



التقرير المالى الشهرى

تقرير إحصائى دورى يصدر عن وزارة المالية كل شهر

إعداد :

ساره عيد

إقتصادى أول - رئيس تحرير

ومساعد رئيس الوحدة للإصدارات و النشرات الإقتصادية و المالية

فاطمة العشماوى

إقتصادى

حازم محمود

إقتصادى

نادين فهمى

إقتصادى

رنا ليمونة

إقتصادى

كرم رسمى

تصميم

محمود سليمان

تصميم

للإشتراك :

رجاء إرسال الطلب الى العنوان أو من خلال رقم الفاكس أدناه، أو تحميل ملف

الطلب من الموقع الإلكتروني للوزارة : www.mof.gov.eg

والضغط على إرسال. للإستفسار و الإستعلام رجاء إرسال

فاكس: ٢٦٨٦١٥٦١ (٢٠٢)

تقديم

تستهدف الحكومة الإنتقالية التأسيسية الحالية ثلاثة محاور أساسية تشمل؛ تنشيط الإقتصاد، وتحقيق العدالة الإجتماعية، والضبط المالي لتحقيق الإستقرار الإقتصادي، وذلك من خلال القيام بإجراءات إصلاحية ومؤسسية لتحقيق التنمية المستدامة على المدى المتوسط والطويل، بما يعود بالنفع المباشر على مستوى معيشة المواطن المصري. وسوف يتم ذلك من خلال طرح مبادرات وإفكار جديدة تعمل على إستخدام أفضل للموارد المتاحة بما يحقق إعادة توزيع الفوائض التي ينتجها الإقتصاد بشكل أفضل وأكثر عدالة تصب في جانب كبير منها لمصلحة ذوى الدخول المنخفضة، مع العمل في نفس الوقت على حماية حقوق الأجيال القادمة في الثروات الطبيعية.

ومن هذا المنطلق تحرص الحكومة على أهمية إشراك المواطن في صنع القرار، وتسعى وزارة المالية في ترسيخ مبادئ الإفصاح والشفافية كمبدأ أساسى في العلاقة مع المجتمع، وذلك من خلال توفير أكبر قدر من البيانات والمعلومات والمؤشرات الاقتصادية أمام مختلف الدوائر السياسية والاقتصادية، والخبراء، والباحثين، ووسائل الإعلام لإرساء أطر الإفصاح والشفافية وتعزيز القدرة على المساءلة بناءً على معلومات وبيانات منتظمة وموثقة ومحدثة.

كما أنه يسرني دائماً تلقى مقترحاتكم وآرائكم من خلال التواصل عبر البريد الإلكتروني الموضح بهذا التقرير.

والله الموفق،

وزير المالية

د. أحمد جلال

د. أحمد جلال

الفهرس

ز - ح	قائمة الجداول
ط	قائمة الرسوم البيانية
ك - م	ملخص تنفيذى
١ - ٧	القسم الأول نظرة عامة على الأداء الإقتصادي و المالي
١١ - ١٣	القسم الثاني مؤشرات الإقتصاد العيني و الحقيقي
١٧ - ٢١	القسم الثالث الأسعار المحلية
٢٥ - ٣٢	القسم الرابع مؤشرات المالية العامة
٣٥ - ٤٢	القسم الخامس الدين الحكومي و هيكل المديونية
٤٥ - ٥٢	القسم السادس المؤشرات النقدية
٥٥ - ٦١	القسم السابع القطاع المالي و الإستثمارات
٦٥ - ٧٣	القسم الثامن معاملات القطاع الخارجي
٧٧ - ٧٩	القسم التاسع مقارنة تحليلية لأداء الإقتصاد المصري

قائمة الجداول

٧-١	القسم الأول : نظرة عامة على الأداء الإقتصادي و المالي
١	أ- الإقتصاد العيني (بالأسعار الجارية)
١	ب- مؤشرات الإقتصاد العيني و الحقيقي و مصادر النمو
٢	ج- السكان و التشغيل
٢	د- الأسعار المحلية (متوسط الفترة)
٣	هـ- مؤشرات المالية العامة
٤	و- ملخص الدين العام المحلي (بالمليون جنيه، رصيد نهاية الفترة)
٤	ز- إجمالي الدين العام الخارجى (مليون دولار، رصيد نهاية الفترة)
٤	ح- خدمة الدين الحكومى (مليون جنيه، تدفقات)
٥	ط- المؤشرات النقدية (نهاية الفترة)
٦	ى- القطاع المالى والاستثمارات
٧	ك- معاملات القطاع الخارجى

١٣-١١	القسم الثانى : مؤشرات الإقتصاد العيني و الحقيقي
١١	جدول (١) الناتج المحلى الإجمالى بحسب الموارد و الإستخدامات بأسعار السوق (أسعار جارية)
١٢	جدول (٢) الناتج المحلى الإجمالى بتكلفة عوامل الإنتاج موزعاً بحسب القطاعات الإقتصادية (أسعار جارية)
١٣	جدول (٣) إجمالى الإستثمارات موزعة بحسب القطاعات الإقتصادية

٢١-١٧	القسم الثالث : الأسعار المحلية
١٧	جدول (٤) معدلات التضخم السنوية فى الأرقام القياسية للأسعار المحلية
١٨	جدول (٥) معدلات التضخم السنوية لأسعار المستهلكين
١٩	جدول (٦) معدل التضخم السنوى لأسعار المنتجين طبقاً للنشاط الإقتصادى
٢٠	جدول (٧) معدل التضخم السنوى لأسعار المنتجين طبقاً للإستخدام النهائى
٢٠	جدول (٨) معدل التضخم السنوى لأسعار المنتجين طبقاً لدرجة التصنيع
٢١	جدول (٩) تطور أسعار الصرف

٣٢-٢٥	القسم الرابع : مؤشرات المالية العامة
٢٥	جدول (١٠) ملخص المعاملات المالية للحكومة
٢٦-٢٧	جدول (١١) ملخص المعاملات الرئيسية للموازنة العامة : القطاع الحكومى
٢٨	جدول (١٢ أ-) هيكل الإيرادات العامة (الإيرادات الضريبية)
٢٩	جدول (١٢ ب) هيكل الإيرادات العامة (الإيرادات غير الضريبية)
٣٠	جدول (١٣) توزيع المتحصلات الجمركية بحسب التصنيف الوظيفى للواردات
٣١-٣٢	جدول (١٤) هيكل المصروفات العامة

٤٢-٣٥	القسم الخامس : الدين الحكومى و هيكل المديونية
٣٥	جدول (١٥) ملخص الدين العام المحلى
٣٦	جدول (١٦) الدين المحلى لأجهزة الموازنة العامة
٣٧	جدول (١٧) الدين المحلى للحكومة العامة
٣٨	جدول (١٨) الدين العام المحلى
٣٩	جدول (١٩) إجمالى الدين العام الخارجى
٤٠	جدول (٢٠) خدمة الدين الحكومى (داخلى و خارجى)
٤١	جدول (٢١) إصدارات الاوراق المالية الحكومية (اذون و سندات)
٤١	جدول (٢٢) إصدارات الاوراق المالية الحكومية (اذون و سندات) الربع سنوية
٤٢	جدول (٢٣) تطور معدلات العائد حتى تاريخ الإستحقاق لسندات الخزانة

قائمة الجداول (تابع)

٥٢-٤٥	القسم السادس : المؤشرات النقدية
٤٥	جدول (٢٤) تطور المؤشرات النقدية الرئيسية
٤٦-٤٧	جدول (٢٥) المسح المصرفي لأهم إجماليات السيولة المحلية (الأصول و الإلتزامات المقابلة)
٤٨	جدول (٢٦) نقود الإحتياط و الأصول المقابلة
٤٩	جدول (٢٧) الودائع لدى البنوك
٥٠	جدول (٢٨) التسهيلات الائتمانية من البنوك
٥١	جدول (٢٩) هيكل أسعار الفائدة المحلية
٥٢	جدول (٣٠) متوسط أسعار عائد المعاملات البنينة بين البنوك (الإنترنتك)

٦١-٥٥	القسم السابع : القطاع المالي و الإستثمارات
٥٥	جدول (٣١) المؤشرات الرئيسية لسوق المال
٥٦	جدول (٣٢) عمليات الإستحواذ في السوق المصرية
٥٧	جدول (٣٣) أهم الشركات التي تم خصصتها أو تصفيتا
٥٧	جدول (٣٣) تطور برنامج الخصخصة
٥٨	جدول (٣٤) أداء مؤشرات IFCG للأسواق الناشئة
٥٩	جدول (٣٥) الأرضة القائمة لأذون الخزانة وفقاً للقطاعات الحائزة لها
٦٠	جدول (٣٦) محفظة الأوراق المالية لدى البنوك
٦١	جدول (٣٧) صافي الإستثمارات الأجنبية المباشرة موزعة بحسب الدول

٧٣-٦٥	القسم الثامن : معاملات القطاع الخارجى
٦٥	جدول (٣٨) ميزان المدفوعات - ميزان المعاملات الجارية (بيان سنوى)
٦٦	جدول (٣٩) ميزان المدفوعات - ميزان المعاملات الرأسمالية (بيان سنوى)
٦٧	جدول (٤٠) ميزان المدفوعات - ميزان المعاملات الجارية (بيان ربع سنوى)
٦٨	جدول (٤١) ميزان المدفوعات - ميزان المعاملات الرأسمالية (بيان ربع سنوى)
٦٩	جدول (٤٢) مؤشرات قياس أداء معاملات القطاع الخارجى
٧٠	جدول (٤٣) بيانات التجارة الخارجية : الميزان التجارى طبقاً للتصنيف الوظيفى للأمم المتحدة
٧١	جدول (٤٤) بيانات التجارة الخارجية : الصادرات طبقاً للتصنيف الوظيفى للأمم المتحدة
٧٢	جدول (٤٥) بيانات التجارة الخارجية : الواردات طبقاً للتصنيف الوظيفى للأمم المتحدة
٧٣	جدول (٤٦) حصيلة الصادرات البترولية
٧٣	جدول (٤٧) أهم مؤشرات قطاع السياحة
٧٣	جدول (٤٨) حركة الملاحة فى قناة السويس
٧٣	جدول (٤٩) الصادرات حسب التوزيع الجغرافى

٧٩-٧٧	القسم التاسع : مقارنة تحليلية لأداء الإقتصاد المصرى
٧٨ - ٧٧	جدول (٥٠) تحليل مقارن لأداء أهم المؤشرات الاقتصادية
٧٩	جدول (٥١) تحليل مقارن لأداء البورصة المصرية

قائمة الرسوم البيانية

القسم الأول : نظرة عامة على الأداء الإقتصادي و المالي

شكل (١)	تطور الناتج المحلي الإجمالي الحقيقي و مصادر النمو موزعة بحسب القطاعات ومصادر النمو موزعة بحسب بنود الانفاق	١
شكل (٢)	معدلات التضخم و أهم مصادر ها (نهاية الفترة)	٢
شكل (٣)	المؤشرات المالية الأساسية (نسبة للناتج المحلي الإجمالي)	٣
شكل (٤)	اجمالي الدين العام (المحلي و الخارجى)	٤
شكل (٥)	معدلات النمو فى السيولة المحلية (معدل سنوى)	٥

القسم الثانى : مؤشرات الإقتصاد العينى و الحقيقي

شكل (٦)	تطور معدلات نمو الناتج المحلي الإجمالي الحقيقي	١١
---------	--	----

القسم الثالث : الأسعار المحلية

شكل (٧)	تطور معدلات التضخم السنوية	١٧
شكل (٨)	تطور سعر صرف الجنيه المصرى مقابل الدولار الأمريكى	٢١

القسم الرابع : مؤشرات المالية العامة

شكل (٩)	مؤشرات مختارة لتحليل الموازنة	٢٦
شكل (١٠)	مؤشرات خدمة الدين – القطاع الحكومى (نسبة للناتج المحلي الإجمالي)	٢٧
شكل (١١)	هيكل الإيرادات الضريبية	٢٨
شكل (١٢)	تحليل الإيرادات الجمركية	٣١
شكل (١٣)	التقسيم الوظيفى للمصروفات العامة	٣٢

القسم الخامس : الدين الحكومى و هيكل المديونية

شكل (١٤)	أسعار الفائدة على الاوراق المالية الحكومية	٤٢
----------	--	----

القسم السادس : المؤشرات النقدية

شكل (١٥)	مؤشرات نقدية مختارة	٤٥
شكل (١٦)	النقود و أشباه النقود	٤٧
شكل (١٧)	معدلات الدولار	٤٩
شكل (١٨)	توزيع التسهيلات الائتمانية الممنوحة للجهات غير الحكومية بحسب القطاعات	٥٠
شكل (١٩)	تطور معدلات الفائدة على الودائع و الإقراض	٥١
شكل (٢٠)	تطور أسعار الإنترنتك و عائد أدون الخزنة	٥٢

القسم السابع : القطاع المالى و الإستثمارات

شكل (٢١)	رأس المال السوقى بحسب القطاعات	٥٥
شكل (٢٢)	تطور تدفقات الاستثمار الأجنبى المباشر إلى مصر	٦١

القسم الثامن : معاملات القطاع الخارجى

شكل (٢٣)	توزيع متحصلات ميزان المعاملات الجارية	٦٥
شكل (٢٤)	مؤشرات مختارة لمعاملات القطاع الخارجى (نسبة للناتج المحلي الإجمالي)	٦٦

ملخص تنفيذي

الحكومي في ضوء ورود الوديعة القطرية وقدرها ٤ مليار دولار والتي تم ايداعها في حساب البنك المركزي خلال الربع الثاني من العام المالي ٢٠١٢/٢٠١٣، بالإضافة إلى مبلغ قدره ٢,٥ مليار دولار كتمويل من دولة قطر والذي تم تحويله إلى سندات خزانة خلال الربع الثالث من العام المالي الجاري.

استمر معدل النمو السنوي للسيولة المحلية في الارتفاع في نهاية مايو ٢٠١٣ ليحقق ١٨,٨٪ مقارنة بمعدل نمو سنوي قدره ١٨,٣٪ في نهاية ابريل ٢٠١٣ - مدفوعا بالزيادة في صافي الأصول المحلية خاصة في صافي المطلوبات من الحكومة وهيئة السلع التموينية والائتمان الممنوح للقطاع الخاص. (جدير بالذكر أن البيانات التفصيلية الخاصة بشهر يونيو ٢٠١٣ لا تزال تحت الاعداد).

ارتفع معدل التضخم السنوي لحضر الجمهورية بشكل ملحوظ خلال شهر يوليو ٢٠١٣ ليسجل ١٠,٣٪ مقارنة بمتوسط قدره ٨٪ خلال الستة أشهر الأولى من عام ٢٠١٣. كما ارتفع معدل التضخم الأساسي خلال شهر يوليو ٢٠١٣ مسجلا ٩,١٪ مقارنة بـ ٨,٦٪ خلال شهر الشهر السابق.

أعلن البنك المركزي المصري في ٤ سبتمبر ٢٠١٣ عن القيام بقطاع غير دوري بمبلغ ١,٣ مليار دولار وذلك لتلبية احتياجات البنوك الخاصة بتمويل إستيراد السلع الإستراتيجية. ويأتي هذا القطاع الإستثنائي في إطار متابعة البنك المركزي المصري لتعاملات سوق الصرف الأجنبي في مصر والحرص على دعم الجهاز المصرفي لأداء دوره في خدمة الإقتصاد القومي، كما يهدف هذا القطاع الإستثنائي إلى الحد من السوق السوداء للعملة.

كما أن لجنة السياسة النقدية للبنك المركزي المصري كانت قد قررت في إجتماعها بتاريخ ١ أغسطس ٢٠١٣ خفض سعرى عائد الإيداع والإقراض لليلة واحدة بواقع ٥٠ نقطة مئوية عند مستوى ٩,٢٥٪ و ١٠,٢٥٪ على التوالي، بالإضافة إلى خفض سعر العمليات الرئيسية^١ بواقع ٥٠ نقطة عند مستوى ٩,٧٥٪. وسعر الائتمان والخصم عند مستوى ٩,٧٥٪.

شهد عجز ميزان المدفوعات تحسناً نسبياً خلال الفترة يوليو - مارس ٢٠١٣/٢٠١٢ حيث بلغ نحو ٢,١ مليار دولار، مقابل عجز قدره ١١,٢ مليار دولار خلال الفترة يوليو - مارس ٢٠١٢/٢٠١١، بإنخفاض قدره ٨١,٣٪. يرجع هذا التحسن الملحوظ نتيجة تراجع العجز الجارى محققا ٣,٩ مليار دولار مقابل ٧,١ مليار دولار خلال نفس الفترة في العام المالي السابق (مدفوعا بالارتفاع الملحوظ في الإيرادات السياحية وارتفاع تحويلات العاملين في الخارج خلال فترة الدراسة)، بالإضافة إلى تحقيق الحساب الرأسمالي والمالي صافي تدفقات للداخل بنحو ٤,٣ مليار دولار مقابل صافي تدفقات للخارج بنحو ٢,٧ مليار دولار خلال نفس الفترة من العام المالي السابق.

تشهد مصر تغيرات سياسية هامة منذ الخامس والعشرين من يناير ٢٠١١، ومن المتوقع أن تؤدي هذه التطورات إلى تحسن ملموس في كفاءة وشفافية السياسة الاقتصادية مما سيؤثر حتما على الأحوال المعيشية للمواطنين المصريين. وعلى الرغم من عبور الاقتصاد المصري لأزميتين عالميتين متتاليتين خلال السنوات الخمس الماضية إلا أنه قد نجح في تحقيق معدلات نمو مرتفعة نسبياً، ولكن الظروف الاقتصادية الحالية غير الملائمة على الصعيدين المحلي والعالمي قد أثرت على أداء الاقتصاد المصري، وحدث مرحلياً من قدرته على تحقيق معدلات النمو المرجوة.

أهم التطورات:

شهد الناتج المحلي الإجمالي الحقيقي تحسناً نسبياً خلال التسعة شهور الأولى من العام المالي ٢٠١٢/٢٠١٣ مسجلا معدل نمو قدره ٢,٣٪ مقارنة بـ ١,٨٪ خلال نفس الفترة من العام المالي السابق. هذا ويظل الإنفاق الاستهلاكي الخاص والعام - والذي يشكل ٩٢,٥٪ من إجمالي الناتج المحلي - هو الدافع الرئيسي في تحقيق النمو الاقتصادي. بينما ارتفع الناتج المحلي الإجمالي بشكل طفيف ليحقق معدل نمو قدره ٢,٢٪ خلال الربع الثالث من العام المالي ٢٠١٢/٢٠١٣، مقارنة بمعدل نمو قدره ٢,٠٪ خلال الربع الثاني من نفس العام المالي، إلا أنه يعتبر أقل من المعدل الذي تم تحقيقه خلال الفترة المماثلة من العام المالي السابق والتي يقدر بـ ٥,٢٪، كما أنه لا يزال دون المعدلات المرجوة لخلق فرص عمل جديدة.

تشير نتائج الحساب الختامي المبدئي لموازنة العام المالي ٢٠١٣/٢٠١٢ إلى ارتفاع نسبة العجز الكلي للناتج المحلي الإجمالي إلى ١٣,٨٪ ليبلغ ٢٣٩,٩ مليار جنيه، مقارنة بعجز قدره ١٦٦,٧ مليار جنيه خلال العام المالي السابق (جدير بالذكر أن البيانات الأولية لأداء الموازنة العامة للدولة للعام المالي ٢٠١٣/٢٠١٢ لا تزال مبدئية وقابلة للتعديل لحين الانتهاء من الحسابات الختامية لأجهزة الدولة).

بالإضافة إلى ذلك، من المتوقع أن يبلغ عجز الموازنة الكلي كنسبة إلى الناتج المحلي ٩,١٪ خلال موازنة العام المالي ٢٠١٣/٢٠١٤ ليحقق نحو ١٨٦ مليار جنيه.

ارتفعت نسبة الدين المحلي لأجهزة الموازنة العامة لتصل إلى ٨٣,٤٪ من الناتج المحلي في نهاية يونيو ٢٠١٣ مسجلا ١٤٤٦,٦ مليار جنيه مقارنة بـ ١١٥٥,٣ مليار جنيه في نهاية مارس من العام الماضي.

شهد رصيد الدين الخارجى في نهاية شهر مارس ٢٠١٣ استقرارا نسبيا إذا ما قورن برصيد شهر ديسمبر ٢٠١٢، بينما سجل ارتفاعا ملحوظا إذا ما قورن برصيد شهر مارس ٢٠١٢، حيث ارتفع رصيد الدين الخارجى بنسبة ١٤,٨٪ ليبلغ ٣٨,٤ مليار دولار (١٥٪ من الناتج المحلي) مقارنة بـ ٣٣,٤ مليار دولار (١٣,١٪ من الناتج المحلي) في مارس ٢٠١٢. ويمكن تفسير هذه الزيادة الملحوظة في رصيد الدين الخارجى بشكل أساسى نتيجة ارتفاع رصيد الدين غير

^١ العمليات الرئيسية للبنك المركزي ستكون إعادة شراء أو مزادات الإيداع والتي ستحدد طبقاً لحالة السيولة في السوق.

أولاً-معدلات النمو الحقيقية للناتج المحلي

كما شهدت قطاعات أخرى تحسناً ملحوظاً على الرغم من أن الأداء المحقق لا يزال أقل من المعدلات المرجوة وعلى رأسها قطاع الصناعات التحويلية (معدل نمو حقيقي ٢,٥٪، ويبلغ نسبته حوالي ١٥,٦٪ من الناتج المحلي الإجمالي). وعلى نحو آخر، فقد ساهم الأداء الضعيف لبعض القطاعات الحيوية في تباطؤ معدلات النمو الاقتصادي خلال فترة الدراسة وعلى رأسها قناة السويس (معدل نمو حقيقي -٤,٢٪، و١,٩٪ من الناتج المحلي الإجمالي) والأنشطة الاستخراجية (معدل نمو حقيقي -٢,٥٪، و١٦,٦٪ من الناتج المحلي الإجمالي).

جدول (١): مساهمة القطاعات الرئيسية في نمو الناتج المحلي الإجمالي الحقيقي

يوليو - مارس ٢٠١٣/٢٠١٢	يوليو - مارس ٢٠١٢/٢٠١١	
٢,٣٪	١,٩٪	اجمالي الناتج المحلي
٠,٨٪	٠,٦٪	اجمالي القطاع السلعي، ومنه
٠,٥٪	٠,٥٪	الزراعة والغابات
-٠,١٪	٠,٠٪	البترو
-٠,٣٪	-٠,١٪	الغاز الطبيعي
٠,٤٪	-٠,١٪	الصناعات التحويلية
٠,٣٪	٠,١٪	التشييد والبناء
١,٠٪	٠,٧٪	اجمالي الخدمات الانتاجية، ومنها
٠,١٪	٠,١٪	النقل والتخزين
٠,١٪	٠,١٪	الاتصالات
-٠,١٪	٠,١٪	قناة السويس
٠,٣٪	٠,٢٪	تجارة الجملة والتجزئة
٠,١٪	٠,١٪	الوساطة المالية
٠,٣٪	٠,٠٪	المطاعم والفنادق
٠,٥٪	٠,٥٪	اجمالي الخدمات الاجتماعية

ثانياً المؤشرات المالية

(جدير بالذكر أن البيانات الأولية لأداء الموازنة العامة للدولة للعام المالي ٢٠١٣/٢٠١٢ لا تزال مبدئية وقابلة للتعديل لحين الانتهاء من الحسابات الختامية لأجهزة الدولة).

تشير نتائج الحساب الختامي المبدئي لموازنة^٣ العام المالي ٢٠١٣/٢٠١٢، إلى إرتفاع نسبة العجز الكلي للناتج المحلي الإجمالي إلى ١٣,٨٪، ليبلغ ٢٣٩,٩ مليار جنيه، مقارنة بعجز قدره ١٦٦,٧ مليار جنيه خلال العام السابق. ويأتي الإرتفاع الملحوظ في العجز نتيجة لإرتفاع المصروفات بنسبة فاقت الزيادة في الإيرادات العامة، بالإضافة إلى ذلك فإن نسبة العجز الأولى إلى الناتج المحلي قد إرتفعت لتصل إلى ٥,٤ نقطة مئوية خلال العام المالي ٢٠١٣/٢٠١٢ مقارنة بـ ٤ نقطة مئوية خلال العام السابق.

وجدير بالذكر أن الزيادة المحققة في المصروفات تأتي نتيجة لإرتفاع ثلاثة أبواب رئيسية؛ أولاً، إرتفاع باب الأجور نتيجة لزيادة المكافآت والإثابة للعاملين بـ ٧,٨ مليار جنيه لتصل إلى ٦٠,٥ مليار جنيه، بالإضافة إلى إرتفاع المرتبات الدائمة بـ ٣,٤ مليار جنيه لتصل إلى ٢٣,٣ مليار جنيه، وإرتفاع البدلات النوعية^٣ يشمل قطاع موازنة الحكومة المركزية، والمحليات، والهيئات الخدمية العامة.

سجل الناتج المحلي الحقيقي خلال التسعة أشهر الأولى من العام المالي ٢٠١٣/٢٠١٢ معدل نمو قدره ٢,٣٪ والذي يعتبر تحسناً نسبياً إذا ما قورن بمعدل نمو قدره ١,٨٪ والمحقق خلال نفس الفترة من العام المالي السابق. ويعد الإنفاق الاستهلاكي العام المحفز الرئيسي للنمو الإقتصادي خلال فترة الدراسة، بالإضافة إلى الإرتفاع الملحوظ في نمو الصادرات، بينما حال التباطؤ الذي شهده كل من معدلات نمو الإنفاق الاستهلاكي الخاص والإنفاق الاستثماري دون الوصول إلى معدلات نمو أعلى خلال التسعة أشهر الأولى من العام المالي ٢٠١٣/٢٠١٢. حيث سجل كل من الإنفاق الاستهلاكي الخاص والعام معدلات نمو قدرها ٣٪ و ٣,٤٪ خلال التسعة أشهر الأولى من العام المالي ٢٠١٢/٢٠١٣ مقارنة بـ ٦,٤٪ و ٣,١٪ على التوالي خلال نفس الفترة من العام المالي السابق.

كما شهدت الفجوة بين الصادرات والواردات تحسناً نسبياً خلال التسعة أشهر الأولى من العام المالي ٢٠١٣/٢٠١٢، حيث شهدت الصادرات تحسناً ملحوظاً لترتفع إلى ٢,٩٪ خلال فترة الدراسة، مقارنة بانخفاض قدره ١,٣٪ خلال نفس الفترة من العام المالي السابق. ومن ناحية أخرى، فقد ارتفعت الواردات بنسبة ضئيلة بلغت ١,٤٪ (مقارنة بإرتفاع أعلى بكثير قدره ١١٪ خلال نفس الفترة من العام السابق). ومن الجدير بالذكر أن الناتج المحلي الإجمالي بأسعار السوق بالأسعار الثابتة خلال الفترة يوليو-مارس ٢٠١٣/٢٠١٢ يقدر بـ ١٢٠,٢ مليار جنيه (١٣٠,٧ مليار جنيه بالأسعار الجارية) مقارنة بـ ١١٧,٥ مليار جنيه خلال الفترة يوليو - مارس ٢٠١٢/٢٠١١ (بالأسعار الجارية والثابتة نظراً لتغيير سنة الأساس).

ومن ناحية أخرى، فإن معدلات النمو المحققة ما زالت أقل من المعدلات المرجوة نظراً لتأثر الاقتصاد المصري بتداعيات ثورة ٢٥ يناير، حيث سجل الانفاق الاستثماري تراجعاً قدره ٤,٦٪ خلال التسعة أشهر الأولى من العام المالي ٢٠١٣/٢٠١٢ مقارنة بنسبة إرتفاع قدرها ٣,٤٪ خلال نفس الفترة من العام المالي السابق.

وتجدر الإشارة إلى أن الناتج المحلي الإجمالي قد إرتفع بشكل طفيف ليحقق معدل نمو قدره ٢,٢٪ خلال الربع الثالث من العام المالي ٢٠١٣/٢٠١٢، مقارنة بمعدل نمو قدره ٢,٠٪ خلال الربع الثاني من نفس العام المالي، إلا أنه إنخفض إذا ما قورن بـ ٥,٢٪ والذي تم تحقيقه خلال الفترة المماثلة من العام المالي السابق.

وعلى نحو آخر، فقد ارتفع معدل نمو الناتج المحلي الحقيقي بتكلفة عوامل الإنتاج^٤ ليسجل ٢,٣٪ خلال الفترة يوليو-مارس من العام المالي ٢٠١٣/٢٠١٢، حيث استمرت بعض القطاعات في دفع حركة النشاط الاقتصادي، ومن أهمها السياحة (معدل نمو حقيقي ١٠,٢٪ مقارنة بانخفاض قدره ١٪ خلال نفس الفترة من العام السابق، كما تبلغ نسبته حوالي ٣,٤٪ من الناتج المحلي الإجمالي)، وقطاع التشييد والبناء (معدل نمو حقيقي ٦,٦٪، ويبلغ نسبته حوالي ٤,٤٪ من الناتج المحلي الإجمالي)، قطاع الاتصالات (معدل نمو حقيقي ٥,٤٪، ويبلغ نسبته حوالي ٢,٦٪ من الناتج المحلي الإجمالي)، قطاع الأنشطة العقارية (معدل نمو حقيقي ٤,٢٪، ويبلغ نسبته حوالي ٢,٤٪ من الناتج المحلي الإجمالي).

^٣ تم حساب معدل النمو الحقيقي للناتج المحلي الإجمالي باستخدام ٢٠١٢/٢٠١١ كسنة أساس.

بينما ارتفعت الأجور و تعويضات العاملين بـ ١٤,٨٪ لتسجل حوالى ١٤١ مليار جنيه خلال العام المالى ٢٠١٣/٢٠١٢ مقارنة بـ ١٢٢,٨ مليار جنيه خلال العام السابق. كذلك ارتفعت مدفوعات الفوائد (والتي تمثل حوالى ٢٥,٢٪ من إجمالي المصروفات) خلال عام الدراسة بـ ٤٠,٧٪ لتسجل حوالى ١٤٧ مليار جنيه مقارنة بـ ١٠٤ مليار جنيه خلال العام السابق. كما سجل باب الدعم والمنح والمزايا الاجتماعية (والذى يمثل حوالى ٣٣,٨٪ من إجمالي المصروفات) ارتفاعاً بـ ٣١٪ ليصل إلى ١٩٧ مليار جنيه مقارنة بـ ١٥٠,٢ مليار جنيه خلال العام السابق. هذا وقد ارتفع كل من المصروفات الأخرى، وشراء الأصول غير المالية (الاستثمارات) بـ ١٢,٥٪، و ٦٪ ليسجلا ٣٤,٦ مليار جنيه و ٣٨,١ مليار جنيه خلال العام المالى ٢٠١٣/٢٠١٢ مقارنة بـ ٣٠,٨ مليار جنيه و ٣٥,٩ مليار جنيه على التوالى خلال العام السابق.

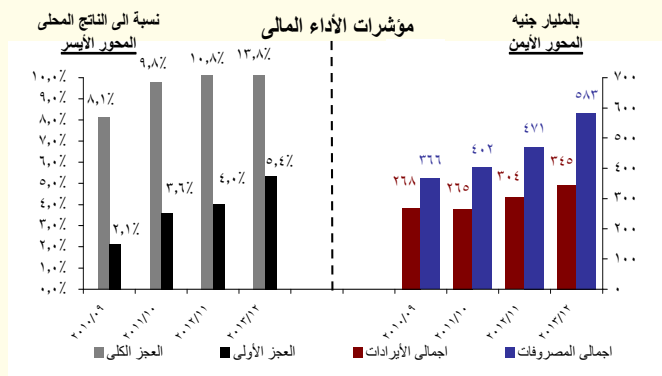

ثالثاً الدين المحلى

يتم عرض بيانات الدين المحلى الصادرة عن وزارة المالية طبقاً لثلاث مستويات تجميعية مختلفة هي: الدين المحلى لأجهزة الموازنة العامة، والدين المحلى للحكومة العامة، والدين العام المحلى.

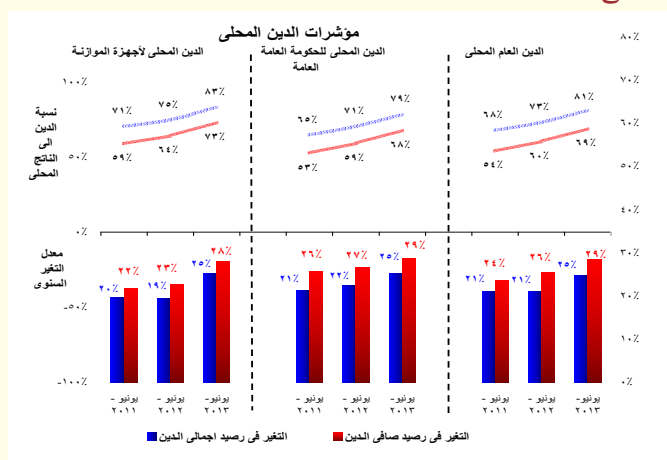

وتشير البيانات الصادرة حديثاً إلى ارتفاع نسبة الدين المحلى لأجهزة الموازنة العامة إلى الناتج المحلى فى نهاية يونيو ٢٠١٣ إلى ٨٣,٤٪ ليسجل ١٤٤٦,٩ مليار جنيه مقارنة بـ ١١٥٥,٣ مليار جنيه فى نهاية يونيو ٢٠١٢ (٧٤,٩٪ من الناتج المحلى الإجمالى). كما سجل صافى الدين المحلى لأجهزة الموازنة العامة نحو ١٢٦٩,٣ مليار جنيه (٧٣,٢٪ من الناتج المحلى

٤ عكس أرصدة الدين المجمع على المستويات الثلاث الدين المستحق على الوحدات المعنية بعد طرح قيمة الدين الداخلى فيما بينهم.

٥ يشمل الدين المحلى لأجهزة الموازنة العامة أرصدة الدين المستحقة على وحدات الجهاز الإدارى، وحدات الإدارة المحلية، والهيئات الخدمية. ويتضمن الدين المحلى للحكومة العامة أرصدة الدين المجمع المستحق على أجهزة الموازنة العامة للدولة و بنك الاستثمار القومى و صناديق التأمين الاجتماعى. أما بالنسبة للدين العام المحلى فيشمل أرصدة الدين المحلى المجمع لكل من الحكومة العامة والهيئات الاقتصادية.

بـ ٥,٩ مليار جنيه لتصل إلى ١٧ مليار جنيه. ثانياً، ارتفاع باب الفوائد نتيجة لزيادة فوائد سندات البنك المركزى بـ ١١ مليار جنيه لتصل إلى نحو ٢٢,٢ مليار جنيه خلال عام الدراسة، بالإضافة إلى ارتفاع أذون على الخزنة بـ ١٥ مليار جنيه لتصل إلى ٥١,٣ مليار جنيه خلال عام الدراسة، وأخيراً ارتفاع فوائد سندات الخزنة العامة بـ ١٢,٤ مليار جنيه لتصل إلى ٣٧,٤ مليار جنيه خلال عام الدراسة. ثالثاً، ارتفاع باب الدعم والمنح والمزايا الاجتماعية نتيجة لزيادة دعم المواد البترولية بـ ٢٤,٥ مليار جنيه لتصل إلى ١٢٠ مليار جنيه، بالإضافة إلى زيادة معاش الضمان الاجتماعى، وزيادة المساهمات فى صناديق المعاشات بـ ١٠,٢ مليار جنيه.

وعلى جانب الإيرادات، فقد سجلت جملة الإيرادات ارتفاعاً بلغ ١٣,٥٪ خلال عام الدراسة، لتصل إلى نحو ٣٤٤,٦ مليار جنيه مقارنة بـ ٣٠٣,٦ مليار جنيه خلال العام المالى ٢٠١٢/٢٠١١. ويرجع ذلك إلى ارتفاع الإيرادات الضريبية بنسبة ٢١٪.

وتشير البيانات التفصيلية إلى أن الارتفاع فى الإيرادات الضريبية يرجع إلى زيادة المحصل من كافة أبواب الإيرادات الضريبية وبالأخص الضرائب على الدخل والضرائب على الممتلكات بـ ٢٩ مليار جنيه و ٢٥,٧ مليار جنيه لتحقيق ١١٧,٨ مليار جنيه و ١٦,٤ مليار جنيه خلال ٢٠١٣/٢٠١٢ مقارنة بـ ٩١,٢ مليار جنيه و ١٣ مليار جنيه على التوالى خلال ٢٠١٢/٢٠١١. بالإضافة إلى الارتفاع فى الضرائب على السلع والخدمات بـ ٩,٨٪ لتسجل ٩٢,٩ مليار جنيه خلال العام المالى ٢٠١٣/٢٠١٢ مقارنة بـ ٨٤,٦ مليار جنيه خلال العام السابق.

ويرجع الارتفاع المحقق فى حصيلة الضرائب على الدخل بسبب ارتفاع ثلاثة أبواب رئيسية؛ أولاً، ارتفاع الضرائب على الدخل من التوظيف بـ ٢٣,١٪ لتسجل ٢١,٤ مليار جنيه خلال ٢٠١٣/٢٠١٢ مقارنة بـ ١٩,٧ مليار جنيه. ثانياً، ارتفاع ضرائب على الدخل بخلاف التوظيف بـ ١٥,١٪ لتسجل ١١,٩ مليار جنيه خلال ٢٠١٣/٢٠١٢ مقارنة بـ ٦,٤ مليار جنيه خلال ٢٠١٢/٢٠١٢. ثالثاً، ارتفاع الضرائب على أرباح شركات الأموال بـ ٣١,٦٪ لتسجل ٩١,٥ مليار جنيه خلال ٢٠١٣/٢٠١٢ مقارنة بـ ٧٠ مليار جنيه خلال العام السابق نتيجة لارتفاع المتحصلات الضريبية من كل من؛ هيئة البترول، قناة السويس، ومن الشركات الأخرى. ويرجع الارتفاع المحقق فى حصيلة الضرائب على الممتلكات بسبب ارتفاع حصيلة الضريبة على عوائد أذون وسندات الخزنة بـ ٣٣٪ لتحقيق نحو ١٨,٣ مليار جنيه خلال العام المالى ٢٠١٣/٢٠١٢ مقارنة بـ ١٣,٢ مليار جنيه خلال العام السابق.

ومن ناحية أخرى، حققت الإيرادات غير الضريبية إنخفاضاً قدره ٢,٨٪ خلال العام المالى ٢٠١٣/٢٠١٢ نتيجة لإنخفاض المنح من حكومات أجنبية بـ ٥٠٪ لتسجل ٤,٧ مليار جنيه خلال ٢٠١٣/٢٠١٢ مقارنة بـ ٩,٣ مليار جنيه خلال العام السابق.

وعلى الجانب الآخر، فقد سجلت جملة المصروفات خلال العام المالى ٢٠١٣/٢٠١٢ ارتفاعاً ملحوظاً قدره ٢٣,٧٪ لتصل إلى ٥٨٢,٧ مليار جنيه مقارنة بنحو ٤٧١ مليار جنيه خلال العام المالى السابق. وترجع الزيادة فى المصروفات إلى زيادة الإنفاق فى معظم الأبواب فيما عدا باب شراء السلع والخدمات والذى إنخفض بـ ٦,٥٪ ليسجل ٢٥ مليار جنيه خلال ٢٠١٣/٢٠١٢ مقارنة بـ ٢٦,٨ مليار جنيه خلال العام السابق، وذلك نتيجة لإنخفاض شراء الخدمات بـ ٣,٧٪ لتسجل ١١,٦ مليار جنيه خلال ٢٠١٣/٢٠١٢ مقارنة بـ ١١ مليار جنيه خلال العام السابق.

ومن ناحية أخرى، فقد ارتفع رصيد الدين الحكومي الخارجي ارتفاعاً طفيفاً بنسبة ١٪ ليبلغ ٢٥,٩ مليار دولار (٦٧,١٪ من رصيد الدين الخارجي) في مارس ٢٠١٣ مقارنة بـ ٢٥,٤ مليار دولار (٧٦,٢٪ من رصيد الدين الخارجي) خلال شهر مارس ٢٠١٢.

رابعاً التطورات النقدية

(تجدر الإشارة إلى أن البيانات التفصيلية الخاصة بشهر يونيو ٢٠١٣ لم يتم نشرها حتى تاريخه)

على صعيد التطورات النقدية، فقد حقق معدل النمو الشهري للسيولة المحلية خلال شهر مايو ٢٠١٣ معدل نمو قدره ١,٢٪ ليصل إلى ١٢٦٨,٥ مليار جنيه، مقارنة بـ ١٢٥٢,٩ مليار جنيه خلال شهر أبريل ٢٠١٣. وبالنسبة لمعدلات النمو السنوية، فقد استمر معدل النمو السنوي لإجمالي السيولة المحلية في الارتفاع ليبلغ نحو ١٨,٨٪ في نهاية شهر مايو ٢٠١٣، مقارنة بارتفاع قدره ٧,٤٪ في نهاية مايو ٢٠١٢. فعلى جانب الأصول، لا يزال الاقتراض الحكومي (من خلال التسهيلات الائتمانية وإصدار أدون وسندات الخزنة) بالإضافة إلى نمو المطلوبات من القطاع الخاص، هما المحركان الرئيسيان وراء النمو في إجمالي السيولة المحلية.

أما على جانب الالتزامات، فترجع الزيادة في معدلات النمو السنوية للسيولة المحلية إلى ارتفاع معدل النمو السنوي لأشباه النقود محققاً ١٦,٧٪ ليسجل ٩٣٦,٨ مليار جنيه في نهاية مايو ٢٠١٣، مقارنة بنمو قدره ٧٪ في نهاية مايو ٢٠١٢، ويمكن تفسير ذلك بشكل أساسي نتيجة ارتفاع الودائع تحت الطلب بالعملة الأجنبية بنحو ٢١,٨٪ خلال شهر الدراسة بالإضافة إلى ذلك، فقد حقق معدل النمو السنوي للنقود ارتفاعاً ملحوظاً ليصل إلى ٢٥,٤٪ ليسجل بذلك رصيد النقود نحو ٣٣١,٨ مليار جنيه في نهاية مايو ٢٠١٣، مقارنة بمعدل نمو سنوي قدره ٨,٤٪ في نهاية مايو ٢٠١٢. ومن الجدير بالذكر أن النمو المحقق في النقود يرجع في الأساس إلى الارتفاع الملحوظ في معدل النمو السنوي للودائع الجارية بالعملة المحلية ليصل إلى ٢٩,٧٪ خلال شهر الدراسة محققاً ١٠٠,٢ مليار جنيه، مقابل ٠,٨٪ في نهاية شهر مايو ٢٠١٢، وذلك في ضوء ارتفاع نسبة النمو السنوية لكل من ودائع القطاع الخاص والقطاع العالي ليسجلا ٤٩,٩٪ و ١٩,٢٪ على التوالي، مقابل -٦٪ و ١٠,٩٪ في مايو ٢٠١٢ على التوالي.

وبالرجوع إلى البيانات التفصيلية، فقد بدأت أرصدة صافي الأصول الأجنبية لدى القطاع المصرفي في اظهر بعض علامات الانتعاش خلال شهر مايو ٢٠١٣ لتسجل معدل نمو شهري قدره ١٢٪ في حين استمر معدل النمو السنوي في التراجع محققاً انكماشاً قدره ١٤٪ ليبلغ حوالى ١٣٥,٤ مليار جنيه في نهاية شهر مايو ٢٠١٣. كما أيضاً شهد صافي الأصول الأجنبية لدى البنك المركزى نمواً شهرياً قدره ١٣,٧٪، في حين استمر معدل النمو السنوي في التراجع، حيث بلغت نسبة التراجع السنوي نحو ٤٣,٢٪ خلال العام المنتهي في مايو ٢٠١٣ ليبلغ بذلك ٤٢,٨ مليار جنيه. ومن ناحية أخرى، فقد حقق صافي الأصول الأجنبية لدى البنوك الأخرى معدل نمو شهري قدره ٤,٨٪ ليصل إلى

الإجمالي) مقارنة بـ ٩٩٠,٥ مليار جنيه في نهاية مارس ٢٠١٢ (٦٤,٢٪ من الناتج المحلي الإجمالي). وتجدر الإشارة إلى أن الزيادة المحققة في رصيد الدين المحلي لأجهزة الموازنة العامة في نهاية يونيو ٢٠١٣ ترجع في الأساس إلى زيادة إصدارات أدون وسندات الخزنة ليصل رصيد كل منهما إلى ٤٢٥,٨ مليار جنيه و ٣١٥,٥ مليار جنيه على التوالي مقارنة بـ ٤٠٨,٦ مليار جنيه و ٢٧٠,٦ مليار جنيه في نهاية مارس ٢٠١٢ وذلك في ضوء زيادة الاحتياجات التمويلية للدولة.

كما بلغ إجمالي الدين المحلي للحكومة العامة ١٣٥٩,١ مليار جنيه في نهاية يونيو ٢٠١٣ (٧٨,٣٪ من الناتج المحلي) مقابل ١٠٨٧,٩ مليار جنيه (٧٠,٥٪ من الناتج المحلي) في نهاية يونيو ٢٠١٢. كما بلغ صافي الدين المحلي للحكومة العامة ١١٧٣,٢ مليار جنيه (٦٧,٦٪ من الناتج المحلي الإجمالي) مقابل ٩١٤,٧ مليار جنيه (٥٩,٣٪ من الناتج المحلي الإجمالي) في نهاية يونيو ٢٠١٢. وقد نتج الارتفاع المحقق في رصيد الدين المحلي للحكومة العامة في نهاية يونيو ٢٠١٣ عن ارتفاع الدين المحلي لأجهزة الموازنة العامة بالإضافة إلى ارتفاع مديونية بنك الاستثمار القومي بما يقرب من ٣,٣ مليار جنيه ليصل إلى ١٩٢,٢ مليار جنيه في نهاية يونيو ٢٠١٣.

أما عن إجمالي الدين العام المحلي فقد بلغ ١٤٠٤,٧ مليار جنيه في نهاية يونيو ٢٠١٣ (٨١٪ من الناتج المحلي) مقابل ١١٢٩ مليار جنيه (٧٣,٢٪ من الناتج المحلي) في نهاية يونيو ٢٠١٢. وبلغ صافي الدين العام المحلي ١١٩٢,٨ مليار جنيه (٦٨,٨٪ من الناتج المحلي) مقابل ٩٣٠,٩ مليار جنيه (٦٠,٤٪ من الناتج المحلي) في نهاية يونيو ٢٠١٢. وترجع الزيادة المحققة في رصيد إجمالي الدين العام المحلي في الأساس إلى ارتفاع الدين المجمع للحكومة العامة بـ ٢٧١ مليار جنيه ليصل إلى ١٣٥٩,١ مليار جنيه، بالإضافة إلى ارتفاع رصيد الدين المستحق على الهيئات الاقتصادية بحوالى ٣,١ مليار جنيه ليصل إلى ١٠٨,٦ مليار جنيه في نهاية يونيو ٢٠١٣.

وقد ارتفعت مدفوعات خدمة الدين المحلي لأجهزة الموازنة العامة للدولة في نهاية يونيو ٢٠١٣ بحوالى ٦٦,١٪ لتصل إلى حوالى ٢٠٣,٢ مليار جنيه مقارنة بـ ١٢٢,٣ مليار جنيه في نهاية نفس الفترة من العام السابق.

كما ارتفع المتوسط المرجح لآجال أدون وسندات الخزنة في نهاية يونيو ٢٠١٣ ليسجل ١,٣ سنة مقارنة بـ ١,١ في يونيو ٢٠١٢، بينما ارتفع متوسط سعر الفائدة المستحق على رصيد الدين في نهاية يونيو ٢٠١٣ ليصل إلى ١٣,٢٤٪ مقارنة بـ ١٥,٥٪ في نهاية يونيو ٢٠١٢.

شهدت مؤشرات الدين الخارجى في مارس ٢٠١٣ استقراراً نسبياً مقارنة بشهر ديسمبر ٢٠١٢، بينما سجلت ارتفاعاً كبيراً مقارنة بشهر مارس من العام السابق. فقد ارتفع رصيد الدين الخارجى بنسبة ١٤,٨٪ ليسجل ٣٨,٤ مليار دولار في مارس ٢٠١٣ (١٥٪ من الناتج المحلي) مقارنة بـ ٣٣,٤ مليار دولار (١٣,١٪ من الناتج المحلي) في مارس ٢٠١٢. ويمكن تفسير هذه الزيادة الملحوظة في رصيد الدين الخارجى بشكل أساسى نتيجة ارتفاع رصيد الدين غير الحكومي في ضوء ورود الوديعة القطرية وقدرها ٤ مليار دولار والتي تم ايداعها في حساب البنك المركزى خلال الربع الثانى من العام المالى ٢٠١٣/٢٠١٢، بالإضافة إلى مبلغ قدره ٢,٥ مليار دولار كتمويل من دولة قطر والذي تم تحويله إلى سندات خزنة خلال الربع الثالث من العام المالى الجارى.

٦ قام البنك المركزي المصري بمراجعة أساس تبويب الدين الخارجى اعتباراً من بيانات الدين لشهر سبتمبر ٢٠٠٨. وقد نتج عن إعادة تبويب الدين زيادة المديونية الخارجية الحكومية بنحو ٤,٣ مليار دولار دون تأثير في جملة الدين (والتي تغيرت فقط نتيجة الحركة الطبيعية لصافي حركة الاقتراض والسداد). وطبقاً للمعالجة الجديدة، فقد تم إعادة تبويب الدين المُعاد إقراضها ضمن الدين الخارجى للحكومة المركزية ووحدات الحكم المحلي بدلاً من مديونيات «القطاعات الأخرى». وحتى تاريخه فلا توجد بيانات تخص الفترات السابقة حسب التبويب الجديد.

بالعملة المحلية لتسجل ٤٣,٧٪ في نهاية مايو ٢٠١٣، مقارنة بـ ٤٧,١٪ خلال نفس الشهر من العام السابق. كما انخفضت نسبة الإقراض إلى الودائع بالعملة الأجنبية على أساس سنوي لتبلغ نحو ٥٥,٥٪ خلال مايو ٢٠١٣ مقابل ٥٧,٨٪ خلال نفس الشهر من العام السابق.

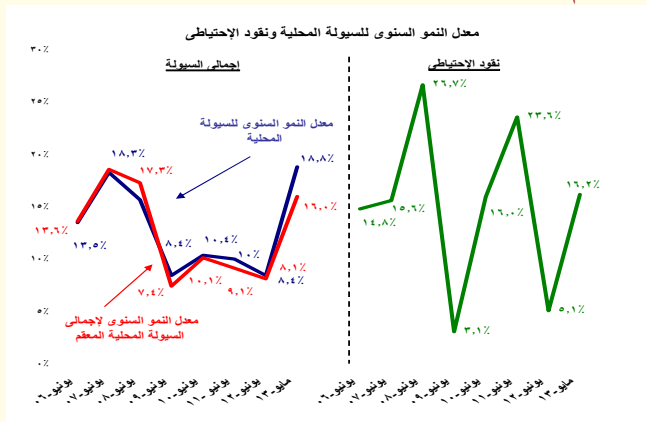

وفيما يخص معدلات الدولار، فقد استقرت معدلات الدولار في جملة السيولة المحلية للشهر الثالث على التوالي عند ١٧,٨٪ خلال شهر مايو ٢٠١٣ في حين ارتفعت اذا ما قورنت بـ ١٧,٣٪ خلال مايو ٢٠١٢. وفي نفس الوقت، فقد ارتفعت معدلات الدولار في الودائع خلال شهر مايو ٢٠١٣ لتسجل نحو ٢٤,٨٪ مقارنة بـ ٢٤,٦٪ خلال الشهر السابق و ٢٤٪ خلال نفس الشهر من العام السابق.

خامساً- تطورات الأسعار

ارتفع معدل التضخم السنوي^٧ لحضر الجمهورية بشكل ملحوظ خلال شهر يوليو ٢٠١٣ ليسجل نحو ١٠,٣٪ مقارنة بمتوسط قدره ٨٪ خلال الستة أشهر الأولى من عام ٢٠١٣، ومقارنة بمعدل تضخم أقل قدره ٦,٤٪ المحقق خلال شهر يوليو ٢٠١٢. بينما إرتفع أيضاً معدل التضخم السنوي لإجمالي الجمهورية مسجلاً ١١,٥٪ خلال شهر يوليو ٢٠١٣ مقارنة بـ ٨,٧٪ خلال الستة أشهر الأولى من عام ٢٠١٣، ومقارنة بـ ٦,٣٪ خلال شهر يوليو ٢٠١٢.

ويأتى الإرتفاع المحقق في معدل التضخم كمحصلة لإرتفاع معدل التضخم السنوي لمجموعة "الطعام والشراب" (أكبر الأوزان مساهمة في معدل التضخم العام). وذلك في ضوء زيادة الضغوط التضخمية المصاحبة لشهر رمضان وإرتفاع الطلب على المواد الغذائية، بالإضافة الى أثر فترة الأساس. كما إرتفعت معدلات التضخم السنوي لمجموعات "المسكن والمياه والكهرباء والغاز والوقود" (الوزن النسبي ١٧,٧٪)، و"الأثاث والتجهيزات والمعدات المنزلية والصيانة" (الوزن النسبي ٣,٦٪)، و"الثقافة والترفيه" (الوزن النسبي ٢,٠٪)، مما فاق أثر إنخفاض معدلات التضخم السنوية لبعض المجموعات الأخرى ومنها؛ "الرعاية الصحية" (الوزن النسبي ٥,٩٪)، و"المطاعم والفنادق" (الوزن النسبي ٤,٢٪)، و"السلع والخدمات المتنوعة" (الوزن النسبي ٣,٤٪).

^٧ قام الجهاز المركزي للتعبئة العامة والإحصاء باستحداث سلسلة جديدة للأرقام القياسية لأسعار المستهلكين بدءاً من أغسطس ٢٠١٠، وذلك باستخدام شهر يناير ٢٠١٠ كشهر أساس للسلسلة الجديدة، بالإضافة إلى استخدام أوزان جديدة للمجموعات السلعية الرئيسية مستخرجة في ضوء نتائج بحث الدخل والإنفاق والاستهلاك لعام ٢٠٠٨/٢٠٠٩.

٩٢,٦ مليار جنيهه خلال السنة المنتهية في مايو ٢٠١٣، في حين حقق معدل النمو السنوي ١٢,٧٪.

وعلى الجانب الآخر، فقد حقق رصيد صافي الأصول المحلية للجهاز المصرفي معدل نمو سنوي قدره ٢٤,٥٪ في نهاية شهر مايو ٢٠١٣ ليصل بذلك إلى ١١٣٣,١ مليار جنيه، مقارنة بـ ٢٢,٨٪ خلال مايو ٢٠١٢، وذلك في ضوء تحقيق صافي المطلوبات من الحكومة وهيئة السلع التموينية لمعدل نمو سنوي قدره ٣٨,٧٪، مقارنة بمعدل نمو سنوي قدره ٢٩,٩٪ خلال نفس الشهر من العام السابق. وجدير بالذكر أن النمو في صافي المطلوبات من الحكومة وهيئة السلع التموينية كان قد ساهم بحوالي ١٠٨,٩٪ من نمو السيولة المحلية في نهاية مايو ٢٠١٣ مسجلاً ٧٨٣,٦ مليار جنيه.

بالإضافة إلى ذلك، فقد حقق معدل النمو السنوي للائتمان الممنوح للقطاع الخاص ارتفاعاً قدره ١٠٪ في نهاية شهر مايو ٢٠١٣ ليصل بذلك إلى ٤٩٢,٨ مليار جنيه مقارنة بمعدل نمو قدره ٧,٣٪ في نهاية شهر مايو ٢٠١٢. ويرجع الارتفاع في معدل النمو السنوي للائتمان الممنوح للقطاع الخاص إلى الزيادة الملحوظة في معدل النمو السنوي للائتمان الممنوح للقطاع العائلي بنسبة ١٣,٧٪. ومن الجدير بالذكر أن معدل النمو السنوي للائتمان الممنوح لقطاع الأعمال العام قد سجل ٤,١٪ في نهاية شهر الدراسة محققاً ٤٣,٨ مليار جنيه، مقابل معدل نمو قدره ٢٧٪ خلال شهر مايو ٢٠١٢.

استقر رصيد الإحتياطي من العملات الأجنبية لدى البنك المركزي المصري عند ١٨,٩١ مليار دولار في نهاية شهر أغسطس ٢٠١٣، حيث ارتفع بحوالي ٣٠ مليون دولار فقط عن الشهر السابق، ويرجع ذلك إلى الأداء الإيجابي في الدخل بالعملات الأجنبية بالإضافة إلى انخفاض أسعار الواردات حيث زادت قوة العملة. ومن الجدير بالذكر أن رصيد الإحتياطي من العملات الأجنبية لدى البنك المركزي المصري قد حقق أعلى مستوى له في يوليو ٢٠١٣ ليصل بذلك إلى ١٨,٨٨ مليار دولار منذ نوفمبر ٢٠١١ والذي قد بلغ ٢٠,١ مليار دولار. وتجدر الإشارة إلى أن مصر قد حصلت على تمويل خارجي بحوالي ٤ مليار دولار من كل من المملكة العربية السعودية ودولة الإمارات - حيث تم ورود ٢ مليار دولار من كل دولة في صورة ودائع بدون فائدة - بالإضافة إلى هبة بحوالي مليون دولار من دولة الإمارات.

ومن ناحية أخرى، فقد ارتفع معدل النمو السنوي لجملة الودائع لدى الجهاز المصرفي (بخلاف البنك المركزي المصري) بشكل ملحوظ ليحقق نحو ١٥,٧٪ في نهاية مايو ٢٠١٣ مسجلاً ١١٦٩,٦ مليار جنيه مقارنة بـ ٦,٢٪ خلال مايو ٢٠١٢. هذا ويقدر نصيب الودائع غير الحكومية من إجمالي الودائع بحوالي ٨٩,٤٪.

ومن ناحية أخرى فقد ارتفع معدل النمو السنوي لإجمالي أرصدة التسهيلات الائتمانية الممنوحة من قبل البنوك (بخلاف البنك المركزي) ليحقق ٨,٦٪ في نهاية مايو ٢٠١٣ مقارنة بـ ٦,٧٪ خلال مايو ٢٠١٢، ليصل بذلك إجمالي التسهيلات الائتمانية الممنوحة إلى ٥٤٥,٦ مليار جنيه. وبالرجوع إلى التفاصيل، يلاحظ أن النمو السنوي لجملة الإقراض للقطاع غير الحكومي قد سجل نحو ٨,٦٪ ليلبغ ٥١٠,٢ مليار جنيه في نهاية مايو ٢٠١٣. في حين ارتفع أيضاً معدل النمو السنوي لجملة الإقراض للقطاع الحكومي محققاً ٨,٦٪ ليلبغ نحو ٣٥,٥ مليار جنيه في نهاية مايو ٢٠١٣. هذا وقد تراجعت نسبة الإقراض إلى الودائع

وعلى نحو آخر، فقد إستقر معدل التضخم الشهري عند ٠,٩٪ خلال شهر يوليو ٢٠١٣ للشهر الثاني على التوالي، ولكنه إرتفاع مقارنة بـ ٠,٤٪ خلال شهر يوليو من العام السابق.

ووفقاً للتقرير الصادر عن البنك المركزي، فقد إرتفع معدل التضخم السنوي الأساسي خلال شهر يوليو ٢٠١٣ ليسجل ٩,١٪ مقارنة بـ ٨,٦٪ خلال الشهر السابق^٨ ومقارنة بـ ٦,٣٪ خلال نفس الشهر من العام السابق.

وفيما يخص مؤشر أسعار المنتجين، فقد إرتفع معدل التضخم السنوي مسجلاً ٨,٩٪ خلال شهر يوليو ٢٠١٣ مقارنة بـ ٨,٤٪ خلال الشهر السابق، ومقارنة بمتوسط إنخفاض قدره ١,٣٪ خلال الخمس شهور الأولى من عام ٢٠١٣. وعلى نحو آخر، فقد إرتفع معدل التضخم الشهري لأسعار المنتجين ليسجل ٢,٣٪ خلال شهر يوليو ٢٠١٣ مقارنة بـ ١,٥٪ خلال الشهر السابق.

جدير بالذكر أن البنك المركزي المصري كان قد أعلن في ٤ سبتمبر ٢٠١٣ عن القيام بغطاء غير دورى بمبلغ ١,٣ مليار دولار وذلك لتلبية احتياجات البنوك الخاصة بتمويل إستيراد السلع الإستراتيجية. ويأتى هذا العطاء الإستثنائى فى إطار متابعة البنك المركزى المصرى لتعاملات سوق الصرف الأجنبى فى مصر والحرص على دعم الجهاز المصرفى لأداء دوره فى خدمة الإقتصاد القومى، كما يهدف هذا العطاء الإستثنائى إلى الحد من السوق السوداء للعملة.

كما كانت لجنة السياسة النقدية للبنك المركزي المصري قد قررت فى إجتماعها بتاريخ ١ أغسطس ٢٠١٣ خفض سعري عائد الإيداع والإقراض لليلة واحدة بواقع ٥٠ نقطة عند مستوى ٩,٢٥٪ و ١٠,٢٥٪ على التوالي، بالإضافة إلى خفض سعر العمليات الرئيسية^٩ بواقع ٥٠ نقطة عند مستوى ٩,٧٥٪، وسعر الإئتمان والخصم عند مستوى ٩,٧٥٪.

وقد أوضحت اللجنة أن هذا القرار جاء فى ضوء تغير توازنات؛ إرتفاع المخاطر المحيطة بتوقعات التضخم من ناحية، والتباطؤ فى نمو الناتج المحلى من ناحية أخرى، نتيجة لإستمرار نمو الناتج المحلى بمعدلات أقل من المعدل الأقصى (Potential Output) منذ عام ٢٠١١. وتجدر الإشارة إلى أن المخاطر التصاعدية المحيطة بالتضخم ترجع إلى تزايد معدلات التضخم العام والأساسى خلال الشهور السابقة؛ مدعومة بالأساس بإرتفاع أسعار بعض السلع الغذائية. بينما، يرجع تباطؤ نمو الناتج المحلى خلال التسعة أشهر الأولى من عام ٢٠١٣/٢٠١٢ نتيجة لضعف أداء قطاع الصناعات التحويلية، مما فاق أثر بوادر التعافى فى كل من قطاع التشييد والبناء والسياحة. وبناء عليه، وفى ضوء تغير توازنات المخاطر المحيطة بتوقعات التضخم والنمو للناتج المحلى الإجمالى قررت لجنة السياسة النقدية خفض معدلات العائد لدى البنك المركزى المصرى.

^٨ مؤشر التضخم الاساسى (Core Inflation) مشتق من الرقم القياسى العام لأسعار المستهلكين مستبعداً منه بعض السلع التى تتأثر بصدمات مؤقتة من جانب العرض (الخضراوات والفاكهة وتمثل ٦,٩٪ من السلة السلعية للمستهلكين) بالإضافة إلى بعض السلع التى تتحدد أسعارها إدارياً (وتمثل ١٨,٧٪ من السلة السلعية للمستهلكين). وجدير بالذكر أن معدل التضخم الاساسى لا يعتبر بديلاً عن معدل التضخم لأسعار المستهلكين ولكنه مؤشر توضيحي وتكميلي.

^٩ العمليات الرئيسية للبنك المركزى ستكون إعادة شراء أو مزايدات الإيداع والتى ستحدد طبقاً لحالة السيولة فى السوق.

سادساً- المعاملات مع القطاع الخارجى

تشير بيانات القطاع الخارجى الخاصة بالفترة يوليو- مارس ٢٠١٣/٢٠١٢ - المنشورة من قبل البنك المركزى- إلى تراجع عجز ميزان المدفوعات بشكل ملحوظ ليبلغ نحو ٢,١ مليار دولار، محققاً بذلك انخفاض قدره ٨١,٣٪ عن العجز الكلى المحقق خلال الفترة يوليو - مارس من العام المالى السابق والذى بلغ ١١,٢ مليار دولار. ويمكن ارجاع هذا التحسن النسبي الممثل فى انخفاض العجز الكلى المحقق خلال فترة الدراسة إلى انخفاض عجز ميزان المعاملات الجارية بـ ٤٥٪ (نتيجة إرتفاع تحويلات العاملين بالخارج بحوالى ٨٪ بالمقارنة بنفس الفترة خلال العام المالى السابق، كما شهدت إيرادات السياحة تحسن ملحوظ حيث إرتفعت بنسبة قدرها ١٤٪ خلال فترة الدراسة).بالإضافة الى ذلك، فقد حقق الحساب الرأسمالى والمالى صافى تدفقات للدخل بنحو ٤,٣ مليار دولار مقابل صافى تدفقات للخارج بنحو ٢,٧ مليار دولار، بينما سجل بند "السهو والخطأ" صافى تدفقات للخارج بنحو ٢,٥ مليار دولار.

جدول (٢): المؤشرات الرئيسية الخاصة بميزان المدفوعات

(مليون دولار)			
	يوليو- مارس ٢٠١٢/٢٠١٣	يوليو- مارس ٢٠١٢/٢٠١١	نسبة التغير
الميزان التجارى	٢٣,٨١٧-	٢٤,٤٧٥-	-٣٪
الصادرات	١٩,٨١٩	١٩,١٢١	٤٪
بترولى	٩,٤٤٧	٨,٨٥١	٧٪
غير بترولى	١٠,٣٧٢	١٠,٢٦٩	١٪
الواردات	٤٣,٦٣٧-	٤٣,٥٩٦-	٠,١٪
الخدمات (صافى)	٥٥,٥١٤	٤٠,٦٠	٣٦٪
المتحصلات	١١,٦٦٨	١٥,٦٠٧	١١٪
المدفوعات	١١,٥٤٨	١١,٥٤٨	٢٪
المتحصلات الجارية	٥١,٥٠٤	٤٨,٠٦٥	٧٪
المدفوعات الجارية	٥٥,٣٩١	٥٥,١٤٣	٠,٤٪
الميزان الجارى	٣,٨٨٧-	٧,٠٧٩-	-٤٥٪
ميزان المعاملات الرأسمالية	٤,٢٧٤	٢,٧٢٠-	٢٥٧٪
الحساب الرأسمالى	٦٣-	٧٩-	-٢٠٪
الحساب المالى	٤,٣٣٧	٢,٦٤٢-	٢٦٤٪
تدفقات الإستثمارات المباشرة فى مصر (صافى)	١,٣٧٦	١,١٦٦	١٨٪
صافى تدفقات محفظة الأوراق المالية فى مصر	٧٩١-	٤,٥٦٩-	-٨٣٪
الميزان الكلى	٢,٠٩٠-	١١,١٧١-	-٨١٪

انخفض عجز الميزان التجارى بـ ٣٪ ليحقق عجزاً قدره ٢٣,٨ مليار دولار خلال الفترة يوليو- مارس ٢٠١٣/٢٠١٢، مقابل نحو ٢٤,٥ مليار دولار خلال يوليو - مارس ٢٠١٢/٢٠١١. ويرجع ذلك إلى ارتفاع حصيلة الصادرات السلعية بنحو ٤٪ لتسجل حوالى ١٩,٨ مليار دولار، مقابل ١٩,١ مليار دولار خلال نفس الفترة من العام المالى السابق، وبالرجوع إلى التفاصيل، يمكن تفسير الانخفاض الطفيف فى العجز التجارى إلى ارتفاع الصادرات من السلع البترولية بنسبة بلغت ٧٪ لتبلغ حوالى ٩,٤ مليار دولار خلال فترة الدراسة مقابل ٨,٩ مليار دولار خلال نفس الفترة من العام المالى السابق. كما إرتفعت الصادرات من السلع غير البترولية بشكل طفيف لتحقيق نحو ١٠,٤ مليار دولار فى مقابل ١٠,٣ مليار دولار خلال الفترة يوليو-مارس ٢٠١٢/٢٠١١. وجدير بالذكر أن الصادرات من السلع غير البترولية قد احتلت المركز الثانى كأهم مصادر الموارد الجارية بالنقد الأجنبى بنسبة ٢٠,١٪ من جملة الموارد. بينما استقرت الواردات السلعية خلال فترة الدراسة بشكل نسبي لتسجل نحو ٤٣,٦ مليار دولار (١٥,٨٪ من الناتج المحلى) مقارنة بنفس الفترة من العام المالى السابق.

وبناء على ما سبق، فقد ارتفعت معدلات تغطية الصادرات إلى الواردات خلال التسعة أشهر الأولى من العام المالي الجاري لتحقيق نحو ٤٥,٤٪ مقابل ٤٣,٩٪ خلال الفترة يوليو- مارس ٢٠١٢/٢٠١١.

أما عن الميزان الخدمي، فقد ارتفع الفائض الكلي المحقق خلال الفترة يوليو- مارس ٢٠١٢/٢٠١٣ ليسجل نحو ٥,٥ مليار دولار (ما يعادل ١,٦٪ من الناتج المحلي) مقابل ٤,١ مليار دولار خلال نفس الفترة من العام المالي السابق. وقد إرتفعت جملة المتحصلات الخدمية لتصل إلى ١٧,٣ مليار دولار وذلك في ضوء إرتفاع كل من حصة النقل والإيرادات السياحية وكل من المتحصلات الحكومية و المتحصلات الأخرى. وجدير بالذكر، أن الإيرادات من المتحصلات السياحية قد شهدت ارتفاعاً ملحوظاً بنحو ١٤٪ خلال فترة الدراسة لتحقيق نحو ٨,١ مليار دولار مقابل ٧,١ مليار دولار خلال الفترة يوليو-مارس ٢٠١٢/٢٠١١. وبالرجوع إلى البيانات التفصيلية نجد أن عدد الليالي السياحية قد ارتفع بـ ١٤,١٪ ليصل إلى ١١٤,٦ مليون ليلة خلال الفترة يوليو- مارس ٢٠١٢/٢٠١٣ مقارنة بـ ١٠٠,٤ مليون ليلة خلال نفس الفترة من العام المالي السابق. وجدير بالذكر أيضاً أن عدد السياح الوافدين خلال فترة الدراسة وصل إلى ٩,٢ مليون سائح، مقابل ٨,٢ مليون سائح خلال نفس الفترة من العام المالي السابق. و جدير بالذكر أن متوسط عدد الليالي السياحية حقق أعلى مستوى تم تسجيله مقارنة بنفس الفترة خلال الثلاث سنوات السابقة، حيث سجل معدل قدره ١٢,٥٪ خلال الفترة يوليو - مارس ٢٠١٢/٢٠١٣، مقارنة بمعدلات تقدر بـ ١٢,٢٪ و ١٠,٦٪ و ١٠٪ خلال الفترات المماثلة من الأعوام ٢٠١١/٢٠١٠ و ٢٠١٠/٢٠٠٩ و ٢٠١٠/٢٠٠٩ على التوالي.

كما ارتفعت أيضاً قيمة الإيرادات من النقل بـ ٤٪ لتصل إلى ٦,٧ مليار دولار نتيجة لارتفاع متحصلات شركة الملاحة والطيران المصرية. وبالإضافة إلى ذلك، فقد ارتفعت المتحصلات الحكومية خلال فترة الدراسة لتصل إلى ٣٤٨ مليون دولار مقابل ١٩٦ مليون دولار خلال فترة المقارنة، في حين انخفضت عائدات قناة السويس بـ ٤٪ لتحقيق حوالي ٣,٨ مليار دولار مقابل ٣,٩ مليار دولار خلال الفترة يوليو-مارس ٢٠١٢/٢٠١١. وجدير بالذكر أيضاً ارتفاع المتحصلات الأخرى لتبلغ ٢ مليار دولار مقارنة بـ ١,٧ مليار دولار خلال نفس الفترة من العام المالي السابق.

وعلى الجانب الآخر، فقد ارتفعت المدفوعات الخدمية بـ ٢٪ لتحقيق حوالي ١١,٨ مليار دولار خلال الفترة يوليو - مارس ٢٠١٢/٢٠١٣، مقارنة بـ ١١,٥ مليار دولار خلال نفس الفترة من العام المالي السابق ويرجع ذلك إلى إرتفاع المدفوعات عن النقل والسياحة بـ ٣٢,٢٪ و ١٠٪ على التوالي لتسجل ١,٣ مليار دولار و ٢,١ مليار دولار. وبالإضافة إلى ذلك، فقد ارتفعت المدفوعات الأخرى بـ ٩,١٪ لتسجل ٣ مليار دولار مقارنة بـ ٢,٧ مليار دولار خلال نفس الفترة من العام المالي السابق. بينما إنخفضت قيمة المدفوعات عن الاستثمار خلال فترة الدراسة بـ ١٠٪ لتحقيق ٤,٥ مليار دولار. كما انخفضت مدفوعات الحكومة بـ ٣,٨٪ لتسجل ٨٨١ مليون دولار.

شهدت التحويلات الخاصة ارتفاعاً بنسبة ٨٪ لتصل إلى نحو ١٣,٨ مليار دولار خلال يوليو - مارس ٢٠١٢/٢٠١٣، مقارنة بـ ١٢,٨ مليار دولار خلال نفس الفترة من العام المالي السابق. وجدير بالذكر أن التحويلات الخاصة إحتلت المركز الأول كأهم مصادر الموارد الجارية بالنقد الأجنبي خلال فترة الدراسة حيث تمثل حوالي ٢٦,٨٪ من جملة الموارد. كما ارتفعت التحويلات الرسمية خلال فترة الدراسة لتحقيق ٠,٦ مليار دولار مقارنة

بـ ٠,٥٧ مليار دولار خلال نفس الفترة من العام المالي السابق. وقد ترتب على ما سبق زيادة المتحصلات الجارية بـ ٧,٢٪ لتحقيق ٥١,٥ مليار دولار، في حين ارتفعت المدفوعات الجارية بـ ٠,٤٪ فقط لتحقيق نحو ٥٥,٤ مليار دولار. وقد أدت تلك التطورات إلى ارتفاع نسبة تغطية المتحصلات الجارية إلى المدفوعات الجارية (شاملة صافي التحويلات الخاصة والرسمية) لتسجل ٩٣٪ مقارنة بنحو ٨٧,٢٪ خلال نفس الفترة من العام المالي السابق.

وقد ترتب على ما سبق ذكره انخفاض ملحوظ في عجز الميزان الجاري بحوالي ٤٥٪ ليصل إلى ٣,٩ مليار دولار خلال الفترة يوليو - مارس ٢٠١٢/٢٠١٣ مقارنة بعجز قدره ٧,١ مليار دولار خلال نفس الفترة من العام المالي السابق.

ومن ناحية أخرى، فقد حقق الميزان الرأسمالي والمالي صافي تدفقات للداخل خلال الفترة يوليو-مارس ٢٠١٢/٢٠١٣ بنحو ٤,٣ مليار دولار (١,٥٪ من الناتج المحلي)، مقابل صافي تدفقات للخارج بحوالي ٢,٧ مليار دولار (١,١٪ من الناتج المحلي) خلال نفس الفترة من العام المالي السابق. ويأتي ذلك نتيجة تحقيق الإستثمارات الأخرى صافي تدفقات للداخل بقيمة ٣,٨ مليار دولار مقابل ١,١ مليار دولار صافي تدفقات للداخل خلال الفترة يوليو- مارس ٢٠١٢/٢٠١١، حيث سجل بند خصوم أخرى صافي تدفقات للداخل بحوالي ٣,٤ مليار دولار نتيجة ورود مبلغ قدره ٤ مليار دولار وذلك في صورة ودائع من دولة قطر، والذي تم تسجيله تحت بند البنك المركزي المصري (خصوم أخرى). كما سجل صافي تدفقات الاستثمار المباشر إلى مصر تدفقات للداخل بنحو ١,٤ مليار دولار (٠,٥٪ من الناتج المحلي) مقابل صافي تدفقات للداخل بنحو ١,٢ مليار دولار خلال يوليو - مارس ٢٠١٢/٢٠١١. بينما حققت الإستثمارات في محفظة الأوراق المالية في مصر تراجعاً ملحوظاً في صافي التدفقات للخارج لتسجل نحو ٠,٨ مليار دولار فقط (٠,٣٪ من الناتج المحلي)، حيث تراجعت بـ ٨٢,٧٪ خلال فترة الدراسة) مقابل صافي تدفقات للخارج بقيمة أعلى بكثير بنحو ٤,٦ مليار دولار خلال نفس الفترة من العام المالي السابق (١,٨٪ من الناتج المحلي). ويمكن تفسير ذلك في ضوء انخفاض صافي مبيعات الأجانب لأذون الخزانة والسندات المصرية بشكل كبير لتحقيق نحو ١٤,٧ مليون دولار فقط خلال فترة الدراسة مقابل ٣٩٠٠ مليون دولار خلال نفس الفترة من العام المالي السابق.

وأخيراً فقد سجل بند السهو والخطأ خلال الفترة يوليو- مارس ٢٠١٢/٢٠١٣ صافي تدفقات للخارج بنحو ٢,٥ مليار دولار مقابل صافي تدفقات للخارج بنحو ١,٤ مليار دولار خلال نفس الفترة من العام المالي السابق.

سابعاً- تطورات سوق المال

أما عن تطورات سوق رأس المال المحلي، فقد استقر مؤشر EGX ٣٠ خلال شهر اغسطس ٢٠١٣ مع تراجع طفيف بـ ٥٧ نقطة فقط ليصل إلى ٥٢٦٨ نقطة مقارنة بمستواه المحقق في يوليو ٢٠١٣ والذي بلغ ٥٣٢٥ نقطة، ويرجع ذلك إلى تزايد القلق والخوف من الهجوم العسكري على سوريا. وفي نفس الوقت، فقد استقر أيضاً رأس المال السوقي خلال شهر الدراسة ليسجل ٣٥٥ مليار جنيه (١٧,٣٪ من الناتج المحلي الإجمالي)، مقارنة برصيد أعلى قدره ٣٥٧ مليار دولار خلال الشهر السابق.

القسم الأول

نظرة عامة على الأداء الإقتصادي و المالي

- أ- مؤشرات الإقتصاد العيني و الحقيقي و مصادر النمو..... ١
- ب- السكان و التشغيل..... ٢
- ج- الأسعار المحلية (متوسط الفترة)..... ٢
- د- مؤشرات المالية العامة..... ٣
- هـ- ملخص الدين العام المحلي (بالمليون جنييه، رصيد نهاية الفترة)..... ٤
- و- إجمالي الدين العام الخارجي (مليون دولار، رصيد نهاية الفترة)..... ٤
- ز- خدمة الدين الحكومي (مليون جنييه، تدفقات)..... ٤
- ح- المؤشرات النقدية (نهاية الفترة)..... ٥
- ط- القطاع المالي والاستثمارات..... ٦
- ي- معاملات القطاع الخارجي..... ٧

القسم الأول: نظرة عامة على الأداء الإقتصادي والمالي

بيان ربع سنوي				بيان سنوي				
يناير-مارس #٢٠١٢	يوليو-سبتمبر * ٢٠١٢	أكتوبر-ديسمبر * ٢٠١٢	يناير-مارس * ٢٠١٣	٢٠٠٨/٢٠٠٧	٢٠٠٩/٢٠٠٨	٢٠١٠/٢٠٠٩	٢٠١١/٢٠١٠	٢٠١٢/٢٠١١ /١
أ. الاقتصاد العيني (بالأسعار الجارية)								
٣٧٩,٤٠٠	٤٤٥,٨٠٠	٤٣٧,٧٠٠	٤٢٣,٦٠٠	٨٩٥,٥٠٠	١,٠٤٢,٢٠٠	١,٢٠٦,٦٠٠	١,٣٧١,١٠٠	١,٥٤٢,٣٠٠
٦٢,٩٩٧	٧٣,٥١١	٧١,٦٦٠	٦٣,٤٤٣	١٦٢,٦٨٨	١٨٩,٠٩٤	٢١٨,٨٨٩	٢٣٥,٩٩٥	٢٥٧,٢٦٢
٣٦٣,١٤٦	٤٢٧,٩٦٤	٤١٩,٢١٥	٤٠٥,٦٧٦	٨٥٥,٣٠٢	٩٩٤,٠٥٥	١,١٥٠,٥٩٠	١,٣٠٩,٩٠٦	١,٤٧٥,٣٢٦
٦٠,٢٩٨	٧٠,٥٧٠	٦٨,٦٣٤	٦٠,٧٥٨	١٥٥,٣٨٥	١٨٠,٣٥٩	٢٠٨,٧٢٨	٢٢٥,٤٦٣	٢٤٦,٠٩١
١٨,٦٤٥	٢١,٣١٥	٢٠,٩٢٧	٢٠,٢٥٣	١٢,٠٣٠	١٣,٧٠٢	١٥,٥١٤	١٧,٢٣٣	١٨,٧٤٠
٣,٠٩٦	٣,٥١٥	٣,٤٢٦	٣,٠٣٣	٢,١٨٦	٢,٤٨٦	٢,٨١٤	٢,٩٦٦	٣,١٢٦
ب. مؤشرات الاقتصاد العيني ومصادر النمو ^{٢/}								
٥,٢	٢,٦	٢,٢	٢,٢	٧,٢	٤,٧	٥,١	١,٨	٢,٢
٥,٢	٢,٥	٢,٠	٢,٢	٧,٢	٤,٧	٥,١	١,٩	٢,٢
٤,٢	٢,٣	١,٣	٠,٧	٦,١	٥,٠	٤,٣	١,١	١,٦
٧,٥	٢,٨	٢,٨	٤,٥	١٠,٧	٣,٧	٦,٧	٢,٥	٢,٨
٣,٨	٢,٩	٢,٦	٣,٥	٣,٥	٥,٨	٤,٥	٣,٤	٣,٠
٢٣,٠	٧,٤-	٠,٧-	٦,٥-	١٥,٥	٩,١-	٨,٠	٢,١-	٥,٨
٧,٣	٢,٥	٤,٩	١,٩	٥,٢	٥,٧	٤,٢	٥,٣	٦,١
٧,٨	٢,٤	٤,٨	٢,٠	٥,٧	٥,٧	٤,١	٥,٥	٦,٥
٣,٥	٢,٧	٥,٨	١,٧	٢,١	٥,٦	٤,٥	٣,٨	٣,١
٧,٠	٠,٤	٢,٢	٦,١	٢٨,٨	١٤,٥-	٣,٠-	١,٢	٢,٣-
٢,٩	٠,٢-	٠,٦-	٠,٦-	٥,٠	٢,٤	٢,٨	٠,٦-	٠,٠١-
الإدخار المحلي ^{٦/} :								
١٠,٥-	١٦,٢	٢٠,٩-	٢١,١	٢٤,١	١٣,٠-	٣١,٦	٣,٤	٢١,٣-
٧,٩	٦,١	٦,٨	٨,٥	١٦,٨	١٢,٦	١٤,٣	١٣,٠	٩,١
الاستثمارات المحلية ^{٥/} :								
٣٠,٢	١,٦-	٢,٢	٢,١	٢٩,١	٠,٢-	١٧,٧	٠,٣-	١٠,١
١٦,١	١١,١	١٥,٦	١٤,٨	٢٢,٤	١٩,٢	١٩,٥	١٧,١	١٦,٧

المصدر: وزارة التخطيط والتعاون الدولي.

* بيان مبدئي، وقابل للتعديل.

بيان معدل في ضوء البيانات الحديثة الصادرة عن وزارة التخطيط.

١/ قامت وزارة التخطيط بمراجعة بيانات الناتج المحلي الإجمالي لعام ٢٠١٢/١١ على أساس ربع سنوي.

٢/ تم حساب معدلات النمو الحقيقية باستخدام الأسعار الثابتة لعام ٢٠٠٧/٢٠٠٦، ولكن بدءاً من عام ٢٠١٢/٢٠١٣ تم حساب معدلات النمو باستخدام الأسعار الثابتة لعام ٢٠١٢/١١.

٣/ تشمل نشاط قطاع البترول والغاز الطبيعي.

٤/ تشمل صافي الضرائب غير المباشرة.

٥/ رأس المال الثابت، يشمل التغير في المخزون.

٦/ بالأسعار الجارية.

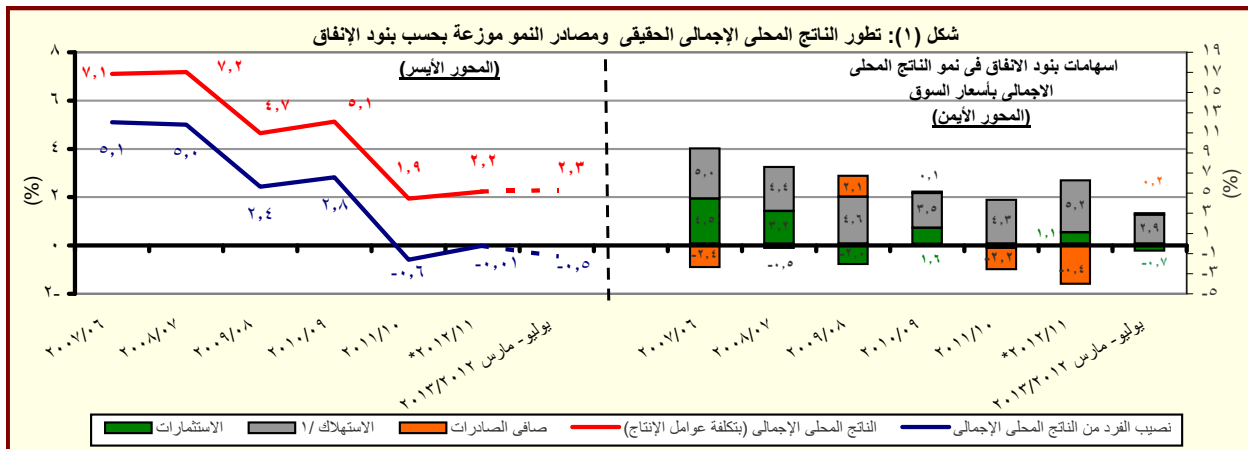

المصدر: وزارة التخطيط والتعاون الدولي.

* بيان مبدئي، وقابل للتعديل.

١/ متضمن الاستهلاك العام والخاص.

القسم الأول: نظرة عامة على الأداء الإقتصادي والمالي (تابع)

بيان ربع سنوي				بيان سنوي				
ابريل- يونيو ٢٠١٣	يناير- مارس ٢٠١٣	أكتوبر-ديسمبر ٢٠١٢	ابريل- يونيو ٢٠١٢	٢٠١٢/١١	٢٠١١/١٠	٢٠١٠/٠٩	٢٠٠٩/٠٨	٢٠٠٨/٠٧
ج . السكان								
٨٤,٨	٨٤,٢	٨٣,٦	٨٢,٣	٨٢,٣	٨٠,٤	٧٨,٧	٧٦,٩	٧٥,٢
٣,١	٢,٩	٢,٧	٢,٣	٢,٣	٢,٢	٢,٣	٢,٣	٢,١
د . الأسعار المحلية (متوسط الفترة)								
٨,٧	٧,٤	٥,٢	٨,١	٨,٦	١١,٠	١١,٧	١٦,٢	١١,٧
٢,١	١,٤-	١,٢	٠,٧	٧,٥	١٥,٩	٥,٠	٢,٥	١٧,٧
١٠,٣	١٠,٣	٩,٥	٩,٥	٩,٣	٨,٥	٨,٥	٩,٠	١٠,٠
١٣,٩	١٢,٩	١٢,٧	١٤,٣	١٣,٤	١٠,٢	٩,٩	١١,٣	٧,٠
٨,٠	٧,٧	٧,٧	٧,٦	٧,٣	٦,٥	٦,٣	٦,٥	٦,٥
١٠,١	٩,٦	٩,٧	٩,٧	٩,٧	٨,٥	٨,٣	٩,٥	١٠,٣
٦,٩٤	٦,٦٨	٦,١٠	٦,٠٣	٦,٠٠	٥,٨١	٥,٥١	٥,٥١	٥,٥٠
إجمالي عدد السكان (بالمليون نسمة) ^{١/} معدل نمو السكان د . الأسعار المحلية (متوسط الفترة) معدل التضخم وفقاً لأسعار المستهلكين (حضر الجمهورية) ^{٢/} معدل التضخم وفقاً لأسعار المنتجين ^{٣/} سعر خصم البنك المركزي ^{٤/} سعر الفائدة على أذون الخزانة (٩١ يوم) سعر الفائدة على الودائع (٣ أشهر) ^{٤/} سعر العائد بين البنوك - ليلة واحدة ^{٥/} سعر الصرف (جنيه مقابل الدولار)								

المصادر: وزارة التخطيط والبنك المركزي المصرى والجهاز المركزى للتعبئة العامة والإحصاء.

١/ لا يتضمن المصريين المقيمين فى الخارج.

٢/ بدءاً من اغسطس ٢٠٠٩، تم استحداث سلسلة أرقام قياسية جديدة لأسعار المستهلكين (حضر الجمهورية) باستخدام الأوزان المستخرجة من بحث الدخل و الانفاق و الاستهلاك لعام ٢٠٠٩/٢٠٠٨ مع استخدام بيانات شهر يناير ٢٠١٠ كفترة الأساس. وفيما يخص بيانات ما قبل ذلك التاريخ، فقد استخدمت الاوزان المستخرجة من بحث الدخل والانفاق والاستهلاك لعام ٢٠٠٥/٢٠٠٤ مع استخدام يناير ٢٠٠٧ كشهر أساس.

٣/ قام الجهاز المركزى للتعبئة العامة والإحصاء بإصدار رقم قياسى جديد لأسعار المنتجين بدءاً من سبتمبر ٢٠٠٧ ليحل محل الأرقام القياسية لأسعار الجملة، وذلك باستخدام أسعار السلع والخدمات للسنة المالية (٢٠٠٥-٢٠٠٤) كفترة أساس لسلسلة الأرقام القياسية، كما تم إستخراج الأوزان باستخدام متوسط عامى (٢٠٠٢-٢٠٠٣ ، ٢٠٠٣-٢٠٠٤) للقيم الإجمالية للإنتاج الصناعى والزراعى والخدمى.

٤/ البيانات تعكس نهاية الفترة.

٥/ متوسط ميلادى.

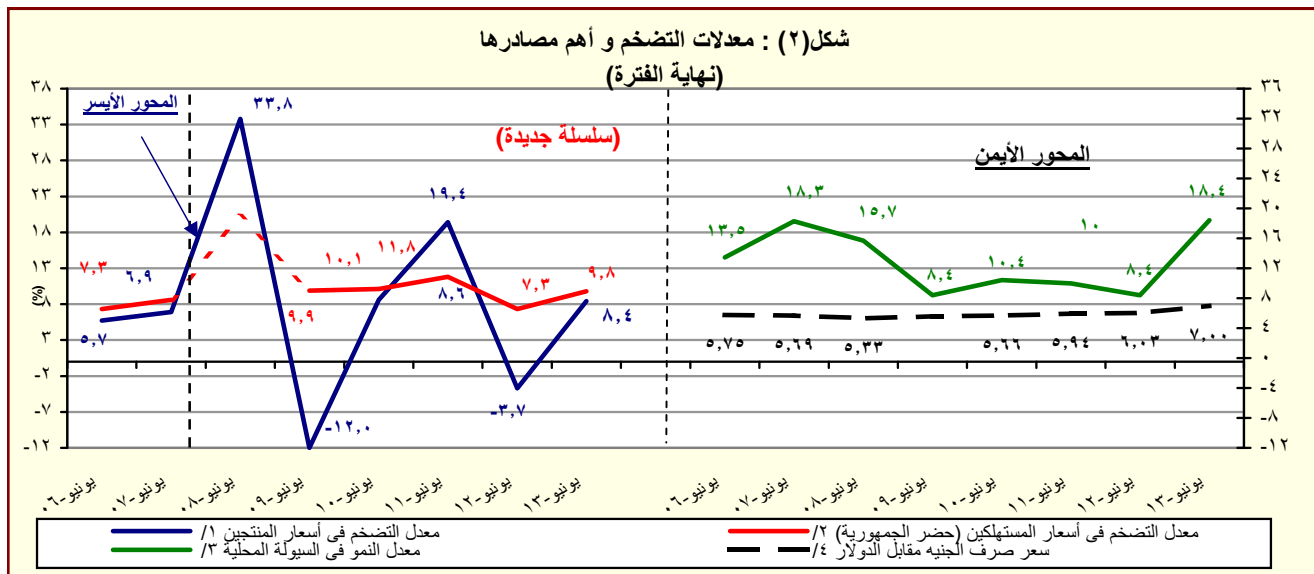

المصدر: البنك المركزى المصرى و لجهاز المركزى للتعبئة العامة والإحصاء

١/ تغيير فى السلسلة. تعكس البيانات قبل يونيو ٢٠٠٧ معدلات التضخم وفقاً لأسعار الجملة.

٢/ بدءاً من اغسطس ٢٠٠٩، تم استحداث سلسلة أرقام قياسية جديدة لأسعار المستهلكين (حضر الجمهورية) باستخدام الأوزان المستخرجة من بحث الدخل و الانفاق و الاستهلاك لعام ٢٠٠٩/٢٠٠٨ مع استخدام بيانات شهر يناير ٢٠١٠ كفترة الأساس. وفيما يخص بيانات ما قبل ذلك التاريخ، فقد استخدمت الاوزان المستخرجة من بحث الدخل والانفاق والاستهلاك لعام ٢٠٠٥/٢٠٠٤ مع استخدام يناير ٢٠٠٧ كشهر أساس.

٣/ يعرف إجمالى السيولة المحلية كإجمالى صافى الأصول الأجنبية وصافى الأصول المحلية لدى الجهاز المصرفى (فى جانب الأصول) ، أو كجملة المعروض النقدى وأشياء النقود لدى الجهاز المصرفى (فى جانب الخصوم).

٤/ يعكس البيان متوسط شهرى.

القسم الأول: نظرة عامة على الأداء الإقتصادي والمالي (تابع)

٢٠٠٨/٠٧	٢٠٠٩/٠٨	٢٠١٠/٠٩	٢٠١١/١٠	٢٠١٢/١١	٢٠١٣/١٢	٢٠١٤/١٣
فعلی	فعلی	فعلی	فعلی	فعلی	ختامی مبدئى	موازنة
هـ. مؤشرات المالية العامة ^{١/٢}						
١- قطاع الموازنة العامة (بالمليون جنيه) ^{٣/١}						
٢٢١,٤٠٤	٢٨٢,٥٠٥	٢٦٨,١١٤	٢٦٥,٢٨٦	٣٠٣,٦٢٢	٣٤٤,٦٠٧	٥٠٥,٤٩٩
إجمالي الإيرادات						
٢٨٢,٢٩٠	٣٥١,٥٠٠	٣٦٥,٩٨٧	٤٠١,٨٦٦	٤٧٠,٩٩٢	٥٨٢,٦٨٦	٦٨٩,٣٢٧
إجمالي المصروفات						
١٠,٥٩٤	١٩,٠١٦	٢٥,٧٠٥	٤٩,٣٨٣	٦٢,٢٦٤	٩٢,٩٣٣	٣,٩٩٩
العجز الأولی ^{٤/١}						
٦٠,٨٨٦	٦٨,٩٩٥	٩٧,٨٧٢	١٣٦,٥٨٠	١٦٧,٣٧٠	٢٣٨,٠٧٩	١٨٣,٨٢٨
العجز النقدي ^{٥/١}						
٦١,١٢٢	٧١,٨٢٦	٩٨,٠٣٨	١٣٤,٤٦٠	١٦٦,٧٠٥	٢٣٩,٩٠٣	١٨٦,٠٤٥
العجز الكلى						
٢- قطاع الموازنة العامة ^{٦/١} (معدل نمو سنوى)						
٢٢,٩	٢٧,٦	-٥,١	-١,١	١٤,٥	١٣,٥	٢٧,٠
إجمالي الإيرادات						
٢٠,٠	١٩,٠	٤,٥	١٢,٧	٨,٠	٢١,٠	٣٤,٤
الإيرادات الضريبية						
٢٧,٨	٤١,٧	-١٨,٢	-٢٥,٠	٣١,٤	-٢,٨	١٢,٠
الإيرادات غير الضريبية						
٢٧,١	٢٤,٥	٤,١	٩,٨	١٧,٢	٢٣,٧	١٠,٩
إجمالي المصروفات (ومنها):						
٢٠,٥	٢١,٢	١٢,١	١٢,٨	٢٧,٦	١٤,٨	١٩,١
الاجور وتعويضات العاملين						
٥,٩	٤,٥	٣٧,٠	١٧,٦	٢٢,٨	٤٠,٧	٢٠,٤
القوائد المدفوعة						
٣- قطاع الحكومة العامة (مليون جنيه) ^{١/١}						
٢٤٨,٨٣٤	٢٨٨,٥٤٤	٣٠٣,٣٧٤	٣٠٢,٠١٠	٣٤٨٨٦٤	--	--
إجمالي الإيرادات						
٣٠٥,٧٩٤	٣٥٦,٩٤٢	٣٩٦,٦٩٣	٤٤٠,٤١١	٥١٦٤٢٢	--	--
إجمالي المصروفات						
٦٧,٥٦٣	٧٢,٣٧٨	٩٨,٧٩٦	١٣٤,١٣٨	١٦٥٦٩٢	--	--
العجز الكلى						
٤ - نسبة إلى الناتج المحلى الإجمالى ^{١/٧}						
قطاع الموازنة العامة ^{١/٣}						
٢٤,٧	٢٧,١	٢٢,٢	١٩,٣	١٩,٧	١٩,٩	٢٤,٧
إجمالي الإيرادات						
١٥,٣	١٥,٧	١٤,١	١٤,٠	١٣,٤	١٤,٥	١٧,٥
الإيرادات الضريبية						
٩,٤	١١,٤	٨,١	٥,٣	٦,٢	٥,٤	٧,٢
الإيرادات غير الضريبية						
٣١,٥	٣٣,٧	٣٠,٣	٢٩,٣	٣٠,٥	٣٣,٦	٣٣,٦
إجمالي المصروفات (ومنها):						
٧,٠	٧,٣	٧,١	٧,٠	٨,٠	٨,١	٨,٣
الاجور وتعويضات العاملين						
٥,٦	٥,١	٦,٠	٦,٢	٦,٨	٨,٥	٨,٩
القوائد المدفوعة						
١,٢	١,٨	٢,١	٣,٦	٤,٠	٥,٤	٠,٢
العجز الأولی ^{٤/١}						
٦,٨	٦,٦	٨,١	١٠,٠	١٠,٩	١٣,٧	٩,٠
العجز النقدي ^{٥/١}						
٦,٨	٦,٩	٨,١	٩,٨	١٠,٨	١٣,٨	٩,١
العجز الكلى						
الحكومة العامة ^{١/١}						
العجز الأولی ^{٤/١}						
٧,٥	٦,٩	٨,٢	٩,٨	١٠,٧	٠,٠	--
العجز الكلى						

المصدر: وزارة المالية

-- بيان غير متاح.

* بيان مبدئى تحت المراجعة. جدير بالذكر أن البيانات الأولية لأداء الموازنة العامة للدولة للعام المالى ٢٠١٣/٢٠١٢ لا تزال مبدئية وقابلة للتعديل لحين الإنتهاء من الحسابات الختامية لأجهزة الدولة.

١/ تعكس بيانات الموازنة وفقاً للقانون رقم ١٩ لعام ٢٠١٣. متضمنة أثر الإجراءات الإصلاحية على جانبي الإيرادات والمصروفات.

٢/ تم إعادة تنويب فـعليـات الموازنة العامة لتتفق مع معايير صندوق النقد الدولي والمعروفة بـ GFS ٢٠٠١ (على أساس نقدي).

٣/ يشمل قطاع موازنة الجهاز الإدارى و المحليات، والهيئات الخدمية العامة.

٤/ العجز الكلى مخصصاً منه القوائد المدفوعة.

٥/ العجز الكلى بدون صافي حيازة الأصول المالية.

٦/ يشمل المعاملات المالية لكل من أجهزة الموازنة العامة، وبنك الإستثمار القومى، وصناديق التأمين والمعاشات ، ومع مراعاة إستبعاد كافة المعاملات البينية للجهاز الثلاث لمنع ازدواجية الحساب.

٧/ قامت وزارة التخطيط بتقدير قيمة الناتج المحلى الإجمالى لعام ٢٠١٣/٢٠١٢ بنحو ١٧٣٥ مليار جنيه ، مقارنة بناتج محلى إجمالى معدل قدره ١٥٤٢,٣ مليار جنيه لعام ٢٠١٢/٢٠١١.

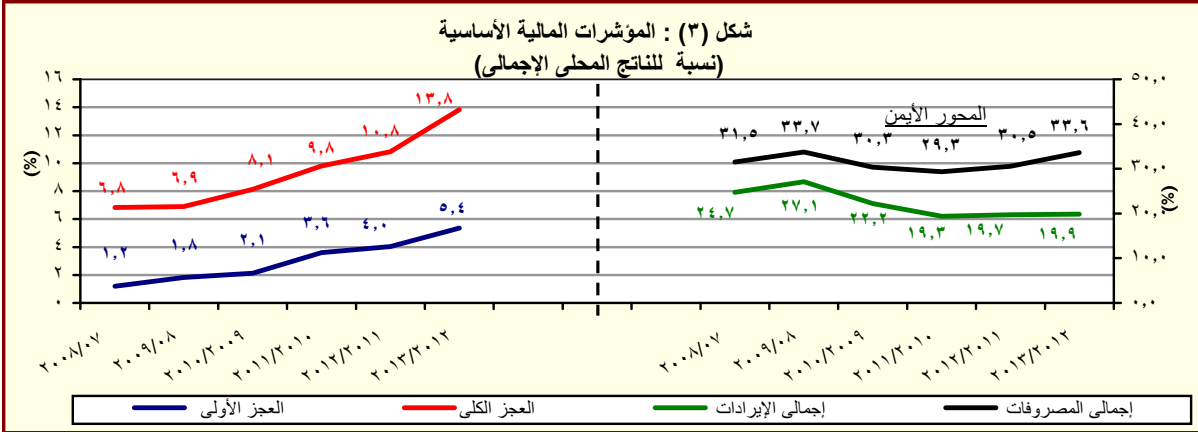

المصدر: وزارة المالية

* بيان مبدئى، تحت المراجعة.

القسم الأول: نظرة عامة على الأداء الإقتصادي والمالى (تابع)

بيان ربع سنوى					بيان سنوى				
يونيو-٢٠١٣ *	مارس-٢٠١٣ *	ديسمبر-٢٠١٢	سبتمبر-٢٠١٢		يونيو-٢٠١٢	يونيو-٢٠١١	يونيو-٢٠١٠	يونيو-٢٠٠٩	يونيو-٢٠٠٨
١. ملخص الدين العام المحلى									
(بالمليون جنيه، رصيد نهاية الفترة) ^{١/}									
١-إجمالي الدين المحلى لأجهزة الموازنة العامة ^{١/٢}									
١٤٤٦٠,٦٠٩	١٠,٣٨٧,٢٤٣	١٠,٢٩٣,٨٥١	١٠,٢٣٨,٦٣٨		١,١٥٥,٣١٢	٩٦٧,٢٩٠	٨٠٨,٣٨٤	٦٩٩,٦٦٧	٥٩٩,٦٠٣ ^{١/٢}
(٢٥,٢)	(٢٧,٣)	(٢٢,٣)	(٢١,٥)		(١٩,٤)	(١٩,٧)	(١٥,٥)	(١٦,٧)	(١,٥)
١٧٧,٣٥٧	١٧٥,٩٢٢	١٦٧,٠٢٧	١٦٠,٢٥١		١٦٤,٧٨٨	١٥٩,١٧٨	١٤٤,٥٦٦	١٣٧,٣٤١	١٢٠,٩٠٤
(٧,٦)	(٦,٩)	(٢,٠)	-(١,٦)		(٢,٥)	(١,٠)	(٥,٣)	(١٣,٦)	(٧,٢)
١٠,٢٦٩,٢٥٢	١٠,٢١١,٣٢١	١٠,١٢٦,٨٢٤	١٠,٠٧٨,٣٨٧		٩٩٠,٥٢٤	٨٠٨,١١٢	٦٦٣,٨١٨	٥٦٢,٣٢٦	٤٧٨,٦٩٩
(٢٨,١)	(٣١,٠)	(٢٦,٠)	(٢٥,٩)		(٢٢,٦)	(٢١,٧)	(١٨,٠)	(١٧,٥)	(٠,١)
١٠,٣٥٩,١٣٧	١٠,٣٠١,١٠٠	١٠,٢٧٠,٢٢٣	١٠,١٥٦,٤٠٤		١٠,٠٨٧,٩٤٥	٨٨٩,٠٤٥	٧٣٣,٣٨٧	٦١٥,٨٤٩	٥١٢,٩٨٢
(٢٤,٩)	(٢٨,٢)	(٢٣,٠)	(٢٢,٨)		(٢٢,٤)	(٢١,٢)	(١٩,١)	(٢٠,١)	(٥,٥)
١٨٥,٩٨٦	١٨٤,٠٤٩	١٧٥,٠٦١	١٦٨,٥٣٩		١٧٣,٢٩٢	١٦٦,٥٢٧	١٥٨,٥٣١	١٤٨,٨١١	١٣١,٠٤٣
(٧,٢)	(٧,٠)	(٣,١)	-(٠,٦)		(٤,١)	(٥,٠)	(٦,٥)	(١٣,٦)	(١٢,٠)
١٠,١٧٣,١٥١	١٠,١١٧,٠٥١	١٠,٠٣١,٦٠٧	٩,٨٧٠,٨٦٥		٩١٤,٦٥٣	٧٢٢,٥١٨	٥٧٤,٨٥٦	٤٦٧,٠٣٨	٣٨١,٩٣٩
(٢٨,٣)	(٣٢,٥)	(٢٧,٢)	(٢٨,٠)		(٢٦,٦)	(٢٥,٧)	(٢٣,١)	(٢٢,٢)	(٣,٤)
١٠,٤٠٤,٧١٨	١٠,٣٤٢,١٦٧	١٠,٢٤٦,٨٧٦	١٠,١٩٠,٧٥٠		١٠,١٢٩,٠٣٠	٩٣٢,٤٦٠	٧٦٩,٧٨٣	٦٤٣,٦٢٨	٥٣٧,٥٣٣
(٢٤,٤)	(٢٧,٥)	(٢٢,٣)	(٢١,٩)		(٢١,١)	(٢١,٢)	(١٩,٦)	(١٩,٧)	(٨,٨)
٢١١,٨٧٩	٢٠٩,٠٦٠	١٩٥,٢٦٣	١٨٤,٠٠٥		١٩٨,٠٦٦	١٩١,١١٦	١٧٠,١٧١	١٦٧,٧٣٣	١٥٠,٥٠١
(٧,٠)	(٩,٠)	(٢,٨)	-(٠,٩)		(٣,٦)	(١٢,٣)	(١,٥)	(١١,٤)	(١٥,٢)
١٠,١٩٢,٨٣٩	١٠,١٣٣,١٠٧	١٠,٠٥١,٦١٣	١٠,٠٠٦,٧٤٥		٩٣٠,٩٦٤	٧٤١,٣٤٤	٥٩٩,٦١٢	٤٧٥,٨٩٥	٣٨٧,٠٣٢
(٢٨,١)	(٣١,٦)	(٢٦,٨)	(٢٧,٢)		(٢٥,٦)	(٢٣,٦)	(٢٦,٠)	(٢٣,٠)	(٦,٥)
٤٣,٢٣٣	٣٨,٣٨٥	٣٨,٨٢٤	٣٤,٧٢٠		٣٤,٣٨٥	٣٤,٩٠٦	٣٣,٦٩٤	٣١,٥٣١	٣٣,٨٩٣
-	٢٥,٧٣٢	٢٦,١٩٠	٢٥,٤٢٩		٢٥,٥٩٤	٢٧,٠٩٢	٢٦,٢٤٩	٢٥,٨١٨	٢١,٦٤١
-	١٢,٦٥٢	١٢,٦٣٤	٩,٢٩١		٨,٧٩٠	٧,٨١٤	٧,٤٤٥	٥,٧١٣	١٢,٢٥٢
ج. خدمة الدين الحكومى ^{٧/}									
(مليون جنيه، تدفقات)									
٢١٨,٢٣٢	١٨٨,٧٥٧	٩٠,٧٣٤	٥٣,٩٣٩		١٤٠,٩١٦	١١٧,٢٥١	٩٨,٨٥٦	٧١,١٢٣	٦٠,٠٠٤
٢٠٣,١٥٣	١٤٥,٧٤٨	٨٣,٠٣٢	٤٨,٥٩٧		١٢٢,٣٢٢	١٠٤,٦٢٥	٨٧,٥٦٠	٥٩,٥٧٧	٥٢,٤٣٥
١٥٠,٨٠	١٣,٠٠٩	٧,٧٠٢	٥,٣٤٢		١٨,٥٩٤	١٢,٦٢٧	١١,٢٩٦	١١,٥٤٦	٧,٥٦٩
ملاحظات (نسبة إلى الناتج المحلى الإجمالي) ^{٨/}									
٨٣,٤%	٨٠,٠%	٧٤,٦%	٧١,٤%		٧٤,٩%	٧٠,٥%	٦٧,٠%	٦٧,١%	٦٧,٠%
٧٣,٢%	٦٩,٨%	٦٤,٩%	٦٢,٢%		٦٤,٢%	٥٨,٩%	٥٥,٠%	٥٤,٠%	٥٣,٥%
٧٨,٣%	٧٥,٠%	٦٩,٦%	٦٦,٧%		٧٠,٥%	٦٤,٨%	٦٠,٨%	٥٩,١%	٥٧,٣%
٦٧,٦%	٦٤,٤%	٥٩,٥%	٥٦,٩%		٥٩,٣%	٥٢,٧%	٤٧,٦%	٤٤,٨%	٤٢,٧%
٨١,٠%	٧٧,٤%	٧١,٩%	٦٨,٦%		٧٣,٢%	٦٨,٠%	٦٣,٨%	٦١,٨%	٦٠,٠%
٦٨,٨%	٦٥,٣%	٦٠,٦%	٥٨,٠%		٦٠,٤%	٥٤,١%	٤٩,٧%	٤٥,٧%	٤٣,٢%
١٧,٤%	١٥,٠%	١٤,١%	١٢,٢%		١٣,٥%	١٥,٢%	١٥,٩%	١٦,٩%	٢٠,١%
-	١٠,٠%	٩,٥%	٨,٩%		١٠,٠%	١١,٨%	١٢,٤%	١٣,٨%	١٢,٩%

المصدر: وزارة المالية و البنك المركزى المصرى.

() معدل النمو عن العام السابق.

* بيان مبدئى، خاضع للمراجعة.

١/ تمكّن البيانات رصيد الدين المحلى لثلاث مستويات تجميعية هي: الدين المحلى لأجهزة الموازنة العامة، الدين المحلى المجمع للحكومة العامة، و الدين العام المحلى المجمع. يشمل الدين المحلى لأجهزة الموازنة العامة أرصدة الدين المستحقة على وحدات الجهاز الإدارى، وحدات الإدارة المحلية، و الهيئات الخدمية. ويتضمن الدين المحلى للحكومة العامة أرصدة الدين المجمع المستحق على أجهزة الموازنة العامة للدولة و بنك الإستثمار القومى و صناديق التأمين الإجتماعى. أما عن الدين العام المحلى فيشمل أرصدة الدين المحلى المجمع لكل من الحكومة العامة و الهيئات الاقتصادية.

٢/ يمثل المديونية المستحقة على أجهزة الموازنة العامة (وحدات الجهاز الإدارى، وحدات الإدارة المحلية، و الهيئات الخدمية).

٣/ يمثل رصيد الدين المجمع المستحق على أجهزة الموازنة العامة للدولة و بنك الإستثمار القومى و صناديق التأمين الإجتماعى بعد إستبعاد المديونيات و العلاقات الداخلية فيما بين القطاعات الثلاثة و التى تتمثل فى إقتراض أجهزة الموازنة العامة من بنك الإستثمار القومى، سندات وزارة المالية لدى صناديق التأمين الإجتماعى و بنك الإستثمار القومى،سندات صناديق التأمين الإجتماعى و أخيراً إقتراض بنك الإستثمار القومى من صناديق التأمين الإجتماعى.

٤/ يمثل رصيد الدين المجمع المستحق على الحكومة العامة و الهيئات الاقتصادية بعد إستبعاد إقتراض الهيئات الاقتصادية من بنك الإستثمار القومى، وإقتراض أجهزة الموازنة من الهيئات الاقتصادية.

٥/ ودائع الحكومة العامة و الهيئات الاقتصادية بعد إستبعاد ودائع صناديق التأمين الإجتماعى وإقتراض قطاع الموازنة من الهيئات الاقتصادية.

٦/ طبقاً لتصنيف و منهجية البنك المركزى المصرى، والذى يقوم بشطب مديونيات نادى باريس المباشرة و غير المباشرة المستحقة على الجهات الحكومية طبقاً لتواريخ إعادة الجدولة الى العالم الخارجى، فى حين تقوم الجهات الحكومية بشطب هذه المديونيات من سجلاتها فور سداد المقابل المحلى الى البنك المركزى طبقاً لجدول السداد الاصلى (والذى يسبق تواريخ إعادة الجدولة)

٧/ البيان الربع سنوى لخدمة الدين الحكومى يعكس التدفقات التراكمية لخدمة الدين منذ بداية العام المالى .

٨/ قامت وزارة التخطيط بتقدير قيمة الناتج المحلى الإجمالي لعام ٢٠١٣/٢٠١٢ بنحو ١٧٣٥ مليار جنيه ، مقارنةً بناتج محلى إجمالي معدل قدره ١٥٤٢,٣ مليار جنيه لعام ٢٠١٢/٢٠١١.

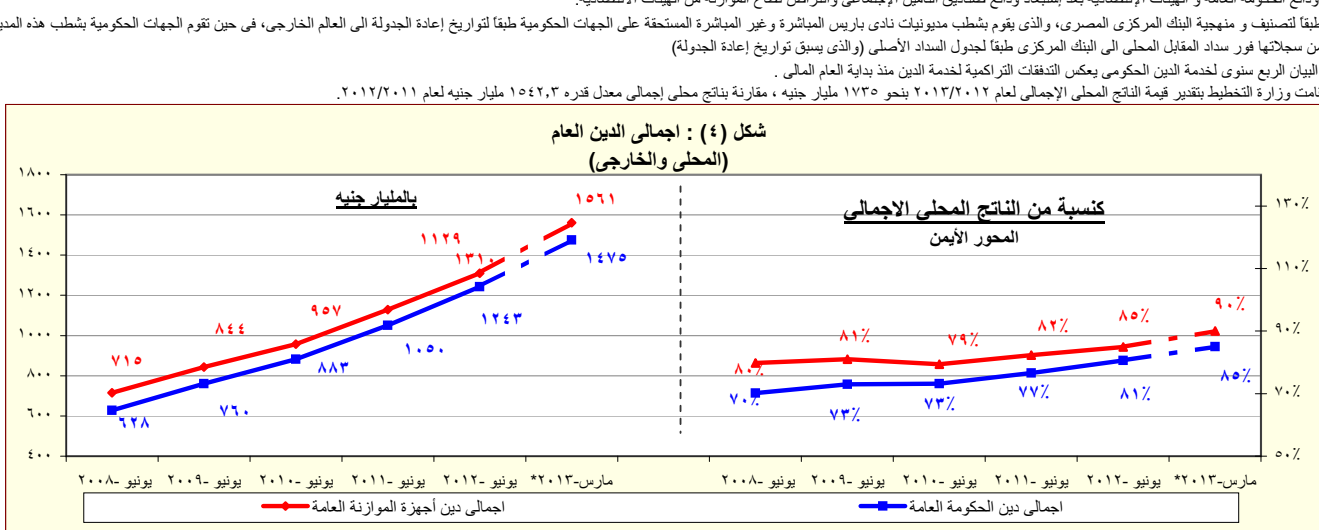

المصدر: وزارة المالية - البنك المركزى المصرى.

* بيان مبدئى

القسم الأول: نظرة عامة على الأداء الإقتصادي والمالى (تابع)

بيانات سنوية					أحدث بيان متاح				
٢٠٠٨/٠٧	٢٠٠٩/٠٨	٢٠١٠/٠٩	٢٠١١/١٠	٢٠١٢/١١	فبراير-١٣	مارس-١٣	أبريل-١٣	مايو-١٣*	
ز. المؤشرات النقدية (نهاية الفترة)									
مليون جنيه									
١٦٩,٩١١	١٧٥,١٠٤	٢٠٣,٠٧١	٢٥٠,٩٩٢	٢٦٣,٦٦٨	٢٧٥,٧٠٦	٢٨٠,٩٩٦	٢٨٩,٥٥٢	٣٠٤,٦٢٠	نقود الإحتياط ^{١/}
٧٦٦,٦٦٤	٨٣١,٢١١	٩١٧,٤٥٩	١,٠٠٩,٤١١	١,٠٠٩,٤٠٨	١,٠١١,٣١٧	١,٢٣٦,٩٣٨	١,٢٥٢,٨٦١	١,٢٦٨,٥١٣	إجمالي السيولة
١٧٠,٥٧٩	١٨٢,٩٩١	٢١٤,٠٤٠	٢٤٨,٧٠٧	٢٧٤,٥١٠	٣٠٨,٧٨٦	٣٢٦,٥٤٧	٣٢٨,٦٧٩	٣٣١,٧٥٧	المعرض النقدي ^{٢/}
٥٩٦,٠٨٥	٦٤٨,٢٢٠	٧٠٣,٤١٩	٧٦٠,٧٠٤	٨١٩,٨٩٨	٩٠٢,٥٣١	٩١٠,٣٩١	٩٢٤,١٨٢	٩٣٦,٧٥٦	أشباه النقود ^{٣/}
معدل النمو السنوي									
٢٦,٧	٣,١	١٦,٠	٢٣,٦	٥,١	٩,٠	١١,٨	١٨,٠	١٦,٢	نقود الإحتياط ^{١/}
١٥,٧	٨,٤	١٠,٤	١٠,٠	٨,٤	١٥,٣	١٧,٢	١٨,٣	١٨,٨	إجمالي السيولة
٣٨,٩	١٦,٣-	١١,١	١٠,٢-	٣٧,٨-	٢٥,٢-	٢٤,٩-	٢٦,٧-	١٤,١-	صافي الأصول الأجنبية ^{٤/}
٤,٣	٢٤,٦	١٠,٠	١٩,٠	٢٣,٩	٢٣,٦	٢٥,٥	٢٦,٦	٢٤,٥	صافي الأصول المحلية ^{٤/}
١٢,٦	٥,١	٧,٧	٠,٨	٧,٣	٩,٢	١٠,٠	١٠,٥	١٠,٠	صافي المطلوبات من القطاع الخاص ^{٥/}
معدلات الإقراض إلى الودائع ^{٦/}									
٣٥,٥	٣٠,٠	٣٤,٩	٣٤,٠	٢٨,٣	٢٧,٠	٢٨,١	٢٨,١	٢٨,٦	القطاع الحكومي
٥٥,٤	٥٥,٦	٥٤,٢	٥١,٢	٥٢,١	٤٩,٦	٤٩,٠	٤٩,١	٤٨,٨	القطاع غير الحكومي
٥٠,٩	٥١,٥	٤٧,٦	٤٦,٤	٤٨,٧	٤٦,٧	٤٦,٠	٤٦,٠	٤٥,٨	بالعملة المحلية
٦٩,٧	٦٩,٠	٧٩,٩	٦٩,٠	٦٥,١	٥٩,٥	٦٠,٠	٦٠,٠	٥٩,٥	بالعملة الأجنبية
مؤشرات:									
٤,٥١	٤,٧٥	٤,٥٢	٤,٠٢	٤,١٥	٤,٣٩	٤,٤٠	٤,٣٣	٤,١٦	مضاعف السيولة المحلية ^{٧/}
١,٢٥	١,٣٠	١,٣٨	١,٤٢	١,٤٧	١,٥٣	١,٥١	١,٥٠	١,٤٩	معدل دوران النقود (وسطى) ^{٨/}
٢٠,٨	٢٠,١	١٧,٢	١٧,٥	١٧,٠	١٨,٠	١٧,٨	١٧,٨	١٧,٨	معدل الدورة في السيولة المحلية ^{٩/}
٢٥,٨	٢٥,٧	٢٢,٩	٢٤,٠	٢٣,٩	٢٤,٧	٢٤,٤	٢٤,٦	٢٤,٨	معدل الدورة في الودائع ^{١٠/}

المصادر: البنك المركزي المصري وحسابات وزارة المالية.

* مبدئي.

١/ تتضمن النقود المتداولة خارج البنك المركزي بالإضافة إلى ودائع البنوك لدى البنك المركزي بالجنه المصري.

٢/ يتضمن النقود المتداولة خارج الجهاز المصرفي بالإضافة إلى الودائع الجارية بالعملة المحلية. لا تتضمن الشيكات والحوالات تحت التحصيل.

٣/ تتضمن الودائع الجارية بالعملة الأجنبية والودائع غير الجارية بالعملات المحلية و الأجنبية .

٤/ تم تفعيل إتفاقية الحساب المجمع بين البنك المركزي ووزارة المالية في يونيو ٢٠٠٨، مما أدى إلى إهلاك جزء من السندات الصادرة عن وزارة المالية لصالح البنك المركزي.

٥/ يتضمن المطلوبات من القطاع الخاص و القطاع العائلي.

٦/ لا تتضمن كل من الودائع لدى البنك المركزي والقروض الممنوحة من قبل البنك المركزي.

٧/ إجمالي السيولة المحلية / نقود الإحتياط.

٨/ الناتج المحلي الإجمالي / متوسط إجمالي السيولة المحلية (M٢). متوسط إجمالي السيولة المحلية = $\frac{[(M٢) t + (M٢) t - ١]}{٢}$.

٩/ يمثل نسبة الودائع الجارية و غير الجارية بالعملات الأجنبية إلى إجمالي السيولة المحلية. لا تتضمن كل من ودائع غير المقيمين (جزء من صافي الأصول الأجنبية) والودائع الحكومية.

١٠/ يمثل نسبة الودائع الحكومية وغير الحكومية بالعملات الأجنبية إلى إجمالي الودائع لدى البنوك. غير متضمن ودائع البنوك لدى البنك المركزي.

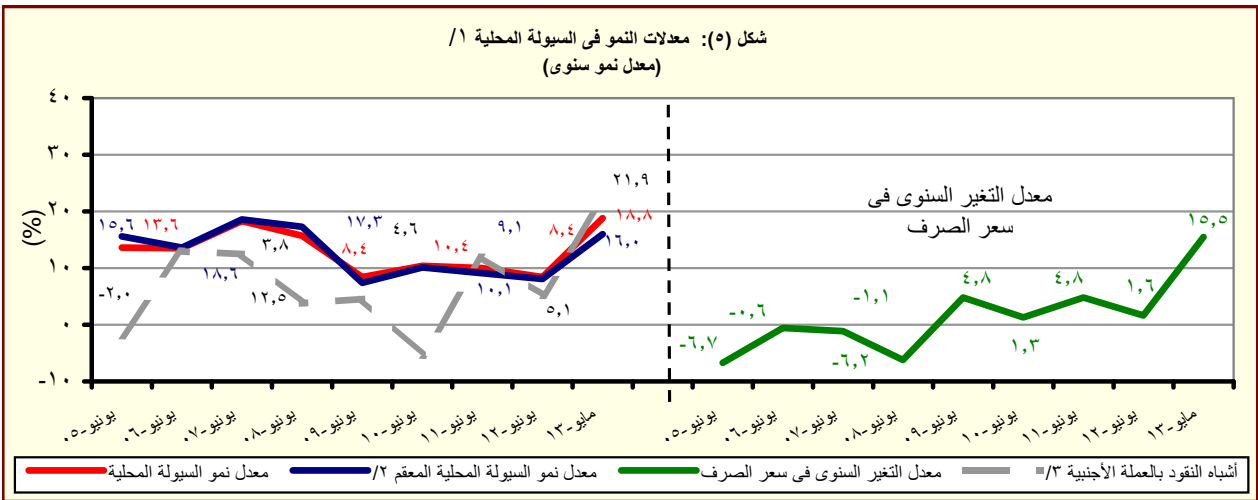

المصدر: البنك المركزي المصري وحسابات وزارة المالية.

١/ إجمالي السيولة المحلية تتكون من المعرض النقدي وأشباه النقود.

٢/ معدل النمو في السيولة المحلية باستخدام سعر الصرف الثابت، ويتم حسابه عن طريق تطبيق سعر الصرف السائد في نفس الفترة من العام السابق للفترة الحالية.

٣/ الودائع الجارية وغير الجارية بالعملات الأجنبية .

القسم الأول: نظرة عامة على الأداء الإقتصادي والمالى (تابع)

بيان ربع سنوي				بيان سنوى					
مارس-١٣	ديسمبر-١٢	سبتمبر-١٢	مارس-١٢	٢٠١٢/١١	٢٠١١/١٠	٢٠١٠/٠٩	٢٠٠٩/٠٨	٢٠٠٨/٠٧	
ى- القطاع المالى والاستثمارات									
٣,٩	٣,٦	٢,٨	٤,٠	١٦,٧	١٧,١	١٩,٥	١٩,٢	٢٢,٤	إجمالى الإستثمارات المحلية (نسبة إلى الناتج المحلى الإجمالى) ^{١/}
٠,٠٥	٠,٠٧	٠,٠٤	٠,٢	٠,٨	٠,٩	٣,١	٤,٣	٨,١	الإستثمارات الأجنبية المباشرة (نسبة إلى الناتج المحلى الإجمالى) ^{٢/ ١/}
مؤشرات سوق المال (نهاية العام الميلادى)									
--	--	١٠٢٦	٦٧٩	٣١٨	١٥٠٤	١٤٠١	--	٣٤١٢	مؤشر هيئة سوق المال
--	--	٨,٤	٣,١	٤,١	٠,٧	١,٩	--	١,١	معدل تذبذب مؤشر سوق المال ^{٣/}
٥١٦	٥٥١	٥٩٠	٤٩٥	٣٨٢	٦٦٤	٥٧٣	٤٢٧	٩٢٧٣٤	مؤشر هيرمس
١,٠٩	١,٨٠	٠,٩٦	١,٧٧	١,٢١	٠,٤٩	٢,٢٢	١,٤٧	١,٢٠	معدل تذبذب مؤشر هيرمس ^{٣/}
٣٦١	٣٧٦	٤٠٦	٣٦٢	٢٨٨	٤٨٨	٥٠٠	٤٧٤	٧٦٨	رأس المال السوقي (مليار جنيه) ^{٥/}
٢٠,٨	٢١,٦	٢٣,٤	٢٣,٥	١٨,٧	٣٥,٦	٤١,٤	٤٥,٤	٨٥,٨	رأس المال السوقي (نسبة إلى الناتج المحلى الإجمالى) ^{٦/}
١٢,١	١٢,٤	١٢,٨	١١,٧	١٠,٥	١٤,٧	١٢,١	٧,٦	١٩,١	مضاعف الربحية ^{٧/}
٩,٩	٨,٦	٨,٣	٨,٧	١٠,٤	٧,١	٧,٠	٦,٦	٥,١	عائد السهم (%) ^{٨/}
٣٢٦,٥٥٠	٣٢٥,٨٣٥	٣١٠,٥٢٠	٢٦٤,٩٦٩	٢٤٨,٨٦٩	٢٢٦,٧٩٩	١٣٤,٢٢٦	٧٨,٨٤١	٧١,٥٤٥	سندات مقيدة (مليون جنيه)
القطاع المصرفى (مليون جنيه): ^{٩/}									
١,٥٣١,٨٨٥	١,٤٤١,١٨٨	١,٤١٣,٠٨٩	١,٣٢٢,٤١٣	١,٣٦٦,١٦٠	١,٢٦٩,٦٩٠	١,٢٢٠,٦٥٥	١,٠٩١,٩٩٣	١,٠٨٣,٣١١	إجمالى الأصول
٥٣٦,٧٤٨	٥١٦,٨٤٢	٥٠٨,٤٢٤	٤٩٥,١٢٥	٥٠٦,٧٣٦	٤٧٤,١٣٩	٤٦٥,٩٩٠	٤٢٩,٩٥٧	٤٠١,٤٢٥	إجمالى أرصدة الإقراض و الخصم
٧١,٦٠٧	٧١,٢٦٤	٧٠,٤٤٠	٦٠,٠٥٨	٦٧,٣٤٥	٥٩,٠٤٩	٤٦,٥٩٨	٤١,٥٥٠	٣٧,٥٧٦	رأس المال
١,١٤٤,٣٤٠	١,٠٨٧,٨١٩	١,٠٤٧,٨١٥	٩٩٠,٧٢٣	١,٠٢٣,٥١٧	٩٥٧,٠٣٧	٨٩٢,٤٩٢	٨٠٩,٦٩٤	٧٤٧,١٩٩	إجمالى الودائع
١٠,٠	١٠,٠	١٠,١	١٠,٧	٩,٩	١٠,٥	١٣,٦	١٣,٤	--	القروض غير المنتظمة إلى إجمالى القروض
مؤشرات مختارة									
مؤشرات السيولة فى الجهاز المصرفى									
٤٦,٨	٤٧,٤	٤٨,٤	٤٩,٣	٤٩,٤	٤٩,١	٥١,٨	٥٢,٤	٥٣,١	القروض / الودائع ^{١٠/}
٣٥,٠	٣٥,٩	٣٦,٠	٣٧,٤	٣٧,١	٣٧,٣	٣٨,٢	٣٩,٤	٣٧,١	القروض / الأصول ^{١١/}
٤١,١	٤٢,٥	٤١,٠	٣٨,٨	٤٠,٦	٣٧,٣	٣٣,٣	٣٠,٥	١٨,٦	الأوراق المالية / الأصول ^{١١/}
٧٤,٧	٧٥,٥	٧٤,٢	٧٣,٩	٧٤,٩	٧٥,٤	٧٣,١	٧٤,١	٦٩,٠	الودائع / الأصول ^{١١/}
٧,٠	٧,٠	٧,٠	٦,٣	٦,٨	٦,٤	٦,٢	٥,٨	٤,٩	رأس المال / الأصول ^{١١/}
٣,٧	٣,٩	٣,٨	٤,٢	٤,٠	٤,٣	٥,٨	٦,٤	٥,٨	مخصصات القروض / إجمالى الأصول ^{١١/}

المصادر: الهيئة العامة لسوق المال والبنك المركزى المصرى.

-- بيان غير متاح.

/١ تم حساب المؤشرات الربع سنوية كنسبة من الناتج المحلى الإجمالى للعام بأكمله.

/٢ صافى الإستثمارات الأجنبية المباشرة تشمل الإستثمار الاجنبى فى قطاع البترول.

/٣ على أساس الإنحراف المعيارى للعوائد اليومية خلال شهر الدراسة. البيانات السنوية تعكس نهاية ديسمبر من كل عام.

/٤ سلسلة معدلة.

/٥ القيمة السوقية للأرصدة القائمة. يمثل ناتج ضرب عدد الأسهم القائمة فى سعر السوق السائد.

/٦ قامت وزارة التخطيط بتقدير قيمة الناتج المحلى الإجمالى لعام ٢٠١٣/٢٠١٢ بنحو ١٧٣٥ مليار جنيه ، مقارنة بناتج محلى إجمالى معدل قدره ١٥٤٢,٣ مليار جنيه لعام ٢٠١٢/٢٠١١.

/٧ ويعرف أيضا بمعدل السعر على العائد، ويقاس بنسبة سعر السوق لكل سهم إلى أرباحه السنوية.

/٨ الكوبون السنوى الموزع / سعر السهم الجارى.

/٩ تعكس بيانات البنوك التجارية.

/١٠ تتضمن القروض والودائع الحكومية وغير الحكومية ، ولا تشمل ودائع البنوك لدى البنك المركزى المصرى.

/١١ لدى البنوك العامة فى مصر ، بخلاف البنك المركزى.

القسم الأول: نظرة عامة على الأداء الإقتصادى والمالى (تابع)

بيان سنوي					بيان ربع سنوي				
					يناير-مارس ٢٠١٢#	يوليو-سبتمبر ٢٠١٢*	أكتوبر-ديسمبر ٢٠١٢*	يناير-مارس ٢٠١٣*	
لكه معاملات القطاع الخارجى									
(مليون دولار)									
إجمالى المتحصلات الجارية					٦٦,٢٥٦	٦٢,٠٠٢	٥٧,٨٩٩	٥٧,٢١٧	٦٥,٩٠٤
إجمالى المدفوعات الجارية					٧٤,١٨٤	٦٨,٠٩٠	٦٢,٢١٧	٦١,٦٤١	٦٥,٠١٦
الميزان التجارى					٣١,٦٩٨-	٢٧,١٠٣-	٢٥,١٢٠-	٢٥,١٧٣-	٢٣,٤١٥-
الميزان الخدمى					٥,٣٦٢	٧,٨٧٨	١٠,٣٣٩	١٢,٥٠٢	١٤,٩٦٦
ميزان المعاملات الجارية					٧,٩٢٨-	٦,٠٨٨-	٤,٣١٨-	٤,٤٢٤-	٨٨٨
صافى تدفقات ميزان المعاملات الراسمالية والمالية					١,٤٠٤-	٤,١٩٩-	٨,٩٨٠	٢,٢٨٥	٧,٥٥٨
الميزان الكلى (ميزان المدفوعات)					١١,٢٧٨-	٩,٧٥٤-	٣,٣٥٦	٣,٣٧٨-	٥,٤٢٠
صافى الإحتياطيات الدولية ^{١/}					١٥,٥٣٤	٢٦,٥٦٤	٣٥,٢٢١	٣١,٣١٠	٣٤,٥٧٢
(نسبة إلى الناتج المحلى الإجمالى) ^{٢/}									
إجمالى المتحصلات الجارية					٢٥,٨	٢٦,٣	٢٦,٥	٣٠,٣	٤٠,٥
إجمالى المدفوعات الجارية					٢٨,٨	٢٨,٩	٢٨,٤	٣٢,٦	٤٠,٠
الميزان التجارى					١٢,٣-	١١,٥-	١١,٥-	١٣,٣-	١٤,٤-
الميزان الخدمى					٢,١	٣,٣	٤,٧	٦,٦	٩,٢
ميزان المعاملات الجارية					٣,١-	٢,٦-	٢,٠-	٢,٣-	٠,٥
الميزان الكلى (ميزان المدفوعات)					٤,٤-	٤,١-	١,٥	١,٨-	٣,٣
نسبة إلى إجمالى المتحصلات الجارية ^{٣/}									
الصادرات غير البترولية					٢١,١	٢٤,٣	٢٣,٩	٢٥,٠	٢٢,٩
الصادرات البترولية					٢٠,٠	١٩,٨	١٨,٠	١٩,٤	٢٢,٣
السياحة					١٤,٤	١٧,٣	٢٠,٤	١٨,٥	١٦,٧
التحويلات الخاصة					٢٧,١	٢٠,٢	١٦,٧	١٣,٥	١٢,٩
مؤشرات أخرى (%)									
نسبة تغطية الصادرات للواردات السلعية					٤٦	٥٠	٤٩	٥٠	٥٦
نسبة تغطية الصادرات للواردات الخدمية					١٣٥	١٥٦	١٧٨	٢١١	٢٢٢
نسبة تغطية صافى الإحتياطيات الدولية للواردات (عدد الاشهر) ^{٤/}					٣,٢	٥,٩	٨,٦	٧,٥	٧,٩
نسبة صافى الإحتياطيات الدولية إلى الدين الخارجى (%) ^{٥/}					٤٥,٢	٧٦,١	١٠٤,٨	٩٩,٦	١٠٢,١

المصدر: البنك المركزى المصرى.

أرقام معدلة من قبل البنك المركزى المصرى.

* بيان مبدئى.

١/ قد تظهر بعض الفروق فى تقييم الإحتياطيات الدولية نتيجة استخدام أسعار صرف مختلفة داخل محفظة الإحتياطى من العملات الأجنبية.

٢/ تم حساب المؤشرات الربع سنوية باستخدام بيانات الناتج المحلى الإجمالى للعام بأكمله. قامت وزارة التخطيط بتقدير قيمة الناتج المحلى الإجمالى لعام ٢٠١٢/٢٠١٣ بنحو ١٧٣٥ مليار جنيه ، مقارنة بناتج محلى إجمالى معدل قدره ١٥٤٢,٣ مليار جنيه لعام ٢٠١١/٢٠١٢.

٣/ بإستبعاد التحويلات الرسمية.

٤/ بعدد أشهر الواردات.

٥/ لا يشمل مديونية القطاع الخاص غير المضمونة.

القسم الثانى

مؤشرات الإقتصاد العینى و الحقیقى

الناتج المحلى الإجمالى بحسب الموارد و الإستخدامات بأسعار السوق (أسعار جارية)..... ١١	جدول (١)
الناتج المحلى الإجمالى بتكلفة عوامل الإنتاج موزعاً بحسب القطاعات الإقتصادية (أسعار جارية)..... ١٢	جدول (٢)
إجمالى الإستثمارات موزعة بحسب القطاعات الإقتصادية..... ١٣	جدول (٣)

جدول (١) الناتج المحلي الإجمالي بحسب الموارد والإستخدامات (بأسعار السوق) ^{١/}
(أسعار جارية)

(مليار جنيه)

	يوليو - مارس ٢٠١٣/٢٠١٢ *	٢٠١٢/٢٠١١ /٢						
		٢٠١٢/٢٠١١	٢٠١١/٢٠١٠	٢٠١٠/٢٠٠٩	٢٠٠٩/٢٠٠٨	٢٠٠٨/٢٠٠٧	٢٠٠٧/٢٠٠٦	٢٠٠٦/٢٠٠٥
الناتج المحلي الإجمالي	١٣٠٧,١	١٥٤٢,٣	١٣٧١,١	١٢٠٦,٦	١٠٤٢,٢	٨٩٥,٥	٧٤٤,٨	٦١٧,٧
	(١١,٢)	(١٢,٥)	(١٣,٦)	(١٥,٨)	(١٦,٤)	(٢٠,٢)	(٢٠,٦)	(١٤,٧)
جملة الطلب المحلي	١٣٩٤,٢	١٦٦٠,٣	١٤٢٧,٦	١٢٦٩,٨	١١١١,٤	٩٤٥,٦	٧٧٨,٩	٦٣٢,٨
الإستهلاك النهائي	١٢١٤,١	١٤٠٢,٢	١١٩٣,١	١٠٣٤,٥	٩١١,٤	٧٤٥,١	٦٢٣,٦	٥١٧,١
الإستهلاك الخاص	١٠٦٨,٠	١٢٢٣,٢	١٠٣٦,١	٨٩٩,٨	٧٩٣,١	٦٤٧,٦	٥٣٩,٢	٤٤١,٢
الإستهلاك العام والحكومي	١٤٦,١	١٧٩,٠	١٥٧,٠	١٣٤,٧	١١٨,٣	٩٧,٥	٨٤,٤	٧٥,٩
الاستثمارات ^{٢/}	١٨٠,١	٢٥٨,١	٢٣٤,٥	٢٣٥,٣	٢٠٠,٠	٢٠٠,٥	١٥٥,٣	١١٥,٧
صافي الصادرات	٨٧,١-	١١٨,٠-	٥٦,٥-	٦٣,٢-	٦٩,٢-	٥٠,١-	٣٤,١-	١٥,١-
الصادرات السلعية والخدمية ^{٤/}	٢٣٢,٣	٢٨٦,١	٢٨٢,٠	٢٥٧,٦	٢٦٠,١	٢٩٥,٩	٢٢٥,٣	١٩٣,٢
الواردات السلعية والخدمية	٣١٩,٤	٤٠٤,١	٣٣٨,٥	٣٢٠,٨	٣٢٩,٣	٣٤٦,٠	٢٥٩,٤	٢٠٨,٣
ملاحظات (نسبة للناتج المحلي الإجمالي)								
الإستهلاك النهائي	٩٢,٩	٩٠,٩	٨٧,٠	٨٥,٧	٨٧,٤	٨٣,٢	٨٣,٧	٨٣,٧
الاستثمارات ^{٢/}	١٣,٨	١٦,٧	١٧,١	١٩,٥	١٩,٢	٢٢,٤	٢٠,٩	١٨,٧
الصادرات السلعية والخدمية ^{٤/}	١٧,٨	١٨,٦	٢٠,٦	٢١,٣	٢٥,٠	٣٣,٠	٣٠,٢	٣١,٣
الواردات السلعية والخدمية	٢٤,٤	٢٦,٢	٢٤,٧	٢٦,٦	٣١,٦	٣٨,٦	٣٤,٨	٣٣,٧

المصدر: وزارة التنمية الاقتصادية.

* بيان مبدئي، وقابل للتعديل. قامت وزارة التخطيط بتقدير قيمة الناتج المحلي الإجمالي لعام ٢٠١٢/٢٠١٢ بنحو ١٧٣٥ مليار جنيه ، مقارنة بناتج محلي إجمالي معدل قدره ١٥٤٢,٣ مليار جنيه لعام ٢٠١٢/٢٠١١.

() معدل النمو عن الفترة المقابلة في العام السابق.

١/ تشمل صافي الضرائب غير المباشرة.

٢/ قامت وزارة التخطيط بمراجعة بيانات الناتج المحلي الإجمالي لعام ٢٠١٢/١١ على أساس ربع سنوي.

٣/ تشمل التكوين الرأسمالي و التغير في المخزون. تصل قيمة التغير في المخزون خلال الفترة يوليو-مارس ٢٠١٣/٢٠١٢ نحو ٣,٢ مليار جنيه ، مقارنة بـ٧,٧ مليار جنيه خلال نفس الفترة من العام المالي السابق.

٤/ تشمل حصة الشريك الأجنبي في قطاع البترول.

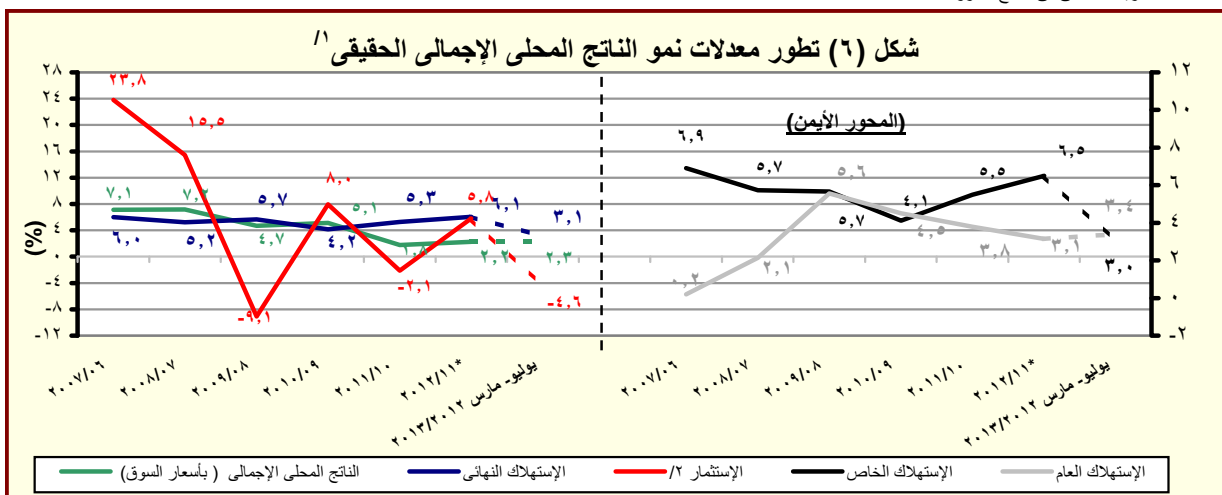

المصدر: وزارة التخطيط والتعاون الدولي.

* بيان مبدئي، وقابل للتعديل.

١/ باستخدام أسعار ٢٠٠٢/٢٠٠١ للفترة ٢٠٠٣/٠٢ - ٢٠٠٧/٠٦ والأسعار الثابتة لسنة ٢٠٠٧/٠٦ عند حساب معدلات النمو الحقيقية للفترة ٢٠٠٨/٠٧ - ٢٠١٢/١١، والأسعار الثابتة لسنة ٢٠١٢/١١ عند حساب معدلات النمو الحقيقية خلال عام ٢٠١٣/١٢ .

٢/ تشمل التكوين الرأسمالي و التغير في المخزون.

جدول (٢): الناتج المحلي الإجمالي بتكلفة عوامل الإنتاج موزعاً بحسب القطاعات الاقتصادية
(أسعار جارية)

(مليون جنيه)

يوليو - مارس ٢٠١٣/٢٠١٢	٢٠١٢/٢٠١١	٢٠١١/٢٠١٠	٢٠١٠/٢٠٠٩	٢٠٠٩/٢٠٠٨	٢٠٠٨/٢٠٠٧	٢٠٠٧/٢٠٠٦	٢٠٠٦/٢٠٠٥	١/
١,٢٥٢,٨٥٥	١,٤٧٥,٣٢٦	١,٣٠٩,٩٠٦	١,١٥٠,٥٩٠	٩٩٤,٠٥٥	٨٥٥,٣٠٢	٧١٠,٣٨٨	٥٨١,١٤٤	إجمالي الناتج المحلي
(١١,١)	(١٢,٦)	(١٣,٨)	(١٥,٧)	(١٦,٢)	(٢٠,٤)	(٢٢,٢)	(١٤,٧)	
٦٧٤,١٠٦	٧٧٥,٦٧٠	٦٨٢,١٥٦	٥٩١,٩٠٣	٥٠٨,٠٠١	٤٣٦,٧٢٧	٣٦٠,٥٣٠	٣٠٥,٠٩٤	إجمالي القطاع السلعي
(١١,١)	(١٣,٧)	(١٥,٢)	(١٦,٥)	(١٦,٣)	(٢١,١)	(١٨,٢)	(١٧,٧)	
١٨٧,٧٣٥	٢١٨,٢١٦	١٩٠,١٥٩	١٦٠,٩٧٠	١٣٥,٤٦٥	١١٣,١٠٤	٩٩,٩٥٣	٨١,٧٦٦	الزراعة و الغابات و الصيد
٢١٨,٤١٠	٢٢٨,٣٨٤	١٩٥,١٣٦	١٦٥,٧٤٧	١٤٧,٩٦٦	١٣٣,٦٧٤	١٠٣,٦٥٦	٨٩,٨٣٤	الإستخراجات:
٩٣,٨٢٥	٩٦,٠٥٤	٨١,٥٦٦	٦٨,٥٣٨	٦١,٧٥٩	٥٦,٧٢٢	٤٤,٠٥٩	٤٠,٥٨٦	البترول
١١٩,٦٨٩	١٢٦,٣١٨	١٠٨,٢٠٦	٩٢,٥٣٨	٨٢,٢٠٦	٧٣,٤٩٥	٥٦,٥٩٠	٤٨,٣١١	الغاز الطبيعي
(١٠,٢)	(١٦,٧)	(١٦,٩)	(١٢,٦)	(١١,٩)	(٢٩,٩)	(١٧,١)	(٧٥,٣)	
٤,٨٩٦	٦,٠١٢	٥,٣٦٤	٤,٦٧١	٤,٠٠١	٣,٤٥٧	٣,٠٠٧	٩٣٧	استخراجات أخرى
١٩٣,٧٦٣	٢٣٨,٣٦٩	٢١٦,١٨٤	١٩٤,٢٩٠	١٦٤,٥٢٣	١٣٩,٠٠٣	١١٤,٤٧٥	٩٨,٦٩٣	الصناعات التحويلية:
١٤,٦٤٢	١٦,٩٢٣	١٤,٨٢٩	١٢,٥١٦	١٠,٢٥٧	٧,٩٢٢	٦,٠٥٥	٥,٦٠١	تكرير البترول
١٧٩,١٢١	٢٢١,٤٤٦	٢٠١,٣٥٥	١٨١,٧٧٤	١٥٤,٢٦٦	١٣١,٠٨١	١٠٨,٤٢٠	٩٣,٠٩٢	تحويلية أخرى
١٥,٨٢٦	١٩,٠٨٠	١٦,٨٣٢	١٤,٨٩٧	١٣,٠٤٣	١١,٥٠٧	٩,٨٨٠	٨,٨٨٠	الكهرباء
٣,٥٣٣	٤,٢٣٩	٣,٧٧٥	٣,٣٩٠	٢,٩٧٧	٢,٦٥٩	٢,٣٩٠	٢,١٥٨	المياه
٥٤,٨٣٩	٦٧,٣٨٢	٦٠,٠٧٠	٥٢,٦٠٩	٤٤,٠٢٦	٣٦,٧٨٠	٣٠,١٧٥	٢٣,٧٦٣	التشييد والبناء
(١٤,٦)	(١٢,٢)	(١٤,٢)	(١٩,٥)	(١٩,٧)	(٢١,٩)	(٢٧,٠)	(١٨,٢)	
٣٧١,٥١٥	٤٤٥,٩٠٣	٤٠٤,٨٣٧	٣٦٤,٥١٨	٣١٨,٥٦٦	٢٧٩,٦٠٦	٢٣٣,٠٥٢	١٨٣,٥٦٧	إجمالي الخدمات الإنتاجية
(١٠,٢)	(١٠,١)	(١١,١)	(١٤,٤)	(١٣,٩)	(٢٠,٠)	(٢٧,٠)	(١٢,٧)	
٤٧,٢٠٢	٦٠,٥١٣	٥٣,٣٥١	٤٧,٤٠٠	٤٠,٩٦٢	٣٤,٧٩٠	٢٩,٥٤٩	٢٤,٥١٩	النقل والتخزين
٣٠,٤٢٤	٣٨,٦٧٠	٣٧,٣٠١	٣٤,٨١٨	٣١,١٨٥	٢٧,١٥١	٢٣,٠٦٢	١١,٩٧٤	الإتصالات
٢٣,٣٠٩	٣١,٢٠٣	٢٩,٣١١	٢٥,٨٠٣	٢٦,٨٢٦	٢٨,٧٢٩	٢٤,٠٨٤	٢٣,٣٩٩	قناة السويس
(١,٠)	(٦,٥)	(١٣,٦)	(٣,٨)-	(٦,٦)-	(١٩,٣)	(٢,٩)	(١٦,١)	
١٤١,٤٣٧	١٦٦,٣٣٠	١٥٠,٦٥٨	١٣٣,٧٧٤	١١٣,٣٩٨	٩٣,٣٨٢	٧٧,٦٧٥	٦٣,٥٨٣	تجارة الجملة و التجزئة
٤٣,٣٥٦	٤٩,٧٤١	٤٤,٨٣٤	٤١,١٧٤	٣٦,١٢٥	٣١,٧٥٦	٢٧,٥٣١	٢٨,٧٩٨	الوساطة المالية و الأنشطة المساعده
٤٤,٤٥١	٥٣,٦٦٣	٤٧,٦٢٧	٤١,٥٢١	٣٥,٦٨٩	٣١,٣٧٥	٢٦,٣٧٢	١٢,٤٩٧	التأمين و التأمينات الإجتماعية
٤١,٣٣٦	٤٥,٧٨٣	٤١,٧٥٥	٤٠,٠٢٨	٣٤,٣٨٢	٣٢,٤٢٤	٢٤,٧٧٨	١٨,٧٩٨	المطاعم والفنادق
(١٧,٥)	(٩,٦)	(٤,٣)	(١٦,٤)	(٦,٠)	(٣٠,٩)	(٣١,٨)	(١٢,٥)	
٢٠٧,٢٣٤	٢٥٣,٧٥٣	٢٢٢,٩١٢	١٩٤,١٧٠	١٦٧,٤٨٨	١٣٨,٩٧٠	١١٦,٨٠٦	٩٢,٤٨٣	إجمالي الخدمات الإجتماعية
(١٣,١)	(١٣,٨)	(١٤,٨)	(١٥,٩)	(٢٠,٥)	(١٩,٠)	(٢٦,٣)	(٩,٥)	
٣٠,٦٨٤	٣٨,٠٣٥	٣٤,٠٦٦	٣٠,٢٦٢	٢٦,٥٧٥	٢٣,٣٣٤	٢٠,٩٤٣	١٩,٠٥٥	الأنشطة العقارية
١٢٥,٥٣٢	١٥٣,٩٨٤	١٣٣,٦٨٨	١١٤,٩٤٤	٩٨,٥٧٥	٧٩,٧٣٧	٦٤,٢٢٠	٥٦,٩٣٠	الحكومة العامة
١٣,٤٠٩	١٦,٢٢٩	١٤,٥٥٨	١٢,٨٢٨	١١,١٣٣	٩,٤٩٢	٨,٣٧٦	٣,٤٩٦	خدمات التعليم
١٥,٥٤٩	١٨,٥٦٠	١٦,٥٩٥	١٤,٧٩٧	١٢,٩٧١	١٠,٩٦١	٩,٩٠٨	٦,٥٦٣	الصحة
٢٢,٠٦٠	٢٦,٩٤٥	٢٤,٠٠٥	٢١,٣٣٩	١٨,٢٣٤	١٥,٤٤٦	١٣,٣٥٩	٦,٤٣٩	الخدمات الأخرى ^{٢/}

المصدر: وزارة التخطيط والتعاون الدولي
() معدل النمو عن الفترة المقابلة في العام السابق.
* بيان مبدئي، وقابل للتعديل.
١/ قامت وزارة التخطيط بمراجعة بيانات الناتج المحلي الإجمالي لعام ٢٠١٢/١١ على أساس ربع سنوي.
٢/ يشمل الصرف الصحي والمعلومات والتسويات.

جدول (٣): إجمالي الإستثمارات موزعة بحسب القطاعات الإقتصادية

يوليو-مارس ٢٠١٢/٢٠١٣ ^{١/}

(مليون جنيه)

قطاع حكومي	هيئات اقتصادية	قطاع أعمال عام	قطاع خاص	إجمالي	نسبة الى إجمالي الإستثمارات (%)
٢٣٤٨١	٩٦٨٥	١٦٩٤٢	١٢٦٧٩٢	١٧٦٩٠٠	١٠٠,٠
٥٣٣٧	٨٦٩	١٤١٤٤	٥٧٦١٣	٧٧٩٦٢	٤٤,١
١٨١٨	٢٤	-	٣٩٦٣	٥٨٠٥	٣,٣
-	٦	١١٧٩	٣٣٤٠٠	٣٤٥٨٦	١٩,٦
٧٩	٩	٢٦٩٥	١٨٥٠٠	٢١٢٨٤	١٢,٠
٣٣٩٥	٨٢٩	٩٦٣٧	-	١٣٨٦١	٧,٨
٤٥	--	٦٣٢	١٧٥٠	٢٤٢٨	١,٤
٦٤٣٦	٢٥٦٦	٢٧٦٣	٣٠٠٥٩	٤١٨٢٤	٢٣,٦
٦٣٠٤	٢٤٩٨	١٦٨٧	١٩١٥٩	٢٩٦٤٧	١٦,٨
-	٥٦	٢٢١	٥٦٠٠	٥٨٧٧	٣,٣
١٢٨	١	٦٠٥	-	٧٣٤	٠,٤
٤	١١	٢٥٠	٥٣٠٠	٥٥٦٥	٣,١
١١٧٠٨	٦٢٥١	٣٦	٣٩١٢٠	٥٧١١٤	٣٢
١٠٧	٢٩٩	-	٣٠٢٠٠	٣٠٦٠٦	١٧,٣
٢٥٧٢	٤٧	-	٢١٠٠	٤٧١٩	٢,٧
١٢٨٨	٥٧	-	١٨٠٠	٣١٤٥	١,٨
٧٧٤١	٥٨٤٨	٣٦	٥٠٢٠	١٨٦٤٥	١٠,٥

ملاحظات: الرقم القياسي للإنتاج للقطاعات الإقتصادية الرئيسية (٢٠٠٢ = ١٠٠)

٢٠١٢/٢٠١١			٢٠١٣/٢٠١٢		
أكتوبر- ديسمبر	يناير-مارس	ابريل - يونيو	يوليو - سبتمبر	أكتوبر- ديسمبر	يناير-مارس
١٦٩,٧	١٨٨,٩	١٨١,٢	١٦٤,١	١٧٢,٢	١٩٥,٩
١٤٦,٩	١٥٥,٠	١٥٥,٠	١٣١,٩	١٣٣,١	١٥٧,٣
١٤٠,٣	١٤٦,٥	١٤٢,٨	١٤٩,٤	١٥٣,١	١٥٣,١
١٨٤,٥	٢٠٤,٦	٢٠٤,١	١٩٥,٣	١٨٥,٢	١٩٦,٧
١٧٨,١	١٩١,٨	٢١٢,٤	١٩٦,٢	١٨٧,٦	١٩٥,٣
١٩٥,٧	٢٢٦,٤	١٧٠,٥	١٩١,٧	١٩٣,٥	١٨٨,١
٧٦,٢	٨٥,٦	٧٥,٣	٦٣,٢	٦٤,٢	٧٠,٣
٢٥١,٢	٢٨٢,٨	٢٧٠,٠	٢٥٥,٤	٢٤١,٤	٢٦٧,٩
٢٧٨,٨	٣٣٢,٥	٣٢٧,٥	٢٧٨,٢	٣٣٣,٠	٤١١,٢

المصدر: وزارة التخطيط والتعاون الدولي

* بيان مبدئي.

-- بيان غير متاح.

١/ لا يشمل المعلومات والتغير في المخزون.

٢/ يشمل قناة السويس.

٣/ يشمل الصرف الصحي والمعلومات واحلال وصيانة الأصول.

٤/ تمت مراجعة البيانات الخاصة بمؤشر الصناعات التحويلية و التشييد و البناء خلال الفترة من سبتمبر ٢٠١٢ إلى مارس ٢٠١٣.

٥/ لا يتضمن قناة السويس.

٦/ على أساس قيمة متحصلات قناة السويس بالدولار الأمريكي.

القسم الثالث

الأسعار المحلية

جدول (٤)	معدلات التضخم السنوية في الأرقام القياسية للأسعار المحلية-----	١٧
جدول (٥)	معدلات التضخم السنوية لأسعار المستهلكين-----	١٨
جدول (٦)	معدل التضخم السنوى لأسعار المنتجين طبقاً للنشاط الأقتصادي-----	١٩
جدول (٧)	معدل التضخم السنوى لأسعار المنتجين طبقاً للإستخدام النهائى-----	٢٠
جدول (٨)	معدل التضخم السنوى لأسعار المنتجين طبقاً لدرجة التصنيع-----	٢٠
جدول (٩)	تطور أسعار الصرف-----	٢١

جدول (٤): معدلات التضخم السنوية فى الأرقام القياسية للأسعار المحلية : ١٣/٢/١١

بيان ملخص
٢٠١٠ - ٢٠١٣

	٢٠١٣				٢٠١٢				٢٠١١				٢٠١٠			
	الرقم القياسى لأسعار المنتجين	معدل التضخم الأساسى	الرقم القياسى لأسعار المستهلكين		الرقم القياسى لأسعار المنتجين	معدل التضخم الأساسى	الرقم القياسى لأسعار المستهلكين		الرقم القياسى لأسعار المنتجين	معدل التضخم الأساسى	الرقم القياسى لأسعار المستهلكين		الرقم القياسى لأسعار المنتجين	معدل التضخم الأساسى	الرقم القياسى لأسعار المستهلكين	
			حضر	إجمالى			حضر	إجمالى			حضر	إجمالى			حضر	إجمالى
يناير	٠,٥-	٥,٢	٦,٦	٦,٣	٧,٤	٦,٩	٩,٢	٨,٦	١٤,٧	٩,٧	١١,٠	١٠,٨	١٢,٩	٧,٤	١٣,٦	١٣,٦
فبراير	٠,٨-	٧,٧	٨,٧	٨,٢	٨,٨	٧,٣	٩,٩	٩,٢	١٦,٨	٩,٥	١٠,٨	١٠,٧	١٣,١	٦,٩	١٢,٥	١٢,٦
مارس	٣,٠-	٧,٠	٨,٢	٧,٦	٥,٤	٨,٧	٩,٥	٩,٠	٢٠,٤	٨,٥	١١,٨	١١,٥	١٣,٧	٧,٠	١١,٧	١١,٩
ابريل	١,٧-	٧,٥	٨,٨	٨,١	٢,٩	٨,٤	٩,٣	٨,٨	٢٠,٦	٨,٨	١٢,٤	١٢,١	١٥,٩	٦,٦	١٠,٨	١٠,٨
مايو	٠,٤-	٨,٠	٩,٠	٨,٢	٢,٨	٧,٢	٨,٦	٨,٣	٢٠,١	٨,٨	١٢,٢	١١,٩	٩,٩	٦,٧	٩,٨	١٠,٠
يونيو	٨,٤	٨,٦	١٠,٩	٩,٨	٣,٧-	٧,٠	٧,٤	٧,٣	١٩,٤	٨,٩	١٢,١	١١,٩	٨,٦	٦,٧	١٠,٠	١٠,١
يوليو	٨,٩	٩,١	١١,٥	١٠,٣	٢,١-	٦,٣	٦,٣	٦,٤	١٧,٣	٨,٧	١٠,٧	١٠,٤	١٠,٣	٧,١	١٠,٤	١٠,٤
أغسطس					٢,٣	٥,٣	٦,٣	٦,٥	١٤,٠	٧,٠	٨,٨	٨,٥	١٠,٣	٨,٢	١١,٥	١٠,٩
سبتمبر					٤,٥	٣,٨	٦,٣	٦,٢	١١,٨	٧,٩	٨,٥	٨,٢	١٤,١	٧,٦	١١,٧	١١,٠
أكتوبر					٤,٠	٤,٦	٧,٠	٦,٧	٦,٠	٧,٦	٧,٥	٧,١	١٦,٩	٨,١	١١,٤	١١,٠
نوفمبر					١,٦-	٤,٢	٤,١	٤,٣	٩,١	٧,٠	١٠,٤	٩,١	١٣,٥	٨,٩	١٠,٢	١٠,٢
ديسمبر					٠,٤-	٤,٤	٤,٧	٤,٧	٩,٢	٧,١	١٠,٤	٩,٦	١٢,٨	٩,٧	١٠,٣	١٠,٣

المصدر: الجهاز المركزى للتعبئة العامة والإحصاء.

١/ قام الجهاز المركزى للتعبئة العامة والإحصاء بإستحداث سلسلة جديدة للأرقام القياسية لأسعار المستهلكين بدءاً من أغسطس ٢٠٠٩ ، وذلك بإستخدام شهر يناير ٢٠١٠ كـشهر أساس للسلسلة الجديدة، بالإضافة إلى إستخدام أوزان جديدة للمجموعات السلعية الرئيسية مستخرجة فى ضوء نتائج بحث الدخل والإنفاق والإستهلاك لعام ٢٠٠٨/٢٠٠٩. هذا، وتجدر الإشارة إلى أن سلسلة أسعار المستهلكين ما قبل أغسطس ٢٠٠٩ مبنية على أساس شهر يناير ٢٠٠٧ ، كما إعتمدت الأوزان السابقة على بحث الدخل والإنفاق والإستهلاك للعام المالى ٢٠٠٤/٢٠٠٥ .

٢/ قام الجهاز المركزى للتعبئة العامة والإحصاء بإصدار رقم قياسى لأسعار المنتجين بدءاً من سبتمبر ٢٠٠٧ ، وذلك بإستخدام أسعار السلع والخدمات للسنة المالية (٢٠٠٤-٢٠٠٥) كفترة أساس لسلسلة الأرقام القياسية، كما تم إستخراج الأوزان بإستخدام متوسط عامى (٢٠٠٢-٢٠٠٣ ، ٢٠٠٣-٢٠٠٤) للقيم الإجمالية للإنتاج الصناعى والزراعى والخدمى. وجدير بالذكر أن السلسلة الزمنية لمعدلات التضخم لأسعار المنتجين للفترة ما قبل سبتمبر ٢٠٠٧ غير متاحة بعد.

٣/ قام البنك المركزى المصرى بإصدار مؤشر التضخم الأساسى (Core Inflation) ، وهو مشتق من الرقم القياسى العام لأسعار المستهلكين مستبعداً منه بعض السلع التى تتحدد أسعارها إدارياً (وتمثل ١٨,٧% من السلة السلعية للمستهلكين)، بالإضافة إلى بعض السلع التى تتأثر بصدمات مؤقتة من جانب العرض (الخضراوات والفاكهة وتمثل ٦,٩% من السلة السلعية للمستهلكين).

٤/ البيانات التفصيلية الصادرة عن الجهاز المركزى للتعبئة العامة والإحصاء والتى تخص شهرى يونيو ويوليو ٢٠١٣ غير متاحة حتى تاريخه .

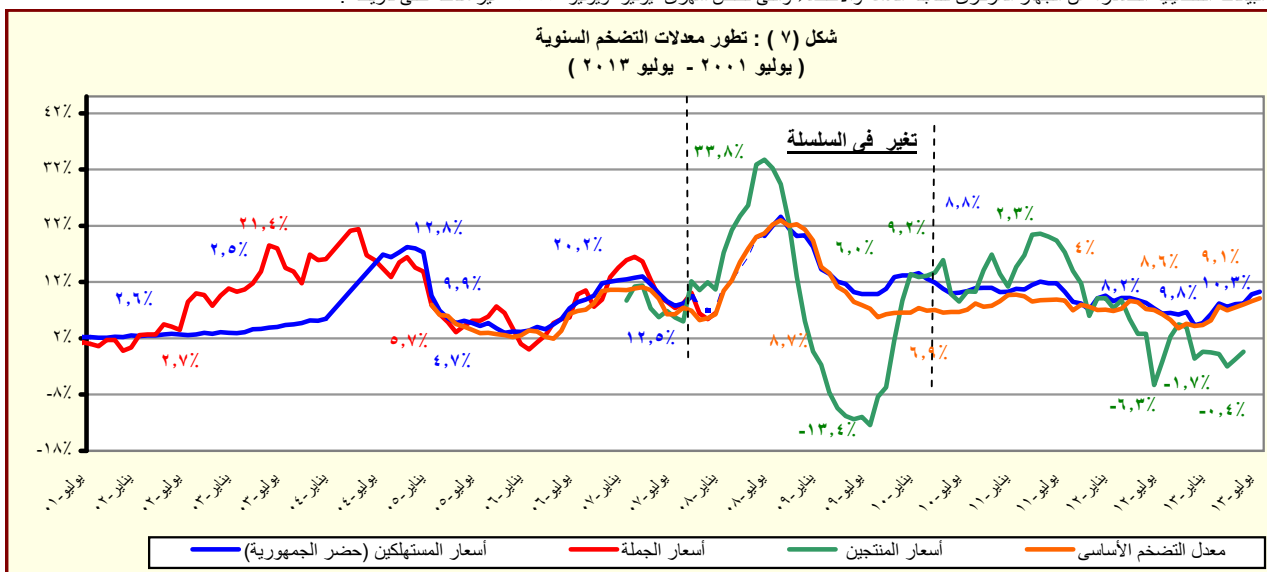

المصدر: الجهاز المركزى للتعبئة العامة والإحصاء.

جدول (٥): معدل التضخم السنوى لأسعار المستهلكين^{١/}
(نسبة التغير)

بيان ربع سنوي ^{٢/}					بيان شهري ^{٣/}				
أبريل- يونيو ٢٠١٢					أبريل- يونيو ٢٠١٣				
أكتوبر- ديسمبر ٢٠١٢	يناير-مارس ٢٠١٣				أبريل- يونيو ٢٠١٣	أبريل- يونيو ٢٠١٣	أبريل- يونيو ٢٠١٣	أبريل- يونيو ٢٠١٣	أبريل- يونيو ٢٠١٣
٨,١	٥,٢	٧,٤	٨,٧	٦,٤	٨,١	٨,١	٨,٢	٩,٨	١٠,٣
١٠,٣	٦,٧	٨,٧	١٠,٢	٨,١	٩,٠	٩,٠	٩,٠	١٢,٧	١٣,٩
٢٨,٥	٢,٨	٧,٧	٧,٧	٨,٨	٧,٧	٧,٧	٧,٧	٧,٧	٧,٧
٥,٤	٢,٣	٢,٧	٥,٨	٤,٤	٥,٧	٥,٧	٥,٨	٥,٨	٥,٨
٧,٨	٣,٧	٤,٥	٥,٥	٦,٧	٥,٤	٥,٤	٦,١	٥,٠	٥,٥
٨,٠	٥,١	٧,٠	٧,٣	٧,٤	٨,٥	٨,٥	٦,٤	٦,٧	٧,٢
٠,١	٣,٢	٩,٨	١٢,٥	١,٧	١٢,٥	١٢,٥	١٢,٥	١٢,٥	١٠,٧
٢,٨	٢,٤	٣,٠	٢,٤	٢,٤	٢,٠	٢,٠	٢,٤	٢,٦	٢,٦
-٤,٥	٠,٧	٠,٧	٠,٠	-٤,٤	٠,١	٠,١	٠,١	٠,١	٠,١
٨,٥	٦,٣	٨,٦	٧,٧	٩,٤	٧,٨	٧,٨	٧,٩	٧,٦	٩,١
٩,٩	١١,٤	١١,٤	١١,٤	٩,٩	١١,٤	١١,٤	١١,٤	١١,٤	١١,٤
٣,٦	٤,٣	١٥,٠	٢٠,٢	٣,٥	١٩,٠	١٩,٠	٢٠,٠	٢١,٧	٢١,٠
١,٨	٠,٩	٠,٧	١,١	١,١	١,٤	١,٤	١,٣	٠,٨	٠,٤

المصدر: الجهاز المركزى للتعبئة العامة والإحصاء.

١/ في حضر الجمهورية.

٢/ التغير فى الرقم القياسى عن الفترة المقابلة فى العام السابق. بدءاً من الفترة يوليو-سبتمبر ٢٠١٠ تعكس البيانات السلسلة الجديدة لأسعار المستهلكين والتي تستخدم شهر يناير ٢٠١٠ كشهر أساس، بالإضافة إلى استخدام أوزان جديدة للمجموعات السلعية الرئيسية مستخرجة فى ضوء نتائج بحث الدخل والإنفاق والإستهلاك لعام ٢٠٠٨/٢٠٠٩.

٣/ التغير فى الرقم القياسى عن الشهر المقابل فى العام السابق . بدءاً من يناير ٢٠٠٩ تعكس البيانات السلسلة الجديدة لأسعار المستهلكين والتي تستخدم شهر يناير ٢٠١٠ كشهر أساس.

جدول (٦): معدل التضخم السنوى لأسعار المنتجين طبقاً للنشاط الإقتصادي^{١/}
(نسبة التغير)

بيان شهري ^{١/٣}					بيان ربع سنوي ^{١/٢}			
مايو-١٢	فبراير-١٣	مارس-١٣	ابريل-١٣	مايو-١٣	يناير- مارس ٢٠١٣	اكتوبر- ديسمبر ٢٠١٢	يوليو- سبتمبر ٢٠١٢	يناير- مارس ٢٠١٢
٢,٨	٠,٨-	٣,٠-	١,٧-	٠,٤-	٧,٢	١,٦	٠,٧	١,٤-
٤,٣	٤,٣-	٣,٨-	٣,٠-	٤,٤-	٩,٢	٢,٦	٤,٥-	٤,٤-
٣,٥	٥,٠-	٤,١-	٣,٠-	٤,٦-	٩,٠	٢,٠	٥,٢-	٥,٠-
١٧,٠	٤,٠	٠,٩	٣,١-	١,٨-	١١,٦	١٠,٥	٥,١	٣,٥
٠,٤	٣,٤-	١٢,٤-	١٢,٤-	٥,٣-	١٢,٩	٠,٢	٢,٧	٥,١-
٠,٣-	٣,٩-	١٣,٠-	١٢,٧-	٥,٥-	١٢,٨	٠,٤-	٢,٢	٥,٧-
٨١,٥	٥٢,٧	٥٣,١	٣,٩	٣,٩	٢٤,٥	٦١,٦	٥٩,٢	٥٢,٦
٢,٨	٣,٢	٣,٠	٥,٩	٦,١	٣,٤	٠,٥	٠,٩	٢,٧
٤,٤	١,٩	١,٩	٤,٢	٤,٢	٢,٨	١,٨	٢,١	١,٩
٤,٠	٠,٠	٠,٠	٠,٠	٠,٠	٤,٢	٠,٣	٠,١	٠,٠
١٢,٨	٤,٥	٤,٥	١,٥	١,٥	٨,٣	٨,٢	٨,٢	٤,٥
١٥,٢	٤,٧	٤,٧	٤,٥	٤,٥	٢٠,٢	١٤,٨	٣,٢	٤,٧
٠,٠	٠,٠	٠,٠	٠,٥	٠,٥	٢,٩	٠,٠	٠,٠	٠,٠
٠,٦	٠,٠	٠,٠	٠,٠	٠,٠	٠,٦	٠,٠	٠,٠	٠,٠
١٠,٥	١,٨	٠,٩	١٣,٧	١٥,٦	٧,٥	٦,٥	٢,٣	١,٥
١,٧	٤,٥	٤,٥	٤,٦	٤,٦	٣,٥	٦,٣	٤,٥	٤,٥
٠,٠	٠,٠	٠,٠	٠,٠	٠,٠	٠,٠	٠,٠	٠,٠	٠,٠
٥,٣	١,٩	١,٧	٢,١	٢,١	٤,٨	٠,٦	١,٥	١,٨
١,٤	٦,٦	٦,٩	١٠,٨	١٠,٨	٥,١	٦,٠	٦,٧	٦,٧
٠,٠	٠,٤	٠,٤	٠,٨	٠,٨	٠,٠	٠,٠	٠,٠	٠,٤
١,٢	٦,٧	٦,٧	١١,٣	١١,٣	٦,٠-	٣,٩	١,٤	٦,٧
٢,٢-	٦,١	١٣,٩	١٣,٠	١٢,٧	٣,٦-	٢,٤-	٥,٥	٧,٦
٣,٢-	٦,٥	٢,٦	٩,٣	٩,٧	٠,٢-	٩,٦-	٧,٩-	٢,٥
٣,٠-	٠,٧	٠,٤	٤٦,٠	٤٧,٠	١,٠	٢,٨-	٠,٦-	٠,٨
٣,٠	١١,٨-	١١,٨-	١٢,٨-	١٢,٨-	٣,٢	١٠,٢-	١١,٨-	١١,٨-
٢,١	٣,٣	٣,٣	٥,٤	٥,٤	١١,٣	٢,٥	١,٩	٣,٣
٠,٠	٠,٠	٠,٠	٥,٧	٥,٧	٠,٨	٠,٠	٠,٠	٠,٠
٢,٩	٠,٧	٠,٧	٠,٧	٠,٧	٤,٥	٣,٥	٠,٧	٠,٧
٠,٠	٠,٠	٠,٠	٠,٠	٠,٠	٠,٠	٠,٠	٠,٠	٠,٠
٠,٤	٠,١	٠,١	٠,٣	٠,٣	٠,٤	٠,٢	٠,٠	٠,١
٥,٢	٦,٠	٥,٢	٤,٩-	٩,٠	٢٠,٨	٢,٦	٤,٥	٦,٢
٠,٠	١٠,٦	١٠,٦	١٠,٦	١٠,٦	٠,٠	٧,٣	٨,٢	١٠,٦
٧,٣	٠,٠	٠,٠	٠,٠	٠,٠	٧,٣	٢,٣	٠,٠	٠,٠
٠,٠	٠,٠	٠,٠	٠,٠	٠,٠	٠,٠	٠,٠	٠,٠	٠,٠
١٣,٦	٤,٢	٠,٠	٠,٠	٠,٠	١٣,٦	٤,٢	٠,٠	٠,٠
٣,٠	٠,٠	٠,٠	٠,٠	٠,٠	٣,٠	٠,٠	٠,٠	٠,٠
٠,٠	٠,٠	٠,٠	٠,٠	٠,٠	٠,٠	٠,٠	٠,٠	٠,٠
٠,٠	٠,٠	٠,٠	٠,٠	٠,٠	٠,٠	٠,٠	٠,٠	٠,٠
٣,٥	٠,٠	٠,٠	٠,٠	٠,٠	٣,٥	٠,٠	٠,٠	٠,٠
٠,٠	٠,٠	٠,٠	٠,٠	٠,٠	٠,٠	٠,٠	٠,٠	٠,٠
٣,٦-	١٠,١	٣٤,٨	٦,٠	٦,٠	٣,٦-	١٠,١	٣٤,٨	٥,٨
٧,١-	١٢,٠	٥٠,٨	٢,٠	٢,٠	٧,١-	١٢,٠	٥٠,٨	١,٤
٢,٧	٦,٩	٧,٩	١٢,٥	١٢,٥	٢,٧	٦,٩	٧,٩	١٣,٢
٠,٠	٠,٠	٠,٠	٠,٠	٠,٠	٠,٠	٠,٠	٠,٠	٠,٠

المصدر: الجهاز المركزى للتعبئة العامة والإحصاء.

١ / قام الجهاز المركزى للتعبئة العامة والإحصاء بإصدار رقم قياسى لأسعار المنتجين بدءاً من سبتمبر ٢٠٠٧ ، وذلك باستخدام أسعار السلع والخدمات للسنة المالية (٢٠٠٤-٢٠٠٥) كفترة أساس لسلسلة الأرقام القياسية، كما تم إستخراج الأوزان باستخدام متوسط عامى (٢٠٠٢-٢٠٠٣ ، ٢٠٠٣-٢٠٠٤) للقيم الإجمالية للإنتاج الصناعى والزراعى والخدمى. وجدير بالذكر أن السلسلة الزمنية لمعدلات التضخم لأسعار المنتجين للفترة ما قبل يناير ٢٠٠٧ غير متاحة بعد.

٢/ التغير فى الرقم القياسى عن الفترة المقابلة فى العام السابق.

٣/ التغير فى الرقم القياسى عن الشهر المقابل فى العام السابق .

٤/ البيانات التفصيلية الصادرة عن الجهاز المركزى للتعبئة العامة والاحصاء والتي تخص شهري يونيو ويوليو ٢٠١٣ غير متاحة حتى تاريخه

جدول (٧): معدل التضخم السنوى لأسعار المنتجين طبقاً للإستخدام النهائي^{١/}

بيان ربع سنوي ^{١/٢}					بيان شهري ^{١/٣} /٤				
يناير- مارس ٢٠١٢	يوليو- سبتمبر ٢٠١٢	أكتوبر- ديسمبر ٢٠١٢	يناير- مارس ٢٠١٣	مايو- ١٢	يناير- ١٣	أبريل- ١٣	مارس- ١٣	مايو- ١٣	مايو- ١٣
٧,٢	١,٦	٠,٧	-١,٤	٢,٨	-٠,٨	-٣,٠	-١,٧	-٠,٤	معدل التضخم لأسعار المنتجين
٤,٨	٠,٦	١,٥	١,٨	٥,٣	١,٩	١,٧	٢,١	٢,١	مواد الوقود
١٥,٤	-١,٨	١,٨	-٤,٨	١,٦	-٣,٦	-١٠,٦	-١٠,٠	-٣,٣	المواد الخام
٠,٤	-٢,٦	-٠,٩	٣,٤	-١,٤	٤,٥	٤,٢	٩,٤	٩,٧	السلع الوسيطة
٦,٩	٥,٠	-٢,٧	-٣,٢	٤,٩	-٢,٩	-٣,٢	-٢,٦	-٤,٠	السلع الإستهلاكية غير المعمرة
٦,٥	-٠,٧	٢,٥	٣,١	٢,١	٣,١	٣,١	٥,١	٥,١	السلع الإستهلاكية المعمرة
٤,٥	٠,٦	٠,١	٠,٧	٢,٥	١,٠	١,٠	١,٥	١,٥	السلع الإستثمارية

جدول (٨): معدل التضخم السنوى لأسعار المنتجين طبقاً لدرجة التصنيع^{١/}

بيان ربع سنوي ^{١/٢}					بيان شهري ^{١/٣}				
يناير- مارس ٢٠١٢	يوليو- سبتمبر ٢٠١٢	أكتوبر- ديسمبر ٢٠١٢	يناير- مارس ٢٠١٣	مايو- ١٢	يناير- ١٣	أبريل- ١٣	مارس- ١٣	مايو- ١٣	مايو- ١٣
٧,٢	١,٦	٠,٧	-١,٤	٢,٨	-٠,٨	-٣,٠	-١,٧	-٠,٤	معدل التضخم لأسعار المنتجين
١٢,٩	-٠,٢	٢,٤	-٤,٧	١,٠	-٣,١	-١١,٥	-١١,٠	-٤,٤	مواد الوقود
-٢٠,٧	-٢٠,٧	-٢,٢	-٢,٢	-٢٠,٧	-٢,٢	-٢,٢	-٢,٢	-٢,٢	القطن
١٠,١	٣,٤	-٤,٠	-٣,٩	٥,٣	-٣,٨	-٣,٢	-٢,٧	-٤,١	المواد الخام
١,٢	٠,١	١,٦	١,٨	١,٧	١,٨	١,٨	٣,٠	٣,٢	السلع النصف مصنعة
٣,٦	٠,٦	-٠,١	٢,٥	٢,٤	٣,٣	٣,٠	٦,٩	٧,٠	السلع تامة الصنع

المصدر: الجهاز المركزى للتعبئة العامة والإحصاء.

١/ قام الجهاز المركزى للتعبئة العامة والإحصاء بإصدار رقم قياسى لأسعار المنتجين بدءاً من سبتمبر ٢٠٠٧، وذلك بإستخدام أسعار السلع والخدمات للسنة المالية (٢٠٠٤-٢٠٠٥) كنقطة أساس لسلسلة الأرقام القياسية، كما تم إستخراج الأوزان بإستخدام متوسط عامى (٢٠٠٢-٢٠٠٣، ٢٠٠٣-٢٠٠٤) للقيم الإجمالية للإنتاج الصناعى والزراعى والخدمى.

٢/ التغير فى الرقم القياسى عن الفترة المقابلة فى العام السابق.

٣/ التغير فى الرقم القياسى عن الشهر المقابل فى العام السابق .

٤/ البيانات التفصيلية الصادرة عن الجهاز المركزى للتعبئة العامة والإحصاء والتى تخص شهري يونيو ويوليو ٢٠١٣ غير متاحة حتى تاريخه

جدول (٩): تطور أسعار الصرف

السوق العالمي		السوق المحلي			متوسط سنوي ^{١٢}
(دولار أمريكي / وحدة من العملة)		(جنيه مصري / وحدة من العملة) ^{١١}			
جنيه إسترليني	يورو	يورو	جنيه إسترليني	دولار أمريكي	
١,٦٣٦	١,١٣٢	٦,٦٥٤	٩,٥٩٥	٥,٨٦١	٢٠٠٣
١,٨٣٣	١,٢٤٤	٧,٧٠١	١١,٣٤٨	٦,١٩٤	٢٠٠٤
١,٨٢١	١,٢٤٦	٧,٢٢٦	١٠,٥٦٩	٥,٧٧٩	٢٠٠٥
١,٨٤٣	١,٢٥٦	٧,٢٥٥	١٠,٦٤٨	٥,٧٣٣	٢٠٠٦
٢,٠٠٢	١,٣٧٠	٧,٨٣٦	١١,٤٤٨	٥,٦٣٦	٢٠٠٧
١,٨٥٥	١,٤٧١	٨,٠٧٨	١٠,١٨٦	٥,٤٣١	٢٠٠٨
١,٥٦٥	١,٣٩٤	٧,٨٠٤	٨,٧٦٤	٥,٥٤٢	٢٠٠٩
١,٥٤٦	١,٣٢٩	٧,٥٤١	٨,٧٨٣	٥,٦٢٢	٢٠١٠
١,٦٠٤	١,٣٩٣	٨,٢٧٧	٩,٥٣٥	٥,٩٣٣	٢٠١١
١,٥٨٥	١,٢٨٦	٧,٨٠١	٩,٦١٤	٦,٠٥٦	٢٠١٢
متوسط شهري					
١,٥٥١	١,٢٩٠	٧,٧٨٢	٩,٣٥٧	٦,٠٢٣	يناير-١٢
١,٥٨٠	١,٣٢٢	٧,٩٧٨	٩,٥٣٢	٦,٠٢٣	فبراير-١٢
١,٥٨٢	١,٣٢١	٧,٩٧٢	٩,٥٤٦	٦,٠٢٢	مارس-١٢
١,٦٠٠	١,٣١٧	٧,٩٢٢	٩,٦٢٤	٦,٠٢٩	ابريل-١٢
١,٥٩٥	١,٢٨٤	٧,٧٦١	٩,٦٤١	٦,٠٢٨	مايو-١٢
١,٥٥٤	١,٢٥٤	٧,٥٦٩	٩,٣٨٥	٦,٠٣٣	يونيو-١٢
١,٥٦٠	١,٢٣١	٧,٤٦٤	٩,٤٦٠	٦,٠٤٧	يوليو-١٢
١,٥٧١	١,٢٣٩	٧,٥٢٧	٩,٥٤٦	٦,٠٦٦	اغسطس-١٢
١,٦٠٩	١,٢٨٦	٧,٨٣٢	٩,٨٠٥	٦,٠٧٩	سبتمبر-١٢
١,٦٠٨	١,٢٩٧	٧,٩١٣	٩,٨١٠	٦,٠٨٥	اكتوبر-١٢
١,٥٩٧	١,٢٨٣	٧,٨٢٩	٩,٧٤٤	٦,٠٩٠	نوفمبر-١٢
١,٦١٣	١,٣١١	٨,٠٦٤	٩,٩٢٢	٦,١٤٧	ديسمبر-١٢
١,٥٩٩	١,٣٢٨	٨,٦٨٣	١٠,٤٥٢	٦,٥٤٦	يناير-١٣
١,٥٥٣	١,٣٣٨	٨,٩٩٨	١٠,٤٣٩	٦,٧١٤	فبراير-١٣
١,٥٠٩	١,٢٩٨	٨,٧٩٢	١٠,٢٢٣	٦,٧٧١	مارس-١٣
١,٥٣٠	١,٣٠١	٨,٩٤٦	١٠,٥٢٠	٦,٨٧٠	ابريل-١٣
١,٥٣١	١,٢٩٨	٩,٠٤٤	١٠,٦٦٣	٦,٩٦٤	مايو-١٣
١,٥٤٧	١,٣١٨	٩,٢٢٣	١٠,٨٢٥	٦,٩٩١	يونيو-١٣
١,٥١٨	١,٣٠٨	٩,١٦٤	١٠,٦٣٨	٦,٩٦٨	يوليو-١٣

المصدر : البنك المركزي المصري ، رويترز، Oanda (www.oanda.com) .
١/ متوسط أسعار البيع والشراء. (نقطة المنتصف)
٢/ متوسط ميلادي.

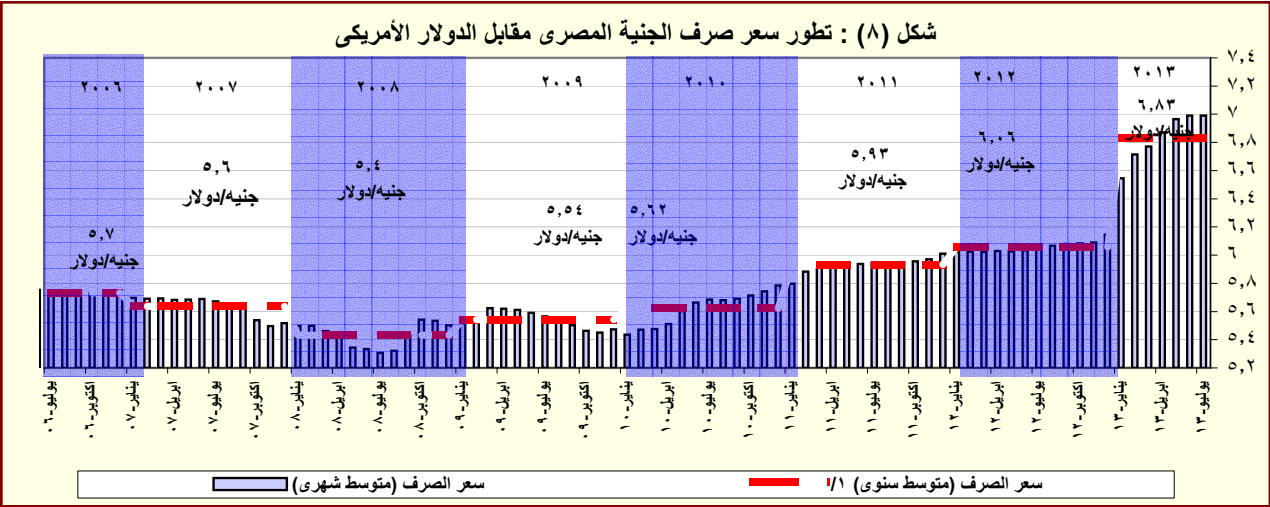

المصدر: البنك المركزي المصري و رويترز.
١/ متوسط ميلادي.

القسم الرابع

مؤشرات المالية العامة

ملخص المعاملات المالية للحكومة-----	٢٥	جدول (١٠)
ملخص المعاملات الرئيسية للموازنة العامة : القطاع الحكومي -----	٢٦-٢٧	جدول (١١)
هيكل الإيرادات العامة (الإيرادات الضريبية)-----	٢٨	جدول (١٢ - أ)
هيكل الإيرادات العامة (الإيرادات غير الضريبية)-----	٢٩	جدول (١٢ - ب)
توزيع المتحصلات الجمركية بحسب التصنيف الوظيفي للواردات -----	٣٠	جدول (١٣)
هيكل المصروفات العامة-----	٣١-٣٢	جدول (١٤)

جدول (١٠): ملخص المعاملات المالية للحكومة

(مليون جنيه)

٢٠١٤/٢٠١٣ ^{١/}	٢٠١٣/٢٠١٢ ^{٢/} ختامى مبدئى	٢٠١٢/٢٠١١ فعلى		٢٠١١/٢٠١٠ فعلى		٢٠١٠/٢٠٠٩ فعلى		٢٠٠٩/٢٠٠٨ فعلى		
		قطاع الموازنة العامة ^{٣/}	قطاع الموازنة ^{٢/}	قطاع الموازنة العامة ^{٣/}	قطاع الموازنة ^{٢/}	قطاع الموازنة العامة ^{٣/}	قطاع الموازنة ^{٢/}	قطاع الموازنة العامة ^{٣/}	قطاع الموازنة ^{٢/}	
٥٠٥,٤٩٩	٣٤٤,٦٠٧	٣٤٨,٨٦٤	٣٠٣,٦٢٢	٣٠٢,٠١٠	٢٦٥,٢٨٦	٣٠٣,٣٧٤	٢٦٨,١١٤	٢٨٨,٥٤٤	٢٨٢,٥٠٥	إجمالى الإيرادات
٣٥٨,٧٢٩	٢٥١,٠٥٦	٢٠٧,٤٠٩	٢٠٧,٤١٠	١٩٢,٠٧٣	١٩٢,٠٧٢	١٧٠,٤٩٥	١٧٠,٤٩٤	١٦٣,٢٢٢	١٦٣,٢٢٢	الإيرادات الضريبية
٢,٣٥٨	٤,٩٧٨	١٠,١٠٤	١٠,١٠٤	٢,٢٨٧	٢,٢٨٧	٤,٣٣٢	٤,٣٣٣	٧,٩٨٤	٧,٩٨٤	المنح
١٤٤,٤١٣	٨٨,٥٧٤	١٣١,٣٥١	٨٦,١٠٨	١٠٧,٦٥٠	٧٠,٩٢٧	١٢٨,٥٤٧	٩٣,٢٨٨	١١٧,٣٣٩	١١١,٢٩٩	إيرادات أخرى
٦٨٩,٣٢٧	٥٨٢,٦٨٦	٥١٦,٤٢٢	٤٧٠,٩٩٢	٤٤٠,٤١١	٤٠١,٨٦٦	٣٩٦,٦٩٣	٣٦٥,٩٨٧	٣٥٦,٩٤٢	٣٥١,٥٠٠	إجمالى المصروفات
١٧١,١٥٩	١٤٠,٩٧١	١٢٤,٤٥٧	١٢٢,٨١٨	٩٧,٥٦٠	٩٦,٢٧١	٨٦,٣٧٧	٨٥,٣٦٩	٧٦,٩٦٨	٧٦,١٤٧	الأجور و تعويضات العاملين
٢٩,٤٢٤	٢٥,٠٧٠	٢٧,٠٧٩	٢٦,٨٢٦	٢٦,٦٤٥	٢٦,١٤٨	٢٨,٢٤٦	٢٨,٠٥٩	٢٥,٢٠٣	٢٥,٠٧٢	شراء السلع والخدمات
١٨٢,٠٤٦	١٤٦,٩٧١	٩٣,٤٠١	١٠٤,٤٤١	٧٦,٣٦٢	٨٥,٠٧٧	٦٢,١٩٩	٧٢,٣٣٣	٤٣,٧٥٥	٥٢,٨١٠	الفوائد
٢٠٤,٧٣٩	١٩٦,٩٧٢	٢٠٤,٤٥٤	١٥٠,١٩٣	١٦٨,٢٦٥	١٢٣,١٢٥	١٤٢,٣٦٠	١٠٢,٩٧٤	١٤٠,٢٦١	١٢٧,٠٣٣	الدعم والمنح والمزايا الإجتماعية
٣٨,٢٨٠	٣٤,٦٤٢	٣١,٠٧٢	٣٠,٧٩٦	٣١,٥٥٣	٣١,٣٦٤	٢٩,٠٤٧	٢٨,٩٠١	٢٧,٢٧٦	٢٧,٠٠٧	المصروفات الأخرى
٦٣,٦٧٩	٣٨,٠٦١	٣٥,٩٥٩	٣٥,٩١٨	٤٠,٠٢٦	٣٩,٨٨١	٤٨,٤٦٤	٤٨,٣٥٠	٤٣,٤٧٩	٤٣,٤٣٠	شراء أصول غير مالية (الاستثمارات)
١٨٣,٨٢٨	٢٣٨,٠٧٩	١٦٧,٥٥٨	١٦٧,٣٧٠	١٣٨,٤٠١	١٣٦,٥٨٠	٩٣,٣١٩	٩٧,٨٧٢	٦٨,٣٩٨	٦٨,٩٩٥	العجز النقدى ^{٤/}
٢,٢١٧	١,٨٢٥	-١,٨٦٦	-٦٦٥	-٤,٢٦٣	-٢,١٢٠	٥,٤٧٧	١٦٦	٣,٩٨٠	٢,٨٣١	صافى حيازة الأصول المالية
١٨٦,٠٤٥	٢٣٩,٩٠٣	١٦٥,٦٩٢	١٦٦,٧٠٥	١٣٤,١٣٨	١٣٤,٤٦٠	٩٨,٧٩٦	٩٨,٠٣٨	٧٢,٣٧٨	٧١,٨٢٦	العجز الكلى
ملاحظات										
٩,١	١٣,٨	١٠,٧	١٠,٨	٩,٨	٩,٨	٨,٢	٨,١	٦,٩	٦,٩	العجز الكلى / الناتج المحلى (%) ^{١/٥}
٠,٢	٥,٤	٤,٧	٤,٠	٤,٢	٣,٦	٣,٠	٢,١	٢,٧	١,٨	العجز الأولى / الناتج المحلى (%) ^{١/٥}
٢٤,٧	١٩,٩	٢٢,٦	١٩,٧	٢٢,٠	١٩,٣	٢٥,١	٢٢,٢	٢٧,٧	٢٧,١	إجمالى الإيرادات / الناتج المحلى (%) ^{١/٥}
٣٣,٦	٣٣,٦	٣٣,٥	٣٠,٥	٣٢,١	٢٩,٣	٣٢,٩	٣٠,٣	٣٤,٢	٣٣,٧	إجمالى المصروفات / الناتج المحلى (%) ^{١/٥}

المصدر: وزارة المالية

* بيان مبدئى تحت المراجعة. جدير بالذكر أن البيانات الأولية لأداء الموازنة العامة للدولة للعام المالى ٢٠١٣/٢٠١٢ لا تزال مبدئية وقابلة للتعديل لحين الانتهاء من الحسابات الختامية لأجهزة الدولة.

١/ تعكس بيانات الموازنة وفقاً للقانون رقم ١٩ لعام ٢٠١٣. متضمنة أثر الإجراءات الإصلاحية على جانبي الإيرادات والمصروفات.

٢/ يشمل قطاع موازنة الجهاز الإدارى و المحليات، والهيئات الخدمية العامة.

٣/ تشمل المعاملات المالية لكل من أجهزة الموازنة العامة، وبنك الإستثمار القومى، وصناديق التأمين والمعاشات ، ومع مراعاة إستبعاد كافة المعاملات البيئية للجهات الثلاث لمنع إزدواجية الحساب.

٤/ العجز الكلى مطروح منه صافى حيازة الأصول المالية.

٥/ قامت وزارة التخطيط بتقدير قيمة الناتج المحلى الإجمالى لعام ٢٠١٣/٢٠١٢ بنحو ١٧٣٥ مليار جنيه ، مقارنة بناتج محلى إجمالى معدل قدره ١٥٤٢,٣ مليار جنيه لعام ٢٠١٢/٢٠١١.

(مليون جنيه)

٢٠١٤/٢٠١٣		٢٠١٤/٢٠١٣						
موازنة		٢٠١٤/٢٠١٣						
إجمالي الإيرادات		٢٠١٤/٢٠١٣	٢٠١٣/٢٠١٢	٢٠١٢/٢٠١١	٢٠١١/٢٠١٠	٢٠١٠/٢٠٠٩	٢٠٠٩/٢٠٠٨	٢٠٠٨/٢٠٠٧
٥٠٥٤٩٩٩	٣٥٨٧٢٢٩	١٥٨٩٥٠١	٢٤٠٠٩٢	١٤٥١٨٤	٢١٠٥٤٦	٨٩٥٦	١٤٦٧٧٠	٢٣٥٨
الإيرادات الضريبية	١٥٨٩٥٠١	٢٤٠٠٩٢	١٤٥١٨٤	٢١٠٥٤٦	٨٩٥٦	١٤٦٧٧٠	٢٣٥٨	١٠٥٤٦
الضريبة على الدخل	١٥٨٩٥٠١	٢٤٠٠٩٢	١٤٥١٨٤	٢١٠٥٤٦	٨٩٥٦	١٤٦٧٧٠	٢٣٥٨	١٠٥٤٦
الضرائب على الممتلكات	٢٤٠٠٩٢	١٤٥١٨٤	٢١٠٥٤٦	٨٩٥٦	١٤٦٧٧٠	٢٣٥٨	١٠٥٤٦	٢٥٧
الضرائب على السلع والخدمات	١٤٥١٨٤	٢١٠٥٤٦	٨٩٥٦	١٤٦٧٧٠	٢٣٥٨	١٠٥٤٦	٢٥٧	٥٥٥
الضرائب على التجارة الدولية (الجمارك)	٢١٠٥٤٦	٨٩٥٦	١٤٦٧٧٠	٢٣٥٨	١٠٥٤٦	٢٥٧	٥٥٥	١٤٤٤١٣
ضرائب أخرى	٨٩٥٦	١٤٦٧٧٠	٢٣٥٨	١٠٥٤٦	٢٥٧	٥٥٥	١٤٤٤١٣	٩٤٨٠٤
الإيرادات غير الضريبية	١٤٦٧٧٠	٢٣٥٨	١٠٥٤٦	٢٥٧	٥٥٥	١٤٤٤١٣	٩٤٨٠٤	٢٠٩٧٤
المنح	٢٣٥٨	١٠٥٤٦	٢٥٧	٥٥٥	١٤٤٤١٣	٩٤٨٠٤	٢٠٩٧٤	٦٧٩
من حكومات أجنبية	١٠٥٤٦	٢٥٧	٥٥٥	١٤٤٤١٣	٩٤٨٠٤	٢٠٩٧٤	٦٧٩	٤٧
من منظمات دولية	٢٥٧	٥٥٥	١٤٤٤١٣	٩٤٨٠٤	٢٠٩٧٤	٦٧٩	٤٧	٢٧٩١٠
من جهات حكومية	٥٥٥	١٤٤٤١٣	٩٤٨٠٤	٢٠٩٧٤	٦٧٩	٤٧	٢٧٩١٠	٦٨٩٣٢٧
إيرادات أخرى	١٤٤٤١٣	٩٤٨٠٤	٢٠٩٧٤	٦٧٩	٤٧	٢٧٩١٠	٦٨٩٣٢٧	١٧١٠١٥٩
عوائد الملكية	٩٤٨٠٤	٢٠٩٧٤	٦٧٩	٤٧	٢٧٩١٠	٦٨٩٣٢٧	١٧١٠١٥٩	٢٩٤٢٤
حصيله بيع السلع والخدمات	٢٠٩٧٤	٦٧٩	٤٧	٢٧٩١٠	٦٨٩٣٢٧	١٧١٠١٥٩	٢٩٤٢٤	١٨٢٠٤٦
تعويضات وغرامات	٦٧٩	٤٧	٢٧٩١٠	٦٨٩٣٢٧	١٧١٠١٥٩	٢٩٤٢٤	١٨٢٠٤٦	٢٠٤٧٣٩
تحويلات اختيارية	٤٧	٢٧٩١٠	٦٨٩٣٢٧	١٧١٠١٥٩	٢٩٤٢٤	١٨٢٠٤٦	٢٠٤٧٣٩	٣٨٠٢٨٠
أخرى	٢٧٩١٠	٦٨٩٣٢٧	١٧١٠١٥٩	٢٩٤٢٤	١٨٢٠٤٦	٢٠٤٧٣٩	٣٨٠٢٨٠	٦٣٠٦٧٩
إجمالي المصروفات	٦٨٩٣٢٧	١٧١٠١٥٩	٢٩٤٢٤	١٨٢٠٤٦	٢٠٤٧٣٩	٣٨٠٢٨٠	٦٣٠٦٧٩	١٨٣٠٨٢٨
الأجور وتعويضات العاملين	١٧١٠١٥٩	٢٩٤٢٤	١٨٢٠٤٦	٢٠٤٧٣٩	٣٨٠٢٨٠	٦٣٠٦٧٩	١٨٣٠٨٢٨	٦٠٨٨٦
شراء السلع والخدمات	٢٩٤٢٤	١٨٢٠٤٦	٢٠٤٧٣٩	٣٨٠٢٨٠	٦٣٠٦٧٩	١٨٣٠٨٢٨	٦٠٨٨٦	٢٣٦
الفوائد	١٨٢٠٤٦	٢٠٤٧٣٩	٣٨٠٢٨٠	٦٣٠٦٧٩	١٨٣٠٨٢٨	٦٠٨٨٦	٢٣٦	٢٤١٧
الدعم والمنح والمزايا الاجتماعية	٢٠٤٧٣٩	٣٨٠٢٨٠	٦٣٠٦٧٩	١٨٣٠٨٢٨	٦٠٨٨٦	٢٣٦	٢٤١٧	١٨٦٠٠٤٥
المصروفات الأخرى	٣٨٠٢٨٠	٦٣٠٦٧٩	١٨٣٠٨٢٨	٦٠٨٨٦	٢٣٦	٢٤١٧	١٨٦٠٠٤٥	
شراء أصول غير مالية (الاستثمارات)	٦٣٠٦٧٩	١٨٣٠٨٢٨	٦٠٨٨٦	٢٣٦	٢٤١٧	١٨٦٠٠٤٥		
العجز النقدي ^{١/٥}	١٨٣٠٨٢٨	٦٠٨٨٦	٢٣٦	٢٤١٧	١٨٦٠٠٤٥			
صافي حيازة الأصول المالية	٢٤١٧	١٨٦٠٠٤٥						
العجز الكلي	١٨٦٠٠٤٥							
ملاحظات								
العجز الكلي/ الناتج المحلي الإجمالي (%)	٩,١	١٠,٢	٢٤,٧	٣٣,٦				
العجز الأولي/ الناتج المحلي الإجمالي (%)	٠,٢	١,٢	٢٤,٧	٣٣,٦				
الإيرادات/ الناتج المحلي الإجمالي (%)	٢٤,٧	٣٣,٦						
المصروفات/ الناتج المحلي الإجمالي (%)	٣٣,٦							

المصدر: وزارة المالية.

* بيان مبدئي تحت المراجعة. جدير بالذكر أن البيانات الأولية لأداء الموازنة العامة للدولة للعام المالي ٢٠١٢/٢٠١٣ لا تزال مبدئية وقابلة للتعديل لحين الإنتهاء من الحسابات الختامية لأجهزة الدولة.

١/ يشمل قطاع موازنة الجهاز الإداري و المحليات، والهيئات الخدمية العامة.

٢/ تم إعادة تبويب فـعـلـيـات المـوازنة العامة لتتفق مع معايير صندوق النقد الدولي والمعروفة بـ ٢٠٠١ GFS (على أساس نقدي).

٣/ تعكس بيانات الموازنة وفقاً للقانون رقم ١٩ لعام ٢٠١٣. متضمنة أثر الإجراءات الإصلاحية على جانبي الإيرادات والمصروفات.

٤/ العجز الكلي مطروح منه صافي حيازة الأصول المالية.

٥/ قامت وزارة التخطيط بتقدير قيمة الناتج المحلي الإجمالي لعام ٢٠١٣/٢٠١٢ بنحو ١٧٣٥ مليار جنيه ، مقارنة بناتج محلي إجمالي معدل قدره ١٥٤٢,٣ مليار جنيه لعام ٢٠١٢/٢٠١١.

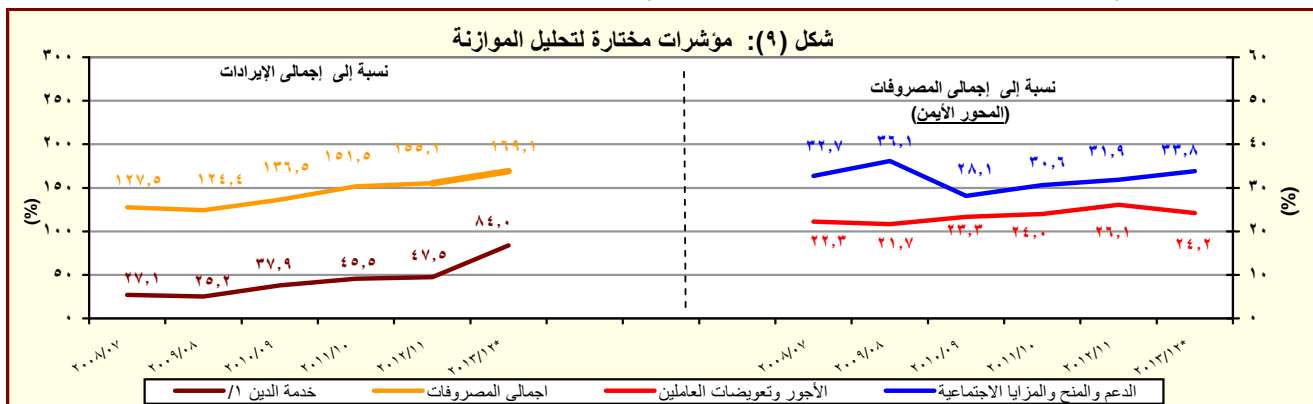

المصدر: وزارة المالية

* بيان مبدئي تحت المراجعة. جدير بالذكر أن البيانات الأولية لأداء الموازنة العامة للدولة للعام المالي ٢٠١٢/٢٠١٣ لا تزال مبدئية وقابلة للتعديل لحين الانتهاء من الحسابات الختامية لأجهزة الدولة.

١/ تشمل الفوائد والأقساط المدفوعة (بدون متأخرات).

جدول (١١) القطاع الحكومي : ملخص المعاملات الرئيسية للموازنة العامة ^(١) (تابع)

(مليون جنيه)

يوليو- مارس	فعليات						
	٢٠١٣/٢٠١٢*	٢٠١٢/٢٠١١	٢٠١١/٢٠١٠	٢٠١٠/٢٠٠٩	٢٠٠٩/٢٠٠٨	٢٠٠٨/٢٠٠٧	٢٠٠٦/٢٠٠٥
العجز الكلى	١٧٥,٨٨٧	١٦٦,٧٠٥	١٣٤,٤٦٠	٩٨,٠٣٨	٧١,٨٢٦	٦١,١٢٢	٥٤,٦٩٧
مصادر التمويل	١٧٥,٨٨٧	١٦٦,٧٠٥	١٣٤,٤٦٠	٩٨,٠٣٨	٧١,٨٢٦	٦١,١٢٢	٥٤,٦٩٧
صافي حسيلة الخصخصة	١٢	٠	٢٢	٤٢٥	١٨٣	٦٧٣	١٧٢
التمويل المحلى	٢٢٠,٧٩٦	١٨٢,٢١٨	١٤٤,٢٩٥	١٠١,٤٩٢	٨٣,٦٢٧	٥٢٧	٣٣,٢٨٦
تمويل غير مصرفى	٤٨,٠٨٤	٣٥,٨٤٤	٣٤,٧١٢	٦١,٢٢٩	١٥,١٩١-	٣,٧١٤	٥٤,٢١٢
تمويل مصرفى	١٧٢,٧١٢	١٤٦,٣٧٤	١٠٩,٥٨٣	٤٠,٢٦٣	٩٨,٨١٨	٣,١٨٧-	٢٠,٩٢٦-
الإقتراض الخارجى	٢,٣٠٦-	٩,٠٦٢-	٥,٠٢٢	٢,٤٥٨	١,٨١٢-	١١,٤٣٩	٣,٥٨١
المستخدم من الحساب المجمع فى اهلاك جزء من سندات البنك المركزى	-	-	-	-	-	٣٨,٩٧٠	-
حسابات أخرى مستحقة الدفع	-	-	-	-	٤-	٥٦-	٦٩٣-
أخرى	١١,٢٩٤-	٤٤٣-	٣,٥٥٣	٣٤٧	٦٠٢-	١٤,٧٩١	١٩,٩٢٢
فروق إعادة التقييم	٨,٧٧٢	١,٥٣٣	٣,٩٢٢	١,٣٢٨	٣,٣٦٦	٤,٢٧٦-	٤٣٢-
الفرق بين القيمة الحالية والاسمية لأذون الخزانة	٤,٩٢٤-	١١,٣٧٦-	٧,٤١٩-	٢٢٧-	١٠,٩١٥-	١,١٤٩-	١,١٦٨-
غير موزع	٣٥,١٦٩-	٣,٨٣٥	١٤,٩٣٥-	٧,٧٨٥-	٢,٠١٧-	٢٠٣	٢٩

المصدر: وزارة المالية

١/ تم إعداد البيانات لتتفق مع معايير صندوق النقد الدولى والمعروفة بـ GFS ٢٠٠١ (على أساس نقدى).

٢/ يتضمن الدين الخارجى الحكومى المعاد تبويبه فى ضوء المفاوضات بين وزارة المالية والبنك المركزى والتى أسفرت عن إعادة تبويب الديون المعاد إقراضها ضمن الدين الخارجى للحكومة المركزية ووحدات الحكم المحلى بدلاً من مديونيات "القطاعات الأخرى".

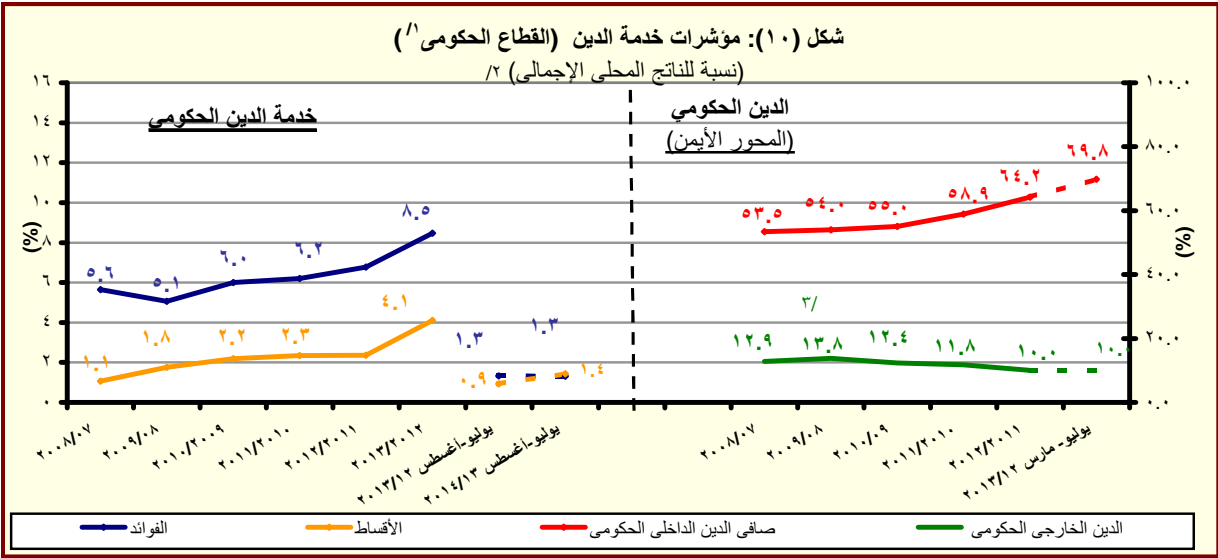

المصدر: وزارة المالية والبنك المركزى المصرى

* بيان مبدئى تحت المراجعة. جدير بالذكر ان البيانات الأولية لأداء الموازنة العامة للدولة للعام المالى ٢٠١٣/٢٠١٢ لا تزال مبدئية وقابلة للتعديل لحين الإنتهاء من الحسابات الختامية لأجهزة الدولة.

١/ يشمل قطاع موازنة الجهاز الإدارى و المحليات، والهيئات الخدمية العامة.

٢/ قامت وزارة التخطيط بتقدير قيمة الناتج المحلى الإجمالى لعام ٢٠١٣/٢٠١٤ بنحو ٢٠٥٠ مليار جنيه ، مقارنة بناتج محلى إجمالى معدل قدره ١٧٣٥ مليار جنيه لعام ٢٠١٢/٢٠١٣.

٣/ قام البنك المركزى المصرى بإعادة تبويب مبلغ ٤.٣ مليار دولار الى المديونية الخارجية للقطاع الحكومى- دون تأثير على جملة الدين الخارجى- الا ان البنك المركزى لم يظهر هذا التعديل الا اعتباراً من شهر سبتمبر من عام ٢٠٠٨.

جدول (١٢ - أ) هيكل الإيرادات العامة
(الإيرادات الضريبية)

(مليون جنيه)

٢٠١٤/٢٠١٣ ^{١/}	* ٢٠١٣/١٢	٢٠١٢/١١	٢٠١١/١٠	٢٠١٠/٠٩	٢٠٠٩/٠٨	٢٠٠٨/٠٧	
موازنة	ختامى مبدئى	فعليات					
٥٠٥,٤٩٩	٣٤٤,٦٠٧	٣٠٣,٦٢٢	٢٦٥,٢٨٦	٢٦٨,١١٤	٢٨٢,٥٠٥	٢٢١,٤٠٤	إجمالى الإيرادات
٣٥٨,٧٢٩	٢٥١,٠٥٦	٢٠٧,٤١٠	١٩٢,٠٧٢	١٧٠,٤٩٤	١٦٣,٢٢٢	١٣٧,١٩٥	الإيرادات الضريبية
١٥٨,٩٥١	١١٧,٧٦٥	٩١,٢٤٥	٨٩,٥٩٣	٧٦,٦١٨	٨٠,٢٥٥	٦٧,٠٥٩	الضريبة على الدخل والأرباح والمكاسب الرأسمالية ومنها
٢١,٤١٧	١٩,٧٠٥	١٦,٠١٠	١٣,٣٩٣	١١,٤٠١	٩,١٤٤	٧,٣٥١	ضرائب على الدخل من التوظيف
١١,٩٤٤	٦,٤٤٢	٥,٥٨٢	٥,٤٨٥	٤,٩١٨	٥,٠٨٠	٤,١٠٢	ضرائب على الدخل بخلاف التوظف
٤,٣٣٠	٨٧	١٠٤	١٧٧	٨٤	٦٠	٤٣	ضرائب على الأرباح الرأسمالية
١٢١,٢٦٠	٩١,٥٣١	٦٩,٥٥٠	٧٠,٥٣٨	٦٠,٢١٥	٦٥,٩٧١	٥٥,٥٦٣	الضريبة على أرباح شركات الأموال ومنها
٦١,٢٤٩	٤٤,٧٥٣	٣٤,٠٧٥	٣٤,٣٠٨	٣٢,١٨١	٣٤,١٣٥	٢٩,٢٦٨	من هيئة البترول
١٦,٤٠٩	١٢,١٥٠	١١,٨٠٠	١٠,٩٠٠	٩,٤٤٣	١٠,٣٩١	١٠,٢٦٨	من قناة السويس
٣٧,٦٠٢	٢٦,٣٣٩ ^{١/٢}	٢٣,٦٧٤ ^{١/٢}	٢٥,٣٣٠	١٨,٥٧٦	٢١,٤١٦	١٥,٩٩٧	من الشركات الأخرى
٢٤,٠٩٢	١٦,٤٤٧	١٣,٠٨٩	٩,٤٥٢	٨,٧٧٠	٢,٧٦٣	٢,٠٥٢	الضرائب على الممتلكات
٢,٤٣٨	٥٣١	٥٢٠	٣١٧	٥١٨	٦١٢	٤٠٧	ضرائب دورية على الممتلكات
٢٢١	١٨٥	١٧٥	١٧٨	١٨٩	٢٧٨	١٧٦	ضريبة الأراضي
٢,٢١٧	٣٤٦	٣٤٦	١٣٩	٣٢٩	٣٣٤	٢٣١	ضريبة المباني
١٩,٠٤٥	١٣,٩٠٥	١٠,٥٧٥	٧,٣٢٣	٦,٤١٥	٥٤٦	٥٣٤	ضريبة على العمليات المالية التجارية والرأسمالية ومنها
١٨,٢٩٣	١٣,١٦٨	٩,٩٠٣	٦,٧١١	٥,٨٠٨	-	-	ضريبة على عوائد أذون وسندات الخزانة
٢,٦٠٩	٢,٠١١	١,٩٩٣	١,٨١٣	١,٨٣٧	١,٦٠٥	١,١١١	ضرائب ورسوم على السيارات
١٤٥,١٨٤	٩٢,٨٧٤	٨٤,٥٩٤	٧٦,٠٦٨	٦٧,٠٩٥	٦٢,٦٥٠	٤٩,٧٤٧	الضرائب على السلع والخدمات ومنها
٦٢,١٢٥	٣٩,٥٣٠	٣٧,١٧٤	٣١,٨٧٣	٣٠,٧١٢	٢٧,٦٠٥	٢٥,٤٤٨	الضريبة العامة على المبيعات
٣١,٦٦٠	١٤,٠٧٧	١٥,٥٦٦	١٢,٩٢٣	١١,٧٣٥	٩,٥٤٢	٨,٩٢٧	سلع محلية
٣٠,٤٦٥	٢٥,٤٥٤	٢١,٦٠٧	١٨,٩٥٠	١٨,٩٧٧	١٨,٠٦٣	١٦,٥٢١	سلع مستوردة
٢٠,٧٥٩	٩,٧٦٨	٩,١٤١	٩,٣٩١	٩,١٥٢	٨,٨٠٤	٧,٠٥٨	ضريبة المبيعات على الخدمات
٤٣,٥٦٧	٣٠,٤٦٠	٢٥,٩٨٥	٢٣,١٢٢	١٥,٥١٦	١٤,٤٥١	٧,١٦٤	ضرائب على سلع جدول رقم "١" محلية
٩٨	٤٩	٧١	٥٥	٥٠	٢٣	٢٧	ضرائب على سلع جدول رقم "١" المستوردة
١,٣٢٣	١,٠٩٢	٨٨٠	٨٧٣	٩١٧	١,٠٥٦	٦٨٤	ضرائب على الخدمات الخاصة
٨,٦٠٨	٥,٢٤٣	٥,٤٦٥	٥,٠٦٥	٥,٠٦٢	٥,١٦٥	٤,٣٠٣	ضرائب الدمغة (عدا دمغة الماهيات)
٢١,٥٤٦	١٦,٧٦١	١٤,٧٨٨	١٣,٨٥٨	١٤,٧٠٢	١٤,٠٩١	١٤,٠٢٠	الضرائب على التجارة الدولية (الجمارك) ومنها
٢٠,٥٣٥	١٥,٦١٦	١٣,٩٥٥	١٢,٩٩٧	١٣,٢٤٢	١٣,٠٦٤	١٢,٩٥٦	ضرائب جمركية قيمية
٨,٩٥٦	٧,٢٠٨	٣,٦٩٤	٣,١٠٢	٣,٣٠٩	٣,٤٦٤	٤,٣١٧	ضرائب أخرى

المصدر: وزارة المالية

* بيان مبدئى تحت المراجعة. جدير بالذكر أن البيانات الأولية لأداء الموازنة العامة للدولة للعام المالى ٢٠١٣/٢٠١٢ لا تزال مبدئية وقابلة للتعديل لحين الإنتهاء من الحسابات الختامية لأجهزة الدولة.

١/ تعكس بيانات الموازنة وفقاً للقانون رقم ١٩ لعام ٢٠١٣. متضمنة أثر الإجراءات الإصلاحية على جانبي الإيرادات والمصروفات.
٢/ ترجع الزيادة الملحوظة في بند الشركات الأخرى خلال العامين ٢٠١١/٢٠١٠ و ٢٠١٢/٢٠١١ إلى رد ما يخص مصلحة الضرائب من ضرائب مستحقة على حصيللة بيع الرخصة الثالثة للمحمول والتي كانت تسجل فيما قبل كاملة ضمن بند أرباح الشركات الأخرى.

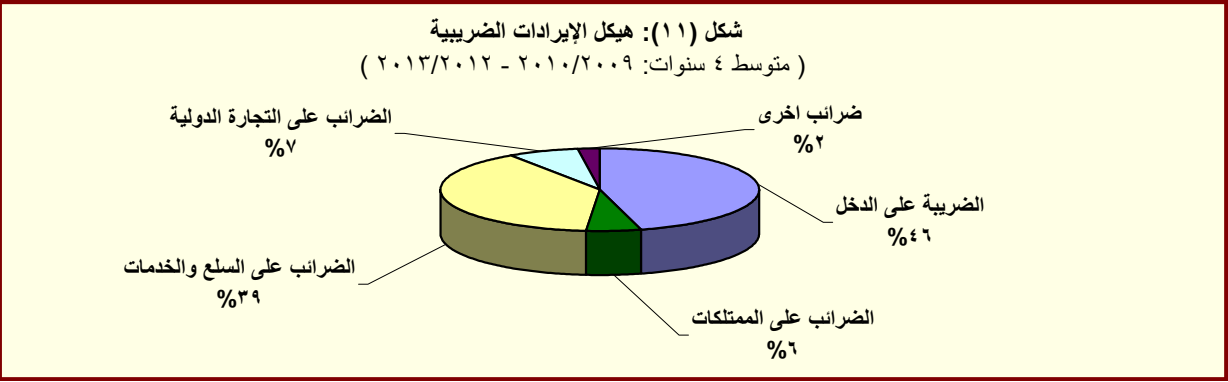

المصدر: وزارة المالية

جدول (١٢ - ب) هيكل الإيرادات العامة
(الإيرادات غير الضريبية)

(مليون جنيه)

٢٠٠٨/٢٠٠٧	٢٠٠٩/٢٠٠٨	٢٠١٠/٢٠٠٩	٢٠١١/٢٠١٠	٢٠١٢/٢٠١١	٢٠١٣/٢٠١٢	٢٠١٤/٢٠١٣ ^{١/}
الإيرادات غير الضريبية	٨٤,٢٠٩	١١٩,٢٨٣	٩٧,٦٢١	٧٣,٢١٤	٩٦,٢١٢	٩٣,٥٥٢
المنح	١,٤٦٣	٧,٩٨٤	٤,٣٣٣	٢,٢٨٧	١٠,٤١٠	٤,٩٧٨
منح من حكومات أجنبية	١,١٥٥	٧,٥٣٥	٣,٤٩٧	٩٢٤	٩,٣٣٩	٤,٦٧٧
منح من منظمات دولية	١٠٩	١٤٨	٣٣٢	٣٩٢	٩٥	٨٠
أخرى	١٩٨	٣٠١	٥٠٣	٩٧١	٦٧٠	٢٢١
ايرادات أخرى	٨٢,٧٤٦	١١١,٢٩٩	٩٣,٢٨٨	٧٠,٩٢٧	٨٦,١٠٨	٨٨,٥٧٤
عوائد الملكية	٥٢,٤٥٥	٥٣,٣٩٥	٥٤,٥٧١	٤١,١٨٨	٥٥,٩٧٩	٥٦,٢٨٥
الفوائد المحصلة	١,٣٣٥	٤,٨٤٩	٣,٩٢٨	١,٠١٣٠	١,٠٧٨	٨٣٠
على إعادة الإقراض (تشمل فوائد القروض الخارجية المعاد أقراضها من الخزانة العامة)	١,٠٤٣	٤,٥٨٨	٣,٧٧٢	٩٧٩	٩٠٩	٦٩٨
أرباح الأسهم ومنها:	٤٦,١١٢	٤٠,٣٥٦	٤٣,١٨٦	٤١,٣١٥	٥٢,٣٥٨	٥١,٩١٣
هيئة البترول	٢٥,٢٨٢	٢١,٦٣٧	٢٥,٥٤٦	٢١,٠١٠	١٥,٠٢٧	١٨,٧٨٥
قناة السويس	١٥,٠٩٨	١٣,٥٧٣	١٢,٧٢٩	١٥,٢٥٢	١٦,٤١٨	١٦,٣٧٥
الهيئات الاقتصادية	٣,٠٤٧	١,٢٤٥	١,٤٣١	١,٢٨٧	٢,٢٠٧	١,٩١٥
شركات قطاع الأعمال العام	٢,٧٨٤	٣,٨٧٣	٣,٠٩٩	٣,٢٦٣	٢,٩٨٧	٢,٩٠٣
عائد الإيجارات	١,٩٠١	٧,٥٣٦	٥,٨٩٩	١,٦٥٥	٣,٠٧٨	٣,١٨٠
إتاوة البترول	١,٤٤٤	٣,٦٦٢	٢,٧٥٠	١,٤٦٥	٢,٨٠٠	٢,٩٣٣
عوائد ملكية أخرى ^{٢/}	٣,١٠٨	٦٥٥	١,٥٥٧	٢,٩١٢	-٥٣٤	٣٦١
حصولية بيع السلع والخدمات	١٢,٠٣٧	١٦,٢١٦	١٧,٢١٢	١٧,٤٠٥	١٧,٨١٩	١٩,١٦٠
ايرادات الخدمات، ومنها:	١١,٩٨٦	١٤,٧٥٨	١٥,٩٧٧	١٧,٢٨٠	١٧,٧٨٩	١٩,١٣٦
موارد جارية من الصناديق والحسابات الخاصة ^{٣/٤/}	٩,٣٩٣	١١,٤٦٨	١٢,٢٦٨	١٣,٧٤١	١٤,٢٩٠	١٥,٨٧٣
ايرادات بيع السلع، ومنها:	٥١	١,٤٥٨	١,٢٣٥	١٢٥	٣٠	٢٤
حصولية فروق أسعار بيع الغاز الطبيعي ^{١/}	-	-	١,٢٠٠	١٠٠	٠	٠
تعويضات وغرامات	٢٤٧	٥٦٦	٤٢١	٦٤٠	٥١٩	٤٢٤
التحويلات الاختيارية	٥٥٧	٥١٤	٦٨٤	٩١٦	٦٧٣	٢٩٦
جارية	٣٣٠	٣٩٣	٤٦٠	٦٧٦	٤٩٧	٢٢٣
رأسمالية	٢٢٦	١٢٠	٢٢٥	٢٤٠	١٧٦	٧٣
ايرادات متنوعة	١٧,٤٥٠	٤٠,٦٠٨	٢٠,٤٠٠	١٠,٧٧٩	١١,٤١٨	١٢,٤١٠
جارية	٥,٥٠٥	٣١,٠٥٥	٣,٣٧٣	٢,٨٦٥	٣,٥٢٧	٦,٤٤٧
رأسمالية، ومنها	١١,٩٤٥	٩,٥٥٤	١٧,٠٢٧	٧,٩١٤	٧,٥٩٢	٥,٩٦٣
نقص الرصيد المدين للدفعات المقدمة لتمويل الاستثمارات ^{١/}	٢,١٥٠	٣,٠٩١	٣,٠٨١	٣,٥٨٠	٣,٢٥٤	٣,٠٩٣
موارد ومصادر رأسمالية أخرى لتمويل الاستثمارات	٣,٣٨٩	٤,٦٤٣	٥,٥٦٧	٤,٥٥٠	٣,١٦٦	٢,١٧٩

المصدر: وزارة المالية

* بيان مبدئي، تحت المراجعة. جدير بالذكر أن البيانات الأولية لأداء الموازنة العامة للدولة للعام المالي ٢٠١٣/٢٠١٢ لا تزال مبدئية وقابلة للتعديل لحين الانتهاء من الحسابات الختامية لأجهزة الدولة.

- ١/ تعكس بيانات الموازنة وفقاً للقانون رقم ١٩ لعام ٢٠١٣. متضمنة أثر الإجراءات الإصلاحية على جانبي الإيرادات والمصروفات.
- ٢/ شهد بند عوائد الملكية الأخرى ارتفاعاً ملحوظاً خلال العامين ٢٠١٠/٢٠٠٩ و ٢٠٠٨/٢٠٠٧ تأثراً بعوائد بيع رخصة الجيل الثالث لشركات المحمول مقابل ١,٦ مليار جنيه و ٣,١ مليار جنيه على التوالي، وعوائد بيع الرخصة الثالثة للمحمول لمستثمر أجنبي في عام ٢٠٠٧/٢٠٠٦ مقابل ١٥,٢ مليار جنيه.
- ٣/ الجدير بالذكر أن هذا الرقم يظهر بالسالب لأن بند "عوائد الملكية الأخرى" يتضمن حصولية بيع الرخصة الثالثة للمحمول والتي كانت تُحصل بالكامل كإرباح إلا أنه خلال العامين الماليين ٢٠١٠/٢٠١١ و ٢٠١٢/٢٠١١ قد تم سداد ما يخص مصلحة الضرائب من ضرائب مستحقة على تلك الأرباح ومن ثم فقد تم ردها من خلال نفس البند مقابل زيادة موازية في الباب الأول (الإيرادات الضريبية- بند شركات أخرى) بذات القيمة.
- ٤/ إيرادات الصناديق والحسابات الخاصة التابعة لجهات موازنية مثل الجامعات والمراكز الطبية المتخصصة والهيئات والمراكز البحثية، ويقابل هذه الإيرادات مصروفات بذات القيمة موزعة على
- ٥/ تشمل إيرادات إضافية بنسبة ٢٠% من إجمالي إيرادات الصناديق والحسابات الخاصة تُؤوّل إلى وزارة المالية بدءاً من يوليو ٢٠١٢/٢٠١٢ وفقاً للمرسوم بقانون رقم ٢٧ لعام ٢٠١٢.
- ٦/ يعكس هذا البند أثر رفع أسعار بيع الغاز الطبيعي للصناعات كثيفة الاستخدام للطاقة، وذلك بعد تفعيل قرارات قانون ١١٤ لعام ٢٠٠٨.
- ٧/ يعكس المبالغ التي تم دفعها مقدماً لتمويل مشروعات استثمارية خلال العام المالي السابق ولم يتم استخدامها خلال نفس العام، ومن ثم يتم قيد هذه المبالغ في العام المالي التالي كجزء من استثمارات ممولة ذاتياً تحت بند "الإيرادات المتنوعة".

جدول (١٣): توزيع الواردات والمتحصلات الجمركية بحسب التصنيف الوظيفي للواردات^{١/}
(مبنى على التصنيف الواسع للأمم المتحدة)

(مليون جنيه)

الواردات السلعية					الإيرادات الجمركية /٢					البند				
٢٠١٣/١٢	٢٠١٢/١١	٢٠١١/١٠	٢٠١٠/٠٩	٢٠٠٩/٠٨	٢٠١٣/١٢	٢٠١٢/١١	٢٠١١/١٠	٢٠١٠/٠٩	٢٠٠٩/٠٨					
الإجمالي														
٢٤٧,٧٠٤	٢٣٨,٩٣٠	٣٢٧,٠٢٦	٣٦٢,٨٨٩	٤٢٧,٩٩٣	١٤,٠٩١	١٤,٦٥٥	١٣,٨٥٧	١٤,٧٥٨	١٦,٧٧١	(٨.١)	(٣.٥)	(٣٦.٩)	(١١.٠)	(١٧.٩)
١٦,٠٩٣	١٨,٠٥٢	٢٤,٦٢٨	٢٩,٢٨٦	٣١,٦٧٩	٥	٥	١٩	٢٤.٠	٢٦.٠	١١٢	سلع غذائية أولية للصناعة			
٢,١٨١	٢,٧٧٠	٦,٦٠٠	٩,٠١٠	١٠,٣٣١	٤٨	٤٦	٣١	١٠.٢	١٢.٣	١١٢	سلع غذائية أولية للإستهلاك			
٨,٦٥١	٧,٤٧٥	١٢,٥٩٩	٢٦,٤٢٥	١٢,٤١١	١١٧	٤٧	٤١	٢٤	٢٦	١٢١	سلع غذائية مصنعة للصناعة			
٧,٩٣١	٧,٨٢٥	١٥,٣١٠	١٩,٤٢٣	١٨,٧٥٩	٣٢٣	٣٥٢	١,٠٩٠	٤٢٥	٥٠.٦	١٢٢	سلع غذائية مصنعة للإستهلاك			
١٧,٥١٦	١٧,٥١٧	٢٨,٩٩٢	٣٣,٨٨٣	٣١,٦٤٧	١٨١	٢١١	١٧٥	١٥٥	١٣٨	٢١	مستلزمات صناعية أولية			
٨٩,٣٠٤	٩١,٥٠٧	١٠٧,٤٧١	١٢٥,٢٥٦	١٣٨,٥٥٥	٣,٢٩٣	٢,٧٥٦	٢,٣٣٤	٢,٤٣٩	٢,٣٧٨	٢٢	مستلزمات صناعية مصنعة			
٥,٨٢٨	١٠,٤٥٦	٣,٦٧٠	٧,٢٠٥	٢٣,٢١٤	٢	١٨٥	١٥٤	٠.٠	٠.٠	٣١	وقود وزيوت خام			
١٢,٢٧١	٢,٨٩٠	١٦,٢٧٨	١٩,١٢١	٣١,٩٩٥	١٢١	٣٦٨	٨٩٩	١,٢٦٨	١,٣٠٠	٣٢	وقود مصنع ووقود أخرى			
٣٤,٥٩٤	٢٩,٦٢٥	٤٠,١٦٥	٢٧,٠٥١	٤٢,٥٢٧	٨٧٩	٩٩٦	٨٥١	٧٦٩	٧٥٦	٤١	سلع رأسمالية عدا معدات النقل			
١١,٥٨٨	١١,٧٤٥	١٧,٠٨٧	١٦,٢٠٩	٢٠,٤٠٣	٤٤٣	٤٨٣	٥٠٧	٥١٢	٥١٦	٤٢	قطع غيار وأجزاء سلع رأسمالية			
٧,٥٨٠	٧,٦٥٦	٧,٥٧٣	٧,٣١٦	٩,٠٩٨	٢,٩٣١	٣,٢٣٤	٢,٣٨٨	٣,١٢٧	٢,٧١٨	٥١	سيارات الركوب			
٦,٥٥٥	٦,٣٨٧	٩,٠٥٥	٧,٠٤٧	٨,٤٨٠	١,١٢١	٨٤٧	٨٤٦	٧٩٤	٧٣٢	٥٢	غيرها من السيارات			
٦,٧٠٣	٧,٧٣٩	١٣,٦٤٥	١٣,٣٢٣	١٦,٧٨٤	٥٥٧	٥١٣	٦٣٤	٧٢٣	٧١٧	٥٣	قطع غيار وأجزاء لوسائل النقل			
١٠,١٨٨	٥,٠٥٠	٤,٦٢١	٤,٠٠١	٦,٠٩١	٤٣٢	٤١٥	٧٤٣	٦٥٢	٦٣٣	٦١	سلع إستهلاكية معمرة			
٢,٩٤٣	٣,٤٢٧	٧,٠٩٤	٥,٩٤٤	٨,٦٠٤	٥٦٤	٥٦٩	١,١١٣	٦٣١	٧٥١	٦٢	سلع إستهلاكية نصف معمرة			
٧,٧٦٨	٨,٧٦٥	١٢,٠٥٧	١٢,٢٥٦	١٧,٣٤٢	٤٥٤	٤٩٠	٥٦٠	٢٦١	٣٦٤	٦٣	سلع إستهلاكية غير معمرة			
١١	٤٥	١٨٢	١٣٣	٧٥	٢,٥٢٠	٣,١٤٠	١,٤٧٠	٢,٨٥٢	٥,٣٢٧	٧	سلع أخرى			
ملاحظات														
إجمالي الواردات (مليون دولار)					٤٤,٩٤٣	٤٣,٣٤٤	٥٦,٢٨٨	٦٠,٤٩٢	٧١,٣٤٤	الإيرادات الجمركية/ الناتج المحلي الإجمالي ^{٣/}				
الإيرادات الجمركية/ إجمالي الإيرادات والمنح														
الإيرادات الجمركية/ إجمالي الإيرادات														
الضريبية ^{٤/}														
١.٤	١.٢	١.٠	٠.٩	١.٠	١.٠	٠.٩	٠.٩	٠.٩	١.٠	٣/				
٥.٠	٥.٥	٥.٢	٤.٩	٤.٨	٥.٠	٥.٥	٥.٢	٤.٩	٤.٨	٤/				
٩.١	٩.٠	٧.٥	٧.٤	٦.٩	٩.١	٩.٠	٧.٥	٧.٤	٦.٩	٤/				

المصدر: وزارة المالية، مصلحة الجمارك المصرية
(معدل تغير سنوى.

١/ جملة المتحصلات لمصلحة الجمارك قد تختلف عن القيمة الاجمالية المعروضة عن متحصلات التجارة الدولية فى جدول الموازنة العامة بسبب توزيع متحصلات مصلحة الجمارك على بنود الموازنة المختلفة، مثل الضرائب على التجارة الخارجية، الضرائب على السلع والخدمات، وضرائب أخرى.

٢/ تتضمن الإيرادات السيادية والجارية. تجدر الإشارة أنه يتم حالياً مراجعة البيانات الخاصة بالإيرادات الجمركية لعام ٢٠١١/١٠ على أساس شهرى.

٣/ قامت وزارة التخطيط بتقدير قيمة الناتج المحلي الإجمالي لعام ٢٠١٢/٢٠١٢ بنحو ١٧٣٥ مليار جنيه ، مقارنة بناتج محلى إجمالى معدل قدره ١٥٤٢.٣ مليار جنيه لعام ٢٠١١/٢٠١٢.

٤/ إجمالي الضرائب التى تم تحصيلها من قبل المصالح الإيرادية (الضرائب على الدخل ، المبيعات، الجمارك، والضرائب العقارية).
* بيان مبدئى

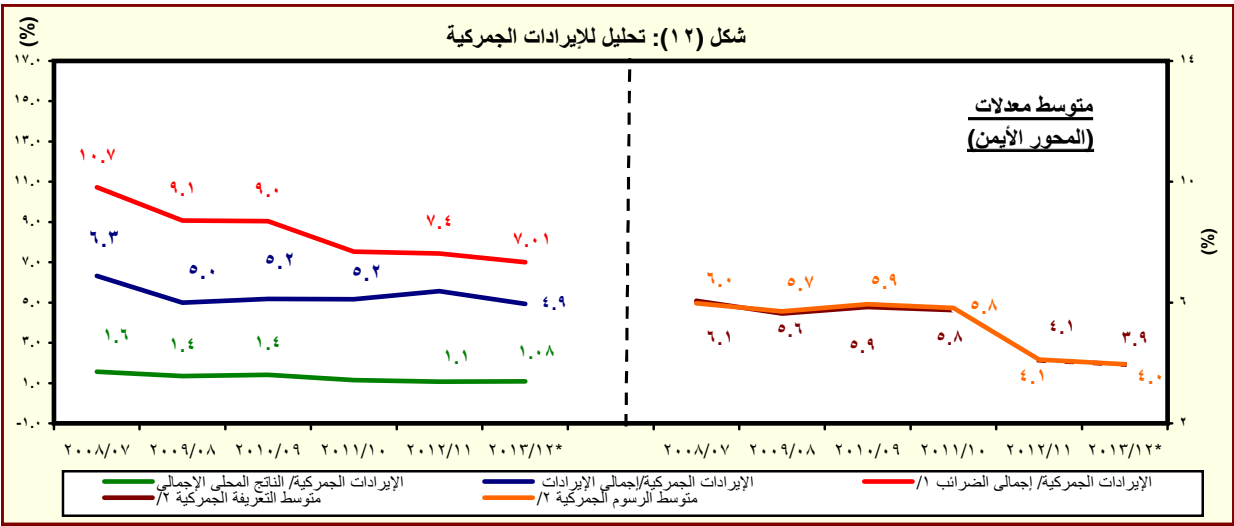

المصدر: وزارة المالية، مصلحة الجمارك المصرية
* بيان مبدئى.

١/ إجمالي الضرائب التى تم تحصيلها من قبل المصالح الإيرادية (الضرائب على الدخل ، المبيعات، الجمارك، والضرائب العقارية).
٢/ بالنسبة الى اجمالي الواردات.

جدول (١٤): هيكل المصروفات العامة ^{١/}

(مليون جنيه)

	٢٠١٤/٢٠١٣	٢٠١٣/٢٠١٢	٢٠١٢/٢٠١١	٢٠١١/٢٠١٠	٢٠١٠/٢٠٠٩	٢٠٠٩/٢٠٠٨	٢٠٠٨/٢٠٠٧
	موازنة	ختامى مبدئى	فعليات				
المصروفات	٦٨٩,٣٢٧	٥٨٢,٦٨٦	٤٧٠,٩٩٢	٤٠١,٨٦٦	٣٦٥,٩٨٧	٣٥١,٥٠٠	٢٨٢,٢٩٠
الأجور والتعويضات للعاملين	١٧١,١٥٩	١٤٠,٩٧١	١٢٢,٨١٨	٩٦,٢٧١	٨٥,٣٦٩	٧٦,١٤٧	٦٢,٨٣٩
الاجور والبدلات النقدية والعينية	١٤٠,٦٠٨	١١٦,٣٧٢	٩٩,٩٢٦	٧٨,٢٧٠	٧٠,٣٢١	٦٢,٦٥٨	٥١,١٧٢
الوظائف الدائمة	٢٨,٤٣١	٢٣,٣٢١	١٩,٩٥٩	١٧,٩١٧	١٥,٨٤٠	١٥,١٥٧	١٣,٩٣٩
الوظائف المؤقتة	٢,٤٠١	١,٩٠٨	٢,١٢٤	١,٧٤٨	١,١٩١	٩٦٩	٧٠١
المكافآت	٧٤,٢٠٠	٦٠,٥٣٨	٥٢,٧٢٩	٣٥,٠٩٣	٢٩,٩٤٠	٢٦,٧١٠	٢١,٩٤٣
بدلات نوعية	٢٠,٠٦٢	١٧,٠٧١	١١,٢٠٧	٩,٩٨١	٩,٣٨١	٦,٢٢٣	٣,٩٦٦
مزايا نقدية	١٢,٦٦٤	١١,٦٧٨	١١,٣٩٧	١١,٣٩٦	١١,٧١٠	١١,٧٣٨	٩,٠٥١
المزايا العينية	٢,٨٥٠	١,٨٥٥	٢,٥٠٩	٢,١٣٥	٢,٢٦٠	١,٨٦١	١,٥٧٣
المزايا التأمينية	١٧,٤٩٩	١٣,٦٧٠	١١,٥٨٩	٩,١٠٣	٧,٨٥٠	٧,٢١٠	٦,١٦٥
حصة الحكومة فى صندوق التأمين الاجتماعى للحكومة	١٥,٣١٦	١٢,٠٩٥	١٠,٣٠٦	٨,٠٧٠	٦,٩٧٠	٦,٤١٢	٥,٤٦٤
مزايا تأمينية أخرى	٢,١٨٣	١,٥٧٤,٩	١,٢٨٣	١,٠٣٣	٨٨٠	٧٩٨	٧٠١
شراء السلع والخدمات	٢٩,٤٢٤	٢٥,٠٧٠	٢٦,٨٢٦	٢٦,١٤٨	٢٨,٠٥٩	٢٥,٠٧٢	١٨,٤٧٠
السلع ومنها	١٣,٣٩٧	١١,٦٥٧	١٠,٥٩٩	٩,٩٧٩	١١,٩٦٧	١١,٤٠٤	٧,٢٧٢
المواد الخام	٦,٣٧٠	٥,٣٨٢	٤,٢٩٩	٤,٠٣١	٤,١٤٩	٣,٤٨٢	٣,١٠٢
وقود وزيوت وقوى محركة للتشغيل	٩٧٤	١,٠٠٨	٩٥٥	٨٧١	١,٥٣٧	١,٠٤٦	٦٤١
مياه وانارة	٤,٣١٦	٤,٠٥٤	٤,١٥٩	٣,٨٤٦	٤,٩٩٣	٥,٨٣١	٢,٦٢١
الخدمات ومنها	١١,٥٨٨	١١,٠٨٥,٤	١١,٥١٦	١٠,٧١٦	١١,٤٤٢	٩,٨٠٥	٧,٦٢٥
نفقات الصيانة	٤,٢٢٨	٣,٥٠٤	٣,١٩٤	٣,٣٣٦	٣,٤٢٨	٢,٩٢٥	٢,٤٠١
نفقات طبع ودوريات وحقوق تأليف	١,٢٢٢	١,٣٦٢,٩	١,١٨٥	٨٤٢	١,٢٦٤	١,٠٩٤	١,٢٨٤
نقل وانتقالات عامة	٢,٦٥٤	٢,٣١٢	٢,١٠٦	٢,١١٢	١,٩٠٠	١,٣٤٩	١,١٣٤
نفقات خدمية متنوعة ^{٢/}	٢,٤١٤	٢,٩٩٧,٧	٣,٨٥٠	٣,١٣٣	٣,٤٥٩	٣,١٥٨	١,٧٤٥
أخرى	٤,٤٣٩	٢,٣٢٨	٤,٧١١	٥,٤٥٣	٤,٦٥٠	٣,٨٦٤	٣,٥٧٤

المصدر: وزارة المالية، مصلحة الضرائب المصرية

* بيان مبدئى تحت المراجعة. جدير بالذكر أن البيانات الأولية لأداء الموازنة العامة للدولة للعام المالى ٢٠١٣/٢٠١٢ لا تزال مبدئية وقابلة للتعديل لحين الانتهاء من الحسابات الختامية لأجهزة الدولة.

١/ التنبؤ يتفق مع معايير صندوق النقد الدولى والمعروفة بـ GFS ٢٠٠١ على أساس نقدى.

٢/ تعكس بيانات الموازنة وفقاً للقانون رقم ١٩ لعام ٢٠١٣. متضمنة أثر الإجراءات الإصلاحية على جانبي الإيرادات والمصروفات.

٣/ تشمل مصروفات خدمية أخرى متنوعة، من أهمها نفقات تنفيذ الأحكام القضائية.

جدول (١٤): هيكل المصروفات العامة (تابع)

(مليون جنيه)

٢٠٠٨/٠٧	٢٠٠٩/٠٨	٢٠١٠/٠٩	٢٠١١/١٠	٢٠١٢/١١	٢٠١٣/١٢	٢٠١٤/٢٠١٣
١/	٢/	٣/	٤/	٥/	٦/	٧/
٥٠,٥٢٨	٥٢,٨١٠	٧٢,٣٣٣	٨٥,٠٧٧	١٠٤,٤٤١	١٤٦,٩٧١	١٨٢,٠٤٦
٣,٧٣٧	٣,٥٩٨	٢,٨٤٠	٣,٤١٦	٣,٤١٨	٣,٨٩٢	٧,٤٦٢
٣٠,٦٩١	٣٢,٦٧٢	٥٣,١٢٨	٦١,١٣٤	٨٤,٤٥٥	١٢٥,١٣١	١٥٣,٥٩٩
١٥,٨٩٢	١٦,٤٠٣	١٦,١٧٨	٢٠,٤٠٠	١٦,٤٢٠	١٧,٨٣٦	٢٠,٧٧٩
٢٠٨	١٣٨	١٨٧	١٢٧	١٤٨	١١٢,٧	٢٠٧
٩٢,٣٧١	١٢٧,٠٣٣	١٠٢,٩٧٤	١٢٣,١٢٥	١٥٠,١٩٣	١٩٦,٩٧٢	٢٠٤,٧٣٩
٨٤,٢٠٥	٩٣,٨٣٠	٩٣,٥٧٠	١١١,٢١١	١٣٤,٩٦٣	١٧٠,٧٩٨	١٦٠,١٢٢
٨٢,٠١٧	٩١,١٨٥	٩١,٢١٦	١٠٨,٣١٦	١٣١,٨٨٥	١٦٨,٩٧٥	١٥٨,٢٧٢
١٦,٤٤٥	٢١,٠٧٢	١٦,٨١٩	٣٢,٧٤٣	٣٠,٢٨٢	٣٢,٥٥١	٣٠,٨٣٤
٦٠,٢٤٩	٦٢,٧٠٣	٦٦,٥٢٤	٦٧,٦٨٠	٩٥,٥٣٥	١٢٠,٠٠٠	٩٩,٥٩٥
٢,١٨٨	٢,٦٤٥	٢,٣٥٤	٢,٨٩٥	٣,٠٧٨	١,٨٢٢	١,٨٥٠
٣,٨٩٠	٤,٢١٣	٤,٣٨٠	٥,٣١٩	٥,٣٠٥	٤,٩٩٩	٥,٧٦٤
٢	١٦٩	١٢٨	٢٠٠	٢١٩	١٤٥	١٨٣
-	-	-	١,٢	٠,٢	٠,٥	٠,٢
٣,٨٨٩	٤,٠٤٤	٤,٢٥٢	٥,١١٨	٥,٠٨٥	٤,٨٥٣	٥,٥٨١
٤,٠٥٠	٢٨,٧٠٧	٤,٤٨٣	٦,١١٨	٩,٣٦٧	٢٠,٧٨٩	٣٣,٤٧٧
٩٩٣	١,٢٣٦	١,٤٦٤	٢,٠٤٨	٢,٥٨١	٣,٧٥٥	٣,٣٦٤
٢٤,٦٠٠	٢٦,٨٠٥	٢٤,٠٠٠	٣,٤٣٨	٦,٢٠٠	١٦,٣٥٢	٢٩,٢٠٠
٤١٨	٦٢٥	٥٧٠	٥٧٢	٥١٦	٥٩٧	٨٢٠
٣٨	٤١	٤٩	٦٠	٧٠	٨٦,٧	٩٤
٢٣,٨٩٢	٢٧,٠٠٧	٢٨,٩٠١	٣١,٣٦٤	٣٠,٧٩٦	٣٤,٦٤٢	٣٨,٢٨٠
٣,٣٨٧	٣,٩٠٩	٣,٩٠٩	٣,٣٦٥	٣,٠٢٦	٣٥٦٤,٨	٤,٠٧١
٩٥	١٠٠	٧٤	٦٧	٥٨	٨٧,٩	١٣٦
٣٢٤	٢٥٦	٢٤٦	١٦٢	٣٤٥	٣١٣,٣	٣٨٠
٢,٩٦٧	٣,٥٥٣	٣,٥٨٩	٣,١٣٦	٢,٦٢٣	٣١٦٣,٦	٣,٥٥٤
٢٠,٥٠٥	٢٣,٠٩٨	٢٤,٩٩٢	٢٨,٠٠٠	٢٧,٧٧٠	٣١,٠٧٧	٣٤,٤٠٩
٣٤,١٩١	٤٣,٤٣٠	٤٨,٣٥٠	٣٩,٨٨١	٣٥,٩١٨	٣٨,٠٦١	٦٣,٦٧٩
٢٨,١٨٦	٣٤,٦٥٤	٣٩,٢٠٥	٣٣,٣٠٣	٢٨,٩٩٧	٣٢,٩٣٨	٥٧,٢٣٧
٢٧,٧٣٤	٣٤,١٦١	٣٨,٦٢٢	٣٢,٦٤٨	٢٨,٣٩٨	٣٢,٣٧٥	٥٦,٢٨٦
٤٥٢	٤٩٣	٥٨٣	٦٥٥	٥٩٩	٥٦٢,١	٩٥١
٢٧٠	٤٤٨	٦٨٠	٥٠٨	٥٨٣	٧٧٣,١	١,١٣٩
٥,٧٣٥	٨,٣٢٩	٨,٤٦٥	٦,٠٧٠	٦,٣٣٧	٤,٣٥١	٤,٣٠٤

الفوائد ومنها:

فوائد خارجية

فوائد محلية (لغير الحكوميين)

فوائد محلية (لوحدة الحكومة العامة)

أخرى

الدعم والمنح والمزايا الإجتماعية

الدعم

لمؤسسات حكومية غير مالية، ومنها:

دعم السلع التموينية

دعم السلع البترولية

لمؤسسات مالية حكومية

المنح

للحكومات الأجنبية

للمؤسسات الدولية

لجهات الحكومة العامة

مزايا إجتماعية

مزايا الأمان الإجتماعى

مساعداة إجتماعية ^{٢/}

نفقات خدمية لغير العاملين

مزايا إجتماعية للعاملين

المصروفات الأخرى

جارية

ضرائب ورسوم

اشرتراكات

اخرى متنوعة

المصروفات الأخرى الإجمالية والإحتياطيات العامة ^{٣/}

شراء أصول غير مالية (الاستثمارات)

الاصول الثابتة

استثمار مباشر (شامل الرسوم الجمركية)

نفقات ايرادية مؤجلة (تشغيل)

الاصول غير المنتجة ^{٤/}

أخرى

المصدر: وزارة المالية

* بيان مبدئى تحت المراجعة. جدير بالذكر أن البيانات الأولية لأداء الموازنة العامة للدولة للعام المالى ٢٠١٣/٢٠١٢ لا تزال مبدئية وقابلة للتعديل لحين الانتهاء من الحسابات الختامية لأجهزة الدولة. /١ تعكس بيانات الموازنة وفقاً للقانون رقم ١٩ لعام ٢٠١٣. متضمنة أثر الإجراءات الإصلاحية على جانبي الإيرادات والمصروفات.

/٢ يعكس مساهمات الخزانة فى صناديق المعاشات.

/٣ يتضمن الإنفاق على القوات المسلحة.

/٤ يعكس شراء الأصول الطبيعية.

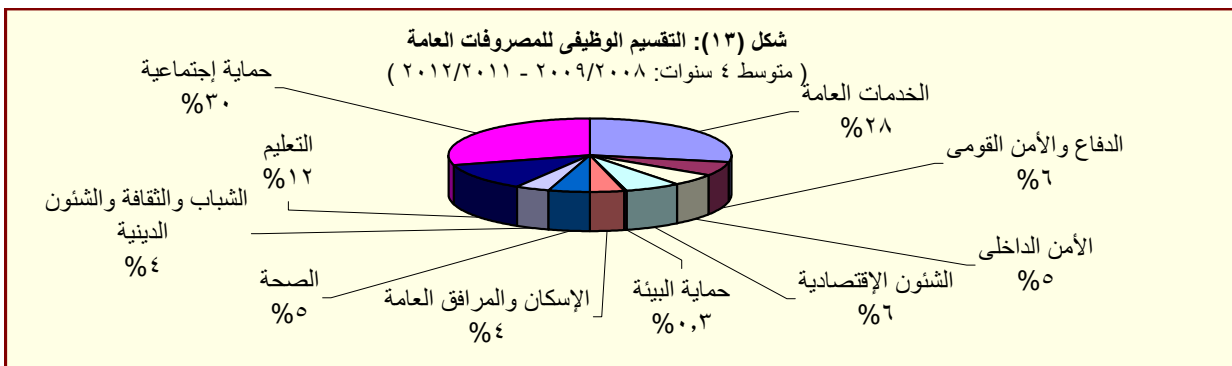

المصدر: وزارة المالية

القسم الخامس

الدين الحكومى و هيكل المديونية

جدول (١٥)	ملخص الدين العام المحلى	٣٥
جدول (١٦)	الدين المحلى لأجهزة الموازنة العامة	٣٦
جدول (١٧)	الدين المحلى للحكومة العامة	٣٧
جدول (١٨)	الدين العام المحلى	٣٨
جدول (١٩)	إجمالى الدين العام الخارجى	٣٩
جدول (٢٠)	خدمة الدين الحكومى (داخلى و خارجى)	٤٠
جدول (٢١)	إصدارات الاوراق المالية الحكومية (اذون و سندات)	٤١
جدول (٢٢)	إصدارات الاوراق المالية الحكومية (اذون و سندات) الربع سنوية	٤١
جدول (٢٣)	تطور معدلات العائد حتى تاريخ الإستحقاق لسندات الخزنة	٤٢

جدول (١٥):ملخص الدين العام المحلى
عند مستويات تجميعية مختلفة ^{١/}

(مليون جنيه)

بيان سنوى				بيان ربع سنوى					
يوليو-٠٨	يوليو-٠٩	يوليو-١٠	يوليو-١١	يوليو-١٢ *	سبتمبر-١٢	ديسمبر-١٢	مارس-١٣	يوليو-١٣ *	
إجمالى الدين المحلى لأجهزة الموازنة العامة ^٢	٥٩٩,٦٠٣	٦٩٩,٦٦٧	٨٠٨,٣٨٤	٩٦٧,٢٩٠	١,١٥٥,٣١٢	١,٢٣٨,٦٣٨	١,٢٩٣,٨٥١	١,٣٨٧,٢٤٣	١,٤٤٦,٦٠٩
	(١,٥)	(١٦,٧)	(١٥,٥)	(١٩,٧)	(١٩,٤)	(٢١,٥)	(٢٢,٣)	(٢٧,٣)	(٢٥,٢)
ودائع أجهزة الموازنة العامة	١٢٠,٩٠٤	١٣٧,٣٤١	١٤٤,٥٦٦	١٥٩,١٧٨	١٦٤,٧٨٨	١٦٠,٢٥١	١٦٧,٠٢٧	١٧٥,٩٢٢	١٧٧,٣٥٧
	(٧,٢)	(١٣,٦)	(٥,٣)	(١٠,١)	(٣,٥)	-(١,٦)	(٢,٠)	(٦,٩)	(٧,٦)
صافى الدين المحلى لأجهزة الموازنة العامة	٤٧٨,٦٩٩	٥٦٢,٣٢٦	٦٦٣,٨١٨	٨٠٨,١١٢	٩٩٠,٥٢٤	١,٠٧٨,٣٨٧	١,١٢٦,٨٢٤	١,٢١١,٣٢١	١,٢٦٩,٢٥٢
	(٠,١)	(١٧,٥)	(١٨,٠)	(٢١,٧)	(٢٢,٦)	(٢٥,٩)	(٢٦,٠)	(٣١,٠)	(٢٨,١)
إجمالى الدين المحلى للحكومة العامة ^٣	٥١٢,٩٨٢	٦١٥,٨٤٩	٧٣٣,٣٨٧	٨٨٩,٠٤٥	١,٠٨٧,٩٤٥	١,١٥٦,٤٠٤	١,٢٠٧,٢٢٣	١,٣٠١,٤١٠	١,٣٥٩,١٣٧
	(٥,٥)	(٢٠,١)	(١٩,١)	(٢١,٢)	(٢٢,٤)	(٢٢,٨)	(٢٣,٠)	(٢٨,٢)	(٢٤,٩)
ودائع الحكومة العامة	١٣١,٠٤٣	١٤٨,٨١١	١٥٨,٥٣١	١٦٦,٥٢٧	١٧٣,٢٩٢	١٦٨,٥٣٩	١٧٥,٦١٥	١٨٤,٠٤٩	١٨٥,٩٨٦
	(١٢,٠)	(١٣,٦)	(٦,٥)	(٥,٠)	(٤,١)	-(٠,٦)	(٣,١)	(٧,٠)	(٧,٣)
صافى الدين المحلى للحكومة العامة	٣٨١,٩٣٩	٤٦٧,٠٣٨	٥٧٤,٨٥٦	٧٢٢,٥١٨	٩١٤,٦٥٣	٩٨٧,٨٦٥	١,٠٣١,٦٠٧	١,١١٧,٠٥١	١,١٧٣,١٥١
	(٣,٤)	(٢٢,٣)	(٢٣,١)	(٢٥,٧)	(٢٦,٦)	(٢٨,٠)	(٢٧,٢)	(٣٢,٥)	(٢٨,٣)
إجمالى الدين العام المحلى ^٤	٥٣٧,٥٣٣	٦٤٣,٦٢٨	٧٦٩,٧٨٣	٩٣٢,٤٦٠	١,١٢٩,٠٣٠	١,١٩٠,٧٥٠	١,٢٤٦,٨٧٦	١,٣٤٢,١٦٧	١,٤٠٤,٤١٨
	(٨,٨)	(١٩,٧)	(١٩,٦)	(٢١,١)	(٢١,١)	(٢١,٩)	(٢٢,٣)	(٢٧,٥)	(٢٤,٤)
الودائع ^٥	١٥٠,٥٠١	١٦٧,٧٣٣	١٧٠,١٧١	١٩١,١١٦	١٩٨,٠٦٦	١٨٤,٠٠٥	١٩٥,٢٦٣	٢٠٩,٠٦٠	٢١١,٨٧٩
	(١٥,٢)	(١١,٤)	(١,٥)	(١٢,٣)	(٣,٦)	-(٠,٩)	(٢,٨)	(٩,٠)	(٧,٠)
صافى الدين العام المحلى	٣٨٧,٠٣٢	٤٧٥,٨٩٥	٥٩٩,٦١٢	٧٤١,٣٤٤	٩٣٠,٩٦٤	١,٠٠٦,٧٤٥	١,٠٥١,٦١٣	١,١٣٣,١٠٧	١,١٩٢,٨٣٩
	(٦,٥)	(٢٣,٠)	(٢٦,٠)	(٢٣,٦)	(٢٥,٦)	(٢٧,٣)	(٢٦,٨)	(٣١,٦)	(٢٨,١)
ملاحظات (نسبة إلى الناتج المحلى الإجمالى) ^٦									
إجمالى الدين المحلى لأجهزة الموازنة العامة	٦٧,٠	٦٧,١	٦٧,٠	٧٠,٥	٧٤,٩	٧١,٤	٧٤,٦	٨٠,٠	٨٣,٤
صافى الدين المحلى لأجهزة الموازنة العامة	٥٣,٥	٥٤,٠	٥٥,٠	٥٨,٩	٦٤,٢	٦٢,٢	٦٤,٩	٦٩,٨	٧٣,٢
إجمالى الدين المحلى للحكومة العامة	٥٧,٣	٥٩,١	٦٠,٨	٦٤,٨	٧٠,٥	٦٦,٧	٦٩,٦	٧٥,٠	٧٨,٣
صافى الدين المحلى للحكومة العامة	٤٢,٧	٤٤,٨	٤٧,٦	٥٢,٧	٥٩,٣	٥٦,٩	٥٩,٥	٦٤,٤	٦٧,٦
إجمالى الدين العام المحلى	٦٠,٠	٦١,٨	٦٣,٨	٦٨,٠	٧٣,٢	٦٨,٦	٧١,٩	٧٧,٤	٨١,٠
صافى الدين العام المحلى	٤٣,٢	٤٥,٧	٤٩,٧	٥٤,١	٦٠,٤	٥٨,٠	٦٠,٦	٦٥,٣	٦٨,٨

المصدر: وزارة المالية و البنك المركزى المصرى

() معدل النمو عن العام السابق.

* بيان مبدئى، خاضع للمراجعة.

١/ تم مراجعة بيانات الدين المحلى فى ضوء قواعد التقسيم المتعارف عليها دولياً. وتعكس البيانات الدين المحلى لثلاث مستويات تجميعية هى: الدين المحلى لأجهزة الموازنة العامة، الدين المحلى المجمع للحكومة العامة، والدين العام المحلى المجمع. يشمل الدين المحلى لأجهزة الموازنة العامة أرصدة الدين المستحقة على وحدات الجهاز الإدارى، وحدات الإدارة المحلية، و الهيئات الخدمية. ويتضمن الدين المحلى للحكومة العامة أرصدة الدين المجمع المستحق على أجهزة الموازنة العامة للدولة وبنك الإستثمار القومى و صناديق التأمين الإجتماعى. أما عن الدين العام المحلى فيشمل أرصدة الدين المحلى المجمع لكل من الحكومة العامة والهيئات الاقتصادية.

٢/ يمثل المديونية المستحقة على أجهزة الموازنة العامة (وحدات الجهاز الإدارى، وحدات الإدارة المحلية، و الهيئات الخدمية).

٣/ يمثل رصيد الدين المجمع المستحق على أجهزة الموازنة العامة للدولة و بنك الإستثمار القومى و صناديق التأمين الإجتماعى بعد إستبعاد المديونيات و العلاقات الداخلية فيما بين القطاعات الثلاثة و التى تتمثل فى إقتراض أجهزة الموازنة العامة من بنك الإستثمار القومى، سندات وزارة المالية لدى صناديق التأمين الإجتماعى و بنك الإستثمار القومى، سندات صناديق التأمين الإجتماعى و أخيراً إقتراض بنك الإستثمار القومى من صناديق التأمين الإجتماعى.

٤/ يمثل رصيد الدين المجمع المستحق على الحكومة العامة و الهيئات الاقتصادية بعد إستبعاد إقتراض الهيئات الاقتصادية من بنك الإستثمار القومى وإقتراض قطاع الموازنة من الهيئات الاقتصادية.

٥/ ودائع الحكومة العامة و الهيئات الاقتصادية بعد إستبعاد ودائع صناديق التأمين الإجتماعى وإقتراض قطاع الموازنة من الهيئات الاقتصادية.

٦/ قامت وزارة التخطيط بتقدير قيمة الناتج المحلى الإجمالى لعام ٢٠١٣/٢٠١٢ بنحو ١٧٣٥ مليار جنيه ، مقارنة بناتج محلى إجمالى معدل قدره ١٥٤٢,٣ مليار جنيه لعام ٢٠١٢/٢٠١١ .

جدول (١٦): الدين المحلي لأجهزة الموازنة العامة^{١/}
(بيان مفصل)

(مليون جنيه)

بيان ربع سنوى				بيان سنوى					
سبتمبر-١٢	ديسمبر-١٢	مارس-١٣	يونيو-١٣ *	يونيو-١٢	يونيو-١١	يونيو-١٠	يونيو-٠٩	يونيو-٠٨	
١,٤٢٣,٦٣٨	١,٢٩٣,٨٥١	١,٣٨٧,٢٤٣	١,٤٤٦,٦٠٩	١,١٥٥,٣١٢	٩٦٧,٢٩٠	٨٠٨,٣٨٤	٦٩٩,٦٦٧	٥٩٩,٦٠٣	إجمالى الدين المحلي لأجهزة الموازنة العامة
١,٠١٢٣,٠٤١	١,٠١٥٨,٨٥٢	١,٠١٨٢,٥٧٣	١,٠٢٧٠,٦٧٧	١,٠٠٧٨,٣٥٠	٩١٦,٩٧٦	٧٧٩,٢٣٢	٦٨١,٨٣٧	٥٦٨,٨٤٨	أوراق مالية
٤١٦,٩٧٥	٤٣٢,٦١٩	٤٥٩,٤٤٦	٤٢٥,٨٤٧	٤٠٨,٦٠٢	٣٥٦,١٠٣	٢٦٦,١٢١	٢٣٩,٠٨٠	١٤٦,٤٣٩	أذون على الخزانة ^{٢/}
-	-	-	-	-	-	-	-	-	أذون عمليات إعادة الشراء
٢٩٦,٥٦٧	٣١٢,٣١٧	٣١٢,٨١٧	٣١٥,٤٧٨	٢٧٠,٥٦٧	٢٠٦,٧٦٧	١٥٩,٧٦٧	٩٢,٥٠٠	٧٨,٥٠٠	سندات خزانة
١٦٢,٤٧٠	١٦٢,٤٧٠	١٦٢,٤٧٠	٢٢٢,٤٧٠	١٦٢,٤٧١	١١٢,٤٧٠	١١٢,٤٧٠	١٢١,١١٣	١٢١,٧٨٣	سندات البنك المركزى
١٦,٣٦٠	١٦,٣٦٠	١٦,٣٦٠	١٦,٣٦٠	١٦,٣٦٠	١٨,١٢٦	٩,٠٦٣	-	-	سندات فروق التقييم
٤,٠٠٠	٤,٠٠٠	-	-	٤,٠٠٠	٤,٠٠٠	٤,٠٠٠	٤,٠٠٠	٤,٠٠٠	سندات زيادة رؤس أموال البنوك
-	-	-	-	-	-	-	٥٩٥	٥٩٥	سندات سلع تموينية
-	-	-	-	-	-	١١,٨٨٣	١١,٦٧٧	١١,١٢٦	سندات إصلاح هياكل البنوك
٢,٠٠٠	٢,٠٠٠	٢,٠٠٠	٢,٠٠٠	٢,٠٠٠	٢,٠٠٠	٢,٠٠٠	٢,٠٠٠	٢,٠٠٠	سندات التأمينات
٤,٤٢٨	٤,٦٨٢	٥,٢٢٩	٥,٥٤٠	٤,٠٢٧	٧,٥٨٣	٦,٠٠٥	٤,٠٣٦	٣,٧٥٠	سندات دولارية سيادية (حيازة مقيمين) ^{٣/}
-	-	-	-	٤,٢٧٩	٣,٩٥٤	٣,٨٠٧	٣,٧٧٣	-	سندات بالجنيه المصرى صادرة بالخارج ومشتراه بالداخل
١١١	١٠٦	١٠٦	١٠٦	١١١	١١٥	١١٤	١١٥	١١٧	سندات الإسكان
١,٩٠٥	١,٩٠٥	١,٩١٢	١,٩٥٤	١,٩٠٥	١,٨٣٠	١,٧٦٥	١,٧٠٠	١,٦٣٦	الـ ٥% المجنية لشراء سندات حكومية
-	-	٢,٨٨٦	٢,٥٦٦	-	-	-	-	-	سندات بروة للاستثمار العقارى
٢١٨,٢٢٥	٢١٩,٥٠٧	٢١٩,٥٠٧	٢١٩,٥٠٧	٢٠٤,٠٢٨	٢٠٤,٠٢٨	٢٠٢,٢٣٧	٢٠١,٢٤٨	١٩٨,٩٠٢	سندات صندوقى التأمينات مقابل نقل مديونية بنك الإستثمار إلى الخزانة ^{٤/}
١,٥٢٥	١,٢٢٥	١,٢٢٥	١,٢٢٥	١,٧٢٥	٢,٣٤٣	٢,٣٤٣	٢,٣٤٣	٢,٣٤٣	تسهيلات ائتمانية من صندوقى التأمينات ^{٥/}
٢٤,٧٥٦	٢٥,٥٧٨	٢٦,٣٠٨	٢٦,٣٠٩	١٣,٠٣٦	٢,٠٠٠	-	-	-	أقتراض من جهات أخرى
٨٩,٣١٦	١٠٨,١٩٦	١٧٧,١٣٧	١٤٩,٣٦٩	٦٢,٢٠١	٤٥,٩٧١	٢٦,٨٠٩	١٥,٤٨٧	٢٨,٤١٢	إقتراض أجهزة الموازنة من الجهاز المصرفى
١١,٠٣٦	٩,٤٧١	١٢,٠٧٥	١١,٩٦٦	١١,٧٨١	١٣,١٦٦	١٢,٢٣٩	١٢,٨٨٧	١٥,٠١٤	ومنه ودائع الهيئات الإقتصادية فى حساب الخزانة الموحد
١٦٠,٢٥١	١٦٧,٠٢٧	١٧٥,٩٢٢	١٧٧,٣٥٧	١٦٤,٧٨٨	١٥٩,١٧٨	١٤٤,٥٦٦	١٣٧,٣٤١	١٢٠,٩٠٤	ودائع لدى الجهاز المصرفى
١,٠٠٧٨,٣٨٧	١,٠١٢٦,٨٢٤	١,٠٢١١,٣٢١	١,٠٢٦٩,٢٥٢	٩٩٠,٥٢٤	٨٠٨,١١٢	٦٦٣,٨١٨	٥٦٢,٣٢٦	٤٧٨,٦٩٩	صافى الدين المحلي لأجهزة الموازنة العامة
ملاحظات (نسبة إلى الناتج المحلي الإجمالى) ^{٦/}									
٧١,٤%	٧٤,٦%	٨٠,٠%	٨٣,٤%	٧٤,٩%	٧٠,٥%	٦٧,٠%	٦٧,١%	٦٧,٠%	إجمالى الدين المحلي لأجهزة الموازنة العامة
٦٢,٢%	٦٤,٩%	٦٩,٨%	٧٣,٢%	٦٤,٢%	٥٨,٩%	٥٥,٠%	٥٤,٠%	٥٣,٥%	صافى الدين المحلي لأجهزة الموازنة العامة

المصدر: وزارة المالية و البنك المركزى المصرى

* بيان مبنى، خاضع للمراجعة.

١/ يمثل المديونية المستحقة على أجهزة الموازنة العامة (وحدات الجهاز الإدارى، وحدات الإدارة المحلية، و الهيئات الخدمية).

٢/ تشمل السندات المصدرة بالدولار بمبلغ ١٥,٢ مليار دولار

٣/ تشمل السندات الدولارية التى سبق اصدارها عامى ٢٠٠١ و ٢٠١٠. ومن الجدير بالذكر أنه اعتباراً من يونيو ٢٠١٢ فقد تم اضافة رصيد شهادة المصرى الدولارية الى هذا البند. هذا وقد بلغ رصيد السندات الدولارية ١٤٤٠ مليون جنيه فى مارس ٢٠١٣ بينما بلغ رصيد شهادة المصرى الدولارية ١٤٠٠ مليون جنيه.

٤/ فى ضوء ما تنسم به السياسة المالية الجديدة بالشفافية فقد تم قيد الدين المستحق على الخزانة العامة لصناديق التأمينات (الذى تم اقتراضه من خلال بنك الاستثمار القومى) كدين مباشر على الخزانة العامة للصناديق ، وذلك فى ١ يوليو ٢٠٠٦. وقد قابل ذلك اصدار سندان على الخزانة العامة لصالح الصناديق بقيمة الدين ١٩٧,٧٢٥ مليار جنيه، وبالإضافة الى ذلك تم اصدار سند ثالث فى نهاية يونيو ٢٠٠٧ بقيمة ٧٤,٥ مليون جنيه لصالح الصناديق. كما تم إصدار سند رابع فى ٢٠٠٨/٦/٣٠ بمبلغ ١,١ مليار جنيه ، بالإضافة الى سند خامس صدر فى ٢٠٠٩/٦/٣٠ بمبلغ ٢,٣ مليار جنيه . كما تم اصدار سند سادس بمبلغ ٩٨٨,٨ مليون جنيه بنهاية يونيو ٢٠١٠، بالإضافة الى سند سابع بمبلغ ١,٨ مليار جنيه فى نهاية يونيو ٢٠١١. ومن الجدير بالذكر أنه تم مؤخراً إصدار سندات باجمالى مبلغ ١٥,٥ مليار جنيه بنهاية ديسمبر ٢٠١٢ وذلك لسداد جزء من المديونية التاريخية المستحقة على وزارة المالية لصناديق التأمينات الاجتماعية

٥/ ودائع صناديق التأمين التى تم ربطها كتسهيلات لقطاع الموازنة العامة والتي تم معالجتها كجزء من المطلوبات المستحقة على قطاع الموازنة لصالح صناديق التأمين.

٦/ قامت وزارة التخطيط بتقدير قيمة الناتج المحلى الإجمالى لعام ٢٠١٢/٢٠١٣ بنحو ١٧٣٥ مليار جنيه ، مقارنة بناتج محلى إجمالى معدل قدره ١٥٤٢,٣ مليار جنيه لعام ٢٠١١/٢٠١٢.

جدول (١٧): الدين المحلى للحكومة العامة^{١/}
(بيان مفصل)

(مليون جنيه)

	بيان سنوى				
	يونيو-٠٨	يونيو-٠٩	يونيو-١٠	يونيو-١١	يونيو-١٢
سبتمبر-١٢	ديسمبر-١٢	مارس-١٣	يونيو-١٣ *		
إجمالي الدين المحلى للحكومة العامة	٥١٢,٩٨٢	٦١٥,٨٤٩	٧٣٣,٣٨٧	٨٨٩,٠٤٥	١,٠٨٧,٩٤٥
دين اجهزة الموازنة العامة المجمع	٣٧١,٦١٩	٤٦٤,٨١٧	٥٦٤,٦٧٠	٧١٠,٨٣٩	٨٩٩,٠٣٠
إجمالي الدين المحلى لأجهزة الموازنة العامة	٥٩٩,٦٠٣	٦٩٩,٦٦٧	٨٠٨,٣٨٤	٩٦٧,٢٩٠	١,١٥٥,٣١٢
ي طرح منه: إقتراض أجهزة الموازنة من بنك الإستثمار القومى ^{٢/}	-	-	-	-	-
ي طرح منه: أوراق مالية لدى بنك الإستثمار القومى	٨,٥٢٨	٩,٩٧٧	١٣,٦٦٥	١٥,٥٢٧	١٣,٨٦٠
ي طرح منه: أوراق مالية لدى صناديق التأمين	١٨,٢١١	٢١,٢٨٢	٢٥,٤٦٩	٣٤,٥٥٣	٣٦,٦٦٩
ي طرح منه: سندات صناديق التأمين ^{٢/}	١٩٨,٩٠٢	٢٠١,٢٤٨	٢٠٢,٢٣٧	٢٠٤,٠٢٨	٢٠٤,٠٢٨
ي طرح منه: تسهيلات من صناديق التأمين ^{٣/}	٢,٣٤٣	٢,٣٤٣	٢,٣٤٣	٢,٣٤٣	١,٧٢٥
دين بنك الإستثمار القومى المجمع	١٤١,٣٦٣	١٥١,٠٣٢	١٦٨,٧١٧	١٧٨,٢٠٦	١٨٨,٩١٥
إجمالي الدين المحلى لبنك الإستثمار القومى	١٩٣,٠٧١	٢٠٥,٥٦٥	٢٢٧,٧١٤	٢٤٠,٨٥١	٢٥٣,٦٧٩
إقتراض بنك الإستثمار من صناديق التأمين الإجتماعى ^{٢/}	٥١,٧٠٨	٥٤,٥٣٣	٥٨,٩٩٧	٦٢,٦٤٥	٦٤,٧٦٤
شهادات الإستثمار	٨٦,٧٤١	٩٠,١١٢	٩٩,٧٨٢	١٠٣,٣٨٢	١٠٥,٩٠٩
ودائع صندوق توفير البريد	٤٩,٢٥٥	٥٤,٤٨٧	٦٤,٨٣٦	٧١,٩٧٨	٧٨,٨٥٢
أخرى	٥,٣٦٧	٦,٤٣٣	٤,٠٩٩	٢,٨٤٦	٤,١٥٤
ي طرح منه: إقتراض بنك الإستثمار من صناديق التأمين الإجتماعى ^{٢/}	٥١,٧٠٨	٥٤,٥٣٣	٥٨,٩٩٧	٦٢,٦٤٥	٦٤,٧٦٤
ودائع الحكومة العامة	١٣١,٠٤٣	١٤٨,٨١١	١٥٨,٥٣١	١٦٦,٥٢٧	١٧٣,٢٩٢
أجهزة الموازنة	١٢٠,٩٠٤	١٣٧,٣٤١	١٤٤,٥٦٦	١٥٩,١٧٨	١٦٤,٧٨٨
بنك الإستثمار القومى	٣,٨٩١	٤,٨٠٦	٥,٥١٠	٢,٦٧٢	٢,٦٥٠
صناديق التأمين الإجتماعى ^{٤/}	٦,٢٤٨	٦,٦٦٤	٨,٤٥٥	٤,٦٧٧	٥,٨٥٤
صافى الدين المحلى للحكومة العامة	٣٨١,٩٣٩	٤٦٧,٠٣٨	٥٧٤,٨٥٦	٧٢٢,٥١٨	٩١٤,٦٥٣
ملاحظات (نسبة إلى الناتج المحلى الإجمالى) /٥					
إجمالى دين الحكومة العامة	٥٧,٣%	٥٩,١%	٦٠,٨%	٦٤,٨%	٧٠,٥%
صافى دين الحكومة العامة	٤٢,٧%	٤٤,٨%	٤٧,٦%	٥٢,٧%	٥٩,٣%

المصدر: وزارة المالية و البنك المركزى المصرى
* بيان مبدئى، خاضع للمراجعة.

١/ يمثل رصيد الدين المجمع المستحق على أجهزة الموازنة العامة للدولة وبنك الإستثمار القومى وصناديق التأمين الإجتماعى بعد إستبعاد المديونيات والعلاقات الداخلية فيما بين القطاعات الثلاثة.
٢/ في ضوء ما تنسم به السياسة المالية الجديدة بالشفافية فقد تم قيد الدين المستحق على الخزانة العامة لصناديق التأمينات (الذى تم اقتراضه من خلال بنك الإستثمار القومى) كدين مباشر على الخزانة العامة للصناديق ، وذلك في ١ يوليو ٢٠٠٦. وقد قابل ذلك اصدار سنتين على الخزانة العامة لصالح الصناديق بقيمة الدين ١٩٧,٧٢٥ مليار جنيه، وبالإضافة الى ذلك تم اصدار سند ثالث فى نهاية يونيو ٢٠٠٧ بقيمة ٧٤,٥ مليون جنيه لصالح الصناديق. كما تم إصدار سند رابع فى ٢٠٠٨/٦/٣٠ بمبلغ ١,١ مليار جنيه، بالإضافة الى سند خامس صدر فى ٢٠٠٩/٦/٣٠ بمبلغ ٢,٣ مليار جنيه . كما تم اصدار سند سادس بمبلغ ٩٨٨,٨ مليون جنيه بنهاية يونيو ٢٠١٠، بالإضافة الى سند سابع بمبلغ ١,٨ مليار جنيه فى نهاية يونيو ٢٠١١. ومن الجدير بالذكر أنه تم مؤخراً إصدار سندات باجمالى مبلغ ١٥,٥ مليار جنيه بنهاية ديسمبر ٢٠١٢ وذلك لسداد جزء من المديونية التاريخية المستحقة على وزارة المالية لصناديق التأمينات الاجتماعية.

٣/ ودائع صناديق التأمين التى تم ربطها كتسهيلات لقطاع الموازنة العامة والتي تم معالجتها كجزء من المطالبات المستحقة على قطاع الموازنة لصالح صناديق التأمين.

٤/ تم إستبعاد ودائع الصناديق التى تم ربطها كتسهيلات لقطاع الموازنة بداية من يونيو ٢٠٠٦.

٥/ قامت وزارة التخطيط بتقدير قيمة الناتج المحلى الإجمالى لعام ٢٠١٣/٢٠١٢ بنحو ١٧٣٥ مليار جنيه ، مقارنة بناتج محلى إجمالى معدل قدره ١٥٤٢,٣ مليار جنيه لعام ٢٠١٢/٢٠١١.

جدول (١٨): الدين العام المحلى^{١/}
(بيان مفصل)

(مليون جنيه)

بيان سنوى									
يوليو-٠٨	يوليو-٠٩	يوليو-١٠	يوليو-١١	يوليو-١٢	سبتمبر-١٢	ديسمبر-١٢	مارس-١٣	يوليو-١٣	
٥٣٧,٥٣٣	٦٤٣,٦٢٨	٧٦٩,٧٨٣	٩٣٢,٤٦٠	١,١٢٩,٠٣٠	١,١٩٠,٧٥٠	١,٢٤٦,٨٧٦	١,٣٤٢,١٦٧	١,٤٠٤,٧١٨	إجمالى الدين العام المحلى
٥١٢,٩٨٢	٦١٥,٨٤٩	٧٣٣,٣٨٧	٨٨٩,٠٤٥	١,٠٨٧,٩٤٥	١,١٥٦,٤٠٤	١,٢٠٧,٢٢٣	١,٣٠١,١٠٠	١,٣٥٩,١٣٧	إجمالى دين الحكومة العامة
٩٠,٨٤٤	٩٠,٧٢٨	١٠٠,١٠٤	١٠٩,٢٥١	١٠٥,٥٢١	٩٨,٠٣٧	١٠٤,١٤٦	١٠٧,٤١٤	١٠٨,٦٤٠	إجمالى دين الهيئات الاقتصادية
٥١,٢٧٩	٥٠,٠٦٢	٥١,٤٦٩	٥٢,٦٧٠	٥٢,٦٥٥	٥٢,٦٥٥	٥٥,٠٢٢	٥٤,٢٧٢	٥١,٠٩٣	يطرح منه: إقتراض الهيئات الاقتصادية من بنك الإستثمار القومى
١٥٠,١٤	١٢,٨٨٧	١٢,٢٣٩	١٣,١٦٦	١١,٧٨١	١١,٠٣٦	٩,٤٧١	١٢,٠٧٥	١١,٩٦٦	يطرح منه: ودائع الهيئات الاقتصادية فى حساب الخزانة الموحد ^{٢/}
١٥٠,٥٠١	١٦٧,٧٣٣	١٧٠,١٧١	١٩١,١١٦	١٩٨,٠٦٦	١٨٤,٠٠٥	١٩٥,٢٦٣	٢٠٩,٠٦٠	٢١١,٨٧٩	الودائع
١٣١,٠٤٣	١٤٨,٨١١	١٥٨,٥٣١	١٦٦,٥٢٧	١٧٣,٢٩٢	١٦٨,٥٣٩	١٧٥,٦١٥	١٨٤,٠٤٩	١٨٥,٩٨٦	ودائع الحكومة العامة
١٩,٤٥٨	١٨,٩٢٢	١١,٦٤٠	٢٤,٥٨٩	٢٤,٧٧٤	١٥,٤٦٦	١٩,٦٤٨	٢٥,٠١١	٢٥,٨٩٣	صافى ودائع الهيئات الاقتصادية
٤٠,٧٢٠	٣٨,٤٧٣	٣٢,٣٣٤	٤٢,٤٣٢	٤٢,٤٠٩	٣٣,٠٨٨	٣٦,٠١٣	٤٣,٦٦٧	٤٤,٦٤٧	إجمالى ودائع الهيئات الاقتصادية
٦,٢٤٨	٦,٦٦٤	٨,٤٥٥	٤,٦٧٧	٥,٨٥٤	٦,٥٨٦	٦,٨٩٤	٦,٥٨١	٦,٧٨٨	يطرح منه: ودائع صناديق التأمين الإجتماعى ^{٣/ ٤/}
١٥٠,١٤	١٢,٨٨٧	١٢,٢٣٩	١٣,١٦٦	١١,٧٨١	١١,٠٣٦	٩,٤٧١	١٢,٠٧٥	١١,٩٦٦	يطرح منه: ودائع الهيئات الاقتصادية فى حساب الخزانة الموحد ^{٢/}
٣٨٧,٠٣٢	٤٧٥,٨٩٥	٥٩٩,٦١٢	٧٤١,٣٤٤	٩٣٠,٩٦٤	١,٠٠٦,٧٤٥	١,٠٥١,٦١٣	١,١٣٣,١٠٧	١,١٩٢,٨٣٩	صافى الدين العام المحلى
ملاحظات (نسبة إلى الناتج المحلى الإجمالى) /٥									
٦٠,٠	٦١,٨	٦٣,٨	٦٨,٠	٧٣,٢	٦٨,٦	٧١,٩	٧٧,٤	٨١,٠	إجمالى الدين العام المحلى
٤٣,٢	٤٥,٧	٤٩,٧	٥٤,١	٦٠,٤	٥٨,٠	٦٠,٦	٦٥,٣	٦٨,٨	صافى الدين العام المحلى

المصدر: وزارة المالية و البنك المركزى المصرى
* بيان مبدئى، خاضع للمراجعة.

١/ يمثل رصيد الدين المجمع المستحق على الحكومة العامة والهيئات الاقتصادية بعد إستبعاد إقتراض الهيئات الاقتصادية من بنك الإستثمار القومى.

٢/ يمثل إقتراض قطاع الموازنة من ودائع الهيئات ضمن حساب الخزانة الموحد فى شكل تسهيلات ائتمانية، اى انه دين بين قطاع الموازنة والهيئات الاقتصادية لذا يتم طرح قيمة هذا الاقتراض من اجمالى الدين العام المجمع وكذلك من صافى ودائع الهيئات الاقتصادية.

٣/ تم ادراج ودائع صناديق التأمين بالفعل ضمن ودائع الحكومة العامة، انظر جدول (١٦).

٤/ تم استبعاد ودائع الصناديق التى تم ربطها كتسهيلات لقطاع الموازنة بداية من يونيو ٢٠٠٦.

٥/ قامت وزارة التخطيط بتقدير قيمة الناتج المحلى الإجمالى لعام ٢٠١٢/٢٠١٣ بنحو ١٧٣٥ مليار جنيه ، مقارنة بناتج محلى إجمالى معدل قدره ١٥٤٢,٣ مليار جنيه لعام ٢٠١١/٢٠١٢.

جدول (١٩) : إجمالي الدين العام الخارجى

(مليون دولار)

	يوليو-٠٧	يونيو-٠٨	يوليو-٠٩	يونيو-١٠	يوليو-١١	يونيو-١٢	مارس-١٣*
إجمالى الدين العام الخارجى	٢٩,٨٩٨	٣٣,٨٩٣	٣١,٥٣١	٣٣,٦٩٤	٣٤,٩٠٦	٣٤,٣٨٥	٣٨,٣٨٥
	(١,٠٠)	(١٣,٤)	-(٧,٠)	(٦,٩)	(٣,٦)	-(١,٥)	(١٤,٨)
إجمالى الدين العام الخارجى الحكومى ^{١/٢}	١٩,٤٩٢	٢١,٦٤١	٢٥,٨١٨	٢٦,٢٤٩	٢٧,٠٩٢	٢٥,٥٩٤	٢٥,٧٣٢
	(٣,٣)	(١١,٠)	(١٩,٣)	(١,٧)	(٣,٢)	-(٥,٥)	(١,٠)
السندات والأذون	١٤,٥٧٠	٢,٦٥٢	١,٩٢٦	٣,٠٨٠	٢,٨٢١	٢,٩٠١	٢,٦٦١
القروض	١٧,٩٢٢	١٨,٩٨٩	٢٣,٨٩٢	٢٣,١٧٠	٢٤,٢٧١	٢٢,٦٩٤	٢٣,٠٧٢
إجمالى الدين العام الخارجى غير الحكومى	١٠,٤٠٦	١٢,٢٥٢	٥,٧١٣	٧,٤٤٥	٧,٨١٤	٨,٧٩٠	١٢,٦٥٢
	-(٣,٠)	(١٧,٧)	-(٥٣,٤)	(٣٠,٣)	(٥,٠)	(١٢,٥)	(٥٩,٤)
السلطات النقدية	٣١٦	٢٩٠	٢١٢	١,٢٦٠	١,٥٠٠	٢,٦١٢	٦,٦٠٨ ^{٣/}
البنوك	١,٩٥٤	٢,٥٤٢	١,٧٩٧	١,٩٦٤	١,٧٢٥	١,٦٢٤	١,٦٦١
قطاعات أخرى	٨,١٣٦	٩,٤٢٠	٣,٧٠٥	٤,٢٢١	٤,٥٨٩	٤,٥٥٤	٤,٣٨٣

الدين الحكومى
وهيكل الديونية

ملاحظات							
إجمالى الدين العام الخارجى/ الناتج المحلى الإجمالى	٢٢,٨	٢٠,١	١٦,٩	١٥,٩	١٥,٢	١٣,٥	١٥,٠
إجمالى الدين الحكومى الخارجى/ الناتج المحلى الإجمالى	١٤,٩	١٢,٩	١٣,٨	١٢,٤	١١,٨	١٠,٠	١٠,٠
الدين الخارجى غير الحكومى/الناتج المحلى الإجمالى	٧,٩	٧,٣	٣,١	٣,٥	٣,٤	٣,٤	٤,٩
إجمالى الدين العام الخارجى / الصادرات السلعية والخدمية	٧٠,٤	٥٩,٩	٦٤,٤	٧١,٠	٧١,٤	٧١,٩	٣٢٣,١
الدين الخارجى غير الحكومى/ الدين الخارجى الكلى	٣٤,٨	٣٦,١	١٨,١	٢٢,١	٢٢,٤	٢٥,٦	٣٣,٠
الديون قصيرة الأجل/ الدين الخارجى الكلى	٤,٨	٧,٤	٦,٨	٨,٨	٧,٩	٨,٤	١٧,٧
الديون قصيرة الأجل/ صافى الإحتياطى الدولى	٥,١	٧,٣	٦,٨	٨,٤	١٠,٤	١٨,٧	٥٠,٨
ديون القطاع الخاص / الدين الخارجى الكلى	٠,٣	٠,١	٠,٣	٠,٢	٠,١	٠,١	٠,١
خدمة الدين الخارجى/ المتحصلات الجارية	٥,٩	٣,٩	٥,٣	٤,٥	٤,٥	٤,٤	٦,٠
خدمة الدين الخارجى/ الصادرات السلعية والخدمية	٦,٩	٤,٦	٦,٢	٥,٥	٥,٧	٦,١	٨,٣
متوسط نصيب الفرد من الدين الخارجى (دولار)	٣٩٨,٥	٤٥٠,٠	٤١٨,٦	٣٩٩,٢	٤١٣,٦	٣٨٩,٧	٤٣٥,٠

المصدر: وزارة المالية و البنك المركزى المصرى

* بيان مبدئى.

-- بيان غير متاح

١/ طبقاً لتصنيف و منهجية البنك المركزى المصرى، و الذى يقوم بشطب مديونيات نادى باريس المباشرة و غير المباشرة المستحقة على الجهات الحكومية طبقاً لتواريخ إعادة الجدولة الى العالم الخارجى، فى حين تقوم الجهات الحكومية بشطب هذه المديونيات من سجلاتها فور سداد المقابل المحلى الى البنك المركزى طبقاً لجدول السداد الاصلى (والذى يسبق تواريخ إعادة الجدولة)

٢/ قام البنك المركزى المصرى بإعادة تبويب مبلغ ٤,٣ مليار دولار الى المديونية الخارجى للقطاع الحكومى- دون تأثير على جملة الدين الخارجى- الا ان البنك المركزى لم يظهر هذا التعديل الا اعتباراً من شهر سبتمبر من عام ٢٠٠٨.

٣/ ترجع الزيادة الملحوظة فى بند الدين الخارجى للسلطات النقدية الى قيام قطر بإيداع مبلغ ٤ مليار دولار فى البنك المركزى خلال الربع الثانى من العام المالى ٢٠١٢/٢٠١٣ وذلك كجزء من برنامج المساعدات المالية للحكومة المصرية . وقد أستمرن هذه الزيادة بزيادة ٢,٥ مليار جنيه من دولة قطر لشراء سندات خزانة.

جدول (٢٠): خدمة الدين الحكومي (داخلي و خارجي)

(مليون جنيه)

٢٠١٣/٢٠١٢	٢٠١٢/٢٠١١	٢٠١١/٢٠١٠	٢٠١٠/٢٠٠٩	٢٠٠٩/٢٠٠٨	٢٠٠٨/٢٠٠٧	٢٠٠٧/٢٠٠٦	
٢١٨,٢٣٢	١٤٠,٩١٦	١١٧,٢٥١	٩٨,٨٥٦	٧١,١٢٣	٦٠,٠٠٤	٥٤,٧٢٥	إجمالي خدمة الدين الحكومي
(٥٤,٩)	(٢٠,٢)	(١٨,٦)	(٣٩,٠)	(١٨,٥)	(٩,٦)	-(٨,١)	
١٤٦,٩٧١	١٠٤,٤٤١	٨٥,٠٧٧	٧٢,٣٣٣	٥٢,٨١٠	٥٠,٥٢٨	٤٧,٧٠٠	إجمالي الفوائد المسددة
(٤٠,٧)	(٢٢,٨)	(١٧,٦)	(٣٧,٠)	(٤,٥)	(٥,٩)	(٢٩,٦)	
١٤٣,٠٧٩	١٠١,٠٢٣	٨١,٦٦١	٦٩,٤٩٣	٤٩,٢١٢	٤٦,٧٩١	٤٤,٦٦٧	فوائد الدين الداخلي
٣,٨٩٢	٣,٤١٨	٣,٤١٦	٢,٨٤٠	٣,٥٩٨	٣,٧٣٧	٣,٠٣٣	فوائد الدين الخارجي
٧١,٢٦٢	٣٦,٤٧٥	٣٢,١٧٤	٢٦,٥٢٣	١٨,٣١٣	٩,٤٧٦	٧,٠٢٦	إجمالي الأقساط المسددة
(٩٥,٤)	(١٣,٤)	(٢١,٣)	(٤٤,٨)	(٩٣,٣)	(٣٤,٩)	-(٦٩,١)	
٦٠,٠٧٤	٢١,٢٩٩	٢٢,٩٦٤	١٨,٠٦٧	١٠,٣٦٥	٥,٦٤٤	٢,٩٧٣	أقساط الدين الداخلي
١١,١٨٨	١٥,١٧٦	٩,٢١١	٨,٤٥٥	٧,٩٤٨	٣,٨٣٢	٤,٠٥٣	أقساط الدين الخارجي
١٤٦,١٤٠	١٠٣,٣٦٣	٨٣,٩٤٧	٦٨,٤٠٥	٤٧,٩٦١	٤٩,١٩٣	٤٦,٣٥٧	صافي مدفوعات الفوائد
١٤٢,٢٤٩	٩٩,٩٤٥	٨٠,٥٣١	٦٥,٥٦٥	٤٤,٣٦٤	٤٥,٤٥٦	٤٣,٣٢٤	الداخلي
١٤٣,٠٧٩	١٠١,٠٢٣	٨١,٦٦١	٦٩,٤٩٣	٤٩,٢١٢	٤٦,٧٩١	٤٤,٦٦٧	الفوائد المسددة
٨٣٠	١,٠٧٨	١,١٣٠	٣,٩٢٨	٤,٨٤٩	١,٣٣٥	١,٣٤٣	متحصلات الفوائد
٣,٨٩٢	٣,٤١٨	٣,٤١٦	٢,٨٤٠	٣,٥٩٨	٣,٧٣٧	٣,٠٣٣	الخارجي
٣,٨٩٢	٣,٤١٨	٣,٤١٦	٢,٨٤٠	٣,٥٩٨	٣,٧٣٧	٣,٠٣٣	الفوائد المسددة
٠,٠	٠,٠	٠,٠	٠,٠	٠,٠	٠,٠	٠,٠	متحصلات الفوائد

ملاحظات

نسبة الى الناتج المحلي الإجمالي ^{١/}

٨,٥%	٦,٨%	٦,٢%	٦,٠%	٥,١%	٥,٦%	٦,٤%	إجمالي الفوائد المسددة
٤,١%	٢,٤%	٢,٣%	٢,٢%	١,٨%	١,١%	٠,٩%	إجمالي الأقساط المسددة
نسبة الى إجمالي مصروفات الموازنة							
٢٥,٢%	٢٢,٢%	٢١,٢%	١٩,٨%	١٥,٠%	١٧,٩%	٢١,٥%	إجمالي الفوائد المسددة
١٢,٢%	٧,٧%	٨,٠%	٧,٢%	٥,٢%	٣,٤%	٣,٢%	إجمالي الأقساط المسددة

المصدر: وزارة المالية

() معدل النمو عن الفترة المقابلة في العام السابق.

* بيان مبدئي. جدير بالذكر أن البيانات التقديرية الأولية لأداء الموازنة العامة للدولة في العام المالي ٢٠١٣/٢٠١٢ لا تزال في طور الإعداد وسوف يتم نشرها عند الانتهاء منها.

^{١/} قامت وزارة التخطيط بتقدير قيمة الناتج المحلي الإجمالي لعام ٢٠١٣/٢٠١٢ بنحو ١٧٣٥ مليار جنيه ، مقارنة بناتج محلي إجمالي معدل قدره ١٥٤٢,٣ مليار جنيه لعام ٢٠١٢/٢٠١١ .

جدول (٢١): إصدارات الاوراق المالية الحكومية (اذون و سندات)^{١/}
من ٢٠٠٦/٢٠٠٧ الى ٢٠١٢/٢٠١٣

(مليار جنيه)

*							
٢٠١٣/٢٠١٢	٢٠١٢/٢٠١١	٢٠١١/٢٠١٠	٢٠١٠/٢٠٠٩	٢٠٠٩/٢٠٠٨	٢٠٠٨/٢٠٠٧	٢٠٠٧/٢٠٠٦	
٧٢٥,٧	٦٤٧,٠	٥٤٨,٨	٤٥٢,٥	٣٥٥,٢	٢٣٩,٩	١٨٠,٧	الإصدارات
٦٤٥,٣	٥٦٢,٧	٤٩١,٨	٣٧٧,٣	٣٣٢,٢	٢١٠,٤	١٧٤,٧	أذون خزانة
٨٠,٤	٨٤,٣	٥٧,٠	٧٥,٢	٢٣,٠	٢٩,٥	٦,٠	سندات خزانة
٦١٦,٩	٥٣٠,٨	٤١١,٨	٣٥٨,٣	٢٤٨,٥	١٨٤,٦	١٦٦,٢	الإهلاكات
٥٧٥,٤	٥١٠,٤	٤٠١,٨	٣٥٠,٣	٢٣٩,٥	١٨٢,٦	١٥٩,٢	أذون خزانة
٤١,٥	٢٠,٤	١٠,٠	٨,٠	٩,٠	٢,٠	٧,٠	سندات خزانة
١٠٨,٨	١١٦,٢	١٣٧,٠	٩٤,٢	١٠٦,٧	٥٥,٣	١٤,٥	صافي الإصدار ^{١٣}
٧٩٣,٨	٦٨٥,٠	٥٦٨,٨	٤٣١,٨	٣٣٧,٦	٢٣٠,٩	١٧٥,٦	الرصيد القائم (نهاية الفترة)
٤٧٨,٣	٤٠٨,٤	٣٥٦,١	٢٦٦,١	٢٣٩,١	١٤٦,٤	١١٨,٦	أذون خزانة
٣١٥,٥	٢٧٦,٦	٢١٢,٧	١٦٥,٧	٩٨,٥	٨٤,٥	٥٧,٠	سندات خزانة
متوسط أسعار الفائدة: ^{١٥}							
١٣,٣	١٣,١	١١,٥	٩,٩	١١,٣	٦,٨	٨,٦	أذون ٩١ يوم
١٤,٠	١٤,١	١١,٨	١٠,٢	١١,٦	٧,٤	٨,٩	أذون ١٨٢ يوم
١٤,٣	١٤,٨	١١,٤	١٠,٥	١١,٥	-	-	أذون ٢٧٣ يوم ^{١٦}
١٤,٤	١٤,٨	١١,٥	١٠,٥	١٢,١	٧,٨	٩,١	أذون ٣٦٤ يوم

المصدر: وزارة المالية.

١/ الأوراق المالية الحكومية المصدرة بالجنيه المصري.

٣/ تم حسابه على أساس حجم الإصدارات الجديدة مطروحاً منه حجم الإهلاكات.

٤/ تتضمن سندات مصدرة بالجنيه المصري خارج جمهورية مصر العربية قيمتها ٦ مليار جنيه ، والتي سوف يستحق أجالها في يوليو ٢٠١٢.

٥/ متوسط أسعار الفائدة في السوق الأولى.

٦/ قامت وزارة المالية بطرح أذون خزانة لمدة ٢٧٣ يوم لأول مرة في أكتوبر ٢٠٠٨.

جدول (٢٢): إصدارات الاوراق المالية الحكومية (اذون و سندات) الربع سنوية
من يوليو - سبتمبر ٢٠١٣/٢٠١٢ إلى يوليو - سبتمبر ٢٠١٤/٢٠١٣

يوليو - سبتمبر ٢٠١٣ /١			يوليو-سبتمبر أكتوبر- ديسمبر يناير - مارس أبريل-يونيو				
سبتمبر	اغسطس	يوليو	٢٠١٣	٢٠١٣	٢٠١٢	٢٠١٢	
٨٠٠٠	٨٠٠٠	١٠٠٠٠	٣٣٠٠٠	٨٥٠٠	١٣٠٠٠	١٥٥٠٠	أذون ٩١ يوم
١٠٠٠٠	١٠٠٠٠	١٥٠٠٠	٤٦٨٠٠	٢٧٠٠٠	٢٣٠٠٠	٢٧٥٠٠	أذون ١٨٢ يوم
١٤٠٠٠	١٤٠٠٠	١٩٠٠٠	٣٧٠٠٠	٤٣٥٠٠	٣٧٠٠٠	٤٨٥٠٠	أذون ٢٧٣ يوم
١٦٠٠٠	١٦٠٠٠	٢٠٠٠٠	٤٣٥٠٠	٤٤٥٠٠	٤٦٠٠٠	٤٥٥٠٠	أذون ٣٦٤ يوم
-	-	-	-	-	-	-	سندات (إهلاك ٢٠١٠)
-	-	-	-	-	-	-	سندات (إهلاك ٢٠١١)
-	-	-	-	-	-	-	سندات (إهلاك ٢٠١٢)
-	-	-	-	-	-	-	سندات (إهلاك ٢٠١٣)
-	-	-	-	-	-	-	سندات (إهلاك ٢٠١٤)
٢٠٠٠	٢٠٠٠	٢٠٠٠	-	-	٨٠٠٠	١٥٠٠٠	سندات (إهلاك ٢٠١٥)
٤٠٠٠	٣٠٠٠	٦٠٠٠	٤٠٠٠	٦٠٠٠	-	-	سندات (إهلاك ٢٠١٦)
-	-	-	-	٦٠٠٠	٩٠٠٠	٩٥٠٠	سندات (إهلاك ٢٠١٧)
٢٤٠٠٠	١٤٠٠٠	٢٤٠٠٠	٣٥٠٠	-	-	-	سندات (إهلاك ٢٠١٨)
-	-	-	-	٥٠٠٠	١٠٠٠٠	-	سندات (إهلاك ٢٠١٩)
-	٢٥٠٠	-	١٥٠٠	-	-	-	سندات (إهلاك ٢٠٢٠)
-	-	-	-	-	٤٠٠٠	-	سندات (إهلاك ٢٠٢٢)
٢٥٠٠	٣٠٠٠	٣٠٠٠	١٥٠٠	٥٠٠٠	-	-	سندات (إهلاك ٢٠٢٣)
٥٨٥٠٠	٦٠٠٠٠	٨١٥٠٠	١٧٠٨٠٠	١٤٥٥٠٠	١٥٠٠٠٠	١٧٥٠٠٠	إجمالي الإصدار (أذون و سندات)

المصدر: وزارة المالية.

- لا يوجد اصدارات .

١/ تتضمن ٧٦,٥ مليار جنيه اعادة فتح أذون وسندات.

جدول (٢٣) : تطور معدلات العائد حتى تاريخ الإستحقاق لسندات الخزانة ^{١/}

يونيو-١٢	نوفمبر-١٢	ديسمبر-١٢	يناير-١٣	فبراير-١٣	مارس-١٣	أبريل-١٣	مايو-١٣	يونيو-١٣	
سندات يناير ٢٠١٣	١٣,٠	--	١٣,٠	--	--	--	--	--	
سندات يوليو ٢٠١٣	--	١٣,٣	١٤,٠	١٤,١	١٣,٥	١٣,٠	١٣,٨	--	١٦,٠
سندات سبتمبر ٢٠١٣	--	--	--	--	--	--	--	--	--
سندات أكتوبر ٢٠١٣	--	--	--	--	١٣,٢	١٣,٢	--	١٤,٨	--
سندات نوفمبر ٢٠١٣	--	١٠,٥	١١,٢	--	--	--	--	--	--
سندات يناير ٢٠١٤	--	--	١٤,١	١٣,٥	--	--	١٣,٧	--	--
سندات فبراير ٢٠١٤	١٣,٣	--	--	--	--	--	١٢,٠	--	--
سندات أبريل ٢٠١٤	--	١٣,٤	--	--	--	--	--	--	--
سندات مايو ٢٠١٤	--	--	--	--	--	--	--	--	--
سندات سبتمبر ٢٠١٤	--	--	--	--	--	--	--	--	--
سندات نوفمبر ٢٠١٤	١٢,٨	--	١٤,١	--	--	--	١٢,٩	--	--
سندات يناير ٢٠١٥	--	١٣,٤	--	١٦,٣	١٣,٤	--	١٧,٠	١٥,٩	--
سندات مايو ٢٠١٥	١٦,٠	--	--	--	--	--	١٤,٨	--	--
سندات سبتمبر ٢٠١٥	--	--	--	--	--	--	--	--	--
سندات نوفمبر ٢٠١٥	--	--	--	--	--	--	--	--	--
سندات يناير ٢٠١٦	--	--	١١,٨	١٤,٦	١٤,٤	١٤,٤	٨,١	١٣,٨	--
سندات يوليو ٢٠١٦	--	--	--	--	--	--	--	--	--
سندات أغسطس ٢٠١٧	--	--	--	--	١٤,٧	١٤,٥	١٥,٩	١٦,٥	١٥,٦
سندات نوفمبر ٢٠١٧	--	--	--	--	١٤,٧	١٤,٥	١٤,٩	١٧,٤	١٦,٦
سندات فبراير ٢٠١٨	--	--	--	--	--	--	--	--	--
سندات أكتوبر ٢٠١٨	--	--	--	--	١٥,٠	١٤,٧	١٥,٥	١٥,١	--
سندات أغسطس ٢٠١٩	--	--	--	--	١٥,٠	--	--	١٦,٨	١٥,٨
سندات أبريل ٢٠٢٢	١٦,٦	١٥,٠	--	١٦,٨	١٦,٠	١٥,٩	١٦,٥	--	١٦,٢
سندات يناير ٢٠٢٣	--	--	--	--	١٦,٥	١٦,٣	١٦,٥	--	١٦,٦
سندات يناير ٢٠٢٥	--	--	--	--	--	--	١٦,٤	--	--
متوسط فترة الاستحقاق للسندات (سنة)	٢,٧	٢,٩	٢,٨	٢,٩	٢,٩	٢,٨	٢,٩	٢,٨	٢,٨
انترينك الليلة واحدة ^{٢/}	٩,٧٨	٩,٦١	٩,٦٩	٩,٧٤	٩,٦٠	٩,٥٥	٩,٩٩	١٠,١٨	١٠,١٥

المصدر: وزارة المالية و البنك المركزى المصرى.

-- لا توجد إصدارات خلال الفترة المشار إليها.

١/ تشمل السندات المصدرة وفقاً لنظام "المتعاملون الرئيسيون" فقط. تم حساب العائد حتى تاريخ الإستحقاق على أساس السعر "الكامل" فى السوق الثانوى.

٢/ متوسط شهري.

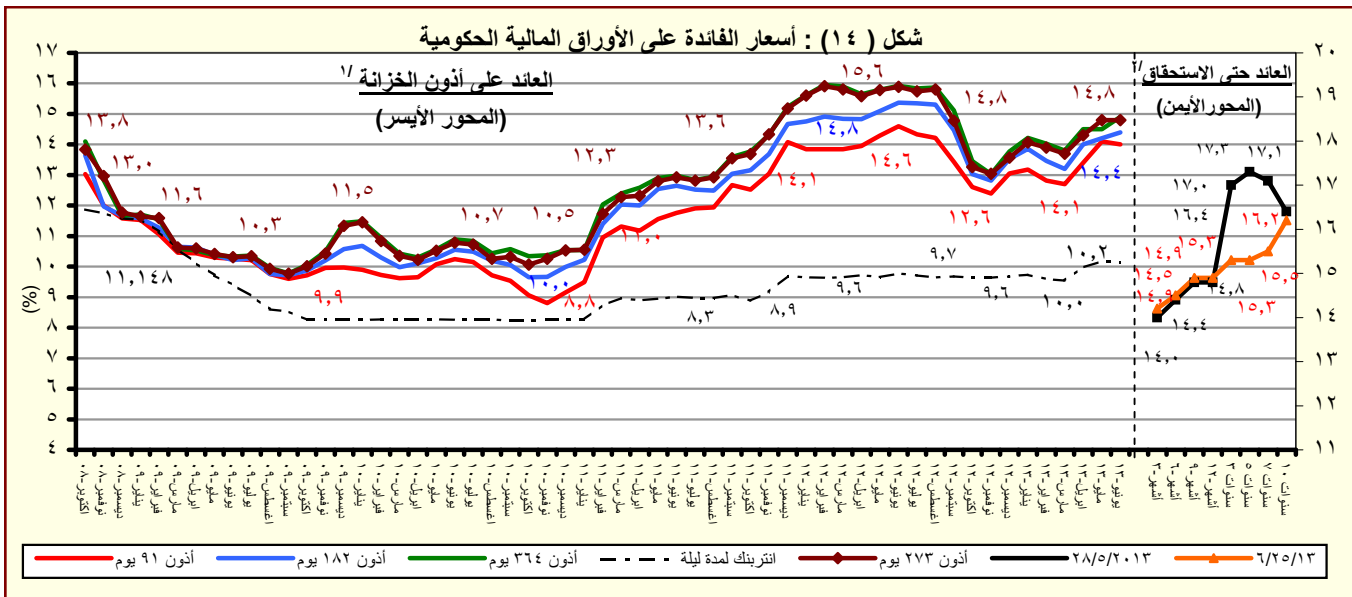

القسم السادس

المؤشرات النقدية

جدول (٢٤)	تطور المؤشرات النقدية الرئيسية	٤٥
جدول (٢٥)	المسح المصرفي لأهم إجماليات السيولة المحلية (الأصول و الإلتزامات المقابلة)	٤٦-٤٧
--		
جدول (٢٦)	نقود الإحتياط و الأصول المقابلة	٤٨
جدول (٢٧)	الودائع لدى البنوك	٤٩
جدول (٢٨)	التسهيلات الائتمانية من البنوك	٥٠
جدول (٢٩)	هيكل أسعار الفائدة المحلية	٥١

جدول (٢٤) : تطور المؤشرات النقدية الرئيسية
(مايو ٢٠١٣)

معدل نمو شهري %	معدل نمو ربع سنوى %	معدل تغير سنوى %	متوسط النمو السنوى لمدة عام ^{١/}
١٢,٠	١,٧	-١٤,١	-٢٩,١
صافى الأصول الأجنبية (بالجنيه المصرى)			
٢٣,١	٣,١	-٤٣,٢	-٤٧,٩
صافى الأصول الأجنبية لدى البنك المركزى			
١٢,٧	٢٣,١	١٩,٤	-١٧,٧
صافى الإحتياطى الدولى لدى البنك المركزى			
٧,٥	١,١	١٢,٧	-٩,٧
صافى الأصول الأجنبية لدى البنوك ^{٢/}			
١٠,٥	-١,٩	-٢٥,٦	-٣٣,٤
صافى الأصول الأجنبية (بالدولار الأمريكى)			
٢١,٥	-٠,٦	-٥٠,٨	-٥٠,٨
صافى الأصول الأجنبية لدى البنك المركزى			
١١,٢	١٨,٧	٣,٤	-٢٣,٢
صافى الإحتياطى الدولى لدى البنك المركزى			
٦,١	-٢,٥	-٢,٥	-١٥,٣
صافى الأصول الأجنبية لدى البنوك ^{٢/}			
٠,١	٥,١	٢٤,٥	٢٣,٤
صافى الأصول المحلية			
١,٧	٩,٢	٣٨,٧	٣٣,٠
صافى المطلوبات من الحكومة وهيئة السلع التموينية			
-١,٤	-١,٣	٤,١	١٥,١
المطلوبات من قطاع الأعمال العام			
٠,٤٢	٣,١	١٠,٠	٨,٢
المطلوبات من قطاع الأعمال الخاص			
١,٢	٤,٧	١٨,٨	١٢,٩
إجمالى السيولة المحلية (M٢)			
٠,٩	٧,٤	٢٥,٤	١٥,٨
المعروض النقدى (M١)			
١,٤	٣,٨	١٦,٧	١١,٩
أشباه نقود			

المصدر : البنك المركزى المصرى.

١/ متوسط معدل النمو السنوى لفترة ١٢ شهر متتالية.

٢/ يتضمن صافى أصول البنوك التجارية، والمتخصصة، وبنوك الإستثمار والأعمال.

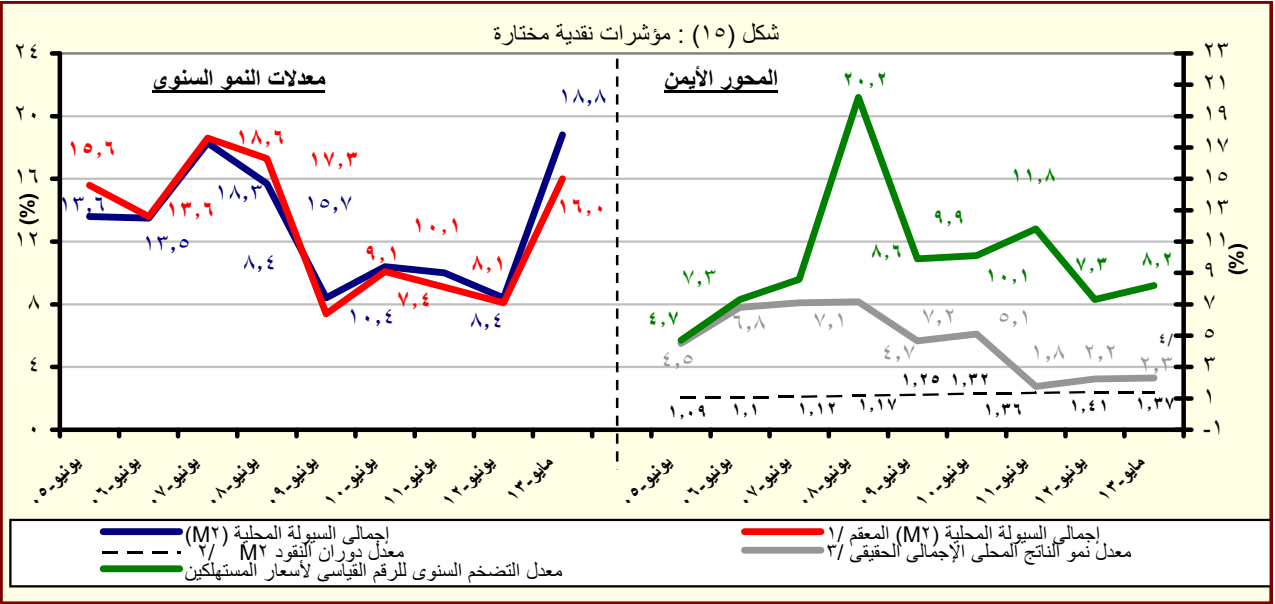

المصدر : البنك المركزى المصرى.

١/ هذا المفهوم يقوم بتحديد أثر سعر الصرف على المكون الاجنبى فى السيولة المحلية وذلك بتطبيق سعر الصرف السارى فى الفترة المقابلة على الإجماليات النقدية خلال الفترة محل الدراسة.

٢/ قامت وزارة التخطيط بتقدير قيمة الناتج المحلى الإجمالى لعام ٢٠١٣/٢٠١٢ بنحو ١٧٣٥ مليار جنيه ، مقارنة بناتج محلى إجمالى معدل قدره ١٥٤٢,٣ مليار جنيه لعام ٢٠١٢/٢٠١١.

٣/ معدل النمو الحقيقى للناتج المحلى الإجمالى بسعر السوق .

٤/ تعكس معدل النمو الحقيقى للناتج المحلى للفترة يوليو - مارس ٢٠١٣/٢٠١٢.

جدول (٢٥) : المسح المصرفى لأهم إجماليات السيولة المحلية
الأصول والالتزامات المقابلة لها لدى الجهاز المصرفى
(مايو ٢٠١٣)

(مليون جنيه)

مايو-٠٨	مايو-٠٩	مايو-١٠	مايو-١١	مايو-١٢	فبراير-١٣	مارس-١٣	ابريل-١٣	مايو-١٣*
٢٤٥,٤٢٥	٢٥٢,٣٥٧	٢٧٣,٧٦٣	٢٥٣,٦٤٤	١٥٧,٦٠٩	١٣٣,١٢٦	١٢٩,٣٤٦	١٢٠,٨٧٩	١٣٥,٤٢١
(١٤,٢)	(٢,٨)	(٨,٥)	(٧,٣)	-(٣٧,٩)	-(٢٥,٢)	-(٢٤,٩)	-(٢٦,٧)	-(١٤,١)
١١٥,٦٠٨	١٧١,٢٤١	١٨٨,٣٧٥	١٥٠,١٢٣	٧٥,٤٤٩	٤١,٥٥٨	٤١,٢٨٢	٣٤,٧٩٤	٤٢,٨٣٩
١٨٠,٤٦٥	١٧٢,٧٩٨	١٩٦,٥٩٨	١٥٩,٣١٤	٩١,٦٧٢	٨٥,٣٠٤	٨٥,٣٦٢	٩٣,٢٠٤	١٠٥,٩٩٤
٦٤,٨٥٧	١,٥٥٧	٨,٢٢٣	٩,١٩١	١٦,٢٢٣	٤٣,٧٤٦	٤٤,٠٨٠	٥٨,٤١٠	٦٣,١٥٥
١٢٩,٨١٧	٨١,١١٦	٨٥,٣٨٨	١٠٣,٥٢١	٨٢,١٦٠	٩١,٥٦٨	٨٨,٠٦٤	٨٦,٠٨٥	٩٢,٥٨٢
١٥٦,٠٤١	١٠٩,٨٢١	١١٧,٦٢٨	١٤٠,٠٩٠	١١٤,٩٤١	١٢٢,٤٣٣	١٢٠,٧٧٦	١١٩,٩٧٧	١٢٥,٧٠٧
٢٦,٢٢٤	٢٨,٧٠٥	٣٢,٢٤٠	٣٦,٥٦٩	٣٢,٧٨١	٣٠,٨٦٥	٣٢,٧١٢	٣٢,٨٩٢	٣٣,١٢٥
٥١٦,٧٥٧	٥٧٤,٤٩٠	٦٢٢,٢٧٠	٧٤٠,٧٨٧	٩٠٩,٩٧٢	١,٠٧٨,١٩١	١,١٠٧,٥٩٢	١,١٣١,٩٨٢	١,١٣٣,٠٩٢
(١٨,٨)	(١١,٢)	(٨,٣)	(١٩,٠)	(٢٢,٨)	(٢٣,٦)	(٢٥,٥)	(٢٦,٦)	(٢٤,٥)
٢٠٨,٩٩٦	٢٧٦,٤٣٤	٣١٦,٤٥٠	٤٣٤,٦٨٤	٥٦٤,٧٦٩	٧١٧,٨٠٨	٧٥١,٦٦٣	٧٧٠,٣٩٨	٧٨٣,٥٧٨
٢٥٨,٧٨٤	٣٣٩,٤٨٠	٣٧٨,٧٤٩	٥١٨,٩٨٦	٦٢٥,٨٥٤	٧٧١,٦٨٦	٨٠١,٢٧٦	٨٢٢,١١٦	٨٣٠,٥٨١
-٤٩,٧٨٨	-٦٣,٠٤٦	-٦٢,٢٩٩	-٨٤,٣٠٢	-٦١,٠٨٥	-٥٣,٨٧٨	-٤٩,٦١٣	-٥١,٧١٨	-٤٧,٠٠٣
٢٦,٨٧٨	٣١,٩٥٤	٣٧,٤٣٢	٣٣,٠٨٣	٤٢,٠٢٥	٤٤,٣١٩	٤٤,٠٨٩	٤٤,٤٠٠	٤٣,٧٦٥
١٩,٥٤٨	٢٢,٨٥٢	٢٨,٠٥٧	٢٤,٨١٢	٣٣,١٣٦	٣٥,١٠٧	٣٤,٨٦٤	٣٤,٩٠٢	٣٤,٤١٢
٧,٣٣٠	٩,١٠٢	٩,٣٧٥	٨,٢٧١	٨,٨٨٩	٩,٢١٢	٩,٢٢٥	٩,٤٩٨	٩,٣٥٣
٣٦٢,٩٩٦ ^{١٢}	٣٨٧,٧٣٥	٤٠٦,٣٦٥	٤١٧,٣٣٦	٤٤٧,٩٤٨	٤٧٨,١٦٧	٤٨٤,٩٥٤	٤٩٠,٧٦٥	٤٩٢,٨٢٣
٢٥٩,٥٨٤	٢٨٤,٠٦٨	٢٩٨,٩٩٧	٣١١,٩٠٨	٣٤٤,٣٣٨	٣٦٣,٦٨٤	٣٦٧,٣٢٩	٣٧١,٦٥٦	٣٧٣,١٦٧
١٠٣,٤١٢	١٠٣,٦٦٧	١٠٧,٣٦٨	١٠٥,٤٢٨	١٠٣,٦١٠	١١٤,٤٨٣	١١٧,٦٢٥	١١٩,١٠٩	١١٩,٦٥٦
-٨٢,١١٣ ^{١٣/١١}	-١٢١,٦٣٣	-١٣٧,٩٧٧	-١٤٤,٣١٦	-١٤٤,٧٧٠	-١٦٢,١٠٣	-١٧٣,١١٤	-١٧٣,٥٨١	-١٨٧,٠٧٤
٧٦٢,١٨٢	٨٢٦,٨٤٧	٨٩٦,٠٣٣	٩٩٤,٤٣١	١,٠٦٧,٥٨١	١,٢١١,٣١٧	١,٢٣٦,٩٣٨	١,٢٥٢,٨٦١	١,٢٦٨,٥١٣
(١٧,٣)	(٨,٥)	(٨,٤)	(١١,٠)	(٧,٤)	(١٥,٣)	(١٧,٢)	(١٨,٣)	(١٨,٨)
١٧٠,٦٢١	١٨٠,١٦٤	٢٠٤,٧١٨	٢٤٤,٠٤١	٢٦٤,٦٢٢	٣٠٨,٧٨٦	٣٢٦,٥٤٧	٣٢٨,٦٧٩	٣٣١,٧٥٧
(٣٤,٨)	(٥,٦)	(١٣,٦)	(١٩,٢)	(٨,٤)	(١٩,٣)	(٢٥,٣)	(٢٥,١)	(٢٥,٤)
١٠٤,١٨٩	١١٧,٢٣٨	١٣٣,٠٨٢	١٦٧,٤٥٠	١٨٧,٣٩٦	٢١٨,٥٨٥	٢٢١,٣٦٤	٢٢٥,٥٠١	٢٣١,٥٧٥
٦٦,٤٣٢	٦٢,٩٢٦	٧١,٦٣٦	٧٦,٥٩١	٧٧,٢٣٠	٩٠,٢٠١	١٠٥,١٨٣	١٠٣,١٧٨	١٠٠,١٨٢
٥٩١,٥٦١	٦٤٦,٦٨٣	٦٩١,٣١٥	٧٥٠,٣٩٠	٨٠٢,٩٥٥	٩٠٢,٥٣١	٩١٠,٣٩١	٩٢٤,١٨٢	٩٣٦,٧٥٦
(١٣,٠)	(٩,٣)	(٦,٩)	(٨,٥)	(٧,٠)	(١٤,٠)	(١٤,٦)	(١٦,١)	(١٦,٧)
٤٣١,١٢٧	٤٧٥,٧٤٧	٥٣٤,١٢٦	٥٧١,٩٥٧	٦١٧,٩٠٥	٦٨٣,٩٩٨	٦٩٠,٥٥٧	٧٠١,٣٩٢	٧١١,١٠٠
٢٩,٥٩٢	٣٢,٥٩٣	٣٣,٨٧٠	٤٤,١٢٩	٤٦,٠٥٣	٥٣,٤٣٦	٥٤,٧٤٩	٥٦,٣٨٠	٥٦,٢٩٨
١٣٠,٨٤٢	١٣٨,٣٤٣	١٢٣,٣١٩	١٣٤,٣٠٤	١٣٨,٩٩٧	١٦٥,٠٩٧	١٦٥,٠٨٥	١٦٦,٤١٠	١٦٩,٣٥٨

المصدر : البنك المركزى المصرى.

() معدل النمو عن الفترة المقابلة فى العام السابق.

* مبدئى.

١/ تم تفعيل إتفاقية الحساب المجمع بين البنك المركزى ووزارة المالية فى يونيو ٢٠٠٨, مما أدى الى إهلاك جزء من السندات الصادرة عن وزارة المالية لصالح البنك المركزى.

٢/ يشمل المطلوبات من قطاع الأعمال الخاص والقطاع العائلى.

٣/ تشمل حسابات رأس المال ، صافى الأصول والخصوم غير المبوبة ، صافى المديونية والذاتنية بين البنوك.

٤/ بخلاف الشيكات و الحوالات تحت التحصيل.

جدول (٢٥) : المسح المصرفى لأهم إجماليات السيولة المحلية (تابع)
(ملاحظات)
(مايو ٢٠١٣)

مايو-٠٨	مايو-٠٩	مايو-١٠	مايو-١١	مايو-١٢	فبراير-١٣	مارس-١٣	ابريل-١٣	مايو-١٣*
٤٥٠٩١٦	٤٤٠٩٦٩	٤٨٠٨٥٠	٤٢٠٧٤٠	٢٦٠١٤٦	١٩٠٨٢٩	١٩٠١٠٢	١٧٠٥٩٤	١٩٠٤٤٧
٢١٠٦٢٩	٣٠٠٥١٤	٣٣٠٦١٣	٢٥٠٢٩٧	١٢٠٥١٦	٦٠١٩٠	٦٠٠٩٧	٥٠٠٦٤	٦٠١٥٢
٥٨٠٠٥٠	٤٥٠٢٤٦	٥٠٠٣١٧	٤٤٠٢٨٩	٢٨٠٨٣٧	٢٦٠٣٤٤	٢٥٠٦١٢	٢٦٠٠٩٦	٢٨٠٥١٦
٣٤٠١٠٢	٣١٠٢٠٨	٣٥٠١٠٠	٢٧٠٢٢٨	١٥٠٥١٥	١٣٠٥٠٨	١٣٠٤٢٤	١٤٠٤٢٦	١٦٠٠٣٦
٢٤٠٢٨٧	١٤٠٤٥٤	١٥٠٢٣٦	١٧٠٤٤٤	١٣٠٦٣٠	١٣٠٦٣٩	١٣٠٠٠٦	١٢٠٥٣٠	١٣٠٢٩٥
٢٩٠١٩٣	١٩٠٥٧٠	٢٠٠٩٨٩	٢٣٠٦٠٦	١٩٠٠٦٨	١٨٠٢٣٦	١٧٠٨٣٧	١٧٠٤٦٣	١٨٠٠٥٢
٤٠٩٠٦	٥٠١١٥	٥٠٧٥٣	٦٠١٦٢	٥٠٤٣٨	٤٠٥٩٧	٤٠٨٣١	٤٠٩٣٣	٤٠٧٥٧
نسبة الى رصيد أول المدة ^{١٥}								
%٤٠	%٦٠٧-	%٢٠٤	%٣٠١-	%٩٠٥-	%٢٠٢-	%٢٠٦-	%٣٠٤-	%٢٠٠-
%١١٠	%١٤٠٥	%٥٠٤	%١١٠٥	%١٥٠٣	%١٢٠٩	%١٥٠٦	%١٧٠٨	%١٧٠٩
%٥٠٩	%١٠٣	%٢٠٦	%٣٠٣	%١٠٦	%٣٠١	%٤٠٨	%٤٠٩	%٥٠٢
%٩٠١	%٦٠٦	%٥٠٢	%٥٠١	%٤٠٢	%٧٠٦	%٨٠٣	%٩٠٥	%١٠٠٧
معدل الدولار فى إجمالى السيولة (%) ^{١٦}								
٢١٠	٢٠٠٧	١٧٠٥	١٧٠٩	١٧٠٣	١٨٠	١٧٠٨	١٧٠٨	١٧٠٨
٤٠٦٥	٤٠٨٤	٤٠٦٦	٤٠٠٢	٤٠٠٧	٤٠٣٩	٤٠٤٠	٤٠٣٣	٤٠١٦
١٠١٧	١٠٢٦	١٠٣٥	١٠٣٨	١٠٤٤	١٠٤٣	١٠٤٠	١٠٣٨	١٠٣٧
١٧٠٣	٨٠٥	٨٠٤	١١٠	٧٠٤	١٥٠٣	١٧٠٢	١٨٠٣	١٨٠٨
١٠٠٠٤	٦٠٨	٤٠٨	٢٠٧	٧٠٣	٩٠٢	١٠٠	١٠٠٥	١٠٠
٥٠٣٥	٥٠٦١	٥٠٦٠	٥٠٩٣	٦٠٠٣	٦٠٧١	٦٠٧٧	٦٠٨٧	٦٠٩٦

المصدر : البنك المركزى المصرى.

* مبدئى.

٤/ صافى الأصول الأجنبية تساوي صافى الأصول الأجنبية لدى البنك المركزى بالإضافة الى البنوك (صافى).

٥/ تعكس الزيادة السنوية فى قيمة الاجماليات النقدية المختارة كنسبة من اجمالى السيولة (M٢) فى بداية العام المالى. و يهدف هذا المؤشر الى التعرف على مصادر نمو السيولة المحلية خلال العام المالى محل الدراسة.

٦/ يمثل نسبة الودائع الجارية و غير الجارية بالعملات الأجنبية إلى اجمالى السيولة المحلية. لا يتضمن كل من ودائع غير المقيمين (جزء من صافى الأصول الأجنبية) والودائع الحكومية.

٧/ اجمالى السيولة (M٢) / نقود الإحتياط.

٨/ الناتج المحلى الإجمالى / اجمالى السيولة (M٢). قامت وزارة التخطيط بتقدير قيمة الناتج المحلى الإجمالى لعام ٢٠١٢/٢٠١٣ بنحو ١٧٣٥ مليار جنيه ، مقارنة بناتج محلى إجمالى معدل قدره ١٥٤٢٠٣ مليار جنيه لعام ٢٠١١/٢٠١٢.

٩/ يشمل المطلوبات من قطاع الأعمال الخاص و القطاع العائلى .

١٠/ أسعار الصرف بدءا من يناير ٢٠٠٣ تعكس أسعار الشراء فقط، علما بأنه قبل هذا التاريخ كان سعر الصرف يعكس متوسط أسعار البيع والشراء.

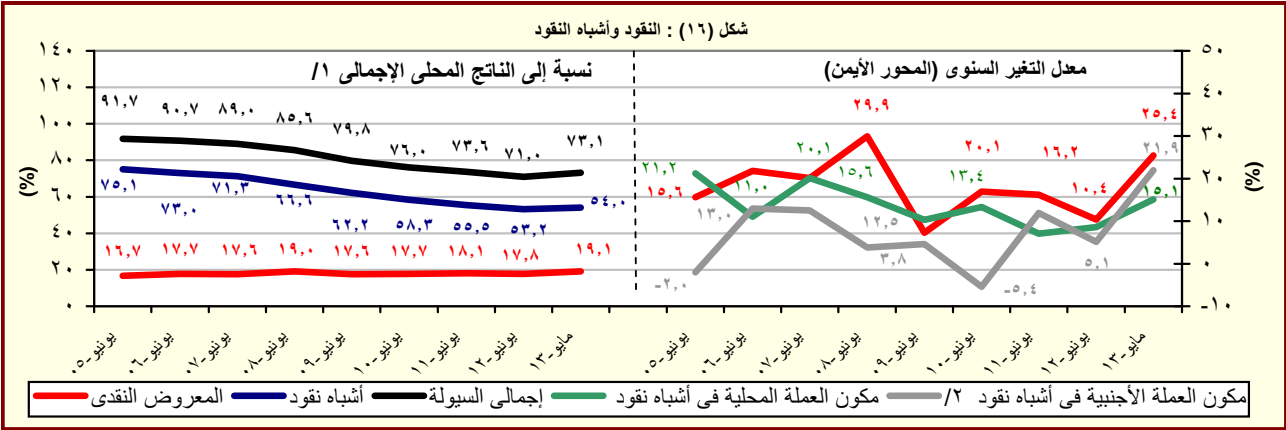

المصدر : البنك المركزى المصرى.

١/ قامت وزارة التخطيط بتقدير قيمة الناتج المحلى الإجمالى لعام ٢٠١٢/٢٠١٣ بنحو ١٧٣٥ مليار جنيه ، مقارنة بناتج محلى إجمالى معدل قدره ١٥٤٢٠٣ مليار جنيه لعام ٢٠١١/٢٠١٢.

٢/ تشمل الودائع الجارية و غير الجارية بالعملات الاجنبية.

جدول (٢٦) : نقود الإحتياط والأصول المقابلة^{١/}

(مليون جنيه)

مايو-٠٨	مايو-٠٩	مايو-١٠	مايو-١١	مايو-١٢	فبراير-١٣	مارس-١٣	ابريل-١٣	مايو-١٣*
١٦٣,٧٩٦	١٧٠,٧٩٦	١٩٢,٢٥٠	٢٤٧,١٠٢	٢٦٢,٢١٣	٢٧٥,٧٠٦	٢٨٠,٩٩٦	٢٨٩,٥٥٢	٣٠٤,٦٢٠
(٣١,٤)	(٢٦,٧)	(١٢,٦)	(٢٨,٥)	(٦,١)	(٩,٠)	(١١,٨)	(١٨,٠)	(١٦,٢)
١١٠,٦٠٧	١٢٤,٧٦١	١٤١,٨٧٧	١٧٨,٦٣٢	١٩٧,٠٧١	٢٢٩,٤٥٧	٢٣٣,٧٣٣	٢٣٧,٤٦٥	٢٤٣,٤٠٢
(٢٢,٢)	(١٢,٨)	(١٣,٧)	(٢٥,٩)	(١٠,٣)	(٢١,١)	(٢٢,٤)	(٢٣,٦)	(٢٣,٥)
٥٣,١٨٩	٤٦,٠٣٥	٥٠,٣٧٣	٦٨,٤٧٠	٦٥,١٤٢	٤٦,٢٤٩	٤٧,٢٦٣	٥٢,٠٨٧	٦١,٢١٨
(٥٥,٨)	(٣٩,٤)	(٢٦,٣)	(٣٥,٩)	(٤,٩)	(٢٧,٢)	(٢١,٧)	(٢,٢)	(٦,٠)
الأصول المقابلة لها								
١١٥,٦٠٨	١٧١,٢٤١	١٨٨,٣٧٥	١٥٠,١٢٣	٧٥,٤٤٩	٤١,٥٥٨	٤١,٢٨٢	٣٤,٧٩٤	٤٢,٨٣٩
(٢٥,٠)	(٤٨,١)	(١٠,٠)	(٢٠,٣)	(٤٩,٧)	(٤٩,٦)	(٤٧,٧)	(٥٦,٣)	(٤٣,٢)
٤٨,١٨٨	-٤٤٥	٣,٨٧٥	٩٦,٩٧٩	١٨٦,٧٦٤	٢٣٤,١٤٨	٢٣٩,٧١٤	٢٥٤,٧٥٨	٢٦١,٧٨١
٤٩,٨٢	(١٦٥١,٩)	(٩٧٠,٨)	(٢٤٠٢,٧)	(٩٢,٦)	(٣٧,٣)	(٣٩,٠)	(٥٣,٧)	(٤٠,٢)
١١٥,٢٤٩	٧٤,٢٠٢	٧٥,٣١١	١١٧,١٩٨	١٧٥,٦٨٨	٢٥٦,٨٣٢	٢٧٣,١٥٢	٢٨٥,١٦٠	٢٩٦,٩١١
(٢,٦)	-(٣٥,٦)	(١,٥)	(٥٥,٦)	(٤٩,٩)	(٤٤,٨)	(٥٣,٣)	(٥٣,٠)	(٦٩,٠)
١٩٠,٠٤٩	١٥١,٨٦٠	١٥٣,٩٣١	٢٠١,٥٤٣	٢٥٧,٧٤١	٣٥١,٧٠٦	٣٧٠,٣٠٧	٣٨٦,٧٣٥	٣٩٦,٧٧٩
(١,٥)	-(٢٠,١)	(١,٤)	(٣٠,٩)	(٢٧,٩)	(٣٧,٠)	(٤٣,٦)	(٤٤,٩)	(٥٣,٩)
١٦٥,٤٣٨	١٢٢,٣٧٨	١٢٣,٩٠٠	١٣٠,٥٩٧	١٢٩,٠٩٧	١٧٨,٨٣١	١٧٨,٨٣١	١٧٨,٨٣١	١٧٨,٨٣١
٢٤,٦١١	٢٩,٤٨٢	٣٠,٠٣١	٧٠,٩٤٦	١٢٨,٦٤٤	١٧٢,٨٧٥	١٩١,٤٧٦	٢٠٧,٩٠٤	٢١٧,٩٤٨
٧٤,٨٠٠	٧٧,٦٥٨	٧٨,٦٢٠	٨٤,٣٤٥	٨٢,٠٥٣	٩٤,٨٧٤	٩٧,١٥٥	١٠١,٥٧٥	٩٩,٨٦٨
-(٠,١)	(٣,٨)	(١,٢)	(٧,٣)	-(٢,٧)	(١٩,٥)	(٢٢,١)	(٢٥,٩)	(٢١,٧)
٨١,١٧١	-٦٥٩	٢١,٧٨٨	-١,٥٤٤	-١,٧٦٧	-١,٣٣٨	-٢,١٩١	-٦,١٢٢	-١,٨٦٠
-٨٣,٤٠٩	-٧٣,٩٨٨	-٩٣,٢٢٤	-١٨,٦٧٥	١٢,٨٤٣	-٢١,٣٤٦	-٣١,٢٤٧	-٢٤,٢٨٠	-٣٣,٢٧٠
ملاحظات								
٥,٤٧	٦,١٠	٦,٢٨	٥,٥٥	٥,٨٨	٦,٢٩	٦,١٧	٥,٩٩	٥,٧٠

المصدر : البنك المركزى المصرى.

() معدل النمو عن الفترة المقابلة فى العام السابق.

* مبدئى.

١/ بيانات معدلة حيث قام البنك المركزى بتغيير الأسلوب المحاسبى لقياس حجم نقود الإحتياط بدءا من بيانات يونيو ٢٠٠٣، وذلك فى إطار مراجعة تنويب عمليات السوق المفتوحة التى يقوم بها البنك المركزى. وأدت هذه المراجعة إلى استبعاد حجم عمليات السوق المفتوحة من "ودائع البنوك بالعملة المحلية لدى البنك المركزى" وإدراجها ضمن بند "صافى البنود الموازنة".

٢/ تم تفعيل إتفاقية الحساب المجد بين البنك المركزى ووزارة المالية فى يونيو ٢٠٠٨، مما أدى إلى إهلاك جزء من السندات الصادرة عن وزارة المالية لصالح البنك المركزى.

٣/ تشمل صافى المطلوبات من الهيئات الإقتصادية و بنك الإستثمار القومى.

٤/ تم تحويل حسابات الودائع الحكومية (شاملة الهيئات العامة الاقتصادية والخدمات) من البنوك الى حساب الخزانة الموحد بالبنك المركزي بدءا من ديسمبر ٢٠٠٦، تطبيقا للقانون رقم ١٣٩ لسنة ٢٠٠٦.

٥/ يتضمن صافى الأصول والخصوم غير المحددة و عمليات السوق المفتوحة.

٦/ الناتج المحلى الإجمالى / نقود الإحتياط.

٧/ قامت وزارة التخطيط بتقدير قيمة الناتج المحلى الإجمالى لعام ٢٠١٢/٢٠١٣ بنحو ١٧٣٥ مليار جنيه ، مقارنة بناتج محلى إجمالى معدل قدره ١٥٤٢,٣ مليار جنيه لعام ٢٠١١/٢٠١٢.

جدول (٢٧): الودائع لدى البنوك^{١/}

(مليون جنيه)

مايو-٠٨	مايو-٠٩	مايو-١٠	مايو-١١	مايو-١٢	فبراير-١٣	مارس-١٣	أبريل-١٣	مايو-١٣*
إجمالي الودائع								
٧٥١٠,٠١٢	٨١٣,٥٦٩	٨٨٢,٧٨٤	٩٥١,٧٠٣	١,٠١١,١٧٤	١,٠١٢٨,٦٠٨	١,٠١٤٧,٨٠٤	١,٠١٥٩,٧٧٩	١,٠١٦٩,٦١٣
(١٧,٨)	(٨,٣)	(٨,٥)	(٧,٨)	(٦,٢)	(١٢,٩)	(١٤,٢)	(١٥,٠)	(١٥,٧)
٥٥٥,٢١٦	٥٩٩,٣١١	٦٧٧,٤٩٦	٧١٨,٤٩٩	٧٦٨,٤١٨	٨٤٩,٤٧٥	٨٦٧,٥٠٢	٨٧٤,٥٧٦	٨٧٩,٧٠٦
١٩٥,٧٩٦	٢١٤,٢٥٨	٢٠٥,٢٨٨	٢٣٣,٢٠٤	٢٤٢,٧٥٦	٢٧٩,١٣٣	٢٨٠,٣٠٢	٢٨٥,٢٠٣	٢٨٩,٩٠٧
الودائع غير الحكومية ^{٢/}								
٦٦٣,٩٧٢	٧١٣,٩٨٧	٧٦٨,١٤٩	٨٣٣,٢٨٦	٨٨٧,٣٤١	١,٠٠٠,٥٤٣	١,٠٢٣,٧٠٤	١,٠٣٥,٦٧٦	١,٠٤٥,٧٥٢
(١٦,٤)	(٧,٥)	(٧,٦)	(٨,٥)	(٦,٥)	(١٤,٠)	(١٦,٢)	(١٧,١)	(١٧,٩)
٥٠١,٤٧٥	٥٤١,١٨٣	٦٠٨,٥٣٠	٦٥١,٤٥٠	٦٩٨,٦٣٣	٧٧٧,٦٨٧	٧٩٩,٦٤٩	٨٠٨,٧٥٤	٨١٥,٥٩١
١٦٢,٤٩٧	١٧٢,٨٠٤	١٥٩,٦١٩	١٨١,٨٣٦	١٨٨,٧٠٨	٢٢٢,٨٥٦	٢٢٤,٠٥٥	٢٢٦,٩٢٢	٢٣٠,١٦١
الودائع الحكومية								
٨٧,٠٤٠	٩٩,٥٨٢	١١٤,٦٣٥	١١٨,٤١٧	١٢٣,٨٣٣	١٢٨,٠٦٥	١٢٤,١٠٠	١٢٤,١٠٣	١٢٣,٨٦١
(٢٨,٩)	(١٤,٤)	(١٥,١)	(٣,٣)	(٤,٦)	(٥,١)	(٠,٠)	-(٠,٣٢)	(٠,٠)
٥٣,٧٤١	٥٨,١٢٨	٦٨,٩٦٦	٦٧,٠٤٩	٦٩,٧٨٥	٧١,٧٨٨	٦٧,٨٥٣	٦٥,٨٢٢	٦٤,١١٥
٣٣,٢٩٩	٤١,٤٥٤	٤٥,٦٦٩	٥١,٣٦٨	٥٤,٠٤٨	٥٦,٢٧٧	٥٦,٢٤٧	٥٨,٢٨١	٥٩,٧٤٦
ملاحظات (نسبة مئوية)								
٢٦,١	٢٦,٣	٢٣,٣	٢٤,٥	٢٤,٠	٢٤,٧	٢٤,٤	٢٤,٦	٢٤,٨
٢٤,٥	٢٤,٢	٢٠,٨	٢١,٨	٢١,٣	٢٢,٣	٢١,٩	٢١,٩	٢٢,٠
٣٨,٣	٤١,٦	٣٩,٨	٤٣,٤	٤٣,٦	٤٣,٩	٤٥,٣	٤٧,٠	٤٨,٢

المصدر : البنك المركزي المصري.
() معدل النمو عن الفترة المقابلة في العام السابق.
* مبدئى.

١/ لا تشمل الودائع لدى البنك المركزى .

٢/ تشمل ودائع كل من قطاع الأعمال العام والخاص والقطاع العائلى وغير المقيمين (قطاع العالم الخارجى). لا تشمل شبكات وحوالات تحت التحصيل.

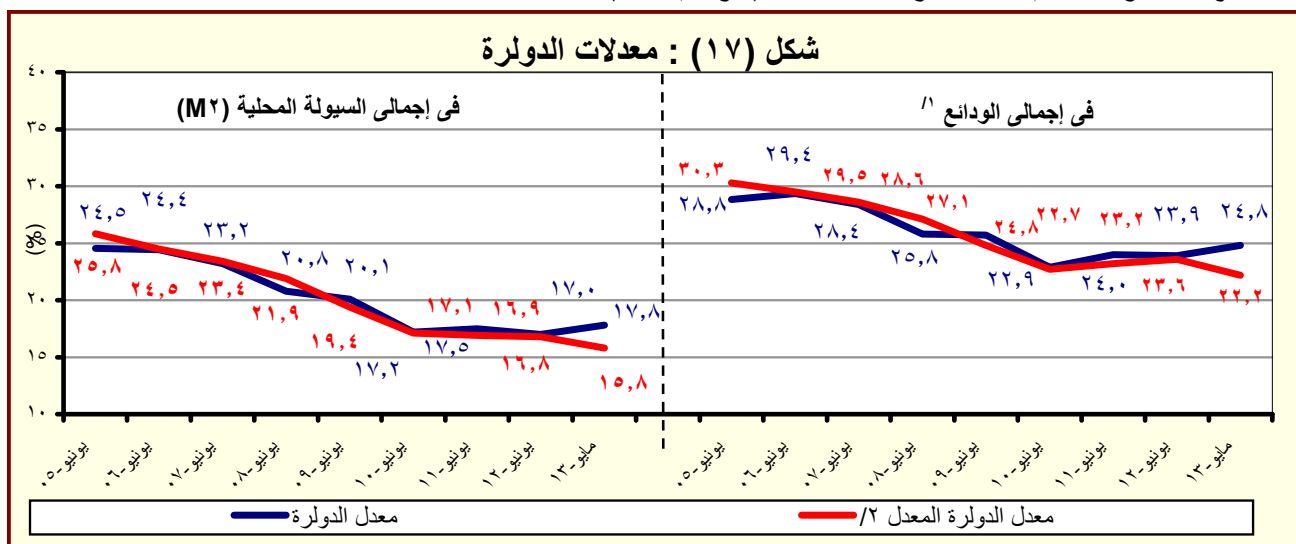

جدول (٢٨) : التسهيلات الائتمانية من البنوك ^{١/}

(مليون جنيه)

مايو-٠٨	مايو-٠٩	مايو-١٠	مايو-١١	مايو-١٢	فبراير-١٣	مارس-١٣	أبريل-١٣	مايو-١٣
٣٩٧,٨٩١	٤٣١,١٥٨	٤٥٧,٣٦٥	٤٧٠,٩٣٣	٥٠٢,٢٧٤	٥٣٠,٤٩٢	٥٣٦,٧٤٨	٥٤٣,١٦٥	٥٤٥,٦٤٠
(١١,٧)	(٨,٤)	(٦,١)	(٣,٠)	(٦,٧)	(٧,١)	(٨,٢)	(٨,٩)	(٨,٦)
٣٠,٧٨٠	٣٢,١٨٢	٣٨,٩٤٨	٤٠,٣٨٩	٣٢,٦٦٠	٣٤,٥٥٩	٣٤,٨١٩	٣٤,٩٠١	٣٥,٤٧٥
(١٣,٠)	(٤,٦)	(٢١,٠)	(٣,٧)	-(١٩,١)	-(٤,٨)	(١,٥)	(٣,٥)	(٨,٦)
١٠,٠٩٥	١٢,١٤٠	١٤,٨١٣	١٨,٣٢٧	١٥,٥٦٢	١١,٩٩٥	١١,٨٦٨	١١,٦٨٠	١١,٥٧٩
٢٠,٦٨٥	٢٠,٠٤٢	٢٤,١٣٥	٢٢,٠٦٢	١٧,٠٩٨	٢٢,٥٦٤	٢٢,٩٥١	٢٣,٢٢١	٢٣,٨٩٦
٣٦٧,١١١	٣٩٨,٩٧٦	٤١٨,٤١٧	٤٣٠,٥٤٤	٤٦٩,٦١٤	٤٩٥,٩٣٣	٥٠١,٩٢٩	٥٠٨,٢٦٤	٥١٠,١٦٥
(١١,٦)	(٨,٧)	(٤,٩)	(٢,٩)	(٩,١)	(٨,١)	(٨,٧)	(٩,٢)	(٨,٦)
٢٥٥,١٩١	٢٨٢,٦٠٩	٢٩١,٩٩٨	٣٠٤,٧٢٧	٣٤٦,٤٤٥	٣٦٣,٣٨٨	٣٦٧,٤٩٤	٣٧٢,٠٥٩	٣٧٣,٢٦٠
١١١,٩٢٠	١١٦,٣٦٧	١٢٦,٤١٩	١٢٥,٨١٧	١٢٣,١٦٩	١٣٢,٥٤٥	١٣٤,٤٣٥	١٣٦,٢٠٥	١٣٦,٩٠٥
ملاحظات (نسبة مئوية):								
٨٥,٦	٨٥,٢	٨٣,٤	٨٤,٥	٨٥,٢	٨٥,٢	٨٥,٣	٨٥,٤	٨٥,٥
التسهيلات الائتمانية الممنوحة الى القطاع الخاص الى جملة التسهيلات ^{٣/}								
٥٥,٣	٥٥,٩	٥٤,٥	٥١,٧	٥٢,٩	٤٩,٦	٤٩,٠	٤٩,١	٤٨,٨
القروض الى الودائع للقطاع غير الحكومي ^{٤/}								
٣٥,٤	٣٢,٣	٣٤,٠	٣٤,١	٢٦,٤	٢٧,٠	٢٨,١	٢٨,١	٢٨,٦
القروض الى الودائع للقطاع الحكومي								
٣٣,٣	٣١,٦	٣٢,٩	٣١,٤	٢٧,٩	٢٩,٢	٢٩,٣	٢٩,٤	٢٩,٥
التسهيلات الائتمانية بالعمله الأجنبية الى جملة التسهيلات								
٦٧,٢	٦٢,٣	٦٢,٠	٥٤,٦	٥٢,٤	٦٥,٣	٦٥,٩	٦٦,٥	٦٧,٤
التسهيلات الائتمانية بالعمله الأجنبية للقطاع الحكومي الى جملة التسهيلات الممنوحة للقطاع الحكومي								
٣٠,٥	٢٩,٢	٣٠,٢	٢٩,٢	٢٦,٢	٢٦,٧	٢٦,٨	٢٦,٨	٢٦,٨
التسهيلات الائتمانية بالعمله الأجنبية للقطاع غير الحكومي الى جملة التسهيلات الممنوحة للقطاع غير الحكومي								

المصدر : البنك المركزى المصرى.

* مبدئى.

() معدل النمو عن الفترة المقابلة فى العام السابق.

١/ لا يتضمن التسهيلات الائتمانية المقدمة من قبل البنك المركزى المصرى.

٢/ يشمل الجهاز الادارى والهيئات الخدمية والمحليات والهيئات الاقتصادية.

٣/ يشمل كل من قطاع الاعمال الخاص والقطاع العائلى و قطاع العالم الخارجى (غير المقيمين) .

٤/ يشمل قطاع الاعمال العام، قطاع الاعمال الخاص و القطاع العائلى و قطاع العالم الخارجى (غير المقيمين).

شكل (١٨) : توزيع التسهيلات الائتمانية الممنوحة للجهات غير الحكومية بحسب القطاعات (مايو ٢٠١٣)

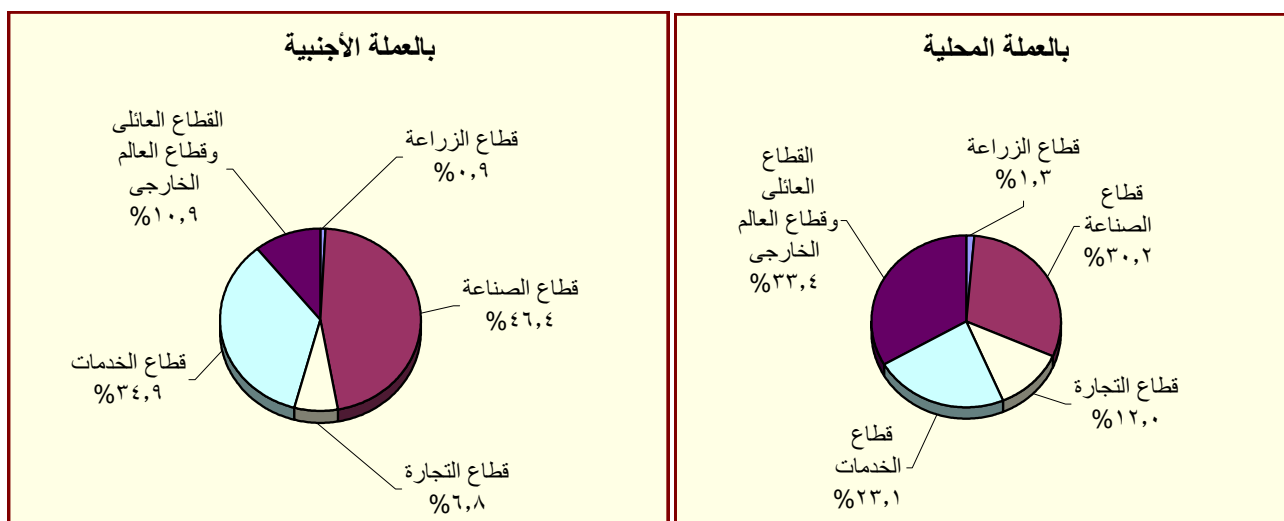

المصدر : البنك المركزى المصرى.

جدول (٢٩) : هيكل أسعار الفائدة المحلية

متوسط سنوي	سعر خصم البنك المركزي ^{١/}	متوسط سعر الفائدة على القروض (سنة فأقل) ^{١/}	متوسط سعر الفائدة على الودائع ٣ أشهر ^{٢/}	متوسط سعر الفائدة على خزائنة ٩١ يوم	سعر العائد على أئون شهادات الإستثمار ^{١/ ٣/}	سعر العائد على ودائع صندوق توفير البريد ^{١/}
٢٠٠٣/٢٠٠٢	١٠,٠٠	١٣,٧٠	٨,٦٩	٨,٣١	١٠,٥٠	١٠,٥٠
٢٠٠٤/٢٠٠٣	١٠,٠٠	١٣,٤٠	٧,٩٦	٨,٤١	١٠,٥٠	١٠,٥٠
٢٠٠٥/٢٠٠٤	١٠,٠٠	١٣,٣٩	٧,٦٦	١٠,١٢	١٠,٥٠	١٠,٥٠
٢٠٠٦/٢٠٠٥	٩,٠٠	١٢,٧١	٦,٥٣	٨,٨٢	٩,٥٠	٩,٥٠
٢٠٠٧/٢٠٠٦	٩,٠٠	١٢,٦٤	٦,٠١	٨,٦٥	١٠,٠٠	٩,٥٠
٢٠٠٨/٢٠٠٧	١٠,٠٠	١٢,٢٢	٦,٠٩	٦,٩٧	١٠,٠٠	٩,٥٠
٢٠٠٩/٢٠٠٨	٩,٠٠	١٢,٣٩	٧,٠٣	١١,٣٢	١٠,٠٠	٩,٢٧
٢٠١٠/٢٠٠٩	٨,٥٠	١١,٣٥	٥,٩٧	٩,٨٦	٩,٥٨	٩,٠٠
٢٠١١/٢٠١٠	٨,٥٠	١٠,٨٤	٦,٥٢	١٠,٢٠	٩,٥٠	٩,٠٠
٢٠١٢/٢٠١١	٩,٥٠	١١,٦٣	٧,٢٦	١٣,٣٨	١٠,٩٢	٩,٠٠
٢٠١٣/٢٠١٢	١٠,٢٥	١٢,٢٠	٧,٧٧	١٣,٣٥	١١,٩٢	٩,٠٠
متوسط شهري						
يونيو-١٢	٩,٥٠	١١,٩٠	٧,٧٠	١٤,٦٠	١١,٥٠	٩,٠٠
يوليو-١٢	٩,٥٠	١٢,٠٠	٧,٧٠	١٤,٣٣	١١,٥٠	٩,٠٠
اغسطس-١٢	٩,٥٠	١٢,٠٠	٧,٧٠	١٤,٢١	١١,٥٠	٩,٠٠
سبتمبر-١٢	٩,٥٠	١٢,٠٠	٧,٧٠	١٣,٤٣	١١,٥٠	٩,٠٠
اكتوبر-١٢	٩,٥٠	١٢,٠٠	٧,٧٠	١٢,٦١	١١,٥٠	٩,٠٠
نوفمبر-١٢	٩,٥٠	١٢,١٠	٧,٧٠	١٢,٣٩	١١,٥٠	٩,٠٠
ديسمبر-١٢	٩,٥٠	١٢,٢٠	٧,٦٠	١٣,٠٥	١١,٥٠	٩,٠٠
يناير-١٣	٩,٥٠	١٢,١٠	٧,٦٠	١٣,١٨	١١,٥٠	٩,٠٠
فبراير-١٣	٩,٥٠	١٢,٢٠	٧,٨٠	١٢,٨٢	١٢,٥٠	٩,٠٠
مارس-١٣	١٠,٢٥	١٢,٣٠	٧,٨٠	١٢,٦٧	١٢,٥٠	٩,٠٠
ابريل-١٣	١٠,٢٥	١٢,٤٠	٧,٩٠	١٣,٤٢	١٢,٥٠	٩,٠٠
مايو-١٣	١٠,٢٥	١٢,٥٠	٨,٠٠	١٤,٠٧	١٢,٥٠	٩,٠٠
يونيو-١٣	١٠,٢٥	١٢,٦٠	٨,٠٠	١٤,٠٥	١٢,٥٠	٩,٠٠

المصدر : البنك المركزي المصرى.

١/ أسعار نهاية الفترة.

٢/ بدءاً من سبتمبر ٢٠٠٥، تعكس البيانات المتوسط المرجح لسعر الفائدة الشهري لمجموعة من البنوك تمثل نحو ٨٠ % من تعاملات الجهاز المصرفي. وقيل هذا التاريخ، تعكس البيانات متوسط بسيط لأسعار الفائدة الأسبوعية لأغلبية البنوك.

٣/ فائدة بسيطة.

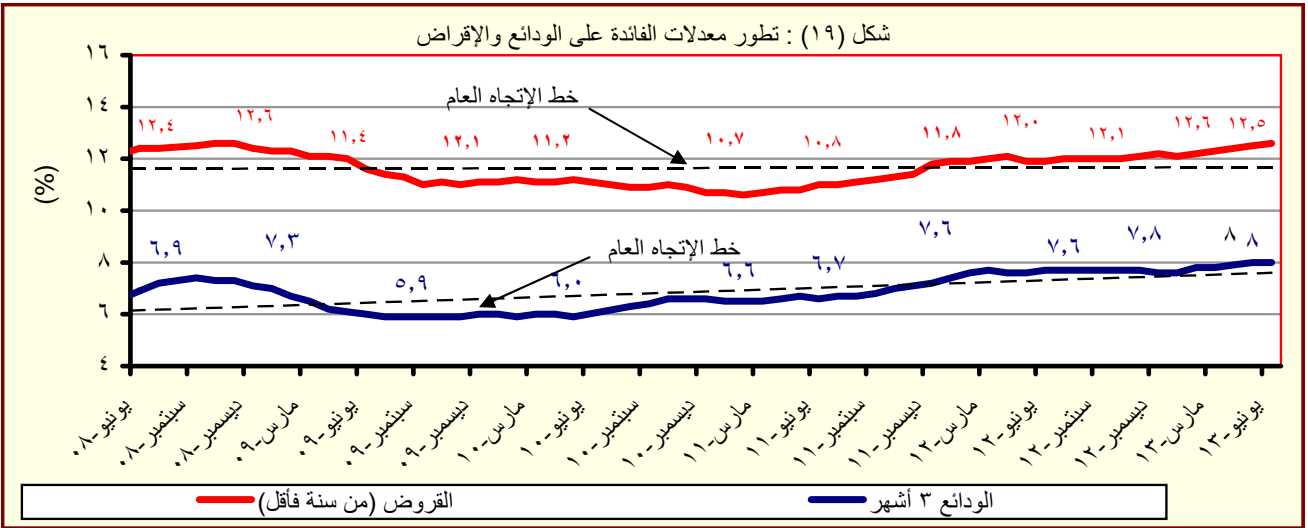

المصدر : البنك المركزي المصرى.

جدول (٣٠) : متوسط أسعار عائد المعاملات بين البنوك (الإنترنتك)^١

متوسط سنوى	ليلة واحدة	أسبوع	شهر	أكثر من شهر
٢٠٠٤	٨,٢	٩,٨	١٠,٧	١٠,٣
٢٠٠٥	٩,٥	١٠,١	١٠,٤	١٠,٧
٢٠٠٦	٨,٦	٨,٨	٨,٨	٨,٨
٢٠٠٧	٨,٨	٨,٩	٩,٠	٩,١
٢٠٠٨	١٠,٣	١٠,٣	١٠,٢	١٠,٣
٢٠٠٩	٩,٥	٩,٥	٩,١	٩,٦
٢٠١٠	٨,٣	٨,٣	٨,٣	٨,٤
٢٠١١	٩,٠	٩,٢	٩,٥	٩,٥
٢٠١٢	٩,٤	١٠,٠	١٠,٢	١٠,٢
متوسط شهرى				
يونيو-١٢	٩,٧٨	٩,٩٥	١٠,١٤	--
يوليو-١٢	٩,٦٨	٩,٨٥	١٠,٢٥	١٠,٠٠
اغسطس-١٢	٩,٦٥	٩,٨٠	٩,٨٥	١٠,٤٩
سبتمبر-١٢	٩,٦٦	٩,٨٣	٩,٩٦	١٠,٠٥
اكتوبر-١٢	٩,٦٦	٩,٨١	١٠,٢٥	١٠,١٥
نوفمبر-١٢	٩,٦١	٩,٧٩	١٠,١٧	١٠,١٣
ديسمبر-١٢	٩,٦٩	٩,٨٧	١٠,١٣	١٠,١٣
يناير-١٣	٩,٦٧	٩,٨٦	--	١٠,٢٨
فبراير-١٣	٩,٥٣	٩,٧٥	١٠,١٠	١٠,٠٠
مارس-١٣	٩,٦٨	٩,٩٣	٩,٩٩	١٠,٣٨
ابريل-١٣	١٠,٠٦	١٠,٣١	١٠,٥٠	١٠,٦٠
مايو-١٣	١٠,١٨	١٠,٣٤	١٠,٥٥	١٠,٥٨
يونيو-١٣	١٠,١٥	١٠,٣٨	١٠,٦٧	١١,٠٩

المصدر : البنك المركزى المصرى.

-- بيان غير متاح

١/ تم استخدام بيانات متوسط أسعار العائد بين البنوك (الإنترنتك) بدلاً من متوسط تكلفة الاقتراض بين البنوك (كايبور) بدءاً من مارس ٢٠٠٣. وتعد أسعار العائد بين البنوك مقياساً أفضل لتطورات السوق لتغطيتها الأوسع لمعاملات البنوك التجارية، والمتخصصة، وبنوك الإستثمار.

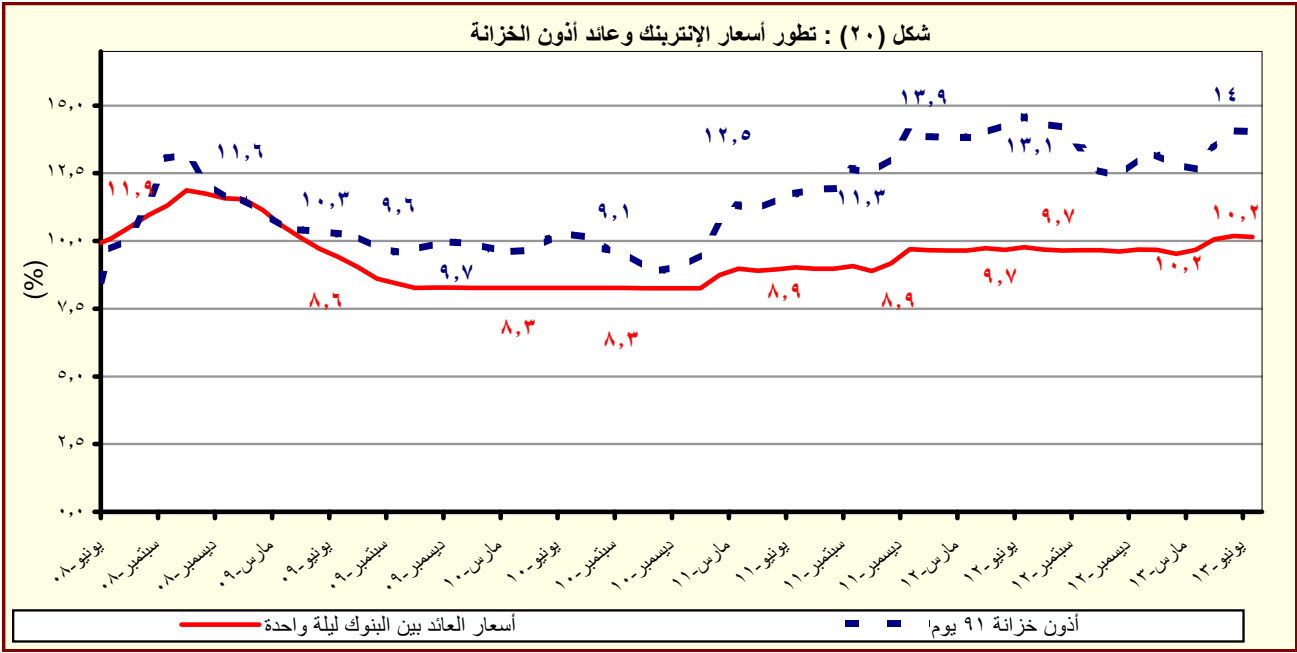

القسم السابع

القطاع المالى و الإستثمارات

٥٥	المؤشرات الرئيسية لسوق المال-----	جدول (٣١)
٥٦	عمليات الإستحواذ فى السوق المصرية-----	جدول (٣٢)
٥٧	أهم الشركات التى تم خصصتها أو تصفيتا-----	جدول (٣٣)
٥٧	تطور برنامج الخصخصة-----	جدول (٣٣) تابع
٥٨	أداء مؤشرات IFCG للأسواق الناشئة-----	جدول (٣٤)
٥٩	الأرصدة القائمة لأذون الخزانة وفقاً للقطاعات الحائزة لها -----	جدول (٣٥)
٦٠	محفظة الأوراق المالية لدى البنوك -----	جدول (٣٦)
٦١	صافى الإستثمارات الأجنبية المباشرة موزعة بحسب الدول-----	جدول (٣٧)

جدول (٣١): المؤشرات الرئيسية لسوق المال^١

يونيو-٠٨	يونيو-٠٩	يونيو-١٠	يونيو-١١ ^{١/١}	يونيو-١٢	مايو-١٣	يونيو-١٣	يوليو-١٣	أغسطس-١٣
٩,٨٢٧	٥,٧٠٣	٦,٠٣٣	٥,٣٧٣	٤,٧٠٩	٥,٤٣٩	٤,٧٥٢	٥,٣٢٥	٥,٢٦٨
مؤشر EGX-٣٠ (CASE-٣٠ سابقاً) ^{١/٢}								
١١,١	-٣,٨	-٧,٩	-٢,٧	٠,٥	٤,٧	-١٢,٦	١٢,١	-١,١
معدل العائد الشهري (%)								
١,٠	٢,٠	١,٣	١,٢	٢,٦	١,٠	١,٩	٢,٣	١,٦
معدل تذبذب السوق ^{١/٣}								
٨١٣	٤٦٤	٤١٠	٤٠٠	٣٤٠	٣٦١	٣٢٢	٣٥٧	٣٥٥
رأس المال السوقى ^{١/٤} (مليار جنيه)								
٩٠,٨	٤٤,٥	٣٤,٠	٢٩,٢	٢٢,٠	٢٠,٨	١٨,٦	١٧,٤	١٧,٣
نسبة للنتائج المحلى الإجمالى ^{١/٥}								
٣٧٥	٣٣٣	٢١٥	٢١١	٢١٢	٢١١	٢١٠	٢١٠	٢١٠
عدد الشركات								
الأسهم والسندات المتداولة								
٤٧,١٧١	٦٠,٢٨٥	٤٦,٥٠٧	٢٠,٥١٥	١١,٨٣٨	٩,٩٨٩	١٠,٨٣٦	١٢,٢٥٨	١٤,٣٩٤
القيمة (مليون جنيه)								
-٣٣,٠	٦٩,٣	٦٠,٩	١٢,٨	-٦٤,٣	١٢,٢	٨,٥	١٣,١	١٧,٤
معدل التغير الشهري (%)								
٤٢,٨	٢٧,٨	-٢٢,٩	-٥٥,٩	-٤٢,٣	-٧,٠	-٨,٥	-٢,١	٧,٣
معدل التغير السنوى (%)								
٨٤,٥٤٧	٩٧,٥٨٦	١٧١,٦٦٥	٢٢٤,٨٣٧	٢٨٥,٣١١	٣٢٤,٠١٨	--	--	--
سندات مقيدة (مليون جنيه)								
٧٨,٧٧١	٩٢,٦٢٥	١٥٩,٨٩٠	٢٠٦,٨٩١	٢٧٠,٦٨٥	٣١٠,٨٢٩	--	--	--
حكومية، ^{١/٦} منها:								
٧٤,٥٠٠	٩٢,٥٠٠	١٥٩,٧٦٧	٢٠٦,٧٦٧	٢٧٠,٥٦٧	٣١٠,٧١٧	--	--	--
سندات المتعاملون الرئيسيون								
٣,٨٨٠	٣,٠٩٦	٥,٤٢٣	٦,٧١٨	٤,٢٨٥	٣,٤٧٤	--	--	--
شركات								
--	١,٨٦٥	٦,٣٥٢	٦,٢٢٨	٥,٣٤١	٤,٧١٥	--	--	--
توريق ^{١/٧}								
صافى مشتريات الأجانب								
١٩٩	-١٠٦	٤٣	-١٦٦	-٦٢	٨	٦٠	-٤	٣٢٥
القيمة (مليون دولار)								
٢٣,٢٥٥	٥٦٢	٩٣,٦١٠	-٥٩,٩٩٤	-١٦٦,٩٣٠	-١٢٩,٩٩٣	٨٣,١٤٩	-٤٢,٧٣٣	-٤٢,٠٥٧
الكمية (ألف سهم)								
٢٠	١٢	٢٢	٢٠	١٩	٢١	٣٢	٤٨	٥٤
نسبة الكمية إلى جملة الاسهم المتداولة (%)								
مؤشرات أخرى								
١٥,٧	١١,٥	١٢,٦	١٣,٠	١٠,٩	١٢,٤	١١,٠	١٢,٢	١٢,١

المصدر: البورصة المصرية وهيئة سوق المال والبنك المركزي المصري.

-- بیان غیر متاح.

١/ جدير بالذكر أنه تم إغلاق البورصة المصرية خلال الفترة من ٢٠١١/١/٢٨ وحتى ٢٠١١/٣/٢٢ عقب الأحداث التي مرت بها مصر منذ اندلاع الثورة.

٢/ أكبر ٣٠ شركة من حيث السيولة والقيمة. المؤشر = ١٠٠٠ في ١٩٩٨/١/١.

٣/ على أساس الإنحراف المعياري للعوائد اليومية خلال الفترة.

٤/ يمثل ناتج ضرب عدد الأسهم القائمة في سعر السوق السائد.

٥/ قامت وزارة التخطيط بتقدير قيمة الناتج المحلي الإجمالي لعام ٢٠١٣/٢٠١٢ بنحو ١٧٣٥ مليار جنيه، مقارنةً بناتج محلي إجمالي معدل قدره ١٥٤٢,٣ مليار جنيه لعام ٢٠١٢/٢٠١١.

٦/ تتضمن سندات الخزنة (شاملة المتعاملون الرئيسيون)، وسندات الاسكان، وسندات التنمية.

٧/ تم قيد سندات التوريق في بورصة الأوراق المالية اعتباراً من سبتمبر ٢٠٠٦.

٨/ يعرف أيضا بمعدل السعر على العائد، ويقاس بنسبة سعر السوق لكل سهم إلى أرباحه السنوية.

٩/ محسوب على أداء أنشط ٥٠ شركة.

١٠ / الكو بون السنوي الموزع / ٤ / سعر السهم الجاري.

١١/ شهد الشهر محل الدراسة تنفيذ صفقة على الشركة المصرية لخدمات التليفون المحمول (Mobinil) بقيمة ١٩ مليون جنيه ونسبة استحواذ قدرها ٩٣,٩% بتاريخ ٢٧ مايو ٢٠١٢.

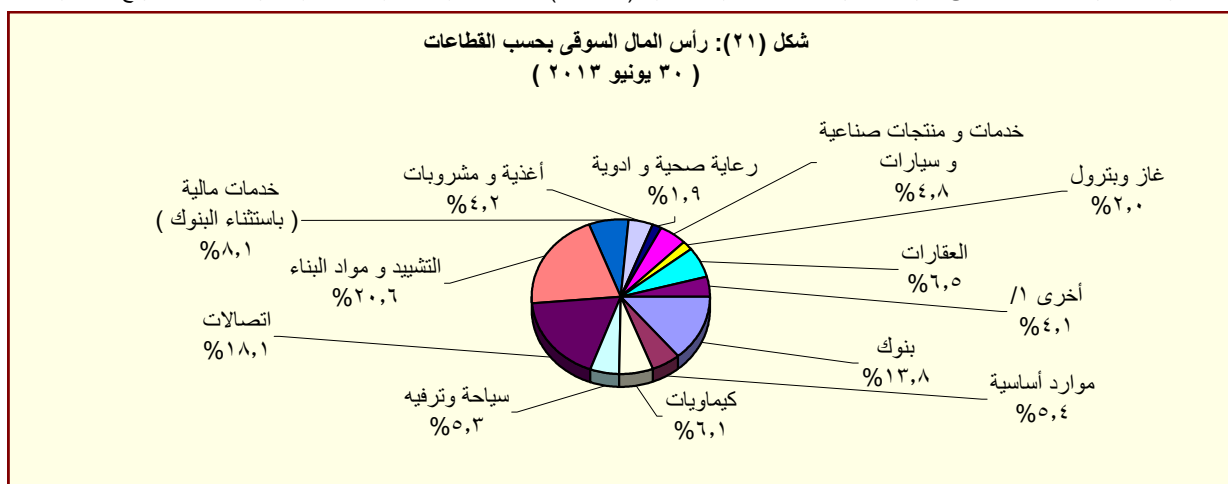

المصدر: النشرة الشهرية لبورصتي القاهرة والأسكندرية.

المصدر: البصرة التجارية لبرصنسي القاهرة و الإسكندرية.
 / تتضمن قصاصات المعاد الهولندي، والهندسي، الإعمار، التجارة، التكنولوجيا المعلومات، الزراعة والصيد، الورق والسبغة والابريسيت، المصاحف والحرف، خدمات متنوعة، خدمات البحرية، وسفن الإستهلاك

جدول (٣٢): عمليات الإستحواذ فى السوق المصرية
(أغسطس ٢٠٠٨ - مارس ٢٠١٣)

التاريخ	المشتري	الورقة المالية	القيمة (مليون جنيه)	نسبة الإستحواذ (%)
مارس-١٣	بنك قطر الوطنى	البنك الأهلى سوسيتيه جنرال	١٦٦٤٩,٧	٩٧,٠
ديسمبر-١٢	الرتيم للتنمية والتعمير	روبكس لتصنيع البلاستيك	٤٨,٢	٦١,٨
يوليو-١٢	أوليمبك جروب للإستثمارات المالية	دلتا الصناعية - ايدىال	١٠٤,٦	٦,٥
مايو-١٢	فرانس تليكوم	الشركة المصرية لخدمات التليفون المحمول (موبينيل)	١٩٠١٩,٠	٩٣,٩
مايو-١٢	الكترولوكس كونتر اكتينج اكيوتوبلاج	اوليمبك جروب للاستثمارات المالية	٣٧,٧	١,٥
يناير-١٢	رواسى للاستثمار العقارى	نماء للتنمية و الاستثمار	٢١٦,٩	٣٢,٦
ديسمبر-١١	قافلة للتجارة و التوزيع	بى تك للتجارة و التوزيع	٢١,٤	٩,٢
ديسمبر-١١	اوراسكوم للاتصالات و العلام و التكنولوجيا القابضة	الشركة المصرية لخدمات التليفون المحمول (موبينيل)	٨٦٦,٠	٢٠,٠
ديسمبر-١١	رواسى للاستثمار العقارى	نماء للتنمية و الاستثمار	٤٤٥,٠	٦٦,٩
نوفمبر-١١	قافلة للتجارة و التوزيع	بى تك للتجارة و التوزيع	٢٠٣,٨	٨٧,٨
نوفمبر-١١	الكترولوكس كونتر اكتينج اكيوتوبلاج	اوليمبك جروب للاستثمارات المالية	٢٣٩٨,٤	٩٨,٣
سبتمبر-١١	مستثمرون أفراد	ببراميدز كابيتال لتداول الاوراق المالية	٢,٠	١٠,٠
يناير-١١	مجموعة من المستثمرين	بلتون المالية القابضة	٦٤,٨	٨٩,٢
يناير-١١	البنك الوطنى للتنمية	القاهرة الوطنية للاستثمار والأوراق المالية	٣٣,٩	٢٤,٨
ديسمبر-١٠	المصرية القابضة للغازات الطبيعية (ايجاس)	غاز مصر	٦٧٤,٢	٨٠,٠
اغسطس-١٠	شارم دريمز القابضة للسياحة والفنادق	رواد مصر للاستثمار السياحي	٦٢,٩	١٠,١
اغسطس-١٠	الشركة المصرية العامة للسياحة و الفنادق	التعمير السياحي	٥٦,٦	٦٥,٣
يوليو-١٠	البنك الأهلى المتحد (شركة مساهمة بحرينية)	البنك الأهلى المتحد (مصر)	٩٨٤,٩	٤٤,٤
يناير-١٠	مجموعة سليمان القابضة للاستثمارات المالية ^{١/}	لورد للاستيراد والتصدير	٨٢,٥	١٠٠,٠
يناير-١٠	مجموعة سليمان القابضة للاستثمارات المالية ^{١/}	لورد للصناعات الدقيقة	٩٥,٧	٩٦,٩
يناير-١٠	مجموعة سليمان القابضة للاستثمارات المالية ^{١/}	لورد انترناشونال	٦٥,١	١٠٠,٠
يناير-١٠	سامكريت للاستثمار الهندسى	سامكريت مصر	٤٠٧١,٠	٩٩,٦
ديسمبر-٠٩	Beltone Partners Holding Ltd	بلتون المالية القابضة	٧٢,٦	٩٩,٨
ديسمبر-٠٩	الجونة للنقل السياحى	الشركة الدولية القابضة للفنادق	١٩٤٤,٤	٩٩,٧
ديسمبر-٠٩	مستثمرون أفراد	الكان القابضة	١٢,٥	١٢,٧
ديسمبر-٠٩	لافارج بيلدينج ماتريلز تريدينج ايجيبت	لافارج للأسمنت مصر	١٥٤٦٦,٠	٥٣,٧
نوفمبر-٠٩	أوليمبك جروب للإستثمارات المالية ^{٢/}	القاهرة للصناعات المغذية	٦٦,٤	٩٨,٨
اغسطس-٠٩	أوراسكوم لصيانة مصانع الأسمدة ^{١/}	المصرية للأسمدة	٣٤٦٨,٨	١٠٠,٠
يونيو-٠٩	Global Investment And Management Group Limited	المنصورة للراتنتاج والصناعات الكيماوية	٢٩,١	٦٩,١
ابريل-٠٩	البنك الوطنى للتنمية	الوطنية للزجاج والبلور	١٨٢,٥	٨٨,٣
ابريل-٠٩	مؤسسة التمويل الدولية (IFC)	بنك الإسكندرية	١١٠٦,٨	٩,٨
مارس-٠٩	مستثمر هندى	الإسكندرية للخدمات الطبية - مركز الإسكندرية الطبى	٩٦,٧	٨٦,٤
مارس-٠٩	حديد البحر الأحمر	مصر الوطنية للصلب (عتاقة)	١٤,٨	٤,٠
ديسمبر-٠٨	حديد البحر الأحمر	مصر الوطنية للصلب (عتاقة)	٣٥٥,٨	٩٦,٠
ديسمبر-٠٨	مجموعة من المستثمرين	جنرال للهندسة و المحركات	٢,٦	٤٢,٦
ديسمبر-٠٨	النعيم القابضة للاستثمارات	النعيم للاستثمارات المالية	٩,٥	٣٨,٠
اكتوبر-٠٨	شركة ماك القابضة للصناعة	شركة الإسفنج المصرية	١٩,٢	٢٨,٨
سبتمبر-٠٨	شركة شركاء بلتون القابضة المحدود	بلتون المالية القابضة	٦٨,٦	٩٩,٩
سبتمبر-٠٨	Prime Industrial Holding	الوطنية للزجاج والبلور	١٩٢,١	٨٨,٣
سبتمبر-٠٨	شركة أبو ظبى للخدمات المالية	السلام للوساطة فى الأوراق المالية	٢١,٠	٧٠,٠
اغسطس-٠٨	المصرية لصناعة المنسوجات	دايس للملابس الجاهزة	٨٨,٠	٦٠,٠

المصدر: النشرة الشهرية للبورصة المصرية.

١/ القيمة بالدولار الامريكي.

٢/ عملية تبادل أسهم.

جدول (٣٣): أهم الشركات التي تم خصخصتها أو تصفيتها
(من ١٩٩٣ - ١٩٩٤ وحتى ٣٠ يونيو ٢٠١٣)

(مليون جنيه)

طريقة البيع	عدد الشركات	النسبة المبيعة	قيمة البيع
اجمالى	٢٨٢		٥٣,٦٤٤
بيع اغلبيه، ومنها:	٣٨		٦,٠٦٤
أسمنت بورتلاند حلوان		%٥٢	١,٢٠٢
أسمنت العامرية		%٧١	٧٦٨
البويات والصناعات الكيماوية		%٦٢	٦٩٢
المشروعات الصناعية والهندسية		%٩٠	٢٩٩
بيع اقلية، ومنها:	٢٣		١١,٠٠٣
المصرية للاتصالات		%٢٠	٥,١٢٢
سيدى كرير للبتروكيماويات - سيدبك		%٢٠	١,٦٢٦
شركة طلعت مصطفى القابضة		%٤	٩٣٢
الشرقية للدخان		%٣٤	٥٤٩
تصفية	٣٤		--
بيع كأصول	٤٤		٣,٤٣٧
بيع لمستثمر رئيسى، ومنها:	٨٥		٣٢,٢٠٨
بنك الإسكندرية		%٨٠	٩,٢٧٤
المصرية للأسمدة		%٤٦	١,٩٧١
السويس للأسمنت		%٣٣	١,٨٠٠
أسمنت اسبوط		%١٠٠	١,٤٣٨٠
بيع لإتحاد العاملين المساهمين، ومنها:	٣٣		٩٣٢
وادى كوم أمبو لاستصلاح الاراضى		%١٠٠	٧٠
العربية لاستصلاح الاراضى		%١٠٠	٦١
العامة لاستصلاح الاراضى		%١٠٠	٦٠
مضارب الغربية		%٩٠	٥١
مصانع أو وحدات مباعة أو مؤجرة	٢٥		--

المصدر: وزارة الإستثمار ونشرة البورصة المصرية.
-- بيان غير متاح.

جدول (٣٣ - تابع): تطور برنامج الخصخصة
(١٩٩١ / ١٩٩٢ - ٢٠٠٩ / ٢٠١٠)*

(مليون جنيه)

بيع مشروعات قانون ٢٠٣ ^{١/}		بيع المشروعات المشتركة ^{٢/}		شركات قطاع عام أخرى		الإجماليات	
العدد	الحصيلة	العدد	الحصيلة	العدد	الحصيلة	العدد	الحصيلة
١١	٤١٨	-	-	-	-	١١	٤١٨
١٤	٨٦٧	-	-	-	-	١٤	٨٦٧
١٢	٩٧٧	-	-	-	-	١٢	٩٧٧
٢٩	٤,٥٩٥	-	-	-	-	٢٩	٤,٥٩٥
٢٣	٢,٤٨٧	-	-	-	-	٢٣	٢,٤٨٧
٣٣	١,٨٢٤	-	-	-	-	٣٣	١,٨٢٤
٣٩	٤,٦٩٤	١	١٤	١	١٤	٤٠	٤,٧٠٨
١١	٢٥٢	٧	١١٨	-	-	١٨	٣٧٠
٧	٧٣	٣	٨٧٩	-	-	١٠	٩٥٢
٦	٤٩	١	٦٤	-	-	٧	١١٣
٩	٤٢٨	٤	١١٥	-	-	١٣	٥٤٣
١٦	٨٢٤	١٢	٤,٨١٩	١	٥,١٢٢	٢٨	٥,٦٤٣
٤٥	٢,٧٧٤	٧	١,٥٥٩	١	٩,٢٧٤	٥٣	١٣,٦٠٧
٢٠	٧٤٥	١٦	٣,٢٣٨	-	-	٣٦	٣,٩٨٣
١٥	١,١٣٠	٢	٨٣	-	-	١٧	١,٢١٣
-	-	٤	٥٠	-	-	٤	٥٠
٢٠١٠/٢٠٠٩ *							

المصدر: وزارة الإستثمار
* بيانات مبدئية . جدير بالذكر أنه قد تم إرجاء برنامج الخصخصة خلال معظم السنة المالية ٢٠٠٨/٢٠٠٩ فى ضوء إعداد "برنامج الملكية الشعبية" والذي تم تأجيله من جراء أثر الأزمة المالية العالمية على السوق المحلى.
١/ يتضمن بيع الاراضى غير المستغلة.
٢/ تعبر بيانات الشركات المشتركة عن قيمة مساهمة القطاع العام بها.

جدول (٣٤): أداء مؤشرات IFCI / S&P للأسواق الناشئة ^١

الترتيب	الأسواق الناشئة ^٢	العائد (%)	
		التغير الشهري يونيو-١٣	التغير السنوي (منذ بداية العام) يونيو-١٣
١	المغرب	-٠,٤	-٤,٩
٢	المجر	-٠,٨	-٠,٢
٣	جنوب أفريقيا	-١,٣	-١٥,٤
٤	المكسيك	-٢,٤	-٤,٥
٥	ماليزيا	-٢,٦	٣,٨
٦	تاوان	-٢,٩	١,٨
٧	روسيا	-٤,٧	-١٤,٨
٨	شيلي	-٥,١	-١٠,٩
٩	اندونيسيا	-٦,٤	٦,٠
١٠	الهند	-٧,٨	-١٠,٥
١١	تايلاند	-٧,٨	٢,٥
١٢	التشيك	-٨,١	-٢٤,٨
١٣	كوريا	-٨,٣	-١٢,٧
١٤	بيرو	-٨,٨	-٢٨,٥
١٥	الصين	-٨,٨	-١٠,٥
١٦	بولندا	-٨,٩	-١٥,٢
١٧	الفلبين	-١٠,١	٤,١
١٨	البرازيل	-١٢,٦	-١٩,٣
١٩	تركيا	-١٣,٤	-٩,٢
٢٠	مصر	-١٤,٠	-٢٢,٤

المصدر: التقرير الشهري للبورصة المصرية

١/ بناء على مؤشر أسعار ستاندرد آند بورز/ هيئة التمويل الدولية (IFCI). يقيس المؤشر الأداء اليومي لأكثر الأسهم نشاطاً في البورصات المحلية، حتى لو لم تكن متاحة أمام المستثمرين الأجانب.

٢/ تم استبعاد الأرجنتين من مؤشر أسعار ستاندرد آند بورز/ هيئة التمويل الدولية (IFCI) اعتباراً من ٢١ سبتمبر ٢٠٠٩، كما كان قد تم استبعاد فنزويلا من مؤشرات ستاندرد آند بورز/ هيئة التمويل الدولية للأسواق الناشئة في ١١ ابريل ٢٠٠٧.

جدول (٣٥): الأرصدة القائمة لأنون الخزانة وفقا للقطاعات الحائزة لها

(مليون جنيه)

	يونيو-٠٨	يونيو-٠٩	يونيو-١٠	يونيو-١١	يونيو-١٢	فبراير-١٣	مارس-١٣	ابريل-١٣	مايو-١٣
إجمالي الأرصدة القائمة	١٤٦,٤٣٩	٢٣٩,٠٨٠	٢٦٦,١٢١	٣٥٦,١٠٣	٣٧٣,٣٩٨	٣٩٠,٧٥٦	٤٠٦,١٠٦	٤١٨,٥٠٦	٤١٧,٣٥٤
العملاء الأجانب	--	٤,٩٤٥	٣٨,٣٧٠	٢٤,٥٤٢	٨٠٠	٧٢٢	٦٩٨	١,٢٠٥	١,٢٤٤
شركات التعامل فى الأوراق المالية	١٧	٩٨٨	٨٠٠	١,٠٣٤	١,٢١٢	١,٤١٢	١,٠٦٢	٩٠٥	٩٢٩
الشركات القابضة و الإستثمارية	٧١	٥,٢٠٨	٥,٩٢٦	٨,٩٦٦	١٧,٨٧٦	١٣,٨٩٠	١١,٤٩٥	٩,٦٨١	١٠,٦٩٠
البنوك	١٠٠,٠٦٣	١٩٤,٩٢٩	١٧٦,٥٢٠	٢٥٠,١٠٢	٢٥٧,١١٩	٢٦٣,٨٩٨	٢٧٨,٤٠٨	٢٩١,٣٧٤	٢٨٧,٩٨٠
بنوك قطاع عام	٥٩,٤٢٩	١١٠,٤٨٢	٩١,٢٧٦	١١٦,٨٩٢	١٢٩,٩٧٨	١٣٦,٧٨٩	١٤٢,٤٧٧	١٤٩,٠٦٨	١٥٣,٤٩٠
بنوك قطاع خاص	٣٨,٧٨٣	٦٧,٥٧٠	٦٦,٥٣٠	١١٠,٣١٩	١٠٥,٤٥١	١١٠,١٢٩	١١٦,٨١٨	١٢٠,٩٩٤	١١٧,٧٦٣
بنوك فروع أجنبية	--	٩,٢٢٢	١٠,٧٤٨	٩,٣٠٤	١٦,٥٩٧	١٣,٦٤١	١٤,٧٨٠	١٥,١٣٥	١٠,٥٦٨
بنك الإستثمار القومى	١,٨٥١	٢,٧١٥	٢,٧٤٩	٨٢٠	١٠٠	٠	٠	٠	٠
بنوك متخصصة	--	٤,٩٤٠	٥,٢١٧	١٢,٧٦٧	٤,٩٧٨	٣,٣٢٩	٤,٣٣٢	٦,١٧٦	٦,١٥٩
سماسرة النقد الاجنبى	٠	٠	٠	٠	١٥	١٠	١	١	٠
شركات التأمين	٨١	١,٥٦٨	١,٨٠٣	٦,٤٩١	١٢,٥١٠	١٢,٩٥٦	١٢,٥٨٢	١٣,٥٢٩	١٤,٢٨٣
قطاع عام	--	١,٠٩٥	٩٤١	٥,٠٢٨	٩,٣٠٢	١٠,٩٧٧	١٠,٤٩٠	١١,١٦٩	١١,٨٣٤
قطاع خاص ^{١/}	--	٤٧٣	٨٦٢	١,٤٦٣	٣,٢٠٨	١,٩٧٩	٢,٠٩٢	٢,٣٦٠	٢,٤٤٩
صناديق الإستثمار	١٢,٤٤٢	٢٤,٧٣١	٣٣,٠٣٤	٤٤,٤٨٤	٤٧,١٩٣	٦٣,٩٥٠	٦٨,٢٤٧	٦٨,٥٣٣	٦٦,٥٤٢
صناديق التأمين	١,٠١٦	١,٠٩٦	٧٥٧	٨,٦٤١	٥,٦٦٠	١٠,٤٣٠	١٠,٠٣٩	٩,٩٩٦	١٠,٤٤٥
قطاع الاسكان و التعمير	--	١٦٨	١٩٧	٤٤١	٦٨٦	٤٦٦	٤٧٠	٣٥٤	٣٥٢
قطاع التجارة	٠	٣	٥٠	٧٦	١٩٠	١٤٣	١٤٣	١١٥	٢٤٦
قطاع الصناعات التحويلية	٦٠	٩١	٢٢٩	٢٦٨	٦٨٨	٩٤٠	١,٠٠٧	٨٩١	٨٢٠
القطاع المالى	--	٤٢	٥٣١	٣٠٠	١٢٧	١٢٥	١٢٤	١٧١	٢١٨
قطاع النقل و المواصلات/ الكهرباء/ غاز/ صحة	--	١	٢١	٥٣	٨٥	٤٩	٥٢	١١٩	١٠٨
القطاع الافراد	١١	٤٩٥	١,٨١٦	٣,٣٠٢	١٢,٨٧٨	٧,١٩٣	٦,٥٢١	٥,٩٠١	٥,٩٦٣
قطاع البترول و التعدين	--	٢,٠١٠	١,٩٢٢	١,٨٩٨	٢,٤٠٥	٢,٦٤٦	٢,٩٠٧	٣,٢٠٦	٣,٦٦١
قطاع الخدمات	١١٢	٩٤	٨٥٠	١,٨٧١	١,٢٨٠	٤٨٨	٨٠٤	٥٤٧	٥٤٣
مجالات أخرى ^{٢/}	٤٠٦	٢,٧١١	٣,٢٩٥	٣,٦٣٤	١٢,٦٨٩	١١,٤٤٨	١١,٥٤٧	١١,٩٧٩	١٣,٣٣٠

المصدر: البنك المركزى المصرى.

-- بيان غير متاح.

١/ يتضمن شركات التأمين الخاصة و الفروع الاجنبية.

٢/ تتضمن ٤٥ مليار جنيه أنون خزانة (صكوك) أصدرت لصالح البنك المركزى المصرى وفقاً للإتفاق مع وزارة المالية لاستخدامها فى عمليات السوق المفتوح. وجدير بالذكر فقد تم إهلاك كافة الانون المصدرة لصالح البنك المركزى خلال الربع الأول من عام ٢٠٠٦/٢٠٠٧.

جدول (٣٦) محفظة الأوراق المالية لدى البنك ^{١/}

(مليون جنيه)

يوليو-٠٨	يوليو-٠٩	يونيو-١٠	يونيو-١١	يونيو-١٢	فبراير-١٣	مارس-١٣	أبريل-١٣	مايو-١٣
٢٠١,٨٥٨	٣٣٢,٥٩٧	٤٠٥,٨٩٥	٤٧٤,١٧٦	٥٥٥,٣٢٦	٦١٧,٧٣٢	٦٢٩,٤٧٦	٦٣٥,٧٧٠	٦٣٦,٢٠٦
إجمالي الأوراق المالية								
١٦٨,١٨٢	٢٩٧,١٩٤	٣٣٨,٨٣٤	٤٤٢,٦٤٨	٤٩٤,٩٣٤	٥٣٩,١٣٠	٥٥١,٢٤٥	٥٥٦,٥٩٠	٥٥٣,٨٨٢
بالعملة المحلية								
٣٣,٦٧٦	٣٥,٤٠٣	٦٧,٠٦١	٣١,٥٢٨	٦٠,٣٩٢	٧٨,٦٠٢	٧٨,٢٣١	٧٩,١٨٠	٨٢,٣٢٤
بالعملة الأجنبية								
١٤٨,٦٦٥	٢٧٦,٠٩٥	٣١٨,٨٧٦	٤١٢,١٩٦	٤٩٨,٣٠٩	٥٥٤,٤٨٢	٥٦٧,٧٩٢	٥٧٤,٤٤٠	٥٧٥,٠٥٢
القطاع الحكومي								
١٣٥,١٢٩	٢٦٢,٠٤٤	٣٠٣,٢٩٧	٤٠٧,٨١٤	٤٦١,٨٢١	٥٠٢,١٣٧	٥١٥,٠٠٧	٥٢٠,٤٠٧	٥١٧,٨٧٧
بالعملة المحلية ومنها:								
١٣,٥٣٦	١٤,٠٥١	١٥,٥٧٩	٤,٣٨٢	٣٦,٤٨٨	٥٢,٣٤٥	٥٢,٧٨٥	٥٤,٠٣٣	٥٧,١٧٥
بالعملة الأجنبية								
-	-	-	-	-	-	-	-	-
صكوك البنك المركزى (بالعملة المحلية)								
١٤,٤١٤	١٠,٣٣٨	١٠,٥٥٢	٩٨٠	٧١٤	٦٩٤	٦٨٦	٦٩٧	٦٨٤
قطاع الأعمال العام								
١٤,٤١٤	١٠,٣٣٨	١٠,٥٥٢	٩٨٠	٧١٤	٦٩٤	٦٨٦	٦٩٧	٦٨٤
بالعملة المحلية								
-	-	-	-	-	-	-	-	-
بالعملة الأجنبية								
٣٦,٥٢٣	٣٩,٢٨٧	٣٩,٩٩١	٣٩,٢٣٩	٣٧,٠١٨	٤٠,٨٢٤	٤٠,١١٩	٤٠,١٨٠	٤٠,٠٢٨
قطاع الأعمال الخاص								
٣١,٦٠٩	٣٣,٧٥٥	٣٤,٣٩٤	٣٣,٧٦٤	٣٢,٣١٠	٣٦,٢١٧	٣٥,٤٦٩	٣٥,٤٠٣	٣٥,٢٣٨
بالعملة المحلية								
٤,٩١٤	٥,٥٣٢	٥,٥٩٧	٥,٤٧٥	٤,٧٠٨	٤,٦٠٧	٤,٦٥٠	٤,٧٧٧	٤,٧٩٠
بالعملة الأجنبية								
١٥,٢٥٦	١٥,٨٧٧	٤٥,٩٧٦	٢١,٧٦١	١٩,٢٨٥	٢١,٧٣٢	٢٠,٨٧٩	٢٠,٤٥٣	٢٠,٤٤٢
قطاع العالم الخارجى (غير المقيمين)								
٣٠	٥٧	٩١	٩٠	٨٩	٨٢	٨٣	٨٣	٨٣
بالعملة المحلية								
١٥,٢٢٦	١٥,٨٢٠	٤٥,٨٨٥	٢١,٦٧١	١٩,١٩٦	٢١,٦٥٠	٢٠,٧٩٦	٢٠,٣٧٠	٢٠,٣٥٩
بالعملة الأجنبية								

المصدر: البنك المركزى المصرى

-- لا يوجد إصدار خلال الفترة المشار إليها.

١/ غير متضمن محفظة الأوراق المالية لدى البنك المركزى المصرى.

جدول (٣٧): صافى الإستثمارات الأجنبية المباشرة موزعة بحسب الدول

(مليون دولار)

بيان ربع سنوى				بيان سنوى					
يناير- مارس *١٣/١٢	أكتوبر-ديسمبر *١٣/١٢	يوليو-سبتمبر ١٣/١٢	يناير- مارس *١٢/١١	٢٠١٢/٢٠١١	٢٠١١/٢٠١٠	٢٠١٠/٢٠٠٩	٢٠٠٩/٢٠٠٨	٢٠٠٨/٢٠٠٧	
١٠٧٥	١٩٣	١٠٨	١٥٨٤	٢٠٧٨	٢١٨٩	٦٧٥٨	٨١١٣	١٣٢٣٧	صافى الاستثمارات الأجنبية المباشرة
٢١٦٠	٢٤٦٤	٢٢٥٥	٣١٣٤	١١٧٦٨	٩٥٧٤	١١٠٠٨	١٢٨٣٦	١٧٨٠٢	١- التدفقات للداخل (ومنها)
٤٤٥,٥	٥٥٥,٧	٦٥٤,٠	٢٠٨,٢	٥٧٧,٦	١٧٩٠,٥	١٤٢٤,٩	٣٥١٥,٠	٦٤٤٧,٨	الولايات المتحدة الأمريكية
٣٦,٣	٧٣,٢	٤١,٢	٦٢,٧	٢٠٢,٥	٢٧٤,٥	١٠٩,٧	١٠٢,٦	٢٥٠,٣	ألمانيا
٤٧,٨	٤٦,٦	٩٧,٢	١١٠,٨	٣١٥,٦	٢٢٧,٠	٢٨٦,٢	٢٥٤,٣	١٣٠٢,٧	فرنسا
٥٨٦,٩	٨٨٠,٦	٧٠١,٢	١٩٧٠,٦	٥٨١٩,٧	٤٣٠٧,١	٤٩٢٦,١	٣٢٣١,٨	٣٢٣٩,٣	المملكة المتحدة
١,٣	٤,٠	٢٣,٣	١١,٠	٦١,٠	٤٦,٥	٨٠,٥	٢٧,٠	٢٠,٨	أسبانيا
٢٧,٨	٤٦,٦	٧١,٧	٣٩,٨	٤٠٩,٤	١٤٥,٦	١٢٨,٨	١٣٤,٠	٥٥,٧	هولندا
٣٩,٠	٥٥,٢	٣٥,٣	٧٩,٦	٢٤٠,٤	٢٠٦,٣	٣٢٣,٤	٥١٤,١	٣٦٥,٤	السعودية
٦٩,٣	١٢٩,٣	٥٥,٣	١٧٦,٩	٥٥٩,٨	٤١٠,٨	٣٠٣,٥	١٠٣٧,٤	٧٢٦,٢	الإمارات العربية المتحدة
١٣,٣	٧,٦	١١,٨	١٧,٣	٦٣,٥	٥٨,٦	١٨٨,٧	١١٨,٠	١٥٩٧,٢	الكويت
١٥٦,٤	٣٨,٧	٢٥,٧	١٢,٦	١٥٢,٥	٦٦,٢	٦٤,١	٢٠,٥	٣٩,٦	البحرين
٤,٣	٢,١	٠,٨	٥,٠	١٣,٣	١١,٩	٩,٨	١١,١	٤,٩	عمان
١٢,٣	١٦,٣	٦٨,١	١٦,٣	١٢٤,٨	١٥٨,٨	١١١,٤	١٥٤,٦	٢٣٦,٠	سويسرا
٧١٩,٦	٦٠٨,٣	٤٦٩,٧	٤٢٢,٨	٢٤٩٦,٥	١٨٧٠,٦	٣٠٥١,٠	٣٧١٥,٧	٣٥١٦,٣	دول أخرى
١٠٨٥-	٢٢٧١-	٢١٤٧-	١٥٥٠-	٩٦٩٠-	٧٣٨٦-	٤٢٥٠-	٤٧٢٣-	٤٥٦٦-	٢- التدفقات للخارج

المصدر: البنك المركزى المصرى
* أرقام مبدئية.

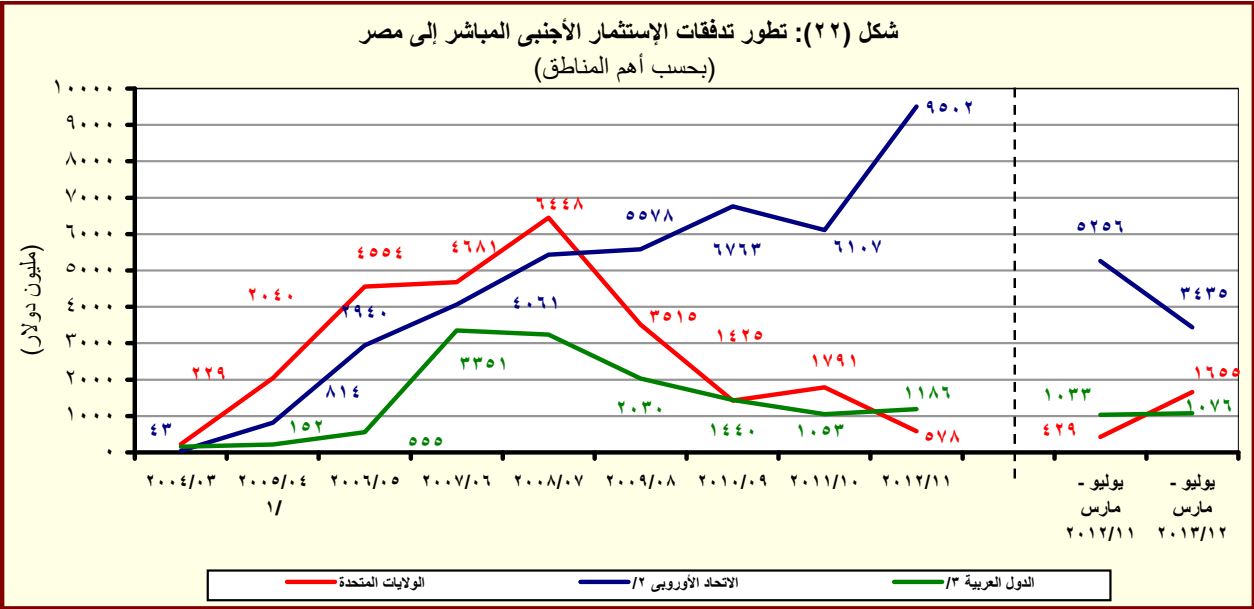

المصدر: البنك المركزى المصرى
^{١/} ومن الجدير بالذكر أن الاستثمارات الأجنبية المباشرة لعام ٢٠٠٥/٠٤ تشمل إستثمارات فى قطاع البترول بقيمة ٢٦٣٨ مليون دولار.
^{٢/} تتضمن النمسا وبلجيكا والدنمارك وقبرص وفرنسا وألمانيا واليونان وإيطاليا ولوكسمبورج والبرتغال ورومانيا وأسبانيا والسويد وهولندا والمملكة المتحدة.
^{٣/} تشمل البحرين والأردن والكويت ولبنان وليبيا وعمان وقطر والسعودية وتونس والإمارات ودول عربية أخرى.

القسم الثامن

معاملات القطاع الخارجى

ميزان المدفوعات - ميزان المعاملات الجارية (بيان سنوى)-----	٦٥	جدول (٣٨)
ميزان المدفوعات - ميزان المعاملات الرأسمالية (بيان سنوى)-----	٦٦	جدول (٣٩)
ميزان المدفوعات - ميزان المعاملات الجارية (بيان ربع سنوى)-----	٦٧	جدول (٤٠)
ميزان المدفوعات - ميزان المعاملات الرأسمالية (بيان ربع سنوى)-----	٦٨	جدول (٤١)
مؤشرات قياس أداء معاملات القطاع الخارجى-----	٦٩	جدول (٤٢)
بيانات التجارة الخارجية : الميزان التجارى طبقاً للتصنيف الوظيفى للأمم المتحدة-----	٧٠	جدول (٤٣)
بيانات التجارة الخارجية : الصادرات طبقاً للتصنيف الوظيفى للأمم المتحدة-----	٧١	جدول (٤٤)
بيانات التجارة الخارجية : الواردات طبقاً للتصنيف الوظيفى للأمم المتحدة-----	٧٢	جدول (٤٥)
حصيلة الصادرات البترولية-----	٧٣	جدول (٤٦)
أهم مؤشرات قطاع السياحة-----	٧٣	جدول (٤٧)
حركة الملاحة فى قناة السويس-----	٧٣	جدول (٤٨)
الصادرات حسب التوزيع الجغرافى-----	٧٣	جدول (٤٩)

جدول (٣٨): ميزان المدفوعات - ميزان المعاملات الجارية
بيان سنوى

(مليون دولار)

يوليو-مارس * ٢٠١٣/٢٠١٢	يوليو-مارس # ٢٠١٢/٢٠١١	٢٠١٢/٢٠١١ *	٢٠١١/٢٠١٠	٢٠١٠/٢٠٠٩	٢٠٠٩/٢٠٠٨	٢٠٠٨/٢٠٠٧	
٢٣,٨١٧-	٢٤,٤٧٥-	٣١,٦٩٨-	٢٧,١٠٣-	٢٥,١٢٠-	٢٥,١٧٣-	٢٣,٤١٥-	الميزان التجارى ^{١/}
١٩,٨١٩	١٩,١٢١	٢٦,٩٧٦	٢٦,٩٩٣	٢٣,٨٧٣	٢٥,١٦٩	٢٩,٣٥٦	الصادرات
٩,٤٤٧	٨,٨٥١	١٣,١٢٩	١٢,١٣٦	١٠,٢٥٩	١١,٠٠٥	١٤,٤٧٣	بترولى
١٠,٣٧٢	١٠,٢٦٩	١٣,٨٤٧	١٤,٨٥٧	١٣,٦١٥	١٤,١٦٤	١٤,٨٨٣	غير بترولى
٤٣,٦٣٧-	٤٣,٥٩٦-	٥٨,٦٧٤-	٥٤,٠٩٦-	٤٨,٩٩٣-	٥٠,٣٤٢-	٥٢,٧٧١-	الواردات
٩,٥٩٧-	٨,٢٦٢-	١١,٧٧٥-	٩,٢٦٢-	٥,١٦١-	٧,٠٣٢-	٩,٥٦١-	بترولى
٣٤,٠٣٩-	٣٥,٣٣٤-	٤٦,٨٩٩-	٤٤,٨٣٤-	٤٣,٨٣٢-	٤٣,٣١٠-	٤٣,٢١٠-	غير بترولى
٥,٥١٤	٤,٠٦٠	٥,٣٦٢	٧,٨٧٨	١٠,٣٣٩	١٢,٥٠٢	١٤,٩٦٦	الخدمات (صافى)
١٧,٢٦٨	١٥,٦٠٧	٢٠,٨٧٢	٢١,٨٧٣	٢٣,٥٦٣	٢٣,٨٠١	٢٧,٢١١	المتحصلات
٦,٦٩٣	٦,٤٤٤	٨,٥٨٥	٨,٠٦٩	٧,٤١٧	٧,٤٨١	٧,٥٦٠	النقل
٣,٧٧٦	٣,٩٢٩	٥,٢٠٨	٥,٠٥٣	٤,٥١٧	٤,٧٢١	٥,١٥٥	ومنه: قناة السويس
٨,٠٧٧	٧,٠٨٤	٩,٤١٩	١٠,٥٨٩	١١,٥٩١	١٠,٤٨٨	١٠,٨٢٧	السياحة والسفر
١٤٠	١٦٥	٢٤٦	٤١٩	٨٢٩	١,٩٣٧	٣,٢٨٩	دخل الاستثمار
٣٤٨	١٩٦	٢٧٦	١١٨	٢١٨	٢٥٣	١٨٨	خدمات حكومية
٢,٠١٠	١,٧١٨	٢,٣٤٦	٢,٦٧٩	٣,٧٠٨	٣,٦٤٣	٥,٣٤٧	متحصلات أخرى
١١,٧٥٤	١١,٥٤٨	١٥,٥١١	١٣,٩٩٥	١٣,٢٢٤	١١,٢٩٩	١٢,٢٤٥	المدفوعات
١,٢٦٢	٩٥٥	١,٣٧٥	١,٣٨٥	١,٤٣٠	١,٤٩٢	١,٦٢٠	النقل
٢,١٠٣	١,٩١٢	٢,٤٩٨	٢,١١٣	٢,٣٢٨	٢,٧٣٩	٢,٨٩٥	السياحة والسفر
٤,٥٥٣	٥,٠٥٧	٦,٩٤٩	٦,٤٦٨	٥,١٩٤	١,٧٨٣	١,٩٣٠	مدفوعات عن الاستثمار
٤٧٤	٤٤٦	٥٤٥	٥٥٤	٥٥٤	٦٢١	٦٧٥	ومنه: فوائد مدفوعة
٨٨١	٩١٦	١,١٥٢	١,١٠٦	١,٥٣٥	١,١٨٢	١,٣١٤	المدفوعات الحكومية
٢,٩٥٤	٢,٧٠٨	٣,٥٣٨	٢,٩٢٢	٢,٩٣٩	٤,١٠٢	٤,٤٨٦	مدفوعات أخرى
١٨,٣٠٤-	٢٠,٤١٥-	٢٦,٣٣٦-	١٩,٢٢٥-	١٤,٧٨١-	١٢,٦٧١-	٨,٤٤٩-	السلع والخدمات (صافى)
١٤,٤١٧	١٣,٣٣٧	١٨,٤٠٨	١٣,١٣٧	١٠,٤٦٣	٨,٢٤٧	٩,٣٣٨	التحويلات (صافى)
٦٤٠	٥٦٧	٦٣٢	٧٥٣	٩٥٤	٦١٤	٩٦١	التحويلات الرسمية (صافى)
١٣,٧٧٨	١٢,٧٧٠	١٧,٧٧٦	١٢,٣٨٤	٩,٥٠٩	٧,٦٣٢	٨,٣٧٧	التحويلات الخاصة (صافى)
٣,٨٨٧-	٧,٠٧٩-	٧,٩٢٨-	٦,٠٨٨-	٤,٣١٨-	٤,٤٢٤-	٨٨٨	الميزان الجارى

المصدر: البنك المركزى المصرى.

* مبدئى.

أرقام معدلة من قبل البنك المركزى

١/ يتضمن صادرات و واردات المناطق الحرة.

ملحوظة: بيانات التجارة فى هذا الجدول تم تجميعها من مصادر الجهاز المصرفى طبقاً للتدفقات النقدية. و قد تختلف هذه البيانات عن البيانات المجمعة لدى الجهاز المركزى للتعبئة العامة والإحصاء والمبنية على أساس التدفقات السلعية وفقاً لسجلات مصلحة الجمارك .

شكل (٢٣): توزيع متحصلات ميزان المعاملات الجارية

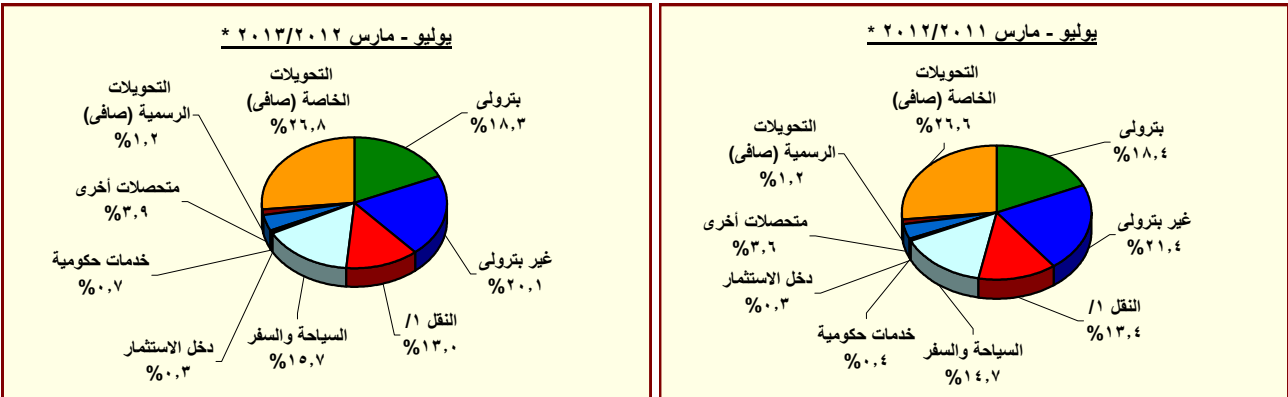

المصدر: البنك المركزى المصرى.

* مبدئى.

١/ يتضمن متحصلات قناة السويس.

جدول (٣٩): ميزان المدفوعات (تابع) - ميزان المعاملات الرأسمالية
بيان سنوي

(مليون دولار)

يوليو-مارس ٢٠١٣/٢٠١٢	يوليو-مارس ٢٠١٢/٢٠١١	٢٠١٢/٢٠١١ *	٢٠١١/٢٠١٠	٢٠١٠/٢٠٠٩	٢٠٠٩/٢٠٠٨	٢٠٠٨/٢٠٠٧	
٤,٢٧٤	٢,٧٢٠-	١,٤٠٤-	٤,١٩٩-	٨,٩٨٠	٢,٢٨٥	٧,٥٥٨	ميزان المعاملات الرأسمالية
٦٣-	٧٩-	٩٦-	٣٢-	٣٦-	٣-	٢	الحساب الرأسمالي
٤,٣٣٧	٢,٦٤٢-	١,٣٠٨-	٤,١٦٦-	٩,٠١٦	٢,٢٨٧	٧,٥٥٥	الحساب المالي
١١١-	١٧٧-	٢٤٩-	٩٥٨-	٩٧٧-	١,٣٤١-	١,١١٣-	تدفقات الاستثمار في الخارج
١,٣٧٦	١,١٦٦	٢,٠٧٨	٢,١٨٩	٦,٧٥٨	٨,١١٣	١٣,٢٣٧	تدفقات الاستثمارات المباشرة في مصر (صافي) ^{١/}
٣٠	١٦١-	١٤٩-	١١٨-	٥٢٢-	٤١١-	٩٦٠-	استثمارات محفظة الأوراق المالية للخارج
٧٩١-	٤,٥٦٩-	٥,٠٢٥-	٢,٥٥١-	٧,٨٧٩	٩,٢١١-	١,٣٧٤-	صافي تدفقات محفظة الأوراق المالية في مصر ^{٢/}
٢٤٠-	٣٩٧-	٨٠	٢١١	١,٣٥٧	١,٠١٣-	٧٧٥	و منها السندات ^{٣/}
٣,٨٣٣	١,١٠١	٢,٠٣٧	٢,٧٢٨-	٤,١٢٣-	٥,١٣٦	٢,٢٣٦-	صافي الاستثمارات الأخرى
١,٥٣١	٢٧٦	١٠٢-	١,٥٠١	٣,٠٠٤	١,٢٥٢	١,١٧٨	صافي الاقتراض
١٣٣	٦٢٤-	٦٨٣-	٨٢٩-	٨٠	١٢٢	٦٥٨-	القروض المتوسطة وطويلة الأجل
١,٩٠٢	١,١٣٢	١,٢٩٠	١,١٤٨	١,٨٣٥	٢,٠١٠	١,٠٠٩	المستخدم
١,٧٦٩-	١,٧٥٦-	١,٩٧٣-	١,٩٧٧-	١,٧٥٥-	١,٨٨٩-	١,٦٦٦-	السداد
٣١-	٢١	١٨	٦٣-	١٢	٤٢٩-	١٤٤-	تسهيلات موردين ومشتريين متوسطة الأجل
٢٣٧	٨١	١٠٤	٧٣	١٠٣	٦٠	٢٠	المستخدم
٢٦٨-	٦٠-	٨٦-	١٣٦-	٩٢-	٤٨٩-	١٦٤-	السداد
١,٤٢٩	٨٧٩	٥٦٣	٢,٣٩٣	٢,٩١٣	١,٥٥٩	١,٩٧٩	صافي تسهيلات موردين ومشتريين قصيرة الأجل
١,٠٨١-	١,٥١٣	١,١٦٣	٣,٤٢٧-	٩,٦٦٩-	٣,٧٤٤	٤,٤٠٣-	أصول أخرى
٥	٢٠	٢٨	٦٤-	٤١-	٤٩	٤٨-	البنك المركزي المصري
١,١٦٧	٣,٠٤٩	٤,٣٦٦	١,٦٠٩-	٢,٠٧٣-	٨,٣١٤	٢,٤٨٦-	البنوك الأخرى
٢,٢٥٣-	١,٥٥٦-	٣,٢٣٠-	١,٧٥٤-	٧,٥٥٥-	٤,٦١٩-	١,٨٦٨-	أخرى
٣,٣٨٣	٦٨٨-	٩٧٥	٨٠٢-	٢,٥٤٢	١٤٠	٩٨٩	خصوم أخرى
٤,٠٠٢	٥-	٩٩٤	٤٤-	١,١٨٧	٦	٠	البنك المركزي المصري
٦١٩-	٦٨٤-	١٨-	٧٥٨-	١,٣٥٥	١٣٤	٩٨٩	البنوك الأخرى
٢,٤٧٧-	١,٣٧٢-	١,٩٤٦-	٥٣٣	١,٣٠٦-	١,٢٣٨-	٣,٠٢٥-	السهم والخطأ (صافي)
٢,٠٩٠-	١١,١٧١-	١١,٢٧٨-	٩,٧٥٤-	٣,٣٥٦	٣,٣٧٨-	٥,٤٢٠	الميزان الكلي

المصدر: البنك المركزي المصري.

* مبدئي.

أرقام معدلة من البنك المركزي.

١/ تتضمن استثمارات أجنبية مباشرة في قطاع البترول منذ الربع الأول من العام المالي ٢٠٠٥/٠٤.

٢/ تتضمن ٢٠٠٨/٠٧ سندات بالجنيه المصري(تدفقات للداخل)، و صافي تعاملات الأجانب في أدون الخزانة المصرية (تدفقات للداخل)، بالإضافة إلى صافي تعاملات الأجانب في شهادات الإيداع المصرية (تدفقات للخارج).

٣/ بدءاً من نوفمبر ٢٠٠٣، قام البنك المركزي المصري بتغيير التوبيخ الخاص بالسندات الدلارية السيادية (أصدرت في يوليو ٢٠٠١ بقيمة ١,٥ مليار دولار) لتوضع تحت بند صافي إستثمارات المحافظ في مصر بدلا من صافي الاقتراض كما كان متبع في السابق. قيم السندات عاليه غير متضمنة تلك المملوكة من قبل المؤسسات المقيمة داخل مصر.

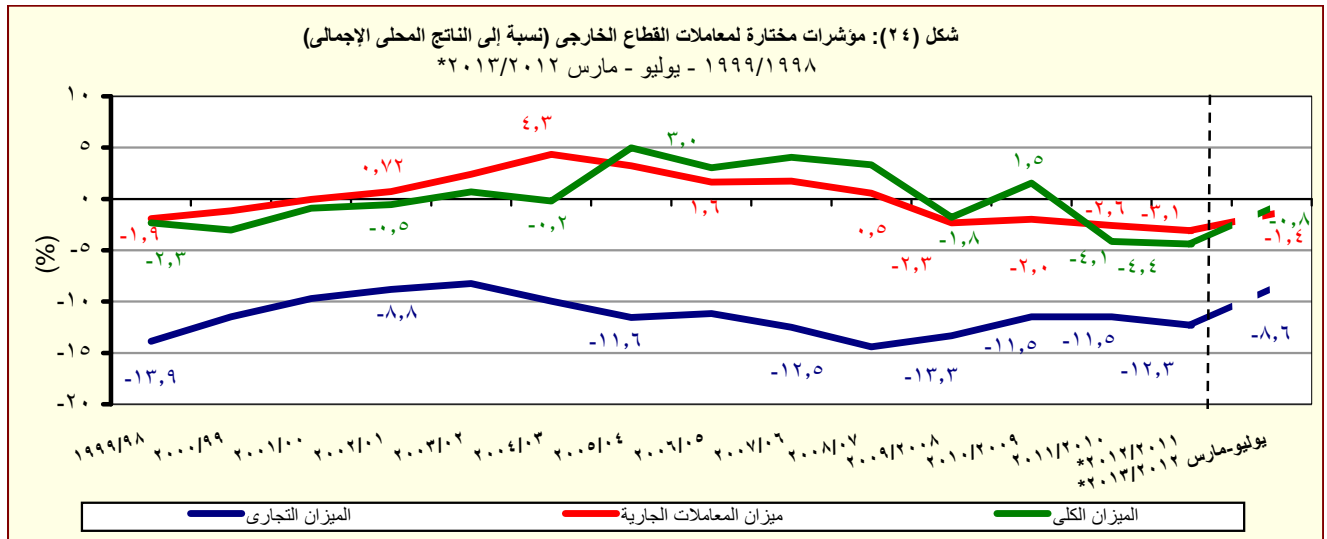

المصدر: البنك المركزي المصري.

* مبدئي.

جدول (٤٠): ميزان المدفوعات - ميزان المعاملات الجارية

بيان ربع سنوى

(مليون دولار)

٢٠١١/٢٠١٠				* ٢٠١٢/٢٠١١			* ٢٠١٣/٢٠١٢		
الربع الأول	الربع الثانى	الربع الثالث	الربع الرابع	الربع الاول	الربع الثانى	الربع الثالث #	الربع الاول	الربع الثانى	الربع الثالث ^{١/}
٧,١٣٤-	٧,٣٤٩-	٦,١٩١-	٦,٤٢٩-	٧,٨٢٣-	٧,٧٧٥-	٨,٨٧٧-	٦,٨٨٠-	٩,٩١٠-	٧,٠٢٨-
٦,١٠٢	٦,٥٦٦	٦,٢٤٣	٨,٠٨١	٦,٧٦٥	٦,٨٢٤	٥,٥٣٢	٦,٩٤٨	٦,٤٩٩	٦,٣٧٢
٢,٧٩٤	٢,٦٣٦	٢,٨٣٢	٣,٨٧٤	٣,٢٣٤	٣,٥٠٦	٢,١١٢	٣,٣٧٣	٣,٠٦٠	٣,٠١٥
٣,٣٠٨	٣,٩٣٠	٣,٤١٢	٤,٢٠٧	٣,٥٣١	٣,٣١٨	٣,٤٢٠	٣,٥٧٥	٣,٤٤٠	٣,٣٥٧
١٣,٢٣٦-	١٣,٩١٥-	١٢,٤٣٤-	١٤,٥١١-	١٤,٥٨٨-	١٤,٥٩٩-	١٤,٤٠٩-	١٣,٨٢٨-	١٦,٤٠٩-	١٣,٤٠٠-
٢,٠٩٦-	١,٩٩٨-	٢,٣٠١-	٢,٨٦٧-	٢,٨٧٣-	٢,٥١٢-	٢,٨٧٧-	٢,٩١٥-	٣,٧٨٨-	٢,٨٩٤-
١١,١٤٠-	١١,٩١٧-	١٠,١٣٤-	١١,٦٤٤-	١١,٧١٥-	١٢,٠٨٦-	١١,٥٣٣-	١٠,٩١٣-	١٢,٦٢١-	١٠,٥٠٦-
٢,٦٢٣	٢,٩٦١	١,٢٦٥	١,٠٣٠	١,٦٢٢	١,٥٠١	٩٣٧	١,٦٩٧	٢,٢٤٣	١,٥٧٤
٦,٦٩٥	٦,٣٥٢	٤,٢١٢	٤,٦١٣	٥,٤١١	٥,٢٢١	٤,٩٧٥	٥,٦٤٧	٦,١١٢	٥,٥٠٩
٢,٠١٥	٢,١٥٥	١,٨٤٨	٢,٠٥١	٢,٠٧٦	٢,٢٢٤	٢,١٤٤	٢,٢٣٧	٢,٣٤٥	٢,١١١
١,٢٥٤	١,٢٥٤	١,٢٣٠	١,٣١٦	١,٣٦٠	١,٣٢٣	١,٢٤٦	١,٢٨٨	١,٣٤٣	١,١٤٥
٣,٦٥٣	٣,٢٩٠	١,٧٩٢	١,٨٥٤	٢,٧٠٢	٢,٣٦٠	٢,٠٢٣	٢,٦٤٠	٢,٩٤٢	٢,٤٩٤
٨٢	١٢٩	٨٥	١٢٢	٥٦	٥٤	٥٥	٥٧	٣٩	٤٤
١٥	٥٤	٢٠	٢٨	١٩	٤٢	١٣٥	٨١	١٣٤	١٣٢
٩٣١	٧٢٤	٤٦٦	٥٥٨	٥٥٨	٥٤١	٦١٨	٦٣٢	٦٥٠	٧٢٨
٤,٠٧٣	٣,٣٩١	٢,٩٤٨	٣,٥٨٣	٣,٧٩٠	٣,٧٢٠	٤,٠٣٨	٣,٩٥٠	٣,٨٦٩	٣,٩٣٥
٣٨٠	٤٥٩	٢٢٤	٣٢٣	٣١٢	٢٨٦	٣٥٧	٤٣٥	٤٤٤	٣٨٤
٦٣٢	٥٩٦	٣٩٢	٤٩٣	٦٢٧	٦٩١	٥٩٤	٧٢٤	٧١٥	٦٦٥
١,٩٠٤	١,١٣٤	١,٥٧٤	١,٨٥٦	١,٧٨٥	١,٤١٩	١,٨٥٢	١,٦٢٥	١,٣٧٤	١,٥٥٥
١٨٤	٩٥	١٨٣	٩١	١٨٧	٨٢	١٧٧	١٧٦	٨٥	٢١٣
٥٠٤	٢٩٢	١٦٥	١٤٥	٣٢١	٣١٠	٢٨٥	٢١٦	١٥٧	٥٠٩
٦٥٢	٩١٠	٥٩٣	٧٦٧	٧٤٤	١,٠١٤	٩٥٠	٩٥١	١,١٨٠	٨٢٣
٤,٥١١-	٤,٣٨٨-	٤,٩٢٧-	٥,٤٠٠-	٦,٢٠٢-	٦,٢٧٤-	٧,٩٣٩-	٥,١٨٢-	٧,٦٦٧-	٥,٤٥٥-
٣,٢٠٥	٣,١٣٢	٢,٨٢٩	٣,٩٧١	٤,٠٢٦	٤,٣٩٥	٤,٩١٥	٤,٩٠٣	٤,٩٠٢	٤,٦١٢
١٤٨	١٩	٥٤	٥٣٢	١٦	٥٠٧	٤٤	٤٠	٥٨٩	١٠
٣,٠٥٧	٣,١١٣	٢,٧٧٥	٣,٤٣٩	٤,٠١١	٣,٨٨٩	٤,٨٧١	٤,٨٦٣	٤,٣١٣	٤,٦٠٢
١,٣٠٦-	١,٢٥٥-	٢,٠٩٨-	١,٤٢٩-	٢,١٧٥-	١,٨٧٩-	٣,٠٢٥-	٢٧٩-	٢,٧٦٥-	٨٤٣-

المصدر: البنك المركزى المصرى.

* مبدئى.

أرقام معدلة.

١/ تم تقدير البيانات الخاصة بالربع الثالث يناير - مارس ٢٠١٣/٢٠١٢ كمحصلة الفارق بين بيانات الفترة يوليو - مارس ٢٠١٣/٢٠١٢ والفترة يوليو - ديسمبر ٢٠١٣/٢٠١٢.

٢ / يتضمن صادرات و واردات المناطق الحرة.

ملحوظة : بيانات التجارة فى هذا الجدول تم تجميعها من مصادر الجهاز المصرفى طبقاً للتدفقات النقدية. و قد تختلف هذه البيانات عن البيانات المجمعة لدى الجهاز المركزى للتعبئة العامة والإحصاء والمبنية على أساس التدفقات السلعية وفقاً لسجلات مصلحة الجمارك .

جدول (٤١): ميزان المدفوعات (تابع) - ميزان المعاملات الرأسمالية
بيان ربع سنوى

(مليون دولار)

٢٠١٣/٢٠١٢ *			٢٠١٢/٢٠١١ *			٢٠١٠/٢٠١١			
الربع الاول	الربع الثانى	الربع الثالث ^{١/}	الربع الاول	الربع الثانى	الربع الثالث #	الربع الاول	الربع الثالث	الربع الرابع	
٤٤٤	٣,٨٠٢	٢٨	٥٠٢	-٢,٩١٤	-٣٠٩	-٢,٩٦١	-٤,٤٩٧	٢,٠٦٧	ميزان المعاملات الرأسمالية
-٣٨,٦	-١٦,٨	-٨,٠	-٢٠,٥	-١١,٨	-٤٦,٥	-٨,١	-٤,٨	-١١,٥	الحساب الرأسمالى
٤٨٣	٣,٨١٩	٣٦	٥٢٣	-٢,٩٠٢	-٢٦٢	-٢,٩٥٢	-٤,٤٩٢	٢,٠٧٩	الحساب المالى
-٢٥	-٣٨	-٤٧	-٧٩	-٢٣	-٧٦	-٢٢٩	-٢٩٥	-١٥٠	تدفقات الاستثمار فى الخارج
١٠٨	١٩٣	١,٠٧٥	٤٤٠	-٨٥٨	١,٥٨٤	٩٩	-١٦٤	٦٥٦	تدفقات الاستثمارات المباشرة فى مصر (صافى) ^{٢/}
-١	١٧	١٤	-٦٣	-٩٣	-٦	-٥	-٦٠	٥	استثمارات محفظة الأوراق المالية للخارج
-٣٢٧	٦٧	-٥٣١	-١,٧٣٠	-١,٥٧٩	-١,٢٦٠	-١,٥٨٢	-٥,٥٤٠	-١,٣٢٩	صافى تدفقات محفظة الأوراق المالية فى مصر
-٢٧٦	٣٩	-٤	-٣٢٥	-٥١	-٢١	-١٣٣	-٢٧٩	-١٠٠	و منها السندات ^{٣/}
٧٢٨	٣,٥٨٠	-٤٧٥	١,٩٥٥	-٣٤٩	-٥٠٥	-١,٢٣٦	١,٥٦٦	٢,٨٩٧	صافى الاستثمارات الأخرى
-٤٣٥	١,٦١٥	٣٥١	٢٨٣	٢٨٧	-٢٩٤	٥٤٤	٣٨	٩٢٣	صافى الاقتراض
-٥٠٨	٧٢٣	-٨١	-٤٧٨	٣١٣	-٤٥٩	٢٦	-٥٣٤	١٥٠	القروض المتوسطة وطويلة الأجل
٢٧٢	٩١٧	٧١٣	٣١٣	٥١٨	٣٠٠	٢٥٢	١٨٧	٤٤٣	المستخدم
-٧٨٠	-١٩٥	-٧٩٤	-٧٧٢	-٢٠٥	-٧٧٩	-٢٢٦	-٧٢١	-٢٩٤	السداد
-١	١٩٨	-٢٢٨	٠	١٧	٤	-٢١	-٣٤	٤	تسهيلات موردين ومشتريين متوسطة الأجل
٩,٢	٢٢٦,٠	١,٥	٢٤,٦	٢٤,٣	٣١,٧	٧,٤	٢١,٢	٣٠,٢	المستخدم
-١٠	-٢٨	-٢٢٩	-٢٥	-٢١	-١٥	-٢٩	-٥٥	-٢٧	السداد
٧٤	٦٩٥	٦٦٠	٧٤٢	٥٣٩	١٦٨	٥٣٩	٦٠٦	٧٧٠	صافى تسهيلات موردين ومشتريين قصيرة الأجل
١,٠٠٨	-١,٢٥٦	-٨٣٣	١,٩١٢	-٤٠٥	٦	-٩١٢	٢,٢٨١	١,٧٦٢	أصول أخرى
-١٠	-٢	١٦	٨	-٢,٨	-٢٢	-٣٧	-٦	٠	البنك المركزى المصرى
٧٢٣	١٩	٤٢٥	٣٧٦	٢,٤٢١	٢٥١	-٤٥٦	٢,٦٥٨	٢,٥١٣	البنوك الأخرى
٢٩٥	-١,٢٧٣	-١,٢٧٥	-٥٢٥	-٧٨٩	-٢٤٢	-٤١٩	-٣٧١	-٧٥٢	أخرى
١٥٥	٣,٢٢١	٧	-٢٤٤	-٢٢٧	-٢١٧	-٨٦٧	-٧٥٣	٢١٣	خصوم أخرى
٥٠٣	٣,٤٩٧	٢	-٤	-٢	٢	-٣٤	-١٦	٦	البنك المركزى المصرى
-٣٤٨	-٢٧٦	٥	-٢٢٥	-٢١٩	-٢٤٠	-٨٣٣	-٧٣٧	٢٠٦	البنوك الأخرى
-٦٨٤	-١,٠٧٠	-٧٢٤	-٦٨٣	-٨٥٧	١٦٨	١٣٥	٥٢٤	-٢٥٥	السهم والخطأ (صافى)
-٥١٩	-٣٣	-١,٥٣٩	-٢,٣٥٦	-٥,٦٤٩	-٣,١٦٥	-٤,٢٥٥	-٦,٠٧١	٥٥٧	الميزان الكلى

المصدر: البنك المركزى المصرى.

* مبدئى.

أرقام معدلة.

١/ تم تقدير البيانات الخاصة بالربع الثالث يناير-مارس ٢٠١٣/٢٠١٢ كمحصلة الفارق بين بيانات الفترة يوليو - مارس ٢٠١٣/٢٠١٢ والفترة يوليو - ديسمبر ٢٠١٣/٢٠١٢.

٢/ تتضمن الإستثمارات الأجنبية المباشرة فى قطاع البترول منذ الربع الأول من ٢٠٠٤/٢٠٠٥.

٣/ بدءاً من نوفمبر ٢٠٠٣، قام البنك المركزى المصرى بتغيير التوبيخ الخاص بالسندات الدلارية السيادية (أصدرت فى يوليو ٢٠٠١ بقيمة ١,٥ مليار دولار) لتوضع تحت بند إستثمارات المحافظ فى مصر بدلاً من صافى الاقتراض كما كان متبع فى السابق. قيم السندات عاليه غير متضمنة تلك المملوكة من قبل المؤسسات المقيمة داخل مصر.

جدول (٤٢): مؤشرات قياس أداء معاملات القطاع الخارجى

يوليو-مارس ٢٠١٢/٢٠١١ #		٢٠٠٨/٢٠٠٧ ٢٠٠٩/٢٠٠٨ ٢٠١٠/٢٠٠٩ ٢٠١١/٢٠١٠ ٢٠١٢/٢٠١١ *٢٠١٣/٢٠١٢					
		(مليون دولار)					
٥١,٥٠٤	٤٨,٠٦٥	٦٦,٢٥٦	٦٢,٠٠٢	٥٧,٨٩٩	٥٧,٢١٧	٦٥,٩٠٤	المتحصلات الجارية (متضمنة التحويلات الرسمية)
(٧,٢)	(٦,٠)	(٦,٩)	(٧,١)	(١,٢)	(١٣,٢)-	(٣٣,٠)	
٥٠,٨٦٥	٤٧,٤٩٨	٦٥,٦٢٤	٦١,٢٥٠	٥٦,٩٤٥	٥٦,٦٠٣	٦٤,٩٤٤	المتحصلات الجارية (بدون التحويلات الرسمية)
(٧,١)	(٥,٣)	(٧,١)	(٧,٦)	(٠,٦)	(١٢,٨)-	(٣٣,٣)	
٥٥,٣٩١	٥٥,١٤٣	٧٤,١٨٤	٦٨,٠٩٠	٦٢,٢١٧	٦١,٦٤١	٦٥,٠١٦	المدفوعات الجارية
(٠,٤)	(١٠,٣)	(٩,٠)	(٩,٤)	(٠,٩)	(٥,٢)-	(٣٧,٦)	
نسبة مئوية، إلا إذا ذكر خلاف ذلك							
المتحصلات الجارية / المدفوعات الجارية							
٩١,٨	٨٦,١	٨٨,٥	٩٠,٠	٩١,٥	٩١,٨	٩٩,٩	بدون التحويلات الرسمية
٩٣,٠	٨٧,٢	٨٩,٣	٩١,١	٩٣,١	٩٢,٨	١٠١,٤	شاملة التحويلات الرسمية
٤٥,٤	٤٣,٩	٤٦,٠	٤٩,٩	٤٨,٧	٥٠,٠	٥٥,٦	الصادرات السلعية / الواردات السلعية
٣٩,٠	٤٠,٣	٤١,١	٤٤,١	٤١,٩	٤٤,٥	٤٥,٢	الصادرات السلعية / المتحصلات الجارية (بدون التحويلات الرسمية)
٢٠,٤	٢١,٦	٢١,١	٢٤,٣	٢٣,٩	٢٥,٠	٢٢,٩	الصادرات غير البترولية / المتحصلات الجارية (بدون التحويلات الرسمية)
٧٨,٨	٧٩,١	٧٩,١	٧٩,٤	٧٨,٧	٨١,٧	٨١,٢	الواردات السلعية / المدفوعات الجارية
٢,٨	٣,١	٣,٢	٥,٩	٨,٦	٧,٥	٧,٩	نسبة تغطية الإحتياطى الدولى للواردات (عدد الأشهر)
١٤٦,٩	١٣٥,٢	١٣٤,٦	١٥٦,٣	١٧٨,٢	٢١٠,٧	٢٢٢,٢	المتحصلات الخدمية / المدفوعات الخدمية
١٥,٩	١٤,٩	١٤,٤	١٧,٣	٢٠,٤	١٨,٥	١٦,٧	إيرادات السياحة / المتحصلات الجارية (بدون التحويلات الرسمية)
٤٦,٨	٤٥,٤	٤٥,١	٤٨,٤	٤٩,٢	٤٤,١	٣٩,٨	إيرادات السياحة / المتحصلات الخدمية
٤,٩	٤,٧	٣,٩	٤,٣	٤,١	٥,٢	٣,٨	خدمة الدين / المتحصلات الجارية (متضمنة التحويلات الرسمية) ^{١/}
٣,٨	٤,٠	٥,٤	٦,٣	٦,٢	٧,٥	٩,١	الصادرات غير البترولية (نسبة إلى الناتج المحلى الإجمالى) ^{٢/}
٦,٣	٦,١	٨,١	٩,٣	١٠,٨	١٢,٦	١٦,٧	إجمالى المتحصلات الخدمية (نسبة إلى الناتج المحلى الإجمالى) ^{٢/}
٢,٩	٢,٧	٣,٧	٤,٥	٥,٣	٥,٥	٦,٧	ومنها : السياحة (نسبة إلى الناتج المحلى الإجمالى) ^{٢/}
١,٤-	٢,٧-	٣,١-	٢,٦-	٢,٠-	٢,٣-	٠,٥	ميزان المعاملات الجارية (نسبة إلى الناتج المحلى الإجمالى) ^{٢/}
٠,٨-	٤,٣-	٤,٤-	٤,١-	١,٥	١,٨-	٣,٣	ميزان المدفوعات (نسبة إلى الناتج المحلى الإجمالى) ^{٢/}
٧٥,٠	٦٩,٥	٥١,٩	٥٦,٣	٥٨,٢	٥٥,١	٥١,٤	إجمالى الدين الخارجى / المتحصلات الجارية (متضمنة التحويلات الرسمية)
--	١,٢	١,٠	١,٠	١,١	١,٢	١,٢	مدفوعات الفوائد على الدين الخارجى / المتحصلات الجارية (متضمنة التحويلات الرسمية)
--	٤٧٩,٦	٤١٠,٩	٦٠٢,٢	٦٩٤,٩	٦٤٠,٤	٨٤٨,٥	نسبة السيولة (%) ^{٣/}

المصدر: البنك المركزى المصرى وحسابات وزارة المالية.

* مبدئى.

أرقام معدلة من قبل البنك المركزى المصرى.

١/ تم تقدير قيمة خدمة الدين الخارجى من واقع بيانات ميزان المدفوعات.

٢/ قامت وزارة التخطيط بتقدير قيمة الناتج المحلى الإجمالى لعام ٢٠١٣/٢٠١٢ بنحو ١٧٣٥ مليار جنيه ، مقارنة بناتج محلى إجمالى معدل قدره ١٥٤٢,٣ مليار جنيه لعام ٢٠١٢/٢٠١١.

٣/ يعكس هذا المؤشر نسبة الإحتياطى الدولى متضمن الذهب وأصول البنوك فى الخارج إلى خدمة الدين + الإلتزامات الخارجية السائلة.

جدول (٤٣): بيانات التجارة الخارجية - الميزان التجارى
طبقاً للتصنيف الإقتصادى للأمم المتحدة (BEC)

(مليون جنيه)

البند						يوليو ٢٠١٣/٢٠١٣*	يوليو ٢٠١٣/٢٠١٣*
	٢٠٠٩/٢٠٠٨	٢٠١٠/٢٠٠٩	٢٠١١/٢٠١٠	٢٠١٢/٢٠١١	٢٠١٣/٢٠١٢*	يوليو ٢٠١٣/٢٠١٣*	يوليو ٢٠١٣/٢٠١٣*
الميزان الكلى	١٨٧,٢٨٦-	١٦٩,٢٨٢-	١٨٣,٩٣٧-	٢٠٢,٩٥٠-	٢٦٧,٤٤٤-	١٨,٩٢٥-	٢٦,٨٧١-
	(٨,٦)	(٩,٦)-	(٨,٧)	(١٠,٣)	(٣١,٨)	(٠,٠)	(٤٢,٠)
١١١ سلع غذائية أولية (للصناعة)	١٥,٨٧٩-	١٧,٠٧٧-	٢٣,٨٧٨-	٢٨,٦١٨-	٣١,١٠٢-	١,٦٠٩-	١,٩٧٣-
١١٢ سلع غذائية أولية (للاستهلاك)	٢٢٨	١,٠٤٠-	٨٤٣	١,٢٩٩-	٢,٠٤٦-	٢٣٢-	٥٣٥-
١٢١ سلع غذائية مصنعة (للصناعة)	٨,٤١٦-	٧,٠٥٣-	١١,٠٤٩-	٢٤,٧٤٥-	١٠,٩٦٨-	١,٢٧٦-	٤٩٥-
١٢٢ سلع غذائية مصنعة (للاستهلاك)	٣,٩٣١-	٤,٨٥٥-	٨,٨٩١-	١١,٥٤٩-	١١,٩٩١-	١,٠٥٩-	٩٨٣-
٢١ مستلزمات صناعية أولية	١٤,١١٤-	١٥,٧٢٧-	٢١,٩٨٠-	٢٨,٣٦٣-	٢٥,٢٤٤-	٢,٦٤٠-	١,٢١٥-
٢٢ مستلزمات صناعية مصنعة	٦٢,٤٥٧-	٦٥,١٩٣-	٥٣,٩٢١-	٦٣,٥٦٩-	٧٤,٩١١-	٦,٢١٠-	٨,٠٩٣-
٣١ وقود وزيوت (خام)	٥,٥٤٨-	٣,٧٥٧-	١٦,٥١١	٢١,٣٩٦	١١,٠٦٥	٢,٤١٩	١,٧٥٢-
٣٢ وقود مصنع و زيوت اخرى	٢,٠٦٠-	٦,٦٦٥	٤,١٧٢	٤٥٣-	١٥,٠٥٤-	٢٢٠-	٢,٤٣٦-
٤١ سلع رأسمالية عدا معدات النقل	٣٢,١٣٥-	١٦,٣٥٢-	٣٧,٥١٥-	٢٥,٤٣٢-	٤١,٢٩٩-	٣,٤٠٢-	٣,٦٥٣-
٤٢ قطع غيار وأجزاء سلع رأسمالية	١١,٣٩٣-	١١,٢٩٢-	١٦,٢٦٢-	١٥,٢٤٦-	١٩,٤٥٧-	١,١٩٠-	١,٧٣٤-
٥١ سيارات الركوب	٧,٥٤٣-	٧,٤٦٨-	٧,٣٢٣-	٦,٩٠٠-	٨,٧٥٢-	٤٢٩-	٥٣٣-
٥٢ سيارات اخرى	٥,٢٢٧-	٦,٢٣٥-	٧,٥٥٥-	٦,٠٧٢-	٧,٥٢٥-	٧٩٠-	٥٤٦-
٥٣ قطع غيار وأجزاء لوسائل النقل	٦,٥٤٦-	٧,٢٠٦-	١٢,٥٢٦-	١١,٥٥٣-	١٥,٨٨٠-	٨٨٠-	١,٢٨٠-
٦١ سلع إستهلاكية معمرة	٩,٦٦٦-	٤,٧٨١-	١,٠٨٤-	٧١٨	٢,٥٧٠-	٣٦١-	٣٨٠-
٦٢ سلع إستهلاكية نصف معمرة	٢,٩٦٩	٩١٠-	١,٠٣١	٢,٥٥٠	١٢٨-	٤٢-	٨٣
٦٣ سلع إستهلاكية غير معمرة	٥,٧٤٨-	٦,٢٦٨-	٤,٤٣٨-	٣,٧٢٦-	١١,٧٥٥-	١,٠٩٥-	١,٤٣٨-
٧ أخرى	١٨٢	٣٤-	٧٤-	٩٠-	١٧٣	٩٠	٩٣

المصدر: وزارة المالية - مصلحة الجمارك.

() معدل النمو السنوى.

* بيان مبدئى.

جدول (٤٤): بيانات التجارة الخارجية - الصادرات
طبقاً للتصنيف الإقتصادي للأمم المتحدة (BEC)

(مليون جنيه)

البند	٢٠٠٩/٢٠٠٨		٢٠١٠/٢٠٠٩		٢٠١١/٢٠١٠		٢٠١٢/٢٠١١		٢٠١٣/٢٠١٢	
	يوليو	يوليو	يوليو	يوليو	يوليو	يوليو	يوليو	يوليو	يوليو	يوليو
	٢٠٠٩	٢٠٠٨	٢٠١٠	٢٠٠٩	٢٠١١	٢٠١٠	٢٠١٢	٢٠١١	٢٠١٣	٢٠١٢
إجمالي الصادرات	٦٠,٤١٨	٦٩,٦٤٨	١٤٣,٠٨٩	١٥٩,٩٣٩	١٦٠,٥٤٩	٩,٨٨١	٩,٧٤٤	(١,٤)		
	(٦,٧)	(١٥,٣)	(١٠٥,٤)	(١١,٨)	(٠,٤)					
١١١ سلع غذائية أولية (للصناعة)	٢١٤	٢٧٥	٧٥٠	٦٦٨	٥٧٧	٧	٦			
١١٢ سلع غذائية أولية (للاستهلاك)	٢,٤٠٩	١,٧٣٠	٧,٤٤٤	٧,٧١٢	٨,٢٨٤	٤٢٠	٤١٤			
١٢١ سلع غذائية مصنعة (للصناعة)	٢٣٥	٤٢٢	١,٥٥٠	١,٦٨٠	١,٤٤٣	٩٨	٩٦			
١٢٢ سلع غذائية مصنعة (للاستهلاك)	٤,٠٠٠	٢,٩٧٠	٦,٤١٩	٧,٨٧٤	٦,٧٦٨	٢٧٢	٢٧٠			
٢١ مستلزمات صناعية أولية	٣,٤٠٢	١,٧٩٠	٧,٠١٣	٥,٥٢٠	٦,٤٠٤	٩٢١	٩٢٤			
٢٢ مستلزمات صناعية مصنعة	٢٦,٨٤٨	٢٦,٣١٤	٥٣,٥٥٠	٦١,٦٨٧	٦٣,٦٤٤	٢,٩٨٩	٣,٠٠٠			
٣١ وقود وزيت (خام)	٢٧٩	٦,٦٩٩	٢٠,١٨١	٢٨,٦٠١	٣٤,٢٧٩	٢,٥٤٠	٢,٤٤٢			
٣٢ وقود مصنع و زيوت اخرى	١٠,٢١١	٩,٥٥٥	٢٠,٤٥٠	١٨,٦٦٨	١٦,٩٤٠	١,١٠٠	١,٠٦٨			
٤١ سلع رأسمالية عدا معدات النقل	٢,٤٥٨	١٣,٢٧٣	٢,٦٥٠	١,٦١٩	١,٢٢٨	٩٢	٩٠			
٤٢ قطع غيار وأجزاء سلع رأسمالية	١٩٤	٤٥٣	٨٢٥	٩٦٣	٩٤٦	١٠٤	١٠٢			
٥١ سيارات الركوب	٣٦	١٨٨	٢٥٠	٤١٥	٣٤٦	٥٥	٥٤			
٥٢ سيارات اخرى	١,٣٢٨	١٥٢	١,٥٠٠	٩٧٥	٩٥٦	٣٧	٣٦			
٥٣ قطع غيار وأجزاء لوسائل النقل	١٥٧	٥٣٣	١,١١٩	١,٧٧٠	٩٠٤	٦٣	٦٠			
٦١ سلع إستهلاكية معمرة	٥٢٢	٢٦٩	٣,٥٣٨	٤,٧٢٠	٣,٥٢١	١٦٩	١٦٨			
٦٢ سلع إستهلاكية نصف معمرة	٥,٩١٢	٢,٥١٧	٨,١٢٥	٨,٤٩٤	٨,٤٧٦	٦١١	٦١٢			
٦٣ سلع إستهلاكية غير معمرة	٢,٠٢٠	٢,٤٩٧	٧,٦١٩	٨,٥٣٠	٥,٥٨٧	٣٠٥	٣٠٦			
٧ أخرى	١٩٣,٠	١١,٠	١٠٨,٠	٤٢	٢٤٧	٩٨	٩٦			

المصدر: وزارة المالية - مصلحة الجمارك.

() معدل النمو عن الفترة المقابلة في العام السابق.

* بيان مبني

جدول (٤٥): بيانات التجارة الخارجية - الواردات
طبقاً للتصنيف الإقتصادي للأمم المتحدة (BEC)

(مليون جنيه)

البند	٢٠٠٩/٢٠٠٨		٢٠١٠/٢٠٠٩		٢٠١١/٢٠١٠		٢٠١٢/٢٠١١		٢٠١٣/٢٠١٢		يوليو ٢٠١٣/٢٠١٢		يوليو ٢٠١٤/٢٠١٣	
	٢٤٧,٧٠٤		٢٣٨,٩٣٠		٣٢٧,٠٢٦		٣٦٢,٨٨٩		٤٢٧,٩٩٣		٢٨,٦٦٩		٣٦,٧٥٢	
إجمالي الواردات	٢٤٧,٧٠٤		٢٣٨,٩٣٠		٣٢٧,٠٢٦		٣٦٢,٨٨٩		٤٢٧,٩٩٣		٢٨,٦٦٩		٣٦,٧٥٢	
	(٨,١)		-(٣,٥)		(٣٦,٩)		(١١,٠)		(١٧,٩)		(٢٨,٢)			
١١١ سلع غذائية أولية (للصناعة)	١٦,٠٩٣		١٨,٠٥٢		٢٤,٦٢٨		٢٩,٢٨٦		٣١,٦٧٩		١٦,٦١٥		١٠,٩٨٠	
١١٢ سلع غذائية أولية (للإستهلاك)	٢,١٨١		٢,٧٧٠		٦,٦٠٠		٩,٠١٠		١٠,٣٣١		٦٤٦		٩٥٥	
١٢١ سلع غذائية مصنعة (للصناعة)	٨,٦٥١		٧,٤٧٥		١٢,٥٩٩		٢٦,٤٢٥		١٢,٤١١		١,٣٧٢		٥٩٣	
١٢٢ سلع غذائية مصنعة (للإستهلاك)	٧,٩٣١		٧,٨٢٥		١٥,٣١٠		١٩,٤٢٣		١٨,٧٥٩		١,٣٢٩		١,٢٥٥	
٢١ مستلزمات صناعية أولية	١٧,٥١٦		١٧,٥١٧		٢٨,٩٩٢		٣٣,٨٨٣		٣١,٦٤٧		٣,٥٦٤		٢,١٣٦	
٢٢ مستلزمات صناعية مصنعة	٨٩,٣٠٤		٩١,٥٠٧		١٠٧,٤٧١		١٢٥,٢٥٦		١٣٨,٥٥٥		٩,٢١٠		١١,٠٨٢	
٣١ وقود وزيوت (خام)	٥,٨٢٨		١٠,٤٥٦		٣,٦٧٠		٧,٢٠٥		٢٣,٢١٤		٢٣		٤,٢٩٢	
٣٢ وقود مصنع و زيوت اخرى	١٢,٢٧١		٢,٨٩٠		١٦,٢٧٨		١٩,١٢١		٣١,٩٩٥		١,٢٨٨		٣,٥٣٦	
٤١ سلع رأسمالية عدا معدات النقل	٣٤,٥٩٤		٢٩,٦٢٥		٤٠,١٦٥		٢٧,٠٥١		٤٢,٥٢٧		٣,٤٩٢		٣,٧٤٥	
٤٢ قطع غيار وأجزاء سلع رأسمالية	١١,٥٨٨		١١,٧٤٥		١٧,٠٨٧		١٦,٢٠٩		٢٠,٤٠٣		١,٢٩٢		١,٨٣٨	
٥١ سيارات الركوب	٧,٥٨٠		٧,٦٥٦		٧,٥٧٣		٧,٣١٦		٩,٠٩٨		٤٨٣		٥٨٨	
٥٢ سيارات اخرى	٦,٥٥٥		٦,٣٨٧		٩,٠٥٥		٧,٠٤٧		٨,٤٨٠		٨٢٦		٥٨٣	
٥٣ قطع غيار وأجزاء لوسائل النقل	٦,٧٠٣		٧,٧٣٩		١٣,٦٤٥		١٣,٣٢٣		١٦,٧٨٤		٩٤٠		١,٣٤٣	
٦١ سلع إستهلاكية معمرة	١٠,١٨٨		٥,٠٥٠		٤,٦٢١		٤,٠٠١		٦,٠٩١		٥٢٩		٥٤٩	
٦٢ سلع إستهلاكية نصف معمرة	٢,٩٤٣		٣,٤٢٧		٧,٠٩٤		٥,٩٤٤		٨,٦٠٤		٦٥٤		٥٢٨	
٦٣ سلع إستهلاكية غير معمرة	٧,٧٦٨		٨,٧٦٥		١٢,٠٥٧		١٢,٢٥٦		١٧,٣٤٢		١,٤٠١		١,٧٤٣	
٧ أخرى	١١		٤٥		١٨٢		١٣٣		٧٥		٦		٦	

المصدر: وزارة المالية - مصلحة الجمارك.
() معدل النمو عن الفترة المقابلة في العام السابق.
*بيان مبدئي.

جدول (٤٦): حصيلة الصادرات البترولية

(مليون دولار)

يوليو - مارس *٢٠١٣/٢٠١٢	*٢٠١٢/٢٠١١	٢٠١١/٢٠١٠	٢٠١٠/٢٠٠٩	٢٠٠٩/٢٠٠٨	٢٠٠٨/٢٠٠٧	
٩,٤٤٧	١٣,١٢٩	١٢,١٣٦	١٠,٢٥٩	١١,٠٠٥	١٤,٤٧٣	إجمالي الصادرات البترولية
٥,١٢٢	٧,١١٥	٥,٦٦٢	٤,٤٧٥	٤,٠٠٤	٤,٩١١	البترول الخام
٤,٣٢٦	٦,٠١٤	٦,٤٧٤	٥,٧٨٤	٧,٠٠٠	٩,٥٦٢	منتجات بترولية

المصدر: البنك المركزى المصرى

* بيان مبدئى.

جدول (٤٧): أهم مؤشرات قطاع السياحة

يوليو - مايو *٢٠١٣/٢٠١٢	*٢٠١٢/٢٠١١	٢٠١١/٢٠١٠	٢٠١٠/٢٠٠٩	٢٠٠٩/٢٠٠٨	٢٠٠٨/٢٠٠٧	
١١,٢٢٥	١٠,٩٥٢	١١,٩٣١	١٣,٧٥٨	١٢,٢٩٣	١٢,٢٩٤	عدد السياح الوافدين (بالألف سائح)
١٣٤,٥٠٤	١٣١,٧٦٨	١٢٤,٥٧١	١٣٦,٣٧٠	١٢٣,٣٨٣	١٢٧,٣٧١	عدد الليالى السياحية (بالألف ليلة)
١٢,٠	١٢,٠	١٠,٤	٩,٩	١٠,٠	١٠,٤	متوسط عدد الليالى السياحية (للسائح)
٨,٠٧٧ ^{١/}	٩,٤١٩	١٠,٥٨٩	١١,٥٩١	١٠,٤٨٨	١٠,٨٢٧	الدخل من السياحة (مليون دولار)
--	٧١	٨٥	٨٥	٨٥	٨٥	الدخل من السياحة موزعاً على عدد الليالى السياحية (دولار لكل ليلة)

المصدر: وزارة السياحة.

* بيان مبدئى.

-- بيان غير متاح.

١/ يعكس الفترة يوليو - مارس ٢٠١٣/٢٠١٢.

جدول (٤٨): حركة الملاحة فى قناة السويس

٢٠١٣/٢٠١٢*	٢٠١٢/٢٠١١*	٢٠١١/٢٠١٠	٢٠١٠/٢٠٠٩	٢٠٠٩/٢٠٠٨	٢٠٠٨/٢٠٠٧	
١٦,٦٦٤	١٧,٦٦٤	١٨,٠٥٠	١٧,٥٠٤	١٩,٣٥٤	٢١,٠٨٠	إجمالى عدد السفن ^{١/}
٩١٢	٩٣٩	٨٩٧	٧٨٧	٨١١	٨٩١	صافى حمولة السفن العابرة (مليون طن)
٣,٧٧٦ ^{٢/}	٥,٢٠٨	٥,٠٥٣	٤,٥١٧	٤,٧٢١	٥,١٥٥	إجمالى الحصيلة (مليون دولار)

المصدر: البنك المركزى المصرى وهيئة قناة السويس.

* مبدئى .

١/ تشمل حاويات البترول والسفن الأخرى.

٢/ يعكس الفترة يوليو - مارس ٢٠١٣/٢٠١٢.

جدول (٤٩): الصادرات حسب التوزيع الجغرافى

(مليون دولار)

يوليو - مارس *٢٠١٣/٢٠١٢	*٢٠١٢/٢٠١١	٢٠١١/٢٠١٠	٢٠١٠/٢٠٠٩	٢٠٠٩/٢٠٠٨	٢٠٠٨/٢٠٠٧	
١٩,٨١٩	٢٦,٩٧٦	٢٦,٩٩٣	٢٣,٨٧٣	٢٥,١٦٩	٢٩,٣٥٦	جملة الصادرات
٧,٣٤٨	١٠,٩٧٥	١١,٤٣٧	٨,٤٨٠	٨,٥٤٤	٩,٨٠٨	الإتحاد الأوروبي
١,٣٤٧,٣	١,٤١٩	١,٧٠٥	١,٠٧٣	٨٩٩	١,٣٤٣	الدول الأوروبية الأخرى
٣,١٥٩	٣,٤٣١	٣,٦٠٠	٤,٤٠٩	٦,٤٢٢	٩,٢٧٩	الولايات المتحدة الأمريكية
٣,٧٨٥	٥,٣٢٤	٤,٨٦٥	٤,٧٦١	٣,٨٥٢	٣,١٥٦	الدول العربية
٣,٤٦٦	٤,٦٢٠	٤,٠٢٦	٣,٤٠٠	٣,١٤٤	٤,٣٦٤	الدول الآسيوية (غير العربية)
٣٤٠	٤٩٩	٥٤٣	٣٨١	٦٤٠	٧٨٦	الدول الأفريقية (غير العربية)
١٧	٢٢	١٥	١٨	١٤	٢١	استراليا
٣٥٧	٦٨٥	٨٠٢	١,٣٥١	١,٦٥٤	٥٩٧	دول ومناطق أخرى

المصدر: البنك المركزى المصرى.

* بيان مبدئى.

القسم التاسع

مقارنة تحليلية لأداء الإقتصاد المصرى

٧٨-٧٧	تحليل مقارنة لأداء أهم المؤشرات الاقتصادية	جدول (٥٠)
٧٩	تحليل مقارنة لأداء البورصة المصرية	جدول (٥١)

جدول (٥٠): تحليل مقارن لأداء أهم المؤشرات الاقتصادية *

خدمة الدين نسبة إلى جملة متحصلات الميزان الجارى (%) ١/	الدين الخارجى نسبة للنتائج المحلى الإجمالى (%)	صادرات السلع والخدمات نسبة للنتائج المحلى الإجمالى (%)	ميزان المعاملات الجارية نسبة للنتائج المحلى الإجمالى (%)	معدل التضخم السئوى (%)	الميزان الكلى للموازنة العامة نسبة للنتائج المحلى الإجمالى (%)	معدل نمو الدخل الحقيقى للفرد(%)	النتائج المحلى الإجمالى الحقيقى (معدل التغير %)	
١- تصنيف البنك الدولى: (مجموعة الدول ذات الدخل المتوسط المنخفض) ١٢								
مصر ١٣								
٣,٩	٢٠,١	٣٤,٨	٠,٥	١١,٧	-٦,٨	٥,٠	٧,٢	٢٠٠٨
٥,٢	١٦,٩	٢٥,٩	-٢,٣	١٦,٢	-٦,٩	٢,٤	٤,٧	٢٠٠٩
٤,٥	١٥,٩	٢١,٧	-٢,٠	١١,٧	-٨,١	٢,٨	٥,١	٢٠١٠
٤,٥	١٥,٢	٢٠,٧	-٢,٦	١١,١	-٩,٨	-٠,٦	١,٨	٢٠١١
٤,٤	١٣,٥	١٨,٦	-٣,١	٨,٦	-١٠,٨	-٠,٠١	٢,٢	٢٠١٢
متوسط دول المجموعة								
--	١٧,٠	٣٦,٢	--	٩,٥	--	٩,٧	١١,٠	٢٠٠٧
--	--	٣٥,٣	--	٦,٧	--	٦,٣	٧,٥	٢٠٠٨
--	--	٢٩,١	--	٦,٩	--	٥,٦	٦,٦	٢٠٠٩
الفلبين								
٩,٧	٣٤,٥	٣٦,٩	٢,١	٩,٣	-١,٥	٢,٤	٤,٢	٢٠٠٨
١٠,٣	٣٢,١	٣٢,٢	٥,٦	٣,٢	-٤,١	-٠,٥	١,١	٢٠٠٩
--	--	٣٤,٨	٤,٥	٣,٨	-٣,٧	٥,٨	٧,٦	٢٠١٠
--	--	٣١,٠	٣,١	--	--	٢,٢	٣,٩	٢٠١١
الهند								
--	١٩,٢	٢٣,٦	-٢,٥	٨,٣	-٣,٣	٢,٤	٣,٩	٢٠٠٨
--	١٩,٥	٢٠,١	-١,٩	٩,٥	-٧,٥	٦,٧	٨,٢	٢٠٠٩
--	--	٢٢,٨	-٣,١	--	--	٨	٩,٦	٢٠١٠
--	--	٢٤,٦	--	--	--	٥,٤	٦,٩	٢٠١١
المغرب								
--	٢٠,٦	٣٧,٥	-٥,١	٣,٩	٠,٤	٤,٥	٥,٦	٢٠٠٨
--	٢٣,٢	٢٨,٧	-٥,٥	٠,٨	-٢,٢	٣,٧	٤,٨	٢٠٠٩
--	٢٤,٨	٣٣	-٤,٣	--	-٤,٢	٢,٦	٣,٧	٢٠١٠
--	--	٣٤,٦	-٨	--	--	٣,٥	٤,٥	٢٠١١
٢- تصنيف صندوق النقد الدولى: (الشرق الأوسط وشمال أفريقيا) ١٤								
مصر ١٣								
٣,٩	٢٠,١	٣٤,٨	٠,٥	١١,٧	-٦,٨	٥,٠	٧,٢	٢٠٠٨
٥,٢	١٦,٩	٢٥,٩	-٢,٣	١٦,٢	-٦,٩	٢,٤	٤,٧	٢٠٠٩
٤,٥	١٥,٩	٢١,٧	-٢,٠	١١,٧	-٨,١	٢,٨	٥,١	٢٠١٠
٤,٥	١٥,٢	٢٠,٧	-٢,٦	١١,١	-٩,٨	-٠,٦	١,٨	٢٠١١
٤,٤	١٣,٥	١٨,٦	-٣,١	٨,٦	-١٠,٨	-٠,٠١	٢,٢	٢٠١٢
متوسط دول المجموعة								
١٤,١	٢٩,٥	--	١٥,٣	١٢,١	١٤,٩	٢,٢	٤,٥	٢٠٠٨
١٩,٥	٣٤,١	--	٢,٦	٥,٤	--	-٠,٥	٢,٦	٢٠٠٩
١٧,٢	٣١,٢	--	٧,٧	٨,٩	--	--	٥,٠	٢٠١٠
١٥,٣	٢٧,٩	--	١٤,٢	١٠,١	--	--	٣,٣	٢٠١١
--	٢٧,٠	--	١٢,٢	٩,٢	--	--	٥,٣	٢٠١٢
إيران								
٤,٣	٦,٢	٣٥,٥	٦,٥	١٧,٨	-٢,٨	٥,٠	٠,٦	٢٠٠٨
--	٦,٠	--	٢,٦	١٠,٤	--	--	٤,٠	٢٠٠٩
--	٥,٣	--	٦,٠	١٩,٩	--	--	٥,٩	٢٠١٠
--	--	--	١٢,٥	٢١,٨	--	--	٢,٠	٢٠١١
--	--	--	٣,٤	٢٢,٠	--	--	-٠,٩	٢٠١٢
الأردن								
--	٢٥,٨	٦٨,٥	-٩,٣	٩,١	-٥,٤	٢,٩	٧,٢	٢٠٠٨
--	٢١,٧	--	-٤,٩	٢,٧	-٨,٥	--	٥,٥	٢٠٠٩
--	٢١,٦	--	-٧,١	٦,١	-٥,٤	--	٢,٣	٢٠١٠
--	--	--	-١٢,٠	٣,٣	--	--	٢,٦	٢٠١١
--	--	--	-١٤,١	٤,٤	--	--	٣,٠	٢٠١٢

-- بيان غير متاح.

* بيانات مبدئية، خاضعة للمراجعة.

١/ بخلاف التحويلات الرسمية.

٢/ بيانات دول المقارنة تم إستخراجها من الجداول الإحصائية للبنك الدولى: "Country at a Glance" وتقرير آخر التطورات الإقتصادية والأفاق المستقبلية لمنطقة الشرق الاوسط وشمال أفريقيا.

٣/ البيانات المصرية تعكس التطورات خلال الاعوام المالية من واقع المصادر المحلية.إجمالي العجز يعكس البيانات على مستوى قطاع الموازنة.

٤/ بيانات دول المقارنة تم إستخراجها من قاعدة بيانات صندوق النقد الدولى وتقارير مشاورات المادة الرابعة الخاصة بالصندوق

جدول (٥٠): تحليل مقارن لأداء أهم المؤشرات الاقتصادية (تابع) *

النتائج المحلي الإجمالي الحقيقي (معدل التغير %)	معدل نمو الدخل الحقيقي للفرد (%)	الميزان الكلي للموازنة العامة نسبة للنتائج المحلي الإجمالي (%)	معدل التضخم السنوى (%)	ميزان المعاملات الجارية نسبة للنتائج المحلي الإجمالي (%)	صادرات السلع والخدمات نسبة للنتائج المحلي الإجمالي (%)	الدين الخارجي نسبة للنتائج المحلي الإجمالي (%)	خدمة الدين نسبة إلى جملة متحصلات الميزان الجارى (%) ١/
٣- تصنيف مؤسسة ستاندرد أند بورز: (BB درجة التصنيف) ١٢							
مصر (B+) ١٣ /٤							
٢٠٠٧	٧,١	٥,١	٧,٣-	١١,٠	١,٧	٣٢,٦	٢٢,٨
٢٠٠٨	٧,٢	٥,٠	٦,٨-	١١,٧	٠,٥	٣٤,٨	٢٠,١
٢٠٠٩	٤,٧	٢,٤	٦,٩-	١٦,٢	٢,٣-	٢٥,٩	١٦,٩
٢٠١٠	٥,١	٢,٨	٨,١-	١١,٧	٢,٠-	٢١,٧	١٥,٩
٢٠١١	١,٨	٠,٦-	٩,٨-	١١,١	٢,٦-	٢٠,٧	١٥,٢
متوسط دول المجموعة							
٢٠٠٦	٥,٦	٤,٣	--	٦,٢	٠,٦-	--	--
٢٠٠٧	٦,٢	٥,٨	--	٦,٢	٠,٦-	--	--
٢٠٠٨*	--	٠,٢-	١,٢-	--	--	--	--
الهند (BBB-) ١٥							
٢٠٠٧	٩,٤	٧,٨	٣,٤-	٦,٤	١,٠-	٢٢,٣	١٨,٧
٢٠٠٨	٧,٣	٥,٨	٣,٣-	٨,٣	٢,٢-	٢١,٢	١٩,٢
٢٠٠٩	٧,٤	٧,٥	٧,٥-	٩,٥	٢,٩-	--	١٩,٥
تونس (BBB+) ١٥							
٢٠٠٦	٥,٤	٤,٣	٢,٩-	٤,٥	٢,٠-	٤٩,٤	٥٨,٣
٢٠٠٧	٦,٣	٥,٣	٣,٠-	٣,١	٢,٥-	٥٣,٨	٥٤,٩
٢٠٠٨	٤,٦	٣,٦	٣,٠-	٥,٠	٤,٢-	٦٢,٢	٥١,٨
الفلبين (BB-) ١٥							
٢٠٠٧	٧,١	٥,٠	١,٦-	٢,٨	٤,٩	--	٤٣,٣
٢٠٠٨	٣,٨	١,٨	--	٩,٣	٢,٥	--	--
٢٠٠٩	١,١	٠,٥-	٤,١-	٣,٢	٥,٦	٣٢,٢	٣٢,١
٢٠١٠	٧,٦	٥,٨	٣,٧-	٣,٨	٤,٥	٣٤,٨	--

-- بيان غير متاح.

* بيانات مبدئية ، خاضعة للمراجعة.

١/ بخلاف التحويلات الرسمية.

٢/ بيانات دول المقارنة تم استخراجها من قاعدة ستاندرد آند بورز الا اذا ذكر خلاف ذلك

٣/ البيانات المصرية تعكس التطورات خلال الاعوام المالية من واقع المصادر المحلية.

٤/ يعكس التصنيف طويل الأجل للعملة المحلية . و يلاحظ أن التصنيف الائتماني لدول المقارنة يرجع الى أحدث البيانات المتاحة (٢٠٠٨، ٢٠٠٩، ٢٠١٠)

٥/ تم استخراج البيانات من صندوق النقد الدولي وتقارير مشاورات المادة الرابعة الخاصة بالصندوق .

جدول (٥١): تحليل مقارن لأداء البورصة المصرية^{١/}

السوق	سبتمبر-١١		يوليو-١٢		سبتمبر-١٢	
	مضاعف الربحية	العائد على الكوبون %	مضاعف الربحية	العائد على الكوبون %	مضاعف الربحية	العائد على الكوبون %
الشرق الأوسط / أفريقيا						
مصر ^{٢/}	١١,٢٤	٩,٥٦	١٠,٩٥	٩,٨٣	١٢,٨٠	٨,٣٤
المغرب	١٧,١١	٣,٥٥	١٤,٨٩	٣,١٧	١٣,٢٨	٣,٦١
جنوب أفريقيا	١٥,٣٠	٣,٦٠	١٥,١١	٣,٤١	١٤,٣٠	٣,١٧
أمريكا اللاتينية ^{٣/}						
البرازيل	٥,٧٩	٤,٥١	١١,٢٩	٤,٤٥	١١,٤٩	٣,٥٣
شيلي	١٤,٣٩	٣,٥٦	٢١,١٣	٢,٥٤	٢٠,٩٠	٢,٤٢
المكسيك	١٧,٤٠	١,٥٨	٢٣,٠٣	١,٣٨	٢٢,٩٠	١,٣٧
بيرو	١٣,٦٣	٣,٧٤	١٥,٨٥	٣,٠٩	١٧,١٧	٢,٣٥
آسيا						
الصين	٣,٨٢	٢,٨٢	٩,٦٨	٢,٩٠	٩,٨٨	٢,٦٦
الهند	١٤,٣٦	١,٤٩	١٥,٦١	١,٦١	١٦,٥٦	١,٣٣
اندونيسيا	١٩,٤١	٢,٣٧	١٦,٤٣	٢,٣٦	١٦,٨١	٢,٣١
كوريا	٧,٥٤	١,٥٠	١٣,٢٧	١,١٥	١٣,٧٠	١,١٢
ماليزيا	١٤,٠٤	٣,٥٦	١٦,٧٧	٣,٢١	١٧,٤١	٣,١١
الفلبين	١٢,٦٠	٢,٧٥	١٨,٧٤	٢,٠٨	١٩,١١	١,٨١
تايوان	١٢,٧٥	٤,٨٢	١٩,٤٩	٣,٦٩	١٩,٧١	٣,٥٥
تايلاند	١٢,١٨	٤,٠٩	١٥,٦٩	٣,١١	١٧,٢٢	٢,٧٣
أوروبا						
جمهورية التشيك	٨,٨٨	٨,٠٩	١٢,٧٦	٦,٧٩	١٣,٠١	٥,١٩
المجر	٩,١٧	٢,٧٤	١٣,٧٣	٣,٠٨	١٤,٤٢	٣,٢٤
بولندا	١٠,٧٢	٦,٠٩	٨,٢٤	٦,٧١	٨,٦٠	٦,٢٨
روسيا	٤,٧٨	٢,٦٥	٤,٢٥	٣,٤١	٤,٩٤	٣,٥٩
تركيا	١٠,٢٢	٣,٠٧	١١,٨١	٢,٤٢	١١,٨٨	٢,٣٤

المصدر: النشرة الشهرية للبورصة المصرية.

١/ جدير بالذكر أنه تم إغلاق البورصة المصرية خلال الفترة من ٢٨/١/٢٠١١ وحتى ٢٢/٣/٢٠١١ عقب الأحداث في مصر.

٢/ المؤشرات المصرية مبنية على أداء أنشط ٥٠ شركة في البورصة.

٣/ تم استبعاد فنزويلا من مؤشرات ستاندرد آند بورز/ هيئة التمويل الدولية للأسواق الناشئة في ١١ ابريل ٢٠٠٧.