



# التقرير المالى الشهرى

تقرير إحصائى دورى يصدر عن وزارة المالية كل شهر

## إعداد :

هانى قدرى دميان  
مساعد وزير المالية

أبراج وزارة المالية  
إمتداد شارع رمسيس  
القاهرة - مصر

## للاشتراك :

رجاء إرسال الطلب الى العنوان أو من خلال رقم الفاكس أدناه، أو تحميل ملف  
الطلب من الموقع الإلكتروني للوزارة : [www.mof.gov.eg](http://www.mof.gov.eg)  
والضغط على إرسال. للإستفسار و الإستعلام رجاء إرسال  
فاكس: ٢٦٨٦١٥٦١ (٢٠٢)

ساره عيد	اقتصادي - محرر
أمل عنان	اقتصادي
نادين فهمى	باحث اقتصادى
نغم الحسامى	باحث اقتصادى
حازم محمود	اقتصادي
إبراهيم حسن	تصميم
محمود سليمان	تصميم
شريف عبد الكريم	تصميم

تمر مصر بمرحلة فارقة في تاريخها نحو الانتقال إلى نظام ديمقراطي حر تكون فيه السيادة للشعب بإعتباره مصدر السلطات. ومما لا شك فيه فإن مناخ الحرية الذي يسود في مصر لا يسرى فقط على الحرية السياسية والإقتصادية ولكنه معنى أيضاً بحرية التعبير، وحرية الحصول على المعلومات وتوفير البيانات بشكل دقيق وواضح وفي التوقيتات الملائمة. وما أوجبنا في هذا التوقيت للحقائق والمعلومات الصحيحة التي تعكس الواقع الفعلي بما يلبي تطلعات وطموحات جموع المواطنين.

إن صياغة السياسة الإقتصادية تتطلب الاختيار بين البدائل المختلفة لتعظيم المنفعة للمجتمع بأقل تكلفة ممكنة، لتذهب في النهاية على تلبية إحتياجات وطموحات المواطنين من خلال النمو والتقدم الإقتصادى فى إطار من العدالة الإجتماعية، ومع الأخذ فى الإعتبار الثوابت التى تضمن الإستقرار الإقتصادى والإجتماعى والعدالة بين الأجيال، بالإضافة إلى الإستفادة من التجارب التاريخية السابقة المحلية والدولية، وهو ما يتطلب توفير بيانات دقيقة وشاملة.

وفى هذا الإطار يستكمل «التقرير المالى الشهرى» مسيرته فى توفير البيانات والمعلومات والمؤشرات الإقتصادية أمام صانعى القرار، والخبراء، والباحثين، ووسائل الإعلام، وكافة المواطنين للمساهمة فى تدعيم المشاركة المجتمعية فى صنع القرار من خلال متابعة تطورات الأداء الإقتصادى على مختلف الأصعدة. وسوف يقوم الفريق المسئول عن إعداد هذا العمل بالتواصل وتبنى مقترحاتكم وآرائكم للإستمرار فى تطوير هذا التقرير بما يحقق الهدف المنشود منه لخدمة المجتمع.

نائب رئيس الوزراء للشئون  
الإقتصادية ووزير المالية

حازم الببلاوى

# الفهرس

ز - ح	قائمة الجداول
ط	قائمة الرسوم البيانية
ك - م	ملخص تنفيذى
١ - ٧	القسم الأول نظرة عامة على الأداء الإقتصادي و المالي
١١ - ١٣	القسم الثاني مؤشرات الإقتصاد العيني و الحقيقي
١٧ - ٢١	القسم الثالث الأسعار المحلية
٢٥ - ٣٢	القسم الرابع مؤشرات المالية العامة
٣٥ - ٤٢	القسم الخامس الدين الحكومي و هيكل المديونية
٤٥ - ٥٢	القسم السادس المؤشرات النقدية
٥٥ - ٦١	القسم السابع القطاع المالي و الإستثمارات
٦٥ - ٧٣	القسم الثامن معاملات القطاع الخارجي
٧٧ - ٧٩	القسم التاسع مقارنة تحليلية لأداء الإقتصاد المصري

# قائمة الجداول

٧-١	القسم الأول : نظرة عامة على الأداء الإقتصادي و المالي
١	أ- الإقتصاد العيني (بالأسعار الجارية)
١	ب- مؤشرات الإقتصاد العيني و الحقيقي و مصادر النمو
٢	ج- السكان و التشغيل
٢	د- الأسعار المحلية (متوسط الفترة)
٣	هـ- مؤشرات المالية العامة
٤	و- ملخص الدين العام المحلي (بالمليون جنيه، رصيد نهاية الفترة)
٤	ز- إجمالي الدين العام الخارجى (مليون دولار، رصيد نهاية الفترة)
٤	ح- خدمة الدين الحكومى (مليون جنيه، تدفقات)
٥	ط- المؤشرات النقدية (نهاية الفترة)
٦	ى- القطاع المالى والاستثمارات
٧	ك- معاملات القطاع الخارجى

١٣-١١	القسم الثانى : مؤشرات الاقتصاد العيني و الحقيقي
١١	جدول (١) الناتج المحلى الإجمالى بحسب الموارد و الإستخدامات بأسعار السوق (أسعار جارية)
١٢	جدول (٢) الناتج المحلى الإجمالى بتكلفة عوامل الإنتاج موزعاً بحسب القطاعات الإقتصادية (أسعار جارية)
١٣	جدول (٣) إجمالى الإستثمارات موزعة بحسب القطاعات الإقتصادية

٢١-١٧	القسم الثالث : الأسعار المحلية
١٧	جدول (٤) معدلات التضخم السنوية فى الأرقام القياسية للأسعار المحلية
١٨	جدول (٥) معدلات التضخم السنوية لأسعار المستهلكين
١٩	جدول (٦) معدل التضخم السنوى لأسعار المنتجين طبقاً للنشاط الإقتصادى
٢٠	جدول (٧) معدل التضخم السنوى لأسعار المنتجين طبقاً للإستخدام النهائى
٢٠	جدول (٨) معدل التضخم السنوى لأسعار المنتجين طبقاً لدرجة التصنيع
٢١	جدول (٩) تطور أسعار الصرف

٣٢-٢٥	القسم الرابع : مؤشرات المالية العامة
٢٥	جدول (١٠) ملخص المعاملات المالية للحكومة
٢٦-٢٧	جدول (١١) ملخص المعاملات الرئيسية للموازنة العامة : القطاع الحكومى
٢٨	جدول (١٢ أ- ) هيكل الإيرادات العامة (الإيرادات الضريبية)
٢٩	جدول (١٢ ب) هيكل الإيرادات العامة (الإيرادات غير الضريبية)
٣٠	جدول (١٣) توزيع المتحصلات الجمركية بحسب التصنيف الوظيفى للواردات
٣١-٣٢	جدول (١٤) هيكل المصروفات العامة

٤٢-٣٥	القسم الخامس : الدين الحكومى و هيكل المديونية
٣٥	جدول (١٥) ملخص الدين العام المحلى
٣٦	جدول (١٦) الدين المحلى لأجهزة الموازنة العامة
٣٧	جدول (١٧) الدين المحلى للحكومة العامة
٣٨	جدول (١٨) الدين العام المحلى
٣٩	جدول (١٩) إجمالى الدين العام الخارجى
٤٠	جدول (٢٠) خدمة الدين الحكومى (داخلى و خارجى)
٤١	جدول (٢١) إصدارات الاوراق المالية الحكومية (اذون و سندات)
٤١	جدول (٢٢) إصدارات الاوراق المالية الحكومية (اذون و سندات) الربع سنوية
٤٢	جدول (٢٣) تطور معدلات العائد حتى تاريخ الإستحقاق لسندات الخزانة

# قائمة الجداول (تابع)

٥٢-٤٥	القسم السادس : المؤشرات النقدية
٤٥	جدول (٢٤) تطور المؤشرات النقدية الرئيسية
٤٦-٤٧	جدول (٢٥) المسح المصرفي لأهم إجماليات السيولة المحلية (الأصول و الإلتزامات المقابلة)
٤٨	جدول (٢٦) نقود الإحتياط و الأصول المقابلة
٤٩	جدول (٢٧) الودائع لدى البنوك
٥٠	جدول (٢٨) التسهيلات الائتمانية من البنوك
٥١	جدول (٢٩) هيكل أسعار الفائدة المحلية
٥٢	جدول (٣٠) متوسط أسعار عائد المعاملات البنينية بين البنوك (الإنترنتك)
٦١-٥٥	القسم السابع : القطاع المالي و الإستثمارات
٥٥	جدول (٣١) المؤشرات الرئيسية لسوق المال
٥٦	جدول (٣٢) عمليات الإستحواذ في السوق المصرية
٥٧	جدول (٣٣) تطور برنامج الخصخصة
٥٨	جدول (٣٤) أداء مؤشرات IFCG للأسواق الناشئة
٥٩	جدول (٣٥) الأرضة القائمة لأذون الخزانة وفقاً للقطاعات الحائزة لها
٦٠	جدول (٣٦) محفظة الأوراق المالية لدى البنوك
٦١	جدول (٣٧) صافي الإستثمارات الأجنبية المباشرة موزعة بحسب الدول
٧٣-٦٥	القسم الثامن : معاملات القطاع الخارجى
٦٥	جدول (٣٨) ميزان المدفوعات - ميزان المعاملات الجارية (بيان سنوى)
٦٦	جدول (٣٩) ميزان المدفوعات - ميزان المعاملات الرأسمالية (بيان سنوى)
٦٧	جدول (٤٠) ميزان المدفوعات - ميزان المعاملات الجارية (بيان ربع سنوى)
٦٨	جدول (٤١) ميزان المدفوعات - ميزان المعاملات الرأسمالية (بيان ربع سنوى)
٦٩	جدول (٤٢) مؤشرات قياس أداء معاملات القطاع الخارجى
٧٠	جدول (٤٣) بيانات التجارة الخارجية : الميزان التجارى طبقاً للتصنيف الوظيفى للأمم المتحدة
٧١	جدول (٤٤) بيانات التجارة الخارجية : الصادرات طبقاً للتصنيف الوظيفى للأمم المتحدة
٧٢	جدول (٤٥) بيانات التجارة الخارجية :الواردات طبقاً للتصنيف الوظيفى للأمم المتحدة
٧٣	جدول (٤٦) حصيلة الصادرات البترولية
٧٣	جدول (٤٧) أهم مؤشرات قطاع السياحة
٧٣	جدول (٤٨) حركة الملاحة فى قناة السويس
٧٣	جدول (٤٩) الصادرات حسب التوزيع الجغرافى
٧٩-٧٧	القسم التاسع : مقارنة تحليلية لأداء الإقتصاد المصرى
٧٨ - ٧٧	جدول (٥٠) تحليل مقارن لأداء أهم المؤشرات الاقتصادية
٧٩	جدول (٥١) تحليل مقارن لأداء البورصة المصرية

# قائمة الرسوم البيانية

القسم الأول : نظرة عامة على الأداء الإقتصادي و المالي	
شكل (١)	تطور الناتج المحلي الإجمالي الحقيقي و مصادر النمو موزعة بحسب القطاعات ومصادر النمو موزعة بحسب بنود الانفاق
شكل (٢)	معدلات التضخم و أهم مصادر ها (نهاية الفترة)
شكل (٣)	المؤشرات المالية الأساسية (نسبة للناتج المحلي الإجمالي)
شكل (٤)	اجمالي الدين العام (المحلي و الخارجى)
شكل (٥)	معدلات النمو فى السيولة المحلية (معدل سنوى)

القسم الثانى : مؤشرات الإقتصاد العينى و الحقيقى	
شكل (٦)	تطور معدلات نمو الناتج المحلي الإجمالي الحقيقى

القسم الثالث : الأسعار المحلية	
شكل (٧)	تطور معدلات التضخم السنوية
شكل (٨)	تطور سعر صرف الجنيه المصرى مقابل الدولار الأمريكى

القسم الرابع : مؤشرات المالية العامة	
شكل (٩)	مؤشرات مختارة لتحليل الموازنة
شكل (١٠)	مؤشرات خدمة الدين – القطاع الحكومى (نسبة للناتج المحلي الإجمالي)
شكل (١١)	هيكل الإيرادات الضريبية
شكل (١٢)	تحليل الإيرادات الجمركية
شكل (١٣)	التقسيم الوظيفى للمصروفات العامة

القسم الخامس : الدين الحكومى و هيكل المديونية	
شكل (١٤)	أسعار الفائدة على الاوراق المالية الحكومية

القسم السادس : المؤشرات النقدية	
شكل (١٥)	مؤشرات نقدية مختارة
شكل (١٦)	النقود و أشباه النقود
شكل (١٧)	معدلات الدولار
شكل (١٨)	توزيع التسهيلات الائتمانية الممنوحة للجهات غير الحكومية بحسب القطاعات
شكل (١٩)	تطور معدلات الفائدة على الودائع و الإقراض
شكل (٢٠)	تطور أسعار الإنترنتك و عائد أذون الخزانة

القسم السابع : القطاع المالى و الإستثمارات	
شكل (٢١)	رأس المال السوقى بحسب القطاعات
شكل (٢٢)	تطور تدفقات الاستثمار الأجنبى المباشر إلى مصر

القسم الثامن : معاملات القطاع الخارجى	
شكل (٢٣)	توزيع متحصلات ميزان المعاملات الجارية
شكل (٢٤)	مؤشرات مختارة لمعاملات القطاع الخارجى (نسبة للناتج المحلي الإجمالي)

## ملخص تنفيذي

بالإضافة إلى تواصل النمو الإيجابي في عدد من القطاعات أبرزها قناة السويس، والأنشطة العقارية، والزراعة، والتأمين، وتصادد الاستثمارات الخاصة (والتي تمثل ٥٥٪ من الاستثمارات الكلية) خلال الربع الرابع على الرغم من انخفاض إجمالي الاستثمارات خلال فترة الدراسة.

شهد معدل النمو الحقيقي للناتج المحلي الإجمالي (بأسعار السوق) تراجعاً ملحوظاً طبقاً لأحدث البيانات المنشورة من قبل وزارة التخطيط والتنمية الاقتصادية حيث سجل ١,٨٪ خلال العام المالي ٢٠١١/٢٠١٠، مقارنة بمعدل نمو قدره ٥,١٪ خلال العام المالي السابق. ويأتي ذلك كمحصلة للأداء الجيد المحقق خلال الربع الأول والثاني من العام المالي ٢٠١١/٢٠١٠، بالإضافة إلى التحسن في أداء الربع الرابع، مما عوض انكماش الناتج خلال الربع الثالث. وجدير بالذكر أن الناتج المحلي الإجمالي سجل نحو ٨٩٣,٩ مليار جنيه (١٣٧١,٨ مليار جنيه بالأسعار الجارية) خلال ٢٠١١/٢٠١٠، مقابل ٨٧٨,٤ مليار جنيه (١٢٠٦,٦ مليار جنيه بالأسعار الجارية) خلال العام المالي السابق.

وبالرغم من تباطؤ معدل النمو خلال عام الدراسة، إلا أنه يتضح من بيانات الناتج المحلي الحقيقي (بأسعار السوق) أن الإنفاق الاستهلاكي - والذي يشكل ٨٤,٧٪ من إجمالي الناتج المحلي الإجمالي ويسهم بـ ٤٪ في معدل النمو - يعتبر المحرك الرئيسي في دعم عجلة النمو خلال العام المالي ٢٠١١/٢٠١٠، حيث نمى كل من الاستهلاك الخاص والعام بـ ٥,٠٪ و ٣,٨٪ على التوالي، بينما إنخفض الإنفاق الاستثماري بنحو ٤,٤٪. وقد سجلت كل من الصادرات والواردات من السلع والخدمات ارتفاعاً قدره ٣,٧٪ و ٨,١٪ على التوالي خلال عام الدراسة مقارنة بإنخفاض قدره ٣٪ و ٣,٢٪ خلال العام المالي السابق.

كما تراجع معدل نمو الناتج المحلي الحقيقي بتكلفة عوامل الإنتاج<sup>١</sup> ليسجل ١,٩٪ خلال العام المالي ٢٠١١/٢٠١٠. ووفقاً للتقسيم القطاعي، فقد ساعد على دفع حركة النشاط الاقتصادي خلال فترة الدراسة نمو كل من قناة السويس (معدل نمو حقيقي ١١,٥٪)، و ٣,٣٪ من الناتج المحلي الإجمالي) وهو معدل نمو مرتفع مقارنة بمقارنة بإنخفاض قدره ٢,٩٪ خلال العام المالي السابق، وكذا قطاع الاتصالات و تكنولوجيا المعلومات (معدل نمو حقيقي ٦,٧٪)، و ٤,٣٪ من الناتج المحلي الإجمالي)، و التأمين (معدل نمو حقيقي ٤,١٪)، و ٣,٩٪ من الناتج المحلي الإجمالي)، بالإضافة إلى البترول (معدل نمو حقيقي ٢,٤٪)، و ٥,٦٪ من الناتج المحلي الإجمالي). وعلى الجانب الآخر تجدر الإشارة إلى أن قطاع السياحة كان قد سجل أكبر نسبة إنكماش (معدل نمو حقيقي ٥,٩٪)، و ٣,٢٪ من الناتج المحلي الإجمالي).

### ثانيًا المؤشرات المالية

تشير النتائج الفعلية المبدئية لموازنة<sup>٢</sup> العام المالي ٢٠١١/٢٠١٠ إلى أن نسبة العجز الكلي<sup>٣</sup> للناتج المحلي الإجمالي قد بلغت ٩,٨٪ بزيادة قدرها ١,٧ نقطة مئوية عن العام الماضي، وقد حقق العجز حوالي ١٣٤,٥ مليار جنيه مقارنة بـ ٩٨ مليار جنيه خلال العام المالي ٢٠١٠/٢٠٠٩. ويأتي ذلك كمحصلة لانخفاض الإيرادات العامة وارتفاع المصروفات خلال العام المالي ٢٠١١/٢٠١٠. وفيما يخص نسبة العجز الأولي<sup>٤</sup> إلى الناتج المحلي فقد ارتفعت إلى ١,٥ نقطة مئوية لتصل إلى ٣,٦٪ من الناتج المحلي خلال العام المالي ٢٠١١/٢٠١٠ مقارنة بـ ٢,١٪ من الناتج المحلي خلال العام السابق.

على جانب الإيرادات، فقد سجلت جملة الإيرادات انخفاضاً بلغ ١,١٪ خلال العام المالي ٢٠١١/٢٠١٠، لتصل إلى ٢٦٥,٣ مليار جنيه مقارنة بـ ٢٦٨,١ مليار جنيه خلال العام المالي السابق. ويرجع ذلك إلى انخفاض الإيرادات غير الضريبية بنسبة بلغت ٢٥٪ مما عادل أثر الزيادة في الإيرادات الضريبية بـ ١٢,٧٪.

وتشير البيانات التفصيلية إلى أن الزيادة المحققة في الإيرادات الضريبية ترجع إلى الارتفاع المحقق في حصيللة الضرائب على الدخل والأرباح الرأسمالية بـ ١٧٪ لتصل إلى ٨٩,٦ مليار جنيه خلال العام المالي ٢٠١١/٢٠١٠ مقارنة بـ ٧٦,٦ مليار جنيه خلال العام المالي ٢٠١٠/٢٠٠٩. كما سجلت حصيللة الضرائب على السلع والخدمات ارتفاعاً بـ ١٣,٤٪ لتسجل ٧٦ مليار جنيه خلال العام المالي ٢٠١١/٢٠١٠ مقارنة بـ ٦٧ مليار جنيه خلال العام السابق. كذلك ارتفعت الإيرادات المحصلة من الضرائب على الممتلكات بـ ٧,٨٪ لتصل إلى ٩,٥ مليار جنيه مقارنة بـ ٨,٨ مليار جنيه خلال العام المالي ٢٠١٠/٢٠٠٩، ويرجع ذلك في الأساس إلى ارتفاع الضريبة على عوائد الأذون والسندات الخزانة والتي تم تصنيفها ضمن الضرائب على الممتلكات منذ بداية السنة المالية ٢٠١٠/٢٠٠٩ وقد حققت حصيللة قدرها ٦,٧ مليار جنيه خلال العام ٤ العجز الكلي بعد استبعاد الفوائد المدفوعة.

تشهد مصر تغيرات سياسية هامة منذ الخامس والعشرين من يناير ٢٠١١، ومن المتوقع أن تؤدي هذه التطورات إلى تحسن ملموس في كفاءة وشفافية السياسة الاقتصادية مما سيؤثر حتماً على الأحوال المعيشية للمواطنين المصريين. إلا أن هذه التطورات سواء على الساحة المحلية أو الإقليمية سوف تضع في نفس الوقت تحديات كبيرة أمام الاقتصاد المصري، غير أنه من السابق لأوانه تحديد حجم الأثر على النواحي الاقتصادية والمالية بشكل كبير.

### أهم التطورات:

- سجل معدل النمو الحقيقي للناتج المحلي الإجمالي خلال السنة المالية ٢٠١١/٢٠١٠ إنكماشاً ليلبي ١,٨٪ مقارنة بـ ٥,١٪ خلال ٢٠١٠/٢٠٠٩، وذلك تائراً بأحداث الثورة وتداعيتها على الاقتصاد المصري.
- انخفاض نسبة عجز الموازنة الكلي إلى الناتج المحلي خلال الفترة يوليو-سبتمبر ٢٠١٢/٢٠١١ بـ ١,١ نقطة مئوية ليلبي ٤,٤ مليار جنيه أي ٢,٦٪ من الناتج المحلي الإجمالي مقارنة بعجز قدره ٣,٧ مليار جنيه (٢,٧٪ من الناتج المحلي) خلال نفس الفترة من العام السابق.
- ارتفاع نسبة الدين المحلي لأجهزة الموازنة العامة ليصل إلى ٧٠,٥٪ من الناتج المحلي في نهاية يونيو ٢٠١١ ليسجل ٩٦٧,٣ مليار جنيه.
- شهدت مؤشرات الدين الخارجي تحسن نسبى خلال عام ٢٠١٠/٢٠١١، حيث إنخفضت نسبته للناتج المحلي إلى ١٥,٢٪ خلال عام الدراسة مقارنة بـ ١٥,٩٪ في نهاية يونيو ٢٠١٠. وذلك على الرغم من ارتفاع رصيد الدين الخارجي بنسبة ٣,٦٪ ليلبي ٣٤,٩ مليار دولار في نهاية يونيو ٢٠١١ مقابل ٣٣,٧ مليار دولار في نهاية يونيو من العام السابق.
- انخفض معدل النمو السنوي للسيولة المحلية في نهاية أغسطس ٢٠١١ ليسجل ٩,٥٪ في مقابل معدل نمو سنوي قدره ١٠,٤٪ في نهاية يوليو ٢٠١١، ومعدل سنوي قدره ١١,٨٪ في نهاية أغسطس ٢٠١٠.
- انخفض معدل التضخم السنوي لحضر الجمهورية خلال شهر سبتمبر ٢٠١١ ليسجل ٨,٢٪ مقارنة بـ ٨,٥٪ خلال الشهر السابق. وعلى الجانب الآخر ارتفع معدل التضخم الأساسي خلال شهر سبتمبر ٢٠١١ ليسجل ٧,٩٥٪ مقارنة بـ ٦,٩٨٪ خلال شهر أغسطس ٢٠١١.
- وقد ثبتت أسعار الفائدة للإيداع والإقراض لمدة ليلة واحدة - للمرة السابعة عشر على التوالي وذلك خلال اجتماع لجنة السياسات النقدية الذي عقد في ١٣ أكتوبر ٢٠١١ - عند ٨,٢٥٪ و ٩,٧٥٪.
- حقق ميزان المدفوعات خلال العام المالي ٢٠١١/٢٠١٠ عجزاً كلياً بلغ نحو ٩,٨ مليار دولار، مقارنة بفائض قدره ٣,٤ مليار دولار خلال نفس الفترة من العام المالي السابق.

### أولاً معدلات النمو الحقيقية للناتج المحلي

على الرغم من أنه مازال مبكراً لوضع تقييم دقيق للأثر طويل المدى للأحداث الأخيرة على معدلات النمو الاقتصادي، إلا أن الناتج المحلي الإجمالي الحقيقي حقق معدل نمو أقل في العام المالي ٢٠١١/٢٠١٠ بلغ ١,٨٪، مقارنة بمعدل نمو بلغ حوالي ٥,١٪ خلال العام المالي السابق. يعكس أداء الربع الرابع تحسناً ملحوظاً مقارنة بأداء الربع الثالث، حيث سجل معدل نمو قدره ٤,٤٪ بينما كان معدل النمو في الربع الثالث ٤,٣٪. ويرجع تحسن أداء الربع الرابع نسبياً مقارنة بالربع الثالث إلى انحسار معدل التراجع في نمو الصناعة التحويلية من ١١,٤٪ في الربع الثالث إلى ٣,٨٪ في الربع الرابع، علماً بأن الصناعة التحويلية تشكل نحو ٢٨٪ من الإنتاج المحلي. وقد ساهم أيضاً في تحسن أداء الربع الرابع تحول معدلات النمو في العديد من القطاعات من قيم سالبة في الربع الثالث إلى قيم موجبة في الربع الرابع ومن أهمها التشييد والبناء، والنقل والتخزين، وتجارة الجملة والتجزئة، والوساطة المالية، والتعليم، والصحة.

١ تم حساب معدل النمو الحقيقي للناتج المحلي الإجمالي باستخدام ٢٠٠٧/٢٠٠٦ كسنة أساس.

٢ يشمل قطاع موازنة الحكومة المركزية، والمحليات، والهيئات الخدمية العامة.

٣ الإيرادات الحكومية مطروحة منها المصروفات، ومضافاً إليها صافي حيازة الأصول المالية.



المالى ٢٠١١/٢٠١٠. فى حين انخفضت حصيله الضرائب على التجارة الدولية بـ٥,٧٪ لتصل إلى ١٣,٩ مليار جنيه خلال العام المالى ٢٠١١/٢٠١٠ مقارنة بـ٧,١٤ خلال العام المالى ٢٠١٠/٢٠٠٩. وذلك نتيجة عدة عوامل من بينها تأثير الأحداث التى شهدتها البلاد منذ اندلاع ثورة ٢٥ يناير على التجارة ، وكذا الإضطرابات التى تشهدها الأسعار العالمية لبعض المنتجات السلعية.

من ناحية أخرى، حققت الإيرادات غير الضريبية انخفاصاً قدره ٢٥٪ خلال العام المالى ٢٠١١/٢٠١٠ نتيجة تراجع كل من الإيرادات المتنوعة والمنح بنفس النسبة بنحو ٤٧,٢٪ لتصل إلى ١٠,٨ مليار جنيه و ٢,٣ مليار جنيه خلال العام المالى ٢٠١١/٢٠١٠ مقارنة بـ ٢٠,٤ مليار جنيه و ٤,٣ مليار جنيه خلال العام السابق. انخفضت كذلك عوائد الملكية بـ ٢٤,٥٪ لتصل إلى ٤١,٢ مليار جنيه مقارنة بـ ٥٤,٦ مليار جنيه خلال العام المالى ٢٠١٠/٢٠٠٩. وقد انخفضت أيضاً حصيله بيع السلع والخدمات خلال العام المالى ٢٠١١/٢٠١٠ لتصل إلى ما يقرب ١٧,٤ مليار جنيه مقارنة بـ ١٧,٢ مليار جنيه خلال العام المالى ٢٠١٠/٢٠٠٩.

وعلى الجانب الآخر، فقد سجلت جملة المصروفات خلال العام المالى ٢٠١١/٢٠١٠ ارتفاعاً قدره ٩,٨٪ لتصل إلى ٤٠٢ مليار جنيه مقارنة بنحو ٣٦٦ مليار جنيه خلال العام المالى السابق. وترجع الزيادة فى المصروفات إلى زيادة الإنفاق فى جميع الأبواب فيما عدا كل من باب شراء السلع والخدمات وشراء الأصول غير المالية (الاستثمارات)، حيث انخفضا بـ ٦,٨٪ و ١٧,٥٪ خلال عام الدراسة ليسجلا ٢٦,١ مليار جنيه و ٣٩,٩ مليار جنيه خلال العام المالى ٢٠١١/٢٠١٠. على نحو آخر، ارتفعت المصروفات الأخرى بـ ٨,٥٪ لتسجل ٣١,٤ مليار جنيه مقارنة بـ ٢٨,٩ مليار جنيه خلال العام السابق.

وبالرجوع إلى التفاصيل، فقد ارتفعت فاتورة الأجور وتعويضات العاملين بنسبة ١٢,٨٪ لتصل إلى ٩٦,٣ مليار جنيه مقارنة بـ ٨٥,٤ مليار جنيه خلال العام المالى ٢٠١٠/٢٠٠٩. كذلك ارتفعت مدفوعات الفوائد خلال فترة الدراسة بـ ١٧,٦٪ لتسجل حوالى ٨٥ مليار جنيه مقارنة بـ ٧٢,٣ مليار جنيه خلال العام المالى السابق. سجل كذلك باب الدعم والمنح والمزايا الاجتماعية ارتفاعاً بـ ١٩,٦٪ لتصل إلى ١٢٣ مليار جنيه مقارنة بـ ١٠٣ مليار جنيه خلال العام المالى ٢٠١٠/٢٠٠٩.

**وتشير بيانات الموازنة العامة للدولة عن الفترة يوليو-سبتمبر من العام المالى ٢٠١١/٢٠١٠ إلى انخفاض طفيف فى نسبة العجز الكلى للناتج المحلى الإجمالى وذلك بحوالى ٠,١ نقطة مئوية ليبلغ ٢,٦٪ من الناتج، محققاً ٤١,٤ مليار جنيه مقارنة بـ ٣٧,٢ مليار جنيه خلال يوليو-سبتمبر ٢٠١١/٢٠١٠. ويأتى ذلك كمحصلة لارتفاع الإيرادات العامة بنسبة أكبر من المصروفات خلال فترة الدراسة. وفيما يخص نسبة العجز الأولى إلى الناتج المحلى فقد انخفضت انخفاضاً طفيفاً إلى ١,١ نقطة مئوية خلال يوليو-سبتمبر ٢٠١١/٢٠١٠ مقارنة بـ ١,٣ نقطة مئوية خلال الفترة يوليو - سبتمبر من العام السابق.**

على جانب الإيرادات، فقد سجلت جملة الإيرادات ارتفاعاً بلغ ١٩٪ خلال فترة الدراسة، لتصل إلى ٤٣,٨ مليار جنيه مقارنة بـ ٣٦,٨ مليار جنيه خلال يوليو-سبتمبر ٢٠١١/٢٠١٠. ويرجع ذلك إلى ارتفاع الإيرادات غير الضريبية بنسبة بلغت ٩٢,٥٪، بالإضافة إلى ارتفاع الإيرادات الضريبية بـ ١٪.

وتشير البيانات التفصيلية إلى أن الارتفاع المحقق فى الإيرادات الضريبية يرجع إلى ارتفاع بابي إيرادات ضريبة الدخل، والضرائب على الممتلكات، واللذان قد ارتقعا بـ ١٠٪ و ١٦,٥٪ ليحققا ٨,٣ مليار جنيه و ٣,١ مليار جنيه مقارنة بـ ٧,٦ مليار جنيه و ٢,٧ مليار جنيه بالتوالى خلال يوليو-سبتمبر ٢٠١١/٢٠١٠. وجدير بالذكر أن الارتفاع فى ضريبة الدخل قد جاء نتيجة ارتفاع الضرائب على الدخل من التوظيف، والضرائب على قناة السويس بـ ١٣,٣٪ و ٣٠٪، بالتوالى مقارنة بيوليو-سبتمبر ٢٠١١/٢٠١٠. أما الارتفاع فى الضرائب على الممتلكات فقد جاء نتيجة لارتفاع الضريبة على عوائد أذون وسندات الخزانة بـ ١٧,٢٪ لتحقق ٢,٥ مليار جنيه مقارنة بـ ٢,١ مليار جنيه خلال الفترة يوليو-سبتمبر ٢٠١١/٢٠١٠. وعلى نحو آخر، انخفضت باقى أبواب الإيرادات الضريبية خلال يوليو-سبتمبر ٢٠١١/٢٠١٠، بسبب انخفاض الضرائب على السلع والخدمات، والضرائب على التجارة الدولية (الجمارك) بـ ٤,٧٪ و ٤,٥٪ ليسجلا ١٥ مليار جنيه و ٣,٢ مليار جنيه مقارنة بـ ١٥,٥ مليار جنيه و ٣,٤ مليار جنيه بالتوالى خلال نفس الفترة من العام السابق.

أما بالنسبة للإيرادات غير الضريبية، فقد حققت أيضاً ارتفاعاً قدره ٩٢,٥٪ خلال الفترة يوليو-سبتمبر ٢٠١١/٢٠١٠ نتيجة لارتفاع المنح لتسجل ٣ مليار جنيه مقارنة بـ ٠,٠٤ مليار جنيه خلال الفترة يوليو-سبتمبر ٢٠١١/٢٠١٠، ويرجع ذلك بسبب الزيادة الملحوظة فى المنح من حكومات أجنبية. إضافة إلى ذلك، فقد ارتفعت إيرادات عوائد الملكية بأكثر من مئيلين لتسجل ٨,٢ مليار جنيه خلال

٥ يمكن تفسير الانخفاض الكبير فى الإيرادات غير الضريبية بانخفاض حجم الإيرادات المتنوعة من قطاع البترول بنحو ١٠ مليار جنيه عن العام السابق، بالإضافة إلى انخفاض الإيرادات المتنوعة الرأسمالية بنحو ٩,٦ مليار جنيه نتيجة الأقطاب التى تم ردها إلى هيئة المجتمعات العمرانية، بالإضافة إلى أن العام ٢٠١٠/٢٠٠٩ كان قد شهد تمويل إستراتيجى لتنفيذ حزمة مالية إستثمارية بلغ قدرها ٨ مليار جنيه لمواجهة آثار الأزمة المالية العالمية.

يوليو-سبتمبر ٢٠١١/٢٠١٠، مقارنة بـ ٣,٨ مليار جنيه خلال نفس الفترة من العام السابق. مما عوض الانخفاض فى حصيله بيع كل من السلع والخدمات والإيرادات الأخرى بـ ١٠,٨٪ و ٢٦,٣٪ لتسجلا ٢,١ مليار جنيه و ٠,٧ مليار جنيه مقارنة بـ ٢,٤ مليار جنيه و ١,٠ مليار جنيه بالتوالى خلال نفس الفترة من العام السابق.

وعلى الجانب الآخر، فقد سجلت جملة المصروفات خلال الفترة يوليو-سبتمبر ٢٠١١/٢٠١٠ ارتفاعاً قدره ١٣,٦٪ لتصل إلى ٨٤,٤ مليار جنيه مقارنة بنحو ٧٤,٣ مليار جنيه خلال نفس الفترة من العام السابق. وترجع الزيادة فى المصروفات إلى زيادة الإنفاق فى جميع الأبواب فيما عدا كل من باب شراء السلع والخدمات وشراء الأصول غير المالية (الاستثمارات)، والمصروفات الأخرى، حيث انخفضوا بـ ١١,٣٪ و ٣٢,٦٪، و ١٩,٤٪ ليصلوا إلى ٣,٣ مليار جنيه، ٤,٧ مليار جنيه، و ٨,٠ مليار جنيه بالتوالى خلال الفترة يوليو-سبتمبر ٢٠١١/٢٠١٠. ويمكن تفسير انخفاض باب شراء الأصول غير المالية (الاستثمارات) نتيجة لانخفاض الأصول الثابتة بـ ٣٣,٦٪ لتصل إلى ٤,٣ مليار جنيه، مقارنة بـ ٦,٥ مليار جنيه خلال نفس الفترة من العام السابق. وبالرجوع إلى التفاصيل، فقد ارتفعت فاتورة الأجور وتعويضات العاملين بنسبة ٢٨,١٪ لتصل إلى ٢٧,٣ مليار جنيه مقارنة بـ ٢١,٣ مليار جنيه خلال يوليو-سبتمبر ٢٠١١/٢٠١٠. كذلك ارتفعت مدفوعات الفوائد خلال فترة الدراسة بـ ٢٠,٩٪ لتسجل حوالى ٢٤,١ مليار جنيه مقارنة بـ ١٩,٩ مليار جنيه خلال نفس الفترة من العام السابق. سجل كذلك الدعم والمنح والمزايا الاجتماعية ارتفاعاً بـ ٣٦,٣٪ لتصل إلى ١٧,١ مليار جنيه مقارنة بـ ١٢,٥ مليار جنيه خلال يوليو-سبتمبر العام السابق.

### ثالثاً الدين المحلى

يتم عرض بيانات الدين المحلى الصادرة عن وزارة المالية طبقاً لثلاث مستويات تجميعية مختلفة هى: الدين المحلى لأجهزة الموازنة العامة، والدين المحلى للحكومة العامة، والدين العام المحلى.<sup>٦</sup>

**وتشير البيانات الصادرة حديثاً إلى ارتفاع نسبة الدين المحلى لأجهزة الموازنة العامة إلى الناتج المحلى فى نهاية يونيو ٢٠١١ إلى ٧٠,٥٪ ليسجل ٩٦٧,٣ مليار جنيه مقارنة بـ ٨٠٨,٤ مليار جنيه فى نهاية يونيو ٢٠١٠ (٦٧,٠٪ من الناتج المحلى الإجمالى). كما سجل صافى الدين المحلى لأجهزة الموازنة العامة نحو ٨٠٨,١ مليار جنيه (٥٨,٩٪ من الناتج المحلى الإجمالى) مقارنة بـ ٦٦٣,٨ مليار جنيه فى نهاية يونيو ٢٠١٠ (٥٥,٠٪ من الناتج المحلى الإجمالى). وتجدر الإشارة إلى أن الزيادة المحققة فى رصيد الدين المحلى لأجهزة الموازنة العامة فى نهاية يونيو ٢٠١١ ترجع فى الأساس إلى زيادة إصدارات أذون وسندات الخزانة ليصل رصيد كل منهما إلى ٣٥٦,١ مليار جنيه و ٢٠٦,٨ مليار جنيه على التوالى مقارنة بـ ٢٦٦,١ مليار جنيه و ١٥٩,٨ مليار جنيه فى نهاية يونيو ٢٠١٠ وذلك نتيجة زيادة الاحتياجات التمويلية للدولة.**

كما بلغ إجمالى الدين المحلى للحكومة العامة ٨٨٩,٠ مليار جنيه فى نهاية يونيو ٢٠١١ (٦٤,٨٪ من الناتج المحلى) مقابل ٧٣٣,٤ مليار جنيه (٦٠,٨٪ من الناتج المحلى) فى نهاية يونيو ٢٠١٠. كما بلغ صافى الدين المحلى للحكومة العامة ٧٢٢,٥ مليار جنيه (٥٢,٧٪ من الناتج المحلى الإجمالى) مقابل ٥٧٤,٩ مليار جنيه (٤٧,٦٪ من الناتج المحلى الإجمالى) فى نهاية يونيو ٢٠١٠. وقد نتج الارتفاع المحقق فى رصيد الدين المحلى للحكومة العامة فى نهاية يونيو ٢٠١١ عن ارتفاع الدين المحلى لأجهزة الموازنة العامة بالإضافة إلى ارتفاع مديونية بنك الاستثمار القومى بما يقرب من ٩,٥ مليار جنيه ليصل إلى ١٧٨,٢ مليار جنيه فى نهاية يونيو ٢٠١١.

أما عن إجمالى الدين العام المحلى فقد بلغ ٩٣٢,٥ مليار جنيه فى نهاية يونيو ٢٠١١ (٨٨,٠٪ من الناتج المحلى) مقابل ٧٦٩,٨ مليار جنيه (٦٣,٨٪ من الناتج المحلى) فى نهاية يونيو ٢٠١٠. وبلغ صافى الدين العام المحلى ٧٤١,٣ مليار جنيه (٥٤٪ من الناتج المحلى) مقابل ٥٩٩,٦ مليار جنيه (٤٩,٧٪ من الناتج المحلى) فى نهاية يونيو ٢٠١٠. وترجع الزيادة المحققة فى رصيد إجمالى الدين العام المحلى فى الأساس إلى ارتفاع الدين المجمع للحكومة العامة، بالإضافة إلى زيادة رصيد الدين المستحق على الهيئات الاقتصادية بحوالى ٩,١ مليار جنيه ليصل إلى ١٠٩,٣ مليار جنيه فى نهاية يونيو ٢٠١١. وقد ارتفعت مدفوعات خدمة الدين المحلى لأجهزة الموازنة العامة للدولة خلال يونيو ٢٠١١ بحوالى ١٤,٨٪ لتصل إلى حوالى ١٠٠,٥ مليار جنيه مقارنة بـ ٨٧,٦ مليار جنيه فى نهاية نفس الفترة من العام السابق.

**وقد انخفض المتوسط المرجح لأجل أذون وسندات الخزانة فى نهاية يونيو ٢٠١١ ليسجل ١,٤ سنة مقارنة بـ ١,٦ فى يونيو ٢٠١٠، بينما ارتفع متوسط سعر الفائدة المستحق على رصيد الدين فى نهاية يونيو ٢٠١١ إلى ١١,٣٨٪**

٦ تعكس أرصدة الدين المجمع على المستويات الثلاث الدين المستحق على الوحدات المعنية بعد طرح قيمة الدين الداخلى فيما بينهم.

٧ يشمل الدين المحلى لأجهزة الموازنة العامة أرصدة الدين المستحقة على وحدات الجهاز الإدارى، وحدات الإدارة المحلية، والهيئات الخدمية. ويتضمن الدين المحلى للحكومة العامة أرصدة الدين المجمع المستحق على أجهزة الموازنة العامة للدولة و بنك الاستثمار القومى و صناديق التأمين الاجتماعى. أما بالنسبة للدين العام المحلى فيشمل أرصدة الدين المحلى المجمع لكل من الحكومة العامة والهيئات الاقتصادية.



## مقارنة بـ ١٠.٥٩٪ في نهاية يونيو ٢٠١٠.

شهدت مؤشرات الدين الخارجي تحسن نسبي خلال عام ٢٠١٠/٢٠١١، حيث إنخفضت نسبته للنتائج المحلي إلى ١٥.٢٪ خلال عام الدراسة مقارنة بـ ١٥.٩٪ في نهاية يونيو ٢٠١٠. وذلك على الرغم من ارتفاع رصيد الدين الخارجي بنسبة ٣.٦٪، ليبلغ ٣٤.٩ مليار دولار في نهاية يونيو ٢٠١١ مقابل ٣٣.٧ مليار دولار في نهاية يونيو من العام السابق، وجدير بالذكر أن إجمالي الدين الحكومي الخارجي قد ارتفع بنسبة ٣.٢٪ مسجلاً ٢٧.١ مليار دولار (٧٧.٦٪ من إجمالي حجم المديونية الخارجية) في نهاية يونيو ٢٠١١ مقارنة بـ ٢٦.٢ مليار دولار (٧٧.٩٪ من إجمالي حجم المديونية الخارجية) في يونيو ٢٠١٠.<sup>٨</sup>

## رابعة التطورات النقدية

على صعيد التطورات النقدية، انخفض معدل النمو الشهري لجملة السيولة المحلية خلال شهر أغسطس ٢٠١١ بـ ٠.٥٪ مقارنة بـ ٠.٩٪ خلال شهر يوليو ٢٠١١، مسجلاً ١٠٢٤.٣ مليار جنيه مقارنة بـ ١٠١٨.٩ مليار جنيه خلال الشهر السابق. وبناءً على ما سبق فقد انخفض معدل النمو السنوي للسيولة المحلية ليسجل ٩.٥٪ في نهاية أغسطس ٢٠١١ مقارنة بـ ١٠.٤٪ في نهاية الشهر السابق. ويمكن تفسير ذلك كمحصلة لعدة عوامل، من جانب الأصول الارتفاع الكبير في معدل النمو السنوي لصافي المطلوبات من الحكومة وهيئة السلع التموينية ليصل إلى ٣٨.٥٪، مما عوض التراجع المحقق في معدلات نمو صافي الأصول الأجنبية لدى البنك المركزي لتصل إلى -٢٨.٦٪ في نهاية شهر الدراسة. وعلى جانب الالتزامات، فقد تباطأ معدل النمو السنوي للنقد ليصل إلى ١٨.٩٪ في نهاية شهر أغسطس ٢٠١١ مقارنة بمعدل نمو محقق قدره ١٩.٢٪ خلال الشهر السابق. فضلاً عن ذلك مازالت معدلات نمو أشباه النقد في تباطؤ مستمر للشهر الرابع على التوالي لتسجل ٦.٧٪ خلال شهر الدراسة مقارنة بـ ٧.٨٪ في نهاية يوليو ٢٠١١.

وبالرجوع إلى البيانات التفصيلية، فقد استمر معدل نمو صافي الأصول الأجنبية في الانخفاض بشكل كبير في نهاية أغسطس ٢٠١١ محققاً -٢٠.٩٪ ليبلغ ٢٤٢.١ مليار جنيه مقارنة بـ ٢٥٣.٦ مليار جنيه خلال الشهر السابق. ويرجع ذلك إلى انخفاض معدل نمو صافي الأصول الأجنبية لدى البنك المركزي بـ ٢٨.٦٪ مسجلاً ١٣٧ مليار جنيه في نهاية أغسطس ٢٠١١ مقارنة بانخفاض قدره ٢٥.٦٪ في نهاية يوليو ٢٠١١. بالإضافة إلى انخفاض معدل النمو السنوي لصافي الأصول الأجنبية لدى البنوك ليصل إلى ٧.٨٪ خلال شهر الدراسة محققاً ١٠٥.١ مليار جنيه مقارنة بارتفاع ملحوظ قدره ٢٠.٤٪ خلال الشهر السابق ليصل إلى ١١١.٨ مليار جنيه.

وعلى الجانب الآخر، فقد ارتفع معدل النمو السنوي لصافي الأصول المحلية في نهاية أغسطس ٢٠١١ ليصل إلى ٢٤.٣٪ مسجلاً ٧٨٢.٣ مليار جنيه وذلك مقارنة بمعدل نمو قدره ١٩.٧٪ في نهاية الشهر السابق. ويمكن تفسير ذلك نتيجة ارتفاع معدل النمو السنوي لصافي المطلوبات من الحكومة وهيئة السلع التموينية ليسجل ٣٨.٥٪ في نهاية أغسطس ٢٠١١ محققاً ٤٦٣.٥ مليار جنيه، وهو ما يعكس بشكل رئيسي عمليات المقايضة في حيازة الأوراق المالية الحكومية بين المستثمرين الأجانب والبنوك المحلية في أعقاب ثورة ٢٥ يناير.

كما انخفض معدل النمو السنوي للإقراض الممنوح للقطاع الخاص في نهاية أغسطس ٢٠١١ مسجلاً ١.٠٪ ليصل إلى ٤٢٤.٩ مليار جنيه، مقارنة بمعدل نمو بلغ ١.٣٪ في نهاية الشهر السابق ولكنه ارتفع شهرياً بمعدل نمو قدره ٠.٥٪ في شهر الدراسة مقارنة بـ ٠.٦٪ في نهاية يوليو ٢٠١١.

على الجانب الآخر، ارتفع معدل النمو السنوي للمطلوبات من قطاع الأعمال العام ليسجل ١٠.٨٪ ليصل إلى ٣٤.٢ مليار جنيه في نهاية أغسطس ٢٠١١ مقارنة بـ ٨.٦٪ في نهاية شهر يوليو ٢٠١١. والجدير بالذكر أن ارتفاع معدل النمو المحقق منذ يونيو ٢٠١١ جاء نتيجة انتهاء أثر فترة الأساس الناتجة عن تراجع مديونية عدد من شركات قطاع الأعمال العام مع الجهاز المصرفي في يونيو ٢٠١٠.

وتجدر الإشارة إلى أن معدل نمو صافي الإحتياطيات الدولية لدى البنك المركزي قد انخفض في نهاية أغسطس ٢٠١١ بـ ٢٩.٦٪ ليصل إلى ٢٥ مليار دولار مقارنة بارتفاع قدره ٧.٩٪ في نهاية نفس الشهر من العام السابق مسجلاً ٣٥.٥ مليار دولار. إلا أنه جدير بالذكر أن موجة التراجع في الإحتياطيات الدولية نتيجة الأحداث التي مرت بها البلاد مؤخراً في بداية العام الحالي قد بدأت في الانحسار التدريجي حيث إنخفض معدل التراجع الشهري إلى ٢.٧٪ فقط مقارنة بمعدل تراجع كبير قدره ٩.٧٪ خلال شهر مارس ٢٠١١.

٨ قام البنك المركزي المصري بمراجعة أساس توييب الدين الخارجي اعتباراً من بيانات الدين لشهر سبتمبر ٢٠٠٨. وقد نتج عن إعادة توييب الدين زيادة المديونية الخارجية الحكومية بنحو ٤.٣ مليار دولار دون تأثير في جملة الدين (والتي تغيرت فقط نتيجة الحركة الطبيعية لصافي حركة الإقراض والسداد). وطبقاً للمعالجة الجديدة، فقد تم إعادة توييب الديون المعاد إقراضها ضمن الدين الخارجى للحكومة المركزية ووحدات الحكم المحلي بدلاً من مديونيات «القطاعات الأخرى». وحتى تاريخه فلا توجد بيانات تخص الفترات السابقة حسب التوييب الجديد.

ومن ناحية أخرى، فقد ارتفعت جملة الودائع لدى الجهاز المصرفي (بخلاف البنك المركزي المصري) بمعدل أبطأ لتسجل ٦.٨٪ في نهاية أغسطس ٢٠١١ لتصل إلى ٩٧٢.٨ مليار جنيه، هذا ويقدر حوالى ٨٧.٧٪ منها في صورة ودائع غير حكومية. وكذلك فقد استمر معدل النمو السنوي لإجمالي أرصدة التسهيلات الائتمانية الممنوحة من قبل البنوك (بخلاف البنك المركزي) في التراجع ليصل إلى ٢.١٪ مسجلاً ٤٧٦.٦ مليار جنيه في نهاية أغسطس ٢٠١١، وذلك كمحصلة لانخفاض معدل النمو السنوي لجملة الإقراض للقطاع غير الحكومي مسجلاً ١.٥٪ ليصل إلى ٤٣٨ مليار جنيه في نهاية أغسطس ٢٠١١. بينما ارتفع النمو السنوي لجملة الإقراض للقطاع الحكومي ليصل إلى ٨.٩٪ محققاً ٣٨.٦ مليار جنيه في نهاية أغسطس ٢٠١١. وقد ارتفعت نسبة الإقراض إلى الودائع بالعملة المحلية بنسبة طفيفة لتسجل ٤٤.٦٪ في نهاية أغسطس ٢٠١١ مقابل ٤٤.٥٪ في نهاية الشهر السابق بينما انخفضت مقارنة بـ ٤٤.٨٪ خلال نفس الشهر من العام السابق. أيضاً ارتفعت نسبة الإقراض إلى الودائع بالعملة الأجنبية لتبلغ ٦٣.١٪ خلال أغسطس ٢٠١١ مقابل ٦٢.٥٪ خلال الشهر السابق، بينما انخفضت مقارنة بـ ٧٣.٢٪ خلال نفس الشهر من العام السابق.

بالإضافة إلى ذلك، فقد انخفضت معدلات الدولار في جملة السيولة المحلية لتصل إلى ١٧.٢٪ في نهاية أغسطس ٢٠١١ مقارنة بـ ١٧.٦٪ خلال الشهر السابق، ولكنها ارتفعت مقارنة بـ ١٧٪ خلال أغسطس ٢٠١٠. وقد انخفضت معدلات الدولار في الودائع خلال شهر أغسطس ٢٠١١ لتصل إلى ٢٣.٩٪ مقارنة بـ ٢٤.٢٪ خلال الشهر السابق، بينما ارتفعت مقارنة بـ ٢٢.٧٪ خلال نفس الشهر من العام السابق.

## خامسة تطورات الأسعار المحلية

انخفض معدل التضخم السنوي<sup>٩</sup> لحضر الجمهورية خلال شهر سبتمبر ٢٠١١ ليسجل ٨.٢٪ مقارنة بـ ٨.٥٪ خلال الشهر السابق ومقارنة بـ ١١٪ خلال سبتمبر ٢٠١٠. (وفيما يخص معدل التضخم السنوي لإجمالي الجمهورية، فقد انخفض خلال شهر سبتمبر ٢٠١١ مسجلاً ٨.٥٪ مقارنة بـ ٨.٨٪ خلال الشهر السابق، ومقارنة بـ ١١.٧٪ خلال شهر سبتمبر ٢٠١٠).

ويرجع الانخفاض المحقق في معدل التضخم السنوي إلى تراجع أسعار بعض السلع الغذائية في مجموعة "الطعام والشراب" وذلك مع تراجع الضغوط التضخمية الموسمية لبعض السلع بإنتهاء شهر رمضان. وعلى الرغم من تراجع معدل التضخم الشهري لمجموعة "الطعام والشراب" إلى ٠.٧٪ مقارنة بـ ٢.٢٪ خلال الشهر السابق، إلا أن معدل التضخم الشهري العام قد ارتفع إلى ١.٤٪ خلال شهر سبتمبر ٢٠١١، مقارنة بـ ١٪ خلال الشهر السابق، نتيجة زيادة معدلات التضخم الشهرية لبعض المجموعات السلعية غير الغذائية وأهمها "المسكن والمياه والكهرباء"، و"الأثاث والتجهيزات والمعدات المنزلية" و"الثقافة والترفيه".

وبالرجوع إلى البيانات التفصيلية، يمكن تفسير التراجع النسبي في معدل التضخم السنوي العام نتيجة انخفاض معدل تضخم مجموعتي "الطعام والشراب"، و"الاتصالات السلكية واللاسلكية" لتسجلاً ٨.٩٪ و-٠.٥٪، مقارنة بـ ١٢.٣٪، و ٠.١٪ خلال الشهر السابق على التوالي. في حين، ارتفع معدل التضخم السنوي بشكل ملحوظ لكل من مجموعة "المسكن والمياه والكهرباء"، "المطاعم والفنادق"، و"الأثاث والتجهيزات والمعدات المنزلية" ليسجلوا ٧.٤٪، ١٠.٧٪، و ٥.٩٪، مقارنة بـ ١.٢٪، ٩.٩٪، و ٣.٩٪ بالتوالي خلال الشهر السابق. بالإضافة إلى ذلك فقد ارتفعت معدلات التضخم السنوي لمجموعتي "الثقافة والترفيه"، و"الملابس والأحذية" لتسجلاً ١٠.٤٪، و ١.٨٪ خلال شهر سبتمبر ٢٠١١، مقارنة بـ ٧.٧٪، و ٠.٧٪ خلال الشهر السابق على التوالي، وهو ما يمكن تفسيره بزيادة المنفق على هذه المجموعات خاصة مع تزامن بدء السنة الدراسية.

ووفقاً للتقرير الصادر عن البنك المركزي، فقد ارتفع معدل التضخم الأساسي خلال شهر سبتمبر ٢٠١١ ليسجل ٧.٩٥٪ مقارنة بـ ٦.٩٨٪ خلال الشهر السابق<sup>١٠</sup> ومقارنة بـ ٧.٦٪ المحقق خلال نفس الشهر من العام السابق.

وفيما يخص مؤشر أسعار المنتجين، فقد انخفض معدل التضخم السنوي لأسعار المنتجين خلال شهر أغسطس ٢٠١١ ليسجل ١٤.٠٪ مقارنة بـ ١٧.٣٪ خلال الشهر السابق، ولكنه ارتفع مقارنة بـ ١٠.٣٪ خلال أغسطس ٢٠١٠. وجدير بالذكر أن البيانات التفصيلية لشهر أغسطس ٢٠١١ غير متاحة حتى الآن. وفيما يخص معدل التضخم السنوي لأسعار المنتجين خلال شهر يوليو ٢٠١١، فقد انخفض إلى ١٧.٣٪ مقارنة بـ ١٩.٤٪ خلال شهر يونيو ٢٠١١. في حين، ارتفع معدل

٩ قام الجهاز المركزي للتعبئة العامة والإحصاء باستحداث سلسلة جديدة للأرقام القياسية لأسعار المستهلكين بدءاً من أغسطس ٢٠١٠، وذلك باستخدام شهر يناير ٢٠١٠ كـشهر أساس للسلسلة الجديدة، بالإضافة إلى استخدام أوزان جديدة للمجموعات السلعية الرئيسية مستخرجة في ضوء نتائج بحث الدخل والإنفاق والاستهلاك لعام ٢٠٠٨/٢٠٠٩.

١٠ مؤشر التضخم الأساسي (Core Inflation) مشتق من الرقم القياسي العام لأسعار المستهلكين مستبعداً منه بعض السلع التي تتأثر بصدمات مؤقتة من جانب العرض (الخضراوات والفاكهة وتبئ ٦.٩٪ من السلة السلعية للمستهلكين) بالإضافة إلى بعض السلع التي تتحدد أسعارها بإدارياً (وتبئ ١٨.٧٪ من السلة السلعية للمستهلكين). وجدير بالذكر أن معدل التضخم الأساسي لا يعتبر بديلاً عن معدل التضخم لأسعار المستهلكين ولكنه مؤشر توضيحي وتكميلي.

التضخم الشهري لأسعار المنتجين ليسجل ٠,٢٪ خلال شهر يوليو ٢٠١١، مقارنة بانخفاض بلغ -٠,٤٪ خلال يونيو ٢٠١١.

وقد قرر البنك المركزي الإبقاء على أسعار الفائدة على الودائع والإقراض لمدة ليلة واحدة (المعروفة بمعدل الكوريدور) عند ٨,٢٥٪ و ٩,٧٥٪ بدون تغيير للمرة السابعة عشر منذ سبتمبر ٢٠٠٩. وذلك خلال اجتماع لجنة السياسات النقدية الذي عقد في ١٣ أكتوبر ٢٠١١. حيث بررت لجنة السياسة النقدية هذا القرار في ضوء "أن التباطؤ في نمو الإقتصاد المحلي قد يحد من المخاطر التصاعدية المحيطة بالرؤية المستقبلية للتضخم، وفي ضوء توازنات المخاطر المحيطة بالتضخم ونمو الناتج المحلي الإجمالي بالإضافة إلى حالة عدم التيقن في الفترة الحالية ترى لجنة السياسة النقدية أن معدلات العائد لدى البنك المركزي المصري مناسبة. وستتابع لجنة السياسة النقدية عن كثب كافة التطورات الإقتصادية ولن تتردد في تعديل معدلات العائد لدى البنك المركزي المصري للعمل على استقرار الأسعار في الأجل المتوسط.

## سادسًا المعاملات مع القطاع الخارجي

تشير بيانات القطاع الخارجي الخاصة بالسنة المالية ٢٠١١/٢٠١٠ المنشورة من قبل البنك المركزي- إلى تحقيق ميزان المدفوعات عجزاً كلياً بلغ نحو ٩,٨ مليار دولار (٤,١٪ من الناتج المحلي الإجمالي)، مقارنة بفائض قدره ٣,٤ مليار دولار (١,٥٪ من الناتج المحلي الإجمالي) خلال العام المالي السابق، ويعتبر هذا العجز متوقعاً في أعقاب الأحداث التي شهدتها مصر منذ ٢٥ من يناير. ويأتى هذا التطور كمحصلة لتحقيق الميزان المالي والرأسمالي صافى تدفقات للخارج بنحو ٤,٨ مليار دولار خلال سنة الدراسة، بالإضافة إلى عجز في ميزان المعاملات الجارية بلغ حوالى ٢,٨ مليار دولار، في حين سجل بند صافى السهو والخطأ تدفقات للخارج بنحو ٢,٢ مليار دولار. وجدير بالذكر أن ميزان المدفوعات كان قد حقق فائض كلي بلغ حوالى ٠,٦ مليار دولار في النصف الأول من العام المالي ٢٠١١/٢٠١٠، مقابل عجزاً كلياً بلغ ١٠,٣ مليار دولار خلال الفترة يناير- يونيو ٢٠١١/٢٠١٠ متأثراً بتداعيات الأحداث التي مرت بها مصر والمنطقة العربية والتي أثرت سلباً على كل من الإيرادات السياحية وتدفقات الإستثمارات الأجنبية في مصر.

سجل العجز في الميزان التجاري نحو ٢٣,٨ مليار دولار خلال العام المالي ٢٠١١/٢٠١٠، محققاً بذلك انخفاض قدره ٥,٣٪ عن العجز المحقق خلال العام المالي السابق والذي بلغ ٢٥,١ مليار دولار. ويرجع ذلك إلى ارتفاع جملة الصادرات بنسبة ١٣,١٪ إلى ٢٧,٠ مليار دولار بينما ارتفعت المدفوعات عن الواردات بنسبة ٣,٦٪ إلى ٥٠,٨ مليار دولار. وبالرجوع إلى التفاصيل، فإنه يمكن تفسير الارتفاع في جملة الصادرات السلعية التي زادت الصادرات من المنتجات البترولية بحوالى ١٨,٣٪ لتصل إلى ١٢,١ مليار دولار، هذا بالإضافة إلى ارتفاع الصادرات غير البترولية بنحو ٩,١٪ لتصل إلى حوالى ١٤,٩ مليار دولار. بينما يأتى الارتفاع في جملة الواردات السلعية نتيجة ارتفاع الواردات البترولية بنسبة بلغت ١٥,٢٪ لتصل إلى ٥,٩ مليار دولار بالإضافة إلى ارتفاع الواردات غير البترولية بنسبة ضئيلة بلغت ٢,٣٪ لتصل إلى ٤٤,٨ مليار دولار. ونتيجة لذلك فقد ارتفع مؤشر تغطية الصادرات السلعية إلى الواردات السلعية إلى ٥٣,٢٪ خلال سنة الدراسة مقارنة بـ ٤٨,٧٪ خلال السنة المالية ٢٠١٠/٢٠٠٩.

أما عن الميزان الخدمي، فقد انخفض الفائض الكلي المحقق خلال السنة المالية ٢٠١١/٢٠١٠ ليسجل ٧,٩ مليار دولار مقابل ١٠,٣ مليار دولار خلال العام المالي السابق، حيث إنخفضت جملة المتحصلات الخدمية لتصل إلى ٢١,٩ مليار دولار وذلك في ضوء الانخفاض الذي شهدته معظم البنود الفرعية باستثناء الزيادة في المتحصلات من النقل بنسبة ١١,٨٪ لتحقيق ٨,١ مليار دولار ومنها متحصلات قناة السويس التي بلغت ٥,١ مليار دولار بارتفاع قدره ١١,٩٪. وقد قابل هذا الارتفاع الانخفاض في متحصلات السياحة والسفر بنسبة ٨,٢٪ لتحقيق ١٠,٦ مليار دولار، بالإضافة إلى انخفاض قدره ٢٧,٨٪ في الإيرادات الأخرى. كما إنخفضت كل من متحصلات دخل الاستثمار والمتحصلات الحكومية بنسبة ٤٩,٥٪ و ٤٦,٠٪ على التوالي. وعلى الجانب الآخر، فقد ارتفعت المدفوعات الخدمية بنسبة ٥,٨٪ لتصل إلى حوالى ١٤ مليار دولار خلال العام المالي ٢٠١١/٢٠١٠ مقابل ١٣,٢ مليار دولار خلال العام المالي السابق. ويرجع هذا الارتفاع في المدفوعات الخدمية إلى ارتفاع كل من مدفوعات الاستثمار بنسبة ٢٤,٥٪ لتصل إلى ٦,٥ مليار دولار ومدفوعات النقل بنسبة ١٢,٧٪ لتصل إلى ١,٤ مليار دولار مما عوض الانخفاض في باقي البنود الفرعية. وترجع الزيادة الكبيرة في قيمة المدفوعات عن الاستثمار خلال عام الدراسة إلى زيادة الأرباح المحولة للخارج من قبل الشركات الأجنبية العاملة في مصر خاصة الشركات التي

تعمل بقطاع البترول. وبناءً على ما سبق فقد إنخفضت نسبة المتحصلات الخدمية إلى المدفوعات الخدمية لتصل إلى ١٥٦,٣٪ مقارنة بنسبه قدرها ١٧٨,٢٪ خلال العام المالي السابق.

هذا وقد ارتفعت صافى تدفقات التحويلات الخاصة بنسبة كبيرة بلغت ٣٠,٢٪ لتحقيق ١٢,٤ مليار دولار، بينما انخفضت صافى تدفقات التحويلات الحكومية بنسبة ٢١,١٪ لتحقيق ٠,٨ مليار دولار خلال العام المالي ٢٠١١/٢٠١٠. وقد كان لارتفاع صافى التحويلات الخاصة أكبر الأثر على زيادة المتحصلات الجارية والتي إرتفعت بـ ٧,١٪ لتحقيق ٦٢ مليار دولار، بينما إرتفعت المدفوعات الجارية بحوالى ٤,١٪ لتصل إلى ٦٤,٨ مليار دولار. وقد أدت تلك التطورات إلى ارتفاع نسبة تغطية المتحصلات الجارية إلى المدفوعات الجارية (شاملة صافى التحويلات الخاصة والرسمية) لتسجل ٩٥,٧٪ مقارنة بنحو ٩٣,١٪ خلال العام المالي السابق.

وقد ترتب على ما سبق ذكره انخفاض عجز الميزان الجارى بحوالى ٣٥,٩٪ ليصل إلى ٢,٨ مليار دولار خلال العام المالي ٢٠١١/٢٠١٠ مقارنة بعجز قدره ٤,٣ مليار دولار خلال العام المالي السابق.

كما سجل ميزان المعاملات المالية والرأسمالية خلال العام المالي ٢٠١١/٢٠١٠ صافى تدفقات للخارج بقيمة ٤,٨ مليار دولار مقابل صافى تدفقات للداخل بقيمة ٨,٣ مليار دولار خلال عام المقارنة. ويأتى ذلك نتيجة تحقيق محفظة الأوراق المالية في مصر لصافى تدفقات للخارج بلغ نحو ٢,٦ مليار دولار خلال عام الدراسة وذلك في ضوء بيع الأجانب لما في حوزتهم من أوراق مالية خاصة أذون الخزانة المصرية مقارنة بصافى تدفق للداخل قدره ٧,٩ مليار دولار خلال العام المالي ٢٠١٠/٢٠٠٩. وجدير بالذكر أن صافى مبيعات الأجانب لأذون الخزانة المصرية قد صلت إلى ٦,١ مليار دولار خلال الفترة يناير- يونيو ٢٠١١/٢٠١٠. كما إنخفض أيضاً صافى الإستثمار الأجنبي المباشر في مصر بشكل ملحوظ ليسجل تدفق للداخل بقيمة ٢,٢ مليار دولار مما يقل بحوالى ٦٧,٦٪ عن القيمة المحققة خلال السنة المالية ٢٠١٠/٢٠٠٩ التي بلغت ٦,٨ مليار دولار. وقد شهدت الفترة يناير- يونيو ٢٠١١/٢٠١٠ تراجعاً حاداً في صافى الاستثمار المباشر في مصر ليسجل لأول مرة رقماً سالباً بلغ ٦٥ مليون دولار. في حين سجلت الاستثمارات الأخرى صافى تدفقات للخارج بنحو ٣,٤ مليار دولار خلال العام المالي ٢٠١١/٢٠١٠ مقابل صافى تدفقات للخارج بنحو ٤,٨ مليار دولار خلال عام المقارنة، حيث سجلت الأصول الأخرى صافى تدفقات للخارج بقيمة ٣,٤ مليار دولار مقابل صافى تدفقات للخارج بقيمة ٩,٧ مليار دولار في العام المالي ٢٠١٠/٢٠٠٩.

وأخيراً، سجل بند السهو والخطأ صافى تدفقات للخارج بنحو ٢,٢ مليار دولار خلال العام المالي ٢٠١١/٢٠١٠، مقابل صافى تدفقات للداخل بحوالى ٠,٧ مليار دولار خلال العام المالي السابق.

ووفقاً لما سبق فقد إنخفضت نسبة تغطية الاحتياطي الدولى للواردات إلى ٦,٣ أشهر مقارنة بـ ٨,٦ أشهر خلال العام المالي ٢٠١٠/٢٠٠٩.

## سابعاً تطورات سوق المال

أما عن تطورات سوق رأس المال المحلي، فقد انخفض مؤشر EGX ٣٠ خلال شهر سبتمبر ٢٠١١ بـ ٢٤٩٧ نقطة ليصل إلى ٤١٣٧ نقطة مقارنة بمستواه المحقق في سبتمبر ٢٠١٠ والذي بلغ ٦٦٣٤ نقطة. وفي نفس الوقت، فقد انخفضت قيمة رأس المال السوقي بنسبة ٣٠٪ في سبتمبر ٢٠١١ مقارنة بمستواه المحقق خلال نفس الشهر من العام السابق لتسجل ٣١٤ مليار جنيه (٢٠٪ من الناتج المحلي الإجمالي). وتأتى تلك الآثار السلبية التي تشهدها البورصة المصرية كنتيجة متوقعة للأحداث التي مرت بها مصر مؤخراً.

# القسم الأول

نظرة عامة على الأداء الإقتصادي و المالي

- أ- مؤشرات الإقتصاد العيني و الحقيقي و مصادر النمو..... ١
- ب- السكان و التشغيل..... ٢
- ج- الأسعار المحلية (متوسط الفترة)..... ٢
- د- مؤشرات المالية العامة..... ٣
- هـ- ملخص الدين العام المحلي (بالمليون جنية، رصيد نهاية الفترة)..... ٤
- و- إجمالي الدين العام الخارجي (مليون دولار، رصيد نهاية الفترة)..... ٤
- ز- خدمة الدين الحكومي (مليون جنية، تدفقات)..... ٤
- ح- المؤشرات النقدية (نهاية الفترة)..... ٥
- ط- القطاع المالي والاستثمارات..... ٦
- ي- معاملات القطاع الخارجي..... ٧

القسم الأول: نظرة عامة على الأداء الإقتصادى والمالى

بيان ربع سنوي					بيان سنوي				
ابريل- يونيو *٢٠١١	مارس- مايو *٢٠١١	يناير- ديسمبر *٢٠١٠	أكتوبر- ديسمبر *٢٠١٠	ابريل- يونيو *٢٠١٠	٢٠١١/٢٠١٠	٢٠١٠/٢٠٠٩	٢٠٠٩/٢٠٠٨	٢٠٠٨/٢٠٠٧	٢٠٠٧/٢٠٠٦
					أ. الإقتصاد العيني (بالأسعار الجارية)				
٣٥٠,٢٠٠	٣١٦,٢٠٠	٣٤١,١٠٠	٣٠٩,٧٠٠	١,٣٧١,٨٠٠	١,٢٠٦,٦٠٠	١,٠٤٢,٢٠٠	٨٩٥,٥٠٠	٧٤٤,٨٠٠	الناتج المحلي (بأسعار السوق بالمليون جنيه)
٥٨,٩٦٢	٥٣,٨٩٨	٥٩,٣٤٤	٥٥,٣٧٠	٢٣٦,١١٦	٢١٨,٨٨٩	١٨٩,٠٩٤	١٦٢,٦٨٨	١٣٠,٤٧٣	الناتج المحلي (بأسعار السوق بالمليون دولار)
٣٣٢,٣٢٣	٣٠١,٥٤٠	٣٢٧,١٢٨	٢٩٤,٣٩٤	١,٣٠٩,٩٠٦	١,١٥٠,٥٩٠	٩٩٤,٠٥٥	٨٥٥,٣٠٢	٧١٠,٣٨٨	الناتج المحلي (بتكلفة عوامل الإنتاج بالمليون جنيه)
٥٥,٩٥٢	٥١,٤٠٠	٥٦,٩١٣	٥٢,٦٣٣	٢٢٥,٤٦٣	٢٠٨,٧٢٨	١٨٠,٣٥٩	١٥٥,٣٨٥	١٢٤,٤٤٤	الناتج المحلي (بتكلفة عوامل الإنتاج بالمليون دولار)
١٧,٥٩٨	١٥,٨٨٩	١٧,١٤٠	١٥,٩٢٨	١٧,٢٣٣	١٥,٥١٤	١٣,٧٠٢	١٢,٠٣٠	١٠,٢١١	نصيب الفرد من الناتج المحلي الإجمالى (بالجنيه)
٢,٩٦٣	٢,٧٠٨	٢,٩٨٢	٢,٨٤٨	٢,٩٦٦	٢,٨١٤	٢,٤٨٦	٢,١٨٦	١,٧٨٩	نصيب الفرد من الناتج المحلي الإجمالى (بالدولار)
					ب. مؤشرات الإقتصاد العيني ومصادر النمو <sup>١/٢</sup>				
					(معدل النمو)				
٠,٤	٤,٣-	٥,٦	٥,٤	١,٨	٥,١	٤,٧	٧,٢	٧,١	الناتج المحلي الحقيقي (بأسعار السوق) <sup>٣/</sup>
٠,٣	٣,٨-	٥,٧	٥,٤	١,٩	٥,١	٤,٧	٧,٢	٧,١	الناتج المحلي الحقيقي (بتكلفة عوامل الإنتاج) <sup>٣/</sup>
٠,٨-	٣,٣-	٤,٨	٣,٦	١,١	٤,٣	٥,٠	٦,١	٦,٣	القطاع السلقى
٠,٨	٦,٨-	٧,٥	٨,٨	٢,٥	٦,٧	٣,٧	١٠,٧	٩,٥	قطاع الخدمات الإنتاجية
٢,٨	١,٤	٤,٧	٤,١	٣,٤	٤,٥	٥,٨	٣,٥	٤,٣	الخدمات الإجتماعية
٣,٦-	٢٥,٩-	٨,٩	٣٠,٨	٤,٤-	٨,٠	٩,١-	١٥,٥	٢٣,٨	الاستثمارات <sup>١٥/ ١٥</sup>
٣,٦	٦,٤	٥,١	٦,١	٤,٩	٤,٢	٥,٧	٥,٢	٦,٠	الإستهلاك النهائى <sup>١٤</sup>
٣,٥	٦,٩	٥,٢	٦,١	٥,٠	٤,١	٥,٧	٥,٧	٦,٩	الإستهلاك الخاص
٤,٢	٣,٦	٤,٠	٥,٧	٣,٨	٤,٥	٥,٦	٢,١	٠,٢	الإستهلاك العام
٧,٣-	١,٥	١١,٧	٧,٣	٣,٧	٣,٠-	١٤,٥-	٢٨,٨	٢٣,٣	الصادرات السلعية والخدمية <sup>١٤</sup>
٢,٠-	٦,٥-	٣,٢	٣,١	٠,٦-	٢,٨	٢,٤	٥,٠	٥,١	نصيب الفرد من الناتج المحلي الإجمالى الحقيقي
					الإدخار المحلي <sup>١٦</sup> :				
١٠,٨	٣٤,٨-	-	٥٣,٠	٥,١	٣١,٦	١٣,٠-	٢٤,١	١٤,٧	معدل النمو الإسمى السنوى
١٤,٧	١٠,٥	١٥,٣	١٥,٠	١٣,٢	١٤,٣	١٢,٦	١٦,٨	١٦,٣	نسبة إلى الناتج المحلي الإجمالى
					الاستثمارات المحلية <sup>١٥ ١٦</sup> :				
١,٩-	٢٧,٦-	١٣,٥	٥٠,٧	٠,٣-	١٧,٧	٠,٢-	٢٩,١	٣٤,٢	معدل النمو الإسمى السنوى
١٩,٢	١٤,٩	١٨,٨	٢٢,١	١٧,١	١٩,٥	١٩,٢	٢٢,٤	٢٠,٩	نسبة إلى الناتج المحلي الإجمالى

المصدر: وزارة التنمية الإقتصادية.

\* بيان مبدئى، وقابل للتعديل.

١/ قامت وزارة التنمية الإقتصادية بمراجعة بيانات الناتج المحلي الإجمالى لعام ٢٠١٠/٠٩ على أساس ربع سنوى.

٢/ تم حساب معدلات النمو الحقيقية باستخدام الأسعار الثابتة لعام ٢٠٠٢/٢٠٠١ باستثناء معدلات النمو لكل من عام ٢٠٠٨/٠٧، ٢٠٠٩/٠٨، و ٢٠١٠/٠٩ والتي تم حسابها باستخدام الأسعار الثابتة لعام ٢٠٠٧/٠٦.

٣/ تشمل نشاط قطاع البترول والغاز الطبيعى.

٤/ تشمل صافى الضرائب غير المباشرة.

٥/ رأس المال الثابت، يشمل التغير فى المخزون.

٦/ بالأسعار الجارية.

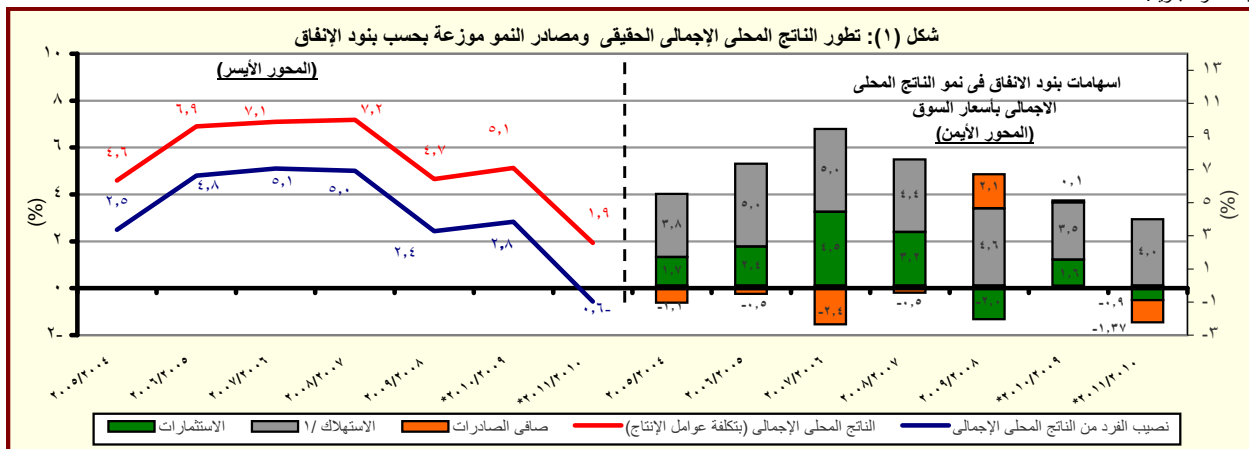

المصدر: وزارة التنمية الإقتصادية.

\* بيان مبدئى، وقابل للتعديل.

١/ متضمن الإستهلاك العام والخاص.

القسم الأول: نظرة عامة على الأداء الإقتصادي والمالى (تابع)

بيان سنوي					بيان سنوي				
يوليو- سبتمبر ٢٠١١	ابريل- يونيو ٢٠١٠	مارس ٢٠١١	يناير- سبتمبر ٢٠١١	بيان ربع سنوي	٢٠١١/١٠	٢٠١٠/٠٩	٢٠٠٩/٠٨	٢٠٠٨/٠٧	٢٠٠٧/٠٦
ج . السكان									
إجمالي عدد السكان (بالمليون نسمة) <sup>١/</sup>					٨٠,٤	٧٨,٧	٧٦,٨	٧٥,٢	٧٣,٦
معدل نمو السكان					٢,٢	٢,٤	٢,٢	٢,١	٢,٣
د . الأسعار المحلية (متوسط الفترة)									
معدل التضخم وفقاً لأسعار المستهلكين (حضر الجمهورية) <sup>٢/</sup>					١١,٠	١١,٧	١٦,٢	١١,٧	١١,٠
معدل التضخم وفقاً لأسعار المنتجين <sup>٣/</sup>					١٥,٩	٥,٠	٢,٥	١٧,٧	١١,٨
سعر خصم البنك المركزي <sup>٤/</sup>					٨,٥	٨,٥	٩,٠	١٠,٠	٩,٠
سعر الفائدة على أذون الخزانة (٩١ يوم)					١٠,٢	٩,٩	١١,٣	٧,٠	٨,٧
سعر الفائدة على الودائع (٣ أشهر) <sup>٤/</sup>					٦,٥	٦,٣	٦,٥	٦,٥	٦,١
سعر العائد بين البنوك - ليلة واحدة <sup>٦/</sup>					٨,٥	٨,٣	٩,٥	١٠,٣	٨,٨
سعر الصرف (جنيه مقابل الدولار)					٥,٨١	٥,٥١	٥,٥١	٥,٥٠	٥,٧١

المصادر: وزارة التنمية الإقتصادية والبنك المركزي المصري والجهاز المركزي للتعبئة العامة والإحصاء.

١/ تغيير في السلسلة. تعكس البيانات قبل ٢٠٠٨/٢٠٠٧ معدلات التضخم وفقاً لأسعار الجلمة.

-- بيان غير متاح

١/ لا يتضمن المصريين المقيمين في الخارج.

٢/ بدءاً من أغسطس ٢٠٠٩، تم استحداث سلسلة أرقام قياسية جديدة لأسعار المستهلكين (حضر الجمهورية) باستخدام الأوزان المستخرجة من بحث الدخل و الإنفاق و الاستهلاك لعام ٢٠٠٨/٢٠٠٩ مع استخدام بيانات شهر يناير ٢٠١٠ كفترة الأساس. وفيما يخص بيانات ما قبل ذلك التاريخ، فقد استخدمت الأوزان المستخرجة من بحث الدخل والإنفاق والاستهلاك لعام ٢٠٠٤/٢٠٠٥ مع استخدام يناير ٢٠٠٧ كشهر أساس.

٣/ قام الجهاز المركزي للتعبئة العامة والإحصاء بإصدار رقم قياسي جديد لأسعار المنتجين بدءاً من سبتمبر ٢٠٠٧ ليحل محل الأرقام القياسية لأسعار الجلمة، وذلك باستخدام أسعار السلع والخدمات للسنة المالية (٢٠٠٥-٢٠٠٤) كفترة أساس لسلسلة الأرقام القياسية، كما تم إستخراج الأوزان باستخدام متوسط عامي (٢٠٠٢-٢٠٠٣ ، ٢٠٠٣-٢٠٠٤) للقيم الإجمالية للإنتاج الصناعي والزراعي والخدمي.

٤/ البيانات تعكس نهاية الفترة.

٥/ البيان يعكس نهاية أغسطس ٢٠١١.

٥/ متوسط ميلادى.

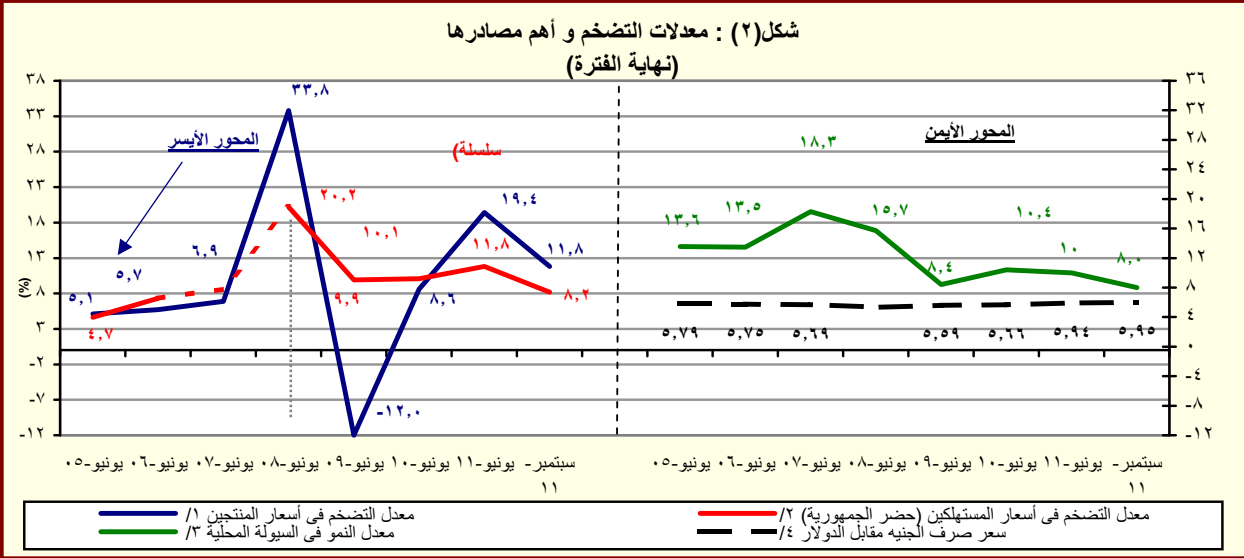

المصدر: البنك المركزي المصري و لجهاز المركزي للتعبئة العامة والإحصاء

١/ تغيير في السلسلة. تعكس البيانات قبل يونيو ٢٠٠٧ معدلات التضخم وفقاً لأسعار الجلمة.

٢/ بدءاً من أغسطس ٢٠٠٩، تم استحداث سلسلة أرقام قياسية جديدة لأسعار المستهلكين (حضر الجمهورية) باستخدام الأوزان المستخرجة من بحث الدخل و الإنفاق و الاستهلاك لعام ٢٠٠٨/٢٠٠٩ مع استخدام بيانات شهر يناير ٢٠١٠ كفترة الأساس. وفيما يخص بيانات ما قبل ذلك التاريخ، فقد استخدمت الأوزان المستخرجة من بحث الدخل والإنفاق والاستهلاك لعام ٢٠٠٤/٢٠٠٥ مع استخدام يناير ٢٠٠٧ كشهر أساس.

٣/ يعرف إجمالي السيولة المحلية كإجمالي صافي الأصول الأجنبية وصافي الأصول المحلية لدى الجهاز المصرفي (في جانب الأصول) ، أو كجلمة المعروض النقدي وأشباه النقود لدى الجهاز المصرفي (في جانب الخصوم).

٤/ يعكس البيان متوسط شهري.

القسم الأول: نظرة عامة على الأداء الإقتصادي والمالي (تابع)

يوليو-سبتمبر ٢٠١٢/١١	٢٠١٢/١١ <sup>٧</sup>	٢٠١١/١٠ * #	٢٠١٠/٠٩ * (موازنة)	٢٠٠٩/٠٨ (موازنة)	٢٠٠٨/٠٧ (موازنة)	٢٠٠٧/٠٦ (موازنة)
٤٣,٨٤٤	٣٤٩,٦٤٧	٢٦٥,٢٨٦	٢٦٨,١١٤	٢٨٢,٥٠٥	٢٢١,٤٠٤	١٨٠,٢١٥
٨٤,٤٠٣	٤٩٠,٥٩٠	٤٠١,٨٦٦	٣٦٥,٩٨٧	٣٥١,٥٠٠	٢٨٢,٢٩٠	٢٢٢,٠٢٩
١٧,٢٥٩	٢٧,٩٨٠	٤٩,٣٨٣	٢٥,٧٠٥	١٩,٠١٦	١٠,٥٩٤	٦,٩٩٨
٤٠,٥٦٠	١٤٠,٩٤٣	١٣٦,٥٨٠	٩٧,٨٧٢	٦٨,٩٩٥	٦٠,٨٨٦	٤١,٨١٥
٤١,٣٧٣	١٣٤,٤٨٠	١٣٤,٤٦٠	٩٨,٠٣٨	٧١,٨٢٦	٦١,١٢٢	٥٤,٦٩٧
١٩,٠	٢٠,٦	-١,١	-٥,١	٢٧,٦	٢٢,٩	١٩,١
١,٠	١٥,٩	١٢,٧	٤,٥	١٩,٠	٢٠,٠	١٦,٩
٩٢,٥	٣١,١	-٢٥,٠	-١٨,٢	٤١,٧	٢٧,٨	٢٣,٢
١٣,٦	١٧,٣	٩,٨	٤,١	٢٤,٥	٢٧,١	٦,٨
٢٨,١	٢٢,٧	١٢,٨	١٢,١	٢١,٢	٢٠,٥	١١,٦
٢٠,٩	٢٢,٧	١٧,٦	٣٧,٠	٤,٥	٥,٩	٢٩,٦
--	٣٩٠,٩٩٧	٣٠٢,٠١٠	٣٠٣,٣٧٤	٢٨٨,٥٤٤	٢٤٨,٨٣٤	٢٠٥,٦٥٤
--	٥٢٧,٤٢٣	٤٤٠,٤١١	٣٩٦,٦٩٣	٣٥٦,٩٤٢	٣٠٥,٧٩٤	٢٤٤,٠١٨
--	١٢٩,٣٩٢	١٣٤,١٣٨	٩٨,٧٩٦	٧٢,٣٧٨	٦٧,٥٦٣	٥٦,٢١٣
٢,٨	٢٢,٣	١٩,٣	٢٢,٢	٢٧,١	٢٤,٧	٢٤,٢
١,٩	١٤,٨	١٤,٠	١٤,١	١٥,٧	١٥,٣	١٥,٣
٠,٩	٧,٥	٥,٣	٨,١	١١,٤	٩,٤	٨,٨
٥,٤	٣١,٢	٢٩,٣	٣٠,٣	٣٣,٧	٣١,٥	٢٩,٨
١,٧	٧,٥	٧,٠	٧,١	٧,٣	٧,٠	٧,٠
١,٥	٦,٨	٦,٢	٦,٠	٥,١	٥,٦	٦,٤
١,١	١,٨	٣,٦	٢,١	١,٨	١,٢	٠,٩
٢,٦	٩,٠	١٠,٠	٨,١	٦,٦	٦,٨	٥,٦
٢,٦	٨,٦	٩,٨	٨,١	٦,٩	٦,٨	٧,٣
--	٢,١	٤,٢	٣,٠	٢,٧	٣,٠	٢,٤
--	٨,٢	٩,٨	٨,٢	٦,٩	٧,٥	٧,٥

المصدر: وزارة المالية  
# بيانات معدلة.

-- بيان غير متاح.

\* بيان مبدئي تحت المراجعة جدير بالذكر أن البيانات الأولية لأداء الموازنة العامة للدولة للعام المالي ٢٠١١/٢٠١٠ لا تزال مبدئية وقابلة للتعديل لحين الانتهاء من الحسابات الختامية لأجهزة الدولة.

١/ تعكس بيانات الموازنة بعد التصديق عليها من قبل المجلس الأعلى للقوات المسلحة.

٢/ تم إعادة تبويب فاعليات الموازنة العامة لتتفق مع معايير صندوق النقد الدولي والمعروفة بـ ٢٠٠١ GFS (على أساس نقدي).

٣/ يشمل قطاع موازنة الجهاز الإداري و المحليات، والهيئات

٤/ العجز الكلي مخصصاً منه الفوائد المدفوعة.

٥/ العجز الكلي بدون صافي حيازة الأصول المالية.

٦/ يشمل المعاملات المالية لكل من أجهزة الموازنة العامة، وبنك الإستثمار القومي، وصناديق التأمين والمعاشات ، ومع مراعاة إستبعاد كافة المعاملات البيئية للجهات الثلاث لمنع ازدواجية الحساب.

٧/ قامت وزارة التنمية الاقتصادية بتقدير قيمة الناتج المحلي الإجمالي لعام ٢٠١٢/٢٠١١ بنحو ١٥٧٠ مليار جنيه ، مقارنة بناتج محلي إجمالي معدل قدره ١٣٧١,٨ مليار جنيه لعام ٢٠١١/٢٠١٠.

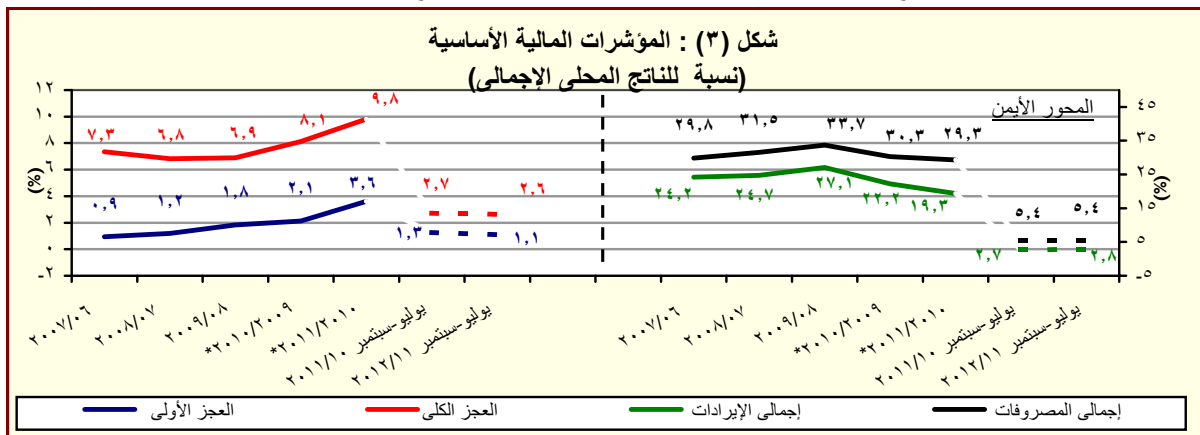

\* بيان مبدئي، تحت المراجعة.



**القسم الأول: نظرة عامة على الأداء الاقتصادي والمالي (تابع)**

[illegible]

المصدر : وزارة المالية و البنك المركزى المصرى.

( ) معدل النمو عن العام السابق.

\* بيان مبدئي، خاضع للمراجعة.

١/ تعكس البيانات رصيد الدين المحلي لأجهزة الموازنة العامة، الدين المحلي للمجمع للحكومة العامة، و الدين العام المحلي المجمع. يشمل الدين المحلي لأجهزة الموازنة العامة أرصدة الدين المستحقة على وحدات الجهاز الإداري، وحدات الإدارة المحلية، والهيئات الخدمية. ويتضمن الدين المحلي للحكومة العامة أرصدة الدين المجمع المستحق على أجهزة الموازنة العامة للدولة و بنك الإستثمار القومي و صناديق التأمين الإجتماعي. أما عن الدين العام المحلي فيشمل أرصدة الدين المحلي المجمع لكل من الحكومة العامة و الهيئات الاقتصادية.

٢/ يمثل المديونية المستحقة على أجهزة الموازنة العامة (وحدات الجهاز الإداري، وحدات الإدارة المحلية، والهيئات الخدمية).

٣/ يمثل رصيد الدين المجمع المستحق على أجهزة الموازنة العامة للدولة و بنك الاستثمار القومي و صناديق التأمين الإجتماعى بعد استبعاد المديونيات و العلاقات الداخلية فيما بين القطاعات الثلاثة و التى تتمثل في إقتراض أجهزة الموازنة العامة من بنك الاستثمار القومي، سندات وزارة المالية لدى صناديق التأمين الإجتماعى و بنك الاستثمار القومي،سندات صناديق التأمين الإجتماعى و أخيراً إقتراض بنك الاستثمار القومي من صناديق التأمين الإجتماعى.

٤/ يمثل صيد الدين المجمع المستحقة على الحكومة العامة والهيئات الاقتصادية بعد استبعاد اقتراض الهيئات الاقتصادية من بنك الاستثمار القومي، واقتراض أجهزة الموازنة من الهيئات الاقتصادية

٥/ ودائم الحكمة والمقامة الميزات الاقوى لادارة مدافع جنداء الامن الاجتهاد والوقت والموافقة من الميزات الاقوى لادارة

7- ودائع الحكومة العامة و الھیات الام ھضائیة بعد استبعاد ودائع صنادیق التامیل ام جماعی وأراض قطاع المزارع من الھیات الام ھضائیة.

بشطب هذه المديونيات من سجلاتها فور سداد المقابل المحلي إلى البنك المركزي طبقاً لجدول السداد الأصلي (والذي يسبق تواريخ إعادة الجدولة)

٧٢ البيان الرابع سنة ١٤٢٤ هـ، لخدمة الدين، الحكم، وعكس التدفقات التراكمية لخدمة الدين، منذ بداية العام المالي.

١٨/ قامت وزارة التنمية الاقتصادية بتقدير قيمة الناتج المحلي الإجمالي لعام ٢٠١١/٢٠١٢ بنحو ١٥٧٠ مليار جنيه، مقارنةً بناتج محلي إجمالي، معدل قدره ١٣٧١,٨ مليار جنيه لعام ٢٠١٠/٢٠١١.

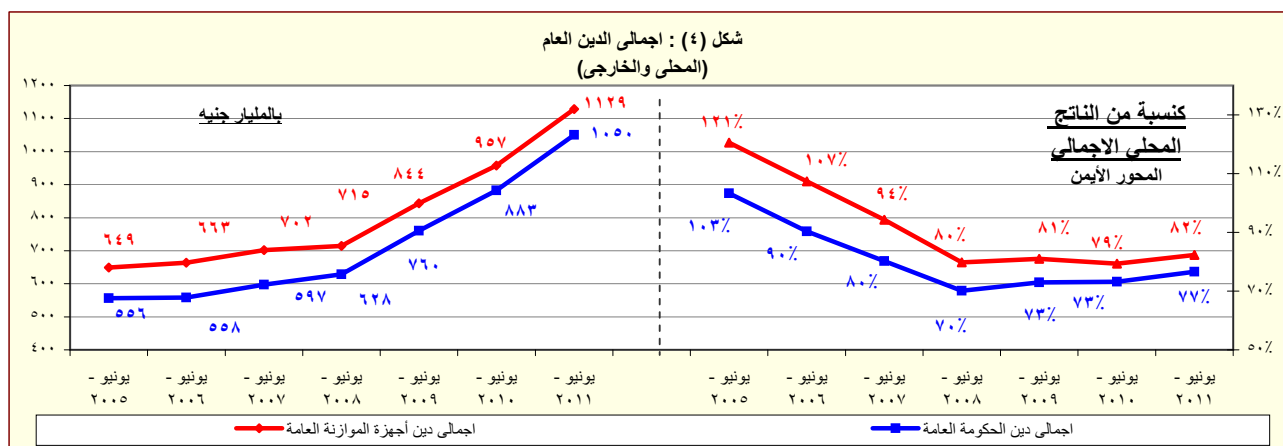

المصدر : وزارة المالية - البنك المركزي المصري .

القسم الأول: نظرة عامة على الأداء الإقتصادى والمالى (تابع)

بيان سنوى					أحدث بيان متاح				
٢٠٠٧/٠٦	٢٠٠٨/٠٧	٢٠٠٩/٠٨	٢٠١٠/٠٩	٢٠١١/١٠	#	ابريل-١١	مايو-١١	يوليو-١١	اغسطس-١١*
ز. المؤشرات النقدية (نهاية الفترة)									
مليون جنيه									
١٣٤,١٢٦	١٦٩,٩١١	١٧٥,١٠٤	٢٠٣,٠٧١	٢٥٠,٩٩٢	٢٤٠,٨٤٩	٢٤٧,١٠٢	٢٥٢,٨٧٠	٢٥٢,٧٧٢	٢٥٢,٧٧٢
نقود الإحتياط <sup>١/</sup>									
٦٦٢,٦٨٨	٧٦٦,٦٦٤	٨٣١,٢١١	٩١٧,٤٥٩	١,٠٠٩,٤١١	٩٨٦,٧٩٢	٩٩٤,٤٣١	١,٠١٨,٩٣٥	١,٠٢٤,٣٤٧	١,٠٢٤,٣٤٧
إجمالى السيولة									
١٣١,٢٩٠	١٧٠,٥٧٩	١٨٢,٩٩١	٢١٤,٠٤٠	٢٤٨,٧٠٧	٢٤١,٨٦٤	٢٤٤,٠٤١	٢٥٤,٢٨٥	٢٥٩,٧٤٨	٢٥٩,٧٤٨
المعروض النقدى <sup>٢/</sup>									
٥٣١,٣٩٨	٥٩٦,٠٨٥	٦٤٨,٢٢٠	٧٠٣,٤١٩	٧٦٠,٧٠٤	٧٤٤,٩٢٨	٧٥٠,٣٩٠	٧٦٤,٦٥٠	٧٦٤,٥٩٩	٧٦٤,٥٩٩
أشباه النقود <sup>٣/</sup>									
معدل النمو السنوى									
١٥,٦	٢٦,٧	٣,١	١٦,٠	٢٣,٦	٢٠,٥	٢٨,٥	٢٠,٧	١٦,٠	١٦,٠
نقود الإحتياط <sup>١/</sup>									
١٨,٣	١٥,٧	٨,٤	١٠,٤	١٠,٠	١٠,٨	١١,٠	١٠,٤	٩,٥	٩,٥
إجمالى السيولة									
٦٣,٩	٣٨,٩	١٦,٣-	١١,١	١٠,٢-	١١,٣-	٧,٣-	١٠,٥-	٢٠,٩-	٢٠,٩-
صافى الأصول الأجنبية <sup>٤/</sup>									
٤,٠	٤,٣	٢٤,٦	١٠,٠	١٩,٠	٢١,٥	١٩,٠	١٩,٧	٢٤,٣	٢٤,٣
صافى الأصول المحلية <sup>٤/</sup>									
١٢,٣	١٢,٦	٥,١	٧,٧	٠,٨	٤,٥	٢,٧	١,٣	١,٠	١,٠
صافى المطلوبات من القطاع الخاص <sup>٥/</sup>									
معدلات الإقراض إلى الودائع <sup>٦/</sup>									
٣٤,٧	٣٥,٥	٣٠,٠	٣٤,٩	٣٤,٠	٣٥,٣	٣٤,١	٣٤,٠	٣٢,٢	٣٢,٢
القطاع الحكومى									
٥٦,٣	٥٥,٤	٥٥,٦	٥٤,٢	٥١,٢	٥٢,١	٥١,٧	٥٠,٩	٥١,٤	٥١,٤
القطاع غير الحكومى									
٥٥,٩	٥٠,٩	٥١,٥	٤٧,٦	٤٦,٤	٤٦,٧	٤٦,٨	٤٦,٢	٤٦,٤	٤٦,٤
بالعملة المحلية									
٥٧,٢	٦٩,٧	٦٩,٠	٧٩,٩	٦٩,٠	٧١,٤	٦٩,٢	٦٨,١	٦٩,٧	٦٩,٧
بالعملة الأجنبية									
مؤشرات:									
٤,٩٤	٤,٥١	٤,٧٥	٤,٥٢	٤,٠٢	٤,١٠	٤,٠٢	٤,٠٣	٤,٠٥	٤,٠٥
مضاعف السيولة المحلية <sup>٧/</sup>									
١,٢٢	١,٢٥	١,٣٠	١,٣٨	١,٤٢	١,٤٦	١,٤٥	١,٦٢	١,٦٠	١,٦٠
معدل دوران النقود (وسطى) <sup>٨/</sup>									
٢٣,٢	٢٠,٨	٢٠,١	١٧,٢	١٧,٥	١٨,١	١٧,٩	١٧,٦	١٧,٢	١٧,٢
معدل الدورلة فى السيولة المحلية <sup>٩/</sup>									
٢٨,٤	٢٥,٨	٢٥,٧	٢٢,٩	٢٤,٠	٢٤,٧	٢٤,٥	٢٤,٢	٢٣,٩	٢٣,٩
معدل الدورلة فى الودائع <sup>١٠/</sup>									

المصادر: البنك المركزى المصرى وحسابات وزارة المالية.

# أرقام معدلة.

\* مبدئى.

١/ تتضمن النقود المتداولة خارج البنك المركزى بالإضافة إلى ودائع البنوك لدى البنك المركزى بالجنيه المصرى.

٢/ يتضمن النقود المتداولة خارج الجهاز المصرفى بالإضافة إلى الودائع الجارية بالعملة المحلية. لا تتضمن الشيكات والحوالات تحت التحصيل.

٣/ تتضمن الودائع الجارية بالعملة الاجنبية والودائع غير الجارية بالعملات المحلية و الأجنبية .

٤/ تم تفعيل إتفاقية الحساب المجمع بين البنك المركزى ووزارة المالية فى يونيو ٢٠٠٨، مما أدى الى إهلاك جزء من السندات الصادرة عن وزارة المالية لصالح البنك المركزى.

٥/ يتضمن المطلوبات من القطاع الخاص و القطاع العائلى.

٦/ لا تتضمن كل من الودائع لدى البنك المركزى والقروض الممنوحة من قبل البنك المركزى.

٧/ إجمالى السيولة المحلية / نقود الإحتياط.

٨/ الناتج المحلى الإجمالى / متوسط إجمالى السيولة المحلية (M٢). متوسط إجمالى السيولة المحلية =  $\frac{1}{2} [(M٢)_t + (M٢)_{t-١}]$ .

٩/ يمثل نسبة الودائع الجارية و غير الجارية بالعملات الأجنبية إلى إجمالى السيولة المحلية. لا تتضمن كل من ودائع غير المقيمين (جزء من صافى الأصول الأجنبية) والودائع الحكومية.

١٠/ يمثل نسبة الودائع الحكومية و غير الحكومية بالعملات الأجنبية إلى إجمالى الودائع لدى البنوك. غير متضمن ودائع البنوك لدى البنك المركزى.

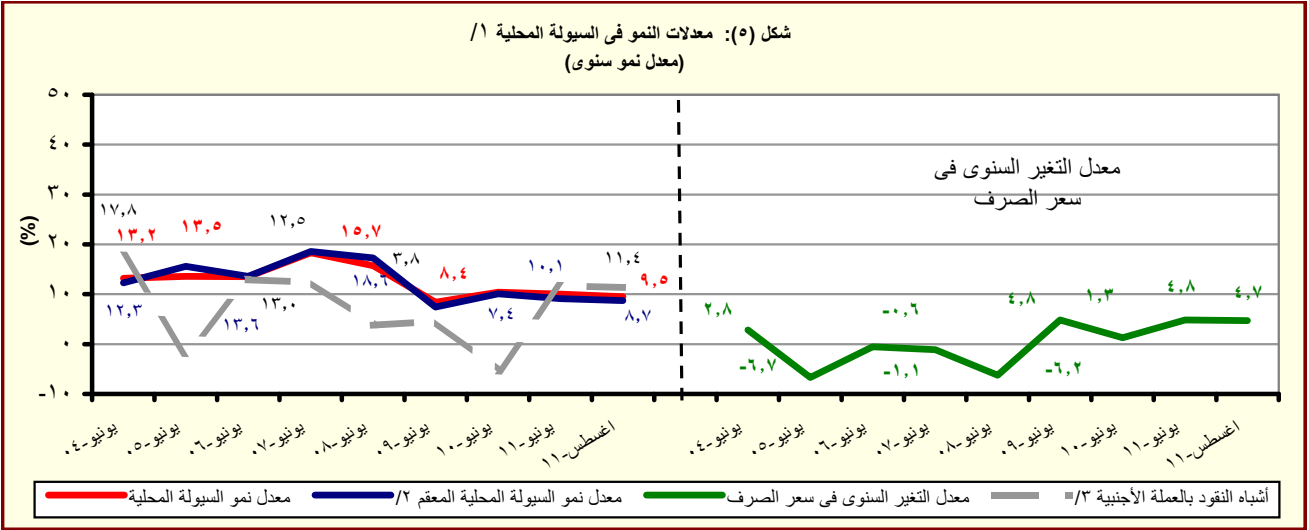

المصدر: البنك المركزى المصرى وحسابات وزارة المالية.

١/ إجمالى السيولة المحلية تتكون من المعروض النقدى وأشباه النقود.

٢/ معدل النمو فى السيولة المحلية باستخدام سعر الصرف الثابت، ويتم حسابه عن طريق تطبيق سعر الصرف السائد فى نفس الفترة من العام السابق للفترة الحالية.

٣/ الودائع الجارية و غير الجارية بالعملات الأجنبية .

القسم الأول: نظرة عامة على الأداء الإقتصادي والمالى (تابع)

بيان ربع سنوي				بيان سنوي				
يونيو-١١	مارس-١١	ديسمبر-١٠	يونيو-١٠	٢٠١١/١٠	٢٠١٠/٠٩	٢٠٠٩/٠٨	٢٠٠٨/٠٧	٢٠٠٧/٠٦
ى- القطاع المالى والإستثمارات								
٤,٩	٣,٤	٤,٧	٥,٧	١٧,١	١٩,٥	١٩,٢	٢٢,٤	٢٠,٩
إجمالى الإستثمارات المحلية (نسبة إلى الناتج المحلى الإجمالى) <sup>١٨</sup>								
٠,٠٤	٠,١-	٠,٣	١,١	٠,٩	٣,١	٤,٣	٨,١	٨,٥
الإستثمارات الأجنبية المباشرة (نسبة إلى الناتج المحلى الإجمالى) <sup>١٨</sup> / <sup>١٢</sup>								
مؤشرات سوق المال ( نهاية العام الميلادى )								
٨٥١	--	١٥٠٤	١٣٢٩	١٥٠٤	--	٠	٣٤١٢	٢٣٨١
مؤشر هيئة سوق المال								
٢,٠	--	٠,٧	١,٣	٠,٧	--	٠,٠	١,١	٠,٩
معدل تذبذب مؤشر سوق المال <sup>١٣</sup>								
--	٥٣٢	٦٦٤	٥٦١	٦٦٤	٥٧٣ /٤	٤٢٧	٩٢٧٣٤	٦١٢٩١
مؤشر هيرمس								
--	٣,٥٤	٠,٤٩	١,٤٦	٠,٤٩	٢,٢٢	١,٤٧	١,٢٠	٠,٨٩
معدل تذبذب مؤشر هيرمس <sup>١٣</sup>								
٤٠٠	٤٠٨	٤٨٨	٤١٠	٤٨٨	٥٠٠	٤٧٤	٧٦٨	٥٣٤
رأس المال السوقي (مليار جنيه) <sup>١٥</sup>								
٢٩,١	٢٩,٧	٣٥,٦	٣٤,٠	٣٥,٦	٤١,٤	٤٥,٤	٨٥,٨	٧١,٧
رأس المال السوقي (نسبة إلى الناتج المحلى الإجمالى) <sup>١٨</sup>								
--	١٢,٤	١٤,٧	١٢,٦	١٤,٧	١٢,١	٧,٦	١٩,١	٢١,٠
مضاعف الربحية <sup>١٧</sup>								
--	٧,٥	٧,١	٧,٥	٧,١	٧,٠	٦,٦	٥,١	٤,٢
عائد السهم (%) <sup>١٨</sup>								
٢٢٩,٨٣٧	٢٣٠,٢٨٥	٢٢٦,٧٩٩	١٧١,٦٦٥	٢٢٦,٧٩٩	١٣٤,٢٢٦	٧٨,٨٤١	٧١,٥٤٥	٦٤,٣٦٦
سندات مقيدة (مليون جنيه)								
القطاع المصرفى (مليون جنيه): <sup>١٩</sup>								
١,٢٦٩,٦٩٠	١,٢٧٣,٥٤٣	١,٢٨٢,٩١٠	١,٢٢٠,٦٥٥	١,٢٦٩,٦٩٠	١,٢٢٠,٦٥٥	١,٠٩١,٩٩٣	١,٠٨٣,٣١١	٩٣٧,٩٢٣
إجمالى الأصول								
٤٧٤,١٣٩	٤٦٩,٩٦١	٤٥٨,٠٨١	٤٦٥,٩٩٠	٤٧٤,١٣٩	٤٦٥,٩٩٠	٤٢٩,٩٥٧	٤٠١,٤٢٥	٣٥٣,٧٤٦
إجمالى أرصدة الإقراض و الخصم								
٥٩,٠٤٩	٥٢,٥٠٨	٥١,٢٣٨	٤٦,٥٩٨	٥٩,٠٤٩	٤٦,٥٩٨	٤١,٥٥٠	٣٧,٥٧٦	٣٣,٠٣٧
رأس المال								
٩٥٧,٠٣٧	٩٤٠,٨٤٩	٩٤٣,٩٧٢	٨٩٢,٤٩٢	٩٥٧,٠٣٧	٨٩٢,٤٩٢	٨٠٩,٦٩٤	٧٤٧,١٩٩	٦٤٩,٩٥٣
إجمالى الودائع								
مؤشرات مختارة								
مؤشرات السيولة فى الجهاز المصرفى								
١١٤,٩	١١٤,٩	١١٢,٠	١١٣,٥	١١٤,٩	١١٣,٥	١١٤,٦	١٠٩,٣	١٠٩,٤
الأصول الأجنبية / الخصوم الأجنبية <sup>١١٠</sup>								
٤٩,١	٤٩,٥	٤٨,١	٥١,٨	٤٩,١	٥١,٨	٥٢,٤	٥٣,١	٥٣,٧
القروض / الودائع <sup>١١١</sup>								
٣٧,٣	٣٦,٩	٣٥,٧	٣٨,٢	٣٧,٣	٣٨,٢	٣٩,٤	٣٧,١	٣٧,٧
القروض / الأصول <sup>١١٠</sup>								
٣٧,٣	٣٥,٤	٣٤,٤	٣٣,٣	٣٧,٣	٣٣,٣	٣٠,٥	١٨,٦	١٨,٨
الأوراق المالية / الأصول <sup>١١٠</sup>								
٧٥,٤	٧٣,٩	٧٣,٦	٧٣,١	٧٥,٤	٧٣,١	٧٤,١	٦٩,٠	٦٩,٣
الودائع / الأصول <sup>١١٠</sup>								
٦,٤	٦,٦	٦,٢	٦,٢	٦,٤	٦,٢	٥,٨	٤,٩	٤,٩
رأس المال / الأصول <sup>١١٠</sup>								
٤,٣	٤,٣	٤,٢	٥,٨	٤,٣	٥,٨	٦,٤	٥,٨	٥,٧
مخصصات القروض / إجمالى الأصول <sup>١١٠</sup>								

المصادر: الهيئة العامة لسوق المال والبنك المركزى المصرى.

-- بيان غير متاح.

١/ تم حساب المؤشرات الربع سنوية كنسبة من الناتج المحلى الإجمالى للعام بأكمله.

٢/ صافى الإستثمارات الأجنبية المباشرة تشمل الإستثمار الاجنبى فى قطاع البترول.

٣/ على أساس الإنحراف المعيارى للعوائد اليومية خلال شهر الدراسة. البيانات السنوية تعكس نهاية ديسمبر من كل عام.

٤/ سلسلة معدلة.

٥/ القيمة السوقية للأرصدة القائمة. يمثل ناتج ضرب عدد الأسهم القائمة فى سعر السوق السائد.

٦/ قامت وزارة التنمية الإقتصادية بتقدير قيمة الناتج المحلى الإجمالى لعام ٢٠١٢/٢٠١١ بنحو ١٥٧٠ مليار جنيه ، مقارنة بناتج محلى إجمالى معدل قدره ١٣٧١,٨ مليار جنيه لعام ٢٠١١/٢٠١٠.

٧/ ويعرف أيضا بمعدل السعر على العائد، ويقاس بنسبة سعر السوق لكل سهم إلى أرباحه السنوية.

٨/ الكوبون السنوى الموزع / سعر السهم الجارى.

٩/ تعكس بيانات البنوك التجارية.

١٠/ لدى البنوك العامة فى مصر ، بخلاف البنك المركزى.

١١/ تتضمن القروض والودائع الحكومية وغير الحكومية ، ولا تشمل ودائع البنوك لدى البنك المركزى المصرى.

القسم الأول: نظرة عامة على الأداء الإقتصادي والمالى (تابع)

بيان سنوي					بيان ربع سنوي				
٢٠٠٧/٠٦	٢٠٠٨/٠٧	٢٠٠٩/٠٨	٢٠١٠/٠٩	* ٢٠١٠/١٠	ابريل-يونيو ٢٠١٠	يوليو- سبتمبر ٢٠١٠	يناير-مارس *٢٠١١	ابريل-يونيو *٢٠١١	
لك- معاملات القطاع الخارجى									
(مليون دولار)									
٤٩,٥٣٤	٦٥,٩٠٤	٥٧,٢١٧	٥٧,٨٩٩	٦٢,٥٠٢	١٦,٥٠٢٢	١٦,٥٠٠٣	١٣,٢٨٤	١٦,٦٦٥	إجمالى المتحصلات الجارية
٤٧,٢٦٥	٦٥,٠١٦	٦١,٦٤١	٦٢,٢١٧	٦٤,٧٧١	١٧,٧٣٣	١٦,٨٠٥	١٤,٢٨٣	١٧,٠٣٤	إجمالى المدفوعات الجارية
- ١٦,٢٩١	- ٢٣,٤١٥	- ٢٥,١٧٣	- ٢٥,١٢٠	- ٢٣,٧٨٤	- ٦,٥٨٣	- ٦,٦٣٠	- ٥,٠٩٣	- ٥,٣٦٩	الميزان التجارى
١١,٤٩٨	١٤,٩٦٦	١٢,٥٠٢	١٠,٣٣٩	٧,٨٧٨	١,٥٧٧	٢,٦٢٣	١,٢٦٥	١,٠٣٠	الميزان الخدمى
٢,٢٦٩	٨٨٨	- ٤,٤٢٤	- ٤,٣١٨	- ٢,٧٦٩	١,٧١١	- ٨٠٢	- ٩٩٩	- ٣٦٩	ميزان المعاملات الجارية
٨٥٣	٧,٥٥٨	٢,٢٨٥	٨,٣٢٥	- ٤,٨٢٤	٣,١٦٢	١,٠٣٢	- ٤,٥٩٤	- ٣,٠٤٧	صافى تدفقات ميزان المعاملات الرأسمالية و المالية
٥,٢٨٢	٥,٤٢٠	٣,٣٧٨	٣,٣٥٦	- ٩,٧٥٤	٢٥٠	١٥	- ٦,٠٧١	- ٤,٢٥٥	الميزان الكلى (ميزان المدفوعات)
٢٨,٥٥٩	٣٤,٥٧٢	٣١,٣١٠	٣٥,٢٢١	٢٦,٥٦٩	٣٥,٢٢١	٣٥,٥٣٤	٣٠,١٠٦	٢٦,٥٦٩	صافى الإحتياطيات الدولية <sup>١/</sup>
(نسبة إلى الناتج المحلى الإجمالى) <sup>١/</sup>									
٣٨,٠	٤٠,٥	٣٠,٣	٢٦,٥	٢٦,٣	٧,٤	٦,٦	٥,٧	٧,٢	إجمالى المتحصلات الجارية
٣٦,٢	٤٠,٠	٣٢,٦	٢٨,٤	٢٧,٤	٨,٢	٧,٠	٦,١	٧,٤	إجمالى المدفوعات الجارية
- ١٢,٥	- ١٤,٤	- ١٣,٣	- ١١,٥	- ١٠,١	- ٣,١	- ٢,٧	- ٢,٢	- ٢,٣	الميزان التجارى
٨,٨	٩,٢	٦,٦	٤,٧	٣,٣	٠,٧	١,١	٠,٥	٠,٤	الميزان الخدمى
١,٧	٠,٥	- ٢,٣	- ٢,٠	- ١,٢	- ٠,٨	- ٠,٣	- ٠,٤	- ٠,٢	ميزان المعاملات الجارية
٤,٠	٣,٣	- ١,٨	١,٥	- ٤,١	٠,١	٠,٠	- ٢,٦	- ١,٨	الميزان الكلى (ميزان المدفوعات)
نسبة إلى إجمالى المتحصلات الجارية <sup>١٣</sup>									
٢٤,٤	٢٢,٩	٢٥,٠	٢٣,٩	٢٤,٣	٢٣,٢	٢٠,٩	٢٥,٨	٢٦,١	الصادرات غير البترولية
٢٠,٧	٢٢,٣	١٩,٤	١٨,٠	١٩,٨	٢٠,١	١٧,٦	٢١,٤	٢٤,٠	الصادرات البترولية
١٦,٨	١٦,٧	١٨,٥	٢٠,٤	١٧,٣	١٨,٠	٢٣,٠	١٣,٥	١١,٥	السياحة
١٢,٨	١٢,٩	١٣,٥	١٦,٧	٢٠,٢	٢٠,٣	١٩,٣	٢١,٠	٢١,٣	التحويلات الخاصة
مؤشرات أخرى (%)									
٥٧	٥٦	٥٠	٤٩	٥٣	٥١,٢	٤٧,٩	٥٥,١	٦٠,١	نسبة تغطية الصادرات للمواردات السلعية
٢٢٨	٢٢٢	٢١١	١٧٨	١٥٦	١٣٧	١٦٤	١٤٣	١٢٩	نسبة تغطية الصادرات للمواردات الخدمية
٨,٩	٧,٩	٧,٥	٨,٦	٦,٣	٧,٨	٨,٤	٨,٠	٥,٩	نسبة تغطية صافى الإحتياطيات الدولية للواردات(عدد الاشهر) <sup>١٤</sup>
٩٥,٨	١٠٢,١	٩٩,٦	١٠٤,٨	٧٦,٢	١٠٤,٨	١٠٢,٦	٨٦,٥	٧٦,٢	نسبة صافى الإحتياطيات الدولية إلى الدين الخارجى (%) <sup>١٥</sup>

المصدر: البنك المركزى المصرى.

\* بيان مبدئى.

-- بيان غير متاح.

١/ قد تظهر بعض الفروق فى تقييم الإحتياطيات الدولية نتيجة استخدام أسعار صرف مختلفة داخل محفظة الإحتياطى من العملات الأجنبية.

٢/ تم حساب المؤشرات الربع سنوية باستخدام بيانات الناتج المحلى الإجمالى للعام بأكمله. قامت وزارة التنمية الإقتصادية بتقدير قيمة الناتج المحلى الإجمالى لعام ٢٠١٢/٢٠١١ بنحو ١٥٧٠ مليار جنيه ، مقارنة بناتج محلى إجمالى معدل قدره ١٣٧١,٨ مليار جنيه لعام ٢٠١١/٢٠١٠.

٣/ بإستبعاد التحويلات الرسمية.

٤/ بعدد أشهر الواردات.

٥/ لا يشمل مديونية القطاع الخاص غير المضمونة.

# القسم الثانى

مؤشرات الإقتصاد العينى و الحقيقى

جدول (١) الناتج المحلى الإجمالى بحسب الموارد والإستخدامات بأسعار السوق (أسعار جارية)..... ١١

جدول (٢) الناتج المحلى الإجمالى بتكلفة عوامل الإنتاج موزعاً بحسب القطاعات الإقتصادية (أسعار جارية)..... ١٢

جدول (٣) إجمالى الإستثمارات موزعة بحسب القطاعات الإقتصادية..... ١٣

جدول (١) الناتج المحلي الإجمالي بحسب الموارد والإستخدامات ( بأسعار السوق)<sup>١/</sup>  
(أسعار جارية)

(مليار جنيه)

	٢٠١٠/٢٠١١*	٢٠٠٩/٢٠١٠ <sup>٢/</sup>	٢٠٠٨/٢٠٠٩	٢٠٠٧/٢٠٠٨	٢٠٠٦/٢٠٠٧	٢٠٠٥/٢٠٠٦	٢٠٠٤/٢٠٠٥
الناتج المحلي الإجمالي	١٣٧١,٨	١٢٠٦,٦	١٠٤٢,٢	٨٩٥,٥	٧٤٤,٨	٦١٧,٧	٥٣٨,٥
	(١٣,٧)	(١٥,٨)	(١٦,٤)	(٢٠,٢)	(٢٠,٦)	(١٤,٧)	(١١,٠)
جملة الطلب المحلي	١٤٢٥,٤	١٢٦٩,٨	١١١١,٤	٩٤٥,٦	٧٧٨,٩	٦٣٢,٨	٥٥٠,٧
الإستهلاك النهائي	١١٩٠,٩	١٠٣٤,٥	٩١١,٤	٧٤٥,١	٦٢٣,٦	٥١٧,١	٤٥٣,٩
الإستهلاك الخاص	١٠٣٥,٩	٨٩٩,٨	٧٩٣,١	٦٤٧,٦	٥٣٩,٢	٤٤١,٢	٣٨٥,٣
الإستهلاك العام والحكومي	١٥٥,٠	١٣٤,٧	١١٨,٣	٩٧,٥	٨٤,٤	٧٥,٩	٦٨,٦
الاستثمارات <sup>٣/</sup>	٢٣٤,٥	٢٣٥,٣	٢٠٠,٠	٢٠٠,٥	١٥٥,٣	١١٥,٧	٩٦,٨
صافي الصادرات	٥٣,٦-	٦٣,٢-	٦٩,٢-	٥٠,١-	٣٤,١-	١٥,١-	١٢,٢-
الصادرات السلعية والخدمات <sup>٤/</sup>	٢٨٢,٠	٢٥٧,٦	٢٦٠,١	٢٩٥,٩	٢٢٥,٣	١٩٣,٢	١٦٣,٤
الواردات السلعية والخدمات	٣٣٥,٦	٣٢٠,٨	٣٢٩,٣	٣٤٦,٠	٢٥٩,٤	٢٠٨,٣	١٧٥,٦

ملاحظات (نسبة للناتج المحلي الإجمالي)

الإستهلاك النهائي	٨٦,٨	٨٥,٧	٨٧,٤	٨٣,٢	٨٣,٧	٨٣,٧	٨٤,٣
الاستثمارات <sup>٣/</sup>	١٧,١	١٩,٥	١٩,٢	٢٢,٤	٢٠,٩	١٨,٧	١٨,٠
الصادرات السلعية والخدمات <sup>٤/</sup>	٢٠,٦	٢١,٣	٢٥,٠	٣٣,٠	٣٠,٢	٣١,٣	٣٠,٣
الواردات السلعية والخدمات	٢٤,٥	٢٦,٦	٣١,٦	٣٨,٦	٣٤,٨	٣٣,٧	٣٢,٦

المصدر: وزارة التنمية الاقتصادية.

\* بيان مبدئي، وقابل للتعديل. قامت وزارة التنمية الاقتصادية بتقدير قيمة الناتج المحلي الإجمالي لعام ٢٠١٢/٢٠١١ بنحو ١٥٧٠ مليار جنيه، مقارنة بناتج محلي إجمالي معدل قدره ١٣٧١,٨ مليار جنيه لعام ٢٠١١/٢٠١٠.

( ) معدل النمو عن الفترة المقابلة في العام السابق.

١/ تشمل صافي الضرائب غير المباشرة.

٢/ قامت وزارة التنمية الاقتصادية بمراجعة بيانات الناتج المحلي الإجمالي لعام ٢٠١٠/٢٠٠٩ على أساس ربع سنوي.

٣/ تشمل التكوين الرأسمالي و التغير في المخزون. تصل قيمة التغير في المخزون خلال العام المالي ٢٠١١/٢٠١٠ نحو ٢,٨ مليار جنيه، مقارنة بـ ٣,٥ مليار جنيه خلال العام المالي السابق.

٤/ تشمل حصة الشريك الأجنبي في قطاع البترول.

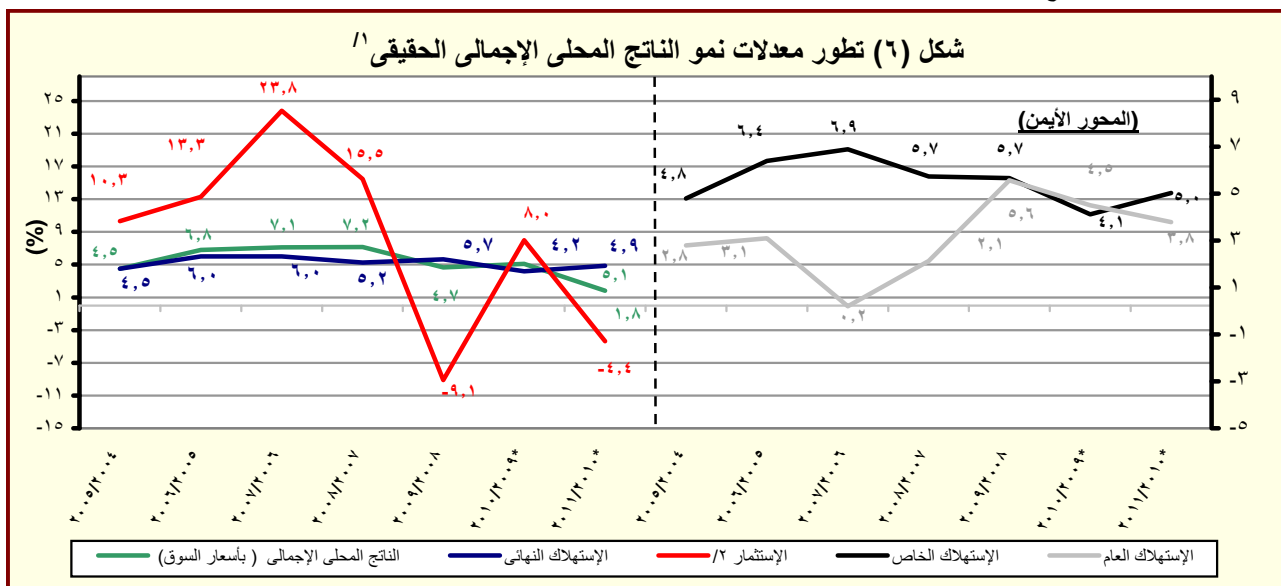

المصدر: وزارة التنمية الاقتصادية.

\* بيان مبدئي، وقابل للتعديل.

١/ باستخدام أسعار ٢٠٠٢/٢٠٠١ للفترة ٢٠٠٣/٠٢ - ٢٠٠٧/٠٦ والأسعار الثابتة لسنة ٢٠٠٧/٠٦ عند حساب معدلات النمو الحقيقية لعام ٢٠٠٨/٠٧ و ٢٠٠٩/٠٨ و ٢٠١٠/٠٩.

٢/ تشمل التكوين الرأسمالي و التغير في المخزون.



جدول (٢): الناتج المحلي الإجمالي بتكلفة عوامل الإنتاج موزعاً بحسب القطاعات الاقتصادية  
(أسعار جارية)

(مليون جنيه)

٢٠٠٥/٢٠٠٤ ٢٠٠٦/٢٠٠٥ ٢٠٠٧/٢٠٠٦ ٢٠٠٨/٢٠٠٧ ٢٠٠٩/٢٠٠٨ ٢٠١٠/٢٠٠٩ <sup>١/</sup> ٢٠١١/٢٠١٠ *						
٥٠٦,٥١١	٥٨١,١٤٤	٧١٠,٣٨٨	٨٥٥,٣٠٢	٩٩٤,٠٥٥	١,١٥٠,٥٩٠	١,٣٠٩,٩٠٦
(١١,٠)	(١٤,٧)	(٢٢,٢)	(٢٠,٤)	(١٦,٢)	(١٥,٧)	(١٣,٨)
٢٥٩,١٨٢	٣٠٥,٠٩٤	٣٦٠,٥٣٠	٤٣٦,٧٢٧	٥٠٨,٠٠١	٥٩١,٩٠٣	٦٨٢,١٥٦
(٩,١)	(١٧,٧)	(١٨,٢)	(٢١,١)	(١٦,٣)	(١٦,٥)	(١٥,٢)
٧٥,٢٩١	٨١,٧٦٦	٩٩,٩٥٣	١١٣,١٠٤	١٣٥,٤٦٥	١٦٠,٩٧٠	١٩٠,١٥٩
٦٤,٠٢٦	٨٩,٨٣٤	١٠٣,٦٥٦	١٣٣,٦٧٤	١٤٧,٩٦٦	١٦٥,٧٤٧	١٩٥,١٣٦
٣٥,٦٢٣	٤٠,٥٨٦	٤٤,٠٥٩	٥٦,٧٢٢	٦١,٧٥٩	٦٨,٥٣٨	٨١,٥٦٦
٢٧,٥٥٥	٤٨,٣١١	٥٦,٥٩٠	٧٣,٤٩٥	٨٢,٢٠٦	٩٢,٥٣٨	١٠٨,٢٠٦
(٢٠,٦)	(٧٥,٣)	(١٧,١)	(٢٩,٩)	(١١,٩)	(١٢,٦)	(١٦,٩)
٨٤٨	٩٣٧	٣,٠٠٧	٣,٤٥٧	٤,٠٠١	٤,٦٧١	٥,٣٦٤
٨٩,٩٨١	٩٨,٦٩٣	١١٤,٤٧٥	١٣٩,٠٠٣	١٦٤,٥٢٣	١٩٤,٢٩٠	٢١٦,١٨٤
٤,٩٦٥	٥,٦٠١	٦,٠٥٥	٧,٩٢٢	١٠,٢٥٧	١٢,٥١٦	١٤,٨٢٩
٨٥,٠١٦	٩٣,٠٩٢	١٠٨,٤٢٠	١٣١,٠٨١	١٥٤,٢٦٦	١٨١,٧٧٤	٢٠١,٣٥٥
٧,٨٣٨	٨,٨٨٠	٩,٨٨٠	١١,٥٠٧	١٣,٠٤٣	١٤,٨٩٧	١٦,٨٣٢
١,٩٤١	٢,١٥٨	٢,٣٩٠	٢,٦٥٩	٢,٩٧٧	٣,٣٩٠	٣,٧٧٥
٢٠,١٠٦	٢٣,٧٦٣	٣٠,١٧٥	٣٦,٧٨٠	٤٤,٠٢٦	٥٢,٦٠٩	٦٠,٠٧٠
(٨,٧)	(١٨,٢)	(٢٧,٠)	(٢١,٩)	(١٩,٧)	(١٩,٥)	(١٤,٢)
١٦٢,٨٧٧	١٨٣,٥٦٧	٢٣٣,٠٥٢	٢٧٩,٦٠٦	٣١٨,٥٦٦	٣٦٤,٥١٨	٤٠٤,٨٣٧
(١٤,١)	(١٢,٧)	(٢٧,٠)	(٢٠,٠)	(١٣,٩)	(١٤,٤)	(١١,١)
٢١,٥٧٩	٢٤,٥١٩	٢٩,٥٤٩	٣٤,٧٩٠	٤٠,٩٦٢	٤٧,٤٠٠	٥٣,٣٥١
١٠,١٨٢	١١,٩٧٤	٢٣,٠٦٢	٢٧,١٥١	٣١,١٨٥	٣٤,٨١٨	٣٧,٣٠١
٢٠,١٥٤	٢٣,٣٩٩	٢٤,٠٨٤	٢٨,٧٢٩	٢٦,٨٢٦	٢٥,٨٠٣	٢٩,٣١١
(٢٦,٨)	(١٦,١)	(٢,٩)	(١٩,٣)	(٦,٦)-	(٣,٨)-	(١٣,٦)
٥٦,٣٦٦	٦٣,٥٨٣	٧٧,٦٧٥	٩٣,٣٨٢	١١٣,٣٩٨	١٣٣,٧٧٤	١٥٠,٦٥٨
٢٦,٤٢٨	٢٨,٧٩٨	٢٧,٥٣١	٣١,٧٥٦	٣٦,١٢٥	٤١,١٧٤	٤٤,٨٣٤
١١,٤٥٥	١٢,٤٩٧	٢٦,٣٧٢	٣١,٣٧٥	٣٥,٦٨٩	٤١,٥٢١	٤٧,٦٢٧
١٦,٧١٣	١٨,٧٩٨	٢٤,٧٧٨	٣٢,٤٢٤	٣٤,٣٨٢	٤٠,٠٢٨	٤١,٧٥٥
(٣٢,٠)	(١٢,٥)	(٣١,٨)	(٣٠,٩)	(٦,٠)	(١٦,٤)	(٤,٣)
٨٤,٤٥٢	٩٢,٤٨٣	١١٦,٨٠٦	١٣٨,٩٧٠	١٦٧,٤٨٨	١٩٤,١٧٠	٢٢٢,٩١٢
(١١,٠)	(٩,٥)	(٢٦,٣)	(١٩,٠)	(٢٠,٥)	(١٥,٩)	(١٤,٨)
١٧,٥٨٠	١٩,٠٥٥	٢٠,٩٤٣	٢٣,٣٣٤	٢٦,٥٧٥	٣٠,٢٦٢	٣٤,٠٦٦
٥١,٧٥٥	٥٦,٩٣٠	٦٤,٢٢٠	٧٩,٧٣٧	٩٨,٥٧٥	١١٤,٩٤٤	١٣٣,٦٨٨
٣,١٩٠	٣,٤٩٦	٨,٣٧٦	٩,٤٩٢	١١,١٣٣	١٢,٨٢٨	١٤,٥٥٨
٦,٠٢١	٦,٥٦٣	٩,٩٠٨	١٠,٩٦١	١٢,٩٧١	١٤,٧٩٧	١٦,٥٩٥
٥,٩٠٧	٦,٤٣٩	١٣,٣٥٩	١٥,٤٤٦	١٨,٢٣٤	٢١,٣٣٩	٢٤,٠٠٥

المصدر: وزارة التنمية الاقتصادية.

( ) معدل النمو عن الفترة المقابلة في العام السابق.

\* بيان مبدئي، وقابل للتعديل.

١/ قامت وزارة التنمية الاقتصادية بمراجعة بيانات الناتج المحلي الإجمالي لعام ٢٠١٠/٠٩ على أساس ربع سنوى.

٢/ يشمل الصرف الصحى والمعلومات والتسويات.

جدول (٣): إجمالي الإستثمارات موزعة بحسب القطاعات الإقتصادية

( ٢٠١٠/٢٠١١ \* )<sup>١</sup>

(مليون جنيه)

مؤشرات الإقتصاد العيني و الحقيقي	قطاع حكومى	هينات اقتصادية	قطاع أعمال عام	قطاع خاص	إجمالى	نسبة الى إجمالى الإستثمارات (%)
	الإجمالى العام	٣٩٨٨١	١٦٣٦٣	٢٨٠٩٢	١٤٤٧٣٠	٢٢٩٠٦٦
	القطاع السلعى	٨٥٣٣	٣٢٦٥	٢٢١٥٦	٦٣٠٣٨	٩٦٩٩٢
	الزراعة والرئ والصيد	٢٥٧٠	٧٧	--	٣٥٥٨	٦٢٠٥
	البترول الخام والتعدين والغاز الطبيعى	١	١٥	١٦٤٨	٣٤٨٠٠	٣٦٤٦٤
	الصناعات التحويلية والمنتجات البترولية	٢٠١	٢٢	٤٦٥٨	١٩٨٨٠	٢٤٧٦٢
	الكهرباء والمياه	٥٦٩١	٣١٥١	١٤٩٦٣	--	٢٣٨٠٥
	التشييد والبناء	٧٠	--	٨٨٨	٤٨٠٠	٥٧٥٧
	الخدمات الإنتاجية	٨٦٤٩	٤٠١٤	٥٨٨٦	٤٣٣٤٢	٦١٨٩٢
	النقل والإتصالات <sup>٢</sup>	٨٥٨٨	٣٢٦٠	٤٦٨٧	٢٧٩٧١	٤٤٥٠٦
تجارة الجملة والتجزئة	--	٣٨٧	١٠٥	١٠٠٠٠	١٠٤٩٣	
الخدمات المالية، التأمين والضمان الإجتماعى	٥٩	٣٥١	٧٤٣	--	١١٥٣	
السياحة	٢,٢	١٥,٤	٣٥٠	٥٣٧٢	٥٧٣٩	
الخدمات الإجتماعية	٢٢٦٩٩	٩٠٨٤	٥٠	٣٨٣٥٠	٧٠١٨٣	
الإسكان والأنشطة العقارية	١٧١	٢١٩٤	--	٣٠٥٥٠	٣٢٩١٥	
الخدمات التعليمية	٢٩٨٣	١٧٢	--	٢٦٥٠	٥٨٠٥	
الخدمات الصحية	٢٦١٠	١٩٧	--	٢٣٥٠	٥١٥٦	
خدمات أخرى <sup>٣</sup>	١٦٩٣٥	٦٥٢٢	٥٠	٢٨٠٠	٢٦٣٠٦	

ملاحظات: الرقم القياسى للإنتاج للقطاعات الإقتصادية الرئيسية (٢٠٠٢ = ١٠٠)

٢٠١٠/٢٠١١				٢٠١٠/٢٠٠٩		
يناير-مارس		أكتوبر-ديسمبر		يوليو-سبتمبر		ابريل - يونيو
١٨٧,٥		١٧٤,٥		١٧٥,٤		١٧٢,٧
١٤٠,٣		١٣٦,٩		١٣٠,٨		١٧٠,٢
١٤٨,٤		١٤٤,٤		١٥٦,٧		١٤٤,٣
١٧٢,١		١٦٣,٩		١٧٠,١		١٩٠,٣
١٦٦,٤		١٧٣,٧		١٧٧,٥		١٨٣,٩
٢١١,٠		١٧٩,٨		٢١٧,١		١٦٦,٥
٨٥,٦		٨٥,٠		٨٢,٨		٧٥,٢
٢٤٧,٢		٢٣٩,١		٢٤٣,٦		٢٧٦,٨
٣٩٦,٩		٣٤٦,٧		٣٣٣,٩		٢٤٦,٢

المصدر: وزارة التنمية الإقتصادية.

\* بيان مبدئى.

-- بيان غير متاح.

١/ لا يشمل المعلومات والتغير فى المخزون.

٢/ يشمل قناة السويس.

٣/ يشمل الصرف الصحي والمعلومات والتسويات.

٤/ تمت مراجعة البيانات الخاصة بمؤشر الصناعات التحويلية لشهر أكتوبر ٢٠١٠.

٥/ لا يتضمن قناة السويس.

٦/ على أساس قيمة متحصلات قناة السويس بالدولار الأمريكى.

# القسم الثالث

## الأسعار المحلية

معدلات التضخم السنوية فى الأرقام القياسية للأسعار المحلية-----	١٧	جدول (٤)
معدلات التضخم السنوية لأسعار المستهلكين-----	١٨	جدول (٥)
معدل التضخم السنوى لأسعار المنتجين طبقاً للنشاط الأقتصادى-----	١٩	جدول (٦)
معدل التضخم السنوى لأسعار المنتجين طبقاً للإستخدام النهائى-----	٢٠	جدول (٧)
معدل التضخم السنوى لأسعار المنتجين طبقاً لدرجة التصنيع-----	٢٠	جدول (٨)
تطور أسعار الصرف-----	٢١	جدول (٩)

جدول (٤): معدلات التضخم السنوية فى الأرقام القياسية للأسعار المحلية : ١٣/٢/١١

بيان ملخص

٢٠١١ - ٢٠٠٨

٢٠١١				٢٠١٠				٢٠٠٩				٢٠٠٨				
الرقم القياسى لأسعار المنتجين	معدل التضخم الأساسى	الرقم القياسى لأسعار المستهلكين		الرقم القياسى لأسعار المنتجين	معدل التضخم الأساسى	الرقم القياسى لأسعار المستهلكين		الرقم القياسى لأسعار المنتجين	معدل التضخم الأساسى	الرقم القياسى لأسعار المستهلكين		الرقم القياسى لأسعار المنتجين	معدل التضخم الأساسى	الرقم القياسى لأسعار المستهلكين		
		حضر إجمالى الجمهورية	حضر إجمالى الجمهورية			حضر إجمالى الجمهورية	حضر إجمالى الجمهورية			حضر إجمالى الجمهورية	حضر إجمالى الجمهورية			حضر إجمالى الجمهورية	حضر إجمالى الجمهورية	
١٤,٧	٩,٧	١١,٠	١٠,٨	١٢,٩	٧,٤	١٣,٦	١٣,٦	٢,٧-	١٤,٧	١٤,٠	١٤,٣	١٧,٢	١٠,٤	١١,٥	١٠,٥	يناير
١٦,٨	٩,٥	١٠,٨	١٠,٧	١٣,١	٦,٩	١٢,٥	١٢,٦	٧,٦-	١٣,٦	١٤,٢	١٣,٥	٢١,٢	١٢,٣	--	١٢,١	فبراير
٢٠,٤	٨,٥	١١,٨	١١,٥	١٣,٧	٧,٠	١١,٧	١١,٩	١٠,٤-	١١,٢	١١,٦	١٢,١	٢٣,٧	١٥,٦	١٥,٨	١٤,٤	مارس
٢٠,٦	٨,٨	١٢,٤	١٢,١	١٥,٩	٦,٦	١٠,٨	١٠,٨	١١,٨-	١٠,٣	١٢,٢	١١,٧	٢٥,٧	١٧,٩	--	١٦,٤	أبريل
٢٠,١	٨,٨	١٢,٢	١١,٨	٩,٩	٦,٧	٩,٨	١٠,٠	١٢,٤-	٨,٥	٩,٨	١٠,٢	٣٢,٩	٢٠,٠	٢١,١	١٩,٧	مايو
١٩,٤	٨,٩	١٢,١	١١,٨	٨,٦	٦,٧	١٠,٠	١٠,١	١٢,٠-	٧,٩	٩,٨	٩,٩	٣٣,٨	٢٠,٧	--	٢٠,٢	يونيو
١٧,٣	٨,٧	١٠,٧	١٠,٤	١٠,٣	٧,١	١٠,٤	١٠,٤	١٣,٤-	٧,٢	٩,٧	٩,٩	٣٢,٣	٢٢,٢	٢٣,١	٢٢,٠	يوليو
١٤,٠	٧,٠	٨,٨	٨,٥	١٠,٣	٨,٢	١١,٥	١٠,٩	٨,٤-	٥,٨	٨,٤	٩,٩	٢٩,٤	٢٣,٠	٢٥,٧	٢٣,٦	أغسطس
١١,٨	٨,٠	٨,٥	٨,٢	١٤,١	٧,٦	١١,٧	١١,٠	٦,٧-	٦,٣	١٠,٢	١١,٤	٢٢,٦	٢٢,٠	٢٢,٢	٢١,٥	سبتمبر
				١٦,٩	٨,١	١١,٤	١١,٠	١,٦	٦,٥	١٢,٨	١٣,٠	١٣,٠	٢٢,٣	٢١,٢	٢٠,٢	أكتوبر
				١٣,٥	٨,٩	١٠,٢	١٠,٢	٨,٧	٦,٦	١٢,٩	١٢,٩	٥,١	٢١,٤	٢٠,٩	٢٠,٣	نوفمبر
				١٢,٨	٩,٧	١٠,٣	١٠,٣	١٣,٤	٦,٩	١٣,١	١٣,٥	-٠,٣	١٩,٤	١٨,٧	١٨,٣	ديسمبر

المصدر: الجهاز المركزى للتعبئة العامة والإحصاء.

-- بيان غير متاح.

١/ قام الجهاز المركزى للتعبئة العامة والإحصاء باستحداث سلسلة جديدة للأرقام القياسية لأسعار المستهلكين بدءاً من أغسطس ٢٠٠٩ ، وذلك باستخدام شهر يناير ٢٠١٠ كشهر أساس للسلسلة الجديدة، بالإضافة إلى استخدام أوزان جديدة للمجموعات السلعية الرئيسية مستخرجة فى ضوء نتائج بحث الدخل والإنفاق والإستهلاك لعام ٢٠٠٨/٢٠٠٩ . هذا، وتجدر الإشارة إلى أن سلسلة أسعار المستهلكين ما قبل أغسطس ٢٠٠٩ مبنية على أساس شهر يناير ٢٠٠٧ ، كما إعتمدت الأوزان السابقة على بحث الدخل والإنفاق والإستهلاك للعام المالى ٢٠٠٤/٢٠٠٥ .

٢/ قام الجهاز المركزى للتعبئة العامة والإحصاء بإصدار رقم قياسى لأسعار المنتجين بدءاً من سبتمبر ٢٠٠٧ ، وذلك باستخدام أسعار السلع والخدمات للسنة المالية (٢٠٠٥-٢٠٠٤) كفترة أساس لسلسلة الأرقام القياسية، كما تم استخراج الأوزان باستخدام متوسط عامى (٢٠٠٣-٢٠٠٢ ، ٢٠٠٣-٢٠٠٤) للقيم الإجمالية للإنتاج الصناعى والزراعى والخدمى. وجدير بالذكر أن السلسلة الزمنية لمعدلات التضخم لأسعار المنتجين للفترة ما قبل سبتمبر ٢٠٠٧ غير متاحة بعد.

٣/ قام البنك المركزى المصرى بإصدار مؤشر التضخم الأساسى (Core Inflation) ، وهو مشتق من الرقم القياسى العام لأسعار المستهلكين مستبعداً منه بعض السلع التى تتحدد أسعارها إدارياً (وتمثل ١٨,٧% من السلة السلعية للمستهلكين)، بالإضافة إلى بعض السلع التى تتأثر بصدمات مؤقتة من جانب العرض (الخضراوات والفاكهة وتمثل ٦,٩% من السلة السلعية للمستهلكين).

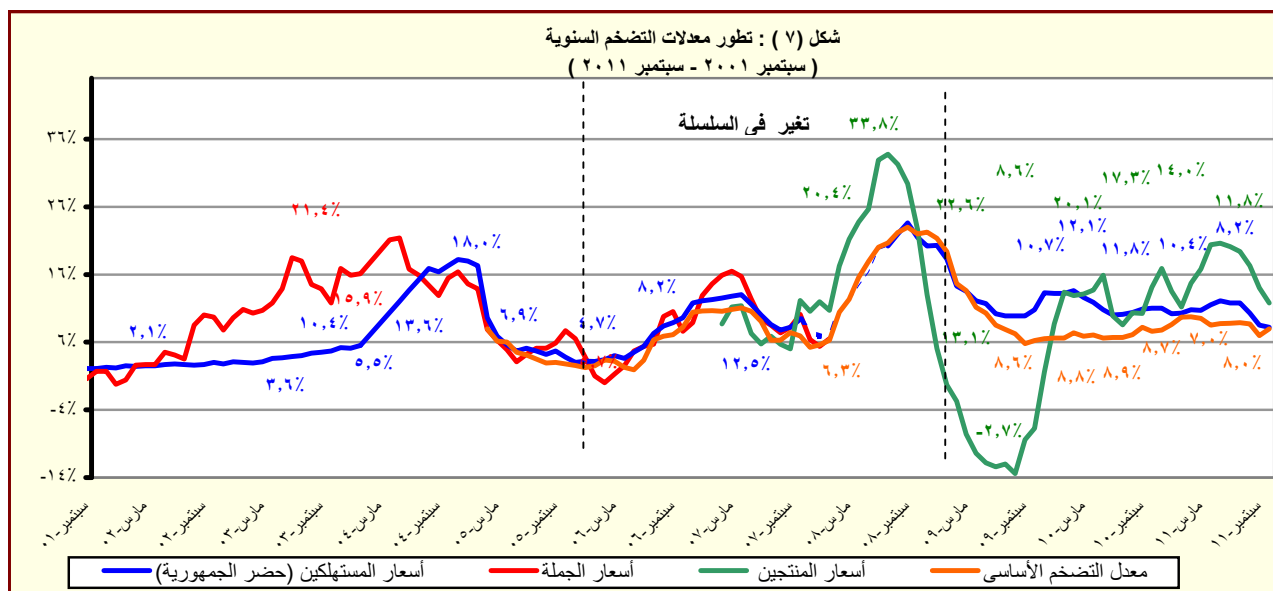

المصدر: الجهاز المركزى للتعبئة العامة والإحصاء.

جدول (٥): معدل التضخم السنوى لأسعار المستهلكين<sup>١/</sup>  
(نسبة التغير)

بيان ربع سنوي <sup>٢/</sup>					بيان شهري <sup>٣/</sup>				
يوليو- سبتمبر ٢٠١٠					سبتمبر- ١١				
يناير- مارس ٢٠١١					يونيو- ١١				
ابريل- يونيو ٢٠١١					اغسطس- ١١				
يوليو- سبتمبر ٢٠١١					سبتمبر- ١١				
معدل التضخم لأسعار المستهلكين					١١,٠	١١,٨	١٠,٤	٨,٥	٨,٢
الطعام والشراب					٢١,٦	١٩,٠	١٦,٧	١٢,٣	٨,٩
السجائر و الدخان					٤٣,٢	٦٩,٩	٢٩,٦	٢٩,٦	٢٩,٦
الملابس والاقمشة و أغطية القدم					٢,٧	٢,٢	٢,٣	٠,٧	١,٨
المسكن والمياه و الكهرباء و الوقود					٠,٦	١,١	١,٢	١,٢	٧,٤
الاثاث و المعدات المنزلية و الصيانة					٣,٢	٢,٥	٣,٩	٣,٩	٥,٩
الرعاية الصحية					٠,٠	١,٩	٢,٠	٢,٠	٢,٠
النقل والمواصلات					٠,٩	١,٠	١,٤	١,٤	١,٥
الاتصالات السلكية واللا سلكية					-٠,١	١,٠	٠,١	٠,١	٥,٠-
الثقافة والترفيه					٢,٩	٦,٠	٦,٨	٧,٩	١٠,٤
التعليم					٧,١	٢٤,٣	٢٤,٣	٢٤,٣	٢٤,٣
المطاعم و الفنادق					٢,٦	١٢,٣	١٢,٢	٩,٩	١٠,٧
خدمات متنوعة					١١,٥	١,٩	٢,٣	٣,٣	٣,٩

المصدر: الجهاز المركزى للتعبئة العامة والإحصاء.

١/ في حضر الجمهورية.

٢/ التغير فى الرقم القياسى عن الفترة المقابلة فى العام السابق. بدءاً من الفترة أكتوبر-ديسمبر ٢٠١٠ تعكس البيانات السلسلة الجديدة لأسعار المستهلكين والتي تستخدم شهر يناير ٢٠١٠ كشهر أساس، بالإضافة إلى إستخدام أوزان جديدة للمجموعات السلعية الرئيسية مستخرجة فى ضوء نتائج بحث الدخل والإنفاق والإستهلاك لعام ٢٠٠٨/٢٠٠٩.

٣/ التغير فى الرقم القياسى عن الشهر المقابل فى العام السابق . بدءاً من أغسطس ٢٠٠٩ تعكس البيانات السلسلة الجديدة لأسعار المستهلكين والتي تستخدم شهر يناير ٢٠١٠ كشهر أساس.

جدول (٦): معدل التضخم السنوى لأسعار المنتجين طبقاً للنشاط الإقتصادي<sup>١</sup>  
(نسبة التغير)

بيان ربع سنوي <sup>١٢</sup>					بيان شهري <sup>١٣</sup>				
ايريل- يونيو ٢٠١٠					ايريل- يونيو ٢٠١١				
أكتوبر- ديسمبر ٢٠١٠					ايريل- يونيو ٢٠١١				
يناير- مارس ٢٠١١					ايريل- يونيو ٢٠١١				
معدل التضخم لأسعار المنتجين					معدل التضخم لأسعار المنتجين				
الزراعة وإستغلال الغابات وصيد الأسماك					الزراعة وإستغلال الغابات وصيد الأسماك				
المحاصيل ومنتجات الصيد وأنشطة الخدمات ذات الصلة					المحاصيل ومنتجات الصيد وأنشطة الخدمات ذات الصلة				
صيد الاسماك وتربية الأحياء المائية					صيد الاسماك وتربية الأحياء المائية				
التعدين وإستغلال المحاجر					التعدين وإستغلال المحاجر				
إستخراج البترول الخام والغاز الطبيعي					إستخراج البترول الخام والغاز الطبيعي				
التعدين وإستغلال المحاجر الأخرى					التعدين وإستغلال المحاجر الأخرى				
الصناعات التحويلية					الصناعات التحويلية				
صناعة المنتجات الغذائية					صناعة المنتجات الغذائية				
صناعة المشروبات					صناعة المشروبات				
صناعة منتجات التبغ					صناعة منتجات التبغ				
صناعة الغزل و النسيج					صناعة الغزل و النسيج				
صناعة الملابس الجاهزة					صناعة الملابس الجاهزة				
صناعة الجلد ومنتجاته					صناعة الجلد ومنتجاته				
صناعة الخشب ومنتجاته					صناعة الخشب ومنتجاته				
صناعة الورق ومنتجاته					صناعة الورق ومنتجاته				
الطباعة واستنساخ وسائط الإعلام المسجلة					الطباعة واستنساخ وسائط الإعلام المسجلة				
صناعة فحم الكوك و المنتجات النفطية					صناعة فحم الكوك و المنتجات النفطية				
صناعة المواد و المنتجات الكيماوية					صناعة المواد و المنتجات الكيماوية				
صناعة المستحضرات الصيدلانية والكيميائية والدوائية					صناعة المستحضرات الصيدلانية والكيميائية والدوائية				
ومنتجات النباتات الطبية					ومنتجات النباتات الطبية				
صناعة منتجات المطاط واللدائن					صناعة منتجات المطاط واللدائن				
صناعة منتجات المعادن اللافلزية الأخرى					صناعة منتجات المعادن اللافلزية الأخرى				
صناعة الفلزات القاعدية					صناعة الفلزات القاعدية				
صناعة منتجات المعادن المشكلة عدا الماكينات و المعدات					صناعة منتجات المعادن المشكلة عدا الماكينات و المعدات				
صناعة الحاسبات و المنتجات الإلكترونية					صناعة الحاسبات و المنتجات الإلكترونية				
والبصريتي ومكوناتها وصناعة الأجهزة الطبية					والبصريتي ومكوناتها وصناعة الأجهزة الطبية				
صناعة الأجهزة الكهربائية					صناعة الأجهزة الكهربائية				
صناعة الآلات و المعدات الغير مصنفة فى موضع آخر					صناعة الآلات و المعدات الغير مصنفة فى موضع آخر				
صناعة المركبات ذات المحركات					صناعة المركبات ذات المحركات				
صناعة معدات النقل الأخرى					صناعة معدات النقل الأخرى				
صناعة الأثاث و المنتجات الخشبية					صناعة الأثاث و المنتجات الخشبية				
صناعات تحويلية أخرى					صناعات تحويلية أخرى				
إمدادات الكهرباء والغاز والبخار وإمدادات التكييف					إمدادات الكهرباء والغاز والبخار وإمدادات التكييف				
أنشطة الإمداد المائى وشبكات الصرف الصحى وإدارة معالجة					أنشطة الإمداد المائى وشبكات الصرف الصحى وإدارة معالجة				
النفايات					النفايات				
تجميع وتنقية وتوزيع المياح					تجميع وتنقية وتوزيع المياح				
جمع ومعالجة وتدوير المخلفات والنفايات					جمع ومعالجة وتدوير المخلفات والنفايات				
النقل والتخزين					النقل والتخزين				
النقل البرى					النقل البرى				
النقل عبر الماء					النقل عبر الماء				
النقل الجوى					النقل الجوى				
البريد وأنشطة الخدمات البريدية					البريد وأنشطة الخدمات البريدية				
أنشطة خدمات الغذاء والإقامة					أنشطة خدمات الغذاء والإقامة				
أنشطة الإقامة					أنشطة الإقامة				
أنشطة خدمات الغذاء والمشروبات					أنشطة خدمات الغذاء والمشروبات				
أنشطة المعلومات والاتصالات					أنشطة المعلومات والاتصالات				

المصدر: الجهاز المركزى للتعبئة العامة والإحصاء.

١/ قام الجهاز المركزى للتعبئة العامة والإحصاء بإصدار رقم قياسى لأسعار المنتجين بدءاً من سبتمبر ٢٠٠٧ ، وذلك بإستخدام أسعار السلع والخدمات للسنة المالية (٢٠٠٤-٢٠٠٥) كفترة أساس لسلسلة الأرقام القياسية، كما تم إستخراج الأوزان بإستخدام متوسط عامى (٢٠٠٢-٢٠٠٣ ، ٢٠٠٣-٢٠٠٤) للقيم الإجمالية للإنتاج الصناعى والزراعى والخدمى. وجدير بالذكر أن السلسلة الزمنية لمعدلات التضخم لأسعار المنتجين للفترة ما قبل يناير ٢٠٠٧ غير متاحة بعد.

٢/ التغير فى الرقم القياسى عن الفترة المقابلة فى العام السابق.

٣/ التغير فى الرقم القياسى عن الشهر المقابل فى العام السابق. البيانات التفصيلية لشهر أغسطس ٢٠١١ غير متاحة حتى تاريخه.



جدول (٧): معدل التضخم السنوى لأسعار المنتجين طبقاً للإستخدام النهائى<sup>١/</sup>

بيان ربع سنوي <sup>١/٢</sup>					بيان شهري <sup>١/٣</sup>				
ابريل- يونيو ٢٠١٠					ابريل- يونيو ٢٠١١				
أكتوبر- ديسمبر ٢٠١٠					أكتوبر- ديسمبر ٢٠١١				
يناير- مارس ٢٠١١					يناير- مارس ٢٠١٢				
ابريل- يونيو ٢٠١١					ابريل- يونيو ٢٠١٢				
معدل التضخم لأسعار المنتجين					١١,٤	١٤,٤	١٧,٣	٢٠,٠	١٠,٣
مواد الوقود					-٠,٢	٣,٩	٤,٣	٤,١	١,٠
المواد الخام					٢٦,٥	٢٤,١	٣٨,٣	٤٧,٩	١٨,١
السلع الوسيطة					٩,٢	٩,٥	١١,٩	٧,٠	٧,٧
السلع الإستهلاكية غير المعمرة					١٠,٤	١٦,٣	١٤,٠	١٨,٩	١١,٠
السلع الإستهلاكية المعمرة					٣,٦	-١,٩	-١,٩	٣,٨	٣,٦
السلع الإستثمارية					١٠,٨	١١,١	١٦,٣	٧,٦	١٠,٨

جدول (٨): معدل التضخم السنوى لأسعار المنتجين طبقاً لدرجة التصنيع<sup>١/</sup>

بيان ربع سنوي <sup>١/٢</sup>					بيان شهري <sup>١/٣</sup>				
ابريل- يونيو ٢٠١٠					ابريل- يونيو ٢٠١١				
أكتوبر- ديسمبر ٢٠١٠					أكتوبر- ديسمبر ٢٠١١				
يناير- مارس ٢٠١١					يناير- مارس ٢٠١٢				
ابريل- يونيو ٢٠١١					ابريل- يونيو ٢٠١٢				
معدل التضخم لأسعار المنتجين					١١,٤	١٤,٤	١٧,٣	٢٠,٠	١٠,٣
مواد الوقود					٢٤,٧	١٤,٩	٢٦,٩	٣٣,٩	١٤,٠
القطن					-١١,٤	٨٩,٥	٨٩,٥	٨٩,٥	-١١,٤
المواد الخام					١٠,٠	١٩,٤	١٨,٣	٢٥,٨	١١,٠
السلع النصف مصنعة					٦,٥	٩,٤	٨,٧	٦,١	٨,٢
السلع تامة الصنع					٨,٩	١٠,٦	١٢,٩	٩,٦	٩,٨

المصدر: الجهاز المركزى للتعبئة العامة والإحصاء.

١/ قام الجهاز المركزى للتعبئة العامة والإحصاء بإصدار رقم قياسى لأسعار المنتجين بدءاً من سبتمبر ٢٠٠٧ ، وذلك باستخدام أسعار السلع والخدمات للسنة المالية (٢٠٠٤-٢٠٠٥) كفترة أساس لسلسلة الأرقام القياسية، كما تم إستخراج الأوزان باستخدام متوسط عامى (٢٠٠٢-٢٠٠٣ ، ٢٠٠٣-٢٠٠٤) للقيم الإجمالية للإنتاج الصناعى والزراعى والخدمات.

٢/ التغير فى الرقم القياسى عن الفترة المقابلة فى العام السابق.

٣/ التغير فى الرقم القياسى عن الشهر المقابل فى العام السابق . البيانات التفصيلية لشهر أغسطس ٢٠١١ غير متاحة حتى تاريخه.

جدول (٩): تطور أسعار الصرف

السوق العالمي		السوق المحلي			
(دولار أمريكي / وحدة من العملة)		(جنيه مصرى / وحدة من العملة) <sup>١/</sup>			
جنيه إسترليني	يورو	جنيه إسترليني	دولار أمريكى		
<u>متوسط سنوى</u> <sup>٢/</sup>					
١,٦٣٦	١,١٣٢	٦,٦٥٤	٩,٥٩٥	٥,٨٦١	٢٠٠٣
١,٨٣٣	١,٢٤٤	٧,٧٠١	١١,٣٤٨	٦,١٩٤	٢٠٠٤
١,٨٢١	١,٢٤٦	٧,٢٢٦	١٠,٥٦٩	٥,٧٩١	٢٠٠٥
١,٨٤٣	١,٢٥٦	٧,٢٥٥	١٠,٦٤٨	٥,٧٤٠	٢٠٠٦
٢,٠٠٢	١,٣٧٠	٧,٨٣٦	١١,٤٤٨	٥,٦٣٦	٢٠٠٧
١,٨٥٥	١,٤٧١	٨,٠٧٨	١٠,١٨٦	٥,٤٣١	٢٠٠٨
١,٥٦٥	١,٣٩٤	٧,٨٠٤	٨,٧٦٤	٥,٥٤٢	٢٠٠٩
١,٥٤٦	١,٣٢٩	٧,٥٤١	٨,٧٨٣	٥,٦٢٢	٢٠١٠
<u>متوسط شهرى</u>					
١,٥٦٧	١,٢٩٢	٧,٤١٨	٨,٩٩٧	٥,٦٨١	اغسطس-١٠
١,٥٥٦	١,٣٠٣	٧,٤٩٨	٨,٩٥٠	٥,٦٩٠	سبتمبر-١٠
١,٥٨٦	١,٣٩٠	٨,٠٠٧	٩,١٤٠	٥,٧١٥	اكتوبر-١٠
١,٥٩٩	١,٣٧٠	٧,٩٣١	٩,٢٥٦	٥,٧٤٤	نوفمبر-١٠
١,٥٦١	١,٣٢٢	٧,٧١٨	٩,١١٦	٥,٧٨٥	ديسمبر-١٠
١,٥٧٧	١,٣٣٦	٧,٦٩٦	٩,٠٨١	٥,٧٩٧	يناير-١١
١,٦١٢	١,٣٦٥	٧,٩٦٧	٩,٤٠٩	٥,٨٨٤	فبراير-١١
١,٦١٦	١,٤٠٠	٨,٢٦٥	٩,٥٤٠	٥,٩١٨	مارس-١١
١,٦٣٥	١,٤٤٤	٨,٥٦٤	٩,٦٩٨	٥,٩٤٧	ابريل-١١
١,٦٣٦	١,٤٣٤	٨,٥١١	٩,٧٠٧	٥,٩٣٥	مايو-١١
١,٦٢٣	١,٤٣٨	٨,٥١٢	٩,٦٠٥	٥,٩٣٧	يونيو-١١
١,٦١٤	١,٤٣١	٨,٤٩١	٩,٥٨١	٥,٩٤٥	يوليو-١١
١,٦٣٧	١,٤٣٥	٨,٥٤٢	٩,٧٤٩	٥,٩٤٩	اغسطس-١١
١,٥٨٣	١,٣٨١	٨,٢٣٨	٩,٤٤٣	٥,٩٥١	سبتمبر-١١

المصدر : البنك المركزي المصري ، رويترز ، Oanda (www.oanda.com) .

١/ متوسط أسعار البيع والشراء .

٢/ متوسط ميلادي .

شكل (٨) : تطور سعر صرف الجنية المصري مقابل الدولار الأمريكي

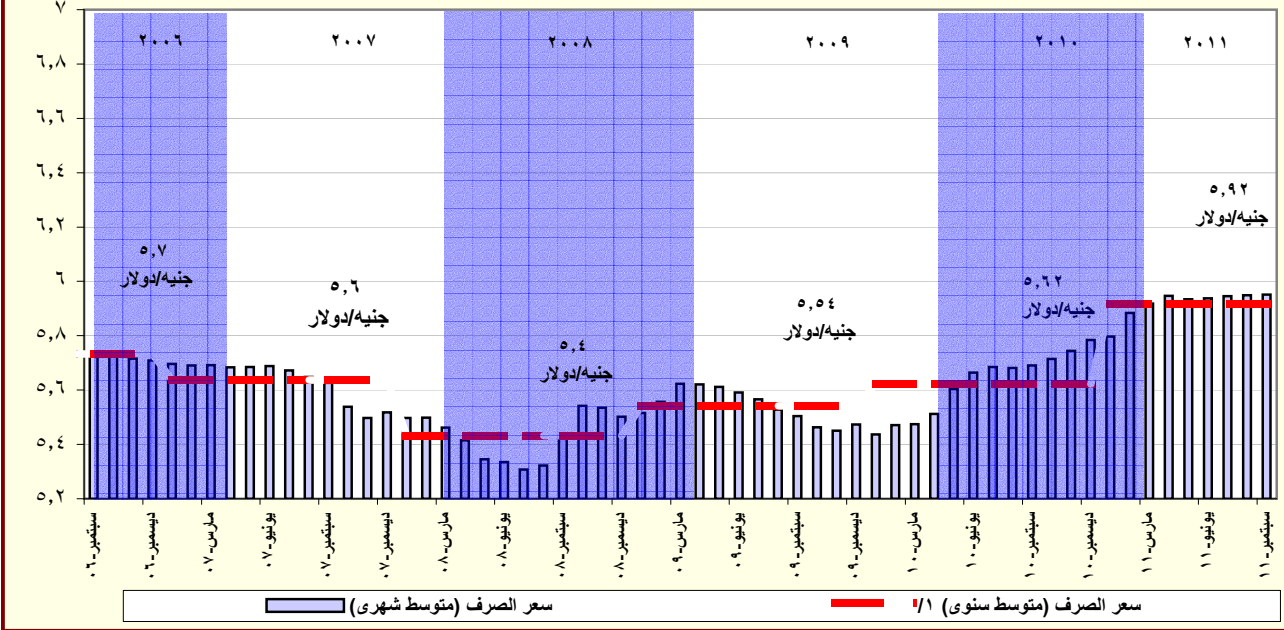

المصدر : البنك المركزي المصري و رويترز .

١/ متوسط ميلادي .

# القسم الرابع

## مؤشرات المالية العامة

ملخص المعاملات المالية للحكومة-----	٢٥	جدول (١٠)
ملخص المعاملات الرئيسية للموازنة العامة : القطاع الحكومي -----	٢٦-٢٧	جدول (١١)
هيكل الإيرادات العامة (الإيرادات الضريبية)-----	٢٨	جدول (١٢ - أ)
هيكل الإيرادات العامة (الإيرادات غير الضريبية)-----	٢٩	جدول (١٢ - ب)
توزيع المتحصلات الجمركية بحسب التصنيف الوظيفي للواردات -----	٣٠	جدول (١٣)
هيكل المصروفات العامة-----	٣١-٣٢	جدول (١٤)

جدول ( ١٠ ) : ملخص المعاملات المالية للحكومة

(مليون جنيه)										
٢٠١٢/٢٠١١ <sup>١/</sup>		* ٢٠١١/٢٠١٠		*٢٠١٠/٢٠٠٩		٢٠٠٩/٢٠٠٨		٢٠٠٨/٢٠٠٧		
موازنة		# ختامي مبدئي		فعلى		فعلى		فعلى		
الحكومة العامة <sup>٣/</sup>	قطاع الموازنة <sup>٢/</sup>	الحكومة العامة <sup>٣/</sup>	قطاع الموازنة <sup>٢/</sup>	الحكومة العامة <sup>٣/</sup>	قطاع الموازنة <sup>٢/</sup>	الحكومة العامة <sup>٣/</sup>	قطاع الموازنة <sup>٢/</sup>	الحكومة العامة <sup>٣/</sup>	قطاع الموازنة <sup>٢/</sup>	
٣٩٠,٩٩٧	٣٤٩,٦٤٧	٣٠٢,٠١٠	٢٦٥,٢٨٦	٣٠٣,٣٧٤	٢٦٨,١١٤	٢٨٨,٥٤٤	٢٨٢,٥٠٥	٢٤٨,٨٣٤	٢٢١,٤٠٤	إجمالي الإيرادات
٢٣٢,٢٣٢	٢٣٢,٢٣٢	١٩٢,٠٧٣	١٩٢,٠٧٢	١٧٠,٤٩٥	١٧٠,٤٩٤	١٦٣,٢٢٢	١٦٣,٢٢٢	١٣٧,١٩٥	١٣٧,١٩٥	الإيرادات الضريبية
٩,٩٧٤	٩,٩٧٤	٢,٢٨٧	٢,٢٨٧	٤,٣٣٢	٤,٣٣٣	٧,٩٨٤	٧,٩٨٤	١,٤٦٣	١,٤٦٣	المنح
١٤٨,٧٩١	١٠٧,٤٤١	١٠٧,٦٥٠	٧٠,٩٢٧	١٢٨,٥٤٧	٩٣,٢٨٨	١١٧,٣٣٩	١١١,٢٩٩	١١٠,١٧٧	٨٢,٧٤٦	إيرادات أخرى
٥٢٧,٤٢٣	٤٩٠,٥٩٠	٤٤٠,٤١١	٤٠١,٨٦٦	٣٩٦,٦٩٣	٣٦٥,٩٨٧	٣٥٦,٩٤٢	٣٥١,٥٠٠	٣٠٥,٧٩٤	٢٨٢,٢٩٠	إجمالي المصروفات
١١٩,١٠٤	١١٧,٤٩٧	٩٧,٥٦٠	٩٦,٢٧١	٨٦,٣٧٧	٨٥,٣٦٩	٧٦,٩٦٨	٧٦,١٤٧	٦٣,٥٣٢	٦٢,٨٣٩	الأجور و تعويضات العاملين
٣٠,٥٥٤	٣٠,٢٥٥	٢٦,٦٤٥	٢٦,١٤٨	٢٨,٢٤٦	٢٨,٠٥٩	٢٥,٢٠٣	٢٥,٠٧٢	١٨,٧٨٩	١٨,٤٧٠	شراء السلع والخدمات
٩٦,٦٥٢	١٠٦,٣٠٠	٧٦,٣٦٢	٨٥,٠٧٧	٦٢,١٩٩	٧٢,٣٣٣	٤٣,٧٥٥	٥٢,٨١٠	٤٠,٩٤٦	٥٠,٥٢٨	الفوائد
٢٠١,٩٤٤	١٥٧,٧٥٤	١٦٨,٢٦٥	١٢٣,١٢٥	١٤٢,٣٦٠	١٠٢,٩٧٤	١٤٠,٢٦١	١٢٧,٠٣٣	١٢٤,٢٤٩	٩٢,٣٧١	الدعم والمنح والمزايا الإجتماعية
٣١,٧٥٠	٣١,٦٢٢	٣١,٥٥٣	٣١,٣٦٤	٢٩,٠٤٧	٢٨,٩٠١	٢٧,٢٧٦	٢٧,٠٠٧	٢٣,٩٨٣	٢٣,٨٩٢	المصروفات الأخرى
٤٧,٤١٩	٤٧,١٦١	٤٠,٠٢٦	٣٩,٨٨١	٤٨,٤٦٤	٤٨,٣٥٠	٤٣,٤٧٩	٤٣,٤٣٠	٣٤,٢٩٧	٣٤,١٩١	شراء أصول غير مالية (الاستثمارات)
١٣٦,٤٢٦	١٤٠,٩٤٣	١٣٨,٤٠١	١٣٦,٥٨٠	٩٣,٣١٩	٩٧,٨٧٢	٦٨,٣٩٨	٦٨,٩٩٥	٥٦,٩٦٠	٦٠,٨٨٦	العجز النقدي <sup>٤/</sup>
-٧,٠٣٤	-٦,٦٦٣	-٤,٢٦٣	-٢,١٢٠	٥,٤٧٧	١٦٦	٣,٩٨٠	٢,٨٣١	١٠,٦٠٣	٢٣٦	صافي حيازة الأصول المالية
١٢٩,٣٩٢	١٣٤,٢٨٠	١٣٤,١٣٨	١٣٤,٤٦٠	٩٨,٧٩٦	٩٨,٠٣٨	٧٢,٣٧٨	٧١,٨٢٦	٦٧,٥٦٣	٦١,١٢٢	العجز الكلى
ملاحظات										
٨,٢	٨,٦	٩,٨	٩,٨	٨,٢	٨,١	٦,٩	٦,٩	٧,٥	٦,٨	العجز الكلى / الناتج المحلى (%) <sup>٥/</sup>
٢,١	١,٨	٤,٢	٣,٦	٣,٠	٢,١	٢,٧	١,٨	٣,٠	١,٢	العجز الأولى / الناتج المحلى (%) <sup>٥/</sup>
٢٤,٩	٢٢,٣	٢٢,٠	١٩,٣	٢٥,١	٢٢,٢	٢٧,٧	٢٧,١	٢٧,٨	٢٤,٧	إجمالى الإيرادات / الناتج المحلى (%) <sup>٥/</sup>
٣٣,٦	٣١,٢	٣٢,١	٢٩,٣	٣٢,٩	٣٠,٣	٣٤,٢	٣٣,٧	٣٤,١	٣١,٥	إجمالى المصروفات / الناتج المحلى (%) <sup>٥/</sup>

المصدر: وزارة المالية

\* بيان مبدئي تحت المراجعة. جدير بالذكر أن البيانات الأولية لأداء الموازنة العامة للدولة للعام المالي ٢٠١١/٢٠١٠ لا تزال مبدئية وقابلة للتعديل لحين الإنتهاء من الحسابات الختامية لأجهزة الدولة.

# بيانات معدلة.

١/ تعكس بيانات الموازنة بعد التصديق عليها من قبل المجلس الأعلى للقوات المسلحة.

٢/ يشمل قطاع موازنة الجهاز الإدارى و المحليات، والهيئات الخدمية العامة.

٣/ تشمل المعاملات المالية لكل من أجهزة الموازنة العامة، وبنك الإستثمار القومى، وصناديق التأمين والمعاشات ، ومع مراعاة إستبعاد كافة المعاملات البيئية للجهات الثلاث لمنع ازدواجية الحساب.

٤/ العجز الكلى مطروح منه صافي حيازة الأصول المالية.

٥/ قامت وزارة التنمية الإقتصادية بتقدير قيمة الناتج المحلى الإجمالى لعام ٢٠١٢/٢٠١١ بنحو ١٥٧٠ مليار جنيه ، مقارنة بناتج محلى إجمالى معدل قدره ١٣٧١,٨ مليار جنيه لعام ٢٠١١/٢٠١٠.

(مليون جنيه)

المصدر: وزارة المالية.

## # بيانات معدلة

\* بيان مدني، تحت المراجعة حدير بالذكر أن البيانات الأولية لأداء الموازنة العامة للدولة للعام المالي ٢٠١٠/٢٠١١ لا تزال مدنية وقابلة للتعديل لحين الانتهاء من الحسابات الختامية لأجهزة الدولة.

١/ يشمل قطاع موازنة الحماز الإداري، والمحليات، والهيئات الخدمية العامة

٢/ تم إعادة تدويب فليغات الموازنة العامة لتتفق مع معايير صندوق النقد الدولي والمعروفة بـ ٢٠٠١ GFS (على أساس نقدي).

٣/ تعكس بيانات الموازنة بعد التصديق عليها من قبل المجلس الأعلى للقوات المسلحة.

٤/ العجز الكلي، مطروح منه صافي، حيازة الأصول المالية.

٥/ قامت وزارة التنمية الاقتصادية بتقدير قيمة الناتج المحلي الإجمالي لعام ٢٠١٢/٢٠١١ بنحو ١٥٧٠ مليار جنيه، مقارنةً بناتج محلي إجمالي، معدل قدره ١٣٧١,٨ مليار جنيه لعام ٢٠١١/٢٠١٠.

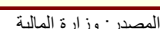

\* بيان مبدئي، تحت المراجعة

١/ تشمل الفوائد والأقساط المدفوعة (بدون متأخرات).

جدول (١١) القطاع الحكومي : ملخص المعاملات الرئيسية للموازنة العامة <sup>١/</sup> (تابع)

(مليون جنيه)

فعليات					
#	٢٠٠٦/٢٠٠٥	٢٠٠٧/٢٠٠٦	٢٠٠٨/٢٠٠٧	٢٠٠٩/٢٠٠٨	* ٢٠١٠/٢٠٠٩
العجز الكلى	٥٠,٣٨٥	٥٤,٦٩٧	٦١,١٢٢	٧١,٨٢٦	٩٨,٠٣٨
مصادر التمويل	٥٠,٣٨٥	٥٤,٦٩٧	٦١,١٢٢	٧١,٨٢٦	٩٨,٠٣٨
صافي حصيلة الخصخصة	١٢٦	١٧٢	٦٧٣	١٨٣	٤٢٥
التمويل المحلى	٥٤,٣٨١	٣٣,٢٨٦	٥٢٧	٨٣,٦٢٧	١٠١,٤٩٢
تمويل غير مصرفى	٣٦,٧٥٠	٥٤,٢١٢	٣,٧١٤	١٥,١٩١-	٦١,٢٢٩
تمويل مصرفى	١٧,٦٣١	٢٠,٩٢٦-	٣,١٨٧-	٩٨,٨١٨	٤٠,٢٦٣
الإقتراض الخارجى	٣,٦٤١	٣,٥٨١	١١,٤٣٩	٢/ ١,٨١٢-	٢,٤٥٨
المستخدم من الحساب المجمد فى اهلاك جزء من سندات البنك المركزى	-	-	٣٨,٩٧٠	-	-
حسابات أخرى مستحقة الدفع	١,٧٧٧-	٦٩٣-	٥٦-	٤-	-
أخرى	٤٨٩-	١٩,٩٢٢	١٤,٧٩١	٦٠٢-	٣٤٧
فروق إعادة التقييم	٣١١-	٤٣٢-	٤,٢٧٦-	٣,٣٦٦	١,٣٢٨
الفرق بين القيمة الحالية والاسمية لأذون الخزانة	٧٠٩-	١,١٦٨-	١,١٤٩-	١٠,٩١٥-	٢٢٧-
غير موزع	٤,٤٧٧-	٢٩	٢٠٣	٢,٠١٧-	٧,٧٨٥-

المصدر: وزارة المالية

# بيانات معدلة.

\* بيان مبدئى تحت المراجعة.

١/ تم إعداد البيانات لتتفق مع معايير صندوق النقد الدولى والمعروفة بـ GFS ٢٠٠١ (على أساس نقدى).

٢/ يتضمن الدين الخارجى الحكومى المعاد تنويبه فى ضوء المفاوضات بين وزارة المالية والبنك المركزى والتي أسفرت عن إعادة تنويب الديون المعاد إقراضها ضمن الدين الخارجى للحكومة المركزية ووحدات الحكم المحلى بدلاً من مديونيات "القطاعات الأخرى".

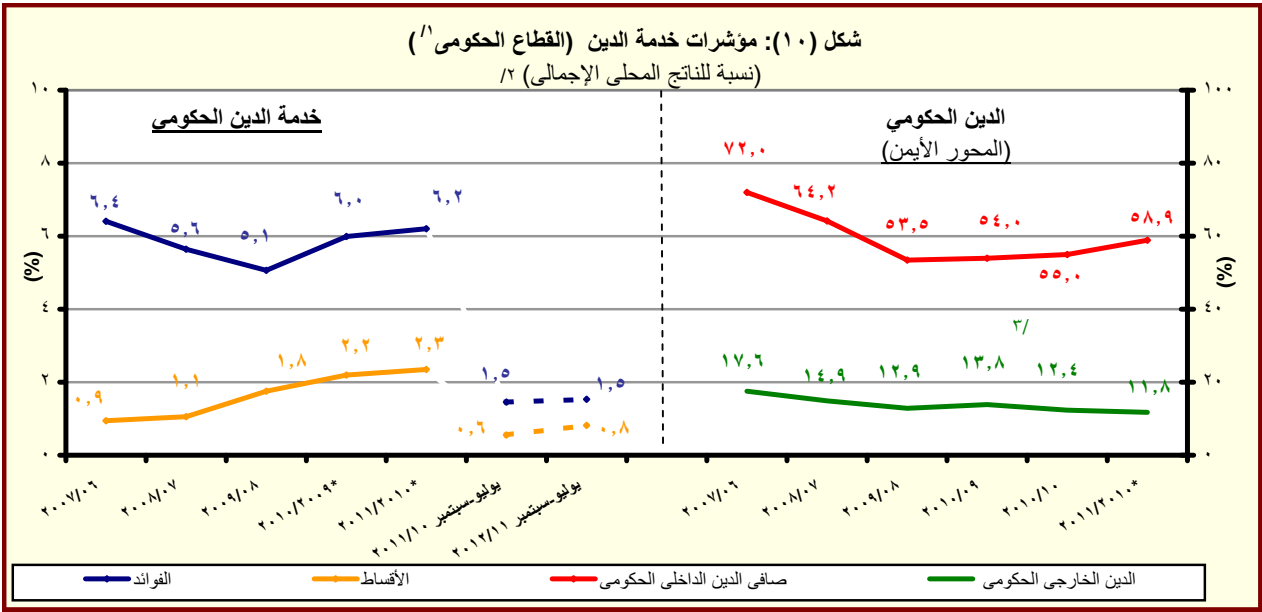

المصدر: وزارة المالية والبنك المركزى المصرى

\* بيان مبدئى تحت المراجعة

١/ يشمل قطاع موازنة الجهاز الإدارى و المحليات، والهيئات الخدمية العامة.

٢/ قامت وزارة التنمية الاقتصادية بتقدير قيمة الناتج المحلى الإجمالى لعام ٢٠١٢/٢٠١١ بنحو ١٥٧٠ مليار جنيه ، مقارنة بناتج محلى إجمالى معدل قدره ١٣٧١,٨ مليار جنيه لعام ٢٠١١/٢٠١٠.

٣/ قام البنك المركزى المصرى بإعادة تنويب مبلغ ٤,٣ مليار دولار الى المديونية الخارجية للقطاع الحكومى- دون تأثير على جملة الدين الخارجى- الا ان البنك المركزى لم يظهر هذا التعديل الا اعتباراً من شهر سبتمبر من عام ٢٠٠٨.



جدول (١٢ - أ) هيكل الإيرادات العامة  
( الإيرادات الضريبية )

(مليون جنيه)

٢٠١٢/١١	٢٠١١/١٠	٢٠١٢/١١ #	* ٢٠١١/١٠ ( موازنة )	* ٢٠١٠/٠٩ ( فغلى )	٢٠٠٩/٠٨ ( فغلى )	٢٠٠٨/٠٧ ( فغلى )	٢٠٠٧/٠٦ ( فغلى )
يوليو-سبتمبر	يوليو-سبتمبر						
٤٣,٨٤٤	٣٦,٨٣٢	٣٤٩,٦٤٧	٢٦٥,٢٨٦	٢٦٨,١١٤	٢٨٢,٥٠٥	٢٢١,٤٠٤	١٨٠,٢١٥
٢٩,٨٣٨	٢٩,٥٥٥	٢٣٢,٢٣٢	١٩٢,٠٧٢	١٧٠,٤٩٤	١٦٣,٢٢٢	١٣٧,١٩٥	١١٤,٣٢٦
٨,٣٠٥	٧,٥٥٠	١١٠,٣٢٢	٨٩,٥٩٣	٧٦,٦١٨	٨٠,٢٥٥	٦٧,٠٥٩	٥٨,٥٣٥
٣,٣٤٤	٢,٩٥٢	١٧,٤٧٠	١٣,٣٩٣	١١,٤٠١	٩,١٤٤	٧,٣٥١	٦,١٩٢
٣٥٨	٣٠٩	٨,٠٨٠	٥,٤٨٥	٤,٩١٨	٥,٠٨٠	٤,١٠٢	٣,٤٩٨
٥	٣	٨٤٣	١٧٧	٨٤	٦٠	٤٣	٣١
٤,٥٩٨	٤,٢٨٦	٨٣,٩٢٩	٧٠,٥٣٨	٦٠,٢١٥	٦٥,٩٧١	٥٥,٥٦٣	٤٨,٨١٥
٠	٠	٥٠,٥٦٩	٣٤,٣٠٨	٣٢,١٨١	٣٤,١٣٥	٢٩,٢٦٨	٢٥,٣٨٠
٢,٦٠٠	٢,٠٠٠	١٢,٨٠٥	١٠,٩٠٠	٩,٤٤٣	١٠,٣٩١	١٠,٢٦٨	٩,١٤٤
١,٩٩٨	٢,٢٧٦	٢٠,٥٥٤	٢٥,٣٣٠	١٨,٥٧٦	٢١,٤١٦	١٥,٩٩٧	١٤,١٣٦
٣,٠٨٨	٢,٦٥١	١٥,٠٣٠	٩,٤٥٢	٨,٧٧٠	٢,٧٦٣	٢,٠٥٢	١,٧٨٨
٠	٠	١,٦٥٤	٣١٧	٥١٨	٦١٢	٤٠٧	٣٥٢
٠	٠	٤٧٤	١٧٨	١٨٩	٢٧٨	١٧٦	١٦٥
٠	٠	١,١٨٠	١٣٩	٣٢٩	٣٣٤	٢٣١	١٨٨
٢,٦٠٤	٢,٢٤٢	١١,١٤٦	٧,٣٢٣	٦,٤١٥	٥٤٦	٥٣٤	٤٦١
٢,٤٩٢	٢,١٢٧	١٠,٤٩٧	٦,٧١١	٥,٨٠٨	-	-	-
٤٨٤	٤٠٩	٢,٢٣٠	١,٨١٣	١,٨٣٧	١,٦٠٥	١,١١١	٩٧٤
١٤,٩٤٩	١٥,٦٨٦	٨٥,٢٤٥	٧٦,٠٦٨	٦٧,٠٩٥	٦٢,٦٥٠	٤٩,٧٤٧	٣٩,٤٣٦
٨,٠٣٢	٧,٣٤٩	٣٧,١٣٥	٣١,٨٧٣	٣٠,٧١٢	٢٧,٦٠٥	٢٥,٤٤٨	١٨,٠٣٦
٣,٤٢٤	٢,٧٣٨	١٥,٢٩٧	١٢,٩٢٣	١١,٧٣٥	٩,٥٤٢	٨,٩٢٧	٦,١٨٦
٤,٦٠٧	٤,٦١١	٢١,٨٣٨	١٨,٩٥٠	١٨,٩٧٧	١٨,٠٦٣	١٦,٥٢١	١١,٨٥٠
١,٩٧٥	٢,٣٠٦	١١,٤١٦	٩,٣٩١	٩,١٥٢	٨,٨٠٤	٧,٠٥٨	٦,٠٥٧
٣,٠٤١	٣,٨٣٦	٢٣,٥١٩	٢٣,١٢٢	١٥,٥١٦	١٤,٤٥١	٧,١٦٤	٦,٤١٤
٢٣	١٤	٤٩	٥٥	٥٠	٢٣	٢٧	٦٥
٢٠٩	١٩٩	٩٤٣	٨٧٣	٩١٧	١,٠٥٦	٦٨٤	٥٩٥
٧٢٣	١,٠١٢	٥,٨١٠	٥,٠٦٥	٥,٠٦٢	٥,١٦٥	٤,٣٠٣	٣,٢٤٥
٣,٢٥٦	٣,٤١١	١٨,٠٠٢	١٣,٨٥٨	١٤,٧٠٢	١٤,٠٩١	١٤,٠٢٠	١٠,٣٧٠
٣,٠٤٧	٣,٢٠٦	١٦,٨٥٥	١٢,٩٩٧	١٣,٢٤٢	١٣,٠٦٤	١٢,٩٥٦	٩,٨١٤
٢٤٠	٢٥٦	٣,٦٣٣	٣,١٠٢	٣,٣٠٩	٣,٤٦٤	٤,٣١٧	٤,١٩٨

المصدر: وزارة المالية

\* بيان مبدئي تحت المراجعة. جدير بالذكر أن البيانات الأولية لأداء الموازنة العامة للدولة للعام المالي ٢٠١١/٢٠١٠ لا تزال مبدئية وقابلة للتعديل لحين الانتهاء من الحسابات الختامية لأجهزة الدولة.  
/١ تعكس بيانات الموازنة بعد التصديق عليها من قبل المجلس الأعلى للقوات المسلحة.  
## بيانات معدلة.

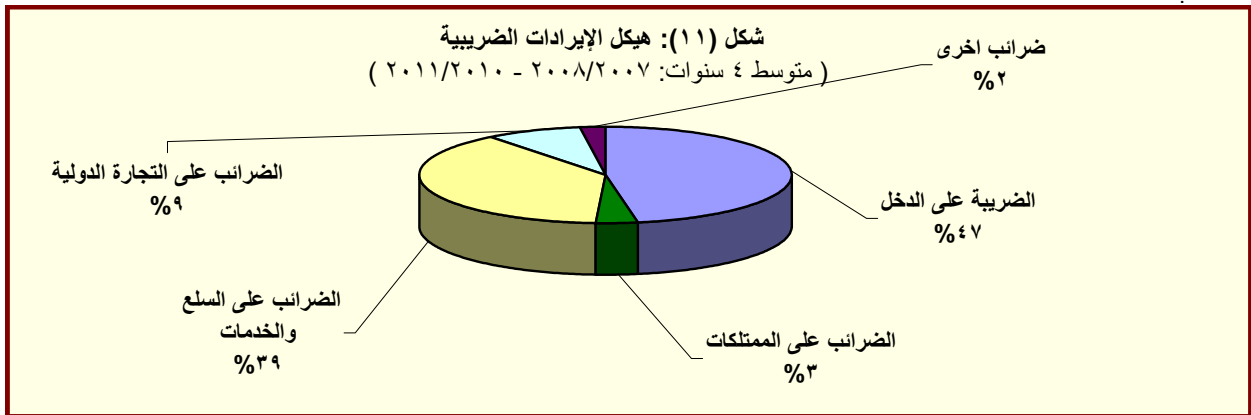

المصدر: وزارة المالية

جدول (١٢- ب) هيكل الإيرادات العامة  
(الإيرادات غير الضريبية)

(مليون جنيه)		١/٢٠١٢/١١	* ٢٠١١/٢٠١٠	٢٠١٠/٢٠٠٩	٢٠٠٩/٢٠٠٨	٢٠٠٨/٢٠٠٧	٢٠٠٧/٢٠٠٦	
يوليو-سبتمبر	يوليو-سبتمبر	( موازنة )	# ( ختاسى مبدئى )	( فطلى )	( فطلى )	( فطلى )	( فطلى )	
١٤,٠٠٦	٧,٢٧٧	١١٧,٤١٥	٧٣,٢١٤	٩٧,٦٢١	١١٩,٢٨٣	٨٤,٢٠٩	٦٥,٨٨٩	الإيرادات غير الضريبية
٢,٩٢٨	٣٩	٩,٩٧٤	٢,٢٨٧	٤,٣٣٣	٧,٩٨٤	١,٤٦٣	٣,٨٨٦	المنح
٢,٩١٨	٣٧	٧,٠٢٢	٩٢٤	٣,٤٩٧	٧,٥٣٥	١,١٥٥	٣,٣٩٨	منح من حكومات أجنبية
٠	٠	٤١٢	٣٩٢	٣٣٢	١٤٨	١٠٩	٢٨٩	منح من منظمات دولية
١٠	٢	٢,٥٣٩	٩٧١	٥٠٣	٣٠١	١٩٨	٢٠٠	أخرى
١١,٠٧٨	٧,٢٣٩	١٠٧,٤٤١	٧٠,٩٢٧	٩٣,٢٨٨	١١١,٢٩٩	٨٢,٧٤٦	٦٢,٠٠٣	ايرادات أخرى
٨,١٥٧	٣,٧٩٩	٧٠,٠٧١	٤١,١٨٨	٥٤,٥٧١	٥٣,٣٩٥	٥٢,٤٥٥	٤٥,١١٠	عوائد الملكية
٢٨٤	٢١٢	١,٦٥٣	١,١٣٠	٣,٩٢٨	٤,٨٤٩	١,٣٣٥	١,٣٤٣	الفوائد المحصلة
٢٥٦	٢٠٨	١,٤٢٦	٩٧٩	٣,٧٧٢	٤,٥٨٨	١,٠٤٣	٨٨٢	على إعادة الإقراض (تشمل فوائد القروض الخارجية المعاد أقراضها من الخزانة العامة)
٧,٨٢٠	٣,٥٦٣	٦٤,٧٣٠	٤١,٣١٥	٤٣,١٨٦	٤٠,٣٥٦	٤٦,١١٢	٢٥,٧٥٠	أرباح الأسهم ومنها:
٠	٢٠	٣٧,٧٧٠	٢١,٠١٠	٢٥,٥٤٦	٢١,٦٣٧	٢٥,٢٨٢	١١,٠١٤	هيئة البترول
٤,٢٠٣	٣,١٠٣	١٦,٩٥١	١٥,٢٥٢	١٢,٧٢٩	١٣,٥٧٣	١٥,٠٩٨	١١,٩٣١	قناة السويس
٤٥٩	٢١٧	١,٩١٩	١,٢٨٧	١,٤٣١	١,٢٤٥	٣,٠٤٧	٥٨١	الهيئات الإقتصادية
١٤٦	٢٢١	٤,٠٠٠	٣,٢٦٣	٣,٠٩٩	٣,٨٧٣	٢,٧٨٤	٢,١١٨	شركات قطاع الأعمال العام
٥٣	٢٤	٣,٤٢٤	١,٦٥٥	٥,٨٩٩	٧,٥٣٦	١,٩٠١	٢,٧٣٨	عائد الإيجارات
٠	٠	٣,١٥٥	١,٤٦٥	٢,٧٥٠	٣,٦٦٢	١,٤٤٤	١,٧٩٧	إتاوة البترول
٠	٠	٢٦٤	-٢,٩١٢	١,٥٥٧	٦٥٥	٣,١٠٨	-	عوائد ملكية أخرى <sup>١/٢</sup>
٢,١٠٨	٢,٣٦٤	١٦,٣٩٦	١٧,٤٠٥	١٧,٢١٢	١٦,٢١٦	١٢,٠٣٧	٩,٧٧٤	حصولية بيع السلع والخدمات
٢,١٠٤	٢,٢٥٩	١٥,١٧٦	١٧,٢٨٠	١٥,٩٧٧	١٤,٧٥٨	١١,٩٨٦	٩,٦٨٤	ايرادات الخدمات، ومنها:
١,٣٨٩	١,٥٥٤	١٠,٣٧٦	١٣,٧٤١	١٢,٢٦٨	١١,٤٦٨	٩,٣٩٣	٨,٠٨٦	موارد جارية من الصناديق والحسابات الخاصة <sup>١/٣</sup>
٤	١٠٥	١,٢١٩	١٢٥	١,٢٣٥	١,٤٥٨	٥١	٩٠	ايرادات بيع السلع، ومنها:
٠	١٠٠	١,٢٠٠	١٠٠	١,٢٠٠	-	-	-	حصولية فروق أسعار بيع الغاز الطبيعى <sup>١/٤</sup>
٤٣	٤٣	٦٣٠	٦٤٠	٤٢١	٥٦٦	٢٤٧	٢٣٧	تعويضات وغرامات
٢٣	٢٠	٧٨	٩١٦	٦٨٤	٥١٤	٥٥٧	٤٦٢	التحويلات الاختيارية
٢١	٢٠	٤٦	٦٧٦	٤٦٠	٣٩٣	٣٣٠	٤١٦	جارية
١,٧	١	٣١	٢٤٠	٢٢٥	١٢٠	٢٢٦	٤٧	رأسمالية
٧٤٦	١,٠١٣	٢٠,٢٦٧	١٠,٧٧٩	٢٠,٤٠٠	٤٠,٦٠٨	١٧,٤٥٠	٦,٤١٩	ايرادات متنوعة
٣٠٤	٣٦٧	٦,٠٦٣	٢,٨٦٥	٣,٣٧٣	٣١,٠٥٥	٥,٥٠٥	١,٨٦٤	جارية
٤٤٢	٦٤٦	١٤,٢٠٥	٧,٩١٤	١٧,٠٢٧	٩,٥٥٤	١١,٩٤٥	٤,٥٥٥	رأسمالية، ومنها
١٥٢	١٤٦	٣٥	٣,٥٨٠	٣,٠٨١	٣,٠٩١	٢,١٥٠	٢,١٠٥	نقص الرصيد المدين للدفعات المقدمة لتمويل الأستثمارات <sup>١/٥</sup>
٢٤٦	٣٩٥	١٣,٩٣٩	٤,٥٥٠	٥,٥٦٧	٤,٦٤٣	٣,٣٨٩	٢,٢٢٤	موارد ومصادر رأسمالية أخرى لتمويل الأستثمارات

المصدر: وزارة المالية  
# بيانات معدلة.

\* بيان مبدئى تحت المراجعة. جدير بالذكر أن البيانات الأولية لأداء الموازنة العامة للدولة للعام المالى ٢٠١١/٢٠١٠ لا تزال مبدئية وقابلة للتعديل لحين الإنتهاء من الحسابات الختامية لأجهزة الدولة.

١/ تعكس بيانات الموازنة بعد التصديق عليها من قبل المجلس الأعلى للقوات المسلحة.

٢/ شهد بند عوائد الملكية الأخرى ارتفاعاً ملحوظاً خلال العامين ٢٠١٠/٢٠٠٩ و ٢٠٠٨/٢٠٠٧ تأثراً بعوائد بيع رخصة الجيل الثالث لشركات المحمول مقابل ١,٥ مليار جنيه و ٣,١ مليار جنيه على التوالي، وعوائد بيع الرخصة الثالثة للمحمول لمستثمر أجنبى فى عام ٢٠٠٧/٢٠٠٦ مقابل ١٥,٢ مليار جنيه.

٣/ إيرادات الصناديق والحسابات الخاصة التابعة لجهات موازنية مثل الجامعات والمراكز الطبية المتخصصة والهيئات والمراكز البحثية، ويقابل هذه الإيرادات مصروفات بذات القيمة موزعة على أبواب الاستخدامات.

٤/ يعكس هذا البند أثر رفع أسعار بيع الغاز الطبيعى للصناعات كثيفة الاستخدام للطاقة، وذلك بعد تفعيل قرارات قانون ١١٤ لعام ٢٠٠٨.

٥/ يعكس المبالغ التى تم دفعها مقدماً لتمويل مشروعات استثمارية خلال العام المالى السابق ولم يتم استخدامها خلال نفس العام، ومن ثم يتم قيد هذه المبالغ فى العام المالى التالى كجزء من استثمارات ممولة ذاتياً تحت بند "الإيرادات المتوقعة".

**(مليون جنيه)**

المصدر: وزارة المالية، مصلحة الجمارك المصرية

\* مبدئی۔

٢/ تتضمن الإيرادات السيادية والجارية. تجدر الإشارة أنه يتم حالياً مراجعة البيانات الخاصة بالإيرادات الجمركية لعام ٢٠١١/١٠ على أساس شهري.

٣/ قامت وزارة التنمية الاقتصادية بتقدير قيمة الناتج المحلي الإجمالي لعام ٢٠١٢/٢٠١١ بنحو ١٥٧٠ مليار جنيه، مقارنةً بناتج محلي إجمالي معدل قدره ١٣٧١,٨ مليار جنيه لعام ٢٠١١/٢٠١٠.

٤/ إجمالي الضرائب التي تم تحصيلها من قبل المصالح الإيرادية (الضرائب على الدخل ، المبيعات، الجمارك، والضرائب العقارية).



\* مبدئي.

١ / إجمالي الضرائب التي تم تحصيلها من قبل المصالح الإيرادية (الضرائب على الدخل ، المبيعات، الجمارك، والضرائب العقارية).

٢/ بالنسبة الى اجمالي الواردات.

جدول (١٤): هيكل المصروفات العامة <sup>١/</sup>

(مليون جنيه)		٢٠١٢/٢٠١١	٢٠١١/٢٠١٠	٢٠١٢/١١	* ٢٠١١/٢٠١٠	* ٢٠١٠/٢٠٠٩	٢٠٠٩/٢٠٠٨	٢٠٠٨/٢٠٠٧	٢٠٠٧/٢٠٠٦
		يوليو-سبتمبر	يوليو-سبتمبر	( موازنة )	# ( ختامي مبدئي )	( فعلي )	( فعلي )	( فعلي )	( فعلي )
المصروفات		٨٤,٤٠٣	٧٤,٣٢٤	٤٩٠,٥٩٠	٤٠١,٨٦٦	٣٦٥,٩٨٧	٣٥١,٥٠٠	٢٨٢,٢٩٠	٢٢٢,٠٢٩
الأجور والتعويضات للعاملين		٢٧,٢٥٦	٢١,٢٧٥	١١٧,٤٩٧	٩٦,٢٧١	٨٥,٣٦٩	٧٦,١٤٧	٦٢,٨٣٩	٥٢,١٥٣
الاجور والبدلات النقدية والعينية		٢٢,٥٤٧	١٧,٨٦٩	٨٥,٢٢٩	٧٨,٢٧٠	٧٠,٣٢١	٦٢,٦٥٨	٥١,١٧٢	٤٢,٣٩٩
الوظائف الدائمة		٤,٨٧٩	٣,٩٧٥	٢٠,٦٧٣	١٧,٩١٧	١٥,٨٤٠	١٥,١٥٧	١٣,٩٣٩	١٢,٦٧١
الوظائف المؤقتة		٥٣٩	٣٧٦	١,٨٣٢	١,٧٤٨	١,١٩١	٩٦٩	٧٠١	٥٢٦
المكافآت		١١,٥٤٤	٨,٥٥٩	٤٠,٠٧٥	٣٥,٠٩٣	٢٩,٩٤٠	٢٦,٧١٠	٢١,٩٤٣	١٨,٥٤٩
بدلات نوعية		٢,٣٦٠	١,٩٧٣	٩,٧٠٦	٩,٩٨١	٩,٣٨١	٦,٢٢٣	٣,٩٦٦	٢,٠١٥
مزايا نقدية		٢,٧٨٢	٢,٤٦٢	١٠,٤٧٠	١١,٣٩٦	١١,٧١٠	١١,٧٣٨	٩,٠٥١	٧,٤٠٠
المزايا العينية		٤٤٣	٥٢٤	٢,٤٧٤	٢,١٣٥	٢,٢٦٠	١,٨٦١	١,٥٧٣	١,٢٣٧
المزايا التأمينية		٢,٧٠٨	٢,٠٥١	١٠,٠٩٥	٩,١٠٣	٧,٨٥٠	٧,٢١٠	٦,١٦٥	٥,٥١٨
حصة الحكومة فى صندوق التأمين الاجتماعى للحكومة		٢,٤١٣	١,٨٣٠	٨,٨٣٨	٨,٠٧٠	٦,٩٧٠	٦,٤١٢	٥,٤٦٤	٤,٨٨٦
مزايا تأمينية أخرى		٢٩٥	٢٢٠	١,٢٥٧	١,٠٣٣	٨٨٠	٧٩٨	٧٠١	٦٣١
شراء السلع والخدمات		٣,٢٨٦	٣,٧٠٥	٣٠,٢٥٥	٢٦,١٤٨	٢٨,٠٥٩	٢٥,٠٧٢	١٨,٤٧٠	١٧,٠٢٨
السلع ومنها		١,٢٧٨	١,٢٩٢	١٣,٠٠٥	٩,٩٧٩	١١,٩٦٧	١١,٤٠٤	٧,٢٧٢	٦,٥٣٨
المواد الخام		٤٧٣	٥٣١	٥,٦٨٧	٤,٠٣١	٤,١٤٩	٣,٤٨٢	٣,١٠٢	٢,٨٤٤
وقود وزيت و قوى محركه للتشغيل		١٨٥	١٩٩	٩٥٧	٨٧١	١,٥٣٧	١,٠٤٦	٦٤١	٥٣٧
مياه وانارة		٤٨٩	٤٠٣	٤,٧٢٦	٣,٨٤٦	٤,٩٩٣	٥,٨٣١	٢,٦٢١	٢,٢٧٣
الخدمات ومنها		١,٧٤١	٢,١١٣	١٢,٦١١	١٠,٧١٦	١١,٤٤٢	٩,٨٠٥	٧,٦٢٥	٦,٩٨٤
نفقات الصيانة		٤٦١	٦٣٤	٤,٢٥٠	٣,٣٣٦	٣,٤٢٨	٢,٩٢٥	٢,٤٠١	٢,١١٦
نفقات طبع ودوريات وحقوق تأليف		١٣٣	٣٢	١,٢٢١	٨٤٢	١,٢٦٤	١,٠٩٤	١,٢٨٤	١,٢٥٠
نقل وانتقالات عامة		٤٧٥	٥٥٤	٢,٢٩٤	٢,١١٢	١,٩٠٠	١,٣٤٩	١,١٣٤	٩٢٤
نفقات خدمية متنوعة <sup>٢/</sup>		٥٦٧	٧٥٣	٣,٧٦٨	٣,١٣٣	٣,٤٥٩	٣,١٥٨	١,٧٤٥	١,٦٥٩
أخرى		٢٦٨	٣٠١	٤,٦٣٩	٥,٤٥٣	٤,٦٥٠	٣,٨٦٤	٣,٥٧٤	٣,٥٠٥

المصدر: وزارة المالية، مصلحة الضرائب المصرية  
# بيانات معدلة.

\* بيان مبدئي تحت المراجعة. جدير بالذكر أن البيانات الأولية لأداء الموازنة العامة للدولة للعام المالي ٢٠١١/٢٠١٠ لا تزال مبدئية وقابلة للتعديل لحين الانتهاء من الحسابات الختامية لأجهزة الدولة.

١/ التتويب يتفق مع معايير صندوق النقد الدولي والمعروفة بـ GFS ٢٠٠١ على أساس نقدى.

٢/ تعكس بيانات الموازنة بعد التصديق عليها من قبل المجلس الأعلى للقوات المسلحة.

٣/ يشمل مصروفات خدمية أخرى متنوعة، من أهمها نفقات تنفيذ الأحكام القضائية.

جدول (١٤): هيكل المصروفات العامة (تابع)

(مليون جنيه)		٢٠١٢/١١	٢٠١١/١٠	٢٠١٢/١١	٢٠١١/١٠	٢٠١٠/٠٩	٢٠٠٩/٠٨	٢٠٠٨/٠٧	٢٠٠٧/٠٦	
		يوليو-سبتمبر	يوليو-سبتمبر	( موازنة )	# ( ختاسى ميدنى )	( فطى )	( فطى )	( فطى )	( فطى )	
		٢٤,١١٤	١٩,٩٤٤	١٠٦,٣٠٠	٨٥,٠٧٧	٧٢,٣٣٣	٥٢,٨١٠	٥٠,٥٢٨	٤٧,٧٠٠	الفوائد ومنها:
		١,٠٨٦	١,٠٥٨	٤,٦٦٤	٣,٤١٦	٢,٨٤٠	٣,٥٩٨	٣,٧٣٧	٣,٠٣٣	فوائد خارجية
		١٨,٩٤٦	١٤,٨٥٣	٨٣,٧٦٢	٦١,١٣٤	٥٣,١٢٨	٣٢,٦٧٢	٣٠,٦٩١	٢٧,٩٧٥	فوائد محلية (لغير الحكوميين)
		٤,٠٨٢	٤,٠٢٨	١٧,٦٥٤	٢٠,٤٠٠	١٦,١٧٨	١٦,٤٠٣	١٥,٨٩٢	١٦,٥٢٦	فوائد محلية (لوحدة الحكومة العامة)
		٠	٥	٢٢٠	١٢٧	١٨٧	١٣٨	٢٠٨	١٦٥	أخرى
		١٧,٠٥٥	١٢,٥١٤	١٥٧,٧٥٤	١٢٣,١٢٥	١٠٢,٩٧٤	١٢٧,٠٣٣	٩٢,٣٧١	٥٨,٤٤٢	الدعم والمنح والمزايا الإجتماعية
		١١,٩٧٢	٧,٩٣٧	١٣٢,٩٢٨	١١١,٢١١	٩٣,٥٧٠	٩٣,٨٣٠	٨٤,٢٠٥	٥٣,٩٥٩	الدعم
		١١,٣٨٤	٧,٠٨٤	١٢٩,٨٨٨	١٠٨,٣١٦	٩١,٢١٦	٩١,١٨٥	٨٢,٠١٧	٥٢,٤٧٦	لمؤسسات حكومية غير مالية، ومنها:
		٤,٧٩١	٥,٤٥٤	١٨,٨٨٤	٣٢,٧٤٣	١٦,٨١٩	٢١,٠٧٢	١٦,٤٤٥	٩,٤٠٦	دعم السلع التموينية
		٥,٤٠٠	٠	٩٥,٥٣٥	٦٧,٦٨٠	٦٦,٥٢٤	٦٢,٧٠٣	٦٠,٢٤٩	٤٠,١٣٠	دعم السلع البترولية
		٥٨٩	٨٥٤	٣,٠٤٠	٢,٨٩٥	٢,٣٥٤	٢,٦٤٥	٢,١٨٨	١,٤٨٣	لمؤسسات مالية حكومية
		١,٥٣٩	١,٦٨٥	٦,٣٧٥	٥,٣١٩	٤,٣٨٠	٤,٢١٣	٣,٨٩٠	٢,٥٩٩	المنح
		٣٨	٣٧	١٨٦	٢٠٠	١٢٨	١٦٩	٢	٣٩	للحكومات الأجنبية
		٠,٢	-	-	١,٢	-	-	-	-	للمؤسسات الدولية
		١,٥٠١	١,٦٤٨	٦,١٨٩	٥,١١٨	٤,٢٥٢	٤,٠٤٤	٣,٨٨٩	٢,٥٦٠	لجهات الحكومة العامة
		٣,٣٣٦	٢,٦٩٣	١٣,٧٦٦	٦,٠١٨	٤,٤٨٣	٢٨,٧٠٧	٤,٠٥٠	١,٦١٢	مزايا إجتماعية
		٢,٥٠٠	١,٦٦٤	٢,٥٥٥	٢,٠٤٨	١,٤٦٤	١,٢٣٦	٩٩٣	١,١٤٧	مزايا الأمان الإجتماعى
		٧٥٠	٩٤٤	١٠,٧٠٠	٣,٤٣٨	٢,٤٠٠	٢٦,٨٠٥	٢,٦٠٠	١	مساعداة إجتماعية <sup>١/٢</sup>
		٧١	٧١	٤٥٥	٥٧٢	٥٧٠	٦٢٥	٤١٨	٤٣٦	نفقات خدمية لغير العاملين
		١٦	١٤	٥٦	٦٠	٤٩	٤١	٣٨	٢٧	مزايا إجتماعية للعاملين
		٧,٩٨٣	٩,٩٠٣	٣١,٦٢٢	٣١,٣٦٤	٢٨,٩٠١	٢٧,٠٠٧	٢٣,٨٩٢	٢١,٢٠٨	المصروفات الأخرى
		٤٥٧	٥٩٦	٢,٥٤٩	٣,٣٦٥	٣,٩٠٩	٣,٩٠٩	٣,٣٨٧	٢,٤٣٧	جارية
		١٤	١١	٨٧	٦٧	٧٤	١٠٠	٩٥	٥٢	ضرائب ورسوم
		١١٧	١٢	٣٣٠	١٦٢	٢٤٦	٢٥٦	٣٢٤	١٦٩	اشركاة
		٣٢٦	٥٧٣	٢,١٣٢	٣,٠١٣٦	٣,٥٨٩	٣,٥٥٣	٢,٩٦٧	٢,٢١٦	اخرى متنوعة
		٧,٥٢٦	٩,٣٠٧	٢٩,٠٧٣	٢٨,٠٠٠	٢٤,٩٩٢	٢٣,٠٩٨	٢٠,٥٠٥	١٨,٧٧١	المصروفات الأخرى الإجمالية والإحتياطيات العامة <sup>١/٣</sup>
		٤,٧١٠	٦,٩٨٣	٤٧,١٦١	٣٩,٨٨١	٤٨,٣٥٠	٤٣,٤٣٠	٣٤,١٩١	٢٥,٤٩٨	شراء أصول غير مالية (الاستثمارات)
		٤,٣٢٨	٦,٥١٨	٤٢,٨٠٢	٣٣,٣٠٣	٣٩,٢٠٥	٣٤,٦٥٤	٢٨,١٨٦	٢٠,٩٢٨	الاصول الثابتة
		٤,٢٤٥	٦,٤٥٢	٤٢,٠٨٩	٣٢,٦٤٨	٣٨,٦٢٢	٣٤,١٦١	٢٧,٧٣٤	٢٠,٥٢٤	استثمار مباشر (شامل الرسوم الجمركية)
		٨٣	٦٦	٧١٣	٦٥٥	٥٨٣	٤٩٣	٤٥٢	٤٠٥	نفقات ايرادية مؤجلة (تشغيل)
		٦٦	٢٣	٦٦٥	٥٠٨	٦٨٠	٤٤٨	٢٧٠	١٥٥	الاصول غير المنتجة <sup>١/٤</sup>
		٣١٧	٤٤٣	٣,٠٩٤	٦,٠٧٠	٨,٤٦٥	٨,٣٢٩	٥,٧٣٥	٤,٤١٥	أخرى

المصدر: وزارة المالية

\* بيان ميدنى تحت المراجعة. جدير بالذكر أن البيانات الأولية لأداء الموازنة العامة للدولة للعام المالى ٢٠١٢/٢٠١٠ لا تزال ميدنية وقابلة للتعديل لحين الإنتهاء من الحسابات الختامية لأجهزة الدولة.

# بيانات معدلة.

١/ تعكس بيانات الموازنة بعد التصديق عليها من قبل المجلس الأعلى للقوات المسلحة.

٢/ يعكس مساهمات الخزانة فى صناديق المعاشات.

٣/ يتضمن الإنفاق على القوات المسلحة.

٤/ يعكس شراء الأصول الطبيعية.

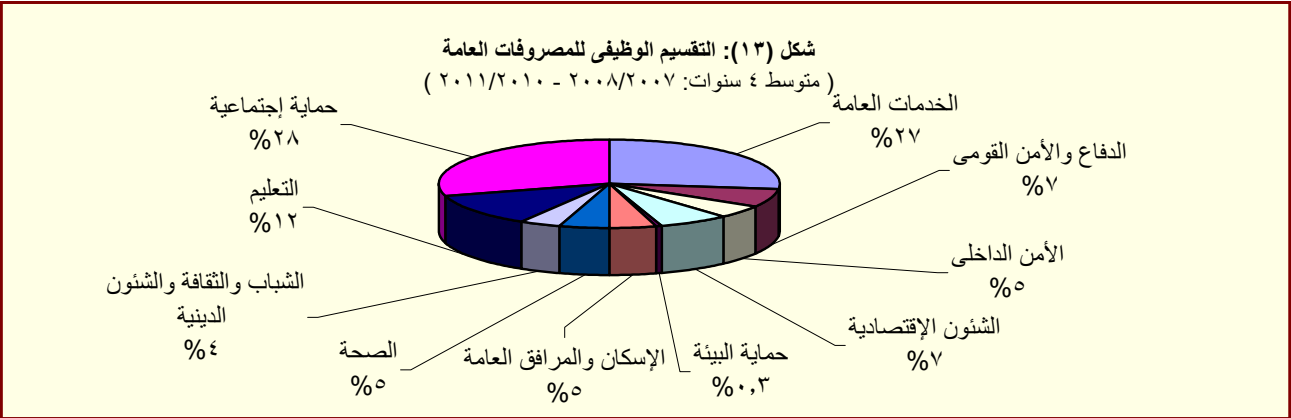

المصدر: وزارة المالية

# القسم الخامس

## الدين الحكومى و هيكل المديونية

جدول (١٥)	ملخص الدين العام المحلى	٣٥
جدول (١٦)	الدين المحلى لأجهزة الموازنة العامة	٣٦
جدول (١٧)	الدين المحلى للحكومة العامة	٣٧
جدول (١٨)	الدين العام المحلى	٣٨
جدول (١٩)	إجمالى الدين العام الخارجى	٣٩
جدول (٢٠)	خدمة الدين الحكومى (داخلى و خارجى)	٤٠
جدول (٢١)	إصدارات الاوراق المالية الحكومية (اذون و سندات)	٤١
جدول (٢٢)	إصدارات الاوراق المالية الحكومية (اذون و سندات) الربع سنوية	٤١
جدول (٢٣)	تطور معدلات العائد حتى تاريخ الإستحقاق لسندات الخزنة	٤٢

جدول (١٥):ملخص الدين العام المحلى

عند مستويات تجميعية مختلفة <sup>١/</sup>

(مليون جنيه)

بيان سنوى	بيان ربع سنوى				بيان سنوى				
	يوليو-١١ *	مارس-١١	ديسمبر-١٠	سبتمبر-١٠	يوليو-١٠	يوليو-٠٩	يوليو-٠٨	يوليو-٠٧	يوليو-٠٦
إجمالى الدين المحلى لأجهزة الموازنة العامة <sup>١/٢</sup>	٩٦٧,٢٩٠	٩٣٢,٦٢٦	٨٨٩,١٥٤	٨٦٣,٧٩٢	٨٠٨,٣٨٤	٦٩٩,٦٦٧	٥٩٩,٦٠٣	٥٩١,٠٠١	٥٥٤,٨٣٧
	(١٩,٧)	(١٥,١)	(١٤,٤)	(١٤,٩)	(١٥,٥)	(١٦,٧)	(١,٥)	(٦,٥)	(٢,٠)
ودائع أجهزة الموازنة العامة	١٥٩,١٧٨	١٥٣,٧٤٣	١٥٠,٢٨٦	١٤٥,٠١٣	١٤٤,٥٦٦	١٣٧,٣٤١	١٢٠,٩٠٤	١١٢,٨٢٩	١٠٩,٩٤٨
	(١٠,١)	(٧,٧)	(٥,٣)	(٣,٧)	(٥,٣)	(١٣,٦)	(٧,٢)	(٢,٦)	-(٢٨,٣)
صافى الدين المحلى لأجهزة الموازنة العامة	٨٠٨,١١٢	٧٧٨,٨٨٣	٧٣٨,٨٦٨	٧١٨,٧٧٩	٦٦٣,٨١٨	٥٦٢,٣٢٦	٤٧٨,٦٩٩	٤٧٨,١٧٢	٤٤٤,٨٨٩
	(٢١,٧)	(١٦,٧)	(١٦,٤)	(١٧,٥)	(١٨,٠)	(١٧,٥)	(٠,١)	(٧,٥)	(١٣,٩)
إجمالى الدين المحلى للحكومة العامة <sup>١/٣</sup>	٨٨٩,٠٤٥	٨٤٧,٩٢١	٨٠٦,١٠٦	٧٨٠,٦٢١	٧٣٣,٣٨٧	٦١٥,٨٤٩	٥١٢,٩٨٢	٤٨٦,٢٤١	٤٤٩,٤٥٦
	(٢١,٢)	(١٦,٨)	(١٥,٩)	(١٧,٣)	(١٩,١)	(٢٠,١)	(٥,٥)	(٨,٢)	-(٠,٣)
ودائع الحكومة العامة	١٦٦,٥٢٧	١٦٤,٢٦١	١٦٢,٥٩٥	١٥٩,٠٣٠	١٥٨,٥٣١	١٤٨,٨١١	١٣١,٠٤٣	١١٦,٩٦٤	١١٧,٢٤٧
	(٥,٠)	(٦,٨)	(٢,٢)	(٤,٩)	(٦,٥)	(١٣,٦)	(١٢,٠)	-(٠,٢)	-(٣٢,٥)
صافى الدين المحلى للحكومة العامة	٧٢٢,٥١٨	٦٨٣,٦٦٠	٦٤٣,٥١١	٦٢١,٥٩١	٥٧٤,٨٥٦	٤٦٧,٠٣٨	٣٨١,٩٣٩	٣٦٩,٢٧٧	٣٣٢,٢٠٩
	(٢٥,٧)	(١٩,٥)	(١٩,٩)	(٢٠,٩)	(٢٣,١)	(٢٢,٣)	(٣,٤)	(١١,٢)	(١٩,٨)
إجمالى الدين العام المحلى <sup>١/٤</sup>	٩٣٢,٤٦٠	٨٩٠,٦٨٢	٨٤٧,٠٣١	٨١٦,٧٧٣	٧٦٩,٧٨٣	٦٤٣,٦٢٨	٥٣٧,٥٣٣	٤٩٣,٨٧٩	٤٧٠,٢٦٤
	(٢١,١)	(١٨,٠)	(١٦,٩)	(١٨,٣)	(١٩,٦)	(١٩,٧)	(٨,٨)	(٥,٠)	(٠,٣)
الودائع <sup>١/٥</sup>	١٩١,١١٦	١٨٦,١٠٨	١٨٠,١٤٩	١٧٣,٣٣٥	١٧٠,١٧١	١٦٧,٧٣٣	١٥٠,٥٠١	١٣٠,٦٠٥	١٣٧,٣٣٢
	(١٢,٣)	(٧,٩)	(٢,٨)	(٥,٠)	(١,٥)	(١١,٤)	(١٥,٢)	-(٤,٩)	-(٢٦,٧)
صافى الدين العام المحلى	٧٤١,٣٤٤	٧٠٤,٥٧٤	٦٦٦,٨٨٢	٦٤٣,٤٣٨	٥٩٩,٦١٢	٤٧٥,٨٩٥	٣٨٧,٠٣٢	٣٦٣,٢٧٤	٣٣٢,٩٣٢
	(٢٣,٦)	(٢١,٠)	(٢١,٥)	(٢٢,٥)	(٢٦,٠)	(٢٣,٠)	(٦,٥)	(٩,١)	(١٨,٢)
ملاحظات (نسبة إلى الناتج المحلى الإجمالى) /٦/									
إجمالى الدين المحلى لأجهزة الموازنة العامة	٨٩,٨%	٧٩,٤%	٦٧,٠%	٦٧,٠%	٦٧,٠%	٦٧,١%	٦٧,٠%	٦٨,٠%	٧٠,٥%
صافى الدين المحلى لأجهزة الموازنة العامة	٧٢,٠%	٦٤,٢%	٥٣,٥%	٥٤,٠%	٥٥,٠%	٥٤,٠%	٥٣,٥%	٥٦,٨%	٥٨,٩%
إجمالى الدين المحلى للحكومة العامة	٧٢,٨%	٦٥,٣%	٥٧,٣%	٥٩,١%	٦٠,٨%	٥٩,١%	٥٧,٣%	٦١,٨%	٦٤,٨%
صافى الدين المحلى للحكومة العامة	٥٣,٨%	٤٩,٦%	٤٢,٧%	٤٤,٨%	٤٧,٦%	٤٤,٨%	٤٢,٧%	٤٩,٨%	٥٢,٧%
إجمالى الدين العام المحلى	٧٦,١%	٦٦,٣%	٦٠,٠%	٦١,٨%	٦٣,٨%	٦١,٨%	٦٠,٠%	٦٤,٩%	٦٨,٠%
صافى الدين العام المحلى	٥٣,٩%	٤٨,٨%	٤٣,٢%	٤٥,٧%	٤٩,٧%	٤٥,٧%	٤٣,٢%	٥١,٤%	٥٤,٠%

المصدر: وزارة المالية و البنك المركزى المصرى

( ) معدل النمو عن العام السابق.

\* بيان مبدئى، خاضع للمراجعة.

١/ تم مراجعة بيانات الدين المحلى فى ضوء قواعد التقسيم المتعارف عليها دولياً. وتعكس البيانات الدين المحلى لثلاث مستويات تجميعية هى: الدين المحلى لأجهزة الموازنة العامة، الدين المحلى المجمع للحكومة العامة، و الدين العام المحلى المجمع. يشمل الدين المحلى لأجهزة الموازنة العامة أرصدة الدين المستحقة على وحدات الجهاز الإدارى، وحدات الإدارة المحلية، و الهيئات الخدمية. ويتضمن الدين المحلى للحكومة العامة أرصدة الدين المجمع المستحق على أجهزة الموازنة العامة للدولة وبنك الإستثمار القومى و صناديق التأمين الإجتماعى. أما عن الدين العام المحلى فيشمل أرصدة الدين المحلى المجمع لكل من الحكومة العامة و الهيئات الإقتصادية.

٢/ يمثل المديونية المستحقة على أجهزة الموازنة العامة (وحدات الجهاز الإدارى، وحدات الإدارة المحلية، و الهيئات الخدمية).

٣/ يمثل رصيد الدين المجمع المستحق على أجهزة الموازنة العامة للدولة و بنك الإستثمار القومى و صناديق التأمين الإجتماعى بعد إستبعاد المديونيات و العلاقات الداخلية فيما بين القطاعات الثلاثة و التى تتمثل فى إقتراض أجهزة الموازنة العامة من بنك الإستثمار القومى، سندات وزارة المالية لدى صناديق التأمين الإجتماعى و بنك الإستثمار القومى، سندات صناديق التأمين الإجتماعى و أخيراً إقتراض بنك الإستثمار القومى من صناديق التأمين الإجتماعى.

٤/ يمثل رصيد الدين المجمع المستحق على الحكومة العامة و الهيئات الإقتصادية بعد إستبعاد إقتراض الهيئات الإقتصادية من بنك الإستثمار القومى و إقتراض قطاع الموازنة من الهيئات الإقتصادية.

٥/ ودائع الحكومة العامة و الهيئات الإقتصادية بعد إستبعاد ودائع صناديق التأمين الإجتماعى و إقتراض قطاع الموازنة من الهيئات الإقتصادية.

٦/ قامت وزارة التنمية الإقتصادية بتقدير قيمة الناتج المحلى الإجمالى لعام ٢٠١١/٢٠١٢ بنحو ١٥٧٠ مليار جنيه، مقارنة بناتج محلى إجمالى معدل قدره ١٣٧١,٨ مليار جنيه لعام ٢٠١٠/٢٠١١.

جدول (١٦): الدين المحلى لأجهزة الموازنة العامة<sup>١/</sup>  
(بيان مفصل)

(مليون جنيه)

	بيان سنوى				بيان سنوى				
	يونيو-١١*	مارس-١١	ديسمبر-١٠	سبتمبر-١٠	يونيو-١٠	يونيو-٠٩	يونيو-٠٨	يونيو-٠٧	يونيو-٠٦
إجمالى الدين المحلى لأجهزة الموازنة العامة	٩٦٧,٢٩٠	٩٣٢,٦٢٦	٨٨٩,١٥٤	٨٦٣,٧٩٢	٨٠٨,٣٨٤	٦٩٩,٦٦٧	٥٩٩,٦٠٣	٥٩١,٠٠١	٥٥٤,٨٣٧
أوراق مالية	٩١٦,٩٧٦	٨٧٩,١٥٦	٨٤٧,٩٢٢	٨١٢,٤١٧	٧٧٩,٢٣٢	٦٨١,٨٣٧	٥٦٨,٨٤٨	٥٦٢,٨٩٧	٣٤٩,٩٥٨
أذون على الخزانة	٣٥٦,١٠٣	٣٢٠,٣٩١	٢٨١,٨٦٥	٢٦٨,٧٨٦	٢٦٦,١٢١	٢٣٩,٠٨٠	١٤٦,٤٣٩	١١٨,٦٥٧	١٠٣,١٤٤
أذون عمليات إعادة الشراء	-	-	-	-	-	-	-	-	-
سندات خزنة	٢٠٦,٧٦٧	٢٠٦,٧٦٧	٢٠٣,٢٦٧	١٨١,٢٦٧	١٥٩,٧٦٧	٩٢,٥٠٠	٧٨,٥٠٠	٥٧,٠٠٠	٥٨,٠٠٠
سندات البنك المركزى	١١٢,٤٧٠	١١٢,٤٧٠	١١٢,٤٧٠	١١٢,٤٧٠	١١٢,٤٧٠	١٢١,١١٣	١٢١,٧٨٣	١٤٤,٥١٧	١٤٥,٥٥٤
سندات فروق التقييم	١٨,١٢٦	١٨,١٢٦	١٨,١٢٦	١٨,١٢٦	٩,٠٦٣	-	-	١٩,٥٨٢	١٦,٥٨٢
سندات زيادة رؤس أموال البنوك	٤,٠٠٠	٤,٠٠٠	٤,٠٠٠	٤,٠٠٠	٤,٠٠٠	٤,٠٠٠	٤,٠٠٠	٤,٠٠٠	٤,٠٠٠
سندات سلع تموينية	-	-	-	-	-	٥٩٥	٥٩٥	١,٨٨١	١,٨٨١
سندات إصلاح هياكل البنوك	-	-	١٢,١١٢	١١,٨٨٢	١١,٨٨٣	١١,٦٧٧	١١,١٢٦	١١,٨٨٦	١٢,٠١٤
سندات التأمينات	٢,٠٠٠	٢,٠٠٠	٢,٠٠٠	٢,٠٠٠	٢,٠٠٠	٢,٠٠٠	٢,٠٠٠	٢,٠٠٠	٢,٠٠٠
سندات دولارية سيادية (حيازة مقيمين)	٧,٥٨٣	٧,٣١٦	٦,١٧٦	٥,٩٦٧	٦,٠٠٥	٤,٠٣٦	٣,٧٥٠	٣,٨٦٨	٥,١٠٩
سندات بالجنيه المصرى صادرة بالخارج ومشتراه بالداخل	٣,٩٥٤	٣,٩٥٣	٣,٧٨١	٣,٧٩٧	٣,٨٠٧	٣,٧٧٣	-	-	-
سندات الإسكان	١١٥	١١٥	١١٥	١٢١	١١٤	١١٥	١١٧	١١٩	١٢٢
الـ ٥% المجنبه لشراء سندات حكومية	١,٨٣٠	١,٧٨١	١,٧٧٣	١,٧٦٤	١,٧٦٥	١,٧٠٠	١,٦٣٦	١,٥٨٨	١,٥٥٢
سندات صندوقى التأمينات مقابل نقل مديونية بنك الاستثمار إلى الخزانة <sup>٢/</sup>	٢٠٤,٠٢٨	٢٠٢,٢٣٧	٢٠٢,٢٣٧	٢٠٢,٢٣٧	٢٠٢,٢٣٧	٢٠١,٢٤٨	١٩٨,٩٠٢	١٩٧,٧٩٩	-
إقتراض أجهزة الموازنة من بنك الاستثمار القومى <sup>٣/</sup>	-	-	-	-	-	-	-	-	١٩٧,٧٢٥
تسهيلات ائتمانية من صندوقى التأمينات <sup>٤/</sup>	٢,٣٤٣	٢,٣٤٣	٢,٣٤٣	٢,٣٤٣	٢,٣٤٣	٢,٣٤٣	٢,٣٤٣	٤,٥١٧	٢,٠٦٥
إقتراض أجهزة الموازنة من الجهاز المصرفى	٤٥,٩٧١	٤٩,١٢٧	٣٨,٨٨٩	٤٧,٥٣٢	٢٦,٨٠٩	١٥,٤٨٧	٢٨,٤١٢	٢٣,٥٨٧	٥,٠٨٩
ومنه ودائع الهيئات الإقتصادية فى حساب الخزانة الموحد	١٣,١٦٦	١٢,٧١٧	١١,٥٥٥	١٢,٦٢٤	١٢,٢٣٩	١٢,٨٨٧	١٥,٠١٤	٢١,٢٣٥	٢,٥٥٥
ودائع لدى الجهاز المصرفى	١٥٩,١٧٨	١٥٣,٧٤٣	١٥٠,٢٨٦	١٤٥,٠١٣	١٤٤,٥٦٦	١٣٧,٣٤١	١٢٠,٩٠٤	١١٢,٨٢٩	١٠٩,٩٤٨
صافى الدين المحلى لأجهزة الموازنة العامة	٨٠٨,١١٢	٧٧٨,٨٨٣	٧٣٨,٨٦٨	٧١٨,٧٧٩	٦٦٣,٨١٨	٥٦٢,٣٢٦	٤٧٨,٦٩٩	٤٧٨,١٧٢	٤٤٤,٨٨٩
<u>ملاحظات (نسبة إلى الناتج المحلى الإجمالى) ١/٥</u>									
إجمالى الدين المحلى لأجهزة الموازنة العامة	٧٠,٥%	٦٤,٨%	٦٣,٠%	٦٧,١%	٦٧,٠%	٦٧,١%	٦٧,٠%	٧٩,٤%	٨٩,٨%
صافى الدين المحلى لأجهزة الموازنة العامة	٥٨,٩%	٥٣,٩%	٥٢,٤%	٥٥,٣%	٥٥,٠%	٥٤,٠%	٥٣,٥%	٦٤,٢%	٧٢,٠%

المصدر: وزارة المالية و البنك المركزى المصرى

\* بيان مبدئى، خاضع للمراجعة.

١/ يمثل المديونية المستحقة على أجهزة الموازنة العامة (وحدات الجهاز الإدارى، وحدات الإدارة المحلية، و الهيئات الخدمية).

٢/ فى ضوء ما تتسم به السياسة المالية الجديدة بالشفافية فقد تم قيد الدين المستحق على الخزانة العامة لصناديق التأمينات (الذى تم اقتراضه من خلال بنك الاستثمار القومى) كدين مباشر على الخزانة العامة للصناديق ، وذلك فى ١ يوليو ٢٠٠٦. وقد قابل ذلك اصدار سنتين على الخزانة العامة لصالح الصناديق بقيمة الدين ١٩٧,٧٢٥ مليار جنيه، وبالإضافة الى ذلك تم اصدار سند ثالث فى نهاية يونيو ٢٠٠٧ بقيمة ٧٤,٥ مليون جنيه لصالح الصناديق.

كما تم إصدار سند فى ٢٠٠٨/٦/٣٠ بمبلغ ١,١ مليار جنيه ، بالإضافة الى سند صدر فى ٢٠٠٩/٦/٣٠ بمبلغ ٢,٣ مليار جنيه و أخيراً السند الصادر فى ٢٠١٠/٦/٣٠ بمبلغ ٩٨٨,٨ مليون جنيه .

٣/ يتضمن الفوائد المستحقة لبنك الاستثمار القومى لدى وزارة المالية.

٤/ ودائع صناديق التأمين التى تم ربطها كتسهيلات لقطاع الموازنة العامة والتى تم معالجتها كجزء من المطالبات المستحقة على قطاع الموازنة لصالح صناديق التأمين.

٥/ قامت وزارة التنمية الإقتصادية بتقدير قيمة الناتج المحلى الإجمالى لعام ٢٠١٢/٢٠١١ بنحو ١٥٧٠ مليار جنيه ، مقارنة بناتج محلى إجمالى معدل قدره ١٣٧١,٨ مليار جنيه لعام ٢٠١١/٢٠١٠.



جدول (١٧): الدين المحلى للحكومة العامة <sup>١/</sup>  
(بيان مفصل)

(مليون جنيه)

	بيان سنوى				بيان ربع سنوى				
	يونيو-٠٦	يونيو-٠٧	يونيو-٠٨	يونيو-٠٩	يونيو-١٠	سبتمبر-١٠	ديسمبر-١٠	مارس-١١	يونيو-١١ * <sup>١/</sup>
إجمالي الدين المحلى للحكومة العامة	٤٤٩,٤٥٦	٤٨٦,٢٤١	٥١٢,٩٨٢	٦١٥,٨٤٩	٧٣٣,٣٨٧	٧٨٠,٦٢١	٨٠٦,١٠٦	٨٤٧,٩٢١	٨٨٩,٠٤٥
دين أجهزة الموازنة العامة المجمع	٣٣٥,٩٢١	٣٦٥,٠٨١	٣٧١,٦١٩	٤٦٤,٨١٧	٥٦٤,٦٧٠	٦١١,٥٨٧	٦٣٦,٤٢٦	٦٧٧,٧٨٢	٧١٠,٨٣٩
إجمالي الدين المحلى لأجهزة الموازنة العامة	٥٥٤,٨٣٧	٥٩١,٠٠١	٥٩٩,٦٠٣	٦٩٩,٦٦٧	٨٠٨,٣٨٤	٨٦٣,٧٩٢	٨٨٩,١٥٤	٩٣٢,٦٦٦	٩٦٧,٢٩٠
ي طرح منه: إقتراض أجهزة الموازنة من بنك الإستثمار القومى <sup>٢/</sup>	١٩٧,٧٢٥	-	-	-	-	-	-	-	-
ي طرح منه: أوراق مالية لدى بنك الإستثمار القومى	٦,٠٨٨	٦,٢٣١	٨,٥٢٨	٩,٩٧٧	١٣,٦٦٥	١٥,٧٦٤	١٦,٣٣٢	١٦,٤٨٧	١٥,٥٢٧
ي طرح منه: أوراق مالية لدى صناديق التأمين	١٣,٠٣٨	١٧,٣٧٣	١٨,٢١١	٢١,٢٨٢	٢٥,٤٦٩	٣١,٨٦١	٣١,٨١٦	٣٣,٧٧٧	٣٤,٥٥٣
ي طرح منه: سندات صناديق التأمين <sup>٣/</sup>	-	١٩٧,٧٩٩	١٩٨,٩٠٢	٢٠١,٤٤٨	٢٠٢,٢٣٧	٢٠٢,٢٣٧	٢٠٢,٢٣٧	٢٠٢,٢٣٧	٢٠٤,٠٢٨
ي طرح منه: تسهيلات من صناديق التأمين <sup>٣/</sup>	٢,٠٦٥	٤,٥١٧	٢,٣٤٣	٢,٣٤٣	٢,٣٤٣	٢,٣٤٣	٢,٣٤٣	٢,٣٤٣	٢,٣٤٣
دين بنك الإستثمار القومى المجمع	١١٣,٥٣٥	١٢١,١٦٠	١٤١,٣٦٣	١٥١,٠٣٢	١٦٨,٧١٧	١٦٩,٠٣٤	١٦٩,٦٨٠	١٧٠,١٣٩	١٧٨,٢٠٦
إجمالي الدين المحلى لبنك الإستثمار القومى	٣٥٤,٩٧٢	١٦٩,١٦٢	١٩٣,٠٧١	٢٠٥,٥٦٥	٢٢٧,٧١٤	٢٢٨,٠٣١	١٦٩,٦٨٠	٢٢٩,١٣٦	٢٤٠,٨٥١
إقتراض بنك الإستثمار من صناديق التأمين الإجتماعى <sup>٢/</sup>	٢٤١,٤٣٧	٤٨٠,٠٠٢	٥١٧,٠٠٨	٥٤,٥٣٣	٥٨,٩٩٧	٥٨,٩٩٧	٥٨,٩٩٧	٥٨,٩٩٧	٦٢,٦٤٥
شهادات الإستثمار	٧١,٠٦٥	٧٦,٠٦٤	٨٦,٧٤١	٩٠,١١٢	٩٩,٧٨٢	١٠١,٤٨٦	١٠٢,١٢٠	١٠٢,٨٢٥	١٠٣,٣٨٢
ودائع صندوق توفير البريد	٣٩,٠٩٧	٤٣,٥١٨	٤٩,٢٥٥	٥٤,٤٨٧	٦٤,٨٣٦	٦٥,٨٣٧	٦٥,٨٣٧	٦٥,٨٣٧	٧١,٩٧٨
أخرى	٣,٣٧٣	١,٥٧٨	٥,٣٦٧	٦,٤٣٣	٤,٠٩٩	١,٧١١	١,٧٢٣	١,٤٧٧	٢,٨٤٦
ي طرح منه: إقتراض بنك الإستثمار من صناديق التأمين الإجتماعى <sup>٢/</sup>	٢٤١,٤٣٧	٤٨٠,٠٠٢	٥١٧,٠٠٨	٥٤,٥٣٣	٥٨,٩٩٧	٥٨,٩٩٧	٥٨,٩٩٧	٥٨,٩٩٧	٦٢,٦٤٥
ودائع الحكومة العامة	١١٧,٢٤٧	١١٦,٩٦٤	١٣١,٠٤٣	١٤٨,٨١١	١٥٨,٥٣١	١٥٩,٠٣٠	١٦٢,٥٩٥	١٦٤,٢٦١	١٦٦,٥٢٧
أجهزة الموازنة	١٠٩,٩٤٨	١١٢,٨٢٩	١٢٠,٩٠٤	١٣٧,٣٤١	١٤٤,٥٦٦	١٤٥,٠١٣	١٥٠,٢٨٦	١٥٣,٧٤٣	١٥٩,١٧٨
بنك الإستثمار القومى	٣,٧٦٧	٢,٩٦١	٣,٨٩١	٤,٨٠٦	٥,٥١٠	٧,٢١٨	٦,٣٨٥	٤,٥٨٤	٢,٦٧٢
صناديق التأمين الإجتماعى <sup>٤/</sup>	٣,٥٣٢	١,١٧٤	٦,٢٤٨	٦,٦٦٤	٨,٤٥٥	٦,٧٩٩	٥,٩٢٤	٥,٩٣٤	٤,٦٧٧
صافى الدين المحلى للحكومة العامة	٣٣٢,٢٠٩	٣٦٩,٢٧٧	٣٨١,٩٣٩	٤٦٧,٠٣٨	٥٧٤,٨٥٦	٦٢١,٥٩١	٦٤٣,٥١١	٦٨٣,٦٦٠	٧٢٢,٥١٨
ملاحظات (نسبة إلى الناتج المحلى الإجمالى) /٥									
إجمالى دين الحكومة العامة	٧٢,٨%	٦٥,٣%	٥٧,٣%	٥٩,١%	٦٠,٨%	٥٦,٩%	٥٨,٨%	٦١,٨%	٦٤,٨%
صافى دين الحكومة العامة	٥٣,٨%	٤٩,٦%	٤٢,٧%	٤٤,٨%	٤٧,٦%	٤٥,٣%	٤٦,٩%	٤٩,٨%	٥٢,٧%

المصدر: وزارة المالية و البنك المركزى المصرى

\* بيان مبدئى، خاضع للمراجعة.

١/ يمثل رصيد الدين المجمع المستحق على أجهزة الموازنة العامة للدولة وبنك الإستثمار القومى وصناديق التأمين الإجتماعى بعد إستبعاد المديونيات والعلاقات الداخلية فيما بين القطاعات الثلاثة.  
٢/ فى ضوء ما تتسم به السياسة المالية الجديدة بالشفافية فقد تم قيد الدين المستحق على الخزانة العامة لصناديق التأمينات (الذى تم إقتراضه من خلال بنك الاستثمار القومى) كدين مباشر على الخزانة العامة للصناديق ، وذلك فى ١ يوليو ٢٠٠٦ . وقد قابل ذلك اصدار سنتين على الخزانة العامة لصالح الصناديق بقيمة الدين ١٩٧,٧٢٥ مليار جنيه، وبالإضافة الى ذلك تم اصدار سند ثالث فى نهاية يونيو ٢٠٠٧ بقيمة ٧٤,٥ مليون جنيه لصالح الصناديق.  
كما تم إصدار سند فى ٢٠٠٨/٦/٣٠ بمبلغ ١,١ مليار جنيه ،بالإضافة الى سند صدر فى ٢٠٠٩/٦/٣٠ بمبلغ ٢,٣ مليار جنيه و أخيراً السند الصادر فى ٢٠١٠/٦/٣٠ بمبلغ ٩٨٨,٨ مليون جنيه .

٣/ ودائع صناديق التأمين التى تم ربطها كتسهيلات لقطاع الموازنة العامة والتى تم معالجتها كجزء من المطلوبات المستحقة على قطاع الموازنة لصالح صناديق التأمين.

٤/ تم استبعاد ودائع الصناديق التى تم ربطها كتسهيلات لقطاع الموازنة بداية من يونيو ٢٠٠٦ .

٥/ قامت وزارة التنمية الإقتصادية بتقدير قيمة الناتج المحلى الإجمالى لعام ٢٠١١/٢/٢٠١٢ بنحو ١٥٧٠ مليار جنيه ، مقارنة بناتج محلى إجمالى معدل قدره ١٣٧١,٨ مليار جنيه لعام ٢٠١١/٢/٢٠١٠.

جدول (١٨): الدين العام المحلى<sup>١/</sup>  
(بيان مفصل)

(مليون جنيه)

بيان ربع سنوى				بيان سنوى				
يونيو-١١*	مارس-١١	ديسمبر-١٠	سبتمبر-١٠	يونيو-١٠	يونيو-٠٩	يونيو-٠٨	يونيو-٠٧	يونيو-٠٦
٩٣٢,٤٦٠	٨٩٠,٦٨٢	٨٤٧,٠٣١	٨١٦,٧٧٣	٧٦٩,٧٨٣	٦٤٣,٦٢٨	٥٣٧,٥٣٣	٤٩٣,٨٧٩	٤٧٠,٢٦٤
إجمالى الدين العام المحلى								
٨٨٩,٠٤٥	٨٤٧,٩٢١	٨٠٦,١٠٦	٧٨٠,٦٢١	٧٣٣,٣٨٧	٦١٥,٨٤٩	٥١٢,٩٨٢	٤٨٦,٢٤١	٤٤٩,٤٥٦
إجمالى دين الحكومة العامة								
١٠٩,٢٥١	١٠٨,١٤٢	١٠٥,١٤٧	١٠١,٠٣٩	١٠٠,١٠٤	٩٠,٧٢٨	٩٠,٨٤٤	٨٠,٦٠٧	٧٣,٥٥٩
إجمالى دين الهيئات الاقتصادية								
٥٢,٦٧٠	٥٢,٦٦٤	٥٢,٦٦٧	٥٢,٢٦٣	٥١,٤٦٩	٥٠,٠٦٢	٥١,٢٧٩	٥١,٧٣٤	٥٠,١٩٦
ي طرح منه: إقتراض الهيئات الاقتصادية من بنك الإستثمار القومى								
١٣,١٦٦	١٢,٧١٧	١١,٥٥٥	١٢,٦٢٤	١٢,٢٣٩	١٢,٨٨٧	١٥,٠١٤	٢١,٢٣٥	٢,٥٥٥
ي طرح منه: ودائع الهيئات الاقتصادية فى حساب الخزانة الموحد <sup>٢/</sup>								
١٩١,١١٦	١٨٦,١٠٨	١٨٠,١٤٩	١٧٣,٣٣٥	١٧٠,٠١٧١	١٦٧,٧٣٣	١٥٠,٥٠١	١٣٠,٦٠٥	١٣٧,٣٣٢
الودائع								
١٦٦,٥٢٧	١٦٤,٢٦١	١٦٢,٥٩٥	١٥٩,٠٣٠	١٥٨,٥٣١	١٤٨,٨١١	١٣١,٠٤٣	١١٦,٩٦٤	١١٧,٢٤٧
ودائع الحكومة العامة								
٢٤,٥٨٩	٢١,٨٤٧	١٧,٥٥٤	١٤,٣٠٥	١١,٦٤٠	١٨,٩٢٢	١٩,٤٥٨	١٣,٦٤١	٢٠,٠٨٥
صافى ودائع الهيئات الاقتصادية								
٤٢,٤٣٢	٤٠,٤٩٨	٣٥,٠٣٣	٣٣,٧٢٨	٣٢,٣٣٤	٣٨,٤٧٣	٤٠,٧٢٠	٣٦,٠٥٠	٢٦,١٧٢
إجمالى ودائع الهيئات الاقتصادية								
٤,٦٧٧	٥,٩٣٤	٥,٩٢٤	٦,٧٩٩	٨,٤٥٥	٦,٦٦٤	٦,٢٤٨	١,١٧٤	٣,٥٣٢
ي طرح منه: ودائع صناديق التأمين الإجتماعى <sup>٣/ ٤/</sup>								
١٣,١٦٦	١٢,٧١٧	١١,٥٥٥	١٢,٦٢٤	١٢,٢٣٩	١٢,٨٨٧	١٥,٠١٤	٢١,٢٣٥	٢,٥٥٥
ي طرح منه: ودائع الهيئات الاقتصادية فى حساب الخزانة الموحد <sup>٢/</sup>								
٧٤١,٣٤٤	٧٠٤,٥٧٤	٦٦٦,٨٨٢	٦٤٣,٤٣٨	٥٩٩,٦١٢	٤٧٥,٨٩٥	٣٨٧,٠٣٢	٣٦٣,٢٧٤	٣٣٢,٩٣٢
صافى الدين العام المحلى								
				ملاحظات (نسبة الى الناتج المحلى الإجمالى) /٥				
٦٨,٠%	٦٤,٩%	٦١,٧%	٥٩,٥%	٦٣,٨%	٦١,٨%	٦٠,٠%	٦٦,٣%	٧٦,١%
إجمالى الدين العام المحلى								
٥٤,٠%	٥١,٤%	٤٨,٦%	٤٦,٩%	٤٩,٧%	٤٥,٧%	٤٣,٢%	٤٨,٨%	٥٣,٩%
صافى الدين العام المحلى								

المصدر: وزارة المالية و البنك المركزى المصرى

\* بيان مبدئى، خاضع للمراجعة.

١/ يمثل رصيد الدين المجمع المستحق على الحكومة العامة والهيئات الاقتصادية بعد إستبعاد إقتراض الهيئات الاقتصادية من بنك الإستثمار القومى.

٢/ يمثل إقتراض قطاع الموازنة من ودائع الهيئات ضمن حساب الخزانة الموحد فى شكل تسهيلات ائتمانية، اى انه دين بين قطاع الموازنة والهيئات الاقتصادية لذا يتم طرح قيمة هذا الاقتراض من اجمالى الدين العام المجمع وكذلك من صافى ودائع الهيئات الاقتصادية.

٣/ تم ادراج ودائع صناديق التأمين بالفعل ضمن ودائع الحكومة العامة، انظر جدول (١٦).

٤/ تم استبعاد ودائع الصناديق التى تم ربطها كتسهيلات لقطاع الموازنة بداية من يونيو ٢٠٠٦.

٥/ قامت وزارة التنمية الاقتصادية بتقدير قيمة الناتج المحلى الإجمالى لعام ٢٠١٢/٢٠١١ بنحو ١٥٧٠ مليار جنيه ، مقارنة بناتج محلى إجمالى معدل قدره ١٣٧١,٨ مليار جنيه لعام ٢٠١١/٢٠١٠.

جدول ( ١٩ ) : إجمالي الدين العام الخارجى

(مليون دولار)

يونيو-٠٥	يونيو-٠٦	يونيو-٠٧	يونيو-٠٨	يونيو-٠٩	يونيو-١٠	يونيو-١١
٢٨,٩٤٩	٢٩,٥٩٣	٢٩,٨٩٨	٣٣,٨٩٣	٣١,٥٣١	٣٣,٦٩٤	٣٤,٩٠٦
إجمالي الدين العام الخارجى						
١٨,٢٣١	١٨,٨٦٥	١٩,٤٩٢	٢١,٦٤١	٢٥,٨١٨	٢٦,٢٤٩	٢٧,٠٩٢
إجمالي الدين العام الخارجى الحكومى <sup>١/ ٢/</sup>						
٦١٤	١,٨٦٢	١,٥٧٠	٢,٦٥٢	١,٩٢٦	٣,٠٨٠	٢,٨٢١
السندات والأذون						
١٧,٦١٧	١٧,٠٠٣	١٧,٩٢٢	١٨,٩٨٩	٢٣,٨٩٢	٢٣,١٧٠	٢٤,٢٧١
القروض						
١٠,٧١٨	١٠,٧٢٨	١٠,٤٠٦	١٢,٢٥٢	٥,٧١٣	٧,٤٤٥	٧,٨١٤
إجمالي الدين العام الخارجى غير الحكومى						
٢٠,١١	٢,١٢٠	١,٩٥٤	٢,٥٤٢	١,٧٩٧	١,٩٦٤	١,٧٢٥
البنوك						
٩٨٣	٦٦٤	٣١٦	٢٩٠	٢١٢	١,٢٦٠	١,٥٠٠
السلطات النقدية						
٧,٧٢٤	٧,٩٤٤	٨,١٣٦	٩,٤٢٠	٣,٧٠٥	٤,٢٢١	٤,٥٨٩
قطاعات أخرى						

ملاحظات

٣١,١	٢٧,٦	٢٢,٨	٢٠,١	١٦,٩	١٥,٩	١٥,٢
إجمالي الدين العام الخارجى/ الناتج المحلى الإجمالى						
١٩,٦	١٧,٦	١٤,٩	١٢,٩	١٣,٨	١٢,٤	١١,٨
إجمالي الدين الحكومى الخارجى/ الناتج المحلى الإجمالى						
١١,٥	١٠,٠	٧,٩	٧,٣	٣,١	٣,٥	٣,٤
الدين الخارجى غير الحكومى/الناتج المحلى الإجمالى						
١٠٠,٣	٨٢,٤	٧٠,٤	٥٩,٩	٦٤,٤	٧١,٠	٧١,٤
إجمالي الدين العام الخارجى / الصادرات السلعية والخدمية						
٣٧,٠	٣٦,٣	٣٤,٨	٣٦,١	١٨,١	٢٢,١	٢٢,٤
الدين الخارجى غير الحكومى/ الدين الخارجى الكلى						
٦,٤	٥,٥	٤,٨	٧,٤	٦,٨	٨,٨	٧,٩
الديون قصيرة الأجل/ الدين الخارجى الكلى						
٩,٦	٧,١	٥,١	٧,٣	٦,٨	٨,٤	١٠,٤
الديون قصيرة الأجل/ صافى الإحتياطى الدولى						
٠,٤	٠,٣	٠,٣	٠,١	٠,٣	٠,٢	٠,٢
ديون القطاع الخاص / الدين الخارجى الكلى						
٧,٩	٧,٣	٥,٩	٣,٩	٥,٣	٤,٥	٤,٥
خدمة الدين الخارجى/ المتحصلات الجارية						
٩,٤	٨,٥	٦,٩	٤,٦	٦,٢	٥,٥	٥,٧
خدمة الدين الخارجى/ الصادرات السلعية والخدمية						
٤٠٢,٦	٤٠١,٧	٣٩٨,٥	٤٥٠,٠	٤١٨,٦	٣٩٩,٢	٣٩٩,٢
متوسط نصيب الفرد من الدين الخارجى (دولار)						

المصدر: وزارة المالية و البنك المركزى المصرى

\* بيان مبدئى.

( ) معدل النمو السنوى.

<sup>١/</sup> طبقاً لتصنيف و منهجية البنك المركزى المصرى، والذي يقوم بشطب مديونيات نادى باريس المباشرة وغير المباشرة المستحقة على الجهات الحكومية طبقاً لتواريخ إعادة الجدولة الى العالم الخارجى، فى حين تقوم الجهات الحكومية بشطب هذه المديونيات من سجلاتها فور سداد المقابل المحلى الى البنك المركزى طبقاً لجدول السداد الاصلى (والذى يسبق تواريخ إعادة الجدولة)

<sup>٢/</sup> قام البنك المركزى المصرى بإعادة توييب مبلغ ٤,٣ مليار دولار الى المديونية الخارجية للقطاع الحكومى- دون تأثير على جملة الدين الخارجى- الا ان البنك المركزى لم يظهر هذا التعديل الا اعتباراً من شهر سبتمبر من عام ٢٠٠٨.

جدول (٢٠): خدمة الدين الحكومي (داخلي و خارجي)

(مليون جنيه)

#	٢٠٠٦/٢٠٠٥	٢٠٠٧/٢٠٠٦	٢٠٠٨/٢٠٠٧	٢٠٠٩/٢٠٠٨	٢٠١٠/٢٠٠٩	٢٠١١/٢٠١٠ * (ختامى مبدئى )	يوليو - سبتمبر ٢٠١٢/٢٠١١
إجمالي خدمة الدين الحكومي	٥٩,٥٥٢	٥٤,٧٢٥	٦٠,٠٠٤	٧١,١٢٣	٩٨,٨٥٦	١١٧,٢٥١	٣٦,٨٩٦
	(٣١,١)	-(٨,١)	(٩,٦)	(١٨,٥)	(٣٩,٠)	(١٨,٦)	(٣٤,٠)
إجمالي الفوائد المسددة	٣٦,٨١٤	٤٧,٧٠٠	٥٠,٥٢٨	٥٢,٨١٠	٧٢,٣٣٣	٨٥,٠٧٧	٢٤,١١٤
	(١٢,٣)	(٢٩,٦)	(٥,٩)	(٤,٥)	(٣٧,٠)	(١٧,٦)	(٢٠,٩)
فوائد الدين الداخلى	٣٣,٩٩٢	٤٤,٦٦٧	٤٦,٧٩١	٤٩,٢١٢	٦٩,٤٩٣	٨١,٦٦١	٢٣,٠٢٨
فوائد الدين الخارجى	٢,٨٢٣	٣,٠٣٣	٣,٧٣٧	٣,٥٩٨	٢,٨٤٠	٣,٤١٦	١,٠٨٦
إجمالي الأقساط المسددة	٢٢,٧٣٨	٧,٠٢٦	٩,٤٧٦	١٨,٣١٣	٢٦,٥٢٣	٣٢,١٧٤	١٢,٧٨٢
	(٧٩,٧)	-(٦٩,١)	(٣٤,٩)	(٩٣,٣)	(٤٤,٨)	(٢١,٣)	(٦٨,٤)
أقساط الدين الداخلى	١٩,٠٥٨	٢,٩٧٣	٥,٦٤٤	١٠,٣٦٥	١٨,٠٦٧	٢٢,٩٦٤	٣,٦١٧
أقساط الدين الخارجى	٣,٦٨٠	٤,٠٥٣	٣,٨٣٢	٧,٩٤٨	٨,٤٥٥	٩,٢١١	٩,١٦٥
صافى مدفوعات الفوائد	٣٥,٥٠١	٤٦,٣٥٧	٤٩,١٩٣	٤٧,٩٦١	٦٨,٤٠٥	٨٣,٩٤٧	٢٣,٨٣٠
الداخلى	٣٢,٦٧٩	٤٣,٣٢٤	٤٥,٤٥٦	٤٤,٣٦٤	٦٥,٥٦٥	٨٠,٥٣١	٢٢,٧٤٤
الفوائد المسددة	٣٣,٩٩٢	٤٤,٦٦٧	٤٦,٧٩١	٤٩,٢١٢	٦٩,٤٩٣	٨١,٦٦١	٢٣,٠٢٨
متحصلات الفوائد	١,٣١٣	١,٣٤٣	١,٣٣٥	٤,٨٤٩	٣,٩٢٨	١,١٣٠	٢٨٤
الخارجى	٢,٨٢٣	٣,٠٣٣	٣,٧٣٧	٣,٥٩٨	٢,٨٤٠	٣,٤١٦	١,٠٨٦
الفوائد المسددة	٢,٨٢٣	٣,٠٣٣	٣,٧٣٧	٣,٥٩٨	٢,٨٤٠	٣,٤١٦	١,٠٨٦
متحصلات الفوائد	٠,٠	٠,٠	٠,٠	٠,٠	٠,٠	٠,٠	٠,٠
ملاحظات							
نسبة الى الناتج المحلى الإجمالى <sup>١/</sup>							
إجمالي الفوائد المسددة	%٦,٠	%٦,٤	%٥,٦	%٥,١	%٦,٠	%٦,٢	%١,٥
إجمالي الأقساط المسددة	%٣,٧	%٠,٩	%١,١	%١,٨	%٢,٢	%٢,٣	%٠,٨
نسبة الى إجمالي مصروفات الموازنة							
إجمالي الفوائد المسددة	%١٧,٧	%٢١,٥	%١٧,٩	%١٥,٠	%١٩,٨	%٢١,٢	%٢٨,٦
إجمالي الأقساط المسددة	%١٠,٩	%٣,٢	%٣,٤	%٥,٢	%٧,٢	%٨,٠	%١٥,١

المصدر: وزارة المالية

( ) معدل النمو عن الفترة المقابلة فى العام السابق.

# بيان معدل.

\* بيان مبدئى. جدير بالذكر أن البيانات الأولية لأداء الموازنة العامة للدولة للعام المالى ٢٠١١/٢٠١٠ لا تزال مبدئية وقابلة للتعديل لحين الانتهاء من الحسابات الختامية لأجهزة الدولة.

<sup>١/</sup> قامت وزارة التنمية الاقتصادية بتقدير قيمة الناتج المحلى الإجمالى لعام ٢٠١٢/٢٠١١ بنحو ١٥٧٠ مليار جنيه ، مقارنة بناتج محلى إجمالى معدل قدره ١٣٧١,٨ مليار جنيه لعام ٢٠١١/٢٠١٠.

٢/ بيان يوليو- سبتمبر من سنة ٢٠١٢/٢٠١١ كنسبة إلى الناتج المحلى الإجمالى للعام بأكمله.

٣/ بيان يوليو - سبتمبر من سنة ٢٠١٢/٢٠١١ كنسبة إلى إجمالي مصروفات الموازنة خلال نفس الفترة.

جدول (٢١): إصدارات الاوراق المالية الحكومية (اذون و سندات) <sup>١/</sup>  
من ٢٠٠٦/٢٠٠٥ الى يوليو- سبتمبر ٢٠١١/٢٠١٢

(مليار جنيه)

٢/ يوليو-سبتمبر ٢٠١٢/٢٠١١	٢٠١١/٢٠١٠ ( ختامى مبدئى )	٢٠١٠/٢٠٠٩	٢٠٠٩/٢٠٠٨	٢٠٠٨/٢٠٠٧	٢٠٠٧/٢٠٠٦	٢٠٠٦/٢٠٠٥	
١٥٩,٨	٥٤٨,٨	٤٥٢,٥	٣٥٥,٢	٢٣٩,٩	١٨٠,٧	١٧٩,١	الإصدارات
١٤١,٨	٤٩١,٨	٣٧٧,٣	٣٣٢,٢	٢١٠,٤	١٧٤,٧	١٤٦,١	أذون خزانة
١٨,٠	٥٧,٠	٧٥,٢	٢٣,٠	٢٩,٥	٦,٠	٣٣,٠	سندات خزانة
١٥١,٥	٤١١,٨	٣٥٨,٣	٢٤٨,٥	١٨٤,٦	١٦٦,٢	١٢٤,٩	الإهلاكات
١٤٨,٠	٤٠١,٨	٣٥٠,٣	٢٣٩,٥	١٨٢,٦	١٥٩,٢	١٢٢,٩	أذون خزانة
٣,٥	١٠,٠	٨,٠	٩,٠	٢,٠	٧,٠	٢,٠	سندات خزانة
٨,٣	١٣٧,٠	٩٤,٢	١٠٦,٧	٥٥,٣	١٤,٥	٥٤,٢	صافى الإصدار <sup>١/٣</sup>
٥٧٧,١	٥٦٨,٨	٤٣١,٨	٣٣٧,٦	٢٣٠,٩	١٧٥,٦	١٦١,١	الرصيد القائم (نهاية الفترة)
٣٤٩,٩	٣٥٦,١	٢٦٦,١	٢٣٩,١	١٤٦,٤	١١٨,٦	١٠٣,١	أذون خزانة
٢٢٧,٢ <sup>٤/</sup>	٢١٢,٧	١٦٥,٧	٩٨,٥	٨٤,٥	٥٧,٠	٥٨,٠	سندات خزانة
							متوسط أسعار الفائدة: <sup>٥/</sup>
١٢,١	١١,٥	٩,٩	١١,٣	٦,٨	٨,٦	٨,٧	أذون ٩١ يوم
١٢,٧	١١,٨	١٠,٢	١١,٦	٧,٤	٨,٩	٨,٨	أذون ١٨٢ يوم
١٣,١	١١,٤	١٠,٥	١١,٥	-	-	-	أذون ٢٧٣ يوم <sup>٦/</sup>
١٣,١	١١,٥	١٠,٥	١٢,١	٧,٨	٩,١	٨,٨	أذون ٣٦٤ يوم

المصدر: وزارة المالية.

١/ الأوراق المالية الحكومية المصدرة بالجنيه المصرى.

٢/ حتى نهاية ٢٧ سبتمبر ٢٠١١.

٣/ تم حسابه على أساس حجم الإصدارات الجديدة مطروحاً منه حجم الإهلاكات.

٤/ تتضمن سندات مصدرة بالجنيه المصرى خارج جمهورية مصر العربية قيمتها ٦ مليار جنيه ، والتي سوف يستحق آجالها فى يوليو ٢٠١٢.

٥/ متوسط أسعار الفائدة فى السوق الأولى.

٦/ قامت وزارة المالية بطرح أذون خزانة لمدة ٢٧٣ يوم لأول مرة فى أكتوبر ٢٠٠٨.

جدول ( ٢٢ ): إصدارات الاوراق المالية الحكومية (اذون و سندات) الربع سنوية  
من أكتوبر- ديسمبر ٢٠١٠/٢٠١١ إلى أكتوبر- ديسمبر ٢٠١٢/٢٠١١

أكتوبر-ديسمبر ٢٠١١ <sup>١/</sup>			يوليو-سبتمبر	ابريل- يونيو	يناير-مارس	أكتوبر - ديسمبر	
ديسمبر	نوفمبر	أكتوبر	٢٠١١	٢٠١١	٢٠١١	٢٠١٠	
٧٥٠٠	٩٥٠٠	٨٥٠٠	٢٢٥٠٠	٢٠٠٠	١٥٠٠٠	٢٠٠٠	أذون ٩١ يوم
٩٠٠٠	١٠٥٠٠	١٠٥٠٠	٢٧٥٠٠	٣٢٠٠٠	٣٣٠٠٠	٢٨٥٠٠	أذون ١٨٢ يوم
١٤٠٠٠	١٧٥٠٠	١٤٠٠٠	٣٨٠٠٠	٢٩٥٠٠	٣٠٠٠٠	٣٠٠٠٠	أذون ٢٧٣ يوم <sup>١/</sup>
١٤٠٠٠	١٧٥٠٠	١٤٠٠٠	٣٥٠٠٠	٣٨٥٠٠	٣٢٥٠٠	٣٥٠٠٠	أذون ٣٦٤ يوم
-	-	-	-	-	-	-	سندات (إهلاك ٢٠١٠)
-	-	-	-	-	-	-	سندات (إهلاك ٢٠١١)
-	-	-	-	-	-	-	سندات (إهلاك ٢٠١٢)
-	-	-	-	-	١٠٥٠٠	٨٠٠٠	سندات (إهلاك ٢٠١٣)
٤٠٠٠	٤٥٠٠	١٥٠٠	١٠٠٠٠	-	-	-	سندات (إهلاك ٢٠١٤)
-	-	-	-	-	٧٥٠٠	٨٠٠٠	سندات (إهلاك ٢٠١٥)
٤٠٠٠	٤٥٠٠	١٥٠٠	-	-	-	-	سندات (إهلاك ٢٠١٦)
-	-	-	-	-	٣٥٠٠	٣٠٠٠	سندات (إهلاك ٢٠١٧)
-	-	-	-	-	-	-	سندات (إهلاك ٢٠١٨)
-	-	-	-	-	-	-	سندات (إهلاك ٢٠١٩)
-	-	-	-	-	٣٠٠٠	٣٠٠٠	سندات (إهلاك ٢٠٢٠)
٥٢٥٠٠	٦٦٥٠٠	٥١٠٠٠	١٤٥٠٠٠	١٣٥٠٠٠	١٣٥٠٠٠	١٣٥٥٠٠	إجمالى الإصدار (أذون و سندات)

المصدر: وزارة المالية.

- لا يوجد اصدارات

١/ تشمل ٦٨,٥ مليار جنيه إعادة فتح لبعض الإصدارات.

جدول (٢٣) : تطور معدلات العائد حتى تاريخ الاستحقاق لسندات الخزنة<sup>١/</sup>

سبتمبر-١٠	فبراير-١١	مارس-١١	أبريل-١١	مايو-١١ <sup>٢/</sup>	يونيو-١١	يوليو-١١	أغسطس-١١	سبتمبر-١١
سندات مايو ٢٠١٠	--	--	--	--	--	--	--	--
سندات يوليو ٢٠١٠	--	--	--	--	--	--	--	--
سندات أغسطس ٢٠١٠	--	--	--	--	--	--	--	--
سندات أكتوبر ٢٠١٠	٧,٥	--	--	--	--	--	--	--
سندات فبراير ٢٠١١	--	--	--	--	--	--	--	--
سندات أكتوبر ٢٠١١	--	--	--	--	--	١٠,٣	١٠,٩	٩,٧
سندات يناير ٢٠١٢	--	--	--	--	--	--	--	--
سندات يوليو ٢٠١٢	--	--	--	--	--	--	--	--
سندات أغسطس ٢٠١٢	١٠,٩	--	--	--	١٠,٧	--	--	--
سندات سبتمبر ٢٠١٢	--	--	--	--	١٠,٦	٩,٨	١٠,٥	--
سندات يناير ٢٠١٣	--	--	--	--	--	٩,٨	١٣,٢	--
سندات يوليو ٢٠١٣	١١,٥	--	--	١٣,٥	١٣,٣	١٣,٤	١٣,٢	١٣,٧
سندات سبتمبر ٢٠١٣	--	--	--	--	١١,٤	--	--	--
سندات نوفمبر ٢٠١٣	--	--	--	١١,٠	١٠,٠	١٠,٩	--	١٠,٢
سندات فبراير ٢٠١٤	--	--	--	--	٩,٨	--	--	--
سندات أبريل ٢٠١٤	--	--	--	--	١٠,٥	--	١٣,٠	--
سندات مايو ٢٠١٤	--	--	--	--	٩,٠	--	--	--
سندات سبتمبر ٢٠١٤	--	--	--	--	١٣,٣	--	--	--
سندات نوفمبر ٢٠١٤	٩,٧	--	--	١١,٣	١١,٠	١١,٢	--	--
سندات مايو ٢٠١٥	--	--	--	--	٩,٧	--	--	--
سندات نوفمبر ٢٠١٥	--	--	--	--	--	٩,٣	--	--
سندات يناير ٢٠١٦	--	--	--	--	--	٨,٠	--	--
سندات يوليو ٢٠١٦	--	--	--	--	--	--	--	--
سندات فبراير ٢٠١٨	--	--	--	--	--	--	--	--
سندات يناير ٢٠٢٥	١٠,٧	--	--	--	١٠,٥	--	--	--
متوسط فترة الاستحقاق للسندات (سنة)	٣,٥٩	٣,٣٢	٣,٢٦	٣,١٩	٣,٠٩	٣,٠١	٣,٠٠	٢,٧٨
انترينك الليلة واحدة <sup>٣/</sup>	٨,٢٦	٨,٧٤	٨,٩٨	٨,٩٠	٨,٩٥	٩,٠٢	٨,٩٧	٩,٠٧

المصدر: وزارة المالية و البنك المركزى المصرى.

-- لا توجد إصدارات خلال الفترة المشار إليها.

١/ تشمل السندات المصدرة وفقاً لنظام "المتعاملون الرئيسيون" فقط. تم حساب العائد حتى تاريخ الاستحقاق على أساس السعر "الكامل" في السوق الثانوى.

٢/ جدير بالذكر أن البيانات التي تخص شهر فبراير و مارس ٢٠١١ غير متاحة نظراً لإغلاق البورصة المصرية خلال معظم هذه الفترة.

٣/ متوسط شهري.

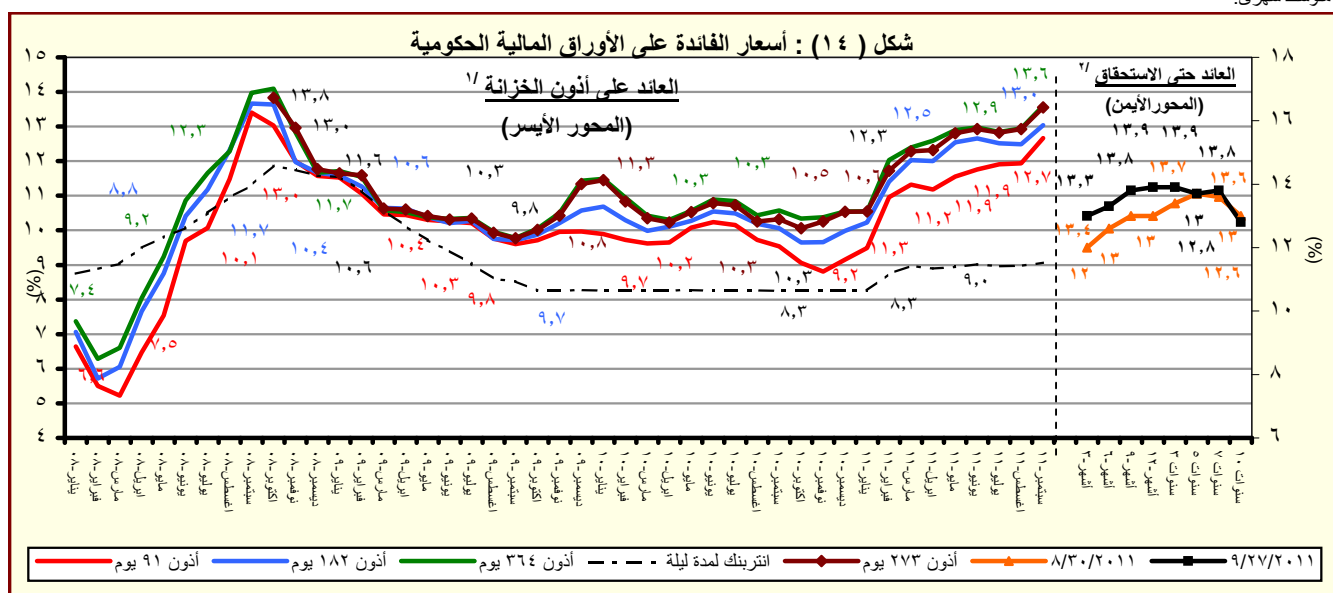

المصدر: وزارة المالية و البنك المركزى المصرى.

١/ متوسط شهري في السوق الاولى.

٢/ سوق ثانوى.

# القسم السادس

## المؤشرات النقدية

جدول (٢٤)	تطور المؤشرات النقدية الرئيسية	٤٥
جدول (٢٥)	المسح المصرفي لأهم إجماليات السيولة المحلية (الأصول و الإلتزامات المقابلة)	٤٦-٤٧
جدول (٢٦)	نقود الإحتياط و الأصول المقابلة	٤٨
جدول (٢٧)	الودائع لدى البنوك	٤٩
جدول (٢٨)	التسهيلات الائتمانية من البنوك	٥٠
جدول (٢٩)	هيكل أسعار الفائدة المحلية	٥١
جدول (٣٠)	متوسط أسعار عائد المعاملات البنينية بين البنوك (الإنترنتك)	٥٢

جدول (٢٤) : تطور المؤشرات النقدية الرئيسية  
(اغسطس ٢٠١١)

متوسط النمو السنوى لمدة عام <sup>١/</sup>	معدل تغير سنوى %	معدل نمو ربع سنوى %	معدل نمو شهرى %	
١,٨	-٢٠,٩	-٤,٦	-٤,٥	صافى الأصول الأجنبية ( بالجنه المصرى )
-٥,١	-٢٨,٦	-٨,٨	-٣,٤	صافى الأصول الأجنبية لدى البنك المركزى
-٤,٦	-٢٦,٣	-٧,٩	-٢,٧	صافى الإحتياطى الدولى لدى البنك المركزى
١٥,٨	-٧,٨	١,٦	-٦,٠	صافى الأصول الأجنبية لدى البنوك <sup>٢/</sup>
-٣,٦	-٢٤,٤	-٤,٨	-٤,٦	صافى الأصول الأجنبية ( بالدولار الأمريكى )
-١٠,٢	-٣١,٨	-٩,٠	-٣,٤	صافى الأصول الأجنبية لدى البنك المركزى
-٩,٧	-٢٩,٦	-٨,٢	-٢,٧	صافى الإحتياطى الدولى لدى البنك المركزى
٩,٨	-١١,٩	١,٣	-٦,١	صافى الأصول الأجنبية لدى البنوك <sup>٢/</sup>
١٥,٩	٢٤,٣	٥,٦	٢,٢	صافى الأصول المحلية
٢٤,٩	٣٨,٥	٦,٦	٢,١	صافى المطلوبات من الحكومة وهيئة السلع التموينية
-٤,٧	١٠,٨	٣,٥	٢,٧	المطلوبات من قطاع الأعمال العام
٥,٧	١,٠	١,٨	٠,٥٣	المطلوبات من قطاع الأعمال الخاص
١١,٥	٩,٥	٣,٠	٠,٥	إجمالى السيولة المحلية (M٢)
١٧,٠	١٨,٩	٦,٤	٢,١	المعروض النقدى (M١)
٩,٨	٦,٧	١,٩	٠,٠	أشبه نقود

المصدر : البنك المركزى المصرى.

١/ متوسط معدل النمو السنوى لفترة ١٢ شهر متتالية.

٢/ يتضمن صافى أصول البنوك التجارية، والمتخصصة، وبنوك الإستثمار والأعمال.

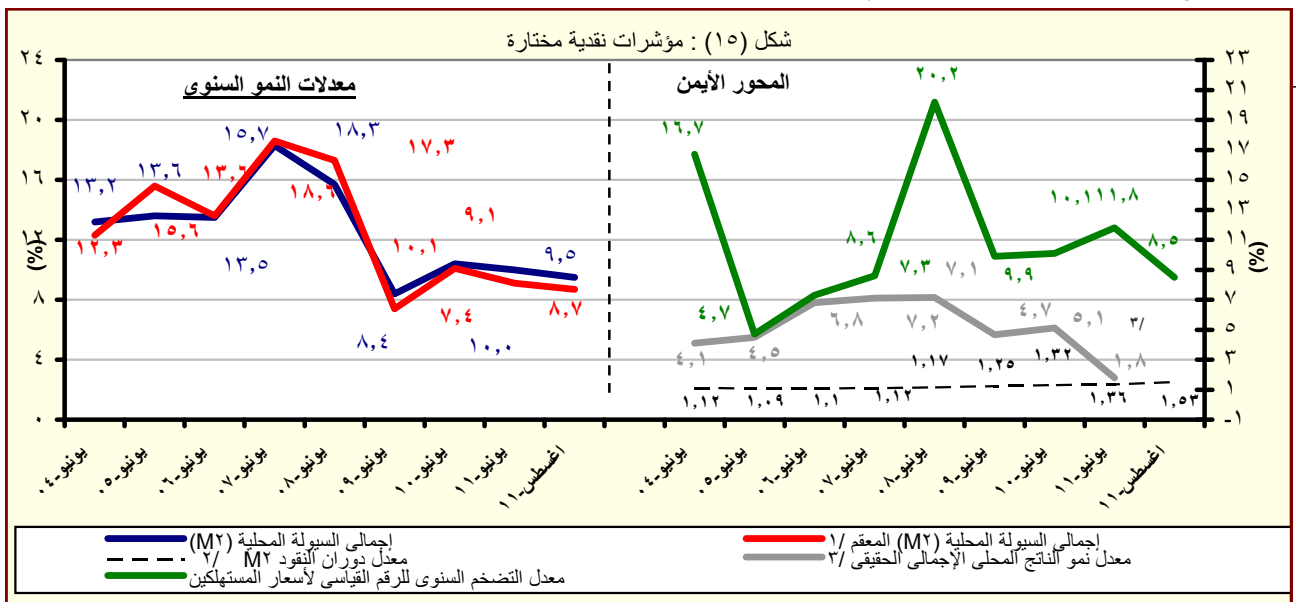

المصدر : البنك المركزى المصرى.

١/ هذا المفهوم يقوم بتحديد أثر سعر الصرف على المكون الاجنبى فى السيولة المحلية وذلك بتطبيق سعر الصرف السارى فى الفترة المقابلة على الإجماليات النقدية خلال الفترة محل الدراسة.

٢/ قامت وزارة التنمية الاقتصادية بتقدير قيمة الناتج المحلى الإجمالى لعام ٢٠١٢/٢٠١١ بنحو ١٥٧٠ مليار جنيه ، مقارنة بناتج محلى إجمالى معدل قدره ١٣٧١,٨ مليار جنيه لعام ٢٠١١/٢٠١٠.

٣/ معدل النمو الحقيقى للناتج المحلى الإجمالى بسعر السوق . جدير بالذكر أن معدل النمو الحقيقى للناتج المحلى للفترة يوليو-سبتمبر ٢٠١٢/٢٠١١ لا يزال تحت الإعداد.



جدول (٢٥) : المسح المصرفى لأهم إجماليات السيولة المحلية  
الأصول والالتزامات المقابلة لها لدى الجهاز المصرفى  
(اغسطس ٢٠١١)

(مليون جنيه)

* اغسطس-١١	يوليو-١١	# يونيو-١١	مايو-١١	اغسطس-١٠					
				اغسطس-١٠	اغسطس-٠٩	اغسطس-٠٨	اغسطس-٠٧	اغسطس-٠٦	
٢٤٢,٠٩٥	٢٥٣,٥٧٤	٢٥٣,٥٠٠	٢٥٣,٦٤٤	٣٠٥,٨٩٣	٢٥٦,٤٢٨	٢٩١,٢١٠	٢١٤,١٤٥	١٤٩,٢٩٧	صافى الأصول الأجنبية <sup>١/</sup>
-(٢٠,٩)	-(١٠,٥)	-(١٠,٢)	-(٧,٣)	(١٩,٣)	-(١١,٩)	(٣٦,٠)	(٤٣,٤)	(٥٣,١)	
١٣٦,٩٦٣	١٤١,٧٣٥	١٤٧,١٩٧	١٥٠,١٢٣	١٩١,٩١٥	١٧١,٥٤٢	١٨٣,١٤٤	١٠١,٨٥٤	٦٧,٩٩١	البنك المركزى (صافى)
١٤٦,١٣١	١٥٠,٨٤٥	١٥٦,٣٣١	١٥٩,٣١٤	٢٠٠,٣٢٢	١٧٩,٩٠٠	١٨٤,٨٢٠	١٦٥,٢٩٠	١٣٤,٨٤٠	أصول أجنبية
٩,١٦٨	٩,١١٠	٩,١٣٤	٩,١٩١	٨,٤٠٧	٨,٣٥٨	١,٦٧٦	٦٣,٤٣٦	٦٦,٨٤٩	خصوم أجنبية
١٠٥,١٣٢	١١١,٨٣٩	١٠٦,٣٠٣	١٠٣,٥٢١	١١٣,٩٧٨	٨٤,٨٨٦	١٠٨,٠٦٦	١١٢,٢٩١	٨١,٣٠٦	البنوك (صافى)
١٣٤,٨٦٠	١٤٢,٥٤٥	١٣٩,١٥٠	١٤٠,٠٩٠	١٥٢,٣٤٧	١١٢,٥٦١	١٣٣,٥١١	١٣٥,٤٠٧	٩٨,٧٨٧	أصول أجنبية
٢٩,٧٢٨	٣٠,٧٠٦	٣٢,٨٤٦	٣٦,٥٦٩	٣٨,٣٦٩	٢٧,٦٧٥	٢٥,٤٤٥	٢٣,١١٦	١٧,٤٨١	خصوم أجنبية
٧٨٢,٢٥٣	٧٦٥,٣٦١	٧٥٥,٩١١	٧٤٠,٧٨٧	٦٢٩,٣٤١	٥٨٠,٠٧٥	٤٨٩,٩٨٩	٤٦٢,٧٦٤	٤٢٥,٢٠٢	صافى الأصول المحلية ومنها :
(٢٤,٣)	(١٩,٧)	(١٩,٠)	(١٩,٠)	(٨,٥)	(١٨,٤)	(٥,٩)	(٨,٨)	(٢,٤)	
٤٦٣,٥٣٢	٤٥٣,٩٢٠	٤٣٧,٣٣٧	٤٣٤,٦٨٤	٣٣٤,٧٧٩	٢٩٩,٧٨٥	١٩٤,٠٩٣	١٨٧,٠٩٤	١٧٨,٠٤٤	صافى المطلوبات من الحكومة وهينة السلع التموينية <sup>١/</sup>
٥٥٢,٥٦١	٥٤٢,٢٣٥	٥٢٤,٣٣٥	٥١٨,٩٨٦	٤٠٢,٨٦٢	٣٦٣,٨٨٧	٢٤٥,٩٥٥	٢٣٨,٥٦١	٢٣١,٢٤٧	بالعملة المحلية
-٨٩,٠٢٩	-٨٨,٣١٥	-٨٦,٩٩٨	-٨٤,٣٠٢	-٦٨,٠٨٣	-٦٤,١٠٢	-٥١,٨٦٢	-٥١,٤٦٧	-٥٣,٢٠٣	بالعملة الأجنبية
٣٤,٢٣١	٣٣,٣٣١	٣٢,٩٨١	٣٣,٠٨٣	٣٠,٩٠٢	٣٣,٠٦٧	٢٧,٦٠٣	٢٥,٤٥٨	٣٢,٧٥٤	المطلوبات من قطاع الأعمال العام
٢٦,٠٩٤	٢٥,٣٦٠	٢٤,٨٥٣	٢٤,٨١٢	٢٢,١٧٦	٢٥,٠٢٣	١٩,٩٦٣	١٨,٦٥١	٢٦,٤٤٣	بالعملة المحلية
٨,١٣٧	٧,٩٧١	٨,١٢٨	٨,٢٧١	٨,٧٢٦	٨,٠٤٤	٧,٦٤٠	٦,٨٠٧	٦,٣١١	بالعملة الأجنبية
٤٢٤,٩٢٤	٤٢٢,٦٩٢	٤٢٢,٤٤٨	٤١٧,٣٣٦	٤٢٠,٥٨٨	٣٨٣,٦٨٥	٣٨٠,٤٥١	٣٣٥,٩٥٢	٢٩٣,٤١٤	المطلوبات من قطاع الأعمال الخاص <sup>٢/</sup>
٣١٨,٣٣٤	٣١٧,١٢٩	٣١٦,٩٣٨	٣١١,٩٠٨	٣٠٨,٤٦١	٢٨٥,٧٨١	٢٧١,٩٤٣	٢٤٨,٠١٩	٢١٩,٩٥٧	بالعملة المحلية
١٠٦,٥٩٠	١٠٥,٥٦٣	١٠٥,٥١٠	١٠٥,٤٢٨	١١٢,١٢٧	٩٧,٩٠٤	١٠٨,٥٠٨	٨٧,٩٣٣	٧٣,٤٥٧	بالعملة الأجنبية
-١٠٤,٤٣٤	-١٤٤,٥٨٢	-١٣٦,٨٥٥	-١٤٤,٣١٦	-١٥٦,٩٢٨	-١٣٦,٤٦٢	-١١٢,١٥٨	-٨٥,٧٤٠	-٧٩,٠١٠	صافى البنود الأخرى (الموازنة) <sup>١/ ٣/</sup>
١٠٠٢٤,٣٤٧	١٠٠١٨,٩٣٥	١٠٠٠٩,٤١١	٩٩٤,٤٣١	٩٣٥,٢٣٤	٨٣٦,٥٠٣	٧٨١,١٩٩	٦٧٦,٩٠٩	٥٧٤,٤٩٩	إجمالى السيولة (M٢)
(٩,٥)	(١٠,٤)	(١٠,٠)	(١١,٠)	(١١,٨)	(٧,١)	(١٥,٤)	(١٧,٨)	(١٢,٠)	
٢٥٩,٧٤٨	٢٥٤,٢٨٥	٢٤٨,٧٠٧	٢٤٤,٠٤١	٢١٨,٤٨٩	١٨٧,٨٩٤	١٧٥,٣٦٥	١٣٩,٣١٠	١١٥,٦٢٦	المعروض النقدى (M٣) <sup>٤/</sup>
(١٨,٩)	(١٩,٢)	(١٦,٢)	(١٩,٢)	(١٦,٣)	(٧,١)	(٢٥,٩)	(٢٠,٥)	(١٨,٤)	
١٧٧,٩١٤	١٧١,٠٠٣	١٦٧,٨٨٧	١٦٧,٤٥٠	١٤١,٧١٥	١٢٢,٨٩٠	١٠٨,٨٣٥	٩١,٣٢٧	٧٧,٨٦٢	النقد المتداول خارج الجهاز المصرفى
٨١,٨٣٤	٨٣,٢٤٢	٨٠,٨٢٠	٧٦,٥٩١	٧٦,٧٧٤	٦٥,٠٠٤	٦٦,٥٣٠	٤٧,٩٨٣	٣٧,٧٦٤	الودائع الجارية بالعملة المحلية
٧٦٤,٥٩٩	٧٦٤,٦٥٠	٧٦٠,٧٠٤	٧٥٠,٣٩٠	٧١٦,٧٤٥	٦٤٨,٦٠٩	٦٠٥,٨٣٤	٥٣٧,٥٩٩	٤٥٨,٨٧٣	أشباه نقود
(٦,٧)	(٧,٨)	(٨,١)	(٨,٥)	(١٠,٥)	(٧,١)	(١٢,٧)	(١٧,٢)	(١٠,٦)	
٥٨٧,٩٦٠	٥٨٥,٢٥٨	٥٨٣,٧٣٢	٥٧١,٩٥٧	٥٥٨,١٤٢	٤٨٦,٦٢٢	٤٤٥,٣١١	٣٨٢,٦٤٠	٣١٩,٩٧٢	الودائع غير الجارية بالعملة المحلية
٤٠,٨٤٨	٤٣,١٠٦	٤١,٢٩٨	٤٤,١٢٩	٣٥,٨١٥	٣١,٠٠١	٢٩,٠١٥	٢٥,٥٦٦	٢٠,٠٦٧	الودائع الجارية بالعملات الأجنبية
١٣٥,٧٩١	١٣٦,٢٨٦	١٣٥,٦٧٤	١٣٤,٣٠٤	١٢٢,٧٨٨	١٣٠,٩٨٦	١٣١,٥٠٨	١٢٩,٣٩٣	١١٨,٨٣٤	الودائع غير الجارية بالعملات الأجنبية

المصدر : البنك المركزى المصرى.

( ) معدل النمو عن الفترة المقابلة فى العام السابق.

\* مبدئى.

# بيانات معدلة.

١/ تم تفعيل إتفاقية الحساب المجد بين البنك المركزى ووزارة المالية فى يونيو ٢٠٠٨، مما أدى الى إهلاك جزء من السندات الصادرة عن وزارة المالية لصالح البنك المركزى.

٢/ يشمل المطلوبات من قطاع الأعمال الخاص والقطاع العائلى.

٣/ تشمل حسابات رأس المال ، صافى الأصول والخصوم غير المبوبة ، صافى المديونية والدائنية بين البنوك.

٤/ بخلاف الشيكات و الحوالات تحت التحصيل.

جدول (٢٥) : المسح المصرفى لأهم إجماليات السيولة المحلية (تابع)  
( ملاحظات )  
( اغسطس ٢٠١١ )

اغسطس-٠٦	اغسطس-٠٧	اغسطس-٠٨	اغسطس-٠٩	اغسطس-١٠	مايو-١١	يونيو-١١ <sup>#</sup>	يوليو-١١	اغسطس-١١ <sup>*</sup>
٢٦,٠٢٥	٣٧,٩١٤	٥٤,٧١٥	٤٦,٣٨٦	٥٣,٨٤٣	٤٢,٧٤٠	٤٢,٦٩٨	٤٢,٦٥٢	٤٠,٦٩٤
١١,٨٥٢	١٨,٠٣٣	٣٤,٤١١	٣١,٠٣١	٣٣,٧٨١	٢٥,٢٩٧	٢٤,٧٩٣	٢٣,٨٤٠	٢٣,٠٢٢
٣٧,٦٧٨	٤٩,١٤٦	٥٥,٠٣٠	٤٧,٨٩٨	٥٥,٣٢٣	٤٤,٢٨٩	٤٤,٢٣٦	٤٤,١٨٤	٤٢,٢٣٥
٢٤,٠١٧	٢٩,٦٦٥	٣٤,٨١٩	٣٢,٩١٤	٣٥,٥٢٧	٢٧,٢٢٨	٢٦,٥٦٩	٢٥,٧٠٦	٢٥,٠٠٨
١٤,١٧٣	١٩,٨٨١	٢٠,٣٠٤	١٥,٣٥٥	٢٠,٠٦٢	١٧,٤٤٤	١٧,٩٠٥	١٨,٨١٢	١٧,٦٧٢
١٧,٢٢٠	٢٣,٩٧٤	٢٥,٠٨٥	٢٠,٣٦١	٢٦,٨١٦	٢٣,٦٠٦	٢٣,٤٣٧	٢٣,٩٧٧	٢٢,٦٦٩
٣,٠٤٧	٤,٠٩٣	٤,٧٨١	٥,٠٠٦	٦,٧٥٤	٦,١٦٢	٥,٥٣٢	٥,١٦٥	٤,٩٩٧
نسبة الى رصيد أول المدة <sup>١٥</sup>								
%٢,٨	%٠,٧-	%١,٦-	%٠,٣	%٢,٦	%٣,١-	%٣,٢-	%٠,٠	%١,١-
%٠,٣-	%٢,٨	%٣,٥	%٠,٤	%٠,٦-	%١١,٥	%١٣,٢	%٠,٩	%٢,٦
%١,١	%١,٢	%٠,٦	%٠,٦	%٠,٥	%٣,٣	%٣,٨	%٠,٦	%١,١
%١,٤	%٠,٩	%١,٣	%٠,٠	%١,٥	%٥,١	%٦,٢	%٠,٤	%٠,٤
٢٤,٢	٢٢,٩	٢٠,٥	١٩,٤	١٧,٠	١٧,٩	١٧,٥	١٧,٦	١٧,٢
٤,٧٧	٤,٦٨	٤,٦٨	٤,٥٣	٤,٢٩	٤,٠٢	٤,٠٢	٤,٠٣	٤,٠٥
١,٣٠	١,٣٢	١,٣٣	١,٤٤	١,٤٧	١,٣٨	١,٣٦	١,٥٤	١,٥٣
١٢,٠	١٧,٨	١٥,٤	٧,١	١١,٨	١١,٠	١٠,٠	١٠,٤	٩,٥
٧,٨	١٤,٥	١٣,٢	٠,٩	٩,٦	٢,٧	٠,٨	١,٣	١,٠
٥,٧٤	٥,٦٥	٥,٣٢	٥,٥٣	٥,٦٨	٥,٩٣	٥,٩٤	٥,٩٥	٥,٩٥

المصدر : البنك المركزى المصرى.

\* مبدئى.

# بيانات معدلة.

٤/ صافى الأصول الأجنبية تساوى صافى الأصول الأجنبية لدى البنك المركزى بالإضافة الى البنوك (صافى).

٥/ تعكس الزيادة السنوية فى قيمة الاجماليات النقدية المختارة كنسبة من اجمالى السيولة ( M٢ ) فى بداية العام المالى. ويهدف هذا المؤشر الى التعرف على مصادر نمو السيولة المحلية خلال العام المالى محل الدراسة.

٦/ يمثل نسبة الودائع الجارية بالعملات الأجنبية و الودائع غير الجارية إلى اجمالى السيولة المحلية. لا يتضمن كل من ودائع غير المقيمين (جزء من صافى الأصول الإجنبية) والودائع الحكومية.

٧/ اجمالى السيولة ( M٢ ) / نقود الاحتياط.

٨/ الناتج المحلى اجمالى / اجمالى السيولة ( M٢ ). قامت وزارة التنمية الاقتصادية بتقدير قيمة الناتج المحلى اجمالى لعام ٢٠١١/٢٠١٢ بنحو ١٥٧٠ مليار جنيه ، مقارنة بناتج محلى اجمالى معدل قدره ١٣٧١,٨ مليار جنيه لعام ٢٠١٠/٢٠١١.

٩/ يشمل المطلوبات من قطاع الأعمال الخاص و القطاع العائلى .

١٠/ أسعار الصرف بدءاً من يناير ٢٠٠٣ تعكس أسعار الشراء فقط، علماً بأنه قبل هذا التاريخ كان سعر الصرف يعكس متوسط أسعار البيع والشراء.

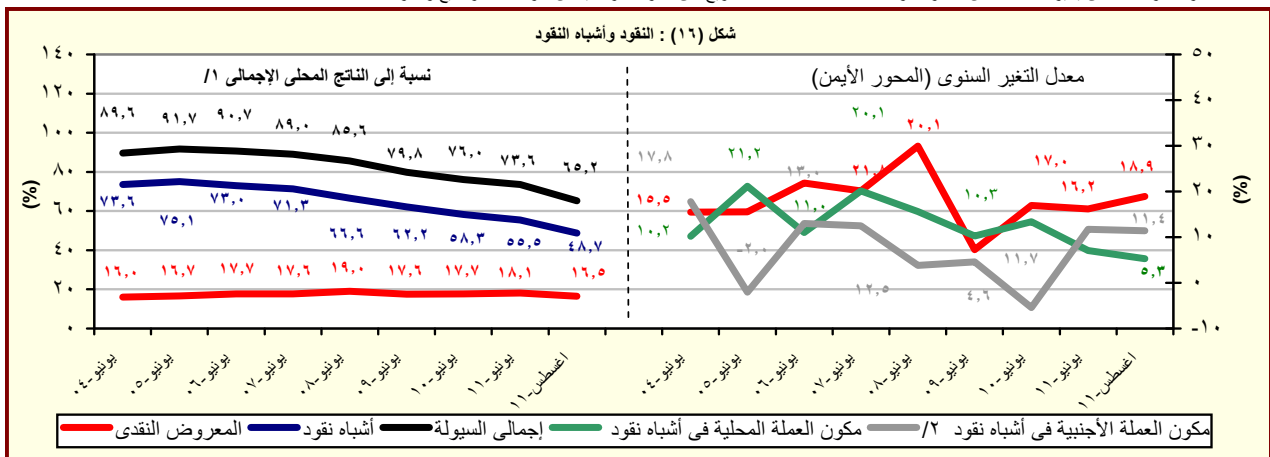

المصدر : البنك المركزى المصرى.

١/ قامت وزارة التنمية الاقتصادية بتقدير قيمة الناتج المحلى اجمالى لعام ٢٠١٢/٢٠١١ بنحو ١٥٧٠ مليار جنيه ، مقارنة بناتج محلى اجمالى معدل قدره ١٣٧١,٨ مليار جنيه لعام ٢٠١٠/٢٠١١.

٢/ تشمل الودائع الجارية وغير الجارية بالعملات الاجنبية.

جدول (٢٦) : نقود الإحتياط والأصول المقابلة<sup>١/</sup>

(مليون جنيه)

				اغسطس-٠٦	اغسطس-٠٧	اغسطس-٠٨	اغسطس-٠٩	اغسطس-١٠	مايو-١١	يونيو-١١	#	يوليو-١١	اغسطس-١١*
نقود الإحتياط				١٢٠,٣١٤	١٤٤,٥٧٩	١٦٧,٠٠٩	١٨٤,٧٤٥	٢١٧,٩٣٦	٢٤٧,١٠٢	٢٥٠,٩٩٢	٢٥٢,٨٧٠	٢٥٢,٧٧٢	٢٥٢,٧٧٢
				(١٦,٢)	(١١,٨)	(١٥,٥)	(١٠,٦)	(١٨,٠)	(٢٨,٥)	(٢٣,٦)	(٢٠,٧)	(١٦,٠)	(١٦,٠)
النقد المتداول خارج البنك المركزى				٨٢,٦٤٤	٩٦,٥٥٧	١١٥,٥٨٥	١٣١,٠٠١	١٥١,٦٦١	١٧٨,٦٣٢	١٧٩,٠٩٦	١٨٢,٥٤٤	١٨٩,٦٣٧	١٨٩,٦٣٧
				(١٧,٨)	(١٦,٨)	(١٩,٧)	(١٣,٣)	(١٥,٨)	(٢٥,٩)	(٢٤,٢)	(٢٣,١)	(٢٥,٠)	(٢٥,٠)
ودائع البنوك بالعملة المحلية لدى البنك المركزى				٣٧,٦٧٠	٤٨,٠٢٢	٥١,٤٢٤	٥٣,٧٤٤	٦٦,٢٧٥	٦٨,٤٧٠	٧١,٨٩٦	٧٠,٣٢٦	٦٣,١٣٥	٦٣,١٣٥
				-	--	--	(٤,٥)	(٢٣,٣)	(٣٥,٩)	(٢٢,٢)	(١٤,٨)	(٤,٧)	(٤,٧)
الأصول المقابلة لها													
صافى الاصول الأجنبية <sup>٢/</sup>				٦٧,٩٩١	١٠١,٨٥٤	١٨٣,١٤٤	١٧١,٥٤٢	١٩١,٩١٥	١٥٠,١٢٣	١٤٧,١٩٧	١٤١,٧٣٥	١٣٦,٩٦٣	١٣٦,٩٦٣
				(٤٦,١)	(٤٩,٨)	(٧٩,٨)	(٦,٣)	(١١,٩)	(٢٠,٣)	(٢٢,٦)	(٢٥,٦)	(٢٨,٦)	(٢٨,٦)
صافى الأصول المحلية <sup>٢/</sup>				٥٢,٣٢٦	٤٢,٧٢٥	-١٦,١٣٥	١٣,٢٠٣	٢٦,٠٢١	٩٦,٩٧٩	١٠٣,٧٩٥	١١١,١٣٥	١١٥,٨٠٩	١١٥,٨٠٩
				-	(١٢٩,٧)	(١٣٧,٨)	(١٨١,٨)	(٩٧,١)	(٢٤٠,٢٧)	(٧٠٨,٦)	(٤٨٢,٢)	(٣٤٥,١)	(٣٤٥,١)
صافى المطلوبات من الحكومة <sup>٣/</sup>				١٠٥,٥٤٩	١٢١,٣٤١	٩٣,٥١٢	٩٦,٥١٩	١١٠,٤٧٥	١١٧,١٩٨	١٠٢,٥٦٢	١٢٧,٧٢٤	١٣١,١٢٢	١٣١,١٢٢
				(٧,١)	(١٥,٠)	(٢٢,٩)	(٣,٢)	(١٤,٥)	(٥٥,٦)	(٢٧,٢)	(٣٣,٧)	(١٨,٧)	(١٨,٧)
المطلوبات				١٧١,١١٠	١٩٨,٠٧٣	١٦٣,٣٨٣	١٦٧,٤٩٤	١٨٢,٤٢٤	٢٠١,٥٤٣	١٨٩,٦٢١	١٩٨,٤٨٩	٢٠٧,٢٦٥	٢٠٧,٢٦٥
				(٨,٣)	(١٥,٨)	(١٧,٥)	(٢,٥)	(٨,٩)	(٣٠,٩)	(٢٦,٢)	(٢٠,١)	(١٣,٦)	(١٣,٦)
أوراق مالية				١٦٤,٧٦١	١٦٥,٦٨٨	١٢٣,١٢٣	١٣٠,٧٧١	١٣٠,٥٩٧	١٣٠,٥٩٧	١٣٠,٥٩٧	١٢٩,٠٩٧	١٢٩,٠٩٧	١٢٩,٠٩٧
تسهيلات إئتمانية				٦,٣٤٩	٣٢,٣٨٥	٤٠,٢٦٠	٣٦,٧٢٣	٥١,٨٢٧	٧٠,٩٤٦	٥٩,٠٢٤	٦٩,٣٩٢	٧٨,١٦٨	٧٨,١٦٨
الودائع <sup>٤/</sup>				٦٥,٥٦١	٧٦,٧٣٢	٦٩,٨٧١	٧٠,٩٧٥	٧١,٩٤٩	٨٤,٣٤٥	٨٧,٠٥٩	٧٠,٧٦٥	٧٦,١٤٣	٧٦,١٤٣
				(٢٥,٦)	(١٧,٠)	(٨,٩)	(١,٦)	(١,٤)	(٧,٣)	(٢٤,٩)	(١,٥)	(٥,٨)	(٥,٨)
صافى المطلوبات من البنوك				١١,٧٥٤	٥٢,٤٤٨	٥٧,٤٩٢	٤,٤٣٩	٤٦,٣٠٩	-١,٥٤٤	١٤٧	١,١٢٨	-١,٤٦١٨	-١,٤٦١٨
صافى البنود الموازنة <sup>٥/</sup>				-١٣٨,٨٦٠	-١٣١,٠٦٤	-١٦٧,١٣٩	-٨٧,٧٥٥	-١٣٠,٧٦٣	-١٨,٦٧٥	١,٠٨٦	-١٧,٧١٧	-١٣,٦٩٥	-١٣,٦٩٥
ملاحظات													
معدل دوران نقود الإحتياط <sup>٦/ ٧/</sup>				٦,١٩	٦,١٩	٦,٢٤	٦,٥٣	٦,٢٩	٥,٥٥	٥,٤٧	٦,٢١	٦,٢١	٦,٢١

المصدر : البنك المركزى المصرى.

( ) معدل النمو عن الفترة المقابلة فى العام السابق.

\* مبدئى.

# بيانات معدلة.

-- بيان غير متاح.

١/ بيانات معدلة حيث قام البنك المركزى بتغيير الأسلوب المحاسبى لقياس حجم نقود الإحتياط بدءا من بيانات يونيو ٢٠٠٣، وذلك فى إطار مراجعة تبويب عمليات السوق المفتوحة التى يقوم بها البنك المركزى. وأدت هذه المراجعة إلى استبعاد حجم عمليات السوق المفتوحة من "ودائع البنوك بالعملة المحلية لدى البنك المركزى" وإدراجها ضمن بند "صافى البنود الموازنة".

٢/ تم تفعيل إتفاقية الحساب المجد بين البنك المركزى ووزارة المالية فى يونيو ٢٠٠٨، مما أدى إلى إهلاك جزء من السندات الصادرة عن وزارة المالية لصالح البنك المركزى.

٣/ تشمل صافى المطلوبات من الهيئات الاقتصادية و بنك الإستثمار القومى.

٤/ تم تحويل حسابات الودائع الحكومية (شاملة الهيئات العامة الاقتصادية والخدمية) من البنوك الى حساب الخزانة الموحد بالبنك المركزي بدءا من ديسمبر ٢٠٠٦، تطبيقا للقانون رقم ١٣٩ لسنة ٢٠٠٦.

٥/ يتضمن صافى الأصول و الخصوم غير المحددة و عمليات السوق المفتوحة.

٦/ الناتج المحلى الإجمالى / نقود الإحتياط.

٧/

قامت وزارة التنمية الاقتصادية بتقدير قيمة الناتج المحلى الإجمالى لعام ٢٠١٢/٢٠١١ بنحو ١٥٧٠ مليار جنيه ، مقارنة بناتج محلى إجمالى معدل قدره ١٣٧١,٨ مليار جنيه لعام ٢٠١١/٢٠١٠.

جدول (٢٧): الودائع لدى البنوك<sup>١/</sup>

(مليون جنيه)

#									
مايو-١١	يونيو-١١	يوليو-١١	أغسطس-١١	*	أغسطس-٠٦	أغسطس-٠٧	أغسطس-٠٨	أغسطس-٠٩	أغسطس-١٠
٩٥١,٧٠٣	٩٦٥,٣٣٩	٩٧٢,٨١٠	٩٧٢,٨٣٣		٥٨١,٩٥١	٦٧١,٠٣٧	٧٦٨,٦٩٦	٨٢٤,٦٠٠	٩١١,٢٤٦
(٧,٨)	(٧,٢)	(٨,٠)	(٦,٨)		(٨,٤)	(١٥,٣)	(١٤,٦)	(٧,٣)	(١٠,٥)
٧١٨,٤٩٩	٧٣٣,٢٤٦	٧٣٧,٥٥٣	٧٤٠,٧٦٥		٤١١,٧٠٠	٤٨٣,٥٠٦	٥٧١,٤٣٠	٦١٧,٥٩٤	٧٠٤,٧٨٩
٢٣٣,٢٠٤	٢٣٢,٠٩٣	٢٣٥,٢٥٧	٢٣٢,٠٦٨		١٧٠,٢٥١	١٨٧,٥٣١	١٩٧,٢٦٦	٢٠٧,٠٠٦	٢٠٦,٤٥٧
٨٣٣,٢٨٦	٨٤٨,١١٦	٨٥٤,٣٣٩	٨٥٢,٨٥١		٥٠٠,٠٥٣	٥٩٠,٠٨٨	٦٧٧,٧٩٩	٧١٩,٩٨٥	٨٠٠,٠١٢
(٨,٥)	(٧,٧)	(٨,٣)	(٦,٦)		(١١,٣)	(١٨,٠)	(١٤,٩)	(٦,٢)	(١١,١)
٦٥١,٤٥٠	٦٦٧,٤٢٦	٦٧١,٢٢٦	٦٧٢,٥٥٥		٣٦٠,٠١٤	٤٣٣,٥٢١	٥١٤,٩٩٢	٥٥٤,٠٢١	٦٣٨,٥٦٥
١٨١,٨٣٦	١٨٠,٦٩٠	١٨٣,١١٣	١٨٠,٢٩٦		١٤٠,٠٣٩	١٥٦,٥٦٧	١٦٢,٨٠٧	١٦٥,٩٦٤	١٦١,٤٤٧
١١٨,٤١٧	١١٧,٢٢٣	١١٨,٤٧١	١١٩,٩٨٢		٨١,٨٩٨	٨٠,٩٤٩	٩٠,٨٩٧	١٠٤,٦١٥	١١١,٢٣٤
(٣,٣)	(٤,٠)	(٥,٦)	(٧,٩)		-(٦,٤)	-(١,٢)	(١٢,٣)	(١٥,١)	(٦,٣)
٦٧,٠٤٩	٦٥,٨٢٠	٦٦,٣٢٧	٦٨,٢١٠		٥١,٦٨٦	٤٩,٩٨٥	٥٦,٤٣٨	٦٣,٥٧٣	٦٦,٢٢٤
٥١,٣٦٨	٥١,٤٠٣	٥٢,١٤٤	٥١,٧٧٢		٣٠,٢١٢	٣٠,٩٦٤	٣٤,٤٥٩	٤١,٠٤٢	٤٥,٠١٠
					ملاحظات (نسبة مئوية)				
٢٤,٥	٢٤,٠	٢٤,٢	٢٣,٩		٢٩,٣	٢٧,٩	٢٥,٧	٢٥,١	٢٢,٧
٢١,٨	٢١,٣	٢١,٤	٢١,١		٢٨,٠	٢٦,٥	٢٤,٠	٢٣,١	٢٠,٢
٤٣,٤	٤٣,٩	٤٤,٠	٤٣,١		٣٦,٩	٣٨,٣	٣٧,٩	٣٩,٢	٤٠,٥

المصدر : البنك المركزى المصرى.

( ) معدل النمو عن الفترة المقابلة فى العام السابق.

\* مبدئى.

# بيانات معدلة.

١/ لا تشمل الودائع لدى البنك المركزى .

٢/ تشمل ودائع كل من قطاع الأعمال العام والخاص والقطاع العائلى وغير المقيمين (قطاع العالم الخارجى). لا تشمل شيكات وحالات تحت التحصيل.

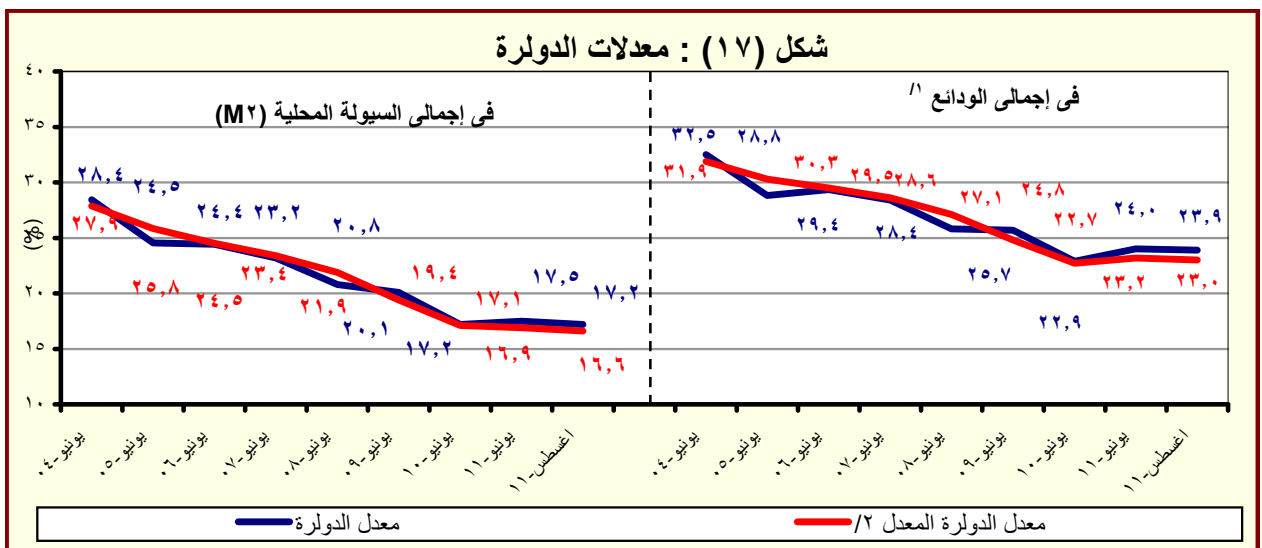

المصدر : البنك المركزى المصرى.

١/ بخلاف الودائع لدى البنك المركزى المصرى.

٢/ يشير الى معدل الدولار بعد تحجيد أثر تغير سعر الصرف على المكون الأجنبى فى جملة الودائع. وعلى سبيل المثال فإن معدل الدولار فى إجمالي الودائع فى يونيو ٢٠٠٨ كان ينبغي أن يبلغ ٢٧,١% بدلا من ٢٥,٨% فى حالة عدم حدوث تغيير فى سعر الصرف خلال العام السابق.

جدول (٢٨) : التسهيلات الائتمانية من البنوك <sup>١/</sup>

(مليون جنيه)

	أغسطس-٠٦	أغسطس-٠٧	أغسطس-٠٨	أغسطس-٠٩	أغسطس-١٠	مايو-١١	يونيو-١١	يوليو-١١	أغسطس-١١*
إجمالي أرصدة التسهيلات الائتمانية	٣٢٦,٦٢٨	٣٦١,٠٥٤	٤١٤,٠٤٨	٤٢٧,٥٠٦	٤٦٦,٨٥٣	٤٧٠,٩٣٣	٤٧٤,١٣٩	٤٧٥,٤٠١	٤٧٦,٥٩٦
	(٥,٦)	(١٠,٥)	(١٤,٧)	(٣,٣)	(٩,٢)	(٣,٠)	(١,٧)	(٢,٣)	(٢,١)
للحكومة <sup>٢/</sup>	٢٢,٣٠٠	٢٦,٦١٥	٣٠,٥٥٢	٣١,٧٠١	٣٥,٤٧٥	٤٠,٣٨٩	٣٩,٨٠٢	٤٠,٣١٧	٣٨,٦٣٥
	(٢,٥)	(١٩,٣)	(١٤,٨)	(٣,٨)	(١١,٩)	(٣,٧)	(١,١)	(١,٣)	(٨,٩)
بالعملة المحلية	١١,٧٥٥	١٠,٤٦٤	٩,٠٨٩	١٣,٨٢٤	١٨,٤٥٢	١٨,٣٢٧	١٨,١٩١	١٧,٩٥٠	١٧,٧٣٩
بالعملة الأجنبية	١٠,٥٤٥	١٦,١٥١	٢١,٤٦٣	١٧,٨٧٧	١٧,٠٢٣	٢٢,٠٦٢	٢١,٦١١	٢٢,٣٦٧	٢٠,٨٩٦
لغير الحكومة	٣٠,٤٣٢٨	٣٣,٤,٤٣٩	٣٨٣,٤٩٦	٣٩٥,٨٠٥	٤٣١,٣٧٨	٤٣٠,٥٤٤	٤٣٤,٣٣٧	٤٣٥,٠٨٤	٤٣٧,٩٦١
	(٥,٨)	(٩,٩)	(١٤,٧)	(٣,٢)	(٩,٠)	(٢,٩)	(١,٨)	(٢,٤)	(١,٥)
بالعملة المحلية	٢٢٦,٠٩٢	٢٤١,٢٨٣	٢٦٤,٠٩٣	٢٨٠,٨٦٤	٢٩٧,١٩٥	٣٠٤,٧٢٧	٣٠٩,٥٧٣	٣١٠,٤٣٨٠	٣١٢,٣١٦
بالعملة الأجنبية	٧٨,٢٣٦	٩٣,١٥٦	١١٩,٤٠٣	١١٤,٩٤١	١٣٤,١٨٣	١٢٥,٨١٧	١٢٤,٧٦٤	١٢٤,٧٠٤	١٢٥,٦٤٥
ملاحظات ( نسبة مئوية):									
التسهيلات الائتمانية الممنوحة الى القطاع الخاص <sup>٣/</sup>	٨٣,٢	٨٥,٧	٨٦,٠	٨٤,٩	٨٥,٨	٨٤,٥	٨٤,٧	٨٤,٦	٨٤,٨
الى جملة التسهيلات	٦٠,٩	٥٦,٧	٥٦,٦	٥٥,٠	٥٣,٩	٥١,٧	٥١,٢	٥٠,٩	٥١,٤
القروض الى الودائع للقطاع غير الحكومي <sup>٤/</sup>	٢٧,٢	٣٢,٩	٣٣,٦	٣٠,٣	٣١,٩	٣٤,١	٣٤,٠	٣٤,٠	٣٢,٢
القروض الى الودائع للقطاع الحكومي	٢٧,٢	٣٠,٣	٣٤,٠	٣١,١	٣٢,٤	٣١,٤	٣٠,٩	٣٠,٩	٣٠,٧
التسهيلات الائتمانية بالعملة الأجنبية الى جملة التسهيلات	٤٧,٣	٦٠,٧	٧٠,٣	٥٦,٤	٤٨,٠	٥٤,٦	٥٤,٣	٥٥,٥	٥٤,١
التسهيلات الائتمانية بالعملة الأجنبية للقطاع الحكومي الى جملة التسهيلات الممنوحة للقطاع الحكومي	٢٥,٧	٢٧,٩	٣١,١	٢٩,٠	٣١,١	٢٩,٢	٢٨,٧	٢٨,٧	٢٨,٧

المصدر : البنك المركزى المصرى.

\* مبدئى.

( ) معدل النمو عن الفترة المقابلة فى العام السابق.

١/ لا يتضمن التسهيلات الائتمانية المقدمة من قبل البنك المركزى المصرى.

٢/ يشمل الجهاز الإدارى والهيئات الخدمية و المحليات والهيئات الإقتصادية.

٣/ يشمل كل من قطاع الأعمال الخاص والقطاع العائلى و قطاع العالم الخارجى (غير المقيمين) .

٤/ يشمل قطاع الاعمال العام، قطاع الأعمال الخاص و القطاع العائلى و قطاع العالم الخارجى (غير المقيمين).

شكل (١٨) : توزيع التسهيلات الائتمانية الممنوحة للجهات غير الحكومية بحسب القطاعات ( أغسطس ٢٠١١ )

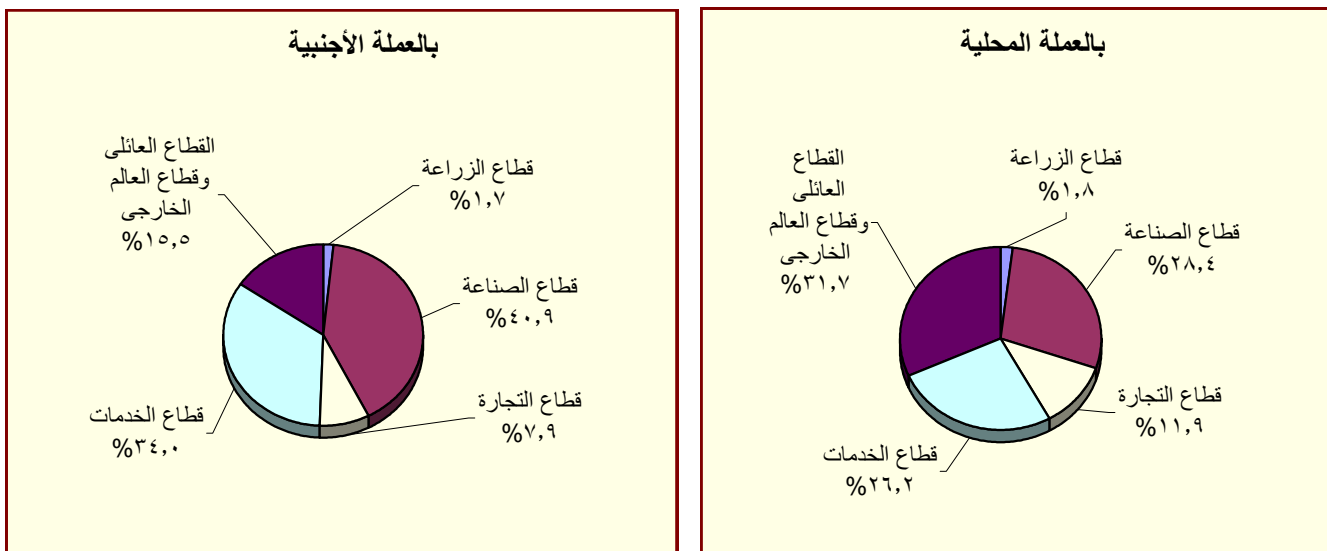

المصدر : البنك المركزى المصرى.

جدول (٢٩) : هيكل أسعار الفائدة المحلية

متوسط سعر الفائدة على القروض (سنة فأقل) <sup>١/٢</sup>	متوسط سعر الفائدة على الودائع ٣ أشهر <sup>١/٢</sup>	سعر العائد على أنون خزانة ٩١ يوم	سعر العائد على شهادات الإستثمار <sup>١/٣</sup>	سعر العائد على ودائع صندوق توفير البريد <sup>١/</sup>	سعر خصم البنك المركزى <sup>١/</sup>	متوسط سنوى
١٣,٧٠	٨,٦٩	٨,٣١	١٠,٥٠	١٠,٥٠	١٠,٠٠	٢٠٠٣/٢٠٠٢
١٣,٤٠	٧,٩٦	٨,٤١/	١٠,٥٠	١٠,٥٠	١٠,٠٠	٢٠٠٤/٢٠٠٣
١٣,٣٩	٧,٦٦	١٠,١٢	١٠,٥٠	١٠,٥٠	١٠,٠٠	٢٠٠٥/٢٠٠٤
١٢,٧١	٦,٥٣	٨,٨٢	٩,٥٠	٩,٥٠	٩,٠٠	٢٠٠٦/٢٠٠٥
١٢,٦٤	٦,٠١	٨,٦٥	١٠,٠٠	٩,٥٠	٩,٠٠	٢٠٠٧/٢٠٠٦
١٢,٢٢	٦,٠٩	٦,٩٧	١٠,٠٠	٩,٥٠	١٠,٠٠	٢٠٠٨/٢٠٠٧
١٢,٣٩	٧,٠٣	١١,٣٢	١٠,٠٠	٩,٢٧	٩,٠٠	٢٠٠٩/٢٠٠٨
١١,٣٥	٥,٩٧	٩,٨٦	٩,٥٨	٩,٠٠	٨,٥٠	٢٠٠٩/٢٠١٠
١٠,٨٤	٦,٥٢	١٠,٢٠	٩,٥٠	٩,٠٠	٨,٥٠	٢٠١٠/٢٠١١
متوسط شهري						
١٠,٩٠	٦,٤٠	٩,٥٦	٩,٥٠	٩,٠٠	٨,٥٠	سبتمبر-١٠
١١,٠٠	٦,٦٠	٩,٠٦	٩,٥٠	٩,٠٠	٨,٥٠	اكتوبر-١٠
١٠,٩٠	٦,٦٠	٨,٩٣	٩,٥٠	٩,٠٠	٨,٥٠	نوفمبر-١٠
١٠,٧٠	٦,٦٠	٩,٠٦	٩,٥٠	٩,٠٠	٨,٥٠	ديسمبر-١٠
١٠,٧٠	٦,٥٠	٩,٤٩	٩,٥٠	٩,٠٠	٨,٥٠	يناير-١١
١٠,٦٠	٦,٥٠	١٠,٥٩	٩,٥٠	٩,٠٠	٨,٥٠	فبراير-١١
١٠,٧٠	٦,٥٠	١١,٣٢	٩,٥٠	٩,٠٠	٨,٥٠	مارس-١١
١٠,٨٠	٦,٦٠	١١,١٨	٩,٥٠	٩,٠٠	٨,٥٠	ابريل-١١
١٠,٨٠	٦,٧٠	١١,٥٦	٩,٥٠	٩,٠٠	٨,٥٠	مايو-١١
١١,٠٠	٦,٦٠	١١,٧٢	٩,٥٠	٩,٠٠	٨,٥٠	يونيو-١١
١١,٠٠	٦,٧٠	١١,٩١	٩,٥٠	٩,٠٠	٨,٥٠	يوليو-١١
١١,١٠	٦,٧٠	١١,٩٣	٩,٥٠	٩,٠٠	٨,٥٠	اغسطس-١١
--	--	١٢,٦٧	١٠,٠٠	٩,٠٠	٨,٥٠	سبتمبر-١١

المصدر : البنك المركزى المصرى.

-- بيان غير متاح.

١/ أسعار نهاية الفترة.

٢/ بدءاً من سبتمبر ٢٠٠٥، تعكس البيانات المتوسط المرجح لسعر الفائدة الشهري لمجموعة من البنوك تمثل نحو ٨٠ % من تعاملات الجهاز المصرفي. وقبل هذا التاريخ، تعكس البيانات متوسط بسيط لأسعار الفائدة الأسبوعية لأغلبية البنوك.

٣/ فائدة بسيطة.

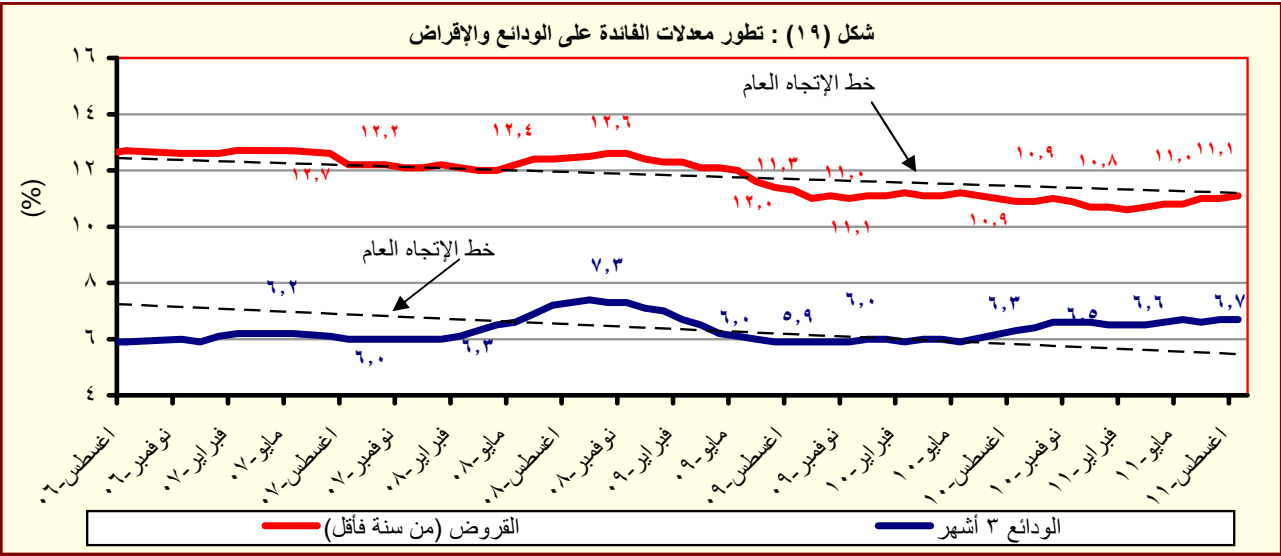

المصدر : البنك المركزى المصرى.

جدول (٣٠) : متوسط أسعار عائد المعاملات بين البنوك (الإنترنتك)<sup>١</sup>

متوسط سنوى	ليلة واحدة	أسبوع	شهر	أكثر من شهر
٢٠٠٣	٨,٤	٩,٤	٩,٧	٩,٩
٢٠٠٤	٨,٢	٩,٨	١٠,٧	١٠,٣
٢٠٠٥	٩,٥	١٠,١	١٠,٤	١٠,٧
٢٠٠٦	٨,٦	٨,٨	٨,٨	٨,٨
٢٠٠٧	٨,٨	٨,٩	٩,٠	٩,١
٢٠٠٨	١٠,٣	١٠,٣	١٠,٢	١٠,٣
٢٠٠٩	٩,٥	٩,٥	٩,١	٩,٦
٢٠١٠	٨,٣	٨,٣	٨,٣	٨,٤
متوسط شهري				
سبتمبر-١٠	٨,٢٦	٨,٢٧	٨,٢٥	--
أكتوبر-١٠	٨,٢٦	٨,٢٦	٨,٢٩	--
نوفمبر-١٠	٨,٢٦	٨,٢٦	--	٨,٤٠
ديسمبر-١٠	٨,٢٦	٨,٢٧	--	٨,٣٦
يناير-١١	٨,٢٦	٨,٢٧	٨,٥٠	٨,٢٧
فبراير-١١	٨,٧٤	٨,٨٦	--	--
مارس-١١	٨,٩٨	٩,١٦	--	٩,٦٠
أبريل-١١	٨,٩٠	٩,٠٤	--	٩,٦٠
مايو-١١	٨,٩٥	٩,١٠	٩,٥٠	٩,٥٠
يونيو-١١	٩,٠٢	٩,١٢	٩,٥٥	٩,٥٠
يوليو-١١	٨,٩٧	٩,١٣	٩,٥٦	٩,٥٩
أغسطس-١١	٨,٩٨	٩,١٦	٩,٤٨	٩,٣٠
سبتمبر-١١	٩,٠٧	٩,٢٥	٩,٤٠	٩,٥٥

المصدر : البنك المركزى المصرى.

-- بيان غير متاح

١/ تم استخدام بيانات متوسط أسعار العائد بين البنوك (الإنترنتك) بدلا من متوسط تكلفة الإقتراض بين البنوك (كايبور) بدءا من مارس ٢٠٠٣. وتعد أسعار العائد بين البنوك مقياسا أفضل لتطورات السوق لتغطيتها الأوسع لمعاملات البنوك التجارية، والمتخصصة، وبنوك الإستثمار.

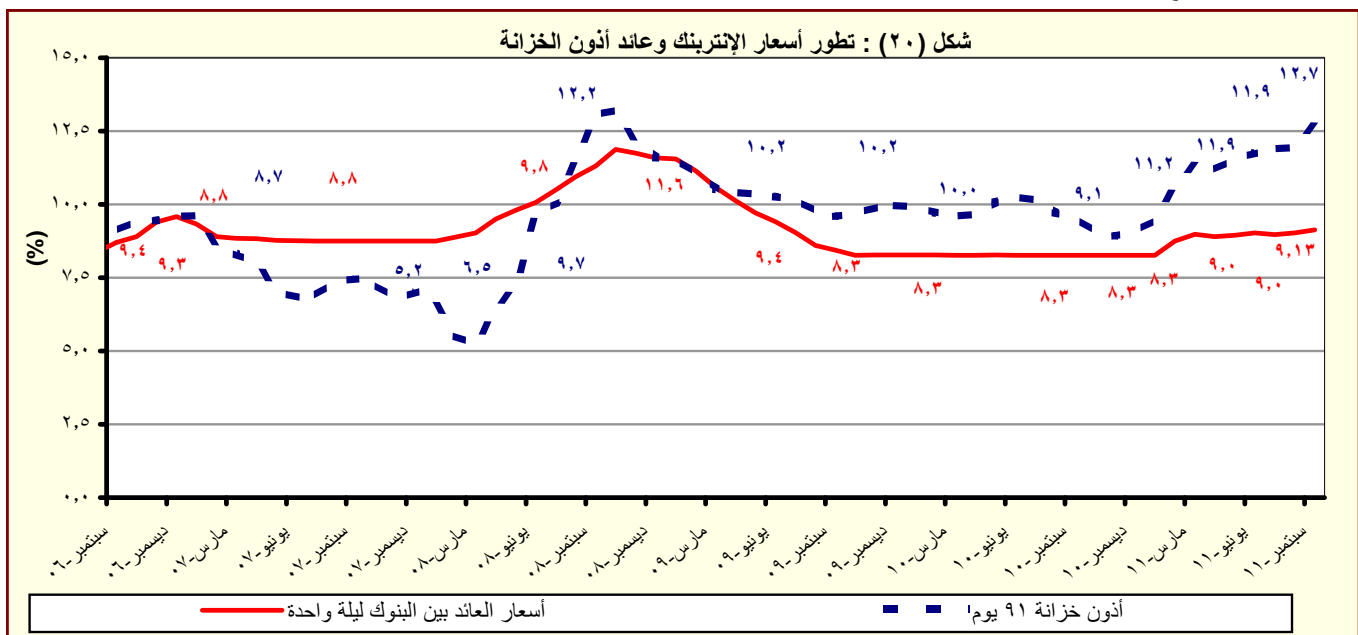

المصدر : البنك المركزى المصرى.

# القسم السابع

## القطاع المالى و الإستثمارات

٥٥	المؤشرات الرئيسية لسوق المال-----	جدول (٣١)
٥٦	عمليات الإستحواذ فى السوق المصرية-----	جدول (٣٢)
٥٧	تطور برنامج الخصخصة-----	جدول (٣٣)
٥٨	أداء مؤشرات IFCG للأسواق الناشئة-----	جدول (٣٤)
٥٩	الأرصدة القائمة لأذون الخزانة وفقاً للقطاعات الحائزة لها-----	جدول (٣٥)
٦٠	محفظة الأوراق المالية لدى البنوك-----	جدول (٣٦)
٦١	صافى الإستثمارات الأجنبية المباشرة موزعة بحسب الدول-----	جدول (٣٧)



جدول (٣١): المؤشرات الرئيسية لسوق المال<sup>١/</sup>

يونيو-٠٧	يونيو-٠٨	يونيو-٠٩	يونيو-١٠	يونيو-١١	مايو-١١ / ١/	يوليو-١١	اغسطس-١١	سبتمبر-١١
٧,٨٠٣	٩,٨٢٧	٥,٧٠٣	٦,٠٣٣	٥,٣٧٣	٥,٥٢٣	٥,٠٣٦	٤,٦٤٠	٤,١٣٧
٠,٤	-١١,١	-٣,٨	-٧,٩	-٢,٧	١٠,٤	-٦,٣	-٧,٩	-١٠,٨
١,٠	١,٠	٢,٠	١,٣	١,٢	١,٢	١,٥	٢,١	١,٦
٦٠٢	٨١٣	٤٦٤	٤١٠	٤٠٠	٤١٠	٣٨٤	٣٥٧	٣١٤
٨٠,٨	٩٠,٨	٤٤,٥	٣٤,٠	٢٩,١	٢٩,٩	٢٤,٥	٢٢,٨	٢٠,٠
٥٤٤	٣٧٥	٣٣٣	٢١٥	٢١١	٢١١	٢١٢	٢١٤	٢١٤
الأسهم والسندات المتداولة								
٣٣,٠٢٧	٤٧,١٧١	٦٠,٢٨٥	٤٦,٥٠٧	٢٠,٥١٥	١٨,١٨١	٩,٨٨٨	١٢,٤٧١	١٠,٠٩٥
٩,٢	-٣٣,٠	٦٩,٣	٦٠,٩	١٢,٨	٥٩,١	-٥١,٨	٢٦,١	-١٩,١
١٦٦,٤	٤٢,٨	٢٧,٨	-٢٢,٩	-٥٥,٩	-٣٧,١	-٤٩,٣	-٣٣,٨	-٥٥,٥
٦٢,١٣٠	٨٤,٥٤٧	٩٧,٥٨٦	١٧١,٦٦٥	٢٢٩,٨٣٧	٢٢٩,٨٥٨	٢٢٩,٨٣٧	٠	--
٥٧,٥٩٨	٧٨,٧٧١	٩٢,٦٢٥	١٥٩,٨٩٠	٢٠٦,٨٩١	٢٠٦,٨٩١	٢٠٦,٨٩١	٠	--
٥٣,٠٠٠	٧٤,٥٠٠	٩٢,٥٠٠	١٥٩,٧٦٧	٢٠٦,٧٦٧	٢٠٦,٧٦٧	٢٠٦,٧٦٧	٠	--
٣,٨٤٣	٣,٨٨٠	٣,٠٩٦	٥,٤٢٣	٦,٧١٨	٦,٧١٢	٦,٧١٨	٠	--
--	١,٨٦٩	١,٨٦٥	٦,٣٥٢	٦,٢٢٨	٦,٢٥٥	٦,٢٢٨	٠	--
صافي مشتريات الأجانب								
-١,٢٤٠	١٩٩	-١٠٦	٤٣	-١٦٦	-٨٠	-١٠	-٩	٢٩٢
-٢٩٧,٢٧٠	٢٣,٢٥٥	٥٦٢	٩٣,٦١٠	-٥٩,٩٩٤	-٢٢,٣٥٢	٩٠,٤٦٩	-٣٩,١٢٧	٦٩,٨٧٠
٣١	٢٠	١٢	٢٢	٢٠	٣٢	٢٦	١٧	٣٧
مؤشرات أخرى								
٢١,٩	١٥,٧	١١,٥	١٢,٦	١٣,٠	١٣,١	١٣,٠	١١,٩	١١,٢
٤,١	٦,٥	٧,٢	٧,٥	٧,٥	٧,٦	٧,٦	٨,١	٩,٦
٤,٨	٤,٩	١١,٢	٤,٥	٣,٧	٣,٠	٢,٢	١,٩	٢,٧

المصدر: البورصة المصرية وهيئة سوق المال والبنك المركزي المصري.

-- بيان غير متاح.

١/ جدير بالذكر أنه تم إغلاق البورصة المصرية خلال الفترة من ٢٠١١/١/٢٨ وحتى ٢٠١١/٣/٢٢ عقب الأحداث التي مرت بها مصر منذ إنذلاع الثورة.

الثورة

٣/ على أساس الانحراف المعياري للعوائد اليومية خلال الفترة.

٤/ يمثل ناتج ضرب عدد الأسهم القائمة في سعر السوق السائد.

٥/ قامت وزارة التنمية الاقتصادية بتقدير قيمة الناتج المحلي الإجمالي لعام ٢٠١١/٢/٢٠١١ بنحو ١٥٧٠ مليار جنيه ، مقارنة بناتج محلي إجمالي معدل قدره ١٣٧١,٨ مليار جنيه لعام ٢٠١١/٢٠١٠.

٦/ تتضمن سندات الخزانة (شاملة المتعاملون الرئيسيون)، وسندات الإسكان، وسندات التنمية.

٧/ تم قيد سندات التوريق في بورصة الأوراق المالية اعتباراً من سبتمبر ٢٠٠٦.

٨/ يعرف أيضا بمعدل السعر على العائد، ويقاس بنسبة سعر السوق لكل سهم إلى أرباحه السنوية.

٩/ محسوب على أداء أنشط ٥٠ شركة.

١٠/ الكوبون السنوى الموزع / سعر السهم الجارى.

شكل (٢١): رأس المال السوقى بحسب القطاعات

(٣٠ سبتمبر ٢٠١١)

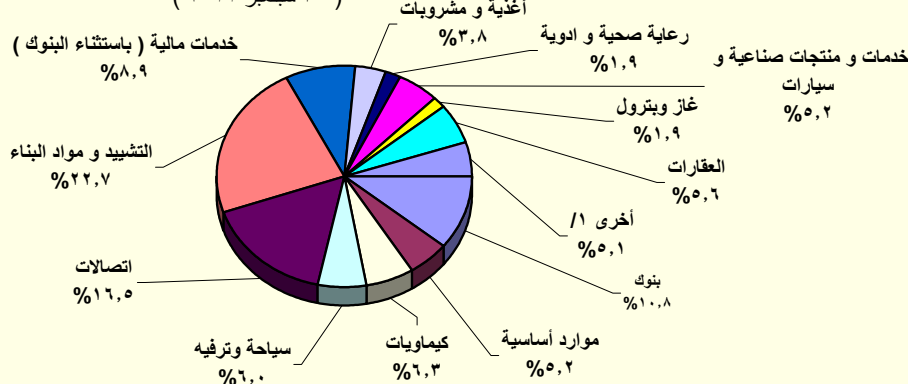

المصدر: النشرة الشهرية لبورصتى القاهرة والاسكندرية.

١/ تتضمن قطاعات المعدات الكهربائية والهندسية، الإعلام، التجارة، تكنولوجيا المعلومات، الزراعة والصيد، الورق والتعبئة والبلاستيك، المطاحن والتخزين، خدمات متنوعة، خدمات التجزئة، و سلع الإستهلاك العائلى.

جدول (٣٢): عمليات الإستحواذ فى السوق المصرية  
( أغسطس ٢٠٠٨ - سبتمبر ٢٠١١ )

التاريخ	المشتري	الورقة المالية	القيمة (مليون جنيه)	نسبة الإستحواذ (%)
سبتمبر-١١	الكترولوكس كونتر اكتينج اكيوتوبلاج	اوليمبك جروب للاستثمارات المالية	٢٣٩٨,٤	٩٨,٣
يناير-١١	مستثمرون أفراد	بيراميدز كابيتال لتداول الاوراق المالية	٢,٠	١٠,٠
يناير-١١	مجموعة من المستثمرين	بلتون المالية القابضة	٦٤,٨	٨٩,٢
ديسمبر-١٠	البنك الوطنى للتنمية	القاهرة الوطنية للاستثمار والأوراق المالية	٣٣,٩	٢٤,٨
اغسطس-١٠	المصرية القابضة للغازات الطبيعية (ايجاس)	غاز مصر	٦٧٤,٢	٨٠,٠
اغسطس-١٠	شارم دريمز القابضة للسياحة والفنادق	رواد مصر للاستثمار السياحي	٦٢,٩	١٠,١٢
يوليو-١٠	الشركة المصرية العامة للسياحة و الفنادق	التعمير السياحي	٥٦,٦	٦٥,٢٩
يناير-١٠	البنك الأهلى المتحد (شركة مساهمة بحرينية)	البنك الأهلى المتحد (مصر)	٩٨٤,٩	٤٤,٤٠
يناير-١٠	مجموعة سليمان القابضة للاستثمارات المالية <sup>١/</sup>	لورد للاستيراد والتصدير	٨٢,٥	٩٩,٩٨
يناير-١٠	مجموعة سليمان القابضة للاستثمارات المالية <sup>١/</sup>	لورد للصناعات الدقيقة	٩٥,٧	٩٦,٨٧
يناير-١٠	مجموعة سليمان القابضة للاستثمارات المالية <sup>١/</sup>	لورد انترناشونال	٦٥,١	٩٩,٩٨
ديسمبر-٠٩	سامكريت للاستثمار الهندسى	سامكريت مصر	٤٠٧١,٠	٩٩,٦٠
ديسمبر-٠٩	Beltone Partners Holding Ltd	بلتون المالية القابضة	٧٢,٦	٩٩,٨٠
ديسمبر-٠٩	الجونة للنقل السياحى	الشركة الدولية القابضة للفنادق	١٩٤٤,٤	٩٩,٧٠
ديسمبر-٠٩	مستثمرون أفراد	الكان القابضة	١٢,٥	١٢,٧٠
نوفمبر-٠٩	لافارج بيلدينج ماتريلز تريدينج ايجيبت	لافارج للأسمنت مصر	١٥٤٦٦,٠	٥٣,٦٥
اغسطس-٠٩	اوليمبك جروب للإستثمارات المالية <sup>٢/</sup>	القاهرة للصناعات المغذية	٦٦,٤	٩٨,٨٠
يونيو-٠٩	أوراسكوم لصيانة مصانع الأسمدة <sup>١/</sup>	المصرية للأسمدة	٣٤٦٨,٨	٩٩,٩٩
ابريل-٠٩	Global Investment And Management Group Limited	المنصورة للراتنجات والصناعات الكيماوية	٢٩,١	٦٩,١٠
ابريل-٠٩	البنك الوطنى للتنمية	الوطنية للزجاج والبلور	١٨٢,٥	٨٨,٣٠
مارس-٠٩	مؤسسة التمويل الدولية (IFC)	بنك الإسكندرية	١١٠٦,٨	٩,٧٥
مارس-٠٩	مستثمر هندى	الإسكندرية للخدمات الطبية - مركز الاسكندرية الطبية	٩٦,٧	٨٦,٣٥
ديسمبر-٠٨	حديد البحر الأحمر	مصر الوطنية للصلب (عتاقة)	١٤,٨	٤,٠٠
ديسمبر-٠٨	حديد البحر الأحمر	مصر الوطنية للصلب (عتاقة)	٣٥٥,٨	٩٦,٠٠
ديسمبر-٠٨	مجموعة من المستثمرين	جنرال للهندسة و المحركات	٢,٦	٤٢,٦٠
اكتوبر-٠٨	النعيم القابضة للاستثمارات	النعيم للاستثمارات المالية	٩,٥	٣٨,٠٠
سبتمبر-٠٨	شركة ماك القابضة للصناعة	شركة الإسفنج المصرية	١٩,٢	٢٨,٨٠
سبتمبر-٠٨	شركة شركاء بلتون القابضة المحدود	بلتون المالية القابضة	٦٨,٦	٩٩,٨٦
سبتمبر-٠٨	Prime Industrial Holding	الوطنية للزجاج والبلور	١٩٢,١	٨٨,٣٢
اغسطس-٠٨	شركة أبو ظبى للخدمات المالية	السلام للوساطة فى الأوراق المالية	٢١,٠	٧٠,٠٠
اغسطس-٠٨	المصرية لصناعة المنسوجات	دايس للملابس الجاهزة	٨٨,٠	٦٠,٠٠
اغسطس-٠٨	مجموعة من المستثمرين	كيماويات البناء الحديث الدولية	١٩,٤	٤٨,٥٠

المصدر: النشرة الشهرية للبورصة المصرية.

١/ القيمة بالدولار الأمريكى.

٢/ عملية تبادل أسهم.

جدول (٣٣): تطور برنامج الخصخصة  
(١٩٩١ / ١٩٩٢ - ٢٠٠٩ / ٢٠١٠)\*

بيع مشروعات قانون ٢٠٣ <sup>١/</sup>		بيع المشروعات المشتركة <sup>٢/</sup>		شركات قطاع عام أخرى		الإجماليات	
العدد	الحصيلة	العدد	الحصيلة	العدد	الحصيلة	العدد	الحصيلة
١١	٤١٨	-	-	-	-	١١	٤١٨
١٤	٨٦٧	-	-	-	-	١٤	٨٦٧
١٢	٩٧٧	-	-	-	-	١٢	٩٧٧
٢٩	٤,٥٩٥	-	-	-	-	٢٩	٤,٥٩٥
٢٣	٢,٤٨٧	-	-	-	-	٢٣	٢,٤٨٧
٣٣	١,٨٢٤	-	-	-	-	٣٣	١,٨٢٤
٣٩	٤,٦٩٤	١	١٤	١	١٤	٤٠	٤,٧٠٨
١١	٢٥٢	٧	١١٨	-	-	١٨	٣٧٠
٧	٧٣	٣	٨٧٩	-	-	١٠	٩٥٢
٦	٤٩	١	٦٤	-	-	٧	١١٣
٩	٤٢٨	٤	١١٥	-	-	١٣	٥٤٣
١٦	٨٢٤	١٢	٤,٨١٩	-	-	٢٨	٥,٦٤٣
٤٧	١,٨٤٣	١٧	٧,٦٤٧	١	٥,١٢٢	٦٥	١٤,٦١٢
٤٥	٢,٧٧٤	٧	١,٥٥٩	١	٩,٢٧٤	٥٣	١٣,٦٠٧
٢٠	٧٤٥	١٦	٣,٢٣٨	-	-	٣٦	٣,٩٨٣
١٥	١,١٣٠	٢	٨٣	-	-	١٧	١,٢١٣
-	-	٤	٥٠	-	-	٤	٥٠

المصدر: وزارة الإستثمار

# بيانات معدلة.

\* بيانات مبدئية . جدير بالذكر أنه قد تم إرجاء برنامج الخصخصة خلال معظم السنة المالية ٢٠٠٨/٢٠٠٩ في ضوء إعداد "برنامج الملكية الشعبية" والذي تم تأجيله من جراء أثر الأزمة المالية العالمية على السوق المحلي.

١/ يتضمن بيع الأراضي غير المستغلة.

٢/ تعبر بيانات الشركات المشتركة عن قيمة مساهمة القطاع العام بها.

جدول (٣٤): أداء مؤشرات S&P / IFCI للأسواق الناشئة <sup>١/</sup>

الترتيب	الأسواق الناشئة <sup>٢/</sup>	العائد (%)	
		التغير الشهري سبتمبر-١١	التغير السنوي (منذ بداية العام) سبتمبر-١١
١	تركيا	٢,١	-٢٥,٨
٢	المغرب	-٦,١	-١١,٦
٣	الهند	-٦,٨	-٢٧,٢
٤	مصر	-١٠,٥	-٤٢,٤
٥	الفلبين	-١٠,٨	-٨,١
٦	تايوان	-١١,١	-٢٤,٠
٧	ماليزيا	-١١,١	-١١,٨
٨	اندونيسيا	-١١,١	-٤,٣
٩	كوريا	-١٣,٣	-١٦,٩
١٠	جنوب افريقيا	-١٥,٥	-٢٢,١
١١	المكسيك	-١٥,٦	-٢١,٥
١٢	بيرو	-١٦,٢	-٢٩,٧
١٣	التشيك	-١٦,٩	-١٣,٦
١٤	تايلاند	-١٧,٧	-١٤,٠
١٥	البرازيل	-١٨,٥	-٢٩,٧
١٦	الصين	-١٨,٧	-٢٧,١
١٧	شيلي	-١٩,٠	-٢٩,٨
١٨	روسيا	-٢٠,٩	-٢٦,١
١٩	بولندا	-٢١,٦	-٢٨,١
٢٠	المجر	-٢٧,٩	-٣٣,٦

المصدر: التقرير الشهري للبورصة المصرية

١/ بناء على مؤشر أسعار ستاندرد آند بورز/ هيئة التمويل الدولية (IFCI). يقيس المؤشر الأداء اليومي لأكثر الأسهم نشاطاً في البورصات المحلية، حتى لو لم تكن متاحة أمام المستثمرين الأجانب.

٢/ تم استبعاد الأرجنتين من مؤشر أسعار ستاندرد آند بورز/ هيئة التمويل الدولية (IFCI) اعتباراً من ٢١ سبتمبر ٢٠٠٩، كما كان قد تم استبعاد فنزويلا من مؤشرات ستاندرد آند بورز/ هيئة التمويل الدولية للأسواق الناشئة في ١١ ابريل ٢٠٠٧.

جدول (٣٥): الأرصدة القائمة لأنذون الخزانة وفقا للقطاعات الحائزة لها

(مليون جنيه)

	يونيو-٠٧	يونيو-٠٨	يونيو-٠٩	يونيو-١٠	يونيو-١١	ابريل-١١	مايو-١١	يونيو-١١	اغسطس-١١
إجمالي الأرصدة القائمة	١١٨,٦٥٧	١٤٦,٤٣٩	٢٣٩,٠٨٠	٢٦٦,١٢١	٣٥٦,١٠٣	٣٣٠,٨٩٠	٣٣٢,١١٤	٣٥٦,١٠٣	٣٥٠,٩٢٨
العملاء الاجانب	--	--	٤,٩٤٥	٣٨,٣٧٠	٢٤,٥٤٢	٢٤,٦١٩	٢٤,١٩٠	٢٤,٥٤٢	١٧,٠٧٣
شركات التعامل فى الأوراق المالية	٠	١٧	٩٨٨	٨٠٠	١,٠٣٤	١,٢٣٧	٩٣٨	١,٠٣٤	٧٠٧
الشركات القابضة و الإستثمارية	١١١	٧١	٥,٢٠٨	٥,٩٢٦	٨,٩٦٦	٧,٢٦٦	٦,٩٣٥	٨,٩٦٦	٩,٥٣٩
البنوك	٧٦,٢٧١	١٠٠,٠٦٣	١٩٤,٩٢٩	١٧٦,٥٢٠	٢٥٠,١٠٢	٢٢٩,٣٧٣	٢٣١,٩١٩	٢٥٠,١٠٢	٢٤٥,٥٨٩
بنوك قطاع عام	٤٢,٧٤٧	٥٩,٤٢٩	١١٠,٤٨٢	٩١,٢٧٦	١١٦,٨٩٢	١١٨,٩٢٧	١١١,٨٦٥	١١٦,٨٩٢	١٠٧,٣٢٦
بنوك قطاع خاص	٣١,٩٦٤	٣٨,٧٨٣	٦٧,٥٧٠	٦٦,٥٣٠	١١٠,٣١٩	٩٤,٥٠٦	٩٩,٩٥٩	١١٠,٣١٩	١٠٢,٠١٢
بنوك فروع أجنبية	--	--	٩,٢٢٢	١٠,٧٤٨	٩,٣٠٤	٧,٩٨٦	٨,٥٧٠	٩,٣٠٤	١١,٧٧٦
بنك الإستثمار القومى	١,٥٦٠	١,٨٥١	٢,٧١٥	٢,٧٤٩	٨٢٠	١,٢٢٠	٨٢٠	٨٢٠	٤٧٣
بنوك متخصصة	--	--	٤,٩٤٠	٥,٢١٧	١٢,٧٦٧	٦,٧٣٤	١٠,٧٠٥	١٢,٧٦٧	٢٤,٠٠٢
شركات التأمين	٨٠	٨١	١,٥٦٨	١,٨٠٣	٦,٤٩١	٤,٣١٣	٥,٤٦٧	٦,٤٩١	٩,٢١٠
قطاع عام	٦٦	--	١,٠٩٥	٩٤١	٥٠,٢٨	٣,٠٥٠	٤,١٥٦	٥٠,٢٨	٧,٢٩٦
قطاع خاص <sup>١/</sup>	١٤	--	٤٧٣	٨٦٢	١,٤٦٣	١,٢٦٣	١,٣١١	١,٤٦٣	١,٩١٤
صناديق الإستثمار	٦,٣٩٩	١٢,٤٤٢	٢٤,٧٣١	٣٣,٠٣٤	٤٤,٤٨٤	٤٤,٦٥٥	٤٣,٤٧٢	٤٤,٤٨٤	٤٧,٤١٠
صناديق التأمين	٢,٥١١	١,٠١٦	١,٠٩٦	٧٥٧	٤٤١	٩,٠٧٩	٨,٥٤٧	٨,٦٤١	٧,٦٨٥
قطاع الاسكان و التعمير	--	--	١٦٨	١٩٧	٨,٦٤١	٥٤٦	٤٢٤	٤٤١	٤٣٦
قطاع التجارة	٠	٠	٣	٥٠	٧٦	١٣	٦٠	٧٦	١٠٩
قطاع الصناعات التحويلية	٧١	٦٠	٩١	٢٢٩	٢٦٨	٢٨٨	٢٧١	٢٦٨	٣٩٨
القطاع المالى	--	--	٤٢	٥٣١	٣٠٠	٣٨٣	٣٠٧	٣٠٠	٢١٣
قطاع النقل و المواصلات/ الكهرباء/ غاز/ صحة	--	--	١	٢١	٥٣	٤٨	٥٠	٥٣	٦١
القطاع الافراد	١٣٤	١١	٤٩٥	١,٨١٦	٣,٣٠٢	٢,٤٣٢	٣,٣٥٣	٣,٣٠٢	٤,٦٠٢
قطاع البترول و التعدين	--	--	٢,٠١٠	١,٩٢٢	١,٨٩٨	٩٧٧	٩٣٧	١,٨٩٨	١,٢٥٤
قطاع الخدمات	٢٩٩	١١٢	٩٤	٨٥٠	١,٨٧١	١,٧٧٢	١,٥٤٥	١,٨٧١	١,٢٤٧
مجالات أخرى <sup>٢/</sup>	١٣٩	٤٠٦	٢,٧١١	٣,٢٩٥	٣,٦٣٤	٣,٨٨٩	٣,٦٩٩	٣,٦٣٤	٥,٣٩٥

المصدر: البنك المركزى المصرى.

-- بيان غير متاح.

١/ يتضمن شركات التأمين الخاصة و الفروع الاجنبية.

٢/ تتضمن ٤٥ مليار جنيه أنون خزانة (صكوك) أصدرت لصالح البنك المركزى المصرى وفقا للإتفاق مع وزارة المالية لاستخدامها فى عمليات السوق المفتوح. وجدير بالذكر فقد تم إهلاك كافة الانون المصدرة لصالح البنك المركزى خلال الربع الأول من عام ٢٠٠٦/٢٠٠٧.

جدول (٣٦) محفظة الأوراق المالية لدى البنوك <sup>١/</sup>

(مليون جنيه)

				يونيو-٠٧	يونيو-٠٨	يونيو-٠٩	يونيو-١٠	يونيو-١١
				ابريل-١١	مايو-١١	يونيو-١١	اغسطس-١١	
إجمالي الأوراق المالية				١٧٦,٠٩٨	٢٠١,٨٥٨	٣٣٢,٥٩٧	٤٠٥,٨٩٥	٤٧٤,١٧٦
بالعملة المحلية				١٤٣,٥٩٨	١٦٨,١٨٢	٢٩٧,١٩٤	٣٣٨,٨٣٤	٤٤٢,٦٤٨
بالعملة الأجنبية				٣٢,٥٠٠	٣٣,٦٧٦	٣٥,٤٠٣	٦٧,٠٦١	٣١,٥٢٨
القطاع الحكومي				١١١,٢٨٨	١٤٨,٦٦٥	٢٧٦,٠٩٥	٣١٨,٨٧٦	٤١٢,١٩٦
بالعملة المحلية ومنها:				٩٦,٦٥٢	١٣٥,١٢٩	٢٦٢,٠٤٤	٣٠٣,٢٩٧	٤٠٧,٨١٤
بالعملة الأجنبية				١٤,٦٣٦	١٣,٥٣٦	١٤,٠٥١	١٥,٥٧٩	٤,٣٨٢
صكوك البنك المركزى (بالعملة المحلية)				١٧,٦١٧	-	-	-	-
قطاع الأعمال العام				٧٦١	١,٤١٤	١,٣٣٨	١,٠٥٢	٩٨٠
بالعملة المحلية				٧٦١	١,٤١٤	١,٣٣٨	١,٠٥٢	٩٨٠
بالعملة الأجنبية				-	-	-	-	-
قطاع الأعمال الخاص				٣٢,٠٤٢	٣٦,٥٢٣	٣٩,٢٨٧	٣٩,٩٩١	٣٩,٢٣٩
بالعملة المحلية				٢٨,٥٦٨	٣١,٦٠٩	٣٣,٧٥٥	٣٤,٣٩٤	٣٣,٧٦٤
بالعملة الأجنبية				٣,٤٧٤	٤,٩١٤	٥,٥٣٢	٥,٥٩٧	٥,٤٧٥
قطاع العالم الخارجى (غير المقيمين)				١٤,٣٩٠	١٥,٢٥٦	١٥,٨٧٧	٤٥,٩٧٦	٢١,٧٦١
بالعملة المحلية				.	٣٠	٥٧	٩١	٩٠
بالعملة الأجنبية				١٤,٣٩٠	١٥,٢٢٦	١٥,٨٢٠	٤٥,٨٨٥	٢١,٦٧١

المصدر: البنك المركزى المصرى

-- لا يوجد إصدار خلال الفترة المشار إليها.

١/ غير متضمن محفظة الأوراق المالية لدى البنك المركزى المصرى.

جدول (٣٧): صافى الإستثمارات الأجنبية المباشرة موزعة بحسب الدول

بيان ربع سنوى				بيان سنوى				
ابريل- يونيو *١١/١٠	يناير- مارس *١١/١٠	اكتوبر- ديسمبر *١١/١٠	ابريل- يونيو ١٠/٠٩	٢٠١١/٢٠١٠	٢٠١٠/٢٠٠٩	٢٠٠٩/٢٠٠٨	٢٠٠٨/٢٠٠٧	٢٠٠٧/٢٠٠٦
٩٩	١٦٤-	٦٥٦	٢٤٢٦	٢١٨٩	٦٧٥٨	٨١١٣	١٣٢٣٧	١١٠٥٣
٢٢٩٧	١٨١٥	٢٣٤١	٣٤٦٦	٩٥٧٤	١١٠٠٨	١٢٨٣٦	١٧٨٠٢	١٣٠٨٤
٣٧٣,٤	١٦٧,٤	٨٢٢,٤	٤٠٨,٠	١٧٩٠,٥	١٤٢٤,٩	٣٥١٥,٠	٦٤٤٧,٨	٤٦٨١,٣
٨٦,٣	٥٠,٧	٩٤,١	٢٦,٣	٢٧٤,٥	١٠٩,٧	١٠٢,٦	٢٥٠,٣	٩٧,٢
٦٦,٦	٥٣,٨	٧٧,٥	١١٦,٦	٢٢٧,٠	٢٨٦,٢	٢٥٤,٣	١٣٠٢,٧	٣٦,٧
١١٤١,٣	٨٣١,٩	٤٤٦,٢	١٣٧١,٨	٤٣٠٧,١	٤٩٢٦,١	٣٢٣١,٨	٣٢٣٩,٣	٢٢٠٩,٦
١٤,٩	٣,٦	٢,٧	٥,١	٤٦,٥	٨٠,٥	٢٧,٠	٢٠,٨	٦,٧
٢٣,٠	١٧,٢	١٩,٧	٣١,٢	١٤٥,٦	١٢٨,٨	١٣٤,٠	٥٥,٧	٣٩,٦
٥٣,٧	٢١,١	١٨,٧	١٠١,٠	٢٠٦,٣	٣٢٣,٤	٥١٤,١	٣٦٥,٤	٢٠٤,٠
٣٩,٩	١٤٢,٤	١٨٥,٧	٧٥,٦	٤١٠,٨	٣٠٣,٥	١٠٣٧,٤	٧٢٦,٢	٣٠٤٩,٥
١٦,٦	٢٣,٠	١٤,٠	١١٤,٦	٥٨,٦	١٨٨,٧	١١٨,٠	١٥٩٧,٢	٢٤,٨
١٢,٨	١٤,١	٢٢,٧	٢٨,٠	٦٦,٢	٦٤,١	٢٠,٥	٣٩,٦	١٨,٦
١,٦	٣,٧	٣,٣	٢,٧	١١,٩	٩,٨	١١,١	٤,٩	١,٢
٢٠,٠	٣٣,٨	٨٠,٦	٤١,٤	١٥٨,٨	١١١,٤	١٥٤,٦	٢٣٦,٠	٤٩,٤
٤٤٦,٧	٤٥١,٩	٥٥٣,١	١١٤٣,٥	١٨٧٠,٦	٣٠٥١,٠	٣٧١٥,٧	٣٥١٦,٣	٢٦٦٥,٧
٢١٩٨-	١٩٧٨-	١٦٨٥-	١٠٤٠-	٧٣٨٦-	٤٢٥٠-	٤٧٢٣-	٤٥٦٦-	٢٠٣١-
				٢- التدفقات للخارج				

المصدر: البنك المركزى المصرى  
\* أرقام مبدئية.

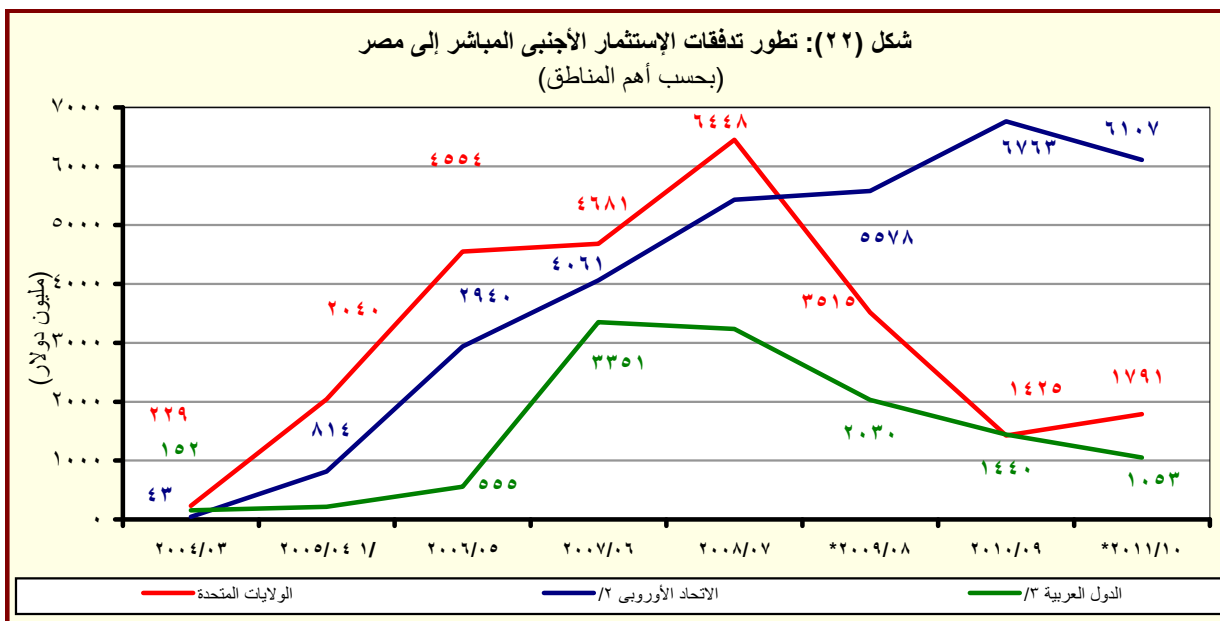

المصدر: البنك المركزى المصرى  
\* مبدئى.

<sup>١/</sup> تشمل إستثمارات فى قطاع البترول بقيمة ٢٦٣٨ مليون دولار.

<sup>٢/</sup> تتضمن النمسا وبلجيكا والدنمارك وقبرص وفرنسا وألمانيا واليونان وإيطاليا ولوكسمبورج والبرتغال ورومانيا وأسبانيا والسويد وهولندا والمملكة المتحدة.

<sup>٣/</sup> تشمل البحرين والأردن والكويت ولبنان وليبيا وعمان وقطر والسعودية وتونس والإمارات ودول عربية أخرى.

# القسم الثامن

## معاملات القطاع الخارجى

ميزان المدفوعات - ميزان المعاملات الجارية (بيان سنوى)-----	٦٥	جدول (٣٨)
ميزان المدفوعات - ميزان المعاملات الرأسمالية (بيان سنوى)-----	٦٦	جدول (٣٩)
ميزان المدفوعات - ميزان المعاملات الجارية (بيان ربع سنوى)-----	٦٧	جدول (٤٠)
ميزان المدفوعات - ميزان المعاملات الرأسمالية (بيان ربع سنوى)-----	٦٨	جدول (٤١)
مؤشرات قياس أداء معاملات القطاع الخارجى-----	٦٩	جدول (٤٢)
بيانات التجارة الخارجية : الميزان التجارى طبقاً للتصنيف الوظيفى للأمم المتحدة-----	٧٠	جدول (٤٣)
بيانات التجارة الخارجية : الصادرات طبقاً للتصنيف الوظيفى للأمم المتحدة-----	٧١	جدول (٤٤)
بيانات التجارة الخارجية : الواردات طبقاً للتصنيف الوظيفى للأمم المتحدة-----	٧٢	جدول (٤٥)
حصيلة الصادرات البترولية-----	٧٣	جدول (٤٦)
أهم مؤشرات قطاع السياحة-----	٧٣	جدول (٤٧)
حركة الملاحة فى قناة السويس-----	٧٣	جدول (٤٨)
الصادرات حسب التوزيع الجغرافى-----	٧٣	جدول (٤٩)



جدول (٣٨): ميزان المدفوعات - ميزان المعاملات الجارية  
بيان سنوي

(مليون دولار)

	٢٠٠٦/٢٠٠٥	٢٠٠٧/٢٠٠٦	٢٠٠٨/٢٠٠٧	٢٠٠٩/٢٠٠٨	* ٢٠١٠/٢٠٠٩	* ٢٠١١/٢٠١٠
الميزان التجارى <sup>١/</sup>	١١,٩٨٦-	١٦,٢٩١-	٢٣,٤١٥-	٢٥,١٧٣-	٢٥,١٢٠-	٢٣,٧٨٤-
الصادرات	١٨,٤٥٥	٢٢,٠١٨	٢٩,٣٥٦	٢٥,١٦٩	٢٣,٨٧٣	٢٦,٩٩٣
بترولى	١٠,٢٢٢	١٠,١٠٨	١٤,٤٧٣	١١,٠٠٥	١٠,٢٥٩	١٢,١٣٦
غير بترولى	٨,٢٣٣	١١,٩١٠	١٤,٨٨٣	١٤,١٦٤	١٣,٦١٥	١٤,٨٥٧
الواردات	٣٠,٤٤١-	٣٨,٣٠٨-	٥٢,٧٧١-	٥٠,٣٤٢-	٤٨,٩٩٣-	٥٠,٧٧٧-
بترولى	٥,٣٥٩-	٤,١٢٨-	٩,٥٦١-	٧,٠٣٢-	٥,١٦١-	٥,٩٤٣-
غير بترولى	٢٥,٠٨٢-	٣٤,١٨٠-	٤٣,٢١٠-	٤٣,٣١٠-	٤٣,٨٣٢-	٤٤,٨٣٤-
الخدمات (صافى)	٨,١٩١	١١,٤٩٨	١٤,٩٦٦	١٢,٥٠٢	١٠,٣٣٩	٧,٨٧٨
المتحصلات	١٧,٤٣٨	٢٠,٤٥٦	٢٧,٢١١	٢٣,٨٠١	٢٣,٥٦٣	٢١,٨٧٣
النقل	٤,٩٤٧	٦,٣٧١	٧,٥٦٠	٧,٤٨١	٧,٢١٧	٨,٠٦٩
ومنه: قناة السويس	٣,٥٥٩	٤,١٧٠	٥,١٥٥	٤,٧٢١	٤,٥١٧	٥,٠٥٣
السياحة والسفر	٧,٢٣٥	٨,١٨٣	١٠,٨٢٧	١٠,٤٨٨	١١,٥٩١	١٠,٥٨٩
دخل الاستثمار	٢,٠٠٢	٣,٠٤٥	٣,٢٨٩	١,٩٣٧	٨٢٩	٤١٩
خدمات حكومية	٣٥٨	٢٥٤	١٨٨	٢٥٣	٢١٨	١١٨
متحصلات أخرى	٢,٨٩٦	٢,٦٠٣	٥,٣٤٧	٣,٦٤٣	٣,٧٠٨	٢,٦٧٩
المدفوعات	٩,٢٤٧	٨,٩٥٧	١٢,٢٤٥	١١,٢٩٩	١٣,٢٢٤	١٣,٩٩٥
النقل	١,٢١٥	١,٢٧٣	١,٦٢٠	١,٤٩٢	١,٢٣٠	١,٣٨٥
السياحة والسفر	١,٦٢٠	١,٩١٨	٢,٨٩٥	٢,٧٣٩	٢,٣٢٨	٢,١١٣
مدفوعات عن الاستثمار	١,٤٧١	١,٨٦٨	١,٩٣٠	١,٧٨٣	٥,١٩٤	٦,٤٦٧
ومنه: فوائد مدفوعة	٥٨٧	٦٠٨	٦٧٥	٦٢١	٥٥٤	٥٥٢
المدفوعات الحكومية	١,٣٢٠	١,١٩٦	١,٣١٤	١,١٨٢	١,٥٣٥	١,١٠٦
مدفوعات أخرى	٣,٦٢٢	٢,٧٠٣	٤,٤٨٦	٤,١٠٢	٢,٩٣٩	٢,٩٢٤
السلع والخدمات (صافى)	٣,٧٩٥-	٤,٧٩٢-	٨,٤٤٩-	١٢,٦٧١-	١٤,٧٨١-	١٥,٩٠٦-
التحويلات (صافى)	٥,٥٤٧	٧,٠٦١	٩,٣٣٨	٨,٢٤٧	١٠,٤٦٣	١٣,١٣٧
التحويلات الرسمية (صافى)	٥٧٢	٨٠٠	٩٦١	٦١٤	٩٥٤	٧٥٣
التحويلات الخاصة (صافى)	٤,٩٧٥	٦,٢٦١	٨,٣٧٧	٧,٦٣٢	٩,٥٠٩	١٢,٣٨٤
الميزان الجارى	١,٧٥٢	٢,٢٦٩	٨٨٨	٤,٤٢٤-	٤,٣١٨-	٢,٧٦٩-

المصدر: البنك المركزى المصرى.

\* مبدئى.

١/ يتضمن صادرات و واردات المناطق الحرة.

ملحوظة: بيانات التجارة فى هذا الجدول تم تجميعها من مصادر الجهاز المصرفى طبقاً للتدفقات النقدية. و قد تختلف هذه البيانات عن البيانات المجمعة لدى الجهاز المركزى للتعبئة العامة والإحصاء والمبنية على أساس التدفقات السلعية وفقاً لسجلات مصلحة الجمارك .

شكل (٢٣): توزيع متحصلات ميزان المعاملات الجارية

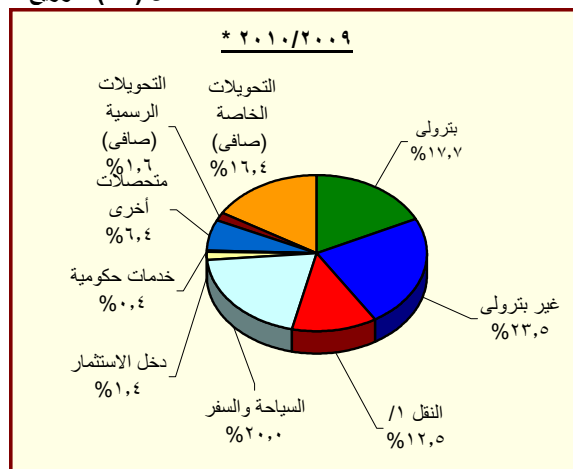
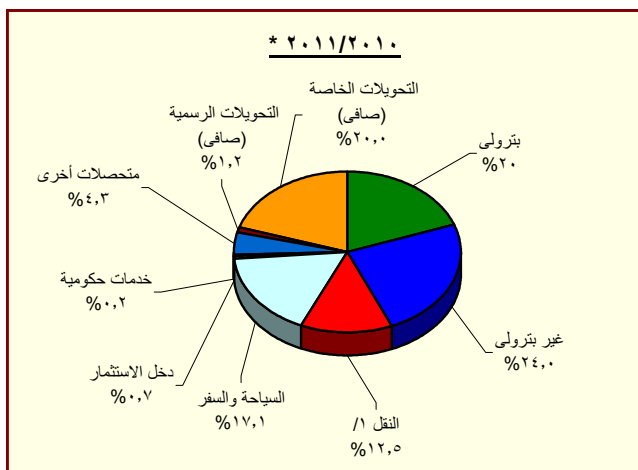

المصدر: البنك المركزى المصرى.

\* مبدئى.

١/ يتضمن متحصلات قناة السويس.

جدول (٣٩): ميزان المدفوعات (تابع) - ميزان المعاملات الرأسمالية  
بيان سنوى

(مليون دولار)

٢٠٠٦/٢٠٠٥	٢٠٠٧/٢٠٠٦	٢٠٠٨/٢٠٠٧	٢٠٠٩/٢٠٠٨	* ٢٠١٠/٢٠٠٩	* ٢٠١١/٢٠١٠
٣,٥١١	٨٥٣	٧,٥٥٨	٢,٢٨٥	٨,٣٢٥	٤,٨٢٤-
الميزان المعاملات الرأسمالية					
٣٨-	٣٩-	٢	٣-	٣٦-	٣٢-
الحساب الرأسمالى					
٣,٥٤٩	٨٩٢	٧,٥٥٥	٢,٢٨٧	٨,٣٦٢	٤,٧٩١-
الحساب المالى					
١٤٥-	٥٣٦-	١,١١٣-	١,٣٤١-	٩٧٧-	٩٥٨-
تدفقات الاستثمار فى الخارج					
٦,١١١	١١,٠٥٣	١٣,٢٣٧	٨,١١٣	٦,٧٥٨	٢,١٨٩
تدفقات الاستثمارات المباشرة فى مصر (صافى) <sup>١/</sup>					
٧٢٩-	٥٥٨-	٩٦٠-	٤١١-	٥٢٢-	١١٨-
استثمارات محفظة الأوراق المالية للخارج					
٢,٥٧٦	٩٣٧-	١,٣٧٤-	٩,٢١١-	٧,٨٧٩	٢,٥٥١-
صافى تدفقات محفظة الأوراق المالية فى مصر <sup>٢/</sup>					
٢,٦٩٠	٥٥١-	٧٧٥	١,٠١٣-	١,٣٥٧	٢١١
و منها السندات <sup>٣/</sup>					
٤,٤٥٢-	٨,١٣١-	٢,٢٣٦-	٥,١٣٦	٤,٧٧٧-	٣,٣٥٣-
صافى الاستثمارات الأخرى					
١,٤٢٦	٢,٠٣٩	١,١٧٨	١,٢٥٢	٢,٣٥٠	٨٧٦
صافى الاقتراض					
٩٢٨-	٢٣٤-	٦٥٨-	١٢٢	٥٢٣-	١,٤٦٨-
القروض المتوسطة وطويلة الأجل					
٧٩٦	١,٧٨٠	١,٠٠٩	٢,٠١٠	١,٢٢٩	٤٨٥
المستخدم					
١,٧٢٣-	٢,٠١٥-	١,٦٦٦-	١,٨٨٩-	١,٧٥٢-	١,٩٥٣-
السداد					
١٠١-	١٩٢-	١٤٤-	٤٢٩-	٤٠-	٤٩-
تسهيلات موردين ومشتريين متوسطة الأجل					
٦٢٥	٨٩	٢٠	٦٠	٥٢	٨٩
المستخدم					
٧٢٧-	٢٨١-	١٦٤-	٤٨٩-	٩٢-	١٣٨-
السداد					
٢,٤٥٥	٢,٤٦٥	١,٩٧٩	١,٥٥٩	٢,٩١٣	٢,٣٩٣
صافى تسهيلات موردين ومشتريين قصيرة الأجل					
٥,١٠٣-	١٠,٩٤٢-	٤,٤٠٣-	٣,٧٤٤	٩,٦٦٩-	٣,٤٢٧-
أصول أخرى					
٣	٢١٥-	٤٨-	٤٩	٤١-	٦٤-
البنك المركزى المصرى					
٤,١٩٨-	٩,٩٠١-	٢,٤٨٦	٨,٣١٤	٢,٠٧٣-	١,٦٠٩-
البنوك الأخرى					
٩٠٨-	٨٢٦-	١,٨٦٨-	٤,٦١٩-	٧,٥٥٥-	١,٧٥٤-
أخرى					
٧٧٥-	٧٧١	٩٨٩	١٤٠	٢,٥٤٢	٨٠٢-
خصوم أخرى					
٢	١٦	٠	٦	١,١٨٧	٤٤-
البنك المركزى المصرى					
٧٧٧-	٧٥٥	٩٨٩	١٣٤	١,٣٥٥	٧٥٨-
البنوك الأخرى					
٢,٠١٠-	٢,١٦٠	٣,٠٢٥-	١,٢٣٨-	٦٥٢-	٢,١٦٢-
السهم والخطأ (صافى)					
٣,٢٥٣	٥,٢٨٢	٥,٤٢٠	٣,٣٧٨-	٣,٣٥٦	٩,٧٥٤-
الميزان الكلى					

المصدر: البنك المركزى المصرى.

\* مبدئى.

١/ تتضمن استثمارات أجنبية مباشرة فى قطاع البترول منذ الربع الأول من العام المالى ٢٠٠٥/٠٤.

٢/ تتضمن ٢٠٠٨/٠٧ سندات بالجنه المصرى(تدفقات للداخل)، و صافى تعاملات الأجانب فى أذون الخزانة المصرية (تدفقات للداخل)، بالإضافة إلى صافى تعاملات الأجانب فى شهادات الإيداع المصرية (تدفقات للخارج).

٣/ بدءاً من نوفمبر ٢٠٠٣، قام البنك المركزى المصرى بتغيير التقييم الخاص بالسندات الدولارىة السيادية ( أصدرت فى يوليو ٢٠٠١ بقيمة ١,٥ مليار دولار) لتوضع تحت بند صافى إستثمارات المحافظ فى مصر بدلاً من صافى الاقتراض كما كان متبع فى السابق. قيم السندات عاليه غير متضمنة تلك المملوكة من قبل المؤسسات المقيمة داخل مصر.

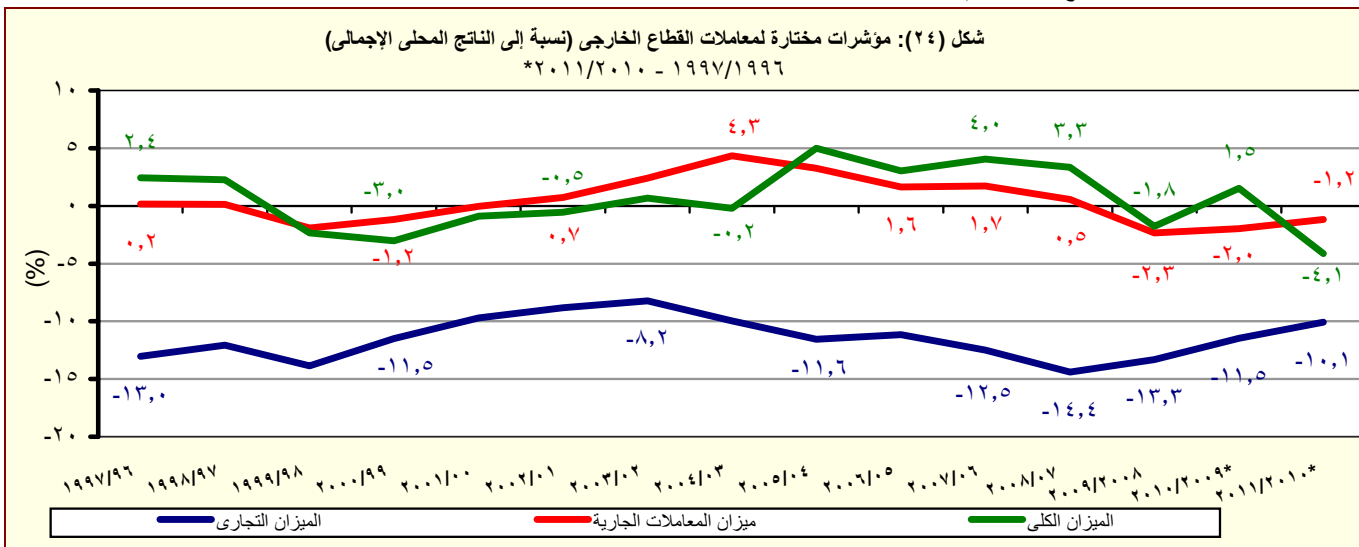

المصدر: البنك المركزى المصرى.

\* مبدئى.

جدول (٤٠): ميزان المدفوعات - ميزان المعاملات الجارية

بيان ربع سنوى

(مليون دولار)

	٢٠١١/٢٠١٠ *				٢٠١٠/٢٠٠٩ *				٢٠٠٩/٢٠٠٨
	الربع الرابع	الربع الثالث	الربع الثانى	الربع الاول	الربع الرابع	الربع الثالث	الربع الثانى	الربع الاول	الربع الرابع
الميزان التجارى <sup>١/</sup>	٥٠٣٦٩-	٥٠٠٩٣-	٦٠٦٩٢-	٦٠٦٣٠-	٦٠٥٨٣-	٦٠٦٠٨-	٥٠٦٧٥-	٦٠٢٥٤-	٥٠٦٨٠-
الصادرات	٨٠٠٨١	٦٠٢٤٣	٦٠٥٦٦	٦٠١٠٢	٦٠٩٠٦	٥٠٤٥٠	٦٠١٢٦	٥٠٣٩٠	٥٠٩١٥
بترولى	٣٠٨٧٤	٢٠٨٣٢	٢٠٦٣٦	٢٠٧٩٤	٣٠٢٠٩	٢٠٠٦٣	٢٠٥٥٩	٢٠٤٢٧	٢٠٤١٦
غير بترولى	٤٠٢٠٧	٣٠٤١٢	٣٠٩٣٠	٣٠٣٠٨	٣٠٦٩٧	٣٠٣٨٧	٣٠٥٦٧	٢٠٩٦٣	٣٠٤٩٨
الواردات	١٣٠٤٥١-	١١٠٣٣٦-	١٣٠٢٥٨-	١٢٠٧٣٢-	١٣٠٤٨٩-	١٢٠٠٥٨-	١١٠٨٠٢-	١١٠٦٤٤-	١١٠٥٩٥-
بترولى	١٠٨٠٧-	١٠٢٠٢-	١٠٣٤١-	١٠٥٩٣-	١٠٨٩٨-	١٠٠٦٧-	٨٠٣-	١٠٣٩٣-	١٠٥٠١-
غير بترولى	١١٠٦٤٤-	١٠٠١٣٤-	١١٠٩١٧-	١١٠١٤٠-	١١٠٥٩١-	١٠٠٩٩١-	١٠٠٩٩٩-	١٠٠٢٥١-	١٠٠٠٩٤-
الخدمات (صافى)	١٠٠٣٠	١٠٢٦٥	٢٠٩٦١	٢٠٦٢٣	١٠٥٧٧	٢٠٤٧٨	٢٠٩٨٣	٣٠٣٠٢	٢٠٨٧٩
المتحصلات	٤٠٦١٣	٤٠٢١٢	٦٠٣٥٢	٦٠٦٩٥	٥٠٨٢١	٥٠٤٧٢	٥٠٩٩٨	٦٠٢٧٢	٥٠٣٨٢
النقل	٢٠٠٥١	١٠٨٤٨	٢٠١٥٥	٢٠٠١٥	١٠٩٨٧	١٠٧٦٠	١٠٧٦٢	١٠٧٠٨	١٠٦٥٦
ومنه : قناة السويس	١٠٣١٦	١٠٢٣٠	١٠٢٥٤	١٠٢٥٤	١٠١٥١	١٠١٠٤	١٠١٥٥	١٠١٠٧	١٠٠٤٥
السياحة والسفر	١٠٨٥٤	١٠٧٩٢	٣٠٢٩٠	٣٠٦٥٣	٢٠٨٦٨	٢٠٧١٦	٢٠٧٧٧	٣٠٢٣٠	٢٠٥٦١
دخل الاستثمار	١٢٢	٨٥	١٢٩	٨٢	١٦٨	١٥٥	٢٤٨	٢٥٨	٢٢٤
خدمات حكومية	٢٨	٢٠	٥٤	١٥	٨١	٣٩	٦٤	٣٥	٧٦
متحصلات أخرى	٥٥٨	٤٦٦	٧٢٤	٩٣١	٧١٧	٨٠٢	١٠١٤٨	١٠٠٤١	٨٦٥
المدفوعات	٣٠٥٨٣	٢٠٩٤٨	٣٠٣٩١	٤٠٠٧٣	٤٠٢٤٤	٢٠٩٩٤	٣٠١١٦	٢٠٩٧٠	٢٠٥٠٤
النقل	٣٢٣	٢٢٤	٤٥٩	٣٨٠	٣١٠	٣١٣	٣١٧	٢٩٠	٢٨٧
السياحة والسفر	٤٩٣	٣٩٢	٥٩٦	٦٣٢	٥٤٩	٤٦٢	٦٠٢	٧١٤	٥٥٩
مدفوعات عن الاستثمار	١٠٨٥٤	١٠٥٧٤	١٠١٣٤	١٠٩٠٤	٢٠٢٤٥	١٠٠٩٤	٨٨٣	٩٧٢	٣٨٠
ومنه : فوائد مدفوعة	٨٩	١٨٣	٩٥	١٨٤	٨٠	١٨٩	٨٨	١٩٧	٨٨
المدفوعات الحكومية	١٤٥	١٦٥	٢٩٢	٥٠٤	٤٠٨	٥٢٢	٣١٢	٢٩٣	٣٦٥
مدفوعات أخرى	٧٦٩	٥٩٣	٩١٠	٦٥٢	٧٣٢	٦٠٣	٩٠٢	٧٠١	٩١٣
السلع والخدمات (صافى)	٤٠٣٤٠-	٣٠٨٢٨-	٣٠٧٣١-	٤٠٠٠٨-	٥٠٠٠٦-	٤٠١٣٠-	٢٠٦٩٢-	٢٠٩٥٣-	٢٠٨٠٢-
التحويلات (صافى)	٣٠٩٧١	٢٠٨٢٩	٣٠١٣٢	٣٠٢٠٥	٣٠٢٩٥	٢٠٨٠٧	١٠٩٠٣	٢٠٤٥٩	١٠٨٠٨
التحويلات الرسمية (صافى)	٥٣٢	٥٤	١٩	١٤٨	٦١	٩-	٢٤٧	٦٥٥	٢٦
التحويلات الخاصة (صافى)	٣٠٤٣٩	٢٠٧٧٥	٣٠١١٣	٣٠٠٥٧	٣٠٢٣٤	٢٠٨١٦	١٠٦٥٦	١٠٨٠٤	١٠٧٨٢
الميزان الجارى	٣٦٩-	٩٩٩-	٥٩٩-	٨٠٢-	١٠٧١١-	١٠٣٢٣-	٧٩٠-	٤٩٣-	٩٩٤-

المصدر: البنك المركزى المصرى.

\* مبدئى.

١ / يتضمن صادرات و واردات المناطق الحرة.

ملحوظة : بيانات التجارة فى هذا الجدول تم تجميعها من مصادر الجهاز المصرفى طبقاً للتدفقات النقدية. و قد تختلف هذه البيانات عن البيانات المجمعة لدى الجهاز المركزى للتعبئة العامة والإحصاء والمبنية على أساس التدفقات السلعية وفقاً لسجلات مصلحة الجمارك .

جدول (٤١): ميزان المدفوعات (تابع) - ميزان المعاملات الرأسمالية  
بيان ربع سنوى

(مليون دولار)

٢٠١١/٢٠١٠ *				٢٠١٠/٢٠٠٩ *				٢٠٠٩/٢٠٠٨	
الربع الرابع	الربع الثالث	الربع الثانى	الربع الاول	الربع الرابع	الربع الثالث	الربع الثانى	الربع الاول	الربع الرابع	
-٣,٠٤٧	-٤,٥٩٤	١,٧٨٥	١,٠٣٢	٣,١٦٢	١,٨٧٧	٤٤٩	٢,٨٣٧	٨٦٩	ميزان المعاملات الرأسمالية
-٨,١	-٤,٨	-١١,٥	-٧,٩	-١٩,٤	-٠,٤	-٢,٤	-١٤,٠	-٢,٥	الحساب الرأسمالى
-٣,٠٣٩	-٤,٥٨٩	١,٧٩٧	١,٠٤٠	٣,١٨٢	١,٨٧٧	٤٥٢	٢,٨٥١	٨٧٢	الحساب المالى
-٢٢٩	-٢٩٥	-١٥٠	-٢٨٤	-٣٢٨	-٤١٣	-١٤١	-٩٤	-٢٦١	تدفقات الاستثمار فى الخارج
٩٩	-١٦٤	٦٥٦	١,٥٩٧	٢,٤٢٦	١,٧٠٦	٨٩٥	١,٧٣١	٢,٨٧٥	تدفقات الاستثمارات المباشرة فى مصر (صافى) <sup>١/</sup>
-٥	-٦٠	٥	-٥٨	١٧٠	-٥٦٢	-٨٩	-٤١	-١٢٦	استثمارات محفظة الأوراق المالية للخارج
-١,٥٨٢	-٥,٥٤٠	-١,٣٢٩	٥,٩٠٠	٧٦٨	٥,٥٤٨	٣٧٨	١,١٨٦	-٣٢١	صافى تدفقات محفظة الأوراق المالية فى مصر
-١٣٣	-٢٧٩	-١٠٠	٧٢٣	١,٦١٣	-٦٣	-١١٢	-٨١	-١٥٥	و منها السندات <sup>٢/</sup>
-١,٣٢٢	١,٤٦٩	٢,٦١٥	-٦,١١٥	١٤٥	-٤,٤٠١	-٥٩٠	٦٩	-١,٢٩٦	صافى الاستثمارات الأخرى
٤٥٧	-٥٩	٦٤١	-١٦٤	١١٥	٦٤٨	٩٦٨	٦٢٠	٥٦٤	صافى الاقتراض
-٧٨	-٦٣٠	-١٣١	-٦٣٠	٥٣٦	-٥٠١	-١١٠	-٤٤٩	٦٢	القروض المتوسطة وطويلة الأجل
١٤٨	٩١	١٣٢	١١٥	٧٣٤	١٧٢	١٠١	٢٢٢	٣٦٠	المستخدم
-٢٢٦	-٧٢١	-٢٦٢	-٧٤٥	-١٩٨	-٦٧٢	-٢١١	-٦٧١	-٢٩٨	السداد
-٤	-٣٥	١	-١١	-٢٩	-٧	-٢٥	٢١	١	تسهيلات موردين ومشتريين متوسطة الأجل
٢٤,٩	٢٠,٠	٣٠,٢	١٣,٦	٧,٢	٢,٦	٩,٩	٣٢,١	٣٢,٨	المستخدم
-٢٩	-٥٥	-٢٩	-٢٥	-٣٦	-١٠	-٣٤	-١١	-٣٢	السداد
٥٣٩	٦٠٦	٧٧٠	٤٧٨	-٣٩٢	١,١٥٥	١,١٠٢	١,٠٤٧	٥٠١	صافى تسهيلات موردين ومشتريين قصيرة الأجل
-٩١٢	٢,٢٨١	١,٧٦٢	-٦,٥٥٨	-١,٢٥٠	-٥,١٣٩	-١,٥٣٦	-١,٧٤٤	-١,٤٥٠	أصول أخرى
-٣٧	-٥,٥	٠	-٢٢	-٧	٥٣	-٨١	-٥	-٢٩	البنك المركزى المصرى
-٤٥٦	٢,٦٥٨	٢,٥١٣	-٦,٣٢٤	٨٢٦	-٣,٣٠٦	١,٦٦٩	-١,٢٦٢	-٢,٠٧٣	البنوك الأخرى
-٤١٩	-٣٧١	-٧٥٢	-٢١٢	-٢,٠٦٩	-١,٨٨٦	-٣,١٢٣	-٤٧٧	٦٥٢	أخرى
-٨٦٧	-٧٥٣	٢١٣	٦٠٦	١,٢٨٠	٩١	-٢٢	١,١٩٤	-٤٠٩	خصوم أخرى
-٣٤	-١٦	٦	٠	٧	-٢٧	٤	١,٢٠٣,٦	٠	البنك المركزى المصرى
-٨٣٣	-٧٣٧	٢٠٦	٦٠٦	١,٢٧٣	١١٨	-٢٦	-١٠	-٤٠٩	البنوك الأخرى
-٨٣٩	-٤٧٨	-٦٣٠	-٢١٥	-١,٢٠١	-٩٩	٩٤٠	-٢٩٢	-٩١١	السهم والخطأ (صافى)
-٤,٢٥٥	-٦,٠٧١	٥٥٧	١٥	٢٥٠	٤٥٥	٦٠٠	٢,٠٥٢	-١,٠٣٥	الميزان الكلى

المصدر: البنك المركزى المصرى.

\* مبدئى.

١/ تتضمن الإستثمارات الأجنبية المباشرة فى قطاع البترول منذ الربع الأول من ٢٠٠٥/٠٤.

٢/ بدءاً من نوفمبر ٢٠٠٣، قام البنك المركزى المصرى بتغيير التنبؤ الخاص بالسندات الدولارى السيادية ( أصدرت فى يوليو ٢٠٠١ بقيمة ١,٥ مليار دولار) لتوضع تحت بند إستثمارات المحافظ فى مصر بدلاً من صافى الاقتراض كما كان متبع فى السابق. قيم السندات عاليه غير متضمنة تلك المملوكة من قبل المؤسسات المقيمة داخل مصر.

جدول (٤٢): مؤشرات قياس أداء معاملات القطاع الخارجى

	٢٠٠٦/٢٠٠٥	٢٠٠٧/٢٠٠٦	٢٠٠٨/٢٠٠٧	٢٠٠٩/٢٠٠٨	*٢٠١٠/٢٠٠٩	*٢٠١١/٢٠١٠
<b>(مليون دولار)</b>						
المتحصلات الجارية (متضمنة التحويلات الرسمية)	٤١,٤٤٠	٤٩,٥٣٤	٦٥,٩٠٤	٥٧,٢١٧	٥٧,٨٩٩	٦٢,٠٠٢
	(٢٠,٨)	(١٩,٥)	(٣٣,٠)	(١٣,٢)-	(١,٢)	(٧,١)
المتحصلات الجارية (بدون التحويلات الرسمية)	٤٠,٨٦٨	٤٨,٧٣٤	٦٤,٩٤٤	٥٦,٦٠٣	٥٦,٩٤٥	٦١,٢٥٠
	(٢٣,٠)	(١٩,٢)	(٣٣,٣)	(١٢,٨)-	(٠,٦)	(٧,٦)
المدفوعات الجارية	٣٩,٦٨٨	٤٧,٢٦٥	٦٥,٠١٦	٦١,٦٤١	٦٢,٢١٧	٦٤,٧٧١
	(٢٦,٥)	(١٩,١)	(٣٧,٦)	(٥,٢)-	(٠,٩)	(٤,١)
<b>(نسبة مئوية، إلا إذا ذكر خلاف ذلك)</b>						
المتحصلات الجارية / المدفوعات الجارية						
بدون التحويلات الرسمية	١٠٣,٠	١٠٣,١	٩٩,٩	٩١,٨	٩١,٥	٩٤,٦
شاملة التحويلات الرسمية	١٠٤,٤	١٠٤,٨	١٠١,٤	٩٢,٨	٩٣,١	٩٥,٧
الصادرات السلعية / الواردات السلعية	٦٠,٦	٥٧,٥	٥٥,٦	٥٠,٠	٤٨,٧	٥٣,٢
الصادرات السلعية / المتحصلات الجارية (بدون التحويلات الرسمية)	٤٥,٢	٤٥,٢	٤٥,٢	٤٤,٥	٤١,٩	٤٤,١
الصادرات غير البترولية / المتحصلات الجارية (بدون التحويلات الرسمي	٢٠,١	٢٤,٤	٢٢,٩	٢٥,٠	٢٣,٩	٢٤,٣
الواردات السلعية / المدفوعات الجارية	٧٦,٧	٨١,٠	٨١,٢	٨١,٧	٧٨,٧	٧٨,٤
نسبة تغطية الإحتياطى الدولى للواردات ( عدد الأشهر)	٩,٠	٨,٩	٧,٩	٧,٥	٨,٦	٦,٣
المتحصلات الخدمية / المدفوعات الخدمية	١٨٨,٦	٢٢٨,٤	٢٢٢,٢	٢١٠,٧	١٧٨,٢	١٥٦,٣
إيرادات السياحة / المتحصلات الجارية (بدون التحويلات الرسمية)	١٧,٧	١٦,٨	١٦,٧	١٨,٥	٢٠,٤	١٧,٣
إيرادات السياحة / المتحصلات الخدمية	٤١,٥	٤٠,٠	٣٩,٨	٤٤,١	٤٩,٢	٤٨,٤
خدمة الدين / المتحصلات الجارية (متضمنة التحويلات الرسمية) <sup>١/</sup>	٧,٣	٥,٩	٣,٨	٥,٢	٤,١	٤,٣
الصادرات غير البترولية (نسبة إلى الناتج المحلى الإجمالى) <sup>٢/</sup>	٧,٧	٩,١	٩,١	٧,٥	٦,٢	٦,٣
إجمالى المتحصلات الخدمية (نسبة إلى الناتج المحلى الإجمالى) <sup>٢/</sup>	١٦,٢	١٥,٧	١٦,٧	١٢,٦	١٠,٨	٩,٣
ومنها : السياحة (نسبة إلى الناتج المحلى الإجمالى) <sup>٢/</sup>	٦,٧	٦,٣	٦,٧	٥,٥	٥,٣	٤,٥
ميزان المعاملات الجارية (نسبة إلى الناتج المحلى الإجمالى) <sup>٢/</sup>	١,٦	١,٧	٠,٥	٢,٣-	٢,٠-	١,٢-
ميزان المدفوعات (نسبة إلى الناتج المحلى الإجمالى) <sup>٢/</sup>	٣,٠	٤,٠	٣,٣	١,٨-	١,٥	٤,١-
إجمالى الدين الخارجى / المتحصلات الجارية (متضمنة التحويلات الرسمية)	٧١,٤	٦٠,٤	٥١,٤	٥٥,١	٥٨,٢	٥٦,٣
مدفوعات الفوائد على الدين الخارجى / المتحصلات الجارية (متضمنة التحويلات الرسمية)	١,٤	١,٣	١,٢	١,٢	١,١	١,٠
نسبة السيولة (%) <sup>٣/</sup>	٧٤٠,٢	٨٨٠,٠	٨٤٨,٥	٦٤٠,٤	٦٩٤,٩	٩٠٥,٤

المصدر: البنك المركزى المصرى وحسابات وزارة المالية.

\* مبدئى.

( ) معدل النمو عن الفترة المقابلة فى العام السابق.

١/ تم تقدير قيمة خدمة الدين الخارجى من واقع بيانات ميزان المدفوعات.

٢/ قامت وزارة التنمية الاقتصادية بتقدير قيمة الناتج المحلى الإجمالى لعام ٢٠١٢/٢٠١١ بنحو ١٥٧٠ مليار جنيه ، مقارنة بناتج محلى إجمالى معدل قدره ١٢٧١,٨ مليار جنيه لعام ٢٠١١/٢٠١٠.

٣/ الإحتياطى الدولى متضمن الذهب و أصول البنوك فى الخارج ) / (خدمة الدين + الإلتزامات الخارجية السائلة).

جدول (٤٣): بيانات التجارة الخارجية - الميزان التجارى  
طبقاً للتصنيف الإقتصادى للأمم المتحدة (BEC)

(مليون جنيه)							البند
يوليو - سبتمبر ٢٠١٢/١١	يوليو - سبتمبر ٢٠١١/١٠	٢٠١١/٢٠١٠	٢٠١٠/٢٠٠٩	٢٠٠٩/٢٠٠٨	٢٠٠٨/٢٠٠٧	٢٠٠٧/٢٠٠٦	
٦٨,٢٤٢-	٥٧,٨٧٣-	١٨٣,٩٣٧-	١٦٩,٢٨٢-	١٨٧,٢٨٦-	١٧٢,٤٧٧-	١٣٤,٦٥١-	الميزان الكلى
(١٧,٩)		(٨,٧)	(٩,٦)-	(٨,٦)	(٢٨,١)	(٣٨,١)	
٥,١٨٩-	٥,١٤٢-	٢٣,٨٧٨-	١٧,٧٧٧-	١٥,٨٧٩-	١٧,١٨٩-	٧,٨٢٦-	١١١ سلع غذائية أولية (للصناعة)
٥٨٣-	٤٦١-	٨٤٣	١,٠٤٠-	٢٢٨	١,٩٤٩	١,١٢٩-	١١٢ سلع غذائية أولية (للإستهلاك)
٢,٥٠٥-	٢,٢٥٣-	١١,٠٤٩-	٧,٠٥٣-	٨,٤١٦-	٧,٩٨٥-	٥,٧٣٣-	١٢١ سلع غذائية مصنعة (للصناعة)
٢,٢٥٢-	٢,٧٨٤-	٨,٨٩١-	٤,٨٥٥-	٣,٩٣١-	٤,٢٣٢-	٤,٥٠٩-	١٢٢ سلع غذائية مصنعة (للإستهلاك)
٤,٢٠٥-	٤,٤١١-	٢١,٩٨٠-	١٥,٧٢٧-	١٤,١١٤-	١٥,٥٥١-	٩,٣٨١-	٢١ مستلزمات صناعية أولية
٢٥,٣٩٠-	١٩,٧١٧-	٥٣,٩٢١-	٦٥,١٩٣-	٦٢,٤٥٧-	٦٧,٦٠٠-	٤٥,٢٦٢-	٢٢ مستلزمات صناعية مصنعة
٢,٩٥٣	١,٨٥٦	١٦,٥١١	٣,٧٥٧-	٥,٥٤٨-	١,١٣٣-	٤٧٠-	٣١ وقود وزيوت (خام)
٥,١٥٧-	٨٣٣-	٤,١٧٢	٦,٦٦٥	٢,٠٦٠-	٤,٦١٣-	٢,٢٠٢-	٣٢ وقود مصنع و زيوت اخرى
١١,٨٧٩-	١٠,٤٩٨-	٣٧,٥١٥-	١٦,٣٥٢-	٣٢,١٣٥-	٢٢,٨٩٣-	٣٠,٢٣٤-	٤١ سلع رأسمالية عدا معدات النقل
٤,٣٥٢-	٤,٥٣٧-	١٦,٢٦٢-	١١,٢٩٢-	١١,٣٩٣-	٩,٠٠٠-	٧,٠٧١-	٤٢ قطع غيار وأجزاء سلع رأسمالية
٢,٦٥٤-	٢,٠٧٧-	٧,٣٢٣-	٧,٤٦٨-	٧,٥٤٣-	٧,٨٧٠-	٦,٣١٥-	٥١ سيارات الركوب
١,٩١٣-	٢,٣٤٩-	٧,٥٥٥-	٦,٢٣٥-	٥,٢٢٧-	٦,١٠١-	٤,٩٢٧-	٥٢ سيارات اخرى
٢,٧٥٤-	٢,٦٦٥-	١٢,٥٢٦-	٧,٢٠٦-	٦,٥٤٦-	٧,٦١٩-	٦,١٧٩-	٥٣ قطع غيار وأجزاء لوسائل النقل
٧٠٨-	٦٧٦-	١,٠٨٤-	٤,٧٨١-	٩,٦٦٦-	٥٠-	١,١٥٧-	٦١ سلع إستهلاكية معمرة
٢٩٣-	١٤٢-	١,٠٣١	٩١٠-	٢,٩٦٩	٣٢٧	٥١٥	٦٢ سلع إستهلاكية نصف معمرة
١,٤٢٢-	١,٢١٨-	٤,٤٣٨-	٦,٢٦٨-	٥,٧٤٨-	٣,٧٤٦-	٢,٧٥٧-	٦٣ سلع إستهلاكية غير معمرة
٥٨	٣٢,٢٠	٧٤-	٣٤-	١٨٢	٨٢٨	١٤-	٧ أخرى

المصدر: وزارة المالية - مصلحة الجمارك.  
( ) معدل النمو السنوى.  
\* بيان مبدئى.

جدول (٤٤): بيانات التجارة الخارجية - الصادرات طبقاً للتصنيف الإقتصادي للأمم المتحدة (BEC)

(مليون جنيه)							البند
يوليو - سبتمبر *٢٠١٢/١١	يوليو - سبتمبر *٢٠١١/١٠	*٢٠١١/٢٠١٠	٢٠١٠/٢٠٠٩	٢٠٠٩/٢٠٠٨	٢٠٠٨/٢٠٠٧	٢٠٠٧/٢٠٠٦	
٢٣,٨٧٢	٢٥,٧٢٤	١٤٣,٠٨٩	٦٩,٦٤٨	٦٠,٤١٨	٥٦,٦٣٠	٥٢,٨٤١	إجمالي الصادرات
(٧,٢)-		(١٠٥,٤)	(١٥,٣)	(٦,٧)	(٧,٢)	(١٥,٨)	
١٢٧	١٦٠	٧٥٠	٢٧٥	٢١٤	٢٥١	١٧٢	١١١ سلع غذائية أولية (للصناعة)
٨٩٠	٩١٩	٧,٤٤٤	١,٧٣٠	٢,٤٠٩	٥,٣٧٩	١,٨٩٣	١١٢ سلع غذائية أولية (للإستهلاك)
٨٣٠	٦٦٦	١,٥٥٠	٤٢٢	٢٣٥	٢٣٠	٣٨٤	١٢١ سلع غذائية مصنعة (للصناعة)
١,٦٢٥	١,٤٦٣	٦,٤١٩	٢,٩٧٠	٤,٠٠٠	٢,٩١١	٣,٦٠١	١٢٢ سلع غذائية مصنعة (للإستهلاك)
١,١٩٦	١,٣٨١	٧,٠١٣	١,٧٩٠	٣,٤٠٢	١,٦٠٢	٢,٤٤٥	٢١ مستلزمات صناعية أولية
٧,٣٦٩	٨,٩٦٠	٥٣,٥٥٠	٢٦,٣١٤	٢٦,٨٤٨	٢٢,١٦٧	٢٢,٣٩٩	٢٢ مستلزمات صناعية مصنعة
٣,٢٧٥	٣,١٨٥	٢٠,١٨١	٦,٦٩٩	٢٧٩	٦,٥٩٨	٥,٢٨٩	٣١ وقود وزيوت (خام)
٣,٧٦٥	٤,٢٥٢	٢٠,٤٥٠	٩,٥٥٥	١٠,٢١١	٧,٤٣٩	٩,٧٢٧	٣٢ وقود مصنع و زيوت اخرى
٢٦٠	٢٨١	٢,٦٥٠	١٣,٢٧٣	٢,٤٥٨	١,٣٨٧	٢٦٩	٤١ سلع رأسمالية عدا معدات النقل
١٥١	١٥٤	٨٢٥	٤٥٣	١٩٤	٤٥٤	٤٢٩	٤٢ قطع غيار وأجزاء سلع رأسمالية
٣٨	٥٠	٢٥٠	١٨٨	٣٦	٢٦	٤٢	٥١ سيارات الركوب
١٠٢	١٦٥	١,٥٠٠	١٥٢	١,٣٢٨	٢٢٧	٤٩	٥٢ سيارات اخرى
٢٢٦	٢٣١	١,١١٩	٥٣٣	١٥٧	١٠٤	١١٨	٥٣ قطع غيار وأجزاء لوسائل النقل
٧٣١	٥٦٧	٣,٥٣٨	٢٦٩	٥٢٢	٢,٣٦٦	١,٠١٧	٦١ سلع إستهلاكية معمرة
١,٦٣٧	١,٧١٦	٨,١٢٥	٢,٥١٧	٥,٩١٢	٣,٢٧٢	٣,٣٥٩	٦٢ سلع إستهلاكية نصف معمرة
١,٥٢٤	١,٥٢٤	٧,٦١٩	٢,٤٩٧	٢,٠٢٠	١,٣٣١	١,٦٤٦	٦٣ سلع إستهلاكية غير معمرة
١٢٦	٥٥,٠	١٠٨,٠	١١,٠	١٩٣,٠	٨٨٥,٧	١,١	٧ أخرى

المصدر: وزارة المالية - مصلحة الجمارك.

( ) معدل النمو عن الفترة المقابلة في العام السابق.

\* بيان مبدي

جدول (٤٥): بيانات التجارة الخارجية - الواردات  
طبقاً للتصنيف الإقتصادي للأمم المتحدة (BEC)

(مليون جنيه)

البند	٢٠٠٧/٢٠٠٦	٢٠٠٨/٢٠٠٧	٢٠٠٩/٢٠٠٨	٢٠١٠/٢٠٠٩	٢٠١١/٢٠١٠	يوليو- سبتمبر *٢٠١١/١٠	يوليو- سبتمبر *٢٠١٢/١١
إجمالي الواردات	١٨٧,٤٩٢	٢٢٩,١٠٧	٢٤٧,٧٠٤	٢٣٨,٩٣٠	٣٢٧,٠٢٦	٨٣,٥٩٦	٩٢,١١٤
	(٣١,٠)	(٢٢,٢)	(٨,١)	(٣,٥)-	(٣٦,٩)		(١٠,٢)
١١١ سلع غذائية أولية (للصناعة)	٧,٩٩٨	١٧,٤٤٠	١٦,٠٩٣	١٨,٠٥٢	٢٤,٦٢٨	٥,٣٠١	٥,٣١٦
١١٢ سلع غذائية أولية (للإستهلاك)	٣,٠٢٢	٣,٤٣١	٢,١٨١	٢,٧٧٠	٦,٦٠٠	١,٣٧٩	١,٤٧٣
١٢١ سلع غذائية مصنعة (للصناعة)	٦,١١٨	٨,٢١٥	٨,٦٥١	٧,٤٧٥	١٢,٥٩٩	٢,٩١٨	٣,٣٣٥
١٢٢ سلع غذائية مصنعة (للإستهلاك)	٨,١١١	٧,١٤٣	٧,٩٣١	٧,٨٢٥	١٥,٣١٠	٤,٢٤٧	٣,٨٧٧
٢١ مستلزمات صناعية أولية	١١,٨٢٦	١٧,١٥٢	١٧,٥١٦	١٧,٥١٧	٢٨,٩٩٢	٥,٧٩١	٥,٤٠١
٢٢ مستلزمات صناعية مصنعة	٦٧,٦٦٢	٨٩,٧٦٧	٨٩,٣٠٤	٩١,٥٠٧	١٠٧,٤٧١	٢٨,٦٧٧	٣٢,٧٥٩
٣١ وقود وزيوت (خام)	٥,٧٥٨	٧,٧٣١	٥,٨٢٨	١٠,٤٥٦	٣,٦٧٠	١,٣٢٨	٣٢٢
٣٢ وقود مصنع و زيوت اخرى	١١,٩٢٩	١٢,٠٥١	١٢,٢٧١	٢,٨٩٠	١٦,٢٧٨	٥,٠٨٤	٨,٩٢٢
٤١ سلع رأسمالية عدا معدات النقل	٣٠,٥٠٢	٢٤,٢٨٠	٣٤,٥٩٤	٢٩,٦٢٥	٤٠,١٦٥	١٠,٧٧٩	١٢,١٣٩
٤٢ قطع غيار وأجزاء سلع رأسمالية	٧,٥٠٠	٩,٤٥٤	١١,٥٨٨	١١,٧٤٥	١٧,٠٨٧	٤,٦٩١	٤,٥٠٣
٥١ سيارات الركوب	٦,٣٥٧	٧,٨٩٦	٧,٥٨٠	٧,٦٥٦	٧,٥٧٣	٢,١٢٦	٢,٦٩٢
٥٢ سيارات اخرى	٤,٩٧٦	٦,٣٢٨	٦,٥٥٥	٦,٣٨٧	٩,٠٥٥	٢,٥١٤	٢,٠١٥
٥٣ قطع غيار وأجزاء لوسائل النقل	٦,٢٩٧	٧,٧٢٣	٦,٧٠٣	٧,٧٣٩	١٣,٦٤٥	٢,٨٩٦	٢,٩٨٠
٦١ سلع إستهلاكية معمرة	٢,١٧٤	٢,٤١٦	١٠,١٨٨	٥,٠٥٠	٤,٦٢١	١,٢٤٣	١,٤٣٩
٦٢ سلع إستهلاكية نصف معمرة	٢,٨٤٤	٢,٩٤٥	٢,٩٤٣	٣,٤٢٧	٧,٠٩٤	١,٨٥٨	١,٩٣٠
٦٣ سلع إستهلاكية غير معمرة	٤,٤٠٣	٥,٠٧٦	٧,٧٦٨	٨,٧٦٥	١٢,٠٥٧	٢,٧٤٢	٢,٩٤٦
٧ أخرى	١٥	٥٨	١١	٤٥	١٨٢	٢٣	٦٨

المصدر: وزارة المالية - مصلحة الجمارك.

( ) معدل النمو عن الفترة المقابلة فى العام السابق.

\*بيان مبدئى.



جدول (٤٦): حصيلة الصادرات البترولية

(مليون دولار)

	٢٠٠٦/٢٠٠٥	٢٠٠٧/٢٠٠٦	٢٠٠٨/٢٠٠٧	٢٠٠٩/٢٠٠٨	*٢٠١٠/٢٠٠٩	*٢٠١١/٢٠١٠
إجمالي الصادرات البترولية	١٠,٢٢٢	١٠,١٠٨	١٤,٤٧٣	١١,٠٠٥	١٠,٢٥٩	١٢,١٣٦
البترول الخام	٣,٢١٤	٣,١٢٨	٤,٩١١	٤,٠٠٤	٤,٤٧٥	٥,٦٦٢
منتجات بترولية	٧,٠٠٩	٦,٩٨٠	٩,٥٦٢	٧,٠٠٠	٥,٧٨٤	٦,٤٧٤

المصدر: البنك المركزى المصرى

\* بيان مبدئى.

جدول (٤٧): أهم مؤشرات قطاع السياحة

	٢٠٠٧/٢٠٠٦	٢٠٠٨/٢٠٠٧	٢٠٠٩/٢٠٠٨	٢٠١٠/٢٠٠٩	*٢٠١١/٢٠١٠	يوليو- أغسطس *٢٠١٢/٢٠١١
عدد السياح الوافدين (بالألف سائح)	٩,٧٨٨	١٢,٢٩٤	١٢,٢٩٣	١٣,٧٥٨	١١,٩٣١	١,٨٤٣
عدد الليالى السياحية (بالألف ليلة)	٩٦,٢٧٠	١٢٧,٣٧١	١٢٣,٣٨٣	١٣٦,٣٧٠	١٢٤,٥٧١	٢١,٤٨٤
متوسط عدد الليالى السياحية (للسائح)	٩,٨	١٠,٤	١٠,٠	٩,٩	١٠,٤	١١,٧
الدخل من السياحة (مليون دولار)	٨,١٨٣	١٠,٨٢٧	١٠,٤٨٨	١١,٥٩١	١٠,٥٨٩	--
الدخل من السياحة موزعاً على عدد الليالى السياحية (دولار لكل ليلة)	٨٥	٨٥	٨٥	٨٥	٨٥	--

المصدر: وزارة السياحة.

\* بيان مبدئى.

-- بيان غير متاح.

جدول (٤٨): حركة الملاحة فى قناة السويس

	٢٠٠٧/٢٠٠٦	٢٠٠٨/٢٠٠٧	٢٠٠٩/٢٠٠٨	*٢٠١٠/٢٠٠٩	*٢٠١١/٢٠١٠	يوليو- سبتمبر *٢٠١٢/٢٠١١
إجمالى عدد السفن <sup>١/</sup>	١٩,٤١٩	٢١,٠٨٠	١٩,٣٥٤	١٧,٥٠٤	١٨,٠٥٠	٤,٤٧٨
صافى حمولة السفن العابرة (مليون طن)	٧٩٣	٨٩١	٨١١	٧٨٧	٨٩٧	٢٣٩
إجمالى الحصيلة (مليون دولار)	٤,١٧٠	٥,١٥٥	٤,٧٢١	٤,٥١٧	٥,٠٥٣	--

المصدر: البنك المركزى المصرى وهيئة قناة السويس.

\* مبدئى .

١/ تشمل حاويات البترول والسفن الأخرى.

جدول (٤٩): الصادرات حسب التوزيع الجغرافى

(مليون دولار)

	٢٠٠٦/٢٠٠٥	٢٠٠٧/٢٠٠٦	٢٠٠٨/٢٠٠٧	٢٠٠٩/٢٠٠٨	*٢٠١٠/٢٠٠٩	*٢٠١١/٢٠١٠
جملة الصادرات	١٨,٤٥٥	٢٢,٠١٨	٢٩,٣٥٦	٢٥,١٦٩	٢٣,٨٧٣	١٨,٩١١
الإتحاد الأوروبي	٦,٩٤٨	٧,٤٤٠	٩,٨٠٨	٨,٥٤٤	٨,٤٨٠	١١,٤٣٧
الدول الأوروبية الأخرى	٩٦٥	١,٠٤٩	١,٣٤٣	٨٩٩	١,٠٧٣	١,٧٠٥
الولايات المتحدة الأمريكية	٥,٦٤٤	٦,٨٥٠	٩,٢٧٩	٦,٤٢٢	٤,٤٠٩	٣,٦٠٠
الدول العربية	٢,١٢٥	٢,٧٣٠	٣,١٥٦	٣,٨٥٢	٤,٧٦١	٤,٨٦٥
الدول الآسيوية (غير العربية)	٢,٠٩٤	٢,٩٦٩	٤,٣٦٤	٣,١٤٤	٣,٤٠٠	٤,٠٢٦
الدول الأفريقية (غير العربية)	٢٥١	٣٢٨	٧٨٦	٦٤٠	٣٨١	٥٤٣
استراليا	١٧	٦٤	٢١	١٤	١٨	١٥
دول ومناطق أخرى	٤١١	٥٨٨	٥٩٧	١,٦٥٤	١,٣٥١	-٧,٢٨٠

المصدر: البنك المركزى المصرى.

\* بيان مبدئى.

# القسم التاسع

## مقارنة تحليلية لأداء الإقتصاد المصرى

٧٨-٧٧	تحليل مقارنة لأداء أهم المؤشرات الاقتصادية	جدول (٥٠)
٧٩	تحليل مقارنة لأداء البورصة المصرية	جدول (٥١)

جدول (٥٠): تحليل مقارن لأداء أهم المؤشرات الاقتصادية \*

الناتج المحلي الإجمالي الحقيقي (معدل التغير %)	معدل نمو الدخل الحقيقي للفرد (%)	الميزان الكلي للموازنة العامة نسبة للناتج المحلي الإجمالي (%)	معدل التضخم السنوي (%)	ميزان المعاملات الجارية نسبة للناتج المحلي الإجمالي (%)	صادرات السلع والخدمات نسبة للناتج المحلي الإجمالي (%)	الدين الخارجي نسبة للناتج المحلي الإجمالي (%)	خدمة الدين الخارجي نسبة للصادرات السلعية و الخدمة <sup>١/</sup> (%)
١- تصنيف البنك الدولي: (مجموعة الدول ذات الدخل المتوسط المنخفض) <sup>١/</sup>							
مصر <sup>٢/</sup>							
٢٠٠٧	٧,١	٥,١	٧,٣-	١١,٠	١,٧	٣٢,٦	٦,٠
٢٠٠٨	٧,٢	٥,٠	٦,٨-	١١,٧	٠,٥	٣٤,٨	٣,٩
٢٠٠٩	٤,٧	٢,٤	٦,٩-	١٦,٢	٢,٣-	٢٥,٩	٥,٣
٢٠١٠	٥,٢	٢,٩	٨,١-	١١,٧	٢,٠-	٢١,٧	٤,٢
متوسط دول المجموعة							
٢٠٠٧	١١,٠	٩,٧	--	٩,٥	--	٣٦,٢	١٧,٠
٢٠٠٨	٧,٥	٦,٣	--	٦,٧	--	٣٥,٣	--
٢٠٠٩	٦,٦	٥,٦	--	٦,٩	--	٢٩,١	--
الفلبين							
٢٠٠٧	٧,١	٥,٣	١,٨-	٢,٩	٤,٥	٤٢,٥	٩,٨
٢٠٠٨	٣,٧	١,٩	١,٥-	٩,٣	٢,٢	٣٦,٩	٩,٧
٢٠٠٩	١,١	٠,٧-	٤,١-	٣,٢	٥,٥	٣١,٧	١٠,٣
٢٠١٠	٧,٣	--	٣,٧-	٣,٨	٥,٢	--	--
تونس							
٢٠٠٧	٦,٣	٥,١	٣,٦-	٢,٤	١,٢-	٥٤,١	١٣,٠
٢٠٠٨	٤,٦	٣,٦	٠,٨-	٥,٠	٤,٢-	٦٠,٢	--
٢٠٠٩	٣,١	٢,١	٣,٨-	٣,٨	٣,٩-	٥٢,٠	--
المغرب							
٢٠٠٧	٢,٧	١,١	١,٢-	٣,٨	٢,٠	٣٥,٨	٢٣,٨
٢٠٠٨	٥,٦	٤,٣	٠,٤	٣,٩	٥,٢-	٣٧,٥	--
٢٠٠٩	٤,٩	٣,٧	٢,٢-	٠,٨	٥,٠-	٢٨,٦	--
٢- تصنيف صندوق النقد الدولي: (الشرق الأوسط وشمال أفريقيا) <sup>١/</sup>							
مصر <sup>٢/</sup>							
٢٠٠٧	٧,١	٥,١	٧,٣-	١١,٠	١,٧	٣٢,٦	٦,٠
٢٠٠٨	٧,٢	٥,٠	٦,٨-	١١,٧	٠,٥	٣٤,٨	٣,٩
٢٠٠٩	٤,٧	٢,٤	٦,٩-	١٦,٢	٢,٣-	٢٥,٩	٥,٣
٢٠١٠	٥,٢	٢,٩	٨,١-	١١,٧	٢,٠-	٢١,٧	٤,٢
متوسط دول المجموعة							
٢٠٠٧	٦,٠	٣,١	١٠,٨	١٠,٠	١٥,٢	٥٧,٢	٢٧,٦
٢٠٠٨	٥,٠	٢,٢	١٤,٩	١٣,٥	١٥,٣	--	--
٢٠٠٩	٢,٠	٠,٥-	--	٦,٧	٢,٦	--	--
إيران							
٢٠٠٧	٧,٨	٤,٣	٠,٧-	١٨,٤	١١,٩	٣٧,٨	١٠,٤
٢٠٠٨	١,٠	٥,٠	٢,٨-	٢٥,٤	٧,٣	٣٥,٥	٩,٨
٢٠٠٩	١,١	--	--	١٠,٨	٣,٦	--	٦,٠
الأردن							
٢٠٠٧	٨,٥	٣,٩	٥,٨-	٤,٧	١٦,٩-	٥٧,٧	٤٤,٨
٢٠٠٨	٧,٦	٢,٩	٥,٤-	١٣,٩	٩,٦-	٦٨,٥	٢٥,٨
٢٠٠٩	٢,٣	--	٨,٥-	٠,٧-	٥,٠-	--	--

-- بيان غير متاح.

\* بيانات مبدئية، خاضعة للمراجعة.

١/ بخلاف التحويلات الرسمية.

٢/ بيانات دول المقارنة تم إستخراجها من الجداول الإحصائية للبنك الدولي: "Country at a Glance".

٣/ البيانات المصرية تعكس التطورات خلال الاعوام المالية من واقع المصادر المحلية.

٤/ بيانات دول المقارنة تم استخراجها من قاعدة بيانات صندوق النقد الدولي وتقارير مشاورات المادة الرابعة الخاصة بالصندوق، وتقدير عام ٢٠٠٧ لآخر التطورات الاقتصادية والآفاق المستقبلية لمنطقة الشرق الأوسط وشمال أفريقيا.

جدول (٥٠): تحليل مقارن لأداء أهم المؤشرات الاقتصادية (تابع) \*

النتائج المحلي الإجمالي الحقيقي (معدل التغير %)	معدل نمو الدخل الحقيقي للفرد(%)	الميزان الكلي للموازنة العامة نسبة للنتائج المحلي الإجمالي (%)	معدل التضخم السنوي (%)	ميزان المعاملات الجارية نسبة للنتائج المحلي الإجمالي (%)	صادرات السلع والخدمات نسبة للنتائج المحلي الإجمالي (%)	الدين الخارجي نسبة للنتائج المحلي الإجمالي (%)	خدمة الدين الخارجي نسبة للسادات السلعية والخدمية (%) <sup>١</sup>
٣- تصنيف مؤسسة ستاندرد أند بورز: (BB درجة التصنيف) <sup>٢</sup>							
مصر <sup>٣</sup> (BB+) <sup>٤</sup>							
٢٠٠٧	٧,١	٥,١	٧,٣-	١١,٠	١,٧	٢٢,٨	٦,٠
٢٠٠٨	٧,٢	٥,٠	٦,٨-	١١,٧	٠,٥	٢٠,١	٣,٩
٢٠٠٩	٤,٧	٢,٤	٦,٩-	١٦,٢	٢,٣-	١٦,٩	٥,٣
٢٠١٠	٥,٢	٢,٩	٨,١-	١١,٧	٢,٠-	١٥,٩	٤,٢
متوسط دول المجموعة							
٢٠٠٦	٥,٦	٤,٣	٣,٤-	٦,٢	٠,٦-	٤١,٣	--
٢٠٠٧	٦,٢	٥,٨	--	٦,٢	٠,٦-	--	--
*٢٠٠٨	--	٠,٢-	١,٢-	--	--	--	--
الهند (BBB-)							
٢٠٠٦	٩,٨	٨,٢	٤,١-	٦,٢	١,١-	٢٠,١	٩,٧
٢٠٠٧	٩,٤	٧,٨	٣,٤-	٦,٤	١,٠-	٢٢,٣	٥,١
٢٠٠٨	٧,٣	٥,٨	٣,٣-	٨,٣	٢,٢-	٢١,٢	--
تونس (BBB+)							
٢٠٠٦	٥,٤	٤,٣	٢,٩-	٤,٥	٢,٠-	٤٩,٤	٢٦,٤
٢٠٠٧	٦,٣	٥,٣	٣,٠-	٣,١	٢,٥-	٥٣,٨	٣١,١
٢٠٠٨	٤,٦	٣,٦	٣,٠-	٥,٠	٤,٢-	٦٢,٢	--
الفلبين (BB-)							
٢٠٠٦	٥,٣	٣,٣	١,٢-	٦,٢	٤,٥	٥١,٤	١٨,٦
٢٠٠٧	٧,١	٥,٠	١,٦-	٢,٨	٤,٩	٤٣,٣	١٨,٣
٢٠٠٨	٣,٨	١,٨	--	٩,٣	٢,٥	--	--

-- بيان غير متاح.

\* بيانات مبدئية، خاضعة للمراجعة.

١/ بخلاف التحويلات الرسمية.

٢/ بيانات دول المقارنة تم استخراجها من قاعدة بيانات صندوق النقد الدولي وتقارير مشاورات المادة الرابعة الخاصة بالصندوق .

٣/ البيانات المصرية تعكس التطورات خلال الاعوام المالية من واقع المصادر المحلية.

٤/ يعكس التصنيف المحلي طويل الأجل.

جدول (٥١): تحليل مقارنة لأداء البورصة المصرية<sup>١/</sup>

السوق		سبتمبر-١٠		اغسطس-١١		سبتمبر-١١	
		مضاعف الربحية		العائد على الكوبون %		مضاعف الربحية	
الشرق الأوسط / أفريقيا							
مصر <sup>٢/</sup>		١٣,٩٠	٧,٢٤	١١,٨٦	٨,٠٨	١١,٢٤	٩,٥٦
المغرب		٢٠,١٠	٢,٨٣	١٥,٢٣	٣,٤٠	١٧,١١	٣,٥٥
جنوب أفريقيا		١٤,٣٦	٢,٢٧	١٦,١١	٢,٩٠	١٥,٣٠	٣,٦٠
أمريكا اللاتينية <sup>٣/</sup>							
البرازيل		١٠,٦١	٢,٢٣	٦,٠٦	٣,٨٣	٥,٧٩	٤,٥١
شيلي		٢٦,٢١	١,٩٣	١٦,٤٧	٢,٧٤	١٤,٣٩	٣,٥٦
المكسيك		١٩,٨٢	١,١٢	١٩,١٩	١,٤٦	١٧,٤٠	١,٥٨
بيرو		٢٢,٣٩	٢,١٣	١٦,٢٧	٣,٠٣	١٣,٦٣	٣,٧٤
آسيا							
الصين		٧,١٦	١,٧٢	٤,٧٣	٢,٣٨	٣,٨٢	٢,٨٢
الهند		٢٠,٩٧	٠,٩٥	١٤,٠٨	١,٥٠	١٤,٣٦	١,٤٩
اندونيسيا		٢٣,٣٦	١,٧٨	٢١,٣٥	٢,١٩	١٩,٤١	٢,٣٧
كوريا		١٣,٤٧	١,٢٧	٧,٨١	١,٣٤	٧,٥٤	١,٥٠
ماليزيا		١٩,٩٠	٢,٥٤	١٥,١٧	٣,١٩	١٤,٠٤	٣,٥٦
الفلبين		١٥,٧٢	٢,٣٠	١٣,٨٥	٢,٦٢	١٢,٦٠	٢,٧٥
تايوان		٢٦,٩٥	٣,٢١	١٣,٨٣	٤,٣٠	١٢,٧٥	٤,٨٢
تاييلاند		١٦,٦٧	٢,٧٧	١٤,٥١	٣,٣٠	١٢,١٨	٤,٠٩
أوروبا							
جمهورية التشيك		١١,٧١	٥,٨٢	٩,٨٠	٦,٦٨	٨,٨٨	٨,٠٩
المجر		١٢,٦٧	١,١٤	١٠,٧٧	٢,٠٢	٩,١٧	٢,٧٤
بولندا		١٨,٦١	١,٥٧	١١,٨٦	٤,٦٣	١٠,٧٢	٦,٠٩
روسيا		٧,٦٦	١,٧٢	٥,٦٧	٢,١٠	٤,٧٨	٢,٦٥
تركيا		١٤,١٥	١,٧٧	٩,٤٤	٣,٣٠	١٠,٢٢	٣,٠٧

المصدر: النشرة الشهرية للبورصة المصرية.

١/ جدير بالذكر أنه تم إغلاق البورصة المصرية خلال الفترة من ٢٨/١/٢٠١١ وحتى ٢٢/٣/٢٠١١ عقب الأحداث في مصر.

٢/ المؤشرات المصرية مبنية على أداء أنشط ٥٠ شركة في البورصة.

٣/ تم استبعاد فنزويلا من مؤشرات ستاندرد أند بورز/ هيئة التمويل الدولية للأسواق الناشئة في ١١ ابريل ٢٠٠٧.