



التقرير المالى الشهرى

تقرير إحصائى دورى يصدر عن وزارة المالية كل شهر

إعداد :

ساره عيد

إقتصادى أول - رئيس تحرير

ومساعد رئيس الوحدة للإصدارات و النشرات الإقتصادية و المالية

حازم محمود

نادين فهمى

فاطمة العشماوى

رنا ليمونة

كرم رسمى

محمود سليمان

إقتصادى

إقتصادى

محلل إقتصادى

محلل إقتصادى

تصميم

تصميم

للإشتراك :

رجاء إرسال الطلب الى العنوان أو من خلال رقم الفاكس أدناه، أو تحميل ملف

الطلب من الموقع الإلكتروني للوزارة : www.mof.gov.eg

والضغط على إرسال. للإستفسار و الإستعلام رجاء إرسال

فاكس: ٢٦٨٦١٥٦١ (٢٠٢)

تقديم

تمر مصر بمرحلة إنتقالية ممتدة منذ يناير ٢٠١١، وقد أصبح الإقتصاد المصرى مستعداً للإطلاق عند الإنتهاء من إرساء المؤسسات السياسية على أسس ديمقراطية، وبالتزامن مع تطبيق السياسات الإقتصادية السليمة. وتعتبر إدارة الإقتصاد في هذه المرحلة الإنتقالية ليست سهلة ولكنها في نفس الوقت تعد في غاية الأهمية للمضى قدماً على الجانب السياسى.

وفي إطار التحديات الراهنة التى تواجه الإقتصاد من خلل فى مؤشرات الإقتصاد الكلى، وتباطؤ في النمو الإقتصادى، وإرتفاع معدلات الفقر، فقد قررت الحكومة الإنتقالية الجديدة والتى تمارس عملها منذ منتصف يوليو ٢٠١٣ تبني إستراتيجية جديدة، تعتمد فى جوهرها على سياسات مالية ونقدية توسعية بدلاً من السياسات الإنكماشية، وذلك بالتوازي مع ضخ موارد إضافية في الإقتصاد من الخارج، وتحفيز الإقتصاد من خلال زيادة الاستثمار الحكومى في البنية التحتية، وترشيد النفقات عن طريق إزالة أهم التشوهات (على سبيل المثال دعم الطاقة)، وإعادة توزيع المصروفات لصالح البعد الإجتماعى (على سبيل المثال الصحة). وسوف تشمل سياسات الضبط المالى بالإضافة إلى ماسبق التحول إلى تطبيق ضريبة القيمة المضافة، وتحسين إدارة الدين العام، جنباً إلى جنب مع تحسين الحصيلة الضريبية.

ومن هذا المنطلق ولضمان قدر أكبر من الشفافية والمساءلة ومشاركة المواطنين في عملية صنع القرار، تلتزم وزارة المالية بالاستمرار في دورها القيادى لتوفير مجموعة متكاملة من البيانات عن الإقتصاد المصرى. ويعد هذا التقرير تأكيداً واضحاً لهذا الدور.

اتمنى أن يجد القراء المعلومات الواردة بهذا التقرير مفيدة ومثمرة، كما نتطلع إلى تعليقاتكم واقتراحاتكم لإرسالها على البريد الإلكتروني التالي: fm@mof.gov.eg.

والله الموفق،

وزير المالية

د. أحمد جلال

د. أحمد جلال

الفهرس

| | |
|---------|--|
| أ - ج | قائمة الجداول |
| د | قائمة الرسوم البيانية |
| هـ - ف | ملخص تنفيذي |
| ١ - ٧ | القسم الأول نظرة عامة على الأداء الإقتصادي و المالي |
| ١١ - ١٣ | القسم الثاني مؤشرات الإقتصاد العيني و الحقيقي |
| ١٧ - ٢١ | القسم الثالث الأسعار المحلية |
| ٢٥ - ٣٢ | القسم الرابع مؤشرات المالية العامة |
| ٣٥ - ٤٢ | القسم الخامس الدين الحكومي و هيكل المديونية |
| ٤٥ - ٥٢ | القسم السادس المؤشرات النقدية |
| ٥٥ - ٦١ | القسم السابع القطاع المالي و الإستثمارات |
| ٦٥ - ٧٣ | القسم الثامن معاملات القطاع الخارجي |
| ٧٧ - ٧٩ | القسم التاسع مقارنة تحليلية لأداء الإقتصاد المصري |

قائمة الجداول

| | |
|-----|--|
| ٧-١ | القسم الأول : نظرة عامة على الأداء الإقتصادي و المالي |
| ١ | أ- الإقتصاد العيني (بالأسعار الجارية) |
| ١ | ب- مؤشرات الإقتصاد العيني و الحقيقي و مصادر النمو |
| ٢ | ج- السكان و التشغيل |
| ٢ | د- الأسعار المحلية (متوسط الفترة) |
| ٣ | هـ- مؤشرات المالية العامة |
| ٤ | و- ملخص الدين العام المحلي (بالمليون جنيه، رصيد نهاية الفترة) |
| ٤ | ز- إجمالي الدين العام الخارجى (مليون دولار، رصيد نهاية الفترة) |
| ٤ | ح- خدمة الدين الحكومى (مليون جنيه، تدفقات) |
| ٥ | ط- المؤشرات النقدية (نهاية الفترة) |
| ٦ | ى- القطاع المالى والاستثمارات |
| ٧ | ك- معاملات القطاع الخارجى |

| | |
|-------|--|
| ١٣-١١ | القسم الثانى : مؤشرات الاقتصاد العيني و الحقيقي |
| ١١ | جدول (١) الناتج المحلى الإجمالى بحسب الموارد و الإستخدامات بأسعار السوق (أسعار جارية) |
| ١٢ | جدول (٢) الناتج المحلى الإجمالى بتكلفة عوامل الإنتاج موزعاً بحسب القطاعات الإقتصادية (أسعار جارية) |
| ١٣ | جدول (٣) إجمالى الإستثمارات موزعة بحسب القطاعات الإقتصادية |

| | |
|-------|---|
| ٢١-١٧ | القسم الثالث : الأسعار المحلية |
| ١٧ | جدول (٤) معدلات التضخم السنوية فى الأرقام القياسية للأسعار المحلية |
| ١٨ | جدول (٥) معدلات التضخم السنوية لأسعار المستهلكين |
| ١٩ | جدول (٦) معدل التضخم السنوى لأسعار المنتجين طبقاً للنشاط الإقتصادى |
| ٢٠ | جدول (٧) معدل التضخم السنوى لأسعار المنتجين طبقاً للإستخدام النهائى |
| ٢٠ | جدول (٨) معدل التضخم السنوى لأسعار المنتجين طبقاً لدرجة التصنيع |
| ٢١ | جدول (٩) تطور أسعار الصرف |

| | |
|-------|--|
| ٣٢-٢٥ | القسم الرابع : مؤشرات المالية العامة |
| ٢٥ | جدول (١٠) ملخص المعاملات المالية للحكومة |
| ٢٦-٢٧ | جدول (١١) ملخص المعاملات الرئيسية للموازنة العامة : القطاع الحكومى |
| ٢٨ | جدول (١٢ أ-) هيكل الإيرادات العامة (الإيرادات الضريبية) |
| ٢٩ | جدول (١٢ ب) هيكل الإيرادات العامة (الإيرادات غير الضريبية) |
| ٣٠ | جدول (١٣) توزيع المتحصلات الجمركية بحسب التصنيف الوظيفى للواردات |
| ٣١-٣٢ | جدول (١٤) هيكل المصروفات العامة |

| | |
|-------|---|
| ٤٢-٣٥ | القسم الخامس : الدين الحكومى و هيكل المديونية |
| ٣٥ | جدول (١٥) ملخص الدين العام المحلى |
| ٣٦ | جدول (١٦) الدين المحلى لأجهزة الموازنة العامة |
| ٣٧ | جدول (١٧) الدين المحلى للحكومة العامة |
| ٣٨ | جدول (١٨) الدين العام المحلى |
| ٣٩ | جدول (١٩) إجمالى الدين العام الخارجى |
| ٤٠ | جدول (٢٠) خدمة الدين الحكومى (داخلى و خارجى) |
| ٤١ | جدول (٢١) إصدارات الاوراق المالية الحكومية (اذون و سندات) |
| ٤١ | جدول (٢٢) إصدارات الاوراق المالية الحكومية (اذون و سندات) الربع سنوية |
| ٤٢ | جدول (٢٣) تطور معدلات العائد حتى تاريخ الإستحقاق لسندات الخزانة |

قائمة الجداول (تابع)

| | |
|---------|---|
| ٥٢-٤٥ | القسم السادس : المؤشرات النقدية |
| ٤٥ | جدول (٢٤) تطور المؤشرات النقدية الرئيسية |
| ٤٦-٤٧ | جدول (٢٥) المسح المصرفي لأهم إجماليات السيولة المحلية (الأصول و الإلتزامات المقابلة) |
| ٤٨ | جدول (٢٦) نقود الإحتياط و الأصول المقابلة |
| ٤٩ | جدول (٢٧) الودائع لدى البنوك |
| ٥٠ | جدول (٢٨) التسهيلات الائتمانية من البنوك |
| ٥١ | جدول (٢٩) هيكل أسعار الفائدة المحلية |
| ٥٢ | جدول (٣٠) متوسط أسعار عائد المعاملات البنينية بين البنوك (الإنترنتك) |
| ٦١-٥٥ | القسم السابع : القطاع المالي و الإستثمارات |
| ٥٥ | جدول (٣١) المؤشرات الرئيسية لسوق المال |
| ٥٦ | جدول (٣٢) عمليات الإستحواذ في السوق المصرية |
| ٥٧ | جدول (٣٣) أهم الشركات التي تم خصصتها أو تصفيتا |
| ٥٧ | جدول (٣٣) تطور برنامج الخصخصة |
| ٥٨ | جدول (٣٤) أداء مؤشرات IFCG للأسواق الناشئة |
| ٥٩ | جدول (٣٥) الأرضة القائمة لأذون الخزانة وفقاً للقطاعات الحائزة لها |
| ٦٠ | جدول (٣٦) محفظة الأوراق المالية لدى البنوك |
| ٦١ | جدول (٣٧) صافي الإستثمارات الأجنبية المباشرة موزعة بحسب الدول |
| ٧٣-٦٥ | القسم الثامن : معاملات القطاع الخارجى |
| ٦٥ | جدول (٣٨) ميزان المدفوعات - ميزان المعاملات الجارية (بيان سنوى) |
| ٦٦ | جدول (٣٩) ميزان المدفوعات - ميزان المعاملات الرأسمالية (بيان سنوى) |
| ٦٧ | جدول (٤٠) ميزان المدفوعات - ميزان المعاملات الجارية (بيان ربع سنوى) |
| ٦٨ | جدول (٤١) ميزان المدفوعات - ميزان المعاملات الرأسمالية (بيان ربع سنوى) |
| ٦٩ | جدول (٤٢) مؤشرات قياس أداء معاملات القطاع الخارجى |
| ٧٠ | جدول (٤٣) بيانات التجارة الخارجية : الميزان التجارى طبقاً للتصنيف الوظيفى للأمم المتحدة |
| ٧١ | جدول (٤٤) بيانات التجارة الخارجية : الصادرات طبقاً للتصنيف الوظيفى للأمم المتحدة |
| ٧٢ | جدول (٤٥) بيانات التجارة الخارجية : الواردات طبقاً للتصنيف الوظيفى للأمم المتحدة |
| ٧٣ | جدول (٤٦) حصيلة الصادرات البترولية |
| ٧٣ | جدول (٤٧) أهم مؤشرات قطاع السياحة |
| ٧٣ | جدول (٤٨) حركة الملاحة فى قناة السويس |
| ٧٣ | جدول (٤٩) الصادرات حسب التوزيع الجغرافى |
| ٧٩-٧٧ | القسم التاسع : مقارنة تحليلية لأداء الإقتصاد المصرى |
| ٧٨ - ٧٧ | جدول (٥٠) تحليل مقارن لأداء أهم المؤشرات الاقتصادية |
| ٧٩ | جدول (٥١) تحليل مقارن لأداء البورصة المصرية |

قائمة الرسوم البيانية

القسم الأول : نظرة عامة على الأداء الإقتصادي و المالي

| | | |
|---------|--|---|
| شكل (١) | تطور الناتج المحلي الإجمالي الحقيقي و مصادر النمو موزعة بحسب القطاعات ومصادر النمو موزعة بحسب بنود الانفاق | ١ |
| شكل (٢) | معدلات التضخم و أهم مصادر ها (نهاية الفترة) | ٢ |
| شكل (٣) | المؤشرات المالية الأساسية (نسبة للناتج المحلي الإجمالي) | ٣ |
| شكل (٤) | اجمالي الدين العام (المحلي و الخارجى) | ٤ |
| شكل (٥) | معدلات النمو فى السيولة المحلية (معدل سنوى) | ٥ |

القسم الثانى : مؤشرات الإقتصاد العينى و الحقيقي

| | | |
|---------|--|----|
| شكل (٦) | تطور معدلات نمو الناتج المحلي الإجمالي الحقيقي | ١١ |
|---------|--|----|

القسم الثالث : الأسعار المحلية

| | | |
|---------|---|----|
| شكل (٧) | تطور معدلات التضخم السنوية | ١٧ |
| شكل (٨) | تطور سعر صرف الجنيه المصرى مقابل الدولار الأمريكى | ٢١ |

القسم الرابع : مؤشرات المالية العامة

| | | |
|----------|--|----|
| شكل (٩) | مؤشرات مختارة لتحليل الموازنة | ٢٦ |
| شكل (١٠) | مؤشرات خدمة الدين – القطاع الحكومى (نسبة للناتج المحلي الإجمالي) | ٢٧ |
| شكل (١١) | هيكل الإيرادات الضريبية | ٢٨ |
| شكل (١٢) | تحليل الإيرادات الجمركية | ٣١ |
| شكل (١٣) | التقسيم الوظيفى للمصروفات العامة | ٣٢ |

القسم الخامس : الدين الحكومى و هيكل المديونية

| | | |
|----------|--|----|
| شكل (١٤) | أسعار الفائدة على الاوراق المالية الحكومية | ٤٢ |
|----------|--|----|

القسم السادس : المؤشرات النقدية

| | | |
|----------|---|----|
| شكل (١٥) | مؤشرات نقدية مختارة | ٤٥ |
| شكل (١٦) | النقود و أشباه النقود | ٤٧ |
| شكل (١٧) | معدلات الدولار | ٤٩ |
| شكل (١٨) | توزيع التسهيلات الائتمانية الممنوحة للجهات غير الحكومية بحسب القطاعات | ٥٠ |
| شكل (١٩) | تطور معدلات الفائدة على الودائع و الإقراض | ٥١ |
| شكل (٢٠) | تطور أسعار الإنترنتك و عائد أدون الخزنة | ٥٢ |

القسم السابع : القطاع المالى و الإستثمارات

| | | |
|----------|---|----|
| شكل (٢١) | رأس المال السوقى بحسب القطاعات | ٥٥ |
| شكل (٢٢) | تطور تدفقات الاستثمار الأجنبى المباشر إلى مصر | ٦١ |

القسم الثامن : معاملات القطاع الخارجى

| | | |
|----------|---|----|
| شكل (٢٣) | توزيع متحصلات ميزان المعاملات الجارية | ٦٥ |
| شكل (٢٤) | مؤشرات مختارة لمعاملات القطاع الخارجى (نسبة للناتج المحلي الإجمالي) | ٦٦ |

الملخص التنفيذي

- سجل الناتج المحلي الإجمالي الحقيقي خلال العام المالي ٢٠١٣/٢٠١٢ معدل نمو قدره ٢,١%، هذا ويظل الإنفاق الاستهلاكي العام والصادرات هما الدافعان الرئيسيان في تحقيق النمو الاقتصادي.
- استقرت نسبة العجز الكلي للناتج المحلي الإجمالي عند ٢,٩% خلال الربع الأول من العام المالي ٢٠١٣/٢٠١٤ لتتحقق ٥٩,٩ مليار جنيه مقارنة بـ ٥٠,٨ مليار جنيه خلال يوليو- سبتمبر ٢٠١٣/٢٠١٢.
- ارتفعت نسبة الدين المحلي لأجهزة الموازنة العامة لتصل إلى ٧٣,٥% من الناتج المحلي في نهاية سبتمبر ٢٠١٣ ليسجل نحو ١٥٠٦,٣ مليار جنيه مقارنة بـ ١٢٣٨,٦ مليار جنيه في نهاية سبتمبر من العام الماضي.
- بلغ رصيد الدين الخارجي ٤٣,٢ مليار دولار (١٧,٣% من الناتج المحلي) في نهاية يونيو ٢٠١٣، حيث ارتفع بذلك بنسبة تقدر بـ ٢٥,٧% إذا ما قورن برصيد الدين في نهاية يونيو ٢٠١٢.
- استمر معدل النمو السنوي للسيولة المحلية في الارتفاع في نهاية يوليو ٢٠١٣ ليحقق نحو ١٩,٥% مقارنة بمعدل نمو قدره ٨,١% في نهاية يوليو ٢٠١٢ - مدفوعاً بالزيادة في صافي الأصول المحلية خاصة في صافي المطلوبات من الحكومة وهيئة السلع التموينية.
- ارتفع معدل التضخم السنوي لحضر الجمهورية خلال شهر سبتمبر ٢٠١٣ ليسجل ١٠,١% مقارنة بمتوسط قدره ٩,٧% خلال الشهر السابق. كما ارتفع معدل التضخم الأساسي بشكل ملحوظ لأول مرة منذ شهر مارس ٢٠٠٩، ليسجل ١١,٢% خلال شهر سبتمبر ٢٠١٣ مقارنة بـ ٩% خلال الشهر السابق.
- قررت لجنة السياسة النقدية للبنك المركزي المصري في إجتماعها بتاريخ ٣١ أكتوبر ٢٠١٣ الإبقاء على سعرى عائد الإيداع والإقراض لليلة واحدة بدون تغيير عند مستوى ٨,٧٥% و ٩,٧٥% على التوالي، بالإضافة إلى الإبقاء على سعر العمليات الرئيسية دون تغيير عند مستوى ٩,٢٥%، وسعر الإئتمان والخصم عند مستوى ٩,٢٥%.
- أعلن البنك المركزي المصري في ٤ سبتمبر ٢٠١٣ عن القيام بعطاء غير دورى بمبلغ ١,٣ مليار دولار وذلك لتلبية احتياجات البنوك الخاصة بتمويل إستيراد السلع الإستراتيجية. ويأتى هذا العطاء الإستثنائى فى إطار متابعة البنك المركزى المصرى لتعاملات سوق الصرف الأجنبى فى مصر والحرص على دعم الجهاز المصرفى لأداء دوره فى خدمة الإقتصاد القومى، كما يهدف هذا العطاء الإستثنائى إلى الحد من السوق السوداء للعملة.
- شهد عجز ميزان المدفوعات تحسناً ملحوظاً خلال العام المالي ٢٠١٣/٢٠١٢، حيث بلغ نحو ٢٣٧ مليون دولار فقط مقابل عجز قدره ١١,٣ مليار دولار خلال العام المالي السابق.

الناتج المحلي الإجمالي

سجل الناتج المحلي الحقيقي في العام المالي ٢٠١٣/٢٠١٢ معدل نمو قدره ٢,١%، مقارنة بمعدل نمو قدره ٢,٢% خلال العام المالي السابق، ومن أهم المحفزات لهذا النمو على جانب الطلب:

- نمو الإنفاق الاستهلاكي العام بمعدل قدره ٣,٥% مقارنة بـ ٣,١% خلال العام المالي السابق.
- تحسن ملحوظ في أداء الصادرات لتحقيق معدل نمو قدره ٤,١% خلال العام المالي ٢٠١٣/٢٠١٢، مقارنة بمعدل نمو بالسالب قدره ٢,٣% خلال العام المالي السابق.
- تراجع الواردات لتسجل -١,١%، مقارنة بنمو قدره ١٠,٨% خلال العام المالي السابق.

وعلى نحو آخر، فقد قابل الزيادة في معدلات النمو السابق ذكرها تراجع كل من:

- الإنفاق الاستثماري ليسجل نسبة إنخفاض قدرها ٩,٦% خلال ٢٠١٢/٢٠١٣، مقارنة بنسبة إرتفاع قدرها ٥,٨% خلال العام المالي السابق.
- التباطؤ في نمو الإنفاق الاستهلاكي الخاص ليسجل معدل قدره ٢,٨% مقارنة بـ ٦,٥% خلال عام الدراسة.

كما تجدر الإشارة إلى أن الناتج المحلي الإجمالي بأسعار السوق بالأسعار الثابتة خلال العام المالي ٢٠١٣/٢٠١٢ يقدر بـ ١٦٠,٨ مليار جنيه (١٧٥٣,٣ مليار جنيه بالأسعار الجارية) محققاً معدل نمو قدره ٢,١%.

أما على جانب العرض فمن أهم القطاعات التي استمرت في دفع حركة النشاط الاقتصادي خلال فترة الدراسة هي:

- **التشييد والبناء:** حيث حقق معدل نمو حقيقي قدره ٥,٩% (تبلغ نسبة قطاع التشييد والبناء حوالي ٤,٦% من الناتج المحلي الإجمالي)
 - **الاتصالات:** حيث حققت معدل نمو حقيقي قدره ٤,٩% (تبلغ نسبة قطاع الاتصالات حوالي ٢,٦% من الناتج المحلي الإجمالي)
 - **الأنشطة العقارية:** حيث حققت معدل نمو حقيقي قدره ٤,٢% (تبلغ نسبة قطاع الأنشطة العقارية حوالي ٢,٦% من الناتج المحلي الإجمالي)
 - **التأمين و الضمان الإجتماعي:** حيث حقق معدل نمو حقيقي قدره ٣,١% (تبلغ نسبة قطاع السياحة حوالي ٣,٦% من الناتج المحلي الإجمالي)
 - **الوساطة المالية:** حيث حققت معدل نمو حقيقي قدره ٢,٧% (تبلغ نسبة قطاع السياحة حوالي ٣,٣% من الناتج المحلي الإجمالي)
- بينما لا يزال أداء بعض القطاعات الأخرى أقل من المعدلات المرجوة ومن أهمها الصناعات التحويلية، حيث حقق معدل نمو حقيقي قدره ٢,٣% (تبلغ نسبة قطاع الصناعات التحويلية حوالي ١٥,٨% من الناتج المحلي الإجمالي) والسياحة، حيث حققت معدل نمو حقيقي قدره ٦,٦% (تبلغ نسبة قطاع السياحة حوالي ٣,٢% من الناتج المحلي الإجمالي) وبالإضافة إلى ذلك فقد ساهم الأداء المتراجع لبعض القطاعات الحيوية في تباطؤ معدلات النمو الاقتصادي خلال عام الدراسة وعلى رأسها:
- **قناة السويس:** حيث حققت معدل نمو حقيقي قدره ٣,٨% (تبلغ نسبة قطاع قناة السويس ٢% من الناتج المحلي الإجمالي)
 - **الأنشطة الاستخراجية:** حيث حققت معدل نمو حقيقي قدره -٢,٧% (تبلغ نسبة قطاع الأنشطة الاستخراجية ١٦,٥% من الناتج المحلي الإجمالي)

مساهمة القطاعات الرئيسية في نمو الناتج المحلي الإجمالي الحقيقي

| ٢٠١٣/٢٠١٢ | ٢٠١٢/٢٠١١ | (%) |
|-----------|-----------|---------------------------------|
| ٢,١% | ٢,٢% | اجمالي الناتج المحلي |
| ٠,٧% | ٠,٨% | اجمالي القطاع السلعي، ومنه |
| ٠,٤% | ٠,٤% | الزراعة والغابات |
| -٠,١% | ٠,١% | البترول |
| -٠,٤% | -٠,١% | الغاز الطبيعي |
| ٠,٤% | ٠,١% | الصناعات التحويلية |
| ٠,٣% | ٠,٢% | التشييد والبناء |
| ٠,٩% | ١,٠% | اجمالي الخدمات الانتاجية، ومنها |
| ٠,١% | ٠,١% | النقل والتخزين |
| ٠,١% | ٠,٢% | الاتصالات |
| -٠,١% | ٠,١% | قناة السويس |
| ٠,٣% | ٠,٢% | تجارة الجملة والتجزئة |
| ٠,١% | ٠,١% | الوساطة المالية |
| ٠,٢% | ٠,١% | المطاعم والفنادق |
| ٠,٥% | ٠,٥% | اجمالي الخدمات الاجتماعية |

مؤشرات المالية العامة

تشير نتائج الحساب الختامي المبني لموازنة^١ العام المالي ٢٠١٣/٢٠١٢، إلى ارتفاع نسبة العجز الكلي للنتائج المحلية الإجمالية إلى ١٣,٧%، ليلج ٢٣٩,٧ مليار جنيه، مقارنة بعجز قدره ١٦٦,٧ مليار جنيه خلال العام السابق، بالإضافة إلى ذلك فإن نسبة العجز الأولى إلى الناتج المحلي قد ارتفعت لتصل إلى ٥,٣ نقطة مئوية مقارنة بـ ٤ نقطة مئوية خلال العام السابق.

"على جانب الإيرادات"، فقد سجلت جملة الإيرادات ارتفاعاً بلغ ١٥,٤% خلال عام الدراسة، لتصل إلى نحو ٣٥٠,٣ مليار جنيه مقارنة بـ ٣٠٣,٦ مليار جنيه خلال العام المالي ٢٠١٢/٢٠١١، ويرجع ذلك إلى ارتفاع الإيرادات الضريبية بنسبة ٢١%، بالإضافة إلى ارتفاع الإيرادات غير الضريبية بنسبة ٣,١%.

الإيرادات الضريبية، فقد ارتفعت نتيجة لزيادة كافة الأبواب الرئيسية، ويرجع ذلك نتيجة لعدة أسباب ومنها:

- ارتفاع الضرائب على الدخل بـ ٢٩% لتحقيق ١١٧,٨ مليار جنيه مقارنة بـ ٩١,٢ مليار جنيه خلال ٢٠١٢/٢٠١١، ويرجع ذلك إلى التالي:
 - أولاً، ارتفاع الضرائب على الدخل من التوظيف بـ ٢٣% لتسجل ١٩,٧ مليار جنيه خلال ٢٠١٣/٢٠١٢ مقارنة بـ ١٦ مليار خلال ٢٠١٢/٢٠١١.
 - ثانياً، ارتفاع الضرائب على الدخل بخلاف التوظيف بـ ١٥,٣% لتسجل ٦,٤ مليار جنيه خلال ٢٠١٣/٢٠١٢ مقارنة بـ ٥,٦ مليار جنيه خلال ٢٠١٢/٢٠١١.
 - ثالثاً، ارتفاع الضرائب على أرباح شركات الأموال بـ ٣١,٦% لتسجل ٩١,٥ مليار جنيه خلال ٢٠١٣/٢٠١٢ مقارنة بـ ٦٩,٥ مليار جنيه خلال العام السابق نتيجة لارتفاع المتحصلات الضريبية من كل من؛ هيئة البترول، قناة السويس، ومن الشركات الأخرى.
- ارتفاع الضرائب على الممتلكات بـ ٢٥,٧% لتحقيق ١٦,٥ مليار جنيه مقارنة بـ ١٣ مليار جنيه خلال ٢٠١٢/٢٠١١، ويرجع ذلك إلى:
 - ارتفاع حصيلة الضريبة على عوائد أذن وسندات الخزنة بـ ٣٣% لتحقيق نحو ١٣,٢ مليار جنيه خلال العام المالي ٢٠١٣/٢٠١٢ مقارنة بـ ٩,٩ مليار جنيه خلال العام السابق.
- ارتفاع الضرائب على السلع والخدمات بـ ٩,٨% لتسجل ٩٢,٩ مليار جنيه خلال العام المالي ٢٠١٣/٢٠١٢ مقارنة بـ ٨٤,٦ مليار جنيه خلال العام السابق.

الإيرادات غير الضريبية، فقد ارتفعت بـ ٣,١% خلال العام المالي ٢٠١٣/٢٠١٢، ويرجع ذلك في الأساس نتيجة للآتي:

- ارتفاع عوائد الملكية بـ ٠,٩% لتحقيق ٥٦,٥ مليار جنيه مقارنة بـ ٥٦ مليار جنيه خلال ٢٠١٢/٢٠١١.
- ارتفاع حصيلة بيع السلع والخدمات بـ ٢٧,٦% لتحقيق ٢٢,٧ مليار جنيه مقارنة بـ ١٧,٨ مليار جنيه خلال ٢٠١٢/٢٠١١، ويرجع ذلك إلى:
 - ارتفاع موارد جارية من الصناديق والحسابات الخاصة بـ ٣٢,٦% لتحقيق نحو ١٨,٩ مليار جنيه خلال العام المالي ٢٠١٣/٢٠١٢ مقارنة بـ ١٤,٣ مليار جنيه خلال العام السابق.

^١ يشمل قطاع موازنة الحكومة المركزية، والمحليات، والهيئات الخدمية العامة. جدير بالذكر أن البيانات الأولية لأداء الموازنة العامة للدولة للعام المالي ٢٠١٣/٢٠١٢ لا تزال مبدئية وقابلة للتعديل لحين الإنتهاء من الحسابات الختامية لأجهزة الدولة.

- **ارتفاع الإيرادات المتنوعة** بـ ٢٣% لتحقيق ١٣,٧ مليار جنيه مقارنة بـ ١١ مليار جنيه خلال ٢٠١٢/٢٠١١، ويرجع ذلك إلى:

○ ارتفاع إيرادات متنوعة جارية بـ ٩٤,٨% لتحقيق نحو ٦,٩ مليار جنيه خلال العام المالي ٢٠١٣/٢٠١٢ مقارنة بـ ٣,٥ مليار جنيه خلال العام السابق.

"على جانب المصروفات"، فقد ارتفعت بشكل ملحوظ بـ ٢٤,٩% خلال عام الدراسة، لتصل إلى نحو ٥٨٨,٢ مليار جنيه مقارنة بـ ٤٧١ مليار جنيه خلال العام المالي ٢٠١٢/٢٠١١، ويرجع ذلك إلى التالي:

- زيادة الإنفاق في معظم الأبواب فيما عدا **باب شراء السلع والخدمات** والذي إنخفض بـ ٠,٦% ليسجل ٢٦,٦ مليار جنيه خلال ٢٠١٣/٢٠١٢ مقارنة بـ ٢٦,٨ مليار جنيه خلال العام السابق، وذلك نتيجة لانخفاض شراء الخدمات بـ ١,٩% لتسجل ١١,٣ مليار جنيه خلال ٢٠١٣/٢٠١٢ مقارنة بـ ١١ مليار جنيه خلال العام السابق.

- بينما ارتفعت **الأجور وتعويضات العاملين** بـ ١٦,٤% لتسجل حوالى ١٤٣ مليار جنيه خلال العام المالي ٢٠١٣/٢٠١٢ مقارنة بـ ١٢٢ مليار جنيه خلال العام السابق، وذلك نتيجة الآتى:

- زيادة المكافآت والإثابة للعاملين بـ ٨,٦ مليار جنيه لتصل إلى ٦١,٣ مليار جنيه
- بالإضافة إلى ارتفاع المرتبات الدائمة بـ ٤ مليار جنيه لتصل إلى ٢٤ مليار جنيه
- وأخيراً، ارتفاع البدلات النوعية بـ ٦ مليار جنيه لتصل إلى ١٧,٣ مليار جنيه

- كما ارتفع **باب الفوائد** (والذى يمثل حوالى ٢٥% من إجمالي المصروفات) خلال عام الدراسة بـ ٤٠,٧% لتسجل حوالى ٤٧ مليار جنيه مقارنة بـ ١٠٤ مليار جنيه خلال العام السابق، وذلك نتيجة الآتى:

- أولاً، زيادة فوائد سندات البنك المركزى بـ ١١ مليار جنيه لتصل الى نحو ٢٢,٢ مليار جنيه خلال عام الدراسة، بالإضافة إلى ارتفاع أذون على الخزانة بـ ١ مليار جنيه لتصل إلى ٥١,٣ مليار جنيه خلال عام الدراسة، وارتفاع فوئد سندات الخزانة العامة بـ ١٢,٤ مليار جنيه لتصل إلى ٣٧,٤ مليار جنيه خلال عام الدراسة.

- ثانياً، ارتفاع فوائد قروض لتمويل الإستثمارات بـ ١,٤ مليار جنيه لتحقيق ١٧,٧ مليار جنيه خلال العام المالي ٢٠١٣/٢٠١٢ مقارنة بـ ١٦,٣ مليار جنيه خلال العام المالي السابق.

- أخيراً، ارتفاع الفوائد الخارجية بـ ٠,٥ مليار جنيه لتحقيق ٣,٩ مليار جنيه خلال العام المالي ٢٠١٣/٢٠١٢ مقارنة بـ ٣,٤ مليار جنيه خلال العام المالي السابق.

- كما ارتفع **باب الدعم والمنح والمزايا الاجتماعية** (والذى يمثل حوالى ٣٣,٥% من إجمالي المصروفات) بـ ٣١,٢% ليصل إلى ١٩٧ مليار جنيه مقارنة بـ ١٥٠,٢ مليار جنيه خلال العام السابق، وذلك نتيجة الآتى:

- زيادة دعم المواد البترولية بـ ٢٥,٦ مليار جنيه لتصل إلى ١٢٠ مليار جنيه،
- بالإضافة إلى زيادة دعم الغذاء بـ ٢,٣ مليار جنيه.

- وعلى نحو آخر، فقد ارتفعت كل من المصروفات الأخرى، وشراء الأصول غير المالية (الاستثمارات) بـ ١٣,٦%، و ١٠% ليسجلا ٣٥ مليار جنيه و ٣٩,٥ مليار جنيه خلال العام المالي ٢٠١٣/٢٠١٢ مقارنة بـ ٣٠,٨ مليار جنيه و ٣٥,٩ مليار جنيه على التوالي خلال العام السابق.

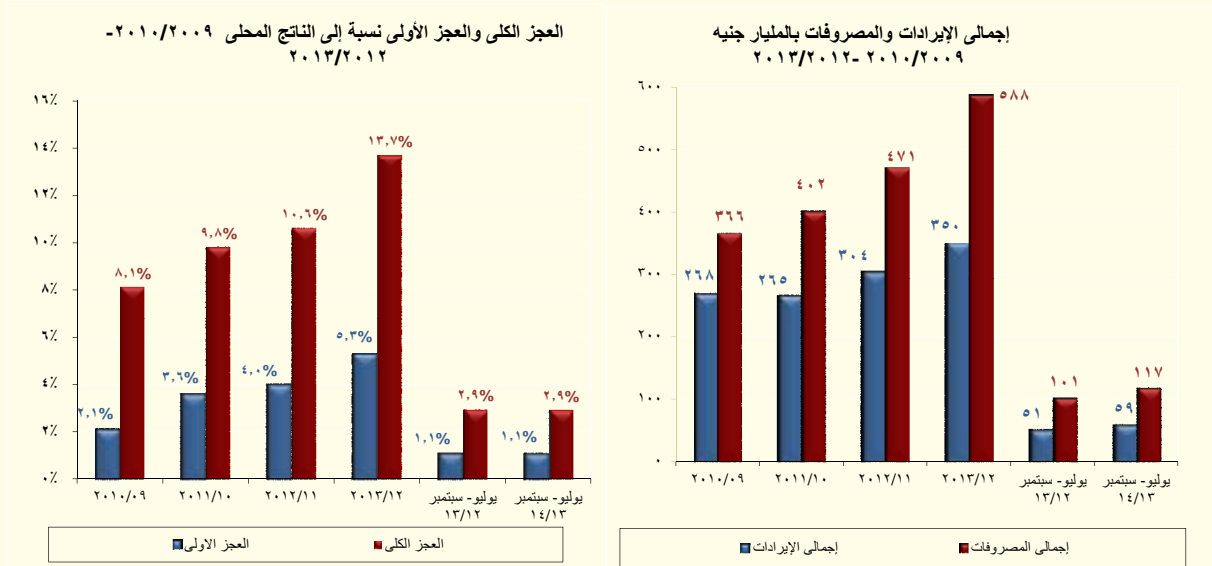

بيانات الفترة يوليو - سبتمبر ٢٠١٣/٢٠١٤

استقرت نسبة العجز الكلي للناتج المحلي الإجمالي عند ٢,٩ % خلال الربع الأول من العام المالي ٢٠١٤/٢٠١٣ لتتحقق ٥٩,٩ مليار جنية مقارنة بـ ٥٠,٨ مليار جنية خلال نفس الفترة من العام السابق، بالإضافة إلى ذلك، فقد استقرت نسبة العجز الأولي إلى الناتج المحلي عند ١,١ نقطة مئوية خلال الفترة يوليو-سبتمبر ٢٠١٣/٢٠١٤ مقارنة بنفس الفترة من العام السابق.

"على جانب الإيرادات"، فقد إرتفعت بشكل ملحوظ خلال فترة الدراسة بنحو ١٥,٧ % محققة ٥٨,٦ مليار جنية مقارنة بـ ٥٠,٧ مليار جنية خلال نفس الفترة من العام المالي السابق.

- وقد جاء ذلك الإرتفاع على خلفية إرتفاع الإيرادات غير الضريبية بـ ٧٨,٦ %، والذي قد فاق أثر الانخفاض الطفيف في الإيرادات الضريبية بـ ٠,٨ % مقارنة بالفترة يوليو - سبتمبر ٢٠١٣/٢٠١٢.

ويمكن تفسير هذا الإنخفاض المحقق في الإيرادات الضريبية نتيجة إلى:

- إنخفاض الضرائب على الدخل بـ ٢١ % لتتحقق ١٢,٣ مليار جنية خلال فترة الدراسة مقارنة بـ ١٥,٦ مليار جنية خلال الفترة يوليو-سبتمبر ٢٠١٣/٢٠١٢، ويرجع ذلك إلى الآتي:

- إنخفاض المتحصلات من الضريبة على أرباح شركات الأموال بـ ٣٢,٤ % لتتحقق نحو ٧,٢ مليار جنية خلال فترة الدراسة مقارنة بـ ١٠,٧ مليار جنية خلال الفترة يوليو-سبتمبر ٢٠١٣/٢٠١٢، وذلك نتيجة انخفاض المحصل من قناة السويس بـ ١٦ % لتتحقق نحو ٢,٣ مليار جنية مقارنة بـ ٢,٨ مليار جنية خلال نفس الفترة من العام السابق.

- بالإضافة إلى انخفاض المتحصلات من شركات أخرى بـ ١٢,٩ % لتتحقق نحو ٢,٤ مليار جنية مقارنة بـ ٢,٧ مليار جنية خلال نفس الفترة من العام المالي السابق

- إنخفاض الضرائب على التجارة الدولية (الجمارك) بـ ٨,٧ % لتتحقق نحو ٣,١ مليار جنية خلال فترة الدراسة مقارنة بـ ٣,٤ مليار جنية خلال الفترة يوليو-سبتمبر ٢٠١٣/٢٠١٢.

- وقد عوض الإنخفاض المحقق في الإيرادات الضريبية إرتفاع بعض الأبواب الرئيسية الأخرى وذلك على النحو التالي:

- إرتفاع الضرائب على الممتلكات بـ ٢٤,٦ % لتتحقق نحو ٤,٨ مليار جنية خلال فترة الدراسة مقارنة بـ ٣,٩ مليار جنية خلال الفترة يوليو-سبتمبر ٢٠١٣/٢٠١٢.

- إرتفاع الضرائب على السلع والخدمات بـ ١٣,٧ % لتتحقق نحو ١٩,٣ مليار جنية خلال فترة الدراسة مقارنة بـ ١٧ مليار جنية خلال الفترة يوليو-سبتمبر ٢٠١٣/٢٠١٢.

بينما يرجع ارتفاع الإيرادات غير الضريبية نتيجة للآتي:

- ارتفاع باب المنح بشكل ملحوظ ليحقق نحو ٧ مليار جنيه خلال فترة الدراسة مقارنة بـ ٠,٢ مليار جنيه خلال الفترة يوليو-سبتمبر ٢٠١٢/٢٠١٣، وذلك نتيجة ورود منحة بمبلغ مليار دولار مقدمة من دولة الإمارات العربية.
- ارتفاع باب **عوائد الملكية** بشكل ملحوظ مسجلاً ٣٠,٧% ليحقق نحو ٧,٩ مليار جنيه خلال فترة الدراسة مقارنة بـ ٦ مليار جنيه خلال الفترة يوليو-سبتمبر ٢٠١٢/٢٠١٣.

• هذا وقد قابل الإرتفاع المحقق في الابواب السابق ذكرها ضمن الإيرادات غير الضريبية تراجع المتحصلات الضريبية لباب حصة بيع السلع والخدمات بـ ٢١,٧% ليسجل ٢,٧ مليار جنيه في يوليو- سبتمبر ٢٠١٣/٢٠١٤ مقارنة بـ ٣,٥ مليار جنيه خلال يوليو-سبتمبر ٢٠١٢/٢٠١٣. حيث يرجع الإنخفاض في حصة بيع السلع والخدمات نتيجة لإنخفاض المحصل من الصناديق والحسابات الخاصة بسبب تعديل النسبة التي تؤول للخزانة العامة من ٢٠% لتصبح ١٠% من جملة الإيرادات الشهرية للصناديق والحسابات الخاصة والوحدات ذات الطابع الخاص، وفقاً للقانون رقم ١٩ لسنة ٢٠١٣ بربط الموازنة المالية للعام المالي ٢٠١٣/٢٠١٤.

"على جانب المصروفات"، فقد ارتفعت خلال الفترة يوليو-سبتمبر ٢٠١٣/٢٠١٤ بنحو ١٥,٧% محققة ١١٧,٢ مليار جنيه مقارنة بـ ١٠١,٣ مليار جنيه خلال نفس الفترة من العام السابق، نتيجة لإرتفاع بعض أبواب المصروفات، وعلى رأسها الآتي:

- ارتفاع باب **الأجور وتعويضات العاملين** (والتي تمثل حوالى ٣٨,٣% من إجمالي المصروفات و ٧٦,٥% من إجمالي الإيرادات) بـ ٣٨,٥% لتحقيق ٤٤,٩ مليار جنيه خلال يوليو- سبتمبر ٢٠١٣/٢٠١٤ مقارنة بـ ٣٢,٤ مليار جنيه خلال نفس الفترة من العام السابق، وذلك نتيجة الآتي:

- ارتفاع الاجور والبدلات النقدية والعينية بـ ٣٧% لتحقيق ٣٦,٩ مليار جنيه خلال يوليو- سبتمبر ٢٠١٣/٢٠١٤ مقارنة بـ ٢٦,٩ مليار جنيه خلال نفس الفترة من العام المالي السابق، وذلك نتيجة الآتي:

- § زيادة المكافآت والإثابة للعاملين بنحو ٧ مليار جنيه
- § بالإضافة إلى إرتفاع المرتبات الدائمة بـ ١,٢ مليار جنيه
- § وأخيراً، إرتفاع البدلات النوعية بـ ١,٦ مليار جنيه .

- ارتفاع باب **الفوائد** بشكل ملحوظ (والتي تمثل حوالى ٣١,٩% من إجمالي المصروفات و ٦٣,٧% من إجمالي الإيرادات) بـ ١٨,٤% لتحقيق ٣٧,٤ مليار جنيه خلال يوليو- سبتمبر ٢٠١٣/٢٠١٤ مقارنة بـ ٣١,٦ مليار جنيه خلال نفس الفترة من العام السابق، وذلك نتيجة الآتي:

- ارتفاع الفوائد على الأذون والسندات على الخزانة العامة بـ ١٦,٧% لتحقيق ٣٠,٨ مليار جنيه خلال يوليو- سبتمبر ٢٠١٣/٢٠١٤ مقارنة بـ ٢٦,٣ مليار جنيه خلال نفس الفترة من العام المالي السابق.

- بالإضافة إلى إرتفاع فوائد قروض لتمويل الإستثمارات بـ ٣٣,٥% لتحقيق ٥,٥ مليار جنيه خلال يوليو- سبتمبر ٢٠١٣/٢٠١٤ مقارنة بـ ٤,١ مليار جنيه خلال نفس الفترة من العام المالي السابق.

- فضلاً عن إرتفاع فوائد خارجية بـ ٢,٥% لتحقيق ١,١٧ مليار جنيه خلال يوليو- سبتمبر ٢٠١٣/٢٠١٤ مقارنة بـ ١,١٤ مليار جنيه خلال نفس الفترة من العام السابق.

- ارتفاع باب **المصروفات الأخرى** بـ ٤,١% لتحقيق ٨ مليار جنيه خلال يوليو- سبتمبر ٢٠١٣/٢٠١٤ مقارنة بـ ٧,٨ مليار جنيه خلال نفس الفترة من العام السابق، وذلك نتيجة:

- ارتفاع المصروفات الأخرى الإجمالية والإحتياطات العامة بـ ٦,٩% لتحقيق ٧,٨ مليار جنيه خلال يوليو- سبتمبر ٢٠١٣/٢٠١٤ مقارنة بـ ٧,٣ مليار جنيه خلال نفس الفترة من العام المالي السابق.

- ارتفاع باب **شراء أصول غير مالية (الاستثمارات)** بـ ١,٥% لتحقيق ٣,٦ مليار جنيه خلال يوليو- سبتمبر ٢٠١٣/٢٠١٤ مقارنة بـ ٣,٥ مليار جنيه خلال نفس الفترة من العام السابق، وذلك نتيجة الآتي:

- ارتفاع استثمار مباشر (شامل الرسوم الجمركية) بـ ٧,٧% لتحقيق ٣,٣ مليار جنيه خلال يوليو- سبتمبر ٢٠١٣/٢٠١٤ مقارنة بـ ٣ مليار جنيه خلال نفس الفترة من العام المالي السابق.

الدين المحلي

يتم عرض بيانات الدين المحلي الصادرة عن وزارة المالية طبقاً لثلاث مستويات تجميعية^٢ مختلفة هي: الدين المحلي لأجهزة الموازنة العامة، والدين المحلي للحكومة العامة، والدين العام المحلي^٣.

الدين المحلي لأجهزة الموازنة العامة

- تشير البيانات الصادرة حديثاً إلى ارتفاع نسبة الدين المحلي لأجهزة الموازنة العامة في نهاية سبتمبر ٢٠١٣ إلى ٧٣,٥% إلى الناتج المحلي ليسجل ١٥٠٦,٣ مليار جنيه مقارنة بـ ١٢٣٨,٦ مليار جنيه في نهاية سبتمبر ٢٠١٢ (٧٠,٦% من الناتج المحلي الإجمالي)
- حيث سجل صافي الدين المحلي لأجهزة الموازنة العامة نحو ١٣١٥,٦ مليار جنيه (٦٤,٢% من الناتج المحلي الإجمالي)
- وترجع الزيادة المحققة في رصيد الدين المحلي لأجهزة الموازنة العامة في نهاية سبتمبر ٢٠١٣ في الأساس إلى زيادة إصدارات أذون وسندات الخزانة ليصل رصيد كل منهما إلى ٥٠٣,٣ مليار جنيه (متضمنة إصدارات الأذون الدولارية واليورو) و ٣١٩,٧ مليار جنيه على التوالي مقارنة بـ ٤١٧ مليار جنيه و ٢٩٦,٦ مليار جنيه في نهاية سبتمبر وذلك في ضوء زيادة الاحتياجات التمويلية للدولة ٢٠١٢.

الدين المحلي للحكومة العامة

- بلغ إجمالي الدين المحلي للحكومة العامة ١٤٢٢,٥ مليار جنيه في نهاية سبتمبر ٢٠١٣ (٦٩,٤% من الناتج المحلي) مقابل ١١٥٦,٤ مليار جنيه (٦٦% من الناتج المحلي) في نهاية سبتمبر ٢٠١٢.
- كما بلغ صافي الدين المحلي للحكومة العامة ١٢٢٢ مليار جنيه (٥٩,٦% من الناتج المحلي الإجمالي)
- وترجع الزيادة المحققة في رصيد الدين المحلي للحكومة العامة نتيجة لارتفاع الدين المحلي لأجهزة الموازنة العامة بالإضافة إلى ارتفاع مديونية بنك الاستثمار القومي بما يقرب من ١١,٩ مليار جنيه ليصل إلى ٢٠٠,٨ مليار جنيه في نهاية سبتمبر ٢٠١٣.

الدين العام المحلي

- بلغ إجمالي الدين العام المحلي ١٤٥٨,٦ مليار جنيه في نهاية سبتمبر ٢٠١٣ (٧١,١% من الناتج المحلي) مقابل ١١٩٠,٨ مليار جنيه (٦٧,٩% من الناتج المحلي) في نهاية سبتمبر ٢٠١٢.
- حيث ارتفع صافي الدين العام المحلي ليسجل ١٢٤٢,٥ مليار جنيه (٦٠,٦% من الناتج المحلي)
- وترجع الزيادة المحققة في رصيد الدين العام المحلي نتيجة لارتفاع الدين المجمع للحكومة العامة بـ ٢٦٦ مليار جنيه ليصل إلى ١٤٢٢,٥ مليار جنيه في نهاية سبتمبر ٢٠١٣.

^٢ تعكس أرصدة الدين المجمع على المستويات الثلاث الدين المستحق على الوحدات المعنية بعد طرح قيمة الدين الداخلي فيما بينهم.
^٣ يشمل الدين المحلي لأجهزة الموازنة العامة أرصدة الدين المستحق على وحدات الجهاز الإداري، وحدات الإدارة المحلية، والهيئات الخدمية. ويتضمن الدين المحلي للحكومة العامة أرصدة الدين المجمع المستحق على أجهزة الموازنة العامة للدولة و بنك الاستثمار القومي وصناديق التأمين الاجتماعي. أما بالنسبة للدين العام المحلي فيشمل أرصدة الدين المحلي المجمع لكل من الحكومة العامة والهيئات الاقتصادية.

و من الجدير بالذكر، أن مدفوعات خدمة الدين المحلي لأجهزة الموازنة العامة للدولة قد إرتفعت بحوالى ٦٦% لتسجل ٢٠٣,٢ مليار جنيه فى نهاية سبتمبر ٢٠١٣ مقارنة بـ ١٢٢,٣ مليار جنيه فى نهاية نفس الفترة من العام السابق.

كما تجدر الإشارة الي ان متوسط آجال الاذون والسندات قد انخفض بشكل طفيف في نهاية سبتمبر ٢٠١٣ ليصل الي ١,٤ عام مقارنة بـ ١,٥ عام في نهاية شهر سبتمبر ٢٠١٢. بالإضافة الي ذلك، فقد حقق متوسط اسعار الفائدة على الاذون والسندات انخفاضا ليصل الى ١٢,٩٨% في نهاية سبتمبر ٢٠١٣ مقارنة بـ ١٣,٨٥% في نهاية سبتمبر ٢٠١٢.

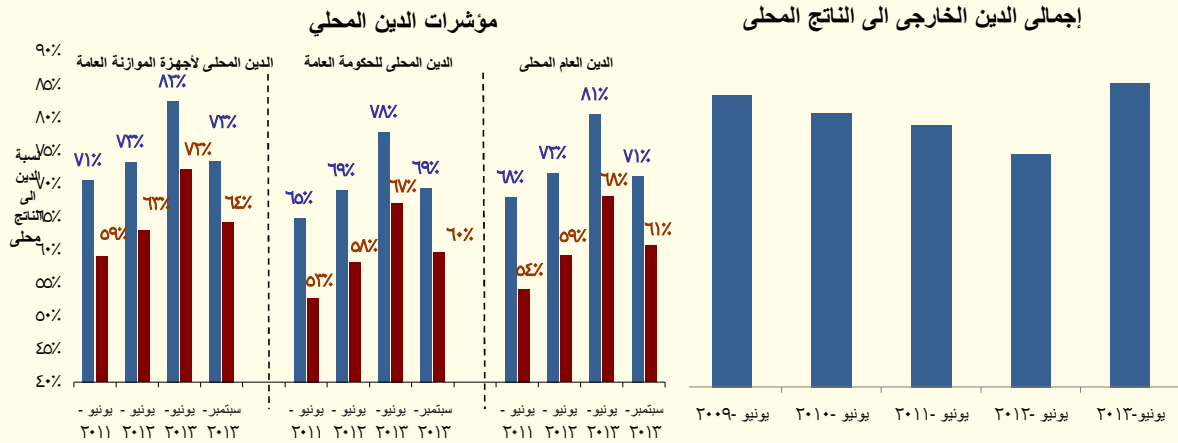

إرتفاع الدين الخارجى في نهاية يونيو ٢٠١٣ :

- فقد ارتفع رصيد الدين الخارجى بنسبة ٢٥,٧% ليسجل ٤٣,٢ مليار دولار فى يونيو ٢٠١٣، مقارنة بـ ٣٤,٤ مليار دولار فى يونيو ٢٠١٢.
- كما ارتفعت نسبة رصيد الدين الخارجى إلى الناتج المحلى لتصل إلى حوالى ١٧,٣% فى يونيو ٢٠١٣، مقارنة بـ ١٣,٢% من الناتج المحلى فى يونيو ٢٠١٢.
- يمكن تفسير ارتفاع معدلات الدين الخارجى بشكل أساسى نتيجة ارتفاع رصيد الدين الخارجى الغير الحكومى فى ضوء ورود الوديعة القطرية وقدرها ١,٥ مليار دولار خلال النصف الاول من العام المالى ٢٠١٣/٢٠١٢ وذلك كجزء من برنامج المساعدات المالية للحكومة المصرية . وقد إستمر هذا البند فى الإرتفاع خلال النصف الثانى من العام المالى محل الدراسة فى ضوء ورود ودائع اضافية من دولة قطر بقيمة ٣ مليار دولار، بالإضافة إلى مبلغ ٢ مليار دولار من دولة ليبيا كوديعة لمدة ٨ سنوات بدون فوائد .
- ومن ناحية أخرى، فقد ارتفع رصيد الدين الحكومى الخارجى بنسبة ١١,٣% ليلبلغ ٢٨,٥ مليار دولار (٦٦% من رصيد الدين الخارجى) فى يونيو ٢٠١٣ مقارنة بـ ٢٥,٦ مليار دولار (٧٤,٤% من رصيد الدين الخارجى) فى نهاية يونيو ٢٠١٢.

٤ قام البنك المركزى المصرى بمراجعة أساس تبويب الدين الخارجى اعتباراً من بيانات الدين لشهر سبتمبر ٢٠٠٨. وقد نتج عن إعادة تبويب الدين زيادة المديونية الخارجية الحكومية بنحو ٤,٣ مليار دولار دون تأثير فى جملة الدين (والتي تغيرت فقط نتيجة الحركة الطبيعية لصافى

التطورات النقدية

(تجدر الإشارة إلى أن البيانات التفصيلية الخاصة بشهر أغسطس ٢٠١٣ لم يتم نشرها حتى تاريخه)

السيولة المحلية

استمر معدل النمو السنوي للسيولة المحلية في التزايد خلال شهر يوليو ٢٠١٣ محققاً معدل نمو مرتفع قدره ١٩,٥% (١,٥% معدل نمو شهري) ليصل إلى ١٣١٦,٢ مليار جنيه، مقارنة بـ ٨,١% في نهاية يوليو ٢٠١٢. وقد بدأ هذا الاتجاه التصاعدي في الظهور منذ أوائل عام ٢٠١٢، حيث اعتمدت الحكومة بشكل كبير على الائتمان المحلي لتمويل العجز المتزايد للموازنة العامة.

"فعلى جانب الأصول"، لا يزال الإقراض الحكومي - من خلال التسهيلات الائتمانية وإصدار أدون وسندات الخزنة - هو المحرك الرئيسي وراء النمو في إجمالي السيولة المحلية. وبالرجوع إلى البيانات التفصيلية يتضح مايلي:

- تحقيق صافي المطلوبات من الحكومة وهيئة السلع التموينية معدل نمو سنوي كبير قدره ٣٧,٣% لتسجل نحو ٨٢٢,٩ مليار جنيه. وجدير بالذكر أن النمو في صافي المطلوبات من الحكومة وهيئة السلع التموينية كان قد ساهم بحوالي ١٠٤,٤% في نمو السيولة المحلية في نهاية يوليو ٢٠١٣.
- وبالإضافة إلى ذلك، فقد حقق معدل النمو السنوي للائتمان الممنوح للقطاع الخاص معدل نمو قدره ١٠,٢% في نهاية شهر يوليو ٢٠١٣ ليصل بذلك إلى ٤٩٧,٤ مليار جنيه.
- كما سجل معدل النمو السنوي للائتمان الممنوح لقطاع الأعمال العام معدل نمو قدره ٥,٩% في نهاية شهر الدراسة محققاً ٤٣,٦ مليار جنيه.

وبناء على ما سبق، فقد ارتفع رصيد صافي الأصول المحلية للجهاز المصرفي محققاً معدل نمو سنوي قدره ٢٣,٨% ليصل بذلك إلى ١١٧٠,٥ مليار جنيه في نهاية شهر يوليو ٢٠١٣.

على نحو آخر، فقد استمر رصيد صافي الأصول الأجنبية لدى القطاع المصرفي في التراجع ولكن بمعدلات أبطأ - بالرغم من تدفق المعونات الخارجية خلال الاثني عشر أشهر السابقة - محققاً انكماشاً سنوياً أقل قدره ٦,٧% ليبلغ ١٤٥,٧ مليار جنيه في نهاية شهر يوليو ٢٠١٣، ويمكن تفسير ذلك في ضوء:

- تراجع صافي الأصول الأجنبية لدى البنك المركزي خلال فترة الدراسة، بنسبة بلغت ٣٥,٧% ليصل بذلك إلى ٤٤,٧ مليار جنيه، مقابل -٥١% في نهاية يوليو ٢٠١٢.
- بينما حقق صافي الأصول الأجنبية لدى البنوك الأخرى معدل نمو سنوي قدره ١٦,٧% ليصل إلى ١٠١ مليار جنيه خلال السنة المنتهية في يوليو ٢٠١٣، مقابل انكماشاً سنوياً قدره ٢٢,٦% في يوليو ٢٠١٢.

"على جانب الإلتزامات"

- ارتفع معدل النمو السنوي لأشباه النقود خلال شهر الدراسة محققاً ١٦,٩% ليسجل نحو ٩٦٢,٣ مليار جنيه، مقارنة بـ ٧,٧% في نهاية يوليو ٢٠١٢.
- بالإضافة إلى ذلك، فقد حقق معدل النمو السنوي للنقود ليحقق معدل نمو قدره ٢٧%، ليسجل بذلك رصيد النقود نحو ٣٥٣,٩ مليار جنيه في نهاية يوليو ٢٠١٣، مقابل معدل نمو قدره ٩,٥% في نهاية يوليو ٢٠١٢.

حركة الإقراض والسداد. وطبقاً للمعالجة الجديدة، فقد تم إعادة تبويب الديون المعاد إقراضها ضمن الدين الخارجى للحكومة المركزية ووحدات الحكم المحلي بدلاً من مديونيات "القطاعات الأخرى". وحتى تاريخه فلا توجد بيانات تخص الفترات السابقة حسب التبويب الجديد.

رصيد الاحتياطي من العملات الأجنبية

- انخفض رصيد الاحتياطي من العملات الأجنبية لدى البنك المركزي المصري بـ ٠,٢ مليار دولار فقط خلال شهر سبتمبر ٢٠١٣ ليصل إلى ١٨,٧ مليار دولار مقارنة برصيد قدره ١٨,٩ مليار دولار في أغسطس ٢٠١٣، مسجلاً بذلك انخفاضاً شهرياً طفيفاً بحوالى ١,١ % عن الشهر السابق وانخفاضاً سنوياً قدره ٢٤,٣ %.
- ومن الجدير بالذكر أنه قد وردت وديعة من دولة الكويت قدرها ٢ مليار دولار لدى البنك المركزي المصري خلال شهر سبتمبر ٢٠١٣، وعلى نحو آخر فقد قام البنك المركزي برد وديعة بملياري دولار إلى دولة قطر في نفس الشهر عقب فشل المفاوضات بين الطرفين في تحويل المبلغ إلى سندات لأجل ثلاث سنوات، وبذلك فقد استقر رصيد الاحتياطي نسبياً خلال شهر الدراسة.

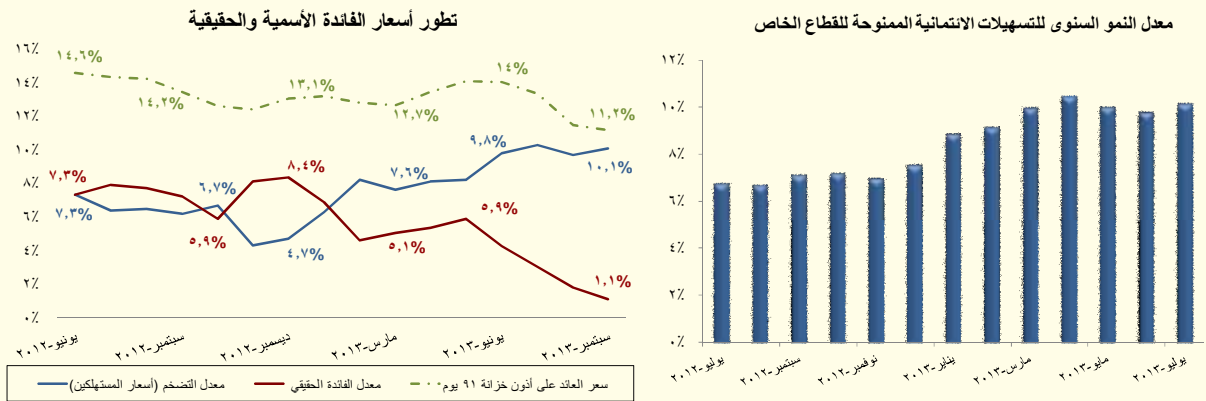

الودائع والتسهيلات الائتمانية

- ومن ناحية أخرى، فقد ارتفع معدل النمو السنوي لجملة الودائع لدى الجهاز المصرفي (بخلاف البنك المركزي المصري) ليحقق نحو ١٧,٦ % في نهاية يوليو ٢٠١٣ مسجلاً ١٢١٠,٧ مليار جنيه، مقارنة بـ ٥,٨ % خلال يوليو ٢٠١٢؛ هذا ويقدر نصيب الودائع غير الحكومية من إجمالي الودائع بحوالى ٨٨,٧ % في نهاية شهر الدراسة.
- كما ارتفع معدل النمو السنوي لإجمالي أرصدة التسهيلات الائتمانية الممنوحة من قبل البنوك (بخلاف البنك المركزي) ليحقق ٨,٩ % في نهاية يوليو ٢٠١٣ مقارنة بـ ٦,٣ % خلال يوليو ٢٠١٢، ليصل بذلك إجمالي التسهيلات الائتمانية الممنوحة إلى ٥٥٠,٣ مليار جنيه. وبالرجوع إلى التفاصيل، يلاحظ أن النمو السنوي لجملة الإقراض للقطاع غير الحكومي قد سجل نحو ٨,٩ % ليبلغ ٥١٤ مليار جنيه في نهاية يوليو ٢٠١٣، في حين ارتفع معدل النمو السنوي لجملة الإقراض للقطاع الحكومي بنحو ٩,٣ % ليبلغ حوالى ٣٦,٣ مليار جنيه.
- هذا وقد تراجعت نسبة الإقراض إلى الودائع بالعملة المحلية لتسجل ٤٢,٥ % في نهاية يوليو ٢٠١٣، مقارنة بـ ٤٦,٣ % خلال نفس الشهر من العام السابق. كما انخفضت نسبة الإقراض إلى الودائع بالعملات الأجنبية على أساس سنوى لتبلغ نحو ٥٤,٥ % خلال يوليو ٢٠١٣ مقابل ٥٨,١ % خلال نفس الشهر من العام السابق.

معدلات الدولار

- فقد تراجعت معدلات الدولار في جملة السيولة المحلية بشكل طفيف لتصل إلى ١٧,٢ % خلال شهر يوليو ٢٠١٣ مقابل ١٧,٣ % خلال الشهر السابق، في حين ارتفعت إذا ما قورنت بـ ١٦,٩ % خلال يوليو ٢٠١٢.
- وعلى الجانب الآخر، فقد ارتفعت معدلات الدولار في الودائع خلال شهر يوليو ٢٠١٣ لتسجل نحو ٢٤,٨ % مقارنة بـ ٢٤,٤ % خلال الشهر السابق ومقارنة بـ ٢٣,٧ % خلال نفس الشهر من العام السابق.

الأسعار المحلية

ارتفع معدل التضخم السنوي خلال شهر سبتمبر ٢٠١٣ ليسجل ١٠,١%، مقارنة بـ ٩,٧% خلال الشهر السابق، ومقارنة بمتوسط معدل التضخم أقل قدره ٨,٥% خلال الثمانية أشهر الأولى من عام ٢٠١٣.

ويمكن تفسير هذا في ضوء:

- زيادة الطلب المحلي، خاصة مع خفض ساعات حظر التجوال.
- زيادة الضغوط التضخمية خلال شهر الدراسة نتيجة بعض الأسباب الموسمية ومنها؛ موسم دخول المدارس، وموسم الحج.
- ارتفاع معدل التضخم السنوي لبعض المجموعات الرئيسية الأخرى خلال شهر الدراسة، وعلى رأسها؛ مجموعة "الطعام والشراب" (الوزن النسبي ٤٤,٢%)، "الملابس والأحذية" (الوزن النسبي ٥,٨%)، "الأثاث والتجهيزات" (الوزن النسبي ٣,٦%) و"الثقافة والترفيه" (الوزن النسبي ٢%).

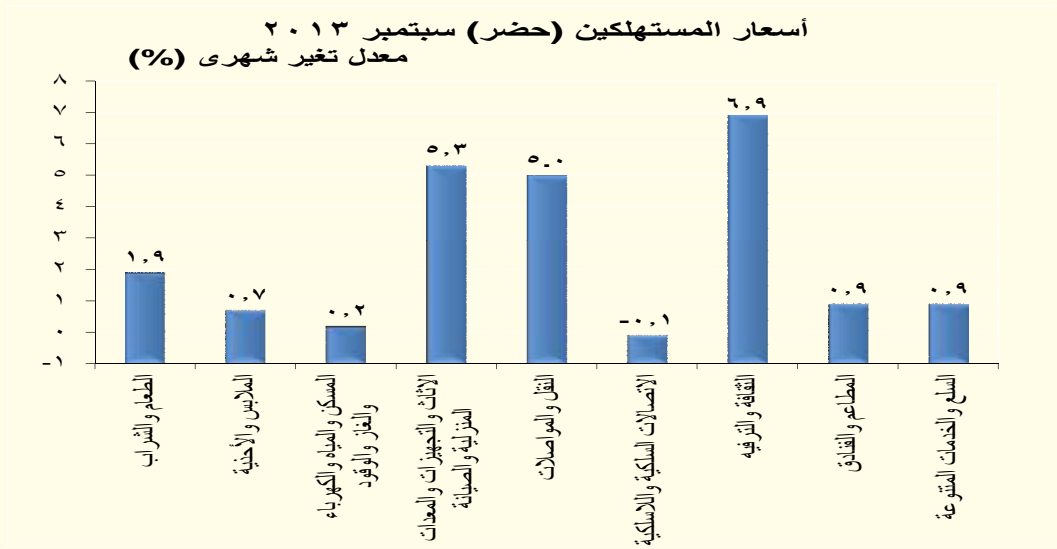

كما ارتفع معدل التضخم الشهري ليسجل ١,٦% خلال شهر سبتمبر ٢٠١٣، مقارنة بـ ٠,٧% خلال الشهر السابق، ومقارنة بمتوسط قدره ١,١% خلال الثمانية أشهر الأولى من عام ٢٠١٣.

بالإضافة إلى ذلك، فقد ارتفع معدل التضخم السنوي الأساسي Core Inflation بشكل ملحوظ خلال شهر سبتمبر ٢٠١٣ لأول مرة منذ شهر مارس ٢٠٠٩، ليسجل ١١,٢% مقارنة بـ ٩% خلال الشهر السابق ومقارنة بـ ٣,٨% خلال نفس الشهر من العام السابق.

بينما إنخفض معدل التضخم السنوي لأسعار المنتجين بشكل ملحوظ خلال شهر سبتمبر ٢٠١٣ مسجلاً ١,٦% مقارنة بـ ٤,٨% خلال شهر أغسطس ٢٠١٣، ومقارنة بـ ٤,٥% خلال نفس الشهر من العام السابق. ويرجع ذلك نتيجة إلى:

- الإنخفاض الملحوظ في معدل التضخم السنوي لأسعار المنتجين لمجموعة "الزراعة وإستغلال الغابات وصيد الأسماك" ليسجل معدل إنخفاض بلغ ٠,٨% خلال شهر سبتمبر ٢٠١٣ مقارنة بـ ٩,٧% خلال الشهر السابق.

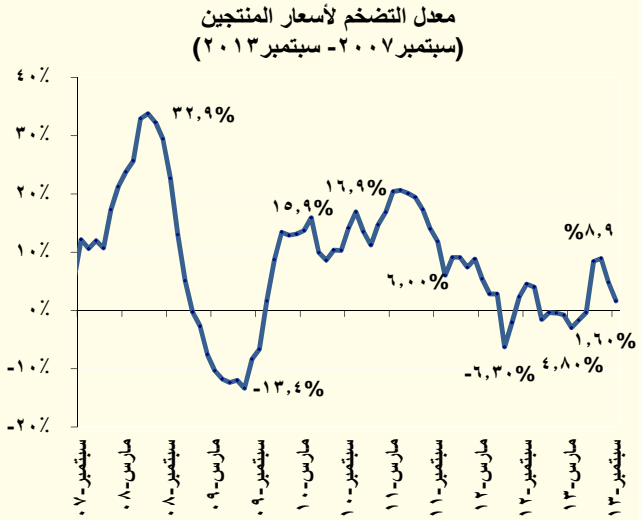
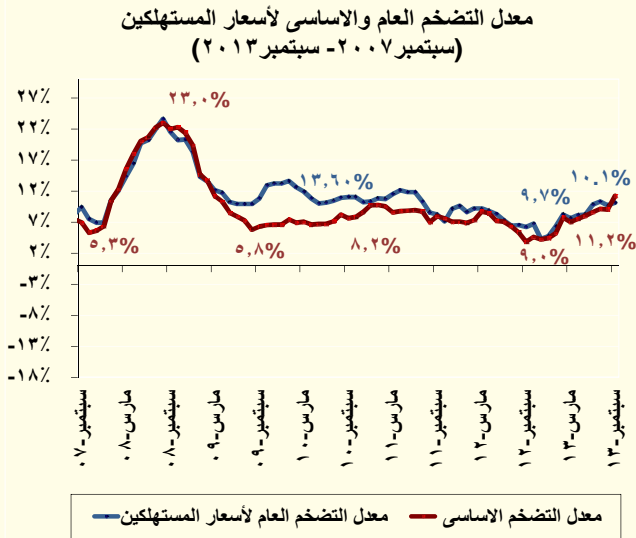

قررت لجنة السياسة النقدية للبنك المركزي المصري في إجتماعها بتاريخ ٣١ أكتوبر ٢٠١٣ الإبقاء على سعرى عائد الإيداع والإقراض واحدة بدون تغيير عند مستوى ٨,٧٥ % و ٩,٧٥ % على التوالى، بالإضافة إلى الإبقاء على سعر العمليات الرئيسية^٥ دون تغيير عند مستوى ٩,٢٥ %، وسعر الإئتمان والخصم عند مستوى ٩,٢٥ %.

• وقد أوضحت اللجنة أن هذا القرار جاء فى ضوء،

- تزايد التباطؤ الإقتصادى في ضوء إستمرار نمو الناتج المحلى بمعدلات أقل من المعدل الاقصى (Potential Output) منذ عام ٢٠١١، الأمر الذى يحد من الضغوط التضخمية.
- يرجع تباطؤ نمو الناتج المحلى خلال العام المالى ٢٠١٢/٢٠١٣ نتيجة لضعف أداء معظم القطاعات الرئيسية منها الصناعة، والسياحة ، بالإضافة إلى إنكماش قطاع الاستخراجات.
- ومن ناحية أخرى، فإن المخاطر التصاعدية المحيطة بالتضخم ترجع إلى تزايد معدلات التضخم العام والأساسى خلال الشهور السابقة؛ مدعومة بالأساس بارتفاع أسعار بعض السلع الغذائية، وغير الغذائية (بسبب موسم الحج وبدء العام الدراسى).
- وفى ضوء توازنات المخاطر المحيطة بتوقعات التضخم والنمو للناتج المحلى الإجمالى ترى لجنة السياسة النقدية بالبنك المركزى أن معدلات الفائدة مناسبة عند مستواها الحالى.

أعلن البنك المركزي المصري عن القيام بغطاء غير دورى فى ٤ سبتمبر ٢٠١٣

- تبلغ قيمة العطاء ١,٣ مليار دولار لتلبية احتياجات البنوك الخاصة بتمويل إستيراد السلع الإستراتيجية، حيث يأتى هذا العطاء الإستثنائى فى إطار متابعة البنك المركزى المصرى لتعاملات سوق الصرف الأجنبى فى مصر والحرص على دعم الجهاز المصرفى لأداء دوره فى خدمة الإقتصاد القومى، كما يهدف هذا العطاء إلى الحد من السوق السوداء للعملة.

^٥ العمليات الرئيسية للبنك المركزي ستكون إعادة شراء أو مزادات الإيداع والتى ستحدد طبقاً لحالة السيولة في السوق.

معاملات القطاع الخارجي

حقق ميزان المدفوعات تحسناً ملحوظاً خلال العام المالي ٢٠١٣/٢٠١٢ ليحقق فائضاً كلياً بلغ نحو ٢٣٧ مليون دولار، مقابل عجز قدره ١١,٣ مليار دولار خلال العام المالي السابق ويمكن تفسير هذا التحسن الملحوظ في ضوء:

- انخفاض عجز الميزان الجارى بشكل ملحوظ (بنحو ٤٥ %) ليحقق حوالى ٥,٦ مليار دولار، مقابل عجز أعلى قدره ١٠,١ مليار دولار خلال العام المالي السابق.
- زيادة ملحوظة في صافي تدفقات الحساب الرأسمالي والمالي للداخل محققاً نحو ٩,٧ مليار دولار، مقابل ١ مليار دولار فقط خلال العام المالي السابق.
- تسجيل صافي السهو والخطأ تدفقات للخارج بنحو ٣,٩ مليار دولار، مقابل تدفقات للخارج بنحو ٢,٢ مليار دولار خلال العام المالي السابق.

المؤشرات الرئيسية الخاصة بميزان المدفوعات

| (مليون دولار) | ٢٠١٣/٢٠١٢ * | ٢٠١٢/٢٠١١ # | |
|---------------|-------------|-------------|---|
| نسبة التغير | | | |
| -٨% | ٣١,٥٤٢- | ٣٤,١٣٩- | الميزان التجارى |
| ٤% | ٢٥,٩٧١ | ٢٥,٠٧٢ | الصادرات |
| ٧% | ١٢,٠٠٦ | ١١,٢٢٥ | بترول |
| ١% | ١٣,٩٦٥ | ١٣,٨٤٧ | غير بترول |
| -٣% | ٥٧,٥١٣- | ٥٩,٢١١- | الواردات |
| ٢٠% | ٦,٦٩٢ | ٥,٥٨٥ | الخدمات (صافي) |
| ٦% | ٢٢,٢٢١ | ٢٠,٨٧٢ | المتحصلات |
| ٢% | ١٥,٥٢٩ | ١٥,٢٨٨ | المدفوعات |
| ٥% | ٦٧,٤٦٠ | ٦٤,٣٥٢ | المتحصلات الجارية |
| -٢,٠% | ٧٣,٠٤٢ | ٧٤,٤٩٨ | المدفوعات الجارية |
| -٤٥% | ٥,٥٨٢- | ١٠,١٤٦- | الميزان الجارى |
| ٨٤٧% | ٩,٦٨٧ | ١٠,٢٣ | ميزان المعاملات الرأسمالية |
| -١٠% | ٨٧- | ٩٦- | الحساب الرأسمالي |
| ٧٧٣% | ٩,٧٧٤ | ١,١١٩ | الحساب المالي |
| -٢٥% | ٣,٠٠٥ | ٣,٩٨٢ | تدفقات الاستثمارات المباشرة في مصر (صافي) |
| ١٢٩% | ١,٤٧٧ | ٥,٠٢٥- | صافي تدفقات محفظة الأوراق المالية في مصر |
| ١٠٢% | ٢٣٧ | ١١,٢٧٨- | الميزان الكلي |

#أرقام معدلة من البنك المركزى

*مبدئى

ويرجع انخفاض عجز الميزان الجارى بشكل ملحوظ (بنحو ٤٥ %) كما سبق ذكره ليحقق حوالى ٥,٦ مليار إلى عدة أسباب أهمها:

- انخفاض عجز الميزان التجارى بحوالى ٨ % ليحقق عجزاً قدره ٣١,٥ مليار دولار خلال العام المالي ٢٠١٣/٢٠١٢، وذلك في ضوء ارتفاع حصيلة الصادرات السلعية بحوالى ٤ % لتحقق نحو ٢٦ مليار دولار بالإضافة إلى تراجع الواردات بحوالى ٣ % لتسجل نحو ٥٧,٥ مليار دولار.
- فضلاً عن تحقيق صافي الميزان الخدمى فائضاً قدره ٦,٧ مليار دولار خلال العام المالي ٢٠١٣/٢٠١٢، ويرجع ذلك إلى:
 - الزيادة المحققة في جملة المتحصلات الخدمية لتسجل ٢٢,٢ مليار دولار وذلك في ضوء الزيادة المحققة في جميع البنود وعلى رأسها:

- ارتفاع حصة النقل بـ ٧% لتصل إلى ٩,٢ مليار دولار، ومنها قناة السويس حققت إيرادات بنحو ٥ مليار دولار على الرغم من انخفاض الإيرادات بشكل طفيف يقدر بـ ٣,٤%.
- ارتفاع الإيرادات السياحية بـ ٣,٥% لتحقيق ٩,٧ مليار دولار.
- ارتفاع المتحصلات الأخرى بـ ١٣% لتحقيق ٢,٧ مليار دولار.
- ارتفاع المتحصلات الحكومية بـ ٥٨% لتحقيق ٤٣٨ مليون دولار.
- فيما عدا دخل الاستثمار والذي تراجع بـ ٢٠% ليسجل ١٩٨ مليون دولار.
- وعلى نحو آخر، فقد ارتفعت المدفوعات الخدمية بحوالي ٢% خلال العام المالي ٢٠١٣/٢٠١٢ لتسجل ١٥,٥ مليار دولار وذلك في ضوء الزيادة المحققة في جميع بنودها فيما عدا دخل الاستثمار والذي تراجع بـ ١١,٦% ليسجل ٥,٩ مليار دولار.
- كما شهدت التحويلات الخاصة ارتفاعاً بنسبة ٤% إلى نحو ١٨,٤ مليار دولار خلال العام المالي ٢٠١٣/٢٠١٢، ويرجع هذا بشكل رئيسي إلى ارتفاع تحويلات العاملين بالخارج. بالإضافة إلى ذلك، فقد ارتفعت التحويلات الرسمية خلال فترة الدراسة لتحقيق ٠,٨ مليار دولار مقارنة بـ ٠,٦ مليار دولار خلال العام المالي السابق.
- وتجدر الإشارة إلى أن معدلات تغطية الصادرات إلى الواردات خلال عام الدراسة قد ارتفعت لتصل إلى ٤٥,٢% مقابل ٤٢,٣% خلال العام المالي ٢٠١٢/٢٠١١. بينما استقرت نسبة تغطية الإحتياطي من العملات الأجنبية للواردات خلال عام الدراسة لتصل إلى ٣,١ شهراً مقارنة بالعام المالي السابق.
- وبناءً على ما سبق ذكره فقد، ارتفعت المتحصلات الجارية بـ ٥% لتحقيق ٦٧,٥ مليار دولار، في حين انخفضت المدفوعات الجارية بـ ٢% فقط لتحقيق نحو ٧٣ مليار دولار. وقد أدت تلك التطورات إلى ارتفاع نسبة تغطية المتحصلات الجارية إلى المدفوعات الجارية (شاملة صافي التحويلات الخاصة والرسمية) لتسجل ٩٢,٤% مقارنة بنحو ٨٦,٤% خلال العام المالي السابق.
- على نحو آخر، فقد شهد الحساب الرأسمالي والمالي صافي تدفقات للداخل يقدر بنحو ٩,٧ مليار دولار خلال فترة الدراسة ويأتي ذلك نتيجة عدة أسباب أهمها:
- تحول صافي تدفقات الاستثمارات في محفظة الأوراق المالية في مصر إلى تدفقات للداخل بقيمة ١,٥ مليار دولار خلال عام الدراسة في مقابل صافي تدفقات للخارج بقيمة ٥ مليار دولار خلال العام المالي السابق، نتيجة إصدار الحكومة المصرية لسندات بقيمة ٢,٥ مليار دولار.
- كما ارتفع صافي التزامات البنك المركزي المصري مع العالم الخارجي تحت بند خصوم أخرى ليصل إلى ٦,٥ مليار دولار خلال عام الدراسة، ويرجع ذلك إلى ارتفاع قيمة الودائع التي تم تحويلها من بعض الدول العربية.
- بينما تراجع صافي التدفق للداخل في بند الاستثمار الأجنبي المباشر إلى مصر بـ ٢٥% خلال العام المالي ٢٠١٣/٢٠١٢ ليسجل ٣ مليار دولار مقابل صافي تدفقات للداخل بلغ نحو ٤ مليار دولار خلال العام المالي ٢٠١٢/٢٠١١، نتيجة لتراجع حصة بيع شركات وأصول إنتاجية لغير المقيمين إلى ٢٨١,٧ مليون جنيه مقارنة بـ ١٦٧٨,٢ مليون جنيه في العام المالي السابق، على الرغم من ارتفاع صافي التدفق للداخل لبند الاستثمارات الواردة لتأسيس شركات (أو زيادة رؤوس أموالها) إلى نحو ٢,٤ مليار دولار (مقابل نحو ٢,١ مليار دولار خلال العام المالي السابق)، وكذا ارتفاع صافي التدفق للداخل للاستثمارات في قطاع البترول إلى ٢٥٥,٥ مليون دولار (مقابل ١٣٠ مليون دولار خلال العام المالي السابق).

قطاع السياحة

- تراجع إجمالي عدد السياح الوافدين خلال شهر يوليو ٢٠١٣ بـ ٢٥% ليصل إلى ٠,٨ مليون سائح، مقابل ١ مليون سائح خلال يوليو ٢٠١٢، وذلك على خلفية التظاهرات التي كانت قد دعت إليها القوة السياسية في نهاية يونيو ٢٠١٣. بالإضافة إلى ذلك، فقد تراجع أيضاً عدد الليالي السياحية بـ ٤٠% ليصل إلى ٦,٨ مليون خلال شهر يوليو ٢٠١٣، مقابل ١١,٤ مليون ليلة سياحية خلال يوليو ٢٠١٢.
- جدير بالذكر، أن الإيرادات من المتحصلات السياحية كانت قد ارتفعت بنحو ٣% خلال العام المالي ٢٠١٣/٢٠١٢ لتحقيق نحو ٩,٧ مليار دولار مقابل ٩,٤ مليار دولار خلال ٢٠١٢/٢٠١١. وبالرجوع إلى البيانات التفصيلية يتضح أن عدد الليالي السياحية قد ارتفع بـ ٨,١% ليصل إلى ١٤٢,٤ مليون ليلة خلال العام المالي ٢٠١٣/٢٠١٢ مقارنة بـ ١٣١,٨ مليون ليلة خلال العام المالي السابق.
- كما تجدر الإشارة إلى أن عدد السياح الوافدين خلال عام الدراسة كان قد ارتفع بـ ١١% ليصل إلى ١٢,٢ مليون سائح، مقابل ١١ مليون سائح خلال العام المالي السابق، ليصل بذلك متوسط عدد الليالي السياحية إلى نحو ١١,٧% خلال ٢٠١٣/٢٠١٢، مقارنة بمعدل قدره ١٢% خلال العام المالي ٢٠١٢/٢٠١١.

مؤشرات قطاع السياحة

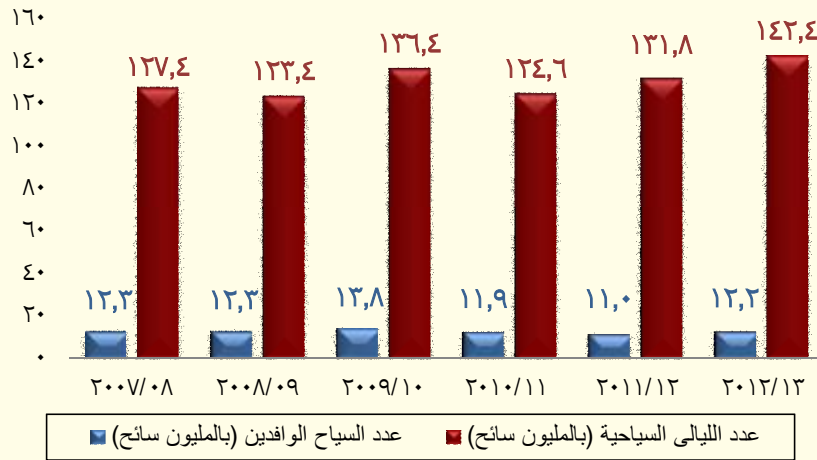

تطورات سوق المال

- أما عن تطورات سوق رأس المال المحلي، فقد ارتفع مؤشر EGX ٣٠ خلال شهر سبتمبر ٢٠١٣ بـ ٣٥٣ نقطة ليصل إلى ٥٦٢١ نقطة مقارنة بمستواه المحقق في أغسطس ٢٠١٣ والذي بلغ ٥٢٦٨ نقطة، ويرجع ذلك إلى الاستقرار السياسي النسبي التي تشهده البلاد في الفترة الأخيرة.
- وفي نفس الوقت، فقد ارتفع أيضاً رأس المال السوقي خلال شهر الدراسة بـ ٦,٥% ليسجل ٣٧٨ مليار جنيه (١٨,٤% من الناتج المحلي الإجمالي)، مقارنة برصيد قدره ٣٥٥ مليار دولار خلال الشهر السابق.

القسم الأول

نظرة عامة على الأداء الإقتصادي و المالي

- أ- مؤشرات الإقتصاد العيني و الحقيقي و مصادر النمو..... ١
- ب- السكان و التشغيل..... ٢
- ج- الأسعار المحلية (متوسط الفترة)..... ٢
- د- مؤشرات المالية العامة..... ٣
- هـ- ملخص الدين العام المحلي (بالمليون جنية، رصيد نهاية الفترة)..... ٤
- و- إجمالي الدين العام الخارجي (مليون دولار، رصيد نهاية الفترة)..... ٤
- ز- خدمة الدين الحكومي (مليون جنية، تدفقات)..... ٤
- ح- المؤشرات النقدية (نهاية الفترة)..... ٥
- ط- القطاع المالي والاستثمارات..... ٦
- ي- معاملات القطاع الخارجي..... ٧

القسم الأول: نظرة عامة على الأداء الإقتصادي والمالي

| بيان ربع سنوى | | | | بيان سنوى | | | | | |
|---|--------------------|-----------------------|-----------------------|-------------|-----------|-----------|-----------|--|--|
| ابريل-يونيو ٢٠١٣ | يناير-مارس ٢٠١٣ | أكتوبر-ديسمبر ٢٠١٢ | أكتوبر-ديسمبر ٢٠١٢ | ٢٠١٣/٢٠١٢ # | ٢٠١١/٢٠١٠ | ٢٠١٠/٢٠٠٩ | ٢٠٠٩/٢٠٠٨ | | |
| ١. الاقتصاد العيني (بالأسعار الجارية) | | | | | | | | | |
| ٤٤٦,٢٠٠ | ٤٢٣,٦٠٠ | ٤٣٧,٧٠٠ | ٤٠٠,٤٠٠ | ١,٧٥٣,٣٠٠ | ١,٥٧٥,٥٠٠ | ١,٣٧١,١٠٠ | ١,٠٤٢,٢٠٠ | الناتج المحلي (بأسعار السوق بالمليون جنيه) | |
| ٦٤,٢٧٥ | ٦٣,٤٤٣ | ٧١,٦٦٠ | ٦٦,٤٠٠ | ٢٧١,٩٣١ | ٢٦٢,٨٠٠ | ٢٣٥,٩٩٥ | ٢١٨,٨٨٩ | ١٨٩,٠٩٤ | الناتج المحلي (بأسعار السوق بالمليون دولار) |
| ٤٢٤,٤٩٧ | ٤٠٥,٦٧٦ | ٤١٩,٢١٥ | ٣٨١,٢٤٦ | ١,٤٦٧,٣٥٢ | ١,٥٠٨,٥٢٧ | ١,٣٠٩,٩٠٦ | ١,١٥٠,٥٩٠ | ٩٩٤,٠٥٥ | الناتج المحلي (بتكلفة عوامل الإنتاج بالمليون جنيه) |
| ٦١,١٤٩ | ٦٠,٧٥٨ | ٦٨,٦٣٤ | ٦٣,٢٢٤ | ٢٦٠,١٥٢ | ٢٥١,٦٢٩ | ٢٢٥,٤٦٣ | ٢٠٨,٧٢٨ | ١٨٠,٣٥٩ | الناتج المحلي (بتكلفة عوامل الإنتاج بالمليون دولار) |
| ٢١,٣٣٤ | ٢٠,٢٥٣ | ٢٠,٩٢٧ | ١٩,٦٧٧ | ٢٠,٩٥٧ | ١٩,٣٥٦ | ١٧,٢٣٣ | ١٥,٥١٤ | ١٣,٧٠٢ | نصيب الفرد من الناتج المحلي الإجمالي |
| ٣٠,٧٣ | ٣٠,٣٣ | ٣٠,٤٢٦ | ٣٠,٢٦٣ | ٣٠,٢٥٠ | ٣٠,٢٢٩ | ٢٠,٩٦٦ | ٢٠,٨١٤ | ٢٠,٤٨٦ | نصيب الفرد من الناتج المحلي الإجمالي (بالدولار) |
| ب. مؤشرات الاقتصاد العيني ومصادر النمو ^{١/٢} | | | | | | | | | |
| معدل النمو | | | | | | | | | |
| ١,٥ | ٢,٢ | ٢,٢ | ٣,٣ | ٢,١ | ٢,٢ | ١,٨ | ٥,١ | ٤,٧ | الناتج المحلي الحقيقي (بأسعار السوق) ^{٣/} |
| ١,٥ | ٢,٢ | ٢,٠ | ٣,٣ | ٢,١ | ٢,٢ | ١,٩ | ٥,١ | ٤,٧ | الناتج المحلي الحقيقي (بتكلفة عوامل الإنتاج) ^{٣/} |
| ٠,٦ | ٠,٧ | ١,٣ | ٣,٢ | ١,٢ | ١,٦ | ١,١ | ٤,٣ | ٥,٠ | القطاع السلى |
| ١,٧ | ٤,٥ | ٢,٨ | ٣,٨ | ٢,٩ | ٢,٨ | ٢,٥ | ٦,٧ | ٣,٧ | قطاع الخدمات الإنتاجية |
| ٣,٤ | ٣,٥ | ٢,٦ | ٢,٩ | ٣,١ | ٣,٠ | ٣,٤ | ٤,٥ | ٥,٨ | الخدمات الإجتماعية |
| ١٥,٠٠ | ١٤,١- | ٠,٧- | ١١,٣ | ٩,٦- | ٥,٨ | ٢,٢- | ٨,٠ | ٩,١- | الاستثمارات ^{١٥/١٤} |
| ٣,٥ | ١,٤ | ٤,٦ | ٦,٢ | ٢,٩ | ٦,٠ | ٥,٣ | ٤,٢ | ٥,٧ | الإستهلاك النهائى ^{١٤} |
| ٣,٥ | ١,٤ | ٤,٤ | ٦,٧ | ٢,٨ | ٦,٥ | ٥,٥ | ٤,١ | ٥,٧ | الإستهلاك الخاص |
| ٣,٦ | ١,٧ | ٥,٨ | ٣,٣ | ٣,٥ | ٣,١ | ٣,٨ | ٤,٥ | ٥,٦ | الإستهلاك العام |
| ٠,٧- | ١٥,٧ | ٢,٢ | ٥,٨- | ٤,١ | ٢,٣- | ١,٢ | ٣,٠- | ١٤,٥- | الصادرات السلعية والخدمية ^{١٤} |
| ١,٣- | ٠,٦- | ٠,٦- | ١,١ | ٠,٠١- | ٠,٠١- | ٠,٦- | ٢,٨ | ٢,٤ | نصيب الفرد من الناتج المحلي الإجمالى |
| لحقيقى | | | | | | | | | |
| لإخار المحلى ^{١٦} | | | | | | | | | |
| ١٣,٢- | ٣٣,٨ | ١٨,٥- | ١٦,٣- | ٠,١- | ٢٩,٥- | ٣,٤ | ٣١,٦ | ١٣,٠- | معدل النمو الاسمى السنوى |
| ٨,٤ | ٧,٤ | ٦,٨ | ١٠,٨ | ٧,٢ | ٨,٠ | ١٣,٠ | ١٤,٣ | ١٢,٦ | نسبة إلى الناتج المحلي الإجمالى |
| لإستثمارات المحلية ^{١٥/١٦} | | | | | | | | | |
| ٨,١- | ٦,٠- | ٢,٢ | ١٩,٢ | ٣,٧- | ١٠,١ | ٠,٣- | ١٧,٧ | ٠,٢- | معدل النمو الاسمى السنوى |
| ١٦,٥ | ١٣,٦ | ١٥,٦ | ٢٠,٠ | ١٤,٢ | ١٦,٤ | ١٧,١ | ١٩,٥ | ١٩,٢ | نسبة إلى الناتج المحلي الإجمالى |

المصدر: وزارة التخطيط والتعاون الدولي.

* بيان مبدئي، وقابل للتعديل.

بيان معدل في ضوء البيانات الحديثة الصادرة عن وزارة التخطيط.

١/ قامت وزارة التخطيط بمراجعة بيانات الناتج المحلي الإجمالي لعام ٢٠١٢/١١ على أساس ربع سنوي.

٢/ تم حساب معدلات النمو الحقيقية باستخدام الأسعار الثابتة لعام ٢٠٠٦/٢٠٠٧، ولكن بدءاً من عام ٢٠١٢/٢٠١٣ تم حساب معدلات النمو باستخدام الأسعار الثابتة لعام ٢٠١٢/٢٠١٣.

١٣/ تشملاً، نشاط قطاع البترول، والغاز الطبيعي.

٤/ تشمل حواف الخدائين، غيب العداشة

٤/ تشمل صافي الضرائب غير المباشرة.

٥/ رأس المال الثابت، يـ

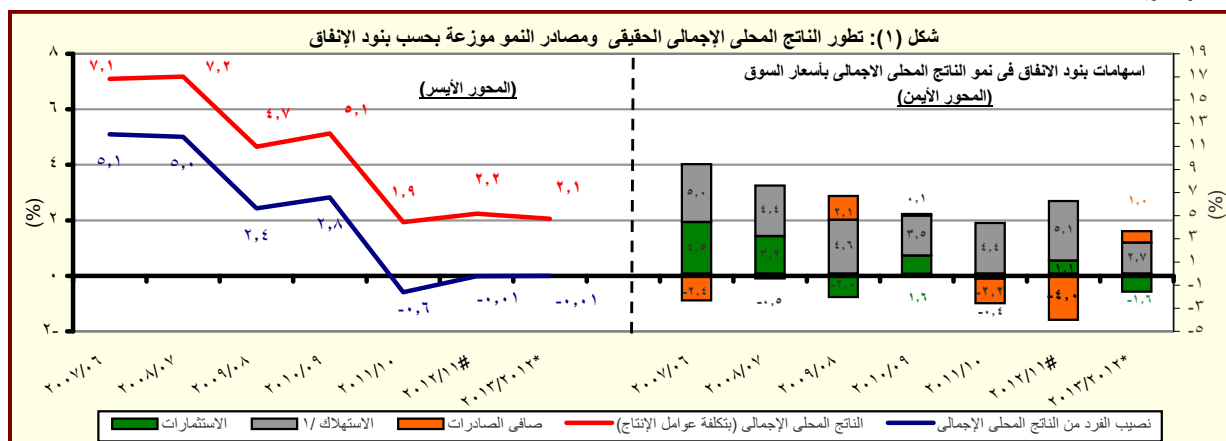

المصدر: وزارة التخطيط والتعاون الدولي

* بيان مبدئ، وقابل للتعديل

١/ متضمن الاستهلاك العام والخاص.

القسم الأول: نظرة عامة على الأداء الإقتصادي والمالي (تابع)

| بيان ربع سنوي | | | | بيان سنوي | | | | |
|---|---------------------|-----------------------|----------------------|-----------|---------|---------|---------|---------|
| ابريل- يونيو ٢٠١٣ | يناير- مارس ٢٠١٣ | أكتوبر-ديسمبر ٢٠١٢ | يوليو- ابريل ٢٠١٢ | ٢٠١٢/١١ | ٢٠١١/١٠ | ٢٠١٠/٠٩ | ٢٠٠٩/٠٨ | ٢٠٠٨/٠٧ |
| ج . السكان | | | | | | | | |
| ٨٤,٧ | ٨٤,٢ | ٨٣,٧ | ٨٢,٤ | ٨٢,٣ | ٨٠,٤ | ٧٨,٧ | ٧٦,٩ | ٧٥,٢ |
| إجمالي عدد السكان (بالمليون نسمة) ^{١/} | | | | | | | | |
| ٢,٨ | ٢,٩ | ٢,٨ | ٢,٥ | ٢,٣ | ٢,٢ | ٢,٣ | ٢,٣ | ٢,١ |
| معدل نمو السكان | | | | | | | | |
| د . الأسعار المحلية (متوسط الفترة) | | | | | | | | |
| ٨,٧ | ٧,٤ | ٥,٢ | ٨,١ | ٨,٦ | ١١,٠ | ١١,٧ | ١٦,٢ | ١١,٧ |
| معدل التضخم وفقاً لأسعار المستهلكين (حضر الجمهورية) ^{٢/} | | | | | | | | |
| ١,٩ | ١,٤- | ١,٢ | ٠,٧ | ٧,٥ | ١٥,٩ | ٥,٠ | ٢,٥ | ١٧,٧ |
| معدل التضخم وفقاً لأسعار المنتجين ^{٣/} | | | | | | | | |
| ١٠,٣ | ١٠,٣ | ٩,٥ | ٩,٥ | ٩,٣ | ٨,٥ | ٨,٥ | ٩,٠ | ١٠,٠ |
| سعر خصم البنك المركزي ^{٤/} | | | | | | | | |
| ١٣,٩ | ١٢,٩ | ١٢,٧ | ١٤,٣ | ١٣,٤ | ١٠,٢ | ٩,٩ | ١١,٣ | ٧,٠ |
| سعر الفائدة على أذون الخزانة (٩١ يوم) | | | | | | | | |
| ٨,٠ | ٧,٧ | ٧,٧ | ٧,٦ | ٧,٣ | ٦,٥ | ٦,٣ | ٦,٥ | ٦,٥ |
| سعر الفائدة على الودائع (٣ أشهر) ^{٤/} | | | | | | | | |
| ١٠,١ | ٩,٦ | ٩,٧ | ٩,٧ | ٩,٧ | ٨,٥ | ٨,٣ | ٩,٥ | ١٠,٣ |
| سعر العائد بين البنوك - ليلة واحدة ^{٥/} | | | | | | | | |
| ٦,٩٤ | ٦,٦٨ | ٦,١٠ | ٦,٠٣ | ٦,٠٠ | ٥,٨١ | ٥,٥١ | ٥,٥١ | ٥,٥٠ |
| سعر الصرف (جنيه مقابل الدولار) | | | | | | | | |

المصادر: وزارة التخطيط والبنك المركزي المصرى والجهاز المركزى للتعبئة العامة والإحصاء.

١/ لا يتضمن المصريين المقيمين في الخارج.

٢/ بدءاً من اغسطس ٢٠٠٩، تم استحداث سلسلة أرقام قياسية جديدة لأسعار المستهلكين (حضر الجمهورية) باستخدام الأوزان المستخرجة من بحث الدخل و الانفاق و الاستهلاك لعام ٢٠٠٩/٢٠٠٨ مع استخدام بيانات شهر يناير ٢٠١٠ كفترة الاساس. وفيما يخص بيانات ما قبل ذلك التاريخ، فقد استخدمت الاوزان المستخرجة من بحث الدخل والانفاق والاستهلاك لعام ٢٠٠٥/٢٠٠٤ مع استخدام يناير ٢٠٠٧ كشهر أساس.

٣/ قام الجهاز المركزى للتعبئة العامة والإحصاء بإصدار رقم قياسى جديد لأسعار المنتجين بدءاً من سبتمبر ٢٠٠٧ ليحل محل الأرقام القياسية لأسعار الجملة، وذلك باستخدام أسعار السلع والخدمات للسنة المالية (٢٠٠٤-٢٠٠٥) كفترة أساس لسلسلة الأرقام القياسية، كما تم استخراج الأوزان باستخدام متوسط عامى (٢٠٠٢-٢٠٠٣ ، ٢٠٠٣-٢٠٠٤) للقيم الإجمالية للإنتاج الصناعى والزراعى والخدمى.

٤/ البيانات تعكس نهاية الفترة.

٥/ متوسط ميلادى.

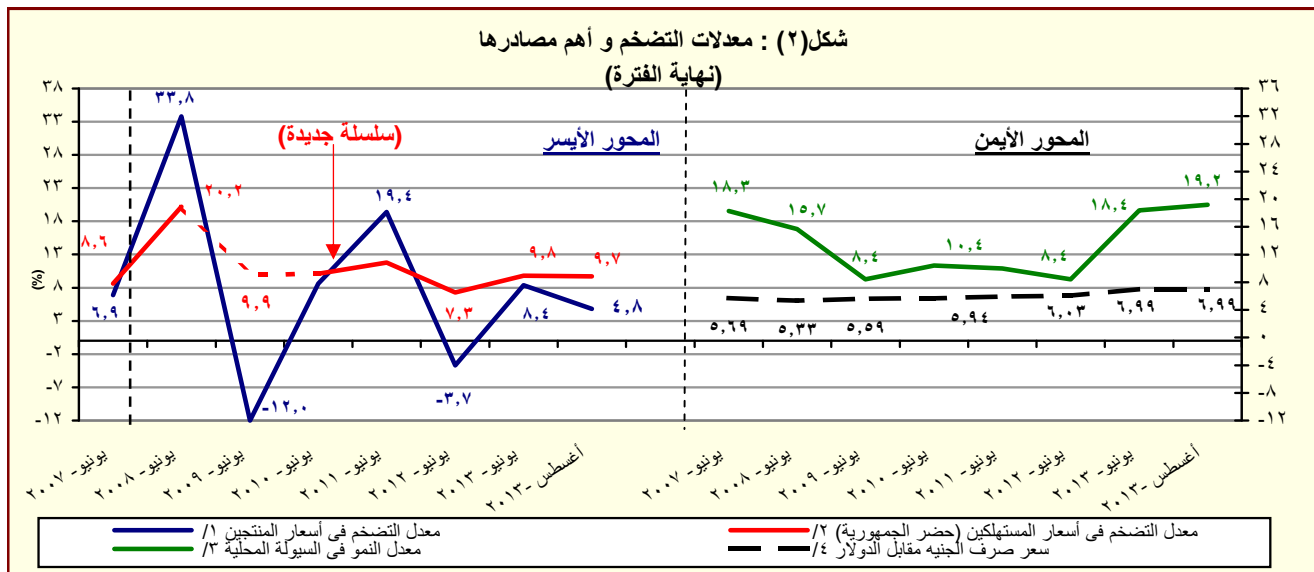

المصدر: البنك المركزي المصرى و لجهاز المركزى للتعبئة العامة والإحصاء

١/ تغيير في السلسلة. تعكس البيانات قبل يونيو ٢٠٠٧ معدلات التضخم وفقاً لأسعار الجملة.

٢/ بدءاً من اغسطس ٢٠٠٩، تم استحداث سلسلة أرقام قياسية جديدة لأسعار المستهلكين (حضر الجمهورية) باستخدام الأوزان المستخرجة من بحث الدخل و الانفاق و الاستهلاك لعام ٢٠٠٩/٢٠٠٨ مع استخدام بيانات شهر يناير ٢٠١٠ كفترة الاساس. وفيما يخص بيانات ما قبل ذلك التاريخ، فقد استخدمت الاوزان المستخرجة من بحث الدخل والانفاق والاستهلاك لعام ٢٠٠٥/٢٠٠٤ مع استخدام يناير ٢٠٠٧ كشهر أساس.

٣/ يعرف إجمالى السيولة المحلية كإجمالى صافى الأصول الأجنبية وصافى الأصول المحلية لدى الجهاز المصرفى (فى جانب الأصول) ، أو كجملة المعروض النقدى وأشباه النقود لدى الجهاز المصرفى (فى جانب الخصوم).

٤/ يعكس البيان متوسط شهرى.

القسم الأول: نظرة عامة على الأداء الإقتصادي والمالي (تابع)

| يوليو-سبتمبر | ٢٠١٤/١٣ | ٢٠١٣/١٢ | ٢٠١٢/١١ | ٢٠١١/١٠ | ٢٠١٠/٠٩ | ٢٠٠٩/٠٨ | ٢٠٠٨/٠٧ |
|---|---------|-------------|---------|---------|---------|---------|---------|
| *٢٠١٤/١٣ | موازنة | ختامى مبدئى | فعلى | | | | |
| هـ. مؤشرات المالية العامة ^{١/} | | | | | | | |
| ١- قطاع الموازنة العامة (بالمليون جنيه) ^{٢/} | | | | | | | |
| إجمالى الإيرادات | ٥٨,٦٣٤ | ٥٠٥,٤٩٩ | ٣٥٠,٣٢٢ | ٣٠٣,٦٢٢ | ٢٦٨,١١٤ | ٢٨٢,٥٠٥ | ٢٢١,٤٠٤ |
| إجمالى المصروفات | ١١٧,٢٣٦ | ٦٨٩,٣٢٧ | ٥٨٨,١٨٨ | ٤٧٠,٩٩٢ | ٣٦٥,٩٨٧ | ٣٥١,٥٠٠ | ٢٨٢,٢٩٠ |
| العجز الأولى ^{٤/} | ٢٢,٥١٣ | ٣,٩٩٩ | ٩٢,٧٢٤ | ٦٢,٢٦٤ | ٢٥,٧٠٥ | ١٩,٠١٦ | ١٠,٥٩٤ |
| العجز النقدى ^{٥/} | ٥٨,٦٠٢ | ١٨٣,٨٢٨ | ٢٣٧,٨٦٥ | ١٦٧,٣٧٠ | ٩٧,٨٧٢ | ٦٨,٩٩٥ | ٦٠,٨٨٦ |
| العجز الكلى | ٥٩,٨٨٧ | ١٨٦,٠٤٥ | ٢٣٩,٧١٩ | ١٦٦,٧٠٥ | ٩٨,٠٣٨ | ٧١,٨٢٦ | ٦١,١٢٢ |
| ٢- قطاع الموازنة العامة ^{٣/} (معدل نمو سنوى) | | | | | | | |
| إجمالى الإيرادات | ١٥.٧ | ٢٧.٠ | ١٥.٤ | ١٤.٥ | -١.١ | -٥.١ | ٢٢.٩ |
| الإيرادات الضريبية | -٠.٨ | ٣٤.٤ | ٢١.١ | ٨.٠ | ١٢.٧ | ٤.٥ | ٢٠.٠ |
| الإيرادات غير الضريبية | ٧٨.٦ | ١٢.٠ | ٣.١ | ٣١.٤ | -٢٥.٠ | -١٨.٢ | ٢٧.٨ |
| إجمالى المصروفات (ومنها): | ١٥.٧ | ١٠.٩ | ٢٤.٩ | ١٧.٢ | ٩.٨ | ٤.١ | ٢٧.١ |
| الاجور وتعويضات العاملين | ٣٨.٥ | ١٩.١ | ١٦.٤ | ٢٧.٦ | ١٢.٨ | ١٢.١ | ٢٠.٥ |
| الفوائد المدفوعة | ١٨.٤ | ٢٠.٤ | ٤٠.٧ | ٢٢.٨ | ١٧.٦ | ٣٧.٠ | ٥.٩ |
| ٣- قطاع الحكومة العامة (مليون جنيه) ^{١/} | | | | | | | |
| إجمالى الإيرادات | -- | -- | -- | ٣٤٨٨٦٤ | ٣٠٢,٠١٠ | ٣٠٣,٣٧٤ | ٢٨٨,٥٤٤ |
| إجمالى المصروفات | -- | -- | -- | ٥١٦٤٢٢ | ٤٤٠,٤١١ | ٣٩٦,٦٩٣ | ٣٥٦,٩٤٢ |
| العجز الكلى | -- | -- | -- | ١٦٥٦٩٢ | ١٣٤,١٣٨ | ٩٨,٧٩٦ | ٦٧,٥٦٣ |
| ٤ - نسبة إلى الناتج المحلى الإجمالى ^{١/} | | | | | | | |
| قطاع الموازنة العامة ^{٢/} | | | | | | | |
| إجمالى الإيرادات | ٢.٩ | ٢٤.٧ | ٢٠.٠ | ١٩.٣ | ١٩.٣ | ٢٢.٢ | ٢٧.١ |
| الإيرادات الضريبية | ١.٩ | ١٧.٥ | ١٤.٣ | ١٣.٢ | ١٤.٠ | ١٤.١ | ١٥.٧ |
| الإيرادات غير الضريبية | ٠.٩ | ٧.٢ | ٥.٧ | ٦.١ | ٥.٣ | ٨.١ | ١١.٤ |
| إجمالى المصروفات (ومنها): | ٥.٧ | ٣٣.٦ | ٣٣.٥ | ٢٩.٩ | ٢٩.٣ | ٣٠.٣ | ٣٣.٧ |
| الاجور وتعويضات العاملين | ٢.٢ | ٨.٣ | ٨.٢ | ٧.٨ | ٧.٠ | ٧.١ | ٧.٣ |
| الفوائد المدفوعة | ١.٨ | ٨.٩ | ٨.٤ | ٦.٦ | ٦.٢ | ٦.٠ | ٥.١ |
| العجز الأولى ^{٤/} | ١.١ | ٠.٢ | ٥.٣ | ٤.٠ | ٣.٦ | ٢.١ | ١.٨ |
| العجز النقدى ^{٥/} | ٢.٩ | ٩.٠ | ١٣.٦ | ١٠.٦ | ١٠.٠ | ٨.١ | ٦.٦ |
| العجز الكلى | ٢.٩ | ٩.١ | ١٣.٧ | ١٠.٦ | ٩.٨ | ٨.١ | ٦.٩ |
| الحكومة العامة ^{١/} | | | | | | | |
| العجز الأولى ^{٤/} | -- | -- | -- | ٤.٦ | ٤.٢ | ٣.٠ | ٢.٧ |
| العجز الكلى | -- | -- | -- | ١٠.٥ | ٩.٨ | ٨.٢ | ٧.٥ |

المصدر: وزارة المالية

-- بيان غير متاح.

* بيان مبدئى، أرقام معدلة.

١/ تعكس بيانات الموازنة وفقاً للقانون رقم ١٩ لشهر يونيو عام ٢٠١٣، والتي تتضمن أثر الإجراءات الإصلاحية على جانبي الإيرادات والمصروفات. إلا أنها لا تشمل مبلغ ٢٩.٧ مليار جنيه قيمة الاعتماد الإضافى الذى تم إقراره بموجب القانون رقم ١٠٥ لشهر أكتوبر عام ٢٠١٣. وتجدر الإشارة إلى أن هذا الاعتماد الإضافى ليس له تأثير على العجز الكلى للموازنة العامة نتيجة زيادة المصروفات والإيرادات بنفس المبلغ.

٢/ تم إعادة تبويب فليات الموازنة العامة لتتفق مع معايير صندوق النقد الدولى والمعروفة بـ GFS ٢٠٠١ (على أساس نقدى).

٣/ يشمل قطاع موازنة-ال جهاز الإدارى و المحليات، والهيئات الخدمية العامة.

٤/ العجز الكلى مخصصاً منه الفوائد المدفوعة.

٥/ العجز الكلى بدون صافى حيازة الأصول المالية.

٦/ يشمل المعاملات المالية لكل من أجهزة الموازنة العامة، وبك الإستثمار القومى، وصناديق التأمين والمعاشات، ومع مراعاة إستبعاد كافة المعاملات البيئية للجهات الثلاث لمنع ازدواجية الحساب.

٧/ قامت وزارة التخطيط بتقدير قيمة الناتج المحلى الإجمالى لعام ٢٠١٤/٢٠١٣ بنحو ٢٠٥٠ مليار جنيه، مقارنة بناتج محلى إجمالى معدل قدره ١٧٥٣.٣ مليار جنيه لعام ٢٠١٢/٢٠١٣.

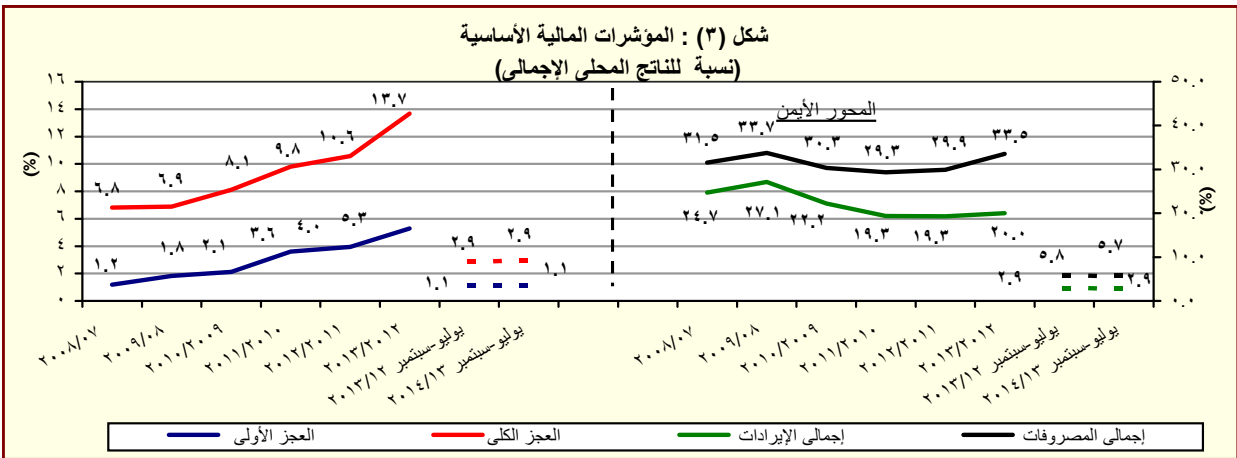

* بيان مبدئى، أرقام معدلة.

القسم الأول: نظرة عامة على الأداء الإقتصادي والمالي (تابع)

| بيانات ربع سنوي | | | | بيانات سنوي | | | | |
|---|-----------|-------------|-------------|-------------|------------|------------|------------|------------|
| سبتمبر-٢٠١٣ | مارس-٢٠١٣ | ديسمبر-٢٠١٢ | سبتمبر-٢٠١٢ | يونيو-٢٠١٣ | يونيو-٢٠١٢ | يونيو-٢٠١١ | يونيو-٢٠١٠ | يونيو-٢٠٠٩ |
| ١. ملخص الدين العام المحلي | | | | | | | | |
| (بالمليون جنيه، رصيد نهاية الفترة) ^{١/} | | | | | | | | |
| ١-إجمالي الدين المحلي لأجهزة الموازنة العامة ^{١٢} | | | | | | | | |
| ١.٥٠٦.٢٥١ | ١.٣٨٧.٢٤٣ | ١.٢٩٣.٨٥١ | ١.٢٣٨.٦٣٨ | ١.٤٤٥.٧٧٠ | ١.١٥٥.٣١٢ | ٩٦٧.٢٩٠ | ٨٠٨.٣٨٤ | ٦٩٩.٦٦٧ |
| (٢١.٦) | (٢٧.٣) | (٢٢.٣) | (٢١.٥) | (٢٥.١) | (١٩.٤) | (١٩.٧) | (١٥.٥) | (١٦.٧) |
| ١٩٠.٦٤٥ | ١٧٥.٩٢٢ | ١٦٧.٠٢٧ | ١٦٠.٢٥١ | ١٨٠.٤٢٨ | ١٦٤.٧٨٨ | ١٥٩.١٧٨ | ١٤٤.٥٦٦ | ١٣٧.٣٤١ |
| (١٩.٠) | (٦.٩) | (٢.٠) | (-١.٦) | (٩.٤) | (٣.٥) | (١٠.١) | (٥.٣) | (١٣.٦) |
| ودائع أجهزة الموازنة العامة | | | | | | | | |
| ١.٣١٥.٦٠٦ | ١.٢١١.٣٢١ | ١.١٢٦.٨٢٤ | ١.٠٧٨.٣٨٧ | ١.٢٦٥.٤٨٧ | ٩٩٠.٥٢٤ | ٨٠٨.١١٢ | ٦٦٣.٨١٨ | ٥٦٢.٣٢٦ |
| (٢٢.٠) | (٣١.٠) | (٢٦.٠) | (٢٥.٩) | (٢٧.٨) | (٢٢.٦) | (٢١.٧) | (١٨.٠) | (١٧.٥) |
| ١.٤٤٢.٤٥٩ | ١.٣٠١.١٠٠ | ١.٢٠٧.٢٢٣ | ١.١٥٦.٤٠٤ | ١.٣٦٥.٠٧٣ | ١.٠٨٧.٩٤٥ | ٨٨٩.٠٤٥ | ٧٣٣.٣٨٧ | ٦١٥.٨٤٩ |
| (٢٣.٠) | (٢٨.٢) | (٢٢.٠) | (٢٢.٨) | (٢٥.٥) | (٢٢.٤) | (٢١.٢) | (١٩.١) | (٢٠.١) |
| ٢٠٠.٤٤٠ | ١٨٤.٠٤٩ | ١٧٥.٦١٥ | ١٦٨.٥٣٩ | ١٨٨.٨٨٢ | ١٧٣.٢٩٢ | ١٦٦.٥٢٧ | ١٥٨.٥٣١ | ١٤٨.٨١١ |
| (١٨.٩) | (٧.٠) | (٣.١) | (-٠.٦) | (٩.٠) | (٤.١) | (٥.٠) | (٦.٥) | (١٣.٦) |
| صافي الدين المحلي لأجهزة الموازنة العامة | | | | | | | | |
| ١.٢٢٢.٠١٩ | ١.١١٧.٠٥١ | ١.٠٣١.٦٠٧ | ٩٨٧.٨٦٥ | ١.١٧٦.١٩١ | ٩١٤.٦٥٣ | ٧٢٢.٥١٨ | ٥٧٤.٨٥٦ | ٤٦٧.٠٣٨ |
| (٢٣.٧) | (٣٢.٥) | (٢٧.٢) | (٢٨.٠) | (٢٨.٦) | (٢٦.٦) | (٢٥.٧) | (٢٣.١) | (٢٢.٣) |
| ٢-إجمالي الدين المحلي للحكومة العامة ^{١٣} | | | | | | | | |
| ١.٤٥٨.٤٩٤ | ١.٣٤٢.١٦٧ | ١.٢٤٦.٨٧٦ | ١.١٩٠.٧٥٠ | ١.٤١٢.٠٤٦ | ١.١٢٩.٠٣٠ | ٩٣٢.٤٦٠ | ٧٦٩.٧٨٣ | ٦٤٣.٦٢٨ |
| (٢٢.٥) | (٢٧.٥) | (٢٢.٣) | (٢١.٩) | (٢٥.١) | (٢١.١) | (٢١.١) | (١٩.٦) | (١٩.٧) |
| ٢١٥.٩٩٨ | ٢٠٩.٠٦٠ | ١٩٥.٢٦٣ | ١٨٤.٠٠٥ | ٢١٨.٥٢٤ | ١٩٨.٠٦٦ | ١٩١.١١٦ | ١٧٠.١٧١ | ١٦٧.٧٣٣ |
| (١٧.٤) | (٩.٠) | (٢.٨) | (-٠.٩) | (١٠.٣) | (٣.٦) | (١٢.٣) | (١.٥) | (١١.٤) |
| ودائع الحكومة العامة | | | | | | | | |
| ١.٢٤٢.٤٩٦ | ١.١٣٣.١٠٧ | ١.٠٥١.٦١٣ | ١.٠٠٦.٧٤٥ | ١.١٩٣.٥٢٢ | ٩٣٠.٩٦٤ | ٧٤١.٣٤٤ | ٥٩٩.٦١٢ | ٤٧٥.٨٩٥ |
| (٢٣.٤) | (٣١.٦) | (٢٦.٨) | (٢٧.٣) | (٢٨.٢) | (٢٥.٦) | (٢٣.٦) | (٢٦.٠) | (٢٣.٠) |
| صافي الدين المحلي للحكومة العامة | | | | | | | | |
| - | ٣٨.٣٨٥ | ٣٨.٨٢٤ | ٣٤.٧٢٠ | ٤٣.٢٣٣ | ٣٤.٣٨٥ | ٣٤.٩٠٦ | ٣٣.٦٩٤ | ٣١.٥٣١ |
| - | ٢٥.٧٣٢ | ٢٦.١٩٠ | ٢٥.٤٢٩ | ٢٨.٤٩٠ | ٢٥.٥٩٤ | ٢٧.٠٩٢ | ٢٦.٢٤٩ | ٢٥.٨١٨ |
| - | ١٢.٦٥٢ | ١٢.٦٣٤ | ٩.٢٩١ | ١٤.٧٤٤ | ٨.٧٩٠ | ٧.٨١٤ | ٧.٤٤٥ | ٥.٧١٣ |
| ٣-إجمالي الدين العام الخارجي ^{٦/} | | | | | | | | |
| (مليون دولار، رصيد نهاية الفترة) | | | | | | | | |
| - | - | - | - | - | - | - | - | - |
| - | - | - | - | - | - | - | - | - |
| - | - | - | - | - | - | - | - | - |
| ٤-إجمالي الدين الخارجي للغير حكومي | | | | | | | | |
| (مليون جنيه، تدفقات) ^{٧/} | | | | | | | | |
| - | ١٥٨.٧٥٧ | ٩٠.٧٣٤ | ٥٣.٩٣٩ | ٢١٨.٢٣٢ | ١٤٠.٩١٦ | ١١٧.٢٥١ | ٩٨.٨٥٦ | ٧١.١٢٣ |
| - | ١٤٥.٧٤٨ | ٨٣.٠٣٢ | ٤٨.٥٩٧ | ٢٠٣.١٥٣ | ١٢٢.٣٢٢ | ١٠٤.٦٢٥ | ٨٧.٥٦٠ | ٥٩.٥٧٧ |
| - | ١٣.٠٠٩ | ٧.٧٠٢ | ٥.٣٤٢ | ١٥.٠٨٠ | ١٨.٥٩٤ | ١٢.٦٢٧ | ١١.٢٩٦ | ١١.٥٤٦ |
| ٥-إجمالي خدمة الدين | | | | | | | | |
| - | - | - | - | - | - | - | - | - |
| - | - | - | - | - | - | - | - | - |
| - | - | - | - | - | - | - | - | - |
| ٦-إجمالي الدين العام المحلي (نسبة إلى الناتج المحلي الإجمالي) ^{١٨} | | | | | | | | |
| ٧٣,٥% | ٧٩,١% | ٧٣,٨% | ٧٠,٦% | ٨٢,٥% | ٧٣,٣% | ٧٠,٥% | ٦٧,٠% | ٦٧,١% |
| ٦٤,٢% | ٦٩,١% | ٦٤,٣% | ٦١,٥% | ٧٢,٢% | ٦٢,٩% | ٥٨,٩% | ٥٥,٠% | ٥٤,٠% |
| ٦٩,٤% | ٧٤,٢% | ٦٨,٩% | ٦٦,٠% | ٧٧,٩% | ٦٩,١% | ٦٤,٨% | ٦٠,٨% | ٥٩,١% |
| ٥٩,٦% | ٦٣,٧% | ٥٨,٨% | ٥٦,٣% | ٦٧,١% | ٥٨,١% | ٥٢,٧% | ٤٧,٦% | ٤٤,٨% |
| ٧١,١% | ٧٦,٦% | ٧١,١% | ٦٧,٩% | ٨٠,٥% | ٧١,٧% | ٦٨,٠% | ٦٣,٨% | ٦١,٨% |
| ٦٠,٦% | ٦٤,٦% | ٦٠,٠% | ٥٧,٤% | ٦٨,١% | ٥٩,١% | ٥٤,١% | ٤٩,٧% | ٤٥,٧% |
| - | ١٤,٩% | ١٤,٠% | ١٢,٠% | ١٧,٣% | ١٣,٢% | ١٥,٢% | ١٥,٩% | ١٦,٩% |
| - | ١٠,٠% | ٩,٤% | ٨,٨% | ١١,٤% | ٩,٨% | ١١,٨% | ١٢,٤% | ١٣,٨% |

المصدر: وزارة المالية و البنك المركزى المصرى.

() معدل النمو عن العام السابق.

* بيان مبدئي، خاضع للمراجعة.

تعكس البيانات رصيد الدين المحل

١/ تعكس البيانات رصيد الدين المحلي ثلاث مستويات تجميعية هي: الدين المحلي لأجهزة الموازنة العامة، الدين المحلي للمجموع للحكومة العامة، والدين العام المحلي المجمع. يشمل الدين المحلي لأجهزة الموازنة العامة أرصدة الدين المستحقة على وحدات الجهاز الإداري، وحدات الإدارة المحلية، والهيئات الخدمية. ويتضمن الدين المحلي للمجموع للحكومة العامة أرصدة الدين المجمع المستحق على أجهزة الموازنة العامة للدولة وبنيك الاستثمار القومي وصناديق التأمين الاجتماعي. أما عن الدين العام المحلي فيشمل أرصدة الدين المحلي لكل من الحكومة المركزية والهيئات الاقتصادية.

٢/ يمثل المديونية المستحقة على أجهزة الموازنة العامة (وحدات الجهاز الإداري، وحدات الإدارة المحلية، والهيئات الخدمية).

٣٣ يمثل رصيد الدين المجمع المستحق على أجهزة الموازنة العامة للدولة و بنك الإستثمار القومي و صناديق التأمين الإجتماعي بعد إستبعاد المديونيات والعلاقات الداخلية فيما بين القطاعات الثلاثة و التي تتمثل في إقتراض أجهزة الموازنة العامة من بنك الإستثمار القومي، سندات وزارة المالية لدى صناديق التأمين الإجتماعي، و بنك الإستثمار القومي، سندات صناديق التأمين الإجتماعي، و أخيراً إقتراض بنك الإستثمار القومي من صناديق التأمين الإجتماعي.

٤/ يمثل رصيد الدين المجمع المستحق على الحكومة العامة و الهيئات الاقتصادية بعد استبعاد اقتراض الهيئات الاقتصادية من بنك الاستثمار القومي، واقتراض أجهزة الموازنة من الهيئات الاقتصادية.

٥/ ودائع الحكومة العامة و الهيئات الاقتصادية بعد استبعاد دائع صناديق التأمين الاجتماعي واقتراض قطاع الموازنة من الهيئات الاقتصادية

٦/ طبقاً لتصنيف ومنهجية البنك المركزى المصرى، والذي يقوم بـشطب مديونيات نادى باريس المباشرة وغير المباشرة المستحقة على الجهات الحكومية طبقاً لتواريخ إعادة الجدولة الى العالم الخارجى، فى حين تقوم الجهات الحكومية بشطب هذه المديونيات من سجلاتها فور سداد المقابل المحلى الى البنك المركزى طبقاً لجدول السداد الاصلى (والذى يسبق تواريخ إعادة الجدولة)

٧/ البيان الربع سنوي لخدمة الدين الحكومي يعكس التدفقات التراكمية لخدمة الدين منذ بداية العام المالي .

٨/ قامت وزارة التخطيط بتقدير قيمة الناتج المحلي الإجمالي لعام ٢٠١٣/٢٠١٤ بنحو ٢٠٥٠ مليار جنيهه ، مقارنةً بناتج محلي إجمالي معدل قدره ١٧٥٣ مليار جنيهه لعام ٢٠١٢/٢٠١٣.

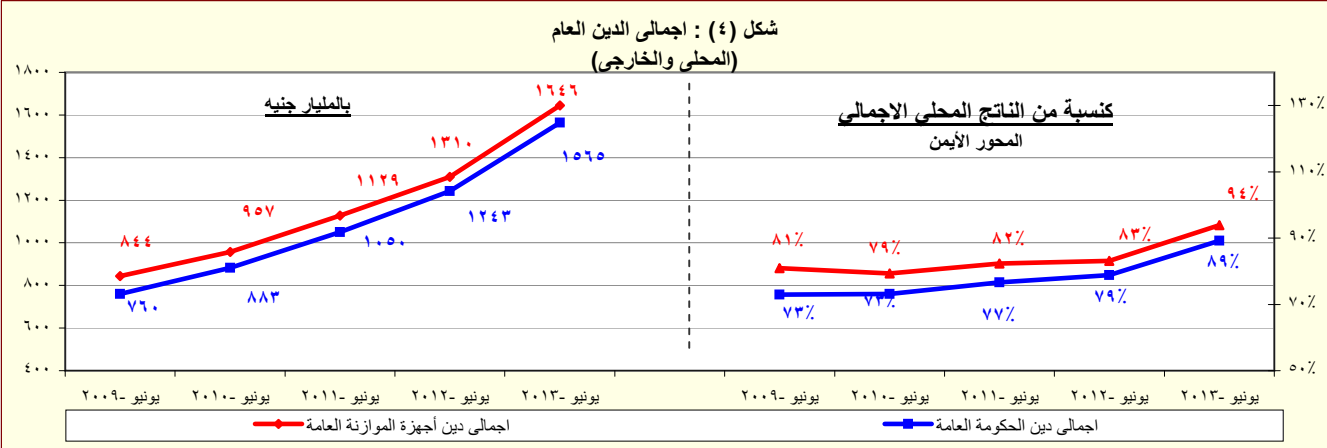

المصدر: وزارة المالية - البنك المركزي المصري.

* بیان میدئی

القسم الأول: نظرة عامة على الأداء الإقتصادى والمالى (تابع)

| أحدث بيان متاح | | | | بيان سنوى | | | | |
|--|-----------|-----------|-----------|-----------|-----------|-----------|---------|---------|
| مارس-١٣ | ابريل-١٣ | مايو-١٣ | يوليو-١٣* | ٢٠١٢/١٢# | ٢٠١٢/١١ | ٢٠١١/١٠ | ٢٠١٠/٠٩ | ٢٠٠٩/٠٨ |
| ز. المؤشرات النقدية (نهاية الفترة) | | | | | | | | |
| مليون جنيه | | | | | | | | |
| ٢٨٠.٩٩٦ | ٢٨٩.٥٥٢ | ٣٠٤.٦٢٠ | ٣٢٥.٦٣٨ | ٣١٧.٩٤٤ | ٢٦٣.٦٦٨ | ٢٥٠.٩٩٢ | ٢٠٣.٠٧١ | ١٧٥.١٠٤ |
| نقود الإحتياط ^{١/} | | | | | | | | |
| ١.٢٣٦.٩٣٨ | ١.٢٥٢.٨٦١ | ١.٢٦٨.٥١٣ | ١.٣١٦.٢١٩ | ١.٢٩٦.١٧٥ | ١.٠٩٤.٤٠٨ | ١.٠٠٩.٤١١ | ٩١٧.٤٥٩ | ٨٣١.٢١١ |
| إجمالى السيولة | | | | | | | | |
| ٣٢٦.٥٤٧ | ٣٢٨.٦٧٩ | ٣٣١.٧٥٧ | ٣٥٣.٨٨٨ | ٣٤٤.١٠٠ | ٢٧٤.٥١٠ | ٢٤٨.٧٠٧ | ٢١٤.٠٤٠ | ١٨٢.٩٩١ |
| المعرض النقدى ^{٢/} | | | | | | | | |
| ٩١٠.٣٩١ | ٩٢٤.١٨٢ | ٩٣٦.٧٥٦ | ٩٦٢.٣٣١ | ٩٥٢.٠٧٥ | ٨١٩.٨٩٨ | ٧٦٠.٧٠٤ | ٧٠٣.٤١٩ | ٦٤٨.٢٢٠ |
| أشباه النقود ^{٣/} | | | | | | | | |
| معدل النمو السنوى | | | | | | | | |
| ١١,٨ | ١٨,٠ | ١٦,٢ | ٢٧,١ | ٢٠,٦ | ٥,١ | ٢٣,٦ | ١٦,٠ | ٣,١ |
| نقود الإحتياط ^{١/} | | | | | | | | |
| ١٧,٢ | ١٨,٣ | ١٨,٨ | ١٩,٥ | ١٨,٤ | ٨,٤ | ١٠,٠ | ١٠,٤ | ٨,٤ |
| إجمالى السيولة | | | | | | | | |
| -٢٤,٩ | -٢٦,٧ | -١٤,١ | -٦,٧ | -٢٢,١ | -٣٧,٨ | -١٠,٢ | -١١,١ | -١٦,٣ |
| صافى الأصول الأجنبية ^{٤/} | | | | | | | | |
| ٢٥,٥ | ٢٦,٦ | ٢٤,٥ | ٢٣,٨ | ٢٥,٣ | ٢٣,٩ | ١٩,٠ | ١٠,٠ | ٢٤,٦ |
| صافى الأصول المحلية ^{٤/} | | | | | | | | |
| ١٠,٠ | ١٠,٥ | ١٠,٠ | ١٠,٢ | ٩,٨ | ٧,٣ | ٠,٨ | ٧,٧ | ٥,١ |
| صافى المطلوبات من القطاع الخاص ^{٥/} | | | | | | | | |
| معدلات الإقراض إلى الودائع ^{١/} | | | | | | | | |
| ٢٨,١ | ٢٨,١ | ٢٨,٦ | ٢٦,٥ | ٢٨,٢ | ٢٨,٣ | ٣٤,٠ | ٣٤,٩ | ٣٠,٠ |
| القطاع الحكومى | | | | | | | | |
| ٤٩,٠ | ٤٩,١ | ٤٨,٨ | ٤٧,٩ | ٤٨,٢ | ٥٢,١ | ٥١,٢ | ٥٤,٢ | ٥٥,٦ |
| القطاع غير الحكومى | | | | | | | | |
| ٤٦,٠ | ٤٦,٠ | ٤٥,٨ | ٤٤,٥ | ٤٥,١ | ٤٨,٧ | ٤٦,٤ | ٤٧,٦ | ٥١,٥ |
| بالعملة المحلية | | | | | | | | |
| ٦٠,٠ | ٦٠,٠ | ٥٩,٥ | ٦٠,١ | ٥٩,٩ | ٦٥,١ | ٦٩,٠ | ٧٩,٩ | ٦٩,٠ |
| بالعملة الأجنبية | | | | | | | | |
| مؤشرات: | | | | | | | | |
| ٤,٤٠ | ٤,٣٣ | ٤,١٦ | ٤,٠٤ | ٤,٠٨ | ٤,١٥ | ٤,٠٢ | ٤,٥٢ | ٤,٧٥ |
| مضاعف السيولة المحلية ^{٤/} | | | | | | | | |
| ١,٥٣ | ١,٥٢ | ١,٥٠ | ١,٧٠ | ١,٤٥ | ١,٤٧ | ١,٤٢ | ١,٣٨ | ١,٣٠ |
| معدل دوران النقود (وسطى) ^{١٨/} | | | | | | | | |
| ١٧,٨ | ١٧,٨ | ١٧,٨ | ١٧,٢ | ١٧,٣ | ١٧,٠ | ١٧,٥ | ١٧,٢ | ٢٠,١ |
| معدل الدويرة فى السيولة المحلية ^{١٩/} | | | | | | | | |
| ٢٤,٤ | ٢٤,٦ | ٢٤,٨ | ٢٤,٨ | ٢٤,٤ | ٢٣,٩ | ٢٤,٠ | ٢٢,٩ | ٢٥,٧ |
| معدل الدويرة فى الودائع ^{١١٠/} | | | | | | | | |

المصادر: البنك المركزى المصرى وحسابات وزارة المالية.

* مبدئى.

بيان معدل.

١/ تتضمن النقود المتداولة خارج البنك المركزى بالإضافة إلى ودائع البنوك لدى البنك المركزى بالجنيه المصرى.

٢/ يتضمن النقود المتداولة خارج الجهاز المصرى بالإضافة إلى الودائع الجارية بالعملة المحلية. لا تتضمن الشيكات والحوالات تحت التحصيل.

٣/ تتضمن الودائع الجارية بالعملة الأجنبية والودائع غير الجارية بالعملات المحلية و الأجنبية .

٤/ تم تفعيل إتفاقية الحساب المجمع بين البنك المركزى ووزارة المالية فى يونيو ٢٠٠٨، مما أدى الى إهلاك جزء من السندات الصادرة عن وزارة المالية لصالح البنك المركزى.

٥/ يتضمن المطلوبات من القطاع الخاص و القطاع العائلى.

٦/ لا تتضمن كل من الودائع لدى البنك المركزى والقروض الممنوحة من قبل البنك المركزى.

٧/ إجمالى السيولة المحلية / نقود الإحتياط.

٨/ الناتج المحلى الإجمالى / متوسط إجمالى السيولة المحلية (M٢). متوسط إجمالى السيولة المحلية = $\frac{1}{2} [(M2)_t + (M2)_{t-1}]$.

٩/ يمثل نسبة الودائع الجارية و غير الجارية بالعملات الأجنبية إلى إجمالى السيولة المحلية. لا تتضمن كل من ودائع غير المقيمين (جزء من صافى الأصول الأجنبية) والودائع الحكومية.

١٠/ يمثل نسبة الودائع الحكومية و غير الحكومية بالعملات الأجنبية إلى إجمالى الودائع لدى البنوك. غير متضمن ودائع البنوك لدى البنك المركزى.

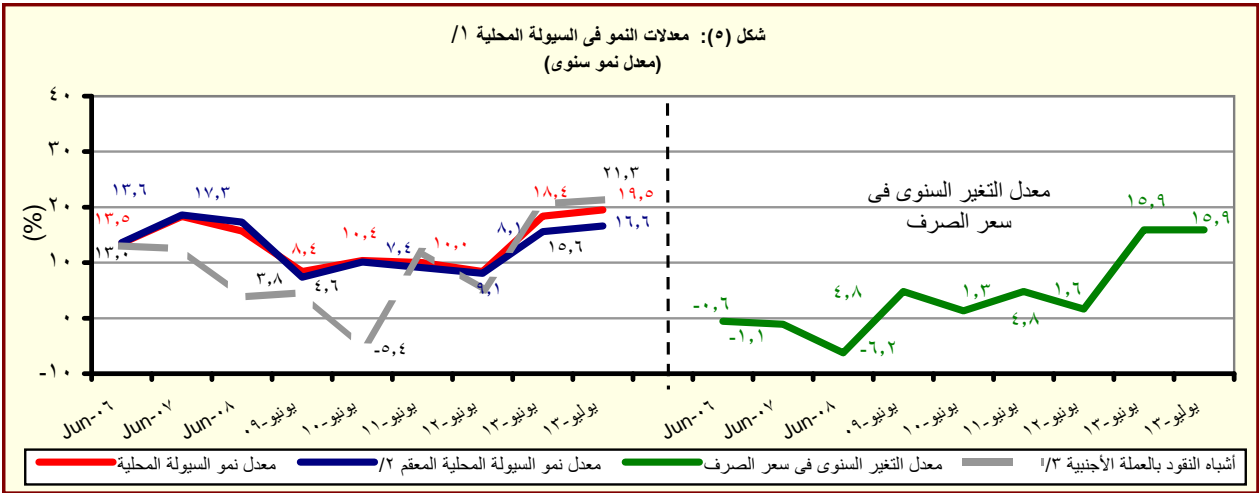

المصدر: البنك المركزى المصرى وحسابات وزارة المالية.

١/ إجمالى السيولة المحلية تتكون من المعارض النقودى وأشباه النقود.

٢/ معدل النمو فى السيولة المحلية باستخدام سعر الصرف الثابت، ويتم حسابه عن طريق تطبيق سعر الصرف السائد فى نفس الفترة من العام السابق للفترة الحالية.

٣/ الودائع الجارية و غير الجارية بالعملات الأجنبية .

القسم الأول: نظرة عامة على الأداء الإقتصادي والمالى (تابع)

| بيان ربع سنوي | | | | بيان سنوى | | | | |
|---|-----------|-----------|-----------|-----------|-----------|-----------|-----------|-------------------|
| يونيو-١٣ | مارس-١٣ | ديسمبر-١٢ | يونيو-١٢ | ٢٠١٣/١٢ | ٢٠١٢/١١ | ٢٠١١/١٠ | ٢٠١٠/٠٩ | ٢٠٠٩/٠٨ |
| ى- القطاع المالى والاستثمارات | | | | | | | | |
| ٤,٢ | ٣,٣ | ٣,٩ | ٥,١ | ١٦,٥ | ٢٠,٠ | ١٧,١ | ١٩,٥ | ١٩,٢ |
| إجمالى الإستثمارات المحلية (نسبة إلى الناتج المحلى الإجمالى) ^{١١} | | | | | | | | |
| ٠,٦٥ | ٠,٤٢ | ٠,٠٧ | ٠,٧ | ١,١ | ١,٥ | ٠,٩ | ٣,١ | ٤,٣ |
| الإستثمارات الأجنبية المباشرة (نسبة إلى الناتج المحلى الإجمالى) ^{١٢/١١} | | | | | | | | |
| مؤشرات سوق المال (نهاية العام الميلادى) | | | | | | | | |
| -- | -- | -- | ٦٠٥ | ٦٧٩ | ٣١٨ | ١٥٠٤ | ١٤٠١ | -- |
| مؤشر هيئة سوق المال | | | | | | | | |
| -- | -- | -- | ٨,٤ | ٣,١ | ٤,١ | ٠,٧ | ١,٩ | -- |
| معدل تذبذب مؤشر سوق المال ^{١٣} | | | | | | | | |
| -- | ٥١٦ | ٥٥١ | ٤٧٩ | ٤٩٥ | ٣٨٢ | ٦٦٤ | ٥٧٣ | ٤٢٧ ^{٤/} |
| مؤشر هيرمس | | | | | | | | |
| -- | ١,٠٩ | ١,٨٠ | ٢,٢٥ | ١,٧٧ | ١,٢١ | ٠,٤٩ | ٢,٢٢ | ١,٤٧ |
| معدل تذبذب مؤشر هيرمس ^{١٣} | | | | | | | | |
| ٣٢٢ | ٣٦١ | ٣٧٦ | ٣٤٠ | ٣٦٢ | ٢٨٨ | ٤٨٨ | ٥٠٠ | ٤٧٤ |
| رأس المال السوقى (مليار جنيه) ^{١٥} | | | | | | | | |
| ١٨,٣ | ٢٠,٦ | ٢١,٤ | ٢١,٦ | ٢٣,٠ | ١٨,٣ | ٣٥,٦ | ٤١,٤ | ٤٥,٤ |
| رأس المال السوقى (نسبة إلى الناتج المحلى الإجمالى) ^{١٦} | | | | | | | | |
| ١١,٠ | ١٢,١ | ١٢,٤ | ١١,٠ | ١١,٧ | ١٠,٥ | ١٤,٧ | ١٢,١ | ٧,٦ |
| مضاعف الربحية ^{١٧} | | | | | | | | |
| ٨,٤ | ٩,٩ | ٨,٦ | ٨,٤ | ٨,٧ | ١٠,٤ | ٧,١ | ٧,٠ | ٦,٦ |
| عائد السهم (%) ^{١٨} | | | | | | | | |
| ٣٢٨,٠٣٠ | ٣٢٦,٥٥٠ | ٣٢٥,٨٣٥ | ٢٨٥,٣١١ | ٢٤٤,٥٤١ | ٢٤٨,٨٦٩ | ٢٢٦,٧٩٩ | ١٣٤,٢٢٦ | ٧٨,٨٤١ |
| سندات مقيدة (مليون جنيه) | | | | | | | | |
| القطاع المصرفى (مليون جنيه): ^{١٩} | | | | | | | | |
| ١,٥٦٣,٨٤٩ | ١,٥٣١,٨٨٥ | ١,٤٤١,١٨٨ | ١,٣٦٦,١٦٠ | ١,٤١٣,٠٨٩ | ١,٣٦٦,١٦٠ | ١,٢٦٩,٦٩٠ | ١,٢٢٠,٦٥٥ | ١,٠٩١,٩٩٣ |
| إجمالى الأصول | | | | | | | | |
| ٥٤٩,١٢٠ | ٥٣٦,٧٤٨ | ٥١٦,٨٤٢ | ٥٠٦,٧٣٦ | ٥٠٨,٤٢٤ | ٥٠٦,٧٣٦ | ٤٧٤,١٣٩ | ٤٦٥,٩٩٠ | ٤٢٩,٩٥٧ |
| إجمالى أرصدة الإقراض و الخصم | | | | | | | | |
| ٧٢,٠٦١ | ٧١,٦٠٧ | ٧١,٢٦٤ | ٦٧,٣٤٥ | ٧٠,٤٤٠ | ٦٧,٣٤٥ | ٥٩,٠٤٩ | ٤٦,٥٩٨ | ٤١,٥٥٠ |
| رأس المال | | | | | | | | |
| ١,١٨٦,٩٨٥ | ١,١٤٤,٣٤٠ | ١,٠٨٧,٨١٩ | ١,٠٢٣,٥١٧ | ١,٠٤٧,٨١٥ | ١,٠٢٣,٥١٧ | ٩٥٧,٠٣٧ | ٨٩٢,٤٩٢ | ٨٠٩,٦٩٤ |
| إجمالى الودائع | | | | | | | | |
| -- | ١٠,٠ | ١٠,٠ | ٩,٩ | -- | ٩,٩ | ١٠,٥ | ١٣,٦ | ١٣,٤ |
| القروض غير المنتظمة إلى إجمالى القروض | | | | | | | | |
| مؤشرات مختارة | | | | | | | | |
| مؤشرات السيولة فى الجهاز المصرفى | | | | | | | | |
| ٤٦,١ | ٤٦,٨ | ٤٧,٤ | ٤٩,٤ | ٤٨,٤ | ٤٩,٤ | ٤٩,١ | ٥١,٨ | ٥٢,٤ |
| القروض / الودائع ^{١١٠} | | | | | | | | |
| ٣٥,١ | ٣٥,٠ | ٣٥,٩ | ٣٧,١ | ٣٦,٠ | ٣٧,١ | ٣٧,٣ | ٣٨,٢ | ٣٩,٤ |
| القروض / الأصول ^{١١١} | | | | | | | | |
| ٤١,٨ | ٤١,١ | ٤٢,٥ | ٤٠,٦ | ٤١,٠ | ٤٠,٦ | ٣٧,٣ | ٣٣,٣ | ٣٠,٥ |
| الأوراق المالية / الأصول ^{١١١} | | | | | | | | |
| ٧٥,٩ | ٧٤,٧ | ٧٥,٥ | ٧٤,٩ | ٧٤,٢ | ٧٤,٩ | ٧٥,٤ | ٧٣,١ | ٧٤,١ |
| الودائع / الأصول ^{١١١} | | | | | | | | |
| ٦,٩ | ٧,٠ | ٧,٠ | ٦,٨ | ٧,٠ | ٦,٨ | ٦,٤ | ٦,٢ | ٥,٨ |
| رأس المال / الأصول ^{١١١} | | | | | | | | |
| ٣,٩ | ٤,٠ | ٣,٩ | ٤,٠ | ٣,٨ | ٤,٠ | ٤,٣ | ٥,٨ | ٦,٤ |
| مخصصات القروض / إجمالى الأصول ^{١١١} | | | | | | | | |

المصادر: الهيئة العامة لسوق المال والبنك المركزى المصرى.

-- بيان غير متاح.

١/ تم حساب المؤشرات الربع سنوية كنسبة من الناتج المحلى الإجمالى للعام بأكمله.

٢/ صافى الإستثمارات الأجنبية المباشرة تشمل الإستثمار الاجنبى فى قطاع البترول.

٣/ على أساس الإنحراف المعيارى للعوائد اليومية خلال شهر الدراسة. البيانات السنوية تعكس نهاية ديسمبر من كل عام.

٤/ سلسلة معدلة.

٥/ القيمة السوقية للأرصدة القائمة. يمثل ناتج ضرب عدد الأسهم القائمة فى سعر السوق السائد.

٦/ قامت وزارة التخطيط بتقدير قيمة الناتج المحلى الإجمالى لعام ٢٠١٣/٢٠١٤ بنحو ٢٠٥٠ مليار جنيه، مقارنة بناتج محلى إجمالى معدل قدره ١٧٥٣ مليار جنيه لعام ٢٠١٢/٢٠١٣.

٧/ ويعرف أيضا بمعدل السعر على العائد، ويقاس بنسبة سعر السوق لكل سهم إلى أرباحه السنوية.

٨/ الكوبون السنوى الموزع / سعر السهم الجارى.

٩/ تعكس بيانات البنوك التجارية.

١٠/ تتضمن القروض والودائع الحكومية وغير الحكومية ، ولا تشمل ودائع البنوك لدى البنك المركزى المصرى.

١١/ لدى البنوك العامة فى مصر ، بخلاف البنك المركزى.

القسم الأول: نظرة عامة على الأداء الإقتصادى والمالى (تابع)

| بيان ربع سنوي | | | | بيان سنوي | | | | |
|---|---------------------|------------------------|----------------------|-----------|---------|---------|---------|----------|
| إبريل-يونيو *٢٠١٣ | يناير-مارس *٢٠١٢ | أكتوبر-ديسمبر *٢٠١٢ | إبريل-يونيو #٢٠١٢ | ٢٠١١/١٠ | ٢٠١٠/٠٩ | ٢٠٠٩/٠٨ | ٢٠١٣/١٢ | #٢٠١٢/١١ |
| كـ- معاملات القطاع الخارجى | | | | | | | | |
| (مليون دولار) | | | | | | | | |
| ١٥,٩٥٦ | ١٦,٤٩٣ | ١٧,٥١٣ | ١٦,٢٨٨ | ٦٧,٤٦٠ | ٦٤,٣٥٢ | ٦٢,٠٠٢ | ٥٧,٨٩٩ | ٥٧,٢١٧ |
| ١٧,٦٥١ | ١٧,٣٣٦ | ٢٠,٢٧٨ | ١٩,٣٥٥ | ٧٣,٠٤٢ | ٧٤,٤٩٨ | ٦٨,٠٩٠ | ٦٢,٢١٧ | ٦١,٦٤١ |
| ٧,٧٢٥- | ٧,٠٢٨- | ٩,٩١٠- | ٩,٦٦٤- | ٣١,٥٤٢- | ٣٤,١٣٩- | ٢٧,١٠٣- | ٢٥,١٢٠- | ٢٥,١٧٣- |
| ١,١٧٨ | ١,٥٧٤ | ٢,٢٤٣ | ١,٥٢٥ | ٦,٦٩٢ | ٥,٥٨٥ | ٧,٨٧٨ | ١٠,٣٣٩ | ١٢,٥٠٢ |
| ١,٦٩٥- | ٨٤٣- | ٢,٧٦٥- | ٣,٠٦٨- | ٥,٥٨٢- | ١٠,١٤٦- | ٦,٠٨٨- | ٤,٣١٨- | ٤,٤٢٤- |
| ٥,٤١٣ | ٢٨ | ٣,٨٠٢ | ٣,٧٤٣ | ٩,٦٨٧ | ١,٠٢٣ | ٤,١٩٩- | ٨,٩٨٠ | ٢,٢٨٥ |
| ٢,٣٢٧ | ١,٥٣٩- | ٣٣- | ١٠٨- | ٢٣٧ | ١١,٢٧٨- | ٩,٧٥٤- | ٣,٣٥٦ | ٣,٣٧٨- |
| ١٤,٩٢٢ | ١٣,٤٢٣ | ١٥,٠١٥ | ١٥,٥٣٤ | ١٤,٩٢٢ | ١٥,٥٣٤ | ٢٦,٥٦٤ | ٣٥,٢٢١ | ٣١,٣١٠ |
| نسبة (إلى الناتج المحلى الإجمالى) ^{١/} | | | | | | | | |
| ٦,٣ | ٦,٣ | ٦,١ | ٦,٢ | ٢٤,٨ | ٢٤,٥ | ٢٦,٣ | ٢٦,٥ | ٣٠,٣ |
| ٧,٠ | ٦,٦ | ٧,١ | ٧,٤ | ٢٦,٩ | ٢٨,٣ | ٢٨,٩ | ٢٨,٤ | ٣٢,٦ |
| ٣,١- | ٢,٧- | ٣,٥- | ٣,٧- | ١١,٦- | ١٣,٠- | ١١,٥- | ١١,٥- | ١٣,٣- |
| ٠,٥ | ٠,٦ | ٠,٨ | ٠,٦ | ٢,٥ | ٢,١ | ٣,٣ | ٤,٧ | ٦,٦ |
| ٠,٧- | ٠,٣- | ١,٠- | ١,٢- | ٢,١- | ٣,٩- | ٢,٦- | ٢,٠- | ٢,٣- |
| ٠,٩٢ | ٠,٦- | ٠,٠١- | ٠,٠ | ٠,١ | ٤,٣- | ٤,١- | ١,٥ | ١,٨- |
| نسبة (إلى إجمالى المتحصلات الجارية) ^{٢/} | | | | | | | | |
| ٢٢,٥ | ٢٠,٤ | ١٩,٦ | ٢٢,٠ | ٢١,٠ | ٢١,٧ | ٢٤,٣ | ٢٣,٩ | ٢٥,٠ |
| ١٦,٠ | ١٨,٣ | ١٧,٥ | ١٤,٦ | ١٨,٠ | ١٧,٦ | ١٩,٨ | ١٨,٠ | ١٩,٤ |
| ١٠,٥ | ١٥,١ | ١٦,٨ | ١٤,٣ | ١٤,٦ | ١٤,٨ | ١٧,٣ | ٢٠,٤ | ١٨,٥ |
| ٢٩,٢ | ٢٧,٩ | ٢٤,٦ | ٣٠,٧ | ٢٧,٧ | ٢٧,٩ | ٢٠,٢ | ١٦,٧ | ١٣,٥ |
| مؤشرات أخرى (%) | | | | | | | | |
| ٤٤,٣ | ٤٧,٦ | ٣٩,٦ | ٣٨,١ | ٤٥ | ٤٢ | ٥٠ | ٤٩ | ٥٠ |
| ١٣١ | ١٤٠ | ١٥٨ | ١٤١ | ١٤٣ | ١٣٧ | ١٥٦ | ١٧٨ | ٢١١ |
| ٣,٢ | ٣,٠ | ٢,٧ | ٣,٠ | ٣,١ | ٣,١ | ٥,٩ | ٨,٦ | ٧,٥ |
| ٣٤,٥ | ٣٥,٠ | ٣٨,٧ | ٤٥,٢ | ٣٤,٥ | ٤٥,٢ | ٧٦,١ | ١٠٤,٨ | ٩٩,٦ |
| نسبة صافى الإحتياطيات الدولية إلى الدين الخارجى (%) ^{١٥} | | | | | | | | |

المصدر: البنك المركزى المصرى.

أرقام معدلة من قبل البنك المركزى المصرى.

* بيان مبدئى.

١/ قد تظهر بعض الفروق فى تقييم الإحتياطيات الدولية نتيجة استخدام أسعار صرف مختلفة داخل محفظة الإحتياطى من العملات الأجنبية.

٢/ تم حساب المؤشرات الربع سنوية باستخدام بيانات الناتج المحلى الإجمالى للعام بأكمله. قامت وزارة التخطيط بتقدير قيمة الناتج المحلى الإجمالى لعام ٢٠١٣/٢٠١٤ بنحو ٢٠٥٠ مليار جنيه ، مقارنة بناتج محلى إجمالى معدل قدره ١٧٣٥ مليار جنيه لعام ٢٠١٢/٢٠١٣.

٣/ بإستبعاد التحويلات الرسمية.

٤/ بعدد أشهر الواردات.

٥/ لا يشمل مديونية القطاع الخاص غير المضمونة.

القسم الثانى

مؤشرات الإقتصاد العینى و الحقیقى

| | |
|---|----------|
| الناتج المحلى الإجمالى بحسب الموارد و الإستخدامات بأسعار السوق (أسعار جارية)..... ١١ | جدول (١) |
| الناتج المحلى الإجمالى بتكلفة عوامل الإنتاج موزعاً بحسب القطاعات الإقتصادية (أسعار جارية)..... ١٢ | جدول (٢) |
| إجمالى الإستثمارات موزعة بحسب القطاعات الإقتصادية..... ١٣ | جدول (٣) |

جدول (١) الناتج المحلي الإجمالي بحسب الموارد والإستخدامات (بأسعار السوق) ^{١/}
(أسعار جارية)

(مليار جنيه)

| # /٢ | ٢٠١٣/٢٠١٢ | ٢٠١٢/٢٠١١ | ٢٠١١/٢٠١٠ | ٢٠١٠/٢٠٠٩ | ٢٠٠٩/٢٠٠٨ | ٢٠٠٨/٢٠٠٧ | ٢٠٠٧/٢٠٠٦ | ٢٠٠٦/٢٠٠٥ | |
|---|-----------|-----------|-----------|-----------|-----------|-----------|-----------|-----------|--|
| الناتج المحلي الإجمالي | ١٧٥٣,٣ | ١٥٧٥,٥ | ١٣٧١,١ | ١٢٠٦,٦ | ١٠٤٢,٢ | ٨٩٥,٥ | ٧٤٤,٨ | ٦١٧,٧ | |
| | (١١,٣) | (١٤,٩) | (١٣,٦) | (١٥,٨) | (١٦,٤) | (٢٠,٢) | (٢٠,٦) | (١٤,٧) | |
| جملة الطلب المحلي | ١٨٧٦,٥ | ١٧٠٨,١ | ١٤٢٧,٦ | ١٢٦٩,٨ | ١١١١,٤ | ٩٤٥,٦ | ٧٧٨,٩ | ٦٣٢,٨ | |
| الإستهلاك النهائي | ١٦٢٧,٩ | ١٤٥٠,٠ | ١١٩٣,١ | ١٠٣٤,٥ | ٩١١,٤ | ٧٤٥,١ | ٦٢٣,٦ | ٥١٧,١ | |
| الإستهلاك الخاص | ١٤٢٣,١ | ١٢٧١,٠ | ١٠٣٦,١ | ٨٩٩,٨ | ٧٩٣,١ | ٦٤٧,٦ | ٥٣٩,٢ | ٤٤١,٢ | |
| الإستهلاك العام والحكومي | ٢٠٤,٨ | ١٧٩,٠ | ١٥٧,٠ | ١٣٤,٧ | ١١٨,٣ | ٩٧,٥ | ٨٤,٤ | ٧٥,٩ | |
| الاستثمارات ^{٢/} | ٢٤٨,٦ | ٢٥٨,١ | ٢٣٤,٥ | ٢٣٥,٣ | ٢٠٠,٠ | ٢٠٠,٥ | ١٥٥,٣ | ١١٥,٧ | |
| صافي الصادرات | ١٢٣,٢- | ١٣٢,٦- | ٥٦,٥- | ٦٣,٢- | ٦٩,٢- | ٥٠,١- | ٣٤,١- | ١٥,١- | |
| الصادرات السلعية والخدمات ^{٤/} | ٣٠٩,٠ | ٢٧٤,٦ | ٢٨٢,٠ | ٢٥٧,٦ | ٢٦٠,١ | ٢٩٥,٩ | ٢٢٥,٣ | ١٩٣,٢ | |
| الواردات السلعية والخدمات | ٤٣٢,٢ | ٤٠٧,٢ | ٣٣٨,٥ | ٣٢٠,٨ | ٣٢٩,٣ | ٣٤٦,٠ | ٢٥٩,٤ | ٢٠٨,٣ | |
| ملاحظات (نسبة للناتج المحلي الإجمالي) | | | | | | | | | |
| الإستهلاك النهائي | ٩٢,٨ | ٩٢,٠ | ٨٧,٠ | ٨٥,٧ | ٨٧,٤ | ٨٣,٢ | ٨٣,٧ | ٨٣,٧ | |
| الاستثمارات ^{٢/} | ١٤,٢ | ١٦,٤ | ١٧,١ | ١٩,٥ | ١٩,٢ | ٢٢,٤ | ٢٠,٩ | ١٨,٧ | |
| الصادرات السلعية والخدمات ^{٤/} | ١٧,٦ | ١٧,٤ | ٢٠,٦ | ٢١,٣ | ٢٥,٠ | ٣٣,٠ | ٣٠,٢ | ٣١,٣ | |
| الواردات السلعية والخدمات | ٢٤,٧ | ٢٥,٨ | ٢٤,٧ | ٢٦,٦ | ٣١,٦ | ٣٨,٦ | ٣٤,٨ | ٣٣,٧ | |

المصدر: وزارة التنمية الاقتصادية.

بيان معدل.

* بيان مبدئي، وقابل للتعديل. قامت وزارة التخطيط بتقدير قيمة الناتج المحلي الإجمالي لعام ٢٠١٣/٢٠١٤ بنحو ٢٠٥٠ مليار جنيه ، مقارنة بناتج محلي إجمالي معدل قدره ١٧٥٣ مليار جنيه لعام ٢٠١٣/٢٠١٢.

() معدل النمو عن الفترة المقابلة في العام السابق.

١/ تشمل صافي الضرائب غير المباشرة.

٢/ قامت وزارة التخطيط بمراجعة بيانات الناتج المحلي الإجمالي لعام ٢٠١٢/١١ على أساس ربع سنوي.

٣/ تشمل التكوين الرأسمالي و التغير في المخزون. تصل قيمة التغير في المخزون خلال العام المالي ٢٠١٢/٢٠١٣ نحو ٧ مليار جنيه ، مقارنة بـ١٢ مليار جنيه خلال العام المالي السابق.

٤/ تشمل حصة الشريك الأجنبي في قطاع البترول.

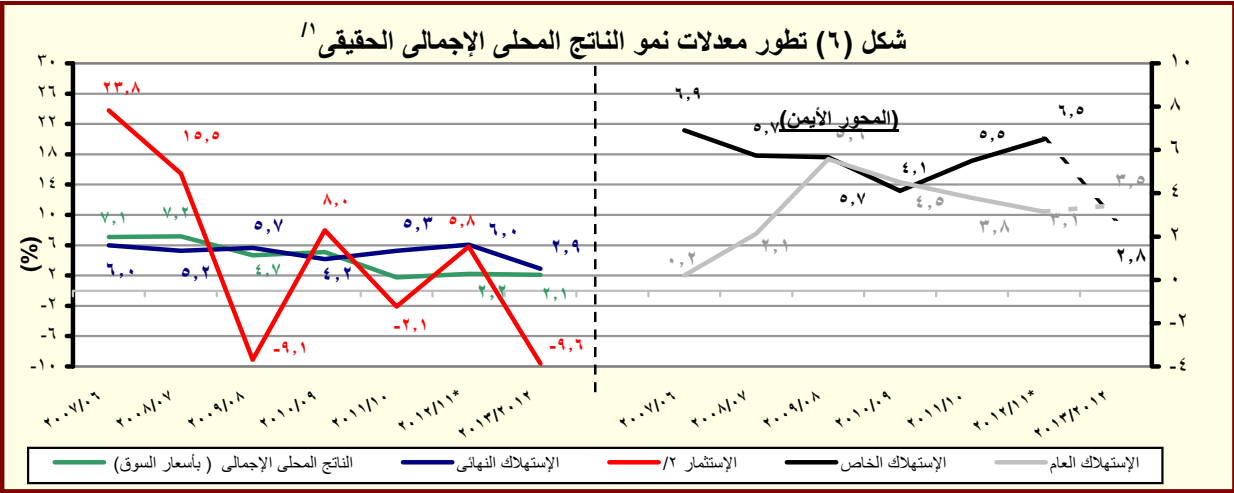

المصدر: وزارة التخطيط والتعاون الدولي.

* بيان مبدئي، وقابل للتعديل.

١/ باستخدام أسعار ٢٠٠٢/٢٠٠١ للفترة ٢٠٠٣/٠٢ - ٢٠٠٧/٠٦ والأسعار الثابتة لسنة ٢٠٠٧/٠٦ عند حساب معدلات النمو الحقيقية للفترة ٢٠٠٨/٠٧ - ٢٠١٢/١١.

والأسعار الثابتة لسنة ٢٠١٢/١١ عند حساب معدلات النمو الحقيقية خلال عام ٢٠١٣/١٢.

٢/ تشمل التكوين الرأسمالي و التغير في المخزون.

جدول (٢): الناتج المحلي الإجمالي بتكلفة عوامل الإنتاج موزعاً بحسب القطاعات الاقتصادية
(أسعار جارية)

(مليون جنيه)

| * ٢٠١٣/٢٠١٢ | # ٢٠١٢/٢٠١١ | ٢٠١١/٢٠١٠ | ٢٠١٠/٢٠٠٩ | ٢٠٠٩/٢٠٠٨ | ٢٠٠٨/٢٠٠٧ | ٢٠٠٧/٢٠٠٦ | ٢٠٠٦/٢٠٠٥ | |
|----------------|----------------|-----------|-----------|-----------|-----------|-----------|-----------|------------------------------------|
| | | | | | | | | |
| ١,٦٧٧,٣٥٢ | ١,٥٠٨,٥٢٧ | ١,٣٠٩,٩٠٦ | ١,١٥٠,٥٩٠ | ٩٩٤,٠٥٥ | ٨٥٥,٣٠٢ | ٧١٠,٣٨٨ | ٥٨١,١٤٤ | إجمالي الناتج المحلي |
| (١١,٢) | (١٥,٢) | (١٣,٨) | (١٥,٧) | (١٦,٢) | (٢٠,٤) | (٢٢,٢) | (١٤,٧) | |
| ٨٩٩,٢٥١ | ٨٠٨,٨٧١ | ٦٨٢,١٥٦ | ٥٩١,٩٠٣ | ٥٠٨,٠٠١ | ٤٣٦,٧٢٧ | ٣٦٠,٥٣٠ | ٣٠٥,٠٩٤ | إجمالي القطاع السلعي |
| (١١,٢) | (١٨,٦) | (١٥,٢) | (١٦,٥) | (١٦,٣) | (٢١,١) | (١٨,٢) | (١٧,٧) | |
| ٢٤٣,٣٥٦ | ٢١٨,٢١٦ | ١٩٠,٤١٥ | ١٦٠,٩٧٠ | ١٣٥,٤٦٥ | ١١٣,١٠٤ | ٩٩,٩٥٣ | ٨١,٧٦٦ | الزراعة و الغابات و الصيد |
| ٢٩٠,٧٣٩ | ٢٦١,٦٧١ | ١٩٥,١٣٦ | ١٦٥,٧٤٧ | ١٤٧,٩٦٦ | ١٣٣,٦٧٤ | ١٠٣,٦٥٦ | ٨٩,٨٣٤ | الإستخراجات: |
| ١٢٤,٧٤٨ | ١١٠,٦١٩ | ٨١,٥٦٦ | ٦٨,٥٣٨ | ٦١,٧٥٩ | ٥٦,٧٢٢ | ٤٤,٠٥٩ | ٤٠,٥٨٦ | البترول |
| ١٥٩,٣٤٤ | ١٤٥,٠٤٠ | ١٠٨,٤٠٦ | ٩٢,٥٣٨ | ٨٢,٤٠٦ | ٧٣,٤٩٥ | ٥٦,٥٩٠ | ٤٨,٣١١ | الغاز الطبيعي |
| (٩,٩) | (٣٤,٠) | (١٦,٩) | (١٢,٦) | (١١,٩) | (٢٩,٩) | (١٧,١) | (٧٥,٣) | |
| ٦,٦٤٧ | ٦,٠١٢ | ٥,٣٦٤ | ٤,٦٧١ | ٤,٠٠١ | ٣,٤٥٧ | ٣,٠٠٧ | ٩٣٧ | استخراجات أخرى |
| ٢٦٢,٥٠٥ | ٢٣٨,٢٨٣ | ٢١٦,٤١٤ | ١٩٤,٢٩٠ | ١٦٤,٥٢٣ | ١٣٩,٠٠٣ | ١١٤,٤٧٥ | ٩٨,٦٩٣ | الصناعات التحويلية: |
| ١٩,٦١٢ | ١٦,٨٣٧ | ١٤,٨٢٩ | ١٢,٥١٦ | ١٠,٢٥٧ | ٧,٩٢٢ | ٦,٠٥٥ | ٥,٦٠١ | تكرير البترول |
| ٢٤٢,٨٩٣ | ٢٢١,٤٤٦ | ٢٠١,٣٥٥ | ١٨١,٧٧٤ | ١٥٤,٢٦٦ | ١٣١,٠٨١ | ١٠٨,٤٢٠ | ٩٣,٠٩٢ | تحويلية أخرى |
| ٢١,٢٣٧ | ١٩,٠٨٠ | ١٦,٨٣٢ | ١٤,٨٩٧ | ١٣,٠٤٣ | ١١,٥٠٧ | ٩,٨٨٠ | ٨,٨٨٠ | الكهرباء |
| ٤,٦٦٧ | ٤,٢٣٩ | ٣,٧٧٥ | ٣,٣٩٠ | ٢,٩٧٧ | ٢,٦٥٩ | ٢,٣٩٠ | ٢,١٥٨ | المياه |
| ٧٦,٧٤٧ | ٦٧,٣٨٢ | ٦٠,٠٧٠ | ٥٢,٦٠٩ | ٤٤,٠٢٦ | ٣٦,٧٨٠ | ٣٠,١٧٥ | ٢٣,٧٦٣ | التشييد والبناء |
| (١٣,٩) | (١٢,٢) | (١٤,٢) | (١٩,٥) | (١٩,٧) | (٢١,٩) | (٢٧,٠) | (١٨,٢) | |
| ٤٩١,٦٨٧ | ٤٤٥,٩٠٣ | ٤٠٤,٨٣٧ | ٣٦٤,٥١٨ | ٣١٨,٥٦٦ | ٢٧٩,٦٠٦ | ٢٣٣,٠٥٢ | ١٨٣,٥٦٧ | إجمالي الخدمات الإنتاجية |
| (١٠,٣) | (١٠,١) | (١١,١) | (١٤,٤) | (١٣,٩) | (٢٠,٠) | (٢٧,٠) | (١٢,٧) | |
| ٦٧,٢١٢ | ٦٠,٥١٣ | ٥٣,٣٥١ | ٤٧,٤٠٠ | ٤٠,٩٦٢ | ٣٤,٧٩٠ | ٢٩,٥٤٩ | ٢٤,٥١٩ | النقل والتخزين |
| ٤١,١٦٠ | ٣٨,٦٧٠ | ٣٧,٣٠١ | ٣٤,٨١٨ | ٣١,٤١٥ | ٢٧,٤٥١ | ٢٣,٠٦٢ | ١١,٩٧٤ | الإتصالات |
| ٣٢,٣٩٦ | ٣١,٢٠٣ | ٢٩,٣١١ | ٢٥,٨٠٣ | ٢٦,٨٢٦ | ٢٨,٧٢٩ | ٢٤,٠٨٤ | ٢٣,٣٩٩ | قناة السويس |
| (٣,٨) | (٦,٥) | (١٣,٦) | (٣,٨)- | (٦,٦)- | (١٩,٣) | (٢,٩) | (١٦,١) | |
| ١٨٣,٨٣١ | ١٦٦,٣٣٠ | ١٥٠,٦٥٨ | ١٣٣,٧٧٤ | ١١٣,٣٩٨ | ٩٣,٣٨٢ | ٧٧,٦٧٥ | ٦٣,٥٨٣ | تجارة الجملة و التجزئة |
| ٥٤,٨١٤ | ٤٩,٧٤١ | ٤٤,٨٣٤ | ٤١,١٧٤ | ٣٦,١٢٥ | ٣١,٧٥٦ | ٢٧,٥٣١ | ٢٨,٧٩٨ | الوساطة المالية و الأنشطة المساعدة |
| ٥٩,٥١٣ | ٥٣,٦٦٣ | ٤٧,٦٢٧ | ٤١,٥٢١ | ٣٥,٦٨٩ | ٣١,٣٧٥ | ٢٦,٣٧٢ | ١٢,٤٩٧ | التأمين و التأمينات الإجتماعية |
| ٥٢,٧٦١ | ٤٥,٧٨٣ | ٤١,٧٥٥ | ٤٠,٠٢٨ | ٣٤,٣٨٢ | ٣٢,٤٢٤ | ٢٤,٧٧٨ | ١٨,٧٩٨ | المطاعم والفنادق |
| (١٥,٢) | (٩,٦) | (٤,٣) | (١٦,٤) | (٦,٠) | (٣٠,٩) | (٣١,٨) | (١٢,٥) | |
| ٢٨٦,٤١٤ | ٢٥٣,٧٥٣ | ٢٢٢,٩١٢ | ١٩٤,٤١٧ | ١٦٧,٤٨٨ | ١٣٨,٩٧٠ | ١١٦,٨٠٦ | ٩٢,٤٨٣ | إجمالي الخدمات الإجتماعية |
| (١٢,٩) | (١٣,٨) | (١٤,٨) | (١٥,٩) | (٢٠,٥) | (١٩,٠) | (٢٦,٣) | (٩,٥) | |
| ٤٣,٤٧٤ | ٣٨,٠٣٥ | ٣٤,٠٦٦ | ٣٠,٢٦٢ | ٢٦,٥٧٥ | ٢٣,٣٣٤ | ٢٠,٩٤٣ | ١٩,٠٥٥ | الأنشطة العقارية |
| ١٧٤,٧١٣ | ١٥٣,٩٨٤ | ١٣٣,٦٨٨ | ١١٤,٩٤٤ | ٩٨,٥٧٥ | ٧٩,٧٣٧ | ٦٤,٢٢٠ | ٥٦,٩٣٠ | الحكومة العامة |
| ١٧,٩٥٠ | ١٦,٢٢٩ | ١٤,٥٥٨ | ١٢,٨٢٨ | ١١,٤٣٣ | ٩,٤٩٢ | ٨,٣٧٦ | ٣,٤٩٦ | خدمات التعليم |
| ٢٠,٦١٠ | ١٨,٥٦٠ | ١٦,٥٩٥ | ١٤,٧٩٧ | ١٢,٩٧١ | ١٠,٩٦١ | ٩,٩٠٨ | ٦,٥٦٣ | الصحة |
| ٢٩,٦٦٧ | ٢٦,٩٤٥ | ٢٤,٠٠٥ | ٢١,٣٣٩ | ١٨,٢٣٤ | ١٥,٤٤٦ | ١٣,٣٥٩ | ٦,٤٣٩ | الخدمات الأخرى ^{١/٢} |

المصدر: وزارة التخطيط والتعاون الدولي
() معدل النمو عن الفترة المقابلة في العام السابق.

أرقام معدلة.

١/ قامت وزارة التخطيط بمراجعة بيانات الناتج المحلي الإجمالي لعام ٢٠١٢/١١ على أساس ربع سنوى.

٢/ يشمل الصرف الصحي والمعلومات والتسويات.

جدول (٣): إجمالي الإستثمارات موزعة بحسب القطاعات الإقتصادية

(٢٠١٢/٢٠١٣)*^١

(مليون جنيه)

| قطاع حكومي | هينات اقتصادية | قطاع أعمال عام | قطاع خاص | إجمالي | نسبة الى إجمالي الإستثمارات (%) | |
|------------|----------------|----------------|----------|--------|---------------------------------|--|
| ٣٨٠٧٠ | ٢٤٦٨٧ | ٢٤٢٨٨ | ١٥٤٥٦٧ | ٢٤١٦١٢ | ١٠٠,٠ | الإجمالي العام |
| ٧١٩٠ | ١٩٠٧٥ | ٢٠٦٣٤ | ٦٩٢٢٢ | ١١٦١٢١ | ٤٨,١ | القطاع السلعي |
| ٢٧٦٥ | ٤٧ | - | ٥٤٣٤ | ٨٢٤٦ | ٣,٤ | الزراعة والرى والصيد |
| - | ١٦٩٢٥ | ١٥٥٦ | ٣٩٨٠٠ | ٥٨٢٨٠ | ٢٤,١ | البترول الخام والتعدين والغاز الطبيعي |
| ١٥١ | ٢١ | ٣٩٠٤ | ٢١٥٨٨ | ٢٥٦٦٣ | ١٠,٦ | الصناعات التحويلية والمنتجات البترولية |
| ٤٢١٨ | ٢٠٨٣ | ١٤٣٥١ | - | ٢٠٦٥٢ | ٨,٥ | الكهرباء والمياه |
| ٥٦ | -- | ٨٢٣ | ٢٤٠٠ | ٣٢٧٩ | ١,٤ | التشييد والبناء |
| ٩٤٧٦ | ٣٨١٣ | ٣٥٦٦ | ٣٩٩٢٥ | ٥٦٧٨٠ | ٢٣,٥ | الخدمات الإنتاجية |
| ٩٣٤٣ | ٣٦٣٢ | ٢١٦٧ | ٢٦٢٢٥ | ٤١٣٦٦ | ١٧,١ | النقل والإتصالات ^٢ |
| - | ١٠١ | ٣٣٣ | ٧٤٠٠ | ٧٨٣٤ | ٣,٢ | تجارة الجملة والتجزئة |
| ١٢٨ | ٥٦ | ٧٦٥ | - | ٩٥٠ | ٠,٤ | الخدمات المالية، التأمين والضمان الإجتماعى |
| ٦ | ٢٤ | ٣٠٠ | ٦٣٠٠ | ٦٦٣٠ | ٢,٧ | السياحة |
| ٢١٤٠٣ | ١٨٠٠ | ٨٩ | ٤٥٤٢٠ | ٦٨٧١٢ | ٢٨ | الخدمات الإجتماعية |
| ٥٨٨ | ٣٥٢ | - | ٣٤٢٠٠ | ٣٥١٤٠ | ١٤,٥ | الإسكان والأنشطة العقارية |
| ٣٥٤٥ | ٦٧ | - | ٢٨٠٠ | ٦٤١٢ | ٢,٧ | الخدمات التعليمية |
| ١٦٠٠ | ١١٢ | - | ٢٤٠٠ | ٤١١١ | ١,٧ | الخدمات الصحية |
| ١٥٦٧١ | ١٢٧٠ | ٨٩ | ٦٠٢٠ | ٢٣٠٤٩ | ٩,٥ | خدمات أخرى ^٣ |

ملاحظات: الرقم القياسى للإنتاج للقطاعات الإقتصادية الرئيسية (٢٠٠٢ = ١٠٠)

| ٢٠١٢/٢٠١٣ | | | | ٢٠١٢/٢٠١١ | |
|------------|--|---------------|--|------------|--|
| يناير-مارس | | ابريل - يونيو | | يناير-مارس | |
| | | | | | |
| | | | | | |
| ١٨٨,٩ | | ١٨١,٢ | | ١٧٢,٢ | |
| ١٩٥,٩ | | ١٧٦,٣ | | ١٦٤,١ | |
| ١٥٥,٠ | | ١٣١,٩ | | ١٣٣,١ | |
| ١٥٧,٣ | | ١٥٠,٥ | | ١٥٧,٣ | |
| ١٤٦,٥ | | ١٤٢,٨ | | ١٥٣,١ | |
| ٢٠٤,٦ | | ٢٠٤,١ | | ١٩٥,٣ | |
| ١٩١,٨ | | ٢١٢,٤ | | ١٨٥,٢ | |
| ١٩٦,٢ | | ١٨٧,٦ | | ١٩٦,٧ | |
| ٢٢٦,٤ | | ١٧٠,٥ | | ١٨٨,١ | |
| ٨٥,٦ | | ٧٥,٣ | | ٦٤,٢ | |
| ٢٨٢,٨ | | ٢٧٠,٠ | | ٢٤١,٤ | |
| ٣٣٢,٥ | | ٣٢٧,٥ | | ٢٧٨,٢ | |
| ٣١٨,٠ | | ٤١١,٢ | | ٣٣٣,٠ | |

المصدر: وزارة التخطيط والتعاون الدولى

* بيان مبدئى.

-- بيان غير متاح.

١/ لا يشمل المعلومات والتغير فى المخزون.

٢/ يشمل قناة السويس.

٣/ يشمل الصرف الصحي والمعلومات واحلال وصيانة الأصول.

٤/ تمت مراجعة البيانات الخاصة بمؤشر الصناعات التحويلية و التشييد و البناء خلال الفترة من سبتمبر ٢٠١٢ إلى يونيو ٢٠١٣.

٥/ لا يتضمن قناة السويس.

٦/ على أساس قيمة متحصلات قناة السويس بالدولار الأمريكى.

القسم الثالث

الأسعار المحلية

| | | |
|----------|---|----|
| جدول (٤) | معدلات التضخم السنوية فى الأرقام القياسية للأسعار المحلية----- | ١٧ |
| جدول (٥) | معدلات التضخم السنوية لأسعار المستهلكين----- | ١٨ |
| جدول (٦) | معدل التضخم السنوى لأسعار المنتجين طبقاً للنشاط الأقتصادى----- | ١٩ |
| جدول (٧) | معدل التضخم السنوى لأسعار المنتجين طبقاً للإستخدام النهائى----- | ٢٠ |
| جدول (٨) | معدل التضخم السنوى لأسعار المنتجين طبقاً لدرجة التصنيع----- | ٢٠ |
| جدول (٩) | تطور أسعار الصرف----- | ٢١ |

٢٠١٣ - ٢٠١٠

| ٢٠١٣ | | | | ٢٠١٢ | | | | ٢٠١١ | | | | ٢٠١٠ | | | | |
|-------------------------------|---------------------|---------------------------------|---------------|-------------------------------|---------------------|---------------------------------|---------------|-------------------------------|---------------------|---------------------------------|---------------|-------------------------------|---------------------|---------------------------------|---------------|--------|
| الرقم القياسي لأسعار المنتجين | معدل التضخم الأساسي | الرقم القياسي لأسعار المستهلكين | | الرقم القياسي لأسعار المنتجين | معدل التضخم الأساسي | الرقم القياسي لأسعار المستهلكين | | الرقم القياسي لأسعار المنتجين | معدل التضخم الأساسي | الرقم القياسي لأسعار المستهلكين | | الرقم القياسي لأسعار المنتجين | معدل التضخم الأساسي | الرقم القياسي لأسعار المستهلكين | | |
| | | إجمالي | حضر الجمهورية | | | إجمالي | حضر الجمهورية | | | إجمالي | حضر الجمهورية | | | إجمالي | حضر الجمهورية | |
| ٠,٥- | ٥,٢ | ٦,٦ | ٦,٣ | ٧,٤ | ٦,٩ | ٩,٢ | ٨,٦ | ١٤,٧ | ٩,٧ | ١١,٠ | ١٠,٨ | ١٢,٩ | ٧,٤ | ١٣,٦ | ١٣,٦ | يناير |
| ٠,٨- | ٧,٧ | ٨,٧ | ٨,٢ | ٨,٨ | ٧,٣ | ٩,٩ | ٩,٢ | ١٦,٨ | ٩,٥ | ١٠,٨ | ١٠,٧ | ١٣,١ | ٦,٩ | ١٢,٥ | ١٢,٦ | فبراير |
| ٣,٠- | ٧,٠ | ٨,٢ | ٧,٦ | ٥,٤ | ٨,٧ | ٩,٥ | ٩,٠ | ٢٠,٤ | ٨,٥ | ١١,٨ | ١١,٥ | ١٣,٧ | ٧,٠ | ١١,٧ | ١١,٩ | مارس |
| ١,٧- | ٧,٥ | ٨,٨ | ٨,١ | ٢,٩ | ٨,٤ | ٩,٣ | ٨,٨ | ٢٠,٦ | ٨,٨ | ١٢,٤ | ١٢,١ | ١٥,٩ | ٦,٦ | ١٠,٨ | ١٠,٨ | أبريل |
| ٠,٤- | ٨,٠ | ٩,٠ | ٨,٢ | ٢,٨ | ٧,٢ | ٨,٦ | ٨,٣ | ٢٠,١ | ٨,٨ | ١٢,٢ | ١١,٩ | ٩,٩ | ٦,٧ | ٩,٨ | ١٠,٠ | مايو |
| ٨,٤ | ٨,٦ | ١٠,٩ | ٩,٨ | ٣,٧- | ٧,٠ | ٧,٤ | ٧,٣ | ١٩,٤ | ٨,٩ | ١٢,١ | ١١,٩ | ٨,٦ | ٦,٧ | ١٠,٠ | ١٠,١ | يونيو |
| ٨,٩ | ٩,١ | ١١,٥ | ١٠,٣ | ٢,١- | ٦,٣ | ٦,٣ | ٦,٤ | ١٧,٣ | ٨,٧ | ١٠,٧ | ١٠,٤ | ١٠,٣ | ٧,١ | ١٠,٤ | ١٠,٤ | يوليو |
| ٤,٨ | ٩,٠ | ١٠,٩ | ٩,٧ | ٢,٣ | ٥,٣ | ٦,٣ | ٦,٥ | ١٤,٠ | ٧,٠ | ٨,٨ | ٨,٥ | ١٠,٣ | ٨,٢ | ١١,٥ | ١٠,٩ | أغسطس |
| ١,٦ | ١١,٢ | ١١,١ | ١٠,١ | ٤,٥ | ٣,٨ | ٦,٣ | ٦,٢ | ١١,٨ | ٧,٩ | ٨,٥ | ٨,٢ | ١٤,١ | ٧,٦ | ١١,٧ | ١١,٠ | سبتمبر |
| | | | | ٤,٠ | ٤,٦ | ٧,٠ | ٦,٧ | ٦,٠ | ٧,٦ | ٧,٥ | ٧,١ | ١٦,٩ | ٨,١ | ١١,٤ | ١١,٠ | أكتوبر |
| | | | | ١,٦- | ٤,٢ | ٤,١ | ٤,٣ | ٩,١ | ٧,٠ | ١٠,٤ | ٩,١ | ١٣,٥ | ٨,٩ | ١٠,٢ | ١٠,٢ | نوفمبر |
| | | | | ٠,٤- | ٤,٤ | ٤,٧ | ٤,٧ | ٩,٢ | ٧,١ | ١٠,٤ | ٩,٦ | ١٢,٨ | ٩,٧ | ١٠,٣ | ١٠,٣ | ديسمبر |

٣/ قام البنك المركزى المصرى بإصدار مؤشر التضخم الأساسى (Core Inflation) ، وهو مشتق من الرقم القياسى العام للأسعار المستهلكين مستبعدا منه بعض السلع التى تتحدد أسعارها إداريا (وتمثل ١٨,٧% من السلة السلعية للمستهلكين)، بالإضافة إلى بعض السلع التى تتأثر بصدمات مؤقتة من جانب العرض (الخضراوات والفاكهة وتمثل ٦,٩% من السلة السلعية للمستهلكين).

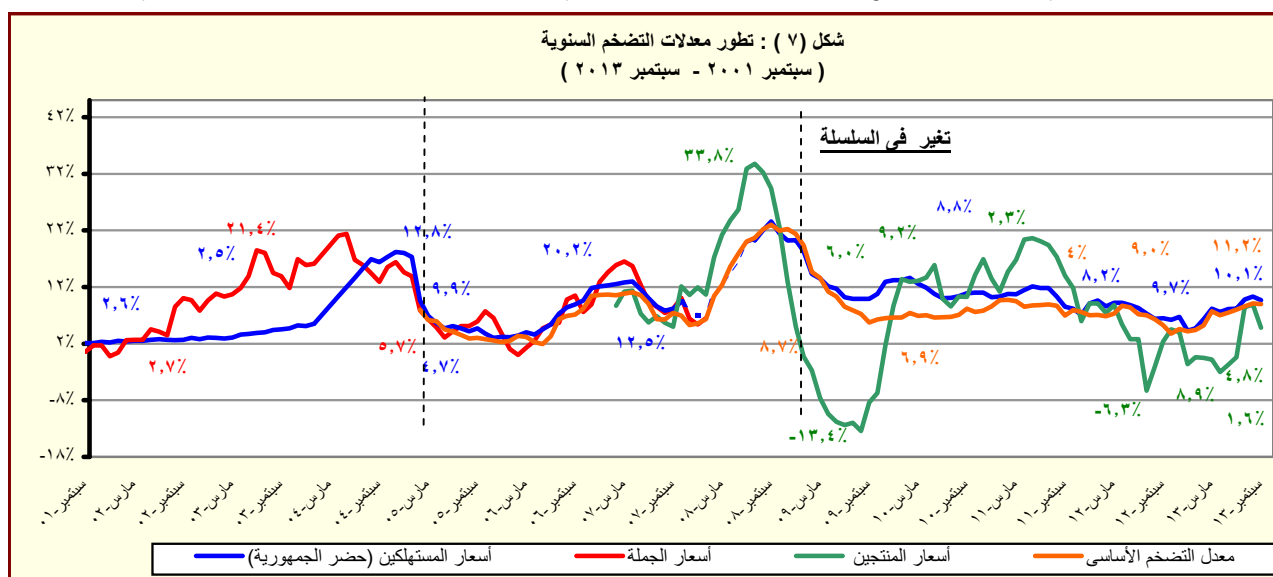

المصدر: الجهاز المركزي للتعبئة العامة والإحصاء.

جدول (٥): معدل التضخم السنوى لأسعار المستهلكين^{١/}
(نسبة التغير)

| بيان ربع سنوي ^{٢/} | | | | | بيان شهري ^{٣/} | | | | |
|-----------------------------|--------------------|----------------------|-----------------------|-----------------------|-------------------------|----------|----------|----------|-----------|
| يوليو- سبتمبر ٢٠١٢ | يناير-مارس ٢٠١٣ | ابريل- يونيو ٢٠١٣ | يوليو- سبتمبر ٢٠١٣ | يوليو- سبتمبر ٢٠١٣ | سبتمبر-١٢ | يونيو-١٣ | يوليو-١٣ | اغسطس-١٣ | سبتمبر-١٣ |
| ٦,٣ | ٧,٤ | ٨,٧ | ١٠,١ | ١٠,١ | ٦,٢ | ٩,٨ | ١٠,٣ | ٩,٧ | ١٠,١ |
| ٨,٥ | ٨,٧ | ١٠,٢ | ١٣,٢ | ١٣,٢ | ٩,٣ | ١٢,٧ | ١٣,٩ | ١٢,٩ | ١٣,٠ |
| ٨,٨ | ٧,٧ | ٧,٧ | ٨,١ | ٨,١ | ٨,٨ | ٧,٧ | ٧,٧ | ٨,٣ | ٨,٣ |
| ٣,٩ | ٢,٧ | ٥,٨ | ٣,٤ | ٣,٤ | ٢,٩ | ٥,٨ | ٥,٨ | ١,٨ | ٢,٦ |
| ٥,٣ | ٤,٥ | ٥,٥ | ٤,٨ | ٤,٨ | ٢,٧ | ٥,٠ | ٥,٥ | ٥,٥ | ٣,٤ |
| ٦,٧ | ٧,٠ | ٧,٣ | ٩,٠ | ٩,٠ | ٥,٤ | ٦,٧ | ٧,٢ | ٧,٢ | ١٢,٧ |
| ١,٨ | ٩,٨ | ١٢,٥ | ١٠,٦ | ١٠,٦ | ١,٨ | ١٢,٥ | ١٠,٧ | ١٠,٧ | ١٠,٦ |
| ٢,٣ | ٣,٠ | ٢,٤ | ٤,٣ | ٤,٣ | ٢,٣ | ٢,٦ | ٢,٦ | ٢,٦ | ٧,٥ |
| -٢,٨ | ٠,٧ | ٠,٠ | ٠,٠ | ٠,٠ | ٠,٦ | ٠,١- | ٠,١- | ٠,٠ | ٠,١- |
| ٨,٧ | ٨,٦ | ٧,٧ | ١٢,٩ | ١٢,٩ | ٧,٦ | ٧,٦ | ٩,١ | ١١,٣ | ١٨,١ |
| ٩,٩ | ١١,٤ | ١١,٤ | ١١,٤ | ١١,٤ | ٩,٩ | ١١,٤ | ١١,٤ | ١١,٤ | ١١,٤ |
| ٣,٣ | ١٥,٠ | ٢٠,٢ | ٢١,٣ | ٢١,٣ | ٢,٧ | ٢١,٧ | ٢١,٠ | ٢١,٠ | ٢٢,١ |
| ٠,٦ | ٠,٧ | ١,١ | ٠,٥ | ٠,٥ | ٠,٥ | ٠,٨ | ٠,٤ | ٠,٣ | ٠,٦ |

المصدر: الجهاز المركزى للتعبئة العامة والإحصاء.

١/ في حضر الجمهورية.

٢/ التغير فى الرقم القياسى عن الفترة المقابلة فى العام السابق. بدءاً من الفترة يوليو-سبتمبر ٢٠١٠ تعكس البيانات السلسلة الجديدة لأسعار المستهلكين والتي تستخدم شهر يناير ٢٠١٠ كشهر أساس، بالإضافة إلى استخدام أوزان جديدة للمجموعات السلعية الرئيسية مستخرجة فى ضوء نتائج بحث الدخل والإنفاق والإستهلاك لعام ٢٠٠٨/٢٠٠٩.

٣/ التغير فى الرقم القياسى عن الشهر المقابل فى العام السابق . بدءاً من يناير ٢٠٠٩ تعكس البيانات السلسلة الجديدة لأسعار المستهلكين والتي تستخدم شهر يناير ٢٠١٠ كشهر أساس.

جدول (٦): معدل التضخم السنوى لأسعار المنتجين طبقاً للنشاط الإقتصادي^{١/}
(نسبة التغير)

| بيان ربع سنوي ^{٢/} | | | | | بيان شهري ^{٣/} | | | | |
|-----------------------------|------------------|-------------------|--------------------|-----------|-------------------------|----------|-----------|---|--|
| يوليو- سبتمبر ٢٠١٢ | يناير- مارس ٢٠١٣ | ابريل- يونيو ٢٠١٣ | يوليو- سبتمبر ٢٠١٣ | سبتمبر-١٢ | يوليو-١٣ | اغسطس-١٣ | سبتمبر-١٣ | | |
| ١,٦ | ١,٤- | ١,٩ | ٥,٠ | ٤,٥ | ٨,٩ | ٤,٨ | ١,٦ | معدل التضخم لأسعار المنتجين | |
| ٢,٦ | ٤,٤- | ١,٤ | ٨,١ | ١٠,١ | ١٣,١ | ٩,٧ | ٠,٨- | الزراعة وإستغلال الغابات وصيد الأسماك | |
| ٢,٠ | ٥,٠- | ١,٦ | -- | ١٠,٤ | ١٤,١ | ١٨,٦ | -- | المحاصيل ومنتجات الصيد وأنشطة الخدمات ذات الصلة | |
| ١٠,٥ | ٣,٥ | ١,١- | -- | ٥,٨ | ١,٨ | ١,٣- | -- | صيد الاسماك وتربية الأحياء المائية | |
| ٠,٢ | ٥,١- | ٤,٣- | ٠,٦ | ١,٧ | ٦,٨ | ٤,٧ | ١,٨- | التعدين وإستغلال المحاجر | |
| ٠,٤- | ٥,٧- | ٤,٤- | -- | ١,١ | ٦,٩ | ٤,٧ | -- | إستخراج البترول الخام والغاز الطبيعي | |
| ٦١,٦ | ٥٢,٦ | ٣,٩ | -- | ٦١,٦ | ٣,٩ | ٤,٨ | -- | التعدين وإستغلال المحاجر الأخرى | |
| ٠,٥ | ٢,٧ | ٦,١ | ٦,٤ | ٠,٦ | ٦,٢ | ٦,٦ | ٦,٥ | الصناعات التحويلية | |
| ١,٨ | ١,٩ | ٤,٢ | -- | ١,٧ | ٤,٢ | ٥,٢ | -- | صناعة المنتجات الغذائية | |
| ٠,٣ | ٠,٠ | ٣,٢ | -- | ٠,٣ | ٩,٧ | ١٨,٨ | -- | صناعة المشروبات | |
| ٨,٢ | ٤,٥ | ١,٥ | -- | ٨,٢ | ١,٥ | ٦,١ | -- | صناعة منتجات التبغ | |
| ١٤,٨ | ٤,٧ | ٤,٥ | -- | ١٤,٨ | ٤,٥ | ٤,٦ | -- | صناعة الغزل و النسيج | |
| ٠,٠ | ٠,٠ | ٠,٥ | -- | ٠,٠ | ٠,٥ | ٠,٥ | -- | صناعة الملابس الجاهزة | |
| ٠,٠ | ٠,٠ | ٠,٠ | -- | ٠,٠ | ٠,٠ | ٠,٠ | -- | صناعة الجلد ومنتجاته | |
| ٦,٥ | ١,٥ | ١٨,٧ | -- | ٥,١ | ٢٦,٩ | ٢٦,٩ | -- | صناعة الخشب ومنتجاته | |
| ٦,٣ | ٤,٥ | ٤,٦ | -- | ٦,٣ | ٤,٦ | ٠,١ | -- | صناعة الورق ومنتجاته | |
| ٠,٠ | ٠,٠ | ٠,٠ | -- | ٠,٠ | ٠,٠ | ٠,٠ | -- | الطباعة وإستساح وسائط الإعلام المسجلة | |
| ٠,٦ | ١,٨ | ٢,١ | -- | ٠,٥ | ٢,١ | ٢,١ | -- | صناعة فحم الكوك و المنتجات النفطية | |
| ٦,٠ | ٦,٧ | ١٠,٨ | -- | ٦,٧ | ١٠,٨ | ٤,٨ | -- | صناعة المواد و المنتجات الكيماوية | |
| | | | | | | | | صناعة المستحضرات الصيدلانية والكيمائية والدوائية | |
| ٠,٠ | ٠,٤ | ٠,٨ | -- | ٠,٠ | ٠,٨ | ٠,٨ | -- | ومنتجات النباتات الطبية | |
| ٣,٩ | ٦,٧ | ١٢,٩ | -- | ٣,٩ | ١٦,١ | ٨,٩ | -- | صناعة منتجات المطاط واللدائن | |
| ٢,٤- | ٧,٦ | ١٢,٨ | -- | ٢,٥- | ١٢,٧ | ١٣,٣ | -- | صناعة منتجات المعادن اللافلزية الأخرى | |
| ٩,٦- | ٢,٥ | ١٠,٢ | -- | ٩,٠- | ١١,٦ | ١٤,٤ | -- | صناعة الفلزات القاعدية | |
| ٢,٨- | ٠,٨ | ٤١,٥ | -- | ٢,٤- | ٣١,٤ | ٣١,١ | -- | صناعة منتجات المعادن المشكلة عدا الماكينات و المعدات | |
| | | | | | | | | صناعة الحاسبات و المنتجات الإلكترونية | |
| ١٠,٢- | ١١,٨- | ١٢,٨- | -- | ١٠,٢- | ١٢,٨- | ٠,٠ | -- | والبصرية ومكوناتها وصناعة الأجهزة الطبية | |
| ٢,٥ | ٣,٣ | ٥,٤ | -- | ٢,٥ | ٥,٤ | ٥,٩ | -- | صناعة الأجهزة الكهربائية | |
| ٠,٠ | ٠,٠ | ٥,٧ | -- | ٠,٠ | ٥,٧ | ٥,٧ | -- | صناعة الآلات و المعدات الغير مصنفة فى موضع آخر | |
| ٣,٥ | ٠,٧ | ٠,٧ | -- | ٣,٥ | ٠,٧ | ٠,٠ | -- | صناعة المركبات ذات المحركات | |
| ٠,٠ | ٠,٠ | ٠,٠ | -- | ٠,٠ | ٠,٠ | ٠,٠ | -- | صناعة معدات النقل الأخرى | |
| ٠,٢ | ٠,١ | ٠,٣ | -- | ٠,٢ | ٠,٣ | ٠,٣ | -- | صناعة الأثاث و المنتجات الخشبية | |
| ٢,٦ | ٦,٢ | ١,٢ | -- | ٨,٧ | ٠,٢- | ٤,٥- | -- | صناعات تحويلية أخرى | |
| ٧,٣ | ١٠,٦ | ١٠,٦ | ٣,١ | ٧,٣ | ١٠,٦ | ٣,١ | ٣,٠ | إمدادات الكهرباء والغاز والبخر وإمدادات التكيف | |
| | | | | | | | | أنشطة الإمداد المائى وشبكات الصرف الصحى وإدارة معالجة | |
| ٢,٣ | ٠,٠ | ٠,٠ | ٠,٠ | ٢,٣ | ٠,٠ | ٠,٠ | ٠,٠ | النفايات | |
| ٠,٠ | ٠,٠ | ٠,٠ | -- | ٠,٠ | ٠,٠ | ٠,٠ | -- | تجميع وتنقية وتوزيع المياح | |
| ٤,٢ | ٠,٠ | ٠,٠ | -- | ٤,٢ | ٠,٠ | ٠,٠ | -- | جمع ومعالجة وتدوير المخلفات والنفايات | |
| ٠,٠ | ٠,٠ | ٠,٠ | ٠,٠ | ٠,٠ | ٠,٠ | ٠,٠ | ٠,٠ | النقل والتخزين | |
| ٠,٠ | ٠,٠ | ٠,٠ | -- | ٠,٠ | ٠,٠ | ٠,٠ | -- | النقل البرى | |
| ٠,٠ | ٠,٠ | ٠,٠ | -- | ٠,٠ | ٠,٠ | ٠,٠ | -- | النقل عبر الماء | |
| ٠,٠ | ٠,٠ | ٠,٠ | -- | ٠,٠ | ٠,٠ | ٠,٠ | -- | النقل الجوى | |
| ٠,٠ | ٠,٠ | ٠,٠ | -- | ٠,٠ | ٠,٠ | ٠,٠ | -- | البريد وأنشطة الخدمات البريدية | |
| ١٠,١ | ٥,٨ | ٦,٠ | ١,٩- | ٩,٢ | ٦,٠ | ١,٩- | ١,٩- | أنشطة خدمات الغذاء والإقامة | |
| ١٢,٠ | ١,٤ | ٢,٠ | -- | ١٠,٦ | ٢,٠ | ٨,١- | -- | أنشطة الإقامة | |
| ٦,٩ | ١٣,٢ | ١٢,٥ | -- | ٦,٩ | ١٢,٥ | ٨,٨ | -- | أنشطة خدمات الغذاء والمشروبات | |
| ٠,٠ | ٠,٠ | ٠,٠ | ٠,٠ | ٠,٠ | ٠,٠ | ٠,٠ | ٠,٠ | أنشطة المعلومات والإتصالات | |

المصدر : الجهاز المركزى للتعبئة العامة والإحصاء.

-- بيان غير متاح

١ / قام الجهاز المركزى للتعبئة العامة والإحصاء بإصدار رقم قياسى لأسعار المنتجين بدءاً من سبتمبر ٢٠٠٧ ، وذلك بإستخدام أسعار السلع والخدمات للسنة المالية (٢٠٠٤-٢٠٠٥) كفترة أساس لسلسلة الأرقام القياسية، كما تم إستخراج الأوزان بإستخدام متوسط عامى (٢٠٠٢-٢٠٠٣ ، ٢٠٠٣-٢٠٠٤) للقيم الإجمالية للإنتاج الصناعى والزراعى والخدمى. وجدير بالذكر أن السلسلة الزمنية لمعدلات التضخم لأسعار المنتجين للفترة ما قبل يناير ٢٠٠٧ غير متاحة بعد.

٢/ التغير فى الرقم القياسى عن الفترة المقابلة فى العام السابق.

٣/ التغير فى الرقم القياسى عن الشهر المقابل فى العام السابق .

جدول (٧): معدل التضخم السنوى لأسعار المنتجين طبقاً للإستخدام النهائى^{١/}

| بيان ربع سنوي ^{١٢} | | | | | بيان شهري ^{١٣} | | | | |
|-----------------------------------|------------------------|---------------------|----------------------|----------|-------------------------|---------|----------|----------|------|
| ابريل- يونيو ٢٠١٢ | اكتوبر- ديسمبر ٢٠١٢ | يناير- مارس ٢٠١٣ | ابريل- يونيو ٢٠١٣ | يوليو-١٢ | ابريل-١٣ | مايو-١٣ | يونيو-١٣ | يوليو-١٣ | |
| ٤/ معدل التضخم لأسعار المنتجين | | | | | -٢,١ | -١,٧ | -٠,٤ | ٨,٤ | ٨,٩ |
| مواد الوقود | | | | | ٥,٧ | ٢,١ | ٢,١ | ٢,١ | ٢,١ |
| المواد الخام | | | | | -١,٩ | ١,٨ | -٤,٨ | -٢,٤ | -٧,٧ |
| السلع الوسيطة | | | | | -١,٧ | -٠,٩ | ٣,٤ | ٩,٦ | -٣,٤ |
| السلع الإستهلاكية غير المعمرة | | | | | ١,٩ | -٢,٧ | -٣,٢ | ١,٢ | -٠,٤ |
| السلع الإستهلاكية المعمرة | | | | | ٢,١ | ٢,٥ | ٣,١ | ٥,١ | -٠,٧ |
| السلع الإستثمارية | | | | | ٢,٠ | ٠,١ | ٠,٧ | ١,٥ | ٠,٦ |

جدول (٨): معدل التضخم السنوى لأسعار المنتجين طبقاً لدرجة التصنيع^{١/}

| بيان ربع سنوي ^{١٢} | | | | | بيان شهري ^{١٣} | | | | |
|-----------------------------|------------------------|---------------------|----------------------|----------|-------------------------|---------|----------|----------|---|
| ابريل- يونيو ٢٠١٢ | اكتوبر- ديسمبر ٢٠١٢ | يناير- مارس ٢٠١٣ | ابريل- يونيو ٢٠١٣ | يوليو-١٢ | ابريل-١٣ | مايو-١٣ | يونيو-١٣ | يوليو-١٣ | |
| ٠,٧ | ٠,٧ | -١,٤ | ١,٩ | -٢,١ | -١,٧ | -٠,٤ | ٨,٤ | ٨,٩ | معدل التضخم لأسعار المنتجين ^{٤/} |
| -٢,٢ | ٢,٤ | -٤,٧ | -٣,٤ | -٦,١ | -١١,٠ | -٤,٤ | ٦,٧ | ٤,٨ | مواد الوقود |
| -٢٠,٧ | -٢,٢ | -٢,٢ | -٢,٢ | -٢٠,٧ | -٢,٢ | -٢,٢ | -٢,٢ | -٢,٢ | القطن |
| ١,٧ | -٤,٠ | -٣,٩ | ١,٨ | -٣,١ | -٢,٧ | -٤,١ | ١٣,٦ | ١٧,٦ | المواد الخام |
| ١,٨ | ١,٦ | ١,٨ | ٣,١ | ٠,٣ | ٣,٠ | ٣,٢ | ٣,١ | ٣,٦ | السلع النصف مصنعة |
| ٢,١ | -٠,١ | ٢,٥ | ٧,٠ | ٠,٣ | ٦,٩ | ٧,٠ | ٧,٣ | ٧,٥ | السلع تامة الصنع |

المصدر: الجهاز المركزى للتعبئة العامة والإحصاء.

١/ قام الجهاز المركزى للتعبئة العامة والإحصاء بإصدار رقم قياسى لأسعار المنتجين بدءاً من سبتمبر ٢٠٠٧ ، وذلك بإستخدام أسعار السلع والخدمات للسنة المالية (٢٠٠٤-٢٠٠٥) كفترة أساس لسلسلة الأرقام القياسية، كما تم إستخراج الأوزان بإستخدام متوسط عامى (٢٠٠٢-٢٠٠٣ ، ٢٠٠٣-٢٠٠٤) للقيم الإجمالية للإنتاج الصناعى والزراعى والخدمى.

٢/ التغير فى الرقم القياسى عن الفترة المقابلة فى العام السابق.

٣/ التغير فى الرقم القياسى عن الشهر المقابل فى العام السابق .

٤/ البيانات التفصيلية الصادرة عن الجهاز المركزى للتعبئة العامة والإحصاء والتى تخص شهري سبتمبر وأغسطس ٢٠١٣ غير متاحة حتى تاريخه

جدول (٩): تطور أسعار الصرف

| السوق العالمي | | السوق المحلي | | متوسط سنوي ^{١٢} | |
|---------------------------------|-------|--|--------------|--------------------------|-----------|
| (دولار أمريكي / وحدة من العملة) | | (جنيه مصري / وحدة من العملة) ^{١١} | | | |
| جنيه إسترليني | يورو | جنيه إسترليني | دولار أمريكي | | |
| ١,٦٣٦ | ١,١٣٢ | ٦,٦٥٤ | ٩,٥٩٥ | ٥,٨٦١ | ٢٠٠٣ |
| ١,٨٣٣ | ١,٢٤٤ | ٧,٧٠١ | ١١,٣٤٨ | ٦,١٩٤ | ٢٠٠٤ |
| ١,٨٢١ | ١,٢٤٦ | ٧,٢٢٦ | ١٠,٥٦٩ | ٥,٧٧٩ | ٢٠٠٥ |
| ١,٨٤٣ | ١,٢٥٦ | ٧,٢٥٥ | ١٠,٦٤٨ | ٥,٧٣٣ | ٢٠٠٦ |
| ٢,٠٠٢ | ١,٣٧٠ | ٧,٨٣٦ | ١١,٤٤٨ | ٥,٦٣٦ | ٢٠٠٧ |
| ١,٨٥٥ | ١,٤٧١ | ٨,٠٧٨ | ١٠,١٨٦ | ٥,٤٣١ | ٢٠٠٨ |
| ١,٥٦٥ | ١,٣٩٤ | ٧,٨٠٤ | ٨,٧٦٤ | ٥,٥٤٢ | ٢٠٠٩ |
| ١,٥٤٦ | ١,٣٢٩ | ٧,٥٤١ | ٨,٧٨٣ | ٥,٦٢٢ | ٢٠١٠ |
| ١,٦٠٤ | ١,٣٩٣ | ٨,٢٧٧ | ٩,٥٣٥ | ٥,٩٣٣ | ٢٠١١ |
| ١,٥٨٥ | ١,٢٨٦ | ٧,٨٠١ | ٩,٦١٤ | ٦,٠٥٦ | ٢٠١٢ |
| متوسط شهري | | | | | |
| ١,٥٥١ | ١,٢٩٠ | ٧,٧٨٢ | ٩,٣٥٧ | ٦,٠٢٣ | يناير-١٢ |
| ١,٥٨٠ | ١,٣٢٢ | ٧,٩٧٨ | ٩,٥٣٢ | ٦,٠٢٣ | فبراير-١٢ |
| ١,٥٨٢ | ١,٣٢١ | ٧,٩٧٢ | ٩,٥٤٦ | ٦,٠٢٢ | مارس-١٢ |
| ١,٦٠٠ | ١,٣١٧ | ٧,٩٢٢ | ٩,٦٢٤ | ٦,٠٢٩ | أبريل-١٢ |
| ١,٥٩٥ | ١,٢٨٤ | ٧,٧٦١ | ٩,٦٤١ | ٦,٠٢٨ | مايو-١٢ |
| ١,٥٥٤ | ١,٢٥٤ | ٧,٥٦٩ | ٩,٣٨٥ | ٦,٠٣٣ | يونيو-١٢ |
| ١,٥٦٠ | ١,٢٣١ | ٧,٤٦٤ | ٩,٤٦٠ | ٦,٠٤٧ | يوليو-١٢ |
| ١,٥٧١ | ١,٢٣٩ | ٧,٥٢٧ | ٩,٥٤٦ | ٦,٠٦٦ | أغسطس-١٢ |
| ١,٦٠٩ | ١,٢٨٦ | ٧,٨٣٢ | ٩,٨٠٥ | ٦,٠٧٩ | سبتمبر-١٢ |
| ١,٦٠٨ | ١,٢٩٧ | ٧,٩١٣ | ٩,٨١٠ | ٦,٠٨٥ | أكتوبر-١٢ |
| ١,٥٩٧ | ١,٢٨٣ | ٧,٨٢٩ | ٩,٧٤٤ | ٦,٠٩٠ | نوفمبر-١٢ |
| ١,٦١٣ | ١,٣١١ | ٨,٠٦٤ | ٩,٩٢٢ | ٦,١٤٧ | ديسمبر-١٢ |
| ١,٥٩٩ | ١,٣٢٨ | ٨,٦٨٣ | ١٠,٤٥٢ | ٦,٥٤٦ | يناير-١٣ |
| ١,٥٥٣ | ١,٣٣٨ | ٨,٩٩٨ | ١٠,٤٣٩ | ٦,٧١٤ | فبراير-١٣ |
| ١,٥٠٩ | ١,٢٩٨ | ٨,٧٩٢ | ١٠,٢٢٣ | ٦,٧٧١ | مارس-١٣ |
| ١,٥٣٠ | ١,٣٠١ | ٨,٩٤٦ | ١٠,٥٢٠ | ٦,٨٧٠ | أبريل-١٣ |
| ١,٥٣١ | ١,٢٩٨ | ٩,٠٤٤ | ١٠,٦٦٣ | ٦,٩٦٤ | مايو-١٣ |
| ١,٥٤٧ | ١,٣١٨ | ٩,٢٢٣ | ١٠,٨٢٥ | ٦,٩٩١ | يونيو-١٣ |
| ١,٥١٨ | ١,٣٠٨ | ٩,١٦٤ | ١٠,٦٣٨ | ٧,٠٠٧ | يوليو-١٣ |
| ١,٥٤٩ | ١,٣٣٢ | ٩,٣٠٨ | ١٠,٨٢١ | ٦,٩٨٧ | أغسطس-١٣ |
| ١,٥٨٤ | ١,٣٣٥ | ٩,٢١٧ | ١٠,٩٣٩ | ٦,٨٧٠ | سبتمبر-١٣ |

المصدر : البنك المركزي المصري ، رويترز، Oanda (www.oanda.com) .

١/ متوسط أسعار البيع والشراء. (نقطة المنتصف)

٢/ متوسط ميلادي.

شكل (٨) : تطور سعر صرف الجنية المصري مقابل الدولار الأمريكي

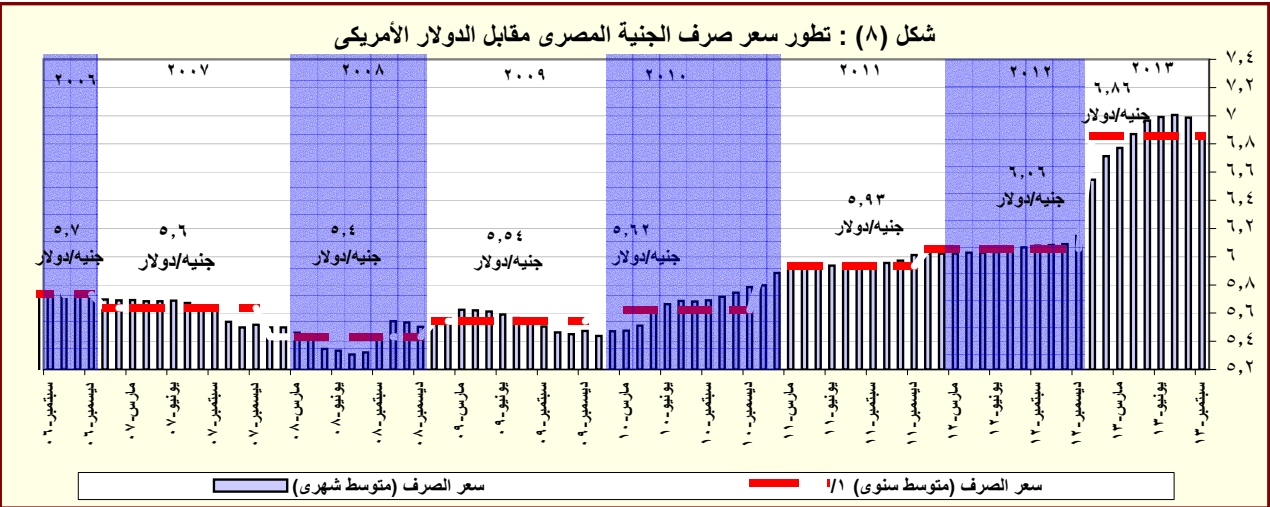

المصدر: البنك المركزي المصري و رويترز.

١/ متوسط ميلادي.

القسم الرابع

مؤشرات المالية العامة

| | | |
|--|-------|--------------|
| ملخص المعاملات المالية للحكومة----- | ٢٥ | جدول (١٠) |
| ملخص المعاملات الرئيسية للموازنة العامة : القطاع الحكومي ----- | ٢٦-٢٧ | جدول (١١) |
| هيكل الإيرادات العامة (الإيرادات الضريبية)----- | ٢٨ | جدول (١٢ -أ) |
| هيكل الإيرادات العامة (الإيرادات غير الضريبية)----- | ٢٩ | جدول (١٢ -ب) |
| توزيع المتحصلات الجمركية بحسب التصنيف الوظيفي للواردات ----- | ٣٠ | جدول (١٣) |
| هيكل المصروفات العامة----- | ٣١-٣٢ | جدول (١٤) |

جدول (١٠) : ملخص المعاملات المالية للحكومة

(مليون جنيه)

| ٢٠١٤/٢٠١٣ ^{١/} | ٢٠١٣/٢٠١٢ ^{٢/} | ٢٠١٢/٢٠١١ | | ٢٠١١/٢٠١٠ | | ٢٠١٠/٢٠٠٩ | | ٢٠٠٩/٢٠٠٨ | | |
|-----------------------------|-----------------------------|------------------------------|-----------------------------|------------------------------|-----------------------------|------------------------------|-----------------------------|------------------------------|-----------------------------|---|
| قطاع الموازنة ^{٢/} | قطاع الموازنة ^{٢/} | فعلى | | فعلى | | فعلى | | فعلى | | |
| | | الحكومة العامة ^{٢/} | قطاع الموازنة ^{٢/} | الحكومة العامة ^{٢/} | قطاع الموازنة ^{٢/} | الحكومة العامة ^{٢/} | قطاع الموازنة ^{٢/} | الحكومة العامة ^{٢/} | قطاع الموازنة ^{٢/} | |
| ٥٠٥,٤٩٩ | ٣٥٠,٣٢٢ | ٣٤٨,٨٦٤ | ٣٠٣,٦٢٢ | ٣٠٢,٠١٠ | ٢٦٥,٢٨٦ | ٣٠٣,٣٧٤ | ٢٦٨,١١٤ | ٢٨٨,٥٤٤ | ٢٨٢,٥٠٥ | إجمالي الإيرادات |
| ٣٥٨,٧٢٩ | ٢٥١,١١٩ | ٢٠٧,٤٠٩ | ٢٠٧,٤١٠ | ١٩٢,٠٧٣ | ١٩٢,٠٧٢ | ١٧٠,٤٩٥ | ١٧٠,٤٩٤ | ١٦٣,٢٢٢ | ١٦٣,٢٢٢ | الإيرادات الضريبية |
| ٢,٣٥٨ | ٥,٢٠٨ | ١٠,١٠٤ | ١٠,١٠٤ | ٢,٢٨٧ | ٢,٢٨٧ | ٤,٣٣٢ | ٤,٣٣٣ | ٧,٩٨٤ | ٧,٩٨٤ | المنح |
| ١٤٤,٤١٣ | ٩٣,٩٩٦ | ١٣١,٣٥١ | ٨٦,١٠٨ | ١٠٧,٦٥٠ | ٧٠,٩٢٧ | ١٢٨,٥٤٧ | ٩٣,٢٨٨ | ١١٧,٣٣٩ | ١١١,٢٩٩ | إيرادات أخرى |
| ٦٨٩,٣٢٧ | ٥٨٨,١٨٨ | ٥١٦,٤٢٢ | ٤٧٠,٩٩٢ | ٤٤٠,٤١١ | ٤٠١,٨٦٦ | ٣٩٦,٦٩٣ | ٣٦٥,٩٨٧ | ٣٥٦,٩٤٢ | ٣٥١,٥٠٠ | إجمالي المصروفات |
| ١٧١,١٥٩ | ١٤٢,٩٥٦ | ١٢٤,٤٥٧ | ١٢٢,٨١٨ | ٩٧,٥٦٠ | ٩٦,٢٧١ | ٨٦,٣٧٧ | ٨٥,٣٦٩ | ٧٦,٩٦٨ | ٧٦,١٤٧ | الأجور و تعويضات العاملين |
| ٢٩,٤٢٤ | ٢٦,٦٥٢ | ٢٧,٠٧٩ | ٢٦,٨٢٦ | ٢٦,٦٤٥ | ٢٦,١٤٨ | ٢٨,٢٤٦ | ٢٨,٠٥٩ | ٢٥,٢٠٣ | ٢٥,٠٧٢ | شراء السلع والخدمات |
| ١٨٢,٠٤٦ | ١٤٦,٩٩٥ | ٩٣,٤٠١ | ١٠٤,٤٤١ | ٧٦,٣٦٢ | ٨٥,٠٧٧ | ٦٢,١٩٩ | ٧٢,٣٣٣ | ٤٣,٧٥٥ | ٥٢,٨١٠ | الفوائد |
| ٢٠٤,٧٣٩ | ١٩٧,٠٩٣ | ٢٠٤,٤٥٤ | ١٥٠,١٩٣ | ١٦٨,٢٦٥ | ١٢٣,١٢٥ | ١٤٢,٣٦٠ | ١٠٢,٩٧٤ | ١٤٠,٢٦١ | ١٢٧,٠٣٣ | الدعم والمنح والمزايا الإجتماعية |
| ٣٨,٢٨٠ | ٣٤,٩٧٥ | ٣١,٠٧٢ | ٣٠,٧٩٦ | ٣١,٥٥٣ | ٣١,٣٦٤ | ٢٩,٠٤٧ | ٢٨,٩٠١ | ٢٧,٢٧٦ | ٢٧,٠٠٧ | المصروفات الأخرى |
| ٦٣,٦٧٩ | ٣٩,٥١٦ | ٣٥,٩٥٩ | ٣٥,٩١٨ | ٤٠,٠٢٦ | ٣٩,٨٨١ | ٤٨,٤٦٤ | ٤٨,٣٥٠ | ٤٣,٤٧٩ | ٤٣,٤٣٠ | شراء أصول غير مالية (الاستثمارات) |
| ١٨٣,٨٢٨ | ٢٣٧,٨٦٥ | ١٦٧,٥٥٨ | ١٦٧,٣٧٠ | ١٣٨,٤٠١ | ١٣٦,٥٨٠ | ٩٣,٣١٩ | ٩٧,٨٧٢ | ٦٨,٣٩٨ | ٦٨,٩٩٥ | العجز النقدي ^{٤/} |
| ٢,٢١٧ | ١,٨٥٤ | -١,٨٦٦ | -٦٦٥ | -٤,٢٦٣ | -٢,١٢٠ | ٥,٤٧٧ | ١٦٦ | ٣,٩٨٠ | ٢,٨٣١ | صافي حيازة الأصول المالية |
| ١٨٦,٠٤٥ | ٢٣٩,٧١٩ | ١٦٥,٦٩٢ | ١٦٦,٧٠٥ | ١٣٤,١٣٨ | ١٣٤,٤٦٠ | ٩٨,٧٩٦ | ٩٨,٠٣٨ | ٧٢,٣٧٨ | ٧١,٨٢٦ | العجز الكلى |
| ملاحظات | | | | | | | | | | |
| ٩,١ | ١٣,٧ | ١٠,٥ | ١٠,٦ | ٩,٨ | ٩,٨ | ٨,٢ | ٨,١ | ٦,٩ | ٦,٩ | العجز الكلى / الناتج المحلى (%) ^{١/٥} |
| ٠,٢ | ٥,٣ | ٤,٦ | ٤,٠ | ٤,٢ | ٣,٦ | ٣,٠ | ٢,١ | ٢,٧ | ١,٨ | العجز الأولى / الناتج المحلى (%) ^{١/٥} |
| ٢٤,٧ | ٢٠,٠ | ٢٢,١ | ١٩,٣ | ٢٢,٠ | ١٩,٣ | ٢٥,١ | ٢٢,٢ | ٢٧,٧ | ٢٧,١ | إجمالي الإيرادات / الناتج المحلى (%) ^{١/٥} |
| ٣٣,٦ | ٣٣,٥ | ٣٢,٨ | ٢٩,٩ | ٣٢,١ | ٢٩,٣ | ٣٢,٩ | ٣٠,٣ | ٣٤,٢ | ٣٣,٧ | إجمالي المصروفات / الناتج المحلى (%) ^{١/٥} |

المصدر: وزارة المالية

* بيان مبدئي، أرقام معدلة

١/ تعكس بيانات الموازنة وفقاً للقانون رقم ١٩ لشهر يونيو عام ٢٠١٣، والتي تتضمن أثر الإجراءات الإصلاحية على جانبي الإيرادات والمصروفات. إلا أنها لا تشمل مبلغ ٢٩,٧ مليار جنيه قيمة الإعتماد الإضافي الذي تم إقراره بموجب القانون رقم ١٠٥ لشهر أكتوبر عام ٢٠١٣. وتجدر الإشارة إلى أن هذا الإعتماد الإضافي ليس له تأثير على العجز الكلي للموازنة العامة نتيجة زيادة المصروفات والإيرادات بنفس المبلغ.

٢/ يشمل قطاع موازنة الجهاز الإداري و المحليات، والهيئات الخدمية العامة.

٣/ تشمل المعاملات المالية لكل من أجهزة الموازنة العامة، وبنك الإستثمار القومي، وصناديق التأمين والمعاشات ، ومع مراعاة إستبعاد كافة المعاملات البنينية للجهات الثلاث لمنع ازدواجية الحساب.

٤/ العجز الكلي مطروح منه صافي حيازة الأصول المالية.

٥/ قامت وزارة التخطيط بتقدير قيمة الناتج المحلي الإجمالي لعام ٢٠١٣/٢٠١٤ بنحو ٢٠٥٠ مليار جنيه ، مقارنة بناتج محلي إجمالي معدل قدره ١٧٥٣,٣ مليار جنيه لعام ٢٠١٣/٢٠١٢.

جدول (١١) القطاع الحكومي : ملخص المعاملات الرئيسية للموازنة العامة ^{٢/١}

(مليون جنيه)

| ٢٠١٤/٢٠١٣ | | | | | | | | | ٢٠١٣/٢٠١٢ | | ٢٠١٢/٢٠١١ | | ٢٠١١/٢٠١٠ | | ٢٠١٠/٢٠٠٩ | | ٢٠٠٩/٢٠٠٨ | | ٢٠٠٨/٢٠٠٧ | | ٢٠١٤/٢٠١٣ | |
|---|--|--|--|--|--|--|--|--|--------------|--|--------------|--|--------------|--|--------------|--|--------------|--|--------------|--|--------------|--|
| موازنة | | | | | | | | | يوليو-سبتمبر | | يوليو-سبتمبر | | يوليو-سبتمبر | | يوليو-سبتمبر | | يوليو-سبتمبر | | يوليو-سبتمبر | | يوليو-سبتمبر | |
| إجمالي الإيرادات | | | | | | | | | ٥٠٥,٤٩٩ | | ٣٥٨,٦٢٢ | | ٢٦٨,١١٤ | | ٢٨٢,٥٠٥ | | ٢٢١,٤٠٤ | | ٢٢١,٤٠٤ | | ٥٨,٦٣٤ | |
| الإيرادات الضريبية | | | | | | | | | ٣٥٨,٧٢٩ | | ٢٥١,١١٩ | | ١٩٢,٠٧٢ | | ١٦٣,٢٢٢ | | ١٣٧,١٩٥ | | ١٣٧,١٩٥ | | ٣٩,٨٣٧ | |
| الضريبة على الدخل | | | | | | | | | ١٥٨,٩٥١ | | ١١٧,٧٦٢ | | ٩١,٢٤٥ | | ٨٠,٢٥٥ | | ٦٧,٠٥٩ | | ٦٧,٠٥٩ | | ١٢,٣٢٥ | |
| الضرائب على الممتلكات | | | | | | | | | ٢٤,٠٩٢ | | ١٦,٤٥٣ | | ٩,٤٥٢ | | ٨,٧٧٠ | | ٢,٧٦٣ | | ٢,٧٦٣ | | ٤,٨٣٢ | |
| الضرائب على السلع والخدمات | | | | | | | | | ١٤٥,١٨٤ | | ٩٢,٩٢٤ | | ٦٧,٠٦٨ | | ٦٢,٦٥٠ | | ٤٩,٧٤٧ | | ٤٩,٧٤٧ | | ١٩,٣٠٢ | |
| الضرائب على التجارة الدولية (الجمارك) | | | | | | | | | ٢١,٥٤٦ | | ١٤,٧٧١ | | ١٣,٨٥٨ | | ١٤,٠٩١ | | ١٤,٠٢٠ | | ١٤,٠٢٠ | | ٣,١٣٨ | |
| ضرائب أخرى | | | | | | | | | ٨,٩٥٦ | | ٧,٢٠٨ | | ٣,١٠٢ | | ٣,٣٠٩ | | ٤,٣١٧ | | ٤,٣١٧ | | ٢٤٠ | |
| الإيرادات غير الضريبية | | | | | | | | | ١٤٦,٧٧٠ | | ٩٩,٢٠٣ | | ٧٣,٢١٤ | | ١١٩,٢٨٣ | | ٨٤,٢٠٩ | | ٨٤,٢٠٩ | | ١٨,٧٩٦ | |
| المنح | | | | | | | | | ٢,٣٥٨ | | ٥,٢٠٨ | | ٢,٢٨٧ | | ٧,٩٨٤ | | ١,٤٦٣ | | ١,٤٦٣ | | ٦,٩٩٩ | |
| من حكومات أجنبية | | | | | | | | | ١,٥٤٦ | | ٤,٨٢٠ | | ٩,٣٣٩ | | ٧,٥٣٥ | | ١,١٥٥ | | ١,١٥٥ | | ٦,٩٨٨ | |
| من منظمات دولية | | | | | | | | | ٢٥٧ | | ١١٢ | | ٩٥ | | ٣٣٢ | | ١٠٩ | | ١٠٩ | | ٠ | |
| من جهات حكومية | | | | | | | | | ٥٥٥ | | ٢٧٥ | | ٦٧٠ | | ٣٠١ | | ١٩٨ | | ١٩٨ | | ١١ | |
| إيرادات أخرى | | | | | | | | | ١٤٤,٤١٣ | | ٩٣,٩٩٦ | | ٧٠,٩٢٧ | | ١١١,٢٩٩ | | ٨٢,٧٤٦ | | ٨٢,٧٤٦ | | ١١,٧٩٧ | |
| عوائد الملكية | | | | | | | | | ٩٤,٨٠٤ | | ٥٦,٤٩٤ | | ٤١,١٨٨ | | ٥٤,٥٧١ | | ٥٢,٤٥٥ | | ٥٢,٤٥٥ | | ٧,٨٧١ | |
| حصول بيع السلع والخدمات | | | | | | | | | ٢٠,٩٧٤ | | ٢٢,٧٣٣ | | ١٧,٨١٩ | | ١٧,٢١٢ | | ١٢,٠٣٧ | | ١٢,٠٣٧ | | ٢,٧٠٠ | |
| تعويضات وغرامات | | | | | | | | | ٦٧٩ | | ٤٧٩ | | ٥١٩ | | ٤٢١ | | ٢٤٧ | | ٢٤٧ | | ٥٨ | |
| تحويلات اختيارية | | | | | | | | | ٤٧ | | ٦١٢ | | ٦٧٣ | | ٦٨٤ | | ٥٥٧ | | ٥٥٧ | | ٢٠ | |
| أخرى | | | | | | | | | ٢٧,٩١٠ | | ١٣,٦٧٧ | | ١٠,٧٧٩ | | ٤٠,٦٠٨ | | ١٧,٤٥٠ | | ١٧,٤٥٠ | | ١,١٤٨ | |
| إجمالي المصروفات | | | | | | | | | ٦٨٩,٣٢٧ | | ٥٨٨,١٨٨ | | ٤٧٠,٩٩٢ | | ٣٦٥,٩٨٧ | | ٣٥١,٥٠٠ | | ٢٨٢,٢٩٠ | | ١١٧,٢٣٦ | |
| الأجور و تعويضات العاملين | | | | | | | | | ١٧١,١٥٩ | | ١٤٢,٩٥٦ | | ٩٦,٢٧١ | | ٨٥,٣٦٩ | | ٧٦,١٤٧ | | ٦٢,٨٣٩ | | ٤٤,٨٧٤ | |
| شراء السلع والخدمات | | | | | | | | | ٢٩,٤٢٤ | | ٢٦,٦٥٢ | | ٢٦,١٤٨ | | ٢٨,٠٥٩ | | ٢٥,٠٧٢ | | ١٨,٤٧٠ | | ٣,٥٠٣ | |
| الفوائد | | | | | | | | | ١٨٢,٠٤٦ | | ١٤٦,٩٩٥ | | ٨٥,٠٧٧ | | ٧٢,٣٣٣ | | ٥٢,٨١٠ | | ٥٠,٥٢٨ | | ٣٧,٣٧٣ | |
| الدعم والمنح والمزايا الإجتماعية | | | | | | | | | ٢٠٤,٧٣٩ | | ١٩٧,٠٩٣ | | ١٥٠,١٩٣ | | ١٠٢,٩٧٤ | | ١٢٧,٠٣٣ | | ٩٢,٣٧١ | | ١٩,٧٥٥ | |
| المصروفات الأخرى | | | | | | | | | ٣٨,٢٨٠ | | ٣٤,٩٧٥ | | ٣٠,٧٩٦ | | ٢٨,٩٠١ | | ٢٧,٠٠٧ | | ٢٣,٨٩٢ | | ٨,١٣٠ | |
| شراء أصول غير مالية (الاستثمارات) | | | | | | | | | ٦٣,٦٧٩ | | ٣٩,٥١٦ | | ٣٥,٩١٨ | | ٤٨,٣٥٠ | | ٤٣,٤٣٠ | | ٣٤,١٩١ | | ٣,٦٠٠ | |
| العجز النقدي ^٤ | | | | | | | | | ١٨٣,٨٢٨ | | ٢٣٧,٨٦٥ | | ١٦٧,٣٧٠ | | ٩٧,٨٧٢ | | ٦٨,٩٩٥ | | ٦٠,٨٨٦ | | ٥٨,٦٠٢ | |
| صافي حيازة الأصول المالية | | | | | | | | | ٢,٢١٧ | | ١,٨٥٤ | | ٢,١٢٠ | | ١٦٦ | | ٢,٨٣١ | | ٢٣٦ | | ١,٢٨٥ | |
| العجز الكلي | | | | | | | | | ١٨٦,٠٤٥ | | ٢٣٩,٧١٩ | | ١٦٦,٧٠٥ | | ٩٨,٠٣٨ | | ٧١,٨٢٦ | | ٦١,١٢٢ | | ٥٩,٨٨٧ | |
| ملاحظات | | | | | | | | | | | | | | | | | | | | | | |
| العجز الكلي/ الناتج المحلي الإجمالي (%) ^٥ | | | | | | | | | ٩.١ | | ١٣.٧ | | ٩.٨ | | ٨.١ | | ٦.٩ | | ٦.٨ | | ٢.٩ | |
| العجز الأولي/ الناتج المحلي الإجمالي (%) ^٥ | | | | | | | | | ٠.٢ | | ٥.٣ | | ٤.٠ | | ٢.١ | | ١.٨ | | ١.٢ | | ١.١ | |
| الإيرادات/ الناتج المحلي الإجمالي (%) ^٥ | | | | | | | | | ٢٤.٧ | | ٢٠.٠ | | ١٩.٣ | | ٢٢.٢ | | ٢٧.١ | | ٢٤.٧ | | ٢.٩ | |
| المصروفات/ الناتج المحلي الإجمالي (%) ^٥ | | | | | | | | | ٣٣.٦ | | ٣٣.٥ | | ٢٩.٩ | | ٣٠.٣ | | ٣٣.٧ | | ٣١.٥ | | ٥.٧ | |

المصدر: وزارة المالية.

* بيان مبدئي، أرقام معدلة.

١/ يشمل قطاع موازنة الجهاز الإدارى و المحليات، والهيئات الخدمية العامة.

٢/ تم إعادة تبويب فعاليات الموازنة العامة لتتفق مع معايير صندوق النقد الدولي والمعروفة بـ GFS ٢٠٠١ (على أساس نقدى).

٣/ تعكس بيانات الموازنة وفقاً للقانون رقم ١٩ لشهر يونيو عام ٢٠١٣، والتي تتضمن أثر الإجراءات الإصلاحية على جانبي الإيرادات والمصروفات. إلا أنها لا تشمل مبلغ ٢٩.٧ مليار جنيه قيمة الإعتماد الإضافى الذى تم إقراره بموجب القانون رقم ١٠٥ لشهر اكتوبر عام ٢٠١٣. وتجدر الإشارة إلى أن هذا الإعتماد الإضافى ليس له تأثير على العجز الكلى للموازنة العامة نتيجة زيادة المصروفات والإيرادات بنفس المبلغ.

٤/ العجز الكلى مطروح منه صافى حيازة الأصول المالية.

٥/ قامت وزارة التخطيط بتقدير قيمة الناتج المحلي الإجمالي لعام ٢٠١٣/٢٠١٤ بنحو ٢٠٥٠ مليار جنيه، مقارنة بناتج محلى إجمالى معدل قدره ١٧٥٣.٣ مليار جنيه لعام ٢٠١٢/٢٠١٣.

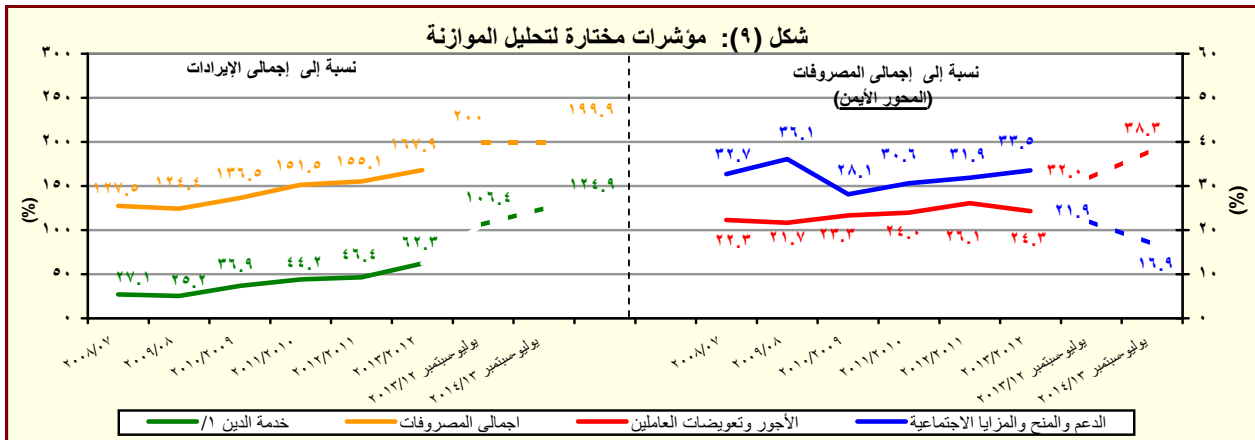

جدول (١١) القطاع الحكومي : ملخص المعاملات الرئيسية للموازنة العامة ^{١/} (تابع)

(مليون جنيه)

| فعليات | | | | | | |
|-----------|-----------|-----------|-----------|-----------|-----------|------------|
| ٢٠٠٧/٢٠٠٦ | ٢٠٠٨/٢٠٠٧ | ٢٠٠٩/٢٠٠٨ | ٢٠١٠/٢٠٠٩ | ٢٠١١/٢٠١٠ | ٢٠١٢/٢٠١١ | ٢٠١٣/٢٠١٢* |
| ٥٤,٦٩٧ | ٦١,١٢٢ | ٧١,٨٢٦ | ٩٨,٠٣٨ | ١٣٤,٤٦٠ | ١٦٦,٧٠٥ | ٢٣٩,٧١٩ |
| ٥٤,٦٩٧ | ٦١,١٢٢ | ٧١,٨٢٦ | ٩٨,٠٣٨ | ١٣٤,٤٦٠ | ١٦٦,٧٠٥ | ٢٣٩,٧١٩ |
| ١٧٢ | ٦٧٣ | ١٨٣ | ٤٢٥ | ٢٢ | ٠ | ١٢ |
| ٣٣,٢٨٦ | ٥٢٧ | ٨٣,٦٢٧ | ١٠١,٤٩٢ | ١٤٤,٢٩٥ | ١٨٢,٢١٨ | ٢٧٠,٦٢٤ |
| ٥٤,٢١٢ | ٣,٧١٤ | ١٥,١٩١- | ٦١,٢٢٩ | ٣٤,٧١٢ | ٣٥,٨٤٤ | ٤٩,٢٨٦ |
| ٢٠,٩٢٦- | ٣,١٨٧- | ٩٨,٨١٨ | ٤٠,٢٦٣ | ١٠٩,٥٨٣ | ١٤٦,٣٧٤ | ٢٢١,٣٣٨ |
| ٣,٥٨١ | ١١,٤٣٩ | ١,٨١٢- | ٢,٤٥٨ | ٥,٠٢٢ | ٩,٠٦٢- | ٢٠,٢٧٠ |
| - | ٣٨,٩٧٠ | - | - | - | - | - |
| ٦٩٣- | ٥٦- | ٤- | - | - | - | - |
| ١٩,٩٢٢ | ١٤,٧٩١ | ٦٠٢- | ٣٤٧ | ٣,٥٥٣ | ٤٤٣- | ١٣,١٤٧- |
| ٤٣٢- | ٤,٢٧٦- | ٣,٣٦٦ | ١,٣٢٨ | ٣,٩٢٢ | ١,٥٣٣ | ١١,٣٥٧ |
| ١,١٦٨- | ١,١٤٩- | ١٠,٩١٥- | ٢٢٧- | ٧,٤١٩- | ١١,٣٧٦- | ٦,٧٩١- |
| ٢٩ | ٢٠٣ | ٢,٠١٧- | ٧,٧٨٥- | ١٤,٩٣٥- | ٣,٨٣٥ | ٤٢,٦٠٦- |

المصدر: وزارة المالية

١/ تم إعداد البيانات لتتفق مع معايير صندوق النقد الدولي والمعروفة بـ ٢٠٠١ GFS (على أساس نقدي).

٢/ يتضمن الدين الخارجى الحكومى المعاد تبويبه فى ضوء المفاوضات بين وزارة المالية والبنك المركزى والتي أسفرت عن إعادة تبويب الديون المعاد إقراضها ضمن الدين الخارجى للحكومة المركزية ووحدات الحكم المحلى بدلاً من مديونيات "القطاعات الأخرى".

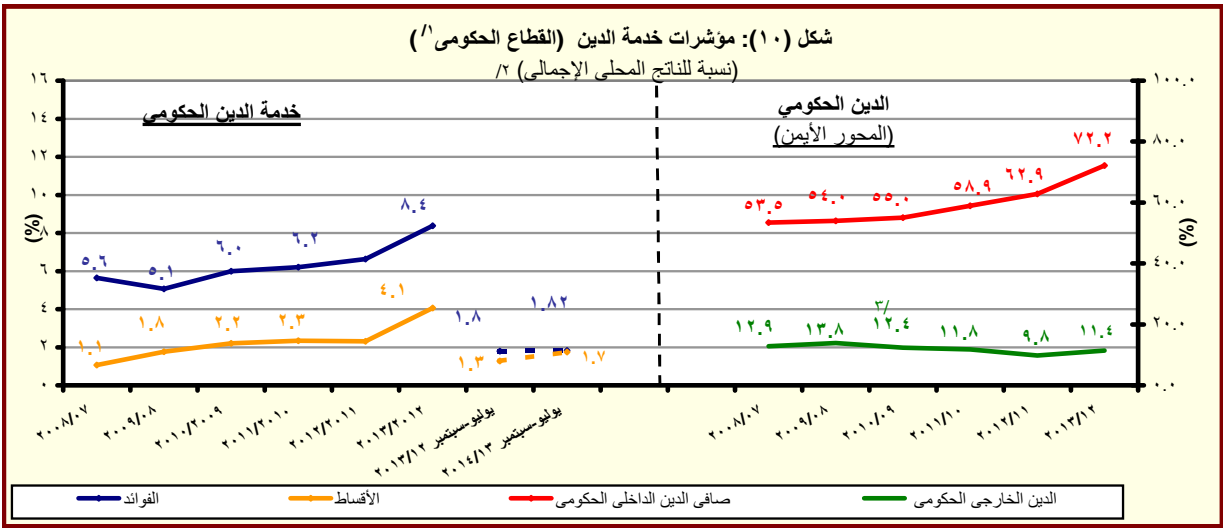

المصدر: وزارة المالية والبنك المركزى المصرى

* بيان مبدئى، أرقام معدلة.

١/ يشمل قطاع موازنة الجهاز الإدارى و المحليات، والهيئات الخدمية العامة.

٢/ قامت وزارة التخطيط بتقدير قيمة الناتج المحلى الإجمالى لعام ٢٠١٣/٢٠١٢ بنحو ٢٠٥٠ مليار جنيه، مقارنة بناتج محلى إجمالى معدل قدره ١٧٥٣.٣ مليار جنيه لعام ٢٠١٣/٢٠١٢.

٣/ قام البنك المركزى المصرى بإعادة تبويب مبلغ ٤.٣ مليار دولار الى المديونية الخارجية للقطاع الحكومى- دون تأثير على جملة الدين الخارجى- الا ان البنك المركزى لم يظهر هذا التعديل الا اعتباراً من شهر سبتمبر من عام ٢٠٠٨.

جدول (١٢ - أ) هيكل الإيرادات العامة
(الإيرادات الضريبية)

(مليون جنيه)

| ٢٠١٤/١٣ | ٢٠١٣/١٢ | ٢٠١٤/٢٠١٣ | ٢٠١٣/١٢ | ٢٠١٢/١١ | ٢٠١١/١٠ | ٢٠١٠/٠٩ | ٢٠٠٩/٠٨ | ٢٠٠٨/٠٧ | |
|--------------|--------------|-----------|-------------|---------|---------|---------|---------|---------|---|
| يوليو-سبتمبر | يوليو-سبتمبر | موازنة | ختامى مبدئى | | | | | | فُعليات |
| ٥٨,٦٣٤ | ٥٠,٦٧٤ | ٥٠,٥٤٩٩ | ٣٥,٠٣٢٢ | ٣٠,٣٦٢٢ | ٢٦٥,٢٨٦ | ٢٦٨,١١٤ | ٢٨٢,٥٠٥ | ٢٢١,٤٠٤ | إجمالي الإيرادات |
| ٣٩,٨٣٧ | ٤٠,١٥١ | ٣٥٨,٧٢٩ | ٢٥١,١١٩ | ٢٠٧,٤١٠ | ١٩٢,٠٧٢ | ١٧٠,٤٩٤ | ١٦٣,٢٢٢ | ١٣٧,١٩٥ | الإيرادات الضريبية |
| ١٢,٣٢٥ | ١٥,٦١٣ | ١٥٨,٩٥١ | ١١٧,٧٦٢ | ٩١,٢٤٥ | ٨٩,٥٩٣ | ٧٦,٦١٨ | ٨٠,٢٥٥ | ٦٧,٠٥٩ | الضريبة على الدخل والأرباح والمكاسب الرأسمالية ومنها |
| ٤,٦٨٦ | ٤,٠٥٦ | ٢١,٤١٧ | ١٩,٧٠٨ | ١٦,٠١٠ | ١٣,٣٩٣ | ١١,٤٠١ | ٩,١٤٤ | ٧,٣٥١ | ضرائب على الدخل من التوظيف |
| ٤٢٥ | ٨٨٨ | ١١,٩٤٤ | ٦,٤٣٦ | ٥,٥٨٢ | ٥,٤٨٥ | ٤,٩١٨ | ٥,٠٨٠ | ٤,١٠٢ | ضرائب على الدخل بخلاف التوظيف |
| ٦ | ٤ | ٤,٣٣٠ | ٨٧ | ١٠٤ | ١٧٧ | ٨٤ | ٦٠ | ٤٣ | ضرائب على الأرباح الرأسمالية |
| ٧,٢٠٨ | ١٠,٦٦٥ | ١٢١,٢٦٠ | ٩١,٥٣١ | ٦٩,٥٥٠ | ٧٠,٥٣٨ | ٦٠,٢١٥ | ٦٥,٩٧١ | ٥٥,٥٦٣ | الضريبة على أرباح شركات الأموال ومنها |
| ٠ | ٠ | ٦١,٢٤٩ | ٤٥,٨١٦ | ٣٤,٠٧٥ | ٣٤,٣٠٨ | ٣٢,١٨١ | ٣٤,١٣٥ | ٢٩,٢٦٨ | من هيئة البترول |
| ٢,٣٠٠ | ٢,٧٥٠ | ١٦,٤٠٩ | ١٢,١٥٠ | ١١,٨٠٠ | ١٠,٩٠٠ | ٩,٤٤٣ | ١٠,٣٩١ | ١٠,٢٦٨ | من قناة السويس |
| ٢,٣٦٦ | ٢,٧١٥ | ٣٧,٦٠٢ | ٢٥,٢٧٥ | ٢٣,٦٧٤ | ٢٥,٣٣٠ | ١٨,٥٧٦ | ٢١,٤١٦ | ١٥,٩٩٧ | من الشركات الأخرى |
| ٤,٨٣٢ | ٣,٨٧٧ | ٢٤,٠٩٢ | ١٦,٤٥٣ | ١٣,٠٨٩ | ٩,٤٥٢ | ٨,٧٧٠ | ٢,٧٦٣ | ٢,٠٥٢ | الضرائب على الممتلكات |
| ٩٦ | ١١١ | ٢,٤٣٨ | ٥٣١ | ٥٢٠ | ٣١٧ | ٥١٨ | ٦١٢ | ٤٠٧ | ضرائب دورية على الممتلكات |
| ٣٥ | ٣٦ | ٢٢١ | ١٨٥ | ١٧٥ | ١٧٨ | ١٨٩ | ٢٧٨ | ١٧٦ | ضريبة الأراضي |
| ٦٢ | ٧٥ | ٢,٢١٧ | ٣٤٦ | ٣٤٦ | ١٣٩ | ٣٢٩ | ٣٣٤ | ٢٣١ | ضريبة المباني |
| ٤,٢١٦ | ٣,٣٠٢ | ١٩,٠٤٥ | ١٣,٩٠٥ | ١٠,٥٧٥ | ٧,٣٢٣ | ٦,٤١٥ | ٥٤٦ | ٥٣٤ | ضريبة على العمليات المالية التجارية والرأسمالية ومنها |
| ٤,١٢٨ | ٣,١٩٥ | ١٨,٢٩٣ | ١٣,١٦٨ | ٩,٩٠٣ | ٦,٧١١ | ٥,٨٠٨ | - | - | ضريبة على عوائد ادون وسندات الخزانة |
| ٥٢٠ | ٤٦٤ | ٢,٦٠٩ | ٢,٠١٧ | ١,٩٩٣ | ١,٨١٣ | ١,٨٣٧ | ١,٦٠٥ | ١,١١١ | ضرائب ورسوم على السيارات |
| ١٩,٣٠٢ | ١٦,٩٨٢ | ١٤٥,١٨٤ | ٩٢,٩٢٤ | ٨٤,٥٩٤ | ٧٦,٠٦٨ | ٦٧,٠٩٥ | ٦٢,٦٥٠ | ٤٩,٧٤٧ | الضرائب على السلع والخدمات ومنها |
| ٩,٦٤١ | ٨,٣٤١ | ٦٢,١٢٥ | ٣٩,٤٩٦ | ٣٧,١٧٤ | ٣١,٨٧٣ | ٣٠,٧١٢ | ٢٧,٦٠٥ | ٢٥,٤٤٨ | الضريبة العامة على المبيعات |
| ٣,٤٨٦ | ٣,١٧٦ | ٣١,٦٦٠ | ١٤,٠٣٨ | ١٥,٥٦٦ | ١٢,٩٢٣ | ١١,٧٣٥ | ٩,٥٤٢ | ٨,٩٢٧ | سلع محلية |
| ٦,١٥٥ | ٥,١٦٦ | ٣٠,٤٦٥ | ٢٥,٤٥٨ | ٢١,٦٠٧ | ١٨,٩٥٠ | ١٨,٩٧٧ | ١٨,٠٦٣ | ١٦,٥٢١ | سلع مستوردة |
| ٢,٠٧٣ | ٢,١٧٩ | ٢٠,٧٥٩ | ٩,٧٦٧ | ٩,١٤١ | ٩,٣٩١ | ٩,١٥٢ | ٨,٨٠٤ | ٧,٠٥٨ | ضريبة المبيعات على الخدمات |
| ٥,١٩٧ | ٤,٢٠٣ | ٤٣,٥٦٧ | ٣٠,٤٨٢ | ٢٥,٩٨٥ | ٢٣,١٢٢ | ١٥,٥١٦ | ١٤,٤٥١ | ٧,١٦٤ | ضرائب على سلع جدول رقم "١" محلية |
| ١٣ | ١٨ | ٩٨ | ٤٩ | ٧١ | ٥٥ | ٥٠ | ٢٣ | ٢٧ | ضرائب على سلع جدول رقم "١" المستور |
| ٢٢٣ | ٢٥٧ | ١,٣٢٣ | ١,٠٩٢ | ٨٨٠ | ٨٧٣ | ٩١٧ | ١,٠٥٦ | ٦٨٤ | ضرائب على الخدمات الخاصة |
| ١,٢١٥ | ٩٠٧ | ٨,٦٠٨ | ٥,٢٤٨ | ٥,٤٦٥ | ٥,٠٦٥ | ٥,٠٦٢ | ٥,١٦٥ | ٤,٣٠٣ | ضرائب الدمغة (عدا دمغة الماهيات) |
| ٣,١٣٨ | ٣,٤٣٩ | ٢١,٥٤٦ | ١٦,٧٧١ | ١٤,٧٨٨ | ١٣,٨٥٨ | ١٤,٧٠٢ | ١٤,٠٩١ | ١٤,٠٢٠ | الضرائب على التجارة الدولية (الجمارك) ومنها |
| ٢,٩٨١ | ٣,٢٧٥ | ٢٠,٥٣٥ | ١٥,٦٢٦ | ١٣,٩٥٥ | ١٢,٩٩٧ | ١٣,٢٤٢ | ١٣,٠٦٤ | ١٢,٩٥٦ | ضرائب جمركية قيمية |
| ٢٤٠ | ٢٤٠ | ٨,٩٥٦ | ٧,٢٠٨ | ٣,٦٩٤ | ٣,١٠٢ | ٣,٣٠٩ | ٣,٤٦٤ | ٤,٣١٧ | ضرائب أخرى |

المصدر: وزارة المالية

* بيان مبدئى، أرقام معدلة.

١/ تعكس بيانات الموازنة وفقاً للقانون رقم ١٩ لشهر يونيو عام ٢٠١٣، والتي تتضمن أثر الإجراءات الإصلاحية على جانبي الإيرادات والمصروفات. إلا أنها لا تشمل مبلغ ٢٩,٠٧ مليار جنيه قيمة الإعتماد الإضافى الذى تم إقراره بموجب القانون رقم ١٠٥ لشهر أكتوبر عام ٢٠١٣. وتجدر الإشارة إلى أن هذا الإعتماد الإضافى ليس له تأثير على العجز الكلى للموازنة العامة نتيجة زيادة المصروفات والإيرادات بنفس المبلغ.

٢/ ترجع الزيادة الملحوظة في بند الشركات الأخرى خلال العامين ٢٠١١/٢٠١٠ و ٢٠١٢/٢٠١١ إلى رد ما يخص مصلحة الضرائب من ضرائب مستحقة على حصيلة بيع الرخصة الثالثة للمحمول والتي كانت تسجل فيما قبل كاملة ضمن بند أرباح الشركات الأخرى.

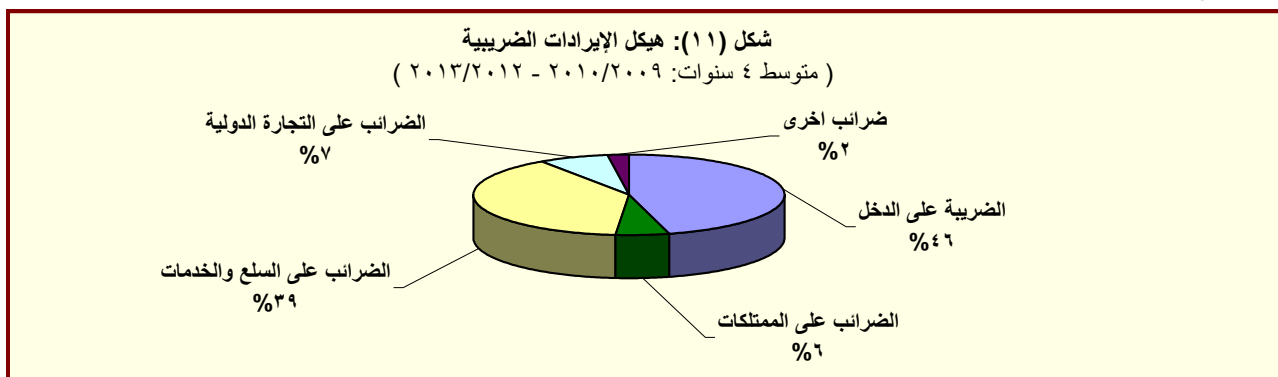

المصدر: وزارة المالية

جدول (١٢ - ب) هيكل الإيرادات العامة
(الإيرادات غير الضريبية)

(مليون جنيه)

| ٢٠١٤/٢٠١٣ | ٢٠١٣/٢٠١٢ | ٢٠١٤/٢٠١٣ | ٢٠١٣/٢٠١٢ | ٢٠١٢/٢٠١١ | ٢٠١١/٢٠١٠ | ٢٠١٠/٢٠٠٩ | ٢٠٠٩/٢٠٠٨ | ٢٠٠٨/٢٠٠٧ | |
|--------------|--------------|---------------------|-------------|---------------------|-----------------------|-----------|-----------|-----------|---|
| يوليو-سبتمبر | يوليو-سبتمبر | موازنة ^١ | ختامى مبدئى | | | | | | فعليات |
| ١٨,٧٩٦ | ١٠,٥٢٣ | ١٤٦,٧٧٠ | ٩٩,٢٠٣ | ٩٦,٢١٢ | ٧٣,٢١٤ | ٩٧,٦٢١ | ١١٩,٢٨٣ | ٨٤,٢٠٩ | الإيرادات غير الضريبية |
| ٦,٩٩٩ | -١٦٦ | ٢,٣٥٨ | ٥,٢٠٨ | ١٠,١٠٤ | ٢,٢٨٧ | ٤,٣٣٣ | ٧,٩٨٤ | ١,٤٦٣ | المنح |
| ٦,٩٨٨ | -١٨٣ | ١,٥٤٦ | ٤,٨٢٠ | ٩,٣٣٩ | ٩٢٤ | ٣,٤٩٧ | ٧,٥٣٥ | ١,١٥٥ | منح من حكومات أجنبية |
| ٠,٢ | ٠,٠ | ٢٥٧ | ١١٢ | ٩٥ | ٣٩٢ | ٣٣٢ | ١٤٨ | ١٠٩ | منح من منظمات دولية |
| ١١ | ١٧ | ٥٥٥ | ٢٧٥ | ٦٧٠ | ٩٧١ | ٥٠٣ | ٣٠١ | ١٩٨ | أخرى |
| ١١,٧٩٧ | ١٠,٦٨٨ | ١٤٤,٤١٣ | ٩٣,٩٩٦ | ٨٦,١٠٨ | ٧٠,٩٢٧ | ٩٣,٢٨٨ | ١١١,٢٩٩ | ٨٢,٧٤٦ | ايرادات أخرى |
| ٧,٨٧١ | ٦,٠٢٠ | ٩٤,٨٠٤ | ٥٦,٤٩٤ | ٥٥,٩٧٩ | ٤١,١٨٨ | ٥٤,٥٧١ | ٥٣,٣٩٥ | ٥٢,٤٥٥ | عوائد الملكية |
| ٦٦ | ١٥٣ | ١,٨٠٠ | ٨٣٧ | ١,٠٧٨ | ١,١٣٠ | ٣,٩٢٨ | ٤,٨٤٩ | ١,٣٣٥ | الفوائد المحصلة |
| ٦٤ | ١٥٠ | ١,٦٣٢ | ٦٩٨ | ٩٠٩ | ٩٧٩ | ٣,٧٧٢ | ٤,٥٨٨ | ١,٠٤٣ | على إعادة الإقراض (تشمل فوائد القروض الخارجية المعاد أقراضها من الخزانة العامة) |
| ٧,٧٣٥ | ٥,٣٨٠ | ٨٠,٩٠٧ | ٥١,٩٣٥ | ٥٢,٣٥٨ | ٤١,٣١٥ | ٤٣,١٨٦ | ٤٠,٣٥٦ | ٤٦,١١٢ | أرباح الأسهم ومنها: |
| ٠ | ١٧ | ٣٨,٩٨٥ | ١٨,٧٨٥ | ١٥,٠٢٧ | ٢١,٠١٠ | ٢٥,٥٤٦ | ٢١,٦٣٧ | ٢٥,٢٨٢ | هيئة البترول |
| ٣,٨٠٠ | ٣,٩٠١ | ٢١,٦٧٣ | ١٦,٣٧٥ | ١٦,١١٨ | ١٥,٢٥٢ | ١٢,٧٢٩ | ١٣,٥٧٣ | ١٥,٠٩٨ | قناة السويس |
| ٢٤٥ | ٦١٤ | ٢,٩٠٠ | ١,٩١٥ | ٢,٢٠٧ | ١,٢٨٧ | ١,٤٣١ | ١,٢٤٥ | ٣,٠٤٧ | الهيئات الإقتصادية |
| ١٩٥ | ١٢٥ | ٤,٢٠٣ | ٢,٩١١ | ٢,٩٨٧ | ٣,٢٦٣ | ٣,٠٩٩ | ٣,٨٧٣ | ٢,٧٨٤ | شركات قطاع الأعمال العام |
| ٧٠ | ٨٤ | ٦,٦٩٧ | ٣,٣٦١ | ٣,٠٧٨ | ١,٦٥٥ | ٥,٨٩٩ | ٧,٥٣٦ | ١,٩٠١ | عائد الإيجارات |
| ٠ | ٠ | ٢,٣١٦ | ٢,٩٣٣ | ٢,٨٠٠ | ١,٤٦٥ | ٢,٧٥٠ | ٣,٦٦٢ | ١,٤٤٤ | إتاوة البترول |
| ٠ | ٤٠٣ | ٥,٤٠٠ | ٣٦١ | -٥٣٤ ^{١/٣} | -٢,٩١٢ ^{١/٣} | ١,٥٥٧ | ٦٥٥ | ٣,١٠٨ | عوائد ملكية أخرى ^{١/٢} |
| ٢,٧٠٠ | ٣,٤٤٩ | ٢٠,٩٧٤ | ٢٢,٧٣٣ | ١٧,٨١٩ | ١٧,٤٠٥ | ١٧,٢١٢ | ١٦,٢١٦ | ١٢,٠٣٧ | حصولية بيع السلع والخدمات |
| ٢,٦٩٨ | ٣,٤٤٦ | ٢٠,٩٤٦ | ٢٢,٧٠٨ | ١٧,٧٨٩ | ١٧,٢٨٠ | ١٥,٩٧٧ | ١٤,٧٥٨ | ١١,٩٨٦ | ايرادات الخدمات، ومنها: |
| ٢,٠٤٨ | ٢,٨٧٨ | ١٥,٥٣٨ | ١٨,٩٤٦ | ١٤,٢٩٠ | ١٣,٧٤١ | ١٢,٢٦٨ | ١١,٤٦٨ | ٩,٣٩٣ | موارد جارية من الصناديق والحسابات الخاصة ^{١/٥} ^{١/٤} |
| ٣ | ٣ | ٢٨ | ٢٥ | ٣٠ | ١٢٥ | ١,٢٣٥ | ١,٤٥٨ | ٥١ | ايرادات بيع السلع، ومنها: |
| ٠ | ٠ | ٠ | ٠ | ٠ | ١٠٠ | ١,٢٠٠ | - | - | حصولية فروق أسعار بيع الغاز الطبيعى ^{١/٦} |
| ٥٨ | ٧١ | ٦٧٩ | ٤٧٩ | ٥١٩ | ٦٤٠ | ٤٢١ | ٥٦٦ | ٢٤٧ | تعويضات وغرامات |
| ٢٠ | ٢٩ | ٤٧ | ٦١٢ | ٦٧٣ | ٩١٦ | ٦٨٤ | ٥١٤ | ٥٥٧ | التحويلات الاختيارية |
| ٢٠ | ٢٦ | ٤٦ | ٣٨٣ | ٤٩٧ | ٦٧٦ | ٤٦٠ | ٣٩٣ | ٣٣٠ | جارية |
| ٠,١ | ٢,٢ | ١ | ٢٣٠ | ١٧٦ | ٢٤٠ | ٢٢٥ | ١٢٠ | ٢٢٦ | رأسمالية |
| ١,١٤٨ | ١,١٢٠ | ٢٧,٩١٠ | ١٣,٦٧٧ | ١١,١١٨ | ١٠,٧٧٩ | ٢٠,٤٠٠ | ٤٠,٦٠٨ | ١٧,٤٥٠ | ايرادات متنوعة |
| ٥٣٤ | ٦٢٥ | ٣,٦٠٣ | ٦,٨٧٢ | ٣,٥٢٧ | ٢,٨٦٥ | ٣,٣٧٣ | ٣١,٠٥٥ | ٥٠,٥٠٥ | جارية |
| ٦١٤ | ٤٩٥ | ٢٤,٣٠٦ | ٦,٨٠٦ | ٧,٥٩٢ | ٧,٩١٤ | ١٧,٠٢٧ | ٩,٥٥٤ | ١١,٩٤٥ | رأسمالية، ومنها |
| ٣٠١ | ٩٣ | ٠ | ٣,٣٦٣ | ٣,٢٥٤ | ٣,٥٨٠ | ٣,٠٨١ | ٣,٠٩١ | ٢,١٥٠ | نقص الرصيد المدين للدفعات المقدمة لتمويل الاستثمارات ^{١/٧} |
| ٢٧٠ | ٢٢٥ | ١٥,٢٢٣ | ٢,٦٩٠ | ٣,١٦٦ | ٤,٥٥٠ | ٥,٥٦٧ | ٤,٦٤٣ | ٣,٣٨٩ | موارد ومصادر رأسمالية أخرى لتمويل الاستثمارات |

المصدر: وزارة المالية

* بيان مبدئى، أرقام معدلة

- ١/ تمكس بيانات الموازنة وفقاً للقانون رقم ١٩ لشهر يونيو عام ٢٠١٣، والتي تتضمن أثر الإجراءات الإصلاحية على جانبي الإيرادات والمصروفات. إلا أنها لا تشمل مبلغ ٢٩,٧ مليار جنيه قيمة الإعتماد الإضافى الذى تم إقراره بموجب القانون رقم ١٠٥ لشهر اكتوبر عام ٢٠١٣. وتجدر الإشارة إلى أن هذا الإعتماد الإضافى ليس له تأثير على العجز الكلى للموازنة العامة نتيجة زيادة المصروفات والإيرادات بنفس المبلغ.
- ٢/ شهد بند عوائد الملكية الأخرى ارتفاعاً ملحوظاً خلال العامين ٢٠١٠/٢٠٠٩ و ٢٠٠٨/٢٠٠٧ تأثراً بعوائد بيع رخصة الجيل الثالث لشركات المحمول مقابل ١,٦ مليار جنيه و ٣,١ مليار جنيه على التوالي، وعوائد بيع الرخصة الثالثة للمحمول لمستثمر أجنبى فى عام ٢٠٠٦/٢٠٠٧ مقابل ١٥,٢ مليار جنيه.
- ٣/ الجدير بالذكر أن هذا الرقم يظهر بالسالب لأن بند "عوائد الملكية الأخرى" يتضمن حصولية بيع الرخصة الثالثة للمحمول والتي كانت تُحصل بالكامل كأرباح إلا أنه خلال العامين الماليين ٢٠١٠/٢٠١١ و ٢٠١١/٢٠١٢ قد تم سداد ما يخص مصلحة الضرائب من ضرائب مستحقة على تلك الأرباح ومن ثم فقد تم ردها من خلال نفس البند مقابل زيادة موازية فى الباب الأول (الإيرادات الضريبية- بند شركات أخرى) بذات القيمة.
- ٤/ إيرادات الصناديق والحسابات الخاصة التابعة لجهات موازنية مثل الجامعات والمراكز الطبية المتخصصة والهيئات والمراكز البحثية، ويقابل هذه الإيرادات مصروفات بذات القيمة موزعة على أبواب الاستخدامات.
- ٥/ تشمل إيرادات إضافية بنسبة ٢٠% من إجمالى إيرادات الصناديق والحسابات الخاصة تؤوّل إلى وزارة المالية بدءاً من يوليو ٢٠١٢/٢٠١١ وفقاً للمرسوم بقانون رقم ٢٧ لعام ٢٠١٢.
- ٦/ يعكس هذا البند أثر رفع أسعار بيع الغاز الطبيعى للصناعات كثيفة الاستخدام للطاقة، وذلك بعد تفعيل قرارات قانون ١١٤ لعام ٢٠٠٨.
- ٧/ يعكس المبالغ التى تم دفعها مقدماً لتمويل مشروعات استثمارية خلال العام المالى السابق ولم يتم استخدامها خلال نفس العام، ومن ثم يتم قيد هذه المبالغ فى العام المالى التالى كجزء من استثمارات ممولة ذاتياً تحت بند "الإيرادات المتنوعة".

جدول (١٣): توزيع الواردات والمتحصلات الجمركية بحسب التصنيف الوظيفي للواردات^{١/}
(مبنى على التصنيف الواسع للأمم المتحدة)

(مليون جنيه)

| البند | الواردات السلعية | | | | | | الإيرادات الجمركية /٢ | | | | | |
|--|----------------------------|---------|---------|---------|---------|---------|----------------------------|---------|---------|---------|---------|---------|
| | يوليو- سبتمبر ٢٠١٤/٢٠١٣ | ٢٠١٣/١٢ | ٢٠١٢/١١ | ٢٠١١/١٠ | ٢٠١٠/٠٩ | ٢٠٠٩/٠٨ | يوليو- سبتمبر ٢٠١٤/٢٠١٣ | ٢٠١٣/١٢ | ٢٠١٢/١١ | ٢٠١١/١٠ | ٢٠١٠/٠٩ | ٢٠٠٩/٠٨ |
| الإجمالي | ٢٤٧,٧٠٤ | ٢٣٨,٩٣٠ | ٣٢٧,٠٢٦ | ٣٦٢,٨٨٩ | ٤٢٧,٩٩٣ | ١٠٧,٨٧٣ | ١٤,٠٩١ | ١٤,٦٥٥ | ١٣,٨٥٧ | ١٤,٧٥٨ | ١٦,٧٧١ | ٣,١٤٤ |
| (٨.١) | (٣.٥) | (٣٦.٩) | (١١.٠) | (١٧.٩) | (١٣.٨) | (٠.٦) | (٤.٠) | (٥.٤) | (٦.٥) | (١.٠) | (٢١.٠) | (٨.١) |
| ١١١ سلع غذائية أولية للصناعة | ١٦,٠٩٣ | ١٨,٠٥٢ | ٢٤,٦٢٨ | ٢٩,٢٨٦ | ٣١,٦٧٩ | ٥,٨١٢ | ٤٨ | ٤٦ | ٣١ | ٢٤ | ٢٦ | ٦ |
| ١١٢ سلع غذائية أولية للإستهلاك | ٢,١٨١ | ٢,٧٧٠ | ٦,٦٠٠ | ٩,٠١٠ | ١٠,٣٣١ | ٢,٨٠٣ | ١١٧ | ١١٧ | ١١٧ | ١٠٢ | ١٢٣ | ٢٩ |
| ١٢١ سلع غذائية مصنعة للصناعة | ٨,٦٥١ | ٧,٤٧٥ | ١٢,٥٩٩ | ٢٦,٤٢٥ | ١٢,٤١١ | ١,٧٤١ | ١٢١ | ١٢١ | ١٢١ | ١٠٢ | ١٢٣ | ٢٩ |
| ١٢٢ سلع غذائية مصنعة للإستهلاك | ٧,٩٣١ | ٧,٨٢٥ | ١٥,٣١٠ | ١٩,٤٢٣ | ١٨,٧٥٩ | ٣,٦٨٤ | ١١٧ | ١١٧ | ١١٧ | ١٠٢ | ١٢٣ | ٢٩ |
| ٢١ مستلزمات صناعية أولية | ١٧,٥١٦ | ١٧,٥١٧ | ٢٨,٩٩٢ | ٣٣,٨٨٣ | ٣١,٦٤٧ | ٦,٢٧٠ | ١٨١ | ٢١١ | ١٧٥ | ١٥٥ | ١٣٨ | ٣٤ |
| ٢٢ مستلزمات صناعية مصنعة | ٨٩,٣٠٤ | ٩١,٥٠٧ | ١٠٧,٤٧١ | ١٢٥,٢٥٦ | ١٣٨,٥٥٥ | ٣٢,٥٢٨ | ٣,٣٩٣ | ٢,٧٥٦ | ٢,٣٣٤ | ٢,٤٣٩ | ٢,٣٧٨ | ٦٠٨ |
| ٣١ وقود وزيوت خام | ٥,٨٢٨ | ١٠,٤٥٦ | ٣,٦٧٠ | ٧,٢٠٥ | ٢٣,٢١٤ | ١٢,٥٩٨ | ٢ | ١٨٥ | ١٥٤ | - | - | - |
| ٣٢ وقود مصنع ووقود أخرى | ١٢,٢٧١ | ٢,٨٩٠ | ١٦,٢٧٨ | ١٩,١٢١ | ٣١,٩٩٥ | ١٠,٣٧٩ | ١٢١ | ٣٦٨ | ٨٩٩ | ١,٢٦٨ | ١,٣٠٠ | ٣٦٧ |
| ٤١ سلع رأسمالية عدا معدات النقل | ٣٤,٥٩٤ | ٢٩,٦٢٥ | ٤٠,١٦٥ | ٢٧,٠٥١ | ٤٢,٥٢٧ | ١٠,٩٩٢ | ٨٧٩ | ٩٩٦ | ٨٥١ | ٧٦٩ | ٧٥٦ | ١٩٤ |
| ٤٢ قطع غيار وأجزاء سلع رأسمالية | ١١,٥٨٨ | ١١,٧٤٥ | ١٧,٠٨٧ | ١٦,٢٠٩ | ٢٠,٤٠٣ | ٥,٣٩٥ | ٤٤٣ | ٤٨٣ | ٥٠٧ | ٥١٢ | ٥١٦ | ١٢٩ |
| ٥١ سيارات الركوب | ٧,٥٨٠ | ٧,٦٥٦ | ٧,٥٧٣ | ٩,٣١٦ | ٩,٠٩٨ | ١,٧٢٦ | ٢,٩٣١ | ٣,٢٣٤ | ٢,٣٨٨ | ٣,١٢٧ | ٢,٧١٨ | ٧٢٩ |
| ٥٢ غيرها من السيارات | ٦,٥٥٥ | ٦,٣٨٧ | ٩,٠٥٥ | ٧,٠٤٧ | ٨,٤٨٠ | ١,٧١١ | ١,١٢١ | ٨٤٧ | ٨٤٦ | ٧٩٤ | ٧٣٢ | ١٩٢ |
| ٥٣ قطع غيار وأجزاء لوسائل النقل | ٦,٧٠٣ | ٧,٧٣٩ | ١٢,٦٤٥ | ١٣,٣٢٣ | ١٦,٧٨٤ | ٣,٩٤٢ | ٥٥٧ | ٥١٣ | ٦٣٤ | ٧٢٣ | ٧١٧ | ١٨٠ |
| ٦١ سلع إستهلاكية معمرة | ١٠,١٨٨ | ٥,٠٥٠ | ٤,٦٢١ | ٤,٠٠١ | ٦,٠٩١ | ١,٦١١ | ٤٣٢ | ٤١٥ | ٧٤٣ | ٦٥٢ | ٦٣٣ | ١٦٠ |
| ٦٢ سلع إستهلاكية نصف معمرة | ٢,٩٤٣ | ٣,٤٢٧ | ٧,٠٩٤ | ٥,٩٤٤ | ٨,٦٠٤ | ١,٥٥٠ | ٥٦٤ | ٥٦٩ | ١,١١٣ | ٦٣١ | ٧٥١ | ١٨١ |
| ٦٣ سلع إستهلاكية غير معمرة | ٧,٧٦٨ | ٨,٧٦٥ | ١٢,٠٥٧ | ١٢,٢٥٦ | ١٧,٣٤٢ | ٥,١١٦ | ٤٥٤ | ٤٩٠ | ٥٦٠ | ٢٦١ | ٣٦٤ | ٧٥ |
| ٧ سلع أخرى | ١١ | ٤٥ | ١٨٢ | ١٣٣ | ٧٥ | ١٦ | ٢,٥٢٠ | ٣,١٤٠ | ١,٤٧٠ | ٢,٨٥٢ | ٥,٣٢٧ | ١٣٧ |
| ملاحظات | | | | | | | | | | | | |
| إجمالي الواردات (مليون دولار) | ٤٤,٩٤٣ | ٤٣,٣٤٤ | ٥٦,٢٨٨ | ٦٠,٤٩٢ | ٧١,٣٤٤ | ١٥,٣٩٦ | ١.٤ | ١.٢ | ١.٠ | ٠.٩ | ١.٠ | ٠.٢ |
| الإيرادات الجمركية/ الناتج المحلي الإجمالي ^{٣/} | | | | | | | ٥.٠ | ٥.٥ | ٥.٢ | ٤.٩ | ٤.٨ | ٥.٤ |
| الإيرادات الجمركية/إجمالي الإيرادات والمنح | | | | | | | ٩.١ | ٩.٠ | ٧.٥ | ٧.٤ | ٦.٩ | ٨.٠ |
| الإيرادات الجمركية/ إجمالي الإيرادات | | | | | | | | | | | | |
| الضريبية ^{٤/} | | | | | | | | | | | | |

المصدر: وزارة المالية، مصلحة الجمارك المصرية
(معدل تغير سنوى.

١/ جملة المتحصلات لمصلحة الجمارك قد تختلف عن القيمة الاجمالية المعروضة عن متحصلات التجارة الدولية فى جدول الموازنة العامة بسبب توزيع متحصلات مصلحة الجمارك على بنود الموازنة المختلفة، مثل الضرائب على التجارة الخارجية، الضرائب على السلع والخدمات، وضرائب أخرى.

٢/ تتضمن الإيرادات السيادية والجارية. تجدر الإشارة أنه يتم حالياً مراجعة البيانات الخاصة بالإيرادات الجمركية لعام ٢٠١١/١٠ على أساس شهري.

٣/ قامت وزارة التخطيط بتقدير قيمة الناتج المحلي الإجمالي لعام ٢٠١٤/٢٠١٣ بنحو ٢٠٥٠ مليار جنيه ، مقارنة بناتج محلي إجمالي قدره ١٧٥٣.٣ مليار جنيه لعام ٢٠١٣/٢٠١٢.

٤/ إجمالي الضرائب التي تم تحصيلها من قبل المصالح الإيرادية (الضرائب على الدخل ، المبيعات، الجمارك، والضرائب العقارية).

* بيان مبدئي

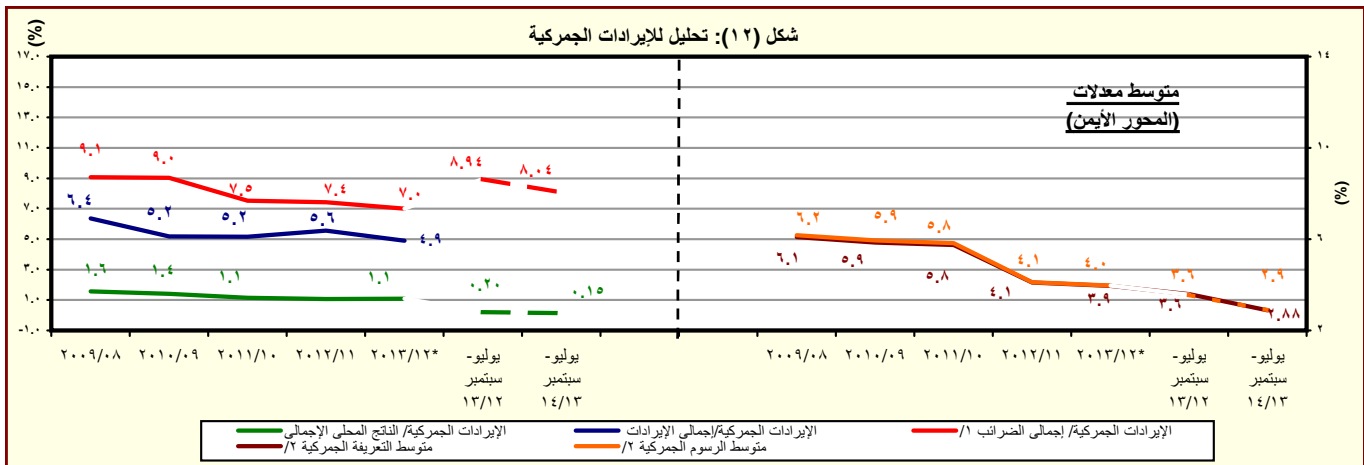

المصدر: وزارة المالية، مصلحة الجمارك المصرية

* بيان مبدئي، أرقام معدلة.

١/ إجمالي الضرائب التي تم تحصيلها من قبل المصالح الإيرادية (الضرائب على الدخل ، المبيعات، الجمارك، والضرائب العقارية).

٢/ بالنسبة الى اجمالي الواردات.

جدول (١٤): هيكل المصروفات العامة ^{١/}

(مليون جنيه)

| ٢٠١٤/٢٠١٣ | ٢٠١٣/٢٠١٢ | ٢٠١٤/٢٠١٣ | ٢٠١٣/٢٠١٢ | ٢٠١٢/٢٠١١ | ٢٠١١/٢٠١٠ | ٢٠١٠/٢٠٠٩ | ٢٠٠٩/٢٠٠٨ | ٢٠٠٨/٢٠٠٧ | |
|--------------|--------------|-----------|-------------|-----------|-----------|-----------|-----------|-----------|--|
| يوليو-سبتمبر | يوليو-سبتمبر | موازنة | ختامى مبدئى | قطاعات | | | | | |
| ١١٧,٢٣٦ | ١٠١,٣٣٩ | ٦٨٩,٣٢٧ | ٥٨٨,١٨٨ | ٤٧٠,٩٩٢ | ٤٠١,٨٦٦ | ٣٦٥,٩٨٧ | ٣٥١,٥٠٠ | ٢٨٢,٢٩٠ | المصروفات |
| ٤٤,٨٧٤ | ٣٢,٤٠٧ | ١٧١,١٥٩ | ١٤٢,٩٥٦ | ١٢٢,٨١٨ | ٩٦,٢٧١ | ٨٥,٣٦٩ | ٧٦,١٤٧ | ٦٢,٨٣٩ | الأجور والتعويضات للعاملين |
| ٣٦,٩٣٦ | ٢٦,٩٤٨ | ١٤٠,٦٠٨ | ١١٨,١٩٦ | ٩٩,٩٢٦ | ٧٨,٢٧٠ | ٧٠,٣٢١ | ٦٢,٦٥٨ | ٥١,١٧٢ | الاجور والبدلات النقدية والعينية |
| ٦,٣٥٣ | ٥,١٣٠ | ٢٨,٤٣١ | ٢٤,٠٠٦ | ١٩,٩٥٩ | ١٧,٩١٧ | ١٥,٨٤٠ | ١٥,١٥٧ | ١٣,٩٣٩ | الوظائف الدائمة |
| ٥١٢ | ٤٣٨ | ٢,٤٠١ | ١,٩٨٣ | ٢,١٢٤ | ١,٧٤٨ | ١,١٩١ | ٩٦٩ | ٧٠١ | الوظائف المؤقتة |
| ٢٢,١٧٠ | ١٥,١٤١ | ٧٤,٢٠٠ | ٦١,٢٩٣ | ٥٢,٧٢٩ | ٣٥,٠٩٣ | ٢٩,٩٤٠ | ٢٦,٧١٠ | ٢١,٩٤٣ | المكافآت |
| ٤,٦٧٤ | ٣,٠٥٧ | ٢٠,٠٦٢ | ١٧,٣١٧ | ١١,٢٠٧ | ٩,٩٨١ | ٩,٣٨١ | ٦,٢٢٣ | ٣,٩٦٦ | بدلات نوعية |
| ٢,٦٨٦ | ٢,٨٢٣ | ١٢,٦٦٤ | ١١,٦٨١ | ١١,٣٩٧ | ١١,٣٩٦ | ١١,٧١٠ | ١١,٧٣٨ | ٩,٠٥١ | مزايا نقدية |
| ٥٤١ | ٣٦٠ | ٢,٨٥٠ | ١,٩١٥ | ٢,٥٠٩ | ٢,١٣٥ | ٢,٢٦٠ | ١,٨٦١ | ١,٥٧٣ | المزايا العينية |
| ٤,٢٥٨ | ٣,١١٧ | ١٧,٤٩٩ | ١٣,٦٧٥ | ١١,٥٨٩ | ٩,١٠٣ | ٧,٨٥٠ | ٧,٢١٠ | ٦,١٦٥ | المزايا التأمينية |
| ٣,٨٠٠ | ٢,٧٩٠ | ١٥,٣١٦ | ١٢,١٠٠ | ١٠,٣٠٦ | ٨,٠٧٠ | ٦,٩٧٠ | ٦,٤١٢ | ٥,٤٦٤ | حصة الحكومة فى صندوق التأمين الاجتماعى للحكومة |
| ٤٥٨ | ٣٢٧ | ٢,١٨٣ | ١,٥٧٥ | ١,٢٨٣ | ١,٠٣٣ | ٨٨٠ | ٧٩٨ | ٧٠١ | مزايا تأمينية أخرى |
| ٣,٥٠٣ | ٣,٧٨٨ | ٢٩,٤٢٤ | ٢٦,٦٥٢ | ٢٦,٨٢٦ | ٢٦,١٤٨ | ٢٨,٠٥٩ | ٢٥,٠٧٢ | ١٨,٤٧٠ | شراء السلع والخدمات |
| ١,٣٩١ | ١,٤٩٥ | ١٣,٣٩٧ | ١١,٩٩٤ | ١٠,٥٩٩ | ٩,٩٧٩ | ١١,٩٦٧ | ١١,٤٠٤ | ٧,٢٧٢ | السلع ومنها |
| ٦١٠ | ٦٧٧ | ٦,٣٧٠ | ٥,٧٠٤ | ٤,٢٩٩ | ٤,٠٣١ | ٤,١٤٩ | ٣,٤٨٢ | ٣,١٠٢ | المواد الخام |
| ١٨٩ | ١٩٨ | ٩٧٤ | ١,٠١٦ | ٩٥٥ | ٨٧١ | ١,٥٣٧ | ١,٠٤٦ | ٦٤١ | وقود وزيوت و قوى محركة للتشغيل |
| ٤٢٠ | ٤٥٠ | ٤,٣١٦ | ٣,٩٥٧ | ٤,١٥٩ | ٣,٨٤٦ | ٤,٩٩٣ | ٥,٨٣١ | ٢,٦٢١ | مياه وانارة |
| ١,٨٩٥ | ٢,٠٣١ | ١١,٥٨٨ | ١١,٢٩٧ | ١١,٥١٦ | ١٠,٧١٦ | ١١,٤٤٢ | ٩,٨٠٥ | ٧,٦٢٥ | الخدمات ومنها |
| ٥٨١ | ٦٠٢ | ٤,٢٢٨ | ٣,٥٦٦ | ٣,١٩٤ | ٣,٣٣٦ | ٣,٤٢٨ | ٢,٩٢٥ | ٢,٤٠١ | نفقات الصيانة |
| ٣٢١ | ١٦٩ | ١,٢٢٢ | ١٣٧٠ | ١,١٨٥ | ٨٤٢ | ١,٢٦٤ | ١,٠٩٤ | ١,٢٨٤ | نفقات طبع ودوريات وحقوق تأليف |
| ٥٤٧ | ٥٤٩ | ٢,٦٥٤ | ٢,٣٢٩ | ٢,١٠٦ | ٢,١١٢ | ١,٩٠٠ | ١,٣٤٩ | ١,١٣٤ | نقل وانتقالات عامة |
| ٣٦٣ | ٥٦٢ | ٢,٤١٤ | ٢,٩٩٤ | ٣,٨٥٠ | ٣,١٣٣ | ٣,٤٥٩ | ٣,١٥٨ | ١,٧٤٥ | نفقات خدمية متنوعة ^{٢/} |
| ٢١٨ | ٢٦٣ | ٤,٤٣٩ | ٣,٣٦١ | ٤,٧١١ | ٥,٤٥٣ | ٤,٦٥٠ | ٣,٨٦٤ | ٣,٥٧٤ | أخرى |

المصدر: وزارة المالية، مصلحة الضرائب المصرية

* بيان مبدئى، أرقام معدلة.

١/ التنبؤ يتفق مع معايير صندوق النقد الدولى والمعروفة بـ GFS ٢٠٠١ على أساس نقدى.

٢/ تعكس بيانات الموازنة وفقاً للقانون رقم ١٩ لشهر يونيو عام ٢٠١٣، والتي تتضمن أثر الإجراءات الإصلاحية على جانبي الإيرادات والمصروفات. إلا أنها لا تشمل مبلغ ٢٩,٧ مليار جنيه قيمة الإعتماد الإضافى الذى تم إقراره بموجب القانون رقم ١٠٥ لشهر اكتوبر عام ٢٠١٣. وتجدر الإشارة إلى أن هذا الإعتماد الإضافى ليس له تأثير على العجز الكلى للموازنة العامة نتيجة زيادة المصروفات والإيرادات بنفس المبلغ.

٣/ يشمل مصروفات خدمية أخرى متنوعة، من أهمها نفقات تنفيذ الأحكام القضائية.

جدول (١٤): هيكل المصروفات العامة (تابع)

(مليون جنيه)

| ٢٠١٤/١٣ | ٢٠١٣/١٢ | ٢٠١٤/٢٠١٣ | ٢٠١٣/١٢ | ٢٠١٢/١١ | ٢٠١١/١٠ | ٢٠١٠/٠٩ | ٢٠٠٩/٠٨ | ٢٠٠٨/٠٧ | |
|------------------|------------------|-----------|----------------|---------|---------|---------|---------|---------|--|
| يوليو- سبتمبر | يوليو- سبتمبر | موازنة | ختامى مبدئى | | | | | | فعليات |
| ٣٧,٣٧٣ | ٣١,٥٦٥ | ١٨٢,٠٤٦ | ١٤٦,٩٩٥ | ١٠٤,٤٤١ | ٨٥,٠٧٧ | ٧٢,٣٣٣ | ٥٢,٨١٠ | ٥٠,٥٢٨ | الفوائد ومنها: |
| ١,١٦٩ | ١,١٤٠ | ٧,٤٦٢ | ٣,٨٩٦ | ٣,٤١٨ | ٣,٤١٦ | ٢,٨٤٠ | ٣,٥٩٨ | ٣,٧٣٧ | فوائد خارجية |
| ٣٠,٧٥٠ | ٢٦,٣٤٢ | ١٥٣,٥٩٩ | ١٢٥,١٣١ | ٨٤,٤٥٥ | ٦١,١٣٤ | ٥٣,١٢٨ | ٣٢,٦٧٢ | ٣٠,٦٩١ | فوائد محلية (لغير الحكوميين) |
| ٥,٤٥٠ | ٤,٠٨٣ | ٢٠,٧٧٩ | ١٧,٨٣٦ | ١٦,٤٢٠ | ٢٠,٤٠٠ | ١٦,١٧٨ | ١٦,٤٠٣ | ١٥,٨٩٢ | فوائد محلية (لوحداث الحكومة العامة) |
| ٤ | ٠,٣ | ٢٠٧ | ١٣٣ | ١٤٨ | ١٢٧ | ١٨٧ | ١٣٨ | ٢٠٨ | أخرى |
| ١٩,٧٥٥ | ٢٢,٢٢٠ | ٢٠,٤٧٣٩ | ١٩٧,٠٩٣ | ١٥٠,١٩٣ | ١٢٣,١٢٥ | ١٠٢,٩٧٤ | ١٢٧,٠٣٣ | ٩٢,٣٧١ | الدعم والمنح والمزايا الإجتماعية |
| ٧,٧٩٦ | ١٦,٤٩٥ | ١٦,٠١٢٢ | ١٧٠,٨٠٠ | ١٣٤,٩٦٣ | ١١١,٢١١ | ٩٣,٥٧٠ | ٩٣,٨٣٠ | ٨٤,٢٠٥ | الدعم |
| ٧,٤٥٨ | ١٥,٩٤٧ | ١٥٨,٢٧٢ | ١٦٨,٩٧٨ | ١٣١,٨٨٥ | ١٠٨,٣١٦ | ٩١,٢١٦ | ٩١,١٨٥ | ٨٢,٠١٧ | لمؤسسات حكومية غير مالية، ومنها: |
| ٢,٣٩٣ | ٣,٧٠٢ | ٣٠,٨٣٤ | ٣٢,٥٥١ | ٣٠,٢٨٢ | ٣٢,٧٤٣ | ١٦,٨١٩ | ٢١,٠٧٢ | ١٦,٤٤٥ | دعم السلع التموينية |
| ٠ | ١٠,٥٠٠ | ٩٩,٥٩٥ | ١٢٠,٠٠٠ | ٩٥,٥٣٥ | ٦٧,٦٨٠ | ٦٦,٥٢٤ | ٦٢,٧٠٣ | ٦٠,٢٤٩ | دعم السلع البترولية |
| ٣٣٨ | ٥٤٨ | ١,٨٥٠ | ١,٨٢٢ | ٣,٠٧٨ | ٢,٨٩٥ | ٢,٣٥٤ | ٢,٦٤٥ | ٢,١٨٨ | لمؤسسات مالية حكومية |
| ٩٣٥ | ٦٢٠ | ٥,٧٦٤ | ٥,٠١٤ | ٥,٣٠٥ | ٥,٣١٩ | ٤,٣٨٠ | ٤,٢١٣ | ٣,٨٩٠ | المنح |
| ١٢ | ١١ | ١٨٣ | ١٤٥ | ٢١٩ | ٢٠٠ | ١٢٨ | ١٦٩ | ٢ | للحكومات الأجنبية |
| ٠,٢ | ٠,٢ | ٠,٢ | ٠,٤ | ٠,٢ | ١,٢ | - | - | - | للمؤسسات الدولية |
| ٩٢٢ | ٦٠٨ | ٥,٥٨١ | ٤,٨٦٩ | ٥,٠٨٥ | ٥,١١٨ | ٤,٢٥٢ | ٤,٠٤٤ | ٣,٨٨٩ | لجهات الحكومة العامة |
| ١٠,٨٠٨ | ٤,٨٣٠ | ٣٣,٤٧٧ | ٢٠,٧٧٨ | ٩,٣٦٧ | ٦,١١٨ | ٤,٤٨٣ | ٢٨,٧٠٧ | ٤,٠٥٠ | مزايا إجتماعية |
| ٩٨١ | ٧٠٢ | ٣,٣٦٤ | ٣,٧٥٣ | ٢,٥٨١ | ٢,٠٤٨ | ١,٤٦٤ | ١,٢٣٦ | ٩٩٣ | مزايا الأمان الإجتماعى |
| ٩,٧٣٤ | ٣,٩٠٠ | ٢٩,٢٠٠ | ١٦,٣٥٢ | ٦,٢٠٠ | ٣,٤٣٨ | ٢,٤٠٠ | ٢٦,٨٠٥ | ٢,٦٠٠ | مساعداة إجتماعية ^{١/٢} |
| ٦٩ | ٢٠٧ | ٨٢٠ | ٥٨٧ | ٥١٦ | ٥٧٢ | ٥٧٠ | ٦٢٥ | ٤١٨ | نفقات خدمية لغير العاملين |
| ٢٤ | ٢١ | ٩٤ | ٨٧ | ٧٠ | ٦٠ | ٤٩ | ٤١ | ٣٨ | مزايا إجتماعية للعاملين |
| ٨,١٣٠ | ٧,٨١١ | ٣٨,٤٢٨ | ٣٤,٩٧٥ | ٣٠,٧٩٦ | ٣١,٣٦٤ | ٢٨,٩٠١ | ٢٧,٠٠٧ | ٢٣,٨٩٢ | المصروفات الأخرى |
| ٣٠٥ | ٤٩٣ | ٤,٠٧١ | ٣,٨٣٠ | ٣,٠٢٦ | ٣,٣٦٥ | ٣,٩٠٩ | ٣,٩٠٩ | ٣,٣٨٧ | جارية |
| ١٣ | ١٥ | ١٣٦ | ٩٢ | ٥٨ | ٦٧ | ٧٤ | ١٠٠ | ٩٥ | ضرائب ورسوم |
| ٠,٥ | ٢٩ | ٣٨٠ | ٣١٤ | ٣٤٥ | ١٦٢ | ٢٤٦ | ٢٥٦ | ٣٢٤ | اشركاكات |
| ٢٩١ | ٤٥٠ | ٣,٥٥٤ | ٣,٤٢٤ | ٢,٦٢٣ | ٣,١٣٦ | ٣,٥٨٩ | ٣,٥٥٣ | ٢,٩٦٧ | اخرى متنوعة |
| ٧,٨٢٥ | ٧,٣١٧ | ٣٤,٢٠٩ | ٣١,١٤٥ | ٢٧,٧٧٠ | ٢٨,٠٠٠ | ٢٤,٩٩٢ | ٢٣,٠٩٨ | ٢٠,٥٠٥ | المصروفات الأخرى الإجمالية والإحتياطيات العامة |
| ٣,٦٠٠ | ٣,٥٤٩ | ٦٣,٦٧٩ | ٣٩,٥١٦ | ٣٥,٩١٨ | ٣٩,٨٨١ | ٤٨,٣٥٠ | ٤٣,٤٣٠ | ٣٤,١٩١ | شراء أصول غير مالية (الاستثمارات) |
| ٣,٣٨٣ | ٣,١٧١ | ٥٧,٤٣٧ | ٣١,٩٣١ | ٢٨,٩٩٧ | ٣٣,٣٠٣ | ٣٩,٢٠٥ | ٣٤,٦٥٤ | ٢٨,١٨٦ | الأصول الثابتة |
| ٣,٣٠٧ | ٣,٠٦٩ | ٥٦,٤٨٦ | ٣١,٤٠٤ | ٢٨,٣٩٨ | ٣٢,٦٤٨ | ٣٨,٦٢٢ | ٣٤,١٦١ | ٢٧,٧٣٤ | استثمار مباشر (شامل الرسوم الجمركية) |
| ٧٦ | ١٠٢ | ٩٥١ | ٥٢٦ | ٥٩٩ | ٦٥٥ | ٥٨٣ | ٤٩٣ | ٤٥٢ | نفقات ايرادية موجلة (تشغيل) |
| ٩ | ١٧٢ | ١,١٣٩ | ٨٠٩ | ٥٨٣ | ٥٠٨ | ٦٨٠ | ٤٤٨ | ٢٧٠ | الأصول غير المنتجة ^{١/٤} |
| ٢٠٩ | ٢٠٦ | ٤,٣٠٤ | ٦,٧٧٧ | ٦,٣٣٧ | ٦,٠٧٠ | ٨,٤٦٥ | ٨,٣٢٩ | ٥,٧٣٥ | أخرى |

المصدر: وزارة المالية

* بيان مبدئى، أرقام معدلة.

١/ تعكس بيانات الموازنة وفقاً للقانون رقم ١٩ لشهر يونيو عام ٢٠١٣، والتي تتضمن أثر الإجراءات الإصلاحية على جانبي الإيرادات والمصروفات. إلا أنها لا تشمل مبلغ ٢٩,٧ مليار جنيه قيمة الإعتماد الإضافى الذى تم إقراره بموجب القانون رقم ١٠٥ لشهر اكتوبر عام ٢٠١٣. وتجدر الإشارة إلى أن هذا الإعتماد الإضافى ليس له تأثير على العجز الكلى للموازنة العامة نتيجة زيادة المصروفات والإيرادات بنفس المبلغ.

٢/ يعكس مساهمات الخزانة فى صناديق المعاشات.

٣/ يتضمن الإنفاق على القوات المسلحة.

٤/ يعكس شراء الأصول الطبيعية.

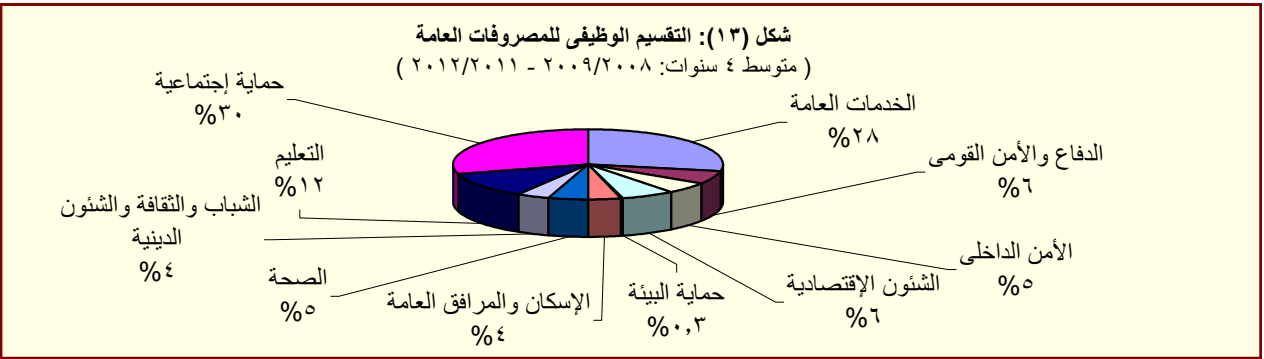

المصدر: وزارة المالية

القسم الخامس

الدين الحكومى و هيكل المديونية

| | | |
|-----------|---|----|
| جدول (١٥) | ملخص الدين العام المحلى | ٣٥ |
| جدول (١٦) | الدين المحلى لأجهزة الموازنة العامة | ٣٦ |
| جدول (١٧) | الدين المحلى للحكومة العامة | ٣٧ |
| جدول (١٨) | الدين العام المحلى | ٣٨ |
| جدول (١٩) | إجمالى الدين العام الخارجى | ٣٩ |
| جدول (٢٠) | خدمة الدين الحكومى (داخلى و خارجى) | ٤٠ |
| جدول (٢١) | إصدارات الاوراق المالية الحكومية (اذون و سندات) | ٤١ |
| جدول (٢٢) | إصدارات الاوراق المالية الحكومية (اذون و سندات) الربع سنوية | ٤١ |
| جدول (٢٣) | تطور معدلات العائد حتى تاريخ الإستحقاق لسندات الخزنة | ٤٢ |

جدول (١٥):ملخص الدين العام المحلى
عند مستويات تجميعية مختلفة ^{١/}

(مليون جنيه)

| بيان سنوى | | | | بيان ربع سنوى | | | | |
|--|--|--|--|---------------|----------|-----------|------------|-----------|
| يوليو-٠٩ | | | | يوليو-١٠ | يوليو-١١ | يوليو-١٢ | يوليو-١٣ * | سبتمبر-١٢ |
| إجمالى الدين المحلى لأجهزة الموازنة العامة ^{٢/} | | | | ٨٠٨,٣٨٤ | ٩٦٧,٢٩٠ | ١,١٥٥,٣١٢ | ١,٤٤٥,٧٧٠ | ١,٢٣٨,٦٣٨ |
| | | | | (١٥,٥) | (١٩,٧) | (١٩,٤) | (٢٥,١) | (٢١,٥) |
| ودائع أجهزة الموازنة العامة | | | | ١٣٧,٣٤١ | ١٥٩,١٧٨ | ١٦٤,٧٨٨ | ١٨٠,٢٨٣ | ١٦٠,٢٥١ |
| | | | | (٥,٣) | (١٠,١) | (٣,٥) | (٩,٤) | -(١,٦) |
| صافى الدين المحلى لأجهزة الموازنة العامة | | | | ٥٦٢,٣٢٦ | ٦٦٣,٨١٨ | ٩٩٠,٥٢٤ | ١,٢٦٥,٤٨٧ | ١,٠٧٨,٣٨٧ |
| | | | | (١٨,٠) | (٢١,٧) | (٢٢,٦) | (٢٧,٨) | (٢٥,٩) |
| إجمالى الدين المحلى للحكومة العامة ^{٣/} | | | | ٦١٥,٨٤٩ | ٧٣٣,٣٨٧ | ٨٨٩,٤٠٥ | ١,٠٨٧,٩٤٥ | ١,١٥٦,٤٠٤ |
| | | | | (١٩,١) | (٢١,٢) | (٢٢,٤) | (٢٥,٥) | (٢٢,٨) |
| ودائع الحكومة العامة | | | | ١٤٨,٨١١ | ١٥٨,٥٣١ | ١٦٦,٥٢٧ | ١٧٣,٢٩٢ | ١٦٨,٥٣٩ |
| | | | | (٦,٥) | (٥,٠) | (٤,١) | (٩,٠) | -(٠,٦) |
| صافى الدين المحلى للحكومة العامة | | | | ٤٦٧,٠٣٨ | ٥٧٤,٨٥٦ | ٧٢٢,٥١٨ | ٩١٤,٦٥٣ | ٩٨٧,٨٦٥ |
| | | | | (٢٣,١) | (٢٥,٧) | (٢٦,٦) | (٢٨,٦) | (٢٨,٠) |
| إجمالى الدين العام المحلى ^{٤/} | | | | ٦٤٣,٦٢٨ | ٧٦٩,٧٨٣ | ٩٣٢,٤٦٠ | ١,١٢٩,٠٣٠ | ١,١٩٠,٧٥٠ |
| | | | | (١٩,٧) | (١٩,٦) | (٢١,١) | (٢٥,١) | (٢١,٩) |
| الودائع ^{٥/} | | | | ١٦٧,٧٣٣ | ١٧٠,١٧١ | ١٩١,١١٦ | ١٩٨,٠٦٦ | ١٨٤,٠٠٥ |
| | | | | (١١,٤) | (١,٥) | (١٢,٣) | (٣,٦) | -(٠,٩) |
| صافى الدين العام المحلى | | | | ٤٧٥,٨٩٥ | ٥٩٩,٦١٢ | ٧٤١,٣٤٤ | ٩٣٠,٩٦٤ | ١,٠٠٦,٧٤٥ |
| | | | | (٢٣,٠) | (٢٦,٠) | (٢٣,٦) | (٢٥,٦) | (٢٧,٣) |
| ملاحظات (نسبة إلى الناتج المحلى الإجمالى) /٦/ | | | | | | | | |
| إجمالى الدين المحلى لأجهزة الموازنة العامة | | | | ٦٧,١ % | ٦٧,٠ % | ٧٠,٥ % | ٧٣,٣ % | ٧٠,٦ % |
| صافى الدين المحلى لأجهزة الموازنة العامة | | | | ٥٤,٠ % | ٥٥,٠ % | ٥٨,٩ % | ٧٢,٩ % | ٦١,٥ % |
| إجمالى الدين المحلى للحكومة العامة | | | | ٩٩,١ % | ٦٠,٨ % | ٦٤,٨ % | ٦٩,١ % | ٦٦,٠ % |
| صافى الدين المحلى للحكومة العامة | | | | ٤٤,٨ % | ٤٧,٦ % | ٥٢,٧ % | ٥٨,١ % | ٥٦,٣ % |
| إجمالى الدين العام المحلى | | | | ٦١,٨ % | ٦٣,٨ % | ٦٨,٠ % | ٧١,٧ % | ٦٧,٩ % |
| صافى الدين العام المحلى | | | | ٤٥,٧ % | ٤٩,٧ % | ٥٤,١ % | ٥٩,١ % | ٥٧,٤ % |

المصدر: وزارة المالية و البنك المركزى المصرى

() معدل النمو عن العام السابق.

* بيان مبدئى، خاضع للمراجعة.

١/ تم مراجعة بيانات الدين المحلى فى ضوء قواعد التقسيم المتعارف عليها دولياً. وتعكس البيانات الدين المحلى لثلاث مستويات تجميعية هى: الدين المحلى لأجهزة الموازنة العامة، الدين المحلى المجمع للحكومة العامة، والدين العام المحلى المجمع. يشمل الدين المحلى لأجهزة الموازنة العامة أرصدة الدين المستحق على وحدات الجهاز الإدارى، وحدات الإدارة المحلية، والهيئات الخدمية. ويتضمن الدين المحلى للحكومة العامة أرصدة الدين المجمع المستحق على أجهزة الموازنة العامة للدولة وبنك الإستثمار القومى وصناديق التأمين الإجتماعى. أما عن الدين العام المحلى فيشمل أرصدة الدين المحلى المجمع لكل من الحكومة العامة والهيئات الإقتصادية.

٢/ يمثل المديونية المستحقة على أجهزة الموازنة العامة (وحدات الجهاز الإدارى، وحدات الإدارة المحلية، والهيئات الخدمية).

٣/ يمثل رصيد الدين المجمع المستحق على أجهزة الموازنة العامة للدولة وبنك الإستثمار القومى وصناديق التأمين الإجتماعى بعد إستبعاد المديونيات والعلاقات الداخلية فيما بين القطاعات الثلاثة والتي تتمثل فى إقتراض أجهزة الموازنة العامة من بنك الإستثمار القومى، سندات وزارة المالية لدى صناديق التأمين الإجتماعى وبنك الإستثمار القومى، سندات صناديق التأمين الإجتماعى وأخيراً إقتراض بنك الإستثمار القومى من صناديق التأمين الإجتماعى.

٤/ يمثل رصيد الدين المجمع المستحق على الحكومة العامة والهيئات الإقتصادية بعد إستبعاد إقتراض الهيئات الإقتصادية من بنك الإستثمار القومى واقتراض قطاع الموازنة من الهيئات الاقتصادية.

٥/ ودائع الحكومة العامة و الهيئات الإقتصادية بعد إستبعاد ودائع صناديق التأمين الإجتماعى واقتراض قطاع الموازنة من الهيئات الاقتصادية.

٦/ قامت وزارة التخطيط بتقدير قيمة الناتج المحلى الإجمالى لعام ٢٠١٣/٢٠١٤ بنحو ٢٠٥٠ مليار جنيه، مقارنة بناتج محلى إجمالى معدل قدره ١٧٥٣ مليار جنيه لعام ٢٠١٣/٢٠١٢.

جدول (١٦): الدين المحلي لأجهزة الموازنة العامة^{١/}
(بيان مفصل)

(مليون جنيه)

| بيان سنوى | | | | | بيان ربع سنوى | | | |
|---|----------|----------|-----------|-----------|---------------|-----------|-----------|------------|
| يونيو-٠٩ | يونيو-١٠ | يونيو-١١ | يونيو-١٢ | يونيو-١٣* | سبتمبر-١٢ | ديسمبر-١٢ | مارس-١٣ | سبتمبر-١٣* |
| ٦٩٩,٦٦٧ | ٨٠٨,٣٨٤ | ٩٦٧,٢٩٠ | ١,١٥٥,٣١٢ | ١,٤٤٥,٧٧٠ | ١,٢٣٨,٦٣٨ | ١,٢٩٣,٨٥١ | ١,٣٨٧,٢٤٣ | ١,٥٠٦,٢٥١ |
| إجمالى الدين المحلي لأجهزة الموازنة العامة | | | | | | | | |
| ٦٨١,٨٣٧ | ٧٧٩,٢٣٢ | ٩١٦,٩٧٦ | ١,٠٧٨,٣٥٠ | ١,٢٧٠,٧١٠ | ١,١٢٣,٠٤١ | ١,١٥٨,٨٥٢ | ١,١٨٢,٥٧٣ | ١,٢٩٦,٦٢٩ |
| أوراق مالية | | | | | | | | |
| ٢٣٩,٠٨٠ | ٢٦٦,١٢١ | ٣٥٦,١٠٣ | ٣٧٣,٣٩٨ | ٤٢٥,٨٤٧ | ٤١٦,٩٧٥ | ٤٣٢,٦١٩ | ٤٥٩,٤٤٦ | ٤٤٦,٢٦٥ |
| أذون على الخزانة ٢/ | | | | | | | | |
| - | - | - | - | - | - | - | - | - |
| أذون عمليات إعادة الشراء | | | | | | | | |
| - | - | - | ٣٥,٢٠٤ | ٥٧,٤١٨ | - | - | - | ٥٧,٠٩٠ |
| أذون بالدولار و اليورو | | | | | | | | |
| ٩٢,٥٠٠ | ١٥٩,٧٦٧ | ٢٠٦,٦٦٧ | ٢٧٠,٥٦٧ | ٣١٥,٤٧٨ | ٢٩٦,٥٦٧ | ٣١٢,٣١٧ | ٣١٢,٨١٧ | ٣١٩,٦٧١ |
| سندات خزانة | | | | | | | | |
| ١٢١,١١٣ | ١١٢,٤٧٠ | ١١٢,٤٧٠ | ١٦٢,٤٧١ | ٢٢٢,٤٧٠ | ١٦٢,٤٧٠ | ١٦٢,٤٧٠ | ١٦٢,٤٧٠ | ٢٢٢,٤٧٠ |
| سندات البنك المركزى | | | | | | | | |
| - | ٩٠,٦٣ | ١٨,١٢٦ | ١٦,٣٦٠ | ١٦,٣٦٠ | ١٦,٣٦٠ | ١٦,٣٦٠ | ١٦,٣٦٠ | ١٧,٨٦٠ |
| سندات فروق التقييم | | | | | | | | |
| ٤,٠٠٠ | ٤,٠٠٠ | ٤,٠٠٠ | ٤,٠٠٠ | - | ٤,٠٠٠ | ٤,٠٠٠ | - | - |
| سندات زيادة رؤس أموال البنوك | | | | | | | | |
| ٥٩٥ | - | - | - | - | - | - | - | - |
| سندات سلع تموينية | | | | | | | | |
| ١١,٦٧٧ | ١١,٨٨٣ | - | - | - | - | - | - | - |
| سندات إصلاح هياكل البنوك | | | | | | | | |
| ٢,٠٠٠ | ٢,٠٠٠ | ٢,٠٠٠ | ٢,٠٠٠ | ٢,٠٠٠ | ٢,٠٠٠ | ٢,٠٠٠ | ٢,٠٠٠ | ٢,٠٠٠ |
| سندات التأمينات | | | | | | | | |
| ٤,٠٣٦ | ٦,٠٠٥ | ٧,٥٨٣ | ٤,٠٢٧ | ٦,٩٦١ | ٤,٤٢٨ | ٤,٦٨٢ | ٥,٢٢٩ | ٧,٢٥٧ |
| سندات دولارية سيادية (حيازة مقيمين) ٣/ | | | | | | | | |
| ٣,٧٧٣ | ٣,٨٠٧ | ٣,٩٥٤ | ٤,٢٧٩ | - | - | - | - | - |
| سندات بالجنبيه المصرى صادرة بالخارج ومشتراه بالداخل | | | | | | | | |
| ١١٥ | ١١٤ | ١١٥ | ١١١ | ١٠٦ | ١١١ | ١٠٦ | ١٠٦ | ١٠٦ |
| سندات الإسكان | | | | | | | | |
| ١,٧٠٠ | ١,٧٦٥ | ١,٨٣٠ | ١,٩٠٥ | ١,٩٩٨ | ١,٩٠٥ | ١,٩٠٥ | ١,٩١٢ | ١,٩٩٨ |
| ال ٥% المجنيه لشراء سندات حكومية | | | | | | | | |
| - | - | - | - | ٢,٥٦٥ | - | ٢,٨٨٦ | ٢,٧٢٦ | ٢,٤٠٥ |
| سندات بروة للاستثمار العقارى | | | | | | | | |
| ٢٠١,٢٤٨ | ٢٠٢,٢٣٧ | ٢٠٤,٠٢٨ | ٢٠٤,٠٢٨ | ٢١٩,٥٠٧ | ٢١٨,٢٢٥ | ٢١٩,٥٠٧ | ٢١٩,٥٠٧ | ٢١٩,٥٠٧ |
| سندات صندوقى التأمينات مقابل نقل مديونية بنك الإستثمار إلى الخزانة ٤/ | | | | | | | | |
| ٢,٣٤٣ | ٢,٣٤٣ | ٢,٣٤٣ | ١,٧٢٥ | ١,٢٢٥ | ١,٥٢٥ | ١,٢٢٥ | ١,٢٢٥ | ١,٢٢٥ |
| تسهيلات ائتمانية من صندوقى التأمينات ٥/ | | | | | | | | |
| - | - | - | ١٣,٠٣٦ | ٢٥,٣٤٧ | ٢٤,٧٥٦ | ٢٥,٥٧٨ | ٢٦,٣٠٨ | ٢٤,٣٧٠ |
| أقتراض من جهات أخرى | | | | | | | | |
| ١٥,٤٨٧ | ٢٦,٨٠٩ | ٤٥,٩٧١ | ٦٢,٢٠١ | ١٤٨,٤٨٨ | ٨٩,٣١٦ | ١٠٨,١٩٦ | ١٧٧,١٣٧ | ١٨٤,٠٢٧ |
| إقتراض أجهزة الموازنة من الجهاز المصرفى | | | | | | | | |
| ١٢,٨٨٧ | ١٢,٢٣٩ | ١٣,١٦٦ | ١١,٧٨١ | ١١,٩٦٦ | ١١,٠٣٦ | ٩,٤٧١ | ١٢,٠٧٥ | ١٣,٠٣٧ |
| ومنه ودائع الهيئات الإقتصادية فى حساب الخزانة الموحد | | | | | | | | |
| ١٣٧,٣٤١ | ١٤٤,٥٦٦ | ١٥٩,١٧٨ | ١٦٤,٧٨٨ | ١٨٠,٢٨٣ | ١٦٠,٢٥١ | ١٦٧,٠٢٧ | ١٧٥,٩٢٢ | ١٩٠,٦٤٥ |
| ودائع لدى الجهاز المصرفى | | | | | | | | |
| ٥٦٢,٣٢٦ | ٦٦٣,٨١٨ | ٨٠٨,١١٢ | ٩٩٠,٥٢٤ | ١,٢٦٥,٤٨٧ | ١,٠٧٨,٣٨٧ | ١,١٢٦,٨٢٤ | ١,٢١١,٣٢١ | ١,٣١٥,٦٠٦ |
| صافى الدين المحلي لأجهزة الموازنة العامة | | | | | | | | |
| ملاحظات (نسبة إلى الناتج المحلي الإجمالى) ٦/ | | | | | | | | |
| ٦٧,١% | ٦٧,٠% | ٧٠,٥% | ٧٣,٣% | ٨٢,٥% | ٧٠,٦% | ٧٣,٨% | ٧٩,١% | ٧٣,٥% |
| إجمالى الدين المحلي لأجهزة الموازنة العامة | | | | | | | | |
| ٥٤,٠% | ٥٥,٠% | ٥٨,٩% | ٦٢,٩% | ٧٢,٢% | ٦١,٥% | ٦٤,٣% | ٦٩,١% | ٦٤,٢% |
| صافى الدين المحلي لأجهزة الموازنة العامة | | | | | | | | |

المصدر: وزارة المالية و البنك المركزى المصرى

* بيان مبدئى، خاضع للمراجعة.

١/ يمثل المديونية المستحقة على أجهزة الموازنة العامة (وحدات الجهاز الإدارى، وحدات الإدارة المحلية، و الهيئات الخدمية).

٢/ تشمل السندات المصدرة بالدولار بمبلغ ١٥,٢ مليار دولار.

٣/ تشمل السندات الدولارية التى سبق اصدارها فى كل من عام ٢٠٠١ ، ٢٠١٠ و ٢٠١٣. ومن الجدير بالذكر أنه اعتباراً من يونيو ٢٠١٢ فقد تم اضافة رصيد شهادة المصرى الدولارية الى هذا البند. هذا وقد بلغ رصيد السندات الدولارية ٥٧٢٠ مليون جنيه فى سبتمبر ٢٠١٣ بينما بلغ رصيد شهادة المصري الدولارية ١٥٣٧ مليون جنيه.

٤/ فى ضوء ما تنسم به السياسة المالية الجديدة بالشفافية فقد تم قيد الدين المستحق على الخزانة العامة لصناديق التأمينات (الذى تم اقتراضه من خلال بنك الاستثمار القومى) كدين مباشر على الخزانة العامة للصناديق ، وذلك فى ١ يوليو ٢٠٠٦. وقد قبل ذلك اصدار سندان على الخزانة العامة للصالح الصناديق بقيمة الدين ١٩٧,٧٢٥ مليار جنيه، وبالإضافة الى ذلك تم اصدار سند ثالث فى نهاية يونيو ٢٠٠٧ بقيمة ٧٤,٥ مليون جنيه لصالح الصناديق. كما تم اصدار سند رابع فى ٢٠٠٨/٦/٣٠ بمبلغ ١,١ مليار جنيه، بالإضافة الى سند خامس صدر فى ٢٠٠٩/٦/٣٠ بمبلغ ٢,٣ مليار جنيه . كما تم اصدار سند سادس بمبلغ ٩٨٨,٨ مليون جنيه بنهاية يونيو ٢٠١٠، بالإضافة الى سند سابع بمبلغ ١,٨ مليار جنيه فى نهاية يونيو ٢٠١١. ومن الجدير بالذكر أنه تم مؤخرًا إصدار سندات باجمالى مبلغ ١٥,٥ مليار جنيه بنهاية ديسمبر ٢٠١٢ وذلك لسداد جزء من المديونية التاريخية المستحقة على وزارة المالية لصناديق التأمينات الاجتماعية

٥/ ودائع صناديق التأمين التى تم ربطها كتسهيلات لقطاع الموازنة العامة والتي تم معالجتها كجزء من المطالبات المستحقة على قطاع الموازنة لصالح صناديق التأمين.

٦/ قامت وزارة التخطيط بتقدير قيمة الناتج المحلي الإجمالى لعام ٢٠١٣/٢٠١٤ بنحو ٢٠٥٠ مليار جنيه، مقارنة بناتج محلى إجمالى معدل قدره ١٧٥٣ مليار جنيه لعام ٢٠١٢/٢٠١٣.

جدول (١٧): الدين المحلى للحكومة العامة ^{١/}
(بيان مفصل)

(مليون جنيه)

| بيان سنوى | | | | بيان ربع سنوى | | | | |
|---|----------|----------|-----------|---------------|-----------|-----------|------------|------------|
| يونيو-٠٩ | يونيو-١٠ | يونيو-١١ | يونيو-١٢ | يونيو-١٣* | سبتمبر-١٢ | ديسمبر-١٢ | مارس-١٣ | سبتمبر-١٣* |
| ٦١٥,٨٤٩ | ٧٣٣,٣٨٧ | ٨٨٩,٠٤٥ | ١,٠٨٧,٩٤٥ | ١,٠٣٦٥,٠٧٣ | ١,١٥٦,٤٠٤ | ١,٢٠٧,٢٢٣ | ١,٣٠١,١٠٠ | ١,٤٢٢,٤٥٩ |
| ٤٦٤,٨١٧ | ٥٦٤,٦٧٠ | ٧١٠,٨٣٩ | ٨٩٩,٠٣٠ | ١,١٦٥,٤٦٧ | ٩٦٧,٤٨٩ | ١,٠١٦,١٤٤ | ١,٠٩٠,٩٧٥٥ | ١,٢٢١,٦٧٩ |
| ٦٩٩,٦٦٧ | ٨٠٨,٣٨٤ | ٩٦٧,٢٩٠ | ١,١٥٥,٣١٢ | ١,٤٤٥,٧٧٠ | ١,٢٣٨,٦٣٨ | ١,٢٩٣,٨٥١ | ١,٣٨٧,٢٤٣ | ١,٥٠٦,٢٥١ |
| - | - | - | - | - | - | - | - | - |
| ٩,٩٧٧ | ١٣,٦٦٥ | ١٥,٥٢٧ | ١٣,٨٦٠ | ١٢,٣٠١ | ١٣,٣٣٤ | ١٣,٤٨٦ | ١٢,٧٩٢ | ١١,٣٩١ |
| ٢١,٢٨٢ | ٢٥,٤٦٩ | ٣٤,٥٥٣ | ٣٦,٦٦٩ | ٤٧,٢٧٠ | ٣٨,٠٦٥ | ٤٣,٤٨٩ | ٤٣,٩٦٤ | ٥٢,٤٤٩ |
| ٢٠١,٢٤٨ | ٢٠٢,٢٣٧ | ٢٠٤,٠٢٨ | ٢٠٤,٠٢٨ | ٢١٩,٥٠٧ | ٢١٨,٢٢٥ | ٢١٩,٥٠٧ | ٢١٩,٥٠٧ | ٢١٩,٥٠٧ |
| ٢,٣٤٣ | ٢,٣٤٣ | ٢,٣٤٣ | ١,٧٢٥ | ١,٢٢٥ | ١,٥٢٥ | ١,٢٢٥ | ١,٢٢٥ | ١,٢٢٥ |
| ١٥١,٠٣٢ | ١٦٨,٧١٧ | ١٧٨,٢٠٦ | ١٨٨,٩١٥ | ١٩٩,٦٠٦ | ١٨٨,٩١٥ | ١٩١,٠٧٩ | ١٩١,٣٤٥ | ٢٠٠,٧٨٠ |
| ٢٠٥,٥٦٥ | ٢٢٧,٧١٤ | ٢٤٠,٨٥١ | ٢٥٣,٦٧٩ | ٢٦٨,٣٥٣ | ٢٥٣,٦٧٩ | ٢٥٤,٧٤١ | ٢٥٤,١٣٥ | ٢٦٩,٥٢٧ |
| ٥٤,٥٣٣ ^{١/} | ٥٨,٩٩٧ | ٦٢,٦٤٥ | ٦٤,٧٦٤ | ٦٨,٧٤٧ | ٦٤,٧٦٤ | ٦٣,٦٦٢ | ٦٢,٧٩٠ | ٦٨,٧٤٧ |
| ٩٠,١١٢ | ٩٩,٧٨٢ | ١٠٣,٣٨٢ | ١٠٥,٩٠٩ | ١٠٩,٤٠٢ | ١٠٥,٩٠٩ | ١٠٨,٢٠٦ | ١٠٨,٦٦٥ | ١١٠,٥٧٦ |
| ٥٤,٤٨٧ | ٦٤,٨٣٦ | ٧١,٩٧٨ | ٧٨,٨٥٢ | ٨٦,٣٨٢ | ٧٨,٨٥٢ | ٧٨,٨٥٢ | ٧٨,٨٥٢ | ٨٦,٣٨٢ |
| ٦,٤٣٣ | ٤,٠٩٩ | ٢,٨٤٦ | ٤,١٥٤ | ٣,٨٢٢ | ٤,١٥٤ | ٤,٠٢١ | ٣,٨٢٨ | ٣,٨٢٢ |
| ٥٤,٥٣٣ ^{٢/} | ٥٨,٩٩٧ | ٦٢,٦٤٥ | ٦٤,٧٦٤ | ٦٨,٧٤٧ | ٦٤,٧٦٤ | ٦٣,٦٦٢ | ٦٢,٧٩٠ | ٦٨,٧٤٧ |
| ١٤٨,٨١١ | ١٥٨,٥٣١ | ١٦٦,٥٢٧ | ١٧٣,٢٩٢ | ١٨٨,٨٨٢ | ١٦٨,٥٣٩ | ١٧٥,٦١٥ | ١٨٤,٠٤٩ | ٢٠٠,٤٤٠ |
| ١٣٧,٣٤١ | ١٤٤,٥٦٦ | ١٥٩,١٧٨ | ١٦٤,٧٨٨ | ١٨٠,٢٨٣ | ١٦٠,٢٥١ | ١٦٧,٠٢٧ | ١٧٥,٩٢٢ | ١٩٠,٦٤٥ |
| ٤,٨٠٦ | ٥,٥١٠ | ٢,٦٧٢ | ٢,٦٥٠ | ١,٨١١ | ١,٧٠٢ | ١,٦٩٤ | ١,٥٤٦ | ١,٥٧٩ |
| ٦,٦٦٤ ^{٤/} | ٨,٤٥٥ | ٤,٦٧٧ | ٥,٨٥٤ | ٦,٧٨٨ | ٦,٥٨٦ | ٦,٨٩٤ | ٦,٥٨١ | ٨,٢١٦ |
| ٤٦٧,٠٣٨ | ٥٧٤,٨٥٦ | ٧٢٢,٥١٨ | ٩١٤,٦٥٣ | ١,١٧٦,١٩١ | ٩٨٧,٨٦٥ | ١,٠٣١,٦٠٧ | ١,١١٧,٠٥١ | ١,٢٢٢,٠١٩ |
| ملاحظات (نسبة الى الناتج المحلى الاجمالى) ^{٥/} | | | | | | | | |
| ٥٩,١% | ٦٠,٨% | ٦٤,٨% | ٦٩,١% | ٧٧,٩% | ٦٦,٠% | ٦٨,٩% | ٧٤,٢% | ٦٩,٤% |
| ٤٤,٨% | ٤٧,٦% | ٥٢,٧% | ٥٨,١% | ٦٧,١% | ٥٦,٣% | ٥٨,٨% | ٦٣,٧% | ٥٩,٦% |

المصدر: وزارة المالية و البنك المركزى المصرى
* بيان مبدئى، خاضع للمراجعة.

١/ يمثل رصيد الدين المجمع المستحق على أجهزة الموازنة العامة للدولة وبنك الإستثمار القومى وصناديق التأمين الإجتماعى بعد إستبعاد المديونيات والعلاقات الداخلية فيما بين القطاعات الثلاثة.
٢/ في ضوء ما تنسم به السياسة المالية الجديدة بالشفافية فقد تم قيد الدين المستحق على الخزانة العامة لصناديق التأمينات (الذى تم إقتراضه من خلال بنك الإستثمار القومى) كدين مباشر على الخزانة العامة للصناديق ، وذلك في ١ يوليو ٢٠٠٦. وقد قابل ذلك اصدار سنتين على الخزانة العامة لصالح الصناديق بقيمة الدين ١٩٧,٧٢٥ مليار جنيه، وبالإضافة الى ذلك تم اصدار سند ثالث فى نهاية يونيو ٢٠٠٧ بقيمة ٧٤,٥ مليون جنيه لصالح الصناديق. كما تم إصدار سند رابع فى ٢٠٠٨/٦/٣٠ بمبلغ ١,١ مليار جنيه ، بالإضافة الى سند خامس صدر فى ٢٠٠٩/٦/٣٠ بمبلغ ٢,٣ مليار جنيه . كما تم اصدار سند سادس بمبلغ ٩٨٨,٨ مليون جنيه بنهاية يونيو ٢٠١٠، بالإضافة الى سند سابع بمبلغ ١,٨ مليار جنيه فى نهاية يونيو ٢٠١١. ومن الجدير بالذكر أنه تم مؤخرأ إصدار سندات باجمالى مبلغ ١٥,٥ مليار جنيه بنهاية ديسمبر ٢٠١٢ وذلك لسداد جزء من المديونية التاريخية المستحقة على وزارة المالية لصناديق التأمينات الاجتماعية.

٣/ ودائع صناديق التأمين التى تم ربطها كتسهيلات لقطاع الموازنة العامة والتي تم معالجتها كجزء من المطلوبات المستحقة على قطاع الموازنة لصالح صناديق التأمين.

٤/ تم استبعاد ودائع الصناديق التى تم ربطها كتسهيلات لقطاع الموازنة بداية من يونيو ٢٠٠٦.

٥/ قامت وزارة التخطيط بتقدير قيمة الناتج المحلى الإجمالى لعام ٢٠١٣/٢٠١٤ بنحو ٢٠٥٠ مليار جنيه ، مقارنة بناتج محلى إجمالى معدل قدره ١٧٥٣ مليار جنيه لعام ٢٠١٢/٢٠١٣.

جدول (١٨): الدين العام المحلى^{١/}
(بيان مفصل)

(مليون جنيه)

| بيان سنوى | | | | | | | | | |
|--|----------|----------|-----------|-----------|-----------|-----------|-----------|------------|---|
| يونيو-٠٩ | يونيو-١٠ | يونيو-١١ | يونيو-١٢ | يونيو-١٣* | سبتمبر-١٢ | ديسمبر-١٢ | مارس-١٣ | سبتمبر-١٣* | |
| ٦٤٣,٦٢٨ | ٧٦٩,٧٨٣ | ٩٣٢,٤٦٠ | ١,١٢٩,٠٣٠ | ١,٤١٢,٠٤٦ | ١,١٩٠,٠٧٥ | ١,٢٤٦,٨٧٦ | ١,٣٤٢,١٦٧ | ١,٤٥٨,٤٩٤ | إجمالي الدين العام المحلى |
| ٦١٥,٨٤٩ | ٧٣٣,٣٨٧ | ٨٨٩,٠٤٥ | ١,٠٨٧,٩٤٥ | ١,٣٦٥,٠٧٣ | ١,١٥٦,٤٠٤ | ١,٢٠٧,٢٢٣ | ١,٣٠١,١٠٠ | ١,٤٢٢,٤٥٩ | إجمالي دين الحكومة العامة |
| ٩٠,٧٢٨ | ١٠٠,١٠٤ | ١٠٩,٢٥١ | ١٠٥,٥٢١ | ١١٠,٣٢١ | ٩٨,٠٣٧ | ١٠٤,١٤٦ | ١٠٧,٤١٤ | ١٠٠,٤٥٤ | إجمالي دين الهيئات الاقتصادية |
| ٥٠,٠٦٢ | ٥١,٤٦٩ | ٥٢,٦٧٠ | ٥٢,٦٥٥ | ٥١,٣٨٢ | ٥٢,٦٥٥ | ٥٥,٠٢٢ | ٥٤,٢٧٢ | ٥١,٣٨٢ | يطرح منه: إقتراض الهيئات الاقتصادية من بنك الإستثمار القومى |
| ١٢,٨٨٧ | ١٢,٢٣٩ | ١٣,١٦٦ | ١١,٧٨١ | ١١,٩٦٦ | ١١,٠٣٦ | ٩,٤٧١ | ١٢,٠٧٥ | ١٣,٠٣٧ | يطرح منه: ودائع الهيئات الاقتصادية فى حساب الخزانة الموحد ^{٢/} |
| ١٦٧,٧٣٣ | ١٧٠,١٧١ | ١٩١,١١٦ | ١٩٨,٠٦٦ | ٢١٨,٥٢٤ | ١٨٤,٠٠٥ | ١٩٥,٢٦٣ | ٢٠٩,٠٦٠ | ٢١٥,٩٩٨ | الودائع |
| ١٤٨,٨١١ | ١٥٨,٥٣١ | ١٦٦,٥٢٧ | ١٧٣,٢٩٢ | ١٨٨,٨٨٢ | ١٦٨,٥٣٩ | ١٧٥,٦١٥ | ١٨٤,٠٤٩ | ٢٠٠,٤٤٠ | ودائع الحكومة العامة |
| ١٨,٩٢٢ | ١١,٦٤٠ | ٢٤,٥٨٩ | ٢٤,٧٧٤ | ٢٩,٦٤٢ | ١٥,٤٦٦ | ١٩,٦٤٨ | ٢٥,٠١١ | ١٥,٥٥٨ | صافى ودائع الهيئات الاقتصادية |
| ٣٨,٤٧٣ | ٣٢,٣٣٤ | ٤٢,٤٣٢ | ٤٢,٤٠٩ | ٤٨,٣٩٦ | ٣٣,٠٨٨ | ٣٦,٠١٣ | ٤٣,٦٦٧ | ٣٦,٨١١ | إجمالي ودائع الهيئات الاقتصادية |
| ٦,٦٦٤ | ٨,٤٥٥ | ٤,٦٧٧ | ٥,٨٥٤ | ٦,٧٨٨ | ٦,٥٨٦ | ٦,٨٩٤ | ٦,٥٨١ | ٨,٢١٦ | يطرح منه: ودائع صناديق التأمين الإجتماعى ^{٣/ ٤/} |
| ١٢,٨٨٧ | ١٢,٢٣٩ | ١٣,١٦٦ | ١١,٧٨١ | ١١,٩٦٦ | ١١,٠٣٦ | ٩,٤٧١ | ١٢,٠٧٥ | ١٣,٠٣٧ | يطرح منه: ودائع الهيئات الاقتصادية فى حساب الخزانة الموحد ^{٢/} |
| ٤٧٥,٨٩٥ | ٥٩٩,٦١٢ | ٧٤١,٣٤٤ | ٩٣٠,٩٦٤ | ١,١٩٣,٥٢٢ | ١,٠٠٦,٧٤٥ | ١,٠٥١,٦١٣ | ١,١٣٣,١٠٧ | ١,٢٤٢,٤٩٦ | صافى الدين العام المحلى |
| ملاحظات (نسبة إلى الناتج المحلى الإجمالى) /٥ | | | | | | | | | |
| ٦١,٨% | ٦٣,٨% | ٦٨,٠% | ٧١,٧% | ٨٠,٥% | ٦٧,٩% | ٧١,١% | ٧٦,٦% | ٧١,١% | إجمالي الدين العام المحلى |
| ٤٥,٧% | ٤٩,٧% | ٥٤,١% | ٥٩,١% | ٦٨,١% | ٥٧,٤% | ٦٠,٠% | ٦٤,٦% | ٦٠,٦% | صافى الدين العام المحلى |

المصدر: وزارة المالية و البنك المركزى المصرى
* بيان مبدئى، خاضع للمراجعة.

١/ يمثل رصيد الدين المجمع المستحق على الحكومة العامة والهيئات الاقتصادية بعد إستبعاد إقتراض الهيئات الاقتصادية من بنك الإستثمار القومى.

٢/ يمثل إقتراض قطاع الموازنة من ودائع الهيئات ضمن حساب الخزانة الموحد فى شكل تسهيلات ائتمانية، اى انه دين بين قطاع الموازنة والهيئات الاقتصادية لذا يتم طرح قيمة هذا الاقتراض من اجمالى الدين العام المجمع وكذلك من صافى ودائع الهيئات الاقتصادية.

٣/ تم ادراج ودائع صناديق التأمين بالفعل ضمن ودائع الحكومة العامة، انظر جدول (١٦).

٤/ تم استبعاد ودائع الصناديق التى تم ربطها كتسهيلات لقطاع الموازنة بداية من يونيو ٢٠٠٦.

٥/ قامت وزارة التخطيط بتقدير قيمة الناتج المحلى الإجمالى لعام ٢٠١٣/٢٠١٤ بنحو ٢٠٥٠ مليار جنيه ، مقارنة بناتج محلى إجمالى معدل قدره ١٧٥٣ مليار جنيه لعام ٢٠١٢/٢٠١٣.

جدول (١٩) : إجمالي الدين العام الخارجى

(مليون دولار)

| يوليو-٠٧ | يونيو-٠٨ | يونيو-٠٩ | يونيو-١٠ | يونيو-١١ | يونيو-١٢ | يونيو-١٣ |
|---|----------|----------|----------|----------|----------|----------|
| ٢٩,٨٩٨ | ٣٣,٨٩٣ | ٣١,٥٣١ | ٣٣,٦٩٤ | ٣٤,٩٠٦ | ٣٤,٣٨٥ | ٤٣,٢٣٣ |
| إجمالي الدين العام الخارجى | (١٠٠) | (١٣,٤) | (٧,٠) | (٦,٩) | (٣,٦) | (٢٥,٧) |
| ١٩,٤٩٢ | ٢١,٦٤١ | ٢٥,٨١٨ | ٢٦,٢٤٩ | ٢٧,٠٩٢ | ٢٥,٥٩٤ | ٢٨,٤٩٠ |
| إجمالي الدين العام الخارجى الحكومى ^{١/٢} | (٣,٣) | (١١,٠) | (١٩,٣) | (١,٧) | (٣,٢) | (١١,٣) |
| ١,٥٧٠ | ٢,٦٥٢ | ١,٩٢٦ | ٣,٠٨٠ | ٢,٨٢١ | ٢,٩٠١ | ٥,١٥٩ |
| السندات والأذون | ١٧,٩٢٢ | ١٨,٩٨٩ | ٢٣,٨٩٢ | ٢٣,١٧٠ | ٢٤,٢٧١ | ٢٣,٣٣١ |
| القروض | ١٠,٤٠٦ | ١٢,٢٥٢ | ٥,٧١٣ | ٧,٤٤٥ | ٧,٨١٤ | ١٤,٧٤٤ |
| إجمالي الدين العام الخارجى غير الحكومى | -(٣,٠) | (١٧,٧) | -(٥٣,٤) | (٣٠,٣) | (٥,٠) | (٦٧,٧) |
| ٣١٦ | ٢٩٠ | ٢١٢ | ١,٢٦٠ | ١,٥٠٠ | ٢,٦١٢ | ٩,٠٦٤ |
| السلطات النقدية | ١,٩٥٤ | ٢,٥٤٢ | ١,٧٩٧ | ١,٩٦٤ | ١,٧٢٥ | ١,٦٠٠ |
| البنوك | ٨,١٣٦ | ٩,٤٢٠ | ٣,٧٠٥ | ٤,٢٢١ | ٤,٥٨٩ | ٤,٠٨٠ |
| قطاعات أخرى | | | | | | |

ملاحظات

| | | | | | | | |
|-------|-------|-------|-------|-------|-------|-------|--|
| ٢٢,٨ | ٢٠,١ | ١٦,٩ | ١٥,٩ | ١٥,٢ | ١٣,٢ | ١٧,٣ | إجمالي الدين العام الخارجى/ الناتج المحلى الإجمالى |
| ١٤,٩ | ١٢,٩ | ١٣,٨ | ١٢,٤ | ١١,٨ | ٩,٨ | ١١,٤ | إجمالي الدين الحكومى الخارجى/ الناتج المحلى الإجمالى |
| ٧,٩ | ٧,٣ | ٣,١ | ٣,٥ | ٣,٤ | ٣,٤ | ٥,٩ | الدين الخارجى غير الحكومى/الناتج المحلى الإجمالى |
| ٧٠,٤ | ٥٩,٩ | ٦٤,٤ | ٧١,٠ | ٧١,٤ | ٧٤,٨ | ٨٩,٧ | إجمالي الدين العام الخارجى / الصادرات السلعية والخدمية |
| ٣٤,٨ | ٣٦,١ | ١٨,١ | ٢٢,١ | ٢٢,٤ | ٢٥,٦ | ٣٤,١ | الدين الخارجى غير الحكومى/ الدين الخارجى الكلى |
| ٤,٨ | ٧,٤ | ٦,٨ | ٨,٨ | ٧,٩ | ٨,٥ | ١٦,٣ | الديون قصيرة الأجل/ الدين الخارجى الكلى |
| ٥,١ | ٧,٣ | ٦,٨ | ٨,٤ | ١٠,٤ | ١٨,٧ | ٤٧,٢ | الديون قصيرة الأجل/ صافى الإحتياطى الدولى |
| ٠,٣ | ٠,١ | ٠,٣ | ٠,٢ | ٠,١ | ٠,١ | ٠,٠٤ | ديون القطاع الخاص / الدين الخارجى الكلى |
| ٥,٩ | ٣,٩ | ٥,٣ | ٤,٥ | ٤,٥ | ٤,٥ | ٤,٦ | خدمة الدين الخارجى/ المتحصلات الجارية |
| ٦,٩ | ٤,٦ | ٦,٢ | ٥,٥ | ٥,٧ | ٦,٣ | ٦,٤ | خدمة الدين الخارجى/ الصادرات السلعية والخدمية |
| ٣٩٨,٥ | ٤٥٠,٠ | ٤١٨,٦ | ٣٩٩,٢ | ٤١٣,٦ | ٣٨٩,٧ | ٤٨٩,٩ | متوسط نصيب الفرد من الدين الخارجى (دولار) |

المصدر: وزارة المالية و البنك المركزى المصرى
* بيان مبدئى.

١/ طبقاً لتصنيف ومنهجية البنك المركزى المصرى، والذي يقوم بشطب مديونيات نادى باريس المباشرة وغير المباشرة المستحقة على الجهات الحكومية طبقاً لتواريخ إعادة الجدولة الى العالم الخارجى، فى حين تقوم الجهات الحكومية بشطب هذه المديونيات من سجلاتها فور سداد المقابل المحلى الى البنك المركزى طبقاً لجدول السداد الاصلى (والذى يسبق تواريخ إعادة الجدولة)

٢/ قام البنك المركزى المصرى بإعادة تبويب مبلغ ٤,٣ مليار دولار الى المديونية الخارجية للقطاع الحكومى- دون تأثير على جملة الدين الخارجى- الا ان البنك المركزى لم يظهر هذا التعديل الا اعتباراً من شهر سبتمبر من عام ٢٠٠٨.

٣/ يمكن تفسير ارتفاع معدلات الدين الخارجى بشكل أساسى نتيجة ارتفاع رصيد الدين الخارجى الغير الحكومى فى ضوء ورود الوديعة القطرية وقدرها ١,٥ مليار دولار خلال النصف الاول من العام المالى ٢٠١٣/٢٠١٢ وذلك كجزء من برنامج المساعدات المالية للحكومة المصرية . وقد استمر هذا البند فى الارتفاع خلال النصف الثانى من العام المالى محل الدراسة فى ضوء ورود ودائع اضافية من دولة قطر بقيمة ٣ مليار دولار، بالإضافة إلى مبلغ ٢ مليار دولار من دولة ليبيا كوديعة لمدة ٨ سنوات بدون فوائد .

جدول (٢٠): خدمة الدين الحكومي (داخلي و خارجي)

(مليون جنيه)

| يوليو - سبتمبر ٢٠١٤/٢٠١٣* | ٢٠٠٨/٢٠٠٧ ٢٠٠٩/٢٠٠٨ ٢٠١٠/٢٠٠٩ ٢٠١١/٢٠١٠ ٢٠١٢/٢٠١١ ٢٠١٣/٢٠١٢* | | | | | |
|---|--|--------|--------|---------|---------|---------|
| | ٦٠,٠٠٤ | ٧١,١٢٣ | ٩٨,٨٥٦ | ١١٧,٢٥١ | ١٤٠,٩١٦ | ٢١٨,٢٣٢ |
| إجمالي خدمة الدين الحكومي | (٩,٦) | (١٨,٥) | (٣٩,٠) | (١٨,٦) | (٢٠,٢) | (٥٤,٩) |
| إجمالي الفوائد المسددة | ٥٠,٥٢٨ | ٥٢,٨١٠ | ٧٢,٣٣٣ | ٨٥,٠٧٧ | ١٠٤,٤٤١ | ١٤٦,٩٧١ |
| | (٥,٩) | (٤,٥) | (٣٧,٠) | (١٧,٦) | (٢٢,٨) | (٤٠,٧) |
| فوائد الدين الداخلي | ٤٦,٧٩١ | ٤٩,٢١٢ | ٦٩,٤٩٣ | ٨١,٦٦١ | ١٠١,٠٢٣ | ١٤٣,٠٧٩ |
| فوائد الدين الخارجي | ٣,٧٣٧ | ٣,٥٩٨ | ٢,٨٤٠ | ٣,٤١٦ | ٣,٤١٨ | ٣,٨٩٢ |
| إجمالي الأقساط المسددة | ٩,٤٧٦ | ١٨,٣١٣ | ٢٦,٥٢٣ | ٣٢,١٧٤ | ٣٦,٤٧٥ | ٧١,٢٦٢ |
| | (٣٤,٩) | (٩٣,٣) | (٤٤,٨) | (٢١,٣) | (١٣,٤) | (٩٥,٤) |
| أقساط الدين الداخلي | ٥,٦٤٤ | ١٠,٣٦٥ | ١٨,٠٦٧ | ٢٢,٩٦٤ | ٢١,٢٩٩ | ٦٠,٠٧٤ |
| أقساط الدين الخارجي | ٣,٨٣٢ | ٧,٩٤٨ | ٨,٤٥٥ | ٩,٢١١ | ١٥,١٧٦ | ١١,١٨٨ |
| صافي مدفوعات الفوائد | ٤٩,١٩٣ | ٤٧,٩٦١ | ٦٨,٤٠٥ | ٨٣,٩٤٧ | ١٠٣,٣٦٣ | ١٤٦,١٤٠ |
| الداخلي | ٤٥,٤٥٦ | ٤٤,٣٦٤ | ٦٥,٥٦٥ | ٨٠,٥٣١ | ٩٩,٩٤٥ | ١٤٢,٢٤٩ |
| الفوائد المسددة | ٤٦,٧٩١ | ٤٩,٢١٢ | ٦٩,٤٩٣ | ٨١,٦٦١ | ١٠١,٠٢٣ | ١٤٣,٠٧٩ |
| متحصلات الفوائد | ١,٣٣٥ | ٤,٨٤٩ | ٣,٩٢٨ | ١,١٣٠ | ١,٠٧٨ | ٨٣٠ |
| الخارجي | ٣,٧٣٧ | ٣,٥٩٨ | ٢,٨٤٠ | ٣,٤١٦ | ٣,٤١٨ | ٣,٨٩٢ |
| الفوائد المسددة | ٣,٧٣٧ | ٣,٥٩٨ | ٢,٨٤٠ | ٣,٤١٦ | ٣,٤١٨ | ٣,٨٩٢ |
| متحصلات الفوائد | ٠,٠ | ٠,٠ | ٠,٠ | ٠,٠ | ٠,٠ | ٠,٠ |
| ملاحظات | | | | | | |
| نسبة الى الناتج المحلي الإجمالي ^{١/} | | | | | | |
| إجمالي الفوائد المسددة | %٥,٦ | %٥,١ | %٦,٠ | %٦,٢ | %٦,٦ | %٨,٤ |
| إجمالي الأقساط المسددة | %١,١ | %١,٨ | %٢,٢ | %٢,٣ | %٢,٣ | %٤,١ |
| نسبة الى إجمالي مصروفات الموازنة | | | | | | |
| إجمالي الفوائد المسددة | %١٧,٩ | %١٥,٠ | %١٩,٨ | %٢١,٢ | %٢٢,٢ | %٢٥,٢ |
| إجمالي الأقساط المسددة | %٣,٤ | %٥,٢ | %٧,٢ | %٨,٠ | %٧,٧ | %١٢,٢ |

المصدر: وزارة المالية

() معدل النمو عن الفترة المقابلة في العام السابق.

* بيان مبدئي. جدير بالذكر أن البيانات التقديرية الأولية لأداء الموازنة العامة للدولة في العام المالي ٢٠١٣/٢٠١٢ لا تزال في طور الإعداد وسوف يتم نشرها عند الانتهاء منها.

١/ قامت وزارة التخطيط بتقدير قيمة الناتج المحلي الإجمالي لعام ٢٠١٣/٢٠١٤ بنحو ٢٠٥٠ مليار جنيه ، مقارنة بناتج محلي إجمالي معدل قدره ١٧٥٣ مليار جنيه لعام ٢٠١٣/٢٠١٢.

٢/ بيان يوليو- سبتمبر من سنة ٢٠١٣/٢٠١٤ كنسبة إلى الناتج المحلي الإجمالي للعام بأكمله.

٣/ بيان يوليو - سبتمبر من سنة ٢٠١٣/٢٠١٤ كنسبة إلى إجمالي مصروفات الموازنة خلال نفس الفترة.

جدول (٢١): إصدارات الاوراق المالية الحكومية (أذون و سندات) ^{١/}
من ٢٠٠٧/٢٠٠٨ الى يوليو- سبتمبر ٢٠١٣/٢٠١٤

(مليار جنيه)

| يوليو- سبتمبر ٢٠١٣/٢٠١٤ ^{٢/} | * ٢٠١٣/٢٠١٢ | ٢٠١٢/٢٠١١ | ٢٠١١/٢٠١٠ | ٢٠١٠/٢٠٠٩ | ٢٠٠٩/٢٠٠٨ | ٢٠٠٨/٢٠٠٧ | |
|--|----------------|-----------|-----------|-----------|-----------|-----------|------------------------------------|
| ٢٤٢,١ | ٧٢٥,٧ | ٦٤٧,٠ | ٥٤٨,٨ | ٤٥٢,٥ | ٣٥٥,٢ | ٢٣٩,٩ | الإصدارات |
| ٢٠٤,٩ | ٦٤٥,٣ | ٥٦٢,٧ | ٤٩١,٨ | ٣٧٧,٣ | ٣٣٢,٢ | ٢١٠,٤ | أذون خزانة |
| ٣٧,٢ | ٨٠,٤ | ٨٤,٣ | ٥٧,٠ | ٧٥,٢ | ٢٣,٠ | ٢٩,٥ /٤ | سندات خزانة |
| ٢١١,١ | ٦١٦,٩ | ٥٣٠,٨ | ٤١١,٨ | ٣٥٨,٣ | ٢٤٨,٥ | ١٨٤,٦ | الإهلاكات |
| ١٨١,١ | ٥٧٥,٤ | ٥١٠,٤ | ٤٠١,٨ | ٣٥٠,٣ | ٢٣٩,٥ | ١٨٢,٦ | أذون خزانة |
| ٣٠,٠ | ٤١,٥ | ٢٠,٤ | ١٠,٠ | ٨,٠ | ٩,٠ | ٢,٠ | سندات خزانة |
| ٣١,٠ | ١٠٨,٨ | ١١٦,٢ | ١٣٧,٠ | ٩٤,٢ | ١٠٦,٧ | ٥٥,٣ | صافي الإصدار ^{٣/} |
| ٨٢٤,٨ | ٧٩٣,٨ | ٦٨٥,٠ | ٥٦٨,٨ | ٤٣١,٨ | ٣٣٧,٦ | ٢٣٠,٩ | الرصيد القائم (نهاية الفترة) |
| ٥٠٢,١ | ٤٧٨,٣ | ٤٠٨,٤ | ٣٥٦,١ | ٢٦٦,١ | ٢٣٩,١ | ١٤٦,٤ | أذون خزانة |
| ٣٢٢,٧ | ٣١٥,٥ | ٢٧٦,٦ | ٢١٢,٧ | ١٦٥,٧ | ٩٨,٥ | ٨٤,٥ | سندات خزانة |
| | | | | | | | متوسط أسعار الفائدة: ^{٥/} |
| ١٢,٠ | ١٣,٣ | ١٣,١ | ١١,٥ | ٩,٩ | ١١,٣ | ٦,٨ | أذون ٩١ يوم |
| ١٢,٧ | ١٤,٠ | ١٤,١ | ١١,٨ | ١٠,٢ | ١١,٦ | ٧,٤ | أذون ١٨٢ يوم |
| ١٢,٨ | ١٤,٣ | ١٤,٨ | ١١,٤ | ١٠,٥ | ١١,٥ | - | أذون ٢٧٣ يوم ^{٦/} |
| ١٣,١ | ١٤,٤ | ١٤,٨ | ١١,٥ | ١٠,٥ | ١٢,١ | ٧,٨ | أذون ٣٦٤ يوم |

المصدر: وزارة المالية.

١/ الأوراق المالية الحكومية المصدرة بالجنيه المصرى.

٢/ حتى نهاية سبتمبر ٢٠١٣.

٣/ تم حسابه على أساس حجم الإصدارات الجديدة مطروحاً منه حجم الإهلاكات.

٤/ تتضمن سندات مصدرة بالجنيه المصرى خارج جمهورية مصر العربية قيمتها ٦ مليار جنيه، والتي سوف يستحق آجالها فى يوليو ٢٠١٢.

٥/ متوسط أسعار الفائدة فى السوق الأولى.

٦/ قامت وزارة المالية بطرح أذون خزانة لمدة ٢٧٣ يوم لأول مرة فى أكتوبر ٢٠٠٨.

جدول (٢٢): إصدارات الاوراق المالية الحكومية (أذون و سندات) الربع سنوية
من أكتوبر - ديسمبر ٢٠١٣/٢٠١٢ إلى أكتوبر - ديسمبر ٢٠١٤/٢٠١٣

| أكتوبر - ديسمبر ٢٠١٣ ^{١/} | | | أكتوبر- ديسمبر يناير - مارس أبريل-يوليو يوليو-سبتمبر | | | | |
|------------------------------------|--------|--------|--|---------|---------|---------|-------------------------------|
| ديسمبر | نوفمبر | أكتوبر | ٢٠١٣ | ٢٠١٣ | ٢٠١٣ | ٢٠١٢ | |
| ٩٥٠٠ | ٨٠٠٠ | ١٠٠٠٠ | ٢٧٥٠٠ | ٣٣٠٠٠ | ٨٥٠٠ | ١٣٠٠٠ | أذون ٩١ يوم |
| ١٢٠٠٠ | ١٠٠٠٠ | ١٢٥٠٠ | ٣٤٥٠٠ | ٤٦٨٠٠ | ٢٧٠٠٠ | ٢٣٠٠٠ | أذون ١٨٢ يوم |
| ١٧٠٠٠ | ١٤٠٠٠ | ١٧٥٠٠ | ٤٨٥٠٠ | ٣٧٠٠٠ | ٤٣٥٠٠ | ٣٧٠٠٠ | أذون ٢٧٣ يوم |
| ١٩٥٠٠ | ١٦٠٠٠ | ٢٠٠٠٠ | ٥٥٥٠٠ | ٤٣٥٠٠ | ٤٤٥٠٠ | ٤٦٠٠٠ | أذون ٣٦٤ يوم |
| - | - | - | - | - | - | - | سندات (إهلاك ٢٠١٠) |
| - | - | - | - | - | - | - | سندات (إهلاك ٢٠١١) |
| - | - | - | - | - | - | - | سندات (إهلاك ٢٠١٢) |
| - | - | - | - | - | - | - | سندات (إهلاك ٢٠١٣) |
| - | - | - | - | - | - | - | سندات (إهلاك ٢٠١٤) |
| - | ٣٠٠٠ | ٣٠٠٠ | ٦٠٠٠ | - | - | ٨٠٠٠ | سندات (إهلاك ٢٠١٥) |
| - | ٣٠٠٠ | ٤٥٠٠ | ٧٥٠٠ | ٤٠٠٠ | ٦٠٠٠ | - | سندات (إهلاك ٢٠١٦) |
| - | - | - | - | - | ٦٠٠٠ | ٩٠٠٠ | سندات (إهلاك ٢٠١٧) |
| ١,٥٠٠ | ٣,٠٠٠ | ٣,٠٠٠ | ٧٥٠٠ | ٣٥٠٠ | - | - | سندات (إهلاك ٢٠١٨) |
| - | - | - | - | - | ٥٠٠٠ | ١٠٠٠٠ | سندات (إهلاك ٢٠١٩) |
| - | ٣٠٠٠ | ٣,٠٠٠ | ٩٠٠٠ | ١٥٠٠ | - | - | سندات (إهلاك ٢٠٢٠) |
| - | - | - | - | - | - | ٤٠٠٠ | سندات (إهلاك ٢٠٢٢) |
| ١٥٠٠ | ٣٠٠٠ | ٣٠٠٠ | ٧٥٠٠ | ١٥٠٠ | ٥٠٠٠ | - | سندات (إهلاك ٢٠٢٣) |
| ٦٧٠٠٠ | ٦٣٠٠٠ | ٧٦٥٠٠ | ٢٠,٦٥٠٠ | ١٧,٠٨٠٠ | ١٤,٥٥٠٠ | ١٥,٠٠٠٠ | إجمالى الإصدار (أذون و سندات) |

المصدر: وزارة المالية.

- لا يوجد اصدارات .

١/ تتضمن ٧٦,٥ مليار جنيه اعادة فتح أذون وسندات.

٢/ تشمل سندات صفرية الكيون ذات تاريخ استحقاق ١٨ شهر.

جدول (٢٣) : تطور معدلات العائد حتى تاريخ الاستحقاق لسندات الخزينة^{١/}

| سبتمبر-١٢ | فبراير-١٣ | مارس-١٣ | أبريل-١٣ | مايو-١٣ | يونيو-١٣ | يوليو-١٣ | أغسطس-١٣ | سبتمبر-١٣ | |
|------------------------------------|-----------|---------|----------|---------|----------|----------|----------|-----------|------|
| سندات يناير ٢٠١٣ | ١٤,٠ | -- | -- | -- | -- | -- | -- | -- | |
| سندات يوليو ٢٠١٣ | ١٣,٧ | ١٣,٥ | ١٣,٠ | ١٣,٨ | ١٦,٠ | -- | -- | -- | |
| سندات سبتمبر ٢٠١٣ | -- | -- | -- | -- | -- | -- | -- | -- | |
| سندات أكتوبر ٢٠١٣ | ١٣,٨ | ١٣,٢ | ١٣,٢ | ١٤,٨ | ١٤,٨ | ١٤,٨ | ١٥,٥ | ١٣,٨ | |
| سندات نوفمبر ٢٠١٣ | -- | -- | -- | -- | -- | ١٢,٩ | -- | -- | |
| سندات يناير ٢٠١٤ | -- | -- | -- | ١٣,٧ | -- | ١٥,٧ | ١٥,٩ | ١٤,٠ | |
| سندات فبراير ٢٠١٤ | ١٦,٦ | -- | -- | ١٢,٠ | -- | ١٢,٩ | -- | ١٦,٦ | |
| سندات أبريل ٢٠١٤ | -- | -- | -- | -- | -- | -- | -- | -- | |
| سندات مايو ٢٠١٤ | -- | -- | -- | -- | -- | -- | -- | -- | |
| سندات سبتمبر ٢٠١٤ | -- | -- | -- | -- | -- | -- | -- | -- | |
| سندات نوفمبر ٢٠١٤ | -- | -- | -- | ١٢,٩ | -- | -- | -- | -- | |
| سندات يناير ٢٠١٥ | ١٥,٥ | ١٣,٤ | -- | ١٧,٠ | ١٥,٩ | ١٥,٩ | ١٥,٦ | ١٥,٥ | |
| سندات مايو ٢٠١٥ | -- | -- | -- | ١٤,٨ | -- | -- | ١٦,٠ | -- | |
| سندات سبتمبر ٢٠١٥ | -- | -- | -- | -- | -- | -- | -- | -- | |
| سندات نوفمبر ٢٠١٥ | -- | -- | -- | -- | -- | ١٣,٠ | -- | -- | |
| سندات يناير ٢٠١٦ | -- | ١٤,٤ | ١٤,٤ | ١٣,٨ | ٨,١ | -- | -- | -- | |
| سندات يوليو ٢٠١٦ | -- | -- | -- | -- | -- | -- | -- | -- | |
| سندات أغسطس ٢٠١٧ | -- | ١٤,٧ | ١٤,٥ | ١٥,٩ | ١٦,٥ | ١٥,٦ | -- | -- | |
| سندات نوفمبر ٢٠١٧ | -- | ١٤,٧ | ١٤,٥ | ١٤,٩ | ١٧,٤ | ١٦,٦ | -- | -- | |
| سندات فبراير ٢٠١٨ | -- | -- | -- | -- | -- | ١٣,٥ | -- | -- | |
| سندات أكتوبر ٢٠١٨ | -- | ١٥,٠ | ١٤,٧ | ١٥,٥ | ١٥,١ | -- | -- | ١٥,٢ | |
| سندات أغسطس ٢٠١٩ | -- | ١٥,٠ | -- | -- | ١٦,٨ | ١٥,٨ | -- | ١٦,٨ | |
| سندات أبريل ٢٠٢٢ | ١٦,٤ | ١٦,٠ | ١٥,٩ | ١٦,٥ | -- | ١٦,٢ | ١٦,٩ | ١٦,٥ | |
| سندات يناير ٢٠٢٣ | -- | ١٦,٥ | ١٦,٣ | ١٦,٥ | -- | ١٦,٦ | -- | -- | |
| سندات يناير ٢٠٢٥ | -- | -- | -- | ١٦,٤ | -- | -- | -- | -- | |
| متوسط فترة الاستحقاق للسندات (سنة) | ٣,٠ | ٢,٩ | ٢,٨ | ٢,٩ | ٢,٨ | ٢,٨ | ٢,٨ | ٢,٩ | |
| انترينك لليلة واحدة ^{٢/} | ٩,٦٨ | ٩,٦٠ | ٩,٥٥ | ٩,٩٩ | ١٠,١٨ | ١٠,١٥ | ١٠,٠٠ | ٩,٦٢ | ٩,٢٤ |

المصدر: وزارة المالية و البنك المركزى المصرى.

-- لا توجد إصدارات خلال الفترة المشار إليها.

١/ تشمل السندات المصدرة وفقاً لنظام "المتعاملون الرئيسيون" فقط. تم حساب العائد حتى تاريخ الاستحقاق على أساس السعر "الكامل" فى السوق الثانوى.

٢/ متوسط شهري.

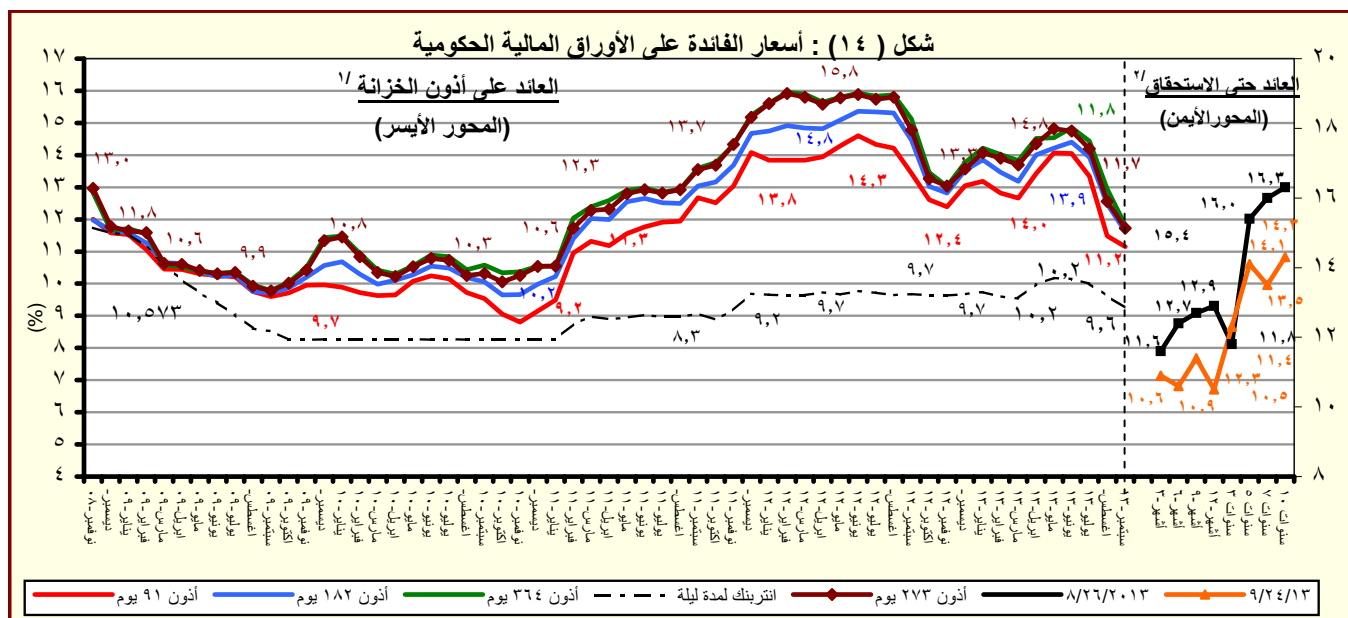

المصدر : وزارة المالية والبنك المركزى المصرى.

١/ متوسط شهري فى السوق الاولى.

٢/ سوق ثانوى.

القسم السادس

المؤشرات النقدية

| | | |
|-----------|--|-------|
| جدول (٢٤) | تطور المؤشرات النقدية الرئيسية | ٤٥ |
| جدول (٢٥) | المسح المصرفي لأهم إجماليات السيولة المحلية (الأصول و الإلتزامات المقابلة) | ٤٦-٤٧ |
| -- | | |
| جدول (٢٦) | نقود الإحتياط و الأصول المقابلة | ٤٨ |
| جدول (٢٧) | الودائع لدى البنوك | ٤٩ |
| جدول (٢٨) | التسهيلات الائتمانية من البنوك | ٥٠ |
| جدول (٢٩) | هيكل أسعار الفائدة المحلية | ٥١ |

جدول (٢٤) : تطور المؤشرات النقدية الرئيسية
(يوليو ٢٠١٣)

| معدل نمو شهري % | معدل نمو ربع سنوى % | معدل تغير سنوى % | متوسط النمو السنوى لمدة عام ^{١/} |
|---|---------------------|------------------|---|
| ١٨,٧ | ٢٠,٥ | -٦,٧ | -٢٥,٢ |
| صافى الأصول الأجنبية (بالجنيه المصرى) | | | |
| ١٧,٠ | ٢٨,٤ | -٣٥,٧ | -٤٦,٨ |
| صافى الأصول الأجنبية لدى البنك المركزى | | | |
| ٢٦,٨ | ٣٣,٥ | ٥١,٧ | -٥,٤ |
| صافى الإحتياطى الدولى لدى البنك المركزى | | | |
| ١٩,٤ | ١٧,٣ | ١٦,٧ | -٤,٢ |
| صافى الأصول الأجنبية لدى البنوك ^{٢/} | | | |
| ١٨,٤ | ١٨,٢ | -١٩,٤ | -٣١,٣ |
| صافى الأصول الأجنبية (بالدولار الأمريكى) | | | |
| ١٦,٧ | ٢٥,٩ | -٤٤,٥ | -٥٠,٩ |
| صافى الأصول الأجنبية لدى البنك المركزى | | | |
| ٢٦,٥ | ٣٠,٩ | ٣٠,٩ | -١٣,٨ |
| صافى الإحتياطى الدولى لدى البنك المركزى | | | |
| ١٩,٢ | ١٥,١ | ٠,٧ | -١٢,١ |
| صافى الأصول الأجنبية لدى البنوك ^{٢/} | | | |
| -٠,٢ | ٣,٤ | ٢٣,٨ | ٢٣,٥ |
| صافى الأصول المحلية | | | |
| ١,٧ | ٦,٨ | ٣٧,٣ | ٣٤,١ |
| صافى المطلوبات من الحكومة وهيئة السلع التموينية | | | |
| ١,٧ | -١,٨ | ٥,٩ | ١٢,١ |
| المطلوبات من قطاع الأعمال العام | | | |
| -٠,٠٦ | ١,٤ | ١٠,٢ | ٨,٧ |
| المطلوبات من قطاع الأعمال الخاص | | | |
| ١,٥ | ٥,١ | ١٩,٥ | ١٤,٦ |
| إجمالى السيولة المحلية (M٢) | | | |
| ٢,٨ | ٧,٧ | ٢٧,١ | ١٨,٥ |
| المعروض النقدى (M١) | | | |
| ١,١ | ٤,١ | ١٦,٩ | ١٣,٤ |
| أشباه نقود | | | |

المصدر : البنك المركزى المصرى.

١/ متوسط معدل النمو السنوى لفترة ١٢ شهر متتالية.

٢/ يتضمن صافى أصول البنوك التجارية، والمتخصصة، وبنوك الإستثمار والأعمال.

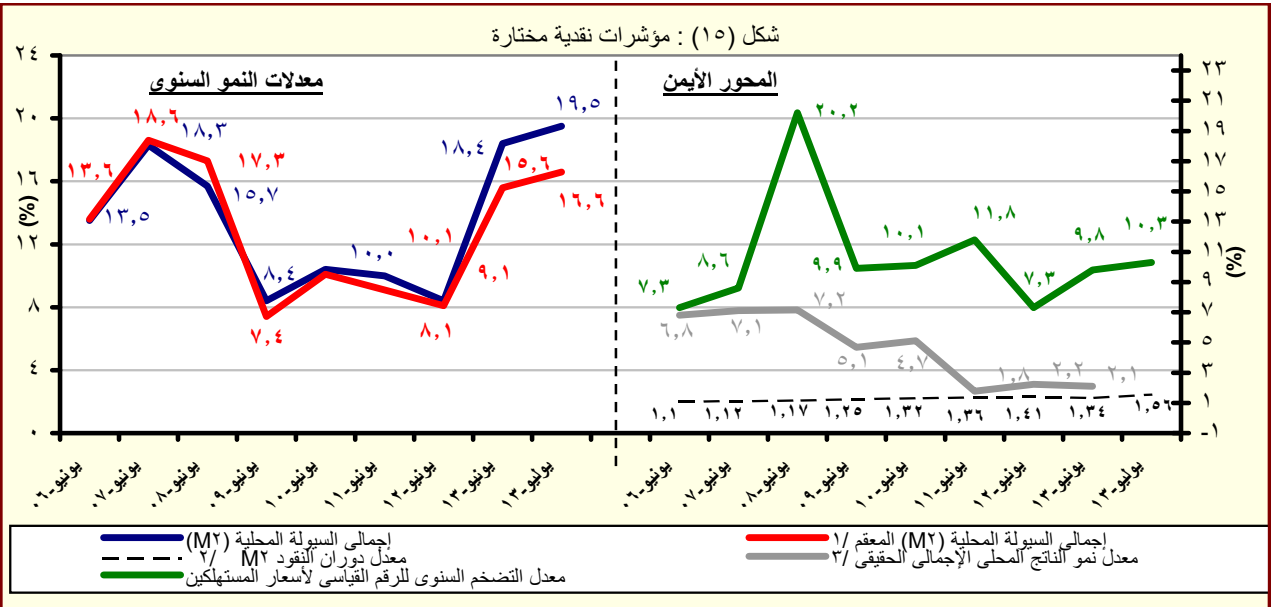

المصدر : البنك المركزى المصرى.

١/ هذا المفهوم يقوم بتحديد أثر سعر الصرف على المكون الاجنبى فى السيولة المحلية وذلك بتطبيق سعر الصرف السارى فى الفترة المقابلة على الإجماليات النقدية خلال الفترة محل الدراسة.

٢/ قامت وزارة التخطيط بتقدير قيمة الناتج المحلى الإجمالى لعام ٢٠١٣/٢٠١٤ بنحو ٢٠٥٠ مليار جنيه، مقارنة بناتج محلى إجمالى معدل قدره ١٧٥٣ مليار جنيه لعام ٢٠١٢/٢٠١٣.

٣/ معدل النمو الحقيقى للناتج المحلى الإجمالى بسعر السوق .

جدول (٢٥) : المسح المصرفى لأهم إجماليات السيولة المحلية

الأصول والالتزامات المقابلة لها لدى الجهاز المصرفى
(يوليو ٢٠١٣)

(مليون جنيه)

| يوليو-٠٨ | يوليو-٠٩ | يوليو-١٠ | يوليو-١١ | يوليو-١٢ | ابريل-١٣ | مايو-١٣ | يونيو-١٣ | # | * يوليو-١٣ |
|--------------------------|----------|----------|-----------|-----------|-----------|-----------|-----------|---|------------|
| ٢٩٦,٦٢٣ | ٢٥٦,٦٧٦ | ٢٨٣,٣٨٦ | ٢٥٣,٦٥٤ | ١٥٦,٠٦٥ | ١٢٠,٨٧٩ | ١٣٥,٤٢١ | ١٢٢,٧٥٠ | | ١٤٥,٦٧٩ |
| (٣٤,٨) | -(١٣,٥) | (١٠,٤) | -(١٠,٥) | -(٣٨,٥) | -(٢٦,٧) | -(١٤,١) | -(٢٢,١) | | -(٦,٧) |
| ١٨٠,٤١٨٦ | ١٧٢,٤١٥٨ | ١٩٠,٤٧٨ | ١٤١,٨١١ | ٦٩,٤٧٧ | ٣٤,٧٩٤ | ٤٢,٨٣٩ | ٣٨,١٧٩ | | ٤٤,٦٧٢ |
| ١٨١,٨٧٦ | ١٧٣,٤٢٣ | ١٩٨,٨٨٤ | ١٥٠,٩٢١ | ٨٥,٥٩٨ | ٩٣,٢٠٤ | ١٠٥,٩٩٤ | ١٠١,٦٢٩ | | ١٢٨,٩٣٥ |
| ١,٦٩٠ | ١,٢٦٥ | ٨,٤٠٦ | ٩,١١٠ | ١٦,١٢١ | ٥٨,٤١٠ | ٦٣,١٥٥ | ٦٣,٤٥٠ | | ٨٤,٢٦٣ |
| ١١٦,٤٣٧ | ٨٤,٥١٨ | ٩٢,٩٠٨ | ١١١,٨٤٣ | ٨٦,٥٨٨ | ٨٦,٠٨٥ | ٩٢,٥٨٢ | ٨٤,٥٧١ | | ١٠١,٠٠٧ |
| ١٤٠,٠٤١ | ١١٠,١٨٦ | ١٢٣,٨١٢ | ١٤٢,٥٤٥ | ١١٦,٦٤٧ | ١١٩,٩٧٧ | ١٢٥,٧٠٧ | ١١٨,٣٥١ | | ١٣٣,٧٠٩ |
| ٢٣,٦٠٤ | ٢٥,٦٦٨ | ٣٠,٩٠٤ | ٣٠,٧٠٢ | ٣٠,٠٥٩ | ٣٣,٨٩٢ | ٣٣,١٢٥ | ٣٣,٧٨٠ | | ٣٢,٧٠٢ |
| ٤٧٨,٦٣٨ | ٥٧٨,٧٨١ | ٦٣٩,٢٥١ | ٧٦٥,٢٧٢ | ٩٤٥,٨٠٩ | ١,١٣١,٩٨٢ | ١,١٣٣,٠٩٢ | ١,١٧٣,٤٢٥ | | ١,١٧٠,٥٤٠ |
| (٦,١) | (٢٠,٩) | (١٠,٤) | (١٩,٧) | (٢٣,٦) | (٢٦,٦) | (٢٤,٥) | (٢٥,٣) | | (٢٣,٨) |
| ١٨٨,٤٩٨ | ٢٩٤,٨٢١ | ٣٤٦,٤٥٨ | ٤٥٤,٠٣٢ | ٥٩٩,١٤٦ | ٧٧٠,٣٩٨ | ٧٨٣,٥٧٨ | ٨٠٨,٨٦٨ | | ٨٢٢,٩١١ |
| ٢٤٠,٠٠٧ | ٣٥٩,٨٠١ | ٤١٠,٨٠٤ | ٥٤٢,٢٤٩ | ٦٥٦,٦٤٤ | ٨٢٢,١١٦ | ٨٣٠,٥٨١ | ٨٥٧,٧٤٣ | | ٨٧٩,١٤٤ |
| -٥١,٥٠٩ | -٦٤,٩٨٠ | -٦٤,٣٤٦ | -٨٨,٢١٧ | -٥٧,٤٩٨ | -٥١,٧١٨ | -٤٧,٠٠٣ | -٤٨,٨٧٥ | | -٥٦,٢٣٣ |
| ٢٧,٠٧٢ | ٣٣,٥٩١ | ٣٠,٧٠١ | ٣٣,٣٣١ | ٤١,١٧٧ | ٤٤,٤٠٠ | ٤٣,٧٦٥ | ٤٢,٨٦٦ | | ٤٣,٦٠٤ |
| ١٩,٦٣٠ | ٢٤,٦٠٤ | ٢١,٨٩٩ | ٢٥,٣٦٠ | ٣٢,٤٧١ | ٣٤,٩٠٢ | ٣٤,٤١٢ | ٣٣,٨٧٣ | | ٣٤,٧٩٨ |
| ٧,٤٤٢ | ٨,٩٨٧ | ٨,٨٠٢ | ٧,٩٧١ | ٨,٧٠٦ | ٩,٤٩٨ | ٩,٣٥٣ | ٨,٩٩٣ | | ٨,٨٠٦ |
| ٣٧٥,٤٣٣ ^{١٢} | ٣٨٢,٤٩١ | ٤١٧,١٩٥ | ٤٢٢,٦٩٢ | ٤٥١,٥٢٧ | ٤٩٠,٧٦٥ | ٤٩٢,٨٢٣ | ٤٩٧,٧٣٩ | | ٤٩٧,٤٣٠ |
| ٢٦٩,٢٢٣ | ٢٨٤,٤٨٤ | ٣٠٧,٦٧٦ | ٣١٧,١٢٩ | ٣٤٧,٨٢٣ | ٣٧١,٦٥٦ | ٣٧٣,١٦٧ | ٣٧٦,٢١٣ | | ٣٧٤,٦٢٧ |
| ١٠٦,٢١٠ | ٩٨,٠٠٧ | ١٠٩,٥١٩ | ١٠٥,٥٦٣ | ١٠٣,٧٠٤ | ١١٩,١٠٩ | ١١٩,٦٥٦ | ١٢١,٥٢٦ | | ١٢٢,٨٠٣ |
| -١١٢,٣٦٥ ^{١٣/١} | -١٣٢,١٢٢ | -١٥٥,١٠٣ | -١٤٤,٧٨٣ | -١٤٦,٠٤١ | -١٧٣,٥٨١ | -١٨٧,٠٧٤ | -١٧٦,٠٤٨ | | -١٩٣,٤٠٥ |
| ٧٧٥,٢٦١ | ٨٣٥,٤٥٧ | ٩٢٢,٦٣٧ | ١,٠١٨,٩٢٦ | ١,٠١٠,٨٧٤ | ١,٢٥٢,٨٦١ | ١,٢٦٨,٥١٣ | ١,٢٩٦,١٧٥ | | ١,٣١٦,٢١٩ |
| (١٥,٥) | (٧,٨) | (١٠,٤) | (١٠,٤) | (٨,١) | (١٨,٣) | (١٨,٨) | (١٨,٤) | | (١٩,٥) |
| ١٧٠,٩٦٠ | ١٨٥,٧٩٣ | ٢١٣,٢٩١ | ٢٥٤,٢٨٨ | ٢٧٨,٣٨٨ | ٣٢٨,٦٧٩ | ٣٣١,٧٥٧ | ٣٤٤,١٠٠ | | ٣٥٣,٨٨٨ |
| (٢٤,٩) | (٨,٧) | (١٤,٨) | (١٩,٢) | (٩,٥) | (٢٥,١) | (٢٥,٤) | (٢٥,٤) | | (٢٧,١) |
| ١٠٧,٥٧٣ | ١٢٢,٤٦١ | ١٣٩,٥٢٨ | ١٧١,٠٤٦ | ١٩٦,٣٦١ | ٢٢٥,٥٠١ | ٢٣١,٥٧٥ | ٢٤١,٠١١ | | ٢٥٠,٩٢٧ |
| ٦٣,٣٨٧ | ٦٣,٦٣٢ | ٧٣,٧٦٣ | ٨٣,٢٤٢ | ٨٢,٠٢٧ | ١٠٣,١٧٨ | ١٠٠,١٨٢ | ١٠٣,٠٨٩ | | ١٠٢,٩٦١ |
| ٦٠٤,٣٠١ | ٦٤٩,٦٦٤ | ٧٠٩,٣٤٦ | ٧٦٤,٦٣٨ | ٨٢٣,٤٨٦ | ٩٢٤,١٨٢ | ٩٣٦,٧٥٦ | ٩٥٢,٠٧٥ | | ٩٦٢,٣٣١ |
| (١٣,١) | (٧,٥) | (٩,٢) | (٧,٨) | (٧,٧) | (١٦,١) | (١٦,٧) | (١٦,١) | | (١٦,٩) |
| ٤٤٤,٢٤٧ | ٤٨٥,٩٣٥ | ٥٥٠,٢٥٩ | ٥٨٥,٢٤٦ | ٦٣٧,١١٠ | ٧٠١,٣٩٢ | ٧١١,١٠٠ | ٧٢٧,٨٦٦ | | ٧٣٦,٢٠٠ |
| ٢٧,٥٨٩ | ٣٠,٠٣١ | ٣٣,٩٨١ | ٤٣,١٠٦ | ٤٥,٢٢٤ | ٥٦,٣٨٠ | ٥٦,٢٩٨ | ٥٥,١٥٢ | | ٥٧,٥٣٤ |
| ١٣٢,٤٦٥ | ١٣٣,٦٩٨ | ١٢٥,١٠٦ | ١٣٦,٢٨٦ | ١٤١,١٥٢ | ١٦٦,٤١٠ | ١٦٩,٣٥٨ | ١٦٩,٠٥٧ | | ١٦٨,٥٩٧ |

المصدر : البنك المركزى المصرى.

() معدل النمو عن الفترة المقابلة فى العام السابق.

* مبدئى.

بيانات معدلة.

١/ تم تفعيل إتفاقية الحساب المجد بين البنك المركزى ووزارة المالية فى يونيو ٢٠٠٨، مما أدى الى إهلاك جزء من السندات الصادرة عن وزارة المالية لصالح البنك المركزى.

٢/ يشمل المطلوبات من قطاع الأعمال الخاص والقطاع العائلى.

٣/ تشمل حسابات رأس المال ، صافى الأصول والخصوم غير المبرية ، صافى المديونية والدائنية بين البنوك.

٤/ بخلاف الشيكات و الحوالات تحت التحصيل.

جدول (٢٥) : المسح المصرفى لأهم إجماليات السيولة المحلية (تابع)
(ملاحظات)
(يوليو ٢٠١٣)

| يوليو-٠٨ | يوليو-٠٩ | يوليو-١٠ | يوليو-١١ | يوليو-١٢ | ابريل-١٣ | مايو-١٣ | يونيو-١٣ # | يوليو-١٣ * |
|--|----------|----------|----------|----------|----------|---------|------------|------------|
| ٥٥,٨٩١ | ٤٦,١١٥ | ٤٩,٨٤٥ | ٤٢,٦٦٦ | ٢٥,٨٠٧ | ١٧,٥٩٤ | ١٩,٤٤٧ | ١٧,٥٥٩ | ٢٠,٧٩٢ |
| ٣٣,٩٥١ | ٣٠,٩٣٠ | ٣٣,٥٠٤ | ٢٣,٨٥٣ | ١١,٤٨٩ | ٥,٠٦٤ | ٦,١٥٢ | ٥,٤٦١ | ٦,٣٧٦ |
| ٥٦,٢٠٩ | ٤٦,٣٤٢ | ٥١,٣٢٤ | ٤٤,١٩٨ | ٢٨,٤٧٣ | ٢٦,٠٩٦ | ٢٨,٥١٦ | ٢٦,٦٣٦ | ٣٢,٨١٨ |
| ٣٤,٦٨٣ | ٣١,٦٢٦ | ٣٥,٢٧٨ | ٢٥,٧٠٦ | ١٤,٤٢٢ | ١٤,٤٢٦ | ١٦,٠٣٩ | ١٤,٩٢٢ | ١٨,٨٨٢ |
| ٢١,٩٣٩ | ١٥,١٨٥ | ١٦,٣٤٢ | ١٨,٨١٢ | ١٤,٣١٨ | ١٢,٥٣٠ | ١٣,٢٩٥ | ١٢,٠٩٨ | ١٤,٤١٦ |
| ٢٦,٣٨٧ | ١٩,٧٩٦ | ٢١,٧٧٨ | ٢٣,٩٧٧ | ١٩,٢٨٩ | ١٧,٤٦٣ | ١٨,٠٥٢ | ١٦,٩٣٠ | ١٩,٠٨٣ |
| ٤,٤٤٨ | ٤,٦١٢ | ٥,٤٣٦ | ٥,١٦٤ | ٤,٩٧١ | ٤,٩٣٣ | ٤,٧٥٧ | ٤,٨٣٢ | ٤,٦٦٧ |
| نسبة الى رصيد أول المدة ^{١/٥} | | | | | | | | |
| %٠,٩- | %٠,٣ | %٠,١ | %٠,٠ | %٠,١- | %٣,٤- | %٢,٠- | %٣,٢- | %١,٨ |
| %٢,٠ | %٠,٢ | %٠,٥ | %٠,٩ | %٠,٨ | %١٧,٨ | %١٧,٩ | %٢١,٦ | %٠,٢- |
| %٠,٠ | %٠,٣ | %٠,١- | %٠,٦ | %٠,٤ | %٤,٩ | %٥,٢ | %٦,٤ | %٠,٨ |
| %١,١ | %٠,٢ | %٠,٦ | %٠,٤ | %٠,٣ | %٩,٥ | %١٠,٧ | %١٢,١ | %٠,٨ |
| ٢٠,٦ | ١٩,٦ | ١٧,٢ | ١٧,٦ | ١٦,٩ | ١٧,٨ | ١٧,٨ | ١٧,٣ | ١٧,٢ |
| ٤,٥٩ | ٤,٨٥ | ٤,٤٠ | ٤,٠٣ | ٤,٣٠ | ٤,٣٣ | ٤,١٦ | ٤,٠٨ | ٤,٠٤ |
| ١,٣٤ | ١,٤٤ | ١,٤٩ | ١,٥٥ | ١,٥٩ | ١,٤٠ | ١,٣٨ | ١,٣٥ | ١,٥٦ |
| ١٥,٥ | ٧,٨ | ١٠,٤ | ١٠,٤ | ٨,١ | ١٨,٣ | ١٨,٨ | ١٨,٤ | ١٩,٥ |
| ١٣,٢ | ١,٩ | ٩,١ | ١,٣ | ٦,٨ | ١٠,٥ | ١٠,٠ | ٩,٨ | ١٠,٢ |
| ٥,٣١ | ٥,٥٧ | ٥,٦٩ | ٥,٩٥ | ٦,٠٥ | ٦,٨٧ | ٦,٩٦ | ٦,٩٩ | ٧,٠١ |

المصدر : البنك المركزى المصرى.

* مبدئى.

بيانات معدلة.

٤/ صافى الأصول الأجنبية تساوي صافى الأصول الأجنبية لدى البنك المركزى بالإضافة الى البنوك (صافى).

٥/ تعكس الزيادة السنوية فى قيمة الاجماليات النقدية المختارة كنسبة من اجمالى السيولة (M٢) فى بداية العام المالى. و يهدف هذا المؤشر الى التعرف على مصادر نمو السيولة المحلية خلال العام المالى محل الدراسة.

٦/ يمثل نسبة الودائع الجارية و غير الجارية بالعملات الأجنبية إلى اجمالى السيولة المحلية. لا يتضمن كل من ودائع غير المقيمين (جزء من صافى الأصول الإجنبية) والودائع الحكومية.

٧/ اجمالى السيولة (M٢) / نقود الاحتياط.

٨/ الناتج المحلى الإجمالى / اجمالى السيولة (M٢). قامت وزارة التخطيط بتقدير قيمة الناتج المحلى الإجمالى لعام ٢٠١٣/٢٠١٤ بنحو ٢٠٥٠ مليار جنيه، مقارنة بناتج محلى إجمالى معدل قدره ١٧٥٣ مليار جنيه لعام ٢٠١٢/٢٠١٣.

٩/ يشمل المطلوبات من قطاع الأعمال الخاص و القطاع العائلى .

١٠/ أسعار الصرف بدءاً من يناير ٢٠٠٣ تعكس أسعار الشراء فقط، علماً بأنه قبل هذا التاريخ كان سعر الصرف يعكس متوسط أسعار البيع والشراء.

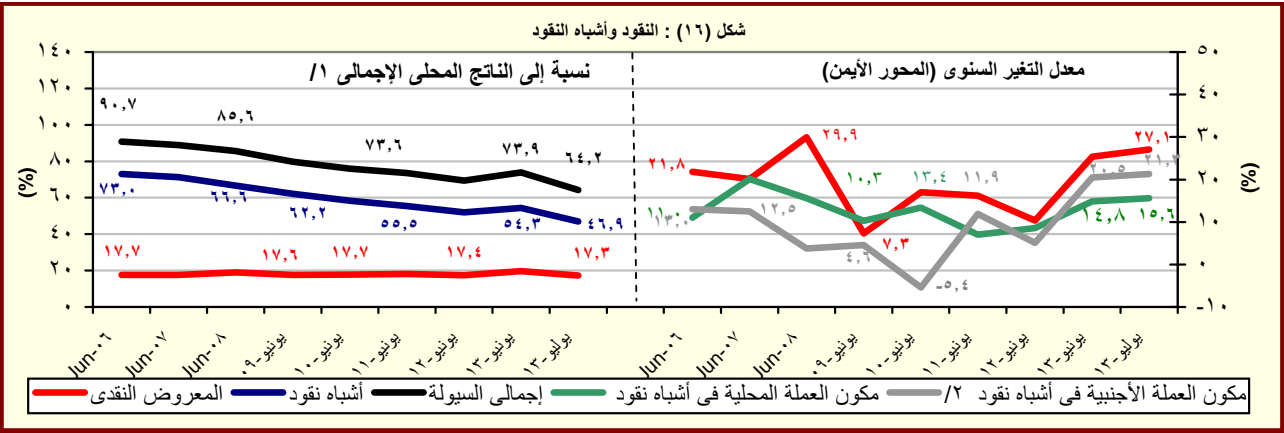

المصدر : البنك المركزى المصرى.

١/ قامت وزارة التخطيط بتقدير قيمة الناتج المحلى الإجمالى لعام ٢٠١٣/٢٠١٤ بنحو ٢٠٥٠ مليار جنيه، مقارنة بناتج محلى إجمالى معدل قدره ١٧٥٣ مليار جنيه لعام ٢٠١٢/٢٠١٣.

٢/ تشمل الودائع الجارية و غير الجارية بالعملات الأجنبية.

جدول (٢٦) : نقود الإحتياط والأصول المقابلة^{١/}

(مليون جنيه)

| # | | | | | | | | | |
|-------------------------------------|----------|---------|----------|----------|----------|------------|----------|----------|--|
| * ١٣-يوليو | ١٣-يونيو | ١٣-مايو | ١٣-ابريل | ١٢-يوليو | ١١-يوليو | ١٠-يوليو | ٠٩-يوليو | ٠٨-يوليو | |
| ٣٢٥,٦٣٨ | ٣١٧,٩٤٤ | ٣٠٤,٦٢٠ | ٢٨٩,٥٥٢ | ٢٥٦,٢٣٥ | ٢٥٢,٨٧٣ | ٢٠٩,٥٦٧ | ١٧٢,١٦٦ | ١٦٨,٨٦٥ | نقود الإحتياط |
| (٢٧,١) | (٢٠,٦) | (١٦,٢) | (١٨,٠) | (١,٣) | (٢٠,٧) | (٢١,٧) | (١٥,٥) | (٢١,٠) | |
| ٢٦٥,٦٣٦ | ٢٦٠,٨٤٩ | ٢٤٣,٤٠٢ | ٢٣٧,٤٦٥ | ٢٠٨,٣٩٨ | ١٨٢,٥٤٨ | ١٤٨,٢٨٣ | ١٢٩,٢٥٤ | ١١٤,٤٧٣ | النقد المتداول خارج البنك المركزى |
| (٢٧,٥) | (٢٧,٣) | (٢٣,٥) | (٢٣,٦) | (١٤,٢) | (٢٣,١) | (١٤,٧) | (١٢,٩) | (١٨,٧) | |
| ٦٠,٠٠٢ | ٥٧,٠٩٥ | ٦١,٢١٨ | ٥٢,٠٨٧ | ٤٧,٨٣٧ | ٧٠,٣٢٥ | ٦١,٢٨٤ | ٤٢,٩١٢ | ٥٤,٣٩٢ | ودائع البنوك بالعملة المحلية لدى البنك المركزى |
| (٢٥,٤) | -(٢,٩) | -(٦,٠) | -(٢,٢) | -(٣٢,٠) | (١٤,٨) | (٢٩,٧) | (٧,١) | (٢٦,٣) | |
| الأصول المقابلة لها | | | | | | | | | |
| صافى الاصول الأجنبية ^{١/٢} | | | | | | | | | |
| ٤٤,٦٧٢ | ٣٨,١٧٩ | ٤٢,٨٣٩ | ٣٤,٧٩٤ | ٦٩,٤٧٧ | ١٤١,٨١١ | ١٩٠,٤٧٨ | ١٧٢,١٥٨ | ١٨٠,١٨٧ | |
| -(٣٥,٧) | -(٤٩,٨) | -(٤٣,٢) | -(٥٦,٣) | -(٥١,٠) | -(٢٥,٥) | (١٠,٦) | -(٤,٥) | (٧٧,٦) | |
| ٢٨٠,٩٦٦ | ٢٧٩,٧٦٥ | ٢٦١,٧٨١ | ٢٥٤,٧٥٨ | ١٨٦,٧٥٨ | ١١١,٠٦٢ | ١٩٠,٨٩ | ٨ | -١١,٣٢٢ | صافى الأصول المحلية ^{١/٢} |
| (٥٠,٤) | (٤٩,١) | (٤٠,٢) | (٥٣,٧) | (٦٨,٢) | (٤٨١,٨) | (٢٣٨٥١٢,٥) | (٢٨٠,٧) | -١٢٩,٧٥ | |
| ٣٣٠,٥٣٩ | ٣٠٥,٨٤٨ | ٢٩٦,٩١١ | ٢٨٥,١٦٠ | ١٨٢,٩٦٢ | ١٢٧,٨٢٥ | ٩٥,٥٣٦ | ٨٩,٠٧٥ | ٩٩,٥٧٤ | صافى المطلوبات من الحكومة ^{١/٣} |
| (٨٠,٧) | (٨٤,٩) | (٦٩,٠) | (٥٣,٠) | (٤٣,١) | (٣٣,٨) | (٧,٣) | -(١٠,٥) | -(١٧,١) | |
| ٤١٥,٢٣٨ | ٤٠٤,٨٣٨ | ٣٩٦,٧٧٩ | ٣٨٦,٧٣٥ | ٢٦٣,١٦٧ | ٢٠٣,٤١٤ | ١٦٥,٢٨٩ | ١٥٧,٦٣٢ | ١٧٠,١٣٩ | المطلوبات |
| (٥٧,٨) | (٥٧,٨) | (٥٣,٩) | (٤٤,٩) | (٢٩,٤) | (٢٣,١) | (٤,٩) | -(٧,٤) | -(١٣,٠) | |
| ٢٣٨,٨٣١ | ٢٣٨,٨٣١ | ١٧٨,٨٣١ | ١٧٨,٨٣١ | ١٧٨,٨٣١ | ١٢٩,٠٩٧ | ١٣٠,٥٩٦ | ١٣٠,٧٧١ | ١٢٣,١٢٣ | أوراق مالية |
| ١٧٦,٤٠٧ | ١٦٦,٠٠٧ | ٢١٧,٩٤٨ | ٢٠٧,٩٠٤ | ٨٤,٣٣٦ | ٧٤,٣١٧ | ٣٤,٦٩٣ | ٢٦,٨٦١ | ٤٧,٠١٦ | تسهيلات إئتمانية |
| ٨٤,٦٩٩ | ٩٨,٩٩٠ | ٩٩,٨٦٨ | ١٠١,٥٧٥ | ٨٠,٢٠٥ | ٧٥,٥٨٩ | ٦٩,٧٥٣ | ٦٨,٥٥٧ | ٧٠,٥٦٥ | الودائع ^{١/٤} |
| (٥,٦) | (٨,٥) | (٢١,٧) | (٢٥,٩) | (٦,١) | (٨,٤) | (١,٧) | -(٢,٨) | -(٦,٤) | |
| ١,٠٣٦ | -٥,٨١١ | -١,٨٦٠ | -٦,١٢٢ | -١,١٢٣ | ١,١٦٩ | ٢٧,١٩٢ | ٤,١٣٠ | ٦٩,٤٣١ | صافى المطلوبات من البنوك |
| -٥٠,٤٦٠ | -٢٠,٢٧٢ | -٣٣,٢٧٠ | -٢٤,٢٨٠ | ٤,٩١٩ | -١٧,٩٣٢ | -١٠٣,٦٣٩ | -٩٣,١٩٧ | -٦٥,٥٧٥ | صافى البنود الموازنة ^{١/٥} |
| ملاحظات | | | | | | | | | |
| ٦,٣٠ | ٥,٥١ | ٥,٧٦ | ٦,٠٦ | ٦,٨٤ | ٦,٢٣ | ٦,٥٥ | ٧,٠١ | ٦,١٧ | معدل دوران نقود الإحتياط ^{١/٦} / ^{١/٧} |

المصدر : البنك المركزى المصرى.
() معدل النمو عن الفترة المقابلة فى العام السابق.

* ميدنى.
بيانات معدلة.

١/ بيانات معدلة حيث قام البنك المركزى بتغيير الأسلوب المحاسبى لقياس حجم نقود الإحتياط بدءا من بيانات يونيو ٢٠٠٣، وذلك فى إطار مراجعة تبويب عمليات السوق المفتوحة التى يقوم بها البنك المركزى. وأدت هذه المراجعة إلى استبعاد حجم عمليات السوق المفتوحة من "ودائع البنوك بالعملة المحلية لدى البنك المركزى" وإدراجها ضمن بند "صافى البنود الموازنة".

٢/ تم تفعيل إتفاقية الحساب المجد بين البنك المركزى ووزارة المالية فى يونيو ٢٠٠٨، مما أدى إلى إهلاك جزء من السندات الصادرة عن وزارة المالية لصالح البنك المركزى.

٣/ تشمل صافى المطلوبات من الهيئات الاقتصادية و بنك الإستثمار القومى.

٤/ تم تحويل حسابات الودائع الحكومية (شاملة الهيئات العامة الاقتصادية والخدمية) من البنوك الى حساب الخزانة الموحد بالبنك المركزى بدءا من ديسمبر ٢٠٠٦، تطبيقا للقانون رقم ١٣٩ لسنة ٢٠٠٦.

٥/ يتضمن صافى الأصول والخصوم غير المحددة و عمليات السوق المفتوحة.

٦/ الناتج المحلى الإجمالى / نقود الإحتياط.

٧/ قامت وزارة التخطيط بتقدير قيمة الناتج المحلى الإجمالى لعام ٢٠١٣/٢٠١٤ بنحو ٢٠٥٠ مليار جنيه، مقارنة بناتج محلى إجمالى معدل قدره ١٧٥٣ مليار جنيه لعام ٢٠١٣/٢٠١٢.

جدول (٢٧): الودائع لدى البنوك ^{١/}

(مليون جنيه)

| | يوليو-٠٨ | يوليو-٠٩ | يوليو-١٠ | يوليو-١١ | يوليو-١٢ | ابريل-١٣ | مايو-١٣ | يونيو-١٣ [#] | يوليو-١٣ [*] |
|--------------------------------------|----------|----------|----------|----------|-----------|-----------|-----------|-----------------------|-----------------------|
| إجمالي الودائع | ٧٦٣,٤١٧ | ٨٢٢,٥٧٠ | ٩٠١,٠٢٤ | ٩٧٢,٧٨٨ | ١,٠٢٩,٥٨٤ | ١,١٥٩,٧٧٩ | ١,١٦٩,٦١٣ | ١,١٩٠,٦٦٥ | ١,٢١٠,٦٥٣ |
| | (١٥,٣) | (٧,٧) | (٩,٥) | (٨,٠) | (٥,٨) | (١٥,٠) | (١٥,٧) | (١٦,٠) | (١٧,٦) |
| بالعملة المحلية | ٥٦٧,٤٢٢ | ٦١٤,٦٣٠ | ٦٩٣,٥٠٦ | ٧٣٧,٥٣١ | ٧٨٥,٦١١ | ٨٧٤,٥٧٦ | ٨٧٩,٧٠٦ | ٨٩٩,٩٢١ | ٩١٠,٣٧٩ |
| بالعملة الأجنبية | ١٩٥,٩٩٥ | ٢٠٧,٩٤٠ | ٢٠٧,٥١٨ | ٢٣٥,٢٥٧ | ٢٤٣,٩٧٣ | ٢٨٥,٢٠٣ | ٢٨٩,٩٠٧ | ٢٩٠,٧٤٤ | ٣٠٠,٢٧٤ |
| الودائع غير الحكومية ^{٢/} | ٦٧٢,٦٣٧ | ٧١٨,٨١٢ | ٧٨٨,٨٠٦ | ٨٥٤,٣٢٧ | ٩١٢,٥٧٠ | ١,٠٣٥,٦٧٦ | ١,٠٤٥,٧٥٢ | ١,٠٦٣,٩٢٢ | ١,٠٧٣,٨٧١ |
| | (١٤,٩) | (٦,٩) | (٩,٧) | (٨,٣) | (٦,٨) | (١٧,١) | (١٧,٩) | (١٧,٢) | (١٧,٧) |
| بالعملة المحلية | ٥١٠,٨٣٤ | ٥٥١,٩٦٢ | ٦٢٧,٠٧٠ | ٦٧١,٢١٤ | ٧٢٢,٤٥٩ | ٨٠٨,٧٥٤ | ٨١٥,٥٩١ | ٨٣٥,٥١١ | ٨٤٣,٦٤٠ |
| بالعملة الأجنبية | ١٦١,٨٠٣ | ١٦٦,٨٥٠ | ١٦١,٧٣٦ | ١٨٣,١١٣ | ١٩٠,١١١ | ٢٢٦,٩٢٢ | ٢٣٠,١٦١ | ٢٢٨,٤١١ | ٢٣٠,٢٣١ |
| الودائع الحكومية | ٩٠,٧٨٠ | ١٠٣,٧٥٨ | ١١٢,٢١٨ | ١١٨,٤٦١ | ١١٧,٠١٤ | ١٢٤,١٠٣ | ١٢٣,٨٦١ | ١٢٦,٧٤٣ | ١٣٦,٧٨٢ |
| | (١٨,١) | (١٤,٣) | (٨,٢) | (٥,٦) | -(١,٢) | -(٠,٣) | (٠,٠) | (٦,٨٥) | (١٦,٩) |
| بالعملة المحلية | ٥٦,٥٨٨ | ٦٢,٦٦٨ | ٦٦,٤٣٦ | ٦٦,٣١٧ | ٦٣,١٥٢ | ٦٥,٨٢٢ | ٦٤,١١٥ | ٦٤,٤١٠ | ٦٦,٧٣٩ |
| بالعملة الأجنبية | ٣٤,١٩٢ | ٤١,٠٩٠ | ٤٥,٧٨٢ | ٥٢,١٤٤ | ٥٣,٨٦٢ | ٥٨,٢٨١ | ٥٩,٧٤٦ | ٦٢,٣٣٣ | ٧٠,٠٤٣ |
| ملاحظات (نسبة مئوية) | | | | | | | | | |
| معدل الدولار في إجمالي الودائع | ٢٥,٧ | ٢٥,٣ | ٢٣,٠ | ٢٤,٢ | ٢٣,٧ | ٢٤,٦ | ٢٤,٨ | ٢٤,٤ | ٢٤,٨ |
| معدل الدولار في الودائع غير الحكومية | ٢٤,١ | ٢٣,٢ | ٢٠,٥ | ٢١,٤ | ٢٠,٨ | ٢١,٩ | ٢٢,٠ | ٢١,٥ | ٢١,٤ |
| معدل الدولار في الودائع الحكومية | ٣٧,٧ | ٣٩,٦ | ٤٠,٨ | ٤٤,٠ | ٤٦,٠ | ٤٧,٠ | ٤٨,٢ | ٤٩,٢ | ٥١,٢ |

المصدر : البنك المركزي المصري.

() معدل النمو عن الفترة المقابلة في العام السابق.

* مبدئي.

بيانات معدلة.

١/ لا تشمل الودائع لدى البنك المركزي .

٢/ تشمل ودائع كل من قطاع الأعمال العام والخاص والقطاع العائلي وغير المقيمين (قطاع العالم الخارجي). لا تشمل شبكات وحالات تحت التحصيل.

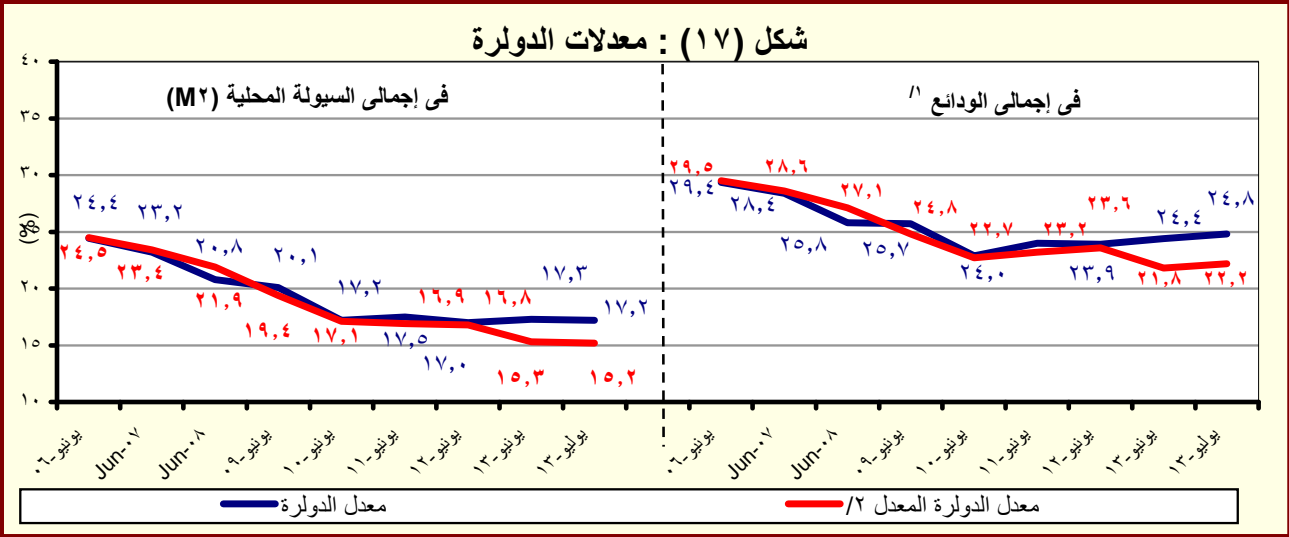

المصدر : البنك المركزي المصري.

١/ بخلاف الودائع لدى البنك المركزي المصري.

٢/ يشير الى معدل الدولار بعد تحييد أثر تغير سعر الصرف على المكون الأجنبي في جملة الودائع. وعلى سبيل المثال فإن معدل الدولار في إجمالي الودائع في يونيو ٢٠٠٨ كان ينبغي أن يبلغ ٢٧,١% بدلاً من ٢٥,٨% في حالة عدم حدوث تغيير في سعر الصرف خلال العام السابق.

جدول (٢٨) : التسهيلات الائتمانية من البنوك ^{١/}

(مليون جنيه)

| يوليو-٠٨ | يوليو-٠٩ | يوليو-١٠ | يوليو-١١ | يوليو-١٢ | ابريل-١٣ | مايو-١٣ | يونيو-١٣ | يوليو-١٣* |
|---|----------|----------|----------|----------|----------|---------|----------|-----------|
| ٤٠٦,٦١٣ | ٤٢٧,٥٩٨ | ٤٦٤,٦١٧ | ٤٧٥,٤٠١ | ٥٠٥,١٤٠ | ٥٤٣,١٦٥ | ٥٤٥,٦٤٠ | ٥٤٩,١٢٠ | ٥٥٠,٣١٩ |
| (١٣,٧) | (٥,٢) | (٨,٧) | (٢,٣) | (٦,٣) | (٨,٩) | (٨,٦) | (٨,٤) | (٨,٩) |
| ٣٠,٤٩٥ | ٣٠,٩٥٥ | ٣٩,٧٨٥ | ٤٠,٣١٧ | ٣٣,١٨٣ | ٣٤,٩٠١ | ٣٥,٤٧٥ | ٣٥,٧٨٠ | ٣٦,٢٧٠ |
| (١٤,٢) | (١,٥) | (٢٨,٥) | (١,٣) | -(١٧,٧) | (٣,٥) | (٨,٦) | (٦,٥) | (٩,٣) |
| ٩,٥١٣ | ١٣,٧٩٦ | ١٧,٧٤٢ | ١٧,٩٥٠ | ١٤,٣٦٢ | ١١,٦٨٠ | ١١,٥٧٩ | ١١,٤٠١ | ١١,١٣٥ |
| ٢٠,٩٨٢ | ١٧,١٥٩ | ٢٢,٠٤٣ | ٢٢,٣٦٧ | ١٨,٩٢١ | ٢٣,٢٢١ | ٢٣,٨٩٦ | ٢٤,٣٧٩ | ٢٥,١٣٥ |
| ٣٧٦,١١٨ | ٣٩٦,٦٤٣ | ٤٢٤,٨٣٢ | ٤٣٥,٠٨٤ | ٤٧١,٩٥٧ | ٥٠٨,٢٦٤ | ٥١٠,١٦٥ | ٥١٣,٣٤٠ | ٥١٤,٠٤٩ |
| (١٣,٧) | (٥,٥) | (٧,١) | (٢,٤) | (٨,٥) | (٩,٢) | (٨,٦) | (٨,٥) | (٨,٩) |
| ٢٦٠,٧٣٨ | ٢٨٠,٣٢٥ | ٢٩٦,٥٨٣ | ٣١٠,٤٣٨٠ | ٣٤٩,١٤٩ | ٣٧٢,٠٥٩ | ٣٧٣,٢٦٠ | ٣٧٦,٤٧٩ | ٣٧٥,٥٩١ |
| ١١٥,٣٨٠ | ١١٦,٣١٨ | ١٢٨,٢٤٩ | ١٢٤,٧٠٤ | ١٢٢,٨٠٨ | ١٣٦,٢٠٥ | ١٣٦,٩٠٥ | ١٣٦,٨٦١ | ١٣٨,٤٥٨ |
| ملاحظات (نسبة مئوية): | | | | | | | | |
| ٨٥,٩ | ٨٥,٠ | ٨٤,٩ | ٨٤,٦ | ٨٥,٣ | ٨٥,٤ | ٨٥,٥ | ٨٥,٧ | ٨٥,٥ |
| التسهيلات الائتمانية الممنوحة الى القطاع الخاص الى جملة التسهيلات ^{٣/} | | | | | | | | |
| ٥٥,٩ | ٥٥,٢ | ٥٣,٩ | ٥٠,٩ | ٥١,٧ | ٤٩,١ | ٤٨,٨ | ٤٨,٢ | ٤٧,٩ |
| القروض الى الودائع للقطاع غير الحكومي ^{٤/} | | | | | | | | |
| ٣٣,٦ | ٢٩,٨ | ٣٥,٥ | ٣٤,٠ | ٢٨,٤ | ٢٨,١ | ٢٨,٦ | ٢٨,٢ | ٢٦,٥ |
| القروض الى الودائع للقطاع الحكومي | | | | | | | | |
| ٣٣,٥ | ٣١,٢ | ٣٢,٣ | ٣٠,٩ | ٢٨,١ | ٢٩,٤ | ٢٩,٥ | ٢٩,٤ | ٢٩,٧ |
| التسهيلات الائتمانية بالعمله الأجنبية الى جملة التسهيلات | | | | | | | | |
| ٦٨,٨ | ٥٥,٤ | ٥٥,٤ | ٥٥,٥ | ٥٧,٠ | ٦٦,٥ | ٦٧,٤ | ٦٨,١ | ٦٩,٣ |
| التسهيلات الائتمانية بالعمله الأجنبية للقطاع الحكومي الى جملة التسهيلات الممنوحة للقطاع الحكومي | | | | | | | | |
| ٣٠,٧ | ٢٩,٣ | ٣٠,٢ | ٢٨,٧ | ٢٦,٠ | ٢٦,٨ | ٢٦,٨ | ٢٦,٧ | ٢٦,٩ |
| التسهيلات الائتمانية بالعمله الأجنبية للقطاع غير الحكومي الى جملة التسهيلات الممنوحة للقطاع غير الحكومي | | | | | | | | |

المصدر : البنك المركزى المصرى.

* مبدئى.

() معدل النمو عن الفترة المقابلة فى العام السابق.

١/ لا يتضمن التسهيلات الائتمانية المقدمة من قبل البنك المركزى المصرى.

٢/ يشمل الجهاز الإدارى والهيئات الخدمية و المحليات والهيئات الإقتصادية.

٣/ يشمل كل من قطاع الأعمال الخاص والقطاع العائلى و قطاع العالم الخارجى (غير المقيمين) .

٤/ يشمل قطاع الاعمال العام، قطاع الأعمال الخاص و القطاع العائلى و قطاع العالم الخارجى (غير المقيمين).

شكل (١٨) : توزيع التسهيلات الائتمانية الممنوحة للجهات غير الحكومية بحسب القطاعات (يوليو ٢٠١٣)

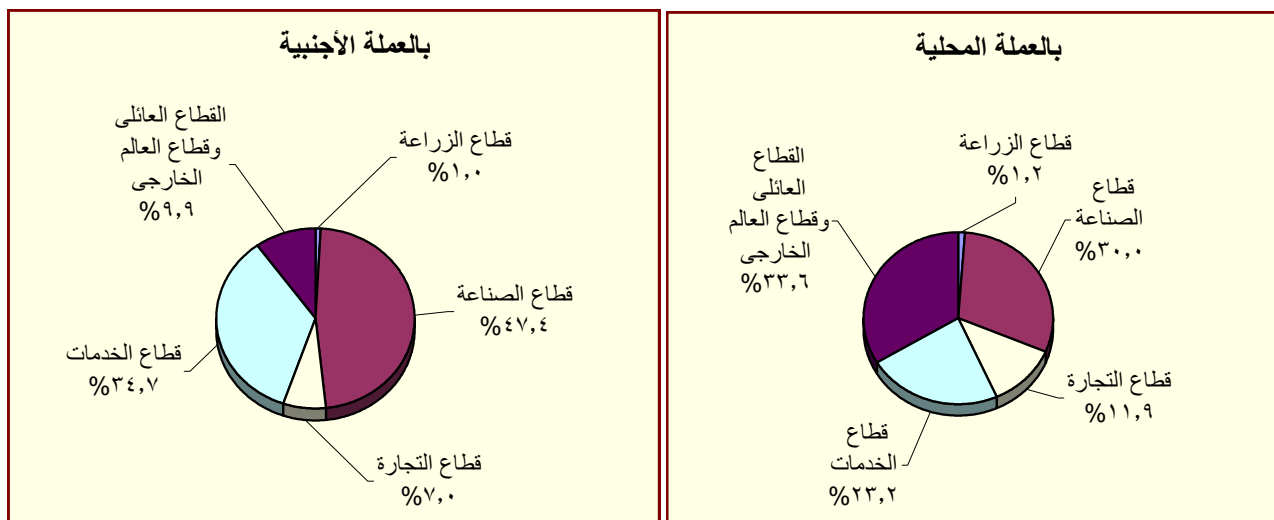

المصدر : البنك المركزى المصرى.

جدول (٢٩) : هيكل أسعار الفائدة المحلية

| متوسط سنوي | سعر خصم البنك المركزي ^{١/} | متوسط سعر الفائدة على القروض (سنة فأقل) ^{٢/} | متوسط سعر الفائدة على الودائع ٣ أشهر ^{٢/} | سعر العائد على أذون خزانة ٩١ يوم | سعر العائد على شهادات الإستثمار ^{١/٣} | سعر العائد على ودائع صندوق توفير البريد ^{١/} |
|------------|-------------------------------------|---|--|----------------------------------|--|---|
| ٢٠٠٣/٢٠٠٢ | ١٠,٠٠ | ١٣,٧٠ | ٨,٦٩ | ٨,٣١ | ١٠,٥٠ | ١٠,٥٠ |
| ٢٠٠٤/٢٠٠٣ | ١٠,٠٠ | ١٣,٤٠ | ٧,٩٦ | ٨,٤١ | ١٠,٥٠ | ١٠,٥٠ |
| ٢٠٠٥/٢٠٠٤ | ١٠,٠٠ | ١٣,٣٩ | ٧,٦٦ | ١٠,١٢ | ١٠,٥٠ | ١٠,٥٠ |
| ٢٠٠٦/٢٠٠٥ | ٩,٠٠ | ١٢,٧١ | ٦,٥٣ | ٨,٨٢ | ٩,٥٠ | ٩,٥٠ |
| ٢٠٠٧/٢٠٠٦ | ٩,٠٠ | ١٢,٦٤ | ٦,٠١ | ٨,٦٥ | ١٠,٠٠ | ٩,٥٠ |
| ٢٠٠٨/٢٠٠٧ | ١٠,٠٠ | ١٢,٢٢ | ٦,٠٩ | ٦,٩٧ | ١٠,٠٠ | ٩,٥٠ |
| ٢٠٠٩/٢٠٠٨ | ٩,٠٠ | ١٢,٣٩ | ٧,٠٣ | ١١,٣٢ | ١٠,٠٠ | ٩,٢٧ |
| ٢٠١٠/٢٠٠٩ | ٨,٥٠ | ١١,٣٥ | ٥,٩٧ | ٩,٨٦ | ٩,٥٨ | ٩,٠٠ |
| ٢٠١١/٢٠١٠ | ٨,٥٠ | ١٠,٨٤ | ٦,٥٢ | ١٠,٢٠ | ٩,٥٠ | ٩,٠٠ |
| ٢٠١٢/٢٠١١ | ٩,٥٠ | ١١,٦٣ | ٧,٢٦ | ١٣,٣٨ | ١٠,٩٢ | ٩,٠٠ |
| ٢٠١٣/٢٠١٢ | ١٠,٢٥ | ١٢,٢٠ | ٧,٧٧ | ١٣,٣٥ | ١١,٩٢ | ٩,٠٠ |
| متوسط شهري | | | | | | |
| أغسطس-١٢ | ٩,٥٠ | ١٢,٠٠ | ٧,٧٠ | ١٤,٢١ | ١١,٥٠ | ٩,٠٠ |
| سبتمبر-١٢ | ٩,٥٠ | ١٢,٠٠ | ٧,٧٠ | ١٣,٤٣ | ١١,٥٠ | ٩,٠٠ |
| أكتوبر-١٢ | ٩,٥٠ | ١٢,٠٠ | ٧,٧٠ | ١٢,٦١ | ١١,٥٠ | ٩,٠٠ |
| نوفمبر-١٢ | ٩,٥٠ | ١٢,١٠ | ٧,٧٠ | ١٢,٣٩ | ١١,٥٠ | ٩,٠٠ |
| ديسمبر-١٢ | ٩,٥٠ | ١٢,٢٠ | ٧,٦٠ | ١٣,٠٥ | ١١,٥٠ | ٩,٠٠ |
| يناير-١٣ | ٩,٥٠ | ١٢,١٠ | ٧,٦٠ | ١٣,١٨ | ١١,٥٠ | ٩,٠٠ |
| فبراير-١٣ | ٩,٥٠ | ١٢,٢٠ | ٧,٨٠ | ١٢,٨٢ | ١٢,٥٠ | ٩,٠٠ |
| مارس-١٣ | ١٠,٢٥ | ١٢,٣٠ | ٧,٨٠ | ١٢,٦٧ | ١٢,٥٠ | ٩,٠٠ |
| أبريل-١٣ | ١٠,٢٥ | ١٢,٤٠ | ٧,٩٠ | ١٣,٤٢ | ١٢,٥٠ | ٩,٠٠ |
| مايو-١٣ | ١٠,٢٥ | ١٢,٥٠ | ٨,٠٠ | ١٤,٠٧ | ١٢,٥٠ | ٩,٠٠ |
| يونيو-١٣ | ١٠,٢٥ | ١٢,٦٠ | ٨,٠٠ | ١٤,٠٥ | ١٢,٥٠ | ٩,٠٠ |
| يوليو-١٣ | ١٠,٢٥ | ١٢,٦٠ | ٧,٩٠ | ١٣,٣٤ | ١٢,٥٠ | ٩,٠٠ |
| أغسطس-١٣ | ٩,٧٥ | ١٢,٤٠ | ٧,٩٠ | ١١,٤٨ | ١١,٥٠ | ٩,٠٠ |

المصدر : البنك المركزي المصري.

١/ أسعار نهاية الفترة.

٢/ بدءاً من سبتمبر ٢٠٠٥، تعكس البيانات المتوسط المرجح لسعر الفائدة الشهري لمجموعة من البنوك تمثل نحو ٨٠ % من تعاملات الجهاز المصرفي. وقبل هذا التاريخ، تعكس البيانات متوسط بسيط لأسعار الفائدة الأسبوعية لأغلبية البنوك.

٣/ قائمة بسيطة.

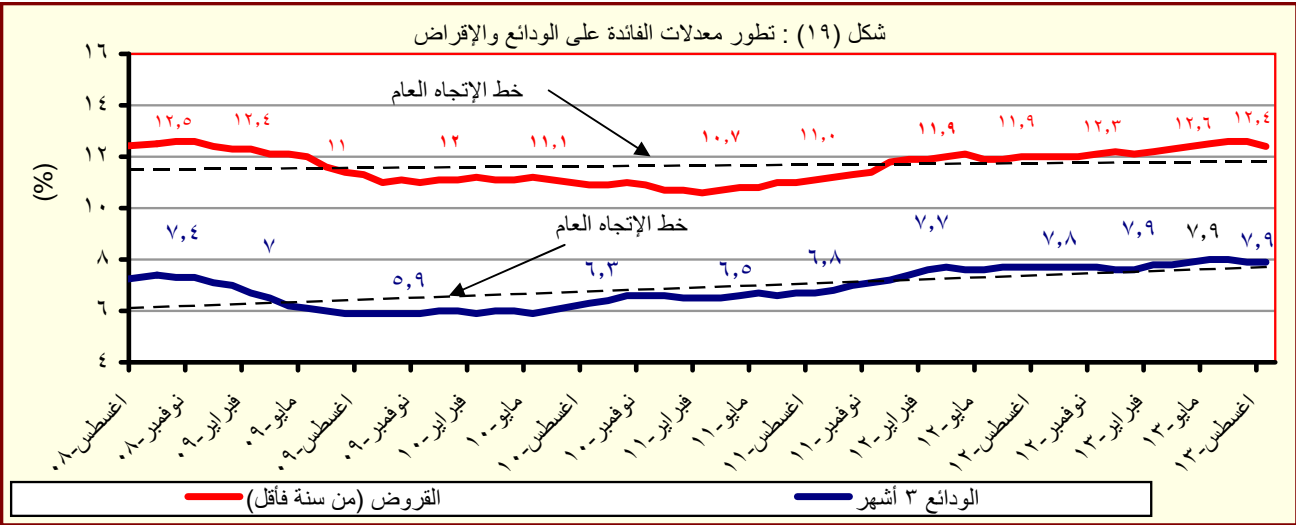

المصدر : البنك المركزي المصري.

جدول (٣٠) : متوسط أسعار عائد المعاملات بين البنوك (الإنترنت)^١

| متوسط سنوى | ليلة واحدة | أسبوع | شهر | أكثر من شهر |
|------------|------------|-------|-------|-------------|
| ٢٠٠٤ | ٨,٢ | ٩,٨ | ١٠,٧ | ١٠,٣ |
| ٢٠٠٥ | ٩,٥ | ١٠,١ | ١٠,٤ | ١٠,٧ |
| ٢٠٠٦ | ٨,٦ | ٨,٨ | ٨,٨ | ٨,٨ |
| ٢٠٠٧ | ٨,٨ | ٨,٩ | ٩,٠ | ٩,١ |
| ٢٠٠٨ | ١٠,٣ | ١٠,٣ | ١٠,٢ | ١٠,٣ |
| ٢٠٠٩ | ٩,٥ | ٩,٥ | ٩,١ | ٩,٦ |
| ٢٠١٠ | ٨,٣ | ٨,٣ | ٨,٣ | ٨,٤ |
| ٢٠١١ | ٩,٠ | ٩,٢ | ٩,٥ | ٩,٥ |
| ٢٠١٢ | ٩,٤ | ١٠,٠ | ١٠,٢ | ١٠,٢ |
| ٢٠١٣ | ٩,٤ | ١٠,٠ | ١٠,٢ | ١٠,٢ |
| متوسط شهري | | | | |
| اغسطس-١٢ | ٩,٦٥ | ٩,٨٠ | ٩,٨٥ | ١٠,٤٩ |
| سبتمبر-١٢ | ٩,٦٦ | ٩,٨٣ | ٩,٩٦ | ١٠,٠٥ |
| أكتوبر-١٢ | ٩,٦٦ | ٩,٨١ | ١٠,٢٥ | ١٠,١٥ |
| نوفمبر-١٢ | ٩,٦١ | ٩,٧٩ | ١٠,١٧ | ١٠,١٣ |
| ديسمبر-١٢ | ٩,٦٩ | ٩,٨٧ | ١٠,١٣ | ١٠,١٣ |
| يناير-١٣ | ٩,٦٧ | ٩,٨٦ | -- | ١٠,٢٨ |
| فبراير-١٣ | ٩,٥٣ | ٩,٧٥ | ١٠,١٠ | ١٠,٠٠ |
| مارس-١٣ | ٩,٦٨ | ٩,٩٣ | ٩,٩٩ | ١٠,٣٨ |
| أبريل-١٣ | ١٠,٠٦ | ١٠,٣١ | ١٠,٥٠ | ١٠,٦٠ |
| مايو-١٣ | ١٠,١٨ | ١٠,٣٤ | ١٠,٥٥ | ١٠,٥٨ |
| يونيو-١٣ | ١٠,١٥ | ١٠,٣٨ | ١٠,٦٧ | ١١,٠٩ |
| يوليو-١٣ | ١٠,٠٠ | ١٠,٣٣ | ١٠,٢٤ | ١٠,٥٢ |
| اغسطس-١٣ | ٩,٥٥ | ٩,٨٥ | ١٠,٠٧ | ١٠,٢٥ |

المصدر : البنك المركزى المصرى.

-- بيان غير متاح

١/ تم استخدام بيانات متوسط أسعار العائد بين البنوك (الإنترنت) بدلاً من متوسط تكلفة الإقتراض بين البنوك (كايور) بدءاً من مارس ٢٠٠٣. وتعد أسعار العائد بين البنوك مقياساً أفضل لتطورات السوق لتغطيتها الأوسع لمعاملات البنوك التجارية، والمتخصصة، وبنوك الإستثمار.

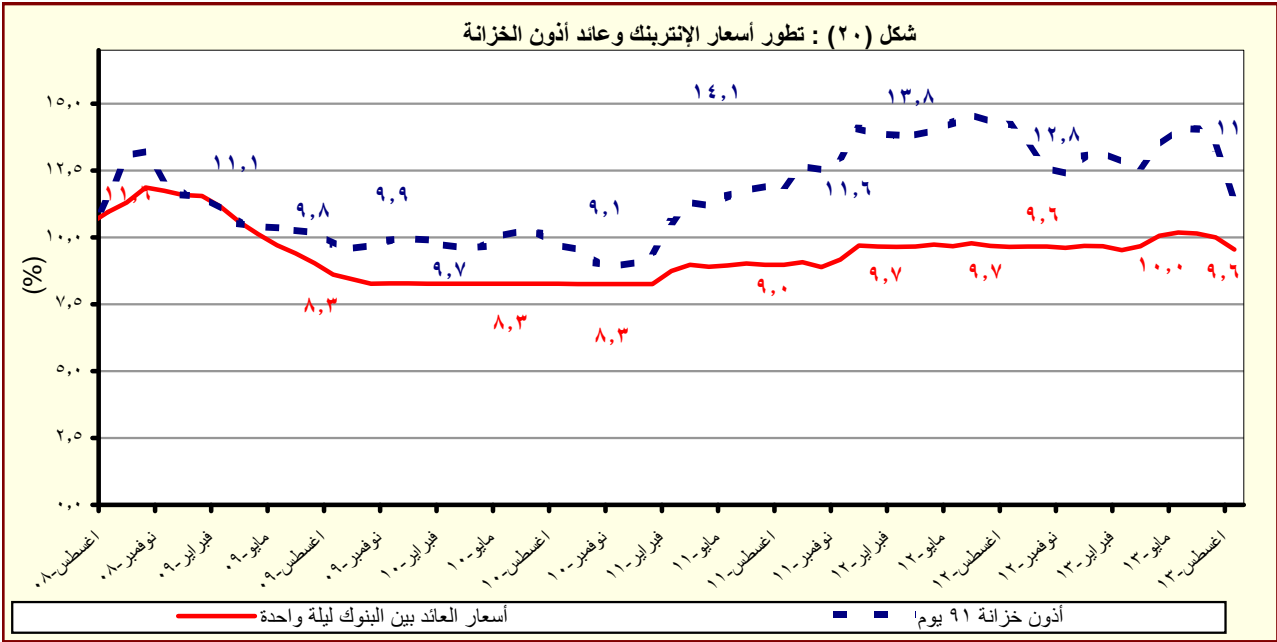

المصدر : البنك المركزى المصرى.

القسم السابع

القطاع المالى و الإستثمارات

| | | |
|----|---|----------------|
| ٥٥ | المؤشرات الرئيسية لسوق المال----- | جدول (٣١) |
| ٥٦ | عمليات الإستحواذ فى السوق المصرية----- | جدول (٣٢) |
| ٥٧ | أهم الشركات التى تم خصصتها أو تصفيتا----- | جدول (٣٣) |
| ٥٧ | تطور برنامج الخصخصة----- | جدول (٣٣) تابع |
| ٥٨ | أداء مؤشرات IFCG للأسواق الناشئة----- | جدول (٣٤) |
| ٥٩ | الأرصدة القائمة لأذون الخزانة وفقاً للقطاعات الحائزة لها----- | جدول (٣٥) |
| ٦٠ | محفظة الأوراق المالية لدى البنوك----- | جدول (٣٦) |
| ٦١ | صافى الإستثمارات الأجنبية المباشرة موزعة بحسب الدول----- | جدول (٣٧) |

جدول (٣١): المؤشرات الرئيسية لسوق المال^١

| يونيو-٠٩ | يونيو-١٠ | يونيو-١١/١ | يونيو-١٢ | يونيو-١٣ | مايو-١٣ | يوليو-١٣ | اغسطس-١٣ | سبتمبر-١٣ |
|--|----------|------------|------------------------|----------|---------|----------|----------|-----------|
| ٥٠٧٠٣ ^{١/٢} | ٦٠٠٣٣ | ٥٠٣٧٣ | ٤٠٧٠٩ | ٤٠٧٥٢ | ٥٠٤٣٩ | ٥٠٣٢٥ | ٥٠٢٦٨ | ٥٠٦٢١ |
| مؤشر EGX-٣٠ (CASE-٣٠ سابقاً) ^{١/٢} | | | | | | | | |
| -٣,٨ | -٧,٩ | -٢,٧ | ٠,٥ | -١٢,٦ | ٤,٧ | ١٢,١ | -١,١ | ٦,٧ |
| معدل العائد الشهري (%) | | | | | | | | |
| ٢,٠ | ١,٣ | ١,٢ | ٢,٦ | ١,٩ | ١,٠ | ٢,٣ | ١,٦ | ٠,٩ |
| معدل تذبذب السوق ^{١/٣} | | | | | | | | |
| ٤٦٤ | ٤١٠ | ٤٠٠ | ٣٤٠ | ٣٢٢ | ٣٦١ | ٣٥٧ | ٣٥٥ | ٣٧٨ |
| رأس المال السوقى ^{١/٤} (مليار جنيه) | | | | | | | | |
| ٤٤,٥ | ٣٤,٠ | ٢٩,٢ | ٢١,٦ | ١٨,٤ | ٢٠,٦ | ١٧,٤ | ١٧,٣ | ١٨,٤ |
| نسبة للناتج المحلى الإجمالى ^{١/٥} | | | | | | | | |
| ٣٣٣ | ٢١٥ | ٢١١ | ٢١٢ | ٢١٠ | ٢١١ | ٢١٠ | ٢١٠ | ٢٠٩ |
| عدد الشركات | | | | | | | | |
| الأسهم والسندات المتداولة | | | | | | | | |
| ٦٠,٢٨٥ | ٤٦,٥٠٧ | ٢٠,٥١٥ | ١١,٨٣٨ ^{١/١١} | ١٠,٨٣٦ | ٩,٩٨٩ | ١٢,٢٥٨ | ١٤,٣٩٤ | ١٤,٧٥٩ |
| القيمة (مليون جنيه) | | | | | | | | |
| ٦٩,٣ | ٦٠,٩ | ١٢,٨ | -٦٤,٣ | ٨,٥ | ١٢,٢ | ١٣,١ | ١٧,٤ | ٢,٥ |
| معدل التغير الشهري (%) | | | | | | | | |
| ٢٧,٨ | -٢٢,٩ | -٥٥,٩ | -٤٢,٣ | -٨,٥ | -٧٠ | -٢,١ | ٧,٣ | -٤٠,٥ |
| معدل التغير السنوى (%) | | | | | | | | |
| ٩٧,٥٨٦ | ١٧١,٦٦٥ | ٢٢٤,٨٣٧ | ٢٨٥,٣١١ | ٣٢٨,٠٣٠ | ٣٢٤,٠١٨ | ٣١٥,٧٠٧ | -- | -- |
| سندات مقيدة (مليون جنيه) | | | | | | | | |
| ٩٢,٦٢٥ | ١٥٩,٨٩٠ | ٢٠٦,٨٩١ | ٢٧٠,٦٨٥ | ٣١٥,٠٩٠ | ٣١٠,٨٢٩ | ٣٠٣,٢٨٤ | -- | -- |
| حكومية, ^{١/٦} منها: | | | | | | | | |
| ٩٢,٥٠٠ | ١٥٩,٧٦٧ | ٢٠٦,٧٦٧ | ٢٧٠,٥٦٧ | ٣١٤,٩٧٨ | ٣١٠,٧١٧ | ٣٠٣,١٧١ | -- | -- |
| سندات المتعاملون الرئيسيون | | | | | | | | |
| ٣,٠٩٦ | ٥,٤٢٣ | ٦,٧١٨ | ٤,٢٨٥ | ٣,٤٧٤ | ٣,٤٧٤ | ٣,١٩٩ | -- | -- |
| شركات | | | | | | | | |
| -- | ٦,٣٥٢ | ٦,٢٢٨ | ٥,٣٤١ | ٤,٤٦٦ | ٤,٧١٥ | ٤,٢٢٤ | -- | -- |
| توريق ^{١/٧} | | | | | | | | |
| صافى مشتريات الأجانب | | | | | | | | |
| -١٠,٦ | ٤٣ | -١٦٦ | -٦٢ | ٦٠ | ٨ | -٤ | ٣٢٥ | -٥ |
| القيمة (مليون دولار) | | | | | | | | |
| ٥٦٢ | ٩٣,٦١٠ | -٥٩,٩٩٤ | -١٦٦,٩٣٠ | ٨٣,١٤٩ | -١٢,٩٩٣ | -٤٢,٧٣٣ | -٤٢,٠٥٧ | ١٥٥ |
| الكمية (ألف سهم) | | | | | | | | |
| ١٢ | ٢٢ | ٢٠ | ١٩ | ٣٢ | ٢١ | ٤٨ | ٥٤ | ١٤ |
| نسبة الكمية إلى جملة الاسهم المتداولة (%) | | | | | | | | |
| مؤشرات أخرى | | | | | | | | |
| ١١,٥ | ١٢,٦ | ١٣,٠ | ١٠,٩ | ١١,٠ | ١٢,٤ | ١٢,٢ | ١٢,١ | ١٣,٠ |
| مضاعف الربحية ^{١/٨} | | | | | | | | |
| ٧,٢ | ٧,٥ | ٧,٥ | ٨,٤ | ٨,٥ | ٧,٥ | ٧,٤ | ٧,٤ | ٧,١ |
| العائد على الكوبون (%) ^{١/١٠} | | | | | | | | |
| ١١,٢ | ٤,٥ | ٣,٧ | ١,٥ | ١,٥ | ١,٥ | ٢,٢ | ١,٩ | ٢,٥ |
| نسبة السعر إلى القيمة الدفترية (%) | | | | | | | | |

المصدر: البورصة المصرية وهينة سوق المال والبنك المركزى المصرى.

-- بيان غير متاح.

١/ جدير بالذكر أنه تم إغلاق البورصة المصرية خلال الفترة من ٢٠١١/١/٢٨ وحتى ٢٠١١/٣/٢٢ عقب الأحداث التي مرت بها مصر منذ إندلاع الثورة.

٢/ أكبر ٣٠ شركة من حيث السيولة والقيمة. المؤشر = ١٠٠٠ فى ١٩٩٨/١/١.

٣/ على أساس الانحراف المعيارى للعوائد اليومية خلال الفترة.

٤/ يمثل ناتج ضرب عدد الأسهم القائمة فى سعر السوق السائد.

٥/ قامت وزارة التخطيط بتقدير قيمة الناتج المحلى الإجمالى لعام ٢٠١٣/٢٠١٤ بنحو ٢٠٥٠ مليار جنيه، مقارنة بناتج محلى إجمالى معدل قدره ١٧٥٣ مليار جنيه لعام ٢٠١٢/٢٠١٣.

٦/ تتضمن سندات الخزانة (شاملة المتعاملون الرئيسيون)، وسندات الإسكان، وسندات التنمية.

٧/ تم قيد سندات التوريق فى بورصة الأوراق المالية اعتباراً من سبتمبر ٢٠٠٦.

٨/ يعرف أيضاً بمعدل السعر على العائد، ويقاس بنسبة سعر السوق لكل سهم إلى أرباحه السنوية.

٩/ محسوب على أداء أنشط ٥٠ شركة.

١٠/ الكوبون السنوى الموزع / سعر السهم الجارى.

١١/ شهد الشهر محل الدراسة تنفيذ صفقة على الشركة المصرية لخدمات التليفون المحمول (Mobinil) بقيمة ١٩ مليون جنيه ونسبة استحواذ قدرها ٩٣,٩% بتاريخ ٢٧ مايو ٢٠١٢.

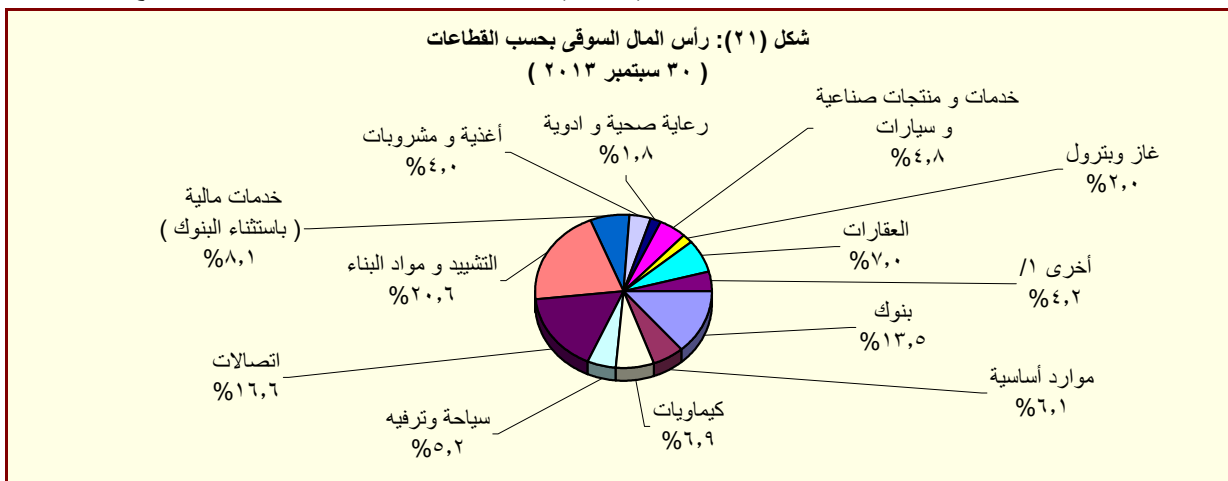

المصدر: النشرة الشهرية لبورصتى القاهرة والاسكندرية.

١/ تتضمن قطاعات المعدات الكهربائية والهندسية، الإعلام، التجارة، تكنولوجيا المعلومات، الزراعة والصيد، الورق والتعبئة والبلاستيك، المطاحن والتخزين، خدمات متنوعة، خدمات التجزئة، وبيع الإستهلاك العائلى.

جدول (٣٢): عمليات الإستحواذ فى السوق المصرية
(أغسطس ٢٠٠٨ - يوليو ٢٠١٣)

| التاريخ | المشتري | الورقة المالية | القيمة (مليون جنيه) | نسبة الإستحواذ (%) |
|-----------|---|---|------------------------|-----------------------|
| يوليو-١٣ | OCI NV | اوراسكوم للانشاء والصناعة | ١١٤٨٨,١ | ٢١,٥ |
| مارس-١٣ | بنك قطر الوطنى | البنك الأهلى سوسيتيه جنرال | ١٦٦٤٩,٧ | ٩٧,٠ |
| ديسمبر-١٢ | الرقيم للتنمية والتعمير | روبكس لتصنيع البلاستيك | ٤٨,٢ | ٦١,٨ |
| يوليو-١٢ | أوليمبك جروب للإستثمارات المالية | دلنا الصناعية - ابيدال | ١٠٤,٦ | ٦,٥ |
| مايو-١٢ | فرانس تليكوم | الشركة المصرية لخدمات التليفون المحمول (موبينيل) | ١٩٠١٩,٠ | ٩٣,٩ |
| مايو-١٢ | الكترولوكس كونتر اكتينج اكيوتوبلاج | اوليمبك جروب للاستثمارات المالية | ٣٧,٧ | ١,٥ |
| يناير-١٢ | رواسى للاستثمار العقارى | نماء للتنمية و الاستثمار | ٢١٦,٩ | ٣٢,٦ |
| ديسمبر-١١ | قافلة للتجارة و التوزيع | بى تك للتجارة و التوزيع | ٢١,٤ | ٩,٢ |
| ديسمبر-١١ | اوراسكوم للاتصالات و العلام و التكنولوجيا القابضة | الشركة المصرية لخدمات التليفون المحمول (موبينيل) | ٨٦٦,٠ | ٢٠,٠ |
| ديسمبر-١١ | رواسى للاستثمار العقارى | نماء للتنمية و الاستثمار | ٤٤٥,٠ | ٦٦,٩ |
| نوفمبر-١١ | قافلة للتجارة و التوزيع | بى تك للتجارة و التوزيع | ٢٠٣,٨ | ٨٧,٨ |
| نوفمبر-١١ | الكترولوكس كونتر اكتينج اكيوتوبلاج | اوليمبك جروب للاستثمارات المالية | ٢٣٩٨,٤ | ٩٨,٣ |
| سبتمبر-١١ | مستثمرون أفراد | بيراميدز كابيتال لتداول الاوراق المالية | ٢,٠ | ١٠,٠ |
| يناير-١١ | مجموعة من المستثمرين | بلتون المالية القابضة | ٦٤,٨ | ٨٩,٢ |
| يناير-١١ | البنك الوطنى للتنمية | القاهرة الوطنية للاستثمار والأوراق المالية | ٣٣,٩ | ٢٤,٨ |
| ديسمبر-١٠ | المصرية القابضة للغازات الطبيعية (ايجاس) | غاز مصر | ٦٧٤,٢ | ٨٠,٠ |
| اغسطس-١٠ | شارم دريمز القابضة للسياحة والفنادق | رواد مصر للاستثمار السياحي | ٦٢,٩ | ١٠,١ |
| اغسطس-١٠ | الشركة المصرية العامة للسياحة و الفنادق | التعمير السياحي | ٥٦,٦ | ٦٥,٣ |
| يوليو-١٠ | البنك الأهلى المتحد (شركة مساهمة بحرينية) | البنك الأهلى المتحد (مصر) | ٩٨٤,٩ | ٤٤,٤ |
| يناير-١٠ | مجموعة سليمان القابضة للاستثمارات المالية ^{١/} | لورد للاستيراد والتصدير | ٨٢,٥ | ١٠٠,٠ |
| يناير-١٠ | مجموعة سليمان القابضة للاستثمارات المالية ^{١/} | لورد للصناعات الدقيقة | ٩٥,٧ | ٩٦,٩ |
| يناير-١٠ | مجموعة سليمان القابضة للاستثمارات المالية ^{١/} | لورد انترناشونال | ٦٥,١ | ١٠٠,٠ |
| يناير-١٠ | سامكريت للاستثمار الهندسى | سامكريت مصر | ٤٠٧١,٠ | ٩٩,٦ |
| ديسمبر-٠٩ | Beltone Partners Holding Ltd | بلتون المالية القابضة | ٧٢,٦ | ٩٩,٨ |
| ديسمبر-٠٩ | الجونة للنقل السياحى | الشركة الدولية القابضة للفنادق | ١٩٤٤,٤ | ٩٩,٧ |
| ديسمبر-٠٩ | مستثمرون أفراد | الكان القابضة | ١٢,٥ | ١٢,٧ |
| ديسمبر-٠٩ | لافارج بيلدينج ماتريلز تريدينج ايجيبيت | لافارج للأسمنت مصر | ١٥٤٦٦,٠ | ٥٣,٧ |
| نوفمبر-٠٩ | أوليمبك جروب للإستثمارات المالية ^{٢/} | القاهرة للصناعات المغذية | ٦٦,٤ | ٩٨,٨ |
| اغسطس-٠٩ | أوراسكوم لصيانة مصانع الأسمدة ^{١/} | المصرية للأسمدة | ٣٤٦٨,٨ | ١٠٠,٠ |
| يونيو-٠٩ | Global Investment And Management Group Limited | المنصورة للرائنتاج والصناعات الكيماوية | ٢٩,١ | ٦٩,١ |
| ابريل-٠٩ | البنك الوطنى للتنمية | الوطنية للزجاج والبلور | ١٨٢,٥ | ٨٨,٣ |
| ابريل-٠٩ | مؤسسة التمويل الدولية (IFC) | بنك الإسكندرية | ١١٠٦,٨ | ٩,٨ |
| مارس-٠٩ | مستثمر هندى | الإسكندرية للخدمات الطبية - مركز الإسكندرية الطبي | ٩٦,٧ | ٨٦,٤ |
| مارس-٠٩ | حديد البحر الأحمر | مصر الوطنية للصلب (عتاقة) | ١٤,٨ | ٤,٠ |
| ديسمبر-٠٨ | حديد البحر الأحمر | مصر الوطنية للصلب (عتاقة) | ٣٥٥,٨ | ٩٦,٠ |
| ديسمبر-٠٨ | مجموعة من المستثمرين | جنرال للهندسة و المحركات | ٢,٦ | ٤٢,٦ |
| ديسمبر-٠٨ | النعيم القابضة للاستثمارات | النعيم للاستثمارات المالية | ٩,٥ | ٣٨,٠ |
| اكتوبر-٠٨ | شركة ماك القابضة للصناعة | شركة الإسفنج المصرية | ١٩,٢ | ٢٨,٨ |
| سبتمبر-٠٨ | شركة شركاء بلتون القابضة المحدود | بلتون المالية القابضة | ٦٨,٦ | ٩٩,٩ |
| سبتمبر-٠٨ | Prime Industrial Holding | الوطنية للزجاج والبلور | ١٩٢,١ | ٨٨,٣ |
| سبتمبر-٠٨ | شركة أبو ظبى للخدمات المالية | السلام للوساطة فى الأوراق المالية | ٢١,٠ | ٧٠,٠ |
| اغسطس-٠٨ | المصرية لصناعة المنسوجات | دايس للملابس الجاهزة | ٨٨,٠ | ٦٠,٠ |

المصدر: النشرة الشهرية للبورصة المصرية.

١/ القيمة بالدولار الأمريكى.

٢/ عملية تبادل أسهم.

جدول (٣٣): أهم الشركات التي تم خصخصتها أو تصفيتها
(من ١٩٩٣ - ١٩٩٤ وحتى ٣٠ سبتمبر ٢٠١٣)

(مليون جنيه)

| طريقة البيع | عدد الشركات | النسبة المباعة | قيمة البيع |
|---------------------------------------|-------------|----------------|------------|
| اجمالى | ٢٨٢ | | ٥٣,٦٤٤ |
| بيع اغلبيه، ومنها: | ٣٨ | | ٦,٠٦٤ |
| أسمنت بورتلاند حلوان | | %٥٢ | ١,٢٠٢ |
| أسمنت العامرية | | %٧١ | ٧٦٨ |
| البويات والصناعات الكيماوية | | %٦٢ | ٦٩٢ |
| المشروعات الصناعية والهندسية | | %٩٠ | ٢٩٩ |
| بيع اقلية، ومنها: | ٢٣ | | ١١,٠٠٣ |
| المصرية للاتصالات | | %٢٠ | ٥,١٢٢ |
| سيدى كرير للبتروكيماويات - سيدبك | | %٢٠ | ١,٦٢٦ |
| شركة طلعت مصطفى القابضة | | %٤ | ٩٣٢ |
| الشرقية للدخان | | %٣٤ | ٥٤٩ |
| تصفية | ٣٤ | | -- |
| بيع كأصول | ٤٤ | | ٣,٤٣٧ |
| بيع لمستثمر رئيسى، ومنها: | ٨٥ | | ٣٢,٢٠٨ |
| بنك الإسكندرية | | %٨٠ | ٩,٢٧٤ |
| المصرية للأسمدة | | %٤٦ | ١,٩٧١ |
| السويس للأسمنت | | %٣٣ | ١,٨٠٠ |
| أسمنت اسبوط | | %١٠٠ | ١,٣٨٠ |
| بيع لإتحاد العاملين المساهمين، ومنها: | ٣٣ | | ٩٣٢ |
| وادي كوم أمبو لاستصلاح الاراضى | | %١٠٠ | ٧٠ |
| العربية لاستصلاح الاراضى | | %١٠٠ | ٦١ |
| العامة لاستصلاح الاراضى | | %١٠٠ | ٦٠ |
| مضارب الغربية | | %٩٠ | ٥١ |
| مصانع أو وحدات مباعة أو مؤجرة | ٢٥ | | -- |

المصدر: وزارة الإستثمار ونشرة البورصة المصرية.
-- بيان غير متاح.

جدول (٣٣ - تابع): تطور برنامج الخصخصة
(١٩٩١ / ١٩٩٢ - ٢٠٠٩ / ٢٠١٠ *)

(مليون جنيه)

| بيع مشروعات قانون ٢٠٣ ^١ | | بيع المشروعات المشتركة ^٢ | | شركات قطاع عام أخرى | | الإجماليات | |
|------------------------------------|---------|-------------------------------------|---------|---------------------|---------|------------|---------|
| العدد | الحصيلة | العدد | الحصيلة | العدد | الحصيلة | العدد | الحصيلة |
| ١١ | ٤١٨ | - | - | - | - | ١١ | ٤١٨ |
| ١٤ | ٨٦٧ | - | - | - | - | ١٤ | ٨٦٧ |
| ١٢ | ٩٧٧ | - | - | - | - | ١٢ | ٩٧٧ |
| ٢٩ | ٤,٥٩٥ | - | - | - | - | ٢٩ | ٤,٥٩٥ |
| ٢٣ | ٢,٤٨٧ | - | - | - | - | ٢٣ | ٢,٤٨٧ |
| ٣٣ | ١,٨٢٤ | - | - | - | - | ٣٣ | ١,٨٢٤ |
| ٣٩ | ٤,٦٩٤ | ١ | ١٤ | ١ | ١٤ | ٤٠ | ٤,٧٠٨ |
| ١١ | ٢٥٢ | ٧ | ١١٨ | - | - | ١٨ | ٣٧٠ |
| ٧ | ٧٣ | ٣ | ٨٧٩ | - | - | ١٠ | ٩٥٢ |
| ٦ | ٤٩ | ١ | ٦٤ | - | - | ٧ | ١١٣ |
| ٩ | ٤٢٨ | ٤ | ١١٥ | - | - | ١٣ | ٥٤٣ |
| ١٦ | ٨٢٤ | ١٢ | ٤,٨١٩ | ١ | ٥,١٢٢ | ٢٨ | ٥,٦٤٣ |
| ٤٥ | ٢,٧٧٤ | ٧ | ١,٥٥٩ | ١ | ٩,٢٧٤ | ٥٣ | ١٣,٦٠٧ |
| ٢٠ | ٧٤٥ | ١٦ | ٣,٢٣٨ | - | - | ٣٦ | ٣,٩٨٣ |
| ١٥ | ١,١٣٠ | ٢ | ٨٣ | - | - | ١٧ | ١,٢١٣ |
| - | - | ٤ | ٥٠ | - | - | ٤ | ٥٠ |
| ٢٠١٠/٢٠٠٩ * | | | | | | | |

المصدر: وزارة الإستثمار

* بيانات مبدئية. جدير بالذكر أنه قد تم إرجاء برنامج الخصخصة خلال معظم السنة المالية ٢٠٠٨/٢٠٠٩ فى ضوء إعداد "برنامج الملكية الشعبية" والذي تم تأجيله من جراء أثر الأزمة المالية العالمية على السوق المحلى.

١/ يتضمن بيع الاراضى غير المستغلة.

٢/ تعبر بيانات الشركات المشتركة عن قيمة مساهمة القطاع العام بها.

جدول (٣٤): أداء مؤشرات IFCI / S&P للأسواق الناشئة ^{١/}

| الترتيب | الأسواق الناشئة ^{٢/} | العائد (%) | |
|---------|-------------------------------|--|----------------------------|
| | | التغير السنوى (منذ بداية العام) سبتمبر-١٣ | التغير الشهري سبتمبر-١٣ |
| ١ | تركيا | ١٣,٠ | -١٥,٢ |
| ٢ | البرازيل | ١٢,١ | -١٣,٦ |
| ٣ | الهند | ١٠,٤ | -١٦,٠ |
| ٤ | تايلند | ١٠,٣ | -٢,٧ |
| ٥ | روسيا | ٩,٧ | -٣,٤ |
| ٦ | مصر | ٧,٨ | -٥,٦ |
| ٧ | التشيك | ٧,٦ | -١٥,٠ |
| ٨ | جنوب أفريقيا | ٧,١ | -٨,٨ |
| ٩ | كوريا | ٦,٩ | -٠,١ |
| ١٠ | المجر | ٦,٣ | ٠,١ |
| ١١ | شيلي | ٥,٨ | -١٥,٨ |
| ١٢ | الصين | ٥,٥ | ١,٩ |
| ١٣ | المغرب | ٥,٣ | -٤,١ |
| ١٤ | بولندا | ٤,٩ | -٢,٠ |
| ١٥ | الفلبين | ٤,٨ | -١,٦ |
| ١٦ | ماليزيا | ٣,٣ | ٠,١ |
| ١٧ | تايلوان | ٣,٢ | ٤,٦ |
| ١٨ | المكسيك | ٢,٨ | -٧,٠ |
| ١٩ | بيرو | ٠,٣ | -٣٠,٣ |
| ٢٠ | اندونيسيا | -٢,٦ | -١٩,٥ |

المصدر: التقرير الشهري للبورصة المصرية

١/ بناء على مؤشر أسعار ستاندرد آند بورز/ هيئة التمويل الدولية (IFCI). يقيس المؤشر الأداء اليومي لأكثر الأسهم نشاطاً في البورصات المحلية، حتى لو لم تكن متاحة أمام المستثمرين الأجانب.

٢/ تم استبعاد الأرجنتين من مؤشر أسعار ستاندرد آند بورز/ هيئة التمويل الدولية (IFCI) اعتباراً من ٢١ سبتمبر ٢٠٠٩، كما كان قد تم استبعاد فنزويلا من مؤشرات ستاندرد آند بورز/ هيئة التمويل الدولية للأسواق الناشئة في ١١ ابريل ٢٠٠٧.

جدول (٣٥): الأرصدة القائمة لأذون الخزانة وفقا للقطاعات الحائزة لها

(مليون جنيه)

| | يونيو-٠٩ | يونيو-١٠ | يونيو-١١ | يونيو-١٢ | يونيو-١٣ | مارس-١٣ | ابريل-١٣ | مايو-١٣ | يوليو-١٣ |
|---|----------|----------|----------|----------|----------|---------|----------|---------|----------|
| إجمالي الأرصدة القائمة | ٢٣٩,٠٨٠ | ٢٦٦,١٢١ | ٣٥٦,١٠٣ | ٣٧٣,٣٩٨ | ٤٢٥,٨٤٧ | ٤٠٦,١٠٦ | ٤١٨,٥٠٦ | ٤١٧,٣٥٤ | ٤٣٦,٣٤٩ |
| العلاء الاجانب | ٤,٩٤٥ | ٣٨,٣٧٠ | ٢٤,٥٤٢ | ٨٠٠ | ١,٢٣٨ | ٦٩٨ | ١,٢٠٥ | ١,٢٤٤ | ١,١٦٤ |
| شركات التعامل فى الأوراق المالية | ٩٨٨ | ٨٠٠ | ١,٠٣٤ | ١,٤١٢ | ٧٦٢ | ١,٠٦٢ | ٩٠٥ | ٩٢٩ | ٧٧٢ |
| الشركات القابضة و الإستثمارية | ٥,٢٠٨ | ٥,٩٢٦ | ٨,٩٦٦ | ١٧,٨٧٦ | ١١,٤٤٤ | ١١,٤٩٥ | ٩,٦٨١ | ١٠,٦٩٠ | ١١,١٩٦ |
| البنوك | ١٩٤,٩٢٩ | ١٧٦,٥٢٠ | ٢٥٠,١٠٢ | ٢٥٧,١١٩ | ٣٠٢,٣٨٠ | ٢٧٨,٤٠٨ | ٢٩١,٣٧٤ | ٢٨٧,٩٨٠ | ٣١٤,٢٦٩ |
| بنوك قطاع عام | ١١٠,٤٨٢ | ٩١,٢٧٦ | ١١٦,٨٩٢ | ١٢٩,٩٧٨ | ١٦٦,٣٠٩ | ١٤٢,٤٧٧ | ١٤٩,٠٦٨ | ١٥٣,٤٩٠ | ١٦٨,٠٤٧ |
| بنوك قطاع خاص | ٦٧,٥٧٠ | ٦٦,٥٣٠ | ١١٠,٣١٩ | ١٠٥,٤٥١ | ١١٧,٤٠٨ | ١١٦,٨١٨ | ١٢٠,٩٩٤ | ١١٧,٧٦٣ | ١٢٥,٢٣٤ |
| بنوك فروع أجنبية | ٩,٢٢٢ | ١٠,٧٤٨ | ٩,٣٠٤ | ١٦,٥٩٧ | ١١,١٥٩ | ١٤,٧٨٠ | ١٥,١٣٥ | ١٠,٥٦٨ | ١٣,٧٦٨ |
| بنك الإستثمار القومى | ٢,٧١٥ | ٢,٧٤٩ | ٨٢٠ | ١٠٠ | ٠ | ٠ | ٠ | ٠ | ٠ |
| بنوك متخصصة | ٤,٩٤٠ | ٥,٢١٧ | ١٢,٧٦٧ | ٤,٩٧٨ | ٧,٥٠٤ | ٤,٣٣٢ | ٦,١٧٦ | ٦,١٥٩ | ٧,٢٢٠ |
| سماسرة النقد الاجنبى | ٠ | ٠ | ٠ | ٠ | ٠ | ١ | ١ | ٠ | ٠ |
| شركات التأمين | ١,٥٦٨ | ١,٨٠٣ | ٦,٤٩١ | ١٢,٥١٠ | ١٤,٦٣٧ | ١٢,٥٨٢ | ١٣,٥٢٩ | ١٤,٢٨٣ | ١٤,٤٩٠ |
| قطاع عام | ١,٠٩٥ | ٩٤١ | ٥٠,٢٨ | ٩,٣٠٢ | ١٢,٠٦٤ | ١٠,٤٩٠ | ١١,١٦٩ | ١١,٨٣٤ | ١١,٩٠٢ |
| قطاع خاص ^{١/} | ٤٧٣ | ٨٦٢ | ١,٤٦٣ | ٣,٢٠٨ | ٢,٥٧٣ | ٢,٠٩٢ | ٢,٣٦٠ | ٢,٤٤٩ | ٢,٥٨٨ |
| صناديق الإستثمار | ٢٤,٧٣١ | ٣٣,٠٣٤ | ٤٤,٤٨٤ | ٤٧,١٩٣ | ٥٩,٨١٨ | ٦٨,٢٤٧ | ٦٨,٥٣٣ | ٦٦,٥٤٢ | ٦٠,١٣٢ |
| صناديق التأمين | ١,٠٩٦ | ٧٥٧ | ٨,٦٤١ | ٥,٦٦٠ | ١٠,١٦٥ | ١٠,٠٣٩ | ٩,٩٩٦ | ١٠,٤٤٥ | ١٠,١١١ |
| قطاع الاسكان والتعمير | ١٦٨ | ١٩٧ | ٤٤١ | ٦٨٦ | ٣٥٨ | ٤٧٠ | ٣٥٤ | ٣٥٢ | ٣٥١ |
| قطاع التجارة | ٣ | ٥٠ | ٧٦ | ١٩٠ | ٣٨٣ | ١٤٣ | ١١٥ | ٢٤٦ | ١٧٩ |
| قطاع الصناعات التحويلية | ٩١ | ٢٢٩ | ٢٦٨ | ٦٨٨ | ٨٦٨ | ١,٠٠٧ | ٨٩١ | ٨٢٠ | ٧٤٤ |
| القطاع المالى | ٤٢ | ٥٣١ | ٣٠٠ | ١٢٧ | ٢١٤ | ١٢٤ | ١٧١ | ٢١٨ | ٢١٤ |
| قطاع النقل والمواصلات/ الكهرباء/ غاز/ صحة | ١ | ٢١ | ٥٣ | ٨٥ | ١١٠ | ٥٢ | ١١٩ | ١٠٨ | ٣٨ |
| القطاع الافراد | ٤٩٥ | ١,٨١٦ | ٣,٣٠٢ | ١٢,٨٧٨ | ٥,٥٢٠ | ٦,٥٢١ | ٥,٩٠١ | ٥,٩٦٣ | ٥,٢٨٠ |
| قطاع البترول والتعدين | ٢,٠١٠ | ١,٩٢٢ | ١,٨٩٨ | ٢,٤٠٥ | ٣,٦٨٥ | ٢,٩٠٧ | ٣,٢٠٦ | ٣,٦٦١ | ٣,٧٩٢ |
| قطاع الخدمات | ٩٤ | ٨٥٠ | ١,٨٧١ | ١,٢٨٠ | ٥٠٩ | ٨٠٤ | ٥٤٧ | ٥٤٣ | ٤٩٦ |
| مجالات أخرى ^{٢/} | ٢,٧١١ | ٣,٢٩٥ | ٣,٦٣٤ | ١٢,٦٨٩ | ١٣,٧٥٦ | ١١,٥٤٧ | ١١,٩٧٩ | ١٣,٣٣٠ | ١٣,١٢١ |

المصدر: البنك المركزى المصرى.

-- بيان غير متاح.

١/ يتضمن شركات التأمين الخاصة و الفروع الاجنبية.

٢/ تتضمن ٤٥ مليار جنيه أنون خزانة (صكوك) أصدرت لصالح البنك المركزى المصرى وفقاً للإتفاق مع وزارة المالية لاستخدامها فى عمليات السوق المفتوح. وجدير بالذكر فقد تم إهلاك كافة الازون المصدرة لصالح البنك المركزى خلال الربع الأول من عام ٢٠٠٦/٢٠٠٧.

جدول (٣٦) محفظة الأوراق المالية لدى البنوك ^{١/}

(مليون جنيه)

| يوليو-١٣ | مايو-١٣ | ابريل-١٣ | مارس-١٣ | يونيو-١٣ | يونيو-١٢ | يونيو-١١ | يونيو-١٠ | يونيو-٠٩ | |
|----------|---------|----------|---------|----------|----------|----------|----------|----------|--------------------------------------|
| ٦٥٣,٢٦٠ | ٦٣٦,٢٠٦ | ٦٣٥,٧٧٠ | ٦٢٩,٤٧٦ | ٦٥٣,٨٨٩ | ٥٥٥,٣٢٦ | ٤٧٤,١٧٦ | ٤٠٥,٨٩٥ | ٣٣٢,٥٩٧ | إجمالي الأوراق المالية |
| ٥٧٠,٢٢٥ | ٥٥٣,٨٨٢ | ٥٥٦,٥٩٠ | ٥٥١,٢٤٥ | ٥٧١,٢٠٤ | ٤٩٤,٩٣٤ | ٤٤٢,٦٤٨ | ٣٣٨,٨٣٤ | ٢٩٧,١٩٤ | بالعملة المحلية |
| ٨٣,٠٣٥ | ٨٢,٣٢٤ | ٧٩,١٨٠ | ٧٨,٢٣١ | ٨٢,٦٨٥ | ٦٠,٣٩٢ | ٣١,٥٢٨ | ٦٧,٠٦١ | ٣٥,٤٠٣ | بالعملة الأجنبية |
| ٥٩٢,٨٨٣ | ٥٧٥,٠٥٢ | ٥٧٤,٤٤٠ | ٥٦٧,٧٩٢ | ٥٩٣,٩٣٩ | ٤٩٨,٣٠٩ | ٤١٢,١٩٦ | ٣١٨,٨٧٦ | ٢٧٦,٠٩٥ | القطاع الحكومي |
| ٥٣٤,٩٠٥ | ٥١٧,٨٧٧ | ٥٢٠,٤٠٧ | ٥١٥,٠٠٧ | ٥٣٦,١٥٥ | ٤٦١,٨٢١ | ٤٠٧,٨١٤ | ٣٠٣,٢٩٧ | ٢٦٢,٠٤٤ | بالعملة المحلية ومنها: |
| ٥٧,٩٧٨ | ٥٧,١٧٥ | ٥٤,٠٣٣ | ٥٢,٧٨٥ | ٥٧,٧٨٤ | ٣٦,٤٨٨ | ٤,٣٨٢ | ١٥,٥٧٩ | ١٤,٠٥١ | بالعملة الأجنبية |
| - | - | - | - | - | - | - | - | - | صكوك البنك المركزى (بالعملة المحلية) |
| ٥٢٨ | ٦٨٤ | ٦٩٧ | ٦٨٦ | ٥٠٥ | ٧١٤ | ٩٨٠ | ١,٠٥٢ | ١,٣٣٨ | قطاع الأعمال العام |
| ٥٢٨ | ٦٨٤ | ٦٩٧ | ٦٨٦ | ٥٠٥ | ٧١٤ | ٩٨٠ | ١,٠٥٢ | ١,٣٣٨ | بالعملة المحلية |
| - | - | - | - | - | - | - | - | - | بالعملة الأجنبية |
| ٣٩,٢١٦ | ٤٠,٠٢٨ | ٤٠,١٨٠ | ٤٠,١١٩ | ٣٩,٠٤٤ | ٣٧,٠١٨ | ٣٩,٢٣٩ | ٣٩,٩٩١ | ٣٩,٢٨٧ | قطاع الأعمال الخاص |
| ٣٤,٧١٧ | ٣٥,٢٣٨ | ٣٥,٤٠٣ | ٣٥,٤٦٩ | ٣٤,٤٦٩ | ٣٢,٣١٠ | ٣٣,٧٦٤ | ٣٤,٣٩٤ | ٣٣,٧٥٥ | بالعملة المحلية |
| ٤,٤٩٩ | ٤,٧٩٠ | ٤,٧٧٧ | ٤,٦٥٠ | ٤,٥٧٥ | ٤,٧٠٨ | ٥,٤٧٥ | ٥,٥٩٧ | ٥,٥٣٢ | بالعملة الأجنبية |
| ٢٠,٦٣٣ | ٢٠,٤٤٢ | ٢٠,٤٥٣ | ٢٠,٨٧٩ | ٢٠,٤٠١ | ١٩,٢٨٥ | ٢١,٧٦١ | ٤٥,٩٧٦ | ١٥,٨٧٧ | قطاع العالم الخارجى (غير المقيمين) |
| ٧٥ | ٨٣ | ٨٣ | ٨٣ | ٧٥ | ٨٩ | ٩٠ | ٩١ | ٥٧ | بالعملة المحلية |
| ٢٠,٥٥٨ | ٢٠,٣٥٩ | ٢٠,٣٧٠ | ٢٠,٧٩٦ | ٢٠,٣٢٦ | ١٩,١٩٦ | ٢١,٦٧١ | ٤٥,٨٨٥ | ١٥,٨٢٠ | بالعملة الأجنبية |

المصدر: البنك المركزى المصرى
 -- لا يوجد إصدار خلال الفترة المشار إليها.
 ١/ غير متضمن محفظة الأوراق المالية لدى البنك المركزى المصرى.

جدول (٣٧): صافى الإستثمارات الأجنبية المباشرة موزعة بحسب الدول

(مليون دولار)

| بيان ربع سنوى | | | | بيان سنوى | | | | | |
|-------------------------|-----------------------|--------------------------|------------------------|-----------|-----------|-----------|-----------|-----------|------------------------------------|
| ابريل - يونيو *١٣/١٢ | يناير- مارس *١٣/١٢ | اكتوبر -ديسمبر *١٣/١٢ | يوليو -سبتمبر ١٣/١٢ | ٢٠١٣/٢٠١٢ | ٢٠١٢/٢٠١١ | ٢٠١١/٢٠١٠ | ٢٠١٠/٢٠٠٩ | ٢٠٠٩/٢٠٠٨ | |
| ١٦٢٩ | ١٠٧٥ | ١٩٣ | ١٠٨ | ٣٠٠٥ | ٣٩٨٢ | ٢١٨٩ | ٦٧٥٨ | ٨١١٣ | صافى الاستثمارات الأجنبية المباشرة |
| ٢٧٣٥ | ٢١٦٠ | ٢٤٦٤ | ٢٢٥٥ | ٩٦١٤ | ١١٧٦٨ | ٩٥٧٤ | ١١٠٠٨ | ١٢٨٣٦ | ١- التدفقات للداخل (ومنها) |
| ٥٢٧,٧ | ٤٤٥,٥ | ٥٥٥,٧ | ٦٥٤,٠ | ٢١٨٢,٩ | ٥٧٧,٦ | ١٧٩٠,٥ | ١٤٢٤,٩ | ٣٥١٥,٠ | الولايات المتحدة الأمريكية |
| ٣٥,٧ | ٣٦,٣ | ٧٣,٢ | ٤١,٢ | ١٨٦,٤ | ٢٠٢,٥ | ٢٧٤,٥ | ١٠٩,٧ | ١٠٢,٦ | ألمانيا |
| ٧٤,٥ | ٤٧,٨ | ٤٦,٦ | ٩٧,٢ | ٢٦٦,١ | ٣١٥,٦ | ٢٢٧,٠ | ٢٨٦,٢ | ٢٥٤,٣ | فرنسا |
| ١١٦٩,١ | ٥٨٦,٩ | ٨٨٠,٦ | ٧٠١,٢ | ٣٣٣٧,٨ | ٥٨١٩,٧ | ٤٣٠٧,١ | ٤٩٢٦,١ | ٣٢٣١,٨ | المملكة المتحدة |
| ١,٨ | ١,٣ | ٤,٠ | ٢٣,٣ | ٣٠,٤ | ٦١,٠ | ٤٦,٥ | ٨٠,٥ | ٢٧,٠ | أستراليا |
| ١٧,٤ | ٢٧,٨ | ٤٦,٦ | ٧١,٧ | ١٦٣,٥ | ٤٠٩,٤ | ١٤٥,٦ | ١٢٨,٨ | ١٣٤,٠ | هولندا |
| ٦٢,٢ | ٣٩,٠ | ٥٥,٢ | ٣٥,٣ | ١٩١,٧ | ٢٤٠,٤ | ٢٠٦,٣ | ٣٢٣,٤ | ٥١٤,١ | السعودية |
| ٢٢٦,٧ | ٦٩,٣ | ١٢٩,٣ | ٥٥,٣ | ٤٨٠,٦ | ٥٥٩,٨ | ٤١٠,٨ | ٣٠٣,٥ | ١٠٣٧,٤ | الإمارات العربية المتحدة |
| ١٣,٧ | ١٣,٣ | ٧,٦ | ١١,٨ | ٤٦,٤ | ٦٣,٥ | ٥٨,٦ | ١٨٨,٧ | ١١٨,٠ | الكويت |
| ٤١,٩ | ١٥٦,٤ | ٣٨,٧ | ٢٥,٧ | ٢٦٢,٧ | ١٥٢,٥ | ٦٦,٢ | ٦٤,١ | ٢٠,٥ | البحرين |
| ٣,٧ | ٤,٣ | ٢,١ | ٠,٨ | ١٠,٩ | ١٣,٣ | ١١,٩ | ٩,٨ | ١١,١ | عمان |
| ١٨,٧ | ١٢,٣ | ١٦,٣ | ٦٨,١ | ١١٥,٤ | ١٢٤,٨ | ١٥٨,٨ | ١١١,٤ | ١٥٤,٦ | سويسرا |
| ٥٤١,٦ | ٧١٩,٦ | ٦٠٨,٣ | ٤٦٩,٧ | ٢٣٣٩,٢ | ٢٤٩٦,٥ | ١٨٧٠,٦ | ٣٠٥١,٠ | ٣٧١٥,٧ | دول أخرى |
| ١١٠٦- | ١٠٨٥- | ٢٢٧١- | ٢١٤٧- | ٦٦٠٩- | ٧٧٨٦- | ٧٣٨٦- | ٤٢٥٠- | ٤٧٢٣- | ٢- التدفقات للخارج |

المصدر: البنك المركزى المصرى

* أرقام مبدئية.

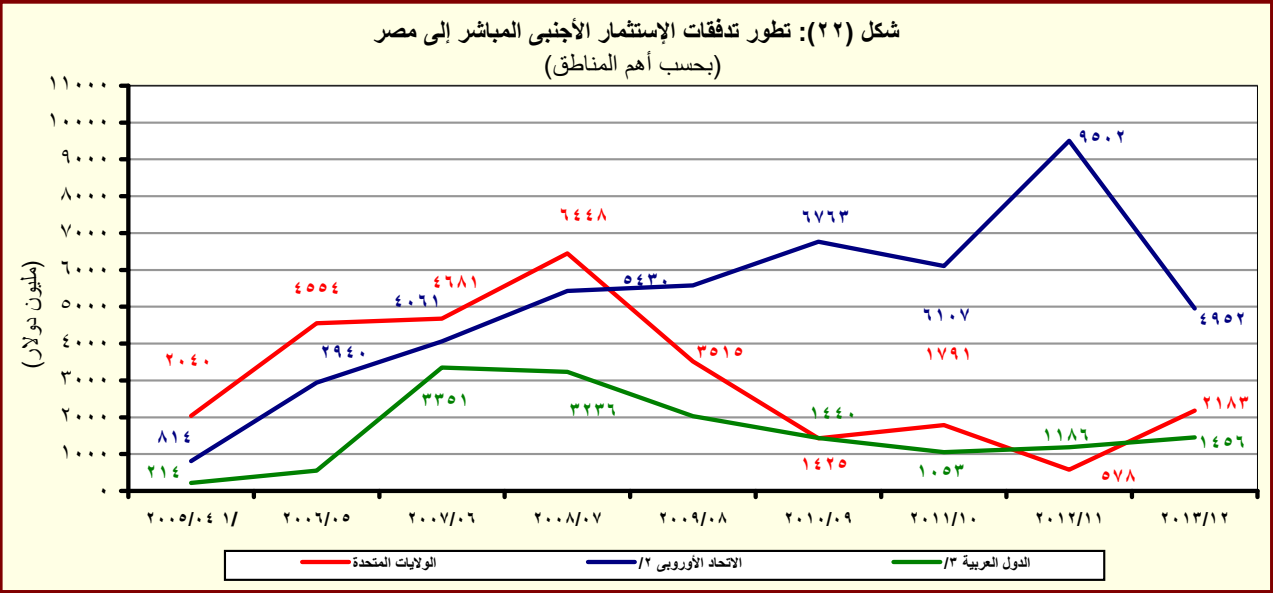

المصدر: البنك المركزى المصرى

^١ ومن الجدير بالذكر أن الاستثمارات الأجنبية المباشرة لعام ٢٠٠٥/٠٤ تشمل إستثمارات فى قطاع البترول بقيمة ٢٦٣٨ مليون دولار.

^٢ تتضمن النمسا وبلجيكا والدنمارك وقبرص وفرنسا وألمانيا واليونان وإيطاليا ولوكسمبورج والبرتغال ورومانيا وأستراليا والسويد وهولندا والمملكة المتحدة.

^٣ تشمل البحرين والأردن والكويت ولبنان وليبيا وعمان وقطر والسعودية وتونس والإمارات ودول عربية أخرى.

القسم الثامن

معاملات القطاع الخارجى

| | | |
|--|----|-----------|
| ميزان المدفوعات - ميزان المعاملات الجارية (بيان سنوى)----- | ٦٥ | جدول (٣٨) |
| ميزان المدفوعات - ميزان المعاملات الرأسمالية (بيان سنوى)----- | ٦٦ | جدول (٣٩) |
| ميزان المدفوعات - ميزان المعاملات الجارية (بيان ربع سنوى)----- | ٦٧ | جدول (٤٠) |
| ميزان المدفوعات - ميزان المعاملات الرأسمالية (بيان ربع سنوى)----- | ٦٨ | جدول (٤١) |
| مؤشرات قياس أداء معاملات القطاع الخارجى----- | ٦٩ | جدول (٤٢) |
| بيانات التجارة الخارجية : الميزان التجارى طبقاً للتصنيف الوظيفى للأمم المتحدة----- | ٧٠ | جدول (٤٣) |
| بيانات التجارة الخارجية : الصادرات طبقاً للتصنيف الوظيفى للأمم المتحدة----- | ٧١ | جدول (٤٤) |
| بيانات التجارة الخارجية : الواردات طبقاً للتصنيف الوظيفى للأمم المتحدة----- | ٧٢ | جدول (٤٥) |
| حصيلة الصادرات البترولية----- | ٧٣ | جدول (٤٦) |
| أهم مؤشرات قطاع السياحة----- | ٧٣ | جدول (٤٧) |
| حركة الملاحة فى قناة السويس----- | ٧٣ | جدول (٤٨) |
| الصادرات حسب التوزيع الجغرافى----- | ٧٣ | جدول (٤٩) |

جدول (٣٨): ميزان المدفوعات - ميزان المعاملات الجارية

بيان سنوى

(مليون دولار)

| *٢٠١٣/٢٠١٢ | # ٢٠١٢/٢٠١١ | ٢٠١١/٢٠١٠ | ٢٠١٠/٢٠٠٩ | ٢٠٠٩/٢٠٠٨ | ٢٠٠٨/٢٠٠٧ | |
|------------|-------------|-----------|-----------|-----------|-----------|-------------------------------|
| ٣١,٥٤٢- | ٣٤,١٣٩- | ٢٧,١٠٣- | ٢٥,١٢٠- | ٢٥,١٧٣- | ٢٣,٤١٥- | الميزان التجارى ^{١/} |
| ٢٥,٩٧١ | ٢٥,٠٧٢ | ٢٦,٩٩٣ | ٢٣,٨٧٣ | ٢٥,١٦٩ | ٢٩,٣٥٦ | الصادرات |
| ١٢,٠٠٦ | ١١,٢٢٥ | ١٢,١٣٦ | ١٠,٢٥٩ | ١١,٠٠٥ | ١٤,٤٧٣ | بترولى |
| ١٣,٩٦٥ | ١٣,٨٤٧ | ١٤,٨٥٧ | ١٣,٦١٥ | ١٤,١٦٤ | ١٤,٨٨٣ | غير بترولى |
| ٥٧,٥١٣- | ٥٩,٢١١- | ٥٤,٠٩٦- | ٤٨,٩٩٣- | ٥٠,٣٤٢- | ٥٢,٧٧١- | الواردات |
| ١٢,٤٩٦- | ١١,٧٧٥- | ٩,٢٦٢- | ٥,١٦١- | ٧,٠٣٢- | ٩,٥٦١- | بترولى |
| ٤٥,٠١٨- | ٤٧,٤٣٦- | ٤٤,٨٣٤- | ٤٣,٨٣٢- | ٤٣,٣١٠- | ٤٣,٢١٠- | غير بترولى |
| ٦,٦٩٢ | ٥,٥٨٥ | ٧,٨٧٨ | ١٠,٣٣٩ | ١٢,٥٠٢ | ١٤,٩٦٦ | الخدمات (صافى) |
| ٢٢,٢٢١ | ٢٠,٨٧٢ | ٢١,٨٧٣ | ٢٣,٥٦٣ | ٢٣,٨٠١ | ٢٧,٢١١ | المتحصلات |
| ٩,١٨٨ | ٨,٥٨٥ | ٨,٠٦٩ | ٧,٢١٧ | ٧,٤٨١ | ٧,٥٦٠ | النقل |
| ٥,٠٣٢ | ٥,٢٠٨ | ٥,٠٥٣ | ٤,٥١٧ | ٤,٧٢١ | ٥,١٥٥ | ومنه: قناة السويس |
| ٩,٧٤٨ | ٩,٤١٩ | ١٠,٥٨٩ | ١١,٥٩١ | ١٠,٤٨٨ | ١٠,٨٢٧ | السياحة والسفر |
| ١٩٨ | ٢٤٦ | ٤١٩ | ٨٢٩ | ١,٩٣٧ | ٣,٢٨٩ | دخل الاستثمار |
| ٤٣٨ | ٢٧٦ | ١١٨ | ٢١٨ | ٢٥٣ | ١٨٨ | خدمات حكومية |
| ٢,٦٥٠ | ٢,٣٤٦ | ٢,٦٧٩ | ٣,٧٠٨ | ٣,٦٤٣ | ٥,٣٤٧ | متحصلات أخرى |
| ١٥,٥٢٩ | ١٥,٢٨٨ | ١٣,٩٩٥ | ١٣,٢٢٤ | ١١,٢٩٩ | ١٢,٢٤٥ | المدفوعات |
| ١,٦٥٩ | ١,٣٧٥ | ١,٣٨٥ | ١,٢٣٠ | ١,٤٩٢ | ١,٦٢٠ | النقل |
| ٢,٩٢٩ | ٢,٤٩٨ | ٢,١١٣ | ٢,٣٢٨ | ٢,٧٣٩ | ٢,٨٩٥ | السياحة والسفر |
| ٥,٩٤٨ | ٦,٧٢٦ | ٦,٤٦٨ | ٥,١٩٤ | ١,٧٨٣ | ١,٩٣٠ | مدفوعات عن الاستثمار |
| ٥٥٦ | ٥٣٥ | ٥٥٤ | ٥٥٤ | ٦٢١ | ٦٧٥ | ومنه: فوائد مدفوعة |
| ١,٢٤٤ | ١,١٥٢ | ١,١٠٦ | ١,٥٣٥ | ١,١٨٢ | ١,٣١٤ | المدفوعات الحكومية |
| ٣,٧٥٠ | ٣,٥٣٨ | ٢,٩٢٢ | ٢,٩٣٩ | ٤,١٠٢ | ٤,٤٨٦ | مدفوعات أخرى |
| ٢٤,٨٥٠- | ٢٨,٥٥٤- | ١٩,٢٢٥- | ١٤,٧٨١- | ١٢,٦٧١- | ٨,٤٤٩- | السلع والخدمات (صافى) |
| ١٩,٢٦٨ | ١٨,٤٠٨ | ١٣,١٣٧ | ١٠,٤٦٣ | ٨,٢٤٧ | ٩,٣٣٨ | التحويلات (صافى) |
| ٨٣٦ | ٦٣٢ | ٧٥٣ | ٩٥٤ | ٦١٤ | ٩٦١ | التحويلات الرسمية (صافى) |
| ١٨,٤٣٢ | ١٧,٧٧٦ | ١٢,٣٨٤ | ٩,٥٠٩ | ٧,٦٣٢ | ٨,٣٧٧ | التحويلات الخاصة (صافى) |
| ٥,٥٨٢- | ١٠,١٤٦- | ٦,٠٨٨- | ٤,٣١٨- | ٤,٤٢٤- | ٨٨٨ | الميزان الجارى |

المصدر: البنك المركزى المصرى.

* مبدئى.

أرقام معدلة من قبل البنك المركزى المصرى.

١/ يتضمن صادرات و واردات المناطق الحرة.

ملحوظة: بيانات التجارة فى هذا الجدول تم تجميعها من مصادر الجهاز المصرفى طبقاً للتدفقات النقدية. وقد تختلف هذه البيانات عن البيانات المجمعة لدى الجهاز المركزى للتعبئة العامة والإحصاء والمبنية على أساس التدفقات السلعية وفقاً لسجلات مصلحة الجمارك.

شكل (٢٣): توزيع متحصلات ميزان المعاملات الجارية

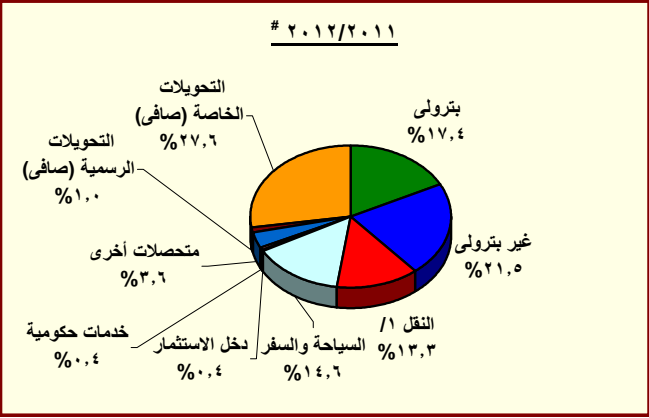
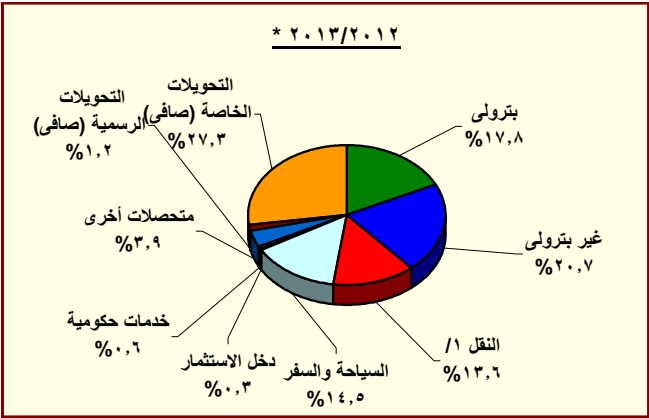

المصدر: البنك المركزى المصرى.

* مبدئى.

١/ يتضمن متحصلات قناة السويس.

جدول (٣٩): ميزان المدفوعات (تابع) - ميزان المعاملات الرأسمالية
بيان سنوى

(مليون دولار)

| *٢٠١٣/٢٠١٢ | # ٢٠١٢/٢٠١١ | ٢٠١١/٢٠١٠ | ٢٠١٠/٢٠٠٩ | ٢٠٠٩/٢٠٠٨ | ٢٠٠٨/٢٠٠٧ | |
|------------|-------------|-----------|-----------|-----------|-----------|--|
| ٩,٦٨٧ | ١,٠٢٣ | ٤,١٩٩- | ٨,٩٨٠ | ٢,٢٨٥ | ٧,٥٥٨ | ميزان المعاملات الرأسمالية |
| ٨٧- | ٩٦- | ٣٢- | ٣٦- | ٣- | ٢ | الحساب الرأسمالى |
| ٩,٧٧٤ | ١,١١٩ | ٤,١٦٦- | ٩,٠١٦ | ٢,٢٨٧ | ٧,٥٥٥ | الحساب المالى |
| ١٨٤- | ٢٤٩- | ٩٥٨- | ٩٧٧- | ١,٣٤١- | ١,١١٣- | تدفقات الاستثمار فى الخارج |
| ٣,٠٠٥ | ٣,٩٨٢ | ٢,١٨٩ | ٦,٧٥٨ | ٨,١١٣ | ١٣,٢٣٧ | تدفقات الاستثمارات المباشرة فى مصر (صافى) ^{١/} |
| ٢٢ | ١٤٩- | ١١٨- | ٥٢٢- | ٤١١- | ٩٦٠- | استثمارات محفظة الأوراق المالية للخارج |
| ١,٤٧٧ | ٥,٠٢٥- | ٢,٥٥١- | ٧,٨٧٩ | ٩,٢١١- | ١,٣٧٤- | صافى تدفقات محفظة الأوراق المالية فى مصر ^{٢/} |
| ٢,٢٥٨ | ٨٠ | ٢١١ | ١,٣٥٧ | ١,٠١٣- | ٧٧٥ | و منها السندات ^{٣/} |
| ٥,٤٥٣ | ٢,٥٦٠ | ٢,٧٢٨- | ٤,١٢٣- | ٥,١٣٦ | ٢,٢٣٦- | صافى الاستثمارات الأخرى |
| ٥٧٩ | ٢٤٦ | ١,٥٠١ | ٣,٠٠٤ | ١,٢٥٢ | ١,١٧٨ | صافى الاقتراض |
| ١٨٤ | ٣١٠- | ٨٢٩- | ٨٠ | ١٢٢ | ٦٥٨- | القروض المتوسطة وطويلة الأجل |
| ٢,١٦٩ | ١,٦٣٧ | ١,١٤٨ | ١,٨٣٥ | ٢,٠١٠ | ١,٠٠٩ | المستخدم |
| ١,٩٨٥- | ١,٩٤٧- | ١,٩٧٧- | ١,٧٥٥- | ١,٨٨٩- | ١,٦٦٦- | السداد |
| ٤٧- | ٧- | ٦٣- | ١٢ | ٤٢٩- | ١٤٤- | تسهيلات موردين ومشتريين متوسطة الأجل |
| ٢٤٢ | ٧٨ | ٧٣ | ١٠٣ | ٦٠ | ٢٠ | المستخدم |
| ٢٨٩- | ٨٥- | ١٣٦- | ٩٢- | ٤٨٩- | ١٦٤- | السداد |
| ٤٤٢ | ٥٦٣ | ٢,٣٩٣ | ٢,٩١٣ | ١,٥٥٩ | ١,٩٧٩ | صافى تسهيلات موردين ومشتريين قصيرة الأجل |
| ٨٥٨- | ١,١٦٣ | ٣,٤٢٧- | ٩,٦٦٩- | ٣,٧٤٤ | ٤,٤٠٣- | أصول أخرى |
| ١٠- | ٢٨ | ٦٤- | ٤١- | ٤٩ | ٤٨- | البنك المركزى المصرى |
| ٢,٠٦١ | ٤,٣٦٦ | ١,٦٠٩- | ٢,٠٧٣- | ٨,٣١٤ | ٢,٤٨٦- | البنوك الأخرى |
| ٢,٩٠٩- | ٣,٢٣٠- | ١,٧٥٤- | ٧,٥٥٥- | ٤,٦١٩- | ١,٨٦٨- | أخرى |
| ٥,٧٣٢ | ١,١٥١ | ٨٠٢- | ٢,٥٤٢ | ١٤٠ | ٩٨٩ | خصوم أخرى |
| ٦,٤٥٣ | ١,١٦٩ | ٤٤- | ١,١٨٧ | ٦ | ٠ | البنك المركزى المصرى |
| ٧٢١- | ١٨- | ٧٥٨- | ١,٣٥٥ | ١٣٤ | ٩٨٩ | البنوك الأخرى |
| ٣,٨٦٨- | ٢,١٥٥- | ٥٣٣ | ١,٣٠٦- | ١,٢٣٨- | ٣,٠٢٥- | السهم والخطأ (صافى) |
| ٢٣٧ | ١١,٢٧٨- | ٩,٧٥٤- | ٣,٣٥٦ | ٣,٣٧٨- | ٥,٤٢٠ | الميزان الكلى |

المصدر: البنك المركزى المصرى.

* مبدئى.

أرقام معدلة من البنك المركزى.

١/ تتضمن استثمارات أجنبية مباشرة فى قطاع البترول منذ الربع الأول من العام المالى ٢٠٠٥/٠٤.

٢/ تتضمن ٢٠٠٨/٠٧ سندات بالجنيه المصرى (تدفقات للداخل)، و صافى تعاملات الأجانب فى أذون الخزانة المصرية (تدفقات للداخل)، بالإضافة إلى صافى تعاملات الأجانب فى شهادات الإيداع المصرية (تدفقات للخارج).

٣/ بدءاً من نوفمبر ٢٠٠٣، قام البنك المركزى المصرى بتغيير التتويب الخاص بالسندات الدولارىة السيادية (أصدرت فى يوليو ٢٠٠١ بقيمة ١,٥ مليار دولار) لتوضع تحت بند صافى إستثمارات المحافظ فى مصر بدلاً من صافى الاقتراض كما كان متبع فى السابق. قيم السندات عاليه غير متضمنة تلك المملوكة من قبل المؤسسات المقيمة داخل مصر.

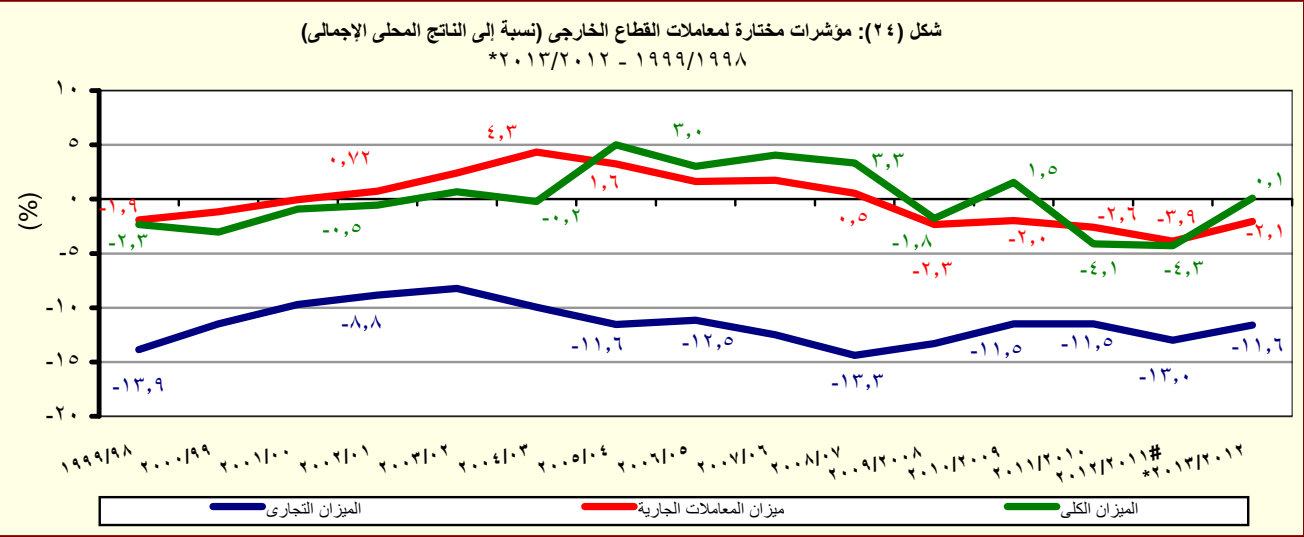

المصدر: البنك المركزى المصرى.

* مبدئى.

جدول (٤٠): ميزان المدفوعات - ميزان المعاملات الجارية

بيان ربع سنوى

(مليون دولار)

| | ٢٠١٣/٢٠١٢* | | | | #٢٠١٢/٢٠١١ | | | | | |
|------------------------------|---------------------------|--------------|--------------|-------------|---------------------------|--------------|--------------|-------------|--------------|--------------|
| | الربع الرابع ^١ | الربع الثالث | الربع الثانى | الربع الاول | الربع الرابع [#] | الربع الثالث | الربع الثانى | الربع الاول | الربع الرابع | الربع الثالث |
| الميزان التجارى ^٢ | ٧,٧٢٥- | ٧,٠٢٨- | ٩,٩١٠- | ٦,٨٨٠- | ٩,٦٦٤- | ٨,٨٧٧- | ٧,٧٧٥- | ٧,٨٢٣- | ٦,٤٢٩- | ٦,١٩١- |
| الصادرات | ٦,١٥٢ | ٦,٣٧٢ | ٦,٤٩٩ | ٦,٩٤٨ | ٥,٩٥١ | ٥,٥٣٢ | ٦,٨٢٤ | ٦,٧٦٥ | ٨,٠٨١ | ٦,٢٤٣ |
| بترولى | ٢,٥٥٩ | ٣,٠١٥ | ٣,٠٦٠ | ٣,٣٧٣ | ٢,٣٧٤ | ٢,١١٢ | ٣,٥٠٦ | ٣,٢٣٤ | ٣,٨٧٤ | ٢,٨٣٢ |
| غير بترولى | ٣,٥٩٣ | ٣,٣٥٧ | ٣,٤٤٠ | ٣,٥٧٥ | ٣,٥٧٨ | ٣,٤٢٠ | ٣,٣١٨ | ٣,٥٣١ | ٤,٢٠٧ | ٣,٤١٢ |
| الواردات | ١٣,٨٧٧- | ١٣,٤٠٠- | ١٦,٤٠٩- | ١٣,٨٢٨- | ١٥,٦١٥- | ١٤,٤٠٩- | ١٤,٥٩٩- | ١٤,٥٨٨- | ١٤,٥١١- | ١٢,٤٣٤- |
| بترولى | ٢,٨٩٨- | ٢,٨٩٤- | ٣,٧٨٨- | ٢,٩١٥- | ٣,٥١٣- | ٢,٨٧٧- | ٢,٥١٢- | ٢,٨٧٣- | ٢,٨٦٧- | ٢,٣٠١- |
| غير بترولى | ١٠,٩٧٨- | ١٠,٥٠٦- | ١٢,٦٢١- | ١٠,٩١٣- | ١٢,١٠٢- | ١١,٥٣٣- | ١٢,٠٨٦- | ١١,٧١٥- | ١١,٦٤٤- | ١٠,١٣٤- |
| الخدمات (صافى) | ١,١٧٨ | ١,٥٧٤ | ٢,٢٤٣ | ١,٦٩٧ | ١,٥٢٥ | ٩٣٧ | ١,٥٠١ | ١,٦٢٢ | ١,٠٣٠ | ١,٢٦٥ |
| المتحصلات | ٤,٩٥٣ | ٥,٥٠٩ | ٦,١١٢ | ٥,٦٤٧ | ٥,٢٦٥ | ٤,٩٧٥ | ٥,٢٢١ | ٥,٤١١ | ٤,٦١٣ | ٤,٢١٢ |
| النقل | ٢,٤٩٤ | ٢,١١١ | ٢,٣٤٥ | ٢,٢٣٧ | ٢,١٤١ | ٢,١٤٤ | ٢,٢٢٤ | ٢,٠٧٦ | ٢,٠٥١ | ١,٨٤٨ |
| ومنه : قناة السويس | ١,٢٥٦ | ١,١٤٥ | ١,٣٤٣ | ١,٢٨٨ | ١,٢٧٩ | ١,٢٤٦ | ١,٣٢٣ | ١,٣٦٠ | ١,٣١٦ | ١,٢٣٠ |
| السياحة والسفر | ١,٦٧٢ | ٢,٤٩٤ | ٢,٩٤٢ | ٢,٦٤٠ | ٢,٣٣٥ | ٢,٠٢٣ | ٢,٣٦٠ | ٢,٧٠٢ | ١,٨٥٤ | ١,٧٩٢ |
| دخل الاستثمار | ٥٨ | ٤٤ | ٣٩ | ٥٧ | ٨١ | ٥٥ | ٥٤ | ٥٦ | ١٢٢ | ٨٥ |
| خدمات حكومية | ٩٠ | ١٣٢ | ١٣٤ | ٨١ | ٨١ | ١٣٥ | ٤٢ | ١٩ | ٢٨ | ٢٠ |
| متحصلات أخرى | ٦٤٠ | ٧٢٨ | ٦٥٠ | ٦٣٢ | ٦٢٨ | ٦١٨ | ٥٤١ | ٥٥٨ | ٥٥٨ | ٤٦٦ |
| المدفوعات | ٣,٧٧٥ | ٣,٩٣٥ | ٣,٨٦٩ | ٣,٩٥٠ | ٣,٧٤٠ | ٤,٠٣٨ | ٣,٧٢٠ | ٣,٧٩٠ | ٣,٥٨٣ | ٢,٩٤٨ |
| النقل | ٣٩٦ | ٣٨٤ | ٤٤٤ | ٤٣٥ | ٤٢٠ | ٣٥٧ | ٢٨٦ | ٣١٢ | ٣٢٣ | ٢٢٤ |
| السياحة والسفر | ٨٢٦ | ٦٦٥ | ٧١٥ | ٧٢٤ | ٥٨٦ | ٥٩٤ | ٦٩١ | ٦٢٧ | ٤٩٣ | ٣٩٢ |
| مدفوعات عن الاستثمار | ١,٣٩٥ | ١,٥٥٥ | ١,٣٧٤ | ١,٦٢٥ | ١,٦٦٩ | ١,٨٥٢ | ١,٤١٩ | ١,٧٨٥ | ١,٨٥٦ | ١,٥٧٤ |
| ومنه : فوائد مدفوعة | ٨٢ | ٢١٣ | ٨٥ | ١٧٦ | ٨٨ | ١٧٧ | ٨٢ | ١٨٧ | ٩١ | ١٨٣ |
| المدفوعات الحكومية | ٣٦٢ | ٥٠٩ | ١٥٧ | ٢١٦ | ٢٣٦ | ٢٨٥ | ٣١٠ | ٣٢١ | ١٤٥ | ١٦٥ |
| مدفوعات أخرى | ٧٩٦ | ٨٢٣ | ١,١٨٠ | ٩٥١ | ٨٢٩ | ٩٥٠ | ١,٠١٤ | ٧٤٤ | ٧٦٧ | ٥٩٣ |
| السلع والخدمات (صافى) | ٦,٥٤٦- | ٥,٤٥٥- | ٧,٦٦٧- | ٥,١٨٢- | ٨,١٣٩- | ٧,٩٣٩- | ٦,٢٧٤- | ٦,٢٠٢- | ٥,٤٠٠- | ٤,٩٢٧- |
| التحويلات (صافى) | ٤,٨٥١ | ٤,٦١٢ | ٤,٩٠٢ | ٤,٩٠٣ | ٥,٠٧١ | ٤,٩١٥ | ٤,٣٩٥ | ٤,٠٢٦ | ٣,٩٧١ | ٢,٨٢٩ |
| التحويلات الرسمية (صافى) | ١٩٦ | ١٠ | ٥٨٩ | ٤٠ | ٦٦ | ٤٤ | ٥٠٧ | ١٦ | ٥٣٢ | ٥٤ |
| التحويلات الخاصة (صافى) | ٤,٦٥٥ | ٤,٦٠٢ | ٤,٣١٣ | ٤,٨٦٣ | ٥,٠٠٦ | ٤,٨٧١ | ٣,٨٨٩ | ٤,٠١١ | ٣,٤٣٩ | ٢,٧٧٥ |
| الميزان الجارى | ١,٦٩٥- | ٨٤٣- | ٢,٧٦٥- | ٢٧٩- | ٣,٠٦٨- | ٣,٠٢٥- | ١,٨٧٩- | ٢,١٧٥- | ١,٤٢٩- | ٢,٠٩٨- |

المصدر : البنك المركزى المصرى.

* مبدئى.

أرقام معدلة من قبل البنك المركزى

١/ تم تقدير البيانات الخاصة بالربع الرابع ابريل - يونيو ٢٠١٣/٢٠١٢ كمحصلة الفارق بين بيانات الفترة يوليو - مارس ٢٠١٣/٢٠١٢ والعام المالى ٢٠١٣/٢٠١٢.

٢ / يتضمن صادرات و واردات المناطق الحرة.

ملحوظة : بيانات التجارة فى هذا الجدول تم تجميعها من مصادر الجهاز المصرفى طبقاً للتدفقات النقدية. و قد تختلف هذه البيانات عن البيانات المجمعة لدى الجهاز المركزى للتعبئة العامة والإحصاء والمبنية على أساس التدفقات السلعية وفقاً لسجلات مصلحة الجمارك .

جدول (٤١): ميزان المدفوعات (تابع) - ميزان المعاملات الرأسمالية
بيان ربع سنوى

(مليون دولار)

| *٢٠١٣/٢٠١٢ | | | | #٢٠١٢/٢٠١١ | | | | ٢٠١١/٢٠١٠ | | |
|----------------------------|--------------|--------------|-------------|----------------|--------------|--------------|-------------|--------------|--------------|--|
| الربع الرابع ^{١/} | الربع الثالث | الربع الثاني | الربع الاول | الربع الرابع # | الربع الثالث | الربع الثاني | الربع الاول | الربع الرابع | الربع الثالث | |
| ٥,٤١٣ | ٢٨ | ٣,٨٠٢ | ٤٤٤ | ٣,٧٤٣ | -٣٠٩ | -٢,٩١٤ | ٥٠٢ | -٢,٩٦١ | -٤,٤٩٧ | ميزان المعاملات الرأسمالية |
| -٢٣,٤ | -٨,٠ | -١٦,٨ | -٣٨,٦ | -١٧,٢ | -٤٦,٥ | -١١,٨ | -٢٠,٥ | -٨,١ | -٤,٨ | الحساب الرأسمالى |
| ٥,٤٣٧ | ٣٦ | ٣,٨١٩ | ٤٨٣ | ٣,٧٦١ | -٢٦٢ | -٢,٩٠٢ | ٥٢٣ | -٢,٩٥٢ | -٤,٤٩٢ | الحساب المالى |
| -٧٣ | -٤٧ | -٣٨ | -٢٥ | -٧٢ | -٧٦ | -٢٣ | -٧٩ | -٢٢٩ | -٢٩٥ | تدفقات الاستثمار فى الخارج |
| | | | | | | | | | | تدفقات الاستثمارات المباشرة فى |
| ١,٦٢٩ | ١,٠٧٥ | ١٩٣ | ١٠٨ | ٢,٨١٧ | ١,٥٨٤ | -٨٥٨ | ٤٤٠ | ٩٩ | -١٦٤ | مصر (صافى) ^{٢/} |
| | | | | | | | | | | استثمارات محفظة الأوراق المالية |
| -٧ | ١٤ | ١٧ | -١ | ١٣ | -٦ | -٩٣ | -٦٣ | -٥ | -٦٠ | للخارج |
| | | | | | | | | | | صافى تدفقات محفظة الأوراق |
| ٢,٢٦٨ | -٥٣١ | ٦٧ | -٣٢٧ | -٤٥٦ | -١,٢٦٠ | -١,٥٧٩ | -١,٧٣٠ | -١,٥٨٢ | -٥,٥٤٠ | المالية فى مصر |
| ٢,٤٩٨ | -٤ | ٣٩ | -٢٧٦ | ٤٧٦ | -٢١ | -٥١ | -٣٢٥ | -١٣٣ | -٢٧٩ | و منها السندات ^{٣/} |
| ١,٦٢٠ | -٤٧٥ | ٣,٥٨٠ | ٧٢٨ | ١,٤٥٩ | -٥٠٥ | -٣٤٩ | ١,٩٥٥ | -١,٢٣٦ | ١,٥٦٦ | صافى الاستثمارات الأخرى |
| -٩٥٢ | ٣٥١ | ١,٦١٥ | -٤٣٥ | -٣٠ | -٢٩٤ | ٢٨٣ | ٢٨٧ | ٥٤٤ | ٣٨ | صافى الاقتراض |
| ٥٠ | -٨١ | ٧٢٣ | -٥٠٨ | ٣١٤ | -٤٧٨ | ٣١٣ | -٤٥٩ | ٢٦ | -٥٣٤ | القروض المتوسطة وطويلة الأجل |
| ٢٦٧ | ٧١٣ | ٩١٧ | ٢٧٢ | ٥٠٦ | ٣٠٠ | ٥١٨ | ٣١٣ | ٢٥٢ | ١٨٧ | المستخدم |
| -٢١٦ | -٧٩٤ | -١٩٥ | -٧٨٠ | -١٩٢ | -٧٧٩ | -٢٠٥ | -٧٧٢ | -٢٢٦ | -٧٢١ | السداد |
| -١٦ | -٢٢٨ | ١٩٨ | -١ | -٢٧ | ١٧ | ٠ | ٤ | -٢١ | -٣٤ | تسهيلات موردين ومشتريين متوسطة الأجل |
| ٥,٥ | ١,٥ | ٢٢٦,٠ | ٩,٢ | -٢,٨ | ٣١,٧ | ٢٤,٦ | ٢٤,٣ | ٧,٤ | ٢١,٢ | المستخدم |
| -٢١ | -٢٢٩ | -٢٨ | -١٠ | -٢٥ | -١٥ | -٢٥ | -٢١ | -٢٩ | -٥٥ | السداد |
| -٩٨٧ | ٦٦٠ | ٦٩٥ | ٧٤ | -٣١٦ | ١٦٨ | -٣٠ | ٧٤٢ | ٥٣٩ | ٦٠٦ | صافى تسهيلات موردين ومشتريين قصيرة الأجل |
| ٢٢٣ | -٨٣٣ | -١,٢٥٦ | ١,٠٠٨ | -٣٥٠ | ٦ | -٤٠٥ | ١,٩١٢ | -٩١٢ | ٢,٢٨١ | أصول أخرى |
| -١٤ | ١٦ | -١,٦ | -١٠,١ | ٨ | -٣ | ٨ | ١٦ | -٣٧ | -٦ | البنك المركزى المصرى |
| ٨٩٤ | ٤٢٥ | ١٩ | ٧٢٣ | ١,٣١٧ | ٢٥١ | ٣٧٦ | ٢,٤٢١ | -٤٥٦ | ٢,٦٥٨ | البنوك الأخرى |
| -٦٥٧ | -١,٢٧٥ | -١,٢٧٣ | ٢٩٥ | -١,٦٧٤ | -٢٤٢ | -٧٨٩ | -٥٢٥ | -٤١٩ | -٣٧١ | أخرى |
| ٢,٣٤٩ | ٧ | ٣,٢٢١ | ١٥٥ | ١,٨٣٩ | -٢١٧ | -٢٢٧ | -٢٤٤ | -٨٦٧ | -٧٥٣ | خصوم أخرى |
| ٢,٤٥٠ | ٢ | ٣,٤٩٧ | ٥٠٣ | ١,١٧٣ | ٢ | -٢ | -٤ | -٣٤ | -١٦ | البنك المركزى المصرى |
| -١٠٢ | ٥ | -٢٧٦ | -٣٤٨ | ٦٦٦ | -٢١٩ | -٢٢٥ | -٢٤٠ | -٨٣٣ | -٧٣٧ | البنوك الأخرى |
| -١,٣٩١ | -٧٢٤ | -١,٠٧٠ | -٦٨٤ | -٧٨٣ | ١٦٨ | -٨٥٧ | -٦٨٣ | ١٣٥ | ٥٢٤ | السهم والخطأ (صافى) |
| ٢,٣٢٧ | -١,٥٣٩ | -٣٣ | -٥١٩ | -١٠٨ | -٣,١٦٥ | -٥,٦٤٩ | -٢,٣٥٦ | -٤,٢٥٥ | -٦,٠٧١ | الميزان الكلى |

جدول (٤٢): مؤشرات قياس أداء معاملات القطاع الخارجى

| ٢٠٠٧/٢٠٠٨ ٢٠٠٩/٢٠٠٨ ٢٠١٠/٢٠٠٩ ٢٠١١/٢٠١٠ ٢٠١٢/٢٠١١ # ٢٠١٣/٢٠١٢* | | | | | |
|--|---------|--------|--------|--------|--------|
| (مليون دولار) | | | | | |
| ٦٥,٩٠٤ | ٥٧,٢١٧ | ٥٧,٨٩٩ | ٦٢,٠٠٢ | ٦٤,٣٥٢ | ٦٧,٤٦٠ |
| (٣٣,٠) | (١٣,٢)- | (١,٢) | (٧,١) | (٣,٨) | (٤,٨) |
| ٦٤,٩٤٤ | ٥٦,٦٠٣ | ٥٦,٩٤٥ | ٦١,٢٥٠ | ٦٣,٧٢٠ | ٦٦,٦٢٥ |
| (٣٣,٣) | (١٢,٨)- | (٠,٦) | (٧,٦) | (٤,٠) | (٤,٦) |
| ٦٥,٠١٦ | ٦١,٦٤١ | ٦٢,٢١٧ | ٦٨,٠٩٠ | ٧٤,٤٩٨ | ٧٣,٠٤٢ |
| (٣٧,٦) | (٥,٢)- | (٠,٩) | (٩,٤) | (٩,٤) | (٢,٠)- |
| (نسبة مئوية، إلا إذا ذكر خلاف ذلك) | | | | | |
| المتحصلات الجارية / المدفوعات الجارية | | | | | |
| ٩٩,٩ | ٩١,٨ | ٩١,٥ | ٩٠,٠ | ٨٥,٥ | ٩١,٢ |
| ١٠١,٤ | ٩٢,٨ | ٩٣,١ | ٩١,١ | ٨٦,٤ | ٩٢,٤ |
| ٥٥,٦ | ٥٠,٠ | ٤٨,٧ | ٤٩,٩ | ٤٢,٣ | ٤٥,٢ |
| ٤٥,٢ | ٤٤,٥ | ٤١,٩ | ٤٤,١ | ٣٩,٣ | ٣٩,٠ |
| ٢٢,٩ | ٢٥,٠ | ٢٣,٩ | ٢٤,٣ | ٢١,٧ | ٢١,٠ |
| ٨١,٢ | ٨١,٧ | ٧٨,٧ | ٧٩,٤ | ٧٩,٥ | ٧٨,٧ |
| ٧,٩ | ٧,٥ | ٨,٦ | ٥,٩ | ٣,١ | ٣,١ |
| ٢٢٢,٢ | ٢١٠,٧ | ١٧٨,٢ | ١٥٦,٣ | ١٣٦,٥ | ١٤٣,١ |
| ١٦,٧ | ١٨,٥ | ٢٠,٤ | ١٧,٣ | ١٤,٨ | ١٤,٦ |
| ٣٩,٨ | ٤٤,١ | ٤٩,٢ | ٤٨,٤ | ٤٥,١ | ٤٣,٩ |
| ٣,٨ | ٥,٢ | ٤,١ | ٤,٣ | ٤,٠ | ٤,٢ |
| ٩,١ | ٧,٥ | ٦,٢ | ٦,٣ | ٥,٣ | ٥,١ |
| ١٦,٧ | ١٢,٦ | ١٠,٨ | ٩,٣ | ٧,٩ | ٨,٢ |
| ٦,٧ | ٥,٥ | ٥,٣ | ٤,٥ | ٣,٦ | ٣,٦ |
| ٠,٥ | ٢,٣- | ٢,٠- | ٢,٦- | ٣,٩- | ٢,١- |
| ٣,٣ | ١,٨- | ١,٥ | ٤,١- | ٤,٣- | ٠,١ |
| ٥١,٤ | ٥٥,١ | ٥٨,٢ | ٥٦,٣ | ٥٣,٤ | ٦٤,١ |
| ١,٢ | ١,٢ | ١,١ | ١,٠ | ١,٠ | ١,٠ |
| ٨٤٨,٥ | ٦٤٠,٤ | ٦٩٤,٩ | ٦٠٢,٢ | ٤١٠,٩ | ٤٠٢,٢ |

المصدر: البنك المركزى المصرى وحسابات وزارة المالية.

* مبدئى.

أرقام معدلة من قبل البنك المركزى المصرى.

١/ تم تقدير قيمة خدمة الدين الخارجى من واقع بيانات ميزان المدفوعات.

٢/ قامت وزارة التخطيط بتقدير قيمة الناتج المحلى الإجمالى لعام ٢٠١٣/٢٠١٤ بنحو ٢٠٥٠ مليار جنيه ، مقارنة بناتج محلى إجمالى معدل قدره ١٧٣٥ مليار جنيه لعام ٢٠١٣/٢٠١٢ .

٣/ يعكس هذا المؤشر نسبة الإحتياطى الدولى متضمن الذهب وأصول البنوك فى الخارج إلى خدمة الدين + الإلتزامات الخارجيه السالته.

جدول (٤٣): بيانات التجارة الخارجية - الميزان التجارى
طبقاً للتصنيف الإقتصادى للأمم المتحدة (BEC)

(مليون جنيه)

| البند | ٢٠٠٩/٢٠٠٨ | ٢٠١٠/٢٠٠٩ | ٢٠١١/٢٠١٠ | ٢٠١٢/٢٠١١ | ٢٠١٣/٢٠١٢* | يوليو- سبتمبر ٢٠١٣/٢٠١٢* | يوليو - سبتمبر ٢٠١٤/٢٠١٣ |
|----------------------------------|-----------|-----------|-----------|-----------|------------|-----------------------------|-----------------------------|
| الميزان الكلى | ١٨٧,٢٨٦- | ١٦٩,٢٨٢- | ١٨٣,٩٣٧- | ٢٠٢,٩٥٠- | ٢٦٧,٤٤٤- | ٦٣,١٥٦- | ٧٤,٥١١- |
| | (٨,٦) | (٩,٦)- | (٨,٧) | (١٠,٣) | (٣١,٨) | | (١٨,٠) |
| ١١١ سلع غذائية أولية (للصناعة) | ١٥,٨٧٩- | ١٧,٧٧٧- | ٢٣,٨٧٨- | ٢٨,٦١٨- | ٣١,١٠٢- | ٥,٨٩٩- | ٥,٧٩٠- |
| ١١٢ سلع غذائية أولية (للإستهلاك) | ٢٢٨ | ١,٠٤٠- | ٨٤٣ | ١,٢٩٩- | ٢,٠٤٦- | ٧١٣- | ١,٣٨٥- |
| ١٢١ سلع غذائية مصنعة (للصناعة) | ٨,٤١٦- | ٧,٠٥٣- | ١١,٠٤٩- | ٢٤,٧٤٥- | ١٠,٩٦٨- | ٣,٥٤٨- | ١,٤١١- |
| ١٢٢ سلع غذائية مصنعة (للإستهلاك) | ٣,٩٣١- | ٤,٨٥٥- | ٨,٨٩١- | ١١,٥٤٩- | ١١,٩٩١- | ٤,٤٢٦- | ٢,٧٦٢- |
| ٢١ مستلزمات صناعية أولية | ١٤,١١٤- | ١٥,٧٢٧- | ٢١,٩٨٠- | ٢٨,٣٦٣- | ٢٥,٢٤٤- | ٥,٨٧٠- | ٣,١٣٣- |
| ٢٢ مستلزمات صناعية مصنعة | ٦٢,٤٥٧- | ٦٥,١٩٣- | ٥٣,٩٢١- | ٦٣,٥٦٩- | ٧٤,٩١١- | ١٩,٥٩٨- | ٢٢,٣٤٧- |
| ٣١ وقود وزيتوت (خام) | ٥,٥٤٨- | ٣,٧٥٧- | ١٦,٥١١ | ٢١,٣٩٦ | ١١,٠٦٥ | ٥,٢٤٦ | ٤,١٢٨- |
| ٣٢ وقود مصنع و زيتوت اخرى | ٢,٠٦٠- | ٦,٦٦٥ | ٤,١٧٢ | ٤٥٣- | ١٥,٠٥٤- | ٤,٠٨٧- | ٦,٦٩٣- |
| ٤١ سلع رأسمالية عدا معدات النقل | ٣٢,١٣٥- | ١٦,٣٥٢- | ٣٧,٥١٥- | ٢٥,٤٣٢- | ٤١,٢٩٩- | ٩,١١٢- | ١٠,٦٨٣- |
| ٤٢ قطع غيار وأجزاء سلع رأسمالية | ١١,٣٩٣- | ١١,٢٩٢- | ١٦,٢٦٢- | ١٥,٢٤٦- | ١٩,٤٥٧- | ٤,٥١٢- | ٥,٠٤٥- |
| ٥١ سيارات الركوب | ٧,٥٤٣- | ٧,٤٦٨- | ٧,٣٢٣- | ٦,٩٠٠- | ٨,٧٥٢- | ١,٧١٩- | ١,٥٤١- |
| ٥٢ سيارات اخرى | ٥,٢٢٧- | ٦,٢٣٥- | ٧,٥٥٥- | ٦,٠٧٢- | ٧,٥٢٥- | ٢,٦٤٦- | ١,٥٨٧- |
| ٥٣ قطع غيار وأجزاء لوسائل النقل | ٦,٥٤٦- | ٧,٢٠٦- | ١٢,٥٢٦- | ١١,٥٥٣- | ١٥,٨٨٠- | ٣,١٧٠- | ٣,٧٣٣- |
| ٦١ سلع إستهلاكية معمرة | ٩,٦٦٦- | ٤,٧٨١- | ١,٠٨٤- | ٧١٨ | ٢,٥٧٠- | ٧٨٢- | ١,٠٣٩- |
| ٦٢ سلع إستهلاكية نصف معمرة | ٢,٩٦٩ | ٩١٠- | ١,٠٣١ | ٢,٥٥٠ | ١٢٨- | ١٢٦ | ٥٢٩ |
| ٦٣ سلع إستهلاكية غير معمرة | ٥,٧٤٨- | ٦,٢٦٨- | ٤,٤٣٨- | ٣,٧٢٦- | ١١,٧٥٥- | ٢,٥٩٣- | ٤,٠٧٧- |
| ٧ أخرى | ١٨٢ | ٣٤- | ٧٤- | ٩٠- | ١٧٣ | ١٤٧ | ٣١٤ |

المصدر: وزارة المالية - مصلحة الجمارك.

() معدل النمو السنوى.

* بيان مبدئى.

جدول (٤٤): بيانات التجارة الخارجية - الصادرات
طبقاً للتصنيف الإقتصادي للأمم المتحدة (BEC)

(مليون جنيه)

| يوليو - سبتمبر *٢٠١٤/٢٠١٣ | | يوليو - سبتمبر *٢٠١٣/٢٠١٢ | | | | | البند |
|------------------------------|--------|------------------------------|-----------|-----------|-----------|-----------|----------------------------------|
| | | ٢٠١٣/٢٠١٢ | ٢٠١٢/٢٠١١ | ٢٠١١/٢٠١٠ | ٢٠١٠/٢٠٠٩ | ٢٠٠٩/٢٠٠٨ | |
| ٣٣,٣٦٣ | ٣١,٦٥٩ | ١٦٠,٥٤٩ | ١٥٩,٩٣٩ | ١٤٣,٠٨٩ | ٦٩,٦٤٨ | ٦٠,٤١٨ | إجمالي الصادرات |
| (٥,٤) | | (٠,٤) | (١١,٨) | (١٠٥,٤) | (١٥,٣) | (٦,٧) | |
| ٢٢ | ٦١ | ٥٧٧ | ٦٦٨ | ٧٥٠ | ٢٧٥ | ٢١٤ | ١١١ سلع غذائية أولية (للصناعة) |
| ١,٤١٨ | ١,٢٠٢ | ٨,٢٨٤ | ٧,٧١٢ | ٧,٤٤٤ | ١,٧٣٠ | ٢,٤٠٩ | ١١٢ سلع غذائية أولية (للإستهلاك) |
| ٣٣٠ | ٢٩٣ | ١,٤٤٣ | ١,٦٨٠ | ١,٥٥٠ | ٤٢٢ | ٢٣٥ | ١٢١ سلع غذائية مصنعة (للصناعة) |
| ٩٢١ | ٨٠٥ | ٦,٧٦٨ | ٧,٨٧٤ | ٦,٤١٩ | ٢,٩٧٠ | ٤,٠٠٠ | ١٢٢ سلع غذائية مصنعة (للإستهلاك) |
| ٣,١٣٧ | ١,٧٨١ | ٦,٤٠٤ | ٥,٥٢٠ | ٧,٠١٣ | ١,٧٩٠ | ٣,٤٠٢ | ٢١ مستلزمات صناعية أولية |
| ١٠,١٨١ | ١٢,٦١٥ | ٦٣,٦٤٤ | ٦١,٦٨٧ | ٥٣,٥٥٠ | ٢٦,٣١٤ | ٢٦,٨٤٨ | ٢٢ مستلزمات صناعية مصنعة |
| ٨,٤٦٩ | ٦,٦٤٣ | ٣٤,٢٧٩ | ٢٨,٦٠١ | ٢٠,١٨١ | ٦,٦٩٩ | ٢٧٩ | ٣١ وقود وزيوت (خام) |
| ٣,٦٨٦ | ٣,٧٣٩ | ١٦,٩٤٠ | ١٨,٦٦٨ | ٢٠,٤٥٠ | ٩,٥٥٥ | ١٠,٢١١ | ٣٢ وقود مصنع و زيوت اخرى |
| ٣٠٩ | ٢٠١ | ١,٢٢٨ | ١,٦١٩ | ٢,٦٥٠ | ١٣,٢٧٣ | ٢,٤٥٨ | ٤١ سلع رأسمالية عدا معدات النقل |
| ٣٥٠ | ٢٣٨ | ٩٤٦ | ٩٦٣ | ٨٢٥ | ٤٥٣ | ١٩٤ | ٤٢ قطع غيار وأجزاء سلع رأسمالية |
| ١٨٥ | ١٨٣ | ٣٤٦ | ٤١٥ | ٢٥٠ | ١٨٨ | ٣٦ | ٥١ سيارات الركوب |
| ١٢٤ | ٢٠٧ | ٩٥٦ | ٩٧٥ | ١,٥٠٠ | ١٥٢ | ١,٣٢٨ | ٥٢ سيارات اخرى |
| ٢٠٩ | ١٧٧ | ٩٠٤ | ١,٧٧٠ | ١,١١٩ | ٥٣٣ | ١٥٧ | ٥٣ قطع غيار وأجزاء لوسائل النقل |
| ٥٧٣ | ٥٠٦ | ٣,٥٢١ | ٤,٧٢٠ | ٣,٥٣٨ | ٢٦٩ | ٥٢٢ | ٦١ سلع إستهلاكية معمرة |
| ٢,٠٧٩ | ١,٨١٢ | ٨,٤٧٦ | ٨,٤٩٤ | ٨,١٢٥ | ٢,٥١٧ | ٥,٩١٢ | ٦٢ سلع إستهلاكية نصف معمرة |
| ١,٠٣٩ | ١,٠٢٥ | ٥,٥٨٧ | ٨,٥٣٠ | ٧,٦١٩ | ٢,٤٩٧ | ٢,٠٢٠ | ٦٣ سلع إستهلاكية غير معمرة |
| ٣٣٠ | ١٧١ | ٢٤٧ | ٤٢ | ١٠٨,٠ | ١١,٠ | ١٩٣,٠ | ٧ أخرى |

المصدر: وزارة المالية - مصلحة الجمارك.

() معدل النمو عن الفترة المقابلة في العام السابق.

* بيان مبدئي

جدول (٤٥): بيانات التجارة الخارجية - الواردات
طبقاً للتصنيف الإقتصادي للأمم المتحدة (BEC)

(مليون جنيه)

| البند | ٢٠٠٩/٢٠٠٨ | ٢٠١٠/٢٠٠٩ | ٢٠١١/٢٠١٠ | ٢٠١٢/٢٠١١ | ٢٠١٣/٢٠١٢* | يوليو- سبتمبر ٢٠١٣/٢٠١٢* | يوليو - سبتمبر ٢٠١٤/٢٠١٣ |
|----------------------------------|-----------|-----------|-----------|-----------|------------|-----------------------------|-----------------------------|
| إجمالي الواردات | ٢٤٧,٧٠٤ | ٢٣٨,٩٣٠ | ٣٢٧,٠٢٦ | ٣٦٢,٨٨٩ | ٤٢٧,٩٩٣ | ٩٤,٨١٥ | ١٠٧,٨٧٣ |
| | (٨,١) | (٣,٥)- | (٣٦,٩) | (١١,٠) | (١٧,٩) | | (١٣,٨) |
| ١١١ سلع غذائية أولية (للصناعة) | ١٦,٠٩٣ | ١٨,٠٥٢ | ٢٤,٦٢٨ | ٢٩,٢٨٦ | ٣١,٦٧٩ | ٥,٩٦٠ | ٥,٨١٢ |
| ١١٢ سلع غذائية أولية (للإستهلاك) | ٢,١٨١ | ٢,٧٧٠ | ٦,٦٠٠ | ٩,٠١٠ | ١٠,٣٣١ | ١,٩١٤ | ٢,٨٠٣ |
| ١٢١ سلع غذائية مصنعة (للصناعة) | ٨,٦٥١ | ٧,٤٧٥ | ١٢,٥٩٩ | ٢٦,٤٢٥ | ١٢,٤١١ | ٣,٨٤١ | ١,٧٤١ |
| ١٢٢ سلع غذائية مصنعة (للإستهلاك) | ٧,٩٣١ | ٧,٨٢٥ | ١٥,٣١٠ | ١٩,٤٢٣ | ١٨,٧٥٩ | ٥,٢٣١ | ٣,٦٨٤ |
| ٢١ مستلزمات صناعية أولية | ١٧,٥١٦ | ١٧,٥١٧ | ٢٨,٩٩٢ | ٣٣,٨٨٣ | ٣١,٦٤٧ | ٧,٦٥١ | ٦,٢٧٠ |
| ٢٢ مستلزمات صناعية مصنعة | ٨٩,٣٠٤ | ٩١,٥٠٧ | ١٠٧,٤٧١ | ١٢٥,٢٥٦ | ١٣٨,٥٥٥ | ٣٢,٢١٣ | ٣٢,٥٢٨ |
| ٣١ وقود وزيوت (خام) | ٥,٨٢٨ | ١٠,٤٥٦ | ٣,٦٧٠ | ٧,٢٠٥ | ٢٣,٢١٤ | ١,٣٩٧ | ١٢,٥٩٨ |
| ٣٢ وقود مصنع و زيوت اخرى | ١٢,٢٧١ | ٢,٨٩٠ | ١٦,٢٧٨ | ١٩,١٢١ | ٣١,٩٩٥ | ٧,٨٢٦ | ١٠,٣٧٩ |
| ٤١ سلع رأسمالية عدا معدات النقل | ٣٤,٥٩٤ | ٢٩,٦٢٥ | ٤٠,١٦٥ | ٢٧,٠٥١ | ٤٢,٥٢٧ | ٩,٣١٣ | ١٠,٩٩٢ |
| ٤٢ قطع غيار وأجزاء سلع رأسمالية | ١١,٥٨٨ | ١١,٧٤٥ | ١٧,٠٨٧ | ١٦,٢٠٩ | ٢٠,٤٠٣ | ٤,٧٥٠ | ٥,٣٩٥ |
| ٥١ سيارات الركوب | ٧,٥٨٠ | ٧,٦٥٦ | ٧,٥٧٣ | ٧,٣١٦ | ٩,٠٩٨ | ١,٩٠٢ | ١,٧٢٦ |
| ٥٢ سيارات اخرى | ٦,٥٥٥ | ٦,٣٨٧ | ٩,٠٥٥ | ٧,٠٤٧ | ٨,٤٨٠ | ٢,٨٥٣ | ١,٧١١ |
| ٥٣ قطع غيار وأجزاء لوسائل النقل | ٦,٧٠٣ | ٧,٧٣٩ | ١٣,٦٤٥ | ١٣,٣٢٣ | ١٦,٧٨٤ | ٣,٣٤٧ | ٣,٩٤٢ |
| ٦١ سلع إستهلاكية معمرة | ١٠,١٨٨ | ٥,٠٥٠ | ٤,٦٢١ | ٤,٠٠١ | ٦,٠٩١ | ١,٢٨٨ | ١,٦١١ |
| ٦٢ سلع إستهلاكية نصف معمرة | ٢,٩٤٣ | ٣,٤٢٧ | ٧,٠٩٤ | ٥,٩٤٤ | ٨,٦٠٤ | ١,٦٨٦ | ١,٥٥٠ |
| ٦٣ سلع إستهلاكية غير معمرة | ٧,٧٦٨ | ٨,٧٦٥ | ١٢,٠٥٧ | ١٢,٢٥٦ | ١٧,٣٤٢ | ٣,٦١٨ | ٥,١١٦ |
| ٧ أخرى | ١١ | ٤٥ | ١٨٢ | ١٣٣ | ٧٥ | ٢٤ | ١٦ |

المصدر: وزارة المالية - مصلحة الجمارك.
() معدل النمو عن الفترة المقابلة في العام السابق.
*بيان مبدئي.

جدول (٤٦): حصيلة الصادرات البترولية

(مليون دولار)

| ٢٠٠٨/٢٠٠٧ | ٢٠٠٩/٢٠٠٨ | ٢٠١٠/٢٠٠٩ | ٢٠١١/٢٠١٠ | # ٢٠١٢/٢٠١١ | ٢٠١٣/٢٠١٢ * |
|-----------|-----------|-----------|-----------|-------------|-------------|
| ١٤,٤٧٣ | ١١,٠٠٥ | ١٠,٢٥٩ | ١٢,١٣٦ | ١١,٢٢٥ | ١٢,٠٠٦ |
| ٤,٩١١ | ٤,٠٠٤ | ٤,٤٧٥ | ٥,٦٦٢ | ٥,٢١١ | ٦,٥٣١ |
| ٩,٥٦٢ | ٧,٠٠٠ | ٥,٧٨٤ | ٦,٤٧٤ | ٦,٠١٤ | ٥,٤٧٦ |

المصدر: البنك المركزى المصرى

أرقام معدلة.

* بيان مبدئى.

جدول (٤٧): أهم مؤشرات قطاع السياحة

| ٢٠٠٩/٢٠٠٨ | ٢٠١٠/٢٠٠٩ | ٢٠١١/٢٠١٠ | *٢٠١٢/٢٠١١ | ٢٠١٣/٢٠١٢ | يوليو ٢٠١٤/٢٠١٣ * |
|-----------|-----------|-----------|------------|-----------|----------------------|
| ١٢,٢٩٣ | ١٣,٧٥٨ | ١١,٩٣١ | ١٠,٩٥٢ | ١٢,٢١٣ | ٧٦٥ |
| ١٢٣,٣٨٣ | ١٣٦,٣٧٠ | ١٢٤,٥٧١ | ١٣١,٧٦٨ | ١٤٢,٤٣٢ | ٦,٨٤٥ |
| ١٠,٠ | ٩,٩ | ١٠,٤ | ١٢,٠ | ١١,٧ | ٨,٩ |
| ١٠,٤٨٨ | ١١,٥٩١ | ١٠,٥٨٩ | ٩,٤١٩ | ٩,٧٤٨ | -- |
| ٨٥ | ٨٥ | ٨٥ | ٧١ | ٦٨ | -- |

المصدر: وزارة السياحة.

* بيان مبدئى.

-- بيان غير متاح.

جدول (٤٨): حركة الملاحة فى قناة السويس

| ٢٠٠٨/٢٠٠٧ | ٢٠٠٩/٢٠٠٨ | ٢٠١٠/٢٠٠٩ | ٢٠١١/٢٠١٠ | *٢٠١٢/٢٠١١ | *٢٠١٣/٢٠١٢ |
|-----------|-----------|-----------|-----------|------------|------------|
| ٢١,٠٨٠ | ١٩,٣٥٤ | ١٧,٥٠٤ | ١٨,٠٥٠ | ١٧,٦٦٤ | ١٦,٦٦٤ |
| ٨٩١ | ٨١١ | ٧٨٧ | ٨٩٧ | ٩٣٩ | ٩١٢ |
| ٥,١٥٥ | ٤,٧٢١ | ٤,٥١٧ | ٥,٠٥٣ | ٥,٢٠٨ | ٥,٠٣٢ |

المصدر: البنك المركزى المصرى وهيئة قناة السويس.

* مبدئى .

١/ تشمل حاويات البترول والسفن الأخرى.

جدول (٤٩): الصادرات حسب التوزيع الجغرافى

(مليون دولار)

| ٢٠٠٨/٢٠٠٧ | ٢٠٠٩/٢٠٠٨ | ٢٠١٠/٢٠٠٩ | ٢٠١١/٢٠١٠ | # ٢٠١٢/٢٠١١ | *٢٠١٣/٢٠١٢ |
|-----------|-----------|-----------|-----------|-------------|------------|
| ٢٩,٣٥٦ | ٢٥,١٦٩ | ٢٣,٨٧٣ | ٢٦,٩٩٣ | ٢٥,٠٧٢ | ٢٥,٩٧١ |
| ٩,٨٠٨ | ٨,٥٤٤ | ٨,٤٨٠ | ١١,٤٣٧ | ٩,٠٧١ | ٩,٦٥٤ |
| ١,٣٤٣ | ٨٩٩ | ١,٠٧٣ | ١,٧٠٥ | ١,٤١٩ | ١,٧٧١,٤ |
| ٩,٢٧٩ | ٦,٤٢٢ | ٤,٤٠٩ | ٣,٦٠٠ | ٣,٤٣١ | ٣,٦٥٦ |
| ٣,١٥٦ | ٣,٨٥٢ | ٤,٧٦١ | ٤,٨٦٥ | ٥,٣٢٤ | ٥,٢٠٥ |
| ٤,٣٦٤ | ٣,١٤٤ | ٣,٤٠٠ | ٤,٠٢٦ | ٤,٦٢٠ | ٤,٥٦٠ |
| ٧٨٦ | ٦٤٠ | ٣٨١ | ٥٤٣ | ٤٩٩ | ٤٥٢ |
| ٢١ | ١٤ | ١٨ | ١٥ | ٢٢ | ٢٣ |
| ٥٩٧ | ١,٦٥٤ | ١,٣٥١ | ٨٠٢ | ٦٨٥ | ٦٥١ |

المصدر: البنك المركزى المصرى.

أرقام معدلة.

* بيان مبدئى.

القسم التاسع

مقارنة تحليلية لأداء الإقتصاد المصرى

| | | |
|-------|--|-----------|
| ٧٨-٧٧ | تحليل مقارنة لأداء أهم المؤشرات الاقتصادية | جدول (٥٠) |
| ٧٩ | تحليل مقارنة لأداء البورصة المصرية | جدول (٥١) |

جدول (٥٠): تحليل مقارن لأداء أهم المؤشرات الاقتصادية *

| النتائج المحلي الإجمالي الحقيقي (معدل التغير %) | معدل نمو الدخل الحقيقي للفرد (%) | الميزان الكلى للموازنة العامة نسبة للنتائج المحلى الإجمالى (%) | معدل التضخم السئوى (%) | ميزان المعاملات الجارية نسبة للنتائج المحلى الإجمالى (%) | صادرات السلع والخدمات نسبة للنتائج المحلى الإجمالى (%) | الدين الخارجى نسبة للنتائج المحلى الإجمالى (%) | خدمة الدين نسبة إلى جملة متحصلات الميزان الجارى ١/ |
|--|-------------------------------------|--|---------------------------|--|---|--|---|
| ١- تصنيف البنك الدولى: (مجموعة الدول ذات الدخل المتوسط المنخفض) ١٢ | | | | | | | |
| مصر ١٣ | | | | | | | |
| ٢٠٠٨ | ٧,٢ | ٥,٠ | -٦,٨ | ١١,٧ | ٠,٥ | ٣٤,٨ | ٣,٩ |
| ٢٠٠٩ | ٤,٧ | ٢,٤ | -٦,٩ | ١٦,٢ | -٢,٣ | ٢٥,٩ | ٥,٢ |
| ٢٠١٠ | ٥,١ | ٢,٨ | -٨,١ | ١١,٧ | -٢,٠ | ٢١,٧ | ٤,٥ |
| ٢٠١١ | ١,٨ | -٠,٦ | -٩,٨ | ١١,١ | -٢,٦ | ٢٠,٧ | ٤,٥ |
| ٢٠١٢ | ٢,٢ | -٠,٠١ | -١٠,٨ | ٨,٦ | -٣,٩ | ١٧,٥ | ٤,٥ |
| ٢٠١٣ | ٢,١ | -٠,٠١ | ١٣,٨- | ٦,٩ | ٢,١- | ١٧,٧ | ٤,٦ |
| متوسط دول المجموعة | | | | | | | |
| ٢٠٠٧ | ١١,٠ | ٩,٧ | -- | ٩,٥ | -- | ٣٦,٢ | -- |
| ٢٠٠٨ | ٧,٥ | ٦,٣ | -- | ٦,٧ | -- | ٣٥,٣ | -- |
| ٢٠٠٩ | ٦,٦ | ٥,٦ | -- | ٦,٩ | -- | ٢٩,١ | -- |
| الفلبين | | | | | | | |
| ٢٠٠٨ | ٤,٢ | ٢,٤ | -١,٥ | ٩,٣ | ٢,١ | ٣٦,٩ | ٩,٧ |
| ٢٠٠٩ | ١,١ | -٠,٥ | -٤,١ | ٣,٢ | ٥,٦ | ٣٢,٢ | ١٠,٣ |
| ٢٠١٠ | ٧,٦ | ٥,٨ | -٣,٧ | ٣,٨ | ٤,٥ | ٣٤,٨ | -- |
| ٢٠١١ | ٣,٩ | ٢,٢ | -- | -- | ٣,١ | ٣١,٠ | -- |
| الهند | | | | | | | |
| ٢٠٠٨ | ٣,٩ | ٢,٤ | -٣,٣ | ٨,٣ | -٢,٥ | ٢٣,٦ | -- |
| ٢٠٠٩ | ٨,٢ | ٦,٧ | -٧,٥ | ٩,٥ | -١,٩ | ٢٠,١ | -- |
| ٢٠١٠ | ٩,٦ | ٨ | -- | -- | -٣,١ | ٢٢,٨ | -- |
| ٢٠١١ | ٦,٩ | ٥,٤ | -- | -- | -- | ٢٤,٦ | -- |
| المغرب | | | | | | | |
| ٢٠٠٨ | ٥,٦ | ٤,٥ | ٠,٤ | ٣,٩ | -٥,١ | ٣٧,٥ | -- |
| ٢٠٠٩ | ٤,٨ | ٣,٧ | -٢,٢ | ٠,٨ | -٥,٥ | ٢٨,٧ | -- |
| ٢٠١٠ | ٣,٧ | ٢,٦ | -٤,٢ | -- | -٤,٣ | ٣٣ | -- |
| ٢٠١١ | ٤,٥ | ٣,٥ | -- | -- | -٨ | ٣٤,٦ | -- |
| ٢- تصنيف صندوق النقد الدولى: (الشرق الأوسط وشمال أفريقيا) ١٤ | | | | | | | |
| مصر ١٣ | | | | | | | |
| ٢٠٠٨ | ٧,٢ | ٥,٠ | -٦,٨ | ١١,٧ | ٠,٥ | ٣٤,٨ | ٣,٩ |
| ٢٠٠٩ | ٤,٧ | ٢,٤ | -٦,٩ | ١٦,٢ | -٢,٣ | ٢٥,٩ | ٥,٢ |
| ٢٠١٠ | ٥,١ | ٢,٨ | -٨,١ | ١١,٧ | -٢,٠ | ٢١,٧ | ٤,٥ |
| ٢٠١١ | ١,٨ | -٠,٦ | -٩,٨ | ١١,١ | -٢,٦ | ٢٠,٧ | ٤,٥ |
| ٢٠١٢ | ٢,٢ | -٠,٠١ | -١٠,٨ | ٨,٦ | -٣,٩ | ١٧,٥ | ٤,٥ |
| ٢٠١٣ | ٢,١ | -٠,٠١ | ١٣,٨- | ٦,٩ | ٢,١- | ١٧,٧ | ٤,٦ |
| متوسط دول المجموعة | | | | | | | |
| ٢٠٠٨ | ٤,٥ | ٢,٢ | ١٤,٩ | ١٢,١ | ١٥,٣ | -- | ١٤,١ |
| ٢٠٠٩ | ٢,٦ | -٠,٥ | -- | ٥,٤ | ٢,٦ | -- | ١٩,٥ |
| ٢٠١٠ | ٥,٠ | -- | -- | ٨,٩ | ٧,٧ | -- | ١٧,٢ |
| ٢٠١١ | ٣,٣ | -- | -- | ١٠,١ | ١٤,٢ | -- | ١٥,٣ |
| ٢٠١٢ | ٥,٣ | -- | -- | ٩,٢ | ١٢,٢ | -- | -- |
| إيران | | | | | | | |
| ٢٠٠٨ | ٠,٦ | ٥,٠ | -٢,٨ | ١٧,٨ | ٦,٥ | ٣٥,٥ | ٤,٣ |
| ٢٠٠٩ | ٤,٠ | -- | -- | ١٠,٤ | ٢,٦ | -- | -- |
| ٢٠١٠ | ٥,٩ | -- | -- | ١٩,٩ | ٦,٠ | -- | -- |
| ٢٠١١ | ٢,٠ | -- | -- | ٢١,٨ | ١٢,٥ | -- | -- |
| ٢٠١٢ | -٠,٩ | -- | -- | ٢٢,٠ | ٣,٤ | -- | -- |
| الأردن | | | | | | | |
| ٢٠٠٨ | ٧,٢ | ٢,٩ | -٥,٤ | ٩,١ | -٩,٣ | ٦٨,٥ | -- |
| ٢٠٠٩ | ٥,٥ | -- | -٨,٥ | ٢,٧ | -٤,٩ | -- | -- |
| ٢٠١٠ | ٢,٣ | -- | -٥,٤ | ٦,١ | -٧,١ | -- | -- |
| ٢٠١١ | ٢,٦ | -- | -- | ٣,٣ | -١٢,٠ | -- | -- |
| ٢٠١٢ | ٣,٠ | -- | -- | ٤,٤ | -١٤,١ | -- | -- |

-- بيان غير متاح.

* بيانات مبدئية، خاضعة للمراجعة.
١/ بخلاف التحويلات الرسمية.

٢/ بيانات دول المقارنة تم إستخراجها من الجداول الإحصائية للبنك الدولى: "Country at a Glance" وتقرير آخر التطورات الإقتصادية والأفاق المستقبلية لمنطقة الشرق الاوسط وشمال أفريقيا.

٣/ البيانات المصرية تعكس التطورات خلال الاعوام المالية من واقع المصادر المحلية.إجمالي العجز يعكس البيانات على مستوى قطاع الموازنة.

٤/ بيانات دول المقارنة تم استخراجها من قاعدة بيانات صندوق النقد الدولى وتقارير مشاورات المادة الرابعة الخاصة بالصندوق

جدول (٥٠): تحليل مقارن لأداء أهم المؤشرات الاقتصادية (تابع) *

| النتائج المحلي الإجمالي الحقيقي (معدل التغير %) | معدل نمو الدخل الحقيقي للفرد(%) | الميزان الكلي للموازنة العامة نسبة للنتائج المحلي الإجمالي (%) | معدل التضخم السئوى (%) | ميزان المعاملات الجارية نسبة للنتائج المحلي الإجمالي (%) | صادرات السلع والخدمات نسبة للنتائج المحلي الإجمالي (%) | الدين الخارجى نسبة للنتائج المحلي الإجمالي (%) | خدمة الدين نسبة إلى جملة متحصلات الميزان الجارى (%) /١ |
|--|------------------------------------|--|---------------------------|--|---|--|---|
| ٣- تصنيف مؤسسة ستاندرد أند بورز: (CCC+ درجة التصنيف) /٢ | | | | | | | |
| مصر (CCC+) /٣ /٤ | | | | | | | |
| ٢٠٠٧ | ٧,١ | ٥,١ | ٧,٣- | ١١,٠ | ١,٧ | ٣٢,٦ | ٢٢,٨ |
| ٢٠٠٨ | ٧,٢ | ٥,٠ | ٦,٨- | ١١,٧ | ٠,٥ | ٣٤,٨ | ٢٠,١ |
| ٢٠٠٩ | ٤,٧ | ٢,٤ | ٦,٩- | ١٦,٢ | ٢,٣- | ٢٥,٩ | ١٦,٩ |
| ٢٠١٠ | ٥,١ | ٢,٨ | ٨,١- | ١١,٧ | ٢,٠- | ٢١,٧ | ١٥,٩ |
| ٢٠١١ | ١,٨ | ٠,٦- | ٩,٨- | ١١,١ | ٢,٦- | ٢٠,٧ | ١٥,٢ |
| ٢٠١٢ | ٢,٢ | ٠,٠ | ١٠,٨- | ٨,٦ | ٣,٩- | ١٧,٥ | ١٣,٢ |
| ٢٠١٣ | ٢,١ | ٠,٠ | ١٣,٨- | ٦,٩ | ٢,١- | ١٧,٧ | ١٧,٣ |
| متوسط دول المجموعة | | | | | | | |
| ٢٠٠٦ | ٥,٦ | ٤,٣ | -- | ٦,٢ | ٠,٦- | -- | -- |
| ٢٠٠٧ | ٦,٢ | ٥,٨ | -- | ٦,٢ | ٠,٦- | -- | -- |
| ٢٠٠٨* | -- | ٠,٢- | ١,٢- | -- | -- | -- | -- |
| الهند (BBB-) | | | | | | | |
| ٢٠٠٧ | ٩,٤ | ٧,٨ | ٣,٤- | ٦,٤ | ١,٠- | ٢٢,٣ | ١٨,٧ |
| ٢٠٠٨ | ٧,٣ | ٥,٨ | ٣,٣- | ٨,٣ | ٢,٢- | ٢١,٢ | ١٩,٢ |
| ٢٠٠٩ /٥ | ٧,٤ | ٧,٥ | ٧,٥- | ٩,٥ | ٢,٩- | -- | ١٩,٥ |
| تونس (BBB+) | | | | | | | |
| ٢٠٠٦ | ٥,٤ | ٤,٣ | ٢,٩- | ٤,٥ | ٢,٠- | ٤٩,٤ | ٥٨,٣ |
| ٢٠٠٧ | ٦,٣ | ٥,٣ | ٣,٠- | ٣,١ | ٢,٥- | ٥٣,٨ | ٥٤,٩ |
| ٢٠٠٨ | ٤,٦ | ٣,٦ | ٣,٠- | ٥,٠ | ٤,٢- | ٦٢,٢ | ٥١,٨ |
| الفلبين (BB-) | | | | | | | |
| ٢٠٠٧ | ٧,١ | ٥,٠ | ١,٦- | ٢,٨ | ٤,٩ | -- | ٤٣,٣ |
| ٢٠٠٨ | ٣,٨ | ١,٨ | -- | ٩,٣ | ٢,٥ | -- | -- |
| ٢٠٠٩ /٥ | ١,١ | ٠,٥- | ٤,١- | ٣,٢ | ٥,٦ | ٣٢,٢ | ٣٢,١ |
| ٢٠١٠ /٥ | ٧,٦ | ٥,٨ | ٣,٧- | ٣,٨ | ٤,٥ | ٣٤,٨ | -- |

-- بيان غير متاح.

* بيانات مبدئية ، خاضعة للمراجعة.

/١ بخلاف التحويلات الرسمية.

/٢ بيانات دول المقارنة تم استخراجها من قاعدة ستاندرد أند بورز الا اذا ذكر خلاف ذلك

/٣ البيانات المصرية تعكس التطورات خلال الاعوام المالية من واقع المصادر المحلية.

/٤ يعكس التصنيف طويل الأجل للعملة المحلية. و يلاحظ أن التصنيف الائتماني لدول المقارنة يرجع الى أحدث البيانات المتاحة (٢٠٠٨، ٢٠٠٩، ٢٠١٠)

/٥ تم استخراج البيانات من صندوق النقد الدولي وتقارير مشاورات المادة الرابعة الخاصة بالصندوق .

جدول (٥١): تحليل مقارنة لأداء البورصة المصرية^{١/}

| السوق | سبتمبر-١١ | | يوليو-١٢ | | سبتمبر-١٢ | |
|--------------------------------|---------------|----------------------|---------------|----------------------|---------------|----------------------|
| | مضاعف الربحية | العائد على الكوبون % | مضاعف الربحية | العائد على الكوبون % | مضاعف الربحية | العائد على الكوبون % |
| الشرق الأوسط / أفريقيا | | | | | | |
| | ١١,٢٤ | ٩,٥٦ | ١٠,٩٥ | ٩,٨٣ | ١٢,٨٠ | ٨,٣٤ |
| | ١٧,١١ | ٣,٥٥ | ١٤,٨٩ | ٣,١٧ | ١٣,٢٨ | ٣,٦١ |
| | ١٥,٣٠ | ٣,٦٠ | ١٥,١١ | ٣,٤١ | ١٤,٣٠ | ٣,١٧ |
| أمريكا اللاتينية ^{٢/} | | | | | | |
| | ٥,٧٩ | ٤,٥١ | ١١,٢٩ | ٤,٤٥ | ١١,٤٩ | ٣,٥٣ |
| | ١٤,٣٩ | ٣,٥٦ | ٢١,١٣ | ٢,٥٤ | ٢٠,٩٠ | ٢,٤٢ |
| | ١٧,٤٠ | ١,٥٨ | ٢٣,٠٣ | ١,٣٨ | ٢٢,٩٠ | ١,٣٧ |
| | ١٣,٦٣ | ٣,٧٤ | ١٥,٨٥ | ٣,٠٩ | ١٧,١٧ | ٢,٣٥ |
| آسيا | | | | | | |
| | ٣,٨٢ | ٢,٨٢ | ٩,٦٨ | ٢,٩٠ | ٩,٨٨ | ٢,٦٦ |
| | ١٤,٣٦ | ١,٤٩ | ١٥,٦١ | ١,٦١ | ١٦,٥٦ | ١,٣٣ |
| | ١٩,٤١ | ٢,٣٧ | ١٦,٤٣ | ٢,٣٦ | ١٦,٨١ | ٢,٣١ |
| | ٧,٥٤ | ١,٥٠ | ١٣,٢٧ | ١,١٥ | ١٣,٧٠ | ١,١٢ |
| | ١٤,٠٤ | ٣,٥٦ | ١٦,٧٧ | ٣,٢١ | ١٧,٤١ | ٣,١١ |
| | ١٢,٦٠ | ٢,٧٥ | ١٨,٧٤ | ٢,٠٨ | ١٩,١١ | ١,٨١ |
| | ١٢,٧٥ | ٤,٨٢ | ١٩,٤٩ | ٣,٦٩ | ١٩,٧١ | ٣,٥٥ |
| | ١٢,١٨ | ٤,٠٩ | ١٥,٦٩ | ٣,١١ | ١٧,٢٢ | ٢,٧٣ |
| أوروبا | | | | | | |
| | ٨,٨٨ | ٨,٠٩ | ١٢,٧٦ | ٦,٧٩ | ١٣,٠١ | ٥,١٩ |
| | ٩,١٧ | ٢,٧٤ | ١٣,٧٣ | ٣,٠٨ | ١٤,٤٢ | ٣,٢٤ |
| | ١٠,٧٢ | ٦,٠٩ | ٨,٢٤ | ٦,٧١ | ٨,٦٠ | ٦,٢٨ |
| | ٤,٧٨ | ٢,٦٥ | ٤,٢٥ | ٣,٤١ | ٤,٩٤ | ٣,٥٩ |
| | ١٠,٢٢ | ٣,٠٧ | ١١,٨١ | ٢,٤٢ | ١١,٨٨ | ٢,٣٤ |

المصدر: النشرة الشهرية للبورصة المصرية.

١/ جدير بالذكر أنه تم إغلاق البورصة المصرية خلال الفترة من ٢٨/١/٢٠١١ وحتى ٢٢/٣/٢٠١١ عقب الأحداث في مصر.

٢/ المؤشرات المصرية مبنية على أداء أنشط ٥٠ شركة في البورصة.

٣/ تم استبعاد فنزويلا من مؤشرات ستاندرد آند بورز/ هيئة التمويل الدولية للأسواق الناشئة في ١١ ابريل ٢٠٠٧.