



# التقرير المالى الشهرى

تقرير إحصائى دورى يصدر عن وزارة المالية كل شهر

## إعداد :

هاني قدرى دميان  
مساعد أول وزير المالية

ساره عيد

إقتصادى أول - رئيس تحرير

لوجينا السيد

نادين فهمى

حازم محمود

كرم رسمى

محمود سليمان

إقتصادى

إقتصادى

إقتصادى

تصميم

تصميم

## للإشتراك :

رجاء إرسال الطلب الى العنوان أو من خلال رقم الفاكس أدناه، أو تحميل ملف

الطلب من الموقع الإلكتروني للوزارة : [www.mof.gov.eg](http://www.mof.gov.eg)

والضغط على إرسال. للإستفسار و الإستعلام رجاء إرسال

فاكس: ٢٦٨٦١٥٦١ (٢٠٢)

# تقديم

تمر مصر بمرحلة فارقة من تاريخها المعاصر بما تشهده من تحولات سياسية واقتصادية واجتماعية؛ حيث يتطلع الشعب المصري لمناخ جديد يرسخ مبادئ الديمقراطية والحريات العامة والمشاركة في صنع القرار.

ولاشك أن تعزيز أطر الإفصاح والشفافية من الدعائم الرئيسية لترسيخ أسس المشاركة السليمة في صنع القرار الاقتصادي، بجانب متابعة تطور المؤشرات الاقتصادية، وكذا تعزيز القدرة على المساءلة بناءً على معلومات وبيانات منتظمة وموثقة.

وسوف تستمر وزارة المالية داعمة لدورها الريادي في ترسيخ مبادئ الشفافية من خلال توفير أكبر قدر من البيانات والمعلومات والمؤشرات الاقتصادية أمام مختلف الدوائر السياسية والاقتصادية، والخبراء، والباحثين، ووسائل الإعلام، لتدعيم المشاركة المجتمعية في صنع القرار. كما أنه يسرني دائماً تلقي مقترحاتكم وآرائكم من خلال التواصل عبر عنوان البريد الإلكتروني الموضح بهذا التقرير.

والله الموفق،

وزير المالية

المرسى مجبر

المرسى السيد حجازى

# الفهرس

ز - ح	قائمة الجداول
ط	قائمة الرسوم البيانية
ك - م	ملخص تنفيذى
١ - ٧	القسم الأول نظرة عامة على الأداء الإقتصادي و المالى
١١ - ١٣	القسم الثانى مؤشرات الإقتصاد العينى و الحقيقى
١٧ - ٢١	القسم الثالث الأسعار المحلية
٢٥ - ٣٢	القسم الرابع مؤشرات المالية العامة
٣٥ - ٤٢	القسم الخامس الدين الحكومى و هيكل المديونية
٤٥ - ٥٢	القسم السادس المؤشرات النقدية
٥٥ - ٦١	القسم السابع القطاع المالى و الإستثمارات
٦٥ - ٧٣	القسم الثامن معاملات القطاع الخارجى
٧٧ - ٧٩	القسم التاسع مقارنة تحليلية لأداء الإقتصاد المصرى

# قائمة الجداول

٧-١	القسم الأول : نظرة عامة على الأداء الإقتصادي و المالي
١	أ- الإقتصاد العيني (بالأسعار الجارية)
١	ب- مؤشرات الإقتصاد العيني و الحقيقي و مصادر النمو
٢	ج- السكان و التشغيل
٢	د- الأسعار المحلية (متوسط الفترة)
٣	هـ- مؤشرات المالية العامة
٤	و- ملخص الدين العام المحلي (بالمليون جنيه، رصيد نهاية الفترة)
٤	ز- إجمالي الدين العام الخارجى (مليون دولار، رصيد نهاية الفترة)
٤	ح- خدمة الدين الحكومى (مليون جنيه، تدفقات)
٥	ط- المؤشرات النقدية (نهاية الفترة)
٦	ى- القطاع المالى والاستثمارات
٧	ك- معاملات القطاع الخارجى

١٣-١١	القسم الثانى : مؤشرات الإقتصاد العيني و الحقيقي
١١	جدول (١) الناتج المحلى الإجمالى بحسب الموارد و الإستخدامات بأسعار السوق (أسعار جارية)
١٢	جدول (٢) الناتج المحلى الإجمالى بتكلفة عوامل الإنتاج موزعاً بحسب القطاعات الإقتصادية (أسعار جارية)
١٣	جدول (٣) إجمالى الإستثمارات موزعة بحسب القطاعات الإقتصادية

٢١-١٧	القسم الثالث : الأسعار المحلية
١٧	جدول (٤) معدلات التضخم السنوية فى الأرقام القياسية للأسعار المحلية
١٨	جدول (٥) معدلات التضخم السنوية لأسعار المستهلكين
١٩	جدول (٦) معدل التضخم السنوى لأسعار المنتجين طبقاً للنشاط الأقتصادى
٢٠	جدول (٧) معدل التضخم السنوى لأسعار المنتجين طبقاً للإستخدام النهائى
٢٠	جدول (٨) معدل التضخم السنوى لأسعار المنتجين طبقاً لدرجة التصنيع
٢١	جدول (٩) تطور أسعار الصرف

٣٢-٢٥	القسم الرابع : مؤشرات المالية العامة
٢٥	جدول (١٠) ملخص المعاملات المالية للحكومة
٢٦-٢٧	جدول (١١) ملخص المعاملات الرئيسية للموازنة العامة : القطاع الحكومى
٢٨	جدول (١٢ أ- ) هيكل الإيرادات العامة (الإيرادات الضريبية)
٢٩	جدول (١٢ ب) هيكل الإيرادات العامة (الإيرادات غير الضريبية)
٣٠	جدول (١٣) توزيع المتحصلات الجمركية بحسب التصنيف الوظيفى للواردات
٣١-٣٢	جدول (١٤) هيكل المصروفات العامة

٤٢-٣٥	القسم الخامس : الدين الحكومى و هيكل المديونية
٣٥	جدول (١٥) ملخص الدين العام المحلى
٣٦	جدول (١٦) الدين المحلى لأجهزة الموازنة العامة
٣٧	جدول (١٧) الدين المحلى للحكومة العامة
٣٨	جدول (١٨) الدين العام المحلى
٣٩	جدول (١٩) إجمالى الدين العام الخارجى
٤٠	جدول (٢٠) خدمة الدين الحكومى (داخلى و خارجى)
٤١	جدول (٢١) إصدارات الاوراق المالية الحكومية (اذون و سندات)
٤١	جدول (٢٢) إصدارات الاوراق المالية الحكومية (اذون و سندات) الربع سنوية
٤٢	جدول (٢٣) تطور معدلات العائد حتى تاريخ الإستحقاق لسندات الخزانة

# قائمة الجداول (تابع)

٥٢-٤٥	القسم السادس : المؤشرات النقدية
٤٥	جدول (٢٤) تطور المؤشرات النقدية الرئيسية
٤٦-٤٧	جدول (٢٥) المسح المصرفي لأهم إجماليات السيولة المحلية (الأصول و الإلتزامات المقابلة)
٤٨	جدول (٢٦) نقود الإحتياط و الأصول المقابلة
٤٩	جدول (٢٧) الودائع لدى البنوك
٥٠	جدول (٢٨) التسهيلات الائتمانية من البنوك
٥١	جدول (٢٩) هيكل أسعار الفائدة المحلية
٥٢	جدول (٣٠) متوسط أسعار عائد المعاملات البنينية بين البنوك (الإنترنتك)

٦١-٥٥	القسم السابع : القطاع المالي و الإستثمارات
٥٥	جدول (٣١) المؤشرات الرئيسية لسوق المال
٥٦	جدول (٣٢) عمليات الإستحواذ في السوق المصرية
٥٧	جدول (٣٣) أهم الشركات التي تم خصصتها أو تصفيتا
٥٧	جدول (٣٣) تطور برنامج الخصخصة
٥٨	جدول (٣٤) أداء مؤشرات IFCG للأسواق الناشئة
٥٩	جدول (٣٥) الأرضة القائمة لأذون الخزانة وفقاً للقطاعات الحائزة لها
٦٠	جدول (٣٦) محفظة الأوراق المالية لدى البنوك
٦١	جدول (٣٧) صافي الإستثمارات الأجنبية المباشرة موزعة بحسب الدول

٧٣-٦٥	القسم الثامن : معاملات القطاع الخارجى
٦٥	جدول (٣٨) ميزان المدفوعات - ميزان المعاملات الجارية (بيان سنوى)
٦٦	جدول (٣٩) ميزان المدفوعات - ميزان المعاملات الرأسمالية (بيان سنوى)
٦٧	جدول (٤٠) ميزان المدفوعات - ميزان المعاملات الجارية (بيان ربع سنوى)
٦٨	جدول (٤١) ميزان المدفوعات - ميزان المعاملات الرأسمالية (بيان ربع سنوى)
٦٩	جدول (٤٢) مؤشرات قياس أداء معاملات القطاع الخارجى
٧٠	جدول (٤٣) بيانات التجارة الخارجية : الميزان التجارى طبقاً للتصنيف الوظيفى للأمم المتحدة
٧١	جدول (٤٤) بيانات التجارة الخارجية : الصادرات طبقاً للتصنيف الوظيفى للأمم المتحدة
٧٢	جدول (٤٥) بيانات التجارة الخارجية : الواردات طبقاً للتصنيف الوظيفى للأمم المتحدة
٧٣	جدول (٤٦) حصيلة الصادرات البترولية
٧٣	جدول (٤٧) أهم مؤشرات قطاع السياحة
٧٣	جدول (٤٨) حركة الملاحة فى قناة السويس
٧٣	جدول (٤٩) الصادرات حسب التوزيع الجغرافى

٧٩-٧٧	القسم التاسع : مقارنة تحليلية لأداء الإقتصاد المصرى
٧٨ - ٧٧	جدول (٥٠) تحليل مقارن لأداء أهم المؤشرات الاقتصادية
٧٩	جدول (٥١) تحليل مقارن لأداء البورصة المصرية

# قائمة الرسوم البيانية

## القسم الأول : نظرة عامة على الأداء الإقتصادي و المالي

شكل (١)	تطور الناتج المحلي الإجمالي الحقيقي و مصادر النمو موزعة بحسب القطاعات ومصادر النمو موزعة بحسب بنود الانفاق	١
شكل (٢)	معدلات التضخم و أهم مصادر ها (نهاية الفترة)	٢
شكل (٣)	المؤشرات المالية الأساسية (نسبة للناتج المحلي الإجمالي)	٣
شكل (٤)	اجمالي الدين العام (المحلي و الخارجى)	٤
شكل (٥)	معدلات النمو فى السيولة المحلية (معدل سنوى)	٥

## القسم الثانى : مؤشرات الإقتصاد العينى و الحقيقي

شكل (٦)	تطور معدلات نمو الناتج المحلي الإجمالي الحقيقي	١١
---------	--	----

## القسم الثالث : الأسعار المحلية

شكل (٧)	تطور معدلات التضخم السنوية	١٧
شكل (٨)	تطور سعر صرف الجنيه المصرى مقابل الدولار الأمريكى	٢١

## القسم الرابع : مؤشرات المالية العامة

شكل (٩)	مؤشرات مختارة لتحليل الموازنة	٢٦
شكل (١٠)	مؤشرات خدمة الدين – القطاع الحكومى (نسبة للناتج المحلي الإجمالي)	٢٧
شكل (١١)	هيكل الإيرادات الضريبية	٢٨
شكل (١٢)	تحليل الإيرادات الجمركية	٣١
شكل (١٣)	التقسيم الوظيفى للمصروفات العامة	٣٢

## القسم الخامس : الدين الحكومى و هيكل المديونية

شكل (١٤)	أسعار الفائدة على الاوراق المالية الحكومية	٤٢
----------	--	----

## القسم السادس : المؤشرات النقدية

شكل (١٥)	مؤشرات نقدية مختارة	٤٥
شكل (١٦)	النقود و أشباه النقود	٤٧
شكل (١٧)	معدلات الدولار	٤٩
شكل (١٨)	توزيع التسهيلات الائتمانية الممنوحة للجهات غير الحكومية بحسب القطاعات	٥٠
شكل (١٩)	تطور معدلات الفائدة على الودائع و الإقراض	٥١
شكل (٢٠)	تطور أسعار الإنترنتك و عائد أدون الخزانة	٥٢

## القسم السابع : القطاع المالى و الإستثمارات

شكل (٢١)	رأس المال السوقى بحسب القطاعات	٥٥
شكل (٢٢)	تطور تدفقات الاستثمار الأجنبى المباشر إلى مصر	٦١

## القسم الثامن : معاملات القطاع الخارجى

شكل (٢٣)	توزيع متحصلات ميزان المعاملات الجارية	٦٥
شكل (٢٤)	مؤشرات مختارة لمعاملات القطاع الخارجى (نسبة للناتج المحلي الإجمالي)	٦٦

## ملخص تنفيذي

الجاري محققاً ٣ مليار دولار مقابل ٤,١ مليار دولار (مدفوعاً بالارتفاع الملحوظ في تحويلات العاملين في الخارج والتحسين الملحوظ في الميزان الخدمي)، وتحقيق الحساب الرأسمالي والمالي صافي تدفقات للداخل بنحو ٤,٢ مليار دولار مقابل صافي تدفقات للخارج بنحو ٢,٤ مليار دولار.

### أولاً: معدلات النمو الحقيقية للناتج المحلي

استمر الناتج المحلي الحقيقي بأسعار السوق في تحقيق معدلات نمو ايجابية تقدر بـ ٢,٢٪ خلال الربع الثاني من العام المالي ٢٠١٣/٢٠١٢ (مقارنة بمعدل نمو قدره ٠,٤٪ خلال نفس الربع من العام المالي السابق). بينما بلغ معدل النمو خلال الفترة يوليو- ديسمبر من العام المالي محل الدراسة ٢,٤٪ (مقارنة بـ ٠,٣٪ خلال نفس الفترة من العام المالي السابق). هذا ويظل الإنفاق الاستهلاكي الخاص والعام- والذي يشكل ٩٣,٥٪ من إجمالي الناتج المحلي - هو المساهم الايجابي الرئيسي في النمو الاقتصادي حيث حقق كل من الاستهلاك الخاص والعام ارتفاعاً بنحو ٢,٦٪ و ٤,٢٪ على التوالي خلال النصف الأول من العام المالي ٢٠١٣/٢٠١٢. وتجدر الإشارة الى أن نسبة مساهمة كل من الاستهلاك الخاص والعام في نمو الناتج المحلي الحقيقي قد انخفضت الى ٣,٣٪ مقارنة بـ ٤,٣٪ خلال النصف الأول من العام المالي ٢٠١٢/٢٠١١.

ومن ناحية أخرى، فإن معدلات النمو المحققة ما زالت أقل من المعدلات المرجوة نظراً لتأثير الاقتصاد المصري بتداعيات ثورة ٢٥ يناير، حيث سجل الإنفاق الاستثماري تراجعاً قدره ٣,٦٪ خلال النصف الأول من العام المالي ٢٠١٣/٢٠١٢ مقارنة بنسبة تراجع أعلى قدرها ٥,٣٪ خلال نفس الفترة من العام المالي السابق. وعلى الرغم من التحسن النسبي في معدلات نمو الاستثمار، إلا أن مساهمته في نمو الناتج المحلي ما زالت سلبية، حيث تقدر بـ ٠,٥٪ خلال النصف الأول من العام المالي محل الدراسة.

كما شهدت الفجوة بين الصادرات والواردات تحسناً نسبياً خلال النصف الأول من السنة المالية ٢٠١٣/٢٠١٢، حيث شهدت الصادرات تحسناً طفيفاً وارتفعت بنسبة ١,٣٪ خلال النصف الأول من العام المالي ٢٠١٣/٢٠١٢ (مقارنة بانخفاض قدره ٤,٧٪ خلال نفس الفترة من العام المالي السابق). ومن ناحية أخرى، فقد ارتفعت الواردات بـ ٢,٧٪ (مقارنة بارتفاع أعلى قدره ٦٪ خلال نفس الفترة من العام السابق).

ومن الجدير بالذكر أن الناتج المحلي الاجمالي بأسعار السوق بالأسعار الثابتة خلال الفترة يوليو - ديسمبر ٢٠١٣/٢٠١٢ يقدر بـ ٨١٤,٦ مليار جنيه (٨٨٣,٥ مليار جنيه بالأسعار الجارية) مقارنة بـ ٧٩٥,٨ مليار جنيه خلال الفترة يوليو - ديسمبر ٢٠١٢/٢٠١١ (بالأسعار الجارية والثابتة نظراً لتغيير سنة الأساس).

كما ارتفع معدل نمو الناتج المحلي الحقيقي بتكلفة عوامل الإنتاج<sup>٢</sup> ليسجل ٢,٣٪ خلال الفترة يوليو-ديسمبر من العام المالي ٢٠١٣/٢٠١٢، حيث استمرت بعض القطاعات في دفع حركة النشاط الاقتصادي، أهمها قطاع الزراعة (معدل نمو حقيقي ٢,٩٪، و يبلغ نسبته حوالي ١٥,٦٪ من الناتج المحلي الإجمالي)، تجارة الجملة والتجزئة (معدل نمو حقيقي ٢,٦٪، و يبلغ نسبته حوالي ١٢,١٪ من الناتج المحلي الإجمالي)، وقطاع التشييد والبناء (معدل نمو حقيقي ٤,٥٪، و يبلغ نسبته حوالي ٤,٤٪ من الناتج المحلي الإجمالي). كما شهدت قطاعات أخرى تحسناً ملحوظاً- على الرغم من أن الأداء المحقق لا يزال أقل من المعدلات المرجوة وعلى رأسها قطاعي الصناعات التحويلية (معدل نمو حقيقي ٢,٤٪ مقارنة بانخفاض قدره ٣,١٪ خلال نفس الفترة من العام السابق، و يبلغ نسبته حوالي ١٥,٥٪ من الناتج المحلي الإجمالي)، والسياحة (معدل نمو حقيقي ٦,٨٪ مقارنة بانخفاض قدره ٨,٦٪ خلال نفس الفترة من العام السابق، و يبلغ نسبته حوالي ٣,٣٪ من الناتج المحلي الإجمالي). وعلى نحو آخر، فقد ساهم الأداء الضعيف لبعض القطاعات الحيوية في تباطؤ معدلات النمو الاقتصادي خلال فترة الدراسة وعلى رأسها الأنشطة الاستخراجية (معدل نمو حقيقي ٠,٧٪، و ١٦,٥٪ من الناتج المحلي الإجمالي) وقناة السويس (معدل نمو حقيقي ٣,٦٪، و ٢٪ من الناتج المحلي الإجمالي).

تشهد مصر تغيرات سياسية هامة منذ الخامس والعشرين من يناير ٢٠١١، ومن المتوقع أن تؤدي هذه التطورات إلى تحسن ملموس في كفاءة وشفافية السياسة الاقتصادية مما سيؤثر حتماً على الأحوال المعيشية للمواطنين المصريين. وعلى الرغم من عبور الاقتصاد المصري لأزميتين عالميتين متتاليتين خلال السنوات الخمس الماضية إلا أنه قد نجح في تحقيق معدلات نمو مرتفعة نسبياً، ولكن الظروف الاقتصادية الحالية غير الملائمة على الصعيدين المحلي والعالمي قد أثرت على أداء الاقتصاد المصري، وحدثت مرحلياً من قدرته على تحقيق معدلات النمو المرجوة.

### أهم التطورات:

استمر الناتج المحلي الإجمالي الحقيقي في التحسن التدريجي - وإن كان بمعدلات أبطأ - مسجلاً معدل نمو قدره ٢,٢٪ خلال الربع الثاني من العام المالي ٢٠١٣/٢٠١٢ مقارنة بـ ٢,٦٪ خلال الربع السابق عليه و ٠,٤٪ خلال نفس الفترة من العام المالي السابق. بينما حقق الناتج المحلي الإجمالي معدل نمو قدره ٢,٤٪ خلال النصف الأول من العام المالي ٢٠١٣/٢٠١٢ (مقارنة بمعدل نمو قدره ٠,٣٪ خلال نفس الفترة من العام المالي السابق) وباتى هذا النمو مدفوعاً بتنامي كل من الاستهلاك الخاص والعام ، بالإضافة إلى أثر فترة الأساس والذي بدأ في الربع الثالث من العام المالي ٢٠١١/٢٠١٠.

ارتفع عجز الموازنة الكلية كنسبة إلى الناتج المحلي إلى ١٠,١٪ خلال الفترة يوليو- مارس ٢٠١٣/٢٠١٢ ليبلغ ١٧٥,٩ مليار جنيه، مقارنة بعجز قدره ١١٣ مليار جنيه خلال نفس الفترة من العام السابق.

ارتفعت نسبة الدين المحلي لأجهزة الموازنة العامة لتصل إلى ٧٤,٦٪ من الناتج المحلي في نهاية ديسمبر ٢٠١٢ لتسجل ١٢٩٣,٩ مليار جنيه مقارنة بـ ١٠٥٨,٤ مليار جنيه في نهاية ديسمبر من العام الماضي.

سجل رصيد الدين الخارجي ارتفاعاً ملحوظاً بنسبة ١٥,٢٪، ليبلغ ٣٨,٨ مليار دولار في نهاية ديسمبر ٢٠١٢ (ما يعادل ١٤,١٪ من الناتج المحلي) مقابل ٣٣,٧ مليار دولار (ما يعادل ١٣,٢٪ من الناتج المحلي) في نهاية ديسمبر من العام السابق - وهو ما يعد أعلى نسبة نمو في رصيد الدين الخارجي منذ مارس ٢٠٠٨ - وذلك في ضوء قيام قطر بإيداع مبلغ ٤ مليار دولار في حساب البنك المركزي خلال الربع الثاني من العام المالي ٢٠١٣/٢٠١٢ في إطار برنامج المساعدات المالية لمصر.

استمر معدل النمو السنوي للسيولة المحلية في الارتفاع في نهاية يناير ٢٠١٣ ليحقق ١٤,٨٪ مقارنة بمعدل نمو سنوي قدره ١٢,٣٪ في نهاية ديسمبر ٢٠١٢ ومقارنة بـ ٧,٦٪ المحققة في نهاية يناير ٢٠١٢ - مدفوعاً بالزيادة في الائتمان المحلي خاصة في صافي المطلوبات من الحكومة وهيئة السلع التموينية والائتمان الممنوح للقطاع الخاص. (جدير بالذكر أن البيانات التفصيلية الخاصة بشهر فبراير ٢٠١٣ لا تزال تحت الاعداد).

إنخفض معدل التضخم السنوي لحضر الجمهورية خلال شهر مارس ٢٠١٣ ليسجل ٧,٦٪ مقارنة بـ ٨,٢٪ خلال الشهر السابق. كما إنخفض معدل التضخم الأساسي خلال شهر مارس ٢٠١٣ بشكل طفيف مسجلاً ٧٪ مقارنة بـ ٧,٧٪ خلال شهر الشهر السابق.

قررت لجنة السياسة النقدية للبنك المركزي المصري في إجتماعها بتاريخ ٢١ مارس ٢٠١٣ رفع سعرى عائد الإيداع والإقراض لليلة واحدة وبواقع ٥٠ نقطة أساس ليصلا إلى ٩,٧٥٪ و ١٠,٧٥٪ على التوالي، ورفع سعر العمليات الرئيسية<sup>١</sup> بواقع ٥٠ نقطة أساس ليصل إلى ١٠,٢٥٪. كما تم رفع سعر الائتمان والخصم بواقع ٧٥ نقطة أساس ليصل إلى ١٠,٢٥٪.

حقق ميزان المدفوعات خلال الفترة يوليو - ديسمبر ٢٠١٣/٢٠١٢ عجزاً كلياً بلغ نحو ٠,٦ مليار دولار، مقابل عجز قدره ٨ مليار دولار خلال الفترة يوليو - ديسمبر ٢٠١٢/٢٠١١، وهو ما يمكن تفسيره في ضوء تراجع العجز

١ العمليات الرئيسية للبنك المركزي ستكون إعادة شراء أو مزايدات الإيداع والتي ستحدد طبقاً لحالة السيولة في السوق.

٢ تم حساب معدل النمو الحقيقي للناتج المحلي الإجمالي باستخدام ٢٠١٢/٢٠١١ كسنة أساس.



جدول (١): مساهمة القطاعات الرئيسية في نمو الناتج المحلي الإجمالي الحقيقي

يوليو - ديسمبر ٢٠١٢/٢٠١١	يوليو - ديسمبر ٢٠١٢/٢٠١١	يوليو - ديسمبر ٢٠١٣/٢٠١٢
اجمالي الناتج المحلي	٠,٣%	٢,٣%
اجمالي القطاع السلعي، ومنه	-٠,٢%	١,٠%
الزراعة والغابات	٠,٤%	٠,٥%
البترو	٠,٠%	٠,٠%
الغاز الطبيعي	-٠,١%	-٠,١%
الصناعات التحويلية	٠,٥%	٠,٤%
التشييد والبناء	-٠,١%	٠,٢%
اجمالي الخدمات الانتاجية، ومنها	٠,١%	٠,٩%
النقل والتخزين	٠,٠%	٠,١%
الاتصالات	٠,٢%	٠,١%
قناة السويس	٠,٢%	-٠,١%
تجارة الجملة والتجزئة	٠,٠%	٠,٣%
الوساطة المالية	٠,٠%	٠,١%
المطاعم والفنادق	-٠,٤%	٠,٢%
اجمالي الخدمات الاجتماعية	٠,٤%	٠,٤%

ثانية المؤشرات المالية

تشير النتائج الفعلية لموازنة العام المالي ٢٠١٢/٢٠١١، إلى ارتفاع نسبة العجز الكلي للناتج المحلي الإجمالي إلى ١٠,٨٪، ليبلغ ١٦٦,٧ مليار جنيه، مقارنة بعجز قدره ١٣٤,٥ مليار جنيه خلال العام السابق. ويأتي ذلك كمحصلة لارتفاع المصروفات بنسبة فاقت الزيادة في الإيرادات العامة. وجدير بالذكر أن الزيادة المحققة في المصروفات تأتي نتيجة لارتفاع ثلاثة أبواب رئيسية؛ أولاً، ارتفاع باب الأجور نتيجة لزيادة المكافآت والإثابة للعاملين ٥٠,٣٪. ثانياً، ارتفاع باب الفوائد نتيجة لزيادة فوائد سندات الخزنة ١٠,١ مليار جنيه لتصل إلى نحو ٣٦,٣ مليار جنيه خلال العام المالي ٢٠١٢/٢٠١١، بالإضافة إلى زيادة الفوائد على أدون الخزنة العامة بـ ٥,٣ مليار جنيه لتصل ٢٥ مليار جنيه خلال عام الدراسة. ثالثاً، ارتفاع باب الدعم والمنح والمزايا الاجتماعية نتيجة لزيادة دعم المواد البترولية بـ ٢٧,٩ مليار جنيه لتصل إلى ٩٥,٥ مليار جنيه، إضافة إلى زيادة كل من معاش الضمان الاجتماعي وزيادة المساهمات في صناديق المعاشات بـ ٢,٨ مليار جنيه. بالإضافة إلى ذلك فإن نسبة العجز الأولى إلى الناتج المحلي قد ارتفعت لتصل إلى ٤ نقطة مئوية خلال العام المالي ٢٠١٢/٢٠١١ مقارنة بـ ٣,٦ نقطة مئوية خلال العام السابق.

على جانب الإيرادات، فقد سجلت جملة الإيرادات ارتفاعاً بلغ ١٤,٥٪ خلال عام الدراسة، لتصل إلى نحو ٣٠٣,٦ مليار جنيه مقارنة بـ ٢٦٥,٣ مليار جنيه خلال العام المالي ٢٠١١/٢٠١٠. ويرجع ذلك إلى ارتفاع الإيرادات غير الضريبية بنسبة بلغت ٣١,٤٪، بالإضافة إلى ارتفاع الإيرادات الضريبية بنسبة أقل بلغ قدرها ٨٪.

وتشير البيانات التفصيلية إلى أن الارتفاع في الإيرادات الضريبية يرجع إلى زيادة المحصل من كافة أبواب الإيرادات الضريبية وبالأخص الضرائب على الممتلكات والتي قد ارتفعت ٣٨,٥٪ لتتحقق ١٣,١ مليار جنيه مقارنة بـ ٩,٥ مليار جنيه خلال العام المالي ٢٠١١/٢٠١٠. بالإضافة إلى الارتفاع الملحوظ في الضرائب على السلع والخدمات بـ ١١,٢٪ لتسجل ٨٤,٦ مليار جنيه خلال العام المالي ٢٠١٢/٢٠١١ مقارنة بـ ٧٦,٦ مليار جنيه خلال العام السابق. ويرجع الارتفاع المحقق في حصيلة الضرائب على الممتلكات بسبب ارتفاع حصيلة الضريبة على عوائد أدون وسندات الخزنة ٤٧,٦٪ لتتحقق نحو ٩,٩ مليار جنيه خلال العام المالي ٢٠١٢/٢٠١١ مقارنة بـ ٦,٧ مليار جنيه خلال العام السابق. وفي نفس الوقت فقد ارتفع كل من الضرائب على التجارة الدولية (الجمارك) و الضرائب الأخرى ٦,٧٪ و ١٩,١٪ لتسجل ١٤,٨ مليار جنيه و ٣,٧ مليار جنيه خلال العام المالي ٢٠١٢/٢٠١١ مقارنة بـ ١٣,٩ مليار جنيه و ٣,١ مليار جنيه على التوالي خلال العام السابق. كما ارتفعت الحصيلة من ضريبة الدخل، ويرجع ذلك في الأساس إلى ارتفاع الإيرادات المحصلة من "الضرائب على الدخل من التوظيف" بـ ١٩,٥٪ لتسجل نحو ١٦ مليار جنيه خلال العام المالي ٢٠١٢/٢٠١١ مقارنة بـ ١٣,٤ مليار جنيه خلال العام المالي ٢٠١١/٢٠١٠، بالإضافة إلى ارتفاع المحصل من الضريبة على قناة السويس بـ ٨,٣٪ لتسجل ١١,٨ مليار جنيه خلال العام المالي ٢٠١٢/٢٠١١، مقارنة بـ ١٠,٩ مليار جنيه خلال العام السابق.

بالإضافة إلى ذلك، فقد حققت الإيرادات غير الضريبية ارتفاعاً قدره ٣١,٤٪ خلال العام المالي ٢٠١٢/٢٠١١ نتيجة لارتفاع معظم أبواب الإيرادات غير الضريبية خاصة الارتفاع الكبير في المنح لتسجل نحو ١٠,١ مليار جنيه مقارنة بـ ٢,٣ مليار جنيه خلال العام المالي ٢٠١١/٢٠١٠، وذلك في ضوء الزيادة الملحوظة في المنح من حكومات أجنبية (تشمل منحيتين بمبلغ ٥٠٠ مليون دولار لكل منهما من دولتي قطر والمملكة العربية السعودية).

٣ يشمل قطاع موازنة الحكومة المركزية، والمحليات، والهيئات الخدمية العامة.

بالإضافة إلى ذلك، فقد ارتفعت الإيرادات المحصلة من عوائد الملكية بـ ٣٥,٩٪ لتتحقق ٥٦ مليار جنيه خلال العام المالي ٢٠١٢/٢٠١١، مقارنة بـ ٤١,٢ مليار جنيه خلال العام السابق، بالإضافة إلى ارتفاع حصيلة بيع السلع والخدمات بـ ٢,٤٪ لتسجل نحو ١٧,٨ مليار جنيه خلال العام المالي ٢٠١٢/٢٠١١ مقارنة بـ ١٧,٤ مليار جنيه خلال العام السابق، مما فاق أثر الانخفاض في باقي البنود الأخرى من بنود باب الإيرادات الأخرى.

وعلى الجانب الآخر، فقد سجلت جملة المصروفات خلال العام المالي ٢٠١٢/٢٠١١ ارتفاعاً ملحوظاً قدره ١٧,٢٪ لتصل إلى ٤٧١ مليار جنيه مقارنة بنحو ٤٠١,٩ مليار جنيه خلال العام المالي السابق. وترجع الزيادة في المصروفات إلى زيادة الإنفاق في معظم الأبواب فيما عدا كل من باب المصروفات الأخرى، وباب شراء الأصول غير المالية (الاستثمارات).

وبالرجوع إلى التفاصيل، فقد ارتفعت فاتورة الأجور وتعويضات العاملين بنسبة ٢٧,٦٪ لتصل إلى ١٢٢,٨ مليار جنيه مقارنة بـ ٩٦,٣ مليار جنيه خلال العام المالي ٢٠١١/٢٠١٠ وذلك في ضوء الزيادة في المكافآت وحوافز الإثابة بنحو ١٧,٦ مليار جنيه لتصل إلى ٥٢,٧ مليار جنيه.

كذلك ارتفعت مدفوعات الفوائد (والتي تمثل حوالى ٢٢,٢٪ من إجمالي المصروفات) خلال عام الدراسة بـ ٢٢,٨٪ لتسجل حوالى ١٠٤,٤ مليار جنيه مقارنة بـ ٨٥,١ مليار جنيه خلال العام السابق، ويرجع ذلك في الأساس نتيجة الزيادة في فوائد أدون الخزنة بنحو ١٠,١ مليار جنيه لتسجل ٣٦,٦ مليار جنيه والفوائد على سندات الخزنة بنحو ٥,٣ مليار جنيه لتصل إلى ٢٥ مليار جنيه. كما سجل باب الدعم والمنح والمزايا الاجتماعية (والذي يمثل حوالى ٣١,٩٪ من إجمالي المصروفات) ارتفاعاً بـ ٢٢٪ ليصل إلى ١٥٠,٢ مليار جنيه مقارنة بـ ١٢٣ مليار جنيه خلال العام السابق. ويمكن تفسير هذه الزيادة الملحوظة في باب الدعم في ضوء الزيادة في دعم المواد البترولية بنحو ٢٧,٩ مليار جنيه ومعاش الضمان الاجتماعي بنحو ٠,٥ مليار جنيه والمساهمات في صناديق المعاشات بنحو ٢,٨ مليار جنيه.

هذا وقد انخفض كل من المصروفات الأخرى، وشراء الأصول غير المالية (الاستثمارات) بـ ١,٨٪، و ١٠٪ ليسجلا ٣٠,٨ مليار جنيه و ٣٥,٩ مليار جنيه خلال العام المالي ٢٠١٢/٢٠١١ مقارنة بـ ٣١,١ مليار جنيه و ٣٩,٩ مليار جنيه خلال العام السابق. ويمكن تفسير الانخفاض في باب المصروفات الأخرى نتيجة لانخفاض بند المصروفات الأخرى الإجمالية بـ ١٠,١٪ ليسجل ٣ مليار جنيه خلال فترة الدراسة مقارنة بـ ٣,٤ مليار جنيه خلال العام السابق، بينما يرجع الانخفاض في شراء الأصول غير المالية (الاستثمارات) نتيجة لانخفاض الأصول الثابتة بـ ١٢,٩٪ لتصل إلى ٢٩ مليار جنيه، مقارنة بـ ٣٣,٣ مليار جنيه خلال العام المالي السابق.

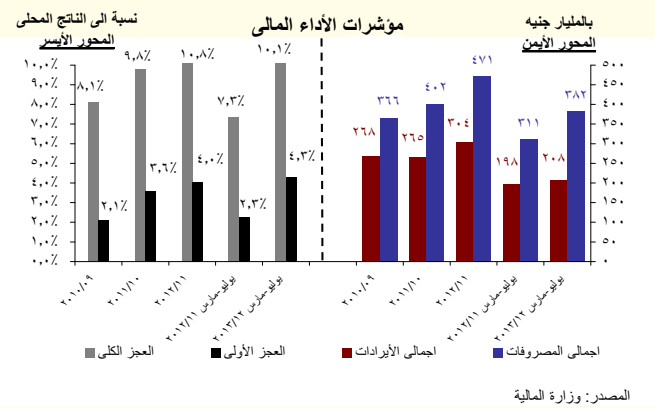

كما تشير بيانات الموازنة العامة للدولة عن الفترة يوليو- مارس من العام المالي ٢٠١٣/٢٠١٢ إلى ارتفاع نسبة العجز الكلي للناتج المحلي الإجمالي إلى ١٠,١٪، ليبلغ ١٧٥,٩ مليار جنيه، مقارنة بعجز قدره ١١٣ مليار جنيه خلال نفس الفترة من العام السابق، وهو ما يمكن تفسيره في ضوء ارتفاع المصروفات العامة بنسبة أكبر من ارتفاع الإيرادات خلال فترة الدراسة. وفيما يخص نسبة العجز الأولى إلى الناتج المحلي فقد ارتفعت لتسجل ٤,٣ نقطة مئوية خلال الفترة يوليو-مارس ٢٠١٣/٢٠١٢ مقارنة بـ ٢,٣ نقطة مئوية خلال نفس الفترة من العام السابق.

على جانب الإيرادات، فقد سجلت جملة الإيرادات ارتفاعاً بلغ ٥,٤٪ فقط خلال فترة الدراسة، لتصل إلى ٢٠٨,٢ مليار جنيه مقارنة بنحو ١٩٧,٥ مليار جنيه خلال نفس الفترة من العام السابق. ويرجع ذلك إلى ارتفاع الإيرادات الضريبية بنسبة بلغت ١٧,٩٪، مما فاق أثر الانخفاض الملحوظ في الإيرادات غير الضريبية بـ ٢٠٪ خلال يوليو- مارس ٢٠١٣/٢٠١٢.

وتشير البيانات التفصيلية إلى أن الارتفاع في الإيرادات الضريبية يرجع إلى زيادة المحصل من كافة أبواب الإيرادات الضريبية وبالأخص الارتفاع في كل من الضريبة على الدخل، والضرائب على السلع والخدمات واللذان قد ارتقعا بـ ١٥,٩٪ و ١٩,١٪ ليحققا نحو ٦٣ مليار جنيه و ٦٦ مليار جنيه خلال فترة الدراسة مقارنة بـ ٥٤,٣ مليار جنيه ونحو ٥٥,٣ مليار جنيه على التوالي خلال يوليو- مارس ٢٠١٢/٢٠١١. كما ارتفعت الضرائب على



الممتلكات والضرائب على التجارة الدولية (الجمارك) بنحو ٢٢,٩٪ و ١٢,٢٪ ليسجل ١١,٩ مليار جنيه و ١٢ مليار جنيه خلال الفترة يوليو- مارس ٢٠١٢/ ٢٠١٣ مقارنة بـ ٩,٧ مليار جنيه و ١٠,٨ مليار جنيه على التوالي خلال نفس الفترة من العام السابق.

وجدير بالذكر أن الزيادة في الحصيلة من ضريبة الدخل ترجع في الأساس إلى ارتفاع الإيرادات المحصلة من "الضرائب على الدخول من التوظيف" بـ ٢٥,٢٪ لتسجل نحو ١٤,٤ مليار جنيه خلال يوليو- مارس ٢٠١٢/ ٢٠١٣، مقارنة بـ ١١,٥ مليار جنيه خلال يوليو- مارس ٢٠١٢/ ٢٠١٣. بالإضافة إلى ذلك فقد ارتفع المحصل من الضريبة على أرباح شركات الأموال نتيجة لزيادة المحصل من الضرائب من الشركات والضرائب من قناة السويس بـ ١٩,٨٪ و ٨,٥٪ لتسجلا ١٢ مليار جنيه و ٨,٩ مليار جنيه مقارنة بـ ١٠ مليار جنيه و ٨,٢ مليار جنيه على التوالي خلال نفس الفترة من العام السابق. كما ارتفعت حصيلة الضرائب على الممتلكات، الأمر الذي يمكن تفسيره في ضوء الارتفاع الملحوظ في حصيلة الضريبة على عوائد أذون وسندات الخزانة بـ ٢٨,٦٪ لتحقيق نحو ٩,٥ مليار جنيه خلال يوليو- مارس ٢٠١٢/ ٢٠١٣ مقارنة بـ ٧,٤ مليار جنيه خلال نفس الفترة من العام السابق.

وفي نفس الوقت، فقد حققت الإيرادات غير الضريبية إنخفاضاً ملحوظاً قدره ٢٠٪ خلال الفترة يوليو- مارس ٢٠١٢/ ٢٠١٣ نتيجة لإنخفاض كل من المنح والإيرادات الأخرى بـ ٦٤,٢٪ و ١٣,٢٪ لتسجلا ٣,٢ مليار جنيه و ٤٩ مليار جنيه خلال فترة الدراسة مقارنة بـ ٨,٨ مليار جنيه و ٥٦,٤ مليار جنيه على التوالي خلال نفس الفترة من العام السابق. ويمكن تفسير الانخفاض المحقق في الإيرادات الأخرى في ضوء الانخفاض في عوائد الملكية بـ ٣١,٣٪ لتسجل ٢٩ مليار جنيه خلال فترة الدراسة مقارنة بـ ٤٢,٤ مليار جنيه خلال يوليو- مارس ٢٠١٢/ ٢٠١٣، وذلك نتيجة لإنخفاض أرباح الأسهم لكل من هيئة البترول والهيئات الاقتصادية بـ ٤,٦٪ و ١٢,٦٪ لتسجلا ٧,٦ مليار جنيه و ١,٤ مليار جنيه خلال يوليو-مارس ٢٠١٢/ ٢٠١٣ مقارنة بـ ١٤ مليار جنيه و ١,٦ مليار جنيه على التوالي خلال نفس الفترة من العام السابق. وبالإضافة إلى ذلك، فقد انخفضت أرباح الأسهم لشركات قطاع الأعمال العام بـ ٨٤,٩٪ لتسجل ٠,٤ مليار جنيه خلال يوليو- مارس ٢٠١٢/ ٢٠١٣ مقارنة بـ ٢,٦ مليار جنيه خلال نفس الفترة من العام السابق.

وعلى الجانب الآخر، فقد سجلت جملة المصروفات خلال الفترة يوليو- مارس ٢٠١٢/ ٢٠١٣ ارتفاعاً كبيراً قدره ٢٣٪ لتصل إلى ٣٨٢,٥ مليار جنيه مقارنة بنحو ٣١٠,٨ مليار جنيه خلال نفس الفترة من العام السابق. وترجع الزيادة في المصروفات إلى زيادة الإنفاق في كافة أبواب المصروفات؛ وعلى رأسها الارتفاع في باب الدعم والمنح والمزايا الاجتماعية (والذي يمثل حوالى ٣٠,٥٪ من إجمالي المصروفات) و ٥٦,١٪ من إجمالي الإيرادات) وذلك بنحو ٢٢,٣٪ ليصل إلى ١١٦,٧ مليار جنيه مقارنة بـ ٩٥,٤ مليار جنيه خلال الفترة يوليو- مارس من العام السابق. كذلك ارتفعت مدفوعات الفوائد (والتي تمثل حوالى ٢٦,٥٪ من إجمالي المصروفات و ٤٨,٨٪ من إجمالي الإيرادات) خلال يوليو- مارس ٢٠١٢/ ٢٠١٣ بـ ٣٠٪ لتسجل حوالى ١٠١,٥ مليار جنيه مقارنة بـ ٧٨ مليار جنيه خلال نفس الفترة من العام السابق.

بالإضافة إلى ذلك فقد ارتفعت فاتورة الأجور وتعويضات العاملين بنسبة كبيرة بلغت ٢٣,٩٪ لتصل إلى ١٠٢,٧ مليار جنيه مقارنة بـ ٨٢,٩ مليار جنيه خلال الفترة يوليو- مارس ٢٠١٢/ ٢٠١١، وذلك في ضوء الزيادة الكبيرة في «الأجور والبدلات التقديرية والعينية» بـ ١٧,١ مليار جنيه خلال فترة الدراسة. كما ترجع الزيادة في الأجور والبدلات إلى ارتفاع «المكافآت» بنحو ٩,٢ مليار جنيه، وزيادة «الوظائف الدائمة» بـ ٢,٧ مليار جنيه، بالإضافة إلى زيادة "البدلات النوعية" بـ ٤,٤ مليار جنيه. كذلك ارتفعت المصروفات الأخرى وشراء السلع والخدمات بـ ١٢,٧٪ و ١٢,٢٪ لتسجلا ٢٤,٤ مليار جنيه و ١٦ مليار جنيه خلال يوليو- مارس ٢٠١٢/ ٢٠١٣ مقارنة بـ ٢١,٦ مليار جنيه و ١٤,٣ مليار جنيه على التوالي خلال نفس الفترة من العام السابق. كما ارتفع شراء أصول غير المالية (الاستثمارات) بـ ١٣,٩٪ ليسجل ٢١ مليار جنيه خلال الفترة يوليو-مارس ٢٠١٢/ ٢٠١٣ مقارنة بـ ١٨,٥ مليار جنيه خلال نفس الفترة من العام السابق.

### ثالثاً- الدين المحلى

يتم عرض بيانات الدين المحلى الصادرة عن وزارة المالية طبقاً لثلاث مستويات تجميعية؛ مختلفة هي: الدين المحلى لأجهزة الموازنة العامة، والدين المحلى للحكومة العامة، والدين العام المحلى.

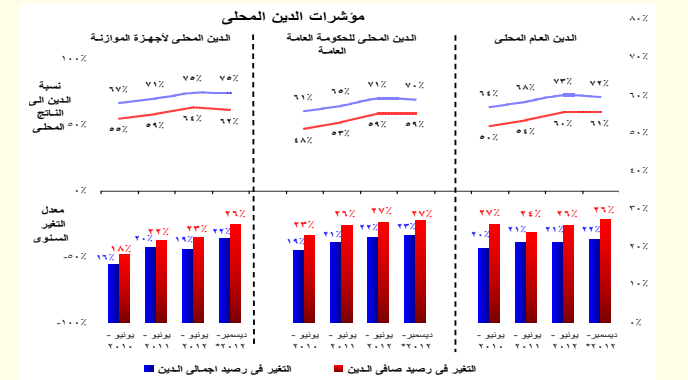

٤. تعكس أرصدة الدين المجمع على المستويات الثلاث الدين المستحق على الوحدات المعنية بعد طرح قيمة الدين الداخلى فيما بينهم.

٥. يشمل الدين المحلى لأجهزة الموازنة العامة أرصدة الدين المستحق على وحدات الجهاز الإدارى، وحدات الإدارة المحلية، والهيئات الخدمية. ويتضمن الدين المحلى للحكومة العامة أرصدة الدين المجمع المستحق على أجهزة الموازنة العامة للدولة و بنك الاستثمار القومى وصناديق التأمين الاجتماعى. أما بالنسبة للدين العام المحلى فيشمل أرصدة الدين المحلى المجمع لكل من الحكومة العامة والهيئات الاقتصادية.

وتشير البيانات الصادرة حديثاً إلى ارتفاع نسبة الدين المحلى لأجهزة الموازنة العامة إلى الناتج المحلى فى نهاية ديسمبر ٢٠١٢ إلى ٧٤,٦٪ ليسجل ١٢٩٣,٩ مليار جنيه مقارنة بـ ١٠٥٨,٤ مليار جنيه فى نهاية ديسمبر ٢٠١١ (٦٨,٦٪ من الناتج المحلى الإجمالى). كما سجل صافى الدين المحلى لأجهزة الموازنة العامة نحو ١١٢٦,٨ مليار جنيه (٩٤,٩٪ من الناتج المحلى الإجمالى) مقارنة بـ ٨٩٤,٦ مليار جنيه فى نهاية ديسمبر ٢٠١١ (٥٨٪ من الناتج المحلى الإجمالى). وتجدر الإشارة إلى أن الزيادة المحققة فى رصيد الدين المحلى لأجهزة الموازنة العامة فى نهاية ديسمبر ٢٠١٢ ترجع فى الأساس إلى زيادة إصدارات أذون وسندات الخزانة ليصل رصيد كل منهما إلى ٤٣٢,٦ مليار جنيه و ٣١٢,٣ مليار جنيه على التوالي مقارنة بـ ٣٧١,٢ مليار جنيه و ٢٣١,٦ مليار جنيه فى نهاية ديسمبر ٢٠١١ وذلك نتيجة زيادة الإحتياجات التمويلية للدولة.

كما بلغ إجمالى الدين المحلى للحكومة العامة ١٢٠٧,٢ مليار جنيه فى نهاية ديسمبر ٢٠١٢ (٦٩,٦٪ من الناتج المحلى) مقابل ٩٨١,٥ مليار جنيه (٦٣,٦٪ من الناتج المحلى) فى نهاية ديسمبر ٢٠١١. كما بلغ صافى الدين المحلى للحكومة العامة ١٠٣١,٦ مليار جنيه (٥٩,٥٪ من الناتج المحلى الإجمالى) مقابل ٨١١,٢ مليار جنيه (٥٢,٦٪ من الناتج المحلى الإجمالى) فى نهاية ديسمبر ٢٠١١. وقد نتج الارتفاع المحقق فى رصيد الدين المحلى للحكومة العامة فى نهاية ديسمبر ٢٠١٢ عن ارتفاع الدين المحلى لأجهزة الموازنة العامة بالإضافة إلى ارتفاع مديونية بنك الاستثمار القومى بما يقرب من ١١,١ مليار جنيه ليصل إلى ١٩١,١ مليار جنيه فى نهاية ديسمبر ٢٠١٢.

أما عن إجمالى الدين العام المحلى فقد بلغ ١٢٤٦,٩ مليار جنيه فى نهاية ديسمبر ٢٠١٢ (٧١,٩٪ من الناتج المحلى) مقابل ١٠١٩,٦ مليار جنيه (٦٦,١٪ من الناتج المحلى) فى نهاية ديسمبر ٢٠١١. وبلغ صافى الدين العام المحلى ١٠٥١,٦ مليار جنيه (٦٠,٦٪ من الناتج المحلى) مقابل ٨٢٩,٧ مليار جنيه (٥٣,٨٪ من الناتج المحلى) فى نهاية ديسمبر ٢٠١١. وترجع الزيادة المحققة فى رصيد إجمالى الدين العام المحلى فى الأساس إلى ارتفاع الدين المجمع للحكومة العامة بـ ٢٢٥,٧ مليار جنيه ليصل إلى ١٢٠٧,٢ مليار جنيه، بالإضافة إلى ارتفاع رصيد الدين المستحق على الهيئات الاقتصادية بحوالى ١,٨ مليار جنيه ليصل إلى ١٠٤ مليار جنيه فى نهاية ديسمبر ٢٠١٢.

وقد ارتفعت مدفوعات خدمة الدين المحلى لأجهزة الموازنة العامة للدولة فى نهاية ديسمبر ٢٠١٢ بحوالى ٦٣٪ لتصل إلى حوالى ٨٣ مليار جنيه مقارنة بـ ٥١ مليار جنيه فى نهاية نفس الفترة من العام السابق.

كما ارتفع المتوسط المرجح لأجال أذون وسندات الخزانة فى نهاية ديسمبر ٢٠١٢ ليسجل ١,٤ سنة مقارنة بـ ١,٣ فى ديسمبر ٢٠١١، بينما ارتفع متوسط سعر الفائدة المستحق على رصيد الدين فى نهاية ديسمبر ٢٠١٢ ليصل إلى ١٣,٤٦٪ مقارنة بـ ١٢,١٧٪ فى نهاية ديسمبر ٢٠١١.

شهدت مؤشرات الدين الخارجى ارتفاعاً كبيراً كنسبة إلى الناتج المحلى لتصل إلى حوالى ١٤,١٪ خلال فترة الدراسة مقارنة بـ ١٣,٢٪ فى نهاية ديسمبر ٢٠١١، حيث ارتفع رصيد الدين الخارجى بحوالى ١٥,٢٪ فى نهاية ديسمبر ٢٠١٢ ليسجل ٣٨٠,٨ مليار دولار - وهو ما يعتبر أعلى معدل نمو فى رصيد الدين الخارجى منذ مارس ٢٠٠٨ - مقارنة بـ ٣٣,٧ مليار دولار فى ديسمبر ٢٠١١. ويأتى هذا الارتفاع الملحوظ نتيجة قيام قطر بإيداع مبلغ ٤ مليار دولار فى البنك المركزى المصرى خلال الربع الثانى من العام المالى ٢٠١٢/ ٢٠١٣ كجزء من برنامج المساعدات المالية لمصر.

وجدير بالذكر أن إجمالى الدين الحكومى الخارجى قد ارتفع بنسبة ١,٨٪ مسجلاً ٢٦,٢ مليار دولار (٦٧,٥٪ من إجمالى حجم المديونية الخارجية) فى نهاية ديسمبر ٢٠١٢ مقارنة بـ ٢٥,٧ مليار دولار (٧٦,٣٪ من إجمالى حجم المديونية الخارجية) فى ديسمبر ٢٠١١.

### رابعاً- التطورات النقدية

( تجدر الإشارة إلى أن البيانات التفصيلية الخاصة بشهر فبراير ٢٠١٣ لم يتم نشرها حتى تاريخه)

على صعيد التطورات النقدية، فقد ارتفع معدل النمو الشهري للسيولة المحلية خلال شهر يناير ٢٠١٣ بشكل كبير ليسجل معدل نمو قدره ٢,٧٪ - وهو أعلى معدل نمو منذ شهر يونيو ٢٠١٢ - ليصل إلى ١١٩٨ مليار جنيه، مقارنة بـ ١١٦٧,٢ مليار جنيه خلال شهر ديسمبر ٢٠١٢. أيضاً بالنسبة لمعدلات النمو السنوية، فقد ارتفع معدل نمو السيولة المحلية فى نهاية شهر يناير ٢٠١٣ ليلعب نحو ١٤,٨٪، مقارنة بارتفاع قدره ١٢,٣٪ فى نهاية ديسمبر ٢٠١٢ و ٧,٦٪ فى نهاية يناير ٢٠١٢. فمن على جانب الأصول لا تزال الزيادة فى صافى الأصول المحلية- خاصة الارتفاع الملحوظ فى الائتمان الممنوح للقطاع الخاص، فضلاً عن الزيادة المستمرة فى صافى المطلوبات من الحكومة و هيئة السلع التموينية - هى المحرك الرئيسى وراء النمو فى إجمالى السيولة المحلية.

أما على جانب الالتزامات، فترجع الزيادة فى معدلات النمو السنوية للسيولة المحلية إلى ارتفاع معدل النمو السنوى لأشياء النقود محققاً ١٣,٨٪ ليسجل ٨٩٣,٦ مليار جنيه فى نهاية

٦. قام البنك المركزى المصرى بمراجعة أساس تنويب الدين الخارجى اعتباراً من بيانات الدين لشهر سبتمبر ٢٠٠٨. وقد نتج عن إعادة تنويب الدين زيادة المديونية الخارجية الحكومية بنحو ٤,٣ مليار دولار دون تأثير فى جملة الدين (والتي تغيرت فقط نتيجة الحركة الطبيعية لصادفى حركة الاقراض والسداد). وطبقاً للمعالجة الجديدة، فقد تم إعادة تنويب الدين المعاد إقراضها ضمن الدين الخارجى للحكومة المركزية ووحدات الحكم المحلى بدلاً من مديونيات «القطاعات الأخرى». وحتى تاريخه فلا توجد بيانات تخص الفترات السابقة حسب التنويب الجديد.

يناير ٢٠١٣، مقارنة بنمو قدره ١٢,٢٪ في نهاية الشهر السابق. كما ارتفع أيضاً معدل النمو السنوي للنقد خلال شهر الدراسة ليصل إلى ١٧,٦٪ محققاً ٣٠٤,٥ مليار جنيه، مقارنة بمعدل نمو قدره ١٢,٧٪ خلال الشهر السابق.

وبالرجوع إلى البيانات التفصيلية، فقد سجل معدل نمو صافي الأصول الأجنبية لدى القطاع المصرفي انكماشاً سنوياً قدره ٢٣,٢٪ ليلبلغ حوالي ١٣٨ مليار جنيه في نهاية شهر يناير ٢٠١٣. كما استمر صافي الأصول الأجنبية لدى البنك المركزي في التراجع، والذي بدأ مع اندلاع الاضطرابات السياسية، حيث بلغت نسبة التراجع السنوي نحو ٥١,٥٪ خلال العام المنتهي في يناير ٢٠١٣ ليلبلغ بذلك ٤١,٨ مليار جنيه - وجدير بالذكر أنه كان قد سجل أعلى نسبة إنخفاض له منذ يوليو ٢٠٠٢ وقدرها ٥٥,٥٪ خلال شهر يناير ٢٠١٢. ومن ناحية أخرى، فقد حقق صافي الأصول الأجنبية لدى البنوك الأخرى ارتفاعاً بنسبة ٢,٩٪ - لأول مرة منذ فبراير ٢٠١٢ - خلال السنة المنتهية في يناير ٢٠١٣ ليصل إلى ٩٦,٢ مليار جنيه، مقارنة بإنخفاض قدره ٩,٧٪ خلال الشهر السابق.

وعلى الجانب الآخر، فقد حقق معدل النمو السنوي لصافي الأصول المحلية حوالي ٢٢,٧٪ في نهاية يناير ٢٠١٣ ليسجل ١٠٦٠ مليار جنيه، مقارنة بمعدل نمو قدره ٢١,٨٪ خلال الشهر السابق، وذلك في ضوء تحقيق صافي المطلوبات من الحكومة وهيئة السلع التموينية لمعدل نمو سنوي قدره ٣٠,٩٪، مقارنة بمعدل نمو سنوي قدره ٣١,٥٪ خلال الشهر السابق. وجدير بالذكر أن النمو في صافي المطلوبات من الحكومة وهيئة السلع التموينية كان قد ساهم بحوالي ١٠٧,٥٪ من نمو السيولة المحلية في نهاية يناير ٢٠١٣ مسجلاً ٧٠٨,٨ مليار جنيه.

بالإضافة إلى ذلك، فقد استمر معدل النمو السنوي للانتماء الممنوح للقطاع الخاص في الارتفاع محققاً ٨,٩٪ في نهاية شهر يناير ٢٠١٣ - ويرجع ذلك إلى الزيادة الملحوظة في معدل النمو السنوي للانتماء الممنوح للقطاع العائلي بنسبة ١٣٪ - ليصل بذلك إلى ٤٧٤,٢ مليار جنيه مقارنة بمعدل نمو قدره ٥,٤٪ في نهاية شهر يناير ٢٠١٢، وبمتوسط معدل نمو سنوي خلال الإثني عشر شهراً الماضية قدره ٦,٦٪. ومن الجدير بالذكر أن معدل النمو السنوي للانتماء الممنوح لقطاع الأعمال العام قد سجل ١٤,٦٪ في نهاية شهر الدراسة محققاً ٤٤,٥ مليار جنيه، مقابل معدل نمو قدره ١٣,١٪ خلال شهر ديسمبر ٢٠١٢.

سجل رصيد الاحتياطي من العملات الأجنبية لدى البنك المركزي المصري حوالي ١٣,٤ مليار دولار في نهاية شهر مارس ٢٠١٣، حيث شهد تراجعاً بحوالي ٠,٦٪ على أساس شهري منخفضاً بـ ٨٤ مليون دولار فقط عن الشهر السابق، كما بلغت نسبة التراجع السنوي نحو ١١٪. ويمكن تفسير الثبات النسبي في رصيد الاحتياطي من العملات الأجنبية لدى البنك المركزي المصري خلال شهر الدراسة إلى عدة عوامل منها عدم وجود أقساط للليون مستحقة الدفع خلال شهر الدراسة، بالإضافة إلى وجود ضوابط صارمة لعملية الاستيراد من قبل الحكومة والبنك المركزي والرقابة على النقد الأجنبي وذلك لضمان توفير المتطلبات الضرورية من النقد الأجنبي لتلبية احتياجات القطاع الخاص والحكومي. وجدير بالذكر أن شهر مارس ٢٠١٣ قد حقق نسبة إنخفاض قدرها ٦٢,٨٪، مقارنة برصيد بلغ ٣٦ مليار دولار في ديسمبر ٢٠١٠، وهي أعلى قيمة له. كما أن هذا الرصيد كان قد سجل ٢٦,٦ مليار دولار في نهاية العام المالي ٢٠١٠/٢٠١١، و١٥,٥ مليار دولار في نهاية العام المالي ٢٠١٢/٢٠١١.

ومن ناحية أخرى، فقد ارتفع معدل نمو جملة الودائع لدى الجهاز المصرفي بشكل ملحوظ (بخلاف البنك المركزي المصري) ليحقق ١٢,٣٪ في نهاية يناير ٢٠١٣ ليسجل ١١١٤ مليار جنيه مقارنة بـ ١٠,٣٪ في نهاية الشهر السابق ومقارنة بـ ٥٪ خلال يناير ٢٠١٢. هذا ويقدر نصيب الودائع غير الحكومية من إجمالي الودائع بحوالي ٨٨,٨٪.

ومن ناحية أخرى فقد ارتفع معدل النمو السنوي لإجمالي أرصدة التسهيلات الائتمانية الممنوحة من قبل البنوك (بخلاف البنك المركزي) ليحقق ٧,٣٪ في نهاية يناير ٢٠١٣ مقارنة بـ ٥,٥٪ خلال الشهر السابق، و٥,٨٪ خلال يناير ٢٠١٢، ليصل بذلك إجمالي التسهيلات الائتمانية الممنوحة إلى ٥٢٨ مليار جنيه. وبالرجوع إلى التفاصيل، يلاحظ أن النمو السنوي لجملة الإقراض للقطاع غير الحكومي كان قد سجل ٨٪ ليلبلغ ٤٩١,٧ مليار جنيه في نهاية يناير ٢٠١٣. في حين استمر معدل النمو السنوي لجملة الإقراض للقطاع الحكومي في الانخفاض - ولكن بمعدل متناقص - مسجلاً انخفاضاً قدره ١,٦٪ ليلبلغ ٣٦,٣ مليار جنيه في نهاية يناير ٢٠١٣. هذا وقد تراجعت نسبة الإقراض إلى الودائع بالعملة المحلية لتسجل ٤٤,٨٪ في نهاية يناير ٢٠١٣، مقارنة بـ ٤٦,١٪ خلال نفس الشهر من العام السابق. كما سجلت نسبة الإقراض إلى الودائع بالعملات الأجنبية انخفاضاً كبيراً على أساس سنوي لتبلغ نحو ٥٥,٢٪ خلال يناير ٢٠١٣ مقابل ٦٠,٦٪ خلال نفس الشهر من العام السابق.

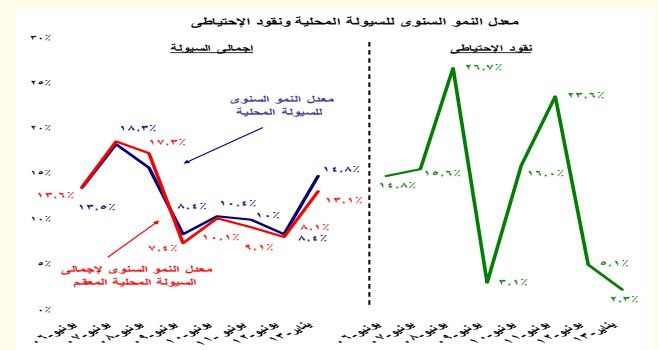

وفيما يخص معدلات الدولار، فقد ارتفعت معدلات الدولار في جملة السيولة المحلية خلال شهر يناير ٢٠١٣ لتتخطى ١٨,٢٪ مقارنة بـ ١٧,٦٪ خلال الشهر السابق و١٧,٧٪ خلال يناير ٢٠١٢. وبالإضافة إلى ذلك، فقد ارتفعت معدلات الدولار في الودائع خلال شهر يناير ٢٠١٣ لتسجل نحو ٢٥,٢٪ مقارنة بـ ٢٤,٤٪ خلال الشهر السابق و٢٤٪ خلال نفس الشهر من العام السابق. ويمكن تفسير ذلك في ضوء تسجيل كل من الودائع من العملات الأجنبية والنقد المتداول خارج البنوك لمعدلات نمو مرتفعة خلال شهر الدراسة.

#### خامساً- تطورات الأسعار

إنخفض معدل التضخم السنوي<sup>٧</sup> لحضر الجمهورية خلال شهر مارس ٢٠١٣ بشكل طفيف مسجلاً نحو ٧,٦٪ مقارنة بـ ٨,٢٪ خلال الشهر السابق ومقارنة بـ ٩٪ خلال شهر مارس ٢٠١٢. (وفيما يخص معدل التضخم السنوي لإجمالي الجمهورية، فقد إنخفض ليسجل ٨,٢٪ خلال شهر مارس ٢٠١٣ مقارنة بـ ٨,٧٪ خلال الشهر السابق، ومقارنة بـ ٩,٥٪ خلال شهر مارس ٢٠١٢). ويمكن تفسير هذا الإنخفاض نسبياً في ضوء إنخفاض معدل التضخم السنوي لكل من مجموعة "الطعام والشراب" و"المسكن والمياه والكهرباء والغاز والوقود" و"الملابس والأحذية" و"النقل والمواصلات". بينما استقرت معدلات التضخم لباقي المجموعات الرئيسية الأخرى. الأمر الذي يمكن تبريره في ضوء قيام البنك المركزي بالحد من الواردات الترفيهية والغير ضرورية، بالإضافة إلى توفير المتطلبات الضرورية من النقد الأجنبي لتلبية احتياجات القطاع الخاص والحكومية، مما أدى إلى خفض حجم الواردات بشكل ملحوظ. وقد كان لذلك أثر ملحوظ على تحجيم أثر إنخفاض قيمة العملة وتأثيرها على إرتفاع أسعار السلع المستوردة خلال شهر الدراسة وبالتالي الإستقرار النسبي في مستوى الأسعار العام.

وتشير البيانات التفصيلية إلى إنخفاض معدل التضخم السنوي لعدد من البنود الفرعية ضمن مجموعة "الطعام والشراب" خاصة كل من "الفاكهة" و"اللحوم والدواجن" ليسجل ١٤,٧٪ و ٩,١٪ خلال شهر مارس ٢٠١٣، مقارنة بـ ١٧,٦٪ و ١٠,٢٪ خلال الشهر السابق. كما إنخفض معدل التضخم السنوي لمجموعة "المسكن والمياه والكهرباء والغاز والوقود" خاصة البند الفرعي "صيانة وإصلاح المسكن" ليسجل ٧,٣٪ خلال شهر الدراسة مقارنة بـ ١١,٩٪ خلال الشهر السابق؛ بالإضافة إلى إنخفاض معدل التضخم السنوي لمجموعة "الملابس والأحذية" لتسجل ٣,٣٪ مقابل ٤,١٪ خلال الشهر السابق، وإنخفاض معدل التضخم السنوي لمجموعة "النقل والمواصلات" لتسجل ١,٩٪ خلال شهر مارس ٢٠١٣ مقابل ٤٪ خلال الشهر السابق.

وعلى نحو آخر، فقد إنخفض معدل التضخم الشهري أيضاً بشكل كبير ليسجل ٠,٦٪ خلال شهر مارس ٢٠١٣ مقارنة بـ ٢,٥٪ خلال الشهر السابق، ومقارنة بـ ١,٢٪ خلال شهر مارس من العام السابق.

ووفقاً للتقرير الصادر عن البنك المركزي، فقد إنخفض معدل التضخم السنوي الأساسي بشكل طفيف خلال شهر مارس ٢٠١٣ ليسجل ٧٪ مقارنة بـ ٧,٧٪ خلال الشهر السابق<sup>٨</sup> ومقارنة بـ ٨,٧٪ خلال نفس الشهر من العام السابق.

وفيما يخص مؤشر أسعار المنتجين، فقد إستمر في التراجع- للشهر الرابع على التوالي- ليسجل -٠,٩٪ خلال شهر فبراير ٢٠١٣ مقارنة بـ -٠,٥٪ خلال الشهر السابق ومقارنة بارتفاع قدره ٨,٨٪ خلال شهر فبراير ٢٠١٢. بينما ارتفع معدل التضخم الشهري لأسعار المنتجين ليسجل ٢,٢٪ خلال شهر فبراير ٢٠١٣ مقارنة بـ ٠,٥٪ خلال الشهر السابق.

وجدير بالذكر أن البيانات التفصيلية لشهر فبراير ٢٠١٣ غير متاحة حتى تاريخه. وفيما يخص معدل التضخم السنوي لأسعار المنتجين خلال شهر يناير ٢٠١٣ فقد إنخفض ليسجل -٠,٥٪ مقارنة بـ -٠,٤٪ خلال شهر ديسمبر ٢٠١٢. ويرجع الإنخفاض المحقق في معدل التضخم السنوي لأسعار المنتجين خلال شهر يناير ٢٠١٣ إلى الإنخفاض الكبير المحقق في معدل التضخم السنوي لكل من مجموعة "الزراعة وإستغلال الغابات وصيد الأسماك" و"أنشطة خدمات الغذاء والإقامة" ليسجل -٠,٢٪ و -٠,٨٪ خلال يناير ٢٠١٣ مقارنة بـ -٨,٠٪ و ٣٤,٨٪ على التوالي خلال الشهر السابق؛ بالإضافة إلى إنخفاض معدل التضخم السنوي لأسعار المنتجين لمجموعة "التعدين وإستغلال المحاجر" ليسجل ١,١٪ خلال شهر يناير ٢٠١٣ مقارنة بـ ٢,٢٪ خلال الشهر السابق؛ مما فاق أثر إرتفاع معدل التضخم السنوي لمجموعتي "إمدادات الكهرباء والغاز والبخار وإمدادات التكيف" و"الصناعات التحولية" ليسجل ١٠,٦٪ و ١,٩٪ خلال شهر يناير ٢٠١٣ مقارنة بـ ٩,٩٪ و ١,٦٪ على التوالي خلال الشهر السابق.

فقد قررت لجنة السياسة النقدية للبنك المركزي المصري في إجتماعها بتاريخ ٢١ مارس ٢٠١٣ رفع سعري عائد الإيداع والإقراض لليلة واحدة وبواقع ٥٠ نقطة أساس ليصلا إلى ٩,٧٥٪ و ١٠,٧٥٪ على التوالي، ورفع سعر العمليات الرئيسية بواقع ٥٠ نقطة أساس ليصل إلى ١٠,٢٥٪. كما تم رفع سعر الإنتمان والخصم بواقع ٧٥ نقطة أساس ليصل إلى ١٠,٢٥٪.

٧ قام الجهاز المركزي للتعينة العامة والإحصاء باستحداث سلسلة جديدة للأرقام القياسية لأسعار المستهلكين بدءاً من أغسطس ٢٠١٠، وذلك باستخدام شهر يناير ٢٠١٠ كنقطة أساس للسلسلة الجديدة، بالإضافة إلى استخدام أوزان جديدة للمجموعات السلعية الرئيسية مستخرجة في ضوء نتائج بحث الدخل والإنفاق والاستهلاك لعام ٢٠٠٩/٢٠٠٨.

٨ مؤشر التضخم الأساسي (Core Inflation) مشتق من الرقم القياسي العام لأسعار المستهلكين مستبعداً منه بعض السلع التي تتأثر بصدمات مؤقتة من جانب العرض (الخضراوات والفاكهة وتمثل ٦,٩٪ من السلة السلعية للمستهلكين) بالإضافة إلى بعض السلع التي تتحدد أسعارها إدارياً (وتمثل ١,٨٧٪ من السلة السلعية للمستهلكين). وجدير بالذكر أن معدل التضخم الأساسي لا يعتبر بديلاً عن معدل التضخم لأسعار المستهلكين ولكنه مؤشر توضيحي وتكميلي.

٩ العمليات الرئيسية للبنك المركزي ستكون إعادة شراء أو مزايدات الإيداع والتي ستحدد طبقاً لحالة السيولة في السوق.

وقد أوضحت لجنة السياسة النقدية أن قرار رفع أسعار الفائدة جاء في ضوء المخاطر التصاعدية المحيطة بالتضخم؛ حيث سجل الرقم القياسي العام والأساسي لأسعار المستهلكين أعلى مستوياتهما منذ أغسطس ٢٠١٠ على خلفية انخفاض قيمة الجنيه فضلاً عن الإختناقات في قنوات توزيع السلع بالأسواق المحلية وخصوصاً الدولار في المحافظات. وفي الوقت نفسه، فإن معدل النمو المتباطئ للمحلى الإجمالي المحقق خلال النصف الأول من عام ٢٠١٢/٢٠١٣ جاء على خلفية ضعف أداء قطاع الصناعات التحويلية على الرغم من بوادر التعافي في كل من قطاع التشييد والبناء والسياحة. ومما سبق يتضح أن المخاطر المحيطة بتصاعد الضغوط التضخمية وما لذلك من عواقب سلبية على الاقتصاد الكلى بسبب عودة الإختناقات في الأسواق المحلية بالإضافة إلى عدم مرونة آليات العرض، تفوق مخاطر الاتجاه النزولي لمعدلات نمو الاقتصاد في غضون مرحلة التحول السياسي التي تمر بها البلاد، مما دفع البنك المركزي المصري لزيادة أسعار الفائدة .

**سادساً المعاملات مع القطاع الخارجى.**

تشير بيانات **القطاع الخارجى** الخاصة بالفترة يوليو- ديسمبر ٢٠١٢/٢٠١٣ - المنشورة من قبل البنك المركزى- إلى تحقيق ميزان المدفوعات عجزاً كلياً بلغ نحو ٠,٦ مليار دولار، محققاً بذلك انخفاض قدره ٩٣٪ عن العجز الكلى المحقق خلال يوليو - ديسمبر ٢٠١٢/٢٠١١ والذي بلغ قدره ٨ مليار دولار. ويأتى انخفاض العجز الكلى المحقق خلال فترة الدراسة كمحصلة لانخفاض عجز ميزان المعاملات الجارية بـ ٢٥٪ ( نتيجة لارتفاع الملحوظ في تحويلات العاملين بالخارج والتحسين النسبى فى الميزان الخدمى)، وتحقيق الحساب الرأسمالى والمالى صافى تدفقات للداخل بنحو ٤,٢ مليار دولار مقابل صافى تدفقات للخارج بنحو ٢,٤ مليار دولار، بينما سجل بند "السهو والخطأ" صافى تدفقات للخارج بنحو ١,٨ مليار دولار.

**جدول (٢): المؤشرات الرئيسية الخاصة بميزان المدفوعات**

(مليون دولار)		يوليو-ديسمبر ٢٠١٣/٢٠١٢	يوليو-ديسمبر ٢٠١٢/٢٠١١
الميزان التجارى	٨٪	١٦,٧٨٩-	١٥,٥٩٨-
الصادرات	-١,٠٪	١٣,٤٤٧	١٣,٥٨٩
بترولى	-٥٪	٦,٤٣٣	٦,٧٣٩
غير بترولى	٢٪	٧,٠١٥	٦,٨٥٠
الواردات	٤٪	٣٠,٢٣٦-	٢٩,١٨٧-
الخدمات (صافى)	٢٦٪	٣,٩٤٠	٣,١٢٢
المتحصلات	١١٪	١١,٧٥٩	١٠,٦٣٢
المدفوعات	٤٪	٧,٨١٩	٧,٥١٠
المتحصلات الجارية	٧٪	٣٥,٠١١	٣٢,٦٤٣
المدفوعات الجارية	٤٪	٣٨,٠٥٥	٣٦,٦٩٧
الميزان الجارى	-٢٥٪	٣,٠٤٤-	٤,٠٥٤-
ميزان المعاملات الرأسمالية	٢٧٦٪	٤,٢٤٦	٢,٤١٢-
الحساب الرأسمالى	٧٢٪	٥٥-	٣٢-
الحساب المالى	٢٨١٪	٤,٣٠١	٢,٣٧٩-
تدفقات الاستثمارات المباشرة فى مصر (صافى)	١٧٢٪	٣٠١	٤١٨-
صافى تدفقات محفظة الأوراق المالية فى مصر	-٩٢٪	٢٦٠-	٣,٣٠٩-
الميزان الكلى	-٩٣٪	٥٥٢-	٨,٠٠٥-

ارتفع عجز الميزان التجارى بـ ٨٪ ليحقق عجزاً قدره ١٦,٨ مليار دولار خلال الفترة يوليو- ديسمبر ٢٠١٢/٢٠١٣، مقابل نحو ١٥,٦ مليار دولار خلال يوليو - ديسمبر ٢٠١٢/٢٠١١. ويرجع ذلك إلى ارتفاع حصيله المدفوعات عن الواردات السلعية بنحو ٤٪ لتسجل حوالى ٣٠,٢ مليار دولار، بالإضافة إلى تراجع حصيله الصادرات السلعية بشكل طفيف لتحقيق نحو ١٣,٤ مليار دولار مقابل ١٣,٦ مليار دولار خلال نفس الفترة من العام المالى السابق. وبالرجوع إلى التفاصيل، فإنه يمكن تفسير الارتفاع فى الواردات السلعية الى زيادة الواردات من المنتجات البترولية بحوالى ٢٤٪ لتصل إلى ٦,٧ مليار دولار، بينما انخفضت الواردات غير البترولية بشكل طفيف لتصل إلى حوالى ٢٣,٥ مليار دولار مقابل ٢٣,٨ مليار دولار خلال النصف الأول من العام المالى السابق. بينما يأتى الانخفاض فى جملة الصادرات السلعية نتيجة لانخفاض الصادرات البترولية بنسبة بلغت ٥٪ لتصل إلى نحو ٦,٤ مليار دولار، مما فاق أثر الارتفاع فى الصادرات غير البترولية بنسبة بلغت ٢٪ فقط لتصل إلى ٧ مليار دولار خلال فترة الدراسة.

أما عن الميزان الخدمى، فقد ارتفع الفائض الكلى المحقق خلال الفترة يوليو- ديسمبر ٢٠١٢/٢٠١٣ ليسجل نحو ٣,٩ مليار دولار (ما يعادل ١,٤٪ من الناتج المحلى) مقابل ٣,١ مليار دولار خلال نفس الفترة من العام المالى السابق، حيث ارتفعت جملة المتحصلات الخدمية لتصل إلى ١١,٨ مليار دولار وذلك فى ضوء ارتفاع كل من حصيله النقل

والمتحصلات من الإيرادات السياحية والمتحصلات الحكومية، حيث ارتفعت الإيرادات من المتحصلات السياحية بـ ١٠٪ خلال فترة الدراسة لتحقيق نحو ٥,٦ مليار دولار مقابل ٥,١ مليار دولار خلال نفس الفترة من العام المالى السابق. وبالرجوع إلى البيانات التصيلية نجد أن عدد الليالى السياحية قد ارتفع بـ ٨,٤٪ ليصل إلى ٧٧,٣ مليون ليلة خلال الفترة يوليو- ديسمبر ٢٠١٢/٢٠١٣ مقارنة بـ ٧١,٣ مليون ليلة خلال نفس الفترة من العام المالى السابق.

كما ارتفعت أيضاً قيمة الإيرادات من النقل بـ ٧٪ لتصل إلى ٤,٦ مليار دولار مقابل ٤,٣ مليار دولار فى العام المالى السابق (فى حين إنخفضت عائدات قناة السويس بـ ٢٪ لتحقيق حوالى ٢,٦ مليار دولار). وبالإضافة إلى ذلك فقد ارتفعت المتحصلات الحكومية خلال فترة الدراسة لتصل إلى ٢١٦ مليون دولار مقابل ٦١ ميون دولار خلال فترة المقارنة، كما ارتفعت المتحصلات الأخرى بنحو ١٧٪ لتصل إلى ١,٣ مليار دولار.

وعلى الجانب الآخر، فقد ارتفعت المدفوعات الخدمية بـ ٤٪ لتحقيق حوالى ٧,٨ مليار دولار خلال الفترة يوليو - ديسمبر ٢٠١٢/٢٠١٣، مقارنة بـ ٧,٥ مليار دولار خلال نفس الفترة من العام المالى السابق ويرجع ذلك إلى ارتفاع المدفوعات عن النقل والسياحة بـ ٤٧٪ و ٩٪ على التوالى لتسجل ٨٧٩ مليون دولار و ١,٤ مليار دولار. وبالإضافة إلى ذلك، فقد ارتفعت المدفوعات الأخرى بـ ٢١٪ لتسجل ٢,١ مليار دولار مقارنة بـ ١,٨ مليار دولار خلال نفس الفترة من العام المالى السابق. بينما إنخفضت قيمة المدفوعات عن الاستثمار خلال فترة الدراسة بـ ٦٪ لتحقيق ٣ مليار دولار. كما انخفضت مدفوعات الحكومة بـ ٤١٪ لتسجل ٣٧٢ مليون دولار.

شهدت التحويلات الخاصة إرتفاعاً ملحوظاً بنسبة ١٦٪ إلى نحو ٩,٢ مليار دولار خلال يوليو - ديسمبر ٢٠١٢/٢٠١٣، مقارنة بـ ٨ مليار دولار خلال نفس الفترة من العام المالى السابق. وجدير بالذكر أن التحويلات الخاصة احتلت المركز الأول كأهم مصادر الموارد الجارية بالنقد الأجنبى خلال فترة الدراسة حيث تمثل حوالى ٢٦,٢٪ من جملة الموارد. كما ارتفعت التحويلات الرسمية خلال فترة الدراسة لتحقيق ٠,٦ مليار دولار مقارنة بـ ٠,٥ مليار دولار خلال نفس الفترة من العام المالى السابق.وقد ترتب على ما سبق زيادة المتحصلات الجارية بـ ٣,٣٪ لتحقيق ٣٥ مليار دولار، فى حين ارتفعت المدفوعات الجارية بـ ٣,٧٪ فقط لتحقيق نحو ٣٨ مليار دولار. وقد أدت تلك التطورات إلى ارتفاع نسبة تغطية المتحصلات الجارية إلى المدفوعات الجارية (شاملة صافى التحويلات الخاصة والرسمية) لتسجل ٩٢٪ مقارنة بنحو ٨٩٪ خلال نفس الفترة من العام المالى السابق.

وقد ترتب على ما سبق ذكره انخفاض عجز الميزان الجارى بحوالى ٢٥٪ ليصل إلى ٣ مليار دولار خلال الفترة يوليو - ديسمبر ٢٠١٢/٢٠١٣ مقارنة بعجز قدره ٤,١ مليار دولار خلال نفس الفترة من العام المالى السابق.

ومن ناحية أخرى فقد حقق الميزان الرأسمالى والمالى صافى تدفقات للداخل خلال الفترة يوليو- ديسمبر ٢٠١٢/٢٠١٣ بنحو ٤,٢ مليار دولار (١,٥٪ من الناتج المحلى)، مقابل صافى تدفقات للخارج بحوالى ٢,٤ مليار دولار (٠,٩٪ من الناتج المحلى) خلال نفس الفترة من العام المالى السابق. ويأتى ذلك نتيجة تحقيق الإستثمارات الأخرى صافى تدفقات للداخل بقيمة ٤,٣ مليار دولار مقابل ١,٦ مليار دولار خلال الفترة يوليو- ديسمبر ٢٠١٢/٢٠١١، حيث سجل بند خصوم أخرى لدى البنك المركزى صافى تدفقات للداخل بحوالى ٤ مليار دولار نتيجة ورود مبلغ قدره ٤ مليار دولار وذلك فى صورة ودائع من دولة قطر.

كما سجل صافى تدفقات الإستثمار المباشر إلى مصر تدفقات للداخل بنحو ٠,٣ مليار دولار (٠,١٪ من الناتج المحلى) مقابل صافى تدفقات للخارج بنحو ٠,٤ مليار دولار (٠,٢٪ من الناتج المحلى) خلال يوليو - ديسمبر ٢٠١٢/٢٠١١. بينما حققت الإستثمارات فى محفظة الأوراق المالية فى مصر تراجعاً فى صافى التدفقات للخارج لتسجل بنحو ٠,٣ مليار دولار (٠,١٪ من الناتج المحلى) حيث تراجعت بـ ٩٢٪ خلال فترة الدراسة، مقابل صافى تدفقات للخارج بقيمة أعلى بنحو ٣,٣ مليار دولار خلال نفس الفترة من العام المالى السابق (١,٣٪ من الناتج المحلى). ويأتى ذلك كمحصلة لانخفاض صافى مبيعات الأجانب لأذون الخزانة والسندات المصرية بشكل كبير لتحقيق نحو ٣ مليون دولار فقط خلال فترة الدراسة مقابل ٢,٨ مليار دولار خلال نفس الفترة من العام المالى السابق.

وأخيراً فقد سجل بند السهو والخطأ خلال الفترة يوليو- ديسمبر ٢٠١٢/٢٠١٣ صافى تدفقات للخارج بنحو ١,٨ مليار دولار مقابل صافى تدفقات للخارج بنحو ١,٥ مليار دولار خلال نفس الفترة من العام المالى السابق.

**سابعاً تطورات سوق المال**

أما عن تطورات سوق رأس المال المحلى، فقد انخفض مؤشر EGX ٣٠ بشكل ملحوظ خلال شهر مارس ٢٠١٣ بـ ٣٩١ نقطة ليصل إلى ٥٠٩٩ نقطة مقارنة بمستواه المحقق فى فبراير ٢٠١٣ والذي بلغ ٥٤٨٩ نقطة. وفى نفس الوقت، فقد شهد رأس المال السوقي خلال شهر الدراسة انخفاضاً قدره ٥,١٪، محققاً ٣٥٥ مليار جنيه (٢٠,٥٪ من الناتج المحلى الإجمالى)، مقارنة برصيد بلغ ٣٧٤ مليار دولار خلال الشهر السابق. ويمكن تفسير هذا الأداء المتذبذب للبورصة فى ضوء الاضطرابات السياسية التي تمر بها مصر خلال الفترة الانتقالية.

# القسم الأول

نظرة عامة على الأداء الإقتصادي و المالي

- أ- مؤشرات الإقتصاد العيني و الحقيقي و مصادر النمو..... ١
- ب- السكان و التشغيل..... ٢
- ج- الأسعار المحلية (متوسط الفترة)..... ٢
- د- مؤشرات المالية العامة..... ٣
- هـ- ملخص الدين العام المحلي (بالمليون جنية، رصيد نهاية الفترة)..... ٤
- و- إجمالي الدين العام الخارجي (مليون دولار، رصيد نهاية الفترة)..... ٤
- ز- خدمة الدين الحكومي (مليون جنية، تدفقات)..... ٤
- ح- المؤشرات النقدية (نهاية الفترة)..... ٥
- ط- القطاع المالي والاستثمارات..... ٦
- ي- معاملات القطاع الخارجي..... ٧



القسم الأول: نظرة عامة على الأداء الإقتصادى والمالى

بيان ربع سنوي				بيان سنوى				
أكتوبر-ديسمبر *٢٠١٢	يوليو-سبتمبر * ٢٠١٢	أبريل-يونيو * ٢٠١٢	أكتوبر-ديسمبر #٢٠١١	٢٠٠٨/٢٠٠٧	٢٠٠٩/٢٠٠٨	٢٠١٠/٢٠٠٩	٢٠١١/٢٠١٠	٢٠١٢/٢٠١١ <sup>١/</sup>
أ. الاقتصاد العيني (بالأسعار الجارية)								
٤٣٧,٧٠٠	٤٤٥,٨٠٠	٤٠٠,٤٠٠	٣٩٣,٧٠٠	٨٩٥,٥٠٠	١,٠٤٢,٢٠٠	١,٢٠٦,٦٠٠	١,٣٧١,١٠٠	١,٥٤٢,٣٠٠
٧١,٦٦٠	٧٣,٥١١	٦٦,٤٠٠	٦٦,١٨٦	١٦٢,٦٨٨	١٨٩,٠٩٤	٢١٨,٨٨٩	٢٣٥,٩٩٥	٢٥٧,٢٦٢
٤١٩,٢١٥	٤٢٧,٩٦٤	٣٨١,٢٤٦	٣٢٧,٨١٣	٨٥٥,٣٠٢	٩٩٤,٠٥٥	١,٠٥٠,٥٩٠	١,٣٠٩,٩٠٦	١,٤٧٥,٣٢٦
٦٨,٦٣٤	٧٠,٥٧٠	٦٣,٢٢٤	٦٣,٥٦٩	١٥٥,٣٨٥	١٨٠,٣٥٩	٢٠٨,٧٢٨	٢٢٥,٤٦٣	٢٤٦,٠٩١
٢٠,٩٢٧	٢١,٣١٥	١٩,٦٧٧	١٨,٥٤٢	١٢٤,٠٣٠	١٣٧,٠٢	١٥٠,٥١٤	١٧,٢٣٣	١٨,٧٤٠
٣,٤٢٦	٣,٥١٥	٣,٢٦٣	٣,١١٧	٢,١٨٦	٢,٤٨٦	٢,٨١٤	٢,٩٦٦	٣,١٢٦
ب. مؤشرات الاقتصاد العيني ومصادر النمو <sup>٢/</sup>								
(معدل النمو)								
٢,٢	٢,٦	٣,٣	٠,٤	٧,٢	٤,٧	٥,١	١,٨	٢,٢
٢,٠	٢,٥	٣,٣	٠,٤	٧,٢	٤,٧	٥,١	١,٩	٢,٢
١,٣	٢,٣	٣,٢	٠,٣-	٦,١	٥,٠	٤,٣	١,١	١,٦
٢,٨	٢,٨	٣,٨	٠,٣	١٠,٧	٣,٧	٦,٧	٢,٥	٢,٨
٢,٦	٢,٩	٢,٩	٢,٦	٣,٥	٥,٨	٤,٥	٣,٤	٣,٠
٠,٧-	٧,٤-	١١,٣	٠,٦	١٥,٥	٩,١-	٨,٠	٢,١-	٥,٨
٤,٩	٢,٥	٦,٢	٥,٧	٥,٢	٥,٧	٤,٢	٥,٣	٦,١
٤,٨	٢,٤	٦,٧	٦,١	٥,٧	٥,٧	٤,١	٥,٥	٦,٥
٥,٨	٢,٧	٣,٣	٣,٠	٢,١	٥,٦	٤,٥	٣,٨	٣,١
٢,٢	٠,٤	٥,٨-	٦,٥-	٢٨,٨	١٤,٥-	٣,٠-	١,٢	٢,٣-
٠,٦-	٠,٢-	١,١	١,٨-	٥,٠	٢,٤	٢,٨	٠,٦-	٠,٠١-
الإدخار المحلى <sup>٣/</sup>								
٢٠,٩-	١٦,٢	٤,١-	٢٨,٤-	٢٤,١	١٣,٠-	٣١,٦	٣,٤	٢١,٣-
٦,٨	٦,١	١٢,٣	٩,٥	١٦,٨	١٢,٦	١٤,٣	١٣,٠	٩,١
الاستثمارات المحلية <sup>٤/ ٥/</sup>								
٢,٢	١,٦-	١٩,٢	٤,٢	٢٩,١	٠,٢-	١٧,٧	٠,٣-	١٠,١
١٥,٦	١١,١	٢٠,٠	١٧,٠	٢٢,٤	١٩,٢	١٩,٥	١٧,١	١٦,٧

المصدر: وزارة التخطيط والتعاون الدولى.

\* بيان مبدئى، وقابل للتعديل.

-- بيان غير متاح .

# بيان معدل فى ضوء البيانات الحديثة الصادرة عن وزارة التخطيط.

١/ قامت وزارة التخطيط بمراجعة بيانات الناتج المحلى الإجمالى لعام ٢٠١٢/١١ على أساس ربع سنوى.

٢/ تم حساب معدلات النمو الحقيقية باستخدام الأسعار الثابتة لعام ٢٠٠٧/٢٠٠٦، ولكن بدءا من عام ٢٠١٣/٢٠١٢ تم حساب معدلات النمو باستخدام الأسعار الثابتة لعام ٢٠١٢/١١.

٣/ تشمل نشاط قطاع البترول والغاز الطبيعى.

٤/ تشمل صافى الضرائب غير المباشرة.

٥/ رأس المال الثابت، يشمل التغير فى المخزون.

٦/ بالأسعار الجارية.

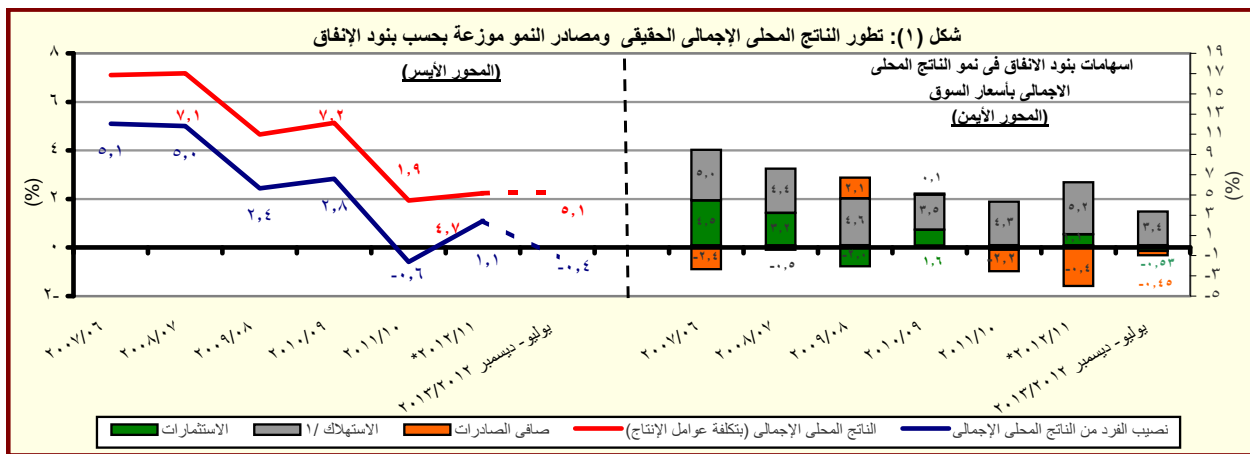

المصدر: وزارة التخطيط والتعاون الدولى

\* بيان مبدئى، وقابل للتعديل.

١/ متضمن الاستهلاك العام والخاص.

## القسم الأول: نظرة عامة على الأداء الإقتصادي والمالى (تابع)

بيان ربع سنوي				بيان سنوي				
أكتوبر-ديسمبر ٢٠١٢	سبتمبر - يوليو ٢٠١٢	أبريل- يونيو ٢٠١٢	أكتوبر-ديسمبر ٢٠١١	٢٠١٢/١١	٢٠١١/١٠	٢٠١٠/٠٩	٢٠٠٩/٠٨	٢٠٠٨/٠٧
ج . السكان								
٨٣,٦	٨٣,٢	٨٢,٣	٨١,٤	٨٢,٣	٨٠,٤	٧٨,٧	٧٦,٩	٧٥,٢
٢,٧	٢,٧	٢,٣	٢,٢	٢,٣	٢,٢	٢,٣	٢,٣	٢,١
د . الأسعار المحلية (متوسط الفترة)								
٥,٢	٦,٣	٨,١	٨,٥	٨,٦	١١,٠	١١,٧	١٦,٢	١١,٧
١,٢	١,٦	٠,٧	٨,١	٧,٥	١٥,٩	٥,٠	٢,٥	١٧,٧
٩,٥	٩,٥	٩,٥	٩,٥	٩,٣	٨,٥	٨,٥	٩,٠	١٠,٠
١٢,٧	١٤,٠	١٤,٣	١٣,٢	١٣,٤	١٠,٢	٩,٩	١١,٣	٧,٠
٧,٧	٧,٧	٧,٦	٧,٢	٧,٣	٦,٥	٦,٣	٦,٥	٦,٥
٩,٧	٩,٧	٩,٧	٩,٢٥	٩,٧	٨,٥	٨,٣	٩,٥	١٠,٣
٦,١٠	٦,٠٦	٦,٠٣	٥,٩٨	٦,٠٠	٥,٨١	٥,٥١	٥,٥١	٥,٥٠

المصادر: وزارة التخطيط والبنك المركزى المصرى والجهاز المركزى للتعبئة العامة والإحصاء.

١/ لا يتضمن المصريين المقيمين فى الخارج.

٢/ بدءاً من اغسطس ٢٠٠٩، تم استحداث سلسلة أرقام قياسية جديدة لأسعار المستهلكين (حضر الجمهورية) باستخدام الأوزان المستخرجة من بحث الدخل و الانفاق و الاستهلاك لعام ٢٠٠٩/٢٠٠٨ مع استخدام بيانات شهر يناير ٢٠١٠ كفترة الأساس. وفيما يخص بيانات ما قبل ذلك التاريخ، فقد استخدمت الاوزان المستخرجة من بحث الدخل والانفاق والاستهلاك لعام ٢٠٠٤/٢٠٠٥ مع استخدام يناير ٢٠٠٧ كشهر أساس.

٣/ قام الجهاز المركزى للتعبئة العامة والإحصاء بإصدار رقم قياسي جديد لأسعار المنتجين بدءاً من سبتمبر ٢٠٠٧ ليحل محل الأرقام القياسية لأسعار الجملة، وذلك باستخدام أسعار السلع والخدمات للسنة المالية (٢٠٠٥-٢٠٠٤) كفترة أساس لسلسلة الأرقام القياسية، كما تم إستخراج الأوزان باستخدام متوسط عامى (٢٠٠٢-٢٠٠٣ ، ٢٠٠٣-٢٠٠٤) للقيم الإجمالية للإنتاج الصناعى والزراعى والخدمى.

٤/ البيانات تعكس نهاية الفترة.

٥/ متوسط ميلادى.

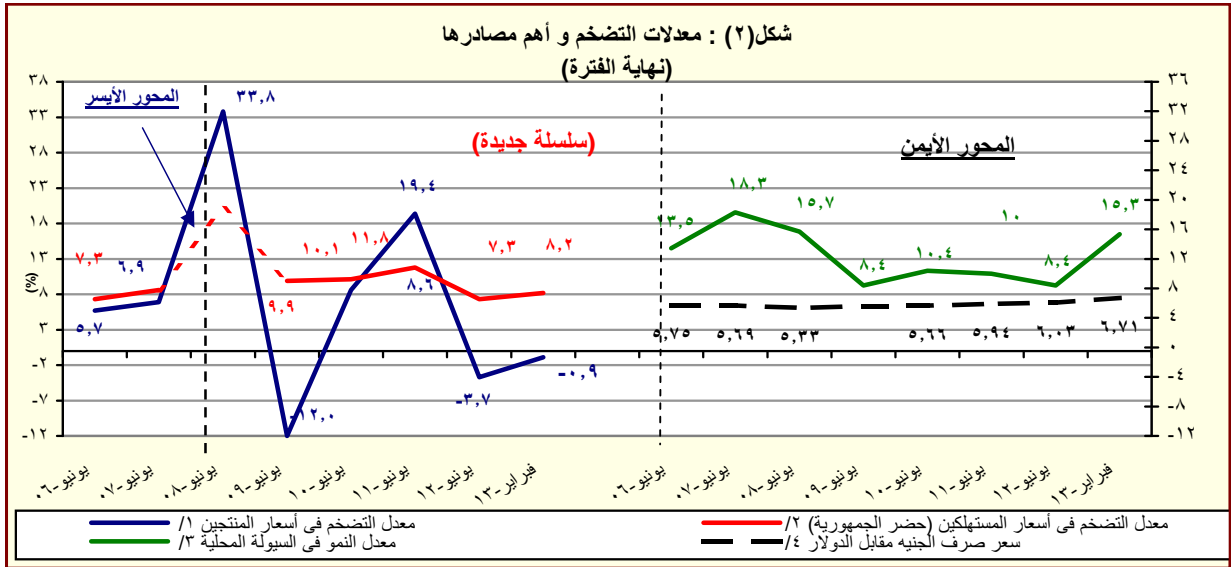

المصدر: البنك المركزى المصرى و لجهاز المركزى للتعبئة العامة والإحصاء

١/ تغيير فى السلسلة. تعكس البيانات قبل يونيو ٢٠٠٧ معدلات التضخم وفقاً لأسعار الجملة.

٢/ بدءاً من اغسطس ٢٠٠٩، تم استحداث سلسلة أرقام قياسية جديدة لأسعار المستهلكين (حضر الجمهورية) باستخدام الأوزان المستخرجة من بحث الدخل و الانفاق و الاستهلاك لعام ٢٠٠٩/٢٠٠٨ مع استخدام بيانات شهر يناير ٢٠١٠ كفترة الأساس. وفيما يخص بيانات ما قبل ذلك التاريخ، فقد استخدمت الاوزان المستخرجة من بحث الدخل والانفاق والاستهلاك لعام ٢٠٠٥/٢٠٠٤ مع استخدام يناير ٢٠٠٧ كشهر أساس.

٣/ يعرف إجمالى السيولة المحلية كإجمالى صافى الأصول الأجنبية وصافى الأصول المحلية لدى الجهاز المصرفى (فى جانب الأصول) ، أو كجملة المعروض النقدى وأشباه النقود لدى الجهاز المصرفى (فى جانب الخصوم).

٤/ يعكس البيان متوسط شهرى.

القسم الأول: نظرة عامة على الأداء الإقتصادى والمالى (تابع)

يوليو-مارس ٢٠١٣/١٢ *	٢٠١٣/١٢ ١/٧ #	٢٠١٢/١١	٢٠١١/١٠	٢٠١٠/٠٩	٢٠٠٩/٠٨	٢٠٠٨/٠٧
موازنة معدلة	فقطى					
٥. مؤشرات المالية العامة <sup>١/</sup>						
١- قطاع الموازنة العامة (بالمليون جنيه) <sup>٢/</sup>						
٢٠٨,١٥٥	٣٩٦,٢٢٧	٣٠٣,٦٢٢	٢٦٥,٢٨٦	٢٦٨,١١٤	٢٨٢,٥٠٥	٢٢١,٤٠٤
إجمالى الإيرادات						
٣٨٢,٤٧٩	٥٨٦,٨٤٣	٤٧٠,٩٩٢	٤٠١,٨٦٦	٣٦٥,٩٨٧	٣٥١,٥٠٠	٢٨٢,٢٩٠
إجمالى المصروفات						
٧٤,٣٩٣	٤٦,٨٦٤	٦٢,٢٦٤	٤٩,٣٨٣	٢٥,٧٠٥	١٩,٠١٦	١٠,٥٩٤
العجز الأولى <sup>٤/</sup>						
١٧٤,٣٢٤	١٩٠,٦١٦	١٦٧,٣٧٠	١٣٦,٥٨٠	٩٧,٨٧٢	٦٨,٩٩٥	٦٠,٨٨٦
العجز النقدى <sup>٥/</sup>						
١٧٥,٨٨٧	١٨٥,٤٧٦	١٦٦,٧٠٥	١٣٤,٤٦٠	٩٨,٠٣٨	٧١,٨٢٦	٦١,١٢٢
العجز الكلى						
٢- قطاع الموازنة العامة <sup>٣/</sup> (معدل نمو سنوى)						
٥,٤	١٣,٣	١٤,٥	-١,١	-٥,١	٢٧,٦	٢٢,٩
إجمالى الإيرادات						
١٧,٩	١٤,٩	٨,٠	١٢,٧	٤,٥	١٩,٠	٢٠,٠
الإيرادات الضريبية						
-٢٠,١	١٠,١	٣١,٤	-٢٥,٠	-١٨,٢	٤١,٧	٢٧,٨
الإيرادات غير الضريبية						
٢٣,١	٢٣,٢	١٧,٢	٩,٨	٤,١	٢٤,٥	٢٧,١
إجمالى المصروفات (ومنها):						
٢٣,٩	٢٩,٥	٢٧,٦	١٢,٨	١٢,١	٢١,٢	٢٠,٥
الأجور وتعويضات العاملين						
٣٠,١	٣١,٦	٢٢,٨	١٧,٦	٣٧,٠	٤,٥	٥,٩
الفوائد المدفوعة						
٣- قطاع الحكومة العامة ( مليون جنيه) <sup>١/</sup>						
--	--	٣٤٨٨٦٤	٣٠٢,٠١٠	٣٠٣,٣٧٤	٢٨٨,٥٤٤	٢٤٨,٨٣٤
إجمالى الإيرادات						
--	--	٥١٦٤٢٢	٤٤٠,٤١١	٣٩٦,٦٩٣	٣٥٦,٩٤٢	٣٠٥,٧٩٤
إجمالى المصروفات						
--	--	١٦٥٦٩٢	١٣٤,١٣٨	٩٨,٧٩٦	٧٢,٣٧٨	٦٧,٥٦٣
العجز الكلى						
٤ - نسبة إلى الناتج المحلى الإجمالى <sup>١/</sup>						
قطاع الموازنة العامة <sup>١/</sup>						
١٢,٠	٢٢,٨	١٩,٧	١٩,٣	٢٢,٢	٢٧,١	٢٤,٧
إجمالى الإيرادات						
٩,٠	١٥,٤	١٣,٤	١٤,٠	١٤,١	١٥,٧	١٥,٣
الإيرادات الضريبية						
٣,٠	٧,٥	٦,٢	٥,٣	٨,١	١١,٤	٩,٤
الإيرادات غير الضريبية						
٢٢,٠	٣٣,٨	٣٠,٥	٢٩,٣	٣٠,٣	٣٣,٧	٣١,٥
إجمالى المصروفات (ومنها):						
٥,٩	٨,٢	٨,٠	٧,٠	٧,١	٧,٣	٧,٠
الأجور وتعويضات العاملين						
٥,٨	٨,٠	٦,٨	٦,٢	٦,٠	٥,١	٥,٦
الفوائد المدفوعة						
٤,٣	٢,٧	٤,٠	٣,٦	٢,١	١,٨	١,٢
العجز الأولى <sup>٤/</sup>						
١٠,٠	١١,٠	١٠,٩	١٠,٠	٨,١	٦,٦	٦,٨
العجز النقدى <sup>٥/</sup>						
١٠,١	١٠,٧	١٠,٨	٩,٨	٨,١	٦,٩	٦,٨
العجز الكلى						
الحكومة العامة <sup>١/</sup>						
--	--	٤,٧	٤,٢	٣,٠	٢,٧	٣,٠
العجز الأولى <sup>٤/</sup>						
--	--	١٠,٧	٩,٨	٨,٢	٦,٩	٧,٥
العجز الكلى						

المصدر: وزارة المالية

# بيانات معدلة.

-- بيان غير متاح.

\* بيان مبدئى.

١/ تعكس بيانات الموازنة المعدلة وفقاً للمرسوم بقانون رقم ٢٧ لعام ٢٠١٢، وقرار رئيس الجمهورية بقانون رقم ١٠٠ لعام ٢٠١٢ بفتح اعتماد إضافى على الموازنة العامة للدولة. جدير بالذكر أن بيانات الموازنة العامة الخاصة بعام ٢٠١٣/٢٠١٢ سوف يتم مراجعتها على أساس شهري بدءاً من مارس ٢٠١٣.

٢/ تم إعادة تبويب فـعليـات الموازنة العامة لتتفق مع معايير صندوق النقد الدولى والمعروفة بـ GFS ٢٠٠١ (على أساس نقدى).

٣/ يشمل قطاع موازنة الجهاز الإدارى و المحليات، والهيئات الخدمية العامة.

٤/ العجز الكلى مخصصاً منه الفوائد المدفوعة.

٥/ العجز الكلى بدون صافى حيازة الأصول المالية.

٦/ يشمل المعاملات المالية لكل من أجهزة الموازنة العامة، وبنك الإستثمار القومى، وصناديق التأمين والمعاشات، ومع مراعاة إستبعاد كافة المعاملات البيئية للجهات الثلاث لمنع ازدواجية الحساب.

٧/ قامت وزارة التخطيط بتقدير قيمة الناتج المحلى الإجمالى لعام ٢٠١٣/٢٠١٢ بنحو ١٧٣٥ مليار جنيه، مقارنةً بناتج محلى إجمالى معدل قدره ١٥٤٢,٣ مليار جنيه لعام ٢٠١٢/٢٠١١.

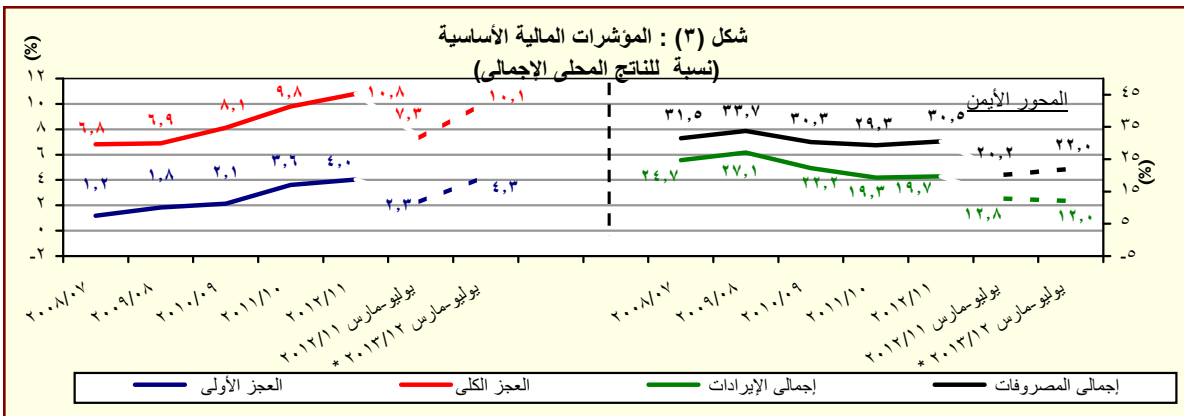

المصدر: وزارة المالية

\* بيان مبدئى، تحت المراجعة.



القسم الأول: نظرة عامة على الأداء الإقتصادي والمالى (تابع)

بيان سنوى					بيان سنوى				
#	ديسمبر-٢٠١٢	سبتمبر-٢٠١٢	مارس-٢٠١٢	ديسمبر-٢٠١١	يونيو-٢٠١٢	يونيو-٢٠١١	يونيو-٢٠١٠	يونيو-٢٠٠٩	يونيو-٢٠٠٨
<b>١. ملخص الدين العام المحلى</b>									
<b>١-إجمالي الدين المحلى لأجهزة الموازنة العامة<sup>١/</sup></b>									
رصيد نهاية الفترة <sup>١/</sup>	١٠٢٩٣,٨٥١	١٠٢٣٨,٦٣٨	١٠,٨٩٤,٤٣٢	١٠,٥٨٠,٣٥٩	١٠,١٥٥,٣١٢	٩٦٧,٢٩٠	٨٠٨,٣٨٤	٦٩٩,٦٦٧	٥٩٩,٦٠٣ <sup>١٢</sup>
ودائع أجهزة الموازنة العامة	(٢٢,٠)	(٢١,٥)	(١٦,٨)	(١٩,٠)	(١٩,٤)	(١٩,٧)	(١٥,٥)	(١٦,٧)	(١,٥)
صافى الدين المحلى لأجهزة الموازنة العامة	١٦٧,٠٢٧	١٦٠,٤٥١	١٦٤,٥١٤	١٦٣,٧٨٧	١٦٤,٧٨٨	١٥٩,١٧٨	١٤٤,٥٦٦	١٣٧,٣٤١	١٢٠,٩٠٤
ودائع أجهزة الموازنة العامة	(٢,٠)	(١,٦)	(٧,٠)	(٩,٠)	(٣,٥)	(١,٠)	(٥,٣)	(١٣,٦)	(٧,٢)
صافى الدين المحلى لأجهزة الموازنة العامة	١٠٢٧٦,٨٢٤	١٠٢٣٨,٦٣٨	١٠,٨٩٤,٤٣٢	١٠,٥٨٠,٣٥٩	١٠,١٥٥,٣١٢	٩٦٧,٢٩٠	٨٠٨,٣٨٤	٦٩٩,٦٦٧	٥٩٩,٦٠٣ <sup>١٢</sup>
٢-إجمالي الدين المحلى للحكومة العامة <sup>١٣</sup>	١٠٢٧٦,٨٢٤	١٠,١٥٦,٤٠٤	١٠,١٥٠,٥٠١	٩٨١,٥٢٥	١٠,٨٨٧,٩٤٥	٨٨٩,٠٤٥	٧٣٣,٣٨٧	٦١٥,٨٤٩	٥١٢,٩٨٢
ودائع الحكومة العامة	(٢٣,٠)	(٢٢,٨)	(١٩,٧)	(٢١,٨)	(٢٢,٤)	(٢١,٢)	(١٩,١)	(٢٠,١)	(٥,٥)
صافى الدين المحلى للحكومة العامة	١٧٥,٦١٥	١٦٨,٥٣٩	١٧٢,٠٠٧	١٧٠,٣٧٣	١٧٣,٢٩٢	١٦٦,٥٢٧	١٥٨,٥٣١	١٤٨,٨١١	١٣١,٠٤٣
٣-إجمالي الدين العام المحلى <sup>١٤</sup>	١٠٢٧٦,٨٢٤	١٠,١٩٠,٧٥٠	١٠,٠٥٢,٦٦٩	١٠,١٩٠,٦٤٤	١٠,١٢٩,٠٣٠	٩٣٢,٤٦٠	٧٦٩,٧٨٣	٦٤٣,٦٢٨	٥٣٧,٥٣٣
الودائع <sup>١٥</sup>	(٢٢,٠)	(٢١,٩)	(١٨,٧)	(٢٠,٤)	(٢١,١)	(٢١,١)	(١٩,٦)	(١٩,٧)	(٨,٨)
صافى الدين العام المحلى	١٩٥,٢٦٣	١٨٤,٠٠٥	١٩١,٧١٤	١٨٩,٩٧٢	١٩٨,٠٦٦	١٩١,١١٦	١٧٠,١٧١	١٦٧,٧٣٣	١٥٠,٥٠١
٤-إجمالي الدين العام المحلى	١٠٠,٥١٤,٦١٣	١٠٠,٦٠٦,٧٤٥	٨٦,٠٩٥,٥٥٥	٨٢٩,٦٧٢	٩٣٠,٩٦٤	٧٤١,٣٤٤	٥٩٩,٦١٢	٤٧٥,٨٩٥	٣٨٧,٠٣٢
صافى الدين العام المحلى	(٢٢,٨)	(٢٧,٣)	(٢٢,٢)	(٢٤,٤)	(٢٥,٦)	(٢٣,٦)	(٢٦,٠)	(٢٣,٠)	(٦,٥)
<b>٢. إجمالي الدين العام الخارجى<sup>٦/</sup></b>									
<b>(مليون دولار، رصيد نهاية الفترة)</b>									
إجمالي الدين الخارجى الحكومى	٣٨,٨٢٤	٣٤,٧٢٠	٣٣,٤٢٢	٣٣,٦٩٣	٣٤,٣٨٥	٣٤,٩٠٦	٣٣,٦٩٤	٣١,٥٣١	٣٣,٨٩٣
إجمالي الدين الخارجى الغير حكومى	٢٦,١٩٠	٢٥,٤٢٩	٢٥,٤٨٣	٢٥,٧١٨	٢٥,٥٩٤	٢٧,٠٩٢	٢٦,٢٤٩	٢٥,٨١٨	٢١,٦٤١
خدمة الدين الخارجى	١٢,٦٣٤	٩,٢٩١	٧,٩٣٩	٧,٩٧٥	٨,٧٩٠	٧,٨١٤	٧,٤٤٥	٥,٧١٣	١٢,٤٥٢
<b>٣. خدمة الدين الخارجى<sup>٧/</sup></b>									
<b>(مليون جنيه، تدفقات)</b>									
إجمالي خدمة الدين	٩٠,٧٣٤	٥٣,٩٣٩	١٠٧,٢٠٢	٦٣,١٧٩	١٤٠,٩١٦	١١٧,٢٥١	٩٨,٨٥٦	٧١,١٢٣	٦٠,٠٠٤
خدمة الدين المحلى	٨٣,٠٣٢	٤٨,٥٩٧	٩٠,١٤٣	٥٠,٩٧٤	١٢٢,٣٢٢	١٠٤,٦٢٥	٨٧,٥٦٠	٥٩,٥٧٧	٥٢,٤٣٥
خدمة الدين الخارجى	٧,٧٠٢	٥,٣٤٢	١٧,٠٦٠	١٢,٢٠٥	١٨,٥٩٤	١٢,٦٢٧	١١,٢٩٦	١١,٥٤٦	٧,٥٦٩
<b>٤. ملاحظات (نسبة إلى الناتج المحلى الإجمالى)<sup>١٨</sup></b>									
إجمالي الدين المحلى لأجهزة الموازنة العامة	٧٤,٦%	٧١,٤%	٧٠,٦%	٦٨,٦%	٧٤,٩%	٧٠,٥%	٦٧,٠%	٦٧,١%	٦٧,٠%
صافى الدين المحلى لأجهزة الموازنة العامة	٦٤,٩%	٦٢,٢%	٦٠,٠%	٥٨,٠%	٦٤,٢%	٥٨,٩%	٥٥,٠%	٥٤,٠%	٥٣,٥%
إجمالي الدين المحلى للحكومة العامة	٦٩,٦%	٦٦,٧%	٦٥,٨%	٦٣,٦%	٧٠,٥%	٦٤,٨%	٦٠,٨%	٥٩,١%	٥٧,٣%
صافى الدين المحلى للحكومة العامة	٥٩,٥%	٥٦,٩%	٥٤,٧%	٥٢,٦%	٥٩,٣%	٥٢,٧%	٤٧,٦%	٤٤,٨%	٤٢,٧%
إجمالي الدين العام المحلى	٧١,٩%	٦٨,٦%	٦٨,٣%	٦٦,١%	٧٣,٢%	٦٨,٠%	٦٣,٨%	٦١,٨%	٦٠,٠%
صافى الدين العام المحلى	٦٠,٦%	٥٨,٠%	٥٥,٨%	٥٣,٨%	٦٠,٤%	٥٤,١%	٤٩,٧%	٤٥,٧%	٤٣,٢%
إجمالي الدين الخارجى	١٤,١%	١٢,٢%	١٣,١%	١٣,٢%	١٣,٥%	١٥,٢%	١٥,٩%	١٦,٩%	٢٠,١%
الدين الخارجى الحكومى	٩,٥%	٨,٩%	١٠,٠%	١٠,١%	١٠,٠%	١١,٨%	١٢,٤%	١٣,٨%	١٢,٩%

المصدر: وزارة المالية و البنك المركزى المصرى.

( ) معدل النمو عن العام السابق.

# بيان معدل.

١/ تعكس البيانات رصيد الدين المحلى لثلاث مستويات تجميعية هي: الدين المحلى لأجهزة الموازنة العامة، الدين المحلى المجمع للحكومة العامة، و الدين العام المحلى المجمع. يشمل الدين المحلى لأجهزة الموازنة العامة أرصدة الدين المستحقة على وحدات الجهاز الإدارى، وحدات الإدارة المحلية، و الهيئات الخدمية. ويتضمن الدين المحلى للحكومة العامة أرصدة الدين المجمع المستحق على أجهزة الموازنة العامة للدولة و بنك الإستثمار القومى و صناديق التأمين الإجتماعى. أما عن الدين العام المحلى فيشمل أرصدة الدين المحلى المجمع لكل من الحكومة العامة و الهيئات الاقتصادية.

٢/ يمثل المديونية المستحقة على أجهزة الموازنة العامة (وحدات الجهاز الإدارى، وحدات الإدارة المحلية، و الهيئات الخدمية).

٣/ يمثل رصيد الدين المجمع المستحق على أجهزة الموازنة العامة للدولة و بنك الإستثمار القومى و صناديق التأمين الإجتماعى بعد إستبعاد المديونيات و العلاقات الداخلية فيما بين القطاعات الثلاثة و التى تتمثل فى إقتراض أجهزة الموازنة العامة من بنك الإستثمار القومى، سندات وزارة المالية لدى صناديق التأمين الإجتماعى و بنك الإستثمار القومى، سندات صناديق التأمين الإجتماعى و أخيراً إقتراض بنك الإستثمار القومى من صناديق التأمين الإجتماعى.

٤/ يمثل رصيد الدين المجمع المستحق على الحكومة العامة و الهيئات الاقتصادية بعد إستبعاد إقتراض الهيئات الاقتصادية من بنك الإستثمار القومى، وإقتراض أجهزة الموازنة من الهيئات الاقتصادية.

٥/ ودائع الحكومة العامة و الهيئات الاقتصادية بعد إستبعاد ودائع صناديق التأمين الإجتماعى وإقتراض قطاع الموازنة من الهيئات الاقتصادية.

٦/ طبقاً لتصنيف و منهجية البنك المركزى المصرى، و الذى يقوم بشطب مديونيات نادى باريس المباشرة و غير المباشرة المستحقة على الجهات الحكومية طبقاً لتواريخ إعادة الجدولة الى العالم الخارجى، فى حين تقوم الجهات الحكومية بشطب هذه المديونيات من سجلاتها فور سداد المقابل المحلى الى البنك المركزى طبقاً لجدول السداد الأصيل (والذى يسبق تواريخ إعادة الجدولة)

٧/ البيان الربع سنوى لخدمة الدين الحكومى يعكس التدفقات التراكمية لخدمة الدين منذ بداية العام المالى .

٨/ قامت وزارة التخطيط بتقدير قيمة الناتج المحلى الإجمالى لعام ٢٠١٢/٢٠١٣ بنحو ١٧٣٥ مليار جنيه ، مقارنة بناتج محلى إجمالى معدل قدره ١٥٤٢,٣ مليار جنيه لعام ٢٠١١/٢٠١٢.

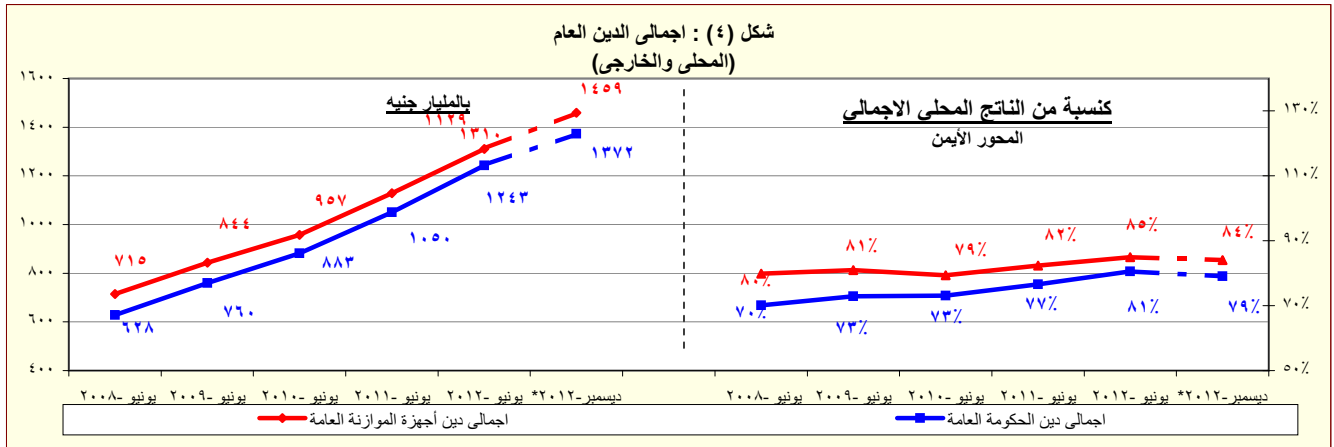

المصدر: وزارة المالية - البنك المركزى المصرى.

\* بيان مبدئى

القسم الأول: نظرة عامة على الأداء الإقتصادى والمالى (تابع)

بيانات سنوية					أحدث بيان متاح				
٢٠٠٨/٠٧	٢٠٠٩/٠٨	٢٠١٠/٠٩	٢٠١١/١٠	٢٠١٢/١١	اكتوبر-١٢	نوفمبر-١٢	ديسمبر-١٢	يناير-١٣*	
ز. المؤشرات النقدية (نهاية الفترة)									
مليون جنيه									
١٦٩,٩١١	١٧٥,١٠٤	٢٠٣,٠٧١	٢٥٠,٩٩٢	٢٦٣,٦٦٨	٢٦٨,٢٥٠	٢٦٤,٣٠٢	٢٦٤,٢٩٧	٢٦٦,٦٥٧	نقود الإحتياط <sup>١/</sup>
٧٦٦,٦٦٤	٨٣١,٢١١	٩١٧,٤٥٩	١,٠٠٩,٤١١	١,٠٩٤,٤٠٨	١,١٤٤,٦٥٣	١,١٤٧,٤٩٧	١,١٦٧,١٦٠	١,١٩٨,٠٩٥	إجمالي السيولة
١٧٠,٥٧٩	١٨٢,٩٩١	٢١٤,٠٤٠	٢٤٨,٧٠٧	٢٧٤,٥١٠	٢٩١,٦٨٤	٢٨٧,٨٨٦	٢٨٨,١٣٩	٣٠٤,٥٠٢	المعرض النقدى <sup>٢/</sup>
٥٩٦,٠٨٥	٦٤٨,٢٢٠	٧٠٣,٤١٩	٧٦٠,٧٠٤	٨١٩,٨٩٨	٨٥٢,٩٦٩	٨٥٩,٦١١	٨٧٩,٠٢١	٨٩٣,٥٩٣	أشباه النقود <sup>٣/</sup>
معدل النمو السنوى									
٢٦,٧	٣,١	١٦,٠	٢٣,٦	٥,١	١٢,٣	٢,٣	٢,٧	٢,٣	نقود الإحتياط <sup>١/</sup>
١٥,٧	٨,٤	١٠,٤	١٠,٠	٨,٤	١١,٠	١١,٢	١٢,٣	١٤,٨	إجمالي السيولة
٣٨,٩	١٦,٣-	١١,١	١٠,٢-	٣٧,٨-	٣٠,٤-	٢٩,٠-	٢٩,٩-	٢٣,٢-	صافى الأصول الأجنبية <sup>٤/</sup>
٤,٣	٢٤,٦	١٠,٠	١٩,٠	٢٣,٩	٢٢,٤	٢١,٣	٢١,٨	٢٢,٧	صافى الأصول المحلية <sup>٤/</sup>
١٢,٦	٥,١	٧,٧	٠,٨	٧,٣	٧,٢	٧,٠	٧,٦	٨,٩	صافى المطلوبات من القطاع الخاص <sup>٥/</sup>
معدلات الإقراض إلى الودائع <sup>١/</sup>									
٣٥,٥	٣٠,٠	٣٤,٩	٣٤,٠	٢٨,٣	٢٨,٤	٢٧,١	٢٩,٠	٢٩,٢	القطاع الحكومى
٥٥,٤	٥٥,٦	٥٤,٢	٥١,٢	٥٢,١	٥٠,٣	٥٠,٤	٤٩,٧	٤٩,٧	القطاع غير الحكومى
٥٠,٩	٥١,٥	٤٧,٦	٤٦,٤	٤٨,٧	٤٧,١	٤٧,٤	٤٧,١	٤٧,١	بالعملة المحلية
٦٩,٧	٦٩,٠	٧٩,٩	٦٩,٠	٦٥,١	٦٢,٧	٦١,٧	٥٨,٨	٥٨,٧	بالعملة الأجنبية
مؤشرات:									
٤,٥١	٤,٧٥	٤,٥٢	٤,٠٢	٤,١٥	٤,٢٧	٤,٣٤	٤,٤٢	٤,٤٩	مضاعف السيولة المحلية <sup>٦/</sup>
١,٢٥	١,٣٠	١,٣٨	١,٤٢	١,٤٧	١,٥٩	١,٥٩	١,٥٧	١,٥٥	معدل دوران النقود (وسطى) <sup>٨/</sup>
٢٠,٨	٢٠,١	١٧,٢	١٧,٥	١٧,٠	١٦,٦	١٦,٩	١٧,٦	١٨,٢	معدل الدورة فى السيولة المحلية <sup>٩/</sup>
٢٥,٨	٢٥,٧	٢٢,٩	٢٤,٠	٢٣,٩	٢٣,٤	٢٣,٥	٢٤,٤	٢٥,٢	معدل الدورة فى الودائع <sup>١٠/</sup>

المصادر: البنك المركزى المصرى وحسابات وزارة المالية.

\* مبدئى.

١/ تتضمن النقود المتداولة خارج البنك المركزى بالإضافة إلى ودائع البنوك لدى البنك المركزى بالجنيه المصرى.

٢/ يتضمن النقود المتداولة خارج الجهاز المصرفى بالإضافة إلى الودائع الجارية بالعملة المحلية. لا تتضمن الشيكات والحوالات تحت التحصيل.

٣/ تتضمن الودائع الجارية بالعملة الاجنبية والودائع غير الجارية بالعملات المحلية و الأجنبية .

٤/ تم تفعيل إتفاقية الحساب المجمع بين البنك المركزى ووزارة المالية فى يونيو ٢٠٠٨، مما أدى إلى اهلاك جزء من السندات الصادرة عن وزارة المالية لصالح البنك المركزى.

٥/ يتضمن المطلوبات من القطاع الخاص و القطاع العائلى.

٦/ لا تتضمن كل من الودائع لدى البنك المركزى والقروض الممنوحة من قبل البنك المركزى.

٧/ إجمالي السيولة المحلية / نقود الإحتياط.

٨/ الناتج المحلى الإجمالى / متوسط إجمالي السيولة المحلية (M٢). متوسط إجمالي السيولة المحلية =  $\frac{(M٢) t + (M٢) t - ١}{٢}$ .

٩/ يمثل نسبة الودائع الجارية و غير الجارية بالعملات الأجنبية إلى إجمالي السيولة المحلية. لا تتضمن كل من ودائع غير المقيمين (جزء من صافى الأصول الأجنبية) والودائع الحكومية.

١٠/ يمثل نسبة الودائع الحكومية و غير الحكومية بالعملات الأجنبية إلى إجمالي الودائع لدى البنوك. غير متضمن ودائع البنوك لدى البنك المركزى.

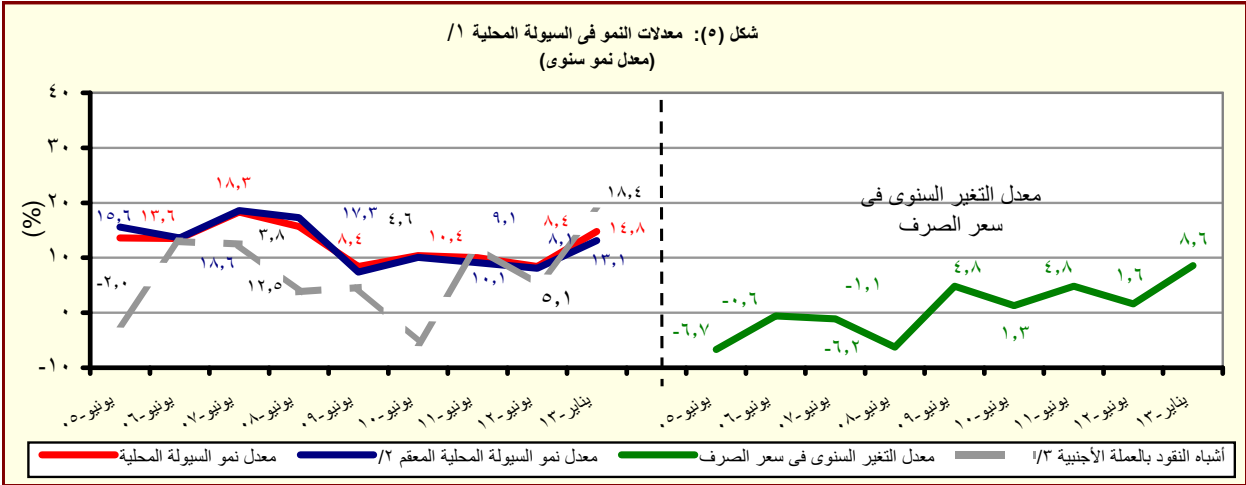

المصدر: البنك المركزى المصرى وحسابات وزارة المالية.

١/ إجمالي السيولة المحلية تتكون من المعرض النقدى وأشباه النقود.

٢/ معدل النمو فى السيولة المحلية باستخدام سعر الصرف الثابت، ويتم حسابه عن طريق تطبيق سعر الصرف السائد فى نفس الفترة من العام السابق للفترة الحالية.

٣/ الودائع الجارية و غير الجارية بالعملات الأجنبية .

القسم الأول: نظرة عامة على الأداء الإقتصادي والمالى (تابع)

بيان ربع سنوي				بيان سنوى					
ديسمبر-١١	يونيو-١٢	سبتمبر-١٢	ديسمبر-١٢	٢٠١٢/١١	٢٠١١/١٠	٢٠١٠/٠٩	٢٠٠٩/٠٨	٢٠٠٨/٠٧	
ى- القطاع المالى والاستثمارات									
٤,٣	٥,٢	٢,٨	٣,٦	١٦,٧	١٧,١	١٩,٥	١٩,٢	٢٢,٤	إجمالى الإستثمارات المحلية (نسبة إلى الناتج المحلى الإجمالى) <sup>١/</sup>
-٠,٣	٠,٧	٠,٠٤	٠,٠٧	٠,٨	٠,٩	٣,١	٤,٣	٨,١	الإستثمارات الأجنبية المباشرة (نسبة إلى الناتج المحلى الإجمالى) <sup>١/ ١٢</sup>
مؤشرات سوق المال ( نهاية العام الميلادى )									
٣١٨	٦٠٥	١٠٢٦	--	٣١٨	١٥٠٤	١٤٠١	--	٣٤١٢	مؤشر هيئة سوق المال
٤,١	٨,٤	--	--	٤,١	٠,٧	١,٩	--	١,١	معدل تذبذب مؤشر سوق المال <sup>١٣</sup>
٣٨٢	٤٧٩	٥٩٠	٥٥١	٣٨٢	٦٦٤	٥٧٣	٤٢٧ <sup>٤/</sup>	٩٢٧٣٤	مؤشر هيرمس
١,٢١	٢,٢٥	٠,٩٦	١,٨٠	١,٢١	٠,٤٩	٢,٢٢	١,٤٧	١,٢٠	معدل تذبذب مؤشر هيرمس <sup>١٣</sup>
٢٨٨	٣٤٠	٤٠٦	٣٧٦	٢٨٨	٤٨٨	٥٠٠	٤٧٤	٧٦٨	رأس المال السوقى (مليار جنيه) <sup>١٥</sup>
١٨,٧	٢٢,٠	٢٣,٤	٢١,٦	١٨,٧	٣٥,٦	٤١,٤	٤٥,٤	٨٥,٨	رأس المال السوقى (نسبة إلى الناتج المحلى الإجمالى) <sup>١٦</sup>
١٠,٥	١١,٠	١٢,٨	١٢,٤	١٠,٥	١٤,٧	١٢,١	٧,٦	١٩,١	مضاعف الربحية <sup>١٧</sup>
١٠,٤	٨,٤	٨,٣	٨,٦	١٠,٤	٧,١	٧,٠	٦,٦	٥,١	عائد السهم (%) <sup>١٨</sup>
٢٤٨,٨٦٩	٢٨٥,٣١١	٣١٠,٥٢٠	٣٢٥,٨٣٥	٢٤٨,٨٦٩	٢٢٦,٧٩٩	١٣٤,٢٢٦	٧٨,٨٤١	٧١,٥٤٥	سندات مقيدة (مليون جنيه)
القطاع المصرفى (مليون جنيه): <sup>١٩</sup>									
١,٣٠٨,٠٢٦	١,٤٣٦,١٦٠	١,٤١٣,٠٨٩	١,٤٤١,١٨٨	١,٣٦٦,١٦٠	١,٢٦٩,٦٩٠	١,٢٢٠,٦٥٥	١,٠٩١,٩٩٣	١,٠٨٣,٣١١	إجمالى الأصول
٤٨٩,٧٢٩	٥٠٦,٧٣٦	٥٠٨,٤٢٤	٥١٦,٨٤٢	٥٠٦,٧٣٦	٤٧٤,١٣٩	٤٦٥,٩٩٠	٤٢٩,٩٥٧	٤٠١,٤٢٥	إجمالى أرصدة الإقراض و الخصم
٦٠,٠٥٩	٦٧,٣٤٥	٧٠,٤٤٠	٧١,٢٦٤	٦٧,٣٤٥	٥٩,٠٤٩	٤٦,٥٩٨	٤١,٥٥٠	٣٧,٥٧٦	رأس المال
٩٨١,٢٥٨	١,٠٢٣,٥١٧	١,٠٤٧,٨١٥	١,٠٨٧,٨١٩	١,٠٢٣,٥١٧	٩٥٧,٠٣٧	٨٩٢,٤٩٢	٨٠٩,٦٩٤	٧٤٧,١٩٩	إجمالى الودائع
١٠,٩	٩,٩	١٠,١	--	--	١٠,٥	١٣,٦	١٣,٤	--	القروض غير المنتظمة إلى إجمالى القروض
مؤشرات مختارة									
مؤشرات السيولة فى الجهاز المصرفى									
٤٩,٥	٤٩,٤	٤٨,٤	٤٧,٤	٤٩,٤	٤٩,١	٥١,٨	٥٢,٤	٥٣,١	القروض / الودائع <sup>١١٠</sup>
٣٧,٤	٣٧,١	٣٦,٠	٣٥,٩	٣٧,١	٣٧,٣	٣٨,٢	٣٩,٤	٣٧,١	القروض / الأصول <sup>١١١</sup>
٣٨,٥	٤٠,٦	٤١,٠	٤٢,٥	٤٠,٦	٣٧,٣	٣٣,٣	٣٠,٥	١٨,٦	الأوراق المالية / الأصول <sup>١١١</sup>
٧٥,٠	٧٤,٩	٧٤,٢	٧٥,٥	٧٤,٩	٧٥,٤	٧٣,١	٧٤,١	٦٩,٠	الودائع / الأصول <sup>١١١</sup>
٦,٢	٦,٨	٧,٠	٧,٠	٦,٨	٦,٤	٦,٢	٥,٨	٤,٩	رأس المال / الأصول <sup>١١١</sup>
٤,٠	٤,٣	٤,٠	٣,٩	٤,٠	٤,٣	٥,٨	٦,٤	٥,٨	مخصصات القروض / إجمالى الأصول <sup>١١١</sup>

المصادر: الهيئة العامة لسوق المال والبنك المركزى المصرى.  
-- بيان غير متاح.

- ١/ تم حساب المؤشرات الربع سنوية كنسبة من الناتج المحلى الإجمالى للعام بأكمله.
- ٢/ صافى الاستثمارات الأجنبية المباشرة تشمل الإستثمار الاجنبى فى قطاع البترول.
- ٣/ على أساس الإنحراف المعيارى للعوائد اليومية خلال شهر الدراسة. البيانات السنوية تعكس نهاية ديسمبر من كل عام.
- ٤/ سلسلة معدلة.
- ٥/ القيمة السوقية للأرصدة القائمة. يمثل ناتج ضرب عدد الأسهم القائمة فى سعر السوق السائد.
- ٦/ قامت وزارة التخطيط بتقدير قيمة الناتج المحلى الإجمالى لعام ٢٠١٢/٢٠١٣ بنحو ١٧٣٥ مليار جنيه ، مقارنة بناتج محلى إجمالى معدل قدره ١٥٤٢,٣ مليار جنيه لعام ٢٠١٢/٢٠١١.
- ٧/ ويعرف أيضا بمعدل السعر على العائد، ويقاس بنسبة سعر السوق لكل سهم إلى أرباحه السنوية.
- ٨/ الكوبون السنوى الموزع / سعر السهم الجارى.
- ٩/ تعكس بيانات البنوك التجارية.
- ١٠/ تتضمن القروض والودائع الحكومية وغير الحكومية ، ولا تشمل ودائع البنوك لدى البنك المركزى المصرى.
- ١١/ لدى البنوك العامة فى مصر ، بخلاف البنك المركزى.

**القسم الأول: نظرة عامة على الأداء الإقتصادي والمالي (تابع)**

بيان ربع سنوي				بيان سنوي				
أكتوبر-ديسمبر *٢٠١٢	يوليو-سبتمبر *٢٠١٢	أبريل-يونيو *٢٠١٢	أكتوبر-ديسمبر *٢٠١١	٢٠١٢/١١	٢٠١١/١٠	٢٠١٠/٠٩	٢٠٠٩/٠٨	٢٠٠٨/٠٧
ك- معاملات القطاع الخارجي								
(مليون دولار)								
١٧,٥١٣	١٧,٤٩٩	١٧,٢٤٤	١٦,٤٤٠	٦٦,٢٥٦	٦٢,٠٠٢	٥٧,٨٩٩	٥٧,٢١٧	٦٥,٩٠٤
إجمالي المتحصلات الجارية								
٢٠,٢٧٨	١٧,٧٧٨	١٨,٧٧٩	١٨,٣١٩	٧٤,١٨٤	٦٨,٠٩٠	٦٢,٢١٧	٦١,٦٤١	٦٥,٠١٦
إجمالي المدفوعات الجارية								
٩,٩١٠-	٦,٨٨٠-	٨,١٧١-	٧,٧٧٥-	٣١,٦٩٨-	٢٧,١٠٣-	٢٥,١٢٠-	٢٥,١٧٣-	٢٣,٤١٥-
الميزان التجارى								
٢,٢٤٣	١,٦٩٧	١,٥٦٤	١,٥٠١	٥,٣٦٢	٧,٨٧٨	١٠,٣٣٩	١٢,٥٠٢	١٤,٩٦٦
الميزان الخدمى								
٢,٧٦٥-	٢٧٩-	١,٥٣٦-	١,٨٧٩-	٧,٩٢٨-	٦,٠٨٨-	٤,٣١٨-	٤,٤٢٤-	٨٨٨
ميزان المعاملات الجارية								
٣,٨٠٢	٤٤٤	٢,٢٦٥	٢,٩١٤-	١,٤٠٤-	٤,١٩٩-	٨,٩٨٠	٢,٢٨٥	٧,٥٥٨
صافى تدفقات ميزان المعاملات الرأسمالية والمالية								
٣٣-	٥١٩-	١٠٨-	٥,٦٤٩-	١١,٢٧٨-	٩,٧٥٤-	٣,٣٥٦	٣,٣٧٨-	٥,٤٢٠
الميزان الكلى (ميزان المدفوعات)								
١٥,٠١٥	١٥,٠٤٣	١٥,٥٣٤	١٨,١١٩	١٥,٥٣٤	٢٦,٥٦٤	٣٥,٢٢١	٣١,٣١٠	٣٤,٥٧٢
صافى الإحتياطيات الدولية <sup>١/</sup>								
(نسبة إلى الناتج المحلى الإجمالى) <sup>١/</sup>								
٦,٢	٦,١	٦,٧	٦,٤	٢٥,٨	٢٦,٣	٢٦,٥	٣٠,٣	٤٠,٥
إجمالي المتحصلات الجارية								
٧,١	٦,٢	٧,٣	٧,١	٢٨,٨	٢٨,٩	٢٨,٤	٣٢,٦	٤٠,٠
إجمالي المدفوعات الجارية								
٣,٥-	٢,٤-	٣,٢-	٣,٠-	١٢,٣-	١١,٥-	١١,٥-	١٣,٣-	١٤,٤-
الميزان التجارى								
٠,٨	٠,٦	٠,٦	٠,٦	٢,١	٣,٣	٤,٧	٦,٦	٩,٢
الميزان الخدمى								
١,٠-	٠,١-	٠,٦-	٠,٧-	٣,١-	٢,٦-	٢,٠-	٢,٣-	٠,٥
ميزان المعاملات الجارية								
٠,٠١-	٠,٢-	٠,٠٤-	٢,٢-	٤,٤-	٤,١-	١,٥	١,٨-	٣,٣
الميزان الكلى (ميزان المدفوعات)								
نسبة إلى إجمالى المتحصلات الجارية <sup>١/٣</sup>								
١٩,٦	٢٠,٤	٢٠,٧	٢٠,٢	٢١,١	٢٤,٣	٢٣,٩	٢٥,٠	٢٢,٩
الصادرات غير البترولية								
١٧,٥	١٩,٣	١٩,٣	٢١,٣	٢٠,٠	١٩,٨	١٨,٠	١٩,٤	٢٢,٣
الصادرات البترولية								
١٦,٨	١٥,١	١٣,٥	١٤,٤	١٤,٤	١٧,٣	٢٠,٤	١٨,٥	١٦,٧
السياحة								
٢٤,٦	٢٧,٨	٢٩,٠	٢٤,٤	٢٧,١	٢٠,٢	١٦,٧	١٣,٥	١٢,٩
التحويلات الخاصة								
مؤشرات أخرى (%)								
٣٩,٦	٥٠,٢	٤٥,٨	٤٦,٧	٤٦	٥٠	٤٩	٥٠	٥٦
نسبة تغطية الصادرات للواردات السلعية								
١٥٨	١٤٣	١٤٢	١٤٠	١٣٥	١٥٦	١٧٨	٢١١	٢٢٢
نسبة تغطية الصادرات للواردات الخدمية								
٢,٧	٣,٣	٣,١	٣,٧	٣,٢	٥,٩	٨,٦	٧,٥	٧,٩
نسبة تغطية صافى الإحتياطيات الدولية للواردات(عدد الأشهر) <sup>١/٤</sup>								
٣٨,٧	٤٣,٣	٤٥,٢	٥٣,٨	٤٥,٢	٧٦,١	١٠٤,٨	٩٩,٦	١٠٢,١
نسبة صافى الإحتياطيات الدولية إلى الدين الخارجى (%) <sup>١/٥</sup>								

المصدر: البنك المركزي المصري.

\* بیان مبدئی.

١/ قد تظهر بعض الفروق في تقييم الاحتياطيات الدولية نتيجة استخدام أسعار صرف مختلفة داخل محفظة الاحتياطي من العملات الأجنبية.

٢/ تم حساب المؤشرات الربع سنوية باستخدام بيانات الناتج المحلي الإجمالي للعام بأكمله. قامت وزارة التخطيط بتقدير قيمة الناتج المحلي الإجمالي لعام ٢٠١٢/٢٠١١ بنحو ١٧٣٥ مليار جنيه، مقارنة بناتج محلي إجمالي، معادل قدر ٤٢,٣٥ مليار جنيه لعام ٢٠١٢/٢٠١١.

٣/ باستبعاد التحويلات الرسمية.

٤ / بعدد أشهر الواردات.

٥/ لا يشمل مديونية القطاع الخاص غير المضمونة.

# القسم الثانى

مؤشرات الإقتصاد العینى و الحقیقى

الناتج المحلى الإجمالى بحسب الموارد و الإستخدامات بأسعار السوق (أسعار جارية)..... ١١	جدول (١)
الناتج المحلى الإجمالى بتكلفة عوامل الإنتاج موزعاً بحسب القطاعات الإقتصادية (أسعار جارية)..... ١٢	جدول (٢)
إجمالى الإستثمارات موزعة بحسب القطاعات الإقتصادية..... ١٣	جدول (٣)

جدول (١) الناتج المحلي الإجمالي بحسب الموارد والإستخدامات ( بأسعار السوق) <sup>١/</sup>  
(أسعار جارية)

(مليار جنيه)

	يوليو - ديسمبر ٢٠١٣/٢٠١٢ *	٢/						
		٢٠١٢/٢٠١١	٢٠١١/٢٠١٠	٢٠١٠/٢٠٠٩	٢٠٠٩/٢٠٠٨	٢٠٠٨/٢٠٠٧	٢٠٠٧/٢٠٠٦	٢٠٠٦/٢٠٠٥
الناتج المحلي الإجمالي	٨٨٣,٥	١٥٤٢,٣	١٣٧١,١	١٢٠٦,٦	١٠٤٢,٢	٨٩٥,٥	٧٤٤,٨	٦١٧,٧
	(١٠,٩)	(١٢,٥)	(١٣,٦)	(١٥,٨)	(١٦,٤)	(٢٠,٢)	(٢٠,٦)	(١٤,٧)
جملة الطلب المحلي	٩٤٤,٢	١٦٦٠,٣	١٤٢٧,٦	١٢٦٩,٨	١١١١,٤	٩٤٥,٦	٧٧٨,٩	٦٣٢,٨
الإستهلاك النهائي	٨٢٦,٦	١٤٠٢,٢	١١٩٣,١	١٠٣٤,٥	٩١١,٤	٧٤٥,١	٦٢٣,٦	٥١٧,١
الإستهلاك الخاص	٧٢٦,٥	١٢٢٣,٢	١٠٣٦,١	٨٩٩,٨	٧٩٣,١	٦٤٧,٦	٥٣٩,٢	٤٤١,٢
الإستهلاك العام والحكوى	١٠٠,١	١٧٩,٠	١٥٧,٠	١٣٤,٧	١١٨,٣	٩٧,٥	٨٤,٤	٧٥,٩
الاستثمارات <sup>٣/</sup>	١١٧,٦	٢٥٨,١	٢٣٤,٥	٢٣٥,٣	٢٠٠,٠	٢٠٠,٥	١٥٥,٣	١١٥,٧
صافي الصادرات	٦٠,٧-	١١٨,٠-	٥٦,٥-	٦٣,٢-	٦٩,٢-	٥٠,١-	٣٤,١-	١٥,١-
الصادرات السلعية والخدمية <sup>٤/</sup>	١٥٣,٢	٢٨٦,١	٢٨٢,٠	٢٥٧,٦	٢٦٠,١	٢٩٥,٩	٢٢٥,٣	١٩٣,٢
الواردات السلعية والخدمية	٢١٣,٩	٤٠٤,١	٣٣٨,٥	٣٢٠,٨	٣٢٩,٣	٣٤٦,٠	٢٥٩,٤	٢٠٨,٣
ملاحظات (نسبة للناتج المحلي الإجمالي)								
الإستهلاك النهائي	٩٣,٦	٩٠,٩	٨٧,٠	٨٥,٧	٨٧,٤	٨٣,٢	٨٣,٧	٨٣,٧
الإستثمارات <sup>٣/</sup>	١٣,٣	١٦,٧	١٧,١	١٩,٥	١٩,٢	٢٢,٤	٢٠,٩	١٨,٧
الصادرات السلعية والخدمية <sup>٤/</sup>	١٧,٣	١٨,٦	٢٠,٦	٢١,٣	٢٥,٠	٣٣,٠	٣٠,٢	٣١,٣
الواردات السلعية والخدمية	٢٤,٢	٢٦,٢	٢٤,٧	٢٦,٦	٣١,٦	٣٨,٦	٣٤,٨	٣٣,٧

المصدر: وزارة التنمية الاقتصادية.

\* بيان مبدئي، وقابل للتعديل. قامت وزارة التخطيط بتقدير قيمة الناتج المحلي الإجمالي لعام ٢٠١٣/٢٠١٢ بنحو ١٧٣٥ مليار جنيه، مقارنة بناتج محلي إجمالي معدل قدره ١٥٤٢,٣ مليار جنيه لعام ٢٠١٢/٢٠١١.

( ) معدل النمو عن الفترة المقابلة في العام السابق.

١/ تشمل صافي الضرائب غير المباشرة.

٢/ قامت وزارة التخطيط بمراجعة بيانات الناتج المحلي الإجمالي لعام ٢٠١٢/١١ على أساس ربع سنوى.

٣/ تشمل التكوين الرأسمالى و التغير فى المخزون. تصل قيمة التغير فى المخزون خلال عام ٢٠١٢/٢٠١١ نحو ١١ مليار جنيه، مقارنة بـ٥,٢ مليار جنيه خلال العام المالى السابق.

٤/ تشمل حصة الشريك الأجنبى فى قطاع البترول.

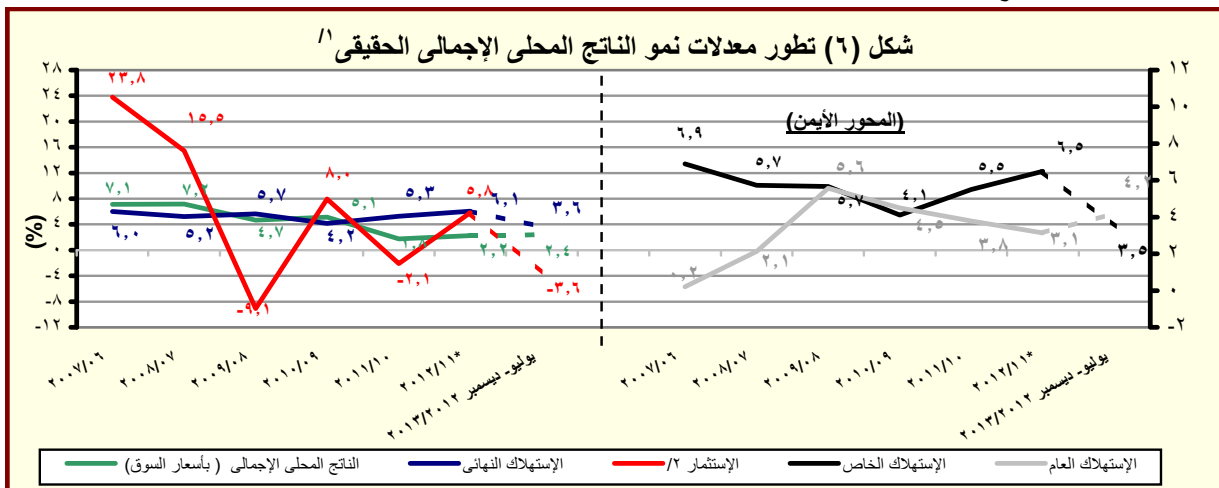

المصدر: وزارة التخطيط والتعاون الدولى.

\* بيان مبدئي، وقابل للتعديل.

١/ باستخدام أسعار ٢٠٠٢/٢٠٠١ للفترة ٢٠٠٣/٠٢ - ٢٠٠٧/٠٦ والأسعار الثابتة لسنة ٢٠٠٧/٠٦ عند حساب معدلات النمو الحقيقية للفترة ٢٠٠٨/٠٧ - ٢٠١٢/١١، والأسعار الثابتة لسنة ٢٠١٢/١١ عند حساب معدلات النمو الحقيقية خلال عام ٢٠١٣/١٢.

٢/ تشمل التكوين الرأسمالى و التغير فى المخزون.

جدول (٢): الناتج المحلي الإجمالي بتكلفة عوامل الإنتاج موزعاً بحسب القطاعات الاقتصادية  
(أسعار جارية)

(مليون جنيه)

يوليو - ديسمبر ٢٠١٣/٢٠١٢	٢٠١٢/٢٠١١	٢٠١١/٢٠١٠	٢٠١٠/٢٠٠٩	٢٠٠٩/٢٠٠٨	٢٠٠٨/٢٠٠٧	٢٠٠٧/٢٠٠٦	٢٠٠٦/٢٠٠٥	
٨٤٧,١٧٩	١,٤٧٥,٣٢٦	١,٣٠٩,٩٠٦	١,١٥٠,٥٩٠	٩٩٤,٠٥٥	٨٥٥,٣٠٢	٧١٠,٣٨٨	٥٨١,١٤٤	إجمالي الناتج المحلي
(١٠,٩)	(١٢,٦)	(١٣,٨)	(١٥,٧)	(١٦,٢)	(٢٠,٤)	(٢٢,٢)	(١٤,٧)	
٤٥٥,٤٩٥	٧٧٥,٦٧٠	٦٨٢,١٥٦	٥٩١,٩٠٣	٥٠٨,٠٠١	٤٣٦,٧٢٧	٣٦٠,٥٣٠	٣٠٥,٠٩٤	إجمالي القطاع السلعي
(١١,٠)	(١٣,٧)	(١٥,٢)	(١٦,٥)	(١٦,٣)	(٢١,١)	(١٨,٢)	(١٧,٧)	
١٣١,٣٤٩	٢١٨,٢١٦	١٩٠,١٥٩	١٦٠,٩٧٠	١٣٥,٤٦٥	١١٣,١٠٤	٩٩,٩٥٣	٨١,٧٦٦	الزراعة و الغابات و الصيد
١٤٣,٩٠٩	٢٢٨,٣٨٤	١٩٥,١٣٦	١٦٥,٧٤٧	١٤٧,٩٦٦	١٣٣,٦٧٤	١٠٣,٦٥٦	٨٩,٨٣٤	الإستخراجات:
٦١,١٣٨	٩٦,٠٥٤	٨١,٥٦٦	٦٨,٥٣٨	٦١,٧٥٩	٥٦,٧٢٢	٤٤,٠٥٩	٤٠,٥٨٦	البترول
٧٩,٤٧٣	١٢٦,٣١٨	١٠٨,٤٠٦	٩٢,٥٣٨	٨٢,٢٠٦	٧٣,٤٩٥	٥٦,٥٩٠	٤٨,٣١١	الغاز الطبيعي
(١١,٣)	(١٦,٧)	(١٦,٩)	(١٢,٦)	(١١,٩)	(٢٩,٩)	(١٧,١)	(٧٥,٣)	
٣,٢٩٨	٦,٠١٢	٥,٣٦٤	٤,٦٧١	٤,٠٠١	٣,٤٥٧	٣,٠٠٧	٩٣٧	استخراجات أخرى
١٣٠,٣٣٦	٢٣٨,٣٦٩	٢١٦,١٨٤	١٩٤,٤٢٩	١٦٤,٥٢٣	١٣٩,٠٠٣	١١٤,٤٧٥	٩٨,٦٩٣	الصناعات التحويلية:
١٠,٤٢٥	١٦,٩٢٣	١٤,٨٢٩	١٢,٥١٦	١٠,٢٥٧	٧,٩٢٢	٦,٠٥٥	٥,٦٠١	تكرير البترول
١٢٠,٠٧١	٢٢١,٤٤٦	٢٠١,٣٥٥	١٨١,٧٧٤	١٥٤,٢٦٦	١٣١,٠٨١	١٠٨,٤٢٠	٩٣,٠٩٢	تحويلية أخرى
١٠,٣٩٦	١٩,٠٨٠	١٦,٨٣٢	١٤,٨٩٧	١٣,٠٤٣	١١,٥٠٧	٩,٨٨٠	٨,٨٨٠	الكهرباء
٢,٣٩٠	٤,٢٣٩	٣,٧٧٥	٣,٣٩٠	٢,٩٧٧	٢,٦٥٩	٢,٣٩٠	٢,١٥٨	المياه
٣٧,١١٥	٦٧,٣٨٢	٦٠,٠٧٠	٥٢,٦٠٩	٤٤,٠٢٦	٣٦,٧٨٠	٣٠,١٧٥	٢٣,٧٦٣	التشييد والبناء
(١٣,٨)	(١٢,٢)	(١٤,٢)	(١٩,٥)	(١٩,٧)	(٢١,٩)	(٢٧,٠)	(١٨,٢)	
٢٥٦,١٨١	٤٤٥,٩٠٣	٤٠٤,٨٣٧	٣٦٤,٥١٨	٣١٨,٥٦٦	٢٧٩,٦٠٦	٢٣٣,٠٥٢	١٨٣,٥٦٧	إجمالي الخدمات الإنتاجية
(٩,٥)	(١٠,١)	(١١,١)	(١٤,٤)	(١٣,٩)	(٢٠,٠)	(٢٧,٠)	(١٢,٧)	
٣٣,٠٩١	٦٠,٥١٣	٥٣,٣٥١	٤٧,٤٠٠	٤٠,٩٦٢	٣٤,٧٩٠	٢٩,٥٤٩	٢٤,٥١٩	النقل والتخزين
٢٠,٥٨٦	٣٨,٦٧٠	٣٧,٣٠١	٣٤,٨١٨	٣١,١٨٥	٢٧,١٥١	٢٣,٠٦٢	١١,٩٧٤	الاتصالات
١٥,٦٠٨	٣١,٢٠٣	٢٩,٣١١	٢٥,٨٠٣	٢٦,٨٢٦	٢٨,٧٢٩	٢٤,٠٨٤	٢٣,٣٩٩	قناة السويس
(٢,٥)-	(٦,٥)	(١٣,٦)	(٣,٨)-	(٦,٦)-	(١٩,٣)	(٢,٩)	(١٦,١)	
١٠١,٠٩٢	١٦٦,٣٣٠	١٥٠,٦٥٨	١٣٣,٧٧٤	١١٣,٣٩٨	٩٣,٣٨٢	٧٧,٦٧٥	٦٣,٥٨٣	تجارة الجملة و التجزئة
٢٨,٨٠٤	٤٩,٧٤١	٤٤,٨٣٤	٤١,١٧٤	٣٦,١٢٥	٣١,٧٥٦	٢٧,٥٣١	٢٨,٧٩٨	الوساطة المالية و الأنشطة المساعدة
٢٩,٠٣٧	٥٣,٦٦٣	٤٧,٦٢٧	٤١,٥٢١	٣٥,٦٨٩	٣١,٣٧٥	٢٦,٣٧٢	١٢,٤٩٧	التأمين و التأمينات الإجتماعية
٢٧,٩٦٣	٤٥,٧٨٣	٤١,٧٥٥	٤٠,٠٢٨	٣٤,٣٨٢	٣٢,٤٢٤	٢٤,٧٧٨	١٨,٧٩٨	المطاعم والفنادق
(١٤,٦)	(٩,٦)	(٤,٣)	(١٦,٤)	(٦,٠)	(٣٠,٩)	(٣١,٨)	(١٢,٥)	
١٣٥,٥٠٣	٢٥٣,٧٥٣	٢٢٢,٩١٢	١٩٤,١٧٠	١٦٧,٤٨٨	١٣٨,٩٧٠	١١٦,٨٠٦	٩٢,٤٨٣	إجمالي الخدمات الإجتماعية
(١٣,٣)	(١٣,٨)	(١٤,٨)	(١٥,٩)	(٢٠,٥)	(١٩,٠)	(٢٦,٣)	(٩,٥)	
١٩,٩٢٩	٣٨,٠٣٥	٣٤,٠٦٦	٣٠,٢٦٢	٢٦,٥٧٥	٢٣,٣٣٤	٢٠,٩٤٣	١٩,٠٥٥	الأنشطة العقارية
٨١,٣٠١	١٥٣,٩٨٤	١٣٣,٦٨٨	١١٤,٩٤٤	٩٨,٥٧٥	٧٩,٧٣٧	٦٤,٢٢٠	٥٦,٩٣٠	الحكومة العامة
٨,٨٦٠	١٦,٢٢٩	١٤,٥٥٨	١٢,٨٢٨	١١,١٣٣	٩,٤٩٢	٨,٣٧٦	٣,٤٩٦	خدمات التعليم
١٠,٦٢٦	١٨,٥٦٠	١٦,٥٩٥	١٤,٧٩٧	١٢,٩٧١	١٠,٩٦١	٩,٩٠٨	٦,٥٦٣	الصحة
١٤,٧٨٧	٢٦,٩٤٥	٢٤,٠٠٥	٢١,٣٣٩	١٨,٢٣٤	١٥,٤٤٦	١٣,٣٥٩	٦,٤٣٩	الخدمات الأخرى <sup>٢/</sup>

المصدر: وزارة التخطيط والتعاون الدولي  
( ) معدل النمو عن الفترة المقابلة في العام السابق.

\* بيان مبدئي، وقابل للتعديل.

١/ قامت وزارة التخطيط بمراجعة بيانات الناتج المحلي الإجمالي لعام ٢٠١٢/١١ على أساس ربع سنوي.

٢/ يشمل الصرف الصحي والمعلومات والتسويات.



جدول (٣): إجمالي الإستثمارات موزعة بحسب القطاعات الإقتصادية

يوليو- ديسمبر ٢٠١٢/٢٠١٣ <sup>١/</sup>

(مليون جنيه)

مؤشرات الإقتصاد  
العيني و الحقيقي

قطاع حكومي	هينات اقتصادية	قطاع أعمال عام	قطاع خاص	إجمالي	نسبة الى إجمالي الإستثمارات (%)
الإجمالي العام	١٥٠٣٤	٩٨٥٠	٨١٥٥٨	١١٤٣٥١	١٠٠,٠
القطاع السلعي	٣٢١٥	٨٢١٤	٣٩١٠٧	٥١٠٠٧	٤٤,٦
الزراعة والرئ والصيد	١١١٦	-	٢٥٥٧	٣٦٨٥	٣,٢
البترول الخام والتعدين والغاز الطبيعي	-	٧٥٣	٢٢٩٠٠	٢٣٦٥٦	٢٠,٧
الصناعات التحويلية والمنتجات البترولية	٤١	١٧٢٤	١٢٥٠٠	١٤٢٦٩	١٢,٥
الكهرباء والمياه	٢٠٢٦	٤٥٢	-	٧٨٥٣	٦,٩
التشييد والبناء	٣٢	--	١١٥٠	١٥٤٤	١,٤
الخدمات الإنتاجية	٣٦٧٧	١٥٣١	١٦١٤	٢٥٨٥٣	٢٢,٦
النقل والإتصالات <sup>٢/</sup>	٣٥٨٤	١٤٩٢	١٠٦٥	١٨٢٧٢	١٦,٠
تجارة الجملة والتجزئة	-	٣١	٩٢	٣٧٢٣	٣,٣
الخدمات المالية، التأمين والضمان الإجتماعى	٩٠	١	٣٠٧	٣٩٧	٠,٣
السياحة	٣	٧	٣٣٠٠	٣٤٦٠	٣,٠
الخدمات الإجتماعية	٨١٤١	٥٩٠٨	٢٢	٣٧٤٩١	٣٣
الإسكان والأنشطة العقارية	٥٩	٢٩٩	-	١٨٥٥٨	١٦,٢
الخدمات التعليمية	١٧٦١	٣٦	-	٣٠٩٧	٢,٧
الخدمات الصحية	٩٩٤	٢٥	-	٢١١٨	١,٩
خدمات أخرى <sup>٣/</sup>	٥٣٢٨	٥٥٤٩	٢٢	١٣٧١٩	١٢,٠

ملاحظات: الرقم القياسى للإنتاج للقطاعات الإقتصادية الرئيسية (٢٠٠٢ = ١٠٠)

	٢٠١٢/٢٠١١					٢٠١٣/٢٠١٢
	يوليو-سبتمبر	أكتوبر-ديسمبر	يناير-مارس	ابريل - يونيو	يوليو - سبتمبر	أكتوبر-ديسمبر
الرقم القياسى العام للإنتاج	١٦٨,٢	١٦٩,٧	١٨٨,٩	١٨١,٢	١٦٤,١	١٧٢,٢
الصناعات التحويلية <sup>٤/</sup>	١٤٠,١	١٤٦,٩	١٥٥,٠	١٥٥,٠	١٣١,٩	١٣٣,١
منتجات بترول	١٤٣,٢	١٤٠,٣	١٤٦,٥	١٤٢,٨	١٤٩,٤	١٥٣,١
غاز طبيعى	١٨٦,٢	١٨٤,٥	٢٠٤,٦	٢٠٤,١	١٩٥,٣	١٨٥,٢
الكهرباء	١٨٢,٢	١٧٨,١	١٩١,٨	٢١٢,٤	١٩٦,٢	١٨٧,٦
التشييد والبناء	٢٠٦,٧	١٩٥,٧	٢٢٦,٤	١٧٠,٥	١٩١,٧	١٩٣,٥
النقل <sup>٥/</sup>	٦٦,٤	٧٦,٢	٨٥,٦	٧٥,٣	٦٣,٢	٦٤,٢
قناة السويس <sup>٦/</sup>	٢٦٤,٠	٢٥١,٢	٢٨٢,٨	٢٧٠,٠	٢٥٥,٤	٢٤١,٤
السياحة	٢٨٠,٣	٢٧٨,٨	٣٣٢,٥	٣٢٧,٥	٢٧٨,٢	٣٣٣,٠

المصدر: وزارة التخطيط والتعاون الدولى

\* بيان مبدئى.

-- بيان غير متاح.

١/ لا يشمل المعلومات والتغير فى المخزون.

٢/ يشمل قناة السويس.

٣/ يشمل الصرف الصحي والمعلومات واحلال وصيانة الأصول.

٤/ تمت مراجعة البيانات الخاصة بمؤشر الصناعات التحويلية لشهر يونيو ٢٠١٢.

٥/ لا يتضمن قناة السويس.

٦/ على أساس قيمة متحصلات قناة السويس بالدولار الأمريكى.

# القسم الثالث

## الأسعار المحلية

جدول (٤)	معدلات التضخم السنوية في الأرقام القياسية للأسعار المحلية-----	١٧
جدول (٥)	معدلات التضخم السنوية لأسعار المستهلكين-----	١٨
جدول (٦)	معدل التضخم السنوى لأسعار المنتجين طبقاً للنشاط الأقتصادي-----	١٩
جدول (٧)	معدل التضخم السنوى لأسعار المنتجين طبقاً للإستخدام النهائى-----	٢٠
جدول (٨)	معدل التضخم السنوى لأسعار المنتجين طبقاً لدرجة التصنيع-----	٢٠
جدول (٩)	تطور أسعار الصرف-----	٢١

٢٠١٣ - ٢٠١٠

٢٠١٣				٢٠١٢				٢٠١١				٢٠١٠				
الرقم القياسي لأسعار المنتجات	معدل التضخم الأساسي	الرقم القياسي لأسعار المستهلكين		الرقم القياسي لأسعار المنتجات	معدل التضخم الأساسي	الرقم القياسي لأسعار المستهلكين		الرقم القياسي لأسعار المنتجات	معدل التضخم الأساسي	الرقم القياسي لأسعار المستهلكين		الرقم القياسي لأسعار المنتجات	معدل التضخم الأساسي	الرقم القياسي لأسعار المستهلكين		
		حضر إجمالي الجمهورية	حضر إجمالي الجمهورية			حضر إجمالي الجمهورية	حضر إجمالي الجمهورية			حضر إجمالي الجمهورية	حضر إجمالي الجمهورية			حضر إجمالي الجمهورية	حضر إجمالي الجمهورية	
٠,٥- ٠,٩ <sup>٤</sup>	٥,٢	٦,٦	٦,٣	٧,٤	٦,٩	٩,٢	٨,٦	١٤,٧	٩,٧	١١,٠	١٠,٨	١٢,٩	٧,٤	١٣,٦	١٣,٦	يناير
	٧,٧	٨,٧	٨,٢	٨,٨	٧,٣	٩,٩	٩,٢	١٦,٨	٩,٥	١٠,٨	١٠,٧	١٣,١	٦,٩	١٢,٥	١٢,٦	فبراير
	٧,٠	٨,٢	٧,٦	٥,٤	٨,٧	٩,٥	٩,٠	٢٠,٤	٨,٥	١١,٨	١١,٥	١٣,٧	٧,٠	١١,٧	١١,٩	مارس
				٢,٩	٨,٤	٩,٣	٨,٨	٢٠,٦	٨,٨	١٢,٤	١٢,١	١٥,٩	٦,٦	١٠,٨	١٠,٨	أبريل
				٢,٨	٧,٢	٨,٦	٨,٣	٢٠,١	٨,٨	١٢,٢	١١,٩	٩,٩	٦,٧	٩,٨	١٠,٠	مايو
				٣,٧-	٧,٠	٧,٤	٧,٣	١٩,٤	٨,٩	١٢,١	١١,٩	٨,٦	٦,٧	١٠,٠	١٠,١	يونيو
				٢,١-	٦,٣	٦,٣	٦,٤	١٧,٣	٨,٧	١٠,٧	١٠,٤	١٠,٣	٧,١	١٠,٤	١٠,٤	يوليو
				٢,٣	٥,٣	٦,٣	٦,٥	١٤,٠	٧,٠	٨,٨	٨,٥	١٠,٣	٨,٢	١١,٥	١٠,٩	أغسطس
				٤,٥	٣,٨	٦,٣	٦,٢	١١,٨	٧,٩	٨,٥	٨,٢	١٤,١	٧,٦	١١,٧	١١,٠	سبتمبر
				٤,٠	٤,٦	٧,٠	٦,٧	٦,٠	٧,٦	٧,٥	٧,١	١٦,٩	٨,١	١١,٤	١١,٠	أكتوبر
				١,٦-	٤,٢	٤,١	٤,٣	٩,١	٧,٠	١٠,٤	٩,١	١٣,٥	٨,٩	١٠,٢	١٠,٢	نوفمبر
				٠,٤-	٤,٤	٤,٧	٤,٧	٩,٢	٧,١	١٠,٤	٩,٦	١٢,٨	٩,٧	١٠,٣	١٠,٣	ديسمبر

٤/ البيانات التفصيلية الصادرة عن الجهاز المركزى للتعبئة والاحصاء والتي تخص شهر فبراير ٢٠١٣ غير متاحة حتى تاريخه .

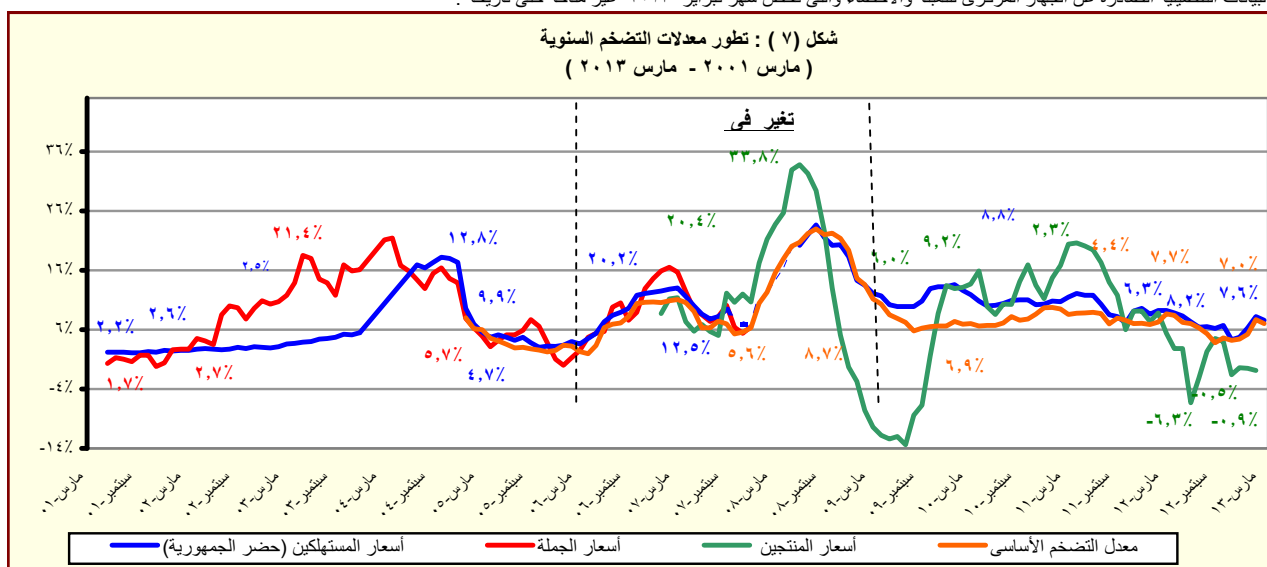

المصدر: الجهاز المركزي للتعبئة العامة والإحصاء.

جدول (٥): معدل التضخم السنوي لأسعار المستهلكين<sup>١/</sup>  
(نسبة التغير)

بيان ربع سنوي <sup>٢/</sup>					بيان شهري <sup>٣/</sup>				
يناير-مارس ٢٠١٢	يوليو-سبتمبر ٢٠١٢	أكتوبر-ديسمبر ٢٠١٢	يناير-مارس ٢٠١٣	مارس-١٢	مارس-١٢	يناير-١٣	فبراير-١٣	مارس-١٣	مارس-١٣
٨,٩	٦,٣	٥,٢	٧,٤	٩,٠	٨,٢	٦,٣	٤,٧	٧,٦	معدل التضخم لأسعار المستهلكين
١١,٦	٨,٥	٦,٧	٨,٧	١٠,٩	٩,٣	٧,٩	٥,٨	٨,٩	الطعام والشراب
٣٧,٤	٨,٨	٢,٨	٧,٧	٣٧,٤	٧,٧	٧,٧	٠,٠	٧,٧	السجائر والدخان
٥,٨	٣,٩	٢,٣	٢,٧	٦,٨	٤,١	٠,٨	٢,٠	٣,٣	الملابس والأقمشة وأغطية القدم
٩,١	٥,٣	٣,٧	٤,٥	١٠,٢	٤,٧	٥,٣	٣,٢	٣,٦	المسكن والمياه والكهرباء و الوقود
٦,٥	٦,٧	٥,١	٧,٠	٦,٧	٧,٦	٥,٩	٤,٨	٧,٣	الأثاث والمعدات المنزلية و الصيانة
٠,٥	١,٨	٣,٢	٩,٨	٠,٣	١٢,٥	٤,٤	٤,٤	١٢,٥	الرعاية الصحية
١,٨	٢,٣	٢,٤	٣,٠	٢,٩	٤,٠	٣,٢	٢,٤	١,٩	النقل والمواصلات
-٥,٧	-٢,٨	٠,٧	٠,٧	٤,٥-	٠,٦	١,٤	٠,٦	٠,١-	الاتصالات السلكية واللا سلكية
٨,٧	٨,٧	٦,٣	٨,٦	٨,١	٨,٨	٨,٦	٦,٤	٨,٣	الثقافة والترفيه
٩,٩	٩,٩	١١,٤	١١,٤	٩,٩	١١,٤	١١,٤	١١,٤	١١,٤	التعليم
٢,٠	٣,٣	٤,٣	١٥,٠	٢,٨	٢٠,٨	٤,٢	٤,٢	١٩,٦	المطاعم و الفنادق
٣,٠	٠,٦	٠,٩	٠,٧	٢,٨	٠,٧	٠,٨	١,٠	٠,٧	خدمات متنوعة

المصدر: الجهاز المركزي للتعبئة العامة والإحصاء.

١/ في حضر الجمهورية.

٢/ التغير في الرقم القياسي عن الفترة المقابلة في العام السابق. بدءاً من الفترة يوليو-سبتمبر ٢٠١٠ تعكس البيانات السلسلة الجديدة لأسعار المستهلكين والتي تستخدم شهر يناير ٢٠١٠ كـشهر أساس، بالإضافة إلى استخدام أوزان جديدة للمجموعات السلعية الرئيسية مستخرجة في ضوء نتائج بحث الدخل والإنفاق والإستهلاك لعام ٢٠٠٨/٢٠٠٩.

٣/ التغير في الرقم القياسي عن الشهر المقابل في العام السابق . بدءاً من يناير ٢٠٠٩ تعكس البيانات السلسلة الجديدة لأسعار المستهلكين والتي تستخدم شهر يناير ٢٠١٠ كـشهر أساس.

جدول (٦): معدل التضخم السنوى لأسعار المنتجين طبقاً للنشاط الإقتصادي<sup>١/</sup>  
(نسبة التغير)

	بيان ربع سنوي <sup>٢/</sup>					بيان شهري <sup>٣/</sup>				
	اكتوبر- ديسمبر ٢٠١١	ابريل- يونيو ٢٠١٢	يوليو- سبتمبر ٢٠١٢	اكتوبر- ديسمبر ٢٠١٢		يناير-١٢	اكتوبر-١٢	نوفمبر-١٢	ديسمبر-١٢	يناير-١٣
معدل التضخم لأسعار المنتجين <sup>٤/</sup>	٨,١	٠,٧	١,٦	٠,٧		٧,٤	٤,٠	١,٦-	٠,٤-	٠,٥-
الزراعة وإستغلال الغابات وصيد الأسماك	٥,٥	٠,٨	٢,٦	٤,٥-		٩,٧	٤,٥	٩,٨-	٨,١-	٥,٢-
المحاصيل ومنتجات الصيد وأنشطة الخدمات ذات الصلة	٥,٤	٠,٣-	٢,٠	٥,٢-		٩,٧	٤,٥	١٠,٩-	٩,١-	٦,٠-
صيد الاسماك وتربية الأحياء المائية	٦,١	١٦,٧	١٠,٥	٥,١		٩,٢	٣,٣	٥,٩	٦,٠	٥,٨
التعدين وإستغلال المحاجر	١٩,٦	٣,١-	٠,٢	٢,٧		١٣,٧	٥,٥	٠,٦	٢,٢	١,١
إستخراج البترول الخام والغاز الطبيعي	١٩,٧	٣,٨-	٠,٤-	٢,٢		١٣,٦	٤,٩	٠,٠	١,٧	٠,٦
التعدين وإستغلال المحاجر الأخرى	١٥,٣	٨١,٥	٦١,٦	٥٩,٢		٢٤,٥	٥٨,٥	٥٩,٥	٥٩,٥	٥٢,١
الصناعات التحويلية	٥,٩	٢,٧	٠,٥	٠,٩		٣,٦	٠,١-	١,٢	١,٦	١,٩
صناعة المنتجات الغذائية	٤,٦	٤,٣	١,٨	٢,١		٢,٠	٢,٢	٢,١	٢,١	١,٩
صناعة المشروبات	٤,١	٢,٨	٠,٣	٠,١		٤,٢	٠,١	٠,١	٠,١	٠,٠
صناعة منتجات التبغ	٦,٧	١٢,٨	٨,٢	٨,٢		٩,١	٨,٢	٨,٢	٨,٢	٤,٥
صناعة الغزل و النسيج	٢٢,٧	١٥,٢	١٤,٨	٣,٢		٢٠,٢	٣,٢	٣,٢	٣,٢	٤,٧
صناعة الملابس الجاهزة	٤,١	٠,٠	٠,٠	٠,٠		٢,٩	٠,٠	٠,٠	٠,٠	٠,٠
صناعة الجلد ومنتجاته	٠,٦	٠,٦	٠,٠	٠,٠		٠,٦	٠,٠	٠,٠	٠,٠	٠,٠
صناعة الخشب ومنتجاته	١٩,٨	١١,٩	٦,٥	٢,٣		١١,٥	٣,١	٢,١	١,٧	١,٧
صناعة الورق ومنتجاته	٤,٦	١,٧	٦,٣	٤,٥		٣,٥	٤,٥	٤,٥	٤,٥	٤,٥
الطباعة وإستتساخ وسائط الإعلام المسجلة	٠,٠	٠,٠	٠,٠	٠,٠		٠,٠	٠,٠	٠,٠	٠,٠	٠,٠
صناعة فحم الكوك و المنتجات النفطية	٥,٦	٥,٣	٠,٦	١,٥		٥,١	١,٧	١,٧	١,٠	١,٩
صناعة المواد ومنتجات الكيماوية	٦,٨	١,٤	٦,٠	٦,٧		٥,١	٦,٥	٦,٥	٧,٣	٦,٥
صناعة المستحضرات الصيدلانية والكيمائية والدوائية	٠,٠	٠,٠	٠,٠	٠,٠		٠,٠	٠,٠	٠,٠	٠,٠	٠,٠
ومنتجات النباتات الطبية	٠,٠	٠,٠	٠,٠	٠,٠		٠,٠	٠,٠	٠,٠	٠,٠	٠,٠
صناعة منتجات المطاط واللدائن	١,٠-	٢,١	٣,٩	١,٤		٦,٠-	١,٧	١,٢	١,٢	٦,٧
صناعة منتجات المعادن اللافلزية الأخرى	٧,٠-	٢,٠-	٢,٤-	٥,٥		٣,٣-	١,٩-	٩,٦	٩,٧	٢,٨
صناعة الفلزات القاعدية	١٠,٠	٤,٣-	٩,٦-	٧,٩-		٠,٢-	١١,٨-	٧,٤-	٤,٣-	١,٦-
صناعة منتجات المعادن المشكلة عدا الماكينات و المعدات	٢,٢	٢,٥-	٢,٨-	٠,٦-		١,٠	١,٢-	٠,٦-	٠,٢-	١,٤
صناعة الحاسبات والمنتجات الإلكترونية	٣,٢	٣,٠	١٠,٢-	١١,٨-		٣,٢	١١,٨-	١١,٨-	١١,٨-	١١,٨-
والبصريةومكوناتهاوصناعة الأجهزة الطبية	١٧,٦	٢,١	٢,٥	١,٩		١٨,٣	٢,٢	٢,٣	١,٣	٣,٣
صناعة الأجهزة الكهربائية	١,٦	٠,٠	٠,٠	٠,٠		٠,٨	٠,٠	٠,٠	٠,٠	٠,٠
صناعة الآلات والمعدات الغير مصنفة فى موضع آخر	٤,٥	٢,٩	٣,٥	٠,٧		٤,٥	٠,٧	٠,٧	٠,٧	٠,٧
صناعة المركبات ذات المحركات	٠,٠	٠,٠	٠,٠	٠,٠		٠,٠	٠,٠	٠,٠	٠,٠	٠,٠
صناعة معدات النقل الأخرى	٠,٤	٠,٤	٠,٢	٠,٠		٠,٤	٠,٠	٠,٠	٠,٠	٠,١
صناعة الأثاث ومنتجات الخشبية	٢١,٩	٨,٢	٢,٦	٤,٥		٢١,٢	٥,٢	١,٠-	٩,٩	٧,٥
صناعات تحويلية اخرى	٠,٠	٠,٠	٧,٣	٨,٢		٠,٠	٧,٣	٧,٣	٩,٩	١٠,٦
إمدادات الكهرباء والغاز والبخار وإمدادات التكييف	٧,٣	٧,٣	٢,٣	٠,٠		٧,٣	٠,٠	٠,٠	٠,٠	٠,٠
أنشطة الإمداد المائى وشبكات الصرف الصحى وإدارة معالجة النفايات	٧,٣	٧,٣	٢,٣	٠,٠		٧,٣	٠,٠	٠,٠	٠,٠	٠,٠
تجميع وتنقية وتوزيع الميام	١٣,٦	١٣,٦	٤,٢	٠,٠		١٣,٦	٠,٠	٠,٠	٠,٠	٠,٠
جمع ومعالجة وتكوير المخلفات والنفايات	٣,٠	٣,٠	٣,٠	٠,٠		٣,٠	٠,٠	٠,٠	٠,٠	٠,٠
النقل والتخزين	٠,٠	٠,٠	٠,٠	٠,٠		٠,٠	٠,٠	٠,٠	٠,٠	٠,٠
النقل البرى	٠,٠	٠,٠	٠,٠	٠,٠		٠,٠	٠,٠	٠,٠	٠,٠	٠,٠
النقل عبر الماء	٣,٥	٣,٥	٠,٠	٠,٠		٣,٥	٠,٠	٠,٠	٠,٠	٠,٠
النقل الجوى	٠,٠	٠,٠	٠,٠	٠,٠		٠,٠	٠,٠	٠,٠	٠,٠	٠,٠
البريد وأنشطة الخدمات البريدية	١,٦-	٣,٣	١٠,١	٣٤,٨		٣,٦-	٣٤,٨	٣٤,٨	٣٤,٨	٥,٨
أنشطة خدمات الغذاء والإقامة	٢,٦-	٣,٢	١٢,٠	٥٠,٨		٧,١-	٥٠,٨	٥٠,٨	٥٠,٨	١,٤
أنشطة الإقامة	٠,٠	٣,٣	٦,٩	٧,٩		٢,٧	٧,٩	٧,٩	٧,٩	١٣,٢
أنشطة خدمات الغذاء والمشروبات	٠,٠	٠,٠	٠,٠	٠,٠		٠,٠	٠,٠	٠,٠	٠,٠	٠,٠
أنشطة المعلومات والإتصالات	٠,٠	٠,٠	٠,٠	٠,٠		٠,٠	٠,٠	٠,٠	٠,٠	٠,٠

المصدر: الجهاز المركزى للتعبئة العامة والإحصاء.

١/ قام الجهاز المركزى للتعبئة العامة والإحصاء بإصدار رقم قياسى لأسعار المنتجين بدءاً من سبتمبر ٢٠٠٧ ، وذلك بإستخدام أسعار السلع والخدمات للسنة المالية (٢٠٠٤-٢٠٠٥) كفترة أساس لسلسلة الأرقام القياسية، كما تم إستخراج الأوزان بإستخدام متوسط عامى (٢٠٠٢-٢٠٠٣ ، ٢٠٠٣-٢٠٠٤) للقيم الإجمالية للإنتاج الصناعى والزراعى والخدمى. وجدير بالذكر أن السلسلة الزمنية لمعدلات التضخم لأسعار المنتجين للفترة ماقبل يناير ٢٠٠٧ غير متاحة بعد.

٢/ التغير فى الرقم القياسى عن الفترة المقابلة فى العام السابق.

٣/ التغير فى الرقم القياسى عن الشهر المقابل فى العام السابق .

٤/ البيانات التفصيلية الصادرة عن الجهاز المركزى للتعبئة والاحصاء والتي تخص شهر فبراير ٢٠١٣ غير متاحة حتى تاريخه .

جدول (٧): معدل التضخم السنوى لأسعار المنتجين طبقاً للإستخدام النهائى<sup>١/</sup>

بيان ربع سنوي <sup>١/٢</sup>					بيان شهري <sup>١/٣</sup>				
اكتوبر- ديسمبر ٢٠١١	ابريل- يونيو ٢٠١٢	يوليو- سبتمبر ٢٠١٢	اكتوبر- ديسمبر ٢٠١٢		يناير-١٢ اكتوبر-١٢	نوفمبر-١٢ ديسمبر-١٢	ديسمبر-١٢ يناير-١٣		
٨,١	٠,٧	١,٦	٠,٧	معدل التضخم لأسعار المنتجين <sup>٤/</sup>	٧,٤	٤,٠	-١,٦	-٠,٤	-٠,٥
٥,٦	٥,٣	٠,٦	١,٥	مواد الوقود	٥,١	١,٧	١,٧	١,٠	١,٩
٢٢,٧	-١,٩	-١,٨	١,٨	المواد الخام	١٧,٠	٥,٠	٠,٢	٠,١	٠,٢
٤,٥	-١,٧	-٢,٦	-٠,٩	السلع الوسيطة	١,٠	-٣,٢	-٠,٤	٠,٨	١,٤
٢,٩	١,٩	٥,٠	-٢,٧	السلع الإستهلاكية غير المعمرة	٦,٦	٤,٥	-٧,٦	-٥,٠	-٣,٤
٥,٩	٢,١	-٠,٧	٢,٥	السلع الإستهلاكية المعمرة	٦,٥	٢,٧	٢,٧	١,٩	٣,١
٩,٤	٢,٠	٠,٦	٠,١	السلع الإستثمارية	٥,٣	٠,١	٠,١	٠,٢	٠,١

جدول (٨): معدل التضخم السنوى لأسعار المنتجين طبقاً لدرجة التصنيع<sup>١/</sup>

بيان ربع سنوي <sup>١/٢</sup>					بيان شهري <sup>١/٣</sup>				
اكتوبر- ديسمبر ٢٠١١	ابريل- يونيو ٢٠١٢	يوليو- سبتمبر ٢٠١٢	اكتوبر- ديسمبر ٢٠١٢		يناير-١٢ اكتوبر-١٢	نوفمبر-١٢ ديسمبر-١٢	ديسمبر-١٢ يناير-١٣		
٨,١	٠,٧	١,٦	٠,٧	معدل التضخم لأسعار المنتجين <sup>٤/</sup>	٧,٤	٤,٠	-١,٦	-٠,٤	-٠,٥
١٩,٣	-٢,٢	-٠,٢	٢,٤	مواد الوقود	١٣,٧	٤,٩	٠,٤	١,٨	١,٠
-٢٠,٧	-٢٠,٧	-٢٠,٧	-٢,٢	القطن	-٢٠,٧	-٢,٢	-٢,٢	-٢,٢	-٢,٢
٥,٨	١,٧	٣,٤	-٤,٠	المواد الخام	١٠,٧	٥,١	-٩,٣	-٧,٥	-٤,٧
٢,٢	١,٨	٠,١	١,٦	السلع النصف مصنعة	٠,٦	١,٦	١,٥	١,٦	١,٨
٦,٦	٢,١	٠,٦	-٠,١	السلع تامة الصنع	٤,٠	-١,٦	٠,٣	١,٠	١,٣

المصدر: الجهاز المركزى للتعبئة العامة والإحصاء.

١/ قام الجهاز المركزى للتعبئة العامة والإحصاء بإصدار رقم قياسى لأسعار المنتجين بدءاً من سبتمبر ٢٠٠٧ ، وذلك باستخدام أسعار السلع والخدمات للسنة المالية (٢٠٠٤-٢٠٠٥) كفترة أساس لسلسلة الأرقام القياسية، كما تم إستخراج الأوزان باستخدام متوسط عامى (٢٠٠٢-٢٠٠٣ ، ٢٠٠٣-٢٠٠٤) للقيم الإجمالية للإنتاج الصناعى والزراعى والخدمى.

٢/ التغير فى الرقم القياسى عن الفترة المقابلة فى العام السابق.

٣/ التغير فى الرقم القياسى عن الشهر المقابل فى العام السابق .

٤/ جدير بالذكر أن البيانات التفصيلية التى تخص شهر فبراير ٢٠١٣ غير متاحة حتى تاريخه .

جدول (٩): تطور أسعار الصرف					
السوق العالمي		السوق المحلي			
(دولار امريكي / وحدة من العملة)		(جنيه مصرى / وحدة من العملة) <sup>١/</sup>			
جنيه إسترلينى	يورو	جنيه إسترلينى	يورو	دولار امريكي	
					متوسط سنوى <sup>٢/</sup>
١,٦٣٦	١,١٣٢	٦,٦٥٤	٩,٥٩٥	٥,٨٦١	٢٠٠٣
١,٨٣٣	١,٢٤٤	٧,٧٠١	١١,٣٤٨	٦,١٩٤	٢٠٠٤
١,٨٢١	١,٢٤٦	٧,٢٢٦	١٠,٥٦٩	٥,٧٧٩	٢٠٠٥
١,٨٤٣	١,٢٥٦	٧,٢٥٥	١٠,٦٤٨	٥,٧٣٣	٢٠٠٦
٢,٠٠٢	١,٣٧٠	٧,٨٣٦	١١,٤٤٨	٥,٦٣٦	٢٠٠٧
١,٨٥٥	١,٤٧١	٨,٠٧٨	١٠,١٨٦	٥,٤٣١	٢٠٠٨
١,٥٦٥	١,٣٩٤	٧,٨٠٤	٨,٧٦٤	٥,٥٤٢	٢٠٠٩
١,٥٤٦	١,٣٢٩	٧,٥٤١	٨,٧٨٣	٥,٦٢٢	٢٠١٠
١,٦٠٤	١,٣٩٣	٨,٢٧٧	٩,٥٣٥	٥,٩٣٣	٢٠١١
١,٥٨٥	١,٢٨٦	٧,٨٠١	٩,٦١٤	٦,٠٥٦	٢٠١٢
					متوسط شهرى
١,٥٧٦	١,٣٣٦	٧,٧٥٧	٩,١٥٢	٥,٧٩٧	يناير-١١
١,٦١٢	١,٣٦٥	٨,٠٢١	٩,٤٧٣	٥,٨٨٤	فبراير-١١
١,٦١٦	١,٤٠٠	٨,٢٩٤	٩,٥٧٤	٥,٩١٨	مارس-١١
١,٦٣٥	١,٤٤٤	٨,٥٩٧	٩,٧٣٥	٥,٩٤٧	ابريل-١١
١,٦٣٦	١,٤٣٤	٨,٥٣٩	٩,٧٤٠	٥,٩٣٥	مايو-١١
١,٦٢٣	١,٤٣٨	٨,٥٦٠	٩,٦٥٩	٥,٩٣٧	يونيو-١١
١,٦١٥	١,٤٣١	٨,٥٢٣	٩,٦١٧	٥,٩٤٥	يوليو-١١
١,٦٣٧	١,٤٣٥	٨,٥٤٢	٩,٧٤٩	٥,٩٤٩	اغسطس-١١
١,٥٨٣	١,٣٨١	٨,٢٣٨	٩,٤٤٣	٥,٩٥١	سبتمبر-١١
١,٥٧٦	١,٣٧٠	٨,١٨٥	٩,٤١١	٥,٩٥٦	اكتوبر-١١
١,٥٨٣	١,٣٥٩	٨,١٣٢	٩,٤٧٣	٥,٩٧١	نوفمبر-١١
١,٥٦٠	١,٣١٩	٧,٩٣٧	٩,٣٨٩	٦,٠١١	ديسمبر-١١
١,٥٥١	١,٢٩٠	٧,٧٨٢	٩,٣٥٧	٦,٠٢٣	يناير-١٢
١,٥٨٠	١,٣٢٢	٧,٩٧٨	٩,٥٣٢	٦,٠٢٣	فبراير-١٢
١,٥٨٢	١,٣٢١	٧,٩٧٢	٩,٥٤٦	٦,٠٢٢	مارس-١٢
١,٦٠٠	١,٣١٧	٧,٩٢٢	٩,٦٢٤	٦,٠٢٩	ابريل-١٢
١,٥٩٥	١,٢٨٤	٧,٧٦١	٩,٦٤١	٦,٠٢٨	مايو-١٢
١,٥٥٤	١,٢٥٤	٧,٥٦٩	٩,٣٨٥	٦,٠٣٣	يونيو-١٢
١,٥٦٠	١,٢٣١	٧,٤٦٤	٩,٤٦٠	٦,٠٤٧	يوليو-١٢
١,٥٧١	١,٢٣٩	٧,٥٢٧	٩,٥٤٦	٦,٠٦٦	اغسطس-١٢
١,٦٠٩	١,٢٨٦	٧,٨٣٢	٩,٨٠٥	٦,٠٧٩	سبتمبر-١٢
١,٦٠٨	١,٢٩٧	٧,٩١٣	٩,٨١٠	٦,٠٨٥	اكتوبر-١٢
١,٥٩٧	١,٢٨٣	٧,٨٢٩	٩,٧٤٤	٦,٠٩٠	نوفمبر-١٢
١,٦١٣	١,٣١١	٨,٠٦٤	٩,٩٢٢	٦,١٤٧	ديسمبر-١٢
١,٥٩٩	١,٣٢٨	٨,٦٨٣	١٠,٤٥٢	٦,٥٤٦	يناير-١٣
١,٥٥٣	١,٣٣٨	٨,٩٩٨	١٠,٤٣٩	٦,٧١٤	فبراير-١٣
١,٥٠٩	١,٢٩٨	٨,٧٩٢	١٠,٢٢٣	٦,٧٧٥	مارس-١٣

المصدر : البنك المركزي المصري ، رويترز ، Oanda (www.oanda.com) .  
١/ متوسط أسعار البيع والشراء. (نقطة المنتصف)  
٢/ متوسط ميلادي.

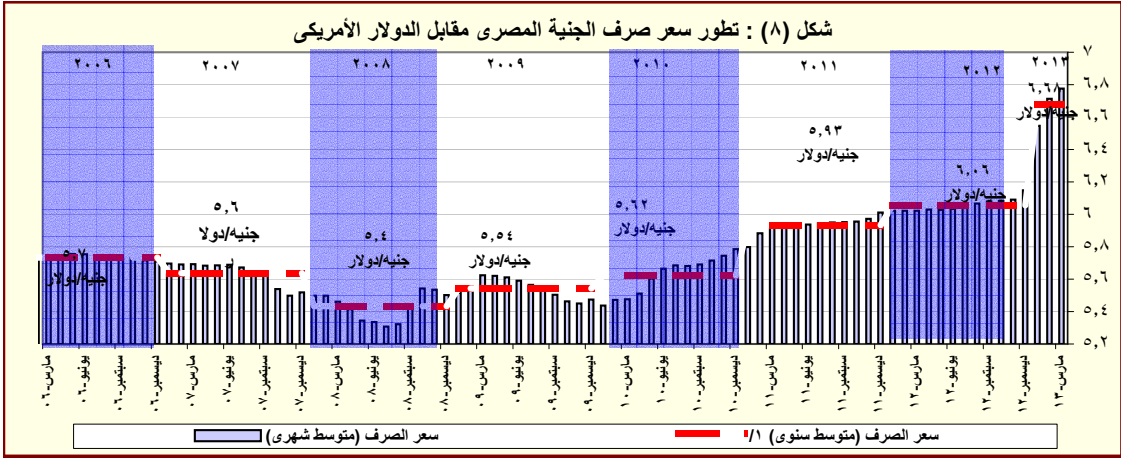

المصدر: البنك المركزي المصري و رويترز.  
١/ متوسط ميلادي.



# القسم الرابع

## مؤشرات المالية العامة

ملخص المعاملات المالية للحكومة-----	٢٥	جدول (١٠)
ملخص المعاملات الرئيسية للموازنة العامة : القطاع الحكومي -----	٢٦-٢٧	جدول (١١)
هيكل الإيرادات العامة (الإيرادات الضريبية)-----	٢٨	جدول (١٢ - أ)
هيكل الإيرادات العامة (الإيرادات غير الضريبية)-----	٢٩	جدول (١٢ - ب)
توزيع المتحصلات الجمركية بحسب التصنيف الوظيفي للواردات -----	٣٠	جدول (١٣)
هيكل المصروفات العامة-----	٣١-٣٢	جدول (١٤)

جدول ( ١٠ ) : ملخص المعاملات المالية للحكومة

(مليون جنيه)

# ٢٠١٣/٢٠١٢	٢٠١٢/٢٠١١		٢٠١١/٢٠١٠		٢٠١٠/٢٠٠٩		٢٠٠٩/٢٠٠٨		٢٠٠٨/٢٠٠٧		
	فعلى		فعلى		فعلى		فعلى		فعلى		
	قطاع الموازنة العامة <sup>١/٣</sup>	قطاع الموازنة العامة <sup>١/٢</sup>	قطاع الموازنة العامة <sup>١/٣</sup>	قطاع الموازنة العامة <sup>١/٢</sup>	قطاع الموازنة العامة <sup>١/٣</sup>	قطاع الموازنة العامة <sup>١/٢</sup>	قطاع الموازنة العامة <sup>١/٣</sup>	قطاع الموازنة العامة <sup>١/٢</sup>	قطاع الموازنة العامة <sup>١/٣</sup>	قطاع الموازنة العامة <sup>١/٢</sup>	
٣٩٦,٢٢٧	٣٤٨,٨٦٤	٣٠٣,٦٢٢	٣٠٢,٤١٠	٢٦٥,٢٨٦	٣٠٣,٣٧٤	٢٦٨,١١٤	٢٨٨,٥٤٤	٢٨٢,٥٠٥	٢٤٨,٨٣٤	٢٢١,٤٠٤	إجمالي الإيرادات
٢٦٦,٩٠٥	٢٠٧,٤٠٩	٢٠٧,٤١٠	١٩٢,٠٧٣	١٩٢,٠٧٢	١٧٠,٤٩٥	١٧٠,٤٩٤	١٦٣,٢٢٢	١٦٣,٢٢٢	١٣٧,١٩٥	١٣٧,١٩٥	الإيرادات الضريبية
٩,٩٢٣	١٠,١٠٤	١٠,١٠٤	٢,٢٨٧	٢,٢٨٧	٤,٣٣٢	٤,٣٣٣	٧,٩٨٤	٧,٩٨٤	١,٤٦٣	١,٤٦٣	المنح
١١٩,٣٩٩	١٣١,٣٥١	٨٦,١٠٨	١٠٧,٦٥٠	٧٠,٩٢٧	١٢٨,٥٤٧	٩٣,٢٨٨	١١٧,٣٣٩	١١١,٢٩٩	١١٠,١٧٧	٨٢,٧٤٦	إيرادات أخرى
٥٨٦,٨٤٣	٥١٦,٤٢٢	٤٧٠,٩٩٢	٤٤٠,٤١١	٤٠١,٨٦٦	٣٩٦,٦٩٣	٣٦٥,٩٨٧	٣٥٦,٩٤٢	٣٥١,٥٠٠	٣٠٥,٧٩٤	٢٨٢,٢٩٠	إجمالي المصروفات
١٤٣,١١٣	١٢٤,٤٥٧	١٢٢,٨١٨	٩٧,٥٦٠	٩٦,٢٧١	٨٦,٣٧٧	٨٥,٣٦٩	٧٦,٩٦٨	٧٦,١٤٧	٦٣,٥٣٢	٦٢,٨٣٩	الأجور و تعويضات العاملين
٢٨,٩٦٩	٢٧,٠٧٩	٢٦,٨٢٦	٢٦,٦٤٥	٢٦,١٤٨	٢٨,٢٤٦	٢٨,٠٥٩	٢٥,٢٠٣	٢٥,٠٧٢	١٨,٧٨٩	١٨,٤٧٠	شراء السلع والخدمات
١٣٨,٦١٢	٩٣,٤٠١	١٠٤,٤٤١	٧٦,٣٦٢	٨٥,٠٧٧	٦٢,١٩٩	٧٢,٣٣٣	٤٣,٧٥٥	٥٢,٨١٠	٤٠,٩٤٦	٥٠,٥٢٨	الفوائد
١٨٢,٨٤٧	٢٠٤,٤٥٤	١٥٠,١٩٣	١٦٨,٢٦٥	١٢٣,١٢٥	١٤٢,٣٦٠	١٠٢,٩٧٤	١٤٠,٢٦١	١٢٧,٠٣٣	١٢٤,٢٤٩	٩٢,٣٧١	الدعم والمنح والمزايا الإجتماعية
٣٤,٦٨٧	٣١,٠٧٢	٣٠,٧٩٦	٣١,٥٥٣	٣١,٣٦٤	٢٩,٠٤٧	٢٨,٩٠١	٢٧,٢٧٦	٢٧,٠٠٧	٢٣,٩٨٣	٢٣,٨٩٢	المصروفات الأخرى
٥٨,٦١٥	٣٥,٩٥٩	٣٥,٩١٨	٤٠,٠٢٦	٣٩,٨٨١	٤٨,٤٦٤	٤٨,٣٥٠	٤٣,٤٧٩	٤٣,٤٣٠	٣٤,٢٩٧	٣٤,١٩١	شراء أصول غير مالية (الاستثمارات)
١٩٠,٦١٦	١٦٧,٥٥٨	١٦٧,٣٧٠	١٣٨,٤٠١	١٣٦,٥٨٠	٩٣,٣١٩	٩٧,٨٧٢	٦٨,٣٩٨	٦٨,٩٩٥	٥٦,٩٦٠	٦٠,٨٨٦	العجز النقدي <sup>١/٤</sup>
-٥,١٣٩	-١,٨٦٦	-٦٦٥	-٤,٢٦٣	-٢,١٢٠	٥,٤٧٧	١٦٦	٣,٩٨٠	٢,٨٣١	١٠,٦٠٣	٢٣٦	صافي حيازة الأصول المالية
١٨٥,٤٧٦	١٦٥,٦٩٢	١٦٦,٧٠٥	١٣٤,١٣٨	١٣٤,٤٦٠	٩٨,٧٩٦	٩٨,٠٣٨	٧٢,٣٧٨	٧١,٨٢٦	٦٧,٥٦٣	٦١,١٢٢	العجز الكلى
ملاحظات											
١٠,٧	١٠,٧	١٠,٨	٩,٨	٩,٨	٨,٢	٨,١	٦,٩	٦,٩	٧,٥	٦,٨	العجز الكلى / الناتج المحلى (%) <sup>١/٥</sup>
٢,٧	٤,٧	٤,٠	٤,٢	٣,٦	٣,٠	٢,١	٢,٧	١,٨	٣,٠	١,٢	العجز الأولى / الناتج المحلى (%) <sup>١/٥</sup>
٢٢,٨	٢٢,٦	١٩,٧	٢٢,٠	١٩,٣	٢٥,١	٢٢,٢	٢٧,٧	٢٧,١	٢٧,٨	٢٤,٧	إجمالي الإيرادات / الناتج المحلى (%) <sup>١/٥</sup>
٣٣,٨	٣٣,٥	٣٠,٥	٣٢,١	٢٩,٣	٣٢,٩	٣٠,٣	٣٤,٢	٣٣,٧	٣٤,١	٣١,٥	إجمالي المصروفات / الناتج المحلى (%) <sup>١/٥</sup>

المصدر: وزارة المالية

\* بيان مبدئي.

# بيانات معدلة.

١/ تعكس بيانات الموازنة المعدلة وفقاً للمرسوم بقانون رقم ٢٧ لعام ٢٠١٢، وقرار رئيس الجمهورية بقانون رقم ١٠٠ لعام ٢٠١٢ بفتح اعتماد إضافي على الموازنة العامة للدولة. جدير بالذكر أن بيانات الموازنة العامة الخاصة بعام ٢٠١٢/٢٠١٣ سوف يتم مراجعتها على أساس شهري بدءاً من مارس ٢٠١٣.

٢/ يشمل قطاع موازنة الجهاز الإداري و المحليات، والهيئات الخدمية العامة.

٣/ تشمل المعاملات المالية لكل من أجهزة الموازنة العامة، وبنك الإستثمار القومى، وصناديق التأمين والمعاشات ، ومع مراعاة إستبعاد كافة المعاملات البنينة للجهات الثلاث لمنع إزدواجية الحساب.

٤/ العجز الكلي مطروح منه صافي حيازة الأصول المالية.

٥/ قامت وزارة التخطيط بتقدير قيمة الناتج المحلي الإجمالي لعام ٢٠١٣/٢٠١٢ بنحو ١٧٣٥ مليار جنيه، مقارنةً بناتج محلي إجمالي معدل قدره ١٥٤٢,٣ مليار جنيه لعام ٢٠١٢/٢٠١١.

(ملیون جنیہ)

المصدر: وزارة المالية.

### # بيانات معدلة.

\* بیان مبدئی.

١/ يشمل قطاع موازنة الجهاز الإداري و المحليات، والهيئات الخدمية العامة.

٢/ تم إعادة تدويب عمليات الموازنة العامة لتتفق مع معايير صندوق النقد الدولي والمعروفة بـ ٢٠٠١ GFS (على أساس نقدي).

٣/ تمكّن بيانات الموازنة المعدلة وفقاً للمرسوم بقانون رقم ٢٧ لعام ٢٠١٢، وقرار رئيس الجمهورية بقانون رقم ١٠٠ لعام ٢٠١٢ بفتح اعتماد إضافي على الموازنة العامة للدولة. جدير بالذكر أن بيانات الموازنة العامة الخاصة بعام ٢٠١٣/٢٠١٢ سوف يتم معيّناتها على أساس شهري بدءاً من مارس ٢٠١٣.

٤/ العجز الكلي، مطروح منه صافي حيازة الأصول المالية.

٥/ قامت وزارة التخطيط بتقدير قيمة الناتج المحلي الإجمالي لعام ٢٠١٢/٢٠١٣ بنحو ١٧٣٥ مليار جنيه ، مقارنةً بناتج محلي إجمالي معدل قدره ١٥٤٢,٣ مليار جنيه لعام ٢٠١١/٢٠١٢.

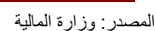

\* بیان میدہے۔

١/ تشمل الفوائد والأقساط المدفوعة (بدون متأخرات).

جدول (١١) القطاع الحكومي : ملخص المعاملات الرئيسية للموازنة العامة <sup>١/</sup> (تابع)

(مليون جنيه)

	فعليات						يوليو - ديسمبر
	٢٠١٣/٢٠١٢	٢٠١٢/٢٠١١	٢٠١١/٢٠١٠	٢٠١٠/٢٠٠٩	٢٠٠٩/٢٠٠٨	٢٠٠٨/٢٠٠٧	٢٠٠٧/٢٠٠٦
العجز الكلى	٩١,٤٧٢	١٦٦,٧٠٥	١٣٤,٤٦٠	٩٨,٠٣٨	٧١,٨٢٦	٦١,١٢٢	٥٤,٦٩٧
مصادر التمويل	٩١,٤٧٢	١٦٦,٧٠٥	١٣٤,٤٦٠	٩٨,٠٣٨	٧١,٨٢٦	٦١,١٢٢	٥٤,٦٩٧
صافى حسيبة الخصخصة	.	.	٢٢	٤٢٥	١٨٣	٦٧٣	١٧٢
التمويل المحلى	١٣٦,٢٩٨	١٨٢,٢١٨	١٤٤,٢٩٥	١٠١,٤٩٢	٨٣,٦٢٧	٥٢٧	٣٣,٢٨٦
تمويل غير مصرفى	٤٠,٠٥٠	٣٥,٨٤٤	٣٤,٧١٢	٦١,٢٢٩	١٥,١٩١-	٣,٧١٤	٥٤,٢١٢
تمويل مصرفى	٩٦,٢٤٨	١٤٦,٣٧٤	١٠٩,٥٨٣	٤٠,٢٦٣	٩٨,٨١٨	٣,١٨٧-	٢٠,٩٢٦-
الإقتراض الخارجى	٣,٧٦٠-	٩,٠٦٢-	٥,٠٢٢	٢,٤٥٨	٢/ ١,٨١٢-	١١,٤٣٩	٣,٥٨١
المستخدم من الحساب المجمع فى اهلاك جزء من سندات البنك المركزى	-	-	-	-	-	٣٨,٩٧٠	-
حسابات أخرى مستحقة الدفع	-	-	-	-	٤-	٥٦-	٦٩٣-
أخرى	٧,٩٥٥-	٤٤٣-	٣,٥٥٣	٣٤٧	٦٠٢-	١٤,٧٩١	١٩,٩٢٢
فروق إعادة التقييم	٣,١٠٧	١,٥٣٣	٣,٩٢٢	١,٣٢٨	٣,٣٦٦	٤,٢٧٦-	٤٣٢-
الفرق بين القيمة الحالية والاسمية لأذون الخزانة	٢,٩٠٠-	١١,٣٧٦-	٧,٤١٩-	٢٢٧-	١٠,٩١٥-	١,١٤٩-	١,١٦٨-
غير موزع	٣٣,٣١٨-	٣,٨٣٥	١٤,٩٣٥-	٧,٧٨٥-	٢,٠١٧-	٢٠٣	٢٩

المصدر: وزارة المالية

١/ تم إعداد البيانات لتتفق مع معايير صندوق النقد الدولي والمعروفة بـ GFS ٢٠٠١ (على أساس نقدى).

٢/ يتضمن الدين الخارجى الحكومى المعاد تنويبه فى ضوء المفاوضات بين وزارة المالية والبنك المركزى والتي أسفرت عن إعادة تنويب الديون المعاد إقراضها ضمن الدين الخارجى للحكومة المركزية ووحدات الحكم المحلى بدلا من مديونيات "القطاعات الأخرى".

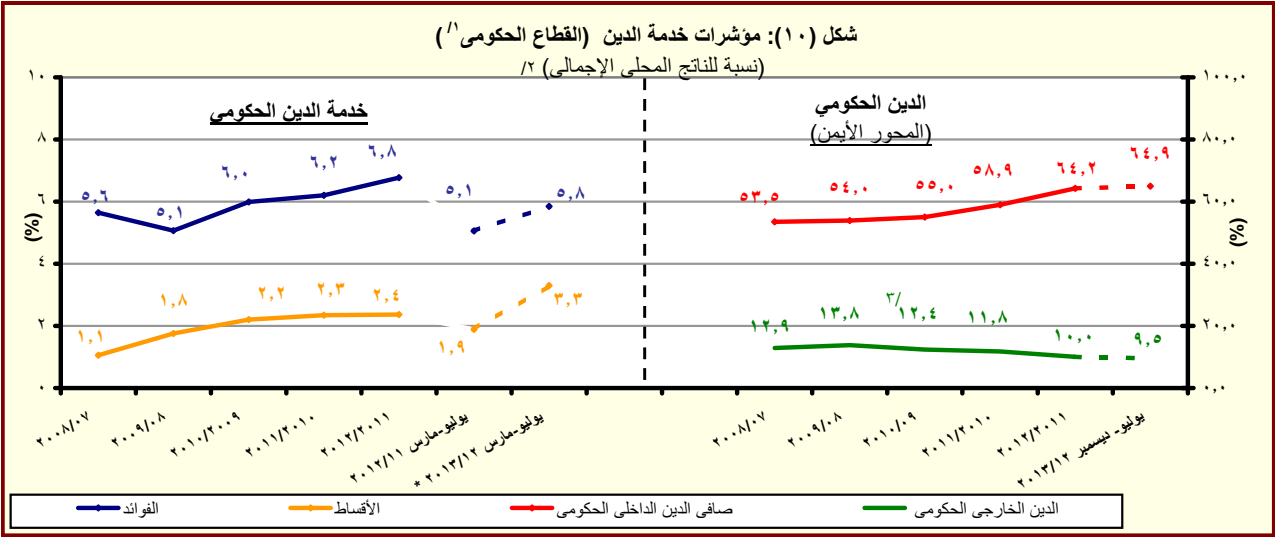

المصدر: وزارة المالية والبنك المركزى المصرى

\* بيان مبدئى تحت المراجعة

١/ يشمل قطاع موازنة الجهاز الإدارى و المحليات، والهيئات الخدمية العامة.

٢/ قامت وزارة التخطيط بتقدير قيمة الناتج المحلى الإجمالى لعام ٢٠١٣/٢٠١٢ بنحو ١٧٣٥ مليار جنيه ، مقارنة بناتج محلى إجمالى معنل قدره ١٥٤٢,٣ مليار جنيه لعام ٢٠١٢/٢٠١١.

٣/ قام البنك المركزى المصرى بإعادة تنويب مبلغ ٤,٣ مليار دولار الى المديونية الخارجية للقطاع الحكومى- دون تأثير على جملة الدين الخارجى- الا ان البنك المركزى لم يظهر هذا التعديل الا اعتباراً من شهر سبتمبر من عام ٢٠٠٨.

جدول ( ١٢ - أ ) هيكل الإيرادات العامة  
( الإيرادات الضريبية )

(مليون جنيه)

٢٠١٣/١٢ *	٢٠١٢/١١	# ٢٠١٣/٢٠١٢ ٢٠١٢/١١ ٢٠١١/١٠ ٢٠١٠/٠٩ ٢٠٠٩/٠٨ ٢٠٠٨/٠٧					
يوليو-مارس	يوليو-مارس	فعليات					
		(موازنة معدلة)					
٢٠٨,١٥٥	١٩٧,٥٢١	٣٩٦,٢٢٧	٣٠٣,٦٢٢	٢٦٥,٢٨٦	٢٦٨,١١٤	٢٨٢,٥٠٥	٢٢١,٤٠٤
إجمالي الإيرادات							
١٥٦,٠١٤	١٣٢,٢٩٠	٢٦٦,٩٠٥	٢٠٧,٤١٠	١٩٢,٠٧٢	١٧٠,٤٩٤	١٦٣,٢٢٢	١٣٧,١٩٥
الإيرادات الضريبية							
٦٢,٨٩١	٥٤,٢٧٤	١٢١,٦٥٤	٩١,٢٤٥	٨٩,٥٩٣	٧٦,٦١٨	٨٠,٢٥٥	٦٧,٠٥٩
الضريبة على الدخل والأرباح والمكاسب الرأسمالية ومنها							
١٤,٤٠١	١١,٥٠٦	٢٠,٨٣٥	١٦,٠١٠	١٣,٣٩٣	١١,٤٠١	٩,١٤٤	٧,٣٥١
ضرائب على الدخل من التوظيف							
٣,٤٣٦	٢,٦٤٤	٩,٠٨١	٥,٥٨٢	٥,٤٨٥	٤,٩١٨	٥,٠٨٠	٤,١٠٢
ضرائب على الدخل بخلاف التوظيف							
٩٠	٦٨	٩٨	١٠٤	١٧٧	٨٤	٦٠	٤٣
ضرائب على الأرباح الرأسمالية							
٤٤,٩٦٤	٤٠,٠٥٧	٨٩,٧٤٠	٦٩,٥٥٠	٧٠,٥٣٨	٦٠,٢١٥	٦٥,٩٧١	٥٥,٥٦٣
الضريبة على أرباح شركات الأموال ومنها							
١٥,٧٥٣	٢١,٨٢٦	٤٥,٨١٦	٣٤,٠٧٥	٣٤,٣٠٨	٣٢,١٨١	٣٤,١٣٥	٢٩,٢٦٨
من هيئة البترول							
٨,٩٠٠	٨,٢٠٠	١٤,٠٩٥	١١,٨٠٠	١٠,٩٠٠	٩,٤٤٣	١٠,٣٩١	١٠,٢٦٨
من قناة السويس							
١٢,٠٢١	١٠,٠٣١	٢٩,٨٢٩	٢٣,٦٧٤	٢٥,٣٣٠	١٨,٥٧٦	٢١,٤١٦	١٥,٩٩٧
من الشركات الأخرى							
١١,٩٠٨	٩,٦٨٧	١٩,٤٠٣	١٣,٠٨٩	٩,٤٥٢	٨,٧٧٠	٢,٧٦٣	٢,٠٥٢
الضرائب على الممتلكات							
٤٢٧	٤١٤	١,٠٠٤	٥٢٠	٣١٧	٥١٨	٦١٢	٤٠٧
ضرائب دورية على الممتلكات							
١٥٥	١٤٦	٢٥٢	١٧٥	١٧٨	١٨٩	٢٧٨	١٧٦
ضريبة الأراضي							
٢٧٢	٢٦٨	٧٥٢	٣٤٦	١٣٩	٣٢٩	٣٣٤	٢٣١
ضريبة المباني							
٩,٩٧٣	٧,٨١٦	١٥,٥٥٤	١٠,٥٧٥	٧,٣٢٣	٦,٤١٥	٥٤٦	٥٣٤
ضريبة على العمليات المالية التجارية							
٩,٤٧٥	٧,٣٦٨	١٤,٨٥٤	٩,٩٠٣	٦,٧١١	٥,٨٠٨	-	-
والرأسمالية ومنها							
٩,٤٧٥	٧,٣٦٨	١٤,٨٥٤	٩,٩٠٣	٦,٧١١	٥,٨٠٨	-	-
ضريبة على عوائد أذون وسندات الخزانة							
١,٥٠٨	١,٤٥٧	٢,٨٤٤	١,٩٩٣	١,٨١٣	١,٨٣٧	١,٦٠٥	١,١١١
ضرائب ورسوم على السيارات							
٦٥,٨٩٩	٥٥,٣٤٢	١٠٠,٧٠٢	٨٤,٥٩٤	٧٦,٠٦٨	٦٧,٠٩٥	٦٢,٦٥٠	٤٩,٧٤٧
الضرائب على السلع والخدمات ومنها							
٢٨,٤٣٦	٢٥,٨٣٧	٤٣,٥٦١	٣٧,١٧٤	٣١,٨٧٣	٣٠,٧١٢	٢٧,٦٠٥	٢٥,٤٤٨
الضريبة العامة على المبيعات							
١٠,٢٧٧	١٠,٢٣٧	١٩,٦٣٨	١٥,٥٦٦	١٢,٩٢٣	١١,٧٣٥	٩,٥٤٢	٨,٩٢٧
سلع محلية							
١٨,١٦٠	١٥,٦٠٠	٢٣,٩٢٣	٢١,٦٠٧	١٨,٩٥٠	١٨,٩٧٧	١٨,٠٦٣	١٦,٥٢١
سلع مستوردة							
٧,٢٠٢	٦,٥٦١	١٢,٥١٣	٩,١٤١	٩,٣٩١	٩,١٥٢	٨,٨٠٤	٧,٠٥٨
ضريبة المبيعات على الخدمات							
٢١,٩٩٩	١٥,١٦٦	٢٧,٣١١	٢٥,٩٨٥	٢٣,١٢٢	١٥,٥١٦	١٤,٤٥١	٧,١٦٤
ضرائب على سلع جدول رقم "١" محلية							
٣٩	٥٤	١٠٠	٧١	٥٥	٥٠	٢٣	٢٧
ضرائب على سلع جدول رقم "١" المستوردة							
٧٦٥	٦٢٦	١,٠٦٢	٨٨٠	٨٧٣	٩١٧	١,٠٥٦	٦٨٤
ضرائب على الخدمات الخاصة							
٣,٦٣٢	٣,٤٠٩	٨,٥٦٨	٥,٤٦٥	٥,٠٦٥	٥,٠٦٢	٥,١٦٥	٤,٣٠٣
ضرائب الدمغة (عدا دمغة الماهيات)							
١٢,٠٧٩	١٠,٧٦٤	٢٠,٧٥٩	١٤,٧٨٨	١٣,٨٥٨	١٤,٧٠٢	١٤,٠٩١	١٤,٠٢٠
الضرائب على التجارة الدولية (الجمارك) ومنها							
١١,٢٩٤	١٠,١٢٠	١٩,٧١٠	١٣,٩٥٥	١٢,٩٩٧	١٣,٢٤٢	١٣,٠٦٤	١٢,٩٥٦
ضرائب جمركية قيمة							
٣,٢٣٧	٢,٢٢٣	٤,٣٨٨	٣,٦٩٤	٣,١٠٢	٣,٣٠٩	٣,٤٦٤	٤,٣١٧
ضرائب أخرى							

المصدر: وزارة المالية  
# بيانات معدلة  
\* بيان مبدئي.

١/ تعكس بيانات الموازنة المعدلة وفقاً للمرسوم بقانون رقم ٢٧ لعام ٢٠١٢، وقرار رئيس الجمهورية بقانون رقم ١٠٠ لعام ٢٠١٢ بفتح اعتماد إضافي على الموازنة العامة للدولة. جدير بالذكر أن بيانات الموازنة العامة الخاصة بعام ٢٠١٣/٢٠١٢ سوف يتم مراجعتها على أساس شهري بدءاً من مارس ٢٠١٣.

٢/ ترجع الزيادة الملحوظة في بند الشركات الأخرى خلال العامين ٢٠١١/٢٠١٠ و ٢٠١٢/٢٠١١ إلى رد ما يخص مصلحة الضرائب من ضرائب مستحقة على حصيلة بيع الرخصة الثالثة للمحمول والتي كانت تسجل فيما قبل كاملة ضمن بند أرباح الشركات الأخرى.

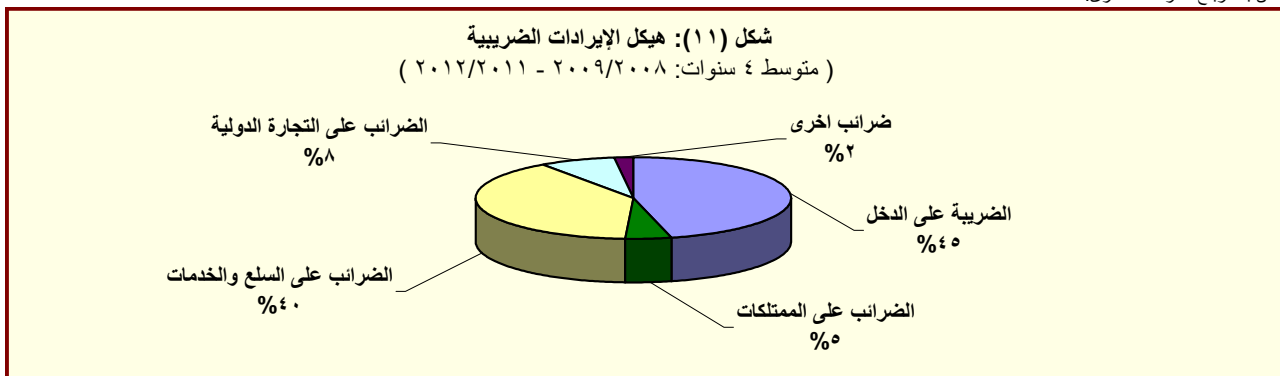

المصدر: وزارة المالية

(مليون جنيه)

المصدر: وزارة المالية

### # بيانات معدلة.

\* بیان مبدئی.

١/ تعكس بيانات الموازنة المعدلة وفقاً للمرسوم بقانون رقم ٢٧ لعام ٢٠١٢، وقرار رئيس الجمهورية بقانون رقم ١٠٠ لعام ٢٠١٢ بفتح اعتماد إضافي على الموازنة العامة للدولة. جدير بالذكر أن بيانات الموازنة العامة الخاصة بعام ٢٠١٢/٢٠١٣ سوف يتم عرضها على أسامي شهر ي بدءاً من مارس ٢٠١٣.

٢/ شهد بند عوائد الملكية الأخرى ارتفاعاً ملحوظاً خلال العامين ٢٠١٠/٢٠٠٩ و ٢٠٠٨/٢٠٠٧. تآثر أبعاد بيع رخصة الجيل الثالث لشركات المحمول مقابل ١,٦ مليار جنيه و ٣,١ مليار جنيه على التوالي، وعوائد بيع الرخصة الثالثة للمحمول لمستثمر أجنبى، فى عام ٢٠٠٧/٢٠٠٦ ١٥,٢ مليار جنيه.

٣/ الجدير بالذكر أن هذا الرقم يظهر بالمسالب لأن بند "عوائد الملكية الأخرى" يتضمن حصة بيع الرخصة الثالثة للمحمول والتي كانت تُحصل بالكامل كإرباح إلا أنه خلال العامين الماليين ٢٠١١/٢٠١٠ ، ٢٠١٢/٢٠١١ قد تم سداد ما يخص مصلحة الضرائب من ضرائب مستحقة على تلك الأرباح ومن ثم فقد تم ردها من خلال نفس البند مقابل زيادة موازنة في الباب الأول (الإيرادات الضريبية- بند شركات أخرى) بذات القيمة.

٥/ تشمل إيرادات إضافية بنسبة ٢٠% من إجمالي إيرادات الصناديق والحسابات الخاصة تؤوّل إلى وزارة المالية بدءاً من يوليو ٢٠١٢/٢٠١٣ وفقاً للمرسوم بقانون رقم ٢٧ لعام ٢٠١٢.

٦/ يعكس هذا البند أثر رفع أسعار بيع الغاز الطبيعي للصناعات كثيفة الاستخدام للطاقة، وذلك بعد تفعيل قرارات قانون ١١٤ لعام ٢٠٠٨.

٧/ يعكس المبالغ التي تم دفعها مقدما لتمويل مشروعات استثمارية خلال العام المالي السابق ولم يتم استخدامها خلال نفس العام، ومن ثم يتم قيد هذه المبالغ في العام المالي التالي كجزء من استثمارات ممولة ذاتيا تحت بند "الإيرادات المتنوعة".

جدول (١٣): توزيع الواردات والمتحصلات الجمركية بحسب التصنيف الوظيفي للواردات<sup>١/</sup>  
(مبنى على التصنيف الواسع للأمم المتحدة)

(مليون جنيه)

البلد	الواردات السلعية					الإيرادات الجمركية /٢				
	٢٠٠٩/٠٨	٢٠١٠/٠٩	٢٠١١/١٠	٢٠١٢/١١	يوليو- مارس * ٢٠١٣/١٢	٢٠٠٩/٠٨	٢٠١٠/٠٩	٢٠١١/١٠	٢٠١٢/١١	يوليو- مارس * ٢٠١٣/١٢
<b>الإجمالي</b>	٢٤٧,٧٠٤	٢٣٨,٩٣٠	٣٢٧,٠٢٦	٣٦٢,٨٨٩	٢٩١,١٦٦	١٤٠,٩١١	١٤٠,٦٥٥	١٣٠,٨٥٧	١٤٠,٧٥٨	١٢٠,١٥٧
	(٨,١)	(٣,٥)	(٣٦,٩)	(١١,٠)	(٩,١)	(٠,٦)	(٤,٠)	(٥,٤)	(٦,٥)	(٢١,٨)
١١١ سلع غذائية أولية للصناعة	١٦٠,٩٩٣	١٨٠,٥٢	٢٤٠,٦٢٨	٢٩٠,٢٨٦	٢٥٠,٤٢٤	٥	٥	١٩	٢٤,٠	١٦,٠
١١٢ سلع غذائية أولية للإستهلاك	٢٠,١٨١	٢٠,٧٧٠	٦٠,٦٠٠	٩٠,١٠	٦٠,٨٣٣	٤٨	٤٦	٣١	١٠,٢	٨٧
١٢١ سلع غذائية مصنعة للصناعة	٨٠,٦٥١	٧٠,٤٧٥	١٢٠,٥٩٩	٢٦٠,٤٢٥	١٠٠,٨٢٥	١١٧	٤٧	٤١	٢٤	١٦
١٢٢ سلع غذائية مصنعة للإستهلاك	٧٠,٩٣١	٧٠,٨٢٥	١٥٠,٣١٠	١٩٠,٤٢٣	١٤٠,٦٢٠	٣٢٣	٣٥٢	١٠٠,٩٠	٤٢٥	٣٤٨
٢١ مستلزمات صناعية أولية	١٧٠,٥١٦	١٧٠,٥١٧	٢٨٠,٩٩٢	٣٣٠,٨٨٣	٢٤٠,٨٩٢	١٨١	٢١١	١٧٥	١٥٥	٩١
٢٢ مستلزمات صناعية مصنعة	٨٩,٣٠٤	٩١,٥٠٧	١٠٧,٤٧١	١٢٥,٢٥٦	١٠٠,٤٣٥	٣٠,٣٩٣	٢٠,٧٥٦	٢٠,٣٣٤	٢٠,٤٣٩	١٠,٦٦٥
٣١ وقود وزيوت خام	٥٠,٨٢٨	١٠٠,٤٥٦	٣٠,٦٧٠	٧٠,٢٠٥	٣٠,٩٠٠	٢	١٨٥	١٥٤	٠,٠	٠,٠
٣٢ وقود مصنع ووقود أخرى	١٢٠,٢٧١	٢٠,٨٩٠	١٦٠,٢٧٨	١٩٠,١٢١	١٦٠,٣٩٠	١٢١	٣٦٨	٨٩٩	١٠,٢٦٨	١٠,٠٣٤
٤١ سلع رأسمالية عدا معدات النقل	٣٤٠,٥٩٤	٢٩٠,٦٢٥	٤٠٠,١٦٥	٢٧٠,٠٥١	٢٨٠,٧٢٢	٨٧٩	٩٩٦	٨٥١	٧٦٩	٥٤٥
٤٢ قطع غيار وأجزاء سلع رأسمالية	١١٠,٥٨٨	١١٠,٧٤٥	١٧٠,٠٨٧	١٦٠,٢٠٩	١٣٠,٣٤٦	٤٤٣	٤٨٣	٥٠,٧	٥١٢	٣٦٢
٥١ سيارات الركوب	٧٠,٥٨٠	٧٠,٦٥٦	٧٠,٥٧٣	٧٠,٣١٦	٧٠,٤٤٩	٢٠,٩٣١	٣٠,٢٣٤	٢٠,٣٨٨	٣٠,١٢٧	١٠,٩٥٣
٥٢ غيرها من السيارات	٦٠,٥٥٥	٦٠,٣٨٧	٩٠,٠٥٥	٧٠,٠٤٧	٦٠,٣٨٠	١٠,١٢١	٨٤٧	٨٤٦	٧٩٤	٥٢٦
٥٣ قطع غيار وأجزاء لوسائل النقل	٦٠,٧٠٣	٧٠,٧٣٩	١٣٠,٦٤٥	١٣٠,٣٢٣	١١٠,٨٨٧	٥٥٧	٥١٣	٦٣٤	٧٢٣	٥٠٦
٦١ سلع إستهلاكية معمرة	١٠٠,١٨٨	٥٠,٠٥٠	٤٠,٦٢١	٤٠,٠٠١	٤٠,٢٢٢	٤٣٢	٤١٥	٧٤٣	٦٥٢	٤٤٨
٦٢ سلع إستهلاكية نصف معمرة	٢٠,٩٤٣	٣٠,٤٢٧	٧٠,٠٩٤	٥٠,٩٤٤	٥٠,٣٤٥	٥٦٤	٥٦٩	١٠,١١٣	٦٣١	٥٣٤
٦٣ سلع إستهلاكية غير معمرة	٧٠,٧٦٨	٨٠,٧٦٥	١٢٠,٠٥٧	١٢٠,٢٥٦	١٠٠,٤٣٩	٤٥٤	٤٩٠	٥٦٠	٢٦١	٢٢٨
٧ سلع أخرى	١١	٤٥	١٨٢	١٣٣	٥٧	٢٠,٥٢٠	٣٠,١٤٠	١٠,٤٧٠	٢٠,٨٥٢	٣٠,٧٩٨
<b>ملاحظات</b>										
	٤٤٠,٩٤٣	٤٣٠,٣٤٤	٥٦٠,٢٨٨	٦٠٠,٤٩٢	٤٦٠,٣٤٢	إجمالي الواردات (مليون دولار)				
						الإيرادات الجمركية/ الناتج المحلي الإجمالي <sup>١/٣</sup>				
						الإيرادات الجمركية/إجمالي الإيرادات والمنح				
						الإيرادات الجمركية/ إجمالي الإيرادات				
						الضريبية <sup>١/٤</sup>				
	١,٤	١,٢	١,٠	١,٠	٠,٧					
	٥,٠	٥,٥	٥,٢	٤,٩	٥,٨					
	٩,١	٩,٠	٧,٤	٧,٥	٨,١					

المصدر: وزارة المالية، مصلحة الجمارك المصرية  
( ) معدل تغير سنوى.

١/ جملة المتحصلات لمصلحة الجمارك قد تختلف عن القيمة الاجمالية المعروضة عن متحصلات التجارة الدولية فى جدول الموازنة العامة بسبب توزيع متحصلات مصلحة الجمارك على بنود الموازنة المختلفة، مثل الضرائب على التجارة الخارجية، الضرائب على السلع والخدمات، وضرائب أخرى.

٢/ تتضمن الإيرادات السيادية والجارية. تجدر الإشارة أنه يتم حاليا مراجعة البيانات الخاصة بالإيرادات الجمركية لعام ٢٠١١/١٠ على أساس شهري.

٣/ قامت وزارة التخطيط بتقدير قيمة الناتج المحلي الإجمالي لعام ٢٠١٣/٢٠١٢ بنحو ١٧٣٥ مليار جنيه ، مقارنة بناتج محلى إجمالى قدره ١٥٤٢,٣ مليار جنيه لعام ٢٠١١/٢٠١٢.

٤/ إجمالى الضرائب التى تم تحصيلها من قبل المصالح الإيرادية (الضرائب على الدخل ، المبيعات، الجمارك، والضرائب العقارية).

\* بيان مبندى

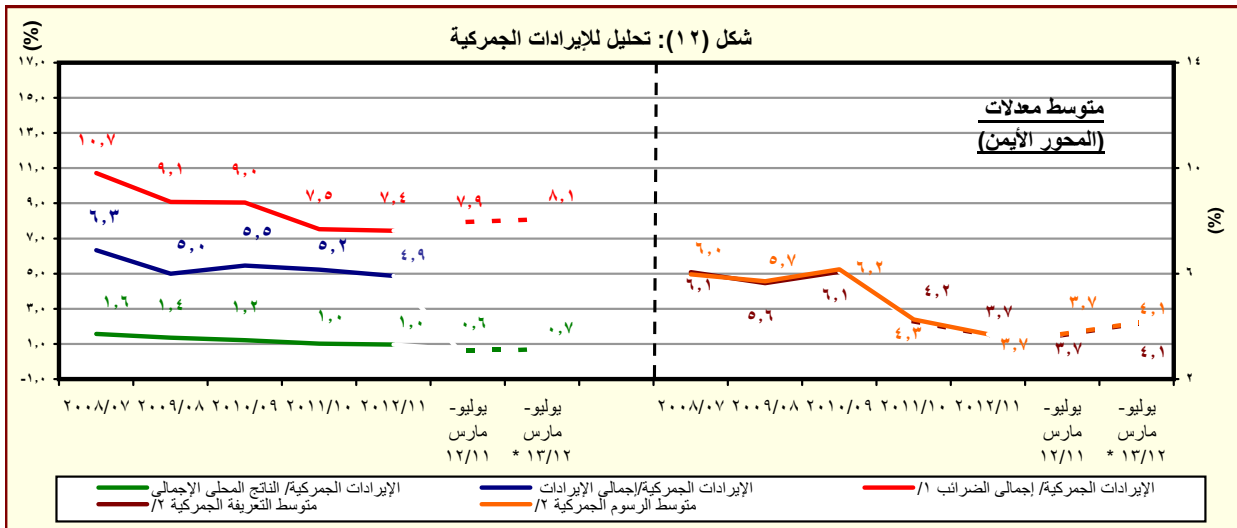

المصدر: وزارة المالية، مصلحة الجمارك المصرية  
\* بيان مبندى.

١/ إجمالي الضرائب التى تم تحصيلها من قبل المصالح الإيرادية (الضرائب على الدخل ، المبيعات، الجمارك، والضرائب العقارية).

٢/ بالنسبة الى اجمالي الواردات.

جدول (١٤): هيكل المصروفات العامة <sup>١/</sup>

(مليون جنيه)

٢٠١٣/٢٠١٢	٢٠١٢/٢٠١١	# ٢٠١٣/٢٠١٢	٢٠١٢/٢٠١١	٢٠١١/٢٠١٠	٢٠١٠/٢٠٠٩	٢٠٠٩/٢٠٠٨	٢٠٠٨/٢٠٠٧	
يوليو-مارس	يوليو-مارس	(موازنة معدلة)	فَعَلِيَّات					
٣٨٢,٤٧٩	٣١٠,٨١٣	٥٨٦,٨٤٣	٤٧٠,٩٩٢	٤٠١,٨٦٦	٣٦٥,٩٨٧	٣٥١,٥٠٠	٢٨٢,٢٩٠	المصروفات
١٠٢,٦٨٤	٨٢,٨٦٦	١٤٣,١١٣	١٢٢,٨١٨	٩٦,٢٧١	٨٥,٣٦٩	٧٦,١٤٧	٦٢,٨٣٩	الأجور والتعويضات للعاملين
٨٤,٩٩٥	٦٧,٨٤٩	١١٢,٦٣١	٩٩,٩٢٦	٧٨,٢٧٠	٧٠,٣٢١	٦٢,٦٥٨	٥١,١٧٢	الاجور والبدلات النقدية والعينية
١٧,٠١٠	١٤,٣٢٨	٢٣,٢١٧	١٩,٩٥٩	١٧,٩١٧	١٥,٨٤٠	١٥,١٥٧	١٣,٩٣٩	الوظائف الدائمة
١,٤٠٩	١,٥٩٨	٢,٢٣٨	٢,١٢٤	١,٧٤٨	١,١٩١	٩٦٩	٧٠١	الوظائف المؤقتة
٤٤,٢١٢	٣٥,٠٠٢	٥٨,٩٨٠	٥٢,٧٢٩	٣٥,٠٩٣	٢٩,٩٤٠	٢٦,٧١٠	٢١,٩٤٣	المكافآت
١١,٧٢٢	٧,٣٧٠	١٤,٣٩٣	١١,٢٠٧	٩,٩٨١	٩,٣٨١	٦,٢٢٣	٣,٩٦٦	بدلات نوعية
٩,١٠٧	٨,١٧٠	١١,٠٩٥	١١,٣٩٧	١١,٣٩٦	١١,٧١٠	١١,٧٣٨	٩,٠٥١	مزايا نقدية
١,٥٣٥	١,٣٨٢	٢,٧٠٨	٢,٥٠٩	٢,١٣٥	٢,٢٦٠	١,٨٦١	١,٥٧٣	المزايا العينية
١٠,٠٠٨	٨,١٢٩	١٢,٥٨٠	١١,٥٨٩	٩,١٠٣	٧,٨٥٠	٧,٢١٠	٦,١٦٥	المزايا التأمينية
٨,٧٧٧	٧,٢٠٩	١٠,٩٦٦	١٠,٣٠٦	٨,٠٧٠	٦,٩٧٠	٦,٤١٢	٥,٤٦٤	حصة الحكومة فى صندوق التأمين الاجتماعى للحكومة
١,٢٣١	٩٢٠	١,٦١٤	١,٢٨٣	١,٠٣٣	٨٨٠	٧٩٨	٧٠١	مزايا تأمينية أخرى
١٦,٠٧٩	١٤,٣٣٣	٢٨,٩٦٩	٢٦,٨٢٦	٢٦,١٤٨	٢٨,٠٥٩	٢٥,٠٧٢	١٨,٤٧٠	شراء السلع والخدمات
٧,٣٨٢	٦,١٨٦	١٣,٤١٢	١٠,٥٩٩	٩,٩٧٩	١١,٩٦٧	١١,٤٠٤	٧,٢٧٢	السلع ومنها
٣,٣١٩	٢,٦٢٩	٦,٣٧٩	٤,٢٩٩	٤,٠٣١	٤,١٤٩	٣,٤٨٢	٣,١٠٢	المواد الخام
٦٠٥	٥٣٥	٩٨٩	٩٥٥	٨٧١	١,٥٣٧	١,٠٤٦	٦٤١	وقود وزيوت و قوى محركة للتشغيل
٢,٧٠٩	٢,٤٠٣	٤,٣٠١	٤,١٥٩	٣,٨٤٦	٤,٩٩٣	٥,٨٣١	٢,٦٢١	مياه وانارة
٧,٦١٥	٦,٣٧٤	١١,٩٩٨	١١,٥١٦	١٠,٧١٦	١١,٤٤٢	٩,٨٠٥	٧,٦٢٥	الخدمات ومنها
٢,٣١٠	١,٨٦٧	٤,٣٧٨	٣,١٩٤	٣,٣٣٦	٣,٤٢٨	٢,٩٢٥	٢,٤٠١	نفقات الصيانة
١,٠٨٤	٧١٩	١,٢٢٧	١,١٨٥	٨٤٢	١,٢٦٤	١,٠٩٤	١,٢٨٤	نفقات طبع ودوريات وحقوق تأليف
١,٦٩٧	١,٥٢٤	٢,٤٤٧	٢,١٠٦	٢,١١٢	١,٩٠٠	١,٣٤٩	١,١٣٤	نقل وانتقالات عامة
١,٨٩٤	١,٧٧١	٢,٧٩٥	٣,٨٥٠	٣,١٣٣	٣,٤٥٩	٣,١٥٨	١,٧٤٥	نفقات خدمية متنوعة <sup>٣/</sup>
١,٠٨٢	١,٧٧٢	٣,٥٦٠	٤,٧١١	٥,٤٥٣	٤,٦٥٠	٣,٨٦٤	٣,٥٧٤	أخرى

المصدر: وزارة المالية، مصلحة الضرائب المصرية

# بيانات معدلة.

\* بيان مبدئي.

١/ التبويب يتفق مع معايير صندوق النقد الدولي والمعروفة بـ ٢٠٠١ GFS على أساس نقدي.

٢/ تعكس بيانات الموازنة المعدلة وفقاً للمرسوم بقانون رقم ٢٧ لعام ٢٠١٢، وقرار رئيس الجمهورية بقانون رقم ١٠٠ لعام ٢٠١٢ بفتح اعتماد إضافي على الموازنة العامة للدولة. جدير بالذكر أن بيانات الموازنة العامة الخاصة لعام ٢٠١٣/٢٠١٢ سوف يتم مراجعتها على أساس شهري بدءاً من مارس ٢٠١٣.

٣/ يشمل مصروفات خدمية أخرى متنوعة، من أهمها نفقات تنفيذ الأحكام القضائية.



(مليون جنيه)

المصدر: وزارة المالية

\* بیان مبدئی.

# بيانات معدلة.

١/ تعكس بيانات الموازنة المعدلة وفقاً للمرسوم بقانون رقم ٢٧ لعام ٢٠١٢، وقرار رئيس الجمهورية بقانون رقم ١٠٠ لعام ٢٠١٢ بفتح اعتماد إضافي على الموازنة العامة للدولة. جدير بالذكر أن بيانات الموازنة العامة الخاصة بعام ٢٠١٢/٢٠١٣ سوف يتم مراجعتها على أساس شهري بدءاً من مارس ٢٠١٣.

٢/ يعكس مساهمات الخزانة في صناديق المعاشات.

٣/ يتضمن الإنفاق على القوات المسلحة.

٤ / يعكس شراء الأصول الطبيعية.

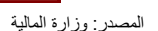

# القسم الخامس

## الدين الحكومى و هيكل المديونية

جدول (١٥)	ملخص الدين العام المحلى	٣٥
جدول (١٦)	الدين المحلى لأجهزة الموازنة العامة	٣٦
جدول (١٧)	الدين المحلى للحكومة العامة	٣٧
جدول (١٨)	الدين العام المحلى	٣٨
جدول (١٩)	إجمالى الدين العام الخارجى	٣٩
جدول (٢٠)	خدمة الدين الحكومى (داخلى و خارجى)	٤٠
جدول (٢١)	إصدارات الاوراق المالية الحكومية (اذون و سندات)	٤١
جدول (٢٢)	إصدارات الاوراق المالية الحكومية (اذون و سندات) الربع سنوية	٤١
جدول (٢٣)	تطور معدلات العائد حتى تاريخ الإستحقاق لسندات الخزنة	٤٢

جدول (١٥):ملخص الدين العام المحلي

عند مستويات تجميعية مختلفة <sup>١/</sup>

(مليون جنيه)

بيان ربع سنوى	بيان سنوى									
	ديسمبر-١٢ #	سبتمبر-١٢	مارس-١٢	ديسمبر-١١	يونيو-١٢	يونيو-١١	يونيو-١٠	يونيو-٠٩	يونيو-٠٨	
إجمالي الدين المحلي لأجهزة الموازنة العامة <sup>٢/</sup>	١,٢٩٣,٨٥١	١,٢٣٨,٦٣٨	١,٠٨٩,٤٣٢	١,٠٥٨,٣٥٩	١,١٥٥,٣١٢	٩٦٧,٢٩٠	٨٠٨,٣٨٤	٦٩٩,٦٦٧	٥٩٩,٦٠٣	
	(٢٢,٣)	(٢١,٥)	(١٦,٨)	(١٩,٠)	(١٩,٤)	(١٩,٧)	(١٥,٥)	(١٦,٧)	(١,٥)	
ودائع أجهزة الموازنة العامة	١٦٧,٠٢٧	١٦٠,٠٢٥	١٦٤,٥١٤	١٦٣,٧٨٧	١٦٤,٧٨٨	١٥٩,١٧٨	١٤٤,٥٦٦	١٣٧,٣٤١	١٢٠,٩٠٤	
	(٢,٠)	-(١,٦)	(٧,٠)	(٩,٠)	(٣,٥)	(١٠,١)	(٥,٣)	(١٣,٦)	(٧,٢)	
صافي الدين المحلي لأجهزة الموازنة العامة	١,١٢٦,٨٢٤	١,٠٧٨,٣٨٧	٩٢٤,٩١٨	٨٩٤,٥٧٢	٩٩٠,٥٢٤	٨٠٨,١١٢	٦٦٣,٨١٨	٥٦٢,٣٢٦	٤٧٨,٦٩٩	
	(٢٦,٠)	(٢٥,٩)	(١٨,٧)	(٢١,١)	(٢٢,٦)	(٢١,٧)	(١٨,٠)	(١٧,٥)	(٠,١)	
إجمالي الدين المحلي للحكومة العامة <sup>٣/</sup>	١,٢٠٧,٢٢٣	١,١٥٦,٤٠٤	١,٠١٥,٠٥١	٩٨١,٥٢٥	١,٠٨٧,٩٤٥	٨٨٩,٠٤٥	٧٣٣,٣٨٧	٦١٥,٨٤٩	٥١٢,٩٨٢	
	(٢٣,٠)	(٢٢,٨)	(١٩,٧)	(٢١,٨)	(٢٢,٤)	(٢١,٢)	(١٩,١)	(٢٠,١)	(٥,٥)	
ودائع الحكومة العامة	١٧٥,٠٦١	١٦٨,٥٣٩	١٧٢,٠٠٧	١٧٠,٣٧٣	١٧٣,٢٩٢	١٦٦,٥٢٧	١٥٨,٥٣١	١٤٨,٨١١	١٣١,٠٤٣	
	(٣,١)	-(٠,٦)	(٤,٧)	(٤,٨)	(٤,١)	(٥,٠)	(٦,٥)	(١٣,٦)	(١٢,٠)	
صافي الدين المحلي للحكومة العامة	١,٠٣١,٦٠٧	٩٨٧,٨٦٥	٨٤٣,٠٤٤	٨١١,١٥٢	٩١٤,٦٥٣	٧٢٢,٥١٨	٥٧٤,٨٥٦	٤٦٧,٠٣٨	٣٨١,٩٣٩	
	(٢٧,٢)	(٢٨,٠)	(٢٣,٣)	(٢٦,١)	(٢٦,٦)	(٢٥,٧)	(٢٣,١)	(٢٢,٣)	(٣,٤)	
إجمالي الدين العام المحلي <sup>٤/</sup>	١,٢٤٦,٨٧٢	١,١٩٠,٧٥٠	١,٠٥٢,٦٦٩	١,٠١٩,٦٤٤	١,١٢٩,٠٣٠	٩٣٢,٤٦٠	٧٦٩,٧٨٣	٦٤٣,٦٢٨	٥٣٧,٥٣٣	
	(٢٢,٣)	(٢١,٩)	(١٨,٢)	(٢٠,٤)	(٢١,١)	(٢١,١)	(١٩,٦)	(١٩,٧)	(٨,٨)	
الودائع <sup>٥/</sup>	١٩٥,٢٦٣	١٨٤,٠٠٥	١٩١,٧١٤	١٨٩,٩٧٢	١٩٨,٠٦٦	١٩١,١١٦	١٧٠,١٧١	١٦٧,٧٣٣	١٥٠,٥٠١	
	(٢,٨)	-(٠,٩)	(٣,٠)	(٥,٥)	(٣,٦)	(١٢,٣)	(١,٥)	(١١,٤)	(١٥,٢)	
صافي الدين العام المحلي	١,٠٥١,٦١٣	١,٠٠٦,٧٤٥	٨٦٠,٩٥٥	٨٢٩,٦٧٢	٩٣٠,٩٦٤	٧٤١,٣٤٤	٥٩٩,٦١٢	٤٧٥,٨٩٥	٣٨٧,٠٣٢	
	(٢٦,٨)	(٢٧,٣)	(٢٢,٢)	(٢٤,٤)	(٢٥,٦)	(٢٣,٦)	(٢٦,٠)	(٢٣,٠)	(٦,٥)	
ملاحظات (نسبة إلى الناتج المحلي الإجمالي) / ٦										
					٧٤,٩ %	٧٠,٥ %	٦٧,٠ %	٦٧,١ %	٦٧,٠ %	إجمالي الدين المحلي لأجهزة الموازنة العامة
					٦٤,٢ %	٥٨,٩ %	٥٥,٠ %	٥٤,٠ %	٥٣,٥ %	صافي الدين المحلي لأجهزة الموازنة العامة
					٧٠,٥ %	٦٤,٨ %	٦٠,٨ %	٥٩,١ %	٥٧,٣ %	إجمالي الدين المحلي للحكومة العامة
					٥٩,٣ %	٥٢,٧ %	٤٧,٦ %	٤٤,٨ %	٤٢,٧ %	صافي الدين المحلي للحكومة العامة
					٧٣,٢ %	٦٨,٠ %	٦٣,٨ %	٦١,٨ %	٦٠,٠ %	إجمالي الدين العام المحلي
					٦٠,٤ %	٥٤,١ %	٤٩,٧ %	٤٥,٧ %	٤٣,٢ %	صافي الدين العام المحلي

المصدر: وزارة المالية و البنك المركزى المصرى  
( ) معدل النمو عن العام السابق.

# بيان معدل.

١/ تم مراجعة بيانات الدين المحلي فى ضوء قواعد التقسيم المتعارف عليها دولياً. وتعكس البيانات الدين المحلي لثلاث مستويات تجميعية هي: الدين المحلي لأجهزة الموازنة العامة، الدين المحلي المجمع للحكومة العامة، والدين العام المحلي المجمع. يشمل الدين المحلي لأجهزة الموازنة العامة أرصدة الدين المستحق على وحدات الجهاز الإدارى، وحدات الإدارة المحلية، و الهيئات الخدمية. ويتضمن الدين المحلي للحكومة العامة أرصدة الدين المجمع المستحق على أجهزة الموازنة العامة للدولة وبنك الإستثمار القومى و صناديق التأمين الإجتماعى. أما عن الدين العام المحلي فيشمل أرصدة الدين المحلي المجمع لكل من الحكومة العامة والهيئات الاقتصادية.

٢/ يمثل المديونية المستحقة على أجهزة الموازنة العامة (وحدات الجهاز الإدارى، وحدات الإدارة المحلية، و الهيئات الخدمية).

٣/ يمثل رصيد الدين المجمع المستحق على أجهزة الموازنة العامة للدولة و بنك الإستثمار القومى و صناديق التأمين الإجتماعى بعد إستبعاد المديونيات و العلاقات الداخلية فيما بين القطاعات الثلاثة و التى تتمثل فى إقتراض أجهزة الموازنة العامة من بنك الإستثمار القومى، سندات وزارة المالية لدى صناديق التأمين الإجتماعى و بنك الإستثمار القومى، سندات صناديق التأمين الإجتماعى و أخيراً إقتراض بنك الإستثمار القومى من صناديق التأمين الإجتماعى.

٤/ يمثل رصيد الدين المجمع المستحق على الحكومة العامة و الهيئات الاقتصادية بعد إستبعاد إقتراض الهيئات الاقتصادية من بنك الإستثمار القومى واقتراض قطاع الموازنة من الهيئات الاقتصادية.

٥/ ودائع الحكومة العامة و الهيئات الاقتصادية بعد إستبعاد ودائع صناديق التأمين الإجتماعى واقتراض قطاع الموازنة من الهيئات الاقتصادية.

٦/ قامت وزارة التخطيط بتقدير قيمة الناتج المحلي الإجمالي لعام ٢٠١٣/٢٠١٢ بنحو ١٧٣٥ مليار جنيه ، مقارنة بناتج محلى إجمالى معدل قدره ١٥٤٢,٣ مليار جنيه لعام ٢٠١٢/٢٠١١ .

جدول (١٦): الدين المحلي لأجهزة الموازنة العامة<sup>١/</sup>  
(بيان مفصل)

(مليون جنيه)

بيان سنوى					بيان ربع سنوى				
يونيو-٠٨	يونيو-٠٩	يونيو-١٠	يونيو-١١	يونيو-١٢	ديسمبر-١١	مارس-١٢	سبتمبر-١٢	ديسمبر-١٢	#
٥٩٩,٦٠٣	٦٩٩,٦٦٧	٨٠٨,٣٨٤	٩٦٧,٢٩٠	١,١٥٥,٣١٢	١,٠٥٨,٣٥٩	١,٠٨٩,٤٣٢	١,٢٣٨,٦٣٨	١,٢٩٣,٨٥١	إجمالى الدين المحلي لأجهزة الموازنة العامة
٥٦٨,٨٤٨	٦٨١,٨٣٧	٧٧٩,٢٣٢	٩١٦,٩٧٦	١,٠٧٨,٣٥٠	٩٥١,٦٧٠	٩٨١,٧٧٩	١,٠٢٣,٠٤١	١,١٥٨,٨٥٢	أوراق مالية
١٤٦,٤٣٩	٢٣٩,٠٨٠	٢٦٦,١٢١	٣٥٦,١٠٣	٤٠٨,٦٠٢	٣٧١,١٩٤	٣٨٢,٨٠٣	٤١٦,٩٧٥	٤٣٢,٦١٩	أذون على الخزانة ٢/
-	-	-	-	-	-	-	-	-	أذون عمليات إعادة الشراء
٧٨,٥٠٠	٩٢,٥٠٠	١٥٩,٧٦٧	٢٠٦,٧٦٧	٢٧٠,٥٦٧	٢٣١,٥٦٧	٢٥٠,٠٦٧	٢٩٦,٥٦٧	٣١٢,٣١٧	سندات خزانة
١٢١,٠٧٨٣	١٢١,١١٣	١١٢,٤٧٠	١١٢,٤٧٠	١٦٢,٤٧١	١١٢,٤٧٠	١١٢,٤٧٠	١٦٢,٤٧٠	١٦٢,٤٧٠	سندات البنك المركزى
-	-	٩,٠٦٣	١٨,١٢٦	١٦,٣٦٠	١٦,٦٢٦	١٦,٦٢٦	١٦,٣٦٠	١٦,٣٦٠	سندات فروق التقييم
٤,٠٠٠	٤,٠٠٠	٤,٠٠٠	٤,٠٠٠	٤,٠٠٠	٤,٠٠٠	٤,٠٠٠	٤,٠٠٠	٤,٠٠٠	سندات زيادة رؤس أموال البنوك
٥٩٥	٥٩٥	-	-	-	-	-	-	-	سندات سلع تموينية
١١,١٢٦	١١,٦٧٧	١١,٨٨٣	-	-	-	-	-	-	سندات إصلاح هياكل البنوك
٢,٠٠٠	٢,٠٠٠	٢,٠٠٠	٢,٠٠٠	٢,٠٠٠	٢,٠٠٠	٢,٠٠٠	٢,٠٠٠	٢,٠٠٠	سندات التأمينات
٣,٧٥٠	٤,٠٣٦	٦,٠٠٥	٧,٥٨٣	٤,٠٢٧	٣,٧٥٥	٣,٧٥٥	٤,٤٢٨	٤,٦٨٢	سندات دولارية سيادية (حيازة مقيمين) ٣/
-	٣,٧٧٣	٣,٨٠٧	٣,٩٥٤	٤,٢٧٩	٤,٠٨٢	٤,٠٨٢	-	-	سندات بالجنيه المصرى صادرة بالخارج ومشتراه بالداخل
١١٧	١١٥	١١٤	١١٥	١١١	١١١	١١١	١١١	١٠٦	سندات الإسكان
١,٦٣٦	١,٧٠٠	١,٧٦٥	١,٨٣٠	١,٩٠٥	١,٨٣٧	١,٨٣٧	١,٩٠٥	١,٩٠٥	الـ ٥% المجنية لشراء سندات حكومية
-	-	-	-	-	-	-	-	٢,٨٨٦	سندات بروة للاستثمار العقارى
١٩٨,٩٠٢	٢٠١,٢٤٨	٢٠٢,٢٣٧	٢٠٤,٠٢٨	٢٠٤,٠٢٨	٢٠٤,٠٢٨	٢٠٤,٠٢٨	٢١٨,٢٢٥	٢١٩,٥٠٧	سندات صندوقى التأمينات مقابل نقل مديونية بنك الإستثمار إلى الخزانة ٤/
٢,٣٤٣	٢,٣٤٣	٢,٣٤٣	٢,٣٤٣	١,٧٢٥	٢,١٤٣	٢,١٤٣	١,٥٢٥	١,٢٢٥	تسهيلات ائتمانية من صندوقى التأمينات ٥/
-	-	-	٢,٠٠٠	١٣,٠٣٦	٨,١٢٢	٨,١٢٢	٢٤,٧٥٦	٢٥,٥٧٨	أقتراض من جهات أخرى
٢٨,٤١٢	١٥,٤٨٧	٢٦,٨٠٩	٤٥,٩٧١	٦٢,٢٠١	٩٦,٤٢٤	٩٧,٣٨٨	٨٩,٣١٦	١٠٨,١٩٦	إقتراض أجهزة الموازنة من الجهاز المصرفى
١٥,٠١٤	١٢,٨٨٧	١٢,٢٣٩	١٣,١٦٦	١١,٧٨١	١١,١١٣	١٢,٠٣٩	١١,٠٣٦	٩,٤٧١	ومنه ودائع الهيئات الإقتصادية فى حساب الخزانة الموحد
١٢٠,٩٠٤	١٣٧,٣٤١	١٤٤,٥٦٦	١٥٩,١٧٨	١٦٤,٧٨٨	١٦٣,٧٨٧	١٦٤,٥١٤	١٦٠,٢٥١	١٦٧,٠٢٧	ودائع لدى الجهاز المصرفى
٤٧٨,٦٩٩	٥٦٢,٣٢٦	٦٦٣,٨١٨	٨٠٨,١١٢	٩٩٠,٥٢٤	٨٩٤,٥٧٢	٩٢٤,٩١٨	١,٠٧٨,٣٨٧	١,١٢٦,٨٢٤	صافى الدين المحلي لأجهزة الموازنة العامة
ملاحظات (نسبة إلى الناتج المحلي الإجمالى) ٦/									
٦٧,٠%	٦٧,١%	٦٧,٠%	٧٠,٥%	٧٤,٩%	٦٨,٦%	٧٠,٦%	٧١,٤%	٧٤,٦%	إجمالى الدين المحلي لأجهزة الموازنة العامة
٥٣,٥%	٥٤,٠%	٥٥,٠%	٥٨,٩%	٦٤,٢%	٥٨,٠%	٦٠,٠%	٦٢,٢%	٦٤,٩%	صافى الدين المحلي لأجهزة الموازنة العامة

المصدر: وزارة المالية و البنك المركزى المصرى

# بيان معدل.

١/ يمثل المديونية المستحقة على أجهزة الموازنة العامة (وحدات الجهاز الإدارى، وحدات الإدارة المحلية، و الهيئات الخدمية).

٢/ تشمل السندات المصدرة بالدولار بمبلغ ١٥,٢ مليار دولار

٣/ تشمل السندات الدولارية التى سبق اصدارها عامى ٢٠٠١ و ٢٠١٠ بالإضافة الى شهادة المصرى الدولارية المصدرة حديثاً بمبلغ ٦٢٧ مليون جنيه فى نهاية سبتمبر ٢٠١٢

٤/ فى ضوء ما تنسم به السياسة المالية الجديدة بالشفافية فقد تم قيد الدين المستحق على الخزانة العامة لصناديق التأمينات (الذى تم اقتراضه من خلال بنك الإستثمار القومى) كدين مباشر على الخزانة العامة للصناديق ، وذلك فى ١ يوليو ٢٠٠٦. وقد قابل ذلك اصدار سنتين على الخزانة العامة لصالح الصناديق بقيمة الدين ١٩٧,٧٢٥ مليار جنيه، وبالإضافة الى ذلك تم اصدار سند ثالث فى نهاية يونيو ٢٠٠٧ بقيمة ٧٤,٥ مليون جنيه لصالح الصناديق. كما تم إصدار سند رابع فى ٢٠٠٨/٦/٣٠ بمبلغ ١,١ مليار جنيه، بالإضافة الى سند خامس صدر فى ٢٠٠٩/٦/٣٠ بمبلغ ٢,٣ مليار جنيه . كما تم اصدار سند سادس بمبلغ ٩٨٨,٨ مليون جنيه بنهاية يونيو ٢٠١٠، بالإضافة الى سند سابع بمبلغ ١,٨ مليار جنيه فى نهاية يونيو ٢٠١١. ومن الجدير بالذكر أنه تم مؤخراً إصدار سندات باجمالى مبلغ ١٥,٥ مليار جنيه بنهاية ديسمبر ٢٠١٢ وذلك لسداد جزء من المديونية التاريخية المستحقة على وزارة المالية لصناديق التأمينات الاجتماعية

٣/ يتضمن الفوائد المستحقة لبنك الإستثمار القومى لدى وزارة المالية بالإضافة الى شهادة المصري الدولارية بمبلغ ١٩٣ مليون جنيه

٥/ ودائع صناديق التأمين التى تم ربطها كتسهيلات لقطاع الموازنة العامة والتى تم معالجتها كجزء من المطلوبات المستحقة على قطاع الموازنة لصالح صناديق التأمين.

٦/ قامت وزارة التخطيط بتقدير قيمة الناتج المحلي الإجمالى لعام ٢٠١٣/٢٠١٢ بنحو ١٧٣٥ مليار جنيه ، مقارنة بناتج محلى إجمالى معدل قدره ١٥٤٢,٣ مليار جنيه لعام ٢٠١٢/٢٠١١.

جدول (١٧): الدين المحلى للحكومة العامة <sup>١/</sup>  
(بيان مفصل)

(مليون جنيه)

بيان سنوى					بيان ربع سنوى				
يونيو-٠٨	يونيو-٠٩	يونيو-١٠	يونيو-١١	يونيو-١٢	ديسمبر-١١	مارس-١٢	سبتمبر-١٢	ديسمبر-١٢	#
٥١٢,٩٨٢	٦١٥,٨٤٩	٧٣٣,٣٨٧	٨٨٩,٠٤٥	١,٠٨٧,٩٤٥	٩٨١,٥٢٥	١,٠١٥,٠٥١	١,١٥٦,٤٠٤	١,٢٠٧,٢٢٣	
دين أجهزة الموازنة العامة المجمع	٣٧١,٦١٩	٤٦٤,٨١٧	٥٦٤,٦٧٠	٧١٠,٨٣٩	٨٩٩,٠٣٠	٨٣٣,٧٧٧	٩٦٧,٤٨٩	١,٠٠٦,١٤٤	
إجمالى الدين المحلى لأجهزة الموازنة العامة	٥٩٩,٦٠٣	٦٩٩,٦٦٧	٨٠٨,٣٨٤	٩٦٧,٢٩٠	١,٠٥٥,٣١٢	١,٠٥٨,٣٥٩	١,٢٣٨,٦٣٨	١,٢٩٣,٨٥١	
يطرح منه: إقتراض أجهزة الموازنة من بنك الإستثمار القومى <sup>١/٢</sup>	-	-	-	-	-	-	-	-	
يطرح منه: أوراق مالية لدى بنك الإستثمار القومى	٨,٥٢٨	٩,٩٧٧	١٣,٦٦٥	١٥,٥٢٧	١٣,٨٦٠	١٤,٨١٣	١٣,٣٣٤	١٣,٤٨٦	
يطرح منه: أوراق مالية لدى صناديق التأمين	١٨,٢١١	٢١,٢٨٢	٢٥,٤٦٩	٣٤,٥٥٣	٣٦,٦٦٩	٣٥,٨٢٢	٣٨,٠٦٥	٤٣,٤٨٩	
يطرح منه: سندات صناديق التأمين <sup>١/٣</sup>	١٩٨,٩٠٢	٢٠١,٢٤٨	٢٠٢,٢٣٧	٢٠٤,٠٢٨	٢٠٤,٠٢٨	٢٠٤,٠٢٨	٢١٨,٢٢٥	٢١٩,٥٠٧	
يطرح منه: تسهيلات من صناديق التأمين <sup>١/٣</sup>	٢,٣٤٣	٢,٣٤٣	٢,٣٤٣	٢,٣٤٣	١,٧٢٥	٢,١٤٣	١,٥٢٥	١,٢٢٥	
دين بنك الإستثمار القومى المجمع	١٤١,٣٦٣	١٥١,٠٣٢	١٦٨,٧١٧	١٧٨,٢٠٦	١٨٨,٩١٥	١٧٩,٩٧٢	١٨١,٢٧٤	١٩١,٠٧٩	
إجمالى الدين المحلى لبنك الإستثمار القومى	١٩٣,٠٧١	٢٠٥,٠٦٥	٢٢٧,٧١٤	٢٤٠,٨٥١	٢٥٣,٦٧٩	٢٤١,٢٤٩	٢٥٣,٦٧٩	٢٥٤,٧٤١	
إقتراض بنك الإستثمار من صناديق التأمين الإجتماعى	٥١,٧٠٨	٥٤,٥٣٣	٥٨,٩٩٧	٦٢,٦٤٥	٦٤,٧٦٤	٦١,٢٧٧	٦٤,٧٦٤	٦٣,٦٦٢	
شهادات الإستثمار	٨٦,٧٤١	٩٠,١١٢	٩٩,٧٨٢	١٠٣,٣٨٢	١٠٥,٩٠٩	١٠٤,٤٣٧	١٠٥,٩٠٩	١٠٨,٢٠٦	
ودائع صندوق توفير البريد	٤٩,٢٥٥	٥٤,٤٨٧	٦٤,٨٣٦	٧١,٩٧٨	٧٨,٨٥٢	٧١,٩٧٨	٧٨,٨٥٢	٧٨,٨٥٢	
أخرى	٥,٣٦٧	٦,٤٣٣	٤,٠٩٩	٢,٨٤٦	٤,١٥٤	٣,٥٥٧	٤,١٥٤	٤,٠٢١	
يطرح منه: إقتراض بنك الإستثمار من صناديق التأمين الإجتماعى <sup>١/٣</sup>	٥١,٧٠٨	٥٤,٥٣٣	٥٨,٩٩٧	٦٢,٦٤٥	٦٤,٧٦٤	٦١,٢٧٧	٦٤,٧٦٤	٦٣,٦٦٢	
ودائع الحكومة العامة	١٣١,٠٤٣	١٤٨,٨١١	١٥٨,٥٣١	١٦٦,٥٢٧	١٧٣,٢٩٢	١٧٠,٣٧٣	١٧٢,٠٠٧	١٧٥,٦١٥	
أجهزة الموازنة	١٢٠,٩٠٤	١٣٧,٣٤١	١٤٤,٥٦٦	١٥٩,١٧٨	١٦٤,٧٨٨	١٦٣,٧٨٧	١٦٠,٢٥١	١٦٧,٠٢٧	
بنك الإستثمار القومى	٣,٨٩١	٤,٨٠٦	٥,٥١٠	٢,٦٧٢	٢,٦٥٠	١,٥٢١	١,٧٠٢	١,٦٩٤	
صناديق التأمين الإجتماعى <sup>١/٤</sup>	٦,٢٤٨	٦,٦٦٤	٨,٤٥٥	٤,٦٧٧	٥,٨٥٤	٥,٠٦٥	٦,٥٨٦	٦,٨٩٤	
صافى الدين المحلى للحكومة العامة	٣٨١,٩٣٩	٤٦٧,٠٣٨	٥٧٤,٨٥٦	٧٢٢,٥١٨	٩١٤,٦٥٣	٨١١,١٥٢	٩٨٧,٨٦٥	١,٠٣١,٦٠٧	
ملاحظات (نسبة إلى الناتج المحلى الإجمالى) /٥									
إجمالى دين الحكومة العامة	٥٧,٣%	٥٩,١%	٦٠,٨%	٦٤,٨%	٧٠,٥%	٦٣,٦%	٦٦,٧%	٦٩,٦%	
صافى دين الحكومة العامة	٤٢,٧%	٤٤,٨%	٤٧,٦%	٥٢,٧%	٥٩,٣%	٥٢,٦%	٥٤,٧%	٥٩,٥%	

المصدر: وزارة المالية و البنك المركزى المصرى  
# بيان معدل.

١/ يمثل رصيد الدين المجمع المستحق على أجهزة الموازنة العامة للدولة وبنك الإستثمار القومى وصناديق التأمين الإجتماعى بعد إستبعاد المديونيات والعلاقات الداخلية فيما بين القطاعات الثلاثة.  
٢/ في ضوء ما تنسم به السياسة المالية الجديدة بالشغافية فقد تم قيد الدين المستحق على الخزانة العامة لصناديق التأمينات (الذى تم إقتراضه من خلال بنك الاستثمار القومى) كدين مباشر على الخزانة العامة للصناديق ، وذلك في ١ يوليو ٢٠٠٦. وقد قابل ذلك اصدار سنتين على الخزانة العامة لصالح الصناديق بقيمة الدين ١٩٧,٧٢٥ مليار جنيه، وبالإضافة الى ذلك تم اصدار سند ثالث فى نهاية يونيو ٢٠٠٧ بقيمة ٧٤,٥ مليون جنيه لصالح الصناديق. كما تم إصدار سند رابع فى ٢٠٠٨/٦/٣٠ بمبلغ ١,١ مليار جنيه ، بالإضافة الى سند خامس صدر فى ٢٠٠٩/٦/٣٠ بمبلغ ٢,٣ مليار جنيه . كما تم اصدار سند سادس بمبلغ ٩٨٨,٨ مليون جنيه بنهاية يونيو ٢٠١٠ ، بالإضافة الى سند سابع بمبلغ ١,٨ مليار جنيه فى نهاية يونيو ٢٠١١. ومن الجدير بالذكر أنه تم مؤخراً إصدار سندات باجمالى مبلغ ١٥,٥ مليار جنيه بنهاية ديسمبر ٢٠١٢ وذلك لسداد جزء من المديونية التاريخية المستحقة على وزارة المالية لصناديق التأمينات الاجتماعية.

٣/ ودائع صناديق التأمين التى تم ربطها كتسهيلات لقطاع الموازنة العامة والتى تم معالجتها كجزء من المطلوبات المستحقة على قطاع الموازنة لصالح صناديق التأمين.

٤/ تم إستبعاد ودائع الصناديق التى تم ربطها كتسهيلات لقطاع الموازنة بداية من يونيو ٢٠٠٦.

٥/ قامت وزارة التخطيط بتقدير قيمة الناتج المحلى الإجمالى لعام ٢٠١٢/٢٠١٣ بنحو ١٧٣٥ مليار جنيه ، مقارنة بناتج محلى إجمالى معدل قدره ١٥٤٢,٣ مليار جنيه لعام ٢٠١١/٢٠١٢.

جدول (١٨): الدين العام المحلي<sup>١/</sup>  
(بيان مفصل)

(مليون جنيه)

بيان ربع سنوى				بيان سنوى					
#	ديسمبر-١٢	سبتمبر-١٢	مارس-١٢	ديسمبر-١١	يونيو-١٢	يونيو-١١	يونيو-١٠	يونيو-٠٩	يونيو-٠٨
	١,٢٤٦,٨٧٦	١,١٩٠,٧٥٠	١,٠٥٢,٦٦٩	١,٠١٩,٦٤٤	١,١٢٩,٠٣٠	٩٣٢,٤٦٠	٧٦٩,٧٨٣	٦٤٣,٦٢٨	٥٣٧,٥٣٣
إجمالي الدين العام المحلى									
	١,٢٠٧,٢٢٣	١,١٥٦,٤٠٤	١,٠١٥,٠٥١	٩٨١,٥٢٥	١,٠٨٧,٩٤٥	٨٨٩,٠٤٥	٧٣٣,٣٨٧	٦١٥,٨٤٩	٥١٢,٩٨٢
إجمالي دين الحكومة العامة									
	١٠٤,١٤٦	٩٨,٠٣٧	١٠٣,٢٨٦	١٠٢,٣٠٧	١٠٥,٥٢١	١٠٩,٢٥١	١٠٠,١٠٤	٩٠,٧٢٨	٩٠,٨٤٤
إجمالي دين الهيئات الإقتصادية									
يطرح منه: إقتراض الهيئات الإقتصادية من بنك الإستثمار القومى	٥٥,٠٢٢	٥٢,٦٥٥	٥٣,٦٢٩	٥٣,٠٧٥	٥٢,٦٥٥	٥٢,٦٧٠	٥١,٤٦٩	٥٠,٠٦٢	٥١,٢٧٩
يطرح منه: ودائع الهيئات الإقتصادية فى حساب الخزانة الموحد <sup>١/</sup>	٩,٤٧١	١١,٠٣٦	١٢,٠٣٩	١١,١١٣	١١,٧٨١	١٣,١٦٦	١٢,٢٣٩	١٢,٨٨٧	١٥,٠١٤
الودائع									
	١٩٥,٢٦٣	١٨٤,٠٠٥	١٩١,٧١٤	١٨٩,٩٧٢	١٩٨,٠٦٦	١٩١,١١٦	١٧٠,١٧١	١٦٧,٧٣٣	١٥٠,٥٠١
ودائع الحكومة العامة									
	١٧٥,٦١٥	١٦٨,٥٣٩	١٧٢,٠٠٧	١٧٠,٣٧٣	١٧٣,٢٩٢	١٦٦,٥٢٧	١٥٨,٥٣١	١٤٨,٨١١	١٣١,٠٤٣
صافى ودائع الهيئات الإقتصادية									
	١٩,٦٤٨	١٥,٤٦٦	١٩,٧٠٧	١٩,٥٩٩	٢٤,٧٧٤	٢٤,٥٨٩	١١,٦٤٠	١٨,٩٢٢	١٩,٤٥٨
إجمالي ودائع الهيئات الإقتصادية									
يطرح منه: ودائع صناديق التأمين الإجتماعى <sup>١/ ٢/</sup>	٣٦,٠١٣	٣٣,٠٨٨	٣٧,٣٥٨	٣٥,٧٧٧	٤٢,٤٠٩	٤٢,٤٣٢	٣٢,٣٣٤	٣٨,٤٧٣	٤٠,٧٢٠
يطرح منه: ودائع الهيئات الإقتصادية فى حساب الخزانة الموحد <sup>١/</sup>	٦,٨٩٤	٦,٥٨٦	٥,٦١٢	٥,٠٦٥	٥,٨٥٤	٤,٦٧٧	٨,٤٥٥	٦,٦٦٤	٦,٢٤٨
صافى الدين العام المحلى									
	١,٠٥١,٦١٣	١,٠٠٦,٧٤٥	٨٦٠,٩٥٥	٨٢٩,٦٧٢	٩٣٠,٩٦٤	٧٤١,٣٤٤	٥٩٩,٦١٢	٤٧٥,٨٩٥	٣٨٧,٠٣٢
ملاحظات (نسبة إلى الناتج المحلى الإجمالى) /٥									
إجمالي الدين العام المحلى	٧١,٩%	٦٨,٦%	٦٨,٣%	٦٦,١%	٧٣,٢%	٦٨,٠%	٦٣,٨%	٦١,٨%	٦٠,٠%
صافى الدين العام المحلى	٦٠,٦%	٥٨,٠%	٥٥,٨%	٥٣,٨%	٦٠,٤%	٥٤,١%	٤٩,٧%	٤٥,٧%	٤٣,٢%

المصدر: وزارة المالية و البنك المركزى المصرى  
# بيان معدل.

١/ يمثل رصيد الدين المجمع المستحق على الحكومة العامة والهيئات الاقتصادية بعد إستبعاد إقتراض الهيئات الاقتصادية من بنك الإستثمار القومى.

٢/ يمثل إقتراض قطاع الموازنة من ودائع الهيئات ضمن حساب الخزانة الموحد فى شكل تسهيلات ائتمانية، أى انه دين بين قطاع الموازنة والهيئات الاقتصادية لذا يتم طرح قيمة هذا الإقتراض من اجمالى الدين العام المجمع وكذلك من صافى ودائع الهيئات الاقتصادية.

٣/ تم ادراج ودائع صناديق التأمين بالفعل ضمن ودائع الحكومة العامة، انظر جدول (١٦).

٤/ تم استبعاد ودائع الصناديق التى تم ربطها كتسهيلات لقطاع الموازنة بداية من يونيو ٢٠٠٦.

٥/ قامت وزارة التخطيط بتقدير قيمة الناتج المحلي الإجمالى لعام ٢٠١٢/٢٠١٣ بنحو ١٧٣٥ مليار جنيه ، مقارنة بناتج محلى إجمالى معدل قدره ١٥٤٢,٣ مليار جنيه لعام ٢٠١١/٢٠١٢.

جدول ( ١٩ ) : إجمالي الدين العام الخارجى

(مليون دولار)

	يونيو-٠٧	يونيو-٠٨	يونيو-٠٩	يونيو-١٠	يونيو-١١	يونيو-١٢	ديسمبر-١٢*
إجمالى الدين العام الخارجى	٢٩,٨٩٨	٣٣,٨٩٣	٣١,٥٣١	٣٣,٦٩٤	٣٤,٩٠٦	٣٤,٣٨٥	٣٨,٨٢٤
	(١,٠٠)	(١٣,٤)	-(٧,٠)	(٦,٩)	(٣,٦)	-(١,٥)	(١٥,٢)
إجمالى الدين العام الخارجى الحكومى <sup>١/٢</sup>	١٩,٤٩٢	٢١,٦٤١	٢٥,٨١٨	٢٦,٢٤٩	٢٧,٠٩٢	٢٥,٥٩٤	٢٦,١٩٠
	(٣,٣)	(١١,٠)	(١٩,٣)	(١,٧)	(٣,٢)	-(٥,٥)	(١,٨)
السندات والأذون	١,٥٧٠	٢,٦٥٢	١,٩٢٦	٣,٠٨٠	٢,٨٢١	٢,٩٠١	٢,٦٦٤
القروض	١٧,٩٢٢	١٨,٩٨٩	٢٣,٨٩٢	٢٣,١٧٠	٢٤,٢٧١	٢٢,٦٩٤	٢٣,٥٢٥
إجمالى الدين العام الخارجى غير الحكومى	١٠,٤٠٦	١٢,٢٥٢	٥,٧١٣	٧,٤٤٥	٧,٨١٤	٨,٧٩٠	١٢,٦٣٤
	-(٣,٠)	(١٧,٧)	-(٥٣,٤)	(٣٠,٣)	(٥,٠)	(١٢,٥)	(٥٨,٤)
السلطات النقدية	٣١٦	٢٩٠	٢١٢	١,٢٦٠	١,٥٠٠	٢,٦١٢	٦,٦٤٧ <sup>٣/</sup>
البنوك	١,٩٥٤	٢,٥٤٢	١,٧٩٧	١,٩٦٤	١,٧٢٥	١,٦٢٤	١,٧٥٩
قطاعات أخرى	٨,١٣٦	٩,٤٢٠	٣,٧٠٥	٤,٢٢١	٤,٥٨٩	٤,٥٥٤	٤,٢٢٩
ملاحظات							
إجمالى الدين العام الخارجى / الناتج المحلى الإجمالى	٢٢,٨	٢٠,١	١٦,٩	١٥,٩	١٥,٢	١٣,٥	١٤,١
إجمالى الدين الحكومى الخارجى / الناتج المحلى الإجمالى	١٤,٩	١٢,٩	١٣,٨	١٢,٤	١١,٨	١٠,٠	٩,٥
الدين الخارجى غير الحكومى/الناتج المحلى الإجمالى	٧,٩	٧,٣	٣,١	٣,٥	٣,٤	٣,٤	٤,٦
إجمالى الدين العام الخارجى / الصادرات السلعية والخدمية	٧٠,٤	٥٩,٩	٦٤,٤	٧١,٠	٧١,٤	٧١,٩	٣٠٧,٩
الدين الخارجى غير الحكومى/ الدين الخارجى الكلى	٣٤,٨	٣٦,١	١٨,١	٢٢,١	٢٢,٤	٢٥,٦	٣٢,٥
الديون قصيرة الأجل/ الدين الخارجى الكلى	٤,٨	٧,٤	٦,٨	٨,٨	٧,٩	٨,٤	١٧,١
الديون قصيرة الأجل/ صافى الإحتياطي الدولى	٥,١	٧,٣	٦,٨	٨,٤	١٠,٤	١٨,٧	٤٤,٣
ديون القطاع الخاص / الدين الخارجى الكلى	٠,٣	٠,١	٠,٣	٠,٢	٠,١	٠,١	٠,١
خدمة الدين الخارجى/ المتحصلات الجارية	٥,٩	٣,٩	٥,٣	٤,٥	٤,٥	٤,٤	٢,٠
خدمة الدين الخارجى/ الصادرات السلعية والخدمية	٦,٩	٤,٦	٦,٢	٥,٥	٥,٧	٦,١	٢,٧
متوسط نصيب الفرد من الدين الخارجى (دولار)	٣٩٨,٥	٤٥٠,٠	٤١٨,٦	٣٩٩,٢	٤١٣,٦	٣٨٩,٧	٤٤٠

المصدر: وزارة المالية و البنك المركزى المصرى

\* بيان مبدئى.

-- بيان غير متاح

١/ طبقاً لتصنيف و منهجية البنك المركزى المصرى، والذي يقوم بشطب مديونيات نادى باريس المباشرة وغير المباشرة المستحقة على الجهات الحكومية طبقاً لتواريخ إعادة الجدولة الى العالم الخارجى، فى حين تقوم الجهات الحكومية بشطب هذه المديونيات من سجلاتها فور سداد المقابل المحلى الى البنك المركزى طبقاً لجدول السداد الاصلى (والذى يسبق تواريخ إعادة الجدولة)

٢/ قام البنك المركزى المصرى بإعادة تبويب مبلغ ٤,٣ مليار دولار الى المديونية الخارجية للقطاع الحكومى- دون تأثير على جملة الدين الخارجى- الا ان البنك المركزى لم يظهر هذا التعديل الا اعتباراً من شهر سبتمبر من عام ٢٠٠٨.

٣/ ترجع الزيادة الملحوظة فى بند الدين الخارجى للسلطات النقدية الى قيام قطر بإيداع مبلغ ٤ مليار دولار فى البنك المركزى خلال الربع الثانى من العام المالى ٢٠١٢/٢٠١٣ وذلك كجزء من برنامج المساعدات المالية للحكومة المصرية .

جدول (٢٠): خدمة الدين الحكومي (داخلي و خارجي)

(مليون جنيه)

يوليو - مارس ٢٠١٣/٢٠١٢*	٢٠١٢/٢٠١١	٢٠١١/٢٠١٠	٢٠١٠/٢٠٠٩	٢٠٠٩/٢٠٠٨	٢٠٠٨/٢٠٠٧	٢٠٠٧/٢٠٠٦	
١٥٨,٧٥٧	١٤٠,٩١٦	١١٧,٢٥١	٩٨,٨٥٦	٧١,١٢٣	٦٠,٠٠٤	٥٤,٧٢٥	إجمالي خدمة الدين الحكومي
(٤٨,١)	(٢٠,٢)	(١٨,٦)	(٣٩,٠)	(١٨,٥)	(٩,٦)	-(٨,١)	
١٠١,٤٩٤	١٠٤,٤٤١	٨٥,٠٧٧	٧٢,٣٣٣	٥٢,٨١٠	٥٠,٥٢٨	٤٧,٧٠٠	إجمالي الفوائد المسددة
(٣٠,١)	(٢٢,٨)	(١٧,٦)	(٣٧,٠)	(٤,٥)	(٥,٩)	(٢٩,٦)	
٩٨,٤٢٤	١٠١,٠٢٣	٨١,٦٦١	٦٩,٤٩٣	٤٩,٢١٢	٤٦,٧٩١	٤٤,٦٦٧	فوائد الدين الداخلي
٣,٠٧٠	٣,٤١٨	٣,٤١٦	٢,٨٤٠	٣,٥٩٨	٣,٧٣٧	٣,٠٣٣	فوائد الدين الخارجي
٥٧,٢٦٣	٣٦,٤٧٥	٣٢,١٧٤	٢٦,٥٢٣	١٨,٣١٣	٩,٤٧٦	٧,٠٢٦	إجمالي الأقساط المسددة
(٩٦,٢)	(١٣,٤)	(٢١,٣)	(٤٤,٨)	(٩٣,٣)	(٣٤,٩)	-(٦٩,١)	
٤٧,٣٢٤	٢١,٢٩٩	٢٢,٩٦٤	١٨,٠٦٧	١٠,٣٦٥	٥,٦٤٤	٢,٩٧٣	أقساط الدين الداخلي
٩,٩٣٩	١٥,١٧٦	٩,٢١١	٨,٤٥٥	٧,٩٤٨	٣,٨٣٢	٤,٠٥٣	أقساط الدين الخارجي
١٠٠,٩٢٨	١٠٣,٣٦٣	٨٣,٩٤٧	٦٨,٤٠٥	٤٧,٩٦١	٤٩,١٩٣	٤٦,٣٥٧	صافي مدفوعات الفوائد
٩٧,٨٥٨	٩٩,٩٤٥	٨٠,٥٣١	٦٥,٥٦٥	٤٤,٣٦٤	٤٥,٤٥٦	٤٣,٣٢٤	الداخلي
٩٨,٤٢٤	١٠١,٠٢٣	٨١,٦٦١	٦٩,٤٩٣	٤٩,٢١٢	٤٦,٧٩١	٤٤,٦٦٧	الفوائد المسددة
٥٦٦	١,٠٧٨	١,١٣٠	٣,٩٢٨	٤,٨٤٩	١,٣٣٥	١,٣٤٣	متحصلات الفوائد
٣,٠٧٠	٣,٤١٨	٣,٤١٦	٢,٨٤٠	٣,٥٩٨	٣,٧٣٧	٣,٠٣٣	الخارجي
٣,٠٧٠	٣,٤١٨	٣,٤١٦	٢,٨٤٠	٣,٥٩٨	٣,٧٣٧	٣,٠٣٣	الفوائد المسددة
٠,٠	٠,٠	٠,٠	٠,٠	٠,٠	٠,٠	٠,٠	متحصلات الفوائد
ملاحظات							
نسبة الى الناتج المحلي الإجمالي <sup>١/</sup>							
<sup>٢/</sup> %٥,٨	%٦,٨	%٦,٢	%٦,٠	%٥,١	%٥,٦	%٦,٤	إجمالي الفوائد المسددة
<sup>٢/</sup> %٣,٣	%٢,٤	%٢,٣	%٢,٢	%١,٨	%١,١	%٠,٩	إجمالي الأقساط المسددة
نسبة الى إجمالي مصروفات الموازنة							
<sup>٣/</sup> %٢٦,٥	%٢٢,٢	%٢١,٢	%١٩,٨	%١٥,٠	%١٧,٩	%٢١,٥	إجمالي الفوائد المسددة
<sup>٣/</sup> %١٥,٠	%٧,٧	%٨,٠	%٧,٢	%٥,٢	%٣,٤	%٣,٢	إجمالي الأقساط المسددة

المصدر: وزارة المالية

( ) معدل النمو عن الفترة المقابلة في العام السابق.

\* بيان مبدئي.

<sup>١/</sup> قامت وزارة التخطيط بتقدير قيمة الناتج المحلي الإجمالي لعام ٢٠١٣/٢٠١٢ بنحو ١٧٣٥ مليار جنيه ، مقارنة بناتج محلي إجمالي معدل قدره ١٥٤٢,٣ مليار جنيه لعام ٢٠١٢/٢٠١١.

<sup>٢/</sup> بيان يوليو- مارس من سنة ٢٠١٣/٢٠١٢ كنسبة إلى الناتج المحلي الإجمالي للعام بأكمله.

<sup>٣/</sup> بيان يوليو - مارس من سنة ٢٠١٣/٢٠١٢ كنسبة إلى إجمالي مصروفات الموازنة خلال نفس الفترة.



جدول (٢١): إصدارات الاوراق المالية الحكومية (اذون و سندات) <sup>١/</sup>  
من ٢٠٠٦/٢٠٠٧ الى يوليو - مارس ٢٠١٢/٢٠١٣

(مليار جنيه)

يوليو - مارس ٢٠١٣/٢٠١٢	٢٠١٢/٢٠١١	٢٠١١/٢٠١٠	٢٠١٠/٢٠٠٩	٢٠٠٩/٢٠٠٨	٢٠٠٨/٢٠٠٧	٢٠٠٧/٢٠٠٦	
٥٤٣,٩	٦٤٧,٠	٥٤٨,٨	٤٥٢,٥	٣٥٥,٢	٢٣٩,٩	١٨٠,٧	الإصدارات
٤٧٥,٧	٥٦٢,٧	٤٩١,٨	٣٧٧,٣	٣٣٢,٢	٢١٠,٤	١٧٤,٧	أذون خزانة
٦٨,٢	٨٤,٣	٥٧,٠	٧٥,٢	٢٣,٠	٢٩,٥ /	٦,٠	سندات خزانة
٤٦١,٢	٥٣٠,٨	٤١١,٨	٣٥٨,٣	٢٤٨,٥	١٨٤,٦	١٦٦,٢	الإهلاكات
٤٢٩,٢	٥١٠,٤	٤٠١,٨	٣٥٠,٣	٢٣٩,٥	١٨٢,٦	١٥٩,٢	أذون خزانة
٣٢,٠	٢٠,٤	١٠,٠	٨,٠	٩,٠	٢,٠	٧,٠	سندات خزانة
٨٢,٧	١١٦,٢	١٣٧,٠	٩٤,٢	١٠٦,٧	٥٥,٣	١٤,٥	صافي الإصدار <sup>١٣</sup>
٧٦٧,٧	٦٨٥,٠	٥٦٨,٨	٤٣١,٨	٣٣٧,٦	٢٣٠,٩	١٧٥,٦	الرصيد القائم (نهاية الفترة)
٤٥٤,٩	٤٠٨,٤	٣٥٦,١	٢٦٦,١	٢٣٩,١	١٤٦,٤	١١٨,٦	أذون خزانة
٣١٢,٨	٢٧٦,٦	٢١٢,٧	١٦٥,٧	٩٨,٥	٨٤,٥	٥٧,٠	سندات خزانة
							متوسط أسعار الفائدة: <sup>١٥</sup>
١٣,٢	١٣,١	١١,٥	٩,٩	١١,٣	٦,٨	٨,٦	أذون ٩١ يوم
١٣,٩	١٤,١	١١,٨	١٠,٢	١١,٦	٧,٤	٨,٩	أذون ١٨٢ يوم
١٤,٢	١٤,٨	١١,٤	١٠,٥	١١,٥	-	-	أذون ٢٧٣ يوم <sup>١٦</sup>
١٤,٤	١٤,٨	١١,٥	١٠,٥	١٢,١	٧,٨	٩,١	أذون ٣٦٤ يوم

المصدر: وزارة المالية.

١/ الأوراق المالية الحكومية المصدرة بالجنيه المصرى.

٢/ تم حسابه على أساس حجم الإصدارات الجديدة مطروحاً منه حجم الإهلاكات.

٤/ تتضمن سندات مصدرة بالجنيه المصرى خارج جمهورية مصر العربية قيمتها ٦ مليار جنيه ، والتي سوف يستحق أجلها فى يوليو ٢٠١٢.

٥/ متوسط أسعار الفائدة فى السوق الأولى.

٦/ قامت وزارة المالية بطرح أذون خزانة لمدة ٢٧٣ يوم لأول مرة فى أكتوبر ٢٠٠٨.

جدول (٢٢): إصدارات الاوراق المالية الحكومية (اذون و سندات) الربع سنوية  
من أبريل - يونيو ٢٠١١/٢٠١٢ إلى أبريل - يونيو ٢٠١٣/٢٠١٢

أبريل - يونيو ٢٠١٣ <sup>١/</sup>			أبريل - يونيو يوليو-سبتمبر أكتوبر- ديسمبر يناير - مارس				
يونيو	مايو	أبريل	٢٠١٣	٢٠١٢	٢٠١٢	٢٠١٢	
١١٥٠٠	٨٠٠٠	١٣٥٠٠	٨٥٠٠	١٣٠٠٠	١٥٥٠٠	١١٠٠٠	أذون ٩١ يوم
١٤٥٠٠	١٣٥٠٠	١٨٨٠٠	٢٧٠٠٠	٢٣٠٠٠	٢٧٥٠٠	٣١٠٠٠	أذون ١٨٢ يوم
١٢٠٠٠	٩٠٠٠	١٦٠٠٠	٤٣٥٠٠	٣٧٠٠٠	٤٨٥٠٠	٤٠٠٠٠	أذون ٢٧٣ يوم
١٣٠٠٠	١٤٠٠٠	١٦٥٠٠	٤٤٥٠٠	٤٦٠٠٠	٤٥٥٠٠	٤٠٥٠٠	أذون ٣٦٤ يوم
-	-	-	-	-	-	-	سندات (إهلاك ٢٠١٠)
-	-	-	-	-	-	-	سندات (إهلاك ٢٠١١)
-	-	-	-	-	-	-	سندات (إهلاك ٢٠١٢)
-	-	-	-	-	-	-	سندات (إهلاك ٢٠١٣)
-	-	-	-	-	-	-	سندات (إهلاك ٢٠١٤)
-	-	-	-	٨٠٠٠	١٥٠٠٠	١٠٠٠٠	سندات (إهلاك ٢٠١٥)
١٠٠٠	١٠٠٠	٢٠٠٠	-	-	-	-	سندات (إهلاك ٢٠١٦)
٠	٠	٠	٦٠٠٠	٩٠٠٠	٩٥٠٠	٧٥٠٠	سندات (إهلاك ٢٠١٧)
١,٠٠٠,٠٠	١,٠٠٠,٠٠	١,٥٠٠,٠٠	-	-	-	٠	سندات (إهلاك ٢٠١٨)
٠	٠	٠	٥٠٠٠	١٠٠٠٠	٨٥٠٠	-	سندات (إهلاك ٢٠١٩)
-	-	-	-	-	٠	-	سندات (إهلاك ٢٠٢٠)
-	-	-	-	٤٠٠٠	-	-	سندات (إهلاك ٢٠٢٢)
٥٠٠	٥٠٠	٥٠٠	-	-	-	-	سندات (إهلاك ٢٠٢٣)
٥٤٥٠٠	٤٧٥٠٠	٦٨٨٠٠	١٤٥٥٠٠	١٥٠٠٠٠	١٧٥٠٠٠	١٥٠٠٠٠	إجمالى الإصدار (أذون و سندات)

المصدر: وزارة المالية.

- لا يوجد اصدارات .

١/ تتضمن ٤٤ مليار جنيه اعادة فتح أذون وسندات.

جدول (٢٣) : تطور معدلات العائد حتى تاريخ الإستحقاق لسندات الخزنة<sup>١/</sup>

مارس-١٢	أغسطس-١٢	سبتمبر-١٢	أكتوبر-١٢	نوفمبر-١٢	ديسمبر-١٢	يناير-١٣	فبراير-١٣	مارس-١٣
سندات سبتمبر ٢٠١٢	--	--	--	--	--	--	--	--
سندات يناير ٢٠١٣	--	--	١٤,٠	١٣,٢	--	١٣,٠	--	--
سندات يوليو ٢٠١٣	١٥,٧	--	١٣,٧	١٤,٢	١٣,٣	١٤,٠	١٣,٥	١٣,٠
سندات سبتمبر ٢٠١٣	--	--	--	--	--	--	--	--
سندات أكتوبر ٢٠١٣	--	١٥,٥	١٣,٨	١٣,٨	--	١٣,٢	١٣,٢	١٣,٢
سندات نوفمبر ٢٠١٣	--	--	--	--	١٠,٥	١١,٢	--	--
سندات يناير ٢٠١٤	--	١٥,٩	--	--	--	١٤,١	١٣,٥	--
سندات فبراير ٢٠١٤	١٣,١	--	١٦,٦	--	--	--	--	--
سندات أبريل ٢٠١٤	--	--	--	--	١٣,٤	--	--	--
سندات مايو ٢٠١٤	--	--	--	--	--	--	--	--
سندات سبتمبر ٢٠١٤	--	--	--	--	--	--	--	--
سندات نوفمبر ٢٠١٤	--	--	--	--	--	١٤,١	--	--
سندات يناير ٢٠١٥	١٦,٢	١٥,٦	١٥,٥	١٤,٠	١٣,٤	--	١٦,٣	١٣,٤
سندات مايو ٢٠١٥	--	--	--	--	--	--	--	--
سندات سبتمبر ٢٠١٥	--	--	--	--	--	--	--	--
سندات نوفمبر ٢٠١٥	--	--	--	--	--	--	--	--
سندات يناير ٢٠١٦	--	--	--	١٥,٠	--	١١,٨	١٤,٦	١٤,٤
سندات يوليو ٢٠١٦	--	--	--	--	--	--	--	--
سندات أغسطس ٢٠١٧	--	--	--	--	--	--	--	١٤,٥
سندات نوفمبر ٢٠١٧	--	--	--	--	--	--	--	١٤,٥
سندات فبراير ٢٠١٨	--	--	--	--	--	--	--	--
سندات أكتوبر ٢٠١٨	١٦,٩	--	--	--	--	--	--	١٤,٧
سندات أغسطس ٢٠١٩	--	--	--	--	--	--	--	١٥,٠
سندات أبريل ٢٠٢٢	--	١٦,٥	١٦,٤	١٦,٢	١٥,٠	--	١٦,٨	١٦,٠
سندات يناير ٢٠٢٣	--	--	--	--	--	--	--	١٦,٣
سندات يناير ٢٠٢٥	--	--	--	--	--	--	--	--
متوسط فترة الاستحقاق للسندات (سنة)	٢,٧	٢,٩	٣,٠	٢,٩	٢,٩	٢,٨	٢,٩	٢,٨
انتربنك الليلة واحدة <sup>٢/</sup>	٩,٦٥	٩,٦٥	٩,٦٨	٩,٦٥	٩,٦١	٩,٦٩	٩,٧٤	٩,٦٠

المصدر: وزارة المالية و البنك المركزى المصرى.  
 -- لا توجد إصدارات خلال الفترة المشار إليها.

١/ تشمل السندات المصدرة وفقاً لنظام "المتعاملون الرئيسيون" فقط. تم حساب العائد حتى تاريخ الإستحقاق على أساس السعر "الكامل" فى السوق الثانوى.  
 ٢/ متوسط شهري.

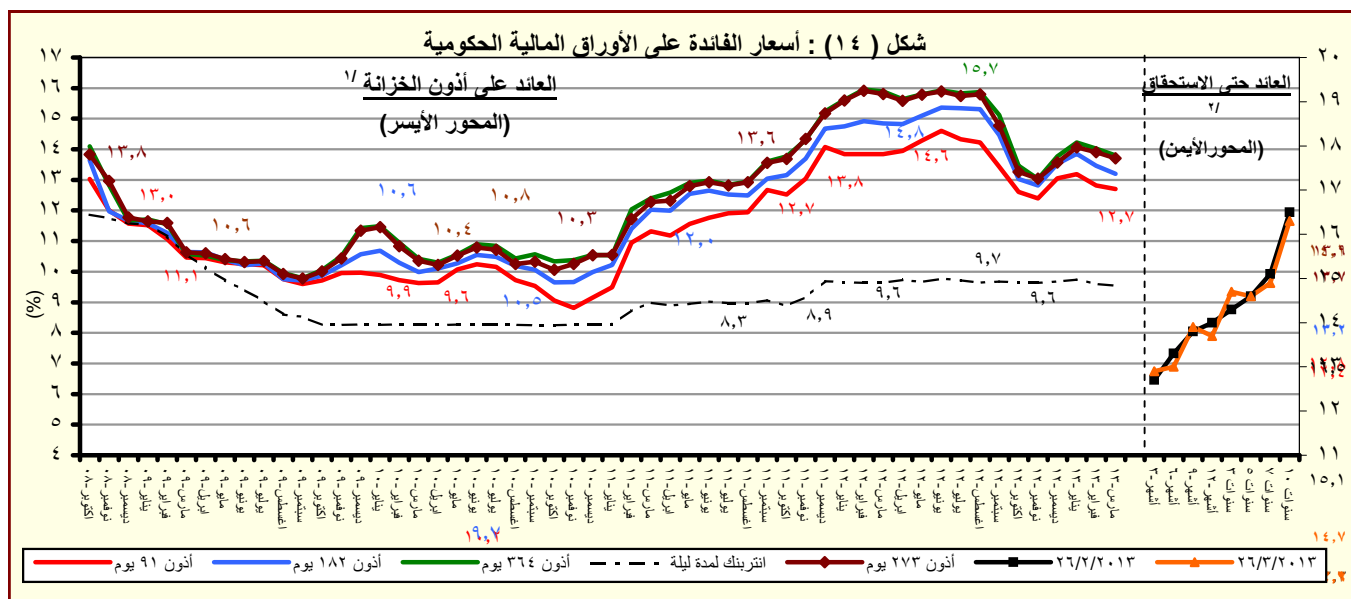

المصدر : وزارة المالية و البنك المركزى المصرى.  
 ١/ متوسط شهري فى السوق الاولى.  
 ٢/ سوق ثانوى.

# القسم السادس

## المؤشرات النقدية

جدول (٢٤)	تطور المؤشرات النقدية الرئيسية	٤٥
جدول (٢٥)	المسح المصرفي لأهم إجماليات السيولة المحلية (الأصول و الإلتزامات المقابلة)	٤٦-٤٧
--		
جدول (٢٦)	نقود الإحتياط و الأصول المقابلة	٤٨
جدول (٢٧)	الودائع لدى البنوك	٤٩
جدول (٢٨)	التسهيلات الائتمانية من البنوك	٥٠
جدول (٢٩)	هيكل أسعار الفائدة المحلية	٥١

جدول (٢٤) : تطور المؤشرات النقدية الرئيسية  
(يناير ٢٠١٣)

معدل نمو شهري %	معدل نمو ربع سنوى %	معدل تغير سنوى %	متوسط النمو السنوى لمدة عام <sup>١/</sup>
٣,٥	-١٠,٦	-٢٣,٢	-٣٣,٦
صافى الأصول الأجنبية ( بالجنيه المصرى)			
-١٤,٧	-٤٠,١	-٥١,٥	-٤٨,٧
صافى الأصول الأجنبية لدى البنك المركزى			
-٣,٦	-٥,٥	-٩,٦	-٣٥,٢
صافى الإحتياطي الدولى لدى البنك المركزى			
١٤,١	١٣,٨	٢,٩	-١٣,٠
صافى الأصول الأجنبية لدى البنوك <sup>٢/</sup>			
-٢,٧	-١٦,٨	-٢٩,٢	-٣٥,٢
صافى الأصول الأجنبية ( بالدولار الأمريكى)			
-١٩,٨	-٤٤,٢	-٥٥,٣	-٤٩,٩
صافى الأصول الأجنبية لدى البنك المركزى			
-٩,٣	-١٢,١	-١٦,٨	-٣٦,٩
صافى الإحتياطي الدولى لدى البنك المركزى			
٧,٣	٥,٩	-٥,٢	-١٥,٢
صافى الأصول الأجنبية لدى البنوك <sup>٢/</sup>			
٢,٥	٧,٠	٢٢,٧	٢٢,٦
صافى الأصول المحلية			
٣,٤	٨,٤	٣٠,٩	٣١,٥
صافى المطلوبات من الحكومة وهيئة السلع التموينية			
١,٣	٣,٣	١٤,٦	٢٠,٧
المطلوبات من قطاع الأعمال العام			
١,٨٣	٣,٤	٨,٩	٦,٩
المطلوبات من قطاع الأعمال الخاص			
٢,٧	٤,٧	١٤,٨	٩,٤
إجمالى السيولة المحلية (M٢)			
٥,٧	٤,٤	١٧,٦	١٠,٦
المعروض النقدى (M١)			
١,٧	٤,٨	١٣,٨	٩,٠
أشباه نقود			

المصدر : البنك المركزى المصرى.

١/ متوسط معدل النمو السنوى لفترة ١٢ شهر متتالية.

٢/ يتضمن صافى أصول البنوك التجارية، والمتخصصة، وبنوك الإستثمار والأعمال.

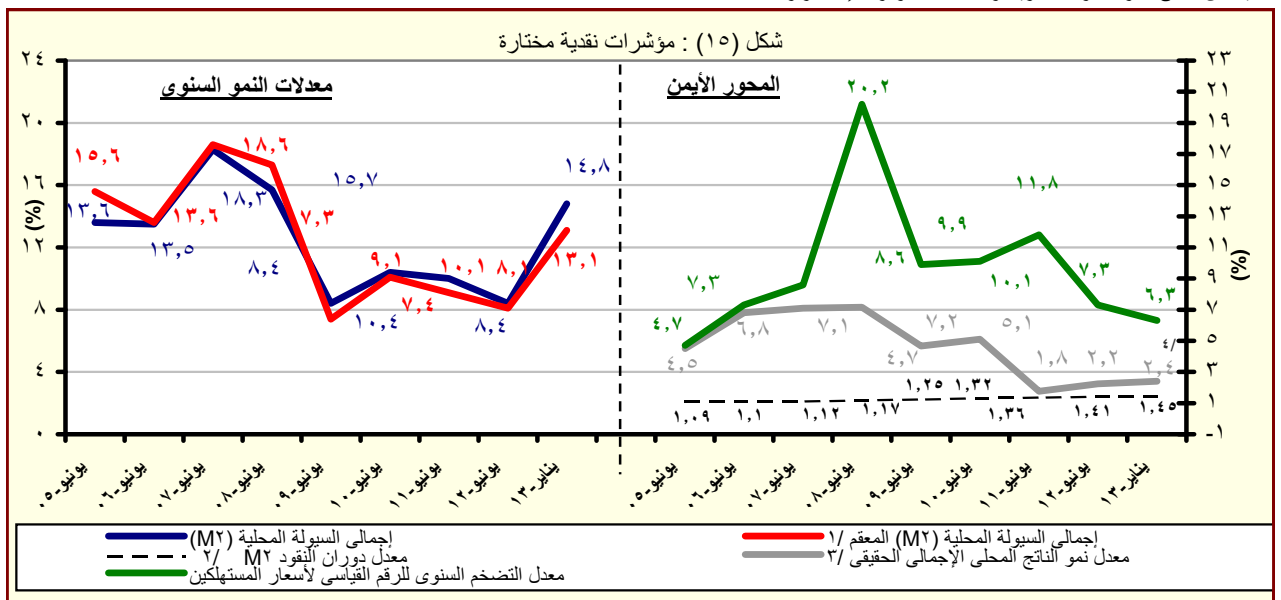

المصدر : البنك المركزى المصرى.

١/ هذا المفهوم يرقم بتحديد أثر سعر الصرف على المكون الاجنبى فى السيولة المحلية وذلك بتطبيق سعر الصرف السارى فى الفترة المقابلة على الإجماليات النقدية خلال الفترة محل الدراسة.

٢/ قامت وزارة التخطيط بتقدير قيمة الناتج المحلى الإجمالى لعام ٢٠١٣/٢٠١٢ بنحو ١٧٣٥ مليار جنيه ، مقارنة بناتج محلى إجمالى معدل قدره ١٥٤٢,٣ مليار جنيه لعام ٢٠١٢/٢٠١١.

٣/ معدل النمو الحقيقى للناتج المحلى الإجمالى بسعر السوق .

٤/ تعكس معدل النمو الحقيقى للناتج المحلى للفترة يوليو - ديسمبر ٢٠١٣/٢٠١٢.

جدول (٢٥) : المسح المصرفي لأهم إجماليات السيولة المحلية  
الأصول والالتزامات المقابلة لها لدى الجهاز المصرفي  
(يناير ٢٠١٣)

(مليون جنيه)

يناير-٠٨	يناير-٠٩	يناير-١٠	يناير-١١	يناير-١٢	أكتوبر-١٢	نوفمبر-١٢	ديسمبر-١٢	يناير-١٣*
٢٤٠,٥٤٠	٢٤٤,٥٤٧	٢٦١,١٩٢	٢٨٦,١٩٦	١٧٩,٧١٦	١٥٤,٣٥٨	١٤٧,٠٥٢	١٣٣,٣٦٩	١٣٨,٠٥٤
(٢٢,٦)	(١,٧)	(٦,٨)	(٩,٦)	-(٣٧,٢)	-(٣٠,٤)	-(٢٩,٠)	-(٢٩,٩)	-(٢٣,٢)
١١٢,٢٣٠	١٨٢,٢٩٣	١٧٦,٥٢٤	١٩٣,٥٠٧	٨٦,٢٠٥	٦٩,٨٣١	٦٤,٠٨٨	٤٩,٠٥١	٤١,٨٣١
١٧٦,٧٨٧	١٨٣,٦٥٦	١٨٤,٩٦٧	٢٠١,٥٥١	٩٦,٥٨٠	٩٢,١٨٠	٨٩,٤٨١	٩٠,٠٥١	٨٥,١٩٩
٦٤,٥٥٧	١,٣٦٣	٨,٤٤٣	٨,٠٤٤	١٠,٣٧٥	٢٢,٣٤٩	٢٥,٣٩٣	٤١,٠٠٠	٤٣,٣٦٨
١٢٨,٣١٠	٦٢,٢٥٤	٨٤,٦٦٨	٩٢,٦٨٩	٩٣,٥١١	٨٤,٥٢٧	٨٢,٩٦٤	٨٤,٣١٨	٩٦,٢٢٣
١٥٤,٤٥٠	٩٠,٥٤٨	١١٠,٢٠٧	١٣٢,٨٧٠	١٢٢,٦٠٠	١١٦,٠٥٦	١١١,٦٢٨	١١٥,٠٣٣	١٢٧,٤٨٦
٢٦,١٤٠	٢٨,٢٩٤	٢٥,٥٣٩	٤٠,١٨١	٢٩,٠٨٩	٣١,٥٢٩	٢٨,٦٦٤	٣٠,٧١٥	٣١,٢٦٣
٤٨٤,١٧٥	٥٤٨,٨٠٧	٦٠٦,٥٤٢	٦٨٣,٥١٦	٨٦٤,١٦١	٩٩٠,٢٩٥	١,٠٠٠,٤٤٥	١,٠٣٣,٧٩١	١,٠٦٠,٠٤١
(٢٠,٩)	(١٣,٣)	(١٠,٥)	(١٢,٧)	(٢٦,٤)	(٢٢,٤)	(٢١,٣)	(٢١,٨)	(٢٢,٧)
١٩٦,٧٦٤	٢٤٩,٢٢١	٣٢١,٣٢٤	٣٦٨,٧٩٦	٥٣٥,٩٥٥	٦٤٧,٣٥٣	٦٥٢,٧٠٢	٦٧٨,٤٢٨	٧٠١,٨٠٠
٢٤٤,٤٥٥	٣٠٤,٧٩٨	٣٨٢,٧٠٣	٤٤٩,٥٩٩	٦٠١,٦٤٥	٧٠١,١٥٩	٧٠١,٥٤٩	٧٢٤,٠٧٤	٧٤٨,٩٤٦
٤٧,٦٩١	٥٥,٥٧٧	٦١,٣٧٩	٨٠,٨٠٣	٦٥,٦٩٠	٥٣,٨٠٦	٤٨,٨٤٧	٤٥,٦٤٦	٤٧,١٤٦
٢٧,٢٠٥	٢٩,٦١٢	٣٧,٥٦٩	٣٢,٨٤٠	٣٨,٨٣٠	٤٣,٠٥٩	٤٤,٠١١	٤٣,٩١٤	٤٤,٤٩٤
١٩,٥٦٤	٢١,٢٨٧	٢٨,٨٥٥	٢٤,٣٢٢	٣٠,١٦٣	٣٤,٤٤٧	٣٥,٥٦٣	٣٥,٠٥٠	٣٥,١٦٧
٧,٦٤١	٨,٣٢٥	٨,٧١٤	٨,٥١٨	٨,٦٦٧	٨,٦١٢	٨,٤٤٨	٨,٨٦٤	٩,٣٢٧
٣٤٨,٨٣٨	٣٨٧,٤٨١	٣٨٤,٧٢٠	٤١٣,١٠٣	٤٣٥,٤٤٦	٤٥٨,٤٣٣	٤٦١,٨٨٤	٤٦٥,٦٨٧	٤٧٤,٢٢٢
٢٥٦,٣١٢	٢٧٩,٨٢١	٢٨٤,٧٢٧	٣٠١,٢١٣	٣٣١,٦٢٠	٣٥٣,٥١٩	٣٥٦,٦٥٥	٣٥٨,٨٣٣	٣٦١,١٥١
٩٢,٥٢٦	١٠٧,٦٦٠	٩٩,٩٩٣	١١١,٨٩٠	١٠٣,٨٢٦	١٠٤,٩١٤	١٠٥,٢٢٩	١٠٦,٨٥٤	١١٣,٠٧١
٨٨,٦٣٢ <sup>١/٣</sup>	١١٧,٥٠٧	١٣٧,٠٧١	١٣١,٢٢٣	١٤٦,٠٧٠	١٥٨,٥٥٠	١٥٨,١٥٢	١٥٤,٢٣٨	١٦٠,٤٧٥
٧٢٤,٧١٥	٧٩٣,٣٥٤	٨٦٧,٧٣٤	٩٦٩,٧١٢	١,٠٤٣,٨٧٧	١,١٤٤,٦٥٣	١,١٤٧,٤٩٧	١,١٦٧,١٦٠	١,١٩٨,٠٩٥
(٢١,٥)	(٩,٥)	(٩,٤)	(١١,٨)	(٧,٦)	(١١,٠)	(١١,٢)	(١٢,٣)	(١٤,٨)
١٥٢,٦٧١	١٧٢,١٤٨	١٩٧,٢٥٦	٢٢٩,٥٢٨	٢٥٨,٩٧٧	٢٩١,٦٨٤	٢٨٧,٨٨٦	٢٨٨,١٣٩	٣٠٤,٥٠٢
(٢٨,٣)	(١٢,٨)	(١٤,٦)	(١٦,٤)	(١٢,٨)	(١٢,٢)	(١١,٤)	(١٢,٧)	(١٧,٦)
٩٧,١٨٢	١١٢,٧٢٤	١٢٦,٣٣٢	١٤٥,٨٥٧	١٧٩,٥٩٨	٢٠٥,٠٨٠	٢٠٢,٧٨٣	٢٠٥,٠٢٠	٢١٥,٩٩٩
٥٥,٤٨٩	٥٩,٤٢٤	٧٠,٩٢٤	٨٣,٦٧١	٧٩,٣٧٩	٨٦,٦٠٤	٨٥,١٠٣	٨٣,١١٩	٨٨,٥٠٣
٥٧٢,٠٤٤	٦٢١,٢٠٦	٦٧٠,٤٧٨	٧٤٠,١٨٤	٧٨٤,٩٠٠	٨٥٢,٩٦٩	٨٥٩,٦١١	٨٧٩,٠٢١	٨٩٣,٥٩٣
(١٩,٧)	(٨,٦)	(٧,٩)	(١٠,٤)	(٦,٠)	(١٠,٦)	(١١,٢)	(١٢,٢)	(١٣,٨)
٤١٠,٩٦٧	٤٥٧,٠٣٩	٥١٢,٨٥٤	٥٧٩,١١٩	٦٠٠,٢٧٧	٦٦٢,٤٥٤	٦٦٦,١٣٧	٦٧٣,٠٩٨	٦٧٤,٩٦٢
٢٦,٢٠٤	٢٧,٩٨٥	٣٣,٥٧٣	٣٨,١٣٤	٤٣,٠٥١	٤٥,٨٦٠	٤٦,٥١٦	٥٠,٧٨٤	٥٣,٩٢٨
١٣٤,٨٧٣	١٣٦,١٨٢	١٢٤,٠٥١	١٢٢,٩٣١	١٤١,٥٧٢	١٤٤,٦٥٥	١٤٦,٩٥٨	١٥٥,١٣٩	١٦٤,٧٠٣

المصدر : البنك المركزي المصري.

( ) معدل النمو عن الفترة المقابلة في العام السابق.

\* مبدنى.

١/ تم تفعيل إتفاقية الحساب المجد بين البنك المركزي ووزارة المالية في يونيو ٢٠٠٨، مما أدى الى إهلاك جزء من السندات الصادرة عن وزارة المالية لصالح البنك المركزي.

٢/ يشمل المطلوبات من قطاع الأعمال الخاص والقطاع العائلى.

٣/ تشمل حسابات رأس المال ، صافى الأصول والخصوم غير المبوبة ، صافى المديونية والدائنية بين البنوك.

٤/ بخلاف الشيكات و الحوالات تحت التحصيل.

جدول (٢٥) : المسح المصرفى لأهم إجماليات السيولة المحلية (تابع)  
( ملاحظات )  
(يناير ٢٠١٣)

يناير-٠٨	يناير-٠٩	يناير-١٠	يناير-١١	يناير-١٢	اكتوبر-١٢	نوفمبر-١٢	ديسمبر-١٢	يناير-١٣*
٤٣,٧٥٣	٤٤,٣١٤	٤٨,٠٣٧	٤٩,٣٦٧	٢٩,٨٤٠	٢٥,٣٦٧	٢٤,١٤٧	٢١,٦٩٥	٢١,١١٥
٢٠,٤١٤	٣٣,٠٣٣	٣٢,٤٦٥	٣٣,٣٧٩	١٤,٣١٤	١١,٤٧٦	١٠,٥٢٤	٧,٩٧٩	٦,٣٩٨
٥٥,٤٩٥	٤٤,٥٦١	٤٩,٥٩٠	٥٠,٧٥٤	٣١,٥٦٣	٢٩,٠٤٠	٢٨,٣١٧	٢٨,٣٦٥	٢٧,٧٤٨
٣٢,٢٠٦	٣٣,٤٣١	٣٤,٢١١	٣٥,٠٠٧	١٦,٣٥٤	١٥,٤٨٤	١٥,٠٣٦	١٥,٠١٥	١٣,٦١٣
٢٣,٣٣٩	١١,٢٨١	١٥,٥٧٢	١٥,٩٨٨	١٥,٥٢٧	١٣,٨٩١	١٣,٦٢٣	١٣,٧١٦	١٤,٧١٧
٢٨,٠٩٣	١٦,٤٠٨	٢٠,٢٦٩	٢٢,٩١٩	٢٠,٣٥٧	١٩,٠٧٢	١٨,٣٣٠	١٨,٧١٢	١٩,٤٩٩
٤,٧٥٥	٥,١٢٧	٤,٦٩٧	٦,٩٣١	٤,٨٣٠	٥,١٨١	٤,٧٠٧	٤,٩٩٦	٤,٧٨٢
نسبة الى رصيد أول المدة <sup>١٥</sup>								
٣,٣%	٧,٧%-	٠,٨%	٠,٤%	٧,٣%-	٠,٣%-	١,٠%-	٢,٢%-	١,٨%-
٦,١%	١١,٢%	٣,٥%	٥,٣%	١٠,٧%	٤,٩%	٥,٨%	٨,٩%	١١,٣%
٣,٢%	٠,٢%	١,٧%	١,٧%	١,٠%	١,٦%	١,٢%	١,٢%	٢,٧%
٦,١%	٣,٣%	٢,٧%	٤,٠%	٢,٤%	٣,٠%	٣,٦%	٥,٤%	٦,٧%
٢٢,٢	٢٠,٧	١٨,٢	١٦,٦	١٧,٧	١٦,٦	١٦,٩	١٧,٦	١٨,٢
٤,٨٤	٤,٧١	٤,٥١	٤,٢٠	٤,٠١	٤,٢٧	٤,٣٤	٤,٤٢	٤,٤٩
١,٢٤	١,٣١	١,٣٩	١,٤١	١,٤٨	١,٥٢	١,٥١	١,٤٩	١,٤٥
٢١,٥	٩,٥	٩,٤	١١,٨	٧,٦	١١,٠	١١,٢	١٢,٣	١٤,٨
١٢,٠	١١,١	-٠,٧	٧,٤	٥,٤	٧,٢	٧,٠	٧,٦	٨,٩
٥,٥٠	٥,٥٢	٥,٤٤	٥,٨٠	٦,٠٢	٦,٠٩	٦,٠٩	٦,١٥	٦,٥٤

المصدر : البنك المركزى المصرى.

\* مبدئى.

٤/ صافى الأصول الأجنبية تساوي صافى الأصول الأجنبية لدى البنك المركزى بالإضافة الى البنوك (صافى).

٥/ تعكس الزيادة السنوية فى قيمة الاجماليات النقدية المختارة كنسبة من اجمالى السيولة ( M٢ ) فى بداية العام المالى. ويهدف هذا المؤشر الى التعرف على مصادر نمو السيولة المحلية خلال العام المالى محل الدراسة.

٦/ يمثل نسبة الودائع الجارية و غير الجارية بالعملات الأجنبية إلى اجمالى السيولة المحلية. لا يتضمن كل من ودائع غير المقيمين (جزء من صافى الأصول الأجنبية) والودائع الحكومية.

٧/ اجمالى السيولة ( M٢ ) / نقود الإحتياط.

٨/ الناتج المحلى اجمالى / اجمالى السيولة ( M٢ ). قامت وزارة التخطيط بتقدير قيمة الناتج المحلى اجمالى لعام ٢٠١٣/٢٠١٢ بنحو ١٧٣٥ مليار جنيه ، مقارنة بناتج محلى اجمالى معدل قدره ١٥٤٢,٣ مليار جنيه لعام ٢٠١٢/٢٠١١.

٩/ يشمل المطلوبات من قطاع الأعمال الخاص و القطاع العائلى .

١٠/ أسعار الصرف بدءاً من يناير ٢٠٠٣ تعكس أسعار الشراء فقط، علماً بأنه قبل هذا التاريخ كان سعر الصرف يعكس متوسط أسعار البيع والشراء.

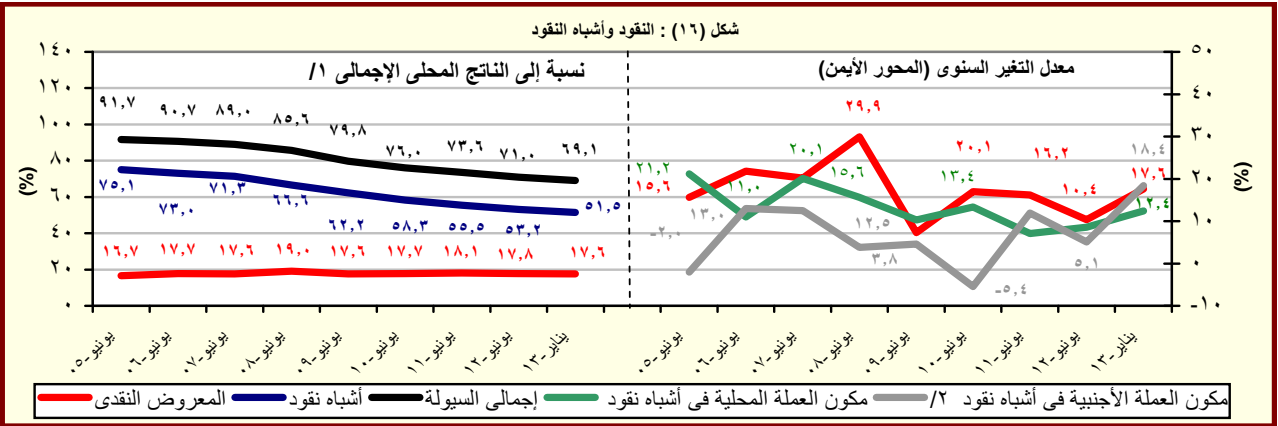

المصدر : البنك المركزى المصرى.

١/ قامت وزارة التخطيط بتقدير قيمة الناتج المحلى اجمالى لعام ٢٠١٣/٢٠١٢ بنحو ١٧٣٥ مليار جنيه ، مقارنة بناتج محلى اجمالى معدل قدره ١٥٤٢,٣ مليار جنيه لعام ٢٠١٢/٢٠١١.

٢/ تشمل الودائع الجارية و غير الجارية بالعملات الاجنبية.

جدول (٢٦) : نقود الإحتياط والأصول المقابلة<sup>١/</sup>

(مليون جنيه)

* ١٣-يناير	١٢-ديسمبر	١٢-نوفمبر	١٢-اكتوبر	١٢-يناير	١١-يناير	١٠-يناير	٠٩-يناير	٠٨-يناير	
٢٦٦,٦٥٧	٢٦٤,٢٩٧	٢٦٤,٣٠٢	٢٦٨,٢٥٠	٢٦٠,٦١٩	٢٣٠,٨٦٢	١٩٢,٢٣٢	١٦٨,٥٠٥	١٤٩,٦٢٨	نقود الإحتياط
(٢,٣)	(٢,٧)	(٢,٣)	(١٢,٣)	(١٢,٩)	(٢٠,١)	(١٤,١)	(١٨,٢)	(١٦,١)	
٢٢٦,٩١١	٢١٦,٣٠١	٢١٣,٢٢٨	٢١٦,٩٢٦	١٩٠,٩٧٨	١٥٤,١٥٦	١٣٤,٠٧٣	١١٩,٣٨٩	١٠٢,٨٨٨	النقد المتداول خارج البنك المركزى
(١٨,٨)	(١٥,٥)	(١٢,٠)	(١٤,٩)	(٢٣,٩)	(١٥,٠)	(١٢,٣)	(١٦,٠)	(١٩,٤)	
٣٩,٧٤٦	٤٧,٩٩٦	٥١,٠٧٤	٥١,٣٢٤	٦٩,٦٤١	٧٦,٧٠٦	٥٨,١٥٩	٤٩,١١٦	٤٦,٧٤٠	ودائع البنوك بالعملة المحلية لدى البنك المركزى
-(٤٢,٩)	-(٣١,٥)	-(٢٥,٠)	(٢,٤)	-(٩,٢)	(٣١,٩)	(٤٤,٨)	(١٥,٩)	(٩,٣)	
الأصول المقابلة لها									
٤١,٨٣١	٤٩,٠٥١	٦٤,٠٨٨	٦٩,٨٣١	٨٦,٢٠٥	١٩٣,٥٠٧	١٧٦,٥٢٤	١٨٢,٢٩٣	١١٢,٢٣٠	صافى الاصول الأجنبية <sup>١/٢</sup>
-(٥١,٥)	-(٤٩,٣)	-(٤٠,٩)	-(٤٢,٠)	-(٥٥,٥)	(٩,٦)	-(٣,٢)	(٦٢,٤)	(٣٥,٣)	
٢٢٤,٨٢٦	٢١٥,٢٤٦	٢٠٠,٢١٤	١٩٨,٤١٩	١٧٤,٤١٤	٣٧,٣٥٥	١٥,٧٠٨	-١٣,٧٨٨	٣٧,٣٩٨	صافى الأصول المحلية <sup>١/٢</sup>
(٢٨,٩)	(٣٤,١)	(٣٣,٤)	(٦٧,٤)	(٣٦٦,٩)	(١٣٧,٨)	(٢١٣,٩)	(١٩٦,٦)	-١٨,٦٦	
٢٤٦,٦٣١	٢١٤,١٩٤	٢٠٢,٥٢١	٢٠٩,٦٦٧	١٨٣,٨٣٦	١٠٤,٤٦٨	٩٨,٨٨٠	٨٣,٠٨٥	١١٧,٤٨٩	صافى المطلوبات من الحكومة <sup>١/٣</sup>
(٣٤,٢)	(٣٩,٨)	(٢٨,٢)	(٤٠,٢)	(٧٦,٠)	(٥,٧)	(١٩,٠)	-(٢٩,٣)	(٤,٥)	
٣٣٨,٣٢٦	٢٩٧,٨٣٢	٢٨٣,٨٢٩	٢٨٩,٤٣٤	٢٦٣,٥٦٣	١٨٣,٦٦٧	١٧١,٢١٨	١٥٧,٠٣٣	١٩٤,٩٥٥	المطلوبات
(٢٨,٤)	(٢٧,٤)	(١٩,٣)	(٢٧,٧)	(٤٣,٥)	(٧,٣)	(٩,٠)	-(١٩,٥)	(٤,٩)	
١٧٨,٨٣١	١٧٨,٨٣١	١٧٨,٨٣١	١٧٨,٨٣١	١٢٩,٠٩٧	١٣٠,٥٩٧	١٢٤,٥٥٩	١٢٣,١٢٣	١٦٥,٦٨٨	أوراق مالية
١٥٩,٤٩٥	١١٩,٠٠١	١٠٤,٩٩٨	١١٠,٦٠٣	١٣٤,٤٦٦	٥٣,٠٧٠	٤٦,٦٥٩	٣٣,٩١٠	٢٩,٢٦٧	تسهيلات إئتمانية
٩١,٦٩٥	٨٣,٦٣٨	٨١,٣٠٨	٧٩,٧٦٧	٧٩,٧٢٧	٧٩,١٩٩	٧٢,٣٣٨	٧٣,٩٤٨	٧٧,٤٦٦	الودائع <sup>١/٤</sup>
(١٥,٠)	(٣,٨)	(١,٧)	(٣,٥)	(٠,٧)	(٩,٥)	-(٢,٢)	-(٤,٥)	(٥,٥)	
-١١٦	-٨٤٨	-١,٦٥٥	-٢,٠٦٨	-١,٩١٨	١٧,٩٣٦	١٠,٠٥٥	-١٨٥	٧٠,١٩٩	صافى المطلوبات من البنوك
-٢١,٦٨٩	١,٩٠٠	-٦٥٢	-٩,١٨٠	-٧,٥٠٤	-٨٥,٠٤٩	-٩٣,٢٢٧	-٩٦,٦٨٨	-١٠٦,٨٠٧	صافى البنود الموازنة <sup>١/٥</sup>
ملاحظات									
٦,٥١	٦,٥٦	٦,٥٦	٦,٤٧	٥,٩٢	٥,٩٤	٦,٢٨	٦,١٨	٥,٩٨	معدل دوران نقود الإحتياط <sup>١/٦</sup>

المصدر : البنك المركزى المصرى.

( ) معدل النمو عن الفترة المقابلة فى العام السابق.

\* مبدئى.

١/ بيانات معدلة حيث قام البنك المركزى بتغيير الأسلوب المحاسبى لقياس حجم نقود الإحتياط بدءا من بيانات يونيو ٢٠٠٣، وذلك فى إطار مراجعة تبويب عمليات السوق المفتوحة التى يقوم بها البنك المركزى. وأدت هذه المراجعة إلى استبعاد حجم عمليات السوق المفتوحة من "ودائع البنوك بالعملة المحلية لدى البنك المركزى" وإدراجها ضمن بند "صافى البنود الموازنة".

٢/ تم تفعيل إتفاقية الحساب المجمع بين البنك المركزى ووزارة المالية فى يونيو ٢٠٠٨، مما أدى الى إهلاك جزء من السندات الصادرة عن وزارة المالية لصالح البنك المركزى.

٣/ تشمل صافى المطلوبات من الهيئات الاقتصادية و بنك الإستثمار القومى.

٤/ تم تحويل حسابات الودائع الحكومية (شاملة الهيئات العامة الاقتصادية والخدمية) من البنوك الى حساب الخزانة الموحد بالبنك المركزي بدءا من ديسمبر ٢٠٠٦، تطبيقا للقانون رقم ١٣٩ لسنة ٢٠٠٦.

٥/ يتضمن صافى الأصول و الخصوم غير المحددة و عمليات السوق المفتوحة.

٦/ الناتج المحلى الإجمالى / نقود الإحتياط.

٧/ قامت وزارة التخطيط بتقدير قيمة الناتج المحلى الإجمالى لعام ٢٠١٢/٢٠١٣ بنحو ١٧٣٥ مليار جنيه ، مقارنة بناتج محلى إجمالى معدل قدره ١٥٤٢,٣ مليار جنيه لعام ٢٠١١/٢٠١٢.

جدول (٢٧): الودائع لدى البنوك <sup>١/</sup>

(مليون جنيه)

يناير-١٣*	ديسمبر-١٢	نوفمبر-١٢	أكتوبر-١٢	يناير-١٢	يناير-١١	يناير-١٠	يناير-٠٩	يناير-٠٨	
١٠١٣,٩٧٤	١٠٠٩٠,٨٧٤	١٠٠٦٩,٣٢١	١٠٠٦٣,٤٢٠	٩٩٢,٣٥٦	٩٤٤,٧٠٠	٨٥٧,٩٧٧	٧٨٠,٤٦٧	٧١٨,٩٧٩	إجمالي الودائع
(١٢,٣)	(١٠,٣)	(٩,١)	(٨,٤)	(٥,٠)	(١٠,١)	(٩,٩)	(٨,٦)	(٢٢,٤)	
٨٣٣,٢٦٩	٨٢٤,٨٩٨	٨١٧,٧٣٦	٨١٥,٠٢٢	٧٥٣,٨٨٦	٧٣٣,٥١٣	٦٥٦,٤٦٣	٥٧٦,٥١٤	٥٢٥,٢٩٠	بالعملة المحلية
٢٨٠,٧٠٥	٢٦٥,٩٧٦	٢٥١,٥٨٥	٢٤٨,٣٩٨	٢٣٨,٤٧٠	٢١١,١٨٧	٢٠١,٥١٤	٢٠٣,٩٥٣	١٩٣,٦٨٩	بالعملة الأجنبية
٩٨٩,٧٢٧	٩٦٩,٦٤٠	٩٥٢,٢٣٩	٩٤٦,٩٥٦	٨٧٠,٩٩٨	٨٣٠,٣٥٩	٧٤٦,٣٨٥	٦٨٥,٠١٣	٦٣٣,٣٤٦	الودائع غير الحكومية <sup>٢/</sup>
(١٣,٦)	(١١,٦)	(١٠,٧)	(١٠,٠)	(٤,٩)	(١١,٣)	(٩,٠)	(٨,٢)	(٢١,٧)	
٧٦٦,٨٩٩	٧٥٩,٦٧٣	٧٥٤,٥٨٣	٧٥٢,٥٠٠	٦٨٢,٦٥١	٦٦٦,٠٠٤	٥٨٦,٤١٧	٥١٨,٩٤٦	٤٧٠,٨٧٩	بالعملة المحلية
٢٢٢,٨٢٨	٢٠٩,٩٦٧	١٩٧,٦٥٦	١٩٤,٤٥٦	١٨٨,٣٤٧	١٦٤,٣٥٥	١٥٩,٩٦٨	١٦٦,٠٦٧	١٦٢,٤٦٧	بالعملة الأجنبية
١٢٤,٢٤٧	١٢١,٢٣٤	١١٧,٠٨٢	١١٦,٤٦٤	١٢١,٣٥٨	١١٤,٣٤١	١١١,٥٩٢	٩٥,٤٥٤	٨٥,٦٣٣	الودائع الحكومية
(٢,٤)	(٠,٦)	-(٢,١)	-(٢,٩)	(٦,١)	(٢,٥)	(١٦,٩)	(١١,٥)	(٢٧,٦)	
٦٦,٣٧٠	٦٥,٢٢٥	٦٣,١٥٣	٦٢,٥٢٢	٧١,٢٣٥	٦٧,٥٠٩	٧٠,٠٤٦	٥٧,٥٦٨	٥٤,٤١١	بالعملة المحلية
٥٧,٨٧٧	٥٦,٠٠٩	٥٣,٩٢٩	٥٣,٩٤٢	٥٠,١٢٣	٤٦,٨٣٢	٤١,٥٤٦	٣٧,٨٨٦	٣١,٢٢٢	بالعملة الأجنبية
ملاحظات (نسبة مئوية)									
٢٥,٢	٢٤,٤	٢٣,٥	٢٣,٤	٢٤,٠	٢٢,٤	٢٣,٥	٢٦,١	٢٦,٩	معدل الدولار في إجمالي الودائع
٢٢,٥	٢١,٧	٢٠,٨	٢٠,٥	٢١,٦	١٩,٨	٢١,٤	٢٤,٢	٢٥,٧	معدل الدولار في الودائع غير الحكومية
٤٦,٦	٤٦,٢	٤٦,١	٤٦,٣	٤١,٣	٤١,٠	٣٧,٢	٣٩,٧	٣٦,٥	معدل الدولار في الودائع الحكومية

المؤشرات النقدية

المصدر : البنك المركزي المصري.  
( ) معدل النمو عن الفترة المقابلة في العام السابق.  
\* مبدئي.  
١/ لا تشمل الودائع لدى البنك المركزي .

٢/ تشمل ودائع كل من قطاع الأعمال العام والخاص والقطاع العائلي وغير المقيمين (قطاع العالم الخارجى). لا تشمل شيكات وحالات تحت التحصيل.

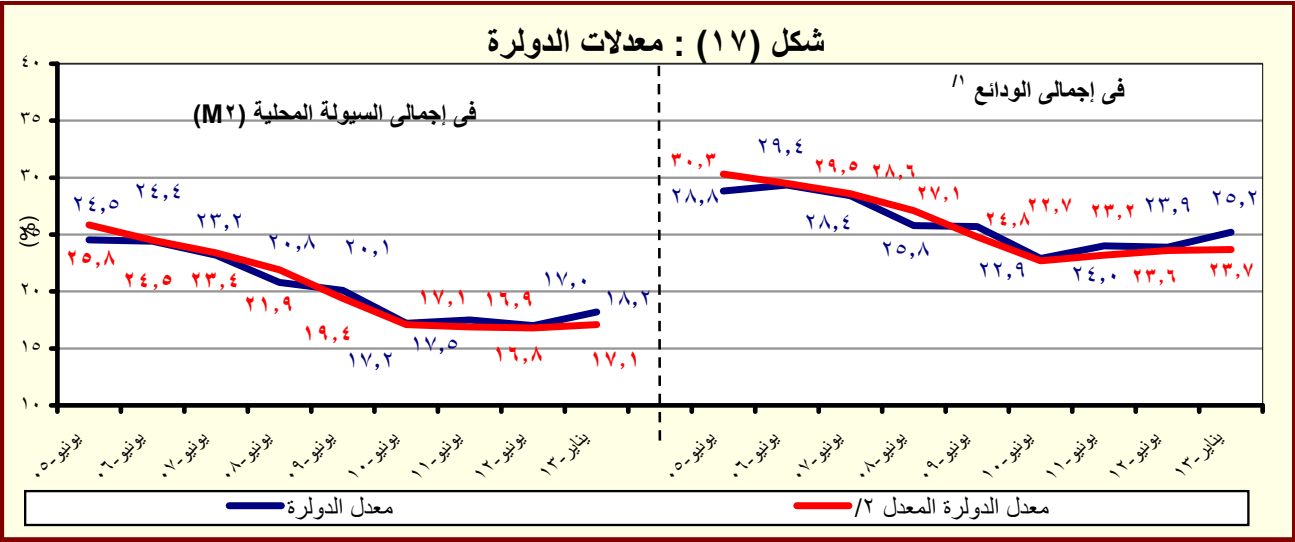

المصدر : البنك المركزي المصري.  
١/ بخلاف الودائع لدى البنك المركزي المصري.  
٢/ يشير الى معدل الدولار بعد تحديد أثر تغير سعر الصرف على المكون الأجنبي في جملة الودائع. وعلى سبيل المثال فإن معدل الدولار في إجمالي الودائع في يونيو ٢٠٠٨ كان ينبغي أن يبلغ ٢٧,١% بدلاً من ٢٥,٨ % في حالة عدم حدوث تغيير في سعر الصرف خلال العام السابق.



جدول (٢٨) : التسهيلات الائتمانية من البنوك <sup>١/</sup>

(مليون جنيه)

يناير-٠٨	يناير-٠٩	يناير-١٠	يناير-١١	يناير-١٢	أكتوبر-١٢	نوفمبر-١٢	ديسمبر-١٢	يناير-١٣*
٣٨٣,٥٧٩	٤٢٨,٩٥٠	٤٣٥,٣٣١	٤٦٥,١٠٩	٤٩٢,٢٩٠	٥٠٩,٤٦٩	٥١١,٥٩٨	٥١٦,٨٤٢	٥٢٨,٠١٢
(١٣,٢)	(١١,٨)	(١,٥)	(٦,٨)	(٥,٨)	(٥,٨)	(٥,٢)	(٥,٥)	(٧,٣)
٣١,٢٢٧	٣١,١٦٤	٣٢,٩٩١	٣٨,٧٨٢	٣٦,٨٨٠	٣٣,٠٥٥	٣١,٧٦٠	٣٥,١٤١	٣٦,٢٨١
(٣٢,٢)	(٠,٢)	(٥,٩)	(١٧,٦)	(٤,٩)	(١٢,٦)	(١٣,٨)	(٥,٦)	(١,٦)
١٠,٨٥٢	٧,٨٧٦	١٢,٧٨٨	١٩,١٧٥	١٦,١٢٠	١٣,٣٠٦	١٢,٣٠٦	١٢,٥٧٩	١٢,٢٨٠
٢٠,٣٧٥	٢٣,٢٨٨	٢٠,٢٠٣	١٩,٦٠٧	٢٠,٧٦٠	١٩,٧٤٩	١٩,٤٥٤	٢٢,٥٦٢	٢٤,٠٠١
٣٥٢,٣٥٢	٣٩٧,٧٨٦	٤٠٢,٣٤٠	٤٢٦,٣٢٧	٤٥٥,٤١٠	٤٧٦,٤١٤	٤٧٩,٨٣٨	٤٨١,٧٠١	٤٩١,٧٣١
(١١,٧)	(١٢,٩)	(١,١)	(٦,٠)	(٦,٨)	(٧,٣)	(٦,٨)	(٦,٥)	(٨,٠)
٢٤٨,٦١١	٢٧٧,٧١٤	٢٨٤,٢٦١	٢٩٢,٣٦٠	٣٣١,٥٤٩	٣٥٤,٥٨٠	٣٥٧,٨٩٢	٣٥٨,١٨١	٣٦٠,٨٩١
١٠٣,٧٤١	١٢٠,٠٧١	١١٨,٠٧٩	١٣٣,٩٦٧	١٢٣,٨٦١	١٢١,٨٣٤	١٢١,٩٤٦	١٢٣,٥٢٠	١٣٠,٨٤٠
ملاحظات ( نسبة مئوية):								
٨٤,٨	٨٥,٩	٨٣,٩	٨٤,٦	٨٤,٧	٨٥,١	٨٥,٢	٨٤,٨	٨٤,٧
التسهيلات الائتمانية الممنوحة الى القطاع الخاص الى جملة التسهيلات <sup>٣/</sup>								
٥٥,٦	٥٨,١	٥٣,٩	٥١,٣	٥٢,٣	٥٠,٣	٥٠,٤	٤٩,٧	٤٩,٧
القروض الى الودائع للقطاع غير الحكومي <sup>٤/</sup>								
٣٦,٥	٣٢,٦	٢٩,٦	٣٣,٩	٣٠,٤	٢٨,٤	٢٧,١	٢٩,٠	٢٩,٢
القروض الى الودائع للقطاع الحكومي								
٣٢,٤	٣٣,٤	٣١,٨	٣٣,٠	٢٩,٤	٢٧,٨	٢٧,٦	٢٨,٣	٢٩,٣
التسهيلات الائتمانية بالعملة الأجنبية الى جملة التسهيلات								
٦٥,٢	٧٤,٧	٦١,٢	٥٠,٦	٥٦,٣	٥٩,٧	٦١,٣	٦٤,٢	٦٦,٢
التسهيلات الائتمانية بالعملة الأجنبية للقطاع الحكومي الى جملة التسهيلات الممنوحة للقطاع الحكومي								
٢٩,٤	٣٠,٢	٢٩,٣	٣١,٤	٢٧,٢	٢٥,٦	٢٥,٤	٢٥,٦	٢٦,٦
التسهيلات الائتمانية بالعملة الأجنبية للقطاع غير الحكومي الى جملة التسهيلات الممنوحة للقطاع غير الحكومي								

المصدر : البنك المركزي المصرى.

\* مبذنى.

( ) معدل النمو عن الفترة المقابلة فى العام السابق.

١/ لا يتضمن التسهيلات الائتمانية المقدمة من قبل البنك المركزى المصرى.

٢/ يشمل الجهاز الإدارى والهيئات الخدمية و المحليات والهيئات الإقتصادية.

٣/ يشمل كل من قطاع الأعمال الخاص والقطاع العائلى و قطاع العالم الخارجى (غير المقيمين) .

٤/ يشمل قطاع الاعمال العام، قطاع الأعمال الخاص و القطاع العائلى و قطاع العالم الخارجى (غير المقيمين).

شكل (١٨) : توزيع التسهيلات الائتمانية الممنوحة للجهات غير الحكومية بحسب القطاعات (يناير ٢٠١٣)

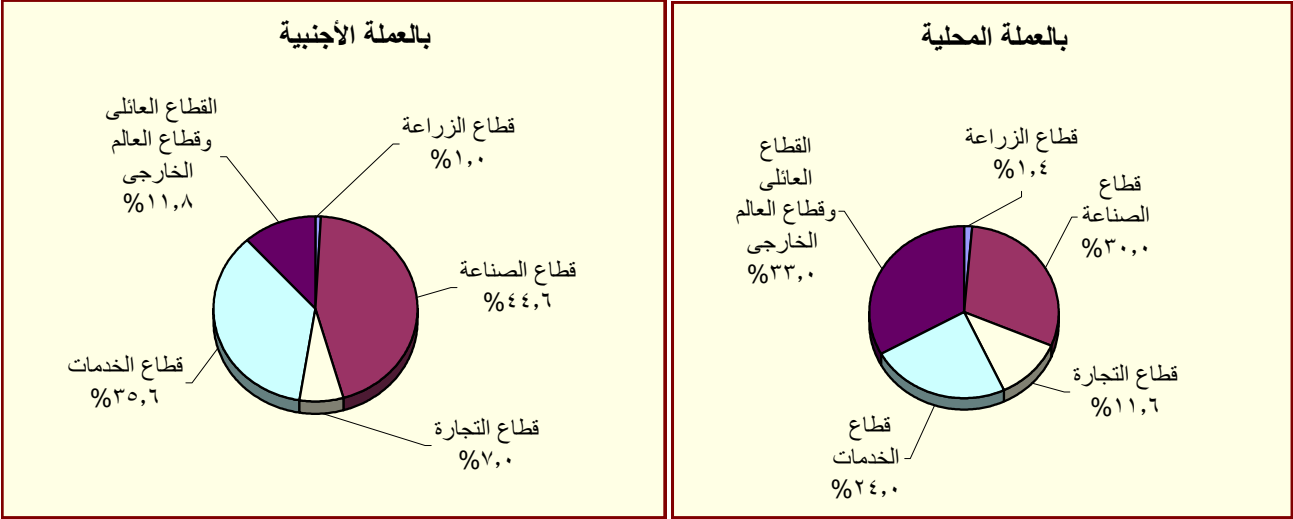

المصدر : البنك المركزي المصرى.

جدول (٢٩) : هيكل أسعار الفائدة المحلية

سعر خصم البنك المركزي <sup>١/</sup>	متوسط سعر الفائدة على القروض (سنة فائق) <sup>٢/</sup>	متوسط سعر الفائدة على الودائع ٣ أشهر <sup>٢/</sup>	سعر العائد على أذون خزانة ٩١ يوم	سعر العائد على شهادات الإستثمار <sup>١/ ٢/</sup>	سعر العائد على ودائع صندوق توفير البريد <sup>١/</sup>
متوسط سنوي					
٢٠٠٣/٢٠٠٢	١٣,٧٠	٨,٦٩	٨,٣١	١٠,٥٠	١٠,٥٠
٢٠٠٤/٢٠٠٣	١٣,٤٠	٧,٩٦	٨,٤١	١٠,٥٠	١٠,٥٠
٢٠٠٥/٢٠٠٤	١٣,٣٩	٧,٦٦	١٠,١٢	١٠,٥٠	١٠,٥٠
٢٠٠٦/٢٠٠٥	١٢,٧١	٦,٥٣	٨,٨٢	٩,٥٠	٩,٥٠
٢٠٠٧/٢٠٠٦	١٢,٦٤	٦,٠١	٨,٦٥	١٠,٠٠	٩,٥٠
٢٠٠٨/٢٠٠٧	١٢,٢٢	٦,٠٩	٦,٩٧	١٠,٠٠	٩,٥٠
٢٠٠٩/٢٠٠٨	١٢,٣٩	٧,٠٣	١١,٣٢	١٠,٠٠	٩,٢٧
٢٠١٠/٢٠٠٩	١١,٣٥	٥,٩٧	٩,٨٦	٩,٥٨	٩,٠٠
٢٠١١/٢٠١٠	١٠,٨٤	٦,٥٢	١٠,٢٠	٩,٥٠	٩,٠٠
٢٠١٢/٢٠١١	١١,٦٣	٧,٢٦	١٣,٣٨	١٠,٩٢	٩,٠٠
متوسط شهري					
فبراير-١٢	١١,٩٠	٧,٦٠	١٣,٨٣	١١,٥٠	٩,٠٠
مارس-١٢	١٢,٠٠	٧,٧٠	١٣,٨٣	١١,٥٠	٩,٠٠
أبريل-١٢	١٢,١٠	٧,٦٠	١٣,٩٥	١١,٥٠	٩,٠٠
مايو-١٢	١١,٩٠	٧,٦٠	١٤,٢٩	١١,٥٠	٩,٠٠
يونيو-١٢	١١,٩٠	٧,٧٠	١٤,٦٠	١١,٥٠	٩,٠٠
يوليو-١٢	١٢,٠٠	٧,٧٠	١٤,٣٣	١١,٥٠	٩,٠٠
أغسطس-١٢	١٢,٠٠	٧,٧٠	١٤,٢١	١١,٥٠	٩,٠٠
سبتمبر-١٢	١٢,٠٠	٧,٧٠	١٣,٤٣	١١,٥٠	٩,٠٠
أكتوبر-١٢	١٢,٠٠	٧,٧٠	١٢,٦١	١١,٥٠	٩,٠٠
نوفمبر-١٢	١٢,١٠	٧,٧٠	١٢,٣٩	١١,٥٠	٩,٠٠
ديسمبر-١٢	١٢,٢٠	٧,٦٠	١٣,٠٥	١١,٥٠	٩,٠٠
يناير-١٣	١٢,١٠	٧,٦٠	١٣,١٨	١١,٥٠	٩,٠٠
فبراير-١٣	--	--	١٢,٨٢	١٢,٥٠	٩,٠٠

المصدر : البنك المركزي المصري.

-- بيان غير متاح.

١/ أسعار نهاية الفترة.

٢/ بدءاً من سبتمبر ٢٠٠٥، تعكس البيانات المتوسط المرجح لسعر الفائدة الشهري لمجموعة من البنوك تمثل نحو ٨٠ % من تعاملات الجهاز المصرفي. وقبل هذا التاريخ، تعكس البيانات متوسط بسيط لأسعار الفائدة الأسبوعية لأغلبية البنوك.

٣/ فائدة بسيطة.

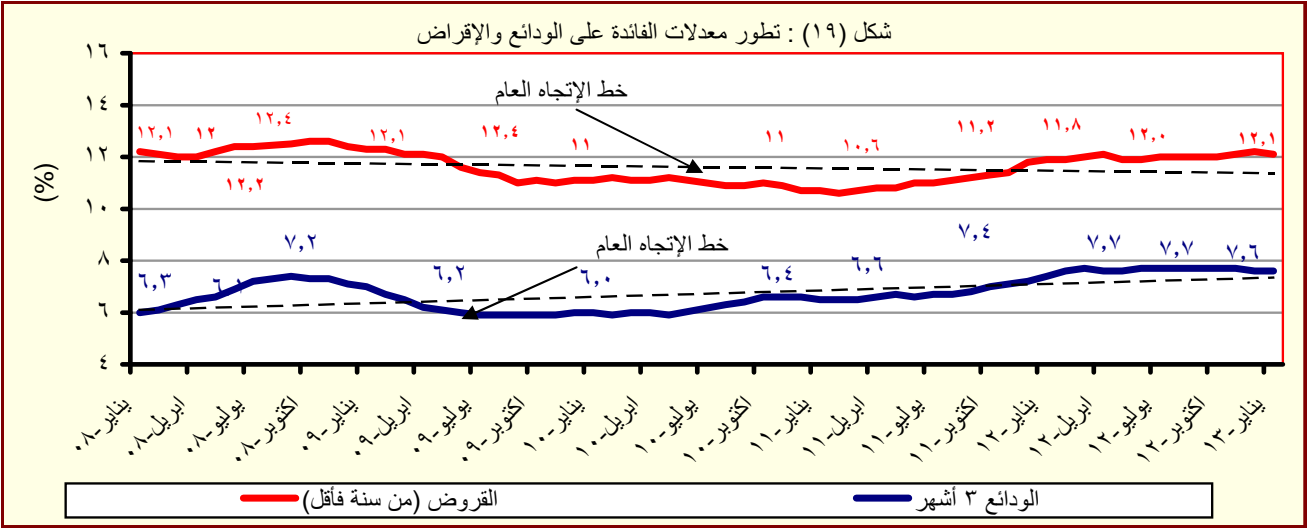

المصدر : البنك المركزي المصري.

جدول (٣٠) : متوسط أسعار عائد المعاملات بين البنوك (الإنترنتك) <sup>١</sup>

متوسط سنوي	ليلة واحدة	أسبوع	شهر	أكثر من شهر
٢٠٠٤	٨,٢	٩,٨	١٠,٧	١٠,٣
٢٠٠٥	٩,٥	١٠,١	١٠,٤	١٠,٧
٢٠٠٦	٨,٦	٨,٨	٨,٨	٨,٨
٢٠٠٧	٨,٨	٨,٩	٩,٠	٩,١
٢٠٠٨	١٠,٣	١٠,٣	١٠,٢	١٠,٣
٢٠٠٩	٩,٥	٩,٥	٩,١	٩,٦
٢٠١٠	٨,٣	٨,٣	٨,٣	٨,٤
٢٠١١	٩,٠	٩,٢	٩,٥	٩,٥
٢٠١٢	٩,٤	١٠,٠	١٠,٢	١٠,٢
متوسط شهري				
فبراير-١٢	٩,٦٤	٩,٧٧	١٠,٣٧	--
مارس-١٢	٩,٦٥	٩,٨٠	١٠,٤٨	٩,٩١
أبريل-١٢	٩,٧٣	٩,٨١	٩,٩٤	١١,٢٥
مايو-١٢	٩,٦٧	٩,٨٣	١٠,٢٥	١٠,٠٨
يونيو-١٢	٩,٧٨	٩,٩٥	١٠,١٤	--
يوليو-١٢	٩,٦٨	٩,٨٥	١٠,٢٥	١٠,٠٠
أغسطس-١٢	٩,٦٥	٩,٨٠	٩,٨٥	١٠,٤٩
سبتمبر-١٢	٩,٦٦	٩,٨٣	٩,٩٦	١٠,٠٥
أكتوبر-١٢	٩,٦٦	٩,٨١	١٠,٢٥	١٠,١٥
نوفمبر-١٢	٩,٦١	٩,٧٩	١٠,١٧	١٠,١٣
ديسمبر-١٢	٩,٦٩	٩,٨٧	١٠,١٣	١٠,١٣
يناير-١٣	٩,٦٧	٩,٨٦	--	١٠,٢٨
فبراير-١٣	٩,٥٣	٩,٧٥	١٠,١٠	١٠,٠٠

المصدر : البنك المركزي المصري.

-- بيان غير متاح

١/ تم استخدام بيانات متوسط أسعار العائد بين البنوك (الإنترنتك) بدلاً من متوسط تكلفة الإقتراض بين البنوك (كايبور) بدءاً من مارس ٢٠٠٣. وتعد أسعار العائد بين البنوك مقياساً أفضل لتطورات السوق لتغطيتها الأوسع لمعاملات البنوك التجارية، والمتخصصة، وبنوك الإستثمار.

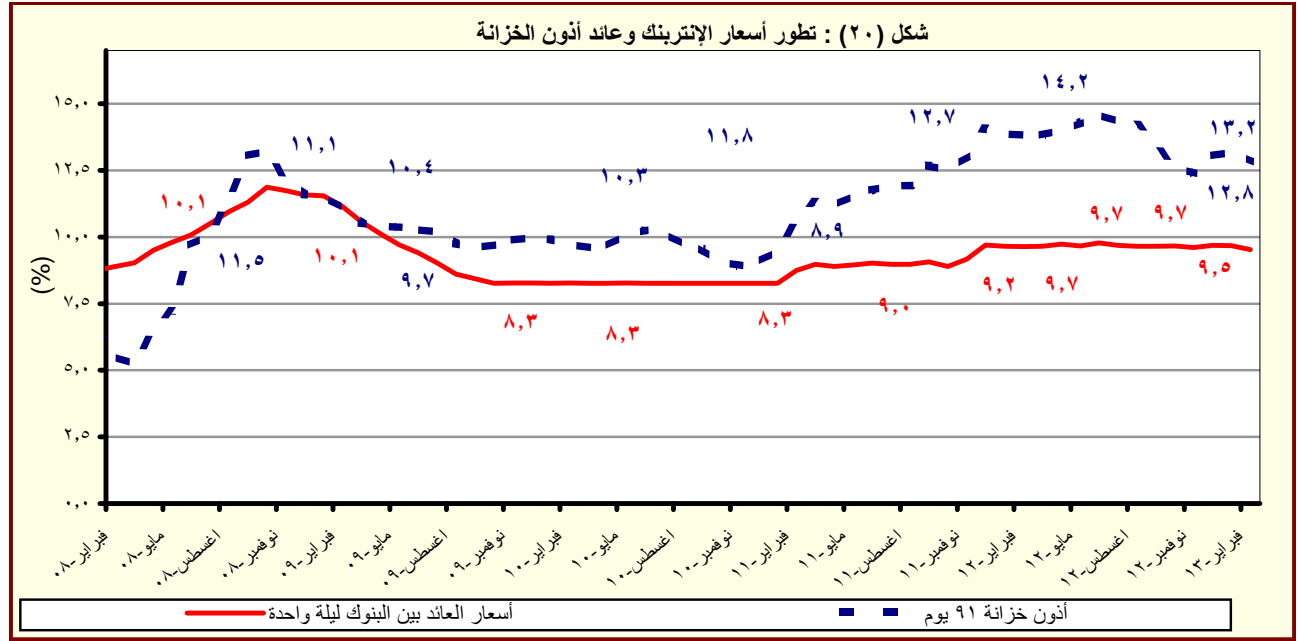

المصدر : البنك المركزي المصري.

# القسم السابع

## القطاع المالى و الإستثمارات

٥٥	المؤشرات الرئيسية لسوق المال-----	جدول (٣١)
٥٦	عمليات الإستحواذ فى السوق المصرية-----	جدول (٣٢)
٥٧	أهم الشركات التى تم خصصتها أو تصفيتا-----	جدول (٣٣)
٥٧	تطور برنامج الخصخصة-----	جدول (٣٣) تابع
٥٨	أداء مؤشرات IFCG للأسواق الناشئة-----	جدول (٣٤)
٥٩	الأرصدة القائمة لأذون الخزانة وفقاً للقطاعات الحائزة لها-----	جدول (٣٥)
٦٠	محفظة الأوراق المالية لدى البنوك-----	جدول (٣٦)
٦١	صافى الإستثمارات الأجنبية المباشرة موزعة بحسب الدول-----	جدول (٣٧)

جدول (٣١): المؤشرات الرئيسية لسوق المال<sup>١</sup>

يونيو-٠٨	يونيو-٠٩	يونيو-١٠	يونيو-١١/١	يونيو-١٢	ديسمبر-١٢	يناير-١٣	فبراير-١٣	مارس-١٣
٩,٨٢٧	٥,٧٠٣	٦,٠٣٣	٥,٣٧٣	٤,٧٠٩	٥,٤٦٢	٥,٦٠٦	٥,٤٨٩	٥,٠٩٩
١١,١	-٣,٨	-٧,٩	-٢,٧	٠,٥	١٣,٦	٢,٦	-٢,١	-٧,١
١,٠	٢,٠	١,٣	١,٢	٢,٦	٢,٠	١,٣	٠,٨	١,٣
٨١٣	٤٦٤	٤١٠	٤٠٠	٣٤٠	٣٧٦	٣٧٧	٣٧٤	٣٥٥
٩٠,٨	٤٤,٥	٣٤,٠	٢٩,٢	٢٢,٠	٢١,٦	٢١,٧	٢١,٦	٢٠,٥
٣٧٥	٣٣٣	٢١٥	٢١١	٢١٢	٢١٣	٢١٢	٢١١	٢١١
الأسهم والسندات المتداولة								
٤٧,١٧١	٦٠,٢٨٥	٤٦,٥٠٧	٢٠,٥١٥	١١,٨٣٨	١٣,٢٩٢	١١,٣٤٢	١٢,٤٣٥	٢٧,٤٦٠
-٣٣,٠	٦٩,٣	٦٠,٩	١٢,٨	-٦٤,٣	٠,٧	-١٤,٧	٩,٦	١٢٠,٨
٤٢,٨	٢٧,٨	-٢٢,٩	-٥٥,٩	-٤٢,٣	٢٩	٦١,٠	-٩,٦	٧٧,٧
٨٤,٥٤٧	٩٧,٥٨٦	١٧١,٦٦٥	٢٢٤,٨٣٧	٢٨٥٣١١	٣٢٥٨٣٥	٣١٥٢٨٨	--	--
٧٨,٧٧١	٩٢,٦٢٥	١٥٩,٨٩٠	٢٠٦,٨٩١	٢٧٠,٦٨٥	٣١٢٤٢٩	٣٠٢٤٣٠	--	--
٧٤,٥٠٠	٩٢,٥٠٠	١٥٩,٧٦٧	٢٠٦,٧٦٧	٢٧٠,٥٦٧	٣١٢٣١٧	٣٠٢٣١٧	--	--
٣,٨٨٠	٣,٠٩٦	٥,٤٢٣	٦,٧١٨	٤٢٨٥	٣٨٤٣	٣٥١٧	--	--
--	١,٨٦٥	٦,٣٥٢	٦,٢٢٨	٥٣٤١	٤٥٦٣	٤٣٤١	--	--
صافي مشتريات الأجانب								
١٩٩	-١٠,٦	٤٣	-١٦٦	-٦٢	٥٤	١٥	-٢٨	٢١٨
٢٣,٢٥٥	٥٦٢	٩٣,٦١٠	-٥٩,٩٩٤	-١٦٦,٩٣٠	٥٦,٨٠١	١٢٦,٠٩٤	١٩,٨٢٤	-٢٩,٦٥٤
٢٠	١٢	٢٢	٢٠	١٩	٢١	٣١	١٧	٦٩
مؤشرات أخرى								
١٥,٧	١١,٥	١٢,٦	١٣,٠	١٠,٩	١٢,٤	٢٣,٦	٢٣,٤	١٢,١
٦,٥	٧,٢	٧,٥	٧,٥	٨,٤	٨,٦	٨,٧	٨,٩	٩,٩
٤,٩	١١,٢	٤,٥	٣,٧	١,٥	٢,٣	٢,٥	١,٩	٢,٦

المصدر: البورصة المصرية وهيئة سوق المال والبنك المركزي المصري.

-- بيان غير متاح.

١/ جدير بالذكر أنه تم إغلاق البورصة المصرية خلال الفترة من ٢٠١١/١/٢٨ وحتى ٢٠١١/٣/٢٢ عقب الأحداث التي مرت بها مصر منذ اندلاع الثورة.

٢/ أكبر ٣٠ شركة من حيث السيولة والقيمة. المؤشر = ١٠٠٠ في ١٩٩٨/١/١.

٣/ على أساس الانحراف المعياري للعوائد اليومية خلال الفترة.

٤/ يمثل ناتج ضرب عدد الأسهم القائمة في سعر السوق السائد.

٥/ قامت وزارة التخطيط بتقدير قيمة الناتج المحلي الإجمالي لعام ٢٠١٣/٢٠١٢ بنحو ١٧٣٥ مليار جنيه ، مقارنة بناتج محلي إجمالي معدل قدره ١٥٤٢,٣ مليار جنيه لعام ٢٠١٢/٢٠١١.

٦/ تتضمن سندات الخزانة (شاملة المتعاملون الرئيسيون)، وسندات الإسكان، وسندات التنمية.

٧/ تم قيد سندات التوريق في بورصة الأوراق المالية اعتباراً من سبتمبر ٢٠٠٦.

٨/ يعرف أيضا بمعدل السعر على العائد، ويقاس بنسبة سعر السوق لكل سهم إلى أرباحه السنوية.

٩/ محسوب على أداء أنشط ٥٠ شركة.

١٠/ الكوبون السنوي الموزع / سعر السهم الجارى.

١١/ شهد الشهر محل الدراسة تنفيذ صفقة على الشركة المصرية لخدمات التليفون المحمول (Mobinil) بقيمة ١٩ مليون جنيه ونسبة استحواذ قدرها ٩٣,٩% بتاريخ ٢٧ مايو ٢٠١٢.

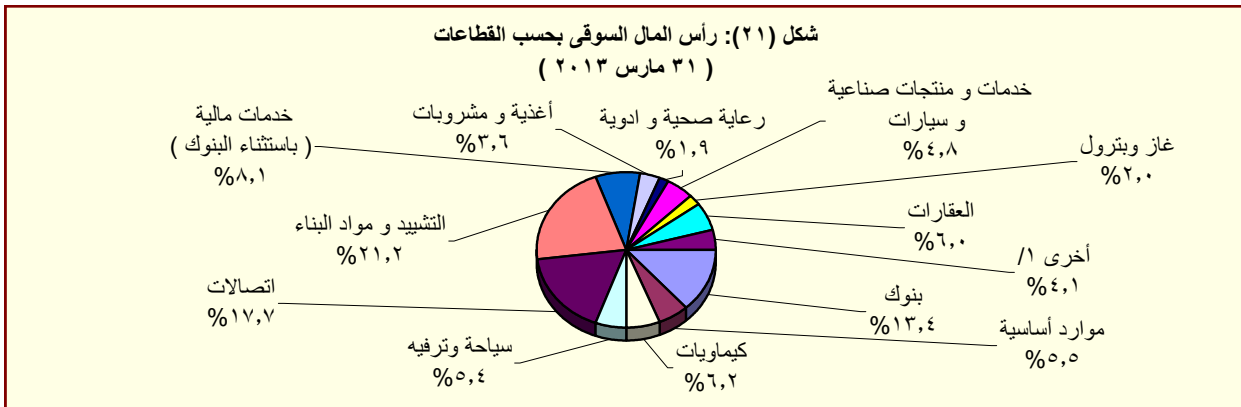

المصدر: النشرة الشهرية لبورصتي القاهرة والألكندرية.

١/ تتضمن قطاعات المععدات الكهربائية والهندسية، الإعلام، التجارة، تكنولوجيا المعلومات، الزراعة والصيد، الورق والتعبئة والبلاستيك، المطاحن والتخزين، خدمات متنوعة، خدمات التجزئة، و سلع الإستهلاك العائلي.

جدول (٣٢): عمليات الإستحواذ فى السوق المصرية  
( أغسطس ٢٠٠٨ - مارس ٢٠١٣ )

التاريخ	المشتري	الورقة المالية	القيمة (مليون جنيه)	نسبة الإستحواذ (%)
مارس-١٣	بنك قطر الوطنى	البنك الأهلى سوسيتيه جنرال	١٦٦٤٩,٧	٩٧,٠
ديسمبر-١٢	الرتيم للتنمية والتعمير	رويكس لتصنيع البلاستيك	٤٨,٢	٦١,٨
يوليو-١٢	أوليمبك جروب للإستثمارات المالية	دلثا الصناعية - ايديال	١٠٤,٦	٦,٥
مايو-١٢	فرانس تليكوم	الشركة المصرية لخدمات التليفون المحمول (موبينيل)	١٩٠١٩,٠	٩٣,٩
مايو-١٢	الكترولوكس كونتر اكينج اكينوبلاج	اوليمبك جروب للاستثمارات المالية	٣٧,٧	١,٥
يناير-١٢	رواسى للاستثمار العقارى	نماء للتنمية و الاستثمار	٢١٦,٩	٣٢,٦
ديسمبر-١١	قافلة للتجارة و التوزيع	بى تك للتجارة و التوزيع	٢١,٤	٩,٢
ديسمبر-١١	اوراسكوم للاتصالات و العلام و التكنولوجيا القابضة	الشركة المصرية لخدمات التليفون المحمول (موبينيل)	٨٦٦,٠	٢٠,٠
ديسمبر-١١	رواسى للاستثمار العقارى	نماء للتنمية و الاستثمار	٤٤٥,٠	٦٦,٩
نوفمبر-١١	قافلة للتجارة و التوزيع	بى تك للتجارة و التوزيع	٢٠٣,٨	٨٧,٨
نوفمبر-١١	الكترولوكس كونتر اكينج اكينوبلاج	اوليمبك جروب للاستثمارات المالية	٢٣٩٨,٤	٩٨,٣
سبتمبر-١١	مستثمرون أفراد	بيراميدز كابينتال لتداول الاوراق المالية	٢,٠	١٠,٠
يناير-١١	مجموعة من المستثمرين	بلتون المالية القابضة	٦٤,٨	٨٩,٢
يناير-١١	البنك الوطنى للتنمية	القاهرة الوطنية للاستثمار والأوراق المالية	٣٣,٩	٢٤,٨
ديسمبر-١٠	المصرية القابضة للغازات الطبيعية (ايجاس)	غاز مصر	٦٧٤,٢	٨٠,٠
اغسطس-١٠	شارم دريمز القابضة للسياحة والفنادق	رواد مصر للاستثمار السياحي	٦٢,٩	١٠,١
اغسطس-١٠	الشركة المصرية العامة للسياحة و الفنادق	التعمير السياحي	٥٦,٦	٦٥,٣
يوليو-١٠	البنك الأهلى المتحد (شركة مساهمة بحرينية)	البنك الأهلى المتحد (مصر)	٩٨٤,٩	٤٤,٤
يناير-١٠	مجموعة سليمان القابضة للاستثمارات المالية <sup>١/</sup>	لورد للاستيراد والتصدير	٨٢,٥	١٠٠,٠
يناير-١٠	مجموعة سليمان القابضة للاستثمارات المالية <sup>١/</sup>	لورد للصناعات الدقيقة	٩٥,٧	٩٦,٩
يناير-١٠	مجموعة سليمان القابضة للاستثمارات المالية <sup>١/</sup>	لورد انترناشونال	٦٥,١	١٠٠,٠
يناير-١٠	سامكريت للاستثمار الهندسى	سامكريت مصر	٤٠٧١,٠	٩٩,٦
ديسمبر-٠٩	Beltone Partners Holding Ltd	بلتون المالية القابضة	٧٢,٦	٩٩,٨
ديسمبر-٠٩	الجونة للنقل السياحى	الشركة الدولية القابضة للفنادق	١٩٤٤,٤	٩٩,٧
ديسمبر-٠٩	مستثمرون أفراد	الكان القابضة	١٢,٥	١٢,٧
ديسمبر-٠٩	لافارج بيلدينج ماتريلز تريدينج ايجيبت	لافارج للأسمنت مصر	١٥٤٦٦,٠	٥٣,٧
نوفمبر-٠٩	أوليمبك جروب للإستثمارات المالية <sup>٢/</sup>	القاهرة للصناعات المغذية	٦٦,٤	٩٨,٨
اغسطس-٠٩	أوراسكوم لصيانة مصانع الأسمدة <sup>١/</sup>	المصرية للأسمدة	٣٤٦٨,٨	١٠٠,٠
يونيو-٠٩	Global Investment And Management Group Limited	المنصورة للراتنجات والصناعات الكيماوية	٢٩,١	٦٩,١
ابريل-٠٩	البنك الوطنى للتنمية	الوطنية للزجاج والبلور	١٨٢,٥	٨٨,٣
ابريل-٠٩	مؤسسة التمويل الدولية (IFC)	بنك الإسكندرية	١١٠٦,٨	٩,٨
مارس-٠٩	مستثمر هندى	الإسكندرية للخدمات الطبية - مركز الإسكندرية الطبى	٩٦,٧	٨٦,٤
مارس-٠٩	حديد البحر الأحمر	مصر الوطنية للصلب (عتاقة)	١٤,٨	٤,٠
ديسمبر-٠٨	حديد البحر الأحمر	مصر الوطنية للصلب (عتاقة)	٣٥٥,٨	٩٦,٠
ديسمبر-٠٨	مجموعة من المستثمرين	جنرال للهندسة و المحركات	٢,٦	٤٢,٦
ديسمبر-٠٨	النعيم القابضة للاستثمارات	النعيم للاستثمارات المالية	٩,٥	٣٨,٠
اكتوبر-٠٨	شركة ماك القابضة للصناعة	شركة الإسفنج المصرية	١٩,٢	٢٨,٨
سبتمبر-٠٨	شركة شركاء بلتون القابضة المحدود	بلتون المالية القابضة	٦٨,٦	٩٩,٩
سبتمبر-٠٨	Prime Industrial Holding	الوطنية للزجاج والبلور	١٩٢,١	٨٨,٣
سبتمبر-٠٨	شركة أبو ظبى للخدمات المالية	السلام للوساطة فى الأوراق المالية	٢١,٠	٧٠,٠
اغسطس-٠٨	المصرية لصناعة المنسوجات	دايس للملابس الجاهزة	٨٨,٠	٦٠,٠

المصدر: النشرة الشهرية للورصة المصرية.

١/ القيمة بالدولار الامريكى.

٢/ عملية تبادل أسهم.

جدول (٣٣): أهم الشركات التي تم خصصتها أو تصفيتها  
( من ١٩٩٣ - ١٩٩٤ وحتى ٢٨ فبراير ٢٠١٣ )

(مليون جنيه)

طريقة البيع		عدد الشركات		النسبة المباعه	قيمة البيع
اجمالى		٢٨٢			٥٣,٦٤٤
بيع اقلية، ومنها:		٣٨			٦,٠٦٤
أسمنت بورتلاند حلوان				٥٢%	١,٢٠٢
أسمنت العامرية				٧١%	٧٦٨
البويات والصناعات الكيماوية				٦٢%	٦٩٢
المشروعات الصناعية والهندسية				٩٠%	٢٩٩
بيع اقلية، ومنها:		٢٣			١١,٠٠٣
المصرية للاتصالات				٢٠%	٥,١٢٢
سيدى كريس للبتروكيماويات - سيدبك				٢٠%	١,٦٢٦
شركة طلعت مصطفى القابضة				٤%	٩٣٢
الشرقية للدخان				٣٤%	٥٤٩
تصفية		٣٤			--
بيع كأصول		٤٤			٣,٤٣٧
بيع لمستثمر رئيسى، ومنها:		٨٥			٣٢,٢٠٨
بنك الإسكندرية				٨٠%	٩,٢٧٤
المصرية للأسمدة				٤٦%	١,٩٧١
السويس للأسمنت				٣٣%	١,٨٠٠
أسمنت اسبوط				١٠٠%	١,٣٨٠
بيع لإتحاد العاملين المساهمين، ومنها:		٣٣			٩٣٢
وادى كوم أمبو لاستصلاح الاراضى				١٠٠%	٧٠
العربية لاستصلاح الاراضى				١٠٠%	٦١
العامة لاستصلاح الاراضى				١٠٠%	٦٠
مضارب الغربية				٩٠%	٥١
مصانع أو وحدات مباعه أو مؤجرة		٢٥			--

المصدر: وزارة الإستثمار ونشرة البورصة المصرية.  
-- بيان غير متاح.

جدول ( ٣٣ - تابع): تطور برنامج الخصخصة  
(١٩٩١ / ١٩٩٢ - ٢٠٠٩ / ٢٠١٠)\*

(مليون جنيه)

بيع مشروعات قانون ٢٠٣ <sup>١/</sup>		بيع المشروعات المشتركة <sup>٢/</sup>		شركات قطاع عام أخرى		الإجماليات	
العدد	الحصيلة	العدد	الحصيلة	العدد	الحصيلة	العدد	الحصيلة
١١	٤١٨	-	-	-	-	١١	٤١٨
١٤	٨٦٧	-	-	-	-	١٤	٨٦٧
١٢	٩٧٧	-	-	-	-	١٢	٩٧٧
٢٩	٤,٥٩٥	-	-	-	-	٢٩	٤,٥٩٥
٢٣	٢,٤٨٧	-	-	-	-	٢٣	٢,٤٨٧
٣٣	١,٨٢٤	-	-	-	-	٣٣	١,٨٢٤
٣٩	٤,٦٩٤	١	١٤	١	١٤	٤٠	٤,٧٠٨
١١	٢٥٢	٧	١١٨	-	-	١٨	٣٧٠
٧	٧٣	٣	٨٧٩	-	-	١٠	٩٥٢
٦	٤٩	١	٦٤	-	-	٧	١١٣
٩	٤٢٨	٤	١١٥	-	-	١٣	٥٤٣
١٦	٨٢٤	١٢	٤,٨١٩	-	-	٢٨	٥,٦٤٣
٤٧	١,٨٤٣	١٧	٧,٦٤٧	١	٥,١٢٢	٦٥	١٤,٦١٢
٤٥	٢,٧٧٤	٧	١,٥٥٩	١	٩,٢٧٤	٥٣	١٣,٦٠٧
٢٠	٧٤٥	١٦	٣,٢٣٨	-	-	٣٦	٣,٩٨٣
١٥	١,١٣٠	٢	٨٣	-	-	١٧	١,٢١٣
-	-	٤	٥٠	-	-	٤	٥٠

المصدر: وزارة الإستثمار  
\* بيانات مبدئية . جدير بالذكر أنه قد تم إرجاء برنامج الخصخصة خلال معظم السنة المالية ٢٠٠٨/٢٠٠٩ فى ضوء إعداد "برنامج الملكية الشعبية" والذي تم تأجيله من جراء أثر الأزمة المالية العالمية على السوق المحلى.  
١/ يتضمن بيع الاراضى غير المستغلة.  
٢/ تعبر بيانات الشركات المشتركة عن قيمة مساهمة القطاع العام بها.

جدول (٣٤): أداء مؤشرات S&P / IFCI للأسواق الناشئة <sup>١</sup>

الترتيب	الأسواق الناشئة <sup>٢</sup>	العائد (%)	
		التغير السنوى (منذ بداية العام) مارس-١٣	التغير الشهري مارس-١٣
١	تركيا	٨,٤	٧,٧
٢	المكسيك	٥,٩	٤,٢
٣	ماليزيا	-٠,٩	٢,٥
٤	تايلاند	١٤,٦	٢,٤
٥	اندونيسيا	١٤,٧	١,٦
٦	الفلبين	١٨,٤	١,٢
٧	المغرب	-٢,٨	١,٠
٨	بيرو	-٣,٤	٠,٩
٩	تايوان	٠,٤	-٠,٢
١٠	الهند	-٣,٨	-٠,٧
١١	البرازيل	-١,٠	-١,٦
١٢	جنوب أفريقيا	-٨,٥	-١,٨
١٣	شيلي	٥,٠	-٢,١
١٤	كوريا	-٣,٣	-٣,٨
١٥	الصين	-٣,٣	-٤,٢
١٦	روسيا	-٣,٧	-٤,٢
١٧	بولندا	-١٠,٧	-٤,٧
١٨	التشيك	-١٤,٠	-٤,٨
١٩	مصر	-١١,٠	-٦,٠
٢٠	المجر	-٨,٦	-٩,٨

المصدر: التقرير الشهري للبورصة المصرية

١/ بناء على مؤشر أسعار ستاندرد آند بورز/ هيئة التمويل الدولية (IFCI). يقيس المؤشر الأداء اليومي لأكثر الأسهم نشاطاً في البورصات المحلية، حتى لو لم تكن متاحة أمام المستثمرين الأجانب.

٢/ تم استبعاد الأرجنتين من مؤشر أسعار ستاندرد آند بورز/ هيئة التمويل الدولية (IFCI) اعتباراً من ٢١ سبتمبر ٢٠٠٩، كما كان قد تم استبعاد فنزويلا من مؤشرات ستاندرد آند بورز/ هيئة التمويل الدولية للأسواق الناشئة في ١١ ابريل ٢٠٠٧.



جدول (٣٥): الأرصدة القائمة لأذون الخزانة وفقا للقطاعات الحائزة لها

(مليون جنيه)

	يونيو-٠٨	يونيو-٠٩	يونيو-١٠	يونيو-١١	يونيو-١٢	أكتوبر-١٢	نوفمبر-١٢	ديسمبر-١٢	يناير-١٣
إجمالي الأرصدة القائمة	١٤٦,٤٣٩	٢٣٩,٠٨٠	٢٦٦,١٢١	٣٥٦,١٠٣	٣٧٣,٣٩٨	٣٧٢,٠٧٣	٣٨٥,١٧٨	٣٨٣,٧٤٢	٣٨١,٦٠٣
العملاء الاجانب	--	٤,٩٤٥	٣٨,٣٧٠	٢٤,٥٤٢	٨٠٠	١,٦٨١	١,٤٦٧	٧٧٦	٧٥٨
شركات التعامل فى الأوراق المالية	١٧	٩٨٨	٨٠٠	١,٠٣٤	١,٢١٢	١,٣٩٥	١,٦٧٥	١,٢١٥	١,٢٠٤
الشركات القابضة و الإستثمارية	٧١	٥,٢٠٨	٥,٩٢٦	٨,٩٦٦	١٧,٨٧٦	١٥,٠٧٢	١٤,٩٧٠	١٤,٥٠٨	١٤,٦٢٨
البنوك	١٠٠,٠٦٣	١٩٤,٩٢٩	١٧٦,٥٢٠	٢٥٠,١٠٢	٢٥٧,١١٩	٢٤٣,١٨٩	٢٥٤,١٩٩	٢٦١,٢٧٣	٢٥٧,١٤٩
بنوك قطاع عام	٥٩,٤٢٩	١١٠,٤٨٢	٩١,٢٧٦	١١٦,٨٩٢	١٢٩,٩٧٨	١٢٢,٧٩٤	١٣٢,٢١٣	١٣٥,٢٥٠	١٣٥,٦٩٣
بنوك قطاع خاص	٣٨,٧٨٣	٦٧,٥٧٠	٦٦,٥٣٠	١١٠,٣١٩	١٠٥,٤٥١	١٠٤,٧١٣	١٠٦,٧٨٢	١٠٩,٦٧٨	١٠٦,٠٩٦
بنوك فروع أجنبية	--	٩,٢٢٢	١٠,٧٤٨	٩,٣٠٤	١٦,٥٩٧	١٢,٧٣٠	١٢,٨٥٣	١٣,٨٩١	١٢,٢٧٩
بنك الإستثمار القومى	١,٨٥١	٢,٧١٥	٢,٧٤٩	٨٢٠	١٠٠	٧٦	٦٩	٦٧	٦٧
بنوك متخصصة	--	٤,٩٤٠	٥,٢١٧	١٢,٧٦٧	٤,٩٧٨	٢,٨٦١	٢,٢٦٧	٢,٣٨١	٣,٠٠٥
سماسرة النقد الاجنبى	٠	٠	٠	٠	١٥	١٥	١٥	٦	٩
شركات التأمين	٨١	١,٥٦٨	١,٨٠٣	٦,٤٩١	١٢,٥١٠	١١,٤٧٢	١٢,٥١٢	١٢,٣٥٥	١٢,٤٤٢
قطاع عام	--	١,٠٩٥	٩٤١	٥,٠٢٨	٩,٣٠٢	٩,٢٧٨	١٠,٤٠٣	١٠,٣٤٢	١٠,٥٤٩
قطاع خاص <sup>١/</sup>	--	٤٧٣	٨٦٢	١,٤٦٣	٣,٢٠٨	٢,١٩٤	٢,١٠٩	٢,٠١٣	١,٨٩٣
صناديق الإستثمار	١٢,٤٤٢	٢٤,٧٣١	٣٣,٠٣٤	٤٤,٤٨٤	٤٧,١٩٣	٦١,٩١٧	٦٢,٠٤٨	٥٦,٩١٨	٥٩,٥١٥
صناديق التأمين	١,٠١٦	١,٠٩٦	٧٥٧	٨,٦٤١	٥,٦٦٠	٩,٠٢١	١٠,٣٢٥	١٠,٣٦٨	١٠,٢٤٧
قطاع الاسكان و التعمير	--	١٦٨	١٩٧	٤٤١	٦٨٦	٥٤٨	٤٧٥	٤٥٧	٤٦١
قطاع التجارة	٠	٣	٥٠	٧٦	١٩٠	١٨٦	١٩١	١١٦	١٥٠
قطاع الصناعات التحويلية	٦٠	٩١	٢٢٩	٢٦٨	٦٨٨	٨١٩	٧٩٤	١,٠٢٣	١,٠١١
القطاع المالى	--	٤٢	٥٣١	٣٠٠	١٢٧	١٤٥	١٤٤	١٣٦	١١٥
قطاع النقل و المواصلات/ الكهرباء/ غاز/ صحة	--	١	٢١	٥٣	٨٥	١١٩	٧٧	٥٩	٥٩
القطاع الافراد	١١	٤٩٥	١,٨١٦	٣,٣٠٢	١٢,٨٧٨	٩,٨٢٣	٩,٨٢٤	٨,٤٢٤	٧,٧٢٠
قطاع البترول و التعدين	--	٢,٠١٠	١,٩٢٢	١,٨٩٨	٢,٤٠٥	٣,١١٩	٢,٤٨٧	٢,٣٠٢	٢,٣٥٠
قطاع الخدمات	١١٢	٩٤	٨٥٠	١,٨٧١	١,٢٨٠	١,٠٣٥	١,٢٥٦	١,١٠٣	٤٤٤
مجالات أخرى <sup>٢/</sup>	٤٠٦	٢,٧١١	٣,٢٩٥	٣,٦٣٤	١٢,٦٨٩	١٢,٥٣٢	١٢,٧٣٤	١٢,٧٠٩	١٣,٣٥٠

المصدر: البنك المركزى المصرى.

-- بيان غير متاح.

١/ يتضمن شركات التأمين الخاصة و الفروع الاجنبية.

٢/ تتضمن ٤٥ مليار جنيه أذون خزانة (صكوك) أصدرت لصالح البنك المركزى المصرى وفقاً للإتفاق مع وزارة المالية لاستخدامها فى عمليات السوق المفتوح. وجدير بالذكر فقد تم إهلاك كافة الانون المصدرة لصالح البنك المركزى خلال الربع الأول من عام ٢٠٠٦/٢٠٠٧.

جدول (٣٦) محفظة الأوراق المالية لدى البنوك <sup>١/</sup>

(مليون جنيه)

	يونيو-٠٨	يونيو-٠٩	يونيو-١٠	يونيو-١١	يونيو-١٢	أكتوبر-١٢	نوفمبر-١٢	ديسمبر-١٢	يناير-١٣
إجمالي الأوراق المالية	٢٠١,٨٥٨	٣٣٢,٥٩٧	٤٠٥,٨٩٥	٤٧٤,١٧٦	٥٥٥,٣٢٦	٥٨٠,٦٨٠	٥٩٥,٨٠٧	٦١٢,٧٢٨	٦٠٦,٤٧٢
بالعملة المحلية	١٦٨,١٨٢	٢٩٧,١٩٤	٣٣٨,٨٣٤	٤٤٢,٦٤٨	٤٩٤,٩٣٤	٥١٧,٠٠٠	٥٢٦,٤٩١	٥٣٩,٧١٨	٥٢٨,٧٠١
بالعملة الأجنبية	٣٣,٦٧٦	٣٥,٤٠٣	٦٧,٠٦١	٣١,٥٢٨	٦٠,٣٩٢	٦٣,٦٨٠	٦٩,٣١٦	٧٣,٠١٠	٧٧,٧٧١
القطاع الحكومي	١٤٨,٦٦٥	٢٧٦,٠٩٥	٣١٨,٨٧٦	٤١٢,١٩٦	٤٩٨,٣٠٩	٥٢١,٠٩٥	٥٣٥,٥٠٤	٥٥٠,٣٢٨	٥٤٣,١٣٥
بالعملة المحلية ومنها:	١٣٥,١٢٩	٢٦٢,٠٤٤	٣٠٣,٢٩٧	٤٠٧,٨١٤	٤٦١,٨٢١	٤٨١,٤١٢	٤٩٠,٥١٥	٥٠٢,٣٩٧	٤٩١,٧٢٤
بالعملة الأجنبية	١٣,٥٣٦	١٤,٠٥١	١٥,٥٧٩	٤,٣٨٢	٣٦,٤٨٨	٣٩,٦٨٣	٤٤,٩٨٩	٤٧,٩٣١	٥١,٤١١
صكوك البنك المركزى (بالعملة المحلية)	-	-	-	-	-	-	-	-	-
قطاع الأعمال العام	١,٤١٤	١,٣٣٨	١,٠٥٢	٩٨٠	٧١٤	٧٨٦	٧١٦	٧٠٤	٦٨٨
بالعملة المحلية	١,٤١٤	١,٣٣٨	١,٠٥٢	٩٨٠	٧١٤	٧٨٦	٧١٦	٧٠٤	٦٨٨
بالعملة الأجنبية	-	-	-	-	-	-	-	-	-
قطاع الأعمال الخاص	٣٦,٥٢٣	٣٩,٢٨٧	٣٩,٩٩١	٣٩,٢٣٩	٣٧,٠١٨	٣٩,١٥٢	٣٩,٦٠٢	٤١,٠٣٢	٤٠,٧٨١
بالعملة المحلية	٣١,٦٠٩	٣٣,٧٥٥	٣٤,٣٩٤	٣٣,٧٦٤	٣٢,٣١٠	٣٤,٧١٣	٣٥,١٧٥	٣٦,٥٣٥	٣٦,٢٠٧
بالعملة الأجنبية	٤,٩١٤	٥,٥٣٢	٥,٥٩٧	٥,٤٧٥	٤,٧٠٨	٤,٤٣٩	٤,٤٢٧	٤,٤٩٧	٤,٥٧٤
قطاع العالم الخارجى (غير المقيمين)	١٥,٢٥٦	١٥,٨٧٧	٤٥,٩٧٦	٢١,٧٦١	١٩,٢٨٥	١٩,٦٤٧	١٩,٩٨٥	٢٠,٦٦٤	٢١,٨٦٨
بالعملة المحلية	٣٠	٥٧	٩١	٩٠	٨٩	٨٩	٨٥	٨٢	٨٢
بالعملة الأجنبية	١٥,٢٢٦	١٥,٨٢٠	٤٥,٨٨٥	٢١,٦٧١	١٩,١٩٦	١٩,٥٥٨	١٩,٩٠٠	٢٠,٥٨٢	٢١,٧٨٦

المصدر: البنك المركزى المصرى  
 -- لا يوجد إصدار خلال الفترة المشار إليها.  
 ١/ غير متضمن محفظة الأوراق المالية لدى البنك المركزى المصرى.

جدول (٣٧): صافى الإستثمارات الأجنبية المباشرة موزعة بحسب الدول

(مليون دولار)

بيان ربع سنوى				بيان سنوى					صافى الاستثمارات الأجنبية المباشرة
أكتوبر - ديسمبر ١٣/١٢	يوليو - سبتمبر ١٣/١٢	أبريل - يونيو ١٢/١١	أكتوبر - ديسمبر ١٢/١١	٢٠١٢/٢٠١١*	٢٠١١/٢٠١٠	٢٠١٠/٢٠٠٩	٢٠٠٩/٢٠٠٨	٢٠٠٨/٢٠٠٧	
١٩٣	١٠٨	١٨٦١	٨٥٨-	٢٠٧٨	٢١٨٩	٦٧٥٨	٨١١٣	١٣٢٣٧	١- التدفقات للداخل (ومنها)
٢٤٦٤	٢٢٥٥	٤٦٤٣	١٢٩٤	١١٧٦٨	٩٥٧٤	١١٠٠٨	١٢٨٣٦	١٧٨٠٢	الولايات المتحدة الأمريكية
٥٥٥,٧	٦٥٤,٠	١٤٨,٧	٧٠,٢	٥٧٧,٦	١٧٩٠,٥	١٤٢٤,٩	٣٥١٥,٠	٦٤٤٧,٨	ألمانيا
٧٣,٢	٤١,٢	٣٠,٤	٢٣,٩	٢٠٢,٥	٢٧٤,٥	١٠٩,٧	١٠٢,٦	٢٥٠,٣	فرنسا
٤٦,٦	٩٧,٢	٥٠,٦	٨١,٢	٣١٥,٦	٢٢٧,٠	٢٨٦,٢	٢٥٤,٣	١٣٠٢,٧	المملكة المتحدة
٨٨٠,٦	٧٠١,٢	٢٢١٤,٦	٣٣٥,٤	٥٨١٩,٧	٤٣٠٧,١	٤٩٢٦,١	٣٢٣١,٨	٣٢٣٩,٣	أسبانيا
٤,٠	٢٣,٣	١٦,٠	٢٥,٧	٦١,٠	٤٦,٥	٨٠,٥	٢٧,٠	٢٠,٨	هولندا
٤٦,٦	٧١,٧	٣٠٩,٨	٢٣,٢	٤٠٩,٤	١٤٥,٦	١٢٨,٨	١٣٤,٠	٥٥,٧	السعودية
٥٥,٢	٣٥,٣	٣١,٤	١٠٩,٢	٢٤٠,٤	٢٠٦,٣	٣٢٣,٤	٥١٤,١	٣٦٥,٤	الإمارات العربية المتحدة
١٢٩,٣	٥٥,٣	٥٦,٨	١٨٦,٠	٥٥٩,٨	٤١٠,٨	٣٠٣,٥	١٠٣٧,٤	٧٢٦,٢	الكويت
٧,٦	١١,٨	٢١,٨	١٥,٥	٦٣,٥	٥٨,٦	١٨٨,٧	١١٨,٠	١٥٩٧,٢	البحرين
٣٨,٧	٢٥,٧	٢١,٨	٨,٠	١٥٢,٥	٦٦,٢	٦٤,١	٢٠,٥	٣٩,٦	عمان
٢,١	٠,٨	٤,٢	٢,٥	١٣,٣	١١,٩	٩,٨	١١,١	٤,٩	سويسرا
١٦,٣	٦٨,١	٢٦,٢	٤٩,٩	١٢٤,٨	١٥٨,٨	١١١,٤	١٥٤,٦	٢٣٦,٠	دول أخرى
٦٠٨,٣	٤٦٩,٧	١٧١٠,٩	٣٦٢,٨	٢٤٩٦,٥	١٨٧٠,٦	٣٠٥١,٠	٣٧١٥,٧	٣٥١٦,٣	٢- التدفقات للخارج
٢٢٧١-	٢١٤٧-	٢٧٨٣-	٢١٥٢-	٩٦٩٠-	٧٣٨٦-	٤٢٥٠-	٤٧٢٣-	٤٥٦٦-	

المصدر: البنك المركزى المصرى

\* أرقام مبدئية.

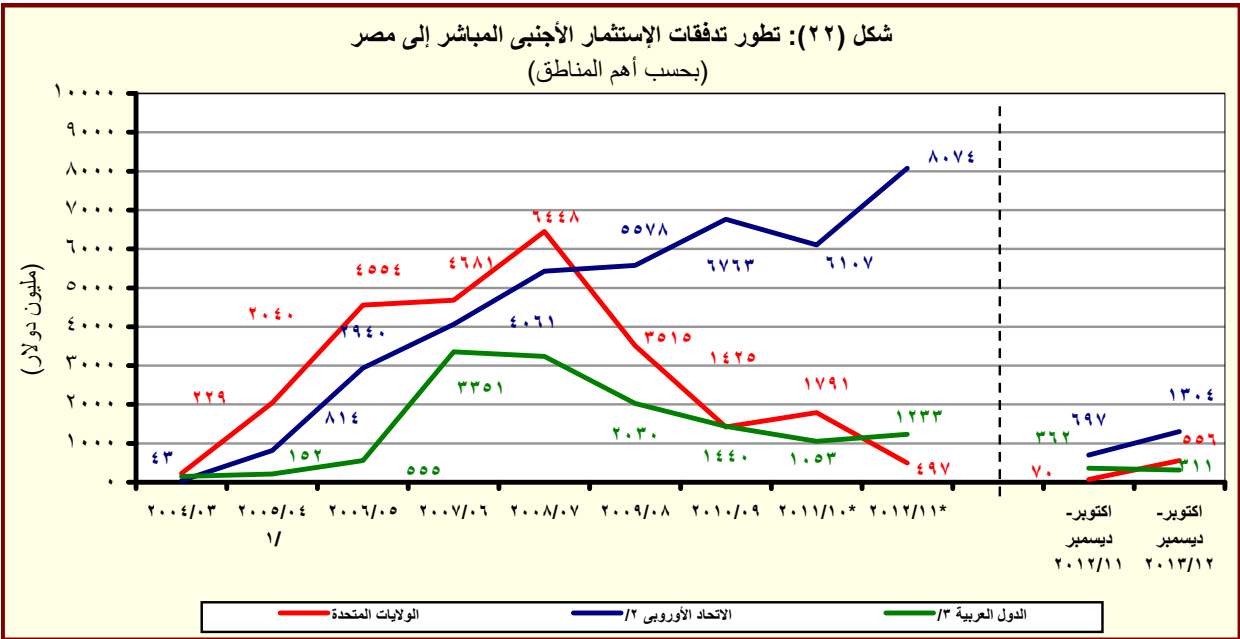

المصدر: البنك المركزى المصرى

\* مبدئى.

<sup>١/</sup> ومن الجدير بالذكر أن الاستثمارات الأجنبية المباشرة لعام ٢٠٠٥/٠٤ تشمل إستثمارات فى قطاع البترول بقيمة ٢٦٣٨ مليون دولار.

<sup>٢/</sup> تتضمن النمسا وبلجيكا والدنمارك وقبرص وفرنسا وألمانيا واليونان وإيطاليا ولوكسمبورج والبرتغال ورومانيا وأسبانيا والسويد وهولندا والمملكة المتحدة.

<sup>٣/</sup> تشمل البحرين والأردن والكويت ولبنان وليبيا وعمان وقطر والسعودية وتونس والإمارات ودول عربية أخرى.

# القسم الثامن

## معاملات القطاع الخارجى

ميزان المدفوعات - ميزان المعاملات الجارية (بيان سنوى)-----	٦٥	جدول (٣٨)
ميزان المدفوعات - ميزان المعاملات الرأسمالية (بيان سنوى)-----	٦٦	جدول (٣٩)
ميزان المدفوعات - ميزان المعاملات الجارية (بيان ربع سنوى)-----	٦٧	جدول (٤٠)
ميزان المدفوعات - ميزان المعاملات الرأسمالية (بيان ربع سنوى)-----	٦٨	جدول (٤١)
مؤشرات قياس أداء معاملات القطاع الخارجى-----	٦٩	جدول (٤٢)
بيانات التجارة الخارجية : الميزان التجارى طبقاً للتصنيف الوظيفى للأمم المتحدة-----	٧٠	جدول (٤٣)
بيانات التجارة الخارجية : الصادرات طبقاً للتصنيف الوظيفى للأمم المتحدة-----	٧١	جدول (٤٤)
بيانات التجارة الخارجية : الواردات طبقاً للتصنيف الوظيفى للأمم المتحدة-----	٧٢	جدول (٤٥)
حصيلة الصادرات البترولية-----	٧٣	جدول (٤٦)
أهم مؤشرات قطاع السياحة-----	٧٣	جدول (٤٧)
حركة الملاحة فى قناة السويس-----	٧٣	جدول (٤٨)
الصادرات حسب التوزيع الجغرافى-----	٧٣	جدول (٤٩)

جدول (٣٨): ميزان المدفوعات - ميزان المعاملات الجارية  
بيان سنوى

(مليون دولار)

يوليو-ديسمبر *٢٠١٣/٢٠١٢	يوليو-ديسمبر *٢٠١٢/٢٠١١	٢٠١٢/٢٠١١ *	٢٠١١/٢٠١٠	٢٠١٠/٢٠٠٩	٢٠٠٩/٢٠٠٨	٢٠٠٨/٢٠٠٧	
١٦,٧٨٩-	١٥,٥٩٨-	٣١,٦٩٨-	٢٧,١٠٣-	٢٥,١٢٠-	٢٥,١٧٣-	٢٣,٤١٥-	الميزان التجارى <sup>١/</sup>
١٣,٤٤٧	١٣,٥٨٩	٢٦,٩٧٦	٢٦,٩٩٣	٢٣,٨٧٣	٢٥,١٦٩	٢٩,٣٥٦	الصادرات
٦,٤٣٣	٦,٧٣٩	١٣,١٢٩	١٢,١٣٦	١٠,٢٥٩	١١,٠٠٥	١٤,٤٧٣	بترولى
٧,٠١٥	٦,٨٥٠	١٣,٨٤٧	١٤,٨٥٧	١٣,٦١٥	١٤,١٦٤	١٤,٨٨٣	غير بترولى
٣٠,٢٣٦-	٢٩,١٨٧-	٥٨,٦٧٤-	٥٤,٠٩٦-	٤٨,٩٩٣-	٥٠,٣٤٢-	٥٢,٧٧١-	الواردات
٦,٧٠٣-	٥,٣٨٥-	١١,٧٧٥-	٩,٢٦٢-	٥,١٦١-	٧,٠٣٢-	٩,٥٦١-	بترولى
٢٣,٥٣٣-	٢٣,٨٠٢-	٤٦,٨٩٩-	٤٤,٨٣٤-	٤٣,٨٣٢-	٤٣,٣١٠-	٤٣,٢١٠-	غير بترولى
٣,٩٤٠	٣,١٢٢	٥,٣٦٢	٧,٨٧٨	١٠,٣٣٩	١٢,٥٠٢	١٤,٩٦٦	الخدمات (صافى)
١١,٧٥٩	١٠,٦٣٢	٢٠,٨٧٢	٢١,٨٧٣	٢٣,٥٦٣	٢٣,٨٠١	٢٧,٢١١	المتحصلات
٤,٥٨٢	٤,٣٠٠	٨,٥٨٥	٨,٠٦٩	٧,٢١٧	٧,٤٨١	٧,٥٦٠	النقل
٢,٦٣١	٢,٦٨٣	٥,٢٠٨	٥,٠٥٣	٤,٥١٧	٤,٧٢١	٥,١٥٥	ومنه: قناة السويس
٥,٥٨٣	٥,٠٦١	٩,٤١٩	١٠,٥٨٩	١١,٥٩١	١٠,٤٨٨	١٠,٨٢٧	السياحة والسفر
٩٦	١١٠	٢٤٦	٤١٩	٨٢٩	١,٩٣٧	٣,٢٨٩	دخل الاستثمار
٢١٦	٦١	٢٧٦	١١٨	٢١٨	٢٥٣	١٨٨	خدمات حكومية
١,٢٨٣	١,١٠٠	٢,٣٤٦	٢,٦٧٩	٣,٧٠٨	٣,٦٤٣	٥,٣٤٧	متحصلات أخرى
٧,٨١٩	٧,٥١٠	١٥,٥١١	١٣,٩٩٥	١٣,٢٢٤	١١,٢٩٩	١٢,٢٤٥	المدفوعات
٨٧٩	٥٩٨	١,٣٧٥	١,٣٨٥	١,٢٣٠	١,٤٩٢	١,٦٢٠	النقل
١,٤٣٩	١,٣١٨	٢,٤٩٨	٢,١١٣	٢,٣٢٨	٢,٧٣٩	٢,٨٩٥	السياحة والسفر
٢,٩٩٨	٣,٢٠٥	٦,٩٤٩	٦,٤٦٨	٥,١٩٤	١,٧٨٣	١,٩٣٠	مدفوعات عن الاستثمار
٢٦٠	٢٦٩	٥٤٥	٥٥٤	٥٥٤	٦٢١	٦٧٥	ومنه: فوائد مدفوعة
٣٧٢	٦٣١	١,١٥٢	١,١٠٦	١,٥٣٥	١,١٨٢	١,٣١٤	المدفوعات الحكومية
٢,١٣١	١,٧٥٨	٣,٥٣٨	٢,٩٢٢	٢,٩٣٩	٤,١٠٢	٤,٤٨٦	مدفوعات أخرى
١٢,٨٤٩-	١٢,٤٧٦-	٢٦,٣٣٦-	١٩,٢٢٥-	١٤,٧٨١-	١٢,٦٧١-	٨,٤٤٩-	السلع والخدمات (صافى)
٩,٨٠٥	٨,٤٢٢	١٨,٤٠٨	١٣,١٣٧	١٠,٤٦٣	٨,٢٤٧	٩,٣٣٨	التحويلات (صافى)
٦٢٩	٥٢٣	٦٣٢	٧٥٣	٩٥٤	٦١٤	٩٦١	التحويلات الرسمية (صافى)
٩,١٧٦	٧,٨٩٩	١٧,٧٧٦	١٢,٣٨٤	٩,٥٠٩	٧,٦٣٢	٨,٣٧٧	التحويلات الخاصة (صافى)
٣,٠٤٤-	٤,٠٥٤-	٧,٩٢٨-	٦,٠٨٨-	٤,٣١٨-	٤,٤٢٤-	٨٨٨	الميزان الجارى

المصدر: البنك المركزى المصرى.

\* مبدئى.

١/ يتضمن صادرات و واردات المناطق الحرة.

**ملحوظة:** بيانات التجارة فى هذا الجدول تم تجميعها من مصادر الجهاز المصرفى طبقاً للتدفقات النقدية. و قد تختلف هذه البيانات عن البيانات المجمعة لدى الجهاز المركزى للتعبئة العامة والإحصاء والمبنية على أساس التدفقات السلعية وفقاً لسجلات مصلحة الجمارك .

شكل (٢٣): توزيع متحصلات ميزان المعاملات الجارية

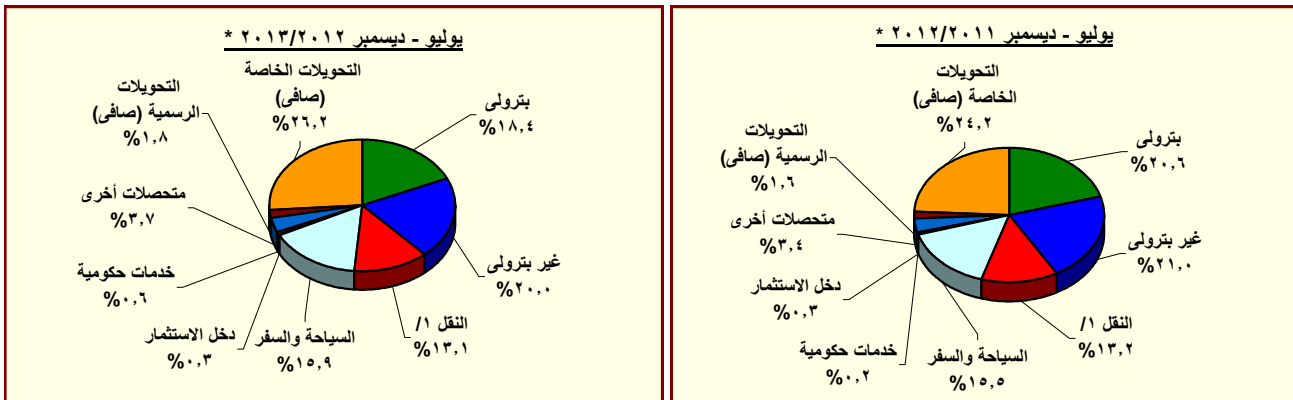

المصدر: البنك المركزى المصرى.

\* مبدئى.

١/ يتضمن متحصلات قناة السويس.

جدول (٣٩): ميزان المدفوعات (تابع) - ميزان المعاملات الرأسمالية  
بيان سنوى

(مليون دولار)

يوليو- ديسمبر ٢٠١٣/٢٠١٢ *	يوليو- ديسمبر ٢٠١٢/٢٠١١ *	٢٠١٢/٢٠١١	٢٠١١/٢٠١٠	٢٠١٠/٢٠٠٩	٢٠٠٩/٢٠٠٨	٢٠٠٨/٢٠٠٧	
٤,٢٤٦	٢,٤١٢-	١,٤٠٤-	٤,١٩٩-	٨,٩٨٠	٢,٢٨٥	٧,٥٥٨	ميزان المعاملات الرأسمالية
٥٥-	٣٢-	٩٦-	٣٢-	٣٦-	٣-	٢	الحساب الرأسمالى
٤,٣٠١	٢,٣٧٩-	١,٣٠٨-	٤,١٦٦-	٩,٠١٦	٢,٢٨٧	٧,٥٥٥	الحساب المالى
٦٤-	١٠٢-	٢٤٩-	٩٥٨-	٩٧٧-	١,٣٤١-	١,١١٣-	تدفقات الاستثمار فى الخارج
٣٠١	٤١٨-	٢,٠٧٨	٢,١٨٩	٦,٧٥٨	٨,١١٣	١٣,٢٣٧	تدفقات الاستثمارات المباشرة فى مصر (صافى) <sup>١/</sup>
١٦	١٥٦-	١٤٩-	١١٨-	٥٢٢-	٤١١-	٩٦٠-	استثمارات محفظة الأوراق المالية للخارج
٢٦٠-	٣,٣٠٩-	٥,٠٢٥-	٢,٥٥١-	٧,٨٧٩	٩,٢١١-	١,٣٧٤-	صافى تدفقات محفظة الأوراق المالية فى مصر <sup>٢/</sup>
٢٣٧-	٣٧٦-	٨٠	٢١١	١,٣٥٧	١,٠١٣-	٧٧٥	و منها السندات <sup>٣/</sup>
٤,٣٠٨	١,٦٠٦	٢,٠٣٧	٢,٧٢٨-	٤,١٢٣-	٥,١٣٦	٢,٢٣٦-	صافى الاستثمارات الأخرى
١,١٨٠	٥٧٠	١٠٢-	١,٥٠١	٣,٠٠٤	١,٢٥٢	١,١٧٨	صافى الاقتراض
٢١٥	١٤٦-	٦٨٣-	٨٢٩-	٨٠	١٢٢	٦٥٨-	القروض المتوسطة وطويلة الأجل
١,١٨٩	٨٣١	١,٢٩٠	١,١٤٨	١,٨٣٥	٢,٠١٠	١,٠٠٩	المستخدم
٩٧٥-	٩٧٧-	١,٩٧٣-	١,٩٧٧-	١,٧٥٥-	١,٨٨٩-	١,٦٦٦-	السداد
١٩٧	٤	١٨	٦٣-	١٢	٤٢٩-	١٤٤-	تسهيلات موردين ومشتريين متوسطة الأجل
٢٣٥	٤٩	١٠٤	٧٣	١٠٣	٦٠	٢٠	المستخدم
٣٩-	٤٥-	٨٦-	١٣٦-	٩٢-	٤٨٩-	١٦٤-	السداد
٧٦٩	٧١٢	٥٦٣	٢,٣٩٣	٢,٩١٣	١,٥٥٩	١,٩٧٩	صافى تسهيلات موردين ومشتريين قصيرة الأجل
٢٤٨-	١,٥٠٧	١,١٦٣	٣,٤٢٧-	٩,٦٦٩-	٣,٧٤٤	٤,٤٠٣-	أصول أخرى
١٢-	٢٣	٢٨	٦٤-	٤١-	٤٩	٤٨-	البنك المركزى المصرى
٧٤٢	٢,٧٩٨	٤,٣٦٦	١,٦٠٩-	٢,٠٧٣-	٨,٣١٤	٢,٤٨٦-	البنوك الأخرى
٩٧٨-	١,٣١٤-	٣,٢٣٠-	١,٧٥٤-	٧,٥٥٥-	٤,٦١٩-	١,٨٦٨-	أخرى
٣,٣٧٦	٤٧١-	٩٧٥	٨٠٢-	٢,٥٤٢	١٤٠	٩٨٩	خصوم أخرى
٤,٠٠٠	٦-	٩٩٤	٤٤-	١,١٨٧	٦	٠	البنك المركزى المصرى
٦٢٤-	٤٦٥-	١٨-	٧٥٨-	١,٣٥٥	١٣٤	٩٨٩	البنوك الأخرى
١,٧٥٣-	١,٥٤٠-	١,٩٤٦-	٥٣٣	١,٣٠٦-	١,٢٣٨-	٣,٠٢٥-	السهم والخطأ (صافى)
٥٥٢-	٨,٠٠٥-	١١,٢٧٨-	٩,٧٥٤-	٣,٣٥٦	٣,٣٧٨-	٥,٤٢٠	الميزان الكلى

المصدر: البنك المركزى المصرى.

\* مبدئى.

١/ تتضمن استثمارات أجنبية مباشرة فى قطاع البترول منذ الربع الأول من العام المالى ٢٠٠٥/٠٤.

٢/ تتضمن ٢٠٠٨/٠٧ سندات بالجنهيه المصرى(تدفقات للداخل)، و صافى تعاملات الأجانب فى أئون الخزانة المصرية (تدفقات للداخل)، بالإضافة إلى صافى تعاملات الأجانب فى شهادات الإيداع المصرية (تدفقات للخارج).

٣/ بدءاً من نوفمبر ٢٠٠٣، قام البنك المركزى المصرى بتغيير التوبيب الخاص بالسندات الدولارية السيادية ( أصدرت فى يوليو ٢٠٠١ بقيمة ١,٥ مليار دولار) لتوضع تحت بند صافى إستثمارات المحافظ فى مصر بدلاً من صافى الاقتراض كما كان متبع فى السابق. قيم السندات عاليه غير متضمنة تلك المملوكة من قبل المؤسسات المقيمة داخل مصر.

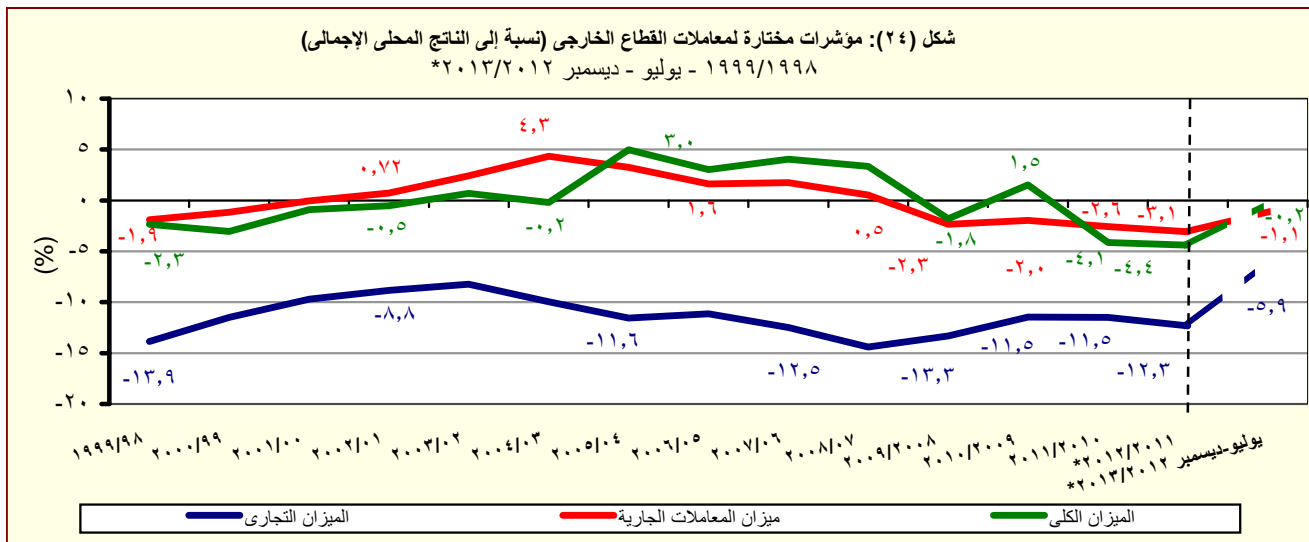

المصدر: البنك المركزى المصرى.

\* مبدئى.

جدول (٤٠): ميزان المدفوعات - ميزان المعاملات الجارية

بيان ربع سنوى

(مليون دولار)

	٢٠١١/٢٠١٠				* ٢٠١٢/٢٠١١				٢٠١٣/٢٠١٢	
	الربع الأول	الربع الثانى	الربع الثالث	الربع الرابع	الربع الأول	الربع الثانى	الربع الثالث	الربع الرابع	الربع الأول	الربع الثانى
الميزان التجارى <sup>١/</sup>	٧,١٣٤-	٧,٣٤٩-	٦,١٩١-	٦,٤٢٩-	٧,٨٢٣-	٧,٧٧٥-	٧,٩٢٩-	٨,١٧١-	٦,٨٨٠-	٩,٩١٠-
الصادرات	٦,١٠٢	٦,٥٦٦	٦,٢٤٣	٨,٠٨١	٦,٧٦٥	٦,٨٢٤	٦,٤٨٠	٦,٩٠٧	٦,٩٤٨	٦,٤٩٩
بترولى	٢,٧٩٤	٢,٦٣٦	٢,٨٣٢	٣,٨٧٤	٣,٢٣٤	٣,٥٠٦	٣,٠٦٠	٣,٣٣٠	٣,٣٧٣	٣,٠٦٠
غير بترولى	٣,٣٠٨	٣,٩٣٠	٣,٤١٢	٤,٢٠٧	٣,٥٣١	٣,٣١٨	٣,٤٢٠	٣,٥٧٨	٣,٥٧٥	٣,٤٤٠
الواردات	١٣,٢٣٦-	١٣,٩١٥-	١٢,٤٣٤-	١٤,٥١١-	١٤,٥٨٨-	١٤,٥٩٩-	١٤,٤٠٩-	١٥,٠٧٨-	١٣,٨٢٨-	١٦,٤٠٩-
بترولى	٢,٠٩٦-	١,٩٩٨-	٢,٣٠١-	٢,٨٦٧-	٢,٨٧٣-	٢,٥١٢-	٢,٨٧٧-	٣,٥١٣-	٢,٩١٥-	٣,٧٨٨-
غير بترولى	١١,١٤٠-	١١,٩١٧-	١٠,١٣٤-	١١,٦٤٤-	١١,٧١٥-	١٢,٠٨٦-	١١,٥٣٣-	١١,٥٦٥-	١٠,٩١٣-	١٢,٦٢١-
الخدمات (صافى)	٢,٦٢٣	٢,٩٦١	١,٢٦٥	١,٠٣٠	١,٦٢٢	١,٥٠١	٦٧٥	١,٥٦٤	١,٦٩٧	٢,٢٤٣
المتحصلات	٦,٦٩٥	٦,٣٥٢	٤,٢١٢	٤,٦١٣	٥,٤١١	٥,٢٢١	٤,٩٧٥	٥,٢٦٥	٥,٦٤٧	٦,١١٢
النقل	٢,٠١٥	٢,١٥٥	١,٨٤٨	٢,٠٥١	٢,٠٧٦	٢,٢٢٤	٢,١٤٤	٢,١٤١	٢,٢٣٧	٢,٣٤٥
ومنه : قناة السويس	١,٢٥٤	١,٢٥٤	١,٢٣٠	١,٣١٦	١,٣٦٠	١,٣٢٣	١,٢٤٦	١,٢٧٩	١,٢٨٨	١,٣٤٣
السياحة والسفر	٣,٦٥٣	٣,٢٩٠	١,٧٩٢	١,٨٥٤	٢,٧٠٢	٢,٣٦٠	٢,٠٢٣	٢,٣٣٥	٢,٦٤٠	٢,٩٤٢
دخل الاستثمار	٨٢	١٢٩	٨٥	١٢٢	٥٦	٥٤	٥٥	٨١	٥٧	٣٩
خدمات حكومية	١٥	٥٤	٢٠	٢٨	١٩	٤٢	١٣٥	٨١	٨١	١٣٤
متحصلات أخرى	٩٣١	٧٢٤	٤٦٦	٥٥٨	٥٥٨	٥٤١	٦١٨	٦٢٨	٦٣٢	٦٥٠
المدفوعات	٤,٠٧٣	٣,٣٩١	٢,٩٤٨	٣,٥٨٣	٣,٧٩٠	٣,٧٢٠	٤,٣٠٠	٣,٧٠١	٣,٩٥٠	٣,٨٦٩
النقل	٣٨٠	٤٥٩	٢٢٤	٣٢٣	٣١٢	٢٨٦	٣٥٧	٤٢٠	٤٣٥	٤٤٤
السياحة والسفر	٦٣٢	٥٩٦	٣٩٢	٤٩٣	٦٢٧	٦٩١	٥٩٤	٥٨٦	٧٢٤	٧١٥
مدفوعات عن الاستثمار	١,٩٠٤	١,١٣٤	١,٥٧٤	١,٨٥٦	١,٧٨٥	١,٤١٩	٢,١١٤	١,٦٣٠	١,٦٢٥	١,٣٧٤
ومنه : فوائد مدفوعة	١٨٤	٩٥	١٨٣	٩١	١٨٧	٨٢	١٧٧	٩٩	١٧٦	٨٥
المدفوعات الحكومية	٥٠٤	٢٩٢	١٦٥	١٤٥	٣٢١	٣١٠	٢٨٥	٢٣٦	٢١٦	١٥٧
مدفوعات أخرى	٦٥٢	٩١٠	٥٩٣	٧٦٧	٧٤٤	١,٠١٤	٩٥٠	٨٢٩	٩٥١	١,١٨٠
السلع والخدمات (صافى)	٤,٥١١-	٤,٣٨٨-	٤,٩٢٧-	٥,٤٠٠-	٦,٢٠٢-	٦,٢٧٤-	٧,٢٥٣-	٦,٦٠٧-	٥,١٨٢-	٧,٦٦٧-
التحويلات (صافى)	٣,٢٠٥	٣,١٣٢	٢,٨٢٩	٣,٩٧١	٤,٠٢٦	٤,٣٩٥	٤,٩١٥	٥,٠٧١	٤,٩٠٣	٤,٩٠٢
التحويلات الرسمية (صافى)	١٤٨	١٩	٥٤	٥٣٢	١٦	٥٠٧	٤٤	٦٦	٤٠	٥٨٩
التحويلات الخاصة (صافى)	٣,٠٥٧	٣,١١٣	٢,٧٧٥	٣,٤٣٩	٤,٠١١	٣,٨٨٩	٤,٨٧١	٥,٠٠٦	٤,٨٦٣	٤,٣١٣
الميزان الجارى	١,٣٠٦-	١,٢٥٥-	٢,٠٩٨-	١,٤٢٩-	٢,١٧٥-	١,٨٧٩-	٢,٣٣٩-	١,٥٣٦-	٢٧٩-	٢,٧٦٥-

المصدر : البنك المركزى المصرى.  
\* مبنئى.

١ / يتضمن صادرات و واردات المناطق الحرة.

ملحوظة : بيانات التجارة فى هذا الجدول تم تجميعها من مصادر الجهاز المصرفى طبقاً للتدفقات النقدية. و قد تختلف هذه البيانات عن البيانات المجمعة لدى الجهاز المركزى للتعبئة العامة والإحصاء والمبنية على أساس التدفقات السلعية وفقاً لسجلات مصلحة الجمارك .

جدول (٤١): ميزان المدفوعات (تابع) - ميزان المعاملات الرأسمالية  
بيان ربع سنوى

(مليون دولار)

٢٠١٣/٢٠١٢ *		٢٠١٢/٢٠١١ *		٢٠١٠/٢٠١١					
الربع الثانى	الربع الاول	الربع الرابع	الربع الثالث	الربع الثانى	الربع الاول	الربع الرابع	الربع الثالث	الربع الثانى	الربع الأول
٣,٨٠٢	٤٤٤	٢,٢٦٥	-١,٢٥٧	-٢,٩١٤	٥٠٢	-٢,٩٦١	-٤,٤٩٧	٢,٠٦٧	١,١٩٢
ميزان المعاملات الرأسمالية									
-١٦,٨	-٣٨,٦	-١٧,٢	-٤٦,٥	-١١,٨	-٢٠,٥	-٨,١	-٤,٨	-١١,٥	-٧,٩
الحساب الرأسمالى									
٣,٨١٩	٤٨٣	٢,٢٨٢	-١,٢١٠	-٢,٩٠٢	٥٢٣	-٢,٩٥٢	-٤,٤٩٢	٢,٠٧٩	١,٢٠٠
الحساب المالى									
-٣٨	-٢٥	-٧٢	-٧٦	-٢٣	-٧٩	-٢٢٩	-٢٩٥	-١٥٠	-٢٨٤
تدفقات الاستثمار فى الخارج									
تدفقات الاستثمارات المباشرة فى									
١٩٣	١٠٨	١,٨٦١	٦٣٦	-٨٥٨	٤٤٠	٩٩	-١٦٤	٦٥٦	١,٥٩٧
مصر (صافى) <sup>١/</sup>									
١٧	-١	١٣	-٦	-٩٣	-٦٣	-٥	-٦٠	٥	-٥٨
استثمارات محفظة الأوراق المالية									
للخارج									
٦٧	-٣٢٧	-٤٥٦	-١,٢٦٠	-١,٥٧٩	-١,٧٣٠	-١,٥٨٢	-٥,٥٤٠	-١,٣٢٩	٥,٩٠٠
صافى تدفقات محفظة الأوراق المالية									
فى مصر									
٣٩	-٢٧٦	٤٧٦	-٢١	-٥١	-٣٢٥	-١٣٣	-٢٧٩	-١٠٠	٧٢٣
و منها السندات <sup>٢/</sup>									
٣,٥٨٠	٧٢٨	٩٣٧	-٥٠٥	-٣٤٩	١,٩٥٥	-١,٢٣٦	١,٥٦٦	٢,٨٩٧	-٥,٩٥٦
صافى الاستثمارات الأخرى									
١,٦١٥	-٤٣٥	-٣٧٧	-٢٩٤	٢٨٣	٢٨٧	٥٤٤	٣٨	٩٢٣	-٤
صافى الاقتراض									
٧٢٣	-٥٠٨	-٥٩	-٤٧٨	٣١٣	-٤٥٩	٢٦	-٥٣٤	١٥٠	-٤٧١
القروض المتوسطة وطويلة الأجل									
٩١٧	٢٧٢	١٥٩	٣٠٠	٥١٨	٣١٣	٢٥٢	١٨٧	٤٤٣	٢٦٦
المستخدم									
-١٩٥	-٧٨٠	-٢١٧	-٧٧٩	-٢٠٥	-٧٧٢	-٢٢٦	-٧٢١	-٢٩٤	-٧٣٧
السداد									
١٩٨	-١	-٢	١٧	٠	٤	-٢١	-٣٤	٤	-١١
تسهيلات موردين ومشتريين									
متوسطة الأجل									
٢٢٦,٠	٩,٢	٢٣,٨	٣١,٧	٢٤,٦	٢٤,٣	٧,٤	٢١,٢	٣٠,٢	١٣,٧
المستخدم									
-٢٨	-١٠	-٢٦	-١٥	-٢٥	-٢١	-٢٩	-٥٥	-٢٧	-٢٥
السداد									
٦٩٥	٧٤	-٣١٦	١٦٨	-٣٠	٧٤٢	٥٣٩	٦٠٦	٧٧٠	٤٧٨
صافى تسهيلات موردين ومشتريين									
قصيرة الأجل									
-١,٢٥٦	١,٠٠٨	-٣٥٠	٦	-٤٠٥	١,٩١٢	-٩١٢	٢,٢٨١	١,٧٦٢	-٦,٥٥٨
أصول أخرى									
-٢	-١٠	٨	-٢,٨	٨	١٦	-٣٧	-٦	٠	-٢٢
البنك المركزى المصرى									
١٩	٧٢٣	١,٣١٧	٢٥١	٣٧٦	٢,٤٢١	-٤٥٦	٢,٦٥٨	٢,٥١٣	-٦,٣٢٤
البنوك الأخرى									
-١,٢٧٣	٢٩٥	-١,٦٧٤	-٢٤٢	-٧٨٩	-٥٢٥	-٤١٩	-٣٧١	-٧٥٢	-٢١٢
أخرى									
٣,٢٢١	١٥٥	١,٦٦٤	-٢١٧	-٢٢٧	-٢٤٤	-٨٦٧	-٧٥٣	٢١٣	٦٠٦
خصوم أخرى									
٣,٤٩٧	٥٠٣	٩٩٨	٢	-٢	-٤	-٣٤	-١٦	٦	٠
البنك المركزى المصرى									
-٢٧٦	-٣٤٨	٦٦٦	-٢١٩	-٢٢٥	-٢٤٠	-٨٣٣	-٧٣٧	٢٠٦	٦٠٦
البنوك الأخرى									
-١,٠٧٠	-٦٨٤	-٨٣٦	٤٣٠	-٨٥٧	-٦٨٣	١٣٥	٥٢٤	-٢٥٥	١٢٩
السهو والخطأ (صافى)									
-٣٣	-٥١٩	-١٠٨	-٣,١٦٥	-٥,٦٤٩	-٢,٣٥٦	-٤,٢٥٥	-٦,٠٧١	٥٥٧	١٥
الميزان الكلى									

المصدر: البنك المركزى المصرى.

\* مبدئى.

١/ تتضمن الاستثمارات الأجنبية المباشرة فى قطاع البترول منذ الربع الأول من ٢٠٠٥/٠٤.

٢/ بدءاً من نوفمبر ٢٠٠٣، قام البنك المركزى المصرى بتغيير التنبؤ الخاص بالسندات الدولارية السيادية ( أصدرت فى يوليو ٢٠٠١ بقيمة ١,٥ مليار دولار) لتوضع تحت بند إستثمارات المحافظ فى مصر بدلاً من صافى الاقتراض كما كان متبع فى السابق. قيم السندات عالىه غير متضمنة تلك المملوكة من قبل المؤسسات المقيمة داخل مصر.



جدول (٤٢): مؤشرات قياس أداء معاملات القطاع الخارجى

يوليو-ديسمبر *٢٠١٣/٢٠١٢	يوليو-ديسمبر *٢٠١٢/٢٠١١	٢٠١١/٢٠١٠	٢٠١٠/٢٠٠٩	٢٠٠٩/٢٠٠٨	٢٠٠٨/٢٠٠٧	
(مليون دولار)						
٣٥٠,١١	٣٢,٦٤٣	٦٦,٢٥٦	٦٢,٠٠٢	٥٧,٨٩٩	٥٧,٢١٧	٦٥,٩٠٤ المتحصلات الجارية (متضمنة التحويلات الرسمية)
(٧,٣)	(١,٨)	(٦,٩)	(٧,١)	(١,٢)	(١٣,٢)-	(٣٣,٠)
٣٤,٣٨٢	٣٢,١٢٠	٦٥,٦٢٤	٦١,٢٥٠	٥٦,٩٤٥	٥٦,٦٠٣	٦٤,٩٤٤ المتحصلات الجارية (بدون التحويلات الرسمية)
(٧,٠)	(٠,٧)	(٧,١)	(٧,٦)	(٠,٦)	(١٢,٨)-	(٣٣,٣)
٣٨٠,٥٥	٣٦,٦٩٧	٧٤,١٨٤	٦٨,٠٩٠	٦٢,٢١٧	٦١,٦٤١	٦٥,٠١٦ المدفوعات الجارية
(٣,٧)	(٦,٠)	(٩,٠)	(٩,٤)	(٠,٩)	(٥,٢)-	(٣٧,٦)
(نسبة مئوية، إلا إذا ذكر خلاف ذلك)						
المتحصلات الجارية / المدفوعات الجارية						
٩٠,٣	٨٧,٥	٨٨,٥	٩٠,٠	٩١,٥	٩١,٨	٩٩,٩ بدون التحويلات الرسمية
٩٢,٠	٨٩,٠	٨٩,٣	٩١,١	٩٣,١	٩٢,٨	١٠١,٤ شاملة التحويلات الرسمية
٤٤,٥	٤٦,٦	٤٦,٠	٤٩,٩	٤٨,٧	٥٠,٠	٥٥,٦ الصادرات السلعية / الواردات السلعية
٣٩,١	٤٢,٣	٤١,١	٤٤,١	٤١,٩	٤٤,٥	٤٥,٢ الصادرات السلعية / المتحصلات الجارية (بدون التحويلات الرسمية)
٢٠,٤	٢١,٣	٢١,١	٢٤,٣	٢٣,٩	٢٥,٠	٢٢,٩ الصادرات غير البترولية / المتحصلات الجارية (بدون التحويلات الرسمية)
٧٩,٥	٧٩,٥	٧٩,١	٧٩,٤	٧٨,٧	٨١,٧	٨١,٢ الواردات السلعية / المدفوعات الجارية
٣,٠	٣,٧	٣,٢	٥,٩	٨,٦	٧,٥	٧,٩ نسبة تغطية الإحتياطى الدولى للواردات ( عدد الأشهر)
١٥٠,٤	١٤١,٦	١٣٤,٦	١٥٦,٣	١٧٨,٢	٢١٠,٧	٢٢٢,٢ المتحصلات الخدمية / المدفوعات الخدمية
١٦,٢	١٥,٨	١٤,٤	١٧,٣	٢٠,٤	١٨,٥	١٦,٧ إيرادات السياحة / المتحصلات الجارية (بدون التحويلات الرسمية)
٤٧,٥	٤٧,٦	٤٥,١	٤٨,٤	٤٩,٢	٤٤,١	٣٩,٨ إيرادات السياحة / المتحصلات الخدمية
٣,٦	٤,٠	٣,٩	٤,٣	٤,١	٥,٢	٣,٨ خدمة الدين / المتحصلات الجارية (متضمنة التحويلات الرسمية) <sup>١/</sup>
٢,٥	٢,٦	٥,٤	٦,٣	٦,٢	٧,٥	٩,١ الصادرات غير البترولية (نسبة إلى الناتج المحلى الإجمالى) <sup>٢/</sup>
٤,١	٤,١	٨,١	٩,٣	١٠,٨	١٢,٦	١٦,٧ إجمالى المتحصلات الخدمية (نسبة إلى الناتج المحلى الإجمالى) <sup>٢/</sup>
٢,٠	٢,٠	٣,٧	٤,٥	٥,٣	٥,٥	٦,٧ ومنها : السياحة (نسبة إلى الناتج المحلى الإجمالى) <sup>٢/</sup>
١,١-	١,٦-	٣,١-	٢,٦-	٢,٠-	٢,٣-	٠,٥ ميزان المعاملات الجارية (نسبة إلى الناتج المحلى الإجمالى) <sup>٢/</sup>
٠,٢-	٣,١-	٤,٤-	٤,١-	١,٥	١,٨-	٣,٣ ميزان المدفوعات (نسبة إلى الناتج المحلى الإجمالى) <sup>٢/</sup>
١١٠,٩	١٠٣,٢	٥١,٩	٥٦,٣	٥٨,٢	٥٥,١	٥١,٤ إجمالى الدين الخارجى / المتحصلات الجارية (متضمنة التحويلات الرسمية)
١,٠	١,٠	١,٠	١,٠	١,١	١,٢	١,٢ مدفوعات الفوائد على الدين الخارجى / المتحصلات الجارية (متضمنة التحويلات الرسمية)
٥١٠,٥	٥٨٦,٦	٤١٠,٩	٦٠٢,٢	٦٩٤,٩	٦٤٠,٤	٨٤٨,٥ نسبة السيولة (%) <sup>٣/</sup>

المصدر: البنك المركزى المصرى وحسابات وزارة المالية.  
\* مبدئى.

( ) معدل النمو عن الفترة المقابلة فى العام السابق.

١/ تم تقدير قيمة خدمة الدين الخارجى من واقع بيانات ميزان المدفوعات.

٢/ قامت وزارة التخطيط بتقدير قيمة الناتج المحلى الإجمالى لعام ٢٠١٣/٢٠١٢ بنحو ١٧٣٥ مليار جنيه ، مقارنة بناتج محلى إجمالى معدل قدره ١٥٤٢,٣ مليار جنيه لعام ٢٠١٢/٢٠١١.

٣/ (الإحتياطى الدولى متضمن الذهب و أصول البنوك فى الخارج) / (خدمة الدين + الإلتزامات الخارجية السائلة).

جدول (٤٣): بيانات التجارة الخارجية - الميزان التجارى  
طبقاً للتصنيف الإقتصادى للأمم المتحدة (BEC)

(مليون جنيه)

البند	٢٠٠٨/٢٠٠٧	٢٠٠٩/٢٠٠٨	٢٠١٠/٢٠٠٩	٢٠١١/٢٠١٠	٢٠١٢/٢٠١١*	يوليو - مارس ٢٠١٢/٢٠١١*	يوليو - مارس ٢٠١٢/٢٠١١
الميزان الكلى	١٧٢,٤٧٧-	١٨٧,٢٨٦-	١٦٩,٢٨٢-	١٨٣,٩٣٧-	٢٠٢,٩٥٠-	١٤٥,٣٧٩-	١٦٦,٤٢٠-
	(٢٨,١)	(٨,٦)	(٩,٦)-	(٨,٧)	(١٠,٣)		(١٤,٥)
١١١ سلع غذائية أولية (للصناعة)	١٧,١٨٩-	١٥,٨٧٩-	١٧,٧٧٧-	٢٣,٨٧٨-	٢٨,٦١٨-	٢٢,٥٣٥-	٢٥,٠١٣-
١١٢ سلع غذائية أولية (للإستهلاك)	١,٩٤٩	٢٢٨	١,٠٤٠-	٨٤٣	١,٢٩٩-	١,٩٦٧-	٨١٢-
١٢١ سلع غذائية مصنعة (للصناعة)	٧,٩٨٥-	٨,٤١٦-	٧,٠٥٣-	١١,٠٤٩-	٢٤,٧٤٥-	١٩,٦٨٣-	٩,٦٧٨-
١٢٢ سلع غذائية مصنعة (للإستهلاك)	٤,٢٣٢-	٣,٩٣١-	٤,٨٥٥-	٨,٨٩١-	١١,٥٤٩-	٨,٨٤٠-	٩,٦٤٦-
٢١ مستلزمات صناعية أولية	١٥,٥٥١-	١٤,١١٤-	١٥,٧٢٧-	٢١,٩٨٠-	٢٨,٣٦٣-	٢١,٧٩١-	٢٠,٠٦٨-
٢٢ مستلزمات صناعية مصنعة	٦٧,٦٠٠-	٦٢,٤٥٧-	٦٥,١٩٣-	٥٣,٩٢١-	٦٣,٥٦٩-	٤٠,٣٨٠-	٥٣,٧٧٨-
٣١ وقود وزيوت (خام)	١,١٣٣-	٥,٥٤٨-	٣,٧٥٧-	١٦,٥١١	٢١,٣٩٦	١٥,٦١٨	٢٦,٩١١
٣٢ وقود مصنع و زيوت اخرى	٤,٦١٣-	٢,٠٦٠-	٦,٦٦٥	٤,١٧٢	٤٥٣-	١,٤٠٨-	٢,٩٤٠-
٤١ سلع رأسمالية عدا معدات النقل	٢٢,٨٩٣-	٣٢,١٣٥-	١٦,٣٥٢-	٣٧,٥١٥-	٢٥,٤٣٢-	١٦,٥٦٨-	٢٧,٧٧٦-
٤٢ قطع غيار وأجزاء سلع رأسمالية	٩,٠٠٠-	١١,٣٩٣-	١١,٢٩٢-	١٦,٢٦٢-	١٥,٢٤٦-	١٠,٧٧٠-	١٢,٧١٧-
٥١ سيارات الركوب	٧,٨٧٠-	٧,٥٤٣-	٧,٤٦٨-	٧,٣٢٣-	٦,٩٠٠-	٥,٠٣٧-	٧,١٣٩-
٥٢ سيارات اخرى	٦,١٠١-	٥,٢٢٧-	٦,٢٣٥-	٧,٥٥٥-	٦,٠٧٢-	٤,٣٩٣-	٥,٩١١-
٥٣ قطع غيار وأجزاء لوسائل النقل	٧,٦١٩-	٦,٥٤٦-	٧,٢٠٦-	١٢,٥٢٦-	١١,٥٥٣-	٨,٥٠١-	١١,٢٢٥-
٦١ سلع إستهلاكية معمرة	٥٠-	٩,٦٦٦-	٤,٧٨١-	١,٠٨٤-	٧١٨	١,٠٥٥	١,٧١٨-
٦٢ سلع إستهلاكية نصف معمرة	٣٢٧	٢,٩٦٩	٩١٠-	١,٠٣١	٢,٥٥٠	١,٩٣٠	١,٢٥٥
٦٣ سلع إستهلاكية غير معمرة	٣,٧٤٦-	٥,٧٤٨-	٦,٢٦٨-	٤,٤٣٨-	٣,٧٢٦-	٢,٠٣٢-	٦,٣٥٢-
٧ أخرى	٨٢٨	١٨٢	٣٤-	٧٤-	٩٠-	٧٩-	١٨٦

المصدر: وزارة المالية - مصلحة الجمارك.

( ) معدل النمو السنوى.

\* بيان مبدئى.

جدول (٤٤): بيانات التجارة الخارجية - الصادرات  
طبقاً للتصنيف الإقتصادي للأمم المتحدة (BEC)

(مليون جنيه)

يوليو - مارس *٢٠١٣/٢٠١٢		يوليو - مارس *٢٠١٢/٢٠١١					البند
		٢٠١٢/٢٠١١	٢٠١١/٢٠١٠	٢٠١٠/٢٠٠٩	٢٠٠٩/٢٠٠٨	٢٠٠٨/٢٠٠٧	
١٢٤,٧٤٦		١٢١,٥٤٢	١٥٩,٩٣٩	١٤٣,٠٨٩	٦٩,٦٤٨	٦٠,٤١٨	٥٦,٦٣٠
(٢,٦)			(١١,٨)	(١٠٥,٤)	(١٥,٣)	(٦,٧)	(٧,٢)
٤١٠		٥١٦	٦٦٨	٧٥٠	٢٧٥	٢١٤	٢٥١
١١١							سلع غذائية أولية (للصناعة)
٦٠,٢٢		٤٤,٨٩٦	٧٤,٧١٢	٧٤,٤٤٤	١٤,٧٣٠	٢٤,٤٠٩	٥٤,٣٧٩
١١٢							سلع غذائية أولية (للإستهلاك)
١٠,١٤٧		١٠,١٦٤	١٠,٦٨٠	١٠,٥٥٠	٤٢٢	٢٣٥	٢٣٠
١٢١							سلع غذائية مصنعة (للصناعة)
٤٤,٩٧٥		٥٠,٧٥٤	٧٤,٨٧٤	٦٤,٤١٩	٢٤,٩٧٠	٤٤,٠٠٠	٢٤,٩١١
١٢٢							سلع غذائية مصنعة (للإستهلاك)
٤٠,٨٢٤		٤٠,٣٢	٥٠,٥٢٠	٧٠,٠١٣	١٤,٧٩٠	٣٤,٤٠٢	١٤,٦٠٢
٢١							مستلزمات صناعية أولية
٤٦,٦٥٧		٤٧,٩٥٢	٦١,٦٨٧	٥٣,٥٥٠	٢٦,٣١٤	٢٦,٨٤٨	٢٢,١٦٧
٢٢							مستلزمات صناعية مصنعة
٣٠,٨١٢		٢١,٨٠٤	٢٨,٦٠١	٢٠,١٨١	٦٤,٦٩٩	٢٧٩	٦٤,٥٩٨
٣١							وقود وزيتوت (خام)
١٣,٤٥٠		١٤,٩٧٦	١٨,٦٦٨	٢٠,٤٥٠	٩,٥٥٥	١٠,٢١١	٧,٤٣٩
٣٢							وقود مصنع و زيتوت اخرى
٩٤٦		١٠,١٤٦	١٠,٦١٩	٢٠,٦٥٠	١٣,٢٧٣	٢٠,٤٥٨	١٠,٣٨٧
٤١							سلع رأسمالية عدا معدات النقل
٦٢٨		٦٩٠	٩٦٣	٨٢٥	٤٥٣	١٩٤	٤٥٤
٤٢							قطع غيار وأجزاء سلع رأسمالية
٣١٠		١٣٢	٤١٥	٢٥٠	١٨٨	٣٦	٢٦
٥١							سيارات الركوب
٤٦٩		٧٥٠	٩٧٥	١٠,٥٠٠	١٥٢	١٠,٣٢٨	٢٢٧
٥٢							سيارات اخرى
٦٦٢		١٠,٢٧٨	١٠,٧٧٠	١٠,١١٩	٥٣٣	١٥٧	١٠٤
٥٣							قطع غيار وأجزاء لوسائل النقل
٢,٥٠٤		٣,٧٦٢	٤٠,٧٢٠	٣,٥٣٨	٢٦٩	٥٢٢	٢,٣٦٦
٦١							سلع إستهلاكية معمرة
٦٠,٦٠٠		٦٠,٢١٠	٨٠,٤٩٤	٨٠,١٢٥	٢٠,٥١٧	٥٠,٩١٢	٣٠,٢٧٢
٦٢							سلع إستهلاكية نصف معمرة
٤٠,٨٨٧		٦٠,٤٤٤	٨٠,٥٣٠	٧٠,٦١٩	٢٠,٤٩٧	٢٠,٠٢٠	١٠,٣٣١
٦٣							سلع إستهلاكية غير معمرة
٢٤٣		٣٦	٤٢	١٠٨,٠	١١,٠	١٩٣,٠	٨٨٥,٧
٧							أخرى

المصدر: وزارة المالية - مصلحة الجمارك.

( ) معدل النمو عن الفترة المقابلة فى العام السابق.

\* بيان مبدئي

جدول (٤٥): بيانات التجارة الخارجية - الواردات  
طبقاً للتصنيف الإقتصادي للأمم المتحدة (BEC)

(مليون جنيه)

البند	٢٠٠٨/٢٠٠٧    ٢٠٠٩/٢٠٠٨    ٢٠١٠/٢٠٠٩    ٢٠١١/٢٠١٠    ٢٠١٢/٢٠١١    *٢٠١٣/٢٠١٢					
	يوليو - مارس ٢٠٠٨/٢٠٠٧		يوليو - مارس ٢٠٠٩/٢٠٠٨		يوليو - مارس ٢٠١٢/٢٠١١	
إجمالي الواردات	٢٢٩,١٠٧	٢٤٧,٧٠٤	٢٣٨,٩٣٠	٣٢٧,٠٢٦	٣٦٢,٨٨٩	٢٩١,١٦٦
	(٢٢,٢)	(٨,١)	(٣,٥)-	(٣٦,٩)	(١١,٠)	(٩,١)
١١١    سلع غذائية أولية (للصناعة)	١٧,٤٤٠	١٦,٠٩٣	١٨,٠٥٢	٢٤,٦٢٨	٢٩,٢٨٦	٢٥,٤٢٤
١١٢    سلع غذائية أولية (للإستهلاك)	٣,٤٣١	٢,١٨١	٢,٧٧٠	٦,٦٠٠	٩,٠١٠	٦,٨٣٣
١٢١    سلع غذائية مصنعة (للصناعة)	٨,٢١٥	٨,٦٥١	٧,٤٧٥	١٢,٥٩٩	٢٦,٤٢٥	١٠,٨٢٥
١٢٢    سلع غذائية مصنعة (للإستهلاك)	٧,١٤٣	٧,٩٣١	٧,٨٢٥	١٥,٣١٠	١٩,٤٢٣	١٤,٦٢٠
٢١    مستلزمات صناعية أولية	١٧,١٥٢	١٧,٥١٦	١٧,٥١٧	٢٨,٩٩٢	٣٣,٨٨٣	٢٤,٨٩٢
٢٢    مستلزمات صناعية مصنعة	٨٩,٧٦٧	٨٩,٣٠٤	٩١,٥٠٧	١٠٧,٤٧١	١٢٥,٢٥٦	١٠٠,٤٣٥
٣١    وقود وزيوت (خام)	٧,٧٣١	٥,٨٢٨	١٠,٤٥٦	٣,٦٧٠	٧,٢٠٥	٣,٩٠٠
٣٢    وقود مصنع و زيوت اخرى	١٢,٠٥١	١٢,٢٧١	٢,٨٩٠	١٦,٢٧٨	١٩,١٢١	١٦,٣٩٠
٤١    سلع رأسمالية عدا معدات النقل	٢٤,٢٨٠	٣٤,٥٩٤	٢٩,٦٢٥	٤٠,١٦٥	٢٧,٠٥١	٢٨,٧٢٢
٤٢    قطع غيار وأجزاء سلع رأسمالية	٩,٤٥٤	١١,٥٨٨	١١,٧٤٥	١٧,٠٨٧	١٦,٢٠٩	١٣,٣٤٦
٥١    سيارات الركوب	٧,٨٩٦	٧,٥٨٠	٧,٦٥٦	٧,٥٧٣	٧,٣١٦	٧,٤٤٩
٥٢    سيارات اخرى	٦,٣٢٨	٦,٥٥٥	٦,٣٨٧	٩,٠٥٥	٧,٠٤٧	٦,٣٨٠
٥٣    قطع غيار وأجزاء لوسائل النقل	٧,٧٢٣	٦,٧٠٣	٧,٧٣٩	١٣,٦٤٥	١٣,٣٢٣	١١,٨٨٧
٦١    سلع إستهلاكية معمرة	٢,٤١٦	١٠,١٨٨	٥,٠٥٠	٤,٦٢١	٤,٠٠١	٤,٢٢٢
٦٢    سلع إستهلاكية نصف معمرة	٢,٩٤٥	٢,٩٤٣	٣,٤٢٧	٧,٠٩٤	٥,٩٤٤	٥,٣٤٥
٦٣    سلع إستهلاكية غير معمرة	٥,٠٧٦	٧,٧٦٨	٨,٧٦٥	١٢,٠٥٧	١٢,٢٥٦	١٠,٤٣٩
٧    أخرى	٥٨	١١	٤٥	١٨٢	١٣٣	٥٧

المصدر: وزارة المالية - مصلحة الجمارك.  
( ) معدل النمو عن الفترة المقابلة في العام السابق.  
\*بيان مبدئي.

جدول (٤٦): حصيلة الصادرات البترولية

(مليون دولار)

يوليو - ديسمبر *٢٠١٣/٢٠١٢	٢٠١٢/٢٠١١	٢٠١١/٢٠١٠	٢٠١٠/٢٠٠٩	٢٠٠٩/٢٠٠٨	٢٠٠٨/٢٠٠٧	
٦,٤٣٣	١٣,١٢٩	١٢,١٣٦	١٠,٢٥٩	١١,٠٠٥	١٤,٤٧٣	إجمالي الصادرات البترولية
٣,٤٩٤	٧,١١٥	٥,٦٦٢	٤,٤٧٥	٤,٠٠٤	٤,٩١١	البترول الخام
٢,٩٣٩	٦,٠١٤	٦,٤٧٤	٥,٧٨٤	٧,٠٠٠	٩,٥٦٢	منتجات بترولية

المصدر: البنك المركزى المصرى

\* بيان مبدئى.

جدول (٤٧): أهم مؤشرات قطاع السياحة

يوليو - يناير *٢٠١٣/٢٠١٢	٢٠١٢/٢٠١١	٢٠١١/٢٠١٠	٢٠١٠/٢٠٠٩	٢٠٠٩/٢٠٠٨	٢٠٠٨/٢٠٠٧	
٧,١٩٣	١٠,٩٥٢	١١,٩٣١	١٣,٧٥٨	١٢,٢٩٣	١٢,٢٩٤	عدد السياح الوافدين (بالألف سائح)
٩١,١٥١	١٣١,٧٦٨	١٢٤,٥٧١	١٣٦,٣٧٠	١٢٣,٣٨٣	١٢٧,٣٧١	عدد الليالى السياحية (بالألف ليلة)
١٢,٧	١٢,٠	١٠,٤	٩,٩	١٠,٠	١٠,٤	متوسط عدد الليالى السياحية (للسائح)
٥,٥٨٣ <sup>١/</sup>	٩,٤١٩	١٠,٥٨٩	١١,٥٩١	١٠,٤٨٨	١٠,٨٢٧	الدخل من السياحة (مليون دولار)
--	٧١	٨٥	٨٥	٨٥	٨٥	الدخل من السياحة موزعاً على عدد الليالى السياحية (دولار لكل ليلة)

المصدر: وزارة السياحة.

\* بيان مبدئى.

-- بيان غير متاح.

١/ يعكس الفترة يوليو - ديسمبر ٢٠١٣/٢٠١٢.

جدول (٤٨): حركة الملاحة فى قناة السويس

يوليو - مارس *٢٠١٣/٢٠١٢	٢٠١٢/٢٠١١	٢٠١١/٢٠١٠	٢٠١٠/٢٠٠٩	٢٠٠٩/٢٠٠٨	٢٠٠٨/٢٠٠٧	
١٢,٥٨١	١٧,٦٦٤	١٨,٠٥٠	١٧,٥٠٤	١٩,٣٥٤	٢١,٠٨٠	إجمالى عدد السفن <sup>١/</sup>
٦٨٥	٩٣٩	٨٩٧	٧٨٧	٨١١	٨٩١	صافى حمولة السفن العابرة (مليون طن)
٢,٦٣١ <sup>٢/</sup>	٥,٢٠٨	٥,٠٥٣	٤,٥١٧	٤,٧٢١	٥,١٥٥	إجمالى الحصيلة (مليون دولار)

المصدر: البنك المركزى المصرى وهيئة قناة السويس.

\* مبدئى .

١/ تشمل حاويات البترول والسفن الأخرى.

٢/ يعكس الفترة يوليو - ديسمبر ٢٠١٣/٢٠١٢.

جدول (٤٩): الصادرات حسب التوزيع الجغرافى

(مليون دولار)

يوليو - ديسمبر *٢٠١٣/٢٠١٢	٢٠١٢/٢٠١١	٢٠١١/٢٠١٠	٢٠١٠/٢٠٠٩	٢٠٠٩/٢٠٠٨	٢٠٠٨/٢٠٠٧	
١٣,٤٤٧	٢٦,٩٧٦	٢٦,٩٩٣	٢٣,٨٧٣	٢٥,١٦٩	٢٩,٣٥٦	جملة الصادرات
٥,٠١٢	١٠,٩٧٥	١١,٤٣٧	٨,٤٨٠	٨,٥٤٤	٩,٨٠٨	الإتحاد الأوروبي
٩٥٩,٤	١,٤١٩	١,٧٠٥	١,٠٧٣	٨٩٩	١,٣٤٣	الدول الأوروبية الأخرى
٢,٣٤٨	٣,٤٣١	٣,٦٠٠	٤,٤٠٩	٦,٤٢٢	٩,٢٧٩	الولايات المتحدة الأمريكية
٢,٥٥٥	٥,٣٢٤	٤,٨٦٥	٤,٧٦١	٣,٨٥٢	٣,١٥٦	الدول العربية
٢,٠٩٧	٤,٦٢٠	٤,٠٢٦	٣,٤٠٠	٣,١٤٤	٤,٣٦٤	الدول الآسيوية (غير العربية)
٢٢٥	٤٩٩	٥٤٣	٣٨١	٦٤٠	٧٨٦	الدول الأفريقية (غير العربية)
٨	٢٢	١٥	١٨	١٤	٢١	استراليا
٢٤٣	٦٨٥	٨٠٢	١,٣٥١	١,٦٥٤	٥٩٧	دول ومناطق أخرى

المصدر: البنك المركزى المصرى.

\* بيان مبدئى.

# القسم التاسع

## مقارنة تحليلية لأداء الإقتصاد المصرى

٧٨-٧٧	تحليل مقارنة لأداء أهم المؤشرات الاقتصادية	جدول (٥٠)
٧٩	تحليل مقارنة لأداء البورصة المصرية	جدول (٥١)

جدول (٥٠): تحليل مقارن لأداء أهم المؤشرات الاقتصادية \*

النتائج المحلي الإجمالي الحقيقي (معدل التغير %)	معدل نمو الدخل الحقيقي للفرد(%)	الميزان الكلي للموازنة العامة نسبة للنتائج المحلي الإجمالي (%)	معدل التضخم السئوى (%)	ميزان المعاملات الجارية نسبة للنتائج المحلي الإجمالي (%)	صادرات السلع والخدمات نسبة للنتائج المحلي الإجمالي (%)	الدين الخارجى نسبة للنتائج المحلي الإجمالي (%)	خدمة الدين نسبة إلى جملة متحصلات الميزان الجارى (%)
١- تصنيف البنك الدولي: (مجموعة الدول ذات الدخل المتوسط المنخفض) <sup>١/٢</sup>							
مصر <sup>١/٣</sup>							
٢٠٠٨	٧,٢	٥,٠	-٦,٨	١١,٧	٠,٥	٣٤,٨	٣,٩
٢٠٠٩	٤,٧	٢,٤	-٦,٩	١٦,٢	-٢,٣	٢٥,٩	٥,٢
٢٠١٠	٥,١	٢,٨	-٨,١	١١,٧	-٢,٠	٢١,٧	٤,٥
٢٠١١	١,٨	-٠,٦	-٩,٨	١١,١	-٢,٦	٢٠,٧	٤,٥
٢٠١٢	٢,٢	-٠,٠١	-١٠,٨	٨,٦	-٣,١	١٨,٦	٤,٤
متوسط دول المجموعة							
٢٠٠٧	١١,٠	٩,٧	--	٩,٥	--	٣٦,٢	--
٢٠٠٨	٧,٥	٦,٣	--	٦,٧	--	٣٥,٣	--
٢٠٠٩	٦,٦	٥,٦	--	٦,٩	--	٢٩,١	--
الفلبين							
٢٠٠٨	٤,٢	٢,٤	-١,٥	٩,٣	٢,١	٣٦,٩	٩,٧
٢٠٠٩	١,١	-٠,٥	-٤,١	٣,٢	٥,٦	٣٢,٢	١٠,٣
٢٠١٠	٧,٦	٥,٨	-٣,٧	٣,٨	٤,٥	٣٤,٨	--
٢٠١١	٣,٩	٢,٢	--	--	٣,١	٣١,٠	--
الهند							
٢٠٠٨	٣,٩	٢,٤	-٣,٣	٨,٣	-٢,٥	٢٣,٦	--
٢٠٠٩	٨,٢	٦,٧	-٧,٥	٩,٥	-١,٩	٢٠,١	--
٢٠١٠	٩,٦	٨	--	--	-٣,١	٢٢,٨	--
٢٠١١	٦,٩	٥,٤	--	--	--	٢٤,٦	--
المغرب							
٢٠٠٨	٥,٦	٤,٥	٠,٤	٣,٩	-٥,١	٣٧,٥	--
٢٠٠٩	٤,٨	٣,٧	-٢,٢	٠,٨	-٥,٥	٢٨,٧	--
٢٠١٠	٣,٧	٢,٦	-٤,٢	--	-٤,٣	٣٣	--
٢٠١١	٤,٥	٣,٥	--	--	-٨	٣٤,٦	--
٢- تصنيف صندوق النقد الدولي: (الشرق الأوسط وشمال أفريقيا) <sup>١/٤</sup>							
مصر <sup>١/٣</sup>							
٢٠٠٨	٧,٢	٥,٠	-٦,٨	١١,٧	٠,٥	٣٤,٨	٣,٩
٢٠٠٩	٤,٧	٢,٤	-٦,٩	١٦,٢	-٢,٣	٢٥,٩	٥,٢
٢٠١٠	٥,١	٢,٨	-٨,١	١١,٧	-٢,٠	٢١,٧	٤,٥
٢٠١١	١,٨	-٠,٦	-٩,٨	١١,١	-٢,٦	٢٠,٧	٤,٥
٢٠١٢	٢,٢	-٠,٠١	-١٠,٨	٨,٦	-٣,١	١٨,٦	٤,٤
متوسط دول المجموعة							
٢٠٠٨	٤,٥	٢,٢	١٤,٩	١٢,١	١٥,٣	--	١٤,١
٢٠٠٩	٢,٦	-٠,٥	--	٥,٤	٢,٦	--	١٩,٥
٢٠١٠	٥,٠	--	--	٨,٩	٧,٧	--	١٧,٢
٢٠١١	٣,٣	--	--	١٠,١	١٤,٢	--	١٥,٣
٢٠١٢	٥,٣	--	--	٩,٢	١٢,٢	--	--
إيران							
٢٠٠٨	٠,٦	٥,٠	٢,٨-	١٧,٨	٦,٥	٣٥,٥	٤,٣
٢٠٠٩	٤,٠	--	--	١٠,٤	٢,٦	--	--
٢٠١٠	٥,٩	--	--	١٩,٩	٦,٠	--	--
٢٠١١	٢,٠	--	--	٢١,٨	١٢,٥	--	--
٢٠١٢	-٠,٩	--	--	٢٢,٠	٣,٤	--	--
الأردن							
٢٠٠٨	٧,٢	٢,٩	-٥,٤	٩,١	-٩,٣	٦٨,٥	--
٢٠٠٩	٥,٥	--	-٨,٥	٢,٧	-٤,٩	--	--
٢٠١٠	٢,٣	--	-٥,٤	٦,١	-٧,١	--	--
٢٠١١	٢,٦	--	--	٣,٣	-١٢,٠	--	--
٢٠١٢	٣,٠	--	--	٤,٤	-١٤,١	--	--

-- بيان غير متاح.

\* بيانات مبدئية، خاضعة للمراجعة.

١/ بخلاف التحويلات الرسمية.

٢/ بيانات دول المقارنة تم إستخراجها من الجداول الإحصائية للبنك الدولي: "Country at a Glance" وتقرير آخر التطورات الاقتصادية والآفاق المستقبلية لمنطقة الشرق الأوسط وشمال أفريقيا.

٣/ البيانات المصرية تعكس التطورات خلال الاعوام المالية من واقع المصادر المحلية.إجمالي العجز يعكس البيانات على مستوى قطاع الموازنة.

٤/ بيانات دول المقارنة تم إستخراجها من قاعدة بيانات صندوق النقد الدولي وتقارير مشاورات المادة الرابعة الخاصة بالصندوق

جدول (٥٠): تحليل مقارن لأداء أهم المؤشرات الاقتصادية (تابع) \*

خدمة الدين نسبة إلى جملة متحصلات الميزان الجارى (%) ١/	الدين الخارجى نسبة للنتائج المحلى الإجمالى (%)	صادرات السلع والخدمات نسبة للنتائج المحلى الإجمالى (%)	ميزان المعاملات الجارية نسبة للنتائج المحلى الإجمالى (%)	معدل التضخم السئوى (%)	الميزان الكلى للموازنة العامة نسبة للنتائج المحلى الإجمالى (%)	معدل نمو الدخل الحقيقى للفرد (%)	النتائج المحلى الإجمالى الحقيقى (معدل التغير %)	
٣- تصنيف مؤسسة ستاندرد أند بوررز: ( BB درجة التصنيف) ١٢								
مصر (B+) ١٣ /٤								
٥,٩	٢٢,٨	٣٢,٦	١,٧	١١,٠	٧,٣-	٥,١	٧,١	٢٠٠٧
٣,٩	٢٠,١	٣٤,٨	٠,٥	١١,٧	٦,٨-	٥,٠	٧,٢	٢٠٠٨
٥,٢	١٦,٩	٢٥,٩	٢,٣-	١٦,٢	٦,٩-	٢,٤	٤,٧	٢٠٠٩
٤,٥	١٥,٩	٢١,٧	٢,٠-	١١,٧	٨,١-	٢,٨	٥,١	٢٠١٠
٤,٥	١٥,٢	٢٠,٧	٢,٦-	١١,١	٩,٨-	٠,٦-	١,٨	٢٠١١
متوسط دول المجموعة								
--	--	--	٠,٦-	٦,٢	--	٤,٣	٥,٦	٢٠٠٦
--	--	--	٠,٦-	٦,٢	--	٥,٨	٦,٢	٢٠٠٧
--	--	--	--	--	١,٢-	٠,٢-	--	٢٠٠٨*
الهند (BBB-)								
٥,١	١٨,٧	٢٢,٣	١,٠-	٦,٤	٣,٤-	٧,٨	٩,٤	٢٠٠٧
--	١٩,٢	٢١,٢	٢,٢-	٨,٣	٣,٣-	٥,٨	٧,٣	٢٠٠٨
--	١٩,٥	--	٢,٩-	٩,٥	٧,٥-	٧,٥	٧,٤	٢٠٠٩ ١٥
تونس (BBB+)								
٢٦,٤	٥٨,٣	٤٩,٤	٢,٠-	٤,٥	٢,٩-	٤,٣	٥,٤	٢٠٠٦
٣١,١	٥٤,٩	٥٣,٨	٢,٥-	٣,١	٣,٠-	٥,٣	٦,٣	٢٠٠٧
--	٥١,٨	٦٢,٢	٤,٢-	٥,٠	٣,٠-	٣,٦	٤,٦	٢٠٠٨
الفلبين (BB-)								
١٨,٣	٤٣,٣	--	٤,٩	٢,٨	١,٦-	٥,٠	٧,١	٢٠٠٧
--	--	--	٢,٥	٩,٣	--	١,٨	٣,٨	٢٠٠٨
١٠,٣	٣٢,١	٣٢,٢	٥,٦	٣,٢	٤,١-	٠,٥-	١,١	٢٠٠٩ ١٥
--	--	٣٤,٨	٤,٥	٣,٨	٣,٧-	٥,٨	٧,٦	٢٠١٠ ١٥

-- بيان غير متاح.

\* بيانات مبدئية ، خاضعة للمراجعة.

١/ بخلاف التحويلات الرسمية.

٢/ بيانات دول المقارنة تم استخراجها من قاعدة ستاندرد أند بوررز الا اذا ذكر خلاف ذلك

٣/ البيانات المصرية تعكس التطورات خلال الاعوام المالية من واقع المصادر المحلية.

٤/ يعكس التصنيف طويل الأجل للعملة المحلية. و يلاحظ أن التصنيف الائتماني لدول المقارنة يرجع الى أحدث البيانات المتاحة (٢٠٠٨، ٢٠٠٩، ٢٠١٠)

٥/ تم استخراج البيانات من صندوق النقد الدولى وتقارير مشاورات المادة الرابعة الخاصة بالصندوق .



جدول (٥١): تحليل مقارن لأداء البورصة المصرية<sup>١/</sup>

السوق	سبتمبر-١١		يوليو-١٢		سبتمبر-١٢	
	مضاعف الربحية	العائد على الكوبون %	مضاعف الربحية	العائد على الكوبون %	مضاعف الربحية	العائد على الكوبون %
الشرق الأوسط / أفريقيا						
مصر <sup>٢/</sup>	١١,٢٤	٩,٥٦	١٠,٩٥	٩,٨٣	١٢,٨٠	٨,٣٤
المغرب	١٧,١١	٣,٥٥	١٤,٨٩	٣,١٧	١٣,٢٨	٣,٦١
جنوب أفريقيا	١٥,٣٠	٣,٦٠	١٥,١١	٣,٤١	١٤,٣٠	٣,١٧
أمريكا اللاتينية <sup>٣/</sup>						
البرازيل	٥,٧٩	٤,٥١	١١,٢٩	٤,٤٥	١١,٤٩	٣,٥٣
شيلي	١٤,٣٩	٣,٥٦	٢١,١٣	٢,٥٤	٢٠,٩٠	٢,٤٢
المكسيك	١٧,٤٠	١,٥٨	٢٣,٠٣	١,٣٨	٢٢,٩٠	١,٣٧
بيرو	١٣,٦٣	٣,٧٤	١٥,٨٥	٣,٠٩	١٧,١٧	٢,٣٥
آسيا						
الصين	٣,٨٢	٢,٨٢	٩,٦٨	٢,٩٠	٩,٨٨	٢,٦٦
الهند	١٤,٣٦	١,٤٩	١٥,٦١	١,٦١	١٦,٥٦	١,٣٣
اندونيسيا	١٩,٤١	٢,٣٧	١٦,٤٣	٢,٣٦	١٦,٨١	٢,٣١
كوريا	٧,٥٤	١,٥٠	١٣,٢٧	١,١٥	١٣,٧٠	١,١٢
ماليزيا	١٤,٠٤	٣,٥٦	١٦,٧٧	٣,٢١	١٧,٤١	٣,١١
الفلبين	١٢,٦٠	٢,٧٥	١٨,٧٤	٢,٠٨	١٩,١١	١,٨١
تايلاند	١٢,٧٥	٤,٨٢	١٩,٤٩	٣,٦٩	١٩,٧١	٣,٥٥
تايلاند	١٢,١٨	٤,٠٩	١٥,٦٩	٣,١١	١٧,٢٢	٢,٧٣
أوروبا						
جمهورية التشيك	٨,٨٨	٨,٠٩	١٢,٧٦	٦,٧٩	١٣,٠١	٥,١٩
المجر	٩,١٧	٢,٧٤	١٣,٧٣	٣,٠٨	١٤,٤٢	٣,٢٤
بولندا	١٠,٧٢	٦,٠٩	٨,٢٤	٦,٧١	٨,٦٠	٦,٢٨
روسيا	٤,٧٨	٢,٦٥	٤,٢٥	٣,٤١	٤,٩٤	٣,٥٩
تركيا	١٠,٢٢	٣,٠٧	١١,٨١	٢,٤٢	١١,٨٨	٢,٣٤

المصدر: النشرة الشهرية للبورصة المصرية.

١/ جدير بالذكر أنه تم إغلاق البورصة المصرية خلال الفترة من ٢٨/١/٢٠١١ وحتى ٢٢/٣/٢٠١١ عقب الأحداث في مصر.

٢/ المؤشرات المصرية مبنية على أداء أنشط ٥٠ شركة في البورصة.

٣/ تم استبعاد فنزويلا من مؤشرات ستاندرد آند بورز/ هيئة التمويل الدولية للأسواق الناشئة في ١١ ابريل ٢٠٠٧.