



التقرير المالى الشهرى

تقرير إحصائى دورى يصدر عن وزارة المالية كل شهر

إعداد :

هانى قدرى دميان
مساعد وزير المالية

أبراج وزارة المالية
إمتداد شارع رمسيس
القاهرة - مصر

للاشتراك :

رجاء إرسال الطلب الى العنوان أو من خلال رقم الفاكس أدناه، أو تحميل ملف
الطلب من الموقع الإلكتروني للوزارة : www.mof.gov.eg
والضغط على إرسال. للإستفسار و الإستعلام رجاء إرسال
فاكس: ٢٦٨٦١٥٦١ (٢٠٢)

ساره عيد
أمل عنان
نادين فهمى
حازم محمود
يسرا بدير
إبراهيم حسن
شريف عبد الكريم
إقتصادى - محرر
إقتصادى
باحث إقتصادى
إقتصادى
باحث إقتصادى
تصميم
تصميم

تقديم

إن ما تشهده مصر من حراك على المستويين السياسى والإجتماعى إنما هو انعكاس لخطوات نحو مرحلة جديدة تهدف فى النهاية إلى آفاق جديدة للحياة الديمقراطية والمشاركة المجتمعية فى إتخاذ القرار من أجل رفع مستوى الأحوال المعيشية للمواطنين.

وتأكيداً على أن لكل مرحلة أولوياتها، قامت الحكومة بالعمل على الإستجابة للتطلعات الكبيرة للمواطنين بعد الثورة، والأخذ فى إعتماد سياسات من شأنها زيادة معدلات النمو الإقتصادى بما يحقق توفير فرص عمل جديدة وديناميكية، والإرتقاء بالخدمات المقدمة لهم، مع التركيز على تحقيق العدالة الاجتماعية وإرساء دعائم جديدة لها، وذلك كله من دون الإخلال بالسعى نحو تحقيق الاستقرار المالى والاقتصادى فى الأجلين المتوسط والبعيد.

ومما لا شك فيه فإن النظم الديمقراطية تتطلب بطبيعتها زيادة التفاعل بين أطراف المنظومة السياسية والقوى المجتمعية بشكل أكثر فاعلية. فالحكومة من جهتها تسعى بكل قوة للقيام بدورها بكفاءة، كما أن المجتمع بكل أطيافه يقوم بدوره الإيجابى من خلال ما يقدمه من حوارات ودراسات حول القضايا الإقتصادية والاجتماعية ذات الأولوية، والتي تتطلب فى ذات الوقت الإستناد إلى معلومات وبيانات سليمة ودقيقة، حتى يتسنى لها تقديم المقترحات والحلول العملية التى تسهم فى تحقيق التقدم المنشود للوطن.

ومن هذا المنطلق، تشرف وزارة المالية من خلال إصداراتها المختلفة ومنها « التقرير المالى الشهرى» باستكمال نهجها فى توفير البيانات والمعلومات والمؤشرات الإقتصادية للمساهمة فى تدعيم المشاركة المجتمعية فى صنع القرار وتحقيق بناء إقتصادى وإجتماعى أفضل.

وزير المالية



ممتاز السعيد

الفهرس

ز - ح	قائمة الجداول
ط	قائمة الرسوم البيانية
ك - م	ملخص تنفيذى
١ - ٧	القسم الأول نظرة عامة على الأداء الإقتصادي و المالى
١١ - ١٣	القسم الثانى مؤشرات الإقتصاد العينى و الحقيقى
١٧ - ٢١	القسم الثالث الأسعار المحلية
٢٥ - ٣٢	القسم الرابع مؤشرات المالية العامة
٣٥ - ٤٢	القسم الخامس الدين الحكومى و هيكل المديونية
٤٥ - ٥٢	القسم السادس المؤشرات النقدية
٥٥ - ٦١	القسم السابع القطاع المالى و الإستثمارات
٦٥ - ٧٣	القسم الثامن معاملات القطاع الخارجى
٧٧ - ٧٩	القسم التاسع مقارنة تحليلية لأداء الإقتصاد المصرى

قائمة الجداول

٧-١	القسم الأول : نظرة عامة على الأداء الإقتصادي و المالي
١	أ- الإقتصاد العيني (بالأسعار الجارية)
١	ب- مؤشرات الإقتصاد العيني و الحقيقي و مصادر النمو
٢	ج- السكان و التشغيل
٢	د- الأسعار المحلية (متوسط الفترة)
٣	هـ- مؤشرات المالية العامة
٤	و- ملخص الدين العام المحلي (بالمليون جنيه، رصيد نهاية الفترة)
٤	ز- إجمالي الدين العام الخارجى (مليون دولار، رصيد نهاية الفترة)
٤	ح- خدمة الدين الحكومى (مليون جنيه، تدفقات)
٥	ط- المؤشرات النقدية (نهاية الفترة)
٦	ى- القطاع المالى والاستثمارات
٧	ك- معاملات القطاع الخارجى

١٣-١١	القسم الثانى : مؤشرات الاقتصاد العيني و الحقيقي
١١	جدول (١) الناتج المحلى الإجمالى بحسب الموارد و الإستخدامات بأسعار السوق (أسعار جارية)
١٢	جدول (٢) الناتج المحلى الإجمالى بتكلفة عوامل الإنتاج موزعاً بحسب القطاعات الإقتصادية (أسعار جارية)
١٣	جدول (٣) إجمالى الإستثمارات موزعة بحسب القطاعات الإقتصادية

٢١-١٧	القسم الثالث : الأسعار المحلية
١٧	جدول (٤) معدلات التضخم السنوية فى الأرقام القياسية للأسعار المحلية
١٨	جدول (٥) معدلات التضخم السنوية لأسعار المستهلكين
١٩	جدول (٦) معدل التضخم السنوى لأسعار المنتجين طبقاً للنشاط الأقتصادى
٢٠	جدول (٧) معدل التضخم السنوى لأسعار المنتجين طبقاً للإستخدام النهائى
٢٠	جدول (٨) معدل التضخم السنوى لأسعار المنتجين طبقاً لدرجة التصنيع
٢١	جدول (٩) تطور أسعار الصرف

٣٢-٢٥	القسم الرابع : مؤشرات المالية العامة
٢٥	جدول (١٠) ملخص المعاملات المالية للحكومة
٢٦-٢٧	جدول (١١) ملخص المعاملات الرئيسية للموازنة العامة : القطاع الحكومى
٢٨	جدول (١٢ أ-) هيكل الإيرادات العامة (الإيرادات الضريبية)
٢٩	جدول (١٢ ب) هيكل الإيرادات العامة (الإيرادات غير الضريبية)
٣٠	جدول (١٣) توزيع المتحصلات الجمركية بحسب التصنيف الوظيفى للواردات
٣١-٣٢	جدول (١٤) هيكل المصروفات العامة

٤٢-٣٥	القسم الخامس : الدين الحكومى و هيكل المديونية
٣٥	جدول (١٥) ملخص الدين العام المحلى
٣٦	جدول (١٦) الدين المحلى لأجهزة الموازنة العامة
٣٧	جدول (١٧) الدين المحلى للحكومة العامة
٣٨	جدول (١٨) الدين العام المحلى
٣٩	جدول (١٩) إجمالى الدين العام الخارجى
٤٠	جدول (٢٠) خدمة الدين الحكومى (داخلى و خارجى)
٤١	جدول (٢١) إصدارات الاوراق المالية الحكومية (اذون و سندات)
٤١	جدول (٢٢) إصدارات الاوراق المالية الحكومية (اذون و سندات) الربع سنوية
٤٢	جدول (٢٣) تطور معدلات العائد حتى تاريخ الإستحقاق لسندات الخزانة

قائمة الجداول (تابع)

٥٢-٤٥	القسم السادس : المؤشرات النقدية
٤٥	جدول (٢٤) تطور المؤشرات النقدية الرئيسية
٤٦-٤٧	جدول (٢٥) المسح المصرفي لأهم إجماليات السيولة المحلية (الأصول و الإلتزامات المقابلة)
٤٨	جدول (٢٦) نقود الإحتياط و الأصول المقابلة
٤٩	جدول (٢٧) الودائع لدى البنوك
٥٠	جدول (٢٨) التسهيلات الائتمانية من البنوك
٥١	جدول (٢٩) هيكل أسعار الفائدة المحلية
٥٢	جدول (٣٠) متوسط أسعار عائد المعاملات البنينية بين البنوك (الإنترنتك)
٦١-٥٥	القسم السابع : القطاع المالي و الإستثمارات
٥٥	جدول (٣١) المؤشرات الرئيسية لسوق المال
٥٦	جدول (٣٢) عمليات الإستحواذ في السوق المصرية
٥٧	جدول (٣٣) أهم الشركات التي تم خصصتها أو تصفيتا
٥٧	جدول (٣٣) تطور برنامج الخصخصة
٥٨	جدول (٣٤) أداء مؤشرات IFCG للأسواق الناشئة
٥٩	جدول (٣٥) الأرضة القائمة لأذون الخزانة وفقاً للقطاعات الحائزة لها
٦٠	جدول (٣٦) محفظة الأوراق المالية لدى البنوك
٦١	جدول (٣٧) صافي الإستثمارات الأجنبية المباشرة موزعة بحسب الدول
٧٣-٦٥	القسم الثامن : معاملات القطاع الخارجى
٦٥	جدول (٣٨) ميزان المدفوعات - ميزان المعاملات الجارية (بيان سنوى)
٦٦	جدول (٣٩) ميزان المدفوعات - ميزان المعاملات الرأسمالية (بيان سنوى)
٦٧	جدول (٤٠) ميزان المدفوعات - ميزان المعاملات الجارية (بيان ربع سنوى)
٦٨	جدول (٤١) ميزان المدفوعات - ميزان المعاملات الرأسمالية (بيان ربع سنوى)
٦٩	جدول (٤٢) مؤشرات قياس أداء معاملات القطاع الخارجى
٧٠	جدول (٤٣) بيانات التجارة الخارجية : الميزان التجارى طبقاً للتصنيف الوظيفى للأمم المتحدة
٧١	جدول (٤٤) بيانات التجارة الخارجية : الصادرات طبقاً للتصنيف الوظيفى للأمم المتحدة
٧٢	جدول (٤٥) بيانات التجارة الخارجية : الواردات طبقاً للتصنيف الوظيفى للأمم المتحدة
٧٣	جدول (٤٦) حصيلة الصادرات البترولية
٧٣	جدول (٤٧) أهم مؤشرات قطاع السياحة
٧٣	جدول (٤٨) حركة الملاحة فى قناة السويس
٧٣	جدول (٤٩) الصادرات حسب التوزيع الجغرافى
٧٩-٧٧	القسم التاسع : مقارنة تحليلية لأداء الإقتصاد المصرى
٧٨ - ٧٧	جدول (٥٠) تحليل مقارن لأداء أهم المؤشرات الاقتصادية
٧٩	جدول (٥١) تحليل مقارن لأداء البورصة المصرية

قائمة الرسوم البيانية

القسم الأول : نظرة عامة على الأداء الإقتصادي و المالي

شكل (١)	تطور الناتج المحلي الإجمالي الحقيقي و مصادر النمو موزعة بحسب القطاعات ومصادر النمو موزعة بحسب بنود الانفاق	١
شكل (٢)	معدلات التضخم و أهم مصادر ها (نهاية الفترة)	٢
شكل (٣)	المؤشرات المالية الأساسية (نسبة للناتج المحلي الإجمالي)	٣
شكل (٤)	اجمالي الدين العام (المحلي و الخارجى)	٤
شكل (٥)	معدلات النمو فى السيولة المحلية (معدل سنوى)	٥

القسم الثانى : مؤشرات الإقتصاد العينى و الحقيقى

شكل (٦)	تطور معدلات نمو الناتج المحلي الإجمالي الحقيقى	١١
---------	--	----

القسم الثالث : الأسعار المحلية

شكل (٧)	تطور معدلات التضخم السنوية	١٧
شكل (٨)	تطور سعر صرف الجنيه المصرى مقابل الدولار الأمريكى	٢١

القسم الرابع : مؤشرات المالية العامة

شكل (٩)	مؤشرات مختارة لتحليل الموازنة	٢٦
شكل (١٠)	مؤشرات خدمة الدين – القطاع الحكومى (نسبة للناتج المحلي الإجمالي)	٢٧
شكل (١١)	هيكل الإيرادات الضريبية	٢٨
شكل (١٢)	تحليل الإيرادات الجمركية	٣١
شكل (١٣)	التقسيم الوظيفى للمصروفات العامة	٣٢

القسم الخامس : الدين الحكومى و هيكل المديونية

شكل (١٤)	أسعار الفائدة على الاوراق المالية الحكومية	٤٢
----------	--	----

القسم السادس : المؤشرات النقدية

شكل (١٥)	مؤشرات نقدية مختارة	٤٥
شكل (١٦)	النقود و أشباه النقود	٤٧
شكل (١٧)	معدلات الدولار	٤٩
شكل (١٨)	توزيع التسهيلات الائتمانية الممنوحة للجهات غير الحكومية بحسب القطاعات	٥٠
شكل (١٩)	تطور معدلات الفائدة على الودائع و الإقراض	٥١
شكل (٢٠)	تطور أسعار الإنترنتك و عائد أدون الخزانة	٥٢

القسم السابع : القطاع المالى و الإستثمارات

شكل (٢١)	رأس المال السوقى بحسب القطاعات	٥٥
شكل (٢٢)	تطور تدفقات الاستثمار الأجنبى المباشر إلى مصر	٦١

القسم الثامن : معاملات القطاع الخارجى

شكل (٢٣)	توزيع متحصلات ميزان المعاملات الجارية	٦٥
شكل (٢٤)	مؤشرات مختارة لمعاملات القطاع الخارجى (نسبة للناتج المحلي الإجمالي)	٦٦

ملخص تنفيذي

بينما تشير المقارنة إلى تراجعاً طفيفاً إذا ما قورن بأداء الفترة السابقة إبريل- يونيو (والتي تمثل الربع الرابع من العام المالي ٢٠١٠/٢٠١١)، والتي سجل خلالها معدل نمو ٠,٤٪.

وبالرغم من تباطؤ معدل النمو خلال فترة الدراسة، إلا أنه يتضح من بيانات الناتج المحلي الحقيقي (بأسعار السوق) أن الإنفاق الاستهلاكي- والذي يشكل ٩٢,٨٪ من إجمالي الناتج المحلي الإجمالي ويسهم بـ ٤,٢٪ في معدل النمو- يعتبر المحرك الرئيسي في دعم عجلة النمو خلال الربع الأول من العام المالي ٢٠١١/٢٠١٢، حيث نمت كل من الاستهلاك الخاص والعام بـ ٢,٨٪ على التوالي، بينما انخفض الإنفاق الاستثماري بنحو ١١,٤٪. وجدير بالذكر أن الانخفاض في الإنفاق الاستثماري الخاص والحكومي قد فاق الزيادة الطفيفة في استثمارات قطاع الأعمال والتي حققت نسبة نمو قدرها ٨,٦٪ خلال فترة الدراسة. وقد سجلت الواردات من السلع والخدمات ارتفاعاً أقل قدره ٤,٥٪ (مقارنة بارتفاع بنسبة ١٢,٣٪ خلال نفس الربع من العام المالي السابق) بينما انخفضت الصادرات بنحو ٢,٩٪ خلال فترة الدراسة (مقارنة بارتفاع قدره ١٠٪ خلال نفس الربع من العام المالي السابق). وجدير بالذكر أن الناتج المحلي الإجمالي بأسعار السوق قد سجل نحو ٢٣١,٨ مليار جنيه (٤٠٢,١ مليار جنيه بالأسعار الجارية) خلال الربع الأول من ٢٠١٢/٢٠١١، مقابل ٢٣١,٢ مليار جنيه (٣٦٤,٣ مليار جنيه بالأسعار الجارية) خلال نفس الربع من العام المالي السابق.

أما بالنسبة لمعدل نمو الناتج المحلي الحقيقي بتكلفة عوامل الإنتاج فقد استقر عند ٠,٣٪ خلال فترة الدراسة مقارنة بالربع السابق. ووفقاً للتقسيم القطاعي، فقد ساعد على دفع حركة النشاط الاقتصادي نمو كل من قطاع الزراعة (معدل نمو حقيقي ٣,١٪، و يبلغ نسبته حوالي ١٦٪ من الناتج المحلي الإجمالي)، قناة السويس (معدل نمو حقيقي ٨,٤٪، ٣,٥٪ من الناتج المحلي الإجمالي)، الاتصالات وتكنولوجيا المعلومات (معدل نمو حقيقي ٣,٨٪، ٤٪ من الناتج المحلي الإجمالي)، الخدمات الحكومية (معدل نمو حقيقي ٢,٧٪، ٨,٨٪ من الناتج المحلي الإجمالي)، بالإضافة إلى التأمين (معدل نمو حقيقي ٢,٤٪، ٣,٩٪ من الناتج المحلي الإجمالي). ومن ناحية أخرى، فقد حققت بعض القطاعات الأخرى معدلات نمو متقاربة خلال فترة الدراسة مقارنة بنفس الفترة من العام المالي السابق، ومنها الصناعات التحويلية والاستخراجية، في حين انكمشت معدلات النمو لبعض القطاعات وعلى رأسها السياحة، التشييد والبناء واستخراج الغاز الطبيعي.

ثانيًا المؤشرات المالية

تشير النتائج الفعلية المبدئية لموازنة العام المالي ٢٠١١/٢٠١٠ إلى أن نسبة العجز الكلي^٢ للناتج المحلي الإجمالي قد بلغت ٩,٨٪ بزيادة قدرها ١,٧ نقطة مئوية عن العام الماضي، وقد حقق العجز حوالي ١٣٤,٥ مليار جنيه مقارنة بـ ٩٨ مليار جنيه خلال العام المالي ٢٠١٠/٢٠٠٩. ويأتي ذلك كمحصلة لانخفاض الإيرادات العامة وارتفاع المصروفات خلال العام المالي ٢٠١١/٢٠١٠. وفيما يخص نسبة العجز الأولى^٣ إلى الناتج المحلي فقد ارتفعت إلى ١,٥ نقطة مئوية لتصل إلى ٣,٦٪ من الناتج المحلي خلال العام المالي ٢٠١١/٢٠١٠ مقارنة بـ ٢,٢٪ من الناتج المحلي خلال العام السابق.

على جانب الإيرادات، فقد سجلت جملة الإيرادات انخفاضاً بلغ ١,١٪ خلال العام المالي ٢٠١١/٢٠١٠، لتصل إلى ٢٦٥,٣ مليار جنيه مقارنة بـ ٢٦٨,١ مليار جنيه خلال العام المالي السابق. ويرجع ذلك إلى انخفاض الإيرادات غير الضريبية بنسبة بلغت ٢,٥٪ مما عادل أثر الزيادة في الإيرادات الضريبية بـ ١٢٪.

وتشير البيانات التفصيلية إلى أن الزيادة المحققة في الإيرادات الضريبية ترجع إلى الارتفاع المحقق في حصيللة الضرائب على الدخل والأرباح الرأسمالية بـ ١٧٪ لتصل إلى ٨٩,٦ مليار جنيه خلال العام المالي ٢٠١١/٢٠١٠ مقارنة بـ ٧٦,٦ مليار جنيه خلال العام المالي ٢٠١٠/٢٠٠٩. كما سجلت حصيللة الضرائب على السلع والخدمات ارتفاعاً بـ ١٣,٤٪ لتسجل ٧٦ مليار جنيه خلال العام المالي ٢٠١١/٢٠١٠ مقارنة بـ ٦٧ مليار جنيه خلال العام السابق. كذلك ارتفعت الإيرادات المحصلة من الضرائب على الممتلكات بـ ٧,٨٪ لتصل إلى ٩,٥ مليار جنيه مقارنة بـ ٨,٨ مليار جنيه خلال العام المالي ٢٠١٠/٢٠٠٩، ويرجع ذلك في الأساس إلى ارتفاع الضريبة على عوائد الأذون والسندات الخزانة والتي تم تصنيفها ضمن الضرائب على الممتلكات منذ بداية السنة المالية ٢٠١٠/٢٠٠٩ وقد حققت حصيللة قدرها ٦,٧ مليار جنيه خلال العام المالي ٢٠١١/٢٠١٠. في حين انخفضت حصيللة الضرائب على التجارة الدولية بـ ٥,٧٪ لتصل إلى ١٣,٩ مليار جنيه خلال العام المالي ٢٠١١/٢٠١٠ مقارنة بـ ٤ العجز الكلي بعد إستبعاد الفوائد المدفوعة.

تشهد مصر تغيرات سياسية هامة منذ الخامس والعشرين من يناير ٢٠١١، ومن المتوقع أن تؤدي هذه التطورات إلى تحسن ملموس في كفاءة وشفافية السياسة الاقتصادية مما سيؤثر حتماً على الأحوال المعيشية للمواطنين المصريين. إلا أن هذه التطورات سواء على الساحة المحلية أو الإقليمية سوف تضع في نفس الوقت تحديات كبيرة أمام الاقتصاد المصري، غير أنه من السابق لأوانه تحديد حجم الأثر على النواحي الاقتصادية والمالية بشكل كبير.

أهم التطورات:

• تراجع معدل نمو النمو الحقيقي للناتج المحلي الإجمالي خلال الربع الأول من السنة المالية ٢٠١٢/٢٠١١ بشكل طفيف ليبلغ ٠,٢٪ مقارنة بـ ٠,٤٪ خلال الربع السابق ولكنه انخفض مقارنة بـ ٥,٥٪ خلال نفس الفترة من العام المالي السابق، وذلك تأثراً بأحداث الثورة وتداعيتها على الاقتصاد المصري.

• ارتفعت نسبة عجز الموازنة الكلية إلى الناتج المحلي خلال الفترة يوليو- يناير ٢٠١٢/٢٠١١ بـ ٠,٥ نقطة مئوية فقط ليبلغ ٨٨,٢ مليار جنيه أي ٥,٦٪ من الناتج المحلي الإجمالي مقارنة بعجز قدره ٧٠,٥ مليار جنيه (٥,١٪ من الناتج المحلي) خلال نفس الفترة من العام السابق.

• ارتفاع نسبة الدين المحلي لأجهزة الموازنة العامة ليصل إلى ٦٧,٤٪ من الناتج المحلي في نهاية ديسمبر ٢٠١١ مسجلاً ١٠٥٨,٥ مليار جنيه مقارنة بنسبة قدرها ٦٤,٨٪ في نهاية ديسمبر من العام الماضي، بينما انخفضت نسبته مقارنة بـ ٧٠,٥٪ المحققة في نهاية يونيو ٢٠١١.

• شهدت مؤشرات الدين الخارجي تحسن نسبى في نهاية شهر سبتمبر ٢٠١١، حيث انخفضت نسبته للناتج المحلي إلى ١٢,٩٪ في نهاية فترة الدراسة مقارنة بـ ١٤,٤٪ في نهاية سبتمبر ٢٠١٠. وقد انخفض رصيد الدين الخارجي بنسبة ٢٪، ليبلغ ٣٤,٠ مليار دولار في نهاية سبتمبر ٢٠١١ مقابل ٣٤,٧ مليار دولار في نهاية سبتمبر من العام السابق.

• شهد معدل النمو السنوي للسبلة المحلية في نهاية ديسمبر ٢٠١١ تباطؤاً ملحوظاً للشهر الخامس على التوالي مسجلاً ٦,٧٪ مقابل معدل نمو سنوي قدره ٧,١٪ في نهاية نوفمبر ٢٠١١، ومقارنة بـ ١٢,٤٪ المحقق في نهاية ديسمبر ٢٠١٠.

• انخفض معدل التضخم السنوي لحضر الجمهورية خلال شهر يناير ٢٠١٢ ليسجل ٨,٦٪ مقارنة بـ ٩,٦٪ خلال الشهر السابق. كما انخفض نسبياً معدل التضخم الأساسي خلال شهر يناير ٢٠١٢ مسجلاً ٦,٩٪ مقارنة بـ ٧,١٪ خلال شهر ديسمبر ٢٠١١.

• قررت لجنة السياسة النقدية للبنك المركزي المصري في إجتماعها بتاريخ ٢ فبراير ٢٠١٢ الإبقاء على سعرى عائد الإيداع والإقراض لليلة واحدة دون تغيير عند مستوى ٩,٢٥٪ و ١٠,٢٥٪ على التوالي. كما تم الإبقاء على سعر عمليات إعادة الشراء (Repo) عند مستوى ٩,٧٥٪، بالإضافة إلى الإبقاء على سعر الائتمان والخصم عند مستوى ٩,٥٪.

• حقق ميزان المدفوعات خلال الربع الأول من عام ٢٠١٢/٢٠١١، عجزاً كلياً بلغ نحو ٢,٤ مليار دولار، مقارنة بفائض قدره ١٥ مليون دولار خلال نفس الفترة من العام المالي السابق، وذلك في ضوء الأحداث التي تمر بها مصر والتي أثرت سلباً على العديد من البنود خاصة الإيرادات السياحية والاستثمارات الأجنبية لداخل البلاد.

أولاً معدلات النمو الحقيقية للناتج المحلي

حقق الناتج المحلي الإجمالي الحقيقي خلال الربع الأول من العام المالي ٢٠١٢/٢٠١١ معدل نمو ٠,٢٪، وهو ما يعكس تراجعاً ملحوظاً إذا ما قورن بمتوسط معدل النمو خلال نفس الفترة من الثلاث سنوات السابقة والبالغ ٥,٣٪.

١ تم حساب معدل النمو الحقيقي للناتج المحلي الإجمالي باستخدام ٢٠٠٦/٢٠٠٧ كسنة أساس.
٢ يشمل قطاع موازنة الحكومة المركزية، والمحليات، والهيئات الخدمية العامة.
٣ الإيرادات الحكومية مطروحة منها المصروفات، ومضافاً إليها صافي حيازة الأصول المالية.

بـ١٤,٧ خلال العام المالي ٢٠١٠/٢٠٠٩. وذلك نتيجة عدة عوامل من بينها تأثير الأحداث التي شهدتها البلاد منذ اندلاع ثورة ٢٥ يناير على التجارة ، وكذا الإضطرابات التي تشهدها الأسعار العالمية لبعض المنتجات السلعية.

من ناحية أخرى، حققت الإيرادات غير الضريبية^٥ انخفاضاً قدره ٢٥٪ خلال العام المالي ٢٠١١/٢٠١٠ نتيجة تراجع كل من الإيرادات المتنوعة والمنح بنفس النسبة بنحو ٤٧,٢٪ لتصل إلى ١٠,٨ مليار جنيه و ٢,٣ مليار جنيه خلال العام المالي ٢٠١١/٢٠١٠ مقارنة بـ ٢٠,٤ مليار جنيه و ٤,٣ مليار جنيه خلال العام السابق. انخفضت كذلك عوائد الملكية بـ ٢٤٪ لتصل إلى ٤١,٢ مليار جنيه مقارنة بـ ٥٤,٦ مليار جنيه خلال العام المالي ٢٠١٠/٢٠٠٩. وقد انخفضت أيضاً حصيللة بيع السلع والخدمات خلال العام المالي ٢٠١١/٢٠١٠ لتصل إلى ما يقرب ١٧,٤ مليار جنيه مقارنة بـ ١٧,٢ مليار جنيه خلال العام المالي ٢٠١٠/٢٠٠٩.

وعلى الجانب الآخر، فقد سجلت جملة المصروفات خلال العام المالي ٢٠١١/٢٠١٠ ارتفاعاً قدره ٩,٨٪ لتصل إلى ٤٠,٢ مليار جنيه مقارنة بنحو ٣٦,٦ مليار جنيه خلال العام المالي السابق. وترجع الزيادة في المصروفات إلى زيادة الإنفاق في جميع الأبواب فيما عدا كل من باب شراء السلع والخدمات وشراء الأصول غير المالية (الاستثمارات)، حيث انخفضا بـ ٦,٨٪ و ١٧,٥٪ خلال عام الدراسة ليسجلوا ٢٦,١ مليار جنيه و ٣٩,٩ مليار جنيه خلال العام المالي ٢٠١١/٢٠١٠. على نحو آخر، ارتفعت المصروفات الأخرى بـ ٨,٥٪ لتسجل ٣١,٤ مليار جنيه مقارنة بـ ٢٨,٩ مليار جنيه خلال العام السابق.

وبالرجوع إلى التفاصيل، فقد ارتفعت فاتورة الأجور وتعويضات العاملين بنسبة ١٢,٨٪ لتصل إلى ٩٦,٣ مليار جنيه مقارنة بـ ٨٥,٤ مليار جنيه خلال العام المالي ٢٠١٠/٢٠٠٩. كذلك ارتفعت مدفوعات الفوائد خلال فترة الدراسة بـ ١٧,٦٪ لتسجل حوالي ٨٥ مليار جنيه مقارنة بـ ٧٢,٣ مليار جنيه خلال العام المالي السابق. سجل كذلك باب الدعم والمنح والمزايا الاجتماعية ارتفاعاً بـ ١٩,٦٪ لتصل إلى ١٢٣ مليار جنيه مقارنة بـ ١٠٣ مليار جنيه خلال العام المالي ٢٠١٠/٢٠٠٩.

وتشير بيانات الموازنة العامة للدولة عن الفترة يوليو-يناير من العام المالي ٢٠١٢/٢٠١١ إلى ارتفاع طفيف في نسبة العجز الكلي للنتائج المحلي الإجمالي وذلك بحوالي ٠,٥ نقطة مئوية ليبلغ ٥,٦٪ من الناتج، محققاً ٨٨,٢ مليار جنيه مقارنة بـ ٧٠,٥ مليار جنيه خلال الفترة يوليو-يناير ٢٠١١/٢٠١٠. ويأتى ذلك كمحصلة لارتفاع المصروفات بنسبة أكبر من الإيرادات العامة خلال فترة الدراسة. وفيما يخص نسبة العجز الأولى إلى الناتج المحلي فقد ارتفع نسبياً إلى ٢,١ نقطة مئوية خلال يوليو-يناير ٢٠١٢/٢٠١١ مقارنة بـ ٢ نقطة مئوية خلال الفترة يوليو-يناير من العام السابق.

على جانب الإيرادات، فقد سجلت جملة الإيرادات ارتفاعاً بلغ ١٨,٤٪ خلال فترة الدراسة، لتصل إلى نحو ١٣٥ مليار جنيه مقارنة بـ ١١٤ مليار جنيه خلال يوليو-يناير ٢٠١١/٢٠١٠. ويرجع ذلك إلى ارتفاع الإيرادات غير الضريبية بنسبة كبيرة بلغت ٥١,٢٪، بالإضافة إلى ارتفاع طفيف في الإيرادات الضريبية قدره ٧,٦٪.

وتشير البيانات التفصيلية إلى أن الارتفاع المحقق في الإيرادات الضريبية يرجع إلى ارتفاع كل من إيرادات ضريبة الدخل، والضرائب على الممتلكات، والذات قد ارتفعاً بـ ١١,٤٪ و ٣٣,٣٪ ليحققا ٣٦ مليار جنيه و ٧,٢ مليار جنيه مقارنة بـ ٣٢,٣ مليار جنيه و ٥,٤ مليار جنيه على التوالي خلال يوليو-يناير ٢٠١١/٢٠١٠. هذا بالإضافة إلى ارتفاع الضرائب على السلع والخدمات بـ ٣,٨٪ لتسجل ٤١,١ مليار جنيه خلال يوليو-يناير ٢٠١٢/٢٠١١، مقارنة بـ ٣٩,٦ مليار جنيه خلال نفس الفترة من العام السابق.

وجدير بالذكر أن الارتفاع في ضريبة الدخل يرجع في الأساس إلى ارتفاع الضرائب على الدخل من التوظيف بـ ١٦,٢٪ لتسجل ٨,٩ مليار جنيه خلال يوليو-يناير ٢٠١٢/٢٠١١، مقارنة بـ ٧,٧ مليار جنيه خلال يوليو-يناير ٢٠١١/٢٠١٠، بالإضافة إلى ارتفاع الضريبة على أرباح شركات الأموال خاصة الضرائب من هيئة البترول بـ ١٦,١٪ لتسجل ١١,٣ مليار جنيه، كما ارتفعت كذلك الضرائب من قناة السويس بـ ١٦,١٪ لتسجل ٦,٥ مليار جنيه خلال الفترة يوليو-يناير ٢٠١٢/٢٠١١. أما بالنسبة للارتفاع المحقق في حصيللة الضرائب على الممتلكات، فيمكن تفسيره نتيجة ارتفاع حصيللة الضريبة على عوائد أذن وسندات الخزنة بـ ٣٦٪ لتحقق نحو ٥,٥ مليار جنيه خلال يوليو-يناير ٢٠١٢/٢٠١١ مقارنة بـ ٤ مليار جنيه خلال نفس الفترة من العام السابق. وفي نفس الوقت، فقد ارتفعت حصيللة الضرائب على السلع والخدمات نتيجة ارتفاع حصيللة الضريبة العامة على المبيعات بـ ١١,٦٪ لتسجل ١٩,٥ مليار جنيه

^٥ يمكن تفسير الانخفاض الكبير في الإيرادات غير الضريبية بانخفاض حجم الإيرادات المتنوعة من قطاع البترول بنحو ١٠ مليار جنيه من العام السابق، بالإضافة إلى انخفاض الإيرادات المتنوعة الرأسمالية بنحو ٩,٦ مليار جنيه نتيجة الأقطاب التي تم ردها إلى هيئة المجتمعات العمرانية، بالإضافة إلى أن العام ٢٠١٠/٢٠٠٩ كان قد شهد تمويل إستثنائي لتنفيذ حزمة مالية إستثمارية بلغ قدرها ٨ مليار جنيه لمواجهة آثار الأزمة المالية العالمية.

خلال يوليو-يناير ٢٠١٢/٢٠١١، مقارنة بـ ١٧,٥ مليار جنيه خلال نفس الفترة من العام السابق. على نحو آخر، انخفضت حصيللة الضرائب على التجارة الدولية (الجمارك)، والضرائب الأخرى بـ ٥,٢٪، و ١٤٪ ليسجلا ٧,٧ مليار جنيه، و ٠,٢ مليار جنيه مقارنة بـ ٨,١ مليار جنيه، و ٠,٣ مليار جنيه على التوالي خلال نفس الفترة من العام السابق.

أما بالنسبة للإيرادات غير الضريبية، فقد حققت ارتفاعاً قدره ٥١,٢٪ خلال الفترة يوليو-يناير ٢٠١٢/٢٠١١ نتيجة لارتفاع كافة أبواب الإيرادات غير الضريبية خاصة الارتفاع الملحوظ في المنح بـ ١٣٤٪ لتسجل ٦,٢ مليار جنيه مقارنة بـ ٢,٦ مليار جنيه خلال الفترة يوليو-يناير ٢٠١١/٢٠١٠، ويرجع ذلك بسبب الزيادة الملحوظة في المنح من حكومات أجنبية (تشمل منحة بمبلغ ٥٠٠ مليون دولار من دولة قطر)، بالإضافة إلى ذلك، فقد ارتفعت إيرادات عوائد الملكية وحصيللة بيع السلع والخدمات بـ ٦٧,٧٪ و ٦,٧٪ ليحققا ٢٦,٧ مليار جنيه و ٦,٥ مليار جنيه خلال يوليو-يناير ٢٠١٢/٢٠١١ مقارنة بـ ١٥,٩ مليار جنيه و ٦,١ مليار جنيه على التوالي خلال نفس الفترة من العام السابق.

وعلى الجانب الآخر، فقد سجلت جملة المصروفات خلال الفترة يوليو-يناير ٢٠١٢/٢٠١١ ارتفاعاً قدره ١٩,٧٪ لتصل إلى ٢٢٢,٦ مليار جنيه مقارنة بنحو ١٨٥,٩ مليار جنيه خلال نفس الفترة من العام السابق. وترجع الزيادة في المصروفات إلى زيادة الإنفاق في جميع الأبواب فيما عدا كل من باب شراء السلع والخدمات وشراء الأصول غير المالية (الاستثمارات)، والمصروفات الأخرى، حيث انخفض كل منهم بـ ٤,٢٪ و ٢٩٪، و ٥,٥٪ ليحققا ١٠,٤ مليار جنيه، و ١٣,٦ مليار جنيه، و ١٧,٢ مليار جنيه على التوالي خلال الفترة يوليو-يناير ٢٠١٢/٢٠١١. ويمكن تفسير الانخفاض في باب شراء الأصول غير المالية (الاستثمارات) نتيجة لانخفاض الأصول الثابتة بـ ٨,٨٪ لتصل إلى ١٢ مليار جنيه، مقارنة بـ ١٧,١ مليار جنيه خلال نفس الفترة من العام السابق. وعلى نحو آخر وبالرجوع إلى التفاصيل، فقد ارتفعت فاتورة الأجور وتعويضات العاملين بنسبة ٢٧,٩٪ لتصل إلى ٦٥,١ مليار جنيه مقارنة بـ ٥٠,٩ مليار جنيه خلال يوليو-يناير ٢٠١١/٢٠١٠. كذلك ارتفعت مدفوعات الفوائد خلال فترة الدراسة بـ ٢٨,٣٪ لتسجل حوالي ٥٥,٥ مليار جنيه مقارنة بـ ٤٣,٢ مليار جنيه خلال نفس الفترة من العام السابق. كما سجل باب الدعم والمنح والمزايا الاجتماعية ارتفاعاً بـ ٢٩,٥٪ ليصل إلى ٦٠,٩ مليار جنيه مقارنة بـ ٤٣,٦ مليار جنيه خلال الفترة يوليو-يناير من العام السابق.

ثالثاً الدين المحلي

يتم عرض بيانات الدين المحلي الصادرة عن وزارة المالية طبقاً لثلاث مستويات تجميعية مختلفة هي: الدين المحلي لأجهزة الموازنة العامة، والدين المحلي للحكومة العامة، والدين العام المحلي.^٦

وتشير البيانات الصادرة حديثاً إلى ارتفاع نسبة الدين المحلي لأجهزة الموازنة العامة إلى الناتج المحلي في نهاية ديسمبر ٢٠١١ إلى ٦٧,٤٪ ليسجل ١٠٥٨,٥ مليار جنيه مقارنة بـ ٨٨٩,٢ مليار جنيه في نهاية ديسمبر ٢٠١٠ (٦٤,٨٪ من الناتج المحلي الإجمالي). كما سجل صافي الدين المحلي لأجهزة الموازنة العامة نحو ٨٩٥ مليار جنيه (٥٧,٠٪ من الناتج المحلي الإجمالي) مقارنة بـ ٧٣٨,٩ مليار جنيه في نهاية ديسمبر ٢٠١٠ (٥٣,٩٪ من الناتج المحلي الإجمالي). وتجدر الإشارة إلى أن الزيادة المحققة في رصيد الدين المحلي لأجهزة الموازنة العامة في نهاية ديسمبر ٢٠١١ ترجع في الأساس إلى زيادة إصدارات أذن وسندات الخزنة ليصل رصيد كل منهما إلى ٣٧١,٢ مليار جنيه و ٢٣١,٦ مليار جنيه على التوالي مقارنة بـ ٢٨١,٩ مليار جنيه و ٢٠٣,٣ مليار جنيه في نهاية ديسمبر ٢٠١٠ وذلك نتيجة زيادة الإحتياجات التمويلية للدولة.

كما بلغ إجمالي الدين المحلي للحكومة العامة ٩٧٣,٩ مليار جنيه في نهاية ديسمبر ٢٠١١ (٦٢,٠٪ من الناتج المحلي) مقابل ٨٠٦,١ مليار جنيه (٥٨,٨٪ من الناتج المحلي) في نهاية ديسمبر ٢٠١٠. كما بلغ صافي الدين المحلي للحكومة العامة ٨٠٣,٥ مليار جنيه (٥١,٢٪ من الناتج المحلي الإجمالي) مقابل ٦٤٣,٥ مليار جنيه (٤٦,٩٪ من الناتج المحلي الإجمالي) في نهاية ديسمبر ٢٠١٠. وقد نتج الارتفاع المحقق في رصيد الدين المحلي للحكومة العامة في نهاية ديسمبر ٢٠١١ عن ارتفاع الدين المحلي لأجهزة الموازنة العامة بالإضافة إلى ارتفاع مديونية بنك الاستثمار القومي بما يقرب من ٢,٠ مليار جنيه ليصل إلى ١٧١,٧ مليار جنيه في نهاية ديسمبر ٢٠١١.

أما عن إجمالي الدين العام المحلي فقد بلغ ١٠١٠,٤ مليار جنيه في نهاية ديسمبر ٢٠١١ (٦٤,٤٪ من الناتج المحلي) مقابل ٨٤٧ مليار جنيه (٦١,٧٪ من الناتج المحلي) تعكس أرصدة الدين المجمع على المستويات الثلاث الدين المستحق على الوحدات المعنية بعد طرح قيمة الدين الداخلي فيما بينهم.

يشمل الدين المحلي لأجهزة الموازنة العامة أرصدة الدين المستحقة على وحدات الجهاز الإداري، وحدات الإدارة المحلية، والهيئات الخدمية. ويتضمن الدين المحلي للحكومة العامة أرصدة الدين المجمع المستحق على أجهزة الموازنة العامة للدولة و بنك الاستثمار القومي و صناديق التأمين الاجتماعي. أما بالنسبة للدين العام المحلي فيشمل أرصدة الدين المحلي المجمع لكل من الحكومة العامة والهيئات الاقتصادية.

المحلى) في نهاية ديسمبر ٢٠١٠. وبلغ صافي الدين العام المحلى ٨٢٢,١ مليار جنيه (٥٢,٤٪ من الناتج المحلى) مقابل ٦٦٦,٩ مليار جنيه (٤٨,٦٪ من الناتج المحلى) في نهاية ديسمبر ٢٠١٠. وترجع الزيادة المحققة في رصيد إجمالى الدين العام المحلى فى الأساس إلى ارتفاع الدين المجمع للحكومة العامة بـ ١٦٧,٨ مليار جنيه ليصل إلى ٩٧٣,٩ مليار جنيه، بالرغم من انخفاض رصيد الدين المستحق على الهيئات الاقتصادية بحوالى ٦,٩ مليار جنيه ليصل إلى ٩٨,٣ مليار جنيه فى نهاية ديسمبر ٢٠١١.

وقد ارتفعت مدفوعات خدمة الدين المحلى لأجهزة الموازنة العامة للدولة فى نهاية ديسمبر ٢٠١١ بحوالى ٢٦,٨٪ لتصل إلى حوالى ٥١,٠ مليار جنيه مقارنة بـ ٤٠,٢ مليار جنيه فى نهاية نفس الفترة من العام السابق.

وقد انخفض المتوسط المرجح لأجل أذون وسندات الخزانة فى نهاية ديسمبر ٢٠١١ ليسجل ١,٣ سنة مقارنة بـ ١,٧ فى ديسمبر ٢٠١٠، بينما ارتفع متوسط سعر الفائدة المستحق على رصيد الدين فى نهاية ديسمبر ٢٠١١ ليصل إلى ١٢,٢٪ مقارنة بـ ١٠,٧٪ فى نهاية ديسمبر ٢٠١٠.

شهدت مؤشرات الدين الخارجى تحسن نسبى فى نهاية شهر سبتمبر ٢٠١١، حيث إنخفضت نسبته للناتج المحلى إلى ١٢,٩٪ خلال عام الدراسة مقارنة بـ ١٤,٤٪ فى نهاية سبتمبر ٢٠١٠. و قد انخفض رصيد الدين الخارجى بنسبة ٢,٠٪، ليلج ٣٤ مليار دولار فى نهاية سبتمبر ٢٠١١ مقابل ٣٤,٧ مليار دولار فى نهاية سبتمبر من العام السابق. وجدير بالذكر أن إجمالى الدين الحكومى الخارجى قد انخفض بنسبة ٣,٣٪ مسجلاً ٢٦,١ مليار دولار (٧٦,٧٪ من إجمالى حجم المديونية الخارجية) فى نهاية سبتمبر ٢٠١١ مقارنة بـ ٢٦,٩ مليار دولار (٧٧,٦٪ من إجمالى حجم المديونية الخارجية) فى سبتمبر ٢٠١٠.

رابعاً- التطورات النقدية

على صعيد التطورات النقدية، فقد ارتفع اجمالى السيولة المحلية بـ ١٪ فقط خلال شهر ديسمبر ٢٠١١ مسجلاً ١٠٣٩ مليار جنيه، مقارنة بـ ١٠٣٢ مليار جنيه خلال شهر نوفمبر ٢٠١١. أما بالنسبة لمعدلات النمو السنوية، فقد انخفض معدل نمو السيولة المحلية فى نهاية ديسمبر ٢٠١١ ليحقق ٦,٧٪ مقارنة بـ ٧,١٪ فى نهاية الشهر السابق. ويمكن تفسير ذلك الانخفاض كمحصلة لعدة عوامل، فعلى جانب الأصول استمر معدل النمو السنوى لصافى الأصول الأجنبية فى التراجع بحوالى ٣٧,٨٪ مقارنة بنفس الشهر فى العام السابق، مما فاق أثر الارتفاع الكبير فى معدل النمو السنوى لصافى المطلوبات من الحكومة وهيئة السلع التموينية والذي بلغ ٤١٪. ومن ناحية أخرى، فعلى جانب الالتزامات، فقد تراجع معدل النمو السنوى للنقد ولأشبه النقد مسجلاً ١٤,٤٪ و ٤,٤٪ على التوالى فى نهاية شهر ديسمبر ٢٠١١، مقارنة بمعدل نمو سنوي قدره ١٤,٩٪ و ٤,٧٪ فى نهاية الشهر السابق على التوالى.

وبالرجوع إلى البيانات التفصيلية، فإن تراجع صافى الأصول الأجنبية يعتبر العامل الأساسى وراء الانخفاض الملحوظ فى السيولة المحلية محققاً معدل انخفاض سنوي قدره نحو ٣٨٪ فى نهاية ديسمبر ٢٠١١ لتبلغ بذلك صافى الأصول الأجنبية لدى القطاع المصرفي حوالى ١٩٠ مليار جنيه مقارنة بـ ٢٠٧ مليار جنيه خلال الشهر السابق. ويرجع ذلك إلى استمرار تراجع معدل النمو السنوى لصافى الأصول الأجنبية لدى البنك المركزى خاصة مع بداية ظهور الإضرابات السياسية، حيث سجل انخفاضاً كبيراً قدره ٥١٪ (على أساس سنوي) مسجلاً ٩٦,٨ مليار جنيه فى نهاية ديسمبر ٢٠١١ وذلك بالمقارنة بانخفاض سنوي قدره ٤٤٪ فى نهاية نوفمبر ٢٠١١، كما انخفض صافى الأصول الأجنبية لدى البنوك بـ ١٣٪ خلال السنة المنتهية فى ديسمبر ٢٠١١ ليصل إلى ٩٣,٢ مليار جنيه، مقارنة بانخفاض سنوى أقل قدره ١١٪ خلال الشهر السابق محققاً ٩٨,٦ مليار جنيه.

وعلى الجانب الآخر، فقد حقق صافى الأصول المحلية نمو سنوى ملحوظ يقدر بـ ٢٧٪ فى نهاية ديسمبر ٢٠١١ ليسجل ٨٤٨,٩ مليار جنيه وذلك نتيجة تحفيق صافى المطلوبات من الحكومة وهيئة السلع التموينية لنمو سنوي قدره ٤١,٢٪. وجدير بالذكر أن معدل النمو السنوى لصافى المطلوبات من الحكومة وهيئة السلع التموينية قد ساهم بأكثر من ٢٣٢٪ من نمو السيولة المحلية فى نهاية ديسمبر ٢٠١١ مسجلاً ٥١٥,١ مليار جنيه.

شهد معدل النمو السنوي للائتمان الممنوح للقطاع الخاص ارتفاعاً بنحو ٦,١٪ فى نهاية شهر ديسمبر ٢٠١١، وهو معدل مرتفع بشكل ملحوظ إذا ما قورن بمعدلات النمو المحققة منذ مارس ٢٠١١، ليصل بذلك رصيد الائتمان الممنوح للقطاع الخاص من الجهاز المصرفي إلى ٤٣٢,٨ مليار جنيه فى نهاية ديسمبر ٢٠١١. ويرجع ذلك الارتفاع فى معدل النمو السنوي فى شهر ديسمبر إلى "أثر

٨ قام البنك المركزي المصري بمراجعة أساس تبويب الدين الخارجى اعتباراً من بيانات الدين لشهر سبتمبر ٢٠٠٨. وقد نتج عن إعادة تبويب الدين زيادة المديونية الخارجية الحكومية بنحو ٤,٣ مليار دولار دون تأثير فى جملة الدين (والتي تغيرت فقط نتيجة الحركة الطبيعية لصافى حركة الإقراض والسداد). وطبقاً للمعالجة الجديدة، فقد تم إعادة تبويب الديون المعاد إقرضاها ضمن الدين الخارجى للحكومة المركزية ووحدات الحكم المحلى بدلاً من مديونيات «القطاعات الأخرى». وحتى تاريخه فلا توجد بيانات تخص الفترات السابقة حسب التبويب الجديد.

فترة الأساس" حيث شهد الائتمان الممنوح للقطاع الخاص انخفاضاً ملحوظاً فى ديسمبر ٢٠١٠. ومن الجدير بالذكر أن معدل النمو السنوي للائتمان الممنوح لقطاع الأعمال العام قد سجل ١٩,٦٪ خلال فترة الدراسة.

وتجدر الإشارة إلى أن صافى الإحتياطيات الدولية لدى البنك المركزي قد انخفض من ٣٦ مليار دولار خلال ديسمبر ٢٠١٠ وهى أعلى قيمة له إلى ٢٦,٦ مليار دولار خلال يونيو ٢٠١١، ليسجل تراجع آخر فى نهاية فبراير ٢٠١٢ محققاً ١٥,٧ مليار دولار. والجدير بالذكر أن صافى الإحتياطيات الدولية لدى البنك المركزي تراجع بـ ٠,٧ مليار دولار خلال شهر فبراير ٢٠١٢ مما يمثل نسبة انخفاض شهري قدرها ٤,٣٪، وهو ما يعد تحسناً إذا ما قورن بمتوسط معدل الانخفاض الشهري المحقق خلال الأربعة أشهر الأخيرة منذ أكتوبر ٢٠١١ والذي يقدر بـ ٩٪.

ومن ناحية أخرى، فقد استمر معدل نمو جملة الودائع لدى الجهاز المصرفي (بخلاف البنك المركزي المصري) فى التراجع من ١٠,٨٪ فى نهاية شهر ديسمبر ٢٠١٠، ليصل إلى ٣,٩٪ فى نهاية ديسمبر ٢٠١١ مسجلاً ٩٨٩,٤ مليار جنيه، وهذا ويقدر نصيب الودائع غير الحكومية منها بحوالى ٨٧,٨٪. ومن ناحية أخرى فقد ارتفع معدل النمو السنوى لإجمالى أرصدة التسهيلات الائتمانية الممنوحة من قبل البنوك (بخلاف البنك المركزي) ارتفاعاً ملحوظاً ليصل إلى ٦,٩٪ فى نهاية ديسمبر ٢٠١١، مقارنة بـ ٢,٥٪ خلال الشهر السابق ومعدل سنوى قدره ٥,٩٪ فى نهاية ديسمبر ٢٠١٠، (ويرجع ذلك إلى أثر فترة الأساس) ليصل بذلك إجمالى التسهيلات الائتمانية الممنوحة ٤٨٩,٧ مليار جنيه. وبالرجوع إلى التفاصيل، يلاحظ أن النمو السنوى لجملة الإقراض من القطاع غير الحكومى قد سجل ٧,٨٪ ليلج ٥٢,٥ مليار جنيه فى نهاية ديسمبر ٢٠١١. فى حين استمر معدل النمو السنوى لجملة الإقراض من القطاع الحكومي فى الانخفاض للشهر الثانى على التوالى مسجلاً انخفاضاً قدره ٢,٥٪ ليلج ٣٧,٢ مليار جنيه فى نهاية ديسمبر ٢٠١١. وبذلك، فقد ارتفعت نسبة الإقراض إلى الودائع بالعملة المحلية لتسجل ٤٥,٧٪ فى نهاية ديسمبر ٢٠١١، مقارنة بنسبة ٤١,٤٪ خلال نفس الشهر من العام السابق. وعلى الجانب الآخر فقد سجلت نسبة الإقراض إلى الودائع بالعملات الأجنبية انخفاضاً كبيراً على أساس سنوى لتبلغ ٦١,٧٪ خلال ديسمبر ٢٠١١ مقابل ٧٢,٢٪ خلال نفس الشهر من العام السابق.

وفيما يخص معدلات الدولار، فقد استقرت نسبياً معدلات الدولار فى جملة السيولة المحلية خلال شهر ديسمبر ٢٠١١ لتصل إلى ١٧,٤٪ مقارنة بالشهر السابق، فى حين ارتفعت مقارنة بـ ١٦,٢٪ فى ديسمبر ٢٠١٠. كما استقرت معدلات الدولار فى الودائع خلال شهر ديسمبر ٢٠١١ عند ٢٣,٧٪ مقارنة بالشهر السابق، فى حين ارتفعت مقارنة بنسبة ٢١,٩٪ والمسجلة خلال نفس الشهر من العام السابق.

خامساً- تطورات الأسعار المحلية

انخفض معدل التضخم السنوى^٩ لحضر الجمهورية خلال شهر يناير ٢٠١٢ ليسجل ٨,٦٪ مقارنة بـ ٩,٦٪ خلال الشهر السابق ومقارنة بـ ١٠,٨٪ خلال شهر يناير ٢٠١١ [وفيما يخص معدل التضخم السنوى لإجمالى الجمهورية، فقد انخفض أيضاً خلال شهر يناير ٢٠١٢ مسجلاً ٩,٢٪ مقارنة بـ ١٠,٤٪ خلال الشهر السابق، ومقارنة بـ ١١٪ خلال شهر يناير ٢٠١١]. ويمكن تفسير الانخفاض فى معدل التضخم السنوى فى ضوء تباطؤ نمو معدلات التضخم السنوية لبعض البنود الفرعية ومنها الفاكهة (-٣,١٪) مقارنة بـ ١,٣٪ خلال الشهر السابق، الخبز والحبوب (١١,٧٪) مقارنة بـ ١٣,٩٪، الخضروات (٣٣,٨٪) مقارنة بـ ٤٥,٣٪ ضمن مجموعة الطعام والشراب مقارنة بالشهر السابق، بالإضافة إلى تباطؤ نمو معدلات التضخم السنوية لبعض البنود الفرعية الأخرى، ومنها الكهرباء والغاز ومواد الوقود (١٦,٦٪) مقارنة بـ ٢٥,٨٪ ضمن مجموعة المسكن والمياه والكهرباء والغاز، والبند الفرعى الرحلات السياحية المنظمة (١٢,٤٪) مقارنة بـ ١٥,٥٪ ضمن مجموعة الثقافة والترفيه.

وعلى نحو آخر، فقد إرتفع معدل التضخم الشهري بشكل طفيف ليسجل ٠,١٪ خلال شهر يناير ٢٠١٢، مقارنة بانخفاض قدره ٠,٢٪ خلال الشهر السابق. وبذلك يحتسب متوسط معدل التضخم للفترة يوليو- يناير ٢٠١٢/٢٠١١ بنحو ٨,٧٪، مقابل ١٠,٦٪ خلال نفس الفترة من العام المالى السابق.

ووفقاً للتقرير الصادر عن البنك المركزى، فقد إنخفض معدل التضخم الأساسى^{١٠} نسبياً خلال شهر يناير ٢٠١٢ ليسجل ٦,٩٪ مقارنة بـ ٧,١٪ خلال الشهر السابق ومقارنة بـ ٩,٧٪ المحقق خلال نفس الشهر من العام السابق.

وفيما يخص مؤشر أسعار المنتجين، فقد إنخفض معدل التضخم السنوى لأسعار

٩ قام الجهاز المركزي للتعبئة العامة والإحصاء باستحداث سلسلة جديدة للأرقام القياسية لأسعار المستهلكين بدءاً من أغسطس ٢٠١٠، وذلك باستخدام شهر يناير ٢٠١٠ كسعر أساس للسلسلة الجديدة، بالإضافة إلى استخدام أوزان جديدة للمجموعات السلعية الرئيسية مستخرجة فى ضوء نتائج بحث الدخل والإنفاق والاستهلاك لعام ٢٠٠٨/٢٠٠٩.

١٠ مؤشر التضخم الأساسى (Core Inflation) مشتق من الرقم القياسى العام لأسعار المستهلكين مستبعداً منه بعض السلع التى تتأثر بصدمات مؤقتة من جانب العرض (الخضروات والفاكهة وتمثل ٦,٩٪ من السلة السلعية للمستهلكين) بالإضافة إلى بعض السلع التى تتحدد أسعارها إدارياً (وتمثل ١٨,٧٪ من السلة السلعية للمستهلكين). وجدير بالذكر أن معدل التضخم الأساسى لا يعتبر بديلاً عن معدل التضخم لأسعار المستهلكين ولكنه مؤشر توضيحي وتكميلي.

المنتجين ليسجل ٧,٤٪ خلال شهر يناير ٢٠١٢ مقارنة بـ ٩,٢٪ خلال الشهر السابق السابق، ومقارنة بـ ١٤,٧٪ خلال يناير ٢٠١١. بينما ارتفع معدل التضخم الشهري لأسعار المنتجين ليسجل ٠,٥٪ خلال شهر يناير ٢٠١٢، مقارنة بانخفاض بلغ ١,٣٪ خلال ديسمبر ٢٠١١. ويمكن تفسير الانخفاض المحقق في معدل التضخم السنوي لأسعار المنتجين خلال شهر يناير ٢٠١٢ إلى التباطؤ الذي شهده معدل التضخم السنوي لمعظم المجموعات وأهمها مجموعة "الزراعة واستغلال الغابات وصيد الأسماك" والتي سجلت ٩,٧٪ خلال شهر يناير ٢٠١٢ مقارنة بـ ١٢,٩٪ خلال شهر ديسمبر ٢٠١١. كما انخفض معدل التضخم السنوي لمجموعة "الصناعات التحويلية" ليسجل ٣,٦٪ خلال شهر الدراسة مقارنة بـ ٥,٢٪ خلال الشهر السابق. بينما انخفض معدل التضخم السنوي لمجموعة "التعدين واستغلال المحاجر" بشكل طفيف ليسجل ١٣,٧٪ خلال شهر الدراسة، مقارنة بـ ١٣,٩٪ خلال الشهر السابق. في حين استقرت معدلات التضخم السنوية لمعظم المجموعات الأخرى.

قررت لجنة السياسة النقدية للبنك المركزي المصري في اجتماعها بتاريخ ٢ فبراير ٢٠١٢ الإبقاء على سعرى عائد الإيداع والإقراض لليلة واحدة دون تغيير عند مستوى ٩,٢٥٪ و ١٠,٢٥٪ على التوالي. كما تم الإبقاء على سعر عمليات إعادة الشراء (Repo) عند مستوى ٩,٧٥٪، بالإضافة إلى الإبقاء على سعر الائتمان والخصم عند مستوى ٩,٥٪. وقد أوضحت لجنة السياسة النقدية أن هذا القرار جاء في ضوء "وجود توازن ما بين المخاطر التصاعدية المحيطة بالتضخم من ناحية والتباطؤ في نمو الاقتصاد المحلي من ناحية أخرى، بالإضافة إلى حالة عدم التيقن في الفترة الحالية". فعلى الرغم من أن تراجع معدل نمو الاقتصاد في غضون مرحلة التحول السياسي التي تمر بها البلاد قد أدى بطبيعة الحال إلى انحسار الضغوط التضخمية من ناحية الطلب، إلا أن الضغوط التضخمية مازالت موجودة من ناحية العرض والتمثلة في احتمالية عودة الاختناقات في الأسواق المحلية نتيجة عدم كفاءة قنوات توزيع السلع.

سادسًا: المعاملات مع القطاع الخارجي

تشير بيانات القطاع الخارجي الخاصة بالربع الأول من السنة المالية ٢٠١٢/٢٠١١ المنشورة من قبل البنك المركزي- إلى تحقيق ميزان المدفوعات عجزاً كلياً بلغ نحو ٢,٤ مليار دولار (١٪ من الناتج المحلي الإجمالي)، مقارنة بفائض قدره ١٥ مليون دولار (٠,٠١٪ من الناتج المحلي الإجمالي) خلال نفس الفترة من العام المالي السابق. ويأتى العجز الكلي المحقق خلال فترة الدراسة كمحصلة لتحقيق عجز في ميزان المعاملات الجارية بنحو ٢,٢ مليار دولار وصافي تدفقات للداخل في الميزان المالي والرأسمالي بنحو ٠,٥ مليار دولار. كما سجل صافي بند "السو و الخطأ" تدفقات للخارج بنحو ٠,٧ مليار دولار. وتأتى تلك النتائج في ضوء تداعيات الأحداث التي تمر بها مصر والدول العربية والتي أثرت سلباً على العديد من البنود خاصة الإيرادات السياحية والاستثمارات الأجنبية لداخل البلاد. وجدير بالذكر أن ميزان المدفوعات كان قد حقق عجزاً بلغ ١٢,٧ مليار دولار خلال الفترة يناير - سبتمبر ٢٠١١، مقارنة بفائض بلغ ٠,٧ مليار دولار خلال نفس الفترة من العام السابق.

سجل العجز في الميزان التجاري نحو ٧,٨ مليار دولار خلال الربع الأول من العام المالي ٢٠١٢/٢٠١١، محققاً بذلك ارتفاع قدره ١٠٪ عن العجز المحقق خلال العام المالي السابق والذي بلغ ٧,١ مليار دولار. ويرجع ذلك إلى ارتفاع حصيلة المدفوعات عن الواردات السلعية بنسبة ١٠,٢٪ إلى ١٤,٦ مليار دولار. بينما ارتفعت حصيلة الصادرات السلعية بـ ١٠,٩٪ إلى ٦,٨ مليار دولار. وبالرجوع إلى التفاصيل، فإنه يمكن تفسير الارتفاع في الصادرات السلعية إلى زيادة الصادرات من المنتجات البترولية بحوالى ١٦٪ لتصل إلى ٣,٢ مليار دولار، هذا بالإضافة إلى ارتفاع الصادرات غير البترولية بنحو ٧٪ لتصل إلى حوالى ٣,٥ مليار دولار. بينما يأتى الارتفاع في جملة الواردات السلعية نتيجة ارتفاع الواردات البترولية بنسبة بلغت ٣٧٪ لتصل إلى ٢,٩ مليار دولار بالإضافة إلى ارتفاع الواردات غير البترولية بنسبة ضئيلة بلغت ٥٪ لتصل إلى ١١,٧ مليار دولار. ونتيجة لذلك فقد ارتفع مؤشر تغطية الصادرات السلعية إلى الواردات السلعية بشكل طفيف إلى ٤٦,٤٪ خلال فترة الدراسة مقارنة بـ ٤٦,١٪ خلال الربع الأول من السنة المالية ٢٠١٢/٢٠١١.

أما عن الميزان الخدمي، فقد إنخفض الفائض الكلي المحقق خلال الربع الأول من السنة المالية ٢٠١٢/٢٠١١ ليسجل ١,٦ مليار دولار مقابل ٢,٦ مليار دولار خلال نفس الفترة من العام المالي السابق، حيث إنخفضت جملة المتحصلات الخدمية لتصل إلى ٥,٤ مليار دولار وذلك في ضوء الانخفاض الذي شهدته معظم البنود الفرعية باستثناء الزيادة في المتحصلات من النقل بنسبة ٣٪ لتحقيق ٢,١ مليار دولار ومنها متحصلات قناة السويس التي بلغت ١,٤ مليار دولار بارتفاع قدره ٨٪. وفي مقابل هذا الارتفاع فقد انخفضت متحصلات السياحة

والسفر بـ ٢٦٪ لتحقيق ٢,٧ مليار دولار، بالإضافة إلى انخفاض قدره ٤٠٪ في المتحصلات الأخرى. كما إنخفض دخل الاستثمار بنسبة ٣٢٪ ليسجل ٥٦ مليون دولار، في حين زادت المتحصلات الحكومية بنسبة ٢٣٪ لتحقيق ١٩ مليون دولار. وعلى الجانب الآخر، فقد انخفضت المدفوعات الخدمية بنسبة ٧٪ لتصل إلى حوالى ٣,٨ مليار دولار خلال الربع الأول من العام المالي ٢٠١٢/٢٠١١ مقابل ٤,١ مليار دولار خلال نفس الفترة من العام المالي السابق. ويرجع هذا الانخفاض في المدفوعات الخدمية إلى تراجع كافة البنود فيما عدا المدفوعات الأخرى والتي ارتفعت بـ ١٤٪ لتحقيق ٠,٧ مليار دولار. فقد انخفضت كل من مدفوعات الاستثمار بنسبة قدرها ٦٪ لتصل إلى ١,٨ مليار دولار ومدفوعات النقل بنسبة ١٨٪ لتصل إلى ٠,٣ مليار دولار. ويرجع الانخفاض في قيمة المدفوعات عن الاستثمار خلال فترة الدراسة إلى انخفاض قيمة الأرباح المحولة للخارج من قبل الشركات الأجنبية العاملة في مصر في أعقاب الأحداث الأخيرة التي مرت بها البلاد مؤخراً. وبناءً على ما سبق فقد إنخفضت نسبة المتحصلات الخدمية إلى المدفوعات الخدمية لتصل إلى ١٤٢,٨٪ مقارنة بنسبة قدرها ١٦٤,٤٪ خلال يوليو - سبتمبر من العام المالي السابق.

وتجدر الإشارة إلى أن نسبة تغطية الاحتياطي الدولي للواردات قد انخفضت بشكل ملحوظ لتصل إلى ٤,٩ أشهر مقارنة بـ ٨,١ أشهر خلال يوليو - سبتمبر ٢٠١٢/٢٠١١.

هذا وقد ارتفعت صافي تدفقات التحويلات الخاصة بنسبة بلغت ٣١,٢٪ لتحقيق ٤ مليار دولار، بينما انخفضت صافي تدفقات التحويلات الحكومية بنسبة ٨٩٪ لتحقيق ١٦ مليون دولار خلال الربع الأول من العام المالي ٢٠١٢/٢٠١١. وقد كان لارتفاع صافي التحويلات الخاصة أكبر الأثر على زيادة المتحصلات الجارية والتي ارتفعت بـ ١,٢٪ لتحقيق ١٦ مليار دولار، إلا أنه أقل بكثير من الارتفاع المحقق في المدفوعات الجارية وذلك بحوالى ٦,٢٪ لتصل إلى ١٨,٤ مليار دولار. وقد أدت تلك التطورات إلى انخفاض كبير في نسبة تغطية المتحصلات الجارية إلى المدفوعات الجارية (شاملة صافي التحويلات الخاصة والرسمية) لتسجل ٨٨,٢٪ مقارنة بنحو ٩٢,٥٪ خلال الربع الأول من العام المالي السابق.

وقد ترتب على ما سبق ذكره ارتفاع عجز الميزان الجارى بحوالى ٦٧٪ ليصل إلى ٢,٢ مليار دولار خلال الربع الأول من العام المالي ٢٠١٢/٢٠١١ مقارنة بعجز قدره ١,٣ مليار دولار خلال نفس الفترة من العام المالي السابق.

كما سجل ميزان المعاملات المالية والرأسمالية خلال الربع الأول من العام المالي ٢٠١٢/٢٠١١ صافي تدفقات للداخل بقيمة ٠,٥ مليار دولار مقابل صافي تدفقات للداخل بقيمة ١ مليار دولار خلال فترة المقارنة. ويأتى ذلك نتيجة تحقيق محفظة الأوراق المالية في مصر لصافي تدفقات للخارج بلغ نحو ١,٧ مليار دولار خلال الربع الأول من عام الدراسة وذلك في ضوء بيع الأجانب لما في حوزتهم من أوراق مالية خاصة أدون الخزائن المصرية (في حدود ١,٤ مليار دولار) مقارنة بصافي تدفق للداخل قدره ٥,٩ مليار دولار خلال الربع الأول من العام المالي ٢٠١١/٢٠١٠. وجدير بالذكر أن صافي مبيعات الأجانب لأدون الخزائن المصرية قد وصلت إلى ٧,٥ مليار دولار خلال الفترة يناير- سبتمبر ٢٠١١، مقابل صافي مشتريات بلغ ٨,٦ مليار دولار خلال يناير - سبتمبر ٢٠١٠. كما إنخفض أيضاً صافي الاستثمار الأجنبي المباشر في مصر بشكل ملحوظ ليسجل تدفق للداخل بقيمة ٠,٤ مليار دولار مما يقل بحوالى ٧٢٪ عن القيمة المحققة خلال الربع الأول من السنة المالية ٢٠١١/٢٠١٠ التي بلغت ١,٦ مليار دولار. ومن ثم فإن حجم صافي الاستثمار المباشر خلال فترة الدراسة يبلغ نحو ربع القيمة المحققة خلال نفس الفترة من العام السابق. في حين سجلت الاستثمارات الأخرى صافي تدفقات للداخل بنحو ٢ مليار دولار خلال الربع الأول من العام المالي ٢٠١٢/٢٠١١ مقابل صافي تدفقات للخارج بنحو ٦ مليار دولار خلال عام المقارنة، حيث سجلت الأصول الأخرى صافي تدفقات للداخل بقيمة ٢ مليار دولار مقابل صافي تدفقات للخارج بقيمة ٦,٥ مليار دولار خلال فترة المقارنة من العام المالي ٢٠١١/٢٠١٠.

وأخيراً، سجل بند السهو والخطأ صافي تدفقات للخارج بنحو ٠,٧ مليار دولار خلال الفترة يوليو - سبتمبر ٢٠١٢/٢٠١١، مقابل صافي تدفقات للداخل بحوالى ٠,٣ مليار دولار خلال نفس الفترة من العام المالي السابق.

سابعاً: تطورات سوق المال

أما عن تطورات سوق رأس المال المحلي، فقد ارتفع مؤشر EGX ٣٠ خلال شهر يناير ٢٠١٢ بـ ١٠٢٦ نقطة ليصل إلى ٤٦٤٨ نقطة مقارنة بمستواه المحقق في ديسمبر ٢٠١١ والذي بلغ ٣٦٢٢ نقطة. وفي نفس الوقت، فقد ارتفعت قيمة رأس المال السوقي لأول مرة منذ أكتوبر ٢٠١١ وبنسبة كبيرة بلغت ١٧,٧٪ خلال شهر يناير ٢٠١٢ لتسجل ٣٤٠ مليار جنيه (٢١,٦٪ من الناتج المحلي الإجمالي). وقد تكون تلك التطورات الإيجابية دلالة على بدء تعافى البورصة المصرية بعد الأحداث التي مرت بها مصر مؤخراً.

القسم الأول

نظرة عامة على الأداء الإقتصادي و المالي

- أ- مؤشرات الإقتصاد العيني و الحقيقي و مصادر النمو..... ١
- ب- السكان و التشغيل..... ٢
- ج- الأسعار المحلية (متوسط الفترة)..... ٢
- د- مؤشرات المالية العامة..... ٣
- هـ- ملخص الدين العام المحلي (بالمليون جنية، رصيد نهاية الفترة)..... ٤
- و- إجمالي الدين العام الخارجي (مليون دولار، رصيد نهاية الفترة)..... ٤
- ز- خدمة الدين الحكومي (مليون جنية، تدفقات)..... ٤
- ح- المؤشرات النقدية (نهاية الفترة)..... ٥
- ط- القطاع المالي والاستثمارات..... ٦
- ي- معاملات القطاع الخارجي..... ٧

القسم الأول: نظرة عامة على الأداء الإقتصادى والمالى

بيان سنوي					بيان سنوي				
يوليو - سبتمبر *٢٠١١	يوليو - سبتمبر *٢٠١١	أبريل- يونيو *٢٠١١	يناير- مارس *٢٠١١	يوليو - سبتمبر #٢٠١٠	٢٠١٠/٢٠٠٩	٢٠٠٩/٢٠٠٨	٢٠٠٨/٢٠٠٧	٢٠٠٧/٢٠٠٦	٢٠١١/٢٠١٠
أ. الاقتصاد العيني (بالأسعار الجارية)									
٤٠٢,١٠٠	٣٥٠,٢٠٠	٣١٦,٢٠٠	٣٦٤,٣٠٠	١,٣٧١,٨٠٠	١,٢٠٦,٦٠٠	١,٠٤٢,٢٠٠	٨٩٥,٥٠٠	٧٤٤,٨٠٠	١,٣٧١,٨٠٠
٦٧,٥٩٨	٥٨,٩٦٢	٥٣,٨٩٨	٦٤,٠٧٤	٢٣٦,١١٦	٢١٨,٨٨٩	١٨٩,٠٩٤	١٦٢,٦٨٨	١٣٠,٤٧٣	٢٣٦,١١٦
٣٨٦,٠٠١	٣٣٢,٣٢٣	٣٠١,٥٤٠	٣٤٨,٩١٥	١,٣٠٩,٩٠٦	١,١٥٠,٥٩٠	٩٩٤,٠٥٥	٨٥٥,٣٠٢	٧١٠,٣٨٨	١,٣٠٩,٩٠٦
٦٤,٨٩٢	٥٥,٩٥٢	٥١,٤٠٠	٦١,٣٦٨	٢٢٥,٤٦٣	٢٠٨,٧٢٨	١٨٠,٣٥٩	١٥٥,٣٨٥	١٢٤,٤٤٤	٢٢٥,٤٦٣
١٩,٧٩٢	١٧,٥٩٨	١٥,٨٨٩	١٨,٣٠٦	١٧,٢٣٣	١٥,٥١٤	١٣,٧٠٢	١٢,٠٣٠	١٠,٢١١	١٧,٢٣٣
٣,٣٢٧	٢,٩٦٣	٢,٧٠٨	٣,٢٢٠	٢,٩٦٦	٢,٨١٤	٢,٤٨٦	٢,١٨٦	١,٧٨٩	٢,٩٦٦
ب. مؤشرات الاقتصاد العيني ومصادر النمو ^{١/}									
(معدل النمو)									
٠,٢	٠,٤	٤,٣-	٥,٥	١,٨	٥,١	٤,٧	٧,٢	٧,١	١,٨
٠,٣	٠,٣	٣,٨-	٥,٥	١,٩	٥,١	٤,٧	٧,٢	٧,١	١,٩
٠,٤-	٠,٨-	٣,٣-	٣,٩	١,١	٤,٣	٥,٠	٦,١	٦,٣	١,١
٠,٣	٠,٨	٦,٨-	٨,٥	٢,٥	٦,٧	٣,٧	١٠,٧	٩,٥	٢,٥
٢,٧	٢,٨	١,٤	٤,٦	٣,٤	٤,٥	٥,٨	٣,٥	٤,٣	٣,٤
١١,٤-	٣,٦-	٢٥,٩-	١٠,١	٤,٤-	٨,٠	٩,١-	١٥,٥	٢٣,٨	٤,٤-
٤,٧	٣,٦	٦,٤	٥,٧	٤,٩	٤,٢	٥,٧	٥,٢	٦,٠	٤,٩
٥,٠	٣,٥	٦,٩	٦,٠	٥,٠	٤,١	٥,٧	٥,٧	٦,٩	٥,٠
٢,٨	٤,٢	٣,٦	٣,٣	٣,٨	٤,٥	٥,٦	٢,١	٠,٢	٣,٨
٢,٩-	٧,٣-	١,٥	١٠,٠	٣,٧	٣,٠-	١٤,٥-	٢٨,٨	٢٣,٣	٣,٧
١,٨-	٢,٠-	٦,٥-	٣,١	٠,٦-	٢,٨	٢,٤	٥,٠	٥,١	٠,٦-
الإدخار المحلي ^{٢/} :									
٤٢,٧-	١٠,٨	٣٤,٨-	٤٨,٦	٥,١	٣١,٦	١٣,٠-	٢٤,١	١٤,٧	٥,١
٥,٨	١٤,٧	١٠,٥	١١,٣	١٣,٢	١٤,٣	١٢,٦	١٦,٨	١٦,٣	١٣,٢
الاستثمارات المحلية ^{٣/} :									
١١,٠-	١,٩-	٢٧,٦-	٢٣,٧	٠,٣-	١٧,٧	٠,٢-	٢٩,١	٣٤,٢	٠,٣-
١٢,٥	١٩,٢	١٤,٩	١٥,٥	١٧,١	١٩,٥	١٩,٢	٢٢,٤	٢٠,٩	١٧,١

المصدر: وزارة التنمية الاقتصادية.

* بيان مبدئي، وقابل للتعديل.

بيان معدل في ضوء البيانات الحديثة الصادرة عن وزارة التنمية الاقتصادية.

١/ قامت وزارة التنمية الاقتصادية بمراجعة بيانات الناتج المحلي الإجمالي لعام ٢٠١١/١٠ على أساس ربع سنوي.

٢/ تم حساب معدلات النمو الحقيقية باستخدام الأسعار الثابتة لعام ٢٠٠٢/٢٠٠١، ولكن بدءاً من عام ٢٠٠٨/٢٠٠٧ تم حساب معدلات النمو باستخدام الأسعار الثابتة لعام ٢٠٠٧/٠٦.

٣/ تشمل نشاط قطاع البترول والغاز الطبيعي.

٤/ تشمل صافي الضرائب غير المباشرة.

٥/ رأس المال الثابت، يشمل التغير في المخزون.

٦/ بالأسعار الجارية.

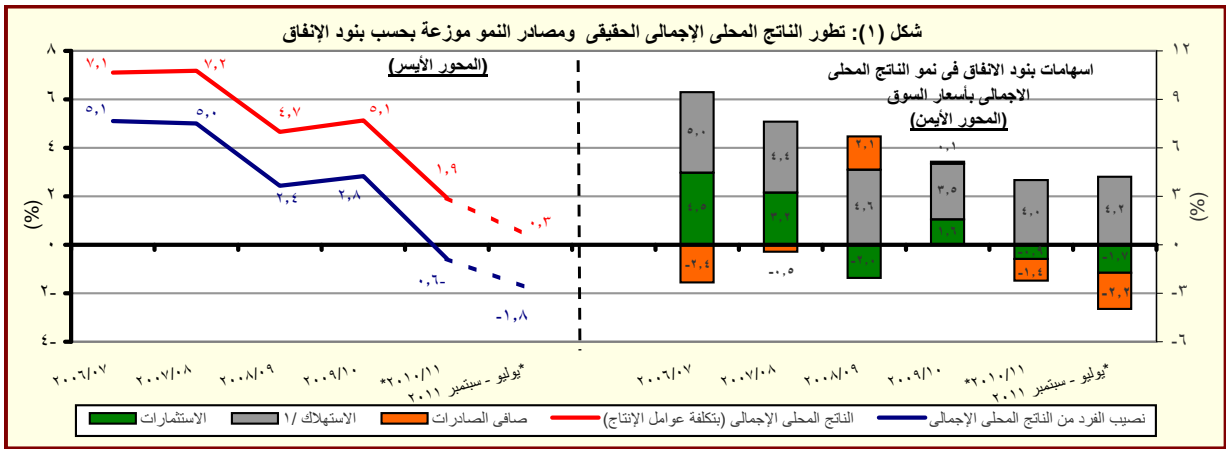

المصدر: وزارة التنمية الاقتصادية.

* بيان مبدئي، وقابل للتعديل.

١/ تتضمن الاستهلاك العام والخاص.

القسم الأول: نظرة عامة على الأداء الإقتصادي والمالى (تابع)

بيان ربع سنوي				بيان سنوي				
أكتوبر-ديسمبر	يوليو-سبتمبر	أبريل-يونيو	أكتوبر-ديسمبر	٢٠١١/١٠	٢٠١٠/٠٩	٢٠٠٩/٠٨	٢٠٠٨/٠٧	٢٠٠٧/٠٦
٢٠١١	٢٠١١	٢٠١١	٢٠١٠					
ج. السكان								
٨١,٣	٨١,٠	٨٠,٤	٧٩,٦	٨٠,٤	٧٨,٧	٧٦,٨	٧٥,٢	٧٣,٦
إجمالي عدد السكان (بالمليون نسمة) ^{١/}								
٢,١	٢,٠	٢,٢	٢,٤	٢,٢	٢,٤	٢,٢	٢,١	٢,٣
معدل نمو السكان								
د. الأسعار المحلية (متوسط الفترة)								
٨,٥	٩,٠	١١,٩	١٠,٦	١١,٠	١١,٧	١٦,٢	١١,٧	١١,٠
معدل التضخم وفقاً لأسعار المستهلكين (حضر الجمهورية) ^{٢/}								
٨,١	١٤,٣	٢٠,٠	١٤,٤	١٥,٩	٥,٠	٢,٥	١٧,٧	١١,٨
معدل التضخم وفقاً لأسعار المنتجين ^{٣/}								
٩,٥	٨,٥	٨,٥	٨,٥	٨,٥	٨,٥	٩,٠	١٠,٠	٩,٠
سعر خصم البنك المركزى ^{٤/}								
١٣,٢	١٢,٢	١١,٥	٩,٠	١٠,٢	٩,٩	١١,٣	٧,٠	٨,٧
سعر الفائدة على أدون الخزانة (٩١ يوم)								
٧,٢	٦,٧	٦,٦	٦,٦	٦,٥	٦,٣	٦,٥	٦,٥	٦,١
سعر الفائدة على الودائع (٣ أشهر) ^{٤/}								
٩,٢٥	٩,٠١	٨,٩٦	٨,٢٦	٨,٥	٨,٣	٩,٥	١٠,٣	٨,٨
سعر العائد بين البنوك - ليلة واحدة ^{٥/}								
٥,٩٨	٥,٩٥	٥,٩٤	٥,٧٥	٥,٨١	٥,٥١	٥,٥١	٥,٥٠	٥,٧١
سعر الصرف (جنيه مقابل الدولار)								

المصادر: وزارة التنمية الإقتصادية والبنك المركزى المصرى والجهاز المركزى للتعبئة العامة والإحصاء.

١/ تغيير فى السلسلة. تعكس البيانات قبل ٢٠٠٨/٢٠٠٧ معدلات التضخم وفقاً لأسعار الجملة.

-- بيان غير متاح

١/ لا يتضمن المصريين المقيمين فى الخارج.

٢/ بدءاً من اغسطس ٢٠٠٩، تم استحداث سلسلة أرقام قياسية جديدة لأسعار المستهلكين (حضر الجمهورية) باستخدام الأوزان المستخرجة من بحث الدخل و الانفاق و الاستهلاك لعام ٢٠٠٩/٢٠٠٨ مع استخدام بيانات شهر يناير ٢٠١٠ كفترة الأساس. وفيما يخص بيانات ما قبل ذلك التاريخ، فقد استخدمت الازان المستخرجة من بحث الدخل و الانفاق و الاستهلاك لعام ٢٠٠٤/٢٠٠٥ مع استخدام يناير ٢٠٠٧ كشهر أساس.

٣/ قام الجهاز المركزى للتعبئة العامة والإحصاء بإصدار رقم قياسي جديد لأسعار المنتجين بدءاً من سبتمبر ٢٠٠٧ ليحل محل الأرقام القياسية لأسعار الجملة، وذلك باستخدام أسعار السلع والخدمات للسنة المالية (٢٠٠٥-٢٠٠٤) كفترة أساس لسلسلة الأرقام القياسية، كما تم استخراج الأوزان باستخدام متوسط عامى (٢٠٠٢-٢٠٠٣ ، ٢٠٠٣-٢٠٠٤-٢٠٠٥) للقيم الإجمالية للإنتاج الصناعى والزراعى والخدمى.

٤/ البيانات تعكس نهاية الفترة.

٥/ متوسط ميلادى.

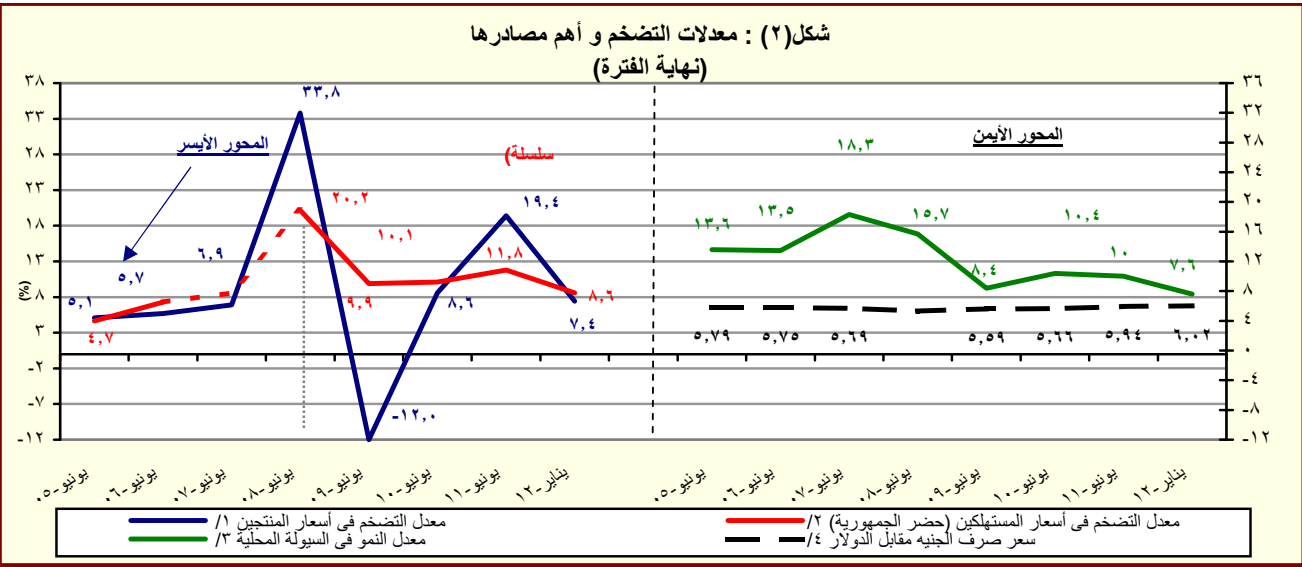

المصدر: البنك المركزى المصرى و لجهاز المركزى للتعبئة العامة والإحصاء

١/ تغيير فى السلسلة. تعكس البيانات قبل يونيو ٢٠٠٧ معدلات التضخم وفقاً لأسعار الجملة.

٢/ بدءاً من اغسطس ٢٠٠٩، تم استحداث سلسلة أرقام قياسية جديدة لأسعار المستهلكين (حضر الجمهورية) باستخدام الأوزان المستخرجة من بحث الدخل و الانفاق و الاستهلاك لعام ٢٠٠٩/٢٠٠٨ مع استخدام بيانات شهر يناير ٢٠١٠ كفترة الأساس. وفيما يخص بيانات ما قبل ذلك التاريخ، فقد استخدمت الازان المستخرجة من بحث الدخل و الانفاق و الاستهلاك لعام ٢٠٠٥/٢٠٠٤ مع استخدام يناير ٢٠٠٧ كشهر أساس.

٣/ يعرف إجمالى السبوتة المحلية كإجمالى صافى الأصول الأجنبية وصافى الأصول المحلية لدى الجهاز المصرفى (فى جانب الأصول) ، أو كجملة المعروض النقدى وأشباه النقود لدى الجهاز المصرفى (فى جانب الخصوم).

٤/ يعكس البيان متوسط شهرى.

القسم الأول: نظرة عامة على الأداء الإقتصادى والمالى (تابع)

يوليو-يناير	٢٠١٢/٢٠١١ ^{١/}	٢٠١١/١٠	٢٠١٠/٠٩	٢٠٠٩/٠٨	٢٠٠٨/٠٧	٢٠٠٧/٠٦
٢٠١٢/١١	(موازنة)	(فعلى)	(فعلى)	(فعلى)	(فعلى)	(فعلى)
د. مؤشرات المالية العامة ^{١٢}						
١- قطاع الموازنة العامة (بالمليون جنيه) ^{٣/}						
إجمالى الإيرادات	١٨٠,٢١٥	٢٢١,٤٠٤	٢٨٢,٥٠٥	٢٦٨,١١٤	٢٦٥,٢٨٦	٣٤٩,٦٤٧
إجمالى المصروفات	٢٢٢,٠٢٩	٢٨٢,٢٩٠	٣٥١,٥٠٠	٣٦٥,٩٨٧	٤٠١,٨٦٦	٤٩٠,٥٩٠
العجز الأولى ^{٤/}	٦٤,٩٩٨	١٠,٥٩٤	١٩,٠١٦	٢٥,٧٠٥	٤٩,٣٨٣	٢٧,٩٨٠
العجز النقدى ^{٥/}	٤١,٨١٥	٦٠,٨٨٦	٦٨,٩٩٥	٩٧,٨٧٢	١٣٦,٥٨٠	١٤٠,٩٤٣
العجز الكلى	٥٤,٦٩٧	٦١,١٢٢	٧١,٨٢٦	٩٨,٠٣٨	١٣٤,٤٦٠	١٣٤,٢٨٠
٢- قطاع الموازنة العامة ^{٦/} (معدل نمو سنوى)						
إجمالى الإيرادات	١٩,١	٢٢,٩	٢٧,٦	-٥,١	-١,١	١٨,٣
الإيرادات الضريبية	١٦,٩	٢٠,٠	١٩,٠	٤,٥	١٢,٧	١٥,٩
الإيرادات غير الضريبية	٢٣,٢	٢٧,٨	٤١,٧	-١٨,٢	-٢٥,٠	٢٣,٥
إجمالى المصروفات (ومنها):	٦,٨	٢٧,١	٢٤,٥	٤,١	٩,٨	١٥,٧
الأجور وتعويضات العاملين	١١,٦	٢٠,٥	٢١,٢	١٢,١	١٢,٨	٢٠,٦
الفوائد المدفوعة	٢٩,٦	٥,٩	٤,٥	٣٧,٠	١٧,٦	٢٢,٧
٣- قطاع الحكومة العامة (مليون جنيه) ^{١٨}						
إجمالى الإيرادات	٢٠٥,٦٥٤	٢٤٨,٨٣٤	٢٨٨,٥٤٤	٣٠٣,٣٧٤	٣٠٢,٠١٠	--
إجمالى المصروفات	٢٤٤,٠١٨	٣٠٥,٧٩٤	٣٥٦,٩٤٢	٣٩٦,٦٩٣	٤٤٠,٤١١	--
العجز الكلى	٥٦,٢١٣	٦٧,٥٦٣	٧٢,٣٧٨	٩٨,٧٩٦	١٣٤,١٣٨	--
٤ - نسبة إلى الناتج المحلى الإجمالى ^{١٧}						
قطاع الموازنة العامة ^{١٣}						
إجمالى الإيرادات	٢٤,٢	٢٤,٧	٢٧,١	٢٢,٢	١٩,٣	٢٢,٣
الإيرادات الضريبية	١٥,٣	١٥,٣	١٥,٧	١٤,١	١٤,٠	١٤,٨
الإيرادات غير الضريبية	٨,٨	٩,٤	١١,٤	٨,١	٥,٣	٧,٥
إجمالى المصروفات (ومنها):	٢٩,٨	٣١,٥	٣٣,٧	٣٠,٣	٢٩,٣	٣١,٢
الأجور وتعويضات العاملين	٧,٠	٧,٠	٧,٣	٧,١	٧,٠	٧,٥
الفوائد المدفوعة	٦,٤	٥,٦	٥,١	٦,٠	٦,٢	٦,٨
العجز الأولى ^{١٤}	٠,٩	١,٢	١,٨	٢,١	٣,٦	١,٨
العجز النقدى ^{١٥}	٥,٦	٦,٨	٦,٦	٨,١	١٠,٠	٩,٠
العجز الكلى	٧,٣	٦,٨	٦,٩	٨,١	٩,٨	٨,٦
الحكومة العامة ^{١٦}						
العجز الأولى ^{١٤}	٢,٤	٣,٠	٢,٧	٣,٠	٤,٢	--
العجز الكلى	٧,٥	٧,٥	٦,٩	٨,٢	٩,٨	--

-- المصدر: وزارة المالية

١١ بيان غير متاح.

١٢ تعكس بيانات الموازنة بعد التصديق عليها من قبل المجلس الأعلى للقوات المسلحة.

١٣ تم إعادة تبويب فـعـلـيـات الموازنة العامة لتتفق مع معايير صندوق النقد الدولى والمعروفة بـ GFS ٢٠٠١ (على أساس نقدى).

١٤ يشمل قطاع موازنة الجهاز الإدارى و المحليات، والهيئات الخدمية العامة.

١٥ العجز الكلى مخصصاً منه الفوائد المدفوعة.

١٦ العجز الكلى بدون صافى حيازة الأصول المالية.

١٧ يشمل المعاملات المالية لكل من أجهزة الموازنة العامة، وبنك الإستثمار القومى، وصناديق التأمين والمعاشات ، ومع مراعاة إستبعاد كافة المعاملات البينية للجهات الثلاث لمنع ازدواجية الحساب.

١٨ قامت وزارة التنمية الإقتصادية بتقدير قيمة الناتج المحلى الإجمالى لعام ٢٠١٢/٢٠١١ بنحو ١٥٧٠ مليار جنيه ، مقارنة بناتج محلى إجمالى معدل قدره ١٣٧١,٨ مليار جنيه لعام ٢٠١١/٢٠١٠.

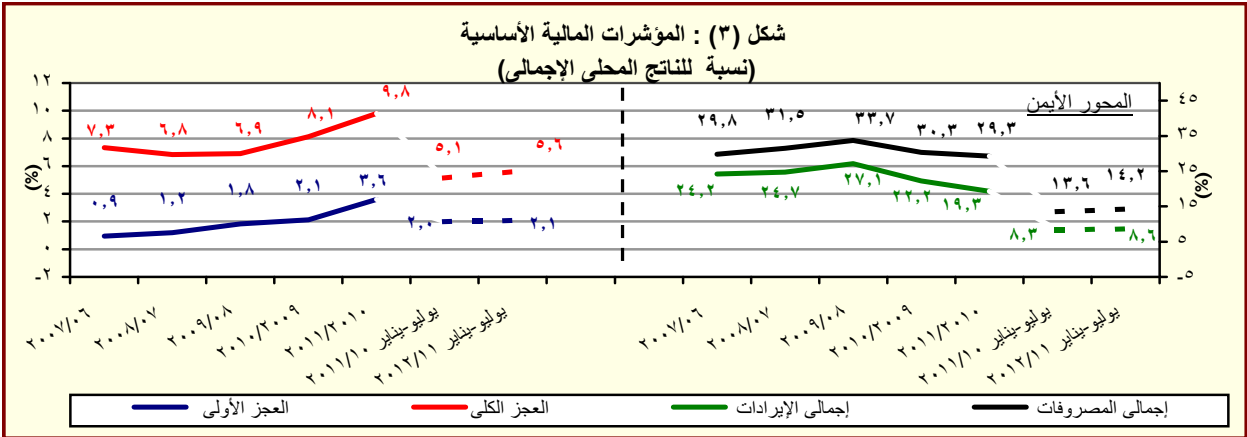

-- المصدر: وزارة المالية

القسم الأول: نظرة عامة على الأداء الإقتصادي والمالى (تابع)

بيان سنوى				بيان سنوى				
ديسمبر-٢٠١٠ مارس-٢٠١١ سبتمبر-٢٠١١ ديسمبر-٢٠١١				يونيو-٢٠٠٧ يونيو-٢٠٠٨ يونيو-٢٠٠٩ يونيو-٢٠١٠ يونيو-٢٠١١				
١. ملخص الدين العام المحلى								
(بالمليون جنيه، رصيد نهاية الفترة) ^{١/}								
١-إجمالى الدين المحلى لأجهزة الموازنة العامة ^{١/}				٩٦٧,٢٩٠	٨٠٨,٣٨٤	٦٩٩,٦٦٧	٥٩٩,٦٠٣	٥٩١,٠٠١
				(١٩,٧)	(١٥,٥)	(١٦,٧)	(١,٥)	(٦,٥)
ودائع أجهزة الموازنة العامة				١٥٩,١٧٨	١٤٤,٥٦٦	١٣٧,٣٤١	١٢٠,٩٠٤	١١٢,٨٢٩
				(١٠,١)	(٥,٢)	(١٣,٦)	(٧,٢)	(٢,٦)
صافى الدين المحلى لأجهزة الموازنة العامة				٨٠٨,١١٢	٦٦٣,٨١٨	٥٦٢,٣٢٦	٤٧٨,٦٩٩	٤٧٨,١٧٢
				(٢١,٧)	(١٨,٠)	(١٧,٥)	(٠,١)	(٧,٥)
٢-إجمالى الدين المحلى للحكومة العامة ^{٢/}				٨٨٩,٠٤٥	٧٣٣,٣٨٧	٦١٥,٨٤٩	٥١٢,٩٨٢	٤٨٦,٢٤١
				(٢١,٢)	(١٩,١)	(٢٠,١)	(٥,٥)	(٨,٢)
ودائع الحكومة العامة				١٦٦,٥٢٧	١٥٨,٥٣١	١٤٨,٨١١	١٣١,٠٤٣	١١٦,٩٦٤
				(٥,٠)	(٦,٥)	(١٣,٦)	(١٢,٠)	(-٠,٢)
صافى الدين المحلى للحكومة العامة				٧٢٢,٥١٨	٥٧٤,٨٥٦	٤٦٧,٠٣٨	٣٨١,٩٣٩	٣٦٩,٢٧٧
				(٢٥,٧)	(٢٣,١)	(٢٢,٣)	(٣,٤)	(١١,٢)
٣-إجمالى الدين العام المحلى ^{٤/}				٩٧٢,٥٨٠	٦٦٩,٧٨٣	٦٤٣,٦٢٨	٥٣٧,٥٣٣	٤٩٣,٨٧٩
				(٢١,١)	(١٩,٦)	(١٩,٧)	(٨,٨)	(٥,٠)
الودائع ^{٥/}				١٩١,١١٦	١٧٠,١٧١	١٦٧,٧٣٣	١٥٠,٥٠١	١٣٠,٦٠٥
				(١٢,٣)	(١,٥)	(١١,٤)	(١٥,٢)	(-٤,٩)
صافى الدين العام المحلى				٧٤١,٣٤٤	٥٩٩,٦١٢	٤٧٥,٨٩٥	٣٨٧,٠٣٢	٣٦٣,٢٧٤
				(٢٣,٦)	(٢٦,٠)	(٢٣,٠)	(٦,٥)	(٩,١)
٢. إجمالى الدين العام الخارجى ^{٦/}								
(مليون دولار، رصيد نهاية الفترة)								
إجمالى الدين الخارجى الحكومى				٢٩,٨٩٨	٣٣,٨٩٣	٣١,٥٣١	٣٣,٨٩٣	٣٤,٩٩٣
				٢٧,٠٩٢	٢٦,٢٤٩	٢٥,٨١٨	٢١,٦٤١	٢٦,٨٣٥
إجمالى الدين الخارجى الغير حكومى				١٠,٤٠٦	١٢,٢٥٢	٥,٧١٣	١٢,٢٥٢	٨,١٥٨
				٧,٨١٤	٧,٤٤٥	٠,٩١٣	١٠,٦٠٠	١٠,٠٠٠
٣. خدمة الدين الحكومى ^{٧/}								
(مليون جنيه، تدفقات)								
إجمالى خدمة الدين				٥٤,٧٢٥	٦٠,٠٠٤	٧١,١٢٣	٦٠,٠٠٤	٦٣,١٧٩
خدمة الدين المحلى				٤٧,٦٣٩	٥٢,٤٣٥	٥٩,٥٧٧	٥٢,٤٣٥	٥٠,٩٧٤
خدمة الدين الخارجى				٧,٠٨٦	٧,٥٦٩	١١,٥٤٦	٧,٥٦٩	١٢,٢٠٥
ملاحظات (نسبة إلى الناتج المحلى الإجمالى) ^{٨/}								
إجمالى الدين المحلى لأجهزة الموازنة العامة				٧٩,٤	٦٧,٠	٦٧,١	٦٧,٠	٦٧,٤
صافى الدين المحلى لأجهزة الموازنة العامة				٦٤,٢	٥٣,٥	٥٤,٠	٥٣,٥	٥٧,٠
إجمالى الدين المحلى للحكومة العامة				٦٥,٣	٥٧,٣	٥٩,١	٥٧,٣	٦٢,٠
صافى الدين المحلى للحكومة العامة				٤٩,٦	٤٢,٧	٤٤,٨	٤٢,٧	٥١,٢
إجمالى الدين العام المحلى				٦٦,٣	٦٠,٠	٦١,٨	٦٠,٠	٦٤,٤
صافى الدين العام المحلى				٤٨,٨	٤٣,٢	٤٥,٧	٤٣,٢	٥٠,٤
إجمالى الدين الخارجى				٢٢,٨	٢٠,١	١٦,٩	٢٠,١	٢٢,٩
الدين الخارجى الحكومى				١٤,٩	١٢,٩	١٣,٨	١٢,٩	١٦,٩

المصدر: وزارة المالية و البنك المركزى المصرى.

() معدل النمو عن العام السابق.

* بيان مبدئى، خاضع للمراجعة.

- ١/ تعكس البيانات رصيد الدين المحلى لأجهزة الموازنة العامة، الدين المحلى للمجموع للحكومة العامة، و الدين العام المحلى المجموع. يشمل الدين المحلى لأجهزة الموازنة العامة أرصدة الدين المستحق على وحدات الجهاز الإدارى، وحدات الإدارة المحلية، و الهيئات الخدمية. ويتضمن الدين المحلى للحكومة العامة أرصدة الدين المجموع المستحق على أجهزة الموازنة العامة للدولة و بنك الإستثمار القومى و صناديق التأمين الإجتماعى. أما عن الدين العام المحلى فيشمل أرصدة الدين المحلى المجموع لكل من الحكومة العامة و الهيئات الاقتصادية.
- ٢/ يمثل المديونية المستحق على أجهزة الموازنة العامة (وحدات الجهاز الإدارى، وحدات الإدارة المحلية، و الهيئات الخدمية).
- ٣/ يمثل رصيد الدين المجموع المستحق على أجهزة الموازنة العامة للدولة و بنك الإستثمار القومى و صناديق التأمين الإجتماعى و سندات وزارة المالية لدى صناديق التأمين الإجتماعى و بنك الإستثمار القومى،سندات صناديق التأمين الإجتماعى و أخيراً إقتراض بنك الإستثمار القومى من صناديق التأمين الإجتماعى.
- ٤/ يمثل رصيد الدين المجموع المستحق على الحكومة العامة و الهيئات الاقتصادية بعد إستبعاد إقتراض الهيئات الاقتصادية من بنك الإستثمار القومى، وإقتراض أجهزة الموازنة من الهيئات الاقتصادية.
- ٥/ ودائع الحكومة العامة و الهيئات الاقتصادية بعد إستبعاد ودائع صناديق التأمين الإجتماعى وإقتراض قطاع الموازنة من الهيئات الاقتصادية.
- ٦/ طبقاً لتصنيف و منهجية البنك المركزى المصرى، والذي يقوم بشطب مديونيات نادى باريس المباشرة وغير المباشرة المستحقه على الجهات الحكومية طبقاً لتواريخ إعادة الجدولة الى العالم الخارجى، فى حين تقوم الجهات الحكومية بشطب هذه المديونيات من سجلاتها فور سداد المقابل المحلى الى البنك المركزى طبقاً لجدول السداد الاصلى (والذى يسبق تواريخ إعادة الجدولة)
- ٧/ البيان الربع سنوى لخدمة الدين الحكومى يعكس التدفقات التراكمية لخدمة الدين منذ بداية العام المالى .
- ٨/ قامت وزارة التنمية الاقتصادية بتقدير قيمة الناتج المحلى الإجمالى لعام ٢٠١٢/٢٠١١ بنحو ١٥٧٠ مليار جنيه ، مقارنةً بناتج محلى إجمالى معدل قدره ١٣٧١,٨ مليار جنيه لعام ٢٠١٠/٢٠١١.

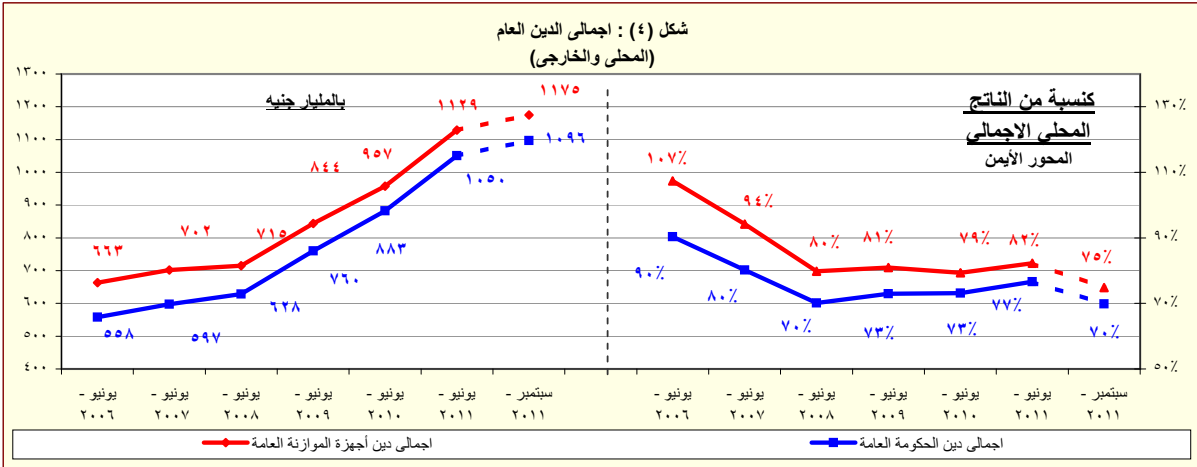

المصدر: وزارة المالية - البنك المركزى المصرى.

القسم الأول: نظرة عامة على الأداء الإقتصادى والمالى (تابع)

بيان سنوى					أحدث بيان متاح			
٢٠٠٧/٠٦	٢٠٠٨/٠٧	٢٠٠٩/٠٨	٢٠١٠/٠٩	٢٠١١/١٠	سبتمبر-١١	أكتوبر-١١	نوفمبر-١١	ديسمبر-١١*
ز. المؤشرات النقدية (نهاية الفترة)								
مليون جنيه								
١٣٤,١٢٦	١٦٩,٩١١	١٧٥,١٠٤	٢٠٣,٠٧١	٢٥٠,٩٩٢	٢٤١,٢٤٢	٢٣٨,٨١٨	٢٥٨,٤٧١	٢٥٧,٣٤٦
نقود الاحتياط ^{١/}								
٦٦٢,٦٨٨	٧٦٦,٦٦٤	٨٣١,٢١١	٩١٧,٤٥٩	١,٠٠٩,٤١١	١,٠٢٤,٤٣٠	١,٠٣٠,٩٣٤	١,٠٣١,٦٩٦	١,٠٣٨,٨٧١
إجمالى السيولة								
١٣١,٢٩٠	١٧٠,٥٧٩	١٨٢,٩٩١	٢١٤,٠٤٠	٢٤٨,٧٠٧	٢٥٣,٨٠٢	٢٥٩,٨٨٧	٢٥٨,٣٧٩	٢٥٥,٥٨١
المعروض النقدى ^{٢/}								
٥٣١,٣٩٨	٥٩٦,٠٨٥	٦٤٨,٢٢٠	٧٠٣,٤١٩	٧٦٠,٧٠٤	٧٧٠,٦٢٨	٧٧١,٠٤٧	٧٧٣,٣١٧	٧٨٣,٢٩٠
أشباه النقود ^{٣/}								
معدل النمو السنوى								
١٥,٦	٢٦,٧	٣,١	١٦,٠	٢٣,٦	١١,٣	١٣,٥	١٦,٥	١٧,٨
نقود الاحتياط ^{١/}								
١٨,٣	١٥,٧	٨,٤	١٠,٤	١٠,٠	٨,٠	٧,٢	٧,١	٦,٧
إجمالى السيولة								
٦٣,٩	٣٨,٩	١٦,٣-	١١,١	١٠,٢-	٢٧,٨-	٢٩,٧-	٣٢,١-	٣٧,٧-
صافى الأصول الأجنبية ^{٤/}								
٤,٠	٤,٣	٢٤,٦	١٠,٠	١٩,٠	٢٥,٧	٢٥,٣	٢٥,٣	٢٦,٩
صافى الأصول المحلية ^{٤/}								
١٢,٣	١٢,٦	٥,١	٧,٧	٠,٨	١,٣	٠,٩	١,٣	٦,١
صافى المطلوبات من القطاع الخاص ^{٥/}								
معدلات الإقراض إلى الودائع ^{٦/}								
٣٤,٧	٣٥,٥	٣٠,٠	٣٤,٩	٣٤,٠	٣١,٥	٣١,٥	٣٠,٨	٣٠,٩
القطاع الحكومى								
٥٦,٣	٥٥,٤	٥٥,٦	٥٤,٢	٥١,٢	٥١,٤	٥١,٥	٥٢,٢	٥٢,١
القطاع غير الحكومى								
٥٥,٩	٥٠,٩	٥١,٥	٤٧,٦	٤٦,٤	٤٦,٦	٤٧,٠	٤٧,٩	٤٨,٠
بالعملة المحلية								
٥٧,٢	٦٩,٧	٦٩,٠	٧٩,٩	٦٩,٠	٦٩,٥	٦٨,٨	٦٨,٣	٦٧,٢
بالعملة الأجنبية								
مؤشرات:								
٤,٩٤	٤,٥١	٤,٧٥	٤,٥٢	٤,٠٢	٤,٢٥	٤,٣٢	٣,٩٩	٤,٠٤
مضاعف السيولة المحلية ^{٧/}								
١,٢٢	١,٢٥	١,٣٠	١,٣٨	١,٤٢	١,٥٩	١,٥٨	١,٥٧	١,٥٦
معدل دوران النقود (وسطى) ^{٨/}								
٢٣,٢	٢٠,٨	٢٠,١	١٧,٢	١٧,٥	١٧,٣	١٧,١	١٧,٤	١٧,٤
معدل الدورلة فى السيولة المحلية ^{٩/}								
٢٨,٤	٢٥,٨	٢٥,٧	٢٢,٩	٢٤,٠	٢٣,٧	٢٣,٥	٢٣,٧	٢٣,٧
معدل الدورلة فى الودائع ^{١٠/}								

المصادر: البنك المركزى المصرى وحسابات وزارة المالية.

* مبدئى.

١/ تتضمن النقود المتداولة خارج البنك المركزى بالإضافة إلى ودائع البنوك لدى البنك المركزى بالجنيه المصرى.

٢/ يتضمن النقود المتداولة خارج الجهاز المصرفى بالإضافة إلى الودائع الجارية بالعملة المحلية. لا تتضمن الشيكات والحوالات تحت التحصيل.

٣/ تتضمن الودائع الجارية بالعملة الاجنبية والودائع غير الجارية بالعملات المحلية و الأجنبية .

٤/ تم تفعيل إتفاقية الحساب المجمع بين البنك المركزى ووزارة المالية فى يونيو ٢٠٠٨، مما أدى الى إهلاك جزء من السندات الصادرة عن وزارة المالية لصالح البنك المركزى.

٥/ يتضمن المطلوبات من القطاع الخاص و القطاع العائلى.

٦/ لا تتضمن كل من الودائع لدى البنك المركزى والقروض الممنوحة من قبل البنك المركزى.

٧/ إجمالى السيولة المحلية / نقود الاحتياط.

٨/ النتائج المحلى الإجمالى / متوسط إجمالى السيولة المحلية (M٢). متوسط إجمالى السيولة المحلية = $\frac{[(M٢)_t + (M٢)_{t-1}]}{٢}$.

٩/ يمثل نسبة الودائع الجارية و غير الجارية بالعملات الأجنبية إلى إجمالى السيولة المحلية. لا تتضمن كل من ودائع غير المقيمين (جزء من صافى الأصول الأجنبية) والودائع الحكومية.

١٠/ يمثل نسبة الودائع الحكومية وغير الحكومية بالعملات الأجنبية إلى إجمالى الودائع لدى البنوك. غير متضمن ودائع البنوك لدى البنك المركزى.

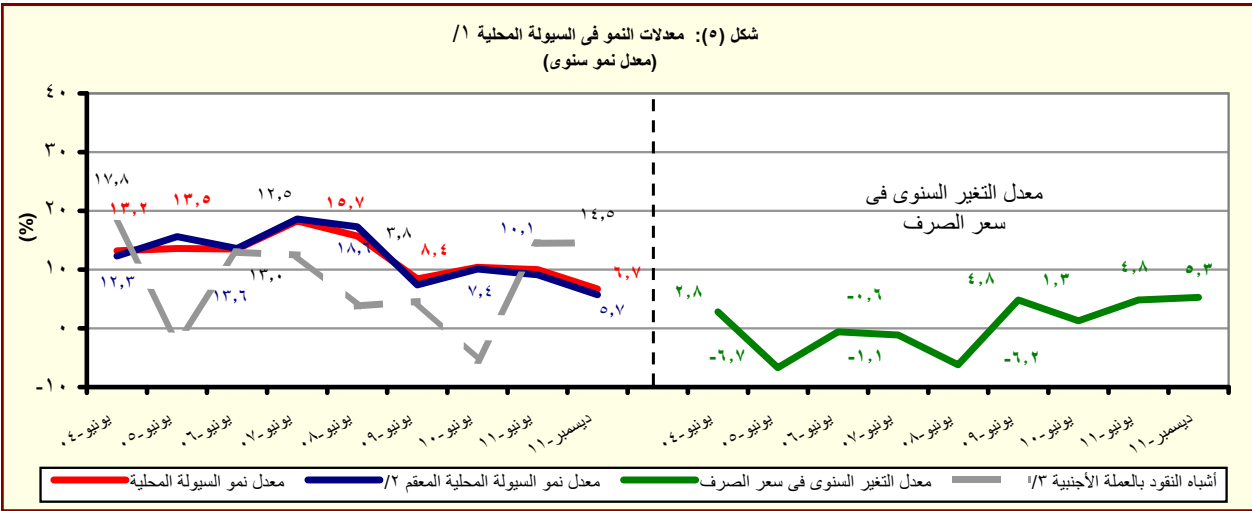

القسم الأول: نظرة عامة على الأداء الإقتصادي والمالى (تابع)

بيان ربع سنوي				بيان سنوى					
ديسمبر-١٠	يونيو-١١	سبتمبر-١١	ديسمبر-١١	٢٠١١/١٠	٢٠١٠/٠٩	٢٠٠٩/٠٨	٢٠٠٨/٠٧	٢٠٠٧/٠٦	
ي- القطاع المالى والاستثمارات									
٤,٧	٤,٩	٣,٢	--	١٧,١	١٩,٥	١٩,٢	٢٢,٤	٢٠,٩	إجمالى الاستثمارات المحلية (نسبة إلى الناتج المحلى الإجمالى) ^{١٨}
٠,٣	٠,٠	٠,١٧	--	٠,٩	٣,١	٤,٣	٨,١	٨,٥	الاستثمارات الأجنبية المباشرة (نسبة إلى الناتج المحلى الإجمالى) ^{١٢} ^{١٨}
مؤشرات سوق المال (نهاية العام الميلادى)									
١٥٠,٤	٨٥١	--	١٥٠,٤	١٥٠,٤	١٤٠,١	--	٣٤١٢	٢٣٨١	مؤشر هيئة سوق المال
٤,١	٢,٠	٤,٣	٠,٧	٠,٧	١,٩	--	١,١	٠,٩	معدل تنديب مؤشر سوق المال ^{١٣}
--	٥٣٤	٤٢٠	٦٦٤	٦٦٤	٥٧٣ ^{٤/}	٤٢٧	٩٢٧٣٤	٦١٢٩١	مؤشر هيرمس
--	١,٠٥	١,٤٥	٠,٤٩	٠,٤٩	٢,٢٢	١,٤٧	١,٢٠	٠,٨٩	معدل تنديب مؤشر هيرمس ^{١٣}
٢٨٨	٤٠٠	٣١٤	٤٨٨	٤٨٨	٥٠٠	٤٧٤	٧٦٨	٥٣٤	رأس المال السوقي (مليار جنيه) ^{١٥}
١٨,٤	٢٩,١	٢٠,٠	٣٥,٦	٣٥,٦	٤١,٤	٤٥,٤	٨٥,٨	٧١,٧	رأس المال السوقي (نسبة إلى الناتج المحلى الإجمالى) ^{١٨}
١٠,٥	--	١١,٢	--	١٤,٧	١٢,١	٧,٦	١٩,١	٢١,٠	مضاعف الربحية ^{١٧}
١٠,٤	--	٩,٦	--	٧,١	٧,٠	٦,٦	٥,١	٤,٢	عائد السهم (%) ^{١٨}
٢٤٨,٨٦٩	٢٢٤,٨٣٧	٢٣٨,٩٥٩	٢٢٦,٧٩٩	٢٢٦,٧٩٩	١٣٤,٢٢٦	٧٨,٨٤١	٧١,٥٤٥	٦٤,٣٦٦	سندات مقيدة (مليون جنيه)
القطاع المصرفى (مليون جنيه): ^{١٩}									
١,٤٣٠,٨٠٢	١,٢٦٩,٦٩٠	١,٢٩٦,٠٨٥	١,٢٨٢,٩١٠	١,٢٦٩,٦٩٠	١,٢٢٠,٦٥٥	١,٠٩١,٩٩٣	١,٠٨٣,٣١١	٩٣٧,٩٢٣	إجمالى الأصول
٤٨٩,٧٢٩	٤٧٤,١٣٩	٤٧٨,٩٥٦	٤٥٨,٠٨١	٤٧٤,١٣٩	٤٦٥,٩٩٠	٤٢٩,٩٥٧	٤٠١,٤٢٥	٣٥٣,٧٤٦	إجمالى أرصدة الإقراض و الخصم
٦٠,٠٥٩	٥٩,٠٤٩	٥٩,٣٤٦	٥١,٢٣٨	٥٩,٠٤٩	٤٦,٥٩٨	٤١,٥٥٠	٣٧,٥٧٦	٣٣,٠٣٧	رأس المال
٩٨١,٢٥٨	٩٥٧,٠٣٧	٩٦٩,٧٨٠	٩٤٣,٩٧٢	٩٥٧,٠٣٧	٨٩٢,٤٩٢	٨٠٩,٦٩٤	٧٤٧,١٩٩	٦٤٩,٩٥٣	إجمالى الودائع
مؤشرات مختارة									
مؤشرات السيولة فى الجهاز المصرفى									
--	١١٤,٩	--	١١٢,٠	١١٤,٩	١١٣,٥	١١٤,٦	١٠٩,٣	١٠٩,٤	الأصول الأجنبية / الخصوم الأجنبية ^{١١٠}
٤٩,٥	٤٩,١	٤٩,٠	٤٨,١	٤٩,١	٥١,٨	٥٢,٤	٥٣,١	٥٣,٧	القروض / الودائع ^{١١١}
٣٧,٤	٣٧,٣	٣٧,٠	٣٥,٧	٣٧,٣	٣٨,٢	٣٩,٤	٣٧,١	٣٧,٧	القروض / الأصول ^{١١٠}
٣٨,٥	٣٧,٣	٣٦,٩	٣٤,٤	٣٧,٣	٣٣,٣	٣٠,٥	١٨,٦	١٨,٨	الأوراق المالية / الأصول ^{١١٠}
٧٥,٠	٧٥,٤	٧٤,٨	٧٣,٦	٧٥,٤	٧٣,١	٧٤,١	٦٩,٠	٦٩,٣	الودائع / الأصول ^{١١٠}
٦,٢	٦,٤	٦,٥	٦,٢	٦,٤	٦,٢	٥,٨	٤,٩	٤,٩	رأس المال / الأصول ^{١١٠}
٤,٠	٤,٣	٤,٠	٤,٢	٤,٣	٥,٨	٦,٤	٥,٨	٥,٧	مخصصات القروض / إجمالى الأصول ^{١١٠}

المصادر: الهيئة العامة لسوق المال والبنك المركزى المصرى.

-- بيان غير متاح.

١/ تم حساب المؤشرات الربع سنوية كنسبة من الناتج المحلي الإجمالي للعام بأكمله.

٢/ صافى الإستثمارات الأجنبية المباشرة تشمل الإستثمار الاجنبى فى قطاع البترول.

٣/ على أساس الإنحراف المعيارى للعوائد اليومية خلال شهر الدراسة. البيانات السنوية تعكس نهاية ديسمبر من كل عام.

٤/ سلسلة معدلة.

٥/ القيمة السوقية للأرصدة القائمة. يمثل ناتج ضرب عدد الأسهم القائمة فى سعر السوق السائد.

٦/ قامت وزارة التنمية الاقتصادية بتقدير قيمة الناتج المحلي الإجمالي لعام ٢٠١٢/٢٠١١ بنحو ١٥٧٠ مليار جنيه ، مقارنة بناتج محلى إجمالى معدل قدره ١٣٧١,٨ مليار جنيه لعام ٢٠١١/٢٠١٠.

٧/ ويعرف أيضا بمعدل السعر على العائد، ويقاس بنسبة سعر السوق لكل سهم إلى أرباحه السنوية.

٨/ الكوبون السنوى الموزع / سعر السهم الجارى.

٩/ تعكس بيانات البنوك التجارية.

١٠/ لدى البنوك العامة فى مصر ، بخلاف البنك المركزى.

١١/ تتضمن القروض والودائع الحكومية وغير الحكومية ، ولا تشمل ودائع البنوك لدى البنك المركزى المصرى.

القسم الأول: نظرة عامة على الأداء الإقتصادى والمالى (تابع)

بيان ربع سنوي				بيان سنوي					
يوليو- سبتمبر *٢٠١١	ابريل-يونيو *٢٠١١	يناير-مارس *٢٠١١	يوليو- سبتمبر # ٢٠١٠	٢٠١١/١٠ *	٢٠١٠/٠٩ *	٢٠٠٩/٠٨	٢٠٠٨/٠٧	٢٠٠٧/٠٦	
				ك- معاملات القطاع الخارجى					
				(مليون دولار)					
١٦,٢٠٢	١٦,٦٦٥	١٣,٢٨٤	١٦,٠٠٣	٦٢,٠٠٢	٥٧,٨٩٩	٥٧,٢١٧	٦٥,٩٠٤	٤٩,٥٣٤	إجمالى المتحصلات الجارية
١٨,٣٧٧	١٧,٠٣٤	١٤,٢٨٣	١٧,٣٠٨	٦٤,٧٧١	٦٢,٢١٧	٦١,٦٤١	٦٥,٠١٦	٤٧,٢٦٥	إجمالى المدفوعات الجارية
٧,٨٢٣-	٥,٣٦٩-	٥,٠٩٣-	٧,١٣٤-	٢٣,٧٨٤-	٢٥,١٢٠-	٢٥,١٧٣-	٢٣,٤١٥-	١٦,٢٩١-	الميزان التجارى
١,٦٢٢	١,٠٣٠	١,٢٦٥	٢,٦٢٣	٧,٨٧٨	١,٠٣٣٩	١٢,٥٠٢	١٤,٩٦٦	١١,٤٩٨	الميزان الخدمى
٢,١٧٥-	٣٦٩-	٩٩٩-	١,٣٠٦-	٢,٧٦٩-	٤,٣١٨-	٤,٤٢٤-	٨٨٨	٢,٢٦٩	ميزان المعاملات الجارية
٥٠٢	٣,٠٤٧-	٤,٥٩٤-	١,٠٣٢	٤,٨٢٤-	٨,٣٢٥	٢,٢٨٥	٧,٥٥٨	٨٥٣	صافى تدفقات ميزان المعاملات الرأسمالية و المالية
٢,٣٥٦-	٤,٢٥٥-	٦,٠٧١-	١٥	٩,٧٥٤-	٣,٣٥٦	٣,٣٧٨-	٥,٤٢٠	٥,٢٨٢	الميزان الكلى (ميزان المدفوعات)
٢٤,٠٠٩	٢٦,٥٦٩	٣٠,١٠٦	٣٥,٥٣٤	٢٦,٥٦٩	٣٥,٢٢١	٣١,٣١٠	٣٤,٥٧٢	٢٨,٥٥٩	صافى الإحتياطيات الدولية ^{١/}
				(نسبة إلى الناتج المحلى الإجمالى) ^{١/}					
٦,١	٧,٢	٥,٧	٦,٦	٢٦,٣	٢٦,٥	٣٠,٣	٤٠,٥	٣٨,٠	إجمالى المتحصلات الجارية
٧,٠	٧,٤	٦,١	٧,٢	٢٧,٤	٢٨,٤	٣٢,٦	٤٠,٠	٣٦,٢	إجمالى المدفوعات الجارية
٣,٠-	٢,٣-	٢,٢-	٣,٠-	١٠,١-	١١,٥-	١٣,٣-	١٤,٤-	١٢,٥-	الميزان التجارى
٠,٦	٠,٤	٠,٥	١,١	٣,٣	٤,٧	٦,٦	٩,٢	٨,٨	الميزان الخدمى
٠,٨-	٠,٢-	٠,٤-	٠,٥-	١,٢-	٢,٠-	٢,٣-	٠,٥	١,٧	ميزان المعاملات الجارية
٠,٩-	١,٨-	٢,٦-	٠,٠	٤,١-	١,٥	١,٨-	٣,٣	٤,٠	الميزان الكلى (ميزان المدفوعات)
				نسبة إلى إجمالى المتحصلات الجارية ^{١/٣}					
٢١,٨	٢٦,١	٢٥,٨	٢٠,٩	٢٤,٣	٢٣,٩	٢٥,٠	٢٢,٩	٢٤,٤	الصادرات غير البترولية
٢٠,٠	٢٤,٠	٢١,٤	١٧,٦	١٩,٨	١٨,٠	١٩,٤	٢٢,٣	٢٠,٧	الصادرات البترولية
١٦,٧	١١,٥	١٣,٥	٢٣,٠	١٧,٣	٢٠,٤	١٨,٥	١٦,٧	١٦,٨	السياحة
٢٤,٨	٢١,٣	٢١,٠	١٩,٣	٢٠,٢	١٦,٧	١٣,٥	١٢,٩	١٢,٨	التحويلات الخاصة
				مؤشرات أخرى (%)					
٤٦,٤	٦٠,١	٥٥,١	٤٦,١	٥٣	٤٩	٥٠	٥٦	٥٧	نسبة تغطية الصادرات للواردات السلعية
١٤٣	١٢٩	١٤٣	١٦٤	١٥٦	١٧٨	٢١١	٢٢٢	٢٢٨	نسبة تغطية الصادرات للواردات الخدمية
٤,٩	٥,٩	٨,٠	٨,١	٦,٣	٨,٦	٧,٥	٧,٩	٨,٩	نسبة تغطية صافى الإحتياطيات الدولية للواردات(عدد الأشهر) ^{١/٤}
٧٠,٦	٧٦,٢	٨٦,٥	١٠٢,٦	٧٦,٢	١٠٤,٨	٩٩,٦	١٠٢,١	٩٥,٨	نسبة صافى الإحتياطيات الدولية إلى الدين الخارجى (%) ^{١/٥}

القسم الثانى

مؤشرات الإقتصاد العینى و الحقیقى

جدول (١) الناتج المحلى الإجمالى بحسب الموارد والإستخدامات بأسعار السوق (أسعار جارية)..... ١١

جدول (٢) الناتج المحلى الإجمالى بتكلفة عوامل الإنتاج موزعاً بحسب القطاعات الإقتصادية (أسعار جارية)..... ١٢

جدول (٣) إجمالى الإستثمارات موزعة بحسب القطاعات الإقتصادية..... ١٣

جدول (١) الناتج المحلي الإجمالي بحسب الموارد والإستخدامات (بأسعار السوق)^{١/}
(أسعار جارية)

(مليار جنيه)							
يوليو - سبتمبر * ٢٠١٢ / ٢٠١١	٢٠١١ / ٢٠١٠ ^{٢/}	٢٠١٠ / ٢٠٠٩	٢٠٠٩ / ٢٠٠٨	٢٠٠٨ / ٢٠٠٧	٢٠٠٧ / ٢٠٠٦	٢٠٠٦ / ٢٠٠٥	
٤٠٢,١	١٣٧١,٨	١٢٠٦,٦	١٠٤٢,٢	٨٩٥,٥	٧٤٤,٨	٦١٧,٧	الناتج المحلي الإجمالي
(١٠,٤)	(١٣,٧)	(١٥,٨)	(١٦,٤)	(٢٠,٢)	(٢٠,٦)	(١٤,٧)	
٤٢٨,٧	١٤٢٥,٤	١٢٦٩,٨	١١١١,٤	٩٤٥,٦	٧٧٨,٩	٦٣٢,٨	جملة الطلب المحلي
٣٧٨,٦	١١٩٠,٩	١٠٣٤,٥	٩١١,٤	٧٤٥,١	٦٢٣,٦	٥١٧,١	الإستهلاك النهائي
٣٣٣,٨	١٠٣٥,٩	٨٩٩,٨	٧٩٣,١	٦٤٧,٦	٥٣٩,٢	٤٤١,٢	الإستهلاك الخاص
٤٤,٨	١٥٥,٠	١٣٤,٧	١١٨,٣	٩٧,٥	٨٤,٤	٧٥,٩	الإستهلاك العام والحكومي
٥٠,١	٢٣٤,٥	٢٣٥,٣	٢٠٠,٠	٢٠٠,٥	١٥٥,٣	١١٥,٧	الاستثمارات ^{٣/}
٢٦,٦-	٥٣,٦-	٦٣,٢-	٦٩,٢-	٥٠,١-	٣٤,١-	١٥,١-	صافي الصادرات
٧٢,٣	٢٨٢,٠	٢٥٧,٦	٢٦٠,١	٢٩٥,٩	٢٢٥,٣	١٩٣,٢	الصادرات السلعية والخدمات ^{٤/}
٩٨,٩	٣٣٥,٦	٣٢٠,٨	٣٢٩,٣	٣٤٦,٠	٢٥٩,٤	٢٠٨,٣	الواردات السلعية والخدمات
ملاحظات (نسبة للناتج المحلي الإجمالي)							
٩٤,٢	٨٦,٨	٨٥,٧	٨٧,٤	٨٣,٢	٨٣,٧	٨٣,٧	الإستهلاك النهائي
١٢,٥	١٧,١	١٩,٥	١٩,٢	٢٢,٤	٢٠,٩	١٨,٧	الاستثمارات ^{٣/}
١٨,٠	٢٠,٦	٢١,٣	٢٥,٠	٣٣,٠	٣٠,٢	٣١,٣	الصادرات السلعية والخدمات ^{٤/}
٢٤,٦	٢٤,٥	٢٦,٦	٣١,٦	٣٨,٦	٣٤,٨	٣٣,٧	الواردات السلعية والخدمات

المصدر: وزارة التنمية الاقتصادية.
* بيان مبدئي، وقابل للتعديل. قامت وزارة التنمية الاقتصادية بتقدير قيمة الناتج المحلي الإجمالي لعام ٢٠١٢/٢٠١١ بنحو ١٥٧٠ مليار جنيه ، مقارنة بناتج محلي إجمالي معدل قدره ١٣٧١,٨ مليار جنيه لعام ٢٠١١/٢٠١٠.
(معدل النمو عن الفترة المقابلة في العام السابق.
١/ تشمل صافي الضرائب غير المباشرة.
٢/ قامت وزارة التنمية الاقتصادية بمراجعة بيانات الناتج المحلي الإجمالي لعام ٢٠١١/١٠ على أساس ربع سنوي.
٣/ تشمل التكوين الرأسمالي و التغير في المخزون. تصل قيمة التغير في المخزون خلال العام المالي ٢٠١١/٢٠١٠ نحو ٥,٤ مليار جنيه ، مقارنة بـ ٣,٥ مليار جنيه خلال العام المالي السابق.
٤/ تشمل حصة الشريك الأجنبي في قطاع البترول.

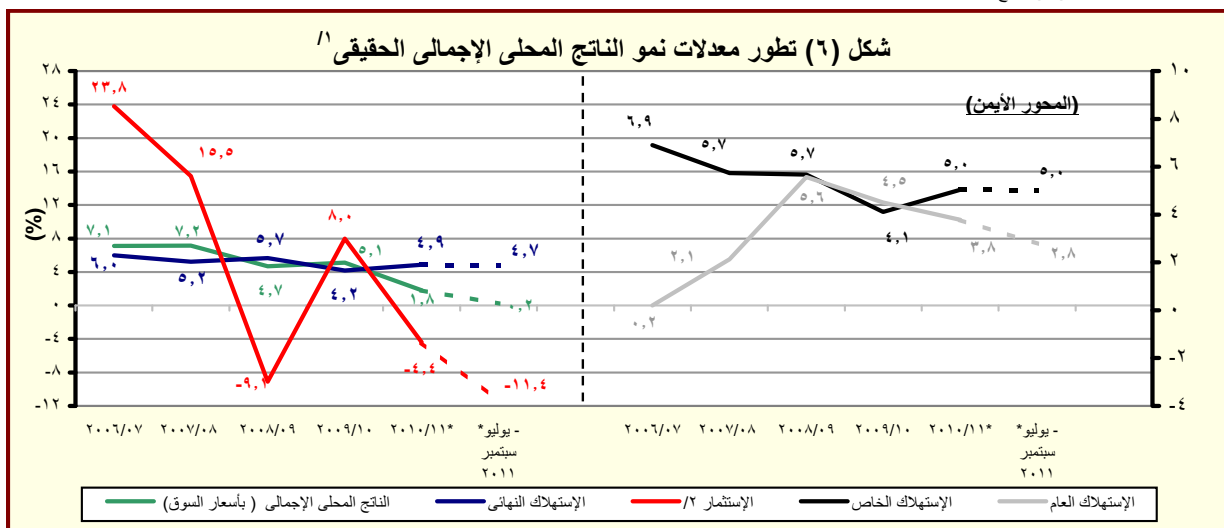

المصدر: وزارة التنمية الاقتصادية.
* بيان مبدئي، وقابل للتعديل.
١/ باستخدام أسعار ٢٠٠٢/٢٠٠١ للفترة ٢٠٠٣/٠٢ - ٢٠٠٧/٠٦ والأسعار الثابتة لسنة ٢٠٠٧/٠٦ عند حساب معدلات النمو الحقيقية لعام ٢٠٠٨/٠٧ و ٢٠٠٩/٠٨ و ٢٠١٠/٠٩ و ٢٠١١/١٠.
٢/ تشمل التكوين الرأسمالي و التغير في المخزون.

جدول (٢): الناتج المحلي الإجمالي بتكلفة عوامل الإنتاج موزعاً بحسب القطاعات الاقتصادية
(أسعار جارية)

(مليون جنيه)	يوليو - سبتمبر *٢٠١٢/٢٠١١	٢٠١٠/٢٠١٠ ^{١/}	٢٠١٠/٢٠٠٩	٢٠٠٩/٢٠٠٨	٢٠٠٨/٢٠٠٧	٢٠٠٧/٢٠٠٦	٢٠٠٦/٢٠٠٥
إجمالي الناتج المحلي	٣٨٦,٠٠١	١,٣٠٩,٩٠٦	١,١٥٠,٥٩٠	٩٩٤,٠٥٥	٨٥٥,٣٠٢	٧١٠,٣٨٨	٥٨١,١٤٤
	(١٠,٦)	(١٣,٨)	(١٥,٧)	(١٦,٢)	(٢٠,٤)	(٢٢,٢)	(١٤,٧)
إجمالي القطاع السلعي	٢٠٩,٩٦٣	٦٨٢,١٥٦	٥٩١,٩٠٣	٥٠٨,٠٠١	٤٣٦,٧٢٧	٣٦٠,٥٣٠	٣٠٥,٠٩٤
	(١١,٨)	(١٥,٢)	(١٦,٥)	(١٦,٣)	(٢١,١)	(١٨,٢)	(١٧,٧)
الزراعة و الغابات و الصيد	٦٨,١٥٤	١٩٠,١٥٩	١٦٠,٩٧٠	١٣٥,٤٦٥	١١٣,١٠٤	٩٩,٩٥٣	٨١,٧٦٦
الإستخراجات:	٦٣,٤٦٩	١٩٥,١٣٦	١٦٥,٧٤٧	١٤٧,٩٦٦	١٣٣,٦٧٤	١٠٣,٦٥٦	٨٩,٨٣٤
البتترول	٢٧,٢٣٨	٨١,٥٦٦	٦٨,٥٣٨	٦١,٧٥٩	٥٦,٧٢٢	٤٤,٠٥٩	٤٠,٥٨٦
الغاز الطبيعي	٣٤,٨١٠	١٠٨,٤٠٦	٩٢,٥٣٨	٨٢,٢٠٦	٧٣,٤٩٥	٥٦,٥٩٠	٤٨,٣١١
	(١٥,٩)	(١٦,٩)	(١٢,٦)	(١١,٩)	(٢٩,٩)	(١٧,١)	(٧٥,٣)
استخراجات أخرى	١,٤٢١	٥,٣٦٤	٤,٦٧١	٤,٠٠١	٣,٤٥٧	٣,٠٠٧	٩٣٧
الصناعات التحويلية:	٥٧,٧٧٧	٢١٦,١٨٤	١٩٤,٢٩٠	١٦٤,٥٢٣	١٣٩,٠٠٣	١١٤,٤٧٥	٩٨,٦٩٣
تكرير البترول	٤,٢٢٦	١٤,٨٢٩	١٢,٥١٦	١٠,٢٥٧	٧,٩٢٢	٦,٠٥٥	٥,٦٠١
تحويلية أخرى	٥٣,٥٥١	٢٠١,٣٥٥	١٨١,٧٧٤	١٥٤,٢٦٦	١٣١,٠٨١	١٠٨,٤٢٠	٩٣,٠٩٢
الكهرباء	٤,٨٦٩	١٦,٨٣٢	١٤,٨٩٧	١٣,٠٤٣	١١,٥٠٧	٩,٨٨٠	٨,٨٨٠
المياه	١,٠٦٢	٣,٧٧٥	٣,٣٩٠	٢,٩٧٧	٢,٦٥٩	٢,٣٩٠	٢,١٥٨
التشييد والبناء	١٤,٦٣٢	٦٠,٠٧٠	٥٢,٦٠٩	٤٤,٠٢٦	٣٦,٧٨٠	٣٠,١٧٥	٢٣,٧٦٣
	(٣,٥)	(١٤,٢)	(١٩,٥)	(١٩,٧)	(٢١,٩)	(٢٧,٠)	(١٨,٢)
إجمالي الخدمات الإنتاجية	١١٤,٩٩٦	٤٠٤,٨٣٧	٣٦٤,٥١٨	٣١٨,٥٦٦	٢٧٩,٦٠٦	٢٣٣,٠٥٢	١٨٣,٥٦٧
	(٧,٤)	(١١,١)	(١٤,٤)	(١٣,٩)	(٢٠,٠)	(٢٧,٠)	(١٢,٧)
النقل والتخزين	١٦,٠٤٣	٥٣,٣٥١	٤٧,٤٠٠	٤٠,٩٦٢	٣٤,٧٩٠	٢٩,٥٤٩	٢٤,٥١٩
الإتصالات	٩,٠٨٨	٣٧,٣٠١	٣٤,٨١٨	٣١,١٨٥	٢٧,١٥١	٢٣,٠٦٢	١١,٩٧٤
قناة السويس	٨,٢٠٢	٢٩,٣١١	٢٥,٨٠٣	٢٦,٨٢٦	٢٨,٧٢٩	٢٤,٠٨٤	٢٣,٣٩٩
	(١٠,٠)	(١٣,٦)	(٣,٨)-	(٦,٦)-	(١٩,٣)	(٢,٩)	(١٦,١)
تجارة الجملة و التجزئة	٤٢,٥٠١	١٥٠,٦٥٨	١٣٣,٧٧٤	١١٣,٣٩٨	٩٣,٣٨٢	٧٧,٦٧٥	٦٣,٥٨٣
الوساطة المالية و الأنشطة المساعدة	١٣,٨٠٧	٤٤,٨٣٤	٤١,١٧٤	٣٦,١٢٥	٣١,٧٥٦	٢٧,٥٣١	٢٨,٧٩٨
التأمين و التأمينات الإجتماعية	١٣,٣٢١	٤٧,٦٢٧	٤١,٥٢١	٣٥,٦٨٩	٣١,٣٧٥	٢٦,٣٧٢	١٢,٤٩٧
المطاعم والفنادق	١٢,٠٣٤	٤١,٧٥٥	٤٠,٠٢٨	٣٤,٣٨٢	٣٢,٤٢٤	٢٤,٧٧٨	١٨,٧٩٨
	(٢,٤)-	(٤,٣)	(١٦,٤)	(٦,٠)	(٣٠,٩)	(٣١,٨)	(١٢,٥)
إجمالي الخدمات الإجتماعية	٦١,٠٤٢	٢٢٢,٩١٢	١٩٤,١٧٠	١٦٧,٤٨٨	١٣٨,٩٧٠	١١٦,٨٠٦	٩٢,٤٨٣
	(١٣,٠)	(١٤,٨)	(١٥,٩)	(٢٠,٥)	(١٩,٠)	(٢٦,٣)	(٩,٥)
الأنشطة العقارية	٩,٣١٩	٣٤,٠٦٦	٣٠,٢٦٢	٢٦,٥٧٥	٢٣,٣٣٤	٢٠,٩٤٣	١٩,٠٥٥
الحكومة العامة	٣٥,٥٥٥	١٣٣,٦٨٨	١١٤,٩٤٤	٩٨,٥٧٥	٧٩,٧٣٧	٦٤,٢٢٠	٥٦,٩٣٠
خدمات التعليم	٤,١٢٧	١٤,٥٥٨	١٢,٨٢٨	١١,١٣٣	٩,٤٩٢	٨,٣٧٦	٣,٤٩٦
الصحة	٤,٩٢٠	١٦,٥٩٥	١٤,٧٩٧	١٢,٩٧١	١٠,٩٦١	٩,٩٠٨	٦,٥٦٣
الخدمات الأخرى ^{٢/}	٧,١٢١	٢٤,٠٠٥	٢١,٣٣٩	١٨,٢٣٤	١٥,٤٤٦	١٣,٣٥٩	٦,٤٣٩

المصدر: وزارة التنمية الاقتصادية.

() معدل النمو عن الفترة المقابلة في العام السابق.

* بيان مبدئي، وقابل للتعديل.

١/ قامت وزارة التنمية الاقتصادية بمراجعة بيانات الناتج المحلي الإجمالي لعام ٢٠١١/١٠ على أساس ربع سنوى.

٢/ يشمل الصرف الصحى والمعلومات والتسويات.

جدول (٣): إجمالي الإستثمارات موزعة بحسب القطاعات الإقتصادية

(يوليو - سبتمبر ٢٠١٢/٢٠١١ *)^١

(مليون جنيه)

قطاع حكومي	هيئات اقتصادية	قطاع أعمال عام	قطاع خاص	إجمالي	نسبة الى إجمالي الإستثمارات (%)
٨٣٤٤,٨	١٤٥٩,٧	٥٠٥٣,٧	٣١٢٩١,٧	٤٦١٤٩,٩	١٠٠,٠
الإجمالي العام					
١٦٥٥	٢٧٥	٤٠٧١	١٣٥٨٤	١٩٥٨٤	٤٢,٤
القطاع السلمي					
٤٣٩	٣	--	٦١٤	١٠٥٦	٢,٣
الزراعة والرى والصيد					
١	٣	٧٧٢	٩٢٥٠	١٠٠٢٥	٢١,٧
البترول الخام والتعدين والغاز الطبيعي					
١١	٨	٢٦٨	٣٥٢٠	٣٨٠٨	٨,٣
الصناعات التحويلية والمنتجات البترولية					
١١٨٤	٢٦٠	٢٨٥٩	--	٤٣٠٣	٩,٣
الكهرباء والمياه					
٢١	--	١٧٢	٢٠٠	٣٩٢	٠,٨
التشييد والبناء					
١٩٥٦	٦٦٤	٩٦٩	٨٢٠٨	١١٧٩٧	٢٥,٦
الخدمات الإنتاجية					
١٩٤٤	٦٣٤	٧٥١	٥٤٠٨	٨٧٣٧	١٨,٩
النقل والإتصالات ^٢					
--	٢٢	١٦	١٨٠٠	١٨٣٨	٤,٠
تجارة الجملة والتجزئة					
١٢	٨	١٠٢	--	١٢٢	٠,٣
الخدمات المالية، التأمين والضمان الإجتماعى					
٠,٤	--	١٠٠	١٠٠٠	١١٠٠	٢,٤
السياحة					
٤٧٣٤	٥٢١	١٤	٩٥٠٠	١٤٧٦٩	٣٢
الخدمات الإجتماعية					
٤٧	٢٨٧	--	٨٠٠٠	٨٣٣٤	١٨,١
الاسكان والأنشطة العقارية					
٨٠٦	٣٣	--	٤٠٠	١٢٣٩	٢,٧
الخدمات التعليمية					
٣٦٠	١٤	--	٣٠٠	٦٧٤	١,٥
الخدمات الصحية					
٣٥٢٢	١٨٧	١٤	٨٠٠	٤٥٢٣	٩,٨
خدمات أخرى ^٣					

ملاحظات: الرقم القياسى للإنتاج للقطاعات الإقتصادية الرئيسية (٢٠٠٢ = ١٠٠)

٢٠١٢/٢٠١١	٢٠١١/٢٠١٠				٢٠١٠/٢٠٠٩
	يوليو-سبتمبر	ابريل - يونيو	يناير-مارس	أكتوبر-ديسمبر	ابريل - يونيو
١٦٨,٢	١٧٢,٧	١٦٢,٣	١٧٤,٥	١٧٥,٤	١٨٢,٣
الرقم القياسى العام للإنتاج					
١٤٠,١	١٧٠,٢	١٢٨,٢	١٣٦,٩	١٣٠,٨	١٤٤,٩
الصناعات التحويلية ^٤					
١٤٣,٢	١٤٤,٣	١٥٤,١	١٤٤,٤	١٥٦,٧	١٤٩,٩
منتجات بترول					
١٨٦,٢	١٩٠,٣	١٨٣,٦	١٦٣,٩	١٧٠,١	١٧٣,٢
غاز طبيعى					
١٨٢,٢	١٨٣,٩	١٦٦,٠	١٧٣,٧	١٧٧,٥	١٧٩,١
الكهرباء					
٢٠٦,٧	١٦٦,٥	١٩١,١	١٧٩,٨	٢١٧,١	١٦٣,٧
التشييد والبناء					
٦٦,٤	٧٥,٢	٨٣,٦	٨٥,٠	٨٢,٨	٨٥,٤
النقل ^٥					
٢٦٤,٠	٢٧٦,٨	٢٧٥,٠	٢٣٩,١	٢٤٣,٦	٢٤٢,٤
قناة السويس ^٦					
٢٨٠,٣	٢٤٦,٢	٢٦٠,١	٣٤٦,٧	٣٣٣,٩	٣٧٧,٥
السياحة					

المصدر: وزارة التنمية الإقتصادية.

* بيان مبدئى.

-- بيان غير متاح.

١/ لا يشمل المعلومات والتغير فى المخزون.

٢/ يشمل قناة السويس.

٣/ يشمل الصرف الصحي والمعلومات والتسويات.

٤/ تمت مراجعة البيانات الخاصة بمؤشر الصناعات التحويلية لشهرسبتمبر ٢٠١١.

٥/ لا يتضمن قناة السويس.

٦/ على أساس قيمة متحصلات قناة السويس بالدولار الأمريكى.

القسم الثالث

الأسعار المحلية

جدول (٤)	معدلات التضخم السنوية فى الأرقام القياسية للأسعار المحلية-----	١٧
جدول (٥)	معدلات التضخم السنوية لأسعار المستهلكين-----	١٨
جدول (٦)	معدل التضخم السنوى لأسعار المنتجين طبقاً للنشاط الأقتصادى-----	١٩
جدول (٧)	معدل التضخم السنوى لأسعار المنتجين طبقاً للإستخدام النهائى-----	٢٠
جدول (٨)	معدل التضخم السنوى لأسعار المنتجين طبقاً لدرجة التصنيع-----	٢٠
جدول (٩)	تطور أسعار الصرف-----	٢١

جدول (٤): معدلات التضخم السنوية في الأرقام القياسية للأسعار المحلية : ٢٠١١/٣

بيان ملخص												
٢٠١٢ - ٢٠٠٩												
الرقم القياسي للمستهلكين	٢٠١٢				٢٠١١				٢٠١٠			
	رقم القياسي للمستهلكين	معدل التضخم الأساسي	معدل التضخم الإجمالي	رقم القياسي للمستهلكين	معدل التضخم الأساسي	معدل التضخم الإجمالي	رقم القياسي للمستهلكين	معدل التضخم الأساسي	معدل التضخم الإجمالي	رقم القياسي للمستهلكين	معدل التضخم الأساسي	معدل التضخم الإجمالي
يناير	١٤,٣	١٤,٠	١٤,٧	١٣,٦	١٣,٦	١٣,٦	١٣,٦	١٣,٦	١٣,٦	١٣,٦	١٣,٦	١٣,٦
فبراير	١٣,٥	١٤,٢	١٣,٦	١٣,٦	١٣,٦	١٣,٦	١٣,٦	١٣,٦	١٣,٦	١٣,٦	١٣,٦	١٣,٦
مارس	١٢,١	١١,٦	١١,٢	١١,٢	١١,٢	١١,٢	١١,٢	١١,٢	١١,٢	١١,٢	١١,٢	١١,٢
أبريل	١١,٧	١٢,٢	١٠,٣	١١,٨	١٠,٨	١٠,٨	١٠,٨	١٠,٨	١٠,٨	١٠,٨	١٠,٨	١٠,٨
مايو	١٠,٢	٩,٨	٨,٥	١٢,٤	٩,٨	٩,٨	٩,٨	٩,٨	٩,٨	٩,٨	٩,٨	٩,٨
يونيو	٩,٩	٩,٨	٧,٩	١٢,٠	١٠,١	١٠,١	١٠,١	١٠,١	١٠,١	١٠,١	١٠,١	١٠,١
يوليو	٩,٩	٩,٧	٧,٢	١٣,٤	١٠,٤	١٠,٤	١٠,٤	١٠,٤	١٠,٤	١٠,٤	١٠,٤	١٠,٤
أغسطس	٩,٠	٨,٤	٥,٨	٨,٤	١١,٥	٨,٢	١١,٥	١٠,٩	١١,٥	١٠,٩	١١,٥	١١,٥
سبتمبر	١٠,٨	١٠,٢	٦,٣	٦,٣	١١,٠	٧,٦	١١,٠	١١,٠	١١,٠	١١,٠	١١,٠	١١,٠
أكتوبر	١٣,٣	١٢,٨	٦,٥	١,٦	١١,٠	٨,١	١١,٤	١١,٠	١١,٠	١١,٠	١١,٠	١١,٠
نوفمبر	١٣,٢	١٢,٩	٦,٦	٨,٧	١٠,٢	٨,٩	١٠,٢	١٠,٢	١٠,٢	١٠,٢	١٠,٢	١٠,٢
ديسمبر	١٣,٢	١٣,١	٦,٩	١٣,٤	١٠,٣	٩,٧	١٠,٣	١٠,٣	١٠,٣	١٠,٣	١٠,٣	١٠,٣

المصدر: الجهاز المركزي للتعبئة العامة والإحصاء.

-- بيان غير متاح.

١/ قام الجهاز المركزي للتعبئة العامة والإحصاء باستحداث سلسلة جديدة للأرقام القياسية لأسعار المستهلكين بدءاً من أغسطس ٢٠٠٩ ، وذلك باستخدام شهر يناير ٢٠١٠ كشهر أساس للسلسلة الجديدة، بالإضافة إلى استخدام أوزان جديدة للمجموعات السلعية الرئيسية مستخرجة في ضوء نتائج بحث الدخل والإنفاق والإستهلاك لعام ٢٠٠٩/٢٠٠٨. هذا، وتجدر الإشارة إلى أن سلسلة أسعار المستهلكين ما قبل أغسطس ٢٠٠٩ مبنية على أساس شهر يناير ٢٠٠٧ ، كما اعتمدت الأوزان السابقة على بحث الدخل والإنفاق والإستهلاك للعام المالي ٢٠٠٥/٢٠٠٤ .

٢/ قام الجهاز المركزي للتعبئة العامة والإحصاء بإصدار رقم قياسي لأسعار المنتجين بدءاً من سبتمبر ٢٠٠٧ ، وذلك باستخدام أسعار السلع والخدمات للسنة المالية (٢٠٠٤-٢٠٠٥) كفترة أساس لسلسلة الأرقام القياسية، كما تم استخراج الأوزان باستخدام متوسط عامي (٢٠٠٢-٢٠٠٣ ، ٢٠٠٣-٢٠٠٤) للقيم الإجمالية للإنتاج الصناعي والزراعي والخدمي. وجدير بالذكر أن السلسلة الزمنية لمعدلات التضخم لأسعار المنتجين للفترة ما قبل سبتمبر ٢٠٠٧ غير متاحة بعد.

٣/ قام البنك المركزي المصري بإصدار مؤشر التضخم الأساسي (Core Inflation) ، وهو مشتق من الرقم القياسي العام لأسعار المستهلكين مستبعداً منه بعض السلع التي تتحدد أسعارها إدارياً (وتمثل ١٨,٧% من السلة السلعية للمستهلكين)، بالإضافة إلى بعض السلع التي تتأثر بصدمات مؤقتة من جانب العرض (الخضراوات والفاكهة وتمثل ٦,٩% من السلة السلعية للمستهلكين).

٤/ البيانات التفصيلية الصادرة عن الجهاز المركزي للتعبئة والإحصاء والتي تخص شهري ديسمبر ٢٠١١ ويناير ٢٠١٢ غير متاحة حتى تاريخه .

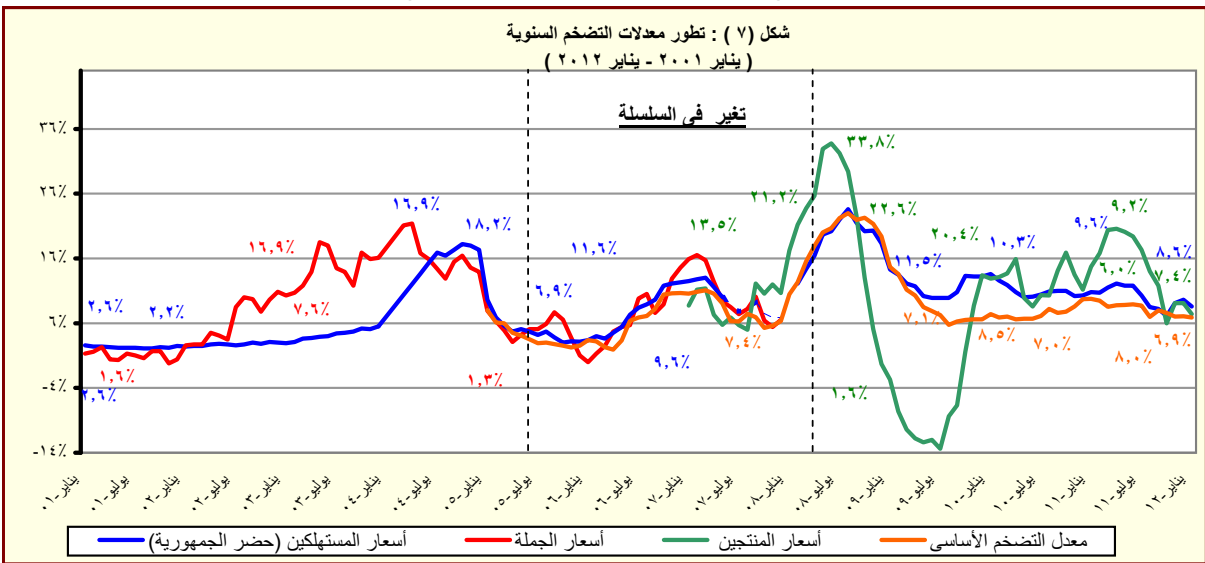

المصدر: الجهاز المركزي للتعبئة العامة والإحصاء.

جدول (٥): معدل التضخم السنوى لأسعار المستهلكين^{١/}
(نسبة التغير)

بيان ربع سنوي ^{٢/}					بيان شهري ^{٣/}				
أكتوبر- ديسمبر ٢٠١٠					يناير-١١				
أبريل- يونيو ٢٠١١					أكتوبر- ديسمبر ١١				
يوليو- سبتمبر ٢٠١١					نوفمبر- ١٢				
أكتوبر- ديسمبر ٢٠١١					يناير-١٢				
١٠,٦	١١,٩	٩,٠	٨,٥	معدل التضخم لأسعار المستهلكين	١٠,٨	٧,١	٩,١	٩,٦	٨,٦
١٧,٩	٢٠,١	١٢,٥	١١,١	الطعام والشراب	١٨,٩	٨,٧	١١,٦	١٣,٢	١١,٢
٤٤,٤	٥٧,٠	٢٩,٥	٣٦,٠	السجائر و الدخان	٤٦,٩	٢٩,٦	٤٠,٩	٣٧,٤	٣٧,٤
٢,٦	١,٤	١,٦	٣,٤	الملابس والاقمشة و أغطية القدم	٣,١	٣,٠	٣,٦	٣,٦	٤,٨
٠,٥	٠,٩	٣,٣	٨,٩	المسكن والمياه و الكهرباء و الوقود	٠,٥-	٧,٤	٩,٨	٩,٦	٨,٤
٣,٥	٢,٠	٤,٦	٥,٩	الاثاث و المعدات المنزلية و الصيانة	٣,٧	٥,٨	٦,٣	٥,٧	٦,٥
١,٢	١,٩	٢,٠	٠,٨	الرعاية الصحية	١,٣	١,٠	٠,٧	٠,٧	٠,٧
١,١	١,٤	١,٤	١,٣	النقل و المواصلات	١,٢	١,٤	١,٤	١,٣	١,٣
-٠,١	٠,١	-١,٦	-٥,١	الاتصالات السلكية و اللا سلكية	٠,١-	٥,٠-	٥,٠-	٥,٠-	٥,٠-
٥,٣	٦,٨	٨,٢	١٠,٤	الثقافة والترفيه	٥,٦	١٠,٤	١٠,٤	١٠,٤	٩,٠
٢٤,٣	٢٤,٣	٢٤,٣	٩,٩	التعليم	٢٤,٣	٩,٩	٩,٩	٩,٩	٩,٩
١١,٩	١٢,٢	١١,٠	٢,١	المطاعم و الفنادق	١١,٨	٢,٢	٢,١	٢,٠	٢,٠
١,٨	٢,٣	٣,٤	٢,٨	خدمات متنوعة	١,٧	٢,٨	٣,٠	٢,٥	٢,٩

المصدر: الجهاز المركزى للتعبئة العامة والإحصاء.

١/ في حضر الجمهورية.

٢/ التغير فى الرقم القياسى عن الفترة المقابلة فى العام السابق. بدءاً من الفترة أكتوبر-ديسمبر ٢٠١٠ تعكس البيانات السلسلة الجديدة لأسعار المستهلكين والتي تستخدم شهر يناير ٢٠١٠ كشهر أساس، بالإضافة إلى استخدام أوزان جديدة للمجموعات السلعية الرئيسية مستخرجة فى ضوء نتائج بحث الدخل والإنفاق والإستهلاك لعام ٢٠٠٨/٢٠٠٩.

٣/ التغير فى الرقم القياسى عن الشهر المقابل فى العام السابق . بدءاً من أغسطس ٢٠٠٩ تعكس البيانات السلسلة الجديدة لأسعار المستهلكين والتي تستخدم شهر يناير ٢٠١٠ كشهر أساس.

جدول (٦): معدل التضخم السنوى لأسعار المنتجين طبقاً للنشاط الإقتصادي^{١/}

نسبة التغير					بيان ربع سنوي ^{١/}				
					بيان شهري ^{٢/}				
يناير-١١	أكتوبر-١١	نوفمبر-١١	ديسمبر-١١	يناير-١٢	أكتوبر-٢٠١٠	ديسمبر-٢٠١٠	ابريل-٢٠١١	يونيو-٢٠١١	يوليو- سبتمبر-٢٠١١
١٤,٧	٦,٠	٩,١	٩,٢	٧,٤	١٤,٤	١٤,٣	٢٠,٠	١٤,٣	٨,١
١٦,٣	٢,٨-	٧,٥	١٢,٩	٩,٧	٢٠,٤	٢٧,٣	١٠,٨	٥,٤	١٤,٣
١٧,٧	٣,٣-	٧,٦	--	--	٢٢,١	٢٩,٤	١١,٣	--	--
٠,٢	٤,٠	٥,٧	--	--	٠,٤	١,٥	٤,٤	--	--
١٩,٩	٢٣,٠	٢٢,٤	١٣,٩	١٣,٧	١٥,٢	٣٥,٩	٣٥,٦	١٩,٦	١٩,٦
٢٠,٠	٢٣,١	٢٢,٥	--	--	١٥,٣	٣٦,٢	٣٥,٨	--	--
١٠,٥	١٥,٨	١٥,٠	--	--	١٠,٥	١١,٣	١٣,٦	--	--
١٢,٤	٧,٢	٥,٣	٥,٢	٣,٦	١٠,٥	٨,٩	٨,٨	٥,٩	٥,٩
١٩,٥	٤,٦	٤,٧	--	--	١٧,٣	١٢,٦	١٠,٠	--	--
٠,٠	٤,١	٤,١	--	--	٠,١	١,٤	٣,٩	--	--
٥٢,٢	٦,٧	٦,٧	--	--	٥٠,٤	٥٤,٠	٦,٧	--	--
١,٧	٢٢,٧	٢٢,٧	--	--	١,١	٥,٤	٥,٥	--	--
١١,٢	٤,١	٤,١	--	--	٩,٩	١٤,٣	٤,١	--	--
٣,٤	٠,٦	٠,٦	--	--	٣,٥	٣,٥	٤,١	--	--
١٠,٨	١٩,٠	٢٠,٢	--	--	٢,٨	١٢,٢	١٦,٦	--	--
٤,٠	٤,٦	٤,٦	--	--	٢,٨	٢,٩	٢,٧	--	--
٠,٧-	٠,٠	٠,٠	--	--	٠,٧-	٧,٤	٠,٠	--	--
٣,٩	٥,٣	٥,٣	--	--	٣,٩	٤,١	٧,٧	--	--
١٢,٤	٦,٨	٦,٨	--	--	٨,٣	٥,٤	٧,٨	--	--
٢,٦	٠,٠	٠,٠	--	--	٢,٦	٠,٠	٠,٠	--	--
٧,٠	١,٣-	٠,٩-	--	--	٧,٠	٥,٣	٤,٦	--	--
٢,٥	٠,٤-	١٠,٣-	--	--	٢,٥	١,٠	١,١	--	--
٣٣,٤	١٧,٣	٧,٢	--	--	٢٥,٨	١٤,١	١٩,٨	--	--
١,٢	٢,٧	٢,١	--	--	١,٢	٤,٤	٤,٨	--	--
٩,١-	٣,١	٣,١	--	--	٩,٠-	٥,٩-	٥,٩-	--	--
١,٢	١٧,١	١٧,١	--	--	١,٢	١٧,٧	١٥,٦	--	--
٠,٩	١,٦	١,٦	--	--	٠,١	١,٦	١,٦	--	--
١,٠	٤,٥	٤,٥	--	--	١,٠	٢,١	٢,١	--	--
٠,٠	٠,٠	٠,٠	--	--	٠,٠	٠,٠	٠,٠	--	--
٠,٠	٠,٤	٠,٤	--	--	٠,٠	٠,٠	٠,٢	--	--
٢٦,٧	٢٣,١	٢٩,٦	--	--	٣٥,٨	٢٦,٩	٣٤,٥	--	--
٠,٠	٠,٠	٠,٠	--	--	٦,٤	٠,٠	٠,٠	--	--
١,٨	٠,٠	٤,٩	٧,٣	٧,٤	١,٨	٠,٠	٠,٠	٠,٠	٠,٠
٤,٠	٠,٠	٠,٠	--	--	٤,٠	٠,٠	٠,٠	٠,٠	٠,٠
٠,٠	٠,٠	١٣,٦	--	--	٠,٠	٠,٠	٩,١	٠,٠	٠,٠
٢,٠	٢,٠	٣,٠	٢,٩	٢,٩	٢,٠	٥,١	٣,٠	٠,٠	٠,٠
٠,٠	٠,٠	٠,٠	--	--	٠,٠	٠,٠	٠,٠	٠,٠	٠,٠
٠,٠	٠,٠	٠,٠	--	--	٠,٠	٠,٠	٠,٠	٠,٠	٠,٠
٢,٤	٢,٤	٣,٥	--	--	٢,٤	٠,٩	٥,٩	٠,٩	٠,٩
٠,٠	٠,٠	٠,٠	--	--	٠,٠	٠,٠	٠,٠	٠,٠	٠,٠
١٩,٢	١٣,١	١١,٣	١,٦-	٣,٦-	١٩,٢	١٣,١	١١,٣	١١,٣	١١,٣
١٧,٩	١١,٧	١١,١	--	--	١٧,٩	١١,٧	١١,١	١١,١	١١,١
٢١,٥	١٥,٧	١١,٦	--	--	٢١,٥	١٥,٧	١١,٦	١١,٦	١١,٦
٠,٠	٠,٠	٠,٠	٠,٠	٠,٠	٠,٠	٠,٠	٠,٠	٠,٠	٠,٠

المصدر : الجهاز المركزى للتعبئة العامة والإحصاء.

-- بيان غير متاح

١/ قام الجهاز المركزى للتعبئة العامة والإحصاء بإصدار رقم قياسى لأسعار المنتجين بدءاً من سبتمبر ٢٠٠٧ ، وذلك بإستخدام أسعار السلع والخدمات للسنة المالية (٢٠٠٤-٢٠٠٥) كفترة أساس لسلسلة الأرقام القياسية، كما تم إستخراج الأوزان بإستخدام متوسط عامى (٢٠٠٢-٢٠٠٣ ، ٢٠٠٣-٢٠٠٤) للقيم الإجمالية للإنتاج الصناعى والزراعى والخدمى. وجدير بالذكر أن السلسلة الزمنية لمعدلات التضخم لأسعار المنتجين للفترة ما قبل يناير ٢٠٠٧ غير متاحة بعد.

٢/ التغير فى الرقم القياسى عن الفترة المقابلة فى العام السابق.

٣/ التغير فى الرقم القياسى عن الشهر المقابل فى العام السابق .

٤/ جدير بالذكر أن البيانات التفصيلية التى تخص شهري ديسمبر ٢٠١١ ويناير ٢٠١٢ غير متاحة حتى تاريخه .

جدول (٧): معدل التضخم السنوى لأسعار المنتجين طبقاً للإستخدام النهائى ^{١/}

بيان ربع سنوي ^{٢/}					بيان شهري ^{٣/ ٤/}				
يوليو- سبتمبر ٢٠١٠	يناير- مارس ٢٠١١	أبريل- يونيو ٢٠١١	يوليو- سبتمبر ٢٠١١						
١١,٦	١٧,٣	٢٠,٠	١٤,٣	١٣,٥	١٤,٠	١١,٨	٦,٠	٩,١	معدل التضخم لأسعار المنتجين
١,٠	٤,٣	٤,١	٧,٧	٣,٩	٧,٨	٧,٨	٥,٣	٥,٣	
١٦,٢	٣٨,٣	٤٧,٩	٤٤,٨	٢٠,٧	٤٢,٢	٤١,٧	٢٥,٧	٢٤,٨	
٨,٠	١١,٩	٧,٠	٩,٠	١٠,٩	٩,٥	٧,١	٧,٦	٣,٢	
١٤,٨	١٤,٠	١٨,٩	٤,٨	١٥,٦	٤,٩	١,٢	-٤,٠	٤,٩	
٣,٦	-١,٩	٣,٨	٣,٦	-١,٩	٣,٦	٣,٦	٥,٦	٥,٦	
١٠,٨	١٦,٣	٧,٦	٩,١	١١,١	٩,١	٩,١	٩,٤	٩,٤	

جدول (٨): معدل التضخم السنوى لأسعار المنتجين طبقاً لدرجة التصنيع ^{١/}

بيان ربع سنوي ^{٢/}				بيان شهري ^{٣/ ٤/}					
يوليو- سبتمبر ٢٠١٠	يناير- مارس ٢٠١١	أبريل- يونيو ٢٠١١	يوليو- سبتمبر ٢٠١١	١١,٦	١٧,٣	٢٠,٠	١٤,٣	١٣,٥	معدل التضخم لأسعار المنتجين
١٠,٦	٢٦,٩	٣٣,٩	٣٤,٥	١١,٩	٣١,٨	٣٤,٣	٢٢,٣	٢١,٨	
-١١,٤	٨٩,٥	٨٩,٥	٨٩,٥	٨٩,٥	٨٩,٥	٨٩,٥	-٢٠,٦	-٢٠,٧	
١٧,٠	١٨,٣	٢٥,٨	٩,٣	١٨,٨	٩,٨	٣,٦	-٢,٧	٧,٨	
٨,٦	٨,٧	٦,١	٥,٠	٨,٨	٥,٣	٤,٠	٢,٢	٢,٣	
٩,٧	١٢,٩	٩,٦	٨,٩	١١,٥	٩,٢	٧,٦	٨,٥	٥,٦	

المصدر: الجهاز المركزى للتعبئة العامة والإحصاء.

١/ قام الجهاز المركزى للتعبئة العامة والإحصاء بإصدار رقم قياسى لأسعار المنتجين بدءاً من سبتمبر ٢٠٠٧ ، وذلك بإستخدام أسعار السلع والخدمات للسنة المالية (٢٠٠٤-٢٠٠٥) كفترة أساس لسلسلة الأرقام القياسية، كما تم إستخراج الأوزان بإستخدام متوسط عامى (٢٠٠٢-٢٠٠٣ ، ٢٠٠٣-٢٠٠٤) للقيم الإجمالية للإنتاج الصناعى والزراعى والخدمى.

٢/ التغير فى الرقم القياسى عن الفترة المقابلة فى العام السابق.

٣/ التغير فى الرقم القياسى عن الشهر المقابل فى العام السابق .

٤/ جدير بالذكر أن البيانات التفصيلية التى تخص شهرى ديسمبر ٢٠١١ ويناير ٢٠١٢ غير متاحة حتى تاريخه .

جدول (٩): تطور أسعار الصرف

السوق العالمي		السوق المحلي		
(دولار أمريكي / وحدة من العملة)		(جنيه مصري / وحدة من العملة) ^{١/}		
جنيه إسترليني	يورو	يورو	جنيه إسترليني	دولار أمريكي
متوسط سنوي ^{٢/}				
١,٦٣٦	١,١٣٢	٦,٦٥٤	٩,٥٩٥	٥,٨٦١
١,٨٣٣	١,٢٤٤	٧,٧٠١	١١,٣٤٨	٦,١٩٤
١,٨٢١	١,٢٤٦	٧,٢٢٦	١٠,٥٦٩	٥,٧٩١
١,٨٤٣	١,٢٥٦	٧,٢٥٥	١٠,٦٤٨	٥,٧٤٠
٢,٠٠٢	١,٣٧٠	٧,٨٣٦	١١,٤٤٨	٥,٦٣٦
١,٨٥٥	١,٤٧١	٨,٠٧٨	١٠,١٨٦	٥,٤٣١
١,٥٦٥	١,٣٩٤	٧,٨٠٤	٨,٧٦٤	٥,٥٤٢
١,٥٤٦	١,٣٢٩	٧,٥٤١	٨,٧٨٣	٥,٦٢٢
١,٦٠٤	١,٣٩٣	٨,٢٥٣	٩,٥٠٧	٥,٩٣٣
متوسط شهري				
١,٥٧٧	١,٣٣٦	٧,٦٩٦	٩,٠٨١	٥,٧٩٧
١,٦١٢	١,٣٦٥	٧,٩٦٧	٩,٤٠٩	٥,٨٨٤
١,٦١٦	١,٤٠٠	٨,٢٦٥	٩,٥٤٠	٥,٩١٨
١,٦٣٥	١,٤٤٤	٨,٥٦٤	٩,٦٩٨	٥,٩٤٧
١,٦٣٦	١,٤٣٤	٨,٥١١	٩,٧٠٧	٥,٩٣٥
١,٦٢٣	١,٤٣٨	٨,٥١٢	٩,٦٠٥	٥,٩٣٧
١,٦١٤	١,٤٣١	٨,٤٩١	٩,٥٨١	٥,٩٤٥
١,٦٣٧	١,٤٣٥	٨,٥٤٢	٩,٧٤٩	٥,٩٤٩
١,٥٨٣	١,٣٨١	٨,٢٣٨	٩,٤٤٣	٥,٩٥١
١,٥٧٦	١,٣٧٠	٨,١٨٥	٩,٤١١	٥,٩٥٦
١,٥٨٣	١,٣٥٩	٨,١٣٢	٩,٤٧٣	٥,٩٧١
١,٥٦٠	١,٣١٩	٧,٩٣٧	٩,٣٨٩	٦,٠١١
١,٥٥١	١,٢٩٠	٧,٧٨٢	٩,٣٥٧	٦,٠٢٣

المصدر : البنك المركزي المصري ، رويترز ، Oanda (www.oanda.com) .

١/ متوسط أسعار البيع والشراء.

٢/ متوسط ميلادي.

شكل (٨) : تطور سعر صرف الجنية المصري مقابل الدولار الأمريكي

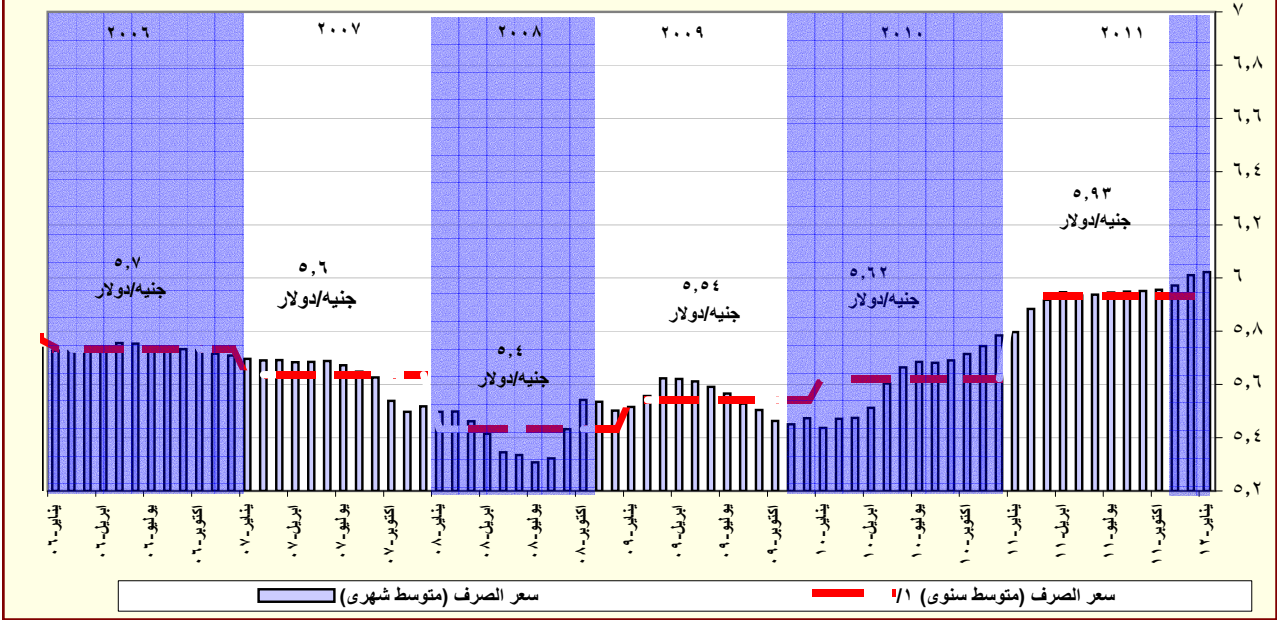

المصدر : البنك المركزي المصري و رويترز.

١/ متوسط ميلادي.

القسم الرابع

مؤشرات المالية العامة

ملخص المعاملات المالية للحكومة-----	٢٥	جدول (١٠)
ملخص المعاملات الرئيسية للموازنة العامة : القطاع الحكومي -----	٢٦-٢٧	جدول (١١)
هيكل الإيرادات العامة (الإيرادات الضريبية)-----	٢٨	جدول (١٢ - أ)
هيكل الإيرادات العامة (الإيرادات غير الضريبية)-----	٢٩	جدول (١٢ - ب)
توزيع المتحصلات الجمركية بحسب التصنيف الوظيفي للواردات -----	٣٠	جدول (١٣)
هيكل المصروفات العامة-----	٣١-٣٢	جدول (١٤)

جدول (١٠) : ملخص المعاملات المالية للحكومة

(مليون جنيه)

	٢٠١١/٢٠١٠		٢٠١٠/٢٠٠٩		٢٠٠٩/٢٠٠٨		٢٠٠٨/٢٠٠٧		
	موازنة	فعلى	موازنة	فعلى	موازنة	فعلى	موازنة	فعلى	
	قطاع الموازنة ^{١/}	قطاع الموازنة ^{٢/} الحكومة العامة	قطاع الموازنة ^{٢/} الحكومة العامة	قطاع الموازنة ^{٢/} الحكومة العامة	قطاع الموازنة ^{٢/} الحكومة العامة	قطاع الموازنة ^{٢/} الحكومة العامة	قطاع الموازنة ^{٢/} الحكومة العامة	قطاع الموازنة ^{٢/} الحكومة العامة	
إجمالي الإيرادات	٣٤٩,٦٤٧	٣٠٢,٠١٠	٢٦٥,٢٨٦	٣٠٣,٣٧٤	٢٦٨,١١٤	٢٨٨,٥٤٤	٢٨٢,٥٠٥	٢٤٨,٨٣٤	٢٢١,٤٠٤
الإيرادات الضريبية	٢٣٢,٢٣٢	١٩٢,٠٧٣	١٩٢,٠٧٢	١٧٠,٤٩٥	١٧٠,٤٩٤	١٦٣,٢٢٢	١٦٣,٢٢٢	١٣٧,١٩٥	١٣٧,١٩٥
المنح	٩,٩٧٤	٢,٢٨٧	٢,٢٨٧	٤,٣٣٢	٤,٣٣٣	٧,٩٨٤	٧,٩٨٤	١,٤٦٣	١,٤٦٣
إيرادات أخرى	١٠٧,٤٤١	١٠٧,٦٥٠	٧٠,٩٢٧	١٢٨,٥٤٧	٩٣,٢٨٨	١١٧,٣٣٩	١١١,٢٩٩	١١٠,١٧٧	٨٢,٧٤٦
إجمالي المصروفات	٤٩٠,٥٩٠	٤٤٠,٤١١	٤٠١,٨٦٦	٣٩٦,٦٩٣	٣٦٥,٩٨٧	٣٥٦,٩٤٢	٣٥١,٥٠٠	٣٠٥,٧٩٤	٢٨٢,٢٩٠
الأجور و تعويضات العاملين	١١٧,٤٩٧	٩٧,٥٦٠	٩٦,٢٧١	٨٦,٣٧٧	٨٥,٣٦٩	٧٦,٩٦٨	٧٦,١٤٧	٦٣,٥٣٢	٦٢,٨٣٩
شراء السلع والخدمات	٣٠,٢٥٥	٢٦,٦٤٥	٢٦,١٤٨	٢٨,٢٤٦	٢٨,٠٥٩	٢٥,٢٠٣	٢٥,٠٧٢	١٨,٧٨٩	١٨,٤٧٠
الفوائد	١٠٦,٣٠٠	٧٦,٣٦٢	٨٥,٠٧٧	٦٢,١٩٩	٧٢,٣٣٣	٤٣,٧٥٥	٥٢,٨١٠	٤٠,٩٤٦	٥٠,٥٢٨
الدعم والمنح والمزايا الإجتماعية	١٥٧,٧٥٤	١٦٨,٢٦٥	١٢٣,١٢٥	١٤٢,٣٦٠	١٠٢,٩٧٤	١٤٠,٢٦١	١٢٧,٠٣٣	١٢٤,٢٤٩	٩٢,٣٧١
المصروفات الأخرى	٣١,٦٢٢	٣١,٥٥٣	٣١,٣٦٤	٢٩,٠٤٧	٢٨,٩٠١	٢٧,٢٧٦	٢٧,٠٠٧	٢٣,٩٨٣	٢٣,٨٩٢
شراء أصول غير مالية (الاستثمارات)	٤٧,١٦١	٤٠,٠٢٦	٣٩,٨٨١	٤٨,٤٦٤	٤٨,٣٥٠	٤٣,٤٧٩	٤٣,٤٣٠	٣٤,٢٩٧	٣٤,١٩١
العجز النقدي ^{٤/}	١٤٠,٩٤٣	١٣٨,٤٠١	١٣٦,٥٨٠	٩٣,٣١٩	٩٧,٨٧٢	٦٨,٣٩٨	٦٨,٩٩٥	٥٦,٩٦٠	٦٠,٨٨٦
صافي حيازة الأصول المالية	-٦,٦٦٣	-٤,٢٦٣	-٢,١٢٠	٥,٤٧٧	١٦٦	٣,٩٨٠	٢,٨٣١	١٠,٦٠٣	٢٣٦
العجز الكلى	١٣٤,٢٨٠	١٣٤,١٣٨	١٣٤,٤٦٠	٩٨,٧٩٦	٩٨,٠٣٨	٧٢,٣٧٨	٧١,٨٢٦	٦٧,٥٦٣	٦١,١٢٢
ملاحظات									
العجز الكلى / الناتج المحلى (%) ^{١/٥}	٨,٦	٩,٨	٩,٨	٨,٢	٨,١	٦,٩	٦,٩	٧,٥	٦,٨
العجز الأولى / الناتج المحلى (%) ^{١/٥}	١,٨	٤,٢	٣,٦	٣,٠	٢,١	٢,٧	١,٨	٣,٠	١,٢
إجمالى الإيرادات / الناتج المحلى (%) ^{١/٥}	٢٢,٣	٢٢,٠	١٩,٣	٢٥,١	٢٢,٢	٢٧,٧	٢٧,١	٢٧,٨	٢٤,٧
إجمالى المصروفات / الناتج المحلى (%) ^{١/٥}	٣١,٢	٣٢,١	٢٩,٣	٣٢,٩	٣٠,٣	٣٤,٢	٣٣,٧	٣٤,١	٣١,٥

المصدر: وزارة المالية

١/ تعكس بيانات الموازنة بعد التصديق عليها من قبل المجلس الأعلى للقوات المسلحة.

٢/ يشمل قطاع موازنة الجهاز الإدارى و المحليات، والهيئات الخدمية العامة.

٣/ تشمل المعاملات المالية لكل من أجهزة الموازنة العامة، وبنك الإستثمار القومى، وصناديق التأمين والمعاشات ، ومع مراعاة إستبعاد كافة المعاملات البيئية للجهات الثلاث لمنع ازدواجية الحساب.

٤/ العجز الكلى مطروح منه صافى حيازة الأصول المالية.

٥/ قامت وزارة التنمية الاقتصادية بتقدير قيمة الناتج المحلى الإجمالى لعام ٢٠١٢/٢٠١١ بنحو ١٥٧٠ مليار جنيه ، مقارنة بناتج محلى إجمالى معدل قدره ١٣٧١,٨ مليار جنيه لعام ٢٠١١/٢٠١٠.

(مليون جنيه)

المصدر: وزارة المالية.

١/ يشمل قطاع موازنة الجهاز الإداري و المحليات، والهيئات الخدمية العامة.

٢/ تم إعادة تبويب فحليلات الموازنة العامة لتتفق مع معايير صندوق النقد الدولي والمعروفة بـ GFS ٢٠٠١ (على أساس نقدي).

٣/ تعكس بيانات الموازنة بعد التصديق عليها من قبل المجلس الأعلى للقوات المسلحة

٤/ العجز الكلي، مطروح منه صافى حيازة الأصول المالية.

٥/ قامت وزارة التنمية الاقتصادية بتقدير قيمة الناتج المحلي الإجمالي لعام ٢٠١٢/٢٠١١ بنحو ١٥٧٠ مليار جنيه، مقارنةً بناتج محلي إجمالي، معدل قدره ١٣٧١,٨ مليار جنيه لعام ٢٠١١/٢٠١٠.

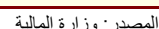

* بيان مبدئي، تحت المراجعة

١/ تشمل الفوائد والأقساط المدفوعة (بدون متأخرات).

جدول (١١) القطاع الحكومي : ملخص المعاملات الرئيسية للموازنة العامة ^{١/} (تابع)

فعليات	٢٠٠٧/٢٠٠٦					
	٢٠٠٧/٢٠٠٦	٢٠٠٨/٢٠٠٧	٢٠٠٩/٢٠٠٨	٢٠١٠/٢٠٠٩	٢٠١١/٢٠١٠	٢٠١٢/٢٠١١
يوليو-سبتمبر						
العجز الكلى	٥٤,٦٩٧	٦١,١٢٢	٧١,٨٢٦	٩٨,٠٣٨	١٣٤,٤٦٠	٤١,٣٧٢
مصادر التمويل	٥٤,٦٩٧	٦١,١٢٢	٧١,٨٢٦	٩٨,٠٣٨	١٣٤,٤٦٠	٤١,٣٧٢
صافي حسيلة الخصخصة	١٧٢	٦٧٣	١٨٣	٤٢٥	٢٢	٠
التمويل المحلى	٣٣,٢٨٦	٥٢٧	٨٣,٦٢٧	١٠١,٤٩٢	١٤٤,٢٩٥	٤٨,٥٦٨
تمويل غير مصرفى	٥٤,٢١٢	٣,٧١٤	١٥,١٩١-	٦١,٢٢٩	٣٤,٧١٢	٢,٧٩٧
تمويل مصرفى	٢٠,٩٢٦-	٣,١٨٧-	٩٨,٨١٨	٤٠,٢٦٣	١٠٩,٥٨٣	٤٥,٧٧١
الإقتراض الخارجى	٣,٥٨١	١١,٤٣٩	١,٨١٢-	٢,٤٥٨	٥,٠٢٢	٦,١٢٠-
المستخدم من الحساب المجمد فى اهلاك جزء من سندات البنك المركزى	-	٣٨,٩٧٠	-	-	-	-
حسابات أخرى مستحقة الدفع	٦٩٣-	٥٦-	٤-	-	-	-
أخرى	١٩,٩٢٢	١٤,٧٩١	٦٠٢-	٣٤٧	٣,٥٥٣	١٠٦-
فروق إعادة التقييم	٤٣٢-	٤,٢٧٦-	٣,٣٦٦	١,٣٢٨	٣,٩٢٢	٥٦-
الفرق بين القيمة الحالية والاسمية لأنون الخزانة	١,١٦٨-	١,١٤٩-	١٠,٩١٥-	٢٢٧-	٧,٤١٩-	١,٨٨٦-
غير موزع	٢٩	٢٠٣	٢,٠١٧-	٧,٧٨٥-	١٤,٩٣٥-	٩٧٢

المصدر: وزارة المالية
* بيان مبدئى تحت المراجعة.
١/ تم إعداد البيانات لتتفق مع معايير صندوق النقد الدولى والمعروفة بـ GFS ٢٠٠١ (على أساس نقدى).
٢/ يتضمن الدين الخارجى الحكومى المعاد تبويبه فى ضوء المفاوضات بين وزارة المالية والبنك المركزى والتى أسفرت عن إعادة تبويب الديون المعاد إقراضها ضمن الدين الخارجى للحكومة المركزية ووحدات الحكم المحلى بدلاً من مديونيات "القطاعات الأخرى".

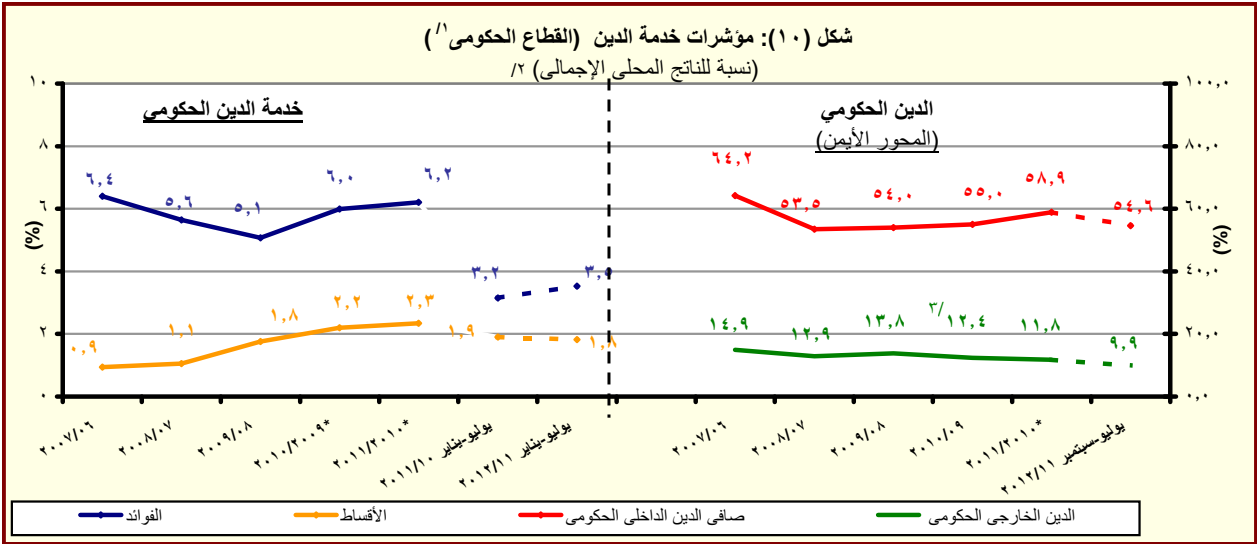

المصدر: وزارة المالية والبنك المركزى المصرى
* بيان مبدئى تحت المراجعة
١/ يشمل قطاع موازنة الجهاز الإدارى و المحليات، والهيئات الخدمية العامة.
٢/ قامت وزارة التنمية الاقتصادية بتقدير قيمة الناتج المحلى الإجمالى لعام ٢٠١٢/٢٠١١ بنحو ١٥٧٠ مليار جنيه ، مقارنة بناتج محلى إجمالى معنل قدره ١٣٧١,٨ مليار جنيه لعام ٢٠١١/٢٠١٠.
٣/ قام البنك المركزى المصرى بإعادة تبويب مبلغ ٤,٣ مليار دولار الى المديونية الخارجية للقطاع الحكومى- دون تأثير على جملة الدين الخارجى- الا ان البنك المركزى لم يظهر هذا التعديل الا اعتباراً من شهر سبتمبر من عام ٢٠٠٨.

جدول (١٢ - أ) هيكل الإيرادات العامة
(الإيرادات الضريبية)

(مليون جنيه)

٢٠١٢/١١	٢٠١١/١٠	٢٠١٢/٢٠١١	٢٠١١/١٠	٢٠١٠/٠٩	٢٠٠٩/٠٨	٢٠٠٨/٠٧	٢٠٠٧/٠٦	
يوليو-يناير	يوليو-يناير	(موازنة)	(فعلى)	(فعلى)	(فعلى)	(فعلى)	(فعلى)	
١٣٤,٩٨٢	١١٤,٠٢٤	٣٤٩,٦٤٧	٢٦٥,٢٨٦	٢٦٨,١١٤	٢٨٢,٥٠٥	٢٢١,٤٠٤	١٨٠,٢١٥	إجمالي الإيرادات
٩٢,٣٢٥	٨٥,٨١٧	٢٣٢,٢٣٢	١٩٢,٠٧٢	١٧٠,٤٩٤	١٦٣,٢٢٢	١٣٧,١٩٥	١١٤,٣٢٦	الإيرادات الضريبية
٣٥,٩٨٥	٣٢,٣١٦	١١٠,٣٢٢	٨٩,٥٩٣	٧٦,٦١٨	٨٠,٢٥٥	٦٧,٠٥٩	٥٨,٥٣٥	الضريبة على الدخل والأرباح والمكاسب الرأسمالية ومنها
٨,٩٣٧	٧,٦٩٠	١٧,٤٧٠	١٣,٣٩٣	١١,٤٠١	٩,١٤٤	٧,٣٥١	٦,١٩٢	ضرائب على الدخل من التوظيف
١,٤٠٨	١,٧٧٨	٨,٠٨٠	٥,٤٨٥	٤,٩١٨	٥,٠٨٠	٤,١٠٢	٣,٤٩٨	ضرائب على الدخل بخلاف التوظيف
١٠	٨	٨٤٣	١٧٧	٨٤	٦٠	٤٣	٣١	ضرائب على الأرباح الرأسمالية
٢٥,٦٣٠	٢٢,٨٤٠	٨٣,٩٢٩	٧٠,٥٣٨	٦٠,٢١٥	٦٥,٩٧١	٥٥,٥٦٣	٤٨,٨١٥	الضريبة على أرباح شركات الأموال ومنها
١١,٣٢٦	٩,٧٥٢	٥٠,٥٦٩	٣٤,٣٠٨	٣٢,١٨١	٣٤,١٣٥	٢٩,٢٦٨	٢٥,٣٨٠	من هيئة البترول
٦,٥٠٠	٥,٦٠٠	١٢,٨٠٥	١٠,٩٠٠	٩,٤٤٣	١٠,٣٩١	١٠,٢٦٨	٩,١٤٤	من قناة السويس
٧,٨٠٥	٧,٤٨٦	٢٠,٥٥٤	٢٥,٣٣٠	١٨,٥٧٦	٢١,٤١٦	١٥,٩٩٧	١٤,١٣٦	من الشركات الأخرى
٧,٢٤٣	٥,٤٣٥	١٥,٠٣٠	٩,٤٥٢	٨,٧٧٠	٢,٧٦٣	٢,٠٥٢	١,٧٨٨	الضرائب على الممتلكات
٣٣٠	٠	١,٦٥٤	٣١٧	٥١٨	٦١٢	٤٠٧	٣٥٢	ضرائب دورية على الممتلكات
١٢٧	٠	٤٧٤	١٧٨	١٨٩	٢٧٨	١٧٦	١٦٥	ضريبة الأراضي
٢٠٣	٠	١,١٨٠	١٣٩	٣٢٩	٣٣٤	٢٣١	١٨٨	ضريبة المباني
٥,٧٩٤	٤,٣٤٨	١١,١٤٦	٧,٣٢٣	٦,٤١٥	٥٤٦	٥٣٤	٤٦١	ضريبة على العمليات المالية التجارية والرأسمالية ومنها
٥,٤٧١	٤,٠١٩	١٠,٤٩٧	٦,٧١١	٥,٨٠٨	-	-	-	ضريبة على عوائد أذون وسندات الخزانة
١,١١٩	١,٠٨٧	٢,٢٣٠	١,٨١٣	١,٨٣٧	١,٦٠٥	١,١١١	٩٧٤	ضرائب ورسوم على السيارات
٤١,١٣٦	٣٩,٦٤٣	٨٥,٢٤٥	٧٦,٠٦٨	٦٧,٠٩٥	٦٢,٦٥٠	٤٩,٧٤٧	٣٩,٤٣٦	الضرائب على السلع والخدمات ومنها
١٩,٥٤٧	١٧,٥١٤	٣٧,١٣٥	٣١,٨٧٣	٣٠,٧١٢	٢٧,٦٠٥	٢٥,٤٤٨	١٨,٠٣٦	الضريبة العامة على المبيعات
٧,٦٠٤	٦,٥٨٣	١٥,٢٩٧	١٢,٩٢٣	١١,٧٣٥	٩,٥٤٢	٨,٩٢٧	٦,١٨٦	سلع محلية
١١,٩٤٣	١٠,٩٣٢	٢١,٨٣٨	١٨,٩٥٠	١٨,٩٧٧	١٨,٠٦٣	١٦,٥٢١	١١,٨٥٠	سلع مستوردة
٤,٩٥١	٥,٥١٤	١١,٤١٦	٩,٣٩١	٩,١٥٢	٨,٨٠٤	٧,٠٥٨	٦,٠٥٧	ضريبة المبيعات على الخدمات
١١,١٦٦	١٠,٩٥٠	٢٣,٥١٩	٢٣,١٢٢	١٥,٥١٦	١٤,٤٥١	٧,١٦٤	٦,٤١٤	ضرائب على سلع جدول رقم "١" محلية
٤٣	٣١	٤٩	٥٥	٥٠	٢٣	٢٧	٦٥	ضرائب على سلع جدول رقم "١" المستوردة
٤٦٤	٤٦٠	٩٤٣	٨٧٣	٩١٧	١,٠٥٦	٦٨٤	٥٩٥	ضرائب على الخدمات الخاصة
٢,٤٤٣	٢,٤٠٢	٥,٨١٠	٥,٠٦٥	٥,٠٦٢	٥,١٦٥	٤,٣٠٣	٣,٢٤٥	ضرائب الدمغة (عدا دمغة الماهيات)
٧,٧٢١	٨,١٤٤	١٨,٠٠٢	١٣,٨٥٨	١٤,٧٠٢	١٤,٠٩١	١٤,٠٢٠	١٠,٣٧٠	الضرائب على التجارة الدولية (الجمارك) ومنها
٧,٢١٥	٧,٦٧٦	١٦,٨٥٥	١٢,٩٩٧	١٣,٢٤٢	١٣,٠٦٤	١٢,٩٥٦	٩,٨١٤	ضرائب جمركية قيمة
٢٤٠	٢٧٩	٣,٦٣٣	٣,١٠٢	٣,٣٠٩	٣,٤٦٤	٤,٣١٧	٤,١٩٨	ضرائب أخرى

المصدر: وزارة المالية

١/ تعكس بيانات الموازنة بعد التصديق عليها من قبل المجلس الأعلى للقوات المسلحة.

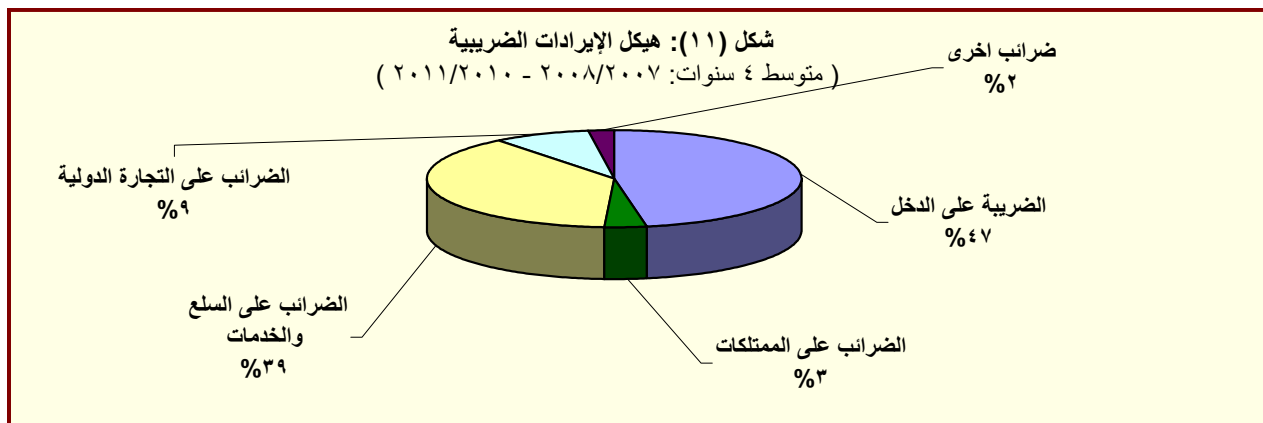

المصدر: وزارة المالية

جدول (١٢- ب) هيكل الإيرادات العامة
(الإيرادات غير الضريبية)

(مليون جنيه)		٢٠١٢/٢٠١١	٢٠١١/٢٠١٠	٢٠١٢/٢٠١١ ^{١/}	٢٠١١/٢٠١٠	٢٠١٠/٢٠٠٩	٢٠٠٩/٢٠٠٨	٢٠٠٨/٢٠٠٧	٢٠٠٧/٢٠٠٦
يوليو-يناير	يوليو-يناير	(موازنة)	(فعلي)	(فعلي)	(فعلي)	(فعلي)	(فعلي)	(فعلي)	(فعلي)
٤٢,٦٥٧	٢٨,٢٠٧	١١٧,٤١٥	٧٣,٢١٤	٩٧,٦٢١	١١٩,٢٨٣	٨٤,٢٠٩	٦٥,٨٨٩	الإيرادات غير الضريبية	
٦,١٨٦	٢,٦٤٣	٩,٩٧٤	٢,٢٨٧	٤,٣٣٣	٧,٩٨٤	١,٤٦٣	٣,٨٨٦	المنح	
٦,١٥٥	١٩٥	٧,٠٢٢	٩٢٤	٣,٤٩٧	٧,٥٣٥	١,١٥٥	٣,٣٩٨	منح من حكومات أجنبية	
٣	٣٦	٤١٢	٣٩٢	٣٣٢	١٤٨	١٠٩	٢٨٩	منح من منظمات دولية	
٢٨	٢,٤١٢	٢,٥٣٩	٩٧١	٥٠٣	٣٠١	١٩٨	٢٠٠	أخرى	
٣٦,٤٧١	٢٥,٥٦٤	١٠٧,٤٤١	٧٠,٩٢٧	٩٣,٢٨٨	١١١,٢٩٩	٨٢,٧٤٦	٦٢,٠٠٣	ايرادات أخرى	
٢٦,٧٣٢	١٥,٩٤٢	٧٠,٠٧١	٤١,١٨٨	٥٤,٥٧١	٥٣,٣٩٥	٥٢,٤٥٥	٤٥,١١٠	عوائد الملكية	
٦٠٩	٥٨٨	١,٦٥٣	١,١٣٠	٣,٩٢٨	٤,٨٤٩	١,٣٣٥	١,٣٤٣	الفوائد المحصلة	
٥٢١	٥٢١	١,٤٢٦	٩٧٩	٣,٧٧٢	٤,٥٨٨	١,٠٤٣	٨٨٢	على إعادة الإقراض (تشمل فوائد القروض الخارجية المعاد أقراضها من الخزنة العامة)	
٢٤,٧٣٣	١٥,٠١٤	٦٤,٧٣٠	٤١,٣١٥	٤٣,١٨٦	٤٠,٣٥٦	٤٦,١١٢	٢٥,٧٥٠	أرباح الأسهم ومنها:	
٧,٠٠٠	٥,٠٢٠	٣٧,٧٧٠	٢١,٠١٠	٢٥,٥٤٦	٢١,٦٣٧	٢٥,٢٨٢	١١,٠١٤	هيئة البترول	
٩,٢٠٢	٨,٢١٠	١٦,٩٥١	١٥,٢٥٢	١٢,٧٢٩	١٣,٥٧٣	١٥,٠٩٨	١١,٩٣١	قناة السويس	
١,٢٤٧	٧٤٦	١,٩١٩	١,٢٨٧	١,٤٣١	١,٢٤٥	٣,٠٤٧	٥٨١	الهيئات الإقتصادية	
٤٠٣	٥٣٦	٤,٠٠٠	٣,٢٦٣	٣,٠٩٩	٣,٨٧٣	٢,٧٨٤	٢,١١٨	شركات قطاع الأعمال العام	
١,٣٩١	٣٤١	٣,٤٢٤	١,٦٥٥	٥,٨٩٩	٧,٥٣٦	١,٩٠١	٢,٧٣٨	عائد الإيجارات	
١,٣٠٠	٢٦٠	٣,١٥٥	١,٤٦٥	٢,٧٥٠	٣,٦٦٢	١,٤٤٤	١,٧٩٧	إتاوة البترول	
٠	٠	٢٦٤	-٢,٩١٢	١,٥٥٧	٦٥٥	٣,١٠٨	-	عوائد ملكية أخرى ^{١/٢}	
٦,٥٠٩	٦,٠٩٨	١٦,٣٩٦	١٧,٤٠٥	١٧,٢١٢	١٦,٢١٦	١٢,٠٣٧	٩,٧٧٤	حصولية بيع السلع والخدمات	
٦,٤٩٧	٥,٩٨٦	١٥,١٧٦	١٧,٢٨٠	١٥,٩٧٧	١٤,٧٥٨	١١,٩٨٦	٩,٦٨٤	ايرادات الخدمات، ومنها:	
٤,٢٦٠	٤,١٧٧	١٠,٣٧٦	١٣,٧٤١	١٢,٢٦٨	١١,٤٦٨	٩,٣٩٣	٨,٠٨٦	موارد جارية من الصناديق والحسابات الخاصة ^{١/٣}	
١٢	١١٢	١,٢١٩	١٢٥	١,٢٣٥	١,٤٥٨	٥١	٩٠	ايرادات بيع السلع، ومنها:	
٠	١٠٠	١,٢٠٠	١٠٠	١,٢٠٠	-	-	-	حصولية فروق أسعار بيع الغاز الطبيعي ^{١/٤}	
١٦٥	١٢٧	٦٣٠	٦٤٠	٤٢١	٥٦٦	٢٤٧	٢٣٧	تعويضات وغرامات	
٧٢	١٢٦	٧٨	٩١٦	٦٨٤	٥١٤	٥٥٧	٤٦٢	التحويلات الاختيارية	
٦٤	١١١	٤٦	٦٧٦	٤٦٠	٣٩٣	٣٣٠	٤١٦	جارية	
٨	١٥	٣١	٢٤٠	٢٢٥	١٢٠	٢٢٦	٤٧	رأسمالية	
٢,٩٩٤	٣,٢٧٢	٢٠,٢٦٧	١٠,٧٧٩	٢٠,٤٠٠	٤٠,٦٠٨	١٧,٤٥٠	٦,٤١٩	ايرادات متنوعة	
١,١٤٩	١,١٥٤	٦,٠٦٣	٢,٨٦٥	٣,٣٧٣	٣١,٠٥٥	٥,٥٠٥	١,٨٦٤	جارية	
١,٨٤٤	٢,١١٨	١٤,٢٠٥	٧,٩١٤	١٧,٠٢٧	٩,٥٥٤	١١,٩٤٥	٤,٥٥٥	رأسمالية، ومنها	
٤٨٤	٥٢٣	٣٥	٣,٥٨٠	٣,٠٨١	٣,٠٩١	٢,١٥٠	٢,١٠٥	نقص الرصيد المدين للدفعات المقدمة لتمويل الاستثمارات ^{١/٥}	
٧٨٣	١,٣٥٠	١٣,٩٣٨	٤,٥٥٠	٥,٥٦٧	٤,٦٤٣	٣,٣٨٩	٢,٢٢٤	موارد ومصادر رأسمالية أخرى لتمويل الاستثمارات	

المصدر: وزارة المالية

١/ تعكس بيانات الموازنة بعد التصديق عليها من قبل المجلس الأعلى للقوات المسلحة.

٢/ شهد بند عوائد الملكية الأخرى ارتفاعاً ملحوظاً خلال العامين ٢٠١٠/٢٠٠٩ و ٢٠٠٨/٢٠٠٧ تآثراً بعوائد بيع رخصة الجيل الثالث لشركات المحمول مقابل ١,٥ مليار جنيه و ٣,١ مليار جنيه على التوالي، وعوائد بيع الرخصة الثالثة للمحمول لمستثمر أجنبي في عام ٢٠٠٧/٢٠٠٦ مقابل ١٥,٢ مليار جنيه.

٣/ إيرادات الصناديق والحسابات الخاصة التابعة لجهات موازنة مثل الجامعات والمراكز الطبية المتخصصة والهيئات والمراكز البحثية، ويقابل هذه الإيرادات مصروفات بذات القيمة موزعة على أبواب

٤/ يعكس هذا البند أثر رفع أسعار بيع الغاز الطبيعي للصناعات كثيفة الاستخدام للطاقة، وذلك بعد تفعيل قرارات قانون ١١٤ لعام ٢٠٠٨.

٥/ يعكس المبالغ التي تم دفعها مقدماً لتمويل مشروعات استثمارية خلال العام المالي السابق ولم يتم استخدامها خلال نفس العام، ومن ثم يتم قيد هذه المبالغ في العام المالي التالي كجزء من استثمارات ممولة ذاتياً تحت بند "الإيرادات المتنوعة".

جدول (١٣): توزيع الواردات والمتحصلات الجمركية بحسب التصنيف الوظيفي للواردات^{١/}
(مبنى على التصنيف الواسع للأمم المتحدة)

(مليون جنيه)

البند	الواردات السلعية					الإيرادات الجمركية ٢/				
	يوليو- يناير * ٢٠١٢/١١	٢٠٠٨/٠٧	٢٠٠٩/٠٨	*٢٠١٠/٠٩	*٢٠١١/١٠	يوليو- يناير * ٢٠١٢/١١	٢٠٠٨/٠٧	٢٠٠٩/٠٨	*٢٠١٠/٠٩	*٢٠١١/١٠
الإجمالي	٢٢٩,١٠٧	٢٤٧,٧٠٤	٢٣٨,٩٣٠	٣٢٧,٠٢٦	١٨٦,٥٢٩	١٤٠,١٢	١٤٠,٩١	١٤,٦٥٥	١٣,٨٥٧	٧,٨٤١
	(٢٢,٢)	(٨,١)	(٣,٥)-	(٣٦,٩)	(٦,٩)-	(٣٥,٥)	(٠,٦)	(٤,٠)	(٥,٤)-	(٥,٣)-
١١١ سلع غذائية أولية للصناعة	١٧,٤٤٠	١٦,٠٩٣	١٨,٠٥٢	٢٤,٦٢٨	١٤,٩٣١	٥	٥	٥	١٩	١١,٠
١١٢ سلع غذائية أولية للإستهلاك	٣,٤٣١	٢,١٨١	٢,٧٧٠	٦,٦٠٠	٤,٤٠٧	٣٧	٤٨	٤٦	٣١	٤٩
١٢١ سلع غذائية مصنعة للصناعة	٨,٤٢١٥	٨,٦٥١	٧,٤٧٥	١٢,٥٩٩	١٥,٦١٧	١٣٢	١١٧	٤٧	٤١	١١
١٢٢ سلع غذائية مصنعة للإستهلاك	٧,١٤٣	٧,٩٣١	٧,٨٢٥	١٥,٣١٠	٩,٢٨٢	٢٢٩	٣٢٣	٣٥٢	١٠٩٠	١٩٧
٢١ مستلزمات صناعية أولية	١٧,١٥٢	١٧,٥١٦	١٧,٥١٧	٢٨,٩٩٢	٢١,٢٤١	٢١٧	١٨١	٢١١	١٧٥	٨٢
٢٢ مستلزمات صناعية مصنعة	٨٩,٧٦٧	٨٩,٣٠٤	٩١,٥٠٧	١٠٧,٤٧١	٥٨,٣٩٧	٢,٩٤٨	٣,٢٩٣	٢,٧٥٦	٢,٣٣٤	١,٢٩٣
٣١ وقود وزيوت خام	٧,٧٣١	٥,٨٢٨	١٠,٤٥٦	٣,٦٧٠	٤,٥٥٤	٩٢	٢	١٨٥	١٥٤	.
٣٢ وقود مصنع ووقود أخرى	١٢,٠٥١	١٢,٢٧١	٢,٨٩٠	١٦,٢٧٨	١٠,٨٣٢	٦١٢	١٢١	٣٦٨	٨٩٩	٧٧٣
٤١ سلع رأسمالية عدا معدات النقل	٢٤,٢٨٠	٣٤,٥٩٤	٢٩,٦٢٥	٤٠,١٦٥	١٣,٦٨٧	٨٩٧	٨٧٩	٩٩٦	٨٥١	٤١٧
٤٢ قطع غيار وأجزاء سلع رأسمالية	٩,٤٥٤	١١,٥٨٨	١١,٧٤٥	١٧,٠٨٧	٧,٦٩٧	٣٧٥	٤٤٣	٤٨٣	٥٠٧	٢٦٩
٥١ سيارات الركوب	٧,٨٩٦	٧,٥٨٠	٧,٦٥٦	٧,٥٧٣	٣,٣١٢	٣,٣٤٨	٢,٩٣١	٣,٢٣٤	٢,٣٨٨	١,٨٠٣
٥٢ غيرها من السيارات	٦,٣٢٨	٦,٥٥٥	٦,٣٨٧	٩,٠٥٥	٣,٦٧١	١,١١٥	١,١٢١	٨٤٧	٨٤٦	٤٤٩
٥٣ قطع غيار وأجزاء لوسائل النقل	٧,٧٢٣	٦,٧٠٣	٧,٧٣٩	١٣,٦٤٥	٧,٣٠٥	٥٢٢	٥٥٧	٥١٣	٦٣٤	٣٧٨
٦١ سلع إستهلاكية معمرة	٢,٤١٦	١٠,١٨٨	٥,٠٥٠	٤,٦٢١	١,٨٨١	٣٣٤	٤٣٢	٤١٥	٧٤٣	٣٥١
٦٢ سلع إستهلاكية نصف معمرة	٢,٩٤٥	٢,٩٤٣	٣,٤٢٧	٧,٠٩٤	٣,٢٢٧	٤٧٠	٥٦٤	٥٦٩	١,١١٣	٣٠٩
٦٣ سلع إستهلاكية غير معمرة	٥,٠٧٦	٧,٧٦٨	٨,٧٦٥	١٢,٠٥٧	٦,٣٨١	٣١٧	٤٥٤	٤٩٠	٥٦٠	٩٩
٧ سلع أخرى	٥٨	١١	٤٥	١٨٢	١٠٩	٢,٣٦٠	٢,٥٢٠	٣,١٤٠	١,٤٧٠	١,٣٥٠
ملاحظات										
إجمالي الواردات (مليون دولار)	٤١,٦٢٦	٤٤,٩٤٣	٤٣,٣٤٤	٥٦,٢٨٨	٣١,٢٢٣					
الإيرادات الجمركية/ الناتج المحلي الإجمالي ^{٣/}						١,٦	١,٤	١,٢	١,٠	٠,٥
الإيرادات الجمركية/إجمالي الإيرادات والمنح						٦,٣	٥,٠	٥,٥	٥,٢	٥,٨
الإيرادات الجمركية/ إجمالي الإيرادات الضريبية ^{٤/}						١٠,٧	٩,١	٩,٠	٧,٥	٨,٩

المصدر: وزارة المالية، مصلحة الجمارك المصرية

() معدل تغير سنوى.

* مبدئى.

١/ جملة المتحصلات لمصلحة الجمارك قد تختلف عن القيمة الاجمالية المعروضة عن متحصلات التجارة الدولية فى جدول الموازنة العامة بسبب توزيع متحصلات مصلحة الجمارك على بنود الموازنة المختلفة، مثل الضرائب على التجارة الخارجية، الضرائب على السلع والخدمات، وضرائب أخرى.

٢/ تتضمن الإيرادات السيادية والجارية. تجدر الإشارة أنه يتم حالياً مراجعة البيانات الخاصة بالإيرادات الجمركية لعام ٢٠١١/١٠ على أساس شهرى.

٣/ قامت وزارة التنمية الاقتصادية بتقدير قيمة الناتج المحلي الإجمالى لعام ٢٠١٢/٢٠١١ بنحو ١٥٧٠ مليار جنيه، مقارنة بناتج محلى إجمالى معدل قدره ١٣٧١,٨ مليار جنيه لعام ٢٠١١/٢٠١٠.

٤/ إجمالي الضرائب التى تم تحصيلها من قبل المصالح الإيرادية (الضرائب على الدخل ، المبيعات، الجمارك، والضرائب العقارية).

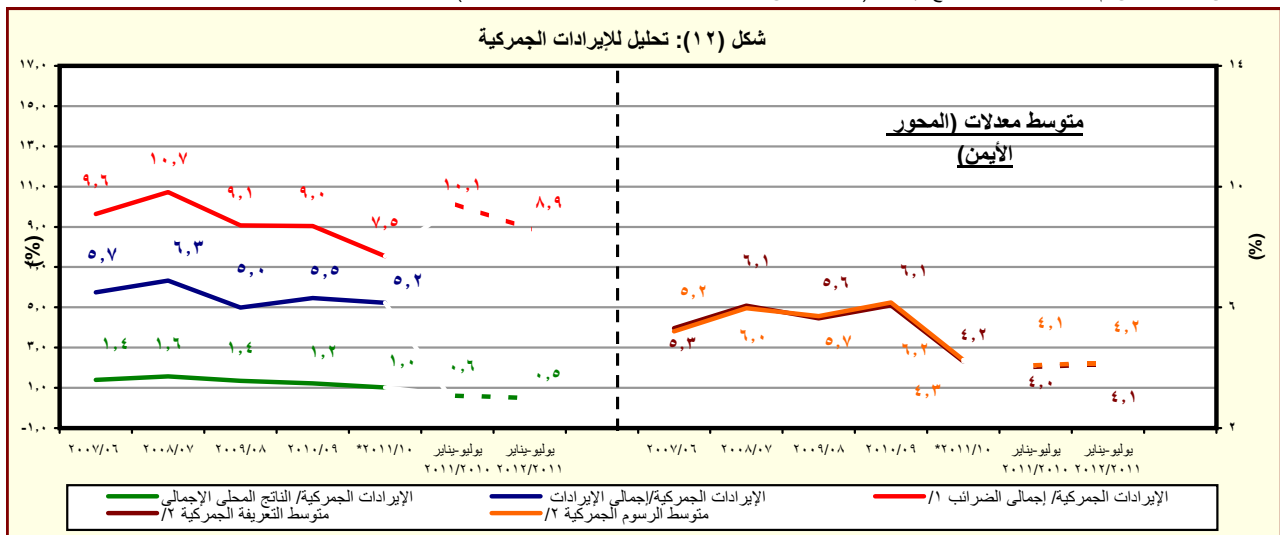

المصدر: وزارة المالية، مصلحة الجمارك المصرية

* مبدئى.

١/ إجمالي الضرائب التى تم تحصيلها من قبل المصالح الإيرادية (الضرائب على الدخل ، المبيعات، الجمارك، والضرائب العقارية).

٢/ بالنسبة الى اجمالي الواردات.

جدول (١٤): هيكل المصروفات العامة ^{١/}

(مليون جنيه)		٢٠١٢/٢٠١١	٢٠١١/٢٠١٠	٢٠١٢/٢٠١١ ^{٢/}	٢٠١١/٢٠١٠	٢٠١٠/٢٠٠٩	٢٠٠٩/٢٠٠٨	٢٠٠٨/٢٠٠٧	٢٠٠٧/٢٠٠٦
	يوليو-يناير	يوليو-يناير	(موازنة)	(فعلى)	(فعلى)	(فعلى)	(فعلى)	(فعلى)	(فعلى)
المصروفات		٢٢٢,٦١٩	١٨٥,٩٤٠	٤٩٠,٥٩٠	٤٠١,٨٦٦	٣٦٥,٩٨٧	٣٥١,٥٠٠	٢٨٢,٢٩٠	٢٢٢,٠٢٩
الأجور والتعويضات للعاملين		٦٥,١٣٤	٥٠,٩١٠	١١٧,٤٩٧	٩٦,٢٧١	٨٥,٣٦٩	٧٦,١٤٧	٦٢,٨٣٩	٥٢,١٥٣
الاجور والبدلات النقدية والعينية		٥٣,٦٧١	٤٢,١٨٤	٨٥,٢٢٩	٧٨,٢٧٠	٧٠,٣٢١	٦٢,٦٥٨	٥١,١٧٢	٤٢,٣٩٩
الوظائف الدائمة		١١,٣٣٦	١٠,١٩٣	٢٠,٦٧٣	١٧,٩١٧	١٥,٨٤٠	١٥,١٥٧	١٣,٩٣٩	١٢,٦٧١
الوظائف المؤقتة		١,٢٦٢	٩٣٣	١,٨٣٢	١,٧٤٨	١,١٩١	٩٦٩	٧٠١	٥٢٦
المكافآت		٢٧,٨٢١	١٨,١١٣	٤٠,٠٧٥	٣٥,٠٩٣	٢٩,٩٤٠	٢٦,٧١٠	٢١,٩٤٣	١٨,٥٤٩
بدلات نوعية		٥,٧٠٥	٥,٣٥٢	٩,٧٠٦	٩,٩٨١	٩,٣٨١	٦,٢٢٣	٣,٩٦٦	٢,٠١٥
مزايا نقدية		٦,٤٦٨	٦,٣٧٥	١٠,٤٧٠	١١,٣٩٦	١١,٧١٠	١١,٧٣٨	٩,٠٥١	٧,٤٠٠
المزايا العينية		١,٠٧٩	١,٢٢٠	٢,٤٧٤	٢,١٣٥	٢,٢٦٠	١,٨٦١	١,٥٧٣	١,٢٣٧
المزايا التأمينية		٦,٢٨٢	٤,٩٢٢	١٠,٠٩٥	٩,١٠٣	٧,٨٥٠	٧,٢١٠	٦,١٦٥	٥,٥١٨
حصة الحكومة فى صندوق التأمين الاجتماعى للحكومة		٥,٥٦٠	٤,٣١٥	٨,٨٣٨	٨,٠٧٠	٦,٩٧٠	٦,٤١٢	٥,٤٦٤	٤,٨٨٦
مزايا تأمينية أخرى		٧٢٢	٦٠٧	١,٢٥٧	١,٠٣٣	٨٨٠	٧٩٨	٧٠١	٦٣١
شراء السلع والخدمات		١٠,٣٧٤	١٠,٨٢٤	٣٠,٢٥٥	٢٦,١٤٨	٢٨,٠٥٩	٢٥,٠٧٢	١٨,٤٧٠	١٧,٠٢٨
السلع ومنها		٤,٣٥١	٤,٤٥٤	١٣,٠٠٥	٩,٩٧٩	١١,٩٦٧	١١,٤٠٤	٧,٢٧٢	٦,٥٣٨
المواد الخام		١,٨٥٤	١,٨٩٢	٥,٦٨٧	٤,٠٣١	٤,١٤٩	٣,٤٨٢	٣,١٠٢	٢,٨٤٤
وقود وزيوت وقوى محركة للتشغيل		٤٥٥	٤٦٣	٩٥٧	٨٧١	١,٥٣٧	١,٠٤٦	٦٤١	٥٣٧
مياه وانارة		١,٥٧٦	١,٦٠٨	٤,٧٢٦	٣,٨٤٦	٤,٩٩٣	٥,٨٣١	٢,٦٢١	٢,٢٧٣
الخدمات ومنها		٤,٧٠١	٥,١٥٨	١٢,٦١١	١٠,٧١٦	١١,٤٤٢	٩,٨٠٥	٧,٦٢٥	٦,٩٨٤
نفقات الصيانة		١,٣٠٧	١,٦٥٩	٤,٢٥٠	٣,٣٣٦	٣,٤٢٨	٢,٩٢٥	٢,٤٠١	٢,١١٦
نفقات طبع ودوريات وحقوق تأليف		٥٢٦	٢٩٨	١,٢٢١	٨٤٢	١,٢٦٤	١,٠٩٤	١,٢٨٤	١,٢٥٠
نقل وانتقالات عامة		١,١٧٣	١,١٩٣	٢,٢٩٤	٢,١١٢	١,٩٠٠	١,٣٤٩	١,١٣٤	٩٢٤
نفقات خدمية متنوعة ^{٣/}		١,٣٤٤	١,٦١٣	٣,٧٦٨	٣,١٣٣	٣,٤٥٩	٣,١٥٨	١,٧٤٥	١,٦٥٩
أخرى		١,٣٢٢	١,٢١٣	٤,٦٣٩	٥,٤٥٣	٤,٦٥٠	٣,٨٦٤	٣,٥٧٤	٣,٥٠٥

المصدر: وزارة المالية، مصلحة الضرائب المصرية

١/ التنبؤ يتفق مع معايير صندوق النقد الدولى والمعروفة بـ GFS ٢٠٠١ على أساس نقدى.

٢/ تعكس بيانات الموازنة بعد التصديق عليها من قبل المجلس الأعلى للقوات المسلحة.

٣/ يشمل مصروفات خدمية أخرى متنوعة، من أهمها نفقات تنفيذ الأحكام القضائية.

جدول (١٤): هيكل المصروفات العامة (تابع)

(مليون جنيه)

٢٠١٢/١١	٢٠١١/١٠	٢٠١٢/٢٠١١ ^{١/}	٢٠١١/١٠	٢٠١٠/٠٩	٢٠٠٩/٠٨	٢٠٠٨/٠٧	٢٠٠٧/٠٦
يوليو-يناير	يوليو-يناير	(موازنة)	(فعلى)	(فعلى)	(فعلى)	(فعلى)	(فعلى)
٥٥,٤٥٧	٤٣,٢٣٨	١٠٦,٣٠٠	٨٥,٠٧٧	٧٢,٣٣٣	٥٢,٨١٠	٥٠,٥٢٨	٤٧,٧٠٠
٢,٥٣٦	٢,٣٨٦	٤,٦٦٤	٣,٤١٦	٢,٨٤٠	٣,٥٩٨	٣,٧٣٧	٣,٠٣٣
٤٣,٣٥٥	٣٠,٩٣٥	٨٣,٧٦٢	٦١,١٣٤	٥٣,١٢٨	٣٢,٦٧٢	٣٠,٦٩١	٢٧,٩٧٥
٩,٥٥١	٩,٨٨٥	١٧,٦٥٤	٢٠,٤٠٠	١٦,١٧٨	١٦,٤٠٣	١٥,٨٩٢	١٦,٥٢٦
١٥	٣٢	٢٢٠	١٢٧	١٨٧	١٣٨	٢٠٨	١٦٥
٦٠,٨٧٥	٤٣,٦٣٠	١٥٧,٧٥٤	١٢٣,١٢٥	١٠٢,٩٧٤	١٢٧,٠٣٣	٩٢,٣٧١	٥٨,٤٤٢
٥٣,٢٤٦	٣٦,٤٠٠	١٣٢,٩٢٨	١١١,٢١١	٩٣,٥٧٠	٩٣,٨٣٠	٨٤,٢٠٥	٥٣,٩٥٩
٥١,٦٠٥	٣٤,٨٠٨	١٢٩,٨٨٨	١٠٨,٣١٦	٩١,٢١٦	٩١,١٨٥	٨٢,٠١٧	٥٢,٤٧٦
١١,٠٤٤	١٢,٧٨٠	١٨,٨٨٤	٣٢,٧٤٣	١٦,٨١٩	٢١,٠٧٢	١٦,٤٤٥	٩,٤٠٦
٣٧,٢٨٠	١٦,٩٩٠	٩٥,٥٣٥	٦٧,٦٨٠	٦٦,٥٢٤	٦٢,٧٠٣	٦٠,٢٤٩	٤٠,١٣٠
١,٦٤١	١,٥٩٢	٣,٠٤٠	٢,٨٩٥	٢,٣٥٤	٢,٦٤٥	٢,١٨٨	١,٤٨٣
٢,٨١٢	٣,١٧٣	٦,٣٧٥	٥,٣١٩	٤,٣٨٠	٤,٢١٣	٣,٨٩٠	٢,٥٩٩
١٣٤	١٨٥	١٨٦	٢٠٠	١٢٨	١٦٩	٢	٣٩
٠,٢	٠,٢	-	١,٢	-	-	-	-
٢,٦٧٨	٢,٩٨٨	٦,١٨٩	٥,١١٨	٤,٢٥٢	٤,٠٤٤	٣,٨٨٩	٢,٥٦٠
٤,٥٢١	٣,٧٦٥	١٣,٧٦٦	٦,١١٨	٤,٤٨٣	٢٨,٧٠٧	٤,٠٥٠	١,٦١٢
٢,٥٢٥	١,٦٦٧	٢,٥٥٥	٢,٠٤٨	١,٤٦٤	١,٢٣٦	٩٩٣	١,١٤٧
١,٧٥٠	١,٨١٦	١٠,٧٠٠	٣,٤٣٨	٢,٤٠٠	٢٦,٨٠٥	٢,٦٠٠	١
٢٠٦	٢٤٨	٤٥٥	٥٧٢	٥٧٠	٦٢٥	٤١٨	٤٣٦
٤٠	٣٤	٥٦	٦٠	٤٩	٤١	٣٨	٢٧
١٧,١٥٦	١٨,١٤٨	٣١,٦٢٢	٣١,٣٦٤	٢٨,٩٠١	٢٧,٠٠٧	٢٣,٨٩٢	٢١,٢٠٨
١,٢٩٣	١,٣٨٥	٢,٥٤٩	٣,٣٦٥	٣,٩٠٩	٣,٩٠٩	٣,٣٨٧	٢,٤٣٧
٣١	٣٧	٨٧	٦٧	٧٤	١٠٠	٩٥	٥٢
١٤٦	٧٩	٣٣٠	١٦٢	٢٤٦	٢٥٦	٣٢٤	١٦٩
١,١١٦	١,٢٦٩	٢,١٣٢	٣,١٣٦	٣,٥٨٩	٣,٥٥٣	٢,٩٦٧	٢,٢١٦
١٥,٨٦٣	١٦,٧٦٣	٢٩,٠٧٣	٢٨,٠٠٠	٢٤,٩٩٢	٢٣,٠٩٨	٢٠,٥٠٥	١٨,٧٧١
١٣,٦٢٢	١٩,١٩٠	٤٧,١٦١	٣٩,٨٨١	٤٨,٣٥٠	٤٣,٤٣٠	٣٤,١٩١	٢٥,٤٩٨
١٢,٠٤٣	١٧,١٤٥	٤٢,٨٠٢	٣٣,٣٠٣	٣٩,٢٠٥	٣٤,٦٥٤	٢٨,١٨٦	٢٠,٩٢٨
١١,٨٥٠	١٦,٨٩٩	٤٢,٠٨٩	٣٢,٦٤٨	٣٨,٦٢٢	٣٤,١٦١	٢٧,٧٣٤	٢٠,٥٢٤
١٩٣	٢٤٦	٧١٣	٦٥٥	٥٨٣	٤٩٣	٤٥٢	٤٠٥
٣١٩	٤٧٥	٦٦٥	٥٠٨	٦٨٠	٤٤٨	٢٧٠	١٥٥
١,٢٦٠	١,٥٧٠	٣,٠٩٤	٦,٠٧٠	٨,٤٦٥	٨,٣٢٩	٥,٧٣٥	٤,٤١٥

المصدر: وزارة المالية

١/ تعكس بيانات الموازنة بعد التصديق عليها من قبل المجلس الأعلى للقوات المسلحة.

٢/ يعكس مساهمات الخزانة فى صناديق المعاشات.

٣/ يتضمن الإنفاق على القوات المسلحة.

٤/ يعكس شراء الأصول الطبيعية.

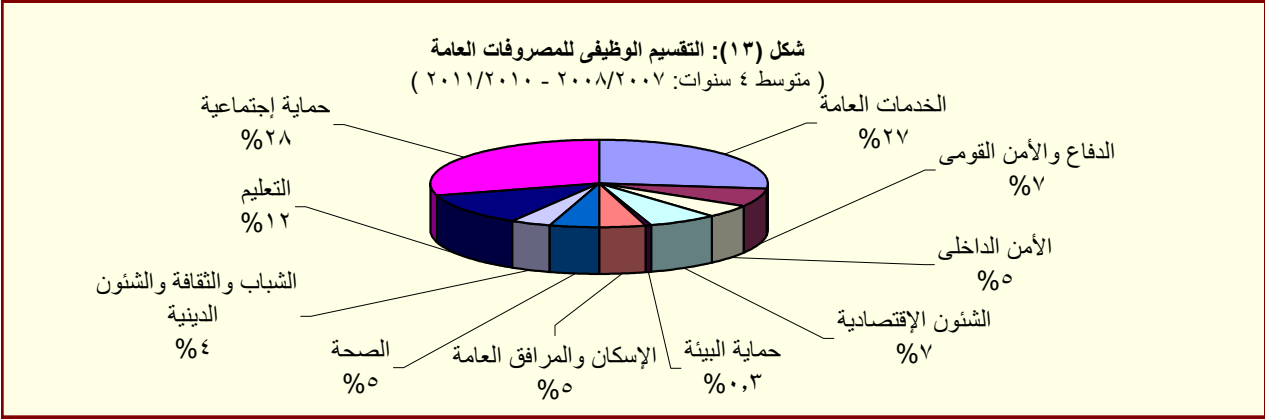

المصدر: وزارة المالية

القسم الخامس

الدين الحكومى و هيكل المديونية

جدول (١٥)	ملخص الدين العام المحلى	٣٥
جدول (١٦)	الدين المحلى لأجهزة الموازنة العامة	٣٦
جدول (١٧)	الدين المحلى للحكومة العامة	٣٧
جدول (١٨)	الدين العام المحلى	٣٨
جدول (١٩)	إجمالى الدين العام الخارجى	٣٩
جدول (٢٠)	خدمة الدين الحكومى (داخلى و خارجى)	٤٠
جدول (٢١)	إصدارات الاوراق المالية الحكومية (اذون و سندات)	٤١
جدول (٢٢)	إصدارات الاوراق المالية الحكومية (اذون و سندات) الربع سنوية	٤١
جدول (٢٣)	تطور معدلات العائد حتى تاريخ الإستحقاق لسندات الخزنة	٤٢

جدول (١٥):ملخص الدين العام المحلى

عند مستويات تجميعية مختلفة ^{١/}

(مليون جنيه)

بيان ربع سنوى				بيان سنوى					
ديسمبر-١١ *	سبتمبر-١١	مارس-١١	ديسمبر-١٠	يونيو-١١ *	يونيو-١٠	يونيو-٠٩	يونيو-٠٨	يونيو-٠٧	
١,٠٥٨,٥٢٦	١,٠١٩,٥٤٠	٩٣٢,٦٢٦	٨٨٩,١٥٤	٩٦٧,٢٩٠	٨٠٨,٣٨٤	٦٩٩,٦٦٧	٥٩٩,٦٠٣	٥٩١,٠٠١	إجمالى الدين المحلى لأجهزة الموازنة العامة ^{٢/}
(١٩,٠)	(١٨,٠)	(١٥,١)	(١٤,٤)	(١٩,٧)	(١٥,٥)	(١٦,٧)	(١,٥)	(٦,٥)	
١٦٣,٣٨٤	١٦٢,٨٥٩	١٥٣,٧٤٣	١٥٠,٢٨٦	١٥٩,١٧٨	١٤٤,٥٦٦	١٣٧,٣٤١	١٢٠,٩٠٤	١١٢,٨٢٩	ودائع أجهزة الموازنة العامة
(٨,٧)	(١٢,٣)	(٧,٧)	(٥,٣)	(١٠,١)	(٥,٣)	(١٣,٦)	(٧,٢)	(٢,٦)	
٨٩٥,١٤٢	٨٥٦,٦٨١	٧٧٨,٨٨٣	٧٣٨,٨٦٨	٨٠٨,١١٢	٦٦٣,٨١٨	٥٦٢,٣٢٦	٤٧٨,٦٩٩	٤٧٨,١٧٢	صافى الدين المحلى لأجهزة الموازنة العامة
(٢١,٢)	(١٩,٢)	(١٦,٧)	(١٦,٤)	(٢١,٧)	(١٨,٠)	(١٧,٥)	(٠,١)	(٧,٥)	
٩٧٣,٩٤٥	٩٤١,٣٣٧	٨٤٧,٠٢١	٨٠٦,١٠٦	٨٨٩,٠٤٥	٧٣٣,٣٨٧	٦١٥,٨٤٩	٥١٢,٩٨٢	٤٨٦,٢٤١	إجمالى الدين المحلى للحكومة العامة ^{٣/}
(٢٠,٨)	(٢٠,٦)	(١٦,٨)	(١٥,٩)	(٢١,٢)	(١٩,١)	(٢٠,١)	(٥,٥)	(٨,٢)	
١٧٠,٤١٥	١٦٩,٥٠٢	١٦٤,٢٦١	١٦٢,٥٩٥	١٦٦,٥٢٧	١٥٨,٥٣١	١٤٨,٨١١	١٣١,٠٤٣	١١٦,٩٦٤	ودائع الحكومة العامة
(٤,٨)	(٦,٦)	(٦,٨)	(٢,٢)	(٥,٠)	(٦,٥)	(١٣,٦)	(١٢,٠)	-(٠,٢)	
٨٠٣,٥٣٠	٧٧١,٨٣٥	٦٨٣,٦٦٠	٦٤٣,٥١١	٧٢٢,٥١٨	٥٧٤,٨٥٦	٤٦٧,٠٣٨	٣٨١,٩٣٩	٣٦٩,٢٧٧	صافى الدين المحلى للحكومة العامة
(٢٤,٩)	(٢٤,٢)	(١٩,٥)	(١٩,٩)	(٢٥,٧)	(٢٣,١)	(٢٢,٣)	(٣,٤)	(١١,٢)	
١,٠١٠,٤٠٨	٩٧٦,٥٨٠	٨٩٠,٦٨٢	٨٤٧,٠٣١	٩٣٢,٤٦٠	٧٦٩,٧٨٣	٦٤٣,٦٢٨	٥٣٧,٥٣٣	٤٩٣,٨٧٩	إجمالى الدين العام المحلى ^{٤/}
(١٩,٣)	(١٩,٦)	(١٨,٠)	(١٦,٩)	(٢١,١)	(١٩,٦)	(١٩,٧)	(٨,٨)	(٥,٠)	
١٨٨,٣٢٩	١٨٥,٧١٢	١٨٦,١٠٨	١٨٠,١٤٩	١٩١,١١٦	١٧٠,١٧١	١٦٧,٧٣٣	١٥٠,٥٠١	١٣٠,٤٦٥	الودائع ^{٥/}
(٤,٥)	(٧,١)	(٧,٩)	(٢,٨)	(١٢,٣)	(١,٥)	(١١,٤)	(١٥,٢)	-(٤,٩)	
٨٢٢,٠٧٩	٧٩٠,٨٦٨	٧٠٤,٥٧٤	٦٦٦,٨٨٢	٧٤١,٣٤٤	٥٩٩,٦١٢	٤٧٥,٨٩٥	٣٨٧,٠٣٢	٣٦٣,٢٧٤	صافى الدين العام المحلى
(٢٣,٣)	(٢٢,٩)	(٢١,٠)	(٢١,٥)	(٢٣,٦)	(٢٦,٠)	(٢٣,٠)	(٦,٥)	(٩,١)	
				<u>ملاحظات (نسبة إلى الناتج المحلى الإجمالى) ^{٦/}</u>					
									إجمالى الدين المحلى لأجهزة الموازنة العامة
٦٧,٤%	٦٤,٩%	٦٨,٠%	٦٤,٨%	٧٠,٥%	٦٧,٠%	٦٧,١%	٦٧,٠%	٧٩,٤%	
									صافى الدين المحلى لأجهزة الموازنة العامة
٥٧,٠%	٥٤,٦%	٥٦,٨%	٥٣,٩%	٥٨,٩%	٥٥,٠%	٥٤,٠%	٥٣,٥%	٦٤,٢%	
									إجمالى الدين المحلى للحكومة العامة
٦٢,٠%	٦٠,٠%	٦١,٨%	٥٨,٨%	٦٤,٨%	٦٠,٨%	٥٩,١%	٥٧,٣%	٦٥,٣%	
									صافى الدين المحلى للحكومة العامة
٥١,٢%	٤٩,٢%	٤٩,٨%	٤٦,٩%	٥٢,٧%	٤٧,٦%	٤٤,٨%	٤٢,٧%	٤٩,٦%	
									إجمالى الدين العام المحلى
٦٤,٤%	٦٢,٢%	٦٤,٩%	٦١,٧%	٦٨,٠%	٦٣,٨%	٦١,٨%	٦٠,٠%	٦٦,٣%	
									صافى الدين العام المحلى
٥٢,٤%	٥٠,٤%	٥١,٤%	٤٨,٦%	٥٤,٠%	٤٩,٧%	٤٥,٧%	٤٣,٢%	٤٨,٨%	

المصدر: وزارة المالية و البنك المركزى المصرى

() معدل النمو عن العام السابق.

* بيان مبدئى، خاضع للمراجعة.

١/ تم مراجعة بيانات الدين المحلى فى ضوء قواعد التقسيم المتعارف عليها دولياً. وتعكس البيانات الدين المحلى لثلاث مستويات تجميعية هي: الدين المحلى لأجهزة الموازنة العامة، الدين المحلى المجمع للحكومة العامة، و الدين العام المحلى المجمع. يشمل الدين المحلى لأجهزة الموازنة العامة أرصدة الدين المستحق على وحدات الجهاز الإدارى، وحدات الإدارة المحلية، و الهيئات الخدمية. ويتضمن الدين المحلى للحكومة العامة أرصدة الدين المجمع المستحق على أجهزة الموازنة العامة للدولة وبنك الإستثمار القومى و صناديق التأمين الإجتماعى. أما عن الدين العام المحلى فيشمل أرصدة الدين المحلى المجمع لكل من الحكومة العامة و الهيئات الاقتصادية.

٢/ يمثل المديونية المستحقة على أجهزة الموازنة العامة (وحدات الجهاز الإدارى، وحدات الإدارة المحلية، و الهيئات الخدمية).

٣/ يمثل رصيد الدين المجمع المستحق على أجهزة الموازنة العامة للدولة و بنك الإستثمار القومى و صناديق التأمين الإجتماعى بعد إستبعاد المديونيات و العلاقات الداخلية فيما بين القطاعات الثلاثة و التى تتمثل فى إقتراض أجهزة الموازنة العامة من بنك الإستثمار القومى، سندات وزارة المالية لدى صناديق التأمين الإجتماعى و بنك الإستثمار القومى، سندات صناديق التأمين الإجتماعى و أخيراً إقتراض بنك الإستثمار القومى من صناديق التأمين الإجتماعى.

٤/ يمثل رصيد الدين المجمع المستحق على الحكومة العامة و الهيئات الاقتصادية بعد إستبعاد إقتراض الهيئات الاقتصادية من بنك الإستثمار القومى وإقتراض قطاع الموازنة من الهيئات الاقتصادية.

٥/ ودائع الحكومة العامة و الهيئات الاقتصادية بعد إستبعاد ودائع صناديق التأمين الإجتماعى وإقتراض قطاع الموازنة من الهيئات الاقتصادية.

٦/ قامت وزارة التنمية الاقتصادية بتقدير قيمة الناتج المحلى الإجمالى لعام ٢٠١٢/٢٠١١ بنحو ١٥٠٠ مليار جنيه ، مقارنةً بناتج محلى إجمالى معدل قدره ١٢٧١,٨ مليار جنيه لعام ٢٠١١/٢٠١٠.

جدول (١٦): الدين المحلي لأجهزة الموازنة العامة^{١/}
(بيان مفصل)

بيان سنوى					بيان ربع سنوى				
يوليو-٠٧	يوليو-٠٨	يوليو-٠٩	يوليو-١٠	يوليو-١١*	ديسمبر-١٠	مارس-١١	سبتمبر-١١	ديسمبر-١١*	(مليون جنيه)
إجمالى الدين المحلي لأجهزة الموازنة العامة									
٥٩١,٠٠١	٥٩٩,٦٠٣	٦٩٩,٦٦٧	٨٠٨,٣٨٤	٩٦٧,٢٩٠	٨٨٩,١٥٤	٩٣٢,٦٢٦	١,٠١٩,٥٤٠	١,٠٥٨,٥٢٦	
أوراق مالية									
٥٦٢,٨٩٧	٥٦٨,٨٤٨	٦٨١,٨٣٧	٧٧٩,٢٣٢	٩١٦,٩٧٦	٨٤٧,٩٢٢	٨٧٩,١٥٦	٩١٩,٧٨٣	٩٥١,٧١٧	
١١٨,٦٥٧	١٤٦,٤٣٩	٢٣٩,٠٨٠	٢٦٦,١٢١	٣٥٦,١٠٣	٢٨١,٨٦٥	٣٢٠,٣٩١	٣٤٩,٩٢٨	٣٧١,٢٤١	
-	-	-	-	-	-	-	-	-	
٥٧٠,٠٠٠	٧٨,٥٠٠	٩٢,٥٠٠	١٥٩,٧٦٧	٢٠٦,٧٦٧	٢٠٣,٢٦٧	٢٠٦,٧٦٧	٢٢١,٢٦٧	٢٣١,٥٦٧	
١٤٤,٥١٧	١٢١,٧٨٣	١٢١,١١٣	١١٢,٤٧٠	١١٢,٤٧٠	١١٢,٤٧٠	١١٢,٤٧٠	١١٢,٤٧٠	١١٢,٤٧٠	
١٩,٥٨٢	-	-	٩,٠٦٣	١٨,١٢٦	١٨,١٢٦	١٨,١٢٦	١٦,٦٢٦	١٦,٦٢٦	
٤,٠٠٠	٤,٠٠٠	٤,٠٠٠	٤,٠٠٠	٤,٠٠٠	٤,٠٠٠	٤,٠٠٠	٤,٠٠٠	٤,٠٠٠	
١,٨٨١	٥٩٥	٥٩٥	-	-	-	-	-	-	
١١,٨٨٦	١١,١٢٦	١١,٦٧٧	١١,٨٨٣	-	١٢,١١٢	-	-	-	
٢,٠٠٠	٢,٠٠٠	٢,٠٠٠	٢,٠٠٠	٢,٠٠٠	٢,٠٠٠	٢,٠٠٠	٢,٠٠٠	٢,٠٠٠	
٣,٨٦٨	٣,٧٥٠	٤,٠٣٦	٦,٠٠٥	٧,٥٨٣	٦,١٧٦	٧,٣١٦	٣,٤٣٨	٣,٧٥٥	
-	-	٣,٧٧٣	٣,٨٠٧	٣,٩٥٤	٣,٧٨١	٣,٩٥٣	٤,٠٧٨	٤,٠٨٢	
١١٩	١١٧	١١٥	١١٤	١١٥	١١٥	١١٥	١١٨	١١١	
١,٥٨٨	١,٦٣٦	١,٧٠٠	١,٧٦٥	١,٨٣٠	١,٧٧٣	١,٧٨١	١,٨٣٠	١,٨٣٧	
١٩٧,٧٩٩	١٩٨,٩٠٢	٢٠١,٢٤٨	٢٠٢,٢٣٧	٢٠٤,٠٢٨	٢٠٢,٢٣٧	٢٠٢,٢٣٧	٢٠٤,٠٢٨	٢٠٤,٠٢٨	
تسهيلات ائتمانية من صندوق التأمينات ^{٤/}									
٤,٥١٧	٢,٣٤٣	٢,٣٤٣	٢,٣٤٣	٢,٣٤٣	٢,٣٤٣	٢,٣٤٣	٢,١٤٣	٢,١٤٣	
-	-	-	-	٢,٠٠٠	٢,٠٠٠	٢,٠٠٠	٨٠,٥٦	٨٠,١٢٢	
٢٣,٥٨٧	٢٨,٤١٢	١٥,٤٨٧	٢٦,٨٠٩	٤٥,٩٧١	٣٨,٨٨٩	٤٩,١٢٧	٨٩,٥٥٨	٩٦,٥٤٤	
٢١,٢٣٥	١٥,٠١٤	١٢,٨٨٧	١٢,٢٣٩	١٣,١٦٦	١١,٥٥٥	١٢,٧١٧	١١,٤٥٩	١١,٢١٧	
١١٢,٨٢٩	١٢٠,٩٠٤	١٣٧,٣٤١	١٤٤,٥٦٦	١٥٩,١٧٨	١٥٠,٢٨٦	١٥٣,٧٤٣	١٦٢,٨٥٩	١٦٣,٣٨٤	
٤٧٨,١٧٢	٤٧٨,٦٩٩	٥٦٢,٣٢٦	٦٦٣,٨١٨	٨٠٨,١١٢	٧٣٨,٨٦٨	٧٧٨,٨٨٣	٨٥٦,٦٨١	٨٩٥,١٤٢	
ملاحظات (نسبة إلى الناتج المحلى الإجمالى) ١/٥									
٧٩,٤%	٦٧,٠%	٦٧,١%	٦٧,٠%	٧٠,٥%	٦٧,٠%	٦٣,٠%	٦٤,٩%	٦٧,٤%	
٦٤,٢%	٥٣,٥%	٥٤,٠%	٥٥,٠%	٥٨,٩%	٥٥,٠%	٥٢,٤%	٥٤,٦%	٥٧,٠%	

المصدر: وزارة المالية و البنك المركزى المصرى

* بيان مبدئى، خاضع للمراجعة.

١/ يمثل المديونية المستحقة على أجهزة الموازنة العامة (وحدات الجهاز الإدارى، وحدات الإدارة المحلية، و الهيئات الخدمية).

٢/ فى ضوء ما تتسم به السياسة المالية الجديدة بالشفافية فقد تم قيد الدين المستحق على الخزانة العامة لصناديق التأمينات (الذى تم اقتراضه من خلال بنك الاستثمار القومى) كدين مباشر على الخزانة العامة للصناديق ، وذلك فى ١ يوليو ٢٠٠٦. وقد قابل ذلك اصدار سنتين على الخزانة العامة لصالح الصناديق بقيمة الدين ١٩٧,٧٢٥ مليار جنيه، وبالإضافة الى ذلك تم اصدار سند ثالث فى نهاية يونيو ٢٠٠٧ بقيمة ٧٤,٥ مليون جنيه لصالح الصناديق.

كما تم إصدار سند فى ٢٠٠٨/٦/٣٠ بمبلغ ١,١ مليار جنيه ، بالإضافة الى سند صدر فى ٢٠٠٩/٦/٣٠ بمبلغ ٢,٣ مليار جنيه و أخيرا السند الصادر فى ٢٠١٠/٦/٣٠ بمبلغ ٩٨٨,٨ مليون جنيه .

٣/ يتضمن الفوائد المستحقة لبنك الاستثمار القومى لدى وزارة المالية.

٤/ ودائع صناديق التأمين التى تم ربطها كتسهيلات لقطاع الموازنة العامة والتي تم معالجتها كجزء من المطلوبات المستحقة على قطاع الموازنة لصالح صناديق التأمين.

٥/ قامت وزارة التنمية الاقتصادية بتقدير قيمة الناتج المحلى الإجمالى لعام ٢٠١١/٢/٢٠ بنحو ١٥٧٠ مليار جنيه ، مقارنة بناتج محلى إجمالى معدل قدره ١٣٧١,٨ مليار جنيه لعام ٢٠١٠/٢/٢٠.

جدول (١٧): الدين المحلي للحكومة العامة^{١/}
(بيان مفصل)

(مليون جنيه)

بيان سنوى					بيان ربع سنوى				
يونيو-٠٧	يونيو-٠٨	يونيو-٠٩	يونيو-١٠	يونيو-١١*	ديسمبر-١١*	مارس-١١*	سبتمبر-١١*	ديسمبر-١١*	
٤٨٦,٢٤١	٥١٢,٩٨٢	٦١٥,٨٤٩	٧٣٣,٣٨٧	٨٨٩,٠٤٥	٩٧٣,٩٤٥	٨٠٦,١٠٦	٨٤٧,٩٢١	٩٤١,٣٣٧	إجمالي الدين المحلي للحكومة العامة
٣٦٥,٠٨١	٣٧١,٦١٩	٤٦٤,٨١٧	٥٦٤,٦٧٠	٧١٠,٨٣٩	٨٠٢,٢٧٣	٦٣٦,٤٢٦	٦٧٧,٧٨٢	٧٦١,٥٣٩	دين أجهزة الموازنة العامة المجمع
٥٩١,٠٠١	٥٩٩,٦٠٣	٦٩٩,٦٦٧	٨٠٨,٣٨٤	٩٦٧,٢٩٠	١,٠٥٨,٥٢٦	٨٨٩,١٥٤	٩٣٢,٦٢٦	١,٠١٩,٥٤٠	إجمالي الدين المحلي لأجهزة الموازنة العامة
-	-	-	-	-	-	-	-	-	يطرح منه: إقتراض أجهزة الموازنة من بنك الإستثمار القومى ^{٢/}
٦,٢٣١	٨,٥٢٨	٩,٩٧٧	١٣,٦٦٥	١٥,٥٢٧	١٤,٢٦٠	١٦,٣٣٢	١٦,٤٨٧	١٥,٢٧٢	يطرح منه: أوراق مالية لدى بنك الإستثمار القومى
١٧,٣٧٣	١٨,٢١١	٢١,٢٨٢	٢٥,٤٦٩	٣٤,٥٥٣	٣٥,٨٢٢	٣١,٨١٦	٣٣,٧٧٧	٣٦,٥٥٨	يطرح منه: أوراق مالية لدى صناديق التأمين
١٩٧,٧٩٩	١٩٨,٩٠٢	٢٠١,٢٤٨	٢٠٢,٢٣٧	٢٠٤,٠٢٨	٢٠٤,٠٢٨	٢٠٢,٢٣٧	٢٠٢,٢٣٧	٢٠٤,٠٢٨	يطرح منه: سندات صناديق التأمين ^{٣/}
٤,٥١٧	٢,٣٤٣	٢,٣٤٣	٢,٣٤٣	٢,٣٤٣	٢,١٤٣	٢,٣٤٣	٢,٣٤٣	٢,١٤٣	يطرح منه: تسهيلات من صناديق التأمين ^{٣/}
١٢١,١٦٠	١٤١,٣٣٢	١٥١,٠٣٢	١٦٨,٧١٧	١٧٨,٢٠٦	١٧١,٦٧٢	١٦٩,٦٨٠	١٧٠,١٣٩	١٧٩,٧٩٨	دين بنك الإستثمار القومى المجمع
١٦٩,١٦٢	١٩٣,٠٧١	٢٠٥,٥٦٥	٢٢٧,٧١٤	٢٤٠,٨٥١	٢٣٤,٣٢١	١٦٩,٦٨٠	٢٢٩,١٣٦	٢٤١,٩٢٣	إجمالي الدين المحلي لبنك الإستثمار القومى
٤٨,٠٠٢	٥١,٧٠٨	٥٤,٥٣٣	٥٨,٩٩٧	٦٢,٦٤٥	٦٢,٦٤٩	٥٨,٩٩٧	٥٨,٩٩٧	٦٢,١٢٥	إقتراض بنك الإستثمار من صناديق التأمين الإجتماعى ^{٢/}
٧٦,٠٦٤	٨٦,٧٤١	٩٠,١١٢	٩٩,٧٨٢	١٠٣,٣٨٢	١٠٤,٣٦٧	١٠٢,١٢٠	١٠٢,٨٢٥	١٠٤,٠٠٥	شهادات الإستثمار
٤٣,٥١٨	٤٩,٢٥٥	٥٤,٤٨٧	٦٤,٨٣٦	٧١,٩٧٨	٦٥,٨٣٧	٦٥,٨٣٧	٧١,٩٧٨	٧١,٩٧٨	ودائع صندوق توفير البريد
١,٥٧٨	٥,٣٦٧	٦,٤٣٣	٤,٠٩٩	٢,٨٤٦	١,٤٦٨	١,٧٢٣	١,٤٧٧	٣,٨١٥	أخرى
٤٨,٠٠٢	٥١,٧٠٨	٥٤,٥٣٣	٥٨,٩٩٧	٦٢,٦٤٥	٦٢,٦٤٩	٥٨,٩٩٧	٥٨,٩٩٧	٦٢,١٢٥	يطرح منه: إقتراض بنك الإستثمار من صناديق التأمين الإجتماعى ^{٢/}
١١٦,٩٦٤	١٣١,٠٤٣	١٤٨,٨١١	١٥٨,٥٣١	١٦٦,٥٢٧	١٧٠,٤١٥	١٦٢,٥٩٥	١٦٤,٢٦١	١٦٩,٥٠٢	ودائع الحكومة العامة
١١٢,٨٢٩	١٢٠,٩٠٤	١٣٧,٣٤١	١٤٤,٥٦٦	١٥٩,١٧٨	١٦٣,٣٨٤	١٥٠,٢٨٦	١٥٣,٧٤٣	١٦٢,٨٥٩	أجهزة الموازنة
٢,٩٦١	٣,٨٩١	٤,٨٠٦	٥,٥١٠	٦,٦٧٢	٦,٦٤٣	٦,٣٨٥	٤,٥٨٤	٢,٣١٧	بنك الإستثمار القومى
١,١٧٤	٦,٢٤٨	٦,٦٦٤	٨,٤٥٥	٤,٦٧٧	٥,٣٨٨	٥,٩٢٤	٥,٩٣٤	٤,٣٢٦	صناديق التأمين الإجتماعى ^{٤/}
٣٦٩,٢٧٧	٣٨١,٩٣٩	٤٦٧,٠٣٨	٥٧٤,٨٥٦	٧٢٢,٥١٨	٨٠٣,٥٣٠	٦٤٣,٥١١	٦٨٣,٦٦٠	٧٧١,٨٣٥	صافى الدين المحلي للحكومة العامة
ملاحظات (نسبة إلى الناتج المحلي الإجمالي) ٥/									
٦٥,٣%	٥٧,٣%	٥٩,١%	٦٠,٨%	٦٤,٨%	٦٢,٠%	٥٨,٨%	٦١,٨%	٦٠,٠%	إجمالي دين الحكومة العامة
٤٩,٦%	٤٢,٧%	٤٤,٨%	٤٧,٦%	٥٢,٧%	٥١,٢%	٤٦,٩%	٤٩,٨%	٤٩,٢%	صافى دين الحكومة العامة

المصدر: وزارة المالية و البنك المركزى المصرى

* بيان مبدئى، خاضع للمراجعة.

١/ يمثل رصيد الدين المجمع المستحق على أجهزة الموازنة العامة للدولة وبنك الإستثمار القومى وصناديق التأمين الإجتماعى بعد إستبعاد المديونيات والعلاقات الداخلية فيما بين القطاعات الثلاثة.

٢/ فى ضوء ما تنسم به السياسة المالية الجديدة بالشفافية فقد تم قيد الدين المستحق على الخزانة العامة لصناديق التأمينات (الذى تم إقتراضه من خلال بنك الإستثمار القومى) كدين مباشر على الخزانة العامة للصناديق ، وذلك فى ١ يوليو ٢٠٠٦. وقد قابل ذلك اصدار سنتين على الخزانة العامة لصالح الصناديق بقيمة الدين ١٩٧,٧٢٥ مليار جنيه، وبالإضافة الى ذلك تم اصدار سند ثالث فى نهاية يونيو ٢٠٠٧ بقيمة ٧٤,٥ مليون جنيه لصالح الصناديق.

كما تم اصدار سند فى ٢٠٠٨/٦/٣٠ بمبلغ ١,١ مليار جنيه ، بالإضافة الى سند صدر فى ٢٠٠٩/٦/٣٠ بمبلغ ٢,٣ مليار جنيه و أخيراً السند الصادر فى ٢٠١٠/٦/٣٠ بمبلغ ٩٨٨,٨ مليون جنيه .

٣/ ودائع صناديق التأمين التى تم ربطها كتسهيلات لقطاع الموازنة العامة والتى تم معالجتها كجزء من المطلوبات المستحقة على قطاع الموازنة لصالح صناديق التأمين.

٤/ تم استبعاد ودائع الصناديق التى تم ربطها كتسهيلات لقطاع الموازنة بداية من يونيو ٢٠٠٦.

٥/ قامت وزارة التنمية الإقتصادية بتقدير قيمة الناتج المحلي الإجمالي لعام ٢٠١٢/٢٠١١ بنحو ١٥٧٠ مليار جنيه ، مقارنة بنتائج محلى إجمالى معدل قدره ١٣٧١,٨ مليار جنيه لعام ٢٠١١/٢٠١٠.

جدول (١٨): الدين العام المحلى^{١/}
(بيان مفصل)

بيان سنوى					بيان ربع سنوى				
يونيو-٠٧	يونيو-٠٨	يونيو-٠٩	يونيو-١٠	يونيو-١١*	ديسمبر-١٠	مارس-١١	سبتمبر-١١	ديسمبر-١١*	
٤٩٣,٨٧٩	٥٣٧,٥٣٣	٦٤٣,٦٢٨	٧٦٩,٧٨٣	٩٣٢,٤٦٠	٨٤٧,٠٣١	٨٩٠,٦٨٢	٩٧٦,٥٨٠	١,٠١٠,٤٠٨	إجمالي الدين العام المحلى
٤٨٦,٢٤١	٥١٢,٩٨٢	٦١٥,٨٤٩	٧٣٣,٣٨٧	٨٨٩,٠٤٥	٨٠٦,١٠٦	٨٤٧,٩٢١	٩٤١,٣٣٧	٩٧٣,٩٤٥	إجمالي دين الحكومة العامة
٨٠,٦٠٧	٩٠,٨٤٤	٩٠,٧٢٨	١٠٠,١٠٤	١٠٩,٢٥١	١٠٥,١٤٧	١٠٨,١٤٢	٩٩,٣٧٢	٩٨,٢٩٠	إجمالي دين الهيئات الإقتصادية
٥١,٧٣٤	٥١,٢٧٩	٥٠,٠٦٢	٥١,٤٦٩	٥٢,٦٧٠	٥٢,٦٦٧	٥٢,٦٦٤	٥٢,٦٧٠	٥٠,٦١٠	يطرح منه: إقتراض الهيئات الإقتصادية من بنك الإستثمار القومى
٢١,٢٣٥	١٥,٠١٤	١٢,٨٨٧	١٢,٢٣٩	١٣,١٦٦	١١,٥٥٥	١٢,٧١٧	١١,٤٥٩	١١,٢١٧	يطرح منه: ودائع الهيئات الإقتصادية فى حساب الخزانة الموحد ^{٢/}
١٣٠,٦٠٥	١٥٠,٥٠١	١٦٧,٧٣٣	١٧٠,١٧١	١٩١,١١٦	١٨٠,١٤٩	١٨٦,١٠٨	١٨٥,٧١٢	١٨٨,٣٢٩	الودائع
١١٦,٩٦٤	١٣١,٠٤٣	١٤٨,٨١١	١٥٨,٥٣١	١٦٦,٥٢٧	١٦٢,٥٩٥	١٦٤,٢٦١	١٦٩,٥٠٢	١٧٠,٤١٥	ودائع الحكومة العامة
١٣,٦٤١	١٩,٤٥٨	١٨,٩٢٢	١١,٦٤٠	٢٤,٥٨٩	١٧,٥٥٤	٢١,٨٤٧	١٦,٢١٠	١٧,٩١٤	صافى ودائع الهيئات الإقتصادية
٣٦,٠٥٠	٤٠,٧٢٠	٣٨,٤٧٣	٣٢,٣٣٤	٤٢,٤٣٢	٣٥,٠٣٣	٤٠,٤٩٨	٣١,٩٩٥	٣٤,٥١٩	إجمالي ودائع الهيئات الإقتصادية
١,١٧٤ ^{٤/٣}	٦,٢٤٨	٦,٦٦٤	٨,٤٥٥	٤,٦٧٧	٥,٩٢٤	٥,٩٣٤	٤,٣٢٦	٥,٣٨٨	يطرح منه: ودائع صناديق التأمين الإجتماعى ^{٤/٣}
٢١,٢٣٥	١٥,٠١٤	١٢,٨٨٧	١٢,٢٣٩	١٣,١٦٦	١١,٥٥٥	١٢,٧١٧	١١,٤٥٩	١١,٢١٧	يطرح منه: ودائع الهيئات الإقتصادية فى حساب الخزانة الموحد ^{٢/}
٣٦٣,٢٧٤	٣٨٧,٠٣٢	٤٧٥,٨٩٥	٥٩٩,٦١٢	٧٤١,٣٤٤	٦٦٦,٨٨٢	٧٠٤,٥٧٤	٧٩٠,٨٦٨	٨٢٢,٠٧٩	صافى الدين العام المحلى
<u>ملاحظات (نسبة إلى الناتج المحلى الإجمالى) ٥/</u>									
٦٦,٣%	٦٠,٠%	٦١,٨%	٦٣,٨%	٦٨,٠%	٦١,٧%	٦٤,٩%	٦٢,٢%	٦٤,٤%	إجمالي الدين العام المحلى
٤٨,٨%	٤٣,٢%	٤٥,٧%	٤٩,٧%	٥٤,٠%	٤٨,٦%	٥١,٤%	٥٠,٤%	٥٢,٤%	صافى الدين العام المحلى

المصدر: وزارة المالية و البنك المركزى المصرى

* بيان مبدئى، خاضع للمراجعة.

١/ يمثل رصيد الدين المجمع المستحق على الحكومة العامة والهيئات الإقتصادية بعد إستبعاد إقتراض الهيئات الإقتصادية من بنك الإستثمار القومى.

٢/ يمثل إقتراض قطاع الموازنة من ودائع الهيئات ضمن حساب الخزانة الموحد فى شكل تسهيلات انتمانية، اى انه دين بين قطاع الموازنة والهيئات الإقتصادية لذا يتم طرح قيمة هذا الاقتراض من اجمالى الدين العام المجمع وكذلك من صافى ودائع الهيئات الاقتصادية.

٣/ تم ادراج ودائع صناديق التأمين بالفعل ضمن ودائع الحكومة العامة، انظر جدول (١٦).

٤/ تم استبعاد ودائع الصناديق التى تم ربطها كتسهيلات لقطاع الموازنة بداية من يونيو ٢٠٠٦.

٥/ قامت وزارة التنمية الإقتصادية بتقدير قيمة الناتج المحلى الإجمالى لعام ٢٠١٢/٢٠١١ بنحو ١٥٧٠ مليار جنيه ، مقارنة بناتج محلى إجمالى معدل قدره ١٣٧١,٨ مليار جنيه لعام ٢٠١٠/٢٠١١.

جدول (١٩) : إجمالي الدين العام الخارجى

(مليون دولار)							
	يونيو-٠٦	يونيو-٠٧	يونيو-٠٨	يونيو-٠٩	يونيو-١٠	يونيو-١١	سبتمبر-١١*
إجمالى الدين العام الخارجى	٢٩,٥٩٣	٢٩,٨٩٨	٣٣,٨٩٣	٣١,٥٣١	٣٣,٦٩٤	٣٤,٩٠٦	٣٣,٩٩٨
	(٢,٢)	(١,٠)	(١٣,٤)	-(٧,٠)	(٦,٩)	(٣,٦)	-(٢,٠)
إجمالى الدين العام الخارجى الحكومى ^{١/٢}	١٨,٨٦٥	١٩,٤٩٢	٢١,٦٤١	٢٥,٨١٨	٢٦,٢٤٩	٢٧,٠٩٢	٢٦,٠٦٥
	(٣,٥)	(٣,٣)	(١١,٠)	(١٩,٣)	(١,٧)	(٣,٢)	-(٣,٣)
السندات والأذون	١,٨٦٢	١,٥٧٠	٢,٦٥٢	١,٩٢٦	٣,٠٨٠	٢,٨٢١	٢,٤٩٦
القروض	١٧,٠٠٣	١٧,٩٢٢	١٨,٩٨٩	٢٣,٨٩٢	٢٣,١٧٠	٢٤,٢٧١	٢٣,٥٦٩
إجمالى الدين العام الخارجى غير الحكومى	١٠,٧٢٨	١٠,٤٠٦	١٢,٢٥٢	٥,٧١٣	٧,٤٤٥	٧,٨١٤	٧,٩٣٣
	(٠,١)	-(٣,٠)	(١٧,٧)	-(٥٣,٤)	(٣٠,٣)	(٥,٠)	(٢,٣)
السلطات النقدية	٦٦٤	٣١٦	٢٩٠	٢١٢	١,٢٦٠	١,٥٠٠	١,٤٩٦
البنوك	٢,١٢٠	١,٩٥٤	٢,٥٤٢	١,٧٩٧	١,٩٦٤	١,٧٢٥	١,٦٦٠
قطاعات أخرى	٧,٩٤٤	٨,١٣٦	٩,٤٢٠	٣,٧٠٥	٤,٢٢١	٤,٥٨٩	٤,٧٧٨
ملاحظات							
إجمالى الدين العام الخارجى/ الناتج المحلى الإجمالى	٢٧,٦	٢٢,٨	٢٠,١	١٦,٩	١٥,٩	١٥,٢	١٢,٩
إجمالى الدين الحكومى الخارجى/ الناتج المحلى الإجمالى	١٧,٦	١٤,٩	١٢,٩	١٣,٨	١٢,٤	١١,٨	٩,٩
الدين الخارجى غير الحكومى/الناتج المحلى الإجمالى	١٠,٠	٧,٩	٧,٣	٣,١	٣,٥	٣,٤	٣,٠
إجمالى الدين العام الخارجى / الصادرات السلعية والخدمية	٨٢,٤	٧٠,٤	٥٩,٩	٦٤,٤	٧١,٠	٧١,٤	٢٧٩,٢
الدين الخارجى غير الحكومى/ الدين الخارجى الكلى	٣٦,٣	٣٤,٨	٣٦,١	١٨,١	٢٢,١	٢٢,٤	٢٣,٣
الديون قصيرة الأجل/ الدين الخارجى الكلى	٥,٥	٤,٨	٧,٤	٦,٨	٨,٨	٧,٩	٨,٨
الديون قصيرة الأجل/ صافى الإحتياطى الدولى	٧,١	٥,١	٧,٣	٦,٨	٨,٤	١٠,٤	١٢,٤
ديون القطاع الخاص / الدين الخارجى الكلى	٠,٣	٠,٣	٠,١	٠,٣	٠,٢	٠,٢	٠,١
خدمة الدين الخارجى/ المتحصلات الجارية	٧,٣	٥,٩	٣,٩	٥,٣	٤,٥	٤,٥	٧,٥
خدمة الدين الخارجى/ الصادرات السلعية والخدمية	٨,٥	٦,٩	٤,٦	٦,٢	٥,٥	٥,٧	١٠,٠
متوسط نصيب الفرد من الدين الخارجى (دولار)	٤٠١,٧	٣٩٨,٥	٤٥٠,٠	٤١٨,٦	٣٩٩,٢	٣٩٩,٢	٣٩٠,٣

المصدر: وزارة المالية و البنك المركزى المصرى

* بيان مبدئى.

١/ طبقاً لتصنيف و منهجية البنك المركزى المصرى، والذى يقوم بشطب مديونيات نادى باريس المباشرة و غير المباشرة المستحقة على الجهات الحكومية طبقاً لتواريخ إعادة الجدولة الى العالم الخارجى، فى حين تقوم الجهات الحكومية بشطب هذه المديونيات من سجلاتها فور سداد المقابل المحلى الى البنك المركزى طبقاً لجدول السداد الأسمى (والذى يسبق تواريخ إعادة الجدولة)

٢/ قام البنك المركزى المصرى بإعادة تبويب مبلغ ٤,٣ مليار دولار الى المديونية الخارجية للقطاع الحكومى- دون تأثير على جملة الدين الخارجى- الا ان البنك المركزى لم يظهر هذا التعديل الا اعتباراً من شهر سبتمبر من عام ٢٠٠٨.

جدول (٢٠): خدمة الدين الحكومي (داخلي و خارجي)

(مليون جنيه)

يوليو-يناير ٢٠١٢/٢٠١١	* ٢٠١١/٢٠١٠ (ختامى مبدئى)	* ٢٠١٠/٢٠٠٩	٢٠٠٩/٢٠٠٨	٢٠٠٨/٢٠٠٧	٢٠٠٧/٢٠٠٦	٢٠٠٦/٢٠٠٥	
٨٤,١٠٠	١١٧,٢٥١	٩٨,٨٥٦	٧١,١٢٣	٦٠,٠٠٤	٥٤,٧٢٥	٥٩,٥٥٢	إجمالى خدمة الدين الحكومى
(٢١,٣)	(١٨,٦)	(٣٩,٠)	(١٨,٥)	(٩,٦)	-(٨,١)	(٣١,١)	
٥٥,٤٥٧	٨٥,٠٧٧	٧٢,٣٣٣	٥٢,٨١٠	٥٠,٥٢٨	٤٧,٧٠٠	٣٦,٨١٤	إجمالى الفوائد المسددة
(٢٨,٣)	(١٧,٦)	(٣٧,٠)	(٤,٥)	(٥,٩)	(٢٩,٦)	(١٢,٣)	
٥٢,٩٢١	٨١,٦٦١	٦٩,٤٩٣	٤٩,٢١٢	٤٦,٧٩١	٤٤,٦٦٧	٣٣,٩٩٢	فوائد الدين الداخلى
٢,٥٣٦	٣,٤١٦	٢,٨٤٠	٣,٥٩٨	٣,٧٣٧	٣,٠٣٣	٢,٨٢٣	فوائد الدين الخارجى
٢٨,٦٤٤	٣٢,١٧٤	٢٦,٥٢٣	١٨,٣١٣	٩,٤٧٦	٧,٠٢٦	٢٢,٧٣٨	إجمالى الأقساط المسددة
(٩,٨)	(٢١,٣)	(٤٤,٨)	(٩٣,٣)	(٣٤,٩)	-(٦٩,١)	(٧٩,٧)	
١٤,٧٨٩	٢٢,٩٦٤	١٨,٠٦٧	١٠,٣٦٥	٥,٦٤٤	٢,٩٧٣	١٩,٠٥٨	أقساط الدين الداخلى
١٣,٨٥٤	٩,٢١١	٨,٤٥٥	٧,٩٤٨	٣,٨٣٢	٤,٠٥٣	٣,٦٨٠	أقساط الدين الخارجى
٥٤,٨٤٨	٨٣,٩٤٧	٦٨,٤٠٥	٤٧,٩٦١	٤٩,١٩٣	٤٦,٣٥٧	٣٥,٥٠١	صافى مدفوعات الفوائد
٥٢,٣١٢	٨٠,٥٣١	٦٥,٥٦٥	٤٤,٣٦٤	٤٥,٤٥٦	٤٣,٣٢٤	٣٢,٦٧٩	الداخلى
٥٢,٩٢١	٨١,٦٦١	٦٩,٤٩٣	٤٩,٢١٢	٤٦,٧٩١	٤٤,٦٦٧	٣٣,٩٩٢	الفوائد المسددة
٦٠٩	١,١٣٠	٣,٩٢٨	٤,٨٤٩	١,٣٣٥	١,٣٤٣	١,٣١٣	متحصلات الفوائد
٢,٥٣٦	٣,٤١٦	٢,٨٤٠	٣,٥٩٨	٣,٧٣٧	٣,٠٣٣	٢,٨٢٣	الخارجى
٢,٥٣٦	٣,٤١٦	٢,٨٤٠	٣,٥٩٨	٣,٧٣٧	٣,٠٣٣	٢,٨٢٣	الفوائد المسددة
٠,٠	٠,٠	٠,٠	٠,٠	٠,٠	٠,٠	٠,٠	متحصلات الفوائد
ملاحظات							
نسبة الى الناتج المحلى الإجمالى ^{١/}							
^{١/٢} %٣,٥	%٦,٢	%٦,٠	%٥,١	%٥,٦	%٦,٤	%٦,٠	إجمالى الفوائد المسددة
^{١/٢} %١,٨	%٢,٣	%٢,٢	%١,٨	%١,١	%٠,٩	%٣,٧	إجمالى الأقساط المسددة
نسبة الى إجمالى مصروفات الموازنة							
^{١/٣} %٢٤,٩	%٢١,٢	%١٩,٨	%١٥,٠	%١٧,٩	%٢١,٥	%١٧,٧	إجمالى الفوائد المسددة
^{١/٣} %١٢,٩	%٨,٠	%٧,٢	%٥,٢	%٣,٤	%٣,٢	%١٠,٩	إجمالى الأقساط المسددة

المصدر: وزارة المالية

() معدل النمو عن الفترة المقابلة فى العام السابق.

* بيان مبدئى. جدير بالذكر أن البيانات الأولية لأداء الموازنة العامة للدولة للعام المالى ٢٠١١/٢٠١٠ لا تزال مبدئية وقابلة للتعديل لحين الانتهاء من الحسابات الختامية لأجهزة الدولة.

^{١/} قامت وزارة التنمية الاقتصادية بتقدير قيمة الناتج المحلى الإجمالى لعام ٢٠١٢/٢٠١١ بنحو ١٥٧٠ مليار جنيه ، مقارنة بناتج محلى إجمالى معدل قدره ١٣٧١,٨ مليار جنيه لعام ٢٠١١/٢٠١٠.

^{٢/} بيان يوليو- يناير من سنة ٢٠١٢/٢٠١١ كنسبة إلى الناتج المحلى الإجمالى للعام بأكمله.

^{٣/} بيان يوليو - يناير من سنة ٢٠١٢/٢٠١١ كنسبة إلى إجمالى مصروفات الموازنة خلال نفس الفترة.

جدول (٢١): إصدارات الاوراق المالية الحكومية (اذون و سندات)^{١/}
من ٢٠٠٦/٢٠٠٥ الى يوليو- يناير ٢٠١٢/٢٠١١

(مليار جنيه)

٢٠١٢/٢٠١١ يوليو- يناير ^{٢/}	٢٠١١/٢٠١٠ (ختامي مبدئي)	٢٠١٠/٢٠٠٩	٢٠٠٩/٢٠٠٨	٢٠٠٨/٢٠٠٧	٢٠٠٧/٢٠٠٦	٢٠٠٦/٢٠٠٥	
٣٨٠,٩	٥٤٨,٨	٤٥٢,٥	٣٥٥,٢	٢٣٩,٩	١٨٠,٧	١٧٩,١	الإصدارات
٣٤١,٦	٤٩١,٨	٣٧٧,٣	٣٣٢,٢	٢١٠,٤	١٧٤,٧	١٤٦,١	أذون خزانة
٣٩,٣	٥٧,٠	٧٥,٢	٢٣,٠	٢٩,٥ ^{٤/}	٦,٠	٣٣,٠	سندات خزانة
٣٤٩,٣	٤١١,٨	٣٥٨,٣	٢٤٨,٥	١٨٤,٦	١٦٦,٢	١٢٤,٩	الإهلاكات
٣٣٤,٩	٤٠١,٨	٣٥٠,٣	٢٣٩,٥	١٨٢,٦	١٥٩,٢	١٢٢,٩	أذون خزانة
١٤,٤	١٠,٠	٨,٠	٩,٠	٢,٠	٧,٠	٢,٠	سندات خزانة
٣١,٦	١٣٧,٠	٩٤,٢	١٠٦,٧	٥٥,٣	١٤,٥	٥٤,٢	صافي الإصدار ^{٣/}
٦٠٠,٤	٥٦٨,٨	٤٣١,٨	٣٣٧,٦	٢٣٠,٩	١٧٥,٦	١٦١,١	الرصيد القائم (نهاية الفترة)
٣٦٢,٨	٣٥٦,١	٢٦٦,١	٢٣٩,١	١٤٦,٤	١١٨,٦	١٠٣,١	أذون خزانة
٢٣٧,٦	٢١٢,٧	١٦٥,٧	٩٨,٥	٨٤,٥	٥٧,٠	٥٨,٠	سندات خزانة
							متوسط أسعار الفائدة: ^{٥/}
١٢,٧	١١,٥	٩,٩	١١,٣	٦,٨	٨,٦	٨,٧	أذون ٩١ يوم
١٣,٥	١١,٨	١٠,٢	١١,٦	٧,٤	٨,٩	٨,٨	أذون ١٨٢ يوم
١٤,١	١١,٤	١٠,٥	١١,٥	-	-	-	أذون ٢٧٣ يوم ^{٦/}
١٤,١	١١,٥	١٠,٥	١٢,١	٧,٨	٩,١	٨,٨	أذون ٣٦٤ يوم

المصدر: وزارة المالية.

١/ الاوراق المالية الحكومية المصدرة بالجنيه المصري.

٢/ حتى نهاية ٣١ يناير ٢٠١٢.

٣/ تم حسابه على أساس حجم الإصدارات الجديدة مطروحاً منه حجم الإهلاكات.

٤/ تتضمن سندات مصدرة بالجنيه المصري خارج جمهورية مصر العربية قيمتها ٦ مليار جنيه ، والتي سوف يستحق أجالها فى يوليو ٢٠١٢.

٥/ متوسط أسعار الفائدة فى السوق الأولى.

٦/ قامت وزارة المالية بطرح أذون خزانة لمدة ٢٧٣ يوم لأول مرة فى أكتوبر ٢٠٠٨.

جدول (٢٢): إصدارات الاوراق المالية الحكومية (اذون و سندات) الربع سنوية
من يناير- مارس ٢٠١١/٢٠١٠ إلى يناير- مارس ٢٠١٢/٢٠١١

يناير-مارس ٢٠١٢ ^{١/}	يناير-مارس ٢٠١١	ابريل- يونيو ٢٠١١	يوليو-سبتمبر ٢٠١١	أكتوبر - ديسمبر ٢٠١١	يناير-مارس ٢٠١٢	
يناير	فبراير	مارس	٢٠١١	٢٠١١	٢٠١١	
٨٠٠٠	٥٠٠٠	٤٠٠٠	٢٥٥٠٠	٢٢٥٠٠	١٥٠٠٠	أذون ٩١ يوم
١٢٥٠٠	٨٠٠٠	٧٥٠٠	٣٠٠٠٠	٢٧٥٠٠	٣٣٠٠٠	أذون ١٨٢ يوم
١٧٠٠٠	١٤٠٠٠	١٤٠٠٠	٤٥٥٠٠	٣٨٠٠٠	٣٠٠٠٠	أذون ٢٧٣ يوم ^{١/}
١٧٠٠٠	١٤٠٠٠	١٤٠٠٠	٤٥٥٠٠	٣٥٠٠٠	٣٢٥٠٠	أذون ٣٦٤ يوم
-	-	-	-	-	-	سندات (إهلاك ٢٠١٠)
-	-	-	-	-	-	سندات (إهلاك ٢٠١١)
-	-	-	-	-	-	سندات (إهلاك ٢٠١٢)
-	-	-	-	١٢٠٠٠	١٠٥٠٠	سندات (إهلاك ٢٠١٣)
-	-	-	١٠٠٠٠	١٠٠٠٠	-	سندات (إهلاك ٢٠١٤)
٧٠٠٠	٤٠٠٠	٤٠٠٠	-	-	-	سندات (إهلاك ٢٠١٥)
-	-	-	١٠٠٠٠	-	٥٠٠٠	سندات (إهلاك ٢٠١٦)
٦٠٠٠	٦٠٠٠	٣٠٠٠	-	-	-	سندات (إهلاك ٢٠١٧)
١٠٠٠	٢٠٠٠	٢٠٠٠	٣٥٠٠	-	-	سندات (إهلاك ٢٠١٨)
-	-	-	-	-	-	سندات (إهلاك ٢٠١٩)
-	-	-	-	-	٣٠٠٠	سندات (إهلاك ٢٠٢٠)
٦٨٥٠٠	٥٣٠٠٠	٤٨٥٠٠	١٧٠٠٠٠	١٤٥٠٠٠	١٣٥٠٠٠	إجمالي الإصدار (أذون و سندات)

المصدر: وزارة المالية.

- لا يوجد إصدارات

١/ تشمل ٧١,٠ مليار جنيه إعادة فتح لبعض الإصدارات.

جدول (٢٣) : تطور معدلات العائد حتى تاريخ الإستحقاق لسندات الخزانة ^{١/}

يناير-١١	يونيو-١١	^{٢/} يوليو-١١	أغسطس-١١	سبتمبر-١١	أكتوبر-١١	نوفمبر-١١	ديسمبر-١١	يناير-١٢	
--	--	--	--	--	--	--	--	--	سندات مايو ٢٠١٠
--	--	--	--	--	--	--	--	--	سندات يوليو ٢٠١٠
--	--	--	--	--	--	--	--	--	سندات أغسطس ٢٠١٠
--	--	--	--	--	--	--	--	--	سندات أكتوبر ٢٠١٠
--	--	--	--	--	--	--	--	--	سندات فبراير ٢٠١١
٨,٦	--	١٠,٣	١٠,٩	٩,٧	٥,٣	--	--	--	سندات أكتوبر ٢٠١١
١١,١	--	--	--	--	--	--	--	--	سندات يناير ٢٠١٢
--	--	--	--	--	--	--	--	--	سندات يوليو ٢٠١٢
--	١٠,٧	--	--	--	--	--	--	--	سندات أغسطس ٢٠١٢
٩,١	١٠,٦	٩,٨	١٠,٥	--	١١,٣	--	--	--	سندات سبتمبر ٢٠١٢
--	--	٩,٨	١٣,٢	--	--	--	--	--	سندات يناير ٢٠١٣
١١,٨	١٣,٣	١٣,٤	١٣,٢	١٣,٧	١٣,٤	--	١٥,٦	--	سندات يوليو ٢٠١٣
--	١١,٤	--	--	--	--	--	--	--	سندات سبتمبر ٢٠١٣
--	١٠,٠	١٠,٩	--	١٠,٢	١٠,٩	١١,١	١٢,٧	١١,٣	سندات نوفمبر ٢٠١٣
--	٩,٨	--	--	--	--	١٠,٦	--	--	سندات فبراير ٢٠١٤
--	١٠,٥	--	١٣,٠	--	١٣,٣	--	--	--	سندات إبريل ٢٠١٤
--	٩,٠	--	--	--	--	١٠,٧	١٠,٧	--	سندات مايو ٢٠١٤
--	١٣,٣	--	--	--	--	--	--	--	سندات سبتمبر ٢٠١٤
١١,٥	١١,٠	١١,٢	--	--	--	١٤,٣	--	--	سندات نوفمبر ٢٠١٤
--	٩,٧	--	--	--	--	--	--	--	سندات مايو ٢٠١٥
--	--	٩,٣	--	--	--	--	--	--	سندات نوفمبر ٢٠١٥
--	٨,٠	--	--	--	١١,٥	١١,٥	--	٧,٩	سندات يناير ٢٠١٦
--	--	--	--	--	--	--	--	--	سندات يوليو ٢٠١٦
--	--	--	--	--	--	١٤,٢	--	١٣,٠	سندات فبراير ٢٠١٨
--	١٠,٥	--	--	--	--	--	--	--	سندات يناير ٢٠٢٥
٣,٣٧	٣,٠١	٣,٠٠	٢,٨٩	٢,٧٨	٢,٧٤	٢,٧٣	٢,٦٨	٢,٦٩	متوسط فترة الاستحقاق للسندات (سنة)
٨,٢٦	٩,٠٢	٨,٩٧	٨,٩٨	٩,٠٧	٨,٨٩	٩,١٧	٩,٧٠	٩,٦٦	انترينك ليلة واحدة ^{٣/}

المصدر: وزارة المالية و البنك المركزى المصرى.

-- لا توجد إصدارات خلال الفترة المشار إليها.

١/ تشمل السندات المصدرة وفقاً لنظام "المتعاملون الرئيسيون" فقط. تم حساب العائد حتى تاريخ الإستحقاق على أساس السعر "الكامل" فى السوق الثانوى.

٢/ جدير بالذكر أن البيانات التى تخص شهر فبراير و مارس ٢٠١١ غير متاحة نظراً لإغلاق البورصة المصرية خلال معظم هذه الفترة.

٣/ متوسط شهرى.

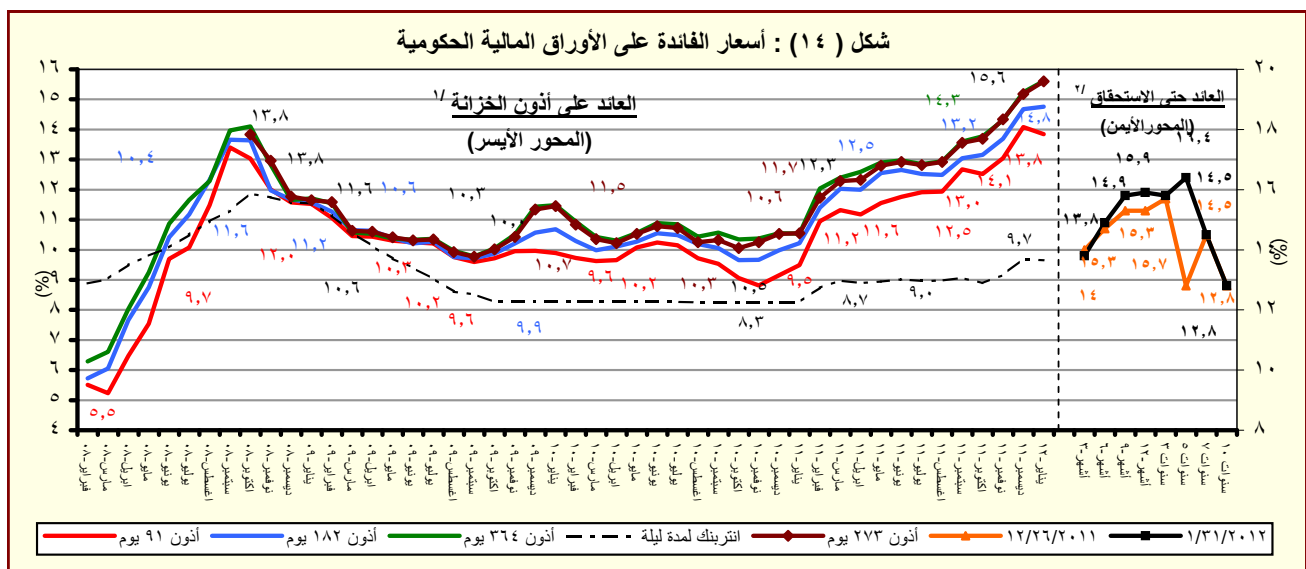

المصدر : وزارة المالية والبنك المركزى المصرى.

١/ متوسط شهرى فى السوق الاولى.

٢/ سوق ثانوى.

القسم السادس

المؤشرات النقدية

جدول (٢٤)	تطور المؤشرات النقدية الرئيسية	٤٥
جدول (٢٥)	المسح المصرفي لأهم إجماليات السيولة المحلية (الأصول و الإلتزامات المقابلة)	٤٦-٤٧
جدول (٢٦)	نقود الإحتياط و الأصول المقابلة	٤٨
جدول (٢٧)	الودائع لدى البنوك	٤٩
جدول (٢٨)	التسهيلات الائتمانية من البنوك	٥٠
جدول (٢٩)	هيكل أسعار الفائدة المحلية	٥١
جدول (٣٠)	متوسط أسعار عائد المعاملات البنينية بين البنوك (الإنترنتك)	٥٢

جدول (٢٤) : تطور المؤشرات النقدية الرئيسية
(ديسمبر ٢٠١١)

معدل نمو شهري %	معدل نمو ربع سنوى %	معدل تغير سنوى %	متوسط النمو السنوى لمدة عام ^{١/}
-٨,٢	-١٥,٦	-٣٧,٧	-١٥,٠
صافى الأصول الأجنبية (بالجنه المصري)			
-١٠,٧	-٢٦,٧	-٥١,١	-٢٢,٥
صافى الأصول الأجنبية لدى البنك المركزى			
-٩,٥	-٢٣,٩	-٤٧,٠	-٢٠,٥
صافى الإحتياطى الدولى لدى البنك المركزى			
-٥,٤	٠,١	-١٢,٨	-٠,٨
صافى الأصول الأجنبية لدى البنوك ^{٢/}			
-٨,٨	-١٦,٢	-٤٠,٨	-١٩,٧
صافى الأصول الأجنبية (بالدولار الأمريكى)			
-١١,٣	-٢٧,٢	-٥٣,٦	-٢٦,٨
صافى الأصول الأجنبية لدى البنك المركزى			
-١٠,١	-٢٤,٥	-٤٩,٧	-٢٥,٠
صافى الإحتياطى الدولى لدى البنك المركزى			
-٦,٠	-٠,٧	-١٧,٢	-٦,٢
صافى الأصول الأجنبية لدى البنوك ^{٢/}			
٢,٩	٦,٢	٢٦,٩	٢١,٢
صافى الأصول المحلية			
١,٤	٦,٩	٤١,٤	٣٤,٨
صافى المطلوبات من الحكومة وهيئة السلع التموينية			
٣,٧	١١,٤	١٩,٦	٣,٣
المطلوبات من قطاع الأعمال العام			
٠,٢٨	١,٦	٦,١	٣,٤
المطلوبات من قطاع الأعمال الخاص			
٠,٧	١,٤	٦,٧	٩,٧
إجمالى السيولة المحلية (M٢)			
-١,١	٠,٧	١٤,٤	١٧,٣
المعروض النقدى (M١)			
١,٣	١,٦	٤,٤	٧,٤
أشباه نقود			

المصدر : البنك المركزى المصرى.

١/ متوسط معدل النمو السنوى لفترة ١٢ شهر متتالية.

٢/ يتضمن صافى أصول البنوك التجارية، والمتخصصة، وبنوك الإستثمار والأعمال.

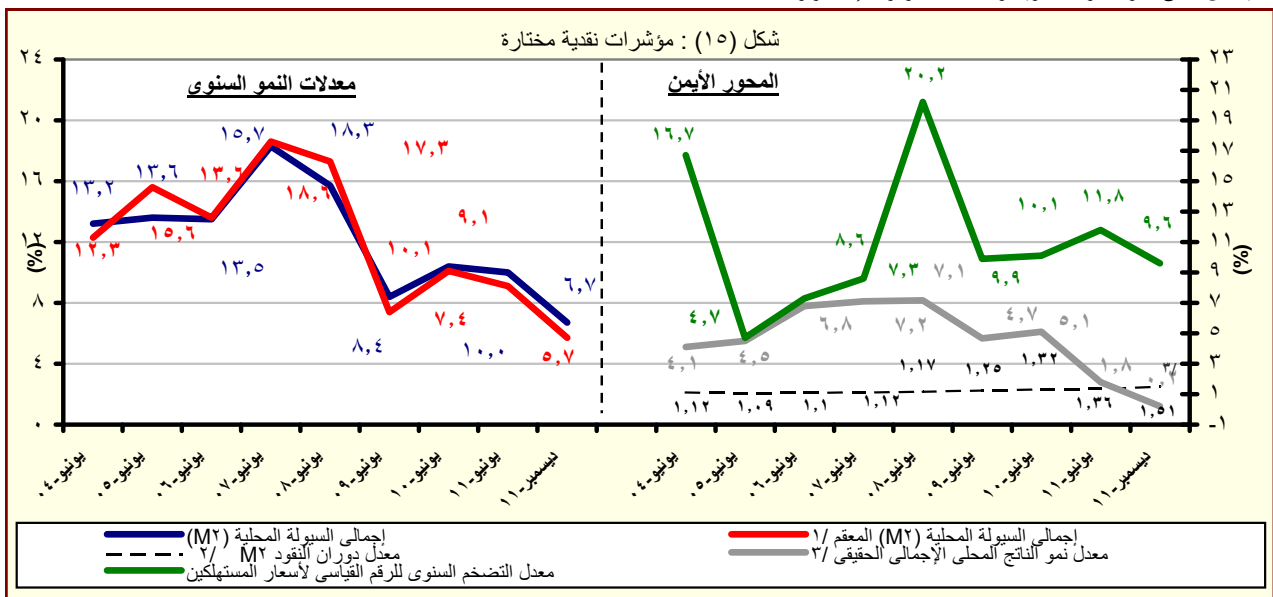

المصدر : البنك المركزى المصرى.

١/ هذا المفهوم يقوم بتحديد أثر سعر الصرف على المكون الاجنبى فى السيولة المحلية وذلك بتطبيق سعر الصرف السارى فى الفترة المقابلة على الإجماليات النقدية خلال الفترة محل الدراسة.

٢/ قامت وزارة التنمية الاقتصادية بتقدير قيمة الناتج المحلى الإجمالى لعام ٢٠١٢/٢٠١١ بنحو ١٥٧٠ مليار جنيه ، مقارنة بناتج محلى إجمالى معدل قدره ١٣٧١,٨ مليار جنيه لعام ٢٠١١/٢٠١٠.

٣/ معدل النمو الحقيقى للناتج المحلى الإجمالى بسعر السوق . تعكس معدل النمو الحقيقى للناتج المحلى للفترة يوليو-سبتمبر ٢٠١٢/٢٠١١.

جدول (٢٥) : المسح المصرفي لأهم إجماليات السيولة المحلية
الأصول والالتزامات المقابلة لها لدى الجهاز المصرفي
(ديسمبر ٢٠١١)

(مليون جنيه)

ديسمبر-٠٦	ديسمبر-٠٧	ديسمبر-٠٨	ديسمبر-٠٩	ديسمبر-١٠	سبتمبر-١١	أكتوبر-١١	نوفمبر-١١	ديسمبر-١١*
١٨٩,١٣٩	٢٣٢,٦٥٨	٢٤٨,٤٧٠	٢٥٥,٨٥٧	٣٠٥,٢٥٢	٢٢٥,٢٥٩	٢٢١,٧٩٠	٢٠٧,٠٦١	١٩٠,١٧٩
(٦٧,٧)	(٢٣,٠)	(٦,٨)	(٣,٠)	(١٩,٣)	(٢٧,٨)	-(٢٩,٧)	-(٣٢,١)	-(٣٧,٧)
٨٠,١٠٨	١٠٧,٢٠٧	١٨٤,٣٩٧	١٧٧,١٢٦	١٩٨,٢٠٧	١٣٢,٠٣٠	١٢٠,٣١٥	١٠٨,٣٩٧	٩٦,٨٢٨
١٤٦,١٥٦	١٧٢,٧٢٧	١٨٥,٧٨٧	١٨٥,٦٢١	٢٠٦,٣١٣	١٤١,٢٩٣	١٢٩,٦٠٩	١١٨,٩٥٥	١٠٧,٢٠١
٦٦,٠٤٨	٦٥,٥٢٠	١,٣٩٠	٨,٤٩٥	٨,١٠٦	٩,٢٦٣	٩,٢٩٤	١٠,٥٥٨	١٠,٣٧٣
١٠٩,٠٣١	١٢٥,٤٥١	٦٤,٠٧٣	٧٨,٧٣١	١٠٧,٠٤٥	٩٣,٢٢٩	١٠١,٤٧٥	٩٨,٦٦٤	٩٣,٣٥١
١٢٧,٣٧١	١٤٨,٢٨٥	٩٢,٩٩٤	١٠٥,٤٤٦	١٤٨,١٠٤	١٢٤,٦٢٨	١٣٣,٣٨٧	١٣٠,٧٦٧	١٢٣,٧٤١
١٨,٣٤٠	٢٢,٨٣٤	٢٨,٩٢١	٢٦,٧١٥	٤١,٠٥٩	٣١,٣٩٩	٣١,٩١٢	٣٢,١٠٣	٣٠,٣٩٠
٤١٢,١٧٠	٤٨٣,٦١٧	٥٤٢,٩٠٨	٦١٠,٤٩٧	٦٦٨,٧١٠	٧٩٩,١٧١	٨٠٩,١٤٤	٨٢٤,٦٣٥	٨٤٨,٦٩٢
(٠,٦)	(١٧,٣)	(١٢,٣)	(١٢,٤)	(٩,٥)	(٢٥,٧)	(٢٥,٣)	(٢٥,٣)	(٢٦,٩)
١٨٠,٠٨٧	١٩٣,١٦١	٢٤٤,٤١٧	٣٢٨,٧٥٣	٣٦٤,٦٧٤	٤٨٢,٣١٢	٤٩٢,١١٤	٥٠٨,٦١٤	٥١٥,٧٧٤
٢٣٣,٢٥٥	٢٤٠,٢٥٦	٢٩٨,٤٨٠	٣٨٩,٩١٣	٤٣٤,٨٨٦	٥٧٠,٤٧١	٥٧٩,٨٢٠	٥٨٨,٨٠٧	٥٨٨,٨٧٠
-٥٣,١٦٨	-٤٧,٠٩٥	-٥٤,٠٦٣	-٦١,١٦٠	-٧٠,٢١٢	-٨٨,١٥٩	-٨٧,٧٠٦	-٨٠,١٩٣	-٧٣,٠٩٦
٣٥,٢٩٠	٢٧,٦٤٣	٢٨,٨٤٠	٣٥,٦٣٣	٣٢,٤٧٨	٣٤,٨٥٦	٣٥,٩٩٧	٣٧,٤٣٨	٣٨,٨٣٨
٢٧,٥١٥	١٩,٩١٢	٢٠,٨٦٢	٢٧,٩٤٢	٢٤,٠٣٠	٢٦,٧٤٤	٢٧,٥٦٧	٢٨,٧٨٣	٢٩,٩٥٨
٧,٧٧٥	٧,٧٣١	٧,٩٧٨	٧,٦٩١	٨,٤٤٨	٨,١١٢	٨,٤٣٠	٨,٦٥٥	٨,٨٨٠
٣١٠,٠١٦	٣٤٦,٧٠٣	٣٨٨,٥٣٩	٣٨٢,٤٢٧	٤٠٧,٩٠٥	٤٢٥,٩٤٧	٤٢٧,٥٦٠	٤٣١,٥٧٤	٤٣٢,٧٨٨
٢٣٢,٩٩٥	٢٥٤,٨١٥	٢٨٠,٠٦١	٢٨٢,٤٢٦	٢٩٨,٤٩٠	٣١٩,٨٠١	٣٢٤,٢٦٤	٣٢٧,٠٤٣	٣٢٨,٨٦٢
٧٧,٠٢١	٩١,٨٨٨	١٠٨,٤٧٨	١٠٠,٠٠١	١٠٩,٤١٥	١٠٦,١٤٦	١٠٣,٢٩٦	١٠٤,٥٣١	١٠٣,٩٢٦
-١١٣,٢٢٣	-٨٣,٨٩٠	-١١٨,٨٨٨	-١٣٦,٣١٦	-١٣٦,٣٤٧	-١٤٣,٩٤٤	-١٤٦,٥٢٧	-١٥٢,٩٩١	-١٣٨,٧٠٨
٦٠١,٣٠٩	٧١٦,٢٧٥	٧٩١,٣٧٨	٨٦٦,٣٥٤	٩٧٣,٩٦٢	١٠٠٢,٤٣٠	١٠٣٠,٩٣٤	١٠٣١,٦٩٦	١٠٣٨,٨٧١
(١٥,١)	(١٩,١)	(١٠,٥)	(٩,٥)	(١٢,٤)	(٨,٠)	(٧,٢)	(٧,١)	(٦,٧)
١٢١,٣٤٢	١٥١,٨٠٠	١٧٤,٤٦٠	١٩٦,٩٧٣	٢٢٣,٤٥٦	٢٥٣,٨٠٢	٢٥٩,٨٨٧	٢٥٨,٣٧٩	٢٥٥,٥٨١
(٢٠,٥)	(٢٥,١)	(١٤,٩)	(١٢,٩)	(١٣,٤)	(١٥,١)	(١٦,٧)	(١٤,٩)	(١٤,٤)
٨٣,٠٥٤	٩٦,٦٧٦	١١٤,٠٣٦	١٢٦,٦٦٦	١٤٣,٦٣٣	١٧٤,١٣٣	١٧٦,٩٠٠	١٧٨,١٦٢	١٧٦,٥٧٨
٣٨,٢٨٨	٥٥,١٢٤	٦٠,٤٢٤	٧٠,٣٠٧	٧٩,٨٢٣	٧٩,٦٦٩	٨٢,٩٨٧	٨٠,٢١٧	٧٩,٠٠٣
٤٧٩,٩٦٧	٥٦٤,٤٧٥	٦١٦,٩١٨	٦٦٩,٣٨١	٧٥٠,٥٥٦	٧٧٠,٦٢٨	٧٧١,٠٤٧	٧٧٣,٣١٧	٧٨٣,٢٩٠
(١٣,٨)	(١٧,٦)	(٩,٣)	(٨,٥)	(١٢,١)	(٥,٩)	(٤,٤)	(٤,٧)	(٤,٤)
٣٣٠,٦٢٣	٤٠٤,٢٣٦	٤٥٣,٧٣٣	٥١٤,٥٢٨	٥٩٢,٤٥١	٥٩٣,٥٤٢	٥٩٤,٧٧٠	٥٩٤,٢٢٧	٦٠٢,٢٥٣
٢١,٢٥٩	٢٦,٨٧٦	٢٥,٨٨٩	٢٩,١٢٤	٣٤,٠٧٢	٤١,٢٥٣	٤٢,١٩٩	٤٤,٠٠٥	٤٠,٨٥٠
١٢٨,٠٨٥	١٣٣,٣٦٣	١٣٧,٢٩٦	١٢٥,٧٢٩	١٢٣,٩٨٣	١٣٥,٨٣٣	١٣٤,٠٧٨	١٣٥,٠٨٥	١٤٠,١٨٧

المصدر : البنك المركزي المصري.

() معدل النمو عن الفترة المقابلة في العام السابق.

* مبدئي.

١/ تم تفعيل إتفاقية الحساب المجمع بين البنك المركزي ووزارة المالية في يونيو ٢٠٠٨، مما أدى إلى إهلاك جزء من السندات الصادرة عن وزارة المالية لصالح البنك المركزي.

٢/ يشمل المطلوبات من قطاع الأعمال الخاص والقطاع العائلي.

٣/ تشمل حسابات رأس المال ، صافي الأصول والخصوم غير المبوبة ، صافي الديون والالتزامات بين البنوك.

٤/ بخلاف الشيكات و الحوالات تحت التحصيل.

(ملاحظات)
 ديسمبر ۲۰۱۱

المصدر : البنك المركزي المصرى.

* مبدئی.

٤/ صافي الأصول الأجنبية تساوي صافي الأصول الأجنبية لدى البنك المركزي بالإضافة الى البنوك (صافي).

٥/ تعكس الزيادة السنوية في قيمة الاجاماليات النقدية المخزاة كنسبة من اجمالي السيولة (M_2) في بداية العام المالي. و يهدف هذا المؤشر الى التعرف على مصادر نمو السيولة المحلية خلال العام المالي محل الدراسة.

٦/ يمثل نسبة الودائع الجارية و غير الجارية بالعملات الأجنبية إلى إجمالي السيولة المحلية. لا يتضمن كل من ودائع غير المقيمين (جزء من صافي الأصول الأجنبية) والودائع الحكومية.

٧/ إجمالي السيولة (M2) / نقود الاحتياط.

٨/ الناتج المحلي الإجمالي / إجمالي السيولة (M٢). قامت وزارة التنمية الاقتصادية بتقدير قيمة الناتج المحلي الإجمالي لعام ٢٠١٢/٢٠١١ بنحو ١٥٧٠ مليار جنيه، مقارنةً بناتج محلي إجمالي معدل قدره ١٣٧١,٨ مليار جنيه لعام ٢٠١٠/٢٠١١.

٩/ يشمل المطلوبات من قطاع الأعمال الخاص و القطاع العائلي .

١٠/ أسعار الصرف بدءاً من يناير ٢٠٠٣ تعكس أسعار الشراء فقط، علماً بأنه قبل هذا التاريخ كان سعر الصرف يعكس متوسط أسعار البيع والشراء.

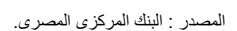

^{1/} قامت وزارة التنمية الاقتصادية بتقدير قيمة الناتج المحلي الإجمالي لعام ٢٠١٢/٢٠١١ بنحو ١٥٧٠ مليار جنيه، مقارنةً بناتج محلي إجمالي معدل قدره ١٣٧١,٨ مليار جنيه لعام ٢٠١١/٢٠١٠.

٢/ تشمل الودائع الجارية و غير الجارية بالعملات الاجنبية.

جدول (٢٦) : نفود الإحتياط والأصول المقابلة^١

(مليون جنيه)

ديسمبر-٠٦	ديسمبر-٠٧	ديسمبر-٠٨	ديسمبر-٠٩	ديسمبر-١٠	سبتمبر-١١	أكتوبر-١١	نوفمبر-١١	ديسمبر-١١*
١٢٦,١١١	١٤٠,٨٢٦	١٦٧,٩٠٦	١٩٣,٠٦٣	٢١٨,٣٩٣	٢٤١,٢٤٢	٢٣٨,٨١٨	٢٥٨,٤٧١	٢٥٧,٣٤٦
(١٠,٥)	(١٤,٤)	(١٩,٢)	(١٥,٠)	(١٣,١)	(١١,٣)	(١٣,٥)	(١٦,٥)	(١٧,٨)
٨٧,٩٦٢	١٠٣,٦٧٤	١٢١,٢٨٠	١٣٤,٠٣٩	١٥٣,٢٠٩	١٨٤,٩٨١	١٨٨,٧١٦	١٩٠,٣٥٢	١٨٧,٢٩٢
(٢٠,٢)	(١٧,٩)	(١٧,٠)	(١٠,٥)	(١٤,٣)	(٢٠,٨)	(٢٣,٣)	(٢٢,٣)	(٢٢,٢)
٣٨,١٤٩	٣٧,١٥٢	٤٦,٦٢٦	٥٩,٠٢٤	٦٥,١٨٤	٥٦,٢٦١	٥٠,١٠٢	٦٨,١١٩	٧٠,٠٥٤
--	--	--	(٢٦,٦)	(١٠,٤)	-(١١,٥)	-(١٢,٧)	(٢,٨)	(٧,٥)
الأصول المقابلة لها								
٨٠,١٠٨	١٠٧,٢٠٧	١٨٤,٣٩٧	١٧٧,١٢٦	١٩٨,٢٠٧	١٣٢,٠٣٠	١٢٠,٣١٥	١٠٨,٣٩٧	٩٦,٨٢٨
(٤٨,٣)	(٣٣,٨)	(٧٢,٠)	-(٣,٩)	(١١,٩)	-(٣١,١)	-(٣٧,٩)	-(٤٤,٢)	-(٥١,١)
٤٦,٠٠٣	٣٣,٦١٩	-١٦,٤٩١	١٥,٩٣٧	٢٠,١٨٦	١٠٩,٢١٢	١١٨,٥٠٣	١٥٠,٠٧٤	١٦٠,٥١٨
--	-(١٥٦,٧)	-(١٤٩,١)	(١٩٦,٦)	(٢٦,٧)	(٣٣٦,٧)	(٦٠٩,٣)	(٤٤٣,٥)	(٦٩٥,٢)
١١٢,٤٧٠	١١٤,٧٣٥	٨٦,١٤٧	١٠٣,٩٨٩	١٠٠,٢٥٢	١٤٧,١٣٢	١٤٩,٥٤٢	١٥٨,٠١٩	١٥٣,٢٥٠
(٥,٤)	(٢,٠)	-(٢٤,٩)	(٢٠,٧)	-(٣,٦)	(٣٤,٠)	(٣٩,٦)	(٥٥,٠)	(٥٢,٩)
١٧٩,١٦٤	١٩١,٦٦٣	١٥٨,٨٨٦	١٧٦,٩٦١	١٧٦,٤٥٩	٢٢٣,٦٠٨	٢٢٦,٦١٥	٢٣٧,٩٩٨	٢٣٣,٨١١
(٠,٣)	(٧,٠)	-(١٧,١)	(١١,٤)	-(٠,٣)	(٢٢,٥)	(٢٤,٩)	(٣٣,٦)	(٣٢,٥)
١٦٤,٧٦١	١٦٥,٦٨٨	١٢٣,١٢٣	١٢٧,٤٧٤	١٣٠,٥٩٧	١٢٩,٠٩٧	١٢٩,٠٩٧	١٢٩,٠٩٧	١٢٩,٠٩٧
١٤,٤٠٣	٢٥,٩٧٥	٣٥,٧٦٣	٤٩,٤٨٧	٤٥,٨٦٢	٩٤,٥١١	٩٧,٥١٨	١٠٨,٩٠١	١٠٤,٧١٤
٦٦,٦٩٤	٧٦,٩٢٨	٧٢,٧٣٩	٧٢,٩٧٢	٧٦,٢٠٧	٧٦,٤٧٦	٧٧,٠٧٣	٧٩,٩٧٩	٨٠,٥٦١
-(٧,٤)	(١٥,٣)	-(٥,٤)	(٠,٣)	(٤,٤)	(٥,٢)	(٣,٦)	(٥,٠)	(٥,٧)
٣٧,٦٦٥	٦٧,٩٠٧	٤,١٦٩	٧,٠٤٨	٣٩,٨٤٨	٢,٨٥٣	٢,٢٣١	٢,٠٤٨	-١,٦٦٥
-١٤٦,٨٣٧	-١٤٩,٠٢٣	-١٠٦,٨٠٧	-٩٥,١٠٠	-١١٩,٩١٤	-٣٥,٠٦٧	-٢٨,٨٠٨	-٥,٨٩٧	٨,٩٣٣
ملاحظات								
٥,٩١	٦,٣٦	٦,٢١	٦,٢٥	٦,٢٨	٦,٥١	٦,٥٧	٦,٠٧	٦,١٠
معدل دوران نفود الإحتياط ^{٦/٧}								

المصدر : البنك المركزى المصرى.

() معدل النمو عن الفترة المقابلة فى العام السابق.

* مبدئى.

-- بيان غير متاح.

١/ بيانات معدلة حيث قام البنك المركزى بتغيير الأسلوب المحاسبى لقياس حجم نفود الإحتياط بدءا من بيانات يونيو ٢٠٠٣، وذلك فى إطار مراجعة تبويب عمليات السوق المفتوحة التى يقوم بها البنك المركزى. وأدت هذه المراجعة إلى استبعاد حجم عمليات السوق المفتوحة من "ودائع البنوك بالعملة المحلية لدى البنك المركزى" وإدراجها ضمن بند "صافى البنود الموازنة".

٢/ تم تفعيل إتفاقية الحساب المجدد بين البنك المركزى ووزارة المالية فى يونيو ٢٠٠٨، مما أدى الى إهلاك جزء من السندات الصادرة عن وزارة المالية لصالح البنك المركزى.

٣/ تشمل صافى المطلوبات من الهيئات الاقتصادية و بنك الإستثمار القومى.

٤/ تم تحويل حسابات الودائع الحكومية (شاملة الهيئات العامة الاقتصادية والخدمية) من البنوك الى حساب الخزانة الموحد بالبنك المركزي بدءا من ديسمبر ٢٠٠٦، تطبيقا للقانون رقم ١٣٩ لسنة ٢٠٠٦.

٥/ يتضمن صافى الأصول و الخصوم غير المحددة و عمليات السوق المفتوحة.

٦/ الناتج المحلى الإجمالى / نفود الإحتياط.

٧/ قامت وزارة التنمية الاقتصادية بتقدير قيمة الناتج المحلى الإجمالى لعام ٢٠١٢/٢٠١١ بنحو ١٥٧٠ مليار جنيه ، مقارنة بناتج محلى إجمالى معدل قدره ١٣٧١,٨ مليار جنيه لعام ٢٠١١/٢٠١٠.

جدول (٢٧): الودائع لدى البنوك^{١/}

(مليون جنيه)

ديسمبر-٠٦	ديسمبر-٠٧	ديسمبر-٠٨	ديسمبر-٠٩	ديسمبر-١٠	سبتمبر-١١	أكتوبر-١١	نوفمبر-١١	ديسمبر-١١*
إجمالي الودائع								
٥٩٣,٨٤٩	٧٠٩,٤٦١	٧٧٥,٩٥٨	٨٥٩,٢٢٣	٩٥٢,١٣٣	٩٧٨,١٢٥	٩٨١,٢٣٩	٩٧٩,٩٥٦	٩٨٩,٤٢٧
(٩,٥)	(١٩,٥)	(٩,٤)	(١٠,٧)	(١٠,٨)	(٥,٩)	(٤,٦)	(٤,٦)	(٣,٩)
بالعملة المحلية								
٤١٣,٠٣٦	٥١٦,٤٤٨	٥٧٣,٨٥٤	٦٦٠,٠٨٧	٧٤٣,٥٥١	٧٤٦,٣٢٤	٧٥١,٠٠٠	٧٤٧,٥٣٦	٧٥٥,٤١٦
بالعملة الأجنبية								
١٨٠,٨١٣	١٩٣,٠١٣	٢٠٢,١٠٤	١٩٩,١٣٦	٢٠٨,٥٨٢	٢٣١,٨٠١	٢٣٠,٢٣٩	٢٣٢,٤٢٠	٢٣٤,٠١١
الودائع غير الحكومية ^{٢/}								
٥٢١,٧٦٥	٦٢٤,٥٥١	٦٨٢,٢٦٤	٧٤٤,٨٢٦	٨٣٦,٦٣٦	٨٥٧,٤٢٩	٨٦١,٢٤٢	٨٦٠,٣٤١	٨٦٨,٩٠٣
(١٤,٤)	(١٩,٧)	(٩,٢)	(٩,٢)	(١٢,٣)	(٥,٨)	(٤,٥)	(٤,٣)	(٣,٩)
بالعملة المحلية								
٣٧١,٢٤٠	٤٦٢,٧٥٨	٥١٧,١٧٦	٥٨٧,٥٢٩	٦٧٥,٢٨٣	٦٧٦,٧٢٦	٦٨١,٤٢١	٦٧٧,٧٢٨	٦٨٤,٣١٢
بالعملة الأجنبية								
١٥٠,٥٢٥	١٦١,٧٩٣	١٦٥,٠٨٨	١٥٧,٢٩٧	١٦١,٣٥٣	١٨٠,٧٠٣	١٧٩,٨٢١	١٨٢,٦١٣	١٨٤,٥٩١
الودائع الحكومية								
٧٢,٠٨٤	٨٤,٩١٠	٩٣,٦٩٤	١١٤,٣٩٧	١١٥,٤٩٧	١٢٠,٦٩٦	١١٩,٩٩٧	١١٩,٦١٥	١٢٠,٥٢٤
-(١٦,٥)	(١٧,٨)	(١٠,٣)	(٢٢,١)	(١,٠)	(٦,٦)	(٥,٧)	(٦,٢)	(٤,٤)
بالعملة المحلية								
٤١,٧٩٦	٥٣,٦٩٠	٥٦,٦٧٨	٧٢,٥٥٨	٦٨,٢٦٨	٦٩,٥٩٨	٦٩,٥٧٩	٦٩,٨٠٨	٧١,١٠٤
بالعملة الأجنبية								
٣٠,٢٨٨	٣١,٢٢٠	٣٧,٠١٦	٤١,٨٣٩	٤٧,٢٢٩	٥١,٠٩٨	٥٠,٤١٨	٤٩,٨٠٧	٤٩,٤٢٠
ملاحظات (نسبة مئوية)								
٣٠,٤	٢٧,٢	٢٦,٠	٢٣,٢	٢١,٩	٢٣,٧	٢٣,٥	٢٣,٧	٢٣,٧
٢٨,٨	٢٥,٩	٢٤,٢	٢١,١	١٩,٣	٢١,١	٢٠,٩	٢١,٢	٢١,٢
٤٢,٠	٣٦,٨	٣٩,٥	٣٦,٦	٤٠,٩	٤٢,٣	٤٢,٠	٤١,٦	٤١,٠

المصدر : البنك المركزى المصرى.

() معدل النمو عن الفترة المقابلة فى العام السابق.

* مبدئى.

١/ لا تشمل الودائع لدى البنك المركزى .

٢/ تشمل ودائع كل من قطاع الأعمال العام والخاص والقطاع العائلى وغير المقيمين (قطاع العالم الخارجى). لا تشمل شيكات وحالات تحت التحصيل.

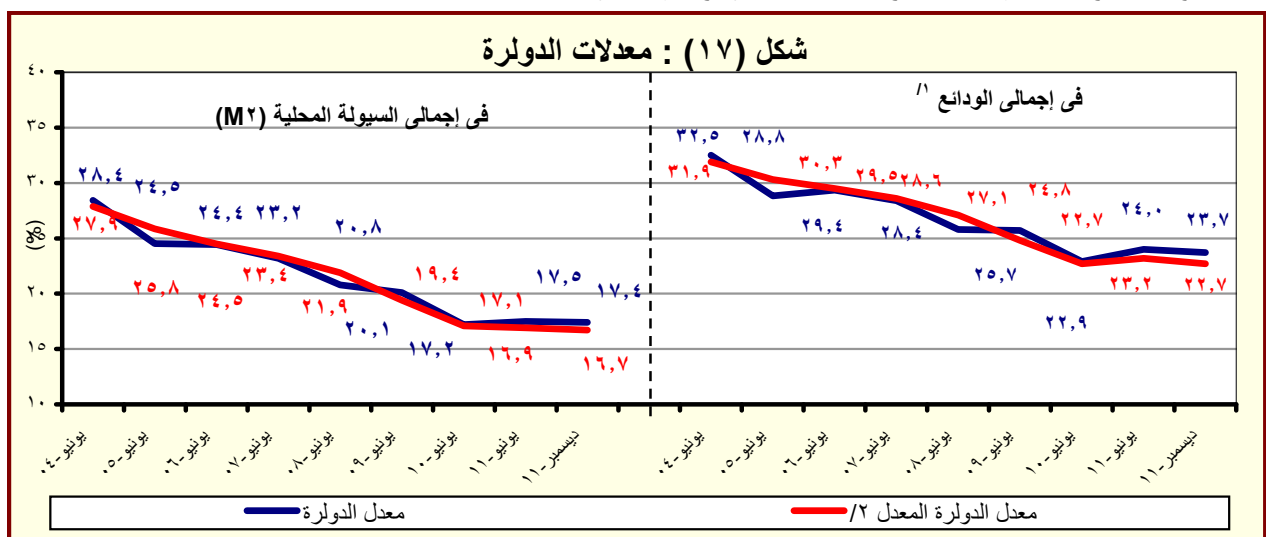

المصدر : البنك المركزى المصرى.

١/ بخلاف الودائع لدى البنك المركزى المصرى.

٢/ يشير الى معدل الدولار بعد تحييد أثر تغير سعر الصرف على المكون الأجنبى فى جملة الودائع. وعلى سبيل المثال فإن معدل الدولار فى إجمالي الودائع فى يونيو ٢٠٠٨ كان ينبغي أن يبلغ ٢٧,١% بدلا من ٢٥,٨% فى حالة عدم حدوث تغيير فى سعر الصرف خلال العام السابق.

جدول (٢٨) : التسهيلات الائتمانية من البنوك ^{١/}

(مليون جنيه)

	ديسمبر-٠٦	ديسمبر-٠٧	ديسمبر-٠٨	ديسمبر-٠٩	ديسمبر-١٠	سبتمبر-١١	أكتوبر-١١	نوفمبر-١١	ديسمبر-١١*
إجمالى أرصدة التسهيلات الائتمانية	٣٤٣,٩٣٥	٣٨١,٧٧٣	٤٢٩,١٨٨	٤٣٢,٥٩٧	٤٥٨,٠٨١	٤٧٨,٩٥٦	٤٨١,٧٠٣	٤٨٦,٣١٤	٤٨٩,٧٢٩
	(٨,٧)	(١١,٠)	(١٢,٤)	(٠,٨)	(٥,٩)	(٢,٥)	(٢,٢)	(٢,٥)	(٦,٩)
للحكومة ^{٢/}	٢٣,٧٦٨	٣١,٩٥٦	٣١,٦٧٩	٣٤,١٩١	٣٨,١٧٢	٣٨,٠٢٦	٣٧,٨٠٠	٣٦,٨٤١	٣٧,٢٢٧
	(١٣,٢)	(٣٤,٤)	-(٠,٩)	(٧,٩)	(١١,٦)	(٢,٥)	(٠,٤)	-(٤,٤)	-(٢,٥)
بالعملة المحلية	١١,٩١١	١١,٠٢٤	٨,٠٣٤	١٣,٠٨٢	١٩,٤٥٧	١٧,٦٥٦	١٧,٤٧٧	١٧,٠٨٩	١٦,٨٤٤
بالعملة الأجنبية	١١,٨٥٧	٢٠,٩٣٢	٢٣,٦٤٥	٢١,١٠٩	١٨,٧١٥	٢٠,٣٧٠	٢٠,٣٢٣	١٩,٧٥٢	٢٠,٣٨٣
لغير الحكومة	٣٢٠,١٦٧	٣٤٩,٨١٧	٣٩٧,٥٠٩	٣٩٨,٤٠٦	٤١٩,٩٠٩	٤٤٠,٩٣٠	٤٤٣,٩٠٣	٤٤٩,٤٧٣	٤٥٢,٥٠٢
	(٨,٤)	(٩,٣)	(١٣,٦)	(٠,٢)	(٥,٤)	(٢,٥)	(٢,٣)	(٣,١)	(٧,٨)
بالعملة المحلية	٢٣٧,١٠٦	٢٤٧,٧٥٦	٢٧٦,٩٤٨	٢٨١,١٤٣	٢٨٨,٠٩٤	٣١٥,٣٩٠	٣٢٠,٢١٣	٣٢٤,٧٥٨	٣٢٨,٥٣٧
بالعملة الأجنبية	٨٣,٠٦١	١٠٢,٠٦١	١٢٠,٥٦١	١١٧,٢٦٣	١٣١,٨١٥	١٢٥,٥٤٠	١٢٣,٦٩٠	١٢٤,٧١٥	١٢٣,٩٦٥
ملاحظات (نسبة مئوية):									
التسهيلات الائتمانية الممنوحة الى القطاع الخاص ^{٣/}	٨٢,٩	٨٤,٥	٨٥,٩	٨٣,٩	٨٤,٦	٨٤,٨	٨٤,٧	٨٤,٨	٨٤,٥
الى جملة التسهيلات	٦١,٤	٥٦,٠	٥٨,٣	٥٣,٥	٥٠,٢	٥١,٤	٥١,٥	٥٢,٢	٥٢,١
القروض الى الودائع للقطاع غير الحكومى ^{٤/}	٣٣,٠	٣٧,٦	٣٣,٨	٢٩,٩	٣٣,١	٣١,٥	٣١,٥	٣٠,٨	٣٠,٩
القروض الى الودائع للقطاع الحكومى	٢٧,٦	٣٢,٢	٣٣,٦	٣٢,٠	٣٢,٩	٣٠,٥	٢٩,٩	٢٩,٧	٢٩,٥
التسهيلات الائتمانية بالعملة الأجنبية الى جملة التسهيلات	٤٩,٩	٦٥,٥	٧٤,٦	٦١,٧	٤٩,٠	٥٣,٦	٥٣,٨	٥٣,٦	٥٤,٨
التسهيلات الائتمانية بالعملة الأجنبية للقطاع الحكومى الى جملة التسهيلات الممنوحة للقطاع الحكومى	٢٥,٩	٢٩,٢	٣٠,٣	٢٩,٤	٣١,٤	٢٨,٥	٢٧,٩	٢٧,٧	٢٧,٤
التسهيلات الائتمانية بالعملة الأجنبية للقطاع غير الحكومى الى جملة التسهيلات الممنوحة للقطاع غير الحكومى									

المصدر : البنك المركزى المصرى.

* مبدئى.

() معدل النمو عن الفترة المقابلة فى العام السابق.

١/ لا يتضمن التسهيلات الائتمانية المقدمة من قبل البنك المركزى المصرى.

٢/ يشمل الجهاز الإدارى والهيئات الخدمية و المحليات والهيئات الاقتصادية.

٣/ يشمل كل من قطاع الأعمال الخاص والقطاع العائلى و قطاع العالم الخارجى (غير المقيمين) .

٤/ يشمل قطاع الاعمال العام، قطاع الأعمال الخاص و القطاع العائلى و قطاع العالم الخارجى (غير المقيمين).

شكل (١٨) : توزيع التسهيلات الائتمانية الممنوحة للجهات غير الحكومية بحسب القطاعات (ديسمبر ٢٠١١)

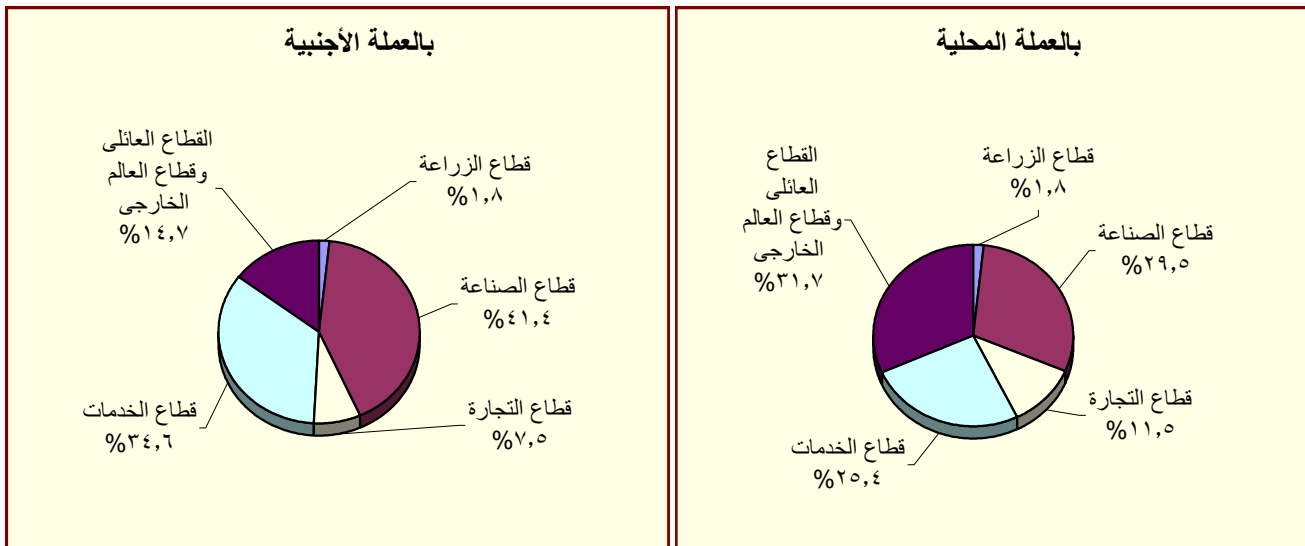

المصدر : البنك المركزى المصرى.

جدول (٢٩) : هيكل أسعار الفائدة المحلية

متوسط سعر الفائدة على القروض (سنة فأقل) ^{١/}	متوسط سعر الفائدة على الودائع ٣ أشهر ^{٢/}	سعر العائد على أذون خزانة ٩١ يوم	سعر العائد على شهادات الإستثمار ^{٣/١}	سعر العائد على ودائع صندوق توفير البريد ^{١/}
متوسط سنوي				
٢٠٠٣/٢٠٠٢	١٠,٠٠	١٣,٧٠	٨,٦٩	٨,٣١
٢٠٠٤/٢٠٠٣	١٠,٠٠	١٣,٤٠	٧,٩٦	٨,٤١
٢٠٠٥/٢٠٠٤	١٠,٠٠	١٣,٣٩	٧,٦٦	١٠,١٢
٢٠٠٦/٢٠٠٥	٩,٠٠	١٢,٧١	٦,٥٣	٨,٨٢
٢٠٠٧/٢٠٠٦	٩,٠٠	١٢,٦٤	٦,٠١	٨,٦٥
٢٠٠٨/٢٠٠٧	١٠,٠٠	١٢,٢٢	٦,٠٩	٦,٩٧
٢٠٠٩/٢٠٠٨	٩,٠٠	١٢,٣٩	٧,٠٣	١١,٣٢
٢٠٠٩/٢٠١٠	٨,٥٠	١١,٣٥	٥,٩٧	٩,٨٦
٢٠١٠/٢٠١١	٨,٥٠	١٠,٨٤	٦,٥٢	١٠,٢٠
متوسط شهري				
يناير-١١	٨,٥٠	١٠,٧٠	٦,٥٠	٩,٤٩
فبراير-١١	٨,٥٠	١٠,٦٠	٦,٥٠	١٠,٥٩
مارس-١١	٨,٥٠	١٠,٧٠	٦,٥٠	١١,٣٢
ابريل-١١	٨,٥٠	١٠,٨٠	٦,٦٠	١١,١٨
مايو-١١	٨,٥٠	١٠,٨٠	٦,٧٠	١١,٥٦
يونيو-١١	٨,٥٠	١١,٠٠	٦,٦٠	١١,٧٢
يوليو-١١	٨,٥٠	١١,٠٠	٦,٧٠	١١,٩١
اغسطس-١١	٨,٥٠	١١,١٠	٦,٧٠	١١,٩٣
سبتمبر-١١	٨,٥٠	١١,٢٠	٦,٨٠	١٢,٦٧
اكتوبر-١١	٨,٥٠	١١,٣٠	٧,٠٠	١٢,٥٢
نوفمبر-١١	٩,٥٠	١١,٤٠	٧,١٠	١٣,٠٤
ديسمبر-١١	٩,٥٠	١١,٨٠	٧,٢٠	١٤,٠٨
يناير-١٢	٩,٥٠	--	--	١٣,٨٣

المصدر : البنك المركزى المصرى.

-- بيان غير متاح.

١/ أسعار نهاية الفترة.

٢/ بدءا من سبتمبر ٢٠٠٥، تعكس البيانات المتوسط المرجح لسعر الفائدة الشهرى لمجموعة من البنوك تمثل نحو ٨٠ % من تعاملات الجهاز المصرفى. وقبل هذا التاريخ، تعكس البيانات متوسط بسيط لأسعار الفائدة الأسبوعية لأغلبية البنوك.

٣/ فائدة بسيطة.

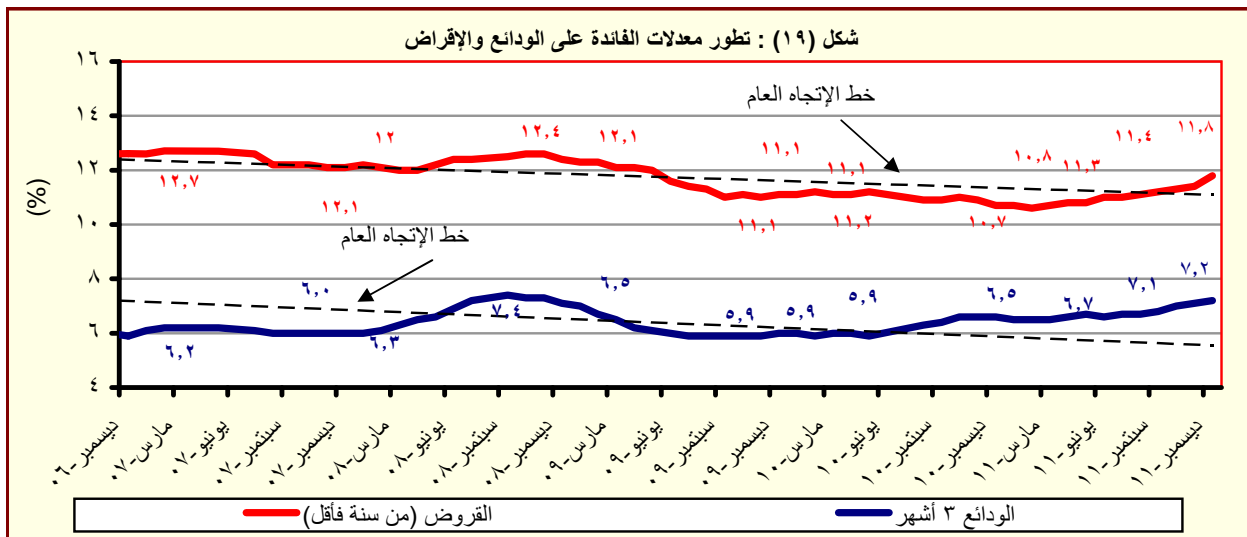

المصدر : البنك المركزى المصرى.

جدول (٣٠) : متوسط أسعار عائد المعاملات بين البنوك (الإنترنت)^{١/}

متوسط سنوي	ليلة واحدة	أسبوع	شهر	أكثر من شهر
٢٠٠٣	٨,٤	٩,٤	٩,٧	٩,٩
٢٠٠٤	٨,٢	٩,٨	١٠,٧	١٠,٣
٢٠٠٥	٩,٥	١٠,١	١٠,٤	١٠,٧
٢٠٠٦	٨,٦	٨,٨	٨,٨	٨,٨
٢٠٠٧	٨,٨	٨,٩	٩,٠	٩,١
٢٠٠٨	١٠,٣	١٠,٣	١٠,٢	١٠,٣
٢٠٠٩	٩,٥	٩,٥	٩,١	٩,٦
٢٠١٠	٨,٣	٨,٣	٨,٣	٨,٤
متوسط شهري				
يناير-١١	٨,٢٦	٨,٢٧	٨,٥٠	٨,٢٧
فبراير-١١	٨,٧٤	٨,٨٦	--	--
مارس-١١	٨,٩٨	٩,١٦	--	٩,٦٠
أبريل-١١	٨,٩٠	٩,٠٤	--	٩,٦٠
مايو-١١	٨,٩٥	٩,١٠	٩,٥٠	٩,٥٠
يونيو-١١	٩,٠٢	٩,١٢	٩,٥٥	٩,٥٠
يوليو-١١	٨,٩٧	٩,١٣	٩,٥٦	٩,٥٩
أغسطس-١١	٨,٩٨	٩,١٦	٩,٤٨	٩,٣٠
سبتمبر-١١	٩,٠٧	٩,٢٥	٩,٤٠	٩,٥٥
أكتوبر-١١	٨,٨٩	٩,٢٠	--	٩,٣٠
نوفمبر-١١	٩,١٧	٩,٢٧	٩,١٠	٩,٣١
ديسمبر-١١	٩,٧٠	٩,٨٣	١٠,٠٥	١١,٣٠
يناير-١٢	٩,٦٦	٩,٨١	٩,٩٤	٩,٩٠

المصدر : البنك المركزي المصري.

-- بيان غير متاح

١/ تم استخدام بيانات متوسط أسعار العائد بين البنوك (الإنترنت) بدلاً من متوسط تكلفة الاقتراض بين البنوك (كايور) بدءاً من مارس ٢٠٠٣. وتعد أسعار العائد بين البنوك مقياساً أفضل لتطورات السوق لتغطيتها الأوسع لمعاملات البنوك التجارية، والمتخصصة، وبنوك الإستثمار.

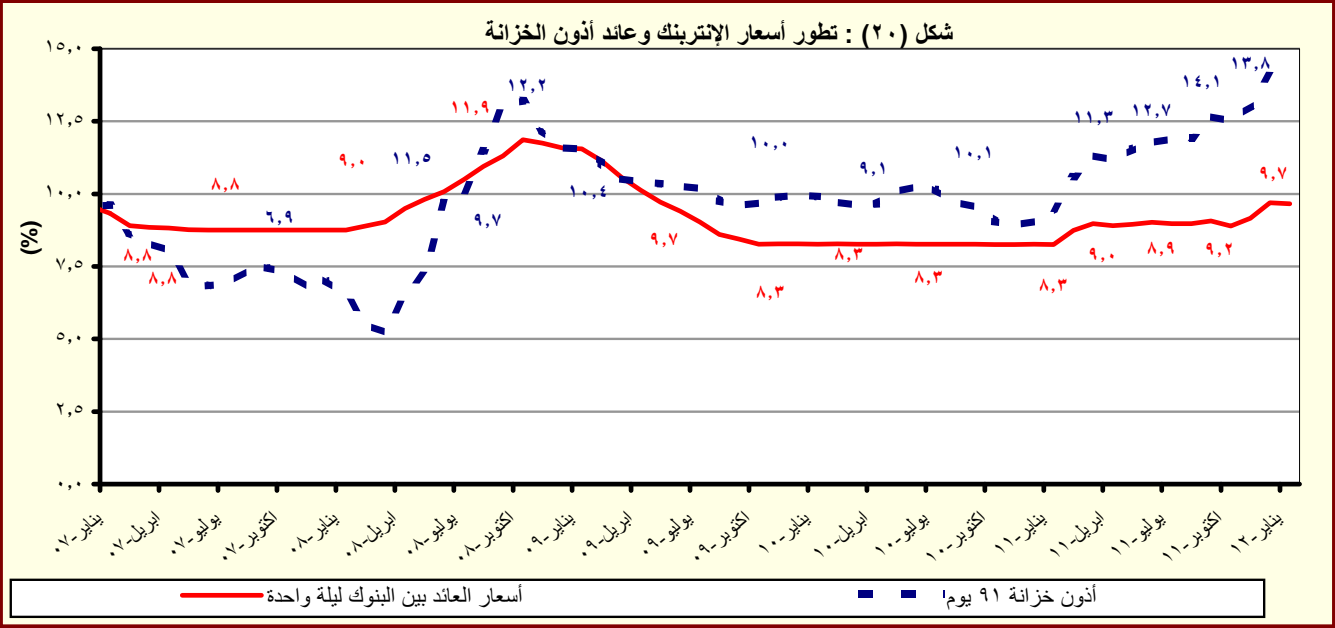

المصدر : البنك المركزي المصري.

القسم السابع

القطاع المالى و الإستثمارات

٥٥	المؤشرات الرئيسية لسوق المال-----	جدول (٣١)
٥٦	عمليات الإستحواذ فى السوق المصرية-----	جدول (٣٢)
٥٧	أهم الشركات التى تم خصصتها أو تصفيتا-----	جدول (٣٣)
٥٧	تطور برنامج الخصخصة-----	جدول (٣٣) تابع
٥٨	أداء مؤشرات IFCG للأسواق الناشئة-----	جدول (٣٤)
٥٩	الأرصدة القائمة لأذون الخزانة وفقاً للقطاعات الحائزة لها-----	جدول (٣٥)
٦٠	محفظة الأوراق المالية لدى البنوك-----	جدول (٣٦)
٦١	صافى الإستثمارات الأجنبية المباشرة موزعة بحسب الدول-----	جدول (٣٧)

جدول (٣١): المؤشرات الرئيسية لسوق المال^{١/}

يناير-١٢	ديسمبر-١١	نوفمبر-١١	أكتوبر-١١	يونيو-١١ ^{١/}	يونيو-١٠	يونيو-٠٩	يونيو-٠٨	يونيو-٠٧	مؤشر EGX-٣٠ (CASE سابقاً) ^{٢/}
٤,٦٤٨	٣,٦٢٢	٤,٠٢٠	٤,٤٥١	٥,٣٧٣	٦,٠٣٣	٥,٧٠٣	٩,٨٢٧	٧,٨٠٣	معدل العائد الشهري (%)
٢٨,٣	-٩,٩	-٩,٧	٧,٦	-٢,٧	-٧,٩	-٣,٨	-١١,١	٠,٤	معدل تذبذب السوق ^{٣/}
١,٨	١,٤	٢,٤	١,٥	١,٢	١,٣	٢,٠	١,٠	١,٠	رأس المال السوقى ^{٤/} (مليار جنيه)
٣٤٠	٢٨٨	٣١٠	٣٢٩	٤٠٠	٤١٠	٤٦٤	٨١٣	٦٠٢	نسبة للناتج المحلى الإجمالى ^{٥/}
٢١,٦	١٨,٤	١٩,٧	٢١,٠	٢٩,١	٣٤,٠	٤٤,٥	٩٠,٨	٨٠,٨	عدد الشركات
٢١٤	٢١٣	٢١٤	٢١٤	٢١١	٢١٥	٣٣٣	٣٧٥	٥٤٤	الأسهم والسندات المتداولة
٧,٠٤٦	١٠,٢٨٨	٧,٨٦٢	٩,٨٧٥	٢٠,٥١٥	٤٦,٥٠٧	٦٠,٢٨٥	٤٧,١٧١	٣٣,٠٢٧	القيمة (مليون جنيه)
-٣١,٥	٣٠,٩	-٢٠,٤	-٢,٢	١٢,٨	٦٠,٩	٦٩,٣	-٣٣,٠	٩,٢	معدل التغير الشهري (%)
-٧٠,٥	-٥٥,٥	-٦٨,٨	-٥٩,١	-٥٥,٩	-٢٢,٩	٢٧,٨	٤٢,٨	١٦٦,٤	معدل التغير السنوى (%)
--	٢٤٨٨٦٩	٢٣٨,٦٢٦	٢٣٧,٧٠٤	٢٢٤,٨٣٧	١٧١,٦٦٥	٩٧,٥٨٦	٨٤,٥٤٧	٦٢,١٣٠	سندات مقيدة (مليون جنيه)
--	٢٣١٦٨٦	٢٢١,٣٩٠	٢٢٠,٣٩٠	٢٠٦,٨٩١	١٥٩,٨٩٠	٩٢,٦٢٥	٧٨,٧٧١	٥٧,٥٩٨	حكومية, ^{٦/} منها:
--	٢٣١٥٦٧	٢٢١,٢٦٧	٢٢٠,٢٦٧	٢٠٦,٧٦٧	١٥٩,٧٦٧	٩٢,٥٠٠	٧٤,٥٠٠	٥٣,٠٠٠	سندات المتعاملون الرئيسيون
--	٦٤٠٩	٦,٤٠٤	٦,٣٩٦	٦,٧١٨	٥,٤٢٣	٣,٠٩٦	٣,٨٨٠	٣,٨٤٣	شركات
--	٥٧٧٤	٥,٨٣٢	٥,٩١٨	٦,٢٢٨	٦,٣٥٢	١,٨٦٥	١,٨٦٩	--	توريق ^{٧/}
٣٤	-٧٦	-٥٨	٢٤	-١٦٦	٤٣	-١٠٦	١٩٩	-١,٢٤٠	صافى مشتريات الأجانب
٣٥,٩٨٣	-٥١,٣٥٠	-٨٠,٥٨٦	-٩,٠٤٢	-٥٩,٩٩٤	٩٣,٦١٠	٥٦٢	٢٣,٢٥٥	-٢٩٧,٢٧٠	القيمة (مليون دولار)
٣٣	٢٦	٢٤	٢٤	٢٠	٢٢	١٢	٢٠	٣١	الكمية (ألف سهم)
									نسبة الكمية إلى جملة الاسهم المتداولة (%)
١١,٤	١٠,٥	١١,٥	١١,٩	١٣,٠	١٢,٦	١١,٥	١٥,٧	٢١,٩	مؤشرات أخرى
٩,١	١٠,٤	٩,٦	٩,١	٧,٥	٧,٥	٧,٢	٦,٥	٤,١	مضاعف الربحية ^{٨/ ٩/}
١,٧	١,٧	١,٥	١,٧	٣,٧	٤,٥	١١,٢	٤,٩	٤,٨	العائد على الكوبون (%) ^{١٠/ ٩/}
									نسبة السعر إلى القيمة الدفترية (%)

المصدر: البورصة المصرية وهيئة سوق المال والبنك المركزى المصرى.

-- بيان غير متاح.

١/ جدير بالذكر أنه تم إغلاق البورصة المصرية خلال الفترة من ٢٠١١/١/٢٨ وحتى ٢٠١١/٣/٢٢ عقب الأحداث التي مرت بها مصر منذ اندلاع الثورة.

الثورة

٣/ على أساس الإنحراف المعيارى للعوائد اليومية خلال الفترة.

٤/ يمثل ناتج ضرب عدد الأسهم القائمة فى سعر السوق السائد.

٥/ قامت وزارة التنمية الاقتصادية بتقدير قيمة الناتج المحلى الإجمالى لعام ٢٠١٢/٢٠١١ بنحو ١٥٧٠ مليار جنيه ، مقارنة بناتج محلى إجمالى معدل قدره ١٣٧١,٨ مليار جنيه لعام ٢٠١١/٢٠١٠.

٦/ تتضمن سندات الخزانة (شاملة المتعاملون الرئيسيون)، وسندات الإسكان، وسندات التنمية.

٧/ تم قيد سندات التوريق فى بورصة الأوراق المالية اعتباراً من سبتمبر ٢٠٠٦.

٨/ يعرف أيضا بمعدل السعر على العائد، ويقاس بنسبة سعر السوق لكل سهم إلى أرباحه السنوية.

٩/ محسوب على أداء أنشط ٥٠ شركة.

١٠/ الكوبون السنوى الموزع / سعر السهم الجارى.

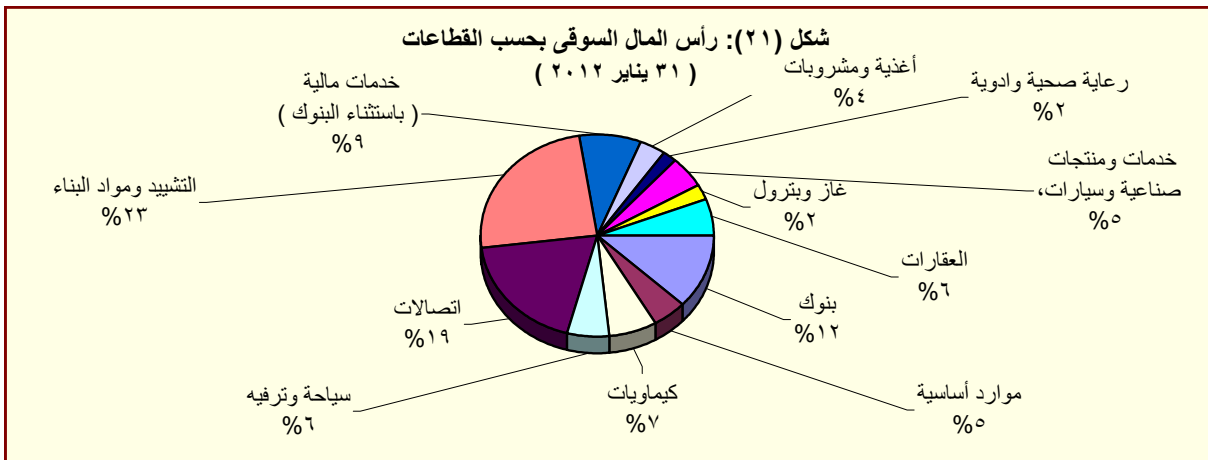

المصدر: النشرة الشهرية لبورصتى القاهرة والألكندرية.

١/ تتضمن قطاعات المعدات الكهربائية والهندسية، الإعلام، التجارة، تكنولوجيا المعلومات، الزراعة والصيد، الورق والتعبئة والبلاستيك، المطاحن والتخزين، خدمات متنوعة، خدمات التجزئة، و سلع الإستهلاك العائلى.

جدول (٣٢): عمليات الإستحواذ فى السوق المصرية
(أغسطس ٢٠٠٨ - يناير ٢٠١٢)

التاريخ	المشتري	الورقة المالية	القيمة (مليون جنيه)	نسبة الإستحواذ (%)
يناير-١٢	الكترولوكس كونتر اكينج اكيوتوبلاج	اوليمبك جروب للاستثمارات المالية	٣٧,٦٧	١,٥٤
ديسمبر-١١	رواسى للاستثمار العقارى	نماء للتنمية و الاستثمار	٢١٦,٩٠	٣٢,٦٠
ديسمبر-١١	قافلة للتجارة و التوزيع	بى تك للتجارة و التوزيع	٢١,٤٠	٩,٢٣
ديسمبر-١١	اوراسكوم للاتصالات و العلام و التكنولوجيا القابضة	الشركة المصرية لخدمات التليفون المحمول (موبينيل)	٨٦٦,٠٠	٢٠,٠٠
نوفمبر-١١	رواسى للاستثمار العقارى	نماء للتنمية و الاستثمار	٤٤٤,٩٦	٦٦,٩٠
نوفمبر-١١	قافلة للتجارة و التوزيع	بى تك للتجارة و التوزيع	٢٠٣,٧٩	٨٧,٨٠
سبتمبر-١١	الكترولوكس كونتر اكينج اكيوتوبلاج	اوليمبك جروب للاستثمارات المالية	٢٣٩٨,٤٠	٩٨,٣٣
يناير-١١	مستثمرون أفراد	بيراميدز كابيتال لتداول الاوراق المالية	٢,٠٠	١٠,٠٠
يناير-١١	مجموعة من المستثمرين	بلتون المالية القابضة	٦٤,٨٠	٨٩,١٩
ديسمبر-١٠	البنك الوطنى للتنمية	القاهرة الوطنية للاستثمار والأوراق المالية	٣٣,٩٠	٢٤,٨٠
اغسطس-١٠	المصرية القابضة للغازات الطبيعية (ايجاس)	غاز مصر	٦٧٤,٢١	٨٠,٠٠
اغسطس-١٠	شارم دريمز القابضة للسياحة والفنادق	رواد مصر للاستثمار السياحي	٦٢,٨٧	١٠,١٢
يوليو-١٠	الشركة المصرية العامة للسياحة و الفنادق	التعمير السياحي	٥٦,٥٥	٦٥,٢٩
يناير-١٠	البنك الأهلى المتحد (شركة مساهمة بحرينية)	البنك الأهلى المتحد (مصر)	٩٨٤,٩٠	٤٤,٤٠
يناير-١٠	مجموعة سليمان القابضة للاستثمارات المالية ^{١/}	لورد للاستيراد والتصدير	٨٢,٥٠	٩٩,٩٨
يناير-١٠	مجموعة سليمان القابضة للاستثمارات المالية ^{١/}	لورد للصناعات الدقيقة	٩٥,٧٠	٩٦,٨٧
يناير-١٠	مجموعة سليمان القابضة للاستثمارات المالية ^{١/}	لورد انترناشونال	٦٥,١٠	٩٩,٩٨
ديسمبر-٠٩	سامكريت للأستثمار الهندسى	سامكريت مصر	٤٠٧١,٠٠	٩٩,٦٠
ديسمبر-٠٩	Beltone Partners Holding Ltd	بلتون المالية القابضة	٧٢,٦٠	٩٩,٨٠
ديسمبر-٠٩	الجونة للنقل السياحي	الشركة الدولية القابضة للفنادق	١٩٤٤,٤٠	٩٩,٧٠
ديسمبر-٠٩	مستثمرون أفراد	الكان القابضة	١٢,٥٠	١٢,٧٠
نوفمبر-٠٩	لافارج بيلدينج ماتريلز تريدينج ايجيبت	لافارج للأسمنت مصر	١٥٤٦٦,٠٠	٥٣,٦٥
اغسطس-٠٩	اوليمبك جروب للإستثمارات المالية ^{٢/}	القاهرة للصناعات المغذية	٦٦,٤٠	٩٨,٨٠
يونيو-٠٩	أوراسكوم لصيانة مصانع الأسمدة ^{١/}	المصرية للأسمدة	٣٤٦٨,٨٠	٩٩,٩٩
ابريل-٠٩	Global Investment And Management Group Limited	المنصورة للراتجات والصناعات الكيماوية	٢٩,١٠	٦٩,١٠
ابريل-٠٩	البنك الوطنى للتنمية	الوطنية للزجاج والبلور	١٨٢,٥٠	٨٨,٣٠
مارس-٠٩	مؤسسة التمويل الدولية (IFC)	بنك الإسكندرية	١١٠٦,٨٢	٩,٧٥
مارس-٠٩	مستثمر هندى	الإسكندرية للخدمات الطبية - مركز الإسكندرية الطبى	٩٦,٧٠	٨٦,٣٥
ديسمبر-٠٨	حديد البحر الأحمر	مصر الوطنية للصلب (عتاقة)	١٤,٨٠	٤,٠٠
ديسمبر-٠٨	حديد البحر الأحمر	مصر الوطنية للصلب (عتاقة)	٣٥٥,٨٠	٩٦,٠٠
ديسمبر-٠٨	مجموعة من المستثمرين	جنرال للهندسة و المحركات	٢,٦٠	٤٢,٦٠
اكتوبر-٠٨	النعيم القابضة للاستثمارات	النعيم للاستثمارات المالية	٩,٥٠	٣٨,٠٠
سبتمبر-٠٨	شركة ماك القابضة للصناعة	شركة الإسفنج المصرية	١٩,٢٠	٢٨,٨٠
سبتمبر-٠٨	شركة شركاء بلتون القابضة المحدود	بلتون المالية القابضة	٦٨,٦٠	٩٩,٨٦
سبتمبر-٠٨	Prime Industrial Holding	الوطنية للزجاج والبلور	١٩٢,١٠	٨٨,٣٢
اغسطس-٠٨	شركة أبو ظبى للخدمات المالية	السلام للوساطة فى الأوراق المالية	٢١,٠٠	٧٠,٠٠
اغسطس-٠٨	المصرية لصناعة المنسوجات	دايس للملابس الجاهزة	٨٨,٠٠	٦٠,٠٠
اغسطس-٠٨	مجموعة من المستثمرين	كيماويات البناء الحديث الدولية	١٩,٤٠	٤٨,٥٠

المصدر: النشرة الشهرية للبورصة المصرية.

١/ القيمة بالدولار الأمريكى.

٢/ عملية تبادل أسهم.

جدول (٣٣): أهم الشركات التي تم خصخصتها أو تصفيتها
(من ١٩٩٣ - ١٩٩٤ وحتى ٣١ يناير ٢٠١٢)

(مليون جنيه)

طريقة البيع	عدد الشركات	النسبة المباعة	قيمة البيع
اجمالى	٢٨٢		٥٣,٦٤٤
بيع اقلية، ومنها:	٣٨		٦,٠٦٤
أسمنت بورتلاند حلوان		٥٢%	١,٢٠٢
أسمنت العامرية		٧١%	٧٦٨
البويات والصناعات الكيماوية		٦٢%	٦٩٢
المشروعات الصناعية والهندسية		٩٠%	٢٩٩
بيع اقلية، ومنها:	٢٣		١١,٠٠٣
المصرية للاتصالات		٢٠%	٥,١٢٢
سيدى كرير للبتر وكيموايات - سيدبك		٢٠%	١,٦٢٦
شركة طلعت مصطفى القابضة		٤%	٩٣٢
الشرقية للدخان		٣٤%	٥٤٩
تصفية	٣٤		--
بيع كأصول	٤٤		٣,٤٣٧
بيع لمستثمر رئيسى، ومنها:	٨٥		٣٢,٢٠٨
بنك الإسكندرية		٨٠%	٩,٢٧٤
المصرية للأسمدة		٤٦%	١,٩٧١
السويس للأسمنت		٣٣%	١,٨٠٠
أسمنت اسيوط		١٠٠%	١,٣٨٠
بيع لإتحاد العاملين المساهمين، ومنها:	٣٣		٩٣٢
وادي كوم أمبو لاستصلاح الاراضى		١٠٠%	٧٠
العربية لاستصلاح الاراضى		١٠٠%	٦١
العامة لاستصلاح الاراضى		١٠٠%	٦٠
مضارب الغربية		٩٠%	٥١
مصانع أو وحدات مباعة أو مؤجرة	٢٥		--

المصدر: وزارة الإستثمار ونشرة البورصة المصرية.
-- بيان غير متاح.

جدول (٣٣ - تابع): تطور برنامج الخصخصة
(١٩٩١ / ١٩٩٢ - ٢٠٠٩ / ٢٠١٠)*

(مليون جنيه)

	بيع مشروعات قانون ٢٠٣ ^١		بيع المشروعات المشتركة ^١		شركات قطاع عام أخرى		الإجماليات	
	العدد	الحصيلة	العدد	الحصيلة	العدد	الحصيلة	العدد	الحصيلة
١٩٩١ - يونيو ١٩٩٤	١١	٤١٨	-	-	-	-	١١	٤١٨
١٩٩٥/١٩٩٤	١٤	٨٦٧	-	-	-	-	١٤	٨٦٧
١٩٩٦/١٩٩٥	١٢	٩٧٧	-	-	-	-	١٢	٩٧٧
١٩٩٧/١٩٩٦	٢٩	٤,٥٩٥	-	-	-	-	٢٩	٤,٥٩٥
١٩٩٨/١٩٩٧	٢٣	٢,٤٨٧	-	-	-	-	٢٣	٢,٤٨٧
١٩٩٩/١٩٩٨	٣٣	١,٨٢٤	-	-	-	-	٣٣	١,٨٢٤
٢٠٠٠/١٩٩٩	٣٩	٤,٦٩٤	١	١٤	١	١٤	٤٠	٤,٧٠٨
٢٠٠١/٢٠٠٠	١١	٢٥٢	٧	١١٨	-	-	١٨	٣٧٠
٢٠٠٢/٢٠٠١	٧	٧٣	٣	٨٧٩	-	-	١٠	٩٥٢
٢٠٠٣/٢٠٠٢	٦	٤٩	١	٦٤	-	-	٧	١١٣
٢٠٠٤/٢٠٠٣	٩	٤٢٨	٤	١١٥	-	-	١٣	٥٤٣
٢٠٠٥/٢٠٠٤	١٦	٨٢٤	١٢	٤,٨١٩	-	-	٢٨	٥,٦٤٣
٢٠٠٦/٢٠٠٥	٤٧	١,٨٤٣	١٧	٧,٦٤٧	١	٥,١٢٢	٦٥	١٤,٦١٢
٢٠٠٧/٢٠٠٦	٤٥	٢,٧٧٤	٧	١,٥٥٩	١	٩,٢٧٤	٥٣	١٣,٦٠٧
٢٠٠٨/٢٠٠٧	٢٠	٧٤٥	١٦	٣,٢٣٨	-	-	٣٦	٣,٩٨٣
٢٠٠٩/٢٠٠٨	١٥	١,١٣٠	٢	٨٣	-	-	١٧	١,٢١٣
٢٠١٠/٢٠٠٩ *	-	-	٤	٥٠	-	-	٤	٥٠

المصدر: وزارة الإستثمار

* بيانات مبدئية . جدير بالذكر أنه قد تم إرجاء برنامج الخصخصة خلال معظم السنة المالية ٢٠٠٨/٢٠٠٩ فى ضوء إعداد "برنامج الملكية الشعبية" والذى تم تأجيله من جراء أثر الأزمة المالية العالمية على السوق المحلى.

١/ يتضمن بيع الأراضى غير المستغلة.

٢/ تعبر بيانات الشركات المشتركة عن قيمة مساهمة القطاع العام بها.

جدول (٣٤): أداء مؤشرات IFCI / S&P للأسواق الناشئة ^{١/}

الترتيب	الأسواق الناشئة ^{٢/}	العائد (%)	
		التغير الشهري يناير-١٢	التغير السنوي (منذ بداية العام) يناير-١٢
١	مصر	٢٧,٢	٢٧,٢
٢	المجر	٢٢,٠	٢٢,٠
٣	الهند	٢٠,٥	٢٠,٥
٤	تركيا	١٩,٢	١٩,٢
٥	بولندا	١٥,٨	١٥,٨
٦	البرازيل	١٤,٩	١٤,٩
٧	روسيا	١٤,٢	١٤,٢
٨	الصين	١١,٠	١١,٠
٩	بيرو	١٠,٨	١٠,٨
١٠	الفلبين	٩,٩	٩,٩
١١	تايبوان	٩,٦	٩,٦
١٢	كوريا	٩,٥	٩,٥
١٣	شيلي	٨,٢	٨,٢
١٤	تايلاند	٨,١	٨,١
١٥	جنوب أفريقيا	٧,٨	٧,٨
١٦	المكسيك	٧,٥	٧,٥
١٧	ماليزيا	٥,٧	٥,٧
١٨	اندونيسيا	٣,٩	٣,٩
١٩	التشيك	٣,٨	٣,٨
٢٠	المغرب	٣,٦	٣,٦

المصدر: التقرير الشهري للبورصة المصرية

١/ بناء على مؤشر أسعار ستاندرد آند بورز/ هيئة التمويل الدولية (IFCI). يقيس المؤشر الأداء اليومي لأكثر الأسهم نشاطاً في البورصات المحلية، حتى لو لم تكن متاحة أمام المستثمرين الأجانب.

٢/ تم استبعاد الأرجنتين من مؤشر أسعار ستاندرد آند بورز/ هيئة التمويل الدولية (IFCI) إعتباراً من ٢١ سبتمبر ٢٠٠٩، كما كان قد تم استبعاد فنزويلا من مؤشرات ستاندرد آند بورز/ هيئة التمويل الدولية للأسواق الناشئة في ١١ ابريل ٢٠٠٧.

جدول (٣٥): الأرصدة القائمة لأذون الخزانة وفقا للقطاعات الحائزة لها

(مليون جنيه)

	يونيو-٠٧	يونيو-٠٨	يونيو-٠٩	يونيو-١٠	يونيو-١١	سبتمبر-١١	أكتوبر-١١	نوفمبر-١١	ديسمبر-١١
إجمالي الأرصدة القائمة	١١٨,٦٥٧	١٤٦,٤٣٩	٢٣٩,٠٨٠	٢٦٦,١٢١	٣٥٦,١٠٣	٣٤٩,٨٩٨	٣٦٢,٤٢٨	٣٥٩,٥٧٣	٣٥٦,٠٠١
العملاء الاجانب	--	--	٤,٩٤٥	٣٨,٣٧٠	٢٤,٥٤٢	١٦,٢٥٩	١٥,٦٤٣	١١,٤٤٩	٧,٨٨٨
شركات التعامل فى الأوراق المالية	٠	١٧	٩٨٨	٨٠٠	١,٠٣٤	٦٥٧	٧٠٦	٩٠٩	٩٥٩
الشركات القابضة و الإستثمارية	١١١	٧١	٥,٢٠٨	٥,٩٢٦	٨,٩٦٦	١١,٩١٣	١٣,٦٥٣	١٦,٧٢٠	١٦,٤٥٠
البنوك	٧٦,٢٧١	١٠٠,٠٦٣	١٩٤,٩٢٩	١٧٦,٥٢٠	٢٥٠,١٠٢	٢٤١,٧٦٢	٢٥٠,٠٢٧	٢٤٨,٥٩٨	٢٥٠,٣٤٥
بنوك قطاع عام	٤٢,٧٤٧	٥٩,٤٢٩	١١٠,٤٨٢	٩١,٢٧٦	١١٦,٨٩٢	٨٩,٠٠١	٨٣,٣٣٣	٨٩,٧٥٢	١٠٠,٦٧٣
بنوك قطاع خاص	٣١,٩٦٤	٣٨,٧٨٣	٦٧,٥٧٠	٦٦,٥٣٠	١١٠,٣١٩	١٠٧,٣٠٨	١١٣,٠٠٠	١١٢,٩٤٠	١٠٩,١٨١
بنوك فروع أجنبية	--	--	٩,٢٢٢	١٠,٧٤٨	٩,٣٠٤	١٦,٧١٨	٢٢,٠١٣	٢٦,٠٨٨	٢٥,٠١٤
بنك الإستثمار القومى	١,٥٦٠	١,٨٥١	٢,٧١٥	٢,٧٤٩	٨٢٠	٤٧٣	٢٥٥	٣١٥	٣١٧
بنوك متخصصة	--	--	٤,٩٤٠	٥,٢١٧	١٢,٧٦٧	٢٨,٢٦٢	٣١,٤٢٦	١٩,٥٠٣	١٥,١٦٠
شركات التأمين	٨٠	٨١	١,٥٦٨	١,٨٠٣	٦,٤٩١	١٠,٥٧٤	١٠,٨٧٢	١٢,٥١٤	١٢,١٣١
قطاع عام	٦٦	--	١,٠٩٥	٩٤١	٥,٠٢٨	٨,٥٧٧	٨,٧٣٩	١٠,٢٦١	٩,٦٦٣
قطاع خاص ^{١/}	١٤	--	٤٧٣	٨٦٢	١,٤٦٣	١,٩٩٧	٢,١٣٣	٢,٢٥٣	٢,٤٦٨
صناديق الإستثمار	٦,٣٩٩	١٢,٤٤٢	٢٤,٧٣١	٣٣,٠٣٤	٤٤,٤٨٤	٤٦,٩١٠	٤٨,٨٤٩	٤٦,٨١٧	٤٣,١٦٤
صناديق التأمين	٢,٥١١	١,٠١٦	١,٠٩٦	٧٥٧	٤٤١	٦,٩٤٨	٦,٠٥٨	٥,٢٨٧	٥,٣٣٥
قطاع الاسكان و التعمير	--	--	١٦٨	١٩٧	٨,٦٤١	٤٧٥	٥٦٥	٥٧٩	٥٥٠
قطاع التجارة	٠	٠	٣	٥٠	٧٦	١٠٠	١٠٠	١٢٥	١٢٣
قطاع الصناعات التحويلية	٧١	٦٠	٩١	٢٢٩	٢٦٨	٤٢٣	٤١٨	٦٣٤	٧٦٩
القطاع المالى	--	--	٤٢	٥٣١	٣٠٠	١٦٢	١١٠	٤٥	١٠٣
قطاع النقل و المواصلات/ الكهرباء/ غاز/ صحة	--	--	١	٢١	٥٣	٦٩	١٦	٥٥	٧١
القطاع الافراد	١٣٤	١١	٤٩٥	١,٨١٦	٣,٣٠٢	٥,٣٦٤	٦,٤٩٢	٦,٦٢٥	٨,١٨٠
قطاع البترول و التعدين	--	--	٢,٠١٠	١,٩٢٢	١,٨٩٨	١,٢٤٩	١,٤٢٠	١,٤٥١	١,٦٠١
قطاع الخدمات	٢٩٩	١١٢	٩٤	٨٥٠	١,٨٧١	٩٨٧	٨٠٤	٨٥٩	١,١٦٩
مجالات أخرى ^{٢/}	١٣٩	٤٠٦	٢,٧١١	٣,٢٩٥	٣,٦٣٤	٦,٠٤٦	٦,٦٩٥	٦,٩٠٦	٧,١٦٣

المصدر: البنك المركزى المصرى.

-- بيان غير متاح.

١/ يتضمن شركات التأمين الخاصة و الفروع الاجنبية.

٢/ تتضمن ٤٥ مليار جنيه اذون خزانة (سكوك) أصدرت لصالح البنك المركزى المصرى وفقاً للإتفاق مع وزارة المالية لاستخدامها فى عمليات السوق المفتوح. وجدير بالذكر فقد تم إهلاك كافة الاذون المصدرة لصالح البنك المركزى خلال الربع الأول من عام ٢٠٠٦/٢٠٠٧.

جدول (٣٦) محفظة الأوراق المالية لدى البنوك ^{١/}

(مليون جنيه)

١١-يونيو-٠٧	٠٨-يونيو-٠٨	٠٩-يونيو-٠٩	١٠-يونيو-١٠	١١-يونيو-١١	سبتمبر-١١	أكتوبر-١١	نوفمبر-١١	ديسمبر-١١
إجمالي الأوراق المالية								
١٧٦,٠٩٨	٢٠١,٨٥٨	٣٣٢,٥٩٧	٤٠٥,٨٩٥	٤٧٤,١٧٦	٤٧٧,٦١٨	٤٨٤,١٠٩	٤٩١,٥٨٦	٥٠٣,٣٠٢
بالعملة المحلية								
١٤٣,٥٩٨	١٦٨,١٨٢	٢٩٧,١٩٤	٣٣٨,٨٣٤	٤٤٢,٦٤٨	٤٤٨,٤٥١	٤٥٥,٥٠٧	٤٥٥,٤٣٩	٤٦١,٢٢٢
بالعملة الأجنبية								
٣٢,٥٠٠	٣٣,٦٧٦	٣٥,٤٠٣	٦٧,٠٦١	٣١,٥٢٨	٢٩,١٦٧	٢٨,٦٠٢	٣٦,١٤٧	٤٢,٠٨٠
القطاع الحكومي								
١١١,٢٨٨	١٤٨,٦٦٥	٢٧٦,٠٩٥	٣١٨,٨٧٦	٤١٢,١٩٦	٤١٧,٨٤٩	٤٢٤,٧٦٩	٤٣٣,٣٦٩	٤٤٥,٨٢١
بالعملة المحلية ومنها:								
٩٦,٦٥٢	١٣٥,١٢٩	٢٦٢,٠٤٤	٣٠٣,٢٩٧	٤٠٧,٨١٤	٤١٤,٨٩٤	٤٢١,٨٠٢	٤٢٢,٣٣٦	٤٢٨,٩٥٠
بالعملة الأجنبية								
١٤,٦٣٦	١٣,٥٣٦	١٤,٠٥١	١٥,٥٧٩	٤,٣٨٢	٢,٩٥٥	٢,٩٦٧	١١,٠٣٣	١٦,٨٧١
صكوك البنك المركزى (بالعملة المحلية)								
١٧,٦١٧	-	-	-	-	-	-	-	-
قطاع الأعمال العام								
٧٦١	١,٤١٤	١,٣٣٨	١,٠٥٢	٩٨٠	٩٥٠	٩٥٦	٩٤١	٨٥٤
بالعملة المحلية								
٧٦١	١,٤١٤	١,٣٣٨	١,٠٥٢	٩٨٠	٩٥٠	٩٥٦	٩٤١	٨٥٤
بالعملة الأجنبية								
-	-	-	-	-	-	-	-	-
قطاع الأعمال الخاص								
٣٢,٠٤٢	٣٦,٥٢٣	٣٩,٢٨٧	٣٩,٩٩١	٣٩,٢٣٩	٣٨,٠٥١	٣٧,٣٨١	٣٦,٨٠١	٣٦,٠١٧
بالعملة المحلية								
٢٨,٥٦٨	٣١,٦٠٩	٣٣,٧٥٥	٣٤,٣٩٤	٣٣,٧٦٤	٣٢,٥١٧	٣٢,٦٦٢	٣٢,٠٧٥	٣١,٣٣٠
بالعملة الأجنبية								
٣,٤٧٤	٤,٩١٤	٥,٥٣٢	٥,٥٩٧	٥,٤٧٥	٥,٥٣٤	٤,٧١٩	٤,٧٢٦	٤,٦٨٧
قطاع العالم الخارجى (غير المقيمين)								
١٤,٣٩٠	١٥,٢٥٦	١٥,٨٧٧	٤٥,٩٧٦	٢١,٧٦١	٢٠,٧٦٨	٢١,٠٠٣	٢٠,٤٧٥	٢٠,٦١٠
بالعملة المحلية								
٠	٣٠	٥٧	٩١	٩٠	٩٠	٨٧	٨٧	٨٨
بالعملة الأجنبية								
١٤,٣٩٠	١٥,٢٢٦	١٥,٨٢٠	٤٥,٨٨٥	٢١,٦٧١	٢٠,٦٧٨	٢٠,٩١٦	٢٠,٣٨٨	٢٠,٥٢٢

المصدر: البنك المركزى المصرى

-- لا يوجد إصدار خلال الفترة المشار إليها.

١/ غير متضمن محفظة الأوراق المالية لدى البنك المركزى المصرى.

جدول (٣٧): صافى الإستثمارات الأجنبية المباشرة موزعة بحسب الدول

(مليون دولار)

بيان ربع سنوى				بيان سنوى					صافى الاستثمارات الأجنبية المباشرة
يوليو- سبتمبر *١٢/١١	ابريل- يونيو *١١/١٠	يناير- مارس *١١/١٠	يوليو- سبتمبر *١١/١٠	٢٠١١/٢٠١٠	٢٠١٠/٢٠٠٩	٢٠٠٩/٢٠٠٨	٢٠٠٨/٢٠٠٧	٢٠٠٧/٢٠٠٦	
٤٤٠	٩٩	١٦٤-	١٥٩٧	٢١٨٩	٦٧٥٨	٨١١٣	١٣٢٣٧	١١٠٥٣	١- التدفقات الداخلى (و منها)
٢٦٩٨	٢٢٩٧	١٨١٥	٣١٢٢	٩٥٧٤	١١٠٠٨	١٢٨٣٦	١٧٨٠٢	١٣٠٨٤	الولايات المتحدة الأمريكية
١٥٠,٥	٣٧٣,٤	١٦٧,٤	٤٢٧	١٧٩٠,٥	١٤٢٤,٩	٣٥١٥,٠	٦٤٤٧,٨	٤٦٨١,٣	ألمانيا
٨٥,٥	٨٦,٣	٥٠,٧	٤٣	٢٧٤,٥	١٠٩,٧	١٠٢,٦	٢٥٠,٣	٩٧,٢	فرنسا
٧٣,٠	٦٦,٦	٥٣,٨	٢٩	٢٢٧,٠	٢٨٦,٢	٢٥٤,٣	١٣٠٢,٧	٣٦,٧	المملكة المتحدة
١٢٩٩,١	١١٤١,٣	٨٣١,٩	١٨٨٨	٤٣٠٧,١	٤٩٢٦,١	٣٢٣١,٨	٣٢٣٩,٣	٢٢٠٩,٦	أسبانيا
٨,٣	١٤,٩	٣,٦	٢٥	٤٦,٥	٨٠,٥	٢٧,٠	٢٠,٨	٦,٧	هولندا
٣٦,٦	٢٣,٠	١٧,٢	٨٦	١٤٥,٦	١٢٨,٨	١٣٤,٠	٥٥,٧	٣٩,٦	السعودية
٢٠,٢	٥٣,٧	٢١,١	١١٣	٢٠٦,٣	٣٢٣,٤	٥١٤,١	٣٦٥,٤	٢٠٤,٠	الإمارات العربية المتحدة
١٤٠,١	٣٩,٩	١٤٢,٤	٤٣	٤١٠,٨	٣٠٣,٥	١٠٣٧,٤	٧٢٦,٢	٣٠٤٩,٥	الكويت
٨,٩	١٦,٦	٢٣,٠	٥	٥٨,٦	١٨٨,٧	١١٨,٠	١٥٩٧,٢	٢٤,٨	البحرين
١١٠,١	١٢,٨	١٤,١	١٧	٦٦,٢	٦٤,١	٢٠,٥	٣٩,٦	١٨,٦	عمان
١,٦	١,٦	٣,٧	٣	١١,٩	٩,٨	١١,١	٤,٩	١,٢	سويسرا
٣٢,٤	٢٠,٠	٣٣,٨	٢٤	١٥٨,٨	١١١,٤	١٥٤,٦	٢٣٦,٠	٤٩,٤	دول أخرى
٧٣١,٥	٤٤٦,٧	٤٥١,٩	٤١٩	١٨٧٠,٦	٣٠٥١,٠	٣٧١٥,٧	٣٥١٦,٣	٢٦٦٥,٧	٢- التدفقات للخارج
٢٢٥٨-	٢١٩٨-	١٩٧٨-	١٥٢٥-	٧٣٨٦-	٤٢٥٠-	٤٧٢٣-	٤٥٦٦-	٢٠٣١-	

المصدر: البنك المركزى المصرى

* أرقام مبدئية.

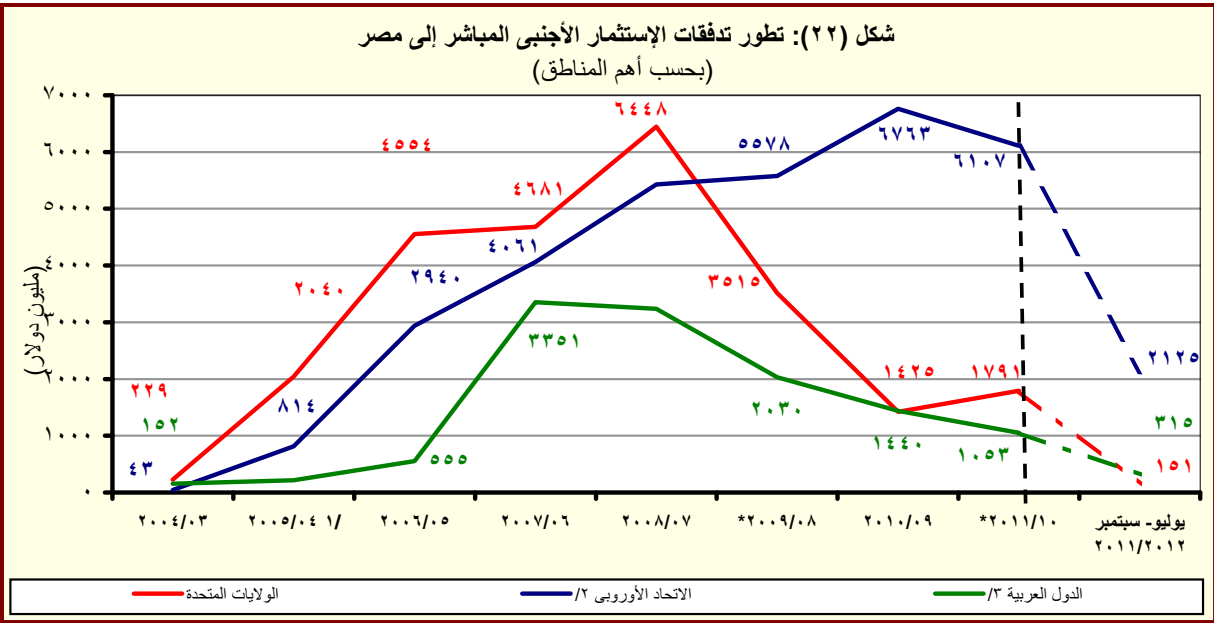

المصدر: البنك المركزى المصرى

* مبدئى.

^{١/} تشمل إستثمارات فى قطاع البترول بقيمة ٢٦٣٨ مليون دولار.

^{٢/} تتضمن النمسا وبلجيكا والدنمارك وقبرص وفرنسا وألمانيا واليونان وإيطاليا ولوكسمبورج والبرتغال ورومانيا وأسبانيا والسويد وهولندا والمملكة المتحدة.

^{٣/} تشمل البحرين والأردن والكويت ولبنان وليبيا وعمان وقطر والسعودية وتونس والإمارات ودول عربية أخرى.

القسم الثامن

معاملات القطاع الخارجى

ميزان المدفوعات - ميزان المعاملات الجارية (بيان سنوى)-----	٦٥	جدول (٣٨)
ميزان المدفوعات - ميزان المعاملات الرأسمالية (بيان سنوى)-----	٦٦	جدول (٣٩)
ميزان المدفوعات - ميزان المعاملات الجارية (بيان ربع سنوى)-----	٦٧	جدول (٤٠)
ميزان المدفوعات - ميزان المعاملات الرأسمالية (بيان ربع سنوى)-----	٦٨	جدول (٤١)
مؤشرات قياس أداء معاملات القطاع الخارجى-----	٦٩	جدول (٤٢)
بيانات التجارة الخارجية : الميزان التجارى طبقاً للتصنيف الوظيفى للأمم المتحدة-----	٧٠	جدول (٤٣)
بيانات التجارة الخارجية : الصادرات طبقاً للتصنيف الوظيفى للأمم المتحدة-----	٧١	جدول (٤٤)
بيانات التجارة الخارجية : الواردات طبقاً للتصنيف الوظيفى للأمم المتحدة-----	٧٢	جدول (٤٥)
حصيلة الصادرات البترولية-----	٧٣	جدول (٤٦)
أهم مؤشرات قطاع السياحة-----	٧٣	جدول (٤٧)
حركة الملاحة فى قناة السويس-----	٧٣	جدول (٤٨)
الصادرات حسب التوزيع الجغرافى-----	٧٣	جدول (٤٩)

جدول (٣٨): ميزان المدفوعات - ميزان المعاملات الجارية
بيان سنوى

(مليون دولار)

يوليو- سبتمبر ٢٠١١/٢٠١٠ #	يوليو- سبتمبر ٢٠١٠/٢٠٠٩	٢٠٠٩/٢٠٠٨	٢٠٠٨/٢٠٠٧	٢٠٠٧/٢٠٠٦	
٧,٨٢٣-	٧,١٣٤-	٢٣,٧٨٤-	٢٥,١٧٣-	٢٣,٤١٥-	١٦,٢٩١-
٦,٧٦٥	٦,١٠٢	٢٦,٩٩٣	٢٣,٨٧٣	٢٩,٣٥٦	٢٢,٠١٨
٣,٢٣٤	٢,٧٩٤	١٢,١٣٦	١٠,٢٥٩	١٤,٤٧٣	١٠,١٠٨
٣,٥٣١	٣,٣٠٨	١٤,٨٥٧	١٣,٦١٥	١٤,٨٨٣	١١,٩١٠
١٤,٥٨٨-	١٣,٢٣٦-	٥٠,٧٧٧-	٤٨,٩٩٣-	٥٢,٧٧١-	٣٨,٣٠٨-
٢,٨٧٣-	٢,٠٩٦-	٥,٩٤٣-	٥,١٦١-	٩,٥٦١-	٤,١٢٨-
١١,٧١٥-	١١,١٤٠-	٤٤,٨٣٤-	٤٣,٨٣٢-	٤٣,٣١٠-	٣٤,١٨٠-
١,٦٢٢	٢,٦٢٣	٧,٨٧٨	١٠,٣٣٩	١٤,٩٦٦	١١,٤٩٨
٥,٤١١	٦,٦٩٥	٢١,٨٧٣	٢٣,٥٦٣	٢٣,٨٠١	٢٠,٤٥٦
٢,٠٧٦	٢,٠١٥	٨,٠٦٩	٧,٢١٧	٧,٤٨١	٦,٣٧١
١,٣٦٠	١,٢٥٤	٥,٠٥٣	٤,٥١٧	٥,١٥٥	٤,١٧٠
٢,٧٠٢	٣,٦٥٣	١٠,٥٨٩	١١,٥٩١	١٠,٨٢٧	٨,١٨٣
٥٦	٨٢	٤١٩	٨٢٩	٣,٢٨٩	٣,٠٤٥
١٩	١٥	١١٨	٢١٨	١٨٨	٢٥٤
٥٥٨	٩٣١	٢,٦٧٩	٣,٧٠٨	٥,٣٤٧	٢,٦٠٣
٣,٧٩٠	٤,٠٧٣	١٣,٩٩٥	١٣,٢٢٤	١٢,٢٤٥	٨,٩٥٧
٣١٢	٣٨٠	١,٣٨٥	١,٢٣٠	١,٤٩٢	١,٢٧٣
٦٢٧	٦٣٢	٢,١١٣	٢,٣٢٨	٢,٧٣٩	١,٩١٨
١,٧٨٥	١,٩٠٤	٦,٤٦٧	٥,١٩٤	١,٧٨٣	١,٨٦٨
١٨٧	١٨٤	٥٥٢	٥٥٤	٦٢١	٦٠٨
٣٢١	٥٠٤	١,١٠٦	١,٥٣٥	١,١٨٢	١,١٩٦
٧٤٤	٦٥٢	٢,٩٢٤	٢,٩٣٩	٤,١٠٢	٢,٧٠٣
٦,٢٠٢-	٤,٥١١-	١٥,٩٠٦-	١٤,٧٨١-	١٢,٦٧١-	٨,٤٤٩-
٤,٠٢٦	٣,٢٠٥	١٣,١٣٧	١٠,٤٦٣	٨,٢٤٧	٩,٣٣٨
١٦	١٤٨	٧٥٣	٩٥٤	٦١٤	٩٦١
٤,٠١١	٣,٠٥٧	١٢,٣٨٤	٩,٥٠٩	٧,٦٣٢	٨,٣٧٧
٢,١٧٥-	١,٣٠٦-	٢,٧٦٩-	٤,٣١٨-	٤,٤٢٤-	٨٨٨
					٢,٢٦٩

المصدر: البنك المركزى المصرى.

* مبدئى.

أرقام معدلة من قبل البنك المركزى

١/ يتضمن صادرات و واردات المناطق الحرة.

ملحوظة: بيانات التجارة فى هذا الجدول تم تجميعها من مصادر الجهاز المصرفى طبقاً للتدفقات النقدية. وقد تختلف هذه البيانات عن البيانات المجمعة لدى الجهاز المركزى للتعبئة العامة والإحصاء والمبنية على أساس التدفقات السلعية وفقاً لسجلات مصلحة الجمارك .

شكل (٢٣): توزيع متحصلات ميزان المعاملات الجارية

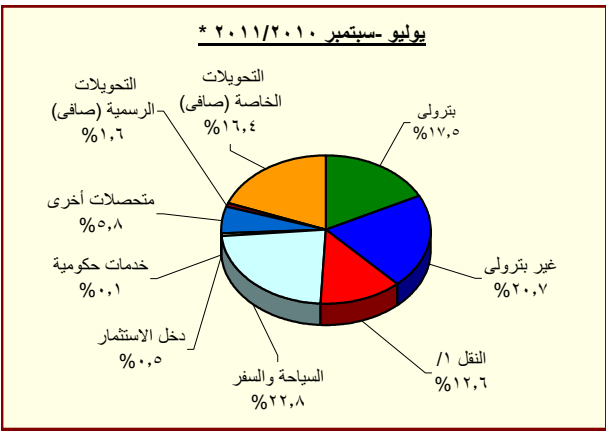
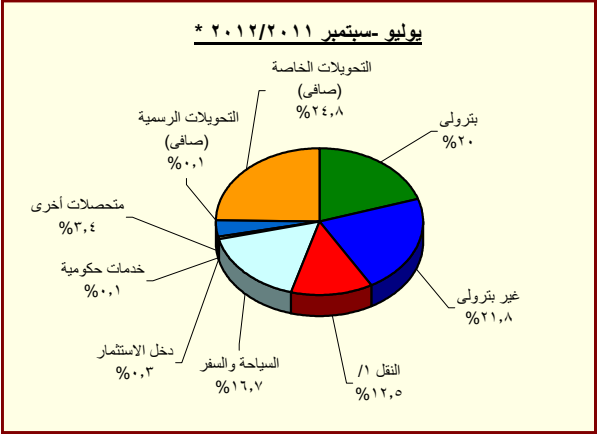

المصدر: البنك المركزى المصرى.

* مبدئى.

١/ يتضمن متحصلات قناة السويس.

جدول (٣٩): ميزان المدفوعات (تابع) - ميزان المعاملات الرأسمالية
بيان سنوى

(مليون دولار)

يوليو- سبتمبر ٢٠١٢/٢٠١١*	يوليو- سبتمبر ٢٠١١/٢٠١٠#	٢٠٠٧/٢٠٠٦	٢٠٠٨/٢٠٠٧	٢٠٠٩/٢٠٠٨	٢٠١٠/٢٠٠٩	٢٠١١/٢٠١٠*
٨٥٣	٧٠٥٥٨	٢٠٢٨٥	٨٠٣٢٥	٤٠٨٢٤-	١٠٠٣٢	٥٠٢
الحساب الرأسمالى	٣٩-	٢	٣-	٣٦-	٣٢-	٢١-
الحساب المالى	٨٩٢	٧٠٥٥٥	٢٠٢٨٧	٨٠٣٦٢	٤٠٧٩١-	١٠٠٤٠
تدفقات الاستثمار فى الخارج	٥٣٦-	١٠١١٣-	١٠٣٤١-	٩٧٧-	٩٥٨-	٢٨٤-
تدفقات الاستثمارات المباشرة فى مصر (صافى) ^{١/}	١١٠٠٥٣	١٣٠٢٣٧	٨٠١١٣	٦٠٧٥٨	٢٠١٨٩	١٠٥٩٧
استثمارات محفظة الأوراق المالية للخارج	٥٥٨-	٩٦٠-	٤١١-	٥٢٢-	١١٨-	٥٨-
صافى تدفقات محفظة الأوراق المالية فى مصر ^{٢/}	٩٣٧-	١٠٣٧٤-	٩٠٢١١-	٧٠٨٧٩	٢٠٥٥١-	٥٠٩٠٠
و منها السندات ^{٣/}	٥٥١-	٧٧٥	١٠٠١٣-	١٠٣٥٧	٢١١	٧٢٣
صافى الاستثمارات الأخرى	٨٠١٣١-	٢٠٢٣٦-	٥٠١٣٦	٤٠٧٧٧-	٣٠٣٥٣-	٦٠١١٥-
صافى الاقتراض	٢٠٠٣٩	١٠١٧٨	١٠٢٥٢	٢٠٣٥٠	٨٧٦	١٦٤-
القروض المتوسطة وطويلة الأجل	٢٣٤-	٦٥٨-	١٢٢	٥٢٣-	١٠٤٦٨-	٦٣٠-
المستخدم	١٠٧٨٠	١٠٠٠٩	٢٠١٠	١٠٢٢٩	٤٨٥	١١٥
السداد	٢٠١٥-	١٠٦٦٦-	١٠٨٨٩-	١٠٧٥٢-	١٠٩٥٣-	٧٤٥-
تسهيلات موردين ومشتريين متوسطة الأجل	١٩٢-	١٤٤-	٤٢٩-	٤٠-	٤٩-	١١-
المستخدم	٨٩	٢٠	٦٠	٥٢	٨٩	١٤
السداد	٢٨١-	١٦٤-	٤٨٩-	٩٢-	١٣٨-	٢٥-
صافى تسهيلات موردين ومشتريين قصيرة الأجل	٢٠٤٦٥	١٠٩٧٩	١٠٥٥٩	٢٠٩١٣	٢٠٣٩٣	٤٧٨
أصول أخرى	١٠٠٩٤٢-	٤٠٤٠٣-	٣٠٧٤٤	٩٠٦٦٩-	٣٠٤٢٧-	٦٠٥٥٨-
البنك المركزى المصرى	٢١٥-	٤٨-	٤٩	٤١-	٦٤-	٢٢-
البنوك الأخرى	٩٠٩٠١-	٢٠٤٨٦-	٨٠٣١٤	٢٠٠٧٣-	١٠٦٠٩-	٦٠٣٢٤-
أخرى	٨٢٦-	١٠٨٦٨-	٤٠٦١٩-	٧٠٥٥٥-	١٠٧٥٤-	٢١٢-
خصوم أخرى	٧٧١	٩٨٩	١٤٠	٢٠٥٤٢	٨٠٢-	٦٠٦
البنك المركزى المصرى	١٦	٠	٦	١٠١٨٧	٤٤-	٠
البنوك الأخرى	٧٥٥	٩٨٩	١٣٤	١٠٣٥٥	٧٥٨-	٦٠٦
السهم والخطأ (صافى)	٢٠١٦٠	٣٠٠٢٥-	١٠٢٣٨-	٦٥٢-	٢٠١٦٢-	٢٨٨
الميزان الكلى	٥٠٢٨٢	٥٠٤٢٠	٣٠٣٧٨-	٣٠٣٥٦	٤٠٧٥٤-	١٥

المصدر: البنك المركزى المصرى.

* مبدئى.

أرقام معدلة من البنك المركزى.

١/ تتضمن استثمارات أجنبية مباشرة فى قطاع البترول منذ الربع الأول من العام المالى ٢٠٠٥/٠٤.

٢/ تتضمن ٢٠٠٨/٠٧ سندات بالجنه المصرى(تدفقات للداخل)، و صافى تعاملات الأجانب فى أدون الخزانة المصرية (تدفقات للداخل)، بالإضافة إلى صافى تعاملات الأجانب فى شهادات الإيداع المصرية (تدفقات للخارج).

٣/ بدءاً من نوفمبر ٢٠٠٣، قام البنك المركزى المصرى بتغيير التنبؤيب الخاص بالسندات اللولارية السيادية (أصدرت فى يوليو ٢٠٠١ بقيمة ١,٥ مليار دولار) لتوضع تحت بند صافى إستثمارات المحافظ فى مصر بدلاً من صافى الاقتراض كما كان متبع فى السابق. قيم السندات عاليه غير متضمنة تلك المملوكة من قبل المؤسسات المقيمة داخل مصر.

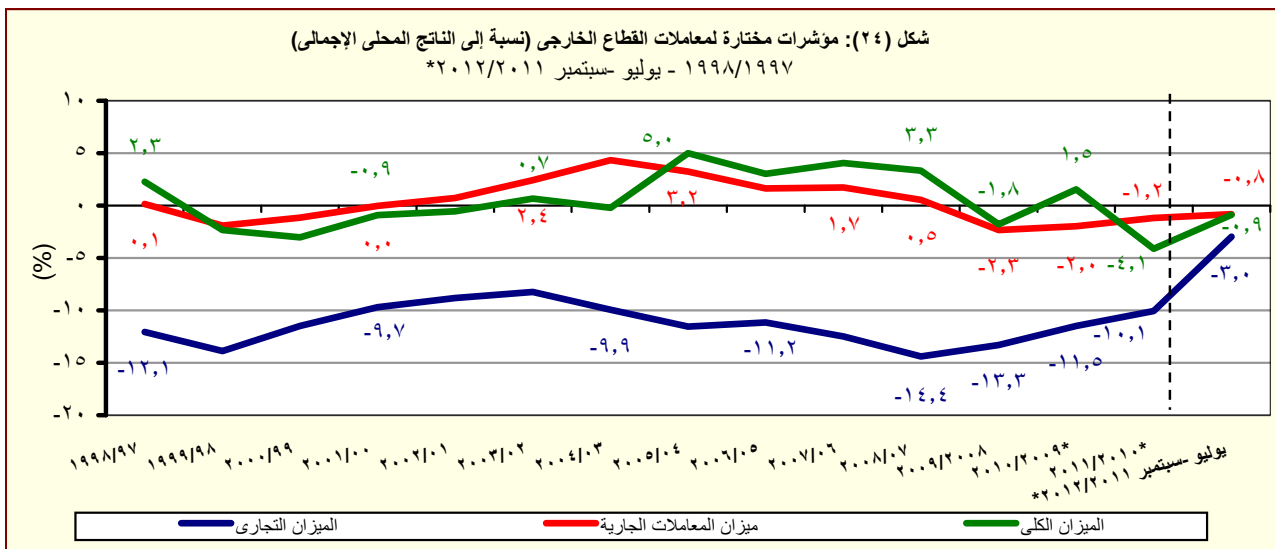

المصدر: البنك المركزى المصرى.

* مبدئى.

جدول (٤٠): ميزان المدفوعات - ميزان المعاملات الجارية
بيان ربع سنوى

(مليون دولار)

	٢٠١١/٢٠١٠ *				٢٠١٠/٢٠٠٩ *				
	الربع الاول	الربع الرابع	الربع الثالث	الربع الثانى #	الربع الاول	الربع الثالث	الربع الثانى	الربع الاول	
الميزان التجارى ^{١/}	-٧,٨٢٣	-٥,٣٦٩	-٥,٠٩٣	-٦,١٨٩	-٧,١٣٤	-٦,٥٨٣	-٦,٦٠٨	-٥,٦٧٥	-٦,٢٥٤
الصادرات	٦,٧٦٥	٨,٠٨١	٦,٢٤٣	٦,٥٦٦	٦,١٠٢	٦,٩٠٦	٥,٤٥٠	٦,١٢٦	٥,٣٩٠
بترولى	٣,٢٣٤	٣,٨٧٤	٢,٨٣٢	٢,٦٣٦	٢,٧٩٤	٣,٢٠٩	٢,٠٦٣	٢,٥٥٩	٢,٤٢٧
غير بترولى	٣,٥٣١	٤,٢٠٧	٣,٤١٢	٣,٩٣٠	٣,٣٠٨	٣,٦٩٧	٣,٣٨٧	٣,٥٦٧	٢,٩٦٣
الواردات	-١٤,٥٨٨	-١٣,٤٥١	-١١,٣٣٦	-١٢,٧٥٤	-١٣,٢٣٦	-١٣,٤٨٩	-١٢,٠٥٨	-١١,٨٠٢	-١١,٦٤٤
بترولى	-٢,٨٧٣	-١,٨٠٧	-١,٢٠٢	-٨٣٨	-٢,٠٩٦	-١,٨٩٨	-١,٠٦٧	-٨٠٣	-١,٣٩٣
غير بترولى	-١١,٧١٥	-١١,٦٤٤	-١٠,١٣٤	-١١,٩١٧	-١١,١٤٠	-١١,٥٩١	-١٠,٩٩١	-١٠,٩٩٩	-١٠,٢٥١
الخدمات (صافى)	١,٦٢٢	١,٠٣٠	١,٢٦٥	٢,٩٦١	٢,٦٢٣	١,٥٧٧	٢,٤٧٨	٢,٩٨٣	٣,٣٠٢
المتحصلات	٥,٤١١	٤,٦١٣	٤,٢١٢	٦,٣٥٢	٦,٦٩٥	٥,٨٢١	٥,٤٧٢	٥,٩٩٨	٦,٢٧٢
النقل	٢,٠٧٦	٢,٠٥١	١,٨٤٨	٢,١٥٥	٢,٠١٥	١,٩٨٧	١,٧٦٠	١,٧٦٢	١,٧٠٨
ومنه : قناة السويس	١,٣٦٠	١,٣١٦	١,٢٣٠	١,٢٥٤	١,٢٥٤	١,١٥١	١,١٠٤	١,١٥٥	١,١٠٧
السياحة والسفر	٢,٧٠٢	١,٨٥٤	١,٧٩٢	٣,٢٩٠	٣,٦٥٣	٢,٨٦٨	٢,٧١٦	٢,٧٧٧	٣,٢٣٠
دخل الاستثمار	٥٦	١٢٢	٨٥	١٢٩	٨٢	١٦٨	١٥٥	٢٤٨	٢٥٨
خدمات حكومية	١٩	٢٨	٢٠	٥٤	١٥	٨١	٣٩	٦٤	٣٥
متحصلات أخرى	٥٥٨	٥٥٨	٤٦٦	٧٢٤	٩٣١	٧١٧	٨٠٢	١,١٤٨	١,٠٤١
المدفوعات	٣,٧٩٠	٣,٥٨٣	٢,٩٤٨	٣,٣٩١	٤,٠٧٣	٤,٢٤٤	٢,٩٩٤	٣,٠١٦	٢,٩٧٠
النقل	٣١٢	٣٢٣	٢٢٤	٤٥٩	٣٨٠	٣١٠	٣١٣	٣١٧	٢٩٠
السياحة والسفر	٦٢٧	٤٩٣	٣٩٢	٥٩٦	٦٣٢	٥٤٩	٤٦٢	٦٠٢	٧١٤
مدفوعات عن الاستثمار	١,٧٨٥	١,٨٥٤	١,٥٧٤	١,١٣٤	١,٩٠٤	٢,٢٤٥	١,٠٩٤	٨٨٣	٩٧٢
ومنه : فوائد مدفوعة	١٨٧	٨٩	١٨٣	٩٥	١٨٤	٨٠	١٨٩	٨٨	١٩٧
المدفوعات الحكومية	٣٢١	١٤٥	١٦٥	٢٩٢	٥٠٤	٤٠٨	٥٢٢	٣١٢	٢٩٣
مدفوعات أخرى	٧٤٤	٧٦٩	٥٩٣	٩١٠	٦٥٢	٧٣٢	٦٠٣	٩٠٢	٧٠١
السلع والخدمات (صافى)	-٦,٢٠٢	-٤,٣٤٠	-٣,٨٢٨	-٣,٢٢٧	-٤,٥١١	-٥,٠٠٦	-٤,١٣٠	-٢,٦٩٢	-٢,٩٥٣
التحويلات (صافى)	٤,٠٢٦	٣,٩٧١	٢,٨٢٩	٣,١٣٢	٣,٢٠٥	٣,٢٩٥	٢,٨٠٧	١,٩٠٣	٢,٤٥٩
التحويلات الرسمية (صافى)	١٦	٥٣٢	٥٤	١٩	١٤٨	٦١	-٩	٢٤٧	٦٥٥
التحويلات الخاصة (صافى)	٤,٠١١	٣,٤٣٩	٢,٧٧٥	٣,١١٣	٣,٠٥٧	٣,٢٣٤	٢,٨١٦	١,٦٥٦	١,٨٠٤
الميزان الجارى	-٢,١٧٥	-٣٦٩	-٩٩٩	-٩٥	-١,٣٠٦	-١,٧١١	-١,٣٢٣	-٧٩٠	-٤٩٣

المصدر: البنك المركزى المصرى.

* مبدئى.

أرقام معنلة.

١ / يتضمن صادرات و واردات المناطق الحرة.

ملحوظة : بيانات التجارة فى هذا الجدول تم تجميعها من مصادر الجهاز المصرفى طبقاً للتدفقات النقدية. و قد تختلف هذه البيانات عن البيانات المجمعة لدى الجهاز المركزى للتعبئة العامة والإحصاء والمبنية على أساس التدفقات السلعية وفقاً لسجلات مصلحة الجمارك .

جدول (٤١): ميزان المدفوعات (تابع) - ميزان المعاملات الرأسمالية
بيان ربع سنوى

(مليون دولار)									
* ٢٠١٢/٢٠١١					* ٢٠١١/٢٠١٠				
الربع الاول					الربع الاول #				
الربع الرابع					الربع الثالث				
ميزان المعاملات الرأسمالية					٢,٨٣٧				
					٤٤٩				
الحساب الرأسمالى					١٤,٠				
الحساب المالى					٢,٨٥١				
تدفقات الاستثمار فى الخارج					٩٤				
تدفقات الاستثمارات المباشرة فى مصر (صافى) ^{١/}					١,٧٣١				
استثمارات محفظة الأوراق المالية للخارج					٤١				
صافى تدفقات محفظة الأوراق المالية فى مصر					١,١٨٦				
و منها السندات ^{٢/}					٨١				
صافى الاستثمارات الأخرى					٦٩				
صافى الاقتراض					٦٢٠				
القروض المتوسطة وطويلة الأجل					٤٤٩				
المستخدم					٢٢٢				
السداد					٦٧١				
تسهيلات موردين ومشتريين متوسطة الأجل					٢١				
المستخدم					٣٢,١				
السداد					١١				
صافى تسهيلات موردين ومشتريين قصيرة الأجل					١,٠٤٧				
أصول أخرى					١٠,٧٤٤				
البنك المركزى المصرى					٥				
البنوك الأخرى					١,٢٦٢				
أخرى					٤٧٧				
خصوم أخرى					١,١٩٤				
البنك المركزى المصرى					١,٢٠٤				
البنوك الأخرى					١٠				
السهو والخطأ (صافى)					٢٩٢				
الميزان الكلى					٢,٠٥٢				

المصدر: البنك المركزى المصرى.

* مبدئى.

أرقام معدلة.

١/ تتضمن الإستثمارات الأجنبية المباشرة فى قطاع البترول منذ الربع الأول من ٢٠٠٥/٠٤.

٢/ بدءاً من نوفمبر ٢٠٠٣، قام البنك المركزى المصرى بتغيير التنبؤ الخاص بالسندات الدلارية السيادية (أصدرت فى يوليو ٢٠٠١ بقيمة ١,٥ مليار دولار) لتوضع تحت بند إستثمارات المحافظ فى مصر بدلاً من صافى الاقتراض كما كان متبع فى السابق. قيم السندات عاليه غير متضمنة تلك المملوكة من قبل المؤسسات المقيمة داخل مصر.

جدول (٤٢): مؤشرات قياس أداء معاملات القطاع الخارجى

يوليو- سبتمبر ٢٠١٢/٢٠١١		يوليو- سبتمبر ٢٠١١/٢٠١٠		٢٠١١/٢٠١٠		٢٠١٠/٢٠٠٩		٢٠٠٩/٢٠٠٨		٢٠٠٨/٢٠٠٧		٢٠٠٧/٢٠٠٦		
(مليون دولار)														
١٦,٢٠٢		١٦,٠٠٣		٦٢,٠٠٢		٥٧,٨٩٩		٥٧,٢١٧		٦٥,٩٠٤		٤٩,٥٣٤		المتحصلات الجارية (متضمنة التحويلات الرسمية)
(١,٢)		(١٣,٣)		(٧,١)		(١,٢)		(١٣,٢)-		(٣٣,٠)		(١٩,٥)		
١٦,١٨٦		١٥,٨٥٤		٦١,٢٥٠		٥٦,٩٤٥		٥٦,٦٠٣		٦٤,٩٤٤		٤٨,٧٣٤		المتحصلات الجارية (بدون التحويلات الرسمية)
(٢,١)		(١٧,٧)		(٧,٦)		(٠,٦)		(١٢,٨)-		(٣٣,٣)		(١٩,٢)		
١٨,٣٧٧		١٧,٣٠٨		٦٤,٧٧١		٦٢,٢١٧		٦١,٦٤١		٦٥,٠١٦		٤٧,٢٦٥		المدفوعات الجارية
(٦,٢)		(١٨,٤)		(٤,١)		(٠,٩)		(٥,٢)-		(٣٧,٦)		(١٩,١)		
(نسبة مئوية، إلا إذا ذكر خلاف ذلك)														
المتحصلات الجارية / المدفوعات الجارية														
٨٨,١		٩١,٦		٩٤,٦		٩١,٥		٩١,٨		٩٩,٩		١٠٣,١		بدون التحويلات الرسمية
٨٨,٢		٩٢,٥		٩٥,٧		٩٣,١		٩٢,٨		١٠١,٤		١٠٤,٨		شاملة التحويلات الرسمية
٤٦,٤		٤٦,١		٥٣,٢		٤٨,٧		٥٠,٠		٥٥,٦		٥٧,٥		الصادرات السلعية / الواردات السلعية
٤١,٨		٣٨,٥		٤٤,١		٤١,٩		٤٤,٥		٤٥,٢		٤٥,٢		الصادرات السلعية / المتحصلات الجارية (بدون التحويلات الرسمية)
٢١,٨		٢٠,٩		٢٤,٣		٢٣,٩		٢٥,٠		٢٢,٩		٢٤,٤		الصادرات غير البترولية / المتحصلات الجارية (بدون التحويلات الرسمية)
٧٩,٤		٧٦,٥		٧٨,٤		٧٨,٧		٨١,٧		٨١,٢		٨١,٠		الواردات السلعية / المدفوعات الجارية
٤,٩		٨,١		٦,٣		٨,٦		٧,٥		٧,٩		٨,٩		نسبة تغطية الإحتياطي الدولي للواردات (عدد الأشهر)
١٤٢,٨		١٦٤,٤		١٥٦,٣		١٧٨,٢		٢١٠,٧		٢٢٢,٢		٢٢٨,٤		المتحصلات الخدمية / المدفوعات الخدمية
١٦,٧		٢٣,٠		١٧,٣		٢٠,٤		١٨,٥		١٦,٧		١٦,٨		إيرادات السياحة / المتحصلات الجارية (بدون التحويلات الرسمية)
٤٩,٩		٥٤,٦		٤٨,٤		٤٩,٢		٤٤,١		٣٩,٨		٤٠,٠		إيرادات السياحة / المتحصلات الخدمية
٦,٠		٦,٠		٤,٣		٤,١		٥,٢		٣,٨		٥,٩		خدمة الدين / المتحصلات الجارية (متضمنة التحويلات الرسمية) ^{1/}
١,٣		١,٤		٦,٣		٦,٢		٧,٥		٩,١		٩,١		الصادرات غير البترولية (نسبة إلى الناتج المحلي الإجمالي) ^{1/}
٢,١		٢,٨		٩,٣		١٠,٨		١٢,٦		١٦,٧		١٥,٧		إجمالي المتحصلات الخدمية (نسبة إلى الناتج المحلي الإجمالي) ^{1/}
١,٠		١,٥		٤,٥		٥,٣		٥,٥		٦,٧		٦,٣		ومنها : السياحة (نسبة إلى الناتج المحلي الإجمالي) ^{1/}
٠,٨-		٠,٥-		١,٢-		٢,٠-		٢,٣-		٠,٥		١,٧		ميزان المعاملات الجارية (نسبة إلى الناتج المحلي الإجمالي) ^{1/}
٠,٩-		٠,٠١		٤,١-		١,٥		١,٨-		٣,٣		٤,٠		ميزان المدفوعات (نسبة إلى الناتج المحلي الإجمالي) ^{1/}
٢٠٩,٨		٢١٦,٨		٥٦,٣		٥٨,٢		٥٥,١		٥١,٤		٦٠,٤		إجمالي الدين الخارجى / المتحصلات الجارية (متضمنة التحويلات الرسمية)
١,٥		١,٥		١,٠		١,١		١,٢		١,٢		١,٣		مدفوعات الفوائد على الدين الخارجى / المتحصلات الجارية (متضمنة التحويلات الرسمية)
٦٩٢,٦		٨٠٧,٠		٦٠٢,٣		٦٩٤,٩		٦٤٠,٤		٨٤٨,٥		٨٨٠,٠		نسبة السيولة ^{1/} (%)

المصدر: البنك المركزى المصرى وحسابات وزارة المالية.

* مبدئى.

() معدل النمو عن الفترة المقابلة فى العام السابق.

أرقام معدلة من قبل البنك المركزى المصرى.

١/ تم تقدير قيمة خدمة الدين الخارجى من واقع بيانات ميزان المدفوعات.

٢/ قامت وزارة التنمية الإقتصادية بتقدير قيمة الناتج المحلى الإجمالى لعام ٢٠١٢/٢٠١١ بنحو ١٥٧٠ مليار جنيه ، مقارنة بناتج محلى إجمالى معدل قدره ١٣٧١,٨ مليار جنيه لعام ٢٠١١/٢٠١٠.

٣/ (الإحتياطي الدولى متضمن الذهب و أصول البنوك فى الخارج) / (خدمة الدين + الإلتزامات الخارجية السائلة).

جدول (٤٣): بيانات التجارة الخارجية - الميزان التجارى
طبقاً للتصنيف الإقتصادى للأمم المتحدة (BEC)

(مليون جنيه)

يوليو- يناير ٢٠١٢/١١		٢٠١١/٢٠١٠	٢٠١٠/٢٠٠٩	٢٠٠٩/٢٠٠٨	٢٠٠٨/٢٠٠٧	٢٠٠٧/٢٠٠٦	البند
١١٥,٩٣٣-	١٣٣,٩٢٢-	١٨٣,٩٣٧-	١٦٩,٢٨٢-	١٨٧,٢٨٦-	١٧٢,٤٧٧-	١٣٤,٦٥١-	الميزان الكلى
(١٣,٤)-		(٨,٧)	(٩,٦)-	(٨,٦)	(٢٨,١)	(٣٨,١)	
١٤,٦٥١-	١٥,٣٣٧-	٢٣,٨٧٨-	١٧,٧٧٧-	١٥,٨٧٩-	١٧,١٨٩-	٧,٨٢٦-	١١١ سلع غذائية أولية (للصناعة)
٢,٥٧٩-	١,٥٦١-	٨٤٣	١,٥٤٠-	٢٢٨	١,٩٤٩	١,١٢٩-	١١٢ سلع غذائية أولية (للإستهلاك)
١٤,٤٤٧-	٦,٥٣٣-	١١,٥٤٩-	٧,٥٥٣-	٨,٤١٦-	٧,٩٨٥-	٥,٧٣٣-	١٢١ سلع غذائية مصنعة (للصناعة)
٦,٢٣٧-	٦,٦٢١-	٨,٨٩١-	٤,٨٥٥-	٣,٩٣١-	٤,٢٣٢-	٤,٥٠٩-	١٢٢ سلع غذائية مصنعة (للإستهلاك)
١٩,١١٣-	١١,٩٤٢-	٢١,٩٨٠-	١٥,٧٢٧-	١٤,١١٤-	١٥,٥٥١-	٩,٣٨١-	٢١ مستلزمات صناعية أولية
٣٢,٨٩٩-	٤٢,٣٣١-	٥٣,٩٢١-	٦٥,١٩٣-	٦٢,٤٥٧-	٦٧,٦٠٠-	٤٥,٢٦٢-	٢٢ مستلزمات صناعية مصنعة
٩,٩٩٠	٥,٧١٧	١٦,٥١١	٣,٧٥٧-	٥,٥٤٨-	١,١٣٣-	٤٧٠-	٣١ وقود وزيوت (خام)
١,٨٥٠-	١٩٤-	٤,١٧٢	٦,٦٦٥	٢,٠٦٠-	٤,٦١٣-	٢,٢٠٢-	٣٢ وقود مصنع و زيوت اخرى
١٢,٩٤٥-	٢٣,٩٧٢-	٣٧,٥١٥-	١٦,٣٥٢-	٣٢,١٣٥-	٢٢,٨٩٣-	٣٠,٢٣٤-	٤١ سلع رأسمالية عدا معدات النقل
٧,٢٤٧-	١٠,٦٥٨-	١٦,٢٦٢-	١١,٢٩٢-	١١,٣٩٣-	٩,٥٠٠-	٧,٠٧١-	٤٢ قطع غيار وأجزاء سلع رأسمالية
٣,١٠٦-	٤,٧٩٩-	٧,٣٢٣-	٧,٤٦٨-	٧,٥٤٣-	٧,٨٧٠-	٦,٣١٥-	٥١ سيارات الركوب
٣,١٩٦-	٤,٥٨١-	٧,٥٥٥-	٦,٢٣٥-	٥,٢٢٧-	٦,١٠١-	٤,٩٢٧-	٥٢ سيارات اخرى
٦,٧٨١-	٧,٢٣٦-	١٢,٥٢٦-	٧,٢٠٦-	٦,٥٤٦-	٧,٦١٩-	٦,١٧٩-	٥٣ قطع غيار وأجزاء لوسائل النقل
٤٨١	١,١٤٨-	١,٠٨٤-	٤,٧٨١-	٩,٦٦٦-	٥٠-	١,١٥٧-	٦١ سلع إستهلاكية معمرة
٧٤٦	١٤١-	١,٠٣١	٩١٠-	٢,٩٦٩	٣٢٧	٥١٥	٦٢ سلع إستهلاكية نصف معمرة
٢,٧٢٥-	٢,٥٥٨-	٤,٤٣٨-	٦,٢٦٨-	٥,٧٤٨-	٣,٧٤٦-	٢,٧٥٧-	٦٣ سلع إستهلاكية غير معمرة
١٢٤	٢٦,٨٠٠-	٧٤-	٣٤-	١٨٢	٨٢٨	١٤-	٧ أخرى

المصدر: وزارة المالية - مصلحة الجمارك.
() معدل النمو السنوى.
* بيان مبدئى.

جدول (٤٤): بيانات التجارة الخارجية - الصادرات
طبقاً للتصنيف الإقتصادي للأمم المتحدة (BEC)

(مليون جنيه)

البند	٢٠٠٧/٢٠٠٦	٢٠٠٨/٢٠٠٧	٢٠٠٩/٢٠٠٨	٢٠١٠/٢٠٠٩	٢٠١١/٢٠١٠	يوليو- يناير ٢٠١٢/١١*	يوليو- يناير ٢٠١١/١٠*
	٥٢,٨٤١	٥٦,٦٣٠	٦٠,٤١٨	٦٩,٦٤٨	١٤٣,٠٨٩	٦٦,٤٠٠	٧٠,٥٩٦
إجمالي الصادرات	(١٥,٨)	(٧,٢)	(٦,٧)	(١٥,٣)	(١٠٥,٤)	(٦,٣)	
١١١ سلع غذائية أولية (للصناعة)	١٧٢	٢٥١	٢١٤	٢٧٥	٧٥٠	٤٣٥	٢٨٠
١١٢ سلع غذائية أولية (للإستهلاك)	١,٨٩٣	٥,٣٧٩	٢,٤٠٩	١,٧٣٠	٧,٤٤٤	٢,٣٣٥	٢,٣٢٨
١٢١ سلع غذائية مصنعة (للصناعة)	٣٨٤	٢٣٠	٢٣٥	٤٢٢	١,٥٥٠	١,٣٠١	١,١٧٠
١٢٢ سلع غذائية مصنعة (للإستهلاك)	٣,٦٠١	٢,٩١١	٤,٠٠٠	٢,٩٧٠	٦,٤١٩	٣,١٥٠	٣,٠٤٥
٢١ مستلزمات صناعية أولية	٢,٤٤٥	١,٦٠٢	٣,٤٠٢	١,٧٩٠	٧,٠١٣	٣,٣٤٥	٢,١٢٨
٢٢ مستلزمات صناعية مصنعة	٢٢,٣٩٩	٢٢,١٦٧	٢٦,٨٤٨	٢٦,٣١٤	٥٣,٥٥٠	٢٤,٠٦٤	٢٥,٤٩٨
٣١ وقود وزيوت (خام)	٥,٢٨٩	٦,٥٩٨	٢٧٩	٦,٦٩٩	٢٠,١٨١	٩,٢٦٠	١٤,٥٤٤
٣٢ وقود مصنع و زيوت اخرى	٩,٧٢٧	٧,٤٣٩	١٠,٢١١	٩,٥٥٥	٢٠,٤٥٠	٩,٨٧٩	٨,٩٨٢
٤١ سلع رأسمالية عدا معدات النقل	٢٦٩	١,٣٨٧	٢,٤٥٨	١٣,٢٧٣	٢,٦٥٠	٧٠٠	٧٤٢
٤٢ قطع غيار وأجزاء سلع رأسمالية	٤٢٩	٤٥٤	١٩٤	٤٥٣	٨٢٥	٣٦٢	٤٥٠
٥١ سيارات الركوب	٤٢	٢٦	٣٦	١٨٨	٢٥٠	١٣٢	٢٠٦
٥٢ سيارات اخرى	٤٩	٢٢٧	١,٣٢٨	١٥٢	١,٥٠٠	٨٦٥	٤٧٥
٥٣ قطع غيار وأجزاء لوسائل النقل	١١٨	١٠٤	١٥٧	٥٣٣	١,١١٩	٤٨٠	٥٢٤
٦١ سلع إستهلاكية معمرة	١,٠١٧	٢,٣٦٦	٥٢٢	٢٦٩	٣,٥٣٨	١,٥٣٠	٢,٣٦٢
٦٢ سلع إستهلاكية نصف معمرة	٣,٣٥٩	٣,٢٧٢	٥,٩١٢	٢,٥١٧	٨,١٢٥	٤,١٩٢	٣,٩٧٣
٦٣ سلع إستهلاكية غير معمرة	١,٦٤٦	١,٣٣١	٢,٠٢٠	٢,٤٩٧	٧,٦١٩	٤,٢٦٢	٣,٦٥٦
٧ أخرى	١,١	٨٨٥,٧	١٩٣,٠	١١,٠	١٠٨,٠	١٠٨,٠	٢٣٣

المصدر: وزارة المالية - مصلحة الجمارك.

() معدل النمو عن الفترة المقابلة في العام السابق.

* بيان مبدئي

جدول (٤٥): بيانات التجارة الخارجية - الواردات
طبقاً للتصنيف الإقتصادي للأمم المتحدة (BEC)

(مليون جنيه)

البند	٢٠٠٧/٢٠٠٦						يوليو- يناير *٢٠١٢/١١	يوليو- يناير *٢٠١١/١٠
	٢٠٠٨/٢٠٠٧						٢٠١٠/٢٠٠٩	٢٠١١/٢٠١٠
إجمالي الواردات	١٨٧,٤٩٢	٢٢٩,١٠٧	٢٤٧,٧٠٤	٢٣٨,٩٣٠	٣٢٧,٠٢٦	٢٠٠,٣٢٢	١٨٦,٥٢٩	
	(٣١,٠)	(٢٢,٢)	(٨,١)	(٣,٥)-	(٣٦,٩)		(٦,٩)-	
١١١ سلع غذائية أولية (للصناعة)	٧,٩٩٨	١٧,٤٤٠	١٦,٠٩٣	١٨,٠٥٢	٢٤,٦٢٨	١٥,٧٧٢	١٤,٩٣١	
١١٢ سلع غذائية أولية (للإستهلاك)	٣,٠٢٢	٣,٤٣١	٢,١٨١	٢,٧٧٠	٦,٦٠٠	٣,٨٩٦	٤,٤٠٧	
١٢١ سلع غذائية مصنعة (للصناعة)	٦,١١٨	٨,٢١٥	٨,٦٥١	٧,٤٧٥	١٢,٥٩٩	٧,٨٣٤	١٥,٦١٧	
١٢٢ سلع غذائية مصنعة (للإستهلاك)	٨,١١١	٧,١٤٣	٧,٩٣١	٧,٨٢٥	١٥,٣١٠	٩,٧٧١	٩,٢٨٢	
٢١ مستلزمات صناعية أولية	١١,٨٢٦	١٧,١٥٢	١٧,٥١٦	١٧,٥١٧	٢٨,٩٩٢	١٥,٢٨٧	٢١,٢٤١	
٢٢ مستلزمات صناعية مصنعة	٦٧,٦٦٢	٨٩,٧٦٧	٨٩,٣٠٤	٩١,٥٠٧	١٠٧,٤٧١	٦٦,٣٩٥	٥٨,٣٩٧	
٣١ وقود وزيوت (خام)	٥,٧٥٨	٧,٧٣١	٥,٨٢٨	١٠,٤٥٦	٣,٦٧٠	٣,٥٤٣	٤,٥٥٤	
٣٢ وقود مصنع و زيوت اخرى	١١,٩٢٩	١٢,٠٥١	١٢,٢٧١	٢,٨٩٠	١٦,٢٧٨	١٠,٠٧٣	١٠,٨٣٢	
٤١ سلع رأسمالية عدا معدات النقل	٣٠,٥٠٢	٢٤,٢٨٠	٣٤,٥٩٤	٢٩,٦٢٥	٤٠,١٦٥	٢٤,٦٧٢	١٣,٦٨٧	
٤٢ قطع غيار وأجزاء سلع رأسمالية	٧,٥٠٠	٩,٤٥٤	١١,٥٨٨	١١,٧٤٥	١٧,٠٨٧	١١,٠٢٠	٧,٦٩٧	
٥١ سيارات الركوب	٦,٣٥٧	٧,٨٩٦	٧,٥٨٠	٧,٦٥٦	٧,٥٧٣	٤,٩٣١	٣,٣١٢	
٥٢ سيارات اخرى	٤,٩٧٦	٦,٣٢٨	٦,٥٥٥	٦,٣٨٧	٩,٠٥٥	٥,٤٤٦	٣,٦٧١	
٥٣ قطع غيار وأجزاء لوسائل النقل	٦,٢٩٧	٧,٧٢٣	٦,٧٠٣	٧,٧٣٩	١٣,٦٤٥	٧,٧١٦	٧,٣٠٥	
٦١ سلع إستهلاكية معمرة	٢,١٧٤	٢,٤١٦	١٠,١٨٨	٥,٠٥٠	٤,٦٢١	٢,٦٧٨	١,٨٨١	
٦٢ سلع إستهلاكية نصف معمرة	٢,٨٤٤	٢,٩٤٥	٢,٩٤٣	٣,٤٢٧	٧,٠٩٤	٤,٣٣٣	٣,٢٢٧	
٦٣ سلع إستهلاكية غير معمرة	٤,٤٠٣	٥,٠٧٦	٧,٧٦٨	٨,٧٦٥	١٢,٠٥٧	٦,٨٢٠	٦,٣٨١	
٧ أخرى	١٥	٥٨	١١	٤٥	١٨٢	١٣٥	١٠٩	

المصدر: وزارة المالية - مصلحة الجمارك.
() معدل النمو عن الفترة المقابلة في العام السابق.
*بيان مبدئي.

جدول (٤٦): حصيلة الصادرات البترولية

(مليون دولار)

يوليو - سبتمبر *٢٠١٢/٢٠١١	٢٠١١/٢٠١٠*	٢٠١٠/٢٠٠٩*	٢٠٠٩/٢٠٠٨	٢٠٠٨/٢٠٠٧	٢٠٠٧/٢٠٠٦	
٣,٢٣٤	١٢,١٣٦	١٠,٢٥٩	١١,٠٠٥	١٤,٤٧٣	١٠,١٠٨	إجمالي الصادرات البترولية
١,٧٦٥	٥,٦٦٢	٤,٤٧٥	٤,٠٠٤	٤,٩١١	٣,١٢٨	البترول الخام
١,٤٦٩	٦,٤٧٤	٥,٧٨٤	٧,٠٠٠	٩,٥٦٢	٦,٩٨٠	منتجات بترولية

المصدر: البنك المركزى المصرى

* بيان مبدئى.

جدول (٤٧): أهم مؤشرات قطاع السياحة

يوليو - نوفمبر *٢٠١٢/٢٠١١	٢٠١١/٢٠١٠*	٢٠١٠/٢٠٠٩	٢٠٠٩/٢٠٠٨	٢٠٠٨/٢٠٠٧	٢٠٠٧/٢٠٠٦	
٣,٧٧٨	١١,٩٣١	١٣,٧٥٨	١٢,٢٩٣	١٢,٢٩٤	٩,٧٨٨	عدد السياح الوافدين (بالألف سائح)
٥٠,٦٥٦	١٢٤,٥٧١	١٣٦,٣٧٠	١٢٣,٣٨٣	١٢٧,٣٧١	٩٦,٢٧٠	عدد الليالى السياحية (بالألف ليلة)
١٣,٤	١٠,٤	٩,٩	١٠,٠	١٠,٤	٩,٨	متوسط عدد الليالى السياحية (للسائح)
٢,٧٠٢ ^{١/٢}	١٠,٥٨٩	١١,٥٩١	١٠,٤٨٨	١٠,٨٢٧	٨,١٨٣	الدخل من السياحة (مليون دولار)
--	٨٥	٨٥	٨٥	٨٥	٨٥	الدخل من السياحة موزعاً على عدد الليالى السياحية (دولار لكل ليلة)

المصدر: وزارة السياحة.

* بيان مبدئى.

-- بيان غير متاح.

١/ جدير بالذكر أن البيانات التفصيلية لشهر أكتوبر ٢٠١١ غير متاحة.

٢/ يعكس الفترة يوليو - سبتمبر ٢٠١١/٢٠١٢.

جدول (٤٨): حركة الملاحة فى قناة السويس

يوليو - يناير *٢٠١٢/٢٠١١	٢٠١١/٢٠١٠*	٢٠١٠/٢٠٠٩*	٢٠٠٩/٢٠٠٨	٢٠٠٨/٢٠٠٧	٢٠٠٧/٢٠٠٦	
١٠,٦٥٠	١٨,٠٥٠	١٧,٥٠٤	١٩,٣٥٤	٢١,٠٨٠	١٩,٤١٩ ^{١/}	إجمالى عدد السفن
٥٦٠	٨٩٧	٧٨٧	٨١١	٨٩١	٧٩٣	صافى حمولة السفن العابرة (مليون طن)
١,٣٦٠ ^{٢/}	٥,٠٥٣	٤,٥١٧	٤,٧٢١	٥,١٥٥	٤,١٧٠	إجمالى الحصيلة (مليون دولار)

المصدر: البنك المركزى المصرى وهيئة قناة السويس.

* مبدئى .

١/ تشمل حاويات البترول والسفن الأخرى.

٢/ يعكس الفترة يوليو - سبتمبر ٢٠١١/٢٠١٢.

جدول (٤٩): الصادرات حسب التوزيع الجغرافى

(مليون دولار)

يوليو - سبتمبر *٢٠١٢/٢٠١١	٢٠١١/٢٠١٠*	٢٠١٠/٢٠٠٩*	٢٠٠٩/٢٠٠٨	٢٠٠٨/٢٠٠٧	٢٠٠٧/٢٠٠٦	
٦,٧٦٥	٢٦,٩٩٣	٢٣,٨٧٣	٢٥,١٦٩	٢٩,٣٥٦	٢٢,٠١٨	جملة الصادرات
٢,٩٦٩	١١,٤٣٧	٨,٤٨٠	٨,٥٤٤	٩,٨٠٨	٧,٤٤٠	الإتحاد الأوروبي
٣٤٣,٠	١,٧٠٥	١,٠٧٣	٨٩٩	١,٣٤٣	١,٠٤٩	الدول الأوروبية الأخرى
٧٨١	٣,٦٠٠	٤,٤٠٩	٦,٤٢٢	٩,٢٧٩	٦,٨٥٠	الولايات المتحدة الأمريكية
١,٣١٨	٤,٨٦٥	٤,٧٦١	٣,٨٥٢	٣,١٥٦	٢,٧٣٠	الدول العربية
١,٠٢٨	٤,٠٢٦	٣,٤٠٠	٣,١٤٤	٤,٣٦٤	٢,٩٦٩	الدول الآسيوية (غير العربية)
١٢٦	٥٤٣	٣٨١	٦٤٠	٧٨٦	٣٢٨	الدول الأفريقية (غير العربية)
٤	١٥	١٨	١٤	٢١	٦٤	استراليا
١٨١	٨٠٢	١,٣٥١	١,٦٥٤	٥٩٧	٥٨٨	دول ومناطق أخرى

المصدر: البنك المركزى المصرى.

* بيان مبدئى.

القسم التاسع

مقارنة تحليلية لأداء الإقتصاد المصرى

٧٨-٧٧	تحليل مقارنة لأداء أهم المؤشرات الاقتصادية	جدول (٥٠)
٧٩	تحليل مقارنة لأداء البورصة المصرية	جدول (٥١)

جدول (٥٠): تحليل مقارنة لأداء أهم المؤشرات الاقتصادية *

الناتج المحلى الإجمالى الحقيقى (معدل التغير %)	معدل نمو الدخل الحقيقى للفرد(%)	الميزان الكلى للموازنة العامة نسبة للناتج المحلى الإجمالى (%)	معدل التضخم السنوى (%)	ميزان المعاملات الجارية نسبة للناتج المحلى الإجمالى (%)	صادرات السلع والخدمات نسبة للناتج المحلى الإجمالى (%)	الدين الخارجى نسبة للناتج المحلى الإجمالى (%)	خدمة الدين نسبة إلى جملة متحصلات الميزان الجارى (%) ١/
١- تصنيف البنك الدولى: (مجموعة الدول ذات الدخل المتوسط المنخفض) ١٢							
مصر ١٣							
٢٠٠٧	٧,١	٥,١	-٧,٣	١١,٠	١,٧	٢٢,٨	٥,٩
٢٠٠٨	٧,٢	٥,٠	-٦,٨	١١,٧	٠,٥	٢٠,١	٣,٨
٢٠٠٩	٤,٧	٢,٤	-٦,٩	١٦,٢	-٢,٣	١٦,٩	٥,٢
٢٠١٠	٥,١	٢,٨	-٨,١	١١,٧	-٢,٠	١٥,٩	٤,٢
٢٠١١	١,٨	-٠,٦	-٩,٨	١١,٠	-١,٢	١٥,٢	٤,٣
متوسط دول المجموعة							
٢٠٠٧	١١,٠	٩,٧	--	٩,٥	--	١٧,٠	--
٢٠٠٨	٧,٥	٦,٣	--	٦,٧	--	--	--
٢٠٠٩	٦,٦	٥,٦	--	٦,٩	--	--	--
الفلبين							
٢٠٠٧	٧,١	٥,٣	-١,٨	٢,٩	٤,٥	٣٨,١	٩,٨
٢٠٠٨	٣,٧	٢,٤	-١,٥	٩,٣	٢,٢	--	--
٢٠٠٩	١,١	-٠,٥	-٤,١	٣,٢	٥,٥	٣٢,١	١٠,٣
٢٠١٠	٧,٣	٥,٨	-٣,٧	٣,٨	٥,٢	--	--
الهند							
٢٠٠٧	٩,٤	٧,٨	-٣,٤	٦,٤	-١	١٨,٧	٥,١
٢٠٠٨	٧,٣	٥,٨	-٣,٣	٨,٣	-٢,٢	١٩,٢	--
٢٠٠٩	٧,٤	٧,٥	-٧,٥	٩,٥	-٢,٩	١٩,٥	--
المغرب							
٢٠٠٨	٥,٦	٤,٣	٠,٤	٣,٩	-٥,٢	٢٠,٦	--
٢٠٠٩	٤,٩	٣,٧	-٢,٢	٠,٨	-٥	٢٣,٢	--
٢٠١٠	٣,٣	--	-٤,٢	٠	-٤,٢	٢٤,٨	--
٢- تصنيف صندوق النقد الدولى: (الشرق الأوسط وشمال أفريقيا) ١٤							
مصر ١٣							
٢٠٠٧	٧,١	٥,١	-٧,٣	١١,٠	١,٧	٢٢,٨	٥,٩
٢٠٠٨	٧,٢	٥	-٦,٨	١١,٧	٠,٥	٢٠,١	٣,٨
٢٠٠٩	٤,٧	٢,٤	-٦,٩	١٦,٢	-٢,٣	١٦,٩	٥,٢
٢٠١٠	٥,١	٢,٨	-٨,١	١١,٧	-٢,٠	١٥,٩	٤,٢
٢٠١١	١,٨	-٠,٦	-٩,٨	١١,٠	-١,٢	١٥,٢	٤,٣
متوسط دول المجموعة							
٢٠٠٧	٦	٣,١	١٠,٨	١٠	١٥,٢	٢٧,٦	١٣,٧
٢٠٠٨	٥,٠	٢,٢	١٤,٩	١٣,٥	١٥,٣	--	١٤,١
٢٠٠٩	٢,٠	-٠,٥	--	٦,٧	٢,٦	--	١٩,٥
٢٠١٠	٤,٤	--	--	٦,٨	٧,٧	--	١٧,٢
٢٠١١	٤,٠	--	--	٩,٩	١١,٢	--	١٥,٣
إيران							
٢٠٠٧	٧,٨	٤,٣	-٠,٧	١٨,٤	١١,٩	٣٧,٨	٣,٩
٢٠٠٨	١,٠	٥	-٢,٨	٢٥,٤	٧,٣	٣٥,٥	٤,٣
٢٠٠٩	١,١	--	--	١٠,٨	٤,٢	--	--
٢٠١٠	--	--	--	١٢,٤	٦,٠	--	--
الأردن							
٢٠٠٧	٦	٣,٦	-٥,٥	٥,٤	-١٧,٥	٥١,٨	--
٢٠٠٨	٧,٦	٢,٩	-٥,٤	١٣,٩	-٩,٦	٦٨,٥	--
٢٠٠٩	٥,٥	--	-٨,٥	-٠,٧	-٦,٣	--	--
٢٠١٠	٢,٣	--	-٥,٤	٥,٠	-٥,٤	٢١,٦	--

-- بيان غير متاح.

* بيانات مبدئية، خاضعة للمراجعة.

١/ بخلاف التحويلات الرسمية.

٢/ بيانات دول المقارنة تم إستخراجها من الجداول الإحصائية للبنك الدولى: "Country at a Glance" وتقرير آخر التطورات الإقتصادية والأفاق المستقبلية لمنطقة الشرق الاوسط وشمال أفريقيا.

٣/ البيانات المصرية تعكس التطورات خلال الاعوام المالية من واقع المصادر المحلية.إجمالي العجز يعكس البيانات على مستوى قطاع الموازنة.

٤/ بيانات دول المقارنة تم إستخراجها من قاعدة بيانات صندوق النقد الدولى وتقارير مشاورات المادة الرابعة الخاصة بالصندوق

جدول (٥٠): تحليل مقارن لأداء أهم المؤشرات الاقتصادية (تابع) *

النتائج المحلي الإجمالي الحقيقي (معدل التغير %)	معدل نمو الدخل الحقيقي للفرد (%)	الميزان الكلي للموازنة العامة نسبة للنتائج المحلي الإجمالي (%)	معدل التضخم السنوى (%)	ميزان المعاملات الجارية نسبة للنتائج المحلي الإجمالي (%)	صادرات السلع والخدمات نسبة للنتائج المحلي الإجمالي (%)	الدين الخارجي نسبة للنتائج المحلي الإجمالي (%)	خدمة الدين نسبة إلى جملة متحصلات الميزان الجارى (%)
١/							
٣- تصنيف مؤسسة ستاندرد أند بورز: (BB درجة التصنيف) ٢/							
مصر (B+) ٣/							
٢٠٠٧	٧,١	٥,١	-٧,٣	١١,٠	١,٧	٣٢,٦	٢٢,٨
٢٠٠٨	٧,٢	٥,٠	-٦,٨	١١,٧	٠,٥	٣٤,٨	٢٠,١
٢٠٠٩	٤,٧	٢,٤	-٦,٩	١٦,٢	-٢,٣	٢٥,٩	١٦,٩
٢٠١٠	٥,١	٢,٨	-٨,١	١١,٧	-٢	٢١,٧	١٥,٩
٢٠١١	١,٨	-٠,٦	-٩,٨	١١,٠	-١,٢	٢٠,٧	١٥,٢
متوسط دول المجموعة							
٢٠٠٦	٥,٦	٤,٣	--	٦,٢	-٠,٦	--	--
٢٠٠٧	٦,٢	٥,٨	--	٦,٢	-٠,٦	--	--
*٢٠٠٨	--	-٠,٢	-١,٢	--	--	--	--
الهند (BBB-)							
٢٠٠٧	٩,٤	٧,٨	-٣,٤	٦,٤	-١	٢٢,٣	١٨,٧
٢٠٠٨	٧,٣	٥,٨	-٣,٣	٨,٣	-٢,٢	٢١,٢	١٩,٢
٢٠٠٩ ١٥	٧,٤	٧,٥	-٧,٥	٩,٥	-٢,٩	--	١٩,٥
تونس (BBB+)							
٢٠٠٦	٥,٤	٤,٣	-٢,٩	٤,٥	-٢	٤٩,٤	٥٨,٣
٢٠٠٧	٦,٣	٥,٣	-٣	٣,١	-٢,٥	٥٣,٨	٥٤,٩
٢٠٠٨	٤,٦	٣,٦	-٣	٥	-٤,٢	٦٢,٢	٥١,٨
الفلبين (BB-)							
٢٠٠٧	٧,١	٥,٠	-١,٦	٢,٨	٤,٩	--	٤٣,٣
٢٠٠٨	٣,٨	١,٨	--	٩,٣	٢,٥	--	--
٢٠٠٩ ١٥	١,١	-٠,٥	-٤,١	٣,٢	٥,٥	٣٢,٢	٣٢,١
٢٠١٠ ١٥	٧,٣	٥,٨	-٣,٧	٣,٨	٥,٢	٣٤,٨	--

-- بيان غير متاح.

* بيانات مبدئية ، خاضعة للمراجعة.

١/ بخلاف التحويلات الرسمية.

٢/ بيانات دول المقارنة تم استخراجها من قاعدة ستاندرد أند بورز الا اذا ذكر خلاف ذلك

٣/ البيانات المصرية تعكس التطورات خلال الاعوام المالية من واقع المصادر المحلية.

٤/ يعكس التصنيف طويل الأجل للعملة المحلية .و يلاحظ أن التصنيف الائتماني لدول المقارنة يرجع الى أحدث البيانات المتاحة (٢٠٠٨، ٢٠٠٩، ٢٠١٠)

٥/ تم استخراج البيانات من صندوق النقد الدولي وتقارير مشاورات المادة الرابعة الخاصة بالصندوق .

جدول (٥١): تحليل مقارن لأداء البورصة المصرية^{١/}

السوق	ديسمبر-١٠		نوفمبر-١١		ديسمبر-١١	
	مضاعف الربحية	العائد على الكوبون %	مضاعف الربحية	العائد على الكوبون %	مضاعف الربحية	العائد على الكوبون %
الشرق الأوسط / أفريقيا مصر ^{٢/}	١٤,٦٨	٧,٠٧	١١,٥٠	٩,٦٣	١٠,٤٧	١٠,٤٠
	٢٢,٤٠	٢,٦١	١٦,٥٨	٣,٧٢	١٦,٢٤	٣,٣٨
	١٥,٣١	٢,١٥	١٧,٠٥	٣,٤٧	١٦,١٠	٣,٤٩
أمريكا اللاتينية ^{٣/}	١٠,٩٥	٢,٢٧	٦,٤٨	٤,٣٥	٦,٢٢	٤,٣٩
	٢٧,٥٣	١,٧٥	١٥,٩٠	٣,٢٧	١٥,٨٦	٣,٣٩
	٢٢,٧٠	١,٠٥	٢٠,٢٨	١,٤١	١٩,٢٦	١,٤٢
	٢٦,٣٣	١,٩٦	١٥,١١	٣,٤٠	١٤,٩٠	٣,٤٥
آسيا	٧,٣٤	١,٦٦	٤,١١	٢,٦٦	٤,١٠	٢,٦١
	٢١,٦٤	٠,٩٣	١٣,٨١	١,٦٧	١٣,٠٤	١,٦٥
	٢٤,٠٤	١,٨١	٢٠,٣٤	٢,٣٢	٢١,١٠	٢,٢١
	١٥,٠٩	١,١٣	٨,١٣	١,٣٨	٧,٩٥	١,٤٠
	١٩,٦٦	٢,٦٣	١٥,٦٩	٣,٣٨	١٦,٠٧	٣,١٦
	١٧,٥٨	٢,٠٤	١٣,٥٥	٢,٦٤	١٤,٠٦	٢,٥٠
	٢٩,٧٠	٢,٧٣	١٢,٢٦	٥,٠٣	١٢,٦٠	٤,٨٧
	١٧,٦٧	٢,٦٩	١٣,٦١	٣,٥٨	١٣,٨٥	٣,٥٠
أوروبا	١٢,٢٦	٥,٩٥	٩,٤٠	٨,٢٠	٩,٣٧	٨,٢٥
	١١,٨٢	١,٢٥	١١,٢٧	٢,٥٠	٩,٩٤	٢,٨٠
	٢٠,٤٧	٢,١٣	١١,٥٢	٥,١٥	١٠,٥٢	٥,٥٩
	١٠,٦٣	١,٦٦	٥,٥٢	٢,٣٥	٤,٩٢	٢,٤٢
	١٤,٠٧	١,٨٣	٩,٧٠	٣,٩٢	٨,٨٨	٣,٦٢

المصدر: النشرة الشهرية للبورصة المصرية.

١/ جدير بالذكر أنه تم إغلاق البورصة المصرية خلال الفترة من ٢٨/١/٢٠١١ وحتى ٢٢/٣/٢٠١١ عقب الأحداث في مصر.

٢/ المؤشرات المصرية مبنية على أداء أنشط ٥٠ شركة في البورصة.

٣/ تم استبعاد فنزويلا من مؤشرات ستاندرد أند بورز/ هيئة التمويل الدولية للأسواق الناشئة في ١١ ابريل ٢٠٠٧.