



التقرير المالى الشهرى

فبراير ٢٠١٥ • مجلد (١٠)، عدد (٤)

أبراج وزارة المالية
إمتداد شارع رمسيس
القاهرة - مصر

إعداد :

ساره عيد

إقتصادى أول - رئيس تحرير

ومساعد رئيس الوحدة للإصدارات و النشرات الإقتصادية و المالية

للإشتراك :

رجاء إرسال الطلب الى العنوان أو من خلال رقم الفاكس أدناه، أو تحميل ملف

الطلب من الموقع الإلكتروني للوزارة : www.mof.gov.eg

والضغط على إرسال. للإستفسار والإستعلام رجاء إرسال

فاكس: ٢٦٨٦١٥٦١ (٢٠٢)

إقتصادى	حازم محمود
إقتصادى	نادين فهمى
محلل إقتصادى	فاطمة العشماوى
محلل إقتصادى	كريم نصار
محلل إقتصادى	رنا ليمونة
باحث إقتصادى	ألفت حمدي
تصميم	كرم رسمى
تصميم	محمود سليمان

تقديم

واجه الإقتصاد المصرى العديد من التحديات الصعبة منذ يناير ٢٠١١ على الصعيدين الإقتصادى والسياسى، ولا تزال التأثيرات المصاحبة لطول الفترة الإنتقالية تلقى بظلالها على أداء الإقتصاد ومؤشراته المختلفة، وعلى قدرة الإقتصاد على النمو بالمعدلات الطبيعية، وتوليد الموارد التى تسمح بمواجهة متطلبات تحسين مستوى معيشة المواطنين وتدعيم العدالة الإجتماعية.

وتسعى وزارة المالية إلى تطبيق سياسات مالية منضبطة تسمح بتنشيط الإقتصاد والإستجابة للمطالب الإجتماعية المشروعة لتحسين الخدمات العامة مثل التعليم والصحة والإسكان، وتوفير الحماية للفئات الأولى بالرعاية، ولكن فى نفس الوقت إتخاذ التدابير لتمويل هذه المتطلبات من موارد مالية حقيقية ومرتبطة بالنشاط الإقتصادى ومع توزيعها بشكل عادل على المجتمع، وبما يحقق الإستقرار والإستدامة المالية، وتشجيع الإستثمار ورفع معدلات التشغيل.

ومع التقدم الملحوظ فى تنفيذ إستحقاقات خارطة الطريق السياسية والمضى بخطى إيجابية نحو تأسيس نظام حكم مبنى على مؤسسات ديموقراطية ومشاركة مجتمعية فى إتخاذ القرار، فإن الحاجة تبدو ماسة أكثر من أى وقت مضى إلى وجود نقاش جاد حول قضايا المجتمع الأساسية، وطرح أفكار إيجابية مبنية على أسس وبيانات حقيقية ومحدثة، لمواجهة التحديات الجسيمة الحالية والتوجه نحو مستقبل أفضل لهذا الجيل وللأجيال المقبلة.

وفى هذا الإطار ولضمان قدر أكبر من الشفافية والمساءلة ومشاركة المواطنين فى عملية صنع القرار، تلتزم وزارة المالية بالاستمرار فى دورها القيادى لتوفير مجموعة متكاملة من البيانات والمؤشرات لأداء الإقتصاد المصرى من خلال إصدار هذا التقرير وتحديثه بشكل دورى ومستمر.

أتمنى أن يجد القراء المعلومات الواردة بهذا التقرير مفيدة ومثمرة، كما نتطلع إلى تعليقاتكم واقتراحاتكم لإرسالها على البريد الإلكتروني التالى: fm@mof.gov.eg

والله الموفق،

وزير المالية

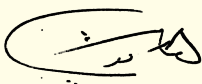

هانى قدرى دميان

الفهرس

قائمة الجداول
قائمة الرسوم البيانية
ملخص تنفيذى

ب - ج
د
هـ - ق

القسم الأول
نظرة عامة على الأداء الإقتصادي و المالي

١ - ٧

القسم الثاني
مؤشرات الإقتصاد العيني و الحقيقي

١١ - ١٣

القسم الثالث
الأسعار المحلية

١٧ - ٢١

القسم الرابع
مؤشرات المالية العامة

٢٥ - ٣٢

القسم الخامس
الدين الحكومي و هيكل المديونية

٣٥ - ٤٢

القسم السادس
المؤشرات النقدية

٤٥ - ٥٢

القسم السابع
القطاع المالي و الإستثمارات

٥٥ - ٦١

القسم الثامن
معاملات القطاع الخارجي

٦٥ - ٧٣

القسم التاسع
مقارنة تحليلية لأداء الإقتصاد المصري

٧٧ - ٧٩

قائمة الجداول

٧-١	القسم الأول : نظرة عامة على الأداء الإقتصادي و المالي
١	أ- الإقتصاد العيني (بالأسعار الجارية)
١	ب- مؤشرات الإقتصاد العيني و الحقيقي و مصادر النمو
٢	ج- السكان و التشغيل
٢	د- الأسعار المحلية (متوسط الفترة)
٣	هـ- مؤشرات المالية العامة
٤	و- ملخص الدين العام المحلي (بالمليون جنيه، رصيد نهاية الفترة)
٤	ز- إجمالي الدين العام الخارجى (مليون دولار، رصيد نهاية الفترة)
٤	ح- خدمة الدين الحكومى (مليون جنيه، تدفقات)
٥	ط- المؤشرات النقدية (نهاية الفترة)
٦	ى- القطاع المالى والاستثمارات
٧	ك- معاملات القطاع الخارجى

١٣-١١	القسم الثانى : مؤشرات الاقتصاد العيني و الحقيقي
١١	جدول (١) الناتج المحلى الإجمالى بحسب الموارد و الإستخدامات بأسعار السوق (أسعار جارية)
١٢	جدول (٢) الناتج المحلى الإجمالى بتكلفة عوامل الإنتاج موزعاً بحسب القطاعات الإقتصادية (أسعار جارية)
١٣	جدول (٣) إجمالى الإستثمارات موزعة بحسب القطاعات الإقتصادية

٢١-١٧	القسم الثالث : الأسعار المحلية
١٧	جدول (٤) معدلات التضخم السنوية فى الأرقام القياسية للأسعار المحلية
١٨	جدول (٥) معدلات التضخم السنوية لأسعار المستهلكين
١٩	جدول (٦) معدل التضخم السنوى لأسعار المنتجين طبقاً للنشاط الأقتصادى
٢٠	جدول (٧) معدل التضخم السنوى لأسعار المنتجين طبقاً للإستخدام النهائى
٢٠	جدول (٨) معدل التضخم السنوى لأسعار المنتجين طبقاً لدرجة التصنيع
٢١	جدول (٩) تطور أسعار الصرف

٣٢-٢٥	القسم الرابع : مؤشرات المالية العامة
٢٥	جدول (١٠) ملخص المعاملات المالية للحكومة
٢٦-٢٧	جدول (١١) ملخص المعاملات الرئيسية للموازنة العامة : القطاع الحكومى
٢٨	جدول (١٢ أ-) هيكل الإيرادات العامة (الإيرادات الضريبية)
٢٩	جدول (١٢ ب) هيكل الإيرادات العامة (الإيرادات غير الضريبية)
٣٠	جدول (١٣) توزيع المتحصلات الجمركية بحسب التصنيف الوظيفى للواردات
٣١-٣٢	جدول (١٤) هيكل المصروفات العامة

٤٢-٣٥	القسم الخامس : الدين الحكومى و هيكل المديونية
٣٥	جدول (١٥) ملخص الدين العام المحلى
٣٦	جدول (١٦) الدين المحلى لأجهزة الموازنة العامة
٣٧	جدول (١٧) الدين المحلى للحكومة العامة
٣٨	جدول (١٨) الدين العام المحلى
٣٩	جدول (١٩) إجمالى الدين العام الخارجى
٤٠	جدول (٢٠) خدمة الدين الحكومى (داخلى و خارجى)
٤١	جدول (٢١) إصدارات الاوراق المالية الحكومية (اذون و سندات)
٤١	جدول (٢٢) إصدارات الاوراق المالية الحكومية (اذون و سندات) الربع سنوية
٤٢	جدول (٢٣) تطور معدلات العائد حتى تاريخ الإستحقاق لسندات الخزانة

قائمة الجداول (تابع)

٥٢-٤٥	القسم السادس : المؤشرات النقدية
٤٥	جدول (٢٤) تطور المؤشرات النقدية الرئيسية
٤٦-٤٧	جدول (٢٥) المسح المصرفي لأهم إجماليات السيولة المحلية (الأصول و الإلتزامات المقابلة)
٤٨	جدول (٢٦) نقود الإحتياط و الأصول المقابلة
٤٩	جدول (٢٧) الودائع لدى البنوك
٥٠	جدول (٢٨) التسهيلات الائتمانية من البنوك
٥١	جدول (٢٩) هيكل أسعار الفائدة المحلية
٥٢	جدول (٣٠) متوسط أسعار عائد المعاملات البنينية بين البنوك (الإنترنتك)

٦١-٥٥	القسم السابع : القطاع المالي و الإستثمارات
٥٥	جدول (٣١) المؤشرات الرئيسية لسوق المال
٥٦	جدول (٣٢) عمليات الإستحواذ في السوق المصرية
٥٧	جدول (٣٣) أهم الشركات التي تم خصخصتها أو تصفيتها
٥٧	جدول (٣٣) تطور برنامج الخصخصة
٥٨	جدول (٣٤) أنشط ١٠ شركات من حيث كمية وقيمة التداول في البورصة المصرية
٥٩	جدول (٣٥) الأرضة القائمة لأذون الخزانة وفقاً للقطاعات الحائزة لها
٦٠	جدول (٣٦) محفظة الأوراق المالية لدى البنوك
٦١	جدول (٣٧) صافي الإستثمارات الأجنبية المباشرة موزعة بحسب الدول

٧٣-٦٥	القسم الثامن : معاملات القطاع الخارجى
٦٥	جدول (٣٨) ميزان المدفوعات - ميزان المعاملات الجارية (بيان سنوى)
٦٦	جدول (٣٩) ميزان المدفوعات - ميزان المعاملات الرأسمالية (بيان سنوى)
٦٧	جدول (٤٠) ميزان المدفوعات - ميزان المعاملات الجارية (بيان ربع سنوى)
٦٨	جدول (٤١) ميزان المدفوعات - ميزان المعاملات الرأسمالية (بيان ربع سنوى)
٦٩	جدول (٤٢) مؤشرات قياس أداء معاملات القطاع الخارجى
٧٠	جدول (٤٣) بيانات التجارة الخارجية : الميزان التجارى طبقاً للتصنيف الوظيفى للأمم المتحدة
٧١	جدول (٤٤) بيانات التجارة الخارجية : الصادرات طبقاً للتصنيف الوظيفى للأمم المتحدة
٧٢	جدول (٤٥) بيانات التجارة الخارجية : الواردات طبقاً للتصنيف الوظيفى للأمم المتحدة
٧٣	جدول (٤٦) حصيلة الصادرات البترولية
٧٣	جدول (٤٧) أهم مؤشرات قطاع السياحة
٧٣	جدول (٤٨) حركة الملاحة فى قناة السويس
٧٣	جدول (٤٩) الصادرات حسب التوزيع الجغرافى

٧٩-٧٧	القسم التاسع : مقارنة تحليلية لأداء الإقتصاد المصرى
٧٨ - ٧٧	جدول (٥٠) تحليل مقارن لأداء أهم المؤشرات الاقتصادية
٧٩	جدول (٥١) أكثر ١٠ شركات شهدت ارتفاعاً / انخفاضاً فى الأسعار فى البورصة المصرية

ملخص تنفيذي

ملخص لأهم التطورات...

قامت الحكومة المصرية بوضع برنامج إصلاح إقتصادي متوازن وفقاً لرؤية وبرنامج زمني محدد لتدعيم مكانة مصر في الإقتصاد العالمي وعودتها على خريطة الإستثمار الدولية. وقد بدأ هذا البرنامج بعدد من الإصلاحات الهيكلية والمالية تم تنفيذها منذ مطلع العام المالي الجاري، تلاها دعوة مؤسسات التقييم والتصنيف الائتماني الدولية لرصد مدى التحسن في مؤشرات الأداء الإقتصادي بهدف رفع التصنيف الائتماني لمصر، ثم دعوة صندوق النقد الدولي لإجراء مشاورات المادة الرابعة مع مصر لطمأننة العالم بمدى سلامة توجهات وسياسات الحكومة المصرية وأداء الإقتصاد المصري. وأخيراً صدور تقرير صندوق النقد الدولي في شهر فبراير ٢٠١٥، ويعقبه انعقاد المؤتمر الإقتصادي في منتصف شهر مارس ٢٠١٥، حيث تعمل الحكومة على جذب الإستثمارات إلى مصر. وسيلي ذلك إصدار سندات دولية في الأسواق العالمية في الربع الأخير من العام المالي الجاري بعد غيبه أكثر من حوالى خمس سنوات من إصدار أوراق ماليه حكومية في الأسواق الدولية.

وقد جاء تقرير صندوق النقد الدولي - بعد توقف دام أربعة سنوات - إيجابياً ومتوازناً من حيث رصد مواطن القوة والفرص الواعدة به والتحديات التي تواجه الإقتصاد المصري، بينما أكد على ثقته في برنامج الإصلاح الإقتصادي الذي أعدته وتنفذه الحكومة المصرية لمواجهة هذه التحديات. حيث أشار التقرير إلى أن هذه الإصلاحات قد ساهمت في بدء استعادة الثقة بالإقتصاد المصري مع توقع تزايد معدلات النمو الإقتصادي على المدى المتوسط، ومشيراً إلى أن السياسات المالية المتبعة قادرة على خفض عجز الموازنة العامة إلى مستوى ٨ - ٨,٥% وبالتالي خفض معدلات الدين العام إلى نحو ٨٠ - ٨٥% من إجمالي الناتج المحلي الإجمالي بحلول عام ٢٠١٨/٢٠١٩. كما أكد صندوق النقد في تقريره الأخير بأن عملية الإصلاح التي وضعتها وتنفذها الحكومة المصرية صممت بحيث تحافظ على النمو المستدام والشامل (الإحتوائى) والذي يسمح بزيادة الإنفاق على الصحة والتعليم والبحث العلمى تنفيذاً للإستحقاقات الدستورية وتحقيق إصلاحات في دعم الطاقة بما يجعله أكثر كفاءة وعدالة.

على نحو آخر، فقد كان للإصلاحات المالية والهيكلية التي نفذتها الحكومة منذ مطلع العام المالي الجاري مردوداً إيجابياً على عدد من المؤشرات الإقتصادية. ومن أحدثها، تراجع معدل البطالة خلال الربع الرابع من عام ٢٠١٤ محققاً ١٢,٩% مقارنة بـ ١٣,١% خلال الربع السابق، ومقارنة بـ ١٣,٤% خلال نفس الفترة من العام السابق. وفيما يلي عرض لأحدث التطورات:-

أشارت أحدث المؤشرات التي صدرت مؤخراً عن وزارة التخطيط إلى استمرار تسارع **معدلات نمو الناتج المحلي الإجمالي** خلال الربع الأول من العام المالي ٢٠١٤/٢٠١٥ ليسجل ٦,٨% مقارنة بـ ١% خلال الربع الأول من العام المالي السابق، مما يؤكد قدرة الإقتصاد على الاستجابة بشكل ملحوظ لما تتبعه الحكومة من سياسات إصلاحية - مالية واقتصادية - تمهد الطريق إلى انطلاقة حقيقية، والمتزامن مع استقرار الأوضاع السياسية. وجاء هذا النمو مدفوعاً بشكل أساسي بأداء كل من الاستهلاك العام والخاص والاستثمارات والصادرات

من السلع والخدمات. ويعزز هذا التطور الملحوظ من التزام الحكومة بخلق اقتصاد منتج وفعال، يضمن تحقيق معدلات نمو مرتفعة، مستدامة وشاملة.

Ø من الجدير بالذكر أن مؤشر قياس مخاطر إعادة الإئتمان (CDS) Credit Default Swap لمدة خمس سنوات، قد انخفض من نحو ٨٩٠ نقطة أساس في بداية يوليو ٢٠١٣ إلى نحو ٣٠٠ نقطة حالياً، وهو ما يعكس ثقة الأسواق الدولية وانخفاض مؤشرات المخاطر على الائتمان في الاقتصاد المصري. كما ارتفع مؤشر إجمالي الإنتاج ليسجل ١٦٥,٥ نقطة خلال شهر ديسمبر ٢٠١٤، مقارنة بنحو ١٥٥,٦ نقطة خلال شهر ديسمبر ٢٠١٣، محققاً بذلك معدل نمو سنوي قدره ٦,٤%، بينما انخفض بنحو ٥,٨% إذا ما قورن بشهر نوفمبر ٢٠١٤ والذي سجل فيه المؤشر ١٧٥,٧ نقطة.

Ø تشير أحدث تطورات الأداء المالي خلال الفترة يوليو- يناير ٢٠١٥/٢٠١٤ إلى إرتفاع عجز الموازنة العامة للدولة ليصل إلى نحو ٦,٩% نسبة إلى الناتج المحلي (١٥٩ مليار جنيه)، مقارنة بعجز قدره ٦% (١١٩,٦ مليار جنيه) خلال الفترة المماثلة من العام السابق. إلا أنه يجب الأخذ في الاعتبار ورود منح إستثنائية خلال نفس الفترة من العام المالي السابق، وفي حالة استبعاد هذه الموارد الاستثنائية والتسويات البترولية خلال العام السابق يكون عجز الموازنة خلال فترة الدراسة قد تحسن بنحو ٤ نقاط مئوية مقارنة بنفس الفترة من العام السابق.

وقد تحسن أداء الحصيللة الضريبية خلال الفترة يوليو- يناير ٢٠١٥/٢٠١٤، فارتفعت الضرائب على السلع والخدمات بنحو ٣٢,٧% لتسجل نحو ٦٤,٨ مليار جنيه خلال فترة الدراسة، وارتفعت الحصيللة من الضرائب على التجارة الدولية بنحو ١١,٤% لتسجل نحو ١١ مليار جنيه، كما ارتفعت الحصيللة من الضرائب على الممتلكات بنحو ٤% لتحقيق نحو ١١,٥ مليار جنيه مع تحسن أداء النشاط الاقتصادي والجهود التي تتم في رفع كفاءة التحصيل. وفي الوقت ذاته استمرت المصروفات في الإرتفاع نتيجة تطبيق عدد من البرامج الإجتماعية مثل الحد الأدنى للأجور وعلاوة الأعباء الوظيفية للمعلمين وكادر الأطباء وزيادة معاش الضمان الإجتماعي، بالإضافة إلى زيادة الاستثمارات العامة لتطوير وتحديث البنية التحتية، لتسجل بذلك المصروفات نحو ١٤,٥% من الناتج المحلي لتصل إلى نحو ٣٣٧ مليار جنيه خلال فترة الدراسة.

Ø بلغ إجمالي دين الموازنة العامة (محلي وخارجي) نحو ١٩٩٥,١ مليار جنيه في سبتمبر ٢٠١٤ (أي ما يقدر بـ ٨٦% من الناتج المحلي الإجمالي)، مقارنة بـ ١٧٢١ مليار جنيه في نهاية سبتمبر ٢٠١٣ (نحو ٨٦,٢% من الناتج المحلي الإجمالي).

Ø شهد رصيد الاحتياطي من العملات الأجنبية لدى البنك المركزي المصري ارتفاعاً بحوالى ٠,١ مليار دولار في نهاية شهر يناير ٢٠١٥، بالرغم من سداد اقساط نادي باريس بنحو ٠,٧ مليار جنيه، ليصل إلى ١٥,٤ مليار دولار في نهاية شهر يناير ٢٠١٥، مقارنة بـ ١٥,٣ مليار دولار في نهاية الشهر السابق. وذلك نتيجة ارتفاع قيمة رصيد الذهب في الاحتياطي الأجنبي لمصر بـ ٠,٢ مليار دولار ليصل إلى ٢,٧ مليار دولار في نهاية شهر يناير ٢٠١٥، مقارنة بـ ٢,٥ مليار دولار في نهاية الشهر السابق.

Ø أما بالنسبة للتطورات النقدية، فقد ارتفع معدل النمو السنوي للسيولة المحلية بشكل طفيف ليحقق ١٥,٨% خلال شهر ديسمبر ٢٠١٤، مسجلاً ١٦٠٦,٥ مليار جنيه، مقارنة بـ ١٥,٦% في نوفمبر ٢٠١٤، بينما تراجع إذا

ما قورن بـ ١٨,٩% خلال شهر ديسمبر ٢٠١٣، وذلك في ضوء ارتفاع معدل النمو السنوي لكل من الودائع الجارية والغير جارية بالعملة المحلية خلال شهر الدراسة.

Ø على نحو آخر، فقد انخفض معدل التضخم السنوي لحضر الجمهورية ليسجل نحو ٩,٧% خلال شهر يناير ٢٠١٥، مقارنة بـ ١٠,١% خلال الشهر السابق ومقارنة بـ ١١,٤% خلال نفس الشهر من العام السابق؛ ويأتي هذا الانخفاض في ضوء إنتهاء أثر فترة الأساس المصاحبة للشهر السابق؛ بالإضافة إلى تباطؤ معدلات التضخم السنوية لبعض المجموعات الرئيسية وعلى رأسها "الطعام والشراب"، و"الإتصالات السلكية واللاسلكية"، و"المطاعم والفنادق"، مما فاق أثر ارتفاع معدلات التضخم السنوية لبعض المجموعات الأخرى ومنها "المسكن والمياه والكهرباء والغاز والوقود"، و"الثقافة والترفيه"، و"السلع والخدمات المتنوعة".

Ø وكانت لجنة السياسة النقدية للبنك المركزي المصري قد قررت في إجتماعها بتاريخ ٢٦ فبراير ٢٠١٥ بالابقاء على سعرى عائد الإيداع والإقراض لليلة، وسعر العمليات الرئيسية وسعر الإنتمان والخصم دون تغيير عند مستواهم الحالي. ومن الجدير بالذكر أن البنك المركزي قام في ٢٤ فبراير ٢٠١٥ بربط ودائع بقيمة ٨٥ مليار جنيهه لأجل ٧ ايام بمعدل عائد سنوي ثابت قدره ٩,٢٥%، وذلك في إطار تفعيل عمليات ربط ودائع للبنوك (Deposit Operations) لديه لإمتصاص فائض السيولة لدى الجهاز المصرفي.

Ø ومن الجدير بالذكر أن البنك المركزي قد قام منذ ديسمبر ٢٠١٤ بطرح عدة مزادات دولارية من أجل تقليص الفجوة بين السوق السوداء والسعر الرسمي للجنيه، حيث تم تنفيذ هذا الإجراء بالتزامن مع تراجع أسعار النفط العالمية وتراجع توقعات التضخم.

Ø حقق ميزان المدفوعات خلال الربع الأول من العام المالي ٢٠١٤/٢٠١٥ فائض بلغ نحو ٠,٤ مليار دولار، مقابل فائض أعلى قدره ٣,٧ مليار دولار خلال نفس الفترة من العام المالي السابق، حيث سجل الميزان الجاري عجزاً قدره ١,٤ مليار دولار، (مقابل فائض قدره ٠,٦ مليار دولار خلال فترة المقارنة). وتجدر الإشارة إلى أن الحساب الرأسمالي والمالي قد حقق صافى تدفقات للداخل بنحو ٠,٨ مليار دولار (مقابل صافى تدفقات للداخل بحوالي ٤,٦ مليار دولار خلال فترة المقارنة). بينما سجل صافى السهو والخطأ تدفقات للداخل بنحو ١ مليار دولار، (مقابل صافى تدفقات للخارج بنحو ١,٥ مليار دولار خلال فترة المقارنة).

معدل نمو الناتج المحلي:

Ø أشارت أحدث المؤشرات التي صدرت مؤخراً عن وزارة التخطيط إلى استمرار تسارع معدلات نمو الناتج المحلي الإجمالي خلال الربع الأول من العام المالي ٢٠١٤/٢٠١٥ ليسجل ٦,٨% مقارنة بـ ١% خلال الربع الأول من العام المالي السابق، مما يؤكد قدرة الاقتصاد على الاستجابة بشكل ملحوظ لما تتبعه الحكومة من سياسات إصلاحية – مالية واقتصادية – تمهد الطريق إلى انطلاقة حقيقية، والمتزامن مع استقرار الأوضاع السياسية. وجاء هذا النمو مدفوعاً بشكل أساسي بأداء كل من الاستهلاك العام والخاص والاستثمارات والصادرات من السلع والخدمات. ويعزز هذا التطور الملحوظ من التزام الحكومة بخلق اقتصاد منتج وفعال، يضمن تحقيق معدلات نمو مرتفعة، مستدامة وشاملة.

ستة قطاعات رئيسية قامت بدفع معدلات النمو خلال الربع الأول من العام المالي ٢٠١٤/٢٠١٥

فعلى جانب العرض، كان من ضمن القطاعات المحركة للنمو خلال الربع الأول من العام المالي ٢٠١٥/٢٠١٤ ستة قطاعات، على رأسها قطاع **الصناعات التحويلية الغير بترولية** حيث حقق معدل نمو يقدر بنحو ٢٩,٢% (حيث أسهم في معدل نمو الناتج بأعلى مساهمة تقدر بنحو ٤,١ نقطة مئوية، مقارنة بمساهمة ٠,٢ نقطة مئوية خلال الربع الأول من العام المالي ٢٠١٣/٢٠١٤). وتجدر الإشارة إلى أن أنشطة الصناعات التحويلية التي شهدت زيادة خلال شهر سبتمبر ٢٠١٤ تشمل، تصنيع السيارات والمقطورات، النشر والطباعة والاستنساخ من وسائل الإعلام المسجلة، التصنيع للإذاعة والتلفزيون وأجهزة الاتصالات والمنتجات الغذائية والمشروبات. ومن الجدير بالذكر أن مؤشر الإنتاج الصناعي (بحسب الرقم القياسي للإنتاج) قد حقق معدل نمو سنوي بنسبة ٢٠,٦ ليصل إلى ١٧٥,٩ نقطة خلال سبتمبر ٢٠١٤ مقارنة بـ ١٤٥,٩ نقطة خلال شهر سبتمبر ٢٠١٣.

كما حقق قطاع **السياحة** معدل نمو حقيقي يقدر بحوالي ٩,١% (مسهماً في معدل نمو الناتج بـ ١,٣ نقطة مئوية، مقارنة بمساهمة -٠,٩ نقطة مئوية خلال فترة المقارنة). ويعكس أداء السياحة عودة الاستقرار وتعزيز الثقة في الاقتصاد المصري، حيث ارتفع مؤشر السياحة (بحسب الرقم القياسي للإنتاج) ليصل إلى ٢٣٤,٣ نقطة خلال شهر سبتمبر ٢٠١٤، مقارنة بـ ٤٩,٦ نقطة خلال سبتمبر ٢٠١٣، محققاً بذلك زيادة تقدر بحوالي ٥ أضعاف.

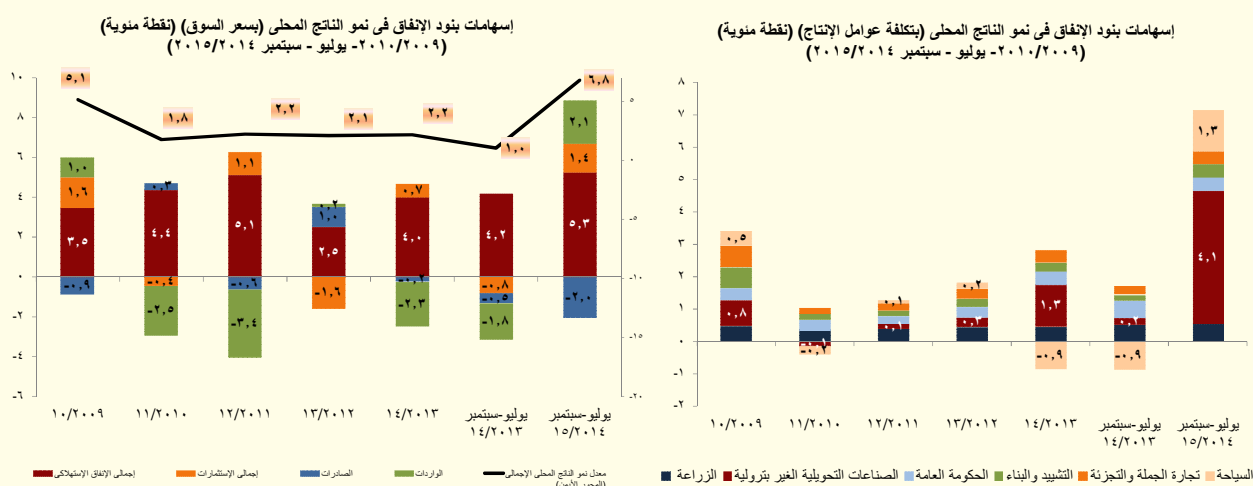

وتجدر الإشارة إلى أن قطاع **الزراعة** قد حقق معدل نمو يقدر بنحو ٣% (حيث استقرت مساهمته في الناتج عند ٠,٥ نقطة مئوية). بينما حقق قطاع **التشييد والبناء** معدل نمو يقدر بنحو ٩,٩% (مسهماً في معدل نمو الناتج بـ ٠,٤ نقطة مئوية خلال الفترة يوليو-سبتمبر ٢٠١٥/٢٠١٤، مقارنة بمساهمة ٠,٢ نقطة مئوية خلال فترة المقارنة)، وحقق قطاع **الحكومة العامة** معدل نمو حقيقي بنحو ٤,٥% (مسهماً في معدل نمو الناتج بـ ٠,٤ نقطة مئوية خلال الفترة يوليو-سبتمبر ٢٠١٥/٢٠١٤، مقارنة بمساهمة ٠,٥ نقطة مئوية خلال فترة المقارنة)، كما حققت **تجارة الجملة والتجزئة** معدل نمو حقيقي بنحو ٣,٢% (مسهماً في معدل نمو الناتج بـ ٠,٤ نقطة مئوية خلال الفترة يوليو-سبتمبر ٢٠١٥/٢٠١٤، مقارنة بمساهمة ٠,٣ نقطة مئوية خلال فترة المقارنة)، ومن الجدير بالذكر أن جميع القطاعات المذكورة أعلاه تمثل نحو ٦٢% من إجمالي الناتج المحلي الحقيقي خلال فترة الدراسة.

بينما شهد **لقطاع إستخراج الغاز الطبيعي** تراجعاً ملحوظاً بنسبة ١٤,٧%، وبناءً على ذلك فقد ساهم بشكل سلبي في معدل النمو المحقق خلال فترة الدراسة بنحو -١,٢ نقطة مئوية.

أما على جانب الطلب، فقد إستمر كل من **الاستهلاك العام والخاص** في دفع حركة النشاط الإقتصادي خلال الفترة يوليو-سبتمبر من العام المالي ٢٠١٤/٢٠١٥، حيث حقق **الاستهلاك الخاص** خلال فترة الدراسة معدل نمو بلغ نحو ٤,٩% مقارنة بـ ٤,٢% وهو معدل النمو المحقق خلال الربع الأول من العام المالي السابق. بالإضافة إلى ذلك، فقد حقق **الاستهلاك العام** معدل نمو قدره ٨,٨% خلال فترة الدراسة، مقارنة بـ ٥,٩% خلال الفترة يوليو-سبتمبر ٢٠١٣/٢٠١٤. وتجدر الإشارة إلى أن إجمالي إسهام كل من الاستهلاك العام والخاص في نمو الناتج المحلي الإجمالي خلال الربع الأول من العام المالي ٢٠١٤/٢٠١٥ يقدر بحوالي ٥,٣ نقطة مئوية، مقارنة بنحو ٤,٢ نقطة مئوية خلال فترة المقارنة.

كما تعكس أحدث البيانات المنشورة تحسن أداء **الإستثمارات**، حيث حققت خلال الربع الأول من العام المالي ٢٠١٤/٢٠١٥ معدل نمو سنوي يعادل ١٤% مقابل معدل نمو بالسالب يقدر بـ ٧,٣% خلال نفس الفترة من العام المالي ٢٠١٣/٢٠١٤، وساهمت بشكل إيجابي في النمو بنحو ١,٤ نقطة مئوية، مقابل مساهمة سلبية بحوالي ٠,٨ نقطة مئوية خلال فترة المقارنة.

أما بالنسبة لتوزيع إجمالي **الإستثمارات بحسب القطاعات الاقتصادية** (بالأسعار الجارية) فيتبين أن القطاع العام (والذي يشمل كل من القطاع الحكومي، الهيئات الاقتصادية وقطاع الأعمال العام) قد نفذ نحو ٢٤% من إجمالي الإستثمارات خلال فترة الدراسة، بينما قام القطاع الخاص بتنفيذ نسبة الـ ٧٦% المتبقية من الإستثمارات. وتجدر الإشارة إلى أن حوالي ٥٨% من الإستثمارات المنفذة من القطاع الحكومي قد تم توجيهها إلى قطاع الخدمات الإجتماعية.

وفي نفس الوقت، حقق **صافي الصادرات** معدل مساهمة بالموجب في النمو بلغ ٠,١ نقطة مئوية، مقارنة بإسهام سلبي يقدر بنحو ٢,٣ نقطة مئوية خلال الفترة يوليو-سبتمبر من العام المالي ٢٠١٤/٢٠١٥. حيث ارتفعت **الصادرات** بنسبة ١٥% (معدل مساهمة بالموجب بنحو ٢,١ نقطة مئوية مقارنة بإسهام سلبي بنحو ١,٨ نقطة مئوية في العام الماضي). وقد ارتفعت **الواردات** بنسبة ٨,٨% خلال الربع الأول من العام المالي ٢٠١٤/٢٠١٥، لتحقيق بذلك معدل مساهمة بالسالب بلغ ٢ نقطة مئوية، مقارنة بمعدل مساهمة بالسالب يقدر بنحو ٠,٥ نقطة مئوية خلال نفس الفترة من العام المالي ٢٠١٣/٢٠١٤.

ارتفعت نسبة العجز الكلي للموازنة العامة خلال الفترة يوليو-يناير ٢٠١٤/٢٠١٥

تطورات الأداء المالي:

تشير أحدث **تطورات الأداء المالي** خلال الفترة يوليو-يناير ٢٠١٤/٢٠١٥ إلى إرتفاع عجز الموازنة العامة للدولة ليصل إلى نحو ٦,٩% نسبةً إلى الناتج المحلي (١٥٩ مليار جنيه)، مقارنة بعجز قدره ٦% (١١٩,٦ مليار جنيه) خلال الفترة المماثلة من العام السابق. إلا أنه يجب الأخذ في الاعتبار ورود منح إستثنائية خلال نفس الفترة من العام المالي السابق، وفي حالة استبعاد هذه الموارد الاستثنائية والتسويات البتروولية خلال العام السابق يكون عجز الموازنة خلال فترة الدراسة قد تحسن بنحو ٤ نقاط مئوية مقارنة بنفس الفترة من العام السابق.

وقد تحسن أداء الحصيلة الضريبية خلال الفترة يوليو-يناير ٢٠١٥/٢٠١٤، فارتفعت الضرائب على السلع والخدمات بنحو ٣٢,٧% لتسجل نحو ٦٤,٨ مليار جنيه خلال فترة الدراسة، وارتفعت الحصيلة من الضرائب على التجارة الدولية بنحو ١١,٤% لتسجل نحو ١١ مليار جنيه، كما ارتفعت الحصيلة من الضرائب على الممتلكات بنحو ٤% لتحقيق نحو ١١,٥ مليار جنيه مع تحسن أداء النشاط الاقتصادي والجهود التي تتم في رفع كفاءة التحصيل. وفي الوقت ذاته استمرت المصروفات في الإرتفاع نتيجة تطبيق عدد من البرامج الإجتماعية مثل الحد الأدنى للأجور وعلاوة الأعباء الوظيفية للمعلمين وكادر الأطباء وزيادة معاش الضمان الإجتماعي، بالإضافة إلى زيادة الاستثمارات العامة لتطوير وتحديث البنية التحتية، لتسجل بذلك المصروفات نحو ١٤,٥% من الناتج المحلي لتصل إلى نحو ٣٣٧ مليار جنيه خلال فترة الدراسة.

العجز الكلي خلال يوليو- يناير ١٤/١٣	العجز الكلي خلال يوليو- يناير ١٥/١٤
١١٩,٦ مليار جنيه (٦% من الناتج المحلي)	١٥٩ مليار جنيه (٦,٩% من الناتج المحلي)
الإيرادات:	الإيرادات:
٢١٧,٩ مليار جنيه (١٠,٩% من الناتج المحلي)	١٨٦,٧ مليار جنيه (٨% من الناتج المحلي)
المصروفات:	المصروفات:
٣٣٣,٥ مليار جنيه (١٦,٧% من الناتج المحلي)	٣٣٧ مليار جنيه (١٤,٥% من الناتج المحلي)

المصدر: وزارة المالية، وحدة السياسات المالية الكلية

على جانب الإيرادات،

شهدت حصيلة الإيرادات إنخفاضاً خلال الفترة يوليو- يناير بنحو ٣١,٣ مليار جنيه لتسجل ١٨٦,٧ مليار جنيه (٨% من الناتج المحلي)، وهو ما يمكن تفسيره بالأساس نتيجة إنخفاض الإيرادات غير الضريبية بنحو ٣٤,٨% لتسجل نحو ٥٤,٩ مليار جنيه خلال الفترة يوليو-يناير ٢٠١٤/٢٠١٥ (نتيجة لإنخفاض المنح إذا تم مقارنتها بنفس الفترة خلال العام السابق).

إنخفاض
الإيرادات غير
الضريبية
والضريبية
خلال فترة
الدراسة...

بالإضافة إلى إنخفاض الإيرادات الضريبية بنحو ١٤,٣% لتسجل ١٨٦,٧ مليار جنيه خلال فترة الدراسة نتيجة لإنخفاض الضرائب على أرباح شركات الأموال بـ ٤٦,٥% لعدم إجراء تسويات بترولية إذا تم مقارنتها بنفس الفترة خلال العام السابق، مما فاق أثر إرتفاع حصيلة كل من الضرائب على السلع والخدمات، والحصيلة من الضرائب على التجارة الدولية، والحصيلة من الضرائب على الممتلكات وذلك على النحو التالي:

ارتفاع الحصيلة من الضرائب على السلع والخدمات بنحو ١٦ مليار جنيه (بنسبة ٣٢,٧%) لتحقيق ٦٤,٨ مليار جنيه (٢,٨%) من الناتج المحلي).

ويرجع ذلك في الأساس في ضوء ارتفاع المتحصلات من كل من:

- الضرائب العامة على المبيعات بنسبة ٢٨,٨% لتحقيق ٢٩,٦ مليار جنيه.
- الضرائب العامة على سلع جدول رقم "١" محلية بنسبة ٥٢% لتحقيق ٢١ مليار جنيه (في ضوء زيادة ضرائب المبيعات على المنتجات البترولية بـ ١٥٣,٢% لتحقيق ٥,٩ مليار جنيه، وزيادة الضرائب على السجائر بنحو ٣١% لتسجل ١٤,٣ مليار جنيه).
- الضرائب العامة على الخدمات بنسبة ٢٥,٩% لتحقيق ٦,٣ مليار جنيه.

ارتفاع الحصيلة من الضرائب على التجارة الدولية بنحو ١,١ مليار جنيه (بنسبة ١١,٤%) لتحقيق ١١ مليار جنيه (٠,٥% من الناتج المحلي).

ويرجع ذلك في الأساس في ضوء ارتفاع حصيلة الضرائب الجمركية القيمية بنسبة ١٠,٧% لتحقيق ١٠,٥ مليار جنيه.

ارتفاع الحصيلة من الضرائب على الممتلكات بنحو ٠,٤ مليار جنيه (بنسبة ٤%) لتحقيق ١١,٥ مليار جنيه (٠,٥%) من الناتج المحلي).

في ضوء ارتفاع حصيلة ضرائب ورسوم على السيارات بنسبة ٣٦,٤% لتحقيق ١,٦ مليار جنيه، مما حد من الإنخفاض الطفيف في حصيلة الضرائب على عوائد أذون وسندات الخزنة بنسبة ١,٤% لتحقيق ٩,٢ مليار جنيه خلال فترة الدراسة.

على نحو آخر، فقد إنخفضت الحصيلة من الضرائب على الدخل والأرباح والمكاسب الرأسمالية بنحو ١٩,٤ مليار جنيه (بنسبة ٣٠,٤%) لتحقيق ٤٤,٤ مليار جنيه (١,٩% من الناتج المحلي)، الأمر الذي يمكن تفسيره في ضوء ما يلي:-

- إنخفاض الضرائب على أرباح شركات الأموال بـ ٢٢,٨ مليار جنيه (بنسبة ٤٦,٥%) لتحقيق ٢٦,٢ مليار جنيه، في ضوء عدم ورود تسويات بترولية خلال فترة الدراسة، مقارنة بـ ٣٠,٦ مليار جنيه تسويات بترولية محققة خلال الفترة يوليو- يناير ٢٠١٣/٢٠١٤. بينما إرتفعت المتحصلات الضريبية لباقي البنود ضمن الضريبة على أرباح شركات الأموال (فيما عدا من هيئة البترول) (ومنها المتحصلات الضريبية من بعض الجهات السيادية) كما يلي:
- إرتفاع المتحصلات من الشركات الأخرى (بنحو ٤,٥ مليار جنيه) بنسبة ٤٥,١% لتحقيق ١٤,٥ مليار جنيه.
- إرتفاع المتحصلات من قناة السويس (بنحو ١,٩ مليار جنيه) بنسبة ٣٢,٨% لتحقيق ٧,٧ مليار جنيه.
- إرتفاع المتحصلات من البنك المركزي (بنحو ١,٥ مليار جنيه) بنسبة ٥٧,٥% لتحقيق ٤ مليار جنيه.
- إرتفاع الضرائب من النشاط التجارى والصناعى (بنحو ١,٣ مليار جنيه) بنسبة ٥٩% لتحقيق ٣,٥ مليار جنيه.
- إرتفاع الضرائب على المرتبات المحلية (بنحو ١,٧ مليار جنيه) بنسبة ١٥,٩% لتحقيق ١٢,٣ مليار جنيه.
- إرتفاع ضرائب الدمغة على الرواتب (بنحو ٠,٤ مليار جنيه) بنسبة ٢٠,٥% لتحقيق ٢,١ مليار جنيه، وذلك في ضوء زيادة فاتورة الأجور على مستوى الموازنة العامة للدولة حيث بلغ معدل النمو نحو ٢١,٥%.

§ على جانب الإيرادات غير الضريبية

يرجع الإنخفاض في الإيرادات غير الضريبية إلى ما يلي:

- **إنخفاض المنح** بشكل ملحوظ لتسجل ٧,٩ مليار جنيه خلال يوليو- يناير ٢٠١٤/٢٠١٥ مقابل نحو ٣٧,٣ مليار جنيه إذا تم مقارنتها بنفس الفترة من العام المالى السابق والتي كانت تشمل ورود منح استثنائية؛ ومنها منحة من دولة الإمارات بمبلغ مليار دولار بالإضافة إلى زيادة المنح بمبلغ ٢٩,٧ مليار قيمة الإعتماد الإضافى وفقاً للقرار الجمهورى رقم ١٠٥ لعام ٢٠١٣.

يرجع
الإنخفاض في
الإيرادات غير
الضريبية خلال
الفترة يوليو-
يناير
٢٠١٤/٢٠١٥
إلى تراجع
المنح

- إنخفاض الموارد من الصناديق والحسابات الخاصة بنحو ٣,١ مليار جنيه (بنسبة إنخفاض ٢٩%) لتسجل نحو ٧,٥ مليار جنيه خلال فترة الدراسة.

- وعلى نحو آخر، فقد إرتفعت الإيرادات غير الضريبية المحولة من الهيئات السيادية كما يلي:

- § إرتفاع أرباح الأسهم المحولة من البنك المركزى بنحو ١٠ مليار جنيه لتسجل ١٣,٤ مليار جنيه (في ضوء الأرباح التي تم تحصيلها خلال فترة الدراسة والتي تخص السنة السابقة)،
- § إرتفاع أرباح الأسهم المحولة من هيئة قناة السويس بنحو ٢,٧ مليار جنيه لتسجل ١١,٢ مليار جنيه خلال فترة الدراسة،

§ إرتفاع الأرباح المحولة من الهيئات الاقتصادية بأكثر من الضعفين لتسجل ١,٤ مليار جنيه خلال فترة الدراسة.

§ إرتفاع الأرباح من شركات قطاع الأعمال العام بأكثر من ثلاثة أضعاف لتسجل نحو ٠,٧ مليار جنيه خلال فترة الدراسة.

- كما إرتفعت الإيرادات المتنوعة بنحو ٦٤,٦% أى بحوالى ضعفين (٣ مليار جنيه) لتسجل نحو ٧,٥ مليار جنيه أى ما يعادل ٠,٣% من الناتج المحلى، وذلك في ضوء إرتفاع كل من الإيرادات الجارية والراسمالية المتنوعة خلال فترة الدراسة.

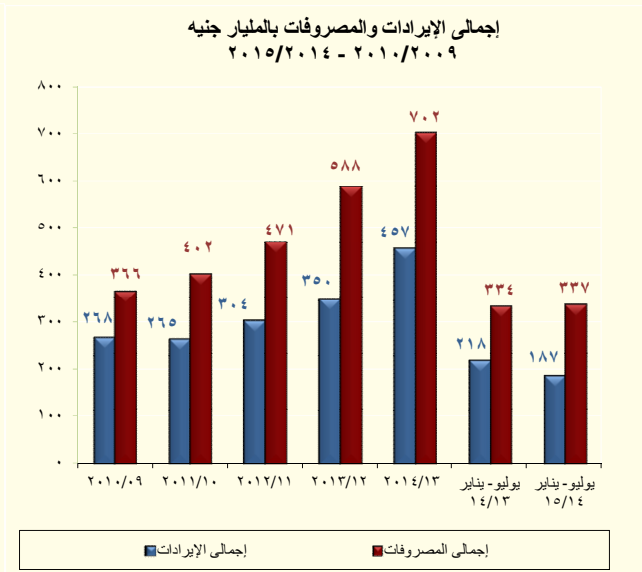
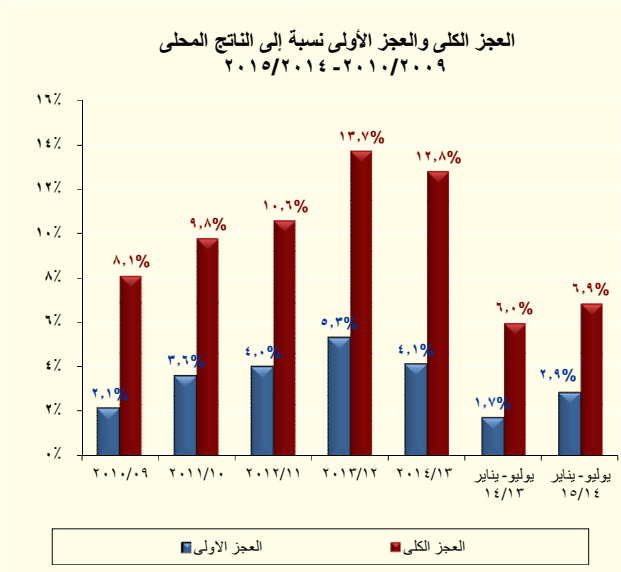

المصدر: وزارة المالية

أما على جانب المصروفات،

فقد إرتفعت المصروفات خلال فترة الدراسة بنحو ٣,٦ مليار جنيه بشكل طفيف محققة ٣٣٧ مليار جنيه (١٤,٥% من الناتج المحلى) وذلك في ضوء ما يلى :

§ إرتفاع الأجور وتعويضات العاملين بـ ١٦,٦ مليار جنيه (بنسبة ١٧,٤%) لتحقيق نحو ١١١,٨ مليار جنيه (٤,٨% من الناتج المحلى) وذلك نتيجة ما يلى:-

- زيادة المكافآت بـ ٣,٦ مليار جنيه (بنسبة ٨,٤%) ليحقق ٤٦,٥ مليار جنيه خلال فترة الدراسة (تتركز فى حوافز العاملين بالكادرات الخاصة).
- زيادة الإنفاق على مزايا نقدية بـ ٨,٢ مليار جنيه ليحقق ١٤,٥ مليار جنيه خلال فترة الدراسة (تتركز في علاوة الحد الأدنى بنحو ٤ مليار جنيه، وعلاوة الأعباء الوظيفية للمعلمين بنحو ٣,٦ مليار جنيه، والعلاوة الخاصة بنحو ٠,٦ مليار جنيه).
- زيادة بدلات نوعية بـ ١ مليار جنيه (بحوالى أكثر من الضعفين) ليحقق ١٢,٦ مليار جنيه خلال فترة الدراسة.

- زيادة المزايا العينية بـ ٠,٥ مليار جنيه (بنسبة ١٢,١%) لتحقيق ١,٤ مليار جنيه خلال فترة الدراسة.

§ **زيادة الإنفاق على شراء السلع والخدمات** بـ ١,٦ مليار جنيه (بنسبة ١٣,٧%) ليحقق ١٣,٥ مليار جنيه (٠,٦% من الناتج المحلي) وذلك نتيجة ما يلي:

- زيادة الانفاق على السلع بـ ١ مليار جنيه (بنسبة ١٨%) ليحقق نحو ٦ مليار جنيه خلال فترة الدراسة (تتركز في زيادة الإنفاق على الخامات).
- زيادة الانفاق على الخدمات بـ ٠,٦ مليار جنيه (بنسبة ١٠,٨%) ليحقق نحو ٦,٦ مليار جنيه خلال فترة الدراسة (تتركز في زيادة الإنفاق على الصيانة، والنقل والإنتقالات).

§ **زيادة المصروفات على الفوائد** بـ ٧,٤ مليار جنيه (بنسبة ٨,٧%) لتصل إلى ٩٢,٩ مليار جنيه (٤% من الناتج المحلي) وذلك في الأساس نتيجة ما يلي:-

- زيادة الفوائد المحلية (بخلاف وحدات الحكومة العامة) بـ ٧,٤ مليار جنيه (بنسبة ١٠,٤%) ليحقق نحو ٧٨,٥ مليار جنيه خلال فترة الدراسة (تتركز الزيادة في الأساس لإرتفاع فوائد على أدون الخزانة العامة بنحو ٩ مليار جنيه، وفوائد سندات البنك المركزي بنحو ٠,٣ مليار جنيه).
- بينما إنخفضت الفوائد على الديون الخارجية بشكل طفيف بنحو ٠,٣% لتحقيق نحو ٣,٣ مليار جنيه خلال فترة الدراسة.

§ **ارتفاع المصروفات الأخرى** بـ ٤,٩ مليار جنيه (بنسبة ٢٢,٩%) إلى ٢٦,٣ مليار جنيه (١,١% من الناتج المحلي)، وذلك نتيجة زيادة الانفاق على الإحتياطات العامة بـ ٥ مليار جنيه (بنسبة ٢٦,٢%) ليحقق ٢٤ مليار جنيه خلال فترة الدراسة.

§ **زيادة الإنفاق على شراء الأصول غير المالية (الاستثمارات)** بـ ٦,٢ مليار جنيه (١,١% من الناتج المحلي) (بنسبة نمو ٣٣,٤%) ليسجل ٢٥ مليار جنيه، وذلك نتيجة زيادة الانفاق على الإستثمارات المباشرة بـ ٥,٩ مليار جنيه (بنسبة ٣٤,٨%) ليحقق نحو ٢٢,٧ مليار جنيه خلال فترة الدراسة.

§ **بينما سجل الإنفاق على الدعم والمنح والمزايا الإجتماعية** نحو ٦٧,٨ مليار جنيه خلال فترة الدراسة (٢,٩% من الناتج المحلي) مقارنة بـ ١٠١ مليار جنيه خلال نفس الفترة من العام السابق وذلك نتيجة ما يلي:-

- إنخفاض الانفاق على الدعم ليحقق ٣٦,٦ مليار جنيه مقارنة بـ ٧٥,٩ مليار جنيه، نتيجة لعدم ورود أيه تسويات بترولية خلال فترة الدراسة.
- في حين إرتفع دعم السلع التموينية بنحو ٤,٣ مليار جنيه (بنسبة ٣٧,١%) ليحقق ١٥,٨ مليار جنيه خلال فترة الدراسة.
- بالإضافة إلى ارتفاع دعم الكهرباء بنحو ٧,٣ مليار جنيه (أي بحوالى الضعف) ليحقق ١٥ مليار جنيه خلال فترة الدراسة.

• كما زاد الإنفاق على المزايا الاجتماعية بنحو ٤,٣ مليار جنيه (بنسبة ١٩,٣%) ليحقق ٢٦,٤ مليار جنيه خلال فترة الدراسة وذلك في ضوء ما يلي:

○ زيادة مساهمات في صناديق المعاشات بنحو ٢,٧ مليار جنيه (بنسبة ١٣,٧%) ليصل إلى نحو ٢٢ مليار جنيه خلال فترة الدراسة.

○ زيادة معاش الضمان الإجتماعي بنحو ١,٥ مليار جنيه (بنسبة ٦٥%) ليصل إلى نحو ٣,٩ مليار جنيه خلال فترة الدراسة.

وفي ضوء إهتمام الحكومة المصرية بتحقيق العدالة الاجتماعية، فتعتمد خطة الحكومة المصرية لخفض عجز الموازنة خلال العام المالي ٢٠١٤/٢٠١٥ على ركيزتين أساسيتين. أولاً، على جانب الإيرادات، ستقوم الحكومة بإعادة هيكلة النظام الضريبي للسماح بالتوزيع العادل للعبء الضريبي، بالإضافة إلى خطة لمكافحة التهرب الضريبي، وتوسيع القاعدة الضريبية من خلال التعديلات التي تمت على قانون ضرائب الدخل والتحول لنظام ضريبة القيمة المضافة.

ثانياً، إصلاحات على جانب الإنفاق تتركز بشكل خاص على إعادة ترتيب أولويات الإنفاق العام لصالح الفقراء والفئات الأولى بالرعاية، مع استخدام الموارد التي تمت إتاحتها من خفض دعم الطاقة في زيادة الإنفاق على التعليم والصحة والبحث العلمي، والبنية التحتية، بالإضافة إلى البرامج الاجتماعية الهامة وعلى رأسها برامج معاش الضمان الاجتماعي، ودعم التأمين الصحي، وتطوير المناطق العشوائية وتحسين الخدمات في المحليات، وتوفير السلع الأساسية للمواطنين.

أما بالنسبة لتقديرات الإيرادات العامة بموازنة العام المالي ٢٠١٤/٢٠١٥ فتبلغ نحو ٥٤٩ مليار جنيه مقارنة بـ ٥٦٩ مليار جنيه (الموازنة المعدلة للعام المالي ٢٠١٣/٢٠١٤)، بينما تبلغ تقديرات المصروفات العامة نحو ٧٨٩ مليار جنيه. وفي ضوء هذه التطورات يبلغ العجز الكلي في الموازنة العامة نحو ٢٤٠ مليار جنيه أي نحو ١٠% من الناتج المحلي الإجمالي مقارنة بعجز قدره ١٤% في حال عدم تنفيذ أي إجراءات إصلاحية. ومن المتوقع أن يبلغ الدين العام الحكومي (داخلي وخارجي) نحو ٢,٢ تريليون جنيه في نهاية العام المالي ٢٠١٤/٢٠١٥ وهو ما يعادل ٩١,٥% من إجمالي حجم الناتج المحلي، وذلك انخفاضاً من نحو ٩٣,٨% خلال العام المالي ٢٠١٢/٢٠١٣.

تطورات الدين العام:

بالرغم من ارتفاع إجمالي الدين، إلا أن نسبته إلى الناتج المحلي شهدت تحسناً طفيفاً

○ بلغ إجمالي الدين المحلي لأجهزة الموازنة العامة للدولة نحو ١٧٩٥,٨ مليار جنيه (٧٧,٤% من الناتج المحلي الإجمالي) في نهاية سبتمبر ٢٠١٤، مقابل ١٥١٨,٧ مليار جنيه (٧٦% من الناتج المحلي الإجمالي) في نهاية سبتمبر ٢٠١٣.

ومن الجدير بالذكر أن إجمالي دين الموازنة العامة (محلي وخارجي) قد بلغ ١٩٩٥,١ مليار جنيه في نهاية سبتمبر ٢٠١٤ (نحو ٨٦% من الناتج المحلي الإجمالي)، مقارنة بـ ١٧٢١ مليار جنيه في نهاية سبتمبر ٢٠١٣ (نحو ٨٦,٢% من الناتج المحلي الإجمالي).

بينما سجل إجمالي رصيد الدين الخارجي (حكومي وغير حكومي) حوالي ٤٤,٩ مليار دولار بنهاية شهر سبتمبر ٢٠١٤، مقارنة بـ ٤٧ مليار دولار في شهر سبتمبر ٢٠١٣، ويرجع ذلك بشكل أساسي إلى انخفاض إجمالي الدين الخارجي للحكومة خلال الربع الأول من العام المالي ٢٠١٤/٢٠١٥. وقد بلغ رصيد الدين الخارجي كنسبة من الناتج المحلي لدى مصر نحو ١٣,٨% في نهاية سبتمبر ٢٠١٤، وهو يعتبر من المعدلات المنخفضة نسبياً على مستوى الدول الناشئة ودول الشرق الأوسط وشمال أفريقيا (والتي بلغ متوسط رصيد الدين الخارجي لديهم نحو ٢٧% كنسبة من الناتج المحلي خلال عام ٢٠١٣).

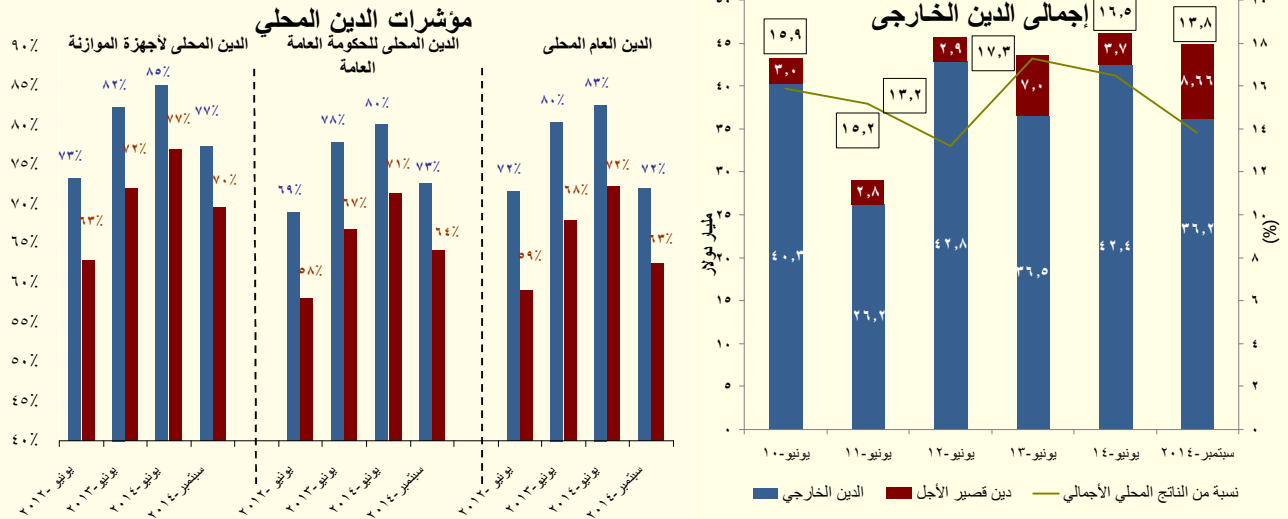

المصدر: وزارة المالية

كما سجل إجمالي الدين الخارجي للحكومة معدل نمو بالسالب يقدر بنحو ٥,٢% ليصل إلى ٢٧,٩ مليار دولار (٦٢,١% من إجمالي الدين الخارجي) في نهاية سبتمبر ٢٠١٤، مقارنة بـ ٢٩,٤ مليار دولار (٦٢,٥% من إجمالي الدين الخارجي) في نهاية سبتمبر ٢٠١٣. ويرجع هذا الانخفاض بشكل أساسي إلى تغير سعر العملات الأجنبية المكونة لهيكل الدين مقارنة بسعر الدولار وهو ما انعكس على انخفاض القيمة الدفترية بنحو ٥٨٢ مليون دولار، بالإضافة إلى حوالي ١١٥ مليون دولار والتي تمثل سداد مستحقات قصيرة الأجل للخارج.

وقد ارتفعت نسبة الدين الخارجي قصير المدى إلى إجمالي الدين الخارجي بشكل طفيف، لتسجل نحو ٨,٧% في سبتمبر ٢٠١٤ مقارنة بـ ٨,٥% في سبتمبر ٢٠١٣، وهو ما يمكن تفسيره في إطار زيادة طفيفة في مديونية الحكومة من الديون قصيرة الأجل.

التطورات النقدية:

اتبع البنك المركزي سياسة نقدية انكماشية خلال النصف الأول من العام المالي ٢٠١٤/٢٠١٥، لتجنب الاثر التضخمي الغير مباشر (second round inflationary effects) لاجراءات اصلاح منظومة الدعم، مما أدى إلى تباطؤ معدل النمو السنوي للسيولة المحلية خلال النصف الأول من العام المالي ٢٠١٤/٢٠١٥ ليحقق متوسط قدره ١٦,٢%، مقابل متوسط قدره ١٨,٨% خلال فترة المقارنة.

وبالرجوع إلى البيانات التفصيلية، فقد ارتفع معدل النمو السنوي للسيولة المحلية بشكل طفيف ليحقق ١٥,٨% في نهاية شهر ديسمبر ٢٠١٤ مسجلاً ١٦٠,٦,٥ مليار جنيه، مقارنة بـ ١٥,٦% في نوفمبر

تراجع معدل النمو السنوي للسيولة المحلية خلال النصف الأول من العام المالي ٢٠١٤/٢٠١٥

٢٠١٤، بينما تراجع إذا ما قورن بـ ١٨,٩% خلال شهر ديسمبر ٢٠١٣. **فعلى جانب الالتزامات**، يرجع ذلك إلى ارتفاع معدل النمو السنوى فى كمية **النقود ليسجل** نحو ١٩,٣% (محققاً ٤٤٥,٧ مليار جنيه) خلال شهر الدراسة، مقارنة بـ ١٧,٥% خلال الشهر السابق، وذلك فى ضوء ارتفاع معدل النمو السنوى للنقد المتداول خارج الجهاز المصرفى ليسجل ١٠,٤% (محققاً ٢٧٧,٢ مليار جنيه) خلال شهر ديسمبر ٢٠١٤، مقارنة بـ ٨,٣% خلال شهر نوفمبر ٢٠١٤. وجدير بالذكر أن الارتفاع المحقق فى كمية **النقود** عوض التباطؤ الذى شهده معدل النمو السنوى **لأشباه النقود** ليسجل ١٤,٥% (محققاً ١١٦٠,٨ مليار جنيه) خلال شهر الدراسة، مقابل ١٥% خلال شهر نوفمبر ٢٠١٤، حيث تراجع معدل النمو السنوى للودائع الجارية بالعملة الأجنبية ليسجل ٦,١% خلال شهر الدراسة، مقارنة بـ ٢٢,٥% خلال الشهر السابق، مما يعكس اقبال الافراد على تسهيل الودائع الدولارية خلال شهر الدراسة.

أما على جانب الأصول، فقد ارتفع معدل النمو السنوى لصافى الأصول المحلية للجهاز المصرفى ليسجل نحو ٢٠% (محققاً ١٥٢٤,٣ مليار جنيه) فى نهاية شهر ديسمبر ٢٠١٤، مقابل ١٨,٢% خلال شهر نوفمبر ٢٠١٤. وعلى نحو آخر، فقد استمر معدل النمو السنوى **لصافى الأصول الأجنبية** فى الانخفاض خلال شهر ديسمبر ٢٠١٤ بنحو ٣٠% (لتسجل ٨٢,٢ مليار جنيه)، مقابل معدل انخفاض أقل قدره ١٢,٢% خلال شهر نوفمبر ٢٠١٤.

بينما ارتفع معدل نمو **صافى المطلوبات من الحكومة وهيئة السلع التموينية** ليسجل نحو ٢٢,٢% (محققاً ١١٢٧,٣ مليار جنيه) مقارنة بـ ٢١,٧% خلال شهر نوفمبر ٢٠١٤. كما ارتفع **صافى المطلوبات من القطاع الخاص** ليسجل معدل نمو قدره ١٢,٣% (٢,٢% معدل نمو حقيقى) ليحقق ٥٥٦,٤ مليار جنيه خلال شهر ديسمبر ٢٠١٤، مقارنة بـ ١٠,٧% خلال الشهر السابق. ويأتى ذلك فى ضوء ارتفاع معدل النمو السنوى للإئتمان الممنوح للقطاع الخاص ليسجل نحو ٩,٧%، مقابل ٧,٧% فى نوفمبر ٢٠١٤، مما عوض تباطؤ معدل النمو السنوى للإئتمان الممنوح للقطاع العائلى مسجلاً ١٩,١%، مقابل ١٩,٢% خلال الشهر السابق. أما على الجانب الآخر، فقد ارتفع معدل نمو **صافى المطلوبات من قطاع الأعمال العام** مسجلاً نمو قدره ٣٤,١% (محققاً ٥٨,٦ مليار جنيه) خلال شهر ديسمبر ٢٠١٤، مقارنة بـ ٢٧% خلال شهر نوفمبر ٢٠١٤.

جدير بالذكر أن البيانات الخاصة بالودائع والقروض لشهر ديسمبر ٢٠١٤ لم تصدر بعد. إلا أنه وفقاً لأحدث البيانات، فقد ارتفع معدل النمو السنوى **لجملة الودائع** لدى الجهاز المصرفى (بخلاف البنك المركزى المصرى) بشكل طفيف ليحقق نحو ٢٠,٧% فى نهاية نوفمبر ٢٠١٤ مسجلاً ١٥٢٣,٣ مليار جنيه، مقابل نمو قدره ٢٠,٥% خلال أكتوبر ٢٠١٤. هذا ويقدر نصيب الودائع غير الحكومية من إجمالى الودائع بحوالى ٨٥,٩% فى نهاية شهر الدراسة. بالإضافة إلى ذلك فقد ارتفع معدل النمو السنوى لإجمالى أرصدة **التسهيلات الائتمانية الممنوحة من قبل البنوك** (بخلاف البنك المركزى) بشكل طفيف ليحقق ١٢,٤% فى نهاية نوفمبر ٢٠١٤ مسجلاً ٦١٨,٣ مليار جنيه، مقارنة بـ ١٢% خلال أكتوبر ٢٠١٤، وذلك فى ضوء استعادة الثقة فى الاقتصاد. وبناء على ذلك، فقد انخفضت نسبة الإقراض إلى الودائع فى نهاية نوفمبر ٢٠١٤ لتصل إلى ٤٠,٦%، مقارنة بـ ٤١,٢% خلال شهر أكتوبر ٢٠١٤.

ارتفع رصيد الاحتياطي من العملات الأجنبية شهد رصيد الاحتياطي من العملات الأجنبية خلال شهر يناير ٢٠١٥ ليسجل ١٥,٤ مليار دولار في نهاية شهر يناير ٢٠١٥، على الرغم من سداد اقساط نادى باريس بنحو ٠,٧ مليار جنيه في بداية شهر الدراسة، ليصل إلى ١٥,٤ مليار دولار في نهاية شهر يناير ٢٠١٥، مقارنة بـ ١٥,٣ مليار دولار في نهاية الشهر السابق. وذلك نتيجة ارتفاع قيمة رصيد الذهب في الاحتياطي الاجنبي لمصر بـ ٠,٢ مليار دولار ليصل إلى ٢,٧ مليار دولار في نهاية شهر يناير ٢٠١٥، مقارنة بـ ٢,٥ مليار دولار في نهاية الشهر السابق.

أما بالنسبة للتغير في المستوى العام للأسعار فقد إنخفض معدل التضخم السنوى لحضر الجمهورية في شهر يناير ٢٠١٥ ليسجل نحو ٩,٧% مقارنة بـ ١٠,١% خلال الشهر السابق، ومقارنة بـ ١١,٤% والمسجل خلال شهر يناير ٢٠١٤. وبذلك إنخفض متوسط معدل التضخم السنوى لحضر الجمهورية خلال الفترة يوليو-يناير ٢٠١٥/٢٠١٤ ليصل إلى ١٠,٦% مقارنة بـ ١١% المحقق خلال نفس الفترة من العام المالي السابق. وتأتى هذه التطورات كمحصلة لعدة عوامل ومنها؛ إنتهاء أثر فترة الأساس المصاحبة للشهر السابق؛ بالإضافة إلى تباطؤ معدلات التضخم السنوية لبعض المجموعات الرئيسية وعلى رأسها "الطعام والشراب"، و"الاتصالات السلكية واللاسلكية"، و"المطاعم والفنادق"، مما فاق أثر إرتفاع معدلات التضخم السنوية لبعض المجموعات الأخرى ومنها "المسكن والمياه والكهرباء والغاز والوقود"، و"الثقافة والترفيه"، و"السلع والخدمات المتنوعة".

وبالرجوع إلى التفاصيل، فقد إنخفض معدل التضخم السنوى لعدد من المجموعات الرئيسية وعلى رأسها؛ "الطعام والشراب" (أكبر الأوزان مساهمة في معدل التضخم العام) لتحقيق ٥,٨% خلال شهر الدراسة، مقابل ٨,٤% خلال الشهر السابق و ١٨,٦% خلال شهر يناير ٢٠١٤. ويأتى ذلك في ضوء إنخفاض المستوى العام لأسعار بعض البنود الفرعية وعلى رأسها "الفاكهة" (لتحقق ٧,٥% مقابل ٩,٥%) و"الأسماك والمأكولات البحرية" (لتحقق ٧,٦% مقابل ٨,٢%)، و"السكر والأغذية السكرية" (لتحقق ٢,٤% مقابل ٤,١%).

كما إنخفضت معدلات التضخم السنوية لبعض المجموعات الأخرى وعلى رأسها "الاتصالات السلكية واللاسلكية" لتسجل -٠,٢% مقابل ١,٦% خلال الشهر السابق و ٠,٨% خلال شهر يناير ٢٠١٤. وجدير بالذكر أن الإنخفاض السابق ذكره قد فاق أثر إرتفاع معدل التضخم السنوى لبعض المجموعات الأخرى ومن أهمها؛ "المسكن والمياه والكهرباء والغاز والوقود" لتحقيق ٩,٣% مقابل ٤,٦% (نتيجة لإرتفاع بند الكهرباء والغاز ومواد الوقود بـ ٤٤,٥%) و"الثقافة والترفيه" لتحقيق ١٧,١% مقابل ١١,٨% (نتيجة لإرتفاع الرحلات السياحية المنظمة بـ ٢٥,٩%)، و"السلع والخدمات المتنوعة" لتحقيق ٦,١% مقابل ٥,٦% خلال الشهر السابق (نتيجة لإرتفاع بندى العناية الشخصية والأمتعة الشخصية).

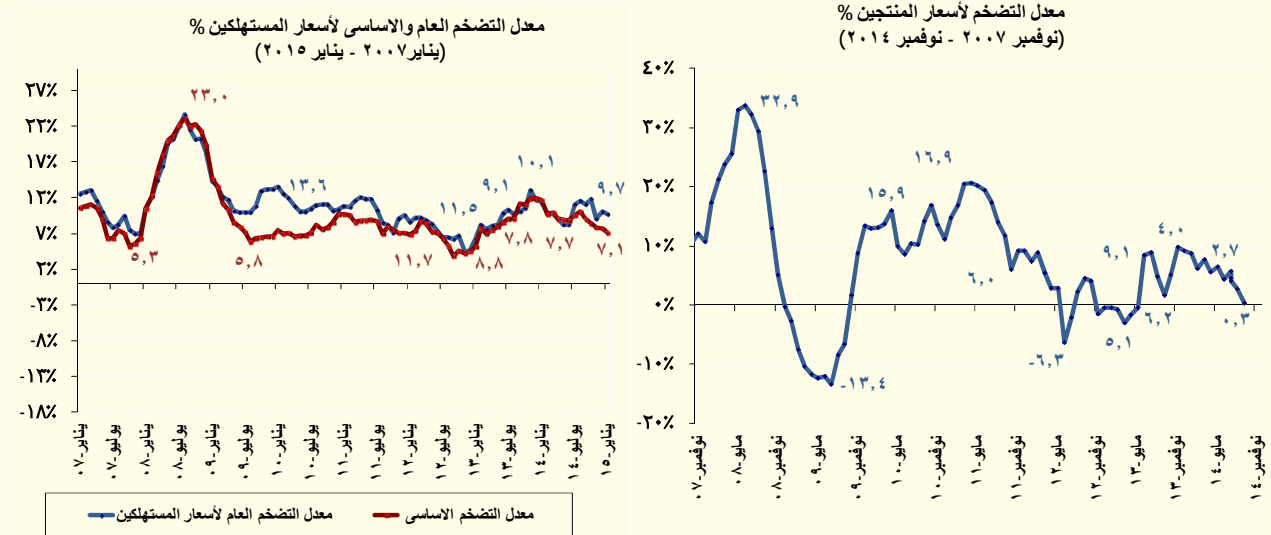

بينما ارتفع **معدل التضخم الشهري** ليسجل ١% خلال يناير ٢٠١٥ بعد أن كان قد حقق إنخفاضاً خلال الشهرين السابقين على التوالي، حيث سجل -٠,١% خلال شهر ديسمبر ٢٠١٤ و-١,٥% خلال شهر نوفمبر ٢٠١٤.

كما انخفض **معدل التضخم الأساسي** ليسجل نحو ٧,١% خلال شهر يناير ٢٠١٥، مقارنة بـ ٧,٧% خلال الشهر السابق، ومقارنة بـ ١١,٧% خلال نفس الشهر من العام السابق (وهو أقل معدل تم تسجيله منذ شهر ابريل ٢٠١٣). على نحو آخر، فقد ارتفع معدل التضخم الشهري ليسجل نحو ٠,٥% خلال شهر يناير ٢٠١٥ مقارنة بـ ٠,٣% المحقق خلال شهر ديسمبر ٢٠١٤، ولكنه انخفض اذا ما قورن بـ ١,١% خلال شهر يناير ٢٠١٤، ويرجع ذلك في الأساس نتيجة لارتفاع أسعار السلع الغذائية والتي ساهمت بنسبة قدرها ٠,٤٤ نقطة مئوية، بينما ساهمت أسعار السلع الاستهلاكية والخدمات الأخرى بنسبة قدرها ٠,٠٨ نقطة مئوية في معدل التضخم الأساسي الشهري.

وكانت **لجنة السياسة النقدية للبنك المركزي المصري** قد قررت في إجتماعها بتاريخ ٢٦ فبراير ٢٠١٥ الإبقاء على **سعرى عائد الإيداع والإقراض لليلة واحدة** دون تغيير عند مستوى ٨,٧٥% و ٩,٧٥% على التوالي، وكذا الإبقاء على **سعر العمليات الرئيسية وسعر الائتمان والخصم** عند ٩,٢٥% و ٩,٢٥%. وقد أوضحت اللجنة أن هذا القرار جاء في ضوء توازن كل من المخاطر التصاعدية المحيطة بتوقعات التضخم ونمو الناتج المحلي الإجمالي.

ومن الجدير بالذكر أن البنك المركزي قام في ٢٤ فبراير ٢٠١٥ بربط ودائع بقيمة ٨٥ مليار جنيهه لأجل ٧ أيام بمعدل عائد سنوي ثابت قدره ٩,٢٥%، وذلك في إطار تفعيل عمليات ربط ودائع للبنوك (Deposit Operations) لديه لإمتصاص فائض السيولة لدى الجهاز المصرفي.

أما عن تطورات سوق رأس المال المحلي، فقد انخفض مؤشر EGX-٣٠ خلال شهر فبراير ٢٠١٥ بنحو ٥٠٩ نقطة ليحقق ٩٣٣٤ نقطة مقارنة بمستواه المحقق في نهاية يناير ٢٠١٥ والذي بلغ ٩٨٤٣ نقطة. وفي نفس الوقت، فقد انخفض رأس المال السوقي على أساس شهري بـ ٣% ليسجل ٥١١,٢ مليار جنيهه (حوالي ٢٢% من الناتج المحلي) خلال شهر الدراسة، مقارنة برصيد قدره ٥٢٧ مليار جنيهه خلال الشهر السابق.

قطاع المعاملات الخارجية:

Ø **حقوق ميزان المدفوعات** خلال الربع الأول من العام المالي ٢٠١٥/٢٠١٤ فائضا كليا بلغ نحو ٠,٤ مليار دولار، مقابل فائض أعلى قدره ٣,٧ مليار دولار خلال نفس الفترة من العام المالي السابق، وتأتي تلك التطورات في ضوء:

§ **تسجيل الميزان الجاري** عجزاً قدره ١,٤ مليار دولار، مقارنة بفائض قدره ٠,٦ مليار دولار خلال الربع الأول من العام المالي السابق، ويرجع ذلك بشكل أساسي في ضوء ارتفاع العجز في الميزان التجاري وانخفاض صافي التحويلات، مما فاق التحسن الملحوظ في الميزان الخدمي، وذلك على النحو التالي:

حقوق صافي التحويلات الرسمية نحو ١,٥ مليار دولار فقط، وهو يعتبر أقل إذا تم مقارنته بنحو ٤,٣ مليار دولار خلال فترة المقارنة والتي كانت تمثل منح استثنائية بقيمة ٣ مليار دولار من دول الخليج (١ مليار دولار من الإمارات العربية المتحدة و ٢ مليار دولار من المملكة العربية السعودية).

بالإضافة إلى ذلك، فقد ارتفع عجز الميزان التجاري ليسجل نحو ٩,٧ مليار دولار خلال الفترة يوليو- سبتمبر ٢٠١٥/٢٠١٤ مقابل عجزاً بنحو ٧,٥ مليار دولار خلال نفس الفترة من العام المالي السابق، وذلك نتيجة لزيادة المدفوعات عن الواردات السلعية بنسبة بلغت نحو ١٧,٩% لتتحقق ١٦,٢ مليار دولار، مقابل ١٣,٧ مليار دولار خلال فترة المقارنة.

وعلى صعيد آخر، فقد شهد الميزان الخدمي تطورات إيجابية محققا فائضا قدره ٢ مليار دولار، مقارنة بعجز قيمته ٠,٢ مليار دولار خلال الربع الأول من العام المالي السابق، ويرجع ذلك لارتفاع الإيرادات المحصلة من السياحة بأكثر من الضعف لتسجل ٢,١ مليار دولار خلال الربع الأول من العام المالي ٢٠١٥/٢٠١٤ مقارنة بـ ٠,٩ مليار دولار خلال فترة المقارنة، كما ارتفعت المتحصلات الحكومية لتصل إلى ٥٨٣ مليون دولار مقارنة بـ ٧٤,٥ مليون دولار فترة المقارنة.

§ **شهد الميزان الرأسمالي والمالي صافي تدفقات للداخل** بنحو ٠,٨ مليار دولار فقط خلال فترة الدراسة، مقارنة بصافي تدفقات أعلى للداخل بنحو ٤,٦ مليار دولار خلال الربع الأول من العام المالي السابق، ويأتي ذلك على خلفية تراجع صافي التزامات البنك المركزي المصري تجاه العالم الخارجي ليقصر على ٠,٠٠١ مليار دولار فقط مقارنة بنحو ٣ مليار دولار خلال الربع الأول من العام المالي السابق في ضوء عدم ورود أي ودائع من الخارج.

وتجدر الإشارة إلى ارتفاع صافي التدفق للداخل في بند الاستثمار الأجنبي المباشر إلى مصر بأكثر من الضعف خلال الفترة يوليو-سبتمبر ٢٠١٥/٢٠١٤ ليسجل ١,٨ مليار دولار (مقابل صافي تدفقات للداخل بلغ ٠,٧ مليار دولار خلال فترة المقارنة). وذلك في ضوء ارتفاع صافي التدفقات للداخل للاستثمارات في قطاع البترول لتسجل ٠,٩ مليار دولار خلال الربع الأول من العام المالي ٢٠١٥/٢٠١٤، مقابل صافي تدفقات للداخل بلغ نحو ٠,٤ مليار دولار خلال نفس الفترة من العام المالي السابق. كما شهد صافي التدفق للداخل للاستثمارات الواردة لتأسيس شركات جديدة أو زيادة رؤوس

أموالها ارتفاعاً ليحقق ٠,٧ مليار دولار مقابل ٠,٣ مليار دولار خلال الفترة يوليو - سبتمبر ٢٠١٣/٢٠١٤.

§ بينما سجل صافي السهو والخطأ تدفقات للداخل بنحو ١ مليار دولار خلال فترة الدراسة (مقابل صافي تدفقات للخارج بنحو ١,٥ مليار دولار خلال الفترة يوليو-سبتمبر من العام المالي السابق).

Ø طبقاً لأحدث البيانات المنشورة، فقد انخفض إجمالي عدد السياح الوافدين خلال شهر ديسمبر ٢٠١٤ ليصل إلى ٧٨١,٦ ألف سائح، مقابل ٨٩٨ ألف سائح خلال شهر السابق. ارتفع أيضاً عدد الليالي السياحية خلال شهر الدراسة لتسجل حوالى ٧,١ مليون ليلة مقارنة بـ ١٠,٣ مليون ليلة خلال شهر نوفمبر ٢٠١٤.

القسم الأول

نظرة عامة على الأداء الإقتصادي و المالي

- أ- مؤشرات الإقتصاد العيني و الحقيقي و مصادر النمو..... ١
- ب- السكان و التشغيل..... ٢
- ج- الأسعار المحلية (متوسط الفترة)..... ٢
- د- مؤشرات المالية العامة..... ٣
- هـ- ملخص الدين العام المحلي (بالمليون جنية، رصيد نهاية الفترة)..... ٤
- و- إجمالي الدين العام الخارجي (مليون دولار، رصيد نهاية الفترة)..... ٤
- ز- خدمة الدين الحكومي (مليون جنية، تدفقات)..... ٤
- ح- المؤشرات النقدية (نهاية الفترة)..... ٥
- ط- القطاع المالي والاستثمارات..... ٦
- ي- معاملات القطاع الخارجي..... ٧

القسم الأول: نظرة عامة على الأداء الإقتصادي والمالي

بيان ربع سنوى				بيان سنوى				
يوليو-سبتمبر ٢٠١٤*	ابريل-يونيو ٢٠١٤	يناير-مارس ٢٠١٤	يوليو-سبتمبر #٢٠١٣	٢٠١٤/٢٠١٣ ^{١/}	٢٠١٣/٢٠١٢	٢٠١٢/٢٠١١	٢٠١١/٢٠١٠	٢٠١٠/٢٠٠٩
أ. الإقتصاد العيني (بالأسعار الجارية)								
٦٠٤,٠٠٠	٤٩٩,٩٠٠	٤٨٠,٤٠٠	٥١٨,٠٠٠	١,٩٩٧,٦٠٠	١,٧٥٣,٣٠٠	١,٥٧٥,٥٠٠	١,٣٧١,١٠٠	١,٢٠٦,٦٠٠
٨٤,٥٣٥	٧٠,٧٣٤	٦٩,٠٥٨	٧٤,٣٦١	٢٨٦,٦٠٦	٢٧١,٩١٤	٢٦٢,٨٠٢	٢٣٥,٩٩٠	٢١٨,٨٨٩
٥٨٠,٠٠٦	٤٢٧,٥٧٤	٤٦٠,١٠٠	٤٩٧,٣٤١	١,٩١٠,٦١٥	١,٦٧٧,٣٥٢	١,٥٠٨,٥٢٧	١,٣٠٩,٩٠٦	١,١٥٠,٥٩٠
٨١,١٧٦	٦٧,٢٩٢	٦٦,١٤٠	٧١,٣٩٦	٢٧٤,١٢٦	٢٦٠,١٣٥	٢٥١,٦٣١	٢٢٥,٤٥٧	٢٠٨,٧٢٨
٢٧,٤٦٨	٢٣,٣١٠	٢٢,٤٠١	٢٤,١٥٤	٢٣,٢٨٧	٢٠,٩٥٧	١٩,٥٥٢	١٧,٢٣٣	١٥,٥١٤
٣,٨٤٤	٣,٢٩٨	٣,٢٢٠	٣,٤٦٧	٣,٣٤١	٣,٢٥٠	٣,٢٦١	٢,٩٦٦	٢,٨١٤
ب. مؤشرات الإقتصاد العيني ومصادر النمو ^{٢/}								
(معدل النمو)								
٦,٨	٣,٧	٢,٥	١,٠	٢,٢	٢,١	٢,٢	١,٨	٥,١
٦,٨	٣,٦	٢,٥	١,٠	٢,١	٢,١	٢,٢	١,٩	٥,١
٦,٩	٤,٦	٢,٥	٠,٧	٢,٢	١,٢	١,٦	١,١	٤,٣
٨,٠	٠,٨	١,٣	٠,٦-	٠,٤	٢,٩	٢,٨	٢,٥	٦,٧
٤,٢	٤,٨	٤,٣	٤,٩	٤,٨	٣,١	٣,٠	٣,٤	٤,٥
١٤,٠	١٩,٦	٨,٢	٧,٣-	٤,٦	٩,٦-	٥,٨	٢,٢-	٨,٠
٥,٣	٦,٨	٥,٣	٤,٤	٤,٣	٢,٧	٦,٠	٥,٣	٤,٢
٤,٩	٧,٠	٤,٨	٤,٢	٤,١	٢,٦	٦,٥	٥,٥	٤,١
٨,٨	٥,١	٩,١	٥,٩	٥,٨	٣,٥	٣,١	٣,٨	٤,٥
١٥,٠	٢٠,٣-	٩,٩-	١١,٣-	١٢,٦-	٥,٩	٢,٣-	١,٢	٣,٠-
٤,٢	١,١٣	٠,٠	١,٥-	٠,٤-	١,٦٦-	٠,٠١-	٠,٦-	٢,٨
الإدخار المحلي ^{٣/}								
١٠٧,١	١١,٨-	٣٩,٥-	٤١,٢-	٢٠,٨-	٤,١	٣٠,٦-	٥,١	٣١,٦
٤,٤	٩,٤	٣,٩	٢,٥	٥,٢	٧,٥	٨,٠	١٣,٢	١٤,٣
الاستثمارات المحلية ^{٤/ ٥/}								
٢٣,٨	٢٢,٦	١٧,٧	١٠,٨	١٢,٩	٣,٧-	١٠,١	٠,٣-	١٧,٧
١١,٢	١٨,٠	١٤,١	١٠,٥	١٤,٠	١٤,٢	١٦,٤	١٧,١	١٩,٥

المصدر: وزارة التخطيط والمتابعة والإصلاح الإدارى.

* بيان مبدئى، وقابل للتعديل.

بيان معدل فى ضوء البيانات الحديثة الصادرة عن وزارة التخطيط والمتابعة والإصلاح الإدارى.

١/ قامت وزارة التخطيط والمتابعة والإصلاح الإدارى بمراجعة بيانات الناتج المحلي الإجمالى لعام ٢٠١٤/١٣ على أساس ربع سنوى.

٢/ تم حساب معدلات النمو الحقيقية باستخدام الأسعار الثابتة لعام ٢٠٠٧/٢٠٠٦، ولكن بدءاً من عام ٢٠١٣/٢٠١٢ تم حساب معدلات النمو باستخدام الأسعار الثابتة لعام ٢٠١٢/١١.

٣/ تشمل نشاط قطاع البترول والغاز الطبيعى.

٤/ تشمل صافى الضرائب غير المباشرة.

٥/ رأس المال الثابت، يشمل التغير فى المخزون.

٦/ بالأسعار الجارية.

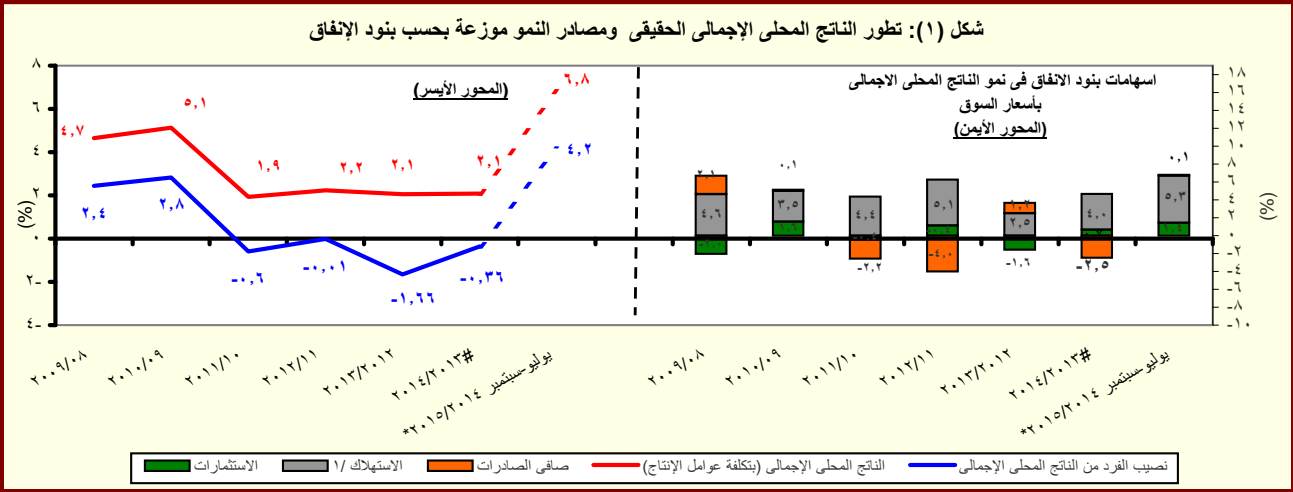

القسم الأول: نظرة عامة على الأداء الإقتصادي والمالى (تابع)

بيان ربع سنوي				بيان سنوي					
أكتوبر - ديسمبر ٢٠١٤	يوليو - سبتمبر ٢٠١٤	أبريل - يونيو ٢٠١٤	أكتوبر - ديسمبر ٢٠١٣	٢٠١٤/١٣	٢٠١٣/١٢	٢٠١٢/١١	٢٠١١/١٠	٢٠١٠/٠٩	٢٠٠٩/٠٨
ج . السكان									
٨٧,٧	٨٧,٢	٨٦,٧	٨٥,٧	٨٦,٧	٨٤,٧	٨٢,٤	٨٠,٤	٧٨,٧	٧٦,٩ ^{١/}
٢,٤	٢,٤	٢,٤	٢,٤	٢,٤	٢,٨	٢,٥	٢,٢	٢,٣	٢,٣
د . الأسعار المحلية (متوسط الفترة)									
١٠,٣	١١,٢	٨,٥	١١,٧	١٠,١	٦,٩	٨,٧	١١,٠	١١,٧	١٦,٢
١,٥ %	٤,٨	٥,٤	٧,٩	٦,٥	٠,٧	٧,٥	١٥,٩	٥,٠	٢,٥ ^{١٢/}
٩,٧٥	٩,٧٥	٨,٧٥	٨,٧٥	٨,٧٥	١٠,٢٥	٩,٥٠	٨,٥٠	٨,٥٠	٩,٠٠ ^{١٣/}
١١,٦	١١,٦	١٠,٥	١٠,٧	١٠,٩	١٣,٤	١٣,٤	١٠,٢	٩,٩	١١,٣
٧,٠ %	٧,٠	٦,٧	٧,٢	٧,٢	٧,٨	٧,٣	٦,٥	٦,٣	٦,٥ ^{١٤/}
٩,٤	٩,٢	٨,٤	٨,٧	٨,٨	٩,٥	٩,٤	٩,٠	٨,٣	٩,٥ ^{١٧/}
٧,١٥	٧,١٤	٧,٠٧	٦,٨٩	٦,٩٧	٦,٤٥	٦,٠٠	٥,٨١	٥,٥١	٥,٥١

المصادر: وزارة التخطيط والبنك المركزى المصرى والجهاز المركزى للتعبئة العامة والإحصاء.

-- بيان غير متاح

١/ لا يتضمن المصريين المقيمين في الخارج.

٢/ بدءاً من اغسطس ٢٠٠٩، تم استحداث سلسلة أرقام قياسية جديدة لأسعار المستهلكين (حضر الجمهورية) باستخدام الأوزان المستخرجة من بحث الدخل و الانفاق و الاستهلاك لعام ٢٠٠٩/٢٠٠٨ مع استخدام بيانات شهر يناير ٢٠١٠ كفترة الأساس. وفيما يخص بيانات ما قبل ذلك التاريخ، فقد استخدمت الأوزان المستخرجة من بحث الدخل و الانفاق و الاستهلاك لعام ٢٠٠٥/٢٠٠٤ مع استخدام يناير ٢٠٠٧ كشهر أساس.

٣/ قام الجهاز المركزى للتعبئة العامة والإحصاء بإصدار رقم قياسى جديد لأسعار المنتجين بدءاً من سبتمبر ٢٠٠٧ ليحل محل الأرقام القياسية لأسعار الجملة، وذلك باستخدام أسعار السلع والخدمات للسنة المالية (٢٠٠٥-٢٠٠٤) كفترة أساس لسلسلة الأرقام القياسية، كما تم استخراج الأوزان باستخدام متوسط عامى (٢٠٠٢-٢٠٠٣ ، ٢٠٠٣-٢٠٠٤) للقيم الإجمالية للإنتاج الصناعى والزراعى والخدمى.

٤/ البيانات تعكس نهاية الفترة.

٥/ يعكس الفترة (أكتوبر- نوفمبر ٢٠١٤).

٦/ البيان يعكس نهاية نوفمبر ٢٠١٤.

٥/ متوسط ميلادى.

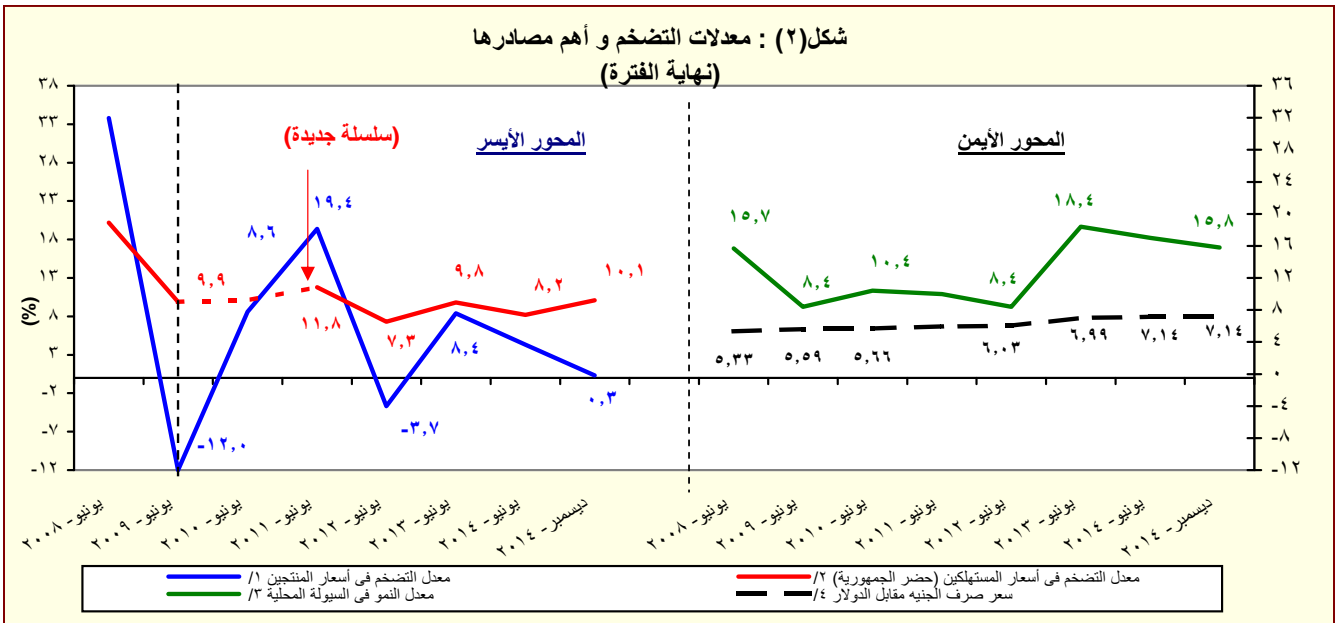

المصدر: البنك المركزى المصرى و لجهاز المركزى للتعبئة العامة والإحصاء

١/ تغيير فى السلسلة. تعكس البيانات قبل يونيو ٢٠٠٧ معدلات التضخم وفقاً لأسعار الجملة.

٢/ بدءاً من اغسطس ٢٠٠٩، تم استحداث سلسلة أرقام قياسية جديدة لأسعار المستهلكين (حضر الجمهورية) باستخدام الأوزان المستخرجة من بحث الدخل و الانفاق و الاستهلاك لعام ٢٠٠٩/٢٠٠٨ مع استخدام بيانات شهر يناير ٢٠١٠ كفترة الأساس. وفيما يخص بيانات ما قبل ذلك التاريخ، فقد استخدمت الأوزان المستخرجة من بحث الدخل و الانفاق و الاستهلاك لعام ٢٠٠٥/٢٠٠٤ مع استخدام يناير ٢٠٠٧ كشهر أساس.

٣/ يعرف إجمالى السيولة المحلية كإجمالى صافى الأصول الأجنبية وصافى الأصول المحلية لدى الجهاز المصرفى (فى جانب الأصول) ، أو كجملة المعروض النقدى وأشباه النقود لدى الجهاز المصرفى (فى جانب الخصوم).

٤/ يعكس البيان متوسط شهرى.

القسم الأول: نظرة عامة على الأداء الإقتصادي والمالي (تابع)

٢٠٠٩/٠٨	٢٠١٠/٠٩	٢٠١١/١٠	٢٠١٢/١١	٢٠١٣/١٢	٢٠١٤/١٣	٢٠١٥/٢٠١٤	يوليو- يناير *
نظرة عامة على الأداء الإقتصادي والمالي							
٥. مؤشرات المالية العامة ^{١/}							
١- قطاع الموازنة العامة (بالمليون جنيه) ^{٢/}							
إجمالي الإيرادات	٢٨٢,٥٠٥	٢٦٨,١١٤	٢٦٥,٢٨٦	٣٠٣,٦٢٢	٣٥٠,٣٢٢	٤٥٦,٧٨٨	٥٤٨,٦٣٢
إجمالي المصروفات	٣٥١,٥٠٠	٣٦٥,٩٨٧	٤٠١,٨٦٦	٤٧٠,٩٩٢	٥٨٨,١٨٨	٧٠١,٥١٤	٧٨٩,٤٣١
العجز الأولي ^{١/}	١٩,٠١٦	٢٥,٧٠٥	٤٩,٣٨٣	٦٢,٢٦٤	٩٢,٧٢٤	٨٢,٢٨٩	٤٠,٩٦١
العجز النقدي ^{١/}	٦٨,٩٩٥	٩٧,٨٧٢	١٣٦,٥٨٠	١٦٧,٣٧٠	٢٣٧,٨٦٥	٢٤٤,٧٢٧	٢٤٠,٧٩٩
العجز الكلي	٧١,٨٢٦	٩٨,٠٣٨	١٣٤,٤٦٠	١٦٦,٧٠٥	٢٣٩,٧١٩	٢٥٥,٤٣٩	٢٣٩,٩٧٢
٢- قطاع الموازنة العامة ^{٣/} (معدل نمو سنوي)							
إجمالي الإيرادات	٢٧.٦	-٥.١	-١.١	١٤.٥	١٥.٤	٣٠.٤	-٣.٦
الإيرادات الضريبية	١٩.٠	٤.٥	١٢.٧	٨.٠	٢١.١	٣.٧	١.٦
الإيرادات غير الضريبية	٤١.٧	-١٨.٢	-٢٥.٠	٣١.٤	٣.١	٩٨.١	-١٢.٤
إجمالي المصروفات (ومنها):	٢٤.٥	٤.١	٩.٨	١٧.٢	٢٤.٩	١٩.٣	٦.٤
الأجور وتعويضات العاملين	٢١.٢	١٢.١	١٢.٨	٢٧.٦	١٦.٤	٢٤.٩	١٢.٨
الفوائد المدفوعة	٤.٥	٣٧.٠	١٧.٦	٢٢.٨	٤٠.٧	١٧.٨	٩.٣
٣- قطاع الحكومة العامة (مليون جنيه) ^{١/}							
إجمالي الإيرادات	٢٨٨,٥٤٤	٣٠٣,٣٧٤	٣٠٢,٠١٠	٣٤٨,٨٦٤	٤٠٣,٦٣٧	٥١٩,٤٤٩	--
إجمالي المصروفات	٣٥٦,٩٤٢	٣٩٦,٦٩٣	٤٤٠,٤١١	٥١٦,٤٢٢	٦٤٤,٠٨٠	٧٥٩,٨٤٧	--
العجز الكلي	٧٢,٣٧٨	٩٨,٧٩٦	١٣٤,١٣٨	١٦٥,٦٩٢	٢٤٦,٨٥٣	٢٥٤,٧١٦	--
٤ - نسبة إلى الناتج المحلي الإجمالي ^{١/}							
قطاع الموازنة العامة ^{١/}							
إجمالي الإيرادات	٢٧.١	٢٢.٢	١٩.٣	١٩.٣	٢٠.٠	٢٢.٩	٢٢.٨
الإيرادات الضريبية	١٥.٧	١٤.١	١٤.٠	١٣.٢	١٤.٣	١٣.٠	١٥.٢
الإيرادات غير الضريبية	١١.٤	٨.١	٥.٣	٦.١	٥.٧	٩.٨	٧.٧
إجمالي المصروفات (ومنها):	٣٣.٧	٣٠.٣	٢٩.٣	٢٩.٩	٣٣.٥	٣٥.١	٣٢.٨
الأجور وتعويضات العاملين	٧.٣	٧.١	٧.٠	٧.٨	٨.٢	٨.٩	٨.٦
الفوائد المدفوعة	٥.١	٦.٠	٦.٢	٦.٦	٨.٤	٨.٧	٨.٣
العجز الأولي ^{١/}	١.٨	٢.١	٣.٦	٤.٠	٥.٣	٤.١	١.٧
العجز النقدي ^{١/}	٦.٦	٨.١	١٠.٠	١٠.٦	١٣.٦	١٢.٣	١٠.٠
العجز الكلي	٦.٩	٨.١	٩.٨	١٠.٦	١٣.٧	١٢.٨	١٠.٠
الحكومة العامة ^{١/}							
العجز الأولي ^{١/}	٢.٧	٣.٠	٤.٢	٤.٦	٦.٤	٤.٨	--
العجز الكلي	٦.٩	٨.٢	٩.٨	١٠.٥	١٤.١	١٢.٨	--

المصدر: وزارة المالية

* يرجع الإنخفاض في الإيرادات غير الضريبية خلال الفترة يوليو-يناير ٢٠١٤/٢٠١٥ في الأساس نتيجة لإنخفاض المنح إذا تم مقارنتها بنفس الفترة خلال العام السابق والتي كانت تشمل ورود منح استثنائية ومنها؛ منحة من دولة الإمارات بمبلغ مليار دولار، بالإضافة إلى منحة بمبلغ ٢٩.٧ مليار جنيه قيمة الاعتماد الإضافي وفقاً للقرار الجمهوري رقم ١٠٥ لعام ٢٠١٣.

١/ تمكس بيانات الموازنة بموجب القرار الجمهوري رقم ٦٥ لعام ٢٠١٤. يرجع الإنخفاض في الإيرادات العامة وبالأخص في الإيرادات غير الضريبية إلى تراجع الموارد الاستثنائية من المنح المدرجة بمشروع الموازنة لتبلغ حوالى ٢٣.٥ مليار جنيه فقط خلال عام ٢٠١٤/٢٠١٥، وذلك مقابل منح بلغت نحو ١١٧ مليار جنيه خلال عام ٢٠١٣/٢٠١٤.

٢/ تم إعادة تبويب فليات الموازنة العامة لتتفق مع معايير صندوق النقد الدولي والمعروفة بـ GFS ٢٠٠١ (على أساس نقدي).

٣/ يشمل قطاع موازنة الجهاز الإداري و المحليات، والهيئات الخدمية العامة.

٤/ العجز الكلي مخصصاً منه الفوائد المدفوعة.

٥/ العجز الكلي بدون صافي حيازة الأصول المالية.

٦/ يشمل المعاملات المالية لكل من أجهزة الموازنة العامة، وبنك الإستثمار القومى، وصناديق التأمين والمعاشات ، ومع مراعاة إستبعاد كافة المعاملات البيئية للجهات الثلاث لمنع ازدواجية الحساب.

٧/ قامت وزارة التخطيط بتقدير قيمة الناتج المحلي الإجمالي لعام ٢٠١٣/٢٠١٤ بنحو ١٩٩٧.٦ مليار جنيه، مقارنة بناتج محلي إجمالى قدره ١٧٥٣ مليار جنيه لعام ٢٠١٢/٢٠١٣. وتجدر الإشارة إلى أنه قد تم مراجعة تقديرات الناتج المحلي الإجمالي في ضوء النتائج النهائية التى تم إعلانها في ٢٠١٤/٢٠١٣، ليبلغ ٢٣٢١.١ مليار جنيه في عام ٢٠١٤/٢٠١٥.

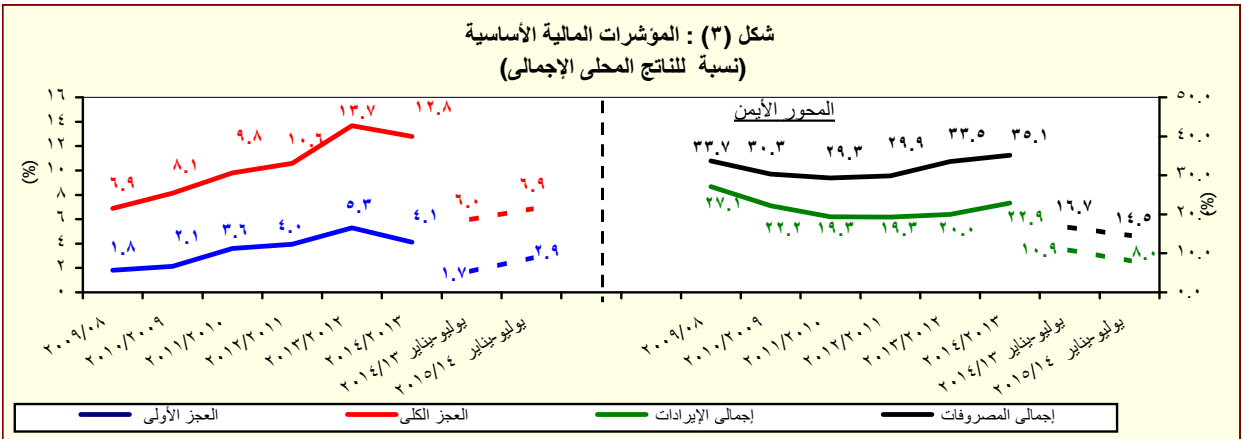

المصدر: وزارة المالية

القسم الأول: نظرة عامة على الأداء الإقتصادي والمالى (تابع)

بيان ربع سنوى				بيان سنوى			
سبتمبر-٢٠١٤	مارس-٢٠١٤	ديسمبر-٢٠١٣	سبتمبر-٢٠١٣	يونيو-٢٠١٤	يونيو-٢٠١٣	يونيو-٢٠١٢	يونيو-٢٠١١
و. ملخص الدين العام المحلى							
(بالمليون جنيه، رصيد نهاية الفترة) ^{١/}							
١-إجمالى الدين المحلى لأجهزة الموازنة العامة ^{٢/}							
١,٧٩٥,٨٤٥	١,٦٠٤,٢٠٦	١,٥٤٣,٥٥٤	١,٥١٨,٦٥٧	١,٦٩٩,٩٤٦	١,٤٤٤,٣٧٠	١,١٥٥,٣١٢	٩٦٧,٢٩٠
(١٨.٣)	(١٥.٦)	(١٩.٣)	(٢٢.٦)	(١٧.٧)	(٢٥.٠)	(١٩.٤)	(١٥.٥)
١٨١,١٧١	١٥٩,٠٤٤	١٥٦,٣٤٧	١٩١,١٣٢	١٦١,٤٨٥	١٨٣,٢٣٠	١٦٤,٧٨٨	١٥٩,١٧٨
(٥.٢)	(٩.٦)	(٦.٤)	(١٩.٣)	(١١.٩)	(١١.٢)	(٣.٥)	(٥.٣)
ودائع أجهزة الموازنة العامة							
١,٦١٤,٦٧٤	١,٤٤٥,١٦٢	١,٣٨٧,٢٠٧	١,٣٢٧,٥٢٥	١,٥٣٨,٤٦١	١,٢٦١,١٤٠	٩٩٠,٥٢٤	٨٠٨,١١٢
(٢١.٦)	(١٩.٣)	(٢٣.١)	(٢٣.١)	(٢٢.٠)	(٢٧.٣)	(٢٢.٦)	(٢١.٧)
١,٦٨٥,٩٨٨	١,٥٠٣,٦٣٦	١,٤٤٤,٦٣٢	١,٤٢٠,٧١٥	١,٥٩٧,٨٧٠	١,٣٦٣,٦٨٦	١,٠٨٧,٩٤٥	٨٨٩,٠٤٥
(١٨.٧)	(١٥.٦)	(١٩.٧)	(٢٢.٩)	(١٧.٢)	(٢٥.٣)	(٢٢.٤)	(٢١.٢)
١٩٨,٤٧٨	١٦٨,١٤١	١٦٧,٧٣٠	٢٠١,٨١٩	١٧٢,٦٧٨	١٩١,٣٩٥	١٧٣,٢٩٢	١٦٦,٥٢٧
(١.٧)	(٨.٦)	(٤.٥)	(١٩.٧)	(٩.٨)	(١٠.٤)	(٤.١)	(٦.٥)
١,٤٨٧,٥١٠	١,٣٣٥,٤٩٥	١,٢١٧,٩٠٢	١,٢١٨,٨٩٦	١,٤٢٥,١٩٢	١,١٧٢,٢٩١	٩١٤,٦٥٣	٧٢٢,٥١٨
(٢٢.٠)	(١٩.٦)	(٢٣.٨)	(٢٣.٤)	(٢١.٦)	(٢٨.٢)	(٢٦.٦)	(٢٥.٧)
١,٦٦٩,٤٢٨	١,٥٤٤,٥٩٠	١,٤٨٩,٠٩١	١,٤٦٠,١٣٣	١,٦٤٨,٥٢١	١,٤١٠,٦٤٣	١,١٢٩,٠٣٠	٩٣٢,٤٦٠
(١٤.٣)	(١٥.١)	(١٩.٤)	(٢٢.٦)	(١٦.٩)	(٢٤.٩)	(٢١.١)	(٢١.١)
٢١٨,٣٢٦	١٩٦,١٢٩	١٩٥,٢٦٧	٢٢٢,٤١٢	٢٠٧,٥٣٤	٢٢٠,٠٣٥	١٩٨,٠٦٦	١٩١,١١٦
(١.٨)	(٦.٢)	(٠.٠)	(٢٠.٩)	(٥.٧)	(١١.١)	(٣.٦)	(١٢.٣)
٢-إجمالى الدين المحلى للحكومة العامة ^{٣/}							
١,٤٥١,١٠٢	١,٣٤٨,٤٦١	١,٢٣٧,٨٢٤	١,٢٣٧,٧٢١	١,٤٤٠,٩٨٧	١,١٩٠,٦٠٨	٩٣٠,٩٦٤	٧٤١,٣٤٤
(١٧.٢)	(١٩.٠)	(٢٣.٠)	(٢٢.٩)	(٢١.٠)	(٢٧.٩)	(٢٥.٦)	(٢٣.٦)
١,٩٩٥,٠٥١	١,٨٠٦,٣٠١	١,٧٤٦,٣٣٠	١,٧٢٠,٩٥١	١,٩٠٧,٥٦٣	١,٦٤٤,١٣٦	١,٣١٠,٠٤٣	١,١٢٨,٦٤٦
(١٥.٩)	(١٥.٦)	(١٩.٧)	(٢٣.٥)	(١٦.٠)	(٢٥.٥)	(١٦.١)	(١٧.٩)
٣-إجمالى الدين العام المحلى ^{٤/}							
٤٤,٨٥٤	٤٥,٢٨٩	٤٥,٧٥٢	٤٧,٠١٧	٤٦,٠٦٧	٤٣,٢٣٣	٣٤,٣٨٥	٣٤,٩٠٦
٢٧,٨٧٣	٢٩,٠٥٢	٢٩,٤٣٥	٢٩,٣٨٧	٢٩,٠٥٤	٢٨,٤٩٠	٢٥,٥٩٤	٢٧,٠٩٢
١٦,٩٨٢	١٦,٢٣٧	١٦,٣١٧	١٧,٦٣٠	١٧,٠١٣	١٤,٧٤٤	٨,٧٩٠	٧,٨١٤
ح. خدمة الدين الحكومى ^{٥/}							
(بالمليون جنيه، تدفقات)							
١٠٠,٢٦١	٢٠٥,٠٨١	١٤٣,١٣٢	٧٣,٢٣٠	٢٨٠,٦٩٧	٢١٨,٢٥٧	١٤٠,٩١٦	١١٧,٢٥١
١٥٦,٥٦٦	١٨٩,٣٩١	١٣٣,٧٥٣	٦٧,٠٠٦	٢٦٢,٠٨٤	٢٠٣,١٧٣	١٢٢,٣٢٢	١٠٤,٦٢٥
٢٨,٣٥٨	١٥,٦٩١	٩,٣٧٩	٦,٢٢٤	١٨,٦١٣	١٥,٠٨٤	١٨,٥٩٤	١٢,٦٢٧
إجمالى خدمة الدين							
خدمة الدين المحلى							
خدمة الدين الخارجى							
ملاحظات (نسبة إلى الناتج المحلى الإجمالى) ^{٦/}							
إجمالى الدين المحلى لأجهزة الموازنة العامة							
صافى الدين المحلى لأجهزة الموازنة العامة							
إجمالى الدين المحلى للحكومة العامة							
صافى الدين المحلى للحكومة العامة							
إجمالى الدين العام المحلى							
صافى الدين العام المحلى							
إجمالى دين أجهزة الموازنة العامة (محلى وخارجى)							
إجمالى الدين الخارجى							
الدين الخارجى الحكومى							

المصدر: وزارة المالية و البنك المركزى المصرى.

() معدل النمو عن العام السابق.

بيان معدل.

- ١/ تعكس البيانات رصيد الدين المحلى لثلاث مستويات تجميعية هي: الدين المحلى لأجهزة الموازنة العامة، الدين المحلى المجموع للحكومة العامة، والدين العام المحلى المجموع. يشمل الدين المحلى لأجهزة الموازنة العامة أرصدة الدين المستحقة على وحدات الجهاز الإدارى، وحدات الإدارة المحلية، و الهيئات الخدمية. ويتضمن الدين المحلى للحكومة العامة أرصدة الدين المجموع المستحق على أجهزة الموازنة العامة للدولة وبنك الإستثمار القومى وصناديق التأمين الإجتماعى. أما عن الدين العام المحلى فيشمل أرصدة الدين المحلى المجموع لكل من الحكومة العامة و الهيئات الإقتصادية.
- ٢/ يمثل المديونية المستحقة على أجهزة الموازنة العامة (وحدات الجهاز الإدارى، وحدات الجهاز الإدارى، وحدات الإدارة المحلية، و الهيئات الخدمية).
- ٣/ جدير بالذكر ان التراجع فى ودائع أجهزة الموازنة العامة ترجع الى استخدام حوالى ٦٠ مليار جنيه وفقاً للقرار الجمهورى رقم ١٠٥ لعام ٢٠١٣.
- ٤/ يمثل رصيد الدين المجموع المستحق على أجهزة الموازنة العامة للدولة و بنك الإستثمار القومى و صناديق التأمين الإجتماعى بعد إستبعاد المديونيات والعلاقات الداخلية فيما بين القطاعات الثلاثة و التى تتمثل فى إقتراض أجهزة الموازنة العامة من بنك الإستثمار القومى، سندات وزارة المالية لدى صناديق التأمين الإجتماعى و بنك الإستثمار القومى،سندات صناديق التأمين الإجتماعى و أخيراً إقتراض بنك الإستثمار القومى من صناديق التأمين الإجتماعى.
- ٥/ يمثل رصيد الدين المجموع المستحق على الحكومة العامة و الهيئات الإقتصادية بعد إستبعاد إقتراض الهيئات الإقتصادية من بنك الإستثمار القومى، وإقتراض أجهزة الموازنة من الهيئات الإقتصادية.
- ٦/ ودائع الحكومة العامة و الهيئات الإقتصادية بعد إستبعاد ودائع صناديق التأمين الإجتماعى وإقتراض قطاع الموازنة من الهيئات الإقتصادية.
- ٧/ البيان الربع سنوى لخدمة الدين الحكومى يعكس التدفقات التراكمية لخدمة الدين منذ بداية العام المالى .
- ٨/ قامت وزارة التخطيط بتقدير قيمة الناتج المحلى الإجمالى لعام ٢٠١٣/٢٠١٤ بنحو ١٩٩٧.٦ مليار جنيه، مقارنة بناتج محلى إجمالى قدره ١٧٥٣ مليار جنيه لعام ٢٠١٢/٢٠١٣. وتجدر الإشارة إلى أنه قد تم مراجعة تقديرات الناتج المحلى الإجمالى فى ضوء النتائج النهائية التى تم إعلانها فى ٢٠١٣/٢٠١٤، ليبلغ ٢٣٢١.١ مليار جنيه فى عام ٢٠١٤/٢٠١٥.

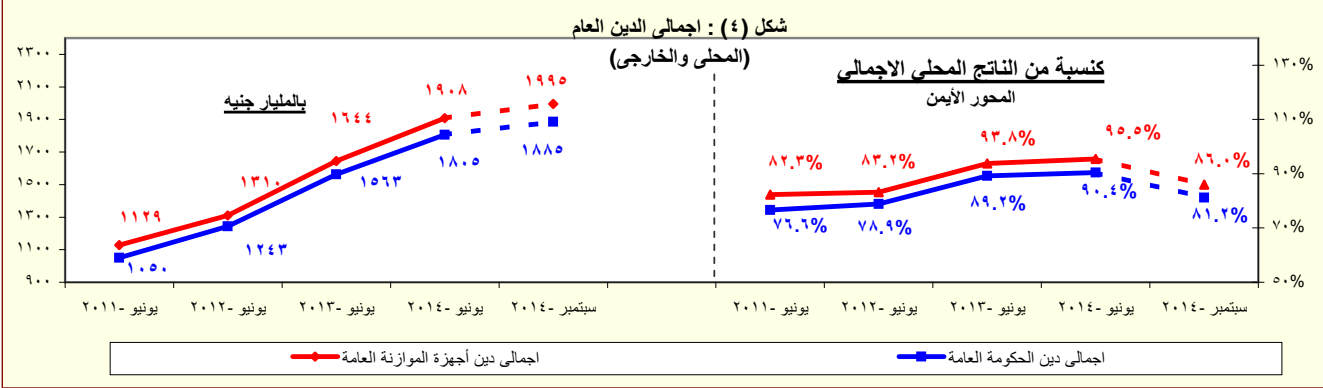

المصدر: وزارة المالية - البنك المركزى المصرى.

* بيان مبدئى

القسم الأول: نظرة عامة على الأداء الإقتصادى والمالى (تابع)

أحدث بيان متاح				بيان سنوى				
نوفمبر-١٤	أكتوبر-١٤	سبتمبر-١٤	أغسطس-١٤	٢٠١٤/١٣	٢٠١٣/١٢	٢٠١٢/١١	٢٠١١/١٠	٢٠١٠/٠٩
ز. المؤشرات التقديرية (نهاية الفترة)								
مليون جنيه								
نقود الإحتياط ^{١/}								
٣٦٣,٢٠٢	٣٦٨,٦٣٦	٣٧٤,٦١٩	٣٧٠,٩٠١	٣٦٤,٤٧٣	٣١٧,٩٤٤	٢٦٣,٦٦٨	٢٥٠,٩٩٢	٢٠٣,٠٧١
إجمالى السيولة								
١,٥٧٢,٩٥٠	١,٥٦٠,٣٢٧	١,٥٥٣,٧٥٦	١,٥٥٧,٣٧٩	١,٥١٦,٦٠١	١,٢٩٦,٠٨٦	١,٠٩٤,٤٠٨	١,٠٠٩,٤١١	٩١٧,٤٥٩
المعروض النقدى ^{٢/}								
٤٣٤,١١٧	٤٣١,٣٩٦	٤٢٨,٢٠٠	٤٢٥,٨٢٢	٤١٠,٥٥٤	٣٤٤,١٠٠	٢٧٤,٥١٠	٢٤٨,٧٠٧	٢١٤,٠٤٠
أشباه النقود ^{٣/}								
١,١٣٨,٨٣٣	١,١٢٨,٩٣١	١,١٢٥,٥٥٦	١,١٣١,٥٥٧	١,١٠٦,٠٤٧	٩٥١,٩٨٦	٨١٩,٨٩٨	٧٦٠,٧٠٤	٧٠٣,٤١٩
معدل النمو السنوى								
نقود الإحتياط ^{١/}								
٧,٥	١٠,١	١٠,٤	١٠,٩	١٤,٦	٢٠,٦	٥,١	٢٣,٦	١٦,٠
إجمالى السيولة (معدل النمو الإسمى)								
١٥,٦	١٥,٧	١٥,٦	١٧,١	١٧,٠	١٨,٤	٨,٤	١٠,٠	١٠,٤
صافى الأصول الأجنبية ^{٤/}								
١٢,٢-	٨,٥-	٥,٤-	١١,٢-	٣,٣-	٢١,٨-	٣٧,٨-	١٠,٢-	١١,١
صافى الأصول المحلية ^{٤/}								
١٨,٢	١٨,١	١٧,٨	٢٠,٣	١٩,١	٢٥,٢	٢٣,٩	١٩,٠	١٠,٠
صافى المطلوبات من القطاع الخاص ^{٥/}								
١٠,٧	١٠,٦	١٠,٣	٧,٧	٧,٤	٩,٨	٧,٣	٠,٨	٧,٧
إجمالى السيولة (معدل النمو الحقيقى)								
٦,٥	٣,٩	٤,٥	٥,٦	٨,٨	٨,٦	١,١	١,٨-	٠,٣
معدلات الإقراض إلى الودائع ^{٦/}								
القطاع الحكومى								
٢٠,٩	٢١,٥	٢١,٥	٢١,٣	٢٢,٨	٢٨,٢	٢٨,٣	٣٤,٠	٣٤,٩
القطاع غير الحكومى								
٤٣,٨	٤٤,٢	٤٤,٠	٤٢,٥	٤٣,٦	٤٨,٣	٥٢,١	٥١,٢	٥٤,٢
بالعملة المحلية								
٣٩,٦	٤٠,١	٤٠,٣	٣٨,٧	٤٠,١	٤٥,١	٤٨,٧	٤٦,٤	٤٧,٦
بالعملة الأجنبية								
٦٢,٦	٦٢,١	٥٩,٧	٥٨,٨	٥٨,٥	٥٩,٩	٦٥,١	٦٩,٠	٧٩,٩
مؤشرات:								
مضاعف السيولة المحلية ^{٧/}								
٤,٣٣	٤,٢٣	٤,١٢	٤,٢٠	٤,١٦	٤,٠٨	٤,١٥	٤,٠٢	٤,٥٢
معدل دوران النقود (وسطى) ^{٨/}								
١,٥٨	١,٦٠	١,٦١	١,٦١	١,٤٢	١,٤٧	١,٥٠	١,٤٢	١,٣٨
معدل الدورلة فى السيولة المحلية ^{٩/}								
١٥,٠	١٥,٢	١٥,٤	١٥,٣	١٥,٦	١٧,٣	١٧,٠	١٧,٥	١٧,٢
معدل الدورلة فى الودائع ^{١٠/}								
٢١,٩	٢٢,٥	٢٢,٨	٢٢,٦	٢٣,٤	٢٤,٤	٢٣,٩	٢٤,٠	٢٢,٩
نسبة إجمالى السيولة / الناتج المحلى الإجمالى								
٦٧,٨	٦٧,٢	٦٦,٥	٦٧,١	٧٥,٩	٧٣,٩	٦٩,٥	٧٣,٦	٧٦,٠

المصادر: البنك المركزى المصرى وحسابات وزارة المالية.
* مبدئى.

- ١/ تتضمن النقود المتداولة خارج البنك المركزى بالإضافة إلى ودائع البنوك لدى البنك المركزى بالجنيه المصرى.
- ٢/ يتضمن النقود المتداولة خارج الجهاز المصرفى بالإضافة إلى الودائع الجارية بالعملة المحلية. لا تتضمن الشيكات والحوالات تحت التحصيل.
- ٣/ تتضمن الودائع الجارية بالعملة الأجنبية والودائع غير الجارية بالعملات المحلية والأجنبية .
- ٤/ تم تفعيل إتفاقية الحساب المجدد بين البنك المركزى ووزارة المالية فى يونيو ٢٠٠٨، مما أدى إلى إهلاك جزء من السندات الصادرة عن وزارة المالية لصالح البنك المركزى.
- ٥/ يتضمن المطلوبات من القطاع الخاص و القطاع العائلى.
- ٦/ لا تتضمن كل من الودائع لدى البنك المركزى والقروض الممنوحة من قبل البنك المركزى.
- ٧/ إجمالى السيولة المحلية / نقود الإحتياط.
- ٨/ الناتج المحلى الإجمالى / متوسط إجمالى السيولة المحلية (M٢). متوسط إجمالى السيولة المحلية = $\frac{(M٢) t + (M٢) t - 1}{2}$.
- ٩/ يمثل نسبة الودائع الجارية و غير الجارية بالعملات الأجنبية إلى إجمالى السيولة المحلية. لا تتضمن كل من ودائع غير المقيمين (جزء من صافى الأصول الأجنبية) والودائع الحكومية.
- ١٠/ يمثل نسبة الودائع الحكومية وغير الحكومية بالعملات الأجنبية إلى إجمالى الودائع لدى البنوك. غير متضمن ودائع البنوك لدى البنك المركزى.

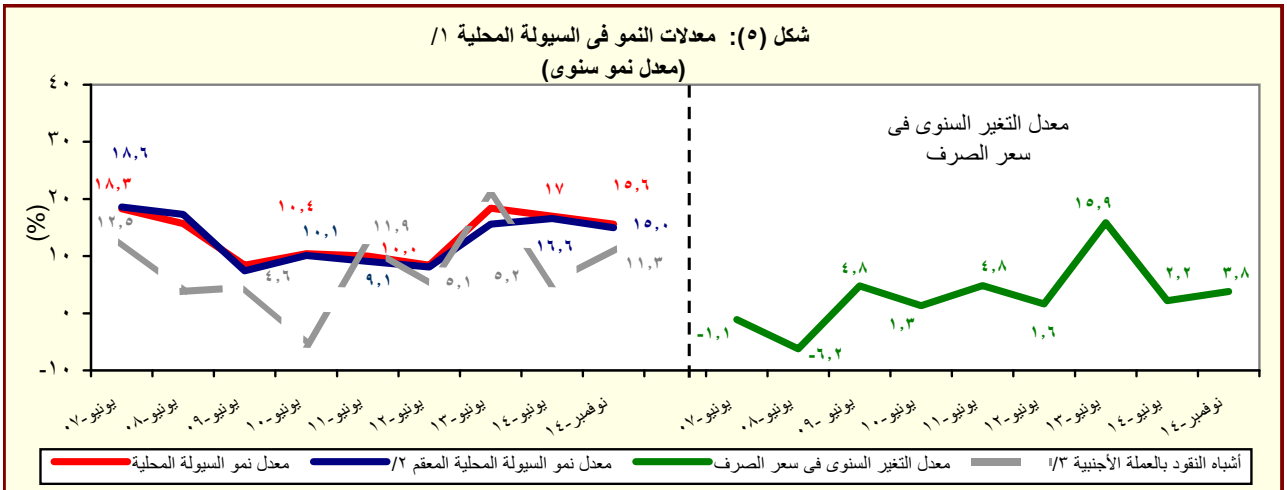

المصدر: البنك المركزى المصرى وحسابات وزارة المالية.

١/ إجمالى السيولة المحلية تتكون من المعروض النقدي وأشباه النقود.

٢/ معدل النمو فى السيولة المحلية باستخدام سعر الصرف الثابت، ويتم حسابه عن طريق تطبيق سعر الصرف السائد فى نفس الفترة من العام السابق للفترة الحالية.

٣/ الودائع الجارية وغير الجارية بالعملات الأجنبية .

القسم الأول: نظرة عامة على الأداء الإقتصادي والمالى (تابع)

بيان ربع سنوي				بيان سنوي				
سبتمبر-١٤	يونيو-١٤	مارس-١٤	سبتمبر-١٣	٢٠١٤/١٣	٢٠١٣/١٢	٢٠١٢/١١	٢٠١١/١٠	٢٠١٠/٠٩
ي- القطاع المالى والاستثمارات								
٢,٩	٤,٥	٣,٤	٢,٧	١٤,٠	١٤,٢	١٦,٤	١٧,١	١٩,٥
إجمالى الإستثمارات المحلية (نسبة إلى الناتج المحلى الإجمالى) ^{١/}								
٠,٥	٠,٤	٠,٤	٠,٣	١,٤	١,٤	١,٥	٠,٩	٣,١
الإستثمارات الأجنبية المباشرة (نسبة إلى الناتج المحلى الإجمالى) ^{١٢/ ١١/}								
مؤشرات سوق المال (نهاية العام الميلادى) ^{١٣/}								
٣,٩	١,٠-	٤,٠-	٦,٧	١٠	١٤	١٠-	٦,٥	٥,٨
العائد على مؤشر EGX-٣٠								
٠,٨	١,٨	١,٥	٠,٩	٠,٨	٢,٠	١,٤	٠,٦	٢,١
معدل تذبذب مؤشر EGX-٣٠								
٥٢٦,٠	٤٧٨,٠	٤٧٠,٠	٣٧٧,٧	٤٢٦,٨	٣٧٥,٦	٢٨٨,٥	٤٨٨,٢	٤٩٩,٦ ^{٤/}
رأس المال السوقى (مليار جنيه) ^{١٤/}								
٢٢,٧	٢٣,٩	٢٣,٥	١٨,٩	٢١,٤	٢١,٤	١٨,٣	٣٥,٦	٤١,٤
رأس المال السوقى (نسبة إلى الناتج المحلى الإجمالى) ^{١٥/}								
٣,٠	٣,٨	٥,١	٢,٥	٢,١	٢,٣	١,٧	٣,١	٥,١
معدل دوران الاسهم ^{١٦/}								
٢٦,٠	١٩,٩	١٦,٢	١٣,٩	١٢,٩	٢٠,٧	٢٥,٧	٢٣,٦	٢٤,٩
معاملات الأجانب (نسبة من إجمالى قيمة التداول)								
٢١,٢	١٥,٤	١٥,٨	١٣,٠	١٤,٨	١٢,٤	١٠,٥	١٤,٧	١٢,١
مضاعف الربحية ^{١٧/}								
٨,٦	٦,١	٦,٣	٧,١	٦,٦	٨,٦	١٠,٤	٧,١	٧,٠
عائد السهم (%) ^{١٨/}								
٤٧٦,٦٣٥	٤٤٦,٩٠٧	٤٠٤,٧٣٤	٣٣٢,٠٧٣	٣٥٢,٢٠٠	٣٢٥,٨٣٥	٢٤٨,٨٦٩	٢٢٦,٧٩٩	١٣٤,٢٢٦
سندات مقيدة (مليون جنيه)								
القطاع المصرفى: (مليون جنيه): ^{١٩/}								
١,٨٩٨,١٦٩	١,٨١٦,٨٧٣	١,٧٧٥,٠١١	١,٦١٩,٥٢٨	١,٦٨٤,٣٤٣	١,٤٤١,١٨٨	١,٣٦٦,١٦٠	١,٢٦٩,٦٩٠	١,٢٢٠,٦٥٥
إجمالى الأصول								
٦٠١,٢٤٢	٥٨٧,٨٥٢	٥٦٣,١٣٣	٥٤٩,٤٦٨	٥٥٠,٣٠٣	٥١٦,٨٤٢	٥٠٦,٧٣٦	٤٧٤,١٣٩	٤٦٥,٩٩٠
إجمالى أرصدة الإقراض و الخصم								
٧٨,٦٨٦	٧٧,٥٥٥	٧٦,٧٧٢	٧٢,٣٠٨	٧٦,٥٠٩	٧١,٢٦٤	٦٧,٣٤٥	٥٩,٠٤٩	٤٦,٥٩٨
رأس المال								
١,٤٦٢,٣٢٦	١,٤٢٩,٤٣٢	١,٣٥٧,٢٤٠	١,٢٢٦,٦٤٠	١,٣١١,٧٩٥	١,٠٨٧,٨١٩	١,٠٢٣,٥١٧	٩٥٧,٠٣٧	٨٩٢,٤٩٢
إجمالى الودائع								
--	٩,١	٩,٣	٩,٥	٩,١	٩,٣	٩,٨	١٠,٥	١٣,٦
القروض غير المنتظمة إلى إجمالى القروض								
مؤشرات مختارة								
مؤشرات السيولة فى الجهاز المصرفى								
٤١,٠	٤١,٠	٤١,٤	٤٤,٧	٤١,٨	٤٧,٤	٤٩,٤	٤٩,١	٥١,٨
القروض / الودائع ^{١١٠/}								
٣١,٧	٣٢,٤	٣١,٧	٣٣,٩	٣٢,٧	٣٥,٩	٣٧,١	٣٧,٣	٣٨,٢
القروض / الأصول ^{١١١/}								
٤٥,٥	٤٥,٤	٤٤,١	٤٢,٠	٤٣,٦	٤٢,٥	٤٠,٦	٣٧,٣	٣٣,٣
الأوراق المالية / الأصول ^{١١٢/}								
٧٧,٠	٧٨,٧	٧٦,٥	٧٥,٧	٧٧,٩	٧٥,٥	٧٤,٩	٧٥,٤	٧٣,١
الودائع / الأصول ^{١١٣/}								
٦,٥	٦,٩	٧,٠	٦,٨	٦,٧	٧,٠	٦,٨	٦,٤	٦,٢
رأس المال / الأصول ^{١١٤/}								
٣,٣	٣,٥	٣,٥	٣,٩	٣,٦	٣,٩	٤,٠	٤,٣	٥,٨
مخصصات القروض / إجمالى الأصول ^{١١٥/}								

المصادر: الهيئة العامة لسوق المال والبنك المركزى المصرى.

-- بيان غير متاح.

١/ تم حساب المؤشرات الربع سنوية كنسبة من الناتج المحلى الإجمالى للعام بأكمله.

٢/ صافى الإستثمارات الأجنبية المباشرة تشمل الإستثمار الاجنبى فى قطاع البترول.

٣/ البيانات السنوية تعكس نهاية ديسمبر من كل عام.

٤/ القيمة السوقية للأرصدة القائمة. يمثل ناتج ضرب عدد الأسهم القائمة فى سعر السوق السائد.

٥/ قامت وزارة التخطيط بتقدير قيمة الناتج المحلى الإجمالى لعام ٢٠١٤/٢٠١٣ بنحو ١٩٩٧,٦ مليار جنيه، مقارنة بناتج محلى إجمالى قدره ١٧٥٣ مليار جنيه لعام ٢٠١٣/٢٠١٢. وتجدر الإشارة إلى أنه قد تم مراجعة تقديرات الناتج المحلى الإجمالى فى ضوء النتائج النهائية التى تم إعلانها فى ٢٠١٤/٢٠١٣، ليبلغ ٢٣٢١,١ مليار جنيه فى عام ٢٠١٥/٢٠١٤.

٦/ معدل دوران الاسهم = قيمة تداول الاسهم المقيدة / رأس المال السوقى.

٧/ ويعرف أيضا بمعدل السعر على العائد، ويقاس بنسبة سعر السوق لكل سهم إلى أرباحه السنوية.

٨/ الكويون السنوى الموزع / سعر السهم الجارى.

٩/ تعكس بيانات البنوك التجارية.

١٠/ تتضمن القروض والودائع الحكومية وغير الحكومية، ولا تشمل ودائع البنوك لدى البنك المركزى المصرى.

١١/ لدى البنوك العامة فى مصر، بخلاف البنك المركزى.

القسم الأول: نظرة عامة على الأداء الإقتصادى والمالى (تابع)

بيان سنوي					بيان ربع سنوي				
٢٠١٠./٠٩	٢٠١١/١٠	٢٠١٢/١١	٢٠١٣/١٢	* ٢٠١٤/١٣	يوليو -سبتمبر ٢٠١٣ #	يناير-مارس *٢٠١٤	ابريل -يونيو *٢٠١٤	يوليو -سبتمبر * ٢٠١٤	
كـ. معاملات القطاع الخارجى									
(مليون دولار)									
٥٧,٨٩٩	٦٢,٠٠٢	٦٤,٣٥٢	٦٨,٤٧٧	٧٤,١١٨	١٨,٥٤٠	١٩,٦٧١	١٨,٦٠٥	١٩,١٠٧	إجمالى المتحصلات الجارية
٦٢,٢١٧	٦٨,٠٩٠	٧٤,٤٩٨	٧٤,٨٦٨	٧٦,٤٧٥	١٧,٩٣٠	١٩,٣٤٨	٢٠,٤١٨	٢٠,٥٥٠	إجمالى المدفوعات الجارية
- ٢٥,١٢٠	- ٢٧,١٠٣	- ٣٤,١٣٩	- ٣٠,٦٩٥	- ٣٣,٧٠٣	- ٧,٥٤٢	- ٨,٩٩٧	- ٩,٦٠٧	- ٩,٧٤٢	الميزان التجارى
١٠,٣٣٩	٧,٨٧٨	٥,٥٨٥	٥,٠٣٩	٩٧٩	- ٢١٩	٨٨٢	٥٦٠	٢,١١٠	الميزان الخدمى
- ٤,٣١٨	- ٦,٠٨٨	- ١٠,١٤٦	- ٦,٣٩٠	- ٢,٣٥٦	٦١٠	٣٢٣	- ١,٨١٣	- ١,٤٤٤	ميزان المعاملات الجارية
٨,٩٨٠	٤,١٩٩	١,٠٢٣	٩,٧٧٣	٤,٩٣٥	٤,٦١٠	٢٩٠	١,٩٨٥	٨١١	صافى تدفقات ميزان المعاملات الرأسمالية والمالية
٣,٣٥٦	- ٩,٧٥٤	- ١١,٢٧٨	٢٣٧	١,٤٧٩	٣,٧٤٧	٢١٨	- ٧٣٩	٤١٠	الميزان الكلى (ميزان المدفوعات)
٣٥,٢٢١	٢٦,٥٦٤	١٥,٥٣٤	١٤,٩٣٦	١٦,٦٨٧	١٨,٧٠٩	١٧,٤١٤	١٦,٦٨٧	١٦,٨٧٢	صافى الإحتياطيات الدولية ^{١/}
نسبة إلى الناتج المحلى الإجمالى ^{٢/}									
٢٦,٥	٢٦,٣	٢٤,٥	٢٥,٢	٢٥,٩	٦,٥	٦,٩	٦,٦	٥,٩	إجمالى المتحصلات الجارية
٢٨,٤	٢٨,٩	٢٨,٣	٢٧,٥	٢٦,٧	٦,٣	٦,٧	٧,٢	٦,٣	إجمالى المدفوعات الجارية
- ١١,٥	- ١١,٥	- ١٣,٠	- ١١,٣	- ١١,٨	- ٢,٦	- ٣,١	- ٣,٤	- ٣,٠	الميزان التجارى
٤,٧	٣,٣	٢,١	١,٩	٠,٣	- ٠,١	٠,٣١	٠,٢٠	٠,٦	الميزان الخدمى
- ٢,٠	- ٢,٦	- ٣,٩	- ٢,٤	- ٠,٨	٠,٢	٠,١	- ٠,٦	- ٠,٤	ميزان المعاملات الجارية
١,٥	- ٤,١	- ٤,٣	٠,١	٠,٥	١,٣	٠,١	- ٠,٣	٠,١	الميزان الكلى (ميزان المدفوعات)
نسبة إلى إجمالى المتحصلات الجارية ^{٣/}									
٢٣,٩	٢٤,٣	٢١,٧	٢٠,٦	٢٢,٠	١٧,٠	١٨,٠	١٩,٣	١٨,٦	الصادرات غير البترولية
١٨,٠	١٩,٨	١٧,٦	١٩,٣	٢٠,٠	١٦,٥	١٤,٥	١٦,٠	١٥,٢	الصادرات البترولية
٢٠,٤	١٧,٣	١٤,٨	١٤,٤	٨,٢	٥,٠	٨,٠	٨,٧	١٠,٩	السياحة
١٦,٧	٢٠,٢	٢٧,٩	٢٧,٢	٢٩,٧	٢١,٨	٢٣,٥	٢٨,٧	٢٤,٧	التحويلات الخاصة
مؤشرات أخرى (%)									
٤٩	٥٠	٤٢	٤٧	٤٤	٤٥,١	٤١,٦	٤٠,٦	٣٩,٩	نسبة تغطية الصادرات للواردات السلعية
١٧٨	١٥٦	١٣٧	١٢٩	١٠٦	٩٥	١٢٢	١١٣	١٤٩	نسبة تغطية الصادرات للواردات الخدمية
٨,٦	٥,٩	٣,١	٣,١	٣,٣	٤,١	٣,٤	٣,١	٣,١	نسبة تغطية صافى الإحتياطيات الدولية للواردات (عدد الاشهر) ^{٤/}
١٠٤,٨	٧٦,١	٤٥,٢	٣٤,٦	٣٦,٢	٣٩,٨	٣٨,٥	٣٦,٢	٣٧,٦	نسبة صافى الإحتياطيات الدولية إلى الدين الخارجى (%) ^{٥/}

المصدر : البنك المركزى المصرى.

أرقام معدلة من قبل البنك المركزى المصرى.

* بيان مبدئى.

-- بيان غير متاح.

١/ قد تظهر بعض الفروق فى تقييم الإحتياطيات الدولية نتيجة استخدام أسعار صرف مختلفة داخل محفظة الإحتياطى من العملات الأجنبية.

٢/ تم حساب المؤشرات الربع سنوية باستخدام بيانات الناتج المحلى الإجمالى للعام بأكمله. قامت وزارة التخطيط بتقدير قيمة الناتج المحلى الإجمالى لعام ٢٠١٣/٢٠١٤ بنحو ١٩٩٧,٦ مليار جنيه، مقارنة بناتج محلى إجمالى قدره ١٧٥٣ مليار جنيه لعام ٢٠١٢/٢٠١٣. وتجدر الإشارة إلى أنه قد تم مراجعة تقديرات الناتج المحلى الإجمالى فى ضوء النتائج النهائية التى تم إعلانها فى ٢٠١٣/٢٠١٤، ليبلغ ٢٣٢١,١ مليار جنيه فى عام ٢٠١٤/٢٠١٥.

٣/ بإستبعاد التحويلات الرسمية.

٤/ يعدد أشهر الواردات.

٥/ لا يشمل مديونية القطاع الخاص غير المضمونة.

القسم الثانى

مؤشرات الإقتصاد العینى و الحقیقى

الناتج المحلى الإجمالى بحسب الموارد و الإستخدامات بأسعار السوق (أسعار جارية)..... ١١	جدول (١)
الناتج المحلى الإجمالى بتكلفة عوامل الإنتاج موزعاً بحسب القطاعات الإقتصادية (أسعار جارية)..... ١٢	جدول (٢)
إجمالى الإستثمارات موزعة بحسب القطاعات الإقتصادية..... ١٣	جدول (٣)

جدول (١) الناتج المحلي الإجمالي بحسب الموارد والإستخدامات (بأسعار السوق)^{١/}
(أسعار جارية)

(مليار جنيه)

يوليو-سبتمبر #٢٠١٤/٢٠١٣	يوليو-سبتمبر *٢٠١٥/٢٠١٤	٢٠٠٩/٢٠٠٨	٢٠١٠/٢٠٠٩	٢٠١١/٢٠١٠	٢٠١٢/٢٠١١	٢٠١٣/٢٠١٢	٢٠١٤/٢٠١٣	٢/٢
١٠٤٢,٢	١٢٠٦,٦	١٣٧١,١	١٥٧٥,٥	١٧٥٣,٣	١٩٩٧,٦	١٩٩٧,٦	١٩٩٧,٦	الناتج المحلي الإجمالي
(١٦,٤)	(١٥,٨)	(١٣,٦)	(١٤,٩)	(١١,٣)	(١٣,٩)	(١٣,٩)	(١٣,٩)	
١١١١,٤	١٢٦٩,٨	١٤٢٧,٦	١٧٠٨,١	١٨٧١,٢	٢١٧٤,٧	٢١٧٤,٧	٢١٧٤,٧	جملة الطلب المحلي
٩١١,٤	١٠٣٤,٥	١١٩٣,١	١٤٥٠,٠	١٦٢٢,٦	١٨٩٤,١	١٨٩٤,١	١٨٩٤,١	الإستهلاك النهائي
٧٩٣,١	٨٩٩,٨	١٠٣٦,١	١٢٧١,٠	١٤١٧,٨	١٦٥٤,١	١٦٥٤,١	١٦٥٤,١	الإستهلاك الخاص
١١٨,٣	١٣٤,٧	١٥٧,٠	١٧٩,٠	٢٠٤,٨	٢٤٠,٠	٢٤٠,٠	٢٤٠,٠	الإستهلاك العام والحكومي
٢٠٠,٠	٢٣٥,٣	٢٣٤,٥	٢٥٨,١	٢٤٨,٦	٢٨٠,٦	٢٨٠,٦	٢٨٠,٦	الاستثمارات ^{٢/}
٦٩,٢-	٦٣,٢-	٥٦,٥-	١٣٢,٦-	١١٧,٩-	١٧٧,١-	١٧٧,١-	١٧٧,١-	صافي الصادرات
٢٦٠,١	٢٥٧,٦	٢٨٢,٠	٢٧٤,٦	٣١٦,٦	٣٠٣,٤	٣٠٣,٤	٣٠٣,٤	الصادرات السلعية والخدمية ^{٤/}
٣٢٩,٣	٣٢٠,٨	٣٣٨,٥	٤٠٧,٢	٤٣٤,٥	٤٨٠,٥	٤٨٠,٥	٤٨٠,٥	الواردات السلعية والخدمية
ملاحظات (نسبة للناتج المحلي الإجمالي)								
٨٧,٤	٨٥,٧	٨٧,٠	٩٢,٠	٩٢,٥	٩٤,٨	٩٤,٨	٩٤,٨	الإستهلاك النهائي
١٩,٢	١٩,٥	١٧,١	١٦,٤	١٤,٢	١٤,٠	١٤,٠	١٤,٠	الاستثمارات ^{٢/}
٢٥,٠	٢١,٣	٢٠,٦	١٧,٤	١٨,١	١٥,٢	١٥,٢	١٥,٢	الصادرات السلعية والخدمية ^{٤/}
٣١,٦	٢٦,٦	٢٤,٧	٢٥,٨	٢٤,٨	٢٤,١	٢٤,١	٢٤,١	الواردات السلعية والخدمية

المصدر: وزارة التنمية الاقتصادية.

* بيان مبدئي، وقابل للتعديل. قامت وزارة التخطيط والمتابعة والإصلاح الإداري بتقدير قيمة الناتج المحلي الإجمالي لعام ٢٠١٤/٢٠١٣ بنحو ١٩٩٧,٦ مليار جنيه، مقارنة بناتج محلي إجمالي قدره ١٧٥٣ مليار جنيه لعام ٢٠١٣/٢٠١٢. وتجدر الإشارة إلى أنه قد تم مراجعة تقديرات الناتج المحلي الإجمالي في ضوء النتائج النهائية التي تم إعلانها في ٢٠١٤/٢٠١٣، ليبلغ ٢٣٢١,١ مليار جنيه في عام ٢٠١٥/٢٠١٤.

() معدل النمو عن الفترة المقابلة في العام السابق.

١/ تشمل صافي الضرائب غير المباشرة.

٢/ قامت وزارة التخطيط والمتابعة والإصلاح الإداري بمراجعة بيانات الناتج المحلي الإجمالي لعام ٢٠١٣/١٢ على أساس ربع سنوي.

٣/ تشمل التكوين الرأسمالي و التغير في المخزون. تصل قيمة التغير في المخزون خلال الفترة يوليو-سبتمبر من العام المالي ٢٠١٥/٢٠١٤ نحو ٢,٩ مليار جنيه، مقارنة بـ ٣,٧ مليار جنيه خلال الفترة يوليو-سبتمبر من العام المالي ٢٠١٤/٢٠١٣.

٤/ تشمل حصة الشريك الأجنبي في قطاع البترول.

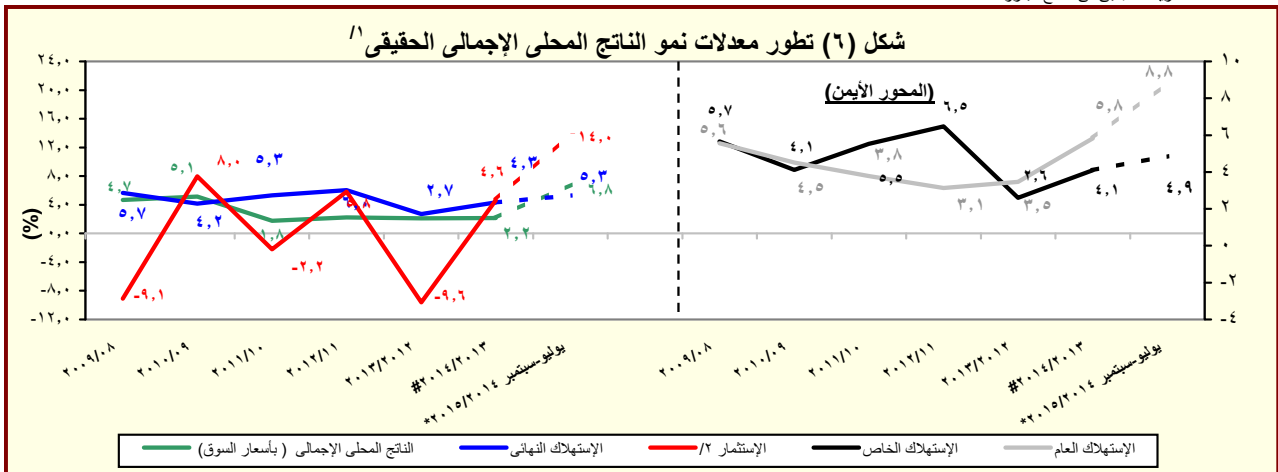

المصدر: وزارة التخطيط والمتابعة والإصلاح الإداري.

* بيان مبدئي، وقابل للتعديل.

بيانات معدلة.

() معدل النمو عن الفترة المقابلة في العام السابق.

١/ باستخدام أسعار ٢٠٠٢/٢٠٠١ للفترة ٢٠٠٣/٠٢ - ٢٠٠٧/٠٦ والأسعار الثابتة لسنة ٢٠٠٧/٠٦ عند حساب معدلات النمو الحقيقية للفترة ٢٠٠٨/٠٧ - ٢٠١٢/١١، والأسعار الثابتة لسنة

٢٠١٢/١١ عند حساب معدلات النمو الحقيقية خلال عام ٢٠١٣/١٢.

٢/ تشمل التكوين الرأسمالي و التغير في المخزون.

جدول (٢): الناتج المحلي الإجمالي بتكلفة عوامل الإنتاج موزعاً بحسب القطاعات الاقتصادية
(أسعار جارية)

(مليون جنيه)

	يوليو-سبتمبر ٢٠١٥/٢٠١٤	يوليو-سبتمبر #٢٠١٤/٢٠١٣	١/					
			٢٠١٤/٢٠١٣	٢٠١٣/٢٠١٢	٢٠١٢/٢٠١١	٢٠١١/٢٠١٠	٢٠١٠/٢٠٠٩	٢٠٠٩/٢٠٠٨
إجمالي الناتج المحلي	٥٨٠,٠٠٦	٤٩٧,٣٤١	١,٩١٠,٦١٥	١,٦٧٧,٣٥٢	١,٥٠٨,٥٢٧	١,٣٠٩,٩٠٦	١,١٥٠,٥٩٠	٩٩٤,٠٥٥
	(١٦,٦)	(١٦,٢)	(١٣,٩)	(١١,٢)	(١٥,٢)	(١٣,٨)	(١٥,٧)	(١٦,٢)
إجمالي القطاع السلعي	٣١٤,٢١٩	٢٧٦,٦٩٦	١,٠٣٨,٦٨٤	٨٩٩,٢٥١	٨٠٨,٨٧١	٦٨٢,١٥٦	٥٩١,٩٠٣	٥٠٨,٠٠١
	(١٣,٦)	(١٨,٥)	(١٥,٥)	(١١,٢)	(١٨,٦)	(١٥,٢)	(١٦,٥)	(١٦,٣)
الزراعة و الغابات و الصيد	١٠١,٥١٥	٨٧,٥٢٣	٢٧٦,٧٣٢	٢٤٣,٣٥٦	٢١٨,٢١٦	١٩٠,١٥٩	١٦٠,٩٧٠	١٣٥,٤٦٥
الإستخراجات:	٧٩,٤٦٩	٨٩,٣٦٧	٣٢٩,٨١٥	٢٩٠,٧٣٩	٢٦١,٦٧١	١٩٥,١٣٦	١٦٥,٧٤٧	١٤٧,٩٦٦
البتترول	٣٨,٤٤٤	٣٨,٩٧٨	١٤٦,٩٥٣	١٢٤,٧٤٨	١١٠,٦١٩	٨١,٥٦٦	٦٨,٥٣٨	٦١,٧٥٩
الغاز الطبيعي	٣٩,٠٠٥	٤٨,٦٢١	١٧٥,٣٧١	١٥٩,٣٤٤	١٤٥,٠٤٠	١٠٨,٢٠٦	٩٢,٥٣٨	٨٢,٢٠٦
	(١٩,٨)-	(٢٣,١)	(١٠,١)	(٩,٩)	(٣٤,٠)	(١٦,٩)	(١٢,٦)	(١١,٩)
استخراجات أخرى	٢,٠٢١	١,٧٦٨	٧,٤٩١	٦,٦٤٧	٦,٠١٢	٥,٣٦٤	٤,٦٧١	٤,٠٠١
الصناعات التحويلية:	٩٩,٩٦٩	٧٢,٧٨٦	٣١٤,٠٧٧	٢٦٢,٥٠٥	٢٣٨,٢٨٣	٢١٦,١٨٤	١٩٤,٢٩٠	١٦٤,٥٢٣
تكرير البترول	٥,٤١٨	٥,٦١٤	٢٣,٠٨٣	١٩,٦١٢	١٦,٨٣٧	١٤,٨٢٩	١٢,٥١٦	١٠,٢٥٧
تحويلية أخرى	٩٤,٥٥١	٦٧,١٧٢	٢٩٠,٩٩٥	٢٤٢,٨٩٣	٢٢١,٤٤٦	٢٠١,٣٥٥	١٨١,٧٧٤	١٥٤,٢٦٦
الكهرباء	٧,١٠٢	٥,٩٧٦	٢٣,٩١٩	٢١,٢٣٧	١٩,٠٨٠	١٦,٨٣٢	١٤,٨٩٧	١٣,٠٤٣
المياه	١,٤٩١	١,٣٠٨	٥,٢٠٧	٤,٦٦٧	٤,٢٣٩	٣,٧٧٥	٣,٣٩٠	٢,٩٧٧
التشييد والبناء	٢٤,٦٧٤	١٩,٧٣٦	٨٨,٩٣٤	٧٦,٧٤٧	٦٧,٣٨٢	٦٠,٠٧٠	٥٢,٦٠٩	٤٤,٠٢٦
	(٢٥,٠)	(١٦,٤)	(١٥,٩)	(١٣,٩)	(١٢,٢)	(١٤,٢)	(١٩,٥)	(١٩,٧)
إجمالي الخدمات الإنتاجية	١٦٤,٧٤٨	١٣٧,١٣٩	٥٣٩,٣٧٥	٤٩١,٦٨٧	٤٤٥,٩٠٣	٤٠٤,٨٣٧	٣٦٤,٥١٨	٣١٨,٥٦٦
	(٢٠,١)	(٩,٥)	(٩,٧)	(١٠,٣)	(١٠,١)	(١١,١)	(١٤,٤)	(١٣,٩)
النقل والتخزين	٢٣,٠٩٢	١٩,٨٢٠	٧٦,١٣٢	٦٧,٢١٢	٦٠,٥١٣	٥٣,٣٥١	٤٧,٤٠٠	٤٠,٩٦٢
الإتصالات	١١,٢٦٥	١٠,٣٨٢	٤٤,٨٣٧	٤١,١٦٠	٣٨,٦٧٠	٣٧,٣٠١	٣٤,٨١٨	٣١,١٨٥
قناة السويس	١٠,٥٦٢	٩,٢٢٤	٣٧,٢٣٦	٣٢,٣٩٦	٣١,٢٠٣	٢٩,٣١١	٢٥,٨٠٣	٢٦,٨٢٦
	(١٤,٥)	(١٥,٠)	(١٤,٩)	(٣,٨)	(٦,٥)	(١٣,٦)	(٣,٨)-	(٦,٦)-
تجارة الجملة و التجزئة	٦٢,١٢٥	٥٣,٣٨٣	٢٠٩,٠٩٦	١٨٣,٨٣١	١٦٦,٣٣٠	١٥٠,٦٥٨	١٣٣,٧٧٤	١١٣,٣٩٨
الوساطة المالية و الأنشطة المساعدة	١٩,٧٤٦	١٧,٠٤٣	٦١,٩٠٧	٥٤,٨١٤	٤٩,٧٤١	٤٤,٨٣٤	٤١,١٧٤	٣٦,١٢٥
التأمين و التأمينات الإجتماعية	١٩,٧٨١	١٦,٧٢٣	٦٧,٦٩٨	٥٩,٥١٣	٥٣,٦٦٣	٤٧,٦٢٧	٤١,٥٢١	٣٥,٦٨٩
المطاعم والفنادق	١٨,١٧٨	١٠,٥٦٤	٤٢,٤٦٩	٥٢,٧٦١	٤٥,٧٨٣	٤١,٧٥٥	٤٠,٠٢٨	٣٤,٣٨٢
	(٧٢,١)	(١٩,٧)-	(١٩,٥)-	(١٥,٢)	(٩,٦)	(٤,٣)	(١٦,٤)	(٦,٠)
إجمالي الخدمات الإجتماعية	١٠١,٠٣٩	٨٣,٥٠٦	٣٣٢,٥٥٧	٢٨٦,٤١٤	٢٥٣,٧٥٣	٢٢٢,٩١٢	١٩٤,١٧٠	١٦٧,٤٨٨
	(٢١,٠)	(٢٠,٨)	(١٦,١)	(١٢,٩)	(١٣,٨)	(١٤,٨)	(١٥,٩)	(٢٠,٥)
الأنشطة العقارية	١٤,٣٩١	١٢,١٩٩	٥١,٢٥١	٤٣,٤٧٤	٣٨,٠٣٥	٣٤,٠٦٦	٣٠,٢٦٢	٢٦,٥٧٥
الحكومة العامة	٦٣,٤٠٥	٥١,٣٢١	٢٠٢,٩٤٩	١٧٤,٧١٣	١٥٣,٩٨٤	١٣٣,٦٨٨	١١٤,٩٤٤	٩٨,٥٧٥
خدمات التعليم	٥,٩٢٨	٥,١١٢	٢٠,٦٨٤	١٧,٩٥٠	١٦,٢٢٩	١٤,٥٥٨	١٢,٨٢٨	١١,١٣٣
الصحة	٧,٠٥٦	٦,٠٦٦	٢٣,٥٦٨	٢٠,٦١٠	١٨,٥٦٠	١٦,٥٩٥	١٤,٧٩٧	١٢,٩٧١
الخدمات الأخرى ^{٢/}	١٠,٢٦٠	٨,٨٠٨	٣٤,١٠٥	٢٩,٦٦٧	٢٦,٩٤٥	٢٤,٠٠٥	٢١,٣٣٩	١٨,٢٣٤

المصدر: وزارة التخطيط والمتابعة والإصلاح الإدارى.

() معدل النمو عن الفترة المقابلة فى العام السابق.

* بيان مبدئى، وقابل للتعديل.

١/ قامت وزارة التخطيط والمتابعة والإصلاح الإدارى بمراجعة بيانات الناتج المحلي الإجمالي لعام ٢٠١٤/١٣ على أساس ربع سنوى.

٢/ يشمل الصرف الصحى والمعلومات والتسويات.

جدول (٣): إجمالي الإستثمارات موزعة بحسب القطاعات الإقتصادية

(يوليو - سبتمبر ٢٠١٤/٢٠١٥)*^{١/}

(مليون جنيه)

نسبة الى إجمالى الاستثمارات (%)	إجمالى	قطاع خاص	قطاع أعمال عام	هينات اقتصادية	قطاع حكومى	
١٠٠	٦٤٧٣٣	٤٩١٨٤	٤٢٣٢	٣٤٢٦	٧٨٩٢	الإجمالى العام
٤٨,٥	٣١٣٧٥	٢٥٨٤٢	٣٥٥٦	٣٩٠	١٥٨٧	القطاع السلعى
٣,٨	٢٤٨٩	١٧١٢	-	١١	٧٦٦	الزراعة والرئ والصيد
٢٤,٧	١٥٩٩٨	١٥٣١٥	٦٨٣	١	-	البترول الخام والتعدين والغاز الطبيعى ^{٢/}
١٥,١	٩٧٤٥	٨٣١٥	١٤٢٣	٠,١	٧	الصناعات التحويلية والمنتجات البترولية
٣,٨	٢٤٦٣	-	١٢٧٩	٣٧٨	٨٠٧	الكهرباء والمياه
١,١	٦٨٠	٥٠٠	١٧٣	-	٨	التشييد والبناء
٢٣,٣	١٥٠٨٢	١٢٢١٧	٦٦١	٤٨٠	١٧٢٥	الخدمات الإنتاجية
١٥,٦	١٠١٢٦	٧٥١٧	٤٢٧	٤٦٤	١٧١٨	النقل والاتصالات ^{٣/}
٥,٠	٣٢٣١	٣٢٠٠	١٧	١٥	-	تجارة الجملة والتجزئة
٠,٢	١٠٠	-	٩٨	-	٢	الخدمات المالية، التأمين والضمان الإجتماعى
٢,٥	١٦٢٦	١٥٠٠	١٢٠	١	٥	السياحة
٢٨,٢	١٨٢٧٦	١١١٢٥	١٤	٢٥٥٧	٤٥٨٠	الخدمات الإجتماعية
١٣,٨	٨٩٥١	٧٥٠٠	-	٤٩	١٤٠٣	الإسكان والأنشطة العقارية
٢,٧	١٧٦٨	١١٧٥	-	٢١	٥٧٢	الخدمات التعليمية
٢,٣	١٥١٨	٩٥٠	-	٤٧	٥٢١	الخدمات الصحية
٩,٣	٦٠٣٩	١٥٠٠	١٤	٢٤٤١	٢٠٨٤	خدمات أخرى ^{٤/}

ملاحظات: الرقم القياسى للإنتاج للقطاعات الإقتصادية الرئيسية (٢٠٠٢ = ١٠٠)

	٢٠١٣/٢٠١٤		٢٠١٤/٢٠١٣		٢٠١٢/٢٠١٣	
	يوليو - سبتمبر	ابريل - يونيو	يناير - مارس	أكتوبر - ديسمبر	يوليو - سبتمبر	ابريل - يونيو
الرقم القياسى العام للإنتاج	١٧٦,٢	١٣٩,٣	١٤٢,٨	١٨٠,٣	١٨٧,٤	١٧٣,٤
الصناعات التحويلية ^{٥/}	١٥٠,٥	١٢٩,٧	١٣٥,٢	١٦٨,٥	١٩٦,٩	١٧٠,٠
منتجات بترول	١٥٧,٢	١٤٥,٦	١٥٣,٣	١٥٩,٣	١٦٧,١	١٦٢,٩
غاز طبيعى	٢٠٠,٢	١٨٩,٨	١٧٨,٥	١٩١,١	١٨١,٢	١٨٣,٨
الكهرباء	٢١١,٤	١٩٥,٨	١٨٩,٠	٢٠٥,١	٢١٨,٦	١٩٩,٣
التشييد والبناء	١٥٤,٣	٢٠٦,٧	١٨١,٢	٢١٦,٥	١٦١,٧	٢٠٧,٠
النقل ^{٦/}	٦٧,١	٤٩,٨	٦٣,٥	٧١,٧	٨١,٣	٦٨,٩
قناة السويس ^{٧/}	٢٦٢,٤	٢٥٧,٦	٢٥٥,٢	٢٧٢,٨	٢٨٥,٤	٢٨٣,٧
السياحة	٣١٨,٠	١٢٨,٦	١٤٢,٥	٢٥٨,٧	٢٥١,٦	٢١٩,٢

المصدر: وزارة التخطيط والمتابعة والإصلاح الإدارى.

* بيان مبدئى.

-- بيان غير متاح.

١/ لا يشمل المعلومات والتغير فى المخزون.

٢/ يشمل البترول الخام، الغاز الطبيعى واستخراجات أخرى.

٣/ يشمل قناة السويس والمعلومات.

٤/ يشمل الصرف الصحي والتسويات واحلال وصيانة الأصول.

٥/ تمت مراجعة البيانات الخاصة بمؤشر الصناعات التحويلية و التشييد و البناء خلال الفترة من سبتمبر ٢٠١٣ حتى سبتمبر ٢٠١٤.

٦/ لا يتضمن قناة السويس.

٧/ على أساس قيمة متحصلات قناة السويس بالدولار الأمريكى.

القسم الثالث

الأسعار المحلية

جدول (٤)	معدلات التضخم السنوية فى الأرقام القياسية للأسعار المحلية-----	١٧
جدول (٥)	معدلات التضخم السنوية لأسعار المستهلكين-----	١٨
جدول (٦)	معدل التضخم السنوى لأسعار المنتجين طبقاً للنشاط الأقتصادى-----	١٩
جدول (٧)	معدل التضخم السنوى لأسعار المنتجين طبقاً للإستخدام النهائى-----	٢٠
جدول (٨)	معدل التضخم السنوى لأسعار المنتجين طبقاً لدرجة التصنيع-----	٢٠
جدول (٩)	تطور أسعار الصرف-----	٢١

جدول (٤): معدلات التضخم السنوية فى الأرقام القياسية للأسعار المحلية : ١٣ / ٢ / ٨

بيان ملخص
٢٠١٢ - ٢٠١٥

	٢٠١٥				٢٠١٤				٢٠١٣				٢٠١٢			
	الرقم القياسى للتضخم لأسعار المنتجين	معدل التضخم الأساسى	الرقم القياسى لأسعار المستهلكين		الرقم القياسى للتضخم لأسعار المنتجين	معدل التضخم الأساسى	الرقم القياسى لأسعار المستهلكين		الرقم القياسى للتضخم لأسعار المنتجين	معدل التضخم الأساسى	الرقم القياسى لأسعار المستهلكين		الرقم القياسى للتضخم لأسعار المنتجين	معدل التضخم الأساسى	الرقم القياسى لأسعار المستهلكين	
			حضر الجمهورية	إجمالى الجمهورية			حضر الجمهورية	إجمالى الجمهورية			حضر الجمهورية	إجمالى الجمهورية			حضر الجمهورية	إجمالى الجمهورية
يناير		٧,١	٩,٤	٩,٧	٨,٧	١١,٧	١٢,٢	١١,٤	٠,٥-	٥,٢	٦,٦	٦,٣	٧,٤	٦,٩	٩,٢	٨,٦
فبراير					٦,٢	٩,٧	١٠,٢	٩,٨	٠,٨-	٧,٧	٨,٧	٨,٢	٨,٨	٧,٣	٩,٩	٩,٢
مارس					٧,٦	٩,٩	١٠,٢	٩,٨	٣,٠-	٧,٠	٨,٢	٧,٦	٥,٤	٨,٧	٩,٥	٩,٠
ابريل					٥,٦	٩,١	٩,١	٨,٩	١,٧-	٧,٥	٨,٨	٨,١	٢,٩	٨,٤	٩,٣	٨,٨
مايو					٦,٤	٨,٩	٨,٣	٨,٢	٠,٤-	٨,٠	٩,٠	٨,٢	٢,٨	٧,٢	٨,٦	٨,٣
يونيو					٤,٣	٨,٨	٨,٢	٨,٢	٨,٤	٨,٦	١٠,٩	٩,٨	٣,٧-	٧,٠	٧,٤	٧,٣
يوليو					٥,٧	٩,٦	١١,١	١١,٠	٨,٩	٩,١	١١,٥	١٠,٣	٢,١-	٦,٣	٦,٣	٦,٤
أغسطس					٤,٤	١٠,١	١١,٤	١١,٥	٤,٨	٩,٠	١٠,٩	٩,٧	٢,٣	٥,٣	٦,٣	٦,٥
سبتمبر					٤,٠	٩,١	١١,١	١١,١	١,٦	١١,٢	١١,١	١٠,١	٤,٥	٣,٨	٦,٣	٦,٢
أكتوبر					٢,٧	٨,٥	١١,٥	١١,٨	٥,١	١١,١	١١,٥	١٠,٥	٤,٠	٤,٦	٧,٠	٦,٧
نوفمبر					٠,٣	٧,٨	٨,٥	٩,١	٩,٨	١١,٩٥	١٤,٢	١٣,٠	١,٦-	٤,٢	٤,١	٤,٣
ديسمبر					٧,٧٠	٩,٨٠	١٠,١٠	٩,١٠	١١,٩١	١٢,٥	١١,٧	٠,٤-	٤,٤	٤,٧	٤,٧	٤,٧

المصدر: الجهاز المركزى للتعبئة العامة والإحصاء.

١/ قام الجهاز المركزى للتعبئة العامة والإحصاء بإستحداث سلسلة جديدة للأرقام القياسية لأسعار المستهلكين بدءاً من أغسطس ٢٠٠٩ ، وذلك بإستخدام شهر يناير ٢٠١٠ كشهر أساس للسلسلة الجديدة، بالإضافة إلى إستخدام أوزان جديدة للمجموعات السلعية الرئيسية مستخرجة فى ضوء نتائج بحث الدخل والإنفاق والإستهلاك لعام ٢٠٠٨/٢٠٠٩ . هذا، وتجدر الإشارة إلى أن سلسلة أسعار المستهلكين ما قبل أغسطس ٢٠٠٩ مبنية على أساس شهر يناير ٢٠٠٧ ، كما إعتمدت الأوزان السابقة على بحث الدخل والإنفاق والإستهلاك للعام المالى ٢٠٠٤/٢٠٠٥ .

٢/ قام الجهاز المركزى للتعبئة العامة والإحصاء بإصدار رقم قياسى لأسعار المنتجين بدءاً من سبتمبر ٢٠٠٧ ، وذلك بإستخدام أسعار السلع والخدمات للسنة المالية (٢٠٠٤-٢٠٠٥) كفترة أساس لسلسلة الأرقام القياسية، كما تم إستخراج الأوزان بإستخدام متوسط عامى (٢٠٠٢-٢٠٠٣ ، ٢٠٠٣-٢٠٠٤ ، ٢٠٠٤-٢٠٠٥) للقيم الإجمالية للإنتاج الصناعى والزراعى والخدمى. وجدير بالذكر أن السلسلة الزمنية لمعدلات التضخم لأسعار المنتجين للفترة ما قبل سبتمبر ٢٠٠٧ غير متاحة بعد.

٣/ قام البنك المركزى المصرى بإصدار مؤشر التضخم الأساسى (Core Inflation) ، وهو مشتق من الرقم القياسى العام لأسعار المستهلكين مستبعداً منه بعض السلع التى تتحدد أسعارها إدارياً (وتمثل ١٩,٤% من السلة السلعية للمستهلكين)، بالإضافة إلى بعض السلع التى تتأثر بصدمات مؤقتة من جانب العرض (الخضراوات والفاكهة وتمثل ٨,٨% من السلة السلعية للمستهلكين).

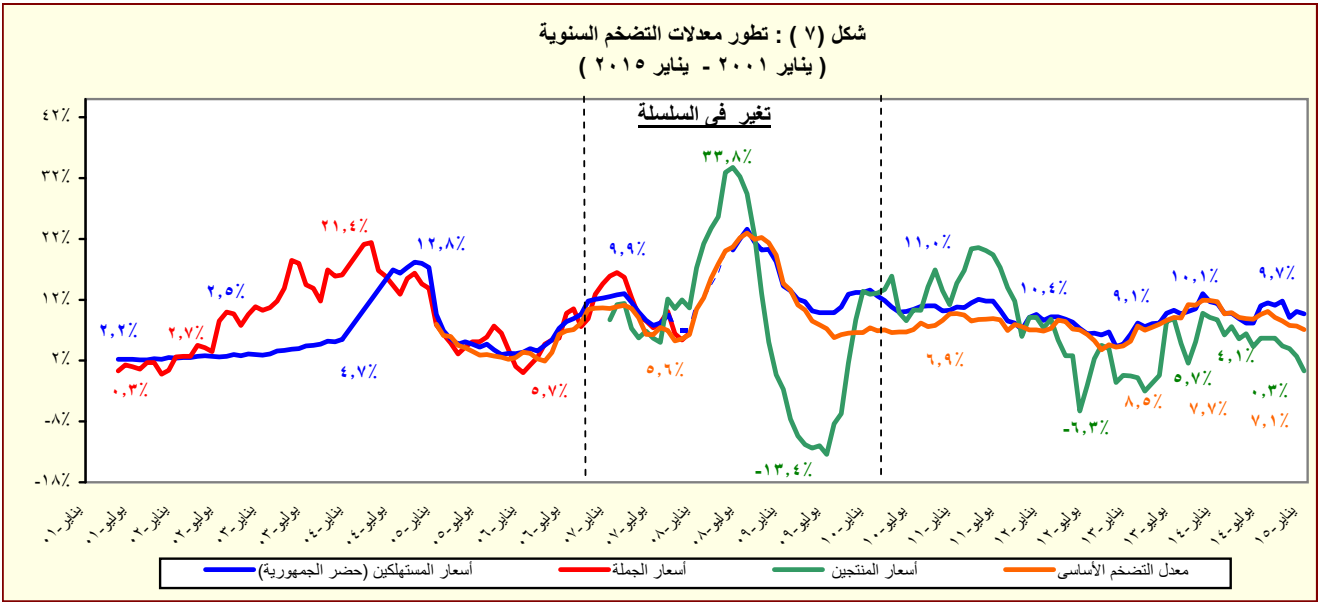

المصدر: الجهاز المركزى للتعبئة العامة والإحصاء.

جدول (٥): معدل التضخم السنوى لأسعار المستهلكين^{١/}
(نسبة التغير)

بيان ربع سنوي ^{٢/}					بيان شهري ^{٣/}				
أكتوبر -ديسمبر ٢٠١٣					يناير-١٤ أكتوبر				
ابريل-يونيه ٢٠١٤					ديسمبر-١٤ يناير				
يوليو -سبتمبر ٢٠١٤					أكتوبر -ديسمبر ٢٠١٤				
معدل التضخم لأسعار المستهلكين									
١١,٧	٨,٥	١١,٢	١٠,٣	١١,٤	١١,٨	٩,١	١٠,١	٩,٧	
١٧,٣	١٢,١	١١,٩	٩,٠	١٨,٦	١١,٥	٧,١	٨,٤	٥,٨	
٨,٢	٨,٢	٢٥,٤	٢٩,٩	٠,٥	٢٩,٩	٢٩,٩	٢٩,٩	٢٩,٩	
٥,٢	٠,٩	٣,٧	٣,١	٦,٥	٥,٠	١,٩	٢,٥	٢,٥	
٣,٧	٢,٣	٦,٦	٤,٢	١,٠	٥,٦	٢,٥	٤,٦	٩,٣	
١٣,٣	١١,٠	٨,٥	٥,٥	١١,٩	٥,٧	٥,٤	٥,٢	٥,٤	
٩,١	١٢,٠	١٣,٦	١٤,٣	٧,٨	١٤,٢	١٤,٢	١٤,٢	١٤,٢	
٧,٥	٦,٨	٢٦,٠	٢١,٩	٦,٨	٢١,٩	٢٢,٠	٢٢,٠	٢٢,٠	
-٠,١	١,٦	١,٥	١,٥	٠,٨	١,٦	١,٦	١,٦	٠,٢-	
١٧,٢	١٤,٩	١٦,٨	١١,٥	١٢,٠	١١,٥	١١,٢	١١,٨	١٧,١	
٣,٧	٣,٧	٣,٧	٢٤,٧	٣,٨	٢٤,٧	٢٤,٧	٢٤,٧	٢٤,٧	
٢٢,٦	٦,١	١٤,٦	١٤,٩	٢٢,٩	١٤,٨	١٤,٨	١٥,٢	١٥,١	
٠,١	٠,٥	٤,٠	٥,٢	-٠,١	٥,٠	٥,١	٥,٦	٦,١	

المصدر: الجهاز المركزى للتعبئة العامة والإحصاء.

١/ فى حضر الجمهورية.

٢/ التغير فى الرقم القياسى عن الفترة المقابلة فى العام السابق. بدءاً من الفترة يوليو-سبتمبر ٢٠١٠ تعكس البيانات السلسلة الجديدة لأسعار المستهلكين والتي تستخدم شهر يناير ٢٠١٠ كشهر أساس، بالإضافة إلى استخدام أوزان جديدة للمجموعات السلعية الرئيسية مستخرجة فى ضوء نتائج بحث الدخل والإنفاق والإستهلاك لعام ٢٠٠٨/٢٠٠٩.

٣/ التغير فى الرقم القياسى عن الشهر المقابل فى العام السابق . بدءاً من يناير ٢٠٠٩ تعكس البيانات السلسلة الجديدة لأسعار المستهلكين والتي تستخدم شهر يناير ٢٠١٠ كشهر أساس.

جدول (٦): معدل التضخم السنوى لأسعار المنتجين طبقاً للنشاط الإقتصادي^{١/}
(نسبة التغير)

بيان شهري ^{١/٣}					بيان ربع سنوي ^{١/٢}			
نوفمبر-١٣	اغسطس-١٤	سبتمبر-١٤	اكتوبر-١٤	نوفمبر-١٤	يوليو -سبتمبر ٢٠١٣	يناير - مارس ٢٠١٤	ابريل-يونيه ٢٠١٤	يوليو -سبتمبر ٢٠١٤
٩,٨	٤,٤	٤,٠	٢,٧	٠,٣	٥,٠	٧,٥	٥,٤	٤,٨
٢٦,١	٢,٤	٣,٦	٣,٥	٠,٨	٨,١	١٨,٨	٨,٦	٣,١
٢٧,٥	١,٣	٢,٦	٢,٦	٠,٣	٨,٧	١٩,٩	٨,٨	٢,١
٨,٢	١٨,٧	١٦,٨	١٥,٨	٨,١	٠,٥	٦,١	٦,٦	١٧,٢
٠,٦-	٧,٤-	١١,٠-	١٧,٠-	٢٣,٨-	٠,٦	٣,١-	٤,٨	٦,٩-
٠,٧-	٧,٣-	١٠,٩-	١٧,٠-	٢٤,٠-	٠,٦	٢,٩-	٥,١	٦,٧-
٤,٨	١٤,٠-	١٤,٠-	١٦,٤-	١٦,٢-	٤,٨	١٥,٥-	١٥,٨-	١٤,١-
٦,٧	١١,٣	١٠,٧	١٠,٤	١٠,٣	٦,٤	٥,٥	٢,٨	١٠,٨
٦,٦	٥,٩	٤,٣	٣,٨	٣,٨	٦,٠	٧,٧	٥,٨	٥,٢
١٨,٨	٠,٤	٠,٤	٠,٤	٠,٤	١٨,٨	١٨,٨	١٥,١	٠,٤
٦,١	٦,١	١٠,٠	١٠,٠	١٠,٠	٦,١	٨,١	١٠,٣	٨,٠
٠,٩	١,٤	١,٤	٠,٦	٠,٦	٤,٦	٠,٩	١,٣	١,٤
٧,٨	١١,٥	١١,٥	٣,٩	٣,٩	٠,٥	١٠,٢	٩,٦	١١,٥
٠,٠	٠,٠	٠,٠	٠,٠	٠,٠	٠,٠	٠,٠	٠,٠	٠,٠
٢٩,٥	٩,١	٩,٢	٨,٤	٧,٥	٢٦,٩	٣٣,٤	١٣,٤	٩,٤
٠,٢	٢,٣	٢,٣	٤,٤	٤,٤	٠,١	١,٥	١,٤	٢,٣
٠,٠	٠,٠	٠,٠	٠,٠	٠,٠	٠,٠	٠,٠	٠,٠	٠,٠
١,٠	٤٠,٤	٤٠,٤	٤٠,٤	٤٠,٤	٢,١	٠,٩	٠,٠	٤٠,٤
١,٢	٠,٨	١,٠	٢,٢	٢,٢	٣,٦	١,٤	٠,١-	٠,٩
٠,٨	٠,٥-	٠,٥-	٠,٢	٠,٢	٠,٨	٠,١-	٠,٥-	٠,٥-
١٠,٢	٦,٦	٦,٦	٣,٩	٦,٩	٩,٠	١٧,٢	١٢,٤	٨,١
١٢,٨	١٧,٨	١٨,١	١٣,١	١٣,١	١٣,٣	٩,١	٩,٦	١٥,٧
١٦,٩	٣,٢	٣,٥	٢,٨	١,٧	١٢,٤	٥,١	١,١-	١,٧
٣١,٦	٣,٦	٤,٠	٦,٥	٦,٥	٣١,٢	٣١,٨	٥,٨-	٣,٦
٢,٧	٤,٣-	٤,٣-	٨,٢-	٨,٢-	٠,٠	٢,٧-	٥,٢-	٤,٣-
٥,٦	١,٨	١,٨	٢,٢	٢,٢	٥,٩	٥,٢	٢,٤	١,٨
١٠,٠	٧,٤	٧,٤	٥,٢	٥,٢	٥,٧	١١,١	٥,٨	٧,٤
٠,٠	٠,٠	٠,٠	٠,٠	٠,٠	٠,٠	٠,٠	٠,٠	٠,٠
٠,٠	٠,٠	٠,٠	٠,٠	٠,٠	٠,٠	٠,٠	٠,٠	٠,٠
٠,٠	٠,٠	٠,٠	٠,٢	٠,٢	٠,٣	٠,٣	٠,٢	٠,٣
١٤,٦-	١,٤	٠,٢	٠,٠	٠,٠	٦,٩-	١٤,٧-	٤,٥-	٠,٣-
٣,١	٦١,٨	٦١,٨	٦١,٨	٦١,٨	٣,١	٠,٠	٢٥,٥	٦١,٨
١٢,١	١٢,١	١٢,١	٦,٢	٦,٢	٠,٠	١٢,١	١٢,١	١٤,٤
٢٨,٢	٢٨,٢	٢٨,٢	١٢,٥	١٢,٥	٠,٠	٢٨,٢	٢٨,٢	٣٣,٥
٠,٠	٠,٠	٠,٠	٠,٠	٠,٠	٠,٠	٠,٠	٠,٠	٠,٠
٥,٥	٥,٥	٥,٥	١٤,٧	١٤,٧	٠,٠	٥,٥	٥,٥	٧,٠
٠,٧	٠,٧	١١,١	١٠,٤	١٠,٤	٠,٠	٠,٧	٠,٧	١١,١
٠,٠	٠,٠	٠,٠	٠,٠	٠,٠	٠,٠	٠,٠	٠,٠	٠,٠
٠,٠	٠,٠	٠,٠	١٥,٤	١٥,٤	٠,٠	٠,٠	٠,٠	٠,٠
٠,٠	٠,٠	٠,٠	٠,٠	٠,٠	٠,٠	٠,٠	٠,٠	٠,٠
٢٠,٢-	٢,٣	٢,٣	٤,٣	٤,٣	١,٩-	٠,٩	٦,٤-	٢,٣
٣٢,٧-	١٠,٠-	١٠,٠-	٦,٢-	٦,٢-	٨,١-	١,٠-	١٣,٢-	١٠,٠-
٩,٢	٢٠,٤	٢٠,٤	١٩,٥	١٩,٥	٨,٨	٣,٨	٣,٨	٢٠,٤
٠,٠	٠,٠	٠,٠	٠,٠	٠,٠	٠,٠	٠,٠	٠,٠	٠,٠
معدل التضخم لأسعار المنتجين ^{٤/}								
الزراعة وإستغلال الغابات وصيد الأسماك								
المحاصيل ومنتجات الصيد وأنشطة الخدمات ذات الصلة								
صيد الاسماك وتربية الأحياء المائية								
التعدين وإستغلال المحاجر								
إستخراج البترول الخام والغاز الطبيعي								
التعدين وإستغلال المحاجر الأخرى								
الصناعات التحويلية								
صناعة المنتجات الغذائية								
صناعة المشروبات								
صناعة منتجات التبغ								
صناعة الغزل و النسيج								
صناعة الملابس الجاهزة								
صناعة الجلد ومنتجاته								
صناعة الخشب ومنتجاته								
صناعة الورق ومنتجاته								
الطباعة وإستنساخ وسائط الإعلام المسجلة								
صناعة فحم الكوك و المنتجات النفطية								
صناعة المواد و المنتجات الكيماوية								
صناعة المستحضرات الصيدلانية والكيمائية والدوائية								
ومنتجات النباتات الطبية								
صناعة منتجات المطاط واللدائن								
صناعة منتجات المعادن اللافلزية الأخرى								
صناعة الفلزات القاعدية								
صناعة منتجات المعادن المشكلة عدا الماكينات و المعدات								
صناعة الحاسبات ومنتجات الإلكترونيات								
والبصري ومكوناتها وصناعة الأجهزة الطبية								
صناعة الأجهزة الكهربائية								
صناعة الآلات والمعدات الغير مصنفة فى موضع آخر								
صناعة المركبات ذات المحركات								
صناعة معدات النقل الأخرى								
صناعة الأثاث ومنتجات الخشبية								
صناعات تحويلية اخرى								
إمدادات الكهرباء والغاز والبخار وإمدادات التكييف								
أنشطة الإمداد المائى وشبكات الصرف الصحى وإدارة معالجة النفايات								
النفائات								
تجميع وتنقية وتوزيع الميام								
جمع ومعالجة وتدوير المخلفات والنفايات								
النقل والتخزين								
النقل البرى								
النقل عبر الماء								
النقل الجوى								
البريد وأنشطة الخدمات البريدية								
أنشطة خدمات الغذاء والإقامة								
أنشطة الإقامة								
أنشطة خدمات الغذاء والمشروبات								
أنشطة المعلومات والاتصالات								

المصدر: الجهاز المركزى للتعبئة العامة والإحصاء.

١ / قام الجهاز المركزى للتعبئة العامة والإحصاء بإصدار رقم قياسى لأسعار المنتجين بدءاً من سبتمبر ٢٠٠٧ ، وذلك بإستخدام أسعار السلع والخدمات للسنة المالية (٢٠٠٤-٢٠٠٥) كفترة أساس لسلسلة الأرقام القياسية، كما تم إستخراج الأوزان بإستخدام متوسط عامى (٢٠٠٢-٢٠٠٣ ، ٢٠٠٣-٢٠٠٤) للقيم الإجمالية للإنتاج الصناعى والزراعى والخدمى.

٢/ التغير فى الرقم القياسى عن الفترة المقابلة فى العام السابق.

٣ / التغير فى الرقم القياسى عن الشهر المقابل فى العام السابق .

٤/ البيانات التفصيلية الصادرة عن الجهاز المركزى للتعبئة العامة والاحصاء والتي تخص شهرى ديسمبر ٢٠١٤ ويناير ٢٠١٥ غير متاحة حتى تاريخه.

جدول (٧): معدل التضخم السنوى لأسعار المنتجين طبقاً للإستخدام النهائى^{١/}

بيان ربع سنوي ^{٢/}					بيان شهري ^{٣/}				
يوليو -سبتمبر ٢٠١٣	يناير - مارس ٢٠١٤	ابريل-يونيه ٢٠١٤	يوليو -سبتمبر ٢٠١٤	نوفمبر- ٢٠١٤	نوفمبر- ١٣	اغسطس- ١٤	سبتمبر- ١٤	اكتوبر- ١٤	نوفمبر- ١٤
٥,٠	٧,٥	٥,٤	٤,٨	٩,٨	٤,٤	٤,٠	٢,٧	٠,٣	
٢,١	٠,٩	٠,٠	١٣,٥	١,٠	٤٠,٤	٤٠,٤	٤٠,٤	٤٠,٤	
٢,٦	-١,٧	٤,٦	٢,٧	١,٨	-٦,١	-٩,٥	-١٣,٠	-١٩,٥	
٨,٣	٥,٦	١,٣	١,٦	٩,٢	٤,١	٤,٣	٣,٥	٣,٢	
٧,٣	١٨,٠	٩,٣	٦,٩	٢٢,٥	٣,٦	٤,٥	٣,١	١,٢	
٨,٦	٢,٩	-٠,١	-٠,٣	٤,٥	-٠,٤	-٠,٤	٠,٧	٠,٧	
١,٤	١,٧	٠,٩	١,٠	٢,٣	١,١	١,١	٠,٧	٠,٧	

جدول (٨): معدل التضخم السنوى لأسعار المنتجين طبقاً لدرجة التصنيع^{١/}

بيان ربع سنوي ^{٢/}					بيان شهري ^{٣/}				
يوليو -سبتمبر ٢٠١٣	يناير - مارس ٢٠١٤	ابريل-يونيه ٢٠١٤	يوليو -سبتمبر ٢٠١٤	نوفمبر- ٢٠١٤	نوفمبر- ١٣	اغسطس- ١٤	سبتمبر- ١٤	اكتوبر- ١٤	نوفمبر- ١٤
٥,٠	٧,٥	٥,٤	٤,٨	٩,٨	٤,٤	٤,٠	٢,٧	٠,٣	
١,٠	-٢,٤	٤,٦	٦,٣	-٠,٤	٣,٨	٠,٦	-٤,٧	-١٠,٨	
-٢,٢	٢,٧	٢,٧	٢,٧	٢,٧	٢,٧	٢,٧	٤٠,٦	٤٠,٦	
٨,٥	١٨,٦	٨,٣	٥,٧	٢٦,١	٢,٠	٣,٢	٢,٥	-٠,٢	
٤,٢	٥,٤	٤,٥	٤,٢	٤,٧	٤,١	٢,٦	٢,١	٢,٠	
٧,٣	٦,٠	٢,٥	٢,٨	٨,٤	٤,٦	٤,٨	٤,٢	٤,٠	

المصدر: الجهاز المركزى للتعبئة العامة والإحصاء.

١/ قام الجهاز المركزى للتعبئة العامة والإحصاء بإصدار رقم قياسى لأسعار المنتجين بدءاً من سبتمبر ٢٠٠٧ ، وذلك بإستخدام أسعار السلع والخدمات للسنة المالية (٢٠٠٤-٢٠٠٥) كفترة أساس لسلسلة الأرقام القياسية، كما تم إستخراج الأوزان باستخدام متوسط عامى (٢٠٠٢-٢٠٠٣ ، ٢٠٠٣-٢٠٠٤) للقيم الإجمالية للإنتاج الصناعى والزراعى والخدمى.

٢/ التغير فى الرقم القياسى عن الفترة المقابلة فى العام السابق.

٣/ التغير فى الرقم القياسى عن الشهر المقابل فى العام السابق .

٤/ البيانات التفصيلية الصادرة عن الجهاز المركزى للتعبئة العامة والإحصاء التى تخص شهرى ديسمبر ٢٠١٤ ويناير ٢٠١٥ غير متاحة حتى تاريخه.

جدول (٩): تطور أسعار الصرف

السوق العالمي		السوق المحلي			
(دولار أمريكي / وحدة من العملة)		(جنيه مصري / وحدة من العملة) ^{١/}			
يورو	جنيه إسترليني	يورو	جنيه إسترليني	دولار أمريكي	
متوسط سنوي ^{٢/}					
١,٨٣٣	١,٢٤٤	٧,٧٠١	١١,٣٤٨	٦,١٩٤	٢٠٠٤
١,٨٢١	١,٢٤٦	٧,٢٢٦	١٠,٥٦٩	٥,٧٧٩	٢٠٠٥
١,٨٤٣	١,٢٥٦	٧,٢٥٥	١٠,٦٤٨	٥,٧٣٣	٢٠٠٦
٢,٠٠٢	١,٣٧٠	٧,٨٣٦	١١,٤٤٨	٥,٦٣٦	٢٠٠٧
١,٨٥٥	١,٤٧١	٨,٠٧٨	١٠,١٨٦	٥,٤٣١	٢٠٠٨
١,٥٦٥	١,٣٩٤	٧,٨٠٤	٨,٧٦٤	٥,٥٤٢	٢٠٠٩
١,٥٤٦	١,٣٢٩	٧,٥٤١	٨,٧٨٣	٥,٦٢٢	٢٠١٠
١,٦٠٤	١,٣٩٣	٨,٢٧٧	٩,٥٣٥	٥,٩٣٣	٢٠١١
١,٥٨٥	١,٢٨٦	٧,٨٠١	٩,٦١٤	٦,٠٥٦	٢٠١٢
١,٥٦٤	١,٣٢٨	٩,١٢٦	١٠,٧٤٩	٦,٨٦٩	٢٠١٣
١,٦٤٨	١,٣٢٩	٩,٤١٣	١١,٦٧٢	٧,٠٧٩	٢٠١٤
متوسط شهري					
١,٥١٨	١,٣٠٨	٩,١٦٤	١٠,٦٣٨	٧,٠٠٧	يوليو-١٣
١,٥٤٩	١,٣٣٢	٩,٣٠٨	١٠,٨٢١	٦,٩٨٧	اغسطس-١٣
١,٥٨٤	١,٣٣٥	٩,٢١٧	١٠,٩٣٩	٦,٩٠٥	سبتمبر-١٣
١,٦٠٩	١,٣٦٤	٩,٣٩٧	١١,٠٩١	٦,٨٨٦	اكتوبر-١٣
١,٦٠٩	١,٣٥٠	٩,٢٩٨	١١,٠٨٥	٦,٨٨٤	نوفمبر-١٣
١,٦٣٧	١,٣٧٠	٩,٤٤٦	١١,٢٩٢	٦,٨٩٩	ديسمبر-١٣
١,٦٤٧	١,٣٦٣	٩,٤٩١	١١,٤٦٦	٦,٩٥٦	يناير-١٤
١,٦٥٥	١,٣٦٥	٩,٤٩٩	١١,٥١٩	٦,٩٥٦	فبراير-١٤
١,٦٦٣	١,٣٨٣	٩,٦٢٤	١١,٥٧٧	٦,٩٥٧	مارس-١٤
١,٦٧٣	١,٣٨١	٩,٦٤٣	١١,٦٨٥	٦,٩٧٨	ابريل-١٤
١,٦٨٥	١,٣٧٤	٩,٧٣٠	١١,٩٢٧	٧,٠٨١	مايو-١٤
١,٦٩٠	١,٣٦٠	٩,٧٢٤	١٢,٠٨٦	٧,١٤٣	يونيو-١٤
١,٧٠٨	١,٣٥٥	٩,٦٨٩	١٢,٢١٦	٧,١٤٥	يوليو-١٤
١,٦٧١	١,٣٣٣	٩,٥٣٢	١١,٩٥١	٧,١٤٥	اغسطس-١٤
١,٦٣٢	١,٢٩١	٩,٢٣٥	١١,٦٧٢	٧,١٤٥	سبتمبر-١٤
١,٦٠٨	١,٢٦٧	٩,٠٦٦	١١,٥٠٢	٧,١٤٦	اكتوبر-١٤
١,٥٧٩	١,٢٤٨	٨,٩١٨	١١,٢٨٦	٧,١٤٥	نوفمبر-١٤
١,٥٦٣	١,٢٣٢	٨,٨١٠	١١,١٧٩	٧,١٤٥	ديسمبر-١٤
١,٥١٨	١,١٦٧	٨,٤٥٦	١١,٠٠٧	٧,٢٥١	يناير-١٥

المصدر : البنك المركزى المصرى ، رويترز ، Oanda (www.oanda.com) .

١/ متوسط أسعار البيع والشراء. (نقطة المنتصف)

٢/ متوسط ميلادى.

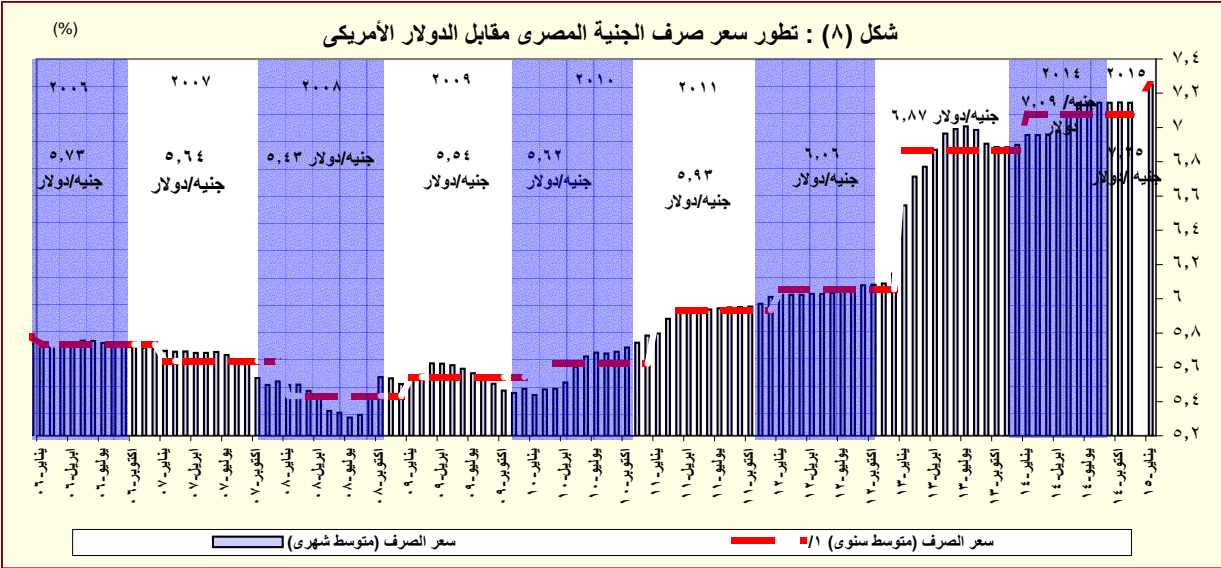

المصدر: البنك المركزى المصرى و رويترز.

١/ متوسط ميلادى.

القسم الرابع

مؤشرات المالية العامة

ملخص المعاملات المالية للحكومة-----	٢٥	جدول (١٠)
ملخص المعاملات الرئيسية للموازنة العامة : القطاع الحكومي -----	٢٦-٢٧	جدول (١١)
هيكل الإيرادات العامة (الإيرادات الضريبية)-----	٢٨	جدول (١٢ - أ)
هيكل الإيرادات العامة (الإيرادات غير الضريبية)-----	٢٩	جدول (١٢ - ب)
توزيع المتحصلات الجمركية بحسب التصنيف الوظيفي للواردات -----	٣٠	جدول (١٣)
هيكل المصروفات العامة-----	٣١-٣٢	جدول (١٤)

جدول (١٠) : ملخص المعاملات المالية للحكومة

(مليون جنيه)

٢٠١٠/٢٠٠٩	٢٠١١/٢٠١٠	٢٠١٢/٢٠١١	٢٠١٣/٢٠١٢	٢٠١٤/٢٠١٣	٢٠١٥/٢٠١٤
فعلى	فعلى	فعلى	فعلى	فعلى	موازنة
قطاع الموازنة ^{١/} الحكومة العامة ^{٢/}	قطاع الموازنة ^{١/} الحكومة العامة ^{٢/}	قطاع الموازنة ^{١/} الحكومة العامة ^{٢/}	قطاع الموازنة ^{١/} الحكومة العامة ^{٢/}	قطاع الموازنة ^{١/} الحكومة العامة ^{٢/}	قطاع الموازنة ^{١/}
٢٦٨,١١٤	٣٠٣,٣٧٤	٢٦٥,٢٨٦	٣٠٢,٠١٠	٣٠٣,٦٢٢	٣٤٨,٨٦٤
١٧٠,٤٩٤	١٧٠,٤٩٥	١٩٢,٠٧٢	١٩٢,٠٧٣	٢٠٧,٤١٠	٢٠٧,٤٠٩
٤,٣٣٣	٤,٣٣٢	٢,٢٨٧	٢,٢٨٧	١٠,٠١٤	١٠,٠١٤
٩٣,٢٨٨	١٢٨,٥٤٧	٧٠,٩٢٧	١٠٧,٦٥٠	٨٦,١٠٨	١٣١,٣٥١
٣٦٥,٩٨٧	٣٩٦,٦٩٣	٤٠١,٨٦٦	٤٤٠,٤١١	٥١٦,٤٢٢	٥٨٨,١٨٨
٨٥,٣٦٩	٨٦,٣٧٧	٩٦,٢٧١	٩٧,٥٦٠	١٢٢,٨١٨	١٢٤,٤٥٧
٢٨,٠٥٩	٢٨,٢٤٦	٢٦,١٤٨	٢٦,٦٤٥	٢٦,٨٢٦	٢٧,٠٧٩
٧٢,٣٣٣	٦٢,١٩٩	٨٥,٠٧٧	٧٦,٣٦٢	١٠٤,٤٤١	٩٣,٤٠١
١٠٢,٩٧٤	١٤٢,٣٦٠	١٢٣,١٢٥	١٦٨,٢٦٥	١٥٠,١٩٣	٢٠٤,٤٥٤
٢٨,٩٠١	٢٩,٠٤٧	٣١,٣٦٤	٣١,٥٥٣	٣٠,٧٩٦	٣١,٠٧٢
٤٨,٣٥٠	٤٨,٤٦٤	٣٩,٨٨١	٤٠,٠٢٦	٣٥,٩١٨	٣٩,٥١٦
٩٧,٨٧٢	٩٣,٣١٩	١٣٦,٥٨٠	١٣٨,٤٠١	١٦٧,٣٧٠	١٦٧,٥٥٨
١٦٦	٥,٤٧٧	-٢,١٢٠	-٤,٢٦٣	-٦٦٥	-١,٨٦٦
٩٨,٠٣٨	٩٨,٧٩٦	١٣٤,٤٦٠	١٣٤,١٣٨	١٦٦,٧٠٥	٢٣٩,٧١٩

ملاحظات

٨,١	٨,٢	٩,٨	٩,٨	١٠,٦	١٠,٥	١٣,٧	١٤,١	١٢,٨	١٢,٨	١٠,٠
٢,١	٣,٠	٣,٦	٤,٢	٤,٠	٤,٦	٥,٣	٦,٤	٤,١	٤,٨	١,٧
٢٢,٢	٢٥,١	١٩,٣	٢٢,٠	١٩,٣	٢٢,١	٢٠,٠	٢٣,٠	٢٢,٩	٢٦,٠	٢٢,٨
٣٠,٣	٣٢,٩	٢٩,٣	٣٢,١	٢٩,٩	٣٢,٨	٣٣,٥	٣٦,٧	٣٥,١	٣٨,٠	٣٢,٨

المصدر: وزارة المالية

١/ تعكس بيانات الموازنة بموجب القرار الجمهوري رقم ٦٥ لعام ٢٠١٤.

٢/ يشمل قطاع موازنة الجهاز الإدارى و المخطبات، والهيئات الخدمية العامة.

٣/ تشمل المعاملات المالية لكل من أجهزة الموازنة العامة، وبنك الإستثمار القومى، وصناديق التأمين والمعاشات ، ومع مراعاة إستبعاد كافة المعاملات البيئية للجهات الثلاث لمنع إزدواجية الحساب.

٤/ العجز الكلى مطروح منه صافى حيازة الأصول المالية.

٥/ قامت وزارة التخطيط بتقدير قيمة الناتج المحلى الإجمالى لعام ٢٠١٣/٢٠١٤ بنحو ١٩٩٧,٦ مليار جنيه، مقارنة بناتج محلى إجمالى قدره ١٧٥٣ مليار جنيه لعام ٢٠١٢/٢٠١٣. وتجر الإشارة إلى أنه قد تم مراجعة تقديرات الناتج المحلى الإجمالى في ضوء النتائج النهائية التى تم إعلانها في ٢٠١٤/٢٠١٣، ليبلغ ٢٣٢١,١ مليار جنيه في عام ٢٠١٤/٢٠١٥.

جدول (١١) القطاع الحكومي : ملخص المعاملات الرئيسية للموازنة العامة ^{٢/ ١}

(مليون جنيه)

٣/٢٠١٥/٢٠١٤								موازنة	
فعليات									
٢٠١٥/٢٠١٤	٢٠١٤/٢٠١٣	٢٠١٤/٢٠١٣	٢٠١٣/٢٠١٢	٢٠١٢/٢٠١١	٢٠١١/٢٠١٠	٢٠١٠/٢٠٠٩	٢٠٠٩/٢٠٠٨		
يوليو - يناير*	يوليو-يناير								
١٨٦,٦٦٩	٢١٧,٩٣٠	٤٥٦,٧٨٨	٣٥٠,٣٢٢	٣٠٣,٦٢٢	٢٦٥,٢٨٦	٢٦٨,١١٤	٢٨٢,٥٠٥	٥٤٨,٦٣٢	إجمالي الإيرادات
١٣١,٨١٨	١٣٣,٨٦٥	٢٦٠,٢٨٩	٢٥١,١١٩	٢٠٧,٤١٠	١٩٢,٠٧٢	١٧٠,٤٩٤	١٦٣,٢٢٢	٣٦٤,٢٩٠	الإيرادات الضريبية
٤٤,٤٠٠	٦٣,٧٩١	١٢٠,٩٢٥	١١٧,٧٦٢	٩١,٢٤٥	٨٩,٥٩٣	٧٦,٦١٨	٨٠,٢٥٥	١٦٩,٦٦٥	الضريبة على الدخل
١١,٥٥٠	١١,١٠٦	١٨,٧٦١	١٦,٤٥٣	١٣,٠٨٩	٩,٤٥٢	٨,٧٧٠	٢,٧٦٣	٢٦,١٥٩	الضرائب على الممتلكات
٦٤,٨٢٥	٤٨,٨٣٩	٩١,٨٦٧	٩٢,٩٢٤	٨٤,٥٩٤	٧٦,٠٦٨	٦٧,٠٩٥	٦٢,٦٥٠	١٣٧,١٦٣	الضرائب على السلع والخدمات
١١٠,١١	٩,٨٨٧	١٧,٦٧٣	١٦,٧٧١	١٤,٧٨٨	١٣,٨٥٨	١٤,٧٠٢	١٤,٠٩١	٢٠,٦٩٤	الضرائب على التجارة الدولية (الجمارك)
٣٣	٢٤٢	١١,٠٦٢	٧,٢٠٨	٣,٦٩٤	٣,١٠٢	٣,٣٠٩	٣,٤٦٤	١٠,٦٠٨	ضرائب أخرى
٥٤,٨٥١	٨٤,٠٦٥	١٩٦,٤٩٩	٩٩,٢٠٣	٩٦,٢١٢	٧٣,٢١٤	٩٧,٦٢١	١١٩,٢٨٣	١٨٤,٣٤٢	الإيرادات غير الضريبية
٧,٨٥٢	٣٧,٣١١	٩٥,٨٥٦	٥,٢٠٨	١٠,١٠٤	٢,٢٨٧	٤,٣٣٣	٧,٩٨٤	٢٣,٤٩٢	المنح
٧,٨٠٨	٣٧,٢٢٨	٩٥,٤٩٧	٤,٨٢٠	٩,٣٣٩	٩٢٤	٣,٤٩٧	٧,٥٣٥	٢٢,٨٥٤	من حكومات أجنبية
١٢	٥	١٥٠	١١٢	٩٥	٣٩٢	٣٣٢	١٤٨	٣٦٦	من منظمات دولية
٣٢	٧٩	٢١٠	٢٧٥	٦٧٠	٩٧١	٥٠٣	٣٠١	٢٧٢	من جهات حكومية
٤٦,٩٩٩	٤٦,٧٥٤	١٠٠,٦٤٢	٩٣,٩٩٦	٨٦,١٠٨	٧٠,٩٢٧	٩٣,٢٨٨	١١١,٢٩٩	١٦٠,٨٥٠	إيرادات أخرى
٢٨,٧٥٨	٢٩,١٧٤	٥٦,٩٩٠	٥٦,٤٩٤	٥٥,٩٧٩	٤١,١٨٨	٥٤,٥٧١	٥٣,٣٩٥	١١٦,٧٧٨	عوائد الملكية
١٠,٢٧٢	١٢,٧٢١	٢٨,٤٩٩	٢٢,٧٣٣	١٧,٨١٩	١٧,٤٠٥	١٧,٢١٢	١٦,٢١٦	٢١,٨٣١	حصولية بيع السلع والخدمات
٣٧٥	٢٤٣	٥٤٦	٤٧٩	٥١٩	٦٤٠	٤٢١	٥٦٦	٦٧٣	تعويضات وغرامات
١٤٨	٩١	١,٠٦١	٦١٢	٦٧٣	٩١٦	٦٨٤	٥١٤	٥٥٦	تحويلات اختيارية
٧,٤٤٥	٤,٥٢٥	١٣,٥٤٧	١٣,٦٧٧	١١,١١٨	١٠,٧٧٩	٢٠,٤٠٠	٤٠,٦٠٨	٢١,٠١١	أخرى
٣٣٧,١٠١	٣٣٣,٥٢٩	٧٠١,٥١٤	٥٨٨,١٨٨	٤٧٠,٩٩٢	٤٠١,٨٦٦	٣٦٥,٩٨٧	٣٥١,٥٠٠	٧٨٩,٤٣١	إجمالي المصروفات
١١١,٧٣٨	٩٥,١٥٣	١٧٨,٥٨٩	١٤٢,٩٥٦	١٢٢,٨١٨	٩٦,٢٧١	٨٥,٣٦٩	٧٦,١٤٧	٢٠٧,٢٤٣	الأجور و تعويضات العاملين
١٣,٤٦٨	١١,٨٤٣	٢٧,٢٤٧	٢٦,٦٥٢	٢٦,٨٢٦	٢٦,١٤٨	٢٨,٠٥٩	٢٥,٠٧٢	٣٣,٠٧٠	شراء السلع والخدمات
٩٢,٨٦٨	٨٥,٤٦٠	١٧٣,١٥٠	١٤٦,٩٩٥	١٠٤,٤٤١	٨٥,٠٧٧	٧٢,٣٣٣	٥٢,٨١٠	١٩٩,٠١١	الفوائد
٦٧,٧٩٤	١٠٠,٩٨٩	٢٢٨,٥٧٩	١٩٧,٠٩٣	١٥٠,١٩٣	١٢٣,١٢٥	١٠٢,٩٧٤	١٢٧,٠٣٣	٢٣٣,٨٥٣	الدعم والمنح والمزايا الإجتماعية
٢٦,٣٢٥	٢١,٤١٧	٤١,٠٦٨	٣٤,٩٧٥	٣٠,٧٩٦	٣١,٣٦٤	٢٨,٩٠١	٢٧,٠٠٧	٤٩,٠٦٥	المصروفات الأخرى
٢٤,٩١٠	١٨,٦٦٩	٥٢,٨٨٢	٣٩,٥١٦	٣٥,٩١٨	٣٩,٨٨١	٤٨,٣٥٠	٤٣,٤٣٠	٦٧,١٨٩	شراء أصول غير مالية (الاستثمارات)
١٥٠,٤٣٣	١١٥,٦٠٠	٢٤٤,٧٢٧	٢٣٧,٨٦٥	١٦٧,٣٧٠	١٣٦,٥٨٠	٩٧,٨٧٢	٦٨,٩٩٥	٢٤٠,٧٩٩	العجز النقدي ^{١/}
٨,٦٣٠	٣,٩٩٧	١٠,٧١٣	١,٨٥٤	٦٦٥-	٢,١٢٠-	١٦٦	٢,٨٣١	٨٢٧-	صافي حيازة الأصول المالية
١٥٩,٠٦٣	١١٩,٥٩٧	٢٥٥,٤٣٩	٢٣٩,٧١٩	١٦٦,٧٠٥	١٣٤,٤٦٠	٩٨,٠٣٨	٧١,٨٢٦	٢٣٩,٩٧٢	العجز الكلي
ملاحظات									
٦.٩	٦.٠	١٢.٨	١٣.٧	١٠.٦	٩.٨	٨.١	٦.٩	١٠.٠	العجز الكلي/ الناتج المحلي الإجمالي (%) ^{١/٥}
٢.٩	١.٧	٤.١	٥.٣	٤.٠	٣.٦	٢.١	١.٨	١.٧	العجز الأولي/ الناتج المحلي الإجمالي (%) ^{١/٥}
٨.٠	١٠.٩	٢٢.٩	٢٠.٠	١٩.٣	١٩.٣	٢٢.٢	٢٧.١	٢٢.٨	الإيرادات/ الناتج المحلي الإجمالي (%) ^{١/٥}
١٤.٥	١٦.٧	٣٥.١	٣٣.٥	٢٩.٩	٢٩.٣	٣٠.٣	٣٣.٧	٣٢.٨	المصروفات/ الناتج المحلي الإجمالي (%) ^{١/٥}

المصدر: وزارة المالية.

* يرجع الإنخفاض في الإيرادات غير الضريبية خلال الفترة يوليو-يناير ٢٠١٤/٢٠١٥ في الأساس نتيجة لإنخفاض المنح إذا تم مقارنتها بنفس الفترة خلال العام السابق والتي كانت تشمل ورود منح استثنائية ومنها؛ منحة من دولة الإمارات بمبلغ مليار دولار، بالإضافة إلى منحة بمبلغ ٢٩.٧ مليار جنيه قيمة الاعتماد الإضافي وفقاً للقرار الجمهوري رقم ١٠٥ لعام ٢٠١٣.

١/ يشمل قطاع موازنة الجهاز الإدارى و المحليات، والهيئات الخدمية العامة.

٢/ تم إعادة تبويب فعليات الموازنة العامة لتتفق مع معايير صندوق النقد الدولي والمعروفة بـ ٢٠٠١ GFS (على أساس نقدي).

٣/ تعكس بيانات الموازنة بموجب القرار الجمهوري رقم ٦٥ لعام ٢٠١٤.

٤/ العجز الكلي مطروح منه صافي حيازة الأصول المالية.

٥/ قامت وزارة التخطيط بتقدير قيمة الناتج المحلي الإجمالي لعام ٢٠١٣/٢٠١٤ بنحو ١٩٩٧.٦ مليار جنيه، مقارنة بناتج محلى إجمالي قدره ١٧٥٣ مليار جنيه لعام ٢٠١٢/٢٠١٣. وتجدر الإشارة إلى أنه قد تم مراجعة تقديرات الناتج المحلي الإجمالي في ضوء النتائج النهائية التى تم إعلانها في ٢٠١٣/٢٠١٤، ليبلغ ٢٣٢١.١ مليار جنيه في عام ٢٠١٤/٢٠١٥.

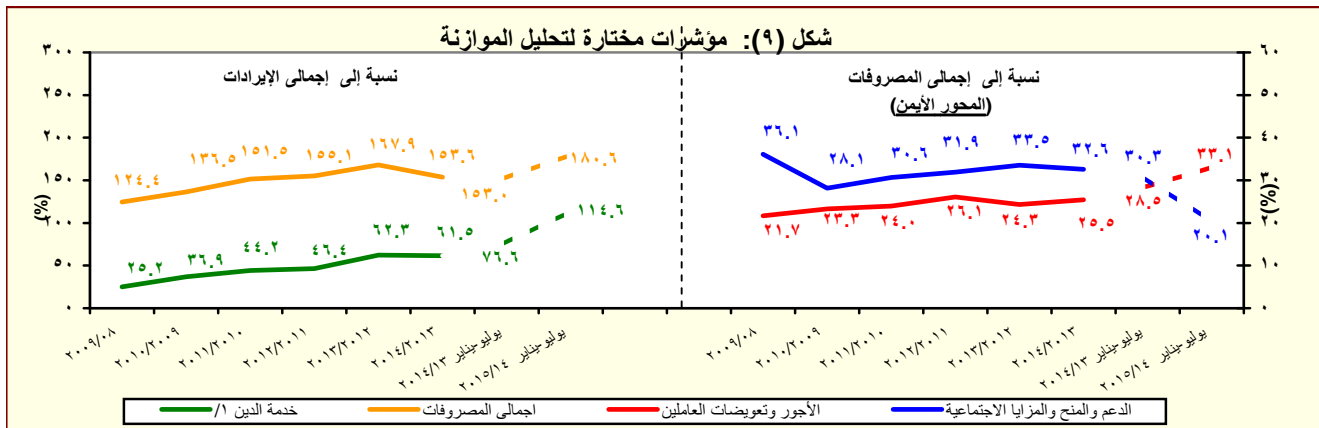

المصدر: وزارة المالية

١/ تشمل الفوائد والأسقاط المدفوعة (بدون متأخرات).

جدول (١١) القطاع الحكومي : ملخص المعاملات الرئيسية للموازنة العامة ^{١/} (تابع)

(مليون جنيه)

يوليو-سبتمبر	فعليات						
	٢٠١٥/٢٠١٤	٢٠١٤/٢٠١٣	٢٠١٣/٢٠١٢	٢٠١٢/٢٠١١	٢٠١١/٢٠١٠	٢٠١٠/٢٠٠٩	٢٠٠٩/٢٠٠٨
٦٥,٧٦٣	٢٥٥,٤٣٩	٢٣٩,٧١٩	١٦٦,٧٠٥	١٣٤,٤٦٠	٩٨,٠٣٨	٧١,٨٢٦	العجز الكلى
٦٥,٧٦٣	٢٥٥,٤٣٩	٢٣٩,٧١٩	١٦٦,٧٠٥	١٣٤,٤٦٠	٩٨,٠٣٨	٧١,٨٢٦	مصادر التمويل
٠	٣١٥-	١٢	٠	٢٢	٤٢٥	١٨٣	صافي حسيلة الخصخصة
٧٦,٢١٢	٢٧٧,٣٢٠	٢٧٠,٦٢٤	١٨٢,٢١٨	١٤٤,٢٩٥	١٠١,٤٩٢	٨٣,٦٢٧	التمويل المحلى
٧٣,١٥٣	٣٢,٩٥٧	٤٩,٢٨٦	٣٥,٨٤٤	٣٤,٧١٢	٦١,٢٢٩	١٥,١٩١-	تمويل غير مصرفى
٣,٠٥٩	٢٤٤,٣٦٣	٢٢١,٣٣٨	١٤٦,٣٧٤	١٠٩,٥٨٣	٤٠,٢٦٣	٩٨,٨١٨	تمويل مصرفى
٨,٤٢٦-	٤,٠٢٢	٢٠,٢٧٠	٩,٠٦٢-	٥,٠٢٢	٢,٤٥٨	٢/ ١,٨١٢-	الإقتراض الخارجى
-	-	-	-	-	-	-	المستخدم من الحساب المجمد فى اهلاك جزء من سندات البنك المركزى
-	-	-	-	-	-	٤-	حسابات أخرى مستحقة الدفع
٣,٦٥٤-	٢٥,٣٨٨-	١٣,١٤٧-	٤٤٣-	٣,٥٥٣	٣٤٧	٦٠٢-	أخرى
٠	١,٢٤٢	١١,٣٥٧	١,٥٣٣	٣,٩٢٢	١,٣٢٨	٣,٣٦٦	فروق إعادة التقييم
١,٠١٢-	١,٠٥١-	٦,٧٩١-	١١,٣٧٦-	٧,٤١٩-	٢٢٧-	١٠,٩١٥-	الفرق بين القيمة الحالية والاسمية لأذون الخزانة
٢,٦٤٣	٣٩١-	٤٢,٦٠٦-	٣,٨٣٥	١٤,٩٣٥-	٧,٧٨٥-	٢,٠١٧-	غير موزع

المصدر: وزارة المالية

١/ تم إعداد البيانات لتتفق مع معايير صندوق النقد الدولى والمعروفة بـ GFS ٢٠٠١ (على أساس نقدى).

٢/ يتضمن الدين الخارجى الحكومى المعاد تبويبه فى ضوء المفاوضات بين وزارة المالية والبنك المركزى والتى أسفرت عن إعادة تبويب الديون المعاد إقراضها ضمن الدين الخارجى للحكومة المركزية ووحدات الحكم المحلى بدلاً من مديونيات "القطاعات الأخرى".

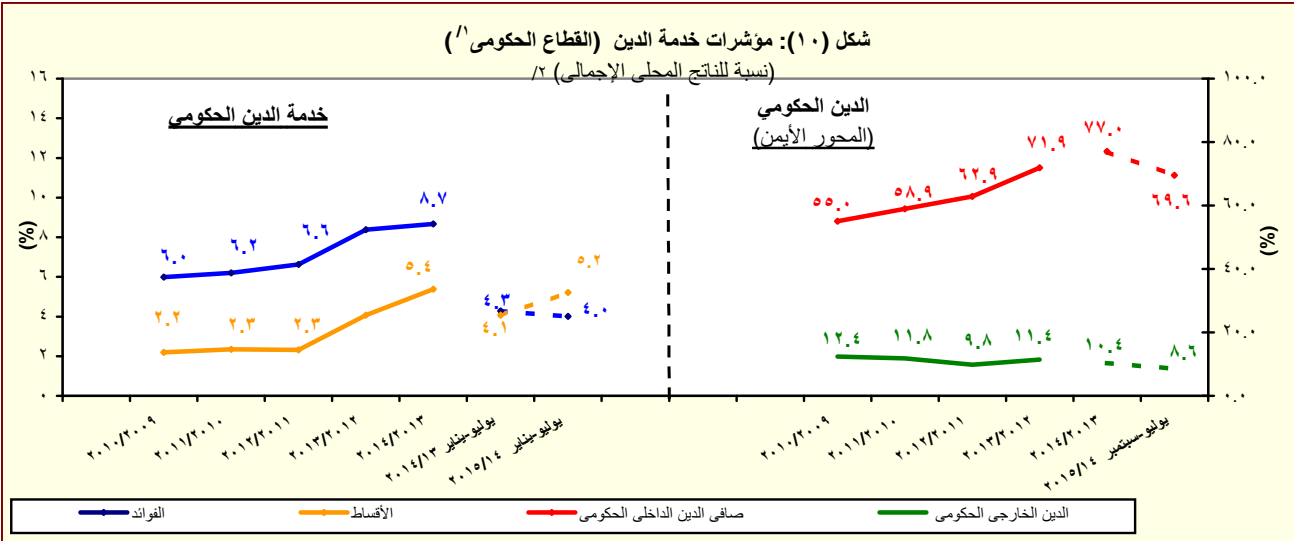

المصدر: وزارة المالية والبنك المركزى المصرى

١/ يشمل قطاع موازنة الجهاز الإدارى و المحليات، والهيئات الخدمية العامة.

٢/ قامت وزارة التخطيط بتقدير قيمة الناتج المحلى الإجمالى لعام ٢٠١٤/٢٠١٣ بنحو ١٩٩٧.٦ مليار جنيه، مقارنة بناتج محلى إجمالى قدره ١٧٥٣ مليار جنيه لعام ٢٠١٣/٢٠١٢. وتجدر الإشارة إلى أنه قد تم مراجعة تقديرات الناتج المحلى الإجمالى فى ضوء النتائج النهائية التى تم إعلانها فى ٢٠١٤/٢٠١٣، ليبلغ ٢٣٢١.١ مليار جنيه فى عام ٢٠١٥/٢٠١٤.

جدول (١٢- أ) هيكل الإيرادات العامة
(الإيرادات الضريبية)

(مليون جنيه)

٢٠١٥/١٤	٢٠١٤/١٣	٢٠١٥/٢٠١٤	٢٠١٤/١٣	٢٠١٣/١٢	٢٠١٢/١١	٢٠١١/١٠	٢٠١٠/٠٩	٢٠٠٩/٠٨	
يوليو-يناير	يوليو-يناير	موازنة	فعليات						
١٨٦,٦٦٩	٢١٧,٩٣٠	٥٤٨,٦٣٢	٤٥٦,٧٨٨	٣٥٠,٣٢٢	٣٠٣,٦٢٢	٢٦٥,٢٨٦	٢٦٨,١١٤	٢٨٢,٥٠٥	إجمالي الإيرادات
١٣١,٨١٨	١٣٣,٨٦٥	٣٦٤,٢٩٠	٢٦٠,٢٨٩	٢٥١,١١٩	٢٠٧,٤١٠	١٩٢,٠٧٢	١٧٠,٤٩٤	١٦٣,٢٢٢	الإيرادات الضريبية
٤٤,٤٠٠	٦٣,٧٩١	١٦٩,٦٦٥	١٢٠,٩٢٥	١١٧,٧٦٢	٩١,٢٤٥	٨٩,٥٩٣	٧٦,٦١٨	٨٠,٢٥٥	الضريبة على الدخل والأرباح والمكاسب الرأسمالية ومنها
١٤,٤٤٧	١٢,٣٩٧	٢٥,٧٩٧	٢٢,٢٥٢	١٩,٧٠٨	١٦,٠١٠	١٣,٣٩٣	١١,٤٠١	٩,١٤٤	ضرائب على الدخل من التوظيف
٣,٧٣٣	٢,٤٢٠	١٤,٥٥٠	٨,٩٤٣	٦,٤٣٦	٥,٥٨٢	٥,٤٨٥	٤,٩١٨	٥,٠٨٠	ضرائب على الدخل بخلاف التوظيف
٣٢	٢٣	٣,١٩٣	٢١٨	٨٧	١٠٤	١٧٧	٨٤	٦٠	ضرائب على الأرباح الرأسمالية
٢٦,١٨٨	٤٨,٩٥١	١٢٦,١٢٦	٨٩,٥١٢	٩١,٥٣١	٦٩,٥٥٠	٧٠,٥٣٨	٦٠,٢١٥	٦٥,٩٧١	الضريبة على أرباح شركات الأموال ومنها
٠	٣٠,٦٢٤	٥٤,٢٥٩	٤٦,٠٦٠	٤٥,٨١٦	٣٤,٠٧٥	٣٤,٣٠٨	٣٢,١٨١	٣٤,١٣٥	من هيئة البترول
٤,٠٠٣	٢,٥٤٢	٨,٥٩٢	٤,٠٤٢	٨,٢٩٠	٠	٠	٠	٠	من البنك المركزي
٧,٧٠٠	٥,٨٠٠	١٤,٨٣٥	١٤,٣١٢	١٢,١٥٠	١١,٨٠٠	١٠,٩٠٠	٩,٤٤٣	١٠,٣٩١	من قناة السويس
١٤,٤٨٥	٩,٩٨٦	٤٨,٤٤٠	٢٥,٠٩٩	٢٥,٢٧٥	٢٣,٦٧٤	٢٥,٣٣٠	١٨,٥٧٦	٢١,٤١٦	من الشركات الأخرى
١١,٥٥٠	١١,١٠٦	٢٦,١٥٩	١٨,٧٦١	١٦,٤٥٣	١٣,٠٨٩	٩,٤٥٢	٨,٧٧٠	٢,٧٦٣	الضرائب على الممتلكات
٣١٧	٢٧٥	٣,٩٠٩	٤٢٨	٥٣١	٥٢٠	٣١٧	٥١٨	٦١٢	ضرائب دورية على الممتلكات
١٢٩	١٢٨	٢٢١	١٨٤	١٨٥	١٧٥	١٧٨	١٨٩	٢٧٨	ضريبة الأراضي
١٨٨	١٤٧	٣,٦٨٨	٢٤٤	٣٤٦	٣٤٦	١٣٩	٣٢٩	٣٣٤	ضريبة المباني
٩,٦٢٤	٩,٦٥٢	١٩,٦٦٨	١٦,٠٥٥	١٣,٩٠٥	١٠,٥٧٥	٧,٣٢٣	٦,٤١٥	٥٤٦	ضريبة على العمليات المالية التجارية والرأسمالية ومنها
٩,١٦٢	٩,٢٩٧	١٨,٨٥٥	١٥,٢٥٦	١٣,١٦٨	٩,٩٠٣	٦,٧١١	٥,٨٠٨	-	ضريبة على عوائد أنون وسندات الخزينة
١,٦٠٩	١,١٨٠	٢,٥٨٢	٢,٢٧٩	٢,٠١٧	١,٩٩٣	١,٨١٣	١,٨٣٧	١,٦٠٥	ضرائب ورسوم على السيارات
٦٤,٨٢٥	٤٨,٨٣٩	١٣٧,١٦٣	٩١,٨٦٧	٩٢,٩٢٤	٨٤,٥٩٤	٧٦,٠٦٨	٦٧,٠٩٥	٦٢,٦٥٠	الضرائب على السلع والخدمات ومنها
٢٩,٦١١	٢٢,٩٩٢	٦٢,٥٤٨	٤٢,٩٧٤	٣٩,٤٩٦	٣٧,١٧٤	٣١,٨٧٣	٣٠,٧١٢	٢٧,٦٠٥	الضريبة العامة على المبيعات
٩,٩٨١	٨,١٧٦	٢٣,٣٩٤	١٤,٥٧٧	١٤,٠٣٨	١٥,٥٦٦	١٢,٩٢٣	١١,٧٣٥	٩,٥٤٢	سلع محلية
١٩,٦٣٠	١٤,٨١٥	٣٩,١٥٤	٢٨,٣٩٨	٢٥,٤٥٨	٢١,٦٠٧	١٨,٩٥٠	١٨,٩٧٧	١٨,٠٦٣	سلع مستوردة
٦,٢٧٣	٤,٩٨١	١٧,٩٩٨	٩,٤٦٣	٩,٧٦٧	٩,١٤١	٩,٣٩١	٩,١٥٢	٨,٨٠٤	ضريبة المبيعات على الخدمات
٢٠,٩٨٧	١٣,٨٠٥	٣٧,٨٥٩	٢٤,١٩٠	٣٠,٤٨٢	٢٥,٩٨٥	٢٣,١٢٢	١٥,٥١٦	١٤,٤٥١	ضرائب على سلع جدول رقم "١" محلية
١٩٦	٢٩	٨٢	٣٧٤	٤٩	٧١	٥٥	٥٠	٢٣	ضرائب على سلع جدول رقم "١" المستوردة
٦٦٨	٥٤٦	١,٤٧٣	١,١٦٧	١,٠٩٢	٨٨٠	٨٧٣	٩١٧	١,٠٥٦	ضرائب على الخدمات الخاصة
٣,٦٠٠	٣,٦٠١	٧,٥٠٠	٦,٦٩٤	٥,٢٤٨	٥,٤٦٥	٥,٠٦٥	٥,٠٦٢	٥,١٦٥	ضرائب الدمغة (عدا دمغة الماهيات)
١١,٠١١	٩,٨٨٧	٢٠,٦٩٤	١٧,٦٧٣	١٦,٧٧١	١٤,٧٨٨	١٣,٨٥٨	١٤,٧٠٢	١٤,٠٩١	الضرائب على التجارة الدولية (الجمارك) ومنها
١٠,٤٩٩	٩,٤٨٣	١٩,٦٢٦	١٦,٩٣٥	١٥,٦٢٦	١٣,٩٥٥	١٢,٩٩٧	١٣,٢٤٢	١٣,٠٦٤	ضرائب جمركية قيمية
٣٣	٢٤٢	١٠,٦٠٨	١١,٠٦٢	٧,٢٠٨	٣,٦٩٤	٣,١٠٢	٣,٣٠٩	٣,٤٦٤	ضرائب أخرى

المصدر: وزارة المالية

١/ تعكس بيانات الموازنة بموجب القرار الجمهوري رقم ٦٥ لعام ٢٠١٤ .

٢/ يرجع الإنخفاض في الضرائب على أرباح شركات الأموال من هيئة البترول في الأساس نتيجة لعدم إجراء تسويات بترولية خلال فترة الدراسة.

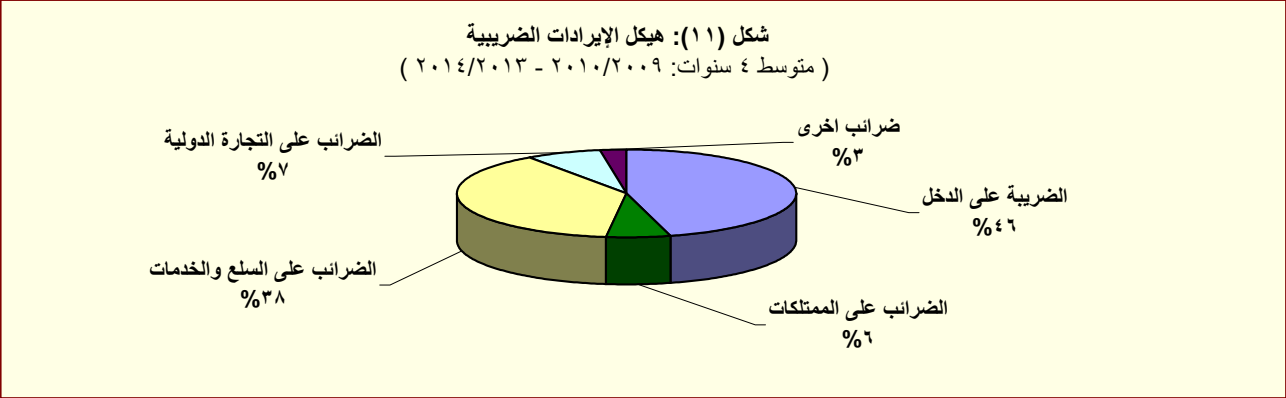

المصدر: وزارة المالية

جدول (١٢ - ب) هيكل الإيرادات العامة
(الإيرادات غير الضريبية)

(مليون جنيه)

٢٠١٥/٢٠١٤	٢٠١٤/٢٠١٣	١/٢٠١٥/٢٠١٤	٢٠١٤/٢٠١٣	٢٠١٣/٢٠١٢	٢٠١٢/٢٠١١	٢٠١١/٢٠١٠	٢٠١٠/٢٠٠٩	٢٠٠٩/٢٠٠٨	
يوليو-يناير*	يوليو-يناير	موازنة	قطاعات						
٥٤,٨٥١	٨٤,٠٦٥	١٨٤,٣٤٢	١٩٦,٤٩٩	٩٩,٢٠٣	٩٦,٢١٢	٧٣,٢١٤	٩٧,٦٢١	١١٩,٢٨٣	الإيرادات غير الضريبية
٧,٨٥٢	٣٧,٣١١	٢٣,٤٩٢	٩٥,٨٥٦	٥,٢٠٨	١٠,١٠٤	٢,٢٨٧	٤,٣٣٣	٧,٩٨٤	المنح
٧,٨٠٨	٣٧,٢٢٨	٢٢,٨٥٤	٩٥,٤٩٧	٤,٨٢٠	٩,٣٣٩	٩٢٤	٣,٤٩٧	٧,٥٣٥	منح من حكومات أجنبية
١٢,٢	٤,٦	٣٦٦	١٥٠	١١٢	٩٥	٣٩٢	٣٣٢	١٤٨	منح من منظمات دولية
٣٢	٧٩	٢٧٢	٢١٠	٢٧٥	٦٧٠	٩٧١	٥٠٣	٣٠١	أخرى ^{١/٢}
٤٦,٩٩٩	٤٦,٧٥٤	١٦٠,٨٥٠	١٠٠,٦٤٢	٩٣,٩٩٦	٨٦,١٠٨	٧٠,٩٢٧	٩٣,٢٨٨	١١١,٢٩٩	ايرادات أخرى
٢٨,٧٥٨	٢٩,١٧٤	١١٦,٧٧٨	٥٦,٩٩٠	٥٦,٤٩٤	٥٥,٩٧٩	٤١,١٨٨	٥٤,٥٧١	٥٣,٣٩٥	عوائد الملكية
١,٢٨٣	٣٦٠	٧,١٥٨	٧٤٥	٨٣٧	١,٠٧٨	١,١٣٠	٣,٩٢٨	٤,٨٤٩	الفوائد المحصلة
١,٢٦٧	٣٢١	١,٩٤٨	٥٨٩	٦٩٨	٩٠٩	٩٧٩	٣,٧٧٢	٤,٥٨٨	على إعادة الإقراض (تشمل فوائد القروض الخارجية المعاد أقراضها من الخزانة العامة)
٢٧,٣١٥	٢٧,٤٨١	٩٦,٤٣٩	٥٣,٩٦٦	٥١,٩٣٥	٥٢,٣٥٨	٤١,٣١٥	٤٣,١٨٦	٤٠,٣٥٦	أرباح الأسهم ومنها:
٤٢ ^٣	١٤,٥١٤	٤٢,٧٤٩	٢١,٨٠٩	١٨,٧٨٥	١٥,٠٢٧	٢١,٠١٠	٢٥,٥٤٦	٢١,٦٣٧	هيئة البترول
١٣,٤١٧	٣,٢٨٣	٢٢,٨٢٦	٩,٢٨٣	١١,٣١٧	١٥,٠١٢	٤٩٨	٢٠٥	٠	البنك المركزي
١١,٢٠٦	٨,٥١٤	١٩,١٨٩	١٨,٠٨٤	١٦,٣٧٥	١٦,١١٨	١٥,٢٥٢	١٢,٧٢٩	١٣,٥٧٣	قناة السويس
١,٣٧٢	٦٠٣	٤,٣٠٢	١,٦٣٠	١,٩١٥	٢,٢٠٧	١,٢٨٧	١,٤٣١	١,٢٤٥	الهيئات الاقتصادية
٧٦٢	٢٣٤	٣,٨١٩	٢,٣٦٢	٢,٩١١	٢,٩٨٧	٣,٢٦٣	٣,٠٩٩	٣,٨٧٣	شركات قطاع الأعمال العام
١٦١	١,٢٨٠	٦,٠٣١	٢,٠٣٤	٣,٣٦١	٣,٠٧٨	١,٦٥٥	٥,٨٩٩	٧,٥٣٦	عائد الإيجارات
٠	١,١٥٨	٣,١٧٦	١,٧٣٧	٢,٩٣٣	٢,٨٠٠	١,٤٦٥	٢,٧٥٠	٣,٦٦٢	إتاوة البترول
٠	٥٣	٧,١٥٠	٢٤٥	٣٦١	-٥٣٤	-٢,٩١٢	١,٥٥٧	٦٥٥	عوائد ملكية أخرى
١٠,٢٧٢	١٢,٧٢١	٢١,٨٣١	٢٨,٤٩٩	٢٢,٧٣٣	١٧,٨١٩	١٧,٤٠٥	١٧,٢١٢	١٦,٢١٦	حصول بيع السلع والخدمات
١٠,٢٤٩	١٢,٧١١	٢١,٨٠٢	٢٨,٤٧١	٢٢,٧٠٨	١٧,٧٨٩	١٧,٢٨٠	١٥,٩٧٧	١٤,٧٥٨	ايرادات الخدمات، ومنها:
٧,٤٧٣	١٠,٥٣٧	١٦,١٠٠	٢٤,٣٥٩	١٨,٩٤٦	١٤,٢٩٠	١٣,٧٤١	١٢,٢٦٨	١١,٤٦٨	موارد جارية من الصناديق والحسابات الخاصة ^{١/٣}
٢٤	٩	٢٩	٢٧	٢٥	٣٠	١٢٥	١,٢٣٥	١,٤٥٨	ايرادات بيع السلع، ومنها:
٠	٠	٠	٠	٠	٠	١٠٠	١,٢٠٠	-	حصول فروق أسعار بيع الغاز الطبيعي
٣٧٥	٢٤٣	٦٧٣	٥٤٦	٤٧٩	٥١٩	٦٤٠	٤٢١	٥٦٦	تعويضات وغرامات
١٤٨	٩١	٥٥٦	١,٠٦١	٦١٢	٦٧٣	٩١٦	٦٨٤	٥١٤	التحويلات الاختيارية
٩٠	٥٩	٥٥٥	٥٧٩	٣٨٣	٤٩٧	٦٧٦	٤٦٠	٣٩٣	جارية
٥٧,٧	٣٢,٠	١	٤٨٢	٢٣٠	١٧٦	٢٤٠	٢٢٥	١٢٠	رأسمالية
٧,٤٤٥	٤,٥٢٥	٢١,٠١١	١٣,٥٤٧	١٣,٦٧٧	١١,١١٨	١٠,٧٧٩	٢٠,٤٠٠	٤٠,٦٠٨	ايرادات متنوعة
٤,٨٩٣	٢,٧١٨	٤,٤٦٥	٧,٣٢٩	٦,٨٧٢	٣,٥٢٧	٢,٨٦٥	٣,٣٧٣	٣١,٠٥٥	جارية
٢,٥٥٢	١,٨٠٧	١٦,٥٤٦	٦,٢١٩	٦,٨٠٦	٧,٥٩٢	٧,٩١٤	١٧,٠٢٧	٩,٥٥٤	رأسمالية، ومنها
١,٤٦٧	٨٣٩	٠,٠	٢,٩٩٠	٣,٣٦٣	٣,٢٥٤	٣,٥٨٠	٣,٠٨١	٣,٠٩١	نقص الرصيد المدين للدفعات المقدمة لتمويل الاستثمارات ^{١/٥}
٧٥٦	٧٤٦	١٥,٩٩٧	٢,٧٠٩	٢,٦٩٠	٣,١٦٦	٤,٥٥٠	٥,٥٦٧	٤,٦٤٣	موارد ومصادر رأسمالية أخرى لتمويل الاستثمارات

المصدر: وزارة المالية.

* يرجع الإنخفاض في الإيرادات غير الضريبية خلال الفترة يوليو-يناير ٢٠١٥/٢٠١٤ في الأساس نتيجة لإنخفاض المنح إذا تم مقارنتها بنفس الفترة خلال العام السابق والتي كانت تشمل ورود منح استثنائية ومنها؛ منحة من دولة الإمارات بمبلغ مليار دولار، بالإضافة إلى منحة بمبلغ ٢٩,٧ مليار جنيه قيمة الإعتماد الإضافي وفقاً للقرار الجمهوري رقم ١٠٥ لعام ٢٠١٣.

١/ تعكس بيانات الموازنة بموجب القرار الجمهوري رقم ٦٥ لعام ٢٠١٤.

٢/ تشمل منح من جهات حكومية.

٣/ يرجع الإنخفاض في أرباح الأسهم من هيئة البترول في الأساس نتيجة لعدم إجراء تسويات بترولية خلال فترة الدراسة.

٤/ إيرادات الصناديق والحسابات الخاصة التابعة لجهات موازنية مثل الجامعات والمراكز الطبية المتخصصة والهيئات والمراكز البحثية، ويقابل هذه الإيرادات مصروفات بذات القيمة موزعة على أبواب الاستخدامات.

٥/ تشمل إيرادات إضافية بنسبة ١٠% من إجمالي الإيرادات الشهرية للصناديق والحسابات الخاصة، بالإضافة إلى نسبة مقدارها ٢٥% من أرصدة تلك الصناديق تؤوّل إلى وزارة المالية خلال العام المالي ٢٠١٣/٢٠١٤ فقط وفقاً للقانون رقم ١٩ لعام ٢٠١٣.

٦/ يعكس المبالغ التي تم دفعها مقدما لتمويل مشروعات استثمارية خلال العام المالي السابق ولم يتم استخدامها خلال نفس العام، ومن ثم يتم قيد هذه المبالغ في العام المالي التالي كجزء من استثمارات ممولة ذاتياً تحت بند "الإيرادات المتوقعة".

جدول (١٣): توزيع الواردات والمتحصلات الجمركية بحسب التصنيف الوظيفي للواردات^{١/}
(مبنى على التصنيف الواسع للأمم المتحدة)

(مليون جنيه)

البند	الواردات السلعية					الإيرادات الجمركية ٢/				
	٢٠١١/١٠	٢٠١٢/١١	٢٠١٣/١٢	٢٠١٤/١٣	يوليو- يناير ٢٠١٥/٢٠١٤	٢٠١١/١٠	٢٠١٢/١١	٢٠١٣/١٢	٢٠١٤/١٣	يوليو- يناير ٢٠١٥/٢٠١٤
الإجمالي	٣٢٧,٠٢٦	٣٦٢,٨٨٩	٤٢٧,٩٩٣	٤٤٦,١٨٧	٢٥٧,٠٠٤	١٣,٨٥٧	١٤,٧٨٨	١٦,٧٧١	١٧,٥٧٩	١١,٠٠١
	(٣٦.٩)	(١١.٠)	(١٧.٩)	(٤.٣)	(٢.٨)	(٥.٤)	(٦.٧)	(٢٢.٨)	(٢٦.٩)	(١٠.٨)
١١١ سلع غذائية أولية للصناعة	٢٤,٦٢٨	٢٩,٢٨٦	٣١,٦٧٩	٢٤,٩٧٨	١٥,٤٨٣	١٩,٢	٢٤.٠	٢٦	٢٤	١٧
١١٢ سلع غذائية أولية للإستهلاك	٦,٦٠٠	٩,٠١٠	١٠,٣٣١	١١,٣٨٨	٦,٤٩٠	٣١	١٠.٢	١٢٣	١٢٣	٨٦
١٢١ سلع غذائية مصنعة للصناعة	١٢,٥٩٩	٢٦,٤٢٥	١٢,٤١١	٧,٥٤٩	٥,١٨٠	٤١	٢٤	٢٦	٢٣	٢٤
١٢٢ سلع غذائية مصنعة للإستهلاك	١٥,٣١٠	١٩,٤٢٣	١٨,٧٥٩	١٥,٦٨١	١١,٣٥١	١,٠٩٠	٤٢٥	٥٠٦	٤٦١	٣٠٣
٢١ مستلزمات صناعية أولية	٢٨,٩٩٢	٣٣,٨٨٣	٣١,٦٤٧	٢٦,٥٥٢	١٥,٨٠٦	١٧٥	١٥٥	١٣٨	١٤٨	٨٢
٢٢ مستلزمات صناعية مصنعة	١٠٧,٤٧١	١٢٥,٢٥٦	١٣٨,٥٥٥	١٣٥,٦٩٩	٨٢,٧٦٢	٢,٣٣٤	٢,٤٣٩	٢,٣٧٨	٢,٤٦٠	١,٢٨٠
٣١ وقود وزيوت خام	٣,٦٧٠	٧,٢٠٥	٢٣,٢١٤	٤٨,٧٣١	١٧,٦٦٤	١٥٤	٠.٠	٠.٠	٠.٠	٢٨٨.٠
٣٢ وقود مصنع ووقود أخرى	١٦,٢٧٨	١٩,١٢١	٣١,٩٩٥	٤٢,٠٨٣	١٩,٩٦٠	٨٩٩	١,٢٦٨	١,٣٠٠	١,٤٩٣	٧٨٠
٤١ سلع رأسمالية عدا معدات النقل	٤٠,١٦٥	٢٧,٠٥١	٤٢,٥٢٧	٤٥,٨٤٥	٢٧,٠٦٨	٨٥١	٧٦٨	٧٥٦	٨١١	٥٣٢
٤٢ قطع غيار وأجزاء سلع رأسمالية	١٧,٠٨٧	١٦,٢٠٩	٢٠,٤٠٣	٢٢,١٧٩	١٢,٨٨٣	٥٠٧	٥١٢	٥١٦	٥٢٨	٣٢٣
٥١ سيارات الركوب	٧,٥٧٣	٧,٣١٦	٩,٠٩٨	٧,٤٠٨	٧,٣٤٩	٢,٣٨٨	٣,١٢٧	٢,٧١٨	٣,١٦٨	٢,١٧٣
٥٢ غيرها من السيارات	٩,٠٥٥	٧,٠٤٧	٨,٤٨٠	٧,٠٨٣	٤,٧٥٧	٨٤٦	٧٩٤	٧٣٢	٨٠٧	٥٣٧
٥٣ قطع غيار وأجزاء لوسائل النقل	١٣,٦٤٥	١٣,٣٢٣	١٦,٧٨٤	١٦,٣٢٠	١٠,١٨٥	٦٣٤	٧٢٣	٧١٧	٧٤٠	٥٠١
٦١ سلع إستهلاكية معمرة	٤,٦٢١	٤,٠٠١	٦,٠٩١	٦,٥٣٨	٣,٨٠٢	٧٤٣	٦٥٢	٦٣٣	٦٦٦	٤٣٠
٦٢ سلع إستهلاكية نصف معمرة	٧,٠٩٤	٥,٩٤٤	٨,٦٠٤	٧,٥٦٢	٤,٨٣٦	١,١١٣	٦٣١	٧٥١	٨١٩	٦٧٤
٦٣ سلع إستهلاكية غير معمرة	١٢,٠٥٧	١٢,٢٥٦	١٧,٣٤٢	٢٠,٥٢٥	١١,١٨٥	٥٦٠	٢٦١	٣٦٤	٢٨٢	٣٢٠
٧ سلع أخرى	١٨٢	١٣٣	٧٥	٦٨	٢٤٢	١,٤٧٠	٢,٨٨٣	٥,٣٢٧	٥,٠٢٦	٢,٦٥١
ملاحظات										
إجمالي الواردات (مليون دولار)	٥٦,٢٨٨	٦٠,٤٩٢	٧١,٣٤٤	٧٤,٣٧٧	٣٥,٨٩٤					
الإيرادات الجمركية/ الناتج المحلي الإجمالي ^{٣/}						١.٠	٠.٩	١.٠	٠.٩	٠.٥
الإيرادات الجمركية/إجمالي الإيرادات والمنح						٥.٢	٤.٩	٤.٩	٣.٩	٥.٩
الإيرادات الجمركية/ إجمالي الإيرادات الضريبية ^{٤/}						٧.٥	٧.٤	٧.٠	٦.٩	١٠.٠

المصدر: وزارة المالية، مصلحة الجمارك المصرية
(معدل تغير سنوى.

١/ جملة المتحصلات لمصلحة الجمارك قد تختلف عن القيمة الاجمالية المعروضة عن متحصلات التجارة الدولية فى جدول الموازنة العامة بسبب توزيع متحصلات مصلحة الجمارك على بنود الموازنة المختلفة، مثل الضرائب على التجارة الخارجية، الضرائب على السلع والخدمات، وضرائب أخرى.

٢/ تتضمن الإيرادات السيادية والجارية.

٣/ قامت وزارة التخطيط بتقدير قيمة الناتج المحلي الإجمالي لعام ٢٠١٣/٢٠١٤ بنحو ١٩٩٧.٦ مليار جنيه، مقارنة بناتج محلي إجمالى قدره ١٧٥٣ مليار جنيه لعام ٢٠١٢/٢٠١٣. وتجدر الإشارة إلى أنه قد تم مراجعة تقديرات الناتج المحلي الإجمالي في ضوء النتائج النهائية التى تم إ

٤/ إجمالى الضرائب التى تم تحصيلها من قبل المصالح الإيرادية (الضرائب على الدخل ، المبيعات، الجمارك، والضرائب العقارية).

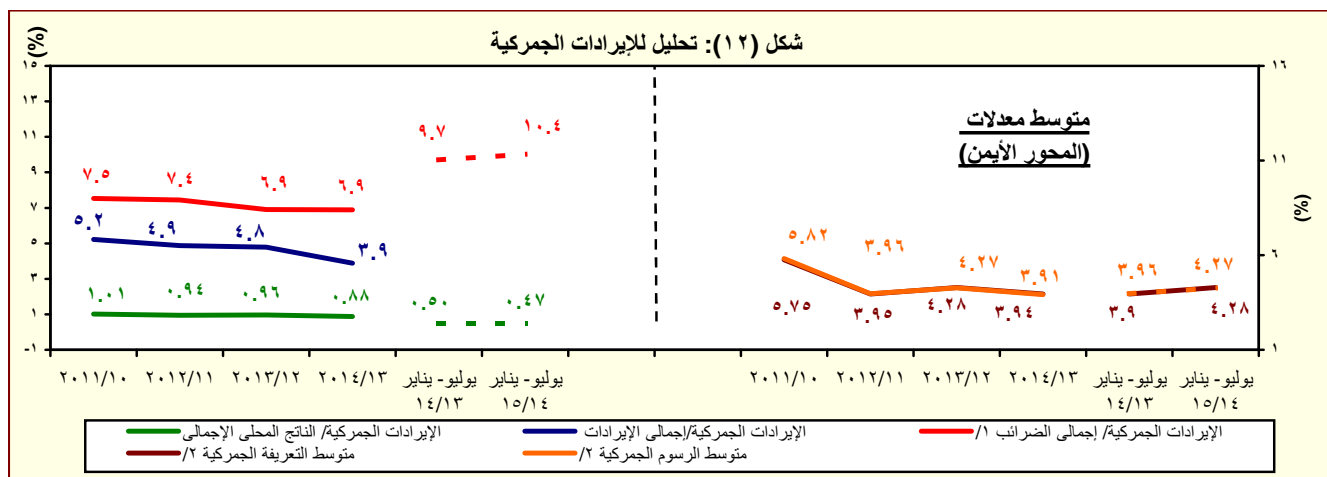

المصدر: وزارة المالية، مصلحة الجمارك المصرية
١/ إجمالى الضرائب التى تم تحصيلها من قبل المصالح الإيرادية (الضرائب على الدخل ، المبيعات، الجمارك، والضرائب العقارية).
٢/ بالنسبة الى اجمالي الواردات.

جدول (١٤): هيكل المصروفات العامة^{١/٢}

(مليون جنيه)

٢٠١٥/٢٠١٤	٢٠١٤/٢٠١٣	٢٠١٥/٢٠١٤	٢٠١٤/٢٠١٣	٢٠١٣/٢٠١٢	٢٠١٢/٢٠١١	٢٠١١/٢٠١٠	٢٠١٠/٢٠٠٩	٢٠٠٩/٢٠٠٨	
يوليو-يناير	يوليو-يناير	موازنة	فعليات						
٣٣٧,١٠١	٣٣٣,٥٢٩	٧٨٩,٤٣١	٧٠١,٥١٤	٥٨٨,١٨٨	٤٧٠,٩٩٢	٤٠١,٨٦٦	٣٦٥,٩٨٧	٣٥١,٥٠٠	المصروفات
١١١,٧٣٨	٩٥,١٥٣	٢٠٧,٢٤٣	١٧٨,٥٨٩	١٤٢,٩٥٦	١٢٢,٨١٨	٩٦,٢٧١	٨٥,٣٦٩	٧٦,١٤٧	الأجور والتعويضات للعاملين
٩٢,٠٦٧	٧٨,٣٨٤	١٧٢,٤٠٦	١٤٦,٨٧٠	١١٨,١٩٦	٩٩,٩٢٦	٧٨,٢٧٠	٧٠,٣٢١	٦٢,٦٥٨	الاجور والبدلات النقدية والعينية
١٥,٨٠٦	١٥,٠٠٩	٣٠,٢٣٠	٢٦,٤٧١	٢٤,٠٠٦	١٩,٩٥٩	١٧,٩١٧	١٥,٨٤٠	١٥,١٥٧	الوظائف الدائمة
١,٣٤٦	١,٣٢٩	٢,٣٩٤	٢,٥٩٠	١,٩٨٣	٢,١٢٤	١,٧٤٨	١,١٩١	٩٦٩	الوظائف المؤقتة
٤٦,٤٦٨	٤٢,٨٥٤	٨٥,٨٤٧	٧٥,٢٧٩	٦١,٢٩٣	٥٢,٧٢٩	٣٥,٠٩٣	٢٩,٩٤٠	٢٦,٧١٠	المكافآت
١٢,٥٣٤	١١,٥٩١	٢٣,٩٨١	٢٢,١٧٢	١٧,٣١٧	١١,٢٠٧	٩,٩٨١	٩,٣٨١	٦,٢٢٣	بدلات نوعية
١٤,٤٨١	٦,٣٢٤	٢٦,٩٢٥	١٧,٧٢٨	١١,٦٨١	١١,٣٩٧	١١,٣٩٦	١١,٧١٠	١١,٧٣٨	مزايا نقدية
١,٤٣٣	١,٢٧٨	٣,٠٢٨	٢,٦٣٠	١,٩١٥	٢,٥٠٩	٢,١٣٥	٢,٢٦٠	١,٨٦١	المزايا العينية
١٠,٥٨٣	٩,٠٤٢	١٩,٢٣١	١٦,٧٠٥	١٣,٦٧٥	١١,٥٨٩	٩,١٠٣	٧,٨٥٠	٧,٢١٠	المزايا التأمينية
٩,٣٦٦	٧,٩٢٣	١٦,٦٤٦	١٤,٧٩٢	١٢,١٠٠	١٠,٣٠٦	٨,٠٧٠	٦,٩٧٠	٦,٤١٢	حصة الحكومة في صندوق التأمين الاجتماعي للحكومة
١,٢١٧	١,١٢٠	٢,٥٨٥	١,٩١٢	١,٥٧٥	١,٢٨٣	١,٠٣٣	٨٨٠	٧٩٨	مزايا تأمينية أخرى
١٣,٤٦٨	١١,٨٤٣	٣٣,٠٧٠	٢٧,٢٤٧	٢٦,٦٥٢	٢٦,٨٢٦	٢٦,١٤٨	٢٨,٠٥٩	٢٥,٠٧٢	شراء السلع والخدمات
٦,٠٤٥	٥,١١٨	١٤,٣٨٧	١٢,٠٨٤	١١,٩٩٤	١٠,٥٩٩	٩,٩٧٩	١١,٩٦٧	١١,٤٠٤	السلع ومنها
٣,٠٠٢	٢,٣٤٣	٧,٠٣١	٥,٨٤٠	٥,٧٠٤	٤,٢٩٩	٤,٠٣١	٤,١٤٩	٣,٤٨٢	المواد الخام
٦٢٣	٤٠٥	٩٨٦	٨٠٥	١,٠١٦	٩٥٥	٨٧١	١,٥٣٧	١,٠٤٦	وقود وزيوت وقوى محركة للتشغيل
١,٦٤٧	١,٨٥٣	٤,٥٨٣	٤,٠٢٠	٣,٩٥٧	٤,١٥٩	٣,٨٤٦	٤,٩٩٣	٥,٨٣١	مياه وانارة
٦,٥٧١	٥,٩٢٨	١٣,٦١٦	١١,٧٨٦	١١,٢٩٧	١١,٥١٦	١٠,٧١٦	١١,٤٤٢	٩,٨٠٥	الخدمات ومنها
١,٨٩٦	١,٦٦٦	٤,٦٦٦	٣,٤٧٧	٣,٥٦٦	٣,١٩٤	٣,٣٣٦	٣,٤٢٨	٢,٩٢٥	نفقات الصيانة
٨٥٤	٨٣٨	١,٢٣٠	١,٣١٥	١٣٧٠	١,١٨٥	٨٤٢	١,٢٦٤	١,٠٩٤	نفقات طبع ودوريات وحقوق تأليف
١,٦٩٧	١,٣١٩	٢,٩٠٥	٢,٥٤١	٢,٣٢٩	٢,١٠٦	٢,١١٢	١,٩٠٠	١,٣٤٩	نقل وانتقالات عامة
١,٦٠١	١,٧٧١	٢,٨٤٢	٣,٢٤٣	٢,٩٩٤	٣,٨٥٠	٣,١٣٣	٣,٤٥٩	٣,١٥٨	نفقات خدمية متنوعة ^{٣/}
٨٥٣	٧٩٧	٥,٠٦٧	٣,٣٧٨	٣,٣٦١	٤,٧١١	٥,٤٥٣	٤,٦٥٠	٣,٨٦٤	أخرى

المصدر: وزارة المالية، مصلحة الضرائب المصرية

١/ تعكس بيانات الموازنة بموجب القرار الجمهوري رقم ٦٥ لعام ٢٠١٤ .

٢/ التنبؤ يتفق مع معايير صندوق النقد الدولي والمعروفة بـ GFS ٢٠٠١ على أساس نقدي.

٣/ يشمل مصروفات خدمية أخرى متنوعة، من أهمها نفقات تنفيذ الأحكام القضائية.

جدول (١٤): هيكل المصروفات العامة (تابع)

(مليون جنيه)

٢٠١٥/١٤	٢٠١٤/١٣	٢٠١٥/٢٠١٤	٢٠١٤/١٣	٢٠١٣/١٢	٢٠١٢/١١	٢٠١١/١٠	٢٠١٠/٠٩	٢٠٠٩/٠٨	
يوليو-يناير	يوليو-يناير	موازنة	فعليات						
٩٢,٨٦٨	٨٥,٤٦٠	١٩٩,٠١١	١٧٣,١٥٠	١٤٦,٩٩٥	١٠٤,٤٤١	٨٥,٠٧٧	٧٢,٣٣٣	٥٢,٨١٠	الفوائد ومنها:
٣,٣٢٧	٣,٣٣٥	٨,١٣٦	٤,٩٩٦	٣,٨٩٦	٣,٤١٨	٣,٤١٦	٢,٨٤٠	٣,٥٩٨	فوائد خارجية
٧٨,٥٢٩	٧١,١٤٦	١٦٩,١٢١	١٤٨,٧٩٨	١٢٥,١٣١	٨٤,٤٥٥	٦١,١٣٤	٥٣,١٢٨	٣٢,٦٧٢	فوائد محلية (لغير الحكوميين)
١٠,٩٥٠	١٠,٩٤٠	٢١,٥٥٥	١٩,١٤٣	١٧,٨٣٦	١٦,٤٢٠	٢٠,٤٠٠	١٦,١٧٨	١٦,٤٠٣	فوائد محلية (لوحدة الحكومة العامة)
٦٢	٣٩,٠	١٩٩	٢١٣	١٣٣	١٤٨	١٢٧	١٨٧	١٣٨	أخرى
٦٧,٧٩٤	١٠٠,٩٨٩	٢٣٣,٨٥٣	٢٢٨,٥٧٩	١٩٧,٠٩٣	١٥٠,١٩٣	١٢٣,١٢٥	١٠٢,٩٧٤	١٢٧,٠٣٣	الدعم والمنح والمزايا الإجتماعية
٣٦,٦٠٨	٧٥,٩٣٥	١٧٨,٦٥٤	١٨٧,٦٥٩	١٧٠,٨٠٠	١٣٤,٩٦٣	١١١,٢١١	٩٣,٥٧٠	٩٣,٨٣٠	الدعم
٣٥,٨٤٠	٧٥,٣٣٥	١٧٧,٠٠٤	١٨٦,١٣٢	١٦٨,٩٧٨	١٣١,٨٨٥	١٠٨,٣١٦	٩١,٢١٦	٩١,١٨٥	لمؤسسات حكومية غير مالية، ومنها:
١٥,٨٣٤	١١,٥٤٨	٣١,٥٥٧	٣٥,٤٩٣	٣٢,٥٥١	٣٠,٢٨٢	٣٢,٧٤٣	١٦,٨١٩	٢١,٠٧٢	دعم السلع التموينية
٠	٤٩,٨٠٠	١٠٠,٤٥١	١٢٦,١٨٠	١٢٠,٠٠٠	٩٥,٥٣٥	٦٧,٦٨٠	٦٦,٥٢٤	٦٢,٧٠٣	دعم السلع البترولية
٧٦٩	٦٠٠	١,٦٥٠	١,٥٢٧	١,٨٢٢	٣,٠٧٨	٢,٨٩٥	٢,٣٥٤	٢,٦٤٥	لمؤسسات مالية حكومية
٤,٣٩٥	٢,٦٤٨	٥,٩٤٠	٥,١٩٠	٥,٠١٤	٥,٣٠٥	٥,٣١٩	٤,٣٨٠	٤,٢١٣	المنح
٦٥	٨٧	٧٣	٢٣٩	١٤٥	٢١٩	٢٠٠	١٢٨	١٦٩	للحكومات الأجنبية
٠,٢	٠,٢	٠,٢	٠,٢	٠,٤	٠,٢	١,٢	-	-	للمؤسسات الدولية
٤,٣٣١	٢,٥٦١	٥,٨٦٧	٤,٩٥١	٤,٨٦٩	٥,٠٨٥	٥,١١٨	٤,٢٥٢	٤,٠٤٤	لجهات الحكومة العامة
٢٦,٤٢٧	٢٢,١٤٧	٤٤,٩٩٥	٣٥,٢٠٠	٢٠,٧٧٨	٩,٣٦٧	٦,١١٨	٤,٤٨٣	٢٨,٧٠٧	مزايا اجتماعية
٣,٩٠٢	٢,٤٠٠	١٠,٨٣١	٥,٠٩٦	٣,٧٥٣	٢,٥٨١	٢,٠٤٨	١,٤٦٤	١,٢٣٦	مزايا الأمان الإجتماعى
٢٢,١٤٢	١٩,٤٦٧	٣٣,٢١٣	٢٩,٢٠٠	١٦,٣٥٢	٦,٢٠٠	٣,٤٣٨	٢,٤٠٠	٢٦,٨٠٥	مساعداة إجتماعية ^{١/}
٢٨١	٢١٤	٨١٢	٧٣٣	٥٨٧	٥١٦	٥٧٢	٥٧٠	٦٢٥	نفقات خدمية لغير العاملين
١٠٣	٦٦	١٣٩	١٧١	٨٧	٧٠	٦٠	٤٩	٤١	مزايا إجتماعية للعاملين
٢٦,٣٢٥	٢١,٤١٧	٤٩,٠٦٥	٤١,٠٦٨	٣٤,٩٧٥	٣٠,٧٩٦	٣١,٣٦٤	٢٨,٩٠١	٢٧,٠٠٧	المصروفات الأخرى
٢,١٨٥	٢,٢٩٦	٤,٦٢٥	٥,٩٧٦	٣,٨٣٠	٣,٠٢٦	٣,٣٦٥	٣,٩٠٩	٣,٩٠٩	جارية
٣٦	٣٦	٨٠	١٢٤	٩٢	٥٨	٦٧	٧٤	١٠٠	ضرائب ورسوم
١٢١	٦٩	٣٨٠	٢٢٨	٣١٤	٣٤٥	١٦٢	٢٤٦	٢٥٦	اقتراكات
٢,٠٢٨	٢,١٩١	٤,١٦٥	٥,٦٢٤	٣,٤٢٤	٢,٦٢٣	٣,١٣٦	٣,٥٨٩	٣,٥٥٣	اخرى متنوعة
٢٤,١٤٠	١٩,١٢١	٤٤,٤٤٠	٣٥,٠٩٢	٣١,١٤٥	٢٧,٧٧٠	٢٨,٠٠٠	٢٤,٩٩٢	٢٣,٠٩٨	المصروفات الأخرى الإجمالية والإحتياطيات العامة ^{٢/}
٢٤,٩١٠	١٨,٦٦٩	٦٧,١٨٩	٥٢,٨٨٢	٣٩,٥١٦	٣٥,٩١٨	٣٩,٨٨١	٤٨,٣٥٠	٤٣,٤٣٠	شراء أصول غير مالية (الاستثمارات)
٢٢,٩٦٢	١٧,٠٥٣	٦٠,٨١١	٣٨,٤٣٧	٣١,٩٣١	٢٨,٩٩٧	٣٣,٣٠٣	٣٩,٢٠٥	٣٤,٦٥٤	الاصول الثابتة
٢٢,٧٢٢	١٦,٨٥٤	٥٩,٨١٤	٣٧,٩٠٩	٣١,٤٠٤	٢٨,٣٩٨	٣٢,٦٤٨	٣٨,٦٢٢	٣٤,١٦١	استثمار مباشر (شامل الرسوم الجمركية)
٢٤٠	١٩٩	٩٩٧	٥٢٨	٥٢٦	٥٩٩	٦٥٥	٥٨٣	٤٩٣	نفقات ايرادية مؤجلة (تشغيل)
٤١٢	٣٥٦	١,٣٤٩	٨٦٩	٨٠٩	٥٨٣	٥٠٨	٦٨٠	٤٤٨	الاصول غير المنتجة
١,٥٣٦	١,٢٦١	٤,٠٢٩	١٣,٥٧٦	٦,٧٧٧	٦,٣٣٧	٦,٠٧٠	٨,٤٦٥	٨,٣٢٩	أخرى

المصدر: وزارة المالية

١/ تعكس بيانات الموازنة بموجب القرار الجمهوري رقم ٦٥ لعام ٢٠١٤ .

٢/ يرجع الإنخفاض فى دعم السلع البترولية فى الأساس نتيجة لعدم إجراء تسويات بترولية خلال فترة الدراسة.

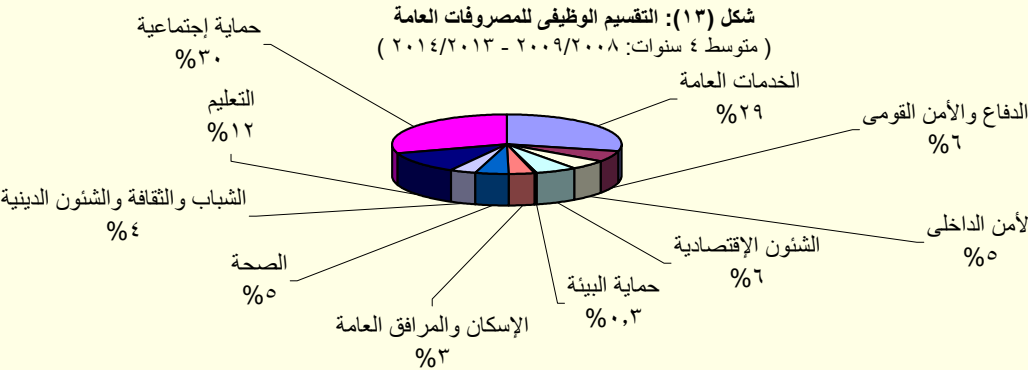

المصدر: وزارة المالية

القسم الخامس

الدين الحكومى و هيكل المديونية

جدول (١٥)	ملخص الدين العام المحلى	٣٥
جدول (١٦)	الدين المحلى لأجهزة الموازنة العامة	٣٦
جدول (١٧)	الدين المحلى للحكومة العامة	٣٧
جدول (١٨)	الدين العام المحلى	٣٨
جدول (١٩)	إجمالى الدين العام الخارجى	٣٩
جدول (٢٠)	خدمة الدين الحكومى (داخلى و خارجى)	٤٠
جدول (٢١)	إصدارات الاوراق المالية الحكومية (اذون و سندات)	٤١
جدول (٢٢)	إصدارات الاوراق المالية الحكومية (اذون و سندات) الربع سنوية	٤١
جدول (٢٣)	تطور معدلات العائد حتى تاريخ الإستحقاق لسندات الخزنة	٤٢

جدول (١٥):ملخص الدين العام المحلى
عند مستويات تجميعية مختلفة ^{١/}

(مليون جنيه)

	بيان سنوى				بيان سنوى				
	سبتمبر-١٤	مارس-١٤	ديسمبر-١٣	سبتمبر-١٣	يونيو-١٤	يونيو-١٣	يونيو-١٢	يونيو-١١	يونيو-١٠
إجمالى الدين المحلى لأجهزة الموازنة العامة ^{١/}	١,٧٩٥,٨٤٥	١,٦٠٤,٢٠٦	١,٥٤٣,٥٥٤	١,٥١٨,٦٥٧	١,٦٩٩,٩٤٦	١,٤٤٤,٣٧٠	١,١٥٥,٣١٢	٩٦٧,٢٩٠	٨٠٨,٣٨٤
	(١٨.٣)	(١٥.٦)	(١٩.٣)	(٢٢.٦)	(١٧.٧)	(٢٥.٠)	(١٩.٤)	(١٩.٧)	(١٥.٥)
ودائع أجهزة الموازنة العامة	١٨١,١٧١	١٥٩,٠٤٤	١٥٦,٣٤٧ ^{٣/}	١٩١,١٣٢	١٦١,٤٨٥	١٨٣,٢٣٠	١٦٤,٧٨٨	١٥٩,١٧٨	١٤٤,٥٦٦
	-(٥.٢)	-(٩.٦)	-(٦.٤)	(١٩.٣)	-(١١.٩)	(١١.٢)	(٣.٥)	(١٠.١)	(٥.٣)
صافى الدين المحلى لأجهزة الموازنة العامة	١,٦١٤,٦٧٤	١,٤٤٥,١٦٢	١,٣٨٧,٢٠٧	١,٣٢٧,٥٢٥	١,٥٣٨,٤٦١	١,٢٦١,١٤٠	٩٩٠,٥٢٤	٨٠٨,١١٢	٦٦٣,٨١٨
	(٢١.٦)	(١٩.٣)	(٢٣.١)	(٢٣.١)	(٢٢.٠)	(٢٧.٣)	(٢٢.٦)	(٢١.٧)	(١٨.٠)
إجمالى الدين المحلى للحكومة العامة ^{٤/}	١,٦٨٥,٩٨٨	١,٥٠٣,٦٣٦	١,٤٤٤,٦٣٢	١,٤٢٠,٧١٥	١,٥٩٧,٨٧٠	١,٣٦٣,٦٨٦	١,٠٨٧,٩٤٥	٨٨٩,٠٤٥	٧٣٣,٣٨٧
	(١٨.٧)	(١٥.٦)	(١٩.٧)	(٢٢.٩)	(١٧.٢)	(٢٥.٣)	(٢٢.٤)	(٢١.٢)	(١٩.١)
ودائع الحكومة العامة	١٩٨,٤٧٨	١٦٨,١٤١	١٦٧,٧٣٠	٢٠١,٨١٩	١٧٢,٦٧٨	١٩١,٣٩٥	١٧٣,٢٩٢	١٦٦,٥٢٧	١٥٨,٥٣١
	-(١.٧)	-(٨.٦)	-(٤.٥)	(١٩.٧)	-(٩.٨)	(١٠.٤)	(٤.١)	(٥.٠)	(٦.٥)
صافى الدين المحلى للحكومة العامة	١,٤٨٧,٥١٠	١,٣٣٥,٤٩٥	١,٢٧٦,٩٠٢	١,٢١٨,٨٩٦	١,٤٢٥,١٩٢	١,١٧٢,٢٩١	٩١٤,٦٥٣	٧٢٢,٥١٨	٥٧٤,٨٥٦
	(٢٢.٠)	(١٩.٦)	(٢٣.٨)	(٢٣.٤)	(٢١.٦)	(٢٨.٢)	(٢٦.٦)	(٢٥.٧)	(٢٣.١)
إجمالى الدين العام المحلى ^{٥/}	١,٦٦٩,٤٢٨	١,٥٤٤,٥٩٠	١,٤٨٩,٠٩١	١,٤٦٠,١٣٣	١,٦٤٨,٥٢١	١,٤١٠,٦٤٣	١,١٢٩,٠٣٠	٩٣٢,٤٦٠	٧٦٩,٧٨٣
	(١٤.٣)	(١٥.١)	(١٩.٤)	(٢٢.٦)	(١٦.٩)	(٢٤.٩)	(٢١.١)	(٢١.١)	(١٩.٦)
الودائع ^{٦/}	٢١٨,٣٢٦	١٩٦,١٢٩	١٩٥,٢٦٧	٢٢٢,٤١٢	٢٠٧,٥٣٤	٢٢٠,٠٣٥	١٩٨,٠٦٦	١٩١,١١٦	١٧٠,١٧١
	-(١.٨)	-(٦.٢)	(٠.٠)	(٢٠.٩)	-(٥.٧)	(١١.١)	(٣.٦)	(١٢.٣)	(١.٥)
صافى الدين العام المحلى	١,٤٥١,١٠٢	١,٣٤٨,٤٦١	١,٢٩٣,٨٢٤	١,٢٣٧,٧٢١	١,٤٤٠,٩٨٧	١,١٩٠,٦٠٨	٩٣٠,٩٦٤	٧٤١,٣٤٤	٥٩٩,٦١٢
	(١٧.٢)	(١٩.٠)	(٢٣.٠)	(٢٢.٩)	(٢١.٠)	(٢٧.٩)	(٢٥.٦)	(٢٣.٦)	(٢٦.٠)
ملاحظات (نسبة إلى الناتج المحلى الإجمالى) ^{٧/}									
إجمالى الدين المحلى لأجهزة الموازنة العامة	٧٧.٤%	٨٠.٣%	٧٧.٣%	٧٦.٠%	٨٥.١%	٨٢.٤%	٧٣.٣%	٧٠.٥%	٦٧.٠%
صافى الدين المحلى لأجهزة الموازنة العامة	٦٩.٦%	٧٢.٣%	٦٩.٤%	٦٦.٥%	٧٧.٠%	٧١.٩%	٦٢.٩%	٥٨.٩%	٥٥.٠%
إجمالى الدين المحلى للحكومة العامة	٧٢.٦%	٧٥.٣%	٧٢.٣%	٧١.١%	٨٠.٠%	٧٧.٨%	٦٩.١%	٦٤.٨%	٦٠.٨%
صافى الدين المحلى للحكومة العامة	٦٤.١%	٦٦.٩%	٦٣.٩%	٦١.٠%	٧١.٤%	٦٦.٩%	٥٨.١%	٥٢.٧%	٤٧.٦%
إجمالى الدين العام المحلى	٧١.٩%	٧٧.٣%	٧٤.٥%	٧٣.١%	٨٢.٦%	٨٠.٥%	٧١.٧%	٦٨.٠%	٦٣.٨%
صافى الدين العام المحلى	٦٢.٥%	٦٧.٥%	٦٤.٨%	٦٢.٠%	٧٢.٢%	٦٧.٩%	٥٩.١%	٥٤.١%	٤٩.٧%

المصدر: وزارة المالية و البنك المركزى المصرى

() معدل النمو عن العام السابق.

بيان معدل.

١/ تم مراجعة بيانات الدين المحلى فى ضوء قواعد التقسيم المتعارف عليها دولياً. وتعكس البيانات الدين المحلى لثلاث مستويات تجميعية هى: الدين المحلى لأجهزة الموازنة العامة، الدين المحلى المجمع للحكومة العامة، والدين العام المحلى المجمع. يشمل الدين المحلى لأجهزة الموازنة العامة أرصدة الدين المستحق على وحدات الجهاز الإدارى، وحدات الإدارة المحلية، والهيئات الخدمية. ويتضمن الدين المحلى للحكومة العامة أرصدة الدين المجمع المستحق على أجهزة الموازنة العامة للدولة وبنك الإستثمار القومى وصناديق التأمين الإجتماعى. أما عن الدين العام المحلى فيشمل أرصدة الدين المحلى المجمع لكل من الحكومة العامة والهيئات الاقتصادية.

٢/ يمثل المديونية المستحقة على أجهزة الموازنة العامة (وحدات الجهاز الإدارى، وحدات الإدارة المحلية، والهيئات الخدمية).

٣/ جدير بالذكر ان التراجع في ودائع أجهزة الموازنة العامة ترجع الى استخدام حوالي ٦٠ مليار جنيه وفقاً للقرار الجمهورى رقم ١٠٥ لعام ٢٠١٣.

٤/ يمثل رصيد الدين المجمع المستحق على أجهزة الموازنة العامة للدولة وبنك الإستثمار القومى وصناديق التأمين الإجتماعى بعد إستبعاد المديونيات والعلاقات الداخلية فيما بين القطاعات الثلاثة والتي تتمثل فى إقتراض أجهزة الموازنة العامة من بنك الإستثمار القومى، سندات وزارة المالية لدى صناديق التأمين الإجتماعى وبنك الإستثمار القومى، سندات صناديق التأمين الإجتماعى وأخيراً إقتراض بنك الإستثمار القومى من صناديق التأمين الإجتماعى.

٥/ يمثل رصيد الدين المجمع المستحق على الحكومة العامة والهيئات الاقتصادية بعد إستبعاد إقتراض الهيئات الاقتصادية من بنك الإستثمار القومى واقتراض قطاع الموازنة من الهيئات الاقتصادية.

٦/ ودائع الحكومة العامة و الهيئات الاقتصادية بعد إستبعاد ودائع صناديق التأمين الإجتماعى واقتراض قطاع الموازنة من الهيئات الاقتصادية.

٧/ قامت وزارة التخطيط بتقدير قيمة الناتج المحلى الإجمالى لعام ٢٠١٣/٢٠١٤ بنحو ١٩٩٧.٦ مليار جنيه، مقارنة بناتج محلى إجمالى قدره ١٧٥٣ مليار جنيه لعام ٢٠١٢/٢٠١٣. وتجدر الإشارة إلى أنه قد تم مراجعة تقديرات الناتج المحلى الإجمالى فى ضوء النتائج النهائية التي تم إعلانها في ٢٠١٣/٢٠١٤، ليبلغ ٢٢٢١.١ مليار جنيه في عام ٢٠١٤/٢٠١٥.

جدول (١٦): الدين المحلي لأجهزة الموازنة العامة^{١/}
(بيان مفصل)

(مليون جنيه)

بيان ربع سنوى				بيان سنوى					
سبتمبر-١٤*	مارس-١٤	ديسمبر-١٣	سبتمبر-١٣	يوليو-١٤	يوليو-١٣	يوليو-١٢	يونيو-١١	يونيو-١٠	
١,٧٩٥,٨٤٥	١,٦٠٤,٢٠٦	١,٥٤٣,٥٥٤	١,٥١٨,٦٥٧	١,٦٩٩,٩٤٦	١,٤٤٤,٣٧٠	١,١٥٥,٣١٢	٩٦٧,٢٩٠	٨٠٨,٣٨٤	إجمالى الدين المحلي لأجهزة الموازنة العامة
١,٥٠٦,٩٦٢	١,٤٢٩,٧٠٣	١,٣٦١,٤٨١	١,٣١٠,٨٢٦	١,٤٨١,١٠٣	١,٢٧٠,٧١٠	١,٠٧٨,٣٥٠	٩١٦,٩٧٦	٧٧٩,٢٣٢	أوراق مالية
٥٤١,٤١٦	٥٢٧,٨٢٥	٥١٢,٤٨٩	٥٠٣,٣٥٥	٥٣٤,٦٧٠	٤٨٣,٢٦٥	٤٠٨,٦٠٢	٣٥٦,١٠٣	٢٦٦,١٢١	أذون على الخزانة ^{٢/}
-	-	-	-	-	-	-	-	-	أذون عمليات إعادة الشراء
٤٧١,٤٥٤	٣٩٢,٩٢٨	٣٤٠,٢٥١	٣١٩,٦٧١	٤٣٦,٥١٠	٣١٥,٤٧٨	٢٧٠,٥٦٧	٢٠٦,٧٦٧	١٥٩,٧٦٧	سندات خزانة
٢١,٣٩١	٢٠,٨٤٢	٢٠,٧٨٦	-	٢١,٣٩٠	-	-	-	-	سندات صادرة لصالح بنكي مصر والأهلي
١٩٢,٤٧٠	٢٢٢,٤٧٠	٢٢٢,٤٧٠	٢٢٢,٤٧٠	٢٢٢,٤٧٠	٢٢٢,٤٧٠	١٦٢,٤٧١	١١٢,٤٧٠	١١٢,٤٧٠	سندات البنك المركزى
١٧,٨٦٠	١٧,٨٦٠	١٧,٨٦٠	١٧,٨٦٠	١٧,٨٦٠	١٦,٣٦٠	١٦,٣٦٠	١٨,١٢٦	٩,٠٦٣	سندات فروق التقييم
-	-	-	-	-	-	٤,٠٠٠	٤,٠٠٠	٤,٠٠٠	سندات زيادة رؤس أموال البنوك
-	-	-	-	-	-	-	-	-	سندات سلع تموينية
-	-	-	-	-	-	-	-	١١,٨٨٣	سندات إصلاح هياكل البنوك
٢,٠٠٠	٢,٠٠٠	٢,٠٠٠	٢,٠٠٠	٢,٠٠٠	٢,٠٠٠	٢,٠٠٠	٢,٠٠٠	٢,٠٠٠	سندات التأمينات
٨,٤٢٣	٧,٨٩١	٧,٥٧٧	٧,٢٥٧	٨,٤٢٢	٦,٩٦١	٤,٠٢٧	٧,٥٨٣	٦,٠٠٥	سندات دولارية سيادية (حيازة مقيمين) ^{٣/}
-	-	-	-	-	-	٤,٢٧٩	٣,٩٥٤	٣,٨٠٧	سندات بالجنيه المصرى صادرة بالخارج ومشتراه بالداخل
١٠١	١٠١	١٠١	١٠٦	١٠١	١٠٦	١١١	١١٥	١١٤	سندات الإسكان
٢,٠٥١	١,٩٩٨	١,٩٩٨	١,٩٩٨	٢,٠٥٢	١,٩٩٨	١,٩٠٥	١,٨٣٠	١,٧٦٥	الـ ٥% المجنية لشراء سندات حكومية
١,٧٦٤	٢,٠٨٤	٢,٢٤٥	٢,٤٠٥	١,٩٢٤	٢,٥٦٥	-	-	-	سندات بروة للاستثمار العقارى
٢٤٨,٠٣٢	٢٣٣,٧٠٤	٢٣٣,٧٠٤	٢٣٣,٧٠٤	٢٣٣,٧٠٤	٢١٩,٥٠٧	٢٠٤,٠٢٨	٢٠٤,٠٢٨	٢٠٢,٢٣٧	سندات صندوقى التأمينات مقابل نقل مديونية بنك الإستثمار إلى الخزانة ^{٤/}
١,٢٢٥	١,٢٢٥	١,٢٢٥	١,٢٢٥	١,٢٢٥	١,٢٢٥	١,٧٢٥	٢,٣٤٣	٢,٣٤٣	تسهيلات ائتمانية من صندوقى التأمينات ^{٥/}
١٢,٤٧٨	١٥,٢٨٥	١٥,٥٩٣	٢٤,٣٧٠	١٥,٦٨٦	٢٥,٣٤٨	١٣,٠٣٦	٢,٠٠٠	-	أقتراض من جهات أخرى
٢٧٥,١٨٠	١٥٧,٩٩٣	١٦٥,٢٥٥	١٨٢,٢٣٦	٢٠١,٩٣٢	١٤٧,٠٨٧	٦٢,٢٠١	٤٥,٩٧١	٢٦,٨٠٩	إقتراض أجهزة الموازنة من الجهاز المصرفى
٧٤,٤٣٠	١٨,٠٣١	١٤,٧٧٦	١٢,٩٠١	١٥,٨١٨	١١,٩٨٢	١١,٧٨١	١٣,١٦٦	١٢,٢٣٩	ومنه ودائع الهيئات الإقتصادية فى حساب الخزانة الموحد
١٨١,١٧١	١٥٩,٠٤٤	١٥٦,٣٤٧	١٩١,١٣٢	١٦١,٤٨٥	١٨٣,٢٣٠	١٦٤,٧٨٨	١٥٩,١٧٨	١٤٤,٥٦٦	ودائع لدى الجهاز المصرفى
١,٦١٤,٦٧٤	١,٤٤٥,١٦٢	١,٣٨٧,٢٠٧	١,٣٢٧,٥٢٥	١,٥٣٨,٤٦١	١,٢٦١,١٤٠	٩٩٠,٥٢٤	٨٠٨,١١٢	٦٦٣,٨١٨	صافى الدين المحلي لأجهزة الموازنة العامة
ملاحظات (نسبة إلى الناتج المحلي الإجمالى) ^{٦/}									
٧٧.٤%	٨٠.٣%	٧٧.٣%	٧٦.٠%	٨٥.١%	٨٢.٤%	٧٣.٣%	٧٠.٥%	٦٧.٠%	إجمالى الدين المحلي لأجهزة الموازنة العامة
٦٩.٦%	٧٢.٣%	٦٩.٤%	٦٦.٥%	٧٧.٠%	٧١.٩%	٦٢.٩%	٥٨.٩%	٥٥.٠%	صافى الدين المحلي لأجهزة الموازنة العامة

المصدر: وزارة المالية و البنك المركزى المصرى
بيان معدل.
١/ يمثل المديونية المستحقة على أجهزة الموازنة العامة (وحدات الجهاز الإدارى، وحدات الإدارة المحلية، و الهيئات الخدمية).
٢/ تشمل السندات المصدرة بالدولار و اليورو بدءاً من يونيو ٢٠١٢.
٣/ تشمل السندات الدولارية التى سبق إصدارها فى كل من عام ٢٠٠١ ، ٢٠١٠ و ٢٠١٣. ومن الجدير بالذكر أنه اعتباراً من يونيو ٢٠١٢ فقد تم اضافة رصيد شهادة المصرى الدولارية الى هذا البند. هذا وقد بلغ رصيد السندات الدولارية ٦٠٦٩ مليون جنيه فى سبتمبر ٢٠١٤ بينما بلغ رصيد شهادة المصرى الدولارية ٢٣٥٤ مليون جنيه.
٤/ فى ضوء ما تتسم به السياسة المالية الجديدة بالشفافية فقد تم قيد الدين المستحق على الخزانة العامة لصناديق التأمينات (الذى تم اقتراضه من خلال بنك الاستثمار القومى) كدين مباشر على الخزانة العامة للصناديق ، وذلك فى ١ يوليو ٢٠٠٦. ويتم سنوياً إصدار سندات جديدة فى حالة وجود مديونية مستحقة على وزارة المالية لصالح صناديق التأمينات الإجتماعية. ومن الجدير بالذكر أنه تم مؤخراً إصدار سندات باجمالى مبلغ ١٥.٥ مليار جنيه بنهاية ديسمبر ٢٠١٢ وذلك لسداد جزء من المديونية التاريخية المستحقة على وزارة المالية لصناديق التأمينات الاجتماعية.
٥/ ودائع صناديق التأمين التى تم ربطها كتسهيلات لقطاع الموازنة العامة والتى تم معالجتها كجزء من المطلوبات المستحقة على قطاع الموازنة لصالح صناديق التأمين.
٦/ قامت وزارة التخطيط بتقدير قيمة الناتج المحلي الإجمالى لعام ٢٠١٣/٢٠١٤ بنحو ١٩٩٧.٦ مليار جنيه، مقارنة بناتج محلى إجمالى قدره ١٧٥٣ مليار جنيه لعام ٢٠١٢/٢٠١٣. وتجدر الإشارة إلى أنه قد تم مراجعة تقديرات الناتج المحلي الإجمالى فى ضوء النتائج النهائية التى تم إعلانها فى ٢٠١٤/٢٠١٣، ليبلغ ٢٣٢١.١ مليار جنيه فى عام ٢٠١٥/٢٠١٤.

جدول (١٧): الدين المحلي للحكومة العامة ^{١/}
(بيان مفصل)

(مليون جنيه)

بيان سنوى				بيان ربع سنوى				
يونيو-١٠	يونيو-١١	يونيو-١٢	يونيو-١٣	يونيو-١٤	سبتمبر-١٣	ديسمبر-١٣	مارس-١٤	سبتمبر-١٤*
٧٣٣,٣٨٧	٨٨٩,٠٤٥	١,٠٨٧,٩٤٥	١,٣٦٣,٦٨٦	١,٥٩٧,٨٧٠	١,٤٢٠,٧١٥	١,٤٤٤,٦٣٢	١,٥٠٣,٦٣٦	١,٦٨٥,٩٨٨
٥٦٤,٦٧٠	٧١٠,٨٣٩	٨٩٩,٠٣٠	١,١٦٤,٠٤٦	١,٣٩٥,٧٦٢	١,٢١٩,٩٣٣	١,٢٤٣,٨٥٠	١,٣٠١,٥٢٨	١,٤٧٢,٨٨٧
٨٠٨,٣٨٤	٩٦٧,٢٩٠	١,١٥٥,٣١٢	١,٤٤٤,٣٧٠	١,٦٩٩,٩٤٦	١,٥١٨,٦٥٧	١,٥٤٣,٥٥٤	١,٦٠٤,٢٠٦	١,٧٩٥,٨٤٥
-	-	-	-	-	-	-	-	-
١٣,٦٦٥	١٥,٥٢٧	١٣,٨٦٠	١٢,٢٥٦	٨,٧٤٤	١١,٣٤٦	٩,٦٥٣	٩,٧١٧	٨,٠٥٠
٢٥,٤٦٩	٣٤,٥٥٣	٣٦,٦٦٩	٤٧,٣٣٦	٦٠,٥١١	٥٢,٤٤٩	٥٥,١٢٢	٥٨,٠٣٢	٦٥,٦٥١
٢٠٢,٢٣٧	٢٠٤,٠٢٨	٢٠٤,٠٢٨	٢١٩,٥٠٧	٢٣٣,٧٠٤	٢٣٣,٧٠٤	٢٣٣,٧٠٤	٢٣٣,٧٠٤	٢٤٨,٠٣٢
٢,٣٤٣	٢,٣٤٣	١,٧٢٥	١,٢٢٥	١,٢٢٥	١,٢٢٥	١,٢٢٥	١,٢٢٥	١,٢٢٥
١٦٨,٧١٧	١٧٨,٢٠٦	١٨٨,٩١٥	١٩٩,٦٤٠	٢٠٢,١٠٨	٢٠٠,٧٨٢	٢٠٠,٧٨٢	٢٠٢,١٠٨	٢١٣,١٠١
٢٢٧,٧١٤	٢٤٠,٨٥١	٢٥٣,٦٧٩	٢٦٨,٣٨٨	٢٦٨,٨٥٠	٢٦٩,١٧٤	٢٦٩,١٧٤	٢٦٨,٨٥٠	٢٨٥,٩٦٩
٥٨,٩٩٧ ^١	٦٢,٦٤٥	٦٤,٧٦٤	٦٨,٧٤٨	٦٦,٧٤٢	٦٨,٣٩٢	٦٨,٣٩٢	٦٦,٧٤٢	٧٢,٨٦٨
٩٩,٧٨٢	١٠٣,٣٨٢	١٠٥,٩٠٩	١٠٩,٤٠٢	١١٤,٦٧٧	١١٠,٥٧٧	١١٠,٥٧٧	١١٤,٦٧٧	١١٥,٨٧٣
٦٤,٨٣٦	٧١,٩٧٨	٧٨,٨٥٢	٨٦,٣٨٢	٨٥,٩٤٨	٨٦,٣٨٢	٨٦,٣٨٢	٨٥,٩٤٨	٩٥,٥٠٦
٤,٠٩٩	٢,٨٤٦	٤,١٥٤	٣,٨٥٦	١,٤٨٣	٣,٨٢٣	٣,٨٢٣	١,٤٨٣	١,٧٢٢
٥٨,٩٩٧ ^٢	٦٢,٦٤٥	٦٤,٧٦٤	٦٨,٧٤٨	٦٦,٧٤٢	٦٨,٣٩٢	٦٨,٣٩٢	٦٦,٧٤٢	٧٢,٨٦٨
١٥٨,٥٣١	١٦٦,٥٢٧	١٧٣,٢٩٢	١٩١,٣٩٥	١٧٢,٦٧٨	٢٠١,٨١٩	١٦٧,٧٣٠	١٦٨,١٤١	١٩٨,٤٧٨
١٤٤,٥٦٦	١٥٩,١٧٨	١٦٤,٧٨٨	١٨٣,٢٣٠	١٦١,٤٨٥	١٩١,١٣٢	١٥٦,٣٤٧	١٥٩,٠٤٤	١٨١,١٧١
٥,٥١٠	٢,٦٧٢	٢,٦٥٠	١,٧٩٢	١,٧٢٩	٣,٠٧٦	٣,٢٦٧	١,٨٥١	١,١٨٩
٨,٤٥٥ ^٤	٤,٦٧٧	٥,٨٥٤	٦,٣٧٣	٩,٤٦٤	٧,٦١١	٨,١١٦	٧,٢٤٦	١٦,١١٨
٥٧٤,٨٥٦	٧٢٢,٥١٨	٩١٤,٦٥٣	١,١٧٢,٢٩١	١,٤٢٥,١٩٢	١,٢١٨,٨٩٦	١,٢٧٦,٩٠٢	١,٣٣٥,٤٩٥	١,٤٨٧,٥١٠
ملاحظات (نسبة الى الناتج المحلي الإجمالي) /٥								
٦٠.٨%	٦٤.٨%	٦٩.١%	٧٧.٨%	٨٠.٠%	٧١.١%	٧٢.٣%	٧٥.٣%	٧٢.٦%
٤٧.٦%	٥٢.٧%	٥٨.١%	٦٦.٩%	٧١.٤%	٦١.٠%	٦٣.٩%	٦٦.٩%	٦٤.١%

المصدر: وزارة المالية و البنك المركزى المصرى

بيان معدل.

١/ يمثل رصيد الدين المجمع المستحق على أجهزة الموازنة العامة للدولة وبنك الإستثمار القومى وصناديق التأمين الإجتماعى بعد إستبعاد المديونيات والعلاقات الداخلية فيما بين القطاعات الثلاثة.

٢/ في ضوء ما تنسم به السياسة المالية الجديدة بالشفافية فقد تم قيد الدين المستحق على الخزانة العامة لصناديق التأمينات (الذى تم إقتراضه من خلال بنك الاستثمار القومى) كدين مباشر على الخزانة العامة للصناديق ، وذلك في ١ يوليو ٢٠٠٦ . وقد قابل ذلك اصدار سندات على الخزانة العامة لصالح الصناديق بقيمة الدين ١٩٧.٧٢٥ مليار جنيه، وبالإضافة الى ذلك تم اصدار سند ثالث فى نهاية يونيو ٢٠٠٧ بقيمة ٧٤.٥ مليون جنيه لصالح الصناديق. كما تم إصدار سند رابع فى ٢٠٠٨/٦/٣٠ بمبلغ ١.١ مليار جنيه ، بالإضافة الى سند خامس صدر فى ٢٠٠٩/٦/٣٠ بمبلغ ٢.٣ مليار جنيه . كما تم اصدار سند سادس بمبلغ ٩٨٨.٨ مليون جنيه بنهاية يونيو ٢٠١٠ ، بالإضافة الى سند سابع بمبلغ ١.٨ مليار جنيه فى نهاية يونيو ٢٠١١ . ومن الجدير بالذكر أنه تم مؤخراً إصدار سندات باجمالى مبلغ ١٥.٥ مليار جنيه بنهاية يونيو ٢٠١٢ . كما تم إصدار سند جديد في نهاية يونيو ٢٠١٣ بقيمة ١٤.٢ مليار جنيه. وتم اصدار سند آخر في نهاية يونيو ٢٠١٤ بقيمة ١٤.٣ مليار جنيه وذلك لسداد جزء من المديونية التاريخية المستحقة على وزارة المالية لصناديق التأمينات الاجتماعية.

٣/ ودائع صناديق التأمين التى تم ربطها كتسهيلات لقطاع الموازنة العامة والتي تم معالجتها كجزء من المطلوبات المستحقة على قطاع الموازنة لصالح صناديق التأمين.

٤/ تم إستبعاد ودائع الصناديق التى تم ربطها كتسهيلات لقطاع الموازنة بداية من يونيو ٢٠٠٦ .

٥/ قامت وزارة التخطيط بتقدير قيمة الناتج المحلي الإجمالى لعام ٢٠١٣/٢٠١٤ بنحو ١٩٩٧.٦ مليار جنيه، مقارنة بناتج محلى إجمالى قدره ١٧٥٣ مليار جنيه لعام ٢٠١٢/٢٠١٣ . وتجدر الإشارة إلى أنه قد تم مراجعة تقديرات الناتج المحلي الإجمالى في ضوء النتائج النهائية التى تم إعلانها في ٢٠١٣/٢٠١٤ ، ليبلغ ٢٢٢١.١ مليار جنيه في عام ٢٠١٤/٢٠١٥ .

جدول (١٨): الدين العام المحلى^{١/}
(بيان مفصل)

(مليون جنيه)

بيان ربع سنوى				بيان سنوى				
سبتمبر-١٤*	مارس-١٤	ديسمبر-١٣	سبتمبر-١٣	يونيو-١٤	يونيو-١٣	يونيو-١٢	يونيو-١١	يونيو-١٠
١,٦٦٩,٤٢٨	١,٥٤٤,٥٩٠	١,٤٨٩,٠٩١	١,٤٦٠,١٣٣	١,٦٤٨,٥٢١	١,٤١٠,٦٤٣	١,١٢٩,٠٣٠	٩٣٢,٤٦٠	٧٦٩,٧٨٣
إجمالى الدين العام المحلى								
١,٦٨٥,٩٨٨	١,٥٠٣,٦٣٦	١,٤٤٤,٦٣٢	١,٤٢٠,٧١٥	١,٥٩٧,٨٧٠	١,٣٦٣,٦٨٦	١,٠٨٧,٩٤٥	٨٨٩,٠٤٥	٧٣٣,٣٨٧
إجمالى دين الحكومة العامة								
١١١,٣٢٧	١١٠,٤٤٢	١١٠,٦٩٢	١٠٣,٧٧٦	١١٧,٩٢٦	١١٠,٣٢١	١٠٥,٥٢١	١٠٩,٢٥١	١٠٠,١٠٤
إجمالى دين الهيئات الاقتصادية								
٥٣,٤٥٧	٥١,٤٥٧	٥١,٤٥٧	٥١,٤٥٧	٥١,٤٥٧	٥١,٣٨٢	٥٢,٦٥٥	٥٢,٦٧٠	٥١,٤٦٩
يطرح منه: إقتراض الهيئات الاقتصادية من بنك الإستثمار القومى								
٧٤,٤٣٠	١٨,٠٣١	١٤,٧٧٦	١٢,٩٠١	١٥,٨١٨	١١,٩٨٢	١١,٧٨١	١٣,١٦٦	١٢,٢٣٩
يطرح منه: ودائع الهيئات الاقتصادية فى حساب الخزانة الموحد ^{٢/}								
٢١٨,٣٢٦	١٩٦,١٢٩	١٩٥,٢٦٧	٢٢٢,٤١٢	٢٠٧,٥٣٤	٢٢٠,٠٣٥	١٩٨,٠٦٦	١٩١,١١٦	١٧٠,١٧١
الودائع								
١٩٨,٤٧٨	١٦٨,١٤١	١٦٧,٧٣٠	٢٠١,٨١٩	١٧٢,٦٧٨	١٩١,٣٩٥	١٧٣,٢٩٢	١٦٦,٥٢٧	١٥٨,٥٣١
ودائع الحكومة العامة								
١٩,٨٤٨	٢٧,٩٨٨	٢٧,٥٣٧	٢٠,٥٩٣	٣٤,٨٥٦	٢٨,٦٤٠	٢٤,٧٧٤	٢٤,٥٨٩	١١,٦٤٠
صافى ودائع الهيئات الاقتصادية								
١١٠,٣٩٦	٥٣,٢٦٥	٥٠,٤٢٩	٤١,١٠٥	٦٠,١٣٨	٤٦,٩٩٥	٤٢,٤٠٩	٤٢,٤٣٢	٣٢,٣٣٤
إجمالى ودائع الهيئات الاقتصادية								
-	٧,٢٤٦	٨,١١٦	٧,٦١١	٩,٤٦٤	٦,٣٧٣	٥,٨٥٤	٤,٦٧٧	٨,٤٥٥
يطرح منه: ودائع صناديق التأمين الاجتماعى ^{٣/ ٤/}								
٧٤,٤٣٠	١٨,٠٣١	١٤,٧٧٦	١٢,٩٠١	١٥,٨١٨	١١,٩٨٢	١١,٧٨١	١٣,١٦٦	١٢,٢٣٩
يطرح منه: ودائع الهيئات الاقتصادية فى حساب الخزانة الموحد ^{٢/}								
١,٤٥١,١٠٢	١,٣٤٨,٤٦١	١,٢٩٣,٨٢٤	١,٢٣٧,٧٢١	١,٤٤٠,٩٨٧	١,١٩٠,٦٠٨	٩٣٠,٩٦٤	٧٤١,٣٤٤	٥٩٩,٦١٢
صافى الدين العام المحلى								
<u>ملاحظات (نسبة الى الناتج المحلى الإجمالى) /٥</u>								
٧١.٩%	٧٧.٣%	٧٤.٥%	٧٣.١%	٨٢.٦%	٨٠.٥%	٧١.٧%	٦٨.٠%	٦٣.٨%
إجمالى الدين العام المحلى								
٦٢.٥%	٦٧.٥%	٦٤.٨%	٦٢.٠%	٧٢.٢%	٦٧.٩%	٥٩.١%	٥٤.١%	٤٩.٧%
صافى الدين العام المحلى								

المصدر: وزارة المالية و البنك المركزى المصرى

بيان معدل.

١/ يمثل رصيد الدين المجمع المستحق على الحكومة العامة والهيئات الاقتصادية بعد إستبعاد إقتراض الهيئات الاقتصادية من بنك الإستثمار القومى.

٢/ يمثل إقتراض قطاع الموازنة من ودائع الهيئات ضمن حساب الخزانة الموحد فى شكل تسهيلات ائتمانية، أى انه دين بين قطاع الموازنة والهيئات الاقتصادية لذا يتم طرح قيمة هذا الاقتراض من اجمالى الدين العام المجمع وكذلك من صافى ودائع الهيئات الاقتصادية.

٣/ تم ادراج ودائع صناديق التأمين بالفعل ضمن ودائع الحكومة العامة، انظر جدول (١٦).

٤/ تم استبعاد ودائع الصناديق التى تم ربطها كتسهيلات لقطاع الموازنة بداية من يونيو ٢٠٠٦.

٥/ قامت وزارة التخطيط بتقدير قيمة الناتج المحلى الإجمالى لعام ٢٠١٤/٢٠١٣ بنحو ١٩٩٧.٦ مليار جنيه، مقارنة بناتج محلى إجمالى قدره ١٧٥٣ مليار جنيه لعام ٢٠١٣/٢٠١٢. وتجدر الإشارة إلى أنه قد تم مراجعة تقديرات الناتج المحلى الإجمالى في ضوء النتائج النهائية التى تم إعلانها في ٢٠١٤/٢٠١٣، ليلبغ ٢٣٢١.١ مليار جنيه في عام ٢٠١٥/٢٠١٤.

جدول (١٩) : إجمالي الدين العام الخارجى

(مليون دولار)

يونيو-٠٧	يونيو-٠٨	يونيو-٠٩	يونيو-١٠	يونيو-١١	يونيو-١٢	يونيو-١٣	سبتمبر-١٤*
٢٩,٨٩٨	٣٣,٨٩٣	٣١,٥٣١	٣٣,٦٩٤	٣٤,٩٠٦	٣٤,٣٨٥	٤٣,٢٣٣	٤٦,٠٦٧
(١.٠)	(١٣.٤)	(٧.٠)	(٦.٩)	(٣.٦)	(١.٥)	(٢٥.٧)	(٦.٦)
١٩,٤٩٢	٢١,٦٤١	٢٥,٨١٨	٢٦,٢٤٩	٢٧,٠٩٢	٢٥,٥٩٤	٢٨,٤٩٠	٢٩,٠٥٤
(٣.٣)	(١١.٠)	(١٩.٣)	(١.٧)	(٣.٢)	(٥.٥)	(١١.٣)	(٢.٠)
١,٥٧٠	٢,٦٥٢	١,٩٢٦	٣,٠٨٠	٢,٨٢١	٢,٩٠١	٥,١٥٩	٦,٠٨٥
١٧,٩٢٢	١٨,٩٨٩	٢٣,٨٩٢	٢٣,١٧٠	٢٤,٢٧١	٢٢,٦٩٤	٢٣,٣٣١	٢٢,٩٦٩
١٠,٤٠٦	١٢,٢٥٢	٥,٧١٣	٧,٤٤٥	٧,٨١٤	٨,٧٩٠	١٤,٧٤٤	١٧,٠١٣
(٣.٠)	(١٧.٧)	(٥٣.٤)	(٣٠.٣)	(٥.٠)	(١٢.٥)	(٦٧.٧)	(١٥.٤)
٣١٦	٢٩٠	٢١٢	١,٢٦٠	١,٥٠٠	٢,٦١٢	٩,٠٦٤	١١,٠٠٥
١,٩٥٤	٢,٥٤٢	١,٧٩٧	١,٩٦٤	١,٧٢٥	١,٦٢٤	١,٦٠٠	١,٥٤٤
٨,١٣٦	٩,٤٢٠	٣,٧٠٥	٤,٢٢١	٤,٥٨٩	٤,٥٥٤	٤,٠٨٠	٤,٤٦٤

ملاحظات								
إجمالى الدين العام الخارجى/ الناتج المحلى الإجمالى	٢٢.٨	٢٠.١	١٦.٩	١٥.٩	١٥.٢	١٣.٢	١٧.٣	١٦.٥
إجمالى الدين الحكومى الخارجى/ الناتج المحلى الإجمالى	١٤.٩	١٢.٩	١٣.٨	١٢.٤	١١.٨	٩.٨	١١.٤	١٠.٤
الدين الخارجى غير الحكومى/الناتج المحلى الإجمالى	٧.٩	٧.٣	٣.١	٣.٥	٣.٤	٣.٤	٥.٩	٦.١
إجمالى الدين العام الخارجى / الصادرات السلعية والخدمية	٧٠.٤	٥٩.٩	٦٤.٤	٧١.٠	٧١.٤	٧٤.٨	٨٧.٩	١٠٥.٣
الدين الخارجى غير الحكومى/ الدين الخارجى الكلى	٣٤.٨	٣٦.١	١٨.١	٢٢.١	٢٢.٤	٢٥.٦	٣٤.١	٣٦.٩
الديون قصيرة الأجل/ الدين الخارجى الكلى	٤.٨	٧.٤	٦.٨	٨.٨	٧.٩	٨.٥	١٦.٣	٧.٩
الديون قصيرة الأجل/ صافى الإحتياطى الدولى	٥.١	٧.٣	٦.٨	٨.٤	١٠.٤	١٨.٧	٤٧.٢	٢١.٩
ديون القطاع الخاص / الدين الخارجى الكلى	٠.٣	٠.١	٠.٣	٠.٢	٠.١	٠.١	٠.٠٤	٠.٠٢
خدمة الدين الخارجى/ المتحصلات الجارية	٥.٩	٣.٩	٥.٣	٤.٥	٤.٥	٤.٥	٤.٥	٤.٣
خدمة الدين الخارجى/ الصادرات السلعية والخدمية	٦.٩	٤.٦	٦.٢	٥.٥	٥.٧	٦.٣	٦.٣	٧.٣
متوسط نصيب الفرد من الدين الخارجى (دولار)	٣٩٨.٥	٤٥٠.٠	٤١٨.٦	٣٩٩.٢	٤١٣.٦	٣٨٧.٧	٤٧٥.٣	٥٠٦.٤

المصدر: وزارة المالية و البنك المركزى المصرى

* بيان مبدئى.

١/ طبقاً لتصنيف و منهجية البنك المركزى المصرى، والذي يقوم بشطب مديونيات نادى باريس المباشرة و غير المباشرة المستحقة على الجهات الحكومية طبقاً لتواريخ إعادة الجدولة الى العالم الخارجى، فى حين تقوم الجهات الحكومية بشطب هذه المديونيات من سجلاتها فور سداد المقابل المحلى الى البنك المركزى طبقاً لجدول السداد الاصلى (و الذى يسبق تواريخ إعادة الجدولة)

٢/ قام البنك المركزى المصرى بإعادة تبويب مبلغ ٤.٣ مليار دولار الى المديونية الخارجية للقطاع الحكومى- دون تأثير على جملة الدين الخارجى- الا ان البنك المركزى لم يظهر هذا التعديل الا اعتباراً من شهر سبتمبر من عام ٢٠٠٨.

٣/ شهد الدين الخارجى فى نهاية سبتمبر ٢٠١٤ انخفاضا يقدر بنحو ١.٢ مليار دولار وذلك مقارنة بنهاية يونيو ٢٠١٤. ويرجع هذا الانخفاض الى تغير سعر العملات الاجنبية المكونة لهيكل الدين مقارنة بسعر الدولار وهو ما انعكس على انخفاض فى القيمة الدفترية بنحو ٥٨٢ مليون دولار، بالإضافة الى حوالى نحو ١١٥ مليون دولار والتي تمثل سداد مستحقات قصيرة الاجل للخارج.

٤/ قامت وزارة التخطيط بتقدير قيمة الناتج المحلى الإجمالى لعام ٢٠١٣/٢٠١٤ بنحو ١٩٩٧.٦ مليار جنيه، مقارنة بناتج محلى إجمالى قدره ١٧٥٣ مليار جنيه لعام ٢٠١٢/٢٠١٣. وتجدر الإشارة إلى أنه قد تم مراجعة تقديرات الناتج المحلى الإجمالى فى ضوء النتائج النهائية التى تم إعلانها فى ٢٠١٣/٢٠١٤، ليبلغ ٢٣٢١.١ مليار جنيه فى عام ٢٠١٤/٢٠١٥.

جدول (٢٠): خدمة الدين الحكومي (داخلي و خارجي)

(مليون جنيه)

يوليو - يناير ٢٠١٥/٢٠١٤	٢٠١٤/٢٠١٣	٢٠١٣/٢٠١٢	٢٠١٢/٢٠١١	٢٠١١/٢٠١٠	٢٠١٠/٢٠٠٩	٢٠٠٩/٢٠٠٨	
٢١٣,٨٥٤ (٢٨.٢)	٢٨٠,٦٩٧ (٢٨.٦)	٢١٨,٢٥٧ (٥٤.٩)	١٤٠,٩١٦ (٢٠.٢)	١١٧,٢٥١ (١٨.٦)	٩٨,٨٥٦ (٣٩.٠)	٧١,١٢٣ (١٨.٥)	إجمالي خدمة الدين الحكومي
٩٢,٨٦٨ (٨.٧)	١٧٣,١٥٠ (١٧.٨)	١٤٦,٩٩٥ (٤٠.٧)	١٠٤,٤٤١ (٢٢.٨)	٨٥,٠٧٧ (١٧.٦)	٧٢,٣٣٣ (٣٧.٠)	٥٢,٨١٠ (٤.٥)	إجمالي الفوائد المسددة
٨٩,٥٤١	١٦٨,١٥٤	١٤٣,٠٩٩	١٠١,٠٢٣	٨١,٦٦١	٦٩,٤٩٣	٤٩,٢١٢	فوائد الدين الداخلي
٣,٣٢٧	٤,٩٩٦	٣,٨٩٦	٣,٤١٨	٣,٤١٦	٢,٨٤٠	٣,٥٩٨	فوائد الدين الخارجي
١٢٠,٩٨٧ (٤٨.٦)	١٠٧,٥٤٧ (١٠.٢)	٧١,٢٦٢ (٩٥.٤)	٣٦,٤٧٥ (١٣.٤)	٣٢,١٧٤ (٢١.٣)	٢٦,٥٢٣ (٤٤.٨)	١٨,٣١٣ (٩٣.٣)	إجمالي الأقساط المسددة
٩٠,٩٤٢	٩٣,٩٣١	٦٠,٠٧٤	٢١,٢٩٩	٢٢,٩٦٤	١٨,٠٦٧	١٠,٣٦٥	أقساط الدين الداخلي
٣٠,٠٤٥	١٣,٦١٧	١١,١٨٨	١٥,١٧٦	٩,٢١١	٨,٤٥٥	٧,٩٤٨	أقساط الدين الخارجي
٩١,٥٨٥	١٧٢,٤١١	١٤٦,١٦٥	١٠٣,٣٦٣	٨٣,٩٤٧	٦٨,٤٠٥	٤٧,٩٦١	صافي مدفوعات الفوائد
٨٨,٢٥٨	١٦٧,٤١٥	١٤٢,٢٦٩	٩٩,٩٤٥	٨٠,٥٣١	٦٥,٥٦٥	٤٤,٣٦٤	الداخلي
٨٩,٥٤١	١٦٨,١٥٤	١٤٣,٠٩٩	١٠١,٠٢٣	٨١,٦٦١	٦٩,٤٩٣	٤٩,٢١٢	الفوائد المسددة
١,٢٨٣	٧٣٩	٨٣٠	١,٠٧٨	١,١٣٠	٣,٩٢٨	٤,٨٤٩	متحصلات الفوائد
٣,٣٢٧	٤,٩٩٦	٣,٨٩٦	٣,٤١٨	٣,٤١٦	٢,٨٤٠	٣,٥٩٨	الخارجي
٣,٣٢٧	٤,٩٩٦	٣,٨٩٦	٣,٤١٨	٣,٤١٦	٢,٨٤٠	٣,٥٩٨	الفوائد المسددة
٠.٠	٠.٠	٠.٠	٠.٠	٠.٠	٠.٠	٠.٠	متحصلات الفوائد
ملاحظات							
نسبة الى الناتج المحلي الإجمالي ^{١/}							
^{٢/} %٤.٠	%٨.٧	%٨.٤	%٦.٦	%٦.٢	%٦.٠	%٥.١	إجمالي الفوائد المسددة
^{٢/} %٥.٢	%٥.٤	%٤.١	%٢.٣	%٢.٣	%٢.٢	%١.٨	إجمالي الأقساط المسددة
نسبة الى إجمالي مصروفات الموازنة							
^{٣/} %٢٧.٥	%٢٤.٧	%٢٥.٠	%٢٢.٢	%٢١.٢	%١٩.٨	%١٥.٠	إجمالي الفوائد المسددة
^{٣/} %٣٥.٩	%١٥.٣	%١٢.١	%٧.٧	%٨.٠	%٧.٢	%٥.٢	إجمالي الأقساط المسددة

المصدر: وزارة المالية

() معدل النمو عن الفترة المقابلة في العام السابق.

١/ قامت وزارة التخطيط بتقدير قيمة الناتج المحلي الإجمالي لعام ٢٠١٤/٢٠١٣ بنحو ١٩٩٧.٦ مليار جنيه، مقارنة بناتج محلي إجمالي قدره ١٧٥٣ مليار جنيه لعام ٢٠١٣/٢٠١٢. وتجدر الإشارة إلى أنه قد تم مراجعة تقديرات الناتج المحلي الإجمالي في ضوء النتائج النهائية التي تم إعلانها في ٢٠١٤/٢٠١٣، ليلبلغ ٢٣٢١.١ مليار جنيه في عام ٢٠١٥/٢٠١٤.

٢/ بيان يوليو- يناير من سنة ٢٠١٥/٢٠١٤ كنسبة إلى الناتج المحلي الإجمالي للعام بأكمله.

٣/ بيان يوليو - يناير من سنة ٢٠١٥/٢٠١٤ كنسبة إلى إجمالي مصروفات الموازنة خلال نفس الفترة.

جدول (٢١): إصدارات الاوراق المالية الحكومية (أذون و سندات) ^{١/}
من ٢٠٠٨/٢٠٠٩ الى يناير ٢٠١٤/٢٠١٥

(مليار جنيه)

يوليو- يناير ٢٠١٥/٢٠١٤	٢٠١٤/٢٠١٣	٢٠١٣/٢٠١٢	٢٠١٢/٢٠١١	٢٠١١/٢٠١٠	٢٠١٠/٢٠٠٩	٢٠٠٩/٢٠٠٨	
٦٠٧.٤	٩٦٣.٢	٧٢٥.٧	٦٤٧.٠	٥٤٨.٨	٤٥٢.٥	٣٥٥.٢	الإصدارات
٤٨١.٨	٧٥٤.١	٦٤٥.٣	٥٦٢.٧	٤٩١.٨	٣٧٧.٣	٣٣٢.٢	أذون خزانة
١٢٥.٦	٢٠٩.١	٨٠.٤	٨٤.٣	٥٧.٠	٧٥.٢	٢٣.٠	سندات مخزّانة
٤٩٩.٦	٧٦٧.١	٦١٦.٩	٥٣٠.٨	٤١١.٨	٣٥٨.٣	٢٤٨.٥	الإهلاكات
٤٥٢.٠	٦٩٩.٦	٥٧٥.٤	٥١٠.٤	٤٠١.٨	٣٥٠.٣	٢٣٩.٥	أذون خزانة
٤٧.٦	٦٧.٥	٤١.٥	٢٠.٤	١٠.٠	٨.٠	٩.٠	سندات خزانة
١٠٧.٨	١٩٦.١	١٠٨.٨	١١٦.٢	١٣٧.٠	٩٤.٢	١٠٦.٧	صافي الإصدار ^{٢/}
١٠٩٧.٧	٩٨٩.٩	٧٩٣.٨	٦٨٥.٠	٥٦٨.٨	٤٣١.٨	٣٣٧.٦	الرصيد القائم (نهاية الفترة)
٥٦٢.٦	٥٣٢.٨	٤٧٨.٣	٤٠٨.٤	٣٥٦.١	٢٦٦.١	٢٣٩.١	أذون خزانة
٥٣٥.١	٤٥٧.١	٣١٥.٥	٢٧٦.٦	٢١٢.٧	١٦٥.٧	٩٨.٥	سندات خزانة
							متوسط أسعار الفائدة: ^{٣/}
١١.٥	١٠.٩	١٣.٣	١٣.١	١١.٥	٩.٩	١١.٣	أذون ٩١ يوم
١١.٨	١١.٣	١٤.٠	١٤.١	١١.٨	١٠.٢	١١.٦	أذون ١٨٢ يوم
١٢.٠	١١.٤	١٤.٣	١٤.٨	١١.٤	١٠.٥	١١.٥	أذون ٢٧٣ يوم ^{٤/}
١٢.٠	١١.٥	١٤.٤	١٤.٨	١١.٥	١٠.٥	١٢.١	أذون ٣٦٤ يوم

المصدر: وزارة المالية.

١/ الأوراق المالية الحكومية المصدرة بالجنيه المصري.

٢/ حتى نهاية يناير ٢٠١٥.

٣/ تم حسابه على أساس حجم الإصدارات الجديدة مطروحاً منه حجم الإهلاكات.

٤/ تتضمن سندات مصدرة بالجنيه المصري خارج جمهورية مصر العربية قيمتها ٦ مليار جنيه، والتي سوف يستحق آجالها في يوليو ٢٠١٢.

٥/ متوسط أسعار الفائدة في السوق الأولى.

٦/ قامت وزارة المالية بطرح أذون خزانة لمدة ٢٧٣ يوم لأول مرة في أكتوبر ٢٠٠٨.

جدول (٢٢): إصدارات الاوراق المالية الحكومية (أذون و سندات) الربع سنوية
من أكتوبر-ديسمبر ٢٠١٣/٢٠١٤ إلى أكتوبر- ديسمبر ٢٠١٥/٢٠١٤

(مليون جنيه)

أكتوبر- ديسمبر ٢٠١٤			أكتوبر-ديسمبر				١/
أكتوبر	نوفمبر	ديسمبر	يوليو-سبتمبر	أبريل-يونيو	يناير-مارس	أكتوبر-ديسمبر	
أكتوبر	نوفمبر	ديسمبر	٢٠١٤	٢٠١٤	٢٠١٤	٢٠١٣	
١٢٥٠٠	١٠٠٠٠	١٠٠٠٠	٣٤٠٠٠	٢٥٤٠٧	٢٤٠٠٠	٢٧٥٠٠	أذون ٩١ يوم
١٥٠٠٠	١٢٠٠٠	١٢٠٠٠	٤٠٥٠٠	٣٢٥٠٠	٣٠٠٠٠	٣٤٥٠٠	أذون ١٨٢ يوم
١٧٥٠٠	١٤٠٠٠	١٤٠٠٠	٤٨٠٠٠	٤٠٧١٨	٣٦٥٠٠	٤٨٥٠٠	أذون ٢٧٣ يوم
٢٠٠٠٠	١٦٠٠٠	١٦٠٠٠	٥٤٥٠٠	٤٧٥٠٠	٤٤٠٠٠	٥٥٥٠٠	أذون ٣٦٤ يوم
-	-	-	-	-	-	-	سندات (إهلاك ٢٠١٤)
-	-	-	٧٦٧٠	٩٠٠٠	١٠٠٠٠	٦٠٠٠	سندات (إهلاك ٢٠١٥) ^{٢/}
٤٥٠٠	٣٠٠٠	٣٠٠٠	-	-	١٤٠٠٠	١٠٥٠٠	سندات (إهلاك ٢٠١٦) ^{٣/}
٦٠٠٠	٤٠٠٠	٤٠٠٠	١١٧٢٤	١٥٢٥٠	٦٥٠٠	-	سندات (إهلاك ٢٠١٧)
-	-	-	-	-	١٠٠٠٠	٧٥٠٠	سندات (إهلاك ٢٠١٨)
٤٠٠٠	٤٠٠٠	٢٠٠٠	١٠٠٠٠	١٠٧٥٠	٦٠٠٠	-	سندات (إهلاك ٢٠١٩)
-	-	-	-	-	٦٠٠٠	٩٠٠٠	سندات (إهلاك ٢٠٢٠)
٢٠٠٠	٢٠٠٠	٢٠٠٠	٤٣٩٣	١٤٢٧٢	٤٠٠٠	-	سندات (إهلاك ٢٠٢١)
-	-	-	-	-	-	-	سندات (إهلاك ٢٠٢٢)
-	-	-	-	١١٩٥	٤٠٠٠	٧٥٠٠	سندات (إهلاك ٢٠٢٣)
٢٠٠٠	٢٠٠٠	١٠٠٠	٥٥٠٠	٨٢٥٠	٨٠٠٠	-	سندات (إهلاك ٢٠٢٤)
٨٣٥٠٠	٦٧٠٠٠	٦٤٠٠٠	٢١٦٢٨٧	٢٠٤٨٤٢	٢٠٣٠٠٠	٢٠٦٥٠٠	إجمالي الإصدار (أذون و سندات)

المصدر: وزارة المالية.

- لا يوجد إصدارات .

١/ تتضمن ٧٩.٥ مليار جنيه إعادة فتح أذون وسندات.

٢/ تشمل سندات صفرية الكيون ذات تاريخ استحقاق ١٨ شهر.

جدول (٢٣) : تطور معدلات العائد حتى تاريخ الإستحقاق لسندات الخزنة^{١/}

يناير-١٤	أبريل-١٤	مايو-١٤	يونيو-١٤	يوليو-١٤	أغسطس-١٤	سبتمبر-١٤	أكتوبر-١٤	نوفمبر-١٤	ديسمبر-١٤	يناير-١٥	
--	--	--	--	--	--	--	--	--	--	--	سندات يناير ٢٠١٤
--	--	--	--	--	--	--	--	--	--	--	سندات فبراير ٢٠١٤
--	--	--	--	--	--	--	--	--	--	--	سندات ابريل ٢٠١٤
--	--	--	--	--	--	--	--	--	--	--	سندات مايو ٢٠١٤
--	--	--	--	--	--	--	--	--	--	--	سندات سبتمبر ٢٠١٤
--	--	--	--	--	--	--	--	--	--	--	سندات أكتوبر ٢٠١٤
--	--	--	--	--	٩.٧٦	--	--	--	--	--	سندات نوفمبر ٢٠١٤
١٢.١٣	١٢.١٠	--	--	--	--	--	--	--	١١.٩٥	--	سندات يناير ٢٠١٥
--	١١.٨٥	١١.٣٣	١١.٥٤	١١.١٠	١٢.٤١	--	--	١٢.٠٩	١٢.٣٧	--	سندات مارس ٢٠١٥
--	--	--	--	--	--	--	--	--	--	١٢.١٦	سندات مايو ٢٠١٥
--	--	--	--	١١.٥٦	--	--	--	--	١٢.١٩	--	سندات سبتمبر ٢٠١٥
--	١٠.١٠	--	--	--	--	--	--	٩.٦٨	--	--	سندات نوفمبر ٢٠١٥
--	--	--	--	--	--	--	--	--	--	--	سندات ديسمبر ٢٠١٥
--	--	--	--	--	--	--	--	--	--	--	سندات يناير ٢٠١٦
--	--	--	--	--	--	--	--	--	--	--	سندات يونيو ٢٠١٦
--	--	--	--	--	--	--	--	--	--	--	سندات يوليو ٢٠١٦
--	--	--	--	١٢.٧٨	١٣.٦٥	١٤.٠٢	١٣.٨٨	١٣.٨٥	١٣.٠٨	١٢.٦٥	سندات أغسطس ٢٠١٧
--	١٢.٠٠	--	--	--	--	١٣.٧٨	--	--	١٢.٥٠	١٢.٢٩	سندات نوفمبر ٢٠١٧
--	--	--	--	--	--	--	--	--	--	--	سندات فبراير ٢٠١٨
١٢.٦٥	١٢.٩٤	١٣.١٠	--	--	--	--	١٤.٢٥	--	١٣.٧٥	--	سندات أكتوبر ٢٠١٨
--	--	١٣.٩٨	١٣.٤٢	١٣.٢٥	١٤.٣٢	١٤.٥١	١٤.٤٣	١٤.٣٢	١٣.٥٨	١٣.٥٩	سندات أغسطس ٢٠١٩
١٤.٩٣	--	١٧.٠٠	--	١٤.٦٠	--	١٥.٥٠	١٤.٥٠	١٥.٧٩	١٥.٤٩	--	سندات أبريل ٢٠٢٢
١٤.١٥	--	--	--	--	--	--	--	--	١٤.٥٠	--	سندات يناير ٢٠٢٣
--	--	--	--	--	--	--	--	--	--	--	سندات يناير ٢٠٢٥
٣.٢٦	٣.٣٣	٣.٣٣	٣.٣٣	٣.٢٨	٣.٣٠	٣.٣٠	٣.٢٩	٣.٣١	٣.٣٠	٣.٣٥	متوسط فترة الاستحقاق للسندات (سنة)
٨.٣٣	٨.٣٧	٨.٣٨	٨.٤١	٨.٨٣	٩.٤١	٩.٤٣	٩.٤٢	٩.٣٤	٩.٤٢	٨.٨٨	انترينك ليلة واحدة ^{٢/}

المصدر: وزارة المالية و البنك المركزى المصرى.

-- لا توجد إصدارات خلال الفترة المشار إليها.

١/ تشمل السندات المصدرة وفقاً للنظام "المتعاملون الرئيسيون" فقط. تم حساب العائد حتى تاريخ الإستحقاق على أساس السعر "الكامل" فى السوق الثانوى.

٢/ متوسط شهري.

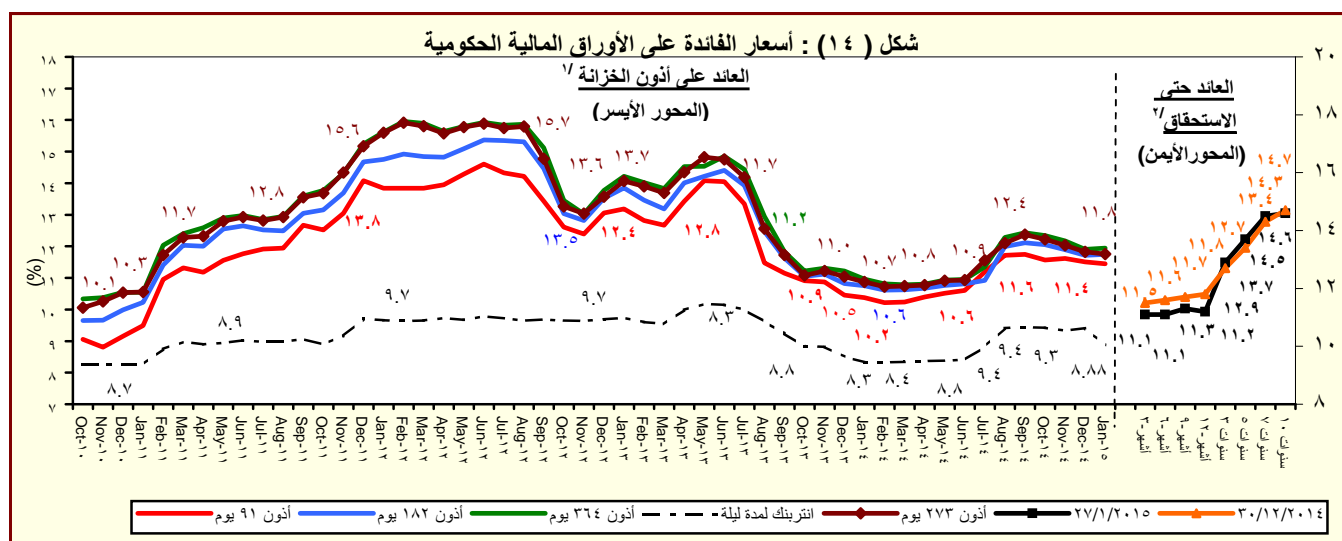

المصدر : وزارة المالية والبنك المركزى المصرى.

١/ متوسط شهري فى السوق الاولى.

٢/ سوق ثانوى.

القسم السادس

المؤشرات النقدية

جدول (٢٤)	تطور المؤشرات النقدية الرئيسية	٤٥
جدول (٢٥)	المسح المصرفي لأهم إجماليات السيولة المحلية (الأصول و الإلتزامات المقابلة)	٤٦-٤٧
--		
جدول (٢٦)	نقود الإحتياط و الأصول المقابلة	٤٨
جدول (٢٧)	الودائع لدى البنوك	٤٩
جدول (٢٨)	التسهيلات الائتمانية من البنوك	٥٠
جدول (٢٩)	هيكل أسعار الفائدة المحلية	٥١

جدول (٢٤) : تطور المؤشرات النقدية الرئيسية

(نوفمبر ٢٠١٤)

معدل نمو شهري %	معدل نمو ربع سنوى %	معدل تغير سنوى %	متوسط النمو السنوى لمدة عام /١
-٨,٤	-١٤,٦	-١٢,٢	-٨,١
صافى الأصول الأجنبية (بالجنيه المصرى)			
-١٥,٦	-٦,٠	-٩,٥	-٥,٠
صافى الأصول الأجنبية لدى البنك المركزى			
-٦,١	-٥,٧	-٧,٢	١١,٣
صافى الإحتياطى الدولى لدى البنك المركزى			
-٣,٨	-١٨,٦	-١٣,٥	-٩,٣
صافى الأصول الأجنبية لدى البنوك ^٢			
-٨,٤	-١٤,٦	-١٥,٤	-١١,٣
صافى الأصول الأجنبية (بالدولار الأمريكى)			
-١٥,٦	-٦,٠	-١٢,٨	-٨,٣
صافى الأصول الأجنبية لدى البنك المركزى			
-٦,١	-٥,٧	-١٠,٦	٧,١
صافى الإحتياطى الدولى لدى البنك المركزى			
-٣,٨	-١٨,٦	-١٦,٧	-١٢,٦
صافى الأصول الأجنبية لدى البنوك ^٢			
١,٥	٢,٣	١٨,٢	١٩,٦
صافى الأصول المحلية			
٣,١	٠,٤	٢١,٧	٢٨,٠
صافى المطلوبات من الحكومة وهيئة السلع التموينية			
٠,١	٢١,٥	٢٧,٠	٧,٠
المطلوبات من قطاع الأعمال العام			
٠,٤	٣,٣	١٠,٧	٧,٤
المطلوبات من قطاع الأعمال الخاص			
٠,٨	١,٠	١٥,٦	١٦,٧
إجمالى السيولة المحلية (M٢)			
٠,٦	١,٩	١٧,٥	٢٠,٤
المعروض النقدى (M١)			
٠,٩	٠,٦	١٥,٠	١٥,٥
أشباه نقود			

المصدر: البنك المركزى المصرى.

١/ متوسط معدل النمو السنوى لفترة ١٢ شهر متتالية.

٢/ يتضمن صافى أصول البنوك التجارية، والمتخصصة، وبنوك الإستثمار والأعمال.

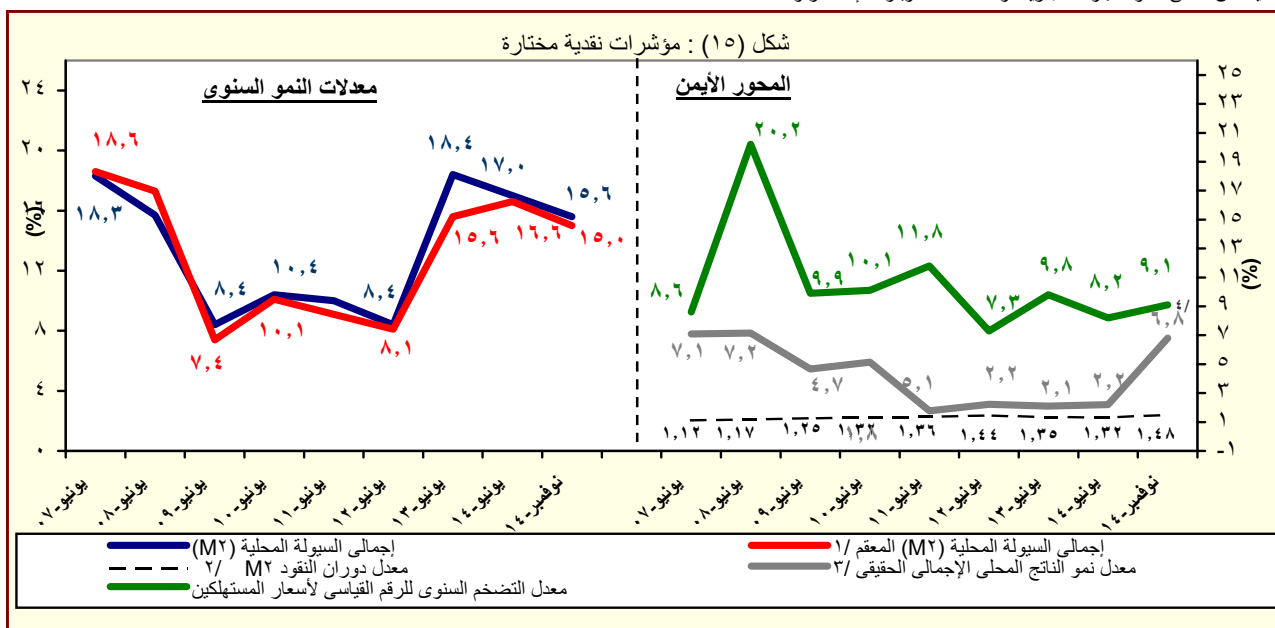

المصدر: البنك المركزى المصرى.

١/ هذا المفهوم يقوم بتحديد أثر سعر الصرف على المكون الاجنبى فى السيولة المحلية وذلك بتطبيق سعر الصرف السارى فى الفترة المقابلة على الإجماليات النقدية خلال الفترة محل الدراسة.

٢/ قامت وزارة التخطيط بتقدير قيمة الناتج المحلى الإجمالى لعام ٢٠١٣/٢٠١٤ بنحو ١٩٩٧,٦ مليار جنيه، مقارنة بناتج محلى إجمالى قدره ١٧٥٣ مليار جنيه لعام ٢٠١٢/٢٠١٣. وتجدر الإشارة إلى أنه قد تم مراجعة تقديرات الناتج المحلى الإجمالى فى ضوء النتائج النهائية التى تم إعلانها فى ٢٠١٣/٢٠١٤، ليبلغ ٢٣٢١,١ مليار جنيه فى عام ٢٠١٤/٢٠١٥.

٣/ معدل النمو الحقيقى للناتج المحلى الإجمالى بسعر السوق .

٤/ تعكس معدل النمو الحقيقى للناتج المحلى خلال الفترة يوليو - سبتمبر ٢٠١٤/٢٠١٥.

جدول (٢٥) : المسح المصرفى لأهم إجماليات السيولة المحلية
الأصول والالتزامات المقابلة لها لدى الجهاز المصرفى
(نوفمبر ٢٠١٤)

(مليون جنيه)

نوفمبر-٠٩	نوفمبر-١٠	نوفمبر-١١	نوفمبر-١٢	نوفمبر-١٣	أغسطس-١٤	سبتمبر-١٤	أكتوبر-١٤	نوفمبر-١٤*
٢٦٣,٨٨٣	٣٠٤,٩٤٤	٢٠٧,٠٦١	١٤٧,٠٥٢	١١٦,٤٥٩	١١٩,٧٣٢	١١٧,٨١١	١١١,٦٤٣	١٠٢,٣٠٥
(٥,٢)	(١٥,٦)	-(٣٢,١)	-(٢٩,٠)	-(٢٠,٨)	-(١١,٢)	-(٥,٤)	-(٨,٥)	-(١٢,٢)
١٧٥,٢١٠	١٩٤,٣١٢	١٠٨,٣٩٧	٦٤,٠٨٨	٤٠,٢١٨	٣٨,٧١١	٣٩,٢٢٩	٤٣,٠٩٢	٣٦,٣٨٢
١٨٣,٩١٧	٢٠٢,٧٦١	١١٨,٩٥٥	٨٩,٤٨١	١١٩,١٨٩	١١٧,٠٨٤	١١٧,٦١٣	١١٧,٩٠٨	١١٠,٨٢١
٨٤,٧٠٧	٨,٤٤٩	١٠,٥٥٨	٢٥,٣٩٣	٧٨,٩٧١	٧٨,٣٧٣	٧٨,٣٨٤	٧٤,٨١٦	٧٤,٤٣٩
٨٨,٦٧٣	١١٠,٦٣٢	٩٨,٦٦٤	٨٢,٩٦٤	٧٦,٢٤١	٨١,٠٢١	٧٨,٥٨٢	٦٨,٥٥١	٦٥,٩٢٣
١١٣,٩٩٧	١٥٢,٠٣٧	١٣٠,٧٦٧	١١١,٦٢٨	١١٠,٧٩٤	١١٦,٨٣٣	١١٥,٤١٥	١٠٦,٠٢٩	١٠٢,٥٩٣
٢٥,٣٢٤	٤١,٤٠٥	٣٢,١٠٣	٢٨,٦٦٤	٣٤,٥٥٣	٣٥,٨١٢	٣٦,٨٣٣	٣٧,٤٧٨	٣٦,٦٧٠
٥٩٠,١٧٤	٦٥٨,٣١١	٨٢٤,٦٣٥	١,٠٠٠,٤٤٥	١,٢٤٣,٦٧٥	١,٤٣٧,٦٤٧	١,٤٢٥,٩٤٥	١,٤٤٨,٦٨٤	١,٤٤٧,٠٦٤٥
(١٠,٥)	(١١,٥)	(٢٥,٣)	(٢١,٣)	(٢٤,٣)	(٢٠,٣)	(١٧,٨)	(١٨,١)	(١٨,٢)
٣١٠,٥٠٠	٣٥٥,٧٧١	٥٠٨,٦١٤	٦٥٢,٧٠٢	٨٩٦,١٥٣	١,٠٨٥,٩٦٤	١,٠٤٨,٥٨٠	١,٠٥٧,٦١١	١,٠٩٠,٧٧٧
٣٧٣,٠٢٧	٤٢٤,٥٤٠	٥٨٨,٨٠٧	٧٠١,٥٤٩	٨٩١,٦١٧	١,٠٧١,١٥٤	١,٠٣٦,٠٣٤	١,٠٤٤,٦٨٧	١,٠٧٦,٣٧١
٦٢,٥٢٧	٦٨,٧٦٩	-٨٠,١٩٣	-٤٨,٨٤٧	٤,٥٣٦	١٤,٨١٠	١٢,٥٤٦	١٢,٩٢٤	١٤,٤٠٦
٣٤,٨٧٠	٣١,٩٣٥	٣٧,٤٣٨	٤٤,٠١١	٤٣,٩١١	٤٥,٩٠١	٤٦,٠٢٨	٥٥,٧٤٧	٥٥,٧٧٦
٢٧,٠١٨١	٢٣,٤٦١	٢٨,٧٨٣	٣٥,٥٦٣	٣٥,٢٣٢	٣٦,١١٨	٣٦,١٤٢	٤١,٩٦٥	٤٢,٢٣٨
٧,٦٨٩	٨,٤٧٤	٨,٦٥٥	٨,٤٤٨	٨,٦٧٩	٩,٧٨٣	٩,٨٨٦	١٣,٧٨٢	١٣,٥٣٨
٣٨٤,٩٢٩	٤٢٦,١٩٧	٤٣١,٥٧٤	٤٦١,٨٨٤	٤٩٨,٦٠٩	٥٣٤,٣٤٤	٥٤٧,٢٧٦	٥٤٩,٧٤٠	٥٥٢,٠٤٨
٢٨٤,٦٣١	٣١٢,٥٣٢	٣٢٧,٠٤٣	٣٥٦,٦٥٥	٣٧٨,١١٤	٤٠٤,٤٩٩	٤١٥,٦٩٠	٤١٦,٣٥٠	٤١٨,٣٠٣
١٠٠,٢٩٨	١١٣,٦٦٥	١٠٤,٥٣١	١٠٥,٢٢٩	١٢٠,٤٩٥	١٢٩,٨٤٥	١٣١,٥٨٦	١٣٣,٣٩٠	١٣٣,٧٤٥
-١٤٠,١٢٥	-١٥٥,٥٩٢	-١٥٢,٩٩١	-١٥٨,١٥٢	-١٩٤,٩٩٨	-٢٢٨,٥٦٢	-٢١٥,٩٣٩	-٢١٤,٤١٤	-٢٢٧,٩٥٦
٨٥٤,٠٥٧	٩٦٣,٢٥٥	١,٠٣١,٦٩٦	١,١٤٧,٤٩٧	١,٣٦٠,١٣٤	١,٥٥٧,٣٧٩	١,٥٤٣,٧٥٦	١,٥٦٠,٣٢٧	١,٥٧٢,٩٥٠
(٨,٨)	(١٢,٨)	(٧,١)	(١١,٢)	(١٨,٥)	(١٧,١)	(١٥,٦)	(١٥,٧)	(١٥,٦)
١٩٨,٤٠٣	٢٢٤,٨٩٠	٢٥٨,٣٧٩	٢٨٧,٨٨٦	٣٦٩,٥٦١	٤٢٥,٨٢٢	٤٢٨,٢٠٠	٤٣١,٣٩٦	٤٣٤,١١٧
(١٢,٦)	(١٣,٤)	(١٤,٩)	(١١,٤)	(٢٨,٤)	(١٧,٣)	(١٧,١)	(١٦,٩)	(١٧,٥)
١٣١,٠٨١	١٤٥,٠٥٣	١٧٨,١٦٢	٢٠٢,٧٨٣	٢٥٤,٠٥٧	٢٨٠,٤١٢	٢٨١,١٨٦	٢٧٧,٧٢٥	٢٧٥,٢٢٤
٦٧,٣٢٢	٧٩,٨٣٧	٨٠,٢١٧	٨٥,١٠٣	١١٥,٥٠٤	١٤٥,٤١٠	١٤٧,٠١٤	١٥٣,٦٧١	١٥٨,٨٩٣
٦٥٥,٦٥٤	٧٣٨,٣٦٥	٧٧٣,٣١٧	٨٥٩,٦١١	٩٩٠,٥٧٣	١,١٣١,٥٥٧	١,١١٥,٥٥٦	١,١٢٨,٩٣١	١,١٣٨,٨٣٣
(٧,٧)	(١٢,٦)	(٤,٧)	(١١,٢)	(١٥,٢)	(١٧,١)	(١٥,١)	(١٥,٣)	(١٥,٠)
٤٩٩,٩٣٨	٥٨١,٣٥٠	٥٩٤,٢٢٧	٦٦٦,١٣٧	٧٧٨,٧٢٢	٨٩٣,٢٤٩	٨٧٧,٨٥١	٨٩١,٦٦١	٩٠٣,٠٠٢
٢٩,٣٦٢	٣٣,٥٤٢	٤٤,٠٠٥	٤٦,٥١٦	٥١,٧٢٥	٦٣,٩٠١	٦٥,٥٩٩	٦٤,٣٦٧	٦٣,٣٥٦
١٢٦,٣٥٤	١٢٣,٤٧٣	١٣٥,٠٨٥	١٤٦,٩٥٨	١٦٠,١٢٦	١٧٤,٤٠٧	١٧٢,١٠٦	١٧٢,٩٠٣	١٧٢,٤٧٥

المصدر: البنك المركزى المصرى.

() معدل النمو عن الفترة المقابلة فى العام السابق.

* مبدئى.

١/ تم تفعيل إتفاقية الحساب المجدد بين البنك المركزى ووزارة المالية فى يونيو ٢٠٠٨، مما أدى الى إهلاك جزء من السندات الصادرة عن وزارة المالية لصالح البنك المركزى.

٢/ يشمل المطلوبات من قطاع الأعمال الخاص والقطاع العائلى.

٣/ تشمل حسابات رأس المال، صافى الأصول والخصوم غير المبوبة، صافى المديونية والدائنية بين البنوك.

٤/ بخلاف الشيكات والحوالات تحت التحصيل.

جدول (٢٥) : المسح المصرفى لأهم إجماليات السيولة المحلية (تابع)

(ملاحظات)
(نوفمبر ٢٠١٤)

نوفمبر-٠٩	نوفمبر-١٠	نوفمبر-١١	نوفمبر-١٢	نوفمبر-١٣	اغسطس-١٤	سبتمبر-١٤	اكتوبر-١٤	نوفمبر-١٤*
٤٨,٤١٦ ^{٤/}	٥٣,٠٨٧	٣٤,٦٧٥	٢٤,١٤٧	١٦,٩١٧	١٦,٧٥٨	١٦,٤٨٩	١٥,٦٢٢	١٤,٣١٨
٣٢,١٤٧	٣٣,٨٢٧	١٨,١٥٢	١٠,٥٢٤	٥,٨٤٢	٥,٤١٨	٥,٤٩٠	٦,٠٣٠	٥,٠٩٢
٥٠,٠١٣	٥٤,٥٥٨	٣٦,٤٤٣	٢٨,٣١٧	٢٨,٣٨٨	٢٧,٧٢٧	٢٧,٤٥٩	٢٦,٠٩٢	٢٤,٧٣٦
٣٤,١١٣	٣٥,٥٧١	٢٠,١٥٠	١٥,٠٣٦	١٧,٧٦٦	١٦,٨٣٦	١٦,٨٧٢	١٦,٩٠٩	١٥,٨٨٢
١٦,٢٦٩	١٩,٢٦٠	١٦,٥٢٣	١٣,٦٢٣	١١,٠٧٥	١١,٣٤٠	١٠,٩٩٨	٩,٥٩٣	٩,٢٢٦
٢٠,٩١٦	٢٦,٤٦٨	٢١,٨٩٩	١٨,٣٣٠	١٦,٠٩٤	١٦,٣٥٢	١٦,١٥٣	١٤,٨٣٧	١٤,٣٥٨
٤,٦٤٦	٧,٢٠٨	٥,٣٧٦	٤,٧٠٧	٥,٠١٩	٥,٠١٢	٥,١٥٥	٥,٢٤٤	٥,١٣٢
نسبة الى رصيد أول المدة ^{٥/}								
%١,٢	%٢,٥	%٤,٦٠-	%١,٠-	%٠,٠-	%٠,٠٤	%٠,٠٩-	%٠,٠-	%١,١١-
%١,٦	%٢,٥	%٦,٨	%٥,٨	%٥,٥	%٢,٧	%١,٩	%٣,٤	%٤,٨
%١,٩	%١,٢	%١,٠	%١,٢	%٢,٠	%١,٠	%١,٢	%١,٤	%١,٦
%٠,٨٩	%٣,٨	%١,٢	%٣,٦	%٣,٠	%١,٧	%٠,٦	%١,٥	%٢,٢
١٨,٢ ^{٦/}	١٦,٣	١٧,٤	١٦,٩	١٥,٦	١٥,٣	١٥,٤	١٥,٢	١٥,٠
٤,٤٨	٤,٣٤	٣,٩٩	٤,٣٤	٤,٠٢	٤,٢٠	٤,١٢	٤,٢٣	٤,٣٣
١,٤١	١,٤٢	١,٥٣	١,٥٣	١,٤٧	١,٤٩	١,٥٠	١,٤٩	١,٤٨
٨,٨	١٢,٨	٧,١	١١,٢	١٨,٥	١٧,١	١٥,٦	١٥,٧	١٥,٦
-١,٢	١٠,٧	١,٣	٧,٠	٨,٠	٧,٧	١٠,٣	١٠,٦	١٠,٧
٥,٤٥	٥,٧٤	٥,٩٧	٦,٠٩	٦,٨٨	٧,١٤	٧,١٤	٧,١٥	٧,١٥

المصدر : البنك المركزى المصرى.

* مبدئى.

٤/ صافى الأصول الأجنبية تساوي صافى الأصول الأجنبية لدى البنك المركزى بالإضافة الى البنوك (صافى).

٥/ تعكس الزيادة السنوية فى قيمة الاجماليات النقدية المختارة كنسبة من اجمالى السيولة (M٢) فى بداية العام المالى. ويهدف هذا المؤشر الى التعرف على مصادر نمو السيولة المحلية خلال العام المالى محل الدراسة.

٦/ يمثل نسبة الودائع الجارية و غير الجارية بالعملات الأجنبية إلى اجمالى السيولة المحلية. لا يتضمن كل من ودائع غير المقيمين (جزء من صافى الأصول الأجنبية) والودائع الحكومية.

٧/ اجمالى السيولة (M٢) / نفود الإحتياط.

٨/ الناتج المحلى الإجمالى / اجمالى السيولة (M٢). قامت وزارة التخطيط بتقدير قيمة الناتج المحلى الإجمالى لعام ٢٠١٤/٢٠١٣ بنحو ١٩٩٧,٦ مليار جنيه، مقارنة بناتج محلى إجمالى قدره ١٧٥٣ مليار جنيه لعام ٢٠١٣/٢٠١٢. وتجدر الإشارة إلى أنه قد تم مراجعة تقديرات الناتج المحلى الإجمالى فى ضوء النتائج النهائية التى تم إعلانها فى ٢٠١٤/٢٠١٣، ليبلغ ٢٣٢١,١ مليار جنيه فى عام ٢٠١٤/٢٠١٢.

٩/ يشمل المطلوبات من قطاع الأعمال الخاص و القطاع العائلى .

١٠/ أسعار الصرف بدءاً من يناير ٢٠٠٣ تعكس أسعار الشراء فقط، علماً بأنه قبل هذا التاريخ كان سعر الصرف يعكس متوسط أسعار البيع والشراء.

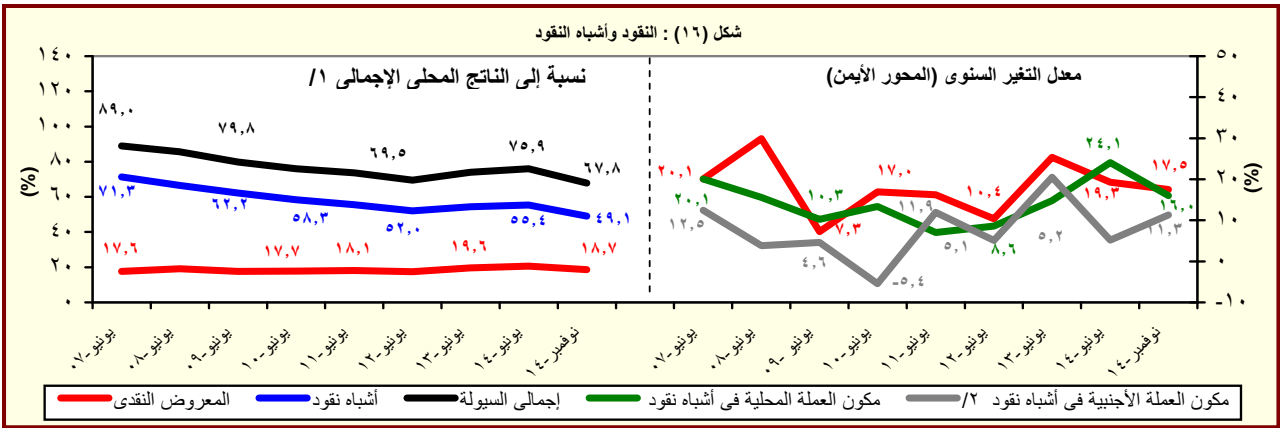

المصدر : البنك المركزى المصرى.

١/ قامت وزارة التخطيط بتقدير قيمة الناتج المحلى الإجمالى لعام ٢٠١٤/٢٠١٣ بنحو ١٩٩٧,٦ مليار جنيه، مقارنة بناتج محلى إجمالى قدره ١٧٥٣ مليار جنيه لعام ٢٠١٣/٢٠١٢. وتجدر الإشارة إلى أنه قد تم مراجعة تقديرات الناتج المحلى الإجمالى فى ضوء النتائج النهائية التى تم إعلانها فى ٢٠١٤/٢٠١٣، ليبلغ ٢٣٢١,١ مليار جنيه فى عام ٢٠١٤/٢٠١٢.

٢/ تشمل الودائع الجارية و غير الجارية بالعملات الاجنبية.

جدول (٢٦) : نقود الإحتياط والأصول المقابلة^{١/}

(مليون جنيه)

نوفمبر-٠٩	نوفمبر-١٠	نوفمبر-١١	نوفمبر-١٢	نوفمبر-١٣	أغسطس-١٤	سبتمبر-١٤	أكتوبر-١٤	نوفمبر-١٤*
نقود الإحتياط	١٩٠,٧٩٤	٢٢١,٩٢٤	٢٥٨,٤٧١	٢٦٤,٣٠٢	٣٣٧,٩٨٠	٣٧٠,٩٠١	٣٦٨,٦٣٦	٣٦٣,٢٠٢
	(١٦,٥)	(١٦,٣)	(١٦,٥)	(٢,٣)	(٢٧,٩)	(١٠,٩)	(١٠,١)	(٧,٥)
النقد المتداول خارج البنك المركزى	١٣٩,٤٥٣	١٥٥,٦٦٠	١٩٠,٣٥٢	٢١٣,٢٢٨	٢٦٦,٧٨٧	٢٩٧,٥٨٧	٢٩٤,٠٨٦	٢٩١,٤٥٨
	(١٥,١)	(١١,٦)	(٢٢,٣)	(١٢,٠)	(٢٥,١)	(٩,٦)	(٧,٨)	(٩,٢)
ودائع البنوك بالعملة المحلية لدى البنك المركزى	٥١,٣٤١	٦٦,٢٦٤	٦٨,١١٩	٥١,٠٧٤	٧١,١٩٣	٧٣,٣١٤	٧٤,٥٥٠	٧١,٧٤٤
	(٢٠,٣)	(٢٩,١)	(٢,٨)	-(٢٥,٠)	(٣٩,٤)	(١٦,١)	(٢٠,٢)	(٠,٨)
الأصول المقابلة لها								
صافى الاصول الأجنبية ^{٢/}	١٧٥,٢١٠	١٩٤,٣١٢	١٠٨,٣٩٧	٦٤,٠٨٨	٤٠,٢١٨	٣٨,٧١١	٤٣,٠٩٢	٣٦,٣٨٢
	-(٥,٨)	(١٠,٩)	-(٤٤,٢)	-(٤٠,٩)	-(٣٧,٢)	-(١٣,٧٥)	(٢,٣)	-(٩,٥)
صافى الأصول المحلية ^{٢/}	١٥,٥٨٤	٢٧,٦١٢	١٥٠,٠٧٤	٢٠,٠٢١٤	٢٩٧,٧٦٢	٣٣٢,١٩٠	٣٢٥,٥٤٤	٣٢٦,٨٢٠
	(١٧٠,١)	(٧٧,٢)	(٤٤٣,٥)	(٣٣,٤)	(٤٨,٧)	(١٤,٧)	(١١,٣)	(٩,٨)
صافى المطلوبات من الحكومة ^{٣/}	١٠٢,٤٣٣	١٠١,٩٢٠	١٥٨,٠١٩	٢٠٢,٥٢١	٣٦٤,٣٩٩	٤٥٣,٤٣٥	٤١١,١٤٣	٤٣٨,١٦٥
	(١٠,٧)	-(٠,٥)	(٥٥,٠)	(٢٨,٢)	(٧٩,٩)	(٣٩,٣)	(١٥,٣)	(٢٠,٢)
المطلوبات	١٧٤,١٦٧	١٧٨,١٢٦	٢٣٧,٩٩٨	٢٨٣,٨٢٩	٤٠٢,٨٩٧	٤٩٦,٥١١	٥١٥,٥١٠	٥٤١,٣١٤
	(٥,٣)	(٢,٣)	(٣٣,٦)	(١٩,٣)	(٤٢,٠)	(١٨,٤)	(١٥,٥)	(٣٤,٤)
أوراق مالية	١٣٠,٧٧١	١٣٠,٥٩٧	١٢٩,٠٩٧	١٧٨,٨٣١	٢٤٠,٣٣١	٢١٠,٣٣٠	٢١٠,٣٣٠	٣٠٠,٣٣٠
تسهيلات إئتمانية	٤٣,٣٩٦	٤٧,٥٢٩	١٠٨,٩٠١	١٠٤,٩٩٨	١٦٢,٥٦٦	٢٨٦,١٨١	٣٠٥,١٨٠	٢٤٠,٩٨٤
الودائع ^{٤/}	٧١,٧٣٤	٧٦,٢٠٦	٧٩,٩٧٩	٨١,٣٠٨	٣٨,٤٩٨	٤٣,٠٧٦	١٠٤,٣٦٧	١٠٣,١٤٩
	-(١,٥)	(٦,٢)	(٥,٠)	(١,٧)	-(٥٢,٧)	-(٥٤,٠)	(١٦,١)	(١٦٧,٩)
صافى المطلوبات من البنوك	١٥,١٥٩	٥٠,٧٣٩	-٢,٠٤٨	-١,٦٥٥	-٧,٣٩٠	-٧,٧٩٣	-١٠,٧٨٥	-١٤,١٣٠
صافى البنود الموازنة ^{٥/}	-١٠٢,٠٠٨	-١٢٥,٠٤٧	-٥٠,٨٩٧	-٦٥٢	-٥٩,٢٤٧	-١١٣,٤٥٢	-٧٤,٨١٤	-٩٧,٢١٥
ملاحظات								
معدل دوران نقود الإحتياط ^{٦/ ٧/}	٦,٣٢	٦,١٨	٦,١٠	٦,٦٣	٥,٩١	٦,٢٦	٦,٣٠	٦,٣٩

المصدر : البنك المركزى المصرى.

() معدل النمو عن الفترة المقابلة فى العام السابق.

* مبدئى.

١/ بيانات معدلة حيث قام البنك المركزى بتغيير الأسلوب المحاسبى لقياس حجم نقود الإحتياط بدءا من بيانات يونيو ٢٠٠٣، وذلك فى إطار مراجعة تسييب عمليات السوق المفتوحة التى يقوم بها البنك المركزى. وأدت هذه المراجعة إلى استبعاد حجم عمليات السوق المفتوحة من "ودائع البنوك بالعملة المحلية لدى البنك المركزى" وإدراجها ضمن بند "صافى البنود الموازنة".

٢/ تم تفعيل إتفاقية الحساب المجد بين البنك المركزى ووزارة المالية فى يونيو ٢٠٠٨، مما أدى الى إهلاك جزء من السندات الصادرة عن وزارة المالية لصالح البنك المركزى.

٣/ تشمل صافى المطلوبات من الهيئات الإقتصادية و بنك الإستثمار القومى.

٤/ تم تحويل حسابات الودائع الحكومية (شاملة الهيئات العامة الاقتصادية والخدمات) من البنوك الى حساب الخزانة الموحد بالبنك المركزي بدءا من ديسمبر ٢٠٠٦، تطبيقا للقانون رقم ١٣٩ لسنة ٢٠٠٦.

٥/ يتضمن صافى الأصول و الخصوم غير المحددة و عمليات السوق المفتوحة.

٦/ الناتج المحلى الإجمالى / نقود الإحتياط.

٧/ قامت وزارة التخطيط بتقدير قيمة الناتج المحلى الإجمالى لعام ٢٠١٣/٢٠١٤ بنحو ١٩٩٧,٦ مليار جنيه، مقارنة بناتج محلى إجمالى قدره ١٧٥٣ مليار جنيه لعام ٢٠١٢/٢٠١٣. وتجدر الإشارة إلى أنه قد تم مراجعة تقديرات الناتج المحلى الإجمالى فى ضوء النتائج النهائية التى تم إعلانها فى ٢٠١٣/٢٠١٤، ليبلغ ٢٣٢١,١ مليار جنيه فى عام ٢٠١٤/٢٠١٥.

جدول (٢٧): الودائع لدى البنوك^{١/}

(مليون جنيه)

	نوفمبر-٠٩	نوفمبر-١٠	نوفمبر-١١	نوفمبر-١٢	نوفمبر-١٣	أغسطس-١٤	سبتمبر-١٤	أكتوبر-١٤	نوفمبر-١٤*
إجمالي الودائع	٨٣٩,٤١٣	٩٣٧,١٧٨	٩٧٩,٩٥٦	١,٠٦٩,٣٢١	١,٢٦٢,٢٢٠	١,٤٧٩,١٦٥	١,٤٦٥,٦٣٠	١,٤٩٦,٠١٥	١,٥٢٣,٣٣٣
	(٨.٦)	(١١.٦)	(٤.٦)	(٩.١)	(١٨.٠)	(٢١.٥)	(١٩.١)	(٢٠.٥)	(٢٠.٧)
بالعملة المحلية	٦٣٩,٩٩٠	٧٣٠,٦١٧	٧٤٧,٥٣٦	٨١٧,٧٣٦	٩٧٢,٩١٠	١,١٤٥,٣٩٠	١,١٣٠,٩٨٩	١,١٦٠,١٥٧	١,١٩٠,١٩٨
بالعملة الأجنبية	١٩٩,٤٢٣	٢٠٦,٥٦١	٢٣٢,٤٢٠	٢٥١,٥٨٥	٢٨٩,٣١٠	٣٣٣,٧٧٥	٣٣٤,٦٤١	٣٣٥,٨٥٨	٣٣٣,١٣٥
الودائع غير الحكومية ^{٢/}	٧٢٧,٨٩٨	٨٢٤,٥١٢	٨٦٠,٣٤١	٩٥٢,٢٣٩	١,١١٥,٠٢٨	١,٢٨٦,٩٠٣	١,٢٧٢,٦١٤	١,٢٩٣,٠٢٠	١,٣٠٨,٣٩٥
	(٧.٤)	(١٣.٣)	(٤.٣)	(١٠.٧)	(١٧.١)	(١٩.٢)	(١٧.١)	(١٧.٧)	(١٧.٣)
بالعملة المحلية	٥٦٩,٨٩٨	٦٦٤,١٩٨	٦٧٧,٧٢٨	٧٥٤,٥٨٣	٨٩٩,٢٦١	١,٠٤٤,٤٦٥	١,٠٣٠,٩٧٤	١,٠٥١,٨٣٨	١,٠٦٨,٩٠٠
بالعملة الأجنبية	١٥٨,٠٠٠	١٦٠,٣١٤	١٨٢,٦١٣	١٩٧,٦٥٦	٢١٥,٧٦٧	٢٤٢,٤٣٨	٢٤١,٦٤٠	٢٤١,١٨٢	٢٣٩,٤٩٥
الودائع الحكومية	١١١,٥١٥	١١٢,٦٦٦	١١٩,٦١٥	١١٧,٠٨٢	١٤٧,١٩٢	١٩٢,٢٦٢	١٩٣,٠١٦	٢٠٢,٩٩٥	٢١٤,٩٣٨
	(١٧.٤)	(١.٠)	(٦.٢)	-(٢.١)	(٢٥.٧٢)	(٣٩.٧)	(٣٤.٣)	(٤٢.٢١)	(٤٦.٠)
بالعملة المحلية	٧٠,٠٩٢	٦٦,٤١٩	٦٩,٨٠٨	٦٣,١٥٣	٧٣,٦٤٩	١٠٠,٩٢٥	١٠٠,٠١٥	١٠٨,٣١٩	١٢١,٢٩٨
بالعملة الأجنبية	٤١,٤٢٣	٤٦,٢٤٧	٤٩,٨٠٧	٥٣,٩٢٩	٧٣,٥٤٣	٩١,٣٣٧	٩٣,٠٠١	٩٤,٦٧٦	٩٣,٦٤٠
ملاحظات (نسبة مئوية)									
معدل الدولار في إجمالي الودائع	٢٣.٨	٢٢.٠	٢٣.٧	٢٣.٥	٢٢.٩	٢٢.٦	٢٢.٨	٢٢.٥	٢١.٩
معدل الدولار في الودائع غير الحكومية	٢١.٧	١٩.٤	٢١.٢	٢٠.٨	١٩.٤	١٨.٨	١٩.٠	١٨.٧	١٨.٣
معدل الدولار في الودائع الحكومية	٣٧.١	٤١.٠	٤١.٦	٤٦.١	٥٠.٠	٤٧.٥	٤٨.٢	٤٦.٦	٤٣.٦

المصدر : البنك المركزي المصري.

() معدل النمو عن الفترة المقابلة في العام السابق.

* مبدئي.

١/ لا تشمل الودائع لدى البنك المركزي .

٢/ تشمل ودائع كل من قطاع الأعمال العام والخاص والقطاع العائلي وغير المقيمين (قطاع العالم الخارجى). لا تشمل شيكات وحالات تحت التحصيل.

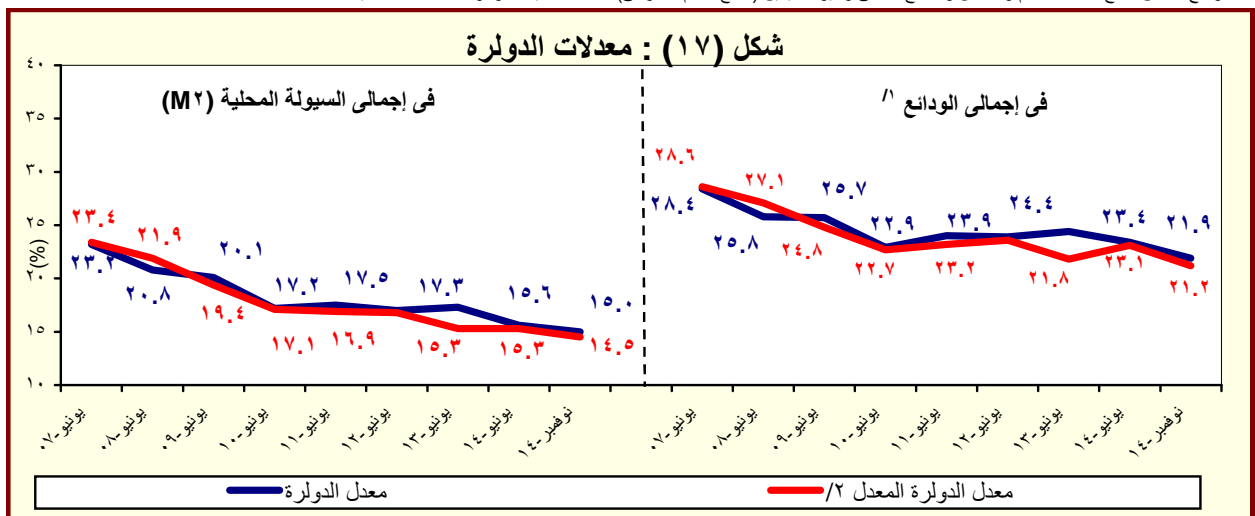

المصدر : البنك المركزي المصري.

١/ بخلاف الودائع لدى البنك المركزي المصري.

٢/ يشير إلى معدل الدولار بعد تحييد أثر تغير سعر الصرف على المكون الأجنبي في جملة الودائع. وعلى سبيل المثال فإن معدل الدولار في إجمالي الودائع في يونيو ٢٠٠٨ كان ينبغي أن يبلغ ٢٧.١% بدلاً من ٢٥.٨% في حالة عدم حدوث تغيير في سعر الصرف خلال العام السابق.

جدول (٢٨) : التسهيلات الائتمانية من البنوك ^{١/}

(مليون جنيه)

نوفمبر-٠٩	نوفمبر-١٠	نوفمبر-١١	نوفمبر-١٢	نوفمبر-١٣	اغسطس-١٤	سبتمبر-١٤	اكتوبر-١٤	نوفمبر-١٤
٤٣٣,١٦٢	٤٧٤,٦٦٩	٤٨٦,٣١٤	٥١١,٥٩٨	٥٥٠,٢١٠	٥٨٧,٩٨٦	٦٠١,٢٤٢	٦١٥,٧٠٧	٦١٨,٢٩٣
(١,٠)	(٩,٦)	(٢,٥)	(٥,٢)	(٧,٥)	(٦,٨)	(٩,٤)	(١٢,٠)	(١٢,٤)
٣٣,٤٠٨	٣٨,٥٣٠	٣٦,٨٤١	٣١,٧٦٠	٣٧,٢٣٧	٤١,٠١٧	٤١,٥١٠	٤٣,٦٢٩	٤٤,٩٢٥
(٨,١)	(١٥,٣)	(٤,٤)	-(١٣,٨)	(١٧,٢)	(١٠,٤)	(٨,٧)	(١٣,٦)	(٢٠,٦)
١٤,٢٢٥	١٩,٩٦٢	١٧,٠٨٩	١٢,٣٠٦	١٠,٣٩٦	١١,٧٣٥	١١,٨٧١	١١,٩٣٤	١١,٦١٨
١٩,١٨٣	١٨,٥٦٨	١٩,٧٥٢	١٩,٤٥٤	٢٦,٨٤١	٢٩,٢٨٢	٢٩,٦٣٩	٣١,٦٩٥	٣٣,٣٠٧
٣٩٩,٧٥٤	٤٣٦,١٣٩	٤٤٩,٤٧٣	٤٧٩,٨٣٨	٥١٢,٩٧٣	٥٤٦,٩٦٩	٥٥٩,٧٣٢	٥٧٢,٠٧٨	٥٧٣,٣٦٨
(٠,٤)	(٩,١)	(٣,١)	(٦,٨)	(٦,٩)	(٦,٦)	(٩,٥)	(١١,٨)	(١١,٨)
٢٨٢,٤١٤	٣٠١,٢٢٩	٣٢٤,٧٥٨	٣٥٧,٨٩٢	٣٧٨,٦٠٨	٤٠٤,٤٦١	٤١٥,٤٤٥	٤٢٢,٢٣٨	٤٢٣,٥٠٠
١١٧,٣٤٠	١٣٤,٩١٠	١٢٤,٧١٥	١٢١,٩٤٦	١٣٤,٣٦٥	١٤٢,٥٠٨	١٤٤,٢٨٧	١٤٩,٨٤٠	١٤٩,٨٦٨
ملاحظات (نسبة مئوية):								
٨٤,٣	٨٥,٢	٨٤,٨	٨٥,٢	٨٥,٣	٨٥,٣	٨٥,٥	٨٣,٩	٨٣,٨
٥٤,٩	٥٢,٩	٥٢,٢	٥٠,٤	٤٦,٠	٤٢,٥	٤٤,٠	٤٤,٢	٤٣,٨
٣٠,٠	٣٤,٢	٣٠,٨	٢٧,١	٢٥,٣	٢١,٣	٢١,٥	٢١,٥	٢٠,٩
٣١,٥	٣٢,٣	٢٩,٧	٢٧,٦	٢٩,٣	٢٩,٢	٢٨,٩	٢٩,٥	٢٩,٦
٥٧,٤	٤٨,٢	٥٣,٦	٦١,٣	٧٢,١	٧١,٤	٧١,٤	٧٢,٦	٧٤,١
٢٩,٤	٣٠,٩	٢٧,٧	٢٥,٤	٢٦,٢	٢٦,١	٢٥,٨	٢٦,٢	٢٦,١

المصدر: البنك المركزي المصري.

* مبدئي.

() معدل النمو عن الفترة المقابلة في العام السابق.

-- بيان غير متاح.

بيان معدل.

١/ لا يتضمن التسهيلات الائتمانية المقدمة من قبل البنك المركزي المصري.

٢/ يشمل الجهاز الإداري والهيئات الخدمية والمحليات والهيئات الاقتصادية.

٣/ يشمل كل من قطاع الأعمال الخاص والقطاع العائلي وقطاع العالم الخارجي (غير المقيمين).

٤/ يشمل قطاع الأعمال العام، قطاع الأعمال الخاص والقطاع العائلي وقطاع العالم الخارجي (غير المقيمين).

شكل (١٨) : توزيع التسهيلات الائتمانية الممنوحة للجهات غير الحكومية بحسب القطاعات (نوفمبر ٢٠١٤)

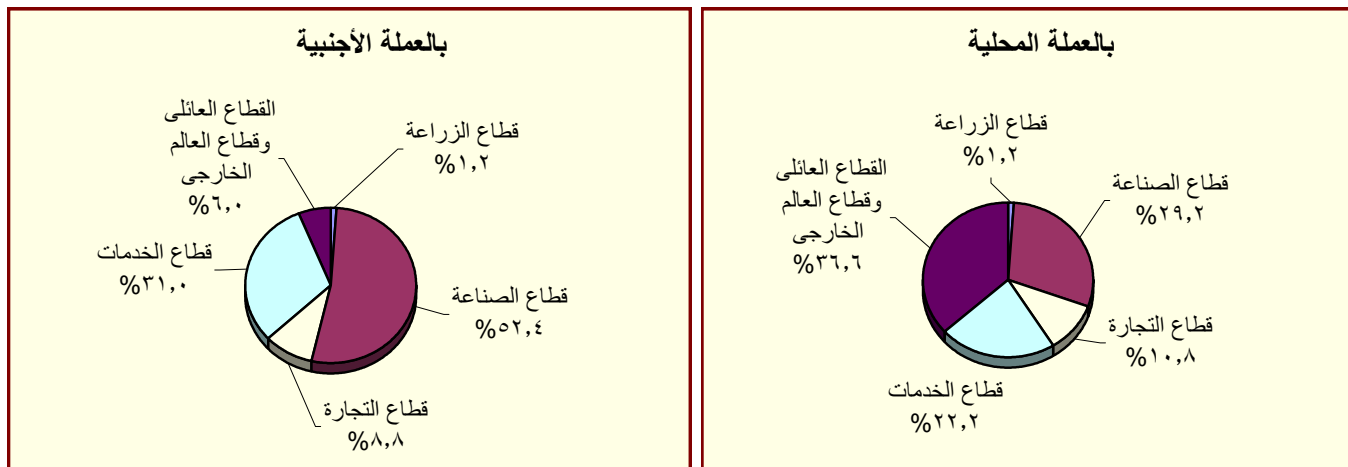

المصدر : البنك المركزي المصري.

جدول (٢٩) : هيكل أسعار الفائدة المحلية

متوسط سعر الفائدة على القروض (سنة فأقل) ^{١/}	متوسط سعر الفائدة على الودائع ٣ أشهر ^{٢/}	سعر العائد على أنون خزانة ٩١ يوم	سعر العائد على شهادات الإستثمار ^{٣/١}	سعر العائد على ودائع صندوق توفير البريد ^{١/}
متوسط سنوي				
٢٠٠٤/٢٠٠٣	١٠.٠٠	١٣.٤٠	٧.٩٦	٨.٤١
٢٠٠٥/٢٠٠٤	١٠.٠٠	١٣.٣٩	٧.٦٦	١٠.١٢
٢٠٠٦/٢٠٠٥	٩.٠٠	١٢.٧١	٦.٥٣	٨.٨٢
٢٠٠٧/٢٠٠٦	٩.٠٠	١٢.٦٤	٦.٠١	٨.٦٥
٢٠٠٨/٢٠٠٧	١٠.٠٠	١٢.٢٢	٦.٠٩	٦.٩٧
٢٠٠٩/٢٠٠٨	٩.٠٠	١٢.٣٩	٧.٠٣	١١.٣٢
٢٠١٠/٢٠٠٩	٨.٥٠	١١.٣٥	٥.٩٧	٩.٨٦
٢٠١١/٢٠١٠	٨.٥٠	١٠.٨٤	٦.٥٢	١٠.٢٠
٢٠١٢/٢٠١١	٩.٥٠	١١.٦٣	٧.٢٦	١٣.٣٨
٢٠١٣/٢٠١٢	١٠.٢٥	١٢.٢٠	٧.٧٧	١٣.٣٥
٢٠١٤/٢٠١٣	٨.٧٥	١١.٩٢	٧.١٩	١٠.٨٨
متوسط شهري				
ديسمبر-١٣	٨.٧٥	١١.٩٠	٧.٠٠	١٠.٤٦
يناير-١٤	٨.٧٥	١١.٨٠	٧.١٠	١٠.٣٧
فبراير-١٤	٨.٧٥	١١.٨٠	٧.١٠	١٠.٢٢
مارس-١٤	٨.٧٥	١١.٧٠	٦.٨٠	١٠.٢٤
أبريل-١٤	٨.٧٥	١١.٦٠	٦.٨٠	١٠.٤٠
مايو-١٤	٨.٧٥	١١.٤٠	٦.٧٠	١٠.٥٢
يونيو-١٤	٨.٧٥	١١.٣٠	٦.٧٠	١٠.٦٠
يوليو-١٤	٩.٧٥	١١.٨٠	٦.٦٠	١١.١٩
أغسطس-١٤	٩.٧٥	١١.٩٠	٧.٠٠	١١.٧٢
سبتمبر-١٤	٩.٧٥	١١.٩٠	٧.٠٠	١١.٧٥
أكتوبر-١٤	٩.٧٥	١١.٧٠	٧.٠٠	١١.٥٧
نوفمبر-١٤	٩.٧٥	١١.٨٠	٧.٠٠	١١.٦٢
ديسمبر-١٤	٩.٧٥	--	--	١١.٥١

المصدر : البنك المركزي المصري.

-- بيان غير متاح.

١/ أسعار نهاية الفترة.

٢/ بدءاً من سبتمبر ٢٠٠٥، تعكس البيانات المتوسط المرجح لسعر الفائدة الشهري لمجموعة من البنوك تمثل نحو ٨٠ % من تعاملات الجهاز المصرفي. وقبل هذا التاريخ، تعكس البيانات متوسط بسيط لأسعار الفائدة الأسبوعية لأغلبية البنوك.

٣/ فائدة بسيطة.

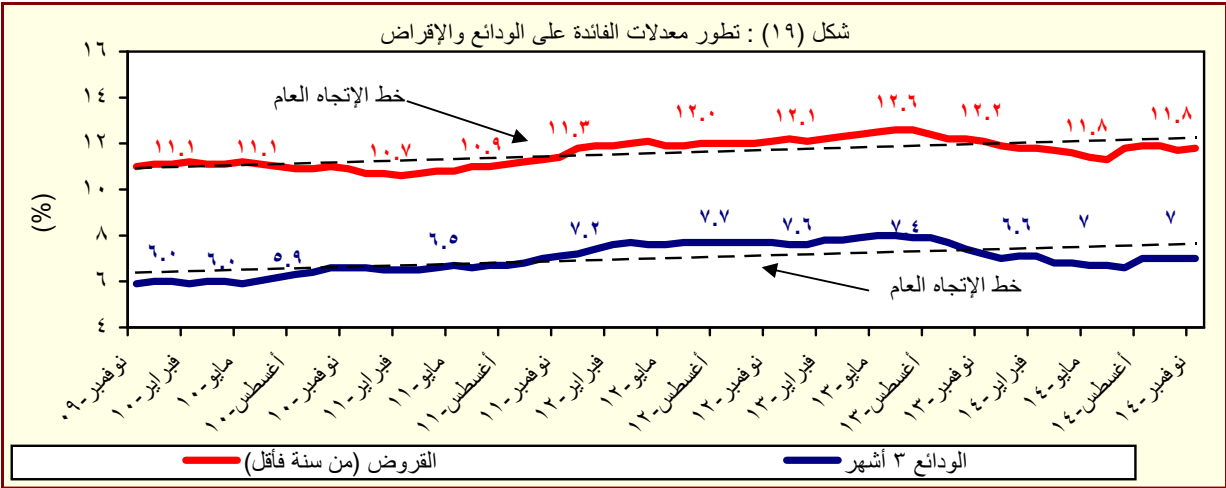

المصدر : البنك المركزي المصري.

جدول (٣٠) : متوسط أسعار عائد المعاملات بين البنوك (الإنترنتك) ^{١/}

متوسط سنوى	ليلة واحدة	أسبوع	شهر	أكثر من شهر
٢٠٠٥	٩,٥	١٠,١	١٠,٤	١٠,٧
٢٠٠٦	٨,٦	٨,٨	٨,٨	٨,٨
٢٠٠٧	٨,٨	٨,٩	٩,٠	٩,١
٢٠٠٨	١٠,٣	١٠,٣	١٠,٢	١٠,٣
٢٠٠٩	٩,٥	٩,٥	٩,١	٩,٦
٢٠١٠	٨,٣	٨,٣	٨,٣	٨,٤
٢٠١١	٩,٠	٩,١	٩,٤	٩,٥
٢٠١٢	٩,٤	٩,٨	١٠,١	١٠,٢
٢٠١٣	٩,٥	٩,٨	١٠,٢	١٠,٥
٢٠١٤	٨,٨	٩,١	--	--
متوسط شهرى				
ديسمبر-١٣	٩,٦٧	٨,٩١	--	--
يناير-١٤	٨,٣٣	٨,٦٢	--	--
فبراير-١٤	٨,٣٢	٨,٥٧	--	--
مارس-١٤	٨,٣٤	٨,٦١	--	--
ابريل-١٤	٨,٣٧	٨,٦٥	--	--
مايو-١٤	٨,٣٨	٨,٧٠	--	--
يونيو-١٤	٨,٤١	٨,٧٢	--	--
يوليو-١٤	٨,٨٣	٩,٠٨	--	--
اغسطس-١٤	٩,٤١	٩,٦٢	--	--
سبتمبر-١٤	٩,٤٣	٩,٦٧	--	--
اكتوبر-١٤	٩,٤٢	٩,٦٤	--	--
نوفمبر-١٤	٩,٤١	٩,٦٣	--	--
ديسمبر-١٤	٩,٣٦	٩,٦٤	--	--

المصدر : البنك المركزى المصرى.

-- بيان غير متاح

١/ تم استخدام بيانات متوسط أسعار العائد بين البنوك (الإنترنتك) بدلاً من متوسط تكلفة الإقتراض بين البنوك (كايور) بدءاً من مارس ٢٠٠٣. وتعد أسعار العائد بين البنوك مقياساً أفضل لتطورات السوق لتغطيتها الأوسع لمعاملات البنوك التجارية، والمتخصصة، وبنوك الإستثمار.

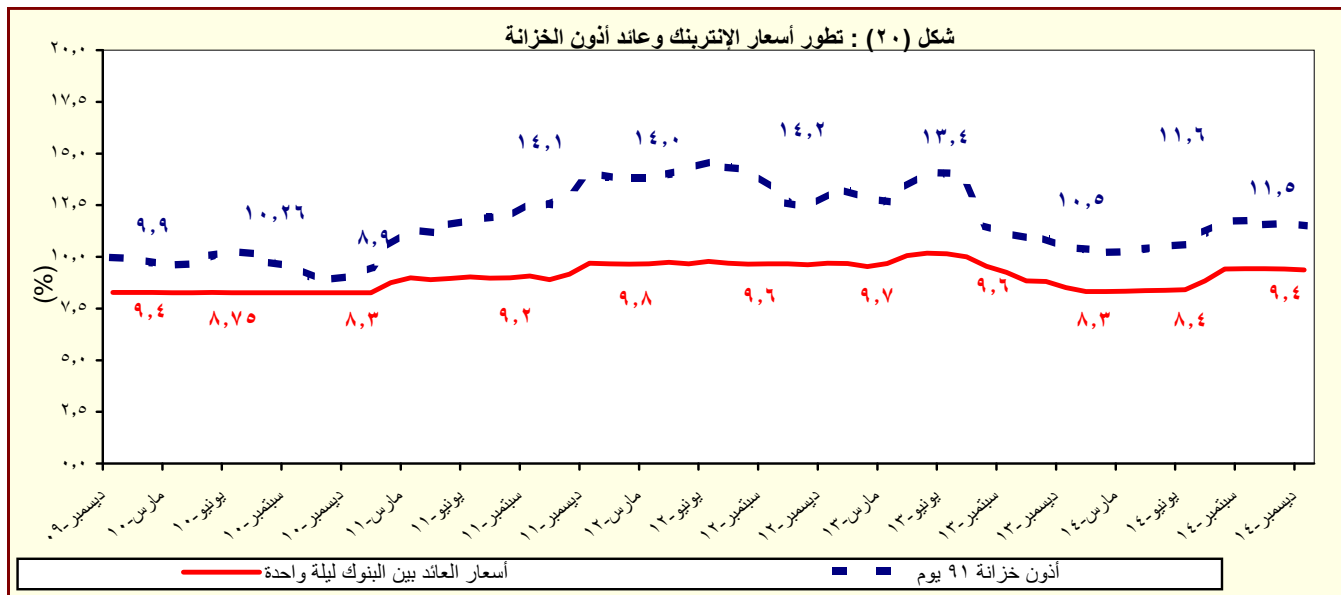

المصدر : البنك المركزى المصرى.

القسم السابع

القطاع المالى و الإستثمارات

٥٥	المؤشرات الرئيسية لسوق المال	جدول (٣١)
٥٦	عمليات الإستحواذ فى السوق المصرية	جدول (٣٢)
٥٧	أهم الشركات التى تم خصصتها أو تصفيتا	جدول (٣٣)
٥٧	تطور برنامج الخصخصة	جدول (٣٣) تابع
٥٨	أداء مؤشرات IFCG للأسواق الناشئة	جدول (٣٤)
٥٩	الأرصدة القائمة لأذون الخزانة وفقاً للقطاعات الحائزة لها	جدول (٣٥)
٦٠	محفظة الأوراق المالية لدى البنوك	جدول (٣٦)
٦١	صافى الإستثمارات الأجنبية المباشرة موزعة بحسب الدول	جدول (٣٧)

جدول (٣١): المؤشرات الرئيسية لسوق المال^{١/}

يناير-١٥	ديسمبر-١٤	نوفمبر-١٤	أكتوبر-١٤	يونيو-١٤	يونيو-١٣	يونيو-١٢	يونيو-١١ / ١٠	يونيو-١٠	مؤشر EGX-٣٠ (CASE-٣٠ سابقاً) ^{١/٢}
٩,٨٤٣	٨,٩٢٧	٩,٣٠٨	٩,١١٦	٨,١٦٢	٤,٧٥٢	٤,٧٠٩	٥,٣٧٣	٦,٠٣٣	معدل العائد الشهري (%)
١٠,٣	-٤,١	٢,١	-٧,١	-١,٠	-١٢,٦	٠,٥	-٢,٧	-٧,٩	معدل تذبذب السوق ^{١/٣}
١,٣	٢,٢	١,٠	١,٧	١,٨	١,٩	٢,٦	١,٢	١,٣	رأس المال السوقي ^{١/٤} (مليار جنيه)
٥٢٧	٥٠٠	٥٢٢	٥٠٤	٤٧٨	٣٢٢	٣٤٠	٤٠٠	٤١٠	نسبة للنتائج المحلي الإجمالي ^{١/٥}
٢٢,٧	٢١,٥	٢٢,٥	٢١,٧	٢٣,٩	١٨,٤	٢١,٦	٢٩,٢	٣٤,٠	عدد الشركات
٢١٥	٢١٤	٢١٣	٢١٣	٢١٤	٢١٠	٢١٢	٢١١	٢١٥	الأسهم والسندات المتداولة
٢١,٦٥٦	٢٦,٩٨٧	٢١,٠٣٦	١٦,٨٣٥	٤١,٨٦٣	١٠,٨٣٦ ^{١/١١}	١١,٨٣٨	٢٠,٥١٥	٤٦,٥٠٧	القيمة (مليون جنيه)
-١٩,٨	٢٨,٣	٢٥,٠	-٦,١	٤٦,٥	٨,٥	-٦٤,٣	١٢,٨	٦٠,٩	معدل التغير الشهري (%)
٢٢,٠	٧٥,٠	٦٢,٠	٥١,٠	٢٨٦,٣	-٨,٥	-٤٢,٣	-٥٥,٩	-٢٢,٩	معدل التغير السنوي (%)
--	--	٤٩٩,١٨٠	٤٨٤,٩٤٢	٤٤٦,٩٠٧	٣٢٨,٠٣٠	٢٨٥,٣١١	٢٢٤,٨٣٧	١٧١,٦٦٥	سندات مقيدة (مليون جنيه)
--	--	٤٨٩,٣١٠	٤٧٥,٨١٠	٤٣٦,٣٦٧	٣١٥,٠٩٠	٢٧٠,٦٨٥	٢٠٦,٨٩١	١٥٩,٨٩٠	حكومية, ^{١/٦} منها:
--	--	٤٨٩,٢٠٤	٤٧٥,٧٠٤	٤٣٦,٢٦٠	٣١٤,٩٧٨	٢٧٠,٥٦٧	٢٠٦,٧٦٧	١٥٩,٧٦٧	سندات المتعاملون الرئيسيون
--	--	١,٥٠٠	١,٥٠٠	٢,٤٤٥	٣,٤٧٤	٤,٢٨٥	٦,٧١٨	٥,٤٢٣	شركات
--	--	٣,٣٧٠	٢,٦٣٢	٣,٠٩٥	٤,٤٦٦	٥,٣٤١	٦,٢٢٨	٦,٣٥٢	توريق ^{١/٧}
--	--	--	--	--	--	--	--	--	صافي مشتريات الأجانب
-٣٧	-٣٧	٥٤	٦١	٣٥١	٦٠	-٦٢	-١٦٦	٤٣	القيمة (مليون دولار)
١١,٨٤٥	-٨١,٤٠٩	١٠٤,٩١٥	٩٠,٥٥١	٥٥٩,١٠٩	٨٣,١٤٩	-١٦٦,٩٣٠	-٥٩,٩٩٤	٩٣,٦١٠	الكمية (آلف سهم)
٢١	١٨	١٧	٢٢	٢٠	٣٢	١٩	٢٠	٢٢	نسبة الكمية إلى جملة الاسهم المتداولة (%)
--	--	--	--	--	--	--	--	--	مؤشرات أخرى
٢٠,٦	٢٠,٢	٢١,١	٢٠,٣	١٥,٤	١١,٠	١٠,٩	١٣,٠	١٢,٦	مضاعف الربحية ^{١/٨}
٩,٦	٩,٣	٨,٣	٨,٧	٦,١	٨,٥	٨,٤	٧,٥	٧,٥	العائد على الكوبون (%) ^{١/٩}
٢,٦	٣,٣	٢,٩	٢,٤	٣,٨	١,٥	١,٥	٣,٧	٤,٥	نسبة السعر إلى القيمة الدفترية (%)

المصدر: البورصة المصرية وهيئة سوق المال والبنك المركزي المصري.

-- بيان غير متاح.

١/ جدير بالذكر أنه تم إغلاق البورصة المصرية خلال الفترة من ٢٠١١/١/٢٨ وحتى ٢٠١١/٣/٢٢ عقب الأحداث التي مرت بها مصر منذ إنذلاع الثورة.

٢/ أكبر ٣٠ شركة من حيث السيولة والقيمة. المؤشر = ١٠٠٠ في ١٩٩٨/١/١.

٣/ على أساس الانحراف المعياري للعوائد اليومية خلال الفترة.

٤/ يمثل ناتج ضرب عدد الأسهم القائمة في سعر السوق السائد.

٥/ قامت وزارة التخطيط بتقدير قيمة الناتج المحلي الإجمالي لعام ٢٠١٣/٢٠١٤ بنحو ١٩٩٧,٦ مليار جنيه، مقارنة بناتج محلي إجمالي قدره ١٧٥٣ مليار جنيه لعام ٢٠١٢/٢٠١٣. وتجدر الإشارة إلى أنه قد تم مراجعة تقديرات الناتج المحلي الإجمالي في ضوء النتائج النهائية التي تم إعلانها في ٢٠١٣/٢٠١٤، ليبلغ ٢٢٢١,١ مليار جنيه في عام ٢٠١٤/٢٠١٥.

٦/ تتضمن سندات الخزنة (شاملة المتعاملون الرئيسيون)، وسندات الإسكان، وسندات التنمية.

٧/ تم قيد سندات التوريق في بورصة الأوراق المالية اعتباراً من سبتمبر ٢٠٠٦.

٨/ يعرف أيضاً بمعدل السعر على العائد، ويقاس بنسبة سعر السوق لكل سهم إلى أرباحه السنوية.

٩/ محسوب على أداء أنشط ٥٠ شركة.

١٠/ الكوبون السنوي الموزع / سعر السهم الجارى.

١١/ لدى البنوك العامة في مصر، بخلاف البنك المركزي.

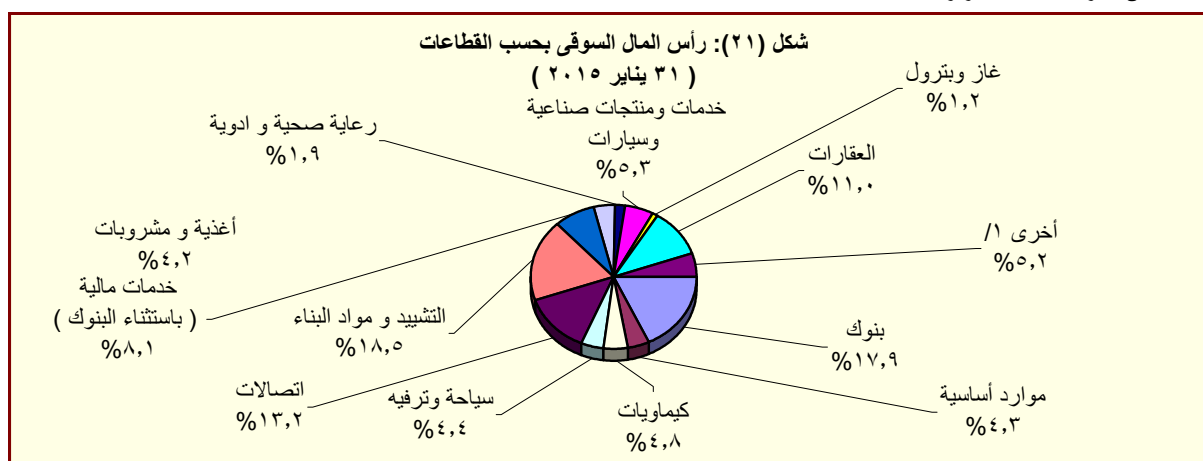

المصدر: النشرة الشهرية لبورصتي القاهرة والأлександرية.

١/ تتضمن قطاعات المعدات الكهربائية والهندسية، الإعلام، التجارة، تكنولوجيا المعلومات، الزراعة والصيد، الورق والتعبئة والبلاستيك، المطاحن والتخزين، خدمات متنوعة، خدمات التجزئة، و سلع الاستهلاك العائلي.

جدول (٣٢): عمليات الإستحواذ فى السوق المصرية
(أغسطس ٢٠٠٨ - يناير ٢٠١٥)

التاريخ	المشتري	الورقة المالية	القيمة (مليون جنيه)	نسبة الإستحواذ (%)
يناير-١٥	Kelogg Company	المصرية للأغذية - بسكو مصر	٨٨٨,٠	٨٦,٠
ديسمبر-١٤	TV M Healthcare Acquisitions LTD	الشركة العربية لصناعة المستلزمات الطبية (اميكو)	٣٢,٥	٥٧,٨
سبتمبر-١٤	ام تى ام باكجينيڭ ٢	الشرق الأوسط لصناعة الزجاج	١٥٣,٩	١٩,٤
يوليو-١٤	Crede Healthcare LTD	مستشفى القاهرة التخصصى	١٠٦,٨	٥٢,٠
ابريل-١٤	Social Impact Capital LTD	القاهرة للاستثمار والتنمية العقارية	١١١,٠	٥٠,٠
فبر اير-١٤	العرفة للاستثمار فى صناعة الملابس الجاهزة	جولدن تكس للأصواف	٣٠,٧	٤٣,٩
يوليو-١٣	OCI NV	اوراسكوم للإنشاء والصناعة	١١٤٨٨,١	٢١,٥
مارس-١٣	بنك قطر الوطنى	البنك الأهلى سوسيتيه جنرال	١٦٦٤٩,٧	٩٧,٠
ديسمبر-١٢	الرتيم للتنمية والتعمير	روبكس لتصنيع البلاستيك	٤٨,٢	٦١,٨
يوليو-١٢	أوليمبك جروب للإستثمارات المالية	دلتا الصناعية - اينديال	١٠٤,٦	٦,٥
مايو-١٢	ام تى تيلكوم اس سى ار ال	الشركة المصرية لخدمات التليفون المحمول	١٩٠١٩,٠	٩٣,٩
يناير-١٢	الكترولوكس كونتر اكينج اكيوبلاج	اوليمبك جروب للاستثمارات المالية	٣٧,٧	١,٥
ديسمبر-١١	رواسى للاستثمار العقارى	نماء للتنمية والاستثمار العقارى	٢١٦,٩	٣٢,٦
ديسمبر-١١	قافلة للتجارة والتوزيع	بى تك للتجارة والتوزيع	٢١,٤	٩,٢
ديسمبر-١١	اوراسكوم للاتصالات والاعلام والتكنولوجيا القابضة	الشركة المصرية لخدمات التليفون المحمول	٨٦٦,٠	٢٠,٠
نوفمبر-١١	رواسى للاستثمار العقارى	نماء للتنمية والاستثمار العقارى	٤٤٥,٠	٦٦,٩
نوفمبر-١١	قافلة للتجارة والتوزيع	بى تك للتجارة والتوزيع	٢٠٣,٨	٨٧,٨
سبتمبر-١١	الكترولوكس كونتر اكينج اكيوبلاج	اوليمبك جروب للاستثمارات المالية	٢٣٩٨,٤	٩٨,٣
يناير-١١	مستثمرون أفراد	بيراميدز كابيتال لتداول الاوراق المالية	٢,٠	١٠,٠
يناير-١١	مجموعة من المستثمرين	بلتون المالية القابضة	٦٤,٨	٨٩,٢
ديسمبر-١٠	البنك الوطنى للتنمية	القاهرة الوطنية للاستثمار والأوراق المالية	٣٣,٩	٢٤,٨
اغسطس-١٠	المصرية القابضة للغازات الطبيعية (ايجاس)	غاز مصر	٦٧٤,٢	٨٠,٠
اغسطس-١٠	شارم دريمز القابضة للسياحة والفنادق	رواد مصر للاستثمار السياحي	٦٢,٩	١٠,١
يوليو-١٠	الشركة المصرية العامة للسياحة والفنادق	التعمير السياحي	٥٦,٦	٦٥,٣
يناير-١٠	البنك الأهلى المتحد (شركة مساهمة بحرينية)	البنك الأهلى المتحد (مصر)	٩٨٤,٩	٤٤,٤
يناير-١٠	مجموعة سليمان القابضة للاستثمارات المالية ^{١/}	لورد للاستيراد والتصدير	٨٢,٥	١٠٠,٠
يناير-١٠	مجموعة سليمان القابضة للاستثمارات المالية ^{١/}	لورد للصناعات الدقيقة	٩٥,٧	٩٦,٩
يناير-١٠	مجموعة سليمان القابضة للاستثمارات المالية ^{١/}	لورد انترناشونال	٦٥,١	١٠٠,٠
ديسمبر-٠٩	سامكريت للأستثمار الهندسى	سامكريت مصر	٤٠٧١,٠	٩٩,٦
ديسمبر-٠٩	Beltone Partners Holding Ltd	بلتون المالية القابضة	٧٢,٦	٩٩,٨
ديسمبر-٠٩	الجونة للنقل السياحى	الشركة الدولية القابضة للفنادق	١٩٤٤,٤	٩٩,٧
ديسمبر-٠٩	مستثمرون أفراد	الكان القابضة	١٢,٥	١٢,٧
نوفمبر-٠٩	لافارج بيلدينج ماتريلز تريدينج ايجيبت	لافارج للأسمنت مصر	١٥٤٦٦,٠	٥٣,٧
اغسطس-٠٩	أوليمبك جروب للإستثمارات المالية ^{١/}	القاهرة للصناعات المغذية	٦٦,٤	٩٨,٨
يونيو-٠٩	أوراسكوم لصيانة مصانع الأسمدة ^{١/}	المصرية للأسمدة	٣٤٦٨,٨	١٠٠,٠
ابريل-٠٩	Global Investment And Management Group Limited	المنصورة للراتنجات والصناعات الكيماوية	٢٩,١	٦٩,١
ابريل-٠٩	البنك الوطنى للتنمية	الوطنية للزجاج والبلور	١٨٢,٥	٨٨,٣
مارس-٠٩	مؤسسة التمويل الدولية (IFC)	بنك الإسكندرية	١١٠٦,٨	٩,٨
مارس-٠٩	مستثمر هندى	الإسكندرية للخدمات الطبية - مركز الإسكندرية الطبى	٩٦,٧	٨٦,٤
ديسمبر-٠٨	حديد البحر الأحمر	مصر الوطنية للصلب (عتاقة)	١٤,٨	٤,٠
ديسمبر-٠٨	حديد البحر الأحمر	مصر الوطنية للصلب (عتاقة)	٣٥٥,٨	٩٦,٠
ديسمبر-٠٨	مجموعة من المستثمرين	جنرال للهندسة والمحركات	٢,٦	٤٢,٦
اكتوبر-٠٨	النعيم القابضة للاستثمارات	النعيم للاستثمارات المالية	٩,٥	٣٨,٠
سبتمبر-٠٨	شركة ماك القابضة للصناعة	شركة الإسفنج المصرية	١٩,٢	٢٨,٨
سبتمبر-٠٨	شركة شركاء بلتون القابضة المحدود	بلتون المالية القابضة	٦٨,٦	٩٩,٩
سبتمبر-٠٨	Prime Industrial Holding	الوطنية للزجاج والبلور	١٩٢,١	٨٨,٣
اغسطس-٠٨	شركة أبو ظبى للخدمات المالية	السلام للوساطة فى الأوراق المالية	٢١,٠	٧٠,٠

المصدر: النشرة الشهرية للبورصة المصرية.

١/ القيمة بالدولار الأمريكى.

٢/ عملية تبادل أسهم.

جدول (٣٣): أهم الشركات التي تم خصصتها أو تصفيتها
(من ١٩٩٣ - ١٩٩٤ وحتى ٣١ يناير ٢٠١٥)

طريقة البيع		عدد الشركات	النسبة المباعه	قيمة البيع
اجمالى		٢٨٢		٥٣,٦٤٤
بيع اغلبية، ومنها:		٣٨		٦,٠٦٤
أسمنت بورتلاند حلوان			٥٢%	١,٢٠٢
أسمنت العامرية			٧١%	٧٦٨
البويات والصناعات الكيماوية			٦٢%	٦٩٢
المشروعات الصناعية والهندسية			٩٠%	٢٩٩
بيع اقلية، ومنها:		٢٣		١١,٠٠٣
المصرية للاتصالات			٢٠%	٥,١٢٢
سيدى كرير للبتروكيماويات - سيدبك			٢٠%	١,٦٢٦
شركة طلعت مصطفى القابضة			٤%	٩٣٢
الشرقية للدخان			٣٤%	٥٤٩
تصفية		٣٤		--
بيع كأصول		٤٤		٣,٤٣٧
بيع لمستثمر رئيسى، ومنها:		٨٥		٣٢,٢٠٨
بنك الإسكندرية			٨٠%	٩,٢٧٤
المصرية للأسمدة			٤٦%	١,٩٧١
السويس للأسمنت			٣٣%	١,٨٠٠
أسمنت اسبوط			١٠٠%	١,٣٨٠
بيع لإتحاد العاملين المساهمين، ومنها:		٣٣		٩٣٢
وادى كوم أمبو لاستصلاح الاراضى			١٠٠%	٧٠
العربية لاستصلاح الاراضى			١٠٠%	٦١
العامة لاستصلاح الاراضى			١٠٠%	٦٠
مضارب الغربية			٩٠%	٥١
مصانع أو وحدات مباعه أو مؤجرة		٢٥		--

المصدر: وزارة الإستثمار ونشرة البورصة المصرية.
-- بيان غير متاح.

جدول (٣٣ - تابع): تطور برنامج الخصخصة
(١٩٩١/ ١٩٩٢ - ٢٠٠٩ / ٢٠١٠*)

بيع مشروعات قانون ٢٠٣ ^{١/}		بيع المشروعات المشتركة ^{٢/}		شركات قطاع عام أخرى		الإجماليات	
العدد	الحصيلة	العدد	الحصيلة	العدد	الحصيلة	العدد	الحصيلة
١١	٤١٨	-	-	-	-	١١	٤١٨
١٤	٨٦٧	-	-	-	-	١٤	٨٦٧
١٢	٩٧٧	-	-	-	-	١٢	٩٧٧
٢٩	٤,٥٩٥	-	-	-	-	٢٩	٤,٥٩٥
٢٣	٢,٤٨٧	-	-	-	-	٢٣	٢,٤٨٧
٣٣	١,٨٢٤	-	-	-	-	٣٣	١,٨٢٤
٣٩	٤,٦٩٤	١	١٤	١	١٤	٤٠	٤,٧٠٨
١١	٢٥٢	٧	١١٨	-	-	١٨	٣٧٠
٧	٧٣	٣	٨٧٩	-	-	١٠	٩٥٢
٦	٤٩	١	٦٤	-	-	٧	١١٣
٩	٤٢٨	٤	١١٥	-	-	١٣	٥٤٣
١٦	٨٢٤	١٢	٤,٨١٩	١	٥,١٢٢	٢٨	٥,٦٤٣
٤٧	١,٨٤٣	١٧	٧,٦٤٧	١	٥,١٢٢	٦٥	١٤,٦١٢
٤٥	٢,٧٧٤	٧	١,٥٥٩	١	٩,٢٧٤	٥٣	١٣,٦٠٧
٢٠	٧٤٥	١٦	٣,٢٣٨	-	-	٣٦	٣,٩٨٣
١٥	١,١٣٠	٢	٨٣	-	-	١٧	١,٢١٣
-	-	٤	٥٠	-	-	٤	٥٠

المصدر: وزارة الإستثمار

* بيانات مبدئية. جدير بالذكر أنه قد تم إرجاء برنامج الخصخصة خلال معظم السنة المالية ٢٠٠٨/٢٠٠٩ فى ضوء إعداد "برنامج الملكية الشعبية" والذي تم تأجيله من جراء أثر الأزمة المالية العالمية على السوق المحلى.

١/ يتضمن بيع الأراضى غير المستغلة.

٢/ تعبر بيانات الشركات المشتركة عن قيمة مساهمة القطاع العام بها.

جدول (٣٤): أنشط ١٠ شركات من حيث كمية وقيمة التداول في البورصة المصرية

(عدد الأسهم المتداولة)

أنشط ١٠ شركات من حيث كمية التداول - في ٣١ يناير ٢٠١٥				
اسم الشركة	كمية التداول	اعلى سعر (جنيه مصرى)	ادنى سعر (جنيه مصرى)	سعر الإقفال (جنيه مصرى)
اجمالى العشر شركات الاكثر نشاطاً				
١ اوارسكوم للاتصالات والاعلام والتكنولوجيا القابضة	٧٤٣,٦٥٠,٨٠٣	١,٣٥	١,٢٦	١,٣٠
٢ مجموعة عامر القابضة (عامر جروب)	٤٢٩,٠٠٢,٨٧١	١,٣١	١,٢٢	١,٢٦
٣ القلعة للاستشارات المالية - أسهم عادية	٢٠٠,٦٠٥,٦٧٢	٣,٢٣	٢,٨١	٣,٢٣
٤ المصرية للمنتجات السباحية	١٧٠,٧١٨,٧٣٣	١,٣٣	١,٢٤	١,٢٨
٥ بالم هيلز للتعمير	١١٧,٧٤٢,٣٩٥	٤,٥٢	٣,٩٣	٤,٤١
٦ جلوبال تليكوم القابضة	١١٠,٢٢٢,٩٨٤	٤,٧٢	٣,٨٨	٤,٦٥
٧ الصعيد العامة للمقاولات والاستثمار العقاري SCCD	٨١,٢٠٩,٠٧٦	١,٦٦	١,٥٥	١,٦٦
٨ العربية لحليج الأقطان	٦٠,٠٤٩,٢٨١	٤,٠٩	٣,٦٥	٤,٠٤
٩ مجموعة طلعت مصطفى القابضة	٥٩,٤٠٩,٩٥٤	١١,٦٣	٩,٧١	١١,٤٩
١٠ العربية للاستثمارات والتنمية القابضة للاستثمارات مالية - نقدى	٥٨,٢٥١,٩١٥	١,٨٤	١,٧٢	١,٨٢
اجمالى كمية تداول الاسهم				
٢,٧٤٦,٢٩٧,٣٢٤				
نسبة العشر شركات الاكثر نشاطا للاجمالى				
٧٣,٩٥				
(مليون جنيه)				
أنشط ١٠ شركات من حيث قيمة التداول - في ٣١ يناير ٢٠١٥				
اسم الشركة	قيمة التداول	اعلى سعر (جنيه مصرى)	ادنى سعر (جنيه مصرى)	سعر الإقفال (جنيه مصرى)
اجمالى العشر شركات الاكثر نشاطاً				
١ البنك التجارى الدولى (مصر)	١,٨١٧,٧	٥٥,٨٤	٤٨,٦٢	٥٥,٢٠
٢ اوارسكوم للاتصالات والاعلام والتكنولوجيا القابضة	٩٦٨,٥	١,٣٥	١,٢٦	١,٣٠
٣ المصرية للاغذية	٨٨٨,٠	٨٨,٠٠	٨٨,٠٠	--
٤ مجموعة طلعت مصطفى القابضة	٦٥٣,٢	١١,٦٣	٩,٧١	١١,٤٩
٥ القلعة للاستشارات المالية - أسهم عادية	٦٠١,٨	٣,٢٣	٢,٨١	٣,٢٣
٦ اوراسكوم للفنادق والتنمية	٥٩٨,٠	١٥,٣٣	١٤,١٥	١٤,٩١
٧ مجموعة عامر القابضة (عامر جروب)	٥٤٦,٣	١,٣١	١,٢٢	١,٢٦
٨ المجموعة المالية هيرمس القابضة	٥٣١,٩	١٨,٢٣	١٥,٠٠	١٧,٧٠
٩ بالم هيلز للتعمير	٥١٠,٣	٤,٥٢	٣,٩٣	٤,٤١
١٠ جلوبال تليكوم القابضة	٤٨٥,١	٤,٧٢	٣,٨٨	٤,٦٥
اجمالى كمية تداول الاسهم				
١٣٤٢٧,٩				
نسبة العشر شركات الاكثر نشاطا للاجمالى				
٥٦,٦١				

المصدر: النشرة الشهرية للبورصة المصرية.

جدول (٣٥): الأرصدة القائمة لأذون الخزانة وفقا للقطاعات الحائزة لها

(مليون جنيه)

	يونيو-٠٩	يونيو-١٠	يونيو-١١	يونيو-١٢	يونيو-١٣	اغسطس-١٤	سبتمبر-١٤	اكتوبر-١٤	نوفمبر-١٤
إجمالي الأرصدة القائمة	٢٣٩,٠٨٠	٢٦٦,١٢١	٣٥٦,١٠٣	٣٧٣,٣٩٨	٤٢٥,٨٤٧	٤٧٠,٦١٨	٤٧٨,٥٤٦	٤٨٢,٢٤٦	٤٨٨,٨٠٨
العملاء الأجانب	٤,٩٤٥	٣٨,٣٧٠	٢٤,٥٤٢	٨٠٠	١,٢٣٨	٥٧١	٧٤٢	٦٢٩	٧٢٨
شركات التعامل فى الأوراق المالية	٩٨٨	٨٠٠	١,٠٣٤	١,٢١٢	٧٦٢	٥٠٩	٤٣٣	٤٧٢	٧١٣
الشركات القابضة و الإستثمارية	٥,٢٠٨	٥,٩٢٦	٨,٩٦٦	١٧,٨٧٦	١١,٤٤٤	١٥,٤٧٢	١٤,٣٨٠	١٤,٤٨٨	١٣,٨٢٨
البنوك	١٩٤,٩٢٩	١٧٦,٥٢٠	٢٥٠,١٠٢	٢٥٧,١١٩	٣٠٢,٣٨٠	٣٥٤,٦٢٧	٣٦٩,٥٩٣	٣٧٢,١٦٢	٣٧٧,٢١٨
بنوك قطاع عام	١١٠,٤٨٢	٩١,٢٧٦	١١٦,٨٩٢	١٢٩,٩٧٨	١٦٦,٣٠٩	١٨٦,٩٠٧	١٩٠,٨٣٥	١٩٢,١٢٤	١٩٣,٢١١
بنوك قطاع خاص	٦٧,٥٧٠	٦٦,٥٣٠	١١٠,٣١٩	١٠٥,٤٥١	١١٧,٤٠٨	١٤٢,٩٧٣	١٥٣,٥٠٨	١٥٦,٦٤٧	١٥٨,٤٥٥
بنوك فروع أجنبية	٩,٢٢٢	١٠,٧٤٨	٩,٣٠٤	١٦,٥٩٧	١١,١٥٩	١٧,٥٩٦	١٨,٠٧٥	١٦,٧٦١	١٨,٨٧٧
بنك الإستثمار القومى	٢,٧١٥	٢,٧٤٩	٨٢٠	١٠٠	٠	٠	٠	٠	٠
بنوك متخصصة	٤,٩٤٠	٥,٢١٧	١٢,٧٦٧	٤,٩٧٨	٧,٥٠٤	٧,١٥١	٧,١٧٥	٦,٦٣٠	٦,٦٧٥
سماسرة النقد الاجنبى	٠	٠	٠	٠	٠	٠	٠	٠	٠
شركات التأمين	١,٥٦٨	١,٨٠٣	٦,٤٩١	١٢,٥١٠	١٤,٦٣٧	١٢,١١٨	١٢,٩٤٨	١٣,٢٠٨	١٤,٣٨٧
قطاع عام	١,٠٩٥	٩٤١	٥,٠٢٨	٩,٣٠٢	١٢,٠٦٤	٩,٤٥١	٩,٨٣٥	١٠,١٠٥	١١,٣٤٥
قطاع خاص ^{١/}	٤٧٣	٨٦٢	١,٤٦٣	٣,٢٠٨	٢,٥٧٣	٢,٦٦٧	٣,١١٣	٣,١٠٣	٣,٠٤٢
صناديق الإستثمار	٢٤,٧٣١	٣٣,٠٣٤	٤٤,٤٨٤	٤٧,١٩٣	٥٩,٨١٨	٥٩,٩٠٧	٥٤,٧٥٣	٥٤,٦٧٧	٥٤,٥٨٤
صناديق التأمين	١,٠٩٦	٧٥٧	٨,٦٤١	٥,٦٦٠	١٠,١٦٥	٧,٣٣٥	٧,٥٣٨	٧,٢٤٣	٧,٧١٠
قطاع الاسكان والتعمير	١٦٨	١٩٧	٤٤١	٦٨٦	٣٥٨	٥١٠	٧٣٣	٧٠٢	٤٤٧
قطاع التجارة	٣	٥٠	٧٦	١٩٠	٣٨٣	٢٥٤	٣٨٥	٦٢٤	١,٣٤٣
قطاع الصناعات التحويلية	٩١	٢٢٩	٢٦٨	٦٨٨	٨٦٨	٨٨٨	٥٢٩	٦١٣	٨٠٩
القطاع المالى	٤٢	٥٣١	٣٠٠	١٢٧	٢١٤	١٣٢	٦٣	٨٩	٨٦
قطاع النقل والمواصلات/ الكهرباء/ غاز/ صحة	١	٢١	٥٣	٨٥	١١٠	٥٢	٦٥	٧٥	٤٨
القطاع الافراد	٤٩٥	١,٨١٦	٣,٣٠٢	١٢,٨٧٨	٥,٥٢٠	٤,١٨٦	٣,٣٧٥	٣,٤٣٢	٣,٦٦٧
قطاع البترول والتعدين	٢,٠١٠	١,٩٢٢	١,٨٩٨	٢,٤٠٥	٣,٦٨٥	٣,٠٦٨	٢,٩٣٢	٣,٤٤٦	٢,٧٨٧
قطاع الخدمات	٩٤	٨٥٠	١,٨٧١	١,٢٨٠	٥٠٩	١,٣٤٧	١,٠٦٦	١,٢٢٩	١,١١٥
مجالات أخرى ^{٢/}	٢٧١١	٣٢٩٥	٣٦٣٤	١٢,٦٨٩	١٣,٧٥٦	٩,٦٤٢	٩,٠١١	٩,١٥٧	٩,٣٣٨

المصدر: البنك المركزى المصرى.

١/ يتضمن شركات التأمين الخاصة و الفروع الاجنبية.

٢/ تتضمن ٤٥ مليار جنيه أنون خزانة (صكوك) أصدرت لصالح البنك المركزى المصرى وفقاً للاتفاق مع وزارة المالية لاستخدامها فى عمليات السوق المفتوح. وجدير بالذكر فقد تم إهلاك كافة الاذون المصدرة لصالح البنك المركزى خلال الربع الأول من عام ٢٠٠٦/٢٠٠٧.

جدول (٣٦) محفظة الأوراق المالية لدى البنك ^{١/}

(مليون جنيه)

	يونيو-٠٩	يونيو-١٠	يونيو-١١	يونيو-١٢	يونيو-١٣	أغسطس-١٤	سبتمبر-١٤	أكتوبر-١٤	نوفمبر-١٤
إجمالي الأوراق المالية	٣٣٢,٥٩٧	٤٠٥,٨٩٥	٤٧٤,١٧٦	٥٥٥,٣٢٦	٦٥٣,٨٨٩	٨٤٥,٨٩٦	٨٦٣,٦٢٦	٨٦٦,٨٤٣	٨٨٤,٣٧٥
بالعملة المحلية	٢٩٧,١٩٤	٣٣٨,٨٣٤	٤٤٢,٦٤٨	٤٩٤,٩٣٤	٥٧١,٢٠٤	٧٣٥,٦٧٦	٧٥٤,٧٧٥	٧٥٨,٢٩١	٧٧٧,١١١
بالعملة الأجنبية	٣٥,٤٠٣	٦٧,٠٦١	٣١,٥٢٨	٦٠,٣٩٢	٨٢,٦٨٥	١١٠,٢٢٠	١٠٨,٨٥١	١٠٨,٥٥٢	١٠٧,٢٦٤
القطاع الحكومي	٢٧٦,٠٩٥	٣١٨,٨٧٦	٤١٢,١٩٦	٤٩٨,٣٠٩	٥٩٣,٩٣٩	٧٨٣,٧٧٥	٨٠٢,١٥٢	٨٠٥,٨٣٤	٨٢٢,٦٢٥
بالعملة المحلية ومنها:	٢٦٢,٠٤٤	٣٠٣,٢٩٧	٤٠٧,٨١٤	٤٦١,٨٢١	٥٣٦,١٥٥	٦٩٨,٠٧٣	٧١٦,٨٨٢	٧٢٠,٧٠٩	٧٣٨,٦٠٠
بالعملة الأجنبية	١٤,٠٥١	١٥,٥٧٩	٤,٣٨٢	٣٦,٤٨٨	٥٧,٧٨٤	٨٥,٧٠٢	٨٥,٢٧٠	٨٥,١٢٥	٨٤,٠٢٥
صكوك البنك المركزى (بالعملة المحلية)	-	-	-	-	-	-	-	-	-
قطاع الأعمال العام	١,٣٣٨	١,٠٥٢	٩٨٠	٧١٤	٥٠٥	٦٠٦	٥٧٣	٥٣٢	٥٢٣
بالعملة المحلية	١,٣٣٨	١,٠٥٢	٩٨٠	٧١٤	٥٠٥	٦٠٦	٥٧٣	٥٣٢	٥٢٣
بالعملة الأجنبية	-	-	-	-	-	-	-	-	-
قطاع الأعمال الخاص	٣٩,٢٨٧	٣٩,٩٩١	٣٩,٢٣٩	٣٧,٠١٨	٣٩,٠٤٤	٤٠,٩٦٣	٤١,٢٥٢	٤١,٠٠٠	٤١,٩٠٩
بالعملة المحلية	٣٣,٧٥٥	٣٤,٣٩٤	٣٣,٧٦٤	٣٢,٣١٠	٣٤,٤٦٩	٣٦,٩١٥	٣٧,٢٤٠	٣٦,٩٧٠	٣٧,٩٠٨
بالعملة الأجنبية	٥,٥٣٢	٥,٥٩٧	٥,٤٧٥	٤,٧٠٨	٤,٥٧٥	٤,٠٤٨	٤,٠١٢	٤,٠٣٠	٤,٠٠١
قطاع العالم الخارجى (غير المقيمين)	١٥,٨٧٧	٤٥,٩٧٦	٢١,٧٦١	١٩,٢٨٥	٢٠,٤٠١	٢٠,٥٥٢	١٩,٦٤٩	١٩,٤٧٧	١٩,٣١٨
بالعملة المحلية	٥٧	٩١	٩٠	٨٩	٧٥	٨٢	٨٠	٨٠	٨٠
بالعملة الأجنبية	١٥,٨٢٠	٤٥,٨٨٥	٢١,٦٧١	١٩,١٩٦	٢٠,٣٢٦	٢٠,٤٧٠	١٩,٥٦٩	١٩,٣٩٧	١٩,٢٣٨

المصدر: البنك المركزى المصرى

-- لا يوجد إصدار خلال الفترة المشار إليها.

١/ غير متضمن محفظة الأوراق المالية لدى البنك المركزى المصرى.

جدول (٣٧): صافى الإستثمارات الأجنبية المباشرة موزعة بحسب الدول

(مليون دولار)

بيان ربع سنوى				بيان سنوى				
يوليو - سبتمبر ١٥/١٤ *	ابريل - يونيو ١٤/١٣ *	يناير -مارس ١٤/١٣ *	يوليو - سبتمبر ١٤/١٣ *	٢٠١٣/٢٠١٤ *	٢٠١٣/٢٠١٢	٢٠١٢/٢٠١١	٢٠١١/٢٠١٠	٢٠١٠/٢٠٠٩
١٧٧٣	١٠٤٥	١٠٠٥	٧٤٥	٤١١٩	٣٧٥٣	٣٩٨٢	٢١٨٩	٦٧٥٨
٣٣٧٦	٢٧٢٢	٢٧٥٠	٢٤٢٩	١٠٨٩٣	١٠٢٧٤	١١٧٦٨	٩٥٧٤	١١٠٠٨
٦٦٥	٥٥٢	٥٣٧	٥٦٢	٢٢٣٠	٢١٨٣	٥٧٨	١٧٩١	١٤٢٥
٥٧	٥٥	٥٦	٣٢	١٩٤	١٨٦	٢٠٣	٢٧٥	١١٠
٤٧	٤٦	١٩١	٢٦	٣٤٧	٢٦٦	٣١٦	٢٢٧	٢٨٦
١٦٢٨	١٣٠٧	١١٢٣	١٣٤٥	٥١١٦	٣٩٩٧	٥٨٢٠	٤٣٠٧	٤٩٢٦
٤	٤	١	٠,٤	٦	٣٠	٦١	٤٧	٨١
٢٣	٤٢	٥٧	٩	١٩٢	١٦٤	٤٠٩	١٤٦	١٢٩
١٤٤	٥٢	١٢٥	٥١	٢٨٤	١٩٢	٢٤٠	٢٠٦	٣٢٣
٢٥٤	٨٩	١٤٨	٦٠	٤٠١	٤٨١	٥٦٠	٤١١	٣٠٤
١٢	١٦	٢١	١٥	١٣٠	٤٦	٦٤	٥٩	١٨٩
٣٦	٧٧	٢٥	٢٥	١٩٤	٢٦٣	١٥٣	٦٦	٦٤
١	٩	١	٢	١٣	١١	١٣	١٢	١٠
٢٤	١٩	٣٠	٢٥	٩٥	١١٥	١٢٥	١٥٩	١١١
٤٨١	٤٥٧	٤٣٧	٢٧٨	١٦٩١	٢٣٣٩	٢٤٩٧	١٨٧١	٣٠٥١
١٦٠٢-	١٦٧٧-	١٧٤٥-	١٦٨٤-	٦٧٧٤-	٦٥٢٠-	٧٧٨٦-	٧٣٨٦-	٤٢٥٠-
				٢- التدفقات للخارج				

المصدر: البنك المركزى المصرى
* أرقام مبدئية.

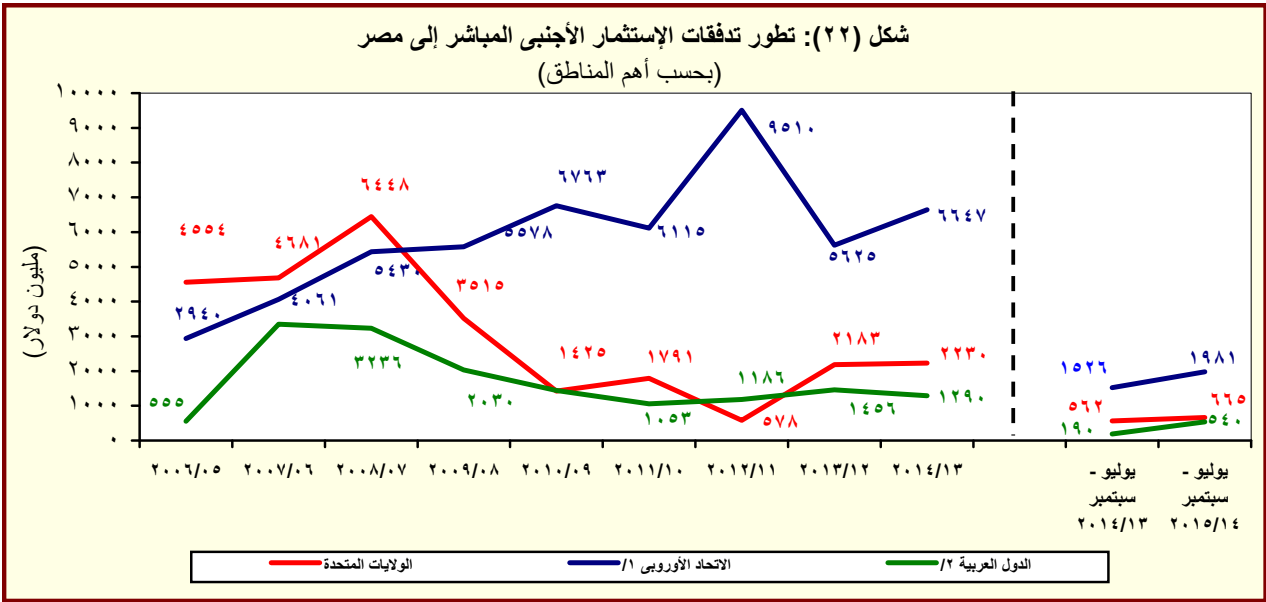

المصدر: البنك المركزى المصرى

^{١/} تتضمن النمسا وبلجيكا والدنمارك وقبرص وفرنسا وألمانيا واليونان وإيطاليا ولوكسمبورج والبرتغال ورومانيا وأستراليا والسويد وهولندا والمملكة المتحدة.

^{٢/} تشمل البحرين والأردن والكويت ولبنان وليبيا وعمان وقطر والسعودية وتونس والإمارات ودول عربية أخرى.

القسم الثامن

معاملات القطاع الخارجى

ميزان المدفوعات - ميزان المعاملات الجارية (بيان سنوى)-----	٦٥	جدول (٣٨)
ميزان المدفوعات - ميزان المعاملات الرأسمالية (بيان سنوى)-----	٦٦	جدول (٣٩)
ميزان المدفوعات - ميزان المعاملات الجارية (بيان ربع سنوى)-----	٦٧	جدول (٤٠)
ميزان المدفوعات - ميزان المعاملات الرأسمالية (بيان ربع سنوى)-----	٦٨	جدول (٤١)
مؤشرات قياس أداء معاملات القطاع الخارجى-----	٦٩	جدول (٤٢)
بيانات التجارة الخارجية : الميزان التجارى طبقاً للتصنيف الوظيفى للأمم المتحدة-----	٧٠	جدول (٤٣)
بيانات التجارة الخارجية : الصادرات طبقاً للتصنيف الوظيفى للأمم المتحدة-----	٧١	جدول (٤٤)
بيانات التجارة الخارجية : الواردات طبقاً للتصنيف الوظيفى للأمم المتحدة-----	٧٢	جدول (٤٥)
حصيلة الصادرات البترولية-----	٧٣	جدول (٤٦)
أهم مؤشرات قطاع السياحة-----	٧٣	جدول (٤٧)
حركة الملاحة فى قناة السويس-----	٧٣	جدول (٤٨)
الصادرات حسب التوزيع الجغرافى-----	٧٣	جدول (٤٩)

جدول (٣٨): ميزان المدفوعات - ميزان المعاملات الجارية
بيان سنوى

(مليون دولار)

يوليو-سبتمبر ٢٠١٥/٢٠١٤ *	يوليو-سبتمبر # ٢٠١٤/٢٠١٣	٢٠١٤/٢٠١٣ *	٢٠١٣/٢٠١٢	٢٠١٢/٢٠١١	٢٠١١/٢٠١٠	٢٠١٠/٢٠٠٩	
٩٠٧٤٢-	٧٠٥٤٢-	٣٣٠٧٠٣-	٣٠٠٦٩٥-	٣٤٠١٣٩-	٢٧٠١٠٣-	٢٥٠١٢٠-	الميزان التجارى ^{١/}
٦٠٤٦٩	٦٠٢٠٤	٢٦٠١١٩	٢٦٠٩٨٨	٢٥٠٠٧٢	٢٦٠٩٩٣	٢٣٠٨٧٣	الصادرات
٢٠٩١٣	٣٠٠٥١	١٢٠٤٥٢	١٣٠٠٢٣	١١٠٢٢٥	١٢٠١٣٦	١٠٠٢٥٩	بترولى
٣٠٥٥٦	٣٠١٥٣	١٣٠٦٦٧	١٣٠٩٦٥	١٣٠٨٤٧	١٤٠٨٥٧	١٣٠٦١٥	غير بترولى
١٦٠٢١١-	١٣٠٧٤٦-	٥٩٠٨٢٢-	٥٧٠٦٨٣-	٥٩٠٢١١-	٥٤٠٠٩٦-	٤٨٠٩٩٣-	الواردات
٤٠٠٢٨-	٣٠٠٧٥-	١٣٠٢٤٧-	١٢٠١٢٤-	١١٠٧٧٥-	٩٠٢٦٢-	٥٠١٦١-	بترولى
١٢٠١٨٣-	١٠٠٦٧١-	٤٦٠٥٧٥-	٤٥٠٥٥٩-	٤٧٠٤٣٦-	٤٤٠٨٣٤-	٤٣٠٨٣٢-	غير بترولى
٢٠١١٠	٢١٩-	٩٧٩	٥٠٠٣٩	٥٠٥٨٥	٧٠٨٧٨	١٠٠٣٣٩	الخدمات (صافى)
٦٠٤٤٩	٣٠٩٦٥	١٧٠٦٣١	٢٢٠٢٢٤	٢٠٠٨٧٢	٢١٠٨٧٣	٢٣٠٥٦٣	المتحصلات
٢٠٦٧٧	٢٠٤٦٩	٩٠٤٦٦	٩٠١٨٨	٨٠٥٨٥	٨٠٠٦٩	٧٠٢١٧	النقل
١٠٤٧٥	١٠٣٧٣	٥٠٣٦٩	٥٠٠٣٢	٥٠٢٠٨	٥٠٠٥٣	٤٠٥١٧	ومنه: قناة السويس
٢٠٠٩٢	٩٣١	٥٠٠٧٣	٩٠٧٥٢	٩٠٤١٩	١٠٠٥٨٩	١١٠٥٩١	السياحة والسفر
٤٤	٥٥	١٩٤	١٩٨	٢٤٦	٤١٩	٨٢٩	دخل الاستثمار
٥٨٣	٧٥	٦٥٤	٤٣٨	٢٧٦	١١٨	٢١٨	خدمات حكومية
١٠٠٥٣	٤٣٦	٢٠٢٤٤	٢٠٦٥٠	٢٠٣٤٦	٢٠٦٧٩	٣٠٧٠٨	متحصلات أخرى
٤٠٣٣٩	٤٠١٨٤	١٦٠٦٥٣	١٧٠١٨٥	١٥٠٢٨٨	١٣٠٩٩٥	١٣٠٢٢٤	المدفوعات
٣٩٦	٣٩٢	١٠٧١٧	١٠٦٥٩	١٠٣٧٥	١٠٣٨٥	١٠٢٣٠	النقل
٨٢٧	٨٤٩	٣٠٤٤٥	٢٠٩٢٩	٢٠٤٩٨	٢٠١١٣	٢٠٣٢٨	السياحة والسفر
١٠٨٩٩	١٠٧٩٤	٧٠٤٩٠	٧٠٦٠٤	٦٠٧٢٦	٦٠٤٦٨	٥٠١٩٤	مدفوعات عن الاستثمار
١٩٨	١٩٩	٧٢١	٧٥٥	٥٣٥	٥٥٤	٥٥٤	ومنه: فوائد مدفوعة
٢٠٢	٣٦٤	١٠٠٧٤	١٠٢٤٤	١٠١٥٢	١٠١٠٦	١٠٥٣٥	المدفوعات الحكومية
١٠٠١٥	٧٨٥	٣٠٣٢٧	٣٠٧٥٠	٣٠٥٣٨	٢٠٩٢٢	٢٠٩٣٩	مدفوعات أخرى
٧٠٦٣٢-	٧٠٧٦١-	٣٢٠٧٢٤-	٢٥٠٦٥٥-	٢٨٠٥٥٤-	١٩٠٢٢٥-	١٤٠٧٨١-	السلع والخدمات (صافى)
٦٠١٨٩	٨٠٣٧٠	٣٠٠٣٦٨	١٩٠٢٦٥	١٨٠٤٠٨	١٣٠١٣٧	١٠٠٤٦٣	التحويلات (صافى)
١٠٤٧٥	٤٠٣٢٩	١١٠٩٢٠	٨٣٦	٦٣٢	٧٥٣	٩٥٤	التحويلات الرسمية (صافى)
٤٠٧١٣	٤٠٠٤٢	١٨٠٤٤٨	١٨٠٤٢٩	١٧٠٧٧٦	١٢٠٣٨٤	٩٠٥٠٩	التحويلات الخاصة (صافى)
١٠٤٤٤-	٦١٠	٢٠٣٥٦-	٦٠٣٩٠-	١٠٠١٤٦-	٦٠٠٨٨-	٤٠٣١٨-	الميزان الجارى

المصدر: البنك المركزى المصرى.

* مبدئى.

أرقام معدلة من قبل البنك المركزى المصرى.

١/ يتضمن صادرات و واردات المناطق الحرة.

ملحوظة: بيانات التجارة فى هذا الجدول تم تجميعها من مصادر الجهاز المصرفى طبقا للتدفقات النقدية. و قد تختلف هذه البيانات عن البيانات المجمعة لدى الجهاز المركزى للتعبئة العامة والإحصاء والمبنية على أساس التدفقات السلعية وفقا لسجلات مصلحة الجمارك .

شكل (٢٣): توزيع متحصلات ميزان المعاملات الجارية

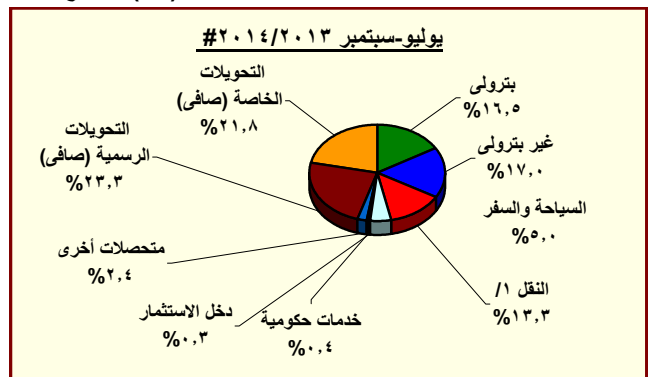
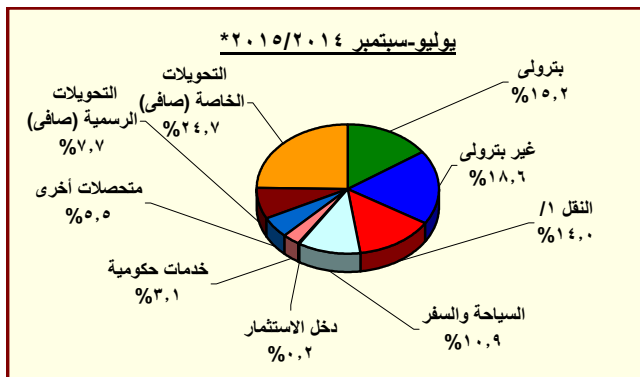

المصدر: البنك المركزى المصرى.

* مبدئى.

أرقام معدلة من قبل البنك المركزى المصرى.

١/ يتضمن متحصلات قناة السويس.

جدول (٣٩): ميزان المدفوعات (تابع) - ميزان المعاملات الرأسمالية
بيان سنوى

(مليون دولار)

يوليو-سبتمبر ٢٠١٥/٢٠١٤*	يوليو-سبتمبر #٢٠١٤/٢٠١٣	٢٠١٣/٢٠١٤*	٢٠١٣/٢٠١٢	٢٠١٢/٢٠١١	٢٠١١/٢٠١٠	٢٠١٠/٢٠٠٩	
٨١١	٤,٦١٠	٤,٩٣٥	٩,٧٧٣	١,٠٢٣	٤,١٩٩-	٨,٩٨٠	ميزان المعاملات الرأسمالية
٢٢-	٣٤-	١٩٤	٨٧-	٩٦-	٣٢-	٣٦-	الحساب الرأسمالى
٨٣٣	٤,٦٤٤	٤,٧٤٠	٩,٨٦٠	١,١١٩	٤,١٦٦-	٩,٠١٦	الحساب المالى
٥٣-	٥٨-	٣٢٧-	١٨٤-	٢٤٩-	٩٥٨-	٩٧٧-	تدفقات الاستثمار فى الخارج
١,٧٧٣	٧٤٥	٤,١١٩	٣,٧٥٣	٣,٩٨٢	٢,١٨٩	٦,٧٥٨	تدفقات الاستثمارات المباشرة فى مصر (صافى)
٣٣-	٣٢	٦٦	٢٢	١٤٩-	١١٨-	٥٢٢-	استثمارات محفظة الأوراق المالية للخارج
٣١٦	١,٢٦٨	١,٢٣٧	١,٤٧٧	٥,٠٢٥-	٢,٥٥١-	٧,٨٧٩	صافى تدفقات محفظة الأوراق المالية فى مصر
١٤	٩٥٩	٩٢٧	٢,٢٥٨	٨٠	٢١١	١,٣٥٧	و منها السندات
١,١٧٠-	٢,٦٥٧	٣٥٥-	٤,٧٩٠	٢,٥٦٠	٢,٧٢٨-	٤,١٢٣-	صافى الاستثمارات الأخرى
٥١٧	٩٤٧-	٦١٩-	١,١٧٤	٢٤٦	١,٥٠١	٣,٠٠٤	صافى الاقتراض
٥١٤-	٥٩١-	١,٣١٦-	٧٥٠	٣١٠-	٨٢٩-	٨٠	القروض المتوسطة وطويلة الأجل
٣٩٣	٢١٥	٧٩٣	٢,٧١٠	١,٦٣٧	١,١٤٨	١,٨٣٥	المستخدم
٩٠٧-	٨٠٦-	٢,١١٠-	١,٩٥٩-	١,٩٤٧-	١,٩٧٧-	١,٧٥٥-	السداد
٩-	٨-	٥٧-	١٨-	٧-	٦٣-	١٢	تسهيلات موردين ومشتريين متوسطة الأجل
١	١	٨	٤٣	٧٨	٧٣	١٠٣	المستخدم
٩-	٩-	٦٤-	٦٢-	٨٥-	١٣٦-	٩٢-	السداد
١,٠٤٠	٣٤٨-	٧٥٤	٤٤٢	٥٦٣	٢,٣٩٣	٢,٩١٣	صافى تسهيلات موردين ومشتريين قصيرة الأجل
٢,٠٧٦-	٥٤٦	١,٦٤٨-	٢,١١٦-	١,١٦٣	٣,٤٢٧-	٩,٦٦٩-	أصول أخرى
٢٥	١١-	٤٥-	١٠-	٢٨	٦٤-	٤١-	البنك المركزى المصرى
٥٩	٢١٥	٦٦٢	٢,٠٦١	٤,٣٦٦	١,٦٠٩-	٢,٠٧٣-	البنوك الأخرى
٢,١٦٠-	٣٤٢	٢,٢٦٥-	٤,١٦٧-	٣,٢٣٠-	١,٧٥٤-	٧,٥٥٥-	أخرى
٣٨٨	٣,٠٥٨	١,٩١٢	٥,٧٣٢	١,١٥١	٨٠٢-	٢,٥٤٢	خصوم أخرى
١	٣,٠٠١	١,٩٠٤	٦,٤٥٣	١,١٦٩	٤٤-	١,١٨٧	البنك المركزى المصرى
٣٨٧	٥٦	٨	٧٢١-	١٨-	٧٥٨-	١,٣٥٥	البنوك الأخرى
١,٠٤٢	١,٤٧٣-	١,١٠٠-	٣,١٤٦-	٢,١٥٥-	٥٣٣	١,٣٠٦-	السهم والخطأ (صافى)
٤١٠	٣,٧٤٧	١,٤٧٩	٢٣٧	١١,٢٧٨-	٩,٧٥٤-	٣,٣٥٦	الميزان الكلى

المصدر: البنك المركزى المصرى.

* مبدئى.

أرقام معدلة من البنك المركزى.

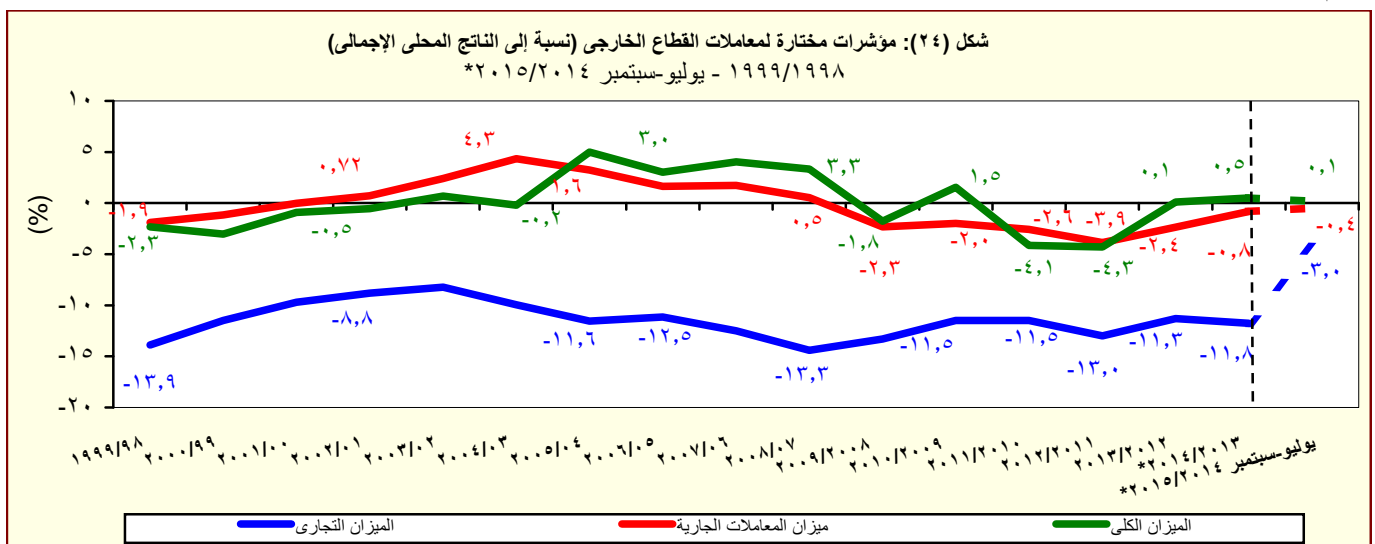

جدول (٤٠): ميزان المدفوعات - ميزان المعاملات الجارية

بيان ربع سنوى

(مليون دولار)

	٢٠١٣/٢٠١٤ #				٢٠١٣/٢٠١٢				
	الربع الاول	الربع الرابع	الربع الثالث	الربع الثانى	الربع الاول	الربع الثالث	الربع الثانى	الربع الاول	
الميزان التجارى ^{١/}	٩,٧٤٢-	٩,٦٠٧-	٨,٩٩٧-	٧,٥٥٧-	٧,٥٤٢-	٧,٢٩٤-	٦,٨٨٠-	٩,٥٧٨-	
الصادرات	٦,٤٦٩	٦,٥٦٤	٦,٤٠١	٦,٩٥٠	٦,٢٠٤	٦,٧٣٠	٦,٦٥٠	٦,٨٣٤	٦,٧٧٥
بترولى	٢,٩١٣	٢,٩٦٨	٢,٨٥٨	٣,٥٧٥	٣,٠٥١	٣,١٣٧	٣,٢٩٣	٣,٣٩٤	٣,٢٠٠
غير بترولى	٣,٥٥٦	٣,٥٩٦	٣,٥٤٣	٣,٣٧٥	٣,١٥٣	٣,٥٩٣	٣,٣٥٧	٣,٤٤٠	٣,٥٧٥
الواردات	١٦,٢١١-	١٦,١٧١-	١٥,٣٩٨-	١٤,٥٠٧-	١٣,٧٤٦-	١٤,٠٢٤-	١٣,٥٣٠-	١٦,٤١٢-	١٣,٧١٧-
بترولى	٤,٠٢٨-	٣,٩٢٥-	٣,١٦٤-	٣,٠٨٣-	٣,٠٧٥-	٢,٩٨٠-	٢,٩٠٣-	٣,٥٤٨-	٢,٦٩٣-
غير بترولى	١٢,١٨٣-	١٢,٢٤٦-	١٢,٢٣٤-	١١,٤٢٤-	١٠,٦٧١-	١١,٠٤٤-	١٠,٦٢٧-	١٢,٨٦٤-	١١,٠٢٤-
الخدمات (صافى)	٢,١١٠	٥٦٠	٨٨٢	٢٤٥-	٢١٩-	٨٥٤	١,٢٣٦	١,٧٦٥	١,١٨٥
المتحصلات	٦,٤٤٩	٤,٨٠٧	٤,٨٣٢	٤,٠٢٧	٣,٩٦٥	٤,٩٥٧	٥,٥٠٩	٦,١١٢	٥,٦٤٧
النقل	٢,٦٧٧	٢,٤٤١	٢,٢١١	٢,٣٤٥	٢,٤٦٩	٢,٤٩٤	٢,١١١	٢,٣٤٥	٢,٢٣٧
ومنه : قناة السويس	١,٤٧٥	١,٣٦٨	١,٢٧١	١,٣٥٨	١,٣٧٣	١,٢٥٦	١,١٤٥	١,٣٤٣	١,٢٨٨
السياحة والسفر	٢,٠٩٢	١,٦٢٤	١,٥٧٢	٩٤٧	٩٣١	١,٦٧٥	٢,٤٩٤	٢,٩٤٢	٢,٦٤٠
دخل الاستثمار	٤٤	٥٨	٤٢	٤٠	٥٥	٥٨	٤٤	٣٩	٥٧
خدمات حكومية	٥٨٣	١٥٨	٣٣٩	٨٤	٧٥	٩٠	١٣٢	١٣٤	٨١
متحصلات أخرى	١,٠٥٣	٥٢٧	٦٦٩	٦١٢	٤٣٦	٦٤٠	٧٢٨	٦٥٠	٦٣٢
المدفوعات	٤,٣٣٩	٤,٢٤٧	٣,٩٥٠	٤,٢٧٢	٤,١٨٤	٤,١٠٣	٤,٢٧٣	٤,٣٤٦	٤,٤٦٣
النقل	٣٩٦	٤٧٤	٤٧١	٣٨١	٣٩٢	٣٩٦	٣٨٤	٤٤٤	٤٣٥
السياحة والسفر	٨٢٧	٧٧٨	٧٤٣	٦٧٤	٨٤٩	٨٢٦	٦٦٥	٧١٥	٧٢٤
مدفوعات عن الاستثمار	١,٨٩٩	١,٩٢٧	١,٨٦٥	١,٩٠٤	١,٧٩٤	١,٧٢٣	١,٨٩٣	١,٨٥١	٢,١٣٧
ومنه : فوائد مدفوعة	١٩٨	١٩٥	٢٠٧	١٢١	١٩٩	١٤٥	٢١٦	١٤٦	٢٤٩
المدفوعات الحكومية	٢٠٢	١٨٤	١٦١	٣٦٥	٣٦٤	٣٦٢	٥٠٩	١٥٧	٢١٦
مدفوعات أخرى	١,٠١٥	٨٨٣	٧١١	٩٤٨	٧٨٥	٧٩٦	٨٢٣	١,١٨٠	٩٥١
السلع والخدمات (صافى)	٧,٦٣٢-	٩,٠٤٧-	٨,١١٥-	٧,٨٠٢-	٧,٧٦١-	٦,٤٤١-	٥,٦٤٥-	٧,٨١٣-	٥,٧٥٧-
التحويلات (صافى)	٦,١٨٩	٧,٢٣٤	٨,٤٣٨	٦,٣٢٦	٨,٣٧٠	٤,٨٥٠	٤,٦١٤	٤,٨٩٩	٤,٩٠٣
التحويلات الرسمية (صافى)	١,٤٧٥	١,٨٩٥	٣,٨١٤	١,٨٨٣	٤,٣٢٩	١٩٦	١٠	٥٨٩	٤٠
التحويلات الخاصة (صافى)	٤,٧١٣	٥,٣٣٩	٤,٦٢٤	٤,٤٤٤	٤,٠٤٢	٤,٦٥٤	٤,٦٠٤	٤,٣١٠	٤,٨٦٢
الميزان الجارى	١,٤٤٤-	١,٨١٣-	٣٢٣	١,٤٧٦-	٦١٠	١,٥٩١-	١,٠٣١-	٢,٩١٥-	٨٥٤-

المصدر: البنك المركزى المصرى.

* مبدئى.

أرقام معدلة من قبل البنك المركزى

١ / يتضمن صادرات و واردات المناطق الحرة.

ملحوظة : بيانات التجارة فى هذا الجدول تم تجميعها من مصادر الجهاز المصرفى طبقاً للتدفقات النقدية. و قد تختلف هذه البيانات عن البيانات المجمعة لدى الجهاز المركزى للتعبئة العامة والإحصاء والمبنية على أساس التدفقات السلعية وفقاً لسجلات مصلحة الجمارك .

جدول (٤١): ميزان المدفوعات (تابع) - ميزان المعاملات الرأسمالية
بيان ربع سنوى

(مليون دولار)

	٢٠١٤/٢٠١٣ #				٢٠١٣/٢٠١٢				
	الربع الاول	الربع الرابع	الربع الثالث	الربع الثانى	الربع الاول	الربع الثالث	الربع الثانى	الربع الاول	
ميزان المعاملات الرأسمالية	٨٢٥	٤,٥٩٥	-٤٤٤	٤,٧٩٧	٤,٦١٠	-١,٣٧١	-٢٩٠	١,٩٨٥	٨١١
الحساب الرأسمالى	-٣٨,٦	-١٦,٨	-٨,٠	-٢٣,٤	-٣٣,٧	-١٧,٦	٢٨٥,٤	-٤٠,٠	-٢٢,٠
الحساب المالى	٨٦٣	٤,٦١٢	-٤٣٦	٤,٨٢١	٤,٦٤٤	-١,٣٥٣	-٥٧٥	٢,٠٢٥	٨٣٣
تدفقات الاستثمار فى الخارج	-٢٥	-٣٨	-٤٧	-٧٣	-٥٨	-١٢٣	-٥٩	-٨٧	-٥٣
تدفقات الاستثمارات المباشرة فى مصر	٨٤٧	٧٨٣	١,١٢٨	٩٩٥	٧٤٥	١,٣٢٤	١,٠٠٥	١,٠٤٥	١,٧٧٣
(صافى)	-١	١٧	١٤	-٧	٣٢	١١	١٧	٦	-٣٣
استثمارات محفظة الأوراق المالية للخارج	-٣٢٧	٦٧	-٥٣١	٢,٢٦٨	١,٢٦٨	-٤٢	-٣٠	٤٢	٣١٦
صافى تدفقات محفظة الأوراق المالية فى مصر	-٢٧٦	٣٩	-٤	٢,٤٩٨	٩٥٩	-٢	-١٦	-١٥	١٤
و منها السندات	٣٧٠	٣,٧٨٤	-١,٠٠١	١,٦٣٧	٢,٦٥٧	-٢,٥٢٣	-١,٥٠٧	١,٠١٨	-١,١٧٠
صافى الاستثمارات الأخرى	-٣٢٤	١,٦٨٩	٦٩٦	-٨٨٧	-٩٤٧	-٢٥٥	-٥٨٩	١,١٧٢	٥١٧
صافى الاقتراض	-٣٩٧	٩٩١	٤٠	١١٥	-٥٩١	-١٨	-٦١٢	-٩٦	-٥١٤
القروض المتوسطة وطويلة الأجل	٣٨٤	١,١٦٠	٨٣٤	٣٣٢	٢١٥	٢٠٣	٢٤٠	١٣٥	٣٩٣
المستخدم	-٧٨٠	-١٦٩	-٧٩٤	-٢١٦	-٨٠٦	-٢٢٠	-٨٥٢	-٢٣١	-٩٠٧
السداد	-١	٣	-٥	-١٦	-٨	-٢١	-٨	-٢١	-٩
تسهيلات موردين ومشتريين متوسطة الأجل	٩,٢	٢٦,٠	٢,٧	٥,٥	٠,٩	٣,٠	٢,١	١,٦	٠,٧
المستخدم	-١٠	-٢٣	-٧	-٢١	-٩	-٢٤	-١٠	-٢٣	-٩
السداد	٧٤	٦٩٥	٦٦٠	-٩٨٧	-٣٤٨	-٢١٧	٣١	١,٢٨٩	١,٠٤٠
صافى تسهيلات موردين ومشتريين قصيرة الأجل	٥٣٨	-١,١٢٧	-١,٧٠٣	١٧٦	٥٤٦	-١,٣٥٧	-٩٥٩	١٢٣	-٢,٠٧٦
أصول أخرى	-١٠,١	-١,٦	١٦	-١٤	-١١	-١١	٠	-٢٢	٢٥
البنك المركزى المصرى	٧٢٣	١٩	٤٢٥	٨٩٤	٢١٥	٢٩٨	-٥٥٥	٧٠٣	٥٩
البنوك الأخرى	-١٧٥	-١,١٤٤	-٢,١٤٤	-٧٠٤	٣٤٢	-١,٦٤٥	-٤٠٥	-٥٥٨	-٢,١٦٠
أخرى	١٥٥	٣,٢٢١	٧	٢,٣٤٩	٣,٠٥٨	-٩١٠	٤١	-٢٧٦	٣٨٨
خصوم أخرى	٥٠٣	٣,٤٩٧	٢	٢,٤٥٠	٣,٠٠١	-١,٠٥٣	٨	-٥٢	١
البنك المركزى المصرى	-٣٤٨	-٢٧٦	٥	-١٠٢	٥٦	١٤٣	٣٣	-٢٢٤	٣٨٧
البنوك الأخرى	-٤٨٩	-١,٧١٤	-٦٤	-٨٧٩	-١,٤٧٣	١,٠٩٩	١٨٥	-٩١٠	١,٠٤٢
السهو والخطأ (صافى)	-٥١٩	-٣٣	-١,٥٣٩	٢,٣٢٧	٣,٧٤٧	-١,٧٤٧	٢١٨	-٧٣٩	٤١٠
الميزان الكلى									

المصدر: البنك المركزى المصرى.

* مبدئى.

أرقام معدلة من قبل البنك المركزى.

جدول (٤٢): مؤشرات قياس أداء معاملات القطاع الخارجى

يوليو-سبتمبر #		يوليو-سبتمبر *				
٢٠١٥/٢٠١٤	٢٠١٤/٢٠١٣	٢٠١٤/٢٠١٣	٢٠١٣/٢٠١٢	٢٠١٢/٢٠١١	٢٠١١/٢٠١٠	٢٠١٠/٢٠٠٩
(مليون دولار)						
١٩,١٠٧	١٨,٥٤٠	٧٤,١١٨	٦٨,٤٧٧	٦٤,٣٥٢	٦٢,٠٠٢	٥٧,٨٩٩
(٣,١)	(٧,٠)	(٨,٢)	(٦,٤)	(٣,٨)	(٧,١)	(١,٢)
١٧,٦٣١	١٤,٢١١	٦٢,١٩٨	٦٧,٦٤٢	٦٣,٧٢٠	٦١,٢٥٠	٥٦,٩٤٥
(٢٤,١)	(١٧,٨)-	(٨,٠)-	(٦,٢)	(٤,٠)	(٧,٦)	(٠,٦)
٢٠,٥٥٠	١٧,٩٣٠	٧٦,٤٧٥	٧٤,٨٦٨	٧٤,٤٩٨	٦٨,٠٩٠	٦٢,٢١٧
(١٤,٦)	(١,٤)-	(٢,١)	(٠,٥)	(٩,٤)	(٩,٤)	(٠,٩)
(نسبة مئوية، إلا إذا ذكر خلاف ذلك)						
المتحصلات الجارية / المدفوعات الجارية						
٨٥,٨	٧٩,٣	٨١,٣	٩٠,٣	٨٥,٥	٩٠,٠	٩١,٥
بدون التحويلات الرسمية						
٩٣,٠	١٠٣,٤	٩٦,٩	٩١,٥	٨٦,٤	٩١,١	٩٣,١
شاملة التحويلات الرسمية						
٣٩,٩	٤٥,١	٤٣,٧	٤٦,٨	٤٢,٣	٤٩,٩	٤٨,٧
الصادرات السلعية / الواردات السلعية						
٣٦,٧	٤٣,٧	٤٢,٠	٣٩,٩	٣٩,٣	٤٤,١	٤١,٩
الصادرات السلعية / المتحصلات الجارية (بدون التحويلات الرسمية)						
٢٠,٢	٢٢,٢	٢٢,٠	٢٠,٦	٢١,٧	٢٤,٣	٢٣,٩
الصادرات غير البترولية / المتحصلات الجارية (بدون التحويلات الرسمية)						
٧٨,٩	٧٦,٧	٧٨,٢	٧٧,٠	٧٩,٥	٧٩,٤	٧٨,٧
الواردات السلعية / المدفوعات الجارية						
٣,١	٤,١	٣,٣	٣,١	٣,١	٥,٩	٨,٦
نسبة تغطية الإحتياطي الدولي للواردات (عدد الأشهر)						
١٤٨,٦	٩٤,٨	١٠٥,٩	١٢٩,٣	١٣٦,٥	١٥٦,٣	١٧٨,٢
المتحصلات الخدمية / المدفوعات الخدمية						
١١,٩	٦,٦	٨,٢	١٤,٤	١٤,٨	١٧,٣	٢٠,٤
إيرادات السياحة / المتحصلات الجارية (بدون التحويلات الرسمية)						
٣٢,٤	٢٣,٥	٢٨,٨	٤٣,٩	٤٥,١	٤٨,٤	٤٩,٢
إيرادات السياحة / المتحصلات الخدمية						
٥,٨	٥,٥	٣,٩	٤,١	٤,٠	٤,٣	٤,١
خدمة الدين / المتحصلات الجارية (متضمنة التحويلات الرسمية) ^١						
١,١	١,١	٤,٨	٥,١	٥,٣	٦,٣	٦,٢
الصادرات غير البترولية (نسبة إلى الناتج المحلي الإجمالي) ^٢						
٢,٠	١,٤	٦,٢	٨,٢	٧,٩	٩,٣	١٠,٨
إجمالي المتحصلات الخدمية (نسبة إلى الناتج المحلي الإجمالي) ^٢						
٠,٦	٠,٣	١,٨	٣,٦	٣,٦	٤,٥	٥,٣
ومنها : السياحة (نسبة إلى الناتج المحلي الإجمالي)						
٠,٤-	٠,٢	٠,٨-	٢,٤-	٣,٩-	٢,٦-	٢,٠-
ميزان المعاملات الجارية (نسبة إلى الناتج المحلي الإجمالي)						
٠,١	١,٣	٠,٥	٠,١	٤,٣-	٤,١-	١,٥
ميزان المدفوعات (نسبة إلى الناتج المحلي الإجمالي) ^٢						
٢٣٤,٨	٢٥٣,٦	٦٢,٢	٦٣,١	٥٣,٤	٥٦,٣	٥٨,٢
إجمالي الدين الخارجي / المتحصلات الجارية (متضمنة التحويلات الرسمية)						
١,٠	١,٠	١,٠	٠,٩	١,٠	١,٠	١,١
مدفوعات الفوائد على الدين الخارجي / المتحصلات الجارية (متضمنة التحويلات الرسمية)						
٥٢٦,٧	٥٩٨,٣	٤١٢,٩	٤٠٥,٢	٤١٠,٩	٦٠٢,٢	٦٩٤,٩
نسبة السيولة (%) ^٢						

المصدر: البنك المركزي المصري وحسابات وزارة المالية.

* مبدئی۔

-- بیان غیر متاح.

() معدل النمو عن الفترة المقابلة في العام السابق.

أرقام معدلة من قبل البنك المركزي المصري.

١/ تم تقدير قيمة خدمة الدين الخارجى من واقع بيانات ميزان المدفوعات.

٢/ قامت وزارة التخطيط بتقدير قيمة الناتج المحلي الإجمالي لعام ٢٠١٤/٢٠١٣ بنحو ١٩٩٦,٦ مليار جنيه، مقارنة بناتج محلي إجمالي قدره ١٧٥٣ مليار جنيه لعام ٢٠١٢/٢٠١١. وتجدر الإشارة إلى أنه قد تم مراجعة تقديرات الناتج المحلي الإجمالي في ضوء النتائج النهائية التي تم إعلانها في ٢٠١٣/٢٠١٤، ليلبلغ ٢٢٣٢,١ مليار جنيه في عام ٢٠١٤/٢٠١٣.

٣/ يعكس هذا المؤشر (نسبة الإحتياطي الدولي متضمن الذهب وأصول البنوك في الخارج) إلى (خدمة الدين + الإلتزامات الخارجية السائلة).

جدول (٤٣): بيانات التجارة الخارجية - الميزان التجارى
طبقاً للتصنيف الإقتصادى للأمم المتحدة (BEC)

(مليون جنيه)

البند	٢٠١٠/٢٠٠٩	٢٠١١/٢٠١٠	٢٠١٢/٢٠١١	٢٠١٣/٢٠١٢	٢٠١٤/٢٠١٣	يوليو - يناير ٢٠١٤/٢٠١٣	يوليو - يناير ٢٠١٥/٢٠١٤
الميزان الكلى	١٦٩,٢٨٢-	١٨٣,٩٣٧-	٢٠٢,٩٥٠-	٢٦٧,٤٤٤-	٢٧٠,٢٥٢-	١٧٣,٧١٣-	١٧٠,٥٤٣-
	(٩,٦)-	(٨,٧)	(١٠,٣)	(٣١,٨)	(١,٠)		(١,٨)-
١١١ سلع غذائية أولية (للصناعة)	١٧,٧٧٧-	٢٣,٨٧٨-	٢٨,٦١٨-	٣١,١٠٢-	٢٤,٦٧٥-	١٤,٣٧٢-	١٥,٠٢١-
١١٢ سلع غذائية أولية (للإستهلاك)	١,٠٤٠-	٨٤٣	١,٢٩٩-	٢,٠٤٦-	٣,٦٠٧-	٣,١٥٦-	١,٠٦٤-
١٢١ سلع غذائية مصنعة (للصناعة)	٧,٠٥٣-	١١,٠٤٩-	٢٤,٧٤٥-	١٠,٩٦٨-	٥,٨٧٧-	٣,٦٥٥-	٤,٣٠٧-
١٢٢ سلع غذائية مصنعة (للإستهلاك)	٤,٨٥٥-	٨,٨٩١-	١١,٥٤٩-	١١,٩٩١-	١٠,١٧٠-	٦,٩٥١-	٦,٤٤٧-
٢١ مستلزمات صناعية أولية	١٥,٧٢٧-	٢١,٩٨٠-	٢٨,٣٦٣-	٢٥,٢٤٤-	١٤,٠١٤-	٨,٧١١-	١٣,١٠١-
٢٢ مستلزمات صناعية مصنعة	٦٥,١٩٣-	٥٣,٩٢١-	٦٣,٥٦٩-	٧٤,٩١١-	٧٤,٨٢٠-	٥١,٩٠١-	٥٦,٨٨٦-
٣١ وقود وزيوت (خام)	٣,٧٥٧-	١٦,٥١١	٢١,٣٩٦	١١,٠٦٥	٦,٧٤٧-	٧,٣٥٧-	١٦٦-
٣٢ وقود مصنع و زيوت اخرى	٦,٦٦٥	٤,١٧٢	٤٥٣-	١٥,٠٥٤-	٢٢,٦٨٣-	١٤,٧٤١-	١٣,٥٣٧-
٤١ سلع رأسمالية عدا معدات النقل	١٦,٣٥٢-	٣٧,٥١٥-	٢٥,٤٣٢-	٤١,٢٩٩-	٤٤,٣٩٤-	٢٥,٣٠٨-	٢٥,١٨٧-
٤٢ قطع غيار وأجزاء سلع رأسمالية	١١,٢٩٢-	١٦,٢٦٢-	١٥,٢٤٦-	١٩,٤٥٧-	٢٠,٦٨٣-	١١,٦٧٩-	١٢,٣٦٦-
٥١ سيارات الركوب	٧,٤٦٨-	٧,٣٢٣-	٦,٩٠٠-	٨,٧٥٢-	٦,٦٠٢-	٣,٨٥٧-	٧,٣٠٠-
٥٢ سيارات اخرى	٦,٢٣٥-	٧,٥٥٥-	٦,٠٧٢-	٧,٥٢٥-	٦,٢٧٠-	٣,٦٥٤-	٤,١٧٧-
٥٣ قطع غيار وأجزاء لوسائل النقل	٧,٢٠٦-	١٢,٥٢٦-	١١,٥٥٣-	١٥,٨٨٠-	١٥,٢٩٤-	٨,٧٢٤-	٩,٥٨١-
٦١ سلع إستهلاكية معمرة	٤,٧٨١-	١,٠٨٤-	٧١٨	٢,٥٧٠-	٣,٣٥٤-	٢,٣٣٢-	٤,١٢٨
٦٢ سلع إستهلاكية نصف معمرة	٩١٠-	١,٠٣١	٢,٥٥٠	١٢٨-	٢,٧٤٥	٩٢٢	٧٨١
٦٣ سلع إستهلاكية غير معمرة	٦,٢٦٨-	٤,٤٣٨-	٣,٧٢٦-	١١,٧٥٥-	١٤,٩١٢-	٨,٨٧٤-	٦,١٣٢-
٧ أخرى	٣٤-	٧٤-	٩٠-	١٧٣	١,١٠٦	٦٣٦	١٨٠-

المصدر: وزارة المالية - مصلحة الجمارك.

() معدل النمو السنوى.

* بيان مبدئى.

(مليون جنيه)

الخارجي
معاملات القطاع

* بیان مبدئی

جدول (٤٥): بيانات التجارة الخارجية - الواردات
طبقاً للتصنيف الإقتصادي للأمم المتحدة (BEC)

(مليون جنيه)

البند	٢٠١٠/٢٠٠٩	٢٠١١/٢٠١٠	٢٠١٢/٢٠١١	٢٠١٣/٢٠١٢	٢٠١٤/٢٠١٣	يوليو - يناير *٢٠١٥/٢٠١٤	يوليو - يناير *٢٠١٤/٢٠١٣
إجمالي الواردات	٢٣٨,٩٣٠	٣٢٧,٠٢٦	٣٦٢,٨٨٩	٤٢٧,٩٩٣	٤٤٦,١٨٧	٢٥٧,٠٠٤	٢٥٠,١٠٤
	(٣,٥)-	(٣٦,٩)	(١١,٠)	(١٧,٩)	(٤,٣)	(٢,٨)	
١١١ سلع غذائية أولية (للصناعة)	١٨,٠٥٢	٢٤,٦٢٨	٢٩,٢٨٦	٣١,٦٧٩	٢٤,٩٧٨	١٥,٤٨٣	١٤,٤٤٥
١١٢ سلع غذائية أولية (للإستهلاك)	٢,٧٧٠	٦,٦٠٠	٩,٠١٠	١٠,٣٣١	١١,٣٨٨	٦,٤٩٠	٦,٣٢١
١٢١ سلع غذائية مصنعة (للصناعة)	٧,٤٧٥	١٢,٥٩٩	٢٦,٤٢٥	١٢,٤١١	٧,٥٤٩	٥,١٨٠	٤,٣٩٨
١٢٢ سلع غذائية مصنعة (للإستهلاك)	٧,٨٢٥	١٥,٣١٠	١٩,٤٢٣	١٨,٧٥٩	١٥,٦٨١	١١,٣٥١	٩,٠٢٢
٢١ مستلزمات صناعية أولية	١٧,٥١٧	٢٨,٩٩٢	٣٣,٨٨٣	٣١,٦٤٧	٢٦,٥٥٢	١٥,٨٠٦	١٥,٢١٢
٢٢ مستلزمات صناعية مصنعة	٩١,٥٠٧	١٠٧,٤٧١	١٢٥,٢٥٦	١٣٨,٥٥٥	١٣٥,٦٩٩	٨٢,٧٦٢	٧٦,٨٩٣
٣١ وقود وزيوت (خام)	١٠,٤٥٦	٣,٦٧٠	٧,٢٠٥	٢٣,٢١٤	٤٨,٧٣١	١٧,٦٦٤	٢٥,٩٥٧
٣٢ وقود مصنع و زيوت اخرى	٢,٨٩٠	١٦,٢٧٨	١٩,١٢١	٣١,٩٩٥	٤٢,٠٨٣	١٩,٩٦٠	٢٣,٣١٧
٤١ سلع رأسمالية عدا معدات النقل	٢٩,٦٢٥	٤٠,١٦٥	٢٧,٠٥١	٤٢,٥٢٧	٤٥,٨٤٥	٢٧,٠٦٨	٢٥,٩٦٤
٤٢ قطع غيار وأجزاء سلع رأسمالية	١١,٧٤٥	١٧,٠٨٧	١٦,٢٠٩	٢٠,٤٠٣	٢٢,١٧٩	١٢,٨٨٣	١٢,٤٢٧
٥١ سيارات الركوب	٧,٦٥٦	٧,٥٧٣	٧,٣١٦	٩,٠٩٨	٧,٤٠٨	٧,٣٤٩	٤,٢٨٦
٥٢ سيارات اخرى	٦,٣٨٧	٩,٠٥٥	٧,٠٤٧	٨,٤٨٠	٧,٠٨٣	٤,٧٥٧	٣,٩٨٩
٥٣ قطع غيار وأجزاء لوسائل النقل	٧,٧٣٩	١٣,٦٤٥	١٣,٣٢٣	١٦,٧٨٤	١٦,٣٢٠	١٠,١٨٥	٩,١٩١
٦١ سلع إستهلاكية معمرة	٥,٠٥٠	٤,٦٢١	٤,٠٠١	٦,٠٩١	٦,٥٣٨	٣,٨٠٢	٣,٦٢٢
٦٢ سلع إستهلاكية نصف معمرة	٣,٤٢٧	٧,٠٩٤	٥,٩٤٤	٨,٦٠٤	٧,٥٦٢	٤,٨٣٦	٣,٧٤٧
٦٣ سلع إستهلاكية غير معمرة	٨,٧٦٥	١٢,٠٥٧	١٢,٢٥٦	١٧,٣٤٢	٢٠,٥٢٥	١١,١٨٥	١١,٢٧٤
٧ أخرى	٤٥	١٨٢	١٣٣	٧٥	٦٨	٢٤٢	٣٨

المصدر: وزارة المالية - مصلحة الجمارك.
() معدل النمو عن الفترة المقابلة في العام السابق.
*بيان مبدئى.

جدول (٤٦): حصيلة الصادرات البترولية

(مليون دولار)

يوليو - سبتمبر ٢٠١٥/٢٠١٤*	٢٠١٤/٢٠١٣*	٢٠١٣/٢٠١٢	٢٠١٢/٢٠١١	٢٠١١/٢٠١٠	٢٠١٠/٢٠٠٩	
٢,٩١٣	١٢,٤٥٢	١٣,٠٢٣	١١,٢٢٥	١٢,١٣٦	١٠,٢٥٩	إجمالي الصادرات البترولية
٢,٠٢١	٧,٧١٤	٧,٣٠٣	٥,٢١١	٥,٦٦٢	٤,٤٧٥	البترول الخام
٨٩٢	٤,٧٣٨	٥,٧٢٠	٦,٠١٤	٦,٤٧٤	٥,٧٨٤	منتجات بترولية

المصدر: البنك المركزى المصرى

* بيان مبدئى.

جدول (٤٧): أهم مؤشرات قطاع السياحة

يوليو - ديسمبر ٢٠١٥/٢٠١٤*	٢٠١٤/٢٠١٣*	٢٠١٣/٢٠١٢	٢٠١٢/٢٠١١*	٢٠١١/٢٠١٠	٢٠١٠/٢٠٠٩	
٥,٤٥٠	٧,٩٦٧	١٢,٢١٣	١٠,٩٥٢	١١,٩٣١	١٣,٧٥٨	عدد السياح الوافدين (بالألف سائح)
٥٣,٣٩٨	٧٢,٩١٩	١٤٢,٤٣٢	١٣١,٧٦٨	١٢٤,٥٧١	١٣٦,٣٧٠	عدد الليالى السياحية (بالألف ليلة)
٩,٨	٩,٢	١١,٧	١٢,٠	١٠,٤	٩,٩	متوسط عدد الليالى السياحية (للسائح)
٢,٠٩٢ ^١	٥,٠٧٣	٩,٧٤٨	٩,٤١٩	١٠,٥٨٩	١١,٥٩١	الدخل من السياحة (مليون دولار)
--	٧٠	٦٨	٧١	٨٥	٨٥	الدخل من السياحة موزعاً على عدد الليالى السياحية (دولار لكل ليلة)

المصدر: وزارة السياحة.

* بيان مبدئى.

-- بيان غير متاح.

١/ يعكس الفترة يوليو - سبتمبر ٢٠١٥/٢٠١٤.

جدول (٤٨): حركة الملاحة فى قناة السويس

يوليو - يناير ٢٠١٥/٢٠١٤*	٢٠١٤/٢٠١٣*	٢٠١٣/٢٠١٢	٢٠١٢/٢٠١١	٢٠١١/٢٠١٠	٢٠١٠/٢٠٠٩	
١٠,٣٩٩	١٦,٧٤٤	١٦,٦٦٤	١٧,٦٦٤	١٨,٠٥٠	١٧,٥٠٤	إجمالي عدد السفن ^١
٥٨٦	٩٣١	٩١٢	٩٣٩	٨٩٧	٧٨٧	صافى حمولة السفن العابرة (مليون طن)
١٤,٤٧٥ ^٢	٥,٣٦٩	٥,٠٣٢	٥,٢٠٨	٥,٠٥٣	٤,٥١٧	إجمالي الحصيلة (مليون دولار)

المصدر: البنك المركزى المصرى وهيئة قناة السويس.

* مبدئى .

١/ تشمل حاويات البترول والسفن الأخرى.

٢/ يعكس الفترة يوليو - سبتمبر ٢٠١٥/٢٠١٤.

جدول (٤٩): الصادرات حسب التوزيع الجغرافى

(مليون دولار)

يوليو - سبتمبر ٢٠١٥/٢٠١٤*	٢٠١٤/٢٠١٣*	٢٠١٣/٢٠١٢	٢٠١٢/٢٠١١	٢٠١١/٢٠١٠	٢٠١٠/٢٠٠٩	
٦,٤٦٩	٢٦,١١٩	٢٦,٩٨٨	٢٥,٠٧٢	٢٦,٩٩٣	٢٣,٨٧٣	جملة الصادرات
٢,٣٢٨	١٠,١٣٤	٨,٩٠٤	٩,٠٧١	١١,٤٣٧	٨,٤٨٠	الإتحاد الأوروبي
٣٦٥,٤	١,٤٣٧١	١,٧٥٦	١,٤١٩	١,٧٠٥	١,٠٧٣	الدول الأوروبية الأخرى
٦٨٢	٢,٥١٠	٣,٧٥٨	٣,٤٣١	٣,٦٠٠	٤,٤٠٩	الولايات المتحدة الأمريكية
١,٥١٣	٥,٤٦٩	٥,١٦١	٥,٣٢٤	٤,٨٦٥	٤,٧٦١	الدول العربية
٧٧٣	٣,٤٨٥	٤,٩١٣	٤,٦٢٠	٤,٠٢٦	٣,٤٠٠	الدول الآسيوية (غير العربية)
١٢٤	٤٧٦	٤٤٠	٤٩٩	٥٤٣	٣٨١	الدول الأفريقية (غير العربية)
١١	١٦	٢٢	٢٢	١٥	١٨	استراليا
٦٧٣	٢,٦٥٨	٢,٠٣٥	٦٨٥	٨٠٢	١,٣٥١	دول ومناطق أخرى

المصدر: البنك المركزى المصرى.

* بيان مبدئى.

القسم التاسع

مقارنة تحليلية لأداء الإقتصاد المصرى

٧٨-٧٧	تحليل مقارنة لأداء أهم المؤشرات الاقتصادية	جدول (٥٠)
٧٩	تحليل مقارنة لأداء البورصة المصرية	جدول (٥١)

جدول (٥٠): تحليل مقارن لأداء أهم المؤشرات الاقتصادية *

التأثير المحلي الإجمالي الحقيقي (معدل التغير %)	معدل نمو الدخل الحقيقي للفرد(%)	للموازنة العامة نسبة للناتج المحلي الإجمالي (%)	معدل التضخم السئوى (%)	ميزان المعاملات الجارية نسبة للناتج المحلي الإجمالي (%)	صادرات السلع والخدمات نسبة للناتج المحلي الإجمالي (%)	الدين الخارجى نسبة للناتج المحلى الإجمالى (%)	خدمة الدين نسبة إلى جملة متحصلات الميزان الجارى (%) /١
١- تصنيف البنك الدولي: (مجموعة الدول ذات الدخل المتوسط المنخفض) /٢							
مصر /٣							
٢٠٠٨	٧,٢	٥,٠	-٦,٨	١١,٧	٠,٥	٣٤,٨	٣,٩
٢٠٠٩	٤,٧	٢,٤	-٦,٩	١٦,٢	-٢,٣	٢٥,٩	٥,٢
٢٠١٠	٥,١	٢,٨	-٨,١	١١,٧	-٢,٠	٢١,٧	٤,٥
٢٠١١	١,٨	-٠,٦	-٩,٨	١١,١	-٢,٦	٢٠,٧	٤,٥
٢٠١٢	٢,٢	-٠,٣	-١٠,٦	٨,٦	-٣,٩	١٧,٥	٤,٥
٢٠١٣	٢,١	-٠,٠١	١٣,٧-	٦,٩	٢,١-	١٧,٧	٤,٦
متوسط دول المجموعة							
٢٠٠٩	٥,٠	--	--	٤,١	--	٢٥,٤	--
٢٠١٠	٧,٨	--	--	٥,٣	--	٢٧,٣	--
٢٠١١	٥,٥	--	--	٧,٣	--	٢٩,٠	--
٢٠١٢	٤,٠	--	--	٤,٦	--	٢٧,٦	--
الفلبين							
٢٠٠٩	١,١	-٠,٥	-٤,١	٤,١	٥,٦	٣٢,٢	١٠,٣
٢٠١٠	٧,٦	٥,٨	-٣,٧	٣,٩	٤,٥	٣٤,٨	--
٢٠١١	٣,٦	١,٩	--	٤,٦	٣,١	٣٢,٠	--
٢٠١٢	٦,٨	٥	--	٣,٢	٢,٨	٣٠,٨	--
الهند							
٢٠٠٩	٨,٥	٧,١	-٧,٥	١٠,٩	-١,٩	٢٠,٠	--
٢٠١٠	١٠,٥	٩,١	--	١٢	-٣,١	٢١,٩	--
٢٠١١	٦,٣	٥	--	٨,٩	-٣,٢	٢٣,٩	--
٢٠١٢	٣,٢	١,٩	--	٩,٣	--	٢٣,٨	--
المغرب							
٢٠٠٩	٤,٨	٣,٦	-٢,٢	١	-٥,٥	٢٨,٧	--
٢٠١٠	٣,٦	٢,٤	-٤,٢	١	-٤,٣	٣٣,٢	--
٢٠١١	٥,٠	٣,٦	--	٠,٩	-٨,١	٣٥,٦	--
٢٠١٢	٢,٧	١,٢	--	١,٣	-١٠,٠	٣٦,٢	--
٢- تصنيف صندوق النقد الدولي: (الشرق الأوسط وشمال أفريقيا) /٤							
مصر /٣							
٢٠٠٨	٧,٢	٥,٠	٦,٨-	١١,٧	٠,٥	٣٤,٨	٣,٩
٢٠٠٩	٤,٧	٢,٤	٦,٩-	١٦,٢	٢,٣-	٢٥,٩	٥,٢
٢٠١٠	٥,١	٢,٨	٨,١-	١١,٧	٢,٠-	٢١,٧	٤,٥
٢٠١١	١,٨	٠,٦-	٩,٨-	١١,١	٢,٦-	٢٠,٧	٤,٥
٢٠١٢	٢,٢	٠,٣-	١٠,٦-	٨,٦	٣,٩-	١٧,٥	٤,٥
٢٠١٣	٢,١	٠,٠١-	١٣,٧-	٦,٩	٢,١-	١٧,٧	٤,٦
متوسط دول المجموعة							
٢٠٠٩	٢,٨	٠,٥-	--	٥,٦	١,٧	--	١٩,٥
٢٠١٠	٥,٢	--	--	٩,١	٦,٥	--	١٧,٢
٢٠١١	٣,٩	--	--	١٠,٠	١٣,٣	--	١٥,٣
٢٠١٢	٤,٦	--	--	١٢,٥	١٢,١	--	--
٢٠١٣	٢,٣	--	--	١٠,٨	٩,٤	--	٢٥,٥
إيران							
٢٠٠٩	٤,٠	٢,٥	--	١٠,٤	٢,٦	--	--
٢٠١٠	٥,٩	٤,٣	--	١٩,٩	٦,٥	--	--
٢٠١١	٣,٠	١,٩	--	٢١,٨	١٢,٠	--	--
٢٠١٢	١,٩-	٣,١-	--	٤١,٢	٥,٠	--	--
٢٠١٣	١,٥-	٢,٧-	--	٣٥,٠	٣,١	--	--
الأردن							
٢٠٠٩	٥,٥	٣,٢	٨,٥-	٢,٧	٣,٣-	--	٢١,٧
٢٠١٠	٢,٣	٠,١	٥,٤-	٦,١	٥,٣-	--	٢١,٦
٢٠١١	٢,٦	٠,٣	--	٣,٣	١٢,٠-	--	--
٢٠١٢	٢,٨	٠,٥	--	٧,٢	١٨,١-	--	--
٢٠١٣	٣,٣	٠,٩	--	٣,٢	٩,٩-	--	--

-- بيان غير متاح.

* بيانات مبدئية، خاضعة للمراجعة.

١/ بخلاف التحويلات الرسمية.

٢/ بيانات دول المقارنة تم إستخراجها من الجداول الإحصائية للبنك الدولي: "Country at a Glance" وتقرير آخر التطورات الاقتصادية والأفاق المستقبلية لمنطقة الشرق الأوسط وشمال أفريقيا.

٣/ البيانات المصرية تعكس التطورات خلال الاعوام المالية من واقع المصادر المحلية.إجمالي العجز يعكس البيانات على مستوى قطاع الموازنة.

٤/ بيانات دول المقارنة تم استخراجها من قاعدة بيانات صندوق النقد الدولي وتقارير مشاورات المادة الرابعة الخاصة بالصندوق

جدول (٥٠): تحليل مقارن لأداء أهم المؤشرات الاقتصادية (تابع) *

النتائج المحلي الإجمالي الحقيقي (معدل التغير %)	معدل نمو الدخل الحقيقي للفرد(%)	الميزان الكلي للموازنة العامة نسبة للتائج المحلي الإجمالي (%)	معدل التضخم السنوى (%)	ميزان المعاملات الجارية نسبة للتائج المحلي الإجمالي (%)	صادرات السلع والخدمات نسبة للتائج المحلي الإجمالي (%)	الدين الخارجي نسبة للنتائج المحلي الإجمالي (%)	خدمة الدين نسبة إلى جملة متحصلات الميزان الجارى (%) /١
٣- تصنيف مؤسسة ستاندرد آند بورز: (B- درجة التصنيف) ١٢							
مصر (B/B-) ٣/٤							
٢٠٠٧	٧,١	٥,١	٧,٣-	١١,٠	١,٧	٣٢,٦	٢٢,٨
٢٠٠٨	٧,٢	٥,٠	٦,٨-	١١,٧	٠,٥	٣٤,٨	٢٠,١
٢٠٠٩	٤,٧	٢,٤	٦,٩-	١٦,٢	٢,٣-	٢٥,٩	١٦,٩
٢٠١٠	٥,١	٢,٨	٨,١-	١١,٧	٢,٠-	٢١,٧	١٥,٩
٢٠١١	١,٨	٠,٦-	٩,٨-	١١,١	٢,٦-	٢٠,٧	١٥,٢
٢٠١٢	٢,٢	٠,٠٣-	١٠,٦-	٨,٦	٣,٩-	١٧,٥	١٣,٢
٢٠١٣	٢,١	٠,٠١-	١٣,٧-	٦,٩	٢,١-	١٧,٧	١٧,٣
متوسط دول المجموعة							
٢٠٠٩	٢,٨	٠,٥-	--	٥,٦	١,٧	--	٣٢,١
٢٠١٠	٥,٢	--	--	٩,١	٦,٥	--	٢٨,٧
٢٠١١	٣,٩	--	--	١٠,٠	١٣,٣	--	٢٥,٥
٢٠١٢	٤,٦	--	--	١٢,٥	١٢,١	--	٢٤,٤
٢٠١٣	٢,٣	--	--	١٠,٨	٩,٤	--	٢٥,٥
لبنان (B-)							
٢٠٠٩	٩,٠	٧,٦	--	٣,٤	٩,٣-	--	--
٢٠١٠	٧,٠	٥,٦	--	٥,١	٩,٩-	--	--
٢٠١١	١,٥	٠,٢	--	٣,١	١٢,٤-	--	--
٢٠١٢	١,٥	٠,٢	--	١٠,١	١٦,٢-	--	--
٢٠١٣	١,٥	٠,٢	--	٣,٥	١٦,٧-	--	--
تونس (B)							
٢٠٠٩	٣,١	٢,٠	--	٤,٠	٢,٨-	--	--
٢٠١٠	٢,٩	١,٩	--	٤,١	٤,٨-	--	--
٢٠١١	١,٩-	٣,١-	--	٤,٢	٧,٣-	--	--
٢٠١٢	٣,٦	٢,٦	--	٥,٩	٨,١-	--	--
٢٠١٣	٣,٠	١,٧	--	٥,٣	٨,٠-	--	--
باكستان (B-)							
٢٠٠٩	٠,٤	١,٧-	--	٩,٦	٥,٥-	--	--
٢٠١٠	٢,٦	٠,٥	--	١١,٨	٢,٢-	--	--
٢٠١١	٣,٧	١,٥	--	١٣,٣	٠,١	--	--
٢٠١٢	٤,٤	٢,٣	--	١١,٣	٢,١-	--	--
٢٠١٣	٣,٦	١,٥	--	٥,٩	١,٠-	--	--

-- بيان غير متاح.

* بيانات مبدئية ، خاضعة للمراجعة.

١/ بخلاف التحويلات الرسمية.

٢/ بيانات دول المقارنة تم استخراجها من قاعدة ستاندرد آند بورز الا اذا ذكر خلاف ذلك

٣/ البيانات المصرية تعكس التطورات خلال الاعوام المالية من واقع المصادر المحلية.

٤/ يعكس التصنيف طويل الأجل للعملة المحلية .و يلاحظ أن التصنيف الائتماني لدول المقارنة يرجع الى أحدث البيانات المتاحة (٢٠٠٨، ٢٠٠٩، ٢٠١٠)

جدول (٥١): أكثر ١٠ شركات شهدت ارتفاعاً وأكثر ١٠ شركات شهدت انخفاضاً في الأسعار في البورصة المصرية

أكثر ١٠ شركات شهدت ارتفاعاً في الأسعار خلال شهر يناير ٢٠١٥					
اسم الشركة	العملة	سعر الفتح ٢٠١٥/٠١/٠١	سعر الإقفال ٢٠١٥/٠١/٣١	التغير في السعر (جنيه/دولار)	نسبة التغير في السعر
١ العبوات الدوائية المتطورة	جنيه مصرى	٦,٨٧	٨,٥٦	١,٦٩	%٢٤,٦٠
٢ الشروق الحديثة للطباعة والتغليف	جنيه مصرى	١١,٤٤	١٣,٩٧	٢,٥٣	%٢٢,١٢
٣ السويدى اليكترويك	جنيه مصرى	٤١,٦٨	٥٠,٧٤	٩,٠٦	%٢١,٧٤
٤ مطاحن مصر الوسطى	جنيه مصرى	١٤,٨٠	١٧,٧١	٢,٩١	%١٩,٦٦
٥ مصر الجديدة للإسكان والتعمير	جنيه مصرى	٥٨,٠٢	٦٨,٨٨	١٠,٨٦	%١٨,٧٢
٦ مدينة نصر للإسكان والتعمير	جنيه مصرى	٢٩,٧٠	٣٥,١٣	٥,٤٣	%١٨,٢٨
٧ جى بى اوتو	جنيه مصرى	٣١,٠٠	٣٦,٣٥	٥,٣٥	%١٧,٢٦
٨ مجموعة طلعت مصطفى القابضة	جنيه مصرى	٩,٨٦	١١,٤٩	١,٦٣	%١٦,٥٣
٩ الأهرام للطباعة والتغليف	جنيه مصرى	١٥,٦٢	١٨,١٥	٢,٥٣	%١٦,٢٠
١٠ مطاحن ومخابز جنوب القاهرة والجيزة	جنيه مصرى	١٤,٤٣	١٦,٦٠	٢,١٧	%١٥,٠٤

أكثر ١٠ شركات شهدت انخفاضاً في الأسعار خلال شهر يناير ٢٠١٥					
اسم الشركة	العملة	سعر الفتح ٢٠١٥/٠١/٠١	سعر الإقفال ٢٠١٥/٠١/٣١	التغير في السعر (جنيه/دولار)	نسبة التغير في السعر
١ حق الاكتتاب لشركة مصر لصناعة الكيماويات -١	جنيه مصرى	٢,٠٨	١,١٩	-٠,٨٩	-%٤٢,٧٩
٢ اوراسكوم للفنادق والتنمية	جنيه مصرى	١٩,٤٣	١٤,٩١	-٤,٥٢	-%٢٣,٢٦
٣ العربية للخزف - اراسمكو	جنيه مصرى	٩,٤٧	٧,٦٠	-١,٨٧	-%١٩,٧٥
٤ مجموعة جى. أم. سى للاستثمارات الصناعية والتجارية المالية	جنيه مصرى	٢,٧٨	٢,٣٥	-٠,٤٣	-%١٥,٤٧
٥ العالمية للاستثمار والتنمية	جنيه مصرى	١٥,٤٤	١٣,١٠	-٢,٣٤	-%١٥,١٦
٦ العربية للأدوية والصناعات الكيماوية	جنيه مصرى	١١,٨٧	١٠,٥٧	-١,٣٠	-%١٠,٩٥
٧ الجزيرة للفنادق والسياحة	دولار أمريكى	١٢,١٥	١٠,٨٨	-١,٢٧	-%١٠,٤٥
٨ الغربية الإسلامية للتنمية العمرانية	جنيه مصرى	٨,٠٥	٧,٣١	-٠,٧٤	-%٩,١٩
٩ التعيم القابضة للاستثمارات	دولار أمريكى	٠,٥٥	٠,٥٠	-٠,٠٥	-%٩,٠٩
١٠ عبر المحيطات للسياحة	دولار أمريكى	٠,١١	٠,١٠	-٠,٠١	-%٩,٠٩

المصدر: النشرة الشهرية للبورصة المصرية.