



التقرير المالى الشهرى

تقرير إحصائى دورى يصدر عن وزارة المالية كل شهر

إعداد :

هانى قدرى دميان
مساعد وزير المالية

أبراج وزارة المالية
إمتداد شارع رمسيس
القاهرة - مصر

للإشتراك :

رجاء إرسال الطلب الى العنوان أو من خلال رقم الفاكس أدناه، أو تحميل ملف
الطلب من الموقع الإلكتروني للوزارة : www.mof.gov.eg
والضغط على إرسال. للإستفسار و الإستعلام رجاء إرسال
فاكس: ٢٦٨٦١٥٦١ (٢٠٢)

إقتصادي - محرر
إقتصادي
باحث إقتصادي
إقتصادي
تصميم
تصميم

ساره عيد
لوجينا السيد
نادين فهمى
حازم محمود
إبراهيم حسن
شريف حلمي

تقديم

تمر مصر بمرحلة فارقة من تاريخها المعاصر بما تشهده من تحولات سياسية واقتصادية واجتماعية؛ حيث يتطلع الشعب المصري لمناخ جديد يرسخ مبادئ الديمقراطية والحريات العامة والمشاركة في صنع القرار.

ولاشك أن تعزيز أطر الإفصاح والشفافية من الدعائم الرئيسية لترسيخ أسس المشاركة السليمة في صنع القرار الاقتصادي، بجانب متابعة تطور المؤشرات الاقتصادية، وكذا تعزيز القدرة على المساءلة بناءً على معلومات وبيانات منتظمة وموثقة.

وسوف تستمر وزارة المالية داعمة لدورها الريادي في ترسيخ مبادئ الشفافية من خلال توفير أكبر قدر من البيانات والمعلومات والمؤشرات الاقتصادية أمام مختلف الدوائر السياسية والاقتصادية، والخبراء، والباحثين، ووسائل الإعلام، لتدعيم المشاركة المجتمعية في صنع القرار. كما أنه يسرني دائماً تلقي مقترحاتكم وآرائكم من خلال التواصل عبر عنوان البريد الإلكتروني الموضح بهذا التقرير.

والله الموفق،

وزير المالية

المرسى مجدى

المرسى السيد حجازى

الفهرس

ز - ح	قائمة الجداول
ط	قائمة الرسوم البيانية
ك - م	ملخص تنفيذى
١ - ٧	القسم الأول نظرة عامة على الأداء الإقتصادي و المالي
١١ - ١٣	القسم الثاني مؤشرات الإقتصاد العيني و الحقيقي
١٧ - ٢١	القسم الثالث الأسعار المحلية
٢٥ - ٣٢	القسم الرابع مؤشرات المالية العامة
٣٥ - ٤٢	القسم الخامس الدين الحكومي و هيكل المديونية
٤٥ - ٥٢	القسم السادس المؤشرات النقدية
٥٥ - ٦١	القسم السابع القطاع المالي و الإستثمارات
٦٥ - ٧٣	القسم الثامن معاملات القطاع الخارجي
٧٧ - ٧٩	القسم التاسع مقارنة تحليلية لأداء الإقتصاد المصري

قائمة الجداول

٧-١	القسم الأول : نظرة عامة على الأداء الإقتصادي و المالي
١	أ- الإقتصاد العيني (بالأسعار الجارية)
١	ب- مؤشرات الإقتصاد العيني و الحقيقي و مصادر النمو
٢	ج- السكان و التشغيل
٢	د- الأسعار المحلية (متوسط الفترة)
٣	هـ- مؤشرات المالية العامة
٤	و- ملخص الدين العام المحلي (بالمليون جنيه، رصيد نهاية الفترة)
٤	ز- إجمالي الدين العام الخارجى (مليون دولار، رصيد نهاية الفترة)
٤	ح- خدمة الدين الحكومى (مليون جنيه، تدفقات)
٥	ط- المؤشرات النقدية (نهاية الفترة)
٦	ى- القطاع المالى والاستثمارات
٧	ك- معاملات القطاع الخارجى

١٣-١١	القسم الثانى : مؤشرات الإقتصاد العيني و الحقيقي
١١	جدول (١) الناتج المحلى الإجمالى بحسب الموارد و الإستخدامات بأسعار السوق (أسعار جارية)
١٢	جدول (٢) الناتج المحلى الإجمالى بتكلفة عوامل الإنتاج موزعاً بحسب القطاعات الإقتصادية (أسعار جارية)
١٣	جدول (٣) إجمالى الإستثمارات موزعة بحسب القطاعات الإقتصادية

٢١-١٧	القسم الثالث : الأسعار المحلية
١٧	جدول (٤) معدلات التضخم السنوية فى الأرقام القياسية للأسعار المحلية
١٨	جدول (٥) معدلات التضخم السنوية لأسعار المستهلكين
١٩	جدول (٦) معدل التضخم السنوى لأسعار المنتجين طبقاً للنشاط الإقتصادى
٢٠	جدول (٧) معدل التضخم السنوى لأسعار المنتجين طبقاً للإستخدام النهائى
٢٠	جدول (٨) معدل التضخم السنوى لأسعار المنتجين طبقاً لدرجة التصنيع
٢١	جدول (٩) تطور أسعار الصرف

٣٢-٢٥	القسم الرابع : مؤشرات المالية العامة
٢٥	جدول (١٠) ملخص المعاملات المالية للحكومة
٢٦-٢٧	جدول (١١) ملخص المعاملات الرئيسية للموازنة العامة : القطاع الحكومى
٢٨	جدول (١٢ أ-) هيكل الإيرادات العامة (الإيرادات الضريبية)
٢٩	جدول (١٢ ب) هيكل الإيرادات العامة (الإيرادات غير الضريبية)
٣٠	جدول (١٣) توزيع المتحصلات الجمركية بحسب التصنيف الوظيفى للواردات
٣١-٣٢	جدول (١٤) هيكل المصروفات العامة

٤٢-٣٥	القسم الخامس : الدين الحكومى و هيكل المديونية
٣٥	جدول (١٥) ملخص الدين العام المحلى
٣٦	جدول (١٦) الدين المحلى لأجهزة الموازنة العامة
٣٧	جدول (١٧) الدين المحلى للحكومة العامة
٣٨	جدول (١٨) الدين العام المحلى
٣٩	جدول (١٩) إجمالى الدين العام الخارجى
٤٠	جدول (٢٠) خدمة الدين الحكومى (داخلى و خارجى)
٤١	جدول (٢١) إصدارات الاوراق المالية الحكومية (اذون و سندات)
٤١	جدول (٢٢) إصدارات الاوراق المالية الحكومية (اذون و سندات) الربع سنوية
٤٢	جدول (٢٣) تطور معدلات العائد حتى تاريخ الإستحقاق لسندات الخزانة

قائمة الجداول (تابع)

٥٢-٤٥	القسم السادس : المؤشرات النقدية
٤٥	جدول (٢٤) تطور المؤشرات النقدية الرئيسية
٤٦-٤٧	جدول (٢٥) المسح المصرفي لأهم إجماليات السيولة المحلية (الأصول و الإلتزامات المقابلة)
٤٨	جدول (٢٦) نقود الإحتياط و الأصول المقابلة
٤٩	جدول (٢٧) الودائع لدى البنوك
٥٠	جدول (٢٨) التسهيلات الائتمانية من البنوك
٥١	جدول (٢٩) هيكل أسعار الفائدة المحلية
٥٢	جدول (٣٠) متوسط أسعار عائد المعاملات البنينية بين البنوك (الإنترنتك)

٦١-٥٥	القسم السابع : القطاع المالي و الإستثمارات
٥٥	جدول (٣١) المؤشرات الرئيسية لسوق المال
٥٦	جدول (٣٢) عمليات الإستحواذ في السوق المصرية
٥٧	جدول (٣٣) أهم الشركات التي تم خصصتها أو تصفيتا
٥٧	جدول (٣٣) تطور برنامج الخصخصة
٥٨	جدول (٣٤) أداء مؤشرات IFCG للأسواق الناشئة
٥٩	جدول (٣٥) الأرضة القائمة لأذون الخزانة وفقاً للقطاعات الحائزة لها
٦٠	جدول (٣٦) محفظة الأوراق المالية لدى البنوك
٦١	جدول (٣٧) صافي الإستثمارات الأجنبية المباشرة موزعة بحسب الدول

٧٣-٦٥	القسم الثامن : معاملات القطاع الخارجى
٦٥	جدول (٣٨) ميزان المدفوعات - ميزان المعاملات الجارية (بيان سنوى)
٦٦	جدول (٣٩) ميزان المدفوعات - ميزان المعاملات الرأسمالية (بيان سنوى)
٦٧	جدول (٤٠) ميزان المدفوعات - ميزان المعاملات الجارية (بيان ربع سنوى)
٦٨	جدول (٤١) ميزان المدفوعات - ميزان المعاملات الرأسمالية (بيان ربع سنوى)
٦٩	جدول (٤٢) مؤشرات قياس أداء معاملات القطاع الخارجى
٧٠	جدول (٤٣) بيانات التجارة الخارجية : الميزان التجارى طبقاً للتصنيف الوظيفى للأمم المتحدة
٧١	جدول (٤٤) بيانات التجارة الخارجية : الصادرات طبقاً للتصنيف الوظيفى للأمم المتحدة
٧٢	جدول (٤٥) بيانات التجارة الخارجية : الواردات طبقاً للتصنيف الوظيفى للأمم المتحدة
٧٣	جدول (٤٦) حصيلة الصادرات البترولية
٧٣	جدول (٤٧) أهم مؤشرات قطاع السياحة
٧٣	جدول (٤٨) حركة الملاحة فى قناة السويس
٧٣	جدول (٤٩) الصادرات حسب التوزيع الجغرافى

٧٩-٧٧	القسم التاسع : مقارنة تحليلية لأداء الإقتصاد المصرى
٧٨ - ٧٧	جدول (٥٠) تحليل مقارن لأداء أهم المؤشرات الاقتصادية
٧٩	جدول (٥١) تحليل مقارن لأداء البورصة المصرية

قائمة الرسوم البيانية

القسم الأول : نظرة عامة على الأداء الإقتصادي و المالي

شكل (١)	تطور الناتج المحلي الإجمالي الحقيقي و مصادر النمو موزعة بحسب القطاعات ومصادر النمو موزعة بحسب بنود الانفاق	١
شكل (٢)	معدلات التضخم و أهم مصادر ها (نهاية الفترة)	٢
شكل (٣)	المؤشرات المالية الأساسية (نسبة للناتج المحلي الإجمالي)	٣
شكل (٤)	اجمالي الدين العام (المحلي و الخارجى)	٤
شكل (٥)	معدلات النمو فى السيولة المحلية (معدل سنوى)	٥

القسم الثانى : مؤشرات الإقتصاد العينى و الحقيقي

شكل (٦)	تطور معدلات نمو الناتج المحلي الإجمالي الحقيقي	١١
---------	--	----

القسم الثالث : الأسعار المحلية

شكل (٧)	تطور معدلات التضخم السنوية	١٧
شكل (٨)	تطور سعر صرف الجنيه المصرى مقابل الدولار الأمريكى	٢١

القسم الرابع : مؤشرات المالية العامة

شكل (٩)	مؤشرات مختارة لتحليل الموازنة	٢٦
شكل (١٠)	مؤشرات خدمة الدين – القطاع الحكومى (نسبة للناتج المحلي الإجمالي)	٢٧
شكل (١١)	هيكل الإيرادات الضريبية	٢٨
شكل (١٢)	تحليل الإيرادات الجمركية	٣١
شكل (١٣)	التقسيم الوظيفى للمصروفات العامة	٣٢

القسم الخامس : الدين الحكومى و هيكل المديونية

شكل (١٤)	أسعار الفائدة على الاوراق المالية الحكومية	٤٢
----------	--	----

القسم السادس : المؤشرات النقدية

شكل (١٥)	مؤشرات نقدية مختارة	٤٥
شكل (١٦)	النقود و أشباه النقود	٤٧
شكل (١٧)	معدلات الدولار	٤٩
شكل (١٨)	توزيع التسهيلات الائتمانية الممنوحة للجهات غير الحكومية بحسب القطاعات	٥٠
شكل (١٩)	تطور معدلات الفائدة على الودائع و الإقراض	٥١
شكل (٢٠)	تطور أسعار الإنترنتك و عائد أدون الخزانة	٥٢

القسم السابع : القطاع المالى و الإستثمارات

شكل (٢١)	رأس المال السوقى بحسب القطاعات	٥٥
شكل (٢٢)	تطور تدفقات الاستثمار الأجنبى المباشر إلى مصر	٦١

القسم الثامن : معاملات القطاع الخارجى

شكل (٢٣)	توزيع متحصلات ميزان المعاملات الجارية	٦٥
شكل (٢٤)	مؤشرات مختارة لمعاملات القطاع الخارجى (نسبة للناتج المحلي الإجمالي)	٦٦

ملخص تنفيذي

تشهد مصر تغيرات سياسية هامة منذ الخامس والعشرين من يناير ٢٠١١، ومن المتوقع أن تؤدي هذه التطورات إلى تحسن ملموس في كفاءة وشفافية السياسة الاقتصادية مما سيؤثر حتماً على الأحوال المعيشية للمواطنين المصريين. وعلى الرغم من عبور الاقتصاد المصري لأزميتين عالميتين متتاليتين خلال السنوات الخمس الماضية إلا أنه قد نجح في تحقيق معدلات نمو مرتفعة نسبياً، ولكن الظروف الاقتصادية الحالية غير الملائمة على الصعيدين المحلي والعالمي قد أثرت على أداء الاقتصاد المصري، وحدثت مرحلياً من قدرته على تحقيق معدلات النمو المرجوة.

أهم التطورات:

- استمر الناتج المحلي الإجمالي الحقيقي في تحقيق معدلات نمو ايجابية خلال الربع الأول من العام المالي ٢٠١٣/٢٠١٢ مسجلاً معدل نمو قدره ٢,٦٪ مقارنة بـ ٣,٠٪ فقط خلال نفس الربع من العام المالي السابق. ويمكن تفسير هذا النمو بشكل أساسي في ضوء استمرار تنامي كل من الاستهلاك الخاص والعام والذان تبلغ مساهمتهما نحو ٢,٣٪ في نمو الناتج المحلي الحقيقي، بالإضافة إلى أثر فترة الأساس (وهو الأثر الناجم عن تدني معدلات الأداء في الفترة المرجعية) والذي بدأ في الربع الثالث من العام المالي ٢٠١١/٢٠١٠.
- ارتفع عجز الموازنة الكلية كنسبة إلى الناتج المحلي إلى ٨,٢٪ خلال الفترة يوليو- فبراير ٢٠١٣/٢٠١٢ ليبلغ ١٤٦,٥ مليار جنيه، مقارنة بعجز قدره ٩٤,٧ مليار جنيه خلال نفس الفترة من العام السابق.
- ارتفعت نسبة الدين المحلي لأجهزة الموازنة العامة لتصل إلى ٧٢,٨٪ من الناتج المحلي في نهاية ديسمبر ٢٠١٢ لتسجل ١٢٩٣,٩ مليار جنيه مقارنة بـ ١٠٥٨,٤ مليار جنيه في نهاية ديسمبر من العام الماضي.
- سجل رصيد الدين الخارجي ارتفاعاً ملحوظاً بنسبة ١٥,٢٪، ليبلغ ٣٨,٨ مليار دولار في نهاية ديسمبر ٢٠١٢ (ما يعادل ١٣,٨٪ من الناتج المحلي) مقابل ٣٣,٧ مليار دولار (ما يعادل ١٣,٢٪ من الناتج المحلي) في نهاية ديسمبر من العام السابق - وهو ما يعد أعلى نسبة نمو في رصيد الدين الخارجي منذ مارس ٢٠٠٨ - وذلك في ضوء قيام قطر بإيداع مبلغ ٤ مليار دولار في حساب البنك المركزي خلال الربع الثاني من العام المالي ٢٠١٣/٢٠١٢ في إطار برنامج المساعدات المالية لمصر.
- استمر معدل النمو السنوي للسيولة المحلية في الارتفاع في نهاية ديسمبر ٢٠١٢ ليحقق ١٢,٣٪ مقارنة بمعدل نمو سنوي قدره ١١,٢٪ في نهاية نوفمبر ٢٠١٢ ومقارنة بـ ٦,٧٪ المحققة في نهاية ديسمبر ٢٠١١ - مدفوعاً بالزيادة في الائتمان المحلي خاصة في صافي المطلوبات من الحكومة وهيئة السلع التموينية والائتمان الممنوح للقطاع الخاص. (جدير بالذكر أن البيانات التفصيلية الخاصة بشهر يناير ٢٠١٣ لا تزال تحت الاعداد).
- ارتفع معدل التضخم السنوي لحضر الجمهورية بشكل ملحوظ خلال شهر فبراير ٢٠١٣ ليسجل ٨,٢٪ مقارنة بـ ٦,٣٪ خلال الشهر السابق. كما ارتفع معدل التضخم الأساسي خلال شهر فبراير ٢٠١٣ مسجلاً ٧,٧٪ مقارنة بـ ٥,٢٪ خلال شهر الشهر السابق.
- قررت لجنة السياسة النقدية للبنك المركزي المصري في إجتماعها بتاريخ ٢١ مارس ٢٠١٣ رفع سعري عائد الإيداع والإقراض لليلة واحدة وبواقع ٥٠ نقطة أساس ليصل إلى ٩,٧٥٪ و ١٠,٧٥٪ على التوالي، ورفع سعر العمليات الرئيسية^١ بواقع ٥٠ نقطة أساس ليصل إلى ١٠,٢٥٪. كما تم رفع سعر الائتمان والخصم بواقع ٧٥ نقطة أساس ليصل إلى ١٠,٢٥٪.

- حقق ميزان المدفوعات خلال الفترة يوليو - ديسمبر ٢٠١٣/٢٠١٢ عجزاً كلياً بلغ نحو ٠,٦ مليار دولار، مقابل عجز قدره ٨ مليار دولار خلال الفترة يوليو - ديسمبر ٢٠١٢/٢٠١١، وهو ما يمكن تفسيره في ضوء تراجع العجز الجاري محققاً ٣ مليار دولار مقابل ٤,١ مليار دولار خلال نفس الفترة من العام السابق (مدفوعاً بالارتفاع الملحوظ في تحويلات العاملين في الخارج والتحسين النسبي في فائض الميزان الخدمي)، وتحقيق الحساب الرأسمالي والمالي صافي تدفقات للداخل بنحو ٤,٢ مليار دولار مقابل صافي تدفقات للخارج بنحو ٢,٤ مليار دولار.

أولاً: معدلات النمو الحقيقية للناتج المحلي

حقق الناتج المحلي الإجمالي (بأسعار السوق) معدل نمو قدره ٢,٦٪ خلال الربع الأول من العام المالي ٢٠١٣/٢٠١٢، مقارنة بمعدل نمو أقل قدره ٠,٣٪ خلال نفس الفترة من العام المالي السابق. بينما شهد الناتج المحلي الإجمالي تباطؤ نسبياً إذا ما قورن بأداء الفترة السابقة (أبريل- يونيو ٢٠١٢/٢٠١١) والتي بلغت نحو ٣,٣٪. هذا وقد بلغ الناتج المحلي الإجمالي بأسعار السوق (بالأسعار الثابتة) نحو ٤١٢,٤ مليار جنيه (٤٤٥,٦ مليار جنيه بالأسعار الجارية) خلال الربع الأول من العام المالي ٢٠١٣/٢٠١٢، مقابل ٤٠٢,١ مليار جنيه (بالأسعار الجارية والثابتة) خلال نفس الفترة من العام المالي السابق (وذلك في ضوء تغيير سنة الأساس إلى عام ٢٠١٢/٢٠١١).

وبالرجوع إلى البيانات التفصيلية للناتج المحلي الحقيقي (بأسعار السوق)، يتضح أن الإنفاق الاستهلاكي - والذي يشكل ٩٤,١٪ من إجمالي الناتج المحلي - لا يزال يعتبر المحرك الرئيسي في دعم عجلة النمو خلال الربع الأول من العام المالي محل الدراسة، حيث حقق الاستهلاك الخاص ارتفاعاً بنحو ٢,٤٪، مقارنة بمعدل نمو قدره ٥,٤٪ خلال نفس الفترة من العام المالي السابق. بينما استقر معدل نمو الاستهلاك العام عند ٢,٧٪ خلال الربع الأول من العام المالي ٢٠١٣/٢٠١٢. وتجدر الإشارة إلى أن نسبة مساهمة كل من الاستهلاك الخاص والعام في نمو الناتج المحلي الحقيقي قد انخفضت إلى ٢,٣٪ مقارنة بـ ٤,٥٪ خلال الربع الأول من العام المالي ٢٠١٢/٢٠١١.

كما شهدت الفجوة بين الصادرات والواردات تحسناً نسبياً خلال الربع الأول من السنة المالية ٢٠١٣/٢٠١٢، حيث انخفضت واردات بـ ٤,٤٪ خلال الربع الأول من العام المالي ٢٠١٣/٢٠١٢ (مقارنة بارتفاع قدره ٤,٥٪ خلال نفس الفترة من العام السابق)، بينما شهدت الصادرات تحسناً طفيفاً حيث ارتفعت بنسبة ٠,٤٪ خلال الربع الأول من العام المالي ٢٠١٣/٢٠١٢ (مقارنة بانخفاض قدره ٢,٩٪ خلال نفس الفترة من العام المالي السابق).

ومن ناحية أخرى، فقد انحسر نسبياً التأثير السلبي للاستثمار حيث سجل الانفاق الاستثماري تراجعاً قدره ٧,٤٪ خلال الربع الأول من العام المالي ٢٠١٣/٢٠١٢ مقارنة بنسبة تراجع أعلى قدرها ١٣,٤٪ خلال نفس الفترة من العام المالي السابق، مما انعكس في شكل مساهمة سلبية تقدر بنحو ٠,٩٪ في معدل نمو الناتج المحلي الإجمالي.

أما بالنسبة لمعدل نمو الناتج المحلي الحقيقي بتكلفة عوامل الإنتاج^٢ فقد ارتفع ليسجل ٢,٥٪ خلال الربع الأول من العام المالي ٢٠١٣/٢٠١٢. وجدير بالذكر أنه وفقاً للتقسيم القطاعي، فقد ساعد على دفع حركة النشاط الاقتصادي نمو معظم القطاعات ولكن بمعدلات متفاوتة، أهمها قطاع الزراعة (معدل نمو حقيقي ٣٪، و يبلغ نسبته حوالي ١٧,٧٪ من الناتج المحلي الإجمالي)، الصناعات التحويلية (معدل نمو حقيقي ٢,٨٪، و يبلغ نسبته حوالي ١٥٪ من الناتج المحلي الإجمالي)، تجارة الجملة والتجزئة (معدل نمو حقيقي ٣,٨٪، و يبلغ نسبته حوالي ١١,١٪ من الناتج المحلي الإجمالي)، الاتصالات وتكنولوجيا المعلومات (معدل نمو حقيقي ٥,١٪، و يبلغ نسبته حوالي ٢,٤٪ من الناتج المحلي الإجمالي)، الأنشطة العقارية (معدل نمو حقيقي ٤,٢٪، و يبلغ نسبته حوالي ٢,٥٪ من الناتج المحلي الإجمالي). ومن ناحية أخرى، فقد ساهم الأداء الضعيف لبعض القطاعات الحيوية في تباطؤ معدلات النمو الاقتصادي خلال فترة الدراسة وعلى رأسها الصناعات الاستخراجية (معدل نمو حقيقي -٠,١٪، و ١٦٪ من الناتج المحلي الإجمالي) وقناة السويس (معدل نمو حقيقي -٣,٤٪، و ٢٪ من الناتج المحلي الإجمالي) على التوالي خلال الربع الأول من العام المالي الحالي.

٢ تم حساب معدل النمو الحقيقي للناتج المحلي الإجمالي باستخدام ٢٠١٢/٢٠١١ كسنة أساس.

١ العمليات الرئيسية للبنك المركزي ستكون إعادة شراء أو مزايدات الإيداع والتي ستحدد طبقاً لحالة السيولة في السوق.

جدول (١): مساهمة القطاعات الرئيسية في نمو الناتج المحلي الإجمالي الحقيقي

يوليو- سبتمبر ٢٠١٢/٢٠١١	يوليو- سبتمبر ٢٠١٣/٢٠١٢	
٢,٥%	٣,٠%	اجمالى الناتج المحلى
١,٢%	٢,٠%	اجمالى القطاع السلعى، ومنه
٠,٥%	٠,٥%	الزراعة والغابات
٠,٠%	٠,٠%	البترول
٠,٠%	٠,١%	الغاز الطبيعى
٠,٤%	٠,٥%	الصناعات التحويلية
٠,٢%	٠,١%	التشييد والبناء
٠,٨%	٠,١%	اجمالى الخدمات الانتاجية، ومنها
٠,١%	٠,٠%	النقل والتخزين
٠,١%	٠,١%	الاتصالات
٠,١%	٠,٣%	قناة السويس
٠,٤%	٠,٠%	تجارة الجملة والتجزئة
٠,١%	٠,٠%	الوساطة المالية
٠,٠%	٠,٥%	المطاعم والفنادق
٠,٥%	٠,٤%	اجمالى الخدمات الاجتماعية

ثانيًا: المؤشرات المالية

تشير النتائج الفعلية لموازنة العام المالي ٢٠١٢/٢٠١١، إلى ارتفاع نسبة العجز الكلى للناتج المحلي الإجمالي إلى ١٠,٨٪، ليبلغ ١٦٦,٧ مليار جنيه، مقارنة بعجز قدره ١٣٤,٥ مليار جنيه خلال العام السابق. ويأتى ذلك كمحصلة لارتفاع المصروفات بنسبة فاقت الزيادة في الإيرادات العامة. وجدير بالذكر أن الزيادة المحققة في المصروفات تأتي نتيجة لارتفاع ثلاثة أبواب رئيسية؛ أولاً، ارتفاع باب الأجور نتيجة لزيادة المكافآت والإثابة للعاملين بـ ٥٠,٣٪. ثانياً، ارتفاع باب الفوائد نتيجة لزيادة فوائد سندات الخزنة بـ ١٠,١ مليار جنيه لتصل إلى نحو ٣٦,٣ مليار جنيه خلال العام المالي ٢٠١٢/٢٠١١، بالإضافة إلى زيادة الفوائد على أذون الخزنة العامة بـ ٥,٣ مليار جنيه لتصل ٢٥ مليار جنيه خلال عام الدراسة. ثالثاً، ارتفاع باب الدعم والمنح والمزايا الاجتماعية نتيجة لزيادة دعم المواد البترولية بـ ٢٧,٩ مليار جنيه لتصل إلى ٩٥,٥ مليار جنيه، إضافة إلى زيادة كل من معاش الضمان الإجتماعى وزيادة المساهمات في صناديق المعاشات بـ ٢,٨ مليار جنيه. بالإضافة إلى ذلك فإن نسبة العجز الأولى إلى الناتج المحلي قد ارتفعت لتصل إلى ٤ نقطة مئوية خلال العام المالي ٢٠١٢/٢٠١١ مقارنة بـ ٣,٦ نقطة مئوية خلال العام السابق.

على جانب الإيرادات، فقد سجلت جملة الإيرادات ارتفاعاً بلغ ١٤,٥٪ خلال عام الدراسة، لتصل إلى نحو ٣٠٣,٦ مليار جنيه مقارنة بـ ٢٦٥,٣ مليار جنيه خلال العام المالي ٢٠١١/٢٠١٠. ويرجع ذلك إلى ارتفاع الإيرادات غير الضريبية بنسبة بلغت ٣١,٤٪، بالإضافة إلى ارتفاع الإيرادات الضريبية بنسبة أقل بلغ قدره ٨٪.

وتشير البيانات التفصيلية إلى أن الارتفاع في الإيرادات الضريبية يرجع إلى زيادة المحصل من كافة أبواب الإيرادات الضريبية وبالأخص الضرائب على الممتلكات والتي قد ارتفعت بـ ٣٨,٥ لتتحقق ١٣,١ مليار جنيه مقارنة بـ ٩,٥ مليار جنيه خلال العام المالي ٢٠١١/٢٠١٠. بالإضافة إلى الارتفاع الملحوظ في الضرائب على السلع والخدمات بـ ١١,٢٪ لتسجل ٨٤,٦ مليار جنيه خلال العام المالي ٢٠١٢/٢٠١١ مقارنة بـ ٧٦,١ مليار جنيه خلال العام السابق. ويرجع الارتفاع المحقق في حصيللة الضرائب على الممتلكات بسبب ارتفاع حصيللة الضريبة على عوائد أذون وسندات الخزنة بـ ٤٧,٦٪ لتتحقق نحو ٩,٩ مليار جنيه خلال العام المالي ٢٠١٢/٢٠١١ مقارنة بـ ٦,٧ مليار جنيه خلال العام السابق. وفي نفس الوقت فقد ارتفع كل من الضرائب على التجارة الدولية (الجمارك) و الضرائب الأخرى بـ ٦,١٪ و ١٩,١٪ لتسجل ١٤,٨ مليار جنيه و ٣,٧ مليار جنيه خلال العام المالي ٢٠١٢/٢٠١١ مقارنة بـ ١٣,٩ مليار جنيه و ٣,١ مليار جنيه على التوالي خلال العام السابق. كما ارتفعت الحصيللة من ضريبة الدخل، ويرجع ذلك في الأساس إلى ارتفاع الإيرادات المحصلة من "الضرائب على الدخل من التوظيف" بـ ١٩,٥٪ لتسجل نحو ١٦ مليار جنيه خلال العام المالي ٢٠١٢/٢٠١١، مقارنة بـ ١٣,٤ مليار جنيه خلال العام المالي ٢٠١١/٢٠١٠، بالإضافة إلى ارتفاع المحصل من الضريبة على قناة السويس بـ ٨,٣٪ لتسجل ١١,٨ مليار جنيه خلال العام المالي ٢٠١٢/٢٠١١، مقارنة بـ ١٠,٩ مليار جنيه خلال العام السابق.

بالإضافة إلى ذلك، فقد حققت الإيرادات غير الضريبية ارتفاعاً قدره ٣١,٤٪ خلال العام المالي ٢٠١٢/٢٠١١ نتيجة لارتفاع معظم أبواب الإيرادات غير الضريبية خاصة الارتفاع الكبير في المنح لتسجل نحو ١٠,١ مليار جنيه مقارنة بـ ٢,٣ مليار جنيه خلال العام المالي ٢٠١١/٢٠١٠، وذلك في ضوء الزيادة الملحوظة في المنح من حكومات أجنبية (تشمل منحتين بمبلغ ٥٠٠ مليون دولار لكل منهما من دولتي قطر ٣ يشمل قطاع موازنة الحكومة المركزية، والمحليات، والهيئات الخدمية العامة).

والملكة العربية السعودية). بالإضافة إلى ذلك، فقد ارتفعت الإيرادات المحصلة من عوائد الملكية بـ ٣٥,٩٪ لتتحقق ٥٦ مليار جنيه خلال العام المالي ٢٠١٢/٢٠١١، مقارنة بـ ٤١,٢ مليار جنيه خلال العام السابق، بالإضافة إلى ارتفاع حصيللة بيع السلع والخدمات بـ ٢,٤٪ لتسجل نحو ١٧,٨ مليار جنيه خلال العام المالي ٢٠١٢/٢٠١١ مقارنة بـ ١٧,٤ مليار جنيه خلال العام السابق، مما فاق أثر الإنخفاض في باقي البنود الأخرى من بنود باب الإيرادات الأخرى.

وعلى الجانب الآخر، فقد سجلت جملة المصروفات خلال العام المالي ٢٠١٢/٢٠١١ ارتفاعاً ملحوظاً قدره ١٧,٢٪ لتصل إلى ٤٧١ مليار جنيه مقارنة بنحو ٤٠١,٩ مليار جنيه خلال العام المالي السابق. وترجع الزيادة في المصروفات إلى زيادة الإنفاق في معظم الأبواب فيما عدا كل من باب المصروفات الأخرى، وباب شراء الأصول غير المالية (الاستثمارات).

وبالرجوع إلى التفاصيل، فقد ارتفعت فاتورة الأجور وتعويضات العاملين بنسبة ٢٧,٦٪ لتصل إلى ١٢٢,٨ مليار جنيه مقارنة بـ ٩٦,٣ مليار جنيه خلال العام المالي ٢٠١١/٢٠١٠ وذلك في ضوء الزيادة في المكافآت وحوافز الإثابة بنحو ١٧,٦ مليار جنيه لتصل إلى ٥٢,٧ مليار جنيه.

كذلك ارتفعت مدفوعات الفوائد (والتي تمثل حوالى ٢٢,٢٪ من إجمالي المصروفات) خلال عام الدراسة بـ ٢٢,٨٪ لتسجل حوالى ١٠٤,٤ مليار جنيه مقارنة بـ ٨٥,١ مليار جنيه خلال العام السابق، ويرجع ذلك في الأساس نتيجة الزيادة في فوائد أذون الخزنة بنحو ١٠,١ مليار جنيه لتسجل ٣٦,٦ مليار جنيه والفوائد على سندات الخزنة بنحو ٥,٣ مليار جنيه لتصل إلى ٢٥ مليار جنيه. كما سجل باب الدعم والمنح والمزايا الاجتماعية (والذى يمثل حوالى ٣١,٩٪ من إجمالي المصروفات) ارتفاعاً بـ ٢٢٪ ليصل إلى ١٥٠,٢ مليار جنيه مقارنة بـ ١٢٣ مليار جنيه خلال العام السابق. ويمكن تفسير هذه الزيادة الملحوظة في باب الدعم في ضوء الزيادة في دعم المواد البترولية بنحو ٢٧,٩ مليار جنيه ومعاش الضمان الإجتماعى بنحو ٠,٥ مليار جنيه والمساهمات في صناديق المعاشات بنحو ٢,٨ مليار جنيه.

هذا وقد انخفض كل من المصروفات الأخرى، وشراء الأصول غير المالية (الاستثمارات) بـ ١,٨٪ و ١٠,٨٪ لتسجل ٣٠,٨ مليار جنيه و ٣٥,٩ مليار جنيه خلال العام المالي ٢٠١٢/٢٠١١ مقارنة بـ ٣١,٤ مليار جنيه و ٣٩,٩ مليار جنيه خلال العام السابق. ويمكن تفسير الإنخفاض في باب المصروفات الأخرى نتيجة لإنخفاض بند المصروفات الأخرى الإجمالية بـ ١٠,١٪ لتسجل ٣ مليار جنيه خلال فترة الدراسة مقارنة بـ ٣,٤ مليار جنيه خلال العام السابق. بينما يرجع الإنخفاض في شراء الأصول غير المالية (الاستثمارات) نتيجة لإنخفاض الأصول الثابتة بـ ١٢,٩٪ لتصل إلى ٢٩ مليار جنيه، مقارنة بـ ٣٣,٣ مليار جنيه خلال العام المالي السابق.

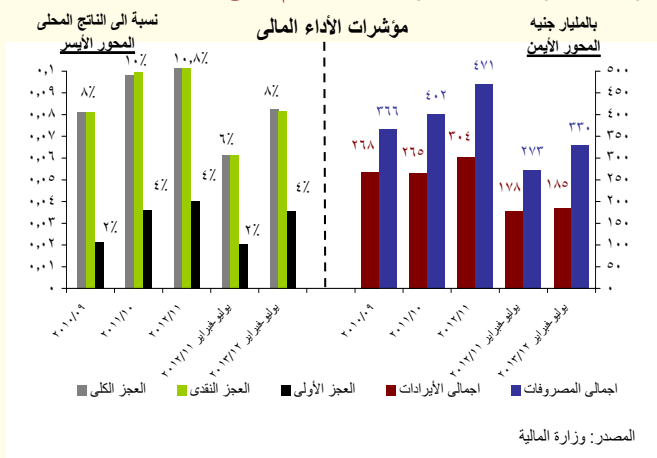

كما تشير بيانات الموازنة العامة للدولة عن الفترة يوليو- فبراير من العام المالي ٢٠١٣/٢٠١٢ إلى ارتفاع نسبة العجز الكلى للناتج المحلي الإجمالي إلى ٨,٢٪، ليبلغ ١٤٦,٥ مليار جنيه، مقارنة بعجز قدره ٩٤,٧ مليار جنيه خلال نفس الفترة من العام السابق. وهو ما يمكن تفسيره في ضوء ارتفاع المصروفات العامة بنسبة أكبر من ارتفاع الإيرادات خلال فترة الدراسة. وفيما يخص نسبة العجز الأولى إلى الناتج المحلي فقد ارتفع لتسجل ٣,٥ نقطة مئوية خلال الفترة يوليو- فبراير ٢٠١٣/٢٠١٢ مقارنة بـ ٣,٦ نقطة مئوية خلال نفس الفترة من العام السابق.

على جانب الإيرادات، فقد سجلت جملة الإيرادات ارتفاعاً بلغ ٣,٩٪ فقط خلال فترة الدراسة، لتصل إلى ١٨٤,٩ مليار جنيه مقارنة بنحو ١٧٨ مليار جنيه خلال نفس الفترة من العام السابق. ويرجع ذلك إلى ارتفاع الإيرادات الضريبية بنسبة بلغت ١,٦٪، مما فاق أثر الإنخفاض الملحوظ في الإيرادات غير الضريبية بـ ٢٠٪ خلال يوليو- فبراير ٢٠١٣/٢٠١٢.

وتشير البيانات التفصيلية إلى أن الارتفاع في الإيرادات الضريبية يرجع إلى زيادة المحصل من كافة أبواب الإيرادات الضريبية وبالأخص الارتفاع في كل من الضريبة على الدخل، والضرائب على السلع والخدمات واللذان قد ارتقعا بـ ١٢,٧٪ و ١٨,٦٪ ليحققا ٥٦,٥ مليار جنيه و ٥٨,٦ مليار جنيه خلال فترة الدراسة مقارنة بـ ٥٠,١ مليار جنيه ونحو ٤٩,٤ مليار جنيه على التوالي خلال يوليو- فبراير ٢٠١٢/٢٠١١. كما ارتفعت الضرائب على الممتلكات والضرائب على التجارة الدولية (الجمارك) بنحو

٢٩٪ و ٩,٣٪ ليسجلا ١٠,٨ مليار جنيه و ١٠,٧٧ مليار جنيه خلال الفترة يوليو- فبراير ٢٠١٢/٢٠١٣ مقارنة بـ ٨,٤ مليار جنيه و ٩,٩ مليار جنيه على التوالي خلال نفس الفترة من العام السابق.

وجدير بالذكر أن الزيادة في الحصيلة من ضريبة الدخل ترجع في الأساس إلى ارتفاع الإيرادات المحصلة من "الضرائب على الدخول من التوظيف" بـ ٢٤٪ لتسجل نحو ١٢,٦ مليار جنيه خلال يوليو- فبراير ٢٠١٣/٢٠١٢، مقارنة بـ ١٠,٢ مليار جنيه خلال يوليو- فبراير ٢٠١١/٢٠١٢. بالإضافة إلى ذلك فقد ارتفع المحصل من الضريبة على أرباح شركات الأموال نتيجة لزيادة المحصل من الضرائب من الشركات بـ ١٧,٦٪ جنيه لتسجل ١٠ مليار جنيه مقارنة بـ ٨,٥ مليار جنيه خلال نفس الفترة من العام السابق. كما ارتفعت حصيلة الضرائب على الممتلكات، الأمر الذي يمكن تفسيره في ضوء الارتفاع الملحوظ في حصيلة الضريبة على عوائد أذون وسندات الخزانة بـ ٣٦,٨٪ لتتخطى نحو ٨,٧ مليار جنيه خلال يوليو- فبراير ٢٠١٣/٢٠١٢ مقارنة بـ ٦,٣ مليار جنيه خلال نفس الفترة من العام السابق.

وفي نفس الوقت، فقد حققت الإيرادات غير الضريبية انخفاضاً قدره ٢٠٪ خلال الفترة يوليو- فبراير ٢٠١٢/٢٠١٣ نتيجة لانخفاض كل من المنح والإيرادات الأخرى بـ ٦٤٪ و ١٢,٥٪ لتسجلا ٣,١ مليار جنيه و ٤٤,٩ مليار جنيه خلال فترة الدراسة مقارنة بـ ٨,٧ مليار جنيه و ٥١,٣ مليار جنيه على التوالي خلال نفس الفترة من العام السابق. ويمكن تفسير الانخفاض المحقق في الإيرادات الأخرى في ضوء الانخفاض في عوائد الملكية بـ ٣١٪ لتسجل ٢٧,٣ مليار جنيه خلال فترة الدراسة مقارنة بـ ٣٩,٦ مليار جنيه خلال يوليو- فبراير ٢٠١١/٢٠١٢، وذلك نتيجة لانخفاض أرباح الأسهم لكل من هيئة البترول وقناة السويس بـ ٤٧٪ و ٥,٧٪ لتسجلا ٧,٦ مليار جنيه و ٩,٩ مليار جنيه خلال يوليو-فبراير ٢٠١٣/٢٠١٢ مقارنة بـ ١٤ مليار جنيه و ١٠,٥ مليار جنيه على التوالي خلال نفس الفترة من العام السابق.

وعلى الجانب الآخر، فقد سجلت جملة المصروفات خلال الفترة يوليو- فبراير ٢٠١٢/٢٠١٣ ارتفاعاً كبيراً قدره ٢١٪ لتصل إلى ٣٢٩,٩ مليار جنيه مقارنة بنحو ٢٧٢,٨ مليار جنيه خلال نفس الفترة من العام السابق. وترجع الزيادة في المصروفات إلى زيادة الإنفاق في كافة أبواب المصروفات؛ وعلى رأسها، الارتفاع في باب الدعم والمنح والمزايا الاجتماعية (والذي يمثل حوالي ٣١,٩٪ من إجمالي المصروفات و ٥٧٪ من إجمالي الإيرادات) بنحو ١٩,٦٪ ليصل إلى ١٠٥,٣ مليار جنيه مقارنة بـ ٨٨ مليار جنيه خلال الفترة يوليو- فبراير من العام السابق. كذلك ارتفعت مدفوعات الفوائد (والتي تمثل حوالي ٢٥,٣٪ من إجمالي المصروفات و ٤٥٪ من إجمالي الإيرادات) خلال يوليو- فبراير ٢٠١٣/٢٠١٢ بـ ٣٢٪ لتسجل حوالي ٨٣,٤ مليار جنيه مقارنة بـ ٦٣,٢ مليار جنيه خلال نفس الفترة من العام السابق.

بالإضافة إلى ذلك فقد ارتفعت فاتورة الأجور وتعويضات العاملين بنسبة كبيرة بلغت ١٩,٨٪ لتصل إلى ٨٨,٦ مليار جنيه مقارنة بـ ٧٤ مليار جنيه خلال الفترة يوليو-فبراير ٢٠١٢/٢٠١١، وذلك في ضوء الزيادة الكبيرة في «الأجور والبدلات النقدية والعينية» بـ ١٢,٥ مليار جنيه خلال فترة الدراسة. كما ترجع الزيادة في الأجور والبدلات إلى ارتفاع «المكافآت» بنحو ٧ مليار جنيه، وزيادة «الوظائف الدائمة» بـ ١,٩ مليار جنيه، بالإضافة إلى زيادة «البدلات النوعية» بـ ٣,١ مليار جنيه.

ثالثاً الدين المحلي

يتم عرض بيانات الدين المحلي الصادرة عن وزارة المالية طبقاً لثلاث مستويات تجميعية: مختلفة هي: الدين المحلي لأجهزة الموازنة العامة، والدين المحلي للحكومة العامة، والدين العام المحلي.

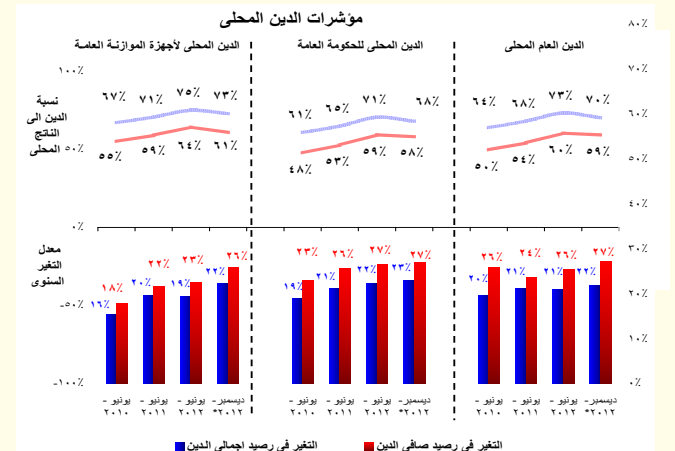

وتشير البيانات الصادرة حديثاً إلى ارتفاع نسبة الدين المحلي لأجهزة الموازنة العامة إلى الناتج المحلي في نهاية ديسمبر ٢٠١٢ إلى ٧٢,٨٪ ليسجل ١٢٩٣,٩ مليار جنيه مقارنة بـ ١٠٥٨,٤ مليار جنيه في نهاية ديسمبر ٢٠١١ (٦٨,٦٪ من

٤ تعكس أرصدة الدين المجمع على المستويات الثلاث الدين المستحق على الوحدات المعنية بعد طرح قيمة الدين الداخلي فيما بينهم.

٥ يشمل الدين المحلي لأجهزة الموازنة العامة أرصدة الدين المستحقة على وحدات الجهاز الإداري، وحدات الإدارة المحلية، والهيئات الخدمية. ويتضمن الدين المحلي للحكومة العامة أرصدة الدين المجمع المستحق على أجهزة الموازنة العامة للدولة و بنك الاستثمار القومي وصناديق التأمين الاجتماعي. أما بالنسبة للدين العام المحلي فيشمل أرصدة الدين المحلي المجمع لكل من الحكومة العامة والهيئات الاقتصادية.

الناتج المحلي الإجمالي). كما سجل صافي الدين المحلي لأجهزة الموازنة العامة نحو ١١٢٦,٨ مليار جنيه (٦٣,٤٪ من الناتج المحلي الإجمالي) مقارنة بـ ٨٩٤,٦ مليار جنيه في نهاية ديسمبر ٢٠١١ (٥٨٪ من الناتج المحلي الإجمالي). وتجدر الإشارة إلى أن الزيادة المحققة في رصيد الدين المحلي لأجهزة الموازنة العامة في نهاية ديسمبر ٢٠١٢ ترجع في الأساس إلى زيادة إصدارات أذون وسندات الخزانة ليصل رصيد كل منهما إلى ٤٣٢,٦ مليار جنيه و ٣١٢,٣ مليار جنيه على التوالي مقارنة بـ ٣٧١,٢ مليار جنيه و ٢٣١,٦ مليار جنيه في نهاية ديسمبر ٢٠١١ وذلك نتيجة زيادة الاحتياجات التمويلية للدولة.

كما بلغ إجمالي الدين المحلي للحكومة العامة ١٢٠٧,٢ مليار جنيه في نهاية ديسمبر ٢٠١٢ (٦٧,٩٪ من الناتج المحلي) مقابل ٩٨١,٥ مليار جنيه (٦٣,٦٪ من الناتج المحلي) في نهاية ديسمبر ٢٠١١. كما بلغ صافي الدين المحلي للحكومة العامة ١٠٣١,٦ مليار جنيه (٥٨٪ من الناتج المحلي الإجمالي) مقابل ٨١١,٢ مليار جنيه (٥٢,٦٪ من الناتج المحلي الإجمالي) في نهاية ديسمبر ٢٠١١. وقد نتج الارتفاع المحقق في رصيد الدين المحلي للحكومة العامة في نهاية ديسمبر ٢٠١٢ عن ارتفاع الدين المحلي لأجهزة الموازنة العامة بالإضافة إلى ارتفاع مديونية بنك الاستثمار القومي بما يقرب من ١١,١ مليار جنيه ليصل إلى ١٩١,١ مليار جنيه في نهاية ديسمبر ٢٠١٢.

أما عن إجمالي الدين العام المحلي فقد بلغ ١٢٤٦,٩ مليار جنيه في نهاية ديسمبر ٢٠١٢ (٧٠,١٪ من الناتج المحلي) مقابل ١٠١٩,٦ مليار جنيه (٦٦,١٪ من الناتج المحلي) في نهاية ديسمبر ٢٠١١. وبلغ صافي الدين العام المحلي ١٠٥١,٦ مليار جنيه (٥٩,١٪ من الناتج المحلي) مقابل ٨٢٩,٧ مليار جنيه (٥٣,٨٪ من الناتج المحلي) في نهاية ديسمبر ٢٠١١. وترجع الزيادة المحققة في رصيد إجمالي الدين العام المحلي في الأساس إلى ارتفاع الدين المجمع للحكومة العامة بـ ٢٢٥,٧ مليار جنيه ليصل إلى ١٢٠٧,٢ مليار جنيه، بالإضافة إلى ارتفاع رصيد الدين المستحق على الهيئات الاقتصادية بحوالي ١,٨ مليار جنيه ليصل إلى ١٠٤ مليار جنيه في نهاية ديسمبر ٢٠١٢.

وقد ارتفعت مدفوعات خدمة الدين المحلي لأجهزة الموازنة العامة للدولة في نهاية ديسمبر ٢٠١٢ بحوالي ٦٣٪ لتصل إلى حوالي ٨٣ مليار جنيه مقارنة بـ ٥١ مليار جنيه في نهاية نفس الفترة من العام السابق.

كما ارتفع المتوسط المرجح لأجل أذون وسندات الخزانة في نهاية ديسمبر ٢٠١٢ ليسجل ١,٤ سنة مقارنة بـ ١,٣ في ديسمبر ٢٠١١، بينما ارتفع متوسط سعر الفائدة المستحق على رصيد الدين في نهاية ديسمبر ٢٠١٢ ليصل إلى ١٣,٤٦٪ مقارنة بـ ١٢,١٧٪ في نهاية ديسمبر ٢٠١١.

شهدت مؤشرات الدين الخارجي ارتفاعاً كبيراً كنسبة إلى الناتج المحلي لتصل إلى حوالي ١٣,٨٪ خلال فترة الدراسة مقارنة بـ ١٣,٢٪ في نهاية ديسمبر ٢٠١١، حيث ارتفع رصيد الدين الخارجي بحوالي ١٥,٢٪ في نهاية ديسمبر ٢٠١٢ ليسجل ٣٨,٨ مليار دولار – وهو ما يعتبر أعلى معدل نمو في رصيد الدين الخارجي منذ مارس ٢٠٠٨ – مقارنة بـ ٣٣,٧ مليار دولار في ديسمبر ٢٠١١. ويأتي هذا الارتفاع الملحوظ نتيجة قيام قطر بإيداع مبلغ ٤ مليار دولار في البنك المركزي المصري خلال الربع الثاني من العام المالي ٢٠١٢/٢٠١٣ كجزء من برنامج المساعدات المالية لمصر.

وجدير بالذكر أن إجمالي الدين الحكومي الخارجي قد ارتفع بنسبة ١,٨٪ مسجلاً ٢٦,٢ مليار دولار (٦٧,٥٪ من إجمالي حجم المديونية الخارجية) في نهاية ديسمبر ٢٠١٢ مقارنة بـ ٢٥,٧ مليار دولار (٧٦,٣٪ من إجمالي حجم المديونية الخارجية) في ديسمبر ٢٠١١.

رابعاً التطورات النقدية

(تجدر الإشارة إلى أن البيانات التفصيلية الخاصة بشهر يناير ٢٠١٣ لم يتم نشرها حتى تاريخه)

على صعيد التطورات النقدية، فقد ارتفع معدل النمو الشهري للسيولة المحلية خلال شهر ديسمبر ٢٠١٢ بشكل كبير ليسجل معدل نمو قدره ١,٧٪ ليصل إلى ١١٦٧,٢ مليار جنيه، مقارنة بـ ١١٤٧,٥ مليار جنيه خلال شهر نوفمبر ٢٠١٢. أيضاً بالنسبة لمعدلات النمو السنوية، فقد ارتفع معدل نمو السيولة المحلية في نهاية شهر ديسمبر ٢٠١٢ ليلعب نحو ١٢,٣٪، مقارنة بارتفاع قدره ١١,٢٪ في نهاية نوفمبر ٢٠١٢ و ٦,٧٪ في نهاية ديسمبر ٢٠١١. لا تزال صافي الأصول المحلية في الزيادة – خاصة الارتفاع الملحوظ في الائتمان الممنوح للقطاع الخاص، فضلاً عن الزيادة المستمرة في صافي المطلوبات من الحكومة وهيئة السلع التموينية – هي المحرك الرئيسي وراء النمو في إجمالي السيولة المحلية وذلك من على جانب الأصول. أما على جانب

قام البنك المركزي المصري بمراجعة أساس تبويب الدين الخارجي اعتباراً من بيانات الدين لشهر سبتمبر ٢٠٠٨. وقد نتج عن إعادة تبويب الدين زيادة المديونية الخارجية الحكومية بنحو ٤,٣ مليار دولار دون تأثير في جملة الدين (والتي تغيرت فقط نتيجة الحركة الطبيعية لصافي حركة الاقتراض والسداد). وطبقاً للمعالجة الجديدة، فقد تم إعادة تبويب الدين المعاد إقراضها ضمن الدين الخارجي للحكومة المركزية ووحدات الحكم المحلي بدلاً من مديونيات «القطاعات الأخرى». وحتى تاريخه فلا توجد بيانات تخص الفترات السابقة حسب التبويب الجديد.

الالتزامات، فترجع الزيادة في معدلات النمو السنوية للسيولة المحلية إلى ارتفاع معدل النمو السنوي لأشياء النقود محققاً ١٢,٢٪ ليسجل ٨٧٩ مليار جنيه في نهاية ديسمبر ٢٠١٢، مقارنة بنمو قدره ١١,٢٪ في نهاية الشهر السابق. كما ارتفع أيضاً معدل النمو السنوي للنقد خلال شهر الدراسة ليصل إلى ١٢,٧٪ محققاً ٢٨٨,١ مليار جنيه، مقارنة بمعدل نمو قدره ١١,٤٪ خلال الشهر السابق.

وبالرجوع إلى البيانات التفصيلية، فقد سجل معدل نمو صافي الأصول الأجنبية لدى القطاع المصرفي انكماشاً سنوياً قدره ٢٩,٩٪ ليبلغ حوالي ١٣٣,٤ مليار جنيه في نهاية شهر ديسمبر ٢٠١٢. كما استمر صافي الأصول الأجنبية لدى البنك المركزي في التراجع، والذي بدأ مع اندلاع الاضطرابات السياسية، حيث بلغت نسبة التراجع السنوي نحو ٤٩,٣٪ خلال العام المنتهي في ديسمبر ٢٠١٢ ليبلغ بذلك ٤٩ مليار جنيه - وجدير بالذكر أنه كان قد سجل أعلى نسبة انخفاض له منذ يوليو ٢٠٠٢ وقدرها ٥٥,٥٪ خلال شهر يناير ٢٠١٢. ومن ناحية أخرى، فقد حقق صافي الأصول الأجنبية لدى البنوك الأخرى انخفاضا بنسبة ٩,٧٪ خلال السنة المنتهية في ديسمبر ٢٠١٢ ليصل إلى ٨٤,٣ مليار جنيه، مقارنة بانخفاض أعلى قدره ١٥,٩٪ خلال الشهر السابق.

وعلى الجانب الآخر، فقد حقق معدل النمو السنوي لصافي الأصول المحلية حوالي ٢١,٨٪ في نهاية ديسمبر ٢٠١٢ ليسجل ١٠٣٣,٨ مليار جنيه، مقارنة بمعدل نمو قدره ٢١,٣٪ خلال الشهر السابق و ٢٦,٩٪ خلال ديسمبر ٢٠١١، وذلك في ضوء تحقيق صافي المطلوبات من الحكومة وهيئة السلع التموينية لمعدل نمو سنوي قدره ٣١,٥٪، مقارنة بمعدل نمو سنوي قدره ٢٨,٣٪ خلال الشهر السابق. وجدير بالذكر أن النمو في صافي المطلوبات من الحكومة وهيئة السلع التموينية كان قد ساهم بحوالي ١٢٦,٨٪ من نمو السيولة المحلية في نهاية ديسمبر ٢٠١٢ مسجلاً ٦٧٨,٤ مليار جنيه.

بالإضافة إلى ذلك، فقد استمر معدل النمو السنوي للائتمان الممنوح للقطاع الخاص في الارتفاع للشهر الرابع على التوالي في نهاية شهر ديسمبر ٢٠١٢ محققاً ٧,٦٪ ليصل بذلك إلى ٤٦٥,٧ مليار جنيه مقارنة بمعدل نمو قدره ٦,١٪ في نهاية شهر ديسمبر ٢٠١١، وبمتوسط معدل نمو سنوي خلال الإثنى عشر شهراً الماضية قدره ٦,٥٪. ومن الجدير بالذكر أن معدل النمو السنوي للائتمان الممنوح لقطاع الأعمال العام قد سجل ١٣,١٪ في نهاية شهر الدراسة محققاً ٤٣,٩ مليار جنيه، في حين انخفض إذا ما قورن بمعدل نمو قدره ١٧,٦٪ خلال شهر نوفمبر ٢٠١٢.

تراجع رصيد الاحتياطي من العملات الأجنبية لدى البنك المركزي المصري ليصل إلى ١٣,٥ مليار دولار في نهاية شهر فبراير ٢٠١٣، وهو ما يمثل نسبة انخفاض قدرها ٦٢,٥٪ مقارنة برصيد بلغ ٣٦ مليار جنيه في ديسمبر ٢٠١٠، وهي أعلى قيمة له. كما أن هذا الرصيد كان قد سجل ٢٦,٦ مليار جنيه في نهاية العام المالي ٢٠١١/٢٠١٠. بينما تجدر الإشارة إلى أن رصيد الاحتياطي قد سجل استقراراً نسبياً خلال شهر الدراسة مقارنة بيناير ٢٠١٣ حيث أنه إنخفض بـ ١٥٥ مليون دولار فقط.

ومن ناحية أخرى، فقد ارتفع معدل نمو جملة الودائع لدى الجهاز المصرفي (بخلاف البنك المركزي المصري) ليحقق ١٠,٣٪ في نهاية ديسمبر ٢٠١٢ ليسجل ١٠٩٠,٩ مليار جنيه مقارنة بـ ٩,١٪ في نهاية الشهر السابق ومقارنة بـ ٣,٩٪ خلال ديسمبر ٢٠١١. هذا ويقدر نصيب الودائع غير الحكومية من إجمالي الودائع بحوالي ٨٨,٩٪.

ومن ناحية أخرى فقد ارتفع معدل النمو السنوي لإجمالي أرصدة التسهيلات الائتمانية الممنوحة من قبل البنوك (بخلاف البنك المركزي) ليحقق ٥,٥٪ في نهاية ديسمبر ٢٠١٢ مقارنة بـ ٥,٢٪ خلال الشهر السابق، ومقارنة بارتفاع قدره ٦,٩٪ خلال ديسمبر ٢٠١١، ليصل بذلك إجمالي التسهيلات الائتمانية الممنوحة إلى ١٦٦,٨ مليار جنيه. وبالرجوع إلى التفاصيل، يلاحظ أن النمو السنوي لجملة الإقراض للقطاع غير الحكومي كان قد سجل ٦,٥٪ ليبلغ ٤٨١,٧ مليار جنيه في نهاية ديسمبر ٢٠١٢. في حين استمر معدل النمو السنوي لجملة الإقراض للقطاع الحكومي في الانخفاض - ولكن بمعدل متناقص - مسجلاً انخفاضاً قدره ٥,٦٪ ليبلغ ٣٥,١ مليار جنيه في نهاية ديسمبر ٢٠١٢. هذا وقد تراجعت نسبة الإقراض إلى الودائع بالعملة المحلية لتسجل ٤٤,٩٪ في نهاية ديسمبر ٢٠١٢، مقارنة بـ ٤٥,٧٪ خلال نفس الشهر من العام السابق. كما سجلت نسبة الإقراض إلى الودائع بالعملات الأجنبية انخفاضاً كبيراً على أساس سنوي لتبلغ نحو ٥٤,٩٪ خلال ديسمبر ٢٠١٢ مقابل ٦١,٧٪ خلال نفس الشهر من العام السابق.

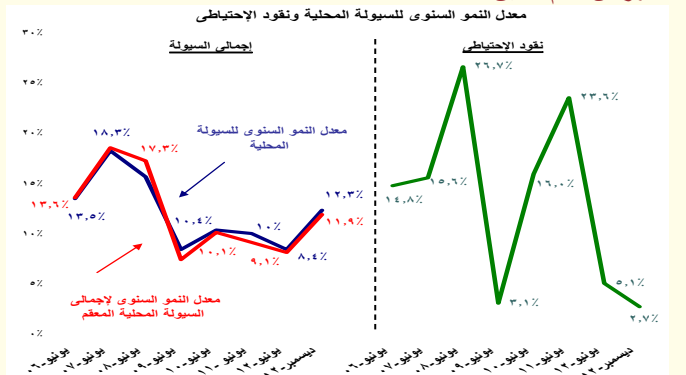

وفيما يخص معدلات الدولة، فقد ارتفعت معدلات الدولة في جملة السيولة المحلية خلال شهر ديسمبر ٢٠١٢ لتحقيق ١٧,٦٪ مقارنة بـ ١٦,٩٪ خلال الشهر السابق.

و ١٧,٤٪ خلال ديسمبر ٢٠١١. وبالإضافة إلى ذلك، فقد ارتفعت معدلات الدولة في الودائع خلال شهر ديسمبر ٢٠١٢ لتسجل نحو ٢٤,٤٪ مقارنة بـ ٢٣,٥٪ خلال الشهر السابق و ٢٣,٧٪ خلال نفس الشهر من العام السابق. ويمكن تفسير ذلك في ضوء تسجيل كل من الودائع من العملات الأجنبية والنقد المتداول خارج البنوك بمعدلات نمو مرتفعة خلال شهر الدراسة، والذي يمكن أن يعتبر مؤشراً مبكراً لضعف الثقة.

خامساً: تطورات الأسعار

استمر معدل التضخم السنوي^٧ لحضر الجمهورية في الارتفاع خلال شهر فبراير ٢٠١٣ مسجلاً نحو ٨,٢٪ مقارنة بـ ٦,٣٪ خلال الشهر السابق ولكنه إنخفض مقارنة بـ ٩,٢٪ خلال شهر فبراير ٢٠١٢. (وفيما يخص معدل التضخم السنوي لإجمالي الجمهورية، فقد ارتفع بشكل ملحوظ ليسجل ٨,٧٪ خلال شهر فبراير ٢٠١٣ مقارنة بـ ٦,٦٪ خلال الشهر السابق، ولكنه إنخفض مقارنة بـ ٩,٩٪ خلال شهر فبراير ٢٠١٢). ويمكن تفسير هذا الارتفاع نسبياً في ضوء الزيادة الملحوظة في أسعار بعض البنود الفرعية في مجموعة "الطعام والشراب" لأسباب موسمية، بالإضافة إلى ارتفاع معدل التضخم السنوي لمجموعتي "الملابس والأحذية" و "النقل والمواصلات". وفي نفس الوقت، فقد ساهم إنخفاض قيمة الجنيه مقابل العملات الأخرى خاصة سعر صرف الدولار إلى استمرار تأثر القطاعات المختلفة وما ترتب على ذلك من زيادة للضغط التضخمي خلال شهر الدراسة.

وتشير البيانات التفصيلية إلى ارتفاع معدل التضخم السنوي لعدد من البنود الفرعية ضمن مجموعة "الطعام والشراب" خاصة "الخبز والحبوب" مسجلاً ٤,٢٪ (نتيجة لارتفاع أسعار الأرز والذرة والدقيق). كما ارتفع معدل التضخم السنوي للبهندين "اللحوم والدواجن" و "الألبان والجبن والبيض" ليسجلاً ١٠,٢٪ و ١٣,٦٪ خلال شهر الدراسة مقارنة بـ ١٠٪ و ٩,٦٪ على التوالي خلال الشهر السابق، وارتفع معدل التضخم السنوي لبند "الخضروات" ليسجل ٨,٦٪ (نتيجة لارتفاع أسعار كل من الفاصوليا الخضراء، والبسلة، والبطاطس). بالإضافة إلى ذلك، فقد ارتفع معدل التضخم السنوي لمجموعة "الرعاية الصحية" بشكل ملحوظ خاصة البند الفرعي "المنتجات والأجهزة والمعدات الطبية" مسجلاً ١٣,٤٪ (نتيجة لارتفاع أسعار بعض أنواع الأدوية والمعدات الطبية مثال البلاستر الطبي). كما ارتفع معدل التضخم السنوي لمجموعة "الملابس والأحذية" مسجلاً ٤,١٪ مقارنة بـ ٠,٨٪ خلال الشهر السابق.

وعلى نحو آخر، فقد ارتفع معدل التضخم الشهري أيضاً بشكل كبير ليسجل ٢,٥٪ خلال شهر فبراير ٢٠١٣ - وهو أعلى معدل مسجل له منذ سبتمبر ٢٠١٠ - مقارنة بـ ١,٧٪ خلال الشهر السابق، ومقارنة بـ ٠,٧٪ خلال شهر فبراير من العام السابق.

ووفقاً للتقرير الصادر عن البنك المركزي، فقد ارتفع معدل التضخم السنوي الأساسي بشكل ملحوظ خلال شهر فبراير ٢٠١٣ ليسجل ٧,٧٪ مقارنة بـ ٥,٢٪ خلال الشهر السابق^٨ ومقارنة بـ ٧,٣٪ خلال نفس الشهر من العام السابق.

وفيما يخص مؤشر أسعار المنتجين، فقد استمر في التراجع - للشهر الثالث على التوالي - ليسجل -٠,٥٪ خلال شهر يناير ٢٠١٣ مقارنة بـ -٠,٤٪ خلال الشهر السابق ومقارنة بارتفاع قدره ٧,٤٪ خلال شهر يناير ٢٠١٢. بينما ارتفع معدل التضخم الشهري لأسعار المنتجين ليسجل ٠,٥٪ خلال شهر يناير ٢٠١٣ مقارنة بـ -٠,١٪ خلال الشهر السابق.

ويرجع الانخفاض المحقق في معدل التضخم السنوي لأسعار المنتجين إلى الانخفاض الكبير في معدل التضخم السنوي لمجموعتي "الزراعة وإستغلال الغابات وصيد الأسماك" و "أنشطة خدمات الغذاء والإقامة" ليسجلاً -٥,٢٪ و -٥,٨٪ خلال يناير ٢٠١٣ مقارنة بـ ٨,١٪ و ٣٤,٨٪ على التوالي خلال الشهر السابق؛ بالإضافة إلى انخفاض معدل التضخم السنوي لأسعار المنتجين لمجموعة "التعدين وإستغلال المحاجر" ليسجل ١,١٪ خلال شهر يناير ٢٠١٣ مقارنة بـ ٢,٢٪ خلال الشهر السابق. وفي نفس الوقت، فإن الانخفاض المحقق في معدل التضخم السنوي لأسعار المنتجين قد قابله ارتفاع في معدل التضخم السنوي لمجموعتي "إمدادات الكهرباء والغاز والبخار وإمدادات التكيف" و "الصناعات التحويلية" ليسجلاً ١٠,٦٪ و ١,٩٪ خلال شهر الدراسة مقارنة بـ ٩,٩٪ و ١,٦٪ على التوالي خلال الشهر السابق.

قررت لجنة السياسة النقدية للبنك المركزي المصري في إجتماعها بتاريخ ٢١ مارس ٢٠١٣ رفع سعري عائد الإيداع والإقراض لليلة واحدة بواقع ٥٠ نقطة أساس ليصلا إلى ٩,٧٥٪ و ١٠,٧٥٪ على التوالي، ورفع سعر العمليات الرئيسية بواقع ٥٠ نقطة أساس ليصل إلى ١٠,٢٥٪. كما تم رفع سعر الإنتمان والخصم بواقع ٧٥ نقطة أساس ليصل إلى ١٠,٢٥٪.

٧ قام الجهاز المركزي للتعبئة العامة والإحصاء باستحداث سلسلة جديدة لأرقام القياسية لأسعار المستهلكين بدءاً من أغسطس ٢٠١٠، وذلك باستخدام شهر يناير ٢٠١٠ كسنة أساس للسلسلة الجديدة، بالإضافة إلى استخدام أوزان جديدة للمجموعات السلعية الرئيسية مستخرجة في ضوء نتائج بحث الدخل والإنفاق والاستهلاك لعام ٢٠٠٨/٢٠٠٩. ٨ مؤشر التضخم الأساسي (Core Inflation) مشتق من الرقم القياسي العام لأسعار المستهلكين مستبعداً منه بعض السلع التي تتأثر بصدمات مؤقتة من جانب العرض (الخضروات والفاكهة وتمثل ٦,٩٪ من السلة السلعية للمستهلكين) بالإضافة إلى بعض السلع التي تتحدد أسعارها إدارياً (وتمثل ١٨,٧٪ من السلة السلعية للمستهلكين). وجدير بالذكر أن معدل التضخم الأساسي لا يعتبر بديلاً عن معدل التضخم لأسعار المستهلكين ولكنه مؤشر توضيحي وتكميلي.

٩ العمليات الرئيسية للبنك المركزي ستكون إعادة شراء أو مزايدات الإيداع والتي ستحدد طبقاً لحالة السيولة في السوق.

وقد أوضحت لجنة السياسة النقدية أن قرار رفع أسعار الفائدة جاء في ضوء المخاطر التصاعدية المحيطة بالتضخم؛ حيث سجل الرقم القياسي العام والأساسي لأسعار المستهلكين أعلى مستويات لهما منذ أغسطس ٢٠١٠ على خلفية إنخفاض قيمة الجنيه فضلاً عن الإختناقات في قنوات توزيع الدولار. وفي الوقت نفسه، فإن معدل النمو للناتج المحلي الإجمالي المحقق خلال النصف الأول من عام ٢٠١٣/٢٠١٢ جاء على خلفية ضعف أداء قطاع الصناعة. ومما سبق يتضح، بأن المخاطر المحيطة بتصاعد الضغوط التضخمية بسبب عودة الإختناقات في الأسواق المحلية نتيجة عدم كفاءة قنوات توزيع السلع، تفوق تراجع معدل نمو الاقتصاد في غضون مرحلة التحول السياسي التي تمر بها البلاد، مما دفع البنك المركزي المصري بالعمل على زيادة أسعار الفائدة .

سادسة المعاملات مع القطاع الخارجي

تشير بيانات القطاع الخارجي الخاصة بالفترة يوليو- ديسمبر ٢٠١٣/٢٠١٢ المنشورة من قبل البنك المركزي- إلى تحقيق ميزان المدفوعات عجزاً كلياً بلغ نحو ٠,٦ مليار دولار، محققاً بذلك انخفاض قدره ٩٣٪ عن العجز الكلي المحقق خلال يوليو - ديسمبر ٢٠١٢/٢٠١١ والذي بلغ قدره ٨ مليار دولار. ويأتى انخفاض العجز الكلي المحقق خلال فترة الدراسة كمحصلة لإنخفاض عجز ميزان المعاملات الجارية بـ ٢٥٪ (نتيجة للارتفاع الملحوظ في تحويلات العاملين بالخارج والتحسين النسبي في فائض الميزان الخدمي)، وتحقيق الحساب الرأسمالي والمالي صافي تدفقات للداخل بنحو ٤,٢ مليار دولار مقابل صافي تدفقات للخارج بنحو ٢,٤ مليار دولار، بينما سجل بند «السهم والخطأ» صافي تدفقات للخارج بنحو ١,٨ مليار دولار.

جدول (٢): المؤشرات الرئيسية الخاصة بميزان المدفوعات (مليون دولار)

	يوليو-ديسمبر ٢٠١٣/٢٠١٢	يوليو-ديسمبر ٢٠١٢/٢٠١١	
الميزان التجاري	١٦,٧٨٩-	١٥,٥٩٨-	
الصادرات	١٣,٥٨٩	١٣,٥٨٩	
بترول	٦,٤٣٣	٦,٧٣٩	
غير بترول	٧,٠١٥	٦,٨٥٠	
الواردات	٣٠,٢٣٦-	٢٩,١٨٧-	
الخدمات (صافي)	٣,٩٤٠	٣,١٢٢	
المتحصلات	١١,٧٥٩	١٠,٦٣٢	
المدفوعات	٧,٨١٩	٧,٥١٠	
المتحصلات الجارية	٣٥,٠١١	٣٢,٦٤٣	
المدفوعات الجارية	٣٨,٠٥٥	٣٦,٦٩٧	
الميزان الجارى	٣,٠٤٤-	٤,٠٥٤-	
ميزان المعاملات الرأسمالية	٤,٢٤٦	٢,٤١٢-	
الحساب الرأسمالي	٥٥-	٣٢-	
الحساب المالي	٤,٣٠١	٢,٣٧٩-	
تدفقات الاستثمارات المباشرة في مصر (صافي)	٣٠١	٤١٨-	
صافي تدفقات محفظة الأوراق المالية في مصر	٢٦٠-	٣,٣٠٩-	
الميزان الكلي	٥٥٢-	٨,٠٠٥-	

ارتفع عجز الميزان التجاري بـ ٨٪ ليحقق عجزاً قدره ١٦,٨ مليار دولار خلال الفترة يوليو- ديسمبر ٢٠١٣/٢٠١٢، مقابل نحو ١٥,٦ مليار دولار خلال يوليو - ديسمبر ٢٠١٢/٢٠١١. ويرجع ذلك إلى ارتفاع حصيلة المدفوعات عن الواردات السلعية بنحو ٤٪ لتسجل حوالي ٣٠,٢ مليار دولار، بالإضافة إلى تراجع حصيلة الصادرات السلعية بشكل طفيف لتتحقق نحو ١٣,٤ مليار دولار مقابل ١٣,٦ مليار دولار خلال نفس الفترة من العام المالي السابق. وبالرجوع إلى التفاصيل، فإنه يمكن تفسير الارتفاع في الواردات السلعية إلى زيادة الواردات من المنتجات البترولية بحوالي ٢٤٪ لتصل إلى ٦,٧ مليار دولار، بينما انخفضت الواردات غير البترولية بشكل طفيف لتصل إلى حوالي ٢٣,٥ مليار دولار مقابل ٢٣,٨ مليار دولار خلال النصف الأول من العام المالي السابق. بينما يأتي الإنخفاض في جملة الصادرات السلعية نتيجة لإنخفاض الصادرات البترولية بنسبة بلغت ٥٪ لتصل إلى نحو ٦,٤ مليار دولار، مما فاق اثر الارتفاع في الصادرات غير البترولية بنسبة بلغت ٢٪ فقط لتصل إلى ٧ مليار دولار خلال فترة الدراسة.

أما عن الميزان الخدمي، فقد ارتفع الفائض الكلي المحقق خلال الفترة يوليو- ديسمبر ٢٠١٣/٢٠١٢ ليسجل نحو ٣,٩ مليار دولار (ما يعادل ١,٣٪ من الناتج المحلي) مقابل ٣,١ مليار دولار خلال نفس الفترة من العام المالي السابق، حيث ارتفعت جملة المتحصلات الخدمية لتصل إلى ١١,٨ مليار دولار وذلك في ضوء ارتفاع كل من حصيلة النقل والمتحصلات من الإيرادات السياحية والمتحصلات الحكومية، حيث ارتفعت الإيرادات من المتحصلات السياحية بـ ١٠٪ خلال فترة الدراسة لتتحقق نحو ٥,٦ مليار دولار مقابل ٥,١ مليار دولار خلال نفس الفترة من العام المالي السابق.

وبالرجوع إلى البيانات التفصيلية نجد أن عدد الليالي السياحية قد ارتفع بـ ٨,٤٪ ليصل إلى ٧٧,٣ مليون ليلة خلال الفترة يوليو- ديسمبر ٢٠١٣/٢٠١٢ مقارنة بـ ٧١,٣ مليون ليلة خلال نفس الفترة من العام المالي السابق.

كما ارتفعت أيضاً قيمة الإيرادات من النقل بـ ٧٪ لتصل إلى ٤,٦ مليار دولار مقابل ٤,٣ مليار دولار في العام المالي السابق (في حين إنخفضت عائدات قناة السويس بـ ٢٪ لتتحقق حوالي ٢,٦ مليار دولار). وبالإضافة إلى ذلك فقد ارتفعت المتحصلات الحكومية خلال فترة الدراسة لتصل إلى ٢١٦ مليون دولار مقابل ٦١ ميون دولار خلال فترة المقارنة، كما ارتفعت المتحصلات الأخرى بنحو ١٧٪ لتصل إلى ١,٣ مليار دولار.

وعلى الجانب الآخر، فقد ارتفعت المدفوعات الخدمية بـ ٤٪ لتتحقق حوالي ٧,٨ مليار دولار خلال الفترة يوليو - ديسمبر ٢٠١٣/٢٠١٢، مقارنة بـ ٧,٥ مليار دولار خلال نفس الفترة من العام المالي السابق ويرجع ذلك إلى ارتفاع المدفوعات عن النقل والسياحة بـ ٤٧٪ و ٩٪ على التوالي لتسجل ٨٧٩ مليون دولار و ١,٤ مليار دولار. وبالإضافة إلى ذلك، فقد ارتفعت المدفوعات الأخرى بـ ٢١٪ لتسجل ٢,١ مليار دولار مقارنة بـ ١,٨ مليار دولار خلال نفس الفترة من العام المالي السابق. بينما إنخفضت قيمة المدفوعات عن الاستثمار خلال فترة الدراسة بـ ٦٪ لتتحقق ٣ مليار دولار. كما انخفضت مدفوعات الحكومة بـ ٤١٪ لتسجل ٣٧٢ مليون دولار.

شهدت التحويلات الخاصة إرتفاعاً ملحوظاً بنسبة ١٦٪ إلى نحو ٩,٢ مليار دولار خلال يوليو - ديسمبر ٢٠١٣/٢٠١٢، مقارنة بـ ٨ مليار دولار خلال نفس الفترة من العام المالي السابق. وجدير بالذكر أن التحويلات الخاصة إحتلت المركز الأول كأهم مصادر الموارد الجارية بالنقد الأجنبي خلال فترة الدراسة حيث تمثل حوالي ٢٦,٢٪ من جملة الموارد. كما ارتفعت التحويلات الرسمية خلال فترة الدراسة لتتحقق ٠,٦ مليار دولار مقارنة بـ ٠,٥ مليار دولار خلال نفس الفترة من العام المالي السابق.وقد ترتب على ما سبق زيادة المتحصلات الجارية بـ ٧,٣٪ لتتحقق ٣٥ مليار دولار، في حين ارتفعت المدفوعات الجارية بـ ٣,٧٪ فقط لتتحقق نحو ٣٨ مليار دولار. وقد أدت تلك التطورات إلى ارتفاع نسبة تغطية المتحصلات الجارية إلى المدفوعات الجارية (شاملة صافي التحويلات الخاصة والرسمية) لتسجل ٩٢٪ مقارنة بنحو ٨٩٪ خلال نفس الفترة من العام المالي السابق.

وقد ترتب على ما سبق ذكره انخفاض عجز الميزان الجارى بحوالى ٢٥٪ ليصل إلى ٣ مليار دولار خلال الفترة يوليو - ديسمبر ٢٠١٣/٢٠١٢ مقارنة بعجز قدره ٤,١ مليار دولار خلال نفس الفترة من العام المالي السابق.

ومن ناحية أخرى فقد حقق الميزان الرأسمالي والمالي صافي تدفقات للداخل خلال الفترة يوليو-ديسمبر ٢٠١٣/٢٠١٢ بنحو ٤,٢ مليار دولار (١,٥٪ من الناتج المحلي)، مقابل صافي تدفقات للخارج بحوالى ٢,٤ مليار دولار (٠,٩٪ من الناتج المحلي) خلال نفس الفترة من العام المالي السابق. ويأتى ذلك نتيجة تحقيق الإستثمارات الأخرى صافي تدفقات للداخل بقيمة ٤,٣ مليار دولار مقابل ١,٦ مليار دولار خلال الفترة يوليو- ديسمبر ٢٠١٢/٢٠١١، حيث سجل بند خصوم أخرى لدى البنك المركزي صافي تدفقات للداخل بحوالى ٤ مليار دولار نتيجة ورود مبلغ قدره ٤ مليار دولار وذلك في صورة ودائع من دولة قطر.

كما سجل صافي تدفقات الإستثمار المباشر إلى مصر تدفقات للداخل بنحو ٠,٣ مليار دولار (٠,١٪ من الناتج المحلي) مقابل صافي تدفقات للخارج بنحو ٠,٤ مليار دولار (٠,٢٪ من الناتج المحلي) خلال يوليو - ديسمبر ٢٠١٢/٢٠١١. بينما حققت الإستثمارات في محفظة الأوراق المالية في مصر تراجعاً في صافي التدفقات للخارج لتسجل نحو ٠,٣ مليار دولار (٠,١٪ من الناتج المحلي) حيث تراجعت بـ ٩٢٪ خلال فترة الدراسة، مقابل صافي تدفقات للخارج بقيمة أعلى بنحو ٣,٣ مليار دولار خلال نفس الفترة من العام المالي السابق (١,٣٪ من الناتج المحلي). ويأتى ذلك كمحصلة لإنخفاض صافي مبيعات الأجانب لأذون الخزانة والسندات المصرية بشكل كبير لتتحقق نحو ٣ مليون دولار فقط خلال فترة الدراسة مقابل ٢,٨ مليار دولار خلال نفس الفترة من العام المالي السابق.

وأخيراً فقد سجل بند السهو والخطأ خلال الفترة يوليو- ديسمبر ٢٠١٣/٢٠١٢ صافي تدفقات للخارج بنحو ١,٨ مليار دولار مقابل صافي تدفقات للخارج بنحو ١,٥ مليار دولار خلال نفس الفترة من العام المالي السابق.

سابعاً تطورات سوق المال

أما عن تطورات سوق رأس المال المحلي، فقد انخفض مؤشر EGX ٣٠ خلال شهر فبراير ٢٠١٣ بـ ١١٧ نقطة ليصل إلى ٥٤٨٩ نقطة مقارنة بمستواه المحقق في يناير ٢٠١٣ والذي بلغ ٥٦٠٦ نقطة. وفي نفس الوقت، فقد شهد رأس المال السوقي خلال شهر الدراسة انخفاضاً طفيفاً قدره ٠,٧٪، محققاً ٣٧٤ مليار جنيه (٢١٪ من الناتج المحلي الإجمالي)، مقارنة برصيد بلغ ٣٧٧ مليار دولار خلال الشهر السابق. ويمكن تفسير هذا الأداء الضعيف للبورصة في ضوء الاضطرابات السياسية التي تمر بها مصر خلال الفترة الانتقالية.

القسم الأول

نظرة عامة على الأداء الإقتصادي و المالي

- أ- مؤشرات الإقتصاد العيني و الحقيقي و مصادر النمو..... ١
- ب- السكان و التشغيل..... ٢
- ج- الأسعار المحلية (متوسط الفترة)..... ٢
- د- مؤشرات المالية العامة..... ٣
- هـ- ملخص الدين العام المحلي (بالمليون جنييه، رصيد نهاية الفترة)..... ٤
- و- إجمالي الدين العام الخارجي (مليون دولار، رصيد نهاية الفترة)..... ٤
- ز- خدمة الدين الحكومي (مليون جنييه، تدفقات)..... ٤
- ح- المؤشرات النقدية (نهاية الفترة)..... ٥
- ط- القطاع المالي والاستثمارات..... ٦
- ي- معاملات القطاع الخارجي..... ٧

القسم الأول: نظرة عامة على الأداء الإقتصادي والمالي

بيان سنوي					بيان سنوي				
يوليو-سبتمبر	أبريل-يونيو	يناير-مارس	بيان ربع سنوي		٢٠٠٨/٢٠٠٧	٢٠٠٩/٢٠٠٨	٢٠١٠/٢٠٠٩	٢٠١١/٢٠١٠	٢٠١٢/٢٠١١
#٢٠١٢	#٢٠١٢	#٢٠١٢	#٢٠١٢	#٢٠١١	٢٠٠٨/٢٠٠٧	٢٠٠٩/٢٠٠٨	٢٠١٠/٢٠٠٩	٢٠١١/٢٠١٠	٢٠١٢/٢٠١١
أ. الاقتصاد العيني (بالأسعار الجارية)									
٤٤٥,٨٠٠	٤٠٠,٤٠٠	٣٦٢,٥٠٠	٤٠٢,١٠٠	١,٥٤٢,٣٠٠	٨٩٥,٥٠٠	١,٠٤٢,٢٠٠	١,٢٠٦,٦٠٠	١,٣٧١,١٠٠	١,٥٤٢,٣٠٠
٧٣,٥١١	٦٦,٤٠٠	٦٠,١٩١	٦٧,٥٩٨	٢٥٧,٢٦٢	١٦٢,٦٨٨	١٨٩,٠٩٤	٢١٨,٨٨٩	٢٣٥,٩٩٥	٢٥٧,٢٦٢
٤٢٧,٩٦٤	٣٨١,٢٤٦	٣٤٦,٣١٧	٣٨٦,٠٠١	١,٤٢٧,٠٣٢	٨٥٥,٣٠٢	٩٩٤,٠٥٥	١,١٥٠,٥٩٠	١,٣٠٩,٩٠٦	١,٤٢٧,٠٣٢
٧٠,٥٧٠	٦٣,٢٢٤	٥٧,٥٠٤	٦٤,٨٩٢	٢٤٦,٠٩١	١٥٥,٣٨٥	١٨٠,٣٥٩	٢٠٨,٧٢٨	٢٢٥,٤٦٣	٢٤٦,٠٩١
٢١,٤٤٧	١٩,٦٧٧	١٧,٨١٤	١٩,٧٦٠	١٨,٧٤٠	١٢,٠٣٠	١٣,٧٠٢	١٥,٥١٤	١٧,٢٣٣	١٨,٧٤٠
٣,٥٣٧	٣,٢٦٣	٢,٩٥٨	٣,٣٢٢	٣,١٢٦	٢,١٨٦	٢,٤٨٦	٢,٨١٤	٢,٩٦٦	٣,١٢٦
ب. مؤشرات الاقتصاد العيني ومصادر النمو ^{١/}									
(معدل النمو)									
٢,٦	٣,٣	٥,٢	٠,٣	٢,٢	٧,٢	٤,٧	٥,١	١,٨	٢,٢
٢,٥	٣,٣	٥,٢	٠,٣	٢,٢	٧,٢	٤,٧	٥,١	١,٩	٢,٢
٢,٣	٣,٢	٤,٢	٠,٤-	١,٦	٦,١	٥,٠	٤,٣	١,١	١,٦
٢,٨	٣,٨	٧,٥	٠,٣	٢,٨	١٠,٧	٣,٧	٦,٧	٢,٥	٢,٨
٢,٩	٢,٩	٣,٨	٢,٧	٣,٠	٣,٥	٥,٨	٤,٥	٣,٤	٣,٠
٧,٤-	١١,٣	٢٣,٠	١٣,٤-	٥,٨	١٥,٥	٩,١-	٨,٠	٢,١-	٥,٨
٢,٥	٦,٢	٧,٣	٥,١	٦,١	٥,٢	٥,٧	٤,٢	٥,٣	٦,١
٢,٤	٦,٧	٧,٨	٥,٤	٦,٥	٥,٧	٥,٧	٤,١	٥,٥	٦,٥
٢,٧	٣,٣	٣,٥	٢,٨	٣,١	٢,١	٥,٦	٤,٥	٣,٨	٣,١
٠,٤	٥,٨-	٧,٠	٢,٩-	٢,٣-	٢٨,٨	١٤,٥-	٣,٠-	١,٢	٢,٣-
٠,٤	١,١	٢,٩	١,٩-	٠,٠١-	٥,٠	٢,٤	٢,٨	٠,٦-	٠,٠١-
الإدخار المحلي ^{٢/}									
١٦,٢	٤,١-	١٠,٥-	٤٢,٧-	٢١,٣-	٢٤,١	١٣,٠-	٣١,٦	٣,٤	٢١,٣-
٦,١	١٢,٣	٨,٢	٥,٨	٩,١	١٦,٨	١٢,٦	١٤,٣	١٣,٠	٩,١
الاستثمارات المحلية ^{٣/ ٥/}									
١,٦-	١٩,٢	٣٠,٢	١١,٠-	١٠,١	٢٩,١	٠,٢-	١٧,٧	٠,٣-	١٠,١
١١,١	٢٠,٠	١٦,٩	١٢,٥	١٦,٧	٢٢,٤	١٩,٢	١٩,٥	١٧,١	١٦,٧

المصدر: وزارة التخطيط والتعاون الدولي.

* بيان مبدئي، وقابل للتعديل.

-- بيان غير متاح .

بيان معدل في ضوء البيانات الحديثة الصادرة عن وزارة التخطيط.

١/ قامت وزارة التخطيط بمراجعة بيانات الناتج المحلي الإجمالي لعام ٢٠١٢/١١ على أساس ربع سنوي.

٢/ تم حساب معدلات النمو الحقيقية باستخدام الأسعار الثابتة لعام ٢٠٠٧/٢٠٠٦، ولكن بدءاً من عام ٢٠١٢/٢٠١٢ تم حساب معدلات النمو باستخدام الأسعار الثابتة لعام ٢٠١٢/١١.

٣/ تشمل نشاط قطاع البنترول والغاز الطبيعي.

٤/ تشمل صافي الضرائب غير المباشرة.

٥/ رأس المال الثابت، يشمل التغير في المخزون.

٦/ بالأسعار الجارية.

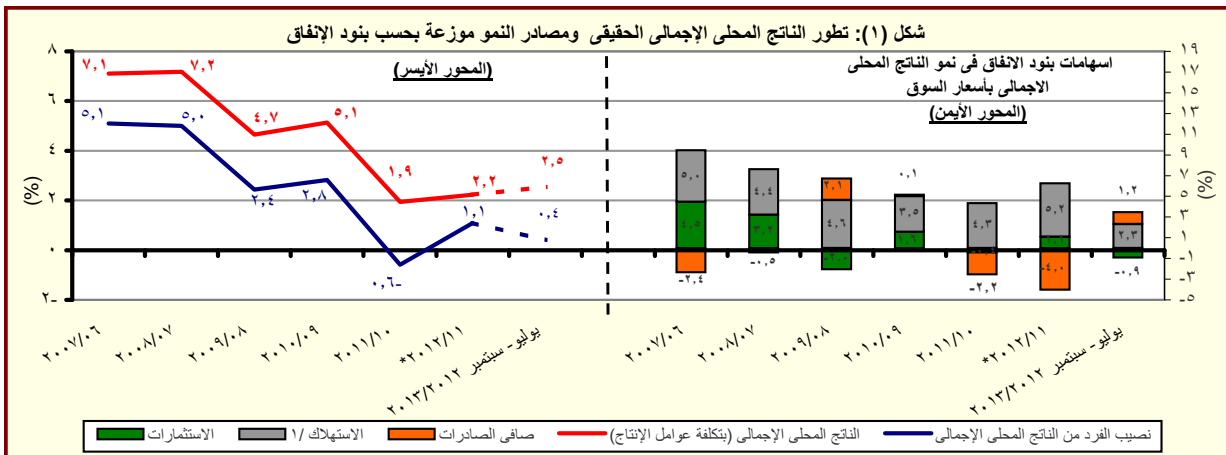

المصدر: وزارة التخطيط والتعاون الدولي.

* بيان مبدئي، وقابل للتعديل.

١/ تتضمن الاستهلاك العام والخاص.

القسم الأول: نظرة عامة على الأداء الإقتصادي والمالى (تابع)

بيان سنوي				بيان سنوي				
أكتوبر-ديسمبر	يوليو-سبتمبر	أبريل-يونيو	أكتوبر-ديسمبر	٢٠١٢/١١	٢٠١١/١٠	٢٠١٠/٠٩	٢٠٠٩/٠٨	٢٠٠٨/٠٧
٢٠١٢	٢٠١٢	٢٠١٢	٢٠١١					
ج . السكان								
٨٣,٦	٨٣,٢	٨٢,٣	٨١,٤	٨٢,٣	٨٠,٤	٧٨,٧	٧٦,٩	٧٥,٢
إجمالي عدد السكان (بالمليون نسمة) ^{١/}								
٢,٧	٢,٧	٢,٣	٢,٢	٢,٣	٢,٢	٢,٣	٢,٣	٢,١
معدل نمو السكان								
د . الأسعار المحلية (متوسط الفترة)								
٥,٢	٦,٣	٨,١	٨,٥	٨,٦	١١,٠	١١,٧	١٦,٢	١١,٧
معدل التضخم وفقاً لأسعار المستهلكين (حضر الجمهورية) ^{٢/}								
١,٢	١,٦	٠,٧	٨,١	٧,٥	١٥,٩	٥,٠	٢,٥	١٧,٧
معدل التضخم وفقاً لأسعار المنتجين ^{٣/}								
٩,٥	٩,٥	٩,٥	٩,٥	٩,٣	٨,٥	٨,٥	٩,٠	١٠,٠
سعر خصم البنك المركزي ^{٤/}								
١٢,٧	١٤,٠	١٤,٣	١٣,٢	١٣,٤	١٠,٢	٩,٩	١١,٣	٧,٠
سعر الفائدة على أدون الخزانة (٩١ يوم)								
٧,٧	٧,٧	٧,٦	٧,٢	٧,٣	٦,٥	٦,٣	٦,٥	٦,٥
سعر الفائدة على الودائع (٣ أشهر) ^{٤/}								
٩,٧	٩,٧	٩,٧	٩,٢٥	٩,٧	٨,٥	٨,٣	٩,٥	١٠,٣
سعر العائد بين البنوك - ليلة واحدة ^{٥/}								
٦,١٠	٦,٠٦	٦,٠٣	٥,٩٨	٦,٠٠	٥,٨١	٥,٥١	٥,٥١	٥,٥٠
سعر الصرف (جنيه مقابل الدولار)								

المصادر: وزارة التخطيط والبنك المركزي المصري والجهاز المركزي للتعبئة العامة والإحصاء.

١/ لا يتضمن المصريين المقيمين في الخارج.

٢/ بدءاً من أغسطس ٢٠٠٩، تم استحداث سلسلة أرقام قياسية جديدة لأسعار المستهلكين (حضر الجمهورية) باستخدام الأوزان المستخرجة من بحث الدخل و الانفاق و الاستهلاك لعام ٢٠٠٩/٢٠٠٨ مع استخدام بيانات شهر يناير ٢٠١٠ كفترة الأساس. وفيما يخص بيانات ما قبل ذلك التاريخ، فقد استخدمت الأوزان المستخرجة من بحث الدخل و الانفاق و الاستهلاك لعام ٢٠٠٤/٢٠٠٥ مع استخدام يناير ٢٠٠٧ كشهر أساس.

٣/ قام الجهاز المركزي للتعبئة العامة والإحصاء بإصدار رقم قياسي جديد لأسعار المنتجين بدءاً من سبتمبر ٢٠٠٧ ليحل محل الأرقام القياسية لأسعار الجملة، وذلك باستخدام أسعار السلع والخدمات للسنة المالية (٢٠٠٤-٢٠٠٥) كفترة أساس لسلسلة الأرقام القياسية، كما تم استخراج الأوزان باستخدام متوسط عامي (٢٠٠٢-٢٠٠٣ ، ٢٠٠٣-٢٠٠٤) للقيم الإجمالية للإنتاج الصناعي والزراعي والخدمي.

٤/ البيانات تعكس نهاية الفترة.

٥/ متوسط ميلادي.

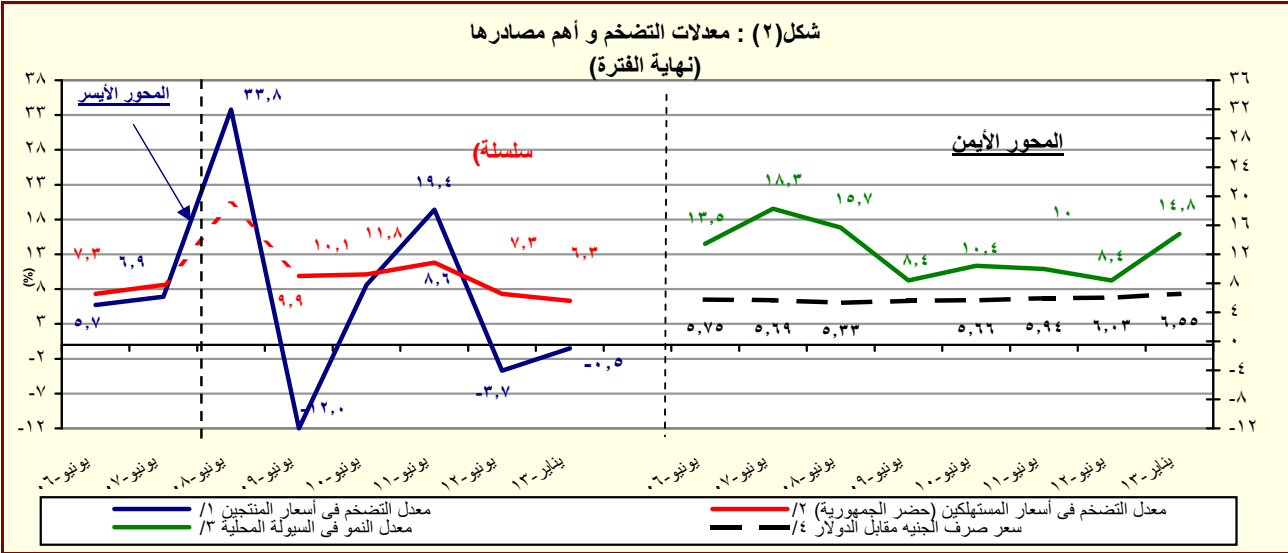

المصدر: البنك المركزي المصري و لجهاز المركزي للتعبئة العامة والإحصاء

١/ تغيير في السلسلة. تعكس البيانات قبل يونيو ٢٠٠٧ معدلات التضخم وفقاً لأسعار الجملة.

٢/ بدءاً من أغسطس ٢٠٠٩، تم استحداث سلسلة أرقام قياسية جديدة لأسعار المستهلكين (حضر الجمهورية) باستخدام الأوزان المستخرجة من بحث الدخل و الانفاق و الاستهلاك لعام ٢٠٠٩/٢٠٠٨ مع استخدام بيانات شهر يناير ٢٠١٠ كفترة الأساس. وفيما يخص بيانات ما قبل ذلك التاريخ، فقد استخدمت الأوزان المستخرجة من بحث الدخل و الانفاق و الاستهلاك لعام ٢٠٠٥/٢٠٠٤ مع استخدام يناير ٢٠٠٧ كشهر أساس.

٣/ يعرف إجمالي السيولة المحلية كإجمالي صافي الأصول الأجنبية وصافي الأصول المحلية لدى الجهاز المصرفي (في جانب الأصول) ، أو كجملة المعروض النقدي وأشباه النقود لدى الجهاز المصرفي (في جانب الخصوم).

٤/ يعكس البيان متوسط شهري.

القسم الأول: نظرة عامة على الأداء الإقتصادي والمالي (تابع)

يوليو-فبراير ٢٠١٣/١٢ *	٢٠١٣/١٢ #١/	٢٠١٢/١١	٢٠١١/١٠	٢٠١٠/٠٩	٢٠٠٩/٠٨	٢٠٠٨/٠٧
	قطاعي					
هـ. مؤشرات المالية العامة ^{١/}						
١- قطاع الموازنة العامة (بالمليون جنيه) ^{٢/}						
إجمالي الإيرادات	٢٢١,٤٠٤	٢٨٢,٥٠٥	٢٦٨,١١٤	٢٦٥,٢٨٦	٣٠٣,٦٢٢	٣٩٥,٤٩٢
إجمالي المصروفات	٢٨٢,٢٩٠	٣٥١,٥٠٠	٣٦٥,٩٨٧	٤٠١,٨٦٦	٤٧٠,٩٩٢	٥٨٦,٠٩٣
العجز الأولي ^{٤/}	١٠,٥٩٤	١٩,٠١٦	٢٥,٧٠٥	٤٩,٣٨٣	٦٢,٢٦٤	٩٠,٦٠١
العجز النقدي ^{٥/}	٦٠,٨٨٦	٦٨,٩٩٥	٩٧,٨٧٢	١٣٦,٥٨٠	١٦٧,٣٧٠	١٩٠,٦٠١
العجز الكلي	٦١,١٢٢	٧١,٨٢٦	٩٨,٠٣٨	١٣٤,٤٦٠	١٦٦,٧٠٥	١٨٥,٣٣٢
٢- قطاع الموازنة العامة ^{٣/} (معدل نمو سنوي)						
إجمالي الإيرادات	٢٢,٩	٢٧,٦	-٥,١	-١,١	١٤,٥	١٣,١
الإيرادات الضريبية	٢٠,٠	١٩,٠	٤,٥	١٢,٧	٨,٠	١٤,٩
الإيرادات غير الضريبية	٢٧,٨	٤١,٧	-١٨,٢	-٢٥,٠	٣١,٤	٩,٥
إجمالي المصروفات (ومنها):	٢٧,١	٢٤,٥	٤,١	٩,٨	١٧,٢	٢٣,١
الأجور وتعويضات العاملين	٢٠,٥	٢١,٢	١٢,١	١٢,٨	٢٧,٦	٢٩,٤
الفوائد المدفوعة	٥,٩	٤,٥	٣٧,٠	١٧,٦	٢٢,٨	٣١,٦
٣- قطاع الحكومة العامة (مليون جنيه) ^{١/}						
إجمالي الإيرادات	٢٤٨,٨٣٤	٢٨٨,٥٤٤	٣٠٣,٣٧٤	٣٠٢,٠١٠	٣٤٨,٨٦٤	--
إجمالي المصروفات	٣٠٥,٧٩٤	٣٥٦,٩٤٢	٣٩٦,٦٩٣	٤٤٠,٤١١	٥١٦,٤٢٢	--
العجز الكلي	٦٧,٥٦٣	٧٢,٣٧٨	٩٨,٧٩٦	١٣٤,١٣٨	١٦٥,٦٩٢	--
٤ - نسبة إلى الناتج المحلي الإجمالي ^{١/٧}						
قطاع الموازنة العامة ^{١/٣}						
إجمالي الإيرادات	٢٤,٧	٢٧,١	٢٢,٢	١٩,٣	١٩,٧	٢٢,٢
الإيرادات الضريبية	١٥,٣	١٥,٧	١٤,١	١٤,٠	١٣,٤	١٥,٠
الإيرادات غير الضريبية	٩,٤	١١,٤	٨,١	٥,٣	٦,٢	٧,٢
إجمالي المصروفات (ومنها):	٣١,٥	٣٣,٧	٣٠,٣	٢٩,٣	٣٠,٥	٣٣,٠
الاجور وتعويضات العاملين	٧,٠	٧,٣	٧,١	٧,٠	٨,٠	٨,٠
الفوائد المدفوعة	٥,٦	٥,١	٦,٠	٦,٢	٦,٨	٧,٨
العجز الأولي ^{٤/}	١,٢	١,٨	٢,١	٣,٦	٤,٠	٢,٦
العجز النقدي ^{٥/}	٦,٨	٦,٦	٨,١	١٠,٠	١٠,٩	١٠,٧
العجز الكلي	٦,٨	٦,٩	٨,١	٩,٨	١٠,٨	١٠,٤
الحكومة العامة ^{١/٦}						
العجز الأولي ^{٤/}	٣,٠	٢,٧	٣,٠	٤,٢	٤,٧	--
العجز الكلي	٧,٥	٦,٩	٨,٢	٩,٨	١٠,٧	--

المصدر: وزارة المالية

بيانات معدلة.

-- بيان غير متاح.

* بيان مبدئي.

١/ تعكس بيانات الموازنة المعدلة وفقاً للمرسوم بقانون رقم ٢٧ لعام ٢٠١٢، وقرار رئيس الجمهورية بقانون رقم ١٠٠ لعام ٢٠١٢ بفتح اعتماد إضافي على الموازنة العامة للدولة.

٢/ تم إعادة تويبب فعايلات الموازنة العامة لتتفق مع معايير صندوق النقد الدولي والمعروفة بـ (GFS ٢٠٠١) (على أساس نقدي).

٣/ يشمل قطاع موازنة الجهاز الإداري و المحليات، والهيئات الخدمية العامة.

٤/ العجز الكلي مخصصاً منه الفوائد المدفوعة.

٥/ العجز الكلي بدون صافي حيازة الأصول المالية.

٦/ يشمل المعاملات المالية لكل من أجهزة الموازنة العامة، وبنك الإستثمار القومي، وصناديق التأمين والمعاشات ، ومع مراعاة إستبعاد كافة المعاملات البيئية للجهات الثلاث لمنع إزدواجية الحساب.

٧/ قامت وزارة التخطيط بتقدير قيمة الناتج المحلي الإجمالي لعام ٢٠١٢/٢٠١٣ بنحو ١٧٧٨ مليار جنيه ، مقارنة بناتج محلي إجمالي معدل قدره ١٥٤٢,٣ مليار جنيه لعام ٢٠١٢/٢٠١١.

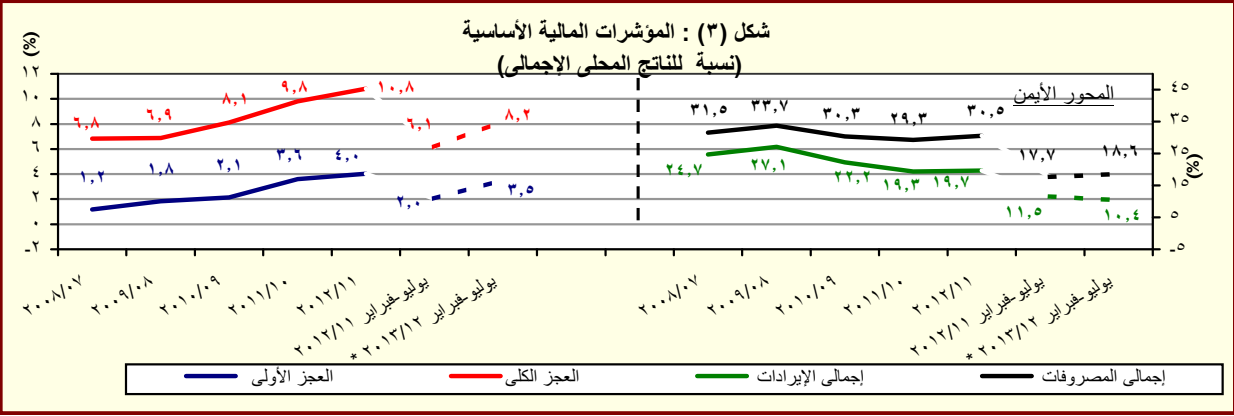

المصدر: وزارة المالية

* بيان مبدئي، تحت المراجعة.

القسم الأول: نظرة عامة على الأداء الإقتصادي والمالى (تابع)

بيانات سنوية					بيانات سنوية				
ديسمبر-٢٠١٢	سبتمبر-٢٠١٢	مارس-٢٠١٢	ديسمبر-٢٠١١	#	يونيو-٢٠١٢	يونيو-٢٠١١	يونيو-٢٠١٠	يونيو-٢٠٠٩	يونيو-٢٠٠٨
١. ملخص الدين العام المحلي									
(بالمليون جنيه، رصيد نهاية الفترة) ^{١/}									
١- إجمالى الدين المحلي لأجهزة الموازنة العامة ^{١/}									
١٠٠٥٨.٣٥٩	١٠٠٨٩.٤٣٢	١٠٢٣٨.٦٣٨	١٠٢٩٣.٨٥١		١٠١٥٥.٣١٢	٩٦٧.٢٩٠	٨٠٨.٣٨٤	٦٩٩.٦٦٧	٥٩٩.٦٠٣
(١٩.٠)	(١٦.٨)	(٢١.٥)	(٢٢.٣)		(١٩.٤)	(١٩.٧)	(١٥.٥)	(١٦.٧)	(١.٥)
١٦٣.٧٨٧	١٦٤.٥١٤	١٦٠.٢٥١	١٦٧.٠٢٧		١٦٤.٧٨٨	١٥٩.١٧٨	١٤٤.٥٦٦	١٣٧.٣٤١	١٢٠.٩٠٤
(٩.٠)	(٧.٠)	(١.٦)	(٢.٠)		(٣.٥)	(١.٠)	(٥.٣)	(١٣.٦)	(٧.٢)
ودائع أجهزة الموازنة العامة									
٨٩٤.٥٧٢	٩٢٤.٩١٨	١٠٠٧٨.٣٨٧	١٠١٢٦.٨٢٤		٩٩٠.٥٢٤	٨٠٨.١١٢	٦٦٣.٨١٨	٥٦٢.٣٢٦	٤٧٨.٦٩٩
(٢١.١)	(١٨.٧)	(٢٥.٩)	(٢٦.٠)		(٢٢.٦)	(٢١.٧)	(١٨.٠)	(١٧.٥)	(٠.١)
٩٨١.٥٢٥	١٠٠١٥.٥٠١	١٠١٥٦.٤٠٤	١٠٢٠٧.٢٢٣		١٠٠٨٧.٩٤٥	٨٨٩.٠٤٥	٧٣٣.٣٨٧	٦١٥.٨٤٩	٥١٢.٩٨٢
(٢١.٨)	(١٩.٧)	(٢٢.٨)	(٢٣.٠)		(٢٢.٤)	(٢١.٢)	(١٩.١)	(٢٠.١)	(٥.٥)
١٧٠.٣٧٣	١٦٨.٥٣٩	١٦٨.٥٣٩	١٧٥.٦١٥		١٧٣.٢٩٢	١٦٦.٥٢٧	١٥٨.٥٣١	١٤٨.٨١١	١٣١.٠٤٣
(٤.٨)	(٤.٧)	(٠.٦)	(٣.١)		(٤.١)	(٥.٠)	(٦.٥)	(١٣.٦)	(١٢.٠)
٨١١.١٥٢	٨٤٣.٠٤٤	٩٨٧.٨٦٥	١٠٠٣١.٦٠٧		٩١٤.٦٥٣	٧٢٢.٥١٨	٥٧٤.٨٥٦	٤٦٧.٠٣٨	٣٨١.٩٣٩
(٢٦.١)	(٢٣.٣)	(٢٨.٠)	(٢٧.٢)		(٢٦.٦)	(٢٥.٧)	(٢٣.١)	(٢٢.٣)	(٣.٤)
١٠٠١٩.٦٤٤	١٠٠٥٢.٦٦٩	١٠١٩٠.٧٥٠	١٠٢٤٦.٨٧٦		١٠١٢٩.٠٣٠	٩٣٢.٤٦٠	٧٦٩.٧٨٣	٦٤٣.٦٢٨	٥٣٧.٥٣٣
(٢٠.٤)	(١٨.٢)	(٢١.٩)	(٢٢.٣)		(٢١.١)	(٢١.١)	(١٩.٦)	(١٩.٧)	(٨.٨)
١٨٩.٩٧٢	١٩١.٧١٤	١٨٤.٠٠٥	١٩٥.٢٦٣		١٩٨.٠٦٦	١٩١.١١٦	١٧٠.١٧١	١٦٧.٧٣٣	١٥٠.٥٠١
(٥.٥)	(٣.٠)	(٠.٩)	(٢.٨)		(٣.٦)	(١٢.٣)	(١.٥)	(١١.٤)	(١٥.٢)
٨٢٩.٦٧٢	٨٦٠.٩٥٥	١٠٠٠٦.٧٤٥	١٠٠٥١.٦١٣		٩٣٠.٩٦٤	٧٤١.٣٤٤	٥٩٩.٦١٢	٤٧٥.٨٩٥	٣٨٧.٠٣٢
(١٤.٤)	(١١.١)	(١٧.١)	(١١.٨)		(١٥.٠)	(١١.١)	(١١.٠)	(١١.٠)	(١.٥)
صافى الدين العام المحلي									
٣٣.٦٩٣	٣٣.٤٢٢	٣٤.٧٢٠	٣٨.٨٢٤		٣٤.٣٨٥	٣٤.٩٠٦	٣٣.٦٩٤	٣١.٥٣١	٣٣.٨٩٣
٢٥.٧١٨	٢٥.٤٨٣	٢٥.٤٢٩	٢٦.١٩٠		٢٥.٥٩٤	٢٧.٠٩٢	٢٦.٢٤٩	٢٥.٨١٨	٢١.٦٤١
٧.٩٧٥	٧.٩٣٩	٩.٢٩١	١٢.٦٣٤		٨.٧٩٠	٧.٨١٤	٧.٤٤٥	٥.٧١٣	١٢.٢٥٢
٢- إجمالى الدين المحلي للحكومة العامة ^{١/٢}									
ودائع الحكومة العامة									
٣٨١.٩٣٩	٣٨١.٩٣٩	٣٨١.٩٣٩	٣٨١.٩٣٩		٣٨١.٩٣٩	٣٨١.٩٣٩	٣٨١.٩٣٩	٣٨١.٩٣٩	٣٨١.٩٣٩
(٣.٤)	(٣.٤)	(٣.٤)	(٣.٤)		(٣.٤)	(٣.٤)	(٣.٤)	(٣.٤)	(٣.٤)
٥٣٧.٥٣٣	٥٣٧.٥٣٣	٥٣٧.٥٣٣	٥٣٧.٥٣٣		٥٣٧.٥٣٣	٥٣٧.٥٣٣	٥٣٧.٥٣٣	٥٣٧.٥٣٣	٥٣٧.٥٣٣
(٨.٨)	(٨.٨)	(٨.٨)	(٨.٨)		(٨.٨)	(٨.٨)	(٨.٨)	(٨.٨)	(٨.٨)
١٥٠.٥٠١	١٥٠.٥٠١	١٥٠.٥٠١	١٥٠.٥٠١		١٥٠.٥٠١	١٥٠.٥٠١	١٥٠.٥٠١	١٥٠.٥٠١	١٥٠.٥٠١
(١٥.٢)	(١١.٤)	(١.٥)	(٢.٨)		(١٥.٢)	(١٥.٢)	(١٥.٢)	(١٥.٢)	(١٥.٢)
٣٨٧.٠٣٢	٣٨٧.٠٣٢	٣٨٧.٠٣٢	٣٨٧.٠٣٢		٣٨٧.٠٣٢	٣٨٧.٠٣٢	٣٨٧.٠٣٢	٣٨٧.٠٣٢	٣٨٧.٠٣٢
(١.٥)	(١.٥)	(١.٥)	(١.٥)		(١.٥)	(١.٥)	(١.٥)	(١.٥)	(١.٥)
٣- إجمالى الدين العام المحلي ^{١/٣}									
الودائع ^{١/٤}									
٣٣.٨٩٣	٣٣.٦٩٤	٣٤.٩٠٦	٣٨.٨٢٤		٣٤.٣٨٥	٣٤.٩٠٦	٣٣.٦٩٤	٣١.٥٣١	٣٣.٨٩٣
٢١.٦٤١	٢٦.٢٤٩	٢٧.٠٩٢	٢٥.٧١٨		٢٥.٥٩٤	٢٧.٠٩٢	٢٦.٢٤٩	٢٥.٨١٨	٢١.٦٤١
١٢.٢٥٢	٧.٤٤٥	٧.٨١٤	١٢.٦٣٤		٨.٧٩٠	٧.٨١٤	٧.٤٤٥	٥.٧١٣	١٢.٢٥٢
٤- إجمالى الدين العام الخارجي									
(بالمليون دولار، رصيد نهاية الفترة)									
٣٣.٨٩٣	٣٣.٦٩٤	٣٤.٩٠٦	٣٨.٨٢٤		٣٤.٣٨٥	٣٤.٩٠٦	٣٣.٦٩٤	٣١.٥٣١	٣٣.٨٩٣
٢١.٦٤١	٢٦.٢٤٩	٢٧.٠٩٢	٢٥.٧١٨		٢٥.٥٩٤	٢٧.٠٩٢	٢٦.٢٤٩	٢٥.٨١٨	٢١.٦٤١
١٢.٢٥٢	٧.٤٤٥	٧.٨١٤	١٢.٦٣٤		٨.٧٩٠	٧.٨١٤	٧.٤٤٥	٥.٧١٣	١٢.٢٥٢
٥- خدمة الدين الحكومي ^{١/٥}									
(مليون جنيه، تدفقات)									
٦٠.٠٠٤	٧١.١٢٣	٩٨.٨٥٦	١١٧.٢٥١		١٤٠.٩١٦	١١٧.٢٥١	٩٨.٨٥٦	٧١.١٢٣	٦٠.٠٠٤
٥٢.٤٣٥	٥٩.٥٧٧	٨٧.٥٦٠	١٠٤.٦٢٥		١٢٢.٣٢٢	١٠٤.٦٢٥	٨٧.٥٦٠	٥٩.٥٧٧	٥٢.٤٣٥
٧.٥٦٩	١١.٥٤٦	١١.٢٩٦	١٢.٦٢٧		١٨.٥٩٤	١٢.٦٢٧	١١.٢٩٦	١١.٥٤٦	٧.٥٦٩
٦- ملاحظات (نسبة إلى الناتج المحلي الإجمالي) ^{١/٦}									
٦٧.٠	٦٧.١	٦٧.٠	٧٠.٥		٧٤.٩	٧٠.٥	٦٧.٠	٦٧.١	٦٧.٠
٥٣.٥	٥٤.٠	٥٥.٠	٥٨.٩		٦٤.٢	٥٨.٩	٥٥.٠	٥٤.٠	٥٣.٥
٥٧.٣	٥٩.١	٦٠.٨	٦٤.٨		٧٠.٥	٦٤.٨	٦٠.٨	٥٩.١	٥٧.٣
٤٢.٧	٤٤.٨	٤٧.٦	٥٢.٧		٥٩.٣	٥٢.٧	٤٧.٦	٤٤.٨	٤٢.٧
٦٠.٠	٦١.٨	٦٣.٧	٦٨.٠		٧٣.٢	٦٨.٠	٦٣.٧	٦١.٨	٦٠.٠
٤٣.٢	٤٥.٧	٤٩.٧	٥٤.١		٦٠.٤	٥٤.١	٤٩.٧	٤٥.٧	٤٣.٢
٢٠.١	٢١.٦	٢٥.٩	٣٠.٥		١٣.٥	٣٠.٥	٢٥.٩	٢١.٦	٢٠.١
١٢.٩	١٣.٨	١٢.٤	١١.٨		١٠.٠	١١.٨	١٢.٤	١٣.٨	١٢.٩

المصدر: وزارة المالية و البنك المركزى المصرى.

() معدل النمو عن العام السابق.
بيان معدل.

١/ يمثل رصيد الدين المحلي ثلاث مستويات تجميعية هي: الدين المحلي لأجهزة الموازنة العامة، الدين المحلي للمجمع للحكومة العامة، و الدين العام المحلي المجمع. يشمل الدين المحلي لأجهزة الموازنة العامة أرصدة الدين المستحقة على وحدات الجهاز الإدارى، وحدات الإدارة المحلية، و الهيئات الخدمية. ويتضمن الدين المحلي للحكومة العامة أرصدة الدين المجمع المستحق على أجهزة الموازنة العامة للدولة و بنك الإستثمار القومى و صناديق التأمين الإجتماعى. أما عن الدين العام المحلي فيشمل أرصدة الدين المحلي المجمع لكل من الحكومة العامة و الهيئات الاقتصادية.

٢/ يمثل المديونية المستحقة على أجهزة الموازنة العامة (وحدات الجهاز الإدارى، وحدات الإدارة المحلية، و الهيئات الخدمية).

٣/ يمثل رصيد الدين المجمع المستحق على أجهزة الموازنة العامة للدولة و بنك الإستثمار القومى و صناديق التأمين الإجتماعى بعد إستبعاد المديونيات و العلاقات الداخلية فيما بين القطاعات الثلاثة و التى تتمثل فى إقتراض أجهزة الموازنة العامة من بنك الإستثمار القومى، سندات وزارة المالية لدى صناديق التأمين الإجتماعى و بنك الإستثمار القومى،سندات صناديق التأمين الإجتماعى و أخيراً إقتراض بنك الإستثمار القومى من صناديق التأمين الإجتماعى.

٤/ يمثل رصيد الدين المجمع المستحق على الحكومة العامة و الهيئات الاقتصادية بعد إستبعاد إقتراض الهيئات الاقتصادية من بنك الإستثمار القومى، وإقتراض أجهزة الموازنة من الهيئات الاقتصادية.

٥/ ودائع الحكومة العامة و الهيئات الاقتصادية بعد إستبعاد ودائع صناديق التأمين الإجتماعى وإقتراض قطاع الموازنة من الهيئات الاقتصادية.

٦/ طبقاً لتصنيف و منهجية البنك المركزى المصرى، و الذى يقوم بشطب مديونيات نادى باريس المباشرة و غير المباشرة المستحقة على الجهات الحكومية طبقاً لتواريخ إعادة الجدولة الى العالم الخارجى، فى حين تقوم الجهات الحكومية بشطب هذه المديونيات من سجلاتها فور سداد المقابل المحلي الى البنك المركزى طبقاً لجدول السداد الاصلى (والذى يسبق تواريخ إعادة الجدولة)

٧/ البيان الربع سنوى لخدمة الدين الحكومى يعكس التدفقات التراكمية لخدمة الدين منذ بداية العام المالى .

٨/ قامت وزارة التخطيط بتقدير قيمة الناتج المحلي الإجمالي لعام ٢٠١٣/٢٠١٢ بنحو ١٧٧٨ مليار جنيه ، مقارنة بناتج محلى إجمالى معدل قدره ١٥٤٢,٣ مليار جنيه لعام ٢٠١٢/٢٠١١.

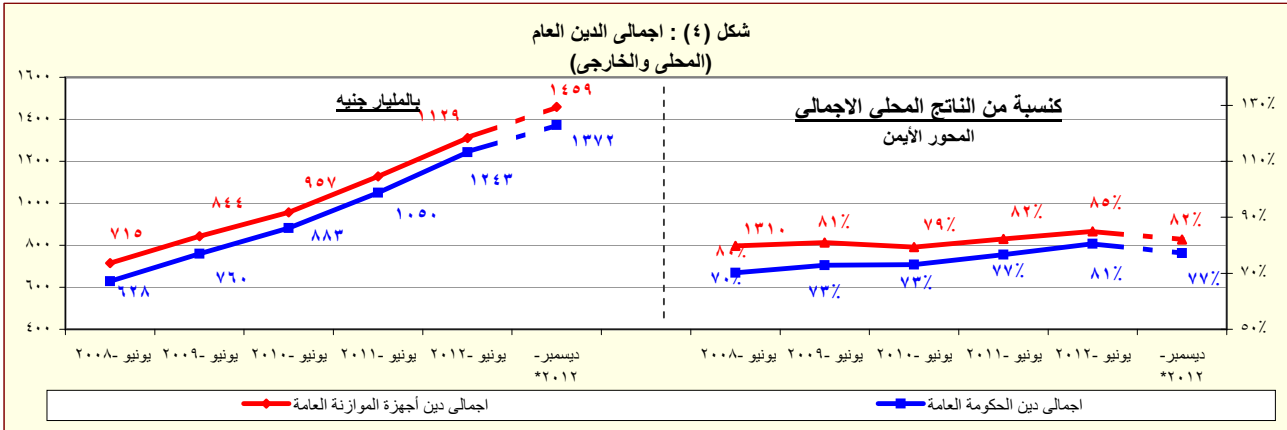

المصدر: وزارة المالية و البنك المركزى المصرى.

* بيان مبدئى

القسم الأول: نظرة عامة على الأداء الإقتصادى والمالى (تابع)

بيان سنوى					أحدث بيان متاح				
٢٠٠٨/٠٧	٢٠٠٩/٠٨	٢٠١٠/٠٩	٢٠١١/١٠	٢٠١٢/١١	سبتمبر-١٢	أكتوبر-١٢	نوفمبر-١٢#	ديسمبر-١٢*	
ز. المؤشرات النقدية (نهاية الفترة)									
مليون جنيه									
١٦٩,٩١١	١٧٥,١٠٤	٢٠٣,٠٧١	٢٥٠,٩٩٢	٢٦٣,٦٦٨	٢٥١,٧٢٣	٢٦٨,٢٥٠	٢٦٤,٣٠٢	٢٦٤,٢٩٧	نقد الإحتياط ^{١/}
٧٦٦,٦٦٤	٨٣١,٢١١	٩١٧,٤٥٩	١,٠٠٩,٤١١	١,٠٩٤,٤٠٨	١,١٢٤,٣٣٢	١,١٤٤,٦٥٣	١,١٤٧,٤٩٧	١,١٦٧,١٦٠	إجمالى السيولة
١٧٠,٥٧٩	١٨٢,٩٩١	٢١٤,٤٠٠	٢٤٨,٧٠٧	٢٧٤,٥١٠	٢٨٢,٨٥٤	٢٩١,٦٨٤	٢٨٧,٨٨٦	٢٨٨,١٣٩	المعروض النقدى ^{٢/}
٥٩٦,٠٨٥	٦٤٨,٢٢٠	٧٠٣,٤١٩	٧٦٠,٧٠٤	٨١٩,٨٩٨	٨٤١,٤٧٨	٨٥٢,٩٦٩	٨٥٩,٦١١	٨٧٩,٠٢١	أشباه النقود ^{٣/}
معدل النمو السنوى									
٢٦,٧	٣,١	١٦,٠	٢٣,٦	٥,١	٤,٣	١٢,٣	٢,٣	٢,٧	نقود الإحتياط ^{١/}
١٥,٧	٨,٤	١٠,٤	١٠,٠	٨,٤	٩,٨	١١,٠	١١,٢	١٢,٣	إجمالى السيولة
٣٨,٩	١٦,٣-	١١,١	١٠,٢-	٣٧,٨-	٣٣,٤-	٣٠,٤-	٢٩,٠-	٢٩,٩-	صافى الأصول الأجنبية ^{٤/}
٤,٣	٢٤,٦	١٠,٠	١٩,٠	٢٣,٩	٢١,٩	٢٢,٤	٢١,٣	٢١,٨	صافى الأصول المحلية ^{٥/}
١٢,٦	٥,١	٧,٧	٠,٨	٧,٣	٧,٢	٧,٢	٧,٠	٧,٦	صافى المطلوبات من القطاع الخاص ^{٥/}
معدلات الإقراض إلى الودائع ^{٦/}									
٣٥,٥	٣٠,٠	٣٤,٩	٣٤,٠	٢٨,٣	٣٠,٠	٢٨,٤	٢٧,١	٢٩,٠	القطاع الحكومى
٥٥,٤	٥٥,٦	٥٤,٢	٥١,٢	٥٢,١	٥٠,٧	٥٠,٣	٥٠,٤	٤٩,٧	القطاع غير الحكومى
٥٠,٩	٥١,٥	٤٧,٦	٤٦,٤	٤٨,٧	٤٧,٤	٤٧,١	٤٧,٤	٤٧,١	بالعملة المحلية
٦٩,٧	٦٩,٠	٧٩,٩	٦٩,٠	٦٥,١	٦٣,٣	٦٢,٧	٦١,٧	٥٨,٨	بالعملة الأجنبية
مؤشرات:									
٤,٥١	٤,٧٥	٤,٥٢	٤,٠٢	٤,١٥	٤,٤٧	٤,٢٧	٤,٣٤	٤,٤٢	مضاعف السيولة المحلية ^{٧/}
١,٢٥	١,٣٠	١,٣٨	١,٤٢	١,٤٧	١,٦٥	١,٦٣	١,٦٣	١,٦١	معدل دوران النقود (وسطى) ^{٨/}
٢٠,٨	٢٠,١	١٧,٢	١٧,٥	١٧,٠	١٦,٧	١٦,٦	١٦,٩	١٧,٦	معدل الدورلة فى السيولة المحلية ^{٩/}
٢٥,٨	٢٥,٧	٢٢,٩	٢٤,٠	٢٣,٩	٢٣,٣	٢٣,٤	٢٣,٥	٢٤,٤	معدل الدورلة فى الودائع ^{١٠/}

المصادر: البنك المركزى المصرى وحسابات وزارة المالية.

* ميدنى.

بيان معدل.

١/ تتضمن النقود المتداولة خارج البنك المركزى بالإضافة إلى ودائع البنوك لدى البنك المركزى بالجنبيه المصرى.

٢/ يتضمن النقود المتداولة خارج الجهاز المصرفى بالإضافة إلى الودائع الجارية بالعملة المحلية. لا تتضمن الشيكات والحوالات تحت التحصيل.

٣/ تتضمن الودائع الجارية بالعملة الاجنبية والودائع غير الجارية بالعملات المحلية و الأجنبية .

٤/ تم تقيل إتفاقية الحساب المجمع بين البنك المركزى ووزارة المالية فى يونيو ٢٠٠٨، مما أدى الى إهلاك جزء من السندات الصادرة عن وزارة المالية لصالح البنك المركزى.

٥/ يتضمن المطلوبات من القطاع الخاص و القطاع العائلى.

٦/ لا تتضمن كل من الودائع لدى البنك المركزى والقروض الممنوحة من قبل البنك المركزى.

٧/ إجمالى السيولة المحلية / نقود الإحتياط.

٨/ الناتج المحلى الإجمالى / متوسط إجمالى السيولة المحلية (M٢). متوسط إجمالى السيولة المحلية = $\frac{[(M٢) t + (M٢) t - 1]}{٢}$.

٩/ يمثل نسبة الودائع الجارية و غير الجارية بالعملات الأجنبية إلى إجمالى السيولة المحلية. لا تتضمن كل من ودائع غير المقيمين (جزء من صافى الأصول الأجنبية) والودائع الحكومية.

١٠/ يمثل نسبة الودائع الحكومية و غير الحكومية بالعملات الأجنبية إلى إجمالى الودائع لدى البنوك. غير متضمن ودائع البنوك لدى البنك المركزى.

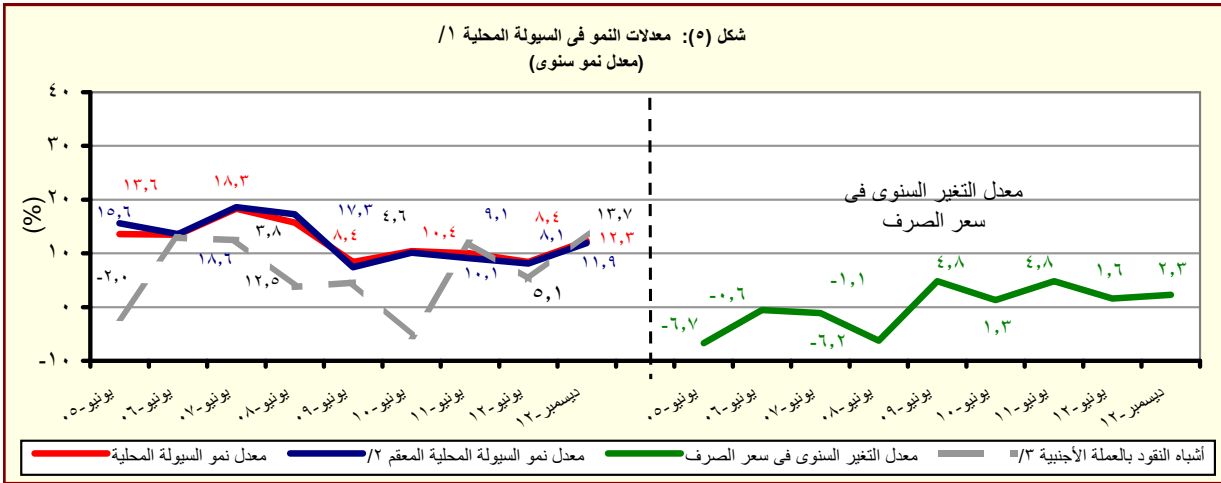

المصدر: البنك المركزى المصرى وحسابات وزارة المالية.

١/ إجمالى السيولة المحلية تتكون من المعروض النقدى وأشباه النقود.

٢/ معدل النمو فى السيولة المحلية بإستخدام سعر الصرف الثابت، ويتم حسابه عن طريق تطبيق سعر الصرف السائد فى نفس الفترة من العام السابق للفترة الحالية.

٣/ الودائع الجارية و غير الجارية بالعملات الأجنبية .

القسم الأول: نظرة عامة على الأداء الإقتصادي والمالى (تابع)

بيان ربع سنوي				بيان سنوى					
ديسمبر-١٢	سبتمبر-١٢	مارس-١٢	ديسمبر-١١	٢٠١٢/١١	٢٠١١/١٠	٢٠١٠/٠٩	٢٠٠٩/٠٨	٢٠٠٨/٠٧	
ى- القطاع المالى والإستثمارات									
٣,٥	٢,٨	٤,٠	٤,٣	١٦,٧	١٧,١	١٩,٥	١٩,٢	٢٢,٤	إجمالى الإستثمارات المحلية (نسبة إلى الناتج المحلى الإجمالى) ^{١/}
٠,٠٧	٠,٠٤	٠,٢	٠,٣-	٠,٨	٠,٩	٣,١	٤,٣	٨,١	الإستثمارات الأجنبية المباشرة (نسبة إلى الناتج المحلى الإجمالى) ^{١٢/ ١/}
مؤشرات سوق المال (نهاية العام الميلادى)									
--	١٠٢٦	٦٧٩	٣١٨	٣١٨	١٥٠٤	١٤٠١	--	٣٤١٢	مؤشر هيئة سوق المال
--	--	٣,١	٤,١	٤,١	٠,٧	١,٩	--	١,١	معدل تذبذب مؤشر سوق المال ^{١٣/}
٥٥١	٥٩٠	٤٩٥	٣٨٢	٣٨٢	٦٦٤	٥٧٣	٤٢٧ ^{٤/}	٩٢٧٣٤	مؤشر هيرمس
١,٨٠	٠,٩٦	١,٧٧	١,٢١	١,٢١	٠,٤٩	٢,٢٢	١,٤٧	١,٢٠	معدل تذبذب مؤشر هيرمس ^{١٣/}
٣٧٦	٤٠٦	٣٦٢	٢٨٨	٢٨٨	٤٨٨	٥٠٠	٤٧٤	٧٦٨	رأس المال السوقى (مليار جنيه) ^{١٥/}
٢١,١	٢٢,٨	٢٣,٥	١٨,٧	١٨,٧	٣٥,٦	٤١,٤	٤٥,٤	٨٥,٨	رأس المال السوقى (نسبة إلى الناتج المحلى الإجمالى) ^{١٦/}
١٢,٤	١٢,٨	١١,٧	١٠,٥	١٠,٥	١٤,٧	١٢,١	٧,٦	١٩,١	مضاعف الربحية ^{١٧/}
٨,٦	٨,٣	٨,٧	١٠,٤	١٠,٤	٧,١	٧,٠	٦,٦	٥,١	عائد السهم (%) ^{١٨/}
٣٢٥,٨٣٥	٣١٠,٥٢٠	٢٦٤,٩٦٩	٢٤٨,٨٦٩	٢٤٨,٨٦٩	٢٢٦,٧٩٩	١٣٤,٢٢٦	٧٨,٨٤١	٧١,٥٤٥	سندات مقيدة (مليون جنيه)
القطاع المصرفى (مليون جنيه): ^{١٨/}									
١,٤٤١,١٨٨	١,٤١٣,٠٨٩	١,٣٢٢,٤١٣	١,٣٠٨,٠٢٦	١,٣٦٦,١٦٠	١,٢٦٩,٦٩٠	١,٢٢٠,٦٥٥	١,٠٩١,٩٩٣	١,٠٨٣,٣١١	إجمالى الأصول
٥١٦,٨٤٢	٥٠٨,٤٢٤	٤٩٥,١٢٥	٤٨٩,٧٢٩	٥٠٦,٧٣٦	٤٧٤,١٣٩	٤٦٥,٩٩٠	٤٢٩,٩٥٧	٤٠١,٤٢٥	إجمالى أرصدة الإقراض و الخصم
٧١,٢٦٤	٧٠,٤٤٠	٦٠,٠٥٨	٦٠,٠٥٩	٦٧,٣٤٥	٥٩,٠٤٩	٤٦,٥٩٨	٤١,٥٥٠	٣٧,٥٧٦	رأس المال
١,٠٨٧,٨١٩	١,٠٤٧,٨١٥	٩٩٠,٧٢٣	٩٨١,٢٥٨	١,٠٢٣,٥١٧	٩٥٧,٠٣٧	٨٩٢,٤٩٢	٨٠٩,٦٩٤	٧٤٧,١٩٩	إجمالى الودائع
--	١٠,١	١٠,٧	١٠,٩	--	١٠,٥	١٣,٦	١٣,٤	--	القروض غير المنتظمة إلى إجمالى القروض
مؤشرات مختارة									
مؤشرات السيولة فى الجهاز المصرفى									
٤٧,٤	٤٨,٤	٤٩,٣	٤٩,٥	٤٩,٤	٤٩,١	٥١,٨	٥٢,٤	٥٣,١	القروض / الودائع ^{١٩/}
٣٥,٩	٣٦,٠	٣٧,٤	٣٧,٤	٣٧,١	٣٧,٣	٣٨,٢	٣٩,٤	٣٧,١	القروض / الأصول ^{١١٠/}
٤٢,٥	٤١,٠	٣٨,٨	٣٨,٥	٤٠,٦	٣٧,٣	٣٣,٣	٣٠,٥	١٨,٦	الأوراق المالية / الأصول ^{١١١/}
٧٥,٥	٧٤,٢	٧٣,٩	٧٥,٠	٧٤,٩	٧٥,٤	٧٣,١	٧٤,١	٦٩,٠	الودائع / الأصول ^{١١١/}
٧,٠	٧,٠	٦,٣	٦,٢	٦,٨	٦,٤	٦,٢	٥,٨	٤,٩	رأس المال / الأصول ^{١١١/}
٣,٩	٣,٨	٤,٢	٤,٠	٤,٠	٤,٣	٥,٨	٦,٤	٥,٨	مخصصات القروض / إجمالى الأصول ^{١١١/}

المصادر: الهيئة العامة لسوق المال والبنك المركزى المصرى.

-- بيان غير متاح.

١/ تم حساب المؤشرات الربع سنوية كنسبة من الناتج المحلى الإجمالى للعام بأكمله.

٢/ صافى الإستثمارات الأجنبية المباشرة تشمل الإستثمار الاجنبى فى قطاع البترول.

٣/ على أساس الانحراف المعيارى للعوائد اليومية خلال شهر الدراسة. البيانات السنوية تعكس نهاية ديسمبر من كل عام.

٤/ سلسلة معدلة.

٥/ القيمة السوقية للأرصدة القائمة. يمثل ناتج ضرب عدد الأسهم القائمة فى سعر السوق السائد.

٦/ قامت وزارة التخطيط بتقدير قيمة الناتج المحلى الإجمالى لعام ٢٠١٢/٢٠١١ بنحو ١٧٧٨ مليار جنيه ، مقارنة بناتج محلى إجمالى معدل قدره ١٥٤٢,٣ مليار جنيه لعام ٢٠١٢/٢٠١١.

٧/ ويعرف أيضا بمعدل السعر على العائد، ويقاس بنسبة سعر السوق لكل سهم إلى أرباحه السنوية.

٨/ الكوبون السنوى الموزع / سعر السهم الجارى.

٩/ تعكس بيانات البنوك التجارية.

١٠/ تتضمن القروض والودائع الحكومية وغير الحكومية ، ولا تشمل ودائع البنوك لدى البنك المركزى المصرى.

١١/ لدى البنوك العامة فى مصر ، بخلاف البنك المركزى.

القسم الأول: نظرة عامة على الأداء الإقتصادى والمالى (تابع)

بيان سنوي					بيان ربع سنوي				
					أكتوبر-ديسمبر *٢٠١٢	أكتوبر-ديسمبر *٢٠١٢	أكتوبر-ديسمبر *٢٠١٢	أكتوبر-ديسمبر *٢٠١٢	أكتوبر-ديسمبر *٢٠١٢
					٢٠١٢/١١	٢٠١١/١٠	٢٠١٠/٠٩	٢٠٠٩/٠٨	٢٠٠٨/٠٧
ك- معاملات القطاع الخارجى									
(مليون دولار)									
إجمالى المتحصلات الجارية					٦٦,٢٥٦	٦٢,٠٠٢	٥٧,٨٩٩	٥٧,٢١٧	٦٥,٩٠٤
إجمالى المدفوعات الجارية					٧٤,١٨٤	٦٨,٠٩٠	٦٢,٢١٧	٦١,٦٤١	٦٥,٠١٦
الميزان التجارى					٣١,٦٩٨-	٢٧,١٠٣-	٢٥,١٢٠-	٢٥,١٧٣-	٢٣,٤١٥-
الميزان الخدمى					٥,٣٦٢	٧,٨٧٨	١٠,٣٣٩	١٢,٥٠٢	١٤,٩٦٦
ميزان المعاملات الجارية					٧,٩٢٨-	٦,٠٨٨-	٤,٣١٨-	٤,٤٢٤-	٨٨٨
صافى تدفقات ميزان المعاملات الراسمالية والمالية					١,٤٠٤-	٤,١٩٩-	٨,٩٨٠	٢,٢٨٥	٧,٥٥٨
الميزان الكلى (ميزان المدفوعات)					١١,٢٧٨-	٩,٧٥٤-	٣,٣٥٦	٣,٣٧٨-	٥,٤٢٠
صافى الإحتياطيات الدولية ^{1/}					١٥,٥٣٤	٢٦,٥٦٤	٣٥,٢٢١	٣١,٣١٠	٣٤,٥٧٢
(نسبة إلى الناتج المحلى الإجمالى) ^{1/}									
إجمالى المتحصلات الجارية					٢٥,٨	٢٦,٣	٢٦,٥	٣٠,٣	٤٠,٥
إجمالى المدفوعات الجارية					٢٨,٨	٢٨,٩	٢٨,٤	٣٢,٦	٤٠,٠
الميزان التجارى					١٢,٣-	١١,٥-	١١,٥-	١٣,٣-	١٤,٤-
الميزان الخدمى					٢,١	٣,٣	٤,٧	٦,٦	٩,٢
ميزان المعاملات الجارية					٣,١-	٢,٦-	٢,٠-	٢,٣-	٠,٥
الميزان الكلى (ميزان المدفوعات)					٤,٤-	٤,١-	١,٥	١,٨-	٣,٣
نسبة إلى إجمالى المتحصلات الجارية ^{1/٣}									
الصادرات غير البترولية					٢١,١	٢٤,٣	٢٣,٩	٢٥,٠	٢٢,٩
الصادرات البترولية					٢٠,٠	١٩,٨	١٨,٠	١٩,٤	٢٢,٣
السياحة					١٤,٤	١٧,٣	٢٠,٤	١٨,٥	١٦,٧
التحويلات الخاصة					٢٧,١	٢٠,٢	١٦,٧	١٣,٥	١٢,٩
مؤشرات أخرى (%)									
نسبة تغطية الصادرات للواردات السلعية					٤٦	٥٠	٤٩	٥٠	٥٦
نسبة تغطية الصادرات للواردات الخدمية					١٣٥	١٥٦	١٧٨	٢١١	٢٢٢
نسبة تغطية صافى الإحتياطيات الدولية للواردات(عدد الأشهر) ^{1/٤}					٣,٢	٥,٩	٨,٦	٧,٥	٧,٩
نسبة صافى الإحتياطيات الدولية إلى الدين الخارجى (%) ^{1/٥}					٤٥,٢	٧٦,١	١٠٤,٨	٩٩,٦	١٠٢,١

المصدر: البنك المركزى المصرى.

* بيان مبدئى.

-- بيان غير متاح.

1/ قد تظهر بعض الفروق فى تقييم الإحتياطيات الدولية نتيجة استخدام أسعار صرف مختلفة داخل محفظة الإحتياطى من العملات الأجنبية.

٢/ تم حساب المؤشرات الربع سنوية باستخدام بيانات الناتج المحلى الإجمالى للعام بأكمله. قامت وزارة التخطيط بتقدير قيمة الناتج المحلى الإجمالى لعام ٢٠١٣/٢٠١٢ بنحو ١٧٧٨ مليار جنيه ، مقارنة بناتج محلى إجمالى معدل قدره ١٥٤٢,٣ مليار جنيه لعام ٢٠١١/٢٠١٢.

٣/ باستبعاد التحويلات الرسمية.

٤/ بعدد أشهر الواردات.

٥/ لا يشمل مديونية القطاع الخاص غير المضمونة.

القسم الثانى

مؤشرات الإقتصاد العينى و الحقيقى

الناتج المحلى الإجمالى بحسب الموارد و الإستخدامات بأسعار السوق (أسعار جارية)..... ١١	جدول (١)
الناتج المحلى الإجمالى بتكلفة عوامل الإنتاج موزعاً بحسب القطاعات الإقتصادية (أسعار جارية)..... ١٢	جدول (٢)
إجمالى الإستثمارات موزعة بحسب القطاعات الإقتصادية..... ١٣	جدول (٣)

جدول (١) الناتج المحلي الإجمالي بحسب الموارد والإستخدامات (بأسعار السوق) ^{١/}
(أسعار جارية)

(مليار جنيه)

	* /٢							
	يوليو - سبتمبر ٢٠١٣/٢٠١٢ *	٢٠١٢/٢٠١١	٢٠١١/٢٠١٠	٢٠١٠/٢٠٠٩	٢٠٠٩/٢٠٠٨	٢٠٠٨/٢٠٠٧	٢٠٠٧/٢٠٠٦	٢٠٠٦/٢٠٠٥
الناتج المحلي الإجمالي	٤٤٥,٨	١٥٤٢,٣	١٣٧١,١	١٢٠٦,٦	١٠٤٢,٢	٨٩٥,٥	٧٤٤,٨	٦١٧,٧
	(١٠,٩)	(١٢,٥)	(١٣,٦)	(١٥,٨)	(١٦,٤)	(٢٠,٢)	(٢٠,٦)	(١٤,٧)
جملة الطلب المحلي	٤٦٧,٨	١٦٦٠,٣	١٤٢٧,٦	١٢٦٩,٨	١١١١,٤	٩٤٥,٦	٧٧٨,٩	٦٣٢,٨
الإستهلاك النهائي	٤١٨,٥	١٤٠٢,٢	١١٩٣,١	١٠٣٤,٥	٩١١,٤	٧٤٥,١	٦٢٣,٦	٥١٧,١
الإستهلاك الخاص	٣٦٨,٣	١٢٢٣,٢	١٠٣٦,١	٨٩٩,٨	٧٩٣,١	٦٤٧,٦	٥٣٩,٢	٤٤١,٢
الإستهلاك العام والحكومي	٥٠,٢	١٧٩,٠	١٥٧,٠	١٣٤,٧	١١٨,٣	٩٧,٥	٨٤,٤	٧٥,٩
الاستثمارات ^{٣/}	٤٩,٣	٢٥٨,١	٢٣٤,٥	٢٣٥,٣	٢٠٠,٠	٢٠٠,٥	١٥٥,٣	١١٥,٧
صافي الصادرات	٢٢,٠-	١١٨,٠-	٥٦,٥-	٦٣,٢-	٦٩,٢-	٥٠,١-	٣٤,١-	١٥,١-
الصادرات السلعية والخدمات ^{٤/}	٧٦,٢	٢٨٦,١	٢٨٢,٠	٢٥٧,٦	٢٦٠,١	٢٩٥,٩	٢٢٥,٣	١٩٣,٢
الواردات السلعية والخدمات	٩٨,٢	٤٠٤,١	٣٣٨,٥	٣٢٠,٨	٣٢٩,٣	٣٤٦,٠	٢٥٩,٤	٢٠٨,٣
ملاحظات (نسبة للناتج المحلي الإجمالي)								
الإستهلاك النهائي	٩٣,٩	٩٠,٩	٨٧,٠	٨٥,٧	٨٧,٤	٨٣,٢	٨٣,٧	٨٣,٧
الاستثمارات ^{٣/}	١١,١	١٦,٧	١٧,١	١٩,٥	١٩,٢	٢٢,٤	٢٠,٩	١٨,٧
الصادرات السلعية والخدمات ^{٤/}	١٧,١	١٨,٦	٢٠,٦	٢١,٣	٢٥,٠	٣٣,٠	٣٠,٢	٣١,٣
الواردات السلعية والخدمات	٢٢,٠	٢٦,٢	٢٤,٧	٢٦,٦	٣١,٦	٣٨,٦	٣٤,٨	٣٣,٧

المصدر: وزارة التنمية الإقتصادية.

* بيان مبدئي، وقابل للتعديل. قامت وزارة التخطيط بتقدير قيمة الناتج المحلي الإجمالي لعام ٢٠١٣/٢٠١٢ بنحو ١٧٧٨ مليار جنيه ، مقارنة بناتج محلي إجمالي معدل قدره ١٥٤٢,٣ مليار جنيه لعام ٢٠١٢/٢٠١١.

() معدل النمو عن الفترة المقابلة في العام السابق.

١/ تشمل صافي الضرائب غير المباشرة.

٢/ قامت وزارة التخطيط بمراجعة بيانات الناتج المحلي الإجمالي لعام ٢٠١٢/١١ على أساس ربع سنوي.

٣/ تشمل التكوين الرأسمالي و التغير في المخزون. تصل قيمة التغير في المخزون خلال عام ٢٠١٢/٢٠١١ نحو ١١ مليار جنيه ، مقارنة بـ ٥,٢ مليار جنيه خلال العام المالي السابق.

٤/ تشمل حصة الشريك الأجنبي في قطاع البترول.

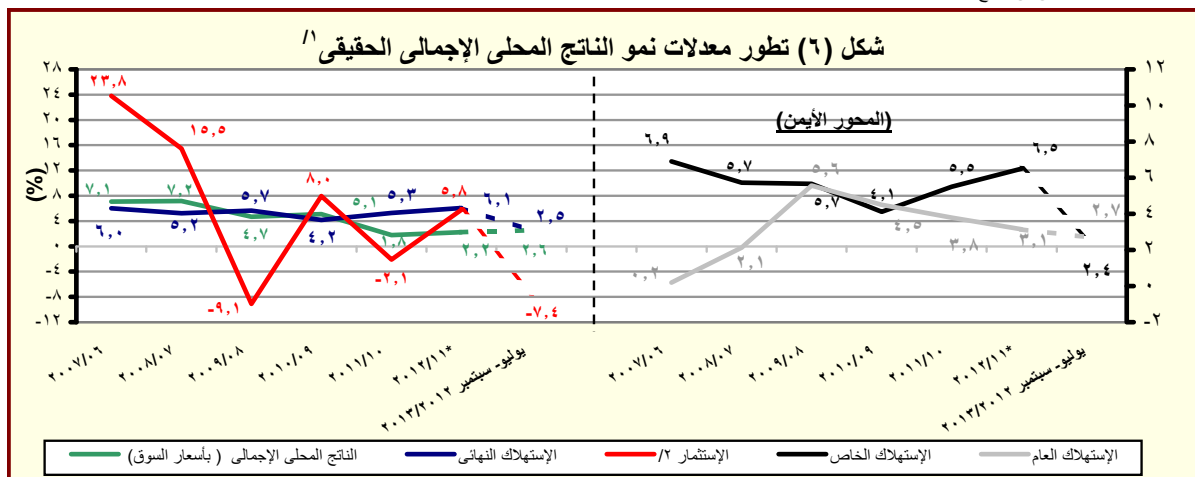

المصدر: وزارة التخطيط والتعاون الدولي.

* بيان مبدئي، وقابل للتعديل.

١/ باستخدام أسعار ٢٠٠٢/٢٠٠١ للفترة ٢٠٠٣/٠٢ - ٢٠٠٧/٠٦ والأسعار الثابتة لسنة ٢٠٠٧/٠٦ عند حساب معدلات النمو الحقيقية للفترة ٢٠٠٨/٠٧ - ٢٠١٢/١١، والأسعار الثابتة لسنة ٢٠١٢/١١ عند حساب معدلات النمو الحقيقية خلال عام ٢٠١٣/١٢.

٢/ تشمل التكوين الرأسمالي و التغير في المخزون.

جدول (٢): الناتج المحلي الإجمالي بتكلفة عوامل الإنتاج موزعاً بحسب القطاعات الاقتصادية
(أسعار جارية)

(مليون جنيه)

يوليو - سبتمبر* ٢٠١٣/٢٠١٢	٢٠١٢/٢٠١١	٢٠١١/٢٠١٠	٢٠١٠/٢٠٠٩	٢٠٠٩/٢٠٠٨	٢٠٠٨/٢٠٠٧	٢٠٠٧/٢٠٠٦	٢٠٠٦/٢٠٠٥	
٤٢٧,٩٦٤	١,٤٧٥,٣٢٦	١,٣٠٩,٩٠٦	١,١٥٠,٥٩٠	٩٩٤,٠٥٥	٨٥٥,٣٠٢	٧١٠,٣٨٨	٥٨١,١٤٤	إجمالي الناتج المحلي
(١٠,٩)	(١٢,٦)	(١٣,٨)	(١٥,٧)	(١٦,٢)	(٢٠,٤)	(٢٢,٢)	(١٤,٧)	
٢٣٣,٥٦٨	٧٧٥,٦٧٠	٦٨٢,١٥٦	٥٩١,٩٠٣	٥٠٨,٠٠١	٤٣٦,٧٢٧	٣٦٠,٥٣٠	٣٠٥,٠٩٤	إجمالي القطاع السلعي
(١١,٢)	(١٣,٧)	(١٥,٢)	(١٦,٥)	(١٦,٣)	(٢١,١)	(١٨,٢)	(١٧,٧)	
٧٥,٦٥٠	٢١٨,٢١٦	١٩٠,١٥٩	١٦٠,٩٧٠	١٣٥,٤٦٥	١١٣,١٠٤	٩٩,٩٥٣	٨١,٧٦٦	الزراعة و الغابات و الصيد
٧١,٠١٥	٢٢٨,٣٨٤	١٩٥,١٣٦	١٦٥,٧٤٧	١٤٧,٩٦٦	١٣٣,٦٧٤	١٠٣,٦٥٦	٨٩,٨٣٤	الإستخراجات:
٢٩,٩٦٥	٩٦,٠٥٤	٨١,٥٦٦	٦٨,٥٣٨	٦١,٧٥٩	٥٦,٧٢٢	٤٤,٠٥٩	٤٠,٥٨٦	البتترول
٣٩,٤٨٦	١٢٦,٣١٨	١٠٨,٢٠٦	٩٢,٥٣٨	٨٢,٢٠٦	٧٣,٤٩٥	٥٦,٥٩٠	٤٨,٣١١	الغاز الطبيعي
(١٣,٤)	(١٦,٧)	(١٦,٩)	(١٢,٦)	(١١,٩)	(٢٩,٩)	(١٧,١)	(٧٥,٣)	
١,٥٦٤	٦,٠١٢	٥,٣٦٤	٤,٦٧١	٤,٠٠١	٣,٤٥٧	٣,٠٠٧	٩٣٧	استخراجات أخرى
٦٣,٤١٥	٢٣٨,٣٦٩	٢١٦,١٨٤	١٩٤,٢٩٠	١٦٤,٥٢٣	١٣٩,٠٠٣	١١٤,٤٧٥	٩٨,٦٩٣	الصناعات التحويلية:
٤,٧١٠	١٦,٩٢٣	١٤,٨٢٩	١٢,٥١٦	١٠,٢٥٧	٧,٩٢٢	٦,٠٥٥	٥,٦٠١	تكرير البترول
٥٨,٧٠٥	٢٢١,٤٤٦	٢٠١,٣٥٥	١٨١,٧٧٤	١٥٤,٢٦٦	١٣١,٠٨١	١٠٨,٤٢٠	٩٣,٠٩٢	تحويلية أخرى
٥,٣٦٣	١٩,٠٨٠	١٦,٨٣٢	١٤,٨٩٧	١٣,٠٤٣	١١,٥٠٧	٩,٨٨٠	٨,٨٨٠	الكهرباء
١,٠٦٨	٤,٢٣٩	٣,٧٧٥	٣,٣٩٠	٢,٩٧٧	٢,٦٥٩	٢,٣٩٠	٢,١٥٨	المياه
١٦,٩٥٧	٦٧,٣٨٢	٦٠,٠٧٠	٥٢,٦٠٩	٤٤,٠٢٦	٣٦,٧٨٠	٣٠,١٧٥	٢٣,٧٦٣	التشييد والبناء
(١٥,٩)	(١٢,٢)	(١٤,٢)	(١٩,٥)	(١٩,٧)	(٢١,٩)	(٢٧,٠)	(١٨,٢)	
١٢٥,٢٨٢	٤٤٥,٩٠٣	٤٠٤,٨٣٧	٣٦٤,٥١٨	٣١٨,٥٦٦	٢٧٩,٦٠٦	٢٣٣,٠٥٢	١٨٣,٥٦٧	إجمالي الخدمات الإنتاجية
(٨,٩)	(١٠,١)	(١١,١)	(١٤,٤)	(١٣,٩)	(٢٠,٠)	(٢٧,٠)	(١٢,٧)	
١٧,٦٣٥	٦٠,٥١٣	٥٣,٣٥١	٤٧,٤٠٠	٤٠,٩٦٢	٣٤,٧٩٠	٢٩,٥٤٩	٢٤,٥١٩	النقل والتخزين
٩,٩٢١	٣٨,٦٧٠	٣٧,٣٠١	٣٤,٨١٨	٣١,١٨٥	٢٧,١٥١	٢٣,٠٦٢	١١,٩٧٤	الإتصالات
٨,٠٢١	٣١,٢٠٣	٢٩,٣١١	٢٥,٨٠٣	٢٦,٨٢٦	٢٨,٧٢٩	٢٤,٠٨٤	٢٣,٣٩٩	قناة السويس
(٢,٢)-	(٦,٥)	(١٣,٦)	(٣,٨)-	(٦,٦)-	(١٩,٣)	(٢,٩)	(١٦,١)	
٤٦,٧٤٩	١٦٦,٣٣٠	١٥٠,٦٥٨	١٣٣,٧٧٤	١١٣,٣٩٨	٩٣,٣٨٢	٧٧,٦٧٥	٦٣,٥٨٣	تجارة الجملة و التجزئة
١٥,٠٩٦	٤٩,٧٤١	٤٤,٨٣٤	٤١,١٧٤	٣٦,١٢٥	٣١,٧٥٦	٢٧,٥٣١	٢٨,٧٩٨	الوساطة المالية و الأنشطة المساعدة
١٤,٧١٢	٥٣,٦٦٣	٤٧,٦٢٧	٤١,٥٢١	٣٥,٦٨٩	٣١,٣٧٥	٢٦,٣٧٢	١٢,٤٩٧	التأمين و التأمينات الإجتماعية
١٣,١٤٨	٤٥,٧٨٣	٤١,٧٥٥	٤٠,٠٢٨	٣٤,٣٨٢	٣٢,٤٢٤	٢٤,٧٧٨	١٨,٧٩٨	المطاعم والفنادق
(٩,٣)	(٩,٦)	(٤,٣)	(١٦,٤)	(٦,٠)	(٣٠,٩)	(٣١,٨)	(١٢,٥)	
٦٩,١١٤	٢٥٣,٧٥٣	٢٢٢,٩١٢	١٩٤,٠١٧	١٦٧,٤٨٨	١٣٨,٩٧٠	١١٦,٨٠٦	٩٢,٤٨٣	إجمالي الخدمات الإجتماعية
(١٣,٢)	(١٣,٨)	(١٤,٨)	(١٥,٩)	(٢٠,٥)	(١٩,٠)	(٢٦,٣)	(٩,٥)	
١٠,٤٧٠	٣٨,٠٣٥	٣٤,٠٦٦	٣٠,٢٦٢	٢٦,٥٧٥	٢٣,٣٣٤	٢٠,٩٤٣	١٩,٠٥٥	الأنشطة العقارية
٤٠,٨٣١	١٥٣,٩٨٤	١٣٣,٦٨٨	١١٤,٩٤٤	٩٨,٥٧٥	٧٩,٧٣٧	٦٤,٢٢٠	٥٦,٩٣٠	الحكومة العامة
٤,٥٢٧	١٦,٢٢٩	١٤,٥٥٨	١٢,٨٢٨	١١,١٣٣	٩,٤٩٢	٨,٣٧٦	٣,٤٩٦	خدمات التعليم
٥,٤٥٨	١٨,٥٦٠	١٦,٥٩٥	١٤,٧٩٧	١٢,٩٧١	١٠,٩٦١	٩,٩٠٨	٦,٥٦٣	الصحة
٧,٨٢٨	٢٦,٩٤٥	٢٤,٠٠٥	٢١,٣٣٩	١٨,٢٣٤	١٥,٤٤٦	١٣,٣٥٩	٦,٤٣٩	الخدمات الأخرى ^{٢/}

المصدر: وزارة التخطيط والتعاون الدولي
() معدل النمو عن الفترة المقابلة في العام السابق.
* بيان مبدئي، وقابل للتعديل.

١/ قامت وزارة التخطيط بمراجعة بيانات الناتج المحلي الإجمالي لعام ٢٠١٢/١١ على أساس ربع سنوي.
٢/ يشمل الصرف الصحي والمعلومات والتسويات.

جدول (٣): إجمالي الإستثمارات موزعة بحسب القطاعات الإقتصادية

يوليو-سبتمبر ٢٠١٢/٢٠١٣^{١/}

(مليون جنيه)

قطاع حكومى	هينات اقتصادية	قطاع أعمال عام	قطاع خاص	إجمالى	نسبة الى إجمالى الإستثمارات (%)
٦٣٢٩	٣٦٣٠	٤٣٠٦	٣٤٧٨٩	٤٩٠٥٤	١٠٠,٠
الإجمالى العام					
١٤٢١	١٤٢	٣٢٧٥	١٦٧٣١	٢١٥٦٨	٤٤,٠
القطاع السلعى					
٥٦٦	٤	٠,٠	١٢٣١	١٨٠٠	٣,٧
الزراعة والرى والصيد					
١٠	--	٣٤٨	٩٩٠٠	١٠٢٦٢	٢٠,٩
البترول الخام والتعدين والغاز الطبيعى					
٢٠	١	٧٤٢	٥٠٠٠	٥٧٦٤	١١,٨
الصناعات التحويلية والمنتجات البترولية					
٨٠٦	١٣٤	٢٠٣٤	--	٢٩٧٤	٦,١
الكهرباء والمياه					
١٩	--	١٥٠	٦٠٠	٧٦٩	١,٦
التشييد والبناء					
١٢٥١	٦٣٢	١٠٢٢	٨٧٣٨	١١٦٤٣	٢٣,٧
الخدمات الإنتاجية					
١٢٤٩	٦١٥	٧٣٨	٥٦٣٨	٨٢٤١	١٦,٨
النقل والإتصالات ^{١/}					
--	٩	٤٥	١٦٠٠	١٦٥٤	٣,٤
تجارة الجملة والتجزئة					
--	٦	١٤٠	--	١٤٦	٠,٣
الخدمات المالية، التأمين والضمان الإجتماعى					
١,٥	--	١٠٠	١٥٠٠	١٦٠٣	٣,٣
السياحة					
٣٦٥٨	٢٨٥٦	٩	٩٣٢٠	١٥٨٤٣	٣٢
الخدمات الإجتماعية					
١١	--	--	٧٢٠٠	٧٢١١	١٤,٧
الإسكان والأنشطة العقارية					
١٢٠٣	٢٤	--	٦٠٠	١٨٢٧	٣,٧
الخدمات التعليمية					
٥٣٩	١١	--	٥٠٠	١٠٥٠	٢,١
الخدمات الصحية					
١٩٠٥	٢٨٢١	٩	١٠٢٠	٥٧٥٦	١١,٧
خدمات أخرى ^{١/}					

ملاحظات: الرقم القياسى للإنتاج للقطاعات الإقتصادية الرئيسية (٢٠٠٢ = ١٠٠)

٢٠١٣/٢٠١٢	٢٠١٢/٢٠١١				٢٠١١/٢٠١٠
يوليو - سبتمبر	ابريل - يونيو	يناير-مارس	ديسمبر - أكتوبر	سبتمبر	ابريل - يونيو
١٦٤,٨	١٨١,٢	١٨٨,٩	١٦٩,٧	١٦٨,٢	١٧٢,٧
					الرقم القياسى العام للإنتاج
١٣١,٩	١٥٥,٠	١٥٥,٠	١٤٦,٩	١٤٠,١	١٧٠,٢
					الصناعات التحويلية ^{٤/}
١٤٩,٤	١٤٢,٨	١٤٦,٥	١٤٠,٣	١٤٣,٢	١٤٤,٣
					منتجات بترول
١٩٥,٣	٢٠٤,١	٢٠٤,٦	١٨٤,٥	١٨٦,٢	١٩٠,٣
					غاز طبيعى
١٩٦,٢	٢١٢,٤	١٩١,٨	١٧٨,١	١٨٢,٢	١٨٣,٩
					الكهرباء
١٩١,٧	١٧٠,٥	٢٢٦,٤	١٩٥,٧	٢٠٦,٧	١٦٦,٥
					التشييد والبناء
٦٨,١	٧٥,٣	٨٥,٦	٧٦,٢	٦٦,٤	٧٥,٢
					النقل ^{٥/}
٢٥٥,٤	٢٧٠,٠	٢٨٢,٨	٢٥١,٢	٢٦٤,٠	٢٧٦,٨
					قناة السويس ^{٦/}
٢٧٨,٢	٣٢٧,٥	٣٣٢,٥	٢٧٨,٨	٢٨٠,٣	٢٤٦,٢
					السياحة

المصدر: وزارة التخطيط والتعاون الدولى
* بيان مبدئى.

-- بيان غير متاح.

١/ لا يشمل المعلومات والتغير فى المخزون.

٢/ يشمل قناة السويس.

٣/ يشمل الصرف الصحي والمعلومات واحلال وصيانة الأصول.

٤/ تمت مراجعة البيانات الخاصة بمؤشر الصناعات التحويلية لشهر يونيو ٢٠١٢.

٥/ لا يتضمن قناة السويس.

٦/ على أساس قيمة متحصلات قناة السويس بالدولار الأمريكى.

القسم الثالث

الأسعار المحلية

جدول (٤)	معدلات التضخم السنوية في الأرقام القياسية للأسعار المحلية-----	١٧
جدول (٥)	معدلات التضخم السنوية لأسعار المستهلكين-----	١٨
جدول (٦)	معدل التضخم السنوى لأسعار المنتجين طبقاً للنشاط الأقتصادي-----	١٩
جدول (٧)	معدل التضخم السنوى لأسعار المنتجين طبقاً للإستخدام النهائى-----	٢٠
جدول (٨)	معدل التضخم السنوى لأسعار المنتجين طبقاً لدرجة التصنيع-----	٢٠
جدول (٩)	تطور أسعار الصرف-----	٢١

جدول (٤): معدلات التضخم السنوية فى الأرقام القياسية للأسعار المحلية : ٢٠١٣ / ٢٠١١

بيان ملخص

٢٠١٣ - ٢٠١٠

	٢٠١٣				٢٠١٢				٢٠١١				٢٠١٠				
	الرقم القياسى لأسعار المنتجات	معدل التضخم الأساسى	الرقم القياسى لأسعار المستهلكين		الرقم القياسى لأسعار المنتجات	معدل التضخم الأساسى	الرقم القياسى لأسعار المستهلكين		الرقم القياسى لأسعار المنتجات	معدل التضخم الأساسى	الرقم القياسى لأسعار المستهلكين		الرقم القياسى لأسعار المنتجات	معدل التضخم الأساسى			
			حضر الجمهورية	إجمالى الجمهورية			حضر الجمهورية	إجمالى الجمهورية			حضر الجمهورية	إجمالى الجمهورية			حضر الجمهورية	إجمالى الجمهورية	
يناير	٠,٥-	٥,٢	٦,٦	٦,٣	٧,٤	٦,٩	٩,٢	٨,٦	١٤,٧	٩,٧	١١,٠	١٠,٨	١٢,٩	٧,٤	١٣,٦	١٣,٦	
فبراير		٧,٧	٨,٧	٨,٢	٨,٨	٧,٣	٩,٩	٩,٢	١٦,٨	٩,٥	١٠,٨	١٠,٧	١٣,١	٦,٩	١٢,٥	١٢,٦	
مارس					٥,٤	٨,٧	٩,٥	٩,٠	٢٠,٤	٨,٥	١١,٨	١١,٥	١٣,٧	٧,٠	١١,٧	١١,٩	
أبريل					٢,٩	٨,٤	٩,٣	٨,٨	٢٠,٦	٨,٨	١٢,٤	١٢,١	١٥,٩	٦,٦	١٠,٨	١٠,٨	
مايو					٢,٨	٧,٢	٨,٦	٨,٣	٢٠,١	٨,٨	١٢,٢	١١,٩	٩,٩	٦,٧	٩,٨	١٠,٠	
يونيو					٣,٧-	٧,٠	٧,٤	٧,٣	١٩,٤	٨,٩	١٢,١	١١,٩	٨,٦	٦,٧	١٠,٠	١٠,١	
يوليو					٢,١-	٦,٣	٦,٣	٦,٤	١٧,٣	٨,٧	١٠,٧	١٠,٤	١٠,٣	٧,١	١٠,٤	١٠,٤	
أغسطس					٢,٣	٥,٣	٦,٣	٦,٥	١٤,٠	٧,٠	٨,٨	٨,٥	١٠,٣	٨,٢	١١,٥	١٠,٩	
سبتمبر					٤,٥	٣,٨	٦,٣	٦,٢	١١,٨	٧,٩	٨,٥	٨,٢	١٤,١	٧,٦	١١,٧	١١,٠	
أكتوبر					٤,٠	٤,٦	٧,٠	٦,٧	٦,٠	٧,٦	٧,٥	٧,١	١٦,٩	٨,١	١١,٤	١١,٠	
نوفمبر					١,٦-	٤,٢	٤,١	٤,٣	٩,١	٧,٠	١٠,٤	٩,١	١٣,٥	٨,٩	١٠,٢	١٠,٢	
ديسمبر					٠,٤-	٤,٤	٤,٧	٤,٧	٩,٢	٧,١	١٠,٤	٩,٦	١٢,٨	٩,٧	١٠,٣	١٠,٣	

المصدر: الجهاز المركزى للتعبئة العامة والإحصاء .

١/ قام الجهاز المركزى للتعبئة العامة والإحصاء بإستحداث سلسلة جديدة للأرقام القياسية لأسعار المستهلكين بدءاً من أغسطس ٢٠٠٩ ، وذلك بإستخدام شهر يناير ٢٠١٠ كـشهر أساس للسلسلة الجديدة، بالإضافة إلى إستخدام أوزان جديدة للمجموعات السلعية الرئيسية مستخرجة فى ضوء نتائج بحث الدخل والإنفاق والإستهلاك لعام ٢٠٠٨/٢٠٠٩. هذا، وتجدر الإشارة إلى أن سلسلة أسعار المستهلكين ما قبل أغسطس ٢٠٠٩ مبنية على أساس شهر يناير ٢٠٠٧ ، كما إعتمدت الأوزان السابقة على بحث الدخل والإنفاق والإستهلاك للعام المالى ٢٠٠٤/٢٠٠٥ .

٢/ قام الجهاز المركزى للتعبئة العامة والإحصاء بإصدار رقم قياسى لأسعار المنتجين بدءاً من سبتمبر ٢٠٠٧ ، وذلك بإستخدام أسعار السلع والخدمات للسنة المالية (٢٠٠٤-٢٠٠٥) كفترة أساس لسلسلة الأرقام القياسية، كما تم إستخراج الأوزان بإستخدام متوسط عامى (٢٠٠٢-٢٠٠٣ ، ٢٠٠٣-٢٠٠٤) للقيم الإجمالية للإنتاج الصناعى والزراعى والخدمى. وجدير بالذكر أن السلسلة الزمنية لمعدلات التضخم لأسعار المنتجين للفترة ما قبل سبتمبر ٢٠٠٧ غير متاحة بعد.

٣/ قام البنك المركزى المصرى بإصدار مؤشر التضخم الأساسى (Core Inflation) ، وهو مشتق من الرقم القياسى العام لأسعار المستهلكين مستبعداً منه بعض السلع التى تتحدد أسعارها إدارياً (وتمثل ١٨,٧% من السلة السلعية للمستهلكين)، بالإضافة إلى بعض السلع التى تتأثر بصدمات مؤقتة من جانب العرض (الخضراوات والفاكهة وتمثل ٦,٩% من السلة السلعية للمستهلكين).

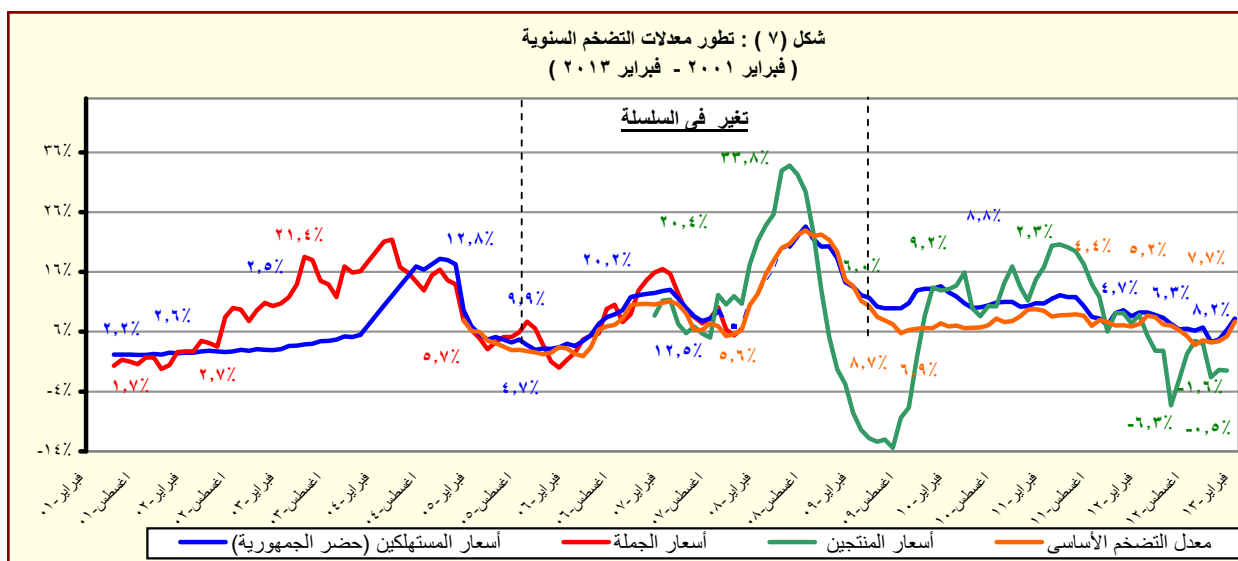

المصدر: الجهاز المركزى للتعبئة العامة والإحصاء .

جدول (٥): معدل التضخم السنوي لأسعار المستهلكين^١
(نسبة التغير)

بيان ربع سنوي ^{١٢}					بيان شهري ^{١٣}				
					أكتوبر- ديسمبر ٢٠١١	ابريل-يونيو ٢٠١٢	يوليو- سبتمبر ٢٠١٢	أكتوبر- ديسمبر ٢٠١٢	فبراير- ١٢ ٢٠١٢
معدل التضخم لأسعار المستهلكين					٨,٥	٨,١	٦,٣	٥,٢	٩,٢
الطعام والشراب					١١,١	١٠,٣	٨,٥	٦,٧	١٢,٦
السجائر و الدخان					٣٦,٠	٢٨,٥	٨,٨	٢,٨	٣٧,٤
الملابس والاقمشة و أغطية القدم					٣,٤	٥,٤	٣,٩	٢,٣	٦,٠
المسكن والمياه و الكهرباء و الوقود					٨,٩	٧,٨	٥,٣	٣,٧	٨,٦
الاثاث و المعدات المنزلية و الصيانة					٥,٩	٨,٠	٦,٧	٥,١	٦,٤
الرعاية الصحية					٠,٨	٠,١	١,٨	٣,٢	٠,٧
النقل و المواصلات					١,٣	٢,٨	٢,٣	٢,٤	١,٣
الاتصالات السلكية واللا سلكية					-٥,١	-٤,٥	-٢,٨	٠,٧	٧,٧-
الثقافة والترفيه					١٠,٤	٨,٥	٨,٧	٦,٣	٩,٠
التعليم					٩,٩	٩,٩	٩,٩	١١,٤	٩,٩
المطاعم و الفنادق					٢,١	٣,٦	٣,٣	٤,٣	١,٢
خدمات متنوعة					٢,٨	١,٨	٠,٦	٠,٩	٣,٤

المصدر: الجهاز المركزي للتعبئة العامة والإحصاء.

١/ في حضر الجمهورية.

٢/ التغيير في الرقم القياسي عن الفترة المقابلة في العام السابق. بدءاً من الفترة يوليو-سبتمبر ٢٠١٠ تعكس البيانات السلسلة الجديدة لأسعار المستهلكين والتي تستخدم شهر يناير ٢٠١٠ كسنة أساس، بالإضافة إلى استخدام أوزان جديدة للمجموعات السلعية الرئيسية مستخرجة في ضوء نتائج بحث الدخل والإنفاق والإستهلاك لعام ٢٠٠٨/٢٠٠٩.

٣/ التغيير في الرقم القياسي عن الشهر المقابل في العام السابق . بدءاً من يناير ٢٠٠٩ تعكس البيانات السلسلة الجديدة لأسعار المستهلكين والتي تستخدم شهر يناير ٢٠١٠ كشهر أساس.

جدول (٦): معدل التضخم السنوى لأسعار المنتجين طبقاً للنشاط الإقتصادي^{١/}
(نسبة التغير)

بيان ربع سنوي ^{١/٢}					بيان شهري ^{١/٣}										
اكتوبر- ديسمبر ٢٠١١		ابريل- يونيو ٢٠١٢		يوليو- سبتمبر ٢٠١٢	اكتوبر- ديسمبر ٢٠١٢		نوفمبر- ١٢ ديسمبر ٢٠١٢		يناير- ١٣						
معدل التضخم لأسعار المنتجين															
الزراعة وإستغلال الغابات وصيد الأسماك															
المحاصيل ومنتجات الصيد وأنشطة الخدمات ذات الصلة															
صيد الاسماك وتربية الأحياء المائية															
التعدين وإستغلال المحاجر															
إستخراج البترول الخام والغاز الطبيعي															
التعدين وإستغلال المحاجر الأخرى															
الصناعات التحويلية															
صناعة المنتجات الغذائية															
صناعة المشروبات															
صناعة منتجات التبغ															
صناعة الغزل و النسيج															
صناعة الملابس الجاهزة															
صناعة الجلد ومنتجاته															
صناعة الخشب ومنتجاته															
صناعة الورق ومنتجاته															
الطباعة وإستتساخ وسائط الإعلام المسجلة															
صناعة فحم الكوك و المنتجات النفطية															
صناعة المواد و المنتجات الكيماوية															
صناعة المستحضرات الصيدلانية والكيمائية والدوائية															
ومنتجات النباتات الطبية															
صناعة منتجات المطاط واللدائن															
صناعة منتجات المعادن اللافلزية الأخرى															
صناعة الفلزات القاعدية															
صناعة منتجات المعادن المشكلة عدا الماكينات و المعدات															
صناعة الحاسبات و المنتجات الإلكترونية															
والبصرية ومكوناتها وصناعة الأجهزة الطبية															
صناعة الأجهزة الكهربائية															
صناعة الآلات والمعدات الغير مصنفة فى موضع آخر															
صناعة المركبات ذات المحركات															
صناعة معدات النقل الأخرى															
صناعة الأثاث و المنتجات الخشبية															
صناعات تحويلية أخرى															
إمدادات الكهرباء والغاز والبخار وإمدادات التكييف															
أنشطة الإمداد المائى وشبكات الصرف الصحى وإدارة معالجة															
النفايات															
تجميع وتنقية وتوزيع الميام															
جمع ومعالجة وتدوير المخلفات والنفايات															
النقل والتخزين															
النقل البرى															
النقل عبر الماء															
النقل الجوى															
البريد وأنشطة الخدمات البريدية															
أنشطة خدمات الغذاء والإقامة															
أنشطة الإقامة															
أنشطة خدمات الغذاء والمشروبات															
أنشطة المعلومات والاتصالات															

المصدر: الجهاز المركزى للتعبئة العامة والإحصاء.

١/ قام الجهاز المركزى للتعبئة العامة والإحصاء بإصدار رقم قياسى لأسعار المنتجين بدءاً من سبتمبر ٢٠٠٧ ، وذلك بإستخدام أسعار السلع والخدمات للسنة المالية (٢٠٠٤-٢٠٠٥) كفترة أساس لسلسلة الأرقام القياسية، كما تم إستخراج الأوزان بإستخدام متوسط عامى (٢٠٠٢-٢٠٠٣ ، ٢٠٠٣-٢٠٠٤) للقيم الإجمالية للإنتاج الصناعى والزراعى والخدمى. وجدير بالذكر أن السلسلة الزمنية لمعدلات التضخم لأسعار المنتجين للفترة ما قبل يناير ٢٠٠٧ غير متاحة بعد.

٢/ التغير فى الرقم القياسى عن الفترة المقابلة فى العام السابق.

٣/ التغير فى الرقم القياسى عن الشهر المقابل فى العام السابق .

جدول (٧): معدل التضخم السنوى لأسعار المنتجين طبقاً للإستخدام النهائى ^{١/}

بيان ربع سنوي ^{١/٢}					بيان شهري ^{١/٣}				
اكتوبر - ديسمبر ٢٠١١					يناير-١٢ اكتوبر-١٢				
اكتوبر - ديسمبر ٢٠١٢					اكتوبر-١٢ ديسمبر-١٢				
اكتوبر - ديسمبر ٢٠١٣					يناير-١٣ اكتوبر-١٣				
معدل التضخم لأسعار المنتجين					٤/				
٨,١					٧,٤				
٠,٧					٤,٠				
١,٦					١,٦				
٠,٧					٠,٤				
٠,٧					٠,٥				
مواد الوقود					٥,٦				
٥,٣					١,٧				
٠,٦					١,٧				
المواد الخام					١٧,٠				
٢٢,٧					٥,٠				
-١,٩					٠,٢				
-١,٨					٠,١				
١,٨					٠,٢				
السلع الوسيطة					٤,٥				
٤,٥					١,٠				
-١,٧					-٣,٢				
-٢,٦					-٠,٤				
٠,٨					١,٤				
السلع الإستهلاكية غير المعمرة					٦,٦				
٢,٩					٤,٥				
١,٩					-٧,٦				
٥,٠					-٥,٠				
-٢,٧					-٣,٤				
السلع الإستهلاكية المعمرة					٦,٥				
٥,٩					٢,٧				
٢,١					١,٩				
-٠,٧					٣,١				
٢,٥					٠,١				
السلع الإستثمارية					٥,٣				
٩,٤					٠,١				
٢,٠					٠,٦				
٠,١					٠,١				

جدول (٨): معدل التضخم السنوى لأسعار المنتجين طبقاً لدرجة التصنيع ^{١/}

بيان ربع سنوي ^{١/٢}					بيان شهري ^{١/٣}				
اكتوبر - ديسمبر ٢٠١١					يناير-١٢ اكتوبر-١٢				
اكتوبر - ديسمبر ٢٠١٢					يناير-١٣ اكتوبر-١٣				
معدل التضخم لأسعار المنتجين					٧,٤				
٨,١					٤,٠				
٠,٧					١,٦				
١,٦					٠,٤				
٠,٧					٠,٥				
مواد الوقود					١٣,٧				
١٩,٣					٤,٩				
-٢,٢					٠,٨				
-٢,٢					١,٠				
القطن					-٢٠,٧				
-٢٠,٧					-٢,٢				
-٢٠,٧					-٢,٢				
المواد الخام					١٠,٧				
٥,٨					٥,١				
١,٧					-٩,٣				
٣,٤					-٧,٥				
-٤,٠					-٤,٧				
السلع النصف مصنعة					٠,٦				
٢,٢					١,٦				
١,٨					١,٥				
٠,١					١,٦				
السلع تامة الصنع					٤,٠				
٦,٦					-١,٦				
٢,١					٠,٣				
٠,٦					١,٠				
-٠,١					١,٣				

المصدر: الجهاز المركزى للتعبئة العامة والإحصاء.

١/ قام الجهاز المركزى للتعبئة العامة والإحصاء بإصدار رقم قياسى لأسعار المنتجين بدءاً من سبتمبر ٢٠٠٧ ، وذلك باستخدام أسعار السلع والخدمات للسنة المالية (٢٠٠٤-٢٠٠٥) كفترة أساس لسلسلة الأرقام القياسية، كما تم إستخراج الأوزان باستخدام متوسط عامى (٢٠٠٢-٢٠٠٣ ، ٢٠٠٣-٢٠٠٤) للقيم الإجمالية للإنتاج الصناعى والزراعى والخدمات.

٢/ التغير فى الرقم القياسى عن الفترة المقابلة فى العام السابق.

٣/ التغير فى الرقم القياسى عن الشهر المقابل فى العام السابق .

جدول (٩): تطور أسعار الصرف

	السوق المحلي		السوق العالمي	
	(جنيه مصري / وحدة من العملة) ^{١/}		(دولار أمريكي / وحدة من العملة)	
	دولار أمريكي	جنيه إسترليني	يورو	جنيه إسترليني
متوسط سنوي ^{٢/}				
٢٠٠٣	٥,٨٦١	٩,٥٩٥	٦,٦٥٤	١,١٣٢
٢٠٠٤	٦,١٩٤	١١,٣٤٨	٧,٧٠١	١,٨٣٣
٢٠٠٥	٥,٧٧٩	١٠,٥٦٩	٧,٢٢٦	١,٨٢١
٢٠٠٦	٥,٧٣٣	١٠,٦٤٨	٧,٢٥٥	١,٨٤٣
٢٠٠٧	٥,٦٣٦	١١,٤٤٨	٧,٨٣٦	٢,٠٠٢
٢٠٠٨	٥,٤٣١	١٠,١٨٦	٨,٠٧٨	١,٨٥٥
٢٠٠٩	٥,٥٤٢	٨,٧٦٤	٧,٨٠٤	١,٥٦٥
٢٠١٠	٥,٦٢٢	٨,٧٨٣	٧,٥٤١	١,٥٤٦
٢٠١١	٥,٩٣٣	٩,٥٣٥	٨,٢٧٧	١,٦٠٤
٢٠١٢	٦,٠٥٦	٩,٦١٤	٧,٨٠١	١,٥٨٥
متوسط شهري				
يناير-١١	٥,٧٩٧	٩,١٥٢	٧,٧٥٧	١,٥٧٦
فبراير-١١	٥,٨٨٤	٩,٤٧٣	٨,٠٢١	١,٦١٢
مارس-١١	٥,٩١٨	٩,٥٧٤	٨,٢٩٤	١,٦١٦
أبريل-١١	٥,٩٤٧	٩,٧٣٥	٨,٥٩٧	١,٦٣٥
مايو-١١	٥,٩٣٥	٩,٧٤٠	٨,٥٣٩	١,٦٣٦
يونيو-١١	٥,٩٣٧	٩,٦٥٩	٨,٥٦٠	١,٦٢٣
يوليو-١١	٥,٩٤٥	٩,٦١٧	٨,٥٢٣	١,٦١٥
أغسطس-١١	٥,٩٤٩	٩,٧٤٩	٨,٥٤٢	١,٦٣٧
سبتمبر-١١	٥,٩٥١	٩,٤٤٣	٨,٢٣٨	١,٥٨٣
أكتوبر-١١	٥,٩٥٦	٩,٤١١	٨,١٨٥	١,٥٧٦
نوفمبر-١١	٥,٩٧١	٩,٤٧٣	٨,١٣٢	١,٥٨٣
ديسمبر-١١	٦,٠١١	٩,٣٨٩	٧,٩٣٧	١,٥٦٠
يناير-١٢	٦,٠٢٣	٩,٣٥٧	٧,٧٨٢	١,٥٥١
فبراير-١٢	٦,٠٢٣	٩,٥٣٢	٧,٩٧٨	١,٥٨٠
مارس-١٢	٦,٠٢٢	٩,٥٤٦	٧,٩٧٢	١,٥٨٢
أبريل-١٢	٦,٠٢٩	٩,٦٢٤	٧,٩٢٢	١,٦٠٠
مايو-١٢	٦,٠٢٨	٩,٦٤١	٧,٧٦١	١,٥٩٥
يونيو-١٢	٦,٠٣٣	٩,٣٨٥	٧,٥٦٩	١,٥٥٤
يوليو-١٢	٦,٠٤٧	٩,٤٦٠	٧,٤٦٤	١,٥٦٠
أغسطس-١٢	٦,٠٦٦	٩,٥٤٦	٧,٥٢٧	١,٥٧١
سبتمبر-١٢	٦,٠٧٩	٩,٨٠٥	٧,٨٣٢	١,٦٠٩
أكتوبر-١٢	٦,٠٨٥	٩,٨١٠	٧,٩١٣	١,٦٠٨
نوفمبر-١٢	٦,٠٩٠	٩,٧٤٤	٧,٨٢٩	١,٥٩٧
ديسمبر-١٢	٦,١٤٧	٩,٩٢٢	٨,٠٦٤	١,٦١٣
يناير-١٣	٦,٥٤٦	١٠,٤٥٢	٨,٦٨٣	١,٥٩٩
فبراير-١٣	٦,٧٢٣	١٠,٤٣٩	٨,٩٩٨	١,٥٥٣

المصدر : البنك المركزي المصري ، رويترز، Oanda (www.oanda.com) .
١/ متوسط أسعار البيع والشراء. (نقطة المنتصف)
٢/ متوسط ميلادي.

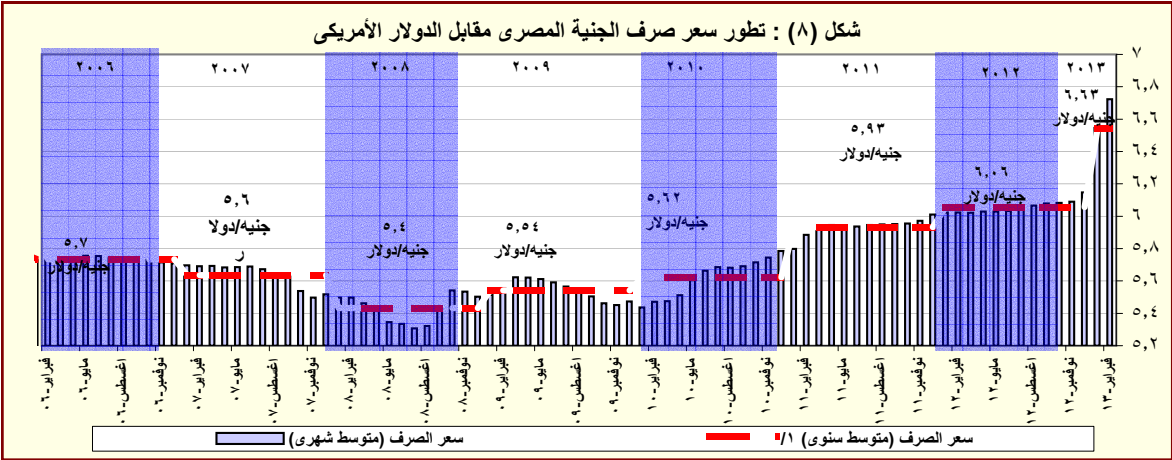

المصدر: البنك المركزي المصري و رويترز.
١/ متوسط ميلادي.

القسم الرابع

مؤشرات المالية العامة

ملخص المعاملات المالية للحكومة-----	٢٥	جدول (١٠)
ملخص المعاملات الرئيسية للموازنة العامة : القطاع الحكومي -----	٢٦-٢٧	جدول (١١)
هيكل الإيرادات العامة (الإيرادات الضريبية)-----	٢٨	جدول (١٢ - أ)
هيكل الإيرادات العامة (الإيرادات غير الضريبية)-----	٢٩	جدول (١٢ - ب)
توزيع المتحصلات الجمركية بحسب التصنيف الوظيفي للواردات -----	٣٠	جدول (١٣)
هيكل المصروفات العامة-----	٣١-٣٢	جدول (١٤)

جدول (١٠) : ملخص المعاملات المالية للحكومة

(مليون جنيه)

# ٢٠١٣/٢٠١٢	٢٠١٢/٢٠١١		٢٠١١/٢٠١٠		٢٠١٠/٢٠٠٩		٢٠٠٩/٢٠٠٨		٢٠٠٨/٢٠٠٧		
موازنة معدلة ١/	فعلى		فعلى		فعلى		فعلى		فعلى		
قطاع الموازنة ١/٢	الحكومة العامة ١/٢	قطاع الموازنة ١/٢	الحكومة العامة ١/٢	قطاع الموازنة ١/٢	الحكومة العامة ١/٢	قطاع الموازنة ١/٢	الحكومة العامة ١/٢	قطاع الموازنة ١/٢	الحكومة العامة ١/٢	قطاع الموازنة ١/٢	
إجمالي الإيرادات	٣٩٥,٤٩٢	٣٤٨,٨٦٤	٣٠٣,٦٢٢	٣٠٢,٠١٠	٢٦٥,٢٨٦	٣٠٣,٣٧٤	٢٦٨,١١٤	٢٨٨,٥٤٤	٢٨٢,٥٠٥	٢٤٨,٨٣٤	٢٢١,٤٠٤
الإيرادات الضريبية	٢٦٦,٩٠٥	٢٠٧,٤٠٩	٢٠٧,٤١٠	١٩٢,٠٧٣	١٩٢,٠٧٢	١٧٠,٤٩٥	١٧٠,٤٩٤	١٦٣,٢٢٢	١٦٣,٢٢٢	١٣٧,١٩٥	١٣٧,١٩٥
المنح	٩,٦٥٥	١٠,١٠٤	١٠,١٠٤	٢,٢٨٧	٢,٢٨٧	٤,٣٣٢	٤,٣٣٣	٧,٩٨٤	٧,٩٨٤	١,٤٦٣	١,٤٦٣
إيرادات أخرى	١١٨,٩٣٢	١٣١,٣٥١	٨٦,١٠٨	١٠٧,٦٥٠	٧٠,٩٢٧	١٢٨,٥٤٧	٩٣,٢٨٨	١١٧,٣٣٩	١١١,٢٩٩	١١٠,١٧٧	٨٢,٧٤٦
إجمالي المصروفات	٥٨٦,٠٩٣	٥١٦,٤٢٢	٤٧٠,٩٩٢	٤٤٠,٤١١	٤٠١,٨٦٦	٣٩٦,٦٩٣	٣٦٥,٩٨٧	٣٥٦,٩٤٢	٣٥١,٥٠٠	٣٠٥,٧٩٤	٢٨٢,٢٩٠
الأجور و تعويضات العاملين	١٤٣,٠٢٧	١٢٤,٤٥٧	١٢٢,٨١٨	٩٧,٥٦٠	٩٦,٢٧١	٨٦,٣٧٧	٨٥,٣٦٩	٧٦,٩٦٨	٧٦,١٤٧	٦٣,٥٣٢	٦٢,٨٣٩
شراء السلع والخدمات	٢٨,٩٢٤	٢٧,٠٧٩	٢٦,٨٢٦	٢٦,٦٤٥	٢٦,١٤٨	٢٨,٢٤٦	٢٨,٠٥٩	٢٥,٢٠٣	٢٥,٠٧٢	١٨,٧٨٩	١٨,٤٧٠
الفوائد	١٣٨,٦١٢	٩٣,٤٠١	١٠٤,٤٤١	٧٦,٣٦٢	٨٥,٠٧٧	٦٢,١٩٩	٧٢,٣٣٣	٤٣,٧٥٥	٥٢,٨١٠	٤٠,٩٤٦	٥٠,٥٢٨
الدعم والمنح والمزايا الإجتماعية	١٨٢,٨٤٥	٢٠٤,٤٥٤	١٥٠,١٩٣	١٦٨,٢٦٥	١٢٣,١٢٥	١٤٢,٣٦٠	١٠٢,٩٧٤	١٤٠,٢٦١	١٢٧,٠٣٣	١٢٤,٢٤٩	٩٢,٣٧١
المصروفات الأخرى	٣٤,٥٧٨	٣١,٠٧٢	٣٠,٧٩٦	٣١,٥٥٣	٣١,٣٦٤	٢٩,٠٤٧	٢٨,٩٠١	٢٧,٢٧٦	٢٧,٠٠٧	٢٣,٩٨٣	٢٣,٨٩٢
شراء أصول غير مالية (الاستثمارات)	٥٨,١٠٨	٣٥,٩٥٩	٣٥,٩١٨	٤٠,٠٢٦	٣٩,٨٨١	٤٨,٤٦٤	٤٨,٣٥٠	٤٣,٤٧٩	٤٣,٤٣٠	٣٤,٢٩٧	٣٤,١٩١
العجز النقدي ^{1/}	١٩٠,٦٠١	١٦٧,٥٥٨	١٦٧,٣٧٠	١٣٨,٤٠١	١٣٦,٥٨٠	٩٣,٣١٩	٩٧,٨٧٢	٦٨,٣٩٨	٦٨,٩٩٥	٥٦,٩٦٠	٦٠,٨٨٦
صافي حيازة الأصول المالية	-٥,٢٦٩	-١,٨٦٦	-٦٦٥	-٤,٢٦٣	-٢,١٢٠	٥,٤٧٧	١٦٦	٣,٩٨٠	٢,٨٣١	١٠,٦٠٣	٢٣٦
العجز الكلى	١٨٥,٣٣٢	١٦٥,٦٩٢	١٦٦,٧٠٥	١٣٤,١٣٨	١٣٤,٤٦٠	٩٨,٧٩٦	٩٨,٠٣٨	٧٢,٣٧٨	٧١,٨٢٦	٦٧,٥٦٣	٦١,١٢٢
ملاحظات											
العجز الكلى / الناتج المحلى (%) ^{1/٥}											
١٠,٤	١٠,٧	١٠,٨	٩,٨	٩,٨	٨,٢	٨,١	٦,٩	٦,٩	٧,٥	٦,٨	
العجز الأولى / الناتج المحلى (%) ^{1/٥}											
٢,٦	٤,٧	٤,٠	٤,٢	٣,٦	٣,٠	٢,١	٢,٧	١,٨	٣,٠	١,٢	
إجمالي الإيرادات / الناتج المحلى (%) ^{1/٥}											
٢٢,٢	٢٢,٦	١٩,٧	٢٢,٠	١٩,٣	٢٥,١	٢٢,٢	٢٧,٧	٢٧,١	٢٧,٨	٢٤,٧	
إجمالي المصروفات / الناتج المحلى (%) ^{1/٥}											
٣٣,٠	٣٣,٥	٣٠,٥	٣٢,١	٢٩,٣	٣٢,٩	٣٠,٣	٣٤,٢	٣٣,٧	٣٤,١	٣١,٥	

المصدر: وزارة المالية

* بيان مبدئى.

بيانات معدلة.

١/ تعكس بيانات الموازنة المعدلة وفقاً للمرسوم بقانون رقم ٢٧ لعام ٢٠١٢، وقرار رئيس الجمهورية بقانون رقم ١٠٠ لعام ٢٠١٢ بفتح اعتماد إضافى على الموازنة العامة للدولة.

٢/ يشمل قطاع موازنة الجهاز الإدارى و المحليات، والهيئات الخدمية العامة.

٣/ تشمل المعاملات المالية لكل من أجهزة الموازنة العامة، وبنك الإستثمار القومى، وصناديق التأمين والمعاشات ، ومع مراعاة إستبعاد كافة المعاملات البيئية للجهات الثلاث لمنع ازدواجية الحساب.

٤/ العجز الكلى مطروح منه صافى حيازة الأصول المالية.

٥/ قامت وزارة التخطيط بتقدير قيمة الناتج المحلى الإجمالى لعام ٢٠١٣/٢٠١٢ بنحو ١٧٧٨ مليار جنيه ، مقارنة بناتج محلى إجمالى معدل قدره ١٥٤٢,٣ مليار جنيه لعام ٢٠١٢/٢٠١١.

جدول (١١) القطاع الحكومي : ملخص المعاملات الرئيسية للموازنة العامة ^{١/٢}

(مليون جنيه)

موازنة معدلة							قطاعات						
# ٢٠١٣/٢٠١٢							٢٠٠٨/٢٠٠٧	٢٠٠٩/٢٠٠٨	٢٠١٠/٢٠٠٩	٢٠١١/٢٠١٠	٢٠١٢/٢٠١١	٢٠١٢/٢٠١١	٢٠١٣/٢٠١٢
							يوليو-فبراير	يوليو-فبراير	يوليو-فبراير	يوليو-فبراير	يوليو-فبراير	يوليو-فبراير	يوليو-فبراير
إجمالي الإيرادات							٢٢١,٤٠٤	٢٨٢,٥٠٥	٢٦٨,١١٤	٢٦٥,٢٨٦	٣٠٣,٦٢٢	١٧٧,٩٧٨	١٨٤,٨٥١
الإيرادات الضريبية							١٣٧,١٩٥	١٦٣,٢٢٢	١٧٠,٤٩٤	١٩٢,٠٧٢	٢٠٧,٤١٠	١١٧,٩٨٣	١٣٦,٨٧٩
الضريبة على الدخل							٦٧,٠٥٩	٨٠,٢٥٥	٧٦,٦١٨	٨٩,٥٩٣	٩١,٢٤٥	٥٠,١١٤	٥٦,٤٨٢
الضرائب على الممتلكات							٢,٠٥٢	٢,٧٦٣	٨,٧٧٠	٩,٤٥٢	١٣,٠٨٩	٨,٣٨٧	١٠,٨٢٨
الضرائب على السلع والخدمات							٤٩,٧٤٧	٦٢,٦٥٠	٦٧,٠٩٥	٧٦,٠٦٨	٨٤,٥٩٤	٤٩,٣٨٤	٥٨,٥٥٢
الضرائب على التجارة الدولية (الجمارك)							١٤,٠٢٠	١٤,٠٩١	١٤,٧٠٢	١٣,٨٥٨	١٤,٧٨٨	٩,٨٥٨	١٠,٧٧٧
ضرائب أخرى							٤,٣١٧	٣,٤٦٤	٣,٣٠٩	٣,١٠٢	٣,٦٩٤	٢٤٠	٢٤٠
الإيرادات غير الضريبية							٨٤,٢٠٩	١١٩,٢٨٣	٩٧,٦٢١	٧٣,٢١٤	٩٦,٢١٢	٥٩,٩٩٥	٤٧,٩٧٢
المنح							١,٤٦٣	٧,٩٨٤	٤,٣٣٣	٢,٢٨٧	١,٠١٠	٨,٦٧١	٣,٠٧٤
من حكومات أجنبية							١,١٥٥	٧,٥٣٥	٣,٤٩٧	٩٢٤	٩,٣٣٩	٨,٦٣٧	٢,٩٩٩
من منظمات دولية							١٠٩	١٤٨	٣٣٢	٣٩٢	٩٥	٣	٢
من جهات حكومية							١٩٨	٣٠١	٥٠٣	٩٧١	٦٧٠	٣٢	٧٣
إيرادات أخرى							٨٢,٧٤٦	١١١,٢٩٩	٩٣,٢٨٨	٧٠,٩٢٧	٨٦,١٠٨	٥١,٣٢٤	٤٤,٨٩٨
عوائد الملكية							٥٢,٤٥٥	٥٣,٣٩٥	٥٤,٥٧١	٤١,١٨٨	٥٥,٩٧٩	٣٩,٦١٠	٢٧,٣٠٧
حصولية بيع السلع والخدمات							١٢٠,٣٧	١٦,٢١٦	١٧,٢١٢	١٧,٤٠٥	١٧,٨١٩	٧,٤٩٦	١٠,٠٤٦
تعويضات وغرامات							٢٤٧	٥٦٦	٤٢١	٦٤٠	٥١٩	١٧٨	٢٦٤
تحويلات اختيارية							٥٥٧	٥١٤	٦٨٤	٩١٦	٦٧٣	٨٤	١٥١
أخرى							٢٣,٥٠٩	٤٠,٦٠٨	٢٠,٤٠٠	١٠,٧٧٩	١١,١١٨	٣,٩٥٧	٧,١٣١
إجمالي المصروفات							٢٨٢,٢٩٠	٣٥١,٥٠٠	٣٦٥,٩٨٧	٤٠١,٨٦٦	٤٧٠,٩٩٢	٢٧٢,٧٥٠	٣٢٩,٨٩٢
الأجور و تعويضات العاملين							٦٢,٨٣٩	٧٦,١٤٧	٨٥,٣٦٩	٩٦,٢٧١	١٢٢,٨١٨	٧٣,٩٨٤	٨٨,٦٠٢
شراء السلع والخدمات							١٨,٤٧٠	٢٥,٠٧٢	٢٨,٠٥٩	٢٦,١٤٨	٢٦,٨٢٦	١٢,٢١٨	١٣,٧٨٩
الفوائد							٥٠,٥٢٨	٥٢,٨١٠	٧٢,٣٣٣	٨٥,٠٧٧	١٠٤,٤٤١	٦٣,٢٢٠	٨٣,٤٤٤
الدعم والمنح والمزايا الاجتماعية							٩٢,٣٧١	١٢٧,٠٣٣	١٠٢,٩٧٤	١٢٣,١٢٥	١٥٠,١٩٣	٨٨,٠٨٥	١٠٥,٣٢٩
المصروفات الأخرى							٢٣,٨٩٢	٢٧,٠٠٧	٢٨,٩٠١	٣١,٣٦٤	٣٠,٧٩٦	١٩,١٩٠	٢٠,٨٩٨
شراء أصول غير مالية (الاستثمارات)							٣٤١,٩١	٤٣,٤٣٠	٤٨,٣٥٠	٣٩,٨٨١	٣٥,٩١٨	١٦,٠٥٣	١٧,٨٣٠
العجز النقدي ^{١/٤}							٦٠,٨٨٦	٦٨,٩٩٥	٩٧,٨٧٢	١٣٦,٥٨٠	١٦٧,٣٧٠	٩٤,٧٧٢	١٤٥,٠٤٠
صافي حيازة الأصول المالية							٥,٢٦٩	٢,٨٣١	١٦٦	٢,١٢٠	٦٦٥	٧٠	١,٤٥٠
العجز الكلي							١٨٥,٣٣٢	٢١٠,١٢٢	٢١٠,٨٢٦	٢١٠,٨٢٦	٢١٠,٨٢٦	٢١٠,٨٢٦	٢١٠,٨٢٦
ملاحظات													
العجز الكلي/ الناتج المحلي الإجمالي (%) ^{١/٥}							٦,٨	٦,٩	٨,١	٩,٨	١٠,٨	٦,١	٨,٢
العجز الأولي/ الناتج المحلي الإجمالي (%) ^{١/٥}							١,٢	١,٨	٢,١	٣,٦	٤,٠	٢,٠	٣,٥
الإيرادات/ الناتج المحلي الإجمالي (%) ^{١/٥}							٢٤,٧	٢٧,١	٢٢,٢	١٩,٣	١٩,٧	١١,٥	١٠,٤
المصروفات/ الناتج المحلي الإجمالي (%) ^{١/٥}							٣٣,٠	٣٣,٧	٣٠,٣	٢٩,٣	٣٠,٥	١٧,٧	١٨,٦

المصدر: وزارة المالية.

بيانات معدلة.

* بيان مبدئي.

١/ يشمل قطاع موازنة الجهاز الإداري و المحليات، والهيئات الخدمية العامة.

٢/ تم إعادة تبويب فليات الموازنة العامة لتتفق مع معايير صندوق النقد الدولي والمعروفة بـ ٢٠٠١ GFS (على أساس نقدي).

٣/ تعكس بيانات الموازنة المعدلة وفقاً للمرسوم بقانون رقم ٢٧ لعام ٢٠١٢، وقرار رئيس الجمهورية بقانون رقم ١٠٠ لعام ٢٠١٢ بفتح اعتماد إضافي على الموازنة العامة للدولة.

٤/ العجز الكلي مطروح منه صافي حيازة الأصول المالية.

٥/ قامت وزارة التخطيط بتقدير قيمة الناتج المحلي الإجمالي لعام ٢٠١٣/٢٠١٢ بنحو ١٧٧٨ مليار جنيه ، مقارنة بناتج محلي إجمالي معدل قدره ١٥٤٢,٣ مليار جنيه لعام ٢٠١٢/٢٠١١.

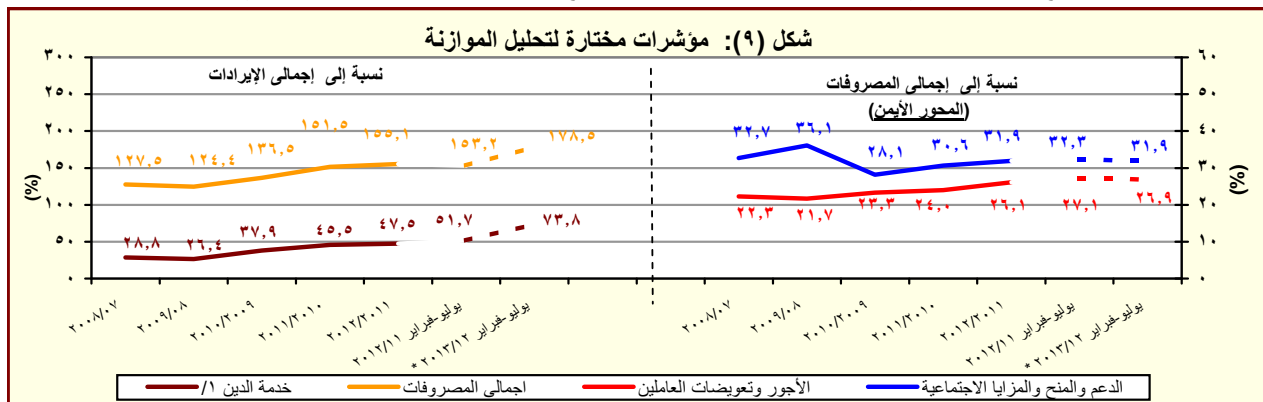

المصدر: وزارة المالية.

* بيان مبدئي.

١/ تشمل الفوائد والأقساط المدفوعة (بدون متأخرات).

جدول (١١) القطاع الحكومي : ملخص المعاملات الرئيسية للموازنة العامة ^{١/} (تابع)

(مليون جنيه)

	فعليات						يوليو - ديسمبر
	٢٠٠٧/٢٠٠٦	٢٠٠٨/٢٠٠٧	٢٠٠٩/٢٠٠٨	٢٠١٠/٢٠٠٩	٢٠١١/٢٠١٠	٢٠١٢/٢٠١١	٢٠١٣/٢٠١٢
العجز الكلى	٥٤,٦٩٧	٦١,١٢٢	٧١,٨٢٦	٩٨,٠٣٨	١٣٤,٤٦٠	١٦٦,٧٠٥	٩١,٤٧٢
مصادر التمويل	٥٤,٦٩٧	٦١,١٢٢	٧١,٨٢٦	٩٨,٠٣٨	١٣٤,٤٦٠	١٦٦,٧٠٥	٩١,٤٧٢
صافي حسيلة الخصخصة	١٧٢	٦٧٣	١٨٣	٤٢٥	٢٢	٠	٠
التمويل المحلى	٣٣,٢٨٦	٥٢٧	٨٣,٦٢٧	١٠١,٤٩٢	١٤٤,٢٩٥	١٨٢,٢١٨	١٣٦,٢٩٨
تمويل غير مصرفى	٥٤,٢١٢	٣,٧١٤	١٥,١٩١-	٦١,٢٢٩	٣٤,٧١٢	٣٥,٨٤٤	٤٠,٤٥٠
تمويل مصرفى	٢٠,٩٢٦-	٣,١٨٧-	٩٨,٨١٨	٤٠,٢٦٣	١٠٩,٥٨٣	١٤٦,٣٧٤	٩٦,٢٤٨
الإقتراض الخارجى	٣,٥٨١	١١,٤٣٩	١٠,٨١٢-	٢,٤٥٨	٥,٠٢٢	٩,٠٦٢-	٣,٧٦٠-
المستخدم من الحساب المجدد فى اهلاك جزء من سندات البنك المركزى	-	٣٨,٩٧٠	-	-	-	-	-
حسابات أخرى مستحقة الدفع	٦٩٣-	٥٦-	٤-	-	-	-	-
أخرى	١٩,٩٢٢	١٤,٧٩١	٦,٠٢-	٣٤٧	٣,٥٥٣	٤٤٣-	٧,٩٥٥-
فروق إعادة التقييم	٤٣٢-	٤,٢٧٦-	٣,٣٦٦	١,٣٢٨	٣,٩٢٢	١,٥٣٣	٣,١٠٧
الفرق بين القيمة الحالية والاسمية لأذون الخزانة	١,١٦٨-	١,١٤٩-	١٠,٩١٥-	٢٢٧-	٧,٤١٩-	١١,٣٧٦-	٢,٩٠٠-
غير موزع	٢٩	٢٠٣	٢,٠١٧-	٧,٧٨٥-	١٤,٩٣٥-	٣,٨٣٥	٣٣,٣١٨-

المصدر: وزارة المالية

١/ تم إعداد البيانات لتتفق مع معايير صندوق النقد الدولى والمعروفة بـ GFS ٢٠٠١ (على أساس نقدى).

٢/ يتضمن الدين الخارجى الحكومى المعاد تبويبه فى ضوء المفاوضات بين وزارة المالية والبنك المركزى والتى أسفرت عن إعادة تبويب الديون المعاد إقراضها ضمن الدين الخارجى للحكومة المركزية ووحدات الحكم المحلى بدلا من مديونيات "القطاعات الأخرى".

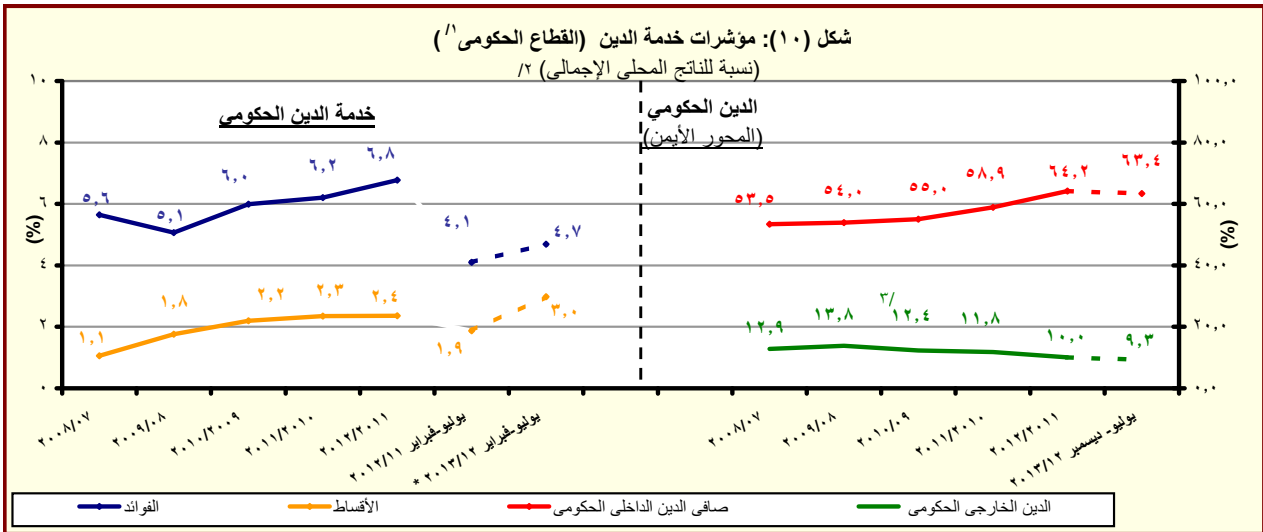

المصدر: وزارة المالية والبنك المركزى المصرى

* بيان مبدئى تحت المراجعة

١/ يشمل قطاع موازنة الجهاز الإدارى و المحليات، والهيئات الخدمية العامة.

٢/ قامت وزارة التخطيط بتقدير قيمة الناتج المحلى الإجمالى لعام ٢٠١٣/٢٠١٢ بنحو ١٧٧٨ مليار جنيه، مقارنة بناتج محلى إجمالى معدل قدره ١٥٤٢,٣ مليار جنيه لعام ٢٠١٢/٢٠١١.

٣/ قام البنك المركزى المصرى بإعادة تبويب مبلغ ٤,٣ مليار دولار الى المديونية الخارجية للقطاع الحكومى- دون تأثير على جملة الدين الخارجى- الا ان البنك المركزى لم يظهر هذا التعديل الا اعتباراً من شهر سبتمبر من عام ٢٠٠٨.

جدول (١٢ - أ) هيكل الإيرادات العامة
(الإيرادات الضريبية)

(مليون جنيه)

* ٢٠١٣/١٢	٢٠١٢/١١	/١ # ٢٠١٣/٢٠١٢ ٢٠١٢/١١ ٢٠١١/١٠ ٢٠١٠/٠٩ ٢٠٠٩/٠٨ ٢٠٠٨/٠٧						
يوليو-فبراير	يوليو-فبراير	(موازنة معدلة)		فعليات				
١٨٤,٨٥١	١٧٧,٩٧٨	٣٩٥,٤٩٢	٣٠٣,٦٢٢	٢٦٥,٢٨٦	٢٦٨,١١٤	٢٨٢,٥٠٥	٢٢١,٤٠٤	إجمالي الإيرادات
١٣٦,٨٧٩	١١٧,٩٨٣	٢٦٦,٩٠٥	٢٠٧,٤١٠	١٩٢,٠٧٢	١٧٠,٤٩٤	١٦٣,٢٢٢	١٣٧,١٩٥	الإيرادات الضريبية
٥٦,٤٨٢	٥٠,١١٤	١٢١,٦٥٤	٩١,٢٤٥	٨٩,٥٩٣	٧٦,٦١٨	٨٠,٢٥٥	٦٧,٠٥٩	الضريبة على الدخل والأرباح والمكاسب الرأسمالية ومنها
١٢,٦٤٣	١٠,١٨٤	٢٠,٨٣٥	١٦,٠١٠	١٣,٣٩٣	١١,٤٠١	٩,١٤٤	٧,٣٥١	ضرائب على الدخل من التوظيف
٢٠,٨٩	١,٩٩٨	٩,٠٨١	٥,٥٨٢	٥,٤٨٥	٤,٩١٨	٥,٠٨٠	٤,١٠٢	ضرائب على الدخل بخلاف التوظيف
١٨	١٣	٩٨	١٠٤	١٧٧	٨٤	٦٠	٤٣	ضرائب على الأرباح الرأسمالية
٤١,٧٣٣	٣٧,٩١٩	٨٩,٧٤٠	٦٩,٥٥٠	٧٠,٥٣٨	٦٠,٢١٥	٦٥,٩٧١	٥٥,٥٦٣	الضريبة على أرباح شركات الأموال ومنها
١٥,٧٥٣	٢١,٨٢٦	٤٥,٨١٦	٣٤,٠٧٥	٣٤,٣٠٨	٣٢,١٨١	٣٤,١٣٥	٢٩,٢٦٨	من هيئة البترول
٧,٧٠٠	٧,٦٠٠	١٤,٠٩٥	١١,٨٠٠	١٠,٩٠٠	٩,٤٤٣	١٠,٣٩١	١٠,٢٦٨	من قناة السويس
٩,٩٩٠	٨,٤٩٣	٢٩,٨٢٩	٢٣,٦٧٤	٢٥,٣٣٠	١٨,٥٧٦	٢١,٤١٦	١٥,٩٩٧	من الشركات الأخرى
١٠,٨٢٨	٨,٣٨٧	١٩,٤٠٣	١٣,٠٨٩	٩,٤٥٢	٨,٧٧٠	٢,٧٦٣	٢,٠٥٢	الضرائب على الممتلكات
٣٩٢	٣٦١	١,٠٠٤	٥٢٠	٣١٧	٥١٨	٦١٢	٤٠٧	ضرائب دورية على الممتلكات
١٤٥	١٣٥	٢٥٢	١٧٥	١٧٨	١٨٩	٢٧٨	١٧٦	ضريبة الأراضي
٢٤٧	٢٢٦	٧٥٢	٣٤٦	١٣٩	٣٢٩	٣٣٤	٢٣١	ضريبة المباني
٩,٠٧٧	٦,٧٠٨	١٥,٥٥٤	١٠,٥٧٥	٧,٣٢٣	٦,٤١٥	٥٤٦	٥٣٤	ضريبة على العمليات المالية التجارية والرأسمالية ومنها
٨,٦٥١	٦,٣٢٣	١٤,٨٥٤	٩,٩٠٣	٦,٧١١	٥,٨٠٨	-	-	ضريبة على عوائد أذون وسندات الخزانة
١,٣٦٠	١,٣١٧	٢,٨٤٤	١,٩٩٣	١,٨١٣	١,٨٣٧	١,٦٠٥	١,١١١	ضرائب ورسوم على السيارات
٥٨,٥٥٢	٤٩,٣٨٤	١٠٠,٧٠٢	٨٤,٥٩٤	٧٦,٠٦٨	٦٧,٠٩٥	٦٢,٦٥٠	٤٩,٧٤٧	الضرائب على السلع والخدمات ومنها
٢٤,٧٨١	٢٣,٠٨٥	٤٣,٥٦١	٣٧,١٧٤	٣١,٨٧٣	٣٠,٧١٢	٢٧,٦٠٥	٢٥,٤٤٨	الضريبة العامة على المبيعات
٩,٠٧٢	٩,٣٠٩	١٩,٦٣٨	١٥,٥٦٦	١٢,٩٢٣	١١,٧٣٥	٩,٥٤٢	٨,٩٢٧	سلع محلية
١٥,٧٠٩	١٣,٧٧٦	٢٣,٩٢٣	٢١,٦٠٧	١٨,٩٥٠	١٨,٩٧٧	١٨,٠٦٣	١٦,٥٢١	سلع مستوردة
٦,٢٦٦	٥,٧٧٣	١٢,٥١٣	٩,١٤١	٩,٣٩١	٩,١٥٢	٨,٨٠٤	٧,٠٥٨	ضريبة المبيعات على الخدمات
٢٠,٣١٤	١٣,٧١٧	٢٧,٣١١	٢٥,٩٨٥	٢٣,١٢٢	١٥,٥١٦	١٤,٤٥١	٧,١٦٤	ضرائب على سلع جدول رقم "١" محلية
٣٧	٤٨	١٠٠	٧١	٥٥	٥٠	٢٣	٢٧	ضرائب على سلع جدول رقم "١" المستوردة
٦٨٥	٥١١	١,٠٦٢	٨٨٠	٨٧٣	٩١٧	١,٠٥٦	٦٨٤	ضرائب على الخدمات الخاصة
٣,٢٣٦	٣,٠٠٦	٨,٥٦٨	٥,٤٦٥	٥,٠٦٥	٥,٠٦٢	٥,١٦٥	٤,٣٠٣	ضرائب الدمغة (عدا دمغة الماهيات)
١٠,٧٧٧	٩,٨٥٨	٢٠,٧٥٩	١٤,٧٨٨	١٣,٨٥٨	١٤,٧٠٢	١٤,٠٩١	١٤,٠٢٠	الضرائب على التجارة الدولية (الجمارك) ومنها
١٠,٠٩٥	٩,٢٨٥	١٩,٧١٠	١٣,٩٥٥	١٢,٩٩٧	١٣,٢٤٢	١٣,٠٦٤	١٢,٩٥٦	ضرائب جمركية قيمية
٢٤٠	٢٤٠	٤,٣٨٨	٣,٦٩٤	٣,١٠٢	٣,٣٠٩	٣,٤٦٤	٤,٣١٧	ضرائب أخرى

المصدر: وزارة المالية
بيانات معدلة.
* بيان مبدئي.

١/ تعكس بيانات الموازنة المعدلة وفقاً للمرسوم بقانون رقم ٢٧ لعام ٢٠١٢، وقرار رئيس الجمهورية بقانون رقم ١٠٠ لعام ٢٠١٢ بفتح اعتماد إضافي على الموازنة العامة للدولة.
٢/ ترجع الزيادة الملحوظة في بند الشركات الأخرى خلال العامين ٢٠١١/٢٠١٠ و ٢٠١٢/٢٠١١ إلى رد ما يخص مصلحة الضرائب من ضرائب مستحقة على حصيللة بيع الرخصة الثالثة للمحمول والتي كانت تسجل فيما قبل كاملة ضمن بند أرباح الشركات الأخرى.

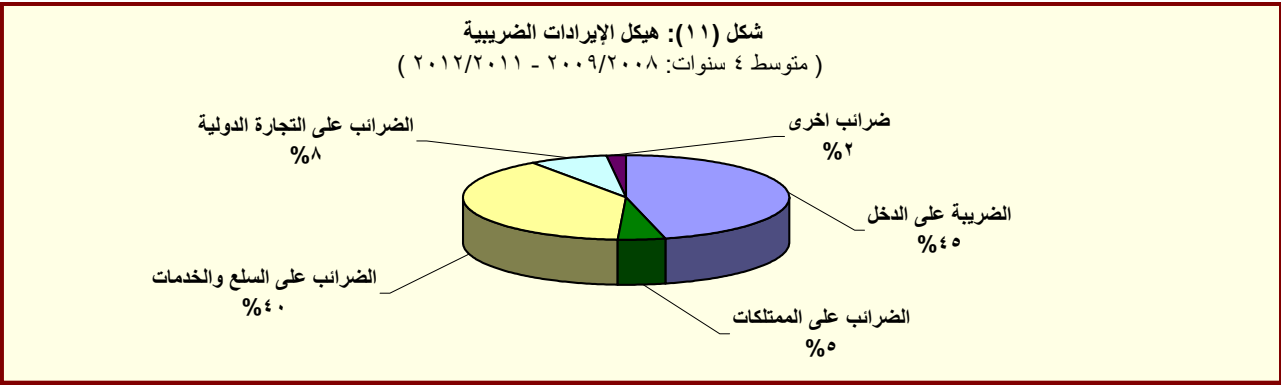

المصدر: وزارة المالية

جدول (١٢ - ب) هيكل الإيرادات العامة
(الإيرادات غير الضريبية)

(مليون جنيه)

٢٠٠٨/٢٠٠٧	٢٠٠٩/٢٠٠٨	٢٠١٠/٢٠٠٩	٢٠١١/٢٠١٠	٢٠١١/٢٠١٢	٢٠١٢/٢٠١٣ #	٢٠١١/٢٠١٢	٢٠١٢/٢٠١٣	٢٠١٣/٢٠١٤	٢٠١٤/٢٠١٣
فعليات					(موازنة معدلة)		يوليو-فبراير	يوليو-فبراير	يوليو-فبراير
٨٤,٢٠٩	١١٩,٢٨٣	٩٧,٦٢١	٧٣,٢١٤	٩٦,٢١٢	١٢٨,٥٨٧	٥٩,٩٩٥	٤٧,٩٧٢	الإيرادات غير الضريبية	
١,٤٦٣	٧,٩٨٤	٤,٣٣٣	٢,٢٨٧	١٠,١٠٤	٩,٦٥٥	٨,٦٧١	٣,٠٧٤	المنح	
١,١٥٥	٧,٥٣٥	٣,٤٩٧	٩٢٤	٩,٣٣٩	٨,٦٢٧	٨,٦٣٧	٢,٩٩٩	منح من حكومات أجنبية	
١٠٩	١٤٨	٣٣٢	٣٩٢	٩٥	٤٤٠	٣,٠	١,٧	منح من منظمات دولية	
١٩٨	٣٠١	٥٠٣	٩٧١	٦٧٠	٥٨٨	٣٢	٧٣	أخرى	
٨٢,٧٤٦	١١١,٢٩٩	٩٣,٢٨٨	٧٠,٩٢٧	٨٦,١٠٨	١١٨,٩٣٢	٥١,٣٢٤	٤٤,٨٩٨	ايرادات أخرى	
٥٢,٤٥٥	٥٣,٣٩٥	٥٤,٥٧١	٤١,١٨٨	٥٥,٩٧٩	٦٩,٩٧٣	٣٩,٦١٠	٢٧,٣٠٧	عوائد الملكية	
١,٣٣٥	٤,٨٤٩	٣,٩٢٨	١,١٣٠	١,٠٧٨	١,٧٨٤	٧٧٥	٥٢٦	الفوائد المحصلة	
١,٠٤٣	٤,٥٨٨	٣,٧٧٢	٩٧٩	٩٠٩	١,٦١٩	٦٩٠	٤٦٤	على إعادة الإقراض (تشمل فوائد القروض الخارجية المعاد أقراضها من الخزانة العامة)	
٤٦,١١٢	٤٠,٣٥٦	٤٣,١٨٦	٤١,٣١٥	٥٢,٣٥٨	٦٤,٣٧٩	٣٦,٨٩٥	٢٤,٠٢٤	أرباح الأسهم ومنها:	
٢٥,٢٨٢	٢١,٦٣٧	٢٥,٥٤٦	٢١,٠١٠	١٥,٠٢٧	٢٥,٩٨٦	١٤,٠٠٠	٧,٥٦٥	هيئة البترول	
١٥,٠٩٨	١٣,٥٧٣	١٢,٧٢٩	١٥,٢٥٢	١٦,١١٨	١٨,٦٣٦	١٠,٥١٤	٩,٩١٣	قناة السويس	
٣,٠٤٧	١,٢٤٥	١,٤٣١	١,٢٨٧	٢,٠٢٧	٢,٩٠٨	١,٤٧٠	١,٣٥٧	الهيئات الاقتصادية	
٢,٧٨٤	٣,٨٧٣	٣,٠٩٩	٣,٢٦٣	٢,٩٨٧	٤,٥٠٠	١,٠٢٤	٣٠٨	شركات قطاع الأعمال العام	
١,٩٠١	٧,٥٣٦	٥,٨٩٩	١,٦٥٥	٣,٠٧٨	٣,٤١٠	١,٩٤٠	٢,٣٩٥	عائد الإيجارات	
١,٤٤٤	٣,٦٦٢	٢,٧٥٠	١,٤٦٥	٢,٨٠٠	٢,٩٣٣	١,٨٠٠	٢,٢٠٠	إتاوة البترول	
٣,١٠٨	٦٥٥	١,٥٥٧	-٢,٩١٢	-٥٣٤	٤٠٠	٠	٣٦١	عوائد ملكية أخرى ^{١/٢}	
١٢,٠٣٧	١٦,٢١٦	١٧,٢١٢	١٧,٤٠٥	١٧,٨١٩	١٧,٢٠٠	٧,٤٩٦	١٠,٠٤٦	حصولية بيع السلع والخدمات	
١١,٩٨٦	١٤,٧٥٨	١٥,٩٧٧	١٧,٢٨٠	١٧,٧٨٩	١٧,١٧٧	٧,٤٨٥	١٠,٠٣٥	ايرادات الخدمات، ومنها:	
٩,٣٩٣	١١,٤٦٨	١٢,٢٦٨	١٣,٧٤١	١٤,٢٩٠	١١,٩٨١	٤,٩٦٧	٧,٩٤٥	موارد جارية من الصناديق والحسابات الخاصة ^{١/٤}	
٥١	١,٤٥٨	١,٢٣٥	١٢٥	٣٠	٢٣	١١	١١	ايرادات بيع السلع، ومنها:	
-	-	١,٢٠٠	١٠٠	٠	٠	٠	٠	حصولية فروق أسعار بيع الغاز الطبيعي ^{١/٣}	
٢٤٧	٥٦٦	٤٢١	٦٤٠	٥١٩	٨,٠٠٣	١٧٨	٢٦٤	تعويضات وغرامات	
٥٥٧	٥١٤	٦٨٤	٩١٦	٦٧٣	٢٤٧	٨٤	١٥١	التحويلات الاختيارية	
٣٣٠	٣٩٣	٤٦٠	٦٧٦	٤٩٧	١٧٢	٧٢	٩٦	جارية	
٢٢٦	١٢٠	٢٢٥	٢٤٠	١٧٦	٧٥	١١,٥	٥٥,٠	رأسمالية	
١٧,٤٥٠	٤٠,٦٠٨	٢٠,٤٠٠	١٠,٧٧٩	١١,١١٨	٢٣,٥٠٩	٣,٩٥٧	٧,١٣١	ايرادات متنوعة	
٥,٥٠٥	٣١,٠٥٥	٣,٣٧٣	٢,٨٦٥	٣,٥٢٧	٤,٥٨٠	١,٩١٦	٤,٨٤١	جارية	
١١,٩٤٥	٩,٥٥٤	١٧,٠٢٧	٧,٩١٤	٧,٥٩٢	١٨,٩٢٩	٢,٠٤١	٢,٢٩٠	رأسمالية، ومنها	
٢,١٥٠	٣,٠٩١	٣,٠٨١	٣,٥٨٠	٣,٢٥٤	٣٣	٥٦٠	٨٩٦	نقص الرصيد المدين للدفعات المقدمة لتمويل الاستثمارات ^{١/٧}	
٣,٣٨٩	٤,٦٤٣	٥,٥٦٧	٤,٥٥٠	٣,١٦٦	١٠,٣٠٨	٨٨٩	٨٦٢	موارد ومصادر رأسمالية أخرى لتمويل الاستثمارات	

المصدر: وزارة المالية

بيانات معدلة.

* بيان مبدئي.

١/ تعكس بيانات الموازنة المعدلة وفقاً للمرسوم بقانون رقم ٢٧ لعام ٢٠١٢، وقرار رئيس الجمهورية بقانون رقم ١٠٠ لعام ٢٠١٢ بفتح اعتماد إضافي على الموازنة العامة للدولة.

٢/ شهد بند عوائد الملكية الأخرى ارتفاعاً ملحوظاً خلال العامين ٢٠١٠/٢٠٠٩ و ٢٠٠٨/٢٠٠٧ تأثرًا بعوائد بيع رخصة الجيل الثالث لشركات المحمول مقابل ١,٥ مليار جنيه و ٣,١ مليار جنيه على التوالي، وعوائد بيع الرخصة الثالثة للمحمول لمستثمر أجنبي في عام ٢٠٠٦/٢٠٠٧ مقابل ١٥,٢ مليار جنيه.

٣/ الجدير بالذكر أن هذا الرقم يظهر بالسالب لأن بند "عوائد الملكية الأخرى" يتضمن حصولية بيع الرخصة الثالثة للمحمول والتي كانت تحصل بالكامل كأرباح إلا أنه خلال العامين الماليين ٢٠١٠/٢٠١١ و ٢٠١٢/٢٠١١ قد تم سداد ما يخص مصلحة الضرائب من ضرائب مستحقة على تلك الأرباح ومن ثم فقد تم ردها من خلال نفس البند مقابل زيادة موازية في الباب الأول (الإيرادات الضريبية- بند شركات أخرى) بذات القيمة.

٤/ إيرادات الصناديق والحسابات الخاصة التابعة لجهات موازنة مثل الجامعات والمراكز الطبية المتخصصة والهيئات والمراكز البحثية، ويقابل هذه الإيرادات مصروفات بذات القيمة موزعة على أبواب

٥/ تشمل إيرادات إضافية بنسبة ٢٠% من إجمالي إيرادات الصناديق والحسابات الخاصة تؤوّل إلى وزارة المالية بدءاً من يوليو ١٣/١٢ وفقاً للمرسوم بقانون رقم ٢٧ لعام ٢٠١٢.

٦/ يعكس هذا البند أثر رفع أسعار بيع الغاز الطبيعي للصناعات كثيفة الاستخدام للطاقة، وذلك بعد تفعيل قرارات قانون ١١٤ لعام ٢٠٠٨.

٧/ يعكس المبالغ التي تم دفعها مقدماً لتمويل مشروعات استثمارية خلال العام المالي السابق ولم يتم استخدامها خلال نفس العام، ومن ثم يتم قيد هذه المبالغ في العام المالي التالي كجزء من استثمارات ممولة ذاتياً تحت بند "الإيرادات المتنوعة".

جدول (١٣): توزيع الواردات والمتحصلات الجمركية بحسب التصنيف الوظيفي للواردات^{١/}
(مبنى على التصنيف الواسع للأمم المتحدة)

(مليون جنيه)

البند	الواردات السلعية					الإيرادات الجمركية ٢/				
	٢٠٠٩/٠٨	٢٠١٠/٠٩	٢٠١١/١٠	٢٠١٢/١١	يوليو- فبراير * ٢٠١٣/١٢	٢٠٠٩/٠٨	٢٠١٠/٠٩	٢٠١١/١٠	٢٠١٢/١١	يوليو- فبراير * ٢٠١٣/١٢
الإجمالي	٢٤٧,٧٠٤	٢٣٨,٩٣٠	٣٢٧,٤٠٢٦	٣٦٢,٨٨٩	٢٦١,٠٠٦	١٤٠,٠٩١	١٤٠,٦٥٥	١٣٨,٨٥٧	١٤٠,٧٥٨	١٠٨,٨٣٧
	(٨,١)	(٣,٥)-	(٣٦,٩)	(١١,٠)	(١١,٣)	(٠,٦)	(٤,٠)	(٥,٤)-	(٦,٥)	(١٩,٦)
١١١ سلع غذائية أولية للصناعة	١٦,٠٩٣	١٨,٠٥٢	٢٤,٤٢٨	٢٩,٢٨٦	٢٢,٧٢٤	٥	٥	١٩	٢٤,٠	١٤,٠
١١٢ سلع غذائية أولية للإستهلاك	٢,١٨١	٢,٧٧٠	٦,٦٠٠	٩,٠١٠	٦,٠٢٩	٤٨	٤٦	٣١	١٠٢	٧٩
١٢١ سلع غذائية مصنعة للصناعة	٨,٦٥١	٧,٤٧٥	١٢,٥٩٩	٢٦,٤٢٥	٩,٧٣٥	١١٧	٤٧	٤١	٢٤	١٤
١٢٢ سلع غذائية مصنعة للإستهلاك	٧,٩٣١	٧,٨٢٥	١٥,٣١٠	١٩,٤٢٣	١٣,١٠٦	٣٢٣	٣٥٢	١,٠٩٠	٤٢٥	٣١٥
٢١ مستلزمات صناعية أولية	١٧,٥١٦	١٧,٥١٧	٢٨,٩٩٢	٣٣,٨٨٣	٢٢,٠١٧	١٨١	٢١١	١٧٥	١٥٥	٧٧
٢٢ مستلزمات صناعية مصنعة	٨٩,٣٠٤	٩١,٥٠٧	١٠٧,٤٧١	١٢٥,٢٥٦	٨٨,٦٢٩	٣,٣٩٣	٢,٧٥٦	٢,٣٣٤	٢,٤٣٩	١,٤٤٠
٣١ وقود وزيوت خام	٥,٨٢٨	١٠,٤٥٦	٣,٦٧٠	٧,٢٠٥	٣,٨٧٨	٢	١٨٥	١٥٤	٠,٠	٠,٠
٣٢ وقود مصنع ووقود أخرى	١٢,٢٧١	٢,٨٩٠	١٦,٢٧٨	١٩,١٢١	١٦,٠٦١	١٢١	٣٦٨	٨٩٩	١,٢٦٨	٩٠٢
٤١ سلع رأسمالية عدا معدات النقل	٣٤,٥٩٤	٢٩,٦٢٥	٤٠,١٦٥	٢٧,٠٥١	٢٥,٦٤٣	٨٧٩	٩٩٦	٨٥١	٧٦٩	٤٧٤
٤٢ قطع غيار وأجزاء سلع رأسمالية	١١,٥٨٨	١١,٧٤٥	١٧,٠٨٧	١٦,٢٠٩	١٢,١٢٤	٤٤٣	٤٨٣	٥٠٧	٥١٢	٣١٧
٥١ سيارات الركوب	٧,٥٨٠	٧,٦٥٦	٧,٥٧٣	٧,٣١٦	٦,٤٤٦	٢٤٩٣١	٣,٢٣٤	٢,٣٨٨	٣,١٢٧	١,٦٤٩
٥٢ غيرها من السيارات	٦,٥٥٥	٦,٢٨٧	٩,٠٥٥	٧,٠٤٧	٥,٨٥٤	١,١٢١	٨٤٧	٨٤٦	٧٩٤	٤٥١
٥٣ قطع غيار وأجزاء لوسائل النقل	٦,٧٠٣	٧,٧٣٩	١٣,٦٤٥	١٣,٣٢٣	١٠,٧٣١	٥٥٧	٥١٣	٦٣٤	٧٢٣	٤٤٢
٦١ سلع إستهلاكية معمرة	١٠,١٨٨	٥,٠٥٠	٤,٦٢١	٤,٠٠١	٣,٦١٥	٤٣٢	٤١٥	٧٤٣	٦٥٢	٣٨٩
٦٢ سلع إستهلاكية نصف معمرة	٢,٩٤٣	٣,٤٢٧	٧,٠٩٤	٥,٩٤٤	٤,٨٧٧	٥٦٤	٥٦٩	١,١١٣	٦٣١	٤٨٢
٦٣ سلع إستهلاكية غير معمرة	٧,٧٦٨	٨,٧٦٥	١٢,٠٥٧	١٢,٢٥٦	٩,٤٨٨	٤٥٤	٤٩٠	٥٦٠	٢٦١	٢١١
٧ سلع أخرى	١١	٤٥	١٨٢	١٣٣	٥٠	٢,٥٢٠	٣,١٤٠	١,٤٧٠	٢,٨٥٢	٣,٥٨١
ملاحظات	إجمالي الواردات (مليون دولار)									
	٤٤,٩٤٣	٤٣,٣٤٤	٥٦,٢٨٨	٦٠,٤٩٢	٤١,٩٤٢	الإيرادات الجمركية/ الناتج المحلي الإجمالي				
						١/٣				
						الإيرادات الجمركية/إجمالي الإيرادات والمنح				
						الإيرادات الجمركية/ إجمالي الإيرادات				
						الضريبية ١/٤				
	١,٤	١,٢	١,٠	١,٠	٠,٦	٥,٠	٥,٥	٥,٢	٤,٩	٥,٩
	٩,١	٩,٠	٨,٢	٨,١	٨,٢	٩,٠	٩,٠	٧,٥	٧,٤	٨,٢

المصدر: وزارة المالية، مصلحة الجمارك المصرية

(معدل تغير سنوى.

١/ جملة المتحصلات لمصلحة الجمارك قد تختلف عن القيمة الاجمالية المعروضة عن متحصلات التجارة الدولية فى جدول الموازنة العامة بسبب توزيع متحصلات مصلحة الجمارك على بنود الموازنة المختلفة، مثل الضرائب على التجارة الخارجية، الضرائب على السلع والخدمات، وضرائب أخرى.

٢/ تتضمن الإيرادات السيادية والجارية. تجدر الإشارة أنه يتم حالياً مراجعة البيانات الخاصة بالإيرادات الجمركية لعام ٢٠١١/١٠ على أساس شهري.

٣/ قامت وزارة التخطيط بتقدير قيمة الناتج المحلي الإجمالي لعام ٢٠١٣/٢٠١٢ بنحو ١٧٧٨ مليار جنيه ، مقارنة بناتج محلى إجمالى قدره ١٥٤٢,٣ مليار جنيه لعام ٢٠١٢/٢٠١١.

٤/ إجمالى الضرائب التى تم تحصيلها من قبل المصالح الإيرادية (الضرائب على الدخل ، المبيعات، الجمارك، والضرائب العقارية).

* بيان مبدئى

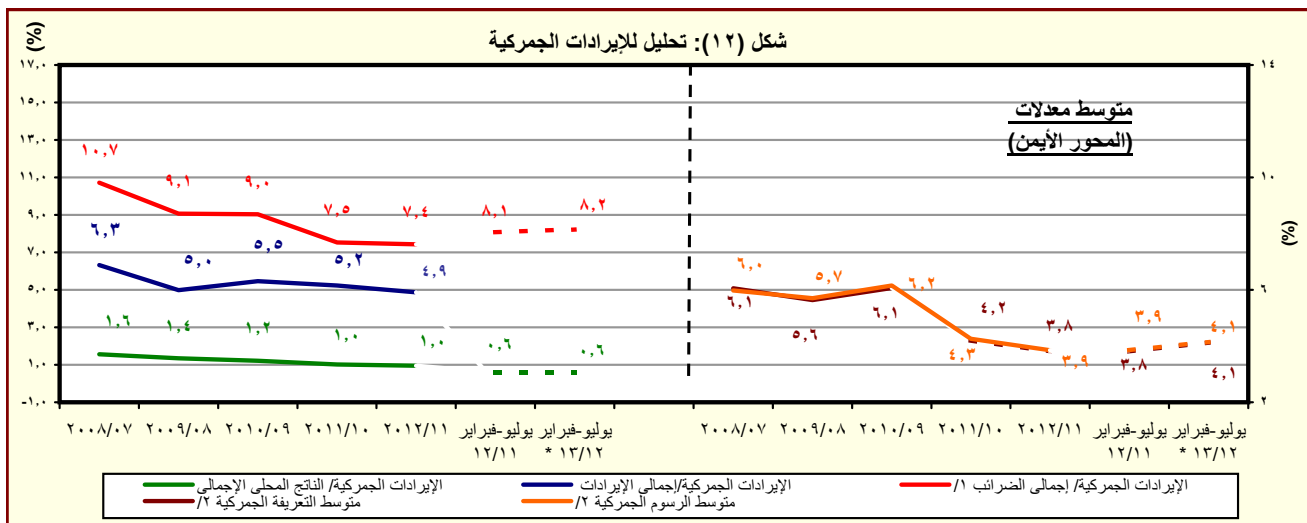

المصدر: وزارة المالية، مصلحة الجمارك المصرية

* بيان مبدئى.

١/ إجمالى الضرائب التى تم تحصيلها من قبل المصالح الإيرادية (الضرائب على الدخل ، المبيعات، الجمارك، والضرائب العقارية).

٢/ بالنسبة الى اجمالي الواردات.

جدول (١٤): هيكل المصروفات العامة ^{١/}

(مليون جنيه)

٢٠١٣/٢٠١٢*	٢٠١٢/٢٠١١	٢٠١٣/٢٠١٢ # ٢/	٢٠١٢/٢٠١١	٢٠١١/٢٠١٠	٢٠١٠/٢٠٠٩	٢٠٠٩/٢٠٠٨	٢٠٠٨/٢٠٠٧	
يوليو-فبراير	يوليو-فبراير	(موازنة معدلة)						قطاعات
٣٢٩,٨٩٢	٢٧٢,٧٥٠	٥٨٦,٠٩٣	٤٧٠,٩٩٢	٤٠١,٨٦٦	٣٦٥,٩٨٧	٣٥١,٥٠٠	٢٨٢,٢٩٠	المصروفات
٨٨,٦٠٢	٧٣,٩٨٤	١٤٣,٠٢٧	١٢٢,٨١٨	٩٦,٢٧١	٨٥,٣٦٩	٧٦,١٤٧	٦٢,٨٣٩	الأجور والتعويضات للعاملين
٧٣,٢٧٣	٦٠,٦٧٨	١١١,٨٧٧	٩٩,٩٢٦	٧٨,٢٧٠	٧٠,٣٢١	٦٢,٦٥٨	٥١,١٧٢	الاجور والبداات النقدية والعينية
١٤,٦٨٨	١٢,٨١٤	٢٣,٢١٦	١٩,٩٥٩	١٧,٩١٧	١٥,٨٤٠	١٥,١٥٧	١٣,٩٣٩	الوظائف الدائمة
١,٢٣٨	١,٤٢٦	٢,٢٠٩	٢,١٢٤	١,٧٤٨	١,١٩١	٩٦٩	٧٠١	الوظائف المؤقتة
٣٨,٥٠٠	٣١,٣٩٤	٥٨,٨٠٩	٥٢,٧٢٩	٣٥,٠٩٣	٢٩,٩٤٠	٢٦,٧١٠	٢١,٩٤٣	المكافآت
٩,٦٠٤	٦,٥١١	١٤,١٣١	١١,٢٠٧	٩,٩٨١	٩,٣٨١	٦,٢٢٣	٣,٩٦٦	بدلات نوعية
٧,٨٩٣	٧,٣٠٣	١٠,٨١٣	١١,٣٩٧	١١,٣٩٦	١١,٧١٠	١١,٧٣٨	٩,٠٥١	مزايا نقدية
١,٣٥١	١,٢٣٠	٢,٦٩٩	٢,٥٠٩	٢,١٣٥	٢,٢٦٠	١,٨٦١	١,٥٧٣	المزايا العينية
٨,٦٠١	٧,١٩٠	١٢,٥٢٤	١١,٥٨٩	٩,١٠٣	٧,٨٥٠	٧,٢١٠	٦,١٦٥	المزايا التأمينية
٧,٥٤٥	٦,٣٧٤	١٠,٩١١	١٠,٣٠٦	٨,٠٧٠	٦,٩٧٠	٦,٤١٢	٥,٤٦٤	حصة الحكومة فى صندوق التأمين الاجتماعى للحكومة
١,٠٥٦	٨١٦	١,٦١٤	١,٢٨٣	١,٠٣٣	٨٨٠	٧٩٨	٧٠١	مزايا تأمينية أخرى
١٣,٧٨٩	١٢,٢١٨	٢٨,٩٢٤	٢٦,٨٢٦	٢٦,١٤٨	٢٨,٠٥٩	٢٥,٠٧٢	١٨,٤٧٠	شراء السلع والخدمات
٦,٠٨٩	٥,٠٩٠	١٣,٣٩٩	١٠,٥٩٩	٩,٩٧٩	١١,٩٦٧	١١,٤٠٤	٧,٢٧٢	السلع ومنها
٢,٧١٠	٢,٢٧٠	٦,٣٦٦	٤,٢٩٩	٤,٠٣١	٤,١٤٩	٣,٤٨٢	٣,١٠٢	المواد الخام
٥٣٨	٤٨٦	٩٨٨	٩٥٥	٨٧١	١,٥٣٧	١,٠٤٦	٦٤١	وقود وزيوت و قوى محركة للتشغيل
٢,١٨٧	١,٧٩٥	٤,٣٠١	٤,١٥٩	٣,٨٤٦	٤,٩٩٣	٥,٨٣١	٢,٦٢١	مياه وانارة
٦,٦٨٢	٥,٥٨٢	١١,٨٤٦	١١,٥١٦	١٠,٧١٦	١١,٤٤٢	٩,٨٠٥	٧,٦٢٥	الخدمات ومنها
١,٩٩١	١,٦٠١	٤,٣٨٦	٣,١٩٤	٣,٣٣٦	٣,٤٢٨	٢,٩٢٥	٢,٤٠١	نفقات الصيانة
٩٦٦	٦٠٥	١,٢٢٧	١,١٨٥	٨٤٢	١,٢٦٤	١,٠٩٤	١,٢٨٤	نفقات طبع ودوريات وحقوق تأليف
١,٤٧٦	١,٣٤٢	٢,٤٤٧	٢,١٠٦	٢,١١٢	١,٩٠٠	١,٣٤٩	١,١٣٤	نقل وانتقالات عامة
١,٧٦٤	١,٦٠٠	٢,٦٦٠	٣,٨٥٠	٣,١٣٣	٣,٤٥٩	٣,١٥٨	١,٧٤٥	نفقات خدمية متنوعة ^{٣/}
١,٠١٨	١,٥٤٦	٣,٦٧٩	٤,٧١١	٥,٤٥٣	٤,٦٥٠	٣,٨٦٤	٣,٥٧٤	أخرى

المصدر: وزارة المالية، مصلحة الضرائب المصرية

بيانات معدلة.

* بيان مبدئى.

١/ التنبؤ يتفق مع معايير صندوق النقد الدولى والمعروفة بـ GFS ٢٠٠١ على أساس نقدى.

٢/ تعكس بيانات الموازنة المعدلة وفقاً للمرسوم بقانون رقم ٢٧ لعام ٢٠١٢، وقرار رئيس الجمهورية بقانون رقم ١٠٠ لعام ٢٠١٢ بفتح اعتماد إضافى على الموازنة العامة للدولة.

٣/ يشمل مصروفات خدمية أخرى متنوعة، من أهمها نفقات تنفيذ الأحكام القضائية.

جدول (١٤): هيكل المصروفات العامة (تابع)

(مليون جنيه)

٢٠١٣/١٢ *	٢٠١٢/١١	٢٠١٣/٢٠١٢ #	٢٠١٢/١١	٢٠١١/١٠	٢٠١٠/٠٩	٢٠٠٩/٠٨	٢٠٠٨/٠٧	
يوليو-فبراير	يوليو-فبراير	(موازنة معدلة)		فعليات				
٨٣,٤٤٤	٦٣,٢٢٠	١٣٨,٦١٢	١٠٤,٤٤١	٨٥,٠٧٧	٧٢,٣٣٣	٥٢,٨١٠	٥٠,٥٢٨	الفوائد ومنها:
٢,٧٧٧	٢,٥٥١	٦,٠٩١	٣,٤١٨	٣,٤١٦	٢,٨٤٠	٣,٥٩٨	٣,٧٣٧	فوائد خارجية
٦٩,٧٢٨	٤٩,٧٤٢	١٠٩,٤٤٤	٨٤,٤٥٥	٦١,١٣٤	٥٣,١٢٨	٣٢,٦٧٢	٣٠,٦٩١	فوائد محلية (لغير الحكوميين)
١٠,٩٢٤	١٠,٩١٢	٢٢,٨٦٩	١٦,٤٢٠	٢٠,٤٠٠	١٦,١٧٨	١٦,٤٠٣	١٥,٨٩٢	فوائد محلية (لوحدة الحكومة العامة)
١٥	١٥	٢٠٨	١٤٨	١٢٧	١٨٧	١٣٨	٢٠٨	أخرى
١٠,٥٣٢٩	٨٨,٠٨٥	١٨٢,٨٤٥	١٥٠,١٩٣	١٢٣,١٢٥	١٠٢,٩٧٤	١٢٧,٠٣٣	٩٢,٣٧١	الدعم والمنح والمزايا الإجتماعية
٨٩,١٤٠	٧٩,٣٤١	١٤٢,٩٨٥	١٣٤,٩٦٣	١١١,٢١١	٩٣,٥٧٠	٩٣,٨٣٠	٨٤,٢٠٥	الدعم
٨٧,٧٨٨	٧٧,٤٠٠	١٤٠,٧٤٤	١٣١,٨٨٥	١٠٨,٣١٦	٩١,٢١٦	٩١,١٨٥	٨٢,٠١٧	لمؤسسات حكومية غير مالية، ومنها:
١٦,٨٠١	١٤,٠٤٤	٢٦,٤٧٣	٣٠,٢٨٢	٣٢,٧٤٣	١٦,٨١٩	٢١,٠٧٢	١٦,٤٤٥	دعم السلع التموينية
٦٥,٧٣٤	٥٩,٤٧٧	١٠٠,٠٠٠	٩٥,٥٣٥	٦٧,٦٨٠	٦٦,٥٢٤	٦٢,٧٠٣	٦٠,٢٤٩	دعم السلع البترولية
١,٣٥٢	١,٩٤١	٢,٢٤٠	٣,٠٧٨	٢,٨٩٥	٢,٣٥٤	٢,٦٤٥	٢,١٨٨	لمؤسسات مالية حكومية
٢,٤٤٥	٣,٦٠٤	٦,٢١٥	٥,٣٠٥	٥,٣١٩	٤,٣٨٠	٤,٢١٣	٣,٨٩٠	المنح
٥٨	١٣٨	٢٠٧	٢١٩	٢٠٠	١٢٨	١٦٩	٢	للحكومات الأجنبية
٠,٥	٠,٢	٠,٥	٠,٢	١,٢	-	-	-	للمؤسسات الدولية
٢,٣٨٦	٣,٤٦٦	٦,٠٠٨	٥,٠٨٥	٥,١١٨	٤,٢٥٢	٤,٠٤٤	٣,٨٨٩	لجهات الحكومة العامة
١٣,٤٧١	٤,٨٢٩	٢٨,٣٣١	٩,٣٦٧	٦,١١٨	٤,٤٨٣	٢٨,٧٠٧	٤,٠٥٠	مزايا إجتماعية
٢,٦٢٨	٢,٥٢٩	٣,٠٣٣	٢,٥٨١	٢,٠٤٨	١,٤٦٤	١,٢٣٦	٩٩٣	مزايا الأمان الإجتماعى
١٠,٤٠٠	٢,٠٠٠	٢٤,٧٠٠	٦,٢٠٠	٣,٤٣٨	٢,٤٠٠	٢٦,٨٠٥	٢,٦٠٠	مساعداة إجتماعية ^{١/}
٣٨٨	٢٥٤	٥٢٩	٥١٦	٥٧٢	٥٧٠	٦٢٥	٤١٨	نفقات خدمية لغير العاملين
٥٥	٤٥	٧٠	٧٠	٦٠	٤٩	٤١	٣٨	مزايا إجتماعية للعاملين
٢٠,٨٩٨	١٩,١٩٠	٣٤,٥٧٨	٣٠,٧٩٦	٣١,٣٦٤	٢٨,٩٠١	٢٧,٠٠٧	٢٣,٨٩٢	المصروفات الأخرى
١,٦٧٠	١,٤٠٥	٣,٢٨٥	٣,٠٢٦	٣,٣٦٥	٣,٩٠٩	٣,٩٠٩	٣,٣٨٧	جارية
٤٧	٣٦	٨٧	٥٨	٦٧	٧٤	١٠٠	٩٥	ضرائب ورسوم
٩٩	١٦٦	٣٣٠	٣٤٥	١٦٢	٢٤٦	٢٥٦	٣٢٤	اشركاك
١,٥٢٤	١,٢٠٤	٢,٨٦٨	٢,٦٢٣	٣,١٣٦	٣,٥٨٩	٣,٥٥٣	٢,٩٦٧	اخرى متنوعة
١٩,٢٢٨	١٧,٧٨٥	٣١,٢٩٢	٢٧,٧٧٠	٢٨,٠٠٠	٢٤,٩٩٢	٢٣,٠٩٨	٢٠,٥٠٥	المصروفات الأخرى الإجمالية والإحتياطيات العامة ^{٢/}
١٧,٨٣٠	١٦,٠٥٣	٥٨,١٠٨	٣٥,٩١٨	٣٩,٨٨١	٤٨,٣٥٠	٤٣,٤٣٠	٣٤,١٩١	شراء أصول غير مالية (الاستثمارات)
١٦,٣٤٢	١٤,٣٠٨	٥٠,٩٣٩	٢٨,٩٩٧	٣٣,٣٠٣	٣٩,٢٠٥	٣٤,٦٥٤	٢٨,١٨٦	الأصول الثابتة
١٦,٠٧٩	١٤,٠٦٥	٤٩,٧٥٢	٢٨,٣٩٨	٣٢,٦٤٨	٣٨,٦٢٢	٣٤,١٦١	٢٧,٧٣٤	استثمار مباشر (شامل الرسوم الجمركية)
٢٦٣	٢٤٣	١,١٨٦	٥٩٩	٦٥٥	٥٨٣	٤٩٣	٤٥٢	نفقات ايرادية مؤجلة (تشغيل)
٣٦٩	٣١٨	٩٦٢	٥٨٣	٥٠٨	٦٨٠	٤٤٨	٢٧٠	الأصول غير المنتجة ^{٣/}
١,١١٩	١,٤٢٧	٤,٨٧٦	٦,٣٣٧	٦,٠٧٠	٨,٤٦٥	٨,٣٢٩	٥,٧٣٥	أخرى

المصدر: وزارة المالية

* بيان مبدئى.

بيانات معدلة.

١/ تعكس بيانات الموازنة المعدلة وفقاً للمرسوم بقانون رقم ٢٧ لعام ٢٠١٢، وقرار رئيس الجمهورية بقانون رقم ١٠٠ لعام ٢٠١٢ بفتح اعتماد إضافى على الموازنة العامة للدولة.

٢/ يعكس مساهمات الخزنة فى صناديق المعاشات.

٣/ يتضمن الإنفاق على القوات المسلحة.

٤/ يعكس شراء الأصول الطبيعية.

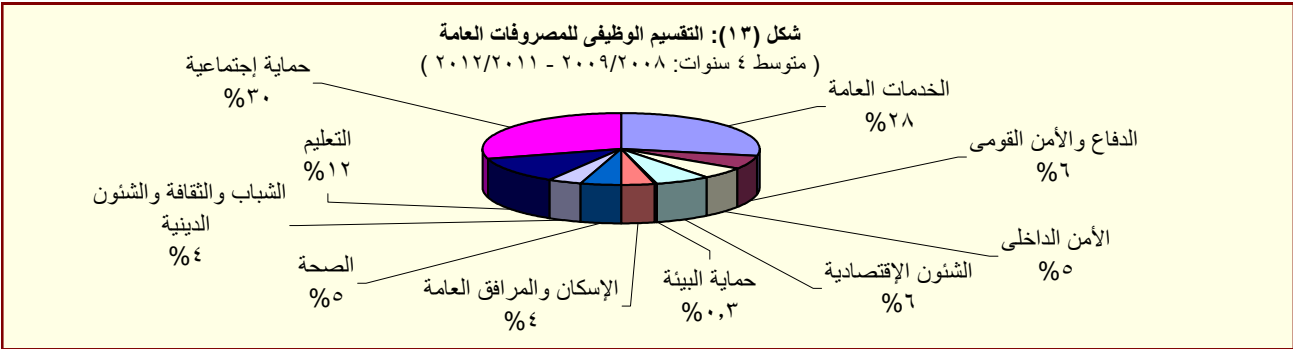

المصدر: وزارة المالية

القسم الخامس

الدين الحكومى و هيكل المديونية

جدول (١٥)	ملخص الدين العام المحلى	٣٥
جدول (١٦)	الدين المحلى لأجهزة الموازنة العامة	٣٦
جدول (١٧)	الدين المحلى للحكومة العامة	٣٧
جدول (١٨)	الدين العام المحلى	٣٨
جدول (١٩)	إجمالى الدين العام الخارجى	٣٩
جدول (٢٠)	خدمة الدين الحكومى (داخلى و خارجى)	٤٠
جدول (٢١)	إصدارات الاوراق المالية الحكومية (اذون و سندات)	٤١
جدول (٢٢)	إصدارات الاوراق المالية الحكومية (اذون و سندات) الربع سنوية	٤١
جدول (٢٣)	تطور معدلات العائد حتى تاريخ الإستحقاق لسندات الخزنة	٤٢

جدول (١٥):ملخص الدين العام المحلى

عند مستويات تجميعية مختلفة ^{١/}

(مليون جنيه)

بيان سنوى				بيان ربع سنوى				
				يوليو-١٢	يوليو-١١	يوليو-١٠	يوليو-٠٩	يوليو-٠٨
				ديسمبر-١٢	ديسمبر-١١	ديسمبر-١٠	ديسمبر-٠٩	ديسمبر-٠٨
إجمالى الدين المحلى لأجهزة الموازنة العامة ^{١/٢}	١٠٥٨,٣٥٩	١٠٠٨٩,٤٣٢	١٠,٢٣٨,٦٣٨	١٠,٢٩٣,٨٥١	(١٩,٠)	(١٦,٨)	(٢١,٥)	(٢٢,٣)
	١٠٥٥,٣١٢	٩٦٧,٢٩٠	٨٠٨,٣٨٤	٦٩٩,٦٦٧	(١٥,٥)	(١٩,٧)	(١٦,٧)	(١٠,٥)
ودائع أجهزة الموازنة العامة	١٦٣,٧٨٧	١٦٤,٥١٤	١٦٠,٢٥١	١٦٧,٠٢٧	(٩,٠)	(٧,٠)	(١٠,٦)	(٢,٠)
	١٦٤,٧٨٨	١٥٩,١٧٨	١٤٤,٥٦٦	١٣٧,٣٤١	(٥,٣)	(١٠,١)	(١٣,٦)	(٧,٢)
صافى الدين المحلى لأجهزة الموازنة العامة	٨٩٤,٥٧٢	٩٢٤,٩١٨	١٠,٧٨٠,٣٨٧	١٠,١٢٦,٨٢٤	(٢١,١)	(١٨,٧)	(٢٥,٩)	(٢٦,٠)
	٩٩٠,٥٢٤	٨٠٨,١١٢	٦٦٣,٨١٨	٥٦٢,٣٢٦	(٢٢,٦)	(٢١,٧)	(١٧,٥)	(٠,١)
إجمالى الدين المحلى للحكومة العامة ^{١/٣}	٩٨١,٥٢٥	١٠,١٥٠,٥٠١	١٠,١٥٦,٤٠٤	١٠,٢٠٧,٢٢٣	(٢١,٨)	(١٩,٧)	(٢٢,٨)	(٢٣,٠)
	١٠٠٨٧,٩٤٥	٨٨٩,٠٤٥	٧٣٣,٣٨٧	٦١٥,٨٤٩	(٢٢,٤)	(٢١,٢)	(٢٠,١)	(٥,٥)
ودائع الحكومة العامة	١٧٠,٣٧٣	١٧٢,٠٠٧	١٦٨,٥٣٩	١٧٥,٦١٥	(٤,٨)	(٤,٧)	(٠,٦)	(٣,١)
	١٧٣,٢٩٢	١٦٦,٥٢٧	١٥٨,٥٣١	١٤٨,٨١١	(٤,١)	(٥,٠)	(١٣,٦)	(١٢,٠)
صافى الدين المحلى للحكومة العامة	٨١١,١٥٢	٨٤٣,٠٤٤	٩٨٧,٨٦٥	١٠,٣١٦,٠٧	(٢٦,١)	(٢٣,٣)	(٢٨,٠)	(٢٧,٢)
	٩١٤,٦٥٣	٧٢٢,٥١٨	٥٧٤,٨٥٦	٤٦٧,٠٣٨	(٢٦,٦)	(٢٥,٧)	(٢٢,٣)	(٣,٤)
إجمالى الدين العام المحلى ^{١/٤}	١٠,١٩٠,٦٤٤	١٠,٠٥٢,٦٦٩	١٠,١٩٠,٧٥٠	١٠,٢٤٦,٨٧٦	(٢٠,٤)	(١٨,٢)	(٢١,٩)	(٢٢,٣)
	١٠,١٢٩,٠٣٠	٩٣٢,٤٦٠	٧٦٩,٧٨٣	٦٤٣,٦٢٨	(٢١,١)	(٢١,١)	(١٩,٦)	(٨,٨)
الودائع ^{١/٥}	١٨٩,٩٧٢	١٩١,٧١٤	١٨٤,٠٠٥	١٩٥,٢٦٣	(٥,٥)	(٣,٠)	(٠,٩)	(٢,٨)
	١٩٨,٠٦٦	١٩١,١١٦	١٧٠,١٧١	١٦٧,٧٣٣	(٣,٦)	(١٢,٣)	(١,٥)	(١٠,٢)
صافى الدين العام المحلى	٨٢٩,٦٧٢	٨٦٠,٩٥٥	١٠٠,٦٧٤٥	١٠,٥١٠,٦١٣	(٢٤,٤)	(٢٢,٢)	(٢٧,٣)	(٢٦,٨)
	٩٣٠,٩٦٤	٧٤١,٣٤٤	٥٩٩,٦١٢	٤٧٥,٨٩٥	(٢٥,٦)	(٢٣,٦)	(٢٣,٠)	(٦,٥)
ملاحظات (نسبة إلى الناتج المحلى الإجمالى) /٦/								
إجمالى الدين المحلى لأجهزة الموازنة العامة	٦٨,٦%	٧٠,٦%	٦٩,٧%	٧٢,٨%	٧٤,٩%	٧٠,٥%	٦٧,١%	٦٧,٠%
	٥٨,٠%	٦٠,٠%	٦٠,٧%	٦٣,٤%	٦٤,٢%	٥٨,٩%	٥٤,٠%	٥٣,٥%
صافى الدين المحلى لأجهزة الموازنة العامة	٦٣,٦%	٦٥,٨%	٦٥,٠%	٦٧,٩%	٧٠,٥%	٦٤,٨%	٥٩,١%	٥٧,٣%
	٥٢,٦%	٥٤,٧%	٥٥,٦%	٥٨,٠%	٥٩,٣%	٥٢,٧%	٤٤,٨%	٤٢,٧%
إجمالى الدين المحلى للحكومة العامة	٦٦,١%	٦٨,٣%	٦٧,٠%	٧٠,١%	٧٣,٢%	٦٨,٠%	٦١,٨%	٦٠,٠%
	٥٣,٨%	٥٥,٨%	٥٦,٦%	٥٩,١%	٦٠,٤%	٥٤,١%	٤٥,٧%	٤٣,٢%

المصدر: وزارة المالية و البنك المركزى المصرى
() معدل النمو عن العام السابق.
بيان معدل.

١/ تم مراجعة بيانات الدين المحلى فى ضوء قواعد التقسيم المتعارف عليها دولياً. وتعكس البيانات الدين المحلى لثلاث مستويات تجميعية هى: الدين المحلى لأجهزة الموازنة العامة، الدين المحلى المجمع للحكومة العامة، والدين العام المحلى المجمع. يشمل الدين المحلى لأجهزة الموازنة العامة أرصدة الدين المستحقه على وحدات الجهاز الإدارى، وحدات الإدارة المحلية، و الهيئات الخدمية. ويتضمن الدين المحلى للحكومة العامة أرصدة الدين المجمع المستحق على أجهزة الموازنة العامة للدولة وبنك الإستثمار القومى و صناديق التأمين الإجتماعى. أما عن الدين العام المحلى فيشمل أرصدة الدين المحلى المجمع لكل من الحكومة العامة والهيئات الاقتصادية.

٢/ يمثل المديونية المستحقه على أجهزة الموازنة العامة (وحدات الجهاز الإدارى، وحدات الإدارة المحلية، و الهيئات الخدمية).

٣/ يمثل رصيد الدين المجمع المستحق على أجهزة الموازنة العامة للدولة و بنك الإستثمار القومى و صناديق التأمين الإجتماعى بعد إستبعاد المديونيات و العلاقات الداخلية فيما بين القطاعات الثلاثة و التى تتمثل فى إقتراض أجهزة الموازنة العامة من بنك الإستثمار القومى، سندات وزارة المالية لدى صناديق التأمين الإجتماعى و بنك الإستثمار القومى، سندات صناديق التأمين الإجتماعى و أخيراً إقتراض بنك الإستثمار القومى من صناديق التأمين الإجتماعى.

٤/ يمثل رصيد الدين المجمع المستحق على الحكومة العامة و الهيئات الاقتصادية بعد إستبعاد إقتراض الهيئات الاقتصادية من بنك الإستثمار القومى وإقتراض قطاع الموازنة من الهيئات الاقتصادية.

٥/ ودائع الحكومة العامة و الهيئات الاقتصادية بعد إستبعاد ودائع صناديق التأمين الإجتماعى وإقتراض قطاع الموازنة من الهيئات الاقتصادية.

٦/ قامت وزارة التخطيط بتقدير قيمة الناتج المحلى الإجمالى لعام ٢٠١٢/٢٠١٣ بنحو ١٧٧٨ مليار جنيه ، مقارنة بناتج محلى إجمالى معدل قدره ١٥٤٢,٣ مليار جنيه لعام ٢٠١١/٢٠١٢.

جدول (١٦): الدين المحلي لأجهزة الموازنة العامة^{١/}
(بيان مفصل)

(مليون جنيه)

بيان سنوى					بيان ربع سنوى				
يونيو-٠٨	يونيو-٠٩	يونيو-١٠	يونيو-١١	يونيو-١٢	ديسمبر-١١	مارس-١٢	سبتمبر-١٢	ديسمبر-١٢	#
٥٩٩,٦٠٣	٦٩٩,٦٦٧	٨٠٨,٣٨٤	٩٦٧,٢٩٠	١,١٥٥,٣١٢	١,٠٥٨,٣٥٩	١,٠٨٩,٤٣٢	١,٢٣٨,٦٣٨	١,٢٩٣,٨٥١	إجمالى الدين المحلي لأجهزة الموازنة العامة
٥٦٨,٨٤٨	٦٨١,٨٣٧	٧٧٩,٢٣٢	٩١٦,٩٧٦	١,٠٧٨,٣٥٠	٩٥١,٦٧٠	٩٨١,٧٧٩	١,١٢٣,٠٤١	١,١٥٨,٨٥٢	أوراق مالية
١٤٦,٤٣٩	٢٣٩,٠٨٠	٢٦٦,١٢١	٣٥٦,١٠٣	٤٠٨,٦٠٢	٣٧١,١٩٤	٣٨٢,٨٠٣	٤١٦,٩٧٥	٤٣٢,٦١٩	أذون على الخزنة ٢/
-	-	-	-	-	-	-	-	-	أذون عمليات إعادة الشراء
٧٨,٥٠٠	٩٢,٥٠٠	١٥٩,٧٦٧	٢٠٦,٧٦٧	٢٧٠,٥٦٧	٢٣١,٥٦٧	٢٥٠,٠٦٧	٢٩٦,٥٦٧	٣١٢,٣١٧	سندات خزنة
١٢١,٧٨٣	١٢١,١١٣	١١٢,٤٧٠	١١٢,٤٧٠	١٦٢,٤٧١	١١٢,٤٧٠	١١٢,٤٧٠	١٦٢,٤٧٠	١٦٢,٤٧٠	سندات البنك المركزى
-	-	٩,٠٦٣	١٨,١٢٦	١٦,٣٦٠	١٦,٦٢٦	١٦,٦٢٦	١٦,٣٦٠	١٦,٣٦٠	سندات فروق التقييم
٤,٠٠٠	٤,٠٠٠	٤,٠٠٠	٤,٠٠٠	٤,٠٠٠	٤,٠٠٠	٤,٠٠٠	٤,٠٠٠	٤,٠٠٠	سندات زيادة رؤس أموال البنوك
٥٩٥	٥٩٥	-	-	-	-	-	-	-	سندات سلع تموينية
١١,١٢٦	١١,٦٧٧	١١,٨٨٣	-	-	-	-	-	-	سندات إصلاح هياكل البنوك
٢,٠٠٠	٢,٠٠٠	٢,٠٠٠	٢,٠٠٠	٢,٠٠٠	٢,٠٠٠	٢,٠٠٠	٢,٠٠٠	٢,٠٠٠	سندات التأمينات
٣,٧٥٠	٤,٠٣٦	٦,٠٠٥	٧,٥٨٣	٤,٠٢٧	٣,٧٥٥	٣,٧٥٥	٤,٤٢٨	٤,٦٨٢	سندات دولارية سيادية (حيازة مقيمين) ٣/
-	٣,٧٧٣	٣,٨٠٧	٣,٩٥٤	٤,٢٧٩	٤,٠٨٢	٤,٠٨٢	-	-	سندات بالجنيه المصرى صادرة بالخارج ومشتراه بالداخل
١١٧	١١٥	١١٤	١١٥	١١١	١١١	١١١	١١١	١٠٦	سندات الإسكان
١,٦٣٦	١,٧٠٠	١,٧٦٥	١,٨٣٠	١,٩٠٥	١,٨٣٧	١,٨٣٧	١,٩٠٥	١,٩٠٥	ال ٥% المجنبه لشراء سندات حكومية
-	-	-	-	-	-	-	-	٢,٨٨٦	سندات بروة للاستثمار العقارى
١٩٨,٩٠٢	٢٠١,٢٤٨	٢٠٢,٢٣٧	٢٠٤,٠٢٨	٢٠٤,٠٢٨	٢٠٤,٠٢٨	٢٠٤,٠٢٨	٢١٨,٢٢٥	٢١٩,٥٠٧	سندات صندوقى التأمينات مقابل نقل مديونية بنك الإستثمار إلى الخزنة ٤/
٢,٣٤٣	٢,٣٤٣	٢,٣٤٣	٢,٣٤٣	١,٧٢٥	٢,١٤٣	٢,١٤٣	١,٥٢٥	١,٢٢٥	تسهيلات انتمائية من صندوقى التأمينات ٥/
-	-	-	٢,٠٠٠	١٣,٠٣٦	٨,١٢٢	٨,١٢٢	٢٤,٧٥٦	٢٥,٥٧٨	أقتراض من جهات أخرى
٢٨,٤١٢	١٥,٤٨٧	٢٦,٨٠٩	٤٥,٩٧١	٦٢,٢٠١	٩٦,٤٢٤	٩٧,٣٨٨	٨٩,٣١٦	١٠٨,١٩٦	إقتراض أجهزة الموازنة من الجهاز المصرفى
١٥,٠١٤	١٢,٨٨٧	١٢,٢٣٩	١٣,١٦٦	١١,٧٨١	١١,١١٣	١٢,٠٣٩	١١,٠٣٦	٩,٤٧١	ومنه ودائع الهيئات الإقتصادية فى حساب الخزنة الموحد
١٢٠,٩٠٤	١٣٧,٣٤١	١٤٤,٥٦٦	١٥٩,١٧٨	١٦٤,٧٨٨	١٦٣,٧٨٧	١٦٤,٥١٤	١٦٠,٢٥١	١٦٧,٠٢٧	ودائع لدى الجهاز المصرفى
٤٧٨,٦٩٩	٥٦٢,٣٢٦	٦٦٣,٨١٨	٨٠٨,١١٢	٩٩٠,٥٢٤	٨٩٤,٥٧٢	٩٢٤,٩١٨	١,٠٧٨,٣٨٧	١,١٢٦,٨٢٤	صافى الدين المحلي لأجهزة الموازنة العامة
ملاحظات (نسبة إلى الناتج المحلي الإجمالى) ٦/									
٦٧,٠	٦٧,١	٦٧,٠	٧٠,٥	٧٤,٩	٦٨,٦	٧٠,٦	٦٩,٧	٧٢,٨	إجمالى الدين المحلي لأجهزة الموازنة العامة
٥٣,٥	٥٤,٠	٥٥,٠	٥٨,٩	٦٤,٢	٥٨,٠	٦٠,٠	٦٠,٧	٦٣,٤	صافى الدين المحلي لأجهزة الموازنة العامة

المصدر: وزارة المالية و البنك المركزى المصرى

بيان معدل.

١/ يمثل المديونية المستحقة على أجهزة الموازنة العامة (وحدات الجهاز الإدارى، وحدات الإدارة المحلية، و الهيئات الخدمية).

٢/ تشمل السندات المصدرة بالدولار بمبلغ ١٥,٢ مليار دولار

٣/ تشمل السندات الدولارية التى سبق اصدارها عامى ٢٠٠١ و ٢٠١٠ بالإضافة الى شهادة المصرى الدولارية المصدرة حديثا بمبلغ ٦٢٧ مليون جنيه فى نهاية سبتمبر ٢٠١٢

٤/ فى ضوء ما تنسم به السياسة المالية الجديدة بالشفافية فقد تم قيد الدين المستحق على الخزنة العامة لصناديق التأمينات (الذى تم اقتراضه من خلال بنك الاستثمار القومى) كدين مباشر على الخزنة العامة للصناديق ، وذلك فى ١ يوليو ٢٠٠٦. وقد قابل ذلك اصدار سنتين على الخزنة العامة لصالح الصناديق بقيمة الدين ١٩٧,٧٢٥ مليار جنيه، وبالإضافة الى ذلك تم اصدار سند ثالث فى نهاية يونيو ٢٠٠٧ بقيمة ٧٤,٥ مليون جنيه لصالح الصناديق. كما تم اصدار سند رابع فى ٢٠٠٨/٦/٣٠ بمبلغ ١,١ مليار جنيه، بالإضافة الى سند خامس صدر فى ٢٠٠٩/٦/٣٠ بمبلغ ٢,٣ مليار جنيه . كما تم اصدار سند سادس بمبلغ ٩٨٨,٨ مليون جنيه بنهاية يونيو ٢٠١٠، بالإضافة الى سند سابع بمبلغ ١,٨ مليار جنيه فى نهاية يونيو ٢٠١١. ومن الجدير بالذكر أنه تم مؤخرا إصدار سندات باجمالى مبلغ ١٥,٥ مليار جنيه بنهاية ديسمبر ٢٠١٢ وذلك لسداد جزء من المديونية التاريخية المستحقة على وزارة المالية لصناديق التأمينات الاجتماعية

٥/ يتضمن الفوائد المستحقة لبنك الاستثمار القومى لدى وزارة المالية بالإضافة الى شهادة المصرى الدولارية بمبلغ ١٩٣ مليون جنيه

٥/ ودائع صناديق التأمين التى تم ربطها كتسهيلات لقطاع الموازنة العامة والتى تم معالجتها كجزء من المطلوبات المستحقة على قطاع الموازنة لصالح صناديق التأمين.

٦/ قامت وزارة التخطيط بتقدير قيمة الناتج المحلى الإجمالى لعام ٢٠١٢/٢٠١٣ بنحو ١٧٧٨ مليار جنيه، مقارنة بناتج محلى إجمالى معدل قدره ١٥٤٢,٣ مليار جنيه لعام ٢٠١١/٢٠١٢.

جدول (١٧): الدين المحلي للحكومة العامة ^{١/}
(بيان مفصل)

(مليون جنيه)

بيان سنوى					بيان ربع سنوى				
يونيو-٠٨	يونيو-٠٩	يونيو-١٠	يونيو-١١	يونيو-١٢	ديسمبر-١١	مارس-١٢	سبتمبر-١٢	ديسمبر-١٢	#
٥١٢,٩٨٢	٦١٥,٨٤٩	٧٣٣,٣٨٧	٨٨٩,٠٤٥	١,٠٨٧,٩٤٥	٩٨١,٥٢٥	١,٠١٥,٠٥١	١,١٥٦,٤٠٤	١,٢٠٧,٢٢٣	
٣٧١,٦١٩	٤٦٤,٨١٧	٥٦٤,٦٧٠	٧١٠,٨٣٩	٨٩٩,٠٣٠	٨٠١,٥٥٣	٨٣٣,٧٧٧	٩٦٧,٤٨٩	١,٠١٦,١٤٤	
٥٩٩,٦٠٣	٦٩٩,٦٦٧	٨٠٨,٣٨٤	٩٦٧,٢٩٠	١,١٥٥,٣١٢	١,٠٥٨,٣٥٩	١,٠٨٩,٤٣٢	١,٢٣٨,٦٣٨	١,٢٩٣,٨٥١	
-	-	-	-	-	-	-	-	-	
٨,٥٢٨	٩,٩٧٧	١٣,٦٦٥	١٥,٥٢٧	١٣,٨٦٠	١٤,٨١٣	١٤,٢٨٥	١٣,٣٣٤	١٣,٤٨٦	
١٨,٢١١	٢١,٢٨٢	٢٥,٤٦٩	٣٤,٥٥٣	٣٦,٦٦٩	٣٥,٨٢٢	٣٥,١٩٩	٣٨,٠٦٥	٤٣,٤٨٩	
١٩٨,٩٠٢	٢٠١,٢٤٨	٢٠٢,٢٣٧	٢٠٤,٠٢٨	٢٠٤,٠٢٨	٢٠٤,٠٢٨	٢٠٤,٠٢٨	٢١٨,٢٢٥	٢١٩,٥٠٧	
٢,٣٤٣	٢,٣٤٣	٢,٣٤٣	٢,٣٤٣	١,٧٢٥	٢,١٤٣	٢,١٤٣	١,٥٢٥	١,٢٢٥	
١٤١,٣٦٣	١٥١,٠٣٢	١٦٨,٧١٧	١٧٨,٢٠٦	١٨٨,٩١٥	١٧٩,٩٧٢	١٨١,٢٧٤	١٨٨,٩١٥	١٩١,٠٧٩	
١٩٣,٠٧١	٢٠٥,٥٦٥	٢٢٧,٧١٤	٢٤٠,٨٥١	٢٥٣,٦٧٩	٢٤١,٢٤٩	٢٤١,٨٦٧	٢٥٣,٦٧٩	٢٥٤,٧٤١	
٥١,٧٠٨	٥٤,٥٣٣	٥٨,٩٩٧	٦٢,٦٤٥	٦٤,٧٦٤	٦١,٢٧٧	٦٠,٥٩٣	٦٤,٧٦٤	٦٣,٦٦٢	
٨٦,٧٤١	٩٠,١١٢	٩٩,٧٨٢	١٠٣,٣٨٢	١٠٥,٩٠٩	١٠٤,٤٣٧	١٠٥,١٠٠	١٠٥,٩٠٩	١٠٨,٢٠٦	
٤٩,٢٥٥	٥٤,٤٨٧	٦٤,٨٣٦	٧١,٩٧٨	٧٨,٨٥٢	٧١,٩٧٨	٧١,٩٧٨	٧٨,٨٥٢	٧٨,٨٥٢	
٥,٣٦٧	٦,٤٣٣	٤,٠٩٩	٢,٨٤٦	٤,١٥٤	٣,٥٥٧	٤,١٩٦	٤,١٥٤	٤,٠٢١	
٥١,٧٠٨	٥٤,٥٣٣	٥٨,٩٩٧	٦٢,٦٤٥	٦٤,٧٦٤	٦١,٢٧٧	٦٠,٥٩٣	٦٤,٧٦٤	٦٣,٦٦٢	
١٣١,٠٤٣	١٤٨,٨١١	١٥٨,٥٣١	١٦٦,٥٢٧	١٧٣,٢٩٢	١٧٠,٣٧٣	١٧٢,٠٠٧	١٦٨,٥٣٩	١٧٥,٦١٥	
١٢٠,٩٠٤	١٣٧,٣٤١	١٤٤,٥٦٦	١٥٩,١٧٨	١٦٤,٧٨٨	١٦٣,٧٨٧	١٦٤,٥١٤	١٦٠,٢٥١	١٦٧,٠٢٧	
٣,٨٩١	٤,٨٠٦	٥,٥١٠	٢,٦٧٢	٢,٦٥٠	١,٥٢١	١,٨٨١	١,٧٠٢	١,٦٩٤	
٦,٢٤٨	٦,٦٦٤	٨,٤٥٥	٤,٦٧٧	٥,٨٥٤	٥,٠٦٥	٥,٦١٢	٦,٥٨٦	٦,٨٩٤	
٣٨١,٩٣٩	٤٦٧,٠٣٨	٥٧٤,٨٥٦	٧٢٢,٥١٨	٩١٤,٦٥٣	٨١١,١٥٢	٨٤٣,٠٤٤	٩٨٧,٨٦٥	١,٠٣١,٦٠٧	
ملاحظات (نسبة إلى الناتج المحلي الإجمالي) /٥									
٥٧,٣%	٥٩,١%	٦٠,٨%	٦٤,٨%	٧٠,٥%	٦٣,٦%	٦٥,٨%	٦٥,٠%	٦٧,٩%	إجمالي دين الحكومة العامة
٤٢,٧%	٤٤,٨%	٤٧,٦%	٥٢,٧%	٥٩,٣%	٥٢,٦%	٥٤,٧%	٥٥,٦%	٥٨,٠%	صافي دين الحكومة العامة

المصدر: وزارة المالية و البنك المركزى المصرى
بيان معدل.

١/ يمثل رصيد الدين المجمع المستحق على أجهزة الموازنة العامة للدولة وبنك الإستثمار القومى وصناديق التأمين الإجتماعى بعد إستبعاد المديونيات والعلاقات الداخلية فيما بين القطاعات الثلاثة.
٢/ فى ضوء ما تتسم به السياسة المالية الجديدة بالشفافية فقد تم قيد الدين المستحق على الخزانة العامة لصناديق التأمينات (الذى تم اقتراضه من خلال بنك الاستثمار القومى) كدين مباشر على الخزانة العامة للصناديق ، وذلك فى ١ يوليو ٢٠٠٦ . وقد قابل ذلك اصدار سندات على الخزانة العامة لصالح الصناديق بقيمة الدين ١٩٧,٧٢٥ مليار جنيه، وبالإضافة الى ذلك تم اصدار سند ثالث فى نهاية يونيو ٢٠٠٧ بقيمة ٧٤,٥ مليون جنيه لصالح الصناديق. كما تم إصدار سند رابع فى ٢٠٠٨/٦/٣٠ بمبلغ ١,١ مليار جنيه ، بالإضافة الى سند خامس صدر فى ٢٠٠٩/٦/٣٠ بمبلغ ٢,٣ مليار جنيه . كما تم إصدار سند سادس بمبلغ ٩٨٨,٨ مليون جنيه بنهاية يونيو ٢٠١٠ ، بالإضافة الى سند سابع بمبلغ ١,٨ مليار جنيه فى نهاية يونيو ٢٠١١. ومن الجدير بالذكر أنه تم مؤخرأ إصدار سندات باجمالى مبلغ ١٥,٥ مليار جنيه بنهاية ديسمبر ٢٠١٢ وذلك لسداد جزء من المديونية التاريخية المستحقة على وزارة المالية لصناديق التأمينات الاجتماعية.

٣/ ودائع صناديق التأمين التى تم ربطها كتسهيلات لقطاع الموازنة العامة والتي تم معالجتها كجزء من المطلوبات المستحقة على قطاع الموازنة لصالح صناديق التأمين.

٤/ تم استبعاد ودائع الصناديق التى تم ربطها كتسهيلات لقطاع الموازنة بداية من يونيو ٢٠٠٦ .

٥/ قامت وزارة التخطيط بتقدير قيمة الناتج المحلى الإجمالى لعام ٢٠١٢/٢٠١٣ بنحو ١٧٧٨ مليار جنيه ، مقارنة بناتج محلى إجمالى معدل قدره ١٥٤٢,٣ مليار جنيه لعام ٢٠١١/٢٠١٢ .

جدول (١٨): الدين العام المحلى^{١/}
(بيان مفصل)

(مليون جنيه)

بيان سنوى					بيان ربع سنوى				
يونيو-٠٨	يونيو-٠٩	يونيو-١٠	يونيو-١١	يونيو-١٢	ديسمبر-١١	مارس-١٢	سبتمبر-١٢	ديسمبر-١٢	#
٥٣٧,٥٣٣	٦٤٣,٦٢٨	٧٦٩,٧٨٣	٩٣٢,٤٦٠	١,١٢٩,٠٣٠	١,٠١٩,٦٤٤	١,٠٥٢,٦٦٩	١,١٩٠,٧٥٠	١,٢٤٦,٨٧٦	
إجمالى الدين العام المحلى									
٥١٢,٩٨٢	٦١٥,٨٤٩	٧٣٣,٣٨٧	٨٨٩,٠٤٥	١,٠٨٧,٩٤٥	٩٨١,٥٢٥	١,٠١٥,٠٥١	١,١٥٦,٤٠٤	١,٢٠٧,٢٢٣	
إجمالى دين الحكومة العامة									
٩٠,٨٤٤	٩٠,٧٢٨	١٠٠,١٠٤	١٠٩,٢٥١	١٠٥,٥٢١	١٠٢,٣٠٧	١٠٣,٢٨٦	٩٨,٠٣٧	١٠٤,١٤٦	
إجمالى دين الهيئات الاقتصادية									
٥١,٢٧٩	٥٠,٠٦٢	٥١,٤٦٩	٥٢,٦٧٠	٥٢,٦٥٥	٥٣,٠٧٥	٥٣,٦٢٩	٥٢,٦٥٥	٥٥,٠٢٢	
يطرح منه: إقتراض الهيئات الاقتصادية من بنك الإستثمار القومى									
١٥,٠١٤	١٢,٨٨٧	١٢,٢٣٩	١٣,١٦٦	١١,٧٨١	١١,١١٣	١٢,٠٣٩	١١,٠٣٦	٩,٤٧١	
يطرح منه: ودائع الهيئات الاقتصادية فى حساب الخزانة الموحد ^{٢/}									
١٥٠,٥٠١	١٦٧,٧٣٣	١٧٠,١٧١	١٩١,١١٦	١٩٨,٠٦٦	١٨٩,٩٧٢	١٩١,٧١٤	١٨٤,٠٠٥	١٩٥,٢٦٣	
الودائع									
١٣١,٠٤٣	١٤٨,٨١١	١٥٨,٥٣١	١٦٦,٥٢٧	١٧٣,٢٩٢	١٧٠,٣٧٣	١٧٢,٠٠٧	١٦٨,٥٣٩	١٧٥,٦١٥	
ودائع الحكومة العامة									
١٩,٤٥٨	١٨,٩٢٢	١١,٦٤٠	٢٤,٥٨٩	٢٤,٧٧٤	١٩,٥٩٩	١٩,٧٠٧	١٥,٤٦٦	١٩,٦٤٨	
صافى ودائع الهيئات الاقتصادية									
٤٠,٧٢٠	٣٨,٤٧٣	٣٢,٣٣٤	٤٢,٤٣٢	٤٢,٤٠٩	٣٥,٧٧٧	٣٧,٣٥٨	٣٣,٠٨٨	٣٦,٠١٣	
إجمالى ودائع الهيئات الاقتصادية									
٦,٢٤٨	٦,٦٦٤	٨,٤٥٥	٤,٦٧٧	٥,٨٥٤	٥,٠٦٥	٥,٦١٢	٦,٥٨٦	٦,٨٩٤	
يطرح منه: ودائع صناديق التأمين الاجتماعى ^{٣/ ٤/}									
١٥,٠١٤	١٢,٨٨٧	١٢,٢٣٩	١٣,١٦٦	١١,٧٨١	١١,١١٣	١٢,٠٣٩	١١,٠٣٦	٩,٤٧١	
يطرح منه: ودائع الهيئات الاقتصادية فى حساب الخزانة الموحد ^{٢/}									
٣٨٧,٠٣٢	٤٧٥,٨٩٥	٥٩٩,٦١٢	٧٤١,٣٤٤	٩٣٠,٩٦٤	٨٢٩,٦٧٢	٨٦٠,٩٥٥	١,٠٠٦,٧٤٥	١,٠٥١,٦١٣	
صافى الدين العام المحلى									
ملاحظات (نسبة إلى الناتج المحلى الإجمالى): ٥/									
٦٠,٠%	٦١,٨%	٦٣,٨%	٦٨,٠%	٧٣,٢%	٦٦,١%	٦٨,٣%	٦٧,٠%	٧٠,١%	
إجمالى الدين العام المحلى									
٤٣,٢%	٤٥,٧%	٤٩,٧%	٥٤,١%	٦٠,٤%	٥٣,٨%	٥٥,٨%	٥٦,٦%	٥٩,١%	
صافى الدين العام المحلى									

المصدر: وزارة المالية و البنك المركزى المصرى
بيان معدل.
١/ يمثل رصيد الدين المجمع المستحق على الحكومة العامة والهيئات الاقتصادية بعد إستيعبا د إقتراض الهيئات الاقتصادية من بنك الإستثمار القومى.
٢/ يمثل إقتراض قطاع الموازنة من ودائع الهيئات ضمن حساب الخزانة الموحد فى شكل تسهيلات ائتمانية، اى انه دين بين قطاع الموازنة والهيئات الاقتصادية لذا يتم طرح قيمة هذا الاقتراض من اجمالى الدين العام المجمع وكذلك من صافى ودائع الهيئات الاقتصادية.
٣/ تم ادراج ودائع صناديق التأمين بالفعل ضمن ودائع الحكومة العامة، انظر جدول (١٦).
٤/ تم استيعاد ودائع الصناديق التى تم ربطها كتسهيلات لقطاع الموازنة بداية من يونيو ٢٠٠٦.
٥/ قامت وزارة التخطيط بتقدير قيمة الناتج المحلى الإجمالى لعام ٢٠١٣/٢٠١٢ بنحو ١٧٧٨ مليار جنيه ، مقارنة بناتج محلى إجمالى معدل قدره ١٥٤٢,٣ مليار جنيه لعام ٢٠١٢/٢٠١١.

جدول (١٩) : إجمالي الدين العام الخارجى

(مليون دولار)

	يوليو-٠٧	يونيو-٠٨	يونيو-٠٩	يونيو-١٠	يونيو-١١	يونيو-١٢	ديسمبر-١٢*
إجمالي الدين العام الخارجى	٢٩,٨٩٨	٣٣,٨٩٣	٣١,٥٣١	٣٣,٦٩٤	٣٤,٩٠٦	٣٤,٣٨٥	٣٨,٨٢٤
	(١,٠٠)	(١٣,٤)	-(٧,٠)	(٦,٩)	(٣,٦)	-(١,٥)	(١٥,٢)
إجمالي الدين العام الخارجى الحكومى ^{١/ ٢/}	١٩,٤٩٢	٢١,٦٤١	٢٥,٨١٨	٢٦,٢٤٩	٢٧,٠٩٢	٢٥,٥٩٤	٢٦,١٩٠
	(٣,٣)	(١١,٠)	(١٩,٣)	(١,٧)	(٣,٢)	-(٥,٥)	(١,٨)
السندات والأذون	١,٥٧٠	٢,٦٥٢	١,٩٢٦	٣,٠٨٠	٢,٨٢١	٢,٩٠١	-
القروض	١٧,٩٢٢	١٨,٩٨٩	٢٣,٨٩٢	٢٣,١٧٠	٢٤,٢٧١	٢٢,٦٩٤	-
إجمالي الدين العام الخارجى غير الحكومى	١٠,٤٠٦	١٢,٢٥٢	٥,٧١٣	٧,٤٤٥	٧,٨١٤	٨,٧٩٠	١٢,٦٣٤
	-(٣,٠)	(١٧,٧)	-(٥٣,٤)	(٣٠,٣)	(٥,٠)	(١٢,٥)	(٥٨,٤)
السلطات النقدية	٣١٦	٢٩٠	٢١٢	١,٢٦٠	١,٥٠٠	٢,٦١٢	٣/ ٦,٦٤٧
البنوك	١,٩٥٤	٢,٥٤٢	١,٧٩٧	١,٩٦٤	١,٧٢٥	١,٦٢٤	١,٧٥٩
قطاعات أخرى	٨,١٣٦	٩,٤٢٠	٣,٧٠٥	٤,٢٢١	٤,٥٨٩	٤,٥٥٤	٤,٢٢٨
ملاحظات							
إجمالي الدين العام الخارجى/ الناتج المحلى الإجمالى	٢٢,٨	٢٠,١	١٦,٩	١٥,٩	١٥,٢	١٣,٥	١٣,٨
إجمالي الدين الحكومى الخارجى/ الناتج المحلى الإجمالى	١٤,٩	١٢,٩	١٣,٨	١٢,٤	١١,٨	١٠,٠	٩,٣
الدين الخارجى غير الحكومى/الناتج المحلى الإجمالى	٧,٩	٧,٣	٣,١	٣,٥	٣,٤	٣,٤	٤,٥
إجمالي الدين العام الخارجى / الصادرات السلعية والخدمية	٧٠,٤	٥٩,٩	٦٤,٤	٧١,٠	٧١,٤	٧١,٩	--
الدين الخارجى غير الحكومى/ الدين الخارجى الكلى	٣٤,٨	٣٦,١	١٨,١	٢٢,١	٢٢,٤	٢٥,٦	٣٢,٥
الديون قصيرة الأجل/ الدين الخارجى الكلى	٤,٨	٧,٤	٦,٨	٨,٨	٧,٩	٨,٤	--
الديون قصيرة الأجل/ صافى الإحتياطى الدولى	٥,١	٧,٣	٦,٨	٨,٤	١٠,٤	١٨,٧	--
ديون القطاع الخاص / الدين الخارجى الكلى	٠,٣	٠,١	٠,٣	٠,٢	٠,١	٠,١	--
خدمة الدين الخارجى/ المتحصلات الجارية	٥,٩	٣,٩	٥,٣	٤,٥	٤,٥	٤,٤	--
خدمة الدين الخارجى/ الصادرات السلعية والخدمية	٦,٩	٤,٦	٦,٢	٥,٥	٥,٧	٦,١	--
متوسط نصيب الفرد من الدين الخارجى (دولار)	٣٩٨,٥	٤٥٠,٠	٤١٨,٦	٣٩٩,٢	٤١٣,٦	٣٨٩,٧	--

المصدر: وزارة المالية و البنك المركزى المصرى

* بيان مبدئى.

-- بيان غير متاح

^{١/} طبقاً لتصنيف و منهجية البنك المركزى المصرى، الذى يقوم بشطب مديونيات نادى باريس المباشرة و غير المباشرة المستحقة على الجهات الحكومية طبقاً لتواريخ إعادة الجدولة الى العالم الخارجى، فى حين تقوم الجهات الحكومية بشطب هذه المديونيات من سجلاتها فور سداد المقابل المحلى الى البنك المركزى طبقاً لجدول السداد الأسمى (والذى يسبق تواريخ إعادة الجدولة)

^{٢/} قام البنك المركزى المصرى بإعادة تبويب مبلغ ٤,٣ مليار دولار الى المديونية الخارجية للقطاع الحكومى- دون تأثير على جملة الدين الخارجى- الا ان البنك المركزى لم يظهر هذا التعديل الا اعتباراً من شهر سبتمبر من عام ٢٠٠٨.

^{٣/} ترجع الزيادة الملحوظة فى بند الدين الخارجى للسلطات النقدية الى قيام قطر بإيداع مبلغ ٤ مليار دولار فى البنك المركزى خلال الربع الثانى من العام المالى ٢٠١٢/٢٠١٣ وذلك كجزء من برنامج المساعدات المالية للحكومة المصرية .

جدول (٢٠): خدمة الدين الحكومي (داخلي و خارجي)

(مليون جنيه)

يوليو - فبراير ٢٠١٣/٢٠١٢	٢٠١٢/٢٠١١	٢٠١١/٢٠١٠	٢٠١٠/٢٠٠٩	٢٠٠٩/٢٠٠٨	٢٠٠٨/٢٠٠٧	٢٠٠٧/٢٠٠٦	
١٣٦,٤٨٤	١٤٠,٩١٦	١١٧,٢٥١	٩٨,٨٥٦	٧١,١٢٣	٦٠,٠٠٤	٥٤,٧٢٥	إجمالي خدمة الدين الحكومي
(٤٨,٢)	(٢٠,٢)	(١٨,٦)	(٣٩,٠)	(١٨,٥)	(٩,٦)	-(٨,١)	
٨٣,٤٤٤	١٠٤,٤٤١	٨٥,٠٧٧	٧٢,٣٣٣	٥٢,٨١٠	٥٠,٥٢٨	٤٧,٧٠٠	إجمالي الفوائد المسددة
(٣٢,٠)	(٢٢,٨)	(١٧,٦)	(٣٧,٠)	(٤,٥)	(٥,٩)	(٢٩,٦)	
٨٠,٦٦٧	١٠١,٠٢٣	٨١,٦٦١	٦٩,٤٩٣	٤٩,٢١٢	٤٦,٧٩١	٤٤,٦٦٧	فوائد الدين الداخلي
٢,٧٧٧	٣,٤١٨	٣,٤١٦	٢,٨٤٠	٣,٥٩٨	٣,٧٣٧	٣,٠٣٣	فوائد الدين الخارجي
٥٣,٠٤٠	٣٦,٤٧٥	٣٢,١٧٤	٢٦,٥٢٣	١٨,٣١٣	٩,٤٧٦	٧,٠٢٦	إجمالي الأقساط المسددة
(٨٣,٩)	(١٣,٤)	(٢١,٣)	(٤٤,٨)	(٩٣,٣)	(٣٤,٩)	-(٦٩,١)	
٤٣,٢٨٣	٢١,٢٩٩	٢٢,٩٦٤	١٨,٠٦٧	١٠,٣٦٥	٥,٦٤٤	٢,٩٧٣	أقساط الدين الداخلي
٩,٧٥٧	١٥,١٧٦	٩,٢١١	٨,٤٥٥	٧,٩٤٨	٣,٨٣٢	٤,٠٥٣	أقساط الدين الخارجي
٨٢,٩١٨	١٠٣,٣٦٣	٨٣,٩٤٧	٦٨,٤٠٥	٤٧,٩٦١	٤٩,١٩٣	٤٦,٣٥٧	صافي مدفوعات الفوائد
٨٠,١٤١	٩٩,٩٤٥	٨٠,٥٣١	٦٥,٥٦٥	٤٤,٣٦٤	٤٥,٤٥٦	٤٣,٣٢٤	الداخلي
٨٠,٦٦٧	١٠١,٠٢٣	٨١,٦٦١	٦٩,٤٩٣	٤٩,٢١٢	٤٦,٧٩١	٤٤,٦٦٧	الفوائد المسددة
٥٢٦	١,٠٧٨	١,١٣٠	٣,٩٢٨	٤,٨٤٩	١,٣٣٥	١,٣٤٣	متحصلات الفوائد
٢,٧٧٧	٣,٤١٨	٣,٤١٦	٢,٨٤٠	٣,٥٩٨	٣,٧٣٧	٣,٠٣٣	الخارجي
٢,٧٧٧	٣,٤١٨	٣,٤١٦	٢,٨٤٠	٣,٥٩٨	٣,٧٣٧	٣,٠٣٣	الفوائد المسددة
٠,٠	٠,٠	٠,٠	٠,٠	٠,٠	٠,٠	٠,٠	متحصلات الفوائد
ملاحظات							
نسبة الى الناتج المحلي الإجمالي ^{١/}							
^{٢/} %٤,٧	%٦,٨	%٦,٢	%٦,٠	%٥,١	%٥,٦	%٦,٤	إجمالي الفوائد المسددة
^{٢/} %٣,٠	%٢,٤	%٢,٣	%٢,٢	%١,٨	%١,١	%٠,٩	إجمالي الأقساط المسددة
نسبة الى إجمالي مصروفات الموازنة							
^{٣/} %٢٥,٣	%٢٢,٢	%٢١,٢	%١٩,٨	%١٥,٠	%١٧,٩	%٢١,٥	إجمالي الفوائد المسددة
^{٣/} %١٦,١	%٧,٧	%٨,٠	%٧,٢	%٥,٢	%٣,٤	%٣,٢	إجمالي الأقساط المسددة

المصدر: وزارة المالية

() معدل النمو عن الفترة المقابلة في العام السابق.

* بيان مبدئي.

^{١/} قامت وزارة التخطيط بتقدير قيمة الناتج المحلي الإجمالي لعام ٢٠١٣/٢٠١٢ بنحو ١٧٧٨ مليار جنيه ، مقارنة بناتج محلي إجمالي معدل قدره ١٥٤٢,٣ مليار جنيه لعام ٢٠١٢/٢٠١١ .

^{٢/} بيان يوليو- فبراير من سنة ٢٠١٣/٢٠١٢ كنسبة إلى الناتج المحلي الإجمالي للعام بأكمله.

^{٣/} بيان يوليو - فبراير من سنة ٢٠١٣/٢٠١٢ كنسبة إلى إجمالي مصروفات الموازنة خلال نفس الفترة.

جدول (٢١): إصدارات الاوراق المالية الحكومية (أذون و سندات)^١
من ٢٠٠٦/٢٠٠٧ الى يوليو - فبراير ٢٠١٢/٢٠١٣

(مليار جنيه)

	٢٠١٢/٢٠١١	٢٠١١/٢٠١٠	٢٠١٠/٢٠٠٩	٢٠٠٩/٢٠٠٨	٢٠٠٨/٢٠٠٧	٢٠٠٧/٢٠٠٦	
٤٨٢,٨	٦٤٧,٠	٥٤٨,٨	٤٥٢,٥	٣٥٥,٢	٢٣٩,٩	١٨٠,٧	الإصدارات
٤١٨,٦	٥٦٢,٧	٤٩١,٨	٣٧٧,٣	٣٣٢,٢	٢١٠,٤	١٧٤,٧	أذون خزانة
٦٤,٢	٨٤,٣	٥٧,٠	٧٥,٢	٢٣,٠	٢٩,٥ /٤	٦,٠	سندات خزانة
٤١٩,٥	٥٣٠,٨	٤١١,٨	٣٥٨,٣	٢٤٨,٥	١٨٤,٦	١٦٦,٢	الإهلاكات
٣٨٧,٥	٥١٠,٤	٤٠١,٨	٣٥٠,٣	٢٣٩,٥	١٨٢,٦	١٥٩,٢	أذون خزانة
٣٢,٠	٢٠,٤	١٠,٠	٨,٠	٩,٠	٢,٠	٧,٠	سندات خزانة
٦٣,٣	١١٦,٢	١٣٧,٠	٩٤,٢	١٠٦,٧	٥٥,٣	١٤,٥	صافي الإصدار ^{٢/٣}
٧٤٨,٣	٦٨٥,٠	٥٦٨,٨	٤٣١,٨	٣٣٧,٦	٢٣٠,٩	١٧٥,٦	الرصيد القائم (نهاية الفترة)
٤٣٩,٥	٤٠٨,٤	٣٥٦,١	٢٦٦,١	٢٣٩,١	١٤٦,٤	١١٨,٦	أذون خزانة
٣٠٨,٨	٢٧٦,٦	٢١٢,٧	١٦٥,٧	٩٨,٥	٨٤,٥	٥٧,٠	سندات خزانة
							متوسط أسعار الفائدة: ^{٤/٥}
١٣,٢	١٣,١	١١,٥	٩,٩	١١,٣	٦,٨	٨,٦	أذون ٩١ يوم
١٤,٠	١٤,١	١١,٨	١٠,٢	١١,٦	٧,٤	٨,٩	أذون ١٨٢ يوم
١٤,٣	١٤,٨	١١,٤	١٠,٥	١١,٥	-	-	أذون ٢٧٣ يوم ^{٦/١}
١٤,٤	١٤,٨	١١,٥	١٠,٥	١٢,١	٧,٨	٩,١	أذون ٣٦٤ يوم

المصدر: وزارة المالية.

١/ الأوراق المالية الحكومية المصدرة بالجنيه المصرى.

٢/ تم حسابه على أساس حجم الإصدارات الجديدة مطروحاً منه حجم الإهلاكات.

٣/ تتضمن سندات مصدرة بالجنيه المصرى خارج جمهورية مصر العربية قيمتها ٦ مليار جنيه ، والتي سوف يستحق آجالها فى يوليو ٢٠١٢.

٤/ متوسط أسعار الفائدة فى السوق الأولى.

٥/ قامت وزارة المالية بطرح أذون خزانة لمدة ٢٧٣ يوم لأول مرة فى أكتوبر ٢٠٠٨.

جدول (٢٢): إصدارات الاوراق المالية الحكومية (أذون و سندات) الربع سنوية
من يناير - مارس ٢٠١١/٢٠١٢ إلى يناير - مارس ٢٠١٣/٢٠١٢

يناير-مارس ٢٠١٣ ^{١/٢}	يناير - يوليوسبتمبر	أكتوبر - ديسمبر	يناير-مارس ٢٠١٢	أبريل - يونيو	يوليو-سبتمبر	يناير-مارس ٢٠١٢	
مارس	يناير	فبراير	٢٠١٢	٢٠١٢	٢٠١٢	٢٠١٢	
٢٥٠٠	٣٠٠٠	٣٠٠٠	١٣٠٠٠	١٥٥٠٠	١١٠٠٠	١٧٠٠٠	أذون ٩١ يوم
٩٠٠٠	٩٠٠٠	٩٠٠٠	٢٣٠٠٠	٢٧٥٠٠	٣١٠٠٠	٢٨٠٠٠	أذون ١٨٢ يوم
١٤٠٠٠	١٤٠٠٠	١٥٥٠٠	٣٧٠٠٠	٤٨٥٠٠	٤٠٠٠٠	٤٥٠٠٠	أذون ٢٧٣ يوم
١٥٠٠٠	١٥٥٠٠	١٤٠٠٠	٤٦٠٠٠	٤٥٥٠٠	٤٠٥٠٠	٤٥٠٠٠	أذون ٣٦٤ يوم
-	-	-	-	-	-	-	سندات (إهلاك ٢٠١٠)
-	-	-	-	-	-	-	سندات (إهلاك ٢٠١١)
-	-	-	-	-	-	-	سندات (إهلاك ٢٠١٢)
-	-	-	-	-	-	-	سندات (إهلاك ٢٠١٣)
-	-	-	-	-	-	-	سندات (إهلاك ٢٠١٤)
-	-	-	٨٠٠٠	١٥٠٠٠	١٠٠٠٠	١٥٠٠٠	سندات (إهلاك ٢٠١٥)
١٥٠٠	٢٠٠٠	٢٥٠٠	-	-	-	-	سندات (إهلاك ٢٠١٦)
٣٠٠٠	٢٠٠٠	١٠٠٠	٩٠٠٠	٩٥٠٠	٧٥٠٠	١٥٠٠٠	سندات (إهلاك ٢٠١٧)
-	-	-	-	-	-	٥٠٠٠	سندات (إهلاك ٢٠١٨)
٢٠٠٠	٢٠٠٠	١٠٠٠	١٠٠٠٠	٨٥٠٠	٥٠٠٠	-	سندات (إهلاك ٢٠١٩)
-	-	-	-	-	٥٠٠٠	-	سندات (إهلاك ٢٠٢٠)
-	-	-	٤٠٠٠	٥٠٠٠	-	-	سندات (إهلاك ٢٠٢٢)
١٠٠٠	٢٠٠٠	٢٠٠٠	-	-	-	-	سندات (إهلاك ٢٠٢٣)
٤٨٠٠٠	٤٩٥٠٠	٤٨٠٠٠	١٥٠٠٠٠	١٧٥٠٠٠	١٥٠٠٠٠	١٧٠٠٠٠	إجمالي الإصدار (أذون و سندات)

المصدر: وزارة المالية.

- لا يوجد إصدارات .

١/ تتضمن ٦١ مليار جنيه اعادة فتح أذون وسندات.

جدول (٢٣) : تطور معدلات العائد حتى تاريخ الإستحقاق لسندات الخزنة^{١/}

فبراير-١٢	يوليو-١٢	أغسطس-١٢	سبتمبر-١٢	أكتوبر-١٢	نوفمبر-١٢	ديسمبر-١٢	يناير-١٣	فبراير-١٣
سندات سبتمبر ٢٠١٢	--	١١,٥	--	--	--	--	--	--
سندات يناير ٢٠١٣	١٢,٨	١٤,٥	--	١٤,٠	١٣,٢	--	١٣,٠	--
سندات يوليو ٢٠١٣	١٥,٨	--	--	١٣,٧	١٤,٢	١٣,٣	١٤,١	١٣,٥
سندات سبتمبر ٢٠١٣	--	--	--	--	--	--	--	--
سندات أكتوبر ٢٠١٣	--	--	١٥,٥	١٣,٨	١٣,٨	--	--	١٣,٢
سندات نوفمبر ٢٠١٣	--	١٢,٩	--	--	١٠,٥	١١,٢	--	--
سندات يناير ٢٠١٤	--	--	١٥,٩	--	--	١٤,١	١٣,٥	--
سندات فبراير ٢٠١٤	--	١٢,٩	--	١٦,٦	--	--	--	--
سندات أبريل ٢٠١٤	--	--	--	--	١٣,٤	--	--	--
سندات مايو ٢٠١٤	--	--	--	--	--	--	--	--
سندات سبتمبر ٢٠١٤	--	--	--	--	--	--	--	--
سندات نوفمبر ٢٠١٤	--	--	--	--	--	١٤,١	--	--
سندات يناير ٢٠١٥	--	--	١٥,٦	١٥,٥	١٤,٠	١٣,٤	١٦,٣	١٣,٤
سندات مايو ٢٠١٥	--	١٦,٠	--	--	--	--	--	--
سندات سبتمبر ٢٠١٥	١٦,٦	٠,٠	٠,٠	٠,٠	٠,٠	٠,٠	٠,٠	--
سندات نوفمبر ٢٠١٥	--	١٣,٠	--	--	--	--	--	--
سندات يناير ٢٠١٦	--	١٣,٣	--	--	١٥,٠	--	١١,٨	١٤,٤
سندات يوليو ٢٠١٦	--	--	--	--	--	--	--	--
سندات أغسطس ٢٠١٧	--	--	--	--	--	--	--	١٤,٧
سندات نوفمبر ٢٠١٧	--	--	--	--	--	--	--	١٤,٧
سندات فبراير ٢٠١٨	--	١٣,٥	--	--	--	--	--	--
سندات أكتوبر ٢٠١٨	١٥,٩	--	--	--	--	--	--	١٥,٠
سندات أغسطس ٢٠١٩	--	--	--	--	--	--	--	١٥,٠
سندات أبريل ٢٠٢٢	--	--	١٦,٥	١٦,٤	١٦,٢	١٥,٠	١٦,٨	١٦,٠
سندات يناير ٢٠٢٣	--	--	--	--	--	--	--	١٦,٥
سندات يناير ٢٠٢٥	--	--	--	--	--	--	--	--
متوسط فترة الاستحقاق للسندات (سنة)	٢,٧	٢,٨	٢,٩	٣,٠	٢,٩	٢,٩	٢,٨	٢,٩
تقريبك الليلة واحدة ^{٧/}	٩,٦٤	٩,٧٢	٩,٦٥	٩,٦٨	٩,٦٥	٩,٦١	٩,٦٩	٩,٧٤

المصدر: وزارة المالية و البنك المركزى المصرى.

-- لا توجد إصدارات خلال الفترة المشار إليها.

١/ تشمل السندات المصدرة وفقاً لنظام "المتعاملون الرئيسيون" فقط. تم حساب العائد حتى تاريخ الاستحقاق على أساس السعر "الكامل" في السوق الثانوي.

۲/ متوسط شهری.

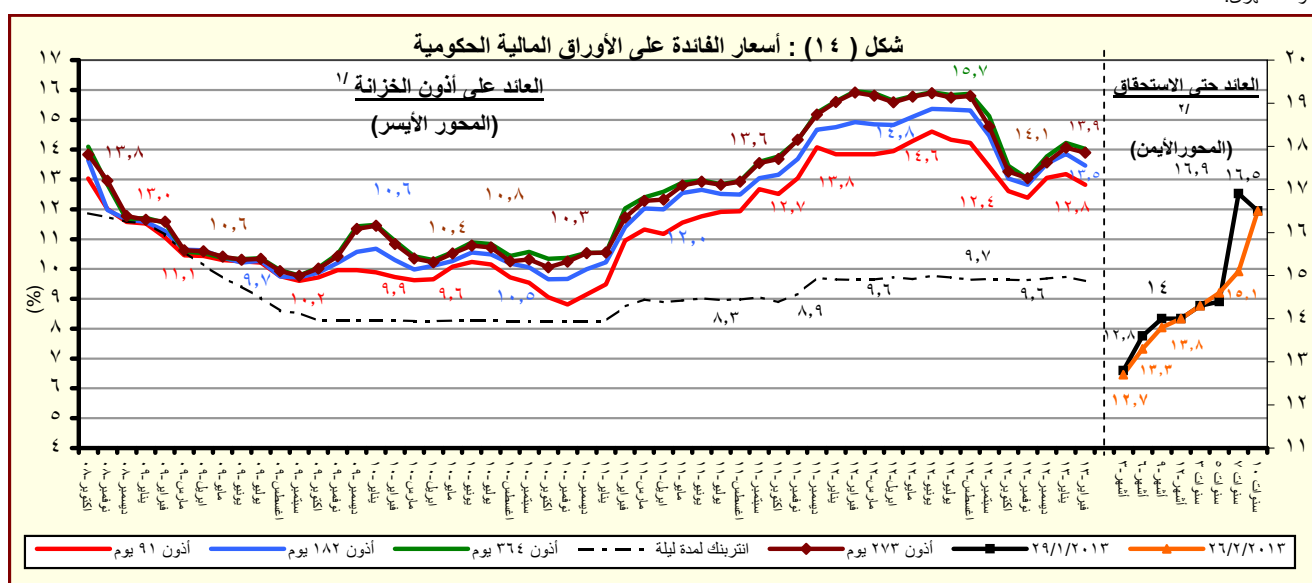

المصدر : وزارة المالية والبنك المركزي المصري.

١/ متوسط شهري في السوق الاولى.

۲/ سوق ثانوی.

القسم السادس

المؤشرات النقدية

جدول (٢٤)	تطور المؤشرات النقدية الرئيسية	٤٥
جدول (٢٥)	المسح المصرفي لأهم إجماليات السيولة المحلية (الأصول و الإلتزامات المقابلة)	٤٦-٤٧
--		
جدول (٢٦)	نقود الإحتياط و الأصول المقابلة	٤٨
جدول (٢٧)	الودائع لدى البنوك	٤٩
جدول (٢٨)	التسهيلات الائتمانية من البنوك	٥٠
جدول (٢٩)	هيكل أسعار الفائدة المحلية	٥١

جدول (٢٤) : تطور المؤشرات النقدية الرئيسية
(ديسمبر ٢٠١٢)

معدل نمو شهري %	معدل نمو ربع سنوي %	معدل تغير سنوي %	متوسط النمو السنوي لمدة عام ^١
-٩,٣	-١١,١	-٢٩,٩	-٣٤,٧
صافي الأصول الأجنبية (بالجنيه المصري)			
-٢٣,٥	-٣٠,٢	-٤٩,٣	-٤٩,١
صافي الأصول الأجنبية لدى البنك المركزى			
٠,٨	٠,٩	-١٥,٢	-٣٨,٧
صافي الإحتياطى الدولى لدى البنك المركزى			
١,٦	٥,٧	-٩,٧	-١٣,٢
صافي الأصول الأجنبية لدى البنوك ^٢			
-١٠,٢	-١٢,١	-٣١,٤	-٣٦,١
صافي الأصول الأجنبية (بالدولار الأمريكى)			
-٢٤,٢	-٣٠,٩	-٥٠,٥	-٥٠,١
صافي الأصول الأجنبية لدى البنك المركزى			
-٠,١	-٠,٢	-١٧,١	-٣٩,٩
صافي الإحتياطى الدولى لدى البنك المركزى			
٠,٧	٤,٦	-١١,٧	-١٥,٠
صافي الأصول الأجنبية لدى البنوك ^٢			
٣,٣	٦,١	٢١,٨	٢٢,٩
صافي الأصول المحلية			
٣,٩	٧,٠	٣١,٥	٣٢,٧
صافي المطلوبات من الحكومة وهيئة السلع التموينية			
-٠,٢	٤,٨	١٣,١	٢١,٠
المطلوبات من قطاع الأعمال العام			
٠,٨٢	٢,٠	٧,٦	٦,٦
المطلوبات من قطاع الأعمال الخاص			
١,٧	٣,٨	١٢,٣	٨,٨
إجمالي السيولة المحلية (M٢)			
٠,١	١,٩	١٢,٧	١٠,٢
المعروض النقدى (M١)			
٢,٣	٤,٥	١٢,٢	٨,٣
أشباه نقود			

المصدر : البنك المركزى المصرى.

١/ متوسط معدل النمو السنوي لفترة ١٢ شهر متتالية.

٢/ يتضمن صافي أصول البنوك التجارية، والمتخصصة، وبنوك الإستثمار والأعمال.

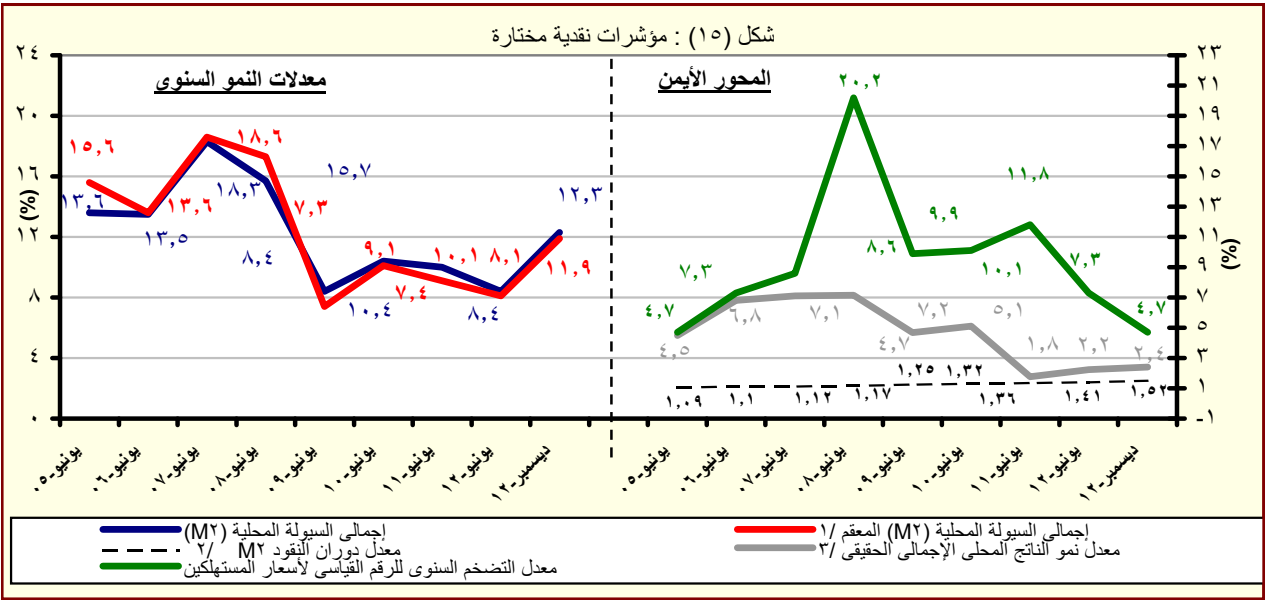

جدول (٢٥) : المسح المصرفى لأهم إجماليات السيولة المحلية
الأصول والالتزامات المقابلة لها لدى الجهاز المصرفى
(ديسمبر ٢٠١٢)

(مليون جنيه)

ديسمبر-٠٧	ديسمبر-٠٨	ديسمبر-٠٩	ديسمبر-١٠	ديسمبر-١١	سبتمبر-١٢	أكتوبر-١٢	نوفمبر-١٢	#	ديسمبر-١٢*
٢٣٢,٦٥٨	٢٤٨,٤٧٠	٢٥٥,٨٥٧	٣٠٥,٢٥٢	١٩٠,١٧٩	١٤٩,٩٨٢	١٥٤,٣٥٨	١٤٧,٠٥٢	١٣٣,٣٦٩	صافى الأصول الأجنبية ^{١/}
(٢٣,٠)	(٦,٨)	(٣,٠)	(١٩,٣)	-(٣٧,٧)	-(٣٣,٤)	-(٣٠,٤)	-(٢٩,٠)	-(٢٩,٩)	
١٠٧,٢٠٧	١٨٤,٣٩٧	١٧٧,١٢٦	١٩٨,٢٠٧	٩٦,٨٢٨	٧٠,٢٣٦	٦٩,٨٣١	٦٤,٠٨٨	٤٩,٠٥١	البنك المركزى (صافى)
١٧٢,٧٢٧	١٨٥,٧٨٧	١٨٥,٦٢١	٢٠٦,٣١٣	١٠٧,٤٢١	٨٩,٣٥١	٩٢,١٨٠	٨٩,٤٨١	٩٠,٠٥١	أصول أجنبية
٦٥,٥٢٠	١,٣٩٠	٨,٤٩٥	٨,١٠٦	١٠,٣٧٣	١٩,١١٥	٢٢,٣٤٩	٢٥,٣٩٣	٤١,٠٠٠	خصوم أجنبية
١٢٥,٤٥١	٦٤,٠٧٣	٧٨,٧٣١	١٠٧,٠٤٥	٩٣,٣٥١	٧٩,٧٤٦	٨٤,٥٢٧	٨٢,٩٦٤	٨٤,٣١٨	البنوك (صافى)
١٤٨,٢٨٥	٩٢,٩٩٤	١٠٥,٤٤٦	١٤٨,١٠٤	١٢٣,٧٤١	١١١,٠٥١	١١٦,٠٥٦	١١١,٦٢٨	١١٥,٠٣٣	أصول أجنبية
٢٢,٨٣٤	٢٨,٩٢١	٢٦,٧١٥	٤١,٠٥٩	٣٠,٣٩٠	٣١,٣٠٥	٣١,٥٢٩	٢٨,٦٦٤	٣٠,٧١٥	خصوم أجنبية
٤٨٣,٦١٧	٥٤٢,٩٠٨	٦١٠,٤٩٧	٦٦٨,٧١٠	٨٤٨,٦٩٢	٩٧٤,٣٥٠	٩٩٠,٢٩٥	١,٠٠٠,٤٤٥	١,٠٣٣,٧٩١	صافى الأصول المحلية ومنها :
(١٧,٣)	(١٢,٣)	(١٢,٤)	(٩,٥)	(٢٦,٩)	(٢١,٩)	(٢٢,٤)	(٢١,٣)	(٢١,٨)	
١٩٣,١٦١	٢٤٤,٤١٧	٣٢٨,٧٥٣	٣٦٤,٦٧٤	٥١٥,٧٧٤	٦٣٤,٠١١	٦٤٧,٣٥٣	٦٥٢,٧٠٢	٦٧٨,٤٢٨	صافى المطلوبات من الحكومه وهينه السلع التموينية ^{١/}
٢٤٠,٢٥٦	٢٩٨,٤٨٠	٣٨٩,٩١٣	٤٣٤,٨٨٦	٥٨٨,٨٧٠	٦٨٥,٢٨٨	٧٠١,١٥٩	٧٠١,٥٤٩	٧٢٤,٠٧٤	بالعملة المحلية
-٤٧,٠٩٥	-٥٤,٠٦٣	-٦١,١٦٠	-٧٠,٢١٢	-٧٣,٠٩٦	-٥١,٢٧٧	-٥٣,٨٠٦	-٤٨,٨٤٧	-٤٥,٦٤٦	بالعملة الأجنبية
٢٧,٦٤٣	٢٨,٨٤٠	٣٥,٦٣٣	٣٢,٤٧٨	٣٨,٨٣٨	٤١,٨٩٥	٤٣,٠٥٩	٤٤,٠١١	٤٣,٩١٤	المطلوبات من قطاع الأعمال العام
١٩,٩١٢	٢٠,٨٦٢	٢٧,٩٤٢	٢٤,٠٣٠	٢٩,٩٥٨	٣٣,٣٦٨	٣٤,٤٤٧	٣٥,٥٦٣	٣٥,٠٥٠	بالعملة المحلية
٧,٧٣١	٧,٩٧٨	٧,٦٩١	٨,٤٤٨	٨,٨٨٠	٨,٥٢٧	٨,٦١٢	٨,٤٤٨	٨,٨٦٤	بالعملة الأجنبية
٣٤٦,٧٠٣ ^{١/٢}	٣٨٨,٥٣٩	٣٨٢,٤٢٧	٤٠٧,٩٠٥	٤٣٢,٧٨٨	٤٥٦,٤٣٠	٤٥٨,٤٣٣	٤٦١,٨٨٤	٤٦٥,٦٨٧	المطلوبات من قطاع الأعمال الخاص ^{١/٢}
٢٥٤,٨١٥	٢٨٠,٠٦١	٢٨٢,٤٢٦	٢٩٨,٤٩٠	٣٢٨,٨٦٢	٣٥١,٨٥٠	٣٥٣,٥١٩	٣٥٦,٦٥٥	٣٥٨,٨٣٣	بالعملة المحلية
٩١,٨٨٨	١٠٨,٤٧٨	١٠٠,٠٠١	١٠٩,٤١٥	١٠٣,٩٢٦	١٠٤,٥٨٠	١٠٤,٩١٤	١٠٥,٢٢٩	١٠٦,٨٥٤	بالعملة الأجنبية
-٨٣,٨٩٠ ^{١/٣}	-١١٨,٨٨٨	-١٣٦,٣١٦	-١٣٦,٣٤٧	-١٣٨,٧٠٨	-١٥٧,٩٨٦	-١٥٨,٥٥٠	-١٥٨,١٥٢	-١٥٤,٢٣٨	صافى البنود الأخرى (الموازنة) ^{١/٣}
٧١٦,٢٧٥	٧٩١,٣٧٨	٨٦٦,٣٥٤	٩٧٣,٩٦٢	١,٠٣٨,٨٧١	١,١٢٤,٣٣٢	١,١٤٤,٦٥٣	١,١٤٧,٤٩٧	١,١٦٧,١٦٠	إجمالى السيولة (M٢)
(١٩,١)	(١٠,٥)	(٩,٥)	(١٢,٤)	(٦,٧)	(٩,٨)	(١١,٠)	(١١,٢)	(١٢,٣)	
١٥١,٨٠٠	١٧٤,٤٦٠	١٩٦,٩٧٣	٢٢٣,٤٥٦	٢٥٥,٥٨١	٢٨٢,٨٥٤	٢٩١,٦٨٤	٢٨٧,٨٨٦	٢٨٨,١٣٩	المعروض النقدى (M٣) /٤
(٢٥,١)	(١٤,٩)	(١٢,٩)	(١٣,٤)	(١٤,٤)	(١١,٤)	(١٢,٢)	(١١,٤)	(١٢,٧)	
٩٦,٦٧٦	١١٤,٠٣٦	١٢٦,٦٦٦	١٤٣,٦٣٣	١٧٦,٥٧٨	١٩٨,٠٩٧	٢٠٥,٠٨٠	٢٠٢,٧٨٣	٢٠٥,٠٢٠	النقد المتداول خارج الجهاز المصرفى
٥٥,١٢٤	٦٠,٤٢٤	٧٠,٣٠٧	٧٩,٨٢٣	٧٩,٠٠٣	٨٤,٧٥٧	٨٦,٦٠٤	٨٥,١٠٣	٨٣,١١٩	الودائع الجارية بالعملة المحلية
٥٦٤,٤٧٥	٦١٦,٩١٨	٦٦٩,٣٨١	٧٥٠,٠٥٦	٧٨٣,٢٩٠	٨٤١,٤٧٨	٨٥٢,٩٦٩	٨٥٩,٦١١	٨٧٩,٠٢١	أشباه نقود
(١٧,٦)	(٩,٣)	(٨,٥)	(١٢,١)	(٤,٤)	(٩,٢)	(١٠,٦)	(١١,٢)	(١٢,٢)	
٤٠٤,٢٣٦	٤٥٣,٧٣٣	٥١٤,٥٢٨	٥٩٢,٤٥١	٦٠٢,٢٥٣	٦٥٣,٣٠٨	٦٦٢,٤٥٤	٦٦٦,١٣٧	٦٧٣,٠٩٨	الودائع غير الجارية بالعملة المحلية
٢٦,٨٧٦	٢٥,٨٨٩	٢٩,١٢٤	٣٤,٠٧٢	٤٠,٨٥٠	٤٥,٣٥٨	٤٥,٨٦٠	٤٦,٥١٦	٥٠,٧٨٤	الودائع الجارية بالعملات الأجنبية
١٣٣,٣٦٣	١٣٧,٢٩٦	١٢٥,٧٢٩	١٢٣,٩٨٣	١٤٠,١٨٧	١٤٢,٨١٢	١٤٤,٦٥٥	١٤٦,٩٥٨	١٥٥,١٣٩	الودائع غير الجارية بالعملات الأجنبية

المصدر : البنك المركزى المصرى.

() معدل النمو عن الفترة المقابلة فى العام السابق.

* مبدئى.

بيانات معدلة.

١/ تم تفعيل إتفاقية الحساب المجمع بين البنك المركزى ووزارة المالية فى يونيو ٢٠٠٨، مما أدى الى إهلاك جزء من السندات الصادرة عن وزارة المالية لصالح البنك المركزى.

٢/ يشمل المطلوبات من قطاع الأعمال الخاص والقطاع العائلى.

٣/ تشمل حسابات رأس المال ، صافى الأصول والخصوم غير المبوبة ، صافى المديونية والدائنية بين البنوك.

٤/ بخلاف الشيكات و الحوالات تحت التحصيل.

جدول (٢٥) : المسح المصرفي لأهم إجماليات السيولة المحلية (تابع)
(ملاحظات)
(ديسمبر ٢٠١٢)

ديسمبر-٠٧	ديسمبر-٠٨	ديسمبر-٠٩	ديسمبر-١٠	ديسمبر-١١	سبتمبر-١٢	أكتوبر-١٢	نوفمبر-١٢ [#]	ديسمبر-١٢ [*]
٤٢,١٦١	٤٥,١٠٧	٤٦,٧٤٢	٥٣,٤٧١	٣١,٦٤١	٢٤,٦٧٠	٢٥,٣٦٧	٢٤,١٤٧	٢١,٦٩٥
١٩,٤٢٨	٣٣,٤٧٥	٣٢,٣٥٩	٣٤,٧٢٠	١٦,١١٠	١١,٥٥٣	١١,٤٧٦	١٠,٥٢٤	٧,٩٧٩
٥٤,٠٣٥	٤٥,٣٥٩	٤٨,٢٩٤	٥٤,٨٩١	٣٣,٣٦٧	٢٧,٨١٥	٢٩,٠٤٠	٢٨,٣١٧	٢٨,٣٦٥
٣١,٦٨١	٣٤,١١٢	٣٤,١٦٣	٣٦,٠٠٥	١٨,١١٩	١٥,٠٤٣	١٥,٤٨٤	١٥,٠٣٦	١٥,٠١٥
٢٢,٧٣٤	١١,٠٦٣	١٤,٣٨٣	١٨,٧٥١	١٥,٥٣١	١٣,١١٧	١٣,٨٩١	١٣,٦٢٣	١٣,٧١٦
٢٦,٨٧٢	١٦,٨٨٢	١٩,٢٦٤	٢٥,٩٤٣	٢٠,٥٨٧	١٨,٢٦٧	١٩,٠٧٢	١٨,٣٣٠	١٨,٧١٢
٤,١٣٨	٥,٢٥٠	٤,٨٨٠	٧,١٩٢	٥,٠٥٦	٥,١٤٩	٥,١٨١	٤,٧٠٧	٤,٩٩٦
نسبة إلى رصيد أول المدة ^{/٥}								
٢,١%	٧,٢%	٠,٢%	٢,٥%	٦,٣%	٠,٧%	٠,٣%	١,٠%	٢,٢%
٦,٠%	١٠,٤%	٤,٠%	٣,٧%	٩,٢%	٣,٤%	٤,٩%	٥,٨%	٨,٩%
٣,١%	٠,٥%	١,٧%	١,٠%	٠,٧%	٠,٨%	١,٦%	١,٢%	١,٢%
٥,٠%	٢,٧%	٢,٥%	٥,١%	٢,٢%	٢,٠%	٣,٠%	٣,٦%	٥,٤%
٢٢,٤	٢٠,٦	١٧,٩	١٦,٢	١٧,٤	١٦,٧	١٦,٦	١٦,٩	١٧,٦
٥,٠٩	٤,٧١	٤,٤٩	٤,٤٦	٤,٠٤	٤,٤٧	٤,٢٧	٤,٣٤	٤,٤٢
١,٢٥	١,٣٢	١,٣٩	١,٤١	١,٤٨	١,٥٨	١,٥٥	١,٥٥	١,٥٢
١٩,١	١٠,٥	٩,٥	١٢,٤	٦,٧	٩,٨	١١,٠	١١,٢	١٢,٣
١١,٨	١٢,١	-١,٦	٦,٧	٦,١	٧,٢	٧,٢	٧,٠	٧,٦
٥,٥٢	٥,٥١	٥,٤٧	٥,٧١	٦,٠١	٦,٠٨	٦,٠٩	٦,٠٩	٦,١٥

المصدر : البنك المركزي المصري.

* مبني.

بيانات معدلة.

٤/ صافي الأصول الأجنبية تساوي صافي الأصول الأجنبية لدى البنك المركزي بالإضافة الى البنوك (صافي).

٥/ تعكس الزيادة السنوية في قيمة الاجماليات النقدية المختارة كنسبة من اجمالي السيولة (M٢) في بداية العام المالي. و يهدف هذا المؤشر الى التعرف على مصادر نمو السيولة المحلية خلال العام المالي محل الدراسة.

٦/ يمثل نسبة الودائع الجارية و غير الجارية بالعملات الأجنبية إلى اجمالي السيولة المحلية. لا يتضمن كل من ودائع غير المقيمين (جزء من صافي الأصول الأجنبية) والودائع الحكومية.

٧/ اجمالي السيولة (M٢) / نقود الاحتياط.

٨/ الناتج المحلي اجمالي / اجمالي السيولة (M٢). قامت وزارة التخطيط بتقدير قيمة الناتج المحلي اجمالي لعام ٢٠١٣/٢٠١٢ بنحو ١٧٧٨ مليار جنيه ، مقارنة بناتج محلي اجمالي معدل قدره ١٥٤٢,٣ مليار جنيه لعام ٢٠١٢/٢٠١١.

٩/ تشمل المطلوبات من قطاع الأعمال الخاص و القطاع العائلي .

١٠/ أسعار الصرف بدءاً من يناير ٢٠٠٣ تعكس أسعار الشراء فقط، علماً بأنه قبل هذا التاريخ كان سعر الصرف يعكس متوسط أسعار البيع والشراء.

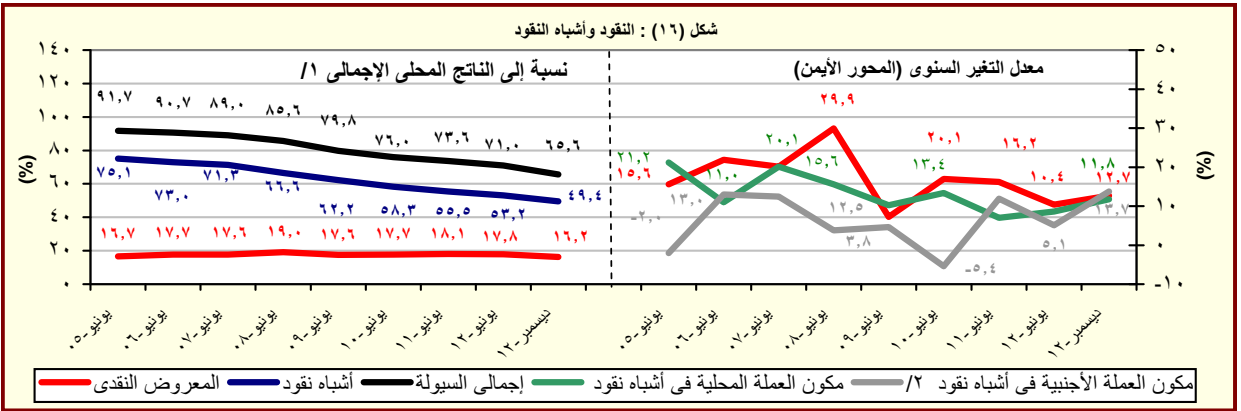

المصدر : البنك المركزي المصري.

١/ قامت وزارة التخطيط بتقدير قيمة الناتج المحلي اجمالي لعام ٢٠١٣/٢٠١٢ بنحو ١٧٧٨ مليار جنيه ، مقارنة بناتج محلي اجمالي معدل قدره ١٥٤٢,٣ مليار جنيه لعام ٢٠١٢/٢٠١١.

٢/ تشمل الودائع الجارية و غير الجارية بالعملات الأجنبية.

جدول (٢٦) : نفود الإحتياط والأصول المقابلة^{١/}

(مليون جنيه)

					ديسمبر-٠٧	ديسمبر-٠٨	ديسمبر-٠٩	ديسمبر-١٠	ديسمبر-١١	سبتمبر-١٢	أكتوبر-١٢	نوفمبر-١٢	ديسمبر-١٢*
نفود الإحتياط					١٤٠,٨٢٦	١٦٧,٩٠٦	١٩٣,٠٦٣	٢١٨,٣٩٣	٢٥٧,٣٤٦	٢٥١,٧٢٣	٢٦٨,٢٥٠	٢٦٤,٣٠٢	٢٦٤,٢٩٧
					(١١,٧)	(١٦,١)	(١٥,٠)	(١٣,١)	(١٧,٨)	(٤,٣)	(١٢,٣)	(٢,٣)	(٢,٧)
النقد المتداول خارج البنك المركزى					١٠٣,٦٧٤	١٢١,٢٨٠	١٣٤,٠٣٩	١٥٣,٢٠٩	١٨٧,٢٩٢	٢٠٩,٩٥٢	٢١٦,٩٢٦	٢١٣,٢٢٨	٢١٦,٣٠١
					(١٧,٩)	(١٧,٠)	(١٠,٥)	(١٤,٣)	(٢٢,٢)	(١٣,٥)	(١٤,٩)	(١٢,٠)	(١٥,٥)
ودائع البنوك بالعملة المحلية لدى البنك المركزى					٣٧,١٥٢	٤٦,٦٢٦	٥٩,٠٢٤	٦٥,١٨٤	٧٠,٠٥٤	٤١,٧٧١	٥١,٣٢٤	٥١,٠٧٤	٤٧,٩٩٦
					-(٢,٦)	(٩,٣)	(١٥,٩)	(١٠,٤)	(٧,٥)	-(٢٥,٨)	(٢,٤)	-(٢٥,٠)	-(٣١,٥)
الأصول المقابلة لها													
صافى الاصول الأجنبية ^{١/٢}					١٠٧,٢٠٧	١٨٤,٣٩٧	١٧٧,١٢٦	١٩٨,٢٠٧	٩٦,٨٢٨	٧٠,٤٣٦	٦٩,٨٣١	٦٤,٠٨٨	٤٩,٠٥١
					(٣٣,٨)	(٧٢,٠)	-(٣,٩)	(١١,٩)	-(٥١,١)	-(٤٦,٨)	-(٤٢,٠)	-(٤٠,٩)	-(٤٩,٣)
صافى الأصول المحلية ^{١/٢}					٣٣,٦١٩	-١٦,٤٩١	١٥,٩٣٧	٢٠,١٨٦	١٦٠,٥١٨	١٨١,٤٨٧	١٩٨,٤١٩	٢٠٠,٢١٤	٢١٥,٢٤٦
					-٢٦,٩٢	(١٧٠,١)	(١٩٦,٦)	(٢٦,٧)	(٦٩٥,٢)	(٦٦,٢)	(٦٧,٤)	(٣٣,٤)	(٣٤,١)
صافى المطلوبات من الحكومة ^{١/٣}					١١٤,٧٣٥	٨٦,١٤٧	١٠٣,٩٨٩	١٠٠,٢٥٢	١٥٣,٢٥٠	١٩٦,٦٢٢	٢٠٩,٦٦٧	٢٠٢,٥٢١	٢١٤,١٩٤
					(٢,٠)	-(٢٤,٩)	(٢٠,٧)	-(٣,٦)	(٥٢,٩)	(٣٣,٦)	(٤٠,٢)	(٢٨,٢)	(٣٩,٨)
المطلوبات					١٩١,٦٦٣	١٥٨,٨٨٦	١٧٦,٩٦١	١٧٦,٤٥٩	٢٣٣,٨١١	٢٧٤,٨١٧	٢٨٩,٤٣٤	٢٨٣,٨٢٩	٢٩٧,٨٣٢
					(٧,٠)	-(١٧,١)	(١١,٤)	-(٠,٣)	(٣٢,٥)	(٢٢,٩)	(٢٧,٧)	(١٩,٣)	(٢٧,٤)
أوراق مالية					١٦٥,٦٨٨	١٢٣,١٢٣	١٢٧,٤٧٤	١٣٠,٥٩٧	١٢٩,٠٩٧	١٧٨,٨٣١	١٧٨,٨٣١	١٧٨,٨٣١	١٧٨,٨٣١
تسهيلات إئتمانية					٢٥,٩٧٥	٣٥,٧٦٣	٤٩,٤٨٧	٤٥,٨٦٢	١٠٤,٧١٤	٩٥,٩٨٦	١١٠,٦٠٣	١٠٤,٩٩٨	١١٩,٠٠١
الودائع ^{١/٤}					٧٦,٩٢٨	٧٢,٧٣٩	٧٢,٩٧٢	٧٦,٢٠٧	٨٠,٥٦١	٧٨,١٩٥	٧٩,٧٦٧	٨١,٣٠٨	٨٣,٦٣٨
					(١٥,٣)	-(٥,٤)	(٠,٣)	(٤,٤)	(٥,٧)	(٢,٢)	(٣,٥)	(١,٧)	(٣,٨)
صافى المطلوبات من البنوك					٦٧,٩٠٧	٤,١٦٩	٧,٠٤٨	٣٩,٨٤٨	-١,٦٦٥	-١,٦٥٥	-٢,٠٦٨	-١,٦٥٥	-٨٤٨
صافى البنود الموازنة ^{١/٥}					-١١٥,٧١٥	-١٠٦,٨٠٧	-٩٥,١٠٠	-١١٩,٩١٤	٨,٩٣٣	-١٣,٤٨٠	-٩,١٨٠	-٦٥٢	-١,٩٠٠
ملاحظات													
معدل دوران نفود الإحتياط ^{١/٦}					٦,٣٦	٦,٢١	٦,٢٥	٦,٢٨	٥,٩٩	٧,٠٦	٦,٦٣	٦,٧٣	٦,٧٣

المصدر : البنك المركزى المصرى.

() معدل النمو عن الفترة المقابلة فى العام السابق.

* مبدئى.

بيانات معدلة.

١/ بيانات معدلة حيث قام البنك المركزى بتغيير الأسلوب المحاسبى لقياس حجم نفود الإحتياط بدءا من بيانات يونيو ٢٠٠٣، وذلك فى إطار مراجعة توييب عمليات السوق المفتوحة التى يقوم بها البنك المركزى. وأدت هذه المراجعة إلى استبعاد حجم عمليات السوق المفتوحة من "ودائع البنوك بالعملة المحلية لدى البنك المركزى" وإدراجها ضمن بند "صافى البنود الموازنة".

٢/ تم تفعيل إتفاقية الحساب المجدد بين البنك المركزى ووزارة المالية فى يونيو ٢٠٠٨، مما أدى الى إهلاك جزء من السندات الصادرة عن وزارة المالية لصالح البنك المركزى.

٣/ تشمل صافى المطلوبات من الهيئات الإقتصادية و بنك الإستثمار القومى.

٤/ تم تحويل حسابات الودائع الحكومية (شاملة الهيئات العامة الاقتصادية والخدمية) من البنوك الى حساب الخزانة الموحد بالبنك المركزى بدءا من ديسمبر ٢٠٠٦، تطبيقا للقانون رقم ١٣٩ لسنة ٢٠٠٦.

٥/ يتضمن صافى الأصول و الخصوم غير المحددة و عمليات السوق المفتوحة.

٦/ الناتج المحلى الإجمالى / نفود الإحتياط.

٧/ قامت وزارة التخطيط بتقدير قيمة الناتج المحلى الإجمالى لعام ٢٠١٣/٢٠١٢ بنحو ١٧٧٨ مليار جنيه ، مقارنة بناتج محلى إجمالى معدل قدره ١٥٤٢,٣ مليار جنيه لعام ٢٠١٢/٢٠١١.

جدول (٢٧): الودائع لدى البنوك^{١/}

(مليون جنيه)

ديسمبر-٠٧	ديسمبر-٠٨	ديسمبر-٠٩	ديسمبر-١٠	ديسمبر-١١	سبتمبر-١٢	أكتوبر-١٢	نوفمبر-١٢	ديسمبر-١٢*
٧٠٩,٤٦١	٧٧٥,٩٥٨	٨٥٩,٢٢٣	٩٥٢,١٣٣	٩٨٩,٤٢٧	١,٠٥٠,٥٠٧	١,٠٦٣,٤٢٠	١,٠٦٩,٣٢١	١,٠٩٠,٨٧٤
(١٩,٥)	(٩,٤)	(١٠,٧)	(١٠,٨)	(٣,٩)	(٧,٤)	(٨,٤)	(٩,١)	(١٠,٣)
٥١٦,٤٤٨	٥٧٣,٨٥٤	٦٦٠,٠٨٧	٧٤٣,٥٥١	٧٥٥,٤١٦	٨٠٥,٢٣٥	٨١٥,٠٢٢	٨١٧,٧٣٦	٨٢٤,٨٩٨
١٩٣,٤١٣	٢٠٢,١٠٤	١٩٩,١٣٦	٢٠٨,٥٨٢	٢٣٤,٠١١	٢٤٥,٢٧٢	٢٤٨,٣٩٨	٢٥١,٥٨٥	٢٦٥,٩٧٦
٦٢٤,٥٥١ ^{٢/}	٦٨٢,٢٦٤	٧٤٤,٨٢٦	٨٣٦,٦٣٦	٨٦٨,٩٠٣	٩٣٣,٦٦١	٩٤٦,٩٥٦	٩٥٢,٢٣٩	٩٦٩,٦٤٠
(١٩,٧)	(٩,٢)	(٩,٢)	(١٢,٣)	(٣,٩)	(٨,٩)	(١٠,٠)	(١٠,٧)	(١١,٦)
٤٦٢,٧٥٨	٥١٧,١٧٦	٥٨٧,٥٢٩	٦٧٥,٢٨٣	٦٨٤,٣١٢	٧٤١,٥٠٣	٧٥٢,٥٠٠	٧٥٤,٥٨٣	٧٥٩,٦٧٣
١٦١,٧٩٣	١٦٥,٠٨٨	١٥٧,٢٩٧	١٦١,٣٥٣	١٨٤,٥٩١	١٩٢,١٥٨	١٩٤,٤٥٦	١٩٧,٦٥٦	٢٠٩,٩٦٧
٨٤,٩١٠	٩٣,٦٩٤	١١٤,٣٩٧	١١٥,٤٩٧	١٢٠,٥٢٤	١١٦,٨٤٦	١١٦,٤٦٤	١١٧,٠٨٢	١٢١,٢٣٤
(١٧,٨)	(١٠,٣)	(٢٢,١)	(١,٠)	(٤,٤)	(٣,٢)	(٢,٩)	(٢,١)	(٠,٦)
٥٣,٦٩٠	٥٦,٦٧٨	٧٢,٥٥٨	٦٨,٢٦٨	٧١,١٠٤	٦٣,٧٣٢	٦٢,٥٢٢	٦٣,١٥٣	٦٥,٢٢٥
٣١,٢٢٠	٣٧,٠١٦	٤١,٨٣٩	٤٧,٢٢٩	٤٩,٤٢٠	٥٣,١١٤	٥٣,٩٤٢	٥٣,٩٢٩	٥٦,٠٠٩
ملاحظات (نسبة مئوية)								
٢٧,٢	٢٦,٠	٢٣,٢	٢١,٩	٢٣,٧	٢٣,٣	٢٣,٤	٢٣,٥	٢٤,٤
٢٥,٩	٢٤,٢	٢١,١	١٩,٣	٢١,٢	٢٠,٦	٢٠,٥	٢٠,٨	٢١,٧
٣٦,٨	٣٩,٥	٣٦,٦	٤٠,٩	٤١,٠	٤٥,٥	٤٦,٣	٤٦,١	٤٦,٢

المصدر : البنك المركزى المصرى.
() معدل النمو عن الفترة المقابلة فى العام السابق.
* مبدئى.

١/ لا تشمل الودائع لدى البنك المركزى .

٢/ تشمل ودائع كل من قطاع الأعمال العام والخاص والقطاع العائلى وغير المقيمين (قطاع العالم الخارجى). لا تشمل شيكات وحالات تحت التحصيل.

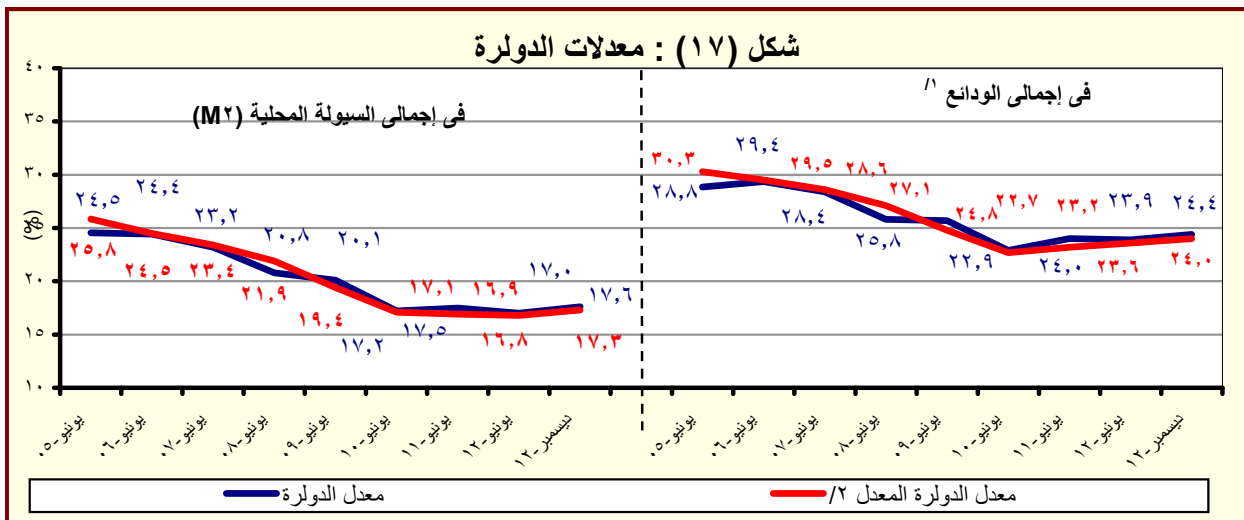

المصدر : البنك المركزى المصرى.
١/ بخلاف الودائع لدى البنك المركزى المصرى.

٢/ يشير الى معدل الدولار بعد تحييد أثر تغير سعر الصرف على المكون الأجنبى فى جملة الودائع. وعلى سبيل المثال فإن معدل الدولار فى إجمالى الودائع فى يونيو ٢٠٠٨ كان ينبغى أن يبلغ ٢٧,١% بدلا من ٢٥,٨ % فى حالة عدم حدوث تغيير فى سعر الصرف خلال العام السابق.

جدول (٢٨) : التسهيلات الائتمانية من البنوك ^{١/}

(مليون جنيه)

ديسمبر-٠٧	ديسمبر-٠٨	ديسمبر-٠٩	ديسمبر-١٠	ديسمبر-١١	سبتمبر-١٢	أكتوبر-١٢	نوفمبر-١٢	ديسمبر-١٢*
٣٨١,٧٧٣	٤٢٩,١٨٨	٤٣٢,٥٩٧	٤٥٨,٠٨١	٤٨٩,٧٢٩	٥٠٨,٤٢٤	٥٠٩,٤٦٩	٥١١,٥٩٨	٤١٦,٨٤٢
(١١,٠)	(١٢,٤)	(٠,٨)	(٥,٩)	(٦,٩)	(٦,٢)	(٥,٨)	(٥,٢)	(٥,٥)
٣١,٩٥٦	٣١,٦٧٩	٣٤,١٩١	٣٨,١٧٢	٣٧,٢٢٧	٣٥,٠١٢	٣٣,٠٥٥	٣١,٧٦٠	٣٥,١٤١
(٣٤,٤)	(٠,٩)	(٧,٩)	(١١,٦)	(٢,٥)	(٧,٩)	(١٢,٦)	(١٣,٨)	(٥,٦)
١١,٠٢٤	٨,٠٣٤	١٣,٠٨٢	١٩,٤٥٧	١٦,٨٤٤	١٣,٤٥٩	١٣,٣٠٦	١٢,٣٠٦	١٢,٥٧٩
٢٠,٩٣٢	٢٣,٦٤٥	٢١,١٠٩	١٨,٧١٥	٢٠,٣٨٣	٢١,٥٥٣	١٩,٧٤٩	١٩,٤٥٤	٢٢,٥٦٢
٣٤٩,٨١٧	٣٩٧,٥٠٩	٣٩٨,٤٠٦	٤١٩,٩٠٩	٤٥٢,٥٠٢	٤٧٣,٤١٢	٤٧٦,٤١٤	٤٧٩,٨٣٨	٤٨١,٧٠١
(٩,٣)	(١٣,٦)	(٠,٢)	(٥,٤)	(٧,٨)	(٧,٤)	(٧,٣)	(٦,٨)	(٦,٥)
٢٤٧,٧٥٦	٢٧٦,٩٤٨	٢٨١,٤٤٣	٢٨٨,٠٩٤	٣٢٨,٥٣٧	٣٥١,٧٩٩	٣٥٤,٥٨٠	٣٥٧,٨٩٢	٣٥٨,١٨١
١٠٢,٠٦١	١٢٠,٥٦١	١١٧,٢٦٣	١٣١,٨١٥	١٢٣,٩٦٥	١٢١,٦١٣	١٢١,٨٣٤	١٢١,٩٤٦	١٢٣,٥٢٠
ملاحظات (نسبة مئوية):								
٨٤,٥	٨٥,٩	٨٣,٩	٨٤,٦	٨٤,٥	٨٤,٩	٨٥,١	٨٥,٢	٨٤,٨
التسهيلات الائتمانية الممنوحة الى القطاع الخاص الى جملة التسهيلات ^{٣/}								
٥٦,٠	٥٨,٣	٥٣,٥	٥٠,٢	٥٢,١	٥٠,٧	٥٠,٣	٥٠,٤	٤٩,٧
القروض الى الودائع للقطاع غير الحكومي ^{٤/}								
٣٧,٦	٣٣,٨	٢٩,٩	٣٣,١	٣٠,٩	٣٠,٠	٢٨,٤	٢٧,١	٢٩,٠
القروض الى الودائع للقطاع الحكومي								
٣٢,٢	٣٣,٦	٣٢,٠	٣٢,٩	٢٩,٥	٢٨,٢	٢٧,٨	٢٧,٦	٢٨,٣
التسهيلات الائتمانية بالعمله الأجنبية الى جملة التسهيلات								
٦٥,٥	٧٤,٦	٦١,٧	٤٩,٠	٥٤,٨	٦١,٦	٥٩,٧	٦١,٣	٦٤,٢
التسهيلات الائتمانية بالعمله الأجنبية للقطاع الحكومي الى جملة التسهيلات الممنوحة للقطاع الحكومي								
٢٩,٢	٣٠,٣	٢٩,٤	٣١,٤	٢٧,٤	٢٥,٧	٢٥,٦	٢٥,٤	٢٥,٦
التسهيلات الائتمانية بالعمله الأجنبية للقطاع غير الحكومي الى جملة التسهيلات الممنوحة للقطاع غير الحكومي								

المصدر : البنك المركزى المصرى.

* مبدئى.

() معدل النمو عن الفترة المقابلة فى العام السابق.

١/ لا يتضمن التسهيلات الائتمانية المقدمة من قبل البنك المركزى المصرى.

٢/ يشمل الجهاز الإدارى والهيئات الخدمية و المحليات والهيئات الإقتصادية.

٣/ يشمل كل من قطاع الأعمال الخاص والقطاع العائلى و قطاع العالم الخارجى (غير المقيمين) .

٤/ يشمل قطاع الاعمال العام، قطاع الأعمال الخاص و القطاع العائلى و قطاع العالم الخارجى (غير المقيمين).

شكل (١٨) : توزيع التسهيلات الائتمانية الممنوحة للجهات غير الحكومية بحسب القطاعات (ديسمبر ٢٠١٢)

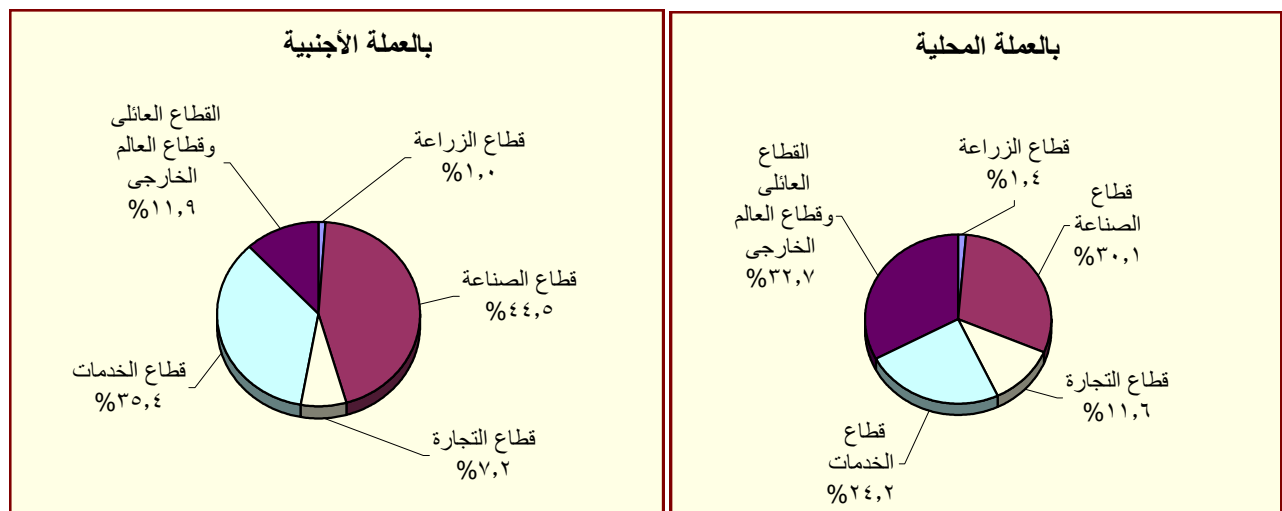

المصدر : البنك المركزى المصرى.

جدول (٢٩) : هيكل أسعار الفائدة المحلية

متوسط سنوى	سعر خصم البنك المركزى ^{١/}	متوسط سعر الفائدة على القروض (سنة فاقل) ^{٢/}	متوسط سعر الفائدة على الودائع ٣ أشهر ^{٢/}	سعر العائد على أذون خزانة ٩١ يوم	سعر العائد على شهادات الإستثمار ^{٣/١/}	سعر العائد على ودائع صندوق توفير البريد ^{١/}
٢٠٠٣/٢٠٠٢	١٠,٠٠	١٣,٧٠	٨,٦٩	٨,٣١	١٠,٥٠	١٠,٥٠
٢٠٠٤/٢٠٠٣	١٠,٠٠	١٣,٤٠	٧,٩٦	٨,٤١	١٠,٥٠	١٠,٥٠
٢٠٠٥/٢٠٠٤	١٠,٠٠	١٣,٣٩	٧,٦٦	١٠,١٢	١٠,٥٠	١٠,٥٠
٢٠٠٦/٢٠٠٥	٩,٠٠	١٢,٧١	٦,٥٣	٨,٨٢	٩,٥٠	٩,٥٠
٢٠٠٧/٢٠٠٦	٩,٠٠	١٢,٦٤	٦,٠١	٨,٦٥	١٠,٠٠	٩,٥٠
٢٠٠٨/٢٠٠٧	١٠,٠٠	١٢,٢٢	٦,٠٩	٦,٩٧	١٠,٠٠	٩,٥٠
٢٠٠٩/٢٠٠٨	٩,٠٠	١٢,٣٩	٧,٠٣	١١,٣٢	١٠,٠٠	٩,٢٧
٢٠١٠/٢٠٠٩	٨,٥٠	١١,٣٥	٥,٩٧	٩,٨٦	٩,٥٨	٩,٠٠
٢٠١١/٢٠١٠	٨,٥٠	١٠,٨٤	٦,٥٢	١٠,٢٠	٩,٥٠	٩,٠٠
٢٠١٢/٢٠١١	٩,٥٠	١١,٦٣	٧,٢٦	١٣,٣٨	١٠,٩٢	٩,٠٠
متوسط شهري						
يناير-١٢	٩,٥٠	١١,٩٠	٧,٤٠	١٣,٨٦	١١,٥٠	٩,٠٠
فبراير-١٢	٩,٥٠	١١,٩٠	٧,٦٠	١٣,٨٣	١١,٥٠	٩,٠٠
مارس-١٢	٩,٥٠	١٢,٠٠	٧,٧٠	١٣,٨٣	١١,٥٠	٩,٠٠
أبريل-١٢	٩,٥٠	١٢,١٠	٧,٦٠	١٣,٩٥	١١,٥٠	٩,٠٠
مايو-١٢	٩,٥٠	١١,٩٠	٧,٦٠	١٤,٢٩	١١,٥٠	٩,٠٠
يونيو-١٢	٩,٥٠	١١,٩٠	٧,٧٠	١٤,٦٠	١١,٥٠	٩,٠٠
يوليو-١٢	٩,٥٠	١٢,٠٠	٧,٧٠	١٤,٣٣	١١,٥٠	٩,٠٠
أغسطس-١٢	٩,٥٠	١٢,٠٠	٧,٧٠	١٤,٢١	١١,٥٠	٩,٠٠
سبتمبر-١٢	٩,٥٠	١٢,٠٠	٧,٧٠	١٣,٤٣	١١,٥٠	٩,٠٠
أكتوبر-١٢	٩,٥٠	١٢,٠٠	٧,٧٠	١٢,٦١	١١,٥٠	٩,٠٠
نوفمبر-١٢	٩,٥٠	١٢,١٠	٧,٧٠	١٢,٣٩	١١,٥٠	٩,٠٠
ديسمبر-١٢	٩,٥٠	١٢,٢٠	٧,٦٠	١٣,٠٥	١١,٥٠	٩,٠٠
يناير-١٣	٩,٥٠	--	--	١٣,١٨	١١,٥٠	٩,٠٠

المصدر : البنك المركزى المصرى.

-- بيان غير متاح.

١/ أسعار نهاية الفترة.

٢/ بدءاً من سبتمبر ٢٠٠٥، تعكس البيانات المتوسط المرجح لسعر الفائدة الشهري لمجموعة من البنوك تمثل نحو ٨٠ % من تعاملات الجهاز المصرفى. وقيل هذا التاريخ، تعكس البيانات متوسط بسيط لأسعار الفائدة الأسبوعية لأغلبية البنوك.

٣/ فائدة بسيطة.

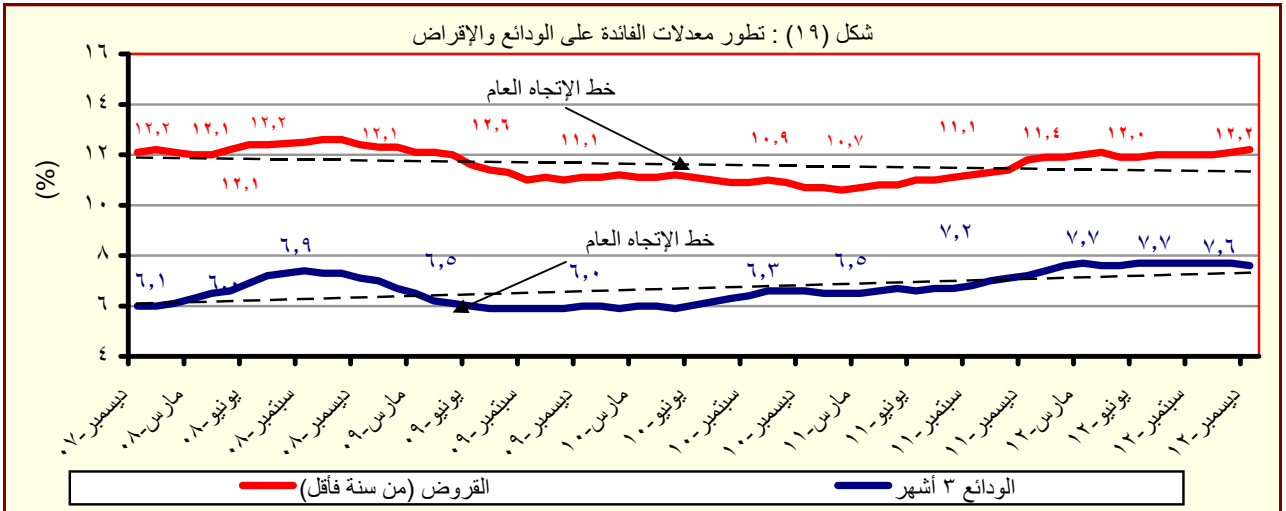

المصدر : البنك المركزى المصرى.

جدول (٣٠) : متوسط أسعار عائد المعاملات بين البنوك (الإنترنت)^١

متوسط سنوى	ليلة واحدة	أسبوع	شهر	أكثر من شهر
٢٠٠٤	٨,٢	٩,٨	١٠,٧	١٠,٣
٢٠٠٥	٩,٥	١٠,١	١٠,٤	١٠,٧
٢٠٠٦	٨,٦	٨,٨	٨,٨	٨,٨
٢٠٠٧	٨,٨	٨,٩	٩,٠	٩,١
٢٠٠٨	١٠,٣	١٠,٣	١٠,٢	١٠,٣
٢٠٠٩	٩,٥	٩,٥	٩,١	٩,٦
٢٠١٠	٨,٣	٨,٣	٨,٣	٨,٤
٢٠١١	٩,٠	٩,٢	٩,٥	٩,٥
٢٠١٢	٩,٤	١٠,٠	١٠,٢	١٠,٢
متوسط شهرى				
يناير-١٢	٩,٦٦	٩,٨١	٩,٩٤	٩,٩٠
فبراير-١٢	٩,٦٤	٩,٧٧	١٠,٣٧	--
مارس-١٢	٩,٦٥	٩,٨٠	١٠,٤٨	٩,٩١
أبريل-١٢	٩,٧٣	٩,٨١	٩,٩٤	١١,٢٥
مايو-١٢	٩,٦٧	٩,٨٣	١٠,٢٥	١٠,٠٨
يونيو-١٢	٩,٧٨	٩,٩٥	١٠,١٤	--
يوليو-١٢	٩,٦٨	٩,٨٥	١٠,٢٥	١٠,٠٠
أغسطس-١٢	٩,٦٥	٩,٨٠	٩,٨٥	١٠,٤٩
سبتمبر-١٢	٩,٦٦	٩,٨٣	٩,٩٦	١٠,٠٥
أكتوبر-١٢	٩,٦٦	٩,٨١	١٠,٢٥	١٠,١٥
نوفمبر-١٢	٩,٦١	٩,٧٩	١٠,١٧	١٠,١٣
ديسمبر-١٢	٩,٦٩	٩,٨٧	١٠,١٣	١٠,١٣
يناير-١٣	٩,٦٧	٩,٨٦	--	١٠,٢٨

المصدر : البنك المركزى المصرى.

-- بيان غير متاح

١/ تم استخدام بيانات متوسط أسعار العائد بين البنوك (الإنترنت) بدلاً من متوسط تكلفة الاقتراض بين البنوك (كايبور) بدءاً من مارس ٢٠٠٣. وتعد أسعار العائد بين البنوك مقياساً أفضل لتطورات السوق لتغطيتها الأوسع لمعاملات البنوك التجارية، والمتخصصة، وبنوك الإستثمار.

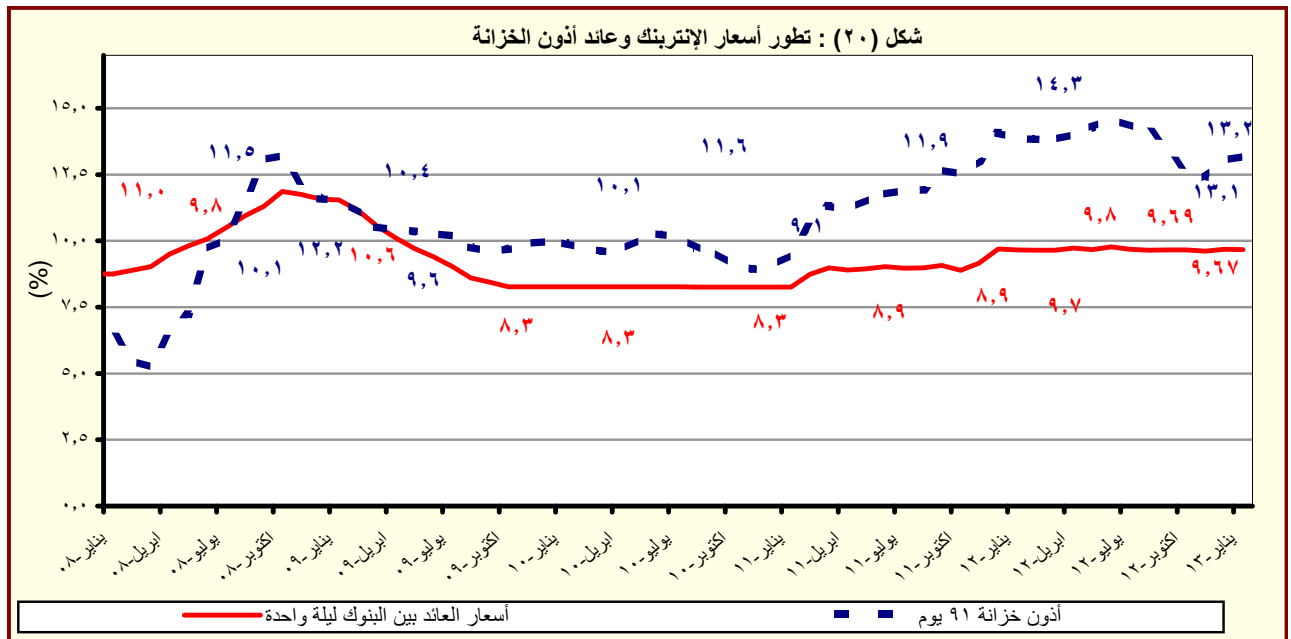

المصدر : البنك المركزى المصرى.

القسم السابع

القطاع المالى و الإستثمارات

٥٥	المؤشرات الرئيسية لسوق المال-----	جدول (٣١)
٥٦	عمليات الإستحواذ فى السوق المصرية-----	جدول (٣٢)
٥٧	أهم الشركات التى تم خصصتها أو تصفيتا-----	جدول (٣٣)
٥٧	تطور برنامج الخصخصة-----	جدول (٣٣) تابع
٥٨	أداء مؤشرات IFCG للأسواق الناشئة-----	جدول (٣٤)
٥٩	الأرصدة القائمة لأذون الخزانة وفقاً للقطاعات الحائزة لها-----	جدول (٣٥)
٦٠	محفظة الأوراق المالية لدى البنوك-----	جدول (٣٦)
٦١	صافى الإستثمارات الأجنبية المباشرة موزعة بحسب الدول-----	جدول (٣٧)

جدول (٣١): المؤشرات الرئيسية لسوق المال^{١/}

يونيو-٠٨	يونيو-٠٩	يونيو-١٠	يونيو-١١/١	يونيو-١٢	نوفمبر-١٢	ديسمبر-١٢	يناير-١٣	فبراير-١٣
٩٠,٨٢٧	٥٠,٧٠٣	٦٠,٠٣٣	٥٠,٣٧٣	٤٠,٧٠٩	٤٠,٨٠٨	٥٠,٤٦٢	٥٠,٦٠٦	٥٠,٤٨٩
١١,١	-٣,٨	-٧,٩	-٢,٧	٠,٥	-١٥,٦	١٣,٦	٢,٦	-٢,١
١,٠	٢,٠	١,٣	١,٢	٢,٦	٢,٧	٢,٠	١,٣	٠,٨
٨١٣	٤٦٤	٤١٠	٤٠٠	٣٤٠	٣٣٩	٣٧٦	٣٧٧	٣٧٤
٩٠,٨	٤٤,٥	٣٤,٠	٢٩,٢	٢٢,٠	١٩,١	٢١,١	٢١,٢	٢١,٠
٣٧٥	٣٣٣	٢١٥	٢١١	٢١٢	٢١٤	٢١٣	٢١٢	٢١١
الأسهم والسندات المتداولة								
٤٧,١٧١	٦٠,٢٨٥	٤٦,٥٠٧	٢٠,٥١٥	١١,٨٣٨	١٣,١٩٧	١٣,٢٩٢	١١,٣٤٢	١٢,٤٣٥
-٣٣,٠	٦٩,٣	٦٠,٩	١٢,٨	-٦٤,٣	-١٠,٠	٠,٧	-١٤,٧	٩,٦
٤٢,٨	٢٧,٨	-٢٢,٩	-٥٥,٩	-٤٢,٣	٦٨	٢٩,٢	٦١,٠	-٩,٦
٨٤,٥٤٧	٩٧,٥٨٦	١٧١,٦٦٥	٢٢٤,٨٣٧	٢٨٥٣١١	٣٢٢٤٤١	٣٢٥٨٣٥	--	--
٧٨,٧٧١	٩٢,٦٢٥	١٥٩,٨٩٠	٢٠٦,٨٩١	٢٧٠,٦٨٥	٣٠٨٩٣٣	٣١٢٤٢٩	--	--
٧٤,٥٠٠	٩٢,٥٠٠	١٥٩,٧٦٧	٢٠٦,٧٦٧	٢٧٠,٥٦٧	٣٠٨٨١٧	٣١٢٣١٧	--	--
٣,٨٨٠	٣,٠٩٦	٥,٤٢٣	٦,٧١٨	٤٢٨٥	٣٨١٣	٣٨٤٣	--	--
--	١,٨٦٥	٦,٣٥٢	٦,٢٢٨	٥٣٤١	٤٦٩٥	٤٥٦٣	--	--
صافي مشتريات الأجانب								
١٩٩	-١٠,٦	٤٣	-١٦٦	-٦٢	٣٣	٥٤	١٥	-٢٨
٢٣,٢٥٥	٥٦٢	٩٣,٦١٠	-٥٩,٩٩٤	-١٦٦,٩٣٠	٨,٨٧١	٥٦,٨٠١	١٢٦,٠٩٤	١٩,٨٢٤
٢٠	١٢	٢٢	٢٠	١٩	١٨	٢١	٣١	١٧
مؤشرات أخرى								
١٥,٧	١١,٥	١٢,٦	١٣,٠	١٠,٩	١١,٣	١٢,٤	٢٣,٦	٢٣,٤
٦,٥	٧,٢	٧,٥	٧,٥	٨,٤	٩,٤	٨,٦	٨,٧	٨,٩
٤,٩	١١,٢	٤,٥	٣,٧	١,٥	٢,١	٢,٣	٢,٥	١,٩

المصدر: البورصة المصرية وهيئة سوق المال والبنك المركزى المصرى.

-- بيان غير متاح.

١/ جدير بالذكر أنه تم إغلاق البورصة المصرية خلال الفترة من ٢٠١١/١/٢٨ وحتى ٢٠١١/٣/٢٢ عقب الأحداث التي مرت بها مصر منذ اندلاع الثورة.

٢/ أكبر ٣٠ شركة من حيث السيولة والقيمة. المؤشر = ١٠٠٠ فى ١٩٩٨/١/١.

٣/ على أساس الإنحراف المعيارى للعوائد اليومية خلال الفترة.

٤/ يمثل ناتج ضرب عدد الاسهم القائمة فى سعر السوق السائد.

٥/ قامت وزارة التخطيط بتقدير قيمة الناتج المحلى الإجمالى لعام ٢٠١٣/٢٠١٢ بنحو ١٧٧٨ مليار جنيه ، مقارنة بناتج محلى إجمالى معدل قدره ١٥٤٢,٣ مليار جنيه لعام ٢٠١١/٢٠١٢.

٦/ تتضمن سندات الخزانة (شاملة المتعاملون الرئيسيون)، وسندات الإسكان، وسندات التنمية.

٧/ تم قيد سندات التوريق فى بورصة الأوراق المالية اعتباراً من سبتمبر ٢٠٠٦.

٨/ يعرف أيضا بمعدل السعر على العائد، ويقاس بنسبة سعر السوق لكل سهم إلى أرباحه السنوية.

٩/ محسوب على أداء أنشط ٥٠ شركة.

١٠/ الكوبون السنوى الموزع / سعر السهم الجارى.

١١/ شهد الشهر محل الدراسة تنفيذ صفقة على الشركة المصرية لخدمات التليفون المحمول (Mobinil) بقيمة ١٩ مليون جنيه ونسبة استحواذ قدرها ٩٣,٩% بتاريخ ٢٧ مايو ٢٠١٢.

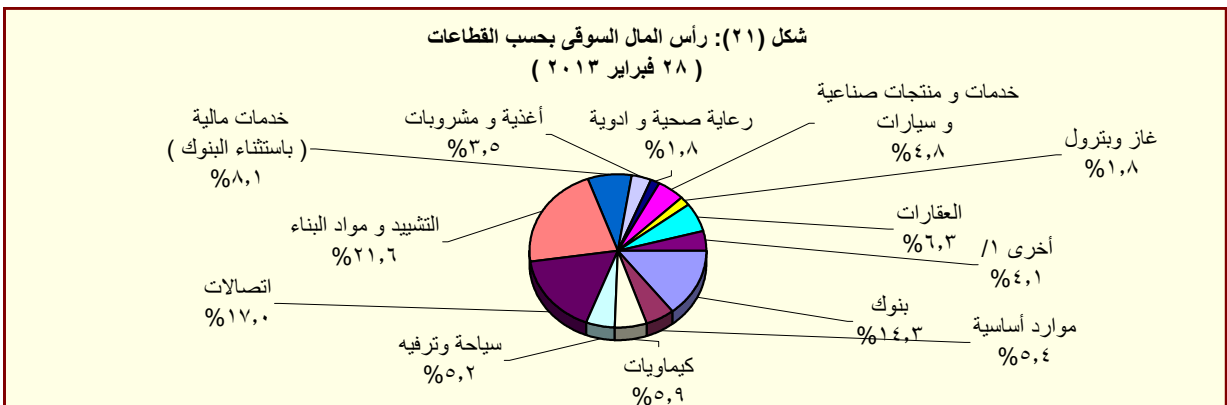

المصدر: النشرة الشهرية لبورصتى القاهرة والأسكندرية.

١/ تتضمن قطاعات المعدات الكهربائية والهندسية، الإعلام، التجارة، تكنولوجيا المعلومات، الزراعة والصيد، الورق والتعبئة والبلاستيك، المطاحن والتخزين، خدمات متنوعة، خدمات التجزئة، و سلع الإستهلاك العائلى.

جدول (٣٢): عمليات الإستحواذ فى السوق المصرية
(أغسطس ٢٠٠٨ - ديسمبر ٢٠١٢)

التاريخ	المشتري	الورقة المالية	القيمة (مليون جنيه)	نسبة الإستحواذ (%)
ديسمبر-١٢	الرتيم للتنمية والتعمير	روبكس لتصنيع البلاستيك	٤٨,٢	٦١,٨
يوليو-١٢	أوليمبك جروب للإستثمارات المالية	دلتا الصناعية - ايديال	١٠٤,٦	٦,٥
مايو-١٢	فرانس تليكوم	الشركة المصرية لخدمات التليفون المحمول (موبينيل)	١٩٠١٩,٠	٩٣,٩
مايو-١٢	الكترولوكس كونتر اكتينج اكيوتبلاج	اوليمبك جروب للاستثمارات المالية	٣٧,٧	١,٥
يناير-١٢	رواسى للاستثمار العقارى	نماء للتنمية و الاستثمار	٢١٦,٩	٣٢,٦
ديسمبر-١١	قافلة للتجارة و التوزيع	بى تك للتجارة و التوزيع	٢١,٤	٩,٢
ديسمبر-١١	اوراسكوم للاتصالات و العلام و التكنولوجيا القابضة	الشركة المصرية لخدمات التليفون المحمول (موبينيل)	٨٦٦,٠	٢٠,٠
ديسمبر-١١	رواسى للاستثمار العقارى	نماء للتنمية و الاستثمار	٤٤٥,٠	٦٦,٩
نوفمبر-١١	قافلة للتجارة و التوزيع	بى تك للتجارة و التوزيع	٢٠٣,٨	٨٧,٨
نوفمبر-١١	الكترولوكس كونتر اكتينج اكيوتبلاج	اوليمبك جروب للاستثمارات المالية	٢٣٩٨,٤	٩٨,٣
سبتمبر-١١	مستثمرون أفراد	بيراميدز كابيتال لتداول الاوراق المالية	٢,٠	١٠,٠
يناير-١١	مجموعة من المستثمرين	بلتون المالية القابضة	٦٤,٨	٨٩,٢
يناير-١١	البنك الوطنى للتنمية	القاهرة الوطنية للاستثمار والأوراق المالية	٣٣,٩	٢٤,٨
ديسمبر-١٠	المصرية القابضة للغازات الطبيعية (ايجاس)	غاز مصر	٦٧٤,٢	٨٠,٠
اغسطس-١٠	شارم دريمز القابضة للسياحة والفنادق	روداد مصر للاستثمار السياحي	٦٢,٩	١٠,١
اغسطس-١٠	الشركة المصرية العامة للسياحة و الفنادق	التعمير السياحي	٥٦,٦	٦٥,٣
يوليو-١٠	البنك الأهلى المتحد (شركة مساهمة بحرينية)	البنك الأهلى المتحد (مصر)	٩٨٤,٩	٤٤,٤
يناير-١٠	مجموعة سليمان القابضة للاستثمارات المالية ^{١/}	لورد للاستيراد والتصدير	٨٢,٥	١٠٠,٠
يناير-١٠	مجموعة سليمان القابضة للاستثمارات المالية ^{١/}	لورد للصناعات الدقيقة	٩٥,٧	٩٦,٩
يناير-١٠	مجموعة سليمان القابضة للاستثمارات المالية ^{١/}	لورد انترناشونال	٦٥,١	١٠٠,٠
يناير-١٠	سامكريت للاستثمار الهندسى	سامكريت مصر	٤٠٧١,٠	٩٩,٦
ديسمبر-٠٩	Beltone Partners Holding Ltd	بلتون المالية القابضة	٧٢,٦	٩٩,٨
ديسمبر-٠٩	الجونة للنقل السياحى	الشركة الدولية القابضة للفنادق	١٩٤٤,٤	٩٩,٧
ديسمبر-٠٩	مستثمرون أفراد	الكان القابضة	١٢,٥	١٢,٧
ديسمبر-٠٩	لافارج بيلدينج ماتريلز تريدينج ايجيبت	لافارج للأسمنت مصر	١٥٤٦٦,٠	٥٣,٧
نوفمبر-٠٩	أوليمبك جروب للإستثمارات المالية ^{٢/}	القاهرة للصناعات الغذائية	٦٦,٤	٩٨,٨
اغسطس-٠٩	أوراسكوم لصيانة مصانع الأسمدة ^{١/}	المصرية للأسمدة	٣٤٦٨,٨	١٠٠,٠
يونيو-٠٩	Global Investment And Management Group Limited	المنصورة للراتجات والصناعات الكيماوية	٢٩,١	٦٩,١
ابريل-٠٩	البنك الوطنى للتنمية	الوطنية للزجاج والبلور	١٨٢,٥	٨٨,٣
ابريل-٠٩	مؤسسة التمويل الدولية (IFC)	بنك الإسكندرية	١١٠٦,٨	٩,٨
مارس-٠٩	مستثمر هندى	الإسكندرية للخدمات الطبية - مركز الإسكندرية الطبى	٩٦,٧	٨٦,٤
مارس-٠٩	حديد البحر الأحمر	مصر الوطنية للصلب (عتاقة)	١٤,٨	٤,٠
ديسمبر-٠٨	حديد البحر الأحمر	مصر الوطنية للصلب (عتاقة)	٣٥٥,٨	٩٦,٠
ديسمبر-٠٨	مجموعة من المستثمرين	جنرال للهندسة و المحركات	٢,٦	٤٢,٦
ديسمبر-٠٨	النعيم القابضة للاستثمارات	النعيم للاستثمارات المالية	٩,٥	٣٨,٠
اكتوبر-٠٨	شركة ماك القابضة للصناعة	شركة الإسفنج المصرية	١٩,٢	٢٨,٨
سبتمبر-٠٨	شركة شركاء بلتون القابضة المحدود	بلتون المالية القابضة	٦٨,٦	٩٩,٩
سبتمبر-٠٨	Prime Industrial Holding	الوطنية للزجاج والبلور	١٩٢,١	٨٨,٣
سبتمبر-٠٨	شركة أبو ظبى للخدمات المالية	السلام للوساطة فى الأوراق المالية	٢١,٠	٧٠,٠
اغسطس-٠٨	المصرية لصناعة المنسوجات	دايس للملابس الجاهزة	٨٨,٠	٦٠,٠

المصدر: النشرة الشهرية للبورصة المصرية.

١/ القيمة بالدولار الامريكى.

٢/ عملية تبادل أسهم.

جدول (٣٣): أهم الشركات التي تم خصخصتها أو تصفيتها
(من ١٩٩٣ - ١٩٩٤ وحتى ٢٨ فبراير ٢٠١٣)

(مليون جنيه)

طريقة البيع		عدد الشركات	النسبة المبيعة	قيمة البيع
اجمالى		٢٨٢		٥٣,٦٤٤
بيع اغلبيه، ومنها:		٣٨		٦,٠٦٤
أسمنت بورتلاند حلوان			%٥٢	١,٢٠٢
أسمنت العامرية			%٧١	٧٦٨
البويات والصناعات الكيماوية			%٦٢	٦٩٢
المشروعات الصناعية والهندسية			%٩٠	٢٩٩
بيع اقلية، ومنها:		٢٣		١١,٠٠٣
المصرية للاتصالات			%٢٠	٥,١٢٢
سيدى كرير للبنتروكيماويات - سيديك			%٢٠	١,٦٢٦
شركة طلعت مصطفى القابضة			%٤	٩٣٢
الشرقية للدخان			%٣٤	٥٤٩
تصفية		٣٤		--
بيع كأصول		٤٤		٣,٤٣٧
بيع لمستثمر رئيسى، ومنها:		٨٥		٣٢,٢٠٨
بنك الإسكندرية			%٨٠	٩,٢٧٤
المصرية للأسمدة			%٤٦	١,٩٧١
السويس للأسمنت			%٣٣	١,٨٠٠
أسمنت اسبوط			%١٠٠	١,٣٨٠
بيع لإتحاد العاملين المساهمين، ومنها:		٣٣		٩٣٢
وادي كوم أمبو لاستصلاح الاراضى			%١٠٠	٧٠
العربية لاستصلاح الاراضى			%١٠٠	٦١
العامه لاستصلاح الاراضى			%١٠٠	٦٠
مضارب الغربية			%٩٠	٥١
مصانع أو وحدات مباعه أو مؤجرة		٢٥		--

المصدر: وزارة الإستثمار ونشرة البورصة المصرية.
-- بيان غير متاح.

جدول (٣٣ - تابع): تطور برنامج الخصخصة
(١٩٩١ / ١٩٩٢ - ٢٠٠٩ / ٢٠١٠)*

(مليون جنيه)

بيع مشروعات قاتون ٢٠٣ ^{١/}		بيع المشروعات المشتركة ^{٢/}		شركات قطاع عام أخرى		الإجماليات	
العدد	الحصيلة	العدد	الحصيلة	العدد	الحصيلة	العدد	الحصيلة
١١	٤١٨	-	-	-	-	١١	٤١٨
١٤	٨٦٧	-	-	-	-	١٤	٨٦٧
١٢	٩٧٧	-	-	-	-	١٢	٩٧٧
٢٩	٤,٥٩٥	-	-	-	-	٢٩	٤,٥٩٥
٢٣	٢,٤٨٧	-	-	-	-	٢٣	٢,٤٨٧
٣٣	١,٨٢٤	-	-	-	-	٣٣	١,٨٢٤
٣٩	٤,٦٩٤	١	١٤	١	١٤	٤٠	٤,٧٠٨
١١	٢٥٢	٧	١١٨	-	-	١٨	٣٧٠
٧	٧٣	٣	٨٧٩	-	-	١٠	٩٥٢
٦	٤٩	١	٦٤	-	-	٧	١١٣
٩	٤٢٨	٤	١١٥	-	-	١٣	٥٤٣
١٦	٨٢٤	١٢	٤,٨١٩	-	-	٢٨	٥,٦٤٣
٤٧	١,٨٤٣	١٧	٧,٦٤٧	١	٥,١٢٢	٦٥	١٤,٦١٢
٤٥	٢,٧٧٤	٧	١,٥٥٩	١	٩,٢٧٤	٥٣	١٣,٦٠٧
٢٠	٧٤٥	١٦	٣,٢٣٨	-	-	٣٦	٣,٩٨٣
١٥	١,١٣٠	٢	٨٣	-	-	١٧	١,٢١٣
-	-	٤	٥٠	-	-	٤	٥٠
٢٠١٠/٢٠٠٩ *							

المصدر: وزارة الإستثمار

* بيانات مبدئية . جدير بالذكر أنه قد تم إرجاء برنامج الخصخصة خلال معظم السنة المالية ٢٠٠٨/٢٠٠٩ فى ضوء إعداد "برنامج الملكية الشعبية" والذي تم تأجيله من جراء أثر الأزمة المالية العالمية على السوق المحلى.

١/ يتضمن بيع الاراضى غير المستغلة.

٢/ تعبر بيانات الشركات المشتركة عن قيمة مساهمة القطاع العام بها.

جدول (٣٤): أداء مؤشرات S&P / IFCI للأسواق الناشئة ^١

الترتيب	الأسواق الناشئة ^٢	العائد (%)	
		التغير الشهري فبراير-١٣	التغير السنوي (منذ بداية العام) فبراير-١٣
١	اندونيسيا	١٠,١	١٢,٩
٢	الفلبين	٧,٦	١٦,٩
٣	كوريا	٤,٤	٠,٦
٤	تايلاند	٣,٣	١١,٩
٥	ماليزيا	١,٢	-٣,٣
٦	تاوان	٠,٤	٠,٧
٧	شيلي	-٠,١	٧,٣
٨	تركيا	-١,٤	٠,٧
٩	جنوب أفريقيا	-١,٦	-٦,٨
١٠	البرازيل	-٢,٣	٠,٦
١١	مصر	-٢,٨	-٥,٣
١٢	بولندا	-٣,٧	-٦,٣
١٣	الصين	-٣,٩	٠,٩
١٤	المغرب	-٤,٠	-٣,٧
١٥	المكسيك	-٤,١	١,٧
١٦	التشيك	-٤,٢	-٩,٧
١٧	بيرو	-٤,٤	-٤,٣
١٨	روسيا	-٥,٣	٠,٥
١٩	المجر	-٧,٥	١,٤
٢٠	الهند	-٨,٠	-٣,١

المصدر: التقرير الشهري للبورصة المصرية

١/ بناء على مؤشر أسعار ستاندرد آند بورز/ هيئة التمويل الدولية (IFCI). يقيس المؤشر الأداء اليومي لأكثر الأسهم نشاطاً في البورصات المحلية، حتى لو لم تكن متاحة أمام المستثمرين الأجانب.

٢/ تم استبعاد الأرجنتين من مؤشر أسعار ستاندرد آند بورز/ هيئة التمويل الدولية (IFCI) إعتباراً من ٢١ سبتمبر ٢٠٠٩، كما كان قد تم استبعاد فنزويلا من مؤشرات ستاندرد آند بورز/ هيئة التمويل الدولية للأسواق الناشئة في ١١ ابريل ٢٠٠٧.

جدول (٣٥): الأرصدة القائمة لأذون الخزانة وفقا للقطاعات الحائزة لها

(مليون جنيه)

	يونيو-٠٨	يونيو-٠٩	يونيو-١٠	يونيو-١١	يونيو-١٢	سبتمبر-١٢	أكتوبر-١٢	نوفمبر-١٢	ديسمبر-١٢
إجمالي الأرصدة القائمة	١٤٦,٤٣٩	٢٣٩,٠٨٠	٢٦٦,١٢١	٣٥٦,١٠٣	٣٧٣,٣٩٨	٣٧٧,٥٥٥	٣٧٢,٠٧٣	٣٨٥,١٧٨	٣٨٣,٧٤٢
العملاء الاجانب	--	٤,٩٤٥	٣٨,٣٧٠	٢٤,٥٤٢	٨٠٠	١,٦٦٤	١,٦٨١	١,٤٦٧	٧٧٦
شركات التعامل فى الأوراق المالية	١٧	٩٨٨	٨٠٠	١,٠٣٤	١,٢١٢	١,٤٤٢	١,٣٩٥	١,٦٧٥	١,٢١٥
الشركات القابضة و الإستثمارية	٧١	٥,٢٠٨	٥,٩٢٦	٨,٩٦٦	١٧,٨٧٦	١٧,٥٢٣	١٥,٠٧٢	١٤,٩٧٠	١٤,٥٠٨
البنوك	١٠٠,٠٦٣	١٩٤,٩٢٩	١٧٦,٥٢٠	٢٥٠,١٠٢	٢٥٧,١١٩	٢٤٨,٩٢١	٢٤٣,١٨٩	٢٥٤,١٩٩	٢٦١,٢٧٣
بنوك قطاع عام	٥٩,٤٢٩	١١٠,٤٨٢	٩١,٢٧٦	١١٦,٨٩٢	١٢٩,٩٧٨	١٢٢,٧١٦	١٢٢,٧٩٤	١٣٢,٢١٣	١٣٥,٢٥٠
بنوك قطاع خاص	٣٨,٧٨٣	٦٧,٥٧٠	٦٦,٥٣٠	١١٠,٣١٩	١٠٥,٤٥١	١٠٩,٣٣٢	١٠٤,٧١٣	١٠٦,٧٨٢	١٠٩,٦٧٨
بنوك فروع أجنبية	--	٩,٢٢٢	١٠,٧٤٨	٩,٣٠٤	١٦,٥٩٧	١٣,٤٦٩	١٢,٧٣٠	١٢,٨٥٣	١٣,٨٩١
بنك الإستثمار القومى	١,٨٥١	٢,٧١٥	٢,٧٤٩	٨٢٠	١٠٠	٧٦	٧٦	٦٩	٦٧
بنوك متخصصة	--	٤,٩٤٠	٥,٢١٧	١٢,٧٦٧	٤,٩٧٨	٣,٣٠٩	٢,٨٦١	٢,٢٦٧	٢,٣٨١
سماسرة النقد الاجنبى	٠	٠	٠	٠	١٥	١٩	١٥	١٥	٦
شركات التأمين	٨١	١,٥٦٨	١,٨٠٣	٦,٤٩١	١٢,٥١٠	١٢,٠٧٠	١١,٤٧٢	١٢,٥١٢	١٢,٣٥٥
قطاع عام	--	١,٠٩٥	٩٤١	٥,٠٢٨	٩,٣٠٢	٩,٦٩٤	٩,٢٧٨	١٠,٤٠٣	١٠,٣٤٢
قطاع خاص ^{١/}	--	٤٧٣	٨٦٢	١,٤٦٣	٣,٢٠٨	٢,٣٧٦	٢,١٩٤	٢,١٠٩	٢,٠١٣
صناديق الإستثمار	١٢,٤٤٢	٢٤,٧٣١	٣٣,٠٣٤	٤٤,٤٨٤	٤٧,١٩٣	٥٧,٦٨٧	٦١,٩١٧	٦٢,٠٤٨	٥٦,٩١٨
صناديق التأمين	١,٠١٦	١,٠٩٦	٧٥٧	٨,٦٤١	٥,٦٦٠	٨,١٦٣	٩,٠٢١	١٠,٣٢٥	١٠,٣٦٨
قطاع الاسكان و التعمير	--	١٦٨	١٩٧	٤٤١	٦٨٦	٥٤٠	٥٤٨	٤٧٥	٤٥٧
قطاع التجارة	٠	٣	٥٠	٧٦	١٩٠	٢٢٩	١٨٦	١٩١	١١٦
قطاع الصناعات التحويلية	٦٠	٩١	٢٢٩	٢٦٨	٦٨٨	٠	٨١٩	٧٩٤	١,٠٢٣
القطاع المالى	--	٤٢	٥٣١	٣٠٠	١٢٧	١٣٤	١٤٥	١٤٤	١٣٦
قطاع النقل و المواصلات/ الكهرباء/ غاز/ صحة	--	١	٢١	٥٣	٨٥	١٣٦	١١٩	٧٧	٥٩
القطاع الافراد	١١	٤٩٥	١,٨١٦	٣,٣٠٢	١٢,٨٧٨	١٠,٦١٤	٩,٨٢٣	٩,٨٢٤	٨,٤٢٤
قطاع البترول و التعدين	--	٢,٠١٠	١,٩٢٢	١,٨٩٨	٢,٤٠٥	٣,٤٠٣	٣,١١٩	٢,٤٨٧	٢,٣٠٢
قطاع الخدمات	١١٢	٩٤	٨٥٠	١,٨٧١	١,٢٨٠	١,٠٨٧	١,٠٣٥	١,٢٥٦	١,١٠٣
مجالات أخرى ^{٢/}	٤٠٦	٢,٧١١	٣,٢٩٥	٣,٦٣٤	١٢,٦٨٩	١٢,٨٢٥	١٢,٥٣٢	١٢,٧٣٤	١٢,٧٠٩

المصدر: البنك المركزى المصرى.

-- بيان غير متاح.

١/ يتضمن شركات التأمين الخاصة و الفروع الاجنبية.

٢/ تتضمن ٤٥ مليار جنيه أذون خزانة (صكوك) أصدرت لصالح البنك المركزى المصرى وفقاً للاتفاق مع وزارة المالية لاستخدامها فى عمليات السوق المفتوح. وجدير بالذكر فقد تم إهلاك كافة الاذون المصدرة لصالح البنك المركزى خلال الربع الأول من عام ٢٠٠٦/٢٠٠٧.

جدول (٣٦) محفظة الأوراق المالية لدى البنوك ^{١/}

(مليون جنيه)

	يونيو-٠٨	يونيو-٠٩	يونيو-١٠	يونيو-١١	يونيو-١٢	سبتمبر-١٢	أكتوبر-١٢	نوفمبر-١٢	ديسمبر-١٢
إجمالي الأوراق المالية	٢٠١,٨٥٨	٣٣٢,٥٩٧	٤٠٥,٨٩٥	٤٧٤,١٧٦	٥٥٥,٣٢٦	٥٧٨,٨٤٢	٥٨٠,٦٨٠	٥٩٥,٨٠٧	٦١٢,٧٢٨
بالعملة المحلية	١٦٨,١٨٢	٢٩٧,١٩٤	٣٣٨,٨٣٤	٤٤٢,٦٤٨	٤٩٤,٩٣٤	٥١٥,٣٨٣	٥١٧,٠٠٠	٥٢٦,٤٩١	٥٣٩,٧١٨
بالعملة الأجنبية	٣٣,٦٧٦	٣٥,٤٠٣	٦٧,٠٦١	٣١,٥٢٨	٦٠,٣٩٢	٦٣,٤٥٩	٦٣,٦٨٠	٦٩,٣١٦	٧٣,٠١٠
القطاع الحكومي	١٤٨,٦٦٥	٢٧٦,٠٩٥	٣١٨,٨٧٦	٤١٢,١٩٦	٤٩٨,٣٠٩	٥١٩,٢٢٤	٥٢١,٠٩٥	٥٣٥,٥٠٤	٥٥٠,٣٢٨
بالعملة المحلية ومنها:	١٣٥,١٢٩	٢٦٢,٠٤٤	٣٠٣,٢٩٧	٤٠٧,٨١٤	٤٦١,٨٢١	٤٧٩,٦٨٢	٤٨١,٤١٢	٤٩٠,٥١٥	٥٠٢,٣٩٧
بالعملة الأجنبية	١٣,٥٣٦	١٤,٠٠١	١٥,٥٧٩	٤,٣٨٢	٣٦,٤٨٨	٣٩,٥٤٢	٣٩,٦٨٣	٤٤,٩٨٩	٤٧,٩٣١
صكوك البنك المركزى (بالعملة المحلية)	-	-	-	-	-	-	-	-	-
قطاع الأعمال العام	١,٤١٤	١,٣٣٨	١,٠٥٢	٩٨٠	٧١٤	٨٠٧	٧٨٦	٧١٦	٧٠٤
بالعملة المحلية	١,٤١٤	١,٣٣٨	١,٠٥٢	٩٨٠	٧١٤	٨٠٧	٧٨٦	٧١٦	٧٠٤
بالعملة الأجنبية	-	-	-	-	-	-	-	-	-
قطاع الأعمال الخاص	٣٦,٥٢٣	٣٩,٢٨٧	٣٩,٩٩١	٣٩,٢٣٩	٣٧,٠١٨	٣٩,٢٤٤	٣٩,١٥٢	٣٩,٦٠٢	٤١,٠٣٢
بالعملة المحلية	٣١,٦٠٩	٣٣,٧٥٥	٣٤,٣٩٤	٣٣,٧٦٤	٣٢,٣١٠	٣٤,٨٠٥	٣٤,٧١٣	٣٥,١٧٥	٣٦,٥٣٥
بالعملة الأجنبية	٤,٩١٤	٥,٥٣٢	٥,٥٩٧	٥,٤٧٥	٤,٧٠٨	٤,٤٣٩	٤,٤٣٩	٤,٤٢٧	٤,٤٩٧
قطاع العالم الخارجى (غير المقيمين)	١٥,٢٥٦	١٥,٨٧٧	٤٥,٩٧٦	٢١,٧٦١	١٩,٢٨٥	١٩,٥٦٧	١٩,٦٤٧	١٩,٩٨٥	٢٠,٦٦٤
بالعملة المحلية	٣٠	٥٧	٩١	٩٠	٨٩	٨٩	٨٩	٨٥	٨٢
بالعملة الأجنبية	١٥,٢٢٦	١٥,٨٢٠	٤٥,٨٨٥	٢١,٦٧١	١٩,١٩٦	١٩,٤٧٨	١٩,٥٥٨	١٩,٩٠٠	٢٠,٥٨٢

المصدر: البنك المركزى المصرى
-- لا يوجد إصدار خلال الفترة المشار إليها.
١/ غير متضمن محفظة الأوراق المالية لدى البنك المركزى المصرى.

جدول (٣٧): صافى الإستثمارات الأجنبية المباشرة موزعة بحسب الدول

(مليون دولار)

بيان ربع سنوى				بيان سنوى					صافى الاستثمارات الأجنبية المباشرة
يوليو -سبتمبر *١٣/١٢	أبريل - يونيو *١٢/١١	يناير- مارس *١٢/١١	يوليو- سبتمبر *١٢/١١	٢٠١٢/٢٠١١	٢٠١١/٢٠١٠	٢٠١٠/٢٠٠٩	٢٠٠٩/٢٠٠٨	٢٠٠٨/٢٠٠٧	
١٠.٨	١٨٦١	٦٣٦	٤٤٠	٢٠٧٨	٢١٨٩	٦٧٥٨	٨١١٣	١٣٢٣٧	١- التدفقات للداخل (ومنها)
٢٢٥٥	٤٦٤٣	٣١٣٤	٢٦٩٨	١١٧٦٨	٩٥٧٤	١١٠٠٨	١٢٨٣٦	١٧٨٠٢	الولايات المتحدة الأمريكية
٦٥٤,٠	١٤٨,٧	٢٠٨,٢	١٥٠,٥	٥٧٧,٦	١٧٩٠,٥	١٤٢٤,٩	٣٥١٥,٠	٦٤٤٧,٨	ألمانيا
٤١,٢	٣٠,٤	٦٢,٧	٨٥,٥	٢٠٢,٥	٢٧٤,٥	١٠٩,٧	١٠٢,٦	٢٥٠,٣	فرنسا
٩٧,٢	٥٠,٦	١١٠,٨	٧٣,٠	٣١٥,٦	٢٢٧,٠	٢٨٦,٢	٢٥٤,٣	١٣٠٢,٧	المملكة المتحدة
٧٠١,٢	٢٢١٤,٦	١٩٧٠,٦	١٢٩٩,١	٥٨١٩,٧	٤٣٠٧,١	٤٩٢٦,١	٣٢٣١,٨	٣٢٣٩,٣	أسبانيا
٢٣,٣	١٦,٠	١١,٠	٨,٣	٦١,٠	٤٦,٥	٨٠,٥	٢٧,٠	٢٠,٨	هولندا
٧١,٧	٣٠٩,٨	٣٩,٨	٣٦,٦	٤٠٩,٤	١٤٥,٦	١٢٨,٨	١٣٤,٠	٥٥,٧	السعودية
٣٥,٣	٣١,٤	٧٩,٦	٢٠,٢	٢٤٠,٤	٢٠٦,٣	٣٢٣,٤	٥١٤,١	٣٦٥,٤	الإمارات العربية المتحدة
٥٥,٣	٥٦,٨	١٧٦,٩	١٤٠,١	٥٥٩,٨	٤١٠,٨	٣٠٣,٥	١٠٣٧,٤	٧٢٦,٢	الكويت
١١,٨	٢١,٨	١٧,٣	٨,٩	٦٣,٥	٥٨,٦	١٨٨,٧	١١٨,٠	١٥٩٧,٢	البحرين
٢٥,٧	٢١,٨	١٢,٦	١١٠,١	١٥٢,٥	٦٦,٢	٦٤,١	٢٠,٥	٣٩,٦	عمان
٠,٨	٤,٢	٥,٠	١,٦	١٣,٣	١١,٩	٩,٨	١١,١	٤,٩	سويسرا
٦٨,١	٢٦,٢	١٦,٣	٣٢,٤	١٢٤,٨	١٥٨,٨	١١١,٤	١٥٤,٦	٢٣٦,٠	دول أخرى
٤٦٩,٧	١٧١٠,٩	٤٢٢,٨	٧٣١,٥	٢٤٩٦,٥	١٨٧٠,٦	٣٠٥١,٠	٣٧١٥,٧	٣٥١٦,٣	٢- التدفقات للخارج
٢١٤٧-	٢٧٨٣-	٢٤٩٨-	٢٢٥٨-	٩٦٩٠-	٧٣٨٦-	٤٢٥٠-	٤٧٢٣-	٤٥٦٦-	

المصدر: البنك المركزى المصرى

* أرقام مبدئية.

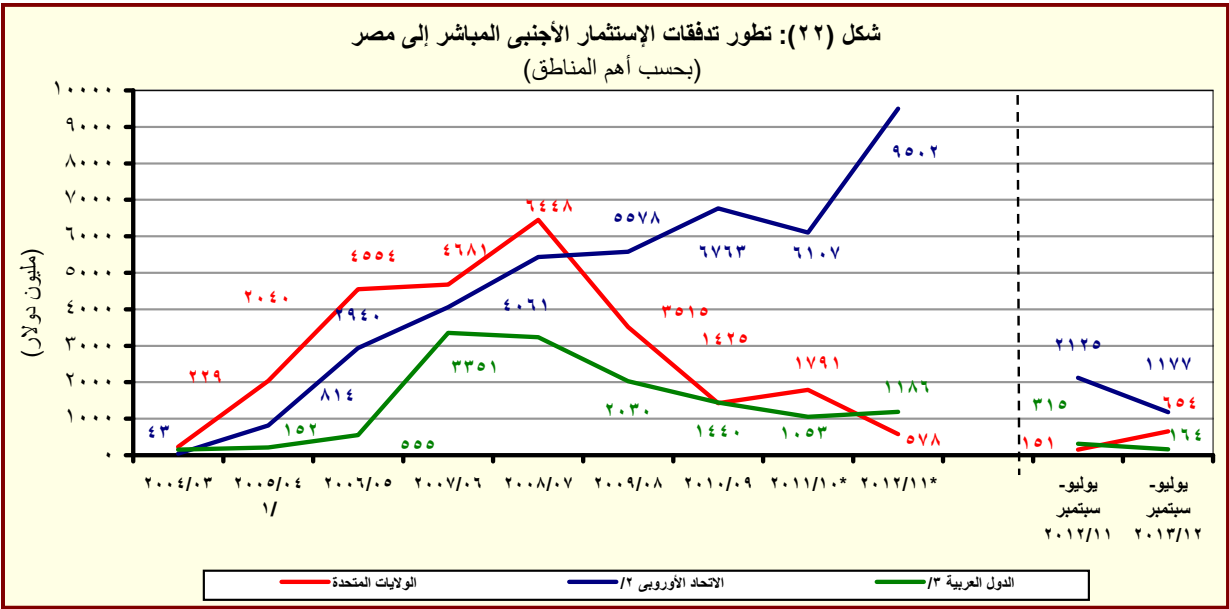

المصدر: البنك المركزى المصرى

أرقام معدلة من قبل البنك المركزى المصرى.

* مبدئى.

^١ ومن الجدير بالذكر أن الاستثمارات الأجنبية المباشرة لعام ٢٠٠٥/٠٤ تشمل إستثمارات فى قطاع البترول بقيمة ٢٦٣٨ مليون دولار.

^٢ تتضمن النمسا وبلجيكا والدنمارك وقبرص وفرنسا وألمانيا واليونان وإيطاليا ولوكسمبورج والبرتغال ورومانيا وأسبانيا والسويد وهولندا والمملكة المتحدة.

^٣ تشمل البحرين والأردن والكويت ولبنان وليبيا وعمان وقطر والسعودية وتونس والإمارات ودول عربية أخرى.

القسم الثامن

معاملات القطاع الخارجى

ميزان المدفوعات - ميزان المعاملات الجارية (بيان سنوى)-----	٦٥	جدول (٣٨)
ميزان المدفوعات - ميزان المعاملات الرأسمالية (بيان سنوى)-----	٦٦	جدول (٣٩)
ميزان المدفوعات - ميزان المعاملات الجارية (بيان ربع سنوى)-----	٦٧	جدول (٤٠)
ميزان المدفوعات - ميزان المعاملات الرأسمالية (بيان ربع سنوى)-----	٦٨	جدول (٤١)
مؤشرات قياس أداء معاملات القطاع الخارجى-----	٦٩	جدول (٤٢)
بيانات التجارة الخارجية : الميزان التجارى طبقاً للتصنيف الوظيفى للأمم المتحدة-----	٧٠	جدول (٤٣)
بيانات التجارة الخارجية : الصادرات طبقاً للتصنيف الوظيفى للأمم المتحدة-----	٧١	جدول (٤٤)
بيانات التجارة الخارجية : الواردات طبقاً للتصنيف الوظيفى للأمم المتحدة-----	٧٢	جدول (٤٥)
حصيلة الصادرات البترولية-----	٧٣	جدول (٤٦)
أهم مؤشرات قطاع السياحة-----	٧٣	جدول (٤٧)
حركة الملاحة فى قناة السويس-----	٧٣	جدول (٤٨)
الصادرات حسب التوزيع الجغرافى-----	٧٣	جدول (٤٩)

جدول (٣٨): ميزان المدفوعات - ميزان المعاملات الجارية
بيان سنوي

(مليون دولار)

يوليو-ديسمبر ٢٠١٣/٢٠١٢ *	يوليو-ديسمبر ٢٠١٢/٢٠١١ *	٢٠١٢/٢٠١١ *	٢٠١١/٢٠١٠	٢٠١٠/٢٠٠٩	٢٠٠٩/٢٠٠٨	٢٠٠٨/٢٠٠٧	
١٦,٧٨٩-	١٥,٥٩٨-	٣١,٦٩٨-	٢٧,١٠٣-	٢٥,١٢٠-	٢٥,١٧٣-	٢٣,٤١٥-	الميزان التجارى ^{١/}
١٣,٤٤٧	١٣,٥٨٩	٢٦,٩٧٦	٢٦,٩٩٣	٢٣,٨٧٣	٢٥,١٦٩	٢٩,٣٥٦	الصادرات
٦,٤٢٣	٦,٧٣٩	١٣,١٢٩	١٢,١٣٦	١٠,٢٥٩	١١,٠٠٥	١٤,٤٧٣	بترولى
٧,٠١٥	٦,٨٥٠	١٣,٨٤٧	١٤,٨٥٧	١٣,٦١٥	١٤,١٦٤	١٤,٨٨٣	غير بترولى
٣٠,٢٣٦-	٢٩,١٨٧-	٥٨,٦٧٤-	٥٤,٠٩٦-	٤٨,٩٩٣-	٥٠,٣٤٢-	٥٢,٧٧١-	الواردات
٦,٧٠٣-	٥,٣٨٥-	١١,٧٧٥-	٩,٢٦٢-	٥,١٦١-	٧,٠٣٢-	٩,٥٦١-	بترولى
٢٣,٥٣٣-	٢٣,٨٠٢-	٤٦,٨٩٩-	٤٤,٨٣٤-	٤٣,٨٣٢-	٤٣,٣١٠-	٤٣,٢١٠-	غير بترولى
٣,٩٤٠	٣,١٢٢	٥,٣٦٢	٧,٨٧٨	١٠,٣٣٩	١٢,٥٠٢	١٤,٩٦٦	الخدمات (صافى)
١١,٧٥٩	١٠,٦٣٢	٢٠,٨٧٢	٢١,٨٧٣	٢٣,٥٦٣	٢٣,٨٠١	٢٧,٢١١	المتحصلات
٤,٥٨٢	٤,٣٠٠	٨,٥٨٥	٨,٠٦٩	٧,٢١٧	٧,٤٨١	٧,٥٦٠	النقل
٢,٦٣١	٢,٦٨٣	٥,٢٠٨	٥,٠٥٣	٤,٥١٧	٤,٧٢١	٥,١٥٥	ومنه: قناة السويس
٥,٥٨٣	٥,٠٦١	٩,٤١٩	١٠,٥٨٩	١١,٥٩١	١٠,٤٨٨	١٠,٨٢٧	السياحة والسفر
٩٦	١١٠	٢٤٦	٤١٩	٨٢٩	١,٩٣٧	٣,٢٨٩	دخل الاستثمار
٢١٦	٦١	٢٧٦	١١٨	٢١٨	٢٥٣	١٨٨	خدمات حكومية
١,٢٨٣	١,١٠٠	٢,٣٤٦	٢,٦٧٩	٣,٧٠٨	٣,٦٤٣	٥,٣٤٧	متحصلات أخرى
٧,٨١٩	٧,٥١٠	١٥,٥١١	١٣,٩٩٥	١٣,٢٢٤	١١,٢٩٩	١٢,٢٤٥	المدفوعات
٨٧٩	٥٩٨	١,٣٧٥	١,٣٨٥	١,٢٣٠	١,٤٩٢	١,٦٢٠	النقل
١,٤٣٩	١,٣١٨	٢,٤٩٨	٢,١١٣	٢,٣٢٨	٢,٧٣٩	٢,٨٩٥	السياحة والسفر
٢,٩٩٨	٣,٢٠٥	٦,٩٤٩	٦,٤٦٨	٥,١٩٤	١,٧٨٣	١,٩٣٠	مدفوعات عن الاستثمار
٢٦٠	٢٦٩	٥٤٥	٥٥٤	٥٥٤	٦٢١	٦٧٥	ومنه: فوائد مدفوعة
٣٧٢	٦٣١	١,١٥٢	١,١٠٦	١,٥٣٥	١,١٨٢	١,٣١٤	المدفوعات الحكومية
٢,١٣١	١,٧٥٨	٣,٥٣٨	٢,٩٢٢	٢,٩٣٩	٤,١٠٢	٤,٤٨٦	مدفوعات أخرى
١٢,٨٤٩-	١٢,٤٧٦-	٢٦,٣٣٦-	١٩,٢٢٥-	١٤,٧٨١-	١٢,٦٧١-	٨,٤٤٩-	السلع والخدمات (صافى)
٩,٨٠٥	٨,٤٢٢	١٨,٤٠٨	١٣,١٣٧	١٠,٤٦٣	٨,٢٤٧	٩,٣٣٨	التحويلات (صافى)
٦٢٩	٥٢٣	٦٣٢	٧٥٣	٩٥٤	٦١٤	٩٦١	التحويلات الرسمية (صافى)
٩,١٧٦	٧,٨٩٩	١٧,٧٧٦	١٢,٣٨٤	٩,٥٠٩	٧,٦٣٢	٨,٣٧٧	التحويلات الخاصة (صافى)
٣,٠٤٤-	٤,٠٥٤-	٧,٩٢٨-	٦,٠٨٨-	٤,٣١٨-	٤,٤٢٤-	٨٨٨	الميزان الجارى

المصدر: البنك المركزى المصرى.

* مبدئى.

١/ يتضمن صادرات و واردات المناطق الحرة.

ملحوظة: بيانات التجارة فى هذا الجدول تم تجميعها من مصادر الجهاز المصرفى طبقاً للتدفقات النقدية. و قد تختلف هذه البيانات عن البيانات المجمعة لدى الجهاز المركزى للتعبئة العامة والإحصاء والمبنية على أساس التدفقات السلعية وفقاً لسجلات مصلحة الجمارك .

شكل (٢٣): توزيع متحصلات ميزان المعاملات الجارية

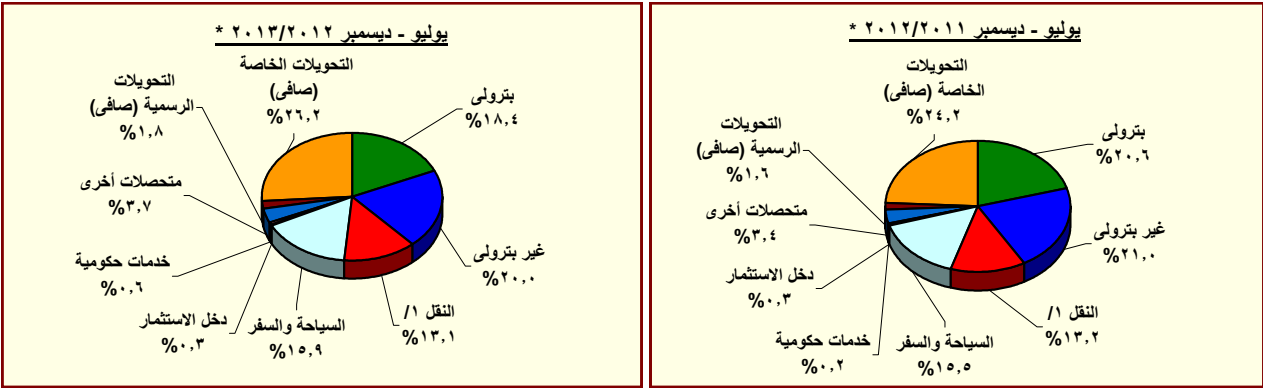

المصدر: البنك المركزى المصرى.

* مبدئى.

١/ يتضمن متحصلات قناة السويس.

جدول (٣٩): ميزان المدفوعات (تابع) - ميزان المعاملات الرأسمالية
بيان سنوى

(مليون دولار)

يوليو - ديسمبر ٢٠١٣/٢٠١٢	يوليو - ديسمبر ٢٠١٢/٢٠١١	٢٠١٢/٢٠١١ *	٢٠١١/٢٠١٠	٢٠١٠/٢٠٠٩	٢٠٠٩/٢٠٠٨	٢٠٠٨/٢٠٠٧	
٤,٢٤٦	٢,٤١٢-	١,٤٠٤-	٤,١٩٩-	٨,٩٨٠	٢,٢٨٥	٧,٥٥٨	ميزان المعاملات الرأسمالية
٥٥-	٣٢-	٩٦-	٣٢-	٣٦-	٣-	٢	الحساب الرأسمالى
٤,٣٠١	٢,٣٧٩-	١,٣٠٨-	٤,١٦٦-	٩,٠١٦	٢,٢٨٧	٧,٥٥٥	الحساب المالى
٦٤-	١٠٢-	٢٤٩-	٩٥٨-	٩٧٧-	١,٣٤١-	١,١١٣-	تدفقات الاستثمار فى الخارج
٣٠١	٤١٨-	٢,٠٧٨	٢,١٨٩	٦,٧٥٨	٨,١١٣	١٣,٢٣٧	تدفقات الاستثمارات المباشرة فى مصر (صافى) ^{١/}
١٦	١٥٦-	١٤٩-	١١٨-	٥٢٢-	٤١١-	٩٦٠-	استثمارات محفظة الأوراق المالية للخارج
٢٦٠-	٣,٣٠٩-	٥,٠٢٥-	٢,٥٥١-	٧,٨٧٩	٩,٢١١-	١,٣٧٤-	صافى تدفقات محفظة الأوراق المالية فى مصر ^{٢/}
٢٣٧-	٣٧٦-	٨٠	٢١١	١,٣٥٧	١,٠١٣-	٧٧٥	و منها السندات ^{٣/}
٤,٣٠٨	١,٦٠٦	٢,٠٣٧	٢,٧٢٨-	٤,١٢٣-	٥,١٣٦	٢,٢٣٦-	صافى الاستثمارات الأخرى
١,١٨٠	٥٧٠	١٠٢-	١,٥٠١	٣,٠٠٤	١,٢٥٢	١,١٧٨	صافى الاقتراض
٢١٥	١٤٦-	٦٨٣-	٨٢٩-	٨٠	١٢٢	٦٥٨-	القروض المتوسطة وطويلة الأجل
١,١٨٩	٨٣١	١,٢٩٠	١,١٤٨	١,٨٣٥	٢,٠١٠	١,٠٠٩	المستخدم
٩٧٥-	٩٧٧-	١,٩٧٣-	١,٩٧٧-	١,٧٥٥-	١,٨٨٩-	١,٦٦٦-	السداد
١٩٧	٤	١٨	٦٣-	١٢	٤٢٩-	١٤٤-	تسهيلات موردين ومشتريين متوسطة الأجل
٢٣٥	٤٩	١٠٤	٧٣	١٠٣	٦٠	٢٠	المستخدم
٣٩-	٤٥-	٨٦-	١٣٦-	٩٢-	٤٨٩-	١٦٤-	السداد
٧٦٩	٧١٢	٥٦٣	٢,٣٩٣	٢,٩١٣	١,٥٥٩	١,٩٧٩	صافى تسهيلات موردين ومشتريين قصيرة الأجل
٢٤٨-	١,٥٠٧	١,١٦٣	٣,٤٢٧-	٩,٦٦٩-	٣,٧٤٤	٤,٤٠٣-	أصول أخرى
١٢-	٢٣	٢٨	٦٤-	٤١-	٤٩	٤٨-	البنك المركزى المصرى
٧٤٢	٢,٧٩٨	٤,٣٦٦	١,٦٠٩-	٢,٠٧٣-	٨,٣١٤	٢,٤٨٦-	البنوك الأخرى
٩٧٨-	١,٣١٤-	٣,٢٣٠-	١,٧٥٤-	٧,٥٥٥-	٤,٦١٩-	١,٨٦٨-	أخرى
٣,٣٧٦	٤٧١-	٩٧٥	٨٠٢-	٢,٥٤٢	١٤٠	٩٨٩	خصوم أخرى
٤,٠٠٠	٦-	٩٩٤	٤٤-	١,١٨٧	٦	٠	البنك المركزى المصرى
٦٢٤-	٤٦٥-	١٨-	٧٥٨-	١,٣٥٥	١٣٤	٩٨٩	البنوك الأخرى
١,٧٥٣-	١,٥٤٠-	١,٩٤٦-	٥٣٣	١,٣٠٦-	١,٢٣٨-	٣,٠٢٥-	السهم والخطأ (صافى)
٥٥٢-	٨,٠٠٥-	١١,٢٧٨-	٩,٧٥٤-	٣,٣٥٦	٣,٣٧٨-	٥,٤٢٠	الميزان الكلى

المصدر: البنك المركزى المصرى.

* مبدئى.

١/ تتضمن استثمارات أجنبية مباشرة فى قطاع البترول منذ الربع الأول من العام المالى ٢٠٠٥/٠٤.

٢/ تتضمن ٢٠٠٨/٠٧ سندات بالجنه المصرى(تدفقات للداخل)، و صافى تعاملات الأجانب فى أذون الخزانة المصرية (تدفقات للداخل)، بالإضافة إلى صافى تعاملات الأجانب فى شهادات الإيداع المصرية (تدفقات للخارج).

٣/ بدءاً من نوفمبر ٢٠٠٣، قام البنك المركزى المصرى بتغيير التويب الخاص بالسندات الدولارية السيادية (أصدرت فى يوليو ٢٠٠١ بقيمة ١,٥ مليار دولار) لتوضع تحت بند صافى إستثمارات المحافظ فى مصر بدلاً من صافى الاقتراض كما كان متبع فى السابق. قيم السندات عاليه غير متضمنه تلك المملوكة من قبل المؤسسات المقيمة داخل مصر.

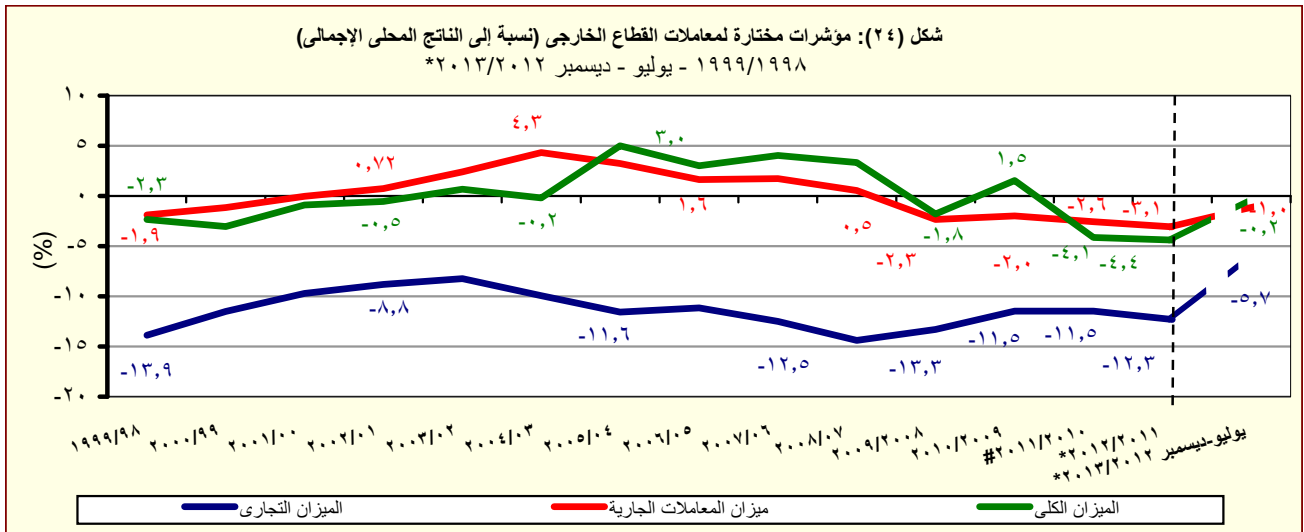

المصدر: البنك المركزى المصرى.

* مبدئى.

جدول (٤٠): ميزان المدفوعات - ميزان المعاملات الجارية

بيان ربع سنوى

(مليون دولار)

	٢٠١١/٢٠١٠			* ٢٠١٢/٢٠١١			٢٠١٣/٢٠١٢	
	الربع الأول	الربع الثانى	الربع الثالث	الربع الرابع	الربع الاول	الربع الثانى	الربع الاول	الربع الثانى
الميزان التجارى ^{١/}	٧,١٣٤-	٧,٣٤٩-	٦,١٩١-	٦,٤٢٩-	٧,٨٢٣-	٧,٧٧٥-	٦,٨٨٠-	٩,٩١٠-
الصادرات	٦,١٠٢	٦,٥٦٦	٦,٢٤٣	٨,٠٨١	٦,٧٦٥	٦,٨٢٤	٦,٩٤٨	٦,٤٩٩
بترولى	٢,٧٩٤	٢,٦٣٦	٢,٨٣٢	٣,٨٧٤	٣,٢٣٤	٣,٥٠٦	٣,٣٧٣	٣,٠٦٠
غير بترولى	٣,٣٠٨	٣,٩٣٠	٣,٤١٢	٤,٢٠٧	٣,٥٣١	٣,٣١٨	٣,٥٧٥	٣,٤٤٠
الواردات	١٣,٢٣٦-	١٣,٩١٥-	١٢,٤٣٤-	١٤,٥١١-	١٤,٥٨٨-	١٤,٥٩٩-	١٤,٤٠٩-	١٦,٤٠٩-
بترولى	٢,٠٩٦-	١,٩٩٨-	٢,٣٠١-	٢,٨٦٧-	٢,٨٧٣-	٢,٥١٢-	٢,٩١٥-	٣,٧٨٨-
غير بترولى	١١,١٤٠-	١١,٩١٧-	١٠,١٣٤-	١١,٦٤٤-	١١,٧١٥-	١٢,٠٨٦-	١٠,٩١٣-	١٢,٦٢١-
الخدمات (صافى)	٢,٦٢٣	٢,٩٦١	١,٢٦٥	١,٠٣٠	١,٦٢٢	١,٥٠١	١,٦٩٧	٢,٢٤٣
المتحصلات	٦,٦٩٥	٦,٣٥٢	٤,٢١٢	٤,٦١٣	٥,٤١١	٥,٢٢١	٥,٦٤٧	٦,١١٢
النقل	٢,٠١٥	٢,١٥٥	١,٨٤٨	٢,٠٥١	٢,٠٧٦	٢,٢٢٤	٢,١٤١	٢,٣٤٥
ومنه : قناة السويس	١,٢٥٤	١,٢٥٤	١,٢٣٠	١,٣١٦	١,٣٦٠	١,٣٢٣	١,٢٨٨	١,٣٤٣
السياحة والسفر	٣,٦٥٣	٣,٢٩٠	١,٧٩٢	١,٨٥٤	٢,٧٠٢	٢,٣٦٠	٢,٦٤٠	٢,٩٤٢
دخل الاستثمار	٨٢	١٢٩	٨٥	١٢٢	٥٦	٥٤	٥٧	٣٩
خدمات حكومية	١٥	٥٤	٢٠	٢٨	١٩	٤٢	٨١	١٣٤
متحصلات أخرى	٩٣١	٧٢٤	٤٦٦	٥٥٨	٥٥٨	٥٤١	٦٢٨	٦٥٠
المدفوعات	٤,٠٧٣	٣,٣٩١	٢,٩٤٨	٣,٥٨٣	٣,٧٩٠	٣,٧٢٠	٣,٧٠١	٣,٨٦٩
النقل	٣٨٠	٤٥٩	٢٢٤	٣٢٣	٣١٢	٢٨٦	٤٢٠	٤٤٤
السياحة والسفر	٦٣٢	٥٩٦	٣٩٢	٤٩٣	٦٢٧	٦٩١	٥٨٦	٧١٥
مدفوعات عن الاستثمار	١,٩٠٤	١,١٣٤	١,٥٧٤	١,٨٥٦	١,٧٨٥	١,٤١٩	١,٦٣٠	١,٣٧٤
ومنه : فوائد مدفوعة	١٨٤	٩٥	١٨٣	٩١	١٨٧	٨٢	٩٩	٨٥
المدفوعات الحكومية	٥٠٤	٢٩٢	١٦٥	١٤٥	٣٢١	٣١٠	٢٣٦	٢١٦
مدفوعات أخرى	٦٥٢	٩١٠	٥٩٣	٧٦٧	٧٤٤	١,٠١٤	٨٢٩	٩٥١
السلع والخدمات (صافى)	٤,٥١١-	٤,٣٨٨-	٤,٩٢٧-	٥,٤٠٠-	٦,٢٠٢-	٦,٢٧٤-	٦,٦٠٧-	٧,٦٦٧-
التحويلات (صافى)	٣,٢٠٥	٣,١٣٢	٢,٨٢٩	٣,٩٧١	٤,٠٢٦	٤,٣٩٥	٥,٠٧١	٤,٩٠٢
التحويلات الرسمية (صافى)	١٤٨	١٩	٥٤	٥٣٢	١٦	٥٠٧	٦٦	٤٠
التحويلات الخاصة (صافى)	٣,٠٥٧	٣,١١٣	٢,٧٧٥	٣,٤٣٩	٤,٠١١	٣,٨٨٩	٥,٠٠٦	٤,٨٦٣
الميزان الجارى	١,٣٠٦-	١,٢٥٥-	٢,٠٩٨-	١,٤٢٩-	٢,١٧٥-	١,٨٧٩-	٢,٣٣٩-	٢,٧٦٥-

المصدر: البنك المركزى المصرى.

* مبدئى.

١/ تم تقدير البيانات الخاصة بالربع الثانى أكتوبر-ديسمبر ٢٠١٣/٢٠١٢ كمحصلة الفارق بين بيانات الفترة يوليو - ديسمبر ٢٠١٣/٢٠١٢ والفترة يوليو - سبتمبر ٢٠١٣/٢٠١٢.

٢ / يتضمن صادرات و واردات المناطق الحرة.

ملحوظة : بيانات التجارة فى هذا الجدول تم تجميعها من مصادر الجهاز المصرفى طبقاً للتدفقات النقدية. و قد تختلف هذه البيانات عن البيانات المجمعة لدى الجهاز المركزى للتعبئة العامة والإحصاء والمبنية على أساس التدفقات السلعية وفقاً لسجلات مصلحة الجمارك .

جدول (٤١): ميزان المدفوعات (تابع) - ميزان المعاملات الرأسمالية
بيان ربع سنوى

(مليون دولار)

٢٠١٣/٢٠١٢		٢٠١٢/٢٠١١		٢٠١٠/٢٠١١					
الربع الثانى ^{١/}	الربع الاول	الربع الرابع	الربع الثالث	الربع الثانى	الربع الاول	الربع الرابع	الربع الثالث	الربع الثانى	الربع الاول
٣,٨٠٢	٤٤٤	٢,٢٦٥	-١,٢٥٧	-٢,٩١٤	٥٠٢	-٢,٩٦١	-٤,٤٩٧	٢,٠٦٧	١,١٩٢
ميزان المعاملات الرأسمالية									
-١٦,٨	-٣٨,٦	-١٧,٢	-٤٦,٥	-١١,٨	-٢٠,٥	-٨,١	-٤,٨	-١١,٥	-٧,٩
الحساب الرأسمالى									
٣,٨١٩	٤٨٣	٢,٢٨٢	-١,٢١٠	-٢,٩٠٢	٥٢٣	-٢,٩٥٢	-٤,٤٩٢	٢,٠٧٩	١,٢٠٠
الحساب المالى									
-٣٨	-٢٥	-٧٢	-٧٦	-٢٣	-٧٩	-٢٢٩	-٢٩٥	-١٥٠	-٢٨٤
تدفقات الاستثمار فى الخارج									
تدفقات الاستثمارات المباشرة فى									
١٩٣	١٠٨	١,٨٦١	٦٣٦	-٨٥٨	٤٤٠	٩٩	-١٦٤	٦٥٦	١,٥٩٧
مصر (صافى) ^{٢/}									
١٧	-١	١٣	-٦	-٩٣	-٦٣	-٥	-٦٠	٥	-٥٨
استثمارات محفظة الأوراق المالية									
للخارج									
٦٧	-٣٢٧	-٤٥٦	-١,٢٦٠	-١,٥٧٩	-١,٠٧٣٠	-١,٥٨٢	-٥,٥٤٠	-١,٣٢٩	٥,٩٠٠
صافى تدفقات محفظة الأوراق المالية									
فى مصر									
٣٩	-٢٧٦	٤٧٦	-٢١	-٥١	-٣٢٥	-١٣٣	-٢٧٩	-١٠٠	٧٢٣
و منها السندات ^{٣/}									
٣,٥٨٠	٧٢٨	٩٣٧	-٥٠٥	-٣٤٩	١,٩٥٥	-١,٢٣٦	١,٥٦٦	٢,٨٩٧	-٥,٩٥٦
صافى الاستثمارات الأخرى									
١,٦١٥	-٤٣٥	-٣٧٧	-٢٩٤	٢٨٣	٢٨٧	٥٤٤	٣٨	٩٢٣	-٤
صافى الاقتراض									
٧٢٣	-٥٠٨	-٥٩	-٤٧٨	٣١٣	-٤٥٩	٢٦	-٥٣٤	١٥٠	-٤٧١
القروض المتوسطة وطويلة الأجل									
٩١٧	٢٧٢	١٥٩	٣٠٠	٥١٨	٣١٣	٢٥٢	١٨٧	٤٤٣	٢٦٦
المستخدم									
-١٩٥	-٧٨٠	-٢١٧	-٧٧٩	-٢٠٥	-٧٧٢	-٢٢٦	-٧٢١	-٢٩٤	-٧٣٧
السداد									
١٩٨	-١	-٢	١٧	٠	٤	-٢١	-٣٤	٤	-١١
تسهيلات موردين ومشتريين									
متوسطة الأجل									
٢٢٦,٠	٩,٢	٢٣,٨	٣١,٧	٢٤,٦	٢٤,٣	٧,٤	٢١,٢	٣٠,٢	١٣,٧
المستخدم									
-٢٨	-١٠	-٢٦	-١٥	-٢٥	-٢١	-٢٩	-٥٥	-٢٧	-٢٥
السداد									
٦٩٥	٧٤	-٣١٦	١٦٨	-٣٠	٧٤٢	٥٣٩	٦٠٦	٧٧٠	٤٧٨
صافى تسهيلات موردين ومشتريين									
قصيرة الأجل									
-١,٢٥٦	١,٠٠٨	-٣٥٠	٦	-٤٠٥	١,٩١٢	-٩١٢	٢,٢٨١	١,٧٦٢	-٦,٥٥٨
أصول أخرى									
-٢	-١٠	٨	-٢,٨	٨	١٦	-٣٧	-٦	٠	-٢٢
البنك المركزى المصرى									
١٩	٧٢٣	١,٣١٧	٢٥١	٣٧٦	٢,٤٢١	-٤٥٦	٢,٦٥٨	٢,٥١٣	-٦,٣٢٤
البنوك الأخرى									
-١,٢٧٣	٢٩٥	-١,٦٧٤	-٢٤٢	-٧٨٩	-٥٢٥	-٤١٩	-٣٧١	-٧٥٢	-٢١٢
أخرى									
٣,٢٢١	١٥٥	١,٦٦٤	-٢١٧	-٢٢٧	-٢٤٤	-٨٦٧	-٧٥٣	٢١٣	٦٠٦
خصوم أخرى									
٣,٤٩٧	٥٠٣	٩٩٨	٢	-٢	-٤	-٣٤	-١٦	٦	٠
البنك المركزى المصرى									
-٢٧٦	-٣٤٨	٦٦٦	-٢١٩	-٢٢٥	-٢٤٠	-٨٣٣	-٧٣٧	٢٠٦	٦٠٦
البنوك الأخرى									
-١,٠٧٠	-٦٨٤	-٨٣٦	٤٣٠	-٨٥٧	-٦٨٣	١٣٥	٥٢٤	-٢٥٥	١٢٩
السهو والخطأ (صافى)									
-٣٣	-٥١٩	-١٠٨	-٣,١٦٥	-٥,٦٤٩	-٢,٣٥٦	-٤,٢٥٥	-٦,٠٧١	٥٥٧	١٥
الميزان الكلى									

المصدر: البنك المركزى المصرى.

* مبدئى.

١/ تم تقدير البيانات الخاصة بالربع الثانى أكتوبر-ديسمبر ٢٠١٣/٢٠١٢ كمحصلة الفارق بين بيانات الفترة يوليو - ديسمبر ٢٠١٣/٢٠١٢ والفترة يوليو - سبتمبر ٢٠١٣/٢٠١٢.

٢/ تتضمن الاستثمارات الأجنبية المباشرة فى قطاع البترول منذ الربع الأول من ٢٠٠٥/٠٤.

٣/ بدءاً من نوفمبر ٢٠٠٣، قام البنك المركزى المصرى بتغيير التنبؤ الخاص بالسندات الدولارى السيادية (أصدرت فى يوليو ٢٠٠١ بقيمة ١,٥ مليار دولار) لتوضع تحت بند إستثمارات المحافظ فى مصر بدلاً من صافى الاقتراض كما كان متبع فى السابق. قيم السندات عاليه غير متضمنة تلك المملوكة من قبل المؤسسات المقيمة داخل مصر.

جدول (٤٢): مؤشرات قياس أداء معاملات القطاع الخارجى

يوليو-ديسمبر ٢٠١٣/٢٠١٢*	يوليو-ديسمبر ٢٠١٢/٢٠١١*	٢٠١١/٢٠١٠	٢٠١٠/٢٠٠٩	٢٠٠٩/٢٠٠٨	٢٠٠٨/٢٠٠٧	٢٠١٢/٢٠١١*
(مليون دولار)						
٣٥,٠١١	٣٢,٦٤٣	٦٦,٢٥٦	٦٢,٠٠٢	٥٧,٨٩٩	٥٧,٢١٧	٦٥,٩٠٤
(٧,٣)	(١,٨)	(٦,٩)	(٧,١)	(١,٢)	(١٣,٢)-	(٣٣,٠)
٣٤,٣٨٢	٣٢,١٢٠	٦٥,٦٢٤	٦١,٢٥٠	٥٦,٩٤٥	٥٦,٦٠٣	٦٤,٩٤٤
(٧,٠)	(٠,٧)	(٧,١)	(٧,٦)	(٠,٦)	(١٢,٨)-	(٣٣,٣)
٣٨,٠٥٥	٣٦,٦٩٧	٧٤,١٨٤	٦٨,٠٩٠	٦٢,٢١٧	٦١,٦٤١	٦٥,٠١٦
(٣,٧)	(٦,٠)	(٩,٠)	(٩,٤)	(٠,٩)	(٥,٢)-	(٣٧,٦)
(نسبة مئوية، إلا إذا ذكر خلاف ذلك)						
المتحصلات الجارية / المدفوعات الجارية						
٩٠,٣	٨٧,٥	٨٨,٥	٩٠,٠	٩١,٥	٩١,٨	٩٩,٩
بدون التحويلات الرسمية						
٩٢,٠	٨٩,٠	٨٩,٣	٩١,١	٩٣,١	٩٢,٨	١٠١,٤
شاملة التحويلات الرسمية						
٤٤,٥	٤٦,٦	٤٦,٠	٤٩,٩	٤٨,٧	٥٠,٠	٥٥,٦
الصادرات السلعية / الواردات السلعية						
٣٩,١	٤٢,٣	٤١,١	٤٤,١	٤١,٩	٤٤,٥	٤٥,٢
الصادرات السلعية / المتحصلات الجارية (بدون التحويلات الرسمية)						
٢٠,٤	٢١,٣	٢١,١	٢٤,٣	٢٣,٩	٢٥,٠	٢٢,٩
الصادرات غير البترولية / المتحصلات الجارية (بدون التحويلات الرسمية)						
٧٩,٥	٧٩,٥	٧٩,١	٧٩,٤	٧٨,٧	٨١,٧	٨١,٢
الواردات السلعية / المدفوعات الجارية						
٣,٠	٣,٧	٣,٢	٥,٩	٨,٦	٧,٥	٧,٩
نسبة تغطية الإحتياطى الدولى للواردات (عدد الأشهر)						
١٥٠,٤	١٤١,٦	١٣٤,٦	١٥٦,٣	١٧٨,٢	٢١٠,٧	٢٢٢,٢
المتحصلات الخدمية / المدفوعات الخدمية						
١٦,٢	١٥,٨	١٤,٤	١٧,٣	٢٠,٤	١٨,٥	١٦,٧
إيرادات السياحة / المتحصلات الجارية (بدون التحويلات الرسمية)						
٤٧,٥	٤٧,٦	٤٥,١	٤٨,٤	٤٩,٢	٤٤,١	٣٩,٨
إيرادات السياحة / المتحصلات الخدمية						
٣,٦	٤,٠	٣,٩	٤,٣	٤,١	٥,٢	٣,٨
خدمة الدين / المتحصلات الجارية (متضمنة التحويلات الرسمية) ^{١/}						
٢,٤	٢,٦	٥,٤	٦,٣	٦,٢	٧,٥	٩,١
الصادرات غير البترولية (نسبة إلى الناتج المحلى الإجمالى) ^{٢/}						
٤,٠	٤,١	٨,١	٩,٣	١٠,٨	١٢,٦	١٦,٧
إجمالى المتحصلات الخدمية (نسبة إلى الناتج المحلى الإجمالى) ^{٢/}						
١,٩	٢,٠	٣,٧	٤,٥	٥,٣	٥,٥	٦,٧
ومنها : السياحة (نسبة إلى الناتج المحلى الإجمالى) ^{٢/}						
١,٠-	١,٦-	٣,١-	٢,٦-	٢,٠-	٢,٣-	٠,٥
ميزان المعاملات الجارية (نسبة إلى الناتج المحلى الإجمالى) ^{٢/}						
٠,٢-	٣,١-	٤,٤-	٤,١-	١,٥	١,٨-	٣,٣
ميزان المدفوعات (نسبة إلى الناتج المحلى الإجمالى) ^{٢/}						
١١٠,٩	١٠٣,٢	٥١,٩	٥٦,٣	٥٨,٢	٥٥,١	٥١,٤
إجمالى الدين الخارجى / المتحصلات الجارية (متضمنة التحويلات الرسمية)						
--	١,٠	١,٠	١,٠	١,١	١,٢	١,٢
مدفوعات الفوائد على الدين الخارجى / المتحصلات الجارية (متضمنة التحويلات الرسمية)						
--	٥٨٦,٦	٤١٠,٩	٦٠٢,٢	٦٩٤,٩	٦٤٠,٤	٨٤٨,٥
نسبة السيولة (%) ^{٣/}						

المصدر : البنك المركزى المصرى وحسابات وزارة المالية.

* مبدئى.

-- بيان غير متاح.

() معدل النمو عن الفترة المقابلة فى العام السابق.

١/ تم تقدير قيمة خدمة الدين الخارجى من واقع بيانات ميزان المدفوعات.

٢/ ققامت وزارة التخطيط بتقدير قيمة الناتج المحلى الإجمالى لعام ٢٠١٣/٢٠١٢ بنحو ١٧٧٨ مليار جنيه ، مقارنة بناتج محلى إجمالى معدل قدره ١٥٤٢,٣ مليار جنيه لعام ٢٠١٢/٢٠١١.

٣/ (الإحتياطى الدولى متضمن الذهب و أصول البنوك فى الخارج) / (خدمة الدين + الإلتزامات الخارجية السائلة).

جدول (٤٣): بيانات التجارة الخارجية - الميزان التجارى
طبقاً للتصنيف الإقتصادي للأمم المتحدة (BEC)

(مليون جنيه)

البند	٢٠٠٨/٢٠٠٧	٢٠٠٩/٢٠٠٨	٢٠١٠/٢٠٠٩	٢٠١١/٢٠١٠	٢٠١٢/٢٠١١*	يوليو - فبراير ٢٠١٢/٢٠١١* ٢٠١١/٢٠١٠
الميزان الكلى	١٧٢,٤٧٧-	١٨٧,٢٨٦-	١٦٩,٢٨٢-	١٨٣,٩٣٧-	٢٠٢,٩٥٠-	١٢٠,٣٦٢- ١٦١,٢١٠-
	(٢٨,١)	(٨,٦)	(٩,٦)-	(٨,٧)	(١٠,٣)	(٣٣,٩)
١١١ سلع غذائية أولية (للصناعة)	١٧,١٨٩-	١٥,٨٧٩-	١٧,٧٧٧-	٢٣,٨٧٨-	٢٨,٦١٨-	٢٠,٠٦٥- ٢٢,٣٩٦-
١١٢ سلع غذائية أولية (للإستهلاك)	١,٩٤٩	٢٢٨	١,٠٤٠-	٨٤٣	١,٢٩٩-	١,٢٠٢- ١,٢١١-
١٢١ سلع غذائية مصنعة (للصناعة)	٧,٩٨٥-	٨,٤١٦-	٧,٠٥٣-	١١,٠٤٩-	٢٤,٧٤٥-	١٧,٥٤٤- ٨,٨١٧-
١٢٢ سلع غذائية مصنعة (للإستهلاك)	٤,٢٣٢-	٣,٩٣١-	٤,٨٥٥-	٨,٨٩١-	١١,٥٤٩-	٧,٢٦١- ٩,١٢٦-
٢١ مستلزمات صناعية أولية	١٥,٥٥١-	١٤,١١٤-	١٥,٧٢٧-	٢١,٩٨٠-	٢٨,٣٦٣-	١٩,٩٣٩- ١٨,١٥٨-
٢٢ مستلزمات صناعية مصنعة	٦٧,٦٠٠-	٦٢,٤٥٧-	٦٥,١٩٣-	٥٣,٩٢١-	٦٣,٥٦٩-	٣٠,٩٩٨- ٥١,٣٠٣-
٣١ وقود وزيوت (خام)	١,١٣٣-	٥,٥٤٨-	٣,٧٥٧-	١٦,٥١١	٢١,٣٩٦	١٣,٣٧٤ ٢٠,٧٧١
٣٢ وقود مصنع و زيوت اخرى	٤,٦١٣-	٢,٠٦٠-	٦,٦٦٥	٤,١٧٢	٤٥٣-	٦٥٥- ٥,٣٠١-
٤١ سلع رأسمالية عدا معدات النقل	٢٢,٨٩٣-	٣٢,١٣٥-	١٦,٣٥٢-	٣٧,٥١٥-	٢٥,٤٣٢-	١٣,٧٠١- ٢٤,٨٨٦-
٤٢ قطع غيار وأجزاء سلع رأسمالية	٩,٠٠٠-	١١,٣٩٣-	١١,٢٩٢-	١٦,٢٦٢-	١٥,٢٤٦-	٩,٢٧٦- ١١,٦٢٢-
٥١ سيارات الركوب	٧,٨٧٠-	٧,٥٤٣-	٧,٤٦٨-	٧,٣٢٣-	٦,٩٠٠-	٤,٣٢٠- ٦,١٩٩-
٥٢ سيارات اخرى	٦,١٠١-	٥,٢٢٧-	٦,٢٣٥-	٧,٥٥٥-	٦,٠٧٢-	٣,٧٨٥- ٥,٤٧٩-
٥٣ قطع غيار وأجزاء لوسائل النقل	٧,٦١٩-	٦,٥٤٦-	٧,٢٠٦-	١٢,٥٢٦-	١١,٥٥٣-	٧,٤٥٩- ١٠,٢٠٢-
٦١ سلع إستهلاكية معمرة	٥٠-	٩,٦٦٦-	٤,٧٨١-	١,٠٨٤-	٧١٨	١,٣٥١ ١,٦١١-
٦٢ سلع إستهلاكية نصف معمرة	٣٢٧	٢,٩٦٩	٩١٠-	١,٠٣١	٢,٥٥٠	٢,٢٨٧ ٤٠٣
٦٣ سلع إستهلاكية غير معمرة	٣,٧٤٦-	٥,٧٤٨-	٦,٢٦٨-	٤,٤٣٨-	٣,٧٢٦-	١,٠٦٧- ٦,٢١٨-
٧ أخرى	٨٢٨	١٨٢	٣٤-	٧٤-	٩٠-	١٠٣- ١٤٥

المصدر: وزارة المالية - مصلحة الجمارك.

() معدل النمو السنوى.

* بيان مبدئى.

جدول (٤٤): بيانات التجارة الخارجية - الصادرات
طبقاً للتصنيف الإقتصادي للأمم المتحدة (BEC)

(مليون جنيه)

البند	٢٠٠٨/٢٠٠٧	٢٠٠٩/٢٠٠٨	٢٠١٠/٢٠٠٩	٢٠١١/٢٠١٠	٢٠١٢/٢٠١١*	يوليو - فبراير ٢٠١٢/٢٠١١*	يوليو - فبراير ٢٠١٣/٢٠١٢*
إجمالي الصادرات	٥٦,٦٣٠	٦٠,٤١٨	٦٩,٦٤٨	١٤٣,٠٨٩	١٥٩,٩٣٩	١١٤,١٨٦	٩٩,٧٩٧
	(٧,٢)	(٦,٧)	(١٥,٣)	(١٠٥,٤)	(١١,٨)		(١٢,٦)-
١١١ سلع غذائية أولية (للصناعة)	٢٥١	٢١٤	٢٧٥	٧٥٠	٦٦٨	٤٩٨	٣٢٨
١١٢ سلع غذائية أولية (للإستهلاك)	٥,٣٧٩	٢,٤٠٩	١,٧٣٠	٧,٤٤٤	٧,٧١٢	٤,٩٩٨	٤,٨١٧
١٢١ سلع غذائية مصنعة (للصناعة)	٢٣٠	٢٣٥	٤٢٢	١,٥٥٠	١,٦٨٠	٩٦٦	٩١٨
١٢٢ سلع غذائية مصنعة (للإستهلاك)	٢,٩١١	٤,٠٠٠	٢,٩٧٠	٦,٤١٩	٧,٨٧٤	٥,٦٥٨	٣,٩٨٠
٢١ مستلزمات صناعية أولية	١,٦٠٢	٣,٤٠٢	١,٧٩٠	٧,٠١٣	٥,٥٢٠	٣,٥٠٤	٣,٨٥٩
٢٢ مستلزمات صناعية مصنعة	٢٢,١٦٧	٢٦,٨٤٨	٢٦,٣١٤	٥٣,٥٥٠	٦١,٦٨٧	٤٥,٨٤٦	٣٧,٣٢٦
٣١ وقود وزيوت (خام)	٦,٥٩٨	٢٧٩	٦,٦٩٩	٢٠,١٨١	٢٨,٦٠١	١٩,٥٤٢	٢٤,٦٤٩
٣٢ وقود مصنع و زيوت اخرى	٧,٤٣٩	١٠,٢١١	٩,٥٥٥	٢٠,٤٥٠	١٨,٦٦٨	١٣,٥١٢	١٠,٧٦٠
٤١ سلع رأسمالية عدا معدات النقل	١,٣٨٧	٢,٤٥٨	١٣,٢٧٣	٢,٦٥٠	١,٦١٩	١,٢٦٦	٧٥٧
٤٢ قطع غيار وأجزاء سلع رأسمالية	٤٥٤	١٩٤	٤٥٣	٨٢٥	٩٦٣	٦٨٤	٥٠٣
٥١ سيارات الركوب	٢٦	٣٦	١٨٨	٢٥٠	٤١٥	٩٦	٢٤٨
٥٢ سيارات اخرى	٢٢٧	١,٣٢٨	١٥٢	١,٥٠٠	٩٧٥	٦٧٨	٣٧٥
٥٣ قطع غيار وأجزاء لوسائل النقل	١٠٤	١٥٧	٥٣٣	١,١١٩	١,٧٧٠	١,١٧٦	٥٢٩
٦١ سلع إستهلاكية معمرة	٢,٣٦٦	٥٢٢	٢٦٩	٣,٥٣٨	٤,٧٢٠	٣,٥٨٨	٢,٠٠٣
٦٢ سلع إستهلاكية نصف معمرة	٣,٢٧٢	٥,٩١٢	٢,٥١٧	٨,١٢٥	٨,٤٩٤	٥,٩٦٤	٥,٢٨٠
٦٣ سلع إستهلاكية غير معمرة	١,٣٣١	٢,٠٢٠	٢,٤٩٧	٧,٦١٩	٨,٥٣٠	٦,٢٠٤	٣,٢٧٠
٧ أخرى	٨٨٥,٧	١٩٣,٠	١١,٠	١٠٨,٠	٤٢	٦	١٩٤

المصدر: وزارة المالية - مصلحة الجمارك.

() معدل النمو عن الفترة المقابلة في العام السابق.

* بيان ميدني

جدول (٤٥): بيانات التجارة الخارجية - الواردات طبقاً للتصنيف الإقتصادي للأمم المتحدة (BEC)

(مليون جنيه)

البند	٢٠٠٨/٢٠٠٧	٢٠٠٩/٢٠٠٨	٢٠١٠/٢٠٠٩	٢٠١١/٢٠١٠	٢٠١٢/٢٠١١*	يوليو - فبراير ٢٠١٢/٢٠١١*	يوليو - فبراير ٢٠١٢/٢٠١١*
إجمالي الواردات	٢٢٩,١٠٧	٢٤٧,٧٠٤	٢٣٨,٩٣٠	٣٢٧,٠٢٦	٣٦٢,٨٨٩	٢٣٤,٥٤٨	٢٦١,٠٠٦
	(٢٢,٢)	(٨,١)	(٣,٥)-	(٣٦,٩)	(١١,٠)		(١١,٣)
١١١ سلع غذائية أولية (للصناعة)	١٧,٤٤٠	١٦,٠٩٣	١٨,٠٥٢	٢٤,٦٢٨	٢٩,٢٨٦	٢٠,٥٦٣	٢٢,٧٢٤
١١٢ سلع غذائية أولية (للإستهلاك)	٣,٤٣١	٢,١٨١	٢,٧٧٠	٦,٦٠٠	٩,٠١٠	٦,٢٠٠	٦,٠٢٩
١٢١ سلع غذائية مصنعة (للصناعة)	٨,٢١٥	٨,٦٥١	٧,٤٧٥	١٢,٥٩٩	٢٦,٤٢٥	١٨,٥١٠	٩,٧٣٥
١٢٢ سلع غذائية مصنعة (للإستهلاك)	٧,١٤٣	٧,٩٣١	٧,٨٢٥	١٥,٣١٠	١٩,٤٢٣	١٢,٩١٩	١٣,١٠٦
٢١ مستلزمات صناعية أولية	١٧,١٥٢	١٧,٥١٦	١٧,٥١٧	٢٨,٩٩٢	٣٣,٨٨٣	٢٣,٤٤٣	٢٢,٠١٧
٢٢ مستلزمات صناعية مصنعة	٨٩,٧٦٧	٨٩,٣٠٤	٩١,٥٠٧	١٠٧,٤٧١	١٢٥,٢٥٦	٧٦,٨٤٤	٨٨,٦٢٩
٣١ وقود وزيوت (خام)	٧,٧٣١	٥,٨٢٨	١٠,٤٥٦	٣,٦٧٠	٧,٢٠٥	٦,١٦٨	٣,٨٧٨
٣٢ وقود مصنع و زيوت اخرى	١٢,٠٥١	١٢,٢٧١	٢,٨٩٠	١٦,٢٧٨	١٩,١٢١	١٤,١٦٧	١٦,٠٦١
٤١ سلع رأسمالية عدا معدات النقل	٢٤,٢٨٠	٣٤,٥٩٤	٢٩,٦٢٥	٤٠,١٦٥	٢٧,٠٥١	١٤,٩٦٧	٢٥,٦٤٣
٤٢ قطع غيار وأجزاء سلع رأسمالية	٩,٤٥٤	١١,٥٨٨	١١,٧٤٥	١٧,٠٨٧	١٦,٢٠٩	٩,٩٦٠	١٢,١٢٤
٥١ سيارات الركوب	٧,٨٩٦	٧,٥٨٠	٧,٦٥٦	٧,٥٧٣	٧,٣١٦	٤,٤١٦	٦,٤٤٦
٥٢ سيارات اخرى	٦,٣٢٨	٦,٥٥٥	٦,٣٨٧	٩,٠٥٥	٧,٠٤٧	٤,٤٦٣	٥,٨٥٤
٥٣ قطع غيار وأجزاء لوسائل النقل	٧,٧٢٣	٦,٧٠٣	٧,٧٣٩	١٣,٦٤٥	١٣,٣٢٣	٨,٦٣٥	١٠,٧٣١
٦١ سلع إستهلاكية معمرة	٢,٤١٦	١٠,١٨٨	٥,٠٥٠	٤,٦٢١	٤,٠٠١	٢,٢٣٧	٣,٦١٥
٦٢ سلع إستهلاكية نصف معمرة	٢,٩٤٥	٢,٩٤٣	٣,٤٢٧	٧,٠٩٤	٥,٩٤٤	٣,٦٧٧	٤,٨٧٧
٦٣ سلع إستهلاكية غير معمرة	٥,٠٧٦	٧,٧٦٨	٨,٧٦٥	١٢,٠٥٧	١٢,٢٥٦	٧,٢٧١	٩,٤٨٨
٧ أخرى	٥٨	١١	٤٥	١٨٢	١٣٣	١٠٩	٥٠

المصدر: وزارة المالية - مصلحة الجمارك.
() معدل النمو عن الفترة المقابلة في العام السابق.
*بيان مبدئي.

جدول (٤٦): حصيلة الصادرات البترولية

(مليون دولار)

يوليو - سبتمبر *٢٠١٣/٢٠١٢	٢٠١١/٢٠١٠	٢٠١٠/٢٠٠٩	٢٠٠٩/٢٠٠٨	٢٠٠٨/٢٠٠٧	٢٠٠٧/٢٠٠٦	
٣,٣٧٣	١٣,١٢٩	١٢,١٣٦	١٠,٢٥٩	١١,٠٠٥	١٤,٤٧٣	إجمالي الصادرات البترولية
٢,٠٩٧	٧,١١٥	٥,٦٦٢	٤,٤٧٥	٤,٠٠٤	٤,٩١١	البترول الخام
١,٢٧٦	٦,٠١٤	٦,٤٧٤	٥,٧٨٤	٧,٠٠٠	٩,٥٦٢	منتجات بترولية

المصدر: البنك المركزى المصرى

* بيان مبدئى.

جدول (٤٧): أهم مؤشرات قطاع السياحة

يوليو - ديسمبر *٢٠١٣/٢٠١٢	*٢٠١٢/٢٠١١	٢٠١١/٢٠١٠	٢٠١٠/٢٠٠٩	٢٠٠٩/٢٠٠٨	٢٠٠٨/٢٠٠٧	
٦,٢٩٠	١٠,٩٥٢	١١,٩٣١	١٣,٧٥٨	١٢,٢٩٣	١٢,٢٩٤	عدد السياح الوافدين (بالألف سائح)
٧٧,٣٧٢	١٣١,٧٦٨	١٢٤,٥٧١	١٣٦,٣٧٠	١٢٣,٣٨٣	١٢٧,٣٧١	عدد الليالى السياحية (بالألف ليلة)
١٢,٣	١٢,٠	١٠,٤	٩,٩	١٠,٠	١٠,٤	متوسط عدد الليالى السياحية (للسائح)
٥,٥٨٣	٩,٤١٩	١٠,٥٨٩	١١,٥٩١	١٠,٤٨٨	١٠,٨٢٧	الدخل من السياحة (مليون دولار)
٧٢	٧١	٨٥	٨٥	٨٥	٨٥	الدخل من السياحة موزعاً على عدد الليالى السياحية (دولار لكل ليلة)

المصدر: وزارة السياحة.

* بيان مبدئى.

-- بيان غير متاح.

جدول (٤٨): حركة الملاحة فى قناة السويس

يوليو - ديسمبر *٢٠١٣/٢٠١٢	*٢٠١٢/٢٠١١	٢٠١١/٢٠١٠	٢٠١٠/٢٠٠٩	٢٠٠٩/٢٠٠٨	٢٠٠٨/٢٠٠٧	
٨,٦٥٢	١٧,٦٦٤	١٨,٠٥٠	١٧,٥٠٤	١٩,٣٥٤	٢١,٠٨٠	إجمالى عدد السفن ^{١/}
٤٦٩	٩٣٩	٨٩٧	٧٨٧	٨١١	٨٩١	صافى حمولة السفن العابرة (مليون طن)
٢,٦٣١	٥,٢٠٨	٥,٠٥٣	٤,٥١٧	٤,٧٢١	٥,١٥٥	إجمالى الحصيلة (مليون دولار)

المصدر: البنك المركزى المصرى وهيئة قناة السويس.

* مبدئى .

١/ تشمل حاويات البترول والسفن الأخرى.

جدول (٤٩): الصادرات حسب التوزيع الجغرافى

(مليون دولار)

يوليو - سبتمبر *٢٠١٣/٢٠١٢	٢٠١١/٢٠١٠	٢٠١٠/٢٠٠٩	٢٠٠٩/٢٠٠٨	٢٠٠٨/٢٠٠٧	٢٠٠٧/٢٠٠٦	
٦,٩٤٨	٢٦,٩٧٦	٢٦,٩٩٣	٢٣,٨٧٣	٢٥,١٦٩	٢٩,٣٥٦	جملة الصادرات
٢,٧١٥	١٠,٩٧٥	١١,٤٣٧	٨,٤٨٠	٨,٥٤٤	٩,٨٠٨	الإتحاد الأوروبى
٣٩٨,٥	١,٤١٩	١,٧٠٥	١,٠٧٣	٨٩٩	١,٣٤٣	الدول الأوروبية الأخرى
١,١١٩	٣,٤٣١	٣,٦٠٠	٤,٤٠٩	٦,٤٢٢	٩,٢٧٩	الولايات المتحدة الأمريكية
١,٣٤٦	٥,٣٢٤	٤,٨٦٥	٤,٧٦١	٣,٨٥٢	٣,١٥٦	الدول العربية
١,٠٣٦	٤,٦٢٠	٤,٠٢٦	٣,٤٠٠	٣,١٤٤	٤,٣٦٤	الدول الآسيوية (غير العربية)
١١٢	٤٩٩	٥٤٣	٣٨١	٦٤٠	٧٨٦	الدول الأفريقية (غير العربية)
٤	٢٢	١٥	١٨	١٤	٢١	استراليا
٢١٨	٦٨٥	٨٠٢	١,٣٥١	١,٦٥٤	٥٩٧	دول ومناطق أخرى

المصدر: البنك المركزى المصرى.

* بيان مبدئى.

القسم التاسع

مقارنة تحليلية لأداء الإقتصاد المصرى

٧٨-٧٧	تحليل مقارنة لأداء أهم المؤشرات الاقتصادية	جدول (٥٠)
٧٩	تحليل مقارنة لأداء البورصة المصرية	جدول (٥١)

جدول (٥٠): تحليل مقارن لأداء أهم المؤشرات الاقتصادية *

النتائج المحلي الإجمالي الحقيقي (معدل التغير %)	معدل نمو الدخل الحقيقي للفرد(%)	الميزان الكلى للموازنة العامة نسبة للنتائج المحلى الإجمالي (%)	معدل التضخم السئوى (%)	ميزان المعاملات الجارية نسبة للنتائج المحلى الإجمالي (%)	صادرات السلع والخدمات نسبة للنتائج المحلي الإجمالي (%)	الدين الخارجى نسبة للنتائج المحلي الإجمالي (%)	خدمة الدين نسبة إلى جملة متحصلات الميزان الجارى (%) ١/
١- تصنيف البنك الدولى: (مجموعة الدول ذات الدخل المتوسط المنخفض) ١٢							
مصر ١٣							
٢٠٠٨	٧,٢	٥,٠	-٦,٨	١١,٧	٠,٥	٣٤,٨	٣,٩
٢٠٠٩	٤,٧	٢,٤	-٦,٩	١٦,٢	-٢,٣	٢٥,٩	٥,٢
٢٠١٠	٥,١	٢,٨	-٨,١	١١,٧	-٢,٠	٢١,٧	٤,٥
٢٠١١	١,٨	-٠,٦	-٩,٨	١١,١	-٢,٦	٢٠,٧	٤,٥
٢٠١٢	٢,٢	-٠,٠١	-١٠,٨	٨,٦	-٣,١	١٨,٦	٤,٤
متوسط دول المجموعة							
٢٠٠٧	١١,٠	٩,٧	--	٩,٥	--	٣٦,٢	١٧,٠
٢٠٠٨	٧,٥	٦,٣	--	٦,٧	--	٣٥,٣	--
٢٠٠٩	٦,٦	٥,٦	--	٦,٩	--	٢٩,١	--
الفلبين							
٢٠٠٨	٤,٢	٢,٤	-١,٥	٩,٣	٢,١	٣٦,٩	٩,٧
٢٠٠٩	١,١	-٠,٥	-٤,١	٣,٢	٥,٦	٣٢,٢	١٠,٣
٢٠١٠	٧,٦	٥,٨	-٣,٧	٣,٨	٤,٥	٣٤,٨	--
٢٠١١	٣,٩	٢,٢	--	--	٣,١	٣١,٠	--
الهند							
٢٠٠٨	٣,٩	٢,٤	-٣,٣	٨,٣	-٢,٥	٢٣,٦	١٩,٢
٢٠٠٩	٨,٢	٦,٧	-٧,٥	٩,٥	-١,٩	٢٠,١	١٩,٥
٢٠١٠	٩,٦	٨	--	--	-٣,١	٢٢,٨	--
٢٠١١	٦,٩	٥,٤	--	--	--	٢٤,٦	--
المغرب							
٢٠٠٨	٥,٦	٤,٥	٠,٤	٣,٩	-٥,١	٣٧,٥	٢٠,٦
٢٠٠٩	٤,٨	٣,٧	-٢,٢	٠,٨	-٥,٥	٢٨,٧	٢٣,٢
٢٠١٠	٣,٧	٢,٦	-٤,٢	--	-٤,٣	٣٣	٢٤,٨
٢٠١١	٤,٥	٣,٥	--	--	-٨	٣٤,٦	--
٢- تصنيف صندوق النقد الدولى: (الشرق الأوسط وشمال أفريقيا) ١٤							
مصر ١٣							
٢٠٠٨	٧,٢	٥,٠	-٦,٨	١١,٧	٠,٥	٣٤,٨	٣,٩
٢٠٠٩	٤,٧	٢,٤	-٦,٩	١٦,٢	-٢,٣	٢٥,٩	٥,٢
٢٠١٠	٥,١	٢,٨	-٨,١	١١,٧	-٢,٠	٢١,٧	٤,٥
٢٠١١	١,٨	-٠,٦	-٩,٨	١١,١	-٢,٦	٢٠,٧	٤,٥
٢٠١٢	٢,٢	-٠,٠١	-١٠,٨	٨,٦	-٣,١	١٨,٦	٤,٤
متوسط دول المجموعة							
٢٠٠٨	٤,٥	٢,٢	١٤,٩	١٢,١	١٥,٣	--	١٤,١
٢٠٠٩	٢,٦	-٠,٥	--	٥,٤	٢,٦	--	١٩,٥
٢٠١٠	٥,٠	--	--	٨,٩	٧,٧	--	١٧,٢
٢٠١١	٣,٣	--	--	١٠,١	١٤,٢	--	١٥,٣
٢٠١٢	٥,٣	--	--	٩,٢	١٢,٢	--	--
إيران							
٢٠٠٨	٠,٦	٥,٠	-٢,٨	١٧,٨	٦,٥	٣٥,٥	٤,٣
٢٠٠٩	٤,٠	--	--	١٠,٤	٢,٦	--	٦,٠
٢٠١٠	٥,٩	--	--	١٩,٩	٦,٠	--	٥,٣
٢٠١١	٢,٠	--	--	٢١,٨	١٢,٥	--	--
٢٠١٢	-٠,٩	--	--	٢٢,٠	٣,٤	--	--
الأردن							
٢٠٠٨	٧,٢	٢,٩	-٥,٤	٩,١	-٩,٣	٦٨,٥	٢٥,٨
٢٠٠٩	٥,٥	--	-٨,٥	٢,٧	-٤,٩	--	٢١,٧
٢٠١٠	٢,٣	--	-٥,٤	٦,١	-٧,١	--	٢١,٦
٢٠١١	٢,٦	--	--	٣,٣	١٢,٠	--	--
٢٠١٢	٣,٠	--	--	٤,٤	-١٤,١	--	--

-- بيان غير متاح.

* بيانات مبدئية، خاضعة للمراجعة.

١/ بخلاف التحويلات الرسمية.

٢/ بيانات دول المقارنة تم إستخراجها من الجداول الإحصائية للبنك الدولى: "Country at a Glance" وتقدير آخر التطورات الاقتصادية والآفاق المستقبلية لمنطقة الشرق الاوسط وشمال أفريقيا.

٣/ البيانات المصرية تعكس التطورات خلال الاعوام المالية من واقع المصادر المحلية.إجمالي العجز يعكس البيانات على مستوى قطاع الموازنة.

٤/ بيانات دول المقارنة تم إستخراجها من قاعدة بيانات صندوق النقد الدولى وتقارير مشاورات المادة الرابعة الخاصة بالصندوق

جدول (٥٠): تحليل مقارن لأداء أهم المؤشرات الاقتصادية (تابع) *

خدمة الدين نسبة إلى جملة متحصلات الميزان الجارى (%) ١/	الدين الخارجى نسبة للناتج المحلى الإجمالى (%)	صادرات السلع والخدمات نسبة للناتج المحلى الإجمالى (%)	ميزان المعاملات الجارية نسبة للناتج المحلى الإجمالى (%)	معدل التضخم السئوى (%)	الميزان الكلى للموازنة العامة نسبة للناتج المحلى الإجمالى (%)	معدل نمو الدخل الحقيقى للفرد (%)	الناتج المحلى الإجمالى الحقيقى (معدل التغير %)	
٣- تصنيف مؤسسة ستاندرد أند بورز: (BB درجة التصنيف) ١٢								
مصر (B+) ١٣ /٤								
٥,٩	٢٢,٨	٣٢,٦	١,٧	١١,٠	٧,٣-	٥,١	٧,١	٢٠٠٧
٣,٩	٢٠,١	٣٤,٨	٠,٥	١١,٧	٦,٨-	٥,٠	٧,٢	٢٠٠٨
٥,٢	١٦,٩	٢٥,٩	٢,٣-	١٦,٢	٦,٩-	٢,٤	٤,٧	٢٠٠٩
٤,٥	١٥,٩	٢١,٧	٢,٠-	١١,٧	٨,١-	٢,٨	٥,١	٢٠١٠
٤,٥	١٥,٢	٢٠,٧	٢,٦-	١١,١	٩,٨-	٠,٦-	١,٨	٢٠١١
متوسط دول المجموعة								
--	--	--	٠,٦-	٦,٢	--	٤,٣	٥,٦	٢٠٠٦
--	--	--	٠,٦-	٦,٢	--	٥,٨	٦,٢	٢٠٠٧
--	--	--	--	--	١,٢-	٠,٢-	--	٢٠٠٨*
الهند (BBB-)								
٥,١	١٨,٧	٢٢,٣	١,٠-	٦,٤	٣,٤-	٧,٨	٩,٤	٢٠٠٧
--	١٩,٢	٢١,٢	٢,٢-	٨,٣	٣,٣-	٥,٨	٧,٣	٢٠٠٨
--	١٩,٥	--	٢,٩-	٩,٥	٧,٥-	٧,٥	٧,٤	٢٠٠٩ ١٥
تونس (BBB+)								
٢٦,٤	٥٨,٣	٤٩,٤	٢,٠-	٤,٥	٢,٩-	٤,٣	٥,٤	٢٠٠٦
٣١,١	٥٤,٩	٥٣,٨	٢,٥-	٣,١	٣,٠-	٥,٣	٦,٣	٢٠٠٧
--	٥١,٨	٦٢,٢	٤,٢-	٥,٠	٣,٠-	٣,٦	٤,٦	٢٠٠٨
الفلبين (BB-)								
--	--	--	٢,٥	٩,٣	--	١,٨	٣,٨	٢٠٠٨
١٠,٣	٣٢,١	٣٢,٢	٥,٦	٣,٢	٤,١-	٠,٥-	١,١	٢٠٠٩ ١٥
--	--	٣٤,٨	٤,٥	٣,٨	٣,٧-	٥,٨	٧,٦	٢٠١٠ ١٥

-- بيان غير متاح.

* بيانات مبدئية ، خاضعة للمراجعة.

١/ بخلاف التحويلات الرسمية.

٢/ بيانات دول المقارنة تم استخراجها من قاعدة ستاندرد أند بورز الا اذا ذكر خلاف ذلك

٣/ البيانات المصرية تعكس التطورات خلال الاعوام المالية من واقع المصادر المحلية.

٤/ يعكس التصنيف طويل الأجل للعملة المحلية .و يلاحظ أن التصنيف الائتماني لدول المقارنة يرجع الى أحدث البيانات المتاحة (٢٠٠٨، ٢٠٠٩، ٢٠١٠)

٥/ تم استخراج البيانات من صندوق النقد الدولي وتقارير مشاورات المادة الرابعة الخاصة بالصندوق .

جدول (٥١): تحليل مقارنة لأداء البورصة المصرية^{١/}

السوق	سبتمبر-١١		يوليو-١٢		سبتمبر-١٢	
	مضاعف الربحية	العائد على الكوبون %	مضاعف الربحية	العائد على الكوبون %	مضاعف الربحية	العائد على الكوبون %
الشرق الأوسط / أفريقيا مصر ^{٢/}	١١,٢٤	٩,٥٦	١٠,٩٥	٩,٨٣	١٢,٨٠	٨,٣٤
	١٧,١١	٣,٥٥	١٤,٨٩	٣,١٧	١٣,٢٨	٣,٦١
	١٥,٣٠	٣,٦٠	١٥,١١	٣,٤١	١٤,٣٠	٣,١٧
أمريكا اللاتينية ^{٣/}	٥,٧٩	٤,٥١	١١,٢٩	٤,٤٥	١١,٤٩	٣,٥٣
	١٤,٣٩	٣,٥٦	٢١,١٣	٢,٥٤	٢٠,٩٠	٢,٤٢
	١٧,٤٠	١,٥٨	٢٣,٠٣	١,٣٨	٢٢,٩٠	١,٣٧
	١٣,٦٣	٣,٧٤	١٥,٨٥	٣,٠٩	١٧,١٧	٢,٣٥
آسيا	٣,٨٢	٢,٨٢	٩,٦٨	٢,٩٠	٩,٨٨	٢,٦٦
	١٤,٣٦	١,٤٩	١٥,٦١	١,٦١	١٦,٥٦	١,٣٣
	١٩,٤١	٢,٣٧	١٦,٤٣	٢,٣٦	١٦,٨١	٢,٣١
	٧,٥٤	١,٥٠	١٣,٢٧	١,١٥	١٣,٧٠	١,١٢
	١٤,٠٤	٣,٥٦	١٦,٧٧	٣,٢١	١٧,٤١	٣,١١
	١٢,٦٠	٢,٧٥	١٨,٧٤	٢,٠٨	١٩,١١	١,٨١
	١٢,٧٥	٤,٨٢	١٩,٤٩	٣,٦٩	١٩,٧١	٣,٥٥
	١٢,١٨	٤,٠٩	١٥,٦٩	٣,١١	١٧,٢٢	٢,٧٣
أوروبا	٨,٨٨	٨,٠٩	١٢,٧٦	٦,٧٩	١٣,٠١	٥,١٩
	٩,١٧	٢,٧٤	١٣,٧٣	٣,٠٨	١٤,٤٢	٣,٢٤
	١٠,٧٢	٦,٠٩	٨,٢٤	٦,٧١	٨,٦٠	٦,٢٨
	٤,٧٨	٢,٦٥	٤,٢٥	٣,٤١	٤,٩٤	٣,٥٩
	١٠,٢٢	٣,٠٧	١١,٨١	٢,٤٢	١١,٨٨	٢,٣٤

المصدر: النشرة الشهرية للبورصة المصرية.

١/ جدير بالذكر أنه تم إغلاق البورصة المصرية خلال الفترة من ٢٨/١/٢٠١١ وحتى ٢٢/٣/٢٠١١ عقب الأحداث في مصر.

٢/ المؤشرات المصرية مبنية على أداء أنشط ٥٠ شركة في البورصة.

٣/ تم استبعاد فوزيولا من مؤشرات ستاندرد آند بورز/ هيئة التمويل الدولية للأسواق الناشئة في ١١ ابريل ٢٠٠٧.