



التقرير المالى الشهرى

تقرير إحصائى دورى يصدر عن وزارة المالية كل شهر

إعداد :

د. عبدالله شحاتة
المستشار الإقتصادى لوزير المالية

ساره عيد

إقتصادى أول - رئيس تحرير

لوجينا السيد	إقتصادى
نادين فهمى	إقتصادى
حازم محمود	إقتصادى
إبراهيم حسن	تصميم
شريف حلمى	تصميم

للإشتراك :

رجاء إرسال الطلب الى العنوان أو من خلال رقم الفاكس أدناه، أو تحميل ملف
الطلب من الموقع الإلكتروني للوزارة : www.mof.gov.eg
والضغط على إرسال. للإستفسار و الإستعلام رجاء إرسال
فاكس: ٢٦٨٦١٥٦١ (٢٠٢)

تقديم

تمر مصر حالياً بتحولات سياسية وإقتصادية وإجتماعية فارقة فى هذه الفترة من تاريخها المعاصر، حيث يتطلع جموع الشعب المصرى إلى حياة جديدة تقوم على مبادئ الديمقراطية والحريات العامة والمشاركة فى صنع مستقبل أفضل للأجيال القادمة.

ولذا فإن من أهم الدعائم الرئيسية للمشاركة الصحيحة فى صنع القرار الاقتصادى إرساء أطر الإفصاح والشفافية، وتعزيز القدرة على المساءلة بناءً على معلومات وبيانات منتظمة وموثقة، بجانب متابعة تطور المؤشرات الاقتصادية.

ومن منطلق الدور الريادى الذى تقوم به وزارة المالية كداعم لترسيخ مبادئ الإفصاح والشفافية، فإنها تعمل على توفير أكبر قدر من البيانات والمعلومات والمؤشرات الاقتصادية للمجتمع المصرى باختلاف أطرافه من دوائر سياسية واقتصادية، وخبراء وباحثين، ووسائل الإعلام، وذلك لتدعيم المشاركة المجتمعية فى صياغة القرار.

كما أنه يسعدنى دائماً تلقى مقترحاتكم وآرائكم والتواصل معكم من خلال البريد الإلكتروني الموضح بهذا التقرير.
والله الموفق،

وزير المالية

عالم

د. فياض عبد المنعم

الفهرس

ز - ح	قائمة الجداول
ط	قائمة الرسوم البيانية
ك - م	ملخص تنفيذى
١ - ٧	القسم الأول نظرة عامة على الأداء الإقتصادي و المالي
١١ - ١٣	القسم الثاني مؤشرات الإقتصاد العيني و الحقيقي
١٧ - ٢١	القسم الثالث الأسعار المحلية
٢٥ - ٣٢	القسم الرابع مؤشرات المالية العامة
٣٥ - ٤٢	القسم الخامس الدين الحكومي و هيكل المديونية
٤٥ - ٥٢	القسم السادس المؤشرات النقدية
٥٥ - ٦١	القسم السابع القطاع المالي و الإستثمارات
٦٥ - ٧٣	القسم الثامن معاملات القطاع الخارجي
٧٧ - ٧٩	القسم التاسع مقارنة تحليلية لأداء الإقتصاد المصري

قائمة الجداول

٧-١	القسم الأول : نظرة عامة على الأداء الإقتصادي و المالي
١	أ- الإقتصاد العيني (بالأسعار الجارية)
١	ب- مؤشرات الإقتصاد العيني و الحقيقي و مصادر النمو
٢	ج- السكان و التشغيل
٢	د- الأسعار المحلية (متوسط الفترة)
٣	هـ- مؤشرات المالية العامة
٤	و- ملخص الدين العام المحلي (بالمليون جنيه، رصيد نهاية الفترة)
٤	ز- إجمالي الدين العام الخارجى (مليون دولار، رصيد نهاية الفترة)
٤	ح- خدمة الدين الحكومى (مليون جنيه، تدفقات)
٥	ط- المؤشرات النقدية (نهاية الفترة)
٦	ى- القطاع المالى والاستثمارات
٧	ك- معاملات القطاع الخارجى

١٣-١١	القسم الثانى : مؤشرات الإقتصاد العيني و الحقيقي
١١	جدول (١) الناتج المحلى الإجمالى بحسب الموارد و الإستخدامات بأسعار السوق (أسعار جارية)
١٢	جدول (٢) الناتج المحلى الإجمالى بتكلفة عوامل الإنتاج موزعاً بحسب القطاعات الإقتصادية (أسعار جارية)
١٣	جدول (٣) إجمالى الإستثمارات موزعة بحسب القطاعات الإقتصادية

٢١-١٧	القسم الثالث : الأسعار المحلية
١٧	جدول (٤) معدلات التضخم السنوية فى الأرقام القياسية للأسعار المحلية
١٨	جدول (٥) معدلات التضخم السنوية لأسعار المستهلكين
١٩	جدول (٦) معدل التضخم السنوى لأسعار المنتجين طبقاً للنشاط الإقتصادى
٢٠	جدول (٧) معدل التضخم السنوى لأسعار المنتجين طبقاً للإستخدام النهائى
٢٠	جدول (٨) معدل التضخم السنوى لأسعار المنتجين طبقاً لدرجة التصنيع
٢١	جدول (٩) تطور أسعار الصرف

٣٢-٢٥	القسم الرابع : مؤشرات المالية العامة
٢٥	جدول (١٠) ملخص المعاملات المالية للحكومة
٢٦-٢٧	جدول (١١) ملخص المعاملات الرئيسية للموازنة العامة : القطاع الحكومى
٢٨	جدول (١٢ أ-) هيكل الإيرادات العامة (الإيرادات الضريبية)
٢٩	جدول (١٢ ب) هيكل الإيرادات العامة (الإيرادات غير الضريبية)
٣٠	جدول (١٣) توزيع المتحصلات الجمركية بحسب التصنيف الوظيفى للواردات
٣١-٣٢	جدول (١٤) هيكل المصروفات العامة

٤٢-٣٥	القسم الخامس : الدين الحكومى و هيكل المديونية
٣٥	جدول (١٥) ملخص الدين العام المحلى
٣٦	جدول (١٦) الدين المحلى لأجهزة الموازنة العامة
٣٧	جدول (١٧) الدين المحلى للحكومة العامة
٣٨	جدول (١٨) الدين العام المحلى
٣٩	جدول (١٩) إجمالى الدين العام الخارجى
٤٠	جدول (٢٠) خدمة الدين الحكومى (داخلى و خارجى)
٤١	جدول (٢١) إصدارات الاوراق المالية الحكومية (اذون و سندات)
٤١	جدول (٢٢) إصدارات الاوراق المالية الحكومية (اذون و سندات) الربع سنوية
٤٢	جدول (٢٣) تطور معدلات العائد حتى تاريخ الإستحقاق لسندات الخزانة

قائمة الجداول (تابع)

القسم السادس : المؤشرات النقدية	
٥٢-٤٥	جدول (٢٤) تطور المؤشرات النقدية الرئيسية
٤٥	جدول (٢٥) المسح المصرفى لأهم إجماليات السيولة المحلية (الأصول و الإلتزامات المقابلة)
٤٦-٤٧	جدول (٢٦) نقود الإحتياط و الأصول المقابلة
٤٨	جدول (٢٧) الودائع لدى البنوك
٤٩	جدول (٢٨) التسهيلات الائتمانية من البنوك
٥٠	جدول (٢٩) هيكل أسعار الفائدة المحلية
٥١	جدول (٣٠) متوسط أسعار عائد المعاملات البنينية بين البنوك (الإنترنتك)
٥٢	
القسم السابع : القطاع المالى و الإستثمارات	
٦١-٥٥	جدول (٣١) المؤشرات الرئيسية لسوق المال
٥٥	جدول (٣٢) عمليات الإستحواذ فى السوق المصرية
٥٦	جدول (٣٣) أهم الشركات التى تم خصخصتها أو تصفيتها
٥٧	جدول (٣٣) تابع) تطور برنامج الخصخصة
٥٧	جدول (٣٤) أداء مؤشرات IFCG للأسواق الناشئة
٥٨	جدول (٣٥) الأرضدة القائمة لأذون الخزانة وفقاً للقطاعات الحائزة لها
٥٩	جدول (٣٦) محفظة الأوراق المالية لدى البنوك
٦٠	جدول (٣٧) صافى الإستثمارات الأجنبية المباشرة موزعة بحسب الدول
٦١	
القسم الثامن : معاملات القطاع الخارجى	
٧٣-٦٥	جدول (٣٨) ميزان المدفوعات – ميزان المعاملات الجارية (بيان سنوى)
٦٥	جدول (٣٩) ميزان المدفوعات – ميزان المعاملات الرأسمالية (بيان سنوى)
٦٦	جدول (٤٠) ميزان المدفوعات – ميزان المعاملات الجارية (بيان ربع سنوى)
٦٧	جدول (٤١) ميزان المدفوعات – ميزان المعاملات الرأسمالية (بيان ربع سنوى)
٦٨	جدول (٤٢) مؤشرات قياس أداء معاملات القطاع الخارجى
٦٩	جدول (٤٣) بيانات التجارة الخارجية : الميزان التجارى طبقاً للتصنيف الوظيفى للأمم المتحدة
٧٠	جدول (٤٤) بيانات التجارة الخارجية : الصادرات طبقاً للتصنيف الوظيفى للأمم المتحدة
٧١	جدول (٤٥) بيانات التجارة الخارجية :الواردات طبقاً للتصنيف الوظيفى للأمم المتحدة
٧٢	جدول (٤٦) حصيلة الصادرات البترولية
٧٣	جدول (٤٧) أهم مؤشرات قطاع السياحة
٧٣	جدول (٤٨) حركة الملاحة فى قناة السويس
٧٣	جدول (٤٩) الصادرات حسب التوزيع الجغرافى
٧٣	
القسم التاسع : مقارنة تحليلية لأداء الإقتصاد المصرى	
٧٩-٧٧	جدول (٥٠) تحليل مقارن لأداء أهم المؤشرات الاقتصادية
٧٨ - ٧٧	جدول (٥١) تحليل مقارن لأداء البورصة المصرية
٧٩	

قائمة الرسوم البيانية

القسم الأول : نظرة عامة على الأداء الإقتصادي و المالي

شكل (١)	تطور الناتج المحلي الإجمالي الحقيقي و مصادر النمو موزعة بحسب القطاعات ومصادر النمو موزعة بحسب بنود الانفاق	١
شكل (٢)	معدلات التضخم و أهم مصادر ها (نهاية الفترة)	٢
شكل (٣)	المؤشرات المالية الأساسية (نسبة للناتج المحلي الإجمالي)	٣
شكل (٤)	اجمالي الدين العام (المحلي و الخارجى)	٤
شكل (٥)	معدلات النمو فى السيولة المحلية (معدل سنوى)	٥

القسم الثانى : مؤشرات الإقتصاد العينى و الحقيقي

شكل (٦)	تطور معدلات نمو الناتج المحلي الإجمالي الحقيقي	١١
---------	--	----

القسم الثالث : الأسعار المحلية

شكل (٧)	تطور معدلات التضخم السنوية	١٧
شكل (٨)	تطور سعر صرف الجنيه المصرى مقابل الدولار الأمريكى	٢١

القسم الرابع : مؤشرات المالية العامة

شكل (٩)	مؤشرات مختارة لتحليل الموازنة	٢٦
شكل (١٠)	مؤشرات خدمة الدين – القطاع الحكومى (نسبة للناتج المحلي الإجمالي)	٢٧
شكل (١١)	هيكل الإيرادات الضريبية	٢٨
شكل (١٢)	تحليل الإيرادات الجمركية	٣١
شكل (١٣)	التقسيم الوظيفى للمصروفات العامة	٣٢

القسم الخامس : الدين الحكومى و هيكل المديونية

شكل (١٤)	أسعار الفائدة على الاوراق المالية الحكومية	٤٢
----------	--	----

القسم السادس : المؤشرات النقدية

شكل (١٥)	مؤشرات نقدية مختارة	٤٥
شكل (١٦)	النقود و أشباه النقود	٤٧
شكل (١٧)	معدلات الدولار	٤٩
شكل (١٨)	توزيع التسهيلات الائتمانية الممنوحة للجهات غير الحكومية بحسب القطاعات	٥٠
شكل (١٩)	تطور معدلات الفائدة على الودائع و الإقراض	٥١
شكل (٢٠)	تطور أسعار الإنترنتك و عائد أدون الخزنة	٥٢

القسم السابع : القطاع المالى و الإستثمارات

شكل (٢١)	رأس المال السوقى بحسب القطاعات	٥٥
شكل (٢٢)	تطور تدفقات الاستثمار الأجنبى المباشر إلى مصر	٦١

القسم الثامن : معاملات القطاع الخارجى

شكل (٢٣)	توزيع متحصلات ميزان المعاملات الجارية	٦٥
شكل (٢٤)	مؤشرات مختارة لمعاملات القطاع الخارجى (نسبة للناتج المحلي الإجمالي)	٦٦

ملخص تنفيذي

تشهد مصر تغيرات سياسية هامة منذ الخامس والعشرين من يناير ٢٠١١، ومن المتوقع أن تؤدي هذه التطورات إلى تحسن ملموس في كفاءة وشفافية السياسة الاقتصادية مما سيؤثر حتماً على الأحوال المعيشية للمواطنين المصريين. وعلى الرغم من عبور الاقتصاد المصري لأزميتين عالميتين متتاليتين خلال السنوات الخمس الماضية إلا أنه قد نجح في تحقيق معدلات نمو مرتفعة نسبياً، ولكن الظروف الاقتصادية الحالية غير الملائمة على الصعيدين المحلي والعالمي قد أثرت على أداء الاقتصاد المصري، وحدثت مرحلياً من قدرته على تحقيق معدلات النمو المرجوة.

أهم التطورات:

- استمر الناتج المحلي الإجمالي الحقيقي في التحسن التدريجي - وإن كان بمعدلات أبطأ - مسجلاً معدل نمو قدره ٢,٢٪ خلال الربع الثاني من العام المالي ٢٠١٣/٢٠١٢ مقارنة بـ ٢,٦٪ خلال الربع السابق عليه و ٠,٤٪ خلال نفس الفترة من العام المالي السابق. بينما حقق الناتج المحلي الإجمالي معدل نمو قدره ٢,٤٪ خلال النصف الأول من العام المالي ٢٠١٣/٢٠١٢ (مقارنة بمعدل نمو قدره ٠,٣٪ خلال نفس الفترة من العام المالي السابق) ويأتي هذا النمو مدفوعاً بزيادة كل من الاستهلاك الخاص والعام، بالإضافة إلى أثر فترة الأساس والذي بدأ في الربع الثالث من العام المالي ٢٠١١/٢٠١٠.
- ارتفع عجز الموازنة الكلية كنسبة إلى الناتج المحلي إلى ١٠,٦٪ خلال الفترة يوليو-ابريل ٢٠١٣/٢٠١٢ ليبلغ ١٨٤,٨ مليار جنيه، مقارنة بعجز قدره ١١٧,٨ مليار جنيه خلال نفس الفترة من العام السابق.
- ارتفعت نسبة الدين المحلي لأجهزة الموازنة العامة لتصل إلى ٨٠٪ من الناتج المحلي في نهاية مارس ٢٠١٣ لتسجل ١٣٨٧,٢ مليار جنيه مقارنة بـ ١٠٨٩,٤ مليار جنيه في نهاية مارس من العام الماضي.
- سجل رصيد الدين الخارجي ارتفاعاً ملحوظاً بنسبة ١٥,٢٪، ليبلغ ٣٨,٨ مليار دولار في نهاية ديسمبر ٢٠١٢ (ما يعادل ١٤,١٪ من الناتج المحلي) مقابل ٣٣,٧ مليار دولار (ما يعادل ١٣,٢٪ من الناتج المحلي) في نهاية ديسمبر من العام السابق - وهو ما يعد أعلى نسبة نمو في رصيد الدين الخارجي منذ مارس ٢٠٠٨ - وذلك في ضوء قيام قطر بإيداع مبلغ ٤ مليار دولار في حساب البنك المركزي خلال الربع الثاني من العام المالي ٢٠١٣/٢٠١٢ في إطار برنامج المساعدات المالية لمصر.
- استمر معدل النمو السنوي للسبلة المحلية في الارتفاع في نهاية فبراير ٢٠١٣ ليحقق ١٥,٣٪ مقارنة بمعدل نمو سنوي قدره ١٤,٨٪ في نهاية يناير ٢٠١٣ - مدفوعاً بالزيادة في صافي الأصول المحلية خاصة في صافي المطلوبات من الحكومة وهيئة السلع التموينية والائتمان الممنوح للقطاع الخاص. (جدير بالذكر أن البيانات التفصيلية الخاصة بشهر مارس ٢٠١٣ لا تزال تحت الاعداد).
- ارتفع معدل التضخم السنوي لحضر الجمهورية خلال شهر ابريل ٢٠١٣ ليسجل ٨,١٪ مقارنة بـ ٧,٦٪ خلال الشهر السابق. كما ارتفع معدل التضخم الأساسي خلال شهر ابريل ٢٠١٣ مسجلاً ٧,٥٪ مقارنة بـ ٧٪ خلال شهر الشهر السابق.

- قررت لجنة السياسة النقدية للبنك المركزي المصري في اجتماعها بتاريخ ٩ مايو ٢٠١٣ الإبقاء على سعرى عائد الإيداع والإقراض لليلة واحدة دون تغيير عند مستوى ٩,٧٥٪ و ١٠,٧٥٪ على التوالي، بالإضافة إلى الإبقاء على سعر العمليات الرئيسية^١ عند مستوى ١٠,٢٥٪ وسعر الائتمان والخصم عند مستوى ١٠,٢٥٪.

- كما أعلن البنك المركزي المصري في ٢٢ مايو ٢٠١٣ عن القيام ببطاء غير دورى بمبلغ ٨٠٠ مليون دولار وذلك لتلبية احتياجات البنوك الخاصة بتمويل إستيراد السلع الإستراتيجية. ويأتي هذا البطاء الإستثنائي في إطار متابعة البنك المركزي المصري لتعاملات سوق الصرف الأجنبي في مصر والحرص على دعم الجهاز المصرفي لأداء دوره في خدمة الاقتصاد القومي.

- حقق ميزان المدفوعات خلال الفترة يوليو - ديسمبر ٢٠١٣/٢٠١٢ عجزاً كلياً بلغ نحو ٠,٦ مليار دولار، مقابل عجز قدره ٨ مليار دولار خلال الفترة يوليو - ديسمبر ٢٠١٢/٢٠١١، وهو ما يمكن تفسيره في ضوء تراجع العجز الجارى محققاً ٣ مليار دولار مقابل ٤,١ مليار دولار (مدفوعاً بالارتفاع الملحوظ في تحويلات العاملين في الخارج والتحسين الملحوظ في الميزان الخدمي)، وتحقيق الحساب الرأسمالي والمالي صافي تدفقات للداخل بنحو ٤,٢ مليار دولار مقابل صافي تدفقات للخارج بنحو ٢,٤ مليار دولار.

أولاً-معدلات النمو الحقيقية للناتج المحلي

استمر الناتج المحلي الحقيقي بأسعار السوق في تحقيق معدلات نمو ايجابية تقدر بـ ٢,٢٪ خلال الربع الثاني من العام المالي ٢٠١٣/٢٠١٢ (مقارنة بمعدل نمو قدره ٠,٤٪ خلال نفس الربع من العام المالي السابق). بينما بلغ معدل النمو خلال الفترة يوليو- ديسمبر من العام المالي محل الدراسة ٢,٤٪ (مقارنة بـ ٠,٣٪ خلال نفس الفترة من العام المالي السابق). هذا ويظل الإنفاق الاستهلاكي الخاص والعام- والذي يشكل ٩٣,٥٪ من إجمالي الناتج المحلي - هو المساهم الايجابي الرئيسي في النمو الاقتصادي حيث حقق كل من الاستهلاك الخاص والعام ارتفاعاً بنحو ٣,٦٪ و ٤,٢٪ على التوالي خلال النصف الأول من العام المالي ٢٠١٣/٢٠١٢. وتجدر الإشارة الى أن نسبة مساهمة كل من الاستهلاك الخاص والعام في نمو الناتج المحلي الحقيقي قد انخفضت الى ٣,٣٪ مقارنة بـ ٤,٣٪ خلال النصف الأول من العام المالي ٢٠١٢/٢٠١١.

ومن ناحية أخرى، فإن معدلات النمو المحققة ما زالت أقل من المعدلات المرجوة نظراً لتأثير الاقتصاد المصري بتداعيات ثورة ٢٥ يناير، حيث سجل الإنفاق الاستثماري تراجعاً قدره ٣,٦٪ خلال النصف الأول من العام المالي ٢٠١٣/٢٠١٢ مقارنة بنسبة تراجع أعلى قدرها ٥,٣٪ خلال نفس الفترة من العام المالي السابق. وعلى الرغم من التحسن النسبي في معدلات نمو الاستثمار، إلا أن مساهمته في نمو الناتج المحلي ما زالت سلبية، حيث تقدر بـ ٠,٥٪ خلال النصف الأول من العام المالي محل الدراسة.

كما شهدت الفجوة بين الصادرات والواردات تحسناً نسبياً خلال النصف الأول من السنة المالية ٢٠١٣/٢٠١٢، حيث شهدت الصادرات تحسناً طفيفاً وارتفعت بنسبة ١,٣٪ خلال النصف الأول من العام المالي ٢٠١٣/٢٠١٢ (مقارنة بانخفاض قدره ٤,٧٪ خلال نفس الفترة من العام المالي السابق). ومن ناحية أخرى، فقد ارتفعت الواردات بـ ٢,٧٪ (مقارنة بارتفاع أعلى قدره ٦٪ خلال نفس الفترة من العام السابق).

ومن الجدير بالذكر أن الناتج المحلي الإجمالي بأسعار السوق بالأسعار الثابتة خلال الفترة يوليو - ديسمبر ٢٠١٣/٢٠١٢ يقدر بـ ٨١٤,٦ مليار جنيه (٨٨٣,٥ مليار جنيه بالأسعار الجارية) مقارنة بـ ٧٩٥,٨ مليار جنيه خلال الفترة يوليو - ديسمبر ٢٠١٢/٢٠١١ (بالأسعار الجارية والثابتة نظراً لتغيير سنة الأساس).

ارتفع معدل نمو الناتج المحلي الحقيقي بتكلفة عوامل الإنتاج^٢ ليسجل ٢,٣٪ خلال الفترة يوليو-ديسمبر من العام المالي ٢٠١٣/٢٠١٢، حيث استمرت بعض القطاعات في دفع حركة النشاط الاقتصادي، أهمها قطاع الزراعة (معدل نمو حقيقي ٢,٩٪، و يبلغ نسبته حوالي ١٥,٦٪ من الناتج المحلي الإجمالي)، تجارة الجملة والتجزئة (معدل نمو حقيقي ٢,٦٪، و يبلغ نسبته حوالي ١٢,١٪ من الناتج المحلي الإجمالي)، وقطاع التشييد والبناء (معدل نمو حقيقي ٤,٥٪، و يبلغ نسبته حوالي ٤,٤٪ من الناتج المحلي الإجمالي). كما شهدت قطاعات أخرى تحسناً ملحوظاً- على الرغم من أن الأداء المحقق لا يزال أقل من المعدلات المرجوة وعلى رأسها قطاعي الصناعات التحويلية (معدل نمو حقيقي ٢,٤٪ مقارنة بانخفاض قدره ٣,١٪ خلال نفس الفترة من العام السابق)، وبلغ نسبته حوالي ١٥,٥٪ من الناتج المحلي الإجمالي)، والسياحة (معدل نمو حقيقي ٦,٨٪ مقارنة بانخفاض قدره ٨,٦٪ خلال نفس الفترة من العام السابق، و يبلغ نسبته حوالي ٣,٣٪ من الناتج المحلي الإجمالي). وعلى نحو آخر، فقد ساهم الأداء الضعيف لبعض القطاعات الحيوية في تباطؤ معدلات النمو الاقتصادي خلال فترة الدراسة وعلى رأسها الأنشطة الاستخراجية (معدل نمو حقيقي -٠,٧٪، و ١٦,٥٪ من الناتج المحلي الإجمالي) وقناة السويس (معدل نمو حقيقي -٣,٦٪، و ٢٪ من الناتج المحلي الإجمالي).

جدول (١): مساهمة القطاعات الرئيسية في نمو الناتج المحلي الإجمالي الحقيقي

يوليو- ديسمبر ٢٠١٢/٢٠١١	يوليو- ديسمبر ٢٠١٣/٢٠١٢	
٠,٣٪	٢,٣٪	اجمالي الناتج المحلي
-٠,٢٪	١,٠٪	اجمالي القطاع السلعي. ومنه
٠,٤٪	٠,٥٪	الزراعة والغابات
٠,٠٪	٠,٠٪	البيترو
٠,١٪	٠,١٪	الغاز الطبيعي
٠,٥٪	٠,٤٪	الصناعات التحويلية
٠,١٪	٠,٢٪	التشييد والبناء
٠,١٪	٠,٩٪	اجمالي الخدمات الانتاجية، ومنها
٠,٠٪	٠,١٪	النقل والتخزين
٠,٢٪	٠,١٪	الاتصالات
٠,٢٪	٠,١٪	قناة السويس
٠,٠٪	٠,٣٪	تجارة الجملة والتجزئة
٠,٠٪	٠,١٪	الوساطة المالية
-٠,٤٪	٠,٢٪	المطاعم والفنادق
٠,٤٪	٠,٤٪	اجمالي الخدمات الاجتماعية

٢ تم حساب معدل النمو الحقيقي للناتج المحلي الإجمالي باستخدام ٢٠١٢/٢٠١١ كسنة أساس.

١ العمليات الرئيسية للبنك المركزي ستكون إعادة شراء أو مزادات الإيداع والتي ستحدد طبقاً لحالة السيولة في السوق.

تفسير الانخفاض في باب المصروفات الأخرى نتيجة لانخفاض بند المصروفات الأخرى الإجمالية بـ ١٠,١٪ ليسجل ٣ مليار جنيه خلال فترة الدراسة مقارنة بـ ٣,٤ مليار جنيه خلال العام السابق. بينما يرجع الانخفاض في شراء الأصول غير المالية (الاستثمارات) نتيجة لانخفاض الأصول الثابتة بـ ١٢,٩٪ لتصل إلى ٢٩ مليار جنيه، مقارنة بـ ٣٣ مليار جنيه خلال العام المالي السابق.

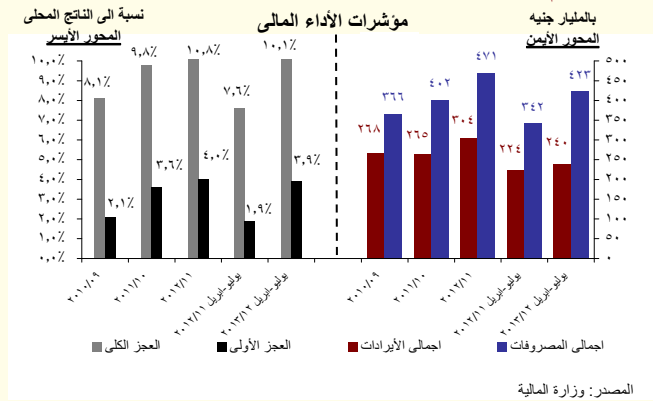

كما تشير بيانات الموازنة العامة للدولة عن الفترة يوليو- ابريل من العام المالي ٢٠١٣/٢٠١٢ إلى ارتفاع نسبة العجز الكلي للناتج المحلي الإجمالي بشكل كبير ليصل إلى ١٠,٦٪، محققاً ١٨٤,٨ مليار جنيه، مقارنة بعجز قدره ١١٧,٨ مليار جنيه خلال نفس الفترة من العام السابق، وهو ما يمكن تفسيره في ضوء ارتفاع المصروفات العامة بنسبة أكبر من ارتفاع الإيرادات خلال فترة الدراسة. وفيما يخص نسبة العجز الأولي إلى الناتج المحلي فقد ارتفعت لتسجل ٣,٩ نقطة مئوية خلال الفترة يوليو-ابريل ٢٠١٣/٢٠١٢ مقارنة بـ ١,٩ نقطة مئوية خلال نفس الفترة من العام السابق.

على جانب الإيرادات، فقد سجلت جملة الإيرادات ارتفاعاً بلغ ٧٪ فقط خلال فترة الدراسة، لتصل إلى ٢٤٠ مليار جنيه مقارنة بنحو ٢٢٤,٥ مليار جنيه خلال نفس الفترة من العام السابق. ويرجع ذلك إلى ارتفاع الإيرادات الضريبية بنسبة بلغت ١٦,٣٪، مما فاق أثر الانخفاض الملحوظ في الإيرادات غير الضريبية بـ ١٢,٩٪ خلال يوليو- ابريل ٢٠١٣/٢٠١٢.

وتشير البيانات التفصيلية إلى أن الارتفاع في الإيرادات الضريبية يرجع إلى زيادة المحصل من كافة أبواب الإيرادات الضريبية وبالأخص الارتفاع في كل من الضريبة على الدخل، والضرائب على السلع والخدمات وللذان قد ارتفعا بـ ١٢,٩٪ و ١٨,٣٪ ليحققا نحو ٧٤,٧ مليار جنيه و ٧٢,٧ مليار جنيه خلال فترة الدراسة مقارنة بـ ٦٦,٢ مليار جنيه ونحو ٦١,١ مليار جنيه على التوالي خلال يوليو- ابريل ٢٠١٢/٢٠١١. كما ارتفعت الضرائب على الممتلكات والضرائب على التجارة الدولية (الجمارك) بنحو ٢٧,٨٪ و ١٢,٤٪ ليسجلا ١٣,٨ مليار جنيه و ١٣,١ مليار جنيه على التوالي خلال الفترة يوليو- ابريل ٢٠١٢/٢٠١١ مقارنة بـ ١٠,٨ مليار جنيه و ١١,٧ مليار جنيه على التوالي خلال نفس الفترة من العام السابق.

وجدير بالذكر أن الزيادة في الحصيلة من ضريبة الدخل ترجع في الأساس إلى ارتفاع الإيرادات المحصلة من «الضرائب على الدخل من التوظيف» بـ ٢٥,٩٪ لتسجل نحو ١٦,٣ مليار جنيه خلال يوليو- ابريل ٢٠١٣/٢٠١٢، مقارنة بـ ١٢,٩ مليار جنيه خلال يوليو-ابريل ٢٠١٢/٢٠١١. بالإضافة إلى ذلك فقد ارتفع المحصل من الضريبة على أرباح شركات الأموال نتيجة لزيادة المحصل من الضرائب من الشركات بـ ٩,٤٪ لتسجل ١٩,٤ مليار جنيه مقارنة بـ ١٧,٧ مليار جنيه خلال نفس الفترة من العام السابق. كما ارتفعت حصيلة الضرائب على الممتلكات، الأمر الذي يمكن تفسيره في ضوء الارتفاع الملحوظ في حصيلة الضريبة على عوائد أذون وسندات الخزانة بـ ٣٥,٣٪ لتحقق نحو ١١,١ مليار جنيه خلال يوليو- ابريل ٢٠١٣/٢٠١٢ مقارنة بـ ٨,٢ مليار جنيه خلال نفس الفترة من العام السابق.

وفي نفس الوقت، فقد حققت الإيرادات غير الضريبية إنخفاضاً ملحوظاً قدره ١٢,٩٪ خلال الفترة يوليو- ابريل ٢٠١٣/٢٠١٢ نتيجة لانخفاض كل من الناتج والإيرادات الأخرى بـ ٤٨,٨٪ و ٧,٨٪ لتسجلا ٤,٦ مليار جنيه و ٥٨ مليار جنيه على التوالي خلال فترة الدراسة مقارنة بـ ٨,٩ مليار جنيه و ٦٢,٩ مليار جنيه على التوالي خلال نفس الفترة من العام السابق. ويمكن تفسير الانخفاض المحقق في الإيرادات الأخرى في ضوء الانخفاض في عوائد الملكية بـ ٢٤,٥٪ لتسجل ٣٥,٧ مليار جنيه خلال فترة الدراسة مقارنة بـ ٤٧,٣ مليار جنيه خلال يوليو- ابريل ٢٠١٢/٢٠١١، وذلك نتيجة لانخفاض أرباح الأسهم لكل من هيئة البترول وقناة السويس بـ ٤٦,٦٪ و ٤,٦٪ لتسجلا ٧,٦ مليار جنيه و ١٢,٤ مليار جنيه خلال يوليو-ابريل ٢٠١٣/٢٠١٢ مقارنة بـ ١٤ مليار جنيه و ١٣ مليار جنيه على التوالي خلال نفس الفترة من العام السابق.

وعلى الجانب الآخر، فقد سجلت جملة المصروفات خلال الفترة يوليو- ابريل ٢٠١٣/٢٠١٢ ارتفاعاً كبيراً قدره ٢٣,٦٪ لتصل إلى ٤٢٣ مليار جنيه مقارنة بنحو ٣٤٢,٤ مليار جنيه خلال نفس الفترة من العام السابق. وترجع الزيادة في المصروفات إلى زيادة الإنفاق في كافة أبواب المصروفات؛ وعلى رأسها الارتفاع في باب الدعم والمنح والمزايا الاجتماعية (والذي يمثل حوالي ٢٩,٦٪ من إجمالي المصروفات و ٥٢,٢٪ من إجمالي الإيرادات) والذي ارتفع بنحو ٢٣,٦٪ ليصل إلى ١٢٥,٤ مليار جنيه مقارنة بـ ١٠١,٤ مليار جنيه خلال الفترة يوليو- ابريل من العام السابق. كذلك ارتفعت مدفوعات الفوائد (والتي تمثل حوالي ٢٧,٦٪ من إجمالي المصروفات و ٤٨,٦٪ من إجمالي الإيرادات) خلال يوليو- ابريل ٢٠١٣/٢٠١٢ بـ ٣١٪ لتسجل حوالي ١١٦,٦ مليار جنيه مقارنة بـ ٨٨,٩ مليار جنيه خلال نفس الفترة من العام السابق.

تشير النتائج الفعلية لموازنة العام المالي ٢٠١٢/٢٠١١، إلى ارتفاع نسبة العجز الكلي للناتج المحلي الإجمالي إلى ١٠,٨٪، ليبلغ ١٦٦,٧ مليار جنيه، مقارنة بعجز قدره ١٣٤,٥ مليار جنيه خلال العام السابق. ويأتي ذلك كمحصلة لارتفاع المصروفات بنسبة فاقت الزيادة في الإيرادات العامة. وجدير بالذكر أن الزيادة المحققة في المصروفات تأتي نتيجة لارتفاع ثلاثة أبواب رئيسية؛ أولاً، ارتفاع باب الأجور نتيجة لزيادة المكافآت والإثابة للعاملين بـ ٥٠,٣٪. ثانياً، ارتفاع باب الفوائد نتيجة لزيادة فوائد سندات الخزانة بـ ١٠,١ مليار جنيه لتصل إلى نحو ٣٦,٣ مليار جنيه خلال العام المالي ٢٠١٢/٢٠١١، بالإضافة إلى زيادة الفوائد على أذون الخزانة العامة بـ ٥,٣ مليار جنيه لتصل إلى ٢٥ مليار جنيه خلال عام الدراسة. ثالثاً، ارتفاع باب الدعم والمنح والمزايا الاجتماعية نتيجة لزيادة دعم المواد البترولية بـ ٢٧,٩ مليار جنيه لتصل إلى ٩٥,٥ مليار جنيه، إضافة إلى زيادة كل من معاش الضمان الاجتماعي وزيادة المساهمات في صناديق المعاشات بـ ٢,٨ مليار جنيه. بالإضافة إلى ذلك فإن نسبة العجز الأولى إلى الناتج المحلي قد ارتفعت لتصل إلى ٤ نقطة مئوية خلال العام المالي ٢٠١٢/٢٠١١ مقارنة بـ ٣,٦ نقطة مئوية خلال العام السابق.

على جانب الإيرادات، فقد سجلت جملة الإيرادات ارتفاعاً بلغ ١٤,٥٪ خلال عام الدراسة، لتصل إلى نحو ٣٠٣,٦ مليار جنيه مقارنة بـ ٢٦٥,٣ مليار جنيه خلال العام المالي ٢٠١٢/٢٠١١. ويرجع ذلك إلى ارتفاع الإيرادات غير الضريبية بنسبة بلغت ٣١,٤٪، بالإضافة إلى ارتفاع الإيرادات الضريبية بنسبة أقل بلغ قدرها ٨٪.

وتشير البيانات التفصيلية إلى أن الارتفاع في الإيرادات الضريبية يرجع إلى زيادة المحصل من كافة أبواب الإيرادات الضريبية وبالأخص الضرائب على الممتلكات والتي قد ارتفعت بـ ٣٨,٥٪ لتحقق ١٣,١ مليار جنيه مقارنة بـ ٩,٥ مليار جنيه خلال العام المالي ٢٠١٢/٢٠١١. بالإضافة إلى الارتفاع الملحوظ في الضرائب على السلع والخدمات بـ ١١,٢٪ لتسجل ٨٤,٦ مليار جنيه خلال العام المالي ٢٠١٢/٢٠١١ مقارنة بـ ٧٦,٦ مليار جنيه خلال العام السابق. ويرجع الارتفاع المحقق في حصيلة الضرائب على الممتلكات بسبب ارتفاع حصيلة الضريبة على عوائد أذون وسندات الخزانة بـ ٤٧,٦٪ لتحقق نحو ٩,٩ مليار جنيه خلال العام المالي ٢٠١٢/٢٠١١ مقارنة بـ ٦,٧ مليار جنيه خلال العام السابق. وفي نفس الوقت فقد ارتفع كل من الضرائب على التجارة الدولية (الجمارك) و الضرائب الأخرى بـ ٦,٧٪ و ١٩,١٪ ليسجلا ١٤,٨ مليار جنيه و ٣,٧ مليار جنيه خلال العام المالي ٢٠١٢/٢٠١١ مقارنة بـ ١٣,٩ مليار جنيه و ٣,١ مليار جنيه على التوالي خلال العام السابق. كما ارتفعت الحصيلة من ضريبة الدخل، ويرجع ذلك في الأساس إلى ارتفاع الإيرادات المحصلة من «الضرائب على الدخل من التوظيف» بـ ١٩,٥٪ لتسجل نحو ١٦ مليار جنيه خلال العام المالي ٢٠١٢/٢٠١١ مقارنة بـ ١٣,٤ مليار جنيه خلال العام المالي ٢٠١٢/٢٠١١، بالإضافة إلى ارتفاع المحصل من الضريبة على قناة السويس بـ ٨,٣٪ لتسجل ١١,٨ مليار جنيه خلال العام المالي ٢٠١٢/٢٠١١، مقارنة بـ ١٠,٩ مليار جنيه خلال العام السابق.

بالإضافة إلى ذلك، فقد حققت الإيرادات غير الضريبية ارتفاعاً قدره ٣١,٤٪ خلال العام المالي ٢٠١٢/٢٠١١ نتيجة لارتفاع معظم أبواب الإيرادات غير الضريبية خاصة الارتفاع الكبير في المنح لتسجل نحو ١٠,١ مليار جنيه مقارنة بـ ٢,٣ مليار جنيه خلال العام المالي ٢٠١٢/٢٠١١. وذلك في ضوء الزيادة الملحوظة في المنح من حكومات أجنبية (تشمل منحتين بمبلغ ٥٠٠ مليون دولار لكل منهما من دولتي قطر والمملكة العربية السعودية). بالإضافة إلى ذلك، فقد ارتفعت الإيرادات المحصلة من عوائد الملكية بـ ٣٥,٩٪ لتحقق ٥٦ مليار جنيه خلال العام المالي ٢٠١٢/٢٠١١، مقارنة بـ ٤١,٢ مليار جنيه خلال العام السابق، بالإضافة إلى ارتفاع حصيلة بيع السلع والخدمات بـ ٢,٤٪ لتسجل نحو ١٧,٨ مليار جنيه خلال العام المالي ٢٠١٢/٢٠١١ مقارنة بـ ١٧,٧ مليار جنيه خلال العام السابق، مما فاق أثر الانخفاض في باقي البنود الأخرى من بنود باب الإيرادات الأخرى.

وعلى الجانب الآخر، فقد سجلت جملة المصروفات خلال العام المالي ٢٠١٢/٢٠١١ ارتفاعاً ملحوظاً قدره ١٧,٢٪ لتصل إلى ٤٧١ مليار جنيه مقارنة بنحو ٤٠١,٩ مليار جنيه خلال العام المالي السابق. وترجع الزيادة في المصروفات إلى زيادة الإنفاق في معظم الأبواب فيما عدا كل من باب المصروفات الأخرى، وباب شراء الأصول غير المالية (الاستثمارات). وبالرجوع إلى التفاصيل، فقد ارتفعت فاتورة الأجور وتعويضات العاملين بنسبة ٢٧,٦٪ لتصل إلى ١٢٢,٨ مليار جنيه مقارنة بـ ٩٦,٣ مليار جنيه خلال العام المالي ٢٠١٢/٢٠١١. وذلك في ضوء الزيادة في المكافآت وحوافز الإثابة بنحو ١٧,٦ مليار جنيه لتصل إلى ٥٢,٧ مليار جنيه.

كذلك ارتفعت مدفوعات الفوائد (والتي تمثل حوالي ٢٢,٢٪ من إجمالي المصروفات) خلال عام الدراسة بـ ٢٢,٨٪ لتسجل حوالي ١٠٤,٤ مليار جنيه مقارنة بـ ٨٥,١ مليار جنيه خلال العام السابق، ويرجع ذلك في الأساس نتيجة الزيادة في فوائد أذون الخزانة بنحو ١٠,١ مليار جنيه لتسجل ٣٦,٦ مليار جنيه والفوائد على سندات الخزانة بنحو ٥,٣ مليار جنيه لتصل إلى ٢٥ مليار جنيه. كما سجل باب الدعم والمنح والمزايا الاجتماعية (والذي يمثل حوالي ٣١,٩٪ من إجمالي المصروفات) ارتفاعاً بـ ٢٢٪ ليصل إلى ١٥٠,٢ مليار جنيه مقارنة بـ ١٢٣ مليار جنيه خلال العام السابق. ويمكن تفسير هذه الزيادة الملحوظة في باب الدعم في ضوء الزيادة في دعم المواد البترولية بنحو ٢٧,٩ مليار جنيه ومعاش الضمان الاجتماعي بنحو ٥,٥ مليار جنيه والمساهمات في صناديق المعاشات بنحو ٢,٨ مليار جنيه.

هذا وقد انخفض كل من المصروفات الأخرى، وشراء الأصول غير المالية (الاستثمارات) بـ ١,٨٪ و ١٠٪ ليسجلا ٣٠,٨ مليار جنيه و ٣٥,٩ مليار جنيه خلال العام المالي ٢٠١٢/٢٠١١ مقارنة بـ ٣١,٩ مليار جنيه و ٣٩,٩ مليار جنيه خلال العام السابق. ويمكن

بالإضافة إلى ذلك فقد ارتفعت فاتورة الأجور وتعويضات العاملين بنسبة كبيرة بلغت ٢٣,٢٪ لتصل إلى ١١٢,٨ مليار جنيه مقارنة بـ ٩١,٥ مليار جنيه خلال الفترة يوليو-ابريل ٢٠١٢/٢٠١١، وذلك في ضوء الزيادة الكبيرة في «الأجور والبدايات النقدية والعينية» بـ ١٨,٥ مليار جنيه خلال فترة الدراسة. كما ترجع الزيادة في الأجور والبدايات إلى ارتفاع «المكافآت» بنحو ٩,٨ مليار جنيه، وزيادة «الوظائف الدائمة» بـ ٢,٨ مليار جنيه، بالإضافة إلى زيادة «البدايات النوعية» بـ ٤,٩ مليار جنيه. كذلك ارتفعت المصروفات الأخرى وشراء السلع والخدمات بـ ٩٪ و ١٤٪ لتسجلا بـ ٢٦,٣ مليار جنيه و ١٨,٢ مليار جنيه خلال يوليو- ابريل ٢٠١٢/٢٠١٣ مقارنة بـ ٢٤ مليار جنيه و ١٦ مليار جنيه على التوالي خلال نفس الفترة من العام السابق. كما ارتفع شراء أصول غير المالية (الاستثمارات) بـ ١٧,٢٪ ليسجل ٢٣,٩ مليار جنيه خلال الفترة يوليو-ابريل ٢٠١٢/٢٠١٣ مقارنة بـ ٢٠,٤ مليار جنيه خلال نفس الفترة من العام السابق.

ثالثاً الدين المحلي

يتم عرض بيانات الدين المحلي الصادرة عن وزارة المالية طبقاً لثلاث مستويات تجميعية؛ مختلفة هي: الدين المحلي لأجهزة الموازنة العامة، والدين المحلي للحكومة العامة، والدين العام المحلي .

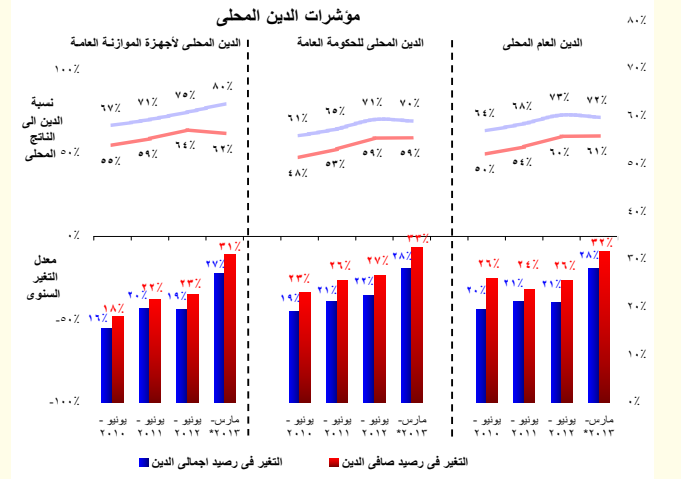

وتشير البيانات الصادرة حديثاً إلى ارتفاع نسبة الدين المحلي لأجهزة الموازنة العامة إلى الناتج المحلي في نهاية مارس ٢٠١٣ إلى ٨٠٪ ليسجل ١٣٨٧,٢ مليار جنيه مقارنة بـ ١٠٨٩,٤ مليار جنيه في نهاية مارس ٢٠١٢ (٧٠,٦٪ من الناتج المحلي الإجمالي). كما سجل صافي الدين المحلي لأجهزة الموازنة العامة نحو ١٢١١,٣ مليار جنيه (٦٩,٨٪ من الناتج المحلي الإجمالي) مقارنة بـ ٩٢٤,٩ مليار جنيه في نهاية مارس ٢٠١٢ (٦٠٪ من الناتج المحلي الإجمالي). وتجدر الإشارة إلى أن الزيادة المحققة في رصيد الدين المحلي لأجهزة الموازنة العامة في نهاية مارس ٢٠١٣ ترجع في الأساس إلى زيادة إصدارات أذون وسندات الخزانة ليصل رصيد كل منهما إلى ٤٥٩,٤ مليار جنيه و ٣١٢,٨ مليار جنيه على التوالي مقارنة بـ ٣٨٢,٨ مليار جنيه و ٢٥٠ مليار جنيه في نهاية مارس ٢٠١٢ وذلك في ضوء زيادة الاحتياجات التمويلية للدولة.

كما بلغ إجمالي الدين المحلي للحكومة العامة ١٣٠١,١ مليار جنيه في نهاية مارس ٢٠١٣ (٧٥٪ من الناتج المحلي) مقابل ١٠١٥ مليار جنيه (٦٥,٨٪ من الناتج المحلي) في نهاية مارس ٢٠١٢. كما بلغ صافي الدين المحلي للحكومة العامة ١١١٧ مليار جنيه (٦٤,٤٪ من الناتج المحلي الإجمالي) مقابل ٨٤٣ مليار جنيه (٥٤,٧٪ من الناتج المحلي الإجمالي) في نهاية مارس ٢٠١٢. وقد نتج الارتفاع المحقق في رصيد الدين المحلي للحكومة العامة في نهاية مارس ٢٠١٣ عن ارتفاع الدين المحلي لأجهزة الموازنة العامة بالإضافة إلى ارتفاع مديونية بنك الاستثمار القومي بما يقرب من ١٠,١ مليار جنيه ليصل إلى ٩١١,٣ مليار جنيه في نهاية مارس ٢٠١٣.

أما عن إجمالي الدين العام المحلي فقد بلغ ١٣٤٢,٢ مليار جنيه في نهاية مارس ٢٠١٣ (٧٧,٤٪ من الناتج المحلي) مقابل ١٠٥٢,٧ مليار جنيه (٦٨,٣٪ من الناتج المحلي) في نهاية مارس ٢٠١٢. وبلغ صافي الدين العام المحلي ١١٣١,١ مليار جنيه (٦٥,٣٪ من الناتج المحلي) مقابل ٨٦١ مليار جنيه (٥٥,٨٪ من الناتج المحلي) في نهاية مارس ٢٠١٢. وترجع الزيادة المحققة في رصيد إجمالي الدين العام المحلي في الأساس إلى ارتفاع الدين المجمع للحكومة العامة بـ ٢٨٦ مليار جنيه ليصل إلى ١٣٠١,١ مليار جنيه، بالإضافة إلى ارتفاع رصيد الدين المستحق على الهيئات الاقتصادية بحوالى ٤,١ مليار جنيه ليصل إلى ١٠٧,٤ مليار جنيه في نهاية مارس ٢٠١٣.

وقد ارتفعت مدفوعات خدمة الدين المحلي لأجهزة الموازنة العامة للدولة في نهاية مارس ٢٠١٣ بحوالى ٦١,٧٪ لتصل إلى حوالى ١٤٥,٧ مليار جنيه مقارنة بـ ٩٠,١ مليار جنيه في نهاية نفس الفترة من العام السابق.

كما ارتفع المتوسط المرجح لأجل أذون وسندات الخزانة في نهاية مارس ٢٠١٣ ليسجل ١,٤ سنة مقارنة بـ ١,٣ في مارس ٢٠١٢، بينما ارتفع متوسط سعر الفائدة المستحق على رصيد الدين في نهاية مارس ٢٠١٣ ليصل إلى ١٣,٢٦٪ مقارنة بـ ١٢,٨٩٪ في نهاية مارس ٢٠١٢. ٤- تعكس أرصدة الدين المجمع على المستويات الثلاث الدين المستحق على الوحدات المعنية بعد طرح قيمة الدين الداخلى فيما بينها.

٥- يشمل الدين المحلي لأجهزة الموازنة العامة أرصدة الدين المستحقة على وحدات الجهاز الإدارى، وحدات الإدارة المحلية، و الهيئات الخدمية. ويتضمن الدين المحلي للحكومة العامة أرصدة الدين المجمع المستحق على أجهزة الموازنة العامة للدولة و بنك الاستثمار القومى و صناديق التأمين الاجتماعى. أما بالنسبة للدين العام المحلي فيشمل أرصدة الدين المحلي المجمع لكل من الحكومة العامة و الهيئات الاقتصادية.

شهدت مؤشرات الدين الخارجى ارتفاعا كبيرا كنسبة إلى الناتج المحلى لتصل إلى حوالى ١٤,١٪ خلال فترة الدراسة مقارنة بـ ١٣,٢٪ فى نهاية ديسمبر ٢٠١١، حيث ارتفع رصيد الدين الخارجى بحوالى ١٥,٢٪ فى نهاية ديسمبر ٢٠١٢ ليسجل ٣٨,٨ مليار دولار – وهو ما يعتبر أعلى معدل نمو فى رصيد الدين الخارجى منذ مارس ٢٠٠٨ – مقارنة بـ ٣٣,٧ مليار دولار فى ديسمبر ٢٠١١. ويأتى هذا الارتفاع الملحوظ نتيجة قيام قطر بإيداع مبلغ ٤ مليار دولار فى البنك المركزى المصرى خلال الربع الثانى من العام المالى ٢٠١٢/٢٠١٣ كجزء من برنامج المساعدات المالية لمصر.

وجدير بالذكر أن إجمالي الدين الحكومى الخارجى قد ارتفع بنسبة ١,٨٪ مسجلاً ٢٦,٢ مليار دولار (٦٧,٥٪ من إجمالي حجم المديونية الخارجية) فى نهاية ديسمبر ٢٠١٢ مقارنة بـ ٢٥,٧ مليار دولار (٧٦,٣٪ من إجمالي حجم المديونية الخارجية) فى ديسمبر ٢٠١١.

رابعاً التطورات النقدية

(تجدر الإشارة إلى أن البيانات التفصيلية الخاصة بشهر مارس ٢٠١٣ لم يتم نشرها حتى تاريخه)

على صعيد التطورات النقدية، فقد حقق معدل النمو الشهري للسيولة المحلية خلال شهر فبراير ٢٠١٣ معدل نمو قدره ١,١٪ ليصل إلى ١٢١١ مليار جنيه، مقارنة بـ ١١٩٨,١ مليار جنيه خلال شهر يناير ٢٠١٣. أيضاً بالنسبة لمعدلات النمو السنوية، فقد استمر معدل النمو السنوى لإجمالى السيولة المحلية فى الارتفاع ليبلغ نحو ١٥,٣٪ فى نهاية شهر فبراير ٢٠١٣، مقارنة بارتفاع قدره ١٤,٨٪ فى نهاية يناير ٢٠١٣ و ٦,٩٪ فى نهاية فبراير ٢٠١٢. فمن على جانب الأصول لا تزال الزيادة فى صافى الأصول المحلية خاصة الارتفاع الملحوظ فى الائتمان الممنوح للقطاع الخاص، فضلاً عن الزيادة المستمرة فى صافى المطلوبات من الحكومة وهيئة السلع التموينية – هى المحرك الرئيسى وراء النمو فى إجمالى السيولة المحلية.

أما على جانب الالتزامات، فترجع الزيادة فى معدلات النمو السنوية للسيولة المحلية إلى ارتفاع معدل النمو السنوى لأشياء النقود محققاً ١٤٪ ليسجل ٩٠٢,٥ مليار جنيه فى نهاية فبراير ٢٠١٣، مقارنة بنمو قدره ١٣,٨٪ فى نهاية الشهر السابق. كما ارتفع أيضاً معدل النمو السنوى للنقود خلال شهر الدراسة ليصل إلى ١٩,٣٪ محققاً ٣٠٨,٨ مليار جنيه، مقارنة بمعدل نمو قدره ١٧,٦٪ خلال الشهر السابق. ويمكن تفسير هذا النمو المحقق فى النقود فى ضوء النمو المتزايد للنقد المتداول خارج الجهاز المصرفى محققاً ارتفاعاً سنوياً قدره ٢٢٪ فى نهاية شهر فبراير ٢٠١٣، مما يعكس الزيادة الملحوظة فى تفضيلات الأفراد للاحتفاظ بالنقود السائلة. وبالإضافة إلى ذلك، يمكن تفسير الزيادة الملحوظة فى النقود إلى ارتفاع الودائع تحت الطلب بالعملة المحلية بنسبة ١٣,٤٪، وذلك فى ضوء الزيادة فى الودائع لقطاع الأعمال الخاص والقطاع العائلى.

وبالرجوع إلى البيانات التفصيلية، فقد سجل معدل نمو صافى الأصول الأجنبية لدى القطاع المصرفى انكماشاً سنوياً قدره ٢٥,٢٪ ليبلغ حوالى ١٣٣ مليار جنيه فى نهاية شهر فبراير ٢٠١٣. كما استمر صافى الأصول الأجنبية لدى البنك المركزى فى التراجع، والذى بدأ مع اندلاع الاضطرابات السياسية منذ بداية ٢٠١١، حيث بلغت نسبة التراجع السنوى نحو ٤٩,٦٪ خلال العام المنتهى فى فبراير ٢٠١٣ ليبلغ بذلك ٤١,٦ مليار جنيه – وجدير بالذكر أنه كان قد سجل أعلى نسبة إنخفاض له منذ يوليو ٢٠٠٢ وقدرها ٥٥,٥٪ خلال شهر يناير ٢٠١٢. ومن ناحية أخرى، فقد حقق صافى الأصول الأجنبية لدى البنوك الأخرى تراجعاً بنسبة ٤,١٪ خلال السنة المنتهية فى فبراير ٢٠١٣ ليصل إلى ٩١,٦ مليار جنيه، مقارنة بارتفاع قدره ٢,٩٪ خلال الشهر السابق و ٦,٤٪ خلال فبراير ٢٠١٢.

وعلى الجانب الآخر، فقد حقق معدل النمو السنوى لصافى الأصول المحلية حوالى ٢٣,٦٪ فى نهاية فبراير ٢٠١٣ ليسجل ١٠٧٨,٢ مليار جنيه، مقارنة بمعدل نمو قدره ٢٢,٧٪ خلال الشهر السابق، وذلك فى ضوء تحقيق صافى المطلوبات من الحكومة وهيئة السلع التموينية لمعدل نمو سنوي قدره ٣٣,١٪، مقارنة بمعدل نمو سنوى قدره ٣٠,٩٪ خلال الشهر السابق. وجدير بالذكر أن النمو فى صافى المطلوبات من الحكومة وهيئة السلع التموينية كان قد ساهم بحوالى ١١٪ من نمو السيولة المحلية فى نهاية فبراير ٢٠١٣ مسجلاً ٧١٧,٨ مليار جنيه.

بالإضافة إلى ذلك، فقد استمر معدل النمو السنوي للائتمان الممنوح للقطاع الخاص فى الارتفاع محققاً ٩,٢٪ فى نهاية شهر فبراير ٢٠١٣ ليصل بذلك إلى ٤٧٨,٢ مليار جنيه مقارنة بمعدل نمو قدره ٥,٢٪ فى نهاية شهر فبراير ٢٠١٢، وبمتوسط معدل نمو سنوي خلال الإثنى عشر شهراً الماضية قدره ٦,٩٪. ويرجع الارتفاع فى معدل النمو السنوي للائتمان الممنوح للقطاع الخاص إلى الزيادة الملحوظة فى معدل النمو السنوي للائتمان الممنوح للقطاع العائلى بنسبة ١٣,٩٪. ومن الجدير بالذكر أن معدل النمو السنوي للائتمان الممنوح لقطاع الأعمال العام قد سجل ٩,٨٪ فى نهاية شهر الدراسة محققاً ٤٤,٣ مليار جنيه، مقابل معدل نمو قدره ١٤,٦٪ خلال شهر يناير ٢٠١٣.

ارتفع رصيد الاحتياطي من العملات الأجنبية لدى البنك المركزى المصرى ليسجل نحو ١٤,٤ مليار دولار فى نهاية شهر أبريل ٢٠١٣، حيث شهد نمواً شهرياً بنحو ٧,٥٪ ليرتفع بحوالى ١ مليار دولار عن الشهر السابق وذلك فى ضوء ورود وديعة بـ ٢ مليار دولار من ليبيا لمدة ٥ سنوات بدون فوائد. ومن الجدير بالذكر أن رصيد الاحتياطي الأجنبى قد حقق نسبة نمو سنوية قدرها ٢٪ فى نهاية شهر الدراسة، وهو أول معدل نمو سنوى بالإيجاب

٦- قام البنك المركزي المصري بمراجعة أساس توييب الدين الخارجى اعتباراً من بيانات الدين لشهر سبتمبر ٢٠٠٨. وقد نتج عن إعادة توييب الدين زيادة المديونية الخارجية الحكومية بنحو ٤,٣ مليار دولار دون تأثير على جملة الدين (والتي تغيرت فقط نتيجة الحركة الطبيعية لصافى حركة الإقراض والسداد). وطبقاً للمعالجة الجديدة، فقد تم إعادة توييب الدين المعد إقراضها ضمن الدين الخارجى للحكومة المركزية ووحدات الحكم المحلى بدلاً من مديونيات «القطاعات الأخرى». وحتى تاريخه فلا توجد بيانات تخص الفترات السابقة حسب التوييب الجديد.

يتم تحقيقه منذ يناير ٢٠١١. ومن الجدير بالذكر ان رصيد الاحتياطي من العملات الأجنبية لدى البنك المركزي المصري كان قد بلغ ٣٦ مليار دولار في ديسمبر ٢٠١٠، وهي أعلى قيمة له. كما أن هذا الرصيد كان قد سجل ٢٦,٦ مليار دولار في نهاية العام المالي ٢٠١٠/٢٠١١، و١٥,٥ مليار دولار في نهاية العام المالي ٢٠١١/٢٠١٢.

ومن ناحية أخرى، فقد ارتفع معدل النمو السنوي لجملة الودائع لدى الجهاز المصرفي بشكل ملحوظ. (بخلاف البنك المركزي المصري) ليحقق نحو ١٢,٩٪ في نهاية فبراير ٢٠١٣ مسجلاً ١١٢٨,٦ مليار جنيه مقارنة بـ ١٢,٣٪ في نهاية الشهر السابق ومقارنة بـ ٥,٩٪ خلال فبراير ٢٠١٢. هذا ويقدر نصيب الودائع غير الحكومية من إجمالي الودائع بحوالى ٨٨,٧٪.

ومن ناحية أخرى فقد إنخفض معدل النمو السنوي لإجمالي أرصدة التسهيلات الائتمانية الممنوحة من قبل البنوك (بخلاف البنك المركزي) بشكل طفيف ليحقق ٧,١٪ في نهاية فبراير ٢٠١٣ مقارنة بـ ٧,٣٪ خلال الشهر السابق، ولكنه ارتفع إذا ما قورن بـ ٥,٥٪ خلال فبراير ٢٠١٢، ليعسل بذلك إجمالي التسهيلات الائتمانية الممنوحة إلى ٥٣٠,٥ مليار جنيه. وبالرجوع إلى التفاصيل، يلاحظ أن النمو السنوي لجملة الإقراض للقطاع غير الحكومي قد سجل نحو ٨,١٪ ليلعب ٤٩٥,٩ مليار جنيه في نهاية فبراير ٢٠١٣. في حين استمر معدل النمو السنوي لجملة الإقراض للقطاع الحكومي في الانخفاض مسجلاً انخفاضاً قدره ٤,٨٪ ليلعب ٣٤,٦ مليار جنيه في نهاية فبراير ٢٠١٣. هذا وقد تراجعت نسبة الإقراض إلى الودائع بالعملة المحلية لتسجل ٤٤,٢٪ في نهاية فبراير ٢٠١٣، مقارنة بـ ٤٦,٤٪ خلال نفس الشهر من العام السابق. كما انخفضت نسبة الإقراض إلى الودائع بالعملات الأجنبية على أساس سنوي لتبلغ نحو ٥٥,٦٪ خلال فبراير ٢٠١٣ مقابل ٥٩,٤٪ خلال نفس الشهر من العام السابق.

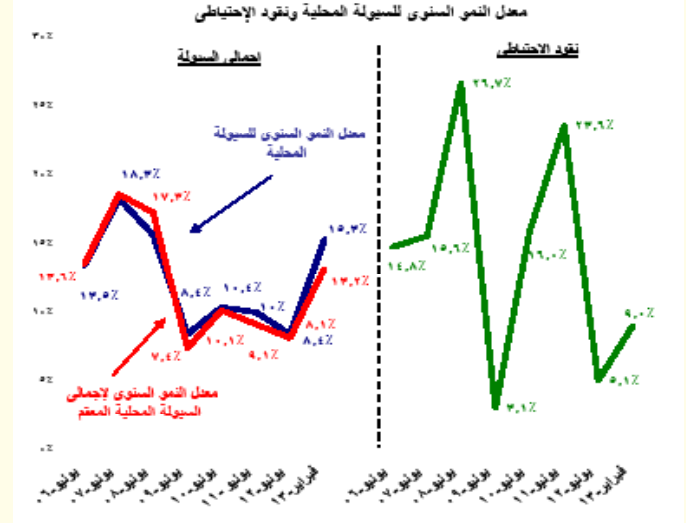

وفيما يخص معدلات الدولار، فقد انخفضت معدلات الدولار في جملة السيولة المحلية خلال شهر فبراير ٢٠١٣ لتحقق ١٨٪ مقارنة بـ ١٨,٢٪ خلال الشهر السابق، في حين ارتفعت اذا ما قورنت بـ ١٧,٨٪ خلال فبراير ٢٠١٢. وبالإضافة إلى ذلك، فقد انخفضت معدلات الدولار في الودائع خلال شهر فبراير ٢٠١٣ لتسجل نحو ٢٤,٧٪ مقارنة بـ ٢٥,٢٪ خلال الشهر السابق، في حين ارتفعت اذا ما قورنت بـ ٢٤,٢٪ خلال نفس الشهر من العام السابق.

خامساً- تطورات الأسعار

ارتفع معدل التضخم السنوي^٦ لحضر الجمهورية خلال شهر إبريل ٢٠١٣ مسجلاً نحو ٨,١٪ مقارنة بـ ٧,٦٪ خلال الشهر السابق ولكنه إنخفض مقارنة بـ ٨,٨٪ خلال شهر إبريل ٢٠١٢. كما ارتفع معدل التضخم السنوي لإجمالي الجمهورية مسجلاً ٨,٨٪ خلال شهر إبريل ٢٠١٣ مقارنة بـ ٨,٢٪ خلال الشهر السابق، ولكنه إنخفض مقارنة بـ ٩,٣٪ خلال شهر إبريل ٢٠١٢. ويأتى هذا الارتفاع كمحصلة لإرتفاع معدل التضخم السنوي لكل من مجموعة "الطعام والشراب" (أكبر الأوزان مساهمة في معدل التضخم العام) ومجموعة "المسكن والمياه والكهرباء والغاز والوقود"، بالإضافة إلى إرتفاع معدل التضخم السنوي لمجموعتي "الملابس والأحذية" و"الأثاث والتجهيزات والمعدات المنزلية والصيانة". كما يمكن تفسير الارتفاع في معدل التضخم العام بشكل نسبي في ضوء استمرار تأثير القطاعات المختلفة بإنخفاض قيمة الجنيه مقابل العملات الأخرى خاصة سعر صرف الدولار خلال شهر الدراسة وما ترتب على ذلك من زيادة للضغط التضخمية، كما ساهمت الاختناقات في الأسواق المحلية بالإضافة الى عدم مرونة آليات العرض خاصاً الاختناقات في قنوات توزيع الدولار في المحافظات في إرتفاع المستوى العام لأسعار بعض السلع المرتبطة بهذا القطاع.

وتشير البيانات التفصيلية إلى إرتفاع معدلات التضخم السنوية لبعض البنود الفرعية في مجموعة "الطعام والشراب" مقارنة بالشهر السابق خاصا كل من "الخبز والحبوب" (٧,٧٪ مقارنة بـ ٧٪ خلال الشهر السابق) و"الألبان والجبن والبيض" (١٣,٢٪ مقابل ١١,٣٪) و"الزيوت والدهون" (٥,٢٪ مقابل ٤,٤٪)، بالإضافة إلى إرتفاع معدل التضخم^٧ قام الجهاز المركزي للتعينة العامة والإحصاء باستحداث سلسلة جديدة للأرقام القياسية لأسعار المستهلكين بدءاً من أغسطس ٢٠١٠، وذلك باستخدام شهر يناير ٢٠١٠ كسعر أساس للسلسلة الجديدة، بالإضافة إلى استخدام أوزان جديدة للمجموعات السلعية الرئيسية مستخرجة في ضوء نتائج بحث الدخل والإنفاق والاستهلاك لعام ٢٠٠٨/٢٠٠٩.

السنوى للبنود "الشاي والبن والكاكاو (٢١,٢٪ مقابل ١٣,٣٪)" و"المياه المعدنية والغازية والعصائر الطبيعية" (١٤,١٪ مقابل ٨٪). كما إرتفع معدل التضخم السنوي للبنود الفرعي "الكهرباء والغاز ومواد الوقود" بـ ٣٥,٧٪ مقابل ٢١,٥٪ خلال الشهر السابق؛ بالإضافة إلى إرتفاع معدل التضخم السنوي للبنود "الملابس" بـ ٦,١٪ مقابل ٣,١٪ خلال الشهر السابق، وإرتفاع معدل التضخم السنوي للبنود "المفروشات المنزلية" بـ ١١,٩٪ مقابل ٨,٧٪ خلال الشهر السابق.

وعلى نحو آخر، فقد إرتفع معدل التضخم الشهري ليسجل ١,٥٪ خلال شهر إبريل ٢٠١٣ مقارنة بـ ٠,٦٪ خلال الشهر السابق، ومقارنة بـ ١٪ خلال شهر إبريل من العام السابق.

ووفقاً للقرير الصادر عن البنك المركزي، فقد إرتفع معدل التضخم السنوي الأساسي خلال شهر إبريل ٢٠١٣ ليسجل ٧,٥٪ مقارنة بـ ٧٪ خلال الشهر السابق^٨ ومقارنة بـ ٨,٤٪ خلال نفس الشهر من العام السابق.

وفيما يخص مؤشر أسعار المنتجين، فقد إستمر في التراجع- للشهر الخامس على التوالي- ليسجل -٣٪ خلال شهر مارس ٢٠١٣ مقارنة بـ -٠,٨٪ خلال الشهر السابق ومقارنة بإرتفاع قدره -٥,٤٪ خلال شهر مارس ٢٠١٢. كما إنخفض معدل التضخم الشهري لأسعار المنتجين ليسجل -٠,٨٪ خلال شهر مارس ٢٠١٣ مقارنة بـ -٢,٢٪ خلال الشهر السابق. وجدير بالذكر أن البيانات التفصيلية لشهر مارس ٢٠١٣ غير متاحة حتى تاريخه. وفيما يخص معدل التضخم السنوي لأسعار المنتجين خلال شهر فبراير ٢٠١٣ فقد إستمر في التراجع ليسجل -٠,٨٪ مقارنة بـ -٠,٥٪ خلال شهر يناير ٢٠١٣. ويرجع الإنخفاض المحقق في معدل التضخم السنوي لأسعار المنتجين خلال شهر فبراير ٢٠١٣ إلى الإنخفاض في معدل التضخم السنوي لكل من مجموعة "الزراعة وإستغلال الغابات وصيد الأسماك"، "التعدين وإستغلال المحاجر" ليسجلا -٤,٣٪ و-٣,٤٪ خلال فبراير ٢٠١٣ مقارنة بـ -٥,٢٪ و-١,١٪ على التوالي خلال الشهر السابق؛ مما فاق أثر إرتفاع معدل التضخم السنوي لمجموعتي "الصناعات التحويلية" و"أنشطة خدمات الغذاء والإقامة" ليسجلا -٣,٢٪ و-٥,٩٪ خلال شهر فبراير ٢٠١٣ مقارنة بـ ١,٥٪ و٥,٨٪ على التوالي خلال الشهر السابق.

أعلن البنك المركزي المصري في ٢٢ مايو ٢٠١٣ عن القيام بعباء غير دوري بمبلغ ٨٠٠ مليون دولار وذلك لتلبية احتياجات البنوك الخاصة بتمويل إستيراد السلع الإستراتيجية. ويأتى هذا العطاء الإستثنائي في إطار متابعة البنك المركزي المصرى لتعاملات سوق الصرف الأجنبي في مصر والحرص على دعم الجهاز المصرفى لأداء دوره في خدمة الإقتصاد القومى.

قررت لجنة السياسة النقدية للبنك المركزي المصري في إجتماعها بتاريخ ٩ مايو ٢٠١٣ الإبقاء على سعرى عائد الإيداع والإقراض لليلة واحدة عند مستوى ٩,٧٥٪ و١٠,٧٥٪ على التوالي، والإبقاء على سعر العمليات الرئيسية^٩ عند مستوى ١٠,٢٥٪، بالإضافة إلى الإبقاء على سعر الإنتمان والخصم عند مستوى ١٠,٢٥٪.

فقد قررت اللجنة الإكتفاء برفع أسعار الفائدة خلال الشهر السابق مع الإبقاء علي أسعار الفائدة عند نفس المستوى دون تغير خلال الشهر الحالي. كما أوضحت اللجنة أن هذا القرار جاء في ضوء وجود توازن ما بين المخاطر التصاعدية المحيطة بالتضخم من ناحية والتباطؤ في نمو الاقتصاد المحلي من ناحية أخرى. وتجدد الإشارة الى أن المخاطر التصاعدية المحيطة بالتضخم ترجع الى إنخفاض قيمة الجنيه فضلاً عن الإختناقات في قنوات توزيع السلع بالأسواق المحلية وخاصاً الدولار في المحافظات. بينما يرجع تباطؤ معدلات نمو الناتج المحلي خلال النصف الأول من عام ٢٠١٢/٢٠١٣ الى ضعف أداء قطاع الصناعات التحويلية مما فاق أثر بوادر التعافى في كل من قطاع التشييد والبناء والسياحة. وفي ضوء توازنات المخاطر المحيطة بتوقعات التضخم والنمو للناتج المحلي الإجمالي ترى لجنة السياسة النقدية بالبنك المركزى أن معدلات الفائدة مناسبة عند مستواها الحالي.

سادساً- المعاملات مع القطاع الخارجى

تشير بيانات **القطاع الخارجى** الخاصة بالفترة يوليو- ديسمبر ٢٠١٢/٢٠١٣ - المنشورة من قبل البنك المركزى- إلى تحقيق ميزان المدفوعات عجزاً كلياً بلغ نحو ٠,٦ مليار دولار، محققاً بذلك انخفاض قدره ٩٣٪ عن العجز الكلى المحقق خلال يوليو - ديسمبر ٢٠١١/٢٠١٢ والذي بلغ قدره ٨ مليار دولار. ويأتى انخفاض العجز الكلى المحقق خلال فترة الدراسة كمحصلة لإنخفاض عجز ميزان المعاملات الجارية بـ ٢٥٪ (نتيجة لارتفاع الملحوظ في تحويلات العاملين بالخارج والتحسن النسبى في الميزان الخدمى)، وتحقيق الحساب الرأسمالى والمالى صافى تدفقات للداخل بنحو ٤,٢ مليار دولار مقابل صافى تدفقات للخارج بنحو ٢,٤ مليار دولار، بينما سجل بند "المسود والخطأ" صافى تدفقات للخارج بنحو ١,٨ مليار دولار.

^٨ مؤشر التضخم الأساسي (Core Inflation) مشتق من الرقم القياسى العام لأسعار المستهلكين مستبعداً منه بعض السلع التى تتأثر بصدمات مؤقتة من جانب العرض (الخضراوات والفاكهة وتمثل ٦,٩٪ من السلة السلعية للمستهلكين) بالإضافة إلى بعض السلع التى تتحدد أسعارها إدارياً (وتمثل ١٨,٧٪ من السلة السلعية للمستهلكين). وجدير بالذكر أن معدل التضخم الأساسي لا يعتبر بديلاً عن معدل التضخم لأسعار المستهلكين ولكنه مؤشر توضيحي وتكميلي.

^٩ العمليات الرئيسية للبنك المركزى ستكون إعادة شراء أو مازادات الإيداع والى ستحدد طبقاً لحالة السيولة في السوق.

جدول (٢): المؤشرات الرئيسية الخاصة بميزان المدفوعات (مليون دولار)		
	يوليو-ديسمبر ٢٠١٢/٢٠١٣	يوليو-ديسمبر ٢٠١٢/٢٠١١
الميزان التجارى	١٦,٧٨٩-	١٥,٥٩٨-
الصادرات	١٣,٤٤٧	١٣,٥٨٩
بترولى	٦,٤٣٣	٦,٧٣٩
غير بترولى	٧,٠١٥	٦,٨٥٠
الواردات	٣٠,٢٣٦-	٢٩,١٨٧-
الخدمات (صافى)	٣,٩٤٠	٣,١٢٢
المتحصلات	١١,٧٥٩	١٠,٦٣٢
المدفوعات	٧,٨١٩	٧,٥١٠
المتحصلات الجارية	٣٥,٠١١	٣٢,٦٤٣
المدفوعات الجارية	٣٨,٠٥٥	٣٦,٦٩٧
الميزان الجارى	٣,٠٤٤-	٤,٠٥٤-
ميزان المعاملات الرأسمالية	٤,٢٤٦	٢,٤١٢-
الحساب الرأسمالى	٥٥-	٣٢-
الحساب المالى	٤,٣٠١	٢,٣٧٩-
تدفقات الاستثمارات المباشرة فى مصر (صافى)	٣٠١	٤١٨-
صافى تدفقات محفظة الأوراق المالية فى مصر	٢٦٠-	٣,٣٠٩-
الميزان الكلى	٥٥٢-	٨,٠٠٥-
	-٩٣%	

ارتفع عجز الميزان التجارى بـ٨٪ ليحقق عجزاً قدره ١٦,٨ مليار دولار خلال الفترة يوليو- ديسمبر ٢٠١٣/٢٠١٢، مقابل نحو ١٥,٦ مليار دولار خلال يوليو – ديسمبر ٢٠١٢/٢٠١١. ويرجع ذلك إلى ارتفاع حصة المدفوعات عن الواردات السلعية بنحو ٤٪ لتسجل حوالى ٣٠,٢ مليار دولار، بالإضافة إلى تراجع حصة الصادرات السلعية بشكل طفيف لتحقيق نحو ١٣,٤ مليار دولار مقابل ١٣,٦ مليار دولار خلال نفس الفترة من العام المالى السابق. وبالرجوع إلى التفاصيل، فإنه يمكن تفسير الارتفاع فى الواردات السلعية الى زيادة الواردات من المنتجات البترولية بحوالى ٢٤٪ لتصل إلى ٦,٧ مليار دولار، بينما انخفضت الواردات غير البترولية بشكل طفيف لتصل إلى حوالى ٢٣,٥ مليار دولار مقابل ٢٣,٨ مليار دولار خلال النصف الأول من العام المالى السابق. بينما يأتى الإنخفاض في جملة الصادرات السلعية نتيجة لإنخفاض الصادرات البترولية بنسبة بلغت ٥٪ لتصل إلى نحو ٦,٤ مليار دولار، مما فاق أثر الارتفاع فى الصادرات غير البترولية بنسبة بلغت ٢٪ فقط لتصل إلى ٧ مليار دولار خلال فترة الدراسة.

أما عن الميزان الخدمى، فقد ارتفع الفائض الكلى المحقق خلال الفترة يوليو- ديسمبر ٢٠١٣/٢٠١٢ ليسجل نحو ٣,٩ مليار دولار (ما يعادل ١,٤٪ من الناتج المحلى) مقابل ٣,١ مليار دولار خلال نفس الفترة من العام المالى السابق، حيث ارتفعت جملة المتحصلات الخدمية لتصل إلى ١١,٨ مليار دولار وذلك فى ضوء ارتفاع كل من حصة النقل والمتحصلات من الإيرادات السياحية والمتحصلات الحكومية، حيث ارتفعت الإيرادات من المتحصلات السياحية بـ١٪ خلال فترة الدراسة لتحقيق نحو ٥,٦ مليار دولار مقابل ٥,١ مليار دولار خلال نفس الفترة من العام المالى السابق. وبالرجوع إلى البيانات التفصيلية نجد أن عدد الليالى السياحية قد ارتفع بـ٨,٤٪ ليصل إلى ٧٧,٣ مليون ليلة خلال الفترة يوليو- ديسمبر ٢٠١٣/٢٠١٢ مقارنة بـ٧١,٣ مليون ليلة خلال نفس الفترة من العام المالى السابق.

كما ارتفعت أيضاً قيمة الإيرادات من النقل بـ ٧٪ لتصل إلى ٤,٦ مليار دولار مقابل ٤,٣ مليار دولار فى العام المالى السابق (فى حين إنخفضت عائدات قناة السويس بـ٢٪ لتحقيق حوالى ٢,٦ مليار دولار). وبالإضافة إلى ذلك فقد ارتفعت المتحصلات الحكومية خلال فترة الدراسة لتصل إلى ٢١٦ مليون دولار مقابل ٦١ ميون دولار خلال فترة المقارنة، كما ارتفعت المتحصلات الأخرى بنحو ١٧٪ لتصل إلى ١,٣ مليار دولار.

وعلى الجانب الآخر، فقد ارتفعت المدفوعات الخدمية بـ٤٪ لتحقيق حوالى ٧,٨ مليار دولار خلال الفترة يوليو – ديسمبر ٢٠١٣/٢٠١٢، مقارنة بـ٧,٥ مليار دولار خلال نفس الفترة من العام المالى السابق ويرجع ذلك إلى ارتفاع المدفوعات عن النقل والسياحة بـ٤٧٪ و٩٪ على التوالى لتسجل ٨٧٩ مليون دولار و١,٤ مليار دولار. وبالإضافة إلى ذلك، فقد ارتفعت المدفوعات الأخرى بـ٢١٪ لتسجل ٢,١ مليار دولار مقارنة بـ١,٨ مليار دولار خلال نفس الفترة من العام المالى السابق. بينما إنخفضت قيمة المدفوعات عن الاستثمار خلال فترة الدراسة بـ٦٪ لتحقيق ٣ مليار دولار. كما انخفضت مدفوعات الحكومة بـ٤١٪ لتسجل ٣٧٢ مليون دولار.

شهدت التحويلات الخاصة إرتفاعاً ملحوظاً بنسبة ١٦٪ إلى نحو ٩,٢ مليار دولار خلال يوليو - ديسمبر ٢٠١٣/٢٠١٢، مقارنة بـ١ مليار دولار خلال نفس الفترة من العام المالى السابق. وجدير بالذكر أن التحويلات الخاصة إحتلت المركز الأول كأهم مصادر الموارد الجارية بالنقد الأجنبى خلال فترة الدراسة حيث تمثل حوالى ٢٦,٢٪ من جملة الموارد. كما ارتفعت التحويلات الرسمية خلال فترة الدراسة لتحقيق ٠,٦ مليار دولار مقارنة بـ٥,٠ مليار دولار خلال نفس الفترة من العام المالى السابق.وقد ترتب على ما سبق زيادة المتحصلات الجارية بـ٧,٣٪ لتحقيق ٣٥ مليار دولار، فى حين ارتفعت المدفوعات الجارية بـ٣,٧٪ فقط لتحقيق نحو ٣٨ مليار دولار. وقد أدت تلك التطورات إلى ارتفاع نسبة تغطية

المتحصلات الجارية إلى المدفوعات الجارية (شاملة صافى التحويلات الخاصة والرسمية) لتسجل ٩٢٪ مقارنة بنحو ٨٩٪ خلال نفس الفترة من العام المالى السابق.

وقد ترتب على ما سبق ذكره انخفاض عجز الميزان الجارى بحوالى ٢٥٪ ليصل إلى ٣ مليار دولار خلال الفترة يوليو – ديسمبر ٢٠١٣/٢٠١٢ مقارنة بعجز قدره ٤,١ مليار دولار خلال نفس الفترة من العام المالى السابق.

ومن ناحية أخرى فقد حقق الميزان الرأسمالى والمالى صافى تدفقات للداخل خلال الفترة يوليو- ديسمبر ٢٠١٣/٢٠١٢ بنحو ٤,٢ مليار دولار (١,٥٪ من الناتج المحلى)، مقابل صافى تدفقات للخارج بحوالى ٢,٤ مليار دولار (٠,٩٪ من الناتج المحلى) خلال نفس الفترة من العام المالى السابق. ويأتى ذلك نتيجة تحقيق الإستثمارات الأخرى صافى تدفقات للداخل بقيمة ٤,٣ مليار دولار مقابل ١,٦ مليار دولار خلال الفترة يوليو- ديسمبر ٢٠١٢/٢٠١١، حيث سجل بند خصوم أخرى لدى البنك المركزى صافى تدفقات للداخل بحوالى ٤ مليار دولار نتيجة ورود مبلغ قدره ٤ مليار دولار وذلك فى صورة ودائع من دولة قطر.

كما سجل صافى تدفقات الإستثمار المباشر إلى مصر تدفقات للداخل بنحو ٠,٣ مليار دولار (٠,١٪ من الناتج المحلى) مقابل صافى تدفقات للخارج بنحو ٠,٤ مليار دولار (٠,٢٪ من الناتج المحلى) خلال يوليو – ديسمبر ٢٠١٢/٢٠١١. بينما حققت الاستثمارات فى محفظة الأوراق المالية فى مصر ترجعاً فى صافى التدفقات للخارج لتسجل نحو ٠,٣ مليار دولار (٠,١٪ من الناتج المحلى) حيث ترجعت بـ٩٢٪ خلال فترة الدراسة، مقابل صافى تدفقات للخارج بقيمة أعلى بنحو ٣,٣ مليار دولار خلال نفس الفترة من العام المالى السابق (١,٣٪ من الناتج المحلى). ويأتى ذلك كمحصلة لإنخفاض صافى مبيعات الأجانب لأذون الخزانة والسندات المصرية بشكل كبير لتحقيق نحو ٣ مليون دولار فقط خلال فترة الدراسة مقابل ٢,٨ مليار دولار خلال نفس الفترة من العام المالى السابق.

وأخيراً فقد سجل بند السهو والخطأ خلال الفترة يوليو- ديسمبر ٢٠١٣/٢٠١٢ صافى تدفقات للخارج بنحو ١,٨ مليار دولار مقابل صافى تدفقات للخارج بنحو ١,٥ مليار دولار خلال نفس الفترة من العام المالى السابق.

سابعاً-تطورات سوق المال

أما عن تطورات سوق رأس المال المحلى، فقد ارتفع مؤشر EGX ٣٠ خلال شهر ابريل ٢٠١٣ بـ٩٧ نقطة فقط ليصل إلى ٥١٩٦ نقطة مقارنة بمستواه المحقق فى مارس ٢٠١٣ الذى بلغ ٥٠٩٩ نقطة. وفى نفس الوقت، فقد استقر تقريباً رأس المال السوقى خلال شهر الدراسة محققاً ارتفاع يقدر بـ٠,٣٪ فقط مسجلاً ٣٥٦ مليار جنيه (٢٠,٥٪ من الناتج المحلى الإجمالى)، مقارنة برصيد بلغ ٣٥٥ مليار دولار خلال الشهر السابق.

القسم الأول

نظرة عامة على الأداء الإقتصادي و المالي

- أ- مؤشرات الإقتصاد العيني و الحقيقي و مصادر النمو..... ١
- ب- السكان و التشغيل..... ٢
- ج- الأسعار المحلية (متوسط الفترة)..... ٢
- د- مؤشرات المالية العامة..... ٣
- هـ- ملخص الدين العام المحلي (بالمليون جنييه، رصيد نهاية الفترة)..... ٤
- و- إجمالي الدين العام الخارجي (مليون دولار، رصيد نهاية الفترة)..... ٤
- ز- خدمة الدين الحكومي (مليون جنييه، تدفقات)..... ٤
- ح- المؤشرات النقدية (نهاية الفترة)..... ٥
- ط- القطاع المالي والاستثمارات..... ٦
- ي- معاملات القطاع الخارجي..... ٧

القسم الأول: نظرة عامة على الأداء الإقتصادي والمالي

بيان سنوي					بيان سنوي				
أكتوبر-ديسمبر *٢٠١٢	يوليو-سبتمبر * ٢٠١٢	أبريل-يونيو * ٢٠١٢	يناير-مارس #٢٠١١		٢٠١٢/٢٠١١	٢٠١١/٢٠١٠	٢٠١٠/٢٠٠٩	٢٠٠٩/٢٠٠٨	٢٠٠٨/٢٠٠٧
					أ. الاقتصاد العيني (بالأسعار الجارية)				
٤٣٧,٧٠٠	٤٤٥,٨٠٠	٤٠٠,٤٠٠	٣٩٣,٧٠٠	١,٥٤٢,٣٠٠	١,٣٧١,١٠٠	١,٢٠٦,٦٠٠	١,٠٤٢,٢٠٠	٨٩٥,٥٠٠	الناتج المحلي (بأسعار السوق بالمليون جنية)
٧١,٦٦٠	٧٣,٥١١	٦٦,٤٠٠	٦٦,١٨٦	٢٥٧,٢٦٢	٢٣٥,٩٩٥	٢١٨,٨٨٩	١٨٩,٠٩٤	١٦٢,٦٨٨	الناتج المحلي (بأسعار السوق بالمليون دولار)
٤١٩,٢١٥	٤٢٧,٩٦٤	٣٨١,٢٤٦	٣٧٨,١٣٤	١,٤٧٥,٣٢٦	١,٣٠٩,٩٠٦	١,١٥٠,٥٩٠	٩٩٤,٠٥٥	٨٥٥,٣٠٢	الناتج المحلي (بتكلفة عوامل الإنتاج بالمليون جنية)
٦٨,٦٣٤	٧٠,٥٧٠	٦٣,٢٢٤	٦٣,٥٦٩	٢٤٦,٠٩١	٢٢٥,٤٦٣	٢٠٨,٧٢٨	١٨٠,٣٥٩	١٥٥,٣٨٥	الناتج المحلي (بتكلفة عوامل الإنتاج بالمليون دولار)
٢٠,٩٢٧	٢١,٣١٥	١٩,٦٧٧	١٨,٥٤٢	١٨,٧٤٠	١٧,٢٣٣	١٥,٥١٤	١٣,٧٠٢	١٢,٠٣٠	نصيب الفرد من الناتج المحلي الإجمالي (بالجنية)
٣,٤٢٦	٣,٥١٥	٣,٢٦٣	٣,١١٧	٣,١٢٦	٢,٩٦٦	٢,٨١٤	٢,٤٨٦	٢,١٨٦	نصيب الفرد من الناتج المحلي الإجمالي (بالدولار)
					ب. مؤشرات الاقتصاد العيني ومصادر النمو ^{١/٢}				
					(معدل النمو)				
٢,٢	٢,٦	٣,٣	٠,٤	٢,٢	١,٨	٥,١	٤,٧	٧,٢	الناتج المحلي الحقيقي (بأسعار السوق) ^{٣/}
٢,٠	٢,٥	٣,٣	٠,٤	٢,٢	١,٩	٥,١	٤,٧	٧,٢	الناتج المحلي الحقيقي (بتكلفة عوامل الإنتاج) ^{٤/}
١,٣	٢,٣	٣,٢	٠,٣-	١,٦	١,١	٤,٣	٥,٠	٦,١	القطاع السلي
٢,٨	٢,٨	٣,٨	٠,٣	٢,٨	٢,٥	٦,٧	٣,٧	١٠,٧	قطاع الخدمات الإنتاجية
٢,٦	٢,٩	٢,٩	٢,٦	٣,٠	٣,٤	٤,٥	٥,٨	٣,٥	الخدمات الإجتماعية
٠,٧-	٧,٤-	١١,٣	٠,٦	٥,٨	٢,١-	٨,٠	٩,١-	١٥,٥	الاستثمارات ^{٥/١٥}
٤,٩	٢,٥	٦,٢	٥,٧	٦,١	٥,٣	٤,٢	٥,٧	٥,٢	الاستهلاك النهائي ^{١٤}
٤,٨	٢,٤	٦,٧	٦,١	٦,٥	٥,٥	٤,١	٥,٧	٥,٧	الاستهلاك الخاص
٥,٨	٢,٧	٣,٣	٣,٠	٣,١	٣,٨	٤,٥	٥,٦	٢,١	الاستهلاك العام
٢,٢	٠,٤	٥,٨-	٦,٥-	٢,٣-	١,٢	٣,٠-	١٤,٥-	٢٨,٨	الصادرات السلعية والخدمات ^{١٤}
٠,٦-	٠,٢-	١,١	١,٨-	٠,٠١-	٠,٦-	٢,٨	٢,٤	٥,٠	نصيب الفرد من الناتج المحلي الإجمالي الحقيقي
					الادخار المحلي ^{١٥}				
٢٠,٩-	١٦,٢	٤,١-	٢٨,٤-	٢١,٣-	٣,٤	٣١,٦	١٣,٠-	٢٤,١	معدل النمو الإسمي السنوي
٦,٨	٦,١	١٢,٣	٩,٥	٩,١	١٣,٠	١٤,٣	١٢,٦	١٦,٨	نسبة إلى الناتج المحلي الإجمالي
					الاستثمارات المحلية ^{١٥} ١٥				
٢,٢	١,٦-	١٩,٢	٤,٢	١٠,١	٠,٣-	١٧,٧	٠,٢-	٢٩,١	معدل النمو الإسمي السنوي
١٥,٦	١١,١	٢٠,٠	١٧,٠	١٦,٧	١٧,١	١٩,٥	١٩,٢	٢٢,٤	نسبة إلى الناتج المحلي الإجمالي

المصدر: وزارة التخطيط والتعاون الدولي.

* بيان مبدئي، وقابل للتعديل.

بيان معدل في ضوء البيانات الحديثة الصادرة عن وزارة التخطيط.

١/ قامت وزارة التخطيط بمراجعة بيانات الناتج المحلي الإجمالي لعام ٢٠١٢/١١ على أساس ربع سنوي.

٢/ تم حساب معدلات النمو الحقيقية باستخدام الأسعار الثابتة لعام ٢٠٠٧/٢٠٠٦، ولكن بدءاً من عام ٢٠١٣/٢٠١٢ تم حساب معدلات النمو باستخدام الأسعار الثابتة لعام ٢٠١٢/١١.

٣/ تشمل نشاط قطاع البترول والغاز الطبيعي.

٤/ تشمل صافي الضرائب غير المباشرة.

٥/ رأس المال الثابت، يشمل التغير في المخزون.

٦/ بالأسعار الجارية.

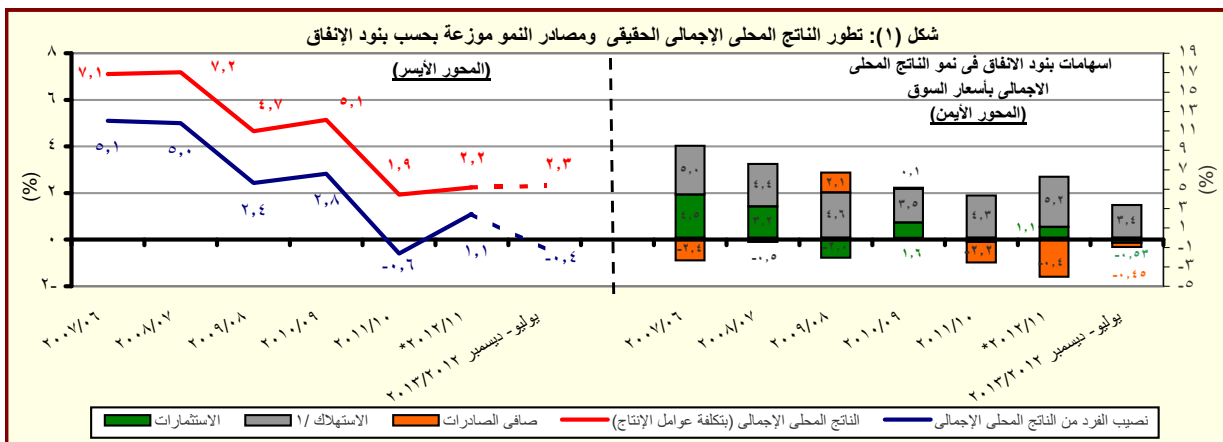

المصدر: وزارة التخطيط والتعاون الدولي

* بيان مبدئي، وقابل للتعديل.

١/ متضمن الاستهلاك العام والخاص.

القسم الأول: نظرة عامة على الأداء الإقتصادي والمالى (تابع)

بيان ربع سنوي				بيان سنوي				
يناير- مارس ٢٠١٣	أكتوبر-ديسمبر ٢٠١٢	يوليو- سبتمبر ٢٠١٢	يناير- مارس ٢٠١٢	٢٠١٢/١١	٢٠١١/١٠	٢٠١٠/٠٩	٢٠٠٩/٠٨	٢٠٠٨/٠٧
ج . السكان								
٨٤,٢	٨٣,٦	٨٣,٢	٨١,٨	٨٢,٣	٨٠,٤	٧٨,٧	٧٦,٩	٧٥,٢
إجمالي عدد السكان (بالمليون نسمة) ^{١/}								
٢,٩	٢,٧	٢,٧	٢,١	٢,٣	٢,٢	٢,٣	٢,٣	٢,١
معدل نمو السكان								
د . الأسعار المحلية (متوسط الفترة)								
٧,٤	٥,٢	٦,٣	٨,٩	٨,٦	١١,٠	١١,٧	١٦,٢	١١,٧
معدل التضخم وفقاً لأسعار المستهلكين (حضر الجمهورية) ^{٢/}								
١,٤-	١,٢	١,٦	٧,٢	٧,٥	١٥,٩	٥,٠	٢,٥	١٧,٧
معدل التضخم وفقاً لأسعار المنتجين ^{٣/}								
١٠,٣	٩,٥	٩,٥	٩,٥	٩,٣	٨,٥	٨,٥	٩,٠	١٠,٠
سعر خصم البنك المركزى ^{٤/}								
١٢,٩	١٢,٧	١٤,٠	١٣,٨	١٣,٤	١٠,٢	٩,٩	١١,٣	٧,٠
سعر الفائدة على أدون الخزانة (٩١ يوم)								
٧,٧	٧,٧	٧,٧	٧,٧	٧,٣	٦,٥	٦,٣	٦,٥	٦,٥
سعر الفائدة على الودائع (٣ أشهر) ^{٤/}								
٩,٦	٩,٧	٩,٧	٩,٦٥	٩,٧	٨,٥	٨,٣	٩,٥	١٠,٣
سعر العائد بين البنوك - ليلة واحدة ^{٥/}								
٦,٦٨	٦,١٠	٦,٠٦	٦,٠٢	٦,٠٠	٥,٨١	٥,٥١	٥,٥١	٥,٥٠
سعر الصرف (جنيه مقابل الدولار)								

المصادر: وزارة التخطيط والبنك المركزى المصرى والجهاز المركزى للتعبئة العامة والإحصاء.

١/ لا يتضمن المصريين المقيمين فى الخارج.

٢/ بدءاً من اغسطس ٢٠٠٩، تم استحداث سلسلة أرقام قياسية جديدة لأسعار المستهلكين (حضر الجمهورية) باستخدام الأوزان المستخرجة من بحث الدخل و الإنفاق و الاستهلاك لعام ٢٠٠٩/٢٠٠٨ مع استخدام بيانات شهر يناير ٢٠١٠ كفترة الأساس. وفيما يخص بيانات ما قبل ذلك التاريخ، فقد استخدمت الأوزان المستخرجة من بحث الدخل والإنفاق والاستهلاك لعام ٢٠٠٤/٢٠٠٥ مع استخدام يناير ٢٠٠٧ كشهر أساس.

٣/ قام الجهاز المركزى للتعبئة العامة والإحصاء بإصدار رقم قياسى جديد لأسعار المنتجين بدءاً من سبتمبر ٢٠٠٧ ليحل محل الأرقام القياسية لأسعار الجملة، وذلك باستخدام أسعار السلع والخدمات للسنة المالية (٢٠٠٥-٢٠٠٤) كفترة أساس للسلسلة الأرقام القياسية، كما تم إستخراج الأوزان باستخدام متوسط عامى (٢٠٠٢-٢٠٠٣، ٢٠٠٣-٢٠٠٤) للقيم الإجمالية للإنتاج الصناعى والزراعى والخدمى.

٤/ البيانات تعكس نهاية الفترة.

٥/ متوسط ميلادى.

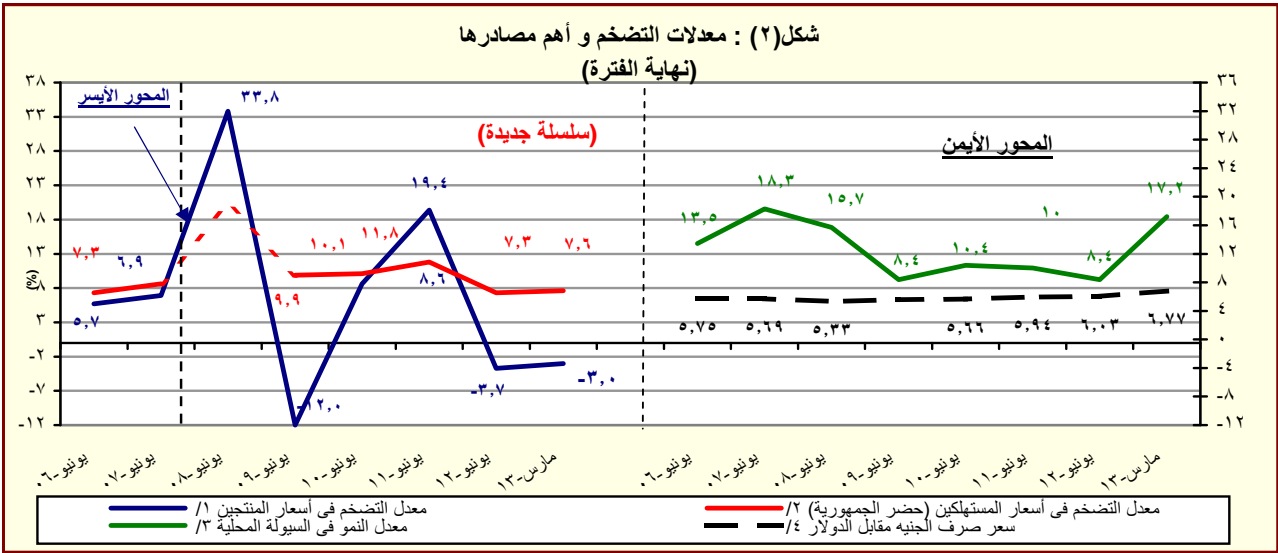

المصدر: البنك المركزى المصرى و لجهاز المركزى للتعبئة العامة والإحصاء

١/ تغيير فى السلسلة. تعكس البيانات قبل يونيو ٢٠٠٧ معدلات التضخم وفقاً لأسعار الجملة.

٢/ بدءاً من اغسطس ٢٠٠٩، تم استحداث سلسلة أرقام قياسية جديدة لأسعار المستهلكين (حضر الجمهورية) باستخدام الأوزان المستخرجة من بحث الدخل و الإنفاق و الاستهلاك لعام ٢٠٠٩/٢٠٠٨ مع استخدام بيانات شهر يناير ٢٠١٠ كفترة الأساس. وفيما يخص بيانات ما قبل ذلك التاريخ، فقد استخدمت الأوزان المستخرجة من بحث الدخل والإنفاق والاستهلاك لعام ٢٠٠٥/٢٠٠٤ مع استخدام يناير ٢٠٠٧ كشهر أساس.

٣/ يعرف إجمالى السيولة المحلية كإجمالى صافى الأصول الأجنبية وصافى الأصول المحلية لدى الجهاز المصرفى (فى جانب الأصول) ، أو كجملة المعروض النقدى وأشباه النقود لدى الجهاز المصرفى (فى جانب الخصوم).

٤/ يعكس البيان متوسط شهرى.

القسم الأول: نظرة عامة على الأداء الإقتصادي والمالي (تابع)

يوليو-ابريل	١/ #	٢٠١٣/١٢	٢٠١٢/١١	٢٠١١/١٠	٢٠١٠/٠٩	٢٠٠٩/٠٨	٢٠٠٨/٠٧
*٢٠١٣/١٢		فقطى					
		موازنة معدلة					
		د. مؤشرات المالية العامة ^{١/}					
		١- قطاع الموازنة العامة (بالمليون جنيه) ^{٢/}					
إجمالي الإيرادات	٢٢١,٤٠٤	٢٨٢,٥٠٥	٢٦٨,١١٤	٢٦٥,٢٨٦	٣٠٣,٦٢٢	٣٩٦,٥٧٨	٢٤٠,١٠٢
إجمالي المصروفات	٢٨٢,٢٩٠	٣٥١,٥٠٠	٣٦٥,٩٨٧	٤٠١,٨٦٦	٤٧٠,٩٩٢	٥٨٧,١٩٤	٤٢٣,١٢٨
العجز الأولى ^{٤/}	١٠,٥٩٤	١٩,٠١٦	٢٥,٧٠٥	٤٩,٣٨٣	٦٢,٢٦٤	٤٦,٨٩٤	٦٨,١٦٨
العجز النقدي ^{٥/}	٦٠,٨٨٦	٦٨,٩٩٥	٩٧,٨٧٢	١٣٦,٥٨٠	١٦٧,٣٧٠	١٩٠,٦١٦	١٨٣,٠٢٦
العجز الكلى	٦١,١٢٢	٧١,٨٢٦	٩٨,٠٣٨	١٣٤,٤٦٠	١٦٦,٧٠٥	١٨٥,٥٠٦	١٨٤,٧٥٥
		٢- قطاع الموازنة العامة ^{٣/} (معدل نمو سنوى)					
إجمالي الإيرادات	٢٢,٩	٢٧,٦	-٥,١	-١,١	١٤,٥	١٣,٤	٧,٠
الإيرادات الضريبية	٢٠,٠	١٩,٠	٤,٥	١٢,٧	٨,٠	١٤,٩	١٦,٣
الإيرادات غير الضريبية	٢٧,٨	٤١,٧	-١٨,٢	-٢٥,٠	٣١,٤	١٠,٤	-١٢,٩
إجمالي المصروفات (ومنها):	٢٧,١	٢٤,٥	٤,١	٩,٨	١٧,٢	٢٣,٣	٢٣,٦
الأجور وتعويضات العاملين	٢٠,٥	٢١,٢	١٢,١	١٢,٨	٢٧,٦	٢٩,٦	٢٣,٢
القوائد المدفوعة	٥,٩	٤,٥	٣٧,٠	١٧,٦	٢٢,٨	٣١,٦	٣١,١
		٣- قطاع الحكومة العامة (مليون جنيه) ^{١/}					
إجمالي الإيرادات	٢٤٨,٨٣٤	٢٨٨,٥٤٤	٣٠٣,٣٧٤	٣٠٢,٠١٠	٣٤٨٨٦٤	--	--
إجمالي المصروفات	٣٠٥,٧٩٤	٣٥٦,٩٤٢	٣٩٦,٦٩٣	٤٤٠,٤١١	٥١٦٤٢٢	--	--
العجز الكلى	٦٧,٥٦٣	٧٢,٣٧٨	٩٨,٧٩٦	١٣٤,١٣٨	١٦٥٦٩٢	--	--
		٤ - نسبة إلى الناتج المحلى الإجمالى ^{١٧/}					
		قطاع الموازنة العامة ^{١٣/}					
إجمالي الإيرادات	٢٤,٧	٢٧,١	٢٢,٢	١٩,٣	١٩,٧	٢٢,٩	١٣,٨
الإيرادات الضريبية	١٥,٣	١٥,٧	١٤,١	١٤,٠	١٣,٤	١٥,٤	١٠,٢
الإيرادات غير الضريبية	٩,٤	١١,٤	٨,١	٥,٣	٦,٢	٧,٥	٣,٦
إجمالي المصروفات (ومنها):	٣١,٥	٣٣,٧	٣٠,٣	٢٩,٣	٣٠,٥	٣٣,٨	٢٤,٤
الاجور وتعويضات العاملين	٧,٠	٧,٣	٧,١	٧,٠	٨,٠	٨,٣	٦,٥
القوائد المدفوعة	٥,٦	٥,١	٦,٠	٦,٢	٦,٨	٨,٠	٦,٧
العجز الأولى ^{٤/}	١,٢	١,٨	٢,١	٣,٦	٤,٠	٢,٧	٣,٩
العجز النقدي ^{٥/}	٦,٨	٦,٦	٨,١	١٠,٠	١٠,٩	١١,٠	١٠,٥
العجز الكلى	٦,٨	٦,٩	٨,١	٩,٨	١٠,٨	١٠,٧	١٠,٦
		الحكومة العامة ^{١٦/}					
العجز الأولى ^{٤/}	٣,٠	٢,٧	٣,٠	٤,٢	٤,٧	--	--
العجز الكلى	٧,٥	٦,٩	٨,٢	٩,٨	١٠,٧	--	--

المصدر: وزارة المالية

-- بيانات معدلة.

* بيان غير متاح.

بيان مبدئى.

١/ تعكس بيانات الموازنة المعدلة وفقاً للمرسوم بقانون رقم ٢٧ لعام ٢٠١٢، وقرار رئيس الجمهورية بقانون رقم ١٠٠ لعام ٢٠١٢ بفتح اعتماد إضافى على الموازنة العامة للدولة. جدير بالذكر أن بيانات الموازنة العامة الخاصة بعام ٢٠١٣/٢٠١٢ سوف يتم مراجعتها على أساس شهرى بدءاً من مارس ٢٠١٣.

٢/ تم إعادة تويبب فليات الموازنة العامة لتتفق مع معايير صندوق النقد الدولى والمعروفة بـ GFS ٢٠٠١ (على أساس نقدى).

٣/ يشمل قطاع موازنة الجهاز الإدارى و المحليات، والهيئات الخدمية العامة.

٤/ العجز الكلى مخصوماً منه القوائد المدفوعة.

٥/ العجز الكلى بدون صافى حيازة الأصول المالية.

٦/ يشمل المعاملات المالية لكل من أجهزة الموازنة العامة، وبنك الإستثمار القومى، وصناديق التأمين والمعاشات ، ومع مراعاة إستبعاد كافة المعاملات البيئية للجهات الثلاث لمنع ازدواجية الحساب.

٧/ قامت وزارة التخطيط بتقدير قيمة الناتج المحلى الإجمالى لعام ٢٠١٣/٢٠١٢ بنحو ١٧٣٥ مليار جنيه، مقارنةً بناتج محلى إجمالى معدل قدره ١٥٤٢,٣ مليار جنيه لعام ٢٠١٢/٢٠١١.

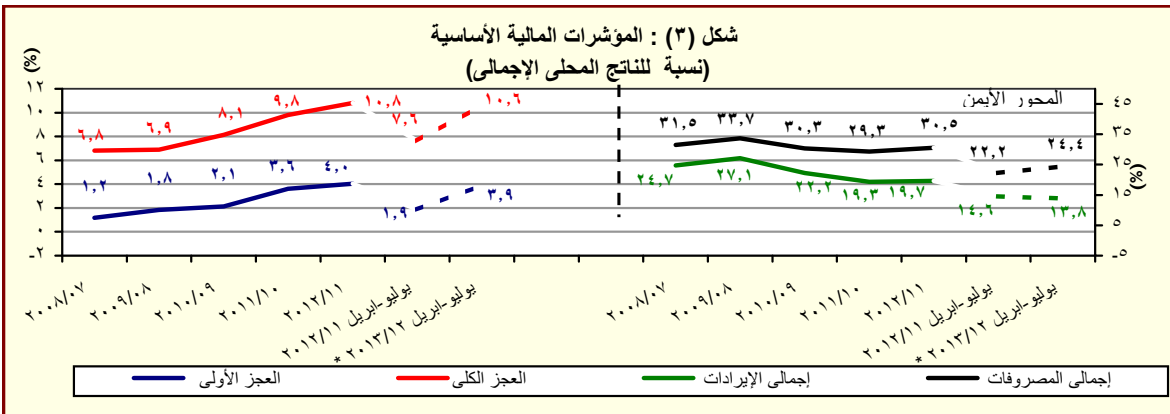

المصدر: وزارة المالية

* بيان مبدئى، تحت المراجعة.

القسم الأول: نظرة عامة على الأداء الإقتصادي والمالى (تابع)

بيان سنوى					بيان سنوى				
مارس-٢٠١٢	سبتمبر-٢٠١٢	ديسمبر-٢٠١٢	مارس-٢٠١٣*		يونيو-٢٠٠٨	يونيو-٢٠٠٩	يونيو-٢٠١٠	يونيو-٢٠١١	يونيو-٢٠١٢
١. ملخص الدين العام المحلى									
(بالمليون جنيه، رصيد نهاية الفترة) ^{١/}									
١٠٣٨٧.٢٤٣	١٠٢٩٣.٨٥١	١٠٢٣٨.٦٣٨	١٠٠٨٩.٤٣٢	١٠١٥٥.٣١٢	٩٦٧.٢٩٠	٨٠٨.٣٨٤	٦٩٩.٦٦٧	٥٩٩.٦٠٣	١٢٠٠.٩٠٤
(٢٧.٣)	(٢٢.٣)	(٢١.٥)	(١٦.٨)	(١٩.٤)	(١٩.٧)	(١٥.٥)	(١٦.٧)	(١٠.٥)	(٧.٢)
١٧٥٠.٩٢٢	١٦٧٠.٢٢٧	١٦٠٠.٢٥١	١٦٤.٥١٤	١٦٤.٧٨٨	١٥٩.١٧٨	١٤٤.٥٦٦	١٣٧.٣٤١	١٣٧.٣٤١	١٣٧.٣٤١
(٦.٩)	(٢.٠)	-(١.٦)	(٧.٠)	(٣.٥)	(١.٠١)	(٥.٣)	(١٣.٦)	(١٣.٦)	(١٣.٦)
٢. اجمالي الدين المحلى لأجهزة الموازنة العامة									
١٠٢١١.٣٢١	١٠١٢٦.٨٢٤	١٠٠٧٨.٣٨٧	٩٢٤.٩١٨	٩٩٠.٥٢٤	٨٠٨.١١٢	٦٦٣.٨١٨	٥٦٢.٣٢٦	٤٧٨.٦٩٩	١٣١٠.٩٨٢
(٣١.٠)	(٢٦.٠)	(٢٥.٩)	(١٨.٧)	(٢٢.٦)	(٢١.٧)	(١٨.٠)	(١٧.٥)	(١٠.١)	(١٢.٠)
١٠٣٠.١٠١٠٠	١٠٢٠٧.٢٢٣	١٠١٥٦.٤٠٤	١٠٠١٥٠.٥١	١٠٠٨٧.٩٤٥	٨٨٩.٠٤٥	٧٣٣.٣٨٧	٦١٥.٨٤٩	٥١٢.٩٨٢	١٣١٠.٩٨٢
(٢٨.٢)	(٢٣.٠)	(٢٢.٨)	(١٩.٧)	(٢٢.٤)	(٢١.٢)	(١٩.١)	(٢٠.١)	(٥.٥)	(٥.٥)
١٨٤٠.٠٤٩	١٧٥٠.٦١٥	١٦٨٠.٥٣٩	١٧٢٠.٠٠٧	١٧٣٠.٩٢٢	١٦٦.٥٢٧	١٥٨.٥٣١	١٤٨.٨١١	١٣١٠.٤٣	١٣١٠.٤٣
(٧.٠)	(٣.١)	-(٠.٦)	(٤.٧)	(٤.١)	(٥.٠)	(٦.٥)	(١٣.٦)	(١٢.٠)	(١٢.٠)
١٠١١٧.٠٥١	١٠٠٣١.٦٠٧	٩٨٧.٨٦٥	٨٤٣٠.٤٤٤	٩١٤.٦٥٣	٧٢٢.٥١٨	٥٧٤.٨٥٦	٤٦٧.٠٣٨	٣٨١.٩٣٩	٣٨١.٩٣٩
(٢٢.٥)	(٢٧.٢)	(٢٨.٠)	(٢٣.٣)	(٢٦.٦)	(٢٥.٧)	(٢٣.١)	(٢٢.٣)	(٣.٤)	(٣.٤)
١٠٣٤٢.١٦٧	١٠٢٤٦.٨٧٦	١٠١٩٠.٧٥٠	١٠٠٥٢.٦٦٩	١٠١٢٩.٠٣٠	٩٣٢.٤٦٠	٧٦٩.٧٨٣	٦٤٣.٦٢٨	٥٣٧.٥٣٣	٥٣٧.٥٣٣
(٢٧.٥)	(٢٢.٣)	(٢١.٩)	(١٨.٢)	(٢١.١)	(٢١.١)	(١٩.٦)	(١٩.٧)	(٨.٨)	(٨.٨)
٢٠٩٠.٦٠	١٩٥.٢٦٣	١٨٤.٠٠٥	١٩١.٧١٤	١٩٨.٠٦٦	١٩١.١١٦	١٧٠.١٧١	١٦٧.٧٣٣	١٥٠.٥٠١	١٥٠.٥٠١
(٩.٠)	(٢.٨)	-(٠.٩)	(٣.٠)	(٣.٦)	(١٢.٣)	(١.٥)	(١١.٤)	(١٥.٢)	(١٥.٢)
١٠١٣٣.١٠٧	١٠٠٥١.٦١٣	١٠٠٠٦.٧٤٥	٨٦٠.٩٥٥	٩٣٠.٩٦٤	٧٤١.٣٤٤	٥٩٩.٦١٢	٤٧٥.٨٩٥	٣٨٧.٠٣٢	٣٨٧.٠٣٢
(٣١.٦)	(٢٦.٨)	(٢٧.٢)	(٢٢.٢)	(٣٥.٦)	(٢٦.٦)	(٢٦.٠)	(٢٢.٠)	(٦.٥)	(٦.٥)
٣. اجمالي الدين العام المحلى									
٣٨.٦٤٨	٣٨.٨٢٤	٣٤.٧٢٠	٣٣.٤٢٢	٣٤.٣٨٥	٣٤.٩٠٦	٣٣.٦٩٤	٣١.٥٣١	٣٣.٨٩٣	٣٣.٨٩٣
٢٥.٩٣٤	٢٦.١٩٠	٢٥.٤٢٩	٢٥.٤٨٣	٢٥.٥٩٤	٢٧.٠٩٢	٢٦.٢٤٩	٢٥.٨١٨	٢١.٦٤١	٢١.٦٤١
١٢.٧١٤	١٢.٦٣٤	٩.٢٩١	٧.٩٣٩	٨.٧٩٠	٧.٨١٤	٧.٤٤٥	٥.٧١٣	١٢.٢٥٢	١٢.٢٥٢
٤. اجمالي الدين العام المحلى									
١٥٨.٧٥٧	٩٠.٧٣٤	٥٣.٩٣٩	١٠٧.٢٠٢	١٤٠.٩١٦	١١٧.٢٥١	٩٨.٨٥٦	٧١.١٢٣	٦٠.٠٠٤	٦٠.٠٠٤
١٤٥.٧٤٨	٨٣.٠٣٢	٤٨.٥٩٧	٩٠.١٤٣	١٢٢.٣٢٢	١٠٤.٦٦٥	٨٧.٥٦٠	٥٩.٥٧٧	٥٢.٤٣٥	٥٢.٤٣٥
١٣.٠٠٩	٧.٧٠٢	٥.٣٤٢	١٧.٠٦٠	١٨.٥٩٤	١٢.٦٢٧	١١.٢٩٦	١١.٥٤٦	٧.٥٦٩	٧.٥٦٩
٥. ملاحظات (نسبة إلى الناتج المحلى الإجمالى) ^{١٨}									
٨٠.٠	٧٤.٦	٧١.٤	٧٠.٦	٧٤.٩	٧٠.٥	٦٧.٠	٦٧.١	٦٧.٠	٦٧.٠
٦٩.٨	٦٤.٩	٦٢.٢	٦٠.٠	٦٤.٢	٥٨.٩	٥٥.٠	٥٤.٠	٥٣.٥	٥٣.٥
٧٥.٠	٦٩.٦	٦٦.٧	٦٥.٨	٧٠.٥	٦٤.٨	٦٠.٨	٥٩.١	٥٧.٣	٥٧.٣
٦٤.٤	٥٩.٥	٥٦.٩	٥٤.٧	٥٩.٣	٥٢.٧	٤٧.٦	٤٤.٨	٤٢.٧	٤٢.٧
٧٧.٤	٧١.٩	٦٨.٦	٦٨.٣	٧٣.٢	٦٨.٠	٦٣.٨	٦١.٨	٦٠.٠	٦٠.٠
٦٥.٣	٦٠.٦	٥٨.٠	٥٥.٨	٦٠.٤	٥٤.١	٤٩.٧	٤٥.٧	٤٣.٢	٤٣.٢
١٤.٩	١٤.١	١٢.٢	١٣.١	١٣.٥	١٥.٢	١٥.٩	١٦.٩	٢٠.١	٢٠.١
١٠.٠	٩.٥	٨.٩	١٠.٠	١٠.٠	١١.٨	١٢.٤	١٣.٨	١٢.٩	١٢.٩

المصدر: وزارة المالية و البنك المركزى المصرى.

() معدل النمو عن العام السابق.
* بيان مبدئى، خاضع للمراجعة.

- ١/ تعكس البيانات رصيد الدين المحلى لثلاث مستويات تجميعية هي: الدين المحلى لأجهزة الموازنة العامة، الدين المحلى المجمع للحكومة العامة، و الدين العام المحلى المجمع. يشمل الدين المحلى لأجهزة الموازنة العامة أرصدة الدين المستحقة على وحدات الجهاز الإدارى، وحدات الإدارة المحلية، و الهيئات الخدمية. ويتضمن الدين المحلى للحكومة العامة أرصدة الدين المجمع المستحق على أجهزة الموازنة العامة للدولة و بنك الإستثمار القومى و صناديق التأمين الإجتماعى. أما عن الدين العام المحلى فيشمل أرصدة الدين المحلى المجمع لكل من الحكومة العامة و الهيئات الاقتصادية.
- ٢/ يمثل المديونية المستحقة على أجهزة الموازنة العامة (وحدات الجهاز الإدارى، وحدات الإدارة المحلية، و الهيئات الخدمية).
- ٣/ يمثل رصيد الدين المجمع المستحق على أجهزة الموازنة العامة للدولة و بنك الإستثمار القومى و صناديق التأمين الإجتماعى بعد إستبعاد المديونيات و العلاقات الداخلية فيما بين القطاعات الثلاثة و التى تتمثل فى إقتراض أجهزة الموازنة العامة من بنك الإستثمار القومى، سندات وزارة المالية لدى صناديق التأمين الإجتماعى و بنك الإستثمار القومى،سندات صناديق التأمين الإجتماعى و أخيراً إقتراض بنك الإستثمار القومى من صناديق التأمين الإجتماعى.
- ٤/ يمثل رصيد الدين المجمع المستحق على الحكومة العامة و الهيئات الاقتصادية بعد إستبعاد إقتراض الهيئات الاقتصادية من بنك الإستثمار القومى، وإقتراض أجهزة الموازنة من الهيئات الاقتصادية.
- ٥/ ودائع الحكومة العامة و الهيئات الاقتصادية بعد إستبعاد ودائع صناديق التأمين الإجتماعى وإقتراض قطاع الموازنة من الهيئات الاقتصادية.
- ٦/ طبقاً لتصنيف و منهجية البنك المركزى المصرى، و الذى يقوم بتشطب مديونيات نادى باريس المباشرة و غير المباشرة المستحقة على الجهات الحكومية طبقاً لتواريخ إعادة الجدولة الى العالم الخارجى، فى حين تقوم الجهات الحكومية بشطب هذه المديونيات من سجلاتها فور سداد المقابل المحلى الى البنك المركزى طبقاً لجدول السداد الاصلى (والذى يسبق تواريخ إعادة الجدولة)
- ٧/ البيان الربع سنوى لخدمة الدين الحكومى يعكس التدفقات التراكمية لخدمة الدين منذ بداية العام المالى .
- ٨/ قامت وزارة التخطيط بتقدير قيمة الناتج الإجمالى لعام ٢٠١٢/٢٠١٣ بنحو ١٧٣٥ مليار جنيه ، مقارنةً بنتاج محلى إجمالى معدل قدره ١٥٤٢.٣ مليار جنيه لعام ٢٠١١/٢٠١٢.

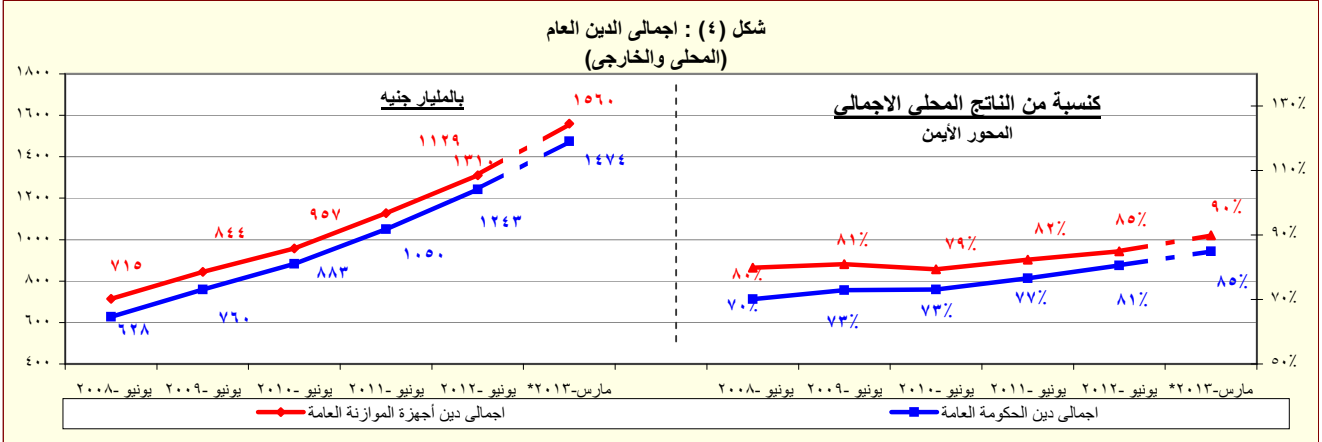

المصدر: وزارة المالية - البنك المركزى المصرى.

* بيان مبدئى

القسم الأول: نظرة عامة على الأداء الإقتصادي والمالي (تابع)

أحدث بيان متاح				بيان سنوى				
نوفمبر-١٢	ديسمبر-١٢	يناير-١٣	فبراير-١٣*	٢٠١٢/١١	٢٠١١/١٠	٢٠١٠/٠٩	٢٠٠٩/٠٨	٢٠٠٨/٠٧
				ز. المؤشرات النقدية (نهاية الفترة)				
				مليون جنيه				
٢٦٤,٣٠٢	٢٦٤,٢٩٧	٢٦٦,٦٥٧	٢٧٥,٧٠٦	٢٦٣,٦٦٨	٢٥٠,٩٩٢	٢٠٣,٠٧١	١٧٥,١٠٤	١٦٩,٩١١
				^{1/} نفود الإحتياط				
١,١٤٧,٤٩٧	١,١٦٧,١٦٠	١,١٩٨,٠٩٥	١,٢١١,٣١٧	١,٠٩٤,٤٠٨	١,٠٠٩,٤١١	٩١٧,٤٥٩	٨٣١,٢١١	٧٦٦,٦٦٤
				إجمالى السيولة				
٢٨٧,٨٨٦	٢٨٨,١٣٩	٣٠٤,٥٠٢	٣٠٨,٧٨٦	٢٧٤,٥١٠	٢٤٨,٧٠٧	٢١٤,٠٤٠	١٨٢,٩٩١	١٧٠,٥٧٩
				^{1/} المعروض النقدى				
٨٥٩,٦١١	٨٧٩,٠٢١	٨٩٣,٥٩٣	٩٠٢,٥٣١	٨١٩,٨٩٨	٧٦٠,٧٠٤	٧٠٣,٤١٩	٦٤٨,٢٢٠	٥٩٦,٠٨٥
				^{1/} ائيباه النقود				
				معدل النمو السنوى				
٢,٣	٢,٧	٢,٣	٩,٠	٥,١	٢٣,٦	١٦,٠	٣,١	٢٦,٧
				^{1/} نفود الإحتياط				
١١,٢	١٢,٣	١٤,٨	١٥,٣	٨,٤	١٠,٠	١٠,٤	٨,٤	١٥,٧
				إجمالى السيولة				
٢٩,٠-	٢٩,٩-	٢٣,٢-	٢٥,٢-	٣٧,٨-	١٠,٢-	١١,١	١٦,٣-	٣٨,٩
				^{1/} صافى الأصول الأجنبية				
٢١,٣	٢١,٨	٢٢,٧	٢٣,٦	٢٣,٩	١٩,٠	١٠,٠	٢٤,٦	٤,٣
				^{1/} صافى الأصول المحلية				
٧,٠	٧,٦	٨,٩	٩,٢	٧,٣	٠,٨	٧,٧	٥,١	١٢,٦
				^{1/} صافى المطلوبات من القطاع الخاص				
				معدلات الإقراض إلى الودائع				
٢٧,١	٢٩,٠	٢٩,٢	٢٧,٠	٢٨,٣	٣٤,٠	٣٤,٩	٣٠,٠	٣٥,٥
				القطاع الحكومى				
٥٠,٤	٤٩,٧	٤٩,٧	٤٩,٦	٥٢,١	٥١,٢	٥٤,٢	٥٥,٦	٥٥,٤
				القطاع غير الحكومى				
٤٧,٤	٤٧,١	٤٧,١	٤٦,٧	٤٨,٧	٤٦,٤	٤٧,٦	٥١,٥	٥٠,٩
				بالعملة المحلية				
٦١,٧	٥٨,٨	٥٨,٧	٥٩,٥	٦٥,١	٦٩,٠	٧٩,٩	٦٩,٠	٦٩,٧
				بالعملة الأجنبية				
				مؤشرات:				
٤,٣٤	٤,٤٢	٤,٤٩	٤,٣٩	٤,١٥	٤,٠٢	٤,٥٢	٤,٧٥	٤,٥١
				^{1/} مضاعف السيولة المحلية				
١,٥٩	١,٥٧	١,٥٥	١,٥٣	١,٤٧	١,٤٢	١,٣٨	١,٣٠	١,٢٥
				^{1/} معدل دوران النقود (وسطى)				
١٦,٩	١٧,٦	١٨,٢	١٨,٠	١٧,٠	١٧,٥	١٧,٢	٢٠,١	٢٠,٨
				^{1/} معدل الدورلة فى السيولة المحلية				
٢٣,٥	٢٤,٤	٢٥,٢	٢٤,٧	٢٣,٩	٢٤,٠	٢٢,٩	٢٥,٧	٢٥,٨
				^{1/} معدل الدورلة فى الودائع				

المصادر: البنك المركزي المصري وحسابات وزارة المالية.

* مبدئی۔

١/ تتضمن النفود المتداولة خارج البنك المركزى بالإضافة إلى ودائع البنوك لدى البنك المركزى بالجنه المصرى.

٢/ يتضمن النفود المتداولة خارج الجهاز المصرفي بالإضافة إلى الودائع الجارية بالعملية المحلية. لا تتضمن الشيكات والحوالات تحت التحصيل.

٣/ تتضمن الودائع الجارية بالعملة الاجنبية والودائع غير الجارية بالعملات المحلية و الأجنبية .

٤/ تم تفعيل إتفاقية الحساب المجد بين البنك المركزى ووزارة المالية فى يونيو ٢٠٠٨، مما أدى الى إهلاك جزء من السندات الصادرة عن وزارة المالية لصالح البنك المركزى.

٥/ يتضمن المطلوبات من القطاع الخاص و القطاع العائلى.

٦/ لا تتضمن كل من الودائع لدى البنك المركزي والقروض الممنوحة من قبل البنك المركزي.

٧ / إجمالي السيولة المحلية / نقود الإحتياط.

٨ / الناتج المحلي الإجمالي / متوسط إجمالي السيولة المحلية (M^2). متوسط إجمالي السيولة المحلية = $(M^2) t + (M^2) t^{-1} / 2$.

٩/ يمثل نسبة الودائع الجارية و غير الجارية بالعملات الأجنبية إلى إجمالي السيولة المحلية. لا تتضمن كل من ودائع غير المقيمين (جزء من صافي الأصول الأجنبية) والودائع الحكومية.

١٠ / يمثل نسبة الودائع الحكومية وغير الحكومية بالعملات الأجنبية إلى إجمالي الودائع لدى البنوك. غير متضمن وداائع البنوك لدى البنك المركزي.

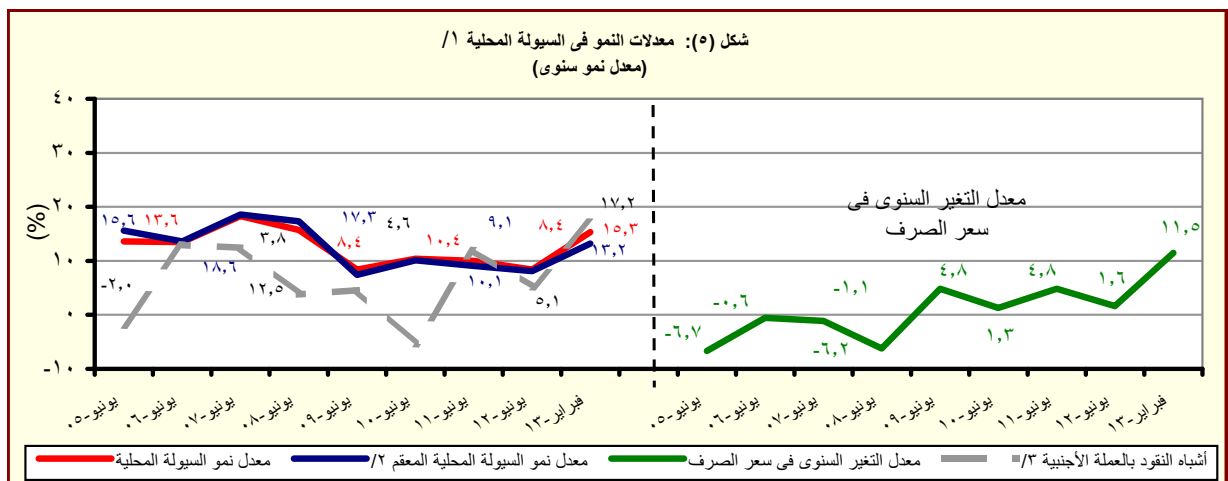

المصدر: البنك المركزي المصري وحسابات وزارة المالية.

١/ إجمالي السيولة المحلية تتكون من المعروض النقدي وأشباه النقود.

٢/ معدل النمو في السيولة المحلية بإستخدام سعر الصرف الثابت، ويتم حسابه عن طريق تطبيق سعر الصرف السائد في نفس الفترة من العام السابق للفترة الحالية.

٣/ الودائع الجارية وغير الجارية بالعملات الأجنبية .

القسم الأول: نظرة عامة على الأداء الإقتصادي والمالى (تابع)

بيان ربع سنوي				بيان سنوى					
ديسمبر-١٢	سبتمبر-١٢	يونيو-١٢	ديسمبر-١١	٢٠١٢/١١	٢٠١١/١٠	٢٠١٠./٠٩	٢٠٠٩/٠٨	٢٠٠٨/٠٧	
									ى- القطاع المالى والإستثمارات
٣,٦	٢,٨	٥,٢	٤,٣	١٦,٧	١٧,١	١٩,٥	١٩,٢	٢٢,٤	إجمالى الإستثمارات المحلية (نسبة إلى الناتج المحلى الإجمالى) ^{١٨}
٠,٠٧	٠,٠٤	٠,٧	-٠,٣	٠,٨	٠,٩	٣,١	٤,٣	٨,١	الإستثمارات الأجنبية المباشرة (نسبة إلى الناتج المحلى الإجمالى) ^{١٨} ^{١٩}
									مؤشرات سوق المال (نهاية العام الميلادى)
--	١٠٢٦	٦٠٥	٣١٨	٣١٨	١٥٠٤	١٤٠١	--	٣٤١٢	مؤشر هيئة سوق المال
--	--	٨,٤	٤,١	٤,١	٠,٧	١,٩	--	١,١	معدل تذبذب مؤشر سوق المال ^{١٩}
٥٥١	٥٩٠	٤٧٩	٣٨٢	٣٨٢	٦٦٤	٥٧٣	٤٢٧ ^{٤/}	٩٢٧٣٤	مؤشر هيرمس
١,٨٠	٠,٩٦	٢,٢٥	١,٢١	١,٢١	٠,٤٩	٢,٢٢	١,٤٧	١,٢٠	معدل تذبذب مؤشر هيرمس ^{١٩}
٣٧٦	٤٠٦	٣٤٠	٢٨٨	٢٨٨	٤٨٨	٥٠٠	٤٧٤	٧٦٨	رأس المال السوقى (مليار جنيه) ^{٢٥}
٢١,٦	٢٣,٤	٢٢,٠	١٨,٧	١٨,٧	٣٥,٦	٤١,٤	٤٥,٤	٨٥,٨	رأس المال السوقى (نسبة إلى الناتج المحلى الإجمالى) ^{٢٨}
١٢,٤	١٢,٨	١١,٠	١٠,٥	١٠,٥	١٤,٧	١٢,١	٧,٦	١٩,١	مضاعف الربحية ^{٢٧}
٨,٦	٨,٣	٨,٤	١٠,٤	١٠,٤	٧,١	٧,٠	٦,٦	٥,١	عائد السهم (%) ^{٢٨}
٣٢٥,٨٣٥	٣١٠,٥٢٠	٢٨٥,٣١١	٢٤٨,٨٦٩	٢٤٨,٨٦٩	٢٢٦,٧٩٩	١٣٤,٢٢٦	٧٨,٨٤١	٧١,٥٤٥	سندات مقيدة (مليون جنيه)
									القطاع المصرفى (مليون جنيه): ^{٢٩}
١,٤٤١,١٨٨	١,٤١٣,٠٨٩	١,٣٦٦,١٦٠	١,٣٠٨,٠٢٦	١,٣٦٦,١٦٠	١,٢٦٩,٦٩٠	١,٢٢٠,٦٥٥	١,٠٩١,٩٩٣	١,٠٨٣,٣١١	إجمالى الأصول
٥١٦,٨٤٢	٥٠٨,٤٢٤	٥٠٦,٧٣٦	٤٨٩,٧٢٩	٥٠٦,٧٣٦	٤٧٤,١٣٩	٤٦٥,٩٩٠	٤٢٩,٩٥٧	٤٠١,٤٢٥	إجمالى أرصدة الإقراض و الخصم
٧١,٢٦٤	٧٠,٤٤٠	٦٧,٣٤٥	٦٠,٠٥٩	٦٧,٣٤٥	٥٩,٠٤٩	٤٦,٥٩٨	٤١,٥٥٠	٣٧,٥٧٦	رأس المال
١,٠٨٧,٨١٩	١,٠٤٧,٨١٥	١,٠٢٣,٥١٧	٩٨١,٢٥٨	١,٠٢٣,٥١٧	٩٥٧,٠٣٧	٨٩٢,٤٩٢	٨٠٩,٦٩٤	٧٤٧,١٩٩	إجمالى الودائع
١٠,٠	١٠,١	٩,٩	١٠,٩	--	١٠,٥	١٣,٦	١٣,٤	--	القروض غير المنتظمة إلى إجمالى القروض
									مؤشرات مختارة
									مؤشرات السيولة فى الجهاز المصرفى
٤٧,٤	٤٨,٤	٤٩,٤	٤٩,٥	٤٩,٤	٤٩,١	٥١,٨	٥٢,٤	٥٣,١	القروض / الودائع ^{٣٠}
٣٥,٩	٣٦,٠	٣٧,١	٣٧,٤	٣٧,١	٣٧,٣	٣٨,٢	٣٩,٤	٣٧,١	القروض / الأصول ^{٣١}
٤٢,٥	٤١,٠	٤٠,٦	٣٨,٥	٤٠,٦	٣٧,٣	٣٣,٣	٣٠,٥	١٨,٦	الأوراق المالية / الأصول ^{٣١}
٧٥,٥	٧٤,٢	٧٤,٩	٧٥,٠	٧٤,٩	٧٥,٤	٧٣,١	٧٤,١	٦٩,٠	الودائع / الأصول ^{٣١}
٧,٠	٧,٠	٦,٨	٦,٢	٦,٨	٦,٤	٦,٢	٥,٨	٤,٩	رأس المال / الأصول ^{٣١}
٣,٩	٣,٨	٤,٠	٤,٠	٤,٠	٤,٣	٥,٨	٦,٤	٥,٨	مخصصات القروض / إجمالى الأصول ^{٣١}

المصادر: الهيئة العامة لسوق المال والبنك المركزى المصرى.

-- بيان غير متاح.

١/ تم حساب المؤشرات الربع سنوية كنسبة من الناتج المحلى الإجمالى للعام بأكمله.

٢/ صافى الإستثمارات الأجنبية المباشرة تشمل الإستثمار الاجنبى فى قطاع البترول.

٣/ على أساس الإنحراف المعيارى للعوائد اليومية خلال شهر الدراسة. البيانات السنوية تعكس نهاية ديسمبر من كل عام.

٤/ سلسلة معدلة.

٥/ القيمة السوقية للأرصدة القائمة. يمثل ناتج ضرب عدد الأسهم القائمة فى سعر السوق السائد.

٦/ قامت وزارة التخطيط بتقدير قيمة الناتج المحلى الإجمالى لعام ٢٠١٢/٢٠١٣ بنحو ١٧٣٥ مليار جنيه ، مقارنة بناتج محلى إجمالى معدل قدره ١٥٤٢,٣ مليار جنيه لعام ٢٠١٢/٢٠١١.

٧/ ويعرف أيضا بمعدل السعر على العائد، ويقاس بنسبة سعر السوق لكل سهم إلى أرباحه السنوية.

٨/ الكويون السنوى الموزع / سعر السهم الجارى.

٩/ تعكس بيانات البنوك التجارية.

١٠/ تتضمن القروض والودائع الحكومية وغير الحكومية ، ولا تشمل ودائع البنوك لدى البنك المركزى المصرى.

١١/ لدى البنوك العامة فى مصر ، بخلاف البنك المركزى.

القسم الأول: نظرة عامة على الأداء الإقتصادي والمالي (تابع)

بيان ربع سنوي				بيان سنوي				
أكتوبر-ديسمبر *٢٠١٢	يوليو-سبتمبر *٢٠١٢	أبريل-يونيو *٢٠١٢	أكتوبر-ديسمبر *٢٠١١	٢٠١٢/١١	٢٠١١/١٠	٢٠١٠/٠٩	٢٠٠٩/٠٨	٢٠٠٨/٠٧
				١- معاملات القطاع الخارجي				
				(مليون دولار)				
١٧,٥١٣	١٧,٤٩٩	١٧,٢٤٤	١٦,٤٤٠	٦٦,٢٥٦	٦٢,٠٠٢	٥٧,٨٩٩	٥٧,٢١٧	٦٥,٩٠٤
٢٠,٢٧٨	١٧,٧٧٨	١٨,٧٧٩	١٨,٣١٩	٧٤,١٨٤	٦٨,٠٩٠	٦٢,٢١٧	٦١,٦٤١	٦٥,٠١٦
٩,٩١٠-	٦,٨٨٠-	٨,١٧١-	٧,٧٧٥-	٣١,٦٩٨-	٢٧,١٠٣-	٢٥,١٢٠-	٢٥,١٧٣-	٢٣,٤١٥-
٢,٢٤٣	١,٦٩٧	١,٥٦٤	١,٥٠١	٥,٣٦٢	٧,٨٧٨	١٠,٣٣٩	١٢,٥٠٢	١٤,٩٦٦
٢,٧٦٥-	٢٧٩-	١,٥٣٦-	١,٨٧٩-	٧,٩٢٨-	٦,٠٨٨-	٤,٣١٨-	٤,٤٢٤-	٨٨٨
٣,٨٠٢	٤٤٤	٢,٢٦٥	٢,٩١٤-	١,٤٠٤-	٤,١٩٩-	٨,٩٨٠	٢,٢٨٥	٧,٥٥٨
٣٣-	٥١٩-	١٠٨-	٥,٦٤٩-	١١,٢٧٨-	٩,٧٥٤-	٣,٣٥٦	٣,٣٧٨-	٥,٤٢٠
١٥,٠١٥	١٥,٠٤٣	١٥,٥٣٤	١٨,١١٩	١٥,٥٣٤	٢٦,٥٦٤	٣٥,٢٢١	٣١,٣١٠	٣٤,٥٧٢
				١/ صافي الإحتياطيات الدولية				
				نسبة إلى الناتج المحلي الإجمالي ^٢				
٦,٢	٦,١	٦,٧	٦,٤	٢٥,٨	٢٦,٣	٢٦,٥	٣٠,٣	٤٠,٥
٧,١	٦,٢	٧,٣	٧,١	٢٨,٨	٢٨,٩	٢٨,٤	٣٢,٦	٤٠,٠
٣,٥-	٢,٤-	٣,٢-	٣,٠-	١٢,٣-	١١,٥-	١١,٥-	١٣,٣-	١٤,٤-
٠,٨	٠,٦	٠,٦	٠,٦	٢,١	٣,٣	٤,٧	٦,٦	٩,٢
١,٠-	٠,١-	٠,٦-	٠,٧-	٣,١-	٢,٦-	٢,٠-	٢,٣-	٠,٥
٠,٠١-	٠,٢-	٠,٠٤-	٢,٢-	٤,٤-	٤,١-	١,٥	١,٨-	٣,٣
				نسبة إلى إجمالي المتحصلات الجارية ^٣				
١٩,٦	٢٠,٤	٢٠,٧	٢٠,٢	٢١,١	٢٤,٣	٢٣,٩	٢٥,٠	٢٢,٩
١٧,٥	١٩,٣	١٩,٣	٢١,٣	٢٠,٠	١٩,٨	١٨,٠	١٩,٤	٢٢,٣
١٦,٨	١٥,١	١٣,٥	١٤,٤	١٤,٤	١٧,٣	٢٠,٤	١٨,٥	١٦,٧
٢٤,٦	٢٧,٨	٢٩,٠	٢٤,٤	٢٧,١	٢٠,٢	١٦,٧	١٣,٥	١٢,٩
				٤ مؤشرات أخرى (%)				
٣٩,٦	٥٠,٢	٤٥,٨	٤٦,٧	٤٦	٥٠	٤٩	٥٠	٥٦
١٥٨	١٤٣	١٤٢	١٤٠	١٣٥	١٥٦	١٧٨	٢١١	٢٢٢
٢,٧	٣,٣	٣,١	٣,٧	٣,٢	٥,٩	٨,٦	٧,٥	٧,٩
٣٨,٧	٤٣,٣	٤٥,٢	٥٣,٨	٤٥,٢	٧٦,١	١٠٤,٨	٩٩,٦	١٠٢,١
				نسبة صافي الإحتياطيات الدولية إلى الدين الخارجي ^٤ (%)				

المصدر: البنك المركزي المصري.

* بیان مبدئی.

١/ قد تظهر بعض الفروق في تقييم الاحتياطات الدولية نتيجة استخدام أسعار صرف مختلفة داخل محفظة الإحتياطي من العملات الأجنبية.

٢/ تم حساب المؤشرات الربع سنوية بإستخدام بيانات الناتج المحلي الإجمالي للعام بأكمله. قامت وزارة التخطيط بتقدير قيمة الناتج المحلي الإجمالي لعام ٢٠١٢/٢٠١٣ بنحو ١٧٣٥ مليار جنيه، مقارنةً بناتج محلى إجمالى معدل قدره ١٥٤٢,٣ مليار جنيه لعام ٢٠١١/٢٠١٢.

٣/ باستبعاد التحويلات الرسمية.

٤/ بعدد أشهر الواردات.

٥/ لا يشمل مديونية القطاع الخاص غير المضمونة.

القسم الثانى

مؤشرات الإقتصاد العینى و الحقیقى

الناتج المحلى الإجمالى بحسب الموارد و الإستخدامات بأسعار السوق (أسعار جارية)..... ١١	جدول (١)
الناتج المحلى الإجمالى بتكلفة عوامل الإنتاج موزعاً بحسب القطاعات الإقتصادية (أسعار جارية)..... ١٢	جدول (٢)
إجمالى الإستثمارات موزعة بحسب القطاعات الإقتصادية..... ١٣	جدول (٣)

جدول (١) الناتج المحلي الإجمالي بحسب الموارد والإستخدامات (بأسعار السوق)^{١/}
(أسعار جارية)

(مليار جنيه)

	يوليو - ديسمبر ٢٠١٣/٢٠١٢ *	٢/						
		٢٠١٢/٢٠١١	٢٠١١/٢٠١٠	٢٠١٠/٢٠٠٩	٢٠٠٩/٢٠٠٨	٢٠٠٨/٢٠٠٧	٢٠٠٧/٢٠٠٦	٢٠٠٦/٢٠٠٥
الناتج المحلي الإجمالي	٨٨٣,٥ (١٠,٩)	١٥٤٢,٣ (١٢,٥)	١٣٧١,١ (١٣,٦)	١٢٠٦,٦ (١٥,٨)	١٠٤٢,٢ (١٦,٤)	٨٩٥,٥ (٢٠,٢)	٧٤٤,٨ (٢٠,٦)	٦١٧,٧ (١٤,٧)
جملة الطلب المحلي	٩٤٤,٢	١٦٦٠,٣	١٤٢٧,٦	١٢٦٩,٨	١١١١,٤	٩٤٥,٦	٧٧٨,٩	٦٣٢,٨
الإستهلاك النهائي	٨٢٦,٦	١٤٠٢,٢	١١٩٣,١	١٠٣٤,٥	٩١١,٤	٧٤٥,١	٦٢٣,٦	٥١٧,١
الإستهلاك الخاص	٧٢٦,٥	١٢٢٣,٢	١٠٣٦,١	٨٩٩,٨	٧٩٣,١	٦٤٧,٦	٥٣٩,٢	٤٤١,٢
الإستهلاك العام والحكومي	١٠٠,١	١٧٩,٠	١٥٧,٠	١٣٤,٧	١١٨,٣	٩٧,٥	٨٤,٤	٧٥,٩
الاستثمارات ^{٣/}	١١٧,٦	٢٥٨,١	٢٣٤,٥	٢٣٥,٣	٢٠٠,٠	٢٠٠,٥	١٥٥,٣	١١٥,٧
صافي الصادرات	٦٠,٧-	١١٨,٠-	٥٦,٥-	٦٣,٢-	٦٩,٢-	٥٠,١-	٣٤,١-	١٥,١-
الصادرات السلعية والخدمية ^{٤/}	١٥٣,٢	٢٨٦,١	٢٨٢,٠	٢٥٧,٦	٢٦٠,١	٢٩٥,٩	٢٢٥,٣	١٩٣,٢
الواردات السلعية والخدمية	٢١٣,٩	٤٠٤,١	٣٣٨,٥	٣٢٠,٨	٣٢٩,٣	٣٤٦,٠	٢٥٩,٤	٢٠٨,٣
ملاحظات (نسبة للناتج المحلي الإجمالي)								
الإستهلاك النهائي	٩٣,٦	٩٠,٩	٨٧,٠	٨٥,٧	٨٧,٤	٨٣,٢	٨٣,٧	٨٣,٧
الاستثمارات ^{٣/}	١٣,٣	١٦,٧	١٧,١	١٩,٥	١٩,٢	٢٢,٤	٢٠,٩	١٨,٧
الصادرات السلعية والخدمية ^{٤/}	١٧,٣	١٨,٦	٢٠,٦	٢١,٣	٢٥,٠	٣٣,٠	٣٠,٢	٣١,٣
الواردات السلعية والخدمية	٢٤,٢	٢٦,٢	٢٤,٧	٢٦,٦	٣١,٦	٣٨,٦	٣٤,٨	٣٣,٧

المصدر: وزارة التنمية الاقتصادية.

* بيان مبدئي، وقابل للتعديل. قامت وزارة التخطيط بتقدير قيمة الناتج المحلي الإجمالي لعام ٢٠١٢/٢٠١٢ بنحو ١٧٣٥ مليار جنيه، مقارنة بناتج محلي إجمالي معدل قدره ١٥٤٢,٣ مليار جنيه لعام ٢٠١٢/٢٠١١.

() معدل النمو عن الفترة المقابلة في العام السابق.

١/ تشمل صافي الضرائب غير المباشرة.

٢/ قامت وزارة التخطيط بمراجعة بيانات الناتج المحلي الإجمالي لعام ٢٠١٢/١١ على أساس ربع سنوي.

٣/ تشمل التكوين الرأسمالي و التغير في المخزون. تصل قيمة التغير في المخزون خلال عام ٢٠١٢/٢٠١١ نحو ١١ مليار جنيه، مقارنة بـ ٥,٢ مليار جنيه خلال العام المالي السابق.

٤/ تشمل حصة الشريك الأجنبي في قطاع البترول.

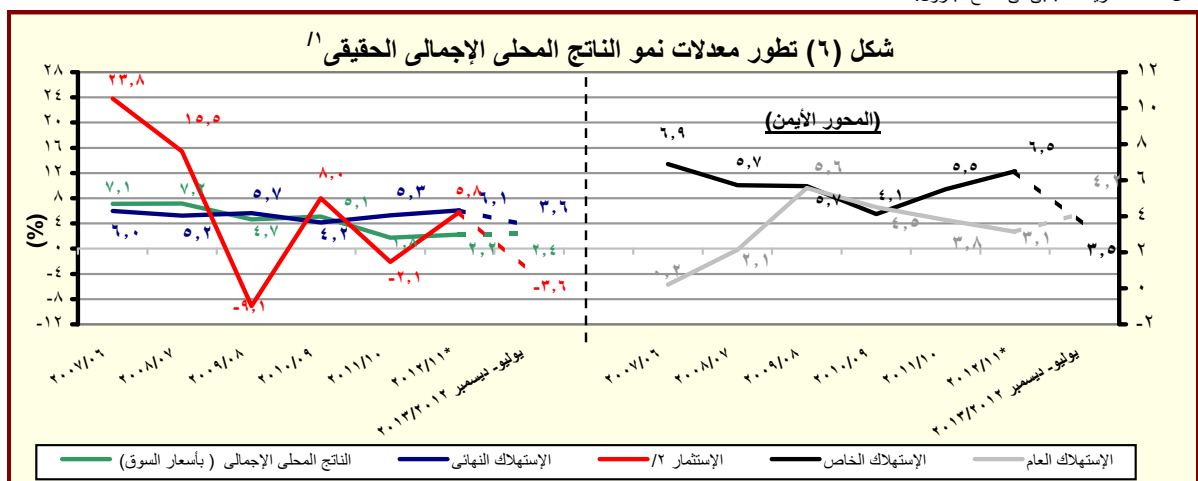

المصدر: وزارة التخطيط والتعاون الدولي.

* بيان مبدئي، وقابل للتعديل.

١/ باستخدام أسعار ٢٠٠٢/٢٠٠١ للفترة ٢٠٠٣/٠٢ - ٢٠٠٧/٠٦ والأسعار الثابتة لسنة ٢٠٠٧/٠٦ عند حساب معدلات النمو الحقيقية للفترة ٢٠٠٨/٠٧ - ٢٠١٢/١١، والأسعار الثابتة لسنة ٢٠١٢/١١ عند حساب معدلات النمو الحقيقية خلال عام ٢٠١٣/١٢.

٢/ تشمل التكوين الرأسمالي و التغير في المخزون.

جدول (٢): الناتج المحلي الإجمالي بتكلفة عوامل الإنتاج موزعاً بحسب القطاعات الاقتصادية
(أسعار جارية)

(مليون جنيه)

يوليو - ديسمبر* ٢٠١٣/٢٠١٢	٢٠١٢/٢٠١١ ٢٠١١/٢٠١٠ ٢٠١٠/٢٠٠٩ ٢٠٠٩/٢٠٠٨ ٢٠٠٨/٢٠٠٧ ٢٠٠٧/٢٠٠٦ ٢٠٠٦/٢٠٠٥							/١
٨٤٧,١٧٩	١,٤٧٥,٣٢٦	١,٣٠٩,٩٠٦	١,١٥٠,٥٩٠	٩٩٤,٠٥٥	٨٥٥,٣٠٢	٧١٠,٣٨٨	٥٨١,١٤٤	إجمالي الناتج المحلي
(١٠,٩)	(١٢,٦)	(١٣,٨)	(١٥,٧)	(١٦,٢)	(٢٠,٤)	(٢٢,٢)	(١٤,٧)	
٤٥٥,٤٩٥	٧٧٥,٦٧٠	٦٨٢,١٥٦	٥٩١,٩٠٣	٥٠٨,٠٠١	٤٣٦,٧٢٧	٣٦٠,٥٣٠	٣٠٥,٠٩٤	إجمالي القطاع السلعي
(١١,٠)	(١٣,٧)	(١٥,٢)	(١٦,٥)	(١٦,٣)	(٢١,١)	(١٨,٢)	(١٧,٧)	
١٣١,٣٤٩	٢١٨,٢١٦	١٩٠,١٥٩	١٦٠,٩٧٠	١٣٥,٤٦٥	١١٣,١٠٤	٩٩,٩٥٣	٨١,٧٦٦	الزراعة و الغابات و الصيد
١٤٣,٩٠٩	٢٢٨,٣٨٤	١٩٥,١٣٦	١٦٥,٧٤٧	١٤٧,٩٦٦	١٣٣,٦٧٤	١٠٣,٦٥٦	٨٩,٨٣٤	الإستخراجات:
٦١,١٣٨	٩٦,٠٥٤	٨١,٥٦٦	٦٨,٥٣٨	٦١,٧٥٩	٥٦,٧٢٢	٤٤,٠٥٩	٤٠,٥٨٦	البترول
٧٩,٤٧٣	١٢٦,٣١٨	١٠٨,٢٠٦	٩٢,٥٣٨	٨٢,٢٠٦	٧٣,٤٩٥	٥٦,٥٩٠	٤٨,٣١١	الغاز الطبيعي
(١١,٣)	(١٦,٧)	(١٦,٩)	(١٢,٦)	(١١,٩)	(٢٩,٩)	(١٧,١)	(٧٥,٣)	
٣,٢٩٨	٦,٠١٢	٥,٣٦٤	٤,٦٧١	٤,٠٠١	٣,٤٥٧	٣,٠٠٧	٩٣٧	استخراجات أخرى
١٣٠,٣٣٦	٢٣٨,٣٦٩	٢١٦,١٨٤	١٩٤,٢٩٠	١٦٤,٥٢٣	١٣٩,٠٠٣	١١٤,٤٧٥	٩٨,٦٩٣	الصناعات التحويلية:
١٠,٢٦٥	١٦,٩٢٣	١٤,٨٢٩	١٢,٥١٦	١٠,٢٥٧	٧,٩٢٢	٦,٠٥٥	٥,٦٠١	تكرير البترول
١٢٠,٠٧١	٢٢١,٤٤٦	٢٠١,٣٥٥	١٨١,٧٧٤	١٥٤,٢٦٦	١٣١,٠٨١	١٠٨,٤٢٠	٩٣,٠٩٢	تحويلية أخرى
١٠,٣٩٦	١٩,٠٨٠	١٦,٨٣٢	١٤,٨٩٧	١٣,٠٤٣	١١,٥٠٧	٩,٨٨٠	٨,٨٨٠	الكهرباء
٢,٣٩٠	٤,٢٣٩	٣,٧٧٥	٣,٣٩٠	٢,٩٧٧	٢,٦٥٩	٢,٣٩٠	٢,١٥٨	المياه
٣٧,١١٥	٦٧,٣٨٢	٦٠,٠٧٠	٥٢,٦٠٩	٤٤,٠٢٦	٣٦,٧٨٠	٣٠,١٧٥	٢٣,٧٦٣	التشييد والبناء
(١٣,٨)	(١٢,٢)	(١٤,٢)	(١٩,٥)	(١٩,٧)	(٢١,٩)	(٢٧,٠)	(١٨,٢)	
٢٥٦,١٨١	٤٤٥,٩٠٣	٤٠٤,٨٣٧	٣٦٤,٥١٨	٣١٨,٥٦٦	٢٧٩,٦٠٦	٢٣٣,٠٥٢	١٨٣,٥٦٧	إجمالي الخدمات الإنتاجية
(٩,٥)	(١٠,١)	(١١,١)	(١٤,٤)	(١٣,٩)	(٢٠,٠)	(٢٧,٠)	(١٢,٧)	
٣٣,٠٩١	٦٠,٥١٣	٥٣,٣٥١	٤٧,٤٠٠	٤٠,٩٦٢	٣٤,٧٩٠	٢٩,٥٤٩	٢٤,٥١٩	النقل والتخزين
٢٠,٥٨٦	٣٨,٦٧٠	٣٧,٣٠١	٣٤,٨١٨	٣١,١٨٥	٢٧,١٥١	٢٣,٠٦٢	١١,٩٧٤	الاتصالات
١٥,٦٠٨	٣١,٢٠٣	٢٩,٣١١	٢٥,٨٠٣	٢٦,٨٢٦	٢٨,٧٢٩	٢٤,٠٨٤	٢٣,٣٩٩	قناة السويس
(٢,٥)-	(٦,٥)	(١٣,٦)	(٣,٨)-	(٦,٦)-	(١٩,٣)	(٢,٩)	(١٦,١)	
١٠١,٠٩٢	١٦٦,٣٣٠	١٥٠,٦٥٨	١٣٣,٧٧٤	١١٣,٣٩٨	٩٣,٣٨٢	٧٧,٦٧٥	٦٣,٥٨٣	تجارة الجملة و التجزئة
٢٨,٨٠٤	٤٩,٧٤١	٤٤,٨٣٤	٤١,١٧٤	٣٦,١٢٥	٣١,٧٥٦	٢٧,٥٣١	٢٨,٧٩٨	الوساطة المالية و الأنشطة المساعده
٢٩,٠٣٧	٥٣,٦٦٣	٤٧,٦٢٧	٤١,٥٢١	٣٥,٦٨٩	٣١,٣٧٥	٢٦,٣٧٢	١٢,٤٩٧	التأمين و التأمينات الإجتماعية
٢٧,٩٦٣	٤٥,٧٨٣	٤١,٧٥٥	٤٠,٠٢٨	٣٤,٣٨٢	٣٢,٤٢٤	٢٤,٧٧٨	١٨,٧٩٨	المطاعم والفنادق
(١٤,٦)	(٩,٦)	(٤,٣)	(١٦,٤)	(٦,٠)	(٣٠,٩)	(٣١,٨)	(١٢,٥)	
١٣٥,٥٠٣	٢٥٣,٧٥٣	٢٢٢,٩١٢	١٩٤,١٧٠	١٦٧,٤٨٨	١٣٨,٩٧٠	١١٦,٨٠٦	٩٢,٤٨٣	إجمالي الخدمات الإجتماعية
(١٣,٣)	(١٣,٨)	(١٤,٨)	(١٥,٩)	(٢٠,٥)	(١٩,٠)	(٢٦,٣)	(٩,٥)	
١٩,٩٢٩	٣٨,٠٣٥	٣٤,٠٦٦	٣٠,٢٦٢	٢٦,٥٧٥	٢٣,٣٣٤	٢٠,٩٤٣	١٩,٠٥٥	الأنشطة العقارية
٨١,٣٠١	١٥٣,٩٨٤	١٣٣,٦٨٨	١١٤,٩٤٤	٩٨,٥٧٥	٧٩,٧٣٧	٦٤,٢٢٠	٥٦,٩٣٠	الحكومة العامة
٨,٨٦٠	١٦,٢٢٩	١٤,٥٥٨	١٢,٨٢٨	١١,١٣٣	٩,٤٩٢	٨,٣٧٦	٣,٤٩٦	خدمات التعليم
١٠,٦٢٦	١٨,٥٦٠	١٦,٥٩٥	١٤,٧٩٧	١٢,٩٧١	١٠,٩٦١	٩,٩٠٨	٦,٥٦٣	الصحة
١٤,٧٨٧	٢٦,٩٤٥	٢٤,٠٠٥	٢١,٣٣٩	١٨,٢٣٤	١٥,٤٤٦	١٣,٣٥٩	٦,٤٣٩	الخدمات الأخرى ^{٢/}

المصدر: وزارة التخطيط والتعاون الدولي

() معدل النمو عن الفترة المقابلة في العام السابق.

* بيان مبدئي، وقابل للتعديل.

١/ قامت وزارة التخطيط بمراجعة بيانات الناتج المحلي الإجمالي لعام ٢٠١٢/١١ على أساس ربع سنوي.

٢/ يشمل الصرف الصحي والمعلومات والتسويات.

جدول (٣): إجمالي الإستثمارات موزعة بحسب القطاعات الإقتصادية

يوليو-ديسمبر ٢٠١٢/٢٠١٣ ^{١/}

(مليون جنيه)

قطاع حكومي	هينات اقتصادية	قطاع أعمال عام	قطاع خاص	إجمالي	نسبة الى إجمالي الإستثمارات (%)
الإجمالي العام	١٥٠٣٤	٧٩١٠	٩٨٥٠	٨١٥٥٨	١١٤٣٥١
القطاع السلعي	٣٢١٥	٤٧١	٨٢١٤	٣٩١٠٧	٥١٠٠٧
الزراعة والرئ والصيد	١١١٦	١٢	-	٢٥٥٧	٣٦٨٥
البترول الخام والتعدين والغاز الطبيعي	-	٤	٧٥٣	٢٢٩٠٠	٢٣٦٥٦
الصناعات التحويلية والمنتجات البترولية	٤١	٣	١٧٢٤	١٢٥٠٠	١٤٢٦٩
الكهرباء والمياه	٢٠٢٦	٤٥٢	٥٣٧٥	-	٧٨٥٣
التشييد والبناء	٣٢	--	٣٦٢	١١٥٠	١٥٤٤
الخدمات الإنتاجية	٣٦٧٧	١٥٣١	١٦١٤	١٩٠٣١	٢٥٨٥٣
النقل والإتصالات ^{٢/}	٣٥٨٤	١٤٩٢	١٠٦٥	١٢١٣١	١٨٢٧٢
تجارة الجملة والتجزئة	-	٣١	٩٢	٣٦٠٠	٣٧٢٣
الخدمات المالية، التأمين والضمان الإجتماعى	٩٠	١	٣٠٧	-	٣٩٧
السياحة	٣	٧	١٥٠	٣٣٠٠	٣٤٦٠
الخدمات الإجتماعية	٨١٤١	٥٩٠٨	٢٢	٢٣٤٢٠	٣٧٤٩١
الإسكان والأنشطة العقارية	٥٩	٢٩٩	-	١٨٢٠٠	١٨٥٥٨
الخدمات التعليمية	١٧٦١	٣٦	-	١٣٠٠	٣٠٩٧
الخدمات الصحية	٩٩٤	٢٥	-	١١٠٠	٢١١٨
خدمات أخرى ^{٣/}	٥٣٢٨	٥٥٤٩	٢٢	٢٨٢٠	١٣٧١٩

ملاحظات: الرقم القياسى للإنتاج للقطاعات الإقتصادية الرئيسية (٢٠٠٢ = ١٠٠)

٢٠١٢/٢٠١١		٢٠١٣/٢٠١٢		٢٠١٢/٢٠١١	
يوليو-سبتمبر	أكتوبر- ديسمبر	يوليو-سبتمبر	أكتوبر- ديسمبر	يوليو-سبتمبر	أكتوبر- ديسمبر
الرقم القياسى العام للإنتاج	١٦٨,٢	١٦٩,٧	١٨٨,٩	١٨١,٢	١٦٤,١
الصناعات التحويلية ^{٤/}	١٤٠,١	١٤٦,٩	١٥٥,٠	١٥٥,٠	١٣١,٩
منتجات بترول	١٤٣,٢	١٤٠,٣	١٤٦,٥	١٤٢,٨	١٤٩,٤
غاز طبيعى	١٨٦,٢	١٨٤,٥	١٩١,٨	٢٠٤,٦	١٩٥,٣
الكهرباء	١٨٢,٢	١٧٨,١	٢٢٦,٤	٢١٢,٤	١٩٦,٢
التشييد والبناء	٢٠٦,٧	١٩٥,٧	٢٢٦,٤	١٧٠,٥	١٩١,٧
النقل ^{٥/}	٦٦,٤	٧٦,٢	٨٥,٦	٧٥,٣	٦٣,٢
قناة السويس ^{٦/}	٢٦٤,٠	٢٥١,٢	٢٨٢,٨	٢٧٠,٠	٢٥٥,٤
السياحة	٢٨٠,٣	٢٧٨,٨	٣٣٢,٥	٣٢٧,٥	٢٧٨,٢

المصدر: وزارة التخطيط والتعاون الدولى

* بيان مبدئى.

-- بيان غير متاح.

١/ لا يشمل المعلومات والتغير فى المخزون.

٢/ يشمل قناة السويس.

٣/ يشمل الصرف الصحي والمعلومات واحلال وصيانة الأصول.

٤/ تمت مراجعة البيانات الخاصة بمؤشر الصناعات التحويلية لشهر يونيو ٢٠١٢.

٥/ لا يتضمن قناة السويس.

٦/ على أساس قيمة متحصلات قناة السويس بالدولار الأمريكى.

القسم الثالث

الأسعار المحلية

جدول (٤)	معدلات التضخم السنوية في الأرقام القياسية للأسعار المحلية-----	١٧
جدول (٥)	معدلات التضخم السنوية لأسعار المستهلكين-----	١٨
جدول (٦)	معدل التضخم السنوى لأسعار المنتجين طبقاً للنشاط الأقتصادي-----	١٩
جدول (٧)	معدل التضخم السنوى لأسعار المنتجين طبقاً للإستخدام النهائى-----	٢٠
جدول (٨)	معدل التضخم السنوى لأسعار المنتجين طبقاً لدرجة التصنيع-----	٢٠
جدول (٩)	تطور أسعار الصرف-----	٢١

جدول (٤): معدلات التضخم السنوية في الأرقام القياسية للأسعار المحلية : ٢٠١٣ / ٢٠١١

بيان ملخص

٢٠١٣ - ٢٠١٠

	٢٠١٣				٢٠١٢				٢٠١١				٢٠١٠			
	الرقم القياسي لأسعار المنتجين	معدل التضخم الأساسي	الرقم القياسي لأسعار المستهلكين		الرقم القياسي لأسعار المنتجين	معدل التضخم الأساسي	الرقم القياسي لأسعار المستهلكين		الرقم القياسي لأسعار المنتجين	معدل التضخم الأساسي	الرقم القياسي لأسعار المستهلكين		الرقم القياسي لأسعار المنتجين	معدل التضخم الأساسي	الرقم القياسي لأسعار المستهلكين	
			حضر إجمالى	الجمهورية			حضر إجمالى	الجمهورية			حضر إجمالى	الجمهورية			حضر إجمالى	الجمهورية
يناير	٠,٥-	٥,٢	٦,٦	٦,٣	٧,٤	٦,٩	٩,٢	٨,٦	١٤,٧	٩,٧	١١,٠	١٠,٨	١٢,٩	٧,٤	١٣,٦	١٣,٦
فبراير	٠,٨-	٧,٧	٨,٧	٨,٢	٨,٨	٧,٣	٩,٩	٩,٢	١٦,٨	٩,٥	١٠,٨	١٠,٧	١٣,١	٦,٩	١٢,٥	١٢,٦
مارس	٤/٣,٠-	٧,٠	٨,٢	٧,٦	٥,٤	٨,٧	٩,٥	٩,٠	٢٠,٤	٨,٥	١١,٨	١١,٥	١٣,٧	٧,٠	١١,٧	١١,٩
أبريل		٧,٥	٨,٨	٨,١	٢,٩	٨,٤	٩,٣	٨,٨	٢٠,٦	٨,٨	١٢,٤	١٢,١	١٥,٩	٦,٦	١٠,٨	١٠,٨
مايو					٢,٨	٧,٢	٨,٦	٨,٣	٢٠,١	٨,٨	١٢,٢	١١,٩	٩,٩	٦,٧	٩,٨	١٠,٠
يونيو					٣,٧-	٧,٠	٧,٤	٧,٣	١٩,٤	٨,٩	١٢,١	١١,٩	٨,٦	٦,٧	١٠,٠	١٠,١
يوليو					٢,١-	٦,٣	٦,٣	٦,٤	١٧,٣	٨,٧	١٠,٧	١٠,٤	١٠,٣	٧,١	١٠,٤	١٠,٤
أغسطس					٢,٣	٥,٣	٦,٣	٦,٥	١٤,٠	٧,٠	٨,٨	٨,٥	١٠,٣	٨,٢	١١,٥	١٠,٩
سبتمبر					٤,٥	٣,٨	٦,٣	٦,٢	١١,٨	٧,٩	٨,٥	٨,٢	١٤,١	٧,٦	١١,٧	١١,٠
أكتوبر					٤,٠	٤,٦	٧,٠	٦,٧	٦,٠	٧,٦	٧,٥	٧,١	١٦,٩	٨,١	١١,٤	١١,٠
نوفمبر					١,٦-	٤,٢	٤,١	٤,٣	٩,١	٧,٠	١٠,٤	٩,١	١٣,٥	٨,٩	١٠,٢	١٠,٢
ديسمبر					٠,٤-	٤,٤	٤,٧	٤,٧	٩,٢	٧,١	١٠,٤	٩,٦	١٢,٨	٩,٧	١٠,٣	١٠,٣

المصدر: الجهاز المركزى للتعبئة العامة والإحصاء.

١/ قام الجهاز المركزى للتعبئة العامة والإحصاء باستخدامات سلسلة جديدة للأرقام القياسية لأسعار المستهلكين بدءاً من أغسطس ٢٠٠٩ ، وذلك باستخدام شهر يناير ٢٠١٠ كشهر أساس للسلسلة الجديدة، بالإضافة إلى استخدام أوزان جديدة للمجموعات السلعية الرئيسية مستخرجة فى ضوء نتائج بحث الدخل والإنفاق والإستهلاك لعام ٢٠٠٩/٢٠٠٨ . هذا، وتجدر الإشارة إلى أن سلسلة أسعار المستهلكين ما قبل أغسطس ٢٠٠٩ مبنية على أساس شهر يناير ٢٠٠٧ ، كما اعتمدت الأوزان السابقة على بحث الدخل والإنفاق والإستهلاك للعام المالى ٢٠٠٥/٢٠٠٤ .

٢/ قام الجهاز المركزى للتعبئة العامة والإحصاء بإصدار رقم قياسي لأسعار المنتجين بدءاً من سبتمبر ٢٠٠٧ ، وذلك باستخدام أسعار السلع والخدمات للسنة المالية (٢٠٠٥-٢٠٠٤) كفترة أساس لسلسلة الأرقام القياسية، كما تم استخراج الأوزان باستخدام متوسط عامى (٢٠٠٢-٢٠٠٣ ، ٢٠٠٣-٢٠٠٤) للقيم الإجمالية للإنتاج الصناعى والزراعى والخدمى. وجدير بالذكر أن السلسلة الزمنية لمعدلات التضخم لأسعار المنتجين للفترة ما قبل سبتمبر ٢٠٠٧ غير متاحة بعد.

٣/ قام البنك المركزى المصرى بإصدار مؤشر التضخم الأساسى (Core Inflation) ، وهو مشتق من الرقم القياسى العام لأسعار المستهلكين مستبعداً منه بعض السلع التى تتحدد أسعارها إدارياً (وتمثل ١٨,٧% من السلة السلعية للمستهلكين)، بالإضافة إلى بعض السلع التى تتأثر بصدمات مؤقتة من جانب العرض (الخضراوات والفاكهة وتمثل ٦,٩% من السلة السلعية للمستهلكين).

٤/ البيانات التفصيلية الصادرة عن الجهاز المركزى للتعبئة العامة والإحصاء والتى تخص شهر إبريل ٢٠١٣ غير متاحة حتى تاريخه .

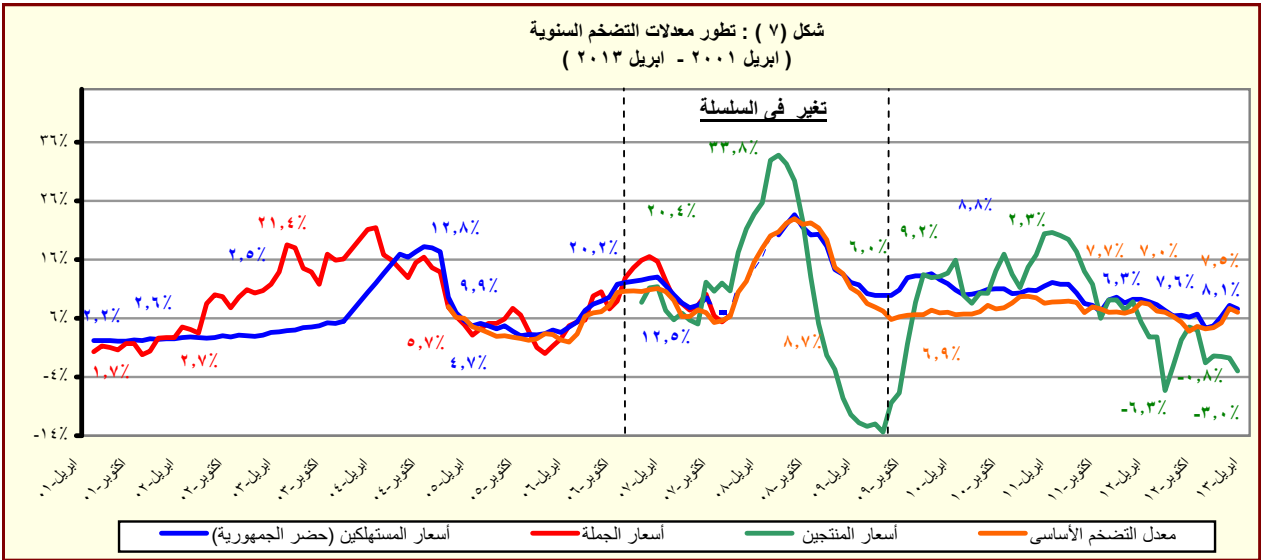

المصدر: الجهاز المركزى للتعبئة العامة والإحصاء.

جدول (٥): معدل التضخم السنوى لأسعار المستهلكين^{١/}
(نسبة التغير)

بيان ربع سنوي ^{٢/}					بيان شهري ^{٣/}				
يناير-مارس ٢٠١٢	يوليو- سبتمبر ٢٠١٢	أكتوبر- ديسمبر ٢٠١٢	يناير-مارس ٢٠١٣	ابريل-١٢ ٢٠١٢	يناير-١٣	فبراير-١٣	مارس-١٣	ابريل-١٣	
٨,٩	٦,٣	٥,٢	٧,٤	٨,٨	٦,٣	٨,٢	٧,٦	٨,١	معدل التضخم لأسعار المستهلكين
١١,٦	٨,٥	٦,٧	٨,٧	١٠,٨	٧,٩	٩,٣	٨,٩	٩,٠	الطعام والشراب
٣٧,٤	٨,٨	٢,٨	٧,٧	٣٧,٤	٧,٧	٧,٧	٧,٧	٧,٧	السجائر و الدخان
٥,٨	٣,٩	٢,٣	٢,٧	٦,٨	٠,٨	٤,١	٣,٣	٥,٧	الملابس والاقمشة و أغطية القدم
٩,١	٥,٣	٣,٧	٤,٥	٨,٧	٥,٣	٤,٧	٣,٦	٥,٤	المسكن والمياه و الكهرباء و الوقود
٦,٥	٦,٧	٥,١	٧,٠	٦,٧	٥,٩	٧,٦	٧,٣	٨,٥	الاثاث و المعدات المنزلية و الصيانة
٠,٥	١,٨	٣,٢	٩,٨	٠,١	٤,٤	١٢,٥	١٢,٥	١٢,٥	الرعاية الصحية
١,٨	٢,٣	٢,٤	٣,٠	٢,٩	٣,٢	٤,٠	١,٩	٢,٠	النقل والمواصلات
-٥,٧	-٢,٨	٠,٧	٠,٧	-٤,٥	١,٤	٠,٦	-٠,١	-٠,١	الاتصالات السلكية واللا سلكية
٨,٧	٨,٧	٦,٣	٨,٦	٨,٦	٨,٦	٨,٨	٨,٣	٧,٨	الثقافة والترفيه
٩,٩	٩,٩	١١,٤	١١,٤	٩,٩	١١,٤	١١,٤	١١,٤	١١,٤	التعليم
٢,٠	٣,٣	٤,٣	١٥,٠	٣,٥	٤,٢	٢٠,٨	١٩,٦	١٩,٠	المطاعم و الفنادق
٣,٠	٠,٦	٠,٩	٠,٧	٢,٣	٠,٨	٠,٧	٠,٧	١,٤	خدمات متنوعة

المصدر: الجهاز المركزى للتعبئة العامة والإحصاء.

١/ في حضر الجمهورية.

٢/ التغير في الرقم القياسى عن الفترة المقابلة في العام السابق. بدءاً من الفترة يوليو-سبتمبر ٢٠١٠ تعكس البيانات السلسلة الجديدة لأسعار المستهلكين والتي تستخدم شهر يناير ٢٠١٠ كـشهر أساس، بالإضافة إلى إستخدام أوزان جديدة للمجموعات السلعية الرئيسية مستخرجة في ضوء نتائج بحث الدخل والإنفاق والإستهلاك لعام ٢٠٠٨/٢٠٠٩.

٣/ التغير في الرقم القياسى عن الشهر المقابل في العام السابق . بدءاً من يناير ٢٠٠٩ تعكس البيانات السلسلة الجديدة لأسعار المستهلكين والتي تستخدم شهر يناير ٢٠١٠ كـشهر أساس.

جدول (٦): معدل التضخم السنوى لأسعار المنتجين طبقاً للنشاط الإقتصادي^{١/}
(نسبة التغير)

بيان ربع سنوي ^{٢/}	بيان شهري ^{٣/}				
أكتوبر- ديسمبر ٢٠١١	أبريل- يونيو ٢٠١٢	يوليو- سبتمبر ٢٠١٢	أكتوبر- ديسمبر ٢٠١٢	مارس- ١٢- ديسمبر ١٢	يناير- ١٣- فبراير- ١٣- مارس
معدل التضخم لأسعار المنتجين ^{٤/}	٨,١	٠,٧	١,٦	٠,٧	٠,٨
الزراعة وإستغلال الغابات وصيد الأسماك	٥,٥	٠,٨	٢,٦	٠,٥	٠,٨
المحاصيل ومنتجات الصيد وأنشطة الخدمات ذات الصلة	٥,٤	٠,٣	٢,٠	٠,٢	٠,٣
صيد الاسماك وتربية الأحياء المائية	٦,١	١٦,٧	١٠,٥	٦,٠	١٤,١
التعدين وإستغلال المحاجر	١٩,٦	٣,١	٠,٢	٢,٢	٩,٣
إستخراج البترول الخام والغاز الطبيعي	١٩,٧	٣,٨	٠,٤	١,٧	٩,٢
التعدين وإستغلال المحاجر الأخرى	١٥,٣	٨١,٥	٦١,٦	٥٩,٥	٢٤,٥
الصناعات التحويلية	٥,٩	٢,٧	٠,٥	١,٦	٣,٧
صناعة المنتجات الغذائية	٤,٦	٤,٣	١,٨	٢,١	٤,٤
صناعة المشروبات	٤,١	٢,٨	٠,٣	٠,١	٤,٢
صناعة منتجات التبغ	٦,٧	١٢,٨	٨,٢	٨,٢	٧,٩
صناعة الغزل و النسيج	٢٢,٧	١٥,٢	١٤,٨	٣,٢	٢٠,٢
صناعة الملابس الجاهزة	٤,١	٠,٠	٠,٠	٠,٠	٢,٩
صناعة الجلد ومنتجاته	٠,٦	٠,٦	٠,٠	٠,٠	٠,٦
صناعة الخشب ومنتجاته	١٩,٨	١١,٩	٦,٥	٢,٣	٦,٠
صناعة الورق ومنتجاته	٤,٦	١,٧	٦,٣	٤,٥	٣,٥
الطباعة وإستنساخ وسائط الإعلام المسجلة	٠,٠	٠,٠	٠,٠	٠,٠	٠,٠
صناعة فحم الكوك و المنتجات النفطية	٥,٦	٥,٣	٠,٦	١,٥	٤,٨
صناعة المواد و المنتجات الكيماوية	٦,٨	١,٤	٦,٠	٦,٧	٥,١
صناعة المستحضرات الصيدلانية والكيمائية والنوانية	٠,٠	٠,٠	٠,٠	٠,٠	٠,٠
ومنتجات النباتات الطبية	٠,٠	٠,٠	٠,٠	٠,٠	٠,٠
صناعة منتجات المطاط واللدائن	١,٠	٢,١	٣,٩	١,٤	٦,٠
صناعة منتجات المعادن اللافلزية الأخرى	٧,٠	٢,٠	٢,٤	٥,٥	٣,٧
صناعة الفلزات القاعدية	١٠,٠	٤,٣	٩,٦	٧,٩	٠,٣
صناعة منتجات المعادن المشكلة عدا الماكينات و المعدات	٢,٢	٢,٥	٢,٨	٠,٦	٠,٩
صناعة الحاسبات و المنتجات الإلكترونية	٣,٢	٣,٠	١٠,٢	١١,٨	٣,٢
والبصرية ومكوناتها وصناعة الأجهزة الطبية	١٧,٦	٢,١	٢,٥	١,٩	٨,١
صناعة الأجهزة الكهربائية	١,٦	٠,٠	٠,٠	٠,٠	٠,٨
صناعة الآلات والمعدات الغير مصنفة فى موضع آخر	٤,٥	٢,٩	٣,٥	٠,٧	٤,٥
صناعة المركبات ذات المحركات	٠,٠	٠,٠	٠,٠	٠,٠	٠,٠
صناعة معدات النقل الأخرى	٠,٤	٠,٤	٠,٢	٠,٠	٠,٤
صناعة الأثاث و المنتجات الخشبية	٢١,٩	٨,٢	٢,٦	٤,٥	١٧,٥
صناعات تحويلية أخرى	٠,٠	٠,٠	٧,٣	٨,٢	٠,٠
إمدادات الكهرباء والغاز والبخار وإمدادات التكييف	٧,٣	٧,٣	٢,٣	٠,٠	٧,٣
أنشطة الإمداد المائى وشبكات الصرف الصحى وإدارة معالجة النفايات	٠,٠	٠,٠	٠,٠	٠,٠	٠,٠
تجميع وتنقية وتوزيع الميام	١٣,٦	١٣,٦	٤,٢	٠,٠	١٣,٦
جمع ومعالجة وتدوير المخلفات والنفايات	٣,٠	٣,٠	٠,٠	٠,٠	٣,٠
النقل والتخزين	٠,٠	٠,٠	٠,٠	٠,٠	٠,٠
النقل البرى	٠,٠	٠,٠	٠,٠	٠,٠	٠,٠
النقل عبر الماء	٠,٠	٠,٠	٠,٠	٠,٠	٠,٠
النقل الجوى	٣,٥	٣,٥	٠,٠	٠,٠	٣,٥
البريد وأنشطة الخدمات البريدية	٠,٠	٠,٠	٠,٠	٠,٠	٠,٠
أنشطة خدمات الغذاء والإقامة	١,٦	٣,٣	١٠,١	٣٤,٨	٣,٦
أنشطة الإقامة	٢,٦	٣,٢	١٢,٠	٥٠,٨	٧,١
أنشطة خدمات الغذاء والمشروبات	٠,٠	٣,٣	٦,٩	٧,٩	٢,٧
أنشطة المعلومات والاتصالات	٠,٠	٠,٠	٠,٠	٠,٠	٠,٠

المصدر: الجهاز المركزى للتعبئة العامة والإحصاء.
-- بيان غير متاح

١/ قام الجهاز المركزى للتعبئة العامة والإحصاء بإصدار رقم قياسى لأسعار المنتجين بدءاً من سبتمبر ٢٠٠٧ ، وذلك باستخدام أسعار السلع والخدمات للسنة المالية (٢٠٠٤-٢٠٠٥) كفترة أساس لسلسلة الأرقام القياسية، كما تم إستخراج الأوزان باستخدام متوسط عامى (٢٠٠٢-٢٠٠٣ ، ٢٠٠٣-٢٠٠٤) للقيم الإجمالية للإنتاج الصناعى والزراعى والخدمى. وجدير بالذكر أن السلسلة الزمنية لمعدلات التضخم لأسعار المنتجين للفترة ما قبل يناير ٢٠٠٧ غير متاحة بعد.

٢/ التغير فى الرقم القياسى عن الفترة المقابلة فى العام السابق.

٣/ التغير فى الرقم القياسى عن الشهر المقابل فى العام السابق .

٤/ البيانات التفصيلية الصادرة عن الجهاز المركزى للتعبئة العامة والاحصاء والتي تخص شهري مارس وابريل ٢٠١٣ غير متاحة حتى تاريخه .

جدول (٧): معدل التضخم السنوى لأسعار المنتجين طبقاً للإستخدام النهائى^١

بيان ربع سنوي ^{١/٢}					بيان شهري ^{١/٣}				
اكتوبر- ديسمبر ٢٠١١	ابريل- يونيو ٢٠١٢	يوليو- سبتمبر ٢٠١٢	اكتوبر- ديسمبر ٢٠١٢	يناير- ١٢	يناير- ١٢	ديسمبر-١٢	نوفمبر-١٢	ديسمبر-١٢	يناير-١٣
٨,١	٠,٧	١,٦	٠,٧	٧,٤	٤,٠	-١,٦	-٠,٤	-٠,٥	
معدل التضخم لأسعار المنتجين ^{٤/}									
٥,٦	١,٥	٠,٦	٥,٣	٥,١	١,٧	١,٧	١,٠	١,٩	مواد الوقود
٢٢,٧	١,٨	-١,٨	-١,٩	١٧,٠	٥,٠	٠,٢	٠,١	٠,٢	المواد الخام
٤,٥	-٠,٩	-٢,٦	-١,٧	١,٠	-٣,٢	-٠,٤	٠,٨	١,٤	السلع الوسيطة
٢,٩	-٢,٧	٥,٠	١,٩	٦,٦	٤,٥	-٧,٦	-٥,٠	-٣,٤	السلع الإستهلاكية غير المعمرة
٥,٩	٢,١	-٠,٧	٢,٥	٦,٥	٢,٧	٢,٧	١,٩	٣,١	السلع الإستهلاكية المعمرة
٩,٤	٢,٠	٠,٦	٠,١	٥,٣	٠,١	٠,١	٠,١	٠,٢	السلع الإستثمارية

جدول (٨): معدل التضخم السنوى لأسعار المنتجين طبقاً لدرجة التصنيع^١

بيان ربع سنوي ^{١/٢}					بيان شهري ^{١/٣}				
اكتوبر- ديسمبر ٢٠١١	ابريل- يونيو ٢٠١٢	يوليو- سبتمبر ٢٠١٢	اكتوبر- ديسمبر ٢٠١٢	يناير- ١٢	يناير- ١٢	ديسمبر-١٢	نوفمبر-١٢	ديسمبر-١٢	يناير-١٣
٨,١	٠,٧	١,٦	٠,٧	٧,٤	٤,٠	-١,٦	-٠,٤	-٠,٥	
معدل التضخم لأسعار المنتجين ^{٤/}									
١٩,٣	-٢,٢	-٠,٢	٢,٤	١٣,٧	٤,٩	٠,٤	١,٨	١,٠	مواد الوقود
-٢٠,٧	-٢٠,٧	-٢٠,٧	-٢,٢	-٢٠,٧	-٢,٢	-٢,٢	-٢,٢	-٢,٢	القطن
٥,٨	١,٧	٣,٤	-٤,٠	١٠,٧	٥,١	-٩,٣	-٧,٥	-٤,٧	المواد الخام
٢,٢	١,٨	٠,١	١,٦	٠,٦	١,٦	١,٥	١,٦	١,٨	السلع النصف مصنعة
٦,٦	٢,١	٠,٦	-٠,١	٤,٠	-١,٦	٠,٣	١,٠	١,٣	السلع تامة الصنع

المصدر: الجهاز المركزى للتعبئة العامة والإحصاء.

١/ قام الجهاز المركزى للتعبئة العامة والإحصاء بإصدار رقم قياسى لأسعار المنتجين بدءاً من سبتمبر ٢٠٠٧ ، وذلك بإستخدام أسعار السلع والخدمات للسنة المالية (٢٠٠٤-٢٠٠٥) كفترة أساس لسلسلة الأرقام القياسية، كما تم إستخراج الأوزان بإستخدام متوسط عامى (٢٠٠٢-٢٠٠٣ ، ٢٠٠٣-٢٠٠٤) للقيم الإجمالية للإنتاج الصناعى والزراعى والخدمى.

٢/ التغير فى الرقم القياسى عن الفترة المقابلة فى العام السابق.

٣/ التغير فى الرقم القياسى عن الشهر المقابل فى العام السابق .

٤/ جدير بالذكر أن البيانات التفصيلية التى تخص شهرى فبراير ومارس ٢٠١٣ غير متاحة حتى تاريخه .

جدول (٩): تطور أسعار الصرف				
السوق العالمي		السوق المحلي		متوسط سنوي ^{١٢}
(دولار أمريكي / وحدة من العملة)		(جنيه مصري / وحدة من العملة) ^{١١}		
جنيه إسترليني	يورو	جنيه إسترليني	دولار أمريكي	
١,٦٣٦	١,١٣٢	٦,٦٥٤	٩,٥٩٥	٥,٨٦١
١,٨٣٣	١,٢٤٤	٧,٧٠١	١١,٣٤٨	٦,١٩٤
١,٨٢١	١,٢٤٦	٧,٢٢٦	١٠,٥٦٩	٥,٧٧٩
١,٨٤٣	١,٢٥٦	٧,٢٥٥	١٠,٦٤٨	٥,٧٣٣
٢,٠٠٢	١,٣٧٠	٧,٨٣٦	١١,٤٤٨	٥,٦٣٦
١,٨٥٥	١,٤٧١	٨,٠٧٨	١٠,١٨٦	٥,٤٣١
١,٥٦٥	١,٣٩٤	٧,٨٠٤	٨,٧٦٤	٥,٥٤٢
١,٥٤٦	١,٣٢٩	٧,٥٤١	٨,٧٨٣	٥,٦٢٢
١,٦٠٤	١,٣٩٣	٨,٢٧٧	٩,٥٣٥	٥,٩٣٣
١,٥٨٥	١,٢٨٦	٧,٨٠١	٩,٦١٤	٦,٠٥٦
متوسط شهري				
١,٥٧٦	١,٣٣٦	٧,٧٥٧	٩,١٥٢	٥,٧٩٧
١,٦١٢	١,٣٦٥	٨,٠٢١	٩,٤٧٣	٥,٨٨٤
١,٦١٦	١,٤٠٠	٨,٢٩٤	٩,٥٧٤	٥,٩١٨
١,٦٣٥	١,٤٤٤	٨,٥٩٧	٩,٧٣٥	٥,٩٤٧
١,٦٣٦	١,٤٣٤	٨,٥٣٩	٩,٧٤٠	٥,٩٣٥
١,٦٢٣	١,٤٣٨	٨,٥٦٠	٩,٦٥٩	٥,٩٣٧
١,٦١٥	١,٤٣١	٨,٥٢٣	٩,٦١٧	٥,٩٤٥
١,٦٣٧	١,٤٣٥	٨,٥٤٢	٩,٧٤٩	٥,٩٤٩
١,٥٨٣	١,٣٨١	٨,٢٣٨	٩,٤٤٣	٥,٩٥١
١,٥٧٦	١,٣٧٠	٨,١٨٥	٩,٤١١	٥,٩٥٦
١,٥٨٣	١,٣٥٩	٨,١٣٢	٩,٤٧٣	٥,٩٧١
١,٥٦٠	١,٣١٩	٧,٩٣٧	٩,٣٨٩	٦,٠١١
١,٥٥١	١,٢٩٠	٧,٧٨٢	٩,٣٥٧	٦,٠٢٣
١,٥٨٠	١,٣٢٢	٧,٩٧٨	٩,٥٣٢	٦,٠٢٣
١,٥٨٢	١,٣٢١	٧,٩٧٢	٩,٥٤٦	٦,٠٢٢
١,٦٠٠	١,٣١٧	٧,٩٢٢	٩,٦٢٤	٦,٠٢٩
١,٥٩٥	١,٢٨٤	٧,٧٦١	٩,٦٤١	٦,٠٢٨
١,٥٥٤	١,٢٥٤	٧,٥٦٩	٩,٣٨٥	٦,٠٣٣
١,٥٦٠	١,٢٣١	٧,٤٦٤	٩,٤٦٠	٦,٠٤٧
١,٥٧١	١,٢٣٩	٧,٥٢٧	٩,٥٤٦	٦,٠٦٦
١,٦٠٩	١,٢٨٦	٧,٨٣٢	٩,٨٠٥	٦,٠٧٩
١,٦٠٨	١,٢٩٧	٧,٩١٣	٩,٨١٠	٦,٠٨٥
١,٥٩٧	١,٢٨٣	٧,٨٢٩	٩,٧٤٤	٦,٠٩٠
١,٦١٣	١,٣١١	٨,٠٦٤	٩,٩٢٢	٦,١٤٧
١,٥٩٩	١,٣٢٨	٨,٦٨٣	١٠,٤٥٢	٦,٥٤٦
١,٥٥٣	١,٣٣٨	٨,٩٩٨	١٠,٤٣٩	٦,٧١٤
١,٥٠٩	١,٢٩٨	٨,٧٩٢	١٠,٢٢٣	٦,٧٧١
١,٥٣٠	١,٣٠١	٨,٩٤٦	١٠,٥٢٠	٦,٨٧٤

المصدر : البنك المركزي المصري ، رويترز، Oanda (www.oanda.com) .
١/ متوسط أسعار البيع والشراء. (نقطة المنتصف)
٢/ متوسط ميلادي.

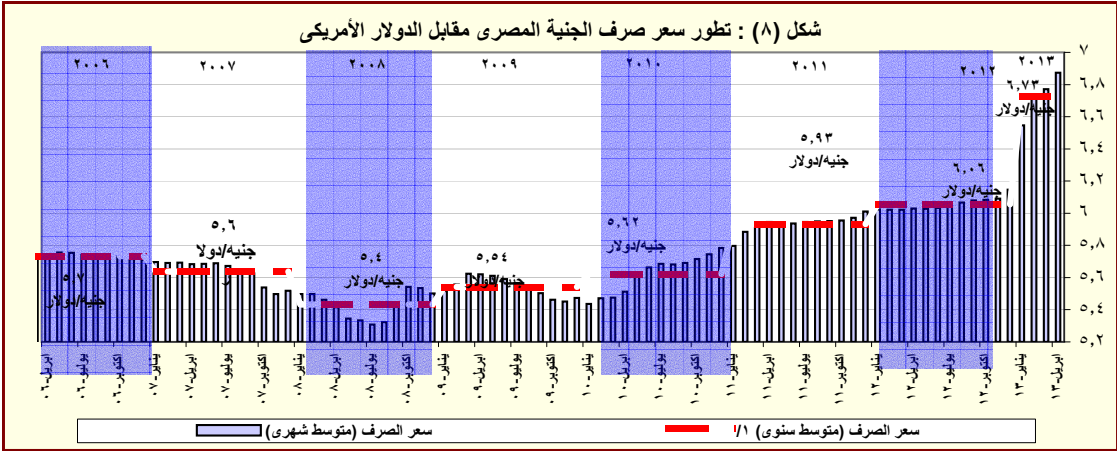

المصدر: البنك المركزي المصري و رويترز.
١/ متوسط ميلادي.

القسم الرابع

مؤشرات المالية العامة

ملخص المعاملات المالية للحكومة-----	٢٥	جدول (١٠)
ملخص المعاملات الرئيسية للموازنة العامة : القطاع الحكومي -----	٢٦-٢٧	جدول (١١)
هيكل الإيرادات العامة (الإيرادات الضريبية)-----	٢٨	جدول (١٢ - أ)
هيكل الإيرادات العامة (الإيرادات غير الضريبية)-----	٢٩	جدول (١٢ - ب)
توزيع المتحصلات الجمركية بحسب التصنيف الوظيفي للواردات -----	٣٠	جدول (١٣)
هيكل المصروفات العامة-----	٣١-٣٢	جدول (١٤)

جدول (١٠) : ملخص المعاملات المالية للحكومة

(مليون جنيه)

# ٢٠١٣/٢٠١٢	٢٠١٢/٢٠١١		٢٠١١/٢٠١٠		٢٠١٠/٢٠٠٩		٢٠٠٩/٢٠٠٨		٢٠٠٨/٢٠٠٧		
موازنة معدلة ١/	فعلى		فعلى		فعلى		فعلى		فعلى		
قطاع الموازنة ١/	الحكومة العامة ١/	قطاع الموازنة ١/	الحكومة العامة ١/	قطاع الموازنة ١/	الحكومة العامة ١/	قطاع الموازنة ١/	الحكومة العامة ١/	قطاع الموازنة ١/	الحكومة العامة ١/	قطاع الموازنة ١/	
٣٩٦,٥٧٨	٣٤٨,٨٦٤	٣٠٣,٦٢٢	٣٠٢,٠١٠	٢٦٥,٢٨٦	٣٠٣,٣٧٤	٢٦٨,١١٤	٢٨٨,٥٤٤	٢٨٢,٥٠٥	٢٤٨,٨٣٤	٢٢١,٤٠٤	إجمالي الإيرادات
٢٦٦,٩٠٥	٢٠٧,٤٠٩	٢٠٧,٤١٠	١٩٢,٠٧٣	١٩٢,٠٧٢	١٧٠,٤٩٥	١٧٠,٤٩٤	١٦٣,٢٢٢	١٦٣,٢٢٢	١٣٧,١٩٥	١٣٧,١٩٥	الإيرادات الضريبية
١٠,٠٣٤	١٠,١٠٤	١٠,١٠٤	٢,٢٨٧	٢,٢٨٧	٤,٣٣٢	٤,٣٣٣	٧,٩٨٤	٧,٩٨٤	١,٤٦٣	١,٤٦٣	المنح
١١٩,٦٣٩	١٣١,٣٥١	٨٦,١٠٨	١٠٧,٦٥٠	٧٠,٩٢٧	١٢٨,٥٤٧	٩٣,٢٨٨	١١٧,٢٣٩	١١١,٢٩٩	١١٠,١٧٧	٨٢,٧٤٦	إيرادات أخرى
٥٨٧,١٩٤	٥١٦,٤٢٢	٤٧٠,٩٩٢	٤٤٠,٤١١	٤٠١,٨٦٦	٣٩٦,٦٩٣	٣٦٥,٩٨٧	٣٥٦,٩٤٢	٣٥١,٥٠٠	٣٠٥,٧٩٤	٢٨٢,٢٩٠	إجمالي المصروفات
١٤٣,٢٤٧	١٢٤,٤٥٧	١٢٢,٨١٨	٩٧,٥٦٠	٩٦,٢٧١	٨٦,٣٧٧	٨٥,٣٦٩	٧٦,٩٦٨	٧٦,١٤٧	٦٣,٥٣٢	٦٢,٨٣٩	الأجور و تعويضات العاملين
٢٨,٩٨٣	٢٧,٠٧٩	٢٦,٨٢٦	٢٦,٦٤٥	٢٦,١٤٨	٢٨,٢٤٦	٢٨,٠٥٩	٢٥,٢٠٣	٢٥,٠٧٢	١٨,٧٨٩	١٨,٤٧٠	شراء السلع والخدمات
١٣٨,٦١٢	٩٣,٤٠١	١٠٤,٤٤١	٧٦,٣٦٢	٨٥,٠٧٧	٦٢,١٩٩	٧٢,٣٣٣	٤٣,٧٥٥	٥٢,٨١٠	٤٠,٩٤٦	٥٠,٥٢٨	الفوائد
١٨٢,٨٤٩	٢٠٤,٤٥٤	١٥٠,١٩٣	١٦٨,٢٦٥	١٢٣,١٢٥	١٤٢,٣٦٠	١٠٢,٩٧٤	١٤٠,٢٦١	١٢٧,٠٣٣	١٢٤,٢٤٩	٩٢,٣٧١	الدعم والمنح والمزايا الإجتماعية
٣٤,٧١٦	٣١,٠٧٢	٣٠,٧٩٦	٣١,٥٥٣	٣١,٣٦٤	٢٩,٠٤٧	٢٨,٩٠١	٢٧,٢٧٦	٢٧,٠٠٧	٢٣,٩٨٣	٢٣,٨٩٢	المصروفات الأخرى
٥٨,٧٨٧	٣٥,٩٥٩	٣٥,٩١٨	٤٠,٠٢٦	٣٩,٨٨١	٤٨,٤٦٤	٤٨,٣٥٠	٤٣,٤٧٩	٤٣,٤٣٠	٣٤,٢٩٧	٣٤,١٩١	شراء أصول غير مالية (الاستثمارات)
١٩٠,٦١٦	١٦٧,٥٥٨	١٦٧,٣٧٠	١٣٨,٤٠١	١٣٦,٥٨٠	٩٣,٣١٩	٩٧,٨٧٢	٦٨,٣٩٨	٦٨,٩٩٥	٥٦,٩٦٠	٦٠,٨٨٦	العجز النقدي ^{١/}
-٥,١٠٩	-١,٨٦٦	-٦٦٥	-٤,٢٦٣	-٢,١٢٠	٥,٤٧٧	١٦٦	٣,٩٨٠	٢,٨٣١	١٠,٦٠٣	٢٣٦	صافي حيازة الأصول المالية
١٨٥,٥٠٦	١٦٥,٦٩٢	١٦٦,٧٠٥	١٣٤,١٣٨	١٣٤,٤٦٠	٩٨,٧٩٦	٩٨,٠٣٨	٧٢,٣٧٨	٧١,٨٢٦	٦٧,٥٦٣	٦١,١٢٢	العجز الكلى
ملاحظات											
١٠,٧	١٠,٧	١٠,٨	٩,٨	٩,٨	٨,٢	٨,١	٦,٩	٦,٩	٧,٥	٦,٨	العجز الكلى / الناتج المحلى (%) ^{١/٥}
٢,٧	٤,٧	٤,٠	٤,٢	٣,٦	٣,٠	٢,١	٢,٧	١,٨	٣,٠	١,٢	العجز الأولى / الناتج المحلى (%) ^{١/٥}
٢٢,٩	٢٢,٦	١٩,٧	٢٢,٠	١٩,٣	٢٥,١	٢٢,٢	٢٧,٧	٢٧,١	٢٧,٨	٢٤,٧	إجمالي الإيرادات / الناتج المحلى (%) ^{١/٥}
٣٣,٨	٣٣,٥	٣٠,٥	٣٢,١	٢٩,٣	٣٢,٩	٣٠,٣	٣٤,٢	٣٣,٧	٣٤,١	٣١,٥	إجمالي المصروفات / الناتج المحلى (%) ^{١/٥}

المصدر: وزارة المالية

بيانات معدلة.

١/ تعكس بيانات الموازنة المعدلة وفقاً للمرسوم بقانون رقم ٢٧ لعام ٢٠١٢، وقرار رئيس الجمهورية بقانون رقم ١٠٠ لعام ٢٠١٢ بفتح اعتماد إضافي على الموازنة العامة للدولة. جدير بالذكر أن بيانات الموازنة العامة الخاصة بعام ٢٠١٢/٢٠١٣ سوف يتم مراجعتها على أساس شهري بدءاً من مارس ٢٠١٣.

٢/ يشمل قطاع موازنة الجهاز الإداري و المحليات، والهيئات الخدمية العامة.

٣/ تشمل المعاملات المالية لكل من أجهزة الموازنة العامة، وبنك الإستثمار القومي، وصناديق التأمين والمعاشات ، ومع مراعاة إستبعاد كافة المعاملات البيئية للجهات الثلاث لمنع إزدواجية الحساب.

٤/ العجز الكلى مطروح منه صافي حيازة الأصول المالية.

٥/ قامت وزارة التخطيط بتقدير قيمة الناتج المحلي الإجمالي لعام ٢٠١٢/٢٠١٣ بنحو ١٧٣٥ مليار جنيه ، مقارنةً بناتج محلي إجمالي معدل قدره ١٥٤٢,٣ مليار جنيه لعام ٢٠١٢/٢٠١١.

(مليون جنيه)

المصدر: وزارة المالية.

بيانات معدلة.

* بیان مبدئی.

١/ يشمل قطاع موازنة الجهاز الإداري و المحليات، والهيئات الخدمية العامة.

٢/ تم إعادة تدويب فحليات الموازنة العامة لتتفق مع معايير صندوق النقد الدولي، والمعروفة بـ ٢٠٠١ GFS (على أساس نقدي).

٣/ تمكّن بيانات الموازنة المعدلة وفقاً للمرسوم بقانون رقم ٢٧ لعام ٢٠١٢، وقرار رئيس الجمهورية بقانون رقم ١٠٠ لعام ٢٠١٢ بفتح اعتماد إضافي على الموازنة العامة للدولة. جدير بالذكر أن بيانات الموازنة العامة الخاصة بعام ٢٠١٢/٢٠١٣ سوف يتم مراجعتها على أساس شهري بدءاً من مارس ٢٠١٣.

٤/ العجز الكلي مطروح منه صافي حيازة الأصول المالية.

٥/ قامت وزارة التخطيط بتقدير قيمة الناتج المحلي الإجمالي لعام ٢٠١٢/٢٠١٣ بنحو ١٧٣٥ مليار جنيه، مقارنةً بناتج محلي إجمالي معدل قدره ١٥٤٢,٣ مليار جنيه لعام ٢٠١١/٢٠١٢.

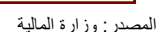

* بیانِ مدنی

١/ تشمل الفوائد والأقساط المدفوعة (بدون متأخرات).

جدول (١١) القطاع الحكومي : ملخص المعاملات الرئيسية للموازنة العامة ^{١/} (تابع)

(مليون جنيه)

	فعليات						يوليو- مارس
	٢٠١٣/٢٠١٢	٢٠١٢/٢٠١١	٢٠١١/٢٠١٠	٢٠١٠/٢٠٠٩	٢٠٠٩/٢٠٠٨	٢٠٠٨/٢٠٠٧	٢٠٠٧/٢٠٠٦
العجز الكلى	١٧٥,٨٨٧	١٦٦,٧٠٥	١٣٤,٤٦٠	٩٨,٠٣٨	٧١,٨٢٦	٦١,١٢٢	٥٤,٦٩٧
مصادر التمويل	١٧٥,٨٨٧	١٦٦,٧٠٥	١٣٤,٤٦٠	٩٨,٠٣٨	٧١,٨٢٦	٦١,١٢٢	٥٤,٦٩٧
صافي حسيلة الخصخصة	١٢	٠	٢٢	٤٢٥	١٨٣	٦٧٣	١٧٢
التمويل المحلى	٢٢٠,٧٩٦	١٨٢,٢١٨	١٤٤,٢٩٥	١٠١,٤٩٢	٨٣,٦٢٧	٥٢٧	٣٣,٢٨٦
تمويل غير مصرفى	٤٨٠,٨٨٤	٣٥٨,٨٤٤	٣٤٤,٧١٢	٦١,٢٢٩	١٥,١٩١-	٣,٧١٤	٥٤,٢١٢
تمويل مصرفى	١٧٢,٧١٢	١٤٦,٣٧٤	١٠٩,٥٨٣	٤٠,٢٦٣	٩٨,٨١٨	٣,١٨٧-	٢٠,٩٢٦-
الإقتراض الخارجى	٢,٣٠٦-	٩٠,٦٢-	٥,٠٢٢	٢,٤٥٨	٢/١,٨١٢-	١١,٤٣٩	٣,٥٨١
المستخدم من الحساب المجمد فى اهلاك جزء من سندات البنك المركزى	-	-	-	-	-	٣٨,٩٧٠	-
حسابات أخرى مستحقة الدفع	-	-	-	-	٤-	٥٦-	٦٩٣-
أخرى	١١,٢٩٤-	٤٤٣-	٣,٥٥٣	٣٤٧	٦٠٢-	١٤,٧٩١	١٩,٩٢٢
فروق إعادة التقييم	٨,٧٧٢	١,٥٣٣	٣,٩٢٢	١,٣٢٨	٣,٣٦٦	٤,٢٧٦-	٤٣٢-
الفرق بين القيمة الحالية والاسمية لأنون الخزانة	٤,٩٢٤-	١١,٣٧٦-	٧,٤١٩-	٢٢٧-	١٠,٩١٥-	١,١٤٩-	١,١٦٨-
غير موزع	٣٥,١٦٩-	٣,٨٣٥	١٤,٩٣٥-	٧,٧٨٥-	٢,٠١٧-	٢٠٣	٢٩

المصدر: وزارة المالية

١/ تم إعداد البيانات لتتفق مع معايير صندوق النقد الدولي والمعروفة بـ GFS ٢٠٠١ (على أساس نقدى).

٢/ يتضمن الدين الخارجى الحكومى المعاد تبويبه فى ضوء المفاوضات بين وزارة المالية والبنك المركزى والتى أسفرت عن إعادة تبويب الديون المعاد إقراضها ضمن الدين الخارجى للحكومة المركزية و وحدات الحكم المحلى بدلاً من مديونيات "القطاعات الأخرى".

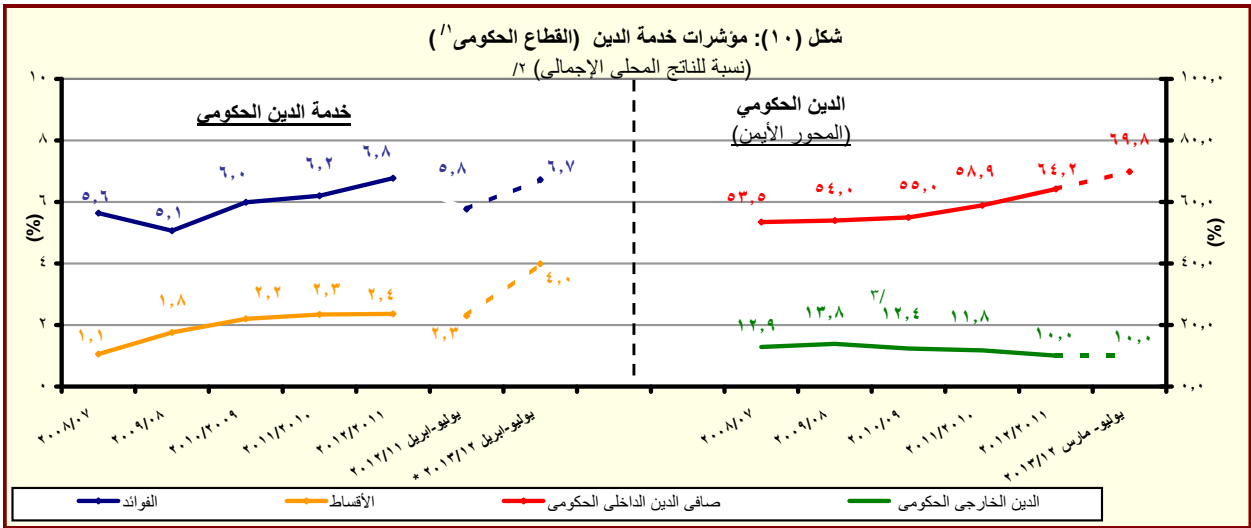

المصدر: وزارة المالية والبنك المركزى المصرى

* بيان مبدئى تحت المراجعة

١/ يشمل قطاع موازنة الجهاز الإدارى و المحليات، والهياكل الخدمية العامة.

٢/ قامت وزارة التخطيط بتقدير قيمة الناتج المحلى الإجمالى لعام ٢٠١٣/٢٠١٢ بنحو ١٧٣٥ مليار جنيه، مقارنة بناتج محلى إجمالى معدل قدره ١٥٤٢,٣ مليار جنيه لعام ٢٠١٢/٢٠١١.

٣/ قام البنك المركزى المصرى بإعادة تبويب مبلغ ٤,٣ مليار دولار الى المديونية الخارجية للقطاع الحكومى- دون تأثير على جملة الدين الخارجى- الا ان البنك المركزى لم يظهر هذا التعديل الا اعتباراً من شهر سبتمبر من عام ٢٠٠٨.

جدول (١٢ - أ) هيكل الإيرادات العامة
(الإيرادات الضريبية)

(مليون جنيه)

٢٠١٣/١٢ *	٢٠١٢/١١	٢٠١٣/٢٠١٢ #	٢٠١٢/١١	٢٠١١/١٠	٢٠١٠/٠٩	٢٠٠٩/٠٨	٢٠٠٨/٠٧
يوليو-ابريل	يوليو-ابريل	فعليات					
		(موازنة معدلة)					
٢٤٠,١٠٢	٢٢٤,٤٧٨	٣٩٦,٥٧٨	٣٠٣,٦٢٢	٢٦٥,٢٨٦	٢٦٨,١١٤	٢٨٢,٥٠٥	٢٢١,٤٠٤
١٧٧,٥٦٦	١٥٢,٦٧٥	٢٦٦,٩٠٥	٢٠٧,٤١٠	١٩٢,٠٧٢	١٧٠,٤٩٤	١٦٣,٢٢٢	١٣٧,١٩٥
٧٤,٧٢٢	٦٦,٢٠٤	١٢١,٦٥٤	٩١,٢٤٥	٨٩,٥٩٣	٧٦,٦١٨	٨٠,٢٥٥	٦٧,٠٥٩
١٦,٢٦٥	١٢,٩٢٠	٢٠,٨٣٥	١٦,٠١٠	١٣,٣٩٣	١١,٤٠١	٩,١٤٤	٧,٣٥١
٥,٣٤٦	٣,٩٧٢	٩,٠٨١	٥,٥٨٢	٥,٤٨٥	٤,٩١٨	٥,٠٨٠	٤,١٠٢
١٠٤	٨٤	٩٨	١٠٤	١٧٧	٨٤	٦٠	٤٣
٥٣,٠٠٦	٤٩,٢٢٨	٨٩,٧٤٠	٦٩,٥٥٠	٧٠,٥٣٨	٦٠,٢١٥	٦٥,٩٧١	٥٥,٥٦٣
١٥,٧٥٣	٢١,٨٢٦	٤٥,٨١٦	٣٤,٠٧٥	٣٤,٣٠٨	٣٢,١٨١	٣٤,١٣٥	٢٩,٢٦٨
٩,٥٠٠	٩,٧٠٠	١٤,٠٩٥	١١,٨٠٠	١٠,٩٠٠	٩,٤٤٣	١٠,٣٩١	١٠,٢٦٨
١٩,٣٦٧	١٧,٧٠٣	٢٩,٨٢٩	٢٣,٦٧٤ ١/٢	٢٥,٣٣٠	١٨,٥٧٦	٢١,٤١٦	١٥,٩٩٧
١٣,٨٠٢	١٠,٨٠٣	١٩,٤٠٣	١٣,٠٨٩	٩,٤٥٢	٨,٧٧٠	٢,٧٦٣	٢,٠٥٢
٤٥٩	٤٥٠	١,٠٠٤	٥٢٠	٣١٧	٥١٨	٦١٢	٤٠٧
١٦٦	١٥٥	٢٥٢	١٧٥	١٧٨	١٨٩	٢٧٨	١٧٦
٢٩٣	٢٩٤	٧٥٢	٣٤٦	١٣٩	٣٢٩	٣٣٤	٢٣١
١١,٦٩٨	٨,٧٤٥	١٥,٥٥٤	١٠,٥٧٥	٧,٣٢٣	٦,٤١٥	٥٤٦	٥٣٤
١١,١٤٥	٨,٢٣٩	١٤,٨٥٤	٩,٩٠٣	٦,٧١١	٥,٨٠٨	-	-
١,٦٤٥	١,٦٠٨	٢,٨٤٤	١,٩٩٣	١,٨١٣	١,٨٣٧	١,٦٠٥	١,١١١
٧٢,٦٧٥	٦١,٤١٩	١٠٠,٧٠٢	٨٤,٥٩٤	٧٦,٠٦٨	٦٧,٠٩٥	٦٢,٦٥٠	٤٩,٧٤٧
٣١,٧٠٣	٢٨,٥١٣	٤٣,٥٦١	٣٧,١٧٤	٣١,٨٧٣	٣٠,٧١٢	٢٧,٦٠٥	٢٥,٤٤٨
١١,٣٦٨	١١,١٦٣	١٩,٦٣٨	١٥,٥٦٦	١٢,٩٢٣	١١,٧٣٥	٩,٥٤٢	٨,٩٢٧
٢٠,٣٣٥	١٧,٣٥٠	٢٣,٩٢٣	٢١,٦٠٧	١٨,٩٥٠	١٨,٩٧٧	١٨,٠٦٣	١٦,٥٢١
٧,٨٨٧	٧,٢٣٤	١٢,٥١٣	٩,١٤١	٩,٣٩١	٩,١٥٢	٨,٨٠٤	٧,٠٥٨
٢٣,٧١٦	١٦,٦٣٦	٢٧,٣١١	٢٥,٩٨٥	٢٣,١٢٢	١٥,٥١٦	١٤,٤٥١	٧,١٦٤
٤٠	٦٠	١٠٠	٧١	٥٥	٥٠	٢٣	٢٧
٨٣٦	٦٩٠	١,٠٦٢	٨٨٠	٨٧٣	٩١٧	١,٠٥٦	٦٨٤
٤,٣١٦	٤,١٧٩	٨,٥٦٨	٥,٤٦٥	٥,٠٦٥	٥,٠٦٢	٥,١٦٥	٤,٣٠٣
١٣,١٣٢	١١,٦٨٣	٢٠,٧٥٩	١٤,٧٨٨	١٣,٨٥٨	١٤,٧٠٢	١٤,٠٩١	١٤,٠٢٠
١٢,٢١٨	١٠,٩٧٦	١٩,٧١٠	١٣,٩٥٥	١٢,٩٩٧	١٣,٢٤٢	١٣,٠٦٤	١٢,٩٥٦
٣,٢٣٧	٢,٥٦٦	٤,٣٨٨	٣,٦٩٤	٣,١٠٢	٣,٣٠٩	٣,٤٦٤	٤,٣١٧
							ضرائب أخرى

المصدر: وزارة المالية
بيانات معدلة
* بيان ميدنى.

١/ تعكس بيانات الموازنة المعدلة وفقاً للمرسوم بقانون رقم ٢٧ لعام ٢٠١٢، وقرار رئيس الجمهورية بقانون رقم ١٠٠ لعام ٢٠١٢ بفتح اعتماد إضافى على الموازنة العامة للدولة. جدير بالذكر أن بيانات الموازنة العامة الخاصة بعام ٢٠١٢/٢٠١٢ سوف يتم مراجعتها على أساس شهري بدءاً من مارس ٢٠١٣.
٢/ ترجع الزيادة الملحوظة في بند الشركات الأخرى خلال العامين ٢٠١١/٢٠١٠ و ٢٠١٢/٢٠١١ إلى رد ما يخص مصلحة الضرائب من ضرائب مستحقة على حصيلة بيع الرخصة الثالثة للمحمول والتي كانت تسجل فيما قبل كاملة ضمن بند أرباح الشركات الأخرى.

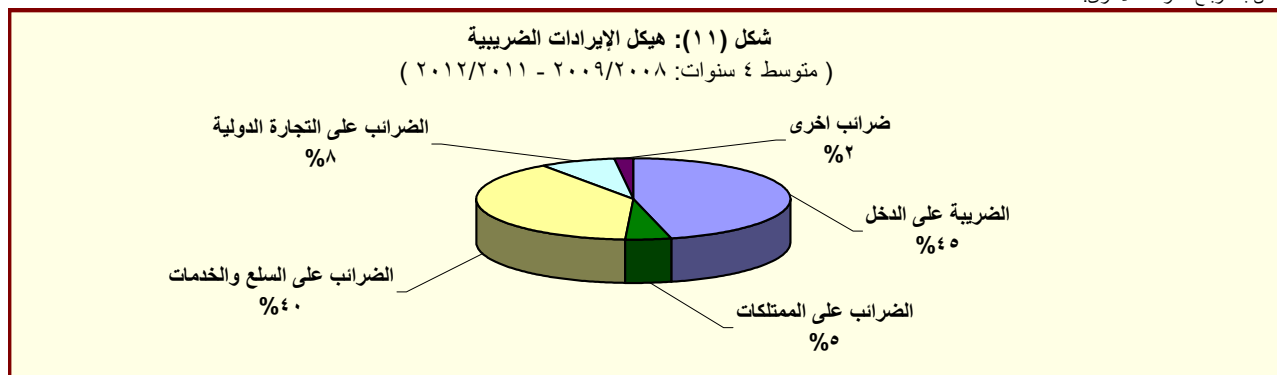

المصدر: وزارة المالية

**جدول (١٢ - ب) هيكل الإيرادات العامة
(الإيرادات غير الضريبية)**

(مليون جنيه)

٢٠١٣/٢٠١٢	٢٠١٢/٢٠١١	٢٠١٣/٢٠١٢	٢٠١١/٢٠١٢	٢٠١١/٢٠١٠	٢٠١٠/٢٠٠٩	٢٠٠٩/٢٠٠٨	٢٠٠٨/٢٠٠٧	
يوليو-ابريل	يوليو-ابريل	(موازنة معدلة)	فعليات					
٦٢,٥٣٦	٧١,٨٠٣	١٢٩,٦٧٣	٩٦,٢١٢	٧٣,٢١٤	٩٧,٦٢١	١١٩,٢٨٣	٨٤,٢٠٩	إيرادات غير الضريبية
٤,٥٦١	٨,٩٠٦	١٠,٠٣٤	١٠,١٠٤	٢,٢٨٧	٤,٣٣٣	٧,٩٨٤	١,٤٦٣	المنح
٤,٣٧٩	٨,٧٧٥	٨,٨٧٩	٩,٣٣٩	٩٢٤	٣,٤٩٧	٧,٥٣٥	١,١٥٥	منح من حكومات أجنبية
٦٠,٥	٥,١	٥٥١	٩٥	٣٩٢	٣٣٢	١٤٨	١٠٩	منح من منظمات دولية
١٢٢	١٢٦	٦٠٤	٦٧٠	٩٧١	٥٠٣	٣٠١	١٩٨	أخرى
٥٧,٩٧٤	٦٢,٨٩٧	١١٩,٦٣٩	٨٦,١٠٨	٧٠,٩٢٧	٩٣,٢٨٨	١١١,٢٩٩	٨٢,٧٤٦	إيرادات أخرى
٣٥,٦٩٦	٤٧,٣٠٦	٦٩,٩٧٣	٥٥,٩٧٩	٤١,١٨٨	٥٤,٥٧١	٥٣,٣٩٥	٥٢,٤٥٥	عوائد الملكية
٦١٠	٨٢٠	١,٧٨٤	١,٠٧٨	١,١٣٠	٣,٩٢٨	٤,٨٤٩	١,٣٣٥	الفوائد المحصلة
٤٩٧	٧٠٤	١,٦١٩	٩٠٩	٩٧٩	٣,٧٧٢	٤,٥٨٨	١,٠٤٣	على إعادة الإقراض (تشمل فوائد القروض الخارجية المعاد أقراضها من الخزنة العامة)
٣٢,٣٠٤	٤٤,٥٠٥	٦٤,٣٧٩	٥٢,٣٥٨	٤١,٣١٥	٤٣,١٨٦	٤٠,٣٥٦	٤٦,١١٢	أرباح الأسهم ومنها:
٧,٥٦٥	١٤,٠٢٧	٢٥,٩٨٦	١٥,٠٢٧	٢١,٠١٠	٢٥,٥٤٦	٢١,٦٣٧	٢٥,٢٨٢	هيئة البترول
١٢,٤١٤	١٣,٠١٧	١٨,٦٣٦	١٦,١١٨	١٥,٢٥٢	١٢,٧٢٩	١٣,٥٧٣	١٥,٠٩٨	قناة السويس
١,٦٤٦	١,٨٢١	٢,٩٠٨	٢,٢٠٧	١,٢٨٧	١,٤٣١	١,٢٤٥	٣,٠٤٧	الهيئات الإقتصادية
٢,٥٤٦	٢,٧٤٩	٤,٥٠٠	٢,٩٨٧	٣,٢٦٣	٣,٠٩٩	٣,٨٧٣	٢,٧٨٤	شركات قطاع الأعمال العام
٢,٤٢٠	١,٩٨١	٣,٤١٠	٣,٠٧٨	١,٦٥٥	٥,٨٩٩	٧,٥٣٦	١,٩٠١	عائد الإيجارات
٢,٢٠٠	١,٨٠٠	٢,٩٣٣	٢,٨٠٠	١,٤٦٥	٢,٧٥٠	٣,٦٦٢	١,٤٤٤	إتاوة البترول
٣٦١	٠	٤٠٠	-٥٣٤	-٢,٩١٢	١,٥٥٧	٦٥٥	٣,١٠٨	عوائد ملكية أخرى ^{١٢}
١٢,٦٠٨	٩,٩٣١	١٧,٢٦٥	١٧,٨١٩	١٧,٤٠٥	١٧,٢١٢	١٦,٢١٦	١٢,٠٣٧	حصيله بيع السلع والخدمات
١٢,٥٩٤	٩,٩١٤	١٧,٢٤٢	١٧,٧٨٩	١٧,٢٨٠	١٥,٩٧٧	١٤,٧٥٨	١١,٩٨٦	إيرادات الخدمات، ومنها:
٩,٩٨٠	٧,٠٣٩	١٢,٠٣٠	١٤,٢٩٠	١٣,٧٤١	١٢,٢٦٨	١١,٤٦٨	٩,٣٩٣	موارد جارية من الصناديق والحسابات الخاصة ^{١٥/١٤}
١٤	١٧	٢٣	٣٠	١٢٥	١,٢٣٥	١,٤٥٨	٥١	إيرادات بيع السلع، ومنها:
٠	٠	٠	٠	١٠٠	١,٢٠٠	-	-	حصيله فروق أسعار بيع الغاز الطبيعي ^{١٦}
٣١٩	٢٤٣	٨,٠٠٣	٥١٩	٦٤٠	٤٢١	٥٦٦	٢٤٧	تعويضات و غرامات
٢٨٣	١٣٦	٣١٦	٦٧٣	٩١٦	٦٨٤	٥١٤	٥٥٧	التحويلات الاختيارية
١٩٩	١١٨	٢٠٣	٤٩٧	٦٧٦	٤٦٠	٣٩٣	٣٣٠	جارية
٨٣,٤	١٧,٥	١١٢	١٧٦	٢٤٠	٢٢٥	١٢٠	٢٢٦	رأسمالية
٩,٠٦٨	٥,٢٨٢	٢٤,٠٨٣	١١,١١٨	١٠,٧٧٩	٢٠,٤٠٠	٤٠,٦٠٨	١٧,٤٥٠	إيرادات متنوعة
٥,٣٢٤	٢,٢٤٩	٤,٧٦١	٣,٥٢٧	٢,٨٦٥	٣,٣٧٣	٣١,٠٥٥	٥,٥٠٥	جارية
٣,٧٤٥	٣,٠٣٢	١٩,٣٢٣	٧,٥٩٢	٧,٩١٤	١٧,٠٢٧	٩,٥٥٤	١١,٩٤٥	رأسمالية، ومنها
١,٣٠٧	٨٢٧	٥٢	٣,٢٥٤	٣,٥٨٠	٣,٠٨١	٣,٠٩١	٢,١٥٠	نقص الرصيد المدين للدفوعات المقدمة لتمويل الاستثمارات ^{١٧}

المصدر: وزارة المالية

بيانات معدلة.

* بیان مدئی

١/ تؤكد بيانات الموازنة المعدلة وفقاً للمرسوم بقانون رقم ٢٧ لعام ٢٠١٢، وقرار رئيس الجمهورية بقانون رقم ١٠٠ لعام ٢٠١٢ بفتح اعتماد إضافي على الموازنة العامة للدولة. جدير بالذكر أن بيانات الموازنة العامة الخاصة بعام ٢٠١٢/٢٠١٣ سوف يتم مراجعتها على أساس شهري بدءاً من مارس ٢٠١٣.

٢/ شهد بند عوائد الملكية الأخرى ارتفاعاً ملحوظاً خلال العامين ٢٠٠٩/٢٠٠٧ و٢٠٠٧/٢٠٠٥ تأثراً بعوائد بيع رخصة الجيل الثالث لشركات المحمول مقابل ١,٦ مليار جنيه و ٣,١ مليار جنيه على التوالي، وعوائد بند الرخصة الثالثة للمحمول لمستثمر أجبنى في عام ٢٠٠٦/٢٠٠٧ مقابل ١٥,٢ مليار جنيه.

١٣/ الجدير بالذكر أن هذا الرقم يظهر بالسالب لأن بند "عوائد الملكية الأخرى" يتضمن حصيلة بيع الرخصة الثالثة للمحمول والتي كانت تُحصل بالكامل كإرباح إلا أنه خلال العامين الماليين ٢٠١١/٢٠١٠ ، ٢٠١٠/٢٠١١ قد تم سداد ما يخص مصلحة الضرائب من ضرائب مستحقة على تلك الأرباح ومن ثم فقد تم ردها من خلال نفس البند مقابل زيادة موازية في الباب الأول (الإيرادات الضريبية- بند شركات أخرى) بذات القيمة.

٥/ تشمل إيرادات إضافية بنسبة ٢٠% من إجمالي إيرادات الصناديق والحسابات الخاصة تُؤوّل إلى وزارة المالية بدءاً من يوليو ٢٠١٢/٢٠١٣ وفقاً للمرسوم بقانون رقم ٢٧ لعام ٢٠١٢.

٦/ يعكس هذا البند أثر رفع أسعار بيع الغاز الطبيعي للصناعات كثيفة الاستخدام للطاقة، وذلك بعد تفعيل قرارات قانون ١١٤ لعام ٢٠٠٨.

١٧/ يعكس المبالغ التي تم دفعها مقدماً لتمويل مشروعات استثمارية خلال العام المالي السابق ولم يتم استخدامها خلال نفس العام، ومن ثم يتم قيد هذه المبالغ في العام المالي التالي كجزء من استثمارات ممولة ذاتياً تحت بند "الإيراد ادات الممنوعة"

جدول (١٣): توزيع الواردات والمتحصلات الجمركية بحسب التصنيف الوظيفي للواردات^{١/}
(مبنى على التصنيف الواسع للأمم المتحدة)

(مليون جنيه)

الواردات السلعية					الإيرادات الجمركية ٢/				
٢٠٠٩/٠٨ ٢٠١٠/٠٩ ٢٠١١/١٠ ٢٠١٢/١١ يوليُو- ابريل * ٢٠١٣/١٢					٢٠٠٩/٠٨ ٢٠١٠/٠٩ ٢٠١١/١٠ ٢٠١٢/١١ يوليُو- ابريل * ٢٠١٣/١٢				
الإجمالي					١٤٠٠٩١	١٤٠٦٥٥	١٣٠٨٥٧	١٤٠٧٥٨	١٣٠٢٢٢
(٨,١)					(٠,٦)	(٤,٠)	(٥,٤)	(٦,٥)	(٢١,٧)
١١١	١٦٠٠٩٣	١٨٠٠٥٢	٢٤٠٦٢٨	٢٩٠٢٨٦	٢٧٠٣٢٧	٨٠٢٤٠	٩٠١٠	٦٠٦٠٠	٢٤٠٠
١١٢	٢٠١٨١	٢٠٧٧٠	٢٠٦٠٠	٩٠١٠	٨٠٢٤٠	٤٨	٣١	١٠٢	٩٥
١٢١	٨٠٦٥١	٧٠٤٧٥	١٢٠٥٩٩	٢٦٠٤٢٥	١١٠١١١	١١٧	٤٧	٤١	٢٤
١٢٢	٧٠٩٣١	٧٠٨٢٥	١٥٠٣١٠	١٩٠٤٢٣	١٦٠٠١٢	٣٢٣	٣٥٢	١٠٠٩٠	٤٢٥
٢١	١٧٠٥١٦	١٧٠٥١٧	٢٨٠٩٩٢	٣٣٠٨٨٣	٢٦٠٩٦٧	١٨١	٢١١	١٧٥	١٥٥
٢٢	٨٩٠٣٠٤	٩١٠٥٠٧	١٠٧٠٤٧١	١٢٥٠٢٥٦	١١٤٠٢٩٢	٣٠٣٩٣	٢٠٧٥٦	٢٠٣٣٤	٢٠٤٣٩
٣١	٥٠٨٢٨	١٠٠٤٥٦	٣٠٦٧٠	٧٠٢٠٥	١٣٠٨١٧	٢	١٨٥	١٥٤	٠,٠
٣٢	١٢٠٢٧١	٢٠٨٩٠	١٦٠٢٧٨	١٩٠١٢١	٢٤٠٢٥١	١٢١	٣٦٨	٨٩٩	١٠٢٦٨
٤١	٣٤٠٥٩٤	٢٩٠٦٢٥	٤٠٠١٦٥	٢٧٠٠٥١	٣٤٠٣٢٢	٨٧٩	٩٩٦	٨٥١	٧٦٩
٤٢	١١٠٥٨٨	١١٠٧٤٥	١٧٠٠٨٧	١٦٠٢٠٩	١٦٠٣٨٠	٤٤٣	٤٨٣	٥٠٧	٥١٢
٥١	٧٠٥٨٠	٧٠٦٥٦	٧٠٥٧٣	٧٠٣١٦	٧٠٨٠٩	٢٠٩٣١	٣٠٢٣٤	٢٠٣٨٨	٣٠١٢٧
٥٢	٦٠٥٥٥	٦٠٣٨٧	٩٠٠٥٥	٧٠٠٤٧	٧٠٢٠٤	١٠١٢١	٨٤٧	٨٤٦	٧٩٤
٥٣	٦٠٧٠٣	٧٠٧٣٩	١٣٠٦٤٥	١٣٠٣٢٣	١٣٠٨٤٣	٥٥٧	٥١٣	٦٣٤	٧٢٣
٦١	١٠٠١٨٨	٥٠٠٥٠	٤٠٦٢١	٤٠٠٠١	٤٠٨٨٨	٤٣٢	٤١٥	٧٤٣	٦٥٢
٦٢	٢٠٩٤٣	٣٠٤٢٧	٧٠٠٩٤	٥٠٩٤٤	٦٠٧٩٢	٥٦٤	٥٦٩	١٠١١٣	٦٣١
٦٣	٧٠٧٦٨	٨٠٧٦٥	١٢٠٠٥٧	١٢٠٢٥٦	١٣٠٥٢٥	٤٥٤	٤٩٠	٥٦٠	٢٦١
٧	١١	٤٥	١٨٢	١٣٣	٦٣	٢٠٥٢٠	٣٠١٤٠	١٠٤٧٠	٢٠٨٥٢
ملحظات									
إجمالي الواردات (مليون دولار)					٤٤٠٩٤٣ ٤٣٠٣٤٤ ٥٦٠٢٨٨ ٦٠٠٤٩٢ ٥١٠٥٦٧				
الإيرادات الجمركية/ الناتج المحلي الإجمالي ^{٣/}					١,٤ ١,٢ ١,٠ ١,٠ ٠,٨				
الإيرادات الجمركية/ إجمالي الإيرادات والمنح					٥,٠ ٥,٥ ٥,٢ ٤,٩ ٥,٥				
الإيرادات الجمركية/ إجمالي الإيرادات					٩,١ ٩,٠ ٩,٠ ٧,٤ ٧,٧				
الضريبية ^{٤/}					٣,٨ ٣,٨ ٣,٦ ٣,٦ ٣,٧				

المصدر: وزارة المالية، مصلحة الجمارك المصرية
(معدل تغير سنوي.

١/ جملة المتحصلات لمصلحة الجمارك قد تختلف عن القيمة الاجمالية المعروضة عن متحصلات التجارة الدولية في جدول الموازنة العامة بسبب توزيع متحصلات مصلحة الجمارك على بنود الموازنة المختلفة، مثل الضرائب على التجارة الخارجية، الضرائب على السلع والخدمات، وضرائب أخرى.

٢/ تتضمن الإيرادات السيادية والجارية. تجدر الإشارة أنه يتم حالياً مراجعة البيانات الخاصة بالإيرادات الجمركية لعام ٢٠١١/١٠ على أساس شهري.

٣/ قامت وزارة التخطيط بتقدير قيمة الناتج المحلي الإجمالي لعام ٢٠١٣/٢٠١٢ بنحو ١٧٣٥ مليار جنيه، مقارنة بناتج محلي إجمالي معدل قدره ١٥٤٢,٣ مليار جنيه لعام ٢٠١٢/٢٠١١.

٤/ إجمالي الضرائب التي تم تحصيلها من قبل المصالح الإيرادية (الضرائب على الدخل ، المبيعات، الجمارك، والضرائب العقارية).

* بيان مبدئي

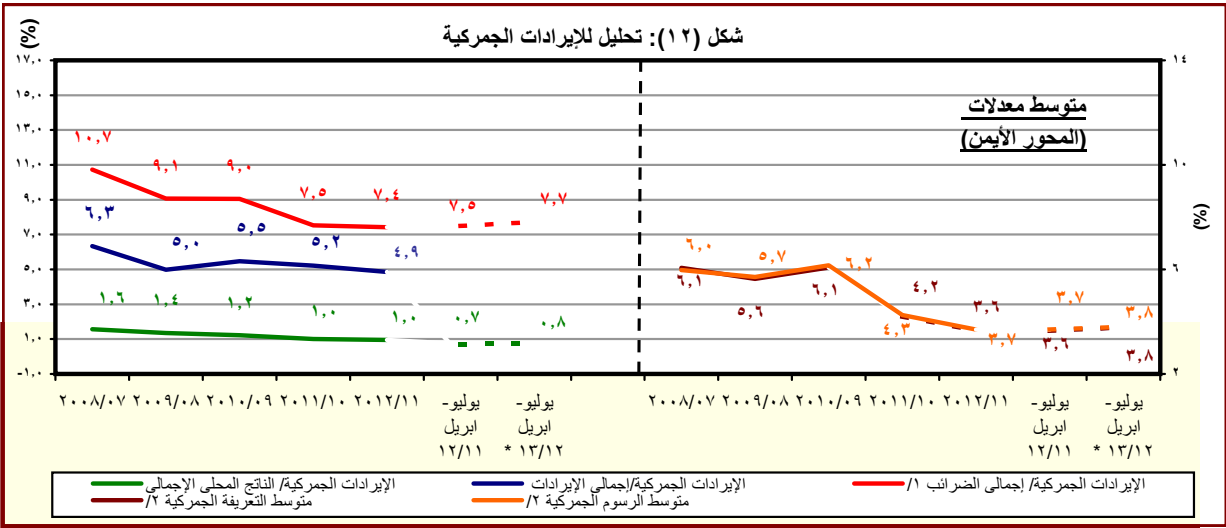

المصدر: وزارة المالية، مصلحة الجمارك المصرية
* بيان مبدئي.

١/ إجمالي الضرائب التي تم تحصيلها من قبل المصالح الإيرادية (الضرائب على الدخل ، المبيعات، الجمارك، والضرائب العقارية).

٢/ بالنسبة الى اجمالي الواردات.

جدول (٤١): هيكل المصروفات العامة^{١/}

(مليون جنيه)

٢٠١٣/٢٠١٢	٢٠١٢/٢٠١١	٢٠١٣/٢٠١٢ #	٢٠١٢/٢٠١١	٢٠١١/٢٠١٠	٢٠١٠/٢٠٠٩	٢٠٠٩/٢٠٠٨	٢٠٠٨/٢٠٠٧	
يوليو-ابريل	يوليو-ابريل	(موازنة معدلة)						فعليات
٤٢٣,١٢٨	٣٤٢,٣٥٠	٥٨٧,١٩٤	٤٧٠,٩٩٢	٤٠١,٨٦٦	٣٦٥,٩٨٧	٣٥١,٥٠٠	٢٨٢,٢٩٠	المصروفات
١١٢,٧٦٢	٩١,٥٠٧	١٤٣,٢٤٧	١٢٢,٨١٨	٩٦,٢٧١	٨٥,٣٦٩	٧٦,١٤٧	٦٢,٨٣٩	الأجور والتعويضات للعاملين
٩٣,٣٥٢	٧٤,٨٤٥	١١٣,٤١٦	٩٩,٩٢٦	٧٨,٢٧٠	٧٠,٣٢١	٦٢,٦٥٨	٥١,١٧٢	الاجور والبدلات النقدية والعينية
١٨,٦٩٠	١٥,٨٤٦	٢٣,٢٣١	١٩,٩٥٩	١٧,٩١٧	١٥,٨٤٠	١٥,١٥٧	١٣,٩٣٩	الوظائف الدائمة
١,٥٤٣	١,٧٦١	٢,٢٩٠	٢,١٢٤	١,٧٤٨	١,١٩١	٩٦٩	٧٠١	الوظائف المؤقتة
٤٨,٢٣٧	٣٨,٤٢٧	٥٩,٤٠٠	٥٢,٧٢٩	٣٥,٠٩٣	٢٩,٩٤٠	٢٦,٧١٠	٢١,٩٤٣	المكافآت
١٣,١٩٣	٨,٢٩٤	١٤,٦٣٧	١١,٢٠٧	٩,٩٨١	٩,٣٨١	٦,٢٢٣	٣,٩٦٦	بدلات نوعية
١٠,٠١٢	٩,٠١٤	١١,١٤٥	١١,٣٩٧	١١,٣٩٦	١١,٧١٠	١١,٧٣٨	٩,٠٥١	مزايا نقدية
١,٦٧٧	١,٥٠٣	٢,٧١٤	٢,٥٠٩	٢,١٣٥	٢,٢٦٠	١,٨٦١	١,٥٧٣	المزايا العينية
١١,٠٠٦	٩,٠٢٤	١٢,٦٦٤	١١,٥٨٩	٩,١٠٣	٧,٨٥٠	٧,٢١٠	٦,١٦٥	المزايا التأمينية
٩,٦٦٨	٨,٠١٠	١١,٠٥١	١٠,٣٠٦	٨,٠٧٠	٦,٩٧٠	٦,٤١٢	٥,٤٦٤	حصة الحكومة فى صندوق التأمين الاجتماعى للحكومة
١,٣٣٨	١,٠١٣	١,٦١٤	١,٢٨٣	١,٠٣٣	٨٨٠	٧٩٨	٧٠١	مزايا تأمينية أخرى
١٨,٢٣٣	١٦,٠٠٠	٢٨,٩٨٣	٢٦,٨٢٦	٢٦,١٤٨	٢٨,٠٥٩	٢٥,٠٧٢	١٨,٤٧٠	شراء السلع والخدمات
٨,٦٣٢	٦,٨٢١	١٣,٤٣٦	١٠,٥٩٩	٩,٩٧٩	١١,٩٦٧	١١,٤٠٤	٧,٢٧٢	السلع ومنها
٣,٨٤٥	٢,٨٨١	٦,٣٩٤	٤,٢٩٩	٤,٠٣١	٤,١٤٩	٣,٤٨٢	٣,١٠٢	المواد الخام
٨٣٠	٥٦٦	٩٧٨	٩٥٥	٨٧١	١,٥٣٧	١,٠٤٦	٦٤١	وقود وزيوت و قوى محركة للتشغيل
٣,١٠٠	٢,٦٤١	٤,٣٢٠	٤,١٥٩	٣,٨٤٦	٤,٩٩٣	٥,٨٣١	٢,٦٢١	مياه وانارة
٨,٣٩٧	٧,٢٩٧	١٢,١٢٧	١١,٥١٦	١٠,٧١٦	١١,٤٤٢	٩,٨٠٥	٧,٦٢٥	الخدمات ومنها
٢,٥٨٤	٢,١٤٢	٤,٣٤٥	٣,١٩٤	٣,٣٣٦	٣,٤٢٨	٢,٩٢٥	٢,٤٠١	نفقات الصيانة
١,١٦٠	٨٠٩	١,٢٢٦	١,١٨٥	٨٤٢	١,٢٦٤	١,٠٩٤	١,٢٨٤	نفقات طبع ودوريات وحقوق تأليف
١,٨٧٠	١,٦٨١	٢,٤٤٦	٢,١٠٦	٢,١١٢	١,٩٠٠	١,٣٤٩	١,١٣٤	نقل وانتقالات عامة
٢,٠٦٩	٢,١١٢	٢,٩٦٢	٣,٨٥٠	٣,١٣٣	٣,٤٥٩	٣,١٥٨	١,٧٤٥	نفقات خدمة متنوعة ^{٢/}
١,٢٠٤	١,٨٨٣	٣,٤٢٠	٤,٧١١	٥,٤٥٣	٤,٦٥٠	٣,٨٦٤	٣,٥٧٤	أخرى

المصدر: وزارة المالية، مصلحة الضرائب المصرية
بيانات معدلة.
* بيان مبدئى.

١/ التتويب يتفق مع معايير صندوق النقد الدولى والمعروفة بـ GFS ٢٠٠١ على أساس نقدى.

٢/ تعكس بيانات الموازنة المعدلة وفقاً للمرسوم بقانون رقم ٢٧ لعام ٢٠١٢، وقرار رئيس الجمهورية بقانون رقم ١٠٠ لعام ٢٠١٢ بفتح اعتماد إضافى على الموازنة العامة للدولة. جدير بالذكر أن بيانات الموازنة العامة الخاصة لعام ٢٠١٢/٢٠١٣ سوف يتم مراجعتها على أساس شهري بدءاً من مارس ٢٠١٣.

٣/ يشمل مصروفات خدمة أخرى متنوعة، من أهمها نفقات تنفيذ الأحكام القضائية.

جدول (١٤): هيكل المصروفات العامة (تابع)

(مليون جنيه)

٢٠١٣/١٢ *	٢٠١٢/١١	٢٠١٣/٢٠١٢ # ٢٠١٢/١١ ٢٠١١/١٠ ٢٠١٠/٠٩ ٢٠٠٩/٠٨ ٢٠٠٨/٠٧					
		فعليات (موازنة معدلة)					
١١٦,٥٨٧	٨٨,٩٤٥	١٣٨,٦١٢	١٠٤,٤٤١	٨٥,٠٧٧	٧٢,٣٣٣	٥٢,٨١٠	٥٠,٥٢٨
٣,٤٥٢	٣,١٩٨	٦,٠٩١	٣,٤١٨	٣,٤١٦	٢,٨٤٠	٣,٥٩٨	٣,٧٣٧
٩٩,٤٤٧	٧٢,٠٦٠	١٠٩,٧٣٥	٨٤,٤٥٥	٦١,١٣٤	٥٣,١٢٨	٣٢,٦٧٢	٣٠,٦٩١
١٣,٦٦٢	١٣,٦٥٤	٢٢,٥٧٨	١٦,٤٢٠	٢٠,٤٠٠	١٦,١٧٨	١٦,٤٠٣	١٥,٨٩٢
٢٦	٣٥	٢٠٨	١٤٨	١٢٧	١٨٧	١٣٨	٢٠٨
١٢٥,٣٥١	١٠١,٣٩٢	١٨٢,٨٤٩	١٥٠,١٩٣	١٢٣,١٢٥	١٠٢,٩٧٤	١٢٧,٠٣٣	٩٢,٣٧١
١٠٤,٧٥٢	٩١,١١٩	١٤٢,٩٨٣	١٣٤,٩٦٣	١١١,٢١١	٩٣,٥٧٠	٩٣,٨٣٠	٨٤,٢٠٥
١٠٣,٠٧٠	٨٨,٤٦٤	١٤٠,٧٤٢	١٣١,٨٨٥	١٠٨,٣١٦	٩١,٢١٦	٩١,١٨٥	٨٢,٠١٧
٢١,٤٣١	١٨,٣٩١	٢٦,٤٧٣	٣٠,٢٨٢	٣٢,٧٤٣	١٦,٨١٩	٢١,٠٧٢	١٦,٤٤٥
٧٤,٣٩٧	٦٥,٤٧٧	١٠٠,٠٠٠	٩٥,٥٣٥	٦٧,٦٨٠	٦٦,٥٢٤	٦٢,٧٠٣	٦٠,٢٤٩
١,٦٨٢	٢,٦٥٥	٢,٢٤١	٣,٠٧٨	٢,٨٩٥	٢,٣٥٤	٢,٦٤٥	٢,١٨٨
٣,٢٨٣	٣,٩٣١	٦,٢٧٩	٥,٣٠٥	٥,٣١٩	٤,٣٨٠	٤,٢١٣	٣,٨٩٠
١٠٥	١٧٤	٢٥٣	٢١٩	٢٠٠	١٢٨	١٦٩	٢
٠,٥	٠,٢	٠,٥	٠,٢	١,٢	-	-	-
٣,١٧٧	٣,٧٥٧	٦,٠٢٦	٥,٠٨٥	٥,١١٨	٤,٢٥٢	٤,٠٤٤	٣,٨٨٩
١٧,٠١٠	٥,٧٩٤	٢٨,٥٦٨	٩,٣٦٧	٦,١١٨	٤,٤٨٣	٢٨,٧٠٧	٤,٠٥٠
٣,٣٠٩	٢,٥٤٤	٣,٢٥٨	٢,٥٨١	٢,٠٤٨	١,٤٦٤	١,٢٣٦	٩٩٣
١٣,١٦٥	٢,٥٠٠	٢٤,٧٠٠	٦,٢٠٠	٣,٤٣٨	٢,٤٠٠	٢٦,٨٠٥	٢,٦٠٠
٤٦٩	٦٩٣	٥٣٦	٥١٦	٥٧٢	٥٧٠	٦٢٥	٤١٨
٦٧	٥٧	٧٣	٧٠	٦٠	٤٩	٤١	٣٨
٢٦,٢٩١	٢٤,١١٧	٣٤,٧١٦	٣٠,٧٩٦	٣١,٣٦٤	٢٨,٩٠١	٢٧,٠٠٧	٢٣,٨٩٢
٢,١١٧	٢,١١٩	٣,٤٣٣	٣,٠٢٦	٣,٣٦٥	٣,٩٠٩	٣,٩٠٩	٣,٣٨٧
٧٨	٤٣	٩٢	٥٨	٦٧	٧٤	١٠٠	٩٥
١٣٥	١٨٨	٣٣٠	٣٤٥	١٦٢	٢٤٦	٢٥٦	٣٢٤
١,٩٠٤	١,٨٨٨	٣,٠١٠	٢,٦٢٣	٣,١٣٦	٣,٥٨٩	٣,٥٥٣	٢,٩٦٧
٢٤,١٧٤	٢١,٩٩٨	٣١,٢٨٣	٢٧,٧٧٠	٢٨,٠٠٠	٢٤,٩٩٢	٢٣,٠٩٨	٢٠,٥٠٥
٢٣,٩٠٤	٢٠,٣٨٩	٥٨,٧٨٧	٣٥,٩١٨	٣٩,٨٨١	٤٨,٣٥٠	٤٣,٤٣٠	٣٤,١٩١
٢١,٨٦٩	١٨,٢٣٦	٥٢,٧٤٠	٢٨,٩٩٧	٣٣,٣٠٣	٣٩,٢٠٥	٣٤,٦٥٤	٢٨,١٨٦
٢١,٤٩٥	١٧,٩١٦	٥١,٥٠٤	٢٨,٣٩٨	٣٢,٦٤٨	٣٨,٦٢٢	٣٤,١٦١	٢٧,٧٣٤
٣٧٤	٣٢٠	١,٢٣٦	٥٩٩	٦٥٥	٥٨٣	٤٩٣	٤٥٢
٥٤٢	٣٩٣	٩٦٢	٥٨٣	٥٠٨	٦٨٠	٤٤٨	٢٧٠
١,٤٩٣	١,٧٥٩	٤,٨١٦	٦,٣٣٧	٦,٠٧٠	٨,٤٦٥	٨,٣٢٩	٥,٧٣٥

المصدر: وزارة المالية

* بيان مبدئي.

بيانات معدلة.

١/ تعكس بيانات الموازنة المعدلة وفقاً للمرسوم بقانون رقم ٢٧ لعام ٢٠١٢، وقرار رئيس الجمهورية بقانون رقم ١٠٠ لعام ٢٠١٢ بفتح اعتماد إضافي على الموازنة العامة للدولة. جدير بالذكر أن بيانات الموازنة العامة الخاصة بعام ٢٠١٣/٢٠١٢ سوف يتم مراجعتها على أساس شهري بدءاً من مارس ٢٠١٣.

٢/ يعكس مساهمات الخزنة في صناديق المعاشات.

٣/ يتضمن الإنفاق على القوات المسلحة.

٤/ يعكس شراء الأصول الطبيعية.

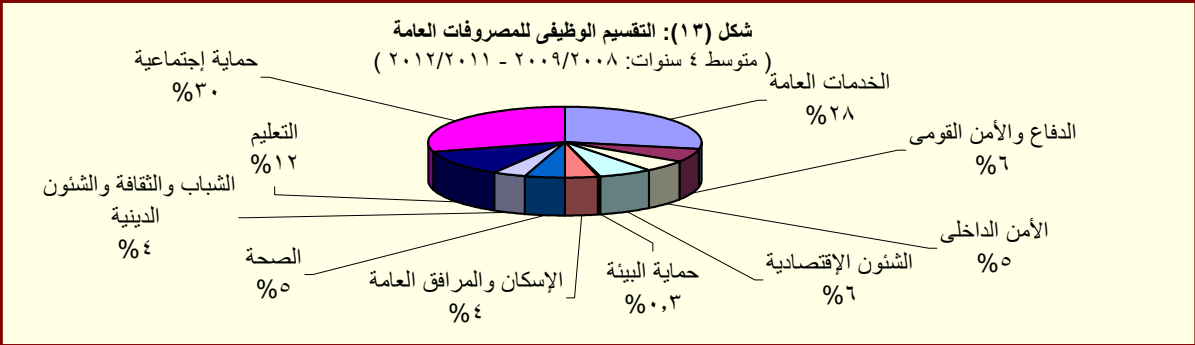

المصدر: وزارة المالية

القسم الخامس

الدين الحكومى و هيكل المديونية

جدول (١٥)	ملخص الدين العام المحلى	٣٥
جدول (١٦)	الدين المحلى لأجهزة الموازنة العامة	٣٦
جدول (١٧)	الدين المحلى للحكومة العامة	٣٧
جدول (١٨)	الدين العام المحلى	٣٨
جدول (١٩)	إجمالى الدين العام الخارجى	٣٩
جدول (٢٠)	خدمة الدين الحكومى (داخلى و خارجى)	٤٠
جدول (٢١)	إصدارات الاوراق المالية الحكومية (اذون و سندات)	٤١
جدول (٢٢)	إصدارات الاوراق المالية الحكومية (اذون و سندات) الربع سنوية	٤١
جدول (٢٣)	تطور معدلات العائد حتى تاريخ الإستحقاق لسندات الخزنة	٤٢

جدول (١٥):ملخص الدين العام المحلى

عند مستويات تجميعية مختلفة ^{١/}

(مليون جنيه)

بيان سنوى				بيان سنوى				
مارس-١٣	ديسمبر-١٢	سبتمبر-١٢	مارس-١٢	يونيو-١٢	يونيو-١١	يونيو-١٠	يونيو-٠٩	يونيو-٠٨
١,٣٨٧,٢٤٣	١,٢٩٣,٨٥١	١,٢٣٨,٦٣٨	١,٠٨٩,٤٣٢	١,١٥٥,٣١٢	٩٦٧,٢٩٠	٨٠٨,٣٨٤	٦٩٩,٦٦٧	٥٩٩,٦٠٣ ^{٢/}
(٢٧,٣)	(٢٢,٣)	(٢١,٥)	(١٦,٨)	(١٩,٤)	(١٩,٧)	(١٥,٥)	(١٦,٧)	(١,٥)
١٧٥,٩٢٢	١٦٧,٠٢٧	١٦٠,٢٥١	١٦٤,٥١٤	١٦٤,٧٨٨	١٥٩,١٧٨	١٤٤,٥٦٦	١٣٧,٣٤١	١٢٠,٩٠٤
(٦,٩)	(٢,٠)	-(١,٦)	(٧,٠)	(٣,٥)	(١٠,١)	(٥,٣)	(١٣,٦)	(٧,٢)
١,٢١١,٣٢١	١,١٢٦,٨٢٤	١,٠٧٨,٣٨٧	٩٢٤,٩١٨	٩٩٠,٥٢٤	٨٠٨,١١٢	٦٦٣,٨١٨	٥٦٢,٣٢٦	٤٧٨,٦٩٩
(٣١,٠)	(٢٦,٠)	(٢٥,٩)	(١٨,٧)	(٢٢,٦)	(٢١,٧)	(١٨,٠)	(١٧,٥)	(٠,١)
١,٣٠١,١٠٠	١,٢٠٧,٢٢٣	١,١٥٦,٤٠٤	١,٠١٥,٠٥١	١,٠٨٧,٩٤٥	٨٨٩,٠٤٥	٧٣٣,٣٨٧	٦١٥,٨٤٩	٥١٢,٩٨٢ ^{٣/}
(٢٨,٢)	(٢٣,٠)	(٢٢,٨)	(١٩,٧)	(٢٢,٤)	(٢١,٢)	(١٩,١)	(٢٠,١)	(٥,٥)
١٨٤,٠٤٩	١٧٥,٦١٥	١٦٨,٥٣٩	١٧٢,٠٠٧	١٧٣,٢٩٢	١٦٦,٥٢٧	١٥٨,٥٣١	١٤٨,٨١١	١٣١,٠٤٣
(٧,٠)	(٣,١)	-(٠,٦)	(٤,٧)	(٤,١)	(٥,٠)	(٦,٥)	(١٣,٦)	(١٢,٠)
١,١١٧,٠٥١	١,٠٣١,٦٠٧	٩٨٧,٨٦٥	٨٤٣,٠٤٤	٩١٤,٦٥٣	٧٢٢,٥١٨	٥٧٤,٨٥٦	٤٦٧,٠٣٨	٣٨١,٩٣٩
(٣٢,٥)	(٢٧,٢)	(٢٨,٠)	(٢٣,٣)	(٢٦,٦)	(٢٥,٧)	(٢٣,١)	(٢٢,٣)	(٣,٤)
١,٠٣٤٢,١٦٧	١,٠٢٤٦,٨٧٦	١,٠١٩٠,٧٥٠	١,٠٠٥٢,٦٦٩	١,٠١٢٩,٠٣٠	٩٣٢,٤٦٠	٧٦٩,٧٨٣	٦٤٣,٦٢٨	٥٣٧,٥٣٣ ^{٤/}
(٢٧,٥)	(٢٢,٣)	(٢١,٩)	(١٨,٢)	(٢١,١)	(٢١,١)	(١٩,٦)	(١٩,٧)	(٨,٨)
٢٠٩,٠٦٠	١٩٥,٢٦٣	١٨٤,٠٠٥	١٩١,٧١٤	١٩٨,٠٦٦	١٩١,١١٦	١٧٠,١٧١	١٦٧,٧٣٣	١٥٠,٥٠١
(٩,٠)	(٢,٨)	-(٠,٩)	(٣,٠)	(٣,٦)	(١٢,٣)	(١,٥)	(١١,٤)	(١٥,٢)
١,٠١٣٣,١٠٧	١,٠٠٥١,٦١٣	١,٠٠٦,٧٤٥	٨٦٠,٩٥٥	٩٣٠,٩٦٤	٧٤١,٣٤٤	٥٩٩,٦١٢	٤٧٥,٨٩٥	٣٨٧,٠٣٢
(٣١,٦)	(٢٦,٨)	(٢٧,٣)	(٢٢,٢)	(٢٥,٦)	(٢٣,٦)	(٢٦,٠)	(٢٣,٠)	(٦,٥)
				<u>ملاحظات (نسبة إلى الناتج المحلى الإجمالى) /٦/</u>				
٨٠,٠ %	٧٤,٦ %	٧١,٤ %	٧٠,٦ %	٧٤,٩ %	٧٠,٥ %	٦٧,٠ %	٦٧,١ %	٦٧,٠ %
٦٩,٨ %	٦٤,٩ %	٦٢,٢ %	٦٠,٠ %	٦٤,٢ %	٥٨,٩ %	٥٥,٠ %	٥٤,٠ %	٥٣,٥ %
٧٥,٠ %	٦٩,٦ %	٦٦,٧ %	٦٥,٨ %	٧٠,٥ %	٦٤,٨ %	٦٠,٨ %	٥٩,١ %	٥٧,٣ %
٦٤,٤ %	٥٩,٥ %	٥٦,٩ %	٥٤,٧ %	٥٩,٣ %	٥٢,٧ %	٤٧,٦ %	٤٤,٨ %	٤٢,٧ %
٧٧,٤ %	٧١,٩ %	٦٨,٦ %	٦٨,٣ %	٧٣,٢ %	٦٨,٠ %	٦٣,٨ %	٦١,٨ %	٦٠,٠ %
٦٥,٣ %	٦٠,٦ %	٥٨,٠ %	٥٥,٨ %	٦٠,٤ %	٥٤,١ %	٤٩,٧ %	٤٥,٧ %	٤٣,٢ %

المصدر: وزارة المالية و البنك المركزى المصرى

() معدل النمو عن العام السابق.

* بيان مبدئى، خاضع للمراجعة.

١/ تم مراجعة بيانات الدين المحلى فى ضوء قواعد التقسيم المتعارف عليها دولياً. وتعكس البيانات الدين المحلى لثلاث مستويات تجميعية هي: الدين المحلى لأجهزة الموازنة العامة، الدين المحلى للمجمع للحكومة العامة، والدين العام المحلى المجمع. يشمل الدين المحلى لأجهزة الموازنة العامة أرصدة الدين المستحقه على وحدات الجهاز الإدارى، وحدات الإدارة المحلية، و الهيئات الخدمية. ويتضمن الدين المحلى للحكومة العامة أرصدة الدين المجمع المستحق على أجهزة الموازنة العامة للدولة وبنك الإستثمار القومى و صناديق التأمين الإجتماعى. أما عن الدين العام المحلى فيشمل أرصدة الدين المحلى المجمع لكل من الحكومة العامة والهيئات الإقتصادية.

٢/ يمثل المديونية المستحقه على أجهزة الموازنة العامة (وحدات الجهاز الإدارى، وحدات الإدارة المحلية، و الهيئات الخدمية).

٣/ يمثل رصيد الدين المجمع المستحق على أجهزة الموازنة العامة للدولة و بنك الإستثمار القومى و صناديق التأمين الإجتماعى بعد إستبعاد المديونيات و العلاقات الداخلية فيما بين القطاعات الثلاثة و التى تتمثل فى إقتراض أجهزة الموازنة العامة من بنك الإستثمار القومى، سندات وزارة المالية لدى صناديق التأمين الإجتماعى و بنك الإستثمار القومى، سندات صناديق التأمين الإجتماعى و أخيراً إقتراض بنك الإستثمار القومى من صناديق التأمين الإجتماعى.

٤/ يمثل رصيد الدين المجمع المستحق على الحكومة العامة و الهيئات الإقتصادية بعد إستبعاد إقتراض الهيئات الإقتصادية من بنك الإستثمار القومى واقتراض قطاع الموازنة من الهيئات الاقتصادية.

٥/ ودائع الحكومة العامة و الهيئات الإقتصادية بعد إستبعاد ودائع صناديق التأمين الإجتماعى واقتراض قطاع الموازنة من الهيئات الاقتصادية.

٦/ قامت وزارة التخطيط بتقدير قيمة الناتج المحلى الإجمالى لعام ٢٠١٢/٢٠١٣ بنحو ١٧٣٥ مليار جنيه ، مقارنة بناتج محلى إجمالى معدل قدره ١٥٤٢,٣ مليار جنيه لعام ٢٠١١/٢٠١٢.

جدول (١٦): الدين المحلي لأجهزة الموازنة العامة^{١/}
(بيان مفصل)

(مليون جنيه)

بيان سنوى				بيان سنوى				
مارس-١٣	ديسمبر-١٢	سبتمبر-١٢	مارس-١٢	يونيو-١٢	يونيو-١١	يونيو-١٠	يونيو-٠٩	يونيو-٠٨
١,٣٨٧,٢٤٣	١,٢٩٣,٨٥١	١,٢٣٨,٦٣٨	١,٠٨٩,٤٣٢	١,١٥٥,٣١٢	٩٦٧,٢٩٠	٨٠٨,٣٨٤	٦٩٩,٦٦٧	٥٩٩,٦٠٣
إجمالى الدين المحلي لأجهزة الموازنة العامة								
١,١٨٢,٥٧٣	١,١٥٨,٨٥٢	١,١٢٣,٠٤١	٩٨١,٧٧٩	١,٠٧٨,٣٥٠	٩١٦,٩٧٦	٧٧٩,٢٣٢	٦٨١,٨٣٧	٥٦٨,٨٤٨
أوراق مالية								
٤٥٩,٤٤٦	٤٣٢,٦١٩	٤١٦,٩٧٥	٣٨٢,٨٠٣	٤٠٨,٦٠٢	٣٥٦,١٠٣	٢٦٦,١٢١	٢٣٩,٠٨٠	١٤٦,٤٣٩
أذون على الخزانة ٢/								
-	-	-	-	-	-	-	-	-
أذون عمليات إعادة الشراء								
٣١٢,٨١٧	٣١٢,٣١٧	٢٩٦,٥٦٧	٢٥٠,٠٦٧	٢٧٠,٥٦٧	٢٠٦,٧٦٧	١٥٩,٧٦٧	٩٢,٥٠٠	٧٨,٥٠٠
سندات خزانة								
١٦٢,٤٧٠	١٦٢,٤٧٠	١٦٢,٤٧٠	١١٢,٤٧٠	١٦٢,٤٧١	١١٢,٤٧٠	١١٢,٤٧٠	١٢١,١١٣	١٢١,٧٨٣
سندات البنك المركزى								
١٦,٣٦٠	١٦,٣٦٠	١٦,٣٦٠	١٦,٦٢٦	١٦,٣٦٠	١٨,١٢٦	٩,٠٦٣	-	-
سندات فروق التقييم								
-	٤,٠٠٠	٤,٠٠٠	٤,٠٠٠	٤,٠٠٠	٤,٠٠٠	٤,٠٠٠	٤,٠٠٠	٤,٠٠٠
سندات زيادة رؤس أموال البنوك								
-	-	-	-	-	-	-	٥٩٥	٥٩٥
سندات سلع تموينية								
-	-	-	-	-	-	١١,٨٨٣	١١,٦٧٧	١١,١٢٦
سندات إصلاح هياكل البنوك								
٢,٠٠٠	٢,٠٠٠	٢,٠٠٠	٢,٠٠٠	٢,٠٠٠	٢,٠٠٠	٢,٠٠٠	٢,٠٠٠	٢,٠٠٠
سندات التأمينات								
٥,٢٢٩	٤,٦٨٢	٤,٤٢٨	٣,٧٥٥	٤,٠٢٧	٧,٥٨٣	٦,٠٠٥	٤,٠٣٦	٣,٧٥٠
سندات دولارية سيادية (حيازة مقيمين) ٣/								
-	-	-	٤,٠٨٢	٤,٢٧٩	٣,٩٥٤	٣,٨٠٧	٣,٧٧٣	-
سندات بالجنه المصري صادرة بالخارج ومشتراه بالداخل								
١٠٦	١٠٦	١١١	١١١	١١١	١١٥	١١٤	١١٥	١١٧
سندات الإسكان								
١,٩١٢	١,٩٠٥	١,٩٠٥	١,٨٣٧	١,٩٠٥	١,٨٣٠	١,٧٦٥	١,٧٠٠	١,٦٣٦
ال ٥% المجنيه لشراء سندات حكومية								
٢,٧٢٦	٢,٨٨٦	-	-	-	-	-	-	-
سندات بروة للاستثمار العقارى								
٢١٩,٥٠٧	٢١٩,٥٠٧	٢١٨,٢٢٥	٢٠٤,٠٢٨	٢٠٤,٠٢٨	٢٠٤,٠٢٨	٢٠٢,٢٣٧	٢٠١,٢٤٨	١٩٨,٩٠٢
سندات صندوقى التأمينات مقابل نقل مديونية بنك الإستثمار إلى الخزانة ٤/								
١,٢٢٥	١,٢٢٥	١,٥٢٥	٢,١٤٣	١,٧٢٥	٢,٣٤٣	٢,٣٤٣	٢,٣٤٣	٢,٣٤٣
تسهيلات ائتمانية من صندوقى التأمينات ٥/								
٢٦,٣٠٨	٢٥,٥٧٨	٢٤,٧٥٦	٨,١٢٢	١٣,٠٣٦	٢,٠٠٠	-	-	-
أقتراض من جهات أخرى								
١٧٧,١٣٧	١٠٨,١٩٦	٨٩,٣١٦	٩٧,٣٨٨	٦٢,٢٠١	٤٥,٩٧١	٢٦,٨٠٩	١٥,٤٨٧	٢٨,٤١٢
إقتراض أجهزة الموازنة من الجهاز المصرفى								
١٢,٠٧٥	٩,٤٧١	١١,٠٣٦	١٢,٠٣٩	١١,٧٨١	١٣,١٦٦	١٢,٢٣٩	١٢,٨٨٧	١٥,٠١٤
ومنه ودائع الهيئات الإقتصادية فى حساب الخزانة الموحد								
١٧٥,٩٢٢	١٦٧,٠٢٧	١٦٠,٢٥١	١٦٤,٥١٤	١٦٤,٧٨٨	١٥٩,١٧٨	١٤٤,٥٦٦	١٣٧,٣٤١	١٢٠,٩٠٤
ودائع لدى الجهاز المصرفى								
١,٢١١,٣٢١	١,١٢٦,٨٢٤	١,٠٧٨,٣٨٧	٩٢٤,٩١٨	٩٩٠,٥٢٤	٨٠٨,١١٢	٦٦٣,٨١٨	٥٦٢,٣٢٦	٤٧٨,٦٩٩
صافى الدين المحلي لأجهزة الموازنة العامة								
				ملاحظات (نسبة إلى الناتج المحلى الإجمالى) ٦/				
٨٠,٠%	٧٤,٦%	٧١,٤%	٧٠,٦%	٧٤,٩%	٧٠,٥%	٦٧,٠%	٦٧,١%	٦٧,٠%
إجمالى الدين المحلي لأجهزة الموازنة العامة								
٦٩,٨%	٦٤,٩%	٦٢,٢%	٦٠,٠%	٦٤,٢%	٥٨,٩%	٥٥,٠%	٥٤,٠%	٥٣,٥%
صافى الدين المحلي لأجهزة الموازنة العامة								

المصدر: وزارة المالية و البنك المركزى المصرى
* بيان مبدئى، خاضع للمراجعة.
١/ يمثل المديونية المستحقة على أجهزة الموازنة العامة (وحدات الجهاز الإدارى، وحدات الإدارة المحلية، و الهيئات الخدمية).
٢/ تشمل السندات المصدرة بالدولار بمبلغ ١٥,٢ مليار دولار
٣/ تشمل السندات الدلارية التى سبق اصدارها عامى ٢٠٠١ و ٢٠١٠. ومن الجدير بالذكر أنه اعتباراً من يونيو ٢٠١٢ فقد تم اضافة رصيد شهادة المصرى الدلارية الى هذا البند. هذا وقد بلغ رصيد السندات الدلارية ٣٩٩٨ مليون جنيه فى مارس ٢٠١٣ بينما بلغ رصيد شهادة المصري الدلارية ١٢٣١ مليون جنيه.
٤/ في ضوء ما تتسم به السياسة المالية الجديدة بالشفافية فقد تم قيد الدين المستحق على الخزانة العامة لصناديق التأمينات (الذى تم اقتراضه من خلال بنك الاستثمار القومي) كدين مباشر على الخزانة العامة للصناديق ، وذلك في ١ يوليو ٢٠٠٦. وقد قابل ذلك اصدار سنتين على الخزانة العامة لصالح الصناديق بقيمة الدين ١٩٧,٧٢٥ مليار جنيه، وبالإضافة الى ذلك تم اصدار سند ثالث فى نهاية يونيو ٢٠٠٧ بقيمة ٧٤,٥ مليون جنيه لصالح الصناديق. كما تم إصدار سند رابع فى ٢٠٠٨/٦/٣٠ بمبلغ ١,١ مليار جنيه ، بالإضافة الى سند خامس صدر فى ٢٠٠٩/٦/٣٠ بمبلغ ٢,٣ مليار جنيه . كما تم اصدار سند سادس بمبلغ ٩٨٨,٨ مليون جنيه بنهاية يونيو ٢٠١٠ ، بالإضافة الى سند سابع بمبلغ ١,٨ مليار جنيه فى نهاية يونيو ٢٠١١. ومن الجدير بالذكر أنه تم مؤخراً إصدار سندات باجمالى مبلغ ١٥,٥ مليار جنيه بنهاية ديسمبر ٢٠١٢ وذلك لسداد جزء من المديونية التاريخية المستحقة على وزارة المالية لصناديق التأمينات الاجتماعية
٥/ ودائع صناديق التأمين التى تم ربطها كتسهيلات لقطاع الموازنة العامة والتي تم معالجتها كجزء من المطلوبات المستحقة على قطاع الموازنة لصالح صناديق التأمين.
٦/ قامت وزارة التخطيط بتقدير قيمة الناتج المحلى الإجمالى لعام ٢٠١٢/٢٠١٣ بنحو ١٧٣٥ مليار جنيه ، مقارنة بناتج محلى إجمالى معدل قدره ١٥٤٢,٣ مليار جنيه لعام ٢٠١٢/٢٠١١.

جدول (١٧): الدين المحلي للحكومة العامة^{١/}
(بيان مفصل)

(مليون جنيه)

بيان سنوى				بيان ربع سنوى			
يونيو-٠٨	يونيو-٠٩	يونيو-١٠	يونيو-١١	يونيو-١٢	مارس-١٢	سبتمبر-١٢	ديسمبر-١٢ مارس-١٣*
إجمالي الدين المحلي للحكومة العامة							
٥١٢,٩٨٢	٦١٥,٨٤٩	٧٣٣,٣٨٧	٨٨٩,٠٠٤	١,٠٨٧,٩٤٥	١,٠١٥,٠٥١	١,٠١٥,٤٠٤	١,٣٠١,١٠٠
دين أجهزة الموازنة العامة المجمع							
٣٧١,٦١٩	٤٦٤,٨١٧	٥٦٤,٦٧٠	٧١٠,٨٣٩	٨٩٩,٠٣٠	٨٣٣,٧٧٧	٩٦٧,٤٨٩	١,٠١٩,٧٥٥
إجمالي الدين المحلي لأجهزة الموازنة العامة							
٥٩٩,٦٠٣	٦٩٩,٦٦٧	٨٠٨,٣٨٤	٩٦٧,٢٩٠	١,٠٥٥,٣١٢	١,٠٨٩,٤٣٢	١,٢٣٨,٦٣٨	١,٣٨٧,٢٤٣
يطرح منه: إقتراض أجهزة الموازنة من بنك الإستثمار القومى ^{٢/}							
-	-	-	-	-	-	-	-
يطرح منه: أوراق مالية لدى بنك الإستثمار القومى							
٨,٥٢٨	٩,٩٧٧	١٣,٦٦٥	١٥,٥٢٧	١٣,٨٦٠	١٤,٢٨٥	١٣,٣٣٤	١٢,٧٩٢
يطرح منه: أوراق مالية لدى صناديق التأمين							
١٨,٢١١	٢١,٢٨٢	٢٥,٤٦٩	٣٤,٥٥٣	٣٦,٦٦٩	٣٥,١٩٩	٣٨,٠٦٥	٤٣,٩٦٤
يطرح منه: سندات صناديق التأمين ^{٣/}							
١٩٨,٩٠٢	٢٠١,٢٤٨	٢٠٢,٢٣٧	٢٠٤,٠٢٨	٢٠٤,٠٢٨	٢٠٤,٠٢٨	٢١٨,٢٢٥	٢١٩,٥٠٧
يطرح منه: تسهيلات من صناديق التأمين ^{٣/}							
٢,٣٤٣	٢,٣٤٣	٢,٣٤٣	٢,٣٤٣	١,٧٢٥	٢,١٤٣	١,٥٢٥	١,٢٢٥
دين بنك الإستثمار القومى المجمع							
١٤١,٣٦٣	١٥١,٠٣٢	١٦٨,٧١٧	١٧٨,٢٠٦	١٨٨,٩١٥	١٨١,٢٧٤	١٨٨,٩١٥	١٩١,٣٤٥
إجمالي الدين المحلي لبنك الإستثمار القومى							
١٩٣,٠٧١	٢٠٥,٥٦٥	٢٢٧,٧١٤	٢٤٠,٨٥١	٢٥٣,٦٧٩	٢٤١,٨٦٧	٢٥٣,٦٧٩	٢٥٤,١٣٥
إقتراض بنك الإستثمار من صناديق التأمين الإجتماعى							
٥١,٧٠٨	٥٤,٥٣٣	٥٨,٩٩٧	٦٢,٦٤٥	٦٤,٧٦٤	٦٠,٥٩٣	٦٤,٧٦٤	٦٢,٧٩٠
شهادات الإستثمار							
٨٦,٧٤١	٩٠,١١٢	٩٩,٧٨٢	١٠٣,٣٨٢	١٠٥,٩٠٩	١٠٥,١٠٠	١٠٥,٩٠٩	١٠٨,٦٦٥
ودائع صندوق توفير البريد							
٤٩,٢٥٥	٥٤,٤٨٧	٦٤,٨٣٦	٧١,٩٧٨	٧٨,٨٥٢	٧١,٩٧٨	٧٨,٨٥٢	٧٨,٨٥٢
أخرى							
٥,٣٦٧	٦,٤٣٣	٤,٠٩٩	٢,٨٤٦	٤,١٥٤	٤,١٩٦	٤,١٥٤	٣,٨٢٨
يطرح منه: إقتراض بنك الإستثمار من صناديق التأمين الإجتماعى ^{٣/}							
٥١,٧٠٨	٥٤,٥٣٣	٥٨,٩٩٧	٦٢,٦٤٥	٦٤,٧٦٤	٦٠,٥٩٣	٦٤,٧٦٤	٦٢,٧٩٠
ودائع الحكومة العامة							
١٣١,٠٤٣	١٤٨,٨١١	١٥٨,٥٣١	١٦٦,٥٢٧	١٧٣,٢٩٢	١٧٢,٠٠٧	١٦٨,٥٣٩	١٨٤,٠٤٩
أجهزة الموازنة							
١٢٠,٩٠٤	١٣٧,٣٤١	١٤٤,٥٦٦	١٥٩,١٧٨	١٦٤,٧٨٨	١٦٤,٥١٤	١٦٠,٢٥١	١٧٥,٩٢٢
بنك الإستثمار القومى							
٣,٨٩١	٤,٨٠٦	٥,٥١٠	٢,٦٧٢	٢,٦٥٠	١,٨٨١	١,٧٠٢	١,٥٤٦
صناديق التأمين الإجتماعى ^{٤/}							
٦,٢٤٨	٦,٦٦٤	٨,٤٥٥	٤,٦٧٧	٥,٨٥٤	٥,٦١٢	٦,٥٨٦	٦,٥٨١
صافى الدين المحلي للحكومة العامة							
٣٨١,٩٣٩	٤٦٧,٠٣٨	٥٧٤,٨٥٦	٧٢٢,٥١٨	٩١٤,٦٥٣	٨٤٣,٠٤٤	٩٨٧,٨٦٥	١,٠١١٧,٠٥١
ملاحظات (نسبة إلى الناتج المحلي الإجمالي) /٥/							
٥٧,٣%	٥٩,١%	٦٠,٨%	٦٤,٨%	٧٠,٥%	٦٥,٨%	٦٦,٧%	٧٥,٠%
٤٢,٧%	٤٤,٨%	٤٧,٦%	٥٢,٧%	٥٩,٣%	٥٤,٧%	٥٦,٩%	٦٤,٤%

المصدر: وزارة المالية و البنك المركزى المصرى

* بيان مبدئى، خاضع للمراجعة.

١/ يمثل رصيد الدين المجمع المستحق على أجهزة الموازنة العامة للدولة وبنك الإستثمار القومى وصناديق التأمين الإجتماعى بعد إستبعاد المديونيات والعلاقات الداخلية فيما بين القطاعات الثلاثة.

٢/ فى ضوء ما تتسم به السياسة المالية الجديدة بالشفافية فقد تم قيد الدين المستحق على الخزانة العامة لصناديق التأمينات (الذى تم إقتراضه من خلال بنك الإستثمار القومى) كدين مباشر على الخزانة العامة للصناديق ، وذلك فى ١ يوليو ٢٠٠٦ . وقد قابل ذلك اصدار سندانين على الخزانة العامة لصالح الصناديق بقيمة الدين ١٩٧,٧٢٥ مليار جنيه، وبالإضافة الى ذلك تم اصدار سند ثالث فى نهاية يونيو ٢٠٠٧ بقيمة ٧٤,٥ مليون جنيه لصالح الصناديق. كما تم إصدار سند رابع فى ٢٠٠٨/٦/٣٠ بمبلغ ١,١ مليار جنيه ، بالإضافة الى سند خامس صدر فى ٢٠٠٩/٦/٣٠ بمبلغ ٢,٣ مليار جنيه . كما تم اصدار سند سادس بمبلغ ٩٨٨,٨ مليون جنيه بنهاية يونيو ٢٠١٠ ، بالإضافة الى سند سابع بمبلغ ١,٨ مليار جنيه فى نهاية يونيو ٢٠١١ . ومن الجدير بالذكر أنه تم مؤخرأ إصدار سندات باجمالى مبلغ ١٥,٥ مليار جنيه بنهاية ديسمبر ٢٠١٢ وذلك لسداد جزء من المديونية التاريخية المستحقة على وزارة المالية لصناديق التأمينات الاجتماعية.

٣/ ودائع صناديق التأمين التى تم ربطها كتسهيلات لقطاع الموازنة العامة والتي تم معالجتها كجزء من المطالبات المستحقة على قطاع الموازنة لصالح صناديق التأمين.

٤/ تم استبعاد ودائع الصناديق التى تم ربطها كتسهيلات لقطاع الموازنة بداية من يونيو ٢٠٠٦ .

٥/ قامت وزارة التخطيط بتقدير قيمة الناتج المحلي الإجمالي لعام ٢٠١٢/٢٠١٣ بنحو ١٧٣٥ مليار جنيه ، مقارنة بناتج محلى إجمالى معدل قدره ١٥٤٢,٣ مليار جنيه لعام ٢٠١١/٢٠١٢ .

جدول (١٨): الدين العام المحلى^{١/}
(بيان مفصل)

(مليون جنيه)

بيان ربع سنوى				بيان سنوى				
مارس-١٣	ديسمبر-١٢	سبتمبر-١٢	مارس-١٢	يوليو-١٢	يونيو-١١	يونيو-١٠	يونيو-٠٩	يونيو-٠٨
١,٣٤٢,١٦٧	١,٢٤٦,٨٧٦	١,١٩٠,٧٥٠	١,٠٥٢,٦٦٩	١,١٢٩,٠٣٠	٩٣٢,٤٦٠	٧٦٩,٧٨٣	٦٤٣,٦٢٨	٥٣٧,٥٣٣
				إجمالى الدين العام المحلى				
١,٣٠١,١٠٠	١,٢٠٧,٢٢٣	١,١٥٦,٤٠٤	١,٠١٥,٠٥١	١,٠٨٧,٩٤٥	٨٨٩,٠٤٥	٧٣٣,٣٨٧	٦١٥,٨٤٩	٥١٢,٩٨٢
				إجمالى دين الحكومة العامة				
١٠٧,٤١٤	١٠٤,١٤٦	٩٨,٠٣٧	١٠٣,٢٨٦	١٠٥,٥٢١	١٠٩,٢٥١	١٠٠,١٠٤	٩٠,٧٢٨	٩٠,٨٤٤
				إجمالى دين الهيئات الإقتصادية				
٥٤,٢٧٢	٥٥,٠٢٢	٥٢,٦٥٥	٥٣,٦٢٩	٥٢,٦٥٥	٥٢,٦٧٠	٥١,٤٦٩	٥٠,٠٦٢	٥١,٢٧٩
				يطرح منه: إقتراض الهيئات الإقتصادية من بنك الإستثمار القومى				
١٢,٠٧٥	٩,٤٧١	١١,٠٣٦	١٢,٠٣٩	١١,٧٨١	١٣,١٦٦	١٢,٢٣٩	١٢,٨٨٧	١٥,٠١٤
				يطرح منه: ودائع الهيئات الإقتصادية فى حساب الخزانة الموحد ^{١/٢}				
٢٠٩,٠٦٠	١٩٥,٢٦٣	١٨٤,٠٠٥	١٩١,٧١٤	١٩٨,٠٦٦	١٩١,١١٦	١٧٠,١٧١	١٦٧,٧٣٣	١٥٠,٥٠١
				الودائع				
١٨٤,٠٤٩	١٧٥,٦١٥	١٦٨,٥٣٩	١٧٢,٠٠٧	١٧٣,٢٩٢	١٦٦,٥٢٧	١٥٨,٥٣١	١٤٨,٨١١	١٣١,٠٤٣
				ودائع الحكومة العامة				
٢٥,٠١١	١٩,٦٤٨	١٥,٤٦٦	١٩,٧٠٧	٢٤,٧٧٤	٢٤,٥٨٩	١١,٦٤٠	١٨,٩٢٢	١٩,٤٥٨
				صافى ودائع الهيئات الإقتصادية				
٤٣,٦٦٧	٣٦,٠١٣	٣٣,٠٨٨	٣٧,٣٥٨	٤٢,٤٠٩	٤٢,٤٣٢	٣٢,٣٣٤	٣٨,٤٧٣	٤٠,٧٢٠
				إجمالى ودائع الهيئات الإقتصادية				
٦,٥٨١	٦,٨٩٤	٦,٥٨٦	٥,٦١٢	٥,٨٥٤	٤,٦٧٧	٨,٤٥٥	٦,٦٦٤	٦,٢٤٨
				يطرح منه: ودائع صناديق التأمين الإجتماعى ^{١/٢ ١/٣}				
١٢,٠٧٥	٩,٤٧١	١١,٠٣٦	١٢,٠٣٩	١١,٧٨١	١٣,١٦٦	١٢,٢٣٩	١٢,٨٨٧	١٥,٠١٤
				يطرح منه: ودائع الهيئات الإقتصادية فى حساب الخزانة الموحد ^{١/٢}				
١,١٣٣,١٠٧	١,٠٥١,٦١٣	١,٠٠٦,٧٤٥	٨٦٠,٩٥٥	٩٣٠,٩٦٤	٧٤١,٣٤٤	٥٩٩,٦١٢	٤٧٥,٨٩٥	٣٨٧,٠٣٢
				صافى الدين العام المحلى				
				<u>ملاحظات (نسبة إلى الناتج المحلى الإجمالى) ١/٥</u>				
٧٧,٤%	٧١,٩%	٦٨,٦%	٦٨,٣%	٧٣,٢%	٦٨,٠%	٦٣,٨%	٦١,٨%	٦٠,٠%
				إجمالى الدين العام المحلى				
٦٥,٣%	٦٠,٦%	٥٨,٠%	٥٥,٨%	٦٠,٤%	٥٤,١%	٤٩,٧%	٤٥,٧%	٤٣,٢%
				صافى الدين العام المحلى				

المصدر: وزارة المالية و البنك المركزى المصرى
* بيان مبدئى، خاضع للمراجعة.
١/ يمثل رصيد الدين المجمع المستحق على الحكومة العامة والهيئات الإقتصادية بعد إستبعاد إقتراض الهيئات الإقتصادية من بنك الإستثمار القومى.
٢/ يمثل إقتراض قطاع الموازنة من ودائع الهيئات ضمن حساب الخزانة الموحد فى شكل تسهيلات ائتمانية، أى انه دين بين قطاع الموازنة والهيئات الإقتصادية لذا يتم طرح قيمة هذا الإقتراض من اجمالى الدين العام المجمع وكذلك من صافى ودائع الهيئات الإقتصادية.
٣/ تم ادراج ودائع صناديق التأمين بالفعل ضمن ودائع الحكومة العامة، انظر جدول (١٦).
٤/ تم استبعاد ودائع الصناديق التى تم ربطها كتسهيلات لقطاع الموازنة بداية من يونيو ٢٠٠٦.
٥/ قامت وزارة التخطيط بتقدير قيمة الناتج المحلى الإجمالى لعام ٢٠١٣/٢٠١٢ بنحو ١٧٣٥ مليار جنيه ، مقارنة بناتج محلى إجمالى معدل قدره ١٥٤٢,٣ مليار جنيه لعام ٢٠١٢/٢٠١١.

جدول (١٩) : إجمالي الدين العام الخارجى

(مليون دولار)

	يونيو-٠٧	يونيو-٠٨	يونيو-٠٩	يونيو-١٠	يونيو-١١	يونيو-١٢	ديسمبر-١٢*
إجمالي الدين العام الخارجى	٢٩,٨٩٨	٣٣,٨٩٣	٣١,٥٣١	٣٣,٦٩٤	٣٤,٩٠٦	٣٤,٣٨٥	٣٨,٨٢٤
	(١,٠٠)	(١٣,٤)	-(٧,٠)	(٦,٩)	(٣,٦)	-(١,٥)	(١٥,٢)
إجمالي الدين العام الخارجى الحكومى ^{١/ ٢/}	١٩,٤٩٢	٢١,٦٤١	٢٥,٨١٨	٢٦,٢٤٩	٢٧,٠٩٢	٢٥,٥٩٤	٢٦,١٩٠
	(٣,٣)	(١١,٠)	(١٩,٣)	(١,٧)	(٣,٢)	-(٥,٥)	(١,٨)
السندات والأذون	١,٥٧٠	٢,٦٥٢	١,٩٢٦	٣,٠٨٠	٢,٨٢١	٢,٩٠١	٢,٦٦٤
القروض	١٧,٩٢٢	١٨,٩٨٩	٢٣,٨٩٢	٢٣,١٧٠	٢٤,٢٧١	٢٢,٦٩٤	٢٣,٥٢٥
إجمالي الدين العام الخارجى غير الحكومى	١٠,٤٠٦	١٢,٢٥٢	٥,٧١٣	٧,٤٤٥	٧,٨١٤	٨,٧٩٠	١٢,٦٣٤
	-(٣,٠)	(١٧,٧)	-(٥٣,٤)	(٣٠,٣)	(٥,٠)	(١٢,٥)	(٥٨,٤)
السلطات النقدية	٣١٦	٢٩٠	٢١٢	١,٢٦٠	١,٥٠٠	٢,٦١٢	٦,٦٤٧ ^{٣/}
البنوك	١,٩٥٤	٢,٥٤٢	١,٧٩٧	١,٩٦٤	١,٧٢٥	١,٦٢٤	١,٧٥٩
قطاعات أخرى	٨,١٣٦	٩,٤٢٠	٣,٧٠٥	٤,٢٢١	٤,٥٨٩	٤,٥٥٤	٤,٢٢٩
ملاحظات							
إجمالي الدين العام الخارجى/ الناتج المحلى الإجمالى	٢٢,٨	٢٠,١	١٦,٩	١٥,٩	١٥,٢	١٣,٥	١٤,١
إجمالي الدين الحكومى الخارجى/ الناتج المحلى الإجمالى	١٤,٩	١٢,٩	١٣,٨	١٢,٤	١١,٨	١٠,٠	٩,٥
الدين الخارجى غير الحكومى/الناتج المحلى الإجمالى	٧,٩	٧,٣	٣,١	٣,٥	٣,٤	٣,٤	٤,٦
إجمالي الدين العام الخارجى / الصادرات السلعية والخدمية	٧٠,٤	٥٩,٩	٦٤,٤	٧١,٠	٧١,٤	٧١,٩	٣٠٧,٩
الدين الخارجى غير الحكومى/ الدين الخارجى الكلى	٣٤,٨	٣٦,١	١٨,١	٢٢,١	٢٢,٤	٢٥,٦	٣٢,٥
الديون قصيرة الأجل/ الدين الخارجى الكلى	٤,٨	٧,٤	٦,٨	٨,٨	٧,٩	٨,٤	١٧,١
الديون قصيرة الأجل/ صافى الإحتياطى الدولى	٥,١	٧,٣	٦,٨	٨,٤	١٠,٤	١٨,٧	٤٤,٣
ديون القطاع الخاص / الدين الخارجى الكلى	٠,٣	٠,١	٠,٣	٠,٢	٠,١	٠,١	٠,١
خدمة الدين الخارجى/ المتحصلات الجارية	٥,٩	٣,٩	٥,٣	٤,٥	٤,٥	٤,٤	٢,٠
خدمة الدين الخارجى/ الصادرات السلعية والخدمية	٦,٩	٤,٦	٦,٢	٥,٥	٥,٧	٦,١	٢,٧
متوسط نصيب الفرد من الدين الخارجى (دولار)	٣٩٨,٥	٤٥٠,٠	٤١٨,٦	٣٩٩,٢	٤١٣,٦	٣٨٩,٧	٤٤٠,٠

المصدر: وزارة المالية و البنك المركزى المصرى

* بيان مبدئى.

-- بيان غير متاح

١/ طبقاً لتصنيف و منهجية البنك المركزى المصرى، الذى يقوم بشطب مديونيات نادى باريس المباشرة وغير المباشرة المستحقة على الجهات الحكومية طبقاً لتواريخ إعادة الجدولة الى العالم الخارجى، فى حين تقوم الجهات الحكومية بشطب هذه المديونيات من سجلاتها فور سداد المقابل المحلى الى البنك المركزى طبقاً لجدول السداد الاصلى (والذى يسبق تواريخ إعادة الجدولة)

٢/ قام البنك المركزى المصرى بإعادة تبويب مبلغ ٤,٣ مليار دولار الى المديونية الخارجية للقطاع الحكومى- دون تأثير على جملة الدين الخارجى- الا ان البنك المركزى لم يظهر هذا التعديل الا اعتباراً من شهر سبتمبر من عام ٢٠٠٨.

٣/ ترجع الزيادة الملحوظة فى بند الدين الخارجى للسلطات النقدية الى قيام قطر بإيداع مبلغ ٤ مليار دولار فى البنك المركزى خلال الربع الثانى من العام المالى ٢٠١٢/٢٠١٣ وذلك كجزء من برنامج المساعدات المالية للحكومة المصرية .

جدول (٢٠): خدمة الدين الحكومي (داخلي و خارجي)

(مليون جنيه)

* يوليو - أبريل ٢٠١٣/٢٠١٢	٢٠١٢/٢٠١١	٢٠١١/٢٠١٠	٢٠١٠/٢٠٠٩	٢٠٠٩/٢٠٠٨	٢٠٠٨/٢٠٠٧	٢٠٠٧/٢٠٠٦	
١٨٥,٧٦٦	١٤٠,٩١٦	١١٧,٢٥١	٩٨,٨٥٦	٧١,١٢٣	٦٠,٠٠٤	٥٤,٧٢٥	إجمالي خدمة الدين الحكومي
(٤٩,٣)	(٢٠,٢)	(١٨,٦)	(٣٩,٠)	(١٨,٥)	(٩,٦)	-(٨,١)	
١١٦,٥٨٧	١٠٤,٤٤١	٨٥,٠٧٧	٧٢,٣٣٣	٥٢,٨١٠	٥٠,٥٢٨	٤٧,٧٠٠	إجمالي الفوائد المسددة
(٣١,١)	(٢٢,٨)	(١٧,٦)	(٣٧,٠)	(٤,٥)	(٥,٩)	(٢٩,٦)	
١١٣,١٣٥	١٠١,٠٢٣	٨١,٦٦١	٦٩,٤٩٣	٤٩,٢١٢	٤٦,٧٩١	٤٤,٦٦٧	فوائد الدين الداخلي
٣,٤٥٢	٣,٤١٨	٣,٤١٦	٢,٨٤٠	٣,٥٩٨	٣,٧٣٧	٣,٠٣٣	فوائد الدين الخارجي
٦٩,١٨٠	٣٦,٤٧٥	٣٢,١٧٤	٢٦,٥٢٣	١٨,٣١٣	٩,٤٧٦	٧,٠٢٦	إجمالي الأقساط المسددة
(٩٤,٩)	(١٣,٤)	(٢١,٣)	(٤٤,٨)	(٩٣,٣)	(٣٤,٩)	-(٦٩,١)	
٥٨,٩٥٥	٢١,٢٩٩	٢٢,٩٦٤	١٨,٠٦٧	١٠,٣٦٥	٥,٦٤٤	٢,٩٧٣	أقساط الدين الداخلي
١٠,٢٢٥	١٥,١٧٦	٩,٢١١	٨,٤٥٥	٧,٩٤٨	٣,٨٣٢	٤,٠٥٣	أقساط الدين الخارجي
١١٥,٩٧٦	١٠٣,٣٦٣	٨٣,٩٤٧	٦٨,٤٠٥	٤٧,٩٦١	٤٩,١٩٣	٤٦,٣٥٧	صافي مدفوعات الفوائد
١١٢,٥٢٤	٩٩,٩٤٥	٨٠,٥٣١	٦٥,٥٦٥	٤٤,٣٦٤	٤٥,٤٥٦	٤٣,٣٢٤	الداخلي
١١٣,١٣٥	١٠١,٠٢٣	٨١,٦٦١	٦٩,٤٩٣	٤٩,٢١٢	٤٦,٧٩١	٤٤,٦٦٧	الفوائد المسددة
٦١٠	١,٠٧٨	١,١٣٠	٣,٩٢٨	٤,٨٤٩	١,٣٣٥	١,٣٤٣	متحصلات الفوائد
٣,٤٥٢	٣,٤١٨	٣,٤١٦	٢,٨٤٠	٣,٥٩٨	٣,٧٣٧	٣,٠٣٣	الخارجي
٣,٤٥٢	٣,٤١٨	٣,٤١٦	٢,٨٤٠	٣,٥٩٨	٣,٧٣٧	٣,٠٣٣	الفوائد المسددة
٠,٠	٠,٠	٠,٠	٠,٠	٠,٠	٠,٠	٠,٠	متحصلات الفوائد
ملاحظات							
نسبة الى الناتج المحلي الإجمالي ^{١/}							
٢/	٦,٧%	٦,٨%	٦,٠%	٥,١%	٥,٦%	٦,٤%	إجمالي الفوائد المسددة
٢/	٤,٠%	٢,٤%	٢,٣%	١,٨%	١,١%	٠,٩%	إجمالي الأقساط المسددة
نسبة الى إجمالي مصروفات الموازنة							
٣/	٢٧,٦%	٢٢,٢%	١٩,٨%	١٥,٠%	١٧,٩%	٢١,٥%	إجمالي الفوائد المسددة
٣/	١٦,٣%	٧,٧%	٧,٢%	٥,٢%	٣,٤%	٣,٢%	إجمالي الأقساط المسددة

المصدر: وزارة المالية

() معدل النمو عن الفترة المقابلة في العام السابق.

* بيان مبدئي.

^{١/} قامت وزارة التخطيط بتقدير قيمة الناتج المحلي الإجمالي لعام ٢٠١٣/٢٠١٢ بنحو ١٧٣٥ مليار جنيه ، مقارنة بناتج محلي إجمالي معدل قدره ١٥٤٢,٣ مليار جنيه لعام ٢٠١٢/٢٠١١.

٢/ بيان يوليو- أبريل من سنة ٢٠١٣/٢٠١٢ كنسبة إلى الناتج المحلي الإجمالي للعام بأكمله.

٣/ بيان يوليو - أبريل من سنة ٢٠١٣/٢٠١٢ كنسبة إلى إجمالي مصروفات الموازنة خلال نفس الفترة.

جدول (٢١): إصدارات الاوراق المالية الحكومية (اذون و سندات) ^{١/}

من ٢٠٠٧/٢٠٠٦ الى يوليو - أبريل ٢٠١٢/٢٠١٣

(مليار جنيه)

يوليو - أبريل ٢٠١٣/٢٠١٢ *	٢٠١٢/٢٠١١	٢٠١١/٢٠١٠	٢٠١٠/٢٠٠٩	٢٠٠٩/٢٠٠٨	٢٠٠٨/٢٠٠٧	٢٠٠٧/٢٠٠٦	
٦١٥,٢	٦٤٧,٠	٥٤٨,٨	٤٥٢,٥	٣٥٥,٢	٢٣٩,٩	١٨٠,٧	الإصدارات
٥٤٣,٠	٥٦٢,٧	٤٩١,٨	٣٧٧,٣	٣٣٢,٢	٢١٠,٤	١٧٤,٧	أذون خزانة
٧٢,٢	٨٤,٣	٥٧,٠	٧٥,٢	٢٣,٠	٢٩,٥ /	٦,٠	سندات خزانة
٥٢٥,٦	٥٣٠,٨	٤١١,٨	٣٥٨,٣	٢٤٨,٥	١٨٤,٦	١٦٦,٢	الإهلاكات
٤٨٤,١	٥١٠,٤	٤٠١,٨	٣٥٠,٣	٢٣٩,٥	١٨٢,٦	١٥٩,٢	أذون خزانة
٤١,٥	٢٠,٤	١٠,٠	٨,٠	٩,٠	٢,٠	٧,٠	سندات خزانة
٨٩,٦	١١٦,٢	١٣٧,٠	٩٤,٢	١٠٦,٧	٥٥,٣	١٤,٥	صافي الإصدار ^{١/٣}
٧٧٤,٦	٦٨٥,٠	٥٦٨,٨	٤٣١,٨	٣٣٧,٦	٢٣٠,٩	١٧٥,٦	الرصيد القائم (نهاية الفترة)
٤٦٧,٣	٤٠٨,٤	٣٥٦,١	٢٦٦,١	٢٣٩,١	١٤٦,٤	١١٨,٦	أذون خزانة
٣٠٧,٣	٢٧٦,٦	٢١٢,٧	١٦٥,٧	٩٨,٥	٨٤,٥	٥٧,٠	سندات خزانة
							متوسط أسعار الفائدة: ^{١/٥}
١٣,٢	١٣,١	١١,٥	٩,٩	١١,٣	٦,٨	٨,٦	أذون ٩١ يوم
١٣,٩	١٤,١	١١,٨	١٠,٢	١١,٦	٧,٤	٨,٩	أذون ١٨٢ يوم
١٤,٢	١٤,٨	١١,٤	١٠,٥	١١,٥	-	-	أذون ٢٧٣ يوم ^{١/٨}
١٤,٤	١٤,٨	١١,٥	١٠,٥	١٢,١	٧,٨	٩,١	أذون ٣٦٤ يوم

المصدر: وزارة المالية.

١/ الأوراق المالية الحكومية المصدرة بالجنيه المصري.

٣/ تم حسابه على أساس حجم الإصدارات الجديدة مطروحاً منه حجم الإهلاكات.

٤/ تتضمن سندات مصدرة بالجنيه المصري خارج جمهورية مصر العربية قيمتها ٦ مليار جنيه ، والتي سوف يستحق أجالها في يوليو ٢٠١٢.

٥/ متوسط أسعار الفائدة في السوق الأولى.

٦/ قامت وزارة المالية بطرح أذون خزانة لمدة ٢٧٣ يوم لأول مرة في أكتوبر ٢٠٠٨.

جدول (٢٢) : إصدارات الاوراق المالية الحكومية (اذون و سندات) الربع سنوية

من أبريل - يونيو ٢٠١٢/٢٠١١ إلى أبريل - يونيو ٢٠١٣/٢٠١٢

أبريل - يونيو ٢٠١٣ ^{١/}			أبريل - يونيو				
يونيو			أبريل	مايو	يونيو	أبريل	
١١٥٠٠	٨٠٠٠	١٣٥٠٠	٨٥٠٠	١٣٠٠٠	١٥٥٠٠	١١٠٠٠	أذون ٩١ يوم
١٤٥٠٠	١٣٥٠٠	١٨٨٠٠	٢٧٠٠٠	٢٣٠٠٠	٢٧٥٠٠	٣١٠٠٠	أذون ١٨٢ يوم
١٢٠٠٠	٩٠٠٠	١٦٠٠٠	٤٣٥٠٠	٣٧٠٠٠	٤٨٥٠٠	٤٠٠٠٠	أذون ٢٧٣ يوم
١٣٠٠٠	١٤٠٠٠	١٦٥٠٠	٤٤٥٠٠	٤٦٠٠٠	٤٥٥٠٠	٤٠٥٠٠	أذون ٣٦٤ يوم
-	-	-	-	-	-	-	سندات (إهلاك ٢٠١٠)
-	-	-	-	-	-	-	سندات (إهلاك ٢٠١١)
-	-	-	-	-	-	-	سندات (إهلاك ٢٠١٢)
-	-	-	-	-	-	-	سندات (إهلاك ٢٠١٣)
-	-	-	-	-	-	-	سندات (إهلاك ٢٠١٤)
-	-	-	-	٨٠٠٠	١٥٠٠٠	١٠٠٠٠	سندات (إهلاك ٢٠١٥)
١٠٠٠	١٠٠٠	٢٠٠٠	-	-	-	-	سندات (إهلاك ٢٠١٦)
٠	٠	٠	٦٠٠٠	٩٠٠٠	٩٥٠٠	٧٥٠٠	سندات (إهلاك ٢٠١٧)
١٠٠٠٠,٠٠	١٠٠٠٠,٠٠	١٠,٥٠٠,٠٠	-	-	-	٠	سندات (إهلاك ٢٠١٨)
٠	٠	٠	٥٠٠٠	١٠٠٠٠	٨٥٠٠	-	سندات (إهلاك ٢٠١٩)
-	-	-	-	-	٠	-	سندات (إهلاك ٢٠٢٠)
-	-	-	-	٤٠٠٠	-	-	سندات (إهلاك ٢٠٢٢)
٥٠٠	٥٠٠	٥٠٠	-	-	-	-	سندات (إهلاك ٢٠٢٣)
٥٤٥٠٠	٤٧٥٠٠	٦٨٨٠٠	١٤٥٥٠٠	١٥٠٠٠٠	١٧٥٠٠٠	١٥٠٠٠٠	إجمالي الإصدار (أذون و سندات)

المصدر: وزارة المالية.

- لا يوجد اصدارات .

١/ تتضمن ٤٤ مليار جنيه اعادة فتح أذون وسندات.

جدول (٢٣) : تطور معدلات العائد حتى تاريخ الإستحقاق لسندات الخزانة ^{١/}

ابريل-١٢	سبتمبر-١٢	اكتوبر-١٢	نوفمبر-١٢	ديسمبر-١٢	يناير-١٣	فبراير-١٣	مارس-١٣	ابريل-١٣	
١٥,٦	١٤,٠	١٣,٢	--	--	١٣,٠	--	--	--	سندات يناير ٢٠١٣
--	١٣,٧	١٤,٢	١٣,٣	١٤,٠	١٤,١	١٣,٥	١٣,٠	١٣,٨	سندات يوليو ٢٠١٣
--	--	--	--	--	--	--	--	--	سندات سبتمبر ٢٠١٣
--	١٣,٨	١٣,٨	--	--	--	١٣,٢	١٣,٢	--	سندات أكتوبر ٢٠١٣
--	--	--	١٠,٥	١١,٢	--	--	--	--	سندات نوفمبر ٢٠١٣
--	--	--	--	١٤,١	١٣,٥	--	--	--	سندات يناير ٢٠١٤
--	١٦,٦	--	--	--	--	--	--	--	سندات فبراير ٢٠١٤
--	--	١٣,٤	--	--	--	--	--	--	سندات ابريل ٢٠١٤
--	--	--	--	--	--	--	--	--	سندات مايو ٢٠١٤
--	--	--	--	--	--	--	--	--	سندات سبتمبر ٢٠١٤
--	--	--	--	١٤,١	--	--	--	--	سندات نوفمبر ٢٠١٤
--	١٥,٥	١٤,٠	١٣,٤	--	١٦,٣	١٣,٤	--	--	سندات يناير ٢٠١٥
--	--	--	--	--	--	--	--	--	سندات مايو ٢٠١٥
--	--	--	--	--	--	--	--	--	سندات سبتمبر ٢٠١٥
--	--	--	--	--	--	--	--	--	سندات نوفمبر ٢٠١٥
--	--	١٥,٠	--	١١,٨	١٤,٦	١٤,٤	١٤,٤	٨,١	سندات يناير ٢٠١٦
--	--	--	--	--	--	--	--	--	سندات يوليو ٢٠١٦
--	--	--	--	--	--	--	١٤,٥	١٥,٩	سندات أغسطس ٢٠١٧
--	--	--	--	--	--	--	١٤,٥	١٤,٩	سندات نوفمبر ٢٠١٧
--	--	--	--	--	--	--	--	--	سندات فبراير ٢٠١٨
--	--	--	--	--	--	--	١٤,٧	١٥,٥	سندات أكتوبر ٢٠١٨
--	--	--	--	--	--	--	١٥,٠	--	سندات أغسطس ٢٠١٩
--	١٦,٤	١٦,٢	١٥,٠	--	١٦,٨	١٦,٠	١٥,٩	١٦,٥	سندات أبريل ٢٠٢٢
--	--	--	--	--	--	١٦,٥	١٦,٣	١٦,٥	سندات يناير ٢٠٢٣
--	--	--	--	--	--	--	--	١٦,٤	سندات يناير ٢٠٢٥
٢,٧	٣,٠	٢,٩	٢,٩	٢,٨	٢,٩	٢,٩	٢,٨	٢,٩	متوسط فترة الاستحقاق للسندات (سنة)
٩,٧٣	٩,٦٨	٩,٦٥	٩,٦١	٩,٦٩	٩,٧٤	٩,٦٠	٩,٥٥	٩,٩٩	انترينك الليلة واحدة ^{٢/}

المصدر: وزارة المالية و البنك المركزى المصرى.

-- لا توجد إصدارات خلال الفترة المشار إليها.

١/ تشمل السندات المصدرة وفقاً لنظام "المتعاملون الرئيسيون" فقط. تم حساب العائد حتى تاريخ الإستحقاق على أساس السعر "الكامل" فى السوق الثانوى.

٢/ متوسط شهري.

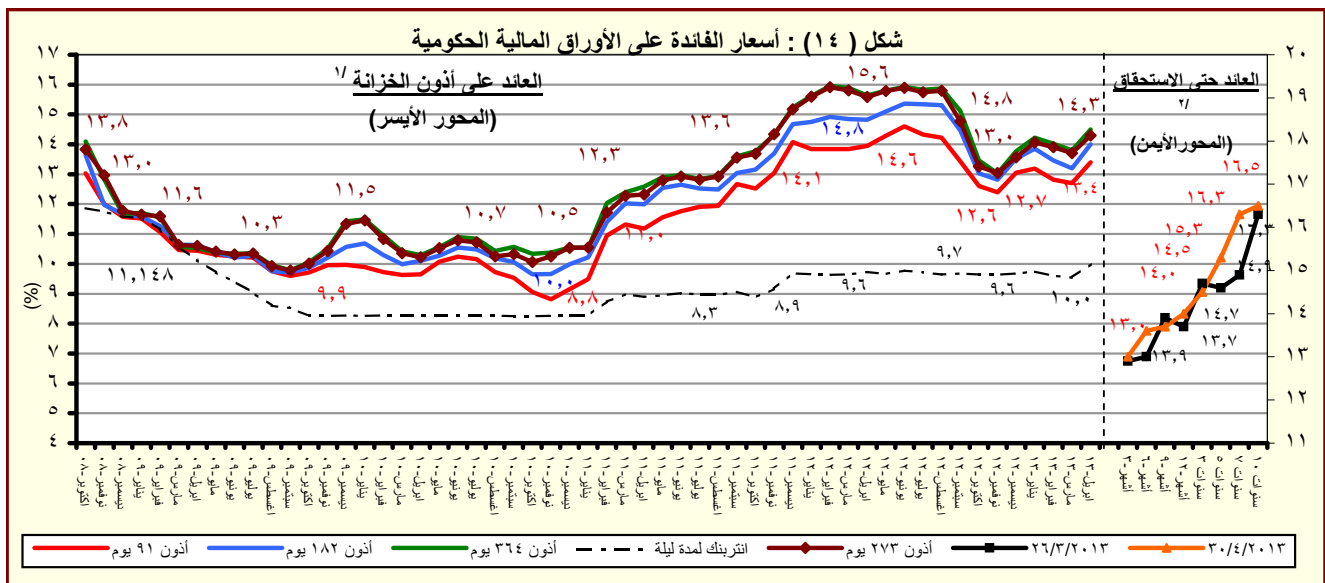

المصدر : وزارة المالية و البنك المركزى المصرى.

١/ متوسط شهري فى السوق الاولى.

٢/ سوق ثانوى.

القسم السادس

المؤشرات النقدية

جدول (٢٤)	تطور المؤشرات النقدية الرئيسية	٤٥
جدول (٢٥)	المسح المصرفي لأهم إجماليات السيولة المحلية (الأصول و الإلتزامات المقابلة)	٤٦-٤٧
--		
جدول (٢٦)	نقود الإحتياط و الأصول المقابلة	٤٨
جدول (٢٧)	الودائع لدى البنوك	٤٩
جدول (٢٨)	التسهيلات الائتمانية من البنوك	٥٠
جدول (٢٩)	هيكل أسعار الفائدة المحلية	٥١

جدول (٢٤) : تطور المؤشرات النقدية الرئيسية
(فبراير ٢٠١٣)

معدل نمو شهري %	معدل نمو ربع سنوى %	معدل تغير سنوى %	متوسط النمو السنوى لمدة عام ^{١/}
صافى الأصول الأجنبية (بالجنه المصرى)	-٣,٦	-٩,٥	-٢٥,٢
صافى الأصول الأجنبية لدى البنك المركزى	-٠,٧	-٣٥,٢	-٤٩,٦
صافى الإحتياطى الدولى لدى البنك المركزى	١,٨	-١,٠	-٤,٢
صافى الأصول الأجنبية لدى البنوك ^{٢/}	-٤,٨	١٠,٤	-٤,١
صافى الأصول الأجنبية (بالدولار الأمريكى)	-٦,٠	-١٧,٩	-٣٢,٩
صافى الأصول الأجنبية لدى البنك المركزى	-٣,١	-٤١,٢	-٥٤,٨
صافى الإحتياطى الدولى لدى البنك المركزى	-٠,٨	-١٠,٢	-١٤,١
صافى الأصول الأجنبية لدى البنوك ^{٢/}	-٧,٢	٠,١	-١٤,٠
صافى الأصول المحلية	١,٧	٧,٨	٢٣,٦
صافى المطلوبات من الحكومة وهيئة السلع التموينية	٢,٣	١٠,٠	٣٣,١
المطلوبات من قطاع الأعمال العام	-٠,٤	٠,٧	٩,٨
المطلوبات من قطاع الأعمال الخاص	٠,٨٣	٣,٥	٩,٢
إجمالى السيولة المحلية (M٢)	١,١	٥,٦	١٥,٣
المعروض النقدى (M١)	١,٤	٧,٣	١٩,٣
أشبه نقد	١,٠	٥,٠	١٤,٠

المصدر : البنك المركزى المصرى.

١/ متوسط معدل النمو السنوى لفترة ١٢ شهر متتالية.

٢/ يتضمن صافى أصول البنوك التجارية، والمتخصصة، وبنوك الإستثمار والأعمال.

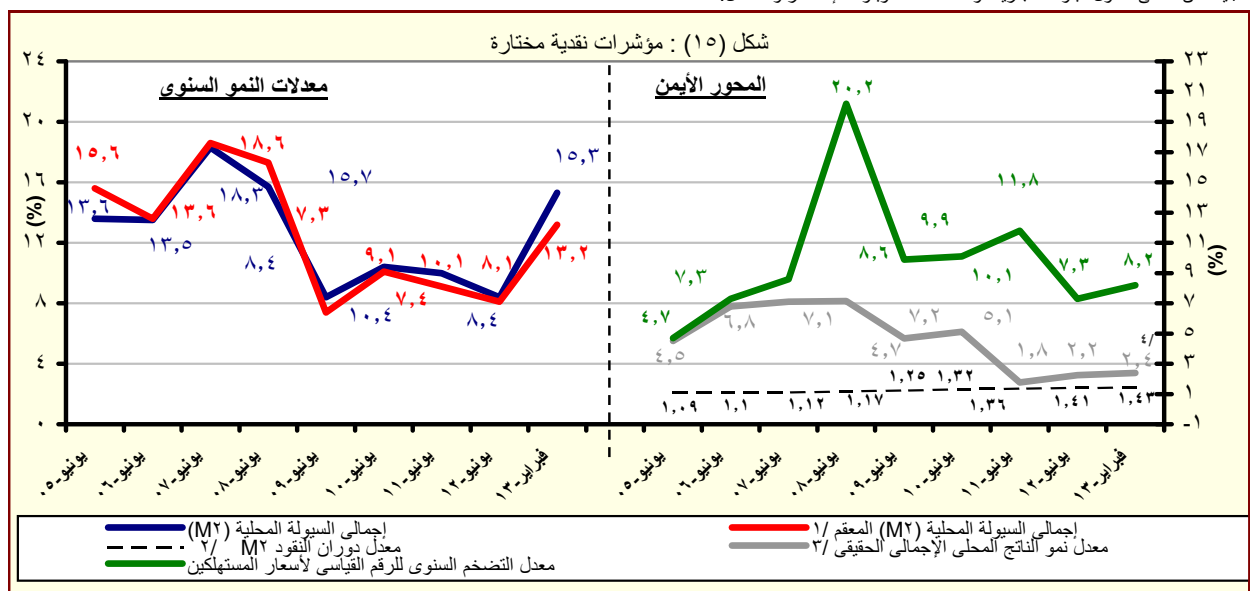

المصدر : البنك المركزى المصرى.

١/ هذا المفهوم يقوم بتحديد أثر سعر الصرف على المكون الاجنبى فى السيولة المحلية وذلك بتطبيق سعر الصرف السارى فى الفترة المقابلة على الإجماليات النقدية خلال الفترة محل الدراسة.

٢/ قامت وزارة التخطيط بتقدير قيمة الناتج المحلى الإجمالى لعام ٢٠١٣/٢٠١٢ بنحو ١٧٣٥ مليار جنيه ، مقارنة بناتج محلى إجمالى معدل قدره ١٥٤٢,٣ مليار جنيه لعام ٢٠١٢/٢٠١١.

٣/ معدل النمو الحقيقى للناتج المحلى الإجمالى بسعر السوق .

٤/ تعكس معدل النمو الحقيقى للناتج المحلى للفترة يوليو - ديسمبر ٢٠١٣/٢٠١٢.

جدول (٢٥) : المسح المصرفى لأهم إجماليات السيولة المحلية
الأصول والالتزامات المقابلة لها لدى الجهاز المصرفى
(فبراير ٢٠١٣)

(مليون جنيه)

فبراير-٠٨	فبراير-٠٩	فبراير-١٠	فبراير-١١	فبراير-١٢	نوفمبر-١٢	ديسمبر-١٢	يناير-١٣	فبراير-١٣*
٢٤٦,٣٧٣	٢٤٧,١٦٧	٢٧٠,٦٤٧	٢٧٤,٥٤٩	١٧٧,٩٢٧	١٤٧,٠٥٢	١٣٣,٣٦٩	١٣٨,٠٥٤	١٣٣,١٢٦
(٢٢,٩)	(٠,٣)	(٩,٥)	(١,٤)	-(٣٥,٢)	-(٢٩,٠)	-(٢٩,٩)	-(٢٣,٢)	-(٢٥,٢)
١١٤,٢٢٠	١٨١,٥٣٩	١٧٨,٠٨٤	١٨٤,٧٤٠	٨٢,٤١١	٦٤,٠٨٨	٤٩,٠٥١	٤١,٨٣١	٤١,٥٥٨
١٧٨,٨٢٢	١٨٢,٨٨١	١٨٦,٥٣٢	١٩٢,٧٨٤	٩٢,٧٤١	٨٩,٤٨١	٩٠,٠٥١	٨٥,١٩٩	٨٥,٣٠٤
٦٤,٦٠٢	١,٣٤٢	٨,٤٤٨	٨,٠٤٤	١٠,٣٣٠	٢٥,٣٩٣	٤١,٠٠٠	٤٣,٣٦٨	٤٣,٧٤٦
١٣٢,١٥٣	٦٥,٦٢٨	٩٢,٥٦٣	٨٩,٨٠٩	٩٥,٥١٦	٨٢,٩٦٤	٨٤,٣١٨	٩٦,٢٢٣	٩١,٥٦٨
١٥٨,٦٦٣	٩٢,٧٨٦	١١٦,١٣٤	١٣٢,٣٣٢	١٢٣,٧٢٢	١١١,٦٢٨	١١٥,٠٣٣	١٢٧,٤٨٦	١٢٢,٤٣٣
٢٦,٥١٠	٢٧,١٥٨	٢٣,٥٧١	٤٢,٥٢٣	٢٨,٢٠٦	٢٨,٦٦٤	٣٠,٧١٥	٣١,٢٦٣	٣٠,٨٦٥
٤٩٢,٠٨١	٥٥٢,٥٨٧	٦٠٤,٩٣٩	٧٠٧,٩٩٨	٨٧٢,٢٠١	١٠٠٠,٤٤٥	١٠٠٣,٧٩١	١٠٠٦,٠٤١	١٠٠٧,٨١٩
(٢١,٨)	(١٢,٣)	(٩,٥)	(١٧,٠)	(٢٣,٢)	(٢١,٣)	(٢١,٨)	(٢٢,٧)	(٢٣,٦)
٢٠٠,٣٢٢	٢٥٢,٨٥٧	٣١٨,٧٥٤	٤٠١,٩٢٨	٥٣٩,٣٧١	٦٥٢,٧٠٢	٦٧٨,٤٢٨	٧٠١,٨٠٠	٧١٧,٨٠٨
٢٤٧,٦٠٧	٣١١,٠٣٩	٣٧٩,٩٢٢	٤٨٥,٦٤٦	٦٠٢,٤٠٦	٧٠١,٥٤٩	٧٢٤,٠٧٤	٧٤٨,٩٤٦	٧٧١,٦٨٦
-٤٧,٢٨٥	-٥٨,١٨٢	-٦١,١٦٨	-٨٣,٧١٨	-٦٣,٠٣٥	-٤٨,٨٤٧	-٤٥,٦٤٦	-٤٧,١٤٦	-٥٣,٨٧٨
٢٧,٠٢٠	٢٩,٨٧٦	٣٧,٩١٩	٣٣,٢٩٦	٤٠,٣٥٠	٤٤,٠١١	٤٣,٩١٤	٤٤,٤٩٤	٤٤,٣١٩
١٩,٥٢٣	٢١,٣٤٧	٢٨,٩٧٢	٢٤,٥١٦	٣١,٦٢٧	٣٥,٥٦٣	٣٥,٠٥٠	٣٥,١٦٧	٣٥,١٠٧
٧,٤٩٧	٨,٥٢٩	٨,٩٤٧	٨,٧٨٠	٨,٧٢٣	٨,٤٤٨	٨,٨٦٤	٩,٣٢٧	٩,٢١٢
٣٥٠,٨٦٢ ^{١٢}	٣٨٧,٩٩٥	٣٨٦,٩٨٦	٤١٦,٣٧١	٤٣٧,٩١٨	٤٦١,٨٨٤	٤٦٥,٦٨٧	٤٧٤,٢٢٢	٤٧٨,١٦٧
٢٥٨,٠٩٩	٢٨٠,٠٥٥	٢٨٦,٥٨٠	٣٠٤,٢٩٤	٣٣٤,٤٠٥	٣٥٦,٦٥٥	٣٥٨,٨٣٣	٣٦١,١٥١	٣٦٣,٦٨٤
٩٢,٧٦٣	١٠٧,٩٤٠	١٠٠,٤٠٦	١١٢,٠٧٧	١٠٣,٥١٣	١٠٥,٢٢٩	١٠٦,٨٥٤	١١٣,٠٧١	١١٤,٤٨٣
-٨٦,١٢٣ ^{١٣/١١}	-١١٨,١٤١	-١٣٨,٧٢٠	-١٤٣,٥٩٧	-١٤٥,٤٣٨	-١٥٨,١٥٢	-١٥٤,٢٣٨	-١٦٠,٤٧٥	-١٦٢,١٠٣
٧٣٨,٤٥٤	٧٩٩,٧٥٤	٨٧٥,٥٨٦	٩٨٢,٥٤٧	١,٠٥٠,١٢٨	١,١٤٧,٤٩٧	١,١٦٧,١٦٠	١,١٩٨,٠٩٥	١,٢١١,٣١٧
(٢٢,١)	(٨,٣)	(٩,٥)	(١٢,٢)	(٦,٩)	(١١,٢)	(١٢,٣)	(١٤,٨)	(١٥,٣)
١٥٧,٣٦٦	١٧١,٢٦٥	١٩٩,٦٨٤	٢٣٩,٤٠١	٢٥٨,٧٣٦	٢٨٧,٨٨٦	٢٨٨,١٣٩	٣٠٤,٥٠٢	٣٠٨,٧٨٦
(٢٩,٨)	(٨,٨)	(١٦,٦)	(١٩,٩)	(٨,١)	(١١,٤)	(١٢,٧)	(١٧,٦)	(١٩,٣)
٩٧,٤٤٦	١١٢,٢٣٢	١٢٧,٩٧٢	١٦١,٨١٨	١٧٩,١٧٦	٢٠٢,٧٨٣	٢٠٥,٠٢٠	٢١٥,٩٩٩	٢١٨,٥٨٥
٥٩,٩٢٠	٥٩,٠٣٣	٧١,٧١٢	٧٧,٥٨٣	٧٩,٥٦٠	٨٥,١٠٣	٨٣,١١٩	٨٨,٥٠٣	٩٠,٢٠١
٥٨١,٠٨٨	٦٢٨,٤٨٩	٦٧٥,٩٠٢	٧٤٣,١٤٦	٧٩١,٣٩٢	٨٥٩,٦١١	٨٧٩,٠٢١	٨٩٣,٥٩٣	٩٠٢,٥٣١
(٢٠,٢)	(٨,٢)	(٧,٥)	(٩,٩)	(٦,٥)	(١١,٢)	(١٢,٢)	(١٣,٨)	(١٤,٠)
٤١٩,١٧٦	٤٦١,٨٤٥	٥١٧,٥٢١	٥٦٨,٥٧٢	٦٠٤,٩٨١	٦٦٦,١٣٧	٦٧٣,٠٩٨	٦٧٤,٩٦٢	٦٨٣,٩٩٨
٢٨,٠٤٠	٣٠,٩٠٧	٣٣,٣١٤	٤٥,٨٢٩	٤٤,٨٦٩	٤٦,٥١٦	٥٠,٧٨٤	٥٣,٩٢٨	٥٣,٤٣٦
١٣٣,٨٧٢	١٣٥,٧٣٧	١٢٥,٠٦٧	١٢٨,٧٤٥	١٤١,٥٤٢	١٤٦,٩٥٨	١٥٥,١٣٩	١٦٤,٧٠٣	١٦٥,٠٩٧

المصدر : البنك المركزى المصرى.

() معدل النمو عن الفترة المقابلة فى العام السابق.

* مبدئى.

١/ تم تفعيل إتفاقية الحساب المجمع بين البنك المركزى ووزارة المالية فى يونيو ٢٠٠٨، مما أدى الى إهلاك جزء من السندات الصادرة عن وزارة المالية لصالح البنك المركزى.

٢/ يشمل المطلوبات من قطاع الأعمال الخاص والقطاع العائلى.

٣/ تشمل حسابات رأس المال ، صافى الأصول والخصوم غير المبوبة ، صافى المديونية والدائنية بين البنوك.

٤/ بخلاف الشيكات و الحوالات تحت التحصيل.

جدول (٢٥) : المسح المصرفى لأهم إجماليات السيولة المحلية (تابع)
(ملاحظات)
(فبراير ٢٠١٣)

فبراير-٠٨	فبراير-٠٩	فبراير-١٠	فبراير-١١	فبراير-١٢	نوفمبر-١٢	ديسمبر-١٢	يناير-١٣	فبراير-١٣*
٤٤,٨١١	٤٤,٤٨٩	٤٩,٤٦٤	٤٦,٦٩٣	٢٩,٥٤٣	٢٤,١٤٧	٢١,٦٩٥	٢١,٠٩١	١٩,٨٢٩
٢٠,٧٧٥	٣٢,٦٧٦	٣٢,٥٤٧	٣١,٤١٩	١٣,٦٨٤	١٠,٥٢٤	٧,٩٧٩	٦,٣٩١	٦,١٩٠
٥٦,٥٦١	٤٤,٧٣٠	٥١,٠٠٨	٤٨,٠٦٢	٣١,٢٥٨	٢٨,٣١٧	٢٨,٣٦٥	٢٧,٧١٧	٢٦,٣٤٤
٣٢,٩١٥	٣٣,٠٥٣	٣٤,٣٢٤	٣٣,٣٢١	١٥,٧١٨	١٥,٠٣٦	١٥,٠١٥	١٣,٦١٣	١٣,٥٠٨
٢٤,٠٣٦	١١,٨١٣	١٦,٩١٧	١٥,٢٧٤	١٥,٨٦٠	١٣,٦٢٣	١٣,٧١٦	١٤,٧٠٠	١٣,٦٣٩
٢٨,٨٥٨	١٦,٧٠١	٢١,٢٢٥	٢٢,٥٠٦	٢٠,٥٤٣	١٨,٣٣٠	١٨,٧١٢	١٩,٤٧٧	١٨,٢٣٦
٤,٨٢٢	٤,٨٨٨	٤,٣٠٨	٧,٢٣٢	٤,٦٨٣	٤,٧٠٧	٤,٩٩٦	٤,٧٧٦	٤,٥٩٧
نسبة الى رصيد أول المدة ^{١/٥}								
٤,٢	٧,٤-	٢,٠	٠,٩-	٧,٥-	١,٠-	٢,٢-	١,٨-	٢,٢-
٧,٢	١١,٧	٣,٤	٨,٠	١١,٥	٥,٨	٨,٩	١١,٣	١٢,٩
٣,٩	٠,١	٢,٠	٢,٨	١,٠	١,٢	١,٢	٢,٧	٣,١
٧,٥	٤,٢	٣,٣	٤,٣	٣,٠	٣,٦	٥,٤	٦,٧	٧,٦
معدل الدولة فى إجمالى السيولة (%) ^{١/٦}								
٢١,٩	٢٠,٨	١٨,١	١٧,٨	١٧,٨	١٦,٩	١٧,٦	١٨,٢	١٨,٠
٤,٩١	٤,٧٧	٤,٦٨	٣,٩٨	٤,١٥	٤,٣٤	٤,٤٢	٤,٤٩	٤,٣٩
١,٢١	١,٣٠	١,٣٨	١,٤٠	١,٤٧	١,٥١	١,٤٩	١,٤٥	١,٤٣
٢٢,١	٨,٣	٩,٥	١٢,٢	٦,٩	١١,٢	١٢,٣	١٤,٨	١٥,٣
١١,٨	١٠,٦	-٠,٣	٧,٦	٥,٢	٧,٠	٧,٦	٨,٩	٩,٢
٥,٥٠	٥,٥٦	٥,٤٧	٥,٨٨	٦,٠٢	٦,٠٩	٦,١٥	٦,٥٥	٦,٧١

المصدر : البنك المركزى المصرى.

* مبدئى.

٤/ صافى الأصول الأجنبية تساوي صافى الأصول الأجنبية لدى البنك المركزي بالإضافة الى البنوك (صافى).

٥/ تعكس الزيادة السنوية فى قيمة الاجماليات النقدية المختارة كنسبة من اجمالى السيولة (M٢) فى بداية العام المالى. و يهدف هذا المؤشر الى التعرف على مصادر نمو السيولة المحلية خلال العام المالى محل الدراسة.

٦/ يمثل نسبة الودائع الجارية و غير الجارية بالعملات الأجنبية إلى اجمالى السيولة المحلية. لا يتضمن كل من ودائع غير المقيمين (جزء من صافى الأصول الأجنبية) والودائع الحكومية.

٧/ اجمالى السيولة (M٢) / نقد الاحتياط.

٨/ الناتج المحلى الاجمالى / اجمالى السيولة (M٢). قامت وزارة التخطيط بتقدير قيمة الناتج المحلى الإجمالى لعام ٢٠١٢/٢٠١٣ بنحو ١٧٣٥ مليار جنيه ، مقارنة بناتج محلى إجمالى معدل قدره ١٥٤٢,٣ مليار جنيه لعام ٢٠١١/٢٠١٢.

٩/ يشمل المطلوبات من قطاع الأعمال الخاص و القطاع العائلى .

١٠/ أسعار الصرف بدءاً من يناير ٢٠٠٣ تعكس أسعار الشراء فقط، علماً بأنه قبل هذا التاريخ كان سعر الصرف يعكس متوسط أسعار البيع والشراء.

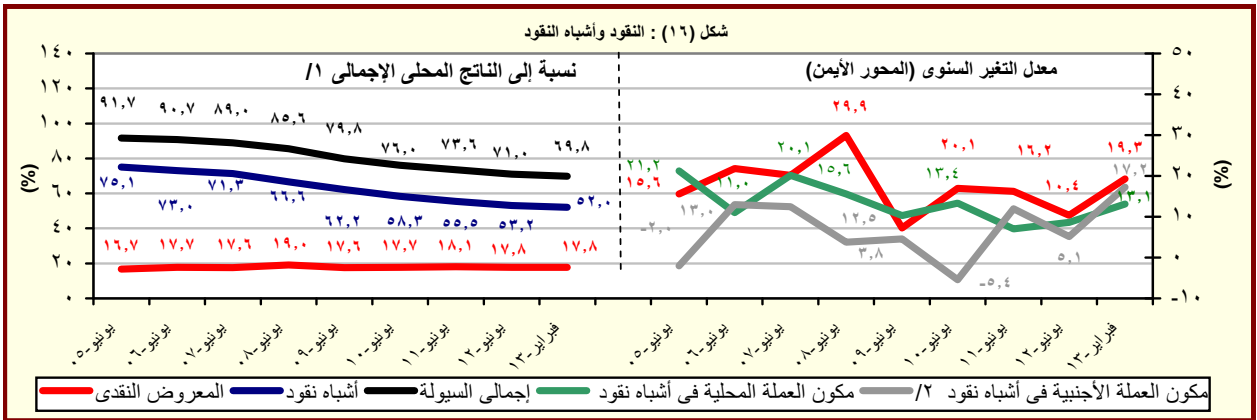

المصدر : البنك المركزى المصرى.

١/ قامت وزارة التخطيط بتقدير قيمة الناتج المحلى الإجمالى لعام ٢٠١٣/٢٠١٢ بنحو ١٧٣٥ مليار جنيه ، مقارنة بناتج محلى إجمالى معدل قدره ١٥٤٢,٣ مليار جنيه لعام ٢٠١٢/٢٠١١.

٢/ تشمل الودائع الجارية و غير الجارية بالعملات الاجنبية.

جدول (٢٦) : نقود الإحتياط والأصول المقابلة^{١/}

(مليون جنيه)

* فبراير-١٣				فبراير-١٢				فبراير-١١				فبراير-١٠				فبراير-٠٩				فبراير-٠٨																			
نقود الإحتياط																																							
٢٧٥,٧٠٦				٢٦٦,٦٥٧				٢٦٤,٢٩٧				٢٦٤,٣٠٢				٢٥٢,٩٢٦				٢٤٦,٩٦١				١٨٧,٠٧٧				١٦٧,٧٤١				١٥٠,٣٩١							
(٩,٠)				(٢,٣)				(٢,٧)				(٢,٣)				(٢,٤)				(٣٢,٠)				(١١,٥)				(٢٦,٣)				(١٨,٢)							
٢٢٩,٤٥٧				٢٢٦,٩١١				٢١٦,٣٠١				٢١٣,٢٢٨				١٨٩,٤١٣				١٧٧,٠١٧				١٣٥,٥٧٨				١١٨,٨٤٧				١٠٢,٧٩٠				النقد المتداول خارج البنك المركزى			
(٢١,١)				(١٨,٨)				(١٥,٥)				(١٢,٠)				(٧,٠)				(٣٠,٦)				(١٤,١)				(١٥,٦)				(١٩,٣)							
٤٦,٢٤٩				٣٩,٧٤٦				٤٧,٩٩٦				٥١,٠٧٤				٦٣,٥١٣				٦٩,٩٤٤				٥١,٤٩٩				٤٨,٨٩٤				٤٧,٦٠١				ودائع البنوك بالعملة المحلية لدى البنك المركزى			
-(٢٧,٢)				-(٤٢,٩)				-(٣١,٥)				-(٢٥,٠)				-(٩,٢)				(٣٥,٨)				(٣٧,٠)				(٤٤,٨)				(١٥,٩)							
الأصول المقابلة لها																																							
صافى الاصول الأجنبية ^{١٢}																																							
٤١,٥٥٨				٤١,٨٣١				٤٩,٠٥١				٦٤,٠٨٨				٨٢,٤١١				١٨٤,٧٤٠				١٧٨,٠٨٤				١٨١,٥٣٩				١١٤,٢٢٠							
-(٤٩,٦)				-(٥١,٥)				-(٤٩,٣)				-(٤٠,٩)				-(٥٥,٤)				(٣,٧)				-(١,٩)				(٥٨,٩)				(٣٨,٣)							
٢٣٤,١٤٨				٢٢٤,٨٢٦				٢١٥,٢٤٦				٢٠٠,٢١٤				١٧٠,٥١٥				٦٢,٢٢١				٨,٩٩٣				-١٣,٧٩٨				٣٦,١٧٢				صافى الأصول المحلية ^{١٢}			
(٣٧,٣)				(٢٨,٩)				(٣٤,١)				(٣٣,٤)				(١٧٤,٠)				(٥٩١,٩)				(١٦٥,٢)				(٢١٣,٩)				-١٩,٠٠							
٢٥٦,٨٣٢				٢٤٦,٦٣١				٢١٤,١٩٤				٢٠٢,٥٢١				١٧٧,٣١٦				١٠٦,٥٥٥				٩٥,٧٨٣				٧٧,٥٤٠				١٢١,٥٣٦				صافى المطلوبات من الحكومة ^{١٣}			
(٤٤,٨)				(٣٤,٢)				(٣٩,٨)				(٢٨,٢)				(٦٦,٤)				(١١,٢)				(٢٣,٥)				-(٣٦,٢)				(٧,٩)							
٣٥١,٧٠٦				٣٣٨,٣٢٦				٢٩٧,٨٣٢				٢٨٣,٨٢٩				٢٥٦,٧٣٥				١٨٧,٩٨٣				١٧٠,١٨٧				١٥٣,٣١٣				١٩٨,٤٥٠				المطلوبات			
(٣٧,٠)				(٢٨,٤)				(٢٧,٤)				(١٩,٣)				(٣٦,٦)				(١٠,٥)				(١١,٠)				-(٢٢,٧)				(٦,٥)							
١٧٨,٨٣١				١٧٨,٨٣١				١٧٨,٨٣١				١٧٨,٨٣١				١٢٩,٠٩٧				١٣٠,٥٩٧				١٢٤,٥٥٩				١٢٣,١٢٣				١٦٥,٦٨٨				أوراق مالية			
١٧٢,٨٧٥				١٥٩,٤٩٥				١١٩,٠٠١				١٠٤,٩٩٨				١٢٧,٦٣٨				٥٧,٣٨٦				٤٥,٦٢٨				٣٠,١٩٠				٣٢,٧٦٢				تسهيلات إئتمانية			
٩٤,٨٧٤				٩١,٦٩٥				٨٣,٦٣٨				٨١,٣٠٨				٧٩,٤١٩				٨١,٤٢٨				٧٤,٤٠٤				٧٥,٧٧٣				٧٦,٩١٤				الودائع ^{١٤}			
(١٩,٥)				(١٥,٠)				(٣,٨)				(١,٧)				-(٢,٥)				(٩,٤)				-(١,٨)				-(١,٥)				(٤,٤)							
-١,٣٣٨				-١١٦				-٨٤٨				-١,٦٥٥				-١,٦٨٥				٢,١٦٩				١٦,١٣٧				-٤,٠٢٢				٧٠,٤٦٧				صافى المطلوبات من البنوك			
-٢١,٣٤٦				-٢١,٦٨٩				١,٩٠٠				-٦٥٢				-٥,١١٦				-٤٦,٥٠٣				-١٠٢,٩٢٧				-٨٧,٣١٦				-٩٦,٦٨٨				صافى البنود الموازنة ^{١٥}			
ملاحظات																																							
٦,٢٩				٦,٥١				٦,٥٦				٦,٥٦				٦,١٠				٥,٥٥				٦,٤٥				٦,٢١				٥,٩٥				معدل دوران نقود الإحتياط ^{١٦ / ١٧}			

المصدر : البنك المركزى المصرى.

() معدل النمو عن الفترة المقابلة فى العام السابق.

* مبدئى.

١/ بيانات معدلة حيث قام البنك المركزى بتغيير الأسلوب المحاسبى لقياس حجم نقود الإحتياط بدءا من بيانات يونيو ٢٠٠٣، وذلك فى إطار مراجعة توييب عمليات السوق المفتوحة التى يقوم بها البنك المركزى. وأدت هذه المراجعة إلى استبعاد حجم عمليات السوق المفتوحة من "ودائع البنوك بالعملة المحلية لدى البنك المركزى" وإدراجها ضمن بند "صافى البنود الموازنة".

٢/ تم تفعيل إتفاقية الحساب المجد بين البنك المركزى ووزارة المالية فى يونيو ٢٠٠٨، مما أدى الى إهلاك جزء من السندات الصادرة عن وزارة المالية لصالح البنك المركزى.

٣/ تشمل صافى المطلوبات من الهيئات الاقتصادية و بنك الإستثمار القومى.

٤/ تم تحويل حسابات الودائع الحكومية (شاملة الهيئات العامة الاقتصادية والخدمية) من البنوك الى حساب الخزانة الموحد بالبنك المركزي بدءا من ديسمبر ٢٠٠٦، تطبيقا للقانون رقم ١٣٩ لسنة ٢٠٠٦.

٥/ يتضمن صافى الأصول و الخصوم غير المحددة و عمليات السوق المفتوحة.

٦/ الناتج المحلى الإجمالى / نقود الإحتياط.

٧/ قامت وزارة التخطيط بتقدير قيمة الناتج المحلى الإجمالى لعام ٢٠١٢/٢٠١٣ بنحو ١٧٣٥ مليار جنيه ، مقارنة بناتج محلى إجمالى معدل قدره ١٥٤٢,٣ مليار جنيه لعام ٢٠١١/٢٠١٢.

جدول (٢٧): الودائع لدى البنوك^{١/}

(مليون جنيه)

٠٨-فبراير	٠٩-فبراير	١٠-فبراير	١١-فبراير	١٢-فبراير	نوفمبر-١٢	ديسمبر-١٢	يناير-١٣	فبراير-١٣*
٧٣٤,٤٩٢	٧٨٩,٥٥٠	٨٦٢,٥٧١	٩٤٣,٧٠٦	٩٩٩,٣٥٤	١,٠٦٩,٣٢١	١,٠٩٠,٨٧٤	١,١١٣,٩٧٤	١,١٢٨,٦٠٨
(٢٣,٦)	(٧,٥)	(٩,٢)	(٩,٤)	(٥,٩)	(٩,١)	(١٠,٣)	(١٢,٣)	(١٢,٩)
٥٣٩,٦٩٣	٥٨٠,٦٤٤	٦٦٠,٧٥٥	٧١٦,٠١٧	٧٥٧,٠١٢	٨١٧,٧٣٦	٨٢٤,٨٩٨	٨٣٣,٢٦٩	٨٤٩,٤٧٥
١٩٤,٧٩٩	٢٠٨,٩٠٦	٢٠١,٨١٦	٢٢٧,٦٨٩	٢٤٢,٣٤٢	٢٥١,٥٨٥	٢٦٥,٩٧٦	٢٨٠,٧٠٥	٢٧٩,١٣٣
٦٤٦,٢٣٤ ^{٢/}	٦٩١,٩٥٢	٧٥٢,٤٧٥	٨٢٧,٠٥٦	٨٧٧,٤٦٢	٩٥٢,٢٣٩	٩٦٩,٦٤٠	٩٨٩,٧٢٧	١,٠٠٠,٥٤٣
(٢٢,٣)	(٧,١)	(٨,٧)	(٩,٩)	(٦,١)	(١٠,٧)	(١١,٦)	(١٣,٦)	(١٤,٠)
٤٨٢,٩٤٠	٥٢٣,٤٢٣	٥٩١,٨٤٩	٦٤٨,٩٨٩	٦٨٧,٥٣١	٧٥٤,٥٨٣	٧٥٩,٦٧٣	٧٦٦,٨٩٩	٧٧٧,٦٨٧
١٦٣,٢٩٤	١٦٨,٥٢٩	١٦٠,٦٢٦	١٧٨,٠٦٧	١٨٩,٩٣١	١٩٧,٦٥٦	٢٠٩,٩٦٧	٢٢٢,٨٢٨	٢٢٢,٨٥٦
٨٨,٢٥٨	٩٧,٥٩٨	١١٠,٠٩٦	١١٦,٦٥٠	١٢١,٨٩٢	١١٧,٠٨٢	١٢١,٢٣٤	١٢٤,٢٤٧	١٢٨,٠٦٥
(٣٣,٧)	(١٠,٦)	(١٢,٨)	(٦,٠)	(٤,٥)	-(٢,١)	(٠,٦)	(٢,٤)	(٥,١)
٥٦,٧٥٣	٥٧,٢٢١	٦٨,٩٠٦	٦٧,٠٢٨	٦٩,٤٨١	٦٣,١٥٣	٦٥,٢٢٥	٦٦,٣٧٠	٧١,٧٨٨
٣١,٥٠٥	٤٠,٣٧٧	٤١,١٩٠	٤٩,٦٢٢	٥٢,٤١١	٥٣,٩٢٩	٥٦,٠٠٩	٥٧,٨٧٧	٥٦,٢٧٧
ملاحظات (نسبة مئوية)								
٢٦,٥	٢٦,٥	٢٣,٤	٢٤,١	٢٤,٢	٢٣,٥	٢٤,٤	٢٥,٢	٢٤,٧
٢٥,٣	٢٤,٤	٢١,٣	٢١,٥	٢١,٦	٢٠,٨	٢١,٧	٢٢,٥	٢٢,٣
٣٥,٧	٤١,٤	٣٧,٤	٤٢,٥	٤٣,٠	٤٦,١	٤٦,٢	٤٦,٦	٤٣,٩

المصدر : البنك المركزى المصرى.
() معدل النمو عن الفترة المقابلة فى العام السابق.
* مبدئى.
١/ لا تشمل الودائع لدى البنك المركزى .
٢/ تشمل ودائع كل من قطاع الأعمال العام والخاص والقطاع العائلى وغير المقيمين (قطاع العالم الخارجى). لا تشمل شيكات وحالات تحت التحصيل.

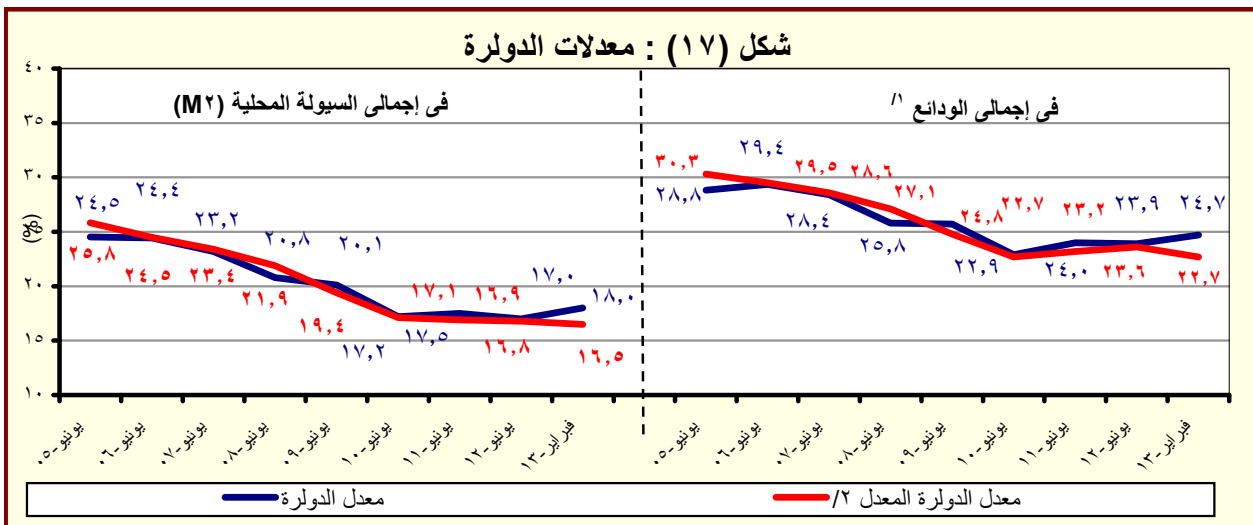

المصدر : البنك المركزى المصرى.
١/ بخلاف الودائع لدى البنك المركزى المصرى.
٢/ يشير الى معدل الدولار بعد تحييد أثر تغير سعر الصرف على المكون الأجنبى فى جملة الودائع. وعلى سبيل المثال فإن معدل الدولار فى إجمالي الودائع فى يونيو ٢٠٠٨ كان ينبغي أن يبلغ ٢٧,١% بدلاً من ٢٥,٨% فى حالة عدم حدوث تغيير فى سعر الصرف خلال العام السابق.

جدول (٢٨) : التسهيلات الائتمانية من البنوك ^{١/}

(مليون جنيه)

فبراير-٠٨	فبراير-٠٩	فبراير-١٠	فبراير-١١	فبراير-١٢	نوفمبر-١٢	ديسمبر-١٢	يناير-١٣	فبراير-١٣*
٣٨٥,٤١٢	٤٣٠,٣٣٩	٤٣٧,٠٧٢	٤٦٩,٤٩٦	٤٩٥,١٢٥	٥١١,٥٩٨	٥١٦,٨٤٢	٥٢٨,٠١٢	٥٣٠,٤٩٢
إجمالي أرصدة التسهيلات الائتمانية	(١٣,٣)	(١١,٧)	(٧,٤)	(٥,٥)	(٥,٢)	(٥,٥)	(٧,٣)	(٧,١)
للحكومة ^{٢/}	٣١,٠٢٣	٣١,٧٤٢	٣٢,٦٣٤	٣٨,٨٢١	٣٦,٣٠٣	٣١,٧٦٠	٣٦,٢٨١	٣٤,٥٥٩
بالمحلة	(٢٧,٧)	(٢,٣)	(٢,٨)	(١٩,٠)	(٦,٥)	(١٣,٨)	(١,٦)	(٤,٨)
بالمحلة الأجنبية	١٠,٧٦٠	٨,١٤٣	١٢,٣٩٥	١٨,٩٥٦	١٦,١١٥	١٢,٣٠٦	١٢,٢٨٠	١١,٩٩٥
لغير الحكومة	٢٠,٢٦٣	٢٣,٥٩٩	٢٠,٢٣٩	١٩,٨٦٥	٢٠,١٨٨	١٩,٤٥٤	٢٤,٠٠١	٢٢,٥٦٤
بالمحلة	٣٥٤,٣٨٩	٣٩٨,٥٩٧	٤٠٤,٤٣٨	٤٣٠,٦٧٥	٤٥٨,٨٢٢	٤٧٩,٨٣٨	٤٩١,٧٣١	٤٩٥,٩٣٣
بالمحلة الأجنبية	(١٢,٢)	(١٢,٥)	(١,٥)	(٦,٥)	(٦,٥)	(٦,٨)	(٨,٠)	(٨,١)
بالمحلة	٢٥٠,٣٤٧	٢٧٨,١٨٠	٢٨٥,٢٢٩	٢٩٥,٨١٢	٣٣٥,١٥٦	٣٥٨,١٨١	٣٦٠,٨٩١	٣٦٣,٣٨٨
بالمحلة الأجنبية	١٠,٤٠٤	١٢,٠٤١	١١٩,٢٠٩	١٣٤,٨٦٣	١٢٣,٦٦٦	١٢١,٩٤٦	١٣٠,٨٤٠	١٣٢,٥٤٥
ملاحظات (نسبة مئوية):								
٨٥,٠	٨٥,٧	٨٣,٩	٨٤,٧	٨٤,٦	٨٥,٢	٨٤,٨	٨٤,٧	٨٥,٢
التسهيلات الائتمانية الممنوحة الى القطاع الخاص الى جملة التسهيلات ٣/	٥٤,٨	٥٧,٦	٥٣,٧	٥٢,١	٥٢,٣	٤٩,٧	٤٩,٧	٤٩,٦
القروض الى الودائع للقطاع غير الحكومي ^{٤/}	٣٥,٢	٣٢,٥	٢٩,٦	٣٣,٣	٢٩,٨	٢٩,٠	٢٩,٢	٢٧,٠
القروض الى الودائع للقطاع الحكومي	٣٢,٣	٣٣,٥	٣١,٩	٣٣,٠	٢٩,١	٢٨,٣	٢٩,٣	٢٩,٢
التسهيلات الائتمانية بالمحلة الأجنبية الى جملة التسهيلات	٦٥,٣	٧٤,٣	٦٢,٠	٥١,٢	٥٥,٦	٦٤,٢	٦٦,٢	٦٥,٣
التسهيلات الائتمانية بالمحلة الأجنبية للقطاع الحكومي الى جملة التسهيلات الممنوحة للقطاع الحكومي	٢٩,٤	٣٠,٢	٢٩,٥	٣١,٣	٢٧,٠	٢٥,٦	٢٦,٦	٢٦,٧
التسهيلات الائتمانية بالمحلة الأجنبية للقطاع غير الحكومي الى جملة التسهيلات الممنوحة للقطاع غير الحكومي								

المصدر : البنك المركزى المصرى.

* مبدئى.

(معدل النمو عن الفترة المقابلة فى العام السابق.

١/ لا يتضمن التسهيلات الائتمانية المقدمة من قبل البنك المركزى المصرى.

٢/ يشمل الجهاز الإدارى والهيئات الخدمية و المحليات والهيئات الاقتصادية.

٣/ يشمل كل من قطاع الأعمال الخاص والقطاع العائلى و قطاع العالم الخارجى (غير المقيمين) .

٤/ يشمل قطاع الاعمال العام، قطاع الأعمال الخاص و القطاع العائلى و قطاع العالم الخارجى (غير المقيمين).

شكل (١٨) : توزيع التسهيلات الائتمانية الممنوحة للجهات غير الحكومية بحسب القطاعات (فبراير ٢٠١٣)

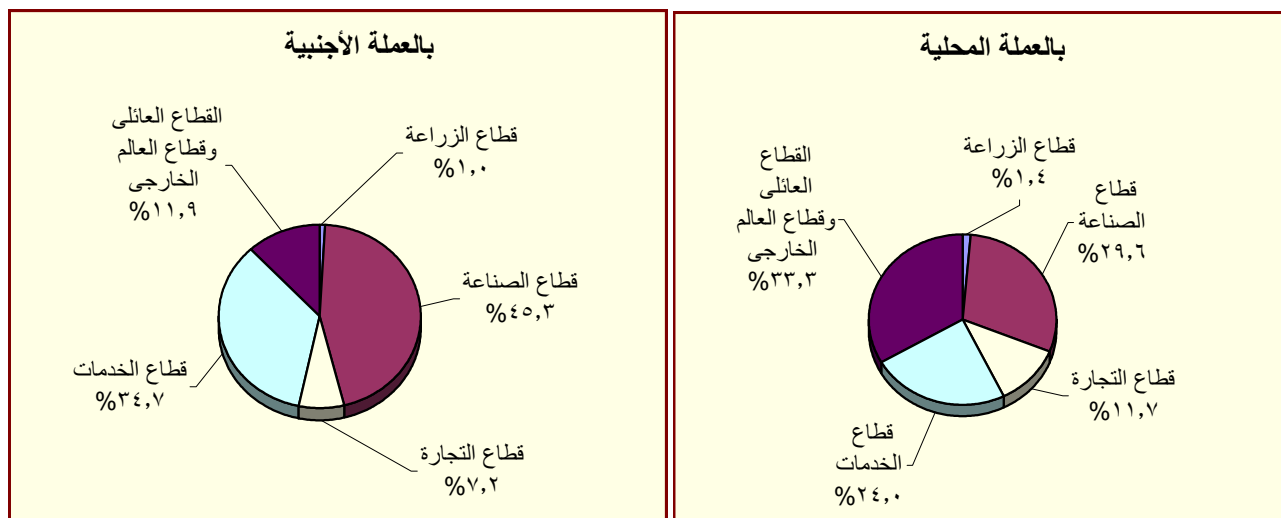

المصدر : البنك المركزى المصرى.

جدول (٢٩) : هيكل أسعار الفائدة المحلية

سعر الخصم البنك المركزي ^{١/}	متوسط سعر الفائدة على القروض (سنة فأقل) ^{٢/}	متوسط سعر الفائدة على الودائع ٣ أشهر ^{٢/}	سعر العائد على أدون خزانة ٩١ يوم	سعر العائد على شهادات الإستثمار ^{٣/ ١/}	سعر العائد على ودائع صندوق توفير البريد ^{١/}
متوسط سنوى					
٢٠٠٣/٢٠٠٢	١٠,٠٠	١٣,٧٠	٨,٦٩	٨,٣١	١٠,٥٠
٢٠٠٤/٢٠٠٣	١٠,٠٠	١٣,٤٠	٧,٩٦	٨,٤١	١٠,٥٠
٢٠٠٥/٢٠٠٤	١٠,٠٠	١٣,٣٩	٧,٦٦	١٠,١٢	١٠,٥٠
٢٠٠٦/٢٠٠٥	٩,٠٠	١٢,٧١	٦,٥٣	٨,٨٢	٩,٥٠
٢٠٠٧/٢٠٠٦	٩,٠٠	١٢,٦٤	٦,٠١	٨,٦٥	٩,٥٠
٢٠٠٨/٢٠٠٧	١٠,٠٠	١٢,٢٢	٦,٠٩	٦,٩٧	٩,٥٠
٢٠٠٩/٢٠٠٨	٩,٠٠	١٢,٣٩	٧,٠٣	١١,٣٢	٩,٢٧
٢٠١٠/٢٠٠٩	٨,٥٠	١١,٣٥	٥,٩٧	٩,٨٦	٩,٠٠
٢٠١١/٢٠١٠	٨,٥٠	١٠,٨٤	٦,٥٢	١٠,٢٠	٩,٠٠
٢٠١٢/٢٠١١	٩,٥٠	١١,٦٣	٧,٢٦	١٣,٣٨	١٠,٩٢
متوسط شهري					
مارس-١٢	٩,٥٠	١٢,٠٠	٧,٧٠	١٣,٨٣	١١,٥٠
ابريل-١٢	٩,٥٠	١٢,١٠	٧,٦٠	١٣,٩٥	١١,٥٠
مايو-١٢	٩,٥٠	١١,٩٠	٧,٦٠	١٤,٢٩	١١,٥٠
يونيو-١٢	٩,٥٠	١١,٩٠	٧,٧٠	١٤,٦٠	١١,٥٠
يوليو-١٢	٩,٥٠	١٢,٠٠	٧,٧٠	١٤,٣٣	١١,٥٠
اغسطس-١٢	٩,٥٠	١٢,٠٠	٧,٧٠	١٤,٢١	١١,٥٠
سبتمبر-١٢	٩,٥٠	١٢,٠٠	٧,٧٠	١٣,٤٣	١١,٥٠
اكتوبر-١٢	٩,٥٠	١٢,٠٠	٧,٧٠	١٢,٦١	١١,٥٠
نوفمبر-١٢	٩,٥٠	١٢,١٠	٧,٧٠	١٢,٣٩	١١,٥٠
ديسمبر-١٢	٩,٥٠	١٢,٢٠	٧,٦٠	١٣,٠٥	١١,٥٠
يناير-١٣	٩,٥٠	١٢,١٠	٧,٦٠	١٣,١٨	١١,٥٠
فبراير-١٣	٩,٥٠	١٢,٢٠	٧,٨٠	١٢,٨٢	١٢,٥٠
مارس-١٣	١٠,٢٥	١٢,٣٠	٧,٨٠	١٢,٦٧	١٢,٥٠

المصدر : البنك المركزى المصرى.

١/ أسعار نهاية الفترة.

٢/ بدءاً من سبتمبر ٢٠٠٥، تعكس البيانات المتوسط المرجح لسعر الفائدة الشهري لمجموعة من البنوك تمثل نحو ٨٠ % من تعاملات الجهاز المصرفى. وقبل هذا التاريخ، تعكس البيانات متوسط بسيط لأسعار الفائدة الأسبوعية لأغلبية البنوك.

٣/ فائدة بسيطة.

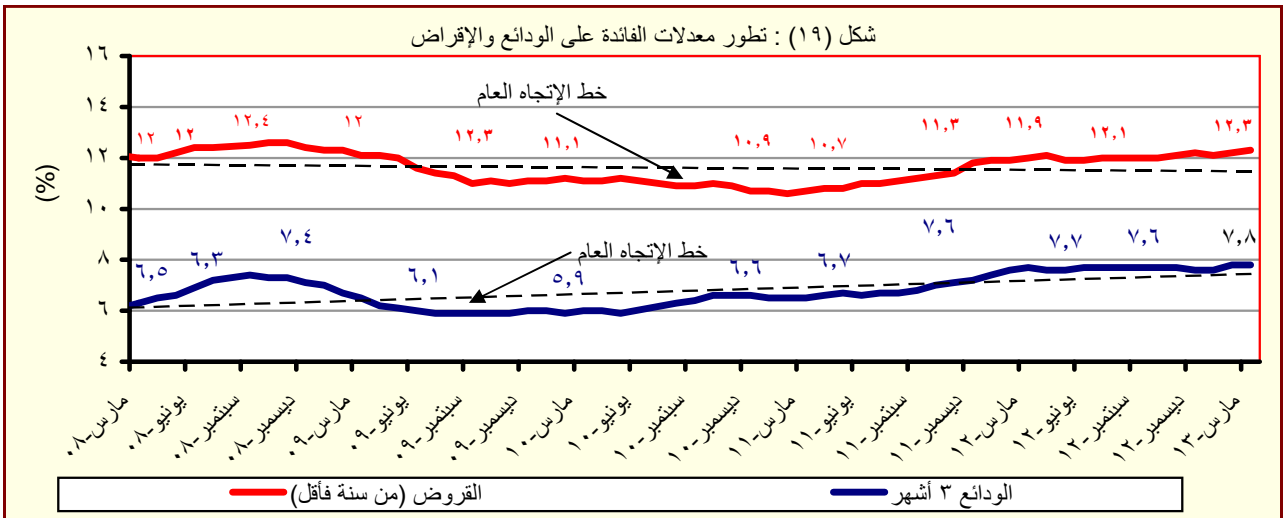

المصدر : البنك المركزى المصرى.

جدول (٣٠) : متوسط أسعار عائد المعاملات بين البنوك (الإنترنت)^١

متوسط سنوى	ليلة واحدة	أسبوع	شهر	أكثر من شهر
٢٠٠٤	٨,٢	٩,٨	١٠,٧	١٠,٣
٢٠٠٥	٩,٥	١٠,١	١٠,٤	١٠,٧
٢٠٠٦	٨,٦	٨,٨	٨,٨	٨,٨
٢٠٠٧	٨,٨	٨,٩	٩,٠	٩,١
٢٠٠٨	١٠,٣	١٠,٣	١٠,٢	١٠,٣
٢٠٠٩	٩,٥	٩,٥	٩,١	٩,٦
٢٠١٠	٨,٣	٨,٣	٨,٣	٨,٤
٢٠١١	٩,٠	٩,٢	٩,٥	٩,٥
٢٠١٢	٩,٤	١٠,٠	١٠,٢	١٠,٢
متوسط شهرى				
مارس-١٢	٩,٦٥	٩,٨٠	١٠,٤٨	٩,٩١
ابريل-١٢	٩,٧٣	٩,٨١	٩,٩٤	١١,٢٥
مايو-١٢	٩,٦٧	٩,٨٣	١٠,٢٥	١٠,٠٨
يونيو-١٢	٩,٧٨	٩,٩٥	١٠,١٤	--
يوليو-١٢	٩,٦٨	٩,٨٥	١٠,٢٥	١٠,٠٠
اغسطس-١٢	٩,٦٥	٩,٨٠	٩,٨٥	١٠,٤٩
سبتمبر-١٢	٩,٦٦	٩,٨٣	٩,٩٦	١٠,٠٥
اكتوبر-١٢	٩,٦٦	٩,٨١	١٠,٢٥	١٠,١٥
نوفمبر-١٢	٩,٦١	٩,٧٩	١٠,١٧	١٠,١٣
ديسمبر-١٢	٩,٦٩	٩,٨٧	١٠,١٣	١٠,١٣
يناير-١٣	٩,٦٧	٩,٨٦	--	١٠,٢٨
فبراير-١٣	٩,٥٣	٩,٧٥	١٠,١٠	١٠,٠٠
مارس-١٣	٩,٦٨	٩,٩٣	٩,٩٩	١٠,٣٨

المصدر : البنك المركزى المصرى.

-- بيان غير متاح

١/ تم استخدام بيانات متوسط أسعار العائد بين البنوك (الإنترنت) بدلاً من متوسط تكلفة الاقتراض بين البنوك (كليبور) بدءاً من مارس ٢٠٠٣. وتعد أسعار العائد بين البنوك مقياساً أفضل لتطورات السوق لتغطيتها الأوسع لمعاملات البنوك التجارية، والمتخصصة، وبنوك الإستثمار.

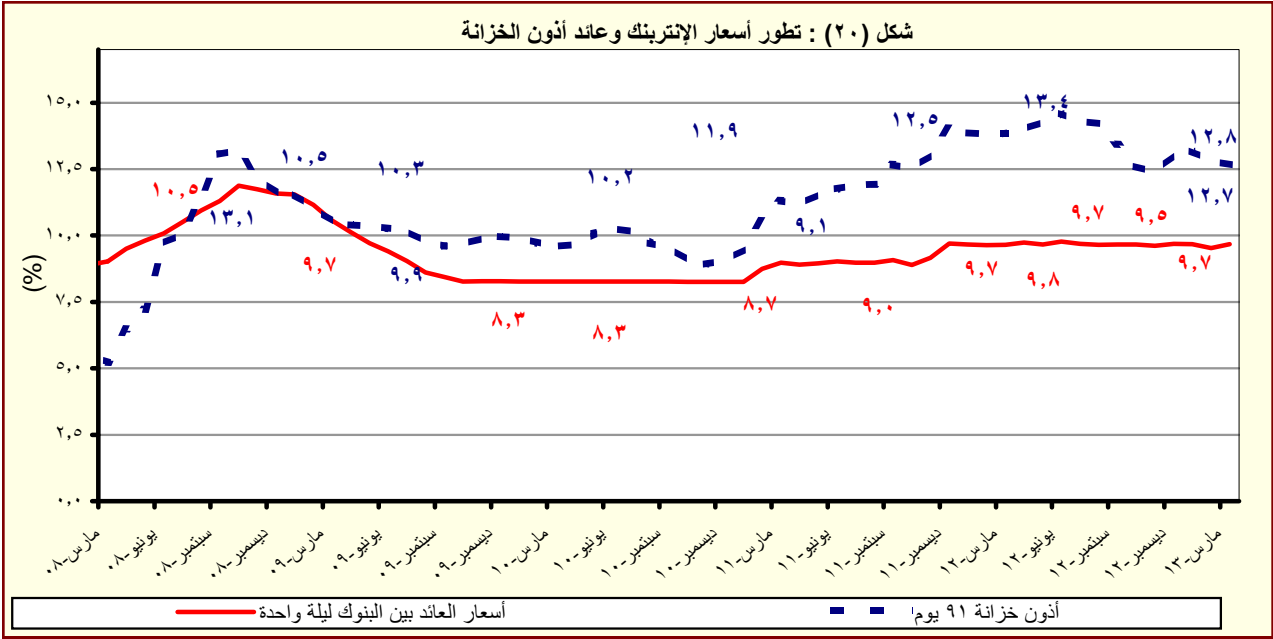

المصدر : البنك المركزى المصرى.

القسم السابع

القطاع المالى و الإستثمارات

٥٥	المؤشرات الرئيسية لسوق المال-----	جدول (٣١)
٥٦	عمليات الإستحواذ فى السوق المصرية-----	جدول (٣٢)
٥٧	أهم الشركات التى تم خصصتها أو تصفيتا-----	جدول (٣٣)
٥٧	تطور برنامج الخصخصة-----	جدول (٣٣) تابع
٥٨	أداء مؤشرات IFCG للأسواق الناشئة-----	جدول (٣٤)
٥٩	الأرصدة القائمة لأذون الخزانة وفقاً للقطاعات الحائزة لها-----	جدول (٣٥)
٦٠	محفظة الأوراق المالية لدى البنوك-----	جدول (٣٦)
٦١	صافى الإستثمارات الأجنبية المباشرة موزعة بحسب الدول-----	جدول (٣٧)

جدول (٣١): المؤشرات الرئيسية لسوق المال ^{١/}

يونيو-٠٨	يونيو-٠٩	يونيو-١٠	يونيو-١١ ^{١/}	يونيو-١٢	يناير-١٣	فبراير-١٣	مارس-١٣	ابريل-١٣
٩,٨٢٧	٥,٧٠٣	٦,٠٣٣	٥,٣٧٣	٤,٧٠٩	٥,٦٠٦	٥,٤٨٩	٥,٠٩٩	٥,١٩٦
مؤشر EGX-٣٠ (CASE-٣٠ سابقا) ^{٢/}	-١١,١	-٣,٨	-٧,٩	-٢,٧	٢,٦	-٢,١	-٧,١	١,٩
معدل العائد الشهري (%)	١,٠	٢,٠	١,٣	١,٢	٢,٦	٠,٨	١,٣	٠,٩
معدل تذبذب السوق ^{٣/}	٨١٣	٤٦٤	٤١٠	٤٠٠	٣٤٠	٣٧٤	٣٥٥	٣٥٦
رأس المال السوقى ^{٤/} (مليار جنيه)	٩٠,٨	٤٤,٥	٣٤,٠	٢٩,٢	٢٢,٠	٢١,٦	٢٠,٥	٢٠,٥
نسبة للناتج المحلى الإجمالى ^{٥/}	٣٧٥	٣٣٣	٢١٥	٢١١	٢١٢	٢١١	٢١١	٢١١
عدد الشركات	الأسهم والسندات المتداولة							
٤٧,١٧١	٦٠,٢٨٥	٤٦,٥٠٧	٢٠,٥١٥	١١,٨٣٨ ^{٦/}	١١,٣٤٢	١٢,٤٣٥	٢٧,٤٦٠	٨,٩٠٣
القيمة (مليون جنيه)	-٢٣,٠	٦٩,٣	٦٠,٩	١٢,٨	-٦٤,٣	٩,٦	١٢٠,٨	-٦٧,٦
معدل التغير الشهري (%)	٤٢,٨	٢٧,٨	-٢٢,٩	-٥٥,٩	-٤٢,٣	-٩,٦	٧٧,٧	-٢٥,٧
معدل التغير السنوى (%)	٨٤,٥٤٧	٩٧,٥٨٦	١٧١,٦٦٥	٢٢٤,٨٣٧	٢٨٥,٣١١	٣١٥,٢٨٨	٣٢١,٧٤٤	--
سندات مقيدة (مليون جنيه)	٧٨,٧٧١	٩٢,٦٢٥	١٥٩,٨٩٠	٢٠٦,٨٩١	٢٧٠,٦٨٥	٣٠٨,٩٢٩	--	--
حكومية ^{٧/} منها:	٧٤,٥٠٠	٩٢,٥٠٠	١٥٩,٧٦٧	٢٠٦,٧٦٧	٢٧٠,٥٦٧	٣٠٨,٨١٧	--	--
سندات المتعاملون الرئيسيون	٣,٨٨٠	٣,٠٩٦	٥,٤٢٣	٦,٧١٨	٤,٢٨٥	٣,٥١٧	--	--
شركات	--	١,٨٦٥	٦,٣٥٢	٦,٢٢٨	٥,٣٤١	٤,٣٤١	--	--
توريق ^{٨/}	صافى مشتريات الأجانب							
١٩٩	-١٠,٦	٤٣	-١٦٦	-٦٢	١٥	-٢٨	٢١٨	-٥٤
القيمة (مليون دولار)	٢٣,٢٥٥	٥٦٢	٩٣,٦١٠	-٥٩,٩٩٤	-١٦٦,٩٣٠	١٩,٨٢٤	-٢٩,٦٥٤	-٢٨,٩٢٩
الكمية (ألف سهم)	٢٠	١٢	٢٢	٢٠	١٩	٣١	٦٩	٢٥
نسبة الكمية إلى جملة الاسهم المتداولة (%)	مؤشرات أخرى							
١٥,٧	١١,٥	١٢,٦	١٣,٠	١٠,٩	٢٣,٦	٢٣,٤	١٢,١	١٢,١
مضاعف الربحية ^{٩/ ٨/}	٦,٥	٧,٢	٧,٥	٧,٥	٨,٤	٨,٧	٩,٩	٧,٩
العائد على الكويون (%) ^{١٠/ ٩/}	٤,٩	١١,٢	٤,٥	٣,٧	١,٥	٢,٥	٢,٦	١,٦
نسبة السعر إلى القيمة الدفترية (%)								

المصدر: البورصة المصرية وهينة سوق المال والبنك المركزى المصرى.

-- بيان غير متاح.

١/ جدير بالذكر أنه تم إغلاق البورصة المصرية خلال الفترة من ٢٠١١/١/٢٨ وحتى ٢٠١١/٣/٢٢ عقب الأحداث التى مرت بها مصر منذ إندلاع الثورة.

٢/ أكبر ٣٠ شركة من حيث السيولة والقيمة. المؤشر = ١٠٠٠ فى ١/١/١٩٩٨.

٣/ على أساس الإنحراف المعيارى للعوائد اليومية خلال الفترة.

٤/ يمثل ناتج ضرب عدد الأسهم القائمة فى سعر السوق السائد.

٥/ قامت وزارة التخطيط بتقدير قيمة الناتج المحلى الإجمالى لعام ٢٠١٢/٢٠١٣ بنحو ١٧٣٥ مليار جنيه ، مقارنة بناتج محلى إجمالى معدل قدره ١٥٤٢,٣ مليار جنيه لعام ٢٠١١/٢٠١٢.

٦/ تتضمن سندات الخزانة (شاملة المتعاملون الرئيسيون)، وسندات الإسكان، وسندات التنمية.

٧/ تم قيد سندات التوريق فى بورصة الأوراق المالية اعتباراً من سبتمبر ٢٠٠٦.

٨/ يعرف أيضا بمعدل السعر على العائد، ويقاس بنسبة سعر السوق لكل سهم إلى أرباحه السنوية.

٩/ محسوب على أداء أنشط ٥٠ شركة.

١٠/ الكويون السنوى الموزع / سعر السهم الجارى.

١١/ شهد الشهر محل الدراسة تنفيذ صفقة على الشركة المصرية لخدمات التليفون المحمول (Mobinil) بقيمة ١٩ مليون جنيه ونسبة استحواذ قدرها ٩٣,٩% بتاريخ ٢٧ مايو ٢٠١٢.

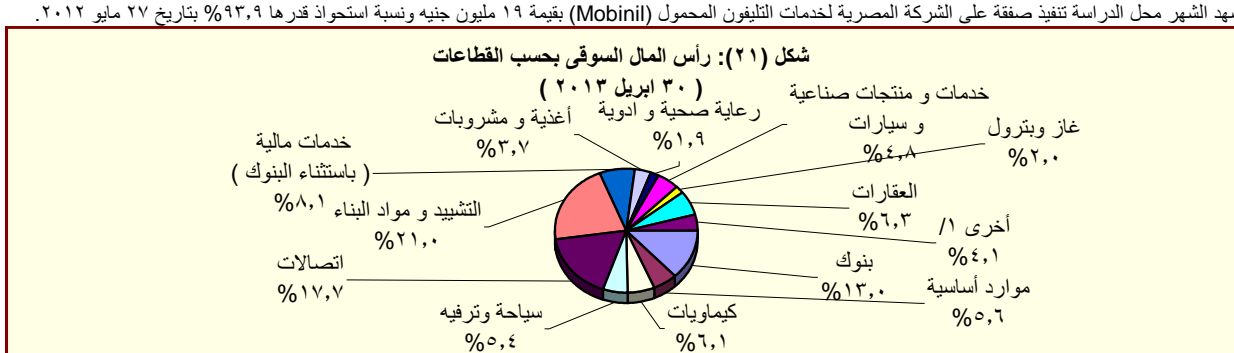

المصدر: النشرة الشهرية لبورصتى القاهرة والأسكندرية.

١/ تتضمن قطاعات المعدات الكهربائية والهندسية، الإعلام، التجارة، تكنولوجيا المعلومات، الزراعة والصيد، الورق والتعبئة والبلاستيك، المطاحن والتخزين، خدمات متنوعة، خدمات التجزئة، وسلع الإستهلاك العائلى.

جدول (٣٢): عمليات الإستحواذ فى السوق المصرية
(أغسطس ٢٠٠٨ - مارس ٢٠١٣)

التاريخ	المشتري	الورقة المالية	القيمة (مليون جنيه)	نسبة الإستحواذ (%)
مارس-١٣	بنك قطر الوطنى	البنك الأهلى سوسيتيه جنرال	١٦٦٤٩,٧	٩٧,٠
ديسمبر-١٢	الرتيم للتنمية والتعمير	روبكس لتصنيع البلاستيك	٤٨,٢	٦١,٨
يوليو-١٢	أوليمبك جروب للاستثمارات المالية	دلتا الصناعية - ايدىال	١٠٤,٦	٦,٥
مايو-١٢	فرانس تليكوم	الشركة المصرية لخدمات التليفون المحمول (موبينيل)	١٩٠١٩,٠	٩٣,٩
مايو-١٢	الكترولوكس كونتر اكنينج اكيوبلاج	اوليمبك جروب للاستثمارات المالية	٣٧,٧	١,٥
يناير-١٢	رواسى للاستثمار العقارى	نماء للتنمية و الاستثمار	٢١٦,٩	٣٢,٦
ديسمبر-١١	قافلة للتجارة و التوزيع	بى تك للتجارة و التوزيع	٢١,٤	٩,٢
ديسمبر-١١	اوراسكوم للاتصالات و العلام و التكنولوجيا القابضة	الشركة المصرية لخدمات التليفون المحمول (موبينيل)	٨٦٦,٠	٢٠,٠
ديسمبر-١١	رواسى للاستثمار العقارى	نماء للتنمية و الاستثمار	٤٤٥,٠	٦٦,٩
نوفمبر-١١	قافلة للتجارة و التوزيع	بى تك للتجارة و التوزيع	٢٠٣,٨	٨٧,٨
نوفمبر-١١	الكترولوكس كونتر اكنينج اكيوبلاج	اوليمبك جروب للاستثمارات المالية	٢٣٩٨,٤	٩٨,٣
سبتمبر-١١	مستثمرون أفراد	بيرامينز كابيتال لتداول الاوراق المالية	٢,٠	١٠,٠
يناير-١١	مجموعة من المستثمرين	بلتون المالية القابضة	٦٤,٨	٨٩,٢
يناير-١١	البنك الوطنى للتنمية	القاهرة الوطنية للاستثمار والأوراق المالية	٣٣,٩	٢٤,٨
ديسمبر-١٠	المصرية القابضة للغازات الطبيعية (ايجاس)	غاز مصر	٦٧٤,٢	٨٠,٠
اغسطس-١٠	شارم دريمز القابضة للسياحة والفنادق	رواد مصر للاستثمار السياحي	٦٢,٩	١٠,١
اغسطس-١٠	الشركة المصرية العامة للسياحة و الفنادق	التعمير السياحي	٥٦,٦	٦٥,٣
يوليو-١٠	البنك الأهلى المتحد (شركة مساهمة بحرينية)	البنك الأهلى المتحد (مصر)	٩٨٤,٩	٤٤,٤
يناير-١٠	مجموعة سليمان القابضة للاستثمارات المالية ^{١/}	لورد للاستيراد والتصدير	٨٢,٥	١٠٠,٠
يناير-١٠	مجموعة سليمان القابضة للاستثمارات المالية ^{١/}	لورد للصناعات الدقيقة	٩٥,٧	٩٦,٩
يناير-١٠	مجموعة سليمان القابضة للاستثمارات المالية ^{١/}	لورد انترناشونال	٦٥,١	١٠٠,٠
يناير-١٠	سامكريت للأستثمار الهندسى	سامكريت مصر	٤٠٧١,٠	٩٩,٦
ديسمبر-٠٩	Beltone Partners Holding Ltd	بلتون المالية القابضة	٧٢,٦	٩٩,٨
ديسمبر-٠٩	الجونة للنقل السياحى	الشركة الدولية القابضة للفنادق	١٩٤٤,٤	٩٩,٧
ديسمبر-٠٩	مستثمرون أفراد	الكان القابضة	١٢,٥	١٢,٧
ديسمبر-٠٩	لافارج بيلدينج ماتريلز تريدينج ايجيبب	لافارج للأسمنت مصر	١٥٤٦٦,٠	٥٣,٧
نوفمبر-٠٩	أوليمبك جروب للاستثمارات المالية ^{٢/}	القاهرة للصناعات المغذية	٦٦,٤	٩٨,٨
اغسطس-٠٩	أوراسكوم لصيانة مصانع الأسمدة ^{١/}	المصرية للأسمدة	٣٤٦٨,٨	١٠٠,٠
يونيو-٠٩	Global Investment And Management Group Limited	المنصورة للراتنجات والصناعات الكيماوية	٢٩,١	٦٩,١
ابريل-٠٩	البنك الوطنى للتنمية	الوطنية للزجاج والبلور	١٨٢,٥	٨٨,٣
ابريل-٠٩	مؤسسة التمويل الدولية (IFC)	بنك الإسكندرية	١١٠٦,٨	٩,٨
مارس-٠٩	مستثمر هندى	الإسكندرية للخدمات الطبية - مركز الإسكندرية الطبى	٩٦,٧	٨٦,٤
مارس-٠٩	حديد البحر الأحمر	مصر الوطنية للصلب (عتاقة)	١٤,٨	٤,٠
ديسمبر-٠٨	حديد البحر الأحمر	مصر الوطنية للصلب (عتاقة)	٣٥٥,٨	٩٦,٠
ديسمبر-٠٨	مجموعة من المستثمرين	جنرال للهندسة و المحركات	٢,٦	٤٢,٦
ديسمبر-٠٨	النعيم القابضة للاستثمارات	النعيم للاستثمارات المالية	٩,٥	٣٨,٠
اكتوبر-٠٨	شركة ماك القابضة للصناعة	شركة الإسفنج المصرية	١٩,٢	٢٨,٨
سبتمبر-٠٨	شركة شركاء بلتون القابضة المحدود	بلتون المالية القابضة	٦٨,٦	٩٩,٩
سبتمبر-٠٨	Prime Industrial Holding	الوطنية للزجاج والبلور	١٩٢,١	٨٨,٣
سبتمبر-٠٨	شركة أبو ظبى للخدمات المالية	السلام للوساطة فى الأوراق المالية	٢١,٠	٧٠,٠
اغسطس-٠٨	المصرية لصناعة المنسوجات	دايس للملابس الجاهزة	٨٨,٠	٦٠,٠

المصدر: النشرة الشهرية للبورصة المصرية.

١/ القيمة بالدولار الأمريكى.

٢/ عملية تبادل أسهم.

جدول (٣٣): أهم الشركات التي تم خصصتها أو تصفيتها
(من ١٩٩٣ - ١٩٩٤ وحتى ٣٠ ابريل ٢٠١٣)

(مليون جنيه)

طريقة البيع	عدد الشركات	النسبة المبيعة	قيمة البيع
اجمالى	٢٨٢		٥٣,٦٤٤
	٣٨		٦,٠٦٤
بيع اقلية، ومنها:		٥٢%	١,٢٠٢
		٧١%	٧٦٨
		٦٢%	٦٩٢
		٩٠%	٢٩٩
	٢٣		١١,٠٠٣
بيع اقلية، ومنها:		٢٠%	٥,١٢٢
		٢٠%	١,٦٢٦
		٤%	٩٣٢
		٣٤%	٥٤٩
	٣٤		--
تصفية	٤٤		٣,٤٣٧
بيع كأصول	٨٥		٣٢,٢٠٨
بيع لمستثمر رئيسى، ومنها:		٨٠%	٩,٢٧٤
		٤٦%	١,٩٧١
		٣٣%	١,٨٠٠
		١٠٠%	١,٣٨٠
	٣٣		٩٣٢
بيع لإتحاد العاملين المساهمين، ومنها:		١٠٠%	٧٠
		١٠٠%	٦١
		١٠٠%	٦٠
		٩٠%	٥١
	٢٥		--
مصانع أو وحدات مبيعة أو مؤجرة			

المصدر: وزارة الإستثمار ونشرة البورصة المصرية.
-- بيان غير متاح.

جدول (٣٣ - تابع): تطور برنامج الخصخصة
(١٩٩١ / ١٩٩٢ - ٢٠٠٩ / ٢٠١٠)*

(مليون جنيه)

بيع مشروعات قانون ٢٠٣ ^{١/}		بيع المشروعات المشتركة ^{٢/}		شركات قطاع عام أخرى		الإجماليات	
العدد	الحصيلة	العدد	الحصيلة	العدد	الحصيلة	العدد	الحصيلة
١١	٤١٨	-	-	-	-	١١	٤١٨
١٤	٨٦٧	-	-	-	-	١٤	٨٦٧
١٢	٩٧٧	-	-	-	-	١٢	٩٧٧
٢٩	٤,٥٩٥	-	-	-	-	٢٩	٤,٥٩٥
٢٣	٢,٤٨٧	-	-	-	-	٢٣	٢,٤٨٧
٣٣	١,٨٢٤	-	-	-	-	٣٣	١,٨٢٤
٣٩	٤,٦٩٤	١	١٤	١	١٤	٤٠	٤,٧٠٨
١١	٢٥٢	٧	١١٨	-	-	١٨	٣٧٠
٧	٧٣	٣	٨٧٩	-	-	١٠	٩٥٢
٦	٤٩	١	٦٤	-	-	٧	١١٣
٩	٤٢٨	٤	١١٥	-	-	١٣	٥٤٣
١٦	٨٢٤	١٢	٤,٨١٩	١	٥,١٢٢	٢٨	٥,٦٤٣
٤٥	٢,٧٧٤	٧	١,٥٥٩	١	٩,٢٧٤	٥٣	١٣,٦٠٧
٢٠	٧٤٥	١٦	٣,٢٣٨	-	-	٣٦	٣,٩٨٣
١٥	١,١٣٠	٢	٨٣	-	-	١٧	١,٢١٣
-	-	٤	٥٠	-	-	٤	٥٠
٢٠١٠/٢٠٠٩ *							

المصدر: وزارة الإستثمار
* بيانات مبدئية . جدير بالذكر أنه قد تم إرجاء برنامج الخصخصة خلال معظم السنة المالية ٢٠٠٨/٢٠٠٩ فى ضوء إعداد "برنامج الملكية الشعبية" والذي تم تأجيله من جراء أثر الأزمة المالية العالمية على السوق المحلى.
١/ يتضمن بيع الاراضى غير المستغلة.
٢/ تعبر بيانات الشركات المشتركة عن قيمة مساهمة القطاع العام بها.

جدول (٣٤): أداء مؤشرات S&P / IFCI للأسواق الناشئة ^١

الترتيب	الأسواق الناشئة ^٢	العائد (%)	
		التغير الشهري ابريل-١٣	التغير السنوي (منذ بداية العام) ابريل-١٣
١	المجر	٧,٦	-١,٦
٢	الهند	٤,٤	٠,٤
٣	ماليزيا	٤,٣	٣,٣
٤	المغرب	٣,٨	١,٠
٥	تايوان	٣,٥	٣,٩
٦	الفلبين	٣,٠	٢١,٩
٧	تايلاند	٢,٣	١٧,٢
٨	اندونيسيا	١,٣	١٦,٢
٩	تركيا	١,٣	٩,٩
١٠	الصين	١,٢	-٢,١
١١	بولندا	١,١	-٩,٨
١٢	البرازيل	٠,٧	-٠,٣
١٣	جنوب أفريقيا	-٠,٢	-٨,٧
١٤	المكسيك	-١,١	٤,٧
١٥	كوريا	-١,٦	-٤,٨
١٦	التشيك	-١,٦	-١٥,٤
١٧	روسيا	-٢,٦	-٦,٢
١٨	مصر	-٢,٨	-١٣,٥
١٩	شيلي	-٣,٥	١,٤
٢٠	بيرو	-١٢,٠	-١٥,٠

المصدر: التقرير الشهري للبورصة المصرية

١/ بناء على مؤشر أسعار ستاندرد آند بورز/ هيئة التمويل الدولية (IFCI). يقيس المؤشر الأداء اليومي لأكثر الأسهم نشاطاً في البورصات المحلية، حتى لو لم تكن متاحة أمام المستثمرين الأجانب.

٢/ تم استبعاد الأرجنتين من مؤشر أسعار ستاندرد آند بورز/ هيئة التمويل الدولية (IFCI) اعتباراً من ٢١ سبتمبر ٢٠٠٩، كما كان قد تم استبعاد فنزويلا من مؤشرات ستاندرد آند بورز/ هيئة التمويل الدولية للأسواق الناشئة في ١١ ابريل ٢٠٠٧.

جدول (٣٥): الأرصدة القائمة لأذون الخزانة وفقا للقطاعات الحائزة لها

(مليون جنيه)

	يونيو-٠٨	يونيو-٠٩	يونيو-١٠	يونيو-١١	يونيو-١٢	نوفمبر-١٢	ديسمبر-١٢	يناير-١٣	فبراير-١٣
إجمالي الأرصدة القائمة	١٤٦,٤٣٩	٢٣٩,٠٨٠	٢٦٦,١٢١	٣٥٦,١٠٣	٣٧٣,٣٩٨	٣٨٥,١٧٨	٣٨٣,٧٤٢	٣٨١,٦٠٣	٣٩٠,٧٥٦
العملاء الاجانب	--	٤,٩٤٥	٣٨,٣٧٠	٢٤,٥٤٢	٨٠٠	١,٤٦٧	٧٧٦	٧٥٨	٧٢٢
شركات التعامل فى الأوراق المالية	١٧	٩٨٨	٨٠٠	١,٠٣٤	١,٢١٢	١,٦٧٥	١,٢١٥	١,٢٠٤	١,٤١٢
الشركات القابضة و الإستثمارية	٧١	٥,٢٠٨	٥,٩٢٦	٨,٩٦٦	١٧,٨٧٦	١٤,٩٧٠	١٤,٥٠٨	١٤,٦٢٨	١٣,٨٩٠
البنوك	١٠٠,٠٦٣	١٩٤,٩٢٩	١٧٦,٥٢٠	٢٥٠,١٠٢	٢٥٧,١١٩	٢٥٤,١٩٩	٢٦١,٢٧٣	٢٥٧,١٤٩	٢٦٣,٨٩٨
بنوك قطاع عام	٥٩,٤٢٩	١١٠,٤٨٢	٩١,٢٧٦	١١٦,٨٩٢	١٢٩,٩٧٨	١٣٢,٢١٣	١٣٥,٢٥٠	١٣٥,٦٩٣	١٣٦,٧٨٩
بنوك قطاع خاص	٣٨,٧٨٣	٦٧,٥٧٠	٦٦,٥٣٠	١١٠,٣١٩	١٠٥,٤٥١	١٠٦,٧٨٢	١٠٩,٦٧٨	١٠٦,٠٩٦	١١٠,١٢٩
بنوك فروع أجنبية	--	٩,٢٢٢	١٠,٧٤٨	٩,٣٠٤	١٦,٥٩٧	١٢,٨٥٣	١٣,٨٩١	١٢,٢٧٩	١٣,٦٤١
بنك الإستثمار القومى	١,٨٥١	٢,٧١٥	٢,٧٤٩	٨٢٠	١٠٠	٦٩	٦٧	٦٧	٠
بنوك متخصصة	--	٤,٩٤٠	٥,٢١٧	١٢,٧٦٧	٤,٩٧٨	٢,٢٦٧	٢,٣٨١	٣,٠٠٥	٣,٣٢٩
سماسرة النقد الاجنبى	٠	٠	٠	٠	١٥	١٥	٦	٩	١٠
شركات التأمين	٨١	١,٥٦٨	١,٨٠٣	٦,٤٩١	١٢,٥١٠	١٢,٥١٢	١٢,٣٥٥	١٢,٤٤٢	١٢,٩٥٦
قطاع عام	--	١,٠٩٥	٩٤١	٥,٠٢٨	٩,٣٠٢	١٠,٤٠٣	١٠,٣٤٢	١٠,٥٤٩	١٠,٩٧٧
قطاع خاص ^{١/}	--	٤٧٣	٨٦٢	١,٤٦٣	٣,٢٠٨	٢,١٠٩	٢,٠١٣	١,٨٩٣	١,٩٧٩
صناديق الإستثمار	١٢,٤٤٢	٢٤,٧٣١	٣٣,٠٣٤	٤٤,٤٨٤	٤٧,١٩٣	٦٢,٠٤٨	٥٦,٩١٨	٥٩,٥١٥	٦٣,٩٥٠
صناديق التأمين	١,٠١٦	١,٠٩٦	٧٥٧	٨,٦٤١	٥,٦٦٠	١٠,٣٢٥	١٠,٣٦٨	١٠,٢٤٧	١٠,٤٣٠
قطاع الاسكان و التعمير	--	١٦٨	١٩٧	٤٤١	٦٨٦	٤٧٥	٤٥٧	٤٦١	٤٦٦
قطاع التجارة	٠	٣	٥٠	٧٦	١٩٠	١٩١	١١٦	١٥٠	١٤٣
قطاع الصناعات التحويلية	٦٠	٩١	٢٢٩	٢٦٨	٦٨٨	٧٩٤	١,٠٢٣	١,٠١١	٩٤٠
القطاع المالى	--	٤٢	٥٣١	٣٠٠	١٢٧	١٤٤	١٣٦	١١٥	١٢٥
قطاع النقل و المواصلات/ الكهرباء/ غاز/ صحة	--	١	٢١	٥٣	٨٥	٧٧	٥٩	٥٩	٤٩
القطاع الافراد	١١	٤٩٥	١,٨١٦	٣,٣٠٢	١٢,٨٧٨	٩,٨٢٤	٨,٤٢٤	٧,٧٢٠	٧,١٩٣
قطاع البترول و التعدين	--	٢,٠١٠	١,٩٢٢	١,٨٩٨	٢,٤٠٥	٢,٤٨٧	٢,٣٠٢	٢,٣٥٠	٢,٦٤٦
قطاع الخدمات	١١٢	٩٤	٨٥٠	١,٨٧١	١,٢٨٠	١,٢٥٦	١,١٠٣	٤٤٤	٤٨٨
مجالات أخرى ^{٢/}	٤٠٦	٢,٧١١	٣,٢٩٥	٣,٦٣٤	١٢,٦٨٩	١٢,٧٣٤	١٢,٧٠٩	١٣,٣٥٠	١١,٤٤٨

المصدر: البنك المركزى المصرى.

-- بيان غير متاح.

١/ يتضمن شركات التأمين الخاصة و الفروع الاجنبية.

٢/ تتضمن ٤٥ مليار جنيه أذون خزانة (صكوك) أصدرت لصالح البنك المركزى المصرى وفقاً للاتفاق مع وزارة المالية لاستخدامها فى عمليات السوق المفتوح. وجدير بالذكر فقد تم إهلاك كافة الاذون المصدرة لصالح البنك المركزى خلال الربع الأول من عام ٢٠٠٦/٢٠٠٧.

جدول (٣٦) محفظة الأوراق المالية لدى البنك^{١/}

(مليون جنيه)

١٣-فبراير	١٣-يناير	١٢-ديسمبر	١٢-نوفمبر	١٢-يونيو	١١-يونيو	١٠-يونيو	٠٩-يونيو	٠٨-يونيو	
٦١٧,٧٣٢	٦٠٦,٤٧٢	٦١٢,٧٢٨	٥٩٥,٨٠٧	٥٥٥,٣٢٦	٤٧٤,١٧٦	٤٠٥,٨٩٥	٣٣٢,٥٩٧	٢٠١,٨٥٨	إجمالي الأوراق المالية
٥٣٩,١٣٠	٥٢٨,٧٠١	٥٣٩,٧١٨	٥٢٦,٤٩١	٤٩٤,٩٣٤	٤٤٢,٦٤٨	٣٣٨,٨٣٤	٢٩٧,١٩٤	١٦٨,١٨٢	بالعملة المحلية
٧٨,٦٠٢	٧٧,٧٧١	٧٣,٠١٠	٦٩,٣١٦	٦٠,٣٩٢	٣١,٥٢٨	٦٧,٠٦١	٣٥,٤٠٣	٣٣,٦٧٦	بالعملة الأجنبية
٥٥٤,٤٨٢	٥٤٣,١٣٥	٥٥٠,٣٢٨	٥٣٥,٥٠٤	٤٩٨,٣٠٩	٤١٢,١٩٦	٣١٨,٨٧٦	٢٧٦,٠٩٥	١٤٨,٦٦٥	القطاع الحكومي
٥٠٢,١٣٧	٤٩١,٧٢٤	٥٠٢,٣٩٧	٤٩٠,٥١٥	٤٦١,٨٢١	٤٠٧,٨١٤	٣٠٣,٢٩٧	٢٦٢,٠٤٤	١٣٥,١٢٩	بالعملة المحلية ومنها:
٥٢,٣٤٥	٥١,٤١١	٤٧,٩٣١	٤٤,٩٨٩	٣٦,٤٨٨	٤,٣٨٢	١٥,٥٧٩	١٤,٠٥١	١٣,٥٣٦	بالعملة الأجنبية
-	-	-	-	-	-	-	-	-	صكوك البنك المركزى (بالعملة المحلية)
٦٩٤	٦٨٨	٧٠٤	٧١٦	٧١٤	٩٨٠	١,٠٥٢	١,٣٣٨	١,٤١٤	قطاع الأعمال العام
٦٩٤	٦٨٨	٧٠٤	٧١٦	٧١٤	٩٨٠	١,٠٥٢	١,٣٣٨	١,٤١٤	بالعملة المحلية
-	-	-	-	-	-	-	-	-	بالعملة الأجنبية
٤٠,٨٢٤	٤٠,٧٨١	٤١,٠٣٢	٣٩,٦٠٢	٣٧,٠١٨	٣٩,٢٣٩	٣٩,٩٩١	٣٩,٢٨٧	٣٦,٥٢٣	قطاع الأعمال الخاص
٣٦,٢١٧	٣٦,٢٠٧	٣٦,٥٣٥	٣٥,١٧٥	٣٢,٣١٠	٣٣,٧٦٤	٣٤,٣٩٤	٣٣,٧٥٥	٣١,٦٠٩	بالعملة المحلية
٤,٦٠٧	٤,٥٧٤	٤,٤٩٧	٤,٤٢٧	٤,٧٠٨	٥,٤٧٥	٥,٥٩٧	٥,٥٣٢	٤,٩١٤	بالعملة الأجنبية
٢١,٧٣٢	٢١,٨٦٨	٢٠,٦٦٤	١٩,٩٨٥	١٩,٢٨٥	٢١,٧٦١	٤٥,٩٧٦	١٥,٨٧٧	١٥,٢٥٦	قطاع العالم الخارجى (غير المقيمين)
٨٢	٨٢	٨٢	٨٥	٨٩	٩٠	٩١	٥٧	٣٠	بالعملة المحلية
٢١,٦٥٠	٢١,٧٨٦	٢٠,٥٨٢	١٩,٩٠٠	١٩,١٩٦	٢١,٦٧١	٤٥,٨٨٥	١٥,٨٢٠	١٥,٢٢٦	بالعملة الأجنبية

المصدر: البنك المركزى المصرى
-- لا يوجد إصدار خلال الفترة المشار إليها.
١/ غير متضمن محفظة الأوراق المالية لدى البنك المركزى المصرى.

جدول (٣٧): صافى الإستثمارات الأجنبية المباشرة موزعة بحسب الدول

(مليون دولار)

بيان ربع سنوى				بيان سنوى					
اكتوبر -ديسمبر ١٣/١٢*	يوليو -سبتمبر ١٣/١٢	يونيو ١٢/١١	أبريل - يونيو ١٢/١١	٢٠١٢/٢٠١١	٢٠١١/٢٠١٠	٢٠١٠/٢٠٠٩	٢٠٠٩/٢٠٠٨	٢٠٠٨/٢٠٠٧	
١٩٣	١٠٨	١٨٦١	٨٥٨-	٢٠٧٨	٢١٨٩	٦٧٥٨	٨١١٣	١٣٢٣٧	صافى الاستثمارات الأجنبية المباشرة
٢٤٦٤	٢٢٥٥	٤٦٤٣	١٢٩٤	١١٧٦٨	٩٥٧٤	١١٠٠٨	١٢٨٣٦	١٧٨٠٢	١- التدفقات للداخل (ومنها)
٥٥٥,٧	٦٥٤,٠	١٤٨,٧	٧٠,٢	٥٧٧,٦	١٧٩٠,٥	١٤٢٤,٩	٣٥١٥,٠	٦٤٤٧,٨	الولايات المتحدة الأمريكية
٧٣,٢	٤١,٢	٣٠,٤	٢٣,٩	٢٠٢,٥	٢٧٤,٥	١٠٩,٧	١٠٢,٦	٢٥٠,٣	ألمانيا
٤٦,٦	٩٧,٢	٥٠,٦	٨١,٢	٣١٥,٦	٢٢٧,٠	٢٨٦,٢	٢٥٤,٣	١٣٠٢,٧	فرنسا
٨٨٠,٦	٧٠١,٢	٢٢١٤,٦	٣٣٥,٤	٥٨١٩,٧	٤٣٠٧,١	٤٩٢٦,١	٣٢٣١,٨	٣٢٣٩,٣	المملكة المتحدة
٤,٠	٢٣,٣	١٦,٠	٢٥,٧	٦١,٠	٤٦,٥	٨٠,٥	٢٧,٠	٢٠,٨	أسبانيا
٤٦,٦	٧١,٧	٣٠٩,٨	٢٣,٢	٤٠٩,٤	١٤٥,٦	١٢٨,٨	١٣٤,٠	٥٥,٧	هولندا
٥٥,٢	٣٥,٣	٣١,٤	١٠٩,٢	٢٤٠,٤	٢٠٦,٣	٣٢٣,٤	٥١٤,١	٣٦٥,٤	السعودية
١٢٩,٣	٥٥,٣	٥٦,٨	١٨٦,٠	٥٥٩,٨	٤١٠,٨	٣٠٣,٥	١٠٣٧,٤	٧٢٦,٢	الإمارات العربية المتحدة
٧,٦	١١,٨	٢١,٨	١٥,٥	٦٣,٥	٥٨,٦	١٨٨,٧	١١٨,٠	١٥٩٧,٢	الكويت
٣٨,٧	٢٥,٧	٢١,٨	٨,٠	١٥٢,٥	٦٦,٢	٦٤,١	٢٠,٥	٣٩,٦	البحرين
٢,١	٠,٨	٤,٢	٢,٥	١٣,٣	١١,٩	٩,٨	١١,١	٤,٩	عمان
١٦,٣	٦٨,١	٢٦,٢	٤٩,٩	١٢٤,٨	١٥٨,٨	١١١,٤	١٥٤,٦	٢٣٦,٠	سويسرا
٦٠٨,٣	٤٦٩,٧	١٧١٠,٩	٣٦٢,٨	٢٤٩٦,٥	١٨٧٠,٦	٣٠٥١,٠	٣٧١٥,٧	٣٥١٦,٣	دول أخرى
٢٢٧١-	٢١٤٧-	٢٧٨٣-	٢١٥٢-	٩٦٩٠-	٧٣٨٦-	٤٢٥٠-	٤٧٢٣-	٤٥٦٦-	٢- التدفقات للخارج

المصدر: البنك المركزى المصرى

* أرقام مبدئية.

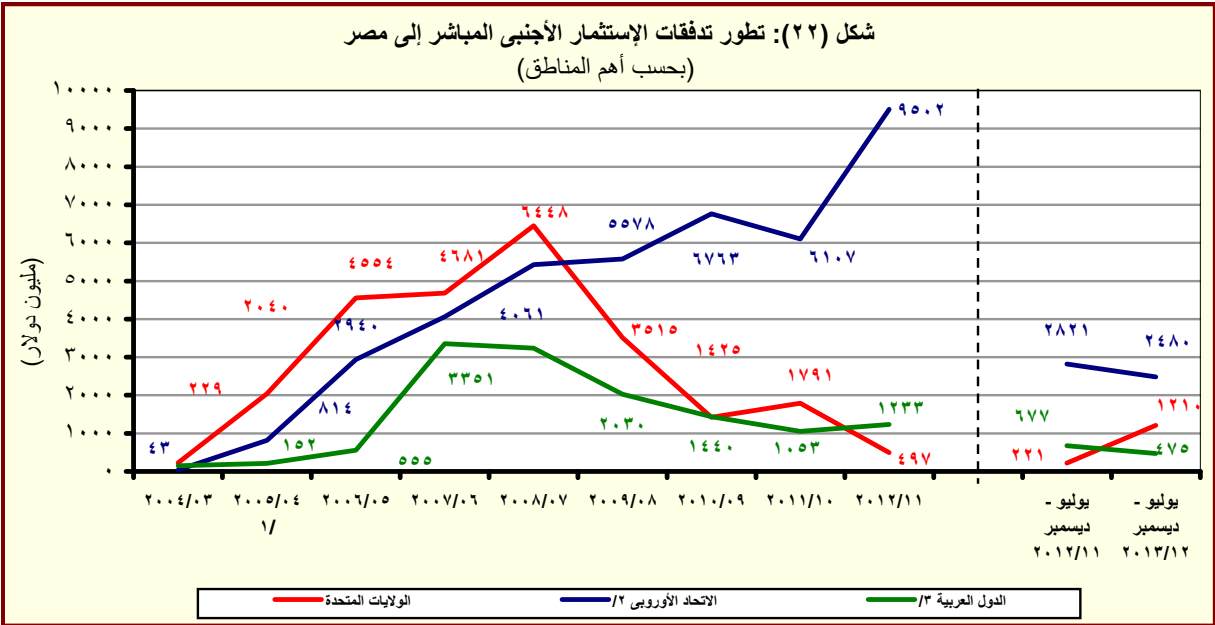

المصدر: البنك المركزى المصرى

^{١/} ومن الجدير بالذكر أن الاستثمارات الأجنبية المباشرة لعام ٢٠٠٥/٠٤ تشمل إستثمارات فى قطاع البترول بقيمة ٢٦٣٨ مليون دولار.

^{٢/} تتضمن النمسا وبلجيكا والدنمارك وقبرص وفرنسا وألمانيا واليونان وإيطاليا ولوكسمبورج والبرتغال ورومانيا وأسبانيا والسويد وهولندا والمملكة المتحدة.

^{٣/} تشمل البحرين والأردن والكويت ولبنان وليبيا وعمان وقطر والسعودية وتونس والإمارات ودول عربية أخرى.

القسم الثامن

معاملات القطاع الخارجى

ميزان المدفوعات - ميزان المعاملات الجارية (بيان سنوى)-----	٦٥	جدول (٣٨)
ميزان المدفوعات - ميزان المعاملات الرأسمالية (بيان سنوى)-----	٦٦	جدول (٣٩)
ميزان المدفوعات - ميزان المعاملات الجارية (بيان ربع سنوى)-----	٦٧	جدول (٤٠)
ميزان المدفوعات - ميزان المعاملات الرأسمالية (بيان ربع سنوى)-----	٦٨	جدول (٤١)
مؤشرات قياس أداء معاملات القطاع الخارجى-----	٦٩	جدول (٤٢)
بيانات التجارة الخارجية : الميزان التجارى طبقاً للتصنيف الوظيفى للأمم المتحدة-----	٧٠	جدول (٤٣)
بيانات التجارة الخارجية : الصادرات طبقاً للتصنيف الوظيفى للأمم المتحدة-----	٧١	جدول (٤٤)
بيانات التجارة الخارجية : الواردات طبقاً للتصنيف الوظيفى للأمم المتحدة-----	٧٢	جدول (٤٥)
حصيلة الصادرات البترولية-----	٧٣	جدول (٤٦)
أهم مؤشرات قطاع السياحة-----	٧٣	جدول (٤٧)
حركة الملاحة فى قناة السويس-----	٧٣	جدول (٤٨)
الصادرات حسب التوزيع الجغرافى-----	٧٣	جدول (٤٩)

جدول (٣٨): ميزان المدفوعات - ميزان المعاملات الجارية
بيان سنوي

(مليون دولار)

يوليو-ديسمبر *٢٠١٣/٢٠١٢	يوليو-ديسمبر *٢٠١٢/٢٠١١	٢٠١٢/٢٠١١ *	٢٠١١/٢٠١٠	٢٠١٠/٢٠٠٩	٢٠٠٩/٢٠٠٨	٢٠٠٨/٢٠٠٧	
١٦,٧٨٩-	١٥,٥٩٨-	٣١,٦٩٨-	٢٧,١٠٣-	٢٥,١٢٠-	٢٥,١٧٣-	٢٣,٤١٥-	الميزان التجارى ^{١/}
١٣,٤٤٧	١٣,٥٨٩	٢٦,٩٧٦	٢٦,٩٩٣	٢٣,٨٧٣	٢٥,١٦٩	٢٩,٣٥٦	الصادرات
٦,٤٣٣	٦,٧٣٩	١٣,١٢٩	١٢,١٣٦	١٠,٢٥٩	١١,٠٠٥	١٤,٤٧٣	بترولى
٧,٠١٥	٦,٨٥٠	١٣,٨٤٧	١٤,٨٥٧	١٣,٦١٥	١٤,١٦٤	١٤,٨٨٣	غير بترولى
٣٠,٢٣٦-	٢٩,١٨٧-	٥٨,٦٧٤-	٥٤,٠٩٦-	٤٨,٩٩٣-	٥٠,٣٤٢-	٥٢,٧٧١-	الواردات
٦,٧٠٣-	٥,٣٨٥-	١١,٧٧٥-	٩,٢٦٢-	٥,١٦١-	٧,٠٣٢-	٩,٥٦١-	بترولى
٢٣,٥٣٣-	٢٣,٨٠٢-	٤٦,٨٩٩-	٤٤,٨٣٤-	٤٣,٨٣٢-	٤٣,٣١٠-	٤٣,٢١٠-	غير بترولى
٣,٩٤٠	٣,١٢٢	٥,٣٦٢	٧,٨٧٨	١٠,٣٣٩	١٢,٥٠٢	١٤,٩٦٦	الخدمات (صافى)
١١,٧٥٩	١٠,٦٣٢	٢٠,٨٧٢	٢١,٨٧٣	٢٣,٥٦٣	٢٣,٨٠١	٢٧,٢١١	المتحصلات
٤,٥٨٢	٤,٣٠٠	٨,٥٨٥	٨,٠٦٩	٧,٢١٧	٧,٤٨١	٧,٥٦٠	النقل
٢,٦٣١	٢,٦٨٣	٥,٢٠٨	٥,٠٥٣	٤,٥١٧	٤,٧٢١	٥,١٥٥	ومنه: قناة السويس
٥,٥٨٣	٥,٠٦١	٩,٤١٩	١٠,٥٨٩	١١,٥٩١	١٠,٤٨٨	١٠,٨٢٧	السياحة والسفر
٩٦	١١٠	٢٤٦	٤١٩	٨٢٩	١,٩٣٧	٣,٢٨٩	دخل الاستثمار
٢١٦	٦١	٢٧٦	١١٨	٢١٨	٢٥٣	١٨٨	خدمات حكومية
١,٢٨٣	١,١٠٠	٢,٣٤٦	٢,٦٧٩	٣,٧٠٨	٣,٦٤٣	٥,٣٤٧	متحصلات أخرى
٧,٨١٩	٧,٥١٠	١٥,٥١١	١٣,٩٩٥	١٣,٢٢٤	١١,٢٩٩	١٢,٢٤٥	المدفوعات
٨٧٩	٥٩٨	١,٣٧٥	١,٣٨٥	١,٢٣٠	١,٤٩٢	١,٦٢٠	النقل
١,٤٣٩	١,٣١٨	٢,٤٩٨	٢,١١٣	٢,٣٢٨	٢,٧٣٩	٢,٨٩٥	السياحة والسفر
٢,٩٩٨	٣,٢٠٥	٦,٩٤٩	٦,٤٦٨	٥,١٩٤	١,٧٨٣	١,٩٣٠	مدفوعات عن الاستثمار
٢٦٠	٢٦٩	٥٤٥	٥٥٤	٥٥٤	٦٢١	٦٧٥	ومنه: فوائد مدفوعة
٣٧٢	٦٣١	١,١٥٢	١,١٠٦	١,٥٣٥	١,١٨٢	١,٣١٤	المدفوعات الحكومية
٢,١٣١	١,٧٥٨	٣,٥٣٨	٢,٩٢٢	٢,٩٣٩	٤,١٠٢	٤,٤٨٦	مدفوعات أخرى
١٢,٨٤٩-	١٢,٤٧٦-	٢٦,٣٣٦-	١٩,٢٢٥-	١٤,٧٨١-	١٢,٦٧١-	٨,٤٤٩-	السلع والخدمات (صافى)
٩,٨٠٥	٨,٤٢٢	١٨,٤٠٨	١٣,١٣٧	١٠,٤٦٣	٨,٢٤٧	٩,٣٣٨	التحويلات (صافى)
٦٢٩	٥٢٣	٦٣٢	٧٥٣	٩٥٤	٦١٤	٩٦١	التحويلات الرسمية (صافى)
٩,١٧٦	٧,٨٩٩	١٧,٧٧٦	١٢,٣٨٤	٩,٥٠٩	٧,٦٣٢	٨,٣٧٧	التحويلات الخاصة (صافى)
٣,٠٤٤-	٤,٠٥٤-	٧,٩٢٨-	٦,٠٨٨-	٤,٣١٨-	٤,٤٢٤-	٨٨٨	الميزان الجارى

المصدر: البنك المركزى المصرى.

* مبدئى.

١/ يتضمن صادرات و واردات المناطق الحرة.

ملحوظة: بيانات التجارة فى هذا الجدول تم تجميعها من مصادر الجهاز المصرفى طبقاً للتدفقات النقدية. و قد تختلف هذه البيانات عن البيانات المجمعة لدى الجهاز المركزى للتعبئة العامة والإحصاء والمبنية على أساس التدفقات السلعية وفقاً لسجلات مصلحة الجمارك .

شكل (٢٣): توزيع متحصلات ميزان المعاملات الجارية

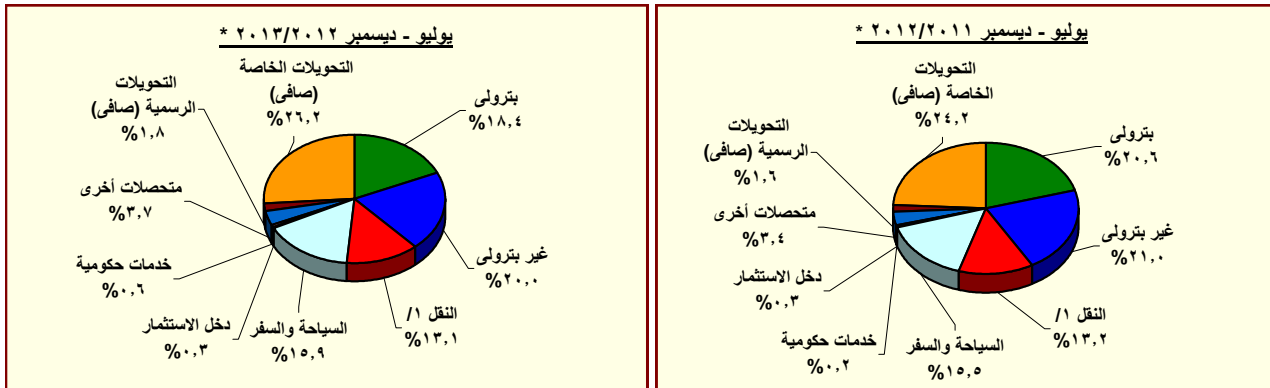

المصدر: البنك المركزى المصرى.

* مبدئى.

١/ يتضمن متحصلات قناة السويس.

جدول (٣٩): ميزان المدفوعات (تابع) - ميزان المعاملات الرأسمالية
بيان سنوى

(مليون دولار)

يوليو- ديسمبر ٢٠١٣/٢٠١٢ *	يوليو- ديسمبر ٢٠١٢/٢٠١١ *	٢٠١٢/٢٠١١ *	٢٠١١/٢٠١٠	٢٠١٠/٢٠٠٩	٢٠٠٩/٢٠٠٨	٢٠٠٨/٢٠٠٧	
٤,٢٤٦	٢,٤١٢-	١,٤٠٤-	٤,١٩٩-	٨,٩٨٠	٢,٢٨٥	٧,٥٥٨	ميزان المعاملات الرأسمالية
٥٥-	٣٢-	٩٦-	٣٢-	٣٦-	٣-	٢	الحساب الرأسمالى
٤,٣٠١	٢,٣٧٩-	١,٣٠٨-	٤,١٦٦-	٩,٠١٦	٢,٢٨٧	٧,٥٥٥	الحساب المالى
٦٤-	١٠٢-	٢٤٩-	٩٥٨-	٩٧٧-	١,٣٤١-	١,١١٣-	تدفقات الاستثمار فى الخارج
٣٠١	٤١٨-	٢,٠٧٨	٢,١٨٩	٦,٧٥٨	٨,١١٣	١٣,٢٣٧	تدفقات الاستثمارات المباشرة فى مصر (صافى) ^{١/}
١٦	١٥٦-	١٤٩-	١١٨-	٥٢٢-	٤١١-	٩٦٠-	استثمارات محفظة الأوراق المالية للخارج
٢٦٠-	٣,٣٠٩-	٥,٠٢٥-	٢,٥٥١-	٧,٨٧٩	٩,٢١١-	١,٣٧٤-	صافى تدفقات محفظة الأوراق المالية فى مصر ^{٢/}
٢٣٧-	٣٧٦-	٨٠	٢١١	١,٣٥٧	١,٠١٣-	٧٧٥	و منها السندات ^{٣/}
٤,٣٠٨	١,٦٠٦	٢,٠٣٧	٢,٧٢٨-	٤,١٢٣-	٥,١٣٦	٢,٢٣٦-	صافى الاستثمارات الأخرى
١,١٨٠	٥٧٠	١٠٢-	١,٥٠١	٣,٠٠٤	١,٢٥٢	١,١٧٨	صافى الاقتراض
٢١٥	١٤٦-	٦٨٣-	٨٢٩-	٨٠	١٢٢	٦٥٨-	القروض المتوسطة وطويلة الأجل
١,١٨٩	٨٣١	١,٢٩٠	١,١٤٨	١,٨٣٥	٢,٠١٠	١,٠٠٩	المستخدم
٩٧٥-	٩٧٧-	١,٩٧٣-	١,٩٧٧-	١,٧٥٥-	١,٨٨٩-	١,٦٦٦-	السداد
١٩٧	٤	١٨	٦٣-	١٢	٤٢٩-	١٤٤-	تسهيلات موردين ومشتريين متوسطة الأجل
٢٣٥	٤٩	١٠٤	٧٣	١٠٣	٦٠	٢٠	المستخدم
٣٩-	٤٥-	٨٦-	١٣٦-	٩٢-	٤٨٩-	١٦٤-	السداد
٧٦٩	٧١٢	٥٦٣	٢,٣٩٣	٢,٩١٣	١,٥٥٩	١,٩٧٩	صافى تسهيلات موردين ومشتريين قصيرة الأجل
٢٤٨-	١,٥٠٧	١,١٦٣	٣,٤٢٧-	٩,٦٦٩-	٣,٧٤٤	٤,٤٠٣-	أصول أخرى
١٢-	٢٣	٢٨	٦٤-	٤١-	٤٩	٤٨-	البنك المركزى المصرى
٧٤٢	٢,٧٩٨	٤,٣٦٦	١,٦٠٩-	٢,٠٧٣-	٨,٣١٤	٢,٤٨٦-	البنوك الأخرى
٩٧٨-	١,٣١٤-	٣,٢٣٠-	١,٧٥٤-	٧,٥٥٥-	٤,٦١٩-	١,٨٦٨-	أخرى
٣,٣٧٦	٤٧١-	٩٧٥	٨٠٢-	٢,٥٤٢	١٤٠	٩٨٩	خصوم أخرى
٤,٠٠٠	٦-	٩٩٤	٤٤-	١,١٨٧	٦	٠	البنك المركزى المصرى
٦٢٤-	٤٦٥-	١٨-	٧٥٨-	١,٣٥٥	١٣٤	٩٨٩	البنوك الأخرى
١,٧٥٣-	١,٥٤٠-	١,٩٤٦-	٥٣٣	١,٣٠٦-	١,٢٣٨-	٣,٠٢٥-	السهو والخطأ (صافى)
٥٥٢-	٨,٠٠٥-	١١,٢٧٨-	٩,٧٥٤-	٣,٣٥٦	٣,٣٧٨-	٥,٤٢٠	الميزان الكلى

المصدر: البنك المركزى المصرى.

* مبدئى.

١/ تتضمن استثمارات أجنبية مباشرة فى قطاع البترول منذ الربع الأول من العام المالى ٢٠٠٥/٠٤.

٢/ تتضمن ٢٠٠٨/٠٧ سندات بالجنه المصرى(تدفقات للداخل)، و صافى تعاملات الأجانب فى أذون الخزانة المصرية (تدفقات للداخل)، بالإضافة إلى صافى تعاملات الأجانب فى شهادات الإيداع المصرية (تدفقات للخارج).

٣/ بدءاً من نوفمبر ٢٠٠٣، قام البنك المركزى المصرى بتغيير التويب الخاص بالسندات الدولارية السيادية (أصدرت فى يوليو ٢٠٠١ بقيمة ١,٥ مليار دولار) لتوضع تحت بند صافى إستثمارات المحافظ فى مصر بدلاً من صافى الاقتراض كما كان متبع فى السابق. قيم السندات عاليه غير متضمنة تلك المملوكة من قبل المؤسسات المقيمة داخل مصر.

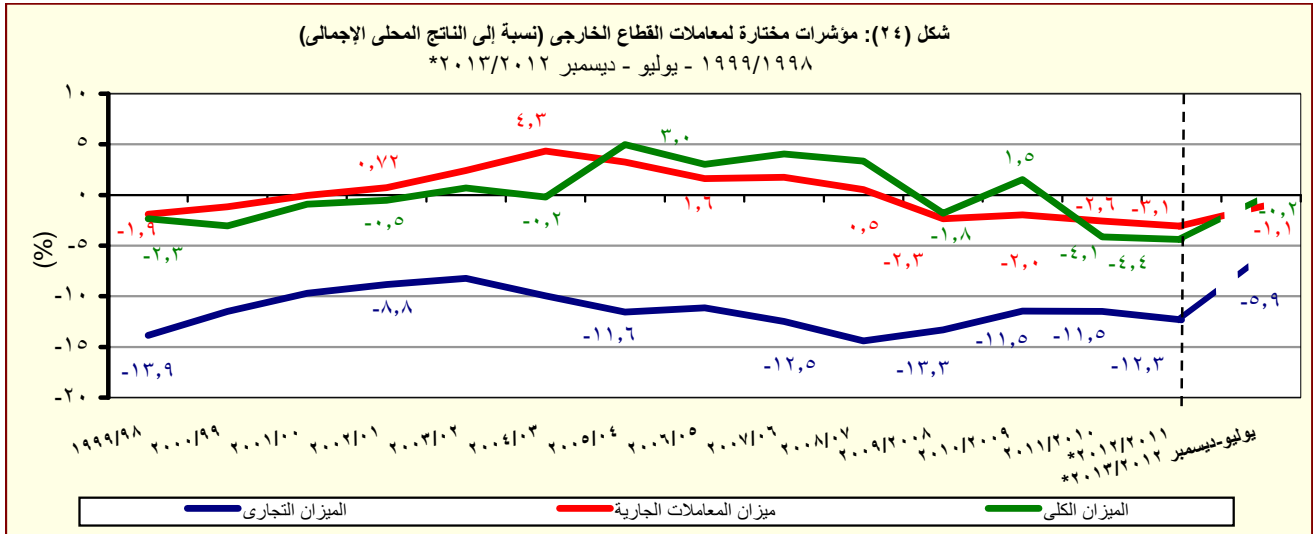

المصدر: البنك المركزى المصرى.

* مبدئى.

جدول (٤٠): ميزان المدفوعات - ميزان المعاملات الجارية

بيان ربع سنوى

(مليون دولار)

	٢٠١٣/٢٠١٢ *		٢٠١٢/٢٠١١ *		٢٠١١/٢٠١٠				
	الربع الاول	الربع الثانى	الربع الرابع	الربع الثالث	الربع الاول	الربع الثانى	الربع الثالث	الربع الرابع	
الميزان التجارى ^{١/}	٩,٩١٠-	٦,٨٨٠-	٨,١٧١-	٧,٩٢٩-	٧,٧٧٥-	٧,٨٢٣-	٦,٤٢٩-	٦,١٩١-	٧,٣٤٩-
الصادرات	٦,٤٩٩	٦,٩٤٨	٦,٩٠٧	٦,٤٨٠	٦,٨٢٤	٦,٧٦٥	٨,٠٨١	٦,٢٤٣	٦,٥٦٦
بترولى	٣,٠٦٠	٣,٣٧٣	٣,٣٣٠	٣,٠٦٠	٣,٥٠٦	٣,٢٣٤	٣,٨٧٤	٢,٨٣٢	٢,٦٣٦
غير بترولى	٣,٤٤٠	٣,٥٧٥	٣,٥٧٨	٣,٤٢٠	٣,٣١٨	٣,٥٣١	٤,٢٠٧	٣,٤١٢	٣,٩٣٠
الواردات	١٦,٤٠٩-	١٣,٨٢٨-	١٥,٠٧٨-	١٤,٤٠٩-	١٤,٥٩٩-	١٤,٥٨٨-	١٤,٥١١-	١٢,٤٣٤-	١٣,٩١٥-
بترولى	٣,٧٨٨-	٢,٩١٥-	٣,٥١٣-	٢,٨٧٧-	٢,٥١٢-	٢,٨٧٣-	٢,٨٦٧-	٢,٣٠١-	١,٩٩٨-
غير بترولى	١٢,٦٢١-	١٠,٩١٣-	١١,٥٦٥-	١١,٥٣٣-	١٢,٠٨٦-	١١,٧١٥-	١١,٦٤٤-	١٠,١٣٤-	١١,٩١٧-
الخدمات (صافى)	٢,٢٤٣	١,٦٩٧	١,٥٦٤	٦٧٥	١,٥٠١	١,٦٢٢	١,٠٣٠	١,٢٦٥	٢,٩٦١
المتحصلات	٦,١١٢	٥,٦٤٧	٥,٢٦٥	٤,٩٧٥	٥,٢٢١	٥,٤١١	٤,٦١٣	٤,٢١٢	٦,٣٥٢
النقل	٢,٣٤٥	٢,٢٣٧	٢,١٤١	٢,١٤٤	٢,٢٢٤	٢,٠٧٦	٢,٠٥١	١,٨٤٨	٢,١٥٥
ومنه : قناة السويس	١,٣٤٣	١,٢٨٨	١,٢٧٩	١,٢٤٦	١,٣٢٣	١,٣٦٠	١,٣١٦	١,٢٣٠	١,٢٥٤
السياحة والسفر	٢,٩٤٢	٢,٦٤٠	٢,٣٣٥	٢,٠٢٣	٢,٣٦٠	٢,٧٠٢	١,٨٥٤	١,٧٩٢	٣,٢٩٠
دخل الاستثمار	٣٩	٥٧	٨١	٥٥	٥٤	٥٦	١٢٢	٨٥	١٢٩
خدمات حكومية	١٣٤	٨١	٨١	١٣٥	٤٢	١٩	٢٨	٢٠	٥٤
متحصلات أخرى	٦٥٠	٦٣٢	٦٢٨	٦١٨	٥٤١	٥٥٨	٥٥٨	٤٦٦	٧٢٤
المدفوعات	٣,٨٦٩	٣,٩٥٠	٣,٧٠١	٤,٤٣٠	٣,٧٢٠	٣,٧٩٠	٣,٥٨٣	٢,٩٤٨	٣,٣٩١
النقل	٤٤٤	٤٣٥	٤٢٠	٣٥٧	٢٨٦	٣١٢	٣٢٣	٢٢٤	٤٥٩
السياحة والسفر	٧١٥	٧٢٤	٥٨٦	٥٩٤	٦٩١	٦٢٧	٤٩٣	٣٩٢	٥٩٦
مدفوعات عن الاستثمار	١,٣٧٤	١,٦٢٥	١,٦٣٠	٢,١١٤	١,٤١٩	١,٧٨٥	١,٨٥٦	١,٥٧٤	١,١٣٤
ومنه : فوائد مدفوعة	٨٥	١٧٦	٩٩	١٧٧	٨٢	١٨٧	٩١	١٨٣	٩٥
المدفوعات الحكومية	١٥٧	٢١٦	٢٣٦	٢٨٥	٣١٠	٣٢١	١٤٥	١٦٥	٢٩٢
مدفوعات أخرى	١,١٨٠	٩٥١	٨٢٩	٩٥٠	١,٠١٤	٧٤٤	٧٦٧	٥٩٣	٩١٠
السلع والخدمات (صافى)	٧,٦٦٧-	٥,١٨٢-	٦,٦٠٧-	٧,٢٥٣-	٦,٢٧٤-	٦,٢٠٢-	٥,٤٠٠-	٤,٩٢٧-	٤,٣٨٨-
التحويلات (صافى)	٤,٩٠٢	٤,٩٠٣	٥,٠٧١	٤,٩١٥	٤,٣٩٥	٤,٠٢٦	٣,٩٧١	٢,٨٢٩	٣,١٣٢
التحويلات الرسمية (صافى)	٥٨٩	٤٠	٦٦	٤٤	٥٠٧	١٦	٥٣٢	٥٤	١٩
التحويلات الخاصة (صافى)	٤,٣١٣	٤,٨٦٣	٥,٠٠٦	٤,٨٧١	٣,٨٨٩	٤,٠١١	٣,٤٣٩	٢,٧٧٥	٣,١١٣
الميزان الجارى	٢,٧٦٥-	٢٧٩-	١,٥٣٦-	٢,٣٣٩-	١,٨٧٩-	٢,١٧٥-	١,٤٢٩-	٢,٠٩٨-	١,٢٥٥-

المصدر: البنك المركزى المصرى.
* مبدئى.

١ / يتضمن صادرات و واردات المناطق الحرة.

ملحوظة : بيانات التجارة فى هذا الجدول تم تجميعها من مصادر الجهاز المصرفى طبقاً للتدفقات النقدية. و قد تختلف هذه البيانات عن البيانات المجمعة لدى الجهاز المركزى للتعبئة العامة والإحصاء والمبنية على أساس التدفقات السلعية وفقاً لسجلات مصلحة الجمارك .

جدول (٤١): ميزان المدفوعات (تابع) - ميزان المعاملات الرأسمالية
بيان ربع سنوى

(مليون دولار)

	٢٠١١/٢٠١٠				٢٠١٢/٢٠١١ *				٢٠١٢/٢٠١٣ *	
	الربع الأول	الربع الثانى	الربع الثالث	الربع الرابع	الربع الأول	الربع الثانى	الربع الثالث	الربع الرابع	الربع الأول	الربع الثانى
ميزان المعاملات الرأسمالية	١,١٩٢	٢,٠٦٧	-٤,٤٩٧	-٢,٩٦١	٥٠٢	-٢,٩١٤	-١,٢٥٧	٢,٢٦٥	٤٤٤	٣,٨٠٢
الحساب الرأسمالى	-٧,٩	-١١,٥	-٤,٨	-٨,١	-٢٠,٥	-١١,٨	-٤٦,٥	-١٧,٢	-٣٨,٦	-١٦,٨
الحساب المالى	١,٢٠٠	٢,٠٧٩	-٤,٤٩٢	-٢,٩٥٢	٥٢٣	-٢,٩٠٢	-١,٢١٠	٢,٢٨٢	٤٨٣	٣,٨١٩
تدفقات الاستثمار فى الخارج	-٢٨٤	-١٥٠	-٢٩٥	-٢٢٩	-٧٩	-٢٣	-٧٦	-٧٢	-٢٥	-٣٨
تدفقات الاستثمارات المباشرة فى مصر (صافى) ^{١/}	١,٥٩٧	٦٥٦	-١٦٤	٩٩	٤٤٠	-٨٥٨	٦٣٦	١,٨٦١	١٠٨	١٩٣
استثمارات محفظة الأوراق المالية للخارج	-٥٨	٥	-٦٠	-٥	-٦٣	-٩٣	-٦	١٣	-١	١٧
صافى تدفقات محفظة الأوراق المالية فى مصر	٥,٩٠٠	-١,٣٢٩	-٥,٥٤٠	-١,٥٨٢	-١,٧٣٠	-١,٥٧٩	-١,٢٦٠	-٤٥٦	-٣٢٧	٦٧
و منها السندات ^{٢/}	٧٢٣	-١٠٠	-٢٧٩	-١٣٣	-٣٢٥	-٥١	-٢١	٤٧٦	-٢٧٦	٣٩
صافى الاستثمارات الأخرى	-٥,٩٥٦	٢,٨٩٧	١,٥٦٦	-١,٢٣٦	١,٩٥٥	-٣٤٩	-٥٠٥	٩٣٧	٧٢٨	٣,٥٨٠
صافى الاقتراض	-٤	٩٢٣	٣٨	٥٤٤	٢٨٧	٢٨٣	-٢٩٤	-٣٧٧	-٤٣٥	١,٦١٥
القروض المتوسطة وطويلة الأجل	-٤٧١	١٥٠	-٥٣٤	٢٦	-٤٥٩	٣١٣	-٤٧٨	-٥٩	-٥٠٨	٧٢٣
المستخدم	٢٦٦	٤٤٣	١٨٧	٢٥٢	٣١٣	٥١٨	٣٠٠	١٥٩	٢٧٢	٩١٧
السداد	-٧٣٧	-٢٩٤	-٧٢١	-٢٢٦	-٧٧٢	-٢٠٥	-٧٧٩	-٢١٧	-٧٨٠	-١٩٥
تسهيلات موردين ومشتريين متوسطة الأجل	-١١	٤	-٣٤	-٢١	٤	٠	١٧	-٢	-١	١٩٨
المستخدم	١٣,٧	٣٠,٢	٢١,٢	٧,٤	٢٤,٣	٢٤,٦	٣١,٧	٢٣,٨	٩,٢	٢٢٦,٠
السداد	-٢٥	-٢٧	-٥٥	-٢٩	-٢١	-٢٥	-١٥	-٢٦	-١٠	-٢٨
صافى تسهيلات موردين ومشتريين قصيرة الأجل	٤٧٨	٧٧٠	٦٠٦	٥٣٩	٧٤٢	-٣٠	١٦٨	-٣١٦	٧٤	٦٩٥
أصول أخرى	-٦,٥٥٨	١,٧٦٢	٢,٢٨١	-٩١٢	١,٩١٢	-٤٠٥	٦	-٣٥٠	١,٠٠٨	-١,٢٥٦
البنك المركزى المصرى	-٢٢	٠	-٦	-٣٧	١٦	٨	-٢,٨	٨	-١٠	-٢
البنوك الأخرى	-٦,٣٢٤	٢,٥١٣	٢,٦٥٨	-٤٥٦	٢,٤٢١	٣٧٦	٢٥١	١,٣١٧	٧٢٣	١٩
أخرى	-٢١٢	-٧٥٢	-٣٧١	-٤١٩	-٥٢٥	-٧٨٩	-٢٤٢	-١,٦٧٤	٢٩٥	-١,٢٧٣
خصوم أخرى	٦٠٦	٢١٣	-٧٥٣	-٨٦٧	-٢٤٤	-٢٢٧	-٢١٧	١,٦٦٤	١٥٥	٣,٢٢١
البنك المركزى المصرى	٠	٦	-١٦	-٣٤	-٤	-٢	٢	٩٩٨	٥٠٣	٣,٤٩٧
البنوك الأخرى	٦٠٦	٢٠٦	-٧٣٧	-٨٣٣	-٢٤٠	-٢٢٥	-٢١٩	٦٦٦	-٣٤٨	-٢٧٦
السهو والخطأ (صافى)	١٢٩	-٢٥٥	٥٢٤	١٣٥	-٦٨٣	-٨٥٧	٤٣٠	-٨٣٦	-٦٨٤	-١,٠٧٠
الميزان الكلى	١٥	٥٥٧	-٦,٠٧١	-٤,٢٥٥	-٢,٣٥٦	-٥,٦٤٩	-٣,١٦٥	-١٠٨	-٥١٩	-٣٣

المصدر: البنك المركزى المصرى.

* مبدئى.

١/ تتضمن الإستثمارات الأجنبية المباشرة فى قطاع البترول منذ الربع الأول من ٢٠٠٥/٠٤.

٢/ بدءاً من نوفمبر ٢٠٠٣، قام البنك المركزى المصرى بتغيير التوزيع الخاص بالسندات الدلارية السيادية (أصدرت فى يوليو ٢٠٠١ بقيمة ١,٥ مليار دولار) لتوضع تحت بند إستثمارات المحافظ فى مصر بدلاً من صافى الاقتراض كما كان متبع فى السابق. قيم السندات عاليه غير متضمنة تلك المملوكة من قبل المؤسسات المقيمة داخل مصر.

جدول (٤٢): مؤشرات قياس أداء معاملات القطاع الخارجى

يوليو-ديسمبر ٢٠١٣/٢٠١٢*	يوليو-ديسمبر ٢٠١٢/٢٠١١*	٢٠١١/٢٠١٠	٢٠١٠/٢٠٠٩	٢٠٠٩/٢٠٠٨	٢٠٠٨/٢٠٠٧	٢٠٠٧/٢٠٠٦
(مليون دولار)						
٣٥,٠١١	٣٢,٦٤٣	٦٦,٢٥٦	٦٢,٠٠٢	٥٧,٨٩٩	٥٧,٢١٧	٦٥,٩٠٤
(٧,٣)	(١,٨)	(٦,٩)	(٧,١)	(١,٢)	(١٣,٢)-	(٣٣,٠)
٣٤,٣٨٢	٣٢,١٢٠	٦٥,٦٢٤	٦١,٢٥٠	٥٦,٩٤٥	٥٦,٦٠٣	٦٤,٩٤٤
(٧,٠)	(٠,٧)	(٧,١)	(٧,٦)	(٠,٦)	(١٢,٨)-	(٣٣,٣)
٣٨,٠٥٥	٣٦,٦٩٧	٧٤,١٨٤	٦٨,٠٩٠	٦٢,٢١٧	٦١,٦٤١	٦٥,٠١٦
(٣,٧)	(٦,٠)	(٩,٠)	(٩,٤)	(٠,٩)	(٥,٢)-	(٣٧,٦)
(نسبة مئوية، إلا إذا ذكر خلاف ذلك)						
المتحصلات الجارية / المدفوعات الجارية						
٩٠,٣	٨٧,٥	٨٨,٥	٩٠,٠	٩١,٥	٩١,٨	٩٩,٩
٩٢,٠	٨٩,٠	٨٩,٣	٩١,١	٩٣,١	٩٢,٨	١٠١,٤
٤٤,٥	٤٦,٦	٤٦,٠	٤٩,٩	٤٨,٧	٥٠,٠	٥٥,٦
٣٩,١	٤٢,٣	٤١,١	٤٤,١	٤١,٩	٤٤,٥	٤٥,٢
٢٠,٤	٢١,٣	٢١,١	٢٤,٣	٢٣,٩	٢٥,٠	٢٢,٩
٧٩,٥	٧٩,٥	٧٩,١	٧٩,٤	٧٨,٧	٨١,٧	٨١,٢
٣,٠	٣,٧	٣,٢	٥,٩	٨,٦	٧,٥	٧,٩
١٥٠,٤	١٤١,٦	١٣٤,٦	١٥٦,٣	١٧٨,٢	٢١٠,٧	٢٢٢,٢
١٦,٢	١٥,٨	١٤,٤	١٧,٣	٢٠,٤	١٨,٥	١٦,٧
٤٧,٥	٤٧,٦	٤٥,١	٤٨,٤	٤٩,٢	٤٤,١	٣٩,٨
٣,٦	٤,٠	٣,٩	٤,٣	٤,١	٥,٢	٣,٨
٢,٥	٢,٦	٥,٤	٦,٣	٦,٢	٧,٥	٩,١
٤,١	٤,١	٨,١	٩,٣	١٠,٨	١٢,٦	١٦,٧
٢,٠	٢,٠	٣,٧	٤,٥	٥,٣	٥,٥	٦,٧
١,١-	١,٦-	٣,١-	٢,٦-	٢,٠-	٢,٣-	٠,٥
٠,٢-	٣,١-	٤,٤-	٤,١-	١,٥	١,٨-	٣,٣
١١٠,٩	١٠٣,٢	٥١,٩	٥٦,٣	٥٨,٢	٥٥,١	٥١,٤
١,٠	١,٠	١,٠	١,٠	١,١	١,٢	١,٢
٥١٠,٥	٥٨٦,٦	٤١٠,٩	٦٠٢,٢	٦٩٤,٩	٦٤٠,٤	٨٤٨,٥

المصدر: البنك المركزى المصرى وحسابات وزارة المالية.

* مبدئى.

() معدل النمو عن الفترة المقابلة فى العام السابق.

١/ تم تقدير قيمة خدمة الدين الخارجى من واقع بيانات ميزان المدفوعات.

٢/ ققامت وزارة التخطيط بتقدير قيمة الناتج المحلى الإجمالى لعام ٢٠١٣/٢٠١٢ بنحو ١٧٣٥ مليار جنيه ، مقارنة بناتج محلى إجمالى معدل قدره ١٥٤٢,٣ مليار جنيه لعام ٢٠١٢/٢٠١١.

٣/ (الإحتياطى الدولى متضمن الذهب و أصول البنوك فى الخارج) / (خدمة الدين + الإلتزامات الخارجية السائلة).

جدول (٤٣): بيانات التجارة الخارجية - الميزان التجارى
طبقاً للتصنيف الإقتصادي للأمم المتحدة (BEC)

(مليون جنيه)

البند	٢٠٠٨/٢٠٠٧	٢٠٠٩/٢٠٠٨	٢٠١٠/٢٠٠٩	٢٠١١/٢٠١٠	٢٠١٢/٢٠١١*	يوليو - ابريل ٢٠١٢/٢٠١١*	يوليو - ابريل ٢٠١٣/٢٠١٢*
الميزان الكلى	١٧٢,٤٧٧-	١٨٧,٢٨٦-	١٦٩,٢٨٢-	١٨٣,٩٣٧-	٢٠٢,٩٥٠-	١٦٢,١٨٥-	٢١٠,٦٣٨-
	(٢٨,١)	(٨,٦)	(٩,٦)-	(٨,٧)	(١٠,٣)		(٢٩,٩)
١١١ سلع غذائية أولية (للصناعة)	١٧,١٨٩-	١٥,٨٧٩-	١٧,٧٧٧-	٢٣,٨٧٨-	٢٨,٦١٨-	٢٤,٤٣١-	٢٦,٨٤٥-
١١٢ سلع غذائية أولية (للإستهلاك)	١,٩٤٩	٢٢٨	١,٠٤٠-	٨٤٣	١,٢٩٩-	١,٧٥٧-	١,١٧٠-
١٢١ سلع غذائية مصنعة (للصناعة)	٧,٩٨٥-	٨,٤١٦-	٧,٠٥٣-	١١,٠٤٩-	٢٤,٧٤٥-	٢١,٨١٩-	٩,٩٠٥-
١٢٢ سلع غذائية مصنعة (للإستهلاك)	٤,٢٣٢-	٣,٩٣١-	٤,٨٥٥-	٨,٨٩١-	١١,٥٤٩-	٩,١٩٤-	١٠,٣٥٧-
٢١ مستلزمات صناعية أولية	١٥,٥٥١-	١٤,١١٤-	١٥,٧٢٧-	٢١,٩٨٠-	٢٨,٣٦٣-	٢٣,٧٧١-	٢١,٤٦٨-
٢٢ مستلزمات صناعية مصنعة	٦٧,٦٠٠-	٦٢,٤٥٧-	٦٥,١٩٣-	٥٣,٩٢١-	٦٣,٥٦٩-	٤٥,٩٤٨-	٦٠,١٦٧-
٣١ وقود وزيوت (خام)	١,١٣٣-	٥,٥٤٨-	٣,٧٥٧-	١٦,٥١١	٢١,٣٩٦	١٦,٢١٢	١٥,٦٩٢
٣٢ وقود مصنع و زيوت اخرى	٤,٦١٣-	٢,٠٦٠-	٦,٦٦٥	٤,١٧٢	٤٥٣-	١,٠٣٦-	١٠,٠١٨-
٤١ سلع رأسمالية عدا معدات النقل	٢٢,٨٩٣-	٣٢,١٣٥-	١٦,٣٥٢-	٣٧,٥١٥-	٢٥,٤٣٢-	١٩,٢٣٢-	٣٣,٣١١-
٤٢ قطع غيار وأجزاء سلع رأسمالية	٩,٠٠٠-	١١,٣٩٣-	١١,٢٩٢-	١٦,٢٦٢-	١٥,٢٤٦-	١٢,١٣٢-	١٥,٥٧٩-
٥١ سيارات الركوب	٧,٨٧٠-	٧,٥٤٣-	٧,٤٦٨-	٧,٣٢٣-	٦,٩٠٠-	٥,٤٧٥-	٧,٥٢٢-
٥٢ سيارات اخرى	٦,١٠١-	٥,٢٢٧-	٦,٢٣٥-	٧,٥٥٥-	٦,٠٧٢-	٥,٠٢٣-	٦,٣٩٥-
٥٣ قطع غيار وأجزاء لوسائل النقل	٧,٦١٩-	٦,٥٤٦-	٧,٢٠٦-	١٢,٥٢٦-	١١,٥٥٣-	٩,٣٥٣-	١٣,١٤٣-
٦١ سلع إستهلاكية معمرة	٥٠-	٩,٦٦٦-	٤,٧٨١-	١,٠٨٤-	٧١٨	١,٠٧٣	١,٩٩٤-
٦٢ سلع إستهلاكية نصف معمرة	٣٢٧	٢,٩٦٩	٩١٠-	١,٠٣١	٢,٥٥٠	٢,٠٧٤	٣٩٤
٦٣ سلع إستهلاكية غير معمرة	٣,٧٤٦-	٥,٧٤٨-	٦,٢٦٨-	٤,٤٣٨-	٣,٧٢٦-	٢,٢٩٦-	٩,٠١٤-
٧ أخرى	٨٢٨	١٨٢	٣٤-	٧٤-	٩٠-	٧٩-	١٦٣

المصدر: وزارة المالية - مصلحة الجمارك.

() معدل النمو السنوى.

* بيان مبدئى.

جدول (٤٤): بيانات التجارة الخارجية - الصادرات
طبقاً للتصنيف الإقتصادي للأمم المتحدة (BEC)

(مليون جنيه)

البند	٢٠٠٨/٢٠٠٧					يوليو - ابريل ٢٠١٢/٢٠١١		يوليو - ابريل ٢٠١٣/٢٠١٢	
	٢٠٠٨/٢٠٠٧	٢٠٠٩/٢٠٠٨	٢٠١٠/٢٠٠٩	٢٠١١/٢٠١٠	٢٠١٢/٢٠١١	٢٠١٢/٢٠١١	٢٠١٣/٢٠١٢	٢٠١٢/٢٠١١	٢٠١٣/٢٠١٢
إجمالي الصادرات	٥٦,٦٣٠	٦٠,٤١٨	٦٩,٦٤٨	١٤٣,٠٨٩	١٥٩,٩٣٩	١٣٢,٢٣٤	١٣٦,٢٠٤		
	(٧,٢)	(٦,٧)	(١٥,٣)	(١٠٥,٤)	(١١,٨)		(٣,٠)		
١١١ سلع غذائية أولية (للصناعة)	٢٥١	٢١٤	٢٧٥	٧٥٠	٦٦٨	٥٥٨	٤٨٢		
١١٢ سلع غذائية أولية (للاستهلاك)	٥,٣٧٩	٢,٤٠٩	١,٧٣٠	٧,٤٤٤	٧,٧١٢	٥,٧١٨	٧,٠٧٠		
١٢١ سلع غذائية مصنعة (للصناعة)	٢٣٠	٢٣٥	٤٢٢	١,٥٥٠	١,٦٨٠	١,٣٥٦	١,٢٠٦		
١٢٢ سلع غذائية مصنعة (للاستهلاك)	٢,٩١١	٤,٠٠٠	٢,٩٧٠	٦,٤١٩	٧,٨٧٤	٦,٤٢٠	٥,٦٥٤		
٢١ مستلزمات صناعية أولية	١,٦٠٢	٣,٤٠٢	١,٧٩٠	٧,٠١٣	٥,٥٢٠	٤,٥٠٦	٥,٤٩٩		
٢٢ مستلزمات صناعية مصنعة	٢٢,١٦٧	٢٦,٨٤٨	٢٦,٣١٤	٥٣,٥٥٠	٦١,٦٨٧	٥١,٨٤٦	٥٤,١٢٦		
٣١ وقود وزيوت (خام)	٦,٥٩٨	٢٧٩	٦,٦٩٩	٢٠,١٨١	٢٨,٦٠١	٢٣,٣٣٤	٢٩,٥٠٩		
٣٢ وقود مصنع و زيوت اخرى	٧,٤٣٩	١٠,٢١١	٩,٥٥٥	٢٠,٤٥٠	١٨,٦٦٨	١٥,٩٣٠	١٤,٢٣٣		
٤١ سلع رأسمالية عدا معدات النقل	١,٣٨٧	٢,٤٥٨	١٣,٢٧٣	٢,٦٥٠	١,٦١٩	١,٢٨٤	١,٠١١		
٤٢ قطع غيار وأجزاء سلع رأسمالية	٤٥٤	١٩٤	٤٥٣	٨٢٥	٩٦٣	٧٩٢	٨٠١		
٥١ سيارات الركوب	٢٦	٣٦	١٨٨	٢٥٠	٤١٥	٢١٠	٢٨٨		
٥٢ سيارات اخرى	٢٢٧	١,٣٢٨	١٥٢	١,٥٠٠	٩٧٥	٧٨٦	٨٠٩		
٥٣ قطع غيار وأجزاء لوسائل النقل	١٠٤	١٥٧	٥٣٣	١,١١٩	١,٧٧٠	١,٤٣٤	٧٠٠		
٦١ سلع إستهلاكية معمرة	٢,٣٦٦	٥٢٢	٢٦٩	٣,٥٣٨	٤,٧٢٠	٤,١١٠	٢,٨٩٣		
٦٢ سلع إستهلاكية نصف معمرة	٣,٢٧٢	٥,٩١٢	٢,٥١٧	٨,١٢٥	٨,٤٩٤	٦,٨٤٠	٧,١٨٧		
٦٣ سلع إستهلاكية غير معمرة	١,٣٣١	٢,٠٢٠	٢,٤٩٧	٧,٦١٩	٨,٥٣٠	٧,٠٦٨	٤,٥١١		
٧ أخرى	٨٨٥,٧	١٩٣,٠	١١,٠	١٠٨,٠	٤٢	٤٢	٢٢٦		

المصدر: وزارة المالية - مصلحة الجمارك.

() معدل النمو عن الفترة المقابلة في العام السابق.

* بيان ميدني

جدول (٤٥): بيانات التجارة الخارجية - الواردات
طبقاً للتصنيف الإقتصادي للأمم المتحدة (BEC)

(مليون جنيه)

البند	٢٠٠٨/٢٠٠٧	٢٠٠٩/٢٠٠٨	٢٠١٠/٢٠٠٩	٢٠١١/٢٠١٠	٢٠١٢/٢٠١١*	يوليو - ابريل ٢٠١٢/٢٠١١*	يوليو - ابريل ٢٠١٣/٢٠١٢*
إجمالي الواردات	٢٢٩,١٠٧	٢٤٧,٧٠٤	٢٣٨,٩٣٠	٣٢٧,٠٢٦	٣٦٢,٨٨٩	٢٩٤,٤١٩	٣٤٦,٨٤٣
	(٢٢,٢)	(٨,١)	(٣,٥)-	(٣٦,٩)	(١١,٠)		(١٧,٠٨)
١١١ سلع غذائية أولية (للصناعة)	١٧,٤٤٠	١٦,٠٩٣	١٨,٠٥٢	٢٤,٦٢٨	٢٩,٢٨٦	٢٤,٩٨٩	٢٧,٣٢٧
١١٢ سلع غذائية أولية (للإستهلاك)	٣,٤٣١	٢,١٨١	٢,٧٧٠	٦,٦٠٠	٩,٠١٠	٧,٤٧٥	٨,٢٤٠
١٢١ سلع غذائية مصنعة (للصناعة)	٨,٢١٥	٨,٦٥١	٧,٤٧٥	١٢,٥٩٩	٢٦,٤٢٥	٢٣,١٧٥	١١,١١١
١٢٢ سلع غذائية مصنعة (للإستهلاك)	٧,١٤٣	٧,٩٣١	٧,٨٢٥	١٥,٣١٠	١٩,٤٢٣	١٥,٦١٤	١٦,٠١٢
٢١ مستلزمات صناعية أولية	١٧,١٥٢	١٧,٥١٦	١٧,٥١٧	٢٨,٩٩٢	٣٣,٨٨٣	٢٨,٢٧٧	٢٦,٩٦٧
٢٢ مستلزمات صناعية مصنعة	٨٩,٧٦٧	٨٩,٣٠٤	٩١,٥٠٧	١٠٧,٤٧١	١٢٥,٢٥٦	٩٧,٧٩٤	١١٤,٢٩٢
٣١ وقود وزيوت (خام)	٧,٧٣١	٥,٨٢٨	١٠,٤٥٦	٣,٦٧٠	٧,٢٠٥	٧,١٢٢	١٣,٨١٧
٣٢ وقود مصنع و زيوت اخرى	١٢,٠٥١	١٢,٢٧١	٢,٨٩٠	١٦,٢٧٨	١٩,١٢١	١٦,٩٦٦	٢٤,٢٥١
٤١ سلع رأسمالية عدا معدات النقل	٢٤,٢٨٠	٣٤,٥٩٤	٢٩,٦٢٥	٤٠,١٦٥	٢٧,٠٥١	٢٠,٥١٦	٣٤,٣٢٢
٤٢ قطع غيار وأجزاء سلع رأسمالية	٩,٤٥٤	١١,٥٨٨	١١,٧٤٥	١٧,٠٨٧	١٦,٢٠٩	١٢,٩٢٤	١٦,٣٨٠
٥١ سيارات الركوب	٧,٨٩٦	٧,٥٨٠	٧,٦٥٦	٧,٥٧٣	٧,٣١٦	٥,٦٨٥	٧,٨٠٩
٥٢ سيارات اخرى	٦,٣٢٨	٦,٥٥٥	٦,٣٨٧	٩,٠٥٥	٧,٠٤٧	٥,٨٠٩	٧,٢٠٤
٥٣ قطع غيار وأجزاء لوسائل النقل	٧,٧٢٣	٦,٧٠٣	٧,٧٣٩	١٣,٦٤٥	١٣,٣٢٣	١٠,٧٨٧	١٣,٨٤٣
٦١ سلع إستهلاكية معمرة	٢,٤١٦	١٠,١٨٨	٥,٠٥٠	٤,٦٢١	٤,٠٠١	٣,٠٣٧	٤,٨٨٨
٦٢ سلع إستهلاكية نصف معمرة	٢,٩٤٥	٢,٩٤٣	٣,٤٢٧	٧,٠٩٤	٥,٩٤٤	٤,٧٦٦	٦,٧٩٢
٦٣ سلع إستهلاكية غير معمرة	٥,٠٧٦	٧,٧٦٨	٨,٧٦٥	١٢,٠٥٧	١٢,٢٥٦	٩,٣٦٤	١٣,٥٢٥
٧ أخرى	٥٨	١١	٤٥	١٨٢	١٣٣	١٢١	٦٣

المصدر: وزارة المالية - مصلحة الجمارك.
() معدل النمو عن الفترة المقابلة في العام السابق.
*بيان مبدئي.

جدول (٤٦): حصيلة الصادرات البترولية

(مليون دولار)

يوليو - ديسمبر *٢٠١٣/٢٠١٢	*٢٠١٢/٢٠١١	٢٠١١/٢٠١٠	٢٠١٠/٢٠٠٩	٢٠٠٩/٢٠٠٨	٢٠٠٨/٢٠٠٧	
٦,٤٢٣	١٣,١٢٩	١٢,١٣٦	١٠,٢٥٩	١١,٠٠٥	١٤,٤٧٣	إجمالي الصادرات البترولية
٣,٤٩٤	٧,١١٥	٥,٦٦٢	٤,٤٧٥	٤,٠٠٤	٤,٩١١	البترول الخام
٢,٩٣٩	٦,٠١٤	٦,٤٧٤	٥,٧٨٤	٧,٠٠٠	٩,٥٦٢	منتجات بترولية

المصدر: البنك المركزى المصرى

* بيان مبدئى.

جدول (٤٧): أهم مؤشرات قطاع السياحة

يوليو - فبراير *٢٠١٣/٢٠١٢	*٢٠١٢/٢٠١١	٢٠١١/٢٠١٠	٢٠١٠/٢٠٠٩	٢٠٠٩/٢٠٠٨	٢٠٠٨/٢٠٠٧	
٨,٠٣٨	١٠,٩٥٢	١١,٩٣١	١٣,٧٥٨	١٢,٢٩٣	١٢,٢٩٤	عدد السياح الوافدين (بالألف سائح)
١٠٢,٦٩٧	١٣١,٧٦٨	١٢٤,٥٧١	١٣٦,٣٧٠	١٢٣,٣٨٣	١٢٧,٣٧١	عدد الليالى السياحية (بالألف ليلة)
١٢,٨	١٢,٠	١٠,٤	٩,٩	١٠,٠	١٠,٤	متوسط عدد الليالى السياحية (للسائح)
٥,٥٨٣ ^{١/}	٩,٤١٩	١٠,٥٨٩	١١,٥٩١	١٠,٤٨٨	١٠,٨٢٧	الدخل من السياحة (مليون دولار)
--	٧١	٨٥	٨٥	٨٥	٨٥	الدخل من السياحة موزعاً على عدد الليالى السياحية (دولار لكل ليلة)

المصدر: وزارة السياحة.

* بيان مبدئى.

-- بيان غير متاح.

١/ يعكس الفترة يوليو - ديسمبر ٢٠١٣/٢٠١٢.

جدول (٤٨): حركة الملاحة فى قناة السويس

يوليو - مارس *٢٠١٣/٢٠١٢	*٢٠١٢/٢٠١١	٢٠١١/٢٠١٠	٢٠١٠/٢٠٠٩	٢٠٠٩/٢٠٠٨	٢٠٠٨/٢٠٠٧	
١٢,٥٨١	١٧,٦٦٤	١٨,٠٥٠	١٧,٥٠٤	١٩,٣٥٤	٢١,٠٨٠	إجمالى عدد السفن ^{١/}
٦٨٥	٩٣٩	٨٩٧	٧٨٧	٨١١	٨٩١	صافى حمولة السفن العابرة (مليون طن)
٢,٦٣١ ^{٢/}	٥,٢٠٨	٥,٠٥٣	٤,٥١٧	٤,٧٢١	٥,١٥٥	إجمالى الحصيلة (مليون دولار)

المصدر: البنك المركزى المصرى وهيئة قناة السويس.

* مبدئى .

١/ تشمل حاويات البترول والسفن الأخرى.

٢/ يعكس الفترة يوليو - ديسمبر ٢٠١٣/٢٠١٢.

جدول (٤٩): الصادرات حسب التوزيع الجغرافى

(مليون دولار)

يوليو - ديسمبر *٢٠١٣/٢٠١٢	*٢٠١٢/٢٠١١	٢٠١١/٢٠١٠	٢٠١٠/٢٠٠٩	٢٠٠٩/٢٠٠٨	٢٠٠٨/٢٠٠٧	
١٣,٤٤٧	٢٦,٩٧٦	٢٦,٩٩٣	٢٣,٨٧٣	٢٥,١٦٩	٢٩,٣٥٦	جملة الصادرات
٥,٠١٢	١٠,٩٧٥	١١,٤٣٧	٨,٤٨٠	٨,٥٤٤	٩,٨٠٨	الإتحاد الأوروبي
٩٥٩,٤	١,٤١٩	١,٧٠٥	١,٠٧٣	٨٩٩	١,٣٤٣	الدول الأوروبية الأخرى
٢,٣٤٨	٣,٤٣١	٣,٦٠٠	٤,٤٠٩	٦,٤٢٢	٩,٢٧٩	الولايات المتحدة الأمريكية
٢,٥٥٥	٥,٣٢٤	٤,٨٦٥	٤,٧٦١	٣,٨٥٢	٣,١٥٦	الدول العربية
٢,٠٩٧	٤,٦٢٠	٤,٠٢٦	٣,٤٠٠	٣,١٤٤	٤,٣٦٤	الدول الآسيوية (غير العربية)
٢٢٥	٤٩٩	٥٤٣	٣٨١	٦٤٠	٧٨٦	الدول الأفريقية (غير العربية)
٨	٢٢	١٥	١٨	١٤	٢١	استراليا
٢٤٣	٦٨٥	٨٠٢	١,٣٥١	١,٦٥٤	٥٩٧	دول ومناطق أخرى

المصدر: البنك المركزى المصرى.

* بيان مبدئى.

القسم التاسع

مقارنة تحليلية لأداء الإقتصاد المصرى

٧٨-٧٧	تحليل مقارنة لأداء أهم المؤشرات الاقتصادية	جدول (٥٠)
٧٩	تحليل مقارنة لأداء البورصة المصرية	جدول (٥١)

جدول (٥٠): تحليل مقارن لأداء أهم المؤشرات الاقتصادية *

خدمة الدين نسبة إلى جملة متحصلات الميزان الجارى (%) ١/	الدين الخارجى نسبة للناتج المحلى الإجمالى (%)	صادرات السلع والخدمات نسبة للناتج المحلى الإجمالى (%)	ميزان المعاملات الجارية نسبة للناتج المحلى الإجمالى (%)	معدل التضخم السئوى (%)	الميزان الكلى للموازنة العامة نسبة للناتج المحلى الإجمالى (%)	معدل نمو الدخل الحقيقى للفرد (%)	الناتج المحلى الإجمالى الحقيقى (معدل التغير %)	
١- تصنيف البنك الدولى: (مجموعة الدول ذات الدخل المتوسط المنخفض) ^{١٢}								
مصر ^{١٣}								
٣,٩	٢٠,١	٣٤,٨	٠,٥	١١,٧	-٦,٨	٥,٠	٧,٢	٢٠٠٨
٥,٢	١٦,٩	٢٥,٩	-٢,٣	١٦,٢	-٦,٩	٢,٤	٤,٧	٢٠٠٩
٤,٥	١٥,٩	٢١,٧	-٢,٠	١١,٧	-٨,١	٢,٨	٥,١	٢٠١٠
٤,٥	١٥,٢	٢٠,٧	-٢,٦	١١,١	-٩,٨	-٠,٦	١,٨	٢٠١١
٤,٤	١٣,٥	١٨,٦	-٣,١	٨,٦	-١٠,٨	-٠,٠١	٢,٢	٢٠١٢
متوسط دول المجموعة								
--	١٧,٠	٣٦,٢	--	٩,٥	--	٩,٧	١١,٠	٢٠٠٧
--	--	٣٥,٣	--	٦,٧	--	٦,٣	٧,٥	٢٠٠٨
--	--	٢٩,١	--	٦,٩	--	٥,٦	٦,٦	٢٠٠٩
الفلبين								
٩,٧	٣٤,٥	٣٦,٩	٢,١	٩,٣	-١,٥	٢,٤	٤,٢	٢٠٠٨
١٠,٣	٣٢,١	٣٢,٢	٥,٦	٣,٢	-٤,١	-٠,٥	١,١	٢٠٠٩
--	--	٣٤,٨	٤,٥	٣,٨	-٣,٧	٥,٨	٧,٦	٢٠١٠
--	--	٣١,٠	٣,١	--	--	٢,٢	٣,٩	٢٠١١
الهند								
--	١٩,٢	٢٣,٦	-٢,٥	٨,٣	-٣,٣	٢,٤	٣,٩	٢٠٠٨
--	١٩,٥	٢٠,١	-١,٩	٩,٥	-٧,٥	٦,٧	٨,٢	٢٠٠٩
--	--	٢٢,٨	-٣,١	--	--	٨	٩,٦	٢٠١٠
--	--	٢٤,٦	--	--	--	٥,٤	٦,٩	٢٠١١
المغرب								
--	٢٠,٦	٣٧,٥	-٥,١	٣,٩	٠,٤	٤,٥	٥,٦	٢٠٠٨
--	٢٣,٢	٢٨,٧	-٥,٥	٠,٨	-٢,٢	٣,٧	٤,٨	٢٠٠٩
--	٢٤,٨	٣٣	-٤,٣	--	-٤,٢	٢,٦	٣,٧	٢٠١٠
--	--	٣٤,٦	-٨	--	--	٣,٥	٤,٥	٢٠١١
٢- تصنيف صندوق النقد الدولى: (الشرق الأوسط وشمال أفريقيا) ^{١٤}								
مصر ^{١٣}								
٣,٩	٢٠,١	٣٤,٨	٠,٥	١١,٧	٦,٨-	٥,٠	٧,٢	٢٠٠٨
٥,٢	١٦,٩	٢٥,٩	٢,٣-	١٦,٢	٦,٩-	٢,٤	٤,٧	٢٠٠٩
٤,٥	١٥,٩	٢١,٧	٢,٠-	١١,٧	٨,١-	٢,٨	٥,١	٢٠١٠
٤,٥	١٥,٢	٢٠,٧	٢,٦-	١١,١	٩,٨-	٠,٦-	١,٨	٢٠١١
٤,٤	١٣,٥	١٨,٦	٣,١-	٨,٦	١٠,٨-	٠,٠١-	٢,٢	٢٠١٢
متوسط دول المجموعة								
١٤,١	٢٩,٥	--	١٥,٣	١٢,١	١٤,٩	٢,٢	٤,٥	٢٠٠٨
١٩,٥	٣٤,١	--	٢,٦	٥,٤	--	٠,٥-	٢,٦	٢٠٠٩
١٧,٢	٣١,٢	--	٧,٧	٨,٩	--	--	٥,٠	٢٠١٠
١٥,٣	٢٧,٩	--	١٤,٢	١٠,١	--	--	٣,٣	٢٠١١
--	٢٧,٠	--	١٢,٢	٩,٢	--	--	٥,٣	٢٠١٢
إيران								
٤,٣	٦,٢	٣٥,٥	٦,٥	١٧,٨	٢,٨-	٥,٠	٠,٦	٢٠٠٨
--	٦,٠	--	٢,٦	١٠,٤	--	--	٤,٠	٢٠٠٩
--	٥,٣	--	٦,٠	١٩,٩	--	--	٥,٩	٢٠١٠
--	--	--	١٢,٥	٢١,٨	--	--	٢,٠	٢٠١١
--	--	--	٣,٤	٢٢,٠	--	--	٠,٩-	٢٠١٢
الأردن								
--	٢٥,٨	٦٨,٥	٩,٣-	٩,١	٥,٤-	٢,٩	٧,٢	٢٠٠٨
--	٢١,٧	--	٤,٩-	٢,٧	٨,٥-	--	٥,٥	٢٠٠٩
--	٢١,٦	--	٧,١-	٦,١	٥,٤-	--	٢,٣	٢٠١٠
--	--	--	١٢,٠-	٣,٣	--	--	٢,٦	٢٠١١
--	--	--	١٤,١-	٤,٤	--	--	٣,٠	٢٠١٢

-- بيان غير متاح.

* بيانات مبدئية، خاضعة للمراجعة.

١/ بخلاف التحويلات الرسمية.

٢/ بيانات دول المقارنة تم إستخراجها من الجداول الإحصائية للبنك الدولى: "Country at a Glance" وتقرير آخر التطورات الإقتصادية والأفاق المستقبلية لمنطقة الشرق الأوسط وشمال أفريقيا.

٣/ البيانات المصرية تعكس التطورات خلال الاعوام المالية من واقع المصادر المحلية.إجمالي العجز يعكس البيانات على مستوى قطاع الموازنة.

٤/ بيانات دول المقارنة تم إستخراجها من قاعدة بيانات صندوق النقد الدولى وتقارير مشاورات المادة الرابعة الخاصة بالصندوق

جدول (٥٠): تحليل مقارن لأداء أهم المؤشرات الاقتصادية (تابع) *

خدمة الدين نسبة إلى جملة متحصلات الميزان الجارى (%) ١/	الدين الخارجى نسبة للناتج المحلى الإجمالى (%)	صادرات السلع والخدمات نسبة للناتج المحلى الإجمالى (%)	ميزان المعاملات الجارية نسبة للناتج المحلى الإجمالى (%)	معدل التضخم السئوى (%)	الميزان الكلى للموازنة العامة نسبة للناتج المحلى الإجمالى (%)	معدل نمو الدخل الحقيقى للفرد (%)	الناتج المحلى الإجمالى الحقيقى (معدل التغير %)	
٣- تصنيف مؤسسة ستاندرد أند بوررز: (BB درجة التصنيف) ١٢								
مصر (B+) ١٣ /٤								
٥,٩	٢٢,٨	٣٢,٦	١,٧	١١,٠	٧,٣-	٥,١	٧,١	٢٠٠٧
٣,٩	٢٠,١	٣٤,٨	٠,٥	١١,٧	٦,٨-	٥,٠	٧,٢	٢٠٠٨
٥,٢	١٦,٩	٢٥,٩	٢,٣-	١٦,٢	٦,٩-	٢,٤	٤,٧	٢٠٠٩
٤,٥	١٥,٩	٢١,٧	٢,٠-	١١,٧	٨,١-	٢,٨	٥,١	٢٠١٠
٤,٥	١٥,٢	٢٠,٧	٢,٦-	١١,١	٩,٨-	٠,٦-	١,٨	٢٠١١
متوسط دول المجموعة								
--	--	--	٠,٦-	٦,٢	--	٤,٣	٥,٦	٢٠٠٦
--	--	--	٠,٦-	٦,٢	--	٥,٨	٦,٢	٢٠٠٧
--	--	--	--	--	١,٢-	٠,٢-	--	٢٠٠٨*
الهند (BBB-)								
٥,١	١٨,٧	٢٢,٣	١,٠-	٦,٤	٣,٤-	٧,٨	٩,٤	٢٠٠٧
--	١٩,٢	٢١,٢	٢,٢-	٨,٣	٣,٣-	٥,٨	٧,٣	٢٠٠٨
--	١٩,٥	--	٢,٩-	٩,٥	٧,٥-	٧,٥	٧,٤	٢٠٠٩ /٥
تونس (BBB+)								
٢٦,٤	٥٨,٣	٤٩,٤	٢,٠-	٤,٥	٢,٩-	٤,٣	٥,٤	٢٠٠٦
٣١,١	٥٤,٩	٥٣,٨	٢,٥-	٣,١	٣,٠-	٥,٣	٦,٣	٢٠٠٧
--	٥١,٨	٦٢,٢	٤,٢-	٥,٠	٣,٠-	٣,٦	٤,٦	٢٠٠٨
الفلبين (BB-)								
١٨,٣	٤٣,٣	--	٤,٩	٢,٨	١,٦-	٥,٠	٧,١	٢٠٠٧
--	--	--	٢,٥	٩,٣	--	١,٨	٣,٨	٢٠٠٨
١٠,٣	٣٢,١	٣٢,٢	٥,٦	٣,٢	٤,١-	٠,٥-	١,١	٢٠٠٩ /٥
--	--	٣٤,٨	٤,٥	٣,٨	٣,٧-	٥,٨	٧,٦	٢٠١٠ /٥

-- بيان غير متاح.

* بيانات مبدئية ، خاضعة للمراجعة.

١/ بخلاف التحويلات الرسمية.

٢/ بيانات دول المقارنة تم استخراجها من قاعدة ستاندرد أند بوررز الا اذا ذكر خلاف ذلك

٣/ البيانات المصرية تعكس التطورات خلال الاعوام المالية من واقع المصادر المحلية.

٤/ يعكس التصنيف طويل الأجل للعملة المحلية .و يلاحظ أن التصنيف الائتماني لدول المقارنة يرجع الى أحدث البيانات المتاحة (٢٠٠٨، ٢٠٠٩، ٢٠١٠)

٥/ تم استخراج البيانات من صندوق النقد الدولي وتقارير مشاورات المادة الرابعة الخاصة بالصندوق .

جدول (٥١): تحليل مقارنة لأداء البورصة المصرية^{١/}

السوق	سبتمبر-١١		يوليو-١٢		سبتمبر-١٢	
	مضاعف الربحية	العائد على الكوبون %	مضاعف الربحية	العائد على الكوبون %	مضاعف الربحية	العائد على الكوبون %
الشرق الأوسط / أفريقيا مصر ^{٢/}	١١,٢٤	٩,٥٦	١٠,٩٥	٩,٨٣	١٢,٨٠	٨,٣٤
	١٧,١١	٣,٥٥	١٤,٨٩	٣,١٧	١٣,٢٨	٣,٦١
	١٥,٣٠	٣,٦٠	١٥,١١	٣,٤١	١٤,٣٠	٣,١٧
أمريكا اللاتينية ^{٣/}	٥,٧٩	٤,٥١	١١,٢٩	٤,٤٥	١١,٤٩	٣,٥٣
	١٤,٣٩	٣,٥٦	٢١,١٣	٢,٥٤	٢٠,٩٠	٢,٤٢
	١٧,٤٠	١,٥٨	٢٣,٠٣	١,٣٨	٢٢,٩٠	١,٣٧
	١٣,٦٣	٣,٧٤	١٥,٨٥	٣,٠٩	١٧,١٧	٢,٣٥
آسيا	٣,٨٢	٢,٨٢	٩,٦٨	٢,٩٠	٩,٨٨	٢,٦٦
	١٤,٣٦	١,٤٩	١٥,٦١	١,٦١	١٦,٥٦	١,٣٣
	١٩,٤١	٢,٣٧	١٦,٤٣	٢,٣٦	١٦,٨١	٢,٣١
	٧,٥٤	١,٥٠	١٣,٢٧	١,١٥	١٣,٧٠	١,١٢
	١٤,٠٤	٣,٥٦	١٦,٧٧	٣,٢١	١٧,٤١	٣,١١
	١٢,٦٠	٢,٧٥	١٨,٧٤	٢,٠٨	١٩,١١	١,٨١
	١٢,٧٥	٤,٨٢	١٩,٤٩	٣,٦٩	١٩,٧١	٣,٥٥
	١٢,١٨	٤,٠٩	١٥,٦٩	٣,١١	١٧,٢٢	٢,٧٣
أوروبا	٨,٨٨	٨,٠٩	١٢,٧٦	٦,٧٩	١٣,٠١	٥,١٩
	٩,١٧	٢,٧٤	١٣,٧٣	٣,٠٨	١٤,٤٢	٣,٢٤
	١٠,٧٢	٦,٠٩	٨,٢٤	٦,٧١	٨,٦٠	٦,٢٨
	٤,٧٨	٢,٦٥	٤,٢٥	٣,٤١	٤,٩٤	٣,٥٩
	١٠,٢٢	٣,٠٧	١١,٨١	٢,٤٢	١١,٨٨	٢,٣٤

المصدر: النشرة الشهرية للبورصة المصرية.

١/ جدير بالذكر أنه تم إغلاق البورصة المصرية خلال الفترة من ٢٨/١/٢٠١١ وحتى ٢٢/٣/٢٠١١ عقب الأحداث في مصر.

٢/ المؤشرات المصرية مبنية على أداء أنشط ٥٠ شركة في البورصة.

٣/ تم استبعاد فوزيلا من مؤشرات ستاندرد أند بورز/ هيئة التمويل الدولية للأسواق الناشئة في ١١ ابريل ٢٠٠٧.