



التقرير المالى الشهرى

تقرير إحصائى دورى يصدر عن وزارة المالية كل شهر

إعداد :

هانى قدرى دميان
مساعد وزير المالية

أبراج وزارة المالية
إمتداد شارع رمسيس
القاهرة - مصر

للاشتراك :

رجاء إرسال الطلب الى العنوان أو من خلال رقم الفاكس أدناه، أو تحميل ملف
الطلب من الموقع الإلكتروني للوزارة : www.mof.gov.eg
والضغط على إرسال. للإستفسار و الإستعلام رجاء إرسال
فاكس : ٢٦٨٦١٥٦١ (٢٠٢)

ساره عيد
أمل عنان
نادين فهمى
نغم الحسامى
حازم محمود
يسرا بدير
كرم رسمى
شريف عبد الكريم
إقتصادى - محرر
إقتصادى
باحث إقتصادى
باحث إقتصادى
إقتصادى
باحث إقتصادى
تصميم
تصميم

تقديم

تمر مصر بمرحلة فارقة في تاريخها نحو الانتقال إلى نظام ديمقراطي حر تكون فيه السيادة للشعب بإعتباره مصدر السلطات. ومما لا شك فيه فإن مناخ الحرية الذي يسود في مصر لا يسرى فقط على الحرية السياسية والإقتصادية ولكنه معنى أيضاً بحرية التعبير، وحرية الحصول على المعلومات وتوفير البيانات بشكل دقيق وواضح وفي التوقيات الملائمة. وما أوجبنا في هذا التوقيت للحقائق والمعلومات الصحيحة التي تعكس الواقع الفعلي بما يلبي تطلعات وطموحات جموع المواطنين.

إن صياغة السياسة الإقتصادية تتطلب الاختيار بين البدائل المختلفة لتعظيم المنفعة للمجتمع بأقل تكلفة ممكنة، لتذهب في النهاية على تلبية إحتياجات وطموحات المواطنين من خلال النمو والتقدم الإقتصادى فى إطار من العدالة الإجتماعية، ومع الأخذ فى الإعتبار الثوابت التى تضمن الإستقرار الإقتصادى والإجتماعى والعدالة بين الأجيال، بالإضافة إلى الإستفادة من التجارب التاريخية السابقة المحلية والدولية، وهو ما يتطلب توفير بيانات دقيقة وشاملة.

وفى هذا الإطار يستكمل «التقرير المالى الشهورى» مسيرته فى توفير البيانات والمعلومات والمؤشرات الإقتصادية أمام صانعى القرار، والخبراء، والباحثين، ووسائل الإعلام، وكافة المواطنين للمساهمة فى تدعيم المشاركة المجتمعية فى صنع القرار من خلال متابعة تطورات الأداء الإقتصادى على مختلف الأصعدة. وسوف يقوم الفريق المسئول عن إعداد هذا العمل بالتواصل وتبنى مقترحاتكم وآرائكم للإستمرار فى تطوير هذا التقرير بما يحقق الهدف المنشود منه لخدمة المجتمع.

نائب رئيس الوزراء للشئون
الإقتصادية ووزير المالية

حازم الببلاوى

الفهرس

ز - ح	قائمة الجداول
ط	قائمة الرسوم البيانية
ك - م	ملخص تنفيذى
١ - ٧	القسم الأول نظرة عامة على الأداء الإقتصادي و المالي
١١ - ١٣	القسم الثاني مؤشرات الإقتصاد العيني و الحقيقي
١٧ - ٢١	القسم الثالث الأسعار المحلية
٢٥ - ٣٢	القسم الرابع مؤشرات المالية العامة
٣٥ - ٤٢	القسم الخامس الدين الحكومي و هيكل المديونية
٤٥ - ٥٢	القسم السادس المؤشرات النقدية
٥٥ - ٦١	القسم السابع القطاع المالي و الإستثمارات
٦٥ - ٧٣	القسم الثامن معاملات القطاع الخارجي
٧٧ - ٧٩	القسم التاسع مقارنة تحليلية لأداء الإقتصاد المصري

قائمة الجداول

٧-١	القسم الأول : نظرة عامة على الأداء الإقتصادي و المالي
١	أ- الإقتصاد العيني (بالأسعار الجارية)
١	ب- مؤشرات الإقتصاد العيني و الحقيقي و مصادر النمو
٢	ج- السكان و التشغيل
٢	د- الأسعار المحلية (متوسط الفترة)
٣	هـ- مؤشرات المالية العامة
٤	و- ملخص الدين العام المحلي (بالمليون جنيه، رصيد نهاية الفترة)
٤	ز- إجمالي الدين العام الخارجى (مليون دولار، رصيد نهاية الفترة)
٤	ح- خدمة الدين الحكومى (مليون جنيه، تدفقات)
٥	ط- المؤشرات النقدية (نهاية الفترة)
٦	ى- القطاع المالى والاستثمارات
٧	ك- معاملات القطاع الخارجى

١٣-١١	القسم الثانى : مؤشرات الاقتصاد العيني و الحقيقي
١١	جدول (١) الناتج المحلى الإجمالى بحسب الموارد و الإستخدامات بأسعار السوق (أسعار جارية)
١٢	جدول (٢) الناتج المحلى الإجمالى بتكلفة عوامل الإنتاج موزعاً بحسب القطاعات الإقتصادية (أسعار جارية)
١٣	جدول (٣) إجمالى الإستثمارات موزعة بحسب القطاعات الإقتصادية

٢١-١٧	القسم الثالث : الأسعار المحلية
١٧	جدول (٤) معدلات التضخم السنوية فى الأرقام القياسية للأسعار المحلية
١٨	جدول (٥) معدلات التضخم السنوية لأسعار المستهلكين
١٩	جدول (٦) معدل التضخم السنوى لأسعار المنتجين طبقاً للنشاط الإقتصادى
٢٠	جدول (٧) معدل التضخم السنوى لأسعار المنتجين طبقاً للإستخدام النهائى
٢٠	جدول (٨) معدل التضخم السنوى لأسعار المنتجين طبقاً لدرجة التصنيع
٢١	جدول (٩) تطور أسعار الصرف

٣٢-٢٥	القسم الرابع : مؤشرات المالية العامة
٢٥	جدول (١٠) ملخص المعاملات المالية للحكومة
٢٦-٢٧	جدول (١١) ملخص المعاملات الرئيسية للموازنة العامة : القطاع الحكومى
٢٨	جدول (١٢ أ-) هيكل الإيرادات العامة (الإيرادات الضريبية)
٢٩	جدول (١٢ ب) هيكل الإيرادات العامة (الإيرادات غير الضريبية)
٣٠	جدول (١٣) توزيع المتحصلات الجمركية بحسب التصنيف الوظيفى للواردات
٣١-٣٢	جدول (١٤) هيكل المصروفات العامة

٤٢-٣٥	القسم الخامس : الدين الحكومى و هيكل المديونية
٣٥	جدول (١٥) ملخص الدين العام المحلى
٣٦	جدول (١٦) الدين المحلى لأجهزة الموازنة العامة
٣٧	جدول (١٧) الدين المحلى للحكومة العامة
٣٨	جدول (١٨) الدين العام المحلى
٣٩	جدول (١٩) إجمالى الدين العام الخارجى
٤٠	جدول (٢٠) خدمة الدين الحكومى (داخلى و خارجى)
٤١	جدول (٢١) إصدارات الاوراق المالية الحكومية (اذون و سندات)
٤١	جدول (٢٢) إصدارات الاوراق المالية الحكومية (اذون و سندات) الربع سنوية
٤٢	جدول (٢٣) تطور معدلات العائد حتى تاريخ الإستحقاق لسندات الخزانة

قائمة الجداول (تابع)

٥٢-٤٥	القسم السادس : المؤشرات النقدية
٤٥	جدول (٢٤) تطور المؤشرات النقدية الرئيسية
٤٦-٤٧	جدول (٢٥) المسح المصرفي لأهم إجماليات السيولة المحلية (الأصول و الإلتزامات المقابلة)
٤٨	جدول (٢٦) نقود الإحتياط و الأصول المقابلة
٤٩	جدول (٢٧) الودائع لدى البنوك
٥٠	جدول (٢٨) التسهيلات الائتمانية من البنوك
٥١	جدول (٢٩) هيكل أسعار الفائدة المحلية
٥٢	جدول (٣٠) متوسط أسعار عائد المعاملات البنينية بين البنوك (الإنترنتك)
٦١-٥٥	القسم السابع : القطاع المالي و الإستثمارات
٥٥	جدول (٣١) المؤشرات الرئيسية لسوق المال
٥٦	جدول (٣٢) عمليات الإستحواذ في السوق المصرية
٥٧	جدول (٣٣) أهم الشركات التي تم خصصتها أو تصفيتا
٥٧	جدول (٣٣) تطور برنامج الخصخصة
٥٨	جدول (٣٤) أداء مؤشرات IFCG للأسواق الناشئة
٥٩	جدول (٣٥) الأرضة القائمة لأذون الخزانة وفقاً للقطاعات الحائزة لها
٦٠	جدول (٣٦) محفظة الأوراق المالية لدى البنوك
٦١	جدول (٣٧) صافي الإستثمارات الأجنبية المباشرة موزعة بحسب الدول
٧٣-٦٥	القسم الثامن : معاملات القطاع الخارجى
٦٥	جدول (٣٨) ميزان المدفوعات - ميزان المعاملات الجارية (بيان سنوى)
٦٦	جدول (٣٩) ميزان المدفوعات - ميزان المعاملات الرأسمالية (بيان سنوى)
٦٧	جدول (٤٠) ميزان المدفوعات - ميزان المعاملات الجارية (بيان ربع سنوى)
٦٨	جدول (٤١) ميزان المدفوعات - ميزان المعاملات الرأسمالية (بيان ربع سنوى)
٦٩	جدول (٤٢) مؤشرات قياس أداء معاملات القطاع الخارجى
٧٠	جدول (٤٣) بيانات التجارة الخارجية : الميزان التجارى طبقاً للتصنيف الوظيفى للأمم المتحدة
٧١	جدول (٤٤) بيانات التجارة الخارجية : الصادرات طبقاً للتصنيف الوظيفى للأمم المتحدة
٧٢	جدول (٤٥) بيانات التجارة الخارجية : الواردات طبقاً للتصنيف الوظيفى للأمم المتحدة
٧٣	جدول (٤٦) حصيلة الصادرات البترولية
٧٣	جدول (٤٧) أهم مؤشرات قطاع السياحة
٧٣	جدول (٤٨) حركة الملاحة فى قناة السويس
٧٣	جدول (٤٩) الصادرات حسب التوزيع الجغرافى
٧٩-٧٧	القسم التاسع : مقارنة تحليلية لأداء الإقتصاد المصرى
٧٨ - ٧٧	جدول (٥٠) تحليل مقارن لأداء أهم المؤشرات الاقتصادية
٧٩	جدول (٥١) تحليل مقارن لأداء البورصة المصرية

قائمة الرسوم البيانية

القسم الأول : نظرة عامة على الأداء الإقتصادي و المالي

شكل (١)	تطور الناتج المحلي الإجمالي الحقيقي و مصادر النمو موزعة بحسب القطاعات ومصادر النمو موزعة بحسب بنود الانفاق	١
شكل (٢)	معدلات التضخم و أهم مصادر ها (نهاية الفترة)	٢
شكل (٣)	المؤشرات المالية الأساسية (نسبة للناتج المحلي الإجمالي)	٣
شكل (٤)	اجمالي الدين العام (المحلي و الخارجى)	٤
شكل (٥)	معدلات النمو فى السيولة المحلية (معدل سنوى)	٥

القسم الثانى : مؤشرات الإقتصاد العينى و الحقيقى

شكل (٦)	تطور معدلات نمو الناتج المحلي الإجمالي الحقيقى	١١
---------	--	----

القسم الثالث : الأسعار المحلية

شكل (٧)	تطور معدلات التضخم السنوية	١٧
شكل (٨)	تطور سعر صرف الجنيه المصرى مقابل الدولار الأمريكى	٢١

القسم الرابع : مؤشرات المالية العامة

شكل (٩)	مؤشرات مختارة لتحليل الموازنة	٢٦
شكل (١٠)	مؤشرات خدمة الدين – القطاع الحكومى (نسبة للناتج المحلي الإجمالي)	٢٧
شكل (١١)	هيكل الإيرادات الضريبية	٢٨
شكل (١٢)	تحليل الإيرادات الجمركية	٣١
شكل (١٣)	التقسيم الوظيفى للمصروفات العامة	٣٢

القسم الخامس : الدين الحكومى و هيكل المديونية

شكل (١٤)	أسعار الفائدة على الاوراق المالية الحكومية	٤٢
----------	--	----

القسم السادس : المؤشرات النقدية

شكل (١٥)	مؤشرات نقدية مختارة	٤٥
شكل (١٦)	النقود و أشباه النقود	٤٧
شكل (١٧)	معدلات الدولار	٤٩
شكل (١٨)	توزيع التسهيلات الائتمانية الممنوحة للجهات غير الحكومية بحسب القطاعات	٥٠
شكل (١٩)	تطور معدلات الفائدة على الودائع و الإقراض	٥١
شكل (٢٠)	تطور أسعار الإنترنتك و عائد أدون الخزانة	٥٢

القسم السابع : القطاع المالى و الإستثمارات

شكل (٢١)	رأس المال السوقى بحسب القطاعات	٥٥
شكل (٢٢)	تطور تدفقات الاستثمار الأجنبى المباشر إلى مصر	٦١

القسم الثامن : معاملات القطاع الخارجى

شكل (٢٣)	توزيع متحصلات ميزان المعاملات الجارية	٦٥
شكل (٢٤)	مؤشرات مختارة لمعاملات القطاع الخارجى (نسبة للناتج المحلي الإجمالي)	٦٦

ملخص تنفيذي

يأتى هذا التقرير المالي الشهري من وزارة المالية، وقد ساهم أيضاً في تحسين أداء الربع الرابع تحول معدلات النمو في العديد من القطاعات من قيم سالبة في الربع الثالث إلى قيم موجبة في الربع الرابع ومن أهمها التشييد والبناء، والنقل والتخزين، وتجارة الجملة والتجزئة، والوساطة المالية، والتعليم، والصحة. بالإضافة إلى تواصل النمو الإيجابي في عدد من القطاعات أبرزها قناة السويس، والأنشطة العقارية، والزراعة، والتأمين، وتساعد الاستثمارات الخاصة (والتي تمثل ٥٥٪ من الاستثمارات الكلية) خلال الربع الرابع على الرغم من انخفاض إجمالي الاستثمارات خلال فترة الدراسة.

أهم التطورات:

شهد معدل النمو الحقيقي للناتج المحلي الإجمالي (بأسعار السوق) تراجعاً ملحوظاً طبقاً لأحدث البيانات المنشورة من قبل وزارة التخطيط والتنمية الاقتصادية حيث سجل ١,٨٪ خلال العام المالي ٢٠١١/٢٠١٠، مقارنة بمعدل نمو قدره ٥,١٪ خلال العام المالي السابق. ويأتى ذلك كمحصلة للأداء الجيد المحقق خلال الربع الأول والثاني من العام المالي ٢٠١١/٢٠١٠، بالإضافة إلى التحسن في أداء الربع الرابع، مما عوض انكماش الناتج خلال الربع الثالث. وجدير بالذكر أن الناتج المحلي الإجمالي سجل نحو ٨٩٣,٩ مليار جنيه (١٣٧١,٨ مليار جنيه بالأسعار الجارية) خلال ٢٠١١/٢٠١٠، مقابل ٨٧٨,٤ مليار جنيه (١٢٠٦,٦ مليار جنيه بالأسعار الجارية) خلال العام المالي السابق.

وبالرغم من تباطؤ معدل النمو خلال عام الدراسة، إلا أنه يتضح من بيانات الناتج المحلي الحقيقي (بأسعار السوق) أن الإنفاق الاستهلاكي - والذي يشكل ٨٤,٧٪ من إجمالي الناتج المحلي الإجمالي ويسهم بـ ٤٪ في معدل النمو - يعتبر المحرك الرئيسي في دعم عجلة النمو خلال العام المالي ٢٠١١/٢٠١٠، حيث نمى كل من الاستهلاك الخاص والعام بـ ٥,٠٪ و ٣,٨٪ على التوالي، بينما انخفض الإنفاق الاستثماري بنحو ٤,٤٪. وقد سجلت كل من الصادرات والواردات من السلع والخدمات ارتفاعاً قدره ٣,٧٪ و ٨,١٪ على التوالي خلال عام الدراسة مقارنة بانخفاض قدره ٣٪ و ٣,٢٪ خلال العام المالي السابق.

كما تراجع معدل نمو الناتج المحلي الحقيقي بتكلفة عوامل الإنتاج^١ ليسجل ١,٩٪ خلال العام المالي ٢٠١١/٢٠١٠. ووفقاً للتقسيم القطاعي، فقد ساعد على دفع حركة النشاط الاقتصادي خلال فترة الدراسة نمو كل من قناة السويس (معدل نمو حقيقي ١١,٥٪، ٣,٣٪ من الناتج المحلي الإجمالي) وهو معدل نمو مرتفع مقارنة مقارنة بانخفاض قدره ٢,٩٪ خلال العام المالي السابق، وكذا قطاع الاتصالات وتكنولوجيا المعلومات (معدل نمو حقيقي ٦,٧٪، ٤,٣٪ من الناتج المحلي الإجمالي)، والتأمين (معدل نمو حقيقي ٤,١٪، ٣,٩٪ من الناتج المحلي الإجمالي)، بالإضافة إلى البترول (معدل نمو حقيقي ٢,٤٪، ٥,٦٪ من الناتج المحلي الإجمالي). وعلى الجانب الآخر تجدر الإشارة إلى أن قطاع السياحة كان قد سجل أكبر نسبة إنكماش (معدل نمو حقيقي -٥,٩٪، ٣,٢٪ من الناتج المحلي الإجمالي).

ثانيًا المؤشرات المالية

تشير النتائج الفعلية المبدئية لموازنة^٢ العام المالي ٢٠١١/٢٠١٠ إلى أن نسبة العجز الكلية^٣ للناتج المحلي الإجمالي قد بلغت ٩,٨٪ بزيادة قدرها ١,٧ نقطة مئوية عن العام الماضي، وقد حقق العجز حوالي ١٣٤,٥ مليار جنيه مقارنة بـ ٩٨ مليار جنيه خلال العام المالي ٢٠١٠/٢٠٠٩. ويأتى ذلك كمحصلة لانخفاض الإيرادات العامة وارتفاع المصروفات خلال العام المالي ٢٠١١/٢٠١٠. وفيما يخص نسبة العجز الأولى^٤ إلى الناتج المحلي فقد ارتفعت إلى ١,٥ نقطة مئوية لتصل إلى ٣,٦٪ من الناتج المحلي خلال العام المالي ٢٠١١/٢٠١٠ مقارنة بـ ٢,١٪ من الناتج المحلي خلال العام السابق.

على جانب الإيرادات، فقد سجلت جملة الإيرادات انخفاضاً بلغ ١,١٪ خلال العام المالي ٢٠١١/٢٠١٠، لتصل إلى ٢٦٥,٣ مليار جنيه مقارنة بـ ٢٦٨,١ مليار جنيه خلال العام المالي السابق. ويرجع ذلك إلى انخفاض الإيرادات غير الضريبية بنسبة بلغت ٢,٥٪ مما عادل أثر الزيادة في الإيرادات الضريبية بـ ١٢,٧٪.

وتشير البيانات التفصيلية إلى أن الزيادة المحققة في الإيرادات الضريبية ترجع إلى الارتفاع المحقق في حصيلة الضرائب على الدخل والأرباح الرأسمالية بـ ١٧٪ لتصل إلى ٨٩,٦ مليار جنيه خلال العام المالي ٢٠١١/٢٠١٠ مقارنة بـ ٧٦,٦ مليار جنيه خلال العام المالي ٢٠١٠/٢٠٠٩. كما سجلت حصيلة الضرائب على السلع والخدمات ارتفاعاً بـ ١٣,٤٪ لتسجل ٧٦ مليار جنيه خلال العام المالي ٢٠١١/٢٠١٠ مقارنة بـ ٦٧ مليار جنيه خلال العام السابق. كذلك ارتفعت الإيرادات المحصلة من

٤ العجز الكلي بعد استبعاد الفوائد المدفوعة.

تشهد مصر تغيرات سياسية هامة منذ الخامس والعشرين من يناير ٢٠١١، ومن المتوقع أن تؤدي هذه التطورات إلى تحسن ملموس في كفاءة وشفافية السياسة الاقتصادية مما سيؤثر حتماً على الأحوال المعيشية للمواطنين المصريين. إلا أن هذه التطورات سواء على الساحة المحلية أو الإقليمية سوف تضع في نفس الوقت تحديات كبيرة أمام الاقتصاد المصري، غير أنه من السابق لأوانه تحديد حجم الأثر على النواحي الاقتصادية والمالية بشكل كبير.

• سجل معدل النمو الحقيقي للناتج المحلي الإجمالي خلال السنة المالية ٢٠١١/٢٠١٠ إنكماشاً ليبلغ ١,٨٪ مقارنة بـ ٥,١٪ خلال ٢٠١٠/٢٠٠٩، وذلك متأثراً بأحداث الثورة وتداعيتها على الاقتصاد المصري.

• انخفاض نسبة عجز الموازنة الكلي إلى الناتج المحلي خلال الفترة يوليو-أكتوبر ٢٠١٢/٢٠١١ بـ ٣,٠ نقطة مئوية ليبلغ ٤٧,٢ مليار جنيه أي ٣٪ من الناتج المحلي الإجمالي مقارنة بعجز قدره ٤٤,٨ مليار جنيه (٣,٣٪ من الناتج المحلي) خلال نفس الفترة من العام السابق.

• ارتفاع نسبة الدين المحلي لأجهزة الموازنة العامة ليصل إلى ٦٤,٩٪ من الناتج المحلي في نهاية سبتمبر ٢٠١١ ليسجل ١٠١٩,٦ مليار جنيه مقارنة بـ ٦٣٪ في نهاية سبتمبر العام الماضي و بينما إنخفضت نسبته مقارنة بـ ٧٠,٥٪ في نهاية يونيو ٢٠١١.

• شهدت مؤشرات الدين الخارجي تحسن نسبي خلال عام ٢٠١١/٢٠١٠، حيث إنخفضت نسبته للناتج المحلي إلى ١٥,٢٪ خلال عام الدراسة مقارنة بـ ١٥,٩٪ في نهاية يونيو ٢٠١٠. وذلك على الرغم من ارتفاع رصيد الدين الخارجي بنسبة ٣,٦٪، ليبلغ ٣٤,٩ مليار دولار في نهاية يونيو ٢٠١١ مقابل ٣٣,٧ مليار دولار في نهاية يونيو من العام السابق.

• انخفض معدل النمو السنوي للسبيلة المحلية في نهاية سبتمبر ٢٠١١ ليسجل ٨٪ مقابل معدل نمو سنوي قدره ٩,٥٪ في نهاية أغسطس ٢٠١١، ومعدل سنوي قدره ١١,٨٪ في نهاية سبتمبر ٢٠١٠.

• انخفض معدل التضخم السنوي لحضر الجمهورية خلال شهر أكتوبر ٢٠١١ ليسجل ٧,١٪ مقارنة بـ ٨,٢٪ خلال الشهر السابق. وفي نفس الوقت، إنخفض معدل التضخم الأساسي خلال شهر أكتوبر ٢٠١١ بشكل طفيف مسجلاً ٧,٦٪ مقارنة بـ ٧,٩٪ خلال شهر سبتمبر ٢٠١١.

• قررت لجنة السياسة النقدية للبنك المركزي المصري في اجتماعها بتاريخ ٢٤ نوفمبر ٢٠١١ رفع سعر عائد الإيداع لليلة واحدة بنقطة مئوية ليبلغ ٩,٢٥٪ ورفع سعر الإقراض لليلة واحدة بـ ٥,٥ نقطة مئوية ليبلغ ١٠,٢٥٪. كما تم رفع سعر عمليات إتفاقات إعادة الشراء (Repo) بـ ٥,٥ نقطة مئوية ليبلغ ٩,٧٥٪، بالإضافة إلى رفع سعر الائتمان والخصم بنقطة مئوية ليبلغ ٩,٥٪.

• حقق ميزان المدفوعات خلال العام المالي ٢٠١١/٢٠١٠ عجزاً كلياً بلغ نحو ٩,٨ مليار دولار، مقارنة بفائض قدره ٣,٤ مليار دولار خلال نفس الفترة من العام المالي السابق.

أولاً معدلات النمو الحقيقية للناتج المحلي

على الرغم من أنه مازال مبكراً لوضع تقييم دقيق للأثر طويل المدى للأحداث الأخيرة على معدلات النمو الاقتصادي، إلا أن الناتج المحلي الإجمالي الحقيقي حقق معدل نمو أقل في العام المالي ٢٠١١/٢٠١٠ بلغ ١,٨٪، مقارنة بمعدل نمو بلغ حوالي ٥,١٪ خلال العام المالي السابق. يعكس أداء الربع الرابع تحسناً ملحوظاً مقارنة بأداء الربع الثالث، حيث سجل معدل نمو قدره ٥,٤٪ بينما كان معدل النمو في الربع الثالث -٤,٣٪. ويرجع تحسن أداء الربع الرابع نسبياً مقارنة بالربع الثالث إلى انحسار معدل التراجع في نمو الصناعة التحويلية من -١١,٤٪ في الربع الثالث إلى -٣,٨٪ في الربع الرابع، علماً

١ تم حساب معدل النمو الحقيقي للناتج المحلي الإجمالي باستخدام ٢٠٠٧/٢٠٠٦ كسنة أساس.

٢ يشمل قطاع موازنة الحكومة المركزية، والمحليات، والهيئات الخدمية العامة.

٣ الإيرادات الحكومية مطروحة منها المصروفات، ومضافاً إليها صافي حيازة الأصول المالية.

الضرائب على الممتلكات بـ٧,٨٪ لتصل إلى ٩,٥ مليار جنيه مقارنة بـ٨,٨ مليار جنيه خلال العام المالي ٢٠٠٩/٢٠١٠، ويرجع ذلك في الأساس إلى ارتفاع الضريبة على عوائد الأذون والسندات الخزانة والتي تم تصنيفها ضمن الضرائب على الممتلكات منذ بداية السنة المالية ٢٠٠٩/٢٠١٠ وقد حققت حصيلة قدرها ٦,٧ مليار جنيه خلال العام المالي ٢٠١١/٢٠١٢. في حين انخفضت حصيلة الضرائب على التجارة الدولية بـ٥,٧٪ لتصل إلى ١٣,٩ مليار جنيه خلال العام المالي ٢٠١١/٢٠١٢ مقارنة بـ١٤,٧ خلال العام المالي ٢٠٠٩/٢٠١٠. وذلك نتيجة عدة عوامل من بينها تأثير الأحداث التي شهدتها البلاد منذ اندلاع ثورة ٢٥ يناير على التجارة، وكذا الإضطرابات التي تشهدها الأسعار العالمية لبعض المنتجات السلبية.

من ناحية أخرى، حققت الإيرادات غير الضريبية انخفاضاً قدره ٢,٥٪ خلال العام المالي ٢٠١١/٢٠١٢ نتيجة تراجع كل من الإيرادات المتنوعة والمنح بنفس النسبة بنحو ٤٧,٢٪ لتصل إلى ١٠,٨ مليار جنيه و ٢,٣ مليار جنيه خلال العام المالي ٢٠١١/٢٠١٢ مقارنة بـ ٢٠,٤ مليار جنيه و ٤,٣ مليار جنيه خلال العام السابق. انخفضت كذلك عوائد الملكية بـ ٢٤,٥٪ لتصل إلى ٤١,٢ مليار جنيه مقارنة بـ ٥٤,٦ مليار جنيه خلال العام المالي ٢٠٠٩/٢٠١٠. وقد انخفضت أيضاً حصيلة بيع السلع والخدمات خلال العام المالي ٢٠١١/٢٠١٢ لتصل إلى ما يقرب ١٧,٤ مليار جنيه مقارنة بـ ١٧,٢ مليار جنيه خلال العام المالي ٢٠٠٩/٢٠١٠.

وعلى الجانب الآخر، فقد سجلت جملة المصروفات خلال العام المالي ٢٠١١/٢٠١٢ ارتفاعاً قدره ٩,٨٪ لتصل إلى ٤٠,٢ مليار جنيه مقارنة بنحو ٣٦,٦ مليار جنيه خلال العام المالي السابق. وترجع الزيادة في المصروفات إلى زيادة الإنفاق في جميع الأبواب فيما عدا كل من باب شراء السلع والخدمات وشراء الأصول غير المالية (الاستثمارات)، حيث انخفضا بـ ٦,٨٪ و ١٧,٥٪ خلال عام الدراسة ليسجلوا ٢٦,١ مليار جنيه و ٣٩,٩ مليار جنيه خلال العام المالي ٢٠١١/٢٠١٢. على نحو آخر، ارتفعت المصروفات الأخرى بـ ٨,٥٪ لتسجل ٣١,٤ مليار جنيه مقارنة بـ ٢٨,٩ مليار جنيه خلال العام السابق. وبالرجوع إلى التفاصيل، فقد ارتفعت فاتورة الأجور وتعويضات العاملين بنسبة ١٢,٨٪ لتصل إلى ٩٦,٣ مليار جنيه مقارنة بـ ٨٥,٥ مليار جنيه خلال العام المالي ٢٠٠٩/٢٠١٠. كذلك ارتفعت مدفوعات الفوائد خلال فترة الدراسة بـ ١٧,٦٪ لتسجل حوالى ٨٥ مليار جنيه مقارنة بـ ٧٢,٣ خلال العام المالي السابق. سجل كذلك باب الدعم والمنح والمزايا الاجتماعية ارتفاعاً بـ ١٩,٦٪ لتصل إلى ١٢٣ مليار جنيه مقارنة بـ ١٠٣ مليار جنيه خلال العام المالي ٢٠٠٩/٢٠١٠.

وتشير بيانات الموازنة العامة للدولة عن الفترة يوليو-أكتوبر من العام المالي ٢٠١٢/٢٠١١ إلى انخفاض طفيف في نسبة العجز الكلي للنتائج المحلي الإجمالي وذلك بحوالى ٠,٣ نقطة مئوية ليبلغ ٣٪ من الناتج، محققاً ٤٧,٢ مليار جنيه مقارنة بـ ٤٤,٨ مليار جنيه خلال الفترة يوليو-أكتوبر ٢٠١١/٢٠١٠. ويأتى ذلك كمحصلة لارتفاع الإيرادات العامة بنسبة أكبر من المصروفات خلال فترة الدراسة. وفيما يخص نسبة العجز الأولي إلى الناتج المحلي فقد انخفضت لتسجل ١ نقطة مئوية خلال يوليو-أكتوبر ٢٠١٢/٢٠١١ مقارنة بـ ١,٥ نقطة مئوية خلال الفترة يوليو-أكتوبر من العام السابق.

على جانب الإيرادات، فقد سجلت جملة الإيرادات ارتفاعاً بلغ ٢٢,٥٪ خلال فترة الدراسة، لتصل إلى ٦٤,١ مليار جنيه مقارنة بـ ٥٢,٣ مليار جنيه خلال يوليو-أكتوبر ٢٠١١/٢٠١٠. ويرجع ذلك إلى ارتفاع الإيرادات غير الضريبية بنسبة بلغت ٩٥,٢٪، بالإضافة إلى ارتفاع الإيرادات الضريبية بـ ٣,٤٪.

وتشير البيانات التفصيلية إلى أن الارتفاع المحقق في الإيرادات الضريبية يرجع إلى ارتفاع كل من إيرادات ضريبة الدخل، والضرائب على الممتلكات، والذات قد ارتفعا بـ ١١,٧٪ و ٢٠,٥٪ ليحققا ١٣,٢ مليار جنيه و ٤ مليار جنيه مقارنة بـ ١١,٨ مليار جنيه و ٣,٣ مليار جنيه على التوالي خلال يوليو-أكتوبر ٢٠١١/٢٠١٠. وجدير بالذكر أن الارتفاع في ضريبة الدخل قد جاء نتيجة ارتفاع الضرائب على الدخل من التوظيف، والضرائب على الدخل بخلاف التوظيف بـ ١٥,١٪ و ٨,٢٪ ليسجلا ٤,٨ مليار جنيه و ٠,٥ مليار جنيه بالتوالى مقارنة بيوليو-أكتوبر ٢٠١١/٢٠١٠. بالإضافة إلى ارتفاع الضريبة على أرباح شركات الأموال خاصا الضرائب من قناة السويس بـ ٣٠٪ لتسجل ٣,٩ مليار جنيه خلال يوليو-أكتوبر ٢٠١٢/٢٠١١ مقارنة بـ ٣ مليار جنيه خلال نفس الفترة من العام السابق. أما الارتفاع في الضرائب على الممتلكات فقد جاء نتيجة لارتفاع الضريبة على عوائد أذون وسندات الخزانة بـ ٢٥,٤٪ لتحقيق نحو ٣,٢ مليار جنيه خلال يوليو-أكتوبر ٢٠١٢/٢٠١١ مقارنة بـ ٢,٦ مليار جنيه خلال نفس الفترة من العام السابق. وعلى نحو آخر، انخفضت باقى أبواب الإيرادات الضريبية خلال يوليو-أكتوبر ٢٠١٢/٢٠١١ بسبب انخفاض الضرائب على السلع والخدمات والضرائب على التجارة الدولية (الجمارك) بـ ١,٧٪ و ٥,٥٪ ليسجلا ٢١ مليار

٥ يمكن تفسير الانخفاض الكبير في الإيرادات غير الضريبية بانخفاض حجم الإيرادات المتنوعة من قطاع البترول بنحو ١٠ مليار جنيه عن العام السابق، بالإضافة إلى انخفاض الإيرادات المتنوعة الرأسمالية بنحو ٩,٦ مليار جنيه نتيجة الأقطاب التي تم ردها إلى هيئة المجتمعات العمرانية، بالإضافة إلى أن العام ٢٠٠٩/٢٠١٠ كان قد شهد تمويل إستثنائي لتنفيذ حزمة مالية إستثمارية بلغ قدرها ٨ مليار جنيه لمواجهة آثار الأزمة المالية العالمية.

جنيه و ٤,٣ مليار جنيه مقارنة بـ ٢١,٤ مليار جنيه و ٤,٦ مليار جنيه بالتوالى خلال نفس الفترة من العام السابق.

أما بالنسبة للإيرادات غير الضريبية، فقد حققت أيضاً ارتفاعاً قدره ٩٥,٢٪ خلال الفترة يوليو-أكتوبر ٢٠١٢/٢٠١١ نتيجة لارتفاع كافة أبواب الإيرادات غير الضريبية لتشمل: الارتفاع الملحوظ في المنح لتسجل ٥,٩ مليار جنيه مقارنة بـ ٠,٣ مليار جنيه خلال الفترة يوليو-أكتوبر ٢٠١١/٢٠١٠، ويرجع ذلك بسبب الزيادة الملحوظة في المنح من حكومات أجنبية (تشمل منحة بمبلغ ٥٠٠ مليون دولار من السعودية، ومنحة بمبلغ ٥٠٠ مليون دولار من دولة قطر). إضافة إلى ذلك، فقد ارتفعت إيرادات عوائد الملكية وحصيلة بيع السلع والخدمات بـ ٥٧٪ و ١٢,٢٪ ليحققا ١٠,٥ مليار جنيه و ٣,٦ مليار جنيه خلال يوليو-أكتوبر ٢٠١٢/٢٠١١ مقارنة بـ ٦,٧ مليار جنيه و ٣,٢ مليار جنيه على التوالي خلال نفس الفترة من العام السابق. بالإضافة إلى ذلك فقد ارتفعت الإيرادات المتنوعة بـ ٢٩,١٪ خلال يوليو-أكتوبر ٢٠١٢/٢٠١١ لتسجل ١,٢ مليار جنيه مقارنة بـ ٠,٩ مليار جنيه خلال نفس الفترة من العام السابق.

وعلى الجانب الآخر، فقد سجلت جملة المصروفات خلال الفترة يوليو-أكتوبر ٢٠١٢/٢٠١١ ارتفاعاً قدره ١٣,٥٪ لتصل إلى ١١٠,٩ مليار جنيه مقارنة بنحو ٩٧,٧ مليار جنيه خلال نفس الفترة من العام السابق. وترجع الزيادة في المصروفات إلى زيادة الإنفاق في جميع الأبواب فيما عدا كل من باب شراء السلع والخدمات وشراء الأصول غير المالية (الاستثمارات)، والمصروفات الأخرى، حيث انخفضوا بـ ١٦,٦٪ و ٣٣,٩٪ ليصلوا إلى ٤,٨ مليار جنيه، ٦,٧ مليار جنيه، و ١٠,٣ مليار جنيه بالتوالى خلال الفترة يوليو-أكتوبر ٢٠١٢/٢٠١١. ويمكن تفسير انخفاض باب شراء الأصول غير المالية (الاستثمارات) نتيجة لانخفاض الأصول الثابتة بـ ٣٢,٣٪ لتصل إلى ٦,٢ مليار جنيه، مقارنة بـ ٩,١ مليار جنيه خلال نفس الفترة من العام السابق. وبالرجوع إلى التفاصيل، فقد ارتفعت فاتورة الأجور وتعويضات العاملين بنسبة ٢٤,٤٪ لتصل إلى ٣٦ مليار جنيه مقارنة بـ ٢٩ مليار جنيه خلال يوليو-أكتوبر ٢٠١١/٢٠١٠. كذلك ارتفعت مدفوعات الفوائد خلال فترة الدراسة بـ ٢٢,٩٪ لتسجل حوالى ٣١ مليار جنيه مقارنة بـ ٢٥,٣ مليار جنيه خلال نفس الفترة من العام السابق. سجل كذلك باب الدعم والمنح والمزايا الاجتماعية ارتفاعاً بـ ٤٠,٧٪ ليصل إلى ٢٢ مليار جنيه مقارنة بـ ١٥,٧ مليار جنيه خلال يوليو-أكتوبر العام السابق.

ثالثاً الدين المحلي

يتم عرض بيانات الدين المحلي الصادرة عن وزارة المالية طبقاً لثلاث مستويات تجميعية مختلفة هي: الدين المحلي لأجهزة الموازنة العامة، والدين المحلي للحكومة العامة، والدين العام المحلي^٧.

وتشير البيانات الصادرة حديثاً إلى ارتفاع نسبة الدين المحلي لأجهزة الموازنة العامة إلى الناتج المحلي في نهاية سبتمبر ٢٠١١ إلى ٦٤,٩٪ ليسجل ١٠١٩,٦ مليار جنيه مقارنة بـ ٨٦٣,٨ مليار جنيه في نهاية سبتمبر ٢٠١٠ (٦٣,٠٪ من الناتج المحلي الإجمالي). كما سجل صافي الدين المحلي لأجهزة الموازنة العامة نحو ٨٥٨ مليار جنيه (٥٤,٦٪ من الناتج المحلي الإجمالي) مقارنة بـ ٧١٨,٨ مليار جنيه في نهاية سبتمبر ٢٠١٠ (٥٢,٤٪ من الناتج المحلي الإجمالي). وتجدر الإشارة إلى أن الزيادة المحققة في رصيد الدين المحلي لأجهزة الموازنة العامة في نهاية سبتمبر ٢٠١١ ترجع في الأساس إلى زيادة إصدارات أذون وسندات الخزانة ليصل رصيد كل منهما إلى ٣٤٩,٩ مليار جنيه و ٢٢١,٣ مليار جنيه على التوالي مقارنة بـ ٢٦٨,٨ مليار جنيه و ١٨١,٣ مليار جنيه في نهاية سبتمبر ٢٠١٠ وذلك نتيجة زيادة الاحتياجات التمويلية للدولة.

كما بلغ إجمالي الدين المحلي للحكومة العامة ٩٣٣,٣ مليار جنيه في نهاية سبتمبر ٢٠١١ (٥٩,٤٪ من الناتج المحلي) مقابل ٧٨٠,٦ مليار جنيه (٥٦,٩٪ من الناتج المحلي) في نهاية سبتمبر ٢٠١٠. كما بلغ صافي الدين المحلي للحكومة العامة ٧٦٥,٢ مليار جنيه (٤٨,٧٪ من الناتج المحلي الإجمالي) مقابل ٦٢١,٦ مليار جنيه (٤٥,٣٪ من الناتج المحلي الإجمالي) في نهاية سبتمبر ٢٠١٠. وقد نتج الارتفاع المحقق في رصيد الدين المحلي للحكومة العامة في نهاية سبتمبر ٢٠١١ عن ارتفاع الدين المحلي لأجهزة الموازنة العامة بالإضافة إلى ارتفاع مديونية بنك الاستثمار القومي بما يقرب من ٢,٠ مليار جنيه ليصل إلى ١٧١,٠ مليار جنيه في نهاية سبتمبر ٢٠١١.

أما عن إجمالي الدين العام المحلي فقد بلغ ٩٦٨,١ مليار جنيه في نهاية سبتمبر ٢٠١١ (٦١,٧٪ من الناتج المحلي) مقابل ٨١٦,٨ مليار جنيه (٥٩,٥٪ من الناتج المحلي) في نهاية سبتمبر ٢٠١٠. وبلغ صافي الدين العام المحلي ٧٨٣,٥ مليار جنيه (٤٩,٩٪ من الناتج المحلي) مقابل ٦٤٣,٤ مليار جنيه (٤٦,٩٪ من

٦ تعكس أرصدة الدين المجمع على المستويات الثلاث الدين المستحق على الوحدات المعنية بعد طرح قيمة الدين الداخلي فيما بينهم.

٧ يشمل الدين المحلي لأجهزة الموازنة العامة أرصدة الدين المستحقة على وحدات الجهاز الإداري، وحدات الإدارة المحلية، والهيئات الخدمية. ويتضمن الدين المحلي للحكومة العامة أرصدة الدين المجمع المستحق على أجهزة الموازنة العامة للدولة و بنك الاستثمار القومي و صناديق التأمين الاجتماعي. أما بالنسبة للدين العام المحلي فيشمل أرصدة الدين المحلي المجمع لكل من الحكومة العامة والهيئات الاقتصادية.

معدل النمو المحقق منذ يونيو ٢٠١١ جاء نتيجة انتهاء اثر فترة الأساس الناتجة عن تسوية مديونية عدد من شركات قطاع الأعمال العام مع الجهاز المصرفي في يونيو ٢٠١٠.

وتجدر الإشارة إلى أن صافي الإحتياطيات الدولية لدى البنك المركزي قد انخفض في نهاية سبتمبر ٢٠١١ بمقدار ٣٢,٤٪ ليصل إلى ٢٤ مليار دولار مقارنة بارتفاع قدره ٦٪ مع نهاية نفس الشهر من العام السابق حيث سجل ٣٥,٥ مليار دولار. وعلى الرغم من ذلك، فإنه من الجدير بالذكر أن معدل التراجع في الإحتياطيات الدولية - والذي جاء نتيجة الأحداث التي مرت بها البلاد مؤخراً في بداية العام الحالي - قد بدأ في الإنحسار التدريجي حيث إنخفض معدل التراجع الشهري إلى ٤٪ مقارنة بانخفاض قدره ٩,٧٪ خلال شهر مارس ٢٠١١، وهو أعلى معدل انخفاض شهري سجل منذ يناير الماضي.

ومن ناحية أخرى، فقد ظل معدل نمو جملة الودائع لدى الجهاز المصرفي (بخلاف البنك المركزي المصري) في تراجع مستمر منذ نوفمبر ٢٠١٠، ليسجل ٥,٩٪ في نهاية سبتمبر ٢٠١١ لتصل بذلك جملة الودائع إلى ٩٧٨,١ مليار جنيه مقارنة بمعدل نمو سنوي قدره ١١٪ خلال نفس الشهر من العام السابق، هذا ويقترب نصيب الودائع غير الحكومية منها بحوالي ٨٧,٧٪. وكذلك فقد استمر معدل النمو السنوي لإجمالي أرصدة التسهيلات الائتمانية الممنوحة من قبل البنوك (بخلاف البنك المركزي) في التراجع ليصل إلى ٢,٥٪ في نهاية سبتمبر ٢٠١١، مقارنة بمعدل سنوي قدره ٨,٧٪ مع نهاية سبتمبر ٢٠١٠، ليصل بذلك إجمالي التسهيلات الائتمانية الممنوحة ٤٧٩ مليار جنيه. وبالنظر إلى التفاصيل، يلاحظ أن النمو السنوي لجملة الإقراض لكل من القطاع غير الحكومي والحكومي قد سجل نفس المعدل الذي وصل إلى ٢,٥٪، حيث بلغت جملة الإقراض للقطاعين الأول والثاني على التوالي ٤٤٠,٩ مليار جنيه و٣٨ مليار جنيه في نهاية سبتمبر ٢٠١١. وبذلك، فقد استقرت نسبة الإقراض إلى الودائع بالعملة المحلية للشهر الرابع على التوالي لتسجل ٤٤,٦٪ في نهاية سبتمبر ٢٠١١، مقارنة بنسبة ٤٤٪ خلال نفس الشهر من العام السابق. وعلى الجانب الآخر فقد انخفضت نسبة الإقراض إلى الودائع بالعملة الأجنبية لتبلغ ٦٢,٩٪ خلال سبتمبر ٢٠١١ مقابل ٦٣,١٪ ومقابل ٧٣,٥٪ خلال نفس الشهر من العام السابق.

وفيما يخص معدلات الدولة، فقد استقرت معدلات الدولة في جملة السيولة المحلية مقارنة في الشهر السابق لتصل إلى ١٧,٣٪ في نهاية سبتمبر ٢٠١١ مقارنة بـ ١٧,٢٪ خلال الشهر السابق، وإن كانت قد ارتفعت مقارنة بنسبة ١٦,٧٪ والمحققة مع نهاية سبتمبر ٢٠١٠. وفي الوقت نفسه، فقد انخفضت أيضاً معدلات الدولة في الودائع خلال شهر سبتمبر ٢٠١١ لتصل إلى ٢٣,٧٪ مقارنة بـ ٢٣,٩٪ خلال الشهر السابق، بينما ارتفعت مقارنة بنسبة ٢٢,٤٪ والمسجلة خلال نفس الشهر من العام السابق.

خامساً تطورات الأسعار المحلية

انخفض معدل التضخم السنوي^٩ لحضر الجمهورية خلال شهر أكتوبر ٢٠١١ ليسجل ٧,١٪ مقارنة بـ ٨,٢٪ خلال الشهر السابق ومقارنة بـ ١١٪ خلال أكتوبر ٢٠١٠. (وفيما يخص معدل التضخم السنوي لإجمالي الجمهورية، فقد انخفض أيضاً خلال شهر أكتوبر ٢٠١١ مسجلاً ٧,٥٪ مقارنة بـ ٨,٥٪ خلال الشهر السابق، ومقارنة بـ ١١٪ خلال شهر أكتوبر ٢٠١٠).

ويرجع الانخفاض المحقق في معدل التضخم السنوي إلى تراجع أسعار بعض البنود الفرعية لمجموعة "الطعام والشراب" (خاصة "الخضروات" و"الخبز والحبوب")، بالإضافة إلى انخفاض معدلات التضخم السنوية لمعظم المجموعات الأخرى مقارنة بالشهر السابق فيما عدا معدل التضخم السنوي لمجموعة "الملابس والأحذية"، والذي قد ارتفع ليسجل ٣٪ خلال شهر أكتوبر ٢٠١١ مقارنة بـ ١,٨٪ خلال شهر سبتمبر ٢٠١١.

وبالرجوع إلى البيانات التفصيلية، يمكن تفسير التراجع النسبي في معدل التضخم السنوي العام نتيجة انخفاض معدل تضخم مجموعتي "الطعام والشراب"، و"المطاعم والفنادق" ليسجلاً ٨,٧٪، و٢,٢٪ خلال شهر أكتوبر ٢٠١١، مقارنة بـ ٨,٩٪ و ١٠,٧٪ خلال الشهر السابق على التوالي. بالإضافة إلى تراجع معدل التضخم السنوي لمجموعتي "التعليم" و "الرعاية الصحية" ليسجلاً ٩,٩٪، و ١٪ خلال شهر أكتوبر ٢٠١١، مقارنة بـ ٢٤,٣٪ و ٢٪ خلال الشهر السابق على التوالي. بالإضافة إلى ذلك فقد تراجع معدل التضخم السنوي لمجموعة "السلع والخدمات المتنوعة" لتسجل ٢,٨٪ خلال شهر الدراسة، مقارنة بـ ٣,٩٪ خلال الشهر السابق. في حين، ارتفع معدل التضخم السنوي لمجموعة "الملابس والأحذية" ليسجل ٣٪ خلال شهر الدراسة مقارنة بـ ١,٨٪ خلال الشهر السابق.

ووفقاً للتقرير الصادر عن البنك المركزي، فقد إنخفض معدل التضخم الأساسي

الناتج المحلي في نهاية سبتمبر ٢٠١٠. وترجع الزيادة المحققة في رصيد إجمالي الدين العام المحلي في الأساس إلى ارتفاع الدين المجمع للحكومة العامة بـ ١٥٢,٧ مليار جنيه ليصل إلى ٩٣٣,٣ مليار جنيه، بالرغم من إنخفاض رصيد الدين المستحق على الهيئات الاقتصادية بحوالي ٢,٨ مليار جنيه ليصل إلى ٩٨,١ مليار جنيه في نهاية سبتمبر ٢٠١١.

وقد ارتفعت مدفوعات خدمة الدين المحلي لأجهزة الموازنة العامة للدولة في نهاية سبتمبر ٢٠١١ بحوالي ١٥,٩٪ لتصل إلى حوالي ٢٦,٦ مليار جنيه مقارنة بـ ٢٣,٠ مليار جنيه في نهاية نفس الفترة من العام السابق.

وقد انخفض المتوسط المرجح لأجل أذون وسندات الخزانة في نهاية سبتمبر ٢٠١١ ليسجل ١,٣ سنة مقارنة بـ ١,٧ في سبتمبر ٢٠١٠، بينما ارتفع متوسط سعر الفائدة المستحق على رصيد الدين في نهاية سبتمبر ٢٠١١ ليصل إلى ١١,٩١٪ مقارنة بـ ١٠,٦٤٪ في نهاية سبتمبر ٢٠١٠.

شهدت مؤشرات الدين الخارجي تحسن نسبي خلال عام ٢٠١٠/٢٠١١، حيث إنخفضت نسبته للناتج المحلي إلى ١٥,٢٪ خلال عام الدراسة مقارنة بـ ١٥,٩٪ في نهاية يونيو ٢٠١٠. وذلك على الرغم من ارتفاع رصيد الدين الخارجي بنسبة ٣,٦٪، ليلج ٣٤,٩ مليار دولار في نهاية يونيو ٢٠١١ مقابل ٣٣,٧ مليار دولار في نهاية يونيو من العام السابق. وجدير بالذكر أن إجمالي الدين الحكومي الخارجي قد ارتفع بنسبة ٣,٢٪ مسجلاً ٢٧,١ مليار دولار (٧٧,٦٪ من إجمالي حجم المديونية الخارجية) في نهاية يونيو ٢٠١١ مقارنة بـ ٢٦,٢ مليار دولار (٧٧,٩٪ من إجمالي حجم المديونية الخارجية) في يونيو ٢٠١٠.^٨

رابعاً التطورات النقدية

على صعيد التطورات النقدية، فقد استقر إجمالي السيولة المحلية خلال شهر سبتمبر ٢٠١١ عند نفس مستوى الشهر السابق تقريباً، مسجلاً ١٠٢٤,٤ مليار جنيه، مقارنة بارتفاع قدره ٠,٥٪ خلال شهر أغسطس ٢٠١١. أما على صعيد معدلات النمو السنوية، فقد تراجع معدل نمو السيولة المحلية ليسجل ٨٪ في نهاية سبتمبر ٢٠١١ مقارنة بـ ٩,٥٪ في نهاية الشهر السابق. ويمكن تفسير ذلك كمحصلة لعدة عوامل، فعلى جانب الأصول فقد حققت الأصول الأجنبية تراجعاً قدره ٢٧,٨٪ مقارنة بنفس الشهر في العام السابق مما عادل الارتفاع الكبير في معدل النمو السنوي لصافي المطلوبات من الحكومة وهيئة السلع التموينية والذي وصل إلى ٤١,٣٪. ومن ناحية أخرى، فعلى جانب الالتزامات، فقد تباطأ معدل النمو السنوي للنفود ليصل إلى ١٥,١٪ في نهاية شهر سبتمبر ٢٠١١، مقارنة بمعدل نمو سنوي قدره ١٩,١٪ خلال الشهر السابق، وكذلك استمر معدل النمو السنوي لأشبه النقود في التباطؤ للشهر الرابع على التوالي ليصل إلى ٥,٩٪ خلال شهر الدراسة مقارنة بـ ٦,٦٪ في نهاية أغسطس ٢٠١١.

وبالرجوع إلى البيانات التفصيلية، فيلاحظ استمرار معدل نمو صافي الأصول الأجنبية في الانخفاض بشكل كبير مع نهاية سبتمبر ٢٠١١ محققاً معدل انخفاض سنوي وصل إلى ٢٧,٨٪، لتبلغ بذلك صافي الأصول الأجنبية لدى القطاع المصرفي ٢٢٥,٣ مليار جنيه مقارنة بـ ٢٤٢,٧ مليار جنيه خلال الشهر السابق. ويرجع ذلك إلى انخفاض صافي الأصول الأجنبية لدى البنك المركزي بمقدار ٣١,١٪ (على أساس سنوي) مسجلاً ١٣٢ مليار جنيه في نهاية سبتمبر ٢٠١١ مقارنة بانخفاض سنوي قدره ٢٨,٣٪ في نهاية أغسطس ٢٠١١، وكذلك انخفض صافي الأصول الأجنبية لدى البنوك بمقدار ٢٢,٦٪ خلال السنة المنتهية في سبتمبر ٢٠١١ ليصل إلى ٩٣,٢ مليار جنيه، مقارنة بانخفاض سنوي أقل قدره ٧,٨٪ خلال الشهر السابق ليصل إلى ١٠٥,١ مليار جنيه.

وعلى الجانب الآخر، فقد ارتفع معدل النمو السنوي لصافي الأصول المحلية في نهاية سبتمبر ٢٠١١ ليصل إلى ٢٥,٧٪ مسجلاً ٧٩٩,٢ مليار جنيه وذلك مقارنة بمعدل نمو سنوي قدره ٢٤,٢٪ في نهاية الشهر السابق. ويأتي ذلك نتيجة ارتفاع معدل النمو السنوي لصافي المطلوبات من الحكومة وهيئة السلع التموينية ليسجل ٤١,٣٪ في نهاية سبتمبر ٢٠١١ لتبلغ ٤٨٢,٣ مليار جنيه، وهو ما يعكس بشكل رئيسي زيادة حيازة الأوراق المالية الحكومية من قبل البنوك المحلية بعد انخفاض حيازة المستثمرين الأجانب لها في أعقاب ثورة ٢٥ يناير.

وفيما يخص الإقراض الممنوح للقطاع الخاص، فقد سجل في نهاية سبتمبر ٢٠١١ معدل نمو سنوي مقداره ١,٣٪ ليصل إلى ٤٢٥,٩ مليار جنيه، مقارنة بمعدل نمو بلغ ١,٠٪ في نهاية الشهر السابق، وإن كان قد تراجع على أساس شهري بمقدار ٠,٢٪ في شهر الدراسة مقارنة بـ ٠,٥٪ في نهاية أغسطس ٢٠١١.

على الجانب الآخر، ارتفع معدل النمو السنوي للمطلوبات من قطاع الأعمال العام ليسجل ١٣,٤٪ ليصل إلى ٣٤,٩ مليار جنيه في نهاية سبتمبر ٢٠١١ مقارنة بـ ١٠,٨٪ في نهاية شهر أغسطس ٢٠١١. والجدير بالذكر أن ارتفاع

^٨ قام البنك المركزي المصري بمراجعة أساس تبويب الدين الخارجي اعتباراً من بيانات الدين لشهر سبتمبر ٢٠٠٨. وقد نتج عن إعادة تبويب الدين زيادة المديونية الخارجية الحكومية بنحو ٤,٣ مليار دولار دون تأثير في جملة الدين (والتي تغيرت فقط نتيجة الحركة الطبيعية لصافي حركة الإقراض والسداد). وطبقاً للعلاج الجديدة، فقد تم إعادة تبويب الديون المعد إقرضها ضمن الدين الخارجي للحكومة المركزية ووحدات الحكم المحلي بدلاً من مديونيات «القطاعات الأخرى». وحتى تاريخه فلا توجد بيانات تخص الفترات السابقة حسب التبويب الجديد.

^٩ قام الجهاز المركزي للتعبئة العامة والإحصاء باستحداث سلسلة جديدة للأرقام القياسية لأسعار المستهلكين بدءاً من أغسطس ٢٠١٠، وذلك باستخدام شهر يناير ٢٠١٠ كشهر أساس للسلسلة الجديدة، بالإضافة إلى استخدام أوزان جديدة للمجموعات السلعية الرئيسية مستخرجة في ضوء نتائج بحث الدخل والإنفاق والاستهلاك لعام ٢٠٠٨/٢٠٠٩.

بشكل طفيف خلال شهر أكتوبر ٢٠١١ ليسجل ٧,٦٪ مقارنة بـ ٧,٩٪ خلال الشهر السابق^١ ومقارنة بـ ٨,١٪ المحقق خلال نفس الشهر من العام السابق.

وفيما يخص مؤشر أسعار المنتجين، فقد انخفض معدل التضخم السنوي لأسعار المنتجين خلال شهر سبتمبر ٢٠١١ ليسجل ١١,٨٪ مقارنة بـ ١٤٪ خلال الشهر السابق، ومقارنة بـ ١٤٪ خلال سبتمبر ٢٠١٠. في حين، ارتفع معدل التضخم الشهري لأسعار المنتجين ليسجل ١,١٪ خلال شهر سبتمبر ٢٠١١، مقارنة بانخفاض قدره ٠,٢٪ خلال أغسطس ٢٠١١. وجدير بالذكر أن الانخفاض المحقق في معدل التضخم السنوي لأسعار المنتجين خلال شهر سبتمبر ٢٠١١ يرجع إلى التباطؤ في معدل النمو السنوي لكل من مجموعة "الزراعة واستغلال الغابات وصيد الأسماك" و"الصناعات التحويلية" ليسجلا ٥,١٪ و ٧,٦٪ خلال شهر الدراسة مقارنة بـ ١١,٢٪ و ٩,١٪ على التوالي خلال الشهر السابق، مما فاق أثر الارتفاع في معدل التضخم السنوي لمجموعة "التعدين واستغلال المحاجر" ليسجل ٣,٥٪ خلال شهر سبتمبر ٢٠١١ مقارنة بـ ٣,٢٪ خلال الشهر السابق.

قررت لجنة السياسة النقدية للبنك المركزي المصري في إجتماعها بتاريخ ٢٤ نوفمبر ٢٠١١ رفع سعر عائد الإيداع لليلة واحدة بنقطة مئوية ليلبغ ٩,٢٥٪ ورفع سعر الإقراض لليلة واحدة بـ ٠,٥٠ نقطة مئوية ليلبغ ١٠,٢٥٪. كما تم رفع سعر عمليات إتفاقات إعادة الشراء (Repo) بـ ٠,٥٠ نقطة مئوية ليلبغ ٩,٧٥٪، بالإضافة إلى رفع سعر الائتمان والخصم بنقطة مئوية ليلبغ ٩,٥٠٪. وقد بررت لجنة السياسة النقدية هذا القرار في ضوء " أن التباطؤ في نمو الاقتصاد المحلي قد يحد من المخاطر التصاعدية المحيطة بالرؤية المستقبلية للتضخم، إلا أن التوقعات تشير إلى احتمال ارتفاع الضغوط التضخمية". فعلى الرغم من أن تراجع معدل نمو الاقتصاد في غضون مرحلة التحول السياسي التي تمر بها البلاد قد أدى بطبيعة الحال إلى انحسار الضغوط التضخمية من ناحية الطلب، إلا أن لجنة السياسة النقدية قد ارتأت ضرورة رفع أسعار الفائدة في ظل وجود ضغوط تضخمية من ناحية العرض والمتمثلة في احتمالية عودة الاختناقات في الأسواق المحلية نتيجة عدم كفاءة قنوات توزيع السلع.

سادسًا المعاملات مع القطاع الخارجي

تشير بيانات القطاع الخارجي الخاصة بالسنة المالية ٢٠١١/٢٠١٠ - المنشورة من قبل البنك المركزي- إلى تحقيق ميزان المدفوعات عجزاً كلياً بلغ نحو ٩,٨ مليار دولار (٤,١٪ من الناتج المحلي الإجمالي)، مقارنة بفائض قدره ٣,٤ مليار دولار (١,٥٪ من الناتج المحلي الإجمالي) خلال العام المالي السابق، ويعتبر هذا العجز متوقفاً في أعقاب الأحداث التي شهدتها مصر منذ ٢٥ من يناير. ويأتي هذا التطور كمحصلة لتحقيق الميزان المالي والرأسمالي صافي تدفقات للخارج بنحو ٤,٨ مليار دولار خلال سنة الدراسة، بالإضافة إلى عجز في ميزان المعاملات الجارية بلغ حوالي ٢,٨ مليار دولار، في حين سجل بند صافي السهو والخطأ تدفقات للخارج بنحو ٢,٢ مليار دولار. وجدير بالذكر أن ميزان المدفوعات كان قد حقق فائض كلي بلغ حوالي ٠,٦ مليار دولار في النصف الأول من العام المالي ٢٠١١/٢٠١٠، مقابل عجزاً كلياً بلغ ١٠,٣ مليار دولار خلال الفترة يناير- يونيو ٢٠١١/٢٠١٠ تأثراً بتداعيات الأحداث التي مرت بها مصر والمنطقة العربية والتي أثرت سلباً على كل من الإيرادات السياحية وتدفقات الاستثمارات الأجنبية في مصر.

سجل العجز في الميزان التجاري نحو ٢٣,٨ مليار دولار خلال العام المالي ٢٠١١/٢٠١٠، محققاً بذلك إنخفاض قدره ٥,٣٪ عن العجز المحقق خلال العام المالي السابق والذي بلغ ٢٥,١ مليار دولار. ويرجع ذلك إلى ارتفاع جملة الصادرات بنسبة ١٣,١٪ إلى ٢٧,٠ مليار دولار بينما ارتفعت المدفوعات عن الواردات بـ ٣,٦٪ إلى ٥,٨ مليار دولار. وبالمراجع إلى التفاصيل، فإنه يمكن تفسير الارتفاع في جملة الصادرات السلعية إلى زيادة الصادرات من المنتجات البترولية بحوالي ١٨,٣٪ لتصل إلى ١٢,١ مليار دولار، هذا بالإضافة إلى ارتفاع الصادرات غير البترولية بنحو ٩,١٪ لتصل إلى حوالي ١٤,٩ مليار دولار. بينما يأتي الارتفاع في جملة الواردات السلعية نتيجة ارتفاع الواردات البترولية بنسبة بلغت ١٥,٢٪ لتصل إلى ٥,٩ مليار دولار بالإضافة إلى ارتفاع الواردات غير البترولية بنسبة ضئيلة بلغت ٢,٣٪ لتصل إلى ٤٤,٨ مليار دولار. ونتيجة لذلك فقد ارتفع مؤشر تغطية الصادرات السلعية إلى الواردات السلعية إلى ٥٣,٢٪ خلال سنة الدراسة مقارنة بـ ٤٨,٧٪ خلال السنة المالية ٢٠١٠/٢٠٠٩.

أما عن الميزان الخدمي، فقد إنخفض الفائض الكلي المحقق خلال السنة المالية ٢٠١١/٢٠١٠ ليسجل ٧,٩ مليار دولار مقابل ١٠,٣ مليار دولار خلال العام المالي السابق، حيث إنخفضت جملة المتحصلات الخدمية لتصل إلى ٢١,٩ مليار دولار وذلك في ضوء الإنخفاض الذي شهدته معظم البنود الفرعية باستثناء الزيادة

في المتحصلات من النقل بنسبة ١١,٨٪ لتحقيق ٨,١ مليار دولار ومنها متحصلات قناة السويس التي بلغت ٥,١ مليار دولار بارتفاع قدره ١١,٩٪. وقد قابل هذا الارتفاع الإنخفاض في متحصلات السياحة والسفر بـ ٨,٦٪ لتحقيق ١٠,٦ مليار دولار، بالإضافة إلى إنخفاض قدره ٢٧,٨٪ في الإيرادات الأخرى. كما إنخفضت كل من متحصلات دخل الاستثمار والمتحصلات الحكومية بنسبة ٤٩,٥٪ و ٤٦,٠٪ على التوالي. وعلى الجانب الآخر، فقد ارتفعت المدفوعات الخدمية بنسبة ٥,٨٪ لتصل إلى حوالي ١٤ مليار دولار خلال العام المالي ٢٠١١/٢٠١٠ مقابل ١٣,٢ مليار دولار خلال العام المالي السابق. ويرجع هذا الارتفاع في المدفوعات الخدمية إلى ارتفاع كل من مدفوعات الاستثمار بنسبة ٢٤,٥٪ لتصل إلى ٦,٥ مليار دولار ومدفوعات النقل بنسبة ١٢,٧٪ لتصل إلى ١,٤ مليار دولار مما عوض الإنخفاض في باقي البنود الفرعية. وترجع الزيادة الكبيرة في قيمة المدفوعات عن الاستثمار خلال عام الدراسة إلى زيادة الأرباح المحولة للخارج من قبل الشركات الأجنبية العاملة في مصر خاصة الشركات التي تعمل بقطاع البترول. وبناءً على ما سبق فقد إنخفضت نسبة المتحصلات الخدمية إلى المدفوعات الخدمية لتصل إلى ١٥٦,٣٪ مقارنة بنسبه قدرها ١٧٨,٢٪ خلال العام المالي السابق.

هذا وقد ارتفعت صافي تدفقات التحويلات الخاصة بنسبة كبيرة بلغت ٣٠,٢٪ لتحقيق ١٢,٤ مليار دولار، بينما انخفضت صافي تدفقات التحويلات الحكومية بنسبة ٢١,١٪ لتحقيق ٠,٨ مليار دولار خلال العام المالي ٢٠١١/٢٠١٠. وقد كان لارتفاع صافي التحويلات الخاصة أكبر الأثر على زيادة المتحصلات الجارية والتي ارتفعت بـ ٧,١٪ لتحقيق ٦٢ مليار دولار، بينما ارتفعت المدفوعات الجارية بحوالي ٤,١٪ لتصل إلى ٦٤,٨ مليار دولار. وقد أدت تلك التطورات إلى ارتفاع نسبة تغطية المتحصلات الجارية إلى المدفوعات الجارية (شاملة صافي التحويلات الخاصة والرسمية) لتسجل ٩٥,٧٪ مقارنة بنحو ٩٣,١٪ خلال العام المالي السابق.

وقد ترتب على ما سبق ذكره إنخفاض عجز الميزان الجارى بحوالى ٣٥,٩٪ ليصل إلى ٢,٨ مليار دولار خلال العام المالي ٢٠١١/٢٠١٠ مقارنة بعجز قدره ٤,٣ مليار دولار خلال العام المالي السابق.

كما سجل ميزان المعاملات المالية والرأسمالية خلال العام المالي ٢٠١١/٢٠١٠ صافي تدفقات للخارج بقيمة ٤,٨ مليار دولار مقابل صافي تدفقات للداخل بقيمة ٨,٣ مليار دولار خلال عام المقارنة. ويأتي ذلك نتيجة تحقيق محفظة الأوراق المالية في مصر لصافي تدفقات للخارج بلغ نحو ٢,٦ مليار دولار خلال عام الدراسة وذلك في ضوء بيع الأجانب لما في حوزتهم من أوراق مالية خاصة أدون الخزنة المصرية مقارنة بصافي تدفق للداخل قدره ٧,٩ مليار دولار خلال العام المالي ٢٠١٠/٢٠٠٩. وجدير بالذكر أن صافي مبيعات الأجانب لأدون الخزنة المصرية قد صلت إلى ٦,١ مليار دولار خلال الفترة يناير- يونيو ٢٠١١/٢٠١٠. كما إنخفض أيضاً صافي الاستثمار الأجنبي المباشر في مصر بشكل ملحوظ ليسجل تدفق للداخل بقيمة ٢,٢ مليار دولار مما يقل بحوالى ٦٧,٦٪ عن القيمة المحققة خلال السنة المالية ٢٠١٠/٢٠٠٩ التي بلغت ٦,٨ مليار دولار. وقد شهدت الفترة يناير- يونيو ٢٠١١/٢٠١٠ تراجعاً حاداً في صافي الاستثمار المباشر في مصر ليسجل لأول مرة رقماً سالباً بلغ ٦٥ مليون دولار. في حين سجلت الاستثمارات الأخرى صافي تدفقات للخارج بنحو ٣,٤ مليار دولار خلال العام المالي ٢٠١١/٢٠١٠ مقابل صافي تدفقات للخارج بنحو ٤,٨ مليار دولار خلال عام المقارنة، حيث سجلت الأصول الأخرى صافي تدفقات للخارج بقيمة ٣,٤ مليار دولار مقابل صافي تدفقات للخارج بقيمة ٩,٧ مليار دولار في العام المالي ٢٠١٠/٢٠٠٩.

وأخيراً، سجل بند السهو والخطأ صافي تدفقات للخارج بنحو ٢,٢ مليار دولار خلال العام المالي ٢٠١١/٢٠١٠، مقابل صافي تدفقات للداخل بحوالى ٠,٧ مليار دولار خلال العام المالي السابق.

ووفقاً لما سبق فقد إنخفضت نسبة تغطية الاحتياطي الدولى للواردات إلى ٦,٣ أشهر مقارنة بـ ٨,٦ أشهر خلال العام المالي ٢٠١٠/٢٠٠٩.

سابعاً تطورات سوق المال

أما عن تطورات سوق رأس المال المحلي، فقد انخفض مؤشر EGX ٣٠ خلال شهر أكتوبر ٢٠١١ بـ ٢٢١٩ نقطة ليصل إلى ٤٤٥١ نقطة مقارنة بمستواه المحقق في أكتوبر ٢٠١٠ والذي بلغ ٦٦٧٠ نقطة. وفي نفس الوقت، فقد انخفضت قيمة رأس المال السوقي بنسبة ٢٧٪ في أكتوبر ٢٠١١ مقارنة بمستواه المحقق خلال نفس الشهر من العام السابق لتسجل ٣٢٩ مليار جنيه (٢١٪ من الناتج المحلي الإجمالي). وتأتى تلك الآثار السلبية التي تشهدها البورصة المصرية كنتيجة متوقعة للأحداث التي مرت بها مصر مؤخراً.

^١ مؤشر التضخم الأساسي (Core Inflation) مشتق من الرقم القياسي العام لأسعار المستهلكين مستبعداً منه بعض السلع التي تتأثر بصدمات مؤقتة من جانب العرض (الخضراوات والفاكهة وتمثل ٦,٩٪ من السلة السلعية للمستهلكين) بالإضافة إلى بعض السلع التي تتحدد أسعارها إدارياً (وتمثل ١٨,٧٪ من السلة السلعية للمستهلكين)، وجدير بالذكر أن معدل التضخم الأساسي لا يعتبر بديلاً عن معدل التضخم لأسعار المستهلكين ولكنه مؤشر توضيحي وتكميلي.

القسم الأول

نظرة عامة على الأداء الإقتصادي و المالي

- أ- مؤشرات الإقتصاد العيني و الحقيقي و مصادر النمو..... ١
- ب- السكان و التشغيل..... ٢
- ج- الأسعار المحلية (متوسط الفترة)..... ٢
- د- مؤشرات المالية العامة..... ٣
- هـ- ملخص الدين العام المحلي (بالمليون جنية، رصيد نهاية الفترة)..... ٤
- و- إجمالي الدين العام الخارجي (مليون دولار، رصيد نهاية الفترة)..... ٤
- ز- خدمة الدين الحكومي (مليون جنية، تدفقات)..... ٤
- ح- المؤشرات النقدية (نهاية الفترة)..... ٥
- ط- القطاع المالي والاستثمارات..... ٦
- ي- معاملات القطاع الخارجي..... ٧

القسم الأول: نظرة عامة على الأداء الإقتصادى والمالى

بيان سنوي					بيان سنوي				
ابريل- يونيو *٢٠١١	يناير- مارس *٢٠١١	أكتوبر- ديسمبر *٢٠١٠	ابريل- يونيو *٢٠١٠	بيان ربع سنوي	٢٠١١/٢٠١٠	٢٠١٠/٢٠٠٩	٢٠٠٩/٢٠٠٨	٢٠٠٨/٢٠٠٧	٢٠٠٧/٢٠٠٦
أ. الإقتصاد العيني (بالأسعار الجارية)									
٣٥٠,٢٠٠	٣١٦,٢٠٠	٣٤١,١٠٠	٣٠٩,٧٠٠	الناتج المحلى (بأسعار السوق بالمليون جنيه)	١,٣٧١,٨٠٠	١,٢٠٦,٦٠٠	١,٠٤٢,٢٠٠	٨٩٥,٥٠٠	٧٤٤,٨٠٠
٥٨,٩٦٢	٥٣,٨٩٨	٥٩,٣٤٤	٥٥,٣٧٠	الناتج المحلى (بأسعار السوق بالمليون دولار)	٢٣٦,١١٦	٢١٨,٨٨٩	١٨٩,٠٩٤	١٦٢,٦٨٨	١٣٠,٤٧٣
٣٣٢,٣٢٣	٣٠١,٥٤٠	٣٢٧,١٢٨	٢٩٤,٣٩٤	الناتج المحلى (بتكلفة عوامل الإنتاج بالمليون جنيه)	١,٣٠٩,٩٠٦	١,١٥٠,٠٩٠	٩٩٤,٠٥٥	٨٥٥,٣٠٢	٧١٠,٣٨٨
٥٥,٩٥٢	٥١,٤٠٠	٥٦,٩١٣	٥٢,٦٣٣	الناتج المحلى (بتكلفة عوامل الإنتاج بالمليون دولار)	٢٢٥,٤٦٣	٢٠٨,٧٢٨	١٨٠,٣٥٩	١٥٥,٣٨٥	١٢٤,٤٤٤
١٧,٥٩٨	١٥,٨٨٩	١٧,٤١٤	١٥,٩٢٨	نصيب الفرد من الناتج المحلى الإجمالى (بالجنيه)	١٧,٢٣٣	١٥,٥١٤	١٣,٧٠٢	١٢,٠٣٠	١٠,٢١١
٢٤,٩٦٣	٢٤,٧٠٨	٢٤,٩٨٢	٢٤,٨٤٨	نصيب الفرد من الناتج المحلى الإجمالى (بالدولار)	٢,٩٦٦	٢,٨١٤	٢,٤٨٦	٢,١٨٦	١,٧٨٩
ب. مؤشرات الإقتصاد العيني ومصادر النمو ^{١/٢}									
(معدل النمو)									
٠,٤	٤,٣-	٥,٦	٥,٤	الناتج المحلى الحقيقى (بأسعار السوق) ^{٣/}	١,٨	٥,١	٤,٧	٧,٢	٧,١
٠,٣	٣,٨-	٥,٧	٥,٤	الناتج المحلى الحقيقى (بتكلفة عوامل الإنتاج) ^{٣/}	١,٩	٥,١	٤,٧	٧,٢	٧,١
٠,٨-	٣,٣-	٤,٨	٣,٦	القطاع السلى	١,١	٤,٣	٥,٠	٦,١	٦,٣
٠,٨	٦,٨-	٧,٥	٨,٨	قطاع الخدمات الإنتاجية	٢,٥	٦,٧	٣,٧	١٠,٧	٩,٥
٢,٨	١,٤	٤,٧	٤,١	الخدمات الإجتماعية	٣,٤	٤,٥	٥,٨	٣,٥	٤,٣
٣,٦-	٢٥,٩-	٨,٩	٣٠,٨	الإستثمارات ^{١٥/ ١٤}	٤,٤-	٨,٠	٩,١-	١٥,٥	٢٣,٨
٣,٦	٦,٤	٥,١	٦,١	الإستهلاك النهائى ^{١٤}	٤,٩	٤,٢	٥,٧	٥,٢	٦,٠
٣,٥	٦,٩	٥,٢	٦,١	الإستهلاك الخاص	٥,٠	٤,١	٥,٧	٥,٧	٦,٩
٤,٢	٣,٦	٤,٠	٥,٧	الإستهلاك العام	٣,٨	٤,٥	٥,٦	٢,١	٠,٢
٧,٣-	١,٥	١١,٧	٧,٣	الصادرات السلعية والخدمية ^{١٤}	٣,٧	٣,٠-	١٤,٥-	٢٨,٨	٢٣,٣
٢,٠-	٦,٥-	٣,٢	٣,١	نصيب الفرد من الناتج المحلى الإجمالى الحقيقى	٠,٦-	٢,٨	٢,٤	٥,٠	٥,١
الإدخار المحلى ^{١٦} :									
١٠,٨	٣٤,٨-	١١,٣	٥٣,٠	معدل النمو الإسمى السنوى	٥,١	٣١,٦	١٣,٠-	٢٤,١	١٤,٧
١٤,٧	١٠,٥	١٥,٣	١٥,٠	نسبة إلى الناتج المحلى الإجمالى	١٣,٢	١٤,٣	١٢,٦	١٦,٨	١٦,٣
الإستثمارات المحلية ^{١٥/ ١٦} :									
١,٩-	٢٧,٦-	١٣,٥	٥٠,٧	معدل النمو الإسمى السنوى	٠,٣-	١٧,٧	٠,٢-	٢٩,١	٣٤,٢
١٩,٢	١٤,٩	١٨,٨	٢٢,١	نسبة إلى الناتج المحلى الإجمالى	١٧,١	١٩,٥	١٩,٢	٢٢,٤	٢٠,٩

المصدر: وزارة التنمية الإقتصادية.

* بيان مبدئى، وقابل للتعديل.

١/ قامت وزارة التنمية الإقتصادية بمراجعة بيانات الناتج المحلى الإجمالى لعام ٢٠١٠/٠٩ على أساس ربع سنوى.

٢/ تم حساب معدلات النمو الحقيقية باستخدام الأسعار الثابتة لعام ٢٠٠٢/٢٠٠١ باستثناء معدلات النمو لكل من عام ٢٠٠٨/٠٧، ٢٠٠٩/٠٨، ٢٠١٠/٠٩ و التى تم حسابها باستخدام الأسعار الثابتة لعام ٢٠٠٧/٠٦.

٣/ تشمل نشاط قطاع البترول والغاز الطبيعى.

٤/ تشمل صافى الضرائب غير المباشرة.

٥/ رأس المال الثابت، يشمل التغير فى المخزون.

٦/ بالأسعار الجارية.

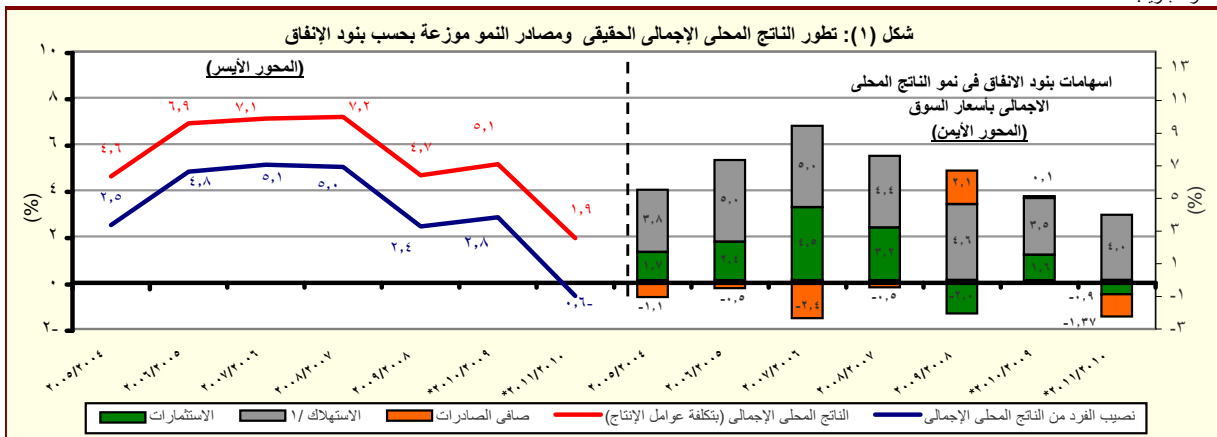

المصدر: وزارة التنمية الإقتصادية.

* بيان مبدئى، وقابل للتعديل.

١/ يتضمن الإستهلاك العام والخاص.

القسم الأول: نظرة عامة على الأداء الإقتصادى والمالى (تابع)

بيان ربع سنوي				بيان سنوى				
يوليو- سبتمبر	يوليو- سبتمبر	أبريل- يونيو	يوليو- سبتمبر	٢٠١١/١٠	٢٠١٠/٠٩	٢٠٠٩/٠٨	٢٠٠٨/٠٧	٢٠٠٧/٠٦
٢٠١١	٢٠١٠	٢٠١١	٢٠١٠					
ج . السكان								
إجمالي عدد السكان (بالمليون نسمة) ^١				٨٠,٤	٧٨,٧	٧٦,٨	٧٥,٢	٧٣,٦
معدل نمو السكان				٢,٢	٢,٤	٢,٢	٢,١	٢,٣
د . الأسعار المحلية (متوسط الفترة)								
معدل التضخم وفقاً لأسعار المستهلكين (حضر الجمهورية) ^٢				١١,٠	١١,٧	١٦,٢	١١,٧	١١,٠
معدل التضخم وفقاً لأسعار المنتجين ^٣				١٥,٩	٥,٠	٢,٥	١٧,٧	١١,٨
سعر خصم البنك المركزى ^٤				٨,٥	٨,٥	٩,٠	١٠,٠	٩,٠
سعر الفائدة على أذون الخزانة (٩١ يوم)				١٠,٢	٩,٩	١١,٣	٧,٠	٨,٧
سعر الفائدة على الودائع (٣ أشهر) ^٤				٦,٥	٦,٣	٦,٥	٦,٥	٦,١
سعر العائد بين البنوك - ليلة واحدة ^٥				٨,٥	٨,٣	٩,٥	١٠,٣	٨,٨
سعر الصرف (جنيه مقابل الدولار)				٥,٨١	٥,٥١	٥,٥١	٥,٥٠	٥,٧١

المصادر: وزارة التنمية الإقتصادية والبنك المركزى المصرى والجهاز المركزى للتعبئة العامة والإحصاء.

١/ تغيير فى السلسلة. تعكس البيانات قبل ٢٠٠٨/٢٠٠٧ معدلات التضخم وفقاً لأسعار الجملة.

-- بيان غير متاح

١/ لا يتضمن المصريين المقيمين فى الخارج.

٢/ بدءاً من اغسطس ٢٠٠٩، تم استحداث سلسلة أرقام قياسية جديدة لأسعار المستهلكين (حضر الجمهورية) باستخدام الأوزان المستخرجة من بحث الدخل و الانفاق و الاستهلاك لعام ٢٠٠٩/٢٠٠٨ مع استخدام بيانات شهر يناير ٢٠١٠ كفترة الأساس. وفيما يخص بيانات ما قبل ذلك التاريخ، فقد استخدمت الأوزان المستخرجة من بحث الدخل والانفاق والاستهلاك لعام ٢٠٠٤/٢٠٠٥ مع استخدام يناير ٢٠٠٧ كشهر أساس.

٣/ قام الجهاز المركزى للتعبئة العامة والإحصاء بإصدار رقم قياسي جديد لأسعار المنتجين بدءاً من سبتمبر ٢٠٠٧ ليحل محل الأرقام القياسية لأسعار الجملة، وذلك باستخدام أسعار السلع والخدمات للسنة المالية (٢٠٠٥-٢٠٠٤) كفترة أساس لسلسلة الأرقام القياسية، كما تم إستخراج الأوزان باستخدام متوسط عامى (٢٠٠٢-٢٠٠٣ ، ٢٠٠٣-٢٠٠٤) للقيم الإجمالية للإنتاج الصناعى والزراعى والخدمى.

٤/ البيانات تعكس نهاية الفترة.

٥/ متوسط ميلادى.

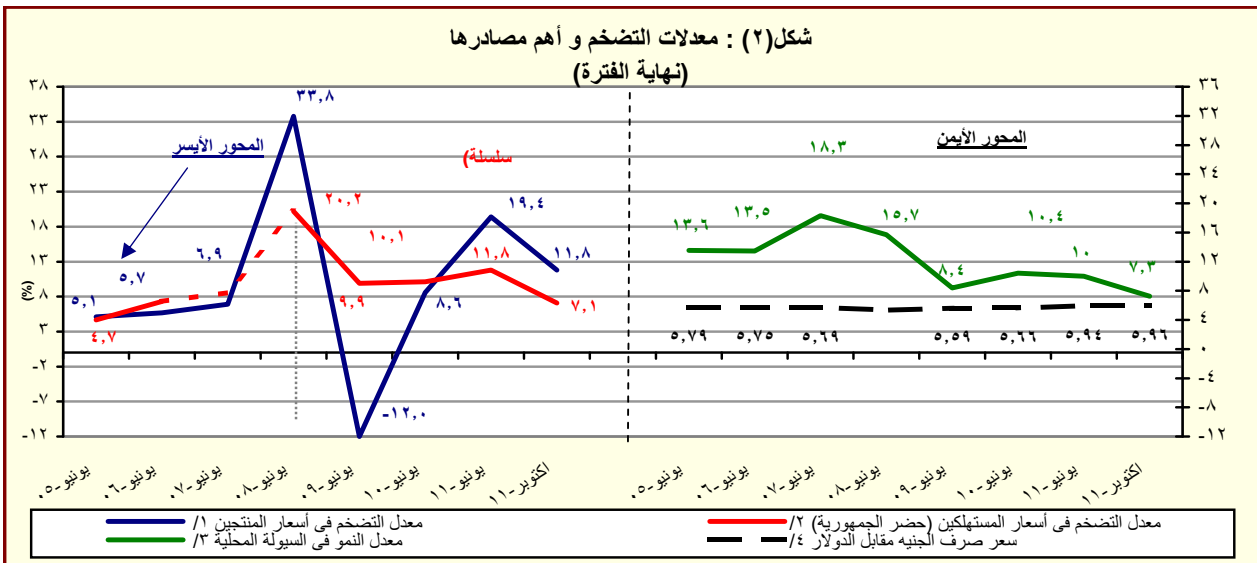

المصدر: البنك المركزى المصرى و لجهاز المركزى للتعبئة العامة والإحصاء

١/ تغيير فى السلسلة. تعكس البيانات قبل يونيو ٢٠٠٧ معدلات التضخم وفقاً لأسعار الجملة.

٢/ بدءاً من اغسطس ٢٠٠٩، تم استحداث سلسلة أرقام قياسية جديدة لأسعار المستهلكين (حضر الجمهورية) باستخدام الأوزان المستخرجة من بحث الدخل و الانفاق و الاستهلاك لعام ٢٠٠٩/٢٠٠٨ مع استخدام بيانات شهر يناير ٢٠١٠ كفترة الأساس. وفيما يخص بيانات ما قبل ذلك التاريخ، فقد استخدمت الأوزان المستخرجة من بحث الدخل والانفاق والاستهلاك لعام ٢٠٠٥/٢٠٠٤ مع استخدام يناير ٢٠٠٧ كشهر أساس.

٣/ يعرف إجمالى السيولة المحلية كإجمالى صافى الأصول الأجنبية وصافى الأصول المحلية لدى الجهاز المصرفى (فى جانب الأصول) ، أو كجملة المعروض النقدى وأشباه النقود لدى الجهاز المصرفى (فى جانب الخصوم).

٤/ يعكس البيان متوسط شهرى.

القسم الأول: نظرة عامة على الأداء الإقتصادي والمالي (تابع)

يوليو-أكتوبر ٢٠١٢/١١	٢٠١٢/١١ ^{١/}	٢٠١١/١٠ * #	٢٠١٠/٠٩ * (فتل)	٢٠٠٩/٠٨ (فتل)	٢٠٠٨/٠٧ (فتل)	٢٠٠٧/٠٦ (فتل)
٢٠١٢/١١	(موازنة)	(ختامي ميدنى)				
هـ - مؤشرات المالية العامة ^{١/}						
١- قطاع الموازنة العامة (بالمليون جنيه) ^{٢/}						
٦٤,١٠٣	٣٤٩,٦٤٧	٢٦٥,٢٨٦	٢٦٨,١١٤	٢٨٢,٥٠٥	٢٢١,٤٠٤	١٨٠,٢١٥
١١٠,٩٠٤	٤٩٠,٥٩٠	٤٠١,٨٦٦	٣٦٥,٩٨٧	٣٥١,٥٠٠	٢٨٢,٢٩٠	٢٢٢,٠٢٩
١٦,١٧٨	٢٧,٩٨٠	٤٩,٣٨٣	٢٥,٧٠٥	١٩,٠١٦	١٠,٥٩٤	٦,٩٩٨
٤٦,٨٠٢	١٤٠,٩٤٣	١٣٦,٥٨٠	٩٧,٨٧٢	٦٨,٩٩٥	٦٠,٨٨٦	٤١,٨١٥
٤٧,٢١٨	١٣٤,٤٢٨	١٣٤,٤٦٠	٩٨,٠٣٨	٧١,٨٢٦	٦١,١٢٢	٥٤,٦٩٧
٢- قطاع الموازنة العامة ^{٣/} (معدل نمو سنوى)						
٢٢,٥	٢٠,٦	-١,١	-٥,١	٢٧,٦	٢٢,٩	١٩,١
٣,٤	١٥,٩	١٢,٧	٤,٥	١٩,٠	٢٠,٠	١٦,٩
٩٥,٢	٣١,١	-٢٥,٠	-١٨,٢	٤١,٧	٢٧,٨	٢٣,٢
١٣,٥	١٧,٣	٩,٨	٤,١	٢٤,٥	٢٧,١	٦,٨
٢٤,٤	٢٢,٧	١٢,٨	١٢,١	٢١,٢	٢٠,٥	١١,٦
٢٢,٩	٢٢,٧	١٧,٦	٣٧,٠	٤,٥	٥,٩	٢٩,٦
٣- قطاع الحكومة العامة (مليون جنيه) ^{١/}						
--	٣٩٠,٩٩٧	٣٠٢,٠١٠	٣٠٣,٣٧٤	٢٨٨,٥٤٤	٢٤٨,٨٣٤	٢٠٥,٦٥٤
--	٥٢٧,٤٢٣	٤٤٠,٤١١	٣٩٦,٦٩٣	٣٥٦,٩٤٢	٣٠٥,٧٩٤	٢٤٤,٠١٨
--	١٢٩,٣٩٢	١٣٤,١٣٨	٩٨,٧٩٦	٧٢,٣٧٨	٦٧,٥٦٣	٥٦,٢١٣
٤ - نسبة إلى الناتج المحلى الإجمالى ^{١/}						
قطاع الموازنة العامة ^{٢/}						
٤,١	٢٢,٣	١٩,٣	٢٢,٢	٢٧,١	٢٤,٧	٢٤,٢
٢,٧	١٤,٨	١٤,٠	١٤,١	١٥,٧	١٥,٣	١٥,٣
١,٤	٧,٥	٥,٣	٨,١	١١,٤	٩,٤	٨,٨
٧,١	٣١,٢	٢٩,٣	٣٠,٣	٣٣,٧	٣١,٥	٢٩,٨
٢,٣	٧,٥	٧,٠	٧,١	٧,٣	٧,٠	٧,٠
٢,٠	٦,٨	٦,٢	٦,٠	٥,١	٥,٦	٦,٤
١,٠	١,٨	٣,٦	٢,١	١,٨	١,٢	٠,٩
٣,٠	٩,٠	١٠,٠	٨,١	٦,٦	٦,٨	٥,٦
٣,٠	٨,٦	٩,٨	٨,١	٦,٩	٦,٨	٧,٣
الحكومة العامة ^{١/}						
--	٢,١	٤,٢	٣,٠	٢,٧	٣,٠	٢,٤
--	٨,٢	٩,٨	٨,٢	٦,٩	٧,٥	٧,٥

المصدر: وزارة المالية

بيانات معدلة.

-- بيان غير متاح.

* بيان ميدنى تحت المراجعة. جدير بالذكر أن البيانات الأولية لأداء الموازنة العامة للدولة للعام المالى ٢٠١١/٢٠١٠ لا تزال ميدنية وقابلة للتعديل لحين الإنتهاء من الحسابات الختامية لأجهزة

١/ تعكس بيانات الموازنة بعد التصديق عليها من قبل المجلس الأعلى للقوات المسلحة.

٢/ تم إعادة تبويب فطليات الموازنة العامة لتتفق مع معايير صندوق النقد الدولى والمعروفة بـ GFS ٢٠٠١ (على أساس نقدى).

٣/ يشمل قطاع موازنة الجهاز الإدارى و المحليات، والهيئات

٤/ العجز الكلى مخصوماً منه الفوائد المدفوعة.

٥/ العجز الكلى بدون صافى حيازة الأصول المالية.

٦/ يشمل المعاملات المالية لكل من أجهزة الموازنة العامة، وبنك الإستثمار القومى، وصناديق التأمين والمعاشات ، ومع مراعاة إستبعاد كافة المعاملات البينية للجهات الثلاث لمنع إزدواجية الحساب.

٧/ قامت وزارة التنمية الإقتصادية بتقدير قيمة الناتج المحلى الإجمالى لعام ٢٠١٢/٢٠١١ بنحو ١٥٧٠ مليار جنيه ، مقارنة بناتج محلى إجمالى معدل قدره ١٣٧١,٨ مليار جنيه لعام ٢٠١١/٢٠١٠.

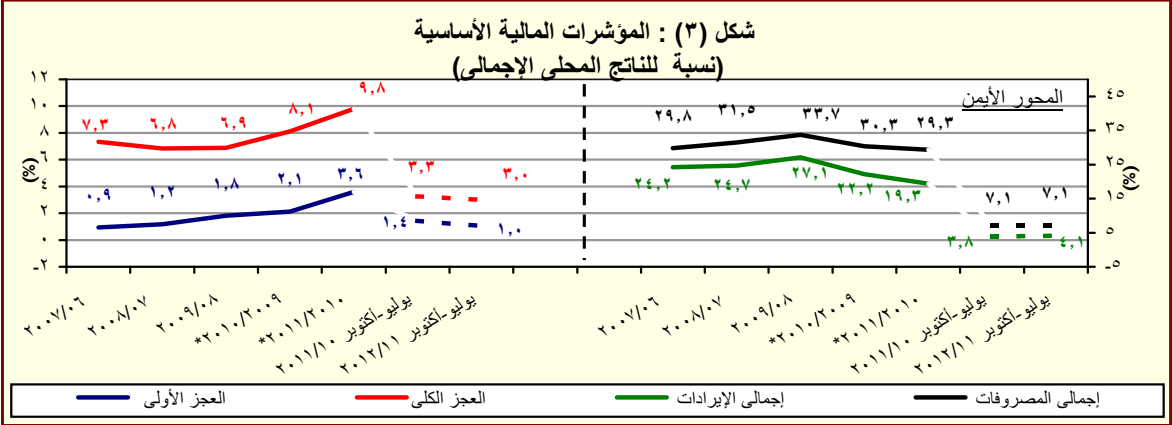

المصدر: وزارة المالية

* بيان ميدنى، تحت المراجعة.

القسم الأول: نظرة عامة على الأداء الإقتصادي والمالى (تابع)

بيان ربع سنوى				بيان سنوى					
سبتمبر-٢٠١٠	ديسمبر-٢٠١٠	مارس-٢٠١١	سبتمبر-٢٠١١*	يونيو-٢٠١١	يونيو-٢٠١٠	يونيو-٢٠٠٩	يونيو-٢٠٠٨	يونيو-٢٠٠٧	
١. ملخص الدين العام المحلى									
(بالمليون جنيه، رصيد نهاية الفترة) ^{١/}									
١-إجمالى الدين المحلى لأجهزة الموازنة العامة ^{٢/}									
٨٦٣.٧٩٢	٨٨٩.١٥٤	٩٣٢.٦٢٦	١.٠١٩.٥٧٠	٩٦٧.٢٩٠	٨٠٨.٣٨٤	٦٩٩.٦٦٧	٥٩٩.٦٠٣	٥٩١.٠٠١	
(٤.٩)	(١٤.٤)	(١٥.١)	(١٨.٠)	(١٩.٧)	(١٥.٥)	(١٦.٧)	(١.٥)	(٦.٥)	
١٤٥.٠١٣	١٥٠.٢٨٦	١٥٣.٧٤٣	١٦١.٥٦٨	١٥٩.١٧٨	١٤٤.٥٦٦	١٣٧.٣٤١	١٢٠.٩٠٤	١١٢.٨٢٩	
(٣.٧)	(٥.٣)	(٧.٧)	(١١.٤)	(١٠.١)	(٥.٣)	(١٣.٦)	(٧.٢)	(٢.٦)	
ودائع أجهزة الموازنة العامة									
٧١٨.٧٧٩	٧٣٨.٨٦٨	٧٧٨.٨٨٣	٨٥٨.٠٠٢	٨٠٨.١١٢	٦٦٣.٨١٨	٥٦٢.٣٢٦	٤٧٨.٦٩٩	٤٧٨.١٧٢	
(١٧.٥)	(١٦.٤)	(١٦.٧)	(١٩.٤)	(٢١.٧)	(١٨.٠)	(١٧.٥)	(٠.١)	(٧.٥)	
٧٨٠.٦٢١	٨٠٦.١٠٦	٨٤٧.٩٢١	٩٣٣.٢٩٠	٨٨٩.٠٤٥	٧٣٣.٣٨٧	٦١٥.٨٤٩	٥١٢.٩٨٢	٤٨٦.٢٤١	
(١٧.٣)	(١٥.٩)	(١٦.٨)	(١٩.٦)	(٢١.٢)	(١٩.١)	(٢٠.١)	(٥.٥)	(٨.٢)	
٢-إجمالى الدين المحلى للحكومة العامة ^{٣/}									
١٥٩.٠٣٠	١٦٢.٩٥٥	١٦٤.٢١١	١٦٨.١٢٧	١٦٦.٥٢٧	١٥٨.٥٣١	١٤٨.٨١١	١٣١.٠٤٣	١١٦.٩٦٤	
(٤.٩)	(٢.٢)	(٦.٨)	(٥.٧)	(٥.٠)	(٦.٥)	(١٣.٦)	(١٢.٠)	(-٠.٢)	
٦٢١.٥٩١	٦٤٣.٥١١	٦٨٣.٦٦٠	٧٦٥.١٦٣	٧٢٢.٥١٨	٥٧٤.٨٥٦	٤٦٧.٠٣٨	٣٨١.٩٣٩	٣٦٩.٢٧٧	
(٢٠.٩)	(١٩.٩)	(١٩.٥)	(٢٣.١)	(٢٥.٧)	(٢٣.١)	(٢٢.٣)	(٣.٤)	(١١.٢)	
صافى الدين المحلى للحكومة العامة									
٨١٦.٧٧٣	٨٤٧.٠٣١	٨٩٠.٦٨٢	٩٦٨.١١٠	٩٣٢.٤٦٠	٧٦٩.٧٨٣	٦٤٣.٦٢٨	٥٣٧.٥٣٣	٤٩٣.٨٧٩	
(١٨.٣)	(١٦.٩)	(١٨.٠)	(١٨.٥)	(٢١.١)	(١٩.٦)	(١٩.٧)	(٨.٨)	(٥.٠)	
١٧٣.٣٣٥	١٨٠.٤٤٩	١٨٦.١٠٨	١٨٤.٦٤٦	١٩١.١١٦	١٧٠.١٧١	١٦٧.٧٣٣	١٥٠.٥٠١	١٣٠.٦٠٥	
(٥.٠)	(٢.٨)	(٧.٩)	(٦.٥)	(١٢.٣)	(١.٥)	(١١.٤)	(١٥.٢)	(-٤.٩)	
٣-إجمالى الدين العام المحلى ^{٤/}									
٦٤٣.٤٣٨	٦٦٦.٨٨٢	٧٠٤.٥٧٤	٧٨٣.٤٦٤	٧٤١.٣٤٤	٥٩٩.٦١٢	٤٧٥.٨٩٥	٣٨٧.٠٣٢	٣٦٣.٢٧٤	
(٢٢.٥)	(٢١.٥)	(٢١.٠)	(٢١.٨)	(٢٣.٦)	(٢٦.٠)	(٢٣.٠)	(٦.٥)	(٩.١)	
٤-إجمالى الدين الخارجى ^{٥/}									
٣٤.٧٠٠	٣٤.٩٩٣	٣٤.٨٤١	--	٣٤.٩٠٦	٣٣.٦٩٤	٣١.٥٣١	٣٣.٨٩٣	٢٩.٨٩٨	
٢٦.٩٤٣	٢٦.٨٣٥	٢٦.٧٥٥	--	٢٧.٠٩٢	٢٦.٢٤٩	٢٥.٨١٨	٢١.٦٤١	١٩.٤٩٢	
٧.٧٥٧	٨.١٥٨	٨.٠٨٧	--	٧.٨١٤	٧.٤٤٥	٥.٧١٣	١٢.٢٥٢	١٠.٤٠٦	
٥-إجمالى الدين الخارجى									
٢٧.٥٢٩	٤٦.٣٥٥	٩١.٦٤٧	٣٦.٨٨٤	١١٧.٢٥١	٩٨.٨٥٦	٧١.١٢٣	٦٠.٠٠٤	٥٤.٧٢٥	
٢٢.٩٨٢	٤٠.٢١٥	٨٠.٦٥٩	٢٦.٦٣٤	١٠٤.٦٢٥	٨٧.٥٦٠	٥٩.٥٧٧	٥٢.٤٣٥	٤٧.٦٣٩	
٤.٥٤٧	٦.١٤٠	١٠.٩٨٨	١٠.٢٥١	١٢.٦٢٧	١١.٢٩٦	١١.٥٤٦	٧.٥٦٩	٧.٠٨٦	
٦. ملاحظات (نسبة إلى الناتج المحلى الإجمالى) ^{٦/}									
٦٣.٠%	٦٤.٨%	٦٨.٠%	٦٤.٩%	٧٠.٥%	٦٧.٠%	٦٧.١%	٦٧.٠%	٧٩.٤%	
٥٢.٤%	٥٣.٩%	٥٦.٨%	٥٤.٦%	٥٨.٩%	٥٥.٠%	٥٤.٠%	٥٣.٥%	٦٤.٢%	
٥٦.٩%	٥٨.٨%	٦١.٨%	٥٩.٤%	٦٤.٨%	٦٠.٨%	٥٩.١%	٥٧.٣%	٦٥.٣%	
٤٥.٣%	٤٦.٩%	٤٩.٨%	٤٨.٧%	٥٢.٧%	٤٧.٦%	٤٤.٨%	٤٢.٧%	٤٩.٦%	
٥٩.٥%	٦١.٧%	٦٤.٩%	٦١.٧%	٦٨.٠%	٦٣.٨%	٦١.٨%	٦٠.٠%	٦٦.٣%	
٤٦.٦%	٤٨.٦%	٥١.٤%	٤٩.٩%	٥٤.٠%	٤٩.٧%	٤٥.٧%	٤٣.٢%	٤٨.٨%	
١٤.٤%	١٤.٨%	١٥.١%	--	١٥.٢%	١٥.٩%	١٦.٩%	٢٠.١%	٢٢.٨%	
١١.٢%	١١.٣%	١١.٦%	--	١١.٨%	١٢.٤%	١٣.٨%	١٢.٩%	١٤.٩%	

المصدر: وزارة المالية و البنك المركزى المصرى.

() معدل النمو عن العام السابق.

* بيان مبدئى، خاضع للمراجعة.

-- بيان غير متاح.

- ١/ تعكس البيانات رصيد الدين المحلى لثلاث مستويات تجميعية هي: الدين المحلى لأجهزة الموازنة العامة، الدين المحلى المجمع للحكومة العامة، و الدين العام المحلى المجمع. يشمل الدين المحلى لأجهزة الموازنة العامة أرصدة الدين المستحق على وحدات الجهاز الإدارى، وحدات الإدارة المحلية، و الهيئات الخدمية. ويتضمن الدين المحلى للحكومة العامة أرصدة الدين المجمع المستحق على أجهزة الموازنة العامة للدولة و بنك الإستثمار القومى و صناديق التأمين الإجتماعى. أما عن الدين العام المحلى فيشمل أرصدة الدين المحلى المجمع لكل من الحكومة العامة و الهيئات الاقتصادية.
- ٢/ يمثل المديونية المستحقة على أجهزة الموازنة العامة (وحدات الجهاز الإدارى، وحدات الإدارة المحلية، و الهيئات الخدمية).
- ٣/ يمثل رصيد الدين المجمع المستحق على أجهزة الموازنة العامة للدولة و بنك الإستثمار القومى و صناديق التأمين الإجتماعى بعد إستبعاد المديونيات و العلاقات الداخلية فيما بين القطاعات الثلاثة و التى تتمثل فى إقتراض أجهزة الموازنة العامة من بنك الإستثمار القومى، سندات وزارة المالية لدى صناديق التأمين الإجتماعى و بنك الإستثمار القومى،سندات صناديق التأمين الإجتماعى و أخيراً إقتراض بنك الإستثمار القومى من صناديق التأمين الإجتماعى.
- ٤/ يمثل رصيد الدين المجمع المستحق على الحكومة العامة و الهيئات الاقتصادية بعد إستبعاد إقتراض الهيئات الاقتصادية من بنك الإستثمار القومى، وإقتراض أجهزة الموازنة من الهيئات الاقتصادية.
- ٥/ ودائع الحكومة العامة و الهيئات الاقتصادية بعد إستبعاد ودائع صناديق التأمين الإجتماعى وإقتراض قطاع الموازنة من الهيئات الاقتصادية.
- ٦/ طبقاً لتصنيف و منهجية البنك المركزى المصرى، و الذى يقوم بشطب مديونيات نادى باريس المباشرة و غير المباشرة المستحقة على الجهات الحكومية طبقاً لتواريخ إعادة الجدولة الى العالم الخارجى، فى حين تقوم الجهات الحكومية بشطب هذه المديونيات من سجلاتها فور سداد المقابل المحلى الى البنك المركزى طبقاً لجدول السداد الأسمى (والذى يسبق تواريخ إعادة الجدولة)
- ٧/ البيان الربع سنوى لخدمة الدين الحكومى يعكس التفتتات التراكمية لخدمة الدين منذ بداية العام المالى .
- ٨/ قامت وزارة التنمية الاقتصادية بتقدير قيمة الناتج المحلى الإجمالى لعام ٢٠١٢/٢٠١١ بنحو ١٥٧٠ مليار جنيه ، مقارنة بناتج محلى إجمالى معدل قدره ١٣٧١,٨ مليار جنيه لعام ٢٠١٠/٢٠١١.

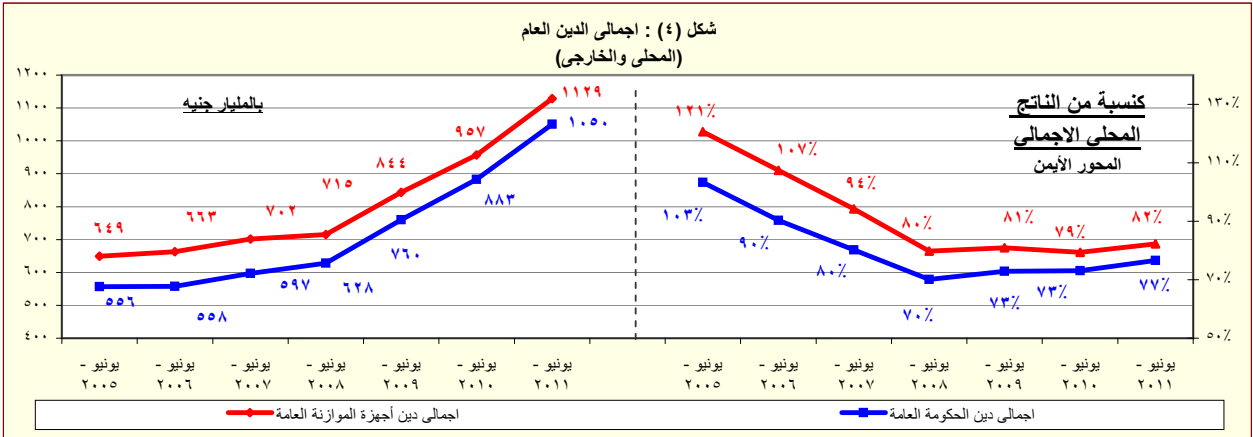

المصدر: وزارة المالية - البنك المركزى المصرى.

القسم الأول: نظرة عامة على الأداء الإقتصادى والمالى (تابع)

بيان سنوى					أحدث بيان متاح			
٢٠٠٧/٠٦	٢٠٠٨/٠٧	٢٠٠٩/٠٨	٢٠١٠/٠٩	٢٠١١/١٠	مايو-١١	يوليو-١١	اغسطس-١١	سبتمبر-١١*
ز. المؤشرات النقدية (نهاية الفترة)								
مليون جنيه								
١٣٤,١٢٦	١٦٩,٩١١	١٧٥,١٠٤	٢٠٣,٠٧١	٢٥٠,٩٩٢	٢٤٧,١٠٢	٢٥٢,٨٧٣	٢٥٣,٢٢١	٢٤١,٢٤٢
نقود الإحتياط ^{١/}								
٦٦٢,٦٨٨	٧٦٦,٦٦٤	٨٣١,٢١١	٩١٧,٤٥٩	١,٠٠٩,٤١١	٩٩٤,٤٣١	١,٠١٨,٩٢٦	١,٠٢٤,٣٥٩	١,٠٢٤,٤٣٠
إجمالى السيولة								
١٣١,٢٩٠	١٧٠,٥٧٩	١٨٢,٩٩١	٢١٤,٠٤٠	٢٤٨,٧٠٧	٢٤٤,٠٤١	٢٥٤,٢٨٨	٢٦٠,١٩٧	٢٥٣,٨٠٢
المعروض النقدى ^{٢/}								
٥٣١,٣٩٨	٥٩٦,٠٨٥	٦٤٨,٢٢٠	٧٠٣,٤١٩	٧٦٠,٧٠٤	٧٥٠,٣٩٠	٧٦٤,٦٣٨	٧٦٤,١٦٢	٧٧٠,٦٢٨
أشياء النقود ^{٣/}								
معدل النمو السنوى								
١٥,٦	٢٦,٧	٣,١	١٦,٠	٢٣,٦	٢٨,٥	٢٠,٧	١٦,٢	١١,٣
نقود الإحتياط ^{١/}								
١٨,٣	١٥,٧	٨,٤	١٠,٤	١٠,٠	١١,٠	١٠,٤	٩,٥	٨,٠
إجمالى السيولة								
٦٣,٩	٣٨,٩	١٦,٣-	١١,١	١٠,٢-	٧,٣-	١٠,٥-	٢٠,٦-	٢٧,٨-
صافى الأصول الأجنبية ^{٤/}								
٤,٠	٤,٣	٢٤,٦	١٠,٠	١٩,٠	١٩,٠	١٩,٧	٢٤,٢	٢٥,٧
صافى الأصول المحلية ^{٤/}								
١٢,٣	١٢,٦	٥,١	٧,٧	٠,٨	٢,٧	١,٣	١,٠	١,٣
صافى المطلوبات من القطاع الخاص ^{٥/}								
معدلات الإقراض الى الودائع ^{٦/}								
٣٤,٧	٣٥,٥	٣٠,٠	٣٤,٩	٣٤,٠	٣٤,١	٣٤,٠	٣٢,٢	٣١,٥
القطاع الحكومى								
٥٦,٣	٥٥,٤	٥٥,٦	٥٤,٢	٥١,٢	٥١,٧	٥٠,٩	٥١,٤	٥١,٤
القطاع غير الحكومى								
٥٥,٩	٥٠,٩	٥١,٥	٤٧,٦	٤٦,٤	٤٦,٨	٤٦,٢	٤٦,٥	٤٦,٦
بالعملة المحلية								
٥٧,٢	٦٩,٧	٦٩,٠	٧٩,٩	٦٩,٠	٦٩,٢	٦٨,١	٦٩,٧	٦٩,٥
بالعملة الأجنبية								
مؤشرات:								
٤,٩٤	٤,٥١	٤,٧٥	٤,٥٢	٤,٠٢	٤,٠٢	٤,٠٣	٤,٠٥	٤,٢٥
مضاعف السيولة المحلية ^{٧/}								
١,٢٢	١,٢٥	١,٣٠	١,٣٨	١,٤٢	١,٤٥	١,٦٢	١,٦٠	١,٥٩
معدل دوران النقود (وسطى) ^{٨/}								
٢٣,٢	٢٠,٨	٢٠,١	١٧,٢	١٧,٥	١٧,٩	١٧,٦	١٧,٢	١٧,٣
معدل الدورلة فى السيولة المحلية ^{٩/}								
٢٨,٤	٢٥,٨	٢٥,٧	٢٢,٩	٢٤,٠	٢٤,٥	٢٤,٢	٢٣,٩	٢٣,٧
معدل الدورلة فى الودائع ^{١٠/}								

المصادر: البنك المركزى المصرى وحسابات وزارة المالية.

أرقام معدلة.

* مبدئى.

- ١/ تتضمن النقود المتداولة خارج البنك المركزى بالإضافة إلى ودائع البنوك لدى البنك المركزى بالجنيه المصرى.
- ٢/ يتضمن النقود المتداولة خارج الجهاز المصرفى بالإضافة إلى الودائع الجارية بالعملة المحلية. لا تتضمن الشيكات والحوالات تحت التحصيل.
- ٣/ تتضمن الودائع الجارية بالعملة الاجنبية والودائع غير الجارية بالعملات المحلية و الأجنبية .
- ٤/ تم تفعيل إتفاقية الحساب المجمع بين البنك المركزى ووزارة المالية فى يونيو ٢٠٠٨، مما أدى الى إهلاك جزء من السندات الصادرة عن وزارة المالية لصالح البنك المركزى.
- ٥/ يتضمن المطلوبات من القطاع الخاص و القطاع العائلى.
- ٦/ لا تتضمن كل من الودائع لدى البنك المركزى والقروض الممنوحة من قبل البنك المركزى.
- ٧/ إجمالى السيولة المحلية / نقود الإحتياط.
- ٨/ الناتج المحلى الإجمالى / متوسط إجمالى السيولة المحلية (M٢). متوسط إجمالى السيولة المحلية = $\frac{1}{2} [(M٢)_{t-1} + (M٢)_t]$.
- ٩/ يمثل نسبة الودائع الجارية و غير الجارية بالعملات الأجنبية إلى إجمالى السيولة المحلية. لا تتضمن كل من ودائع غير المقيمين (جزء من صافى الأصول الأجنبية) والودائع الحكومية.
- ١٠/ يمثل نسبة الودائع الحكومية و غير الحكومية بالعملات الأجنبية إلى إجمالى الودائع لدى البنوك. غير متضمن ودائع البنوك لدى البنك المركزى.

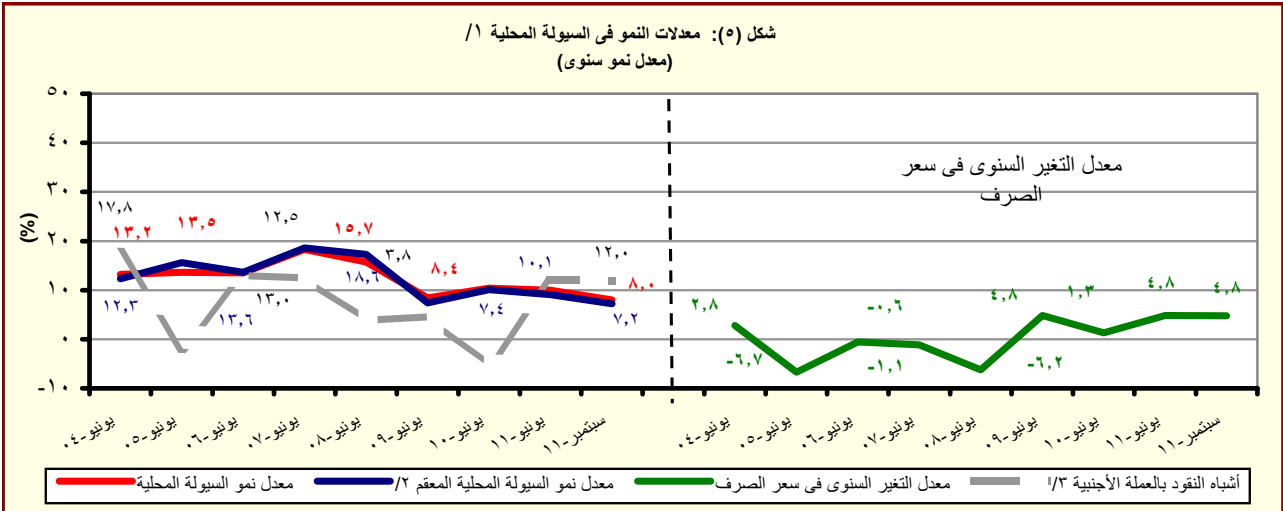

المصدر: البنك المركزى المصرى وحسابات وزارة المالية.

١/ إجمالى السيولة المحلية تتكون من المعروض النقدى وأشياء النقود.

٢/ معدل النمو فى السيولة المحلية باستخدام سعر الصرف الثابت، ويتم حسابه عن طريق تطبيق سعر الصرف السائد فى نفس الفترة من العام السابق للفترة الحالية.

٣/ الودائع الجارية و غير الجارية بالعملات الأجنبية .

القسم الأول: نظرة عامة على الأداء الإقتصادي والمالى (تابع)

بيان سنوى				بيان سنوى				
بيان ربع سنوي				٢٠١١/١٠	٢٠١٠/٠٩	٢٠٠٩/٠٨	٢٠٠٨/٠٧	٢٠٠٧/٠٦
يونيو-١٠	ديسمبر-١٠	مارس-١١	يونيو-١١					
ي- القطاع المالى والاستثمارات								
٤,٩	٣,٤	٤,٧	٥,٧	١٧,١	١٩,٥	١٩,٢	٢٢,٤	٢٠,٩
إجمالى الإستثمارات المحلية (نسبة إلى الناتج المحلى الإجمالى) ^{١/}								
٠,٠٤	٠,١-	٠,٣	١,١	٠,٩	٣,١	٤,٣	٨,١	٨,٥
الإستثمارات الأجنبية المباشرة (نسبة إلى الناتج المحلى الإجمالى) ^{٢/ ١/}								
مؤشرات سوق المال (نهاية العام الميلادى)								
٨٥١	--	١٥٠٤	١٣٢٩	١٥٠٤	--	٠	٣٤١٢	٢٣٨١
مؤشر هيئة سوق المال								
٢,٠	--	٠,٧	١,٣	٠,٧	--	٠,٠	١,١	٠,٩
معدل تذبذب مؤشر سوق المال ^{٣/}								
٥٣٤	٥٣٢	٦٦٤	٥٦١	٦٦٤	٥٧٣	٤٢٧	٩٢٧٣٤	٦١٢٩١
مؤشر هيرمس								
١,٠٥	٣,٥٤	٠,٤٩	١,٤٦	٠,٤٩	٢,٢٢	١,٤٧	١,٢٠	٠,٨٩
معدل تذبذب مؤشر هيرمس ^{٣/}								
٤٠٠	٤٠٨	٤٨٨	٤١٠	٤٨٨	٥٠٠	٤٧٤	٧٦٨	٥٣٤
رأس المال السوقى (مليار جنيه) ^{٥/}								
٢٩,١	٢٩,٧	٣٥,٦	٣٤,٠	٣٥,٦	٤١,٤	٤٥,٤	٨٥,٨	٧١,٧
رأس المال السوقى (نسبة إلى الناتج المحلى الإجمالى) ^{١/}								
--	١٢,٤	١٤,٧	١٢,٦	١٤,٧	١٢,١	٧,٦	١٩,١	٢١,٠
مضاعف الربحية ^{٧/}								
--	٧,٥	٧,١	٧,٥	٧,١	٧,٠	٦,٦	٥,١	٤,٢
عائد السهم (%) ^{٨/}								
٢٢٩,٨٣٧	٢٣٠,٢٨٥	٢٢٦,٧٩٩	١٧١,٦٦٥	٢٢٦,٧٩٩	١٣٤,٢٢٦	٧٨,٨٤١	٧١,٥٤٥	٦٤,٣٦٦
سندات مقيدة (مليون جنيه)								
القطاع المصرفى (مليون جنيه): ^{٩/}								
١,٢٢٩,٦٩٠	١,٢٧٣,٥٤٣	١,٢٨٢,٩١٠	١,٢٢٠,٦٥٥	١,٢٦٩,٦٩٠	١,٢٢٠,٦٥٥	١,٠٩١,٩٩٣	١,٠٨٣,٣١١	٩٣٧,٩٢٣
إجمالى الأصول								
٤٧٤,١٣٩	٤٦٩,٩٦١	٤٥٨,٠٨١	٤٦٥,٩٩٠	٤٧٤,١٣٩	٤٦٥,٩٩٠	٤٢٩,٩٥٧	٤٠١,٤٢٥	٣٥٣,٧٤٦
إجمالى أرصدة الإقراض و الخصم								
٥٩,٠٤٩	٥٢,٥٠٨	٥١,٢٣٨	٤٦,٥٩٨	٥٩,٠٤٩	٤٦,٥٩٨	٤١,٥٥٠	٣٧,٥٧٦	٣٣,٠٣٧
رأس المال								
٩٥٧,٠٣٧	٩٤٠,٨٤٩	٩٤٣,٩٧٢	٨٩٢,٤٩٢	٩٥٧,٠٣٧	٨٩٢,٤٩٢	٨٠٩,٦٩٤	٧٤٧,١٩٩	٦٤٩,٩٥٣
إجمالى الودائع								
مؤشرات مختارة								
مؤشرات السيولة فى الجهاز المصرفى								
١١٤,٩	١١٤,٩	١١٢,٠	١١٣,٥	١١٤,٩	١١٣,٥	١١٤,٦	١٠٩,٣	١٠٩,٤
الأصول الأجنبية / الخصوم الأجنبية ^{١٠/}								
٤٩,١	٤٩,٥	٤٨,١	٥١,٨	٤٩,١	٥١,٨	٥٢,٤	٥٣,١	٥٣,٧
القروض / الودائع ^{١١/}								
٣٧,٣	٣٦,٩	٣٥,٧	٣٨,٢	٣٧,٣	٣٨,٢	٣٩,٤	٣٧,١	٣٧,٧
القروض / الأصول ^{١٠/}								
٣٧,٣	٣٥,٤	٣٤,٤	٣٣,٣	٣٧,٣	٣٣,٣	٣٠,٥	١٨,٦	١٨,٨
الأوراق المالية / الأصول ^{١٠/}								
٧٥,٤	٧٣,٩	٧٣,٦	٧٣,١	٧٥,٤	٧٣,١	٧٤,١	٦٩,٠	٦٩,٣
الودائع / الأصول ^{١٠/}								
٦,٤	٦,٦	٦,٢	٦,٢	٦,٤	٦,٢	٥,٨	٤,٩	٤,٩
رأس المال / الأصول ^{١٠/}								
٤,٣	٤,٣	٤,٢	٥,٨	٤,٣	٥,٨	٦,٤	٥,٨	٥,٧
مخصصات القروض / إجمالى الأصول ^{١٠/}								

المصادر: الهيئة العامة لسوق المال والبنك المركزى المصرى.

-- بيان غير متاح.

١/ تم حساب المؤشرات الربع سنوية كنسبة من الناتج المحلى الإجمالى للعام بأكمله.

٢/ صافى الإستثمارات الأجنبية المباشرة تشمل الإستثمار الاجنبى فى قطاع البترول.

٣/ على أساس الإنحراف المعيارى للعوائد اليومية خلال شهر الدراسة. البيانات السنوية تعكس نهاية ديسمبر من كل عام.

٤/ سلسلة معدلة.

٥/ القيمة السوقية للأرصدة القائمة. يمثل ناتج ضرب عدد الأسهم القائمة فى سعر السوق السائد.

٦/ قامت وزارة التنمية الإقتصادية بتقدير قيمة الناتج المحلى الإجمالى لعام ٢٠١٢/٢٠١١ بنحو ١٥٧٠ مليار جنيه ، مقارنة بناتج محلى إجمالى معدل قدره ١٣٧١,٨ مليار جنيه لعام ٢٠١١/٢٠١٠.

٧/ ويعرف أيضا بمعدل السعر على العائد، ويقاس بنسبة سعر السوق لكل سهم إلى أرباحه السنوية.

٨/ الكوبون السنوى الموزع / سعر السهم الجارى.

٩/ تعكس بيانات البنوك التجارية.

١٠/ لدى البنوك العامة فى مصر ، بخلاف البنك المركزى.

١١/ تتضمن القروض والودائع الحكومية وغير الحكومية ، ولا تشمل ودائع البنوك لدى البنك المركزى المصرى.

القسم الأول: نظرة عامة على الأداء الإقتصادى والمالى (تابع)

بيان سنوي					بيان ربع سنوي				
٢٠١٠	٢٠١٠	يوليو- سبتمبر	يناير-مارس	ابريل-يونيو	٢٠١٠	٢٠٠٩/٠٨	٢٠٠٨/٠٧	٢٠٠٧/٠٦	٢٠١١/١٠
٢٠١٠	٢٠١٠	٢٠١٠	٢٠١١	ابريل-يونيو	٢٠١٠	٢٠٠٩/٠٨	٢٠٠٨/٠٧	٢٠٠٧/٠٦	٢٠١١/١٠
٣- معاملات القطاع الخارجي									
٤- (مليون دولار)									
١٦,٠٢٢	١٦,٠٠٣	١٣,٢٨٤	١٦,٦٦٥	إجمالي المتحصلات الجارية	٦٢,٠٠٢	٥٧,٨٩٩	٥٧,٢١٧	٦٥,٩٠٤	٤٩,٥٣٤
١٧,٧٣٣	١٦,٨٠٥	١٤,٢٨٣	١٧,٠٣٤	إجمالي المدفوعات الجارية	٦٤,٧٧١	٦٢,٢١٧	٦١,٦٤١	٦٥,٠١٦	٤٧,٢٦٥
٦,٥٨٣-	٦,٦٣٠-	٥,٠٩٣-	٥,٣٦٩-	الميزان التجارى	٢٣,٧٨٤-	٢٥,١٢٠-	٢٥,١٧٣-	٢٣,٤١٥-	١٦,٢٩١-
١,٥٧٧	٢,٦٢٣	١,٢٦٥	١,٠٣٠	الميزان الخدمى	٧,٨٧٨	١٠,٣٣٩	١٢,٥٠٢	١٤,٩٦٦	١١,٤٩٨
١,٧١١-	٨٠٢-	٩٩٩-	٣٦٩-	ميزان المعاملات الجارية	٢,٧٦٩-	٤,٣١٨-	٤,٤٢٤-	٨٨٨	٢,٢٦٩
٣,١٦٢	١,٠٣٢	٤,٥٩٤-	٣,٠٤٧-	صافى تدفقات ميزان المعاملات الرأسمالية و المالية	٤,٨٢٤-	٨,٣٢٥	٢,٢٨٥	٧,٥٥٨	٨٥٣
٢٥٠	١٥	٦,٠٧١-	٤,٢٥٥-	الميزان الكلى (ميزان المدفوعات)	٩,٧٥٤-	٣,٣٥٦	٣,٣٧٨-	٥,٤٢٠	٥,٢٨٢
٣٥,٢٢١	٣٥,٥٣٤	٣٠,١٠٦	٢٦,٥٦٩	صافى الإحتياطيات الدولية ^{١/}	٣٥,٢٢١	٣١,٣١٠	٣٤,٥٧٢	٢٨,٥٥٩	٣٤,٥٧٢
٢/ (نسبة إلى الناتج المحلى الإجمالى)									
٧,٤	٦,٦	٥,٧	٧,٢	إجمالي المتحصلات الجارية	٢٦,٣	٢٦,٥	٣٠,٣	٤٠,٥	٣٨,٠
٨,٢	٧,٠	٦,١	٧,٤	إجمالي المدفوعات الجارية	٢٧,٤	٢٨,٤	٣٢,٦	٤٠,٠	٣٦,٢
٣,١-	٢,٧-	٢,٢-	٢,٣-	الميزان التجارى	١٠,١-	١١,٥-	١٣,٣-	١٤,٤-	١٢,٥-
٠,٧	١,١	٠,٥	٠,٤	الميزان الخدمى	٣,٣	٤,٧	٦,٦	٩,٢	٨,٨
٠,٨-	٠,٣-	٠,٤-	٠,٢-	ميزان المعاملات الجارية	١,٢-	٢,٠-	٢,٣-	٠,٥	١,٧
٠,١	٠,٠	٢,٦-	١,٨-	الميزان الكلى (ميزان المدفوعات)	٤,١-	١,٥	١,٨-	٣,٣	٤,٠
٣/ نسبة إلى إجمالى المتحصلات الجارية									
٢٣,٢	٢٠,٩	٢٥,٨	٢٦,١	الصادرات غير البترولية	٢٤,٣	٢٣,٩	٢٥,٠	٢٢,٩	٢٤,٤
٢٠,١	١٧,٦	٢١,٤	٢٤,٠	الصادرات البترولية	١٩,٨	١٨,٠	١٩,٤	٢٢,٣	٢٠,٧
١٨,٠	٢٣,٠	١٣,٥	١١,٥	السياحة	١٧,٣	٢٠,٤	١٨,٥	١٦,٧	١٦,٨
٢٠,٣	١٩,٣	٢١,٠	٢١,٣	التحويلات الخاصة	٢٠,٢	١٦,٧	١٣,٥	١٢,٩	١٢,٨
٤/ مؤشرات أخرى (%)									
٥١,٢	٤٧,٩	٥٥,١	٦٠,١	نسبة تغطية الصادرات للواردات السلعية	٥٣	٤٩	٥٠	٥٦	٥٧
١٣٧	١٦٤	١٤٣	١٢٩	نسبة تغطية الصادرات للواردات الخدمية	١٥٦	١٧٨	٢١١	٢٢٢	٢٢٨
٧,٨	٨,٤	٨,٠	٥,٩	نسبة تغطية صافى الإحتياطيات الدولية للواردات(عدد الاشهر) ^{١/}	٦,٣	٨,٦	٧,٥	٧,٩	٨,٩
١٠٤,٨	١٠٢,٦	٨٦,٥	٧٦,٢	نسبة صافى الإحتياطيات الدولية إلى الدين الخارجى (%) ^{١/٥}	١٠٤,٨	٩٩,٦	١٠٢,١	٩٥,٨	١٠٢,١

القسم الثانى

مؤشرات الإقتصاد العینى و الحقیقى

جدول (١) الناتج المحلى الإجمالى بحسب الموارد والإستخدامات بأسعار السوق (أسعار جارية)..... ١١

جدول (٢) الناتج المحلى الإجمالى بتكلفة عوامل الإنتاج موزعاً بحسب القطاعات الإقتصادية (أسعار جارية)..... ١٢

جدول (٣) إجمالى الإستثمارات موزعة بحسب القطاعات الإقتصادية..... ١٣

جدول (١) الناتج المحلي الإجمالي بحسب الموارد والإستخدامات (بأسعار السوق)^{١/}
(أسعار جارية)

(مليار جنيه)

	٢٠١١/٢٠١٠	٢٠١٠/٢٠٠٩	٢٠٠٩/٢٠٠٨	٢٠٠٨/٢٠٠٧	٢٠٠٧/٢٠٠٦	٢٠٠٦/٢٠٠٥	٢٠٠٥/٢٠٠٤
الناتج المحلي الإجمالي	١٣٧١,٨	١٢٠٦,٦	١٠٤٢,٢	٨٩٥,٥	٧٤٤,٨	٦١٧,٧	٥٣٨,٥
	(١٣,٧)	(١٥,٨)	(١٦,٤)	(٢٠,٢)	(٢٠,٦)	(١٤,٧)	(١١,٠)
جملة الطلب المحلي	١٤٢٥,٤	١٢٦٩,٨	١١١١,٤	٩٤٥,٦	٧٧٨,٩	٦٣٢,٨	٥٥٠,٧
الإستهلاك النهائي	١١٩٠,٩	١٠٣٤,٥	٩١١,٤	٧٤٥,١	٦٢٣,٦	٥١٧,١	٤٥٣,٩
الإستهلاك الخاص	١٠٣٥,٩	٨٩٩,٨	٧٩٣,١	٦٤٧,٦	٥٣٩,٢	٤٤١,٢	٣٨٥,٣
الإستهلاك العام والحكومي	١٥٥,٠	١٣٤,٧	١١٨,٣	٩٧,٥	٨٤,٤	٧٥,٩	٦٨,٦
الاستثمارات ^{٢/}	٢٣٤,٥	٢٣٥,٣	٢٠٠,٠	٢٠٠,٥	١٥٥,٣	١١٥,٧	٩٦,٨
صافي الصادرات	٥٣,٦-	٦٣,٢-	٦٩,٢-	٥٠,١-	٣٤,١-	١٥,١-	١٢,٢-
الصادرات السلعية والخدمات ^{٤/}	٢٨٢,٠	٢٥٧,٦	٢٦٠,١	٢٩٥,٩	٢٢٥,٣	١٩٣,٢	١٦٣,٤
الواردات السلعية والخدمات	٣٣٥,٦	٣٢٠,٨	٣٢٩,٣	٣٤٦,٠	٢٥٩,٤	٢٠٨,٣	١٧٥,٦

ملاحظات (نسبة للناتج المحلي الإجمالي)

الإستهلاك النهائي	٨٦,٨	٨٥,٧	٨٧,٤	٨٣,٢	٨٣,٧	٨٣,٧	٨٤,٣
الاستثمارات ^{٢/}	١٧,١	١٩,٥	١٩,٢	٢٢,٤	٢٠,٩	١٨,٧	١٨,٠
الصادرات السلعية والخدمات ^{٤/}	٢٠,٦	٢١,٣	٢٥,٠	٣٣,٠	٣٠,٢	٣١,٣	٣٠,٣
الواردات السلعية والخدمات	٢٤,٥	٢٦,٦	٣١,٦	٣٨,٦	٣٤,٨	٣٣,٧	٣٢,٦

المصدر: وزارة التنمية الاقتصادية.

* بيان مبدئي، وقابل للتعديل. قامت وزارة التنمية الاقتصادية بتقدير قيمة الناتج المحلي الإجمالي لعام ٢٠١٢/٢٠١١ بنحو ١٥٧٠ مليار جنيه، مقارنة بناتج محلي إجمالي معدل قدره ١٣٧١,٨ مليار جنيه لعام ٢٠١١/٢٠١٠.

() معدل النمو عن الفترة المقابلة في العام السابق.

١/ تشمل صافي الضرائب غير المباشرة.

٢/ قامت وزارة التنمية الاقتصادية بمراجعة بيانات الناتج المحلي الإجمالي لعام ٢٠١٠/٠٩ على أساس ربع سنوي.

٣/ تشمل التكوين الرأسمالي و التغير في المخزون. تصل قيمة التغير في المخزون خلال العام المالي ٢٠١١/٢٠١٠ نحو ٥,٤ مليار جنيه، مقارنة بـ ٣,٥ مليار جنيه خلال العام المالي السابق.

٤/ تشمل حصة الشريك الأجنبي في قطاع البترول.

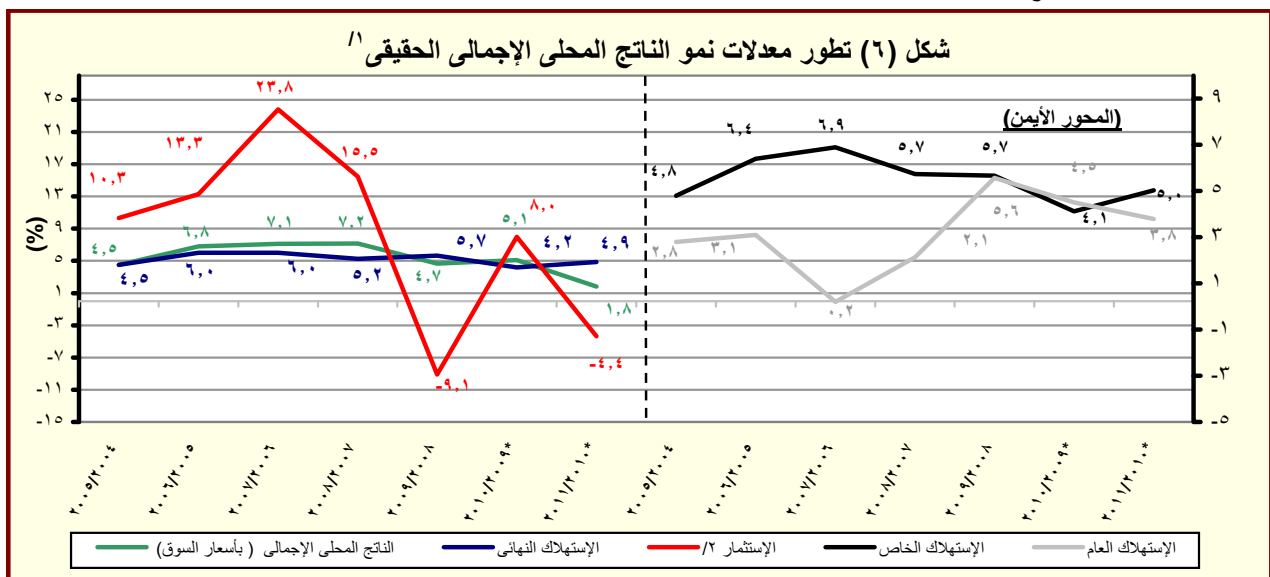

المصدر: وزارة التنمية الاقتصادية.

* بيان مبدئي، وقابل للتعديل.

١/ باستخدام أسعار ٢٠٠٣/٠٢ للفترة ٢٠٠٧/٠٦ والأسعار الثابتة لسنة ٢٠٠٧/٠٦ عند حساب معدلات النمو الحقيقية لعام ٢٠٠٨/٠٧ و ٢٠٠٩/٠٨ و ٢٠١٠/٠٩ و ٢٠١١/١٠.

٢/ تشمل التكوين الرأسمالي و التغير في المخزون.

جدول (٢): الناتج المحلي الإجمالي بتكلفة عوامل الإنتاج موزعاً بحسب القطاعات الاقتصادية
(أسعار جارية)

(مليون جنيه)

*٢٠١١/٢٠١٠	^{١/} ٢٠١٠/٢٠٠٩	٢٠٠٩/٢٠٠٨	٢٠٠٨/٢٠٠٧	٢٠٠٧/٢٠٠٦	٢٠٠٦/٢٠٠٥	٢٠٠٥/٢٠٠٤	
١,٣٠٩,٩٠٦	١,١٥٠,٥٩٠	٩٩٤,٠٥٥	٨٥٥,٣٠٢	٧١٠,٣٨٨	٥٨١,١٤٤	٥٠٦,٥١١	إجمالي الناتج المحلي
(١٣,٨)	(١٥,٧)	(١٦,٢)	(٢٠,٤)	(٢٢,٢)	(١٤,٧)	(١١,٠)	
٦٨٢,١٥٦	٥٩١,٩٠٣	٥٠٨,٠٠١	٤٣٦,٧٢٧	٣٦٠,٥٣٠	٣٠٥,٠٩٤	٢٥٩,١٨٢	إجمالي القطاع السلعي
(١٥,٢)	(١٦,٥)	(١٦,٣)	(٢١,١)	(١٨,٢)	(١٧,٧)	(٩,١)	
١٩٠,١٥٩	١٦٠,٩٧٠	١٣٥,٤٦٥	١١٣,١٠٤	٩٩,٩٥٣	٨١,٧٦٦	٧٥,٢٩١	الزراعة و الغابات و الصيد
١٩٥,١٣٦	١٦٥,٧٤٧	١٤٧,٩٦٦	١٣٣,٦٧٤	١٠٣,٦٥٦	٨٩,٨٣٤	٦٤,٠٢٦	الإستخراجات:
٨١,٥٦٦	٦٨,٥٣٨	٦١,٧٥٩	٥٦,٧٢٢	٤٤,٠٥٩	٤٠,٥٨٦	٣٥,٦٢٣	البترول
١٠٨,٢٠٦	٩٢,٥٣٨	٨٢,٢٠٦	٧٣,٤٩٥	٥٦,٥٩٠	٤٨,٣١١	٢٧,٥٥٥	الغاز الطبيعي
(١٦,٩)	(١٢,٦)	(١١,٩)	(٢٩,٩)	(١٧,١)	(٧٥,٣)	(٢٠,٦)	
٥,٣٦٤	٤,٦٧١	٤,٠٠١	٣,٤٥٧	٣,٠٠٧	٩٣٧	٨٤٨	استخراجات أخرى
٢١٦,١٨٤	١٩٤,٢٩٠	١٦٤,٥٢٣	١٣٩,٠٠٣	١١٤,٤٧٥	٩٨,٦٩٣	٨٩,٩٨١	الصناعات التحويلية:
١٤,٨٢٩	١٢,٥١٦	١٠,٢٥٧	٧,٩٢٢	٦,٠٥٥	٥,٦٠١	٤,٩٦٥	تكرير البترول
٢٠١,٣٥٥	١٨١,٧٧٤	١٥٤,٢٦٦	١٣١,٠٨١	١٠٨,٤٢٠	٩٣,٠٩٢	٨٥,٠١٦	تحويلية أخرى
١٦,٨٣٢	١٤,٨٩٧	١٣,٠٤٣	١١,٥٠٧	٩,٨٨٠	٨,٨٨٠	٧,٨٣٨	الكهرباء
٣,٧٧٥	٣,٣٩٠	٢,٩٧٧	٢,٦٥٩	٢,٣٩٠	٢,١٥٨	١,٩٤١	المياه
٦٠,٠٧٠	٥٢,٦٠٩	٤٤,٠٢٦	٣٦,٧٨٠	٣٠,١٧٥	٢٣,٧٦٣	٢٠,١٠٦	التشييد والبناء
(١٤,٢)	(١٩,٥)	(١٩,٧)	(٢١,٩)	(٢٧,٠)	(١٨,٢)	(٨,٧)	
٤٠,٤,٨٣٧	٣٦٤,٥١٨	٣١٨,٥٦٦	٢٧٩,٦٠٦	٢٣٣,٠٥٢	١٨٣,٥٦٧	١٦٢,٨٧٧	إجمالي الخدمات الإنتاجية
(١١,١)	(١٤,٤)	(١٣,٩)	(٢٠,٠)	(٢٧,٠)	(١٢,٧)	(١٤,١)	
٥٣,٣٥١	٤٧,٤٠٠	٤٠,٩٦٢	٣٤,٧٩٠	٢٩,٥٤٩	٢٤,٥١٩	٢١,٥٧٩	النقل والتخزين
٣٧,٣٠١	٣٤,٨١٨	٣١,١٨٥	٢٧,١٥١	٢٣,٠٦٢	١١,٩٧٤	١٠,١٨٢	الاتصالات
٢٩,٣١١	٢٥,٨٠٣	٢٦,٨٢٦	٢٨,٠٧٢٩	٢٤,٠٨٤	٢٣,٣٩٩	٢٠,١٥٤	قناة السويس
(١٣,٦)	(٣,٨)-	(٦,٦)-	(١٩,٣)	(٢,٩)	(١٦,١)	(٢٦,٨)	
١٥٠,٦٥٨	١٣٣,٧٧٤	١١٣,٣٩٨	٩٣,٣٨٢	٧٧,٦٧٥	٦٣,٥٨٣	٥٦,٣٦٦	تجارة الجملة و التجزئة
٤٤,٨٣٤	٤١,١٧٤	٣٦,١٢٥	٣١,٧٥٦	٢٧,٥٣١	٢٨,٧٩٨	٢٦,٤٢٨	الوساطة المالية و الأنشطة المساعدة
٤٧,٦٢٧	٤١,٥٢١	٣٥,٦٨٩	٣١,٣٧٥	٢٦,٣٧٢	١٢,٤٩٧	١١,٤٥٥	التأمين و التأمينات الإجتماعية
٤١,٧٥٥	٤٠,٠٢٨	٣٤,٣٨٢	٣٢,٤٢٤	٢٤,٧٧٨	١٨,٧٩٨	١٦,٧١٣	المطاعم والفنادق
(٤,٣)	(١٦,٤)	(٦,٠)	(٣٠,٩)	(٣١,٨)	(١٢,٥)	(٣٢,٠)	
٢٢٢,٩١٢	١٩٤,١٧٠	١٦٧,٤٨٨	١٣٨,٩٧٠	١١٦,٨٠٦	٩٢,٤٨٣	٨٤,٤٥٢	إجمالي الخدمات الإجتماعية
(١٤,٨)	(١٥,٩)	(٢٠,٥)	(١٩,٠)	(٢٦,٣)	(٩,٥)	(١١,٠)	
٣٤,٠٦٦	٣٠,٢٦٢	٢٦,٥٧٥	٢٣,٣٣٤	٢٠,٩٤٣	١٩,٠٥٥	١٧,٥٨٠	الأنشطة العقارية
١٣٣,٦٨٨	١١٤,٩٤٤	٩٨,٥٧٥	٧٩,٧٣٧	٦٤,٢٢٠	٥٦,٩٣٠	٥١,٧٥٥	الحكومة العامة
١٤,٥٥٨	١٢,٨٢٨	١١,١٣٣	٩,٤٩٢	٨,٣٧٦	٣,٤٩٦	٣,١٩٠	خدمات التعليم
١٦,٥٩٥	١٤,٧٩٧	١٢,٩٧١	١٠,٩٦١	٩,٩٠٨	٦,٥٦٣	٦,٠٢١	الصحة
٢٤,٠٠٥	٢١,٣٣٩	١٨,٢٣٤	١٥,٤٤٦	١٣,٣٥٩	٦,٤٣٩	٥,٩٠٧	الخدمات الأخرى ^{٢/}

المصدر: وزارة التنمية الاقتصادية.

() معدل النمو عن الفترة المقابلة في العام السابق.

* بيان مبدئي، وقابل للتعديل.

١/ قامت وزارة التنمية الاقتصادية بمراجعة بيانات الناتج المحلي الإجمالي لعام ٢٠١٠/٠٩ على أساس ربع سنوى.

٢/ يشمل الصرف الصحى والمعلومات والتسويات.

جدول (٣): إجمالي الإستثمارات موزعة بحسب القطاعات الإقتصادية

(٢٠١٠/٢٠١١ *)^١

(مليون جنيه)

قطاع حكومي	هيئات اقتصادية	قطاع أعمال عام	قطاع خاص	إجمالي	نسبة الى إجمالي الإستثمارات (%)
٣٩٨٨١	١٦٣٦٣	٢٨٠٩٢	١٤٤٧٣٠	٢٢٩٠٦٦	١٠٠
٨٥٣٣	٣٢٦٥	٢٢١٥٦	٦٣٠٣٨	٩٦٩٩٢	٤٢,٣
٢٥٧٠	٧٧	--	٣٥٥٨	٦٢٠٥	٢,٧
١	١٥	١٦٤٨	٣٤٨٠٠	٣٦٤٦٤	١٥,٩
٢٠١	٢٢	٤٦٥٨	١٩٨٨٠	٢٤٧٦٢	١٠,٨
٥٦٩١	٣١٥١	١٤٩٦٣	--	٢٣٨٠٥	١٠,٤
٧٠	--	٨٨٨	٤٨٠٠	٥٧٥٧	٢,٥
٨٦٤٩	٤٠١٤	٥٨٨٦	٤٣٣٤٢	٦١٨٩٢	٢٧,٠
٨٥٨٨	٣٢٦٠	٤٦٨٧	٢٧٩٧١	٤٤٥٠٦	١٩,٤
--	٣٨٧	١٠٥	١٠٠٠٠	١٠٤٩٣	٤,٦
٥٩	٣٥١	٧٤٣	--	١١٥٣	٠,٥
٢,٢	١٥,٤	٣٥٠	٥٣٧٢	٥٧٣٩	٢,٥
٢٢٦٩٩	٩٠٨٤	٥٠	٣٨٣٥٠	٧٠١٨٣	٣١
١٧١	٢١٩٤	--	٣٠٥٥٠	٣٢٩١٥	١٤,٤
٢٩٨٣	١٧٢	--	٢٦٥٠	٥٨٠٥	٢,٥
٢٦١٠	١٩٧	--	٢٣٥٠	٥١٥٦	٢,٣
١٦٩٣٥	٦٥٢٢	٥٠	٢٨٠٠	٢٦٣٠٦	١١,٥

ملاحظات: الرقم القياسي للإنتاج للقطاعات الإقتصادية الرئيسية (٢٠٠٢ = ١٠٠)

	٢٠١٠/٢٠٠٩			٢٠١١/٢٠١٠		
	يناير-مارس	ابريل - يونيو	يوليو-سبتمبر	أكتوبر-ديسمبر	يناير-مارس	ابريل - يونيو
الرقم القياسي العام للإنتاج	١٨٧,٥	١٨٢,٣	١٧٥,٤	١٧٤,٥	١٦٢,٣	١٧٢,٧
الصناعات التحويلية ^{١/٤}	١٤٠,٣	١٤٤,٩	١٣٠,٨	١٣٦,٩	١٢٨,٢	١٧٠,٢
منتجات بترول	١٤٨,٤	١٤٩,٩	١٥٦,٧	١٤٤,٤	١٥٤,١	١٤٤,٣
غاز طبيعي	١٧٢,١	١٧٣,٢	١٧٠,١	١٦٣,٩	١٨٣,٦	١٩٠,٣
الكهرباء	١٦٦,٤	١٧٩,١	١٧٧,٥	١٧٣,٧	١٦٦,٠	١٨٣,٩
التشييد والبناء	٢١١,٠	١٦٣,٧	٢١٧,١	١٧٩,٨	١٩١,١	١٦٦,٥
النقل ^{١/٥}	٨٥,٦	٨٥,٤	٨٢,٨	٨٥,٠	٨٣,٦	٧٥,٢
قناة السويس ^{١/٦}	٢٤٧,٢	٢٤٢,٤	٢٤٣,٦	٢٣٩,١	٢٧٥,٠	٢٧٦,٨
السياحة	٣٩٦,٩	٣٧٧,٥	٣٣٣,٩	٣٤٦,٧	٢٦٠,١	٢٤٦,٢

المصدر: وزارة التنمية الإقتصادية.

* بيان مبدئي.

-- بيان غير متاح.

١/ لا يشمل المعلومات والتغير في المخزون.

٢/ يشمل قناة السويس.

٣/ يشمل الصرف الصحي والمعلومات والتسويات.

٤/ تمت مراجعة البيانات الخاصة بمؤشر الصناعات التحويلية لشهر أكتوبر ٢٠١٠.

٥/ لا يتضمن قناة السويس.

٦/ على أساس قيمة متحصلات قناة السويس بالدولار الأمريكي.

القسم الثالث

الأسعار المحلية

معدلات التضخم السنوية فى الأرقام القياسية للأسعار المحلية-----	١٧	جدول (٤)
معدلات التضخم السنوية لأسعار المستهلكين-----	١٨	جدول (٥)
معدل التضخم السنوى لأسعار المنتجين طبقاً للنشاط الأقتصادى-----	١٩	جدول (٦)
معدل التضخم السنوى لأسعار المنتجين طبقاً للإستخدام النهائى-----	٢٠	جدول (٧)
معدل التضخم السنوى لأسعار المنتجين طبقاً لدرجة التصنيع-----	٢٠	جدول (٨)
تطور أسعار الصرف-----	٢١	جدول (٩)

جدول (٤): معدلات التضخم السنوية فى الأرقام القياسية للأسعار المحلية : ٢٠١١ / ٢٠٠٨

بيان ملخص

٢٠١١ - ٢٠٠٨

	٢٠١١				٢٠١٠				٢٠٠٩				٢٠٠٨			
	الرقم القياسى	معدل التضخم	الرقم القياسى لأسعار المستهلكين		الرقم القياسى	معدل التضخم	الرقم القياسى لأسعار المستهلكين		الرقم القياسى	معدل التضخم	الرقم القياسى لأسعار المستهلكين		الرقم القياسى	معدل التضخم	الرقم القياسى لأسعار المستهلكين	
			حضر إجمالى	الأساسى			حضر إجمالى	الأساسى			حضر إجمالى	الأساسى			حضر إجمالى	الأساسى
يناير	١٤,٧	٩,٧	١١,٠	١٠,٨	١٢,٩	٧,٤	١٣,٦	١٣,٦	٢,٧-	١٤,٧	١٤,٠	١٤,٣	١٧,٢	١٠,٤	١١,٥	١٠,٥
فبراير	١٦,٨	٩,٥	١٠,٨	١٠,٧	١٣,١	٦,٩	١٢,٥	١٢,٦	٧,٦-	١٣,٦	١٤,٢	١٣,٥	٢١,٢	١٢,٣	--	١٢,١
مارس	٢٠,٤	٨,٥	١١,٨	١١,٥	١٣,٧	٧,٠	١١,٧	١١,٩	١٠,٤-	١١,٢	١١,٦	١٢,١	٢٣,٧	١٥,٦	١٥,٨	١٤,٤
ابريل	٢٠,٦	٨,٨	١٢,٤	١٢,١	١٥,٩	٦,٦	١٠,٨	١٠,٨	١١,٨-	١٠,٣	١٢,٢	١١,٧	٢٥,٧	١٧,٩	--	١٦,٤
مايو	٢٠,١	٨,٨	١٢,٢	١١,٨	٩,٩	٦,٧	٩,٨	١٠,٠	١٢,٤-	٨,٥	٩,٨	١٠,٢	٣٢,٩	٢٠,٠	٢١,١	١٩,٧
يونيو	١٩,٤	٨,٩	١٢,١	١١,٨	٨,٦	٦,٧	١٠,٠	١٠,١	١٢,٠-	٧,٩	٩,٨	٩,٩	٣٣,٨	٢٠,٧	--	٢٠,٢
يوليو	١٧,٣	٨,٧	١٠,٧	١٠,٤	١٠,٣	٧,١	١٠,٤	١٠,٤	١٣,٤-	٧,٢	٩,٧	٩,٩	٣٢,٣	٢٢,٢	٢٣,١	٢٢,٠
أغسطس	١٤,٠	٧,٠	٨,٨	٨,٥	١٠,٣	٨,٢	١١,٥	١٠,٩	٨,٤-	٥,٨	٨,٤	٩,٩	٢٩,٤	٢٣,٠	٢٥,٧	٢٣,٦
سبتمبر	١١,٨	٨,٠	٨,٥	٨,٢	١٤,١	٧,٦	١١,٧	١١,٠	٦,٧-	٦,٣	١٠,٢	١١,٤	٢٢,٦	٢٢,٠	٢٢,٢	٢١,٥
أكتوبر		٧,٦	٧,٥	٧,١	١٦,٩	٨,١	١١,٤	١١,٠	١,٦	٦,٥	١٢,٨	١٣,٠	١٣,٠	٢٢,٣	٢١,٢	٢٠,٢
نوفمبر					١٣,٥	٨,٩	١٠,٢	١٠,٢	٨,٧	٦,٦	١٢,٩	١٢,٩	٥,١	٢١,٤	٢٠,٩	٢٠,٣
ديسمبر					١٢,٨	٩,٧	١٠,٣	١٠,٣	١٣,٤	٦,٩	١٣,١	١٣,٥	-٠,٣	١٩,٤	١٨,٧	١٨,٣

المصدر: الجهاز المركزى للتعبئة العامة والإحصاء.

-- بيان غير متاح.

١/ قام الجهاز المركزى للتعبئة العامة والإحصاء بإستحداث سلسلة جديدة للأرقام القياسية لأسعار المستهلكين بدءاً من أغسطس ٢٠٠٩ ، وذلك بإستخدام شهر يناير ٢٠١٠ كشهر أساس للسلسلة الجديدة، بالإضافة إلى إستخدام أوزان جديدة للمجموعات السلعية الرئيسية مستخرجة فى ضوء نتائج بحث الدخل والإنفاق والإستهلاك لعام ٢٠٠٨/٢٠٠٩ . هذا، وتجدر الإشارة إلى أن سلسلة أسعار المستهلكين ما قبل أغسطس ٢٠٠٩ مبنية على أساس شهر يناير ٢٠٠٧ ، كما إعتمدت الأوزان السابقة على بحث الدخل والإنفاق والإستهلاك للعام المالى ٢٠٠٤/٢٠٠٥ .

٢/ قام الجهاز المركزى للتعبئة العامة والإحصاء بإصدار رقم قياسى لأسعار المنتجين بدءاً من سبتمبر ٢٠٠٧ ، وذلك بإستخدام أسعار السلع والخدمات للسنة المالية (٢٠٠٤-٢٠٠٥) كفترة أساس لسلسلة الأرقام القياسية، كما تم إستخراج الأوزان بإستخدام متوسط عامى (٢٠٠٢-٢٠٠٣ ، ٢٠٠٣-٢٠٠٤) للقيم الإجمالية للإنتاج الصناعى والزراعى والخدمى. وجدير بالذكر أن السلسلة الزمنية لمعدلات التضخم لأسعار المنتجين للفترة ما قبل سبتمبر ٢٠٠٧ غير متاحة بعد.

٣/ قام البنك المركزى المصرى بإصدار مؤشر التضخم الأساسى (Core Inflation) ، وهو مشتق من الرقم القياسى العام لأسعار المستهلكين مستبعداً منه بعض السلع التى تتحدد أسعارها إدارياً (وتمثل ١٨,٧% من السلة السلعية للمستهلكين)، بالإضافة إلى بعض السلع التى تتأثر بصدمات مؤقتة من جانب العرض (الخضراوات والفاكهة وتمثل ٦,٩% من السلة السلعية للمستهلكين).

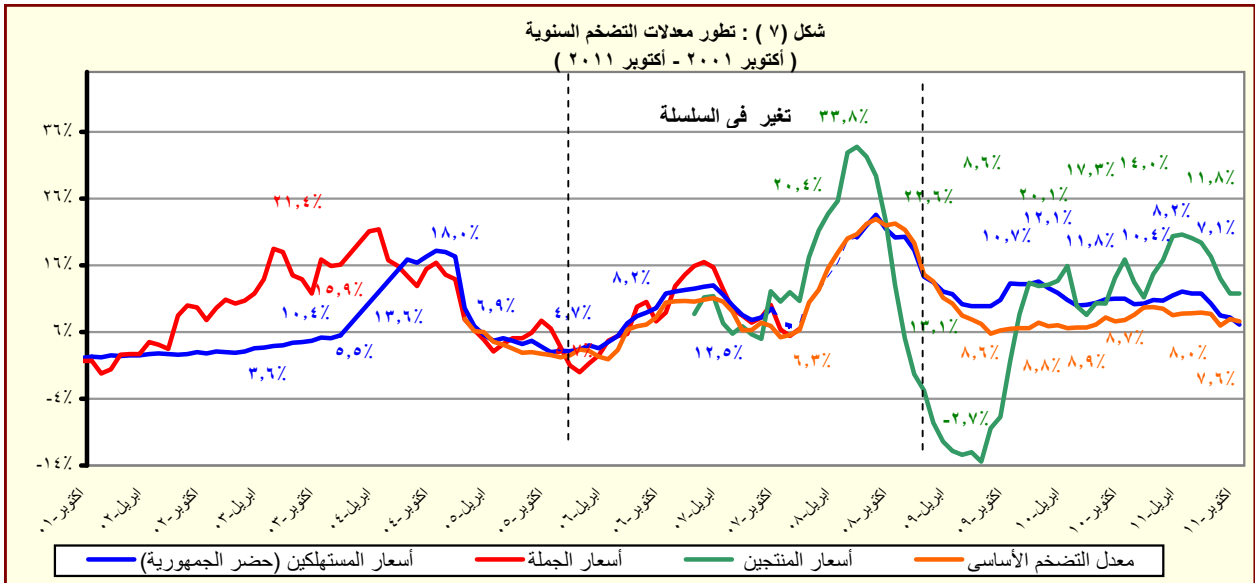

المصدر: الجهاز المركزى للتعبئة العامة والإحصاء.

جدول (٥): معدل التضخم السنوى لأسعار المستهلكين^{١/}
(نسبة التغير)

بيان ربع سنوي ^{٢/}					بيان شهري ^{٣/}				
يوليو- سبتمبر ٢٠١٠	يناير- مارس ٢٠١١	ابريل- يونيو ٢٠١١	يوليو- سبتمبر ٢٠١١		اكتوبر- ١٠	يوليو- ١١	اغسطس- ١١	سبتمبر- ١١	اكتوبر- ١١
١٠,٧	١١,٠	١١,٩	٩,٠	معدل التضخم لأسعار المستهلكين	١١,٠	١٠,٤	٨,٥	٨,٢	٧,١
١٩,٥	١٩,٢	٢٠,١	١٢,٥	الطعام والشراب	١٩,٣	١٦,٧	١٢,٣	٨,٩	٨,٧
٤٣,٢	٤٦,٩	٥٧,٠	٢٩,٥	السجائر و الدخان	٤٣,٢	٢٩,٦	٢٩,٦	٢٩,٦	٢٩,٦
١,٨	١,١	١,٤	١,٦	الملابس والاقمشة و أغطية القدم	١,٥	٢,٣	٠,٧	١,٨	٣,٠
٠,٦	٠,١	٠,٩	٣,٣	المسكن والمياه و الكهرباء و الوقود	٠,٦	١,٢	١,٢	٧,٤	٧,٤
٣,٠	٢,٨	٢,٠	٤,٦	الاثاث و المعدات المنزلية و الصيانة	٣,٣	٣,٩	٣,٩	٥,٩	٥,٨
٠,٠	١,٥	١,٩	٢,٠	الرعاية الصحية	١,٠	٢,٠	٢,٠	٢,٠	١,٠
٠,٨	١,٣	١,٤	١,٤	النقل والمواصلات	١,٠	١,٤	١,٤	١,٥	١,٤
-٠,١	١,٠	٠,١	-١,٦	الاتصالات السلكية واللا سلكية	٠,١-	٠,١	٠,١	٥,٠-	٥,٠-
٢,٩	٦,٠	٦,٨	٨,٢	الثقافة والترفيه	٥,٢	٦,٤	٧,٩	١٠,٤	١٠,٤
٧,١	٢٤,٣	٢٤,٣	٢٤,٣	التعليم	٢٤,٣	٢٤,٣	٢٤,٣	٢٤,٣	٩,٩
٢,٦	١٢,٣	١٢,٢	١١,٠	المطاعم والفنادق	١١,٨	١٢,٤	٩,٩	١٠,٧	٢,٢
١١,٥	١,٩	٢,٣	٣,٤	خدمات متنوعة	١,٩	٢,٧	٣,٣	٣,٩	٢,٨

المصدر: الجهاز المركزى للتعبئة العامة والإحصاء.

١/ في حضر الجمهورية.

٢/ التغير فى الرقم القياسى عن الفترة المقابلة فى العام السابق. بدءاً من الفترة أكتوبر-ديسمبر ٢٠١٠ تعكس البيانات السلسلة الجديدة لأسعار المستهلكين والتي تستخدم شهر يناير ٢٠١٠ كشهر أساس، بالإضافة إلى استخدام أوزان جديدة للمجموعات السلعية الرئيسية مستخرجة فى ضوء نتائج بحث الدخل والإنفاق والإستهلاك لعام ٢٠٠٨/٢٠٠٩.

٣/ التغير فى الرقم القياسى عن الشهر المقابل فى العام السابق . بدءاً من أغسطس ٢٠٠٩ تعكس البيانات السلسلة الجديدة لأسعار المستهلكين والتي تستخدم شهر يناير ٢٠١٠ كشهر أساس.

جدول (٦): معدل التضخم السنوى لأسعار المنتجين طبقاً للنشاط الإقتصادي^{١/}

بيان ربع سنوي ^{٢/}					بيان شهري ^{٣/}				
يوليو- سبتمبر ٢٠١٠					يوليو- سبتمبر ٢٠١١				
يناير- مارس ٢٠١١					ابريل- يونيو ٢٠١١				
يوليو- سبتمبر ٢٠١١					يوليو- سبتمبر ٢٠١١				
معدل التضخم لأسعار المنتجين					١٤,٣				
الزراعة وإستغلال الغابات وصيد الأسماك					٢٠,٠				
المحاصيل ومنتجات الصيد وأنشطة الخدمات ذات الصلة					١٠,٨				
صيد الأسماك وتربية الأحياء المائية					١١,٣				
التعدين وإستغلال المحاجر					٤,٤				
إستخراج البترول الخام والغاز الطبيعي					٣٥,٦				
التعدين وإستغلال المحاجر الأخرى					٣٥,٩				
الصناعات التحويلية					٢٨,٣				
صناعة المنتجات الغذائية					١١,٥				
صناعة المشروبات					١١,٥				
صناعة منتجات التبغ					٢٨,٥				
صناعة الغزل و النسيج					١٢,٠				
صناعة الملابس الجاهزة					١٠,٥				
صناعة الجلد ومنتجاته					٩,٠				
صناعة الخشب ومنتجاته					٨,٨				
صناعة الورق ومنتجاته					١٠,٠				
الطباعة وإستنساخ وسائط الإعلام المسجلة					١٢,٦				
صناعة فحم الكوك و المنتجات النفطية					١,٤				
صناعة المواد و المنتجات الكيماوية					٥٣,٤				
صناعة المستحضرات الصيدلانية والكيمائية والدوائية					٥٤,٠				
ومنتجات النباتات الطبية					٥,٤				
صناعة منتجات المطاط واللدائن					١١,٢				
صناعة منتجات المعادن اللافلزية الأخرى					١٤,٣				
صناعة الفلزات القاعدية					٤,١				
صناعة منتجات المعادن المشكلة عدا الماكينات و المعدات					٣,٤				
صناعة الحاسبات و المنتجات الإلكترونية					١٦,٦				
والبصريه ومكوناتها وصناعة الأجهزة الطبية					١٢,٢				
صناعة الأجهزة الكهربائية					٢,٩				
صناعة الآلات و المعدات الغير مصنفة فى موضع آخر					٤,٠				
صناعة المركبات ذات المحركات					٠,٧-				
صناعة معدات النقل الأخرى					٠,٧-				
صناعة الأثاث و المنتجات الخشبية					٧,٤				
صناعات تحويلية اخرى					٤,١				
إمدادات الكهرباء والغاز والبخار وإمدادات التكيف					٧,٨				
أنشطة الإمداد المائى وشبكات الصرف الصحى وإدارة معالجة					٥,٤				
النفايات					١٢,٤				
تجميع وتنقية وتوزيع الميام					٨,٢				
جمع ومعالجة وتدوير المخلفات والنفايات					٠,٠				
النقل والتخزين					٠,٠				
النقل البرى					٠,٠				
النقل عبر الماء					٠,٠				
النقل الجوى					٠,٠				
البريد وأنشطة الخدمات البريدية					٠,٠				
أنشطة خدمات الغذاء والإقامة					٠,٠				
أنشطة الإقامة					١١,٣				
أنشطة خدمات الغذاء والمشروبات					١٣,١				
أنشطة المعلومات والاتصالات					٢٣,٦				
					٩,٠				
					١١,٦				
					٠,٠				

المصدر: الجهاز المركزى للتعبئة العامة والإحصاء.

١/ قام الجهاز المركزى للتعبئة العامة والإحصاء بإصدار رقم قياسى لأسعار المنتجين بدءاً من سبتمبر ٢٠٠٧ ، وذلك باستخدام أسعار السلع والخدمات للسنة المالية (٢٠٠٤-٢٠٠٥) كفترة أساس لسلسلة الأرقام القياسية، كما تم إستخراج الأوزان باستخدام متوسط عامى (٢٠٠٢-٢٠٠٣ ، ٢٠٠٣-٢٠٠٤) للقيم الإجمالية للإنتاج الصناعى والزراعى والخدمى. وجدير بالذكر أن السلسلة الزمنية لمعدلات التضخم لأسعار المنتجين للفترة ما قبل يناير ٢٠٠٧ غير متاحة بعد.

٢/ التغير فى الرقم القياسى عن الفترة المقابلة فى العام السابق.

٣/ التغير فى الرقم القياسى عن الشهر المقابل فى العام السابق .

جدول (٧): معدل التضخم السنوى لأسعار المنتجين طبقاً للإستخدام النهائي^{١/}

بيان ربع سنوي ^{١/٢}					بيان شهري ^{١/٣}				
يوليو- سبتمبر ٢٠١٠	يناير- مارس ٢٠١١	أبريل- يونيو ٢٠١١	يوليو- سبتمبر ٢٠١١		سبتمبر-١٠	يونيو-١١	يوليو-١١	اغسطس-١١	سبتمبر-١١
١١,٦	١٧,٣	٢٠,٠	١٤,٣	معدل التضخم لأسعار المنتجين	١٤,١	١٩,٤	١٧,٣	١٤,٠	١١,٨
١,٠	٤,٣	٤,١	٧,٧	مواد الوقود	١,٠	٤,١	٧,٥	٧,٨	٧,٨
١٦,٢	٣٨,٣	٤٧,٩	٤٤,٨	المواد الخام	٢٠,٧	٤٩,٦	٥٠,٨	٤٢,٢	٤١,٧
٨,٠	١١,٩	٧,٠	٩,٠	السلع الوسيطة	٨,٦	٩,٩	١٠,٤	٩,٥	٧,١
١٤,٨	١٤,٠	١٨,٩	٤,٨	السلع الإستهلاكية غير المعمرة	١٨,٧	١٥,٧	٨,٦	٤,٩	١,٢
٣,٦	-١,٩	٣,٨	٣,٦	السلع الإستهلاكية المعمرة	٣,٦	٣,٨	٣,٦	٣,٦	٣,٦
١٠,٨	١٦,٣	٧,٦	٩,١	السلع الإستثمارية	١٠,٨	٩,٢	٩,٢	٩,١	٩,١

جدول (٨): معدل التضخم السنوى لأسعار المنتجين طبقاً لدرجة التصنيع^{١/}

بيان ربع سنوي ^{١/٢}					بيان شهري ^{١/٣}				
يوليو- سبتمبر ٢٠١٠	يناير- مارس ٢٠١١	أبريل- يونيو ٢٠١١	يوليو- سبتمبر ٢٠١١		سبتمبر-١٠	يونيو-١١	يوليو-١١	اغسطس-١١	سبتمبر-١١
١١,٦	١٧,٣	٢٠,٠	١٤,٣	معدل التضخم لأسعار المنتجين	١٤,١	١٩,٤	١٧,٣	١٤,٠	١١,٨
١٠,٦	٢٦,٩	٣٣,٩	٣٤,٥	مواد الوقود	١٣,٧	٣٤,٢	٣٧,٥	٣١,٨	٣٤,٣
-١١,٤	٨٩,٥	٨٩,٥	٨٩,٥	القطن	-١١,٤	٨٩,٥	٨٩,٥	٨٩,٥	٨٩,٥
١٧,٠	١٨,٣	٢٥,٨	٩,٣	المواد الخام	٢٢,٦	٢٢,٥	١٥,٥	٩,٨	٣,٦
٨,٦	٨,٧	٦,١	٥,٠	السلع النصف مصنعة	٩,٢	٦,٠	٥,٧	٥,٣	٤,٠
٩,٧	١٢,٩	٩,٦	٨,٩	السلع تامة الصنع	٩,٤	١١,٩	٩,٨	٩,٢	٧,٦

المصدر: الجهاز المركزى للتعبئة العامة والإحصاء.

١/ قام الجهاز المركزى للتعبئة العامة والإحصاء بإصدار رقم قياسى لأسعار المنتجين بدءاً من سبتمبر ٢٠٠٧ ، وذلك بإستخدام أسعار السلع والخدمات للسنة المالية (٢٠٠٤-٢٠٠٥) كفترة أساس لسلسلة الأرقام القياسية، كما تم إستخراج الأوزان بإستخدام متوسط عامى (٢٠٠٢-٢٠٠٣ ، ٢٠٠٣-٢٠٠٤) للقيم الإجمالية للإنتاج الصناعى والزراعى والخدمات.

٢/ التغير فى الرقم القياسى عن الفترة المقابلة فى العام السابق.

٣/ التغير فى الرقم القياسى عن الشهر المقابل فى العام السابق .

جدول (٩): تطور أسعار الصرف

السوق العالمي		السوق المحلي			
(دولار أمريكي / وحدة من العملة)		(جنيه مصرى / وحدة من العملة) ^{١/}			
جنيه إسترلينى	يورو	يورو	جنيه إسترلينى	دولار أمريكى	
متوسط سنوى ^{١٢/}					
١,٦٣٦	١,١٣٢	٦,٦٥٤	٩,٥٩٥	٥,٨٦١	٢٠٠٣
١,٨٣٣	١,٢٤٤	٧,٧٠١	١١,٣٤٨	٦,١٩٤	٢٠٠٤
١,٨٢١	١,٢٤٦	٧,٢٢٦	١٠,٥٦٩	٥,٧٩١	٢٠٠٥
١,٨٤٣	١,٢٥٦	٧,٢٥٥	١٠,٦٤٨	٥,٧٤٠	٢٠٠٦
٢,٠٠٢	١,٣٧٠	٧,٨٣٦	١١,٤٤٨	٥,٦٣٦	٢٠٠٧
١,٨٥٥	١,٤٧١	٨,٠٧٨	١٠,١٨٦	٥,٤٣١	٢٠٠٨
١,٥٦٥	١,٣٩٤	٧,٨٠٤	٨,٧٦٤	٥,٥٤٢	٢٠٠٩
١,٥٤٦	١,٣٢٩	٧,٥٤١	٨,٧٨٣	٥,٦٢٢	٢٠١٠
متوسط شهرى					
١,٥٨٦	١,٣٩٠	٨,٠٠٧	٩,١٤٠	٥,٧١٥	اكتوبر-١٠
١,٥٩٩	١,٣٧٠	٧,٩٣١	٩,٢٥٦	٥,٧٤٤	نوفمبر-١٠
١,٥٦١	١,٣٢٢	٧,٧١٨	٩,١١٦	٥,٧٨٥	ديسمبر-١٠
١,٥٧٧	١,٣٣٦	٧,٦٩٦	٩,٠٨١	٥,٧٩٧	يناير-١١
١,٦١٢	١,٣٦٥	٧,٩٦٧	٩,٤٠٩	٥,٨٨٤	فبراير-١١
١,٦١٦	١,٤٠٠	٨,٢٦٥	٩,٥٤٠	٥,٩١٨	مارس-١١
١,٦٣٥	١,٤٤٤	٨,٥٦٤	٩,٦٩٨	٥,٩٤٧	ابريل-١١
١,٦٣٦	١,٤٣٤	٨,٥١١	٩,٧٠٧	٥,٩٣٥	مايو-١١
١,٦٢٣	١,٤٣٨	٨,٥١٢	٩,٦٠٥	٥,٩٣٧	يونيو-١١
١,٦١٤	١,٤٣١	٨,٤٩١	٩,٥٨١	٥,٩٤٥	يوليو-١١
١,٦٣٧	١,٤٣٥	٨,٥٤٢	٩,٧٤٩	٥,٩٤٩	اغسطس-١١
١,٥٨٣	١,٣٨١	٨,٢٣٨	٩,٤٤٣	٥,٩٥١	سبتمبر-١١
١,٥٧٦	١,٣٧٠	٨,١٨٥	٩,٤١١	٥,٩٥٨	اكتوبر-١١

المصدر : البنك المركزي المصري ، رويترز ، Oanda (www.oanda.com) .

١/ متوسط أسعار البيع والشراء.

٢/ متوسط ميلادي.

شكل (٨) : تطور سعر صرف الجنية المصري مقابل الدولار الأمريكي

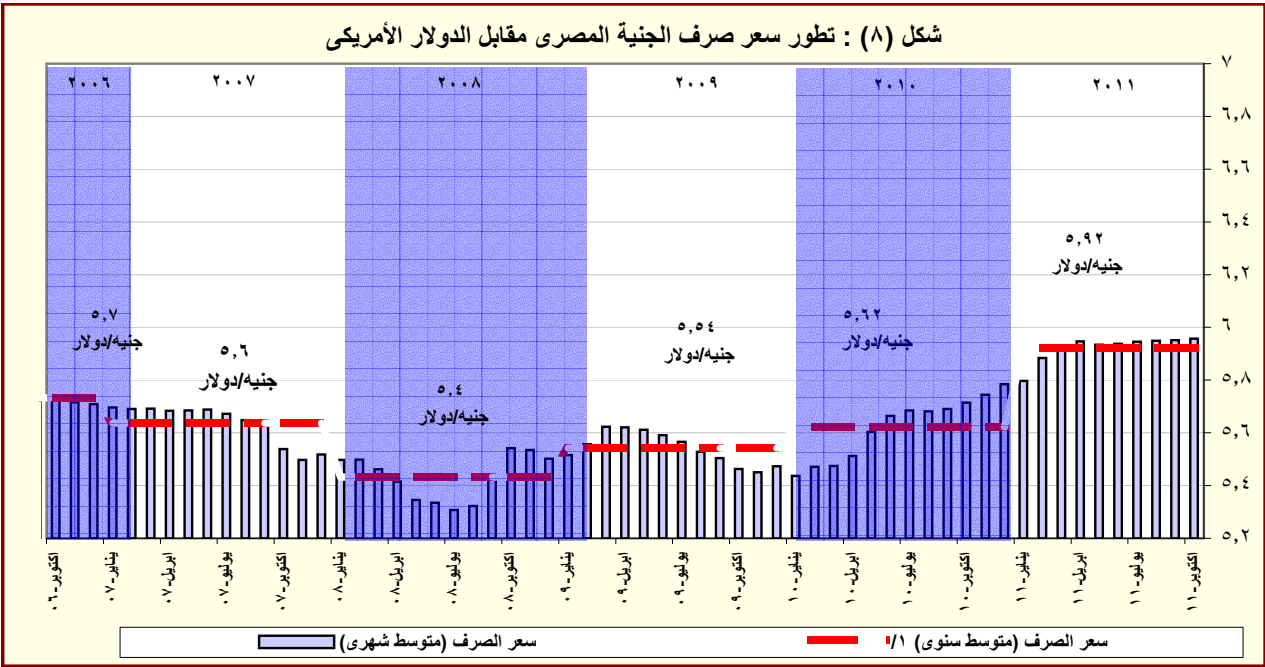

المصدر : البنك المركزي المصري و رويترز.

١/ متوسط ميلادي.

القسم الرابع

مؤشرات المالية العامة

ملخص المعاملات المالية للحكومة-----	٢٥	جدول (١٠)
ملخص المعاملات الرئيسية للموازنة العامة : القطاع الحكومي -----	٢٦-٢٧	جدول (١١)
هيكل الإيرادات العامة (الإيرادات الضريبية)-----	٢٨	جدول (١٢ - أ)
هيكل الإيرادات العامة (الإيرادات غير الضريبية)-----	٢٩	جدول (١٢ - ب)
توزيع المتحصلات الجمركية بحسب التصنيف الوظيفي للواردات -----	٣٠	جدول (١٣)
هيكل المصروفات العامة-----	٣١-٣٢	جدول (١٤)

جدول (١٠) : ملخص المعاملات المالية للحكومة

(مليون جنيه)										
٢٠١٢/٢٠١١ ^{1/}		* ٢٠١١/٢٠١٠		*٢٠١٠/٢٠٠٩		٢٠٠٩/٢٠٠٨		٢٠٠٨/٢٠٠٧		
موازنة		# ختامى مبدئى		فعلى		فعلى		فعلى		
الحكومة العامة ^{1/٣}	قطاع الموازنة ^{1/٢}	الحكومة العامة ^{1/٣}	قطاع الموازنة ^{1/٢}	الحكومة العامة ^{1/٣}	قطاع الموازنة ^{1/٢}	الحكومة العامة ^{1/٣}	قطاع الموازنة ^{1/٢}	الحكومة العامة ^{1/٣}	قطاع الموازنة ^{1/٢}	
إجمالى الإيرادات										
٣٩٠,٩٩٧	٣٤٩,٦٤٧	٣٠٢,٠١٠	٢٦٥,٢٨٦	٣٠٣,٣٧٤	٢٦٨,١١٤	٢٨٨,٥٤٤	٢٨٢,٥٠٥	٢٤٨,٨٣٤	٢٢١,٤٠٤	
الإيرادات الضريبية										
٢٣٢,٢٣٢	٢٣٢,٢٣٢	١٩٢,٠٧٣	١٩٢,٠٧٢	١٧٠,٤٩٥	١٧٠,٤٩٤	١٦٣,٢٢٢	١٦٣,٢٢٢	١٣٧,١٩٥	١٣٧,١٩٥	
المنح										
٩,٩٧٤	٩,٩٧٤	٢,٢٨٧	٢,٢٨٧	٤,٣٣٢	٤,٣٣٣	٧,٩٨٤	٧,٩٨٤	١,٤٦٣	١,٤٦٣	
إيرادات أخرى										
١٤٨,٧٩١	١٠٧,٤٤١	١٠٧,٦٥٠	٧٠,٩٢٧	١٢٨,٥٤٧	٩٣,٢٨٨	١١٧,٣٣٩	١١١,٢٩٩	١١٠,١٧٧	٨٢,٧٤٦	
إجمالى المصروفات										
٥٢٧,٤٢٣	٤٩٠,٥٩٠	٤٤٠,٤١١	٤٠١,٨٦٦	٣٩٦,٦٩٣	٣٦٥,٩٨٧	٣٥٦,٩٤٢	٣٥١,٥٠٠	٣٠٥,٧٩٤	٢٨٢,٢٩٠	
الأجور و تعويضات العاملين										
١١٩,١٠٤	١١٧,٤٩٧	٩٧,٥٦٠	٩٦,٢٧١	٨٦,٣٧٧	٨٥,٣٦٩	٧٦,٩٦٨	٧٦,١٤٧	٦٣,٥٣٢	٦٢,٨٣٩	
شراء السلع والخدمات										
٣٠,٥٥٤	٣٠,٢٥٥	٢٦,٦٤٥	٢٦,١٤٨	٢٨,٢٤٦	٢٨,٠٥٩	٢٥,٢٠٣	٢٥,٠٧٢	١٨,٧٨٩	١٨,٤٧٠	
الفوائد										
٩٦,٦٥٢	١٠٦,٣٠٠	٧٦,٣٦٢	٨٥,٠٧٧	٦٢,١٩٩	٧٢,٣٣٣	٤٣,٧٥٥	٥٢,٨١٠	٤٠,٩٤٦	٥٠,٥٢٨	
الدعم والمنح والمزايا الإجتماعية										
٢٠١,٩٤٤	١٥٧,٧٥٤	١٦٨,٢٦٥	١٢٣,١٢٥	١٤٢,٣٦٠	١٠٢,٩٧٤	١٤٠,٢٦١	١٢٧,٠٣٣	١٢٤,٢٤٩	٩٢,٣٧١	
المصروفات الأخرى										
٣١,٧٥٠	٣١,٦٢٢	٣١,٥٥٣	٣١,٣٦٤	٢٩,٠٤٧	٢٨,٩٠١	٢٧,٢٧٦	٢٧,٠٠٧	٢٣,٩٨٣	٢٣,٨٩٢	
شراء أصول غير مالية (الاستثمارات)										
٤٧,٤١٩	٤٧,١٦١	٤٠,٠٢٦	٣٩,٨٨١	٤٨,٤٦٤	٤٨,٣٥٠	٤٣,٤٧٩	٤٣,٤٣٠	٣٤,٢٩٧	٣٤,١٩١	
العجز النقدى ^{1/٤}										
١٣٦,٤٢٦	١٤٠,٩٤٣	١٣٨,٤٠١	١٣٦,٥٨٠	٩٣,٣١٩	٩٧,٨٧٢	٦٨,٣٩٨	٦٨,٩٩٥	٥٦,٩٦٠	٦٠,٨٨٦	
صافى حيازة الأصول المالية										
-٧,٠٣٤	-٦,٦٦٣	-٤,٢٦٣	-٢,١٢٠	٥,٤٧٧	١٦٦	٣,٩٨٠	٢,٨٣١	١٠,٦٠٣	٢٣٦	
العجز الكلى										
١٢٩,٣٩٢	١٣٤,٢٨٠	١٣٤,١٣٨	١٣٤,٤٦٠	٩٨,٧٩٦	٩٨,٠٣٨	٧٢,٣٧٨	٧١,٨٢٦	٦٧,٥٦٣	٦١,١٢٢	
ملاحظات										
العجز الكلى / الناتج المحلى (%) ^{1/٥}										
٨,٢	٨,٦	٩,٨	٩,٨	٨,٢	٨,١	٦,٩	٦,٩	٧,٥	٦,٨	
العجز الأولى / الناتج المحلى (%) ^{1/٥}										
٢,١	١,٨	٤,٢	٣,٦	٣,٠	٢,١	٢,٧	١,٨	٣,٠	١,٢	
إجمالى الإيرادات / الناتج المحلى (%) ^{1/٥}										
٢٤,٩	٢٢,٣	٢٢,٠	١٩,٣	٢٥,١	٢٢,٢	٢٧,٧	٢٧,١	٢٧,٨	٢٤,٧	
إجمالى المصروفات / الناتج المحلى (%) ^{١/٥}										
٣٣,٦	٣١,٢	٣٢,١	٢٩,٣	٣٢,٩	٣٠,٣	٣٤,٢	٣٣,٧	٣٤,١	٣١,٥	

المصدر: وزارة المالية

* بيان مبدئى تحت المراجعة. جدير بالذكر أن البيانات الأولية لأداء الموازنة العامة للدولة للعام المالى ٢٠١١/٢٠١٠ لا تزال مبدئية وقابلة للتعديل لحين الإنتهاء من الحسابات الختامية لأجهزة # بيانات معدلة.

١/ تعكس بيانات الموازنة بعد التصديق عليها من قبل المجلس الأعلى للقوات المسلحة.

٢/ يشمل قطاع موازنة الجهاز الإدارى و المحليات، والهيئات الخدمية العامة.

٣/ تشمل المعاملات المالية لكل من أجهزة الموازنة العامة، وبنك الإستثمار القومى، وصناديق التأمين والمعاشات ، ومع مراعاة إستبعاد كافة المعاملات البيئية للجهات الثلاث لمنع ازدواجية الحساب.

٤/ العجز الكلى مطروح منه صافى حيازة الأصول المالية.

٥/ قامت وزارة التنمية الإقتصادية بتقدير قيمة الناتج المحلى الإجمالى لعام ٢٠١٢/٢٠١١ بنحو ١٥٧٠ مليار جنيه ، مقارنة بناتج محلى إجمالى معدل قدره ١٣٧١,٨ مليار جنيه لعام ٢٠١١/٢٠١٠.

14 15

(ملیون جنیہ)

الموازنة							البيانات	
٢٠١٢/٢٠١١	٢٠١١/٢٠١٠	*٢٠١١/٢٠١٠	*٢٠١٠/٢٠٠٩	٢٠٠٩/٢٠٠٨	٢٠٠٨/٢٠٠٧	٢٠٠٧/٢٠٠٦	٢٠١٢/٢٠١١	
يوليو-أكتوبر	يوليو-أكتوبر	# ختامي مبدئي						
٦٤,١٠٣	٥٢,٣١٢	٢٦٥,٢٨٦	٢٦٨,١١٤	٢٨٢,٥٠٥	٢٢١,٤٠٤	١٨٠,٢١٥	٣٤٩,٦٤٧	إجمالي الإيرادات
٤٢,٨٥٦	٤١,٤٢٧	١٩٢,٠٧٢	١٧٠,٤٩٤	١٦٣,٢٢٢	١٣٧,١٩٥	١١٤,٣٢٦	٢٣٢,٢٣٢	الإيرادات الضريبية
١٣,١٩٨	١١,٨٢٠	٨٩,٥٩٣	٧٦,٦١٨	٨٠,٢٥٥	٦٧,٠٥٩	٥٨,٥٣٥	١١٠,٣٢٢	الضريبة على الدخل
٤,٠٢٨	٣,٣٤٢	٩,٤٥٢	٨,٧٧٠	٢,٧٦٣	٢,٠٥٢	١,٧٨٨	١٥,٠٣٠	الضرائب على الممتلكات
٢١,٠٥٧	٢١,٤٢٥	٧٦,٠٦٨	٦٧,٠٩٥	٦٢,٦٥٠	٤٩,٧٤٧	٣٩,٤٣٦	٨٥,٢٤٥	الضرائب على السلع والخدمات
٤,٣٣٢	٤,٥٨٤	١٣,٨٥٨	١٤,٧٠٢	١٤,٠٩١	١٤,٠٢٠	١٠,٣٧٠	١٨,٠٠٢	الضرائب على التجارة الدولية (الجمارك)
٢٤٠	٢٥٦	٣,١٠٢	٣,٣٠٩	٣,٤٦٤	٤,٣١٧	٤,١٩٨	٣,٦٣٣	ضرائب أخرى
٢١,٢٤٧	١٠,٨٨٥	٧٣,٢١٤	٩٦,٦٢١	١١٩,٢٨٣	٨٤,٢٠٩	٦٥,٨٨٩	١١٧,٤١٥	الإيرادات غير الضريبية
٥,٩٣٠	٣١	٢,٢٨٧	٤,٣٣٣	٧,٩٨٤	١,٤٦٣	٣,٨٨٦	٩,٩٧٤	المنح
٥,٩٢٠	٢٨	٩٢٤	٣,٤٩٧	٧,٥٣٥	١,١٥٥	٣,٣٩٨	٧,٠٢٢	من حكومات أجنبييه
٠	٠	٣٩٢	٣٣٢	١٤٨	١٠٩	٢٨٩	٤١٢	من منظمات دولية
١١	٢	٩٧١	٥٠٣	٣٠١	١٩٨	٢٠٠	٢,٥٣٩	من جهات حكومية
١٥,٣١٧	١٠,٨٥٥	٧٠,٩٢٧	٩٣,٢٨٨	١١١,٢٩٩	٨٢,٧٤٦	٦٢,٠٠٣	١٠٧,٤٤١	إيرادات أخرى
١٠,٤٧٠	٦,٦٨٣	٤١,١٨٨	٥٤,٥٧١	٥٣,٣٩٥	٥٢,٤٥٥	٤٥,١١٠	٧٠,٠٧١	عوائد الملكية
٣,٥٥٠	٣,١٦٦	١٧,٤٠٥	١٧,٢١٢	١٦,٢١٦	١٢,٠٣٧	٩,٧٧٤	١٦,٣٩٦	حصيله بيع السلع والخدمات
٨٥	٦٣	٦٤٠	٤٢١	٥٦٦	٢٤٧	٢٣٧	٦٣٠	تعويضات وغرامات
٤٠	٣٦	٩١٦	٦٨٤	٥١٤	٥٥٧	٤٦٢	٧٨	تحويلات اختيارية
١,١٧١	٩٠٧	١٠,٧٧٩	٢٠,٤٠٠	٤٠,٦٠٨	١٧,٤٥٠	٦,٤١٩	٢٠,٢٦٧	أخرى
١١٠,٩٠٤	٩٧,٦٧٤	٤٠١,٨٦٦	٣٦٥,٩٨٧	٣٥١,٥٠٠	٢٨٢,٢٩٠	٢٢٢,٠٢٩	٤٩٠,٥٩٠	إجمالي المصروفات
٣٥,٩٩٣	٢٨,٩٣٦	٩٦,٢٧١	٨٥,٣٦٩	٧٦,١٤٧	٦٢,٨٣٩	٥٢,١٥٣	١١٧,٤٩٧	الأجور وتعويضات العاملين
٤,٧٨١	٥,٧٣٥	٢٦,١٤٨	٢٨,٠٥٩	٢٥,٠٧٢	١٨,٤٧٠	١٧,٠٢٨	٣٠,٢٥٥	شراء السلع والخدمات
٣١,٠٤٠	٢٥,٢٥٦	٨٥,٠٧٧	٧٢,٣٣٣	٥٢,٨١٠	٥٠,٥٢٨	٤٧,٧٠٠	١٠٦,٣٠٠	الفوائد
٢٢,١٣٩	١٥,٧٣٨	١٢٣,١٢٥	١٠٢,٩٧٤	١٢٧,٠٣٣	٩٢,٣٧١	٥٨,٤٤٢	١٥٧,٧٥٤	الدعم والمنح والمزايا الإجتماعية
١٠,٢٦٩	١١,٩٠٥	٣١,٣٦٤	٢٨,٩٠١	٢٧,٠٠٧	٢٣,٨٩٢	٢١,٢٠٨	٣١,٦٢٢	المصروفات الأخرى
٦,٦٨٢	١٠,١٠٥	٣٩,٨٨١	٤٨,٣٥٠	٤٣,٤٣٠	٣٤,١٩١	٢٥,٤٩٨	٤٧,١٦١	شراء أصول غير مالية (الاستثمارات)
٤٦,٨٠٢	٤٥,٣٦٢	١٣٦,٥٨٠	٩٧,٨٧٢	٦٨,٩٩٥	٦٠,٨٨٦	٤١,٨١٥	١٤٠,٩٤٣	العجز النقدي ^{١٤}
٤١٧	٥٣٣-	٢,١٢٠-	١٦٦	٢,٨٣١	٢٣٦	١٢,٨٨٣	٦,٦٦٣-	صافي حيازة الأصول المالية
٤٧,٢١٨	٤٤,٨٣٠	١٣٤,٤٦٠	٩٨,٠٣٨	٧١,٨٢٦	٦١,١٢٢	٥٤,٦٩٧	١٣٤,٢٨٠	العجز الكلي
ملاحظات								
٣,٠	٣,٣	٩,٨	٨,١	٦,٩	٦,٨	٧,٣	٨,٦	العجز الكلي/ الناتج المحلي الإجمالي (%) ^{١٥}
١,٠	١,٤	٣,٦	٢,١	١,٨	١,٢	٠,٩	١,٨	العجز الأولي/ الناتج المحلي الإجمالي (%) ^{١٥}
٤,١	٣,٨	١٩,٣	٢٢,٢	٢٧,١	٢٤,٧	٢٤,٢	٢٢,٣	الإيرادات/ الناتج المحلي الإجمالي (%) ^{١٥}
٧,١	٧,١	٢٩,٣	٣٠,٣	٣٣,٧	٣١,٥	٢٩,٨	٣١,٢	المصروفات/ الناتج المحلي الإجمالي (%) ^{١٥}

المصدر: وزارة المالية.

بيانات معدلة.

* بيان مبدئي تحت المراجعة. جدير بالذكر أن البيانات الأولية لأداء الموازنة العامة للدولة للعام المالي ٢٠١٠/٢٠١١ لا تزال مبدئية وقابلة للتعديل لحين الانتهاء من الحسابات الختامية لأجهزة الدولة.

١/ يشمل قطاع موازنة الحجاز الإداري، والمحليات، والهيئات الخدمية العامة.

٢/ تم إعادة تدويب فليبات الموازنة العامة لتتفق مع معايير صندوق النقد الدولي، والمعروفة بـ ٢٠٠١ GFS (على أساس نقدي).

٣/ تعكس بيانات الموازنة بعد التصديق عليها من قبل المجلس الأعلى للقوات المسلحة.

٤/ العجز الكلي مطروح منه صافي حيازة الأصول المالية.

٥/ قامت وزارة التنمية الاقتصادية بتقدير قيمة الناتج المحلي الإجمالي لعام ٢٠١٢/٢٠١١ بنحو ١٥٧٠ مليار جنيهه ، مقارنةً بناتج محلي إجمالي معدل قدره ١٣٧١,٨ مليار جنيهه لعام ٢٠١١/٢٠١٠.

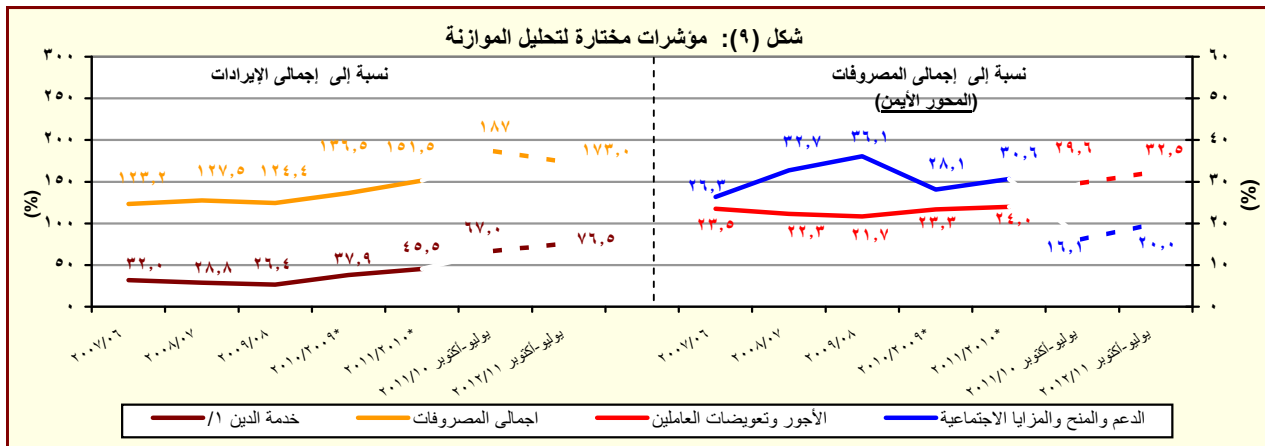

المصدر: وزارة المالية

* بيان مبدئي تحت المراجعة

١/ تشمل الفوائد والأقساط المدفوعة (بدون متأخرات).

جدول (١١) القطاع الحكومي : ملخص المعاملات الرئيسية للموازنة العامة ^{١/} (تابع)

(مليون جنيه)

فعلیات					
#	٢٠٠٦/٢٠٠٥	٢٠٠٧/٢٠٠٦	٢٠٠٨/٢٠٠٧	٢٠٠٩/٢٠٠٨	* ٢٠١٠/٢٠٠٩ * ٢٠١١/٢٠١٠
العجز الكلى	٥٠,٣٨٥	٥٤,٦٩٧	٦١,١٢٢	٧١,٨٢٦	٩٨,٠٣٨ ١٣٤,٤٦٠
مصادر التمويل	٥٠,٣٨٥	٥٤,٦٩٧	٦١,١٢٢	٧١,٨٢٦	٩٨,٠٣٨ ١٣٤,٤٦٠
صافي حصيله الخصخصة	١٢٦	١٧٢	٦٧٣	١٨٣	٤٢٥ ٢٢
التمويل المحلى	٥٤,٣٨١	٣٣,٢٨٦	٥٢٧	٨٣,٦٢٧	١٠١,٤٩٢ ١٤٤,٢٩٦
تمويل غير مصرفى	٣٦,٧٥٠	٥٤,٢١٢	٣,٧١٤	١٥,١٩١-	٦١,٢٢٩ ٣٤,٧١٣
تمويل مصرفى	١٧,٦٣١	٢٠,٩٢٦-	٣,١٨٧-	٩٨,٨١٨	٤٠,٢٦٣ ١٠٩,٥٨٣
الإقتراض الخارجى	٣,٦٤١	٣,٥٨١	١١,٤٣٩	١,٨١٢- ٢/	٢,٤٥٨ ٥,٠٢٢
المستخدم من الحساب المجمد فى اهلاك جزء من سندات البنك المركزى	-	-	٣٨,٩٧٠	-	-
حسابات أخرى مستحقة الدفع	١,٧٧٧-	٦٩٣-	٥٦-	٤-	-
أخرى	٤٨٩-	١٩,٩٢٢	١٤,٧٩١	٦٠٢-	٣٤٧ ٢٣٨-
فروق إعادة التقييم	٣١١-	٤٣٢-	٤,٢٧٦-	٣,٣٦٦	١,٣٢٨ ٣,٩٢٢
الفرق بين القيمة الحالية والاسمية لأدون الخزانه	٧٠٩-	١,١٦٨-	١,١٤٩-	١٠,٩١٥-	٢٢٧- ٧,٤١٩-
غير موزع	٤,٤٧٧-	٢٩	٢٠٣	٢,٠١٧-	٧,٧٨٥- ١١,١٤٥-

المصدر: وزارة المالية

بيانات معدلة.

* بيان مبدئى تحت المراجعة.

١/ تم إعداد البيانات لتتفق مع معايير صندوق النقد الدولى والمعروفة بـ GFS ٢٠٠١ (على أساس نقدى).

٢/ يتضمن الدين الخارجى الحكومى المعاد تبويبه فى ضوء المفاوضات بين وزارة المالية والبنك المركزى والتي أسفرت عن إعادة تبويب الديون المعاد إقراضها ضمن الدين الخارجى للحكومة المركزية ووحدات الحكم المحلى بدلاً من مديونيات "القطاعات الأخرى".

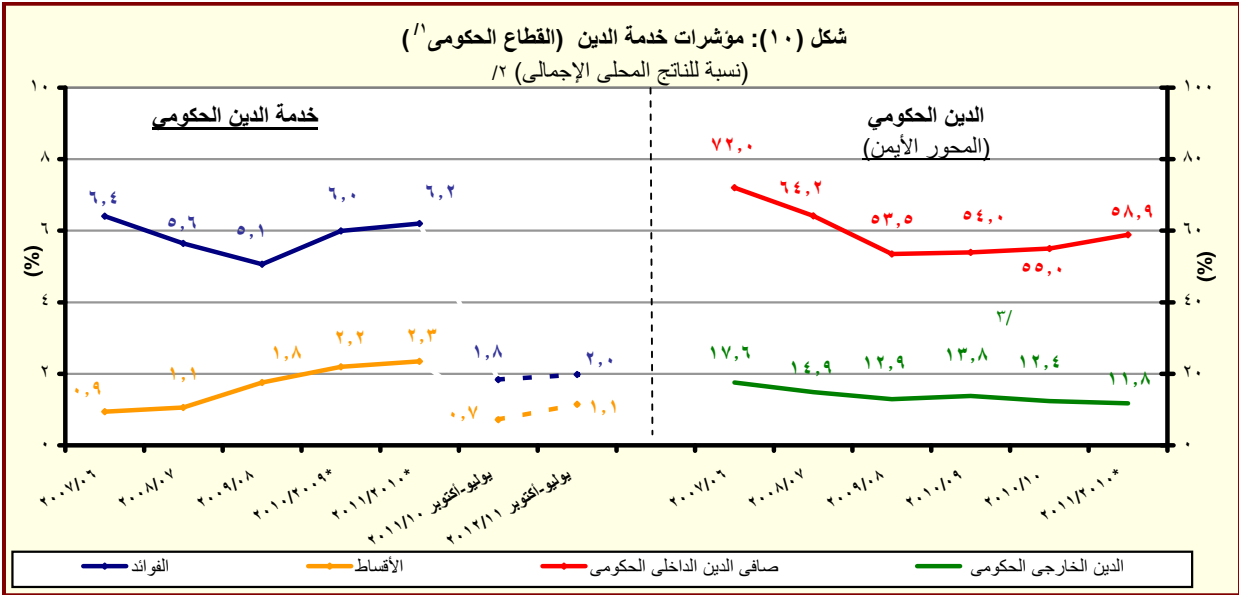

المصدر: وزارة المالية والبنك المركزى المصرى

* بيان مبدئى تحت المراجعة

١/ يشمل قطاع موازنة الجهاز الإدارى و المحليات، والهيئات الخدمية العامة.

٢/ قامت وزارة التنمية الاقتصادية بتقدير قيمة الناتج المحلى الإجمالى لعام ٢٠١٢/٢٠١١ بنحو ١٥٧٠ مليار جنيه، مقارنة بناتج محلى إجمالى معدل قدره ١٣٧١,٨ مليار جنيه لعام ٢٠١١/٢٠١٠.

٣/ قام البنك المركزى المصرى بإعادة تبويب مبلغ ٤,٣ مليار دولار الى المديونية الخارجية للقطاع الحكومى- دون تأثير على جملة الدين الخارجى- الا ان البنك المركزى لم يظهر هذا التعديل الا اعتباراً من شهر سبتمبر من عام ٢٠٠٨.

جدول (١٢ - أ) هيكل الإيرادات العامة
(الإيرادات الضريبية)

٢٠١٢/١١	٢٠١١/١٠	٢٠١٢/١١	٢٠١١/١٠	٢٠١٠/٠٩	٢٠٠٩/٠٨	٢٠٠٨/٠٧	٢٠٠٧/٠٦	
يوليو-أكتوبر	يوليو-أكتوبر	(موازنة)	(ختامي مبدئي)	(فعلى)	(فعلى)	(فعلى)	(فعلى)	
٦٤,١٠٣	٥٢,٣١٢	٣٤٩,٦٤٧	٢٦٥,٢٨٦	٢٦٨,١١٤	٢٨٢,٥٠٥	٢٢١,٤٠٤	١٨٠,٢١٥	إجمالي الإيرادات
٤٢,٨٥٦	٤١,٤٢٧	٢٣٢,٢٣٢	١٩٢,٠٧٢	١٧٠,٤٩٤	١٦٣,٢٢٢	١٣٧,١٩٥	١١٤,٣٢٦	الإيرادات الضريبية
١٣,١٩٨	١١,٨٢٠	١١٠,٣٢٢	٨٩,٥٩٣	٧٦,٦١٨	٨٠,٢٥٥	٦٧,٠٥٩	٥٨,٥٣٥	الضريبة على الدخل والأرباح والمكاسب الرأسمالية ومنها
٤,٧٧٧	٤,١٥١	١٧,٤٧٠	١٣,٣٩٣	١١,٤٠١	٩,١٤٤	٧,٣٥١	٦,١٩٢	ضرائب على الدخل من التوظيف
٤٨١	٤٤٤	٨,٠٨٠	٥,٤٨٥	٤,٩١٨	٥,٠٨٠	٤,١٠٢	٣,٤٩٨	ضرائب على الدخل بخلاف التوظيف
٦	٤	٨٤٣	١٧٧	٨٤	٦٠	٤٣	٣١	ضرائب على الأرباح الرأسمالية
٧,٩٣٥	٧,٢٢١	٨٣,٩٢٩	٧٠,٥٣٨	٦٠,٢١٥	٦٥,٩٧١	٥٥,٥٦٣	٤٨,٨١٥	الضريبة على أرباح شركات الأموال ومنها
٠	٠	٥٠,٥٦٩	٣٤,٣٠٨	٣٢,١٨١	٣٤,١٣٥	٢٩,٢٦٨	٢٥,٣٨٠	من هيئة البترول
٣,٩٠٠	٣,٠٠٠	١٢,٨٠٥	١٠,٩٠٠	٩,٤٤٣	١٠,٣٩١	١٠,٢٦٨	٩,١٤٤	من قناة السويس
٤,٠٣٥	٤,٢١٠	٢٠,٥٥٤	٢٥,٣٣٠	١٨,٥٧٦	٢١,٤١٦	١٥,٩٩٧	١٤,١٣٦	من الشركات الأخرى
٤,٠٢٨	٣,٣٤٢	١٥,٠٣٠	٩,٤٥٢	٨,٧٧٠	٢,٧٦٣	٢,٠٥٢	١,٧٨٨	الضرائب على الممتلكات
٠	٠	١,٦٥٤	٣١٧	٥١٨	٦١٢	٤٠٧	٣٥٢	ضرائب دورية على الممتلكات
٠	٠	٤٧٤	١٧٨	١٨٩	٢٧٨	١٧٦	١٦٥	ضريبة الأراضي
٠	٠	١,١٨٠	١٣٩	٣٢٩	٣٣٤	٢٣١	١٨٨	ضريبة المباني
٣,٤١٤	٢,٧٦٤	١١,١٤٦	٧,٣٢٣	٦,٤١٥	٥٤٦	٥٣٤	٤٦١	ضريبة على العمليات المالية التجارية والرأسمالية ومنها
٣,٢٥٣	٢,٥٩٣	١٠,٤٩٧	٦,٧١١	٥,٨٠٨	-	-	-	ضريبة على عوائد أذون وسندات الخزانة
٦١٤	٥٧٨	٢,٢٣٠	١,٨١٣	١,٨٣٧	١,٦٠٥	١,١١١	٩٧٤	ضرائب ورسوم على السيارات
٢١,٠٥٧	٢١,٤٢٥	٨٥,٢٤٥	٧٦,٠٦٨	٦٧,٠٩٥	٦٢,٦٥٠	٤٩,٧٤٧	٣٩,٤٣٦	الضرائب على السلع والخدمات ومنها
١٠,٧٢٤	٩,٧٩٠	٣٧,١٣٥	٣١,٨٧٣	٣٠,٧١٢	٢٧,٦٠٥	٢٥,٤٤٨	١٨,٠٣٦	الضريبة العامة على المبيعات
٤,٣٥٠	٣,٦٧٤	١٥,٢٩٧	١٢,٩٢٣	١١,٧٣٥	٩,٥٤٢	٨,٩٢٧	٦,١٨٦	سلع محلية
٦,٣٧٣	٦,١١٦	٢١,٨٣٨	١٨,٩٥٠	١٨,٩٧٧	١٨,٠٦٣	١٦,٥٢١	١١,٨٥٠	سلع مستوردة
٢,٦٨٠	٣,٠٧٨	١١,٤١٦	٩,٣٩١	٩,١٥٢	٨,٨٠٤	٧,٠٥٨	٦,٠٥٧	ضريبة المبيعات على الخدمات
٤,٨٦٦	٥,٦٠٠	٢٣,٥١٩	٢٣,١٢٢	١٥,٥١٦	١٤,٤٥١	٧,١٦٤	٦,٤١٤	ضرائب على سلع جدول رقم "١" محلية
٢٩	١٧	٤٩	٥٥	٥٠	٢٣	٢٧	٦٥	ضرائب على سلع جدول رقم "١" المستوردة
٢٦٥	٢٨٤	٩٤٣	٨٧٣	٩١٧	١,٠٥٦	٦٨٤	٥٩٥	ضرائب على الخدمات الخاصة
١,١٨١	١,٣٤٥	٥,٨١٠	٥,٠٦٥	٥,٠٦٢	٥,١٦٥	٤,٣٠٣	٣,٢٤٥	ضرائب الدمغة (عدا دمغة الماهيات)
٤,٣٣٢	٤,٥٨٤	١٨,٠٠٢	١٣,٨٥٨	١٤,٧٠٢	١٤,٠٩١	١٤,٠٢٠	١٠,٣٧٠	الضرائب على التجارة الدولية (الجمارك) ومنها
٤,٠٤٨	٤,٣٠٥	١٦,٨٥٥	١٢,٩٩٧	١٣,٢٤٢	١٣,٠٦٤	١٢,٩٥٦	٩,٨١٤	ضرائب جمركية قيمية
٢٤٠	٢٥٦	٣,٦٣٣	٣,١٠٢	٣,٣٠٩	٣,٤٦٤	٤,٣١٧	٤,١٩٨	ضرائب أخرى

المصدر: وزارة المالية

* بيان مبدئي تحت المراجعة. جدير بالذكر أن البيانات الأولية لأداء الموازنة العامة للدولة للعام المالي ٢٠١١/٢٠١٠ لا تزال مبدئية وقابلة للتعديل لحين الإنتهاء من الحسابات الختامية لأجهزة الدولة.
١/ تعكس بيانات الموازنة بعد التصديق عليها من قبل المجلس الأعلى للقوات المسلحة.
بيانات معدلة.

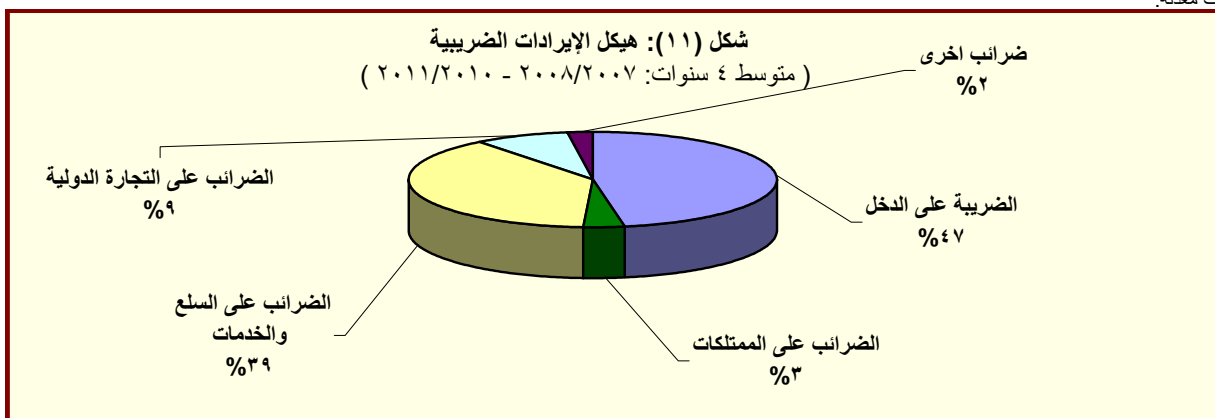

المصدر: وزارة المالية

جدول (١٢- ب) هيكل الإيرادات العامة
(الإيرادات غير الضريبية)

(مليون جنيه)		٢٠١٢/٢٠١١	٢٠١١/٢٠١٠	١/٢٠١٢/١١	٢٠١١/٢٠١٠	٢٠١٠/٢٠٠٩	٢٠٠٩/٢٠٠٨	٢٠٠٨/٢٠٠٧	٢٠٠٧/٢٠٠٦
		يوليو-أكتوبر	يوليو-أكتوبر	(موازنة)	# (ختامي مبدئي)	(فعلى)	(فعلى)	(فعلى)	(فعلى)
الإيرادات غير الضريبية		٢١,٢٤٧	١٠,٨٨٥	١١٧,٤١٥	٧٣,٢١٤	٩٧,٦٢١	١١٩,٢٨٣	٨٤,٢٠٩	٦٥,٨٨٩
المنح		٥,٩٣٠	٣١	٩,٩٧٤	٢,٢٨٧	٤,٣٣٣	٧,٩٨٤	١,٤٦٣	٣,٨٨٦
منح من حكومات أجنبية		٥,٩٢٠	٢٨	٧,٠٢٢	٩٢٤	٣,٤٩٧	٧,٠٣٥	١,١٥٥	٣,٣٩٨
منح من منظمات دولية		٠	٠	٤١٢	٣٩٢	٣٣٢	١٤٨	١٠٩	٢٨٩
أخرى		١١	٢	٢,٥٣٩	٩٧١	٥٠٣	٣٠١	١٩٨	٢٠٠
ايرادات أخرى		١٥,٣١٧	١٠,٨٥٥	١٠٧,٤٤١	٧٠,٩٢٧	٩٣,٢٨٨	١١١,٢٩٩	٨٢,٧٤٦	٦٢,٠٠٣
عوائد الملكية		١٠,٤٧٠	٦,٦٨٣	٧٠,٠٧١	٤١,١٨٨	٥٤,٥٧١	٥٣,٣٩٥	٥٢,٤٥٥	٤٥,١١٠
الفوائد المحصلة		٣٣٣	٢٨١	١,٦٥٣	١,١٣٠	٣,٩٢٨	٤,٨٤٩	١,٣٣٥	١,٣٤٣
على إعادة الإقراض (تشمل فوائد القروض الخارجية المعاد أقراضها من الخزانة العامة)		٢٨٧	٢٥٠	١,٤٢٦	٩٧٩	٣,٧٧٢	٤,٥٨٨	١,٠٤٣	٨٨٢
أرباح الأسهم ومنها:		١٠,٠٧٨	٦,٣٦٩	٦٤,٧٣٠	٤١,٣١٥	٤٣,١٨٦	٤٠,٣٥٦	٤٦,١١٢	٢٥,٧٥٠
هيئة البترول		٠	٢٠	٣٧,٧٧٠	٢١,٠١٠	٢٥,٥٤٦	٢١,٦٣٧	٢٥,٢٨٢	١١,٠١٤
قناة السويس		٦,١٠٣	٤,٧٠٣	١٦,٩٥١	١٥,٢٥٢	١٢,٧٢٩	١٣,٥٧٣	١٥,٠٩٨	١١,٩٣١
الهيئات الاقتصادية		٥٩٠	٩٢١	١,٩١٩	١,٢٨٧	١,٤٣١	١,٢٤٥	٣,٠٤٧	٥٨١
شركات قطاع الأعمال العام		٣٦٠	٢٢٥	٤,٠٠٠	٣,٢٦٣	٣,٠٩٩	٣,٨٧٣	٢,٧٨٤	٢,١١٨
عائد الإيجارات		٦٠	٣٤	٣,٤٢٤	١,٦٥٥	٥,٨٩٩	٧,٠٣٦	١,٩٠١	٢,٧٣٨
إتاوة البترول		٠	٠	٣,١٥٥	١,٤٦٥	٢,٧٥٠	٣,٦٦٢	١,٤٤٤	١,٧٩٧
عوائد ملكية أخرى ^{١/}		٠	٠	٢٦٤	-٢,٩١٢	١,٥٥٧	٦٥٥	٣,١٠٨	-
حصولية بيع السلع والخدمات		٣,٥٥٠	٣,١٦٥	١٦,٣٩٦	١٧,٤٠٥	١٧,٢١٢	١٦,٢١٦	١٢,٠٣٧	٩,٧٧٤
ايرادات الخدمات، ومنها:		٣,٥٤٥	٣,٠٥٧	١٥,١٧٦	١٧,٢٨٠	١٥,٩٧٧	١٤,٧٥٨	١١,٩٨٦	٩,٦٨٤
موارد جارية من الصناديق والحسابات الخاصة ^{٢/}		٢,١١٩	٢,٠٩٧	١٠,٣٧٦	١٣,٧٤١	١٢,٢٦٨	١١,٤٦٨	٩,٣٩٣	٨,٠٨٦
ايرادات بيع السلع، ومنها:		٥	١٠٨	١,٢١٩	١٢٥	١,٢٣٥	١,٤٥٨	٥١	٩٠
حصولية فروق أسعار بيع الغاز الطبيعي ^{٤/}		٠	١٠٠	١,٢٠٠	١٠٠	١,٢٠٠	-	-	-
تعويضات وغرامات		٨٥	٦٣	٦٣٠	٦٤٠	٤٢١	٥٦٦	٢٤٧	٢٣٧
التحويلات الاختيارية		٤٠	٣٦	٧٨	٩١٦	٦٨٤	٥١٤	٥٥٧	٤٦٢
جارية		٣٩	٣٥	٤٦	٦٧٦	٤٦٠	٣٩٣	٣٣٠	٤١٦
رأسمالية		١,٠	١	٣١	٢٤٠	٢٢٥	١٢٠	٢٢٦	٤٧
ايرادات متنوعة		١,١٧١	٩٠٧	٢٠,٢٦٧	١٠,٧٧٩	٢٠,٤٠٠	٤٠,٦٠٨	١٧,٤٥٠	٦,٤١٩
جارية		٤٨٠	٥٧٠	٦,٠٦٣	٢,٨٦٥	٣,٣٧٣	٣١,٠٥٥	٥,٥٠٥	١,٨٦٤
رأسمالية، ومنها		٦٩١	٣٣٧	١٤,٢٠٥	٧,٩١٤	١٧,٠٢٧	٩,٥٥٤	١١,٩٤٥	٤,٥٥٥
نقص الرصيد المدين للدفعات المقدمة لتمويل الاستثمارات ^{٥/}		٢٣٦	٢٣٣	٣٥	٣,٥٨٠	٣,٠٨١	٣,٠٩١	٢,١٥٠	٢,١٠٥
موارد ومصادر رأسمالية أخرى لتمويل الاستثمارات		٣٩٠	٥٧٥	١٣,٩٣٩	٤,٥٥٠	٥,٥٦٧	٤,٦٤٣	٣,٣٨٩	٢,٢٢٤

المصدر: وزارة المالية

بيانات معدلة.

* بيان مبدئي تحت المراجعة. جدير بالذكر أن البيانات الأولية لأداء الموازنة العامة للدولة للعام المالى ٢٠١١/٢٠١٠ لا تزال مبدئية وقابلة للتعديل لحين الانتهاء من الحسابات الختامية لأجهزة الدولة.

١/ تعكس بيانات الموازنة بعد التصديق عليها من قبل المجلس الأعلى للقوات المسلحة.

٢/ شهد بند عوائد الملكية الأخرى ارتفاعاً ملحوظاً خلال العامين ٢٠١٠/٢٠٠٩ و ٢٠٠٨/٢٠٠٧ تأثراً بعوائد بيع رخصة الجيل الثالث لشركات المحمول مقابل ١,٥ مليار جنيه و ٣,١ مليار جنيه على التوالي، وعوائد بيع الرخصة الثالثة للمحمول لمستثمر أجنبى فى عام ٢٠٠٧/٢٠٠٦ مقابل ١٥,٢ مليار جنيه.

٣/ إيرادات الصناديق والحسابات الخاصة التابعة لجهات موازنية مثل الجامعات والمراكز الطبية المتخصصة والهيئات والمراكز البحثية، ويقابل هذه الإيرادات مصروفات بذات القيمة موزعة على أبواب الاستخدامات.

٤/ يعكس هذا البند أثر رفع أسعار بيع الغاز الطبيعي للصناعات كثيفة الاستخدام للطاقة، وذلك بعد تفعيل قرارات قانون ١١٤ لعام ٢٠٠٨.

٥/ يعكس المبالغ التي تم دفعها مقدماً لتمويل مشروعات استثمارية خلال العام المالى السابق ولم يتم استخدامها خلال نفس العام، ومن ثم يتم قيد هذه المبالغ فى العام المالى التالى كجزء من استثمارات ممولة ذاتياً تحت بند "الإيرادات المتنوعة".

جدول (١٣): توزيع الواردات والمتحصلات الجمركية بحسب التصنيف الوظيفي للواردات^{١/}
(مبنى على التصنيف الواسع للأمم المتحدة)

البنت	الواردات السلعية					الإيرادات الجمركية ٢/				
	٢٠٠٨/٠٧	٢٠٠٩/٠٨	*٢٠١٠/٠٩	*٢٠١١/١٠	يوليو- اكتوبر * ٢٠١٢/١١	٢٠٠٨/٠٧	٢٠٠٩/٠٨	*٢٠١٠/٠٩	*٢٠١١/١٠	يوليو- اكتوبر * ٢٠١٢/١١
الإجمالي	٢٢٩,١٠٧	٢٤٧,٧٠٤	٢٣٨,٩٣٠	٣٢٧,٠٢٦	١٢٠,٠٥١	١٤٠,١٢	١٤٠,٩١	١٤,٦٥٥	١٣,٨٥٧	٤,٤٠١
	(٢٢,٢)	(٨,١)	(٣,٥)-	(٣٦,٩)	(٧,١)	(٣٥,٥)	(٠,٦)	(٤,٠)	(٥,٤)-	(٥,٥)-
١١١ سلع غذائية أولية للصناعة	١٧,٤٤٠	١٦,٠٩٣	١٨,٠٥٢	٢٤,٦٢٨	٦,٩٢٨	٥	٥	٥	١٩	٧,٠
١١٢ سلع غذائية أولية للإستهلاك	٣,٤٣١	٢,١٨١	٢,٧٧٠	٦,٦٠٠	١,٩١٨	٣٧	٤٨	٤٦	٣١	٣٠
١٢١ سلع غذائية مصنعة للصناعة	٨,٢١٥	٨,٦٥١	٧,٤٧٥	١٢,٥٩٩	٤,٣٥١	١٣٢	١١٧	٤٧	٤١	٧
١٢٢ سلع غذائية مصنعة للإستهلاك	٧,١٤٣	٧,٩٣١	٧,٨٢٥	١٥,٣١٠	٥,٠٥٣	٢٢٩	٣٢٣	٣٥٢	١,٠٩٠	١٢١
٢١ مستلزمات صناعية أولية	١٧,١٥٢	١٧,٥١٦	١٧,٥١٧	٢٨,٩٩٢	٧,٠٣٩	٢١٧	١٨١	٢١١	١٧٥	٥٠
٢٢ مستلزمات صناعية مصنعة	٨٩,٧٦٧	٨٩,٣٠٤	٩١,٥٠٧	١٠٧,٤٧١	٤٢,٦٩٣	٢,٩٤٨	٣,٣٩٣	٢,٧٥٦	٢,٣٣٤	٧٩٤
٣١ وقود وزيوت خام	٧,٧٣١	٥,٨٢٨	١,٠٤٥٦	٣,٦٧٠	٤٢٠	٩٢	٢	١٨٥	١٥٤	٠
٣٢ وقود مصنع ووقود أخرى	١٢,٠٥١	١٢,٢٧١	٢,٨٩٠	١٦,٢٧٨	١١,٦٢٧	٦١٢	١٢١	٣٦٨	٨٩٩	٤٧٤
٤١ سلع رأسمالية عدا معدات النقل	٢٤,٢٨٠	٣٤,٥٩٤	٢٩,٦٢٥	٤٠,١٦٥	١٥,٨١٩	٨٩٧	٨٧٩	٩٩٦	٨٥١	٢٥٦
٤٢ قطع غيار وأجزاء سلع رأسمالية	٩,٤٥٤	١١,٥٨٨	١١,٧٤٥	١٧,٠٨٧	٥,٨٦٨	٣٧٥	٤٤٣	٤٨٣	٥٠٧	١٦٥
٥١ سيارات الركوب	٧,٨٩٦	٧,٥٨٠	٧,٦٥٦	٧,٥٧٣	٣,٥٠٨	٣,٣٤٨	٢,٩٣١	٣,٢٣٤	٢,٣٨٨	١,١٠٧
٥٢ غيرها من السيارات	٦,٣٢٨	٦,٥٥٥	٦,٣٨٧	٩,٠٥٥	٢,٦٢٦	١,١١٥	١,١٢١	٨٤٧	٨٤٦	٢٧٦
٥٣ قطع غيار وأجزاء لوسائل النقل	٧,٧٢٣	٦,٧٠٣	٧,٧٣٩	١٣,٦٤٥	٣,٨٨٣	٥٢٢	٥٥٧	٥١٣	٦٣٤	٢٣٢
٦١ سلع إستهلاكية معمرة	٢,٤١٦	١,٠١٨٨	٥,٠٥٠	٤,٦٢١	١,٨٧٧	٣٣٤	٤٣٢	٤١٥	٧٤٣	٢١٥
٦٢ سلع إستهلاكية نصف معمرة	٢,٩٤٥	٢,٩٤٣	٣,٤٢٧	٧,٠٩٤	٢,٥١٥	٤٧٠	٥٦٤	٥٦٩	١,١١٣	١٩٠
٦٣ سلع إستهلاكية غير معمرة	٥,٠٧٦	٧,٧٦٨	٨,٧٦٥	١٢,٠٥٧	٣,٨٣٩	٣١٧	٤٥٤	٤٩٠	٥٦٠	٦١
٧ سلع أخرى	٥٨	١١	٤٥	١٨٢	٨٩	٢,٣٦٠	٢,٥٢٠	٣,١٤٠	١,٤٧٠	٤١٦
ملاحظات										
إجمالي الواردات (مليون دولار)	٤١,٦٢٦	٤٤,٩٤٣	٤٣,٣٤٤	٥٦,٢٨٨	٢٠,١٨٠					
الإيرادات الجمركية/ الناتج المحلي الإجمالي ^{٣/}						١,٦	١,٤	١,٢	١,٠	٠,٣
الإيرادات الجمركية/إجمالي الإيرادات والمنح						٦,٣	٥,٠	٥,٥	٥,٢	٦,٩
الإيرادات الجمركية/ إجمالي الإيرادات						١٠,٧	٩,١	٩,٠	٧,٥	١٠,٨
الضريبية ^{٤/}										

المصدر: وزارة المالية، مصلحة الجمارك المصرية
() معدل تغير سنوى.
* مبدئى.

- ١/ جملة المتحصلات لمصلحة الجمارك قد تختلف عن القيمة الاجمالية المعروضة عن متحصلات التجارة الدولية فى جدول الموازنة العامة بسبب توزيع متحصلات مصلحة الجمارك على بنود الموازنة المختلفة، مثل الضرائب على التجارة الخارجية، الضرائب على السلع والخدمات، وضرائب أخرى.
- ٢/ تتضمن الإيرادات السيادية والجارية. تجدر الإشارة أنه يتم حالياً مراجعة البيانات الخاصة بالإيرادات الجمركية لعام ٢٠١١/١٠ على أساس شهري.
- ٣/ قامت وزارة التنمية الاقتصادية بتقدير قيمة الناتج المحلي الإجمالي لعام ٢٠١٢/٢٠١١ بنحو ١٥٧٠ مليار جنيه ، مقارنةً بناتج محلى إجمالى قدره ١٣٧١,٨ مليار جنيه لعام ٢٠١١/٢٠١٠.

٤/ إجمالى الضرائب التى تم تحصيلها من قبل المصالح الإيرادية (الضرائب على الدخل ، المبيعات، الجمارك، والضرائب العقارية).

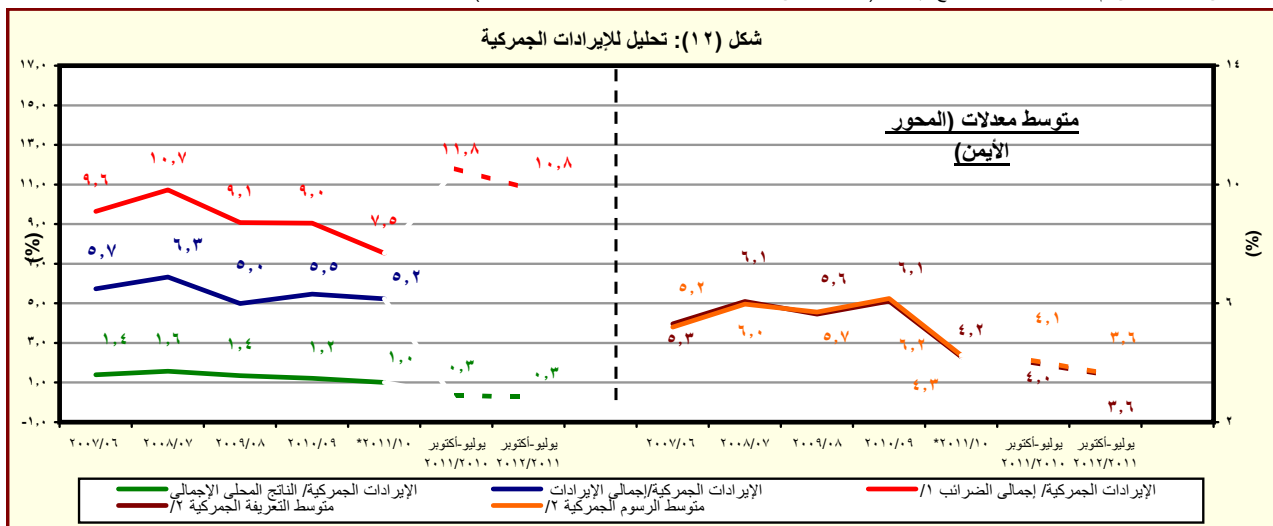

المصدر: وزارة المالية، مصلحة الجمارك المصرية
* مبدئى.
١/ إجمالى الضرائب التى تم تحصيلها من قبل المصالح الإيرادية (الضرائب على الدخل ، المبيعات، الجمارك، والضرائب العقارية).
٢/ بالنسبة الى اجمالي الواردات.

جدول (١٤): هيكل المصروفات العامة ^{١/}

(مليون جنيه)

٢٠١٢/٢٠١١	٢٠١١/٢٠١٠	٢/ ٢٠١٢/١١	* ٢٠١١/٢٠١٠	* ٢٠١٠/٢٠٠٩	٢٠٠٩/٢٠٠٨	٢٠٠٨/٢٠٠٧	٢٠٠٧/٢٠٠٦
يوليو-أكتوبر	يوليو-أكتوبر	(موازنة)	(ختامي مبدئي) [#]	(فطلي)	(فطلي)	(فطلي)	(فطلي)
١١٠,٩٠٤	٩٧,٦٧٤	٤٩٠,٥٩٠	٤٠١,٨٦٦	٣٦٥,٩٨٧	٣٥١,٥٠٠	٢٨٢,٢٩٠	٢٢٢,٠٢٩
٣٥,٩٩٣	٢٨,٩٣٦	١١٧,٤٩٧	٩٦,٢٧١	٨٥,٣٦٩	٧٦,١٤٧	٦٢,٨٣٩	٥٢,١٥٣
٢٩,٧٦٩	٢٤,٢٠٧	٨٥,٢٢٩	٧٨,٢٧٠	٧٠,٣٢١	٦٢,٦٥٨	٥١,١٧٢	٤٢,٣٩٩
٦,٤٠٨	٥,٦٩٩	٢٠,٦٧٣	١٧,٩١٧	١٥,٨٤٠	١٥,١٥٧	١٣,٩٣٩	١٢,٦٧١
٧٣٣	٥١٥	١,٨٣٢	١,٧٤٨	١,١٩١	٩٦٩	٧٠١	٥٢٦
١٥,١٩٢	١٠,٩٥٤	٤٠,٠٧٥	٣٥,٠٩٣	٢٩,٩٤٠	٢٦,٧١٠	٢١,٩٤٣	١٨,٥٤٩
٣,١٥١	٢,٧٥١	٩,٧٠٦	٩,٩٨١	٩,٣٨١	٦,٢٢٣	٣,٩٦٦	٢,٠١٥
٣,٦٧٠	٣,٤٥٠	١٠,٤٧٠	١١,٣٩٦	١١,٧١٠	١١,٧٣٨	٩,٠٥١	٧,٤٠٠
٦١٦	٨٣٨	٢,٤٧٤	٢,١٣٥	٢,٢٦٠	١,٨٦١	١,٥٧٣	١,٢٣٧
٣,٥٣٥	٢,٨٠٩	١٠,٠٩٥	٩,١٠٣	٧,٨٥٠	٧,٢١٠	٦,١٦٥	٥,٥١٨
٣,١٤٢	٢,٤٨٧	٨,٨٣٨	٨,٠٧٠	٦,٩٧٠	٦,٤١٢	٥,٤٦٤	٤,٨٨٦
٣٩٤	٣٢٢	١,٢٥٧	١,٠٣٣	٨٨٠	٧٩٨	٧٠١	٦٣١
٤,٧٨١	٥,٧٣٥	٣٠,٢٥٥	٢٦,١٤٨	٢٨,٠٥٩	٢٥,٠٧٢	١٨,٤٧٠	١٧,٠٢٨
١,٨٨٩	٢,٢٩١	١٣,٠٠٥	٩,٩٧٩	١١,٩٦٧	١١,٤٠٤	٧,٢٧٢	٦,٥٣٨
٧٤٤	١,٠٣٣	٥,٦٨٧	٤,٠٣١	٤,١٤٩	٣,٤٨٢	٣,١٠٢	٢,٨٤٤
٢٢٦	٢٤١	٩٥٧	٨٧١	١,٥٣٧	١,٠٤٦	٦٤١	٥٣٧
٧١٦	٧٧٢	٤,٧٢٦	٣,٨٤٦	٤,٩٩٣	٥,٨٣١	٢,٦٢١	٢,٢٧٣
٢,٤٨٧	٣,٠٢٣	١٢,٦١١	١٠,٧١٦	١١,٤٤٢	٩,٨٠٥	٧,٦٢٥	٦,٩٨٤
٦٩١	٩٧٨	٤,٢٥٠	٣,٣٣٦	٣,٤٢٨	٢,٩٢٥	٢,٤٠١	٢,١١٦
٢١٩	١١٢	١,٢٢١	٨٤٢	١,٢٦٤	١,٠٩٤	١,٢٨٤	١,٢٥٠
٦٦٦	٧٥١	٢,٢٩٤	٢,١١٢	١,٩٠٠	١,٣٤٩	١,١٣٤	٩٢٤
٧٤٩	٩٧١	٣,٧٦٨	٣,١٣٣	٣,٤٥٩	٣,١٥٨	١,٧٤٥	١,٦٥٩
٤٠٤	٤٢١	٤,٦٣٩	٥,٤٥٣	٤,٦٥٠	٣,٨٦٤	٣,٥٧٤	٣,٥٠٥

المصدر: وزارة المالية، مصلحة الضرائب المصرية
بيانات معدلة.

* بيان مبدئي تحت المراجعة. جدير بالذكر أن البيانات الأولية لأداء الموازنة العامة للدولة للعام المالي ٢٠١١/٢٠١٠ لا تزال مبدئية وقابلة للتعديل لحين الانتهاء من الحسابات الختامية لأجهزة الدولة.

١/ التوبين يتفق مع معايير صندوق النقد الدولي والمعروفة بـ GFS ٢٠٠١ على أساس نقدي.

٢/ تعكس بيانات الموازنة بعد التصديق عليها من قبل المجلس الأعلى للقوات المسلحة.

٣/ يشمل مصروفات خدمة أخرى متنوعة، من أهمها نفقات تنفيذ الأحكام القضائية.

جدول (١٤): هيكل المصروفات العامة (تابع)

(مليون جنيه)

٢٠١٢/١١	٢٠١١/١٠	٢٠١٢/١١	* ٢٠١١/١٠	* ٢٠١٠/٠٩	٢٠٠٩/٠٨	٢٠٠٨/٠٧	٢٠٠٧/٠٦
يوليو-أكتوبر	يوليو-أكتوبر	(موازنة)	# (ختامي مبدئي)	(فعلي)	(فعلي)	(فعلي)	(فعلي)
٣١,٤٤٠	٢٥,٢٥٦	١٠,٦٤٣٠٠	٨٥,٠٧٧	٧٢,٣٣٣	٥٢,٨١٠	٥٠,٥٢٨	٤٧,٧٠٠
١,٤٢١	١,٢٨٨	٤,٦٦٤	٣,٤١٦	٢,٨٤٠	٣,٥٩٨	٣,٧٣٧	٣,٠٣٣
٢٤,١٥٨	١٨,٥٤٩	٨٣,٧٦٢	٦١,١٣٤	٥٣,١٢٨	٣٢,٦٧٢	٣٠,٦٩١	٢٧,٩٧٥
٥,٤٦٠	٥,٤٠٨	١٧,٦٥٤	٢٠,٤٠٠	١٦,١٧٨	١٦,٤٠٣	١٥,٨٩٢	١٦,٥٢٦
١	١٢	٢٢٠	١٢٧	١٨٧	١٣٨	٢٠٨	١٦٥
٢٢,١٣٩	١٥,٧٣٨	١٥٧,٧٥٤	١٢٣,١٢٥	١٠٢,٩٧٤	١٢٧,٠٣٣	٩٢,٣٧١	٥٨,٤٤٢
١٦,١٩٤	١٠,٧١٥	١٣٢,٩٢٨	١١١,٢١١	٩٣,٥٧٠	٩٣,٨٣٠	٨٤,٢٠٥	٥٣,٩٥٩
١٥,٦٠٥	٩,٧١١	١٢٩,٨٨٨	١٠٨,٣١٦	٩١,٢١٦	٩١,١٨٥	٨٢,٤٠٧	٥٢,٤٧٦
٦,٤٢٣	٧,٧٦٠	١٨,٨٨٤	٣٢,٧٤٣	١٦,٨١٩	٢١,٠٧٢	١٦,٤٤٥	٩,٤٠٦
٧,٢٠٠	٠	٩٥,٥٣٥	٦٧,٦٨٠	٦٦,٥٢٤	٦٢,٧٠٣	٦٠,٢٤٩	٤٠,١٣٠
٥٨٩	١,٠٠٤	٣,٠٤٠	٢,٨٩٥	٢,٣٥٤	٢,٦٤٥	٢,١٨٨	١,٤٨٣
١,٨٤٤	١,٩٦١	٦,٣٧٥	٥,٣١٩	٤,٣٨٠	٤,٢١٣	٣,٨٩٠	٢,٥٩٩
٦٧	٧٨	١٨٦	٢٠٠	١٢٨	١٦٩	٢	٣٩
٠,٢	-	-	١,٢	-	-	-	-
١,٧٧٦	١,٨٨٣	٦,١٨٩	٥,١١٨	٤,٢٥٢	٤,٠٤٤	٣,٨٨٩	٢,٥٦٠
٣,٨٧٢	٢,٨٢٧	١٣,٧٦٦	٦,١١٨	٤,٤٨٣	٢٨,٧٠٧	٤,٠٥٠	١,٦١٢
٢,٥٠٩	١,٦٦٤	٢,٥٥٥	٢,٠٤٨	١,٤٦٤	١,٢٣٦	٩٩٣	١,١٤٧
١,٢٥٠	١,٠٣٨	١٠,٧٠٠	٣,٤٣٨	٢,٤٠٠	٢٦,٨٠٥	٢,٦٠٠	١
٩٢	١٠٦	٤٥٥	٥٧٢	٥٧٠	٦٢٥	٤١٨	٤٣٦
٢١	١٩	٥٦	٦٠	٤٩	٤١	٣٨	٢٧
١٠,٢٦٩	١١,٩٠٥	٣١,٦٢٢	٣١,٣٦٤	٢٨,٩٠١	٢٧,٠٠٧	٢٣,٨٩٢	٢١,٢٠٨
٧٥٩	٧٠١	٢,٥٤٩	٣,٣٦٥	٣,٩٠٩	٣,٩٠٩	٣,٣٨٧	٢,٤٣٧
١٨	١٥	٨٧	٦٧	٧٤	١٠٠	٩٥	٥٢
١٢٠	١٣	٣٣٠	١٦٢	٢٤٦	٢٥٦	٣٢٤	١٦٩
٦٢١	٦٧٣	٢,١٣٢	٣,١٣٦	٣,٥٨٩	٣,٥٥٣	٢,٩٦٧	٢,٢١٦
٩,٥١١	١١,٢٠٤	٢٩,٠٧٣	٢٨,٠٠٠	٢٤,٩٩٢	٢٣,٠٩٨	٢٠,٥٠٥	١٨,٧٧١
٦,٦٨٢	١٠,١٠٥	٤٧,١٦١	٣٩,٨٨١	٤٨,٣٥٠	٤٣,٤٣٠	٣٤,١٩١	٢٥,٤٩٨
٦,١٧٧	٩,١٢٧	٤٢,٨٠٢	٣٣,٣٠٣	٣٩,٢٠٥	٣٤,٦٥٤	٢٨,١٨٦	٢٠,٩٢٨
٦,٠٧٠	٩,٠٢٨	٤٢,٠٨٩	٣٢,٦٤٨	٣٨,٦٢٢	٣٤,١٦١	٢٧,٧٣٤	٢٠,٥٢٤
١٠٧	٩٩	٧١٣	٦٥٥	٥٨٣	٤٩٣	٤٥٢	٤٠٥
٦٩	٣٤٠	٦٦٥	٥٠٨	٦٨٠	٤٤٨	٢٧٠	١٥٥
٤٣٧	٦٣٨	٣,٠٩٤	٦,٠٧٠	٨,٤٦٥	٨,٣٢٩	٥,٧٣٥	٤,٤١٥

المصدر: وزارة المالية

* بيان مبدئي تحت المراجعة. جدير بالذكر أن البيانات الأولية لأداء الموازنة العامة للدولة للعام المالي ٢٠١١/٢٠١٠ لا تزال مبدئية وقابلة للتعديل لحين الإنتهاء من الحسابات الختامية لأجهزة الدولة.

بيانات معدلة.

١/ تعكس بيانات الموازنة بعد التصديق عليها من قبل المجلس الأعلى للقوات المسلحة.

٢/ يعكس مساهمات الخزانة في صناديق المعاشات.

٣/ يتضمن الإنفاق على القوات المسلحة.

٤/ يعكس شراء الأصول الطبيعية.

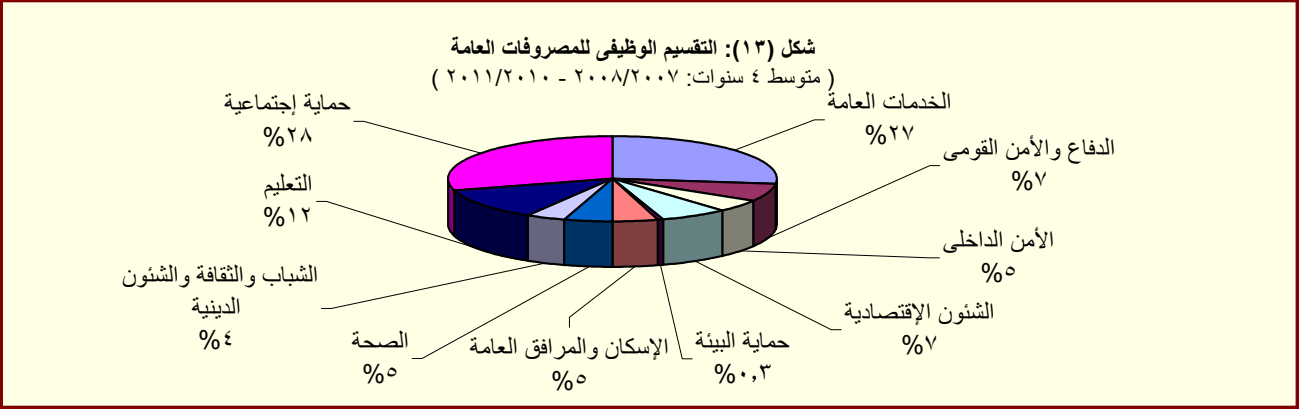

المصدر: وزارة المالية

القسم الخامس

الدين الحكومى و هيكل المديونية

جدول (١٥)	ملخص الدين العام المحلى-----	٣٥
جدول (١٦)	الدين المحلى لأجهزة الموازنة العامة-----	٣٦
جدول (١٧)	الدين المحلى للحكومة العامة-----	٣٧
جدول (١٨)	الدين العام المحلى-----	٣٨
جدول (١٩)	إجمالى الدين العام الخارجى-----	٣٩
جدول (٢٠)	خدمة الدين الحكومى (داخلى و خارجى)-----	٤٠
جدول (٢١)	إصدارات الاوراق المالية الحكومية (اذون و سندات)-----	٤١
جدول (٢٢)	إصدارات الاوراق المالية الحكومية (اذون و سندات) الربع سنوية-----	٤١
جدول (٢٣)	تطور معدلات العائد حتى تاريخ الإستحقاق لسندات الخزانة-----	٤٢

جدول (١٥):ملخص الدين العام المحلى
عند مستويات تجميعية مختلفة ^{١/}

(مليون جنيه)

بيان سنوى				بيان ربع سنوى				
يونيو-٠٧	يونيو-٠٨	يونيو-٠٩	يونيو-١٠	يونيو-١١ *	سبتمبر-١٠	ديسمبر-١٠	مارس-١١	سبتمبر-١١
إجمالى الدين المحلى لأجهزة الموازنة العامة ^{١٢}								
٥٩١,٠٠١	٥٩٩,٦٠٣	٦٩٩,٦٦٧	٨٠٨,٣٨٤	٩٦٧,٢٩٠	٨٦٣,٧٩٢	٨٨٩,١٥٤	٩٣٢,٦٢٦	١,٠١٩,٥٧٠
(٦,٥)	(١,٥)	(١٦,٧)	(١٥,٥)	(١٩,٧)	(١٤,٩)	(١٤,٤)	(١٥,١)	(١٨,٠)
ودائع أجهزة الموازنة العامة								
١١٢,٨٢٩	١٢٠,٩٠٤	١٣٧,٣٤١	١٤٤,٥٦٦	١٥٩,١٧٨	١٤٥,٠١٣	١٥٠,٢٨٦	١٥٣,٧٤٣	١٦١,٥٦٨
(٢,٦)	(٧,٢)	(١٣,٦)	(٥,٣)	(١٠,١)	(٣,٧)	(٥,٣)	(٧,٧)	(١١,٤)
صافى الدين المحلى لأجهزة الموازنة العامة								
٤٧٨,١٧٢	٤٧٨,٦٩٩	٥٦٢,٣٢٦	٦٦٣,٨١٨	٨٠٨,١١٢	٧١٨,٧٧٩	٧٣٨,٨٦٨	٧٧٨,٨٨٣	٨٥٨,٠٠٢
(٧,٥)	(٠,١)	(١٧,٥)	(١٨,٠)	(٢١,٧)	(١٧,٥)	(١٦,٤)	(١٦,٧)	(١٩,٤)
إجمالى الدين المحلى للحكومة العامة ^{١٣}								
٤٨٦,٢٤١	٥١٢,٩٨٢	٦١٥,٨٤٩	٧٣٣,٣٨٧	٨٨٩,٠٤٥	٧٨٠,٦٢١	٨٠٦,١٠٦	٨٤٧,٩٢١	٩٣٣,٢٩٠
(٨,٢)	(٥,٥)	(٢٠,١)	(١٩,١)	(٢١,٢)	(١٧,٣)	(١٥,٩)	(١٦,٨)	(١٩,٦)
ودائع الحكومة العامة								
١١٦,٩٦٤	١٣١,٠٤٣	١٤٨,٨١١	١٥٨,٥٣١	١٦٦,٥٢٧	١٥٩,٠٣٠	١٦٢,٥٩٥	١٦٤,٢٦١	١٦٨,١٢٧
-(٠,٢)	(١٢,٠)	(١٣,٦)	(٦,٥)	(٥,٠)	(٤,٩)	(٢,٢)	(٦,٨)	(٥,٧)
صافى الدين المحلى للحكومة العامة								
٣٦٩,٢٧٧	٣٨١,٩٣٩	٤٦٧,٠٣٨	٥٧٤,٨٥٦	٧٢٢,٥١٨	٦٢١,٥٩١	٦٤٣,٥١١	٦٨٣,٦٦٠	٧٦٥,١٦٣
(١١,٢)	(٣,٤)	(٢٢,٣)	(٢٣,١)	(٢٥,٧)	(٢٠,٩)	(١٩,٩)	(١٩,٥)	(٢٣,١)
إجمالى الدين العام المحلى ^{١٤}								
٤٩٣,٨٧٩	٥٣٧,٥٣٣	٦٤٣,٦٢٨	٧٦٩,٧٨٣	٩٣٢,٤٦٠	٨١٦,٧٧٣	٨٤٧,٠٣١	٨٩٠,٦٨٢	٩٦٨,١١٠
(٥,٠)	(٨,٨)	(١٩,٧)	(١٩,٦)	(٢١,١)	(١٨,٣)	(١٦,٩)	(١٨,٠)	(١٨,٥)
الودائع ^{١٥}								
١٣٠,٦٠٥	١٥٠,٥٠١	١٦٧,٧٣٣	١٧٠,١٧١	١٩١,١١٦	١٧٣,٣٣٥	١٨٠,١٤٩	١٨٦,١٠٨	١٨٤,٦٤٦
-(٤,٩)	(١٥,٢)	(١١,٤)	(١,٥)	(١٢,٣)	(٥,٠)	(٢,٨)	(٧,٩)	(٦,٥)
صافى الدين العام المحلى								
٣٦٣,٢٧٤	٣٨٧,٠٣٢	٤٧٥,٨٩٥	٥٩٩,٦١٢	٧٤١,٣٤٤	٦٤٣,٤٣٨	٦٦٦,٨٨٢	٧٠٤,٥٧٤	٧٨٣,٤٦٤
(٩,١)	(٦,٥)	(٢٣,٠)	(٢٦,٠)	(٢٣,٦)	(٢٢,٥)	(٢١,٥)	(٢١,٠)	(٢١,٨)
ملاحظات (نسبة إلى الناتج المحلى الإجمالى) ^{١٦}								
٧٩,٤	٦٧,٠	٦٧,١	٦٧,٠	٧٠,٥	٦٣,٠	٦٤,٨	٦٨,٠	٦٤,٩
إجمالى الدين المحلى لأجهزة الموازنة العامة								
٦٤,٢	٥٣,٥	٥٤,٠	٥٥,٠	٥٨,٩	٥٢,٤	٥٣,٩	٥٦,٨	٥٤,٦
صافى الدين المحلى لأجهزة الموازنة العامة								
٦٥,٣	٥٧,٣	٥٩,١	٦٠,٨	٦٤,٨	٥٦,٩	٥٨,٨	٦١,٨	٥٩,٤
إجمالى الدين المحلى للحكومة العامة								
٤٩,٦	٤٢,٧	٤٤,٨	٤٧,٦	٥٢,٧	٤٥,٣	٤٦,٩	٤٩,٨	٤٨,٧
صافى الدين المحلى للحكومة العامة								
٦٦,٣	٦٠,٠	٦١,٨	٦٣,٨	٦٨,٠	٥٩,٥	٦١,٧	٦٤,٩	٦١,٧
إجمالى الدين العام المحلى								
٤٨,٨	٤٣,٢	٤٥,٧	٤٩,٧	٥٤,٠	٤٦,٩	٤٨,٦	٥١,٤	٤٩,٩
صافى الدين العام المحلى								

المصدر: وزارة المالية و البنك المركزى المصرى

() معدل النمو عن العام السابق.

* بيان مبدئى، خاضع للمراجعة.

١/ تم مراجعة بيانات الدين المحلى فى ضوء قواعد التقسيم المتعارف عليها دولياً. وتعكس البيانات الدين المحلى لثلاث مستويات تجميعية هى: الدين المحلى لأجهزة الموازنة العامة، الدين المحلى المجمع للحكومة العامة، و الدين العام المحلى المجمع. يشمل الدين المحلى لأجهزة الموازنة العامة أرصدة الدين المستحقة على وحدات الجهاز الإدارى، وحدات الإدارة المحلية، و الهيئات الخدمية. ويتضمن الدين المحلى للحكومة العامة أرصدة الدين المجمع المستحق على أجهزة الموازنة العامة للدولة وبنك الإستثمار القومى و صناديق التأمين الإجتماعى. أما عن الدين العام المحلى فيشمل أرصدة الدين المحلى المجمع لكل من الحكومة العامة و الهيئات الاقتصادية.

٢/ يمثل المديونية المستحقة على أجهزة الموازنة العامة (وحدات الجهاز الإدارى، وحدات الإدارة المحلية، و الهيئات الخدمية).

٣/ يمثل رصيد الدين المجمع المستحق على أجهزة الموازنة العامة للدولة و بنك الإستثمار القومى و صناديق التأمين الإجتماعى بعد إستبعاد المديونيات و العلاقات الداخلية فيما بين القطاعات الثلاثة و التى تتمثل فى إقتراض أجهزة الموازنة العامة من بنك الإستثمار القومى، سندات وزارة المالية لدى صناديق التأمين الإجتماعى و بنك الإستثمار القومى، سندات صناديق التأمين الإجتماعى و أخيراً إقتراض بنك الإستثمار القومى من صناديق التأمين الإجتماعى.

٤/ يمثل رصيد الدين المجمع المستحق على الحكومة العامة و الهيئات الاقتصادية بعد إستبعاد إقتراض الهيئات الاقتصادية من بنك الإستثمار القومى وإقتراض قطاع الموازنة من الهيئات الاقتصادية.

٥/ ودائع الحكومة العامة و الهيئات الاقتصادية بعد إستبعاد ودائع صناديق التأمين الإجتماعى وإقتراض قطاع الموازنة من الهيئات الاقتصادية.

٦/ قامت وزارة التنمية الاقتصادية بتقدير قيمة الناتج المحلى الإجمالى لعام ٢٠١٢/٢٠١١ بنحو ١٥٧٠ مليار جنيه، مقارنةً بناتج محلى إجمالى معدل قدره ١٣٧١,٨ مليار جنيه لعام ٢٠١١/٢٠١٠.

جدول (١٦): الدين المحلى لأجهزة الموازنة العامة^{١/}
(بيان مفصل)

بيان سنوى					بيان ربع سنوى				
يونيو-٠٧	يونيو-٠٨	يونيو-٠٩	يونيو-١٠	يونيو-١١*	سبتمبر-١٠	ديسمبر-١٠	مارس-١١	سبتمبر-١١*	(مليون جنيه)
٥٩١,٠٠١	٥٩٩,٦٠٣	٦٩٩,٦٦٧	٨٠٨,٣٨٤	٩٦٧,٢٩٠	٨٦٣,٧٩٢	٨٨٩,١٥٤	٩٣٢,٦٢٦	١,٠١٩,٥٧٠	إجمالى الدين المحلى لأجهزة الموازنة العامة
٥٦٢,٨٩٧	٥٦٨,٨٤٨	٦٨١,٨٣٧	٧٧٩,٢٣٢	٩١٦,٩٧٦	٨١٢,٤١٧	٨٤٧,٩٢٢	٨٧٩,١٥٦	٩١٩,٧٧٩	أوراق مالية
١١٨,٦٥٧	١٤٦,٤٣٩	٢٣٩,٠٨٠	٢٦٦,١٢١	٣٥٦,١٠٣	٢٦٨,٧٨٦	٢٨١,٨٦٥	٣٢٠,٣٩١	٣٤٩,٩٢٨	أذون على الخزانة
-	-	-	-	-	-	-	-	-	أذون عمليات إعادة الشراء
٥٧,٠٠٠	٧٨,٥٠٠	٩٢,٥٠٠	١٥٩,٧٦٧	٢٠٦,٧٦٧	١٨١,٢٦٧	٢٠٣,٢٦٧	٢٠٦,٧٦٧	٢٢١,٢٦٧	سندات خزانة
١٤٤,٥١٧	١٢١,٧٨٣	١٢١,١١٣	١١٢,٤٧٠	١١٢,٤٧٠	١١٢,٤٧٠	١١٢,٤٧٠	١١٢,٤٧٠	١١٢,٤٧٠	سندات البنك المركزى
١٩,٥٨٢	-	-	٩,٠٦٣	١٨,١٢٦	١٨,١٢٦	١٨,١٢٦	١٨,١٢٦	١٦,٦٢٦	سندات فروق التقييم
٤,٠٠٠	٤,٠٠٠	٤,٠٠٠	٤,٠٠٠	٤,٠٠٠	٤,٠٠٠	٤,٠٠٠	٤,٠٠٠	٤,٠٠٠	سندات زيادة رؤس أموال البنوك
١,٨٨١	٥٩٥	٥٩٥	-	-	-	-	-	-	سندات سلع تموينية
١١,٨٨٦	١١,١٢٦	١١,٦٧٧	١١,٨٨٣	-	١١,٨٨٢	١٢,١١٢	-	-	سندات إصلاح هياكل البنوك
٢,٠٠٠	٢,٠٠٠	٢,٠٠٠	٢,٠٠٠	٢,٠٠٠	٢,٠٠٠	٢,٠٠٠	٢,٠٠٠	٢,٠٠٠	سندات التأمينات
٣,٨٦٨	٣,٧٥٠	٤,٠٣٦	٦,٠٠٥	٧,٥٨٣	٥,٩٦٧	٦,١٧٦	٧,٣١٦	٣,٤٣٧	سندات دولارية سيادية (حيازة مقيمين)
-	-	٣,٧٧٣	٣,٨٠٧	٣,٩٥٤	٣,٧٩٧	٣,٧٨١	٣,٩٥٣	٤,٠٧٨	سندات بالجنيه المصرى صادرة بالخارج ومشتراه بالداخل
١١٩	١١٧	١١٥	١١٤	١١٥	١٢١	١١٥	١١٥	١١٥	سندات الإسكان
١,٥٨٨	١,٦٣٦	١,٧٠٠	١,٧٦٥	١,٨٣٠	١,٧٦٤	١,٧٧٣	١,٧٨١	١,٨٣٠	الـ ٥% المجنبه لشراء سندات حكومية
١٩٧,٧٩٩	١٩٨,٩٠٢	٢٠١,٢٤٨	٢٠٢,٢٣٧	٢٠٤,٠٢٨	٢٠٢,٢٣٧	٢٠٢,٢٣٧	٢٠٢,٢٣٧	٢٠٤,٠٢٨	سندات صندوقى التأمينات مقابل نقل مديونية بنك الاستثمار إلى الخزانة ^{٢/}
٤,٥١٧	٢,٣٤٣	٢,٣٤٣	٢,٣٤٣	٢,٣٤٣	٢,٣٤٣	٢,٣٤٣	٢,٣٤٣	٢,١٤٣	تسهيلات ائتمانية من صندوقى التأمينات ^{٤/}
-	-	-	-	٢,٠٠٠	-	-	٢,٠٠٠	٨,٠٥٦	أقتراض من جهات أخرى
٢٣,٥٨٧	٢٨,٤١٢	١٥,٤٨٧	٢٦,٨٠٩	٤٥,٩٧١	٤٧,٥٣٢	٣٨,٨٨٩	٤٩,١٢٧	٨٩,٥٩٢	إقتراض أجهزة الموازنة من الجهاز المصرفى
٢١,٢٣٥	١٥,٠١٤	١٢,٨٨٧	١٢,٢٣٩	١٣,١٦٦	١٢,٦٢٤	١١,٥٥٥	١٢,٧١٧	١١,٥١٧	ومنه ودائع الهيئات الإقتصادية فى حساب الخزانة الموحد
١١٢,٨٢٩	١٢٠,٩٠٤	١٣٧,٣٤١	١٤٤,٥٦٦	١٥٩,١٧٨	١٤٥,٠١٣	١٥٠,٢٨٦	١٥٣,٧٤٣	١٦١,٥٦٨	ودائع لدى الجهاز المصرفى
٤٧٨,١٧٢	٤٧٨,٦٩٩	٥٦٢,٣٢٦	٦٦٣,٨١٨	٨٠٨,١١٢	٧١٨,٧٧٩	٧٣٨,٨٦٨	٧٧٨,٨٨٣	٨٥٨,٠٠٢	صافى الدين المحلى لأجهزة الموازنة العامة
ملاحظات (نسبة إلى الناتج المحلى الإجمالى) ٥/									
٧٩,٤%	٦٧,٠%	٦٧,١%	٦٧,٠%	٧٠,٥%	٦٧,١%	٦٧,٠%	٦٣,٠%	٦٤,٩%	إجمالى الدين المحلى لأجهزة الموازنة العامة
٦٤,٢%	٥٣,٥%	٥٤,٠%	٥٥,٠%	٥٨,٩%	٥٥,٣%	٥٥,٠%	٥٢,٤%	٥٤,٦%	صافى الدين المحلى لأجهزة الموازنة العامة

المصدر: وزارة المالية و البنك المركزى المصرى

* بيان مبدئى، خاضع للمراجعة.

١/ يمثل المديونية المستحقة على أجهزة الموازنة العامة (وحدات الجهاز الإدارى، وحدات الإدارة المحلية، و الهيئات الخدمية).

٢/ فى ضوء ما تنسم به السياسة المالية الجديدة بالشفافية فقد تم قيد الدين المستحق على الخزانة العامة لصناديق التأمينات (الذى تم اقتراضه من خلال بنك الاستثمار القومى) كدين مباشر على الخزانة العامة للصناديق ، وذلك فى ١ يوليو ٢٠٠٦ . وقد قابل ذلك اصدار سنتين على الخزانة العامة لصالح الصناديق بقيمة الدين ١٩٧,٧٢٥ مليار جنيه، وبالإضافة الى ذلك تم اصدار سند ثالث فى نهاية يونيو ٢٠٠٧ بقيمة ٧٤,٥ مليون جنيه لصالح الصناديق.

كما تم إصدار سند فى ٢٠٠٨/٦/٣٠ بمبلغ ١,١ مليار جنيه ، بالإضافة الى سند صدر فى ٢٠٠٩/٦/٣٠ بمبلغ ٢,٣ مليار جنيه و أخيراً السند الصادر فى ٢٠١٠/٦/٣٠ بمبلغ ٩٨٨,٨ مليون جنيه .

٣/ يتضمن الفوائد المستحقة لبنك الاستثمار القومى لدى وزارة المالية.

٤/ ودائع صناديق التأمين التى تم ربطها كتسهيلات لقطاع الموازنة العامة والتي تم معالجتها كجزء من المطلوبات المستحقة على قطاع الموازنة لصالح صناديق التأمين.

٥/ قامت وزارة التنمية الإقتصادية بتقدير قيمة الناتج المحلى الإجمالى لعام ٢٠١٢/٢٠١١ بنحو ١٥٧٠ مليار جنيه ، مقارنةً بناتج محلى إجمالى معدل قدره ١٣٧١,٨ مليار جنيه لعام ٢٠١١/٢٠١٠.

جدول (١٧): الدين المحلي للحكومة العامة ^{١/}
(بيان مفصل)

(مليون جنيه)

بيان سنوى					بيان ربع سنوى				
يونيو-٠٧	يونيو-٠٨	يونيو-٠٩	يونيو-١٠	يونيو-١١ *	سبتمبر-١٠	ديسمبر-١٠*	مارس-١١	سبتمبر-١١ *	
إجمالي الدين المحلي للحكومة العامة									
٤٨٦,٢٤١	٥١٢,٩٨٢	٦١٥,٨٤٩	٧٣٣,٣٨٧	٨٨٩,٠٤٥	٧٨٠,٦٢١	٨٠٦,١٠٦	٨٤٧,٩٢١	٩٣٣,٢٩٠	
دين أجهزة الموازنة العامة المجمع									
٣٦٥,٠٨١	٣٧١,٦١٩	٤٦٤,٨١٧	٥٦٤,٦٧٠	٧١٠,٨٣٩	٦١١,٥٨٧	٦٣٦,٤٢٦	٦٧٧,٧٨٢	٧٦٢,٢٧٨	
إجمالي الدين المحلي لأجهزة الموازنة العامة									
٥٩١,٠٠١	٥٩٩,٦٠٣	٦٩٩,٦٦٧	٨٠٨,٣٨٤	٩٦٧,٢٩٠	٨٦٣,٧٩٢	٨٨٩,١٥٤	٩٣٢,٦٢٦	١,٠١٩,٥٧٠	
-	-	-	-	-	-	-	-	-	يطرح منه: إقتراض أجهزة الموازنة من بنك الإستثمار القومى ^{١/}
٦,٢٣١	٨,٥٢٨	٩,٩٧٧	١٣,٦٦٥	١٥,٥٢٧	١٥,٧٦٤	١٦,٣٢٢	١٦,٤٨٧	١٤,٥٦٣	يطرح منه: أوراق مالية لدى بنك الإستثمار القومى
١٧,٣٧٣	١٨,٢١١	٢١,٢٨٢	٢٥,٤٦٩	٣٤,٥٥٣	٣١,٨٦١	٣١,٨١٦	٣٣,٧٧٧	٣٦,٥٥٨	يطرح منه: أوراق مالية لدى صناديق التأمين
١٩٧,٧٩٩	١٩٨,٩٠٢	٢٠١,٢٤٨	٢٠٢,٢٣٧	٢٠٤,٠٢٨	٢٠٢,٢٣٧	٢٠٢,٢٣٧	٢٠٢,٢٣٧	٢٠٤,٠٢٨	يطرح منه: سندات صناديق التأمين ^{٢/}
٤,٥١٧	٢,٣٤٣	٢,٣٤٣	٢,٣٤٣	٢,٣٤٣	٢,٣٤٣	٢,٣٤٣	٢,٣٤٣	٢,١٤٣	يطرح منه: تسهيلات من صناديق التأمين ^{٣/}
دين بنك الإستثمار القومى المجمع									
١٢١,١٦٠	١٤١,٣٦٣	١٥١,٠٣٢	١٦٨,٧١٧	١٧٨,٢٠٦	١٦٩,٠٣٤	١٦٩,٦٨٠	١٧٠,١٣٩	١٧١,٠١٢	
إجمالي الدين المحلي لبنك الإستثمار القومى									
١٦٩,١٦٢	١٩٣,٠٧١	٢٠٥,٥٦٥	٢٢٧,٧١٤	٢٤٠,٨٥١	٢٢٨,٠٣١	١٦٩,٦٨٠	٢٢٩,١٣٦	٢٣٣,٦٦١	
٤٨,٠٠٢ ^{١/}	٥١,٧٠٨	٥٤,٥٣٣	٥٨,٩٩٧	٦٢,٦٤٥	٥٨,٩٩٧	٥٨,٩٩٧	٥٨,٩٩٧	٦٢,٦٤٩	إقتراض بنك الإستثمار من صناديق التأمين الإجتماعى ^{٢/}
شهادات الإستثمار									
٧٦,٠٦٤	٨٦,٧٤١	٩٠,١١٢	٩٩,٧٨٢	١٠٣,٣٨٢	١٠١,٤٨٦	١٠٢,١٢٠	١٠٢,٨٢٥	١٠٣,٧٠٧	
ودائع صندوق توفير البريد									
٤٣,٥١٨	٤٩,٢٥٥	٥٤,٤٨٧	٦٤,٨٣٦	٧١,٩٧٨	٦٥,٨٣٧	٦٥,٨٣٧	٦٥,٨٣٧	٦٥,٨٣٧	
١,٥٧٨	٥,٣٦٧	٦,٤٣٣	٤,٠٩٩	٢,٨٤٦	١,٧١١	١,٧٢٣	١,٤٧٧	١,٤٦٨	أخرى
يطرح منه: إقتراض بنك الإستثمار من صناديق التأمين الإجتماعى ^{٣/}									
٤٨,٠٠٢	٥١,٧٠٨	٥٤,٥٣٣	٥٨,٩٩٧	٦٢,٦٤٥	٥٨,٩٩٧	٥٨,٩٩٧	٥٨,٩٩٧	٦٢,٦٤٩	
ودائع الحكومة العامة									
١١٦,٩٦٤	١٣١,٠٤٣	١٤٨,٨١١	١٥٨,٥٣١	١٦٦,٥٢٧	١٥٩,٠٣٠	١٦٢,٥٩٥	١٦٤,٢٦١	١٦٨,١٢٧	
أجهزة الموازنة									
١١٢,٨٢٩	١٢٠,٩٠٤	١٣٧,٣٤١	١٤٤,٥٦٦	١٥٩,١٧٨	١٤٥,٠١٣	١٥٠,٢٨٦	١٥٣,٧٤٣	١٦١,٥٦٨	
بنك الإستثمار القومى									
٢,٩٦١	٣,٨٩١	٤,٨٠٦	٥,٥١٠	٢,٦٧٢	٧,٢١٨	٦,٣٨٥	٤,٥٨٤	٢,٢٣٣	
١,١٧٤	٦,٢٤٨	٦,٦٦٤	٨,٤٥٥	٤,٦٧٧	٦,٧٩٩	٥,٩٢٤	٥,٩٣٤	٤,٣٢٦	صناديق التأمين الإجتماعى ^{٤/}
صافى الدين المحلي للحكومة العامة									
٣٦٩,٢٧٧	٣٨١,٩٣٩	٤٦٧,٠٣٨	٥٧٤,٨٥٦	٧٢٢,٥١٨	٦٢١,٥٩١	٦٤٣,٥١١	٦٨٣,٦٦٠	٧٦٥,١٦٣	
ملاحظات (نسبة إلى الناتج المحلي الإجمالي) /٥									
٦٥,٣%	٥٧,٣%	٥٩,١%	٦٠,٨%	٦٤,٨%	٥٦,٩%	٥٨,٨%	٦١,٨%	٥٩,٤%	إجمالي دين الحكومة العامة
٤٩,٦%	٤٢,٧%	٤٤,٨%	٤٧,٦%	٥٢,٧%	٤٥,٣%	٤٦,٩%	٤٩,٨%	٤٨,٧%	صافى دين الحكومة العامة

المصدر: وزارة المالية و البنك المركزى المصرى
* بيان مبدئى، خاضع للمراجعة.

١/ يمثل رصيد الدين المجمع المستحق على أجهزة الموازنة العامة للدولة وبنك الإستثمار القومى وصناديق التأمين الإجتماعى بعد إستبعاد المديونيات والعلاقات الداخلية فيما بين القطاعات الثلاثة.
٢/ في ضوء ما تنسم به السياسة المالية الجديدة بالشفافية فقد تم قيد الدين المستحق على الخزانة العامة لصناديق التأمينات (الذى تم إقتراضه من خلال بنك الاستثمار القومى) كدين مباشر على الخزانة العامة للصناديق ، وذلك في ١ يوليو ٢٠٠٦. وقد قابل ذلك اصدار سنتين على الخزانة العامة لصالح الصناديق بقيمة الدين ١٩٧,٧٢٥ مليار جنيه، وبالإضافة الى ذلك تم اصدار سند ثالث فى نهاية يونيو ٢٠٠٧ بقيمة ٧٤,٥ مليون جنيه لصالح الصناديق.
كما تم إصدار سند فى ٢٠٠٨/٦/٣٠ بمبلغ ١,١ مليار جنيه ، بالإضافة الى سند صدر فى ٢٠٠٩/٦/٣٠ بمبلغ ٢,٣ مليار جنيه و أخيراً السند الصادر فى ٢٠١٠/٦/٣٠ بمبلغ ٩٨٨,٨ مليون جنيه .

٣/ ودائع صناديق التأمين التى تم ربطها كتسهيلات لقطاع الموازنة العامة والتي تم معالجتها كجزء من المطلوبات المستحقة على قطاع الموازنة لصالح صناديق التأمين.

٤/ تم استبعاد ودائع الصناديق التى تم ربطها كتسهيلات لقطاع الموازنة بداية من يونيو ٢٠٠٦.

٥/ قامت وزارة التنمية الإقتصادية بتقدير قيمة الناتج المحلي الإجمالي لعام ٢٠١٢/٢٠١١ بنحو ١٥٧٠ مليار جنيه ، مقارنة بناتج محلى إجمالي معدل قدره ١٣٧١,٨ مليار جنيه لعام ٢٠١١/٢٠١٠.

جدول (١٨): الدين العام المحلى^{١/}
(بيان مفصل)

(مليون جنيه)

بيان سنوى					بيان ربع سنوى				
يوليو-٠٧	يوليو-٠٨	يوليو-٠٩	يوليو-١٠	يوليو-١١*	سبتمبر-١٠	ديسمبر-١٠	مارس-١١	سبتمبر-١١*	
إجمالى الدين العام المحلى	٤٩٣,٨٧٩	٥٣٧,٥٣٣	٦٤٣,٦٢٨	٧٦٩,٧٨٣	٩٣٢,٤٦٠	٨٤٧,٠٣١	٨٩٠,٦٨٢	٩٦٨,١١٠	
إجمالى دين الحكومة العامة	٤٨٦,٢٤١	٥١٢,٩٨٢	٦١٥,٨٤٩	٧٣٣,٣٨٧	٨٨٩,٠٤٥	٨٠٦,١٠٦	٨٤٧,٩٢١	٩٣٣,٢٩٠	
إجمالى دين الهيئات الاقتصادية	٨٠,٦٠٧	٩٠,٨٤٤	٩٠,٧٢٨	١٠٠,١٠٤	١٠٩,٢٥١	١٠٥,١٤٧	١٠٨,١٤٢	٩٨,١٩١	
يطرح منه: إقتراض الهيئات الاقتصادية من بنك الإستثمار القومى	٥١,٧٣٤	٥١,٢٧٩	٥٠,٠٦٢	٥١,٤٦٩	٥٢,٦٧٠	٥٢,٦٦٧	٥٢,٦٦٤	٥١,٨٥٤	
يطرح منه: ودائع الهيئات الاقتصادية فى حساب الخزانة الموحد ^{١/٢}	٢١,٢٣٥	١٥,٠١٤	١٢,٨٨٧	١٢,٢٣٩	١٣,١٦٦	١١,٥٥٥	١٢,٧١٧	١١,٥١٧	
الودائع	١٣٠,٦٠٥	١٥٠,٥٠١	١٦٧,٧٣٣	١٧٠,١٧١	١٩١,١١٦	١٨٠,١٤٩	١٨٦,١٠٨	١٨٤,٦٤٦	
ودائع الحكومة العامة	١١٦,٩٦٤	١٣١,٠٤٣	١٤٨,٨١١	١٥٨,٥٣١	١٦٦,٥٢٧	١٦٢,٥٩٥	١٦٤,٢٦١	١٦٨,١٢٧	
صافى ودائع الهيئات الاقتصادية	١٣,٦٤١	١٩,٤٥٨	١٨,٩٢٢	١١,٦٤٠	٢٤,٥٨٩	١٧,٥٥٤	٢١,٨٤٧	١٦,٥١٩	
إجمالى ودائع الهيئات الاقتصادية	٣٦,٠٥٠	٤٠,٧٢٠	٣٨,٤٧٣	٣٢,٣٣٤	٤٢,٤٣٢	٣٥,٠٣٣	٤٠,٤٩٨	٣٢,٣٦٢	
يطرح منه: ودائع صناديق التأمين الإجتماعى ^{١/٣} /٤	١,١٧٤	٦,٢٤٨	٦,٦٦٤	٨,٤٥٥	٤,٦٧٧	٥,٩٢٤	٥,٩٣٤	٤,٣٢٦	
يطرح منه: ودائع الهيئات الاقتصادية فى حساب الخزانة الموحد ^{١/٢}	٢١,٢٣٥	١٥,٠١٤	١٢,٨٨٧	١٢,٢٣٩	١٣,١٦٦	١١,٥٥٥	١٢,٧١٧	١١,٥١٧	
صافى الدين العام المحلى	٣٦٣,٢٧٤	٣٨٧,٠٣٢	٤٧٥,٨٩٥	٥٩٩,٦١٢	٧٤١,٣٤٤	٦٦٦,٨٨٢	٧٠٤,٥٧٤	٧٨٣,٤٦٤	
ملاحظات (نسبة إلى الناتج المحلى الإجمالى) /٥									
إجمالى الدين العام المحلى	٦٦,٣%	٦٠,٠%	٦١,٨%	٦٣,٨%	٦٨,٠%	٦١,٧%	٦٤,٩%	٦١,٧%	
صافى الدين العام المحلى	٤٨,٨%	٤٣,٢%	٤٥,٧%	٤٩,٧%	٥٤,٠%	٤٨,٦%	٥١,٤%	٤٩,٩%	

المصدر: وزارة المالية و البنك المركزى المصرى

* بيان مبدئى، خاضع للمراجعة.

١/ يمثل رصيد الدين المجمع المستحق على الحكومة العامة والهيئات الاقتصادية بعد إستبعاد إقتراض الهيئات الاقتصادية من بنك الإستثمار القومى.

٢/ يمثل إقتراض قطاع الموازنة من ودائع الهيئات ضمن حساب الخزانة الموحد فى شكل تسهيلات ائتمانية، اى انه دين بين قطاع الموازنة والهيئات الاقتصادية لذا يتم طرح قيمة هذا الاقتراض من اجمالى الدين العام المجمع وكذلك من صافى ودائع الهيئات الاقتصادية.

٣/ تم ادراج ودائع صناديق التأمين بالفعل ضمن ودائع الحكومة العامة، انظر جدول (١٦).

٤/ تم استبعاد ودائع الصناديق التى تم ربطها كتسهيلات لقطاع الموازنة بداية من يونيو ٢٠٠٦.

٥/ قامت وزارة التنمية الاقتصادية بتقدير قيمة الناتج المحلى الإجمالى لعام ٢٠١١/٢٠١٢ بنحو ١٥٧٠ مليار جنيه ، مقارنة بناتج محلى إجمالى معدل قدره ١٣٧١,٨ مليار جنيه لعام ٢٠١٠/٢٠١١.

جدول (١٩) : إجمالي الدين العام الخارجى

(مليون دولار)

يونيو-٠٥	يونيو-٠٦	يونيو-٠٧	يونيو-٠٨	يونيو-٠٩	يونيو-١٠	يونيو-١١
٢٨,٩٤٩	٢٩,٥٩٣	٢٩,٨٩٨	٣٣,٨٩٣	٣١,٥٣١	٣٣,٦٩٤	٣٤,٩٠٦
إجمالي الدين العام الخارجى						
١٨,٢٣١	١٨,٨٦٥	١٩,٤٩٢	٢١,٦٤١	٢٥,٨١٨	٢٦,٢٤٩	٢٧,٠٩٢
إجمالي الدين العام الخارجى الحكومى ^{١/٢}						
٦١٤	١,٨٦٢	١,٥٧٠	٢,٦٥٢	١,٩٢٦	٣,٠٨٠	٢,٨٢١
السندات والأذون						
١٧,٦١٧	١٧,٠٠٣	١٧,٩٢٢	١٨,٩٨٩	٢٣,٨٩٢	٢٣,١٧٠	٢٤,٢٧١
القروض						
١٠,٧١٨	١٠,٧٢٨	١٠,٤٠٦	١٢,٢٥٢	٥,٧١٣	٧,٤٤٥	٧,٨١٤
إجمالي الدين العام الخارجى غير الحكومى						
٩٨٣	٦٦٤	٣١٦	٢٩٠	٢١٢	١,٢٦٠	١,٥٠٠
السلطات النقدية						
٢,٠١١	٢,١٢٠	١,٩٥٤	٢,٥٤٢	١,٧٩٧	١,٩٦٤	١,٧٢٥
البنوك						
٧,٧٢٤	٧,٩٤٤	٨,١٣٦	٩,٤٢٠	٣,٧٠٥	٤,٢٢١	٤,٥٨٩
قطاعات أخرى						

ملاحظات

٣١,١	٢٧,٦	٢٢,٨	٢٠,١	١٦,٩	١٥,٩	١٥,٢
إجمالي الدين العام الخارجى / الناتج المحلى الإجمالى						
١٩,٦	١٧,٦	١٤,٩	١٢,٩	١٣,٨	١٢,٤	١١,٨
إجمالي الدين الحكومى الخارجى / الناتج المحلى الإجمالى						
١١,٥	١٠,٠	٧,٩	٧,٣	٣,١	٣,٥	٣,٤
الدين الخارجى غير الحكومى/الناتج المحلى الإجمالى						
١٠٠,٣	٨٢,٤	٧٠,٤	٥٩,٩	٦٤,٤	٧١,٠	٧١,٤
إجمالي الدين العام الخارجى / الصادرات السلعية والخدمية						
٣٧,٠	٣٦,٣	٣٤,٨	٣٦,١	١٨,١	٢٢,١	٢٢,٤
الدين الخارجى غير الحكومى/ الدين الخارجى الكلى						
٦,٤	٥,٥	٤,٨	٧,٤	٦,٨	٨,٨	٧,٩
الديون قصيرة الأجل/ الدين الخارجى الكلى						
٩,٦	٧,١	٥,١	٧,٣	٦,٨	٨,٤	١٠,٤
الديون قصيرة الأجل/ صافى الإحتياطى الدولى						
٠,٤	٠,٣	٠,٣	٠,١	٠,٣	٠,٢	٠,٢
ديون القطاع الخاص / الدين الخارجى الكلى						
٧,٩	٧,٣	٥,٩	٣,٩	٥,٣	٤,٥	٤,٥
خدمة الدين الخارجى/ المتحصلات الجارية						
٩,٤	٨,٥	٦,٩	٤,٦	٦,٢	٥,٥	٥,٧
خدمة الدين الخارجى/ الصادرات السلعية والخدمية						
٤٠٢,٦	٤٠١,٧	٣٩٨,٥	٤٥٠,٠	٤١٨,٦	٣٩٩,٢	٣٩٩,٢
متوسط نصيب الفرد من الدين الخارجى (دولار)						

المصدر: وزارة المالية و البنك المركزى المصرى

* بيان مبدئى.

() معدل النمو السنوى.

١/ طبقاً لتصنيف و منهجية البنك المركزى المصرى، والذى يقوم بشطب مديونيات نادى باريس المباشرة وغير المباشرة المستحقة على الجهات الحكومية طبقاً لتواريخ إعادة الجدولة الى العالم الخارجى، فى حين تقوم الجهات الحكومية بشطب هذه المديونيات من سجلاتها فور سداد المقابل المحلى الى البنك المركزى طبقاً لجدول السداد الاصلى (والذى يسبق تواريخ إعادة الجدولة)

٢/ قام البنك المركزى المصرى بإعادة تبويب مبلغ ٤,٣ مليار دولار الى المديونية الخارجية للقطاع الحكومى- دون تأثير على جملة الدين الخارجى- الا ان البنك المركزى لم يظهر هذا التعديل الا اعتباراً من شهر سبتمبر من عام ٢٠٠٨.

جدول (٢٠): خدمة الدين الحكومي (داخلي و خارجي)

(مليون جنيه)

#	٢٠١١/٢٠١٠*	٢٠١٠/٢٠٠٩*	٢٠٠٩/٢٠٠٨	٢٠٠٨/٢٠٠٧	٢٠٠٧/٢٠٠٦	٢٠٠٦/٢٠٠٥	
يوليو-أكتوبر ٢٠١٢/٢٠١١	٢٠١١/٢٠١٠ (ختامى مبدئى)						
٤٩,٠٣٣	١١٧,٢٥١	٩٨,٨٥٦	٧١,١٢٣	٦٠,٠٠٤	٥٤,٧٢٥	٥٩,٥٥٢	إجمالى خدمة الدين الحكومى
(٣٩,٨)	(١٨,٦)	(٣٩,٠)	(١٨,٥)	(٩,٦)	-(٨,١)	(٣١,١)	
٣١,٠٤٠	٨٥,٠٧٧	٧٢,٣٣٣	٥٢,٨١٠	٥٠,٥٢٨	٤٧,٧٠٠	٣٦,٨١٤	إجمالى الفوائد المسددة
(٢٢,٩)	(١٧,٦)	(٣٧,٠)	(٤,٥)	(٥,٩)	(٢٩,٦)	(١٢,٣)	
٢٩,٦١٩	٨١,٦٦١	٦٩,٤٩٣	٤٩,٢١٢	٤٦,٧٩١	٤٤,٦٦٧	٣٣,٩٩٢	فوائد الدين الداخلى
١,٤٢١	٣,٤١٦	٢,٨٤٠	٣,٥٩٨	٣,٧٣٧	٣,٠٣٣	٢,٨٢٣	فوائد الدين الخارجى
١٧,٩٩٣	٣٢,١٧٤	٢٦,٥٢٣	١٨,٣١٣	٩,٤٧٦	٧,٠٢٦	٢٢,٧٣٨	إجمالى الأقساط المسددة
(٨٣,٥)	(٢١,٣)	(٤٤,٨)	(٩٣,٣)	(٣٤,٩)	-(٦٩,١)	(٧٩,٧)	
٨,٦٧٨	٢٢,٩٦٤	١٨,٠٦٧	١٠,٣٦٥	٥,٦٤٤	٢,٩٧٣	١٩,٠٥٨	أقساط الدين الداخلى
٩,٣١٥	٩,٢١١	٨,٤٥٥	٧,٩٤٨	٣,٨٣٢	٤,٠٥٣	٣,٦٨٠	أقساط الدين الخارجى
٣٠,٧٠٧	٨٣,٩٤٧	٦٨,٤٠٥	٤٧,٩٦١	٤٩,١٩٣	٤٦,٣٥٧	٣٥,٥٠١	صافى مدفوعات الفوائد
٢٩,٢٨٧	٨٠,٥٣١	٦٥,٥٦٥	٤٤,٣٦٤	٤٥,٤٥٦	٤٣,٣٢٤	٣٢,٦٧٩	الداخلى
٢٩,٦١٩	٨١,٦٦١	٦٩,٤٩٣	٤٩,٢١٢	٤٦,٧٩١	٤٤,٦٦٧	٣٣,٩٩٢	الفوائد المسددة
٣٣٣	١,١٣٠	٣,٩٢٨	٤,٨٤٩	١,٣٣٥	١,٣٤٣	١,٣١٣	متحصلات الفوائد
١,٤٢١	٣,٤١٦	٢,٨٤٠	٣,٥٩٨	٣,٧٣٧	٣,٠٣٣	٢,٨٢٣	الخارجى
١,٤٢١	٣,٤١٦	٢,٨٤٠	٣,٥٩٨	٣,٧٣٧	٣,٠٣٣	٢,٨٢٣	الفوائد المسددة
٠,٠	٠,٠	٠,٠	٠,٠	٠,٠	٠,٠	٠,٠	متحصلات الفوائد
ملاحظات							
نسبة الى الناتج المحلى الإجمالى ^{١/}							
٢/							إجمالى الفوائد المسددة
%٢,٠	%٦,٢	%٦,٠	%٥,١	%٥,٦	%٦,٤	%٦,٠	
٢/							إجمالى الأقساط المسددة
%١,١	%٢,٣	%٢,٢	%١,٨	%١,١	%٠,٩	%٣,٧	
نسبة الى إجمالى مصروفات الموازنة							
٣/							إجمالى الفوائد المسددة
%٢٨,٠	%٢١,٢	%١٩,٨	%١٥,٠	%١٧,٩	%٢١,٥	%١٧,٧	
٣/							إجمالى الأقساط المسددة
%١٦,٢	%٨,٠	%٧,٢	%٥,٢	%٣,٤	%٣,٢	%١٠,٩	

المصدر: وزارة المالية

() معدل النمو عن الفترة المقابلة فى العام السابق.

بيان معدل.

* بيان مبدئى. جدير بالذكر أن البيانات الأولية لأداء الموازنة العامة للدولة للعام المالى ٢٠١١/٢٠١٠ لا تزال مبدئية وقابلة للتعديل لحين الانتهاء من الحسابات الختامية لأجهزة الدولة.

^{١/} قامت وزارة التنمية الاقتصادية بتقدير قيمة الناتج المحلى الإجمالى لعام ٢٠١٢/٢٠١١ بنحو ١٥٧٠ مليار جنيه ، مقارنة بناتج محلى إجمالى معدل قدره ١٣٧١,٨ مليار جنيه لعام ٢٠١١/٢٠١٠.

٢/ بيان يوليو- أكتوبر من سنة ٢٠١٢/٢٠١١ كنسبة إلى الناتج المحلى الإجمالى للعام بأكمله.

٣/ بيان يوليو - أكتوبر من سنة ٢٠١٢/٢٠١١ كنسبة إلى إجمالى مصروفات الموازنة خلال نفس الفترة.

جدول (٢١): إصدارات الاوراق المالية الحكومية (أذون و سندات) ^{١/}
من ٢٠٠٦/٢٠٠٥ الى يوليو- أكتوبر ٢٠١٢/٢٠١١

(مليار جنيه)

٢/ يوليو-أكتوبر ٢٠١٢/٢٠١١	٢٠١١/٢٠١٠ (ختامى مبدئى)	٢٠١٠/٢٠٠٩	٢٠٠٩/٢٠٠٨	٢٠٠٨/٢٠٠٧	٢٠٠٧/٢٠٠٦	٢٠٠٦/٢٠٠٥	
٢٢٣,٣	٥٤٨,٨	٤٥٢,٥	٣٥٥,٢	٢٣٩,٩	١٨٠,٧	١٧٩,١	الإصدارات
٢٠١,٣	٤٩١,٨	٣٧٧,٣	٣٣٢,٢	٢١٠,٤	١٧٤,٧	١٤٦,١	أذون خزانة
٢٢,٠	٥٧,٠	٧٥,٢	٢٣,٠	٢٩,٥	٦,٠	٣٣,٠	سندات خزانة
١٩٦,٩	٤١١,٨	٣٥٨,٣	٢٤٨,٥	١٨٤,٦	١٦٦,٢	١٢٤,٩	الإهلاكات
١٨٨,٥	٤٠١,٨	٣٥٠,٣	٢٣٩,٥	١٨٢,٦	١٥٩,٢	١٢٢,٩	أذون خزانة
٨,٤	١٠,٠	٨,٠	٩,٠	٢,٠	٧,٠	٢,٠	سندات خزانة
٢٦,٤	١٣٧,٠	٩٤,٢	١٠٦,٧	٥٥,٣	١٤,٥	٥٤,٢	صافى الإصدار ^{٣/}
٥٩٥,٢	٥٦٨,٨	٤٣١,٨	٣٣٧,٦	٢٣٠,٩	١٧٥,٦	١٦١,١	الرصيد القائم (نهاية الفترة)
٣٦٨,٩	٣٥٦,١	٢٦٦,١	٢٣٩,١	١٤٦,٤	١١٨,٦	١٠٣,١	أذون خزانة
٢٢٦,٣ ^{٤/}	٢١٢,٧	١٦٥,٧	٩٨,٥	٨٤,٥	٥٧,٠	٥٨,٠	سندات خزانة
							متوسط أسعار الفائدة: ^{٥/}
١٢,٢	١١,٥	٩,٩	١١,٣	٦,٨	٨,٦	٨,٧	أذون ٩١ يوم
١٢,٨	١١,٨	١٠,٢	١١,٦	٧,٤	٨,٩	٨,٨	أذون ١٨٢ يوم
١٣,٣	١١,٤	١٠,٥	١١,٥	-	-	-	أذون ٢٧٣ يوم ^{٦/}
١٣,٣	١١,٥	١٠,٥	١٢,١	٧,٨	٩,١	٨,٨	أذون ٣٦٤ يوم

المصدر: وزارة المالية.

١/ الأوراق المالية الحكومية المصدرة بالجنيه المصرى.

٢/ حتى نهاية ٣١ أكتوبر ٢٠١١.

٣/ تم حسابه على أساس حجم الإصدارات الجديدة مطروحاً منه حجم الإهلاكات.

٤/ تتضمن سندات مصدرة بالجنيه المصرى خارج جمهورية مصر العربية قيمتها ٦ مليار جنيه ، والتي سوف يستحق آجالها فى يوليو ٢٠١٢.

٥/ متوسط أسعار الفائدة فى السوق الأولى.

٦/ قامت وزارة المالية بطرح أذون خزانة لمدة ٢٧٣ يوم لأول مرة فى أكتوبر ٢٠٠٨.

جدول (٢٢): إصدارات الاوراق المالية الحكومية (أذون و سندات) الربع سنوية
من أكتوبر- ديسمبر ٢٠١٠/٢٠١١ إلى أكتوبر- ديسمبر ٢٠١٢/٢٠١١

أكتوبر-ديسمبر ٢٠١١ ^{١/}			أكتوبر - ديسمبر				
			يوليو-سبتمبر	ابريل- يونيو	يناير-مارس	أكتوبر - ديسمبر	
ديسمبر	نوفمبر	أكتوبر	٢٠١١	٢٠١١	٢٠١١	٢٠١٠	
٧٥٠٠	٩٥٠٠	٨٥٠٠	٢٢٥٠٠	٢٠٠٠٠	١٥٠٠٠	٢٠٠٠٠	أذون ٩١ يوم
٩٠٠٠	١٠٥٠٠	١٠٥٠٠	٢٧٥٠٠	٣٢٠٠٠	٣٣٠٠٠	٢٨٥٠٠	أذون ١٨٢ يوم
١٤٠٠٠	١٧٥٠٠	١٤٠٠٠	٣٨٠٠٠	٢٩٥٠٠	٣٠٠٠٠	٣٠٠٠٠	أذون ٢٧٣ يوم ^{١/}
١٤٠٠٠	١٧٥٠٠	١٤٠٠٠	٣٥٠٠٠	٣٨٥٠٠	٣٢٥٠٠	٣٥٠٠٠	أذون ٣٦٤ يوم
-	-	-	-	-	-	-	سندات (إهلاك ٢٠١٠)
-	-	-	-	-	-	-	سندات (إهلاك ٢٠١١)
-	-	-	-	-	-	-	سندات (إهلاك ٢٠١٢)
-	-	-	-	-	١٠٥٠٠	٨٠٠٠	سندات (إهلاك ٢٠١٣)
٤٠٠٠	٤٥٠٠	١٥٠٠	١٠٠٠٠	-	-	-	سندات (إهلاك ٢٠١٤)
-	-	-	-	-	٧٥٠٠	٨٠٠٠	سندات (إهلاك ٢٠١٥)
٤٠٠٠	٤٥٠٠	١٥٠٠	-	-	-	-	سندات (إهلاك ٢٠١٦)
-	-	-	-	-	٣٥٠٠	٣٠٠٠	سندات (إهلاك ٢٠١٧)
-	-	-	-	-	-	-	سندات (إهلاك ٢٠١٨)
-	-	-	-	-	-	-	سندات (إهلاك ٢٠١٩)
-	-	-	-	-	٣٠٠٠	٣٠٠٠	سندات (إهلاك ٢٠٢٠)
٥٢٥٠٠	٦٦٥٠٠	٥١٠٠٠	١٤٥٠٠٠	١٣٥٠٠٠	١٣٥٠٠٠	١٣٥٥٠٠	إجمالى الإصدار (أذون و سندات)

المصدر: وزارة المالية.

لا يوجد اصدارات

١/ تشمل ٦٨,٥ مليار جنيه إعادة فتح لبعض الإصدارات.

جدول (٢٣) : تطور معدلات العائد حتى تاريخ الإستحقاق لسندات الخزانة^{١/}

١١-أكتوبر	١٠-مارس	١١-أبريل	١١-مايو	١١-يونيو	٢/١١-يوليو	١١-أغسطس	١١-سبتمبر	١١-أكتوبر
سندات مايو ٢٠١٠	--	--	--	--	--	--	--	--
سندات يوليو ٢٠١٠	--	--	--	--	--	--	--	--
سندات أغسطس ٢٠١٠	--	--	--	--	--	--	--	--
سندات أكتوبر ٢٠١٠	--	--	--	--	--	--	--	--
سندات فبراير ٢٠١١	٨,٠	--	--	--	--	--	--	--
سندات أكتوبر ٢٠١١	٧,١	--	--	--	١٠,٣	١٠,٩	٩,٧	٥,٣
سندات يناير ٢٠١٢	--	--	--	--	--	--	--	--
سندات يوليو ٢٠١٢	--	--	--	--	--	--	--	--
سندات أغسطس ٢٠١٢	--	--	--	١٠,٧	--	--	--	--
سندات سبتمبر ٢٠١٢	--	--	--	١٠,٦	٩,٨	١٠,٥	--	١١,٣
سندات يناير ٢٠١٣	١١,٥	--	--	--	٩,٨	١٣,٢	--	--
سندات يوليو ٢٠١٣	١١,٤	--	١٣,٥	١٣,٣	١٣,٤	١٣,٢	١٣,٧	١٣,٤
سندات سبتمبر ٢٠١٣	--	--	--	١١,٤	--	--	--	--
سندات نوفمبر ٢٠١٣	--	--	١١,٠	١٠,٠	١٠,٩	--	١٠,٢	١٠,٩
سندات فبراير ٢٠١٤	١١,٠	--	--	٩,٨	--	--	--	--
سندات أبريل ٢٠١٤	--	--	--	١٠,٥	--	١٣,٠	--	١٣,٣
سندات مايو ٢٠١٤	--	--	--	٩,٠	--	--	--	--
سندات سبتمبر ٢٠١٤	--	--	--	١٣,٣	--	--	--	--
سندات نوفمبر ٢٠١٤	--	--	١١,٣	١١,٠	١١,٢	--	--	--
سندات مايو ٢٠١٥	--	--	--	٩,٧	--	--	--	--
سندات نوفمبر ٢٠١٥	--	--	--	--	٩,٣	--	--	--
سندات يناير ٢٠١٦	--	--	--	٨,٠	--	--	--	١١,٥
سندات يوليو ٢٠١٦	--	--	--	--	--	--	--	--
سندات فبراير ٢٠١٨	١٢,٦	--	--	--	--	--	--	--
سندات يناير ٢٠٢٥	١٠,٥	--	--	١٠,٥	--	--	--	--
متوسط فترة الاستحقاق للسندات (سنة)	٣,٥٤	٣,٢٦	٣,١٩	٣,٠٩	٣,٠١	٢,٨٩	٢,٧٨	٢,٧٤
انترينك لليلة واحدة ^{٣/}	٨,٢٦	٨,٩٨	٨,٩٠	٨,٩٥	٩,٠٢	٨,٩٧	٩,٠٧	٨,٨٩

المصدر: وزارة المالية و البنك المركزى المصرى.
 -- لا توجد إصدارات خلال الفترة المشار إليها.

- ١/ تشمل السندات المصدرة وفقاً لنظام "المتعاملون الرئيسيون" فقط. تم حساب العائد حتى تاريخ الإستحقاق على أساس السعر "الكامل" فى السوق الثانوى.
- ٢/ جدير بالذكر أن البيانات التى تخص شهر فبراير و مارس ٢٠١١ غير متاحة نظراً لإغلاق البورصة المصرية خلال معظم هذه الفترة.
- ٣/ متوسط شهرى.

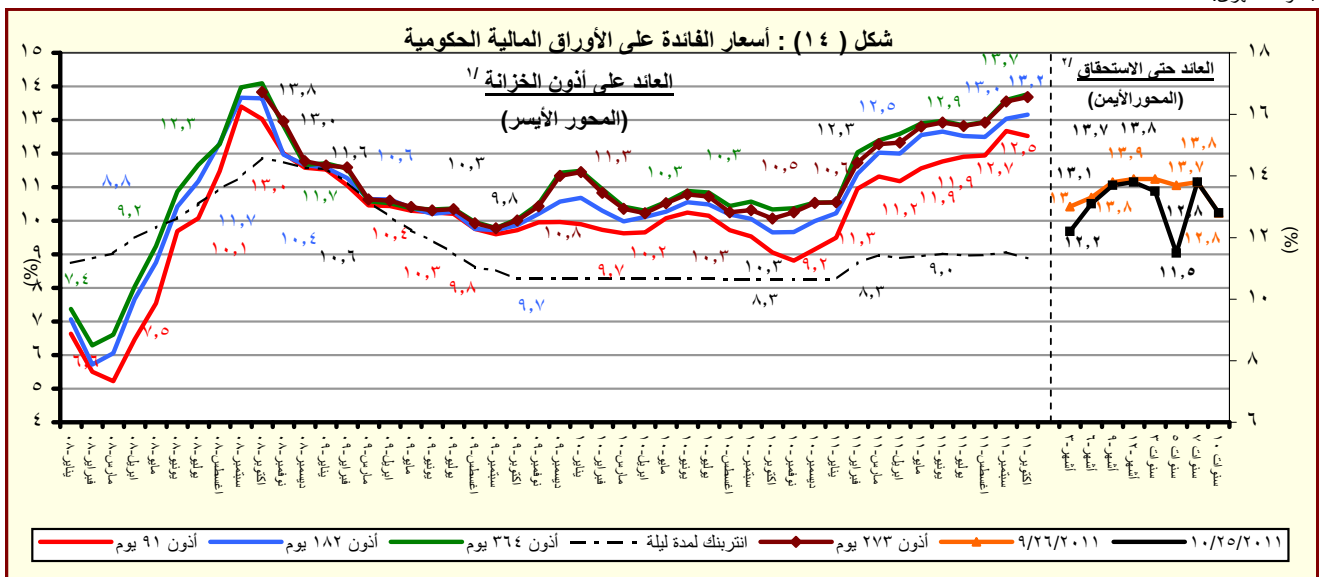

المصدر : وزارة المالية والبنك المركزى المصرى.
 ١/ متوسط شهرى فى السوق الاولى.
 ٢/ سوق ثانوى.

القسم السادس

المؤشرات النقدية

جدول (٢٤)	تطور المؤشرات النقدية الرئيسية	٤٥
جدول (٢٥)	المسح المصرفي لأهم إجماليات السيولة المحلية (الأصول و الإلتزامات المقابلة)	٤٦-٤٧
جدول (٢٦)	نقود الإحتياط و الأصول المقابلة	٤٨
جدول (٢٧)	الودائع لدى البنوك	٤٩
جدول (٢٨)	التسهيلات الائتمانية من البنوك	٥٠
جدول (٢٩)	هيكل أسعار الفائدة المحلية	٥١
جدول (٣٠)	متوسط أسعار عائد المعاملات البنينية بين البنوك (الإنترنتك)	٥٢

جدول (٢٤) : تطور المؤشرات النقدية الرئيسية
(سبتمبر ٢٠١١)

معدل نمو شهري %	معدل نمو ربع سنوي %	معدل تغير سنوي %	متوسط النمو السنوي لمدة عام ^{١/}
صافي الأصول الأجنبية (بالجنه المصري)	-٧,٢	-١١,١	-٢٧,٨
صافي الأصول الأجنبية لدى البنك المركزى	-٤,٠	-١٠,٣	-٣١,١
صافي الإحتياطى الدولى لدى البنك المركزى	-٣,٨	-٩,٢	-٢٩,٢
صافي الأصول الأجنبية لدى البنوك ^{٢/}	-١١,٣	-١٢,٣	-٢٢,٦
صافي الأصول الأجنبية (بالدولار الأمريكى)	-٧,٤	-١١,٥	-٣١,١
صافي الأصول الأجنبية لدى البنك المركزى	-٤,٣	-١٠,٧	-٣٤,٣
صافي الإحتياطى الدولى لدى البنك المركزى	-٤,٠	-٩,٦	-٣٢,٤
صافي الأصول الأجنبية لدى البنوك ^{٢/}	-١١,٥	-١٢,٧	-٢٦,٢
صافي الأصول المحلية	٢,٢	٥,٧	٢٥,٧
صافي المطلوبات من الحكومة وهيئة السلع التموينية	٤,٠	١٠,٣	٤١,٣
المطلوبات من قطاع الأعمال العام	١,٨	٥,٧	١٣,٤
المطلوبات من قطاع الأعمال الخاص	٠,٢٤	٠,٨	١,٣
إجمالى السيولة المحلية (M٢)	٠,٠	١,٥	٨,٠
المعروض النقدى (M١)	-٢,٥	٢,٠	١٥,١
أشبه نقود	٠,٨	١,٣	٥,٩

المصدر : البنك المركزى المصرى.

١/ متوسط معدل النمو السنوى لفترة ١٢ شهر متتالية.

٢/ يتضمن صافي أصول البنوك التجارية، والمتخصصة، وبنوك الإستثمار والأعمال.

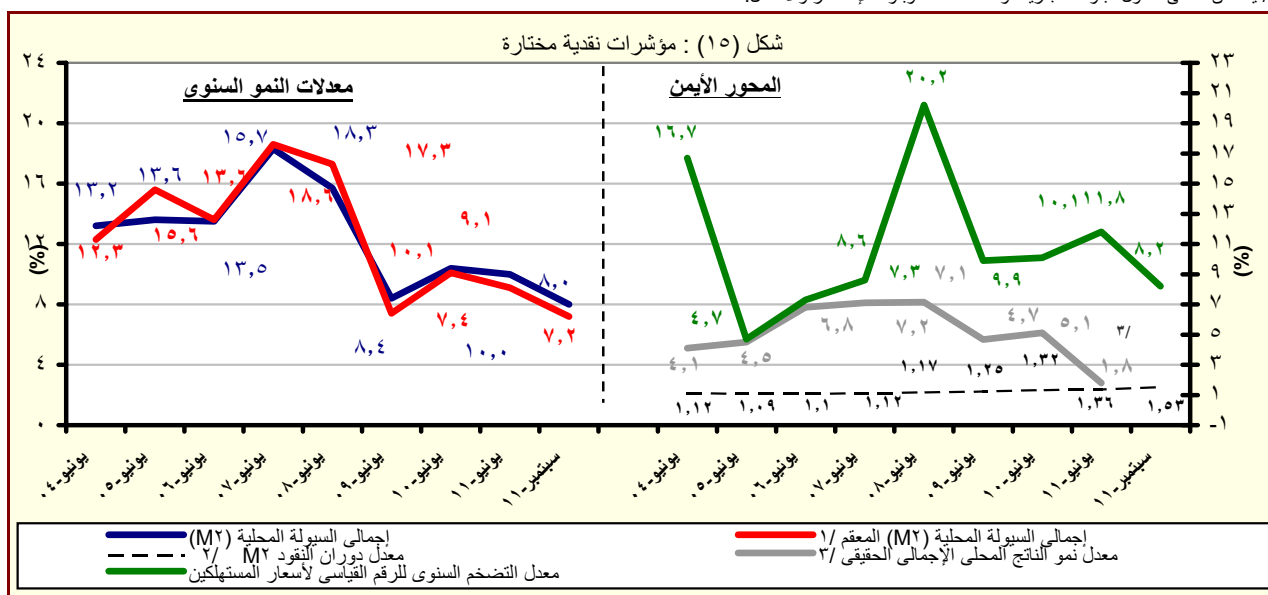

المصدر : البنك المركزى المصرى.

١/ هذا المفهوم يقوم بتحديد أثر سعر الصرف على المكون الاجنبى فى السيولة المحلية وذلك بتطبيق سعر الصرف السارى فى الفترة المقابلة على الإجماليات النقدية خلال الفترة محل الدراسة.

٢/ قامت وزارة التنمية الاقتصادية بتقدير قيمة الناتج المحلى الإجمالى لعام ٢٠١٢/٢٠١١ بنحو ١٥٧٠ مليار جنيه ، مقارنة بناتج محلى إجمالى معدل قدره ١٣٧١,٨ مليار جنيه لعام ٢٠١١/٢٠١٠.

٣/ معدل النمو الحقيقى للناتج المحلى الإجمالى بسعر السوق . جدير بالذكر أن معدل النمو الحقيقى للناتج المحلى للفترة يوليو-سبتمبر ٢٠١٢/٢٠١١ لا يزال تحت الإعداد.

جدول (٢٥) : المسح المصرفى لأهم إجماليات السيولة المحلية
الأصول والالتزامات المقابلة لها لدى الجهاز المصرفى
(سبتمبر ٢٠١١)

(مليون جنيه)

سبتمبر-٠٦	سبتمبر-٠٧	سبتمبر-٠٨	سبتمبر-٠٩	سبتمبر-١٠	يونيو-١١	# يوليو-١١	# اغسطس-١١	* سبتمبر-١١
١٥٢,٤٦٧	٢١٥,٠٨١	٢٧٤,٣٨٥	٢٦١,٨١٩	٣١٢,١٤٤	٢٥٣,٥٠٠	٢٥٣,٦٥٤	٢٤٢,٧٢٩	٢٢٥,٢٥٩
(٤٦,٧)	(٤١,١)	(٢٧,٦)	(٤,٦)	(١٩,٢)	(١٠,٢)	(١٠,٥)	(٢٠,٦)	(٢٧,٨)
٦٨,٩٤٥	١٠٠,٣٦٥	١٨٧,٠٧٧	١٧٣,٣٣٤	١٩١,٦٤٨	١٤٧,١٩٧	١٤١,٨١١	١٣٧,٥٩٧	١٣٢,٠٣٠
١٣٥,٥٤٣	١٦٤,٥٧٩	١٨٨,٦٥٢	١٨٢,١٤٠	٢٠٠,٠٥٤	١٥٦,٣٣١	١٥٠,٩٢١	١٤٦,٧٦٥	١٤١,٢٩٣
٦٦,٥٩٨	٦٤,٢١٤	١,٥٧٥	٨,٨٠٦	٨,٤٠٦	٩,١٣٤	٩,١١٠	٩,١٦٨	٩,٢٦٣
٨٣,٥٢٢	١١٤,٧١٦	٨٧,٣٠٨	٨٨,٤٨٥	١٢٠,٤٩٦	١٠٦,٣٠٣	١١١,٨٤٣	١٠٥,١٣٢	٩٣,٢٢٩
٩٩,٣٤٥	١٤٠,٨١٩	١١٤,٧٥٩	١١٥,٥٤٩	١٥٩,٥٩٩	١٣٩,١٥٠	١٤٢,٥٤٥	١٣٤,٨٦٠	١٢٤,٦٢٨
١٥,٨٢٣	٢٦,١٠٣	٢٧,٤٥١	٢٧,٠٦٤	٣٩,١٠٣	٣٢,٨٤٦	٣٠,٧٠٢	٢٩,٧٢٨	٣١,٣٩٩
٤٢٩,٧٥٨	٤٦٦,٨٢٠	٥٠٣,٤٨٦	٥٨٥,٩٨٩	٦٣٦,٠٢٨	٧٥٥,٩١١	٧٦٥,٢٧٢	٧٨١,٦٣٠	٧٩٩,١٧١
(٤,٦)	(٨,٦)	(٧,٩)	(١٦,٤)	(٨,٥)	(١٩,٠)	(١٩,٧)	(٢٤,٢)	(٢٥,٧)
١٨٣,٩٣١	١٨٨,٨٥٧	٢٠٧,٦٨٨	٣١٠,٧٢٧	٣٤١,٣١٩	٤٣٧,٣٣٧	٤٥٤,٠٣٢	٤٦٣,٥٧٩	٤٨٢,٣١٢
٢٣٧,٥٤٩	٢٤٠,٩٩٠	٢٥٩,٩١٦	٣٧٤,٠٨٦	٤٠٩,٠٣٣	٥٢٤,٣٣٥	٥٤٢,٢٤٩	٥٥٢,٧٠٣	٥٧٠,٤٧١
-٥٣,٦١٨	-٥٢,١٣٣	-٥٢,٢٢٨	-٦٣,٣٥٩	-٦٧,٧١٤	-٨٦,٩٩٨	-٨٨,٢١٧	-٨٩,١٢٤	-٨٨,١٥٩
٣٣,٤٦٨	٢٥,٧٢٩	٢٨,٢٥٠	٣٣,٥٠٦	٣٠,٧٢٧	٣٢,٩٨١	٣٣,٣٣١	٣٤,٢٣١	٣٤,٨٥٦
٢٦,٦١٨	١٨,٨٢٠	٢٠,٣٧٠	٢٥,٤١٤	٢٢,٠٩٩	٢٤,٨٥٣	٢٥,٣٦٠	٢٦,٠٩٤	٢٦,٧٤٤
٦,٨٥٠	٦,٩٠٩	٧,٨٨٠	٨,٠٩٢	٨,٦٢٨	٨,١٢٨	٧,٩٧١	٨,١٣٧	٨,١١٢
٢٩٥,٩٦٧	٣٣٧,٦٤٠	٣٨٥,٥٤٨	٣٨٥,٠٦٢	٤٢٠,٣٠١	٤٢٢,٤٤٨	٤٢٢,٦٩٢	٤٢٤,٩٢٤	٤٢٥,٩٤٧
٢٢٢,٣٣٩	٢٤٩,٢٥٨	٢٧٢,٥٣١	٢٨٦,١٥٧	٣٠٨,٥٢٨	٣١٦,٩٣٨	٣١٧,١٢٩	٣١٨,٣٣٤	٣١٩,٨٠١
٧٣,٦٢٨	٨٨,٣٨٢	١١٣,٠١٧	٩٨,٩٠٥	١١١,٧٧٣	١٠٥,٥١٠	١٠٥,٥٦٣	١٠٦,٥٩٠	١٠٦,١٤٦
-٨٣,٦٠٨	-٨٥,٤٠٦	-١١٨,٠٠٠	-١٤٣,٣٠٦	-١٥٦,٣١٩	-١٣٦,٨٥٥	-١٤٤,٧٨٣	-١٤١,١٠٤	-١٤٣,٩٤٤
٥٨٢,٢٢٦	٦٨١,٩٠٠	٧٧٧,٨٧١	٨٤٧,٨٠٨	٩٤٨,١٧٢	١,٠٠٩,٤١١	١,٠١٨,٩٦٢	١,٠٢٤,٣٥٩	١,٠٢٤,٤٣٠
(١٣,١)	(١٧,١)	(١٤,١)	(٩,٠)	(١١,٨)	(١٠,٠)	(١٠,٤)	(٩,٥)	(٨,٠)
١١٧,٢٩١	١٤١,٩٢٢	١٧٧,٦٤١	١٩٢,٧٥٩	٢٢٠,٤٧٢	٢٤٨,٧٠٧	٢٥٤,٢٨٨	٢٦٠,١٩٧	٢٥٣,٨٠٢
(١٧,٤)	(٢١,٠)	(٢٥,٢)	(٨,٥)	(١٤,٤)	(١٦,٢)	(١٩,٢)	(١٩,١)	(١٥,١)
٧٨,٤٨١	٩٢,٢٤٤	١١٢,٩٨٤	١٢٧,٤٧٩	١٤٣,٧٩٩	١٦٧,٨٨٧	١٧١,٠٤٦	١٧٨,٣٦٣	١٧٤,١٣٣
٣٨,٨١٠	٤٩,٦٧٨	٦٤,٦٥٧	٦٥,٢٨٠	٧٦,٦٧٣	٨٠,٨٢٠	٨٣,٢٤٢	٨١,٨٣٤	٧٩,٦٦٩
٤٦٤,٩٣٥	٥٣٩,٩٧٨	٦٠٠,٢٣٠	٦٥٥,٠٤٩	٧٢٧,٧٠٠	٧٦٠,٧٠٤	٧٦٤,٦٣٨	٧٦٤,١٦٢	٧٧٠,٦٢٨
(١٢,١)	(١٦,١)	(١١,٢)	(٩,١)	(١١,١)	(٨,١)	(٧,٨)	(٦,٦)	(٥,٩)
٣٢٣,٣٧٤	٣٨٤,٠٠٤	٤٤٠,٢٦٨	٤٩٣,٦٦٢	٥٦٩,٥٤٢	٥٨٣,٧٣٢	٥٨٥,٢٤٦	٥٨٧,٥٢٣	٥٩٣,٥٤٢
٢٢,٨٤٨	٢٥,٠٣٠	٢٧,٨٦٩	٣٠,٨٠٧	٣٤,٠١٣	٤١,٢٩٨	٤٣,١٠٦	٤٠,٨٤٨	٤١,٢٥٣
١١٨,٧١٣	١٣٠,٩٤٤	١٣٢,٠٦٦	١٣٠,٥٨٠	١٢٤,١٤٥	١٣٥,٦٧٤	١٣٦,٢٨٦	١٣٥,٧٩١	١٣٥,٨٣٣

المصدر : البنك المركزى المصرى.

() معدل النمو عن الفترة المقابلة فى العام السابق.

* مبدئى.

بيانات معدلة.

١/ تم تفعيل إتفاقية الحساب المجد بين البنك المركزى ووزارة المالية فى يونيو ٢٠٠٨، مما أدى الى إهلاك جزء من السندات الصادرة عن وزارة المالية لصالح البنك المركزى.

٢/ يشمل المطلوبات من قطاع الأعمال الخاص والقطاع العائلى.

٣/ تشمل حسابات رأس المال ، صافى الأصول والخصوم غير المبوبة ، صافى المديونية والدائنية بين البنوك.

٤/ بخلاف الشيكات و الحوالات تحت التحصيل.

جدول (٢٥) : المسح المصرفى لأهم إجماليات السيولة المحلية (تابع)
(ملاحظات)
(سبتمبر ٢٠١١)

سبتمبر-٠٦					سبتمبر-٠٧					سبتمبر-٠٨					سبتمبر-٠٩					سبتمبر-١٠					يوليو-١١					# اغسطس-١١					# سبتمبر-١١														
صافى الأصول الأجنبية (مليون دولار) ^{/٤}																									٢٦,٥٩٥	٣٨,٢٢٨	٥٠,٦٢٣	٤٧,٥٦٩	٥٤,٨٥٤	٤٢,٦٩٨	٤٢,٦٦٦	٤٠,٨٠١	٣٧,٧٧٣																
صافى الأصول الأجنبية لدى البنك المركزى																									١٢,٠٢٦	١٧,٨٣٩	٣٤,٥١٥	٣١,٤٩٣	٣٣,٦٧٩	٢٤,٧٩٣	٢٣,٨٥٣	٢٣,١٢٩	٢٢,١٣٩																
صافى الإحتياطيات الدولية																									٣٨,٢١٢	٤٩,٦٤١	٥٠,٩١٣	٤٩,١٦٩	٥٦,٣٣٢	٤٤,٢٣٦	٤٤,١٩٨	٤٢,٣٤٢	٣٩,٣٢٦																
البنك المركزى (إجمالى)																									٢٤,١٤٠	٢٩,٨٨١	٣٥,٠٢٤	٣٣,٥٠٨	٣٥,٥٣٤	٢٦,٥٦٩	٢٥,٧٠٦	٢٥,٠٠٨	٢٤,٠٠٩																
البنوك (صافى)																									١٤,٥٦٩	٢٠,٣٨٩	١٦,١٠٨	١٦,٠٧٧	٢١,١٧٥	١٧,٩٠٥	١٨,٨١٢	١٧,٦٧٢	١٥,٦٣٣																
أصول أجنبية																									١٧,٣٢٩	٢٥,٠٢٩	٢١,١٧٣	٢٠,٩٩٤	٢٨,٠٤٧	٢٣,٤٣٧	٢٣,٩٧٧	٢٢,٦٦٩	٢٠,٨٩٨																
خصوم أجنبية																									٢,٧٦٠	٤,٦٣٩	٥,٠٦٥	٤,٩١٧	٦,٨٧٢	٥,٥٣٢	٥,١٦٤	٤,٩٩٧	٥,٢٦٥																
نسبة الى رصيد أول المدة ^{/٥}																																																	
صافى الأصول الأجنبية																									٣,٤	٠,٥-	٣,٨-	٠,٩	٣,٢	٣,٢-	٠,٠	١,٠-	٢,٨-																
صافى الأصول المحلية																									٠,٥	٣,٤	٥,٣	١,١	٠,١	١٣,٢	٠,٩	٢,٥	٤,٣																
المعروض النقدى M١																									١,٤	١,٦	٠,٩	١,٢	٠,٧	٣,٨	٠,٦	١,١	٠,٥																
أشباه النقود																									٢,٥	١,٣	٠,٥	٠,٨	٢,٦	٦,٢	٠,٤	٠,٣	١,٠																
معدل الدولة فى إجمالى السيولة (%) ^{/٦}																									٢٤,٣	٢٢,٩	٢٠,٦	١٩,٠	١٦,٧	١٧,٥	١٧,٦	١٧,٢	١٧,٣																
المضاعف النقدى (فى السيولة) ^{/٧}																									٤,٨٢	٤,٧٩	٤,٣٧	٤,٤٣	٤,٣٨	٤,٠٢	٤,٠٣	٤,٠٥	٤,٢٥																
معدل دوران النقود (فى السيولة) ^{/٨}																									١,٢٨	١,٣١	١,٣٤	١,٤٢	١,٤٥	١,٣٦	١,٥٤	١,٥٣	١,٥٣																
معدل النمو السنوى لإجمالى السيولة المحلية																									١٣,١	١٧,١	١٤,١	٩,٠	١١,٨	١٠,٠	١٠,٤	٩,٥	٨,٠																
معدل النمو السنوى فى الإقراض لقطاع الأعمال الخاص ^{/٩}																									٧,٨	١٤,١	١٤,٢	-٠,١	٩,٢	٠,٨	١,٣	١,٠	١,٣																
سعر صرف الدولار بالجنيه ^{/١٠}																									٥,٧٣	٥,٦٣	٥,٤٢	٥,٥٠	٥,٦٩	٥,٩٤	٥,٩٥	٥,٩٥	٥,٩٦																

المصدر : البنك المركزى المصرى.

* مبدئى.

بيانات معدلة.

٤/ صافى الأصول الأجنبية تساوي صافى الأصول الأجنبية لدى البنك المركزي بالإضافة الى البنوك (صافى).

٥/ تعكس الزيادة السنوية فى قيمة الاجماليات النقدية المختارة كنسبة من اجمالى السيولة (M٢) فى بداية العام المالى. ويهدف هذا المؤشر الى التعرف على مصادر نمو السيولة المحلية خلال العام المالى محل الدراسة.

٦/ يمثل نسبة الودائع الجارية بالعملات الأجنبية و الودائع غير الجارية إلى إجمالى السيولة المحلية. لا يتضمن كل من ودائع غير المقيمين (جزء من صافى الأصول الأجنبية) والودائع الحكومية.

٧/ إجمالى السيولة (M٢) / نقود الإحتياط.

٨/ الناتج المحلى الإجمالى / إجمالى السيولة (M٢). قامت وزارة التنمية الإقتصادية بتقدير قيمة الناتج المحلى الإجمالى لعام ٢٠١٢/٢٠١١ بنحو ١٥٧٠ مليار جنيه ، مقارنة بناتج محلى إجمالى معدل قدره ١٣٧١,٨ مليار جنيه لعام ٢٠١١/٢٠١٠.

٩/ تشمل المطلوبات من قطاع الأعمال الخاص و القطاع العائلى .

١٠/ أسعار الصرف بدءاً من يناير ٢٠٠٣ تعكس أسعار الشراء فقط، علماً بأنه قبل هذا التاريخ كان سعر الصرف يعكس متوسط أسعار البيع والشراء.

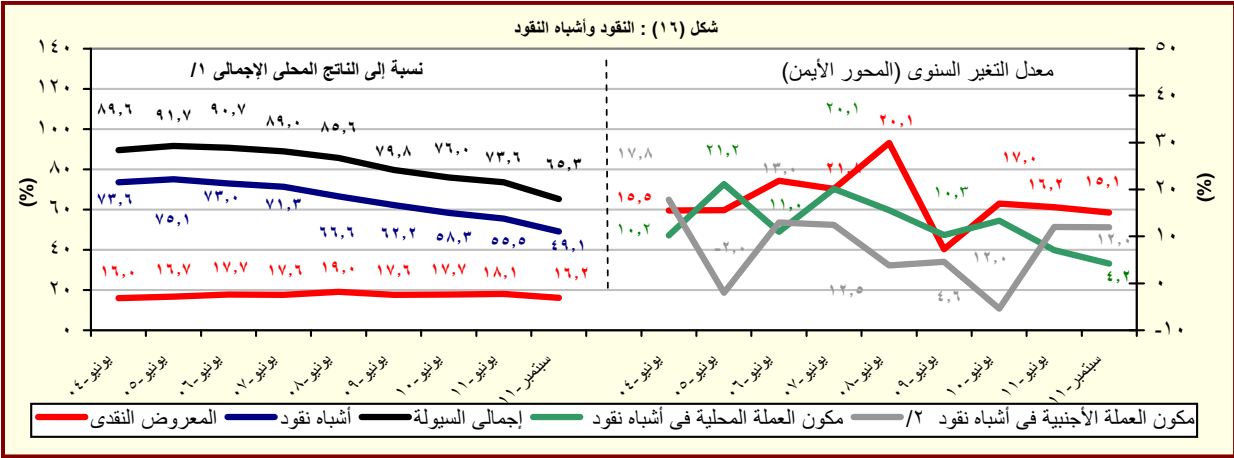

المصدر : البنك المركزى المصرى.

١/ قامت وزارة التنمية الإقتصادية بتقدير قيمة الناتج المحلى الإجمالى لعام ٢٠١٢/٢٠١١ بنحو ١٥٧٠ مليار جنيه ، مقارنة بناتج محلى إجمالى معدل قدره ١٣٧١,٨ مليار جنيه لعام ٢٠١١/٢٠١٠.

٢/ تشمل الودائع الجارية وغير الجارية بالعملات الاجنبية.

جدول (٢٦) : نقود الإحتياط والأصول المقابلة^{١/}

(مليون جنيه)									
#	#	#	#	*	سبتمبر-٠٦	سبتمبر-٠٧	سبتمبر-٠٨	سبتمبر-٠٩	سبتمبر-١٠
١١-يوليو	١١-أغسطس	١١-سبتمبر	١١-يوليو	١١-يوليو	١٢٠,٨٧٥	١٤٢,٢٦١	١٧٨,٠٩١	١٩١,٤٩٧	٢١٦,٦٥٥
٢٥٢,٨٧٣	٢٥٣,٢٢١	٢٤١,٢٤٢	٢٥٠,٩٩٢	٢٣,٦)	(١١,٨)	--	(٢٥,٢)	(٧,٥)	(١٣,١)
١٨٢,٥٤٨	١٩٠,٠٨٦	١٨٤,٩٨١	١٧٩,٠٩٦	٨٣,١٠١	٩٨,١٦٦	١٢٠,٩١٣	١٣٥,٥٨٣	١٥٣,٠٧٩	١٥٣,٠٧٩
٢٣,٠١)	(٢٥,٣)	(٢٠,٨)	(٢٤,٢)	(١٨,٥)	(١٨,١)	(٢٣,٢)	(١٢,١)	(١٢,٩)	(١٢,٩)
٧٠,٣٢٥	٦٣,١٣٥	٥٦,٢٦١	٧١,٨٩٦	٣٧,٧٧٤	٤٤,٠٩٥	٥٧,١٧٨	٥٥,٩١٤	٦٣,٥٧٦	٦٣,٥٧٦
(١٤,٨)	-(٤,٧)	-(١١,٥)	(٢٢,٢)	--	--	--	--	-(٢,٢)	(١٣,٧)
الأصول المقابلة لها									
١٤٧,١٩٧	١٣٧,٥٩٧	١٣٢,٠٣٠	١٤٧,١٩٧	٦٨,٩٤٥	١٠٠,٣٦٥	١٨٧,٠٧٦	١٧٣,٣٣٤	١٩١,٦٤٨	١٩١,٦٤٨
-(٢٥,٥)	-(٢٨,٣)	-(٣١,١)	-(٢٢,٦)	(٤٠,٦)	(٤٥,٦)	(٨٦,٤)	-(٧,٣)	(١٠,٦)	(١٠,٦)
١١١,٠٦٢	١١٥,٦٢٤	١٠٩,٢١٢	١٠٣,٧٩٥	٥١,٩٣٠	٤١,٨٩٦	-٨,٩٨٥	١٨,١٦٣	٢٥,٠٠٧	٢٥,٠٠٧
(٧٠٨,٦)	(٣٤٤,٣)	(٣٣٦,٧)	(٧٠٨,٦)	--	-(١٣٧,٨)	-(١٢١,٤)	(٣٠٢,١)	(٣٧,٧)	(٣٧,٧)
١٠٢,٥٦٢	١٣١,٢٠٩	١٤٧,١٣٢	١٠٢,٥٦٢	١١٦,٣٨٦	١٢١,١٨٦	١٠١,٥٧١	٩٤,٣٠٨	١٠٩,٨٣٥	١٠٩,٨٣٥
(٢٧,٢)	(١٨,٨)	(٣٤,٠)	(٢٧,٢)	(١٣,٩)	(٤,١)	-(١٦,٢)	-(٧,٢)	(١٦,٥)	(١٦,٥)
١٨٩,٦٢١	٢٠٧,٢٦٦	٢٢٣,٦٠٨	١٨٩,٦٢١	١٧٢,٧٩١	١٩٦,٥٢٨	١٧٥,٨٢٨	١٦٤,٤٧٤	١٨٢,٥٢٨	١٨٢,٥٢٨
(٢٦,٢)	(١٣,٦)	(٢٢,٥)	(٢٦,٢)	-(٣,٥)	(١٣,٧)	-(١٠,٥)	-(٦,٥)	(١١,٠)	(١١,٠)
١٣٠,٥٩٧	١٢٩,٠٩٧	١٢٩,٠٩٧	١٣٠,٥٩٧	١٦٤,٧٦١	١٦٥,٦٨٨	١٢٣,١٢٣	١٣٠,٧٧١	١٣٠,٥٩٧	١٣٠,٥٩٧
٥٩,٠٢٤	٧٨,١٦٩	٩٤,٥١١	٥٩,٠٢٤	٨,٠٣٠	٣٠,٨٤٠	٥٢,٧٠٥	٣٣,٧٠٣	٥١,٩٣١	٥١,٩٣١
٨٧,٠٥٩	٧٦,٠٥٧	٧٦,٤٧٦	٨٧,٠٥٩	٥٦,٤٠٥	٧٥,٣٤٢	٧٤,٢٥٧	٧٠,١٦٦	٧٢,٦٩٣	٧٢,٦٩٣
(٢٤,٩)	(٥,٧)	(٥,٢)	(٢٤,٩)	-(٢٦,٧)	(٣٣,٦)	-(١,٤)	-(٥,٥)	(٣,٦)	(٣,٦)
١٤٧	١,١٦٩	-٢,٨٥٣	١٤٧	١٣,٦٨٥	٥١,٨٩٩	٤٢,٤٣٨	٨,٨١٠	٥٦,٦٢٢	٥٦,٦٢٢
١,٠٨٦	-١٧,٩٣٢	-٣٥,٠٦٧	١,٠٨٦	-١٣١,٠٦٤	-١٣١,١٨٩	-١٥٢,٩٩٤	-٨٤,٩٥٥	-١٤١,٤٥٠	-١٤١,٤٥٠
ملاحظات									
٥,٤٧	٦,٢١	٦,٥١	٥,٤٧	٦,١٦	٦,٢٩	٥,٨٥	٦,٣٠	٦,٣٣	٦,٣٣

المصدر : البنك المركزى المصرى.

() معدل النمو عن الفترة المقابلة فى العام السابق.

* مبدئى.

بيانات معدلة.

-- بيان غير متاح.

١/ بيانات معدلة حيث قام البنك المركزى بتغيير الأسلوب المحاسبى لقياس حجم نقود الإحتياط بدءا من بيانات يونيو ٢٠٠٣، وذلك فى إطار مراجعة توييب عمليات السوق المفتوحة التى يقوم بها البنك المركزى. وأدت هذه المراجعة إلى استبعاد حجم عمليات السوق المفتوحة من "ودائع البنوك بالعملة المحلية لدى البنك المركزى" وإدراجها ضمن بند "صافى البنود الموازنة".

٢/ تم تفعيل إتفاقية الحساب المجد بين البنك المركزى ووزارة المالية فى يونيو ٢٠٠٨، مما أدى الى إهلاك جزء من السندات الصادرة عن وزارة المالية لصالح البنك المركزى.

٣/ تشمل صافى المطلوبات من الهيئات الإقتصادية و بنك الإستثمار القومى.

٤/ تم تحويل حسابات الودائع الحكومية (شاملة الهيئات العامة الإقتصادية والخدمات) من البنوك الى حساب الخزانة الموحد بالبنك المركزي بدءا من ديسمبر ٢٠٠٦، تطبيقا للقانون رقم ١٣٩ لسنة ٢٠٠٦.

٥/ يتضمن صافى الأصول و الخصوم غير المحددة و عمليات السوق المفتوحة.

٦/ الناتج المحلى الإجمالى / نقود الإحتياط.

٧/ قامت وزارة التنمية الإقتصادية بتقدير قيمة الناتج المحلى الإجمالى لعام ٢٠١٢/٢٠١١ بنحو ١٥٧٠ مليار جنيه ، مقارنة بناتج محلى إجمالى معدل قدره ١٣٧١,٨ مليار جنيه لعام ٢٠١١/٢٠١٠.

جدول (٢٧): الودائع لدى البنوك^{١/}

(مليون جنيه)

سبتمبر-٠٦	سبتمبر-٠٧	سبتمبر-٠٨	سبتمبر-٠٩	سبتمبر-١٠	يونيو-١١	يوليو-١١	#	اغسطس-١١	#	سبتمبر-١١*
٥٩٠,٥٠٣	٦٧٦,٤٦٢	٧٦٣,٧٠٣	٨٣٢,٣٧١	٩٢٣,٦٨٧	٩٦٥,٣٣٩	٩٧٢,٧٨٨	٩٧٢,٤٣٥	٩٧٨,١٢٥		
(١٠,٠)	(١٤,٦)	(١٢,٩)	(٩,٠)	(١١,٠)	(٧,٢)	(٨,٠)	(٦,٧)	(٥,٩)		
٤١٧,٣٩٤	٤٨٧,٠١٦	٥٦٧,٢٩٥	٦٢٧,٥٢٥	٧١٦,٩٤٢	٧٣٣,٢٤٦	٧٣٧,٥٣١	٧٤٠,١٩٥	٧٤٦,٣٢٤		
١٧٣,١٠٩	١٨٩,٤٤٦	١٩٦,٤٠٨	٢٠٤,٨٤٦	٢٠٦,٧٤٥	٢٣٢,٠٩٣	٢٣٥,٢٥٧	٢٣٢,٢٤٠	٢٣١,٨٠١		
٥٠٧,١٠٠	٥٩٤,٤٨٩	٦٧٠,٧٩٣	٧٢٥,١٩٨	٨١٠,٤٢٢	٨٤٨,١١٦	٨٥٤,٣٢٧	٨٥٢,٤١٤	٨٥٧,٤٢٩		
(١٢,٥)	(١٧,٢)	(١٢,٨)	(٨,١)	(١١,٨)	(٧,٧)	(٨,٣)	(٦,٦)	(٥,٨)		
٣٦٤,٣٢٦	٤٣٦,٨١٠	٥٠٨,٤٠٣	٥٦١,٣٧٨	٦٤٩,٣٥٩	٦٦٧,٤٢٦	٦٧١,٢١٤	٦٧٢,١١٨	٦٧٦,٧٢٦		
١٤٢,٧٧٤	١٥٧,٦٧٩	١٦٢,٣٩٠	١٦٣,٨٢٠	١٦١,٠٦٣	١٨٠,٦٩٠	١٨٣,١١٣	١٨٠,٢٩٦	١٨٠,٧٠٣		
٨٣,٤٠٣	٨١,٩٧٣	٩٢,٩١٠	١٠٧,١٧٣	١١٣,٢٦٥	١١٧,٢٢٣	١١٨,٤٦١	١٢٠,٠٢١	١٢٠,٦٩٦		
-(٢,٩)	-(١,٧)	(١٣,٣)	(١٥,٤)	(٥,٧)	(٤,٠)	(٥,٦)	(٧,٩)	(٦,٦)		
٥٣,٠٦٨	٥٠,٢٠٦	٥٨,٨٩٢	٦٦,١٤٧	٦٧,٥٨٣	٦٥,٨٢٠	٦٦,٣١٧	٦٨,٠٧٧	٦٩,٥٩٨		
٣٠,٣٣٥	٣١,٧٦٧	٣٤,٠١٨	٤١,٠٢٦	٤٥,٦٨٢	٥١,٤٠٣	٥٢,١٤٤	٥١,٩٤٤	٥١,٠٩٨		
ملاحظات (نسبة مئوية)										
٢٩,٣	٢٨,٠	٢٥,٧	٢٤,٦	٢٢,٤	٢٤,٠	٢٤,٢	٢٣,٩	٢٣,٧		
٢٨,٢	٢٦,٥	٢٤,٢	٢٢,٦	١٩,٩	٢١,٣	٢١,٤	٢١,٢	٢١,١		
٣٦,٤	٣٨,٨	٣٦,٦	٣٨,٣	٤٠,٣	٤٣,٩	٤٤,٠	٤٣,٣	٤٢,٣		

المصدر : البنك المركزى المصرى.

() معدل النمو عن الفترة المقابلة فى العام السابق.

* مبدئى.

بيانات معدلة.

١/ لا تشمل الودائع لدى البنك المركزى .

٢/ تشمل ودائع كل من قطاع الأعمال العام والخاص والقطاع العائلى وغير المقيمين (قطاع العالم الخارجى). لا تشمل شيكات وحالات تحت التحصيل.

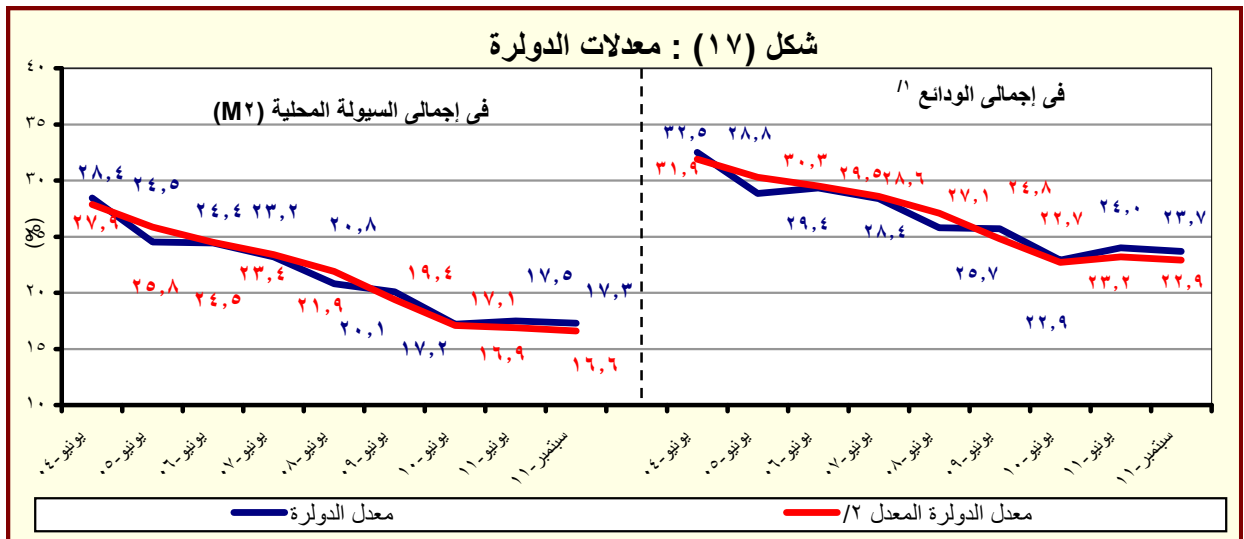

المصدر : البنك المركزى المصرى.

١/ بخلاف الودائع لدى البنك المركزى المصرى.

٢/ يشير الى معدل الدولار بعد تحييد أثر تغير سعر الصرف على المكون الأجنبى فى جملة الودائع. وعلى سبيل المثال فإن معدل الدولار فى إجمالى الودائع فى يونيو ٢٠٠٨ كان ينبغى أن يبلغ ٢٧,١% بدلا من ٢٥,٨% فى حالة عدم حدوث تغيير فى سعر الصرف خلال العام السابق.

جدول (٢٨) : التسهيلات الائتمانية من البنوك ^{١/}

(مليون جنيه)

سبتمبر-٠٦	سبتمبر-٠٧	سبتمبر-٠٨	سبتمبر-٠٩	سبتمبر-١٠	يوليو-١١	اغسطس-١١	سبتمبر-١١*
٣٢٩,٢٩٦	٣٦٤,٠١٥	٤٢٢,٧٠٦	٤٢٩,٧٩٣	٤٦٧,٣٩٧	٤٧٤,١٣٩	٤٧٦,٥٩٦	٤٧٨,٩٥٦
(٦,٣)	(١٠,٥)	(١٦,١)	(١,٧)	(٨,٧)	(١,٧)	(٢,١)	(٢,٥)
٢٢,٣٦٧	٢٦,٣٥٢	٣٠,٩٣٢	٣٢,٤٤٠	٣٧,١٠١	٣٩,٨٠٢	٣٨,٦٣٥	٣٨,٠٢٦
(٠,٤)	(١٧,٨)	(١٧,٤)	(٤,٩)	(١٤,٤)	(١,١)	(٨,٩)	(٢,٥)
١١,٦٩٢	١٠,٣٩٢	٨,٧٨٣	١٤,٠٦٣	١٨,٩٥٤	١٨,١٩١	١٧,٧٣٩	١٧,٦٥٦
١٠,٦٧٥	١٥,٩٦٠	٢٢,١٤٩	١٨,٣٧٧	١٨,١٤٧	٢١,٦١١	٢٠,٨٩٦	٢٠,٣٧٠
٣٠٦,٩٢٩	٣٣٧,٦٦٣	٣٩١,٧٧٤	٣٩٧,٣٥٣	٤٣٠,٢٩٦	٤٣٤,٣٣٧	٤٣٧,٩٦١	٤٤٠,٩٣٠
(٦,٧)	(١٠,٠)	(١٦,٠)	(١,٤)	(٨,٣)	(١,٨)	(١,٥)	(٢,٥)
٢٢٨,٠٢١	٢٤٢,١٥٢	٢٦٧,١١٦	٢٨١,٢٦٧	٢٩٦,٥٣٤	٣٠٩,٥٧٣	٣١٢,٣١٦	٣١٥,٣٩٠
٧٨,٩٠٨	٩٥,٥١١	١٢٤,٦٥٨	١١٦,٠٨٦	١٣٣,٧٦٢	١٢٤,٧٦٤	١٢٥,٦٤٥	١٢٥,٥٤٠
ملاحظات (نسبة مئوية):							
٨٣,١	٨٥,٨	٨٦,٠	٨٤,٧	٨٥,٥	٨٤,٧	٨٤,٨	٨٤,٨
٦٠,٥	٥٦,٨	٥٨,٤	٥٤,٨	٥٣,١	٥١,٢	٥١,٤	٥١,٤
٢٦,٨	٣٢,١	٣٣,٣	٣٠,٣	٣٢,٨	٣٤,٠	٣٢,٢	٣١,٥
٢٧,٢	٣٠,٦	٣٤,٧	٣١,٣	٣٢,٥	٣٠,٩	٣٠,٧	٣٠,٥
٤٧,٧	٦٠,٦	٧١,٦	٥٦,٦	٤٨,٩	٥٤,٣	٥٤,١	٥٣,٦
٢٥,٧	٢٨,٣	٣١,٨	٢٩,٢	٣١,١	٢٨,٧	٢٨,٧	٢٨,٥

المصدر : البنك المركزى المصرى.

* مبدئى.

() معدل النمو عن الفترة المقابلة فى العام السابق.

بيان معدل.

١/ لا يتضمن التسهيلات الائتمانية المقدمة من قبل البنك المركزى المصرى.

٢/ يشمل الجهاز الإدارى والهيئات الخدمية و المحليات والهيئات الاقتصادية.

٣/ يشمل كل من قطاع الأعمال الخاص والقطاع العائلى و قطاع العالم الخارجى (غير المقيمين) .

٤/ يشمل قطاع الاعمال العام، قطاع الأعمال الخاص و القطاع العائلى و قطاع العالم الخارجى (غير المقيمين).

شكل (١٨) : توزيع التسهيلات الائتمانية الممنوحة للجهات غير الحكومية بحسب القطاعات (سبتمبر ٢٠١١)

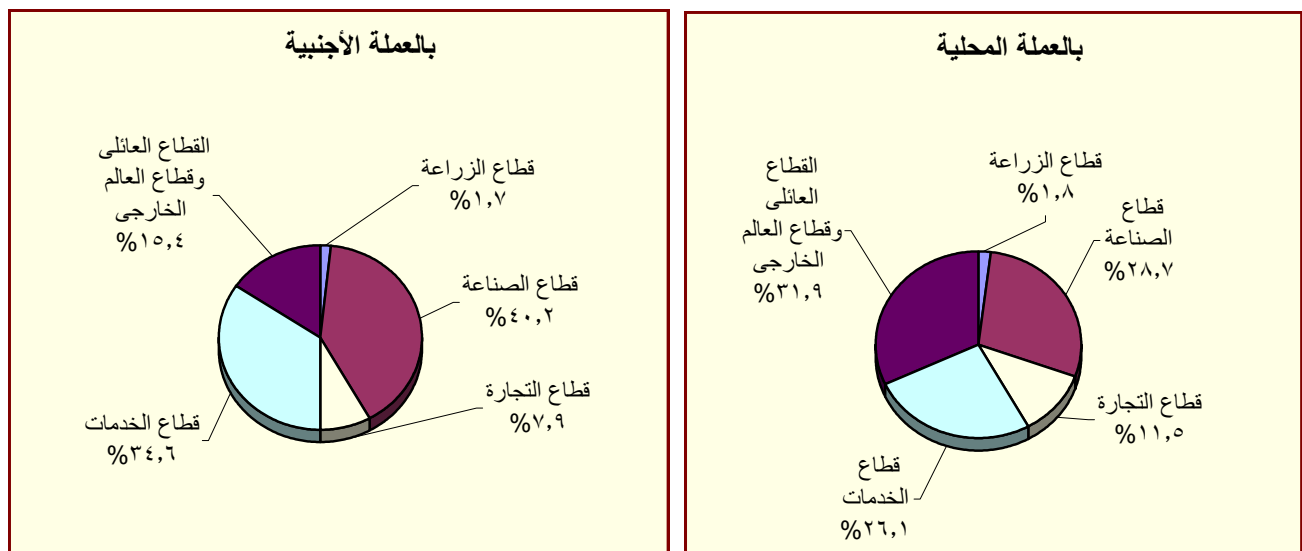

المصدر : البنك المركزى المصرى.

جدول (٢٩) : هيكل أسعار الفائدة المحلية

متوسط سنوي	سعر خصم البنك المركزي ^{١/}	متوسط سعر الفائدة على القروض (سنة فأقل) ^{٢/}	متوسط سعر الفائدة على الودائع ٣ أشهر ^{٢/}	سعر العائد على أذون خزانة ٩١ يوم	سعر العائد على شهادات الإستثمار ^{٣/ ١/}	سعر العائد على ودائع صندوق توفير البريد ^{١/}
٢٠٠٣/٢٠٠٢	١٠,٠٠	١٣,٧٠	٨,٦٩	٨,٣١	١٠,٥٠	١٠,٥٠
٢٠٠٤/٢٠٠٣	١٠,٠٠	١٣,٤٠	٧,٩٦	٨,٤١	١٠,٥٠	١٠,٥٠
٢٠٠٥/٢٠٠٤	١٠,٠٠	١٣,٣٩	٧,٦٦	١٠,١٢	١٠,٥٠	١٠,٥٠
٢٠٠٦/٢٠٠٥	٩,٠٠	١٢,٧١	٦,٥٣	٨,٨٢	٩,٥٠	٩,٥٠
٢٠٠٧/٢٠٠٦	٩,٠٠	١٢,٦٤	٦,٠١	٨,٦٥	١٠,٠٠	٩,٥٠
٢٠٠٨/٢٠٠٧	١٠,٠٠	١٢,٢٢	٦,٠٩	٦,٩٧	١٠,٠٠	٩,٥٠
٢٠٠٩/٢٠٠٨	٩,٠٠	١٢,٣٩	٧,٠٣	١١,٣٢	١٠,٠٠	٩,٢٧
٢٠٠٩/٢٠١٠	٨,٥٠	١١,٣٥	٥,٩٧	٩,٨٦	٩,٥٨	٩,٠٠
٢٠١٠/٢٠١١	٨,٥٠	١٠,٨٤	٦,٥٢	١٠,٢٠	٩,٥٠	٩,٠٠
متوسط شهري						
اكتوبر-١٠	٨,٥٠	١١,٠٠	٦,٦٠	٩,٠٦	٩,٥٠	٩,٠٠
نوفمبر-١٠	٨,٥٠	١٠,٩٠	٦,٦٠	٨,٩٣	٩,٥٠	٩,٠٠
ديسمبر-١٠	٨,٥٠	١٠,٧٠	٦,٦٠	٩,٠٦	٩,٥٠	٩,٠٠
يناير-١١	٨,٥٠	١٠,٧٠	٦,٥٠	٩,٤٩	٩,٥٠	٩,٠٠
فبراير-١١	٨,٥٠	١٠,٦٠	٦,٥٠	١٠,٥٩	٩,٥٠	٩,٠٠
مارس-١١	٨,٥٠	١٠,٧٠	٦,٥٠	١١,٣٢	٩,٥٠	٩,٠٠
ابريل-١١	٨,٥٠	١٠,٨٠	٦,٦٠	١١,١٨	٩,٥٠	٩,٠٠
مايو-١١	٨,٥٠	١٠,٨٠	٦,٧٠	١١,٥٦	٩,٥٠	٩,٠٠
يونيو-١١	٨,٥٠	١١,٠٠	٦,٦٠	١١,٧٢	٩,٥٠	٩,٠٠
يوليو-١١	٨,٥٠	١١,٠٠	٦,٧٠	١١,٩١	٩,٥٠	٩,٠٠
اغسطس-١١	٨,٥٠	١١,١٠	٦,٧٠	١١,٩٣	٩,٥٠	٩,٠٠
سبتمبر-١١	٨,٥٠	١١,٢٠	٦,٨٠	١٢,٦٧	١٠,٠٠	٩,٠٠
اكتوبر-١١	٨,٥٠	--	--	١٢,٧٩	١٠,٠٠	٩,٠٠

المصدر : البنك المركزي المصري.

-- بيان غير متاح.

١/ أسعار نهاية الفترة.

٢/ بدءاً من سبتمبر ٢٠٠٥، تعكس البيانات المتوسط المرجح لسعر الفائدة الشهري لمجموعة من البنوك تمثل نحو ٨٠ % من تعاملات الجهاز المصرفي. وقبل هذا التاريخ، تعكس البيانات متوسط بسيط لأسعار الفائدة الأسبوعية لأغلبية البنوك.

٣/ فائدة بسيطة.

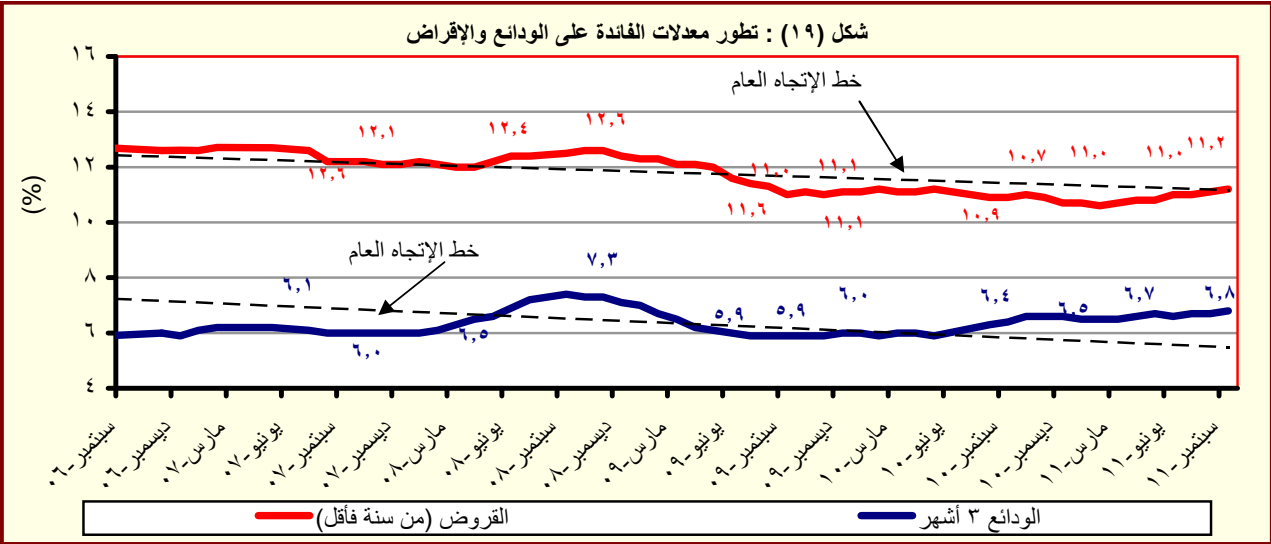

المصدر : البنك المركزي المصري.

جدول (٣٠) : متوسط أسعار عائد المعاملات بين البنوك (الإنترنتك)^{١/}

متوسط سنوى	ليلة واحدة	أسبوع	شهر	أكثر من شهر
٢٠٠٣	٨,٤	٩,٤	٩,٧	٩,٩
٢٠٠٤	٨,٢	٩,٨	١٠,٧	١٠,٣
٢٠٠٥	٩,٥	١٠,١	١٠,٤	١٠,٧
٢٠٠٦	٨,٦	٨,٨	٨,٨	٨,٨
٢٠٠٧	٨,٨	٨,٩	٩,٠	٩,١
٢٠٠٨	١٠,٣	١٠,٣	١٠,٢	١٠,٣
٢٠٠٩	٩,٥	٩,٥	٩,١	٩,٦
٢٠١٠	٨,٣	٨,٣	٨,٣	٨,٤
متوسط شهرى				
اكتوبر-١٠	٨,٢٦	٨,٢٦	٨,٢٩	--
نوفمبر-١٠	٨,٢٦	٨,٢٦	--	٨,٤٠
ديسمبر-١٠	٨,٢٦	٨,٢٧	--	٨,٣٦
يناير-١١	٨,٢٦	٨,٢٧	٨,٥٠	٨,٢٧
فبراير-١١	٨,٧٤	٨,٨٦	--	--
مارس-١١	٨,٩٨	٩,١٦	--	٩,٦٠
ابريل-١١	٨,٩٠	٩,٠٤	--	٩,٦٠
مايو-١١	٨,٩٥	٩,١٠	٩,٥٠	٩,٥٠
يونيو-١١	٩,٠٢	٩,١٢	٩,٥٥	٩,٥٠
يوليو-١١	٨,٩٧	٩,١٣	٩,٥٦	٩,٥٩
اغسطس-١١	٨,٩٨	٩,١٦	٩,٤٨	٩,٣٠
سبتمبر-١١	٩,٠٧	٩,٢٥	٩,٤٠	٩,٥٥
اكتوبر-١١	٨,٨٩	٩,٢٠	--	٩,٣٠

المصدر : البنك المركزى المصرى.

-- بيان غير متاح

١/ تم استخدام بيانات متوسط أسعار العائد بين البنوك (الإنترنتك) بدلاً من متوسط تكلفة الإقراض بين البنوك (كاييور) بدءاً من مارس ٢٠٠٣. وتعد أسعار العائد بين البنوك مقياساً أفضل لتطورات السوق لتغطيتها الأوسع لمعاملات البنوك التجارية، والمتخصصة، وبنوك الإستثمار.

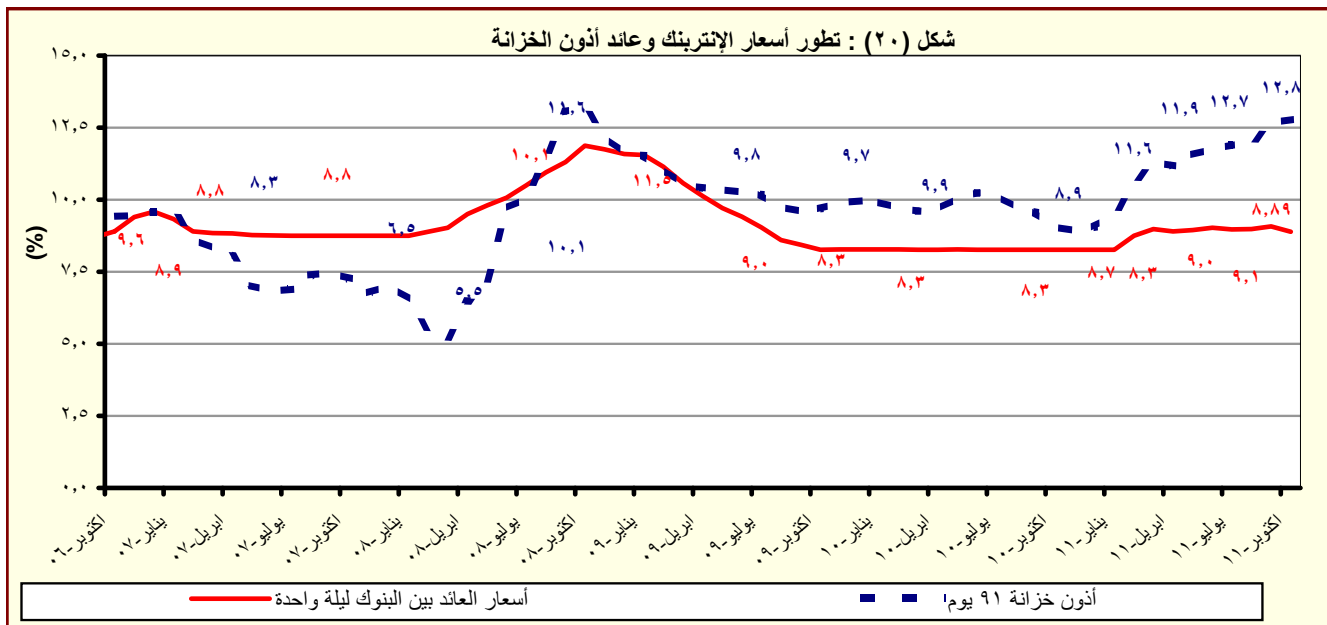

المصدر : البنك المركزى المصرى.

القسم السابع

القطاع المالى و الإستثمارات

٥٥	المؤشرات الرئيسية لسوق المال-----	جدول (٣١)
٥٦	عمليات الإستحواذ فى السوق المصرية-----	جدول (٣٢)
٥٧	أهم الشركات التى تم خصصتها أو تصفيتا-----	جدول (٣٣)
٥٧	تطور برنامج الخصخصة-----	جدول (٣٣) تابع
٥٨	أداء مؤشرات IFCG للأسواق الناشئة-----	جدول (٣٤)
٥٩	الأرصدة القائمة لأذون الخزانة وفقاً للقطاعات الحائزة لها-----	جدول (٣٥)
٦٠	محفظة الأوراق المالية لدى البنوك-----	جدول (٣٦)
٦١	صافى الإستثمارات الأجنبية المباشرة موزعة بحسب الدول-----	جدول (٣٧)

جدول (٣١): المؤشرات الرئيسية لسوق المال^{١/}

يوليو-١١ / ١١-أغسطس	سبتمبر-١١	أكتوبر-١١	يوليو-١١	يوليو-١٠	يوليو-٠٩	يوليو-٠٨	يوليو-٠٧	مؤشر EGX-٣٠ (CASE-٣٠ سابقاً) ^{٢/}
٥٠٠,٣٦	٤٠١,٣٧	٤٠٤,٥١	٥٠٣,٧٣	٦٠٠,٣٣	٥٠٧,٠٣	٩٠٨,٢٧	٧٠٨,٠٣	معدل العائد الشهري (%)
-٦,٣	-١٠,٨	٧,٦	-٢,٧	-٧,٩	-٣,٨	-١١,١	٠,٤	معدل تذبذب السوق ^{٣/}
١,٥	١,٦	١,٥	١,٢	١,٣	٢,٠	١,٠	١,٠	رأس المال السوقى ^{٤/} (مليار جنيه)
٣٨٤	٣١٤	٣٢٩	٤٠٠	٤١٠	٤٦٤	٨١٣	٦٠٢	نسبة للناتج المحلى الإجمالى ^{٥/}
٢٤,٥	٢٢,٨	٢١,٠	٢٩,١	٣٤,٠	٤٤,٥	٩٠,٨	٨٠,٨	عدد الشركات
٢١٢	٢١٤	٢١٤	٢١١	٢١٥	٣٣٣	٣٧٥	٥٤٤	الأسهل والسندات المتداولة
٩٠,٨٨٨	١٢٠,٤٧١	٩٠,٨٧٥	٢٠,٥١٥	٤٦,٥٠٧	٦٠,٢٨٥	٤٧,١٧١	٣٣,٠٢٧	القيمة (مليون جنيه)
-٥١,٨	٢٦,١	-٢,٢	١٢,٨	٦٠,٩	٦٩,٣	-٣٣,٠	٩,٢	معدل التغير الشهري (%)
-٤٩,٣	-٣٣,٨	-٥٩,١	-٥٥,٩	-٢٢,٩	٢٧,٨	٤٢,٨	١٦٦,٤	معدل التغير السنوى (%)
٢٢٤,٨٣٧	٢٢٣,٧٣٩	--	٢٢٤,٨٣٧	١٧١,٦٦٥	٩٧,٥٨٦	٨٤,٥٤٧	٦٢,١٣٠	سندات مقيدة (مليون جنيه)
٢٠٦,٨٩١	٢٠٦,٣٩١	--	٢٠٦,٨٩١	١٥٩,٨٩٠	٩٢,٦٢٥	٧٨,٧٧١	٥٧,٥٩٨	حكومية، ^{٦/} منها:
٢٠٦,٧٦٧	٢٠٦,٢٦٧	--	٢٠٦,٧٦٧	١٥٩,٧٦٧	٩٢,٥٠٠	٧٤,٥٠٠	٥٣,٥٠٠	سندات المتعاملون الرئيسيون
٦,٧١٨	٦,٣٩٣	--	٦,٧١٨	٥,٤٢٣	٣,٠٩٦	٣,٨٨٠	٣,٨٤٣	شركات
٦,٢٢٨	٥,٩٥٥	--	٦,٢٢٨	٦,٣٥٢	١,٨٦٥	١,٨٦٩	--	توريق ^{٧/}
صافى مشتريات الأجانب	القيمة (مليون دولار)	الكمية (ألف سهم)	نسبة الكمية إلى جملة الاسهم المتداولة (%)	مؤشرات أخرى	مضاعف الربحية ^{٨/ ٩/}	العائد على الكوبون (%) ^{١٠/ ٩/}	نسبة السعر إلى القيمة الدفترية (%)	
-١٠	-٩	٢٩٢	٢٤	١٣,٠	١٢,٦	١١,٥	١٥,٧	٢١,٩
٩٠,٤٦٩	-٣٩,١٢٧	٦٩,٨٧٠	-٩٠,٤٤٢	٧,٥	٧,٥	٧,٢	٦,٥	٤,١
٢٦	١٧	٣٧	٢٤	٣,٧	٤,٥	١١,٢	٤,٩	٤,٨

المصدر: البورصة المصرية وهيئة سوق المال والبنك المركزى المصرى.

-- بيان غير متاح.

١/ جدير بالذكر أنه تم إغلاق البورصة المصرية خلال الفترة من ٢٠١١/١/٢٨ وحتى ٢٠١١/٣/٢٢ عقب الأحداث التي مرت بها مصر منذ اندلاع الثورة.

الثورة

٣/ على أساس الانحراف المعيارى للعوائد اليومية خلال الفترة.

٤/ يمثل ناتج ضرب عدد الاسهم القائمة فى سعر السوق السائد.

٥/ قامت وزارة التنمية الاقتصادية بتقدير قيمة الناتج المحلى الإجمالى لعام ٢٠١١/٢٠١٢ بنحو ١٥٧٠ مليار جنيه ، مقارنة بناتج محلى إجمالى معدل قدره ١٣٧١,٨ مليار جنيه لعام ٢٠١٠/٢٠١١.

٦/ تتضمن سندات الخزانة (شاملة المتعاملون الرئيسيون)، وسندات الإسكان، وسندات التنمية.

٧/ تم قيد سندات التوريق فى بورصة الأوراق المالية اعتباراً من سبتمبر ٢٠٠٦.

٨/ يعرف أيضا بمعدل السعر على العائد، ويقاس بنسبة سعر السوق لكل سهم إلى أرباحه السنوية.

٩/ محسوب على أداء أنشط ٥٠ شركة.

١٠/ الكوبون السنوى الموزع / سعر السهم الجارى.

شكل (٢١): رأس المال السوقى بحسب القطاعات
(٣٠ سبتمبر ٢٠١١)

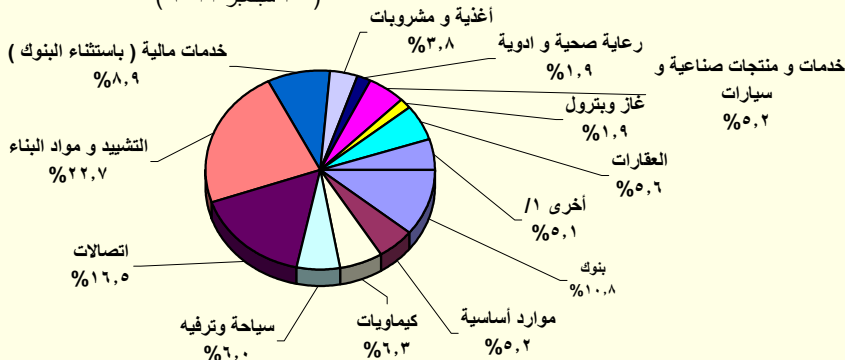

المصدر: النشرة الشهرية لبورصتى القاهرة والإسكندرية.

١/ تتضمن قطاعات المعدات الكهربائية والهندسية، الإعلام، التجارة، تكنولوجيا المعلومات، الزراعة والصيد، الورق والتعبئة والبلاستيك، المطاحن والتخزين، خدمات متنوعة، خدمات التجزئة، و سلع الاستهلاك العائلى.

جدول (٣٢): عمليات الإستحواذ فى السوق المصرية
(أغسطس ٢٠٠٨ - سبتمبر ٢٠١١)

التاريخ	المشتري	الورقة المالية	القيمة (مليون جنيه)	نسبة الإستحواذ (%)
سبتمبر-١١	الكترولولوكس كونتر اكيننج اكينوبلاج	اوليمبك جروب للاستثمارات المالية	٢٣٩٨,٤	٩٨,٣
يناير-١١	مستثمرون أفراد	بيراميدز كابيتال لتداول الاوراق المالية	٢,٠	١٠,٠
يناير-١١	مجموعة من المستثمرين	بلتون المالية القابضة	٦٤,٨	٨٩,٢
ديسمبر-١٠	البنك الوطنى للتنمية	القاهرة الوطنية للاستثمار والأوراق المالية	٣٣,٩	٢٤,٨
اغسطس-١٠	المصرية القابضة للغازات الطبيعية (إيجاس)	غاز مصر	٦٧٤,٢	٨٠,٠
اغسطس-١٠	شارم دريمز القابضة للسياحة والفنادق	روداد مصر للاستثمار السياحي	٦٢,٩	١٠,١٢
يوليو-١٠	الشركة المصرية العامة للسياحة و الفنادق	التعمير السياحي	٥٦,٦	٦٥,٢٩
يناير-١٠	البنك الأهلى المتحد (شركة مساهمة بحرينية)	البنك الأهلى المتحد (مصر)	٩٨٤,٩	٤٤,٤٠
يناير-١٠	مجموعة سليمان القابضة للاستثمارات المالية ^١	لورد للاستيراد والتصدير	٨٢,٥	٩٩,٩٨
يناير-١٠	مجموعة سليمان القابضة للاستثمارات المالية ^١	لورد للصناعات الدقيقة	٩٥,٧	٩٦,٨٧
يناير-١٠	مجموعة سليمان القابضة للاستثمارات المالية ^١	لورد انترناشونال	٦٥,١	٩٩,٩٨
ديسمبر-٠٩	سامكريت للاستثمار الهندسى	سامكريت مصر	٤٠٧١,٠	٩٩,٦٠
ديسمبر-٠٩	Beltone Partners Holding Ltd	بلتون المالية القابضة	٧٢,٦	٩٩,٨٠
ديسمبر-٠٩	الجونة للنقل السياحى	الشركة الدولية القابضة للفنادق	١٩٤٤,٤	٩٩,٧٠
ديسمبر-٠٩	مستثمرون أفراد	الكان القابضة	١٢,٥	١٢,٧٠
نوفمبر-٠٩	لافارج بيلدينج ماتريلز تريدينج ايجيبت	لافارج للأسمنت مصر	١٥٤٦٦,٠	٥٣,٦٥
اغسطس-٠٩	أوليمبك جروب للإستثمارات المالية ^٢	القاهرة للصناعات المغذية	٦٦,٤	٩٨,٨٠
يونيو-٠٩	أوراسكوم لصيانة مصانع الأسمدة ^١	المصرية للأسمدة	٣٤٦٨,٨	٩٩,٩٩
ابريل-٠٩	Global Investment And Management Group Limited	المنصورة للراتنجات والصناعات الكيماوية	٢٩,١	٦٩,١٠
ابريل-٠٩	البنك الوطنى للتنمية	الوطنية للزجاج والبلور	١٨٢,٥	٨٨,٣٠
مارس-٠٩	مؤسسة التمويل الدولية (IFC)	بنك الإسكندرية	١١٠٦,٨	٩,٧٥
مارس-٠٩	مستثمر هندى	الإسكندرية للخدمات الطبية - مركز الاسكندرية الطبية	٩٦,٧	٨٦,٣٥
ديسمبر-٠٨	حديد البحر الأحمر	مصر الوطنية للصلب (عتاقة)	١٤,٨	٤,٠٠
ديسمبر-٠٨	حديد البحر الأحمر	مصر الوطنية للصلب (عتاقة)	٣٥٥,٨	٩٦,٠٠
ديسمبر-٠٨	مجموعة من المستثمرين	جنرال للهندسة و المحركات	٢,٦	٤٢,٦٠
اكتوبر-٠٨	النعيم القابضة للاستثمارات	النعيم للاستثمارات المالية	٩,٥	٣٨,٠٠
سبتمبر-٠٨	شركة ماك القابضة للصناعة	شركة الإسفنج المصرية	١٩,٢	٢٨,٨٠
سبتمبر-٠٨	شركة شركاء بلتون القابضة المحدود	بلتون المالية القابضة	٦٨,٦	٩٩,٨٦
سبتمبر-٠٨	Prime Industrial Holding	الوطنية للزجاج والبلور	١٩٢,١	٨٨,٣٢
اغسطس-٠٨	شركة أبو ظبى للخدمات المالية	السلام للوساطة فى الأوراق المالية	٢١,٠	٧٠,٠٠
اغسطس-٠٨	المصرية لصناعة المنسوجات	دايس للملابس الجاهزة	٨٨,٠	٦٠,٠٠
اغسطس-٠٨	مجموعة من المستثمرين	كيماويات البناء الحديث الدولية	١٩,٤	٤٨,٥٠

المصدر: النشرة الشهرية للبورصة المصرية.

١/ القيمة بالدولار الأمريكى.

٢/ عملية تبادل أسهم.

جدول (٣٣): أهم الشركات التى تم خصصتها أو تصفيتها
(من ١٩٩٣ - ١٩٩٤ وحتى ٣٠ سبتمبر ٢٠١١)

(مليون جنيه)

طريقة البيع	عدد الشركات	النسبة المبيعة	قيمة البيع
اجمالى	٥٧٤		٥٣,٦٤٤
بيع اغلبيه، ومنها:	٣٨		٦,٠٦٤
أسمنت بورتلاند حلوان		٥٢%	١,٢٠٢
أسمنت العامرية		٧١%	٧٦٨
البويات والصناعات الكيماوية		٦٢%	٦٩٢
المشروعات الصناعية والهندسية		٩٠%	٢٩٩
بيع اقلية، ومنها:	٢٣		١١,٠٠٣
المصرية للاتصالات		٢٠%	٥,١٢٢
سيدى كرير للبتروكيماويات - سيدبك		٢٠%	١,٦٢٦
شركة طلعت مصطفى القابضة		٤%	٩٣٢
الشرقية للدخان		٣٤%	٥٤٩
تصفية	٣٤		--
بيع كاصول	٤٤		٣,٤٣٧
بيع لمستثمر رئيسى، ومنها:	٨٥		٣٢,٢٠٨
بنك الإسكندرية		٨٠%	٩,٢٧٤
المصرية للأسمدة		٤٦%	١,٩٧١
السويس للأسمنت		٣٣%	١,٨٠٠
أسمنت اسبوط		١٠٠%	١,٣٨٠
بيع لاتحاد العاملين المساهمين، ومنها:	٣٣		٩٣٢
وادي كوم أمبو لاستصلاح الاراضى		١٠٠%	٧٠
العربية لاستصلاح الاراضى		١٠٠%	٦١
العامة لاستصلاح الاراضى		١٠٠%	٦٠
مضارب الغربية		٩٠%	٥١
مصانع أو وحدات مباعه أو مؤجرة	٢٥		--

المصدر: وزارة الإستثمار ونشرة البورصة المصرية.

-- بيان غير متاح.

جدول (٣٣ - تابع): تطور برنامج الخصخصة
(١٩٩١ / ١٩٩٢ - ٢٠٠٩ / ٢٠١٠)*

(مليون جنيه)

	بيع مشروعات قانون ٢٠٣ ^{١/}		بيع المشروعات المشتركة ^{٢/}		شركات قطاع عام أخرى		الإجماليات	
	المعد	الحصيلة	المعد	الحصيلة	المعد	الحصيلة	المعد	الحصيلة
١٩٩١ - يونيو ١٩٩٤	١١	٤١٨	-	-	-	-	١١	٤١٨
١٩٩٥/١٩٩٤	١٤	٨٦٧	-	-	-	-	١٤	٨٦٧
١٩٩٦/١٩٩٥	١٢	٩٧٧	-	-	-	-	١٢	٩٧٧
١٩٩٧/١٩٩٦	٢٩	٤,٥٩٥	-	-	-	-	٢٩	٤,٥٩٥
١٩٩٨/١٩٩٧	٢٣	٢,٤٨٧	-	-	-	-	٢٣	٢,٤٨٧
١٩٩٩/١٩٩٨	٣٣	١,٨٢٤	-	-	-	-	٣٣	١,٨٢٤
٢٠٠٠/١٩٩٩	٣٩	٤,٦٩٤	١	١٤	١	١٤	٤٠	٤,٧٠٨
٢٠٠١/٢٠٠٠	١١	٢٥٢	٧	١١٨	-	-	١٨	٣٧٠
٢٠٠٢/٢٠٠١	٧	٧٣	٣	٨٧٩	-	-	١٠	٩٥٢
٢٠٠٣/٢٠٠٢	٦	٤٩	١	٦٤	-	-	٧	١١٣
٢٠٠٤/٢٠٠٣	٩	٤٢٨	٤	١١٥	-	-	١٣	٥٤٣
٢٠٠٥/٢٠٠٤	١٦	٨٢٤	١٢	٤,٨١٩	-	-	٢٨	٥,٦٤٣
٢٠٠٦/٢٠٠٥	٤٧	١,٨٤٣	١٧	٧,٦٤٧	١	٥,١٢٢	٦٥	١٤,٦١٢
٢٠٠٧/٢٠٠٦	٤٥	٢,٧٧٤	٧	١,٥٥٩	١	٩,٢٧٤	٥٣	١٣,٦٠٧
٢٠٠٨/٢٠٠٧	٢٠	٧٤٥	١٦	٣,٢٣٨	-	-	٣٦	٣,٩٨٣
٢٠٠٩/٢٠٠٨	١٥	١,١٣٠	٢	٨٣	-	-	١٧	١,٢١٣
٢٠١٠/٢٠٠٩ *	-	-	٤	٥٠	-	-	٤	٥٠

المصدر: وزارة الإستثمار

* بيانات مبدئية . جدير بالذكر أنه قد تم إرجاء برنامج الخصخصة خلال معظم السنة المالية ٢٠٠٨/٢٠٠٩ فى ضوء إعداد "برنامج الملكية الشعبية" والذى تم تأجيله من جراء أثر الأزمة المالية العالمية على السوق المحلى.

١/ يتضمن بيع الأراضى غير المستغلة.

جدول (٣٤): أداء مؤشرات IFCI / S&P للأسواق الناشئة ^{١/}

الترتيب	الأسواق الناشئة ^{٢/}	العائد (%)	
		التغير الشهري	التغير السنوي (منذ بداية العام)
		سبتمبر- ١١	سبتمبر- ١١
١	تركيا	٢,١	-٢٥,٨
٢	المغرب	-٦,١	-١١,٦
٣	الهند	-٦,٨	-٢٧,٢
٤	مصر	-١٠,٥	-٤٢,٤
٥	الفلبين	-١٠,٨	-٨,١
٦	تايلاند	-١١,١	-٢٤,٠
٧	ماليزيا	-١١,١	-١١,٨
٨	اندونيسيا	-١١,١	-٤,٣
٩	كوريا	-١٣,٣	-١٦,٩
١٠	جنوب افريقيا	-١٥,٥	-٢٢,١
١١	المكسيك	-١٥,٦	-٢١,٥
١٢	بيرو	-١٦,٢	-٢٩,٧
١٣	التشيك	-١٦,٩	-١٣,٦
١٤	تايلاند	-١٧,٧	-١٤,٠
١٥	البرازيل	-١٨,٥	-٢٩,٧
١٦	الصين	-١٨,٧	-٢٧,١
١٧	شيلي	-١٩,٠	-٢٩,٨
١٨	روسيا	-٢٠,٩	-٢٦,١
١٩	بولندا	-٢١,٦	-٢٨,١
٢٠	المجر	-٢٧,٩	-٣٣,٦

المصدر: التقرير الشهري للبورصة المصرية

١/ بناء على مؤشر أسعار ستاندرد آند بورز/ هيئة التمويل الدولية (IFCI). يقيس المؤشر الأداء اليومي لأكثر الأسهم نشاطاً في البورصات المحلية، حتى لو لم تكن متاحة أمام المستثمرين الأجانب.

٢/ تم استبعاد الأرجنتين من مؤشر أسعار ستاندرد آند بورز/ هيئة التمويل الدولية (IFCI) إعتباراً من ٢١ سبتمبر ٢٠٠٩، كما كان قد تم استبعاد فنزويلا من مؤشرات ستاندرد آند بورز/ هيئة التمويل الدولية للأسواق الناشئة في ١١ ابريل ٢٠٠٧.

جدول (٣٥): الأرصدة القائمة لأذون الخزانة وفقا للمقطاعات الحائزة لها

(مليون جنيه)

يوليو-٠٧	يوليو-٠٨	يوليو-٠٩	يوليو-١٠	يوليو-١١	مايو-١١	يوليو-١١	اغسطس-١١	سبتمبر-١١
١١٨,٦٥٧	١٤٦,٤٣٩	٢٣٩,٠٨٠	٢٦٦,١٢١	٣٥٦,١٠٣	٣٣٢,١١٤	٣٥٢,٦٠٣	٣٥٠,٩٢٨	٣٤٩,٩٢٨
إجمالي الأرصدة القائمة								
--	--	٤,٩٤٥	٣٨,٣٧٠	٢٤,٥٤٢	٢٤,١٩٠	٢٣,٢٢٦	١٧,٠٧٣	١٦,٢٥٩
العملاء الأجانب								
٠	١٧	٩٨٨	٨٠٠	١,٠٣٤	٩٣٨	٧٩٥	٧٠٧	٦٥٧
شركات التعامل في الأوراق المالية								
١١١	٧١	٥,٢٠٨	٥,٩٢٦	٨,٩٦٦	٦,٩٣٥	١٠,٥٧٨	٩,٥٣٩	١١,٩١٣
الشركات القابضة و الإستثمارية								
٧٦,٢٧١	١٠٠,٠٦٣	١٩٤,٩٢٩	١٧٦,٥٢٠	٢٥٠,١٠٢	٢٣١,٩١٩	٢٤٤,٣٤٩	٢٤٥,٥٨٩	٢٤١,٧٦٢
البنوك								
٤٢,٧٤٧	٥٩,٤٢٩	١١٠,٤٨٢	٩١,٢٧٦	١١٦,٨٩٢	١١١,٨٦٥	١١٥,٣٨٧	١٠٧,٣٢٦	٨٩,٠٠١
بنوك قطاع عام								
٣١,٩٦٤	٣٨,٧٨٣	٦٧,٥٧٠	٦٦,٥٣٠	١١٠,٣١٩	٩٩,٩٥٩	١٠٠,٥٤٧	١٠٢,٠١٢	١٠٧,٣٠٨
بنوك قطاع خاص								
--	--	٩,٢٢٢	١٠,٧٤٨	٩,٣٠٤	٨,٥٧٠	٩,٩٤٥	١١,٧٧٦	١٦,٧١٨
بنوك فروع أجنبية								
١,٥٦٠	١,٨٥١	٢,٧١٥	٢,٧٤٩	٨٢٠	٨٢٠	٧٥٠	٤٧٣	٤٧٣
بنك الإستثمار القومى								
--	--	٤,٩٤٠	٥,٢١٧	١٢,٧٦٧	١٠,٧٠٥	١٧,٧٢٠	٢٤,٠٠٢	٢٨,٢٦٢
بنوك متخصصة								
٨٠	٨١	١,٥٦٨	١,٨٠٣	٦,٤٩١	٥,٤٦٧	٨,٦٢٣	٩,٢١٠	١٠,٦٠٤
شركات التأمين								
٦٦	--	١,٠٩٥	٩٤١	٥,٠٢٨	٤,١٥٦	٦,٨٤٦	٧,٢٩٦	٨,٥٧٧
قطاع عام								
١٤	--	٤٧٣	٨٦٢	١,٤٦٣	١,٣١١	١,٧٧٧	١,٩١٤	٢,٠٢٧
قطاع خاص ^{١/}								
٦,٣٩٩	١٢,٤٤٢	٢٤,٧٣١	٣٣,٠٣٤	٤٤,٤٨٤	٤٣,٤٧٢	٤٥,٦٤٤	٤٧,٤١٠	٤٦,٩١٠
صناديق الإستثمار								
٢,٥١١	١,٠١٦	١,٠٩٦	٧٥٧	٤٤١	٨,٥٤٧	٧,٨١١	٧,٦٨٥	٦,٩٤٨
صناديق التأمين								
--	--	١٦٨	١٩٧	٨,٦٤١	٤٢٤	٤٣٨	٤٣٦	٤٧٥
قطاع الاسكان و التعمير								
٠	٠	٣	٥٠	٧٦	٦٠	٨١	١٠٩	١٠٠
قطاع التجارة								
٧١	٦٠	٩١	٢٢٩	٢٦٨	٢٧١	٢٦٨	٣٩٨	٤٢٣
قطاع الصناعات التحويلية								
--	--	٤٢	٥٣١	٣٠٠	٣٠٧	٢٩٧	٢١٣	١٦٢
القطاع المالي								
--	--	١	٢١	٥٣	٥٠	٥٩	٦١	٦٩
قطاع النقل و المواصلات/ الكهرباء/ غاز/ صحة								
١٣٤	١١	٤٩٥	١,٨١٦	٣,٣٠٢	٣,٣٥٣	٣,٧٨٤	٤,٦٠٢	٥,٣٦٤
القطاع الافراد								
--	--	٢,٠١٠	١,٩٢٢	١,٨٩٨	٩٣٧	١,٣١٩	١,٢٥٤	١,٢٤٩
قطاع البترول و التعدين								
٢٩٩	١١٢	٩٤	٨٥٠	١,٨٧١	١,٥٤٥	١,٠٤٥	١,٢٤٧	٩٨٧
قطاع الخدمات								
١٣٩	٤٠٦	٢,٧١١	٣,٢٩٥	٣,٦٣٤	٣,٦٩٩	٤,٢٨٦	٥,٣٩٥	٦,٠٤٦
مجالات أخرى ^{٢/}								

المصدر: البنك المركزى المصرى.

-- بيان غير متاح.

١/ يتضمن شركات التأمين الخاصة و الفروع الاجنبية.

٢/ تتضمن ٤٥ مليار جنيه أذون خزانة (صكوك) أصدرت لصالح البنك المركزى المصرى وفقا للإتفاق مع وزارة المالية لاستخدامها فى عمليات السوق المفتوح. وجدير بالذكر فقد تم إهلاك كافة الاذون المصدرة لصالح البنك المركزى خلال الربع الأول من عام ٢٠٠٦/٢٠٠٧.

جدول (٣٦) محفظة الأوراق المالية لدى البنوك ^{١/}

(مليون جنيه)

١١-مايو	١١-يوليو	١١-اغسطس	١١-سبتمبر	يونيو-٠٧	يونيو-٠٨	يونيو-٠٩	يونيو-١٠	يونيو-١١	
٤٥٦,٩٢٨	٤٦٦,١٧٥	٤٧٥,٦٤٣	٤٧٧,٦١٨	١٧٦,٠٩٨	٢٠١,٨٥٨	٣٣٢,٥٩٧	٤٠٥,٨٩٥	٤٧٤,١٧٦	إجمالي الأوراق المالية
٤٢٥,٩٣٢	٤٣٦,٦٠٧	٤٤٥,٧٢١	٤٤٨,٤٥١	١٤٣,٥٩٨	١٦٨,١٨٢	٢٩٧,١٩٤	٣٣٨,٨٣٤	٤٤٢,٦٤٨	بالعملة المحلية
٣٠,٩٩٦	٢٩,٥٦٨	٢٩,٩٢٢	٢٩,١٦٧	٣٢,٥٠٠	٣٣,٦٧٦	٣٥,٤٠٣	٦٧,٠٦١	٣١,٥٢٨	بالعملة الأجنبية
٣٩٥,٥١٤	٤٠٤,٣٤٩	٤١٣,٧٥٧	٤١٧,٨٤٩	١١١,٢٨٨	١٤٨,٦٦٥	٢٧٦,٠٩٥	٣١٨,٨٧٦	٤١٢,١٩٦	القطاع الحكومي
٣٩١,٣٠٣	٤٠١,٩٤٩	٤١١,١٠٩	٤١٤,٨٩٤	٩٦,٦٥٢	١٣٥,١٢٩	٢٦٢,٠٤٤	٣٠٣,٢٩٧	٤٠٧,٨١٤	بالعملة المحلية ومنها:
٤,٢١١	٢,٤٠٠	٢,٦٤٨	٢,٩٥٥	١٤,٦٣٦	١٣,٥٣٦	١٤,٠٥١	١٥,٥٧٩	٤,٣٨٢	بالعملة الأجنبية
-	-	-	-	١٧,٦١٧	-	-	-	-	صكوك البنك المركزى (بالعملة المحلية)
٩٧١	٩٦٤	٩٦١	٩٥٠	٧٦١	١,٤١٤	١,٣٣٨	١,٠٥٢	٩٨٠	قطاع الأعمال العام
٩٧١	٩٦٤	٩٦١	٩٥٠	٧٦١	١,٤١٤	١,٣٣٨	١,٠٥٢	٩٨٠	بالعملة المحلية
-	-	-	-	-	-	-	-	-	بالعملة الأجنبية
٣٩,٢٨٧	٣٨,٨٦٨	٣٩,٠٨٩	٣٨,٠٥١	٣٢,٠٤٢	٣٦,٥٢٣	٣٩,٢٨٧	٣٩,٩٩١	٣٩,٢٣٩	قطاع الأعمال الخاص
٣٣,٥٦٨	٣٣,٦٠٣	٣٣,٥٦١	٣٢,٥١٧	٢٨,٥٦٨	٣١,٦٠٩	٣٣,٧٥٥	٣٤,٣٩٤	٣٣,٧٦٤	بالعملة المحلية
٥,٧١٩	٥,٢٦٥	٥,٥٢٨	٥,٥٣٤	٣,٤٧٤	٤,٩١٤	٥,٥٣٢	٥,٥٩٧	٥,٤٧٥	بالعملة الأجنبية
٢١,١٥٦	٢١,٩٩٤	٢١,٨٣٦	٢٠,٧٦٨	١٤,٣٩٠	١٥,٢٥٦	١٥,٨٧٧	٤٥,٩٧٦	٢١,٧٦١	قطاع العالم الخارجى (غير المقيمين)
٩٠	٩١	٩٠	٩٠	٠	٣٠	٥٧	٩١	٩٠	بالعملة المحلية
٢١,٠٦٦	٢١,٩٠٣	٢١,٧٤٦	٢٠,٦٧٨	١٤,٣٩٠	١٥,٢٢٦	١٥,٨٢٠	٤٥,٨٨٥	٢١,٦٧١	بالعملة الأجنبية

المصدر: البنك المركزى المصرى

-- لا يوجد إصدار خلال الفترة المشار إليها.

١/ غير متضمن محفظة الأوراق المالية لدى البنك المركزى المصرى.

جدول (٣٧): صافى الإستثمارات الأجنبية المباشرة موزعة بحسب الدول

(مليون دولار)

بيان ربع سنوى				بيان سنوى				
ابريل- يونيو *١١/١٠	يناير- مارس *١١/١٠	اكتوبر- ديسمبر *١١/١٠	ابريل- يونيو ١٠/٠٩	٢٠١١/٢٠١٠	٢٠١٠/٢٠٠٩	٢٠٠٩/٢٠٠٨	٢٠٠٨/٢٠٠٧	٢٠٠٧/٢٠٠٦
٩٩	١٦٤-	٦٥٦	٢٤٢٦	٢١٨٩	٦٧٥٨	٨١١٣	١٣٢٣٧	١١٠٥٣
٢٢٩٧	١٨١٥	٢٣٤١	٣٤٦٦	٩٥٧٤	١١٠٠٨	١٢٨٣٦	١٧٨٠٢	١٣٠٨٤
٣٧٣,٤	١٦٧,٤	٨٢٢,٤	٤٠٨,٠	١٧٩٠,٥	١٤٢٤,٩	٣٥١٥,٠	٦٤٤٧,٨	٤٦٨١,٣
٨٦,٣	٥٠,٧	٩٤,١	٢٦,٣	٢٧٤,٥	١٠٩,٧	١٠٢,٦	٢٥٠,٣	٩٧,٢
٦٦,٦	٥٣,٨	٧٧,٥	١١٦,٦	٢٢٧,٠	٢٨٦,٢	٢٥٤,٣	١٣٠٢,٧	٣٦,٧
١١٤١,٣	٨٣١,٩	٤٤٦,٢	١٣٧١,٨	٤٣٠٧,١	٤٩٢٦,١	٣٢٣١,٨	٣٢٣٩,٣	٢٢٠٩,٦
١٤,٩	٣,٦	٢,٧	٥,١	٤٦,٥	٨٠,٥	٢٧,٠	٢٠,٨	٦,٧
٢٣,٠	١٧,٢	١٩,٧	٣١,٢	١٤٥,٦	١٢٨,٨	١٣٤,٠	٥٥,٧	٣٩,٦
٥٣,٧	٢١,١	١٨,٧	١٠١,٠	٢٠٦,٣	٣٢٣,٤	٥١٤,١	٣٦٥,٤	٢٠٤,٠
٣٩,٩	١٤٢,٤	١٨٥,٧	٧٥,٦	٤١٠,٨	٣٠٣,٥	١٠٣٧,٤	٧٢٦,٢	٣٠٤٩,٥
١٦,٦	٢٣,٠	١٤,٠	١١٤,٦	٥٨,٦	١٨٨,٧	١١٨,٠	١٥٩٧,٢	٢٤,٨
١٢,٨	١٤,١	٢٢,٧	٢٨,٠	٦٦,٢	٦٤,١	٢٠,٥	٣٩,٦	١٨,٦
١,٦	٣,٧	٣,٣	٢,٧	١١,٩	٩,٨	١١,١	٤,٩	١,٢
٢٠,٠	٣٣,٨	٨٠,٦	٤١,٤	١٥٨,٨	١١١,٤	١٥٤,٦	٢٣٦,٠	٤٩,٤
٤٤٦,٧	٤٥١,٩	٥٥٣,١	١١٤٣,٥	١٨٧٠,٦	٣٠٥١,٠	٣٧١٥,٧	٣٥١٦,٣	٢٦٦٥,٧
٢١٩٨-	١٩٧٨-	١٦٨٥-	١٠٤٠-	٧٣٨٦-	٤٢٥٠-	٤٧٢٣-	٤٥٦٦-	٢٠٣١-
				صافى الاستثمارات الأجنبية المباشرة				
				١- التدفقات للدخل (و منها)				
				الولايات المتحدة الأمريكية				
				ألمانيا				
				فرنسا				
				المملكة المتحدة				
				أسبانيا				
				هولندا				
				السعودية				
				الإمارات العربية المتحدة				
				الكويت				
				البحرين				
				عمان				
				سويسرا				
				دول أخرى				
				٢- التدفقات للخارج				

المصدر: البنك المركزى المصرى
* أرقام مبدئية.

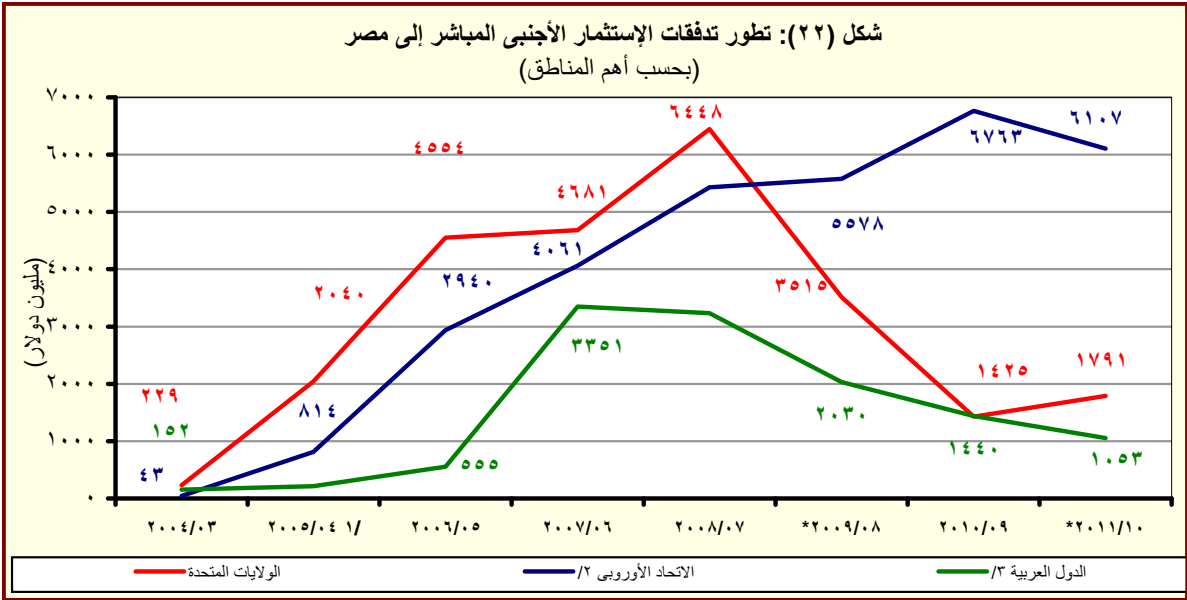

المصدر: البنك المركزى المصرى
* مبدئى.

^{١/} تشمل إستثمارات فى قطاع البترول بقيمة ٢٦٣٨ مليون دولار.

^{٢/} تتضمن النمسا وبلجيكا والدنمارك وقبرص وفرنسا وألمانيا واليونان وإيطاليا ولوكسمبورج والبرتغال ورومانيا وأسبانيا والسويد وهولندا والمملكة المتحدة.

^{٣/} تشمل البحرين والأردن والكويت ولبنان وليبيا وعمان وقطر والسعودية وتونس والإمارات ودول عربية أخرى.

القسم الثامن

معاملات القطاع الخارجى

ميزان المدفوعات - ميزان المعاملات الجارية (بيان سنوى)-----	٦٥	جدول (٣٨)
ميزان المدفوعات - ميزان المعاملات الرأسمالية (بيان سنوى)-----	٦٦	جدول (٣٩)
ميزان المدفوعات - ميزان المعاملات الجارية (بيان ربع سنوى)-----	٦٧	جدول (٤٠)
ميزان المدفوعات - ميزان المعاملات الرأسمالية (بيان ربع سنوى)-----	٦٨	جدول (٤١)
مؤشرات قياس أداء معاملات القطاع الخارجى-----	٦٩	جدول (٤٢)
بيانات التجارة الخارجية : الميزان التجارى طبقاً للتصنيف الوظيفى للأمم المتحدة-----	٧٠	جدول (٤٣)
بيانات التجارة الخارجية : الصادرات طبقاً للتصنيف الوظيفى للأمم المتحدة-----	٧١	جدول (٤٤)
بيانات التجارة الخارجية : الواردات طبقاً للتصنيف الوظيفى للأمم المتحدة-----	٧٢	جدول (٤٥)
حصيلة الصادرات البترولية-----	٧٣	جدول (٤٦)
أهم مؤشرات قطاع السياحة-----	٧٣	جدول (٤٧)
حركة الملاحة فى قناة السويس-----	٧٣	جدول (٤٨)
الصادرات حسب التوزيع الجغرافى-----	٧٣	جدول (٤٩)

جدول (٣٨): ميزان المدفوعات - ميزان المعاملات الجارية
بيان سنوي

(مليون دولار)

	٢٠٠٦/٢٠٠٥	٢٠٠٧/٢٠٠٦	٢٠٠٨/٢٠٠٧	٢٠٠٩/٢٠٠٨	* ٢٠١٠/٢٠٠٩	* ٢٠١١/٢٠١٠
الميزان التجارى ^{١/}	١١٤٩٨٦-	١٦٤٢٩١-	٢٣٤١٥٠-	٢٥٤١٧٣-	٢٥٤١٢٠-	٢٣٤٧٨٤-
الصادرات	١٨٤٥٥٠	٢٢٤٠١٨	٢٩٤٣٥٦	٢٥٤١٦٩	٢٣٤٨٧٣	٢٦٤٩٩٣
بترولى	١٠٤٢٢٢	١٠٤١٠٨	١٤٤٤٧٣	١١٤٠٠٥	١٠٤٢٥٩	١٢٤١٣٦
غير بترولى	٨٤٢٣٣	١١٤٩١٠	١٤٤٨٨٣	١٤٤١٦٤	١٣٤٦١٥	١٤٤٨٥٧
الواردات	٣٠٤٤٤١-	٣٨٤٣٠٨-	٥٢٤٧٧١-	٥٠٤٣٤٢-	٤٨٤٩٩٣-	٥٠٤٧٧٧-
بترولى	٥٤٣٥٩-	٤٤١٢٨-	٩٤٥٦١-	٧٤٠٣٢-	٥٤١٦١-	٥٤٩٤٣-
غير بترولى	٢٥٤٠٨٢-	٣٤٤١٨٠-	٤٣٤٢١٠-	٤٣٤٣١٠-	٤٣٤٨٣٢-	٤٤٤٨٣٤-
الخدمات (صافى)	٨٤١٩١	١١٤٤٩٨	١٤٤٩٦٦	١٢٤٥٠٢	١٠٤٣٣٩	٧٤٨٧٨
المتحصلات	١٧٤٤٣٨	٢٠٤٤٥٦	٢٧٤٢١١	٢٣٤٨٠١	٢٣٤٥٦٣	٢١٤٨٧٣
النقل	٤٤٩٤٧	٦٤٣٧١	٧٤٥٦٠	٧٤٤٨١	٧٤٢١٧	٨٤٠٦٩
ومنه: قناة السويس	٣٤٥٥٩	٤٤١٧٠	٥٤١٥٥	٤٤٧٢١	٤٤٥١٧	٥٤٠٥٣
السياحة والسفر	٧٤٢٣٥	٨٤١٨٣	١٠٤٨٢٧	١٠٤٤٨٨	١١٤٥٩١	١٠٤٥٨٩
دخل الاستثمار	٢٤٠٠٢	٣٤٠٤٥	٣٤٢٨٩	١٤٩٣٧	٨٢٩	٤١٩
خدمات حكومية	٣٥٨	٢٥٤	١٨٨	٢٥٣	٢١٨	١١٨
متحصلات أخرى	٢٤٨٩٦	٢٤٦٠٣	٥٤٣٤٧	٣٤٦٤٣	٣٤٧٠٨	٢٤٦٧٩
المدفوعات	٩٤٢٤٧	٨٤٩٥٧	١٢٤٢٤٥	١١٤٢٩٩	١٣٤٢٢٤	١٣٤٩٩٥
النقل	١٤٢١٥	١٤٢٧٣	١٤٦٢٠	١٤٤٩٢	١٤٢٣٠	١٤٣٨٥
السياحة والسفر	١٤٦٢٠	١٤٩١٨	٢٤٨٩٥	٢٤٧٣٩	٢٤٣٢٨	٢٤١١٣
مدفوعات عن الاستثمار	١٤٤٧١	١٤٨٦٨	١٤٩٣٠	١٤٧٨٣	٥٤١٩٤	٦٤٤٦٧
ومنه: فوائد مدفوعة	٥٨٧	٦٠٨	٦٧٥	٦٢١	٥٥٤	٥٥٢
المدفوعات الحكومية	١٤٣٢٠	١٤١٩٦	١٤٣١٤	١٤١٨٢	١٤٥٣٥	١٤١٠٦
مدفوعات أخرى	٣٤٦٢٢	٢٤٧٠٣	٤٤٤٨٦	٤٤١٠٢	٢٤٩٣٩	٢٤٩٢٤
السلع والخدمات (صافى)	٣٤٧٩٥-	٤٤٧٩٢-	٨٤٤٤٩-	١٢٤٦٧١-	١٤٤٧٨١-	١٥٤٩٠٦-
التحويلات (صافى)	٥٤٥٤٧	٧٤٠٦١	٩٤٣٣٨	٨٤٢٤٧	١٠٤٤٦٣	١٣٤١٣٧
التحويلات الرسمية (صافى)	٥٧٢	٨٠٠	٩٦١	٦١٤	٩٥٤	٧٥٣
التحويلات الخاصة (صافى)	٤٤٩٧٥	٦٤٢٦١	٨٤٣٧٧	٧٤٦٣٢	٩٤٥٠٩	١٢٤٣٨٤
الميزان الجارى	١٤٧٥٢	٢٤٢٦٩	٨٨٨	٤٤٤٢٤-	٤٤٣١٨-	٢٤٧٦٩-

المصدر: البنك المركزى المصرى.

* مبدئى.

١/ يتضمن صادرات و واردات المناطق الحرة.

ملحوظة: بيانات التجارة فى هذا الجدول تم تجميعها من مصادر الجهاز المصرفى طبقاً للتدفقات النقدية. و قد تختلف هذه البيانات عن البيانات المجمعة لدى الجهاز المركزى للتعبئة العامة والإحصاء والمبنية على أساس التدفقات السلعية وفقاً لسجلات مصلحة الجمارك .

شكل (٢٣): توزيع متحصلات ميزان المعاملات الجارية

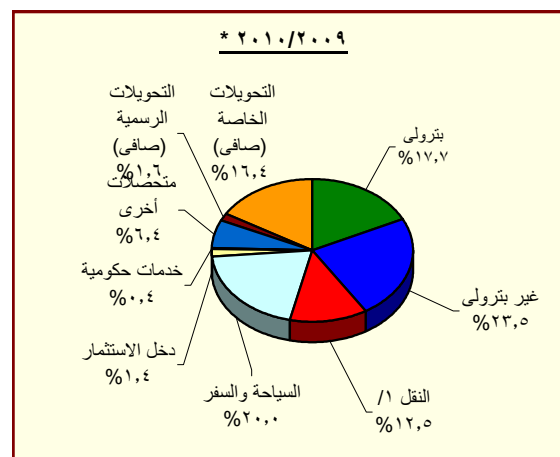
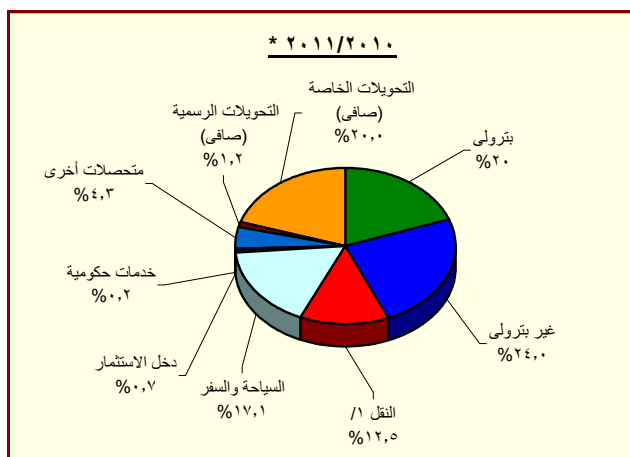

المصدر: البنك المركزى المصرى.

* مبدئى.

١/ يتضمن متحصلات قناة السويس.

جدول (٣٩): ميزان المدفوعات (تابع) - ميزان المعاملات الرأسمالية
بيان سنوى

(مليون دولار)

* ٢٠١١/٢٠١٠	* ٢٠١٠/٢٠٠٩	٢٠٠٩/٢٠٠٨	٢٠٠٨/٢٠٠٧	٢٠٠٧/٢٠٠٦	٢٠٠٦/٢٠٠٥	
٤,٨٢٤-	٨,٣٢٥	٢,٢٨٥	٧,٥٥٨	٨٥٣	٣,٥١١	ميزان المعاملات الرأسمالية
٣٢-	٣٦-	٣-	٢	٣٩-	٣٨-	الحساب الرأسمالى
٤,٧٩١-	٨,٣٦٢	٢,٢٨٧	٧,٥٥٥	٨٩٢	٣,٥٤٩	الحساب المالى
٩٥٨-	٩٧٧-	١,٣٤١-	١,١١٣-	٥٣٦-	١٤٥-	تدفقات الاستثمار فى الخارج
٢,١٨٩	٦,٧٥٨	٨,١١٣	١٣,٢٣٧	١١,٠٥٣	٦,١١١	تدفقات الاستثمارات المباشرة فى مصر (صافى) ^{١/}
١١٨-	٥٢٢-	٤١١-	٩٦٠-	٥٥٨-	٧٢٩-	استثمارات محفظة الأوراق المالية للخارج
٢,٥٥١-	٧,٨٧٩	٩,٢١١-	١,٣٧٤-	٩٣٧-	٢,٧٦٤	صافى تدفقات محفظة الأوراق المالية فى مصر ^{٢/}
٢١١	١,٣٥٧	١,٠١٣-	٧٧٥	٥٥١-	٢,٦٩٠	و منها السندات ^{٣/}
٣,٣٥٣-	٤,٧٧٧-	٥,١٣٦	٢,٢٣٦-	٨,١٣١-	٤,٤٥٢-	صافى الاستثمارات الأخرى
٨٧٦	٢,٣٥٠	١,٢٥٢	١,١٧٨	٢,٠٣٩	١,٤٢٦	صافى الاقتراض
١,٤٦٨-	٥٢٣-	١٢٢	٦٥٨-	٢٣٤-	٩٢٨-	القروض المتوسطة وطويلة الأجل
٤٨٥	١,٢٢٩	٢,٠١٠	١,٠٠٩	١,٧٨٠	٧٩٦	المستخدم
١,٩٥٣-	١,٧٥٢-	١,٨٨٩-	١,٦٦٦-	٢,٠١٥-	١,٧٢٣-	السداد
٤٩-	٤٠-	٤٢٩-	١٤٤-	١٩٢-	١٠١-	تسهيلات موردين ومشتريين متوسطة الأجل
٨٩	٥٢	٦٠	٢٠	٨٩	٦٢٥	المستخدم
١٣٨-	٩٢-	٤٨٩-	١٦٤-	٢٨١-	٧٢٧-	السداد
٢,٣٩٣	٢,٩١٣	١,٥٥٩	١,٩٧٩	٢,٤٦٥	٢,٤٥٥	صافى تسهيلات موردين ومشتريين قصيرة الأجل
٣,٤٢٧-	٩,٦٦٩-	٣,٧٤٤	٤,٤٠٣-	١٠,٩٤٢-	٥,١٠٣-	أصول أخرى
٦٤-	٤١-	٤٩	٤٨-	٢١٥-	٣	البنك المركزى المصرى
١,٦٠٩-	٢,٠٧٣-	٨,٣١٤	٢,٤٨٦-	٩,٩٠١-	٤,١٩٨-	البنوك الأخرى
١,٧٥٤-	٧,٥٥٥-	٤,٦١٩-	١,٨٦٨-	٨٢٦-	٩٠٨-	أخرى
٨٠٢-	٢,٥٤٢	١٤٠	٩٨٩	٧٧١	٧٧٥-	خصوم أخرى
٤٤-	١,١٨٧	٦	٠	١٦	٢	البنك المركزى المصرى
٧٥٨-	١,٣٥٥	١٣٤	٩٨٩	٧٥٥	٧٧٧-	البنوك الأخرى
٢,١٦٢-	٦٥٢-	١,٢٣٨-	٣,٠٢٥-	٢,١٦٠	٢,٠١٠-	السهو والخطأ (صافى)
٩,٧٥٤-	٣,٣٥٦	٣,٣٧٨-	٥,٤٢٠	٥,٢٨٢	٣,٢٥٣	الميزان الكلى

المصدر: البنك المركزى المصرى.

* مبدئى.

١/ تتضمن استثمارات أجنبية مباشرة فى قطاع البترول منذ الربع الأول من العام المالى ٢٠٠٥/٠٤.

٢/ تتضمن ٢٠٠٨/٠٧ سندات بالجنه المصرى(تدفقات للداخل)، و صافى تعاملات الأجانب فى آذون الخزانه المصرىة (تدفقات للداخل)، بالإضافة إلى صافى تعاملات الأجانب فى شهادات الإيداع المصرىة (تدفقات للخارج).

٣/ بدءاً من نوفمبر ٢٠٠٣، قام البنك المركزى المصرى بتغيير التويب الخاص بالسندات الدولارية السيادية (أصدرت فى يوليو ٢٠٠١ بقيمة ١,٥ مليار دولار) لتوضع تحت بند صافى إستثمارات المحافظ فى مصر بدلاً من صافى الاقتراض كما كان متبع فى السابق. قيم السندات عاليه غير متضمنة تلك المملوكة من قبل المؤسسات المقيمة داخل مصر.

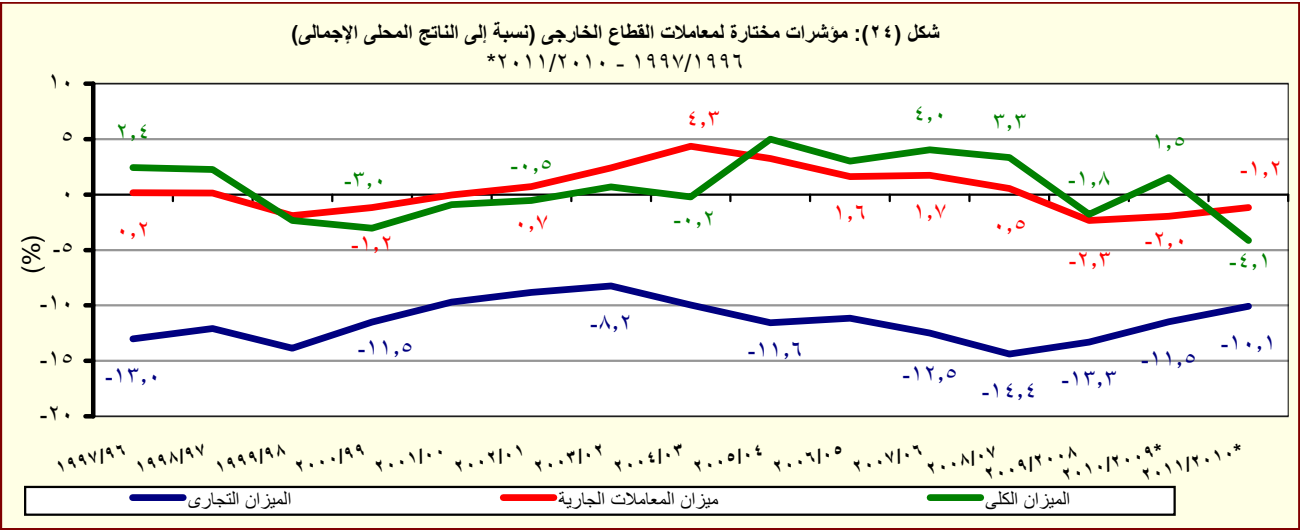

المصدر: البنك المركزى المصرى.

* مبدئى.

جدول (٤٠): ميزان المدفوعات - ميزان المعاملات الجارية

بيان ربع سنوى

(مليون دولار)

	٢٠١١/٢٠١٠ *				٢٠١٠/٢٠٠٩ *				٢٠٠٩/٢٠٠٨	
	الربع الرابع	الربع الثالث	الربع الثانى	الربع الاول	الربع الرابع	الربع الثالث	الربع الثانى	الربع الاول	الربع الرابع	
الميزان التجارى ^{١/}	٥٠٣٦٩-	٥٠٠٩٣-	٦٠٦٩٢-	٦٠٦٣٠-	٦٠٥٨٣-	٦٠٦٠٨-	٥٠٦٧٥-	٦٠٢٥٤-	٥٠٦٨٠-	
الصادرات	٨٠٠٨١	٦٠٢٤٣	٦٠٥٦٦	٦٠١٠٢	٦٠٩٠٦	٥٠٤٥٠	٦٠١٢٦	٥٠٣٩٠	٥٠٩١٥	
بترولى	٣٠٨٧٤	٢٠٨٣٢	٢٠٦٣٦	٢٠٧٩٤	٣٠٢٠٩	٢٠٠٦٣	٢٠٥٥٩	٢٠٤٢٧	٢٠٤١٦	
غير بترولى	٤٠٢٠٧	٣٠٤١٢	٣٠٩٣٠	٣٠٣٠٨	٣٠٦٩٧	٣٠٣٨٧	٣٠٥٦٧	٢٠٩٦٣	٣٠٤٩٨	
الواردات	١٣٠٤٥١-	١١٠٣٣٦-	١٣٠٢٥٨-	١٢٠٧٣٢-	١٣٠٤٨٩-	١٢٠٠٥٨-	١١٠٨٠٢-	١١٠٦٤٤-	١١٠٥٩٥-	
بترولى	١٠٨٠٧-	١٠٢٠٢-	١٠٣٤١-	١٠٥٩٣-	١٠٨٩٨-	١٠٠٦٧-	٨٠٣-	١٠٣٩٣-	١٠٥٠١-	
غير بترولى	١١٠٦٤٤-	١٠٠١٣٤-	١١٠٩١٧-	١١٠١٤٠-	١١٠٥٩١-	١٠٠٩٩١-	١٠٠٩٩٩-	١٠٠٢٥١-	١٠٠٠٩٤-	
الخدمات (صافى)	١٠٠٣٠	١٠٢٦٥	٢٠٩٦١	٢٠٦٢٣	١٠٥٧٧	٢٠٤٧٨	٢٠٩٨٣	٣٠٣٠٢	٢٠٨٧٩	
المتحصلات	٤٠٦١٣	٤٠٢١٢	٦٠٣٥٢	٦٠٦٩٥	٥٠٨٢١	٥٠٤٧٢	٥٠٩٩٨	٦٠٢٧٢	٥٠٣٨٢	
النقل	٢٠٠٥١	١٠٨٤٨	٢٠١٥٥	٢٠٠١٥	١٠٩٨٧	١٠٧٦٠	١٠٧٦٢	١٠٧٠٨	١٠٦٥٦	
ومنه : قناة السويس	١٠٣١٦	١٠٢٣٠	١٠٢٥٤	١٠٢٥٤	١٠١٥١	١٠١٠٤	١٠١٥٥	١٠١٠٧	١٠٠٤٥	
السياحة والسفر	١٠٨٥٤	١٠٧٩٢	٣٠٢٩٠	٣٠٦٥٣	٢٠٨٦٨	٢٠٧١٦	٢٠٧٧٧	٣٠٢٣٠	٢٠٥٦١	
دخل الاستثمار	١٢٢	٨٥	١٢٩	٨٢	١٦٨	١٥٥	٢٤٨	٢٥٨	٢٢٤	
خدمات حكومية	٢٨	٢٠	٥٤	١٥	٨١	٣٩	٦٤	٣٥	٧٦	
متحصلات أخرى	٥٥٨	٤٦٦	٧٢٤	٩٣١	٧١٧	٨٠٢	١٠١٤٨	١٠٠٤١	٨٦٥	
المدفوعات	٣٠٥٨٣	٢٠٩٤٨	٣٠٣٩١	٤٠٠٧٣	٤٠٢٤٤	٢٠٩٩٤	٣٠١١٦	٢٠٩٧٠	٢٠٥٠٤	
النقل	٣٢٣	٢٢٤	٤٥٩	٣٨٠	٣١٠	٣١٣	٣١٧	٢٩٠	٢٨٧	
السياحة والسفر	٤٩٣	٣٩٢	٥٩٦	٦٣٢	٥٤٩	٤٦٢	٦٠٢	٧١٤	٥٥٩	
مدفوعات عن الاستثمار	١٠٨٥٤	١٠٥٧٤	١٠١٣٤	١٠٩٠٤	٢٠٢٤٥	١٠٠٩٤	٨٨٣	٩٧٢	٣٨٠	
ومنه : فوائد مدفوعة	٨٩	١٨٣	٩٥	١٨٤	٨٠	١٨٩	٨٨	١٩٧	٨٨	
المدفوعات الحكومية	١٤٥	١٦٥	٢٩٢	٥٠٤	٤٠٨	٥٢٢	٣١٢	٢٩٣	٣٦٥	
مدفوعات أخرى	٧٦٩	٥٩٣	٩١٠	٦٥٢	٧٣٢	٦٠٣	٩٠٢	٧٠١	٩١٣	
السلع والخدمات (صافى)	٤٠٣٤٠-	٣٠٨٢٨-	٣٠٧٣١-	٤٠٠٠٨-	٥٠٠٠٦-	٤٠١٣٠-	٢٠٦٩٢-	٢٠٩٥٣-	٢٠٨٠٢-	
التحويلات (صافى)	٣٠٩٧١	٢٠٨٢٩	٣٠١٣٢	٣٠٢٠٥	٣٠٢٩٥	٢٠٨٠٧	١٠٩٠٣	٢٠٤٥٩	١٠٨٠٨	
التحويلات الرسمية (صافى)	٥٣٢	٥٤	١٩	١٤٨	٦١	٩-	٢٤٧	٦٥٥	٢٦	
التحويلات الخاصة (صافى)	٣٠٤٣٩	٢٠٧٧٥	٣٠١١٣	٣٠٠٥٧	٣٠٢٣٤	٢٠٨١٦	١٠٦٥٦	١٠٨٠٤	١٠٧٨٢	
الميزان الجارى	٣٦٩-	٩٩٩-	٥٩٩-	٨٠٢-	١٠٧١١-	١٠٣٢٣-	٧٩٠-	٤٩٣-	٩٩٤-	

المصدر: البنك المركزى المصرى.

* مبدئى.

١ / يتضمن صادرات و واردات المناطق الحرة.

ملحوظة : بيانات التجارة فى هذا الجدول تم تجميعها من مصادر الجهاز المصرفى طبقاً للتدفقات النقدية. و قد تختلف هذه البيانات عن البيانات المجمعة لدى الجهاز المركزى للتعبئة العامة والإحصاء والمبنية على أساس التدفقات السلعية وفقاً لسجلات مصلحة الجمارك .

جدول (٤١): ميزان المدفوعات (تابع) - ميزان المعاملات الرأسمالية
بيان ربع سنوى

(مليون دولار)

	٢٠١١/٢٠١٠ *				٢٠١٠/٢٠٠٩ *				٢٠٠٩/٢٠٠٨
	الربع الرابع	الربع الثالث	الربع الثانى	الربع الاول	الربع الرابع	الربع الثالث	الربع الثانى	الربع الاول	الربع الرابع
ميزان المعاملات الرأسمالية	٨٦٩	٢,٨٣٧	٤٤٩	١,٨٧٧	٣,١٦٢	١,٨٧٧	٤٤٩	١,٨٧٧	٨٦٩
الحساب الرأسمالى	-٢,٥	-١٤,٠	-٢,٤	-٠,٤	-١٩,٤	-٧,٩	-١١,٥	-٤,٨	-٨,١
الحساب المالى	٨٧٢	٢,٨٥١	٤٥٢	١,٨٧٧	٣,١٨٢	١,٨٧٧	١,٧٩٧	-٤,٥٨٩	-٣,٠٣٩
تدفقات الاستثمار فى الخارج	-٢٦١	-٩٤	-١٤١	-٤١٣	-٣٢٨	-٢٨٤	-١٥٠	-٢٩٥	-٢٢٩
تدفقات الاستثمارات المباشرة فى مصر (صافى) ^{١/}	٢,٨٧٥	١,٧٣١	٨٩٥	١,٧٠٦	٢,٤٢٦	١,٥٩٧	٦٥٦	-١٦٤	٩٩
استثمارات محفظة الأوراق المالية للخارج	-١٢٦	-٤١	-٨٩	-٥٦٢	١٧٠	-٥٨	٥	-٦٠	-٥
صافى تدفقات محفظة الأوراق المالية فى مصر و منها السندات ^{٢/}	-٣٢١	١,١٨٦	٣٧٨	٥,٥٤٨	٧٦٨	٥,٩٠٠	-١,٣٢٩	-٥,٥٤٠	-١,٥٨٢
صافى الاستثمارات الأخرى	-١,٢٩٦	٦٩	-٥٩٠	-٤,٤٠١	١٤٥	-٦,١١٥	٢,٦١٥	١,٤٦٩	-١,٣٢٢
صافى الاقتراض	٥٦٤	٦٢٠	٩٦٨	٦٤٨	١١٥	-١٦٤	٦٤١	-٥٩	٤٥٧
القروض المتوسطة وطويلة الأجل	٦٢	-٤٤٩	-١١٠	-٥٠١	٥٣٦	-٦٣٠	-١٣١	-٦٣٠	-٧٨
المستخدم	٣٦٠	٢٢٢	١٠١	١٧٢	٧٣٤	١١٥	١٣٢	٩١	١٤٨
السداد	-٢٩٨	-٦٧١	-٢١١	-٦٧٢	-١٩٨	-٧٤٥	-٢٦٢	-٧٢١	-٢٢٦
تسهيلات موردين ومشتريين متوسطة الأجل	١	٢١	-٢٥	-٧	-٢٩	-١١	١	-٣٥	-٤
المستخدم	٣٢,٨	٣٢,١	٩,٩	٢,٦	٧,٢	١٣,٦	٣٠,٢	٢٠,٠	٢٤,٩
السداد	-٣٢	-١١	-٣٤	-١٠	-٣٦	-٢٥	-٢٩	-٥٥	-٢٩
صافى تسهيلات موردين ومشتريين قصيرة الأجل	٥٠١	١,٠٤٧	١,١٠٢	١,١٥٥	-٣٩٢	٤٧٨	٧٧٠	٦٠٦	٥٣٩
أصول أخرى	-١,٤٥٠	-١,٧٤٤	-١,٥٣٦	-٥,١٣٩	-١,٢٥٠	-٦,٥٥٨	١,٧٦٢	٢,٢٨١	-٩١٢
البنك المركزى المصرى	-٢٩	-٥	-٨١	٥٣	-٧	-٢٢	٠	-٥,٥	-٣٧
البنوك الأخرى	-٢,٠٧٣	-١,٢٦٢	١,٦٦٩	-٣,٣٠٦	٨٢٦	-٦,٣٢٤	٢,٥١٣	٢,٦٥٨	-٤٥٦
أخرى	٦٥٢	-٤٧٧	-٣,١٢٣	-١,٨٨٦	-٢,٠٦٩	-٢١٢	-٧٥٢	-٣٧١	-٤١٩
خصوم أخرى	-٤٠٩	١,١٩٤	-٢٢	٩١	١,٢٨٠	٦٠٦	٢١٣	-٧٥٣	-٨٦٧
البنك المركزى المصرى	٠	١,٢٠٣,٦	٤	-٢٧	٧	٠	٦	-١٦	-٣٤
البنوك الأخرى	-٤٠٩	-١٠	-٢٦	١١٨	١,٢٧٣	٦٠٦	٢٠٦	-٧٣٧	-٨٣٣
السهو والخطأ (صافى)	-٩١١	-٢٩٢	٩٤٠	-٩٩	-١,٢٠١	-٢١٥	-٦٣٠	-٤٧٨	-٨٣٩
الميزان الكلى	-١,٠٣٥	٢,٠٥٢	٦٠٠	٤٥٥	٢٥٠	١٥	٥٥٧	-٦,٠٧١	-٤,٢٥٥

المصدر: البنك المركزى المصرى.

* مبدئى.

١/ تتضمن الإستثمارات الأجنبية المباشرة فى قطاع البترول منذ الربع الأول من ٢٠٠٥/٠٤.

٢/ بدءاً من نوفمبر ٢٠٠٣، قام البنك المركزى المصرى بتغيير التبيويب الخاص بالسندات الدولارية السيادية (أصدرت فى يوليو ٢٠٠١ بقيمة ١,٥ مليار دولار) لتوضع تحت بند إستثمارات المحافظ فى مصر بدلاً من صافى الاقتراض كما كان متبع فى السابق. قيم السندات عاليه غير متضمنة تلك المملوكة من قبل المؤسسات المقيمة داخل مصر.

جدول (٤٢): مؤشرات قياس أداء معاملات القطاع الخارجى

	٢٠٠٦/٢٠٠٥	٢٠٠٧/٢٠٠٦	٢٠٠٨/٢٠٠٧	٢٠٠٩/٢٠٠٨	٢٠١٠/٢٠٠٩	٢٠١١/٢٠١٠
(مليون دولار)						
المتحصلات الجارية (متضمنة التحويلات الرسمية)	٤١,٤٤٠	٤٩,٥٣٤	٦٥,٩٠٤	٥٧,٢١٧	٥٧,٨٩٩	٦٢,٠٠٢
	(٢٠,٨)	(١٩,٥)	(٣٣,٠)	(١٣,٢)-	(١,٢)	(٧,١)
المتحصلات الجارية (بدون التحويلات الرسمية)	٤٠,٨٦٨	٤٨,٧٣٤	٦٤,٩٤٤	٥٦,٦٠٣	٥٦,٩٤٥	٦١,٢٥٠
	(٢٣,٠)	(١٩,٢)	(٣٣,٣)	(١٢,٨)-	(٠,٦)	(٧,٦)
المدفوعات الجارية	٣٩,٦٨٨	٤٧,٢٦٥	٦٥,٠١٦	٦١,٦٤١	٦٢,٢١٧	٦٤,٧٧١
	(٢٦,٥)	(١٩,١)	(٣٧,٦)	(٥,٢)-	(٠,٩)	(٤,١)
(نسبة مئوية، إلا إذا ذكر خلاف ذلك)						
المتحصلات الجارية / المدفوعات الجارية						
بدون التحويلات الرسمية	١٠٣,٠	١٠٣,١	٩٩,٩	٩١,٨	٩١,٥	٩٤,٦
شاملة التحويلات الرسمية	١٠٤,٤	١٠٤,٨	١٠١,٤	٩٢,٨	٩٣,١	٩٥,٧
الصادرات السلعية / الواردات السلعية	٦٠,٦	٥٧,٥	٥٥,٦	٥٠,٠	٤٨,٧	٥٣,٢
الصادرات السلعية / المتحصلات الجارية (بدون التحويلات الرسمية)	٤٥,٢	٤٥,٢	٤٥,٢	٤٤,٥	٤١,٩	٤٤,١
الصادرات غير البترولية / المتحصلات الجارية (بدون التحويلات الرسميه	٢٠,١	٢٤,٤	٢٢,٩	٢٥,٠	٢٣,٩	٢٤,٣
الواردات السلعية / المدفوعات الجارية	٧٦,٧	٨١,٠	٨١,٢	٨١,٧	٧٨,٧	٧٨,٤
نسبة تغطية الإحتياطي الدولى للواردات (عدد الأشهر)	٩,٠	٨,٩	٧,٩	٧,٥	٨,٦	٦,٣
المتحصلات الخدمية / المدفوعات الخدمية	١٨٨,٦	٢٢٨,٤	٢٢٢,٢	٢١٠,٧	١٧٨,٢	١٥٦,٣
إيرادات السياحة / المتحصلات الجارية (بدون التحويلات الرسمية)	١٧,٧	١٦,٨	١٦,٧	١٨,٥	٢٠,٤	١٧,٣
إيرادات السياحة / المتحصلات الخدمية	٤١,٥	٤٠,٠	٣٩,٨	٤٤,١	٤٩,٢	٤٨,٤
خدمة الدين / المتحصلات الجارية (متضمنة التحويلات الرسمية) ^{١/}	٧,٣	٥,٩	٣,٨	٥,٢	٤,١	٤,٣
الصادرات غير البترولية (نسبة إلى الناتج المحلى الإجمالى) ^{٢/}	٧,٧	٩,١	٩,١	٧,٥	٦,٢	٦,٣
إجمالى المتحصلات الخدمية (نسبة إلى الناتج المحلى الإجمالى) ^{٢/}	١٦,٢	١٥,٧	١٦,٧	١٢,٦	١٠,٨	٩,٣
ومنها : السياحة (نسبة إلى الناتج المحلى الإجمالى) ^{٢/}	٦,٧	٦,٣	٦,٧	٥,٥	٥,٣	٤,٥
ميزان المعاملات الجارية (نسبة إلى الناتج المحلى الإجمالى) ^{٢/}	١,٦	١,٧	٠,٥	٢,٣-	٢,٠-	١,٢-
ميزان المدفوعات (نسبة إلى الناتج المحلى الإجمالى) ^{٢/}	٣,٠	٤,٠	٣,٣	١,٨-	١,٥	٤,١-
إجمالى الدين الخارجى / المتحصلات الجارية (متضمنة التحويلات الرسمية)	٧١,٤	٦٠,٤	٥١,٤	٥٥,١	٥٨,٢	٥٦,٣
مدفوعات الفوائد على الدين الخارجى / المتحصلات الجارية (متضمنة التحويلات الرسمية)	١,٤	١,٣	١,٢	١,٢	١,١	١,٠
نسبة السيولة (%) ^{٢/}	٧٤٠,٢	٨٨٠,٠	٨٤٨,٥	٦٤٠,٤	٦٩٤,٩	٩٠٥,٤

المصدر: البنك المركزى المصرى وحسابات وزارة المالية.
* مبدئى.

() معدل النمو عن الفترة المقابلة فى العام السابق.

١/ تم تقدير قيمة خدمة الدين الخارجى من واقع بيانات ميزان المدفوعات.

٢/ قامت وزارة التنمية الإقتصادية بتقدير قيمة الناتج المحلى الإجمالى لعام ٢٠١٢/٢٠١١ بنحو ١٥٧٠ مليار جنيه، مقارنة بناتج محلى إجمالى معدل قدره ١٣٧١,٨ مليار جنيه لعام ٢٠١١/٢٠١٠.

٣/ (الإحتياطي الدولى متضمن الذهب و أصول البنوك فى الخارج) / (خدمة الدين + الإلتزامات الخارجية السائلة).

جدول (٤٣): بيانات التجارة الخارجية - الميزان التجارى
طبقاً للتصنيف الإقتصادي للأمم المتحدة (BEC)

(مليون جنيه)

البند	٢٠٠٧/٢٠٠٦	٢٠٠٨/٢٠٠٧	٢٠٠٩/٢٠٠٨	٢٠١٠/٢٠٠٩	٢٠١١/٢٠١٠*	يوليو- اكتوبر ٢٠١٢/١١*	يوليو- اكتوبر ٢٠١١/١٠*
الميزان الكلى	١٣٤,٦٥١-	١٧٢,٤٧٧-	١٨٧,٢٨٦-	١٦٩,٢٨٢-	١٨٣,٩٣٧-	٧٦,٥٦٢-	٨٥,٥١٤-
	(٣٨,١)	(٢٨,١)	(٨,٦)	(٩,٦)-	(٨,٧)		(١١,٧)
١١١ سلع غذائية أولية (للصناعة)	٧,٨٢٦-	١٧,١٨٩-	١٥,٨٧٩-	١٧,٧٧٧-	٢٣,٨٧٨-	٧,٧٩٤-	٦,٧٥٣-
١١٢ سلع غذائية أولية (للإستهلاك)	١,١٢٩-	١,٩٤٩	٢٢٨	١,٠٤٠-	٨٤٣	٧٦٠-	١١١-
١٢١ سلع غذائية مصنعة (للصناعة)	٥,٧٣٣-	٧,٩٨٥-	٨,٤١٦-	٧,٠٥٣-	١١,٠٤٩-	٣,٣٣٣-	٣,٣٧٧-
١٢٢ سلع غذائية مصنعة (للإستهلاك)	٤,٥٠٩-	٤,٢٣٢-	٣,٩٣١-	٤,٨٥٥-	٨,٨٩١-	٣,٦٣٣-	٢,٩٩٦-
٢١ مستلزمات صناعية أولية	٩,٣٨١-	١٥,٥٥١-	١٤,١١٤-	١٥,٧٢٧-	٢١,٩٨٠-	٥,٦٧٩-	٥,٤٤٩-
٢٢ مستلزمات صناعية مصنعة	٤٥,٢٦٢-	٦٧,٦٠٠-	٦٢,٤٥٧-	٦٥,١٩٣-	٥٣,٩٢١-	٢٥,٣٩٤-	٣١,٤٦٠-
٣١ وقود وزيوت (خام)	٤٧٠-	١,١٣٣-	٥,٥٤٨-	٣,٧٥٧-	١٦,٥١١	٢,٢١٧	٤,٥٠٧
٣٢ وقود مصنع و زيوت اخرى	٢,٢٠٢-	٤,٦١٣-	٢,٠٦٠-	٦,٦٦٥	٤,١٧٢	٦٩٧-	٦,٧٧٢-
٤١ سلع رأسمالية عدا معدات النقل	٣٠,٢٣٤-	٢٢,٨٩٣-	٣٢,١٣٥-	١٦,٣٥٢-	٣٧,٥١٥-	١٣,٦٢٣-	١٥,٤١٥-
٤٢ قطع غيار وأجزاء سلع رأسمالية	٧,٠٧١-	٩,٠٠٠-	١١,٣٩٣-	١١,٢٩٢-	١٦,٢٦٢-	٦,١٨٨-	٥,٦٦٤-
٥١ سيارات الركوب	٦,٣١٥-	٧,٨٧٠-	٧,٥٤٣-	٧,٤٦٨-	٧,٣٢٣-	٢,٨١٠-	٣,٣٤٠-
٥٢ سيارات اخرى	٤,٩٢٧-	٦,١٠١-	٥,٢٢٧-	٦,٢٣٥-	٧,٥٥٥-	٢,٩٧٠-	٢,٥٠٥-
٥٣ قطع غيار وأجزاء لوسائل النقل	٦,١٧٩-	٧,٦١٩-	٦,٥٤٦-	٧,٢٠٦-	١٢,٥٢٦-	٣,٤٣٧-	٣,٤٨٤-
٦١ سلع إستهلاكية معمرة	١,١٥٧-	٥٠-	٩,٦٦٦-	٤,٧٨١-	١,٠٨٤-	٨٠٨-	٨٠٥-
٦٢ سلع إستهلاكية نصف معمرة	٥١٥	٣٢٧	٢,٩٦٩	٩١٠-	١,٠٣١	١٠٨-	٢٠٦-
٦٣ سلع إستهلاكية غير معمرة	٢,٧٥٧-	٣,٧٤٦-	٥,٧٤٨-	٦,٢٦٨-	٤,٤٣٨-	١,٥٨٣-	١,٧٨٧-
٧ أخرى	١٤-	٨٢٨	١٨٢	٣٤-	٧٤-	٣٦,١٠	١٠٤

المصدر: وزارة المالية - مصلحة الجمارك.
() معدل النمو السنوى.
* بيان مبدئى.

جدول (٤٤): بيانات التجارة الخارجية - الصادرات
طبقاً للتصنيف الإقتصادي للأمم المتحدة (BEC)

(مليون جنيه)

البند	٢٠٠٧/٢٠٠٦	٢٠٠٨/٢٠٠٧	٢٠٠٩/٢٠٠٨	٢٠١٠/٢٠٠٩	٢٠١١/٢٠١٠	يوليو- اكتوبر *٢٠١٢/١١	يوليو- اكتوبر *٢٠١١/١٠
	٢٠٠٧/٢٠٠٦	٢٠٠٨/٢٠٠٧	٢٠٠٩/٢٠٠٨	٢٠١٠/٢٠٠٩	٢٠١١/٢٠١٠	يوليو- اكتوبر *٢٠١٢/١١	يوليو- اكتوبر *٢٠١١/١٠
إجمالي الصادرات	٥٢,٨٤١	٥٦,٦٣٠	٦٠,٤١٨	٦٩,٦٤٨	١٤٣,٠٨٩	٣٤,٥٣٧	٣٥,٥٤٥
	(١٥,٨)	(٧,٢)	(٦,٧)	(١٥,٣)	(١٠٥,٤)	(٢,٨)-	
١١١ سلع غذائية أولية (للصناعة)	١٧٢	٢٥١	٢١٤	٢٧٥	٧٥٠	١٧٥	٢٢٠
١١٢ سلع غذائية أولية (للإستهلاك)	١,٨٩٣	٥,٣٧٩	٢,٤٠٩	١,٧٣٠	٧,٤٤٤	١,٨٠٧	١,٢٦٩
١٢١ سلع غذائية مصنعة (للصناعة)	٣٨٤	٢٣٠	٢٣٥	٤٢٢	١,٥٥٠	٩٧٤	٩٢٠
١٢٢ سلع غذائية مصنعة (للإستهلاك)	٣,٦٠١	٢,٩١١	٤,٠٠٠	٢,٩٧٠	٦,٤١٩	٢,٠٥٧	٢,٠٢٢
٢١ مستلزمات صناعية أولية	٢,٤٤٥	١,٦٠٢	٣,٤٠٢	١,٧٩٠	٧,٠١٣	١,٥٩٠	١,٩٠٨
٢٢ مستلزمات صناعية مصنعة	٢٢,٣٩٩	٢٢,١٦٧	٢٦,٨٤٨	٢٦,٣١٤	٥٣,٥٥٠	١١,٢٣٣	١٢,٣٨٠
٣١ وقود وزيوت (خام)	٥,٢٨٩	٦,٥٩٨	٢٧٩	٦,٦٩٩	٢٠,١٨١	٤,٩٢٦	٤,٤٠٠
٣٢ وقود مصنع و زيوت اخرى	٩,٧٢٧	٧,٤٣٩	١٠,٢١١	٩,٥٥٥	٢٠,٤٥٠	٤,٨٥٥	٥,٨٧٥
٤١ سلع رأسمالية عدا معدات النقل	٢٦٩	١,٣٨٧	٢,٤٥٨	١٣,٢٧٣	٢,٦٥٠	٤٠٤	٣٨٨
٤٢ قطع غيار وأجزاء سلع رأسمالية	٤٢٩	٤٥٤	١٩٤	٤٥٣	٨٢٥	٢٠٤	٢١٣
٥١ سيارات الركوب	٤٢	٢٦	٣٦	١٨٨	٢٥٠	١٦٨	٦٨
٥٢ سيارات اخرى	٤٩	٢٢٧	١,٣٢٨	١٥٢	١,٥٠٠	١٢٠	٢٢٨
٥٣ قطع غيار وأجزاء لوسائل النقل	١١٨	١٠٤	١٥٧	٥٣٣	١,١١٩	٣٩٩	٣١٩
٦١ سلع إستهلاكية معمرة	١,٠١٧	٢,٣٦٦	٥٢٢	٢٦٩	٣,٥٣٨	١,٠٧٢	٧٨٣
٦٢ سلع إستهلاكية نصف معمرة	٣,٣٥٩	٣,٢٧٢	٥,٩١٢	٢,٥١٧	٨,١٢٥	٢,٣٠٩	٢,٣٧١
٦٣ سلع إستهلاكية غير معمرة	١,٦٤٦	١,٣٣١	٢,٠٢٠	٢,٤٩٧	٧,٦١٩	٢,٠٥٢	٢,١٠٥
٧ أخرى	١,١	٨٨٥,٧	١٩٣,٠	١١,٠	١٠٨,٠	١٩٣	٧٦,٠

المصدر: وزارة المالية - مصلحة الجمارك.

() معدل النمو عن الفترة المقابلة في العام السابق.

* بيان مبدئي

جدول (٤٥): بيانات التجارة الخارجية - الواردات
طبقاً للتصنيف الإقتصادي للأمم المتحدة (BEC)

(مليون جنيه)								البند
يوليو - اكتوبر *٢٠١٢/١١	يوليو - اكتوبر *٢٠١١/١٠	٢٠١١/٢٠١٠	٢٠١٠/٢٠٠٩	٢٠٠٩/٢٠٠٨	٢٠٠٨/٢٠٠٧	٢٠٠٧/٢٠٠٦		
١٢٠,٠٥١	١١٢,١٠٨	٣٢٧,٠٢٦	٢٣٨,٩٣٠	٢٤٧,٧٠٤	٢٢٩,١٠٧	١٨٧,٤٩٢	إجمالي الواردات	
(٧,١)		(٣٦,٩)	(٣,٥)-	(٨,١)	(٢٢,٢)	(٣١,٠)		
٦,٩٢٨	٨,٠١٤	٢٤,٦٢٨	١٨,٠٥٢	١٦,٠٩٣	١٧,٤٤٠	٧,٩٩٨	١١١ سلع غذائية أولية (للصناعة)	
١,٩١٨	٢,٠٢٩	٦,٦٠٠	٢,٧٧٠	٢,١٨١	٣,٤٣١	٣,٠٢٢	١١٢ سلع غذائية أولية (للاستهلاك)	
٤,٣٥١	٤,٢٥٢	١٢,٥٩٩	٧,٤٧٥	٨,٦٥١	٨,٢١٥	٦,١١٨	١٢١ سلع غذائية مصنعة (للصناعة)	
٥,٠٥٣	٥,٦٥٤	١٥,٣١٠	٧,٨٢٥	٧,٩٣١	٧,١٤٣	٨,١١١	١٢٢ سلع غذائية مصنعة (للاستهلاك)	
٧,٠٣٩	٧,٥٨٧	٢٨,٩٩٢	١٧,٥١٧	١٧,٥١٦	١٧,١٥٢	١١,٨٢٦	٢١ مستلزمات صناعية أولية	
٤٢,٦٩٣	٣٧,٧٧٤	١٠٧,٤٧١	٩١,٥٠٧	٨٩,٣٠٤	٨٩,٧٦٧	٦٧,٦٦٢	٢٢ مستلزمات صناعية مصنعة	
٤٢٠	٢,١٨٣	٣,٦٧٠	١٠,٤٥٦	٥,٨٢٨	٧,٧٣١	٥,٧٥٨	٣١ وقود وزيوت (خام)	
١١,٦٢٧	٦,٥٧٢	١٦,٢٧٨	٢,٨٩٠	١٢,٢٧١	١٢,٠٥١	١١,٩٢٩	٣٢ وقود مصنع و زيوت اخرى	
١٥,٨١٩	١٤,٠١١	٤٠,١٦٥	٢٩,٦٢٥	٣٤,٥٩٤	٢٤,٢٨٠	٣٠,٥٠٢	٤١ سلع رأسمالية عدا معدات النقل	
٥,٨٦٨	٦,٤٠١	١٧,٠٨٧	١١,٧٤٥	١١,٥٨٨	٩,٤٥٤	٧,٥٠٠	٤٢ قطع غيار وأجزاء سلع رأسمالية	
٣,٥٠٨	٢,٨٧٩	٧,٥٧٣	٧,٦٥٦	٧,٥٨٠	٧,٨٩٦	٦,٣٥٧	٥١ سيارات الركوب	
٢,٦٢٦	٣,١٩٨	٩,٠٥٥	٦,٣٨٧	٦,٥٥٥	٦,٣٢٨	٤,٩٧٦	٥٢ سيارات اخرى	
٣,٨٨٣	٣,٧٥٦	١٣,٦٤٥	٧,٧٣٩	٦,٧٠٣	٧,٧٢٣	٦,٢٩٧	٥٣ قطع غيار وأجزاء لوسائل النقل	
١,٨٧٧	١,٥٩٠	٤,٦٢١	٥,٠٥٠	١٠,١٨٨	٢,٤١٦	٢,١٧٤	٦١ سلع إستهلاكية معمرة	
٢,٥١٥	٢,٤٨٠	٧,٠٩٤	٣,٤٢٧	٢,٩٤٣	٢,٩٤٥	٢,٨٤٤	٦٢ سلع إستهلاكية نصف معمرة	
٣,٨٣٩	٣,٦٨٨	١٢,٠٥٧	٨,٧٦٥	٧,٧٦٨	٥,٠٧٦	٤,٤٠٣	٦٣ سلع إستهلاكية غير معمرة	
٨٩	٤٠	١٨٢	٤٥	١١	٥٨	١٥	٧ أخرى	

المصدر: وزارة المالية - مصلحة الجمارك.
() معدل النمو عن الفترة المقابلة في العام السابق.
*بيان مبدئي.

جدول (٤٦): حصيلة الصادرات البترولية

(مليون دولار)	٢٠١١/٢٠١٠*	٢٠١٠/٢٠٠٩*	٢٠٠٩/٢٠٠٨	٢٠٠٨/٢٠٠٧	٢٠٠٧/٢٠٠٦	٢٠٠٦/٢٠٠٥
إجمالي الصادرات البترولية	١٢,١٣٦	١٠,٢٥٩	١١,٠٠٥	١٤,٤٧٣	١٠,١٠٨	١٠,٢٢٣
البترول الخام	٥,٦٦٢	٤,٤٧٥	٤,٠٠٤	٤,٩١١	٣,١٢٨	٣,٢١٤
منتجات بترولية	٦,٤٧٤	٥,٧٨٤	٧,٠٠٠	٩,٥٦٢	٦,٩٨٠	٧,٠٠٩

المصدر: البنك المركزى المصرى

* بيان مبدئى.

جدول (٤٧): أهم مؤشرات قطاع السياحة

يوليو- سبتمبر ٢٠١٢/٢٠١١*	٢٠١١/٢٠١٠*	٢٠١٠/٢٠٠٩	٢٠٠٩/٢٠٠٨	٢٠٠٨/٢٠٠٧	٢٠٠٧/٢٠٠٦	
٢,٠٧٦	١١,٩٣١	١٣,٧٥٨	١٢,٢٩٣	١٢,٢٩٤	٩,٧٨٨	عدد السياح الوافدين (بالألف سائح)
٣٧,٤٢٠	١٢٤,٥٧١	١٣٦,٣٧٠	١٢٣,٣٨٣	١٢٧,٣٧١	٩٦,٢٧٠	عدد الليالى السياحية (بالألف ليلة)
١٣,٦	١٠,٤	٩,٩	١٠,٠	١٠,٤	٩,٨	متوسط عدد الليالى السياحية (للسائح)
--	١٠,٥٨٩	١١,٥٩١	١٠,٤٨٨	١٠,٨٢٧	٨,١٨٣	الدخل من السياحة (مليون دولار)
--	٨٥	٨٥	٨٥	٨٥	٨٥	الدخل من السياحة موزعاً على عدد الليالى السياحية (دولار لكل ليلة)

المصدر: وزارة السياحة.

* بيان مبدئى.

-- بيان غير متاح.

جدول (٤٨): حركة الملاحة فى قناة السويس

يوليو- اكتوبر ٢٠١٢/٢٠١١*	٢٠١١/٢٠١٠*	٢٠١٠/٢٠٠٩*	٢٠٠٩/٢٠٠٨	٢٠٠٨/٢٠٠٧	٢٠٠٧/٢٠٠٦	
٦,٠١٩	١٨,٠٥٠	١٧,٥٠٤	١٩,٣٥٤	٢١,٠٨٠	١٩,٤١٩	إجمالى عدد السفن ^{١/}
٣٢٠	٨٩٧	٧٨٧	٨١١	٨٩١	٧٩٣	صافى حمولة السفن العابرة (مليون طن)
--	٥,٠٥٣	٤,٥١٧	٤,٧٢١	٥,١٥٥	٤,١٧٠	إجمالى الحصيلة (مليون دولار)

المصدر: البنك المركزى المصرى وهيئة قناة السويس.

* مبدئى .

١/ تشمل حاويات البترول والسفن الأخرى.

جدول (٤٩): الصادرات حسب التوزيع الجغرافى

(مليون دولار)	٢٠١١/٢٠١٠*	٢٠١٠/٢٠٠٩*	٢٠٠٩/٢٠٠٨	٢٠٠٨/٢٠٠٧	٢٠٠٧/٢٠٠٦	٢٠٠٦/٢٠٠٥
جملة الصادرات	٢٦,٩٩٣	٢٣,٨٧٣	٢٥,١٦٩	٢٩,٣٥٦	٢٢,٠١٨	١٨,٤٥٥
الإتحاد الأوروبي	١١,٤٣٧	٨,٤٨٠	٨,٥٤٤	٩,٨٠٨	٧,٤٤٠	٦,٩٤٨
الدول الأوروبية الأخرى	١,٧٠٥	١,٠٧٣	٨٩٩	١,٣٤٣	١,٠٤٩	٩٦٥
الولايات المتحدة الأمريكية	٣,٦٠٠	٤,٤٠٩	٦,٤٢٢	٩,٢٧٩	٦,٨٥٠	٥,٦٤٤
الدول العربية	٤,٨٦٥	٤,٧٦١	٣,٨٥٢	٣,١٥٦	٢,٧٣٠	٢,١٢٥
الدول الآسيوية (غير العربية)	٤,٠٢٦	٣,٤٠٠	٣,١٤٤	٤,٣٦٤	٢,٩٦٩	٢,٠٩٤
الدول الأفريقية (غير العربية)	٥٤٣	٣٨١	٦٤٠	٧٨٦	٣٢٨	٢٥١
استراليا	١٥	١٨	١٤	٢١	٦٤	١٧
دول ومناطق أخرى	٨٠٢	١,٣٥١	١,٦٥٤	٥٩٧	٥٨٨	٤١١

المصدر: البنك المركزى المصرى.

* بيان مبدئى.

القسم التاسع

مقارنة تحليلية لأداء الإقتصاد المصرى

٧٨-٧٧	تحليل مقارنة لأداء أهم المؤشرات الاقتصادية	جدول (٥٠)
٧٩	تحليل مقارنة لأداء البورصة المصرية	جدول (٥١)

جدول (٥٠): تحليل مقارنة لأداء أهم المؤشرات الاقتصادية *

مصر ^{١/٣}	معدل نمو الدخل الحقيقي للفرد (%)	الميزان الكلى للموازنة العامة نسبة للناتج المحلى الإجمالى (%)	معدل التضخم السئوى (%)	ميزان المعاملات الجارية نسبة للناتج المحلى الإجمالى (%)	صادرات السلع والخدمات نسبة لناتج المحلى الإجمالى (%)	الدين الخارجى نسبة للناتج المحلى الإجمالى (%)	خدمة الدين نسبة إلى جملة متحصلات الميزان الجارى (%) ^{١/}
١- تصنيف البنك الدولى: (مجموعة الدول ذات الدخل المتوسط المنخفض) ^{١/٢}							
٢٠٠٧	٧,١	-٧,٣	١١,٠	١,٧	٣٢,٦	٢٢,٨	٥,٩
٢٠٠٨	٧,٢	-٦,٨	١١,٧	٠,٥	٣٤,٨	٢٠,١	٣,٨
٢٠٠٩	٤,٧	-٦,٩	١٦,٢	-٢,٣	٢٥,٩	١٦,٩	٥,٢
٢٠١٠	٥,١	-٨,١	١١,٧	-٢,٠	٢١,٧	١٥,٩	٤,٢
٢٠١١	١,٨	-٩,٨	١١,٠	-١,٢	٢٠,٧	١٥,٢	٤,٣
متوسط دول المجموعة							
٢٠٠٧	١١,٠	٩,٧	--	٩,٥	٣٦,٢	١٧,٠	--
٢٠٠٨	٧,٥	٦,٣	--	٦,٧	٣٥,٣	--	--
٢٠٠٩	٦,٦	٥,٦	--	٦,٩	٢٩,١	--	--
الفلبين							
٢٠٠٧	٧,١	٥,٣	-١,٨	٢,٩	٤٢,٥	٣٨,١	٩,٨
٢٠٠٨	٣,٧	٢,٤	-١,٥	٩,٣	٣٦,٩	٣٤,٥	٩,٧
٢٠٠٩	١,١	-٠,٥	-٤,١	٣,٢	٣٢,٢٣	٣٢,١	١٠,٣
٢٠١٠	٧,٣	٥,٨	-٣,٧	٣,٨	٥,٢	--	--
الهند							
٢٠٠٧	٩,٤	٧,٨	-٣,٤	٦,٤	٢٢,٣	١٨,٧	٥,١
٢٠٠٨	٧,٣	٥,٨	-٣,٣	٨,٣	٢١,٢	١٩,٢	--
٢٠٠٩	٧,٤	٧,٥	-٧,٥	٩,٥	--	١٩,٥	--
المغرب							
٢٠٠٨	٥,٦	٤,٣	٠,٤	٣,٩	٣٧,٥	٢٠,٦	--
٢٠٠٩	٤,٩	٣,٧	-٢,٢	٠,٨	٢٨,٦	٢٣,٢	--
٢٠١٠	٣,٣	--	-٤,٢	--	--	٢٤,٨	--
٢- تصنيف صندوق النقد الدولى: (الشرق الأوسط وشمال أفريقيا) ^{١/٤}							
مصر ^{١/٣}							
٢٠٠٧	٧,١	٥,١	-٧,٣	١١	٣٢,٦	٢٢,٨	٥,٩
٢٠٠٨	٧,٢	٥	-٦,٨	١١,٧	٣٤,٨	٢٠,١	٣,٨
٢٠٠٩	٤,٧	٢,٤	-٦,٩	١٦,٢	٢٥,٩	١٦,٩	٥,٢
٢٠١٠	٥,١	٢,٨	-٨,١	١١,٧	٢١,٧	١٥,٩	٤,٢
٢٠١١	١,٨	-٩,٨	١١,٠	-١,٢	٢٠,٧	١٥,٢	٤,٣
متوسط دول المجموعة							
٢٠٠٧	٦,٠	٣,١	١٠,٨	١٠,٠	٥٧,٢	٢٧,٦	١٣,٧
٢٠٠٨	٥,٠	٢,٢	١٤,٩	١٣,٥	--	٢٩,٦	١٤,١
٢٠٠٩	٢	-٠,٥	٠	٦,٧	--	٣٤,٨	١٩,٥
٢٠١٠	٤,٤	--	--	٦,٨	--	٣١,٩	١٧,٢
٢٠١١	٤,٠	--	--	٩,٩	--	٢٧,١	١٥,٣
إيران							
٢٠٠٧	٧,٨	٤,٣	-٠,٧	١٨,٤	٣٧,٨	١٠,٤	٣,٩
٢٠٠٨	١	٥	-٢,٨	٢٥,٤	٣٥,٥	٦,٢	٤,٣
٢٠٠٩	١,١	--	--	١٠,٨	--	٦	--
٢٠١٠	--	--	--	١٢,٤	--	٥,٣	--
الأردن							
٢٠٠٧	٦	٣,٦	-٥,٥	٥,٤	-١٧,٥	٥١,٨	٤٦,٨
٢٠٠٨	٧,٦	٢,٩	-٥,٤	١٣,٩	-٩,٦	٦٨,٥	٢٥,٨
٢٠٠٩	٥,٥	--	-٨,٥	-٠,٧	-٦,٣	--	٢١,٧
٢٠١٠	٢,٣	--	-٥,٤	٥,٠	-٥,٤	--	٢١,٦

-- بيان غير متاح.

* بيانات مبدئية، خاضعة للمراجعة.

١/ بخلاف التحويلات الرسمية.

٢/ بيانات دول المقارنة تم إستخراجها من الجداول الإحصائية للبنك الدولى: "Country at a Glance".

٣/ البيانات المصرية تعكس التطورات خلال الاعوام المالية من واقع المصادر المحلية.

٤/ بيانات دول المقارنة تم إستخراجها من قاعدة بيانات صندوق النقد الدولى وتقارير مشاورات المادة الرابعة الخاصة بالصندوق، وتقدير عام ٢٠٠٧ لآخر التطورات الاقتصادية والأفاق المستقبلية لمنطقة الشرق الأوسط وشمال أفريقيا.

جدول (٥٠): تحليل مقارن لأداء أهم المؤشرات الاقتصادية (تابع) *

النتائج المحلي الإجمالي الحقيقي (معدل التغير %)	معدل نمو الدخل الحقيقي للفرد(%)	الميزان الكلي للموازنة العامة نسبة للنتائج المحلي الإجمالي (%)	معدل التضخم السئوى (%)	ميزان المعاملات الجارية نسبة للنتائج المحلي الإجمالي (%)	صادرات السلع والخدمات نسبة للنتائج المحلي الإجمالي (%)	الدين الخارجى نسبة للنتائج المحلي الإجمالي (%)	خدمة الدين نسبة إلى جملة متحصلات الميزان الجارى (%) ١
٣- تصنيف مؤسسة ستاندرد أند بورز: (BB درجة التصنيف) ١٢							
مصر ١٣ (BB-)							
٢٠٠٧	٧,١	٥,١	٧,٣-	١١,٠	١,٧	٣٢,٦	٢٢,٨
٢٠٠٨	٧,٢	٥,٠	٦,٨-	١١,٧	٠,٥	٣٤,٨	٢٠,١
٢٠٠٩	٤,٧	٢,٤	٦,٩-	١٦,٢	٢,٣-	٢٥,٩	١٦,٩
٢٠١٠	٥,١	٢,٨	٨,١-	١١,٧	٢,٠-	٢١,٧	١٥,٩
٢٠١١	١,٨	٠,٦-	٩,٨-	١١,٠	١,٢-	٢٠,٧	١٥,٢
متوسط دول المجموعة							
٢٠٠٦	٥,٦	٤,٣	--	٦,٢	٠,٦-	--	--
٢٠٠٧	٦,٢	٥,٨	--	٦,٢	٠,٦-	--	--
*٢٠٠٨	--	٠,٢-	١,٢-	--	--	--	--
الهند (BBB-)							
٢٠٠٧	٩,٤	٧,٨	٣,٤-	٦,٤	١,٠-	٢٢,٣	١٨,٧
٢٠٠٨	٧,٣	٥,٨	٣,٣-	٨,٣	٢,٢-	٢١,٢	١٩,٢
٢٠٠٩	٧,٤	٧,٥	-٧,٥	٩,٥	-٢,٩	--	١٩,٥
تونس (BBB+)							
٢٠٠٦	٥,٤	٤,٣	٢,٩-	٤,٥	٢,٠-	٤٩,٤	٥٨,٣
٢٠٠٧	٦,٣	٥,٣	٣,٠-	٣,١	٢,٥-	٥٣,٨	٥٤,٩
٢٠٠٨	٤,٦	٣,٦	-٣,٠	٥,٠	-٤,٢	٦٢,٢	٥١,٨
الفلبين (BB-)							
٢٠٠٧	٧,١	٥,٠	١,٦-	٢,٨	٤,٩	--	٤٣,٣
٢٠٠٨	٣,٨	١,٨	--	٩,٣	٢,٥	--	--
٢٠٠٩	١,١	-٠,٥٤	-٤,١	٣,٢	٥,٥	٣٢,٢	٣٢,١
٢٠١٠	٧,٣	٥,٨٣	-٣,٧	٣,٨	٥,٢	٣٤,٨	--

-- بيان غير متاح.

* بيانات مبدئية، خاضعة للمراجعة.

١/ بخلاف التحويلات الرسمية.

٢/ بيانات دول المقارنة تم استخراجها من قاعدة بيانات صندوق النقد الدولي وتقارير مشاورات المادة الرابعة الخاصة بالصندوق .

٣/ البيانات المصرية تعكس التطورات خلال الاعوام المالية من واقع المصادر المحلية.

٤/ يعكس التصنيف المحلي طويل الأجل.

جدول (٥١): تحليل مقارن لأداء البورصة المصرية^{١/}

السوق		سبتمبر- ١٠		اغسطس- ١١		سبتمبر- ١١	
		مضاعف الربحية		العائد على الكوبون %		مضاعف الربحية	
الشرق الأوسط / أفريقيا							
مصر ^{٢/}		١٣,٩٠	٧,٢٤	١١,٨٦	٨,٠٨	١١,٢٤	٩,٥٦
المغرب		٢٠,١٠	٢,٨٣	١٥,٢٣	٣,٤٠	١٧,١١	٣,٥٥
جنوب أفريقيا		١٤,٣٦	٢,٢٧	١٦,١١	٢,٩٠	١٥,٣٠	٣,٦٠
أمريكا اللاتينية ^{٣/}							
البرازيل		١٠,٦١	٢,٢٣	٦,٠٦	٣,٨٣	٥,٧٩	٤,٥١
شيلي		٢٦,٢١	١,٩٣	١٦,٤٧	٢,٧٤	١٤,٣٩	٣,٥٦
المكسيك		١٩,٨٢	١,١٢	١٩,١٩	١,٤٦	١٧,٤٠	١,٥٨
بيرو		٢٢,٣٩	٢,١٣	١٦,٢٧	٣,٠٣	١٣,٦٣	٣,٧٤
آسيا							
الصين		٧,١٦	١,٧٢	٤,٧٣	٢,٣٨	٣,٨٢	٢,٨٢
الهند		٢٠,٩٧	٠,٩٥	١٤,٠٨	١,٥٠	١٤,٣٦	١,٤٩
اندونيسيا		٢٣,٣٦	١,٧٨	٢١,٣٥	٢,١٩	١٩,٤١	٢,٣٧
كوريا		١٣,٤٧	١,٢٧	٧,٨١	١,٣٤	٧,٥٤	١,٥٠
ماليزيا		١٩,٩٠	٢,٥٤	١٥,١٧	٣,١٩	١٤,٠٤	٣,٥٦
الفلبين		١٥,٧٢	٢,٣٠	١٣,٨٥	٢,٦٢	١٢,٦٠	٢,٧٥
تايوان		٢٦,٩٥	٣,٢١	١٣,٨٣	٤,٣٠	١٢,٧٥	٤,٨٢
تايلاند		١٦,٦٧	٢,٧٧	١٤,٥١	٣,٣٠	١٢,١٨	٤,٠٩
أوروبا							
جمهورية التشيك		١١,٧١	٥,٨٢	٩,٨٠	٦,٦٨	٨,٨٨	٨,٠٩
المجر		١٢,٦٧	١,١٤	١٠,٧٧	٢,٠٢	٩,١٧	٢,٧٤
بولندا		١٨,٦١	١,٥٧	١١,٨٦	٤,٦٣	١٠,٧٢	٦,٠٩
روسيا		٧,٦٦	١,٧٢	٥,٦٧	٢,١٠	٤,٧٨	٢,٦٥
تركيا		١٤,١٥	١,٧٧	٩,٤٤	٣,٣٠	١٠,٢٢	٣,٠٧

المصدر: النشرة الشهرية للبورصة المصرية.

١/ جدير بالذكر أنه تم إغلاق البورصة المصرية خلال الفترة من ٢٨/١/٢٠١١ وحتى ٢٢/٣/٢٠١١ عقب الأحداث في مصر.

٢/ المؤشرات المصرية مبنية على أداء أنشط ٥٠ شركة في البورصة.

٣/ تم استبعاد فنزويلا من مؤشرات ستاندرد آند بورز/ هيئة التمويل الدولية للأسواق الناشئة في ١١ ابريل ٢٠٠٧.