



# التقرير المالى الشهرى

تقرير إحصائى دورى يصدر عن وزارة المالية كل شهر

## إعداد :

هانى قدرى دميان  
مساعد وزير المالية

أبراج وزارة المالية  
إمتداد شارع رمسيس  
القاهرة - مصر

## للإشتراك :

رجاء إرسال الطلب الى العنوان أو من خلال رقم الفاكس أدناه، أو تحميل ملف  
الطلب من الموقع الإلكتروني للوزارة : [www.mof.gov.eg](http://www.mof.gov.eg)  
والضغط على إرسال. للإستفسار و الإستعلام رجاء إرسال  
فاكس: ٢٦٨٦١٥٦١ (٢٠٢)

إقتصادي - محرر  
إقتصادي  
باحث إقتصادي  
إقتصادي  
باحث إقتصادي  
تصميم  
تصميم

ساره عيد  
لوجينا السيد  
نادين فهمى  
حازم محمود  
يسرا بدير  
إبراهيم حسن  
محمود سليمان

# تقديم

إن ما تشهده مصر من حراك على المستويين السياسى والإجتماعى إنما هو انعكاس لخطوات نحو مرحلة جديدة تهدف فى النهاية إلى آفاق جديدة للحياة الديمقراطية والمشاركة المجتمعية فى إتخاذ القرار من أجل رفع مستوى الأحوال المعيشية للمواطنين.

وتأكيداً على أن لكل مرحلة أولوياتها، قامت الحكومة بالعمل على الإستجابة للتطلعات الكبيرة للمواطنين بعد الثورة، والأخذ فى إعتماد سياسات من شأنها زيادة معدلات النمو الإقتصادى بما يحقق توفير فرص عمل جديدة وديناميكية، والإرتقاء بالخدمات المقدمة لهم، مع التركيز على تحقيق العدالة الاجتماعية وإرساء دعائم جديدة لها، وذلك كله من دون الإخلال بالسعى نحو تحقيق الاستقرار المالى والاقتصادى فى الأجلين المتوسط والبعيد.

ومما لا شك فيه فإن النظم الديمقراطية تتطلب بطبيعتها زيادة التفاعل بين أطراف المنظومة السياسية والقوى المجتمعية بشكل أكثر فاعلية. فالحكومة من جهتها تسعى بكل قوة للقيام بدورها بكفاءة، كما أن المجتمع بكل أطيافه يقوم بدوره الإيجابى من خلال ما يقدمه من حوارات ودراسات حول القضايا الإقتصادية والاجتماعية ذات الأولوية، والتي تتطلب فى ذات الوقت الإستناد إلى معلومات وبيانات سليمة ودقيقة، حتى يتسنى لها تقديم المقترحات والحلول العملية التى تسهم فى تحقيق التقدم المنشود للوطن.

ومن هذا المنطلق، تشرف وزارة المالية من خلال إصداراتها المختلفة ومنها « التقرير المالى الشهرى» باستكمال نهجها فى توفير البيانات والمعلومات والمؤشرات الإقتصادية للمساهمة فى تدعيم المشاركة المجتمعية فى صنع القرار وتحقيق بناء إقتصادى وإجتماعى أفضل.

وزير المالية



ممتاز السعيد

# الفهرس

ز - ح	قائمة الجداول
ط	قائمة الرسوم البيانية
ك - م	ملخص تنفيذى
١ - ٧	القسم الأول نظرة عامة على الأداء الإقتصادي و المالي
١١ - ١٣	القسم الثاني مؤشرات الإقتصاد العيني و الحقيقي
١٧ - ٢١	القسم الثالث الأسعار المحلية
٢٥ - ٣٢	القسم الرابع مؤشرات المالية العامة
٣٥ - ٤٢	القسم الخامس الدين الحكومي و هيكل المديونية
٤٥ - ٥٢	القسم السادس المؤشرات النقدية
٥٥ - ٦١	القسم السابع القطاع المالي و الإستثمارات
٦٥ - ٧٣	القسم الثامن معاملات القطاع الخارجى
٧٧ - ٧٩	القسم التاسع مقارنة تحليلية لأداء الإقتصاد المصرى

# قائمة الجداول

٧-١	القسم الأول : نظرة عامة على الأداء الإقتصادي و المالي
١	أ- الإقتصاد العيني (بالأسعار الجارية)
١	ب- مؤشرات الإقتصاد العيني و الحقيقي و مصادر النمو
٢	ج- السكان و التشغيل
٢	د- الأسعار المحلية (متوسط الفترة)
٣	هـ- مؤشرات المالية العامة
٤	و- ملخص الدين العام المحلي (بالمليون جنيه، رصيد نهاية الفترة)
٤	ز- إجمالي الدين العام الخارجى (مليون دولار، رصيد نهاية الفترة)
٤	ح- خدمة الدين الحكومى (مليون جنيه، تدفقات)
٥	ط- المؤشرات النقدية (نهاية الفترة)
٦	ى- القطاع المالى والاستثمارات
٧	ك- معاملات القطاع الخارجى

١٣-١١	القسم الثانى : مؤشرات الاقتصاد العيني و الحقيقي
١١	جدول (١) الناتج المحلى الإجمالى بحسب الموارد و الإستخدامات بأسعار السوق (أسعار جارية)
١٢	جدول (٢) الناتج المحلى الإجمالى بتكلفة عوامل الإنتاج موزعاً بحسب القطاعات الإقتصادية (أسعار جارية)
١٣	جدول (٣) إجمالى الإستثمارات موزعة بحسب القطاعات الإقتصادية

٢١-١٧	القسم الثالث : الأسعار المحلية
١٧	جدول (٤) معدلات التضخم السنوية فى الأرقام القياسية للأسعار المحلية
١٨	جدول (٥) معدلات التضخم السنوية لأسعار المستهلكين
١٩	جدول (٦) معدل التضخم السنوى لأسعار المنتجين طبقاً للنشاط الأقتصادى
٢٠	جدول (٧) معدل التضخم السنوى لأسعار المنتجين طبقاً للإستخدام النهائى
٢٠	جدول (٨) معدل التضخم السنوى لأسعار المنتجين طبقاً لدرجة التصنيع
٢١	جدول (٩) تطور أسعار الصرف

٣٢-٢٥	القسم الرابع : مؤشرات المالية العامة
٢٥	جدول (١٠) ملخص المعاملات المالية للحكومة
٢٦-٢٧	جدول (١١) ملخص المعاملات الرئيسية للموازنة العامة : القطاع الحكومى
٢٨	جدول (١٢ أ- ) هيكل الإيرادات العامة (الإيرادات الضريبية)
٢٩	جدول (١٢ ب) هيكل الإيرادات العامة (الإيرادات غير الضريبية)
٣٠	جدول (١٣) توزيع المتحصلات الجمركية بحسب التصنيف الوظيفى للواردات
٣١-٣٢	جدول (١٤) هيكل المصروفات العامة

٤٢-٣٥	القسم الخامس : الدين الحكومى و هيكل المديونية
٣٥	جدول (١٥) ملخص الدين العام المحلى
٣٦	جدول (١٦) الدين المحلى لأجهزة الموازنة العامة
٣٧	جدول (١٧) الدين المحلى للحكومة العامة
٣٨	جدول (١٨) الدين العام المحلى
٣٩	جدول (١٩) إجمالى الدين العام الخارجى
٤٠	جدول (٢٠) خدمة الدين الحكومى (داخلى و خارجى)
٤١	جدول (٢١) إصدارات الاوراق المالية الحكومية (اذون و سندات)
٤١	جدول (٢٢) إصدارات الاوراق المالية الحكومية (اذون و سندات) الربع سنوية
٤٢	جدول (٢٣) تطور معدلات العائد حتى تاريخ الإستحقاق لسندات الخزانة

# قائمة الجداول (تابع)

القسم السادس : المؤشرات النقدية	
٥٢-٤٥	جدول (٢٤) تطور المؤشرات النقدية الرئيسية
٤٥	جدول (٢٥) المسح المصرفى لأهم إجماليات السيولة المحلية (الأصول و الإلتزامات المقابلة)
٤٦-٤٧	جدول (٢٦) نقود الإحتياط و الأصول المقابلة
٤٨	جدول (٢٧) الودائع لدى البنوك
٤٩	جدول (٢٨) التسهيلات الائتمانية من البنوك
٥٠	جدول (٢٩) هيكل أسعار الفائدة المحلية
٥١	جدول (٣٠) متوسط أسعار عائد المعاملات البنينية بين البنوك (الإنترنتك)
٥٢	
القسم السابع : القطاع المالى و الإستثمارات	
٦١-٥٥	جدول (٣١) المؤشرات الرئيسية لسوق المال
٥٥	جدول (٣٢) عمليات الإستحواذ فى السوق المصرية
٥٦	جدول (٣٣) أهم الشركات التى تم خصخصتها أو تصفيتها
٥٧	جدول (٣٣) تابع) تطور برنامج الخصخصة
٥٧	جدول (٣٤) أداء مؤشرات IFCG للأسواق الناشئة
٥٨	جدول (٣٥) الأرضدة القائمة لأذون الخزانة وفقاً للقطاعات الحائزة لها
٥٩	جدول (٣٦) محفظة الأوراق المالية لدى البنوك
٦٠	جدول (٣٧) صافى الإستثمارات الأجنبية المباشرة موزعة بحسب الدول
٦١	
القسم الثامن : معاملات القطاع الخارجى	
٧٣-٦٥	جدول (٣٨) ميزان المدفوعات – ميزان المعاملات الجارية (بيان سنوى)
٦٥	جدول (٣٩) ميزان المدفوعات – ميزان المعاملات الرأسمالية (بيان سنوى)
٦٦	جدول (٤٠) ميزان المدفوعات – ميزان المعاملات الجارية (بيان ربع سنوى)
٦٧	جدول (٤١) ميزان المدفوعات – ميزان المعاملات الرأسمالية (بيان ربع سنوى)
٦٨	جدول (٤٢) مؤشرات قياس أداء معاملات القطاع الخارجى
٦٩	جدول (٤٣) بيانات التجارة الخارجية : الميزان التجارى طبقاً للتصنيف الوظيفى للأمم المتحدة
٧٠	جدول (٤٤) بيانات التجارة الخارجية : الصادرات طبقاً للتصنيف الوظيفى للأمم المتحدة
٧١	جدول (٤٥) بيانات التجارة الخارجية :الواردات طبقاً للتصنيف الوظيفى للأمم المتحدة
٧٢	جدول (٤٦) حصيلة الصادرات البترولية
٧٣	جدول (٤٧) أهم مؤشرات قطاع السياحة
٧٣	جدول (٤٨) حركة الملاحة فى قناة السويس
٧٣	جدول (٤٩) الصادرات حسب التوزيع الجغرافى
٧٣	
القسم التاسع : مقارنة تحليلية لأداء الإقتصاد المصرى	
٧٩-٧٧	جدول (٥٠) تحليل مقارن لأداء أهم المؤشرات الاقتصادية
٧٨ - ٧٧	جدول (٥١) تحليل مقارن لأداء البورصة المصرية
٧٩	

# قائمة الرسوم البيانية

## القسم الأول : نظرة عامة على الأداء الإقتصادي و المالي

شكل (١)	تطور الناتج المحلي الإجمالي الحقيقي و مصادر النمو موزعة بحسب القطاعات ومصادر النمو موزعة بحسب بنود الانفاق
شكل (٢)	معدلات التضخم و أهم مصادر ها (نهاية الفترة)
شكل (٣)	المؤشرات المالية الأساسية (نسبة للناتج المحلي الإجمالي)
شكل (٤)	اجمالي الدين العام (المحلي و الخارجى)
شكل (٥)	معدلات النمو فى السيولة المحلية (معدل سنوى)

## القسم الثانى : مؤشرات الإقتصاد العينى و الحقيقى

شكل (٦)	تطور معدلات نمو الناتج المحلي الإجمالي الحقيقى
---------	--

## القسم الثالث : الأسعار المحلية

شكل (٧)	تطور معدلات التضخم السنوية
شكل (٨)	تطور سعر صرف الجنيه المصرى مقابل الدولار الأمريكى

## القسم الرابع : مؤشرات المالية العامة

شكل (٩)	مؤشرات مختارة لتحليل الموازنة
شكل (١٠)	مؤشرات خدمة الدين – القطاع الحكومى (نسبة للناتج المحلي الإجمالي)
شكل (١١)	هيكل الإيرادات الضريبية
شكل (١٢)	تحليل الإيرادات الجمركية
شكل (١٣)	التقسيم الوظيفى للمصروفات العامة

## القسم الخامس : الدين الحكومى و هيكل المديونية

شكل (١٤)	أسعار الفائدة على الاوراق المالية الحكومية
----------	--

## القسم السادس : المؤشرات النقدية

شكل (١٥)	مؤشرات نقدية مختارة
شكل (١٦)	النقود و أشباه النقود
شكل (١٧)	معدلات الدولار
شكل (١٨)	توزيع التسهيلات الائتمانية الممنوحة للجهات غير الحكومية بحسب القطاعات
شكل (١٩)	تطور معدلات الفائدة على الودائع و الإقراض
شكل (٢٠)	تطور أسعار الإنترنتك و عائد أدون الخزانة

## القسم السابع : القطاع المالى و الإستثمارات

شكل (٢١)	رأس المال السوقى بحسب القطاعات
شكل (٢٢)	تطور تدفقات الاستثمار الأجنبى المباشر إلى مصر

## القسم الثامن : معاملات القطاع الخارجى

شكل (٢٣)	توزيع متحصلات ميزان المعاملات الجارية
شكل (٢٤)	مؤشرات مختارة لمعاملات القطاع الخارجى (نسبة للناتج المحلي الإجمالي)

## ملخص تنفيذي

الإجمالي تباطؤ نسبياً إذا ما قورن بأداء الفترة السابقة (يناير- مارس من نفس العام المالي) والتي بلغت ٥,٢٪. بذلك، يكون معدل نمو الحقيقي للاقتصاد المصري قد بلغ نحو ٢,٢٪ خلال عام ٢٠١٢/٢٠١١ مقارنة بـ ١,٨٪ خلال العام المالي السابق.

وبالرجوع إلى البيانات التفصيلية للنتائج المحلي الحقيقي (بأسعار السوق)، يتضح أن الإنفاق الاستهلاكي- والذي يشكل ٨٧,٨٪ من إجمالي الناتج المحلي ويسهم بحوالي ٤,٧٪ في معدل النمو- يعتبر المحرك الرئيسي في دعم عجلة النمو خلال العام المالي محل الدراسة. حيث شهد الاستهلاك الخاص ارتفاعاً في معدل النمو ليبلغ نحو ٥,٩٪، مقارنة بمعدل نمو قدره ٥,٥٪ خلال العام السابق. بينما حقق الاستهلاك العام معدل نمو أقل قدره ٣,١٪ في ٢٠١٢/٢٠١١ مقارنة بـ ٣,٨٪ خلال العام المالي السابق. وفي الوقت نفسه، فقد حقق الإنفاق الاستثماري معدل نمو ملحوظ قدره ٨٪ مقارنة بتراجع قدره ٢,١٪ خلال ٢٠١١/٢٠١٠.

بذلك يكون التحسن الملحوظ في كل من الاستهلاك والإنفاق الاستثماري قد عوضا الأثر السلبي الناجم عن زيادة الفجوة بين الصادرات والواردات خلال عام الدراسة. حيث سجلت الواردات من السلع والخدمات ارتفاعاً بنحو ١٠,٨٪ خلال ٢٠١٢/٢٠١١ (مقارنة بارتفاع أقل قدره ٨,٤٪ خلال العام المالي السابق)، بينما سجلت الصادرات تراجعاً طفيفاً قدره ٢,٣٪ خلال فترة الدراسة (مقارنة بارتفاع قدره ١,٢٪ خلال العام المالي السابق). وجدير بالذكر أن الناتج المحلي الإجمالي بأسعار السوق (بالأسعار الثابتة) قد سجل نحو ٩١٣,٨ مليار جنيه (١٥٤٢,٣ مليار جنيه بالأسعار الجارية) خلال العام المالي ٢٠١٢/٢٠١١، مقابل ٨٩٣,٩ مليار جنيه (بالأسعار الثابتة) (١٣٧١,١ مليار جنيه بالأسعار الجارية) خلال العام المالي السابق.

أما بالنسبة لمعدل نمو الناتج المحلي الحقيقي بتكلفة عوامل الإنتاج<sup>١</sup> فقد ارتفع ليسجل ٢,٢٪ خلال ٢٠١٢/٢٠١١ وجدير بالذكر أنه وفقاً للتقسيم القطاعي، فقد ساعد على دفع حركة النشاط الاقتصادي نمو معظم القطاعات ولكن بمعدلات متفاوتة، أهمها قطاع الزراعة (معدل نمو حقيقي ٢,٩٪، و يبلغ نسبته حوالي ١٣,٤٪ من الناتج المحلي الإجمالي)، التشييد والبناء (معدل نمو حقيقي ٣,٣٪، و يبلغ نسبته حوالي ٥,٤٪ من الناتج المحلي الإجمالي)، الاتصالات وتكنولوجيا المعلومات (معدل نمو حقيقي ٥,٢٪، ٤,٤٪ من الناتج المحلي الإجمالي) وقناة السويس (معدل نمو حقيقي ٣,٩٪، ٣,٤٪ من الناتج المحلي الإجمالي)، الأنشطة العقارية (معدل نمو حقيقي ٣,٢٪، ٢,٩٪ من الناتج المحلي الإجمالي). ومن ناحية أخرى، فقد ساهم الأداء الضعيف لبعض القطاعات الحيوية -التي كانت تدفع بمعدلات النمو- في تباطؤ معدلات النمو الاقتصادي خلال عام الدراسة وعلى رأسها الصناعات التحويلية (معدل نمو حقيقي ٠,٧٪، ١٥,٤٪ من الناتج المحلي الإجمالي) والسياحة (معدل نمو حقيقي ٢,٣٪، ٣,٩٪ من الناتج المحلي الإجمالي) على التوالي خلال العام المالي.

جدول (١): مساهمة القطاعات الرئيسية في نمو الناتج المحلي الإجمالي الحقيقي

٢٠١٢/١١	٢٠١١/١٠
إجمالي الناتج المحلي	١,٩%
إجمالي القطاع السلمي:	٠,٦%
الزراعة والغابات والصيد	٠,٤%
البتترول	٠,١%
الغاز الطبيعي	-٠,١%
الصناعات التحويلية	-٠,٢%
التشييد والبناء	٠,٢%
إجمالي الخدمات الإنتاجية:	٠,٨%
النقل والتخزين	٠,١%
الاتصالات	٠,٣%
تجارة الجملة والتجزئة	٠,٢%
الوساطة المالية والأنشطة المساعدة	٠,١%
المطاعم والفنادق	-٠,٢%
إجمالي الخدمات الاجتماعية	٠,٥%

تشهد مصر تغيرات سياسية هامة منذ الخامس والعشرين من يناير ٢٠١١، ومن المتوقع أن تؤدي هذه التطورات إلى تحسن ملموس في كفاءة وشفافية السياسة الاقتصادية مما سيؤثر حتماً على الأحوال المعيشية للمواطنين المصريين. وعلى الرغم من عبور الاقتصاد المصري لأزميتين عالميتين متتاليتين خلال السنوات الخمس الماضية إلا أنه قد نجح في تحقيق معدلات نمو مرتفعة نسبياً، ولكن الظروف الاقتصادية الحالية غير الملائمة على الصعيدين المحلي والعالمي قد أثرت على أداء الاقتصاد المصري، وحدثت مرحلياً من قدرته على تحقيق معدلات النمو المرجوة.

أهم التطورات:

- شهد الناتج المحلي الإجمالي الحقيقي تحسناً نسبياً خلال السنة المالية ٢٠١٢/٢٠١١ مسجلاً معدل نمو قدره ٢,٢٪ مقارنة بـ ١,٨٪ خلال العام المالي السابق. ويمكن تفسير ذلك التطور في ضوء التحسن التدريجي لأداء معظم القطاعات، بالإضافة إلى أثر فترة الأساس (وهو الأثر الناجم عن تدني معدلات الأداء في الفترة المرجعية) والذي بدأ في الربع الثالث من العام المالي السابق.
- ارتفع عجز الموازنة الكلية كنسبة إلى الناتج المحلي إلى ٣,٩٪ خلال الفترة يوليو- أكتوبر ٢٠١٣/٢٠١٢ ليبلغ ٦٩,٦ مليار جنيه، مقارنة بعجز قدره ٤٧,٢ مليار جنيه خلال نفس الفترة من العام السابق.
- ارتفعت نسبة الدين المحلي لأجهزة الموازنة العامة لتصل إلى ٦٩,٧٪ من الناتج المحلي في نهاية سبتمبر ٢٠١٢ لتسجل ١٢٣٨,٧ مليار جنيه مقارنة بـ ١٠١٩,٥ مليار جنيه في نهاية سبتمبر من العام الماضي.
- شهدت مؤشرات الدين الخارجي تحسناً نسبياً في نهاية يونيو ٢٠١٢، حيث انخفضت نسبته للناتج المحلي إلى ١٣,٥٪ في نهاية عام الدراسة مقارنة بـ ١٥,٢٪ في نهاية يونيو ٢٠١١. وقد انخفض رصيد الدين الخارجي بنسبة ١,٥٪، ليبلغ ٣٤,٤ مليار دولار في نهاية يونيو ٢٠١٢ مقابل ٣٤,٩ مليار دولار في نهاية يونيو من العام السابق (تجدر الإشارة إلى أنه لم يتم بعد اصدار بيانات الدين الخارجي عن الفترة المنتهية في سبتمبر ٢٠١٢).
- ارتفع معدل النمو السنوي للسيولة المحلية في نهاية أغسطس ٢٠١٢ ليحقق ٨,٩٪ مقارنة بمعدل نمو سنوي قدره ٨,١٪ في نهاية يوليو ٢٠١٢، ولكنه انخفض إذا ما قورن بـ ٩,٥٪ المحقق في نهاية أغسطس ٢٠١١. (جدير بالذكر أن البيانات التفصيلية الخاصة بشهر سبتمبر ٢٠١٢ لم يتم نشرها حتى تاريخه).
- ارتفع معدل التضخم السنوي لحضر الجمهورية خلال شهر أكتوبر ٢٠١٢ ليسجل ٦,٧٪ مقارنة بـ ٦,٢٪ خلال الشهر السابق. كما ارتفع معدل التضخم الأساسي خلال شهر أكتوبر ٢٠١٢ بشكل ملحوظ مسجلاً ٤,٦٪ مقارنة بـ ٣,٨٪ خلال شهر سبتمبر ٢٠١٢.
- قررت لجنة السياسة النقدية للبنك المركزي المصري في اجتماعها بتاريخ ١٨ أكتوبر ٢٠١٢ الإبقاء على سعرى عائد الإيداع والإقراض لليلة واحدة دون تغير عند مستوى ٩,٢٥٪ و ١٠,٢٥٪ على التوالي. كما تم الإبقاء على سعر عمليات إعادة الشراء (Repo) عند مستوى ٩,٧٥٪، بالإضافة إلى الإبقاء على سعر الائتمان والخصم عند مستوى ٩,٥٪.
- حقق ميزان المدفوعات خلال عام ٢٠١٢/٢٠١١ عجزاً كلياً بلغ نحو ١١,٣ مليار دولار، مقارنة بعجز قدره ٩,٨ مليار دولار خلال العام المالي السابق، وهو ما يمكن تفسيره في ضوء الأحداث التي تمر بها مصر والتي أثرت سلباً على إيرادات العديد من البنود خاصة الإيرادات السياحية والاستثمارات الأجنبية لدخل البلاد.

أولاً-معدلات النمو الحقيقية للناتج المحلي

استمر الناتج المحلي الإجمالي (بأسعار السوق) في تحقيق معدلات نمو مرتفعة خلال الربع الرابع من العام المالي ٢٠١٢/٢٠١١ ، مسجلاً معدل نمو قدره ٣,٣٪ (مقارنة بـ ٠,٣٪ خلال نفس الفترة من العام المالي السابق). بينما شهد الناتج المحلي

١ تم حساب معدل النمو الحقيقي للناتج المحلي الإجمالي باستخدام ٢٠٠٧/٢٠٠٦ كسنة أساس.



الخزانة بنحو ٥,٣ مليار جنيه لتصل إلى ٢٥ مليار جنيه. كما سجل باب الدعم والمنح والمزايا الاجتماعية (والذي يمثل حوالي ٣١,٩٪ من إجمالي المصروفات) ارتفاعاً بـ ٢٢٪ ليصل إلى ١٥٠,٢ مليار جنيه مقارنة بـ ١٢٣ مليار جنيه خلال العام السابق. ويمكن تفسير هذه الزيادة الملحوظة في باب الدعم في ضوء الزيادة في دعم المواد البترولية بنحو ٢٧,٩ مليار جنيه ومعاش الضمان الإجتماعي بنحو ٥,٥ مليار جنيه والمساهمات في صناديق المعاشات بنحو ٢,٨ مليار جنيه.

هذا وقد انخفض كل من المصروفات الأخرى، وشراء الأصول غير المالية (الاستثمارات) بـ ١,٨٪، و ١٠٪ ليسجلا ٣٠,٨ مليار جنيه و ٣٥,٩ مليار جنيه خلال العام المالي ٢٠١٢/٢٠١١ مقارنة بـ ٣١,٤ مليار جنيه و ٣٩,٩ مليار جنيه خلال العام السابق. ويمكن تفسير الإنخفاض في باب المصروفات الأخرى نتيجة لإنخفاض بند المصروفات الأخرى الإجمالية بـ ١٠,١٪ ليسجل ٣ مليار جنيه خلال فترة الدراسة مقارنة بـ ٣,٤ مليار جنيه خلال العام السابق. بينما يرجع الإنخفاض في شراء الأصول غير المالية (الاستثمارات) نتيجة لإنخفاض الأصول الثابتة بـ ١٢,٩٪ لتصل إلى ٢٩ مليار جنيه، مقارنة بـ ٣٣,٣ مليار جنيه خلال العام المالي السابق.

مؤشرات الأداء المالي

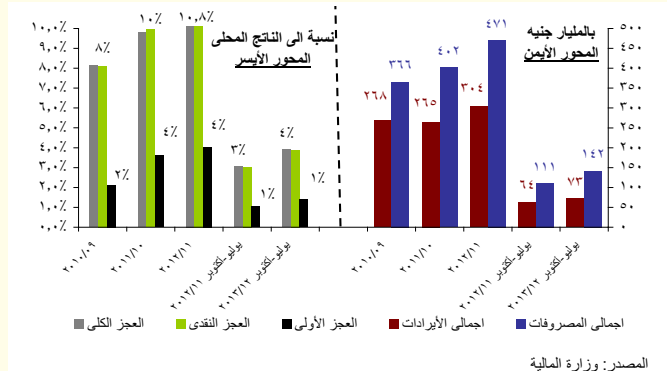

كما تشير بيانات الموازنة العامة للدولة عن الفترة يوليو-أكتوبر من العام المالي ٢٠١٣/٢٠١٢ إلى ارتفاع نسبة العجز الكلي للناتج المحلي الإجمالي إلى ٣,٩٪، ليلج ٦٩,٦ مليار جنيه، مقارنة بعجز قدره ٤٧,٢ مليار جنيه خلال نفس الفترة من العام السابق. وجدير بالذكر أن المصروفات العامة كانت قد ارتفعت خلال فترة الدراسة بنسبة أكبر من الإيرادات. وفيما يخص نسبة العجز الأولي إلى الناتج المحلي فقد ارتفع ليسجل ١,٤ نقطة مئوية خلال يوليو-أكتوبر ٢٠١٣/٢٠١٢ مقارنة بـ ١ نقطة مئوية خلال نفس الفترة من العام السابق.

على جانب الإيرادات، فقد سجلت جملة الإيرادات ارتفاعاً بلغ ١٣,٥٪ خلال فترة الدراسة، لتصل إلى نحو ٧٢,٨ مليار جنيه مقارنة بـ ٦٤,١ مليار جنيه خلال يوليو-أكتوبر ٢٠١٢/٢٠١١. ويرجع ذلك إلى ارتفاع الإيرادات الضريبية بنسبة بلغت ٣٠,٧٪، مما عوض الإنخفاض الكبير في الإيرادات غير الضريبية بـ ٢١,٢٪ خلال يوليو-أكتوبر ٢٠١٣/٢٠١٢.

وتشير البيانات التفصيلية إلى أن الارتفاع في الإيرادات الضريبية يرجع إلى زيادة المحصل من كافة أبواب الإيرادات الضريبية وبالأخص الارتفاع الملحوظ في كل من الضريبة على الدخل، والضرائب على الممتلكات، والذات قد ارتفعوا بـ ٦٦٪ و ٤٢,٢٪ ليحقا ٢٢ مليار جنيه و ٥,٧ مليار جنيه خلال فترة الدراسة مقارنة بـ ١٣,٢ مليار جنيه ونحو ٤ مليار جنيه على التوالي خلال يوليو-أكتوبر ٢٠١٢/٢٠١١. كما ارتفعت الضريبة على السلع والخدمات بـ ١٢,٢٪ لتسجل ٢٣,٦ مليار جنيه خلال يوليو-أكتوبر ٢٠١٣/٢٠١٢، مقارنة بـ ٢١,١ مليار جنيه خلال نفس الفترة من العام السابق.

وجدير بالذكر أن الزيادة في الحصيلة من ضريبة الدخل يرجع في الأساس إلى ارتفاع الإيرادات المحصلة من «الضرائب على الدخل من التوظيف» بـ ١٨,٧٪ لتسجل نحو ٥,٧ مليار جنيه خلال يوليو-أكتوبر ٢٠١٣/٢٠١٢، مقارنة بـ ٤,٨ مليار جنيه خلال يوليو-أكتوبر ٢٠١٢/٢٠١١، بالإضافة إلى الارتفاع الملحوظ في المحصل من الضريبة على أرباح شركات الأموال خاصة الضرائب من الشركات بـ ٣٣,١٪ جنيه لتسجل ٥,٤ مليار جنيه مقارنة بـ ٤ مليار جنيه خلال نفس الفترة من العام السابق. كما ارتفعت حصيلة الضرائب على الممتلكات بشكل ملحوظ، وهو ما يمكن تفسيره في ضوء ارتفاع حصيلة الضريبة على عوائد أذون وسندات الخزنة بـ ٤٧,١٪ لتسجل نحو ٤,٨ مليار جنيه خلال يوليو-أكتوبر ٢٠١٣/٢٠١٢ مقارنة بـ ٣,٣ مليار جنيه خلال نفس الفترة من العام السابق.

وعلى نحو آخر، فقد حققت الإيرادات غير الضريبية إنخفاضاً قدره ٢١,٢٪ خلال الفترة يوليو-أكتوبر ٢٠١٣/٢٠١٢ نتيجة لإنخفاض باب المنح خاصة الإنخفاض في المنح من الحكومات الأجنبية، مما فاق أثر الارتفاع المحقق في حصيلة بيع السلع والخدمات، وبند إيرادات متنوعة بـ ٢١,٢٪ و ٤٣,٦٪ ليسجلا ٤,٣ مليار جنيه و ١,٧ مليار جنيه على التوالي.

تشير النتائج الفعلية لموازنة العام المالي ٢٠١٢/٢٠١١، إلى ارتفاع نسبة العجز الكلي للناتج المحلي الإجمالي إلى ١٠,٨٪، ليلج ١٦٦,٧ مليار جنيه، مقارنة بعجز قدره ١٣٤,٥ مليار جنيه خلال العام السابق. ويأتى ذلك كمحصلة لارتفاع المصروفات بنسبة فاقت الزيادة في الإيرادات العامة. وجدير بالذكر أن الزيادة المحققة في المصروفات تأتي نتيجة لارتفاع ثلاثة أبواب رئيسية؛ أولاً، ارتفاع باب الأجور نتيجة لزيادة المكافآت والإثابة للعاملين بـ ٥٠,٣٪. ثانياً، ارتفاع باب الفوائد نتيجة لزيادة فوائد سندات الخزنة بـ ١٠,١ مليار جنيه لتصل إلى نحو ٣٦,٣ مليار جنيه خلال العام المالي ٢٠١٢/٢٠١١، بالإضافة إلى زيادة الفوائد على أذون الخزنة العامة بـ ٥,٣ مليار جنيه لتصل ٢٥ مليار جنيه خلال عام الدراسة. ثالثاً، ارتفاع باب الدعم والمنح والمزايا الاجتماعية نتيجة لزيادة دعم المواد البترولية بـ ٢٧,٩ مليار جنيه لتصل إلى ٩٥,٥ مليار جنيه، إضافة إلى زيادة كل من معاش الضمان الإجتماعي وزيادة المساهمات في صناديق المعاشات بـ ٢,٨ مليار جنيه. بالإضافة إلى ذلك فإن نسبة العجز الأولى إلى الناتج المحلي قد ارتفعت لتصل إلى ٤ نقطة مئوية خلال العام المالي ٢٠١٢/٢٠١١ مقارنة بـ ٣,٦ نقطة مئوية خلال العام السابق.

على جانب الإيرادات، فقد سجلت جملة الإيرادات ارتفاعاً بلغ ١٤,٥٪ خلال عام الدراسة، لتصل إلى نحو ٣٠٣,٦ مليار جنيه مقارنة بـ ٢٦٥,٣ مليار جنيه خلال العام المالي ٢٠١١/٢٠١٠. ويرجع ذلك إلى ارتفاع الإيرادات غير الضريبية بنسبة بلغت ٣١,٤٪، بالإضافة إلى ارتفاع الإيرادات الضريبية بنسبة أقل بلغ قدرها ٨٪.

وتشير البيانات التفصيلية إلى أن الارتفاع في الإيرادات الضريبية يرجع إلى زيادة المحصل من كافة أبواب الإيرادات الضريبية وبالأخص الضرائب على الممتلكات والتي قد ارتفعت بـ ٣٨,٥٪ لتسجل ١٣,١ مليار جنيه مقارنة بـ ٩,٥ مليار جنيه خلال العام المالي ٢٠١١/٢٠١٠. بالإضافة إلى الارتفاع الملحوظ في الضرائب على السلع والخدمات بـ ١١,٢٪ لتسجل ٨٤,٦ مليار جنيه خلال العام المالي ٢٠١٢/٢٠١١ مقارنة بـ ٧٦,١ مليار جنيه خلال العام السابق. ويرجع الارتفاع المحقق في حصيلة الضرائب على الممتلكات بسبب ارتفاع حصيلة الضريبة على عوائد أذون وسندات الخزنة بـ ٤٧,٦٪ لتسجل نحو ٩,٩ مليار جنيه خلال العام المالي ٢٠١٢/٢٠١١ مقارنة بـ ٦,٧ مليار جنيه خلال العام السابق. وفي نفس الوقت فقد ارتفع كل من الضرائب على التجارة الدولية (الجمارك) و الضرائب الأخرى بـ ٦,٧٪ و ١٩,١٪ ليسجلا ١٤,٨ مليار جنيه و ٣,٧ مليار جنيه خلال العام المالي ٢٠١٢/٢٠١١ مقارنة بـ ١٣,٩ مليار جنيه و ٣,١ مليار جنيه على التوالي خلال العام السابق. كما ارتفعت الحصيلة من ضريبة الدخل، ويرجع ذلك في الأساس إلى ارتفاع الإيرادات المحصلة من «الضرائب على الدخل من التوظيف» بـ ١٩,٥٪ لتسجل نحو ١٦ مليار جنيه خلال العام المالي ٢٠١٢/٢٠١١، مقارنة بـ ١٣,٤ مليار جنيه خلال العام المالي ٢٠١١/٢٠١٠، بالإضافة إلى ارتفاع المحصل من الضريبة على قناة السويس بـ ٨,٣٪ لتسجل ١١,٨ مليار جنيه خلال العام المالي ٢٠١٢/٢٠١١، مقارنة بـ ١٠,٩ مليار جنيه خلال العام السابق.

بالإضافة إلى ذلك، فقد حققت الإيرادات غير الضريبية ارتفاعاً قدره ٣١,٤٪ خلال العام المالي ٢٠١٢/٢٠١١ نتيجة لارتفاع معظم أبواب الإيرادات غير الضريبية خاصة الارتفاع الكبير في المنح لتسجل نحو ١٠,١ مليار جنيه مقارنة بـ ٢,٣ مليار جنيه خلال العام المالي ٢٠١١/٢٠١٠، وذلك في ضوء الزيادة الملحوظة في المنح من حكومات أجنبية (تشمل منحيتين بمبلغ ٥٠٠ مليون دولار لكل منهما من دولتي قطر والمملكة العربية السعودية). بالإضافة إلى ذلك، فقد ارتفعت الإيرادات المحصلة من عوائد الملكية بـ ٣٥,٩٪ لتسجل ٥٦ مليار جنيه خلال العام المالي ٢٠١٢/٢٠١١، مقارنة بـ ٤١,٢ مليار جنيه خلال العام السابق، بالإضافة إلى ارتفاع حصيلة بيع السلع والخدمات بـ ٢,٤٪ لتسجل نحو ١٧,٨ مليار جنيه خلال العام المالي ٢٠١٢/٢٠١١ مقارنة بـ ١٧,٤ مليار جنيه خلال العام السابق، مما فاق أثر الإنخفاض في باقي البنود الأخرى من بنود باب الإيرادات الأخرى.

وعلى الجانب الآخر، فقد سجلت جملة المصروفات خلال العام المالي ٢٠١٢/٢٠١١ ارتفاعاً ملحوظاً قدره ١٧,٢٪ لتصل إلى ٤٧١ مليار جنيه مقارنة بنحو ٤٠١,٩ مليار جنيه خلال العام المالي السابق. وترجع الزيادة في المصروفات إلى زيادة الإنفاق في معظم الأبواب فيما عدا كل من باب المصروفات الأخرى، وباب شراء الأصول غير المالية (الاستثمارات).

وبالرجوع إلى التفاصيل، فقد ارتفعت فاتورة الأجور وتعويضات العاملين بنسبة ٢٧,٦٪ لتصل إلى ١٢٢,٨ مليار جنيه مقارنة بـ ٩٦,٣ مليار جنيه خلال العام المالي ٢٠١١/٢٠١٠ وذلك في ضوء الزيادة في المكافآت وحوافز الإثابة بنحو ١٧,٦ مليار جنيه لتصل إلى ٥٢,٧ مليار جنيه.

كذلك ارتفعت مدفوعات الفوائد (والتي تمثل حوالي ٢٢,٢٪ من إجمالي المصروفات) خلال عام الدراسة بـ ٢٢,٨٪ لتسجل حوالي ١٠٤,٤ مليار جنيه مقارنة بـ ٨٥,١ مليار جنيه خلال العام السابق، ويرجع ذلك في الأساس نتيجة الزيادة في فوائد أذون الخزنة بنحو ١٠,١ مليار جنيه لتسجل ٣٦,٦ مليار جنيه والفوائد على سندات

٢ يشمل قطاع موازنة الحكومة المركزية، والمحليات، والهيئات الخدمية العامة.



وعلى الجانب الآخر، فقد سجلت جملة المصروفات خلال الفترة يوليو- أكتوبر ٢٠١٣/٢٠١٢ ارتفاعاً قدره ٢٧,٨٪ لتصل إلى ١٤١,٧ مليار جنيه مقارنة بنحو ١١٠,٩ مليار جنيه خلال نفس الفترة من العام السابق. وترجع الزيادة في المصروفات إلى زيادة الإنفاق في معظم الأبواب فيما عدا باب شراء الأصول غير المالية (الاستثمارات)، حيث انخفض بـ ٧,٦٪ ليسجل ٦,٢ مليار جنيه خلال الفترة يوليو- أكتوبر ٢٠١٣/٢٠١٢ مقارنة بـ ٦,٧ مليار جنيه خلال نفس الفترة من العام السابق. ويمكن تفسير الانخفاض في باب شراء الأصول غير المالية (الاستثمارات) نتيجة لإنخفاض الأصول الثابتة بـ ٨,٨٪ لتصل إلى ٥,٦ مليار جنيه، مقارنة بـ ٦,٢ مليار جنيه خلال نفس الفترة من العام السابق.

وعلى نحو آخر وبالرجوع إلى التفاصيل، فقد ارتفعت فاتورة الأجور وتعويضات العاملين بنسبة ٢٥,٦٪ لتصل إلى ٤٥,٢ مليار جنيه مقارنة بـ ٣٦ مليار جنيه خلال الفترة يوليو-أكتوبر ٢٠١٢/٢٠١١. كذلك ارتفعت مدفوعات الفوائد (والتي تمثل حوالى ٣١,٧٪ من إجمالي المصروفات و ٦١,٦٪ من إجمالي الإيرادات) خلال يوليو-أكتوبر ٢٠١٣/٢٠١٢ بـ ٤٤,٦٪ لتسجل حوالى ٤٤,٩ مليار جنيه مقارنة بـ ٣١ مليار جنيه خلال نفس الفترة من العام السابق. كما سجل باب الدعم والمنح والمزايا الاجتماعية (والذي يمثل حوالى ٢٠,٧٪ من إجمالي المصروفات و ٤٠,٣٪ من إجمالي الإيرادات) ارتفاعاً بـ ٣٢,٤٪ ليصل إلى ٢٩,٣ مليار جنيه مقارنة بـ ٢٢,١ مليار جنيه خلال الفترة يوليو- أكتوبر من العام السابق.

### ثالثاً الدين المحلي

يتم عرض بيانات الدين المحلي الصادرة عن وزارة المالية طبقاً لثلاث مستويات تجميعية<sup>٥</sup> مختلفة هي: الدين المحلي لأجهزة الموازنة العامة، والدين المحلي للحكومة العامة، والدين العام المحلي<sup>٦</sup>.

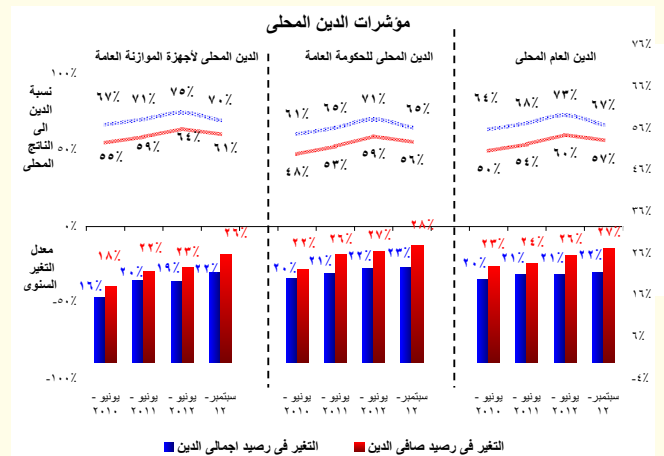

وتشير البيانات الصادرة حديثاً إلى ارتفاع نسبة الدين المحلي لأجهزة الموازنة العامة إلى الناتج المحلي في نهاية سبتمبر ٢٠١٢ إلى ٦٩,٧٪ ليسجل ١٢٣٨,٧ مليار جنيه مقارنة بـ ١٠١٩,٥ مليار جنيه في نهاية سبتمبر ٢٠١١ (٦٦,١٪ من الناتج المحلي الإجمالي). كما سجل صافي الدين المحلي لأجهزة الموازنة العامة نحو ١٠٧٨ مليار جنيه (٦٠,٦٪ من الناتج المحلي الإجمالي) مقارنة بـ ٨٥٦,٧ مليار جنيه في نهاية سبتمبر ٢٠١١ (٥٥,٥٪ من الناتج المحلي الإجمالي). وتجدر الإشارة إلى أن الزيادة المحققة في رصيد الدين المحلي لأجهزة الموازنة العامة في نهاية سبتمبر ٢٠١٢ ترجع في الأساس إلى زيادة إصدارات أذون وسندات الخزانة ليصل رصيد كل منهما إلى ٤١٧ مليار جنيه و ٢٩٦,٦ مليار جنيه على التوالي مقارنة بـ ٣٥٠ مليار جنيه و ٢٢١,٣ مليار جنيه في نهاية سبتمبر ٢٠١١ وذلك نتيجة زيادة الإحتياجات التمويلية للدولة.

كما بلغ إجمالي الدين المحلي للحكومة العامة ١١٥٦,١ مليار جنيه في نهاية سبتمبر ٢٠١٢ (٦٥٪ من الناتج المحلي) مقابل ٩٤١,٣ مليار جنيه (٦١٪ من الناتج المحلي) في نهاية سبتمبر ٢٠١١. كما بلغ صافي الدين المحلي للحكومة العامة ٩٨٨,٢ مليار جنيه (٥٥,٦٪ من الناتج المحلي الإجمالي) مقابل ٧٧١,٨ مليار جنيه (٥٠٪ من الناتج المحلي الإجمالي) في نهاية سبتمبر ٢٠١١. وقد نتج الارتفاع المحقق في رصيد الدين المحلي للحكومة العامة في نهاية سبتمبر ٢٠١٢ عن ارتفاع الدين المحلي لأجهزة الموازنة العامة بالإضافة إلى ارتفاع مديونية بنك الاستثمار القومي بما يقرب من ٩,٩ مليار جنيه ليصل إلى ١٨٩,٧ مليار جنيه في نهاية سبتمبر ٢٠١٢.

أما عن إجمالي الدين العام المحلي فقد بلغ ١١٨٧,٥ مليار جنيه في نهاية سبتمبر ٢٠١٢ (٦٦,٨٪ من الناتج المحلي) مقابل ٩٦٦,٦ مليار جنيه (٦٣,٣٪ من الناتج العام) عكس أرصدة الدين المجمع على المستويات الثلاث الدين المستحق على الوحدات المعنية بعد طرح قيمة الدين الداخلي فيما بينهم.

٤. يشمل الدين المحلي لأجهزة الموازنة العامة أرصدة الدين المستحقة على وحدات الجهاز الإدارى، وحدات الإدارة المحلية، و الهيئات الخدمية. ويتضمن الدين المحلي للحكومة العامة أرصدة الدين المجمع المستحق على أجهزة الموازنة العامة للدولة و بنك الاستثمار القومى وصناديق التأمين الاجتماعى. أما بالنسبة للدين العام المحلي فيشمل أرصدة الدين المحلي المجمع لكل من الحكومة العامة و الهيئات الاقتصادية.

المحلى) في نهاية سبتمبر ٢٠١١. وبلغ صافي الدين العام المحلى ١٠٠٦ مليار جنيه (٥٦,٦٪ من الناتج المحلى) مقابل ٧٩٠,٩ مليار جنيه (٥١,٣٪ من الناتج المحلى) في نهاية سبتمبر ٢٠١١. وترجع الزيادة المحققة في رصيد إجمالي الدين العام المحلى في الأساس إلى ارتفاع الدين المجمع للحكومة العامة بـ ٠,٢ مليار جنيه ليصل إلى ١١٥٦ مليار جنيه، بينما انخفض رصيد الدين المستحق على الهيئات الاقتصادية بحوالى ٢,٩ مليار جنيه ليصل إلى ٩٦,٥ مليار جنيه في نهاية سبتمبر ٢٠١٢.

وقد ارتفعت مدفوعات خدمة الدين المحلي لأجهزة الموازنة العامة للدولة في نهاية سبتمبر ٢٠١٢ بحوالى ٤٦,٢٪ لتصل إلى حوالى ٥٣,٩ مليار جنيه مقارنة بـ ٣٦,٩ مليار جنيه في نهاية نفس الفترة من العام السابق.

وقد ارتفع المتوسط المرجح لأجال أذون وسندات الخزانة في نهاية سبتمبر ٢٠١٢ ليسجل ١,٥ سنة مقارنة بـ ١,٣ في سبتمبر ٢٠١١، بينما ارتفع متوسط سعر الفائدة المستحق على رصيد الدين في نهاية سبتمبر ٢٠١٢ ليصل إلى ١٣,٨٥٪ مقارنة بـ ١١,٩١٪ في نهاية سبتمبر ٢٠١١.

شهدت مؤشرات الدين الخارجى تحسناً نسبياً في نهاية شهر يونيو ٢٠١٢، حيث إنخفضت نسبته للناتج المحلي إلى ١٣,٥٪ خلال فترة الدراسة مقارنة بـ ١٥,٢٪ في نهاية يونيو ٢٠١١. وقد انخفض رصيد الدين الخارجى بنسبة ١,٥٪، ليبلغ ٣٤,٤ مليار دولار في نهاية يونيو ٢٠١٢ مقابل ٣٤,٩ مليار دولار في نهاية يونيو من العام الماضى. وجدير بالذكر أن إجمالي الدين الحكومى الخارجى قد انخفض بنسبة ٥,٥٪ مسجلاً ٢٥,٦ مليار دولار (٧٤,٤٪) من إجمالي حجم المديونية الخارجية) في نهاية يونيو ٢٠١٢ مقارنة بـ ٢٧,١ مليار دولار (٧٧,٦٪) من إجمالي حجم المديونية الخارجية) في يونيو ٢٠١١.

### رابعاً التطورات النقدية

( تجدر الإشارة إلى أن البيانات التفصيلية الخاصة بشهر سبتمبر ٢٠١٢ لم يتم نشرها حتى تاريخه)

على صعيد التطورات النقدية، فقد ارتفع معدل النمو الشهري للسيولة المحلية خلال شهر أغسطس ٢٠١٢ ليسجل معدل نمو قدره ١,٢٪ ليصل إلى ١١١٥,٣ مليار جنيه، مقارنة بـ ١١٠١,٩ مليار جنيه خلال شهر يوليو ٢٠١٢. أما بالنسبة لمعدلات النمو السنوية، فقد ارتفع معدل نمو السيولة المحلية في نهاية شهر أغسطس ٢٠١٢ ليسجل ٨,٦٪ مقابل ٨,١٪ في نهاية يوليو ٢٠١٢ ولكنه انخفض إذا ما قورن بمعدل النمو المحقق في نهاية شهر أغسطس ٢٠١١ والذي سجل ارتفاعاً قدره ٩,٥٪. ويمكن تفسير ذلك كمحصلة لعدة عوامل، فعلى جانب الأصول فقد استمر معدل النمو السنوى لصافى الأصول الأجنبية في التراجع بحوالى ٣٦,٧٪ مقارنة بنفس الشهر في العام السابق محققاً ١٥٣,٧ مليار جنيه، في حين حقق معدل النمو السنوى لصافى المطلوبات من الحكومة وهيئة السلع التموينية ارتفاعاً بنسبة ٣٢,٧٪ مقارنة بمعدل نمو قدره ٣٢٪ خلال الشهر السابق. ومن ناحية أخرى، فعلى جانب الإلتزامات، فقد حقق معدل النمو السنوى للنقد ارتفاعاً قدره ٩,١٪ ليسجل ٢٨٣,٨ مليار جنيه في نهاية أغسطس ٢٠١٢، مقارنة بـ ٩,٥٪ في نهاية الشهر السابق، في حين ارتفع معدل النمو السنوى لأشياء النقد خلال شهر الدراسة ليصل إلى ٨,٨٪ محققاً ٨٣١,٥ مليار جنيه، مقارنة بـ ٧,٧٪ خلال الشهر السابق.

وبالرجوع إلى البيانات التفصيلية، فقد سجل معدل نمو صافى الأصول الأجنبية لدى القطاع المصرفى انكماشاً سنوياً قدره ٣٦,٧٪ ليبلغ حوالى ١٥٣,٧ مليار جنيه في نهاية شهر أغسطس ٢٠١٢، ومقارنه بانخفاض أقل قدره ٢٠,٦٪ في نهاية شهر أغسطس ٢٠١١، ويمكن تفسير ذلك في ضوء تزايد الضغوط على ميزان المدفوعات منذ بداية عام ٢٠١١. استمر صافى الأصول الأجنبية لدى البنك المركزى في التراجع، والذي بدأ مع اندلاع الإضطرابات السياسية، حيث بلغت نسبة التراجع السنوى ٤٨,٥٪ خلال العام المنتهى في أغسطس ٢٠١٢ - وجدير بالذكر أنه كان قد سجل أعلى نسبة إنخفاض له منذ يوليو ٢٠٠٢ وقدرها ٥٥,٥٪ خلال شهر يناير ٢٠١٢ - ليبلغ بذلك ٧٠,٨ مليار جنيه في نهاية أغسطس ٢٠١٢، ومن ناحية أخرى، فقد حقق صافى الأصول الأجنبية لدى البنوك الأخرى انخفاضاً بنسبة ٢١,٢٪ خلال السنة المنتهية في أغسطس ٢٠١٢ ليصل إلى ٨٢,٩ مليار جنيه، مقارنة بانخفاض أعلى قدره ٢٢,٦٪ خلال الشهر السابق.

وعلى الجانب الآخر، فقد حقق معدل النمو السنوى لصافى الأصول المحلية نمواً بلغ ٢٣٪ في نهاية أغسطس ٢٠١٢ ليسجل ٩٦١,٥ مليار جنيه، مقارنة بنمو قدره ٢٣,٦٪ خلال الشهر السابق و ٢٤,٢٪ خلال أغسطس ٢٠١١، وذلك في ضوء تحقيق صافى المطلوبات من الحكومة وهيئة السلع التموينية لمعدل نمو سنوى قدره ٣٢,٧٪، مقارنة بمعدل نمو سنوى قدره ٣٢٪ خلال الشهر السابق (وتجدر

٥. قام البنك المركزى المصرى بمراجعة أساس تويبب الدين الخارجى اعتباراً من بيانات الدين لشهر سبتمبر ٢٠٠٨. وقد نتج عن إعادة تويبب الدين زيادة المديونية الخارجية الحكومية بنحو ٤,٣ مليار دولار دون تأثير في جملة الدين (والتي تغيرت فقط نتيجة الحركة الطبيعية لصافى حركة الاقراض والسداد). وطبقاً للمعالجة الجديدة، فقد تم إعادة تويبب الديون المعاد إقراضها ضمن الدين الخارجى للحكومة المركزية ووحدات الحكم المحلى بدلاً من مديونيات «القطاعات الأخرى». وحتى تاريخه فلا توجد بيانات تخص الفترات السابقة حسب التويبب الجديد.

الإشارة إلى أنه كان قد حقق أعلى نسبة ارتفاع له وقدرها ٤٥,٣٪ خلال شهر يناير (٢٠١٢). وجدير بالذكر أن معدل النمو السنوي لصافي المطلوبات من الحكومة وهيئة السلع التموينية قد ساهم بحوالي ١٦٧٪ من نمو السيولة المحلية في نهاية أغسطس ٢٠١٢ مسجلاً ٦١٥,١ مليار جنيه.

بالإضافة إلى ذلك، فقد استقر معدل النمو السنوي للانتماء الممنوح للقطاع الخاص في نهاية شهر أغسطس ٢٠١٢ عند ٦,٧٪ ليصل بذلك إلى ٤٥٣,٥ مليار جنيه مقارنة بـ ٦,٨٪ خلال الشهر السابق، في حين ارتفع بشكل ملحوظ إذا ما قورن بـ ١٪ المحققة في نهاية شهر أغسطس ٢٠١١، ومقارنة بمتوسط معدل نمو سنوي قدره ٤,٥٪ خلال الإثنى عشر شهراً الماضية. ومن الجدير بالذكر أن معدل النمو السنوي للانتماء الممنوح لقطاع الأعمال العام قد سجل ٢١,٧٪ في نهاية شهر الدراسة محققاً ٤١,٧ مليار جنيه، في حين انخفض بشكل طفيف إذا ما قورن بـ ٢٣,٥٪ خلال شهر يوليو ٢٠١٢.

تراجع رصيد الاحتياطي من العملات الأجنبية لدى البنك المركزي المصري ليصل إلى ١٥,٥ مليار دولار في نهاية شهر أكتوبر ٢٠١٢، وهو ما يمثل نسبة انخفاض قدرها ٥٧٪، مقارنة برصيد بلغ ٣٦ مليار جنيه في نهاية عام ٢٠١٠، وهي أعلى قيمة له. وجدير بالذكر أن هذا الرصيد كان قد سجل ٢٦,٦ مليار جنيه في نهاية العام المالي ٢٠١١/٢٠١٠. كما تجدر الإشارة إلى أن شهر أكتوبر قد شهد ارتفاعاً شهرياً بنحو ٠,٤ مليار دولار في رصيد الاحتياطي من العملات الأجنبية لدى البنك المركزي المصري (حقق شهر أكتوبر نمو شهري قدره ٢,٩٪، في حين شهد انخفاضاً سنوياً قدره ٢٩,٦٪)؛ ويمكن تفسير ذلك في ضوء إيداع ٠,٥ مليار دولار كوديعة قطرية لدى البنك المركزي.

ومن ناحية أخرى، فقد ارتفع معدل نمو جملة الودائع لدى الجهاز المصرفي (بخلاف البنك المركزي المصري) ليحقق ٦,٥٪ في نهاية أغسطس ٢٠١٢ مقارنة بـ ٥,٨٪ في نهاية الشهر السابق ليسجل ١٠٣٥,٩ مليار جنيه، في حين انخفض بشكل طفيف إذا ما قورن بـ ٦,٧٪ خلال أغسطس ٢٠١١. هذا ويقدّر نصيب الودائع غير الحكومية من إجمالي الودائع بحوالي ٨٨,٨٪. ومن ناحية أخرى فقد ارتفع معدل النمو السنوي لإجمالي أرصدة التسهيلات الائتمانية الممنوحة من قبل البنوك (بخلاف البنك المركزي) بمعدل أبطأ ليحقق ٦,١٪ في نهاية أغسطس ٢٠١٢ مقارنة بـ ٦,٣٪ خلال الشهر السابق، في حين ارتفع بشكل ملحوظ إذا ما قورن بـ ٢,١٪ فقط خلال أغسطس ٢٠١١، ليصل بذلك إجمالي التسهيلات الائتمانية الممنوحة إلى ٥٠٥,٥ مليار جنيه. وبالرجوع إلى التفاصيل، يلاحظ أن النمو السنوي لجملة الإقراض للقطاع غير الحكومي قد سجل ٧,٧٪ ليبلغ ٤٧٢ مليار جنيه في نهاية أغسطس ٢٠١٢. في حين استمر معدل النمو السنوي لجملة الإقراض للقطاع الحكومي في الانخفاض مسجلاً انخفاضاً قدره ١٢,٥٪ ليبلغ ٣٣,٨ مليار جنيه في نهاية أغسطس ٢٠١٢. وبناءً على ما سبق، فقد ارتفعت نسبة الإقراض إلى الودائع بالعملة المحلية لتسجل ٤٦٪ في نهاية أغسطس ٢٠١٢، مقارنة بنسبة ٤٤,٦٪ خلال نفس الشهر من العام السابق. وعلى الجانب الآخر، فقد سجلت نسبة الإقراض إلى الودائع بالعملات الأجنبية انخفاضاً كبيراً على أساس سنوي لتبلغ نحو ٥٨٪ خلال أغسطس ٢٠١٢ مقابل ٦٣,١٪ خلال نفس الشهر من العام السابق.

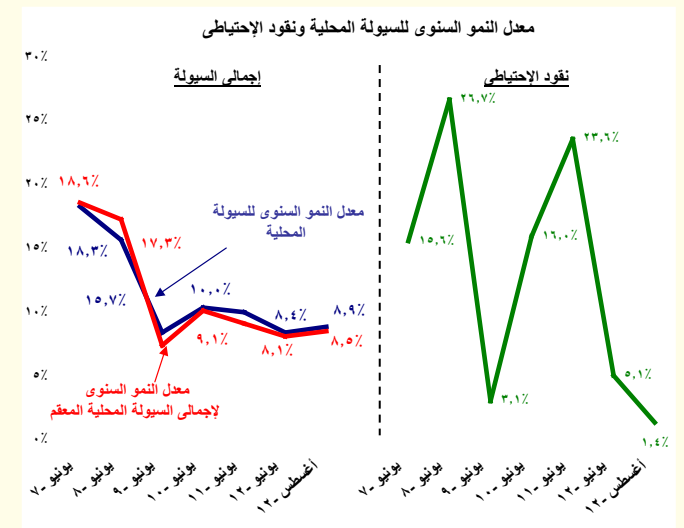

وفيما يخص معدلات الدولار، فقد استقرت معدلات الدولار في جملة السيولة المحلية خلال شهر أغسطس ٢٠١٢ نسبياً عند ١٦,٨٪ مقارنة بـ ١٦,٩٪ خلال الشهر السابق، في حين انخفضت إذا ما قورنت بـ ١٧,٢٪ خلال أغسطس ٢٠١١. وبالإضافة إلى ذلك، فقد استقرت معدلات الدولار في الودائع خلال شهر أغسطس ٢٠١٢ عند ٢٣,٦٪ مقارنة بـ ٢٣,٧٪ خلال الشهر السابق في حين انخفضت إذا ما قورنت بـ ٢٣,٩٪ خلال نفس الشهر من العام السابق.

#### خامساً: تطورات الأسعار

ارتفع معدل التضخم السنوي<sup>٦</sup> لحضر الجمهورية خلال شهر أكتوبر ٢٠١٢ ليسجل نحو ٦,٧٪ مقارنة بـ ٦,٢٪ خلال الشهر السابق ولكنه إنخفض إذا ما قورن بـ ٧,١٪ خلال شهر أكتوبر ٢٠١١. وفيما يخص معدل التضخم السنوي لإجمالي الجمهورية، فقد ارتفع ليسجل ٧٪ خلال شهر أكتوبر مقارنة بـ ٦,٣٪ خلال سبتمبر ٢٠١١، ولكنه إنخفض إذا ما قورن بـ ٧,٥٪ خلال شهر أكتوبر ٢٠١١. ويأتى هذا الارتفاع كمحصلة لارتفاع معدلات التضخم السنوية لمعظم مجموعات السلع غير الغذائية على المستوى السنوي والشهري وذلك في ضوء الإنعاش النسبي في الطلب المحلي.

وعلى الرغم من إنخفاض معدل التضخم السنوي لمجموعة "الطعام والشراب" (أكبر الأوزان مساهمة في معدل التضخم العام) نتيجة لإنخفاض معدلات التضخم السنوية لبعض البنود الفرعية مقارنة بالشهر السابق وعلى رأسها "الخبز والحبوب" (-٠,٩٪) و"الزيوت والدهون" (٠,٩٪) و"السكر والأغذية السكرية" (-١,١٪)، إلا أن هذا الإنخفاض قد قابله ارتفاع معدلات التضخم السنوية لمعظم المجموعات الأخرى ومنها "الملابس والأحذية"، و"المسكن والمياه والكهرباء والغاز والوقود" نتيجة للارتفاع الملحوظ في أسعار أنابيب البوتاجاز و"الرعاية الصحية" (نتيجة لزيادة أسعار كشف الأطباء) و"الأثاث والتجهيزات والمعدات المنزلية والصيانة"، و"التعليم" (نتيجة لارتفاع مصاريف التعليم الأساسي الجامعي)، و"المطاعم والفنادق".

وعلى نحو آخر، فقد إنخفض معدل التضخم الشهري ليسجل ٠,٨٪ خلال شهر أكتوبر ٢٠١٢ مقارنة بـ ١,٢٪ خلال الشهر السابق، ولكنه ارتفع مقارنة بـ ٠,٣٪ خلال شهر أكتوبر من العام السابق. وذلك في ضوء تراجع معدل التضخم الشهري لمجموعة "الطعام والشراب" ليسجل -٠,٩٪ خلال شهر الدراسة مقارنة بارتفاع قدره ١,٨٪ خلال الشهر السابق.

ووفقاً للتقرير الصادر عن البنك المركزي، فقد ارتفع معدل التضخم السنوي الأساسي بشكل ملحوظ خلال شهر أكتوبر ٢٠١٢ ليسجل ٤,٦٪ مقارنة بـ ٣,٨٪ خلال الشهر السابق<sup>٧</sup> ولكنه إنخفض إذا ما قورن بـ ٧,٦٪ خلال نفس الشهر من العام السابق.

وفيما يخص مؤشر أسعار المنتجين، فقد ارتفع المعدل السنوي ليسجل ٤,٥٪ خلال شهر سبتمبر ٢٠١٢ مقارنة بـ ٢,٣٪ خلال الشهر السابق ولكنه إنخفض مقارنة بمعدل ارتفاع قدره ١١,٨٪ خلال شهر سبتمبر ٢٠١١. بينما إنخفض معدل التضخم الشهري لأسعار المنتجين ليسجل ٣,٤٪ خلال شهر سبتمبر ٢٠١٢ مقارنة بـ ٤,٣٪ خلال الشهر السابق.

ويرجع الارتفاع المحقق في معدل التضخم السنوي لأسعار المنتجين إلى ارتفاع معدل التضخم السنوي بشكل ملحوظ لمجموعة "الزراعة وإستغلال الغابات وصيد الأسماك" ليسجل ١٠,١٪ خلال شهر سبتمبر ٢٠١٢ مقارنة بـ ١,٢٪ فقط خلال الشهر السابق نتيجة لزيادة معدل النمو السنوي للبند الفرعي "المحاصيل والمنتجات الحيوانية ومنتجات الصيد والأنشطة المتصلة بها" ليسجل ١٠,٤٪ خلال شهر سبتمبر ٢٠١٢ مقارنة بـ ٠,٤٪ خلال الشهر السابق. كما ارتفع بشكل ملحوظ معدل التضخم السنوي لمجموعة "الصناعات التحويلية" ليسجل ٠,٦٪ مقارنة بـ ٠,٥٪ خلال الشهر السابق؛ مما عادل أثر إنخفاض معدل التضخم السنوي لمجموعة التعدين وإستغلال المحاجر ليسجل ١,٧٪ خلال شهر الدراسة مقارنة بـ ٥,٥٪ خلال الشهر السابق.

قررت لجنة السياسة النقدية للبنك المركزي المصري في إجتماعها بتاريخ ١٨ أكتوبر ٢٠١٢ الإبقاء على سعري عائد الإيداع والإقراض لليلة واحدة دون تغيير عند مستوى ٩,٢٥٪ و ١٠,٢٥٪ على التوالي. كما تم الإبقاء على سعر عمليات إعادة الشراء (Repo) عند مستوى ٩,٢٥٪، بالإضافة إلى الإبقاء على سعر الائتمان والخصم عند مستوى ٩,٥٪. وقد أوضحت لجنة السياسة النقدية أن هذا القرار جاء في ضوء "وجود توازن ما بين المخاطر التصاعدية المحيطة بالتضخم من ناحية والتباطؤ في نمو الاقتصاد المحلي من ناحية أخرى، بالإضافة إلى حالة عدم التيقن في الفترة الحالية". فعلى الرغم من أن تراجع معدل نمو الاقتصاد في غضون مرحلة التحول السياسي التي تمر بها البلاد قد أدى بطبيعة الحال إلى انحسار الضغوط التضخمية من ناحية الطلب، إلا أن الضغوط التضخمية مازالت موجودة من ناحية العرض والمتمثلة في احتمالية عودة الاختناقات في الأسواق المحلية نتيجة عدم كفاءة قنوات توزيع السلع.

وجدير بالذكر أن مجلس إدارة البنك المركزي المصري كان قد قرر في إجتماعه ٦ قام الجهاز المركزي للتعبئة العامة والإحصاء باستحداث سلسلة جديدة للرقام القياسية لأسعار المستهلكين بدءاً من أغسطس ٢٠١٠، وذلك باستخدام شهر يناير ٢٠١٠ كسنة أساس للسلسلة الجديدة، بالإضافة إلى استخدام أوزان جديدة للمجموعات السلعية الرئيسية مستخرجة في ضوء نتائج بحث الدخل والإنفاق والإستهلاك لعام ٢٠٠٨/٢٠٠٩. ٧ مؤشر التضخم الأساسي (Core Inflation) مشتق من الرقم القياسي العام لأسعار المستهلكين مستبعداً منه بعض السلع التي تتأثر بصدمات مؤقتة من جانب العرض (الخضراوات والفاكهة وتمثل ٦,٩٪ من السلة السلعية للمستهلكين) بالإضافة إلى بعض السلع التي تتحدد أسعارها بإدارياً (وتمثل ١٨,٧٪ من السلة السلعية للمستهلكين). وجدير بالذكر أن معدل التضخم الأساسي لا يعتبر بديلاً عن معدل التضخم لأسعار المستهلكين ولكنه مؤشر توضيحي وتكميلي.

بتاريخ ٢٢ مايو ٢٠١٢، للمرة الثانية خلال عام ٢٠١٢، تخفيض نسبة الإحتياطي القانوني على الودائع بالعملة المحلية بـ ٢٠٠ نقطة أساس من ١٢٪ إلى ١٠٪ بدءاً من فترة الإحتياطي في ٢٦ يونيو ٢٠١٢. وجدير بالذكر أن البنك المركزي المصري قد قام بتاريخ ٢٠ مارس ٢٠١٢ للمرة الأولى بتخفيض نسبة الإحتياطي القانوني على الودائع بـ ٢٠٠ نقطة من ١٤٪ إلى ١٢٪، وذلك بهدف إتاحة المزيد من السيولة في الجهاز المصرفي.

### سادساً- المعاملات مع القطاع الخارجي

تشير بيانات **القطاع الخارجي** الخاصة بالسنة المالية ٢٠١٢/٢٠١١ - المنشورة من قبل البنك المركزي- إلى تحقيق ميزان المدفوعات عجزاً كلياً بلغ نحو ١١,٣ مليار دولار، محققاً بذلك ارتفاع قدره ١٦٪ عن العجز الكلي المحقق خلال السنة المالية ٢٠١٠/٢٠١١ والذي بلغ قدره ٩,٨ مليار دولار. ويأتى العجز الكلي المحقق خلال عام الدراسة كمحصلة لإرتفاع عجز ميزان المعاملات الجارية بنحو ٣٠,٢٪ ليحقق ٧,٩ مليار دولار وصافي تدفقات للخارج في الميزان المالي والرأسمالي بنحو ١,٤ مليار دولار. كما سجل صافي بند « السهو والخطأ » تدفقات للخارج بنحو ١,٩ مليار دولار. وتأتى تلك النتائج في ضوء تداعيات الأحداث التي تمر بها مصر والدول العربية والتي أثرت سلباً على العديد من البنود خاصاً الإيرادات السياحية والإستثمارات الأجنبية لداخل البلاد.

جدول (٢): المؤشرات الرئيسية الخاصة بميزان المدفوعات (مليون دولار)			
	٢٠١٢/٢٠١١	٢٠١١/٢٠١٠	نسبة التغير
<b>الميزان التجاري</b>	<b>٣١,٦٩٨-</b>	<b>٢٧,١٠٣-</b>	١٧٪
الصادرات	٢٦,٩٧٦	٢٦,٩٩٣	-٠,١٪
بترولى	١٣,١٢٩	١٢,١٣٦	٨٪
غير بترولى	١٣,٨٤٧	١٤,٨٥٧	-٧٪
الواردات	٥٨,٦٧٤-	٥٤,٠٩٦-	٨٪
الخدمات (صافي)	٥,٣٦٢	٧,٨٧٨	-٣٢٪
المتحصلات	٢٠,٨٧٢	٢١,٨٧٣	-٥٪
المدفوعات	١٥,٥١١	١٣,٩٩٥	١١٪
<b>المتحصلات الجارية</b>	<b>٦٦,٢٥٦</b>	<b>٦٢,٠٠٢</b>	٧٪
<b>المدفوعات الجارية</b>	<b>٧٤,١٨٤</b>	<b>٦٨,٠٩٠</b>	٩٪
<b>الميزان الجارى</b>	<b>٧,٩٢٨-</b>	<b>٦,٠٨٨-</b>	٣٠٪
<b>ميزان المعاملات الرأسمالية</b>	<b>١,٤٠٤-</b>	<b>٤,١٩٩-</b>	-٦٧٪
الحساب الرأسمالي	٩٦-	٣٢-	١٩٧٪
تدفقات الإستثمارات	١,٣٠٨-	٤,١٦٦-	-٦٩٪
المباشرة في مصر (صافي)	٢,٠٧٨	٢,١٨٩	-٥٪
الحساب المالي	١١,٢٧٨-	٩,٧٥٤-	١٦٪
<b>الميزان الكلى</b>			

سجل العجز في الميزان التجاري نحو ٣١,٧ مليار دولار خلال عام ٢٠١٢/٢٠١١، محققاً بذلك ارتفاع قدره ١٧٪ عن العجز المحقق خلال العام المالي السابق والذي بلغ ٢٧,١ مليار دولار. ويرجع ذلك إلى إرتفاع حصيللة المدفوعات عن الواردات السلعية بنسبة ٨٪ إلى ٥٨,٧ مليار دولار، بينما استقرت حصيللة الصادرات السلعية للعام الثانى على التوالي عند ٢٧ مليار دولار. وبالرجوع الى التفاصيل، فإنه يمكن تفسير الإرتفاع في الصادرات السلعية الى زيادة الصادرات من المنتجات البترولية بحوالى ٨٪ لتصل إلى ١٣,١ مليار دولار، مما فاق أثر الإنخفاض في الصادرات غير البترولية بنحو ٧٪ لتصل إلى حوالى ١٣,٨ مليار دولار. بينما يأتي الإرتفاع في جملة الواردات السلعية نتيجة إرتفاع الواردات البترولية بنسبة بلغت ٢٧٪ لتصل إلى ١١,٨ مليار دولار بالإضافة إلى إرتفاع الواردات غير البترولية بنسبة أقل بلغت ٤,٦٪ لتصل إلى ٤٦,٩ مليار دولار.

أما عن الميزان الخدمي، فقد إنخفض الفائض الكلى المحقق خلال عام ٢٠١٢/٢٠١١ ليسجل نحو ٥,٤ مليار دولار مقابل ٧,٩ مليار دولار خلال العام المالي السابق، حيث إنخفضت جملة المتحصلات الخدمية لتصل إلى ٢٠,٩ مليار دولار وذلك في ضوء الإنخفاض الذى شهدته معظم البنود الفرعية باستثناء الزيادة في المتحصلات من النقل بنسبة ٦,٤٪ لتحقق ٨,٦ مليار دولار ( وتشمل المتحصلات من قناة السويس والتي بلغت ٥,٢ مليار دولار بارتفاع قدره ٣,١٪) . كما ارتفعت ايضاً المتحصلات الحكومية بنسبة ١٣٥٪ لتحقق ٢٧٦ مليون دولار، مقارنة بـ ١١٨ مليون دولار خلال العام السابق. وفي مقابل هذا الارتفاع فقد انخفضت متحصلات السياحة والسفر بـ ١١٪ لتحقق ٩,٤ مليار دولار، بالإضافة إلى إنخفاض قدره ١٢٪

في المتحصلات الأخرى لتصل إلى ٢,٣ مليون دولار. كما إنخفض دخل الإستثمار بنسبة ٤١٪ ليسجل ٠,٢ مليار دولار.

وعلى الجانب الآخر، فقد ارتفعت المدفوعات الخدمية لتحقيق حوالى ١٥,٥ مليار دولار خلال ٢٠١١/٢٠١٢، مقارنة بـ ١٤ مليار دولار خلال العام السابق ويرجع هذا الى ارتفاع كافة بنود المدفوعات الخدمية فيما عدا مدفوعات النقل، والتي انخفضت بنسبة طفيفة قدرها ١٪ لتحقيق حوالى ١,٤ مليار دولار. بينما ارتفعت قيمة المدفوعات عن الاستثمار خلال عام الدراسة بـ ٧٪ لتحقيق ٦,٩ مليار دولار. كما ارتفعت المدفوعات عن السفر بنسبة قدرها ١٨٪ لتحقيق ٢,٥ مليار دولار مقارنة بـ ٢,١ مليار دولار خلال العام المالي السابق، في حين ارتفعت المصروفات الأخرى بـ ٢١٪ لتصل الى ٣,٥ مليار دولار.

وتجدر الإشارة إلى أن نسبة تغطية الإحتياطي الدولي للواردات قد انخفضت بشكل ملحوظ لتصل إلى ٣,٢ أشهر خلال عام الدراسة مقارنة بـ ٥,٩ أشهر خلال عام ٢٠١١/٢٠١٠.

هذا وقد ارتفعت صافي تدفقات التحويلات الخاصة بنسبة كبيرة بلغت ٤٤٪ لتحقيق ١٧,٨ مليار دولار مقارنة بـ ١٢,٤ مليار دولار خلال العام المالي السابق، ويرجع ذلك لزيادة تحويلات المصريين العاملين بالخارج الى مصر. وعلى الناحية الأخرى، فقد انخفضت صافي تدفقات التحويلات الحكومية خلال عام ٢٠١٢/٢٠١١ لتحقيق ٦٣٢ مليون دولار مقارنة بـ ٧٥٣ مليون دولار خلال العام المالي السابق. وقد ترتب على ما سبق زيادة المتحصلات الجارية بـ ٦,٩٪ لتحقيق ٦٦,٣ مليار دولار، في حين إرتفعت المدفوعات الجارية بـ ٩٪ لتحقيق ٧٤,٢ مليار دولار. وقد أدت تلك التطورات إلى إنخفاض نسبة تغطية المتحصلات الجارية إلى المدفوعات الجارية (شاملة صافي التحويلات الخاصة والرسمية) لتسجل ٨٩,٣٪ مقارنة بنحو ٩١,١٪ خلال العام المالي السابق.

وقد ترتب على ما سبق ذكره ارتفاع عجز الميزان الجارى بحوالى ٣٠٪ ليصل إلى ٧,٩ مليار دولار خلال ٢٠١٢/٢٠١١ مقارنة بعجز قدره ٦,١ مليار دولار خلال العام المالي السابق.

كما سجل ميزان المعاملات المالية والرأسمالية خلال عام ٢٠١٢/٢٠١١ صافي تدفقات للخارج بقيمة ١,٤ مليار دولار مقابل صافي تدفقات للخارج بقيمة ٤,٢ مليار دولار خلال عام المقارنة. ويأتى ذلك نتيجة تحقيق محفظة الأوراق المالية في مصر لصافي تدفقات للخارج بنحو ٥ مليار دولار خلال عام الدراسة وذلك في ضوء بيع الأجانب لما في حوزتهم من أوراق مالية خاصة أذون الخزانة المصرية (في حدود ٤ مليار دولار، مقارنة بـ ٣,١ مليار دولار خلال عام ٢٠١١/٢٠١٠). وجدير بالذكر أن صافي الإستثمار الأجنبى المباشر في مصر سجل تدفق للداخل بقيمة ٢,١ مليار دولار مقارنة بتدفق للداخل خلال عام الدراسة السابق بحوالى ٢,٢ مليار دولار. سجلت الإستثمارات الأخرى صافي تدفقات للداخل بقيمة ٢ مليار دولار مقابل صافي تدفقات للخارج بقيمة ٢,٧ مليار دولار خلال العام المالي ٢٠١١/٢٠١٠. في حين سجلت الأصول الأخرى صافي تدفقات للداخل بنحو ١,٢ مليار دولار خلال ٢٠١٢/٢٠١١ مقابل صافي تدفقات للخارج بنحو ٣,٤ مليار دولار خلال العام المالي السابق.

وأخيراً، سجل بند السهو والخطأ صافي تدفقات للخارج بنحو ١,٩ مليار دولار خلال ٢٠١٢/٢٠١١، مقابل صافي تدفقات للداخل بحوالى ٠,٥ مليار دولار خلال العام المالي السابق.

### سابعاً- تطورات سوق المال

أما عن **تطورات سوق رأس المال المحلي**، فقد انخفض مؤشر EGX ٣٠ خلال شهر أكتوبر ٢٠١٢ بـ ١٢٦ نقطة ليصل إلى ٥٦٩٦ نقطة مقارنة بمستواه المحقق في سبتمبر ٢٠١٢ والذي بلغ ٥٨٢٢ نقطة. وفي نفس الوقت، فقد شهد رأس المال السوقي خلال شهر الدراسة انخفاضاً طفيفا قدره ٣٪، محققاً ٣٩٤ مليار جنيه (٢٢,٢٪ من الناتج المحلى الإجمالى). مقارنة برصيد بلغ ٤٠٦ مليار دولار خلال الشهر السابق، وهي أعلى قيمة سجلها رأس المال السوقي منذ شهر مايو ٢٠١١.

# القسم الأول

نظرة عامة على الأداء الإقتصادي و المالي

- أ- مؤشرات الإقتصاد العيني و الحقيقي و مصادر النمو..... ١
- ب- السكان و التشغيل..... ٢
- ج- الأسعار المحلية (متوسط الفترة)..... ٢
- د- مؤشرات المالية العامة..... ٣
- هـ- ملخص الدين العام المحلي (بالمليون جنية، رصيد نهاية الفترة)..... ٤
- و- إجمالي الدين العام الخارجي (مليون دولار، رصيد نهاية الفترة)..... ٤
- ز- خدمة الدين الحكومي (مليون جنية، تدفقات)..... ٤
- ح- المؤشرات النقدية (نهاية الفترة)..... ٥
- ط- القطاع المالي والاستثمارات..... ٦
- ي- معاملات القطاع الخارجي..... ٧

القسم الأول: نظرة عامة على الأداء الإقتصادى والمالى

بيان سنوى					بيان سنوى				
أبريل-يونيو *٢٠١٢	يناير-مارس *٢٠١٢	أكتوبر-ديسمبر *٢٠١١	أبريل-يونيو *٢٠١١	أبريل-يونيو *٢٠١٢	٢٠١٠/٢٠٠٩	٢٠٠٩/٢٠٠٨	٢٠٠٨/٢٠٠٧	٢٠٠٨/٢٠٠٧	٢٠٠٨/٢٠٠٧
أ. الإقتصاد العينى (بالأسعار الجارية)									
٤٠٠,٤٠٠	٣٦٢,٥٠٠	٣٧٧,٣٠٠	٣٤٩,٥٠٠	١,٥٤٢,٣٠٠	١,٣٧١,١٠٠	١,٢٠٦,٦٠٠	١,٠٤٢,٢٠٠	٨٩٥,٥٠٠	الناتج المحلى (بأسعار السوق بالمليون جنيه)
٦٦,٤٠٠	٦٠,١٩١	٦٣,٤٢٩	٥٨,٨٤٤	٢٥٧,٢٦٢	٢٣٥,٩٩٥	٢١٨,٨٨٩	١٨٩,٠٩٤	١٦٢,٦٨٨	الناتج المحلى (بأسعار السوق بالمليون دولار)
٣٨١,٢٤٦	٣٤٦,٣١٧	٣٦١,٧٦٢	٣٣٢,٣٢٣	١,٤٧٥,٣٢٦	١,٣٠٩,٩٠٦	١,١٥٠,٥٩٠	٩٩٤,٠٥٥	٨٥٥,٣٠٢	الناتج المحلى (بتكلفة عوامل الإنتاج بالمليون جنيه)
٦٣,٢٢٤	٥٧,٥٠٤	٦٠,٨١٧	٥٥,٩٥٢	٢٤٦,٠٩١	٢٢٥,٤٦٣	٢٠٨,٧٢٨	١٨٠,٣٥٩	١٥٥,٣٨٥	الناتج المحلى (بتكلفة عوامل الإنتاج بالمليون دولار)
١٩,٤٦١	١٧,٨١٤	١٨,٥٤٢	١٧,٥٩٨	١٨,٧٤٠	١٧,٢٣٣	١٥,٥١٤	١٣,٧٠٢	١٢,٠٣٠	نصيب الفرد من الناتج المحلى الإجمالى (بالجنيه)
٣,٢٢٧	٢,٩٥٨	٣,١١٧	٢,٩٦٣	٣,١٢٦	٢,٩٦٦	٢,٨١٤	٢,٤٨٦	٢,١٨٦	نصيب الفرد من الناتج المحلى الإجمالى (بالدولار)
ب. مؤشرات الإقتصاد العينى ومصادر النمو <sup>١/٢</sup>									
(معدل النمو)									
٣,٣	٥,٢	٠,٤	٠,٤	٢,٢	١,٨	٥,١	٤,٧	٧,٢	الناتج المحلى الحقيقى (بأسعار السوق) <sup>٣/</sup>
٣,٣	٥,٢	٠,٤	٠,٣	٢,٢	١,٩	٥,١	٤,٧	٧,٢	الناتج المحلى الحقيقى (بتكلفة عوامل الإنتاج) <sup>١/</sup>
٣,٢	٤,٢	٠,٣-	٠,٨-	١,٦	١,١	٤,٣	٥,٠	٦,١	القطاع السلى
٣,٨	٧,٥	٠,٣	٠,٨	٢,٨	٢,٥	٦,٧	٣,٧	١٠,٧	قطاع الخدمات الإنتاجية
٢,٩	٣,٨	٢,٦	٢,٨	٣,٠	٣,٤	٤,٥	٥,٨	٣,٥	الخدمات الإجتماعية
١٤,٠	٢٥,١	٢,٣	٤,٤	٨,٠	٢,١-	٨,٠	٩,١-	١٥,٥	الاستثمارات <sup>١٥/١٥</sup>
٥,٥	٦,٨	٥,٣	٤,٧	٥,٦	٥,٣	٤,٢	٥,٧	٥,٢	الإستهلاك النهائى <sup>١٤</sup>
٥,٨	٧,٣	٥,٦	٤,٨	٥,٩	٥,٥	٤,١	٥,٧	٥,٧	الإستهلاك الخاص
٣,٣	٣,٥	٣,٠	٤,٢	٣,١	٣,٨	٤,٥	٥,٦	٢,١	الإستهلاك العام
٥,٨-	٧,٠	٦,٥-	١٦,٤-	٢,٣-	١,٢	٣,٠-	١٤,٥-	٢٨,٨	الصادرات السلعية والخدمية <sup>١٤</sup>
--	٢,٩	١,٨-	٢,٠-	٠,١-	٠,٦-	٢,٨	٢,٤	٥,٠	نصيب الفرد من الناتج المحلى الإجمالى الحقيقى
الإخارى المحلى <sup>١٦</sup>									
٤,١-	١٠,٥-	٢٨,٤-	١٠,٨	٢١,٣-	٣,٤	٣١,٦	١٣,٠-	٢٤,١	معدل النمو الإسمى السنوى
١٢,٣	٨,٢	٩,٩	١٤,٧	٩,١	١٣,٠	١٤,٣	١٢,٦	١٦,٨	نسبة إلى الناتج المحلى الإجمالى
الاستثمارات المحلية <sup>١٥</sup> / <sup>١٦</sup>									
١٩,٢	٣٠,٢	٤,٢	١,٩-	١٠,١	٠,٣-	١٧,٧	٠,٢-	٢٩,١	معدل النمو الإسمى السنوى
٢٠,٠	١٦,٩	١٧,٧	١٩,٢	١٦,٧	١٧,١	١٩,٥	١٩,٢	٢٢,٤	نسبة إلى الناتج المحلى الإجمالى

المصدر: وزارة التخطيط والتعاون الدولى.

\* بيان مبدئى، وقابل للتعديل.

-- بيان غير متاح .

# بيان معدل فى ضوء البيانات الحديثة الصادرة عن وزارة التخطيط.

١/ قامت وزارة التخطيط بمراجعة بيانات الناتج المحلى الإجمالى لعام ٢٠١١/١٠ على أساس ربيع سنوى.

٢/ تم حساب معدلات النمو الحقيقية باستخدام الأسعار الثابتة لعام ٢٠٠٢/٢٠٠١، ولكن بدءاً من عام ٢٠٠٨/٢٠٠٧ تم حساب معدلات النمو باستخدام الأسعار الثابتة لعام ٢٠٠٧/٠٦.

٣/ تشمل نشاط قطاع البترول والغاز الطبيعى.

٤/ تشمل صافى الضرائب غير المباشرة.

٥/ رأس المال الثابت، يشمل التغير فى المخزون.

٦/ بالأسعار الجارية.

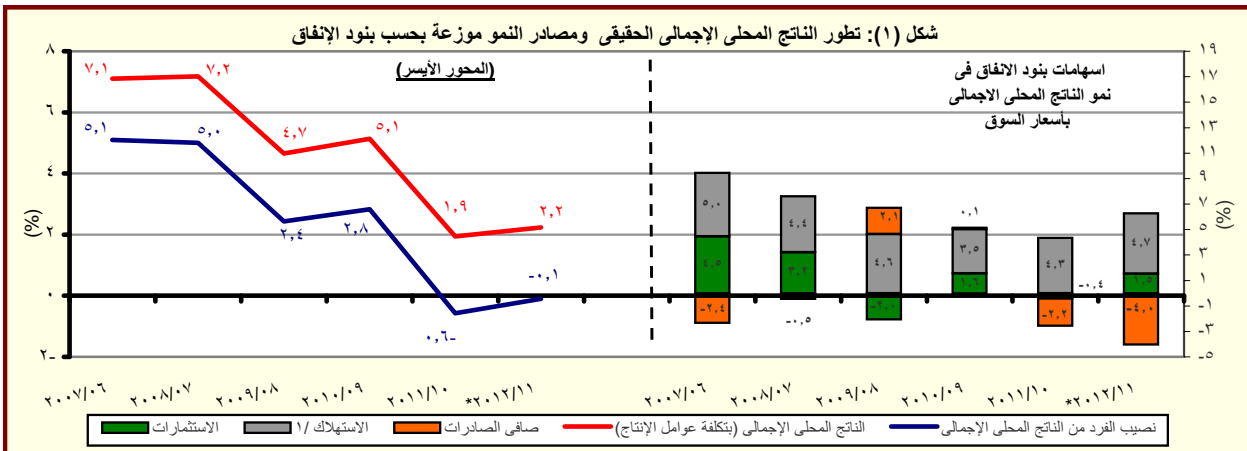

المصدر: وزارة التخطيط والتعاون الدولى

\* بيان مبدئى، وقابل للتعديل.

١/ تتضمن الإستهلاك العام والخاص.



القسم الأول: نظرة عامة على الأداء الإقتصادي والمالى (تابع)

بيان ربع سنوي				بيان سنوي				
يوليو- سبتمبر	ابريل- يونيو	مارس- يونيو	يناير- سبتمبر	٢٠١٢/١١	٢٠١١/١٠	٢٠١٠/٠٩	٢٠٠٩/٠٨	٢٠٠٨/٠٧
٢٠١٢	٢٠١٢	٢٠١٢	٢٠١١					
ج . السكان								
٨٣,٢	٨٢,٣	٨١,٨	٨١,٠	٨٢,٣	٨٠,٤	٧٨,٧	٧٦,٩	٧٥,٢
إجمالي عدد السكان (بالمليون نسمة) <sup>١/</sup>								
٢,٧	٢,٣	٢,١	٢,٠	٢,٣	٢,٢	٢,٣	٢,٣	٢,١
معدل نمو السكان								
د . الأسعار المحلية (متوسط الفترة)								
٦,٣	٨,١	٨,٩	٩,٠	٨,٦	١١,٠	١١,٧	١٦,٢	١١,٧
معدل التضخم وفقاً لأسعار المستهلكين (حضر الجمهورية) <sup>٢/</sup>								
١,٦	٠,٧	٧,٢	١٤,٣	٧,٦	١٥,٩	٥,٠	٢,٥	١٧,٧
معدل التضخم وفقاً لأسعار المنتجين <sup>٣/</sup>								
٩,٥	٩,٥	٩,٥	٨,٥	٩,٣	٨,٥	٨,٥	٩,٠	١٠,٠
سعر خصم البنك المركزى <sup>٤/</sup>								
١٤,٠	١٤,٣	١٣,٨	١٢,٢	١٣,٤	١٠,٢	٩,٩	١١,٣	٧,٠
سعر الفائدة على أدون الخزانة (٩١ يوم)								
٥/	٧,٧	٧,٦	٧,٧	٧,٣	٦,٥	٦,٣	٦,٥	٦,٥
سعر الفائدة على الودائع (٣ أشهر) <sup>٤/</sup>								
٩,٧	٩,٧	٩,٦٥	٩,٠١	٩,٧	٨,٥	٨,٣	٩,٥	١٠,٣
سعر العائد بين البنوك - ليلة واحدة <sup>٦/</sup>								
٦,٠٦	٦,٠٣	٦,٠٢	٥,٩٥	٦,٠٠	٥,٨١	٥,٥١	٥,٥١	٥,٥٠
سعر الصرف (جنيه مقابل الدولار)								

المصادر: وزارة التخطيط والبنك المركزى المصرى والجهاز المركزى للتعبئة العامة والإحصاء.

-- بيان غير متاح

١/ لا يتضمن المصريين المقيمين فى الخارج.

٢/ بدءاً من اغسطس ٢٠٠٩، تم استحداث سلسلة أرقام قياسية جديدة لأسعار المستهلكين (حضر الجمهورية) باستخدام الأوزان المستخرجة من بحث الدخل و الانفاق و الاستهلاك لعام ٢٠٠٩/٢٠٠٨ مع استخدام بيانات شهر يناير ٢٠١٠ كفترة الأساس. وفيما يخص بيانات ما قبل ذلك التاريخ، فقد استخدمت الازان المستخرجة من بحث الدخل و الانفاق و الاستهلاك لعام ٢٠٠٤/٢٠٠٥ مع استخدام يناير ٢٠٠٧ كشهر أساس.

٣/ قام الجهاز المركزى للتعبئة العامة والإحصاء بإصدار رقم قياسى جديد لأسعار المنتجين بدءاً من سبتمبر ٢٠٠٧ ليحل محل الأرقام القياسية لأسعار الجملة، وذلك باستخدام أسعار السلع والخدمات للسنة المالية (٢٠٠٥-٢٠٠٤) كفترة أساس لسلسلة الأرقام القياسية، كما تم إستخراج الأوزان باستخدام متوسط عامى (٢٠٠٢-٢٠٠٣ ، ٢٠٠٣-٢٠٠٤) للقيم الإجمالية للإنتاج الصناعى والزراعى والخدمى.

٤/ البيانات تعكس نهاية الفترة.

٥/ البيان يعكس نهاية أغسطس ٢٠١٢.

٦/ متوسط ميلادى.

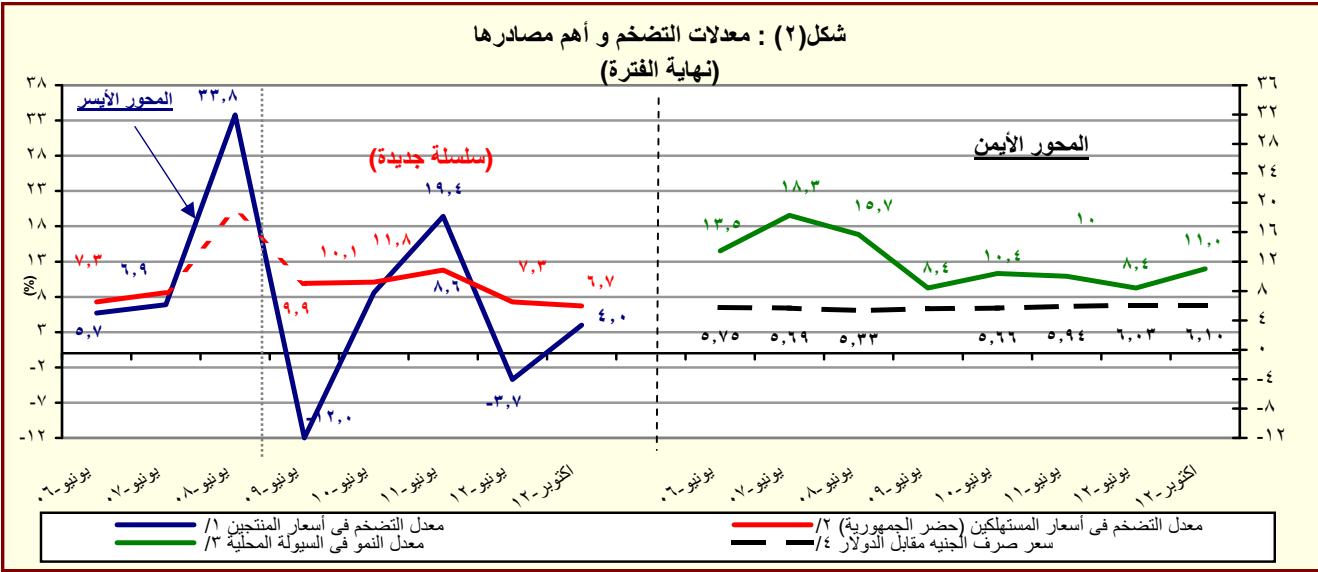

المصدر: البنك المركزى المصرى و لجهاز المركزى للتعبئة العامة والإحصاء

١/ تغيير فى السلسلة. تعكس البيانات قبل يونيو ٢٠٠٧ معدلات التضخم وفقاً لأسعار الجملة.

٢/ بدءاً من اغسطس ٢٠٠٩، تم استحداث سلسلة أرقام قياسية جديدة لأسعار المستهلكين (حضر الجمهورية) باستخدام الأوزان المستخرجة من بحث الدخل و الانفاق و الاستهلاك لعام ٢٠٠٩/٢٠٠٨ مع استخدام بيانات شهر يناير ٢٠١٠ كفترة الأساس. وفيما يخص بيانات ما قبل ذلك التاريخ، فقد استخدمت الازان المستخرجة من بحث الدخل و الانفاق و الاستهلاك لعام ٢٠٠٥/٢٠٠٤ مع استخدام يناير ٢٠٠٧ كشهر أساس.

٣/ يعرف إجمالى السيولة المحلية كإجمالى صافى الأصول الأجنبية وصافى الأصول المحلية لدى الجهاز المصرفى (فى جانب الأصول) ، أو كجملة المعروض النقدى وأشباه النقود لدى الجهاز المصرفى (فى جانب الخصوم).

٤/ يعكس البيان متوسط شهرى.

القسم الأول: نظرة عامة على الأداء الإقتصادي والمالي (تابع)

يوليو-أكتوبر ٢٠١٣/١٢ *	٢٠١٣/١٢ <sup>١</sup> موازنة	٢٠١٢/١١	٢٠١١/١٠	٢٠١٠/٠٩	٢٠٠٩/٠٨	٢٠٠٨/٠٧
د. مؤشرات المالية العامة <sup>٢</sup>						
١- قطاع الموازنة العامة (بالمليون جنيه) <sup>٣</sup>						
إجمالي الإيرادات	٢٢١,٤٠٤	٢٨٢,٥٠٥	٢٦٨,١١٤	٢٦٥,٢٨٦	٣٠٣,٦٢٢	٣٩٣,٤٧٦
إجمالي المصروفات	٢٨٢,٢٩٠	٣٥١,٥٠٠	٣٦٥,٩٨٧	٤٠١,٨٦٦	٤٧٠,٩٩٢	٥٣٣,٧٨٥
العجز الأولي <sup>٤</sup>	١٠,٥٩٤	١٩,٠١٦	٢٥,٧٠٥	٤٩,٣٨٣	٦٢,٢٦٤	١٤٠,٣٠٩
العجز النقدي <sup>٥</sup>	٦٠,٨٨٦	٦٨,٩٩٥	٩٧,٨٧٢	١٣٦,٥٨٠	١٦٧,٣٧٠	١٤٠,٣٠٩
العجز الكلي	٦١,١٢٢	٧١,٨٢٦	٩٨,٠٣٨	١٣٤,٤٦٠	١٦٦,٧٠٥	١٣٤,٩٩٥
٢- قطاع الموازنة العامة <sup>٣</sup> (معدل نمو سنوي)						
إجمالي الإيرادات	٢٢,٩	٢٧,٦	-٥,١	-١,١	١٤,٥	١٢,٥
الإيرادات الضريبية	٢٠,٠	١٩,٠	٤,٥	١٢,٧	٨,٠	١٤,٩
الإيرادات غير الضريبية	٢٧,٨	٤١,٧	-١٨,٢	-٢٥,٠	٣١,٤	٧,٨
إجمالي المصروفات (ومنها):	٢٧,١	٢٤,٥	٤,١	٩,٨	١٧,٢	١٢,١
الأجور وتعويضات العاملين	٢٠,٥	٢١,٢	١٢,١	١٢,٨	٢٧,٦	٢٣,٦
الفوائد المدفوعة	٥,٩	٤,٥	٣٧,٠	١٧,٦	٢٢,٨	٢٦,٩
٣- قطاع الحكومة العامة ( مليون جنيه) <sup>١</sup>						
إجمالي الإيرادات	٢٤٨,٨٣٤	٢٨٨,٥٤٤	٣٠٣,٣٧٤	٣٠٢,٠١٠	٣٤٨,٨٦٤	--
إجمالي المصروفات	٣٠٥,٧٩٤	٣٥٦,٩٤٢	٣٩٦,٦٩٣	٤٤٠,٤١١	٥١٦,٤٢٢	--
العجز الكلي	٦٧,٥٦٣	٧٢,٣٧٨	٩٨,٧٩٦	١٣٤,١٣٨	١٦٥,٦٩٢	--
٤ - نسبة إلى الناتج المحلي الإجمالي <sup>٦</sup>						
قطاع الموازنة العامة <sup>٣</sup>						
إجمالي الإيرادات	٢٤,٧	٢٧,١	٢٢,٢	١٩,٣	١٩,٧	٢٢,١
الإيرادات الضريبية	١٥,٣	١٥,٧	١٤,١	١٤,٠	١٣,٤	١٥,٠
الإيرادات غير الضريبية	٩,٤	١١,٤	٨,١	٥,٣	٦,٢	٧,١
إجمالي المصروفات (ومنها):	٣١,٥	٣٣,٧	٣٠,٣	٢٩,٣	٣٠,٥	٣٠,٠
الأجور وتعويضات العاملين	٧,٠	٧,٣	٧,١	٧,٠	٨,٠	٧,٧
الفوائد المدفوعة	٥,٦	٥,١	٦,٠	٦,٢	٦,٨	٧,٥
العجز الأولي <sup>٤</sup>	١,٢	١,٨	٢,١	٣,٦	٤,٠	٠,١
العجز النقدي <sup>٥</sup>	٦,٨	٦,٦	٨,١	١٠,٠	١٠,٩	٧,٩
العجز الكلي	٦,٨	٦,٩	٨,١	٩,٨	١٠,٨	٧,٦
الحكومة العامة <sup>١</sup>						
العجز الأولي <sup>٤</sup>	٣,٠	٢,٧	٣,٠	٤,٢	٤,٧	--
العجز الكلي	٧,٥	٦,٩	٨,٢	٩,٨	١٠,٧	--

المصدر: وزارة المالية

-- بيان غير متاح.

\* بيان مبدئي.

١/ تعكس بيانات الموازنة بعد التصديق عليها من قبل المجلس الأعلى للقوات المسلحة وفقاً للقرار رقم ٢٧ لعام ٢٠١٢.

٢/ تم إعادة تبويب فليكات الموازنة العامة لتتفق مع معايير صندوق النقد الدولي والمعروفة بـ GFS ٢٠٠١ (على أساس نقدي).

٣/ يشمل قطاع موازنة الجهاز الإداري و المحليات، والهيئات الخدمية العامة.

٤/ العجز الكلي مخصصاً منه الفوائد المدفوعة.

٥/ العجز الكلي بدون صافي حيازة الأصول المالية.

٦/ يشمل المعاملات المالية لكل من أجهزة الموازنة العامة، وبنك الإستثمار القومي، وصناديق التأمين والمعاشات ، ومع مراعاة إستبعاد كافة المعاملات البينية للجهات الثلاث لمنع ازدواجية الحساب.

٧/ قامت وزارة التخطيط بتقدير قيمة الناتج المحلي الإجمالي لعام ٢٠١٣/٢٠١٢ بنحو ١٧٧٨ مليار جنيه ، مقارنة بناتج محلي إجمالي معدل قدره ١٥٤٢,٣ مليار جنيه لعام ٢٠١٢/٢٠١١.

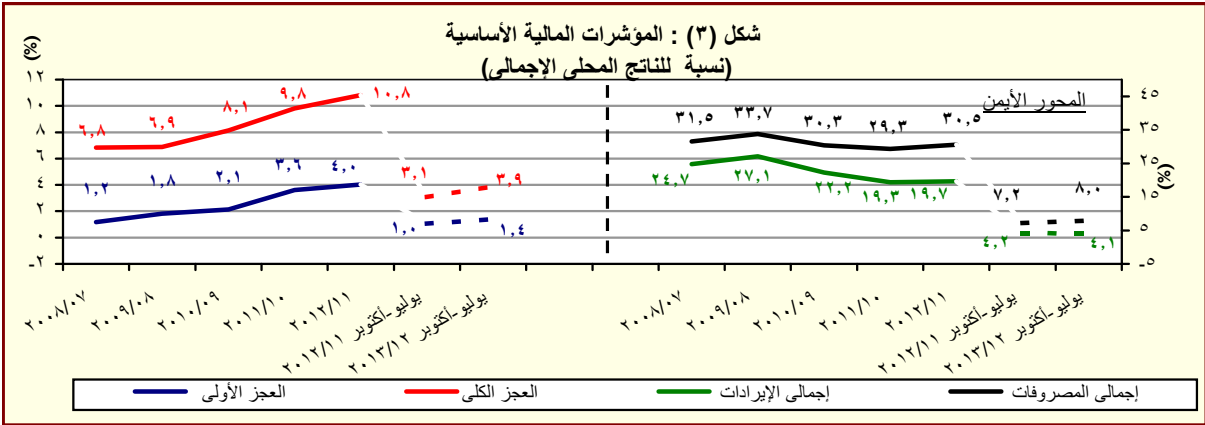

المصدر: وزارة المالية

\* بيان مبدئي، تحت المراجعة.



القسم الأول: نظرة عامة على الأداء الإقتصادي والمالى (تابع)

بيان سنوى					بيان سنوى				
سبتمبر-٢٠١٢	مارس-٢٠١٢	ديسمبر-٢٠١١	سبتمبر-٢٠١١		يونيو-٢٠١٢*	يونيو-٢٠١١	يونيو-٢٠١٠	يونيو-٢٠٠٩	يونيو-٢٠٠٨
<b>١. ملخص الدين العام المحلى</b>									
<b>(بالمليون جنيه، رصيد نهاية الفترة) <sup>١/</sup></b>									
<b>١-إجمالى الدين المحلى لأجهزة الموازنة العامة <sup>١/٢</sup></b>									
١٠,٢٣٨,٧٤١	١٠,٠٨٩,٤٣٢	١٠,٠٥٨,٣٥٩	١٠,٠١٩,٥٤٠		١٠,١٥٥,٣١٢	٩,٦٧٢,٢٩٠	٨,٠٨٣,٣٨٤	٦,٩٩٦,٦٦٧	٥,٩٩٦,٦٠٣
(٢١,٥)	(١٦,٨)	(١٩,٠)	(١٨,٠)		(١٩,٤)	(١٩,٧)	(١٥,٥)	(١٦,٧)	(١,٥)
١٦٠,٣٩٤	١٦٤,٥١٤	١٦٣,٧٨٧	١٦٢,٨٥٩		١٦٤,٧٨٨	١٥٩,١٧٨	١٤٤,٥٦٦	١٣٧,٣٤١	١٢٠,٩٠٤
-(١,٥)	(٧,٠)	(٩,٠)	(١٢,٣)		(٣,٥)	(١٠,١)	(٥,٣)	(١٣,٦)	(٧,٢)
١٠,٧٨٠,٣٤٧	٩٢٤,٩١٨	٨٩٤,٥٧٢	٨٥٦,٦٨١		٩٩٠,٥٢٤	٨٠٨,١١٢	٦٦٣,٨١٨	٥٦٢,٣٢٦	٤٧٨,٦٩٩
(٢٥,٩)	(١٨,٧)	(٢١,١)	(١٩,٢)		(٢٢,٦)	(٢١,٧)	(١٨,٠)	(١٧,٥)	(٠,١)
١٠,١٥٦,١٠٢	١٠,١٥٠,٥٠١	٩٨١,٥٢٥	٩٤١,٣٣٧		١٠,٠٨٧,٩٤٥	٨٨٩,٠٤٥	٧٣٣,٣٨٧	٦١٥,٨٤٩	٥١٢,٩٨٢
(٢٢,٨)	(١٩,٧)	(٢١,٨)	(٢٠,٦)		(٢٢,٤)	(٢١,٢)	(١٩,١)	(٢٠,١)	(٥,٥)
١٦٧,٨٧٧	١٧٢,٠٠٧	١٧٠,٣٧٣	١٦٩,٥٠٢		١٧٣,٤٩٢	١٦٦,٥٢٧	١٥٨,٥٣١	١٤٨,٨١١	١٣١,٠٤٣
-(١,٠)	(٤,٧)	(٤,٨)	(٦,٦)		(٤,١)	(٥,٠)	(٦,٥)	(١٣,٦)	(١٢,٠)
٩٨٨,٢٢٥	٨٤٣,٠٤٤	٨١١,١٥٢	٧٧١,٨٣٥		٩١٤,٦٥٣	٧٢٢,٥١٨	٥٧٤,٨٥٦	٤٦٧,٠٣٨	٣٨١,٩٣٩
(٢٨,٠)	(٢٣,٣)	(٢٦,١)	(٢٤,٢)		(٢٦,٦)	(٢٥,٧)	(٢٣,١)	(٢٢,٣)	(٣,٤)
١٠,١٨٧,٥٨٥	١٠,٠٥٢,٦٦٩	١٠,٠١٩,٦٤٤	٩٧٦,٥٨٠		١٠,١٢٩,٠٣٠	٩٣٤,٤٦٠	٧٦٩,٧٨٣	٦٤٣,٦٢٨	٥٣٧,٥٣٣
(٢١,٦)	(١٨,٢)	(٢٠,٤)	(١٩,٦)		(٢١,١)	(٢١,١)	(١٩,٦)	(١٩,٧)	(٨,٨)
١٨١,٢١٩	١٩١,٧١٤	١٨٩,٩٧٢	١٨٥,٧١٢		١٩٨,٠٦٦	١٩١,١١٦	١٧٠,١٧١	١٦٧,٧٣٣	١٥٠,٥٠١
-(٢,٤)	(٣,٠)	(٥,٥)	(٧,١)		(٣,٦)	(١٢,٣)	(١,٥)	(١١,٤)	(١٥,٢)
١٠,٠٠٦,٣٦٦	٨٦٠,٩٥٥	٨٢٩,٦٧٢	٧٩٠,٨٦٨		٩٣٠,٩٦٤	٧٤١,٣٤٤	٥٩٩,٦١٢	٤٧٥,٨٩٥	٣٨٧,٠٣٢
(١٧,١)	(١١,١)	(١٤,٥)	(١١,٦)		(١٥,١)	(١١,١)	(١١,٠)	(١١,٠)	(١,٥)
<b>٢.إجمالى الدين العام المحلى</b>									
<b>٣.إجمالى الدين العام الخارجى <sup>٦/</sup></b>									
<b>(بالمليون دولار، رصيد نهاية الفترة)</b>									
--	٣٣,٤٢٢	٣٣,٦٩٣	٣٣,٩٩٨		٣٤,٣٨٥	٣٤,٩٠٦	٣٣,٦٩٤	٣١,٥٣١	٣٣,٨٩٣
--	٢٥,٤٨٣	٢٥,٧١٨	٢٦,٠٦٥		٢٥,٥٩٤	٢٧,٠٩٢	٢٦,٢٤٩	٢٥,٨١٨	٢١,٦٤١
--	٧,٩٣٩	٧,٩٧٥	٧,٩٣٣		٨,٧٩٠	٧,٨١٤	٧,٤٤٥	٥,٧١٣	١٢,٢٥٢
<b>٤.إجمالى الدين الخارجى</b>									
<b>٥.إجمالى الدين الخارجى</b>									
٥٣,٩٣٩	١٠٧,٢٠٢	٦٣,١٧٩	٣٦,٨٨٤		١٤٠,٩١٦	١١٧,٢٥١	٩٨,٨٥٦	٧١,١٢٣	٦٠,٠٠٤
٤٨,٥٩٧	٩٠,١٤٣	٥٠,٩٧٤	٢٦,٦٣٤		١٢٢,٣٢٢	١٠٤,٦٢٥	٨٧,٥٦٠	٥٩,٥٧٧	٥٢,٤٣٥
٥,٣٤٢	١٧,٠٦٠	١٢,٢٠٥	١٠,٢٥١		١٨,٥٩٤	١٢,٦٢٧	١١,٢٩٦	١١,٥٤٦	٧,٥٦٩
<b>٦.ملاحظات (نسبة إلى الناتج المحلى الإجمالى) <sup>٨/</sup></b>									
٦٩,٧%	٧٠,٦%	٦٨,٦%	٦٦,١%		٧٤,٩%	٧٠,٥%	٦٧,٠%	٦٧,١%	٦٧,٠%
٦٠,٦%	٦٠,٠%	٥٨,٠%	٥٥,٥%		٦٤,٢%	٥٨,٩%	٥٥,٠%	٥٤,٠%	٥٣,٥%
٦٥,٠%	٦٥,٨%	٦٣,٦%	٦١,٠%		٧٠,٥%	٦٤,٨%	٦٠,٨%	٥٩,١%	٥٧,٣%
٥٥,٦%	٥٤,٧%	٥٢,٦%	٥٠,٠%		٥٩,٣%	٥٢,٧%	٤٧,٦%	٤٤,٨%	٤٢,٧%
٦٦,٨%	٦٨,٣%	٦٦,١%	٦٣,٣%		٧٣,٢%	٦٨,٠%	٦٣,٨%	٦١,٨%	٦٠,٠%
٥٦,٦%	٥٥,٨%	٥٣,٨%	٥١,٣%		٦٠,٤%	٥٤,١%	٤٩,٧%	٤٥,٧%	٤٣,٢%
--	١٣,١%	١٣,٢%	١٣,١%		١٣,٥%	١٥,٢%	١٥,٩%	١٦,٩%	٢٠,١%
--	١٠,٠%	١٠,١%	١٠,١%		١٠,٠%	١١,٨%	١٢,٤%	١٣,٨%	١٢,٩%

المصدر: وزارة المالية و البنك المركزى المصرى.

( ) معدل النمو عن العام السابق.

\* بيان مبدئى، خاضع للمراجعة.

-- بيان غير متاح.

١/ تعكس البيانات رصيد الدين المحلى لثلاث مستويات تجميعية هي: الدين المحلى لأجهزة الموازنة العامة، الدين المحلى المجمع للحكومة العامة، و الدين العام المحلى المجمع. يشمل الدين المحلى لأجهزة الموازنة العامة أرصدة الدين

المستحقة على وحدات الجهاز الإدارى، وحدات الإدارة المحلية، و الهيئات الخدمية. ويتضمن الدين المحلى للحكومة العامة أرصدة الدين المجمع المستحق على أجهزة الموازنة العامة للدولة و بنك الإستثمار القومى و صناديق التأمين

الإجتماعى. أما عن الدين العام المحلى فيشمل أرصدة الدين المحلى المجمع لكل من الحكومة العامة و الهيئات الاقتصادية.

٢/ يمثل المديونية المستحقة على أجهزة الموازنة العامة (وحدات الجهاز الإدارى، وحدات الإدارة المحلية، و الهيئات الخدمية).

٣/ يمثل رصيد الدين المجمع المستحق على أجهزة الموازنة العامة للدولة و بنك الإستثمار القومى و صناديق التأمين الإجتماعى بعد إستبعاد المديونيات و العلاقات الداخلية فيما بين القطاعات الثلاثة و التي تتمثل فى إقتراض أجهزة الموازنة

العامة من بنك الإستثمار القومى، سندات وزارة المالية لدى صناديق التأمين الإجتماعى و بنك الإستثمار القومى،سندات صناديق التأمين الإجتماعى و أخيراً إقتراض بنك الإستثمار القومى من صناديق التأمين الإجتماعى.

٤/ يمثل رصيد الدين المجمع المستحق على الحكومة العامة و الهيئات الاقتصادية بعد إستبعاد إقتراض الهيئات الاقتصادية من بنك الإستثمار القومى، وإقتراض أجهزة الموازنة من الهيئات الاقتصادية.

٥/ ودائع الحكومة العامة و الهيئات الاقتصادية بعد إستبعاد ودائع صناديق التأمين الإجتماعى وإقتراض قطاع الموازنة من الهيئات الاقتصادية.

٦/ طبقاً لتصنيف و منهجية البنك المركزى المصرى، و الذى يقوم بشطب مديونيات نادى باريس المباشرة و غير المباشرة المستحقة على الجهات الحكومية طبقاً لتواريخ إعادة الجدولة الى العالم الخارجى، فى حين تقوم الجهات الحكومية بشطب

هذه المديونيات من سجلاتها فور سداد المقابل المحلى الى البنك المركزى طبقاً لجدول السداد الأصيلى (والذى يسبق تواريخ إعادة الجدولة)

٧/ البيان الربع سنوى لخدمة الدين الحكومى يعكس التدفقات التراكمية لخدمة الدين منذ بداية العام المالى .

٨/ قامت وزارة التخطيط بتقدير قيمة الناتج المحلى الإجمالى لعام ٢٠١٢/٢٠١٣ بنحو ١٧٧٨ مليار جنيه، مقارنة بناتج محلى إجمالى معدل قدره ١٥٤٢,٣ مليار جنيه لعام ٢٠١٢/٢٠١١.

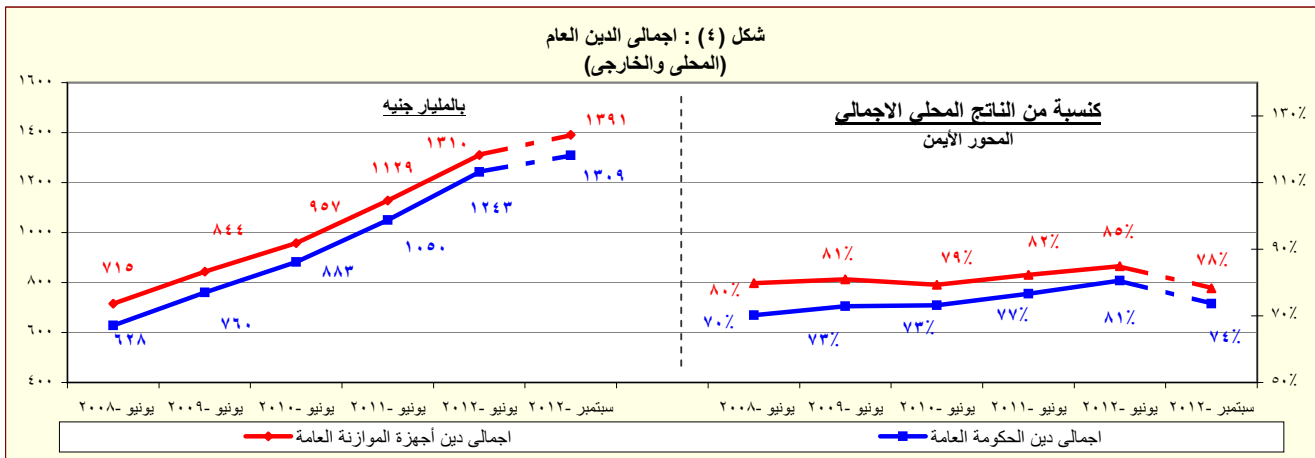

المصدر: وزارة المالية - البنك المركزى المصرى.

القسم الأول: نظرة عامة على الأداء الإقتصادي والمالى (تابع)

بيان سنوى					أحدث بيان متاح				
٢٠١٢/١١	٢٠١١/١٠	٢٠١٠/٠٩	٢٠٠٩/٠٨	٢٠٠٨/٠٧	ابريل-١٢	مايو-١٢	يوليو-١٢ <sup>#</sup>	اغسطس-١٢ <sup>*</sup>	
ز. المؤشرات النقدية (نهاية الفترة)									
مليون جنيه									
٢٦٣,٦٦٨	٢٥٠,٩٩٢	٢٠٣,٠٧١	١٧٥,١٠٤	١٦٩,٩١١	٢٤٥,٣٧١	٢٦٢,٢١٣	٢٥٦,٢٣٥	٢٥٦,٧٠٥	نقود الإحتياط <sup>١/</sup>
١٠,٩٤,٤٠٨	١٠,٠٩,٤١١	٩١٧,٤٥٩	٨٣١,٢١١	٧٦٦,٦٦٤	١٠,٥٨,٧٧٠	١٠,٦٧,٥٨١	١٠,١٠,٨٧٤	١٠,١١٥,٢٦٧	إجمالي السيولة
٢٧٤,٥١٠	٢٤٨,٧٠٧	٢١٤,٠٤٠	١٨٢,٩٩١	١٧٠,٥٧٩	٢٦٢,٦٩٣	٢٦٤,٦٢٦	٢٧٨,٣٨٨	٢٨٣,٨١٧	المعروض النقدى <sup>٢/</sup>
٨١٩,٨٩٨	٧٦٠,٧٠٤	٧٠٣,٤١٩	٦٤٨,٢٢٠	٥٩٦,٠٨٥	٧٩٦,٠٧٧	٨٠٢,٩٥٥	٨٢٣,٤٨٦	٨٣١,٤٥٠	أشباه النقود <sup>٣/</sup>
معدل النمو السنوى									
٥,١	٢٣,٦	١٦,٠	٣,١	٢٦,٧	١,٩	٦,١	١,٣	١,٤	نقود الإحتياط <sup>١/</sup>
٨,٤	١٠,٠	١٠,٤	٨,٤	١٥,٧	٧,٣	٧,٤	٨,١	٨,٩	إجمالي السيولة
٣٧,٨-	١٠,٢-	١١,١	١٦,٣-	٣٨,٩	٣٥,٧-	٣٧,٩-	٣٨,٥-	٣٦,٧-	صافى الأصول الأجنبية <sup>٤/</sup>
٢٣,٩	١٩,٠	١٠,٠	٢٤,٦	٤,٣	٢٢,٤	٢٢,٨	٢٣,٦	٢٣,٠	صافى الأصول المحلية <sup>٤/</sup>
٧,٣	٠,٨	٧,٧	٥,١	١٢,٦	٦,٣	٧,٣	٦,٨	٦,٧	صافى المطلوبات من القطاع الخاص <sup>٥/</sup>
معدلات الإقراض إلى الودائع <sup>١/</sup>									
٢٨,٣	٣٤,٠	٣٤,٩	٣٠,٠	٣٥,٥	٢٧,١	٢٦,٤	٢٨,٤	٢٩,٢	القطاع الحكومى
٥٢,١	٥١,٢	٥٤,٢	٥٥,٦	٥٥,٤	٥٢,٦	٥٢,٩	٥١,٧	٥١,٣	القطاع غير الحكومى
٤٨,٧	٤٦,٤	٤٧,٦	٥١,٥	٥٠,٩	٤٩,٠	٤٩,٦	٤٨,٣	٤٨,٠	بالعملة المحلية
٦٥,١	٦٩,٠	٧٩,٩	٦٩,٠	٦٩,٧	٦٦,٣	٦٥,٣	٦٤,٦	٦٣,٧	بالعملة الأجنبية
مؤشرات:									
٤,١٥	٤,٠٢	٤,٥٢	٤,٧٥	٤,٥١	٤,٣١	٤,٠٧	٤,٣٠	٤,٣٤	مضاعف السيولة المحلية <sup>٦/</sup>
١,٤٧	١,٤٢	١,٣٨	١,٣٠	١,٢٥	١,٥١	١,٥٠	١,٦٨	١,٦٦	معدل دوران النقود (وسطى) <sup>٨/</sup>
١٧,٠	١٧,٥	١٧,٢	٢٠,١	٢٠,٨	١٧,٣	١٧,٣	١٦,٩	١٦,٨	معدل الدورلة فى السيولة المحلية <sup>٩/</sup>
٢٣,٩	٢٤,٠	٢٢,٩	٢٥,٧	٢٥,٨	٢٣,٨	٢٤,٠	٢٣,٧	٢٣,٦	معدل الدورلة فى الودائع <sup>١٠/</sup>

المصادر: البنك المركزى المصرى وحسابات وزارة المالية.

\* مبدئى.

# بيان معدل.

١/ تتضمن النقود المتداولة خارج البنك المركزى بالإضافة إلى ودائع البنوك لدى البنك المركزى بالجنيه المصرى.

٢/ يتضمن النقود المتداولة خارج الجهاز المصرفى بالإضافة إلى الودائع الجارية بالعملة المحلية. لا تتضمن الشيكات والحوالات تحت التحصيل.

٣/ تتضمن الودائع الجارية بالعملة الاجنبية والودائع غير الجارية بالعملات المحلية و الاجنبية .

٤/ تم تفعيل إتفاقية الحساب المجمد بين البنك المركزى ووزارة المالية فى يونيو ٢٠٠٨، مما أدى الى إهلاك جزء من السندات الصادرة عن وزارة المالية لصالح البنك المركزى.

٥/ يتضمن المطلوبات من القطاع الخاص و القطاع العائلى.

٦/ لا تتضمن كل من الودائع لدى البنك المركزى والقروض الممنوحة من قبل البنك المركزى.

٧/ إجمالي السيولة المحلية / نقود الإحتياط.

٨/ الناتج المحلى الإجمالى / متوسط إجمالي السيولة المحلية (M٢). متوسط إجمالي السيولة المحلية =  $\frac{1}{2} [(M٢) t + (M٢) t - ١]$ .

٩/ يمثل نسبة الودائع الجارية و غير الجارية بالعملات الأجنبية إلى إجمالي السيولة المحلية. لا تتضمن كل من ودائع غير المقيمين (جزء من صافى الأصول الإجنبية) والودائع الحكومية.

١٠/ يمثل نسبة الودائع الحكومية وغير الحكومية بالعملات الأجنبية إلى إجمالي الودائع لدى البنوك. غير متضمن ودائع البنوك لدى البنك المركزى.

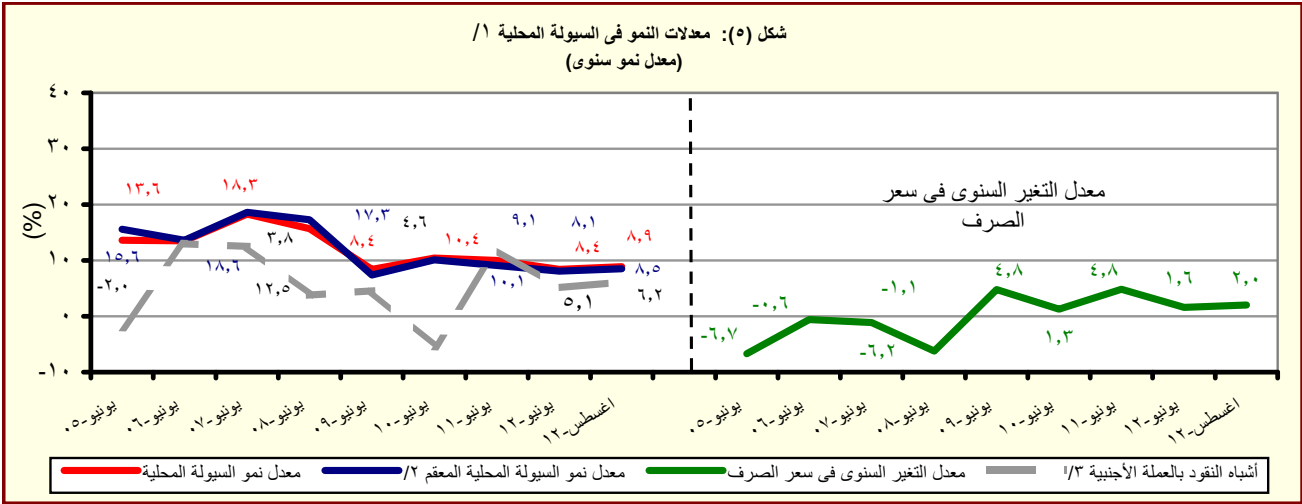

المصدر: البنك المركزى المصرى وحسابات وزارة المالية.

١/ إجمالي السيولة المحلية تتكون من المعروض النقدى وأشباه النقود.

٢/ معدل النمو فى السيولة المحلية باستخدام سعر الصرف الثابت، ويتم حسابه عن طريق تطبيق سعر الصرف السائد فى نفس الفترة من العام السابق للفترة الحالية.

٣/ الودائع الجارية وغير الجارية بالعملات الأجنبية .

القسم الأول: نظرة عامة على الأداء الإقتصادي والمالى (تابع)

بيان ربع سنوي				بيان سنوي				
سبتمبر-١٢	يونيو-١٢	مارس-١٢	سبتمبر-١١	٢٠١٢/١١	٢٠١١/١٠	٢٠١٠/٠٩	٢٠٠٩/٠٨	٢٠٠٨/٠٧
ى- القطاع المالى والإستثمارات								
--	٥,٢	٤,٠	٣,٢	١٦,٧	١٧,١	١٩,٥	١٩,٢	٢٢,٤
إجمالى الإستثمارات المحلية (نسبة إلى الناتج المحلى الإجمالى) <sup>١١</sup>								
--	٠,٧	٠,٢	٠,١٧	٠,٨	٠,٩	٣,١	٤,٣	٨,١
الإستثمارات الأجنبية المباشرة (نسبة إلى الناتج المحلى الإجمالى) <sup>١٢ ١١</sup>								
مؤشرات سوق المال ( نهاية العام الميلادى )								
١٠٢٦	٦٠٥	٦٧٩	--	٣١٨	١٥٠٤	١٤٠١	--	٣٤١٢
مؤشر هيئة سوق المال								
--	٨,٤	٣,١	٤,٣	٤,١	٠,٧	١,٩	--	١,١
معدل تذبذب مؤشر سوق المال <sup>١٣</sup>								
--	--	٤٩٧	٤٢٠	٣٨٢	٦٦٤	٥٧٣	٤٢٧	٩٢٧٣٤
مؤشر هيرمس								
--	--	١,٧٧	١,٤٥	١,٢١	٠,٤٩	٢,٢٢	١,٤٧	١,٢٠
معدل تذبذب مؤشر هيرمس <sup>١٣</sup>								
٤٠٦	٣٤٠	٣٦٢	٣١٤	٢٨٨	٤٨٨	٥٠٠	٤٧٤	٧٦٨
رأس المال السوقي (مليار جنيه) <sup>١٥</sup>								
٢٢,٨	٢٢,٠	٢٣,٥	٢٠,٤	١٨,٧	٣٥,٦	٤١,٤	٤٥,٤	٨٥,٨
رأس المال السوقي (نسبة إلى الناتج المحلى الإجمالى) <sup>١٦</sup>								
١٢,٨	١١,٠	١١,٧	١١,٢	١٠,٥	١٤,٧	١٢,١	٧,٦	١٩,١
مضاعف الربحية <sup>١٧</sup>								
٨,٣	٨,٤	٨,٧	٩,٦	١٠,٤	٧,١	٧,٠	٦,٦	٥,١
عائد السهم (%) <sup>١٨</sup>								
--	٢٨٥,٣١١	٢٦٤,٩٦٩	٢٣٨,٩٥٩	٢٤٨,٨٦٩	٢٢٦,٧٩٩	١٣٤,٢٢٦	٧٨,٨٤١	٧١,٥٤٥
سندات مقيدة (مليون جنيه)								
القطاع المصرفى (مليون جنيه): <sup>١٩</sup>								
--	١,٣٦٦,١٦٠	١,٣٢٢,٤١٣	١,٢٩٦,٠٨٥	١,٣٦٦,١٦٠	١,٢٦٩,٦٩٠	١,٢٢٠,٦٥٥	١,٠٩١,٩٩٣	١,٠٨٣,٣١١
إجمالى الأصول								
--	٥٠٦,٧٣٦	٤٩٥,١٢٥	٤٧٨,٩٥٦	٥٠٦,٧٣٦	٤٧٤,١٣٩	٤٦٥,٩٩٠	٤٢٩,٩٥٧	٤٠١,٤٢٥
إجمالى أرصدة الإقراض و الخصم								
--	٦٧,٣٤٥	٦٠,٠٥٨	٥٩,٣٤٦	٦٧,٣٤٥	٥٩,٠٤٩	٤٦,٥٩٨	٤١,٥٥٠	٣٧,٥٧٦
رأس المال								
--	١,٠٢٣,٥١٧	٩٩٠,٧٢٣	٩٦٩,٧٨٠	١,٠٢٣,٥١٧	٩٥٧,٠٣٧	٨٩٢,٤٩٢	٨٠٩,٦٩٤	٧٤٧,١٩٩
إجمالى الودائع								
٩,٩	١٠,٧	١٠,٩	١١,٠	--	١٠,٥	١٣,٦	١٣,٤	--
القروض غير المنتظمة إلى إجمالى القروض								
مؤشرات مختارة								
مؤشرات السيولة فى الجهاز المصرفى								
--	٤٩,٤	٤٩,٣	٤٩,٠	٤٩,٤	٤٩,١	٥١,٨	٥٢,٤	٥٣,١
القروض / الودائع <sup>١١٠</sup>								
--	٣٧,١	٣٧,٤	٣٧,٠	٣٧,١	٣٧,٣	٣٨,٢	٣٩,٤	٣٧,١
القروض / الأصول <sup>١١١</sup>								
--	٤٠,٦	٣٨,٨	٣٦,٩	٤٠,٦	٣٧,٣	٣٣,٣	٣٠,٥	١٨,٦
الأوراق المالية / الأصول <sup>١١١</sup>								
--	٧٤,٩	٧٣,٩	٧٤,٨	٧٤,٩	٧٥,٤	٧٣,١	٧٤,١	٦٩,٠
الودائع / الأصول <sup>١١١</sup>								
--	٦,٨	٦,٣	٦,٥	٦,٨	٦,٤	٦,٢	٥,٨	٤,٩
رأس المال / الأصول <sup>١١١</sup>								
--	٤,٠	٤,٢	٤,٠	٤,٠	٤,٣	٥,٨	٦,٤	٥,٨
مخصصات القروض / إجمالى الأصول <sup>١١١</sup>								

المصادر: البيئة العامة لسوق المال والبنك المركزى المصرى.

-- بيان غير متاح.

١/ تم حساب المؤشرات الربع سنوية كنسبة من الناتج المحلى الإجمالى للعام بأكمله.

٢/ صافى الإستثمارات الأجنبية المباشرة تشمل الإستثمار الاجنبى فى قطاع البترول.

٣/ على أساس الإنحراف المعيارى للعوائد اليومية خلال شهر الدراسة. البيانات السنوية تعكس نهاية ديسمبر من كل عام.

٤/ سلسلة معدلة.

٥/ القيمة السوقية للأرصدة القائمة. يمثل ناتج ضرب عدد الأسهم القائمة فى سعر السوق السائد.

٦/ قامت وزارة التخطيط بتقدير قيمة الناتج المحلى الإجمالى لعام ٢٠١٣/٢٠١٢ بنحو ١٧٧٨ مليار جنيه ، مقارنة بناتج محلى إجمالى معدل قدره ١٥٤٢,٣ مليار جنيه لعام ٢٠١٢/٢٠١١.

٧/ ويعرف أيضا بمعدل السعر على العائد، ويقاس بنسبة سعر السوق لكل سهم إلى أرباحه السنوية.

٨/ الكوبون السنوى الموزع / سعر السهم الجارى.

٩/ تعكس بيانات البنوك التجارية.

١٠/ تتضمن القروض والودائع الحكومية وغير الحكومية ، ولا تشمل ودائع البنوك لدى البنك المركزى المصرى.

١١/ لدى البنوك العامة فى مصر ، بخلاف البنك المركزى.

القسم الأول: نظرة عامة على الأداء الإقتصادى والمالى (تابع)

بيان ربع سنوي				بيان سنوي				
ابريل-يونيو *٢٠١٢	يناير-مارس *٢٠١٢	اكتوبر-ديسمبر *٢٠١١	ابريل-يونيو *٢٠١١	٢٠١٢/١١ #	٢٠١١/١٠ #	٢٠١٠/٠٩	٢٠٠٩/٠٨	٢٠٠٨/٠٧
كـ معاملات القطاع الخارجى								
(مليون دولار)								
١٧,٢٤٤	١٦,٣٧٠	١٦,٤٤٠	١٦,٦٦٥	٦٦,٢٥٦	٦٢,٠٠٢	٥٧,٨٩٩	٥٧,٢١٧	٦٥,٩٠٤
				إجمالى المتحصلات الجارية				
١٨,٧٧٩	١٨,٧٠٩	١٨,٣١٩	١٨,٠٩٤	٧٤,١٨٤	٦٨,٠٩٠	٦٢,٢١٧	٦١,٦٤١	٦٥,٠١٦
				إجمالى المدفوعات الجارية				
٨,١٧١-	٧,٩٢٩-	٧,٧٧٥-	٦,٤٢٩-	٣١,٦٩٨-	٢٧,١٠٣-	٢٥,١٢٠-	٢٥,١٧٣-	٢٣,٤١٥-
				الميزان التجارى				
١,٥٦٤	٦٧٥	١,٥٠١	١,٠٣٠	٥,٣٦٢	٧,٨٧٨	١٠,٣٣٩	١٢,٥٠٢	١٤,٩٦٦
				الميزان الخدمى				
١,٥٣٦-	٢,٣٣٩-	١,٨٧٩-	١,٤٢٩-	٧,٩٢٨-	٦,٠٨٨-	٤,٣١٨-	٤,٤٢٤-	٨٨٨
				ميزان المعاملات الجارية				
٢,٢٦٥	١,٢٥٧-	٢,٩١٤-	٢,٩٦١-	١,٤٠٤-	٤,١٩٩-	٨,٩٨٠	٢,٢٨٥	٧,٥٥٨
				صافى تدفقات ميزان المعاملات الرأسمالية والمالية				
١٠٨-	٣,١٦٥-	٥,٦٤٩-	٤,٢٥٥-	١١,٢٧٨-	٩,٧٥٤-	٣,٣٥٦	٣,٣٧٨-	٥,٤٢٠
				الميزان الكلى (ميزان المدفوعات)				
١٥,٥٣٣	١٥,١١٩	١٨,١١٩	٢٦,٥٦٤	١٥,٥٣٣	٢٦,٥٦٤	٣٥,٢٢١	٣١,٣١٠	٣٤,٥٧٢
				صافى الإحتياطيات الدولية <sup>1/</sup>				
				(نسبة إلى الناتج المحلى الإجمالى) <sup>٢/</sup>				
٦,٧	٦,٤	٦,٤	٧,٢	٢٥,٨	٢٦,٣	٢٦,٥	٣٠,٣	٤٠,٥
				إجمالى المتحصلات الجارية				
٧,٣	٧,٣	٧,١	٧,٨	٢٨,٨	٢٨,٩	٢٨,٤	٣٢,٦	٤٠,٠
				إجمالى المدفوعات الجارية				
٣,٢-	٣,١-	٣,٠-	٢,٨-	١٢,٣-	١١,٥-	١١,٥-	١٣,٣-	١٤,٤-
				الميزان التجارى				
٠,٦	٠,٣	٠,٦	٠,٤	٢,١	٣,٣	٤,٧	٦,٦	٩,٢
				الميزان الخدمى				
٠,٦-	٠,٩-	٠,٧-	٠,٦-	٣,١-	٢,٦-	٢,٠-	٢,٣-	٠,٥
				ميزان المعاملات الجارية				
٠,٠	١,٢-	٢,٢-	١,٨-	٤,٤-	٤,١-	١,٥	١,٨-	٣,٣
				الميزان الكلى (ميزان المدفوعات)				
				نسبة إلى إجمالى المتحصلات الجارية <sup>٣/</sup>				
٢٠,٨	٢٠,٩	٢٠,٨	٢٦,١	٢١,١	٢٤,٣	٢٣,٩	٢٥,٠	٢٢,٩
				الصادرات غير البترولية				
١٩,٤	١٨,٧	٢٢,٠	٢٤,٠	٢٠,٠	١٩,٨	١٨,٠	١٩,٤	٢٢,٣
				الصادرات البترولية				
١٣,٦	١٢,٤	١٤,٨	١١,٥	١٤,٤	١٧,٣	٢٠,٤	١٨,٥	١٦,٧
				السياحة				
٢٩,١	٢٩,٨	٢٤,٤	٢١,٣	٢٧,١	٢٠,٢	١٦,٧	١٣,٥	١٢,٩
				التحويلات الخاصة				
				مؤشرات أخرى (%)				
٤٥,٨	٤٥,٠	٤٦,٧	٥٥,٧	٤٦	٥٠	٤٩	٥٠	٥٦
				نسبة تغطية الصادرات للواردات السلعية				
١٤٢	١١٦	١٤٠	١٢٩	١٣٥	١٥٦	١٧٨	٢١١	٢٢٢
				نسبة تغطية الصادرات للواردات الخدمية				
٣,١	٣,١	٣,٧	٥,٥	٣,٢	٥,٩	٨,٦	٧,٥	٧,٩
				نسبة تغطية صافى الإحتياطيات الدولية للواردات(عدد الأشهر) <sup>٤/</sup>				
٤٥,٣	٤٥,٢	٥٣,٨	٧٦,١	٤٥,٣	٧٦,١	١٠٤,٨	٩٩,٦	١٠٢,١
				نسبة صافى الإحتياطيات الدولية إلى الدين الخارجى (%) <sup>٥/</sup>				

المصدر: البنك المركزى المصرى.

# أرقام معدلة من قبل البنك المركزى المصرى.

\* بيان مبدئى.

١/ قد تظهر بعض الفروق فى تقييم الإحتياطيات الدولية نتيجة استخدام أسعار صرف مختلفة داخل محفظة الإحتياطى من العملات الأجنبية.

٢/ تم حساب المؤشرات الربع سنوية باستخدام بيانات الناتج المحلى الإجمالى للعام بأكمله. قامت وزارة التخطيط بتقدير قيمة الناتج المحلى الإجمالى لعام ٢٠١٣/٢٠١٢ بنحو ١٧٧٨ مليار جنيه ، مقارنة بناتج محلى إجمالى معدل قدره ١٥٤٢,٣ مليار جنيه لعام ٢٠١٢/٢٠١١.

٣/ بإستبعاد التحويلات الرسمية.

٤/ بعدد أشهر الواردات.

٥/ لا يشمل مديونية القطاع الخاص غير المضمونة.

# القسم الثانى

مؤشرات الإقتصاد العینى و الحقیقى

جدول (١) الناتج المحلى الإجمالى بحسب الموارد والإستخدامات بأسعار السوق (أسعار جارية)..... ١١

جدول (٢) الناتج المحلى الإجمالى بتكلفة عوامل الإنتاج موزعاً بحسب القطاعات الإقتصادية (أسعار جارية)..... ١٢

جدول (٣) إجمالى الإستثمارات موزعة بحسب القطاعات الإقتصادية..... ١٣

جدول (١) الناتج المحلي الإجمالي بحسب الموارد والإستخدامات ( بأسعار السوق) <sup>١/</sup>  
(أسعار جارية)

(مليار جنيه)

		٢/						
		٢٠٠٦/٢٠٠٥	٢٠٠٧/٢٠٠٦	٢٠٠٨/٢٠٠٧	٢٠٠٩/٢٠٠٨	٢٠١٠/٢٠٠٩	٢٠١١/٢٠١٠	* ٢٠١٢/٢٠١١
الناتج المحلي الإجمالي		٦١٧,٧	٧٤٤,٨	٨٩٥,٥	١٠٤٢,٢	١٢٠٦,٦	١٣٧١,١	١٥٤٢,٣
		(١٤,٧)	(٢٠,٦)	(٢٠,٢)	(١٦,٤)	(١٥,٨)	(١٣,٦)	(١٢,٥)
جملة الطلب المحلي		٦٣٢,٨	٧٧٨,٩	٩٤٥,٦	١١١١,٤	١٢٦٩,٨	١٤٢٧,٦	١٦٦٠,٣
الإستهلاك النهائي		٥١٧,١	٦٢٣,٦	٧٤٥,١	٩١١,٤	١٠٣٤,٥	١١٩٣,١	١٤٠٢,٢
الإستهلاك الخاص		٤٤١,٢	٥٣٩,٢	٦٤٧,٦	٧٩٣,١	٨٩٩,٨	١٠٣٦,١	١٢٢٣,٢
الإستهلاك العام والحكومي		٧٥,٩	٨٤,٤	٩٧,٥	١١٨,٣	١٣٤,٧	١٥٧,٠	١٧٩,٠
الاستثمارات <sup>٣/</sup>		١١٥,٧	١٥٥,٣	٢٠٠,٥	٢٠٠,٠	٢٣٥,٣	٢٣٤,٥	٢٥٨,١
صافي الصادرات		١٥,١-	٣٤,١-	٥٠,١-	٦٩,٢-	٦٣,٢-	٥٦,٥-	١١٨,٠-
الصادرات السلعية والخدمية <sup>٤/</sup>		١٩٣,٢	٢٢٥,٣	٢٩٥,٩	٢٦٠,١	٢٥٧,٦	٢٨٢,٠	٢٨٦,١
الواردات السلعية والخدمية		٢٠٨,٣	٢٥٩,٤	٣٤٦,٠	٣٢٩,٣	٣٢٠,٨	٣٣٨,٥	٤٠٤,١

		ملاحظات (نسبة للناتج المحلي الإجمالي)						
الإستهلاك النهائي		٨٣,٧	٨٣,٧	٨٣,٢	٨٧,٤	٨٥,٧	٨٧,٠	٩٠,٩
الاستثمارات <sup>٣/</sup>		١٨,٧	٢٠,٩	٢٢,٤	١٩,٢	١٩,٥	١٧,١	١٦,٧
الصادرات السلعية والخدمية <sup>٤/</sup>		٣١,٣	٣٠,٢	٣٣,٠	٢٥,٠	٢١,٣	٢٠,٦	١٨,٦
الواردات السلعية والخدمية		٣٣,٧	٣٤,٨	٣٨,٦	٣١,٦	٢٦,٦	٢٤,٧	٢٦,٢

المصدر: وزارة التنمية الاقتصادية.

\* بيان مبدئي، وقابل للتعديل. قامت وزارة التخطيط بتقدير قيمة الناتج المحلي الإجمالي لعام ٢٠١٢/٢٠١٣ بنحو ١٧٧٨ مليار جنيه ، مقارنة بناتج محلي إجمالي معدل قدره ١٥٤٢,٣ مليار جنيه لعام ٢٠١٢/٢٠١١.

( ) معدل النمو عن الفترة المقابلة في العام السابق.

١/ تشمل صافي الضرائب غير المباشرة.

٢/ قامت وزارة التنمية الاقتصادية بمراجعة بيانات الناتج المحلي الإجمالي لعام ٢٠١١/١٠ على أساس ربع سنوي.

٣/ تشمل التكوين الرأسمالي و التغير في المخزون. تصل قيمة التغير في المخزون خلال الفترة يوليو-مارس ٢٠١١/٢٠١٢ نحو ٢٢ مليار جنيه ، مقارنة بـ٥,٥ مليار جنيه خلال نفس الفترة من العام المالي السابق.

٤/ تشمل حصة الشريك الأجنبي في قطاع البترول.

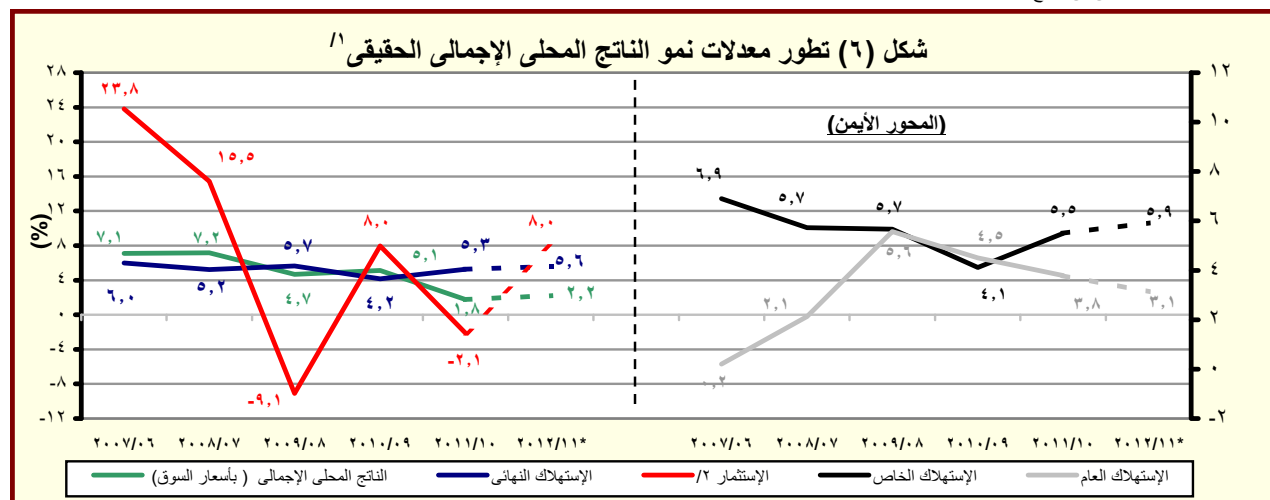

المصدر: وزارة التخطيط والتعاون الدولي.

\* بيان مبدئي، وقابل للتعديل.

١/ باستخدام أسعار ٢٠٠٢/٢٠٠١ للفترة ٢٠٠٣/٠٢ - ٢٠٠٧/٠٦ والأسعار الثابتة لسنة ٢٠٠٧/٠٦ عند حساب معدلات النمو الحقيقية للفترة ٢٠٠٨/٠٧ - ٢٠١٢/١١ .

٢/ تشمل التكوين الرأسمالي و التغير في المخزون.

جدول (٢): الناتج المحلي الإجمالي بتكلفة عوامل الإنتاج موزعاً بحسب القطاعات الاقتصادية  
(أسعار جارية)

(مليون جنيه)

١/						
٢٠٠٦/٢٠٠٥	٢٠٠٧/٢٠٠٦	٢٠٠٨/٢٠٠٧	٢٠٠٩/٢٠٠٨	٢٠١٠/٢٠٠٩	٢٠١١/٢٠١٠	٢٠١٢/٢٠١١
٥٨١,١٤٤	٧١٠,٣٨٨	٨٥٥,٣٠٢	٩٩٤,٠٥٥	١,١٥٠,٥٩٠	١,٣٠٩,٩٠٦	١,٤٧٥,٣٢٦
(١٤,٧)	(٢٢,٢)	(٢٠,٤)	(١٦,٢)	(١٥,٧)	(١٣,٨)	(١٢,٦)
٣٠٥,٠٩٤	٣٦٠,٥٣٠	٤٣٦,٧٢٧	٥٠٨,٠٠١	٥٩١,٩٠٣	٦٨٢,١٥٦	٧٧٥,٦٧٠
(١٧,٧)	(١٨,٢)	(٢١,١)	(١٦,٣)	(١٦,٥)	(١٥,٢)	(١٣,٧)
الزراعة و الغابات و الصيد	٩٩,٩٥٣	١١٣,١٠٤	١٣٥,٤٦٥	١٦٠,٩٧٠	١٩٠,١٥٩	٢١٨,٢١٦
الاستخراجات:	١٠٣,٦٥٦	١٣٣,٦٧٤	١٤٧,٩٦٦	١٦٥,٧٤٧	١٩٥,١٣٦	٢٢٨,٣٨٤
البنترول	٤٤,٠٥٩	٥٦,٧٢٢	٦١,٧٥٩	٦٨,٥٣٨	٨١,٥٦٦	٩٦,٠٥٤
الغاز الطبيعي	٥٦,٥٩٠	٧٣,٤٩٥	٨٢,٢٠٦	٩٢,٥٣٨	١٠٨,٢٠٦	١٢٦,٣١٨
(٧٥,٣)	(١٧,١)	(٢٩,٩)	(١١,٩)	(١٢,٦)	(١٦,٩)	(١٦,٧)
استخراجات أخرى	٣,٠٠٧	٣,٤٥٧	٤,٠٠١	٤,٦٧١	٥,٣٦٤	٦,٠١٢
الصناعات التحويلية:	١١٤,٤٧٥	١٣٩,٠٠٣	١٦٤,٥٢٣	١٩٤,٢٩٠	٢١٦,١٨٤	٢٣٨,٣٦٩
تكرير البنترول	٦,٠٥٥	٧,٩٢٢	١٠,٢٥٧	١٢,٥١٦	١٤,٨٢٩	١٦,٩٢٣
تحويلية أخرى	١٠٨,٤٢٠	١٣١,٠٨١	١٥٤,٢٦٦	١٨١,٧٧٤	٢٠١,٣٥٥	٢٢١,٤٤٦
الكهرباء	٩,٨٨٠	١١,٥٠٧	١٣,٠٤٣	١٤,٨٩٧	١٦,٨٣٢	١٩,٠٨٠
المياه	٢,٣٩٠	٢,٦٥٩	٢,٩٧٧	٣,٣٩٠	٣,٧٧٥	٤,٢٣٩
التشييد والبناء	٣٠,١٧٥	٣٦,٧٨٠	٤٤,٠٢٦	٥٢,٦٠٩	٦٠,٠٧٠	٦٧,٣٨٢
(١٨,٢)	(٢٧,٠)	(٢١,٩)	(١٩,٧)	(١٩,٥)	(١٤,٢)	(١٢,٢)
إجمالي الخدمات الإنتاجية	٢٣٣,٠٥٢	٢٧٩,٦٠٦	٣١٨,٥٦٦	٣٦٤,٥١٨	٤٠٤,٨٣٧	٤٤٥,٩٠٣
(١٢,٧)	(٢٧,٠)	(٢٠,٠)	(١٣,٩)	(١٤,٤)	(١١,١)	(١٠,١)
النقل والتخزين	٢٩,٥٤٩	٣٤,٧٩٠	٤٠,٩٦٢	٤٧,٤٠٠	٥٣,٣٥١	٦٠,٥١٣
الإتصالات	٢٣,٠٦٢	٢٧,١٥١	٣١,١٨٥	٣٤,٨١٨	٣٧,٣٠١	٣٨,٦٧٠
قناة السويس	٢٤,٠٨٤	٢٨,٧٢٩	٢٦,٨٢٦	٢٥,٨٠٣	٢٩,٣١١	٣١,٢٠٣
(١٦,١)	(٢,٩)	(١٩,٣)	(٦,٦)-	(٣,٨)-	(١٣,٦)	(٦,٥)
تجارة الجملة و التجزئة	٧٧,٦٧٥	٩٣,٣٨٢	١١٣,٣٩٨	١٣٣,٧٧٤	١٥٠,٦٥٨	١٦٦,٣٣٠
الوساطة المالية و الأنشطة المساعدة	٢٧,٥٣١	٣١,٧٥٦	٣٦,١٢٥	٤١,١٧٤	٤٤,٨٣٤	٤٩,٧٤١
التأمين و التأمينات الإجتماعية	٢٦,٣٧٢	٣١,٣٧٥	٣٥,٦٨٩	٤١,٥٢١	٤٧,٦٢٧	٥٣,٦٦٣
المطاعم والفنادق	٢٤,٧٧٨	٣٢,٤٢٤	٣٤,٣٨٢	٤٠,٠٢٨	٤١,٧٥٥	٤٥,٧٨٣
(١٢,٥)	(٣١,٨)	(٣٠,٩)	(٦,٠)	(١٦,٤)	(٤,٣)	(٩,٦)
إجمالي الخدمات الإجتماعية	١١٦,٨٠٦	١٣٨,٩٧٠	١٦٧,٤٨٨	١٩٤,١٧٠	٢٢٢,٩١٢	٢٥٣,٧٥٣
(٩,٥)	(٢٦,٣)	(١٩,٠)	(٢٠,٥)	(١٥,٩)	(١٤,٨)	(١٣,٨)
الأنشطة العقارية	٢٠,٩٤٣	٢٣,٣٣٤	٢٦,٥٧٥	٣٠,٢٦٢	٣٤,٠٦٦	٣٨,٠٣٥
الحكومة العامة	٦٤,٢٢٠	٧٩,٧٣٧	٩٨,٥٧٥	١١٤,٩٤٤	١٣٣,٦٨٨	١٥٣,٩٨٤
خدمات التعليم	٨,٣٧٦	٩,٤٩٢	١١,١٣٣	١٢,٨٢٨	١٤,٥٥٨	١٦,٢٢٩
الصحة	٩,٩٠٨	١٠,٩٦١	١٢,٩٧١	١٤,٧٩٧	١٦,٥٩٥	١٨,٥٦٠
الخدمات الأخرى <sup>٢/</sup>	١٣,٣٥٩	١٥,٤٤٦	١٨,٢٣٤	٢١,٣٣٩	٢٤,٠٠٥	٢٦,٩٤٥

المصدر: وزارة التخطيط والتعاون الدولي  
( ) معدل النمو عن الفترة المقابلة فى العام السابق.  
\* بيان مبدئى، وقابل للتعديل.

١/ قامت وزارة التخطيط بمراجعة بيانات الناتج المحلي الإجمالي لعام ٢٠١١/١٠ على أساس ربع سنوى.  
٢/ يشمل الصرف الصحى والمعلومات والتسويات.



جدول (٣): إجمالي الإستثمارات موزعة بحسب القطاعات الإقتصادية

(٢٠١٢/٢٠١١ \* )<sup>١</sup>

(مليون جنيه)

مؤشرات الإقتصاد العيني و الحقيقي	قطاع حكومي	هيئات اقتصادية	قطاع أعمال عام	قطاع خاص	إجمالي	نسبة الى إجمالي الاستثمارات (%)	
	الإجمالي العام	٣٤٢٧٩	٢٠٣٥٨	٣٠٢٠١	١٥١٢٢٩	٢٣٦٠٦٧	١٠٠,٠
	القطاع السلعي	٦٨٩٧	١٤١٤٨	٢٠٩١٥	٦٥١١٥	١٠٧٠٧٥	٤٥,٤
	الزراعة والرئ والصيد	٢٤١٤	٢٤	٠,٢	٢٦٩٨	٥١٣٦	٢,٢
	البترول الخام والتعدين والغاز الطبيعي	٣	--	٣٢٣٠	٤٣٠٥٠	٥٨٢٢٨	٢٤,٧
	الصناعات التحويلية والمنتجات البترولية	١٤٣	٢٠	١٨٣٩	١٨٤٧٧	٢٠٤٨٠	٨,٧
	الكهرباء والمياه	٤٢٦٤	٢١٥٨	١٥١٠٩	--	٢١٥٣٠	٩,١
	التشييد والبناء	٧٥	--	٧٣٧	٨٩٠	١٧٠١	٠,٧
	الخدمات الإنتاجية	٨٤٤٨	٣٢٢٩	٩٢٣٦	٣٩٩٣٩	٦٠٨٥٢	٢٥,٨
	النقل والإتصالات <sup>٢/</sup>	٨٣٥١	٢٦٨٥	٧٥٣٣	٢٦٤١٩	٤٤٩٨٧	١٩,١
تجارة الجملة والتجزئة	--	٣٠٩	١٠٨	٨٥٢٠	٨٩٣٧	٣,٨	
الخدمات المالية، التأمين والضمان الإجتماعى	٩٤	١٦٨	١٠٩٦	--	١٣٥٨	٠,٦	
السياحة	٣,٥	--	٥٠٠	٥٠٠٠	٥٥٧٠	٢,٤	
الخدمات الإجتماعية	١٨٩٣٤	٢٩٨١	٥٠	٤٦١٧٥	٦٨١٤٠	٢٩	
الإسكان والأنشطة العقارية	١١٩	١٢٤٣	--	٣٨٠٠٠	٣٩٣٦٢	١٦,٧	
الخدمات التعليمية	٣٤٧١	١٦٤	--	٢١٠٠	٥٧٣٥	٢,٤	
الخدمات الصحية	١٨٨٥	١١١	--	١٨٥٠	٣٨٤٦	١,٦	
خدمات أخرى <sup>٣/</sup>	١٣٤٥٩	١٤٦٣	٥٠	٤٢٢٥	١٩١٩٨	٨,١	
ملاحظات: الرقم القياسى للإنتاج للقطاعات الإقتصادية الرئيسية (٢٠٠٢ = ١٠٠)							
٢٠١٠/٢٠١١			٢٠١٢/٢٠١١				
يناير-مارس		ابريل - يونيو		يوليو-سبتمبر	أكتوبر- ديسمبر		
يناير-يونيو		أبريل -يوليو		أغسطس-يناير			
الرقم القياسى العام للإنتاج	١٦٢,٣	١٧٢,٧	١٦٨,٢	١٦٩,٧	١٨٨,٩	١٨١,٢	
الصناعات التحويلية <sup>٤/</sup>	١٢٨,٢	١٧٠,٢	١٤٠,١	١٤٦,٩	١٥٥,٠	١٥٥,٠	
منتجات بترول	١٥٤,١	١٤٤,٣	١٤٣,٢	١٤٠,٣	١٤٦,٥	١٤٢,٨	
غاز طبيعى	١٨٣,٦	١٩٠,٣	١٨٦,٢	١٨٤,٥	٢٠٤,٦	٢٠٤,١	
الكهرباء	١٦٦,٠	١٨٣,٩	١٨٢,٢	١٧٨,١	١٩١,٨	٢١٢,٤	
التشييد والبناء	١٩١,١	١٦٦,٥	٢٠٦,٧	١٩٥,٧	٢٢٦,٤	١٧٠,٥	
النقل <sup>٥/</sup>	٨٣,٦	٧٥,٢	٦٦,٤	٧٦,٢	٨٥,٦	٧٥,٣	
قناة السويس <sup>٦/</sup>	٢٧٥,٠	٢٧٦,٨	٢٦٤,٠	٢٥١,٢	٢٨٢,٨	٢٧٠,٠	
السياحة	٢٦٠,١	٢٤٦,٢	٢٨٠,٣	٢٧٨,٨	٣٣٢,٥	٣٢٧,٥	

المصدر: وزارة التخطيط والتعاون الدولي

\* بيان مبدئي.

-- بيان غير متاح.

١/ لا يشمل المعلومات والتغير في المخزون.

٢/ يشمل قناة السويس.

٣/ يشمل الصرف الصحي والمعلومات واحلال وصيانة الأصول.

٤/ تمت مراجعة البيانات الخاصة بمؤشر الصناعات التحويلية لشهر سبتمبر ٢٠١١.

٥/ لا يتضمن قناة السويس.

٦/ على أساس قيمة متحولات قناة السويس بالدولار الأمريكي.

# القسم الثالث

## الأسعار المحلية

جدول (٤)	معدلات التضخم السنوية فى الأرقام القياسية للأسعار المحلية-----	١٧
جدول (٥)	معدلات التضخم السنوية لأسعار المستهلكين-----	١٨
جدول (٦)	معدل التضخم السنوى لأسعار المنتجين طبقاً للنشاط الأقتصادى-----	١٩
جدول (٧)	معدل التضخم السنوى لأسعار المنتجين طبقاً للإستخدام النهائى-----	٢٠
جدول (٨)	معدل التضخم السنوى لأسعار المنتجين طبقاً لدرجة التصنيع-----	٢٠
جدول (٩)	تطور أسعار الصرف-----	٢١

جدول (٤): معدلات التضخم السنوية فى الأرقام القياسية للأسعار المحلية : ١٣/٢/١١

بيان ملخص

٢٠١٢ - ٢٠٠٩

	٢٠١٢				٢٠١١				٢٠١٠				٢٠٠٩			
	الرقم القياسى	معدل التضخم	الرقم القياسى لأسعار المستهلكين		الرقم القياسى	معدل التضخم	الرقم القياسى لأسعار المستهلكين		الرقم القياسى	معدل التضخم	الرقم القياسى لأسعار المستهلكين		الرقم القياسى	معدل التضخم	الرقم القياسى لأسعار المستهلكين	
			حضر	إجمالى			حضر	إجمالى			حضر	إجمالى			حضر	إجمالى
المنتجين	الأساسى	الأساسى	الأساسى	الأساسى	المنتجين	الأساسى	الأساسى	الأساسى	المنتجين	الأساسى	الأساسى	الأساسى	المنتجين	الأساسى	الأساسى	الأساسى
يناير	٧,٤	٦,٩	٩,٢	٨,٦	١٤,٧	٩,٧	١١,٠	١٠,٨	١٢,٩	٧,٤	١٣,٦	١٣,٦	٢,٧-	١٤,٧	١٤,٠	١٤,٣
فبراير	٨,٨	٧,٣	٩,٩	٩,٢	١٦,٨	٩,٥	١٠,٨	١٠,٧	١٣,١	٦,٩	١٢,٥	١٢,٦	٧,٦-	١٣,٦	١٤,٢	١٣,٥
مارس	٥,٤	٨,٧	٩,٥	٩,٠	٢٠,٤	٨,٥	١١,٨	١١,٥	١٣,٧	٧,٠	١١,٧	١١,٩	١٠,٤-	١١,٢	١١,٦	١٢,١
ابريل	٢,٩	٨,٤	٩,٣	٨,٨	٢٠,٦	٨,٨	١٢,٤	١٢,١	١٥,٩	٦,٦	١٠,٨	١٠,٨	١١,٨-	١٠,٣	١٢,٢	١١,٧
مايو	٢,٨	٧,٢	٨,٦	٨,٣	٢٠,١	٨,٨	١٢,٢	١١,٨	٩,٩	٦,٧	٩,٨	١٠,٠	١٢,٤-	٨,٥	٩,٨	١٠,٢
يونيو	٣,٧-	٧,٠	٧,٤	٧,٣	١٩,٤	٨,٩	١٢,١	١١,٨	٨,٦	٦,٧	١٠,٠	١٠,١	١٢,٠-	٧,٩	٩,٨	٩,٩
يوليو	٢,١-	٦,٣	٦,٣	٦,٤	١٧,٣	٨,٧	١٠,٧	١٠,٤	١٠,٣	٧,١	١٠,٤	١٠,٤	١٣,٤-	٧,٢	٩,٧	٩,٩
أغسطس	٢,٣	٥,٣	٦,٣	٦,٥	١٤,٠	٧,٠	٨,٨	٨,٥	١٠,٣	٨,٢	١١,٥	١٠,٩	٨,٤-	٥,٨	٨,٤	٩,٠
سبتمبر	٤,٥	٣,٨	٦,٣	٦,٢	١١,٨	٨,٠	٨,٥	٨,٢	١٤,١	٧,٦	١١,٧	١١,٠	٦,٧-	٦,٣	١٠,٢	١٠,٨
أكتوبر		٤,٦	٧,٠	٦,٧	٦,٠	٧,٦	٧,٥	٧,١	١٦,٩	٨,١	١١,٤	١١,٠	١,٦	٦,٥	١٢,٨	١٣,٣
نوفمبر					٩,١	٧,٠	١٠,٠	٩,١	١٣,٥	٨,٩	١٠,٢	١٠,٢	٨,٧	٦,٦	١٢,٩	١٣,٢
ديسمبر					٩,٢	٧,١	١٠,٤	٩,٦	١٢,٨	٩,٧	١٠,٣	١٠,٣	١٣,٤	٦,٩	١٣,١	١٣,٢

المصدر: الجهاز المركزى للتعبئة العامة والإحصاء.

١/ قام الجهاز المركزى للتعبئة العامة والإحصاء بإستحداث سلسلة جديدة للأرقام القياسية لأسعار المستهلكين بدءاً من أغسطس ٢٠٠٩ ، وذلك بإستخدام شهر يناير ٢٠١٠ كشهر أساس للسلسلة الجديدة، بالإضافة إلى إستخدام أوزان جديدة للمجموعات السلعية الرئيسية مستخرجة فى ضوء نتائج بحث الدخل والإنفاق والإستهلاك لعام ٢٠٠٨/٢٠٠٩. هذا، وتجدر الإشارة إلى أن سلسلة أسعار المستهلكين ما قبل أغسطس ٢٠٠٩ مبنية على أساس شهر يناير ٢٠٠٧ ، كما إعتمدت الأوزان السابقة على بحث الدخل والإنفاق والإستهلاك للعام المالى ٢٠٠٤/٢٠٠٥ .

٢/ قام الجهاز المركزى للتعبئة العامة والإحصاء بإصدار رقم قياسى لأسعار المنتجين بدءاً من سبتمبر ٢٠٠٧ ، وذلك بإستخدام أسعار السلع والخدمات للسنة المالية (٢٠٠٤-٢٠٠٥) كفترة أساس لسلسلة الأرقام القياسية، كما تم إستخراج الأوزان بإستخدام متوسط عامى (٢٠٠٢-٢٠٠٣ ، ٢٠٠٣-٢٠٠٤) للقيم الإجمالية للإنتاج الصناعى والزراعى والخدمى. وجدير بالذكر أن السلسلة الزمنية لمعدلات التضخم لأسعار المنتجين للفترة ما قبل سبتمبر ٢٠٠٧ غير متاحة بعد.

٣/ قام البنك المركزى المصرى بإصدار مؤشر التضخم الأساسى (Core Inflation) ، وهو مشتق من الرقم القياسى العام لأسعار المستهلكين مستبعداً منه بعض السلع التى تتحدد أسعارها إدارياً (وتمثل ١٨,٧ % من السلة السلعية للمستهلكين)، بالإضافة إلى بعض السلع التى تتأثر بصدمات مؤقتة من جانب العرض (الخضراوات والفاكهة وتمثل ٦,٩ % من السلة السلعية للمستهلكين).

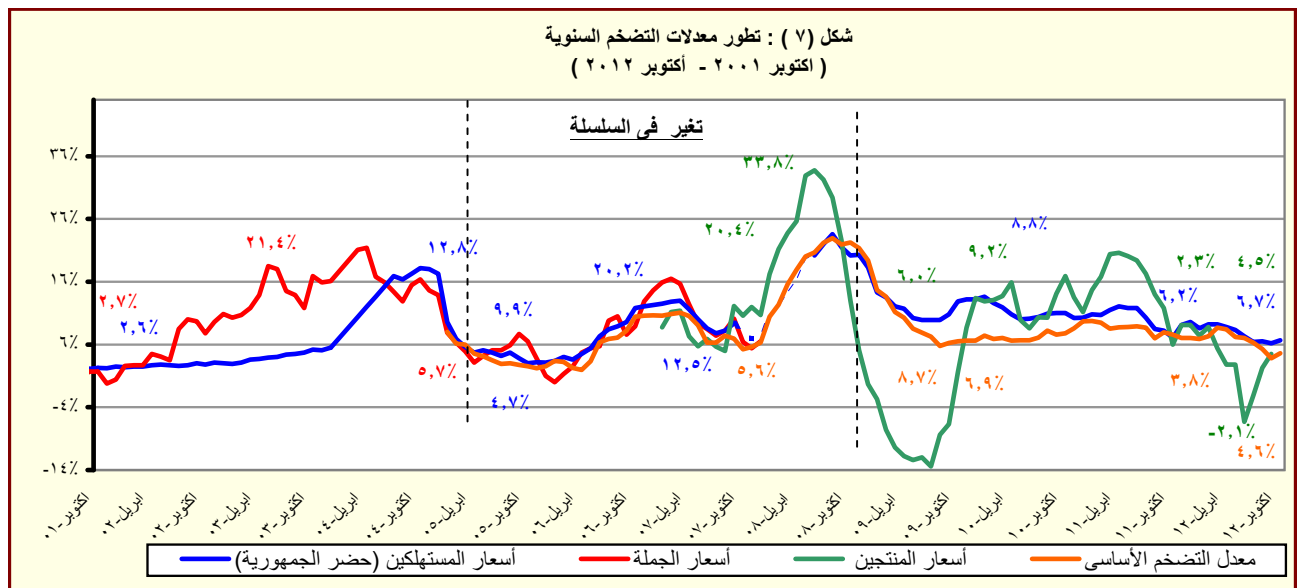

جدول (٥): معدل التضخم السنوى لأسعار المستهلكين<sup>١</sup>  
(نسبة التغير)

بيان ربع سنوي <sup>٢</sup>					بيان شهري <sup>٣</sup>				
يوليو- سبتمبر ٢٠١١	يناير- مارس ٢٠١٢	ابريل-يونيو ٢٠١٢	يوليو- سبتمبر ٢٠١٢	اكتوبر- ١١ ٢٠١٢	اكتوبر- ١١ ٢٠١٢	سبتمبر- ١٢	اغسطس- ١٢	يوليو- ١٢	اكتوبر- ١١
٩,٠	٨,٩	٨,١	٦,٣	٧,١	٦,٤	٦,٥	٦,٢	٦,٧	٦,٧
١٢,٥	١١,٦	١٠,٣	٨,٥	٨,٧	٨,١	٨,٢	٩,٣	٨,٨	٨,٨
٢٩,٥	٣٧,٤	٢٨,٥	٨,٨	٢٩,٦	٨,٨	٨,٨	٨,٨	٨,٨	٨,٨
١,٦	٥,٨	٥,٤	٣,٩	٣,٠	٤,٤	٤,٤	٢,٩	٣,١	٣,١
٣,٣	٩,١	٧,٨	٥,٣	٧,٤	٦,٧	٦,٧	٢,٧	٥,٧	٥,٧
٤,٦	٦,٥	٨,٠	٦,٧	٥,٨	٧,٤	٧,٤	٥,٤	٥,٦	٥,٦
٢,٠	٠,٥	٠,١	١,٨	١,٠	١,٧	١,٧	١,٨	٢,٥	٢,٥
١,٤	١,٨	٢,٨	٢,٣	١,٤	٢,٤	٢,٤	٢,٣	٢,٤	٢,٤
-١,٦	-٥,٧	-٤,٥	-٢,٨	٥,٠-	٤,٤-	٤,٥-	٠,٦	٠,٦	٠,٦
٨,٢	٨,٧	٨,٥	٨,٧	١٠,٤	٩,٤	٩,٢	٧,٦	٦,٤	٦,٤
٢٤,٣	٩,٩	٩,٩	٩,٩	٩,٩	٩,٩	٩,٩	٩,٩	١١,٤	١١,٤
١١,٠	٢,٠	٣,٦	٣,٣	٢,٢	٣,٥	٣,٥	٢,٧	٤,٢	٤,٢
٣,٤	٣,٠	١,٨	٠,٦	٢,٨	١,١	٠,٧	٠,٥	٠,٩	٠,٩

المصدر: الجهاز المركزى للتعبئة العامة والإحصاء.

١/ فى حضر الجمهورية.

٢/ التغير فى الرقم القياسى عن الفترة المقابلة فى العام السابق. بدءاً من الفترة يوليو-سبتمبر ٢٠١٠ تعكس البيانات السلسلة الجديدة لأسعار المستهلكين والتي تستخدم شهر يناير ٢٠١٠ كـشهر أساس، بالإضافة إلى استخدام أوزان جديدة للمجموعات السلعية الرئيسية مستخرجة فى ضوء نتائج بحث الدخل والإنفاق والإستهلاك لعام ٢٠٠٨/٢٠٠٩.

٣/ التغير فى الرقم القياسى عن الشهر المقابل فى العام السابق . بدءاً من يناير ٢٠٠٩ تعكس البيانات السلسلة الجديدة لأسعار المستهلكين والتي تستخدم شهر يناير ٢٠١٠ كـشهر أساس.

جدول (٦): معدل التضخم السنوى لأسعار المنتجين طبقاً للنشاط الإقتصادي<sup>١/٤</sup>  
(نسبة التغير)

	بيان ربع سنوي <sup>١/٢</sup>					بيان شهري <sup>١/٣</sup>				
	يوليو- سبتمبر ٢٠١١	يناير- مارس ٢٠١٢	ابريل- يونيو ٢٠١٢	يوليو- سبتمبر ٢٠١٢		سبتمبر-١١	يونيو-١٢	يوليو-١٢	اغسطس-١٢	سبتمبر-١٢
معدل التضخم لأسعار المنتجين <sup>٤/</sup>	١٤,٣	٧,٢	٠,٧	١,٦		١١,٨	٣,٧-	٢,١-	٢,٣	٤,٥
الزراعة وإستغلال الغابات وصيد الأسماك	١٠,٨	٩,٢	٠,٨	٢,٦		٥,١	٦,٧-	٣,٨-	١,٢	١٠,١
المحاصيل ومنتجات الصيد وأنشطة الخدمات ذات الصلة	١١,٣	٩,٠	٠,٣-	٢,٠		٥,٢	٨,١-	٥,٠-	٠,٤	١٠,٤
صيد الاسماك وتربية الأحياء المائية	٤,٤	١١,٦	١٦,٧	١٠,٥		٤,٣	١٤,١	١٣,٨	١١,٨	٥,٨
التعدين وإستغلال المحاجر	٣٥,٦	١٢,٩	٣,١-	٠,٢		٣٥,٣	١٠,١-	٦,٤-	٥,٤	١,٧
إستخراج البترول الخام والغاز الطبيعي	٣٥,٨	١٢,٨	٣,٨-	٠,٤-		٣٥,٦	١٠,٩-	٧,٠-	٤,٩	١,١
التعدين وإستغلال المحاجر الأخرى	١٣,٦	٢٤,٥	٨١,٥	٦١,٦		١٣,٥	٨١,٥	٦١,٦	٦١,٦	٦١,٦
الصناعات التحويلية	٨,٨	٣,٤	٢,٧	٠,٥		٧,٧	١,٩	٠,٢	٠,٥	٠,٦
صناعة المنتجات الغذائية	١٠,٠	٢,٨	٤,٣	١,٨		٨,٧	٤,٠	٢,١	١,٧	١,٧
صناعة المشروبات	٣,٩	٤,٢	٢,٨	٠,٣		٣,٨	٠,٣	٠,٣	٠,٣	٠,٣
صناعة منتجات التبغ	٦,٧	٨,٣	١٢,٨	٨,٢		٦,٧	١٢,٧	٨,٢	٨,٢	٨,٢
صناعة الغزل و النسيج	٥,٥	٢٠,٢	١٥,٢	١٤,٨		٥,٥	١٥,٢	١٤,٩	١٤,٨	١٤,٨
صناعة الملابس الجاهزة	٤,١	٢,٩	٠,٠	٠,٠		٤,١	٠,٠	٠,٠	٠,٠	٠,٠
صناعة الجلد ومنتجاته	٤,١	٠,٦	٠,٦	٠,٠		٤,١	٠,٦	٠,٠	٠,٠	٠,٠
صناعة الخشب ومنتجاته	١٦,٦	٧,٥	١١,٩	٦,٥		١٨,٥	٩,٣	٧,٦	٦,٨	٥,١
صناعة الورق ومنتجاته	٢,٧	٣,٥	١,٧	٦,٣		٢,٧	١,٧	٦,٣	٦,٣	٦,٣
الطباعة وإستنساخ وسائط الإعلام المسجلة	٠,٠	٠,٠	٠,٠	٠,٠		٠,٠	٠,٠	٠,٠	٠,٠	٠,٠
صناعة فحم الكوك و المنتجات النفطية	٧,٧	٤,٨	٥,٣	٠,٦		٧,٨	٥,٤	٠,٧	٠,٥	٠,٥
صناعة المواد و المنتجات الكيماوية	٧,٨	٥,١	١,٤	٦,٠		٨,٠	١,٤	٤,٨	٦,٥	٦,٧
صناعة المستحضرات الصيدلانية والكيمائية والدوائية	٠,٠	٠,٠	٠,٠	٠,٠		٠,٠	٠,٠	٠,٠	٠,٠	٠,٠
ومنتجات النباتات الطبية	٤,٦	٦,٠-	٢,١	٣,٩		٤,٦	١,٢	٣,٩	٣,٩	٣,٩
صناعة منتجات المطاط واللدائن	١,١	٣,٦-	٢,٠-	٢,٤-		١,١	١,٨-	٢,٤-	٢,٥-	٢,٥-
صناعة منتجات المعادن اللافلزية الأخرى	١٩,٨	٠,٢-	٤,٣-	٩,٦-		١٣,٧	٨,٧-	١١,٠-	٨,٩-	٩,٠-
صناعة الفلزات القاعدية	٤,٨	١,٠	٢,٥-	٢,٨-		٣,٨	٢,٧-	٣,١-	٢,٩-	٢,٤-
صناعة منتجات المعادن المشكلة عدا الماكينات و المعدات	٥,٩-	٣,٢	٣,٠	١٠,٢-		٥,٨-	٣,٠	١٠,١-	١٠,٢-	١٠,٢-
صناعة الحاسبات والمنتجات الإلكترونية والبصرية ومكوناتها وصناعة الأجهزة الطبية	١٥,٦	١١,٣	٢,١	٢,٥		١٥,٦	٢,١	٢,٥	٢,٥	٢,٥
صناعة الأجهزة الكهربائية	١,٦	٠,٨	٠,٠	٠,٠		١,٦	٠,٠	٠,٠	٠,٠	٠,٠
صناعة الآلات والمعدات الغير مصنفة فى موضع آخر	٢,١	٤,٥	٢,٩	٣,٥		٢,١	٢,٩	٣,٥	٣,٥	٣,٥
صناعة المركبات ذات المحركات	٠,٠	٠,٠	٠,٠	٠,٠		٠,٠	٠,٠	٠,٠	٠,٠	٠,٠
صناعة معدات النقل الأخرى	٠,٢	٠,٤	٠,٤	٠,٢		٠,٢	٠,٤	٠,٢	٠,٢	٠,٢
صناعة الأثاث و المنتجات الخشبية	٣٤,٥	٢٠,٨	٨,٢	٢,٦		٣٣,١	٧,٢	٠,٦	١,٦-	٨,٧
صناعات تحويلية اخرى	٠,٠	٠,٠	٠,٠	٧,٣		٠,٠	٠,٠	٧,٣	٧,٣	٧,٣
إمدادات الكهرباء والغاز والبخار وإمدادات التدفئة	٤,٩	٧,٣	٧,٣	٢,٣		٤,٩	٧,٣	٢,٣	٢,٣	٢,٣
أنشطة الإمداد المائى وشبكات الصرف الصحى وإدارة معالجة النفايات	٠,٠	٠,٠	٠,٠	٠,٠		٠,٠	٠,٠	٠,٠	٠,٠	٠,٠
تجميع وتنقية وتوزيع الميام	٩,١	١٣,٦	١٣,٦	٤,٢		٩,١	١٣,٦	٤,٢	٤,٢	٤,٢
جمع ومعالجة وتدوير المخلفات والنفايات	٥,١	٣,٠	٣,٠	٠,٠		٥,١	٣,٠	٤,٢	٤,٢	٤,٢
النقل والتخزين	٠,٠	٠,٠	٠,٠	٠,٠		٠,٠	٠,٠	٠,٠	٠,٠	٠,٠
النقل البرى	٠,٠	٠,٠	٠,٠	٠,٠		٠,٠	٠,٠	٠,٠	٠,٠	٠,٠
النقل عبر الماء	٠,٠	٠,٠	٠,٠	٠,٠		٠,٠	٠,٠	٠,٠	٠,٠	٠,٠
النقل الجوى	٥,٩	٣,٥	٣,٥	٠,٠		٥,٩	٣,٥	٠,٠	٠,٠	٠,٠
البريد وأنشطة الخدمات البريدية	١١,٣	٣,٦-	٣,٣	١٠,١		١٢,١	٣,٣	١١,٧	٩,٢	٩,٢
أنشطة خدمات الغذاء والإقامة	١١,١	٧,١-	٣,٢	١٢,٠		١٢,٥	٣,٢	١٤,٧	١٠,٦	١٠,٦
أنشطة الإقامة	١١,٦	٢,٧	٣,٣	٦,٩		١١,٦	٣,٣	٦,٩	٦,٩	٦,٩
أنشطة خدمات الغذاء والمشروبات	٠,٠	٠,٠	٠,٠	٠,٠		٠,٠	٠,٠	٠,٠	٠,٠	٠,٠
أنشطة المعلومات والاتصالات										

المصدر: الجهاز المركزى للتعبئة العامة والإحصاء.  
-- بيان غير متاح

١/ قام الجهاز المركزى للتعبئة العامة والإحصاء بإصدار رقم قياسى لأسعار المنتجين بدءاً من سبتمبر ٢٠٠٧ ، وذلك بإستخدام أسعار السلع والخدمات للسنة المالية (٢٠٠٤-٢٠٠٥) كفترة أساس لسلسلة الأرقام القياسية، كما تم إستخراج الأوزان بإستخدام متوسط عامى (٢٠٠٢-٢٠٠٣ ، ٢٠٠٣-٢٠٠٤) للقيم الإجمالية للإنتاج الصناعى والزراعى والخدمات. وجدير بالذكر أن السلسلة الزمنية لمعدلات التضخم لأسعار المنتجين للفترة ما قبل يناير ٢٠٠٧ غير متاحة بعد.

٢/ التغير فى الرقم القياسى عن الفترة المقابلة فى العام السابق.

٣/ التغير فى الرقم القياسى عن الشهر المقابل فى العام السابق .

جدول (٧): معدل التضخم السنوى لأسعار المنتجين طبقاً للإستخدام النهائي<sup>١/</sup>

بيان ربع سنوي <sup>١/٢</sup>					بيان شهري <sup>١/٣</sup>				
يوليو- سبتمبر ٢٠١١	يناير- مارس ٢٠١٢	ابريل- يونيو ٢٠١٢	يوليو- سبتمبر ٢٠١٢		سبتمبر-١١	يونيو-١٢	يوليو-١٢	اغسطس-١٢	سبتمبر-١٢
١٤,٣	٧,٢	٠,٧	١,٦	معدل التضخم لأسعار المنتجين	١١,٨	-٣,٧	-٢,١	٢,٣	٤,٥
٧,٧	٤,٨	٥,٣	٠,٦	مواد الوقود	٧,٨	٥,٤	٠,٧	٠,٥	٠,٥
٤٤,٨	١٥,٤	-١,٩	-١,٨	المواد الخام	٤١,٧	-٩,٥	-٧,٧	١,٣	١,١
٩,٠	٠,٤	-١,٧	-٢,٦	السلع الوسيطة	٧,١	-٣,٣	-٣,٤	-٢,٣	-٢,٢
٤,٨	٦,٩	١,٩	٥,٠	السلع الإستهلاكية غير المعمرة	١,٢	-٣,٧	-٠,٤	٤,٧	١٠,٥
٣,٦	٦,٥	٢,١	-٠,٧	السلع الإستهلاكية المعمرة	٣,٦	٢,١	-٠,٧	-٠,٧	-٠,٧
٩,١	٤,٥	٢,٠	٠,٦	السلع الإستثمارية	٩,١	٠,٥	٠,٦	٠,٦	٠,٦

جدول (٨): معدل التضخم السنوى لأسعار المنتجين طبقاً لدرجة التصنيع<sup>١/</sup>

بيان ربع سنوي <sup>١/٢</sup>					بيان شهري <sup>١/٣</sup>				
يوليو- سبتمبر ٢٠١١	يناير- مارس ٢٠١٢	ابريل- يونيو ٢٠١٢	يوليو- سبتمبر ٢٠١٢		سبتمبر-١١	يونيو-١٢	يوليو-١٢	اغسطس-١٢	سبتمبر-١٢
١٤,٣	٧,٢	٠,٧	١,٦	معدل التضخم لأسعار المنتجين	١١,٨	-٣,٧	-٢,١	٢,٣	٤,٥
٣٤,٥	١٢,٩	-٢,٢	-٠,٢	مواد الوقود	٣٤,٣	-٨,٧	-٦,١	٤,٥	١,٢
٨٩,٥	-٢٠,٧	-٢٠,٧	-٢٠,٧	القطن	٨٩,٥	-٢٠,٦	-٢٠,٧	-٢٠,٧	-٢٠,٧
٩,٣	١٠,١	١,٧	٣,٤	المواد الخام	٣,٦	-٦,٠	-٣,١	١,٩	١١,٣
٥,٠	١,٢	١,٨	٠,١	السلع النصف مصنعة	٤,٠	١,٨	٠,٣	٠,٠	٠,١
٨,٩	٣,٦	٢,١	٠,٦	السلع تامة الصنع	٧,٦	٠,٨	٠,٣	١,٠	٠,٥

المصدر: الجهاز المركزى للتعبئة العامة والإحصاء.

١/ قام الجهاز المركزى للتعبئة العامة والإحصاء بإصدار رقم قياسى لأسعار المنتجين بدءاً من سبتمبر ٢٠٠٧ ، وذلك باستخدام أسعار السلع والخدمات للسنة المالية (٢٠٠٤-٢٠٠٥) كفترة أساس لسلسلة الأرقام القياسية، كما تم إستخراج الأوزان باستخدام متوسط عامى (٢٠٠٢-٢٠٠٣ ، ٢٠٠٣-٢٠٠٤) للقيم الإجمالية للإنتاج الصناعى والزراعى والخدمى.

٢/ التغير فى الرقم القياسى عن الفترة المقابلة فى العام السابق.

٣/ التغير فى الرقم القياسى عن الشهر المقابل فى العام السابق .

جدول (٩): تطور أسعار الصرف

	السوق المحلي		السوق العالمي	
	(جنيه مصرى / وحدة من العملة) <sup>١/</sup>		(دولار أمريكى / وحدة من العملة)	
	دولار أمريكى	جنيه إسترلينى	يورو	جنيه إسترلينى
متوسط سنوى <sup>٢/</sup>				
٢٠٠٣	٥,٨٦١	٩,٥٩٥	٦,٦٥٤	١,١٣٢
٢٠٠٤	٦,١٩٤	١١,٣٤٨	٧,٧٠١	١,٨٣٣
٢٠٠٥	٥,٧٧٩	١٠,٥٦٩	٧,٢٢٦	١,٨٢١
٢٠٠٦	٥,٧٣٣	١٠,٦٤٨	٧,٢٥٥	١,٨٤٣
٢٠٠٧	٥,٦٣٦	١١,٤٤٨	٧,٨٣٦	٢,٠٠٢
٢٠٠٨	٥,٤٣١	١٠,١٨٦	٨,٠٧٨	١,٨٥٥
٢٠٠٩	٥,٥٤٢	٨,٧٦٤	٧,٨٠٤	١,٥٦٥
٢٠١٠	٥,٦٢٢	٨,٧٨٣	٧,٥٤١	١,٥٤٦
٢٠١١	٥,٩٣٣	٩,٥٠٧	٨,٢٥٣	١,٦٠٤
متوسط شهرى				
يناير-١١	٥,٧٩٧	٩,٠٨١	٧,٦٩٦	١,٣٣٦
فبراير-١١	٥,٨٨٤	٩,٤٠٩	٧,٩٦٧	١,٦١٢
مارس-١١	٥,٩١٨	٩,٥٤٠	٨,٢٦٥	١,٦١٦
أبريل-١١	٥,٩٤٧	٩,٦٩٨	٨,٥٦٤	١,٦٣٥
مايو-١١	٥,٩٣٥	٩,٧٠٧	٨,٥١١	١,٦٣٦
يونيو-١١	٥,٩٣٧	٩,٦٠٥	٨,٥١٢	١,٦٢٣
يوليو-١١	٥,٩٤٥	٩,٥٨١	٨,٤٩١	١,٦١٤
أغسطس-١١	٥,٩٤٩	٩,٧٤٩	٨,٥٤٢	١,٦٣٧
سبتمبر-١١	٥,٩٥١	٩,٤٤٣	٨,٢٣٨	١,٥٨٣
أكتوبر-١١	٥,٩٥٦	٩,٤١١	٨,١٨٥	١,٥٧٦
نوفمبر-١١	٥,٩٧١	٩,٤٧٣	٨,١٣٢	١,٥٨٣
ديسمبر-١١	٦,٠١١	٩,٣٨٩	٧,٩٣٧	١,٥٦٠
يناير-١٢	٦,٠٢٣	٩,٣٥٧	٧,٧٨٢	١,٥٥١
فبراير-١٢	٦,٠٢٣	٩,٥٣٢	٧,٩٧٨	١,٥٨٠
مارس-١٢	٦,٠٢٢	٩,٥٤٦	٧,٩٧٢	١,٥٨٢
أبريل-١٢	٦,٠٢٩	٩,٦٢٤	٧,٩٢٢	١,٦٠٠
مايو-١٢	٦,٠٢٨	٩,٦٤١	٧,٧٦١	١,٥٩٥
يونيو-١٢	٦,٠٣٣	٩,٣٨٥	٧,٥٦٩	١,٥٥٤
يوليو-١٢	٦,٠٤٧	٩,٤٦٠	٧,٤٦٤	١,٥٦٠
أغسطس-١٢	٦,٠٦٦	٩,٥٤٦	٧,٥٢٧	١,٥٧١
سبتمبر-١٢	٦,٠٧٩	٩,٨٠٥	٧,٨٣٢	١,٦٠٩
أكتوبر-١٢	٦,١٠١	٩,٨١٠	٧,٩١٣	١,٦٠٨

المصدر : البنك المركزى المصرى ، رويترز ، Oanda (www.oanda.com) .

١/ متوسط أسعار البيع والشراء.

٢/ متوسط ميلادى.

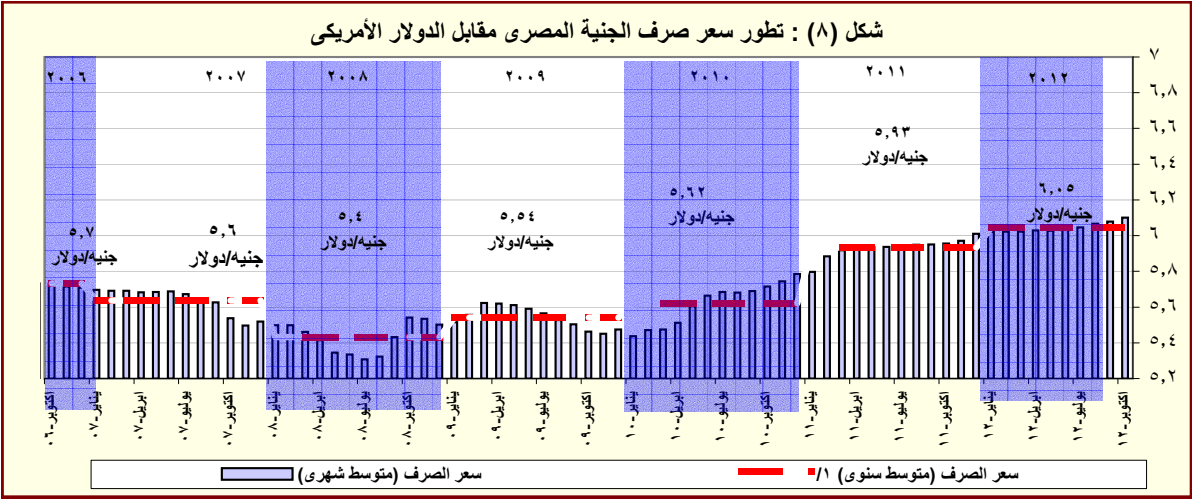

المصدر: البنك المركزى المصرى و رويترز.

١/ متوسط ميلادى.



# القسم الرابع

## مؤشرات المالية العامة

ملخص المعاملات المالية للحكومة-----	٢٥	جدول (١٠)
ملخص المعاملات الرئيسية للموازنة العامة : القطاع الحكومي -----	٢٦-٢٧	جدول (١١)
هيكل الإيرادات العامة (الإيرادات الضريبية)-----	٢٨	جدول (١٢ - أ)
هيكل الإيرادات العامة (الإيرادات غير الضريبية)-----	٢٩	جدول (١٢ - ب)
توزيع المتحصلات الجمركية بحسب التصنيف الوظيفي للواردات -----	٣٠	جدول (١٣)
هيكل المصروفات العامة-----	٣١-٣٢	جدول (١٤)

جدول ( ١٠ ) : ملخص المعاملات المالية للحكومة

(مليون جنيه)

	٢٠٠٨/٢٠٠٩		٢٠٠٩/٢٠١٠		٢٠١٠/٢٠١١		٢٠١١/٢٠١٢		٢٠١٢/٢٠١٣*	
	فعلى		فعلى		فعلى		فعلى		موازنة ١/	
	قطاع الموازنة <sup>١/</sup> العامة <sup>٢/</sup>	الحكومة	قطاع الموازنة <sup>١/</sup> العامة <sup>٢/</sup>	الحكومة	قطاع الموازنة <sup>١/</sup> العامة <sup>٢/</sup>	الحكومة	قطاع الموازنة <sup>١/</sup> العامة <sup>٢/</sup>	الحكومة	قطاع الموازنة <sup>١/</sup> العامة <sup>٢/</sup>	قطاع الموازنة <sup>١/</sup>
إجمالي الإيرادات	٢٢١,٤٠٤	٢٤٨,٨٣٤	٢٨٢,٥٠٥	٢٨٨,٥٤٤	٢٦٨,١١٤	٣٠٣,٣٧٤	٢٦٥,٢٨٦	٣٠٢,٠١٠	٣٠٣,٦٢٢	٣٤٨,٨٦٤
الإيرادات الضريبية	١٣٧,١٩٥	١٣٧,١٩٥	١٦٣,٢٢٢	١٦٣,٢٢٢	١٧٠,٤٩٤	١٧٠,٤٩٥	١٩٢,٠٧٢	١٩٢,٠٧٣	٢٠٧,٤١٠	٢٠٧,٤٠٩
المنح	١,٤٦٣	١,٤٦٣	٧,٩٨٤	٧,٩٨٤	٤,٣٣٣	٤,٣٣٢	٢,٢٨٧	٢,٢٨٧	١٠,١٠٤	١٠,١٠٤
إيرادات أخرى	٨٢,٧٤٦	١١٠,١٧٧	١١١,٢٩٩	١١٧,٣٣٩	٩٣,٢٨٨	١٢٨,٥٤٧	٧٠,٩٢٧	١٠٧,٦٥٠	٨٦,١٠٨	١٣١,٣٥١
إجمالي المصروفات	٢٨٢,٢٩٠	٣٠٥,٧٩٤	٣٥١,٥٠٠	٣٥٦,٩٤٢	٣٦٥,٩٨٧	٣٩٦,٦٩٣	٤٠١,٨٦٦	٤٤٠,٤١١	٤٧٠,٩٩٢	٥١٦,٤٢٢
الأجور و تعويضات العاملين	٦٢,٨٣٩	٦٣,٥٣٢	٧٦,١٤٧	٧٦,٩٦٨	٨٥,٣٦٩	٨٦,٣٧٧	٩٦,٢٧١	٩٧,٥٦٠	١٢٢,٨١٨	١٢٤,٤٥٧
شراء السلع والخدمات	١٨,٤٧٠	١٨,٧٨٩	٢٥,٠٧٢	٢٥,٢٠٣	٢٨,٠٥٩	٢٨,٢٤٦	٢٦,١٤٨	٢٦,٦٤٥	٢٦,٨٢٦	٢٧,٠٧٩
الفوائد	٥٠,٥٢٨	٤٠,٩٤٦	٥٢,٨١٠	٤٣,٧٥٥	٧٢,٣٣٣	٦٢,١٩٩	٨٥,٠٧٧	٧٦,٣٦٢	١٠٤,٤٤١	٩٣,٤٠١
الدعم والمنح والمزايا الإجتماعية	٩٢,٣٧١	١٢٤,٢٤٩	١٢٧,٠٣٣	١٤٠,٢٦١	١٠٢,٩٧٤	١٤٢,٣٦٠	١٢٣,١٢٥	١٦٨,٢٦٥	١٥٠,١٩٣	٢٠٤,٤٥٤
المصروفات الأخرى	٢٣,٨٩٢	٢٣,٩٨٣	٢٧,٠٠٧	٢٧,٢٧٦	٢٨,٩٠١	٢٩,٠٤٧	٣١,٣٦٤	٣١,٥٥٣	٣٠,٧٩٦	٣١,٠٧٢
شراء أصول غير مالية (الاستثمارات)	٣٤,١٩١	٣٤,٢٩٧	٤٣,٤٣٠	٤٣,٤٧٩	٤٨,٣٥٠	٤٨,٤٦٤	٣٩,٨٨١	٤٠,٠٢٦	٣٥,٩١٨	٣٥,٩٥٩
العجز النقدي <sup>١/٤</sup>	٦٠,٨٨٦	٥٦,٩٦٠	٦٨,٩٩٥	٦٨,٣٩٨	٩٧,٨٧٢	٩٣,٣١٩	١٣٦,٥٨٠	١٣٨,٤٠١	١٦٧,٣٧٠	١٦٧,٥٥٨
صافي حيازة الأصول المالية	٢٣٦	١٠,٦٠٣	٢,٨٣١	٣,٩٨٠	١٦٦	٥,٤٧٧	-٢,١٢٠	-٤,٢٦٣	-٦٦٥	-١,٨٦٦
العجز الكلى	٦١,١٢٢	٦٧,٥٦٣	٧١,٨٢٦	٧٢,٣٧٨	٩٨,٠٣٨	٩٨,٧٩٦	١٣٤,٤٦٠	١٣٤,١٣٨	١٦٦,٧٠٥	١٦٥,٦٩٢
ملاحظات										
العجز الكلى / الناتج المحلى (%) <sup>١/٥</sup>	٦,٨	٧,٥	٦,٩	٦,٩	٨,١	٨,٢	٩,٨	٩,٨	١٠,٨	١٠,٧
العجز الأولى / الناتج المحلى (%) <sup>١/٥</sup>	١,٢	٣,٠	١,٨	٢,٧	٢,١	٣,٠	٣,٦	٤,٢	٤,٠	٤,٧
إجمالي الإيرادات / الناتج المحلى (%) <sup>١/٥</sup>	٢٤,٧	٢٧,٨	٢٧,١	٢٧,٧	٢٢,٢	٢٥,١	١٩,٣	٢٢,٠	١٩,٧	٢٢,٦
إجمالي المصروفات / الناتج المحلى (%) <sup>١/٥</sup>	٣١,٥	٣٤,١	٣٣,٧	٣٤,٢	٣٠,٣	٣٢,٩	٢٩,٣	٣٢,١	٣٠,٥	٣٣,٥

المصدر: وزارة المالية

\* بيان مبدئى.

١/ تعكس بيانات الموازنة بعد التصديق عليها من قبل المجلس الأعلى للقوات المسلحة وفقاً للقرار رقم ٢٧ لعام ٢٠١٢.

٢/ يشمل قطاع موازنة الجهاز الإدارى و المحليات، والهيئات الخدمية العامة.

٣/ تشمل المعاملات المالية لكل من أجهزة الموازنة العامة، وبنك الإستثمار القومى، وصناديق التأمين والمعاشات ، ومع مراعاة إستبعاد كافة المعاملات البنينة للجهات الثلاث لمنع إزدواجية الحساب.

٤/ العجز الكلى مطروح منه صافى حيازة الأصول المالية.

٥/ قامت وزارة التخطيط بتقدير قيمة الناتج المحلى الإجمالى لعام ٢٠١٣/٢٠١٢ بنحو ١٧٧٨ مليار جنيه ، مقارنة بناتج محلى إجمالى معدل قدره ١٥٤٢,٣ مليار جنيه لعام ٢٠١٢/٢٠١١.

جدول (١١) القطاع الحكومي : ملخص المعاملات الرئيسية للموازنة العامة <sup>٢/١</sup>

(مليون جنيه)

فعليات							٢٠١٣/٢٠١٢ <sup>١/٣</sup>	
٢٠١٣/٢٠١٢ <sup>*</sup>	٢٠١٢/٢٠١١	٢٠١٢/٢٠١١	٢٠١١/٢٠١٠	٢٠١٠/٢٠٠٩	٢٠٠٩/٢٠٠٨	٢٠٠٨/٢٠٠٧		
يوليو-أكتوبر	يوليو-أكتوبر							
٧٢,٧٦٢	٦٤,١٠٣	٣٠,٣٦٢٢	٢٦٥,٢٨٦	٢٦٨,١١٤	٢٨٢,٥٠٥	٢٢١,٤٠٤	٣٩٣,٤٧٦	إجمالي الإيرادات
٥٦,٠١٠	٤٢,٨٥٦	٢٠,٧٤١٠	١٩٢,٠٧٢	١٧٠,٤٩٤	١٦٣,٢٢٢	١٣٧,١٩٥	٢٦٦,٩٠٥	الإيرادات الضريبية
٢١,٩٧٩	١٣,١٩٨	٩١,٢٤٥	٨٩,٥٩٣	٧٦,٦١٨	٨٠,٢٥٥	٦٧,٠٥٩	١٢١,٦٥٤	الضريبة على الدخل
٥,٧٢٦	٤,٠٢٨	١٣,٠٨٩	٩,٤٥٢	٨,٧٧٠	٢,٧٦٣	٢,٠٥٢	١٩,٤٠٣	الضرائب على الممتلكات
٢٣,٦١٩	٢١,٠٥٧	٨٤,٥٩٤	٧٦,٠٦٨	٦٧,٠٩٥	٦٢,٦٥٠	٤٩,٧٤٧	١٠٠,٧٠٢	الضرائب على السلع والخدمات
٤,٤٤٦	٤,٣٣٢	١٤,٧٨٨	١٣,٨٥٨	١٤,٧٠٢	١٤,٠٩١	١٤,٠٢٠	٢٠,٧٥٩	الضرائب على التجارة الدولية (الجمارك)
٢٤٠	٢٤٠	٣,٦٩٤	٣,١٠٢	٣,٣٠٩	٣,٤٦٤	٤,٣١٧	٤,٣٨٨	ضرائب أخرى
١٦,٧٥٢	٢١,٢٤٧	٩٦,٢١٢	٧٣,٢١٤	٩٧,٦٢١	١١٩,٢٨٣	٨٤,٢٠٩	١٢٦,٥٧٠	الإيرادات غير الضريبية
١١٩-	٥,٩٣٠	١,٠١٠٤	٢,٤٨٧	٤,٣٣٣	٧,٩٨٤	١,٤٦٣	٩,٠٢١	المنح
١٧٣-	٥,٩٢٠	٩,٣٣٩	٩٢٤	٣,٤٩٧	٧,٥٣٥	١,١٥٥	٨,٢٢٠	من حكومات أجنبية
٠	٠	٩٥	٣٩٢	٣٣٢	١٤٨	١٠٩	٤٠٠	من منظمات دولية
٥٤	١١	٦٧٠	٩٧١	٥٠٣	٣٠١	١٩٨	٤٠٢	من جهات حكومية
١٦,٨٧١	١٥,٣١٧	٨٦,١٠٨	٧٠,٩٢٧	٩٣,٢٨٨	١١١,٢٩٩	٨٢,٧٤٦	١١٧,٥٤٩	إيرادات أخرى
١٠,٧٣٦	١٠,٤٧٠	٥٥,٩٧٩	٤١,١٨٨	٥٤,٥٧١	٥٣,٣٩٥	٥٢,٤٥٥	٦٩,٩٧٣	عوائد الملكية
٤,٢٩٨	٣,٥٥٠	١٧,٨١٩	١٧,٤٠٥	١٧,٢١٢	١٦,٢١٦	١٢,٠٣٧	١٧,١٠٤	حصيلة بيع السلع والخدمات
١٠٧	٨٥	٥١٩	٦٤٠	٤٢١	٥٦٦	٢٤٧	٨,٠٠٣	تعويضات وغرامات
٤٩	٤٠	٦٧٣	٩١٦	٦٨٤	٥١٤	٥٥٧	٥٧	تحويلات اختيارية
١,٦٨٢	١,١٧١	١١,١١٨	١٠,٧٧٩	٢٠,٤٠٠	٤٠,٦٠٨	١٧,٤٥٠	٢٢,٤١٣	أخرى
١٤١,٦٩٩	١١٠,٩٠٤	٤٧٠,٩٩٢	٤٠١,٨٦٦	٣٦٥,٩٨٧	٣٥١,٥٠٠	٢٨٢,٢٩٠	٥٣٣,٧٨٥	إجمالي المصروفات
٤٥,١٩٤	٣٥,٩٩٣	١٢٢,٨١٨	٩٦,٢٧١	٨٥,٣٦٩	٧٦,١٤٧	٦٢,٨٣٩	١٣٦,٦٢٧	الأجور وتعويضات العاملين
٥,٥٦٠	٤,٧٨١	٢٦,٨٢٦	٢٦,١٤٨	٢٨,٠٥٩	٢٥,٠٧٢	١٨,٤٧٠	٢٨,٧٦٥	شراء السلع والخدمات
٤٤,٨٨٧	٣١,٠٤٠	١٠٤,٤٤١	٨٥,٠٧٧	٧٢,٣٣٣	٥٢,٨١٠	٥٠,٥٢٨	١٣٣,٦١٢	الفوائد
٢٩,٣١٣	٢٢,١٣٩	١٥٠,١٩٣	١٢٣,١٢٥	١٠٢,٩٧٤	١٢٧,٠٣٣	٩٢,٣٧١	١٤٥,٨٣٨	الدعم والمنح والمزايا الإجتماعية
١٠,٥٧٤	١٠,٢٦٩	٣٠,٧٩٦	٣١,٣٦٤	٢٨,٩٠١	٢٧,٠٠٧	٢٣,٨٩٢	٣٣,٣٢٥	المصروفات الأخرى
٦,١٧٣	٦,٦٨٢	٣٥,٩١٨	٣٩,٨٨١	٤٨,٣٥٠	٤٣,٤٣٠	٣٤,١٩١	٥٥,٦١٨	شراء أصول غير مالية (الاستثمارات)
٦٨,٩٣٦	٤٦,٨٠٢	١٦٧,٣٧٠	١٣٦,٥٨٠	٩٧,٨٧٢	٦٨,٩٩٥	٦٠,٨٨٦	١٤٠,٣٠٩	العجز النقدي <sup>٤/</sup>
٦٧٨	٤١٧	٦٦٥-	٢,١٢٠-	١٦٦	٢,٨٣١	٢٣٦	٥,٣١٤-	صافي حيازة الأصول المالية
٦٩,٦١٤	٤٧,٢١٨	١٦٦,٧٠٥	١٣٤,٤٦٠	٩٨,٠٣٨	٧١,٨٢٦	٦١,١٢٢	١٣٤,٩٩٥	العجز الكلي
ملاحظات								
٣,٩	٣,١	١٠,٨	٩,٨	٨,١	٦,٩	٦,٨	٧,٦	العجز الكلي/ الناتج المحلي الإجمالي (%) <sup>١/٥</sup>
١,٤	١,٠	٤,٠	٣,٦	٢,١	١,٨	١,٢	٠,١	العجز الأولي/ الناتج المحلي الإجمالي (%) <sup>١/٥</sup>
٤,١	٤,٢	١٩,٧	١٩,٣	٢٢,٢	٢٧,١	٢٤,٧	٢٢,١	الإيرادات/ الناتج المحلي الإجمالي (%) <sup>١/٥</sup>
٨,٠	٧,٢	٣٠,٥	٢٩,٣	٣٠,٣	٣٣,٧	٣١,٥	٣٠,٠	المصروفات/ الناتج المحلي الإجمالي (%) <sup>١/٥</sup>

المصدر: وزارة المالية.

\* بيان مبدئي.

١/ يشمل قطاع موازنة الجهاز الإداري و المحليات، والهيئات الخدمية العامة.

٢/ تم إعادة تبويب فعليات الموازنة العامة لتتفق مع معايير صندوق النقد الدولي والمعروفة بـ GFS ٢٠٠١ (على أساس نقدي).

٣/ تعكس بيانات الموازنة بعد التصديق عليها من قبل المجلس الأعلى للقوات المسلحة وفقاً للقرار رقم ٢٧ لعام ٢٠١٢.

٤/ العجز الكلي مطروح منه صافي حيازة الأصول المالية.

٥/ قامت وزارة التخطيط بتقدير قيمة الناتج المحلي الإجمالي لعام ٢٠١٣/٢٠١٢ بنحو ١٧٧٨ مليار جنيه ، مقارنة بناتج محلي إجمالي معدل قدره ١٥٤٢,٣ مليار جنيه لعام ٢٠١٢/٢٠١١.

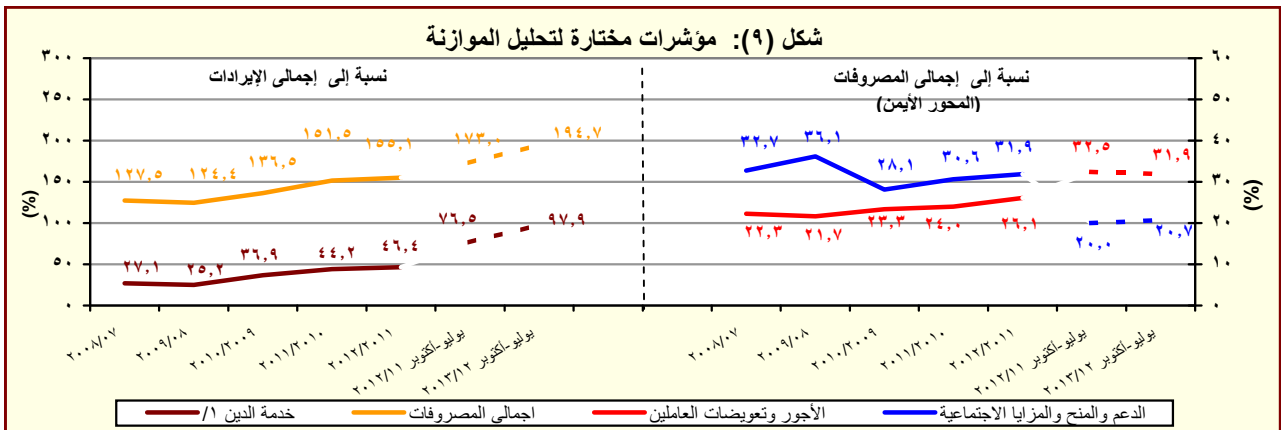

المصدر: وزارة المالية

١/ تشمل الفوائد والإقساط المدفوعة (بدون متأخرات).

جدول (١١) القطاع الحكومي : ملخص المعاملات الرئيسية للموازنة العامة <sup>١/</sup> (تابع)

(مليون جنيه)

فعليات					
٢٠١٢/٢٠١١	٢٠١١/٢٠١٠	٢٠١٠/٢٠٠٩	٢٠٠٩/٢٠٠٨	٢٠٠٨/٢٠٠٧	٢٠٠٧/٢٠٠٦
١٦٦,٧٠٥	١٣٤,٤٦٠	٩٨,٠٣٨	٧١,٨٢٦	٦١,١٢٢	٥٤,٦٩٧
العجز الكلى					
١٦٦,٧٠٥	١٣٤,٤٦٠	٩٨,٠٣٨	٧١,٨٢٦	٦١,١٢٢	٥٤,٦٩٧
مصادر التمويل					
٠	٢٢	٤٢٥	١٨٣	٦٧٣	١٧٢
صافى حصيلة الخصخصة					
١٨٢,٢١٨	١٤٤,٢٩٥	١٠١,٤٩٢	٨٣,٦٢٧	٥٢٧	٣٣,٢٨٦
التمويل المحلى					
٣٥,٨٤٤	٣٤,٧١٢	٦١,٢٢٩	١٥,١٩١-	٣,٧١٤	٥٤,٢١٢
تمويل غير مصرفى					
١٤٦,٣٧٤	١٠٩,٥٨٣	٤٠,٢٦٣	٩٨,٨١٨	٣,١٨٧-	٢٠,٩٢٦-
تمويل مصرفى					
٩,٠٦٢-	٥,٠٢٢	٢,٤٥٨	٢/ ١,٨١٢-	١١,٤٣٩	٣,٥٨١
الإقتراض الخارجى					
-	-	-	-	٣٨,٩٧٠	-
المستخدم من الحساب المجمد فى اهلاك جزء من سندات البنك المركزى					
-	-	-	٤-	٥٦-	٦٩٣-
حسابات أخرى مستحقة الدفع					
٤٤٣-	٣,٥٥٣	٣٤٧	٦٠٢-	١٤,٧٩١	١٩,٩٢٢
أخرى					
١,٥٣٣	٣,٩٢٢	١,٣٢٨	٣,٣٦٦	٤,٢٧٦-	٤٣٢-
فروق إعادة التقييم					
١١,٣٧٦-	٧,٤١٩-	٢٢٧-	١٠,٩١٥-	١,١٤٩-	١,١٦٨-
الفرق بين القيمة الحالية والاسمية لأذون الخزانة					
٣,٨٣٥	١٤,٩٣٥-	٧,٧٨٥-	٢,٠١٧-	٢٠٣	٢٩
غير موزع					

المصدر: وزارة المالية

\* بيان مبدئى.

١/ تم إعداد البيانات لتتفق مع معايير صندوق النقد الدولى والمعروفة بـ ٢٠٠١ GFS (على أساس نقدى).

٢/ يتضمن الدين الخارجى الحكومى المعاد تبويبه فى ضوء المفاوضات بين وزارة المالية والبنك المركزى والتي أسفرت عن إعادة تبويب الديون المعاد إقراضها ضمن الدين الخارجى للحكومة المركزية ووحدات الحكم المحلى بدلا من مديونيات "القطاعات الأخرى".

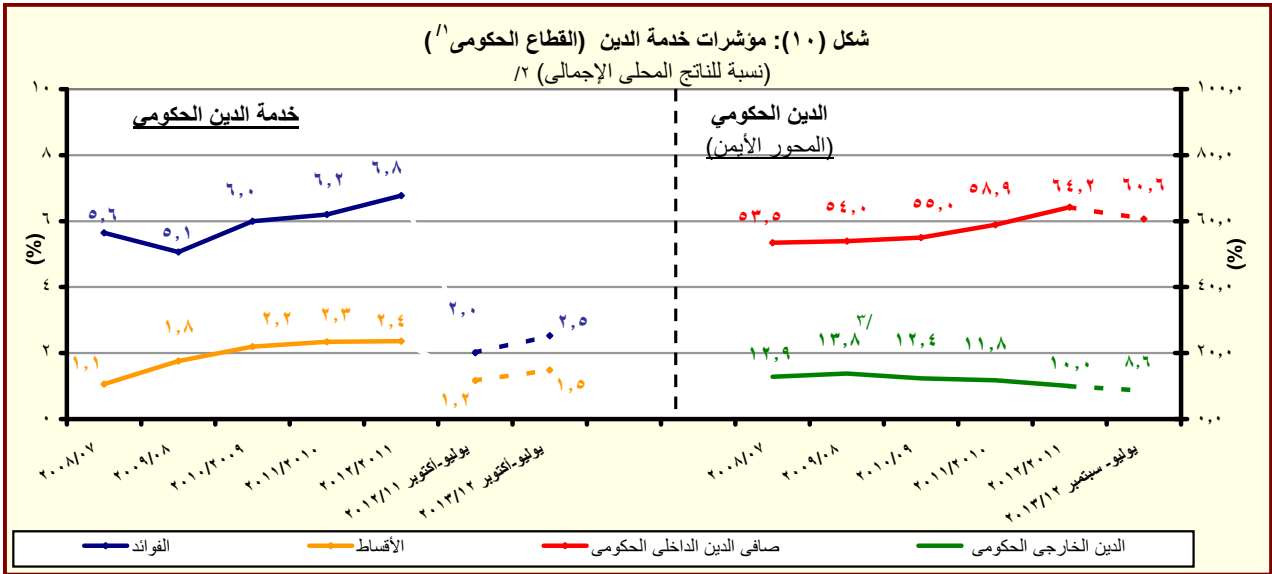

المصدر: وزارة المالية والبنك المركزى المصرى

\* بيان مبدئى تحت المراجعة

١/ يشمل قطاع موازنة الجهاز الإدارى و المحليات، والهيئات الخدمية العامة.

٢/ قامت وزارة التخطيط بتقدير قيمة الناتج المحلى الإجمالى لعام ٢٠١٣/٢٠١٢ بنحو ١٧٧٨ مليار جنيه ، مقارنة بناتج محلى إجمالى معدل قدره ١٥٤٢,٣ مليار جنيه لعام ٢٠١٢/٢٠١١.

٣/ قام البنك المركزى المصرى بإعادة تبويب مبلغ ٤,٣ مليار دولار الى المديونية الخارجية للقطاع الحكومى- دون تأثير على جملة الدين الخارجى- الا ان البنك المركزى لم يظهر هذا التعديل الا اعتباراً من شهر سبتمبر من عام ٢٠٠٨.

جدول (١٢ - أ) هيكل الإيرادات العامة  
(الإيرادات الضريبية )

(مليون جنيه)

٢٠١٣/١٢	٢٠١٢/١١	٢٠١٣/٢٠١٢	٢٠١٢/١١	٢٠١١/١٠	٢٠١٠/٠٩	٢٠٠٩/٠٨	٢٠٠٨/٠٧	
يوليو-أكتوبر	يوليو-أكتوبر	(موازنة)						فعليات
٧٢,٧٦٢	٦٤,١٠٣	٣٩٣,٤٧٦	٣٠٣,٦٢٢	٢٦٥,٢٨٦	٢٦٨,١١٤	٢٨٢,٥٠٥	٢٢١,٤٠٤	إجمالي الإيرادات
٥٦,٠١٠	٤٢,٨٥٦	٢٦٦,٩٠٥	٢٠٧,٤١٠	١٩٢,٠٧٢	١٧٠,٤٩٤	١٦٣,٢٢٢	١٣٧,١٩٥	الإيرادات الضريبية
٢١,٩٧٩	١٣,١٩٨	١٢١,٦٥٤	٩١,٢٤٥	٨٩,٥٩٣	٧٦,٦١٨	٨٠,٢٥٥	٦٧,٠٥٩	الضريبة على الدخل والأرباح والمكاسب الرأسمالية ومنها
٥,٦٦٨	٤,٧٧٧	٢٠,٨٣٥	١٦,٠١٠	١٣,٣٩٣	١١,٤٠١	٩,١٤٤	٧,٣٥١	ضرائب على الدخل من التوظيف
٩٩٧	٤٨١	٩,٠٨١	٥,٥٨٢	٥,٤٨٥	٤,٩١٨	٥,٠٨٠	٤,١٠٢	ضرائب على الدخل بخلاف التوظيف
٥	٦	٩٨	١٠٤	١٧٧	٨٤	٦٠	٤٣	ضرائب على الأرباح الرأسمالية
١٥,٣٠٩	٧,٩٣٥	٨٩,٧٤٠	٦٩,٥٥٠	٧٠,٥٣٨	٦٠,٢١٥	٦٥,٩٧١	٥٥,٥٦٣	الضريبة على أرباح شركات الأموال ومنها
٠	٠	٤٥,٨١٦	٣٤,٠٧٥	٣٤,٣٠٨	٣٢,١٨١	٣٤,١٣٥	٢٩,٢٦٨	من هيئة البترول
٤,١٥٠	٣,٩٠٠	١٤,٠٩٥	١١,٨٠٠	١٠,٩٠٠	٩,٤٤٣	١٠,٣٩١	١٠,٢٦٨	من قناة السويس
٥,٣٦٩	٤,٠٣٥	٢٩,٨٢٩	٢٣,٦٧٤	٢٥,٣٣٠	١٨,٥٧٦	٢١,٤١٦	١٥,٩٩٧	من الشركات الأخرى
٥,٧٢٦	٤,٠٢٨	١٩,٤٠٣	١٣,٠٨٩	٩,٤٥٢	٨,٧٧٠	٢,٧٦٣	٢,٠٥٢	الضرائب على الممتلكات
١٧٢	٠	١,٠٠٤	٥٢٠	٣١٧	٥١٨	٦١٢	٤٠٧	ضرائب دورية على الممتلكات
٥٨	٠	٢٥٢	١٧٥	١٧٨	١٨٩	٢٧٨	١٧٦	ضريبة الأراضي
١١٤	٠	٧٥٢	٣٤٦	١٣٩	٣٢٩	٣٣٤	٢٣١	ضريبة المباني
٤,٩٤٨	٣,٤١٤	١٥,٥٥٤	١٠,٥٧٥	٧,٣٢٣	٦,٤١٥	٥٤٦	٥٣٤	ضريبة على العمليات المالية التجارية والرأسمالية ومنها
٤,٧٨٣	٣,٢٥٣	١٤,٨٥٤	٩,٩٠٣	٦,٧١١	٥,٨٠٨	-	-	ضريبة على عوائد أذون وسندات الخزانة
٦٠٧	٦١٤	٢,٨٤٤	١,٩٩٣	١,٨١٣	١,٨٣٧	١,٦٠٥	١,١١١	ضرائب ورسوم على السيارات
٢٣,٦١٩	٢١,٠٥٧	١٠٠,٧٠٢	٨٤,٥٩٤	٧٦,٠٦٨	٦٧,٠٩٥	٦٢,٦٥٠	٤٩,٧٤٧	الضرائب على السلع والخدمات ومنها
١١,٣٢٧	١٠,٧٢٤	٤٣,٥٦١	٣٧,١٧٤	٣١,٨٧٣	٣٠,٧١٢	٢٧,٦٠٥	٢٥,٤٤٨	الضريبة العامة على المبيعات
٤,٢٣١	٤,٣٥٠	١٩,٦٣٨	١٥,٥٦٦	١٢,٩٢٣	١١,٧٣٥	٩,٥٤٢	٨,٩٢٧	سلع محلية
٧,٠٩٦	٦,٣٧٣	٢٣,٩٢٣	٢١,٦٠٧	١٨,٩٥٠	١٨,٩٧٧	١٨,٠٦٣	١٦,٥٢١	سلع مستوردة
٣,٠٠٧	٢,٦٨٠	١٢,٥١٣	٩,١٤١	٩,٣٩١	٩,١٥٢	٨,٨٠٤	٧,٠٥٨	ضريبة المبيعات على الخدمات
٦,٠٨٢	٤,٨٦٦	٢٧,٣١١	٢٥,٩٨٥	٢٣,١٢٢	١٥,٥١٦	١٤,٤٥١	٧,١٦٤	ضرائب على سلع جدول رقم "١" محلية
٢٢	٢٩	١٠٠	٧١	٥٥	٥٠	٢٣	٢٧	ضرائب على سلع جدول رقم "١" المستوردة
٣١٩	٢٦٥	١,٠٦٢	٨٨٠	٨٧٣	٩١٧	١,٠٥٦	٦٨٤	ضرائب على الخدمات الخاصة
١,٤٠٩	١,١٨١	٨,٥٦٨	٥,٤٦٥	٥,٠٦٥	٥,٠٦٢	٥,١٦٥	٤,٣٠٣	ضرائب الدمغة (عدا دمغة الماهيات)
٤,٤٤٦	٤,٣٣٢	٢٠,٧٥٩	١٤,٧٨٨	١٣,٨٥٨	١٤,٧٠٢	١٤,٠٩١	١٤,٠٢٠	الضرائب على التجارة الدولية (الجمارك) ومنها
٤,٤١٧	٤,٠٤٨	١٩,٧١٠	١٣,٩٥٥	١٢,٩٩٧	١٣,٢٤٢	١٣,٠٦٤	١٢,٩٥٦	ضرائب جمركية قيمة
٢٤٠	٢٤٠	٤,٣٨٨	٣,٦٩٤	٣,١٠٢	٣,٣٠٩	٣,٤٦٤	٤,٣١٧	ضرائب أخرى

المصدر: وزارة المالية

\* بيان مبدئي.

١/ تعكس بيانات الموازنة بعد التصديق عليها من قبل المجلس الأعلى للقرارات المسلحة وفقاً للقرار رقم ٢٧ لعام ٢٠١٢.

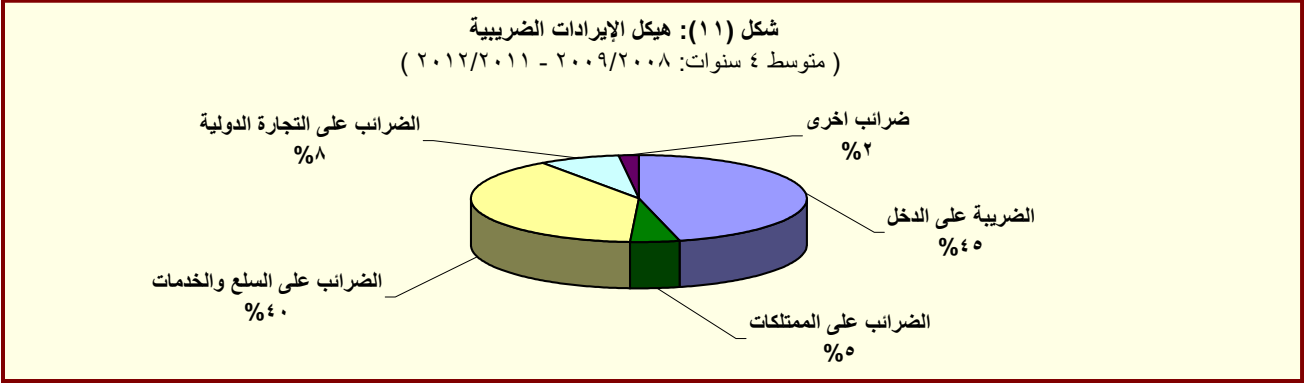

المصدر: وزارة المالية

جدول (١٢ - ب) هيكل الإيرادات العامة  
(الإيرادات غير الضريبية)

(مليون جنيه)

		٢٠١٣/٢٠١٢	٢٠١٢/٢٠١١	٢٠١١/٢٠١٠	٢٠١٠/٢٠٠٩	٢٠٠٩/٢٠٠٨	٢٠٠٨/٢٠٠٧
		يوليو-أكتوبر	يوليو-أكتوبر	موازنة (موازنة)			
		٢٠١٣/٢٠١٢	٢٠١٢/٢٠١١	٢٠١١/٢٠١٠	٢٠١٠/٢٠٠٩	٢٠٠٩/٢٠٠٨	٢٠٠٨/٢٠٠٧
الإيرادات غير الضريبية		١٦,٧٥٢	٢١,٢٤٧	١٢٦,٥٧٠	٩٦,٢١٢	٧٣,٢١٤	٩٧,٦٢١
المنح		-١١٩	٥,٩٣٠	٩٠,٢١	١٠,١٠٤	٢,٢٨٧	٤,٣٣٣
منح من حكومات أجنبية		-١٧٣	٥,٩٢٠	٨,٢٢٠	٩,٣٣٩	٩٢٤	٣,٤٩٧
منح من منظمات دولية		٠,٢	٠	٤٠٠	٩٥	٣٩٢	٣٣٢
أخرى		٥٤	١١	٤٠٢	٦٧٠	٩٧١	٥٠٣
ايرادات أخرى		١٦,٨٧١	١٥,٣١٧	١١٧,٥٤٩	٨٦,١٠٨	٧٠,٩٢٧	٩٣,٢٨٨
عوائد الملكية		١٠,٧٣٦	١٠,٤٧٠	٦٩,٩٧٣	٥٥,٩٧٩	٤١,١٨٨	٥٤,٥٧١
الفوائد المحصلة		١٦٦	٣٣٣	١,٧٨٤	١,٠٧٨	١,١٣٠	٣,٩٢٨
على إعادة الإقراض (تشمل فوائد القروض الخارجية المعاد أقراضها من الخزنة العامة)		١٦٢	٢٨٧	١,٦١٩	٩٠٩	٩٧٩	٣,٧٧٢
أرباح الأسهم ومنها:		١٠,١٠٩	١٠,٠٧٨	٦٤,٣٧٩	٥٢,٣٥٨	٤١,٣١٥	٤٣,١٨٦
هيئة البترول		١٧	٠	٢٥,٩٨٦	١٥,٠٢٧	٢١,٠١٠	٢٥,٥٤٦
قناة السويس		٥,٥٠٢	٦,١٠٣	١٨,٦٣٦	١٦,١١٨	١٥,٢٥٢	١٢,٧٢٩
الهيئات الاقتصادية		٧٠٤	٥٩٠	٢,٩٠٨	٢,٢٠٧	١,٢٨٧	١,٤٣١
شركات قطاع الأعمال العام		١٥١	٣٦٠	٤,٥٠٠	٢,٩٨٧	٣,٢٦٣	٣,٠٩٩
عائد الإيجارات		١٠٠	٦٠	٣,٤١٠	٣,٠٧٨	١,٦٥٥	٥,٨٩٩
إتاوة البترول		٠	٠	٢,٩٣٣	٢,٨٠٠	١,٤٦٥	٢,٧٥٠
عوائد ملكية أخرى <sup>١/</sup>		٣٦١	٠	٤٠٠	-٥٣٤	-٢,٩١٢	١,٥٥٧
حصيلة بيع السلع والخدمات		٤,٢٩٨	٣,٥٥٠	١٧,١٠٤	١٧,٨١٩	١٧,٤٠٥	١٧,٢١٢
ايرادات الخدمات، ومنها:		٤,٢٩٤	٣,٥٤٥	١٧,٠٨١	١٧,٧٨٩	١٧,٢٨٠	١٥,٩٧٧
موارد جارية من الصناديق والحسابات الخاصة <sup>٢/</sup>		٣,٤٥٦	٢,١١٩	١١,٩٢٤	١٤,٢٩٠	١٣,٧٤١	١٢,٢٦٨
ايرادات بيع السلع، ومنها:		٤	٥	٢٣	٣٠	١٢٥	١,٢٣٥
حصيلة فروق أسعار بيع الغاز الطبيعي <sup>٣/</sup>		٠	٠	٠	٠	١٠٠	١,٢٠٠
تعويضات وغرامات		١٠٧	٨٥	٨,٠٠٣	٥١٩	٦٤٠	٤٢١
التحويلات الاختيارية		٤٩	٤٠	٥٧	٦٧٣	٩١٦	٦٨٤
جارية		٤٠	٣٩	٥٢	٤٩٧	٦٧٦	٤٦٠
رأسمالية		٩,٥	١,٠	٥	١٧٦	٢٤٠	٢٢٥
ايرادات متنوعة		١,٦٨٢	١,١٧١	٢٢,٤١٣	١١,١١٨	١٠,٧٧٩	٢٠,٤٠٠
جارية		٨٣٠	٤٨٠	٤,٢٠٧	٣,٥٢٧	٢,٨٦٥	٣,٣٧٣
رأسمالية، ومنها		٨٥٢	٦٩١	١٨,٢٠٦	٧,٥٩٢	٧,٩١٤	١٧,٠٢٧
نقص الرصيد المدين للدفعات المقدمة لتمويل الأستثمارات <sup>٤/</sup>		٢٠٣	٢٣٦	٠	٣,٢٥٤	٣,٥٨٠	٣,٠٨١
موارد ومصادر رأسمالية أخرى لتمويل الأستثمارات		٣٦٩	٣٩٠	٩,٨٥١	٣,١٦٦	٤,٥٥٠	٥,٥٦٧

المصدر: وزارة المالية

\* بيان مبدئي.

١/ تعكس بيانات الموازنة بعد التصديق عليها من قبل المجلس الأعلى للقوات المسلحة وفقاً للقرار رقم ٢٧ لعام ٢٠١٢.

٢/ شهد بند عوائد الملكية الأخرى ارتفاعاً ملحوظاً خلال العامين ٢٠١٠/٢٠٠٩ و ٢٠٠٨/٢٠٠٧ تأثراً بعوائد بيع رخصة الجيل الثالث لشركات المحمول مقابل ١,٥ مليار جنيه و ٣,١ مليار جنيه على التوالي، وعوائد بيع الرخصة الثالثة للمحمول لمستثمر أجنبي في عام ٢٠٠٦/٢٠٠٧ مقابل ١٥,٢ مليار جنيه.

٣/ إيرادات الصناديق والحسابات الخاصة التابعة لجهات موازنة مثل الجامعات والمراكز الطبية المتخصصة والهيئات والمراكز البحثية، ويقابل هذه الإيرادات مصروفات بذات القيمة موزعة على أبواب

٤/ يعكس هذا البند أثر رفع أسعار بيع الغاز الطبيعي للصناعات كثيفة الاستخدام للطاقة، وذلك بعد تفعيل قرارات قانون ١١٤ لعام ٢٠٠٨.

٥/ يعكس المبالغ التي تم دفعها مقدماً لتمويل مشروعات استثمارية خلال العام المالي السابق ولم يتم استخدامها خلال نفس العام، ومن ثم يتم قيد هذه المبالغ في العام المالي التالي كجزء من استثمارات ممولة ذاتياً تحت بند "الإيرادات المتنوعة".

جدول (١٣): توزيع الواردات والمتحصلات الجمركية بحسب التصنيف الوظيفي للواردات<sup>١</sup>  
(مبنى على التصنيف الواسع للأمم المتحدة)

(مليون جنيه)

البند	الواردات السلعية					الإيرادات الجمركية /٢				
	٢٠٠٩/٠٨	٢٠١٠/٠٩	٢٠١١/١٠	٢٠١٢/١١	يوليو- أكتوبر * ٢٠١٣/١٢	٢٠٠٩/٠٨	٢٠١٠/٠٩	٢٠١١/١٠	٢٠١٢/١١	يوليو- أكتوبر * ٢٠١٣/١٢
<b>الإجمالي</b>	٢٤٧,٧٠٤	٢٣٨,٩٣٠	٣٢٧,٠٢٦	٣٦٢,٨٨٩	١٢٤,٠٣٦	١٤٠,٩٩١	١٤٠,٦٥٥	١٣٠,٨٥٧	١٤٠,٧٥٨	٤٠,٤٤٤
	(٨,١)	(٣,٥)-	(٣٦,٩)	(١١,٠)	(٦,٥)	(٠,٦)	(٤,٠)	(٥,٤)-	(٦,٥)	(١,٠)
١١١ سلع غذائية أولية للصناعة	١٦,٠٩٣	١٨,٠٥٢	٢٤,٦٢٨	٢٩,٢٨٦	٧,٨٢٥	٥	٥	١٩	٢٤,٠	٧,٠
١١٢ سلع غذائية أولية للإستهلاك	٢,١٨١	٢,٧٧٠	٦,٦٠٠	٩,٠١٠	٢,٥٧٩	٤٨	٤٦	٣١	١٠٢	٤٨
١٢١ سلع غذائية مصنعة للصناعة	٨,٦٥١	٧,٤٧٥	١٢,٥٩٩	٢٦,٤٢٥	٤,٩٤٧	١١٧	٤٧	٤١	٢٤	٧
١٢٢ سلع غذائية مصنعة للإستهلاك	٧,٩٣١	٧,٨٢٥	١٥,٣١٠	١٩,٤٢٣	٦,٩٠٥	٣٢٣	٣٥٢	١,٠٩٠	٤٢٥	١٩٣
٢١ مستلزمات صناعية أولية	١٧,٥١٦	١٧,٥١٧	٢٨,٩٩٢	٣٣,٨٨٣	٩,٤٩٢	١٨١	٢١١	١٧٥	١٥٥	٢٦
٢٢ مستلزمات صناعية مصنعة	٨٩,٣٠٤	٩١,٥٠٧	١٠٧,٤٧١	١٢٥,٢٥٦	٤٢,٦٦٣	٣,٣٩٣	٢,٧٥٦	٢,٣٣٤	٢,٤٣٩	٦٣٨
٣١ وقود وزيوت خام	٥,٨٢٨	١٠,٤٥٦	٣,٦٧٠	٧,٢٠٥	١,٤٩٦	٢	١٨٥	١٥٤	٠,٠	٠,٠
٣٢ وقود مصنع ووقود أخرى	١٢,٢٧١	٢,٨٩٠	١٦,٢٧٨	١٩,١٢١	٩,٥٩٩	١٢١	٣٦٨	٨٩٩	١,٢٦٨	٤٢٣
٤١ سلع رأسمالية عدا معدات النقل	٣٤,٥٩٤	٢٩,٦٢٥	٤٠,١٦٥	٢٧,٠٥١	١٢,٢٣٧	٨٧٩	٩٩٦	٨٥١	٧٦٩	٢١٥
٤٢ قطع غيار وأجزاء سلع رأسمالية	١١,٥٨٨	١١,٧٤٥	١٧,٠٨٧	١٦,٢٠٩	٦,٣٥٣	٤٤٣	٤٨٣	٥٠٧	٥١٢	١٥٢
٥١ سيارات الركوب	٧,٥٨٠	٧,٦٥٦	٧,٥٧٣	٧,٣١٦	٢,٥٥٠	٢,٩٣١	٣,٢٣٤	٢,٣٨٨	٣,١٢٧	٥٣٤
٥٢ غيرها من السيارات	٦,٥٥٥	٦,٣٨٧	٩,٠٥٥	٧,٠٤٧	٣,٨٧٦	١,١٢١	٨٤٧	٨٤٦	٧٩٤	١٧٤
٥٣ قطع غيار وأجزاء لوسائل النقل	٦,٧٠٣	٧,٧٣٩	١٣,٦٤٥	١٣,٣٢٣	٤,٤٦٢	٥٥٧	٥١٣	٦٣٤	٧٢٣	٢٠٨
٦١ سلع إستهلاكية معمرة	١٠,١٨٨	٥,٠٥٠	٤,٦٢١	٤,٠٠١	١,٧٢٨	٤٣٢	٤١٥	٧٤٣	٦٥٢	١٧١
٦٢ سلع إستهلاكية نصف معمرة	٢,٩٤٣	٣,٤٢٧	٧,٠٩٤	٥,٩٤٤	٢,٢٩٦	٥٦٤	٥٦٩	١,١١٣	٦٣١	٢٨٩
٦٣ سلع إستهلاكية غير معمرة	٧,٧٦٨	٨,٧٦٥	١٢,٠٥٧	١٢,٢٥٦	٤,٩٩٩	٤٥٤	٤٩٠	٥٦٠	٢٦١	١٥٢
٧ سلع أخرى	١١	٤٥	١٨٢	١٣٣	٣٠	٢,٥٢٠	٣,١٤٠	١,٤٧٠	٢,٨٥٢	١,٢٠٧
<b>ملاحظات</b>										
	٤٤,٩٤٣	٤٣,٣٤٤	٥٦,٢٨٨	٦٠,٤٩٢	٢٠,٤٠٧	إجمالي الواردات (مليون دولار)				
						الإيرادات الجمركية/ الناتج المحلي الإجمالي <sup>١/٣</sup>				
						الإيرادات الجمركية/إجمالي الإيرادات والمنح				
						الإيرادات الجمركية/ إجمالي الإيرادات				
						الضريبية <sup>١/٤</sup>				
	١,٤	١,٢	١,٠	١,٠	٠,٢					
	٥,٠	٥,٥	٥,٢	٤,٩	٦,١					
	٩,١	٩,٠	٧,٥	٧,٤	٨,٣					

المصدر: وزارة المالية، مصلحة الجمارك المصرية  
( ) معدل تغير سنوى.

١/ جملة المتحصلات لمصلحة الجمارك قد تختلف عن القيمة الاجمالية المعروضة عن متحصلات التجارة الدولية فى جدول الموازنة العامة بسبب توزيع متحصلات مصلحة الجمارك على بنود الموازنة المختلفة، مثل الضرائب على التجارة الخارجية، الضرائب على السلع والخدمات، وضرائب أخرى.

٢/ تتضمن الإيرادات السيادية والجارية. تجدر الإشارة أنه يتم حالياً مراجعة البيانات الخاصة بالإيرادات الجمركية لعام ٢٠١١/١٠ على أساس شهرى.

٣/ قامت وزارة التخطيط بتقدير قيمة الناتج المحلي الإجمالي لعام ٢٠١٣/٢٠١٢ بنحو ١٧٧٨ مليار جنيه ، مقارنة بناتج محلى إجمالى معدل قدره ١٥٤٢,٣ مليار جنيه لعام ٢٠١٢/٢٠١١.

٤/ إجمالي الضرائب التى تم تحصيلها من قبل المصالح الإيرادية (الضرائب على الدخل ، المبيعات، الجمارك، والضرائب العقارية).

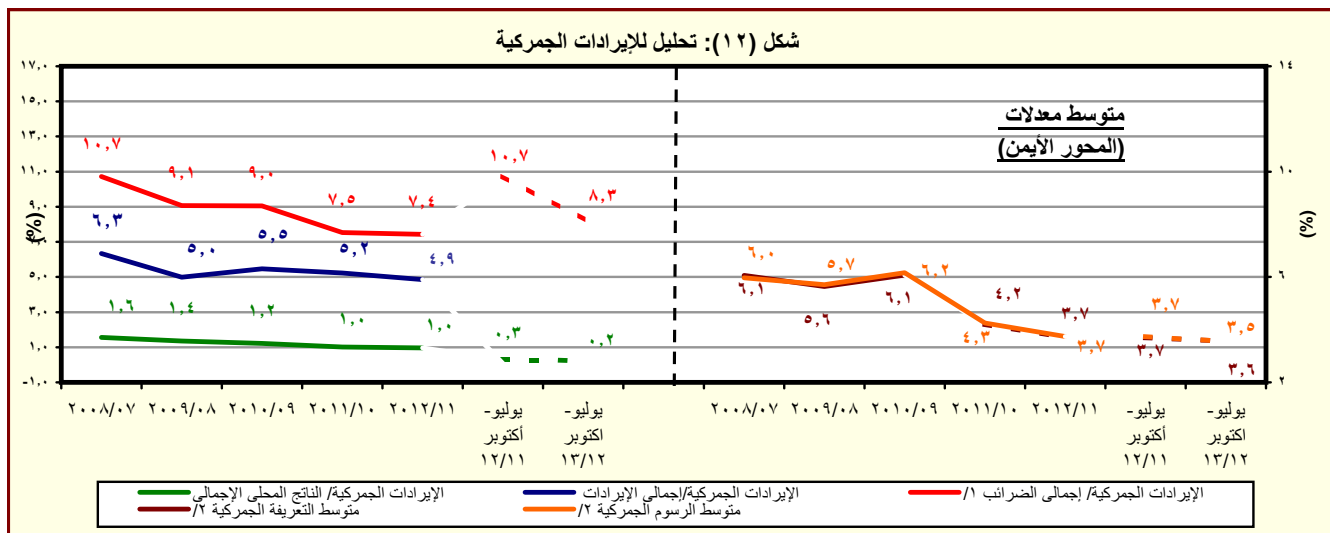

المصدر: وزارة المالية، مصلحة الجمارك المصرية  
\* بيان مبدئى.

١/ إجمالي الضرائب التى تم تحصيلها من قبل المصالح الإيرادية (الضرائب على الدخل ، المبيعات، الجمارك، والضرائب العقارية).

٢/ بالنسبة الى اجمالي الواردات.



جدول (١٤): هيكل المصروفات العامة <sup>١/</sup>

(مليون جنيه)

٢٠١٣/٢٠١٢	٢٠١٢/٢٠١١	٢٠١٣/٢٠١٢ <sup>٢/</sup>	٢٠١٢/٢٠١١	٢٠١١/٢٠١٠	٢٠١٠/٢٠٠٩	٢٠٠٩/٢٠٠٨	٢٠٠٨/٢٠٠٧
يوليو-أكتوبر	يوليو-أكتوبر	(موازنة)					
فعليات							
١٤١,٦٩٩	١١٠,٩٠٤	٥٣٣,٧٨٥	٤٧٠,٩٩٢	٤٠١,٨٦٦	٣٦٥,٩٨٧	٣٥١,٥٠٠	٢٨٢,٢٩٠
المصروفات							
٤٥,١٩٤	٣٥,٩٩٣	١٣٦,٦٢٧	١٢٢,٨١٨	٩٦,٢٧١	٨٥,٣٦٩	٧٦,١٤٧	٦٢,٨٣٩
الأجور والتعويضات للعاملين							
٣٧,٥١٢	٢٩,٧٦٩	١٠٨,١٨٧	٩٩,٩٢٦	٧٨,٢٧٠	٧٠,٣٢١	٦٢,٦٥٨	٥١,١٧٢
الاجور والبدلات النقدية والعينية							
٧,٤٣٢	٦,٤٠٨	٢٣,١٢٣	١٩,٩٥٩	١٧,٩١٧	١٥,٨٤٠	١٥,١٥٧	١٣,٩٣٩
الوظائف الدائمة							
٦٠٣	٧٣٣	٢,٠٧٥	٢,١٢٤	١,٧٤٨	١,١٩١	٩٦٩	٧٠١
الوظائف المؤقتة							
٢٠,٥٢٥	١٥,١٩٢	٥٩,٠٠٨	٥٢,٧٢٩	٣٥,٠٩٣	٢٩,٩٤٠	٢٦,٧١٠	٢١,٩٤٣
المكافآت							
٤,٢٥٨	٣,١٥١	١٠,٥٠٥	١١,٢٠٧	٩,٩٨١	٩,٣٨١	٦,٢٢٣	٣,٩٦٦
بدلات نوعية							
٣,٩٩٣	٣,٦٧٠	١٠,٨٠٨	١١,٣٩٧	١١,٣٩٦	١١,٧١٠	١١,٧٣٨	٩,٠٥١
مزايا نقدية							
٧٠١	٦١٦	٢,٦٦٧	٢,٥٠٩	٢,١٣٥	٢,٢٦٠	١,٨٦١	١,٥٧٣
المزايا العينية							
٤,٣٥٥	٣,٥٣٥	١٢,٥٠٨	١١,٥٨٩	٩,١٠٣	٧,٨٥٠	٧,٢١٠	٦,١٦٥
المزايا التأمينية							
٣,٨٦٣	٣,١٤٢	١٠,٨٩٦	١٠,٣٠٦	٨,٠٧٠	٦,٩٧٠	٦,٤١٢	٥,٤٦٤
حصة الحكومة في صندوق التأمين الاجتماعي للحكومة							
٤٩٢	٣٩٤	١,٦١٢	١,٢٨٣	١,٠٣٣	٨٨٠	٧٩٨	٧٠١
مزايا تأمينية أخرى							
٥,٥٦٠	٤,٧٨١	٢٨,٧٦٥	٢٦,٨٢٦	٢٦,١٤٨	٢٨,٠٥٩	٢٥,٠٧٢	١٨,٤٧٠
شراء السلع والخدمات							
٢,٢١٤	١,٨٨٩	١٣,٣٢٤	١٠,٥٩٩	٩,٩٧٩	١١,٩٦٧	١١,٤٠٤	٧,٢٧٢
السلع ومنها							
٩٧٠	٧٤٤	٦,٣٦١	٤,٢٩٩	٤,٠٣١	٤,١٤٩	٣,٤٨٢	٣,١٠٢
المواد الخام							
٢٢٩	٢٢٦	٩٧٩	٩٥٥	٨٧١	١,٥٣٧	١,٠٤٦	٦٤١
وقود وزيوت وقوى محركة للتشغيل							
٧٦١	٧١٦	٤,٢٩٠	٤,١٥٩	٣,٨٤٦	٤,٩٩٣	٥,٨٣١	٢,٦٢١
مياه وانارة							
٢,٩٧٤	٢,٤٨٧	١١,٣٨٢	١١,٥١٦	١٠,٧١٦	١١,٤٤٢	٩,٨٠٥	٧,٦٢٥
الخدمات ومنها							
٩٠٤	٦٩١	٤,٣٨٤	٣,١٩٤	٣,٣٣٦	٣,٤٢٨	٢,٩٢٥	٢,٤٠١
نفقات الصيانة							
٣٧٠	٢١٩	١,٢٢٠	١,١٨٥	٨٤٢	١,٢٦٤	١,٠٩٤	١,٢٨٤
نفقات طبع ودوريات وحقوق تأليف							
٧٩٦	٦٦٦	٢,٤٣١	٢,١٠٦	٢,١١٢	١,٩٠٠	١,٣٤٩	١,١٣٤
نقل وانتقالات عامة							
٧٠١	٧٤٩	٢,٢٩٦	٣,٨٥٠	٣,١٣٣	٣,٤٥٩	٣,١٥٨	١,٧٤٥
نفقات خدمية متنوعة <sup>٣/</sup>							
٣٧٢	٤٠٤	٤,٠٥٩	٤,٧١١	٥,٤٥٣	٤,٦٥٠	٣,٨٦٤	٣,٥٧٤
أخرى							

المصدر: وزارة المالية، مصلحة الضرائب المصرية

\* بيان مبدئي.

١/ التتويب يتفق مع معايير صندوق النقد الدولي والمعروفة بـ GFS ٢٠٠١ على أساس نقدي.

٢/ تعكس بيانات الموازنة بعد التصديق عليها من قبل المجلس الأعلى للقوات المسلحة وفقاً للقرار رقم ٢٧ لعام ٢٠١٢.

٣/ يشمل مصروفات خدمية أخرى متنوعة، من أهمها نفقات تنفيذ الأحكام القضائية.

جدول (١٤): هيكل المصروفات العامة (تابع)

(مليون جنيه)

٢٠١٣/١٢	٢٠١٢/١١	٢٠١٣/٢٠١٢	٢٠١٢/١١	٢٠١١/١٠	٢٠١٠/٠٩	٢٠٠٩/٠٨	٢٠٠٨/٠٧
يوليو-أكتوبر	يوليو-أكتوبر	(موازنة)		فعليات			
٤٤,٨٨٧	٣١,٠٤٠	١٣٣,٦١٢	١٠٤,٤٤١	٨٥,٠٧٧	٧٢,٣٣٣	٥٢,٨١٠	٥٠,٥٢٨
١,٤٩٣	١,٤٢١	٦,٠٩١	٣,٤١٨	٣,٤١٦	٢,٨٤٠	٣,٥٩٨	٣,٧٣٧
٣٧,٩٣٩	٢٤,١٥٨	١٠٩,٤٣٣	٨٤,٤٥٥	٦١,١٣٤	٥٣,١٢٨	٣٢,٦٧٢	٣٠,٦٩١
٥,٤٥٣	٥,٤٦٠	١٧,٨٨٠	١٦,٤٢٠	٢٠,٤٠٠	١٦,١٧٨	١٦,٤٠٣	١٥,٨٩٢
٢	١	٢٠٨	١٤٨	١٢٧	١٨٧	١٣٨	٢٠٨
٢٩,٣١٣	٢٢,١٣٩	١٤٥,٨٣٨	١٥٠,١٩٣	١٢٣,١٢٥	١٠٢,٩٧٤	١٢٧,٠٣٣	٩٢,٣٧١
٢١,٧٠٩	١٦,١٩٤	١١٢,٩٨٧	١٣٤,٩٦٣	١١١,٢١١	٩٣,٥٧٠	٩٣,٨٣٠	٨٤,٢٠٥
٢١,٠٠٠	١٥,٦٠٥	١١٠,٧٤٦	١٣١,٨٨٥	١٠٨,٣١٦	٩١,٢١٦	٩١,١٨٥	٨٢,٠١٧
٦,٣٣٣	٦,٤٢٣	٢٦,٦٠٠	٣٠,٢٨٢	٣٢,٧٤٣	١٦,٨١٩	٢١,٠٧٢	١٦,٤٤٥
١٢,٣٠٠	٧,٢٠٠	٧٠,٠٠٠	٩٥,٥٣٥	٦٧,٦٨٠	٦٦,٥٢٤	٦٢,٧٠٣	٦٠,٢٤٩
٧٠٩	٥٨٩	٢,٢٤٠	٣,٠٧٨	٢,٨٩٥	٢,٣٥٤	٢,٦٤٥	٢,١٨٨
٨٢٦	١,٨٤٤	٦,٠١٣	٥,٣٠٥	٥,٣١٩	٤,٣٨٠	٤,٢١٣	٣,٨٩٠
١٧	٦٧	١٨٣	٢١٩	٢٠٠	١٢٨	١٦٩	٢
٠,٢	٠,٢	-	٠,٢	١,٢	-	-	-
٨٠٨	١,٧٧٦	٥,٨٣٠	٥,٠٨٥	٥,١١٨	٤,٢٥٢	٤,٠٤٤	٣,٨٨٩
٦,٤٨٦	٣,٨٧٢	٢٣,٩٠٩	٩,٣٦٧	٦,١١٨	٤,٤٨٣	٢٨,٧٠٧	٤,٠٥٠
١,٠١٧	٢,٥٠٩	٢,٦٥٨	٢,٥٨١	٢,٠٤٨	١,٤٦٤	١,٢٣٦	٩٩٣
٥,٢٠٠	١,٢٥٠	٢٠,٧٠٠	٦,٢٠٠	٣,٤٣٨	٢,٤٠٠	٢٦,٨٠٥	٢,٦٠٠
٢٤١	٩٢	٤٨٤	٥١٦	٥٧٢	٥٧٠	٦٢٥	٤١٨
٢٩	٢١	٦٧	٧٠	٦٠	٤٩	٤١	٣٨
١٠,٥٧٤	١٠,٢٦٩	٣٣,٣٢٥	٣٠,٧٩٦	٣١,٣٦٤	٢٨,٩٠١	٢٧,٠٠٧	٢٣,٨٩٢
٥٨٣	٧٥٩	٣,٠٧٩	٣,٠٢٦	٣,٣٦٥	٣,٩٠٩	٣,٩٠٩	٣,٣٨٧
٢١	١٨	٨٨	٥٨	٦٧	٧٤	١٠٠	٩٥
٣٦	١٢٠	٣٣٠	٣٤٥	١٦٢	٢٤٦	٢٥٦	٣٢٤
٥٢٦	٦٢١	٢,٦٦١	٢,٦٢٣	٣,١٣٦	٣,٥٨٩	٣,٥٥٣	٢,٩٦٧
٩,٩٩٠	٩,٥١١	٣٠,٢٤٦	٢٧,٧٧٠	٢٨,٠٠٠	٢٤,٩٩٢	٢٣,٠٩٨	٢٠,٥٠٥
٦,١٧٣	٦,٦٨٢	٥٥,٦١٨	٣٥,٩١٨	٣٩,٨٨١	٤٨,٣٥٠	٤٣,٤٣٠	٣٤,١٩١
٥,٦٣١	٦,١٧٧	٤٩,٢٩٧	٢٨,٩٩٧	٣٣,٣٠٣	٣٩,٢٠٥	٣٤,٦٥٤	٢٨,١٨٦
٥,٥٠٩	٦,٠٧٠	٤٨,١١٨	٢٨,٣٩٨	٣٢,٦٤٨	٣٨,٦٢٢	٣٤,١٦١	٢٧,٧٣٤
١٢٢	١٠٧	١,١٧٩	٥٩٩	٦٥٥	٥٨٣	٤٩٣	٤٥٢
١٨٠	٦٩	٩٤٥	٥٨٣	٥٠٨	٦٨٠	٤٤٨	٢٧٠
٣٦٢	٤٣٧	٤,٧٢٦	٦,٣٣٧	٦,٠٧٠	٨,٤٦٥	٨,٣٢٩	٥,٧٣٥

المصدر: وزارة المالية

\* بيان مبدئي.

١/ تعكس بيانات الموازنة بعد التصديق عليها من قبل المجلس الأعلى للقوات المسلحة وفقاً للقرار رقم ٢٧ لعام ٢٠١٢.

٢/ يعكس مساهمات الخزائن في صناديق المعاشات.

٣/ يتضمن الإنفاق على القوات المسلحة.

٤/ يعكس شراء الأصول الطبيعية.

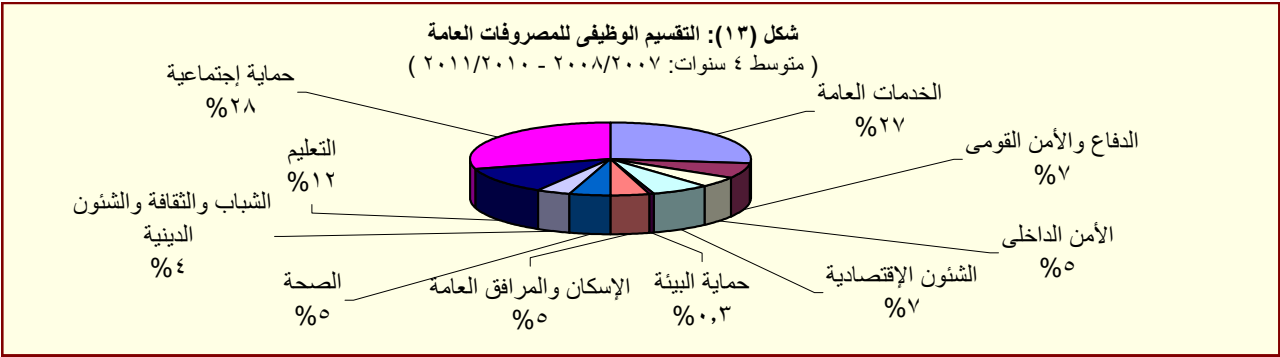

المصدر: وزارة المالية

# القسم الخامس

## الدين الحكومى و هيكل المديونية

جدول (١٥)	ملخص الدين العام المحلى	٣٥
جدول (١٦)	الدين المحلى لأجهزة الموازنة العامة	٣٦
جدول (١٧)	الدين المحلى للحكومة العامة	٣٧
جدول (١٨)	الدين العام المحلى	٣٨
جدول (١٩)	إجمالى الدين العام الخارجى	٣٩
جدول (٢٠)	خدمة الدين الحكومى (داخلى و خارجى)	٤٠
جدول (٢١)	إصدارات الاوراق المالية الحكومية (اذون و سندات)	٤١
جدول (٢٢)	إصدارات الاوراق المالية الحكومية (اذون و سندات) الربع سنوية	٤١
جدول (٢٣)	تطور معدلات العائد حتى تاريخ الإستحقاق لسندات الخزنة	٤٢

جدول (١٥):ملخص الدين العام المحلى

عند مستويات تجميعية مختلفة <sup>١/</sup>

(مليون جنيه)

بيان سنوى				بيان سنوى			
سبتمبر-١٢ *	مارس-١٢	ديسمبر-١١	سبتمبر-١١	يونيو-١٢ *	يونيو-١٠	يونيو-٠٩	يونيو-٠٨
١,٢٣٨,٧٤١	١,٠٨٩,٤٣٢	١,٠٥٨,٣٥٩	١,٠١٩,٥٤٠	١,١٥٥,٣١٢	٩٦٧,٢٩٠	٨٠٨,٣٨٤	٦٩٩,٦٦٧
(٢١,٥)	(١٦,٨)	(١٩,٠)	(١٨,٠)	(١٩,٤)	(١٩,٧)	(١٥,٥)	(١٠,٥)
١٦٠,٣٩٤	١٦٤,٥١٤	١٦٣,٧٨٧	١٦٢,٨٥٩	١٦٤,٧٨٨	١٥٩,١٧٨	١٤٤,٥٦٦	١٣٧,٣٤١
-(١,٥)	(٧,٠)	(٩,٠)	(١٢,٣)	(٣,٥)	(١٠,١)	(٥,٣)	(٧,٢)
١,٠٧٨,٣٤٧	٩٢٤,٩١٨	٨٩٤,٥٧٢	٨٥٦,٦٨١	٩٩٠,٥٢٤	٨٠٨,١١٢	٦٦٣,٨١٨	٥٦٢,٣٢٦
(٢٥,٩)	(١٨,٧)	(٢١,١)	(١٩,٢)	(٢٢,٦)	(٢١,٧)	(١٨,٠)	(١٧,٥)
١,٠١٥,٦٠٢	١,٠١٥,٠٥١	٩٨١,٥٢٥	٩٤١,٣٣٧	١,٠٨٧,٩٤٥	٨٨٩,٠٤٥	٧٣٣,٣٨٧	٦١٥,٨٤٩
(٢٢,٨)	(١٩,٧)	(٢١,٨)	(٢٠,٦)	(٢٢,٤)	(٢١,٢)	(١٩,١)	(٢٠,١)
١٦٧,٨٧٧	١٧٢,٠٠٧	١٧٠,٣٧٣	١٦٩,٥٠٢	١٧٣,٢٩٢	١٦٦,٥٢٧	١٥٨,٥٣١	١٤٨,٨١١
-(١,٠)	(٤,٧)	(٤,٨)	(٦,٦)	(٤,١)	(٥,٠)	(٦,٥)	(١٣,٦)
٩٨٨,٢٢٥	٨٤٣,٠٤٤	٨١١,١٥٢	٧٧١,٨٣٥	٩١٤,٦٥٣	٧٢٢,٥١٨	٥٧٤,٨٥٦	٤٦٧,٠٣٨
(٢٨,٠)	(٢٣,٣)	(٢٦,١)	(٢٤,٢)	(٢٦,٦)	(٢٥,٧)	(٢٣,١)	(٢٢,٣)
١,١٨٧,٥٨٥	١,٠٥٢,٦٦٩	١,٠١٩,٦٤٤	٩٧٦,٥٨٠	١,١٢٩,٠٣٠	٩٣٢,٤٦٠	٧٦٩,٧٨٣	٦٤٣,٦٢٨
(٢١,٦)	(١٨,٢)	(٢٠,٤)	(١٩,٦)	(٢١,١)	(٢١,١)	(١٩,٦)	(١٩,٧)
١٨١,٢١٩	١٩١,٧١٤	١٨٩,٩٧٢	١٨٥,٧١٢	١٩٨,٠٦٦	١٩١,١١٦	١٧٠,١٧١	١٦٧,٧٣٣
-(٢,٤)	(٣,٠)	(٥,٥)	(٧,١)	(٣,٦)	(١٢,٣)	(١,٥)	(١١,٤)
١,٠٠٦,٣٦٦	٨٦٠,٩٥٥	٨٢٩,٦٧٢	٧٩٠,٨٦٨	٩٣٠,٩٦٤	٧٤١,٣٤٤	٥٩٩,٦١٢	٤٧٥,٨٩٥
(٢٧,٢)	(٢٢,٢)	(٢٤,٤)	(٢٢,٩)	(٢٥,٦)	(٢٣,٦)	(٢٦,٠)	(٢٣,٠)
				ملاحظات (نسبة إلى الناتج المحلى الإجمالى) /٦/			
٦٩,٧%	٧٠,٦%	٦٨,٦%	٦٦,١%	٧٤,٩%	٧٠,٥%	٦٧,٠%	٦٧,١%
٦٠,٦%	٦٠,٠%	٥٨,٠%	٥٥,٥%	٦٤,٢%	٥٨,٩%	٥٥,٠%	٥٤,٠%
٦٥,٠%	٦٥,٨%	٦٣,٦%	٦١,٠%	٧٠,٥%	٦٤,٨%	٦٠,٨%	٥٩,١%
٥٥,٦%	٥٤,٧%	٥٢,٦%	٥٠,٠%	٥٩,٣%	٥٢,٧%	٤٧,٦%	٤٤,٨%
٦٦,٨%	٦٨,٣%	٦٦,١%	٦٣,٣%	٧٣,٢%	٦٨,٠%	٦٣,٨%	٦١,٨%
٥٦,٦%	٥٥,٨%	٥٣,٨%	٥١,٣%	٦٠,٤%	٥٤,١%	٤٩,٧%	٤٥,٧%
				إجمالى الدين المحلى لأجهزة الموازنة العامة			
				٦٧,٠%			
				صافى الدين المحلى لأجهزة الموازنة العامة			
				٥٣,٥%			
				إجمالى الدين المحلى للحكومة العامة			
				٥٧,٣%			
				صافى الدين المحلى للحكومة العامة			
				٤٢,٧%			
				إجمالى الدين العام المحلى			
				٦٠,٠%			
				صافى الدين العام المحلى			
				٤٣,٢%			

المصدر: وزارة المالية و البنك المركزى المصرى

( ) معدل النمو عن العام السابق.

\* بيان مبدئى، خاضع للمراجعة.

١/ تم مراجعة بيانات الدين المحلى فى ضوء قواعد التقسيم المتعارف عليها دولياً. وتعكس البيانات الدين المحلى لثلاث مستويات تجميعية هى: الدين المحلى لأجهزة الموازنة العامة، الدين المحلى المجمع للحكومة العامة، و الدين العام المحلى المجمع. يشمل الدين المحلى لأجهزة الموازنة العامة أرصدة الدين المستحقة على وحدات الجهاز الإدارى، وحدات الإدارة المحلية، و الهيئات الخدمية. ويتضمن الدين المحلى للحكومة العامة أرصدة الدين المجمع المستحق على أجهزة الموازنة العامة للدولة وبنك الإستثمار القومى و صناديق التأمين الإجتماعى. أما عن الدين العام المحلى فيشمل أرصدة الدين المحلى المجمع لكل من الحكومة العامة و الهيئات الإقتصادية.

٢/ يمثل المديونية المستحقة على أجهزة الموازنة العامة (وحدات الجهاز الإدارى، وحدات الإدارة المحلية، و الهيئات الخدمية).

٣/ يمثل رصيد الدين المجمع المستحق على أجهزة الموازنة العامة للدولة و بنك الإستثمار القومى و صناديق التأمين الإجتماعى بعد إستبعاد المديونيات و العلاقات الداخلية فيما بين القطاعات الثلاثة و التى تتمثل فى إقتراض أجهزة الموازنة العامة من بنك الإستثمار القومى، سندات وزارة المالية لدى صناديق التأمين الإجتماعى و بنك الإستثمار القومى، سندات صناديق التأمين الإجتماعى و أخيراً إقتراض بنك الإستثمار القومى من صناديق التأمين الإجتماعى.

٤/ يمثل رصيد الدين المجمع المستحق على الحكومة العامة و الهيئات الإقتصادية بعد إستبعاد إقتراض الهيئات الإقتصادية من بنك الإستثمار القومى واقتراض قطاع الموازنة من الهيئات الاقتصادية.

٥/ ودائع الحكومة العامة و الهيئات الإقتصادية بعد إستبعاد ودائع صناديق التأمين الإجتماعى واقتراض قطاع الموازنة من الهيئات الاقتصادية.

٦/ قامت وزارة التخطيط بتقدير قيمة الناتج المحلى الإجمالى لعام ٢٠١٣/٢٠١٢ بنحو ١٧٧٨ مليار جنيه ، مقارنة بناتج محلى إجمالى معدل قدره ١٥٤٢,٣ مليار جنيه لعام ٢٠١٢/٢٠١١.

جدول (١٦): الدين المحلي لأجهزة الموازنة العامة<sup>١/</sup>  
(بيان مفصل)

(مليون جنيه)

بيان ربع سنوى				بيان سنوى				
سبتمبر-١٢ *	مارس-١٢	ديسمبر-١١	سبتمبر-١١	يونيو-١٢ *	يونيو-١١	يونيو-١٠	يونيو-٠٩	يونيو-٠٨
١,٢٣٨,٧٤١	١,٠٨٩,٤٣٢	١,٠٥٨,٣٥٩	١,٠١٩,٥٤٠	١,١٥٥,٣١٢	٩٦٧,٢٩٠	٨٠٨,٣٨٤	٦٩٩,٦٦٧	٥٩٩,٦٠٣
إجمالى الدين المحلي لأجهزة الموازنة العامة								
١,١٢٣,٠٤١	٩٨١,٧٧٩	٩٥١,٦٧٠	٩١٩,٧٨٣	١,٠٧٨,٣٥٠	٩١٦,٩٧٦	٧٧٩,٢٣٢	٦٨١,٨٣٧	٥٦٨,٨٤٨
أوراق مالية								
٤١٦,٩٧٥	٣٨٢,٨٠٣	٣٧١,١٩٤	٣٤٩,٩٢٨	٤٠٨,٦٠٢	٣٥٦,١٠٣	٢٦٦,١٢١	٢٣٩,٠٨٠	١٤٦,٤٣٩
أذون على الخزانة ٢/								
-	-	-	-	-	-	-	-	-
أذون عمليات إعادة الشراء								
٢٩٦,٥٦٧	٢٥٠,٠٦٧	٢٣١,٥٦٧	٢٢١,٢٦٧	٢٧٠,٥٦٧	٢٠٦,٧٦٧	١٥٩,٧٦٧	٩٢,٥٠٠	٧٨,٥٠٠
سندات خزانة								
١٦٢,٤٧٠	١١٢,٤٧٠	١١٢,٤٧٠	١١٢,٤٧٠	١٦٢,٤٧١	١١٢,٤٧٠	١١٢,٤٧٠	١٢١,١١٣	١٢١,٧٨٣
سندات البنك المركزى								
١٦,٣٦٠	١٦,٦٢٦	١٦,٦٢٦	١٦,٦٢٦	١٦,٣٦٠	١٨,١٢٦	٩,٠٦٣	-	-
سندات فروق التقييم								
٤,٠٠٠	٤,٠٠٠	٤,٠٠٠	٤,٠٠٠	٤,٠٠٠	٤,٠٠٠	٤,٠٠٠	٤,٠٠٠	٤,٠٠٠
سندات زيادة رؤس أموال البنوك								
-	-	-	-	-	-	-	٥٩٥	٥٩٥
سندات سلع تموينية								
-	-	-	-	-	-	١١,٨٨٣	١١,٦٧٧	١١,١٢٦
سندات إصلاح هياكل البنوك								
٢,٠٠٠	٢,٠٠٠	٢,٠٠٠	٢,٠٠٠	٢,٠٠٠	٢,٠٠٠	٢,٠٠٠	٢,٠٠٠	٢,٠٠٠
سندات التأمينات								
٤,٤٢٨	٣,٧٥٥	٣,٧٥٥	٣,٤٣٨	٤,٠٢٧	٧,٥٨٣	٦,٠٠٥	٤,٠٣٦	٣,٧٥٠
سندات دولارية سيادية (حيازة مقيمين) ٣/								
-	٤,٠٨٢	٤,٠٨٢	٤,٠٧٨	٤,٢٧٩	٣,٩٥٤	٣,٨٠٧	٣,٧٧٣	-
سندات بالجنبيه المصرى صادرة بالخارج ومشتراه بالداخل								
١١١	١١١	١١١	١١٨	١١١	١١٥	١١٤	١١٥	١١٧
سندات الإسكان								
١,٩٠٥	١,٨٣٧	١,٨٣٧	١,٨٣٠	١,٩٠٥	١,٨٣٠	١,٧٦٥	١,٧٠٠	١,٦٣٦
الـ ٥% المجنبية لشراء سندات حكومية								
٢١٨,٢٢٥	٢٠٤,٠٢٨	٢٠٤,٠٢٨	٢٠٤,٠٢٨	٢٠٤,٠٢٨	٢٠٤,٠٢٨	٢٠٢,٢٣٧	٢٠١,٢٤٨	١٩٨,٩٠٢
سندات صندوقى التأمينات مقابل نقل مديونية بنك الإستثمار إلى الخزانة ٤/								
١,٥٢٥	٢,١٤٣	٢,١٤٣	٢,١٤٣	١,٧٢٥	٢,٣٤٣	٢,٣٤٣	٢,٣٤٣	٢,٣٤٣
تسهيلات ائتمانية من صندوقى التأمينات ٥/								
٢٤,٧٥٦	٨,١٢٢	٨,١٢٢	٨,٠٥٦	١٣,٠٣٦	٢,٠٠٠	-	-	-
أقتراض من جهات أخرى								
٨٩,٤١٩	٩٧,٣٨٨	٩٦,٤٢٤	٨٩,٥٥٨	٦٢,٢٠١	٤٥,٩٧١	٢٦,٨٠٩	١٥,٤٨٧	٢٨,٤١٢
إقتراض أجهزة الموازنة من الجهاز المصرفى								
١١,١٦٠	١٢,٠٣٩	١١,١١٣	١١,٤٥٩	١١,٧٨١	١٣,١٦٦	١٢,٢٣٩	١٢,٨٨٧	١٥,٠١٤
ومنه ودائع الهيئات الإقتصادية فى حساب الخزانة الموحد								
١٦٠,٣٩٤	١٦٤,٥١٤	١٦٣,٧٨٧	١٦٢,٨٥٩	١٦٤,٧٨٨	١٥٩,١٧٨	١٤٤,٥٦٦	١٣٧,٣٤١	١٢٠,٩٠٤
ودائع لدى الجهاز المصرفى								
١,٠٧٨,٣٤٧	٩٢٤,٩١٨	٨٩٤,٥٧٢	٨٥٦,٦٨١	٩٩٠,٥٢٤	٨٠٨,١١٢	٦٦٣,٨١٨	٥٦٢,٣٢٦	٤٧٨,٦٩٩
صافى الدين المحلي لأجهزة الموازنة العامة								
ملاحظات (نسبة إلى الناتج المحلي الإجمالى) ٦/								
٦٩,٧%	٧٠,٦%	٦٨,٦%	٦٦,١%	٧٤,٩%	٧٠,٥%	٦٧,٠%	٦٧,١%	٦٧,٠%
إجمالى الدين المحلي لأجهزة الموازنة العامة								
٦٠,٦%	٦٠,٠%	٥٨,٠%	٥٥,٥%	٦٤,٢%	٥٨,٩%	٥٥,٠%	٥٤,٠%	٥٣,٥%
صافى الدين المحلي لأجهزة الموازنة العامة								

المصدر: وزارة المالية و البنك المركزى المصرى

\* بيان مبدئى، خاضع للمراجعة.

١/ يمثل المديونية المستحقة على أجهزة الموازنة العامة (وحدات الجهاز الإدارى، وحدات الإدارة المحلية، و الهيئات الخدمية).

٢/ تشمل السندات المصدرة باللولار بمبلغ ١٥,٢ مليار دولار

٣/ تشمل السندات الدلارية التى سبق اصدارها عامى ٢٠٠١ و ٢٠١٠ بالإضافة الى شهادة المصرى الدلارية المصدرة حديثا بمبلغ ٦٢٧ مليون جنيه فى نهاية سبتمبر ٢٠١٢

٤/ فى ضوء ما تنسم به السياسة المالية الجديدة بالشفاغية فقد تم قيد الدين المستحق على الخزانة العامة لصناديق التأمينات (الذى تم اقتراضه من خلال بنك الاستثمار القومى) كدين مباشر على الخزانة العامة للصناديق ، وذلك فى ١ يوليو ٢٠٠٦. وقد قابل ذلك اصدار سنتين على الخزانة العامة لصالح الصناديق بقيمة الدين ١٩٧,٧٢٥ مليار جنيه، وبالإضافة الى ذلك تم اصدار سند ثالث فى نهاية يونيو ٢٠٠٧ بقيمة ٧٤,٥ مليون جنيه لصالح الصناديق. كما تم إصدار سند فى ٢٠٠٨/٦/٣٠ بمبلغ ١,١ مليار جنيه ، بالإضافة الى سند صدر فى ٢٠٠٩/٦/٣٠ بمبلغ ٢,٣ مليار جنيه و أخيراً السند الصادر فى ٢٠١٠/٦/٣٠ بمبلغ ٩٨٨,٨ مليون جنيه .

٣/ يتضمن الفوائد المستحقة لبنك الاستثمار القومى لدى وزارة المالية بالإضافة الى شهادة المصري الدلارية بمبلغ ١٩٣ مليون جنيه

٥/ ودائع صناديق التأمين التى تم ربطها كتسهيلات لقطاع الموازنة العامة والتي تم معالجتها كجزء من المطويات المستحقة على قطاع الموازنة لصالح صناديق التأمين.

٦/ قامت وزارة التخطيط بتقدير قيمة الناتج المحلي الإجمالى لعام ٢٠١٣/٢٠١٢ بنحو ١٧٧٨ مليار جنيه ، مقارنة بناتج محلى إجمالى معدل قدره ١٥٤٢,٣ مليار جنيه لعام ٢٠١٢/٢٠١١ .

جدول (١٧): الدين المحلي للحكومة العامة <sup>١/</sup>  
(بيان مفصل)

(مليون جنيه)

بيان سنوى					بيان ربع سنوى				
يونيو-٠٨	يونيو-٠٩	يونيو-١٠	يونيو-١١	يونيو-١٢*	سبتمبر-١١	ديسمبر-١١	مارس-١٢	سبتمبر-١٢*	
إجمالي الدين المحلي للحكومة العامة									
٥١٢,٩٨٢	٦١٥,٨٤٩	٧٣٣,٣٨٧	٨٨٩,٠٤٥	١,٠٨٧,٩٤٥	٩٤١,٣٣٧	٩٨١,٥٢٥	١,٠١٥,٠٥١	١,١٥٦,١٠٢	
دين أجهزة الموازنة العامة المجمع									
٣٧١,٦١٩	٤٦٤,٨١٧	٥٦٤,٦٧٠	٧١٠,٨٣٩	٨٩٩,٠٣٠	٧٦١,٥٣٩	٨٠١,٥٥٣	٨٣٣,٧٧٧	٩٦٦,٣٦٢	
إجمالي الدين المحلي لأجهزة الموازنة العامة									
٥٩٩,٦٠٣	٦٩٩,٦٦٧	٨٠٨,٣٨٤	٩٦٧,٢٩٠	١,١٥٥,٣١٢	١,٠١٩,٥٤٠	١,٠٥٨,٣٥٩	١,٠٨٩,٤٣٢	١,٢٣٨,٧٤١	
يطرح منه: إقتراض أجهزة الموازنة من بنك الإستثمار القومى <sup>٢/</sup>									
-	-	-	-	-	-	-	-	-	
يطرح منه: أوراق مالية لدى بنك الإستثمار القومى									
٨,٥٢٨	٩,٩٧٧	١٣,٦٦٥	١٥,٥٢٧	١٣,٨٦٠	١٥,٢٧٢	١٤,٨١٣	١٤,٢٨٥	١٣,٢٥٧	
يطرح منه: أوراق مالية لدى صناديق التأمين									
١٨,٢١١	٢١,٢٨٢	٢٥,٤٦٩	٣٤,٥٥٣	٣٦,٦٦٩	٣٦,٥٥٨	٣٥,٨٢٢	٣٥,١٩٩	٣٩,٣٧٢	
يطرح منه: سندات صناديق التأمين <sup>٣/</sup>									
١٩٨,٩٠٢	٢٠١,٢٤٨	٢٠٢,٢٣٧	٢٠٤,٠٢٨	٢٠٤,٠٢٨	٢٠٤,٠٢٨	٢٠٤,٠٢٨	٢٠٤,٠٢٨	٢١٨,٢٢٥	
يطرح منه: تسهيلات من صناديق التأمين <sup>٣/</sup>									
٢,٣٤٣	٢,٣٤٣	٢,٣٤٣	٢,٣٤٣	١,٧٢٥	٢,١٤٣	٢,١٤٣	٢,١٤٣	١,٥٢٥	
دين بنك الإستثمار القومى المجمع									
١٤١,٣٦٣	١٥١,٠٣٢	١٦٨,٧١٧	١٧٨,٢٠٦	١٨٨,٩١٥	١٧٩,٧٩٨	١٧٩,٩٧٢	١٨١,٢٧٤	١٨٩,٧٤٠	
إجمالي الدين المحلي لبنك الإستثمار القومى									
١٩٣,٠٧١	٢٠٥,٥٦٥	٢٢٧,٧١٤	٢٤٠,٨٥١	٢٥٣,٦٧٩	٢٤١,٩٢٣	٢٤١,٢٤٩	٢٤١,٨٦٧	٢٥٥,٧٨٦	
إقتراض بنك الإستثمار من صناديق التأمين الإجتماعى <sup>٣/</sup>									
٥١,٧٠٨	٥٤,٥٣٣	٥٨,٩٩٧	٦٢,٦٤٥	٦٤,٧٦٤	٦٢,١٢٥	٦١,٢٧٧	٦٠,٥٩٣	٦٦,٠٤٦	
شهادات الإستثمار									
٨٦,٧٤١	٩٠,١١٢	٩٩,٧٨٢	١٠٣,٣٨٢	١٠٥,٩٠٩	١٠٤,٠٠٥	١٠٤,٤٣٧	١٠٥,١٠٠	١٠٦,٧٠٠	
ودائع صندوق توفير البريد									
٤٩,٢٥٥	٥٤,٤٨٧	٦٤,٨٣٦	٧١,٩٧٨	٧٨,٨٥٢	٧١,٩٧٨	٧١,٩٧٨	٧١,٩٧٨	٧٨,٨٥٢	
أخرى									
٥,٣٦٧	٦,٤٣٣	٤,٠٩٩	٢,٨٤٦	٤,١٥٤	٣,٨١٥	٣,٥٥٧	٤,١٩٦	٤,١٨٨	
يطرح منه: إقتراض بنك الإستثمار من صناديق التأمين الإجتماعى <sup>٣/</sup>									
٥١,٧٠٨	٥٤,٥٣٣	٥٨,٩٩٧	٦٢,٦٤٥	٦٤,٧٦٤	٦٢,١٢٥	٦١,٢٧٧	٦٠,٥٩٣	٦٦,٠٤٦	
ودائع الحكومة العامة									
١٣١,٠٤٣	١٤٨,٨١١	١٥٨,٥٣١	١٦٦,٥٢٧	١٧٣,٢٩٢	١٦٩,٥٠٢	١٧٠,٣٧٣	١٧٢,٠٠٧	١٦٧,٨٧٧	
أجهزة الموازنة									
١٢٠,٩٠٤	١٣٧,٣٤١	١٤٤,٥٦٦	١٥٩,١٧٨	١٦٤,٧٨٨	١٦٢,٨٥٩	١٦٣,٧٨٧	١٦٤,٥١٤	١٦٠,٣٩٤	
بنك الإستثمار القومى									
٣,٨٩١	٤,٨٠٦	٥,٥١٠	٢,٦٧٢	٢,٦٥٠	٢,٣١٧	١,٥٢١	١,٨٨١	١,٨٤١	
صناديق التأمين الإجتماعى <sup>٤/</sup>									
٦,٢٤٨	٦,٦٦٤	٨,٤٥٥	٤,٦٧٧	٥,٨٥٤	٤,٣٢٦	٥,٠٦٥	٥,٦١٢	٥,٦٤٢	
صافى الدين المحلي للحكومة العامة									
٣٨١,٩٣٩	٤٦٧,٠٣٨	٥٧٤,٨٥٦	٧٢٢,٥١٨	٩١٤,٦٥٣	٧٧١,٨٣٥	٨١١,١٥٢	٨٤٣,٠٤٤	٩٨٨,٢٢٥	
ملاحظات (نسبة إلى الناتج المحلي الإجمالى) /٥									
٥٧,٣%	٥٩,١%	٦٠,٨%	٦٤,٨%	٧٠,٥%	٦١,٠%	٦٣,٦%	٦٥,٨%	٦٥,٠%	إجمالى دين الحكومة العامة
٤٢,٧%	٤٤,٨%	٤٧,٦%	٥٢,٧%	٥٩,٣%	٥٠,٠%	٥٢,٦%	٥٤,٧%	٥٥,٦%	صافى دين الحكومة العامة

المصدر: وزارة المالية و البنك المركزى المصرى

\* بيان مبدئى، خاضع للمراجعة.

١/يمثل رصيد الدين المجمع المستحق على أجهزة الموازنة العامة للدولة وبنك الإستثمار القومى وصناديق التأمين الإجتماعى بعد إستبعاد المديونيات والعلاقات الداخلية فيما بين القطاعات الثلاثة.

٢/ فى ضوء ما تنسم به السياسة المالية الجديدة بالشفافية فقد تم قيد الدين المستحق على الخزانة العامة لصناديق التأمينات (الذى تم اقتراضه من خلال بنك الاستثمار القومى) كدين مباشر على الخزانة العامة للصناديق ، وذلك فى ١ يوليو ٢٠٠٦. وقد قابل ذلك اصدار سنيين على الخزانة العامة لصالح الصناديق بقيمة الدين ١٩٧,٧٢٥ مليار جنيه، وبالإضافة الى ذلك تم اصدار سند ثالث فى نهاية يونيو ٢٠٠٧ بقيمة ٧٤,٥ مليون جنيه لصالح الصناديق. كما تم إصدار سند فى ٢٠٠٨/٦/٣٠ بمبلغ ١,١ مليار جنيه ، بالإضافة الى سند صدر فى ٢٠٠٩/٦/٣٠ بمبلغ ٢,٣ مليار جنيه و أخيراً السند الصادر فى ٢٠١٠/٦/٣٠ بمبلغ ٩٨٨,٨ مليون جنيه .

٣/ ودائع صناديق التأمين التى تم ربطها كتسهيلات لقطاع الموازنة العامة والتي تم معالجتها كجزء من المطلوبات المستحقة على قطاع الموازنة لصالح صناديق التأمين.

٤/ تم استبعاد ودائع الصناديق التى تم ربطها كتسهيلات لقطاع الموازنة بداية من يونيو ٢٠٠٦.

٥/ قامت وزارة التخطيط بتقدير قيمة الناتج المحلي الإجمالى لعام ٢٠١٢/٢٠١٣ بنحو ١٧٧٨ مليار جنيه ، مقارنة بناتج محلى إجمالى معدل قدره ١٥٤٢,٣ مليار جنيه لعام ٢٠١١/٢٠١٢.

جدول (١٨): الدين العام المحلى<sup>١/</sup>  
(بيان مفصل)

(مليون جنيه)

بيان ربع سنوى				بيان سنوى				
سبتمبر-١٢*	مارس-١٢	ديسمبر-١١	سبتمبر-١١	يوليو-١٢*	يونيو-١١	يونيو-١٠	يوليو-٠٩	يونيو-٠٨
٩٧٦,٥٨٠	١,٠١٩,٦٤٤	١,٠٥٢,٦٦٩	١,١٨٧,٥٨٥	٥٣٧,٥٣٣	٦٤٣,٦٢٨	٧٦٩,٧٨٣	٩٣٢,٤٦٠	١,١٢٩,٠٣٠
٩٤١,٣٣٧	٩٨١,٥٢٥	١,٠١٥,٠٥١	١,١٥٦,١٠٢	٥١٢,٩٨٢	٦١٥,٨٤٩	٧٣٣,٣٨٧	٨٨٩,٠٤٥	١,٠٨٧,٩٤٥
٩٩,٣٧٢	١,٠٢,٣٠٧	١,٠٣,٢٨٦	٩٦,٥١٠	٩٠,٨٤٤	٩٠,٧٢٨	١٠٠,١٠٤	١٠٩,٢٥١	١٠٥,٥٢١
٥٢,٦٧٠	٥٣,٠٧٥	٥٣,٦٢٩	٥٣,٨٦٧	٥١,٢٧٩	٥٠,٠٦٢	٥١,٤٦٩	٥٢,٦٧٠	٥٢,٦٥٥
١١,٤٥٩	١١,١١٣	١٢,٠٣٩	١١,١٦٠	١٥,٠١٤	١٢,٨٨٧	١٢,٢٣٩	١٣,١٦٦	١١,٧٨١
١٨٥,٧١٢	١٨٩,٩٧٢	١٩١,٧١٤	١٨١,٢١٩	١٥٠,٥٠١	١٦٧,٧٣٣	١٧٠,١٧١	١٩١,١١٦	١٩٨,٠٦٦
١٦٩,٥٠٢	١٧٠,٣٧٣	١٧٢,٠٠٧	١٦٧,٨٧٧	١٣١,٠٤٣	١٤٨,٨١١	١٥٨,٥٣١	١٦٦,٥٢٧	١٧٣,٢٩٢
١٦,٢١٠	١٩,٥٩٩	١٩,٧٠٧	١٣,٣٤٢	١٩,٤٥٨	١٨,٩٢٢	١١,٦٤٠	٢٤,٥٨٩	٢٤,٧٧٤
٣١,٩٩٥	٣٥,٧٧٧	٣٧,٣٥٨	٣٠,١٤٤	٤٠,٧٢٠	٣٨,٤٧٣	٣٢,٣٣٤	٤٢,٤٣٢	٤٢,٤٠٩
٤,٣٢٦	٥,٠٦٥	٥,٦١٢	٥,٦٤٢	٦,٢٤٨	٦,٦٦٤	٨,٤٥٥	٤,٦٧٧	٥,٨٥٤
١١,٤٥٩	١١,١١٣	١٢,٠٣٩	١١,١٦٠	١٥,٠١٤	١٢,٨٨٧	١٢,٢٣٩	١٣,١٦٦	١١,٧٨١
٧٩٠,٨٦٨	٨٢٩,٦٧٢	٨٦٠,٩٥٥	١,٠٠٦,٣٦٦	٣٨٧,٠٣٢	٤٧٥,٨٩٥	٥٩٩,٦١٢	٧٤١,٣٤٤	٩٣٠,٩٦٤
ملاحظات (نسبة إلى الناتج المحلى الإجمالى) /٥/								
%٦٣,٣	%٦٦,١	%٦٨,٣	%٦٦,٨	%٦٠,٠	%٦١,٨	%٦٣,٨	%٦٨,٠	%٧٣,٢
%٥١,٣	%٥٣,٨	%٥٥,٨	%٥٦,٦	%٤٣,٢	%٤٥,٧	%٤٩,٧	%٥٤,١	%٦٠,٤

المصدر: وزارة المالية و البنك المركزى المصرى

\* بيان مبدئى، خاضع للمراجعة.

١/ يمثل رصيد الدين المجمع المستحق على الحكومة العامة والهيئات الاقتصادية بعد إستبعاد إقتراض الهيئات الاقتصادية من بنك الإستثمار القومى.

٢/ يمثل إقتراض قطاع الموازنة من ودائع الهيئات ضمن حساب الخزانة الموحد فى شكل تسهيلات ائتمانية، أى انه دين بين قطاع الموازنة والهيئات الاقتصادية لذا يتم طرح قيمة هذا الإقتراض من اجمالى الدين العام المجمع وكذلك من صافى ودائع الهيئات الاقتصادية.

٣/ تم ادراج ودائع صناديق التأمين بالفعل ضمن ودائع الحكومة العامة، انظر جدول (١٦).

٤/ تم استبعاد ودائع الصناديق التى تم ربطها كتسهيلات لقطاع الموازنة بداية من يونيو ٢٠٠٦.

٥/ قامت وزارة التخطيط بتقدير قيمة الناتج المحلى الإجمالى لعام ٢٠١٢/٢٠١٣ بنحو ١٧٧٨ مليار جنيه، مقارنة بناتج محلى إجمالى معدل قدره ١٥٤٢,٣ مليار جنيه لعام ٢٠١١/٢٠١٢.

جدول ( ١٩ ) : إجمالي الدين العام الخارجى

(مليون دولار)

يونيو-٠٦	يونيو-٠٧	يونيو-٠٨	يونيو-٠٩	يونيو-١٠	يونيو-١١	يونيو-١٢*
٢٩,٥٩٣	٢٩,٨٩٨	٣٣,٨٩٣	٣١,٥٣١	٣٣,٦٩٤	٣٤,٩٠٦	٣٤,٣٨٥
إجمالي الدين العام الخارجى						
(٢,٢)	(١,٠)	(١٣,٤)	-(٧,٠)	(٦,٩)	(٣,٦)	-(١,٥)
١٨,٨٦٥	١٩,٤٩٢	٢١,٦٤١	٢٥,٨١٨	٢٦,٢٤٩	٢٧,٠٩٢	٢٥,٥٩٤
إجمالي الدين العام الخارجى الحكومى <sup>١/ ٢/</sup>						
(٣,٥)	(٣,٣)	(١١,٠)	(١٩,٣)	(١,٧)	(٣,٢)	-(٥,٥)
١٤,٨٦٢	١,٥٧٠	٢,٦٥٢	١,٩٢٦	٣,٠٨٠	٢,٨٢١	٢,٩٠١
السندات والأذون						
١٧,٤٠٣	١٧,٩٢٢	١٨,٩٨٩	٢٣,٨٩٢	٢٣,١٧٠	٢٤,٢٧١	٢٢,٦٩٤
القروض						
١٠,٧٢٨	١٠,٤٠٦	١٢,٢٥٢	٥,٧١٣	٧,٤٤٥	٧,٨١٤	٨,٧٩٠
إجمالي الدين العام الخارجى غير الحكومى						
(٠,١)	-(٣,٠)	(١٧,٧)	-(٥٣,٤)	(٣٠,٣)	(٥,٠)	(١٢,٥)
٦٦٤	٣١٦	٢٩٠	٢١٢	١,٢٦٠	١,٥٠٠	٢,٦١٢
السلطات النقدية						
٢,١٢٠	١,٩٥٤	٢,٥٤٢	١,٧٩٧	١,٩٦٤	١,٧٢٥	١,٦٢٤
البنوك						
٧,٩٤٤	٨,١٣٦	٩,٤٢٠	٣,٧٠٥	٤,٢٢١	٤,٥٨٩	٤,٥٥٤
قطاعات أخرى						

ملاحظات

٢٧,٦	٢٢,٨	٢٠,١	١٦,٩	١٥,٩	١٥,٢	١٣,٥
إجمالي الدين العام الخارجى / الناتج المحلى الإجمالى						
١٧,٦	١٤,٩	١٢,٩	١٣,٨	١٢,٤	١١,٨	١٠,٠
إجمالي الدين الحكومى الخارجى / الناتج المحلى الإجمالى						
١٠,٠	٧,٩	٧,٣	٣,١	٣,٥	٣,٤	٣,٤
الدين الخارجى غير الحكومى/الناتج المحلى الإجمالى						
٨٢,٤	٧٠,٤	٥٩,٩	٦٤,٤	٧١,٠	٧١,٤	٧١,٩
إجمالي الدين العام الخارجى / الصادرات السلعية والخدمية						
٣٦,٣	٣٤,٨	٣٦,١	١٨,١	٢٢,١	٢٢,٤	٢٥,٦
الدين الخارجى غير الحكومى/ الدين الخارجى الكلى						
٥,٥	٤,٨	٧,٤	٦,٨	٨,٨	٧,٩	٨,٤
الديون قصيرة الأجل/ الدين الخارجى الكلى						
٧,١	٥,١	٧,٣	٦,٨	٨,٤	١٠,٤	١٨,٧
الديون قصيرة الأجل/ صافى الإحتياطي الدولى						
٠,٣	٠,٣	٠,١	٠,٣	٠,٢	٠,١	٠,١
ديون القطاع الخاص / الدين الخارجى الكلى						
٧,٣	٥,٩	٣,٩	٥,٣	٤,٥	٤,٥	٤,٤
خدمة الدين الخارجى/ المتحصلات الجارية						
٨,٥	٦,٩	٤,٦	٦,٢	٥,٥	٥,٧	٦,١
خدمة الدين الخارجى/ الصادرات السلعية والخدمية						
٤٠١,٧	٣٩٨,٥	٤٥٠,٠	٤١٨,٦	٣٩٩,٢	٤١٣,٦	٣٨٩,٧
متوسط نصيب الفرد من الدين الخارجى (دولار)						

المصدر: وزارة المالية و البنك المركزى المصرى

\* بيان مبدئى.

١/ طبقاً لتصنيف و منهجية البنك المركزى المصرى، والذي يقوم بشطب مديونيات نادى باريس المباشرة و غير المباشرة المستحقة على الجهات الحكومية طبقاً لتواريخ إعادة الجدولة الى العالم الخارجى، فى حين تقوم الجهات الحكومية بشطب هذه المديونيات من سجلاتها فور سداد المقابل المحلى الى البنك المركزى طبقاً لجدول السداد الاصلى (والذى يسبق تواريخ إعادة الجدولة)

٢/ قام البنك المركزى المصرى بإعادة تبويب مبلغ ٤,٣ مليار دولار الى المديونية الخارجية للقطاع الحكومى- دون تأثير على جملة الدين الخارجى- الا ان البنك المركزى لم يظهر هذا التعديل الا اعتباراً من شهر سبتمبر من عام ٢٠٠٨.



جدول (٢٠): خدمة الدين الحكومي (داخلي و خارجي)

(مليون جنيه)

يوليو - أكتوبر ٢٠١٣/٢٠١٢ *	٢٠٠٧/٢٠٠٦    ٢٠٠٨/٢٠٠٧    ٢٠٠٩/٢٠٠٨    ٢٠١٠/٢٠٠٩    ٢٠١١/٢٠١٠    ٢٠١٢/٢٠١١ *					
	٥٤,٧٢٥	٦٠,٠٠٤	٧١,١٢٣	٩٨,٨٥٦	١١٧,٢٥١	١٤٠,٩١٦
إجمالي خدمة الدين الحكومي	٥٤,٧٢٥	٦٠,٠٠٤	٧١,١٢٣	٩٨,٨٥٦	١١٧,٢٥١	١٤٠,٩١٦
	-(٨,١)	(٩,٦)	(١٨,٥)	(٣٩,٠)	(١٨,٦)	(٢٠,٢)
إجمالي الفوائد المسددة	٤٧,٧٠٠	٥٠,٥٢٨	٥٢,٨١٠	٧٢,٣٣٣	٨٥,٠٧٧	١٠٤,٤٤١
	(٢٩,٦)	(٥,٩)	(٤,٥)	(٣٧,٠)	(١٧,٦)	(٢٢,٨)
فوائد الدين الداخلي	٤٤,٦٦٧	٤٦,٧٩١	٤٩,٢١٢	٦٩,٤٩٣	٨١,٦٦١	١٠١,٠٢٣
فوائد الدين الخارجي	٣,٠٣٣	٣,٧٣٧	٣,٥٩٨	٢,٨٤٠	٣,٤١٦	٣,٤١٨
إجمالي الأقساط المسددة	٧,٠٢٦	٩,٤٧٦	١٨,٣١٣	٢٦,٥٢٣	٣٢,١٧٤	٣٦,٤٧٥
	-(٦٩,١)	(٣٤,٩)	(٩٣,٣)	(٤٤,٨)	(٢١,٣)	(١٣,٤)
أقساط الدين الداخلي	٢,٩٧٣	٥,٦٤٤	١٠,٣٦٥	١٨,٠٦٧	٢٢,٩٦٤	٢١,٢٩٩
أقساط الدين الخارجي	٤,٠٥٣	٣,٨٣٢	٧,٩٤٨	٨,٤٥٥	٩,٢١١	١٥,١٧٦
صافي مدفوعات الفوائد	٤٦,٣٥٧	٤٩,١٩٣	٤٧,٩٦١	٦٨,٤٠٥	٨٣,٩٤٧	١٠٣,٣٦٣
الداخلي	٤٣,٣٢٤	٤٥,٤٥٦	٤٤,٣٦٤	٦٥,٥٦٥	٨٠,٥٣١	٩٩,٩٤٥
الفوائد المسددة	٤٤,٦٦٧	٤٦,٧٩١	٤٩,٢١٢	٦٩,٤٩٣	٨١,٦٦١	١٠١,٠٢٣
متحصلات الفوائد	١,٣٤٣	١,٣٣٥	٤,٨٤٩	٣,٩٢٨	١,١٣٠	١,٠٧٨
الخارجي	٣,٠٣٣	٣,٧٣٧	٣,٥٩٨	٢,٨٤٠	٣,٤١٦	٣,٤١٨
الفوائد المسددة	٣,٠٣٣	٣,٧٣٧	٣,٥٩٨	٢,٨٤٠	٣,٤١٦	٣,٤١٨
متحصلات الفوائد	٠,٠	٠,٠	٠,٠	٠,٠	٠,٠	٠,٠
ملاحظات						
نسبة الى الناتج المحلي الإجمالي <sup>١/</sup>						
٢/ إجمالي الفوائد المسددة	%٦,٤	%٥,٦	%٥,١	%٦,٠	%٦,٢	%٦,٨
٢/ إجمالي الأقساط المسددة	%٠,٩	%١,١	%١,٨	%٢,٢	%٢,٣	%٢,٤
نسبة الى إجمالي مصروفات الموازنة						
٣/ إجمالي الفوائد المسددة	%٢١,٥	%١٧,٩	%١٥,٠	%١٩,٨	%٢١,٢	%٢٢,٢
٣/ إجمالي الأقساط المسددة	%٣,٢	%٣,٤	%٥,٢	%٧,٢	%٨,٠	%٧,٧

المصدر: وزارة المالية

( ) معدل النمو عن الفترة المقابلة في العام السابق.

\* بيان مبدئي.

<sup>١/</sup> قامت وزارة التخطيط بتقدير قيمة الناتج المحلي الإجمالي لعام ٢٠١٣/٢٠١٢ بنحو ١٧٧٨ مليار جنيه ، مقارنة بناتج محلي إجمالي معدل قدره ١٥٤٢,٣ مليار جنيه لعام ٢٠١٢/٢٠١١ .

<sup>٢/</sup> بيان يوليو- أكتوبر من سنة ٢٠١٣/٢٠١٢ كنسبة إلى الناتج المحلي الإجمالي للعام بأكمله.

<sup>٣/</sup> بيان يوليو - أكتوبر من سنة ٢٠١٣/٢٠١٢ كنسبة إلى إجمالي مصروفات الموازنة خلال نفس الفترة.

جدول (٢١): إصدارات الاوراق المالية الحكومية (اذون و سندات) <sup>١/</sup>  
من ٢٠٠٦/٢٠٠٥ الى يوليو - أكتوبر ٢٠١٢/٢٠١٣

(مليار جنيه)

يوليو - أكتوبر ٢٠١٣/٢٠١٢	٢٠١٢/٢٠١١	٢٠١١/٢٠١٠	٢٠١٠/٢٠٠٩	٢٠٠٩/٢٠٠٨	٢٠٠٨/٢٠٠٧	٢٠٠٧/٢٠٠٦	
٢٥١,٢	٦٤٧,٠	٥٤٨,٨	٤٥٢,٥	٣٥٥,٢	٢٣٩,٩	١٨٠,٧	الإصدارات
٢٠٥,٥	٥٦٢,٧	٤٩١,٨	٣٧٧,٣	٣٣٢,٢	٢١٠,٤	١٧٤,٧	أذون خزانة
٤٥,٧	٨٤,٣	٥٧,٠	٧٥,٢	٢٣,٠	٢٩,٥ /٤	٦,٠	سندات خزانة
٢٢٠,٩	٥٣٠,٨	٤١١,٨	٣٥٨,٣	٢٤٨,٥	١٨٤,٦	١٦٦,٢	الإهلاكات
٢٠٢,٩	٥١٠,٤	٤٠١,٨	٣٥٠,٣	٢٣٩,٥	١٨٢,٦	١٥٩,٢	أذون خزانة
١٨,٠	٢٠,٤	١٠,٠	٨,٠	٩,٠	٢,٠	٧,٠	سندات خزانة
٣٠,٣	١١٦,٢	١٣٧,٠	٩٤,٢	١٠٦,٧	٥٥,٣	١٤,٥	صافي الإصدار <sup>١/٣</sup>
٧١٥,٣	٦٨٥,٠	٥٦٨,٨	٤٣١,٨	٣٣٧,٦	٢٣٠,٩	١٧٥,٦	الرصيد القائم (نهاية الفترة)
٤١١,٠	٤٠٨,٤	٣٥٦,١	٢٦٦,١	٢٣٩,١	١٤٦,٤	١١٨,٦	أذون خزانة
٣٠٤,٣	٢٧٦,٦	٢١٢,٧	١٦٥,٧	٩٨,٥	٨٤,٥	٥٧,٠	سندات خزانة
							متوسط أسعار الفائدة: <sup>١/٥</sup>
١٣,٧	١٣,١	١١,٥	٩,٩	١١,٣	٦,٨	٨,٦	أذون ٩١ يوم
١٤,٥	١٤,١	١١,٨	١٠,٢	١١,٦	٧,٤	٨,٩	أذون ١٨٢ يوم
١٤,٩	١٤,٨	١١,٤	١٠,٥	١١,٥	-	-	أذون ٢٧٣ يوم <sup>١/٨</sup>
١٥,٠	١٤,٨	١١,٥	١٠,٥	١٢,١	٧,٨	٩,١	أذون ٣٦٤ يوم

المصدر: وزارة المالية.

١/ الأوراق المالية الحكومية المصدرة بالجنيه المصري.

٣/ تم حسابه على أساس حجم الإصدارات الجديدة مطروحاً منه حجم الإهلاكات.

٤/ تتضمن سندات مصدرة بالجنيه المصري خارج جمهورية مصر العربية قيمتها ٦ مليار جنيه ، والتي سوف يستحق أجالها في يوليو ٢٠١٢.

٥/ متوسط أسعار الفائدة في السوق الأولى.

٦/ قامت وزارة المالية بطرح أذون خزانة لمدة ٢٧٣ يوم لأول مرة في أكتوبر ٢٠٠٨.

جدول (٢٢): إصدارات الاوراق المالية الحكومية (اذون و سندات) الربع سنوية  
من أكتوبر - ديسمبر ٢٠١٢/٢٠١١ إلى أكتوبر - ديسمبر ٢٠١٣/٢٠١٢

أكتوبر - ديسمبر ٢٠١٢			أكتوبر- ديسمبر				
ديسمبر	نوفمبر	أكتوبر	٢٠١٢	٢٠١٢	٢٠١٢	٢٠١١	
٤٠٠٠	٤٠٠٠	٥٠٠٠	١٥٥٠٠	١١٠٠٠	١٧٠٠٠	٢٥٥٠٠	أذون ٩١ يوم
٧٠٠٠	٦٠٠٠	١٠٠٠٠	٢٧٥٠٠	٣١٠٠٠	٢٨٠٠٠	٣٠٠٠٠	أذون ١٨٢ يوم
١١٠٠٠	١١٥٠٠	١٤٥٠٠	٤٨٥٠٠	٤٠٠٠٠	٤٥٠٠٠	٤٥٥٠٠	أذون ٢٧٣ يوم <sup>١/</sup>
١٤٥٠٠	١٤٠٠٠	١٧٥٠٠	٤٥٥٠٠	٤٠٥٠٠	٤٥٠٠٠	٤٥٥٠٠	أذون ٣٦٤ يوم
-	-	-	-	-	-	-	سندات (إهلاك ٢٠١٠)
-	-	-	-	-	-	-	سندات (إهلاك ٢٠١١)
-	-	-	-	-	-	-	سندات (إهلاك ٢٠١٢)
-	-	-	-	-	-	٠	سندات (إهلاك ٢٠١٣)
-	-	-	-	-	٠	١٠٠٠٠	سندات (إهلاك ٢٠١٤)
٣٠٠٠	٢٥٠٠	٢٥٠٠	١٥٠٠٠	١٠٠٠٠	١٥٠٠٠٠	-	سندات (إهلاك ٢٠١٥)
-	-	-	-	-	٠	١٠٠٠٠٠	سندات (إهلاك ٢٠١٦)
٢٠٠٠	٢٥٠٠	٤٥٠٠	٩٥٠٠	٧٥٠٠	١٥٠٠٠٠	-	سندات (إهلاك ٢٠١٧)
-	-	-	٠	٠	٥٠٠٠	٣٠٠٠٠	سندات (إهلاك ٢٠١٨)
٤٠٠٠	٣٠٠٠	٣٠٠٠	٨٠٥٠٠	٥٠٠٠٠	-	-	سندات (إهلاك ٢٠١٩)
-	-	-	-	٥٠٠٠٠	-	-	سندات (إهلاك ٢٠٢٠)
٢٠٠٠	١٠٠٠	١٠٠٠	٥٠٠٠٠	-	-	-	سندات (إهلاك ٢٠٢٢)
٤٧٥٠٠	٤٤٥٠٠	٥٨٠٠٠	١٧٥٠٠٠	١٥٠٠٠٠	١٧٠٠٠٠	١٧٠٠٠٠	إجمالي الإصدار (أذون و سندات)

المصدر: وزارة المالية.

- لا يوجد اصدارات

جدول (٢٣) : تطور معدلات العائد حتى تاريخ الإستحقاق لسندات الخزانة <sup>١/</sup>

١٢-أكتوبر	١١-مارس	١٢-أبريل	١٢-مايو	١٢-يونيو	١٢-يوليو	١٢-أغسطس	١٢-سبتمبر	١٢-أكتوبر	
سندات فبراير ٢٠١١	--	--	--	--	--	--	--	--	
سندات أكتوبر ٢٠١١	٥,٣	--	--	--	--	--	--	--	
سندات يناير ٢٠١٢	--	--	--	--	--	--	--	--	
سندات يوليو ٢٠١٢	--	--	--	١٥,٢	--	--	--	--	
سندات أغسطس ٢٠١٢	--	--	--	--	--	--	--	--	
سندات سبتمبر ٢٠١٢	١١,٣	--	--	--	١١,٥	--	--	--	
سندات يناير ٢٠١٣	--	١٥,٦	١٥,٦	١٣,٠	١٤,٥	--	١٤,٠	١٣,٢	
سندات يوليو ٢٠١٣	١٣,٤	١٥,٧	--	--	--	--	١٣,٧	١٤,٢	
سندات سبتمبر ٢٠١٣	--	--	--	--	--	--	--	--	
سندات سبتمبر ٢٠١٤	--	--	--	--	--	١٥,٥	١٣,٨	١٣,٨	
سندات نوفمبر ٢٠١٣	١٠,٩	--	--	--	١٢,٩	--	--	--	
سندات فبراير ٢٠١٣	--	--	--	--	--	١٥,٩	--	--	
سندات فبراير ٢٠١٤	--	١٣,١	--	١٣,٣	١٢,٩	--	١٦,٦	--	
سندات أبريل ٢٠١٤	١٣,٣	--	--	--	--	--	--	--	
سندات مايو ٢٠١٤	--	--	--	--	--	--	--	--	
سندات سبتمبر ٢٠١٤	--	--	--	--	--	--	--	--	
سندات نوفمبر ٢٠١٤	--	--	--	--	١٢,٨	--	--	--	
سندات نوفمبر ٢٠١٥	--	--	--	--	--	١٥,٦	١٥,٥	١٤,٠	
سندات مايو ٢٠١٥	--	--	--	--	١٦,٠	--	--	--	
سندات نوفمبر ٢٠١٥	--	--	--	--	--	١٣,٠	--	--	
سندات يناير ٢٠١٦	١١,٥	--	--	--	١٣,٣	--	--	١٥,٠	
سندات يوليو ٢٠١٦	--	--	--	--	--	--	--	--	
سندات فبراير ٢٠١٨	--	--	--	--	--	١٣,٥	--	--	
سندات فبراير ٢٠١٩	--	--	--	--	--	--	١٦,٥	١٦,٤	
سندات يناير ٢٠٢٥	--	--	--	--	--	--	--	--	
متوسط فترة الاستحقاق للسندات (سنة)	٢,٧٤	٢,٦٨	٢,٦٩	٢,٧٦	٢,٧٣	٢,٨٣	٢,٨٧	٢,٩٦	٢,٩٠
انترينك الليلة واحدة <sup>٢/</sup>	٨,٨٩	٩,٦٥	٩,٧٣	٩,٦٧	٩,٧٨	٩,٧٢	٩,٦٥	٩,٦٨	٩,٦٥

المصدر: وزارة المالية و البنك المركزى المصرى.

-- لا توجد إصدارات خلال الفترة المشار إليها.

١/ تشمل السندات المصدرة وفقاً لنظام "المتعاملون الرئيسيون" فقط. تم حساب العائد حتى تاريخ الإستحقاق على أساس السعر "الكامل" في السوق الثانوى.

٢/ متوسط شهرى.

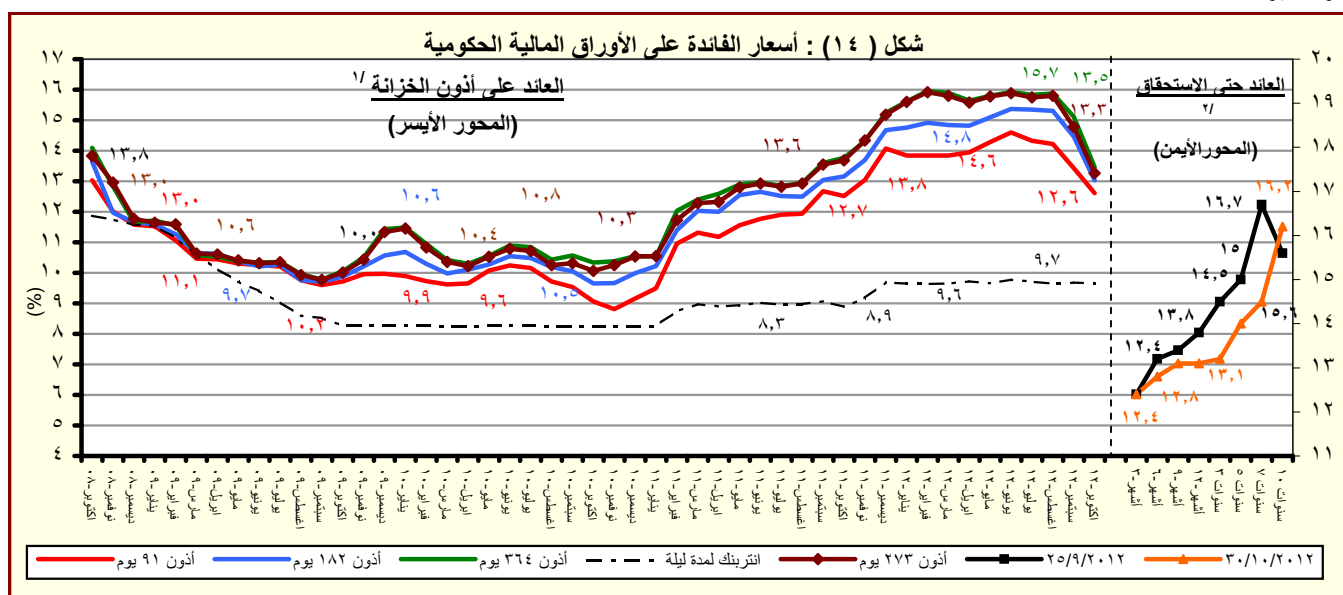

المصدر: وزارة المالية و البنك المركزى المصرى.

١/ متوسط شهرى في السوق الاولى.

٢/ سوق ثانوى.

# القسم السادس

## المؤشرات النقدية

جدول (٢٤)	تطور المؤشرات النقدية الرئيسية	٤٥
جدول (٢٥)	المسح المصرفي لأهم إجماليات السيولة المحلية (الأصول و الإلتزامات المقابلة)	٤٦-٤٧
جدول (٢٦)	نقود الإحتياط و الأصول المقابلة	٤٨
جدول (٢٧)	الودائع لدى البنوك	٤٩
جدول (٢٨)	التسهيلات الائتمانية من البنوك	٥٠
جدول (٢٩)	هيكل أسعار الفائدة المحلية	٥١
جدول (٣٠)	متوسط أسعار عائد المعاملات البنينية بين البنوك (الإنترنتك)	٥٢

جدول (٢٤) : تطور المؤشرات النقدية الرئيسية  
(اغسطس ٢٠١٢)

معدل نمو شهري %	معدل نمو ربع سنوى %	معدل تغير سنوى %	متوسط النمو السنوى لمدة عام <sup>١/</sup>
صافى الأصول الأجنبية ( بالجنيه المصرى)	-١,٥	-٢,٥	-٣٦,٧
صافى الأصول الأجنبية لدى البنك المركزى	٢,٠	-٦,١	-٤٨,٥
صافى الإحتياطى الدولى لدى البنك المركزى	٥,٢	-١,٩	-٣٨,٣
صافى الأصول الأجنبية لدى البنوك <sup>٢/</sup>	-٤,٣	٠,٩	-٢١,٢
صافى الأصول الأجنبية ( بالدولار الأمريكى)	-١,٨	-٣,١	-٣٧,٩
صافى الأصول الأجنبية لدى البنك المركزى	١,٦	-٦,٧	-٤٩,٥
صافى الإحتياطى الدولى لدى البنك المركزى	٤,٩	-٢,٥	-٣٩,٥
صافى الأصول الأجنبية لدى البنوك <sup>٢/</sup>	-٤,٦	٠,٢	-٢٢,٧
صافى الأصول المحلية	١,٧	٥,٧	٢٣,٠
صافى المطلوبات من الحكومة وهيئة السلع التموينية	٢,٧	٨,٩	٣٢,٧
المطلوبات من قطاع الأعمال العام	١,٢	-٠,٩	٢١,٧
المطلوبات من قطاع الأعمال الخاص	٠,٤٤	١,٢	٦,٧
إجمالى السيولة المحلية (M٢)	١,٢	٤,٥	٨,٩
المعروض النقدى (M١)	٢,٠	٧,٣	٩,١
أشباه نقود	١,٠	٣,٥	٨,٨

المصدر : البنك المركزى المصرى.

١/ متوسط معدل النمو السنوى لفترة ١٢ شهر متتالية.

٢/ يتضمن صافى أصول البنوك التجارية، والمتخصصة، وبنوك الإستثمار والأعمال.

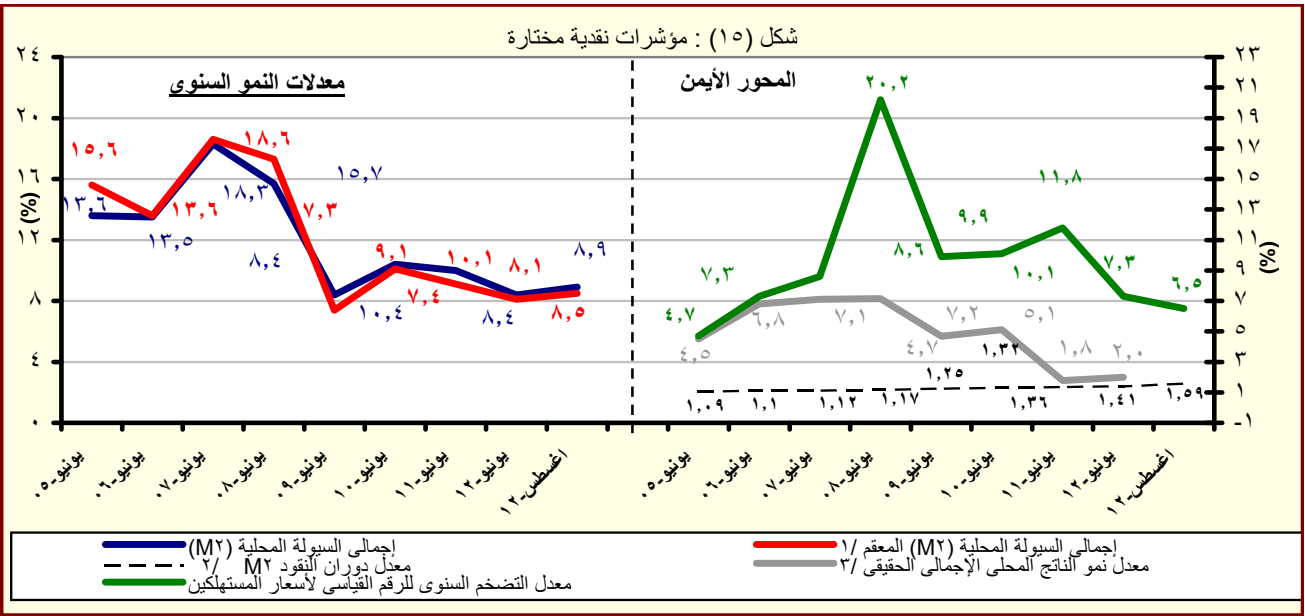

جدول (٢٥) : المسح المصرفى لأهم إجماليات السيولة المحلية  
الأصول والالتزامات المقابلة لها لدى الجهاز المصرفى  
(أغسطس ٢٠١٢)

(مليون جنيه)

				أغسطس-٠٧	أغسطس-٠٨	أغسطس-٠٩	أغسطس-١٠	أغسطس-١١	أغسطس-١٢*
				#	#	#	#	#	#
				يوليو-١٢	يونيو-١٢	يونيو-١٢	يونيو-١٢	يونيو-١٢	يونيو-١٢
				أغسطس-١٢	أغسطس-١٢	أغسطس-١٢	أغسطس-١٢	أغسطس-١٢	أغسطس-١٢
صافى الأصول الأجنبية <sup>١/</sup>				٢١٤,١٤٥	٢٩١,٢١٠	٢٥٦,٤٢٨	٣٠٥,٨٩٣	٢٤٢,٧٢٩	١٥٣,٧٣١
				(٤٣,٤)	(٣٦,٠)	-(١١,٩)	(١٩,٣)	-(٢٠,٦)	-(٣٦,٧)
البنك المركزى (صافى)				١٠١,٨٥٤	١٨٣,١٤٤	١٧١,٥٤٢	١٩١,٩١٥	١٣٧,٥٩٧	٧٠,٨٤٣
أصول أجنبية				١٦٥,٢٩٠	١٨٤,٨٢٠	١٧٩,٩٠٠	٢٠٠,٣٢٢	١٤٦,٧٦٥	٨٩,٩٧٦
خصوم أجنبية				٦٣,٤٣٦	١,٦٧٦	٨,٣٥٨	٨,٤٠٧	٩,١٦٨	١٩,١٣٣
البنوك (صافى)				١١٢,٢٩١	١٠٨,٠٦٦	٨٤,٨٨٦	١١٣,٩٧٨	١٠٥,١٣٢	٨٢,٨٨٨
أصول أجنبية				١٣٥,٤٠٧	١٣٣,٥١١	١١٢,٥٦١	١٥٢,٣٤٧	١٣٤,٨٦٠	١١٣,٧٧٨
خصوم أجنبية				٢٣,١١٦	٢٥,٤٤٥	٢٧,٦٧٥	٣٨,٣٦٩	٢٩,٧٢٨	٣٠,٨٩٠
صافى الأصول المحلية ومنها :				٤٦٢,٧٦٤	٤٨٩,٩٨٩	٥٨٠,٠٧٥	٦٢٩,٣٤١	٧٨١,٦٣٠	٩٦١,٥٣٦
				(٨,٨)	(٥,٩)	(١٨,٤)	(٨,٥)	(٢٤,٢)	(٢٣,٠)
صافى المطلوبات من الحكومة وهيئة السلم التموينية <sup>١/</sup>				١٨٧,٠٩٤	١٩٤,٠٩٣	٢٩٩,٧٨٥	٣٣٤,٧٧٩	٤٦٣,٥٧٩	٦١٥,٠٥٥
بالعملة المحلية				٢٣٨,٥٦١	٢٤٥,٩٥٥	٣٦٣,٨٨٧	٤٠٢,٨٦٢	٥٥٢,٧٠٣	٦٦٧,٥٦٦
بالعملة الأجنبية				-٥١,٤٦٧	-٥١,٨٦٢	-٦٤,١٠٢	-٦٨,٠٨٣	-٨٩,١٢٤	-٥٢,٥١١
المطلوبات من قطاع الأعمال العام				٢٥,٤٥٨	٢٧,٦٠٣	٣٣,٠٦٧	٣٠,٩٠٢	٣٤,٢٣١	٤١,٦٦٢
بالعملة المحلية				١٨,٦٥١	١٩,٩٦٣	٢٥,٠٢٣	٢٢,١٧٦	٢٦,٠٩٤	٣٣,٠٤٣
بالعملة الأجنبية				٦,٨٠٧	٧,٦٤٠	٨,٠٤٤	٨,٧٢٦	٨,١٣٧	٨,٦١٩
المطلوبات من قطاع الأعمال الخاص <sup>١/٢</sup>				٣٣٥,٩٥٢	٣٨٠,٤٥١	٣٨٣,٦٨٥	٤٢٠,٥٨٨	٤٢٤,٩٢٤	٤٥٣,٤٩٧
بالعملة المحلية				٢٤٨,٠١٩	٢٧١,٩٤٣	٢٨٥,٧٨١	٣٠٨,٤٦١	٣١٨,٣٣٤	٣٤٩,١١٥
بالعملة الأجنبية				٨٧,٩٣٣	١٠٨,٥٠٨	٩٧,٩٠٤	١١٢,١٢٧	١٠٦,٥٩٠	١٠٤,٣٨٢
صافى البنود الأخرى (الموازنة) <sup>١/٣</sup>				-٨٥,٧٤٠	-١١٢,١٥٨	-١٣٦,٤٦٢	-١٥٦,٩٢٨	-١٤١,١٠٤	-١٤٨,٦٧٨
إجمالى السيولة (M٢)				٦٧٦,٩٠٩	٧٨١,١٩٩	٨٣٦,٥٠٣	٩٣٥,٢٣٤	١,٠٢٤,٣٥٩	١,١١٥,٢٦٧
				(١٧,٨)	(١٥,٤)	(٧,١)	(١١,٨)	(٩,٥)	(٨,٩)
المعروض النقدى (M٣) /٤				١٣٩,٣١٠	١٧٥,٣٦٥	١٨٧,٨٩٤	٢١٨,٤٨٩	٢٦٠,١٩٧	٢٨٣,٨١٧
				(٢٠,٥)	(٢٥,٩)	(٧,١)	(١٦,٣)	(١٩,١)	(٩,١)
النقد المتداول خارج الجهاز المصرفى				٩١,٣٢٧	١٠٨,٨٣٥	١٢٢,٨٩٠	١٤١,٧١٥	١٧٨,٣٦٣	٢٠٢,٥٨٦
الودائع الجارية بالعملة المحلية				٤٧,٩٨٣	٦٦,٥٣٠	٦٥,٠٠٤	٧٦,٧٧٤	٨١,٨٣٤	٨١,٢٣١
أشياء نقد				٥٣٧,٥٩٩	٦٠٥,٨٣٤	٦٤٨,٦٠٩	٧١٦,٧٤٥	٧٦٤,١٦٢	٨٣١,٤٥٠
				(١٧,٢)	(١٢,٧)	(٧,١)	(١٠,٥)	(٦,٦)	(٨,٨)
الودائع غير الجارية بالعملة المحلية				٣٨٢,٦٤٠	٤٤٥,٣١١	٤٨٦,٦٢٢	٥٥٨,١٤٢	٥٨٧,٥٢٣	٦٤٣,٨٦٩
الودائع الجارية بالعملات الأجنبية				٢٥,٥٦٦	٢٩,٠١٥	٣١,٠٠١	٣٥,٨١٥	٤٠,٨٤٨	٤٥,٣١٨
الودائع غير الجارية بالعملات الأجنبية				١٢٩,٣٩٣	١٣١,٥٠٨	١٣٠,٩٨٦	١٢٢,٧٨٨	١٣٥,٧٩١	١٤٢,٢٦٣

المصدر : البنك المركزى المصرى.

( ) معدل النمو عن الفترة المقابلة فى العام السابق.

\* مبدئى.

# بيانات معدلة.

١/ تم تفعيل إتفاقية الحساب المجمع بين البنك المركزى ووزارة المالية فى يونيو ٢٠٠٨، مما أدى الى إهلاك جزء من السندات الصادرة عن وزارة المالية لصالح البنك المركزى.

٢/ يشمل المطلوبات من قطاع الأعمال الخاص والقطاع العائلى.

٣/ تشمل حسابات رأس المال ، صافى الأصول والخصوم غير المبوبة ، صافى المديونية والدائنية بين البنوك.

٤/ بخلاف الشيكات و الحوالات تحت التحصيل.

جدول (٢٥) : المسح المصرفى لأهم إجماليات السيولة المحلية (تابع)  
(ملاحظات )  
(اغسطس ٢٠١٢)

أغسطس-٠٧ أغسطس-٠٨ أغسطس-٠٩ أغسطس-١٠ أغسطس-١١					مايو-١٢ يونيو-١٢ يوليو-١٢# أغسطس-١٢#								
صافي الأصول الأجنبية ( مليون دولار ) <sup>١٤</sup>					٣٧,٩١٤	٥٤,٧١٥	٤٦,٣٨٦	٥٣,٨٤٣	٤٠,٨٠١	٢٦,١٤٦	٢٦,١٢٦	٢٥,٨٠٧	٢٥,٣٤٢
صافي الأصول الأجنبية لدى البنك المركزى					١٨,٠٣٣	٣٤,٤١١	٣١,٠٣١	٣٣,٧٨١	٢٣,١٢٩	١٢,٥١٦	١٢,٦٠٧	١١,٤٨٩	١١,٦٧٨
صافي الإحتياطيات الدولية					٤٩,١٤٦	٥٥,٠٣٠	٤٧,٨٩٨	٥٥,٣٢٣	٤٢,٣٤٢	٢٨,٨٣٧	٢٨,٧٩٦	٢٨,٤٧٣	٢٨,٤٩٦
البنك المركزى (إجمالى)					٢٩,٦٦٥	٣٤,٨١٩	٣٢,٩١٤	٣٥,٥٢٧	٢٥,٠٠٨	١٥,٥١٥	١٥,٥٣٤	١٤,٤٢٢	١٥,١٢٧
البنوك (صافى)					١٩,٨٨١	٢٠,٣٠٤	١٥,٣٥٥	٢٠,٠٦٢	١٧,٦٧٢	١٣,٦٣٠	١٣,٥١٩	١٤,٣١٨	١٣,٦٦٤
أصول أجنبية					٢٣,٩٧٤	٢٥,٠٨٥	٢٠,٣٦١	٢٦,٨١٦	٢٢,٦٦٩	١٩,٠٦٨	١٩,٠٢٧	١٩,٢٨٩	١٨,٧٥٦
خصوم أجنبية					٤,٠٩٣	٤,٧٨١	٥,٠٠٦	٦,٧٥٤	٤,٩٩٧	٥,٤٣٨	٥,٥٠٨	٤,٩٧١	٥,٠٩٢
نسبة إلى رصيد أول المدة <sup>١٥</sup>													
صافى الأصول الأجنبية					٠,٧-	١,٦-	٠,٣	٢,٦	١,١-	٩,٥-	٩,٥-	٠,١-	٠,٤-
صافى الأصول المحلية					٢,٨	٣,٥	٠,٤	٠,٦-	٢,٥	١٥,٣	١٧,٩	٠,٨	٢,٣
المعروض التقدى M١					١,٢	٠,٦	٠,٦	٠,٥	١,١	١,٦	٢,٦	٠,٤	٠,٩
أشياء النقود					٠,٩	١,٣	٠,٠	١,٥	٠,٣	٤,٢	٥,٩	٠,٣	١,١
معدل الدولار فى إجمالى السيولة (%) <sup>١٦</sup>					٢٢,٩	٢٠,٥	١٩,٤	١٧,٠	١٧,٢	١٧,٣	١٧,٠	١٦,٩	١٦,٨
المضاعف التقدى (فى السيولة) <sup>١٧</sup>					٤,٦٨	٤,٦٨	٤,٥٣	٤,٢٩	٤,٠٥	٤,٠٧	٤,١٥	٤,٣٠	٤,٣٤
معدل دوران النقود ( فى السيولة) <sup>١٨</sup>					١,٣٢	١,٣٣	١,٤٤	١,٤٧	١,٥١	١,٤٤	١,٤١	١,٦١	١,٥٩
معدل النمو السنوى لإجمالى السيولة المحلية					١٧,٨	١٥,٤	٧,١	١١,٨	٩,٥	٧,٤	٨,٤	٨,١	٨,٩
معدل النمو السنوى فى الإقراض لقطاع الأعمال الخاص <sup>١٩</sup>					١٤,٥	١٣,٢	٠,٩	٩,٦	١,٠	٧,٣	٧,٣	٦,٨	٦,٧
سعر صرف الدولار بالجنيه <sup>١١٠</sup>					٥,٦٥	٥,٣٢	٥,٥٣	٥,٦٨	٥,٩٥	٦,٠٣	٦,٠٣	٦,٠٥	٦,٠٧

المصدر : البنك المركزى المصرى.

\* مبدئى.

# بيانات معدلة.

٤/ صافي الأصول الأجنبية تساوي صافي الأصول الأجنبية لدى البنك المركزي بالإضافة الى البنوك (صافي).

٥/ تعكس الزيادة السنوية فى قيمة الاجماليات النقدية المختارة كنسبة من اجمالى السيولة ( M٢ ) فى بداية العام المالى. و يهدف هذا المؤشر الى التعرف على مصادر نمو السيولة المحلية خلال العام المالى محل الدراسة.

٦/ يمثل نسبة الودائع الجارية و غير الجارية بالعملات الأجنبية إلى اجمالى السيولة المحلية. لا يتضمن كل من ودائع غير المقيمين (جزء من صافي الأصول الأجنبية) والودائع الحكومية.

٧/ اجمالى السيولة ( M٢ ) / نقود الإحتياط.

٨/ الناتج المحلى الاجمالى / اجمالى السيولة ( M٢ ). قامت وزارة التخطيط بتقدير قيمة الناتج المحلى الإجمالى لعام ٢٠١٣/٢٠١٢ بنحو ١٧٧٨ مليار جنيه ، مقارنة بناتج محلى إجمالى معدل قدره ١٥٤٢,٣ مليار جنيه لعام ٢٠١٢/٢٠١١.

٩/ يشمل المطلوبات من قطاع الأعمال الخاص و القطاع العائلى .

١٠/ أسعار الصرف بدءاً من يناير ٢٠٠٣ تعكس أسعار الشراء فقط، علماً بأنه قبل هذا التاريخ كان سعر الصرف يعكس متوسط أسعار البيع والشراء.

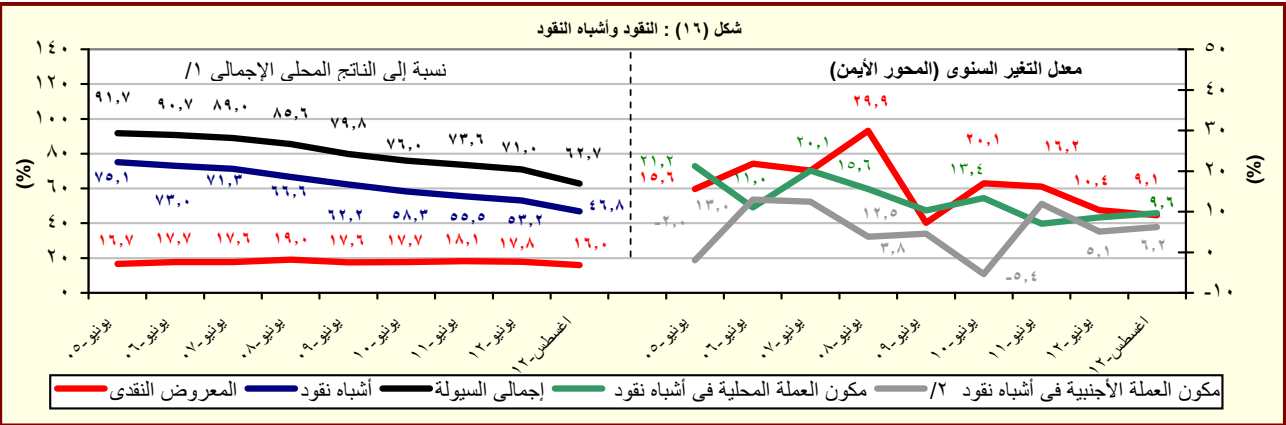

المصدر : البنك المركزى المصرى.

١/ قامت وزارة التخطيط بتقدير قيمة الناتج المحلى الإجمالى لعام ٢٠١٣/٢٠١٢ بنحو ١٧٧٨ مليار جنيه ، مقارنة بناتج محلى إجمالى معدل قدره ١٥٤٢,٣ مليار جنيه لعام ٢٠١٢/٢٠١١.

٢/ تشمل الودائع الجارية و غير الجارية بالعملات الاجنبية.

جدول (٢٦) : نقود الإحتياط والأصول المقابلة<sup>١/</sup>

(مليون جنيه)

أغسطس-٠٧   أغسطس-٠٨   أغسطس-٠٩   أغسطس-١٠   أغسطس-١١					مايو-١٢   يونيو-١٢   يوليو-١٢   أغسطس-١٢*				
نقود الإحتياط					٢٥٣,٢٢١	٢١٧,٩٣٦	١٨٤,٧٤٥	١٦٧,٠٠٩	١٤٤,٥٧٩
					(١٦,٢)	(١٨,٠)	(١٠,٦)	(١٧,٧)	(٢٠,٢)
النقد المتداول خارج البنك المركزى					١٩٠,٠٨٦	١٥١,٦٦١	١٣١,٠٠١	١١٥,٥٨٥	٩٦,٥٥٧
					(٢٥,٣)	(١٥,٨)	(١٣,٣)	(١٩,٧)	(١٦,٨)
ودائع البنوك بالعملة المحلية لدى البنك المركزى					٦٣,١٣٥	٦٦,٢٧٥	٥٣,٧٤٤	٥١,٤٢٤	٤٨,٠٢٢
					-(٤,٧)	(٢٣,٣)	(٩,٢)	(١٦,٧)	(٢٧,٥)
الأصول المقابلة لها									
صافى الاصول الأجنبية <sup>١/٢</sup>					١٣٧,٥٩٧	١٩١,٩١٥	١٧١,٥٤٢	١٨٣,١٤٤	١٠١,٨٥٤
					-(٢٨,٣)	(١١,٩)	-(٦,٣)	(٧٩,٨)	(٤٩,٨)
صافى الأصول المحلية <sup>١/٢</sup>					١١٥,٦٢٤	٢٦,٠٢١	١٣,٢٠٣	-١٦,١٣٥	٤٢,٧٢٥
					(٣٤٤,٣)	(٩٧,١)	(١٨١,٨)	(١٠٠,١)	-١٨,٣٥
صافى المطلوبات من الحكومة <sup>١/٣</sup>					١٣١,٢٠٩	١١٠,٤٧٥	٩٦,٥١٩	٩٣,٥١٢	١٢١,٣٤١
					(١٨,٨)	(١٤,٥)	(٣,٢)	-(٢٢,٩)	(١٥,٠)
المطلوبات					٢٠٧,٢٦٦	١٨٢,٤٢٤	١٦٧,٤٩٤	١٦٣,٣٨٣	١٩٨,٠٧٣
					(١٣,٦)	(٨,٩)	(٢,٥)	-(١٧,٥)	(١٥,٨)
أوراق مالية					١٢٩,٠٩٧	١٣٠,٥٩٧	١٣٠,٧٧١	١٢٣,١٢٣	١٦٥,٦٨٨
تسهيلات إنتمانية					٧٨,١٦٩	٥١,٨٢٧	٣٦,٧٢٣	٤٠,٢٦٠	٣٢,٣٨٥
الودائع <sup>١/٤</sup>					٧٦,٠٥٧	٧١,٩٤٩	٧٠,٩٧٥	٦٩,٨٧١	٧٦,٧٣٢
					(٥,٧)	(١,٤)	(١,٦)	-(٨,٩)	(١٧,٠)
صافى المطلوبات من البنوك					-١,٥٨٥	٤٦,٣٠٩	٤,٤٣٩	٥٧,٤٩٢	٥٢,٤٤٨
صافى البنود الموازنة <sup>١/٥</sup>					-١٤,٠٠٠	-١٣٠,٧٦٣	-٨٧,٧٥٥	-١٦٧,١٣٩	-١٨٠,٣٢٧
ملاحظات									
معدل دوران نقود الإحتياط <sup>١/٦ ١/٧</sup>					٦,٠٩	٦,٢٩	٦,٥٣	٦,٢٤	٦,١٩

المصدر : البنك المركزى المصرى.

( ) معدل النمو عن الفترة المقابلة فى العام السابق.

\* مبدئى.

# بيانات معدلة.

١/ بيانات معدلة حيث قام البنك المركزى بتغيير الأسلوب المحاسبى لقياس حجم نقود الإحتياط بدءا من بيانات يونيو ٢٠٠٣، وذلك فى إطار مراجعة تبويب عمليات السوق المفتوحة التى يقوم بها البنك المركزى. وأدت هذه المراجعة إلى استبعاد حجم عمليات السوق المفتوحة من "ودائع البنوك بالعملة المحلية لدى البنك المركزى" وإدراجها ضمن بند "صافى البنود الموازنة".

٢/ تم تفعيل إتفاقية الحساب المجدد بين البنك المركزى ووزارة المالية فى يونيو ٢٠٠٨، مما أدى الى إهلاك جزء من السندات الصادرة عن وزارة المالية لصالح البنك المركزى.

٣/ تشمل صافى المطلوبات من الهيئات الاقتصادية و بنك الإستثمار القومى.

٤/ تم تحويل حسابات الودائع الحكومية (شاملة الهيئات العامة الاقتصادية والخدمية) من البنوك الى حساب الخزانة الموحد بالبنك المركزي بدءا من ديسمبر ٢٠٠٦، تطبيقا للقانون رقم ١٣٩ لسنة ٢٠٠٦.

٥/ يتضمن صافى الأصول و الخصوم غير المحددة و عمليات السوق المفتوحة.

٦/ الناتج المحلى الإجمالى / نقود الإحتياط.

٧/ قامت وزارة التخطيط بتقدير قيمة الناتج المحلى الإجمالى لعام ٢٠١٣/٢٠١٢ بنحو ١٧٧٨ مليار جنيه ، مقارنة بناتج محلى إجمالى معدل قدره ١٥٤٢,٣ مليار جنيه لعام ٢٠١٢/٢٠١١.



**جدول (٢٧): الودائع لدى البنوك<sup>١</sup>**

(مليون جنيه)

يوليو-٠٧	يوليو-٠٨	يوليو-٠٩	يوليو-١٠	يوليو-١١	مايو-١٢	يونيو-١٢	يوليو-١٢ <sup>#</sup>	اغسطس-١٢*
٦٦٢,٣٤٢	٧٦٣,٤١٧	٨٢٢,٥٧٠	٩٠١,٠٢٤	٩٧٢,٧٨٨	١٠٠,١١,١٧٤	١٠٠,٢٦,٦٨٦	١٠٠,٢٩,٥٨٤	١٠٠,٣٥,٨٨٤
(١٤,٧)	(١٥,٣)	(٧,٧)	(٩,٥)	(٨,٠)	(٦,٢)	(٦,٤)	(٥,٨)	(٦,٥)
٤٧٧,١١٨	٥٦٧,٤٢٢	٦١٤,٦٣٠	٦٩٣,٥٠٦	٧٣٧,٥٣١	٧٦٨,٤١٨	٧٨٠,٨٨٦	٧٨٥,٦١١	٧٩١,٤٢٢
١٨٥,٢٢٤	١٩٥,٩٩٥	٢٠٧,٩٤٠	٢٠٧,٥١٨	٢٣٥,٢٥٧	٢٤٢,٧٥٦	٢٤٥,٨٠٠	٢٤٣,٩٧٣	٢٤٤,٤٦٢
٥٨٥,٥٠٧	٦٧٢,٦٣٧	٧١٨,٨١٢	٧٨٨,٨٠٦	٨٥٤,٣٢٧	٨٨٧,٣٤١	٩٠٨,٠٧٠	٩١٢,٥٧٠	٩٢٠,٠٤٧
(١٩,١)	(١٤,٩)	(٦,٩)	(٩,٧)	(٨,٣)	(٦,٥)	(٧,١)	(٦,٨)	(٧,٩)
٤٣٠,٦٩٩	٥١٠,٨٣٤	٥٥١,٩٦٢	٦٢٧,٠٧٠	٦٧١,٢١٤	٦٩٨,٦٣٣	٧١٨,٢١٧	٧٢٢,٤٥٩	٧٢٨,٥٣٠
١٥٤,٨٠٨	١٦١,٨٠٣	١٦٦,٨٥٠	١٦١,٧٣٦	١٨٣,١١٣	١٨٨,٧٠٨	١٨٩,٨٥٣	١٩٠,١١١	١٩١,٥١٧
٧٦,٨٣٥	٩٠,٧٨٠	١٠٣,٧٥٨	١١٢,٢١٨	١١٨,٤٦١	١٢٣,٨٣٣	١١٨,٦١٦	١١٧,٠١٤	١١٥,٨٣٧
-(١٠,١)	(١٨,١)	(١٤,٣)	(٨,٢)	(٥,٦)	(٤,٦)	(١,٢)	-(١,٢)	-(٣,٥)
٤٦,٤١٩	٥٦,٥٨٨	٦٢,٦٦٨	٦٦,٤٣٦	٦٦,٣١٧	٦٩,٧٨٥	٦٢,٦٦٩	٦٣,١٥٢	٦٢,٨٩٢
٣٠,٤١٦	٣٤,١٩٢	٤١,٠٩٠	٤٥,٧٨٢	٥٢,١٤٤	٥٤,٠٤٨	٥٥,٩٤٧	٥٣,٨٦٢	٥٢,٩٤٥
<b>ملاحظات (نسبة مئوية)</b>								
٢٨,٠	٢٥,٧	٢٥,٣	٢٣,٠	٢٤,٢	٢٤,٠	٢٣,٩	٢٣,٧	٢٣,٦
٢٦,٤	٢٤,١	٢٣,٢	٢٠,٥	٢١,٤	٢١,٣	٢٠,٩	٢٠,٨	٢٠,٨
٣٩,٦	٣٧,٧	٣٩,٦	٤٠,٨	٤٤,٠	٤٣,٦	٤٧,٢	٤٦,٠	٤٥,٧

المصدر : البنك المركزى المصرى.  
( ) معدل النمو عن الفترة المقابلة فى العام السابق.  
\* مبدئى.

### # بيانات معدلة.

١/ لا تشمل الودائع لدى البنك المركزي .

٢/ تشمل ودائع كل من قطاع الأعمال العام والخاص والقطاع العائلي وغير المقيمين (قطاع العالم الخارجي). لا تشمل شيكات وحالات تحت التحصيل.

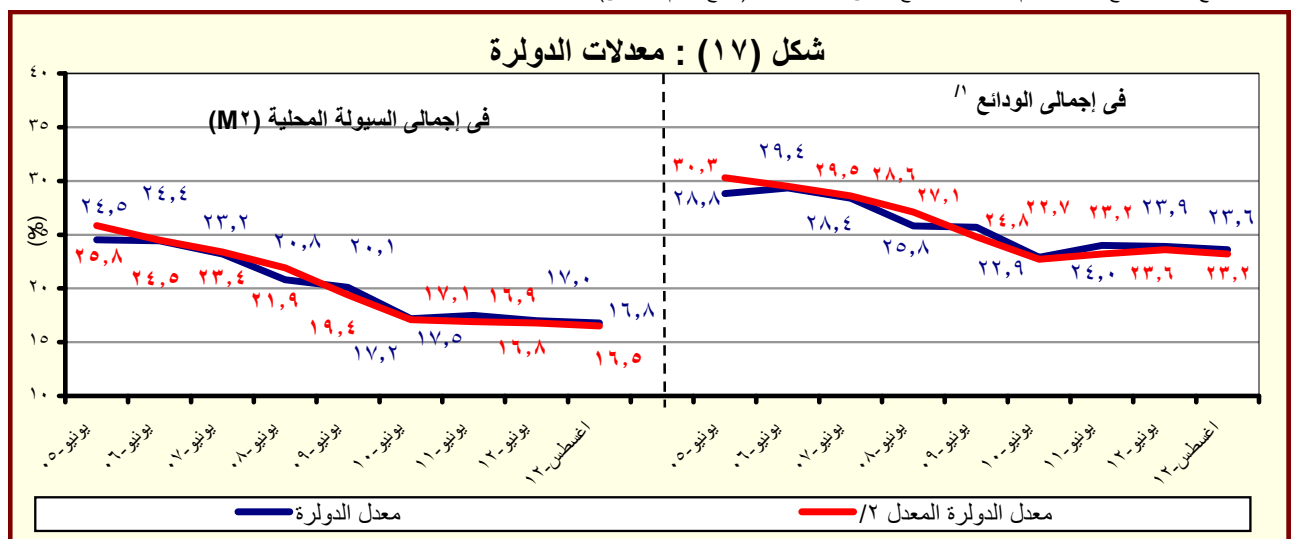

المصدر : البنك المركزي المصري.

١/ بخلاف الودائع لدى البنك المركزي المصري.

٢/ يشير الى معدل الدولار بعد تحييد أثر تغير سعر الصرف على المكون الأجنبي في جملة الودائع. وعلى سبيل المثال فإن معدل الدولار في إجمالي الودائع في يونيو ٢٠٠٨ كان ينبغي أن يبلغ ٢٧,١% بدلاً من ٢٥,٨% في حالة عدم حدوث تغيير في سعر الصرف خلال العام السابق.

جدول (٢٨) : التسهيلات الائتمانية من البنوك <sup>١/</sup>

(مليون جنيه)

أغسطس-٠٧	أغسطس-٠٨	أغسطس-٠٩	أغسطس-١٠	أغسطس-١١	مايو-١٢	يونيو-١٢	يوليو-١٢	أغسطس-١٢*
٣٦١,٠٥٤	٤١٤,٠٤٨	٤٢٧,٥٠٦	٤٦٦,٨٥٣	٤٧٦,٥٩٦	٥٠٢,٢٧٤	٥٠٦,٧٣٦	٥٠٥,١٤٠	٥٠٥,٥٠١
(١٠,٥)	(١٤,٧)	(٣,٣)	(٩,٢)	(٢,١)	(٦,٧)	(٦,٩)	(٦,٣)	(٦,١)
٢٦,٦١٥	٣٠,٥٥٢	٣١,٧٠١	٣٥,٤٧٥	٣٨,٦٣٥	٣٢,٦٦٠	٣٣,٥٨٩	٣٣,١٨٣	٣٣,٨٠٧
(١٩,٣)	(١٤,٨)	(٣,٨)	(١١,٩)	(٨,٩)	-(١٩,١)	-(١٥,٦)	-(١٧,٧)	-(١٢,٥)
١٠,٤٦٤	٩,٠٨٩	١٣,٨٢٤	١٨,٤٥٢	١٧,٧٣٩	١٥,٥٦٢	١٤,٦١٥	١٤,٢٦٢	١٣,٩٠٢
١٦,١٥١	٢١,٤٦٣	١٧,٨٧٧	١٧,٠٢٣	٢٠,٨٩٦	١٧,٠٩٨	١٨,٩٧٤	١٨,٩٢١	١٩,٩٠٥
٣٣٤,٤٣٩	٣٨٣,٤٩٦	٣٩٥,٨٠٥	٤٣١,٣٧٨	٤٣٧,٩٦١	٤٦٩,٦١٤	٤٧٣,١٤٧	٤٧١,٩٥٧	٤٧١,٦٩٤
(٩,٩)	(١٤,٧)	(٣,٢)	(٩,٠)	(١,٥)	(٩,١)	(٨,٩)	(٨,٥)	(٧,٧)
٢٤١,٢٨٣	٢٦٤,٠٩٣	٢٨٠,٨٦٤	٢٩٧,١٩٥	٣١٢,٣١٦	٣٤٦,٤٤٥	٣٤٩,٥٦٠	٣٤٩,١٤٩	٣٤٩,٧٧٨
٩٣,١٥٦	١١٩,٤٠٣	١١٤,٩٤١	١٣٤,١٨٣	١٢٥,٦٤٥	١٢٣,١٦٩	١٢٣,٥٨٧	١٢٢,٨٠٨	١٢١,٩١٦
ملاحظات ( نسبة مئوية):								
٨٥,٧	٨٦,٠	٨٤,٩	٨٥,٨	٨٤,٨	٨٥,٢	٨٥,٤	٨٥,٣	٨٥,١
التسهيلات الائتمانية الممنوحة الى القطاع الخاص الى جملة التسهيلات <sup>٣/</sup>								
٥٦,٧	٥٦,٦	٥٥,٠	٥٣,٩	٥١,٤	٥٢,٩	٥٢,١	٥١,٧	٥١,٣
القروض الى الودائع للقطاع غير الحكومي <sup>٤/</sup>								
٣٢,٩	٣٣,٦	٣٠,٣	٣١,٩	٣٢,٢	٢٦,٤	٢٨,٣	٢٨,٤	٢٩,٢
القروض الى الودائع للقطاع الحكومي								
٣٠,٣	٣٤,٠	٣١,١	٣٢,٤	٣٠,٧	٢٧,٩	٢٨,١	٢٨,١	٢٨,١
التسهيلات الائتمانية بالعملة الأجنبية الى جملة التسهيلات								
٦٠,٧	٧٠,٣	٥٦,٤	٤٨,٠	٥٤,١	٥٢,٤	٥٦,٥	٥٧,٠	٥٨,٩
التسهيلات الائتمانية بالعملة الأجنبية للقطاع الحكومي الى جملة التسهيلات الممنوحة للقطاع الحكومي								
٢٧,٩	٣١,١	٢٩,٠	٣١,١	٢٨,٧	٢٦,٢	٢٦,١	٢٦,٠	٢٥,٨
التسهيلات الائتمانية بالعملة الأجنبية للقطاع غير الحكومي الى جملة التسهيلات الممنوحة للقطاع غير الحكومي								

المصدر : البنك المركزى المصرى.

\* مبدئى.

( ) معدل النمو عن الفترة المقابلة فى العام السابق.

١/ لا يتضمن التسهيلات الائتمانية المقدمة من قبل البنك المركزى المصرى.

٢/ يشمل الجهاز الإدارى والهيئات الخدمية و المحليات والهيئات الاقتصادية.

٣/ يشمل كل من قطاع الأعمال الخاص والقطاع العائلى و قطاع العالم الخارجى (غير المقيمين) .

٤/ يشمل قطاع الاعمال العام، قطاع الأعمال الخاص و القطاع العائلى و قطاع العالم الخارجى (غير المقيمين).

شكل (١٨) : توزيع التسهيلات الائتمانية الممنوحة للجهات غير الحكومية بحسب القطاعات (أغسطس ٢٠١٢)

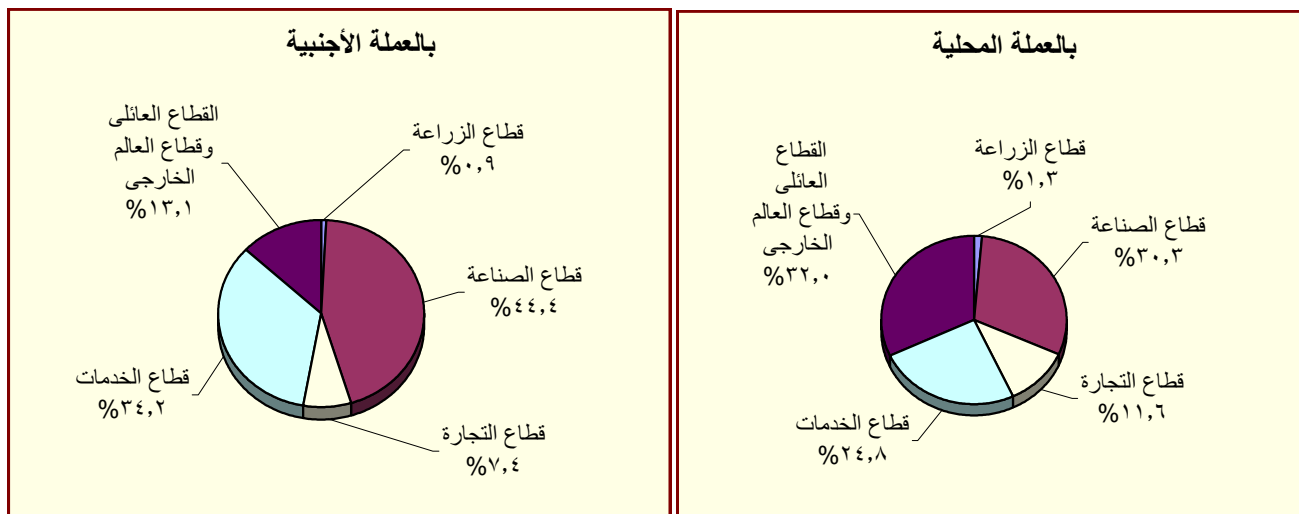

المصدر : البنك المركزى المصرى.

جدول (٢٩) : هيكل أسعار الفائدة المحلية

متوسط سنوي	سعر خصم البنك المركزي <sup>١/</sup>	متوسط سعر الفائدة على القروض (سنة فأقل) <sup>٢/</sup>	متوسط سعر الفائدة على الودائع ٣ أشهر <sup>٢/</sup>	سعر العائد على أذون خزانة ٩١ يوم	سعر العائد على شهادات الإستثمار <sup>١٣/١/</sup>	سعر العائد على ودائع صندوق توفير البريد <sup>١/</sup>
٢٠٠٣/٢٠٠٢	١٠,٠٠	١٣,٧٠	٨,٦٩	٨,٣١	١٠,٥٠	١٠,٥٠
٢٠٠٤/٢٠٠٣	١٠,٠٠	١٣,٤٠	٧,٩٦	٨,٤١	١٠,٥٠	١٠,٥٠
٢٠٠٥/٢٠٠٤	١٠,٠٠	١٣,٣٩	٧,٦٦	١٠,١٢	١٠,٥٠	١٠,٥٠
٢٠٠٦/٢٠٠٥	٩,٠٠	١٢,٧١	٦,٥٣	٨,٨٢	٩,٥٠	٩,٥٠
٢٠٠٧/٢٠٠٦	٩,٠٠	١٢,٦٤	٦,٠١	٨,٦٥	١٠,٠٠	٩,٥٠
٢٠٠٨/٢٠٠٧	١٠,٠٠	١٢,٢٢	٦,٠٩	٦,٩٧	١٠,٠٠	٩,٥٠
٢٠٠٩/٢٠٠٨	٩,٠٠	١٢,٣٩	٧,٠٣	١١,٣٢	١٠,٠٠	٩,٢٧
٢٠١٠/٢٠٠٩	٨,٥٠	١١,٣٥	٥,٩٧	٩,٨٦	٩,٥٨	٩,٠٠
٢٠١١/٢٠١٠	٨,٥٠	١٠,٨٤	٦,٥٢	١٠,٢٠	٩,٥٠	٩,٠٠
متوسط شهري						
سبتمبر-١١	٨,٥٠	١١,٢٠	٦,٨٠	١٢,٦٧	١٠,٠٠	٩,٠٠
أكتوبر-١١	٨,٥٠	١١,٣٠	٧,٠٠	١٢,٥٢	١٠,٠٠	٩,٠٠
نوفمبر-١١	٩,٥٠	١١,٤٠	٧,١٠	١٣,٠٤	١١,٥٠	٩,٠٠
ديسمبر-١١	٩,٥٠	١١,٨٠	٧,٢٠	١٤,٠٨	١١,٥٠	٩,٠٠
يناير-١٢	٩,٥٠	١١,٩٠	٧,٤٠	١٣,٨٦	١١,٥٠	٩,٠٠
فبراير-١٢	٩,٥٠	١١,٩٠	٧,٦٠	١٣,٨٣	١١,٥٠	٩,٠٠
مارس-١٢	٩,٥٠	١٢,٠٠	٧,٧٠	١٣,٨٣	١١,٥٠	٩,٠٠
أبريل-١٢	٩,٥٠	١٢,١٠	٧,٦٠	١٣,٩٥	١١,٥٠	٩,٠٠
مايو-١٢	٩,٥٠	١١,٩٠	٧,٦٠	١٤,٢٩	١١,٥٠	٩,٠٠
يونيو-١٢	٩,٥٠	١١,٩٠	٧,٧٠	١٤,٦٠	١١,٥٠	٩,٠٠
يوليو-١٢	٩,٥٠	١٢,٠٠	٧,٧٠	١٤,٣٣	١١,٥٠	٩,٠٠
أغسطس-١٢	٩,٥٠	١٢,٠٠	٧,٧٠	١٤,٢١	١١,٥٠	٩,٠٠
سبتمبر-١٢	٩,٥٠	--	--	١٣,٤٣	١١,٥٠	٩,٠٠

المصدر : البنك المركزي المصري.

-- بيان غير متاح.

١/ أسعار نهاية الفترة.

٢/ بدءاً من سبتمبر ٢٠٠٥، تعكس البيانات المتوسط المرجح لسعر الفائدة الشهري لمجموعة من البنوك تمثل نحو ٨٠ % من تعاملات الجهاز المصرفي. وقبل هذا التاريخ، تعكس البيانات متوسط بسيط لأسعار الفائدة الأسبوعية لأغلبية البنوك.

٣/ فائدة بسيطة.

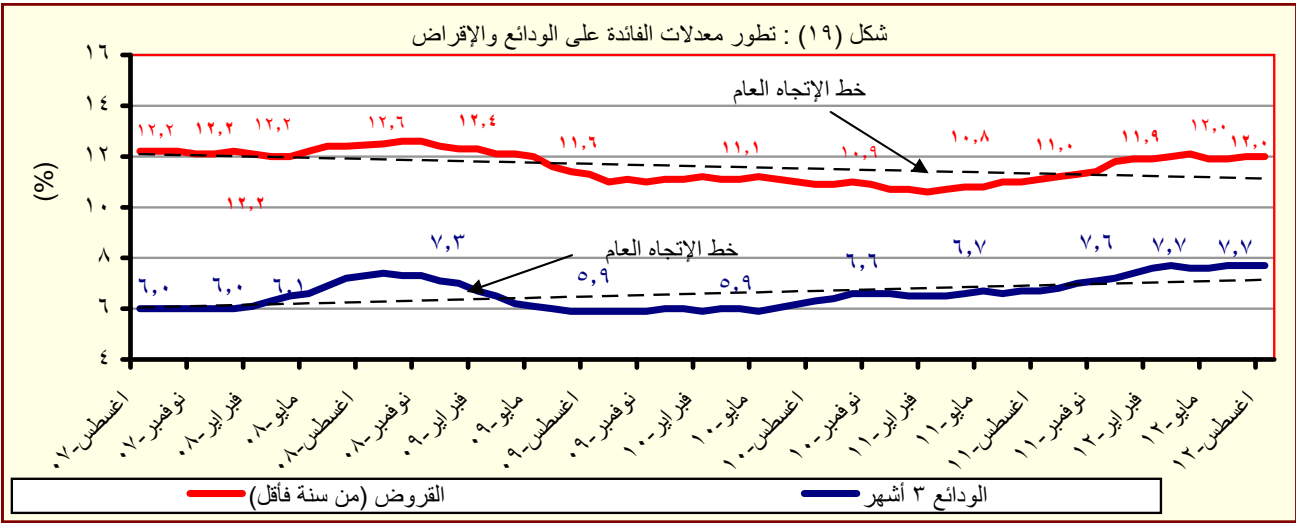

المصدر : البنك المركزي المصري.

جدول (٣٠) : متوسط أسعار عائد المعاملات بين البنوك (الإنترنت)<sup>١</sup>

متوسط سنوى	ليلة واحدة	أسبوع	شهر	أكثر من شهر
٢٠٠٣	٨,٤	٩,٤	٩,٧	٩,٩
٢٠٠٤	٨,٢	٩,٨	١٠,٧	١٠,٣
٢٠٠٥	٩,٥	١٠,١	١٠,٤	١٠,٧
٢٠٠٦	٨,٦	٨,٨	٨,٨	٨,٨
٢٠٠٧	٨,٨	٨,٩	٩,٠	٩,١
٢٠٠٨	١٠,٣	١٠,٣	١٠,٢	١٠,٣
٢٠٠٩	٩,٥	٩,٥	٩,١	٩,٦
٢٠١٠	٨,٣	٨,٣	٨,٣	٨,٤
متوسط شهري				
سبتمبر-١١	٩,٠٧	٩,٢٥	٩,٤٠	٩,٥٥
أكتوبر-١١	٨,٨٩	٩,٢٠	--	٩,٣٠
نوفمبر-١١	٩,١٧	٩,٢٧	٩,١٠	٩,٣١
ديسمبر-١١	٩,٧٠	٩,٨٣	١٠,٠٥	١١,٣٠
يناير-١٢	٩,٦٦	٩,٨١	٩,٩٤	٩,٩٠
فبراير-١٢	٩,٦٤	٩,٧٧	١٠,٣٧	--
مارس-١٢	٩,٦٥	٩,٨٠	١٠,٤٨	٩,٩١
أبريل-١٢	٩,٧٣	٩,٨١	٩,٩٤	١١,٢٥
مايو-١٢	٩,٦٧	٩,٨٣	١٠,٢٥	١٠,٠٨
يونيو-١٢	٩,٧٨	٩,٩٥	١٠,١٤	--
يوليو-١٢	٩,٦٨	٩,٨٥	١٠,٢٥	١٠,٠٠
أغسطس-١٢	٩,٦٥	٩,٧٩	٩,٨٥	١٠,٤٩
سبتمبر-١٢	٩,٦٦	٩,٨٣	٩,٩٦	١٠,٠٥

المصدر : البنك المركزى المصرى.

-- بيان غير متاح

١/ تم استخدام بيانات متوسط أسعار العائد بين البنوك (الإنترنت) بدلاً من متوسط تكلفة الاقتراض بين البنوك (كايبور) بدءاً من مارس ٢٠٠٣. وتعد أسعار العائد بين البنوك مقياساً أفضل لتطورات السوق لتغطيتها الأوسع لمعاملات البنوك التجارية، والمتخصصة، وبنوك الاستثمار.

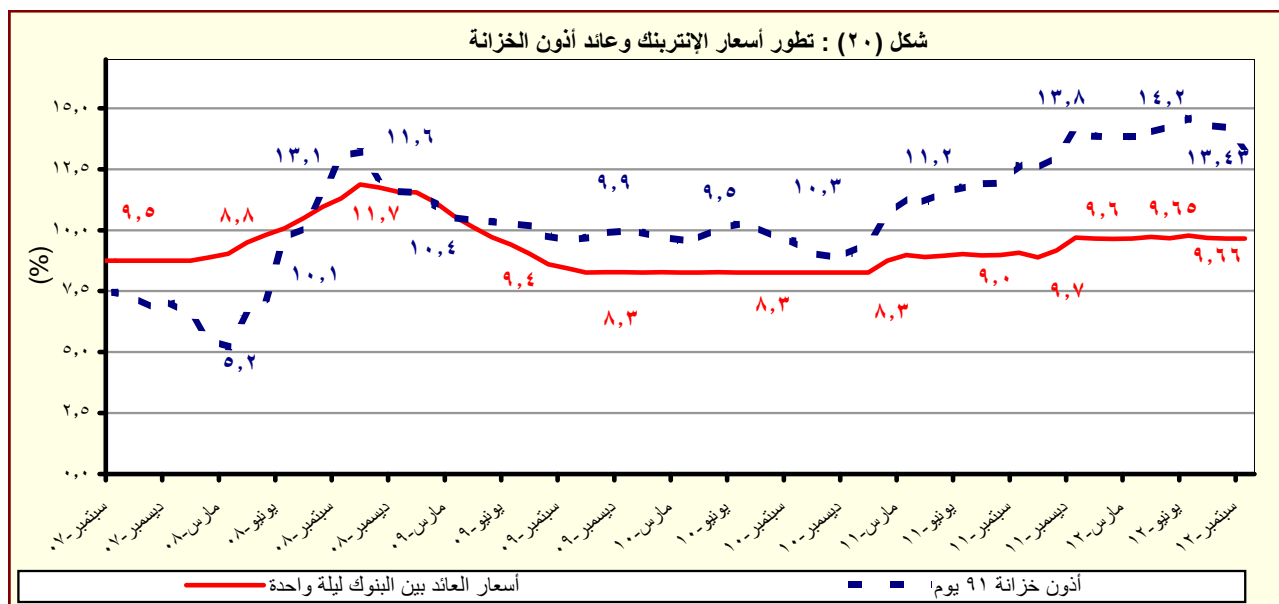

المصدر : البنك المركزى المصرى.

# القسم السابع

## القطاع المالى و الإستثمارات

٥٥	المؤشرات الرئيسية لسوق المال	جدول (٣١)
٥٦	عمليات الإستحواذ فى السوق المصرية	جدول (٣٢)
٥٧	أهم الشركات التى تم خصصتها أو تصفيتا	جدول (٣٣)
٥٧	تطور برنامج الخصخصة	جدول (٣٣) تابع
٥٨	أداء مؤشرات IFCG للأسواق الناشئة	جدول (٣٤)
٥٩	الأرصدة القائمة لأذون الخزانة وفقاً للقطاعات الحائزة لها	جدول (٣٥)
٦٠	محفظة الأوراق المالية لدى البنوك	جدول (٣٦)
٦١	صافى الإستثمارات الأجنبية المباشرة موزعة بحسب الدول	جدول (٣٧)

جدول (٣١): المؤشرات الرئيسية لسوق المال<sup>١/</sup>

يوليو-١٢	أغسطس-١٢	سبتمبر-١٢	أكتوبر-١٢	يونيو-٠٨	يونيو-٠٩	يونيو-١٠	يونيو-١١ / ١	يونيو-١٢
٤,٨٦٣	٥,٣٣٢	٥,٨٢٢	٥,٦٩٦	٩,٨٢٧	٥,٧٠٣	٦,٠٣٣	٥,٣٧٣	٤,٧٠٩
٣,٣	٩,٧	٩,٢	-٢,٢	-١١,١	-٣,٨	-٧,٩	-٢,٧	٠,٥
١,٨	٠,٧	١,٢	١,٦	١,٠	٢,٠	١,٣	١,٢	٢,٦
٣٤٠	٣٦٩	٤٠٦	٣٩٤	٨١٣	٤٦٤	٤١٠	٤٠٠	٣٤٠
١٩,١	٢٠,٨	٢٢,٨	٢٢,٢	٩٠,٨	٤٤,٥	٣٤,٠	٢٩,٢	٢٢,٠
٢١٢	٢١٢	٢١٣	٢١٣	٣٧٥	٣٣٣	٢١٥	٢١١	٢١٢
١٢,٥١٩	١٣,٤١١	٢٤,٨١٤	١٤,٦٦٨	٤٧,١٧١	٦٠,٢٨٥	٤٦,٥٠٧	٢٠,٥١٥	١١,٨٣٨
٥,٧	٧,١	٨٥,٠	-٤٠,٩	-٣٣,٠	٦٩,٣	٦٠,٩	١٢,٨	-٦٤,٣
٢٧	٧,٥	١٤٥,٨	٤٨,٥	٤٢,٨	٢٧,٨	-٢٢,٩	-٥٥,٩	-٤٢,٣
٢٩٦٥٣٧	٣٠٣٥٨٧	--	--	٨٤,٥٤٧	٩٧,٥٨٦	١٧١,٦٦٥	٢٢٤,٨٣٧	٢٨٥٣١١
٢٨٢٥٨٤	٢٨٩٦٨٥	--	--	٧٨,٧٧١	٩٢,٦٢٥	١٥٩,٨٩٠	٢٠٦,٨٩١	٢٧٠٦٨٥
٢٨٢٤٦٧	٢٨٩٥٦٧	--	--	٧٤,٥٠٠	٩٢,٥٠٠	١٥٩,٧٦٧	٢٠٦,٧٦٧	٢٧٠٥٦٧
٣٨٨٥	٣٨٨٨	--	--	٣,٨٨٠	٣,٠٩٦	٥,٤٢٣	٦,٧١٨	٤٢٨٥
٥٠٦٨	٥٠١٤	--	--	--	١,٨٦٥	٦,٣٥٢	٦,٢٢٨	٥٣٤١
١٩٩	-١٠٦	٤٣	-٦٢	٢٣,٢٥٥	٥٦٢	٩٣,٦١٠	-٥٩,٩٩٤	-١٦٦,٩٣٠
٢٠	١٢	٢٢	١٩	٢٠	١٢	٩٣,٦١٠	-٥٩,٩٩٤	-١٦٦,٩٣٠
١٥,٧	١١,٥	١٢,٦	١٣,٠	١٠,٩	١٢,٨	١١,٩	١٢,٨	١٢,٨
٦,٥	٧,٢	٧,٥	٨,٤	٦,٥	٧,٢	٧,٥	٨,٤	٨,٤
٤,٩	١١,٢	٤,٥	٣,٧	١,٥	١١,٢	٤,٥	٣,٧	١,٥

المصدر: البورصة المصرية وهينة سوق المال والبنك المركزي المصري.

-- بيان غير متاح.

١/ جدير بالذكر أنه تم إغلاق البورصة المصرية خلال الفترة من ٢٠١١/١/٢٨ وحتى ٢٠١١/٣/٢٢ عقب الأحداث التي مرت بها مصر منذ اندلاع الثورة.

٢/ أكبر ٣٠ شركة من حيث السيولة والقيمة: المؤشر = ١٠٠٠ في ١٩٩٨/١/١.

٣/ على أساس الانحراف المعياري للعوائد اليومية خلال الفترة.

٤/ يمثل ناتج ضرب عدد الأسهم القائمة في سعر السوق السائد.

٥ قامت وزارة التخطيط بتقدير قيمة الناتج المحلي الإجمالي لعام ٢٠١٢/٢٠١٣ بنحو ١٧٧٨ مليار جنيه ، مقارنة بناتج محلي إجمالي معدل قدره ١٥٤٢,٣ مليار جنيه لعام ٢٠١١/٢٠١٢.

٦/ تتضمن سندات الخزنة (شاملة المتعاملون الرئيسيون)، وسندات الإسكان، وسندات التنمية.

٧/ تم قيد سندات التوريق في بورصة الأوراق المالية اعتباراً من سبتمبر ٢٠٠٦.

٨/ يعرف أيضا بمعدل السعر على العائد، ويقاس بنسبة سعر السوق لكل سهم إلى أرباحه السنوية.

٩/ محسوب على أداء أنشط ٥٠ شركة.

١٠/ الكوبون السنوي الموزع / سعر السهم الجارى.

١/ شهد الشهر الحالى تنفيذ صفقة على الشركة المصرية لخدمات التليفون المحمول (Mobinil) بقيمة ١٩ مليون جنيه ونسبة استحواذ قدرها ٩٣,٩% بتاريخ ٢٧ مايو ٢٠١٢.

١/ بعد استبعاد الصفقات

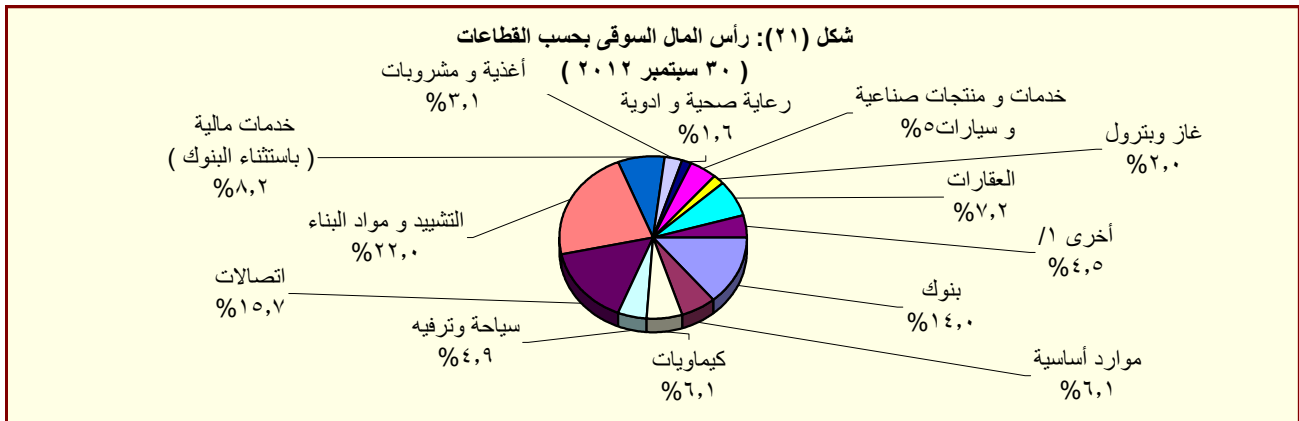

المصدر: النشرة الشهرية لبورصتى القاهرة والألكندرية.

١/ تتضمن قطاعات المعدات الكهربائية والهندسية، الإعلام، التجارة، تكنولوجيا المعلومات، الزراعة والصيد، الورق والتعبئة والبلاستيك، المطاحن والتخزين، خدمات متنوعة، خدمات التجزئة، و سلع الإستهلاك العائلى.

جدول (٣٢): عمليات الإستحواذ فى السوق المصرية  
( أغسطس ٢٠٠٨ - يوليو ٢٠١٢ )

التاريخ	المشتري	الورقة المالية	القيمة (مليون جنيه)	نسبة الإستحواذ (%)
يوليو-١٢	أوليمبك جروب للإستثمارات المالية	دلتا الصناعية - ايديال	١٠٤,٦	٦,٤٥
مايو-١٢	فرانس تليكوم	الشركة المصرية لخدمات التليفون المحمول (موبينيل)	١٩٠,١٩	٩٣,٩٠
مايو-١٢	الكترولوكس كونتر اكتينج اكيوبلاج	اوليمبك جروب للاستثمارات المالية	٣٧,٦٧	١,٥٤
يناير-١٢	رواسى للاستثمار العقارى	نماء للتنمية و الاستثمار	٢١٦,٩٠	٣٢,٦٠
ديسمبر-١١	قافلة للتجارة و التوزيع	بى تك للتجارة و التوزيع	٢١,٤٠	٩,٢٣
ديسمبر-١١	اوراسكوم للاتصالات و العلام و التكنولوجيا القابضة	الشركة المصرية لخدمات التليفون المحمول (موبينيل)	٨٦٦,٠٠	٢٠,٠٠
ديسمبر-١١	رواسى للاستثمار العقارى	نماء للتنمية و الاستثمار	٤٤٤,٩٦	٦٦,٩٠
نوفمبر-١١	قافلة للتجارة و التوزيع	بى تك للتجارة و التوزيع	٢٠٣,٧٩	٨٧,٨٠
نوفمبر-١١	الكترولوكس كونتر اكتينج اكيوبلاج	اوليمبك جروب للاستثمارات المالية	٢٣٩٨,٤٠	٩٨,٣٣
سبتمبر-١١	مستثمرون أفراد	بيراميدز كابيتال لتداول الاوراق المالية	٢,٠٠	١٠,٠٠
يناير-١١	مجموعة من المستثمرين	بلتون المالية القابضة	٦٤,٨٠	٨٩,١٩
يناير-١١	البنك الوطنى للتنمية	القاهرة الوطنية للاستثمار والأوراق المالية	٣٣,٩٠	٢٤,٨٠
ديسمبر-١٠	المصرية القابضة للغازات الطبيعية (ايجاس)	غاز مصر	٦٧٤,٢١	٨٠,٠٠
اغسطس-١٠	شارم دريمز القابضة للسياحة والفنادق	رواد مصر للاستثمار السياحي	٦٢,٨٧	١٠,١٢
اغسطس-١٠	الشركة المصرية العامة للسياحة و الفنادق	التعمير السياحي	٥٦,٥٥	٦٥,٢٩
يوليو-١٠	البنك الأهلى المتحد (شركة مساهمة بحرينية)	البنك الأهلى المتحد (مصر)	٩٨٤,٩٠	٤٤,٤٠
يناير-١٠	مجموعة سليمان القابضة للاستثمارات المالية <sup>١/</sup>	لورد للاستيراد والتصدير	٨٢,٥٠	٩٩,٩٨
يناير-١٠	مجموعة سليمان القابضة للاستثمارات المالية <sup>١/</sup>	لورد للصناعات الدقيقة	٩٥,٧٠	٩٦,٨٧
يناير-١٠	مجموعة سليمان القابضة للاستثمارات المالية <sup>١/</sup>	لورد انترناشونال	٦٥,١٠	٩٩,٩٨
يناير-١٠	سامكريت للاستثمار الهندسى	سامكريت مصر	٤٠٧١,٠٠	٩٩,٦٠
ديسمبر-٠٩	Beltone Partners Holding Ltd	بلتون المالية القابضة	٧٢,٦٠	٩٩,٨٠
ديسمبر-٠٩	الجونة للنقل السياحى	الشركة الدولية القابضة للفنادق	١٩٤٤,٤٠	٩٩,٧٠
ديسمبر-٠٩	مستثمرون أفراد	الكان القابضة	١٢,٥٠	١٢,٧٠
ديسمبر-٠٩	لافارج بيلدينج ماتريلز تريدينج ايجيبت	لافارج للأسمنت مصر	١٥٤٦٦,٠٠	٥٣,٦٥
نوفمبر-٠٩	أوليمبك جروب للإستثمارات المالية <sup>٢/</sup>	القاهرة للصناعات المغذية	٦٦,٤٠	٩٨,٨٠
اغسطس-٠٩	أوراسكوم لصيانة مصانع الأسمدة <sup>١/</sup>	المصرية للأسمدة	٣٤٦٨,٨٠	٩٩,٩٩
يونيو-٠٩	Global Investment And Management Group Limited	المنصورة للراتنجات والصناعات الكيماوية	٢٩,١٠	٦٩,١٠
ابريل-٠٩	البنك الوطنى للتنمية	الوطنية للزجاج والبلور	١٨٢,٥٠	٨٨,٣٠
ابريل-٠٩	مؤسسة التمويل الدولية (IFC)	بنك الإسكندرية	١١٠٦,٨٢	٩,٧٥
مارس-٠٩	مستثمر هندى	الإسكندرية للخدمات الطبية - مركز الإسكندرية الطبى	٩٦,٧٠	٨٦,٣٥
مارس-٠٩	حديد البحر الأحمر	مصر الوطنية للصلب (عتاقة)	١٤,٨٠	٤,٠٠
ديسمبر-٠٨	حديد البحر الأحمر	مصر الوطنية للصلب (عتاقة)	٣٥٥,٨٠	٩٦,٠٠
ديسمبر-٠٨	مجموعة من المستثمرين	جنرال للهندسة و المحركات	٢,٦٠	٤٢,٦٠
ديسمبر-٠٨	النعيم القابضة للاستثمارات	النعيم للاستثمارات المالية	٩,٥٠	٣٨,٠٠
اكتوبر-٠٨	شركة ماك القابضة للصناعة	شركة الاسفنج المصرية	١٩,٢٠	٢٨,٨٠
سبتمبر-٠٨	شركة شركاء بلتون القابضة المحدود	بلتون المالية القابضة	٦٨,٦٠	٩٩,٨٦
سبتمبر-٠٨	Prime Industrial Holding	الوطنية للزجاج والبلور	١٩٢,١٠	٨٨,٣٢
سبتمبر-٠٨	شركة أبو ظبى للخدمات المالية	السلام للوساطة فى الأوراق المالية	٢١,٠٠	٧٠,٠٠
اغسطس-٠٨	المصرية لصناعة المنسوجات	دايس للملابس الجاهزة	٨٨,٠٠	٦٠,٠٠

المصدر: النشرة الشهرية للبورصة المصرية.

١/ القيمة بالدولار الامريكي.

٢/ عملية تبادل أسهم.

جدول (٣٣): أهم الشركات التي تم خصخصتها أو تصفيتها  
( من ١٩٩٣ - ١٩٩٤ وحتى ٣١ أكتوبر ٢٠١٢ )

(مليون جنيه)

طريقة البيع	عدد الشركات	النسبة المبيعة	قيمة البيع
اجمالى	٢٨٢		٥٣,٦٤٤
بيع اقلية، ومنها:	٣٨		٦,٠٦٤
أسمنت بورتلاند حلوان		%٥٢	١,٢٠٢
أسمنت العامرية		%٧١	٧٦٨
البويات والصناعات الكيماوية		%٦٢	٦٩٢
المشروعات الصناعية والهندسية		%٩٠	٢٩٩
بيع اقلية، ومنها:	٢٣		١١,٠٠٣
المصرية للاتصالات		%٢٠	٥,١٢٢
سيدى كرير للبتروكيماويات - سيدبك		%٢٠	١,٦٢٦
شركة طلعت مصطفى القابضة		%٤	٩٣٢
الشرقية للدخان		%٣٤	٥٤٩
تصفية	٣٤		--
بيع كأصول	٤٤		٣,٤٣٧
بيع لمستثمر رئيسى، ومنها:	٨٥		٣٢,٢٠٨
بنك الإسكندرية		%٨٠	٩,٢٧٤
المصرية للأسمدة		%٤٦	١,٩٧١
السويس للأسمنت		%٣٣	١,٨٠٠
أسمنت اسبوط		%١٠٠	١,٣٨٠
بيع لإتحاد العاملين المساهمين، ومنها:	٣٣		٩٣٢
وادى كوم أمبو لاستصلاح الاراضى		%١٠٠	٧٠
العربية لاستصلاح الاراضى		%١٠٠	٦١
العامة لاستصلاح الاراضى		%١٠٠	٦٠
مضارب الغربية		%٩٠	٥١
مصانع أو وحدات مبيعة أو مؤجرة	٢٥		--

المصدر: وزارة الإستثمار ونشرة البورصة المصرية.  
-- بيان غير متاح.

جدول ( ٣٣ - تابع): تطور برنامج الخصخصة  
(١٩٩١ / ١٩٩٢ - ٢٠٠٩ / ٢٠١٠)\*

(مليون جنيه)

بيع مشروعات قانون ٢٠٣ <sup>١/</sup>		بيع المشروعات المشتركة <sup>٢/</sup>		شركات قطاع عام أخرى		الإجماليات	
العدد	الحصيلة	العدد	الحصيلة	العدد	الحصيلة	العدد	الحصيلة
١١	٤١٨	-	-	-	-	١١	٤١٨
١٤	٨٦٧	-	-	-	-	١٤	٨٦٧
١٢	٩٧٧	-	-	-	-	١٢	٩٧٧
٢٩	٤,٥٩٥	-	-	-	-	٢٩	٤,٥٩٥
٢٣	٢,٤٨٧	-	-	-	-	٢٣	٢,٤٨٧
٣٣	١,٨٢٤	-	-	-	-	٣٣	١,٨٢٤
٣٩	٤,٦٩٤	١	١٤	١	١٤	٤٠	٤,٧٠٨
١١	٢٥٢	٧	١١٨	-	-	١٨	٣٧٠
٧	٧٣	٣	٨٧٩	-	-	١٠	٩٥٢
٦	٤٩	١	٦٤	-	-	٧	١١٣
٩	٤٢٨	٤	١١٥	-	-	١٣	٥٤٣
١٦	٨٢٤	١٢	٤,٨١٩	-	-	٢٨	٥,٦٤٣
٤٧	١,٨٤٣	١٧	٧,٦٤٧	١	٥,١٢٢	٦٥	١٤,٦١٢
٤٥	٢,٧٧٤	٧	١,٥٥٩	١	٩,٢٧٤	٥٣	١٣,٦٠٧
٢٠	٧٤٥	١٦	٣,٢٣٨	-	-	٣٦	٣,٩٨٣
١٥	١,١٣٠	٢	٨٣	-	-	١٧	١,٢١٣
-	-	٤	٥٠	-	-	٤	٥٠

المصدر: وزارة الإستثمار

\* بيانات مبدئية . جدير بالذكر أنه قد تم إرجاء برنامج الخصخصة خلال معظم السنة المالية ٢٠٠٨/٢٠٠٩ فى ضوء إعداد "برنامج الملكية الشعبية" والذي تم تأجيله من جراء أثر الأزمة المالية العالمية على السوق المحلى.  
١/ يتضمن بيع الاراضى غير المستغلة.  
٢/ تعبر بيانات الشركات المشتركة عن قيمة مساهمة القطاع العام بها.



جدول (٣٤): أداء مؤشرات IFCI / S&P للأسواق الناشئة <sup>١</sup>

الترتيب	الأسواق الناشئة <sup>٢</sup>	العائد (%)	
		التغير الشهري سبتمبر-١٢	التغير السنوى (منذ بداية العام) سبتمبر-١٢
١	الهند	١٤,٥	٢٢,٠
٢	مصر	٩,٥	٥٩,٢
٣	بولندا	٩,١	١٨,٩
٤	المجر	٨,٩	٢٠,٦
٥	تايلاند	٨,٢	٢٩,٦
٦	بيرو	٧,٦	٩,٦
٧	كوريا	٦,٩	١٤,٣
٨	تايوان	٦,٦	١٢,٦
٩	المكسيك	٦,٢	٢٠,٩
١٠	الصين	٥,٨	٤,٢
١١	اندونيسيا	٥,٦	٢,٣
١٢	روسيا	٥,٤	٦,٤
١٣	جنوب أفريقيا	٣,٧	٩,٩
١٤	الفلبين	٣,٧	٢٨,٩
١٥	شيلي	٣,٣	١٠,٠
١٦	البرازيل	٢,٨	-٣,٦
١٧	ماليزيا	٠,٥	٧,٦
١٨	تركيا	-٠,٣	٣٦,٥
١٩	التشيك	-٢,٤	-١,٤
٢٠	المغرب	-٣,٦	-١٣,١

المصدر: التقرير الشهري للبورصة المصرية

١/ بناء على مؤشر أسعار ستاندرد آند بورز/ هيئة التمويل الدولية (IFCI). يقيس المؤشر الأداء اليومي لأكثر الأسهم نشاطاً في البورصات المحلية، حتى لو لم تكن متاحة أمام المستثمرين الأجانب.

٢/ تم استبعاد الأرجنتين من مؤشر أسعار ستاندرد آند بورز/ هيئة التمويل الدولية (IFCI) إعتباراً من ٢١ سبتمبر ٢٠٠٩، كما كان قد تم استبعاد فنزويلا من مؤشرات ستاندرد آند بورز/ هيئة التمويل الدولية للأسواق الناشئة في ١١ ابريل ٢٠٠٧.

جدول (٣٥): الأرصدة القائمة لأذون الخزانة وفقا للقطاعات الحائزة لها

(مليون جنيه)

	يونيو-٠٨	يونيو-٠٩	يونيو-١٠	يونيو-١١	يونيو-١٢	ابريل-١٢	مايو-١٢	يوليو-١٢	اغسطس-١٢
إجمالي الأرصدة القائمة	١٤٦,٤٣٩	٢٣٩,٠٨٠	٢٦٦,١٢١	٣٥٦,١٠٣	٣٧٣,٣٩٨	٣٥٧,٣١٥	٣٦٣,٢٦١	٣٧٠,٤٤٠	٣٧٣,٩٠٣
العملاء الاجانب	--	٤,٩٤٥	٣٨,٣٧٠	٢٤,٥٤٢	٨٠٠	١,٤٦٦	٧٥٥	٧٦٠	٧٤٦
شركات التعامل فى الأوراق المالية	١٧	٩٨٨	٨٠٠	١,٠٣٤	١,٢١٢	١,١٠٣	١,٤٥٠	١,٢٧٤	١,٣٤٠
الشركات القابضة و الإستثمارية	٧١	٥,٢٠٨	٥,٩٢٦	٨,٩٦٦	١٧,٨٧٦	١٧,١٧٩	١٨,١٤٤	١٧,٥١٥	١٧,٨٢٥
البنوك	١٠٠,٠٦٣	١٩٤,٩٢٩	١٧٦,٥٢٠	٢٥٠,١٠٢	٢٥٧,١١٩	٢٤٣,٥٦٨	٢٤٦,١٩٥	٢٤٨,٧٨٧	٢٤٧,٠٢٠
بنوك قطاع عام	٥٩,٤٢٩	١١٠,٤٨٢	٩١,٢٧٦	١١٦,٨٩٢	١٢٩,٩٧٨	١٠٤,١٧٠	١١٧,٥٢٦	١٢٨,٣٣٠	١٢٦,٠١٩
بنوك قطاع خاص	٣٨,٧٨٣	٦٧,٥٧٠	٦٦,٥٣٠	١١٠,٣١٩	١٠٥,٤٥١	١٠٥,٥٨٧	١٠١,٠٢٧	١٠٤,٤٠٦	١٠٤,٩٨٢
بنوك فروع أجنبية	--	٩,٢٢٢	١٠,٧٤٨	٩,٣٠٤	١٦,٥٩٧	٢١,٧٠٠	١٥,٤٧٧	١١,٨٢٠	١١,٧٢٤
بنك الإستثمار القومى	١,٨٥١	٢,٧١٥	٢,٧٤٩	٨٢٠	١٠٠	١٦٥	١٦٥	٧٥	٧٢
بنوك متخصصة	--	٤,٩٤٠	٥,٢١٧	١٢,٧٦٧	٤,٩٧٨	١١,٩٤٦	١١,٩٩٤	٤,١٤١	٤,٢٠٩
سماسرة النقد الاجنبى	٠	٠	٠	٠	١٥	٠	٦	١٥	١٤
شركات التأمين	٨١	١,٥٦٨	١,٨٠٣	٦,٤٩١	١٢,٥١٠	١١,٦٠١	١١,٩٣١	١٢,٤٥٥	١٣,٢٤٢
قطاع عام	--	١,٠٩٥	٩٤١	٥,٠٢٨	٩,٣٠٢	٨,٤٨٨	٨,٧٨٠	١٠,٠٧٨	١٠,٥٥٤
قطاع خاص <sup>١/</sup>	--	٤٧٣	٨٦٢	١,٤٦٣	٣,٢٠٨	٣,١١٣	٣,١٥١	٢,٣٧٧	٢,٦٨٨
صناديق الإستثمار	١٢,٤٤٢	٢٤,٧٣١	٣٣,٠٣٤	٤٤,٤٨٤	٤٧,١٩٣	٤٧,٩٧٢	٤٨,٣٨٨	٥٢,١١٩	٥٥,٩٤٢
صناديق التأمين	١,٠١٦	١,٠٩٦	٧٥٧	٨,٦٤١	٥,٦٦٠	٥,٥٣٨	٥,٤٢٢	٦,٣٣٢	٦,٨٦٥
قطاع الاسكان و التعمير	--	١٦٨	١٩٧	٤٤١	٦٨٦	٦٧٩	٦٨٤	٦٢٢	٥٩٦
قطاع التجارة	٠	٣	٥٠	٧٦	١٩٠	١٥٠	١٧٨	٢٤٢	٢٢٨
قطاع الصناعات التحويلية	٦٠	٩١	٢٢٩	٢٦٨	٦٨٨	٦٦٠	٧٠٢	٩٣٩	٩٦٨
القطاع المالى	--	٤٢	٥٣١	٣٠٠	١٢٧	١٣١	١٦٠	١٣١	١٤٦
قطاع النقل و المواصلات/ الكهرباء/ غاز/ صحة	--	١	٢١	٥٣	٨٥	٧٧	٧٣	١٣٣	١٣٥
القطاع الافراد	١١	٤٩٥	١,٨١٦	٣,٣٠٢	١٢,٨٧٨	١١,٤٧١	١٢,٥٤٩	١١,٧٦٨	١١,١٧٣
قطاع البترول و التعدين	--	٢,٠١٠	١,٩٢٢	١,٨٩٨	٢,٤٠٥	٣,٠٠٣	٣,١٢٢	٣,١٠٠	٣,٤٧٣
قطاع الخدمات	١١٢	٩٤	٨٥٠	١,٨٧١	١,٢٨٠	١,٠٦٣	٩٧٨	١,٣٨٤	١,٠٤٤
مجالات أخرى <sup>٢/</sup>	٤٠٦	٢,٧١١	٣,٢٩٥	٣,٦٣٤	١٢,٦٨٩	١١,٦٥٤	١٢,٥٣٠	١٢,٨٧٩	١٣,١٦٠

المصدر: البنك المركزى المصرى.

-- بيان غير متاح.

١/ يتضمن شركات التأمين الخاصة و الفروع الاجنبية.

٢/ تتضمن ٤٥ مليار جنيه أذون خزانة (صكوك) أصدرت لصالح البنك المركزى المصرى وفقا للإتفاق مع وزارة المالية لاستخدامها فى عمليات السوق المفتوح. وجدير بالذكر فقد تم إهلاك كافة الاذون المصدرة لصالح البنك المركزى خلال الربع الأول من عام ٢٠٠٦/٢٠٠٧.

جدول (٣٦) محفظة الأوراق المالية لدى البنوك <sup>١/</sup>

(مليون جنيه)

	يونيو-٢٠٠٨	يونيو-٢٠٠٩	يونيو-٢٠١٠	يونيو-٢٠١١	يونيو-٢٠١٢	ابريل-٢٠١٢	مايو-٢٠١٢	يوليو-٢٠١٢	اغسطس-٢٠١٢
إجمالي الأوراق المالية	٢٠١,٨٥٨	٣٣٢,٥٩٧	٤٠٥,٨٩٥	٤٧٤,١٧٦	٥٥٥,٣٢٦	٥٢٣,٠٧٠	٥٣٨,٠٠٣	٥٥٧,٣١٧	٥٦٢,٩٣٨
بالعملة المحلية	١٦٨,١٨٢	٢٩٧,١٩٤	٣٣٨,٨٣٤	٤٤٢,٦٤٨	٤٩٤,٩٣٤	٤٧١,٠٣٥	٤٧٩,٩٥٥	٤٩٦,٤٣٧	٤٩٨,٩٤٩
بالعملة الأجنبية	٣٣,٦٧٦	٣٥,٤٠٣	٦٧,٠٦١	٣١,٥٢٨	٦٠,٣٩٢	٥٢,٠٣٥	٥٨,٠٤٨	٦٠,٨٨٠	٦٣,٩٨٩
القطاع الحكومي	١٤٨,٦٦٥	٢٧٦,٠٩٥	٣١٨,٨٧٦	٤١٢,١٩٦	٤٩٨,٣٠٩	٤٦٤,٥٠٨	٤٨٠,٢٥٤	٥٠٠,٠١٦	٥٠٤,٤١٨
بالعملة المحلية ومنها:	١٣٥,١٢٩	٢٦٢,٠٤٤	٣٠٣,٢٩٧	٤٠٧,٨١٤	٤٦١,٨٢١	٤٣٧,٣٨٣	٤٤٦,٩٣٧	٤٦٣,٢٦١	٤٦٤,٤٥٢
بالعملة الأجنبية	١٣,٥٣٦	١٤,٠٥١	١٥,٥٧٩	٤,٣٨٢	٣٦,٤٨٨	٢٧,١٢٥	٣٣,٣١٧	٣٦,٧٥٥	٣٩,٩٦٦
صكوك البنك المركزى (بالعملة المحلية)	-	-	-	-	-	-	-	-	-
قطاع الأعمال العام	١,٤١٤	١,٣٣٨	١,٠٥٢	٩٨٠	٧١٤	٨٥٠	٧٢٨	٧٠٨	٧٤٠
بالعملة المحلية	١,٤١٤	١,٣٣٨	١,٠٥٢	٩٨٠	٧١٤	٨٥٠	٧٢٨	٧٠٨	٧٤٠
بالعملة الأجنبية	-	-	-	-	-	-	-	-	-
قطاع الأعمال الخاص	٣٦,٥٢٣	٣٩,٢٨٧	٣٩,٩٩١	٣٩,٢٣٩	٣٧,٠١٨	٣٧,٤٤٦	٣٦,٩٣٣	٣٦,٩٥٥	٣٨,٢٥٠
بالعملة المحلية	٣١,٦٠٩	٣٣,٧٥٥	٣٤,٣٩٤	٣٣,٧٦٤	٣٢,٣١٠	٣٢,٧١٥	٣٢,٢٠٢	٣٢,٣٧٩	٣٣,٦٦٨
بالعملة الأجنبية	٤,٩١٤	٥,٥٣٢	٥,٥٩٧	٥,٤٧٥	٤,٧٠٨	٤,٧٣١	٤,٧٣١	٤,٥٧٦	٤,٥٨٢
قطاع العالم الخارجى (غير المقيمين)	١٥,٢٥٦	١٥,٨٧٧	٤٥,٩٧٦	٢١,٧٦١	١٩,٢٨٥	٢٠,٢٦٦	٢٠,٠٨٨	١٩,٦٣٨	١٩,٥٣٠
بالعملة المحلية	٣٠	٥٧	٩١	٩٠	٨٩	٨٧	٨٨	٨٩	٨٩
بالعملة الأجنبية	١٥,٢٢٦	١٥,٨٢٠	٤٥,٨٨٥	٢١,٦٧١	١٩,١٩٦	٢٠,١٧٩	٢٠,٠٠٠	١٩,٥٤٩	١٩,٤٤١

المصدر: البنك المركزى المصرى

-- لا يوجد إصدار خلال الفترة المشار إليها.

١/ غير متضمن محفظة الأوراق المالية لدى البنك المركزى المصرى.

جدول (٣٧): صافي الإستثمارات الأجنبية المباشرة موزعة بحسب الدول

(مليون دولار)

بيان ربع سنوى				بيان سنوى				
يوليو - سبتمبر *١٢/١١	أكتوبر - ديسمبر *١٢/١١	يناير - مارس *١٢/١١	أبريل - يونيو *١٢/١١	٢٠١١/١٢*	٢٠١١/٢٠١٠	٢٠١٠/٢٠٠٩	٢٠٠٩/٢٠٠٨	٢٠٠٨/٢٠٠٧
٤٤٠	٨٥٨-	٦٣٦	١٨٦١	٢٠٧٨	٢١٨٩	٦٧٥٨	٨١١٣	١٣٢٣٧
٢٦٩٨	١٢٩٤	٣١٣٤	٤٦٤٣	١١٧٦٨	٩٥٧٤	١١٠٠٨	١٢٨٣٦	١٧٨٠٢
١٥٠,٥	٧٠,٢	٢٠٨,٢	١٤٨,٧	٥٧٧,٦	١٧٩٠,٥	١٤٢٤,٩	٣٥١٥,٠	٦٤٤٧,٨
٨٥,٥	٢٣,٩	٦٢,٧	٣٠,٤	٢٠٢,٥	٢٧٤,٥	١٠٩,٧	١٠٢,٦	٢٥٠,٣
٧٣,٠	٨١,٢	١١٠,٨	٥٠,٦	٣١٥,٦	٢٢٧,٠	٢٨٦,٢	٢٥٤,٣	١٣٠٢,٧
١٢٩٩,١	٣٣٥,٤	١٩٧٠,٦	٢٢١٤,٦	٥٨١٩,٧	٤٣٠٧,١	٤٩٢٦,١	٣٢٣١,٨	٣٢٣٩,٣
٨,٣	٢٥,٧	١١,٠	١٦,٠	٦١,٠	٤٦,٥	٨٠,٥	٢٧,٠	٢٠,٨
٣٦,٦	٢٣,٢	٣٩,٨	٣٠٩,٨	٤٠٩,٤	١٤٥,٦	١٢٨,٨	١٣٤,٠	٥٥,٧
٢٠,٢	١٠٩,٢	٧٩,٦	٣١,٤	٢٤٠,٤	٢٠٦,٣	٣٢٣,٤	٥١٤,١	٣٦٥,٤
١٤٠,١	١٨٦,٠	١٧٦,٩	٥٦,٨	٥٥٩,٨	٤١٠,٨	٣٠٣,٥	١٠٣٧,٤	٧٢٦,٢
٨,٩	١٥,٥	١٧,٣	٢١,٨	٦٣,٥	٥٨,٦	١٨٨,٧	١١٨,٠	١٥٩٧,٢
١١٠,١	٨,٠	١٢,٦	٢١,٨	١٥٢,٥	٦٦,٢	٦٤,١	٢٠,٥	٣٩,٦
١,٦	٢,٥	٥,٠	٤,٢	١٣,٣	١١,٩	٩,٨	١١,١	٤,٩
٣٢,٤	٤٩,٩	١٦,٣	٢٦,٢	١٢٤,٨	١٥٨,٨	١١١,٤	١٥٤,٦	٢٣٦,٠
٧٣١,٥	٣٦٢,٨	٤٢٢,٨	١٧١٠,٩	٣٢٢٨,٠	١٨٧٠,٦	٣٠٥١,٠	٣٧١٥,٧	٣٥١٦,٣
٢٢٥٨-	٢١٥٢-	٢٤٩٨-	٢٧٨٣-	٩٦٩٠-	٧٣٨٦-	٤٢٥٠-	٤٧٢٣-	٤٥٦٦-
				٢- التدفقات للخارج				

المصدر: البنك المركزى المصرى

\* أرقام مبدئية.

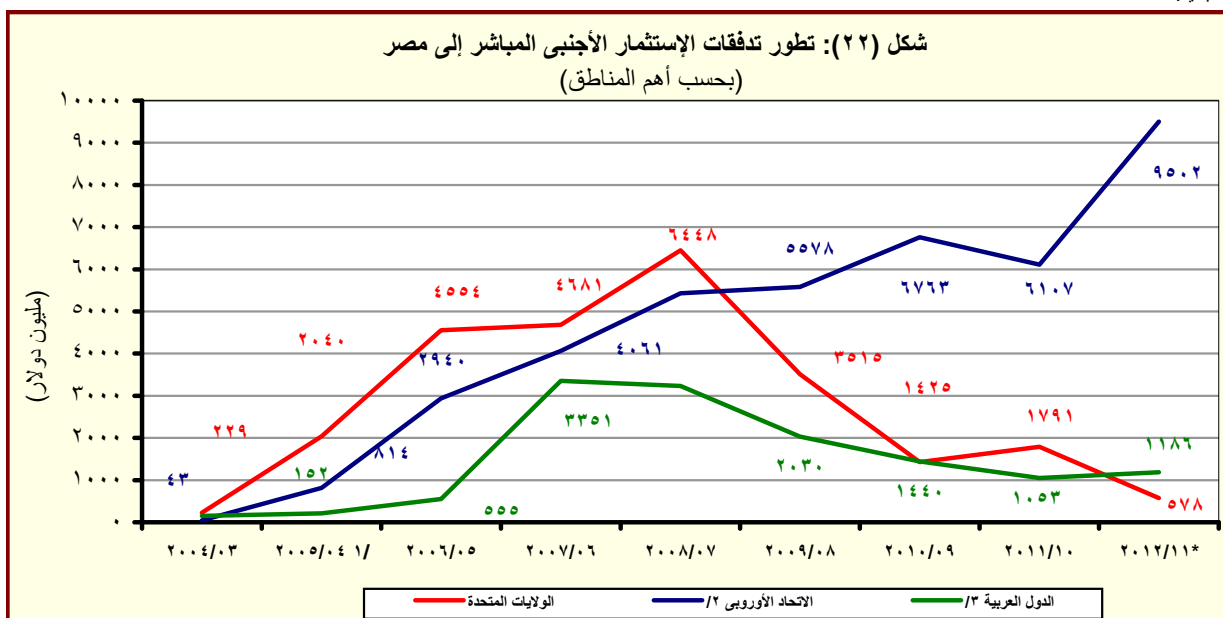

المصدر: البنك المركزى المصرى

# أرقام معدلة من قبل البنك المركزى المصرى.

\* مبدئى.

<sup>١/</sup> تشمل إستثمارات فى قطاع البترول بقيمة ٢٦٣٨ مليون دولار.

<sup>٢/</sup> تتضمن النمسا وبلجيكا والدنمارك وقبرص وفرنسا وألمانيا واليونان وإيطاليا ولوكسمبورج والبرتغال ورومانيا وأسبانيا والسويد وهولندا والمملكة المتحدة.

<sup>٣/</sup> تشمل البحرين والأردن والكويت ولبنان وليبيا وعمان وقطر والسعودية وتونس والإمارات ودول عربية أخرى.

# القسم الثامن

## معاملات القطاع الخارجى

ميزان المدفوعات - ميزان المعاملات الجارية (بيان سنوى)-----	٦٥	جدول (٣٨)
ميزان المدفوعات - ميزان المعاملات الرأسمالية (بيان سنوى)-----	٦٦	جدول (٣٩)
ميزان المدفوعات - ميزان المعاملات الجارية (بيان ربع سنوى)-----	٦٧	جدول (٤٠)
ميزان المدفوعات - ميزان المعاملات الرأسمالية (بيان ربع سنوى)-----	٦٨	جدول (٤١)
مؤشرات قياس أداء معاملات القطاع الخارجى-----	٦٩	جدول (٤٢)
بيانات التجارة الخارجية : الميزان التجارى طبقاً للتصنيف الوظيفى للأمم المتحدة-----	٧٠	جدول (٤٣)
بيانات التجارة الخارجية : الصادرات طبقاً للتصنيف الوظيفى للأمم المتحدة-----	٧١	جدول (٤٤)
بيانات التجارة الخارجية : الواردات طبقاً للتصنيف الوظيفى للأمم المتحدة-----	٧٢	جدول (٤٥)
حصيلة الصادرات البترولية-----	٧٣	جدول (٤٦)
أهم مؤشرات قطاع السياحة-----	٧٣	جدول (٤٧)
حركة الملاحة فى قناة السويس-----	٧٣	جدول (٤٨)
الصادرات حسب التوزيع الجغرافى-----	٧٣	جدول (٤٩)

جدول (٣٨): ميزان المدفوعات - ميزان المعاملات الجارية  
بيان سنوى

(مليون دولار)

٢٠١٢/٢٠١١ *	# ٢٠١١/٢٠١٠	٢٠١٠/٢٠٠٩	٢٠٠٩/٢٠٠٨	٢٠٠٨/٢٠٠٧	٢٠٠٧/٢٠٠٦	
٣١,٦٩٨-	٢٧,١٠٣-	٢٥,١٢٠-	٢٥,١٧٣-	٢٣,٤١٥-	١٦,٢٩١-	الميزان التجارى <sup>١/</sup>
٢٦,٩٧٦	٢٦,٩٩٣	٢٣,٨٧٣	٢٥,١٦٩	٢٩,٣٥٦	٢٢,٠١٨	الصادرات
١٣,١٢٩	١٢,١٣٦	١٠,٢٥٩	١١,٠٠٥	١٤,٤٧٣	١٠,١٠٨	بترولى
١٣,٨٤٧	١٤,٨٥٧	١٣,٦١٥	١٤,١٦٤	١٤,٨٨٣	١١,٩١٠	غير بترولى
٥٨,٦٧٤-	٥٤,٠٩٦-	٤٨,٩٩٣-	٥٠,٣٤٢-	٥٢,٧٧١-	٣٨,٣٠٨-	الواردات
١١,٧٧٥-	٩,٤٦٢-	٥,١٦١-	٧,٠٣٢-	٩,٥٦١-	٤,١٢٨-	بترولى
٤٦,٨٩٩-	٤٤,٨٣٤-	٤٣,٨٣٢-	٤٣,٣١٠-	٤٣,٢١٠-	٣٤,١٨٠-	غير بترولى
٥,٣٦٢	٧,٨٧٨	١٠,٣٣٩	١٢,٥٠٢	١٤,٩٦٦	١١,٤٩٨	الخدمات (صافى)
٢٠,٨٧٢	٢١,٨٧٣	٢٣,٥٦٣	٢٣,٨٠١	٢٧,٢١١	٢٠,٤٥٦	المتحصلات
٨,٥٨٥	٨,٠٦٩	٧,٢١٧	٧,٤٨١	٧,٥٦٠	٦,٣٧١	النقل
٥,٢٠٨	٥,٠٥٣	٤,٥١٧	٤,٧٢١	٥,١٥٥	٤,١٧٠	ومنه: قناة السويس
٩,٤١٩	١٠,٥٨٩	١١,٥٩١	١٠,٤٨٨	١٠,٨٢٧	٨,١٨٣	السياحة والسفر
٢٤٦	٤١٩	٨٢٩	١,٩٣٧	٣,٢٨٩	٣,٠٤٥	دخل الاستثمار
٢٧٦	١١٨	٢١٨	٢٥٣	١٨٨	٢٥٤	خدمات حكومية
٢,٣٤٦	٢,٦٧٩	٣,٧٠٨	٣,٦٤٣	٥,٣٤٧	٢,٦٠٣	متحصلات أخرى
١٥,٥١١	١٣,٩٩٥	١٣,٢٢٤	١١,٢٩٩	١٢,٢٤٥	٨,٩٥٧	المدفوعات
١,٣٧٥	١,٣٨٥	١,٢٣٠	١,٤٩٢	١,٦٢٠	١,٢٧٣	النقل
٢,٤٩٨	٢,١١٣	٢,٣٢٨	٢,٧٣٩	٢,٨٩٥	١,٩١٨	السياحة والسفر
٦,٩٤٩	٦,٤٦٨	٥,١٩٤	١,٧٨٣	١,٩٣٠	١,٨٦٨	مدفوعات عن الاستثمار
٥٤٥	٥٥٤	٥٥٤	٦٢١	٦٧٥	٦٠٨	ومنه: فوائد مدفوعة
١,١٥٢	١,١٠٦	١,٥٣٥	١,١٨٢	١,٣١٤	١,١٩٦	المدفوعات الحكومية
٣,٥٣٨	٢,٩٢٢	٢,٩٣٩	٤,١٠٢	٤,٤٨٦	٢,٧٠٣	مدفوعات أخرى
٢٦,٣٣٦-	١٩,٢٢٥-	١٤,٧٨١-	١٢,٦٧١-	٨,٤٤٩-	٤,٧٩٢-	السلع والخدمات (صافى)
١٨,٤٠٨	١٣,١٣٧	١٠,٤٦٣	٨,٢٤٧	٩,٣٣٨	٧,٠٦١	التحويلات (صافى)
٦٣٢	٧٥٣	٩٥٤	٦١٤	٩٦١	٨٠٠	التحويلات الرسمية (صافى)
١٧,٧٧٦	١٢,٣٨٤	٩,٥٠٩	٧,٦٣٢	٨,٣٧٧	٦,٢٦١	التحويلات الخاصة (صافى)
٧,٩٢٨-	٦,٠٨٨-	٤,٣١٨-	٤,٤٢٤-	٨٨٨	٢,٢٦٩	الميزان الجارى

المصدر: البنك المركزى المصرى.

\* مبدئى.

# أرقام معدلة من قبل البنك المركزى

١/ يتضمن صادرات و واردات المناطق الحرة.

ملحوظة: بيانات التجارة فى هذا الجدول تم تجميعها من مصادر الجهاز المصرفى طبقاً للتدفقات النقدية. و قد تختلف هذه البيانات عن البيانات المجمعدة لدى الجهاز المركزى للتعبئة العامة والإحصاء والمبنية على أساس التدفقات السلعية وفقاً لسجلات مصلحة الجمارك .

شكل (٢٣): توزيع متحصلات ميزان المعاملات الجارية

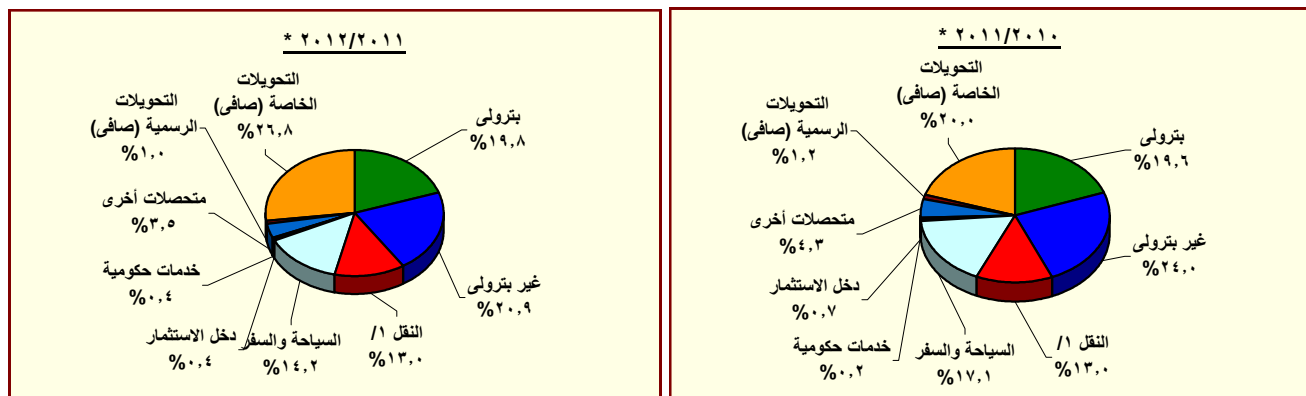

المصدر: البنك المركزى المصرى.

\* مبدئى.

١/ يتضمن متحصلات قناة السويس.

جدول (٣٩): ميزان المدفوعات (تابع) - ميزان المعاملات الرأسمالية  
بيان سنوى

(مليون دولار)

٢٠٠٧/٢٠٠٦	٢٠٠٨/٢٠٠٧	٢٠٠٩/٢٠٠٨	# ٢٠١٠/٢٠٠٩	# ٢٠١١/٢٠١٠	* ٢٠١٢/٢٠١١
٨٥٣	٧,٥٥٨	٢,٢٨٥	٨,٩٨٠	٤,١٩٩-	١,٤٠٤-
٣٩-	٢	٣-	٣٦-	٣٢-	٩٦-
٨٩٢	٧,٥٥٥	٢,٢٨٧	٩,٠١٦	٤,١٦٦-	١,٣٠٨-
٥٣٦-	١,١١٣-	١,٣٤١-	٩٧٧-	٩٥٨-	٢٤٩-
١١,٠٥٣ <sup>١/</sup>	١٣,٢٣٧	٨,١١٣	٦,٧٥٨	٢,١٨٩	٢,٠٧٨
٥٥٨-	٩٦٠-	٤١١-	٥٢٢-	١١٨-	١٤٩-
٩٣٧-	١,٣٧٤-	٩,٢١١-	٧,٨٧٩	٢,٥٥١-	٥,٠٢٥-
٥٥١-	٧٧٥	١,٠١٣-	١,٣٥٧	٢١١	٨٠
٨,١٣١-	٢,٢٣٦-	٥,١٣٦	٤,١٢٣-	٢,٧٢٨-	٢,٠٣٧
٢,٠٣٩	١,١٧٨	١,٢٥٢	٣,٠٠٤	١,٥٠١	١٠٢-
٢٣٤-	٦٥٨-	١٢٢	٨٠	٨٢٩-	٦٨٣-
١,٧٨٠	١,٠٠٩	٢,٠١٠	١,٨٣٥	١,١٤٨	١,٢٩٠
٢,٠١٥-	١,٦٦٦-	١,٨٨٩-	١,٧٥٥-	١,٩٧٧-	١,٩٧٣-
١٩٢-	١٤٤-	٤٢٩-	١٢	٦٣-	١٨
٨٩	٢٠	٦٠	١٠٣	٧٣	١٠٤
٢٨١-	١٦٤-	٤٨٩-	٩٢-	١٣٦-	٨٦-
٢,٤٦٥	١,٩٧٩	١,٥٥٩	٢,٩١٣	٢,٣٩٣	٥٦٣
١٠,٩٤٢-	٤,٤٠٣-	٣,٧٤٤	٩,٦٦٩-	٣,٤٢٧-	١,١٦٣
٢١٥-	٤٨-	٤٩	٤١-	٦٤-	٢٨
٩,٩٠١-	٢,٤٨٦-	٨,٣١٤	٢,٠٧٣-	١,٦٠٩-	٤,٣٦٦
٨٢٦-	١,٨٦٨-	٤,٦١٩-	٧,٥٥٥-	١,٧٥٤-	٣,٢٣٠-
٧٧١	٩٨٩	١٤٠	٢,٥٤٢	٨٠٢-	٩٧٥
١٦	٠	٦	١,١٨٧	٤٤-	٩٩٤
٧٥٥	٩٨٩	١٣٤	١,٣٥٥	٧٥٨-	١٨-
٢,١٦٠	٣,٠٢٥-	١,٢٣٨-	١,٣٠٦-	٥٣٣	١,٩٤٦-
٥,٢٨٢	٥,٤٢٠	٣,٣٧٨-	٣,٣٥٦	٩,٧٥٤-	١١,٢٧٨-

المصدر: البنك المركزى المصرى.

\* مبدئى.

# أرقام معدلة من البنك المركزى.

١/ تتضمن استثمارات أجنبية مباشرة فى قطاع البترول منذ الربع الأول من العام المالى ٢٠٠٥/٠٤.

٢/ تتضمن ٢٠٠٨/٠٧ سندات بالجنه المصري(تدفقات للداخل)، و صافى تعاملات الأجنبى فى أذون الخزانة المصرية (تدفقات للداخل)، بالإضافة إلى صافى تعاملات الأجنبى فى شهادات الإيداع المصرية (تدفقات للخارج).

٣/ بدءاً من نوفمبر ٢٠٠٣، قام البنك المركزى المصرى بتغيير التقييم الخاص بالسندات الدولارية السيادية ( أصدرت فى يوليو ٢٠٠١ بقيمة ١,٥ مليار دولار) لتوضع تحت بند صافى إستثمارات المحافظ فى مصر بدلاً من صافى الاقتراض كما كان متبع فى السابق. قيم السندات عاليه غير متضمنة تلك المملوكة من قبل المؤسسات المقيمة داخل مصر.

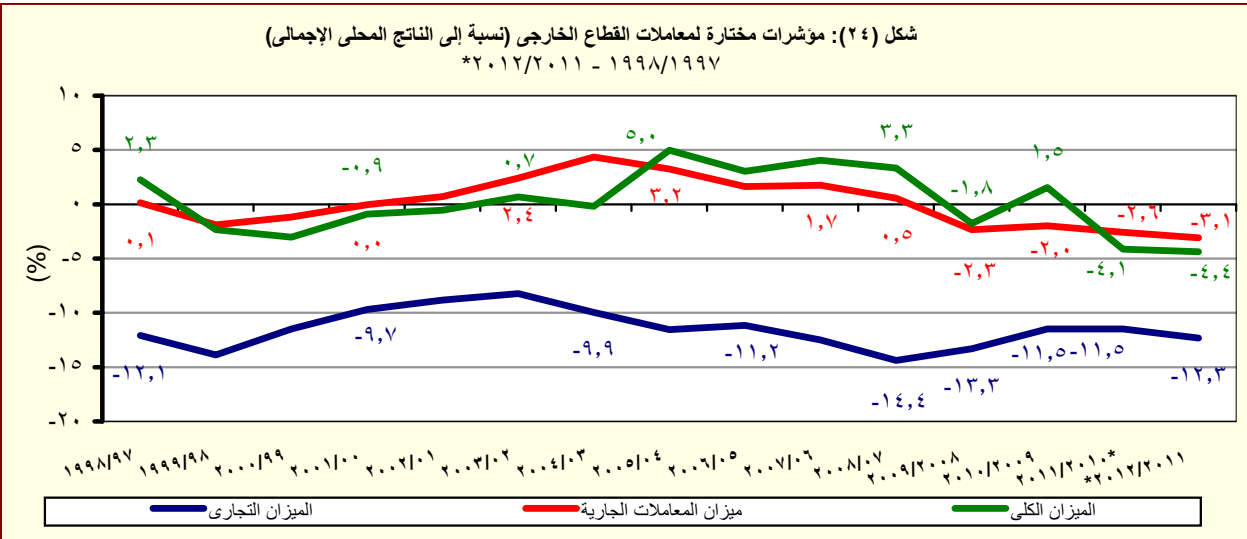

المصدر: البنك المركزى المصرى.

\* مبدئى.

جدول (٤٠): ميزان المدفوعات - ميزان المعاملات الجارية  
بيان ربع سنوى

(مليون دولار)

	٢٠١١/٢٠١٢ *				٢٠١٠/٢٠١١ *				٢٠٠٩/٢٠١٠ *		
	الربع الأول	الربع الثانى	الربع الثالث	الربع الرابع <sup>١/</sup>	الربع الأول	الربع الثانى	الربع الثالث	الربع الرابع	الربع الثالث	الربع الرابع	
الميزان التجارى <sup>٢/</sup>	-٨٠,١٧١	-٧,٩٢٩	-٧,٧٧٥	-٧,٨٢٣	-٦,٤٢٩	-٦,١٩١	-٧,٣٤٩	-٧,١٣٤	-٦,٥٨٣	-٦,٦٠٨	
الصادرات	٦,٩٠٧	٦,٤٨٠	٦,٨٢٤	٦,٧٦٥	٨,٠٨١	٦,٢٤٣	٦,٥٦٦	٦,١٠٢	٦,٩٠٦	٥,٤٥٠	
بترولى	٣,٣٣٠	٣,٠٦٠	٣,٥٠٦	٣,٢٣٤	٣,٨٧٤	٢,٨٣٢	٢,٦٣٦	٢,٧٩٤	٣,٢٠٩	٢,٠٦٣	
غير بترولى	٣,٥٧٨	٣,٤٢٠	٣,٣١٨	٣,٥٣١	٤,٢٠٧	٣,٤١٢	٣,٩٣٠	٣,٣٠٨	٣,٦٩٧	٣,٣٨٧	
الواردات	-١٥,٠٧٨	-١٤,٤٠٩	-١٤,٥٩٩	-١٤,٥٨٨	-١٤,٥١١	-١٢,٤٣٤	-١٣,٩١٥	-١٣,٢٣٦	-١٣,٤٨٩	-١٢,٠٥٨	
بترولى	-٣,٥١٣	-٢,٨٧٧	-٢,٥١٢	-٢,٨٧٣	-٢,٨٦٧	-٢,٣٠١	-١,٩٩٨	-٢,٠٩٦	-١,٨٩٨	-١,٠٦٧	
غير بترولى	-١١,٥٦٥	-١١,٥٣٣	-١٢,٠٨٦	-١١,٧١٥	-١١,٦٤٤	-١٠,١٣٤	-١١,٩١٧	-١١,١٤٠	-١١,٥٩١	-١٠,٩٩١	
الخدمات (صافى)	١,٥٦٤	٦٧٥	١,٥٠١	١,٦٢٢	١,٠٣٠	١,٢٦٥	٢,٩٦١	٢,٦٢٣	١,٥٧٧	٢,٤٧٨	
المتحصلات	٥,٢٦٥	٤,٩٧٥	٥,٢٢١	٥,٤١١	٤,٦١٣	٤,٢١٢	٦,٣٥٢	٦,٦٩٥	٥,٨٢١	٥,٤٧٢	
النقل	٢,١٤١	٢,١٤٤	٢,٢٢٤	٢,٠٧٦	٢,٠٥١	١,٨٤٨	٢,١٥٥	٢,٠١٥	١,٩٨٧	١,٧٦٠	
ومنه : قناة السويس	١,٢٧٩	١,٢٤٦	١,٣٢٣	١,٣٦٠	١,٣١٦	١,٢٣٠	١,٢٥٤	١,٢٥٤	١,١٥١	١,١٠٤	
السياحة والسفر	٢,٣٣٥	٢,٠٢٣	٢,٣٦٠	٢,٧٠٢	١,٨٥٤	١,٧٩٢	٣,٢٩٠	٣,٦٥٣	٢,٨٦٨	٢,٧١٦	
دخل الاستثمار	٨١	٥٥	٥٤	٥٦	١٢٢	٨٥	١٢٩	٨٢	١٦٨	١٥٥	
خدمات حكومية	٨١	١٣٥	٤٢	١٩	٢٨	٢٠	٥٤	١٥	٨١	٣٩	
متحصلات أخرى	٦٢٨	٦١٨	٥٤١	٥٥٨	٥٥٨	٤٦٦	٧٢٤	٩٣١	٧١٧	٨٠٢	
المدفوعات	٣,٧٠١	٤,٣٠٠	٣,٧٢٠	٣,٧٩٠	٣,٥٨٣	٢,٩٤٨	٣,٣٩١	٤,٠٧٣	٤,٢٤٤	٢,٩٩٤	
النقل	٤٢٠	٣٥٧	٢٨٦	٣١٢	٣٢٣	٢٢٤	٤٥٩	٣٨٠	٣١٠	٣١٣	
السياحة والسفر	٥٨٦	٥٩٤	٦٩١	٦٢٧	٤٩٣	٣٩٢	٥٩٦	٦٣٢	٥٤٩	٤٦٢	
مدفوعات عن الاستثمار	١,٦٣٠	٢,١١٤	١,٤١٩	١,٧٨٥	١,٨٥٦	١,٥٧٤	١,١٣٤	١,٩٠٤	٢,٢٤٥	١,٠٩٤	
ومنه : فوائد مدفوعة	٩٩	١٧٧	٨٢	١٨٧	٩١	١٨٣	٩٥	١٨٤	٨٠	١٨٩	
المدفوعات الحكومية	٢٣٦	٢٨٥	٣١٠	٣٢١	١٤٥	١٦٥	٢٩٢	٥٠٤	٤٠٨	٥٢٢	
مدفوعات أخرى	٨٢٩	٩٥٠	١,٠١٤	٧٤٤	٧٦٧	٥٩٣	٩١٠	٦٥٢	٧٣٢	٦٠٣	
السلع والخدمات (صافى)	٦,٦٠٧	٧,٢٥٣	٦,٢٧٤	٦,٢٠٢	٥,٤٠٠	٤,٩٢٧	٤,٣٨٨	٤,٥١١	٥,٠٠٦	٤,١٣٠	
التحويلات (صافى)	٥,٠٧١	٤,٩١٥	٤,٣٩٥	٤,٠٢٦	٣,٩٧١	٢,٨٢٩	٣,١٣٢	٣,٢٠٥	٣,٢٩٥	٢,٨٠٧	
التحويلات الرسمية (صافى)	٦٦	٤٤	٥٠٧	١٦	٥٣٢	٥٤	١٩	١٤٨	٦١	٩	
التحويلات الخاصة (صافى)	٥,٠٠٦	٤,٨٧١	٣,٨٨٩	٤,٠١١	٣,٤٣٩	٢,٧٧٥	٣,١١٣	٣,٠٥٧	٣,٢٣٤	٢,٨١٦	
الميزان الجارى	-١,٥٣٦	-٢,٣٣٩	-١,٨٧٩	-٢,١٧٥	-١,٤٢٩	-٢,٠٩٨	-١,٢٥٥	-١,٣٠٦	-١,٧١١	-١,٣٢٣	

المصدر: البنك المركزى المصرى.  
\* مبدئى.

# أرقام معدلة.

١/ تم تقدير البيانات الخاصة بالربع الرابع ابريل-يونيو ٢٠١٢/٢٠١١ كمحصلة الفارق بين بيانات الفترة يوليو - مارس ٢٠١٢/٢٠١١ والعام المالى ٢٠١٢/٢٠١١.

٢ / يتضمن صادرات و واردات المناطق الحرة.

ملحوظة : بيانات التجارة فى هذا الجدول تم تجميعها من مصادر الجهاز المصرفى طبقاً للتدفقات النقدية. وقد تختلف هذه البيانات عن البيانات المجمعة لدى الجهاز المركزى للتعبئة العامة والإحصاء والمبنية على أساس التدفقات السلعية وفقاً لسجلات مصلحة الجمارك .



جدول (٤١): ميزان المدفوعات (تابع) - ميزان المعاملات الرأسمالية  
بيان ربع سنوى

(مليون دولار)

		٢٠١٠/٢٠٠٩ #				٢٠١٠/٢٠١١ *				٢٠١٢/٢٠١١ *			
		الربع الثالث		الربع الرابع		# الربع الأول		# الربع الثانى		# الربع الثالث		# الربع الرابع	
ميزان المعاملات الرأسمالية		١,٨٧٧	٣,٨١٧	١,١٩٢	٢,٠٦٧	-٤,٤٩٧	-٢,٩٦١	٥٠٢	-٢,٩١٤	-١,٢٥٧	٢,٢٦٥		
الحساب الرأسمالى		-٠,٤	-١٩,٤	-٧,٩	-١١,٥	-٤,٨	-٨,١	-٢٠,٥	-١١,٨	-٤٦,٥	-١٧,٢		
الحساب المالى		١,٨٧٧	٣,٨٣٦	١,٢٠٠	٢,٠٧٩	-٤,٤٩٢	-٢,٩٥٢	٥٢٣	-٢,٩٠٢	-١,٢١٠	٢,٢٨٢		
تدفقات الاستثمار فى الخارج		-٤١٣	-٣٢٨	-٢٨٤	-١٥٠	-٢٩٥	-٢٢٩	-٧٩	-٢٣	-٧٦	-٧٢ *		
تدفقات الاستثمارات المباشرة فى مصر (صافى) <sup>١/</sup>		١,٧٠٦	٢,٤٢٦	١,٥٩٧	٦٥٦	-١٦٤	٩٩	٤٤٠	-٨٥٨	٦٣٦	١,٨٦١		
استثمارات محفظة الأوراق المالية للخارج		-٥٦٢	١٧٠	-٥٨	٥	-٦٠	-٥	-٦٣	-٩٣	-٦	١٣		
صافى تدفقات محفظة الأوراق المالية فى مصر		٥,٥٤٨	٧٦٨	٥,٩٠٠	-١,٣٢٩	-٥,٥٤٠	-١,٥٨٢	-١,٧٣٠	-١,٥٧٩	-١,٢٦٠	-٤٥٦		
و منها السندات <sup>١/٣</sup>		-٦٣	١,٦١٣	٧٢٣	-١٠٠	-٢٧٩	-١٣٣	-٣٢٥	-٥١	-٢١	٤٧٦		
صافى الاستثمارات الأخرى		-٤,٤٠١	٧٩٩	-٥,٩٥٦	٢,٨٩٧	١,٥٦٦	-١,٢٣٦	١,٩٥٥	-٣٤٩	-٥٠٥	٩٣٧		
صافى الاقتراض		٦٤٨	٧٧٠	-٤	٩٢٣	٣٨	٥٤٤	٢٨٧	٢٨٣	-٢٩٤	-٣٧٧		
القروض المتوسطة وطويلة الأجل		-٥٠١	١,١٣٩	-٤٧١	١٥٠	-٥٣٤	٢٦	-٤٥٩	٣١٣	-٤٧٨	-٥٩		
المستخدم		١٧٢	١,٣٤١	٢٦٦	٤٤٣	١٨٧	٢٥٢	٣١٣	٥١٨	٣٠٠	١٥٩		
السداد		-٦٧٢	-٢٠٢	-٧٣٧	-٢٩٤	-٧٢١	-٢٢٦	-٧٧٢	-٢٠٥	-٧٧٩	-٢١٧		
تسهيلات موردين ومشتريين متوسطة الأجل		-٧	٢٢	-١١	٤	-٣٤	-٢١	٤	٠	١٧	-٢		
المستخدم		٢,٦	٥٨,٧	١٣,٧	٣٠,٢	٢١,٢	٧,٤	٢٤,٣	٢٤,٦	٣١,٧	٢٣,٨		
السداد		-١٠	-٣٦	-٢٥	-٢٧	-٥٥	-٢٩	-٢١	-٢٥	-١٥	-٢٦		
صافى تسهيلات موردين ومشتريين قصيرة الأجل		١,١٥٥	-٣٩٢	٤٧٨	٧٧٠	٦٠٦	٥٣٩	٧٤٢	-٣٠	١٦٨	-٣١٦		
أصول أخرى		-٥,١٣٩	-١,٢٥٠	-٦,٥٥٨	١,٧٦٢	٢,٢٨١	-٩١٢	١,٩١٢	-٤٠٥	٦	-٣٥٠		
البنك المركزى المصرى		٥٣	-٧	-٢٢	٠	-٦	-٣٧	١٥,٥	٨	-٣	٨		
البنوك الأخرى		-٣,٣٠٦	٨٢٦	-٦,٣٢٤	٢,٥١٣	٢,٦٥٨	-٤٥٦	٢,٤٢١	٣٧٦	٢٥١	١,٣١٧		
أخرى		-١,٨٨٦	-٢,٠٦٩	-٢١٢	-٧٥٢	-٣٧١	-٤١٩	-٥٢٥	-٧٨٩	-٢٤٢	-١,٦٧٤		
خصوم أخرى		٩١	١,٢٨٠	٦٠٦	٢١٣	-٧٥٣	-٨٦٧	-٢٤٤	-٢٢٧	-٢١٧	١,٦٦٤		
البنك المركزى المصرى		-٢٧	٧	٠	٦	-١٦	-٣٤	-٤	-٢	٢	٩٩٨		
البنوك الأخرى		١١٨	١,٢٧٣	٦٠٦	٢٠٦	-٧٣٧	-٨٣٣	-٢٤٠	-٢٢٥	-٢١٩	٦٦٦		
السهو والخطأ (صافى)		-٩٩	-١,٨٥٥	١٢٩	-٢٥٥	٥٢٤	١٣٥	-٦٨٣	-٨٥٧	٤٣٠	-٨٣٦		
الميزان الكلى		٤٥٥	٢٥٠	١٥	٥٥٧	-٦,٠٧١	-٤,٢٥٥	-٢,٣٥٦	-٥,٦٤٩	-٣,١٦٥	-١٠٨		

المصدر: البنك المركزى المصرى.

\* مبدئى.

# أرقام معدلة. جدير بالذكر أن البيانات الخاصة بالربع الرابع من عام ٢٠١١/٢٠١٠ تحت المراجعة.

١/ تم تقدير البيانات الخاصة بالربع الرابع ابريل - يونيو ٢٠١٢/٢٠١١ كمحصلة الفارق بين بيانات الفترة يوليو - مارس ٢٠١٢/٢٠١١ والعام المالى ٢٠١٢/٢٠١١.

٢/ تتضمن الإستثمارات الأجنبية المباشرة فى قطاع البترول منذ الربع الأول من ٢٠٠٥/٠٤.

٣/ بدءاً من نوفمبر ٢٠٠٣، قام البنك المركزى المصرى بتغيير التوبيخ الخاص بالسندات الدولارية السيادية ( أصدرت فى يوليو ٢٠٠١ بقيمة ١,٥ مليار دولار) لتوضع تحت بند إستثمارات المحافظ فى مصر بدلاً من صافى الاقتراض كما كان متبع فى السابق. قيم السندات عاليه غير متضمنة تلك المملوكة من قبل المؤسسات المقيمة داخل مصر.

جدول (٤٢): مؤشرات قياس أداء معاملات القطاع الخارجى

#	#	#	٢٠٠٩/٢٠٠٨	٢٠٠٨/٢٠٠٧	٢٠٠٧/٢٠٠٦
#	#	#	٢٠١١/٢٠١٠	٢٠١٠/٢٠٠٩	٢٠١٢/٢٠١١
(مليون دولار)					
٦٦,٢٥٦	٦٢,٠٠٢	٥٧,٨٩٩	٥٧,٢١٧	٦٥,٩٠٤	٤٩,٥٣٤
(٦,٩)	(٧,١)	(١,٢)	(١٣,٢)-	(٣٣,٠)	(١٩,٥)
٦٥,٦٢٤	٦١,٢٥٠	٥٦,٩٤٥	٥٦,٦٠٣	٦٤,٩٤٤	٤٨,٧٣٤
(٧,١)	(٧,٦)	(٠,٦)	(١٢,٨)-	(٣٣,٣)	(١٩,٢)
٧٤,١٨٤	٦٨,٠٩٠	٦٢,٢١٧	٦١,٦٤١	٦٥,٠١٦	٤٧,٢٦٥
(٩,٠)	(٩,٤)	(٠,٩)	(٥,٢)-	(٣٧,٦)	(١٩,١)
(نسبة مئوية، إلا إذا ذكر خلاف ذلك)					
المتحصلات الجارية / المدفوعات الجارية					
٨٨,٥	٩٠,٠	٩١,٥	٩١,٨	٩٩,٩	١٠٣,١
٨٩,٣	٩١,١	٩٣,١	٩٢,٨	١٠١,٤	١٠٤,٨
٤٦,٠	٤٩,٩	٤٨,٧	٥٠,٠	٥٥,٦	٥٧,٥
٤١,١	٤٤,١	٤١,٩	٤٤,٥	٤٥,٢	٤٥,٢
٢١,١	٢٤,٣	٢٣,٩	٢٥,٠	٢٢,٩	٢٤,٤
٧٩,١	٧٩,٤	٧٨,٧	٨١,٧	٨١,٢	٨١,٠
٣,٢	٥,٩	٨,٦	٧,٥	٧,٩	٨,٩
١٣٤,٦	١٥٦,٣	١٧٨,٢	٢١٠,٧	٢٢٢,٢	٢٢٨,٤
١٤,٤	١٧,٣	٢٠,٤	١٨,٥	١٦,٧	١٦,٨
٤٥,١	٤٨,٤	٤٩,٢	٤٤,١	٣٩,٨	٤٠,٠
٣,٩	٤,٣	٤,١	٥,٢	٣,٨	٥,٩
٥,٤	٦,٣	٦,٢	٧,٥	٩,١	٩,١
٨,١	٩,٣	١٠,٨	١٢,٦	١٦,٧	١٥,٧
٣,٧	٤,٥	٥,٣	٥,٥	٦,٧	٦,٣
٣,١-	٢,٦-	٢,٠-	٢,٣-	٠,٥	١,٧
٤,٤-	٤,١-	١,٥	١,٨-	٣,٣	٤,٠
٥١,٨	٥٦,٣	٥٨,٢	٥٥,١	٥١,٤	٦٠,٤
١,٠	١,٠	١,١	١,٢	١,٢	١,٣
٤١٠,٩	٦٠٢,٢	٦٩٤,٩	٦٤٠,٤	٨٤٨,٥	٨٨٠,٠

المصدر: البنك المركزى المصرى وحسابات وزارة المالية.

\* مبدئى.

-- بيان غير متاح.

( ) معدل النمو عن الفترة المقابلة فى العام السابق.

# أرقام معدلة من قبل البنك المركزى المصرى.

١/ تم تقدير قيمة خدمة الدين الخارجى من واقع بيانات ميزان المدفوعات.

٢/ قامت وزارة التخطيط بتقدير قيمة الناتج المحلى الإجمالى لعام ٢٠١٣/٢٠١٢ بنحو ١٧٧٨ مليار جنيه ، مقارنة بناتج محلى إجمالى معدل قدره ١٥٤٢,٣ مليار جنيه لعام ٢٠١٢/٢٠١١.

٣/ (الإحتياطى الدولى متضمن الذهب و أصول البنوك فى الخارج) / (خدمة الدين + الإلتزامات الخارجية السائلة).

جدول (٤٣): بيانات التجارة الخارجية - الميزان التجارى  
طبقاً للتصنيف الإقتصادى للأمم المتحدة (BEC)

(مليون جنيه)

البند	٢٠٠٨/٢٠٠٧	٢٠٠٩/٢٠٠٨	٢٠١٠/٢٠٠٩	٢٠١١/٢٠١٠	٢٠١٢/٢٠١١*	يوليو - أكتوبر ٢٠١٢/٢٠١١*	يوليو - أكتوبر ٢٠١٣/٢٠١٢*
الميزان الكلى	١٧٢,٤٧٧-	١٨٧,٢٨٦-	١٦٩,٢٨٢-	١٨٣,٩٣٧-	٢٠٢,٩٥٠-	٦٦,٨٨٥-	٨٢,٨٧٩-
	(٢٨,١)	(٨,٦)	(٩,٦)-	(٨,٧)	(١٠,٣)		(٢٣,٩)
١١١ سلع غذائية أولية (للصناعة)	١٧,١٨٩-	١٥,٨٧٩-	١٧,٧٧٧-	٢٣,٨٧٨-	٢٨,٦١٨-	٦,٧٢٩-	٧,٧٤٦-
١١٢ سلع غذائية أولية (للإستهلاك)	١,٩٤٩	٢٢٨	١,٠٤٠-	٨٤٣	١,٢٩٩-	٤٨٢-	١,٠١٧-
١٢١ سلع غذائية مصنعة (للصناعة)	٧,٩٨٥-	٨,٤١٦-	٧,٠٥٣-	١١,٠٤٩-	٢٤,٧٤٥-	٤,٥٢٢-	٤,٥٦٧-
١٢٢ سلع غذائية مصنعة (للإستهلاك)	٤,٢٣٢-	٣,٩٣١-	٤,٨٥٥-	٨,٨٩١-	١١,٥٤٩-	٢,٩١٢-	٥,٨٥٨-
٢١ مستلزمات صناعية أولية	١٥,٥٥١-	١٤,١١٤-	١٥,٧٢٧-	٢١,٩٨٠-	٢٨,٣٦٣-	٦,٥٤٣-	٧,١٧٧-
٢٢ مستلزمات صناعية مصنعة	٦٧,٦٠٠-	٦٢,٤٥٧-	٦٥,١٩٣-	٥٣,٩٢١-	٦٣,٥٦٩-	٢٤,٧٧٥-	٢٦,٢٦٤-
٣١ وقود وزيت (خام)	١,١٣٣-	٥,٥٤٨-	٣,٧٥٧-	١٦,٥١١	٢١,٣٩٦	٩,٤٩٧	٧,١٤٠
٣٢ وقود مصنع و زيت اخرى	٤,٦١٣-	٢,٠٦٠-	٦,٦٦٥	٤,١٧٢	٤٥٣-	٣,٤٦٤-	٤,٧٣٨-
٤١ سلع رأسمالية عدا معدات النقل	٢٢,٨٩٣-	٣٢,١٣٥-	١٦,٣٥٢-	٣٧,٥١٥-	٢٥,٤٣٢-	١٢,٢٩٧-	١١,٩٧٥-
٤٢ قطع غيار وأجزاء سلع رأسمالية	٩,٠٠٠-	١١,٣٩٣-	١١,٢٩٢-	١٦,٢٦٢-	١٥,٢٤٦-	٥,٥٥٢-	٦,٠٤٤-
٥١ سيارات الركوب	٧,٨٧٠-	٧,٥٤٣-	٧,٤٦٨-	٧,٣٢٣-	٦,٩٠٠-	٢,٧٦٦-	٢,٣١٢-
٥٢ سيارات اخرى	٦,١٠١-	٥,٢٢٧-	٦,٢٣٥-	٧,٥٥٥-	٦,٠٧٢-	٢,٢٩١-	٣,٦٠٦-
٥٣ قطع غيار وأجزاء لوسائل النقل	٧,٦١٩-	٦,٥٤٦-	٧,٢٠٦-	١٢,٥٢٦-	١١,٥٥٣-	٣,٥١٤-	٤,٢٣٢-
٦١ سلع إستهلاكية معمرة	٥٠-	٩,٦٦٦-	٤,٧٨١-	١,٠٨٤-	٧١٨	٨٣	١,٠٦٩-
٦٢ سلع إستهلاكية نصف معمرة	٣٢٧	٢,٩٦٩	٩١٠-	١,٠٣١	٢,٥٥٠	٥٧٦	٦٠
٦٣ سلع إستهلاكية غير معمرة	٣,٧٤٦-	٥,٧٤٨-	٦,٢٦٨-	٤,٤٣٨-	٣,٧٢٦-	١,٢٧٠-	٣,٦٦٦-
٧ أخرى	٨٢٨	١٨٢	٣٤-	٧٤-	٩٠-	٧٦	١٩٣

المصدر: وزارة المالية - مصلحة الجمارك.

( ) معدل النمو السنوى.

\* بيان مبدئى.

جدول (٤٤): بيانات التجارة الخارجية - الصادرات  
طبقاً للتصنيف الإقتصادي للأمم المتحدة (BEC)

(مليون جنيه)

البيد	٢٠٠٨/٢٠٠٧	٢٠٠٩/٢٠٠٨	٢٠١٠/٢٠٠٩	٢٠١١/٢٠١٠	٢٠١٢/٢٠١١*	يوليو - أكتوبر ٢٠١٢/٢٠١١*	يوليو - أكتوبر ٢٠١٢/٢٠١١*
إجمالي الصادرات	٥٦,٦٣٠	٦٠,٤١٨	٦٩,٦٤٨	١٤٣,٠٨٩	١٥٩,٩٣٩	٤٩,٦١٤	٤١,١٥٧
	(٧,٢)	(٦,٧)	(١٥,٣)	(١٠٥,٤)	(١١,٨)	-	(١٧,٠)
١١١ سلع غذائية أولية (للصناعة)	٢٥١	٢١٤	٢٧٥	٧٥٠	٦٦٨	١٩٩	٧٩
١١٢ سلع غذائية أولية (للإستهلاك)	٥٤,٣٧٩	٢,٤٠٩	١,٧٣٠	٧,٤٤٤	٧,٧١٢	١,٦٣٦	١,٥٦٢
١٢١ سلع غذائية مصنعة (للصناعة)	٢٣٠	٢٣٥	٤٢٢	١,٥٥٠	١,٦٨٠	٨٢٩	٣٨١
١٢٢ سلع غذائية مصنعة (للإستهلاك)	٢,٩١١	٤,٠٠٠	٢,٩٧٠	٦,٤١٩	٧,٨٧٤	٢,١٤١	١,٠٤٧
٢١ مستلزمات صناعية أولية	١,٦٠٢	٣,٤٠٢	١,٧٩٠	٧,٠١٣	٥,٥٢٠	١,٤٩٦	٢,٣١٦
٢٢ مستلزمات صناعية مصنعة	٢٢,١٦٧	٢٦,٨٤٨	٢٦,٣١٤	٥٣,٥٥٠	٦١,٦٨٧	١٧,٩١٨	١٦,٣٩٩
٣١ وقود وزيوت (خام)	٦,٥٩٨	٢٧٩	٦,٦٩٩	٢٠,١٨١	٢٨,٦٠١	١٠,٢١٧	٨,٦٣٦
٣٢ وقود مصنع و زيوت اخرى	٧,٤٣٩	١٠,٢١١	٩,٥٥٥	٢٠,٤٥٠	١٨,٦٦٨	٦,٣١٠	٤,٨٦١
٤١ سلع رأسمالية عدا معدات النقل	١,٣٨٧	٢,٤٥٨	١٣,٢٧٣	٢,٦٥٠	١,٦١٩	٥٢٢	٢٦٢
٤٢ قطع غيار وأجزاء سلع رأسمالية	٤٥٤	١٩٤	٤٥٣	٨٢٥	٩٦٣	٣١٦	٣٠٩
٥١ سيارات الركوب	٢٦	٣٦	١٨٨	٢٥٠	٤١٥	١٤٢	٢٣٨
٥٢ سيارات اخرى	٢٢٧	١,٣٢٨	١٥٢	١,٥٠٠	٩٧٥	٣٣٤	٢٧٠
٥٣ قطع غيار وأجزاء لوسائل النقل	١٠٤	١٥٧	٥٣٣	١,١١٩	١,٧٧٠	٣٦٩	٢٣٠
٦١ سلع إستهلاكية معمرة	٢,٣٦٦	٥٢٢	٢٦٩	٣,٥٣٨	٤,٧٢٠	١,٦٦٠	٦٥٨
٦٢ سلع إستهلاكية نصف معمرة	٣,٢٧٢	٥,٩١٢	٢,٥١٧	٨,١٢٥	٨,٤٩٤	٢,٧٩١	٢,٣٥٥
٦٣ سلع إستهلاكية غير معمرة	١,٣٣١	٢,٠٢٠	٢,٤٩٧	٧,٦١٩	٨,٥٣٠	٢,٥٦٩	١,٣٣٢
٧ أخرى	٨٨٥,٧	١٩٣,٠	١١,٠	١٠٨,٠	٤٢	١٦٤	٢٢٢

المصدر: وزارة المالية - مصلحة الجمارك.

( ) معدل النمو عن الفترة المقابلة في العام السابق.

\* بيان مبدئي

جدول (٤٥): بيانات التجارة الخارجية - الواردات  
طبقاً للتصنيف الإقتصادي للأمم المتحدة (BEC)

(مليون جنيه)

البند	٢٠٠٨/٢٠٠٧						يوليو - أكتوبر ٢٠١٢/٢٠١١	
	٢٠٠٨/٢٠٠٧	٢٠٠٩/٢٠٠٨	٢٠١٠/٢٠٠٩	٢٠١١/٢٠١٠	٢٠١٢/٢٠١١	٢٠١٣/٢٠١٢	يوليو - أكتوبر ٢٠١٢/٢٠١١	يوليو - أكتوبر ٢٠١٣/٢٠١٢
إجمالي الواردات	٢٢٩,١٠٧	٢٤٧,٧٠٤	٢٣٨,٩٣٠	٣٢٧,٠٢٦	٣٦٢,٨٨٩	١٢٤,٠٣٦	١١٦,٤٩٩	
	(٢٢,٢)	(٨,١)	(٣,٥)-	(٣٦,٩)	(١١,٠)	(٦,٥)		
١١١ سلع غذائية أولية (للصناعة)	١٧,٤٤٠	١٦,٠٩٣	١٨,٠٥٢	٢٤,٦٢٨	٢٩,٢٨٦	٧,٨٢٥	٦,٩٢٨	
١١٢ سلع غذائية أولية (للإستهلاك)	٣,٤٣١	٢,١٨١	٢,٧٧٠	٦,٦٠٠	٩,٠١٠	٢,٥٧٩	٢,١١٨	
١٢١ سلع غذائية مصنعة (للصناعة)	٨,٢١٥	٨,٦٥١	٧,٤٧٥	١٢,٥٩٩	٢٦,٤٢٥	٤,٩٤٧	٥,٣٥١	
١٢٢ سلع غذائية مصنعة (للإستهلاك)	٧,١٤٣	٧,٩٣١	٧,٨٢٥	١٥,٣١٠	١٩,٤٢٣	٦,٩٠٥	٥,٠٥٣	
٢١ مستلزمات صناعية أولية	١٧,١٥٢	١٧,٥١٦	١٧,٥١٧	٢٨,٩٩٢	٣٣,٨٨٣	٩,٤٩٢	٨,٠٣٩	
٢٢ مستلزمات صناعية مصنعة	٨٩,٧٦٧	٨٩,٣٠٤	٩١,٥٠٧	١٠٧,٤٧١	١٢٥,٢٥٦	٤٢,٦٦٣	٤٢,٦٩٣	
٣١ وقود وزيوت (خام)	٧,٧٣١	٥,٨٢٨	١٠,٤٥٦	٣,٦٧٠	٧,٢٠٥	١,٤٩٦	٧٢٠	
٣٢ وقود مصنع و زيوت اخرى	١٢,٠٥١	١٢,٢٧١	٢,٨٩٠	١٦,٢٧٨	١٩,١٢١	٩,٥٩٩	٩,٧٧٥	
٤١ سلع رأسمالية عدا معدات النقل	٢٤,٢٨٠	٣٤,٥٩٤	٢٩,٦٢٥	٤٠,١٦٥	٢٧,٠٥١	١٢,٢٣٧	١٢,٨١٩	
٤٢ قطع غيار وأجزاء سلع رأسمالية	٩,٤٥٤	١١,٥٨٨	١١,٧٤٥	١٧,٠٨٧	١٦,٢٠٩	٦,٣٥٣	٥,٨٦٨	
٥١ سيارات الركوب	٧,٨٩٦	٧,٥٨٠	٧,٦٥٦	٧,٥٧٣	٧,٣١٦	٢,٥٥٠	٢,٩٠٨	
٥٢ سيارات اخرى	٦,٣٢٨	٦,٥٥٥	٦,٣٨٧	٩,٠٥٥	٧,٠٤٧	٣,٨٧٦	٢,٦٢٦	
٥٣ قطع غيار وأجزاء لوسائل النقل	٧,٧٢٣	٦,٧٠٣	٧,٧٣٩	١٣,٦٤٥	١٣,٣٢٣	٤,٤٦٢	٣,٨٨٣	
٦١ سلع إستهلاكية معمرة	٢,٤١٦	١٠,١٨٨	٥,٠٥٠	٤,٦٢١	٤,٠٠١	١,٧٢٨	١,٥٧٧	
٦٢ سلع إستهلاكية نصف معمرة	٢,٩٤٥	٢,٩٤٣	٣,٤٢٧	٧,٠٩٤	٥,٩٤٤	٢,٢٩٦	٢,٢١٥	
٦٣ سلع إستهلاكية غير معمرة	٥,٠٧٦	٧,٧٦٨	٨,٧٦٥	١٢,٠٥٧	١٢,٢٥٦	٤,٩٩٨	٣,٨٣٩	
٧ أخرى	٥٨	١١	٤٥	١٨٢	١٣٣	٣٠	٨٩	

المصدر: وزارة المالية - مصلحة الجمارك.  
( ) معدل النمو عن الفترة المقابلة في العام السابق.  
\*بيان مبدئي.

جدول (٤٦): حصيلة الصادرات البترولية

(مليون دولار)

	٢٠٠٧/٢٠٠٦	٢٠٠٨/٢٠٠٧	٢٠٠٩/٢٠٠٨	٢٠١٠/٢٠٠٩	٢٠١١/٢٠١٠	٢٠١٢/٢٠١١*
إجمالي الصادرات البترولية	١٠,١٠٨	١٤,٤٧٣	١١,٠٠٥	١٠,٢٥٩	١٢,١٣٦	١٣,١٢٩
البترول الخام	٣,١٢٨	٤,٩١١	٤,٠٠٤	٤,٤٧٥	٥,٦٦٢	٧,١١٥
منتجات بترولية	٦,٩٨٠	٩,٥٦٢	٧,٠٠٠	٥,٧٨٤	٦,٤٧٤	٦,٠١٤

المصدر: البنك المركزى المصرى

\* بيان مبدئى.

جدول (٤٧): أهم مؤشرات قطاع السياحة

	٢٠٠٨/٢٠٠٧	٢٠٠٩/٢٠٠٨	٢٠١٠/٢٠٠٩	٢٠١١/٢٠١٠	٢٠١٢/٢٠١١*	يوليو - أغسطس ٢٠١٣/٢٠١٢*
عدد السياح الوافدين (بالألف سائح)	١٢,٢٩٤	١٢,٢٩٣	١٣,٧٥٨	١١,٩٣١	١٠,٩٥٢	٢,٠٥٢
عدد الليالى السياحية (بالألف ليلة)	١٢٧,٣٧١	١٢٣,٣٨٣	١٣٦,٣٧٠	١٢٤,٥٧١	١٣١,٧٦٨	٢٣,٤١٩
متوسط عدد الليالى السياحية (للسائح)	١٠,٤	١٠,٠	٩,٩	١٠,٤	١٢,٠	١١,٤
الدخل من السياحة (مليون دولار)	١٠,٨٢٧	١٠,٤٨٨	١١,٥٩١	١٠,٥٨٩	٩,٤١٩	--
الدخل من السياحة موزعاً على عدد الليالى السياحية (دولار لكل ليلة)	٨٥	٨٥	٨٥	٨٥	٧١	--

المصدر: وزارة السياحة.

\* بيان مبدئى.

-- بيان غير متاح.

جدول (٤٨): حركة الملاحة فى قناة السويس

	٢٠٠٨/٢٠٠٧	٢٠٠٩/٢٠٠٨	٢٠١٠/٢٠٠٩	٢٠١١/٢٠١٠	٢٠١٢/٢٠١١*	يوليو - أكتوبر ٢٠١٣/٢٠١٢*
إجمالى عدد السفن <sup>١/</sup>	٢١,٠٨٠	١٩,٣٥٤	١٧,٥٠٤	١٨,٠٥٠	١٧,٦٦٤	٥,٨٩٦
صافى حمولة السفن العابرة (مليون طن)	٨٩١	٨١١	٧٨٧	٨٩٧	٩٣٩	٣١٧
إجمالى الحصيلة (مليون دولار)	٥,١٥٥	٤,٧٢١	٤,٥١٧	٥,٠٥٣	٥,٢٠٨	--

المصدر: البنك المركزى المصرى وهيئة قناة السويس.

\* مبدئى .

-- بيان غير متاح.

١/ تشمل حاويات البترول والسفن الأخرى.

جدول (٤٩): الصادرات حسب التوزيع الجغرافى

(مليون دولار)

	٢٠٠٧/٢٠٠٦	٢٠٠٨/٢٠٠٧	٢٠٠٩/٢٠٠٨	٢٠١٠/٢٠٠٩	٢٠١١/٢٠١٠	٢٠١٢/٢٠١١*
جملة الصادرات	٢٢,٠١٨	٢٩,٣٥٦	٢٥,١٦٩	٢٣,٨٧٣	٢٦,٩٩٣	٢٦,٩٧٦
الإتحاد الأوروبى	٧,٤٤٠	٩,٨٠٨	٨,٥٤٤	٨,٤٨٠	١١,٤٣٧	١٠,٩٧٥
الدول الأوروبية الأخرى	١,٠٤٩	١,٣٤٣	٨٩٩	١,٠٧٣	١,٧٠٥	١,٤١٨,٧
الولايات المتحدة الأمريكية	٦,٨٥٠	٩,٢٧٩	٦,٤٢٢	٤,٤٠٩	٣,٦٠٠	٣,٤٣١
الدول العربية	٢,٧٣٠	٣,١٥٦	٣,٨٥٢	٤,٧٦١	٤,٨٦٥	٥,٣٢٤
الدول الآسيوية (غير العربية)	٢,٩٦٩	٤,٣٦٤	٣,١٤٤	٣,٤٠٠	٤,٠٢٦	٤,٦٢٠
الدول الأفريقية (غير العربية)	٣٢٨	٧٨٦	٦٤٠	٣٨١	٥٤٣	٤٩٩
استراليا	٦٤	٢١	١٤	١٨	١٥	٢٢
دول ومناطق أخرى	٥٨٨	٥٩٧	١,٦٥٤	١,٣٥١	٨٠٢	٦٨٥

المصدر: البنك المركزى المصرى.

\* بيان مبدئى.

# القسم التاسع

## مقارنة تحليلية لأداء الإقتصاد المصرى

٧٨-٧٧	تحليل مقارنة لأداء أهم المؤشرات الاقتصادية	جدول (٥٠)
٧٩	تحليل مقارنة لأداء البورصة المصرية	جدول (٥١)

جدول (٥٠): تحليل مقارن لأداء أهم المؤشرات الاقتصادية \*

النتائج المحلي الإجمالي الحقيقي (معدل التغير %)	معدل نمو الدخل الحقيقي للفرد (%)	الميزان الكلي للموازنة العامة نسبة للنتائج المحلي الإجمالي (%)	معدل التضخم السنوى (%)	ميزان المعاملات الجارية نسبة للنتائج المحلي الإجمالي (%)	صادرات السلع والخدمات نسبة للنتائج المحلي الإجمالي (%)	الدين الخارجي نسبة للنتائج المحلي الإجمالي (%)	خدمة الدين نسبة إلى جملة متحصلات الميزان الجارى ١/
١- تصنيف البنك الدولي: (مجموعة الدول ذات الدخل المتوسط المنخفض) ١٢							
مصر ١٣							
٢٠٠٧	٧,١	٥,١	-٧,٣	١١,٠	١,٧	٣٢,٦	٢٢,٨
٢٠٠٨	٧,٢	٥,٠	-٦,٨	١١,٧	٠,٥	٣٤,٨	٢٠,١
٢٠٠٩	٤,٧	٢,٤	-٦,٩	١٦,٢	-٢,٣	٢٥,٩	١٦,٩
٢٠١٠	٥,١	٢,٨	-٨,١	١١,٧	-٢,٠	٢١,٧	١٥,٩
٢٠١١	١,٨	-٠,٦	-٩,٨	١١,٠	-١,٢	٢٠,٧	١٥,٢
متوسط دول المجموعة							
٢٠٠٧	١١,٠	٩,٧	--	٩,٥	--	٣٦,٢	١٧,٠
٢٠٠٨	٧,٥	٦,٣	--	٦,٧	--	٣٥,٣	--
٢٠٠٩	٦,٦	٥,٦	--	٦,٩	--	٢٩,١	--
الفلبين							
٢٠٠٧	٧,١	٥,٣	-١,٨	٢,٩	٤,٥	٤٢,٥	٣٨,١
٢٠٠٨	٣,٧	٢,٤	-١,٥	٩,٣	٢,٢	٣٦,٩	٣٤,٥
٢٠٠٩	١,١	-٠,٥	-٤,١	٣,٢	٥,٥	٣٢,٢	٣٢,١
٢٠١٠	٧,٣	٥,٨	-٣,٧	٣,٨	٥,٢	٣٤,٨	--
الهند							
٢٠٠٧	٩,٤	٧,٨	-٣,٤	٦,٤	-١	٢٢,٣	١٨,٧
٢٠٠٨	٧,٣	٥,٨	-٣,٣	٨,٣	-٢,٢	٢١,٢	١٩,٢
٢٠٠٩	٧,٤	٧,٥	-٧,٥	٩,٥	-٢,٩	--	١٩,٥
المغرب							
٢٠٠٨	٥,٦	٤,٣	٠,٤	٣,٩	-٥,٢	٣٧,٥	٢٠,٦
٢٠٠٩	٤,٩	٣,٧	-٢,٢	٠,٨	-٥	٢٨,٦	٢٣,٢
٢٠١٠	٣,٣	--	-٤,٢	٠	-٤,٢	--	٢٤,٨
٢- تصنيف صندوق النقد الدولي: (الشرق الأوسط وشمال أفريقيا) ١٤							
مصر ١٣							
٢٠٠٧	٧,١	٥,١	-٧,٣	١١,٠	١,٧	٣٢,٦	٢٢,٨
٢٠٠٨	٧,٢	٥	-٦,٨	١١,٧	٠,٥	٣٤,٨	٢٠,١
٢٠٠٩	٤,٧	٢,٤	-٦,٩	١٦,٢	-٢,٣	٢٥,٩	١٦,٩
٢٠١٠	٥,١	٢,٨	-٨,١	١١,٧	-٢,٠	٢١,٧	١٥,٩
٢٠١١	١,٨	-٠,٦	-٩,٨	١١,٠	-١,٢	٢٠,٧	١٥,٢
متوسط دول المجموعة							
٢٠٠٧	٦	٣,١	١٠,٨	١٠	١٥,٢	٥٧,٢	٢٧,٦
٢٠٠٨	٥,٠	٢,٢	١٤,٩	١٣,٥	١٥,٣	--	٢٩,٦
٢٠٠٩	٢,٠	-٠,٥	--	٦,٧	٢,٦	--	٣٤,٨
٢٠١٠	٤,٤	--	--	٦,٨	٧,٧	--	٣١,٩
٢٠١١	٤,٠	--	--	٩,٩	١١,٢	--	٢٧,١
إيران							
٢٠٠٧	٧,٨	٤,٣	-٠,٧	١٨,٤	١١,٩	٣٧,٨	١٠,٤
٢٠٠٨	١,٠	٥	-٢,٨	٢٥,٤	٧,٣	٣٥,٥	٦,٢
٢٠٠٩	١,١	--	--	١٠,٨	٤,٢	--	٦,٠
٢٠١٠	--	--	--	١٢,٤	٦,٠	--	٥,٣
الأردن							
٢٠٠٧	٦	٣,٦	-٥,٥	٥,٤	-١٧,٥	٥١,٨	٤٦,٨
٢٠٠٨	٧,٦	٢,٩	-٥,٤	١٣,٩	-٩,٦	٦٨,٥	٢٥,٨
٢٠٠٩	٥,٥	--	-٨,٥	-٠,٧	-٦,٣	--	٢١,٧
٢٠١٠	٢,٣	--	-٥,٤	٥,٠	-٥,٤	--	٢١,٦

-- بيان غير متاح.

\* بيانات ميدنية، خاضعة للمراجعة.

١/ بخلاف التحويلات الرسمية.

٢/ بيانات دول المقارنة تم إستخراجها من الجداول الإحصائية للبنك الدولي: "Country at a Glance" وتقدير آخر التطورات الاقتصادية والأفاق المستقبلية لمنطقة الشرق الأوسط وشمال أفريقيا.

٣/ البيانات المصرية تعكس التطورات خلال الاعوام المالية من واقع المصادر المحلية.إجمالي العجز يعكس البيانات على مستوى قطاع الموازنة.

٤/ بيانات دول المقارنة تم استخراجها من قاعدة بيانات صندوق النقد الدولي وتقارير مشاورات المادة الرابعة الخاصة بالصندوق



جدول (٥٠): تحليل مقارن لأداء أهم المؤشرات الاقتصادية (تابع) \*

خدمة الدين نسبة إلى جملة متحصلات الميزان الجارى (%) ١/	الدين الخارجى نسبة للناتج المحلى الإجمالى (%)	صادرات السلع والخدمات نسبة لناتج المحلى الإجمالى (%)	ميزان المعاملات الجارية نسبة للناتج المحلى الإجمالى (%)	معدل التضخم السئوى (%)	الميزان الكلى للموازنة العامة نسبة للناتج المحلى الإجمالى (%)	معدل نمو الدخل الحقيقى للفرد (%)	الناتج المحلى الإجمالى الحقيقى (معدل التغير %)	
٣- تصنيف مؤسسة ستاندرد أند بوررز: ( BB درجة التصنيف) ٢/								
مصر (B+) ٣/								
٥,٩	٢٢,٨	٣٢,٦	١,٧	١١,٠	٧,٣-	٥,١	٧,١	٢٠٠٧
٣,٨	٢٠,١	٣٤,٨	٠,٥	١١,٧	٦,٨-	٥,٠	٧,٢	٢٠٠٨
٥,٢	١٦,٩	٢٥,٩	-٢,٣	١٦,٢	-٦,٩	٢,٤	٤,٧	٢٠٠٩
٤,٢	١٥,٩	٢١,٧	-٢	١١,٧	-٨,١	٢,٨	٥,١	٢٠١٠
٤,٣	١٥,٢	٢٠,٧	-١,٢	١١,٠	-٩,٨	-٠,٦	١,٨	٢٠١١
متوسط دول المجموعة								
--	--	--	-٠,٦	٦,٢	--	٤,٣	٥,٦	٢٠٠٦
--	--	--	-٠,٦	٦,٢	--	٥,٨	٦,٢	٢٠٠٧
--	--	--	--	--	-١,٢	-٠,٢	--	*٢٠٠٨
الهند (BBB-)								
٥,١	١٨,٧	٢٢,٣	-١	٦,٤	-٣,٤	٧,٨	٩,٤	٢٠٠٧
--	١٩,٢	٢١,٢	-٢,٢	٨,٣	-٣,٣	٥,٨	٧,٣	٢٠٠٨
--	١٩,٥	--	-٢,٩	٩,٥	-٧,٥	٧,٥	٧,٤	٢٠٠٩ ٥/
تونس (BBB+)								
٢٦,٤	٥٨,٣	٤٩,٤	-٢	٤,٥	-٢,٩	٤,٣	٥,٤	٢٠٠٦
٣١,١	٥٤,٩	٥٣,٨	-٢,٥	٣,١	-٣	٥,٣	٦,٣	٢٠٠٧
--	٥١,٨	٦٢,٢	-٤,٢	٥	-٣	٣,٦	٤,٦	٢٠٠٨
الفلبين (BB-)								
١٨,٣	٤٣,٣	--	٤,٩	٢,٨	-١,٦	٥,٠	٧,١	٢٠٠٧
--	--	--	٢,٥	٩,٣	--	١,٨	٣,٨	٢٠٠٨
١٠,٣	٣٢,١	٣٢,٢	٥,٥	٣,٢	-٤,١	-٠,٥	١,١	٢٠٠٩ ٥/
--	--	٣٤,٨	٥,٢	٣,٨	-٣,٧	٥,٨	٧,٣	٢٠١٠ ٥/

-- بيان غير متاح.

\* بيانات مبدئية ، خاضعة للمراجعة.

١/ بخلاف التحويلات الرسمية.

٢/ بيانات دول المقارنة تم استخراجها من قاعدة ستاندرد أند بوررز الا اذا ذكر خلاف ذلك

٣/ البيانات المصرية تعكس التطورات خلال الاعوام المالية من واقع المصادر المحلية.

٤/ يعكس التصنيف طويل الأجل للعملة المحلية .و يلاحظ أن التصنيف الائتماني لدول المقارنة يرجع الى أحدث البيانات المتاحة (٢٠٠٨ ، ٢٠٠٩ ، ٢٠١٠)

٥/ تم استخراج البيانات من صندوق النقد الدولي وتقارير مشاورات المادة الرابعة الخاصة بالصندوق .

جدول (٥١): تحليل مقارن لأداء البورصة المصرية<sup>١/</sup>

السوق	سبتمبر-١١		يوليو-١٢		سبتمبر-١٢	
	مضاعف الربحية	العائد على الكوبون %	مضاعف الربحية	العائد على الكوبون %	مضاعف الربحية	العائد على الكوبون %
الشرق الأوسط / أفريقيا  مصر <sup>٢/</sup>	١١,٢٤	٩,٥٦	١٠,٩٥	٩,٨٣	١٢,٨٠	٨,٣٤
	١٧,١١	٣,٥٥	١٤,٨٩	٣,١٧	١٣,٢٨	٣,٦١
	١٥,٣٠	٣,٦٠	١٥,١١	٣,٤١	١٤,٣٠	٣,١٧
أمريكا اللاتينية <sup>٣/</sup>	٥,٧٩	٤,٥١	١١,٢٩	٤,٤٥	١١,٤٩	٣,٥٣
	١٤,٣٩	٣,٥٦	٢١,١٣	٢,٥٤	٢٠,٩٠	٢,٤٢
	١٧,٤٠	١,٥٨	٢٣,٠٣	١,٣٨	٢٢,٩٠	١,٣٧
	١٣,٦٣	٣,٧٤	١٥,٨٥	٣,٠٩	١٧,١٧	٢,٣٥
آسيا	٣,٨٢	٢,٨٢	٩,٦٨	٢,٩٠	٩,٨٨	٢,٦٦
	١٤,٣٦	١,٤٩	١٥,٦١	١,٦١	١٦,٥٦	١,٣٣
	١٩,٤١	٢,٣٧	١٦,٤٣	٢,٣٦	١٦,٨١	٢,٣١
	٧,٥٤	١,٥٠	١٣,٢٧	١,١٥	١٣,٧٠	١,١٢
	١٤,٠٤	٣,٥٦	١٦,٧٧	٣,٢١	١٧,٤١	٣,١١
	١٢,٦٠	٢,٧٥	١٨,٧٤	٢,٠٨	١٩,١١	١,٨١
	١٢,٧٥	٤,٨٢	١٩,٤٩	٣,٦٩	١٩,٧١	٣,٥٥
	١٢,١٨	٤,٠٩	١٥,٦٩	٣,١١	١٧,٢٢	٢,٧٣
أوروبا	٨,٨٨	٨,٠٩	١٢,٧٦	٦,٧٩	١٣,٠١	٥,١٩
	٩,١٧	٢,٧٤	١٣,٧٣	٣,٠٨	١٤,٤٢	٣,٢٤
	١٠,٧٢	٦,٠٩	٨,٢٤	٦,٧١	٨,٦٠	٦,٢٨
	٤,٧٨	٢,٦٥	٤,٢٥	٣,٤١	٤,٩٤	٣,٥٩
	١٠,٢٢	٣,٠٧	١١,٨١	٢,٤٢	١١,٨٨	٢,٣٤

المصدر: النشرة الشهرية للبورصة المصرية.  
 ١/ جدير بالذكر انه تم إغلاق البورصة المصريه خلال الفترة من ٢٨/١/٢٠١١ وحتى ٢٢/٣/٢٠١١ عقب الأحداث في مصر.  
 ٢/ المؤشرات المصرية مبنية على أداء أنشط ٥٠ شركة في البورصة.  
 ٣/ تم استبعاد فنزويلا من مؤشرات ستاندرد آند بورز/ هيئة التمويل الدولية للأسواق الناشئة في ١١ ابريل ٢٠٠٧.