



التقرير المالى الشهرى

تقرير إحصائى دورى يصدر عن وزارة المالية كل شهر

إعداد :

ساره عيد

إقتصادى أول - رئيس تحرير

ومساعد رئيس الوحدة للإصدارات و النشرات الإقتصادية و المالية

حازم محمود

نادين فهمى

زياد عامر

فاطمة العشماوى

رنا ليمونة

إبراهيم حسن

شريف حلمى

إقتصادى

إقتصادى

إقتصادى

محلل اقتصادى

محلل اقتصادى

تصميم

تصميم

أبراج وزارة المالية

إمتداد شارع رمسيس

القاهرة - مصر

للإشتراك :

رجاء إرسال الطلب الى العنوان أو من خلال رقم الفاكس أدناه، أو تحميل ملف

الطلب من الموقع الإلكتروني للوزارة : www.mof.gov.eg

والضغط على إرسال. للإستفسار و الإستعلام رجاء إرسال

فاكس: ٢٦٨٦١٥٦١ (٢٠٢)

الملخص التنفيذي

في ظل التحديات التي تمر بها مصر في الوقت الراهن والتي نسعى للتغلب عليها من خلال تطبيق خارطة طريق تعبر بنا نحو الاستقرار السياسي وبناء دولة ديمقراطية حديثة؛ يأتي الاقتصاد ومؤشراته إنعكاساً للأوضاع السياسية في مصر،

- سجل الناتج المحلي الإجمالي الحقيقي خلال العام المالي ٢٠١٣/٢٠١٢ معدل نمو قدره ٢,١%، هذا ويظل الإنفاق الاستهلاكي العام والصادرات هما الدافعان الرئيسيان في تحقيق النمو الاقتصادي. ومن الجدير بالذكر أن الحكومة قامت باتخاذ سياسات توسعية من شأنها زيادة معدلات الاستثمار الحكومي في البنية التحتية بشكل يسهم في تحفيز نمو الناتج المحلي الإجمالي على مدى السنوات القادمة.

كما إنعكست الأحداث الجارية على الموازنة العامة للدولة، حيث حققت نسبة العجز الكلي للناتج المحلي الإجمالي نحو ٣,٦% خلال الفترة يوليو- أكتوبر ٢٠١٣/٢٠١٤ لتصل إلى ٧٤,٦ مليار جنيه مقارنة بـ ٦٩,٦ مليار جنيه خلال نفس الفترة من العام السابق. وتجدر الإشارة إلى أن الحكومة قد قامت بإعتماد سياسات لضبط أوضاع المالية العامة تهدف إلى تحقيق استقرار الاقتصاد الكلي وتحسين كفاءة الاستثمار الحكومي وإدارة الدين العام.

ارتفعت نسبة الدين المحلي لأجهزة الموازنة العامة لتصل إلى ٧٣,٥% من الناتج المحلي في نهاية سبتمبر ٢٠١٣ ليسجل نحو ١٥٠٦,٣ مليار جنيه مقارنة بـ ١٢٣٨,٦ مليار جنيه في نهاية سبتمبر من العام الماضي.

قد حقق رصيد الدين الخارجي حوالي ٤٧ مليار دولار في سبتمبر ٢٠١٣، مقارنة بـ ٣٤,٧ مليار دولار في سبتمبر ٢٠١٢ والتي تعتبر من المعدلات المقبولة إذا ما قورنت بمتوسط معدلات الدول النظيرة. حيث بلغ رصيد الدين الخارجي لدى مصر نحو ١٥,٨% كنسبة من الناتج المحلي في نهاية سبتمبر ٢٠١٣، وذلك بالمقارنة بـ ٢٥,٥% وهو متوسط المحقق لدول الشرق الأوسط وشمال إفريقيا خلال عام ٢٠١٣.

استمرار تنامي معدلات النمو السنوية للسيولة المحلية لتحقيق نحو ١٩,٢% في نهاية أغسطس ٢٠١٣ مقارنة بمعدل نمو قدره ٨,٩% في نهاية أغسطس ٢٠١٢ - مدفوعاً بالزيادة في صافي الأصول المحلية خاصة في صافي المطلوبات من الحكومة وهيئة السلع التموينية.

ارتفع معدل التضخم السنوي لحضر الجمهورية خلال شهر أكتوبر ٢٠١٣ ليسجل ١٠,٤% مقارنة بمعدل قدره ١٠,١% خلال الشهر السابق. بينما استقر معدل التضخم الأساسي بشكل نسبي ليسجل ١١,١% خلال شهر أكتوبر ٢٠١٣ مقارنة بـ ١١,٢% خلال الشهر السابق (حيث كان قد سجل أعلى ارتفاع له منذ شهر مارس ٢٠٠٩)، ومقارنة بـ ٤,٦% خلال نفس الشهر من العام السابق.

قررت لجنة السياسة النقدية للبنك المركزي المصري في إجتماعها بتاريخ ٣١ أكتوبر ٢٠١٣ الإبقاء على سعرى عائد الإيداع والإقراض لليلة واحدة بدون تغيير عند مستوى ٨,٧٥% و ٩,٧٥% على التوالي، بالإضافة إلى الإبقاء على سعر العمليات الرئيسية دون تغيير عند مستوى ٩,٢٥%، وسعر الإئتمان والخصم عند مستوى ٩,٢٥%.

Ø قبول البنك المركزي في ٣ ديسمبر ٢٠١٣ بربط ودائع بقيمة ٤٥ مليار جنيه لأجل ٧ ايام بمعدل عائد سنوي ثابت ٩,٢٥%، وذلك في إطار تفعيل عمليات ربط ودائع للبنوك (Deposit Operations) لديه لإمتصاص فائض السيولة لدى الجهاز المصرفي.

Ø شهد ميزان المدفوعات تحسناً ملحوظاً خلال العام المالي ٢٠١٢/٢٠١٣، محققاً فائضاً - لأول مرة منذ ثلاث سنوات - بلغ نحو ٢٣٧ مليون دولار مقابل عجز قدره ١١,٣ مليار دولار خلال العام المالي السابق، ومتوسط عجز قدره ٣,١ مليار دولار خلال السنوات الخمس السابقة.

الناتج المحلي الإجمالي

سجل الناتج المحلي الحقيقي في العام المالي ٢٠١٣/٢٠١٢ معدل نمو قدره ٢,١%، والذي يعد أقل بشكل طفيف إذا ما قورن بـ ٢,٢% و هو ما تم تحقيقه خلال العام المالي السابق، و من الجدير بالذكر أن الإستهلاك وصافي الصادرات (الصادرات-الواردات) كان لهما إسهام إيجابي في تحقيق هذا النمو بينما ظل معدل نمو الإستثمار أقل من المرجو.

ومن أهم المحفزات لهذا النمو على جانب الطلب:

- ارتفاع ملحوظ في معدل نمو الإنفاق الاستهلاكي العام ليصل إلى ٣,٥% مقارنة بـ ٣,١% خلال العام المالي السابق، مما أسهم في نمو الناتج المحلي الإجمالي بحوالي ٠,٤ نقطة مئوية.
 - استمرار الإنفاق الاستهلاكي الخاص في النمو، ولكن بمعدلات أبطأ ليسجل معدل نمو قدره ٢,٨% مقارنة بـ ٦,٥% خلال عام ٢٠١٢/٢٠١١ محققاً أعلى نسبة مساهمة للناتج المحلي الإجمالي تقدر بـ ٢,٣ نقطة مئوية.
 - تحسن ملحوظ في أداء الصادرات لتحقيق معدل نمو قدره ٤,١% خلال العام المالي ٢٠١٣/٢٠١٢، مقارنة بمعدل نمو بالسالب قدره ٢,٣% خلال العام المالي السابق، مما أسهم في نمو الناتج المحلي الإجمالي بـ ٠,٧ نقطة مئوية.
- وعلى نحو آخر، فقد قابلت الزيادة في معدلات النمو السابق ذكرها ما يلي:
- تراجع الواردات لتسجل معدل نمو سنوي بالسالب قدره ١,١%، مقارنة بنمو قدره ١٠,٨% خلال العام المالي السابق مساهمة في نمو الناتج المحلي الإجمالي بحوالي -٠,٣ نقطة مئوية.
 - تراجع الإنفاق الإستثماري ليسجل نسبة انخفاض قدرها ٩,٦% خلال ٢٠١٣/٢٠١٢، مقارنة بنسبة إرتفاع قدرها ٥,٨% خلال العام المالي السابق، مما أسهم في نمو الناتج المحلي الإجمالي بحوالي -١,٦ نقطة مئوية.
- كما تجدر الإشارة إلى أن الناتج المحلي الاجمالي بأسعار السوق بالأسعار الثابتة خلال العام المالي ٢٠١٣/٢٠١٢ يقدر بـ ١٦٠٨,٦ مليار جنيه (١٧٥٣,٣ مليار جنيه بالأسعار الجارية) محققاً معدل نمو قدره ٢,١%.

- أما على جانب العرض فمن أهم القطاعات التي أسهم معدل نموها الملحوظ في دفع حركة النشاط الاقتصادي خلال فترة الدراسة:
- التشييد والبناء: حيث حقق معدل نمو حقيقي قدره ٥,٩% (تبلغ نسبة قطاع التشييد والبناء حوالي ٤,٦% من الناتج المحلي الإجمالي)
 - الاتصالات: حيث حققت معدل نمو حقيقي قدره ٤,٩% (تبلغ نسبة قطاع الاتصالات حوالي ٢,٦% من الناتج المحلي الإجمالي)
 - الأنشطة العقارية: حيث حققت معدل نمو حقيقي قدره ٤,٢% (تبلغ نسبة قطاع الأنشطة العقارية حوالي ٢,٦% من الناتج المحلي الإجمالي)
 - التأمين و الضمان الإجتماعي: حيث حقق معدل نمو حقيقي قدره ٣,١% (تبلغ نسبة قطاع التأمين و الضمان الإجتماعي حوالي ٣,٦% من الناتج المحلي الإجمالي)
 - الوساطة المالية: حيث حققت معدل نمو حقيقي قدره ٢,٧% (تبلغ نسبة قطاع الوساطة المالية حوالي ٣,٣% من الناتج المحلي الإجمالي)
 - السياحة: حيث حققت معدل نمو حقيقي قدره ٦,٦% (تبلغ نسبة قطاع السياحة حوالي ٣,٢% من الناتج المحلي الإجمالي)
- بينما لا يزال أداء بعض القطاعات الأخرى أقل من المعدلات المرجوة ومن أهمها الصناعات التحويلية، حيث حقق معدل نمو حقيقي قدره ٢,٣% (تبلغ نسبة قطاع الصناعات التحويلية حوالي ١٥,٨% من الناتج المحلي الإجمالي)

- وبالإضافة إلى ذلك فقد ساهم الأداء المتراجع لبعض القطاعات الحيوية في تباطؤ معدلات النمو الاقتصادي خلال عام الدراسة وعلى رأسها:
- قناة السويس: حيث حققت معدل نمو حقيقي قدره ٣,٨% (تبلغ نسبة قطاع قناة السويس ٢% من الناتج المحلي الإجمالي)
 - الأنشطة الاستخراجية: حيث حققت معدل نمو حقيقي قدره ٢,٧% (تبلغ نسبة قطاع الأنشطة الاستخراجية ١٦,٥% من الناتج المحلي الإجمالي)

مساهمة القطاعات الرئيسية في نمو الناتج المحلي الإجمالي الحقيقي

نقطة مئوية	٢٠١٢/٢٠١١	٢٠١٣/٢٠١٢
اجمالي الناتج المحلي	٢,٢	٢,١
اجمالي القطاع السلعي، ومنه	٠,٨	٠,٧
الزراعة والغابات	٠,٤	٠,٤
البترول	٠,١	-٠,١
الغاز الطبيعي	-٠,١	-٠,٤
الصناعات التحويلية	٠,١	٠,٤
التشييد والبناء	٠,٢	٠,٣
اجمالي الخدمات الانتاجية، ومنها	١,٠	٠,٩
النقل والتخزين	٠,١	٠,١
الاتصالات	٠,٢	٠,١
قناة السويس	٠,١	-٠,١
تجارة الجملة والتجزئة	٠,٢	٠,٣
الوساطة المالية	٠,١	٠,١
المطاعم والفنادق	٠,١	٠,٢
اجمالي الخدمات الاجتماعية	٠,٥	٠,٥

مؤشرات المالية العامة

تشير نتائج الحساب الختامي المبدئي لموازنة^١ العام المالي ٢٠١٢/٢٠١٣، إلى ارتفاع نسبة العجز الكلي للنتائج المحلي الإجمالي إلى ١٣,٧%، ليبلغ ٢٣٩,٧ مليار جنيه، مقارنة بعجز قدره ١٦٦,٧ مليار جنيه خلال العام السابق، بالإضافة إلى ذلك فإن نسبة العجز الأولى إلى الناتج المحلي قد ارتفعت لتصل إلى ٥,٣ نقطة مئوية مقارنة بـ٤ نقطة مئوية خلال العام السابق.

"على جانب الإيرادات"، فقد سجلت جملة الإيرادات ارتفاعاً بلغ ١٥,٤% خلال عام الدراسة، لتصل إلى نحو ٣٥٠,٣ مليار جنيه مقارنة بـ٣٠٣,٦ مليار جنيه خلال العام المالي ٢٠١١/٢٠١٢، ويرجع ذلك إلى ارتفاع الإيرادات الضريبية بنسبة ٢١%، بالإضافة إلى ارتفاع الإيرادات غير الضريبية بنسبة ٣,١%.

الإيرادات الضريبية، فقد ارتفعت نتيجة لزيادة كافة الأبواب الرئيسية، ويرجع ذلك نتيجة لعدة أسباب ومنها:

- ارتفاع الضرائب على الدخل بـ٢٩% لتحقيق ١١٧,٨ مليار جنيه مقارنة بـ٩١,٢ مليار جنيه خلال ٢٠١٢/٢٠١١، ويرجع ذلك إلى التالي:
 - أولاً، ارتفاع الضرائب على الدخل من التوظيف بـ٢٣% لتسجل ١٩,٧ مليار جنيه خلال ٢٠١٢/٢٠١٣ مقارنة بـ١٦ مليار خلال ٢٠١٢/٢٠١١.
 - ثانياً، ارتفاع الضرائب على الدخل بخلاف التوظيف بـ١٥,٣% لتسجل ٦,٤ مليار جنيه خلال ٢٠١٢/٢٠١٣ مقارنة بـ٥,٦ مليار جنيه خلال ٢٠١٢/٢٠١١.
 - ثالثاً، ارتفاع الضرائب على أرباح شركات الأموال بـ٣١,٦% لتسجل ٩١,٥ مليار جنيه خلال ٢٠١٢/٢٠١٣ مقارنة بـ٦٩,٥ مليار جنيه خلال العام السابق نتيجة لارتفاع المتحصلات الضريبية من كل من؛ هيئة البترول، قناة السويس، ومن الشركات الأخرى.
- ارتفاع الضرائب على الممتلكات بـ٢٥,٧% لتحقيق ١٦,٥ مليار جنيه مقارنة بـ١٣ مليار جنيه خلال ٢٠١٢/٢٠١١، ويرجع ذلك إلى:
 - ارتفاع حصيلة الضريبة على عوائد أذون وسندات الخزنة بـ٣٣% لتحقيق نحو ١٣,٢ مليار جنيه خلال العام المالي ٢٠١٢/٢٠١٣ مقارنة بـ٩,٩ مليار جنيه خلال العام السابق.
- ارتفاع الضرائب على السلع والخدمات بـ٩,٨% لتسجل ٩٢,٩ مليار جنيه خلال العام المالي ٢٠١٢/٢٠١٣ مقارنة بـ٨٤,٦ مليار جنيه خلال العام السابق.

الإيرادات غير الضريبية، فقد ارتفعت بـ٣,١% خلال العام المالي ٢٠١٢/٢٠١٣، ويرجع ذلك في الأساس نتيجة للآتي:

- ارتفاع عوائد الملكية بـ٠,٩% لتحقيق ٥٦,٥ مليار جنيه مقارنة بـ٥٦ مليار جنيه خلال ٢٠١٢/٢٠١١.
- ارتفاع حصيلة بيع السلع والخدمات بـ٢٧,٦% لتحقيق ٢٢,٧ مليار جنيه مقارنة بـ١٧,٨ مليار جنيه خلال ٢٠١٢/٢٠١١، ويرجع ذلك إلى:
 - ارتفاع موارد جارية من الصناديق والحسابات الخاصة بـ٣٢,٦% لتحقيق نحو ١٨,٩ مليار جنيه خلال العام المالي ٢٠١٢/٢٠١٣ مقارنة بـ١٤,٣ مليار جنيه خلال العام السابق.

^١ يشمل قطاع موازنة الحكومة المركزية، والمحليات، والهيئات الخدمية العامة. جدير بالذكر أن البيانات الأولية لأداء الموازنة العامة للدولة للعام المالي ٢٠١٢/٢٠١٣ لا تزال مبدئية وقابلة للتعديل لحين الإنتهاء من الحسابات الختامية لأجهزة الدولة.

- **ارتفاع الإيرادات المتنوعة** بـ ٢٣% لتحقيق ١٣,٧ مليار جنيه مقارنة بـ ١١ مليار جنيه خلال ٢٠١٢/٢٠١١، ويرجع ذلك إلى:

○ ارتفاع إيرادات متنوعة جارية بـ ٩٤,٨% لتحقيق نحو ٦,٩ مليار جنيه خلال العام المالي ٢٠١٣/٢٠١٢ مقارنة بـ ٣,٥ مليار جنيه خلال العام السابق.

"على جانب المصروفات"، فقد ارتفعت بشكل ملحوظ بـ ٢٤,٩% خلال عام الدراسة، لتصل إلى نحو ٥٨٨,٢ مليار جنيه مقارنة بـ ٤٧١ مليار جنيه خلال العام المالي ٢٠١٢/٢٠١١، ويرجع ذلك إلى التالي:

- زيادة الإنفاق في معظم الأبواب فيما عدا **باب شراء السلع والخدمات** والذي إنخفض بـ ٠,٦% ليسجل ٢٦,٧ مليار جنيه خلال ٢٠١٣/٢٠١٢ مقارنة بـ ٢٦,٨ مليار جنيه خلال العام السابق، وذلك نتيجة لإنخفاض شراء الخدمات بـ ١,٩% لتسجل ١١,٣ مليار جنيه خلال ٢٠١٣/٢٠١٢ مقارنة بـ ١١,٥ مليار جنيه خلال العام السابق.

- بينما ارتفعت **الأجور وتعويضات العاملين** بـ ١٦,٤% لتسجل حوالى ١٤٣ مليار جنيه خلال العام المالي ٢٠١٣/٢٠١٢ مقارنة بـ ١٢٢,٨ مليار جنيه خلال العام السابق، وذلك نتيجة الآتى:

- زيادة المكافآت والإثابة للعاملين بـ ٨,٦ مليار جنيه لتصل إلى ٦١,٣ مليار جنيه
- بالإضافة إلى ارتفاع المرتبات الدائمة بـ ٤ مليار جنيه لتصل إلى ٢٤ مليار جنيه
- وأخيراً، ارتفاع البدلات النوعية بـ ٦ مليار جنيه لتصل إلى ١٧,٣ مليار جنيه

- كما ارتفع **باب الفوائد** (والذى يمثل حوالى ٢٥% من إجمالي المصروفات) خلال عام الدراسة بـ ٤٠,٧% لتسجل حوالى ١٤٧ مليار جنيه مقارنة بـ ١٠٤ مليار جنيه خلال العام السابق، وذلك نتيجة الآتى:

○ أولاً، زيادة فوائد سندات البنك المركزى بـ ١١ مليار جنيه لتصل الى نحو ٢٢,٢ مليار جنيه خلال عام الدراسة، بالإضافة إلى ارتفاع أذون على الخزانة بـ ١٥ مليار جنيه لتصل إلى ٥١,٣ مليار جنيه خلال عام الدراسة، وارتفاع فوائد سندات الخزانة العامة بـ ١٢ مليار جنيه لتصل إلى ٣٧,٤ مليار جنيه خلال عام الدراسة.

○ ثانياً، ارتفاع فوائد قروض لتمويل الإستثمارات بـ ١,٤ مليار جنيه لتحقيق ١٧,٧ مليار جنيه خلال العام المالي ٢٠١٣/٢٠١٢ مقارنة بـ ١٦,٣ مليار جنيه خلال العام المالي السابق.

○ أخيراً، ارتفاع الفوائد الخارجية بـ ٠,٥ مليار جنيه لتحقيق ٣,٩ مليار جنيه خلال العام المالي ٢٠١٣/٢٠١٢ مقارنة بـ ٣,٤ مليار جنيه خلال العام المالي السابق.

- كما ارتفع **باب الدعم والمنح والمزايا الاجتماعية** (والذى يمثل حوالى ٣٣,٥% من إجمالي المصروفات) بـ ٣١,٢% ليصل إلى ١٩٧ مليار جنيه مقارنة بـ ١٥٠,٢ مليار جنيه خلال العام السابق، وذلك نتيجة الآتى:

- زيادة دعم المواد البترولية بـ ٢٥,٦ مليار جنيه لتصل إلى ١٢٠ مليار جنيه،
- بالإضافة إلى زيادة دعم الغذاء بـ ٢,٣ مليار جنيه.

- وعلى نحو آخر، فقد ارتفعت كل من المصروفات الأخرى، وشراء الأصول غير المالية (الاستثمارات) بـ ١٣,٦%، و ١٠% ليسجلا ٣٥ مليار جنيه و ٣٩,٥ مليار جنيه خلال العام المالي ٢٠١٣/٢٠١٢ مقارنة بـ ٣٠,٨ مليار جنيه و ٣٥,٩ مليار جنيه على التوالي خلال العام السابق.

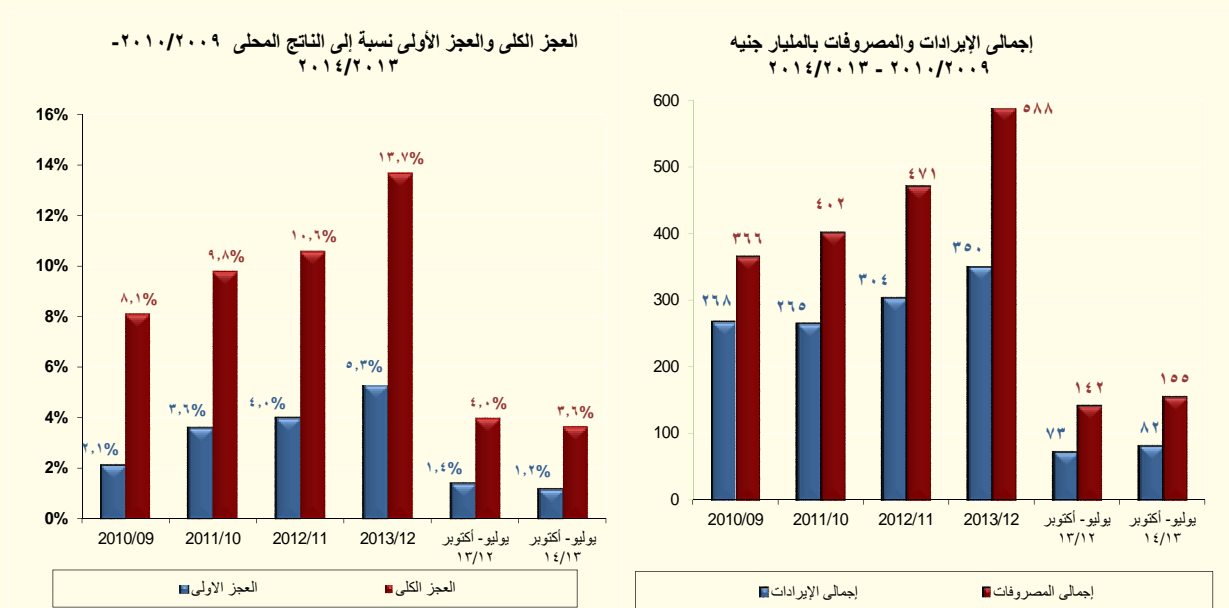

بيانات الفترة يوليو - أكتوبر ٢٠١٤/٢٠١٣

حققت نسبة العجز الكلي للناتج المحلي الإجمالي نحو ٣,٦% خلال الفترة يوليو - أكتوبر ٢٠١٤/٢٠١٣ لتتحقق ٧٤,٦ مليار جنية مقارنة بـ ٦٩,٦ مليار جنية خلال نفس الفترة من العام السابق، كما حققت **نسبة العجز الأولي إلى الناتج المحلي** نحو ١,٢% خلال الفترة يوليو - أكتوبر ٢٠١٣/٢٠١٢.

"على جانب الإيرادات"، فقد ارتفعت الإيرادات خلال فترة الدراسة بنحو ١٢,٦% محققة ٨١,٩ مليار جنية مقارنة بـ ٧٢,٨ مليار جنية خلال نفس الفترة من العام المالي السابق. وقد جاء ذلك الإرتفاع على خلفية:

- **ارتفاع الإيرادات غير الضريبية** بـ ٥٢,٧%، بالإضافة إلى **الإرتفاع الطفيف في الإيرادات الضريبية** بـ ٠,٦% مقارنة بالفترة يوليو - أكتوبر ٢٠١٣/٢٠١٢.

ويمكن تفسير الإرتفاع المحقق في **الإيرادات الضريبية** نتيجة إلى:

- **ارتفاع الضرائب على الممتلكات** بـ ٢١,٥% لتتحقق نحو ٧ مليار جنية خلال فترة الدراسة مقارنة بـ ٥,٧ مليار جنية خلال الفترة يوليو - أكتوبر ٢٠١٣/٢٠١٢. ويعزى ذلك لإرتفاع الضرائب على عوائد أنون وسندات الخزانة العامة التي ارتفعت بنسبة ٢٦% عن نفس الفترة من العام المالي السابق لتتحقق نحو ٦ مليار جنية.
- **ارتفاع الضرائب على السلع والخدمات** بـ ١٠,٣% لتتحقق نحو ٢٦ مليار جنية خلال فترة الدراسة مقارنة بـ ٢٣,٦ مليار جنية خلال الفترة يوليو - أكتوبر ٢٠١٣/٢٠١٢.

وقد عوض الإرتفاع المحقق في الإيرادات الضريبية إنخفاض الحصيلة من كل من :

- إنخفاض المحصل من **الضرائب على الدخل والأرباح والمكاسب الرأسمالية** بـ ١٤% لتتحقق ١٨,٩ مليار جنية خلال فترة الدراسة مقارنة بـ ٢٢ مليار جنية خلال الفترة يوليو - أكتوبر ٢٠١٣/٢٠١٢، ويرجع ذلك إلى الآتي:

○ إنخفاض المتحصلات من الضريبة على أرباح شركات الأموال بـ ٢٨% لتتحقق نحو ١١ مليار جنية خلال فترة الدراسة مقارنة بـ ١٥,٣ مليار جنية خلال نفس الفترة من العام المالي السابق، وذلك نتيجة إنخفاض المحصل من قناة السويس بـ ٤٤,٦% لتتحقق نحو ٢,٣ مليار جنية مقارنة بـ ٤,٢ مليار جنية خلال نفس الفترة من العام السابق، وذلك لعدم سداد قناة السويس لأى مبالغ تحت حساب الضريبة على أرباح شركات الأموال خلال شهر أكتوبر ٢٠١٣.

- إنخفاض **الضرائب على التجارة الدولية (الجمارك)** بـ ٦,٢% لتتحقق نحو ٤,٢ مليار جنية خلال فترة الدراسة مقارنة بـ ٤,٤ مليار جنية خلال نفس الفترة من العام المالي السابق.

بينما يرجع الارتفاع الملحوظ في **الإيرادات غير الضريبية** بنحو ٥٢,٧% خلال فترة الدراسة نتيجة للآتي:

○ ارتفاع المنح بشكل ملحوظ لتحقيق نحو ٧ مليار جنيه خلال فترة الدراسة مقارنة بـ ٠,١ مليار جنيه خلال نفس الفترة من العام المالي السابق، وذلك نتيجة ورود منحة بمبلغ مليار دولار مقدمة من دولة الإمارات العربية.

● ارتفاع حصة بيع السلع والخدمات بـ ٩٢,٧% ليسجل ٨,٣ مليار جنيه في يوليو - أكتوبر ٢٠١٣/٢٠١٤ مقارنة بـ ٤,٣ مليار جنيه خلال نفس الفترة من العام المالي السابق، نتيجة لارتفاع الموارد الجارية من **الصناديق والحسابات الخاصة** بنحو ١٠٨,٧% لتحقيق ٧,٢ مليار جنيه خلال فترة الدراسة مقارنة بـ ٣,٥ مليار جنيه خلال نفس الفترة من العام السابق.

● وقد قابل هذا الارتفاع الإنخفاض الذي شهدته الحصة من البنك المركزي وقناة السويس اللذين إنخفضا بنسبة ٧%، و ٢٢% على التوالي مقارنة بنفس الفترة من العام المالي السابق.

● **ارتفاع الإيرادات المتنوعة** بـ ٦,٨% ليسجل ١,٨ مليار جنيه في يوليو - أكتوبر ٢٠١٣/٢٠١٤ مقارنة بـ ١,٧ مليار جنيه خلال نفس الفترة من العام المالي السابق.

أما على جانب "المصروفات"، فقد ارتفعت المصروفات خلال الفترة يوليو - أكتوبر ٢٠١٣/٢٠١٤ بنحو ٩,٣% محققة ١٥٤,٩ مليار جنيه مقارنة بـ ١٤١,٧ مليار جنيه خلال نفس الفترة من العام السابق، نتيجة لارتفاع بعض أبواب المصروفات، وعلى رأسها:

● ارتفاع **فاتورة الأجور وتعويضات العاملين بالدولة** خلال يوليو - أكتوبر ٢٠١٣/٢٠١٤ (والتي تمثل حوالي ٣٦,٩% من إجمالي المصروفات و ٦٩,٧% من إجمالي الإيرادات) وذلك بنسبة قدرها ٢٦,٤% لتحقيق ٥٧,١ مليار جنيه مقارنة بـ ٤٥,٢ مليار جنيه خلال نفس الفترة من العام السابق، وذلك نتيجة ما يلي:

○ ارتفاع **الأجور والبدلات النقدية والعينية** بنحو ٩,٤ مليار جنيه لتحقيق ٤٧ مليار جنيه خلال يوليو - أكتوبر ٢٠١٣/٢٠١٤ مقارنة بـ ٣٧,٥ مليار جنيه خلال نفس الفترة من العام المالي السابق، وذلك نتيجة الآتي:

- § زيادة المكافآت والإثابة للعاملين بنحو ٦,٦ مليار جنيه
- § ارتفاع البدلات النوعية بـ ٢,٢ مليار جنيه .
- § ارتفاع المرتبات الدائمة بـ ١ مليار جنيه

● ارتفاع **أعباء خدمة الدين (الفوائد)** خلال يوليو - أكتوبر ٢٠١٣/٢٠١٤ بشكل ملحوظ (والتي تمثل حوالي ٣٢,٥% من إجمالي المصروفات و ٦١,٤% من إجمالي الإيرادات) بـ ١٢% لتحقيق ٥٠,٣ مليار جنيه مقارنة بـ ٤٤,٩ مليار جنيه خلال نفس الفترة من العام السابق، وذلك نتيجة الآتي:

○ ارتفاع **الفوائد المحلية** (بخلاف وحدات الحكومة العامة) وتشمل؛ ارتفاع فوائد الأذون على الخزنة العامة بـ ٨,٤% لتحقيق ١٩,٤ مليار جنيه خلال يوليو - أكتوبر ٢٠١٣/٢٠١٤ مقارنة بـ ١٧,٩ مليار جنيه خلال نفس الفترة من العام المالي السابق، بالإضافة إلى ارتفاع فوائد سندات الخزنة العامة بـ ١٣,٣% لتحقيق ١٧,٨ مليار جنيه خلال يوليو - أكتوبر ٢٠١٣/٢٠١٤ مقارنة بـ ١٥,٧ مليار جنيه خلال نفس الفترة من العام المالي السابق.

○ فضلاً عن ارتفاع **الفوائد الخارجية** بـ ١٣% لتحقيق ١,٧ مليار جنيه خلال يوليو - أكتوبر ٢٠١٣/٢٠١٤ مقارنة بـ ١,٥ مليار جنيه خلال نفس الفترة من العام السابق.

● ارتفاع **باب المصروفات الأخرى** بـ ٦,٢% لتحقيق ١١,٢ مليار جنيه خلال يوليو - أكتوبر ٢٠١٣/٢٠١٤ مقارنة بـ ١٠,٦ مليار جنيه خلال نفس الفترة من العام السابق، وذلك نتيجة:

○ ارتفاع **المصروفات الأخرى الإجمالية والإحتياطيات العامة** بـ ٥% لتحقيق ١٠,٥ مليار جنيه خلال يوليو - أكتوبر ٢٠١٣/٢٠١٤ مقارنة بـ ١٠,٤ مليار جنيه خلال نفس الفترة من العام المالي السابق.

● بينما إنخفض كل من الدعم والمنح والمزايا الإجتماعية وشراء الأصول غير المالية (الاستثمارات) بـ ١٤,٨% و ٥% ليحققا ٢٥ مليار جنيه و ٥,٩ مليار جنيه خلال يوليو - أكتوبر ٢٠١٣/٢٠١٤ مقارنة بـ ٢٩,٣ مليار جنيه و ٦,٢ مليار جنيه على التوالي خلال نفس الفترة من العام السابق.

الدين المحلي

يتم عرض بيانات الدين المحلي الصادرة عن وزارة المالية طبقاً لثلاث مستويات تجميعية^١ مختلفة هي: الدين المحلي لأجهزة الموازنة العامة، والدين المحلي للحكومة العامة، والدين العام المحلي^٢.

الدين المحلي لأجهزة الموازنة العامة

- تشير البيانات الصادرة حديثاً إلى ارتفاع نسبة الدين المحلي لأجهزة الموازنة العامة في نهاية سبتمبر ٢٠١٣ إلى ٧٣,٥% من الناتج المحلي ليسجل ١٥٠٦,٣ مليار جنيه مقارنة بـ ١٢٣٨,٦ مليار جنيه في نهاية سبتمبر ٢٠١٢ (٧٠,٦% من الناتج المحلي الإجمالي)
- حيث سجل صافي الدين المحلي لأجهزة الموازنة العامة نحو ١٣١٥,٦ مليار جنيه (٦٤,٢% من الناتج المحلي الإجمالي)
- وترجع الزيادة المحققة في رصيد الدين المحلي لأجهزة الموازنة العامة في نهاية سبتمبر ٢٠١٣ في الأساس إلى زيادة إصدارات أذون وسندات الخزانة ليصل رصيد كل منهما إلى ٥٠٣,٣ مليار جنيه (متضمنة إصدارات الأذون الدوائية واليورو) و٣١٩,٧ مليار جنيه على التوالي مقارنة بـ ٤١٧ مليار جنيه و ٢٩٦,٦ مليار جنيه في نهاية سبتمبر وذلك في ضوء زيادة الاحتياجات التمويلية للدولة ٢٠١٢.

الدين المحلي للحكومة العامة

- بلغ إجمالي الدين المحلي للحكومة العامة ١٤٢٢,٥ مليار جنيه في نهاية سبتمبر ٢٠١٣ (٦٩,٤% من الناتج المحلي) مقابل ١١٥٦,٤ مليار جنيه (٦٦% من الناتج المحلي) في نهاية سبتمبر ٢٠١٢.
- كما بلغ صافي الدين المحلي للحكومة العامة ١٢٢٢ مليار جنيه (٥٩,٦% من الناتج المحلي الإجمالي)
- وترجع الزيادة المحققة في رصيد الدين المحلي للحكومة العامة نتيجة لارتفاع الدين المحلي لأجهزة الموازنة العامة بالإضافة إلى ارتفاع مديونية بنك الاستثمار القومي بما يقرب من ١١,٩ مليار جنيه ليصل إلى ٢٠٠,٨ مليار جنيه في نهاية سبتمبر ٢٠١٣.

الدين العام المحلي

- بلغ إجمالي الدين العام المحلي ١٤٥٨,٦ مليار جنيه في نهاية سبتمبر ٢٠١٣ (٧١,١% من الناتج المحلي) مقابل ١١٩٠,٨ مليار جنيه (٦٧,٩% من الناتج المحلي) في نهاية سبتمبر ٢٠١٢.
- حيث ارتفع صافي الدين العام المحلي ليسجل ١٢٤٢,٥ مليار جنيه (٦٠,٦% من الناتج المحلي)
- وترجع الزيادة المحققة في رصيد الدين العام المحلي نتيجة لارتفاع الدين المجمع للحكومة العامة بـ ٢٦٦ مليار جنيه ليصل إلى ١٤٢٢,٥ مليار جنيه في نهاية سبتمبر ٢٠١٣.

و من الجدير بالذكر، أن مدفوعات خدمة الدين المحلي لأجهزة الموازنة العامة للدولة قد إرتفعت بحوالي ٦٦% لتسجل ٢٠٣,٢ مليار جنيه في نهاية سبتمبر ٢٠١٣ مقارنة بـ ١٢٢,٣ مليار جنيه في نهاية نفس الفترة من العام السابق. كما تجدر الإشارة الي ان متوسط آجال الاذون والسندات قد انخفض بشكل طفيف في نهاية سبتمبر ٢٠١٣ ليصل الي ١,٤ عام مقارنة بـ ١,٥ عام في نهاية شهر سبتمبر ٢٠١٢. بالإضافة الي ذلك، فقد حقق متوسط اسعار الفائدة على الاذون والسندات انخفاضا ليصل الي ١٢,٩٨% في نهاية سبتمبر ٢٠١٣ مقارنة بـ ١٣,٨٥% في نهاية سبتمبر ٢٠١٢.

١ تعكس أرصدة الدين المجمع على المستويات الثلاث الدين المستحق على الوحدات المعنية بعد طرح قيمة الدين الداخلي فيما بينهم.
٢ يشمل الدين المحلي لأجهزة الموازنة العامة أرصدة الدين المستحق على وحدات الجهاز الإداري، وحدات الإدارة المحلية، والهيئات الخدمية. ويتضمن الدين المحلي للحكومة العامة أرصدة الدين المجمع المستحق على أجهزة الموازنة العامة للدولة و بنك الاستثمار القومي وصناديق التأمين الاجتماعي. أما بالنسبة للدين العام المحلي فيشمل أرصدة الدين المحلي المجمع لكل من الحكومة العامة والهيئات الاقتصادية.

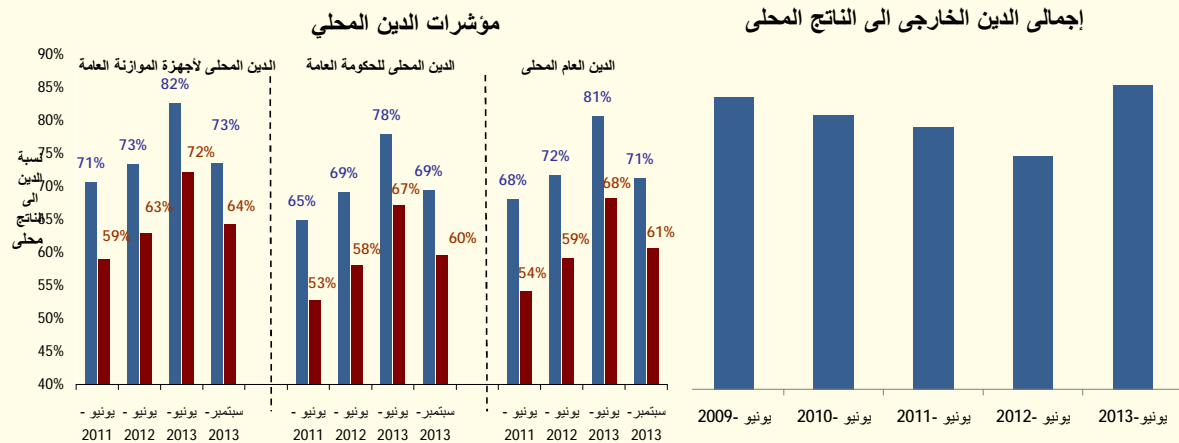

بالنسبة لمعدلات الدين الخارجي،

Ø قد حقق رصيد الدين الخارجي حوالي ٤٧ مليار دولار في سبتمبر ٢٠١٣، مقارنة بـ ٣٤,٧ مليار دولار في سبتمبر ٢٠١٢ والتي تعتبر من المعدلات المقبولة إذا ما قورنت بمتوسط معدلات الدول النظيرة حيث بلغ رصيد الدين الخارجي لدى مصر نحو ١٥,٨ % كنسبة من الناتج المحلي في نهاية سبتمبر ٢٠١٣، وذلك بالمقارنة بـ ٢٥,٥ % وهو متوسط المحقق لدول الشرق الاوسط و شمال افريقيا خلال عام ٢٠١٣.

- بالنسبة لمؤشرات الدين الخارجي...

Ø استقر معدل خدمة الدين الخارجي نسبة الى اجمالي الصادرات والخدمات عند ٦,٤ % منذ عام ٢٠٠٩/٢٠٠٨ حتى عام ٢٠١٣/٢٠١٢، مما يدل على استقرار مستوى سداد الدين وخدماته.

Ø حقق معدل الدين الخارجي قصير المدى نسبة الى اجمالي الدين الخارجي زيادة طفيفة حيث سجل ٨,٥٢ % في سبتمبر ٢٠١٣ مقارنة بـ ٨,٤٨ في سبتمبر ٢٠١٢. مما يدل على تمويل الحكومة بالدوين قصيرة المدى.

على الرغم من ارتفاع اجمالي الدين الحكومي الخارجي في سبتمبر ٢٠١٣ الا ان حجمه من اجمال الدين الخارجي قد انخفض....

Ø حيث ان اجمالي الدين الحكومي الخارجي قد ارتفع بنحو ١٥,٦ % ليبلغ ٢٩,٤ مليار دولار (٦٢,٥ % من رصيد الدين الخارجي) في سبتمبر ٢٠١٣ مقارنة بـ ٢٥,٤ مليار دولار (٧٣,٢ % من رصيد الدين الخارجي) في نهاية سبتمبر ٢٠١٢.

Ø ويمكن تفسير ارتفاع معدلات الدين الخارجي بشكل أساسي نتيجة ارتفاع رصيد الدين الخارجي الغير الحكومي في ضوء ورود الوديعة القطرية وقدرها ١,٥ مليار دولار خلال النصف الاول من العام المالي ٢٠١٣/٢٠١٢ وذلك كجزء من برنامج المساعدات المالية للحكومة المصرية . وقد إستمر هذا البند في الإرتفاع خلال النصف الثاني من العام المالي محل الدراسة في ضوء ورود ودائع اضافية من دولة قطر بقيمة ٣ مليار دولار بالإضافة إلى مبلغ ٢ مليار دولار من دولة ليبيا كوديعة لمدة ٨ سنوات بدون فوائد .

١ قام البنك المركزي المصري بمراجعة أساس تبويب الدين الخارجي اعتباراً من بيانات الدين لشهر سبتمبر ٢٠٠٨. وقد نتج عن إعادة تبويب الدين زيادة المديونية الخارجية الحكومية بنحو ٤,٣ مليار دولار دون تأثير في جملة الدين (والتي تغيرت فقط نتيجة الحركة الطبيعية لصافي حركة الاقتراض والسداد). وطبقاً للمعالجة الجديدة، فقد تم إعادة تبويب الديون المعاد إقراضها ضمن الدين الخارجي للحكومة المركزية ووحدات الحكم المحلي بدلاً من مديونيات "القطاعات الأخرى". وحتى تاريخه فلا توجد بيانات تخص الفترات السابقة حسب التبويب الجديد.

التطورات النقدية

(تجدر الإشارة إلى أن البيانات التفصيلية الخاصة بشهر سبتمبر ٢٠١٣ لم يتم نشرها حتى تاريخه)

السيولة المحلية

استمر معدل النمو السنوي للسيولة المحلية في التزايد خلال شهر اغسطس ٢٠١٣ محققاً معدل نمو مرتفع قدره ١٩,٢% ليصل إلى ١٣٢٩,٥ مليار جنيه، مقارنة بـ ٨,٩% في نهاية اغسطس ٢٠١٢. وقد بدأ هذا الاتجاه التصاعدي في الظهور منذ نصف عام ٢٠١٢، حيث اعتمدت الحكومة بشكل كبير على الائتمان المحلي لتمويل العجز المتزايد للموازنة العامة.

"فعلى جانب الأصول"، لا يزال الإقتراض الحكومي - من خلال التسهيلات الائتمانية وإصدار أذون وسندات الخزنة - هو المحرك الرئيسي وراء النمو في إجمالي السيولة المحلية. وبالرجوع إلى البيانات التفصيلية يتضح ما يلي:

- تحقيق صافي المطلوبات من الحكومة وهيئة السلع التموينية معدل نمو سنوي كبير قدره ٣٥,٥% لتسجل نحو ٨٣٣,٤ مليار جنيه. وجدير بالذكر أن النمو في صافي المطلوبات من الحكومة وهيئة السلع التموينية كان قد ساهم بحوالي ١٠,٢% في نمو السيولة المحلية في نهاية اغسطس ٢٠١٣. ويمكن تفسير ذلك في ضوء تضاعف التسهيلات الائتمانية الممنوحة للحكومة من قبل البنك المركزي وارتفاع قيمة الاوراق المالية الحكومية لدى البنوك الاخرى (الجهاز المصرفي) بـ ٢٠,٦%.
- وبالإضافة إلى ذلك، فقد حقق معدل النمو السنوي للائتمان الممنوح للقطاع الخاص معدل نمو قدره ٩,٤% في نهاية شهر اغسطس ٢٠١٣ ليصل بذلك إلى ٤٩٦,١ مليار جنيه.
- كما استقر معدل النمو السنوي للائتمان الممنوح لقطاع الأعمال العام للشهر الثاني على التوالي عند معدل نمو قدره ٥,٩% محققاً ٤٤,١ مليار جنيه في نهاية شهر الدراسة.
- وبناء على ما سبق، فقد ارتفع رصيد صافي الأصول المحلية للجهاز المصرفي محققاً معدل نمو سنوي قدره ٢٤,٢% ليصل بذلك إلى ١١٩٤,٧ مليار جنيه (٥٨,٣% من اجمالي الناتج المحلي) في نهاية شهر اغسطس ٢٠١٣.
- على نحو آخر، فقد استمر رصيد صافي الأصول الأجنبية لدى القطاع المصرفي في التراجع بالرغم من تدفق المعونات الخارجية خلال الاثني عشر أشهر السابقة - محققاً انكماشاً سنوياً أقل قدره ١٢,٣% ليلبلغ ١٣٤,٨ مليار جنيه في نهاية شهر اغسطس ٢٠١٣، ويمكن تفسير ذلك في ضوء زيادة التزامات البنك المركزي حيث أن أغلبية المساعدات التي جاءت من العالم الخارجي حصلت في صورة ودائع. وبالرجوع إلى البيانات التفصيلية نجد:
- تراجع صافي الأصول الأجنبية لدى البنك المركزي خلال فترة الدراسة، بنسبة بلغت ٣٦,٦% ليصل بذلك إلى ٤٤,٩ مليار جنيه، مقابل -٤٨,٥% في نهاية اغسطس ٢٠١٢.
- بينما حقق صافي الأصول الأجنبية لدى البنوك الأخرى معدل نمو سنوي قدره ٨,٥% ليصل إلى ٨٩,٩ مليار جنيه خلال السنة المنتهية في اغسطس ٢٠١٣، مقابل انكماشاً سنوياً قدره ٢١,٢% في اغسطس ٢٠١٢.

"على جانب الإلتزامات"

- ارتفع معدل النمو السنوي لأشباه النقود خلال شهر الدراسة محققاً ١٦,٢% ليسجل نحو ٩٦٦,٥ مليار جنيه، مقارنة بـ ٨,٨% في نهاية اغسطس ٢٠١٢.

- بالإضافة إلى ذلك، فقد حقق معدل النمو السنوي للنقود ليحقق معدل نمو قدره ٢٧,٩%، ليسجل بذلك رصيد النقود نحو ٣٦٣ مليار جنيه في نهاية أغسطس ٢٠١٣، مقابل معدل نمو قدره ٩,١% في نهاية أغسطس ٢٠١٢.

على الرغم من الانخفاض الشهري الذي شهده رصيد الاحتياطي من العملات الأجنبية، إلا أنه حقق معدل نمو سنوي قدره ٢٠,٢%

- انخفض رصيد الاحتياطي من العملات الأجنبية لدى البنك المركزي المصري بـ ٠,١ مليار دولار فقط خلال شهر أكتوبر ٢٠١٣ ليصل إلى ١٨,٦ مليار دولار مقارنة برصيد قدره ١٨,٧ مليار دولار في سبتمبر ٢٠١٣. وجدير بالذكر أن شهر أكتوبر قد سجل معدل نمو سنوي قدره ٢٠,٢%. وتجدر الإشارة إلى أن رصيد الاحتياطي من العملات الأجنبية لدى البنك المركزي المصري قد ارتفع بـ ٣,٧ مليار دولار منذ بداية العام المالي ٢٠١٣/٢٠١٤.

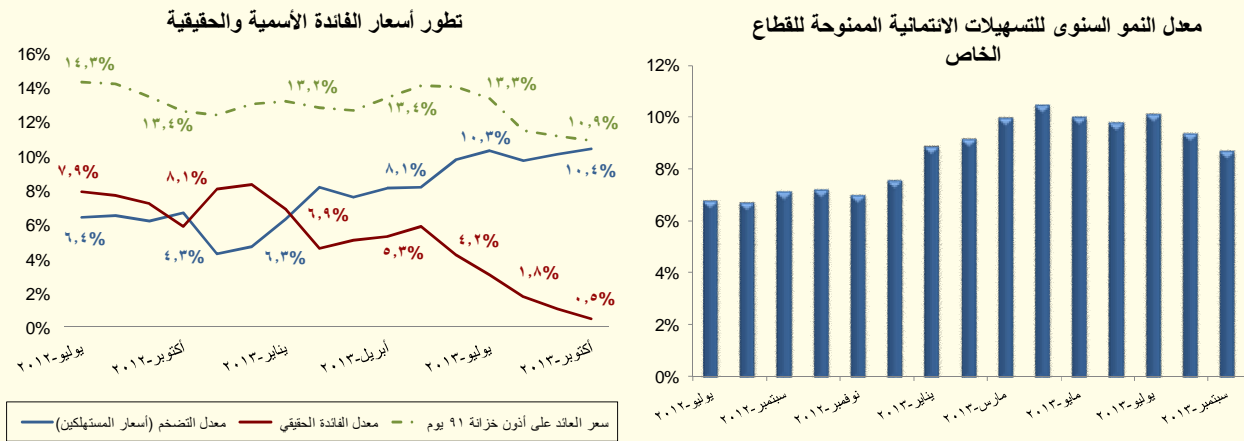

الودائع والتسهيلات الائتمانية

- ومن ناحية أخرى، فقد ارتفع معدل النمو السنوي لجملة الودائع لدى الجهاز المصرفي (بخلاف البنك المركزي المصري) ليحقق نحو ١٧,٥% في نهاية أغسطس ٢٠١٣ مسجلاً ١,٢ ترليون جنيه، مقارنة بـ ٦,٥% خلال أغسطس ٢٠١٢؛ هذا ويقدر نصيب الودائع غير الحكومية من إجمالي الودائع بحوالي ٨٨,٧% في نهاية شهر الدراسة.
- كما ارتفع معدل النمو السنوي لإجمالي أرصدة التسهيلات الائتمانية الممنوحة من قبل البنوك (بخلاف البنك المركزي) ليحقق ٨,٩% في نهاية أغسطس ٢٠١٣ مقارنة بـ ٦,١% خلال أغسطس ٢٠١٢، ليصل بذلك إجمالي التسهيلات الائتمانية الممنوحة إلى ٥٥٠,٤ مليار جنيه. وبالرجوع إلى التفاصيل، يلاحظ أن النمو السنوي لجملة الإقراض للقطاع غير الحكومي قد سجل نحو ٨,٨% ليبلغ ٥١٣,٣ مليار جنيه في نهاية أغسطس ٢٠١٣، في حين إرتفع معدل النمو السنوي لجملة الإقراض للقطاع الحكومي بنحو ٩,٩% ليبلغ حوالي ٣٧ مليار جنيه.
- هذا وقد تراجعت نسبة الإقراض إلى الودائع بالعملة المحلية لتسجل ٤٢,١% في نهاية أغسطس ٢٠١٣، مقارنة بـ ٤٦% خلال نفس الشهر من العام السابق. كما انخفضت نسبة الإقراض إلى الودائع بالعملات الأجنبية على أساس سنوي لتبلغ نحو ٥٤,٩% خلال أغسطس ٢٠١٣ مقابل ٥٨% خلال نفس الشهر من العام السابق.

معدلات الدولار

- فقد تراجعت معدلات الدولار في جملة السيولة المحلية لتصل إلى ١٦,٧% خلال شهر أغسطس ٢٠١٣ مقابل ١٧,٢% خلال الشهر السابق و مقابل ١٦,٨% خلال أغسطس ٢٠١٢.
- كما تراجعت أيضاً معدلات الدولار في الودائع خلال شهر أغسطس ٢٠١٣ لتسجل نحو ٢٤,٥% مقارنة بـ ٢٤,٨% خلال الشهر السابق، في حين ارتفعت إذا ما قورنت بـ ٢٣,٦% خلال نفس الشهر من العام السابق.

الأسعار المحلية

ارتفع معدل التضخم السنوي خلال شهر أكتوبر ٢٠١٣ ليسجل ١٠,٤%، مقارنة بـ ١٠,١% خلال الشهر السابق، ومقارنة بمتوسط معدل التضخم أقل قدره ٨,٧% خلال التسعة أشهر الأولى من عام ٢٠١٣.

ويمكن تفسير هذا في ضوء:

- استمرار تنامي الطلب المحلي وزيادة الضغوط التضخمية خلال شهر الدراسة نتيجة بعض الأسباب الموسمية منها؛ موسم عيد الأضحى المبارك، وموسم الحج، بالإضافة إلى أثر فترة الأساس.

- وبالرجوع إلى البيانات التفصيلية، فتشير إلى ارتفاع معدل التضخم السنوي لبعض المجموعات الرئيسية ومن أهمها؛ "الطعام والشراب" (الوزن النسبي ٤٤,٢%)، و"المطاعم والفنادق" (٤,٢%)، و"الاتااث والتجهيزات والمعدات المنزلية والصيانة" (٣,٦%).

- **بينما إنخفض بشكل طفيف معدل التضخم الشهري** ليسجل ١,٠٦% خلال شهر أكتوبر ٢٠١٣، مقارنة بـ ١,٥٧% خلال الشهر السابق، وهو أقل من متوسط قدره ١,١٣% المحقق خلال التسعة أشهر الأولى من عام ٢٠١٣. ويأتى ارتفاع معدل التضخم الشهري نتيجة زيادة أسعار مجموعة "الطعام والشراب"، بالإضافة إلى ارتفاع أسعار الوجبات الجاهزة ضمن مجموعة "المطاعم والفنادق"، وارتفاع أسعار المصروفات الدراسية للمدارس الخاصة ضمن مجموعة "التعليم".

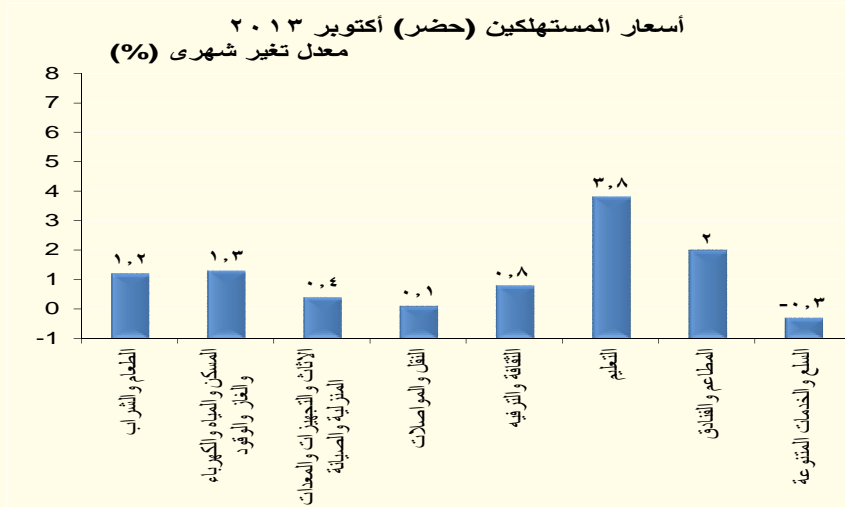

بالإضافة إلى ذلك، فقد استقر معدل التضخم السنوي الأساسي Core Inflation بشكل نسبي ليسجل ١١,١% خلال شهر أكتوبر ٢٠١٣ مقارنة بـ ١١,٢% خلال الشهر السابق (حيث كان قد سجل أعلى إرتفاع له منذ شهر مارس ٢٠٠٩)، ومقارنة بـ ٤,٦% خلال نفس الشهر من العام السابق.

بينما إنخفض معدل التضخم السنوي لأسعار المنتجين بشكل ملحوظ خلال شهر سبتمبر ٢٠١٣ مسجلاً ١,٦% مقارنة بـ

٤,٨% خلال شهر أغسطس ٢٠١٣، ومقارنة بـ ٤,٥% خلال نفس الشهر من العام السابق. ويرجع ذلك نتيجة إلى:

- الإنخفاض الملحوظ في معدل التضخم السنوي لأسعار المنتجين لمجموعة "الزراعة وإستغلال الغابات وصيد

الأسماك" ليسجل معدل إنخفاض بلغ ٠,٨% خلال شهر سبتمبر ٢٠١٣ مقارنة بـ ٩,٧% خلال الشهر السابق .

- مما عوض إرتفاع معدل التضخم السنوى لمجموعة " الصناعات التحويلية" مسجلاً ٦,٥ % مقارنة بـ ٦,١ % خلال شهر أغسطس ٢٠١٣.

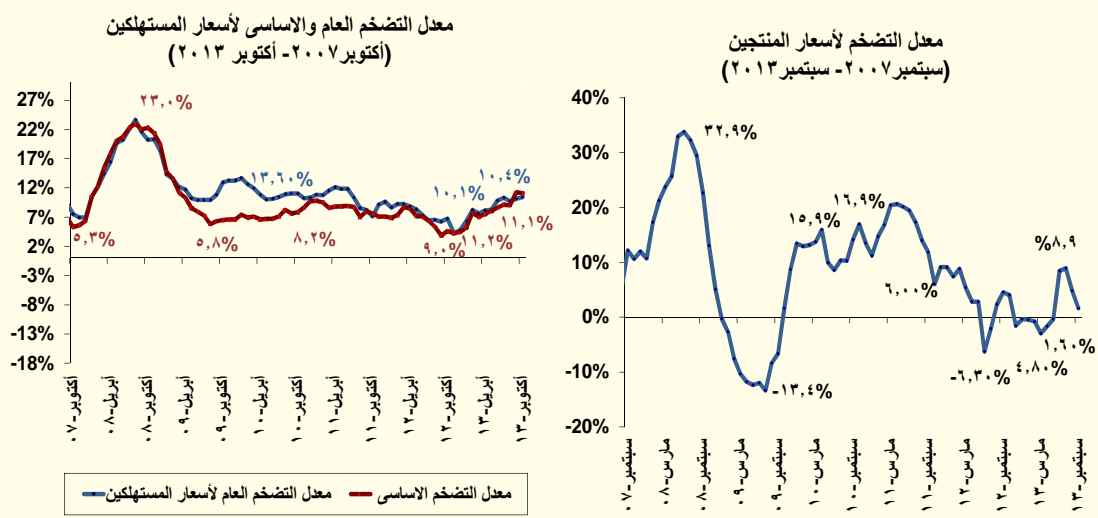

- قررت لجنة السياسة النقدية للبنك المركزي المصري في إجتماعها بتاريخ ٣١ أكتوبر ٢٠١٣** الإبقاء على سعرى عائد الإيداع والإقراض لليلة واحدة بدون تغيير عند مستوى ٨,٧٥ % و ٩,٧٥ % على التوالي، بالإضافة إلى الإبقاء على سعر العمليات الرئيسية^١ دون تغيير عند مستوى ٩,٢٥ %، وسعر الإئتمان والخصم عند مستوى ٩,٢٥ %.
- وقد أوضحت اللجنة أن هذا القرار جاء فى ضوء،

- تزايد التباطؤ الإقتصادى في ضوء إستمرار نمو الناتج المحلى بمعدلات أقل من المعدل الاقصى (Potential) Output منذ عام ٢٠١١، الأمر الذى يحد من الضغوط التضخمية.
- يرجع تباطؤ نمو الناتج المحلى خلال العام المالى ٢٠١٣/٢٠١٢ نتيجة لضعف أداء معظم القطاعات الرئيسية منها الصناعة، والسياحة، بالإضافة إلى إنكماش قطاع الاستخراجات.
- ومن ناحية أخرى، فإن المخاطر التصاعدية المحيطة بالتضخم ترجع إلى تزايد معدلات التضخم العام والأساسى خلال الشهور السابقة؛ مدعومة بالأساس بإرتفاع أسعار بعض السلع الغذائية، وغير الغذائية (بسبب موسم الحج وبدء العام الدراسى).
- وفى ضوء توازنات المخاطر المحيطة بتوقعات التضخم والنمو للناتج المحلى الإجمالى ترى لجنة السياسة النقدية بالبنك المركزى أن معدلات الفائدة مناسبة عند مستواها الحالى.

قبول البنك المركزى فى ٣ ديسمبر ٢٠١٣ بربط ودائع بقيمة ٤٥ مليار جنيهه لأجل ٧ ايام بمعدل عائد سنوى ثابت ٩,٢٥ %، وذلك في إطار تفعيل عمليات ربط ودائع للبنوك (Deposit Operations) لديه لإمتصاص فائض السيولة لدى الجهاز المصرفى.

^١ العمليات الرئيسية للبنك المركزي ستكون إعادة شراء أو مزادات الإيداع والتي ستحدد طبقاً لحالة السيولة في السوق.

معاملات القطاع الخارجى

حقق ميزان المدفوعات تحسناً ملحوظاً خلال العام المالى ٢٠١٣/٢٠١٢ ليحقق فائضاً كلياً - لأول مرة منذ ثلاث سنوات - بلغ نحو ٢٣٧ مليون دولار، مقابل عجز قدره ١١,٣ مليار دولار خلال العام المالى السابق ومتوسط عجز قدره ٣,١ مليار دولار خلال السنوات الخمس السابقة، ويمكن تفسير هذا التحسن الملحوظ في ضوء:

- انخفاض عجز الميزان الجارى بشكل ملحوظ (بنحو ٤٥ %) ليحقق حوالى ٥,٦ مليار دولار، مقابل عجز أعلى قدره ١٠,١ مليار دولار خلال العام المالى السابق.
- زيادة ملحوظة في صافى تدفقات الحساب الرأسمالى والمالى للداخل محققاً نحو ٩,٧ مليار دولار، مقابل ١ مليار دولار فقط خلال العام المالى السابق.
- تسجيل صافى السهو والخطأ تدفقات للخارج بنحو ٣,٩ مليار دولار، مقابل تدفقات للخارج بنحو ٢,٢ مليار دولار خلال العام المالى السابق.

المؤشرات الرئيسية الخاصة بميزان المدفوعات

(مليون دولار)	٢٠١٣/٢٠١٢*	٢٠١٢/٢٠١١#	
نسبة التغير			
-٨%	٣١,٥٤٢-	٣٤,١٣٩-	الميزان التجارى
٤%	٢٥,٩٧١	٢٥,٠٧٢	الصادرات
٧%	١٢,٠٠٦	١١,٢٢٥	بترولى
١%	١٣,٩٦٥	١٣,٨٤٧	غير بترولى
-٣%	٥٧,٥١٣-	٥٩,٢١١-	الواردات
٢٠%	٦,٦٩٢	٥,٥٨٥	الخدمات (صافى)
٦%	٢٢,٢٢١	٢٠,٨٧٢	المتحصلات
٢%	١٥,٥٢٩	١٥,٢٨٨	المدفوعات
٥%	٦٧,٤٦٠	٦٤,٣٥٢	المتحصلات الجارية
-٢,٠%	٧٣,٠٤٢	٧٤,٤٩٨	المدفوعات الجارية
-٤٥%	٥,٥٨٢-	١٠,١٤٦-	الميزان الجارى
٨٤٧%	٩,٦٨٧	١,٠٢٣	ميزان المعاملات الرأسمالية
-١٠%	٨٧-	٩٦-	الحساب الرأسمالى
٧٧٣%	٩,٧٧٤	١,١١٩	الحساب المالى
-٢٥%	٣,٠٠٥	٣,٩٨٢	تدفقات الاستثمارات المباشرة فى مصر (صافى)
١٢٩%	١,٤٧٧	٥,٠٢٥-	صافى تدفقات محفظة الأوراق المالية فى مصر
١٠٢%	٢٣٧	١١,٢٧٨-	الميزان الكلى

#أرقام معدلة من البنك المركزى

*مبدئى

ويرجع انخفاض عجز الميزان الجارى بشكل ملحوظ (بنحو ٤٥ %) كما سبق ذكره ليحقق حوالى ٥,٦ مليار إلى عدة أسباب أهمها:

- انخفاض عجز الميزان التجارى بحوالى ٨ % ليحقق عجزاً قدره ٣١,٥ مليار دولار خلال العام المالى ٢٠١٣/٢٠١٢، وذلك في ضوء ارتفاع حصيلة الصادرات السلعية بحوالى ٤ % لتحقق نحو ٢٦ مليار دولار بالإضافة إلى تراجع الواردات بحوالى ٣ % لتسجل نحو ٥٧,٥ مليار دولار.
- فضلاً عن تحقيق صافى الميزان الخدمى فائضاً قدره ٦,٧ مليار دولار خلال العام المالى ٢٠١٣/٢٠١٢، و يرجع ذلك إلى:
 - الزيادة المحققة في جملة المتحصلات الخدمية لتسجل ٢٢,٢ مليار دولار وذلك في ضوء الزيادة المحققة في جميع البنود وعلى رأسها:

- ارتفاع حصيللة النقل بـ ٧% لتصل إلى ٩,٢ مليار دولار، ومنها قناة السويس حققت إيرادات بنحو ٥ مليار دولار على الرغم من انخفاض الإيرادات بشكل طفيف يقدر بـ ٣,٤%.
- ارتفاع الإيرادات السياحية بـ ٣,٥% لتحقيق ٩,٧ مليار دولار.
- ارتفاع المتحصلات الأخرى بـ ١٣% لتحقيق ٢,٧ مليار دولار.
- ارتفاع المتحصلات الحكومية بـ ٥٨% لتحقيق ٤٣٨ مليون دولار.
- فيما عدا دخل الاستثمار والذي تراجع بـ ٢٠% ليسجل ١٩٨ مليون دولار.
- وعلى نحو آخر، فقد ارتفعت المدفوعات الخدمية بحوالي ٢% خلال العام المالي ٢٠١٢/٢٠١٣ لتسجل ١٥,٥ مليار دولار وذلك في ضوء الزيادة المحققة في جميع بنودها فيما عدا دخل الاستثمار والذي تراجع بـ ١١,٦% ليسجل ٥,٩ مليار دولار.
- كما شهدت التحويلات الخاصة ارتفاعاً بنسبة ٤% إلى نحو ١٨,٤ مليار دولار خلال العام المالي ٢٠١٣/٢٠١٢، ويرجع هذا بشكل رئيسي إلى ارتفاع تحويلات العاملين بالخارج. بالإضافة إلى ذلك، فقد ارتفعت التحويلات الرسمية خلال فترة الدراسة لتحقيق ٥,٨ مليار دولار مقارنة بـ ٥,٦ مليار دولار خلال العام المالي السابق.
- وتجدر الإشارة إلى أن معدلات تغطية الصادرات إلى الواردات خلال عام الدراسة قد ارتفعت لتصل إلى ٤٥,٢% مقابل ٤٢,٣% خلال العام المالي ٢٠١٢/٢٠١١. بينما استقرت نسبة تغطية الإحتياطي من العملات الأجنبية للواردات خلال عام الدراسة لتصل إلى ٣,١ شهراً مقارنة بالعام المالي السابق.
- وبناءً على ما سبق ذكره فقد، ارتفعت المتحصلات الجارية بـ ٥% لتحقيق ٦٧,٥ مليار دولار، في حين انخفضت المدفوعات الجارية بـ ٢% فقط لتحقيق نحو ٧٣ مليار دولار. وقد أدت تلك التطورات إلى ارتفاع نسبة تغطية المتحصلات الجارية إلى المدفوعات الجارية (شاملة صافي التحويلات الخاصة والرسمية) لتسجل ٩٢,٤% مقارنة بنحو ٨٦,٤% خلال العام المالي السابق.
- على نحو آخر، فقد شهد الحساب الرأسمالي والمالي صافي تدفقات للداخل يقدر بنحو ٩,٧ مليار دولار خلال فترة الدراسة ويأتي ذلك نتيجة عدة أسباب أهمها:
- تحول صافي تدفقات الاستثمارات في محفظة الأوراق المالية في مصر إلى تدفقات للداخل بقيمة ١,٥ مليار دولار خلال عام الدراسة في مقابل صافي تدفقات للخارج بقيمة ٥ مليار دولار خلال العام المالي السابق، نتيجة إصدار الحكومة المصرية لسندات بقيمة ٢,٥ مليار دولار.
- كما ارتفع صافي التزامات البنك المركزي المصري مع العالم الخارجي تحت بند خصوم أخرى ليصل إلى ٦,٥ مليار دولار خلال عام الدراسة، ويرجع ذلك إلى ارتفاع قيمة الودائع التي تم تحويلها من بعض الدول العربية.
- بينما تراجع صافي التدفق للداخل في بند الاستثمار الأجنبي المباشر إلى مصر بـ ٢٥% خلال العام المالي ٢٠١٣/٢٠١٢ ليسجل ٣ مليار دولار مقابل صافي تدفقات للداخل بلغ نحو ٤ مليار دولار خلال العام المالي ٢٠١٢/٢٠١١، نتيجة لتراجع حصيللة بيع شركات وأصول إنتاجية لغير المقيمين إلى ٢٨١,٧ مليون جنيه مقارنة بـ ١٦٧٨,٢ مليون جنيه في العام المالي السابق، على الرغم من ارتفاع صافي التدفق للداخل لبند الاستثمارات الواردة لتأسيس شركات (أو زيادة رؤوس أموالها) إلى نحو ٢,٤ مليار دولار (مقابل نحو ٢,١ مليار دولار خلال العام المالي السابق)، وكذا ارتفاع صافي التدفق للداخل للاستثمارات في قطاع البترول إلى ٢٥٥,٥ مليون دولار (مقابل ١٣٠ مليون دولار خلال العام المالي السابق).

قطاع السياحة

- تشير البيانات التفصيلية إلى أن إجمالي عدد السياح الوافدين قد تراجع خلال شهر سبتمبر ٢٠١٣ بـ ٦,٦% ليصل إلى ٠,٣ مليون سائح، مقابل ٠,٦ مليون سائح خلال اغسطس ٢٠١٣. بالإضافة إلى ذلك، فقد تراجع أيضاً عدد الليالي السياحية ليصل إلى ١,١ مليون خلال شهر سبتمبر ٢٠١٣، مقابل ٧,٣ مليون ليلة سياحية خلال اغسطس ٢٠١٣.
- جدير بالذكر، أن الإيرادات من المتحصلات السياحية كانت قد ارتفعت بنحو ٣% خلال العام المالي ٢٠١٣/٢٠١٢ لتحقيق نحو ٩,٧ مليار دولار مقابل ٩,٤ مليار دولار خلال ٢٠١٢/٢٠١١. وبالرجوع إلى البيانات التفصيلية يتضح أن عدد الليالي السياحية قد ارتفع بـ ٨,١% ليصل إلى ١٤٢,٤ مليون ليلة خلال العام المالي ٢٠١٣/٢٠١٢ مقارنة بـ ١٣١,٨ مليون ليلة خلال العام المالي السابق.
- كما تجدر الإشارة إلى أن عدد السياح الوافدين خلال عام الدراسة كان قد ارتفع بـ ١١% ليصل إلى ١٢,٢ مليون سائح، مقابل ١١ مليون سائح خلال العام المالي السابق، ليصل بذلك متوسط نمو عدد الليالي السياحية إلى نحو ١١,٧% خلال ٢٠١٣/٢٠١٢، مقارنة بمعدل قدره ١٢% خلال العام المالي ٢٠١٢/٢٠١١.

عدد الليالي السياحية (بالمليون ليلة)

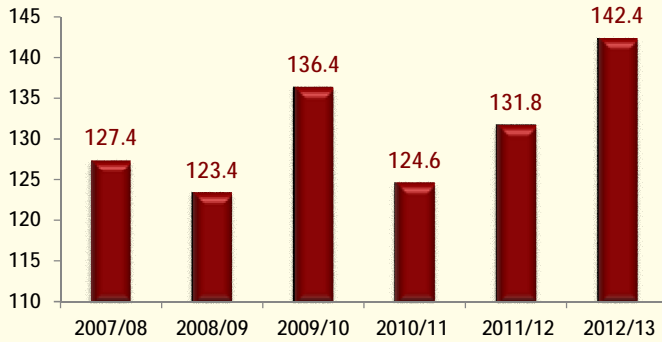

عدد السياح الوافدين (بالمليون سائح)

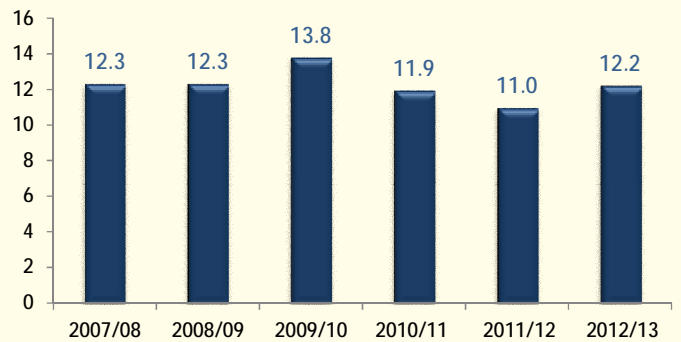

تطورات سوق المال

- أما عن تطورات سوق رأس المال المحلي، فقد ارتفع مؤشر EGX ٣٠ خلال شهر سبتمبر ٢٠١٣ بـ ٣٥٣ نقطة ليصل إلى ٥٦٢١ نقطة مقارنة بمستواه المحقق في اغسطس ٢٠١٣ والذي بلغ ٥٢٦٨ نقطة.
- وفي نفس الوقت، فقد ارتفع أيضاً رأس المال السوقي خلال شهر الدراسة بـ ٦,٥% ليسجل ٣٧٨ مليار جنيه (١٨,٤% من الناتج المحلي الإجمالي)، مقارنة برصيد قدره ٣٥٥ مليار دولار خلال الشهر السابق.

القسم الأول: نظرة عامة على الأداء الإقتصادي و المالي

بيان سنوي					بيان سنوي				
أبريل-يونيو ٢٠١٣	يناير-مارس ٢٠١٣	أكتوبر-ديسمبر *٢٠١٢	أبريل-يونيو *٢٠١٢		٢٠١٣/٢٠١٢ #/١	٢٠١٢/٢٠١١	٢٠١١/٢٠١٠	٢٠١٠/٢٠٠٩	٢٠٠٩/٢٠٠٨
أ. الاقتصاد العيني (بالأسعار الجارية)									
٤٤٦,٢٠٠	٤٢٣,٦٠٠	٤٣٧,٧٠٠	٤٠٠,٤٠٠	١,٧٥٣,٣٠٠	١,٥٧٥,٥٠٠	١,٣٧١,١٠٠	١,٢٠٦,٦٠٠	١,٠٤٢,٢٠٠	
٦٤,٢٧٥	٦٣,٤٤٣	٧١,٤٦٠	٦٦,٤٠٠	٢٧١,٩٣١	٢٦٢,٨٠٠	٢٣٥,٩٩٥	٢١٨,٨٨٩	١٨٩,٠٩٤	
٤٢٤,٤٩٧	٤٠٥,٦٧٦	٤١٩,٢١٥	٣٨١,٢٤٦	١,٦٧٧,٣٥٢	١,٥٠٨,٥٢٧	١,٣٠٩,٩٠٦	١,١٥٠,٥٩٠	٩٩٤,٠٥٥	
٦١,١٤٩	٦٠,٧٥٨	٦٨,٦٣٤	٦٣,٢٢٤	٢٦٠,١٥٢	٢٥١,٦٢٩	٢٢٥,٤٦٣	٢٠٨,٧٢٨	١٨٠,٣٥٩	
٢١,٣٣٤	٢٠,٢٥٣	٢٠,٩٢٧	١٩,٦٧٧	٢٠,٩٥٧	١٩,٣٥٦	١٧,٢٣٣	١٥,٥١٤	١٣,٧٠٢	
٣٠,٧٣	٣٠,٣٣	٣,٤٢٦	٣,٢٦٣	٣,٢٥٠	٣,٢٢٩	٢,٩٦٦	٢,٨١٤	٢,٤٨٦	
ب. مؤشرات الاقتصاد العيني ومصادر النمو ^{١/٢}									
(معدل النمو)									
١,٥	٢,٢	٢,٢	٣,٣	٢,١	٢,٢	١,٨	٥,١	٤,٧	
١,٥	٢,٢	٢,٠	٣,٣	٢,١	٢,٢	١,٩	٥,١	٤,٧	
٠,٦	٠,٧	١,٣	٣,٢	١,٢	١,٦	١,١	٤,٣	٥,٠	
١,٧	٤,٥	٢,٨	٣,٨	٢,٩	٢,٨	٢,٥	٦,٧	٣,٧	
٣,٤	٣,٥	٢,٦	٢,٩	٣,١	٣,٠	٣,٤	٤,٥	٥,٨	
١٥,٠-	١٤,١-	٠,٧-	١١,٣	٩,٦-	٥,٨	٢,٢-	٨,٠	٩,١-	
٣,٥	١,٤	٤,٦	٦,٢	٢,٩	٦,٠	٥,٣	٤,٢	٥,٧	
٣,٥	١,٤	٤,٤	٦,٧	٢,٨	٦,٥	٥,٥	٤,١	٥,٧	
٣,٦	١,٧	٥,٨	٣,٣	٣,٥	٣,١	٣,٨	٤,٥	٥,٦	
٠,٧-	١٥,٧	٢,٢	٥,٨-	٤,١	٢,٣-	١,٢	٣,٠-	١٤,٥-	
١,٣-	٠,٦-	٠,٦-	١,١	٠,٠١-	٠,٠١-	٠,٦-	٢,٨	٢,٤	
الإدخار المحلي ^{١/٢}									
١٣,٢-	٣٣,٨	١٨,٥-	١٦,٣-	٠,١-	٢٩,٥-	٣,٤	٣١,٦	١٣,٠-	
٨,٤	٧,٤	٦,٨	١٠,٨	٧,٢	٨,٠	١٣,٠	١٤,٣	١٢,٦	
الاستثمارات المحلية ^{١/٢ ١/٥}									
٨,١-	٦,٠-	٢,٢	١٩,٢	٣,٧-	١٠,١	٠,٣-	١٧,٧	٠,٢-	
١٦,٥	١٣,٦	١٥,٦	٢٠,٠	١٤,٢	١٦,٤	١٧,١	١٩,٥	١٩,٢	

المصدر: وزارة التخطيط والتعاون الدولي.

* بيان مبدئي، وقابل للتعديل.

بيان معدل في ضوء البيانات الحديثة الصادرة عن وزارة التخطيط.

١/ قامت وزارة التخطيط بمراجعة بيانات الناتج المحلي الإجمالي لعام ٢٠١٢/١١ على أساس ربع سنوي.

٢/ تم حساب معدلات النمو الحقيقية باستخدام الأسعار الثابتة لعام ٢٠٠٧/٢٠٠٦، ولكن بدءاً من عام ٢٠١٢/٢٠١٣ تم حساب معدلات النمو باستخدام الأسعار الثابتة لعام ٢٠١٢/١١.

٣/ تشمل نشاط قطاع البترول والغاز الطبيعي.

٤/ تشمل صافي الضرائب غير المباشرة.

٥/ رأس المال الثابت، يشمل التغير في المخزون.

٦/ بالأسعار الجارية.

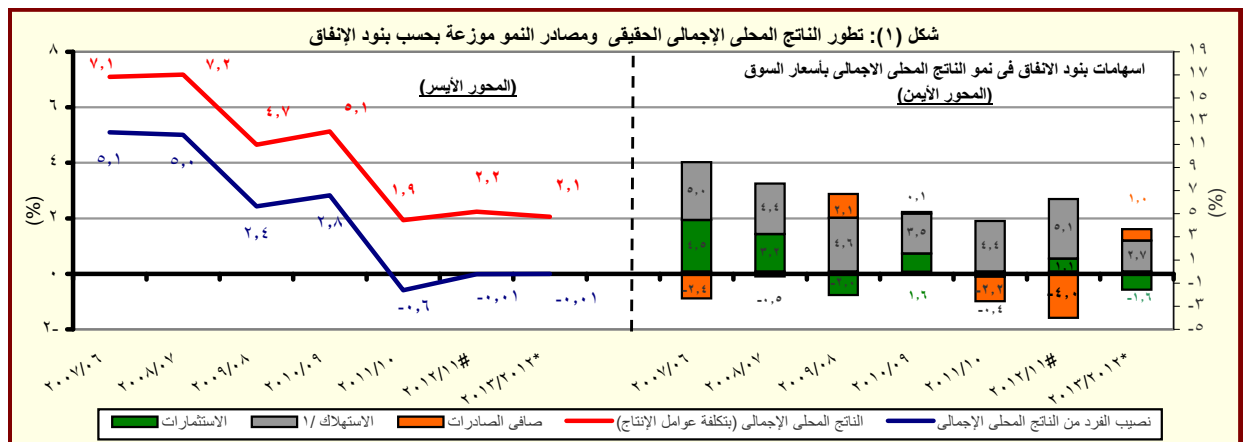

المصدر: وزارة التخطيط والتعاون الدولي.

* بيان مبدئي، وقابل للتعديل.

١/ متضمن الاستهلاك العام والخاص.

القسم الأول: نظرة عامة على الأداء الإقتصادي والمالى (تابع)

بيان ربع سنوي				بيان سنوي						
يوليو- سبتمبر ٢٠١٣	ابريل- يونيو ٢٠١٣	مارس ٢٠١٣	سبتمبر ٢٠١٢	٢٠١٣/١٢	٢٠١٢/١١	٢٠١١/١٠	٢٠١٠/٠٩	٢٠٠٩/٠٨	٢٠٠٨/٠٧	
ج . السكان										
٨٥,٢	٨٤,٧	٨٤,٢	٨٣,٢	٨٤,٧	٨٢,٤	٨٠,٤	٧٨,٧	٧٦,٩	٧٥,٢	إجمالي عدد السكان (بالمليون نسمة) ^{1/}
٢,٤	٢,٨	٢,٩	٢,٧	٢,٨	٢,٥	٢,٢	٢,٣	٢,٣	٢,١	معدل نمو السكان
د . الأسعار المحلية (متوسط الفترة)										
١٠,١	٨,٧	٧,٤	٦,٣	٦,٩	٨,٧	١١,٠	١١,٧	١٦,٢	١١,٧	معدل التضخم وفقاً لأسعار المستهلكين (حضر الجمهورية) ^{2/}
٥,٠	١,٩	١,٤-	١,٦	٠,٧	٧,٥	١٥,٩	٥,٠	٢,٥	١٧,٧	معدل التضخم وفقاً لأسعار المنتجين ^{3/}
٩,٨	١٠,٣	١٠,٣	٩,٥	١٠,٣	٩,٥	٨,٥	٨,٥	٩,٠	١٠,٠	سعر خصم البنك المركزي ^{4/}
١٢,٠	١٣,٩	١٢,٩	١٤,٠	١٣,٤	١٣,٤	١٠,٢	٩,٩	١١,٣	٧,٠	سعر الفائدة على أدون الخزانة (٩١ يوم)
٧,٩	٨,٠	٧,٧	٧,٧	٧,٨	٧,٣	٦,٥	٦,٣	٦,٥	٦,٥	سعر الفائدة على الودائع (٣ أشهر) ^{4/}
٩,٦	١٠,١	٩,٦	٩,٧	٩,٨	٩,٤	٨,٥	٨,٣	٩,٥	١٠,٣	سعر العائد بين البنوك - ليلة واحدة ^{5/}
٦,٩٥	٦,٩٤	٦,٦٨	٦,٠٦	٦,٤	٦,٠٠	٥,٨١	٥,٥١	٥,٥١	٥,٥٠	سعر الصرف (جنيه مقابل الدولار)

المصادر: وزارة التخطيط والبنك المركزي المصري والجهاز المركزي للتعبئة العامة والإحصاء.
١/ لا يتضمن المصريين المقيمين في الخارج.

٢/ بدءاً من أغسطس ٢٠٠٩، تم استحداث سلسلة أرقام قياسية جديدة لأسعار المستهلكين (حضر الجمهورية) باستخدام الأوزان المستخرجة من بحث الدخل والإنفاق والاستهلاك لعام ٢٠٠٩/٢٠٠٨ مع استخدام بيانات شهر يناير ٢٠١٠ كفترة الأساس. وفيما يخص بيانات ما قبل ذلك التاريخ، فقد استخدمت الأوزان المستخرجة من بحث الدخل والإنفاق والاستهلاك لعام ٢٠٠٥/٢٠٠٤ مع استخدام يناير ٢٠٠٧ كشهر أساس.

٣/ قام الجهاز المركزي للتعبئة العامة والإحصاء بإصدار رقم قياسي جديد لأسعار المنتجين بدءاً من سبتمبر ٢٠٠٧ ليحل محل الأرقام القياسية لأسعار الجملة، وذلك باستخدام أسعار السلع والخدمات للفترة المالية (٢٠٠٥-٢٠٠٤) كفترة أساس لسلسلة الأرقام القياسية، كما تم استخراج الأوزان باستخدام متوسط عامي (٢٠٠٢-٢٠٠٣، ٢٠٠٣-٢٠٠٤) للقيم الإجمالية للإنتاج الصناعي والزراعي والخدمي.

٤/ البيانات تمكس نهاية الفترة.
٥/ متوسط ميلادي.

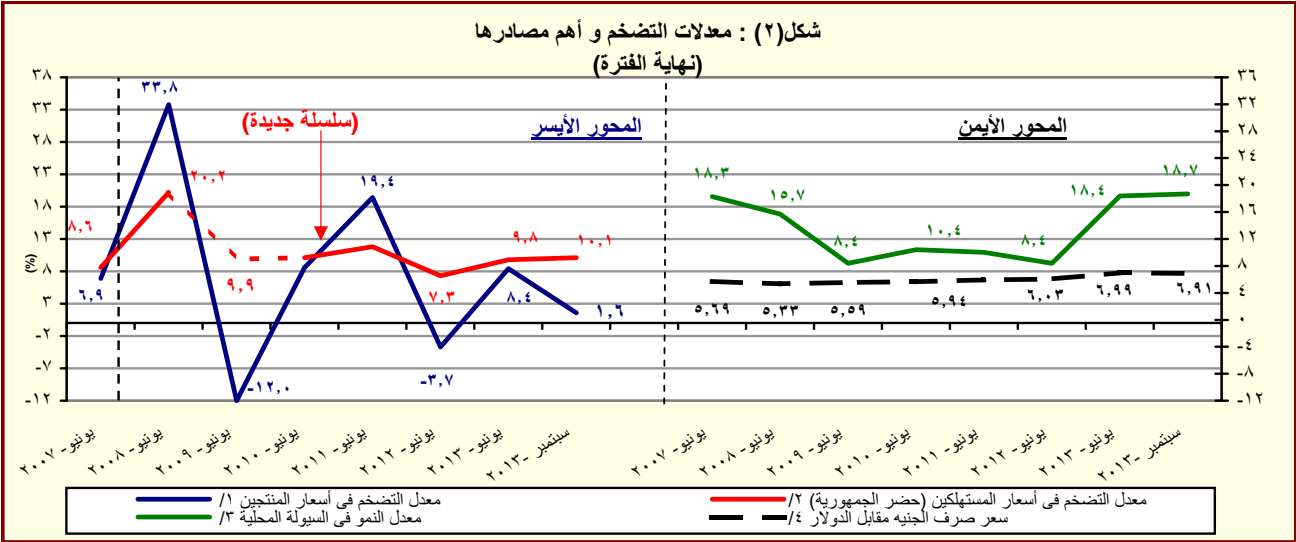

المصدر: البنك المركزي المصري والجهاز المركزي للتعبئة العامة والإحصاء
١/ تغيير في السلسلة. تمكس البيانات قبل يونيو ٢٠٠٧ معدلات التضخم وفقاً لأسعار الجملة.

٢/ بدءاً من أغسطس ٢٠٠٩، تم استحداث سلسلة أرقام قياسية جديدة لأسعار المستهلكين (حضر الجمهورية) باستخدام الأوزان المستخرجة من بحث الدخل والإنفاق والاستهلاك لعام ٢٠٠٩/٢٠٠٨ مع استخدام بيانات شهر يناير ٢٠١٠ كفترة الأساس. وفيما يخص بيانات ما قبل ذلك التاريخ، فقد استخدمت الأوزان المستخرجة من بحث الدخل والإنفاق والاستهلاك لعام ٢٠٠٥/٢٠٠٤ مع استخدام يناير ٢٠٠٧ كشهر أساس.

٣/ يعرف إجمالي السيولة المحلية كإجمالي صافي الأصول الأجنبية وصافي الأصول المحلية لدى الجهاز المصرفي (في جانب الأصول)، أو كجملة المعروض النقدي وأشباه النقود لدى الجهاز المصرفي (في جانب الخصوم).

٤/ يعكس البيان متوسط شهري.

القسم الأول: نظرة عامة على الأداء الإقتصادي والمالي (تابع)

يوليو-أكتوبر ٢٠١٤/١٣	٢٠١٤/١٣ ^{١/}	٢٠١٣/١٢ [*]	٢٠١٢/١١	٢٠١١/١٠	٢٠١٠/٠٩	٢٠٠٩/٠٨	٢٠٠٨/٠٧
	موازنة	ختامى مبدئى	فعلى				
د. مؤشرات المالية العامة ^{١/}							
١- قطاع الموازنة العامة (بالمليون جنيه) ^{٢/}							
إجمالى الإيرادات	٢٢١,٤٠٤	٢٨٢,٥٠٥	٢٦٨,١١٤	٢٦٥,٢٨٦	٣٠٣,٦٢٢	٣٥٠,٣٢٢	٥٠٥,٤٩٩
إجمالى المصروفات	٢٨٢,٢٩٠	٣٥١,٥٠٠	٣٦٥,٩٨٧	٤٠١,٨٦٦	٤٧٠,٩٩٢	٥٨٨,١٨٨	٦٨٩,٣٢٧
العجز الأولى ^{٤/}	١٠,٥٩٤	١٩,٠١٦	٢٥,٧٠٥	٤٩,٣٨٣	٦٢,٢٦٤	٩٢,٧٢٤	٣,٩٩٩
العجز النقدى ^{٥/}	٦٠,٨٨٦	٦٨,٩٩٥	٩٧,٨٧٢	١٣٦,٥٨٠	١٦٧,٣٧٠	٢٣٧,٨٦٥	١٨٣,٨٢٨
العجز الكلى	٦١,١٢٢	٧١,٨٢٦	٩٨,٠٣٨	١٣٤,٤٦٠	١٦٦,٧٠٥	٢٣٩,٧١٩	١٨٦,٠٤٥
٢- قطاع الموازنة العامة ^{٢/} (معدل نمو سنوى)							
إجمالى الإيرادات	٢٢.٩	٢٧.٦	-٥.١	-١.١	١٤.٥	١٥.٤	٢٧.٠
الإيرادات الضريبية	٢٠.٠	١٩.٠	٤.٥	١٢.٧	٨.٠	٢١.١	٣٤.٤
الإيرادات غير الضريبية	٢٧.٨	٤١.٧	-١٨.٢	-٢٥.٠	٣١.٤	٣.١	١٢.٠
إجمالى المصروفات (ومنها):	٢٧.١	٢٤.٥	٤.١	٩.٨	١٧.٢	٢٤.٩	١٠.٩
الاجور وتعويضات العاملين	٢٠.٥	٢١.٢	١٢.١	١٢.٨	٢٧.٦	١٦.٤	١٩.١
الفوائد المدفوعة	٥.٩	٤.٥	٣٧.٠	١٧.٦	٢٢.٨	٤٠.٧	٢٠.٤
٣- قطاع الحكومة العامة (مليون جنيه) ^{١/}							
إجمالى الإيرادات	٢٤٨,٨٣٤	٢٨٨,٥٤٤	٣٠٣,٣٧٤	٣٠٢,٠١٠	٣٤٨٨٦٤	--	--
إجمالى المصروفات	٣٠٥,٧٩٤	٣٥٦,٩٤٢	٣٩٦,٦٩٣	٤٤٠,٤١١	٥١٦٤٢٢	--	--
العجز الكلى	٦٧,٥٦٣	٧٢,٣٧٨	٩٨,٧٩٦	١٣٤,١٣٨	١٦٥٦٩٢	--	--
٤ - نسبة إلى الناتج المحلى الإجمالى ^{١/}							
قطاع الموازنة العامة ^{١/}							
إجمالى الإيرادات	٢٤.٧	٢٧.١	٢٢.٢	١٩.٣	١٩.٣	٢٠.٠	٢٤.٧
الإيرادات الضريبية	١٥.٣	١٥.٧	١٤.١	١٤.٠	١٣.٢	١٤.٣	١٧.٥
الإيرادات غير الضريبية	٩.٤	١١.٤	٨.١	٥.٣	٦.١	٥.٧	٧.٢
إجمالى المصروفات (ومنها):	٣١.٥	٣٣.٧	٣٠.٣	٢٩.٣	٢٩.٩	٣٣.٥	٣٣.٦
الاجور وتعويضات العاملين	٧.٠	٧.٣	٧.١	٧.٠	٧.٨	٨.٢	٨.٣
الفوائد المدفوعة	٥.٦	٥.١	٦.٠	٦.٢	٦.٦	٨.٤	٨.٩
العجز الأولى ^{٤/}	١.٢	١.٨	٢.١	٣.٦	٤.٠	٥.٣	٠.٢
العجز النقدى ^{٥/}	٦.٨	٦.٦	٨.١	١٠.٠	١٠.٦	١٣.٦	٩.٠
العجز الكلى	٦.٨	٦.٩	٨.١	٩.٨	١٠.٦	١٣.٧	٩.١
الحكومة العامة ^{١/}							
العجز الأولى ^{٤/}	٣.٠	٢.٧	٣.٠	٤.٢	٤.٦	--	--
العجز الكلى	٧.٥	٦.٩	٨.٢	٩.٨	١٠.٥	--	--

المصدر: وزارة المالية

-- بيان غير متاح.

* بيان مبدئى، أرقام معدلة.

١/ تعكس بيانات الموازنة وفقاً للقانون رقم ١٩ لشهر يونيو عام ٢٠١٣، والتي تتضمن أثر الإجراءات الإصلاحية على جانبي الإيرادات والمصروفات. إلا أنها لا تشمل مبلغ ٢٩.٧ مليار جنيه قيمة الإعتماد الإضافى الذى تم إقراره بموجب القانون رقم ١٠٥ لشهر اكتوبر عام ٢٠١٣. وتجدر الإشارة إلى أن هذا الإعتماد الإضافى ليس له تأثير على العجز الكلى للموازنة العامة نتيجة زيادة المصروفات والإيرادات بنفس المبلغ.

٢/ تم إعادة تبويب فـعـلـيـات الموازنة العامة لتتفق مع معايير صندوق النقد الدولى والمعروفة بـ GFS ٢٠٠١ (على أساس نقدى).

٣/ يشمل قطاع موازنة الجهاز الإدارى و المحليات، والهيئات الخدمية العامة.

٤/ العجز الكلى مخصصاً منه الفوائد المدفوعة.

٥/ العجز الكلى بدون صافى حيازة الأصول المالية.

٦/ يشمل المعاملات المالية لكل من أجهزة الموازنة العامة، وبنك الإستثمار القومى، وصناديق التأمين والمعاشات ، ومع مراعاة إستبعاد كافة المعاملات البنينة للجهات الثلاث لمنع ازدواجية الحساب.

٧/ قامت وزارة التخطيط بتقدير قيمة الناتج المحلى الإجمالى لعام ٢٠١٣/٢٠١٤ بنحو ٢٥٠٠ مليار جنيه ، مقارنة بناتج محلى إجمالى معدل قدره ١٧٥٣.٣ مليار جنيه لعام ٢٠١٢/٢٠١٣.

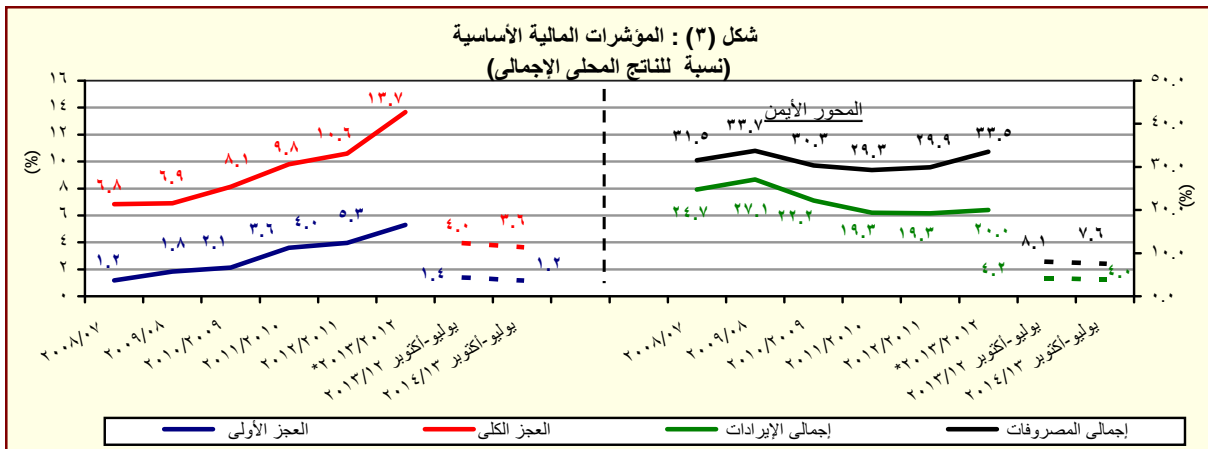

المصدر: وزارة المالية

* بيان مبدئى، أرقام معدلة.

القسم الأول: نظرة عامة على الأداء الإقتصادي والمالى (تابع)

بيان سنوى					بيان ربع سنوى				
يونيو-٢٠٠٩	يونيو-٢٠١٠	يونيو-٢٠١١	يونيو-٢٠١٢	يونيو-٢٠١٣*	سبتمبر-٢٠١٢	ديسمبر-٢٠١٢	مارس-٢٠١٣	سبتمبر-٢٠١٣*	
و. ملخص الدين العام المحلى									
(بالمليون جنيه، رصيد نهاية الفترة)^{١/}									
٦٩٩,٦٦٧	٨٠٨,٣٨٤	٩٦٧,٢٩٠	١,١٥٥,٣١٢	١,٤٤٤,٤٣٧	١,٢٣٨,٦٣٨	١,٢٩٣,٨٥١	١,٣٨٧,٢٤٣	١,٥٠٦,٢٥١	١-إجمالى الدين المحلى لأجهزة الموازنة العامة ^{٢/}
(١٦,٧)	(١٥,٥)	(١٩,٧)	(١٩,٤)	(٢٥,٠)	(٢١,٥)	(٢٢,٣)	(٢٧,٣)	(٢١,٦)	
١٣٧,٣٤١	١٤٤,٥٦٦	١٥٩,١٧٨	١٦٤,٧٨٨	١٨٣,٢٣٠	١٦٠,٢٥١	١٦٧,٠٢٧	١٧٥,٩٢٢	١٩٠,٦٤٥	ودائع أجهزة الموازنة العامة
(١٣,٦)	(٥,٣)	(١٠,١)	(٣,٥)	(١١,٢)	(١,٦)	(٢,٠)	(٦,٩)	(١٩,٠)	
٥٦٢,٣٢٦	٦٦٣,٨١٨	٨٠٨,١١٢	٩٩٠,٥٢٤	١,٢٦١,١٤٠	١,٠٧٨,٣٨٧	١,١٢٦,٨٢٤	١,٢١١,٣٢١	١,٣١٥,٦٠٦	صافى الدين المحلى لأجهزة الموازنة العامة
(١٧,٥)	(١٨,٠)	(٢١,٧)	(٢٢,٦)	(٢٧,٣)	(٢٥,٩)	(٢٦,٠)	(٣١,٠)	(٢٢,٠)	
٦١٥,٨٤٩	٧٣٣,٣٨٧	٨٨٩,٠٤٥	١,٠٨٧,٩٤٥	١,٣٦٣,٦٨٦	١,١٥٦,٤٠٤	١,٢٠٧,٢٢٣	١,٣٠١,١٠٠	١,٤٢٢,٤٥٩	٢-إجمالى الدين المحلى للحكومة العامة ^{٣/}
(٢٠,١)	(١٩,١)	(٢١,٢)	(٢٢,٤)	(٣٥,٣)	(٢٢,٨)	(٢٣,٠)	(٢٨,٢)	(٢٣,٠)	
١٤٨,٨١١	١٥٨,٥٣١	١٦٦,٥٢٧	١٧٣,٢٩٢	١٩١,٣٩٥	١٦٨,٥٣٩	١٧٥,٦١٥	١٨٤,٠٤٩	٢٠٠,٤٤٠	ودائع الحكومة العامة
(١٣,٦)	(٦,٥)	(٥,٠)	(٤,١)	(١٠,٤)	(٠,٦)	(٣,١)	(٧,٠)	(١٨,٩)	
٤٦٧,٠٣٨	٥٧٤,٨٥٦	٧٢٢,٥١٨	٩١٤,٦٥٣	١,١٧٢,٢٩١	٩٨٧,٨٦٥	١,٠٣١,٦٠٧	١,١١٧,٠٥١	١,٢٢٢,٠١٩	صافى الدين المحلى للحكومة العامة
(٢٢,٣)	(٢٣,١)	(٢٥,٧)	(٢٦,٦)	(٢٨,٢)	(٢٨,٠)	(٢٧,٢)	(٣٢,٥)	(٢٣,٧)	
٦٤٣,٦٢٨	٧٦٩,٧٨٣	٩٣٢,٤٦٠	١,١٢٩,٠٣٠	١,٤١٠,٦٤٣	١,١٩٠,٧٥٠	١,٢٤٦,٨٧٦	١,٣٤٢,١٦٧	١,٤٥٨,٤٩٤	٣-إجمالى الدين العام المحلى ^{٤/}
(١٩,٧)	(١٩,٦)	(٢١,١)	(٢١,١)	(٢٤,٩)	(٢١,٩)	(٢٢,٣)	(٢٧,٥)	(٢٢,٥)	
١٦٧,٧٣٣	١٧٠,١٧١	١٩١,١١٦	١٩٨,٠٦٦	٢٢٠,٠٣٥	١٨٤,٠٠٥	١٩٥,٢٦٣	٢٠٩,٠٦٠	٢١٥,٩٩٨	الودائع ^{٥/}
(١١,٤)	(١,٥)	(١٢,٣)	(٣,٦)	(١١,١)	(٠,٩)	(٢,٨)	(٩,٠)	(١٧,٤)	
٤٧٥,٨٩٥	٥٩٩,٦١٢	٧٤١,٣٤٤	٩٣٠,٩٦٤	١,١٩٠,٦٠٨	١,٠٦٧,٤٥٥	١,٠٥١,٦١٣	١,١٣٣,١٠٧	١,٢٤٢,٤٩٦	صافى الدين العام المحلى
(٢٣,٠)	(٢٦,٠)	(٢٣,٦)	(٢٥,٦)	(٢٧,٩)	(٢٧,٣)	(٢٦,٨)	(٣١,٦)	(٢٣,٤)	
ز. اجمالى الدين العام الخارجى									
(مليون دولار، رصيد نهاية الفترة)									
٢٥,٨١٨	٢٦,٢٤٩	٢٧,٠٩٢	٢٥,٥٩٤	٢٨,٤٩٠	٢٥,٤٢٩	٢٦,١٩٠	٢٥,٧٣٢	٢٩,٣٨٧	اجمالى الدين الخارجى الحكومى
٥,٧١٣	٧,٤٤٥	٧,٨١٤	٨,٧٩٠	١٤,٧٤٤	٩,٢٩١	١٢,٦٣٤	١٢,٦٥٢	١٧,٦٣٠	اجمالى الدين الخارجى الغير حكومى
ح. خدمة الدين الحكومى^{٦/}									
(مليون جنيه، تدفقات)									
٧١,١٢٣	٩٨,٨٥٦	١١٧,٢٥١	١٤٠,٩١٦	٢١٨,٢٥٧	٥٣,٩٣٩	٩٠,٧٣٤	١٥٨,٧٥٧	٧٣,٢٣٠	اجمالى خدمة الدين
٥٩,٥٧٧	٨٧,٥٦٠	١٠٤,٦٢٥	١٢٢,٣٢٢	٢٠٣,١٧٣	٤٨,٥٩٧	٨٣,٠٣٢	١٤٥,٧٤٨	٦٧,٠٠٦	خدمة الدين المحلى
١١,٥٤٦	١١,٢٩٦	١٢,٦٢٧	١٨,٠٩٤	١٥,٠٨٤	٥,٣٤٢	٧,٧٠٢	١٣,٠٠٩	٦,٢٢٤	خدمة الدين الخارجى
ملاحظات (نسبة إلى الناتج المحلى الإجمالى)^{٧/}									
٦٧,١	٦٧,٠	٧٠,٥	٧٣,٣	٨٢,٤	٧٠,٦	٧٣,٨	٧٩,١	٧٣,٥	إجمالى الدين المحلى لأجهزة الموازنة العامة
٥٤,٠	٥٥,٠	٥٨,٩	٦٢,٩	٧١,٩	٦١,٥	٦٤,٣	٦٩,١	٦٤,٢	صافى الدين المحلى لأجهزة الموازنة العامة
٥٩,١	٦٠,٨	٦٤,٨	٦٩,١	٧٧,٨	٦٦,٠	٦٨,٩	٧٤,٢	٦٩,٤	إجمالى الدين المحلى للحكومة العامة
٤٤,٨	٤٧,٦	٥٢,٧	٥٨,١	٦٦,٩	٥٦,٣	٥٨,٨	٦٣,٧	٥٩,٦	صافى الدين المحلى للحكومة العامة
٦١,٨	٦٣,٨	٦٨,٠	٧١,٧	٨٠,٥	٦٧,٩	٧١,١	٧٦,٦	٧١,١	إجمالى الدين العام المحلى
٤٥,٧	٤٩,٧	٥٤,١	٥٩,١	٦٧,٩	٥٧,٤	٦٠,٠	٦٤,٦	٦٠,٦	صافى الدين العام المحلى
١٦,٩	١٥,٩	١٥,٢	١٣,٢	١٧,٣	١٢,٠	١٤,٠	١٤,٩	١٥,٨	اجمالى الدين الخارجى
١٣,٨	١٢,٤	١١,٨	٩,٨	١١,٤	٨,٨	٩,٤	١٠,٠	٩,٩	الدين الخارجى الحكومى

المصدر: وزارة المالية و البنك المركزى المصرى.

() معدل النمو عن العام السابق.

* بيان مبدئى، خاضع للمراجعة.

١/ تعكس البيانات رصيد الدين المحلى ثلاث مستويات تجميعية هي: الدين المحلى لأجهزة الموازنة العامة، الدين المحلى المجمع للحكومة العامة، والدين العام المحلى المجمع. يشمل الدين المحلى لأجهزة الموازنة العامة أرصدة الدين المستحقة على وحدات الجهاز الإدارى، وحدات الإدارة المحلية، والهيئات الخدمية. ويتضمن الدين المحلى للحكومة العامة أرصدة الدين المجمع المستحق على أجهزة الموازنة العامة للدولة وبنك الإستثمار القومى وصناديق التأمين الإجتماعى. أما عن

الدين العام المحلى فيشمل أرصدة الدين المحلى المجمع لكل من الحكومة العامة و الهيئات الإقتصادية.

٢/ يمثل المديونية المستحقة على أجهزة الموازنة العامة (وحدات الجهاز الإدارى، وحدات الإدارة المحلية، و الهيئات الخدمية).

٣/ يمثل رصيد الدين المجمع المستحق على أجهزة الموازنة العامة للدولة و بنك الإستثمار القومى و صناديق التأمين الإجتماعى بعد إستبعاد المديونيات والعلاقات الداخلية فيما بين القطاعات الثلاثة و التى تتمثل فى إقتراض أجهزة الموازنة العامة من بنك الإستثمار القومى، سندات وزارة المالية لدى صناديق التأمين الإجتماعى و بنك الإستثمار القومى،سندات صناديق التأمين الإجتماعى و أخيراً إقتراض بنك الإستثمار القومى من صناديق التأمين الإجتماعى.

٤/ يمثل رصيد الدين المجمع المستحق على الحكومة العامة و الهيئات الإقتصادية بعد إستبعاد إقتراض الهيئات الإقتصادية من بنك الإستثمار القومى، وإقتراض أجهزة الموازنة من الهيئات الإقتصادية.

٥/ ودائع الحكومة العامة و الهيئات الإقتصادية بعد إستبعاد ودائع صناديق التأمين الإجتماعى وإقتراض قطاع الموازنة من الهيئات الإقتصادية.

٦/ البيان الربع سنوى لخدمة الدين الحكومى يعكس التدفقات التراكمية لخدمة الدين منذ بداية العام المالى .

٧/ قامت وزارة التخطيط بتقدير قيمة الناتج المحلى الإجمالى لعام ٢٠١٣/٢٠١٤ بنحو ٢٠٥٠ مليار جنيه، مقارنة بناتج محلى إجمالى معدل قدره ١٧٥٣ مليار جنيه لعام ٢٠١٢/٢٠١٣.

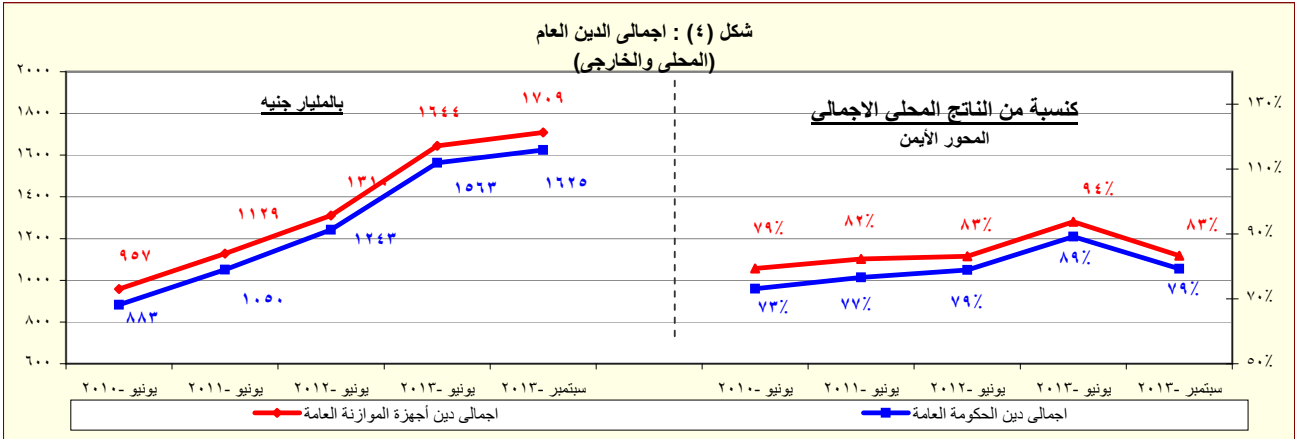

المصدر: وزارة المالية - البنك المركزى المصرى.

* بيان مبدئى

القسم الأول: نظرة عامة على الأداء الإقتصادي والمالي (تابع)

أحدث بيان متاح				بيان سنوي				
أغسطس-١٣	يوليو-١٣	مايو-١٣	أبريل-١٣	٢٠١٣/١٢	٢٠١٢/١١	٢٠١١/١٠	٢٠١٠/٠٩	٢٠٠٩/٠٨
				ز. المؤشرات النقدية (نهاية الفترة)				
				مليون جنيه				
٣٣٤,٥٤٩	٣٢٥,٦٤١	٣٠٤,٦٢٠	٢٨٩,٥٥٢	٣١٧,٩٤٤	٢٦٣,٦٦٨	٢٥٠,٩٩٢	٢٠٣,٠٧١	١٧٥,١٠٤
				^{1/} نفود الإحتياط				
١٠,٣٢٩,٤٩٢	١٠,٣١٦,٠٥٤	١٠,٢٦٨,٥١٣	١٠,٢٥٢,٨٦١	١٠,٢٩٦,٠٨٦	١٠,٠٩٤,٤٠٨	١٠,٠٠٩,٤١١	٩١٧,٤٥٩	٨٣١,٢١١
				إجمالي السيولة				
٣٦٢,٩٧١	٣٥٣,٨٤٤	٣٣١,٧٥٧	٣٢٨,٦٧٩	٣٤٤,١٠٠	٢٧٤,٥١٠	٢٤٨,٧٠٧	٢١٤,٠٤٠	١٨٢,٩٩١
				^{2/} المعروض النقدي				
٩٦٦,٥٢١	٩٦٢,٢١٠	٩٣٦,٧٥٦	٩٢٤,١٨٢	٩٥١,٩٨٦	٨١٩,٨٩٨	٧٦٠,٧٠٤	٧٠٣,٤١٩	٦٤٨,٢٢٠
				^{3/} أشباه النقود				
				معدل النمو السنوي				
٣٠,٣	٢٧,١	١٦,٢	١٨,٠	٢٠,٦	٥,١	٢٣,٦	١٦,٠	٣,١
				^{1/} نفود الإحتياط				
١٩,٢	١٩,٤	١٨,٨	١٨,٣	١٨,٤	٨,٤	١٠,٠	١٠,٤	٨,٤
				إجمالي السيولة				
١٢,٣-	٦,٦-	١٤,١-	٢٦,٧-	٢١,٨-	٣٧,٨-	١٠,٢-	١١,١	١٦,٣-
				^{1٤} صافي الأصول الأجنبية				
٢٤,٢	٢٣,٧	٢٤,٥	٢٦,٦	٢٥,٢	٢٣,٩	١٩,٠	١٠,٠	٢٤,٦
				^{1٤} صافي الأصول المحلية				
٩,٤	١٠,١	١٠,٠	١٠,٥	٩,٨	٧,٣	٠,٨	٧,٧	٥,١
				^{1٥} صافي المطلوبات من القطاع الخاص				
				معدلات الإقراض إلى الودائع ^{1٦}				
٢٧,٠	٢٦,٢	٢٨,٦	٢٨,١	٢٨,٢	٢٨,٣	٣٤,٠	٣٤,٩	٣٠,٠
				القطاع الحكومي				
٤٧,٥	٤٧,٩	٤٨,٨	٤٩,١	٤٨,٣	٥٢,١	٥١,٢	٥٤,٢	٥٥,٦
				القطاع غير الحكومي				
٤٤,٠	٤٤,٥	٤٥,٨	٤٦,٠	٤٥,١	٤٨,٧	٤٦,٤	٤٧,٦	٥١,٥
				بالعملة المحلية				
٦٠,٧	٦٠,٢	٥٩,٥	٦٠,٠	٥٩,٩	٦٥,١	٦٩,٠	٧٩,٩	٦٩,٠
				بالعملة الأجنبية				
				مؤشرات:				
٣,٩٧	٤,٠٤	٤,١٦	٤,٣٣	٤,٠٨	٤,١٥	٤,٠٢	٤,٥٢	٤,٧٥
				^{1٧} مضاعف السيولة المحلية				
١,٦٨	١,٧٠	١,٥٠	١,٥٢	١,٤٧	١,٤٧	١,٤٢	١,٣٨	١,٣٠
				^{1٨} معدل دوران النقود (وسطي)				
١٦,٧	١٧,٢	١٧,٨	١٧,٨	١٧,٣	١٧,٠	١٧,٥	١٧,٢	٢٠,١
				^{1٩} معدل الدويرة في السيولة المحلية				
٢٤,٥	٢٤,٨	٢٤,٨	٢٤,٦	٢٤,٤	٢٣,٩	٢٤,٠	٢٢,٩	٢٥,٧
				^{1١٠} معدل الدويرة في الودائع				

المصادر: البنك المركزى المصرى وحسابات وزارة المالية.

* مبدئی.

بیان معدل.

١/ تتضمن النقود المتداولة خارج البنك المركزى بالإضافة إلى ودائع البنوك لدى البنك المركزى بالجنيه المصرى.

٢/ يتضمن النقود المتداولة خارج الجهاز المصرفي بالإضافة إلى الودائع الجارية بالعملة المحلية. لا تتضمن الشيكات والحوالات تحت التحصيل.

٣/ تتضمن الودائع الجارية بالعملة الاجنبية والودائع غير الجارية بالعملات المحلية و الأجنبية .

٤/ تم تفعيل إتفاقية الحساب المجمع بين البنك المركزى ووزارة المالية فى يونيو ٢٠٠٨، مما أدى الى إهلاك جزء من السندات الصادرة عن وزارة المالية لصالح البنك المركزى.

٥/ يتضمن المطلوبات من القطاع الخاص و القطاع العائلى.

٦/ لا تتضمن كل من الودائع لدى البنك المركزي والقروض الممنوحة من قبل البنك المركزي.

٧ / إجمالي السيولة المحلية / نقود الإحتياط.

٨/ الناتج المحلي الإجمالي / متوسط إجمالي السيولة المحلية (M٢). متوسط إجمالي السيولة المحلية = $\frac{[(M٢) t + (M٢) t - ١]}{٢}$.

٩/ يمثل نسبة الودائع الجارية و غير الجارية بالعملات الأجنبية إلى إجمالي السيولة المحلية. لا تتضمن كل من ودائع غير المقيمين (جزء من صافي الأصول الأجنبية) و الودائع الحكومية.

١٠ / يمثل نسبة الودائع الحكومية وغير الحكومية بالعملات الأجنبية إلى إجمالي الودائع لدى البنوك. غير متضمن ودائع البنوك لدى البنك المركزي.

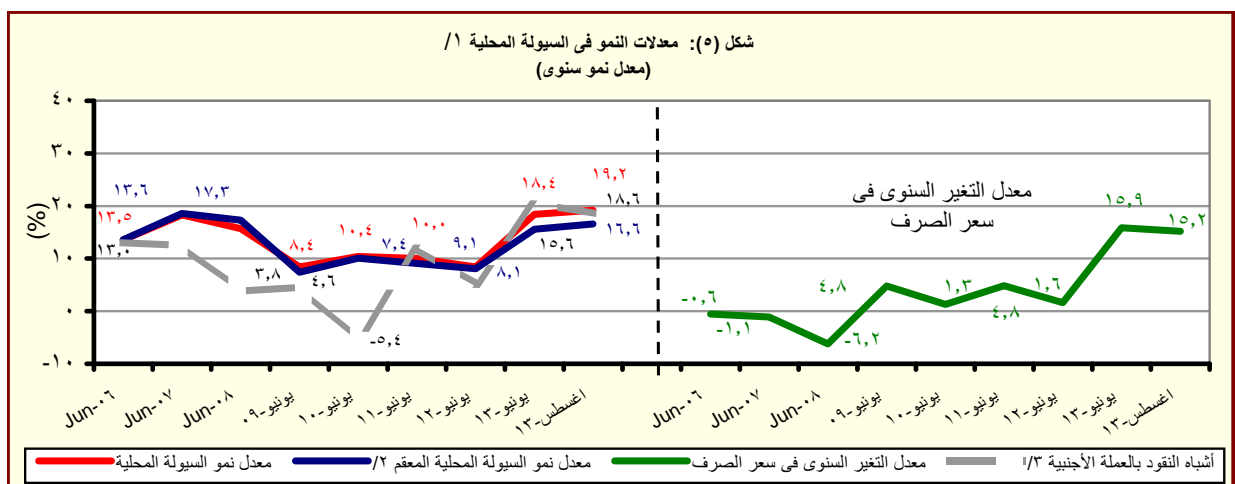

المصدر: البنك المركزي المصري وحسابات وزارة المالية.

١/ إجمالي السيولة المحلية تتكون من المعروض النقدي وأشباه النقود.

٢/ معدل النمو في السيولة المحلية باستخدام سعر الصرف الثابت، ويتم حسابه عن طريق تطبيق سعر الصرف السائد في نفس الفترة من العام السابق للفترة الحالية.

٣/ الودائع الجارية و غير الجارية بالعملات الأجنبية

القسم الأول: نظرة عامة على الأداء الإقتصادي والمالى (تابع)

بيان ربع سنوي				بيان سنوي				
يونيو-١٣	مارس-١٣	ديسمبر-١٢	يونيو-١٢	٢٠١٣/١٢	٢٠١٢/١١	٢٠١١/١٠	٢٠١٠/٠٩	٢٠٠٩/٠٨
ي- القطاع المالى والإستثمارات								
٤,٢	٣,٣	٣,٩	٥,١	١٦,٥	٢٠,٠	١٧,١	١٩,٥	١٩,٢
إجمالى الإستثمارات المحلية (نسبة إلى الناتج المحلى الإجمالى) ^{١/}								
٠,٦٥	٠,٤٢	٠,٠٧	٠,٧	١,١	١,٥	٠,٩	٣,١	٤,٣
الإستثمارات الأجنبية المباشرة (نسبة إلى الناتج المحلى الإجمالى) ^{١/ ٢/}								
مؤشرات سوق المال (نهاية العام الميلادى)								
--	--	--	٦٠٥	٦٧٩	٣١٨	١٥٠٤	١٤٠١	--
مؤشر هيئة سوق المال								
--	--	--	٨,٤	٣,١	٤,١	٠,٧	١,٩	--
معدل تنديب مؤشر سوق المال ^{١٣/}								
--	٥١٦	٥٥١	٤٧٩	٤٩٥	٣٨٢	٦٦٤	٥٧٣	٤٢٧ ^{٤/}
مؤشر هيرمس								
--	١,٠٩	١,٨٠	٢,٢٥	١,٧٧	١,٢١	٠,٤٩	٢,٢٢	١,٤٧
معدل تنديب مؤشر هيرمس ^{١٣/}								
٣٢٢	٣٦١	٣٧٦	٣٤٠	٣٦٢	٢٨٨	٤٨٨	٥٠٠	٤٧٤
رأس المال السوقى (مليار جنيه) ^{١٥/}								
١٨,٣	٢٠,٦	٢١,٤	٢١,٦	٢٣,٠	١٨,٣	٣٥,٦	٤١,٤	٤٥,٤
رأس المال السوقى (نسبة إلى الناتج المحلى الإجمالى) ^{١٦/}								
١١,٠	١٢,١	١٢,٤	١١,٠	١١,٧	١٠,٥	١٤,٧	١٢,١	٧,٦
مضاعف الربحية ^{١٧/}								
٨,٤	٩,٩	٨,٦	٨,٤	٨,٧	١٠,٤	٧,١	٧,٠	٦,٦
عائد السهم (%) ^{١٨/}								
٣٢٨,٠٣٠	٣٢٦,٥٥٠	٣٢٥,٨٣٥	٢٨٥,٣١١	٢٤٤,٥٤١	٢٤٨,٨٦٩	٢٢٦,٧٩٩	١٣٤,٢٢٦	٧٨,٨٤١
سندات مقيدة (مليون جنيه)								
القطاع المصرفى (مليون جنيه): ^{١٨/}								
١,٥٦٣,٨٤٩	١,٥٣١,٨٨٥	١,٤٤١,١٨٨	١,٣٦٦,١٦٠	١,٤١٣,٠٨٩	١,٣٦٦,١٦٠	١,٢٦٩,٦٩٠	١,٢٢٠,٦٥٥	١,٠٩١,٩٩٣
إجمالى الأصول								
٥٤٩,١٢٠	٥٣٦,٧٤٨	٥١٦,٨٤٢	٥٠٦,٧٣٦	٥٠٨,٤٢٤	٥٠٦,٧٣٦	٤٧٤,١٣٩	٤٦٥,٩٩٠	٤٢٩,٩٥٧
إجمالى أرصدة الإقراض و الخصم								
٧٢,٠٦١	٧١,٦٠٧	٧١,٢٦٤	٦٧,٣٤٥	٧٠,٤٤٠	٦٧,٣٤٥	٥٩,٠٤٩	٤٦,٥٩٨	٤١,٥٥٠
رأس المال								
١,١٨٦,٩٨٥	١,١٤٤,٣٤٠	١,٠٨٧,٨١٩	١,٠٢٣,٥١٧	١,٠٤٧,٨١٥	١,٠٢٣,٥١٧	٩٥٧,٠٣٧	٨٩٢,٤٩٢	٨٠٩,٦٩٤
إجمالى الودائع								
--	١٠,٠	١٠,٠	٩,٩	--	٩,٩	١٠,٥	١٣,٦	١٣,٤
القروض غير المنتظمة إلى إجمالى القروض								
مؤشرات مختارة								
مؤشرات السيولة فى الجهاز المصرفى								
٤٦,١	٤٦,٨	٤٧,٤	٤٩,٤	٤٨,٤	٤٩,٤	٤٩,١	٥١,٨	٥٢,٤
القروض / الودائع ^{١٩/}								
٣٥,١	٣٥,٠	٣٥,٩	٣٧,١	٣٦,٠	٣٧,١	٣٧,٣	٣٨,٢	٣٩,٤
القروض / الأصول ^{٢٠/}								
٤١,٨	٤١,١	٤٢,٥	٤٠,٦	٤١,٠	٤٠,٦	٣٧,٣	٣٣,٣	٣٠,٥
الأوراق المالية / الأصول ^{٢١/}								
٧٥,٩	٧٤,٧	٧٥,٥	٧٤,٩	٧٤,٢	٧٤,٩	٧٥,٤	٧٣,١	٧٤,١
الودائع / الأصول ^{٢٢/}								
٦,٩	٧,٠	٧,٠	٦,٨	٧,٠	٦,٨	٦,٤	٦,٢	٥,٨
رأس المال / الأصول ^{٢٣/}								
٣,٩	٤,٠	٣,٩	٤,٠	٣,٨	٤,٠	٤,٣	٥,٨	٦,٤
مخصصات القروض / إجمالى الأصول ^{٢٤/}								

المصادر: الهيئة العامة لسوق المال والبنك المركزى المصرى.

-- بيان غير متاح.

١/ تم حساب المؤشرات الربع سنوية كنسبة من الناتج المحلى الإجمالى للعام بأكمله.

٢/ صافى الإستثمارات الأجنبية المباشرة تشمل الإستثمار الاجنبى فى قطاع البترول.

٣/ على أساس الإنحراف المعيارى للعوائد اليومية خلال شهر الدراسة. البيانات السنوية تعكس نهاية ديسمبر من كل عام.

٤/ سلسلة معدلة.

٥/ القيمة السوقية للأرصدة القائمة. يمثل ناتج ضرب عدد الأسهم القائمة فى سعر السوق السائد.

٦/ قامت وزارة التخطيط بتقدير قيمة الناتج المحلى الإجمالى لعام ٢٠١٤/٢٠١٣ بنحو ٢٠٥٠ مليار جنيه، مقارنة بناتج محلى إجمالى معدل قدره ١٧٥٣ مليار جنيه لعام ٢٠١٣/٢٠١٢.

٧/ ويعرف أيضا بمعدل السعر على العائد، ويقاس بنسبة سعر السوق لكل سهم إلى أرباحه السنوية.

٨/ الكوبون السنوى الموزع / سعر السهم الجارى.

٩/ تعكس بيانات البنوك التجارية.

١٠/ تتضمن القروض والودائع الحكومية وغير الحكومية ، ولا تشمل ودائع البنوك لدى البنك المركزى المصرى.

١١/ لدى البنوك العامة فى مصر ، بخلاف البنك المركزى.

القسم الأول: نظرة عامة على الأداء الإقتصادى والمالى (تابع)

بيان سنوي					بيان ربع سنوي				
					٢٠١٣/١٢*	٢٠١٢/١١#	٢٠١١/١٠	٢٠١٠/٠٩	٢٠٠٩/٠٨
كـ معاملات القطاع الخارجى									
(مليون دولار)									
إجمالى المتحصلات الجارية					٦٧,٤٦٠	٦٤,٣٥٢	٦٢,٠٠٢	٥٧,٨٩٩	٥٧,٢١٧
إجمالى المدفوعات الجارية					٧٣,٠٤٢	٧٤,٤٩٨	٦٨,٠٩٠	٦٢,٢١٧	٦١,٦٤١
الميزان التجارى					٣١,٥٤٢-	٣٤,١٣٩-	٢٧,١٠٣-	٢٥,١٢٠-	٢٥,١٧٣-
الميزان الخدمى					٦,٦٩٢	٥,٥٨٥	٧,٨٧٨	١٠,٣٣٩	١٢,٥٠٢
ميزان المعاملات الجارية					٥,٥٨٢-	١٠,١٤٦-	٦,٠٨٨-	٤,٣١٨-	٤,٤٢٤-
صافى تدفقات ميزان المعاملات الرأسمالية والمالية					٩,٦٨٧	١,٠٢٣	٤,١٩٩-	٨,٩٨٠	٢,٢٨٥
الميزان الكلى (ميزان المدفوعات)					٢٣٧	١١,٢٧٨-	٩,٧٥٤-	٣,٣٥٦	٣,٣٧٨-
صافى الإحتياطيات الدولية ^{١/}					١٤,٩٢٢	١٥,٥٣٤	٢٦,٥٦٤	٣٥,٢٢١	٣١,٣١٠
(نسبة إلى الناتج المحلى الإجمالى) ^{٢/}									
إجمالى المتحصلات الجارية					٢٤,٨	٢٤,٥	٢٦,٣	٢٦,٥	٣٠,٣
إجمالى المدفوعات الجارية					٢٦,٩	٢٨,٣	٢٨,٩	٢٨,٤	٣٢,٦
الميزان التجارى					١١,٦-	١٣,٠-	١١,٥-	١١,٥-	١٣,٣-
الميزان الخدمى					٢,٥	٢,١	٣,٣	٤,٧	٦,٦
ميزان المعاملات الجارية					٢,١-	٣,٩-	٢,٦-	٢,٠-	٢,٣-
الميزان الكلى (ميزان المدفوعات)					٠,١	٤,٣-	٤,١-	١,٥	١,٨-
نسبة إلى إجمالى المتحصلات الجارية ^{٣/}									
الصادرات غير البترولية					٢١,٠	٢١,٧	٢٤,٣	٢٣,٩	٢٥,٠
الصادرات البترولية					١٨,٠	١٧,٦	١٩,٨	١٨,٠	١٩,٤
السياحة					١٤,٦	١٤,٨	١٧,٣	٢٠,٤	١٨,٥
التحويلات الخاصة					٢٧,٧	٢٧,٩	٢٠,٢	١٦,٧	١٣,٥
مؤشرات أخرى (%)									
نسبة تغطية الصادرات للواردات السلعية					٤٥	٤٢	٥٠	٤٩	٥٠
نسبة تغطية الصادرات للواردات الخدمية					١٤٣	١٣٧	١٥٦	١٧٨	٢١١
نسبة تغطية صافى الإحتياطيات الدولية للواردات (عدد الأشهر) ^{٤/}					٣,١	٣,١	٥,٩	٨,٦	٧,٥
نسبة صافى الإحتياطيات الدولية إلى الدين الخارجى (%) ^{٥/}					٣٤,٥	٤٥,٢	٧٦,١	١٠٤,٨	٩٩,٦

المصدر: البنك المركزى المصرى.

أرقام معدلة من قبل البنك المركزى المصرى.

* بيان مبدئى.

١/ قد تظهر بعض الفروق فى تقييم الإحتياطيات الدولية نتيجة استخدام أسعار صرف مختلفة داخل محفظة الإحتياطى من العملات الأجنبية.

٢/ تم حساب المؤشرات الربع سنوية باستخدام بيانات الناتج المحلى الإجمالى للعام بأكمله. قامت وزارة التخطيط بتقدير قيمة الناتج المحلى الإجمالى لعام ٢٠١٣/٢٠١٤ بنحو ٢٠٥٠ مليار جنيه ، مقارنة بناتج محلى إجمالى معدل قدره ١٧٣٥ مليار جنيه لعام ٢٠١٢/٢٠١٣.

٣/ باستبعاد التحويلات الرسمية.

٤/ بعدد أشهر الواردات.

٥/ لا يشمل مديونية القطاع الخاص غير المضمونة.

جدول (١) الناتج المحلي الإجمالي بحسب الموارد والإستخدامات (بأسعار السوق) ^{١/}
(أسعار جارية)

(مليار جنيه)

#٢/	٢٠١٣/٢٠١٢	٢٠١٢/٢٠١١	٢٠١١/٢٠١٠	٢٠١٠/٢٠٠٩	٢٠٠٩/٢٠٠٨	٢٠٠٨/٢٠٠٧	٢٠٠٧/٢٠٠٦	٢٠٠٦/٢٠٠٥	
الناتج المحلي الإجمالي	١٧٥٣,٣	١٥٧٥,٥	١٣٧١,١	١٢٠٦,٦	١٠٤٢,٢	٨٩٥,٥	٧٤٤,٨	٦١٧,٧	
	(١١,٣)	(١٤,٩)	(١٣,٦)	(١٥,٨)	(١٦,٤)	(٢٠,٢)	(٢٠,٦)	(١٤,٧)	
جملة الطلب المحلي	١٨٧٦,٥	١٧٠٨,١	١٤٢٧,٦	١٢٦٩,٨	١١١١,٤	٩٤٥,٦	٧٧٨,٩	٦٣٢,٨	
الإستهلاك النهائي	١٦٢٧,٩	١٤٥٠,٠	١١٩٣,١	١٠٣٤,٥	٩١١,٤	٧٤٥,١	٦٢٣,٦	٥١٧,١	
الإستهلاك الخاص	١٤٢٣,١	١٢٧١,٠	١٠٣٦,١	٨٩٩,٨	٧٩٣,١	٦٤٧,٦	٥٣٩,٢	٤٤١,٢	
الإستهلاك العام والحكومي	٢٠٤,٨	١٧٩,٠	١٥٧,٠	١٣٤,٧	١١٨,٣	٩٧,٥	٨٤,٤	٧٥,٩	
الاستثمارات ^{٣/}	٢٤٨,٦	٢٥٨,١	٢٣٤,٥	٢٣٥,٣	٢٠٠,٠	٢٠٠,٥	١٥٥,٣	١١٥,٧	
صافي الصادرات	١٢٣,٢-	١٣٢,٦-	٥٦,٥-	٦٣,٢-	٦٩,٢-	٥٠,١-	٣٤,١-	١٥,١-	
الصادرات السلعية والخدمات ^{٤/}	٣٠٩,٠	٢٧٤,٦	٢٨٢,٠	٢٥٧,٦	٢٦٠,١	٢٩٥,٩	٢٢٥,٣	١٩٣,٢	
الواردات السلعية والخدمات	٤٣٢,٢	٤٠٧,٢	٣٣٨,٥	٣٢٠,٨	٣٢٩,٣	٣٤٦,٠	٢٥٩,٤	٢٠٨,٣	
ملاحظات (نسبة للناتج المحلي الإجمالي)									
الإستهلاك النهائي	٩٢,٨	٩٢,٠	٨٧,٠	٨٥,٧	٨٧,٤	٨٣,٢	٨٣,٧	٨٣,٧	
الاستثمارات ^{٣/}	١٤,٢	١٦,٤	١٧,١	١٩,٥	١٩,٢	٢٢,٤	٢٠,٩	١٨,٧	
الصادرات السلعية والخدمات ^{٤/}	١٧,٦	١٧,٤	٢٠,٦	٢١,٣	٢٥,٠	٣٣,٠	٣٠,٢	٣١,٣	
الواردات السلعية والخدمات	٢٤,٧	٢٥,٨	٢٤,٧	٢٦,٦	٣١,٦	٣٨,٦	٣٤,٨	٣٣,٧	

المصدر: وزارة التنمية الاقتصادية.

بيان معدل.

* بيان مبدئي، وقابل للتعديل. قامت وزارة التخطيط بتقدير قيمة الناتج المحلي الإجمالي لعام ٢٠١٣/٢٠١٤ بنحو ٢٠٥٠ مليار جنيه ، مقارنة بناتج محلي إجمالي معدل قدره ١٧٥٣ مليار جنيه لعام ٢٠١٣/٢٠١٢.

() معدل النمو عن الفترة المقابلة في العام السابق.

١/ تشمل صافي الضرائب غير المباشرة.

٢/ قامت وزارة التخطيط بمراجعة بيانات الناتج المحلي الإجمالي لعام ٢٠١٢/١١ على أساس ربع سنوى.

٣/ تشمل التكوين الرأسمالى و التغير فى المخزون خلال العام المالى ٢٠١٢/٢٠١٣ نحو ٧ مليار جنيه ، مقارنة بـ١٢ مليار جنيه خلال العام المالى السابق.

٤/ تشمل حصة الشريك الأجنبى فى قطاع البترول.

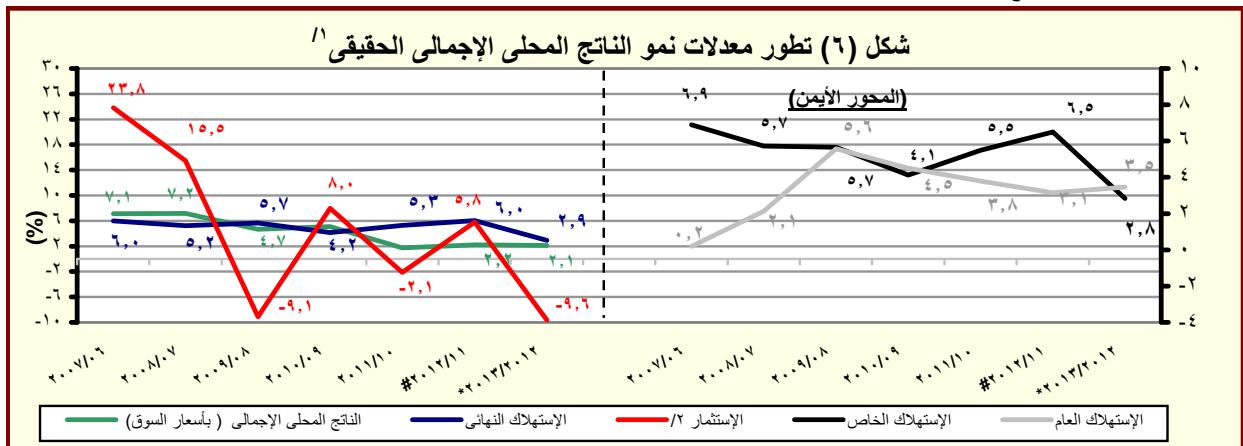

المصدر: وزارة التخطيط والتعاون الدولى.

* بيان مبدئي، وقابل للتعديل.

بيانات معدلة.

() معدل النمو عن الفترة المقابلة في العام السابق.

١/ باستخدام أسعار ٢٠٠١/٢٠٠٢ للفترة ٢٠٠٣/٠٢ - ٢٠٠٧/٠٦ والأسعار الثابتة لسنة ٢٠٠٧/٠٦ عند حساب معدلات النمو الحقيقية للفترة ٢٠٠٨/٠٧ - ٢٠١٢/١١، والأسعار الثابتة لسنة ٢٠١٢/١١ عند حساب معدلات النمو الحقيقية خلال عام ٢٠١٣/١٢ .

٢/ تشمل التكوين الرأسمالى و التغير فى المخزون.

جدول (٢): الناتج المحلي الإجمالي بتكلفة عوامل الإنتاج موزعاً بحسب القطاعات الاقتصادية
(أسعار جارية)

(مليون جنيه)

#/١							
٢٠١٣/٢٠١٢	٢٠١٢/٢٠١١	٢٠١١/٢٠١٠	٢٠١٠/٢٠٠٩	٢٠٠٩/٢٠٠٨	٢٠٠٨/٢٠٠٧	٢٠٠٧/٢٠٠٦	٢٠٠٦/٢٠٠٥
١,٦٧٧,٣٥٢	١,٥٠٨,٥٢٧	١,٣٠٩,٩٠٦	١,١٥٠,٠٥٩	٩٩٤,٠٥٥	٨٥٥,٣٠٢	٧١٠,٣٨٨	٥٨١,١٤٤
(١١,٢)	(١٥,٢)	(١٣,٨)	(١٥,٧)	(١٦,٢)	(٢٠,٤)	(٢٢,٢)	(١٤,٧)
٨٩٩,٢٥١	٨٠٨,٨٧١	٦٨٢,١٥٦	٥٩١,٩٠٣	٥٠٨,٠٠١	٤٣٦,٧٢٧	٣٦٠,٥٣٠	٣٠٥,٠٩٤
(١١,٢)	(١٨,٦)	(١٥,٢)	(١٦,٥)	(١٦,٣)	(٢١,١)	(١٨,٢)	(١٧,٧)
٢٤٣,٣٥٦	٢١٨,٢١٦	١٩٠,١٥٩	١٦٠,٩٧٠	١٣٥,٤٦٥	١١٣,١٠٤	٩٩,٩٥٣	٨١,٧٦٦
٢٩٠,٧٣٩	٢٦١,٦٧١	١٩٥,١٣٦	١٦٥,٧٤٧	١٤٧,٩٦٦	١٣٣,٦٧٤	١٠٣,٦٥٦	٨٩,٨٣٤
١٢٤,٧٤٨	١١٠,٦١٩	٨١,٥٦٦	٦٨,٥٣٨	٦١,٧٥٩	٥٦,٧٢٢	٤٤,٠٥٩	٤٠,٥٨٦
١٥٩,٣٤٤	١٤٥,٠٤٠	١٠٨,٢٠٦	٩٢,٥٣٨	٨٢,٢٠٦	٧٣,٤٩٥	٥٦,٥٩٠	٤٨,٣١١
(٩,٩)	(٣٤,٠)	(١٦,٩)	(١٢,٦)	(١١,٩)	(٢٩,٩)	(١٧,١)	(٧٥,٣)
٦٤,٦٤٧	٦٠,١٢	٥٤,٣٦٤	٤٤,٦٧١	٤٠,٠٠١	٣٤,٤٥٧	٣٠,٠٠٧	٩٣٧
٢٦٢,٥٠٥	٢٣٨,٢٨٣	٢١٦,١٨٤	١٩٤,٢٩٠	١٦٤,٥٢٣	١٣٩,٠٠٣	١١٤,٤٧٥	٩٨,٦٩٣
١٩,٦١٢	١٦,٨٣٧	١٤,٨٢٩	١٢,٥١٦	١٠,٢٥٧	٧,٩٢٢	٦,٠٥٥	٥,٦٠١
٢٤٢,٨٩٣	٢٢١,٤٤٦	٢٠١,٣٥٥	١٨١,٧٧٤	١٥٤,٢٦٦	١٣١,٠٨١	١٠٨,٤٢٠	٩٣,٠٩٢
٢١,٢٣٧	١٩,٠٨٠	١٦,٨٣٢	١٤,٨٩٧	١٣,٠٤٣	١١,٥٠٧	٩,٨٨٠	٨,٨٨٠
٤,٦٦٧	٤,٢٣٩	٣,٧٧٥	٣,٣٩٠	٢,٩٧٧	٢,٦٥٩	٢,٣٩٠	٢,١٥٨
٧٦,٧٤٧	٦٧,٣٨٢	٦٠,٠٧٠	٥٢,٦٠٩	٤٤,٠٢٦	٣٦,٧٨٠	٣٠,١٧٥	٢٣,٧٦٣
(١٣,٩)	(١٢,٢)	(١٤,٢)	(١٩,٥)	(١٩,٧)	(٢١,٩)	(٢٧,٠)	(١٨,٢)
٤٩١,٦٨٧	٤٤٥,٩٠٣	٤٠٤,٨٣٧	٣٦٤,٥١٨	٣١٨,٥٦٦	٢٧٩,٦٠٦	٢٣٣,٠٥٢	١٨٣,٥٦٧
(١٠,٣)	(١٠,١)	(١١,١)	(١٤,٤)	(١٣,٩)	(٢٠,٠)	(٢٧,٠)	(١٢,٧)
٦٧,٢١٢	٦٠,٥١٣	٥٣,٣٥١	٤٧,٤٠٠	٤٠,٩٦٢	٣٤,٧٩٠	٢٩,٥٤٩	٢٤,٥١٩
٤١,١٦٠	٣٨,٦٧٠	٣٧,٣٠١	٣٤,٨١٨	٣١,١٨٥	٢٧,١٥١	٢٣,٠٦٢	١١,٩٧٤
٣٢,٣٩٦	٣١,٢٠٣	٢٩,٣١١	٢٥,٨٠٣	٢٦,٨٢٦	٢٨,٧٢٩	٢٤,٠٨٤	٢٣,٣٩٩
(٣,٨)	(٦,٥)	(١٣,٦)	(٣,٨)-	(٦,٦)-	(١٩,٣)	(٢,٩)	(١٦,١)
١٨٣,٨٣١	١٦٦,٦٣٠	١٥٠,٦٥٨	١٣٣,٧٧٤	١١٣,٣٩٨	٩٣,٣٨٢	٧٧,٦٧٥	٦٣,٥٨٣
٥٤,٨١٤	٤٩,٧٤١	٤٤,٨٣٤	٤١,١٧٤	٣٦,١٢٥	٣١,٧٥٦	٢٧,٥٣١	٢٨,٧٩٨
٥٩,٥١٣	٥٣,٦٦٣	٤٧,٦٢٧	٤١,٥٢١	٣٥,٦٨٩	٣١,٣٧٥	٢٦,٣٧٢	١٢,٤٩٧
٥٢,٧٦١	٤٥,٧٨٣	٤١,٧٥٥	٤٠,٠٢٨	٣٤,٣٨٢	٣٢,٤٢٤	٢٤,٧٧٨	١٨,٧٩٨
(١٥,٢)	(٩,٦)	(٤,٣)	(١٦,٤)	(٦,٠)	(٣٠,٩)	(٣١,٨)	(١٢,٥)
٢٨٦,٤١٤	٢٥٣,٧٥٣	٢٢٢,٩١٢	١٩٤,٠١٧	١٦٧,٤٨٨	١٣٨,٩٧٠	١١٦,٨٠٦	٩٢,٤٨٣
(١٢,٩)	(١٣,٨)	(١٤,٨)	(١٥,٩)	(٢٠,٥)	(١٩,٠)	(٢٦,٣)	(٩,٥)
٤٣,٤٧٤	٣٨,٠٣٥	٣٤,٠٦٦	٣٠,٢٦٢	٢٦,٥٧٥	٢٣,٣٣٤	٢٠,٩٤٣	١٩,٠٥٥
١٧٤,٧١٣	١٥٣,٩٨٤	١٣٣,٦٨٨	١١٤,٩٤٤	٩٨,٥٧٥	٧٩,٧٣٧	٦٤,٢٢٠	٥٦,٩٣٠
١٧,٩٥٠	١٦,٢٢٩	١٤,٥٥٨	١٢,٨٢٨	١١,١٣٣	٩,٤٩٢	٨,٣٧٦	٣,٤٩٦
٢٠,٦١٠	١٨,٥٦٠	١٦,٥٩٥	١٤,٧٩٧	١٢,٩٧١	١٠,٩٦١	٩,٩٠٨	٦,٥٦٣
٢٩,٦٦٧	٢٦,٩٤٥	٢٤,٠٠٥	٢١,٣٣٩	١٨,٢٣٤	١٥,٤٤٦	١٣,٣٥٩	٦,٤٣٩
الخدمات الأخرى ^{٢/}							

المصدر: وزارة التخطيط والتعاون الدولي
() معدل النمو عن الفترة المقابلة في العام السابق.
أرقام معدلة.

١/ قامت وزارة التخطيط بمراجعة بيانات الناتج المحلي الإجمالي لعام ٢٠١٢/١١ على أساس ربع سنوي.
٢/ يشمل الصرف الصحي والمعلومات والتسويات.

جدول (٣): إجمالي الإستثمارات موزعة بحسب القطاعات الإقتصادية

(٢٠١٢/٢٠١٣)*^{١/}

(مليون جنيه)

قطاع حكومى	هينات اقتصادية	قطاع أعمال عام	قطاع خاص	إجمالى	نسبة الى إجمالى الإستثمارات (%)
الإجمالى العام	٣٨٠٧٠	٢٤٦٨٧	٢٤٢٨٨	١٥٤٥٦٧	٢٤١٦١٢
القطاع السلعى	٧١٩٠	١٩٠٧٥	٢٠٦٣٤	٦٩٢٢٢	١١٦١٢١
الزراعة والرعى والصيد	٢٧٦٥	٤٧	-	٥٤٣٤	٨٢٤٦
البترول الخام والتعدين والغاز الطبيعى	-	١٦٩٢٥	١٥٥٦	٣٩٨٠٠	٥٨٢٨٠
الصناعات التحويلية والمنتجات البترولية	١٥١	٢١	٣٩٠٤	٢١٥٨٨	٢٥٦٦٣
الكهرباء والمياه	٤٢١٨	٢٠٨٣	١٤٣٥١	-	٢٠٦٥٢
التشييد والبناء	٥٦	--	٨٢٣	٢٤٠٠	٣٢٧٩
الخدمات الإنتاجية	٩٤٧٦	٣٨١٣	٣٥٦٦	٣٩٩٢٥	٥٦٧٨٠
النقل والإتصالات ^{٢/}	٩٣٤٣	٣٦٣٢	٢١٦٧	٢٦٢٢٥	٤١٣٦٦
تجارة الجملة والتجزئة	-	١٠١	٣٣٣	٧٤٠٠	٧٨٣٤
الخدمات المالية، التأمين والضمان الإجتماعى	١٢٨	٥٦	٧٦٥	-	٩٥٠
السياحة	٦	٢٤	٣٠٠	٦٣٠٠	٦٦٣٠
الخدمات الإجتماعية	٢١٤٠٣	١٨٠٠	٨٩	٤٥٤٢٠	٦٨٧١٢
الإسكان والأنشطة العقارية	٥٨٨	٣٥٢	-	٣٤٢٠٠	٣٥١٤٠
الخدمات التعليمية	٣٥٤٥	٦٧	-	٢٨٠٠	٦٤١٢
الخدمات الصحية	١٦٠٠	١١٢	-	٢٤٠٠	٤١١١
خدمات أخرى ^{٣/}	١٥٦٧١	١٢٧٠	٨٩	٦٠٢٠	٢٣٠٤٩

ملاحظات: الرقم القياسى للإنتاج للقطاعات الإقتصادية الرئيسية (٢٠٠٢ = ١٠٠)

٢٠١٢/٢٠١١			٢٠١٣/٢٠١٢		
يناير-مارس		ابريل - يونيو	يوليو - سبتمبر		أكتوبر- ديسمبر
يناير-مارس		ابريل - يونيو	يوليو - سبتمبر		أكتوبر- ديسمبر
١٨٨,٩	١٨١,٢	١٦٤,١	١٧٢,٢	١٩٥,٩	١٧٦,٣
١٥٥,٠	١٥٥,٠	١٣١,٩	١٣٣,١	١٥٧,٣	١٥٠,٥
١٤٦,٥	١٤٢,٨	١٤٩,٤	١٥٣,١	١٥٣,١	١٥٧,٢
٢٠٤,٦	٢٠٤,١	١٩٥,٣	١٨٥,٢	١٩٦,٧	٢٠٠,٢
١٩١,٨	٢١٢,٤	١٩٦,٢	١٨٧,٦	١٩٥,٣	٢١١,٤
٢٢٦,٤	١٧٠,٥	١٩١,٧	١٩٣,٥	١٨٨,١	١٥٤,٣
٨٥,٦	٧٥,٣	٦٣,٢	٦٤,٢	٧٠,٣	٦٧,٤
٢٨٢,٨	٢٧٠,٠	٢٥٥,٤	٢٤١,٤	٢٦٧,٩	٢٦٢,٤
٣٣٢,٥	٣٢٧,٥	٢٧٨,٢	٣٣٣,٠	٤١١,٢	٣١٨,٠

المصدر: وزارة التخطيط والتعاون الدولى

* بيان مبدئى.

-- بيان غير متاح.

١/ لا يشمل المعلومات والتغير فى المخزون.

٢/ يشمل قناة السويس.

٣/ يشمل الصرف الصحى والمعلومات واحلال وصيانة الأصول.

٤/ تمت مراجعة البيانات الخاصة بمؤشر الصناعات التحويلية و التشييد و البناء خلال الفترة من سبتمبر ٢٠١٢ حتى يونيو ٢٠١٣.

٥/ لا يتضمن قناة السويس.

٦/ على أساس قيمة متحصلات قناة السويس بالدولار الأمريكى.

جدول (٤): معدلات التضخم السنوية في الأرقام القياسية للأسعار المحلية : ٢٠١٣ / ٢٠١١

بيان ملخص

٢٠١٣ - ٢٠١٠

	٢٠١٣				٢٠١٢				٢٠١١				٢٠١٠			
	الرقم القياسي	معدل التضخم	الرقم القياسي لأسعار المستهلكين		الرقم القياسي	معدل التضخم	الرقم القياسي لأسعار المستهلكين		الرقم القياسي	معدل التضخم	الرقم القياسي لأسعار المستهلكين		الرقم القياسي	معدل التضخم	الرقم القياسي لأسعار المستهلكين	
			حضر إجمالى	الجمهورى			حضر إجمالى	الجمهورى			حضر إجمالى	الجمهورى			حضر إجمالى	الجمهورى
يناير	٠,٥-	٥,٢	٦,٦	٦,٣	٧,٤	٦,٩	٩,٢	٨,٦	١٤,٧	٩,٧	١١,٠	١٠,٨	١٢,٩	٧,٤	١٣,٦	١٣,٦
فبراير	٠,٨-	٧,٧	٨,٧	٨,٢	٨,٨	٧,٣	٩,٩	٩,٢	١٦,٨	٩,٥	١٠,٨	١٠,٧	١٣,١	٦,٩	١٢,٥	١٢,٦
مارس	٣,٠-	٧,٠	٨,٢	٧,٦	٥,٤	٨,٧	٩,٥	٩,٠	٢٠,٤	٨,٥	١١,٨	١١,٥	١٣,٧	٧,٠	١١,٧	١١,٩
ابريل	١,٧-	٧,٥	٨,٨	٨,١	٢,٩	٨,٤	٩,٣	٨,٨	٢٠,٦	٨,٨	١٢,٤	١٢,١	١٥,٩	٦,٦	١٠,٨	١٠,٨
مايو	٠,٤-	٨,٠	٩,٠	٨,٢	٢,٨	٧,٢	٨,٦	٨,٣	٢٠,١	٨,٨	١٢,٢	١١,٩	٩,٩	٦,٧	٩,٨	١٠,٠
يونيو	٨,٤	٨,٦	١٠,٩	٩,٨	٣,٧-	٧,٠	٧,٤	٧,٣	١٩,٤	٨,٩	١٢,١	١١,٩	٨,٦	٦,٧	١٠,٠	١٠,١
يوليو	٨,٩	٩,١	١١,٥	١٠,٣	٢,١-	٦,٣	٦,٣	٦,٤	١٧,٣	٨,٧	١٠,٧	١٠,٤	١٠,٣	٧,١	١٠,٤	١٠,٤
أغسطس	٤,٨	٩,٠	١٠,٩	٩,٧	٢,٣	٥,٣	٦,٣	٦,٥	١٤,٠	٧,٠	٨,٨	٨,٥	١٠,٣	٨,٢	١١,٥	١٠,٩
سبتمبر	١,٦	١١,٢	١١,١	١٠,١	٤,٥	٣,٨	٦,٣	٦,٢	١١,٨	٧,٩	٨,٥	٨,٢	١٤,١	٧,٦	١١,٧	١١,٠
أكتوبر		١١,١	١١,٥	١٠,٤	٤,٠	٤,٦	٧,٠	٦,٧	٦,٠	٧,٦	٧,٥	٧,١	١٦,٩	٨,١	١١,٤	١١,٠
نوفمبر					١,٦-	٤,٢	٤,١	٤,٣	٩,١	٧,٠	١٠,٤	٩,١	١٣,٥	٨,٩	١٠,٢	١٠,٢
ديسمبر					٠,٤-	٤,٤	٤,٧	٤,٧	٩,٢	٧,١	١٠,٤	٩,٦	١٢,٨	٩,٧	١٠,٣	١٠,٣

المصدر: الجهاز المركزى للتعبئة العامة والإحصاء.

١/ قام الجهاز المركزى للتعبئة العامة والإحصاء بإستحداث سلسلة جديدة للأرقام القياسية لأسعار المستهلكين بدءاً من أغسطس ٢٠٠٩ ، وذلك بإستخدام شهر يناير ٢٠١٠ كشهر أساس للسلسلة الجديدة، بالإضافة إلى إستخدام أوزان جديدة للمجموعات السلعية الرئيسية مستخرجة فى ضوء نتائج بحث الدخل والإنفاق والإستهلاك لعام ٢٠٠٨/٢٠٠٩. هذا، وتجدر الإشارة إلى أن سلسلة أسعار المستهلكين ما قبل أغسطس ٢٠٠٩ مبنية على أساس شهر يناير ٢٠٠٧ ، كما إعتمدت الأوزان السابقة على بحث الدخل والإنفاق والإستهلاك للعام المالى ٢٠٠٤/٢٠٠٥ .

٢/ قام الجهاز المركزى للتعبئة العامة والإحصاء بإصدار رقم قياسي لأسعار المنتجين بدءاً من سبتمبر ٢٠٠٧ ، وذلك بإستخدام أسعار السلع والخدمات للسنة المالية (٢٠٠٤-٢٠٠٥) كفترة أساس لسلسلة الأرقام القياسية، كما تم إستخراج الأوزان بإستخدام متوسط عامى (٢٠٠٢-٢٠٠٣ ، ٢٠٠٣-٢٠٠٤) للقيم الإجمالية للإنتاج الصناعى والزراعى والخدمى. وجدير بالذكر أن السلسلة الزمنية لمعدلات التضخم لأسعار المنتجين للفترة ماقبل سبتمبر ٢٠٠٧ غير متاحة بعد.

٣/ قام البنك المركزى المصرى بإصدار مؤشر التضخم الأساسى (Core Inflation) ، وهو مشتق من الرقم القياسى العام لأسعار المستهلكين مستبعداً منه بعض السلع التى تتحدد أسعارها إدارياً (وتمثل ١٨,٧% من السلة السلعية للمستهلكين)، بالإضافة إلى بعض السلع التى تتأثر بصدمات مؤقتة من جانب العرض (الخضراوات والفاكهة وتمثل ٦,٩% من السلة السلعية للمستهلكين).

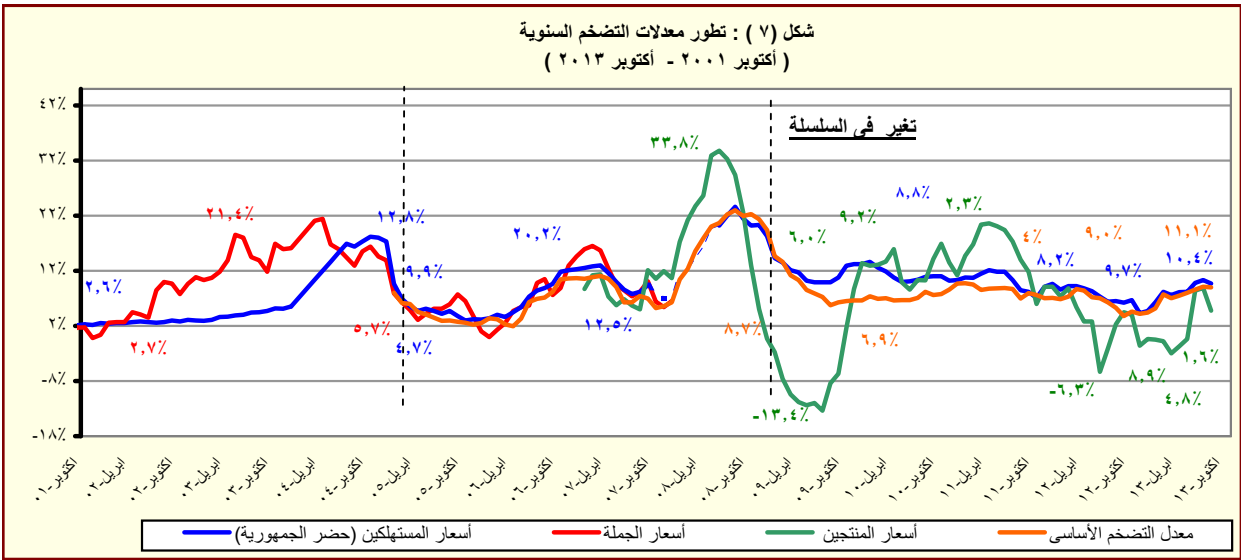

المصدر: الجهاز المركزى للتعبئة العامة والإحصاء.

جدول (٥): معدل التضخم السنوى لأسعار المستهلكين^{١/}
(نسبة التغير)

بيان ربع سنوي ^{٢/}					بيان شهري ^{٣/}				
يوليو - سبتمبر ٢٠١٢	يناير-مارس ٢٠١٣	ابريل- يونيو ٢٠١٣	يوليو - سبتمبر ٢٠١٣	اكتوبر- ١٢ ٢٠١٣	اكتوبر- ١٢ ٢٠١٣	يوليو-١٣	اغسطس-١٣	سبتمبر-١٣	اكتوبر-١٣
٦,٣	٧,٤	٨,٧	١٠,١	٦,٧	١٠,٤	١٠,١	٩,٧	١٠,١	١٠,٤
معدل التضخم لأسعار المستهلكين									
٨,٥	٨,٧	١٠,٢	١٣,٢	٨,٨	١٥,٣	١٣,٠	١٢,٩	١٣,٩	١٥,٣
الطعام والشراب									
٨,٨	٧,٧	٧,٧	٨,١	٨,٨	٨,٣	٨,٣	٨,٣	٧,٧	٨,٣
السجائر و الدخان									
٣,٩	٢,٧	٥,٨	٣,٤	٣,١	٢,٣	٢,٦	١,٨	٥,٨	٢,٣
الملابس والاقمشة و أغطية القدم									
٥,٣	٤,٥	٥,٥	٤,٨	٥,٧	١,٩	٣,٤	٥,٥	٥,٥	١,٩
المسكن والمياه و الكهرباء و الوقود									
٦,٧	٧,٠	٧,٣	٩,٠	٥,٦	١٢,٩	١٢,٧	٧,٢	٧,٢	١٢,٩
الاثاث و المعدات المنزلية و الصيانة									
١,٨	٩,٨	١٢,٥	١٠,٦	٢,٥	٩,٧	١٠,٦	١٠,٧	١٠,٧	٩,٧
الرعاية الصحية									
٢,٣	٣,٠	٢,٤	٤,٣	٢,٤	٧,٥	٧,٥	٢,٦	٢,٦	٧,٥
النقل والمواصلات									
-٢,٨	٠,٧	٠,٠	٠,٠	٠,٦	٠,١-	٠,١-	٠,٠	٠,١-	٠,١-
الاتصالات السلكية واللا سلكية									
٨,٧	٨,٦	٧,٧	١٢,٩	٦,٤	١٧,٠	١٨,١	١١,٣	٩,١	١٧,٠
الثقافة والترفيه									
٩,٩	١١,٤	١١,٤	١١,٤	١١,٤	٣,٨	١١,٤	١١,٤	١١,٤	٣,٨
التعليم									
٣,٣	١٥,٠	٢٠,٢	٢١,٣	٤,٢	٢٢,٦	٢٢,١	٢١,٠	٢١,٠	٢٢,٦
المطاعم والفنادق									
٠,٦	٠,٧	١,١	٠,٥	٠,٩	٠,٣	٠,٦	٠,٣	٠,٤	٠,٣
خدمات متنوعة									

المصدر: الجهاز المركزى للتعبئة العامة والإحصاء.

١/ في حضر الجمهورية.

٢/ التغير فى الرقم القياسى عن الفترة المقابلة فى العام السابق. بدءاً من الفترة يوليو-سبتمبر ٢٠١٠ تعكس البيانات السلسلة الجديدة لأسعار المستهلكين والتي تستخدم شهر يناير ٢٠١٠ كشهر أساس، بالإضافة إلى إستخدام أوزان جديدة للمجموعات السلعية الرئيسية مستخرجة فى ضوء نتائج بحث الدخل والإنفاق والإستهلاك لعام ٢٠٠٨/٢٠٠٩.

٣/ التغير فى الرقم القياسى عن الشهر المقابل فى العام السابق . بدءاً من يناير ٢٠٠٩ تعكس البيانات السلسلة الجديدة لأسعار المستهلكين والتي تستخدم شهر يناير ٢٠١٠ كشهر أساس.

جدول (٦): معدل التضخم السنوى لأسعار المنتجين طبقاً للنشاط الإقتصادي^{١/}
(نسبة التغير)

بيان ربع سنوي ^{١٢}					بيان شهري ^{١٣}				
يوليو- سبتمبر ٢٠١٢	يناير- مارس ٢٠١٣	ابريل- يونيو ٢٠١٣	يوليو- سبتمبر ٢٠١٣	سبتمبر-١٢	يونيو-١٣	يوليو-١٣	أغسطس-١٣	سبتمبر-١٣	
١,٦	١,٤-	١,٩	٥,٠	٤,٥	٨,٤	٨,٩	٤,٨	١,٦	
٢,٦	٤,٤-	١,٤	٨,١	١٠,١	١٣,١	١٧,٠	٩,٧	٠,٨-	
٢,٠	٥,٠-	١,٦	٨,٧	١٠,٤	١٤,١	١٨,٦	١٠,٦	١,٢-	
١٠,٥	٣,٥	١,١-	٠,٥	٥,٨	١,٨	١,٣-	١,٩-	٥,٠	
٠,٢	٥,١-	٤,٣-	٠,٦	١,٧	٦,٨	٤,٧	١,٨-	٠,٧-	
٠,٤-	٥,٧-	٤,٤-	٠,٦	١,١	٦,٩	٤,٧	١,٩-	٠,٨-	
٦١,٦	٥٢,٦	٣,٩	٤,٨	٦١,٦	٣,٩	٤,٨	٤,٨	٤,٨	
٠,٥	٢,٧	٦,١	٦,٤	٠,٦	٦,٢	٦,٦	٦,١	٦,٥	
١,٨	١,٩	٤,٢	٦,٠	١,٧	٤,٢	٥,٢	٥,٤	٧,٢	
٠,٣	٠,٠	٣,٢	١٨,٨	٠,٣	٩,٧	١٨,٨	١٨,٨	١٨,٨	
٨,٢	٤,٥	١,٥	٦,١	٨,٢	١,٥	٦,١	٦,١	٦,١	
١٤,٨	٤,٧	٤,٥	٤,٦	١٤,٨	٤,٥	٤,٦	٤,٦	٤,٦	
٠,٠	٠,٠	٠,٠	٠,٥	٠,٠	٠,٥	٠,٥	٠,٥	٠,٥	
٠,٠	٠,٠	٠,٠	٠,٠	٠,٠	٠,٠	٠,٠	٠,٠	٠,٠	
٦,٥	١,٥	١٨,٧	٢٦,٩	٥,١	٢٦,٩	٢٦,٩	٢٦,٩	٢٦,٩	
٦,٣	٤,٥	٤,٦	٠,١	٦,٣	٤,٦	٠,١	٠,١	٠,١	
٠,٠	٠,٠	٠,٠	٠,٠	٠,٠	٠,٠	٠,٠	٠,٠	٠,٠	
٠,٦	١,٨	٢,١	٢,١	٠,٥	٢,١	٢,١	٢,١	٢,١	
٦,٠	٦,٧	١٠,٨	٣,٦	٦,٧	١٠,٨	٤,٨	٣,١	٢,٨	
٠,٠	٠,٤	٠,٨	٠,٨	٠,٠	٠,٨	٠,٨	٠,٨	٠,٨	
٣,٩	٦,٧	١٢,٩	٩,٠	٣,٩	١٦,١	٨,٩	٩,١	٩,١	
٢,٤-	٧,٦	١٢,٨	١٣,٣	٢,٥-	١٢,٧	١٣,٣	١٣,٤	١٣,٣	
٩,٦-	٢,٥	١٠,٢	١٢,٤	٩,٠-	١١,٦	١٤,٤	١١,٥	١١,٤	
٢,٨-	٠,٨	٤١,٥	٣١,٢	٢,٤-	٣١,٤	٣١,١	٣١,٢	٣١,٢	
١٠,٢-	١١,٨-	١٢,٨-	٠,٠	١٠,٢-	١٢,٨-	٠,٠	٠,٠	٠,٠	
٢,٥	٣,٣	٥,٤	٥,٩	٢,٥	٥,٤	٥,٩	٥,٩	٥,٩	
٠,٠	٠,٠	٥,٧	٥,٧	٠,٠	٥,٧	٥,٧	٥,٧	٥,٧	
٣,٥	٠,٧	٠,٧	٠,٠	٣,٥	٠,٧	٠,٠	٠,٠	٠,٠	
٠,٠	٠,٠	٠,٠	٠,٠	٠,٠	٠,٠	٠,٠	٠,٠	٠,٠	
٠,٢	٠,١	٠,٣	٠,٣	٠,٢	٠,٣	٠,٣	٠,٣	٠,٣	
٢,٦	٦,٢	١,٢	٦,٩-	٨,٧	٠,٢-	٤,٥-	٢,٢-	١٣,٢-	
٧,٣	١٠,٦	١٠,٦	٣,١	٧,٣	١٠,٦	٣,١	٣,١	٣,١	
٢,٣	٠,٠	٠,٠	٠,٠	٢,٣	٠,٠	٠,٠	٠,٠	٠,٠	
٠,٠	٠,٠	٠,٠	٠,٠	٠,٠	٠,٠	٠,٠	٠,٠	٠,٠	
٤,٢	٠,٠	٠,٠	٠,٠	٤,٢	٠,٠	٠,٠	٠,٠	٠,٠	
٠,٠	٠,٠	٠,٠	٠,٠	٠,٠	٠,٠	٠,٠	٠,٠	٠,٠	
٠,٠	٠,٠	٠,٠	٠,٠	٠,٠	٠,٠	٠,٠	٠,٠	٠,٠	
٠,٠	٠,٠	٠,٠	٠,٠	٠,٠	٠,٠	٠,٠	٠,٠	٠,٠	
٠,٠	٠,٠	٠,٠	٠,٠	٠,٠	٠,٠	٠,٠	٠,٠	٠,٠	
٠,٠	٠,٠	٠,٠	٠,٠	٠,٠	٠,٠	٠,٠	٠,٠	٠,٠	
١٠,١	٥,٨	٦,٠	١,٩-	٩,٢	٦,٠	١,٩-	١,٩-	١,٩-	
١٢,٠	١,٤	٢,٠	٨,١-	١٠,٦	٢,٠	٨,١-	٨,١-	٨,١-	
٦,٩	١٣,٢	١٢,٥	٨,٨	٦,٩	١٢,٥	٨,٨	٨,٨	٨,٨	
٠,٠	٠,٠	٠,٠	٠,٠	٠,٠	٠,٠	٠,٠	٠,٠	٠,٠	

المصدر: الجهاز المركزى للتعبئة العامة والإحصاء.

١ / قام الجهاز المركزى للتعبئة العامة والإحصاء بإصدار رقم قياسى لأسعار المنتجين بدءاً من سبتمبر ٢٠٠٧ ، وذلك بإستخدام أسعار السلع والخدمات للسنة المالية (٢٠٠٤-٢٠٠٥) كفترة أساس لسلسلة الأرقام القياسية، كما تم إستخراج الأوزان بإستخدام متوسط عامى (٢٠٠٢-٢٠٠٣ ، ٢٠٠٣-٢٠٠٤) للقيم الإجمالية للإنتاج الصناعى والزراعى والخدمى. وجدير بالذكر أن السلسلة الزمنية لمعدلات التضخم لأسعار المنتجين للفترة ما قبل يناير ٢٠٠٧ غير متاحة بعد.

٢/ التغير فى الرقم القياسى عن الفترة المقابلة فى العام السابق.

٣/ التغير فى الرقم القياسى عن الشهر المقابل فى العام السابق .

جدول (٧): معدل التضخم السنوى لأسعار المنتجين طبقاً للإستخدام النهائى^{١/}

بيان ربع سنوي ^{١/٢}					بيان شهري ^{١/٣}				
يوليو- سبتمبر ٢٠١٢	يناير- مارس ٢٠١٣	ابريل- يونيو ٢٠١٣	يوليو- سبتمبر ٢٠١٣		سبتمبر-١٢	يونيو-١٣	يوليو-١٣	اغسطس-١٣	سبتمبر-١٣
١,٦	-١,٤	١,٩	٥,٠	معدل التضخم لأسعار المنتجين	٤,٥	٨,٤	٨,٩	٤,٨	١,٦
٠,٦	١,٨	٢,١	٢,١	مواد الوقود	٠,٥	٢,١	٢,١	٢,١	٢,١
-١,٨	-٤,٨	-٢,٤	٢,٦	المواد الخام	١,١	٧,٧	٥,٩	٠,٧	١,٥
-٢,٦	٣,٤	٩,٦	٨,٣	السلع الوسيطة	-٢,٢	٩,٨	٩,١	٧,٩	٧,٧
٥,٠	-٣,٢	١,٢	٧,٣	السلع الإستهلاكية غير المعمرة	١٠,٥	١١,٢	١٤,٩	٨,٣	-٠,٣
-٠,٧	٣,١	٥,١	٨,٦	السلع الإستهلاكية المعمرة	-٠,٧	٥,١	٨,٦	٨,٦	٨,٦
٠,٦	٠,٧	١,٥	١,٤	السلع الإستثمارية	٠,٦	١,٥	١,٤	١,٤	١,٤

جدول (٨): معدل التضخم السنوى لأسعار المنتجين طبقاً لدرجة التصنيع^{١/}

بيان ربع سنوي ^{١/٢}					بيان شهري ^{١/٣}				
يوليو- سبتمبر ٢٠١٢	يناير- مارس ٢٠١٣	ابريل- يونيو ٢٠١٣	يوليو- سبتمبر ٢٠١٣		سبتمبر-١٢	يونيو-١٣	يوليو-١٣	اغسطس-١٣	سبتمبر-١٣
١,٦	-١,٤	١,٩	٥,٠	معدل التضخم لأسعار المنتجين	٤,٥	٨,٤	٨,٩	٤,٨	١,٦
-٠,٢	-٤,٧	-٣,٤	١,٠	مواد الوقود	١,٢	٦,٧	٤,٨	-١,٢	-٠,٢
-٢٠,٧	-٢,٢	-٢,٢	-٢,٢	القطن	-٢٠,٧	-٢,٢	-٢,٢	-٢,٢	-٢,٢
٣,٤	-٣,٩	١,٨	٨,٥	المواد الخام	١١,٣	١٣,٦	١٧,٦	١٠,١	-٠,٧
٠,١	١,٨	٣,١	٤,٢	السلع النصف مصنعة	٠,١	٣,١	٣,٦	٣,٨	٥,٢
٠,٦	٢,٥	٧,٠	٧,٣	السلع تامة الصنع	٠,٥	٧,٣	٧,٥	٦,٩	٧,٤

المصدر: الجهاز المركزى للتعبئة العامة والإحصاء.

١/ قام الجهاز المركزى للتعبئة العامة والإحصاء بإصدار رقم قياسى لأسعار المنتجين بدءاً من سبتمبر ٢٠٠٧ ، وذلك بإستخدام أسعار السلع والخدمات للسنة المالية (٢٠٠٤-٢٠٠٥) كفترة أساس لسلسلة الأرقام القياسية، كما تم إستخراج الأوزان بإستخدام متوسط عامى (٢٠٠٢-٢٠٠٣ ، ٢٠٠٣-٢٠٠٤) للقيم الإجمالية للإنتاج الصناعى والزراعى والخدمى.

٢/ التغير فى الرقم القياسى عن الفترة المقابلة فى العام السابق.

٣/ التغير فى الرقم القياسى عن الشهر المقابل فى العام السابق .

جدول (٩): تطور أسعار الصرف

السوق العالمي		السوق المحلي			متوسط سنوي ^{١/٢}
(دولار أمريكي / وحدة من العملة)		(جنيه مصرى / وحدة من العملة) ^{١/}			
جنيه إسترليني	يورو	يورو	جنيه إسترليني	دولار أمريكي	
١,٦٣٦	١,١٣٢	٦,٦٥٤	٩,٥٩٥	٥,٨٦١	٢٠٠٣
١,٨٣٣	١,٢٤٤	٧,٧٠١	١١,٣٤٨	٦,١٩٤	٢٠٠٤
١,٨٢١	١,٢٤٦	٧,٢٢٦	١٠,٥٦٩	٥,٧٧٩	٢٠٠٥
١,٨٤٣	١,٢٥٦	٧,٢٥٥	١٠,٦٤٨	٥,٧٣٣	٢٠٠٦
٢,٠٠٢	١,٣٧٠	٧,٨٣٦	١١,٤٤٨	٥,٦٣٦	٢٠٠٧
١,٨٥٥	١,٤٧١	٨,٠٧٨	١٠,١٨٦	٥,٤٣١	٢٠٠٨
١,٥٦٥	١,٣٩٤	٧,٨٠٤	٨,٧٦٤	٥,٥٤٢	٢٠٠٩
١,٥٤٦	١,٣٢٩	٧,٥٤١	٨,٧٨٣	٥,٦٢٢	٢٠١٠
١,٦٠٤	١,٣٩٣	٨,٢٧٧	٩,٥٣٥	٥,٩٣٣	٢٠١١
١,٥٨٥	١,٢٨٦	٧,٨٠١	٩,٦١٤	٦,٠٥٦	٢٠١٢
متوسط شهري					
١,٥٥١	١,٢٩٠	٧,٧٨٢	٩,٣٥٧	٦,٠٢٣	يناير-١٢
١,٥٨٠	١,٣٢٢	٧,٩٧٨	٩,٥٣٢	٦,٠٢٣	فبراير-١٢
١,٥٨٢	١,٣٢١	٧,٩٧٢	٩,٥٤٦	٦,٠٢٢	مارس-١٢
١,٦٠٠	١,٣١٧	٧,٩٢٢	٩,٦٢٤	٦,٠٢٩	أبريل-١٢
١,٥٩٥	١,٢٨٤	٧,٧٦١	٩,٦٤١	٦,٠٢٨	مايو-١٢
١,٥٥٤	١,٢٥٤	٧,٥٦٩	٩,٣٨٥	٦,٠٣٣	يونيو-١٢
١,٥٦٠	١,٢٣١	٧,٤٦٤	٩,٤٦٠	٦,٠٤٧	يوليو-١٢
١,٥٧١	١,٢٣٩	٧,٥٢٧	٩,٥٤٦	٦,٠٦٦	أغسطس-١٢
١,٦٠٩	١,٢٨٦	٧,٨٣٢	٩,٨٠٥	٦,٠٧٩	سبتمبر-١٢
١,٦٠٨	١,٢٩٧	٧,٩١٣	٩,٨١٠	٦,٠٨٥	أكتوبر-١٢
١,٥٩٧	١,٢٨٣	٧,٨٢٩	٩,٧٤٤	٦,٠٩٠	نوفمبر-١٢
١,٦١٣	١,٣١١	٨,٠٦٤	٩,٩٢٢	٦,١٤٧	ديسمبر-١٢
١,٥٩٩	١,٣٢٨	٨,٦٨٣	١٠,٤٥٢	٦,٥٤٦	يناير-١٣
١,٥٥٣	١,٣٣٨	٨,٩٩٨	١٠,٤٣٩	٦,٧١٤	فبراير-١٣
١,٥٠٩	١,٢٩٨	٨,٧٩٢	١٠,٢٢٣	٦,٧٧١	مارس-١٣
١,٥٣٠	١,٣٠١	٨,٩٤٦	١٠,٥٢٠	٦,٨٧٠	أبريل-١٣
١,٥٣١	١,٢٩٨	٩,٠٤٤	١٠,٦٦٣	٦,٩٦٤	مايو-١٣
١,٥٤٧	١,٣١٨	٩,٢٢٣	١٠,٨٢٥	٦,٩٩١	يونيو-١٣
١,٥١٨	١,٣٠٨	٩,١٦٤	١٠,٦٣٨	٧,٠٠٧	يوليو-١٣
١,٥٤٩	١,٣٣٢	٩,٣٠٨	١٠,٨٢١	٦,٩٨٧	أغسطس-١٣
١,٥٨٤	١,٣٣٥	٩,٢١٧	١٠,٩٣٩	٦,٩٠٥	سبتمبر-١٣
١,٦٠٩	١,٣٦٤	٩,٣٩٧	١١,٠٩١	٦,٨٩١	أكتوبر-١٣

المصدر : البنك المركزى المصرى ، رويترز ، Oanda (www.oanda.com) .

١/ متوسط أسعار البيع والشراء. (نقطة المنتصف)

٢/ متوسط ميلادى.

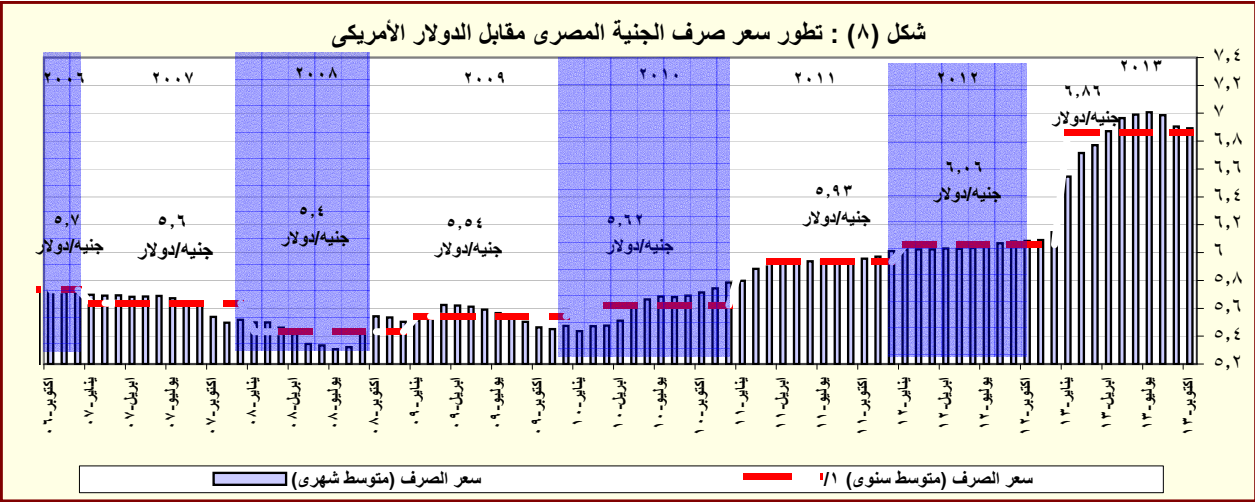

المصدر: البنك المركزى المصرى و رويترز.

١/ متوسط ميلادى.

جدول (١٠): ملخص المعاملات المالية للحكومة

(مليون جنيه)

٢٠١٤/٢٠١٣	٢٠١٣/٢٠١٢	٢٠١٢/٢٠١١		٢٠١١/٢٠١٠		٢٠١٠/٢٠٠٩		٢٠٠٩/٢٠٠٨		
		فعلى		فعلى		فعلى		فعلى		
قطاع الموازنة ^{١/}	قطاع الموازنة ^{٢/}	الحكومة العامة ^{٣/}	قطاع الموازنة ^{١/}	الحكومة العامة ^{٣/}	قطاع الموازنة ^{١/}	الحكومة العامة ^{٣/}	قطاع الموازنة ^{١/}	الحكومة العامة ^{٣/}	قطاع الموازنة ^{١/}	
٥٠٥,٤٩٩	٣٥٠,٣٢٢	٣٤٨,٨٦٤	٣٠٣,٦٢٢	٣٠٢,٠١٠	٢٦٥,٢٨٦	٣٠٣,٣٧٤	٢٦٨,١١٤	٢٨٨,٥٤٤	٢٨٢,٥٠٥	إجمالي الإيرادات
٣٥٨,٧٢٩	٢٥١,١١٩	٢٠٧,٤٠٩	٢٠٧,٤١٠	١٩٢,٠٧٣	١٩٢,٠٧٢	١٧٠,٤٩٥	١٧٠,٤٩٤	١٦٣,٢٢٢	١٦٣,٢٢٢	الإيرادات الضريبية
٢,٣٥٨	٥,٢٠٨	١٠,١٠٤	١٠,١٠٤	٢,٢٨٧	٢,٢٨٧	٤,٣٣٢	٤,٣٣٣	٧,٩٨٤	٧,٩٨٤	المنح
١٤٤,٤١٣	٩٣,٩٩٦	١٣١,٣٥١	٨٦,١٠٨	١٠٧,٦٥٠	٧٠,٩٢٧	١٢٨,٥٤٧	٩٣,٢٨٨	١١٧,٣٣٩	١١١,٢٩٩	إيرادات أخرى
٦٨٩,٣٢٧	٥٨٨,١٨٨	٥١٦,٤٢٢	٤٧٠,٩٩٢	٤٤٠,٤١١	٤٠١,٨٦٦	٣٩٦,٦٩٣	٣٦٥,٩٨٧	٣٥٦,٩٤٢	٣٥١,٥٠٠	إجمالي المصروفات
١٧١,١٥٩	١٤٢,٩٥٦	١٢٤,٤٥٧	١٢٢,٨١٨	٩٧,٥٦٠	٩٦,٢٧١	٨٦,٣٧٧	٨٥,٣٦٩	٧٦,٩٦٨	٧٦,١٤٧	الأجور و تعويضات العاملين
٢٩,٤٢٤	٢٦,٦٥٢	٢٧,٠٧٩	٢٦,٨٢٦	٢٦,٦٤٥	٢٦,١٤٨	٢٨,٢٤٦	٢٨,٠٥٩	٢٥,٢٠٣	٢٥,٠٧٢	شراء السلع والخدمات
١٨٢,٠٤٦	١٤٦,٩٩٥	٩٣,٤٠١	١٠٤,٤٤١	٧٦,٣٦٢	٨٥,٠٧٧	٦٢,١٩٩	٧٢,٣٣٣	٤٣,٧٥٥	٥٢,٨١٠	الفوائد
٢٠٤,٧٣٩	١٩٧,٠٩٣	٢٠٤,٤٥٤	١٥٠,١٩٣	١٦٨,٢٦٥	١٢٣,١٢٥	١٤٢,٣٦٠	١٠٢,٩٧٤	١٤٠,٢٦١	١٢٧,٠٣٣	الدعم والمنح والمزايا الإجتماعية
٣٨,٢٨٠	٣٤,٩٧٥	٣١,٠٧٢	٣٠,٧٩٦	٣١,٥٥٣	٣١,٣٦٤	٢٩,٠٤٧	٢٨,٩٠١	٢٧,٢٧٦	٢٧,٠٠٧	المصروفات الأخرى
٦٣,٦٧٩	٣٩,٥١٦	٣٥,٩٥٩	٣٥,٩١٨	٤٠,٠٢٦	٣٩,٨٨١	٤٨,٤٦٤	٤٨,٣٥٠	٤٣,٤٧٩	٤٣,٤٣٠	شراء أصول غير مالية (الاستثمارات)
١٨٣,٨٢٨	٢٣٧,٨٦٥	١٦٧,٥٥٨	١٦٧,٣٧٠	١٣٨,٤٠١	١٣٦,٥٨٠	٩٣,٣١٩	٩٧,٨٧٢	٦٨,٣٩٨	٦٨,٩٩٥	العجز النقدي ^{٤/}
٢,٢١٧	١,٨٥٤	-١,٨٦٦	-٦٦٥	-٤,٢٦٣	-٢,١٢٠	٥,٤٧٧	١٦٦	٣,٩٨٠	٢,٨٣١	صافي حيازة الأصول المالية
١٨٦,٠٤٥	٢٣٩,٧١٩	١٦٥,٦٩٢	١٦٦,٧٠٥	١٣٤,١٣٨	١٣٤,٤٦٠	٩٨,٧٩٦	٩٨,٠٣٨	٧٢,٣٧٨	٧١,٨٢٦	العجز الكلى
ملاحظات										
٩,١	١٣,٧	١٠,٥	١٠,٦	٩,٨	٩,٨	٨,٢	٨,١	٦,٩	٦,٩	العجز الكلى / الناتج المحلى (%) ^{٥/}
٠,٢	٥,٣	٤,٦	٤,٠	٤,٢	٣,٦	٣,٠	٢,١	٢,٧	١,٨	العجز الأولى / الناتج المحلى (%) ^{٥/}
٢٤,٧	٢٠,٠	٢٢,١	١٩,٣	٢٢,٠	١٩,٣	٢٥,١	٢٢,٢	٢٧,٧	٢٧,١	إجمالي الإيرادات / الناتج المحلى (%) ^{٥/}
٣٣,٦	٣٣,٥	٣٢,٨	٢٩,٩	٣٢,١	٢٩,٣	٣٢,٩	٣٠,٣	٣٤,٢	٣٣,٧	إجمالي المصروفات / الناتج المحلى (%) ^{٥/}

المصدر: وزارة المالية

* بيان مبدئي، أرقام معدلة.

١/ تعكس بيانات الموازنة وفقاً للقانون رقم ١٩ لشهر يونيو عام ٢٠١٣، والتي تتضمن أثر الإجراءات الإصلاحية على جانبي الإيرادات والمصروفات. إلا أنها لا تشمل مبلغ ٢٩,٧ مليار جنيه قيمة الإعتماد الإضافى الذى تم إقراره بموجب القانون رقم ١٠٥ لشهر اكتوبر عام ٢٠١٣. وتجدر الإشارة إلى أن هذا الإعتماد الإضافى ليس له تأثير على العجز الكلى للموازنة العامة نتيجة زيادة المصروفات والإيرادات بنفس المبلغ.

٢/ يشمل قطاع موازنة الجهاز الإدارى و المحليات، والهيئات الخدمية العامة.

٣/ تشمل المعاملات المالية لكل من أجهزة الموازنة العامة، وبנק الإستثمار القومى، وصناديق التأمين والمعاشات ، ومع مراعاة إستبعاد كافة المعاملات البيئية للجهات الثلاث لمنع إزدواجية الحساب.

٤/ العجز الكلى مطروح منه صافى حيازة الأصول المالية.

٥/ قامت وزارة التخطيط بتقدير قيمة الناتج المحلى الإجمالى لعام ٢٠١٣/٢٠١٤ بنحو ٢٠٥٠ مليار جنيه ، مقارنة بناتج محلى إجمالى معدل قدره ١٧٥٣,٢ مليار جنيه لعام ٢٠١٢/٢٠١٣.

جدول (١١) القطاع الحكومي : ملخص المعاملات الرئيسية للموازنة العامة ^{١/٢}

(مليون جنيه)

٢٠١٤/٢٠١٣ ^{١/}								موازنة	
فعليات				ختامى مبدئى					
٢٠٠٨/٢٠٠٩	٢٠١٠/٢٠١١	٢٠١٢/٢٠١٣	٢٠١٤/٢٠١٣	٢٠٠٧/٢٠٠٨	٢٠٠٩/٢٠١٠	٢٠١١/٢٠١٢	٢٠١٣/٢٠١٤		
يوليو-أكتوبر	يوليو-أكتوبر	يوليو-أكتوبر	يوليو-أكتوبر	يوليو-أكتوبر	يوليو-أكتوبر	يوليو-أكتوبر	يوليو-أكتوبر		
٢٢١,٤٠٤	٢٨٢,٥٠٥	٢٦٨,١١٤	٢٦٥,٢٨٦	٣٠٣,٦٢٢	٣٥٠,٣٢٢	٧٢,٧٦٢	٨١,٩١٠	إجمالي الإيرادات	٥٠٥,٤٩٩
١٣٧,١٩٥	١٦٣,٢٢٢	١٧٠,٤٩٤	١٩٢,٠٧٢	٢٠٧,٤١٠	٢٥١,١١٩	٥٦,٠١٠	٥٦,٣٢٤	الإيرادات الضريبية	٣٥٨,٧٢٩
٦٧,٠٥٩	٨٠,٢٥٥	٧٦,٦١٨	٨٩,٥٩٣	٩١,٢٤٥	١١٧,٧٦٢	٢١,٩٧٩	١٨,٩٠٨	الضريبة على الدخل	١٥٨,٩٥١
٢,٠٥٢	٢,٧٦٣	٨,٧٧٠	٩,٤٥٢	١٣,٠٨٩	١٦,٤٥٣	٥,٧٢٦	٦,٩٦٠	الضرائب على الممتلكات	٢٤,٠٩٢
٤٩,٧٤٧	٦٢,٦٥٠	٦٧,٠٩٥	٧٦,٠٦٨	٨٤,٥٩٤	٩٢,٩٢٤	٢٣,٦١٩	٢٦,٠٤٨	الضرائب على السلع والخدمات	١٤٥,١٨٤
١٤,٠٢٠	١٤,٠٩١	١٤,٧٠٢	١٣,٨٥٨	١٤,٧٨٨	١٦,٧٧١	٤,٤٤٦	٤,١٦٨	الضرائب على التجارة الدولية (الجمارك)	٢١,٥٤٦
٤,٣١٧	٣,٤٦٤	٣,٣٠٩	٣,١٠٢	٣,٦٩٤	٧,٢٠٨	٢٤٠	٢٤٠	ضرائب أخرى	٨,٩٥٦
٨٤,٢٠٩	١١٩,٢٨٣	٩٧,٦٢١	٧٣,٢١٤	٩٦,٢١٢	٩٩,٢٠٣	١٦,٧٥٢	٢٥,٥٨٦	الإيرادات غير الضريبية	١٤٦,٧٧٠
١,٤٦٣	٧,٩٨٤	٤,٣٣٣	٢,٢٨٧	١٠,١٠٤	٥,٢٠٨	١١٩-	٧,٠٢٥	المنح	٢,٣٥٨
١,١٥٥	٧,٥٣٥	٣,٤٩٧	٩٢٤	٩,٣٣٩	٤,٨٢٠	١٧٣-	٧,٠٠٢	من حكومات أجنبية	١,٥٤٦
١٠٩	١٤٨	٣٣٢	٣٩٢	٩٥	١١٢	٠.٢	٣	من منظمات دولية	٢٥٧
١٩٨	٣٠١	٥٠٣	٩٧١	٦٧٠	٢٧٥	٥٤	١٩	من جهات حكومية	٥٥٥
٨٢,٧٤٦	١١١,٢٩٩	٩٣,٢٨٨	٧٠,٩٢٧	٨٦,١٠٨	٩٣,٩٩٦	١٦,٨٧١	١٨,٥٦١	إيرادات أخرى	١٤٤,٤١٣
٥٢,٤٥٥	٥٣,٣٩٥	٥٤,٥٧١	٤١,١٨٨	٥٥,٩٧٩	٥٦,٤٩٤	١٠,٧٣٦	٨,٣٢٩	عوائد الملكية	٩٤,٨٠٤
١٢,٠٣٧	١٦,٢١٦	١٧,٢١٢	١٧,٤٠٥	١٧,٨١٩	٢٢,٧٣٣	٤,٢٩٨	٨,٢٨١	حصيلة بيع السلع والخدمات	٢٠,٩٧٤
٢٤٧	٥٦٦	٤٢١	٦٤٠	٥١٩	٤٧٩	١٠٧	١٢٠	تعويضات وغرامات	٦٧٩
٥٥٧	٥١٤	٦٨٤	٩١٦	٦٧٣	٦١٢	٤٩	٣٦	تحويلات اختيارية	٤٧
١٧,٤٥٠	٤٠,٦٠٨	٢٠,٤٠٠	١٠,٧٧٩	١١,١١٨	١٣,٦٧٧	١,٦٨٢	١,٧٩٦	أخرى	٢٧,٩١٠
٢٨٢,٢٩٠	٣٥١,٥٠٠	٣٦٥,٩٨٧	٤٠١,٨٦٦	٤٧٠,٩٩٢	٥٨٨,١٨٨	١٤١,٦٩٩	١٥٤,٨٦٩	إجمالي المصروفات	٦٨٩,٣٢٧
٦٢,٨٣٩	٧٦,١٤٧	٨٥,٣٦٩	٩٦,٢٧١	١٢٢,٨١٨	١٤٢,٩٥٦	٤٥,١٩٤	٥٧,١٢٦	الأجور و تعويضات العاملين	١٧١,١٥٩
١٨,٤٧٠	٢٥,٠٧٢	٢٨,٠٥٩	٢٦,١٤٨	٢٦,٨٢٦	٢٦,٦٥٢	٥,٥٦٠	٥,٣٨٤	شراء السلع والخدمات	٢٩,٤٢٤
٥٠,٥٢٨	٥٢,٨١٠	٧٢,٣٣٣	٨٥,٠٧٧	١٠٤,٤٤١	١٤٦,٩٩٥	٤٤,٨٨٧	٥٠,٣٠٢	الفوائد	١٨٢,٠٤٦
٩٢,٣٧١	١٢٧,٠٣٣	١٠٢,٩٧٤	١٢٣,١٢٥	١٥٠,١٩٣	١٩٧,٠٩٣	٢٩,٣١٣	٢٤,٩٦٧	الدعم والمنح والمزايا الإجتماعية	٢٠٤,٧٣٩
٢٣,٨٩٢	٢٧,٠٠٧	٢٨,٩٠١	٣١,٣٦٤	٣٠,٧٩٦	٣٤,٩٧٥	١٠,٥٧٤	١١,٢٢٩	المصروفات الأخرى	٣٨,٢٨٠
٣٤,١٩١	٤٣,٤٣٠	٤٨,٣٥٠	٣٩,٨٨١	٣٥,٩١٨	٣٩,٥١٦	٦,١٧٣	٥,٨٦٢	شراء أصول غير مالية (الاستثمارات)	٦٣,٦٧٩
٦٠,٨٨٦	٦٨,٩٩٥	٩٧,٨٧٢	١٣٦,٥٨٠	١٦٧,٣٧٠	٢٣٧,٨٦٥	٦٨,٩٣٦	٧٢,٩٥٩	العجز النقدي ^{١/}	١٨٣,٨٢٨
٢٣٦	٢,٨٣١	١٦٦	٢,١٢٠	٦٦٥	١,٨٥٤	٦٧٨	١,٥٩٦	صافي حيازة الأصول المالية	٢,٢١٧
٦١,١٢٢	٧١,٨٢٦	٩٨,٠٣٨	١٣٤,٤٦٠	١٦٦,٧٠٥	٢٣٩,٧١٩	٦٩,٦١٤	٧٤,٥٥٥	العجز الكلى	١٨٦,٠٤٥
ملاحظات									
٦.٨	٦.٩	٨.١	٩.٨	١٠.٦	١٣.٧	٤.٠	٣.٦	العجز الكلى/ الناتج المحلي الإجمالي (%) ^{١/٥}	٩.١
١.٢	١.٨	٢.١	٣.٦	٤.٠	٥.٣	١.٤	١.٢	العجز الأولي/ الناتج المحلي الإجمالي (%) ^{١/٥}	٠.٢
٢٤.٧	٢٧.١	٢٢.٢	١٩.٣	١٩.٣	٢٠.٠	٤.٢	٤.٠	الإيرادات/ الناتج المحلي الإجمالي (%) ^{١/٥}	٢٤.٧
٣١.٥	٣٣.٧	٣٠.٣	٢٩.٣	٢٩.٩	٣٣.٥	٨.١	٧.٦	المصروفات/ الناتج المحلي الإجمالي (%) ^{١/٥}	٣٣.٦

المصدر: وزارة المالية.

* بيان مبدئى، أرقام معدلة.

١/ يشمل قطاع موازنة الجهاز الإدارى و المحليات، والهيئات الخدمية العامة.

٢/ تم إعادة تنويب فعليات الموازنة العامة للتحقق مع معايير صندوق النقد الدولى والمعروفة بـ GFS ٢٠٠١ (على أساس نقدى).

٣/ تعكس بيانات الموازنة وفقاً للقانون رقم ١٩ لشهر يونيو عام ٢٠١٣، والتي تتضمن أثر الإجراءات الإصلاحية على جانبي الإيرادات والمصروفات. إلا أنها لا تشمل مبلغ ٢٩.٧ مليار جنيه قيمة الاعتماد الإضافى الذى تم إقراره بموجب القانون رقم ١٠٥ لشهر أكتوبر عام ٢٠١٣. وتجدر الإشارة إلى أن هذا الاعتماد الإضافى ليس له تأثير على العجز الكلى للموازنة العامة نتيجة زيادة المصروفات والإيرادات بنفس المبلغ.

٤/ العجز الكلى مطروح منه صافى حيازة الأصول المالية.

٥/ قامت وزارة التخطيط بتقدير قيمة الناتج المحلى الإجمالى لعام ٢٠١٣/٢٠١٤ بنحو ٢٠٥٠ مليار جنيه، مقارنةً بناتج محلى إجمالى معدل قدره ١٧٥٣.٣ مليار جنيه لعام ٢٠١٢/٢٠١٣.

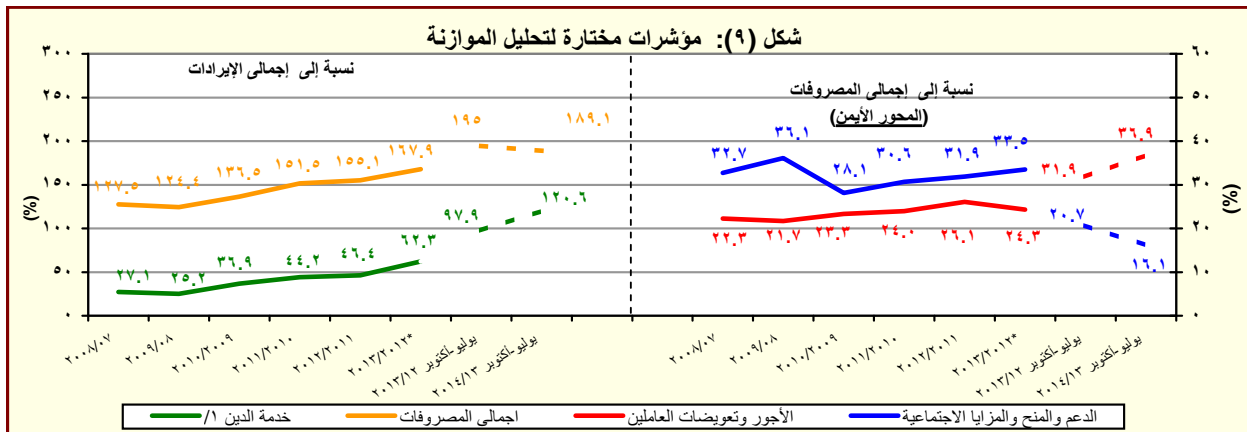

المصدر: وزارة المالية

* بيان مبدئى، أرقام معدلة.

١/ تشمل الفوائد والإقتساط المدفوعة (بدون متأخرات).

جدول (١١) القطاع الحكومي : ملخص المعاملات الرئيسية للموازنة العامة ^{١/} (تابع)

(مليون جنيه)

فعليات						
٢٠٠٧/٢٠٠٦ ٢٠٠٨/٢٠٠٧ ٢٠٠٩/٢٠٠٨ ٢٠١٠/٢٠٠٩ ٢٠١١/٢٠١٠ ٢٠١٢/٢٠١١ ٢٠١٣/٢٠١٢*						
٥٤,٦٩٧	٦١,١٢٢	٧١,٨٢٦	٩٨,٠٣٨	١٣٤,٤٦٠	١٦٦,٧٠٥	٢٣٩,٧١٩
العجز الكلى						
٥٤,٦٩٧	٦١,١٢٢	٧١,٨٢٦	٩٨,٠٣٨	١٣٤,٤٦٠	١٦٦,٧٠٥	٢٣٩,٧١٩
مصادر التمويل						
١٧٢	٦٧٣	١٨٣	٤٢٥	٢٢	٠	١٢
صافى حصيلة الخصخصة						
٣٣,٢٨٦	٥٢٧	٨٣,٦٢٧	١٠١,٤٩٢	١٤٤,٢٩٥	١٨٢,٢١٨	٢٧٠,٦٢٤
التمويل المحلى						
٥٤,٢١٢	٣,٧١٤	١٥,١٩١-	٦١,٢٢٩	٣٤,٧١٢	٣٥,٨٤٤	٤٩,٢٨٦
تمويل غير مصرفى						
٢٠,٩٢٦-	٣,١٨٧-	٩٨,٨١٨	٤٠,٢٦٣	١٠٩,٥٨٣	١٤٦,٣٧٤	٢٢١,٣٣٨
تمويل مصرفى						
٣,٥٨١	١١,٤٣٩	١,٨١٢- ^{٢/}	٢,٤٥٨	٥,٠٢٢	٩,٠٦٢-	٢٠,٢٧٠
الإقتراض الخارجى						
-	٣٨,٩٧٠	-	-	-	-	-
المستخدم من الحساب المجمع فى اهلاك جزء من سندات البنك المركزى						
٦٩٣-	٥٦-	٤-	-	-	-	-
حسابات أخرى مستحقة الدفع						
١٩,٩٢٢	١٤,٧٩١	٦٠٢-	٣٤٧	٣,٥٥٣	٤٤٣-	١٣,١٤٧-
أخرى						
٤٣٢-	٤,٢٧٦-	٣,٣٦٦	١,٣٢٨	٣,٩٢٢	١,٥٣٣	١١,٣٥٧
فروق إعادة التقييم						
١,١٦٨-	١,١٤٩-	١٠,٩١٥-	٢٢٧-	٧,٤١٩-	١١,٣٧٦-	٦,٧٩١-
الفرق بين القيمة الحالية والاسمية لأذون الخزانة						
٢٩	٢٠٣	٢,٠١٧-	٧,٧٨٥-	١٤,٩٣٥-	٣,٨٣٥	٤٢,٦٠٦-
غير موزع						

المصدر: وزارة المالية

١/ تم إعداد البيانات لتتفق مع معايير صندوق النقد الدولي والمعروفة بـ GFS ٢٠٠١ (على أساس نقدى).

٢/ يتضمن الدين الخارجى الحكومى المعاد تبويبه فى ضوء المفاوضات بين وزارة المالية والبنك المركزى والتي أسفرت عن إعادة تبويب الديون المعاد إقراضها ضمن الدين الخارجى للحكومة المركزية ووحدات الحكم المحلى بدلاً من مديونيات "القطاعات الأخرى".

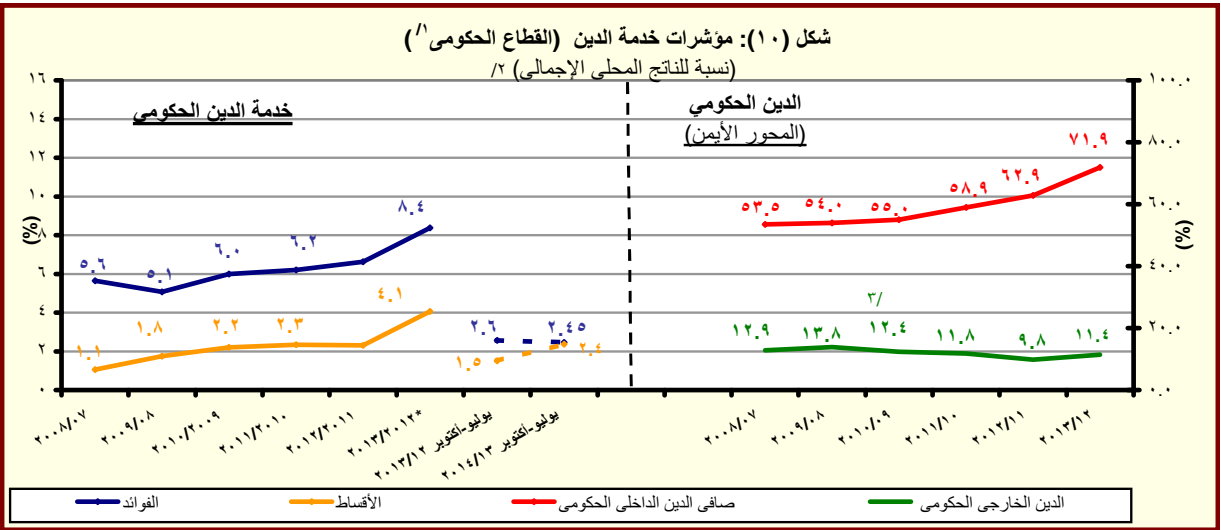

المصدر: وزارة المالية والبنك المركزى المصرى

* بيان مبدئى، أرقام معدلة

١/ يشمل قطاع موازنة الجهاز الإدارى والمحليات، والهيئات الخدمية العامة.

٢/ قامت وزارة التخطيط بتقدير قيمة الناتج المحلى الإجمالى لعام ٢٠١٣/٢٠١٢ بنحو ٢٠٥٠ مليار جنيه، مقارنة بناتج محلى إجمالى معدل قدره ١٧٥٣.٣ مليار جنيه لعام ٢٠١٣/٢٠١٢.

٣/ قام البنك المركزى المصرى بإعادة تبويب مبلغ ٤.٣ مليار دولار الى المديونية الخارجية للقطاع الحكومى- دون تأثير على جملة الدين الخارجى- الا ان البنك المركزى لم يظهر هذا التعديل الا اعتباراً من شهر سبتمبر من عام ٢٠٠٨.

جدول (١٢ - أ) هيكل الإيرادات العامة
(الإيرادات الضريبية)

(مليون جنيه)

٢٠١٤/١٣	٢٠١٣/١٢	٢٠١٤/٢٠١٣	* ٢٠١٣/١٢	٢٠١٢/١١	٢٠١١/١٠	٢٠١٠/٠٩	٢٠٠٩/٠٨	٢٠٠٨/٠٧	
يوليو-أكتوبر	يوليو-أكتوبر	موازنة	ختامى مبدئى						
٨١,٩١٠	٧٢,٧٦٢	٥٠,٥٤٩٩	٣٥,٠٣٢٢	٣٠,٣٦٢٢	٢٦٥,٢٨٦	٢٦٨,١١٤	٢٨٢,٥٠٥	٢٢١,٤٠٤	إجمالى الإيرادات
٥٦,٣٢٤	٥٦,٠١٠	٣٥٨,٧٢٩	٢٥١,١١٩	٢٠٧,٤١٠	١٩٢,٠٧٢	١٧٠,٤٩٤	١٦٣,٢٢٢	١٣٧,١٩٥	الإيرادات الضريبية
١٨,٩٠٨	٢١,٩٧٩	١٥٨,٩٥١	١١٧,٧٦٢	٩١,٢٤٥	٨٩,٥٩٣	٧٦,٦١٨	٨٠,٢٥٥	٦٧,٠٥٩	الضريبة على الدخل والأرباح والمكاسب الرأسمالية ومنها
٦,٧٢٢	٥,٦٦٨	٢١,٤١٧	١٩,٧٠٨	١٦,٠١٠	١٣,٣٩٣	١١,٤٠١	٩,١٤٤	٧,٣٥١	ضرائب على الدخل من التوظيف
١,١٥٤	٩٩٧	١١,٩٤٤	٦,٤٣٦	٥,٥٨٢	٥,٤٨٥	٤,٩١٨	٥,٠٨٠	٤,١٠٢	ضرائب على الدخل بخلاف التوظيف
٨	٥	٤,٣٣٠	٨٧	١٠٤	١٧٧	٨٤	٦٠	٤٣	ضرائب على الأرباح الرأسمالية
١١,٠٢٤	١٥,٣٠٩	١٢١,٢٦٠	٩١,٥٣١	٦٩,٥٥٠	٧٠,٥٣٨	٦٠,٢١٥	٦٥,٩٧١	٥٥,٥٦٣	الضريبة على أرباح شركات الأموال ومنها
٠	٠	٦١,٢٤٩	٤٥,٨١٦	٣٤,٠٧٥	٣٤,٣٠٨	٣٢,١٨١	٣٤,١٣٥	٢٩,٢٦٨	من هيئة البترول
٢,٣٠٠	٤,١٥٠	١٦,٤٠٩	١٢,١٥٠	١١,٨٠٠	١٠,٩٠٠	٩,٤٤٣	١٠,٣٩١	١٠,٢٦٨	من قناة السويس
٦,١٨٣	٥,٣٦٩	٣٧,٦٠٢	٢٥,٢٧٥	٢٣,٦٧٤	٢٥,٣٣٠	١٨,٥٧٦	٢١,٤١٦	١٥,٩٩٧	من الشركات الأخرى
٦,٩٦٠	٥,٧٢٦	٢٤,٠٩٢	١٦,٤٥٣	١٣,٠٨٩	٩,٤٥٢	٨,٧٧٠	٢,٧٦٣	٢,٠٥٢	الضرائب على الممتلكات
١٤١	١٧٢	٢,٤٣٨	٥٣١	٥٢٠	٣١٧	٥١٨	٦١٢	٤٠٧	ضرائب دورية على الممتلكات
٥١	٥٨	٢٢١	١٨٥	١٧٥	١٧٨	١٨٩	٢٧٨	١٧٦	ضريبة الأراضي
٨٩	١١٤	٢,٢١٧	٣٤٦	٣٤٦	١٣٩	٣٢٩	٣٣٤	٢٣١	ضريبة المباني
٦,١٥٨	٤,٩٤٨	١٩,٠٤٥	١٣,٩٠٥	١٠,٥٧٥	٧,٣٢٣	٦,٤١٥	٥٤٦	٥٣٤	ضريبة على العمليات المالية التجارية والرأسمالية ومنها
٦,٠٢٦	٤,٧٨٣	١٨,٢٩٣	١٣,١٦٨	٩,٩٠٣	٦,٧١١	٥,٨٠٨	-	-	ضريبة على عوائد أنون وسندات الخزانة
٦٦١	٦٠٧	٢,٦٠٩	٢,٠١٧	١,٩٩٣	١,٨١٣	١,٨٣٧	١,٦٠٥	١,١١١	ضرائب ورسوم على السيارات
٢٦,٠٤٨	٢٣,٦١٩	١٤٥,١٨٤	٩٢,٩٢٤	٨٤,٥٩٤	٧٦,٠٦٨	٦٧,٠٩٥	٦٢,٦٥٠	٤٩,٧٤٧	الضرائب على السلع والخدمات ومنها
١٢,٦٦٩	١١,٣٢٧	٦٢,١٢٥	٣٩,٤٩٦	٣٧,١٧٤	٣١,٨٧٣	٣٠,٧١٢	٢٧,٦٠٥	٢٥,٤٤٨	الضريبة العامة على المبيعات
٤,٤٩١	٤,٢٣١	٣١,٦٦٠	١٤,٠٣٨	١٥,٥٦٦	١٢,٩٢٣	١١,٧٣٥	٩,٥٤٢	٨,٩٢٧	سلع محلية
٨,١٧٨	٧,٠٩٦	٣٠,٤٦٥	٢٥,٤٥٨	٢١,٦٠٧	١٨,٩٥٠	١٨,٩٧٧	١٨,٠٦٣	١٦,٥٢١	سلع مستوردة
٢,٧٨٦	٣,٠٠٧	٢٠,٧٥٩	٩,٧٦٧	٩,١٤١	٩,٣٩١	٩,١٥٢	٨,٨٠٤	٧,٠٥٨	ضريبة المبيعات على الخدمات
٧,٠٢٠	٦,٠٨٢	٤٣,٥٦٧	٣٠,٤٨٢	٢٥,٩٨٥	٢٣,١٢٢	١٥,٥١٦	١٤,٤٥١	٧,١٦٤	ضرائب على سلع جدول رقم "١" محلية
١٨	٢٢	٩٨	٤٩	٧١	٥٥	٥٠	٢٣	٢٧	ضرائب على سلع جدول رقم "١" المستورد
٣١٦	٣١٩	١,٣٢٣	١,٠٩٢	٨٨٠	٨٧٣	٩١٧	١,٠٥٦	٦٨٤	ضرائب على الخدمات الخاصة
١,٨٩٧	١,٤٠٩	٨,٦٠٨	٥,٢٤٨	٥,٤٦٥	٥,٠٦٥	٥,٠٦٢	٥,١٦٥	٤,٣٠٣	ضرائب الدمغة (عدا دمغة الماهايات)
٤,١٦٨	٤,٤٤٦	٢١,٥٤٦	١٦,٧٧١	١٤,٧٨٨	١٣,٨٥٨	١٤,٧٠٢	١٤,٠٩١	١٤,٠٢٠	الضرائب على التجارة الدولية (الجمارك) ومنها
٣,٩٥٢	٤,٢١٧	٢٠,٥٣٥	١٥,٦٢٦	١٣,٩٥٥	١٢,٩٩٧	١٣,٢٤٢	١٣,٠٦٤	١٢,٩٥٦	ضرائب جمركية قيمة
٢٤٠	٢٤٠	٨,٩٥٦	٧,٢٠٨	٣,٦٩٤	٣,١٠٢	٣,٣٠٩	٣,٤٦٤	٤,٣١٧	ضرائب أخرى

المصدر: وزارة المالية

* بيان مبدئى، أرقام معدلة

١/ تعكس بيانات الموازنة وفقاً للقانون رقم ١٩ لشهر يونيو عام ٢٠١٣، والتي تتضمن أثر الإجراءات الإصلاحية على جانبي الإيرادات والمصروفات. إلا أنها لا تشمل مبلغ ٢٩,٧ مليار جنيه قيمة الإعتماد الإضافي الذى تم إقراره بموجب القانون رقم ١٠٥ لشهر أكتوبر عام ٢٠١٣. وتجدر الإشارة إلى أن هذا الإعتماد الإضافي ليس له تأثير على العجز الكلى للموازنة العامة نتيجة زيادة المصروفات والإيرادات بنفس المبلغ.

٢/ ترجع الزيادة الملحوظة في بند الشركات الأخرى خلال العامين ٢٠١١/٢٠١٠ و ٢٠١٢/٢٠١١ إلى رد ما يخص مصلحة الضرائب من ضرائب مستحقة على حصيلة بيع الرخصة الثالثة للمحمول والتي كانت تسجل فيما قبل كاملة ضمن بند أرباح الشركات الأخرى.

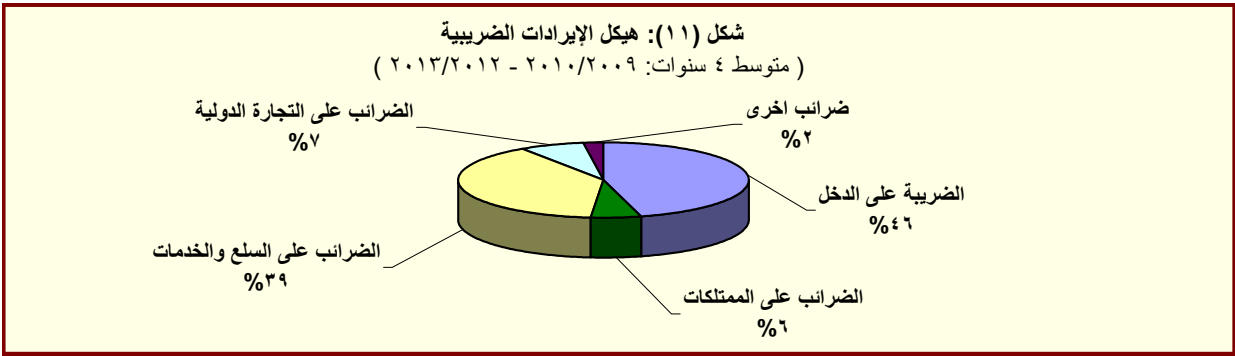

جدول (١٢ - ب) هيكل الإيرادات العامة
(الإيرادات غير الضريبية)

(مليون جنيه)

٢٠١٤/٢٠١٣	٢٠١٣/٢٠١٢	٢٠١٤/٢٠١٣	٢٠١٣/٢٠١٢	٢٠١٢/٢٠١١	٢٠١١/٢٠١٠	٢٠١٠/٢٠٠٩	٢٠٠٩/٢٠٠٨	٢٠٠٨/٢٠٠٧	
يوليو-أكتوبر	يوليو-أكتوبر	موازنة ^{١/}	ختامى مبدئى						فعليات
٢٥,٥٨٦	١٦,٧٥٢	١٤٦,٧٧٠	٩٩,٢٠٣	٩٦,٢١٢	٧٣,٢١٤	٩٧,٦٢١	١١٩,٢٨٣	٨٤,٢٠٩	الإيرادات غير الضريبية
٧,٠٢٥	-١١٩	٢,٣٥٨	٥,٢٠٨	١٠,٤١٠	٢,٢٨٧	٤,٣٣٣	٧,٩٨٤	١,٤٦٣	المنح
٧,٠٠٢	-١٧٣	١,٥٤٦	٤,٨٢٠	٩,٣٣٩	٩٢٤	٣,٤٩٧	٧,٥٣٥	١,١٥٥	منح من حكومات أجنبية
٣,٤	٠,٢	٢٥٧	١١٢	٩٥	٣٩٢	٣٣٢	١٤٨	١٠٩	منح من منظمات دولية
١٩	٥٤	٥٥٥	٢٧٥	٦٧٠	٩٧١	٥٠٣	٣٠١	١٩٨	أخرى
١٨,٥٦١	١٦,٨٧١	١٤٤,٤١٣	٩٣,٩٩٦	٨٦,١٠٨	٧٠,٩٢٧	٩٣,٢٨٨	١١١,٢٩٩	٨٢,٧٤٦	ايرادات أخرى
٨,٣٢٩	١٠,٧٣٦	٩٤,٨٠٤	٥٦,٤٩٤	٥٥,٩٧٩	٤١,١٨٨	٥٤,٥٧١	٥٣,٣٩٥	٥٢,٤٥٥	عوائد الملكية
١٣٣	١٦٦	١,٨٠٠	٨٣٧	١,٠٧٨	١,١٣٠	٣,٩٢٨	٤,٨٤٩	١,٣٣٥	الفوائد المحصلة
١٣٠	١٦٢	١,٦٣٢	٦٩٨	٩٠٩	٩٧٩	٣,٧٧٢	٤,٥٨٨	١,٠٤٣	على إعادة الإقراض (تشمل فوائد القروض الخارجية المعاد أقراضها من الخزانة العامة)
٨,١١٣	١٠,٤١٠	٨٠,٩٠٧	٥١,٩٣٥	٥٢,٣٥٨	٤١,٣١٥	٤٣,١٨٦	٤٠,٣٥٦	٤٦,١١٢	أرباح الأسهم ومنها:
٠	١٧	٣٨,٩٨٥	١٨,٧٨٥	١٥,٠٢٧	٢١,٠١٠	٢٥,٥٤٦	٢١,٦٣٧	٢٥,٢٨٢	هيئة البترول
٤,٣٠٠	٥,٥٠٢	٢١,٦٧٣	١٦,٣٧٥	١٦,١١٨	١٥,٢٥٢	١٢,٧٢٩	١٣,٥٧٣	١٥,٠٩٨	قناة السويس
٣٠٤	٧٠٤	٢,٩٠٠	١,٩١٥	٢,٢٠٧	١,٢٨٧	١,٤٣١	١,٢٤٥	٣,٠٤٧	الهيئات الاقتصادية
١٩٦	١٥١	٤,٢٠٣	٢,٩١١	٢,٩٨٧	٣,٢٦٣	٣,٠٩٩	٣,٨٧٣	٢,٧٨٤	شركات قطاع الأعمال العام
٨٣	١٠٠	٦,٦٩٧	٣,٣٦١	٣,٠٧٨	١,٦٥٥	٥,٨٩٩	٧,٥٣٦	١,٩٠١	عائد الإيجارات
٠	٠	٢,٣١٦	٢,٩٣٣	٢,٨٠٠	١,٤٦٥	٢,٧٥٠	٣,٦٦٢	١,٤٤٤	إتاوة البترول
٠	٣٦١	٥,٤٠٠	٣٦١	-٥٣٤	-٢,٩١٢	١,٥٥٧	٦٥٥	٣,١٠٨	عوائد ملكية أخرى ^{٢/}
٨,٢٨١	٤,٢٩٨	٢٠,٩٧٤	٢٢,٧٣٣	١٧,٨١٩	١٧,٤٠٥	١٧,٢١٢	١٦,٢١٦	١٢,٠٣٧	حصولية بيع السلع والخدمات
٨,٢٧٧	٤,٢٩٤	٢٠,٩٤٦	٢٢,٧٠٨	١٧,٧٨٩	١٧,٢٨٠	١٥,٩٧٧	١٤,٧٥٨	١١,٩٨٦	ايرادات الخدمات، ومنها:
٧,٢١٣	٣,٤٥٦	١٥,٥٣٨	١٨,٩٤٦	١٤,٢٩٠	١٣,٧٤١	١٢,٢٦٨	١١,٤٦٨	٩,٣٩٣	موارد جارية من الصناديق والحسابات الخاصة ^{٣/ ٤/}
٤	٤	٢٨	٢٥	٣٠	١٢٥	١,٢٣٥	١,٤٥٨	٥١	ايرادات بيع السلع، ومنها:
٠	٠	٠	٠	٠	١٠٠	١,٢٠٠	-	-	حصولية فروق أسعار بيع الغاز الطبيعى ^{٥/}
١٢٠	١٠٧	٦٧٩	٤٧٩	٥١٩	٦٤٠	٤٢١	٥٦٦	٢٤٧	تعويضات وغرامات
٣٦	٤٩	٤٧	٦١٢	٦٧٣	٩١٦	٦٨٤	٥١٤	٥٥٧	التحويلات الاختيارية
٣٣	٤٠	٤٦	٣٨٣	٤٩٧	٦٧٦	٤٦٠	٣٩٣	٣٣٠	جارية
٢,٢	٩,٥	١	٢٣٠	١٧٦	٢٤٠	٢٢٥	١٢٠	٢٢٦	رأسمالية
١,٧٩٦	١,٦٨٢	٢٧,٩١٠	١٣,٦٧٧	١١,٤١٨	١٠,٧٧٩	٢٠,٤٠٠	٤٠,٦٠٨	١٧,٤٥٠	ايرادات متنوعة
٩٦٤	٨٣٠	٣,٦٠٣	٦,٨٧٢	٣,٥٢٧	٢,٨٦٥	٣,٣٧٣	٣١,٠٥٥	٥,٥٠٥	جارية
٨٣٢	٨٥٢	٢٤,٣٠٦	٦,٨٠٦	٧,٥٩٢	٧,٩١٤	١٧,٠٢٧	٩,٥٥٤	١١,٩٤٥	رأسمالية، ومنها
٣٩٦	٢٠٣	٠	٣,٣٦٣	٣,٢٥٤	٣,٥٨٠	٣,٠٨١	٣,٠٩١	٢,١٥٠	نقص الرصيد المدين للدفعات المقدمة لتمويل الاستثمارات ^{٦/}
٣٦٧	٣٦٩	١٥,٢٢٣	٢,٦٩٠	٣,١٦٦	٤,٥٥٠	٥,٥٦٧	٤,٦٤٣	٣,٣٨٩	موارد ومصادر رأسمالية أخرى لتمويل الاستثمارات

المصدر: وزارة المالية

* بيان مبدئى، أرقام معدلة.

- ١/ تعكس بيانات الموازنة وفقاً للقانون رقم ١٩ لشهر يونيو عام ٢٠١٣، والتي تتضمن أثر الإجراءات الإصلاحية على جانبي الإيرادات والمصروفات. إلا أنها لا تشمل مبلغ ٢٩,٠٧ مليار جنيه قيمة الإعتماد الإضافي الذي تم إقراره بموجب القانون رقم ١٠٥ لشهر أكتوبر عام ٢٠١٣. وتجدر الإشارة إلى أن هذا الإعتماد الإضافي ليس له تأثير على العجز الكلى للموازنة العامة نتيجة زيادة المصروفات والإيرادات بنفس المبلغ.
- ٢/ شهد بند عوائد الملكية الأخرى ارتفاعاً ملحوظاً خلال العامين ٢٠١٠/٢٠٠٩ و ٢٠٠٨/٢٠٠٧ تأثراً بعوائد بيع رخصة الجيل الثالث لشركات المحمول مقابل ١,٦ مليار جنيه و ٣,١ مليار جنيه على التوالي، وعوائد بيع الرخصة الثالثة للمحمول لمستثمر أجنبى فى عام ٢٠٠٧/٢٠٠٦ مقابل ١٥,٢ مليار جنيه.
- ٣/ الجدير بالذكر أن هذا الرقم يظهر بالسالب لأن بند "عوائد الملكية الأخرى" يتضمن حصولية بيع الرخصة الثالثة للمحمول والتي كانت تُحصل بالكامل كأرباح إلا أنه خلال العامين الماليين ٢٠١١/٢٠١٠، و ٢٠١٢/٢٠١١ قد تم سداد ما يخص مصلحة الضرائب من ضرائب مستحقة على تلك الأرباح ومن ثم فقد تم ردها من خلال نفس البند مقابل زيادة موازية فى الباب الأول (الإيرادات الضريبية- بند شركات أخرى) بذات القيمة.
- ٤/ إيرادات الصناديق والحسابات الخاصة التابعة لهجات موازنية مثل الجامعات والمراكز الطبية المتخصصة والهيئات والمراكز البحثية، ويقابل هذه الإيرادات مصروفات بذات القيمة موزعة على أبواب الاستخدامات.
- ٥/ تشمل إيرادات إضافية بنسبة ٢٠% من إجمالى إيرادات الصناديق والحسابات الخاصة تؤوّل إلى وزارة المالية بدءاً من يوليو ٢٠١٢/٢٠١٣ وفقاً للمرسوم بقانون رقم ٢٧ لعام ٢٠١٢.
- ٦/ يعكس هذا البند أثر رفع أسعار بيع الغاز الطبيعى للصناعات كثيفة الاستخدام للطاقة، وذلك بعد تفعيل قرارات قانون ١١٤ لعام ٢٠٠٨.
- ٧/ يعكس المبالغ التي تم دفعها مقدماً لتمويل مشروعات استثمارية خلال العام المالى السابق ولم يتم استخدامها خلال نفس العام، ومن ثم يتم قيد هذه المبالغ فى العام المالى التالى كجزء من استثمارات ممولة ذاتياً تحت بند "الإيرادات المتنوعة".

جدول (١٣): توزيع الواردات والمتحصلات الجمركية بحسب التصنيف الوظيفي للواردات^{١/}
(مبنى على التصنيف الواسع للأمم المتحدة)

(مليون جنيه)

البند	الواردات السلعية						الإيرادات الجمركية /٢						
	٢٠٠٩/٠٨	٢٠١٠/٠٩	٢٠١١/١٠	٢٠١٢/١١	٢٠١٣/١٢	يوليو- أكتوبر ٢٠١٤/٢٠١٣	٢٠٠٩/٠٨	٢٠١٠/٠٩	٢٠١١/١٠	٢٠١٢/١١	يوليو- أكتوبر ٢٠١٤/٢٠١٣		
الإجمالي	٢٤٧,٧٠٤	٢٣٨,٩٣٠	٣٢٧,٠٢٦	٣٦٢,٨٨٩	٤٢٧,٩٩٣	١٤٢,٢١٨	١٤,٠٩١	١٤,٦٥٥	١٣,٨٥٧	١٤,٧٥٨	١٦,٧٧١	٤,١٨٣	
	(٨.١)	(٣.٥)	(٣٦.٩)	(١١.٠)	(١٧.٩)	(١٤.٨)	(٠.٦)	(٤.٠)	(٥.٤)	(٦.٥)	(٢١.٠)	(٥.٩)	
١١١ سلع غذائية أولية للصناعة	١٦,٠٩٣	١٨,٠٥٢	٢٤,٦٢٨	٢٩,٢٨٦	٣١,٦٧٩	٧,٦٧٢	٥	٥	١٩	٢٤	٢٦	٨	
١١٢ سلع غذائية أولية للاستهلاك	٢,١٨١	٢,٧٧٠	٦,٦٠٠	٩,٠١٠	١٠,٣٣١	٣,٧٠٠	٤٨	٤٦	٣١	١٠٢	١٢٣	٤٢	
١٢١ سلع غذائية مصنعة للصناعة	٨,٦٥١	٧,٤٧٥	١٢,٥٩٩	٢٦,٤٢٥	١٢,٤١١	٢,٢٩٨	١١٧	٤٧	٤١	٢٤	٢٦	٨	
١٢٢ سلع غذائية مصنعة للاستهلاك	٧,٩٣١	٧,٨٢٥	١٥,٣١٠	١٩,٤٢٣	١٨,٧٥٩	٤,٨٦٣	٣٢٣	٣٥٢	١,٠٩٠	٤٢٥	٥٠٦	١٧٢	
٢١ مستلزمات صناعية أولية	١٧,٥١٦	١٧,٥١٧	٢٨,٩٩٢	٣٣,٨٨٣	٣١,٦٤٧	٨,٢٧٨	١٨١	٢١١	١٧٥	١٥٥	١٣٨	٤١	
٢٢ مستلزمات صناعية مصنعة	٨٩,٣٠٤	٩١,٥٠٧	١٠٧,٤٧١	١٢٥,٢٥٦	١٢٨,٥٥٥	٤٢,٩٤٥	٣,٣٩٣	٢,٧٥٦	٢,٣٣٤	٢,٤٣٩	٢,٣٧٨	٧٩٠	
٣١ وقود وزيت خام	٥,٨٢٨	١٠,٤٥٦	٣,٦٧٠	٧,٢٠٥	٢٣,٢١٤	١٦,٦٣٢	٢	١٨٥	١٥٤	-	-	-	
٣٢ وقود مصنع ووقود أخرى	١٢,٢٧١	٢,٨٩٠	١٦,٢٧٨	١٩,١٢١	٣١,٩٩٥	١٣,٦٠٤	١٢١	٣٦٨	٨٩٩	١,٢٦٨	١,٣٠٠	٤٨٥	
٤١ سلع رأسمالية عدا معدات النقل	٣٤,٥٩٤	٢٩,٦٢٥	٤٠,١٦٥	٢٧,٠٥١	٤٢,٥٢٧	١٤,٥١٢	٨٧٩	٩٩٦	٨٥١	٧٦٩	٧٥٦	٢٥٦	
٤٢ قطع غيار وأجزاء سلع رأسمالية	١١,٥٨٨	١١,٧٤٥	١٧,٠٨٧	١٦,٢٠٩	٢٠,٤٠٣	٧,١٢٣	٤٤٣	٤٨٣	٥٠٧	٥١٢	٥١٦	١٧٣	
٥١ سيارات الركوب	٧,٥٨٠	٧,٦٥٦	٧,٥٧٣	٧,٣١٦	٩,٠٩٨	٢,٢٧٨	٢,٩٣١	٣,٢٣٨	٣,١٢٧	٣,١٢٧	٢,٧١٨	٨٩١	
٥٢ غيرها من السيارات	٦,٥٥٥	٦,٣٨٧	٩,٠٥٥	٧,٠٤٧	٨,٤٨٠	٢,٢٦٠	١,١٢١	٨٤٧	٨٤٦	٧٩٤	٧٣٢	٢٤٤	
٥٣ قطع غيار وأجزاء لوسائل النقل	٦,٧٠٣	٧,٧٣٩	١٣,٦٤٥	١٣,٣٢٣	١٦,٧٨٤	٥,٢٠٥	٥٥٧	٥١٣	٦٣٤	٧٢٣	٧١٧	٢٣٨	
٦١ سلع استهلاكية معمرة	١٠,١٨٨	٥,٠٥٠	٤,٦٢١	٤,٠٠١	٦,٠٩١	٢,٠٢٨	٤٣٢	٤١٥	٧٤٣	٦٥٢	٦٣٣	٢٠٩	
٦٢ سلع استهلاكية نصف معمرة	٢,٩٤٣	٣,٤٢٧	٧,٠٩٤	٥,٩٤٤	٨,٦٠٤	٢,٠٤٦	٥٦٤	٥٦٩	١,١١٣	٦٣١	٧٥١	٢٦٤	
٦٣ سلع استهلاكية غير معمرة	٧,٧٦٨	٨,٧٦٥	١٢,٠٥٧	١٢,٢٥٦	١٧,٣٤٢	٦,٧٥٤	٤٥٤	٤٩٠	٥٦٠	٢٦١	٣٦٤	١١٩	
٧ سلع أخرى	١١	٤٥	١٨٢	١٣٣	٧٥	٢١	٢,٥٢٠	٣,١٤٠	١,٤٧٠	٢,٨٥٢	٥,٣٢٧	٢٤٣	
ملاحظات													
إجمالي الواردات (مليون دولار)	٤٤,٩٤٣	٤٣,٣٤٤	٥٦,٢٨٨	٦٠,٤٩٢	٧١,٣٤٤	٢٠,٤١٦							
الإيرادات الجمركية/ الناتج المحلي الإجمالي ^{١/٣}							١.٤						٠.٢
الإيرادات الجمركية/إجمالي الإيراد والمنح							٥.٠						٥.١
الإيرادات الجمركية/ إجمالي الإيرادات							٩.١						٩.١
الضريبية ^{١/٤}							٩.٠						٧.٧

جدول (١٤): هيكل المصروفات العامة^{١/}

(مليون جنيه)

٢٠١٤/٢٠١٣	٢٠١٣/٢٠١٢	٢٠١٤/٢٠١٣ ^{٢/}	*٢٠١٣/٢٠١٢	٢٠١٢/٢٠١١	٢٠١١/٢٠١٠	٢٠١٠/٢٠٠٩	٢٠٠٩/٢٠٠٨	٢٠٠٨/٢٠٠٧	
يوليو-أكتوبر	يوليو-أكتوبر	موازنة	ختامى مبدئى						فقطيات
١٥٤,٨٦٩	١٤١,٦٩٩	٦٨٩,٣٢٧	٥٨٨,١٨٨	٤٧٠,٩٩٢	٤٠١,٨٦٦	٣٦٥,٩٨٧	٣٥١,٥٠٠	٢٨٢,٢٩٠	المصروفات
٥٧,١٢٦	٤٥,١٩٤	١٧١,١٥٩	١٤٢,٩٥٦	١٢٢,٨١٨	٩٦,٢٧١	٨٥,٣٦٩	٧٦,١٤٧	٦٢,٨٣٩	الأجور والتعويضات للعاملين
٤٦,٩٥٩	٣٧,٥١٢	١٤٠,٦٠٨	١١٨,١٩٦	٩٩,٩٢٦	٧٨,٢٧٠	٧٠,٣٢١	٦٢,٦٥٨	٥١,١٧٢	الاجور والبدلات النقدية والعينية
٨,٤٥٧	٧,٤٣٢	٢٨,٤٣١	٢٤,٠٠٦	١٩,٩٥٩	١٧,٩١٧	١٥,٨٤٠	١٥,١٥٧	١٣,٩٣٩	الوظائف الدائمة
٧١٠	٦٠٣	٢,٤٠١	١,٩٨٣	٢,١٢٤	١,٧٤٨	١,١٩١	٩٦٩	٧٠١	الوظائف المؤقتة
٢٧,١٢٣	٢٠,٥٢٥	٧٤,٢٠٠	٦١,٢٩٣	٥٢,٧٢٩	٣٥,٠٩٣	٢٩,٩٤٠	٢٦,٧١٠	٢١,٩٤٣	المكافآت
٦,٤٤٦	٤,٢٥٨	٢٠,٠٦٢	١٧,٣١٧	١١,٢٠٧	٩,٩٨١	٩,٣٨١	٦,٢٢٣	٣,٩٦٦	بدلات نوعية
٣,٥٣١	٣,٩٩٣	١٢,٦٦٤	١١,٦٨١	١١,٣٩٧	١١,٣٩٦	١١,٧١٠	١١,٧٣٨	٩,٠٥١	مزايا نقدية
٦٩١	٧٠١	٢,٨٥٠	١,٩١٥	٢,٥٠٩	٢,١٣٥	٢,٢٦٠	١,٨٦١	١,٥٧٣	المزايا العينية
٥,٣٦١	٤,٣٥٥	١٧,٤٩٩	١٣,٦٧٥	١١,٥٨٩	٩,١٠٣	٧,٨٥٠	٧,٢١٠	٦,١٦٥	المزايا التأمينية
٤,٧٨٤	٣,٨٦٣	١٥,٣١٦	١٢,١٠٠	١٠,٣٠٦	٨,٠٧٠	٦,٩٧٠	٦,٤١٢	٥,٤٦٤	حصة الحكومة فى صندوق التأمين الاجتماعى للحكومة
٥٧٧	٤٩٢	٢,١٨٣	١,٥٧٥	١,٢٨٣	١,٠٣٣	٨٨٠	٧٩٨	٧٠١	مزايا تأمينية أخرى
٥,٣٨٤	٥,٥٦٠	٢٩,٤٢٤	٢٦,٦٥٢	٢٦,٨٢٦	٢٦,١٤٨	٢٨,٠٥٩	٢٥,٠٧٢	١٨,٤٧٠	شراء السلع والخدمات
٢,٠٥٢	٢,٢١٤	١٣,٣٩٧	١١,٩٩٤	١٠,٥٩٩	٩,٩٧٩	١١,٩٦٧	١١,٤٠٤	٧,٢٧٢	السلع ومنها
٩١٢	٩٧٠	٦,٣٧٠	٥,٧٠٤	٤,٢٩٩	٤,٠٣١	٤,١٤٩	٣,٤٨٢	٣,١٠٢	المواد الخام
٢٢٤	٢٢٩	٩٧٤	١,٠١٦	٩٥٥	٨٧١	١,٥٣٧	١,٠٤٦	٦٤١	وقود وزيت و قوى محركة للتشغيل
٦٧٤	٧٦١	٤,٣١٦	٣,٩٥٧	٤,١٥٩	٣,٨٤٦	٤,٩٩٣	٥,٨٣١	٢,٦٢١	مياه وانارة
٢,٩٣٣	٢,٩٧٤	١١,٥٨٨	١١,٢٩٧	١١,٥١٦	١٠,٧١٦	١١,٤٤٢	٩,٨٠٥	٧,٦٢٥	الخدمات ومنها
٨٢١	٩٠٤	٤,٢٢٨	٣,٥٦٦	٣,١٩٤	٣,٣٣٦	٣,٤٢٨	٢,٩٢٥	٢,٤٠١	نفقات الصيانة
٤٣٠	٣٧٠	١,٢٢٢	١,٣٧٠	١,١٨٥	٨٤٢	١,٢٦٤	١,٠٩٤	١,٢٨٤	نفقات طبع ودوريات وحقوق تأليف
٧٣١	٧٩٦	٢,٦٥٤	٢,٣٢٩	٢,١٠٦	٢,١١٢	١,٩٠٠	١,٣٤٩	١,١٣٤	نقل وانتقالات عامة
٨٢٨	٧٠١	٢,٤١٤	٢,٩٩٤	٣,٨٥٠	٣,١٣٣	٣,٤٥٩	٣,١٥٨	١,٧٤٥	نفقات خدمية متنوعة ^{٣/}
٣٩٩	٣٧٢	٤,٤٣٩	٣,٣٦١	٤,٧١١	٥,٤٥٣	٤,٦٥٠	٣,٨٦٤	٣,٥٧٤	أخرى

المصدر: وزارة المالية، مصلحة الضرائب المصرية

* بيان مبدئى، أرقام معدلة

١/ التتويب يتفق مع معايير صندوق النقد الدولى والمعروفة بـ GFS ٢٠٠١ على أساس نقدى.

٢/ تعكس بيانات الموازنة وفقاً للقانون رقم ١٩ لشهر يونيو عام ٢٠١٣، والتي تتضمن أثر الإجراءات الإصلاحية على جانبي الإيرادات والمصروفات. إلا أنها لا تشمل مبلغ ٢٩,٧ مليار جنيه قيمة الاعتماد الإضافى الذى تم إقراره بموجب القانون رقم ١٠٥ لشهر اكتوبر عام ٢٠١٣. وتجدر الإشارة إلى أن هذا الاعتماد الإضافى ليس له تأثير على العجز الكلى للموازنة العامة نتيجة زيادة المصروفات والإيرادات بنفس المبلغ.

٣/ يشمل مصروفات خدمية أخرى متنوعة، من أهمها نفقات تنفيذ الأحكام القضائية.

جدول (١٤): هيكل المصروفات العامة (تابع)

(مليون جنيه)

٢٠١٤/١٣	٢٠١٣/١٢	٢٠١٤/٢٠١٣ ^{١/}	٢٠١٣/١٢ * ٢٠١٢/١١	٢٠١٢/١١	٢٠١١/١٠	٢٠١٠/٠٩	٢٠٠٩/٠٨	٢٠٠٨/٠٧
يوليو-أكتوبر	يوليو-أكتوبر	موازنة	ختامى ميدنى	فعليات				
٥٠,٣٠٢	٤٤,٨٨٧	١٨٢,٠٤٦	١٤٦,٩٩٥	١٠٤,٤٤١	٨٥,٠٧٧	٧٢,٣٣٣	٥٢,٨١٠	٥٠,٥٢٨
١٠,٦٨٠	١٠,٤٩٣	٧,٤٦٢	٣,٨٩٦	٣,٤١٨	٣,٤١٦	٢,٨٤٠	٣,٥٩٨	٣,٧٣٧
٤٣,١٦٥	٣٧,٩٣٩	١٥٣,٥٩٩	١٢٥,١٣١	٨٤,٤٥٥	٦١,١٣٤	٥٣,١٢٨	٣٢,٦٧٢	٣٠,٦٩١
٥٠,٤٥٥	٥٠,٤٥٣	٢٠,٧٧٩	١٧,٨٣٦	١٦,٤٢٠	٢٠,٤٠٠	١٦,١٧٨	١٦,٤٠٣	١٥,٨٩٢
٢	١,٨	٢٠٧	١٣٣	١٤٨	١٢٧	١٨٧	١٣٨	٢٠٨
٢٤,٩٦٧	٢٩,٣١٣	٢٠,٤٧٣٩	١٩٧,٠٩٣	١٥٠,١٩٣	١٢٣,١٢٥	١٠٢,٩٧٤	١٢٧,٠٣٣	٩٢,٣٧١
١٢,٣٤١	٢١,٧٠٩	١٦٠,١٢٢	١٧٠,٨٠٠	١٣٤,٩٦٣	١١١,٢١١	٩٣,٥٧٠	٩٣,٨٣٠	٨٤,٢٠٥
١١,٩٤١	٢١,٠٠٠	١٥٨,٢٧٢	١٦٨,٩٧٨	١٣١,٨٨٥	١٠٨,٣١٦	٩١,٢١٦	٩١,١٨٥	٨٢,٠١٧
٥٠,٢١٤	٦,٣٣٣	٣٠,٨٣٤	٣٢,٥٥١	٣٠,٢٨٢	٣٢,٧٤٣	١٦,٨١٩	٢١,٠٧٢	١٦,٤٤٥
٠	١٢,٣٠٠	٩٩,٥٩٥	١٢٠,٠٠٠	٩٥,٥٣٥	٦٧,٦٨٠	٦٦,٥٢٤	٦٢,٧٠٣	٦٠,٢٤٩
٤٠٠	٧٠٩	١,٨٥٠	١,٨٢٢	٣,٠٧٨	٢,٨٩٥	٢,٣٥٤	٢,٦٤٥	٢,١٨٨
١,٠١٨٥	٨٢٦	٥,٧٦٤	٥,٠١٤	٥,٣٠٥	٥,٣١٩	٤,٣٨٠	٤,٢١٣	٣,٨٩٠
٦١	١٧	١٨٣	١٤٥	٢١٩	٢٠٠	١٢٨	١٦٩	٢
٠,٢	٠,٢	٠,٢	٠,٤	٠,٢	١,٢	-	-	-
١,٠١٢٣	٨٠٨	٥,٥٨١	٤,٨٦٩	٥,٠٨٥	٥,٠١٨	٤,٢٥٢	٤,٠٤٤	٣,٨٨٩
١١,٢١٣	٦,٤٨٦	٣٣,٤٧٧	٢٠,٧٧٨	٩,٣٦٧	٦,٠١٨	٤,٤٨٣	٢٨,٧٠٧	٤,٠٥٠
١,٣٤١	١,٠١٧	٣,٣٦٤	٣,٧٥٣	٢,٥٨١	٢,٠٤٨	١,٤٦٤	١,٢٣٦	٩٩٣
٩,٧٣٤	٥,٢٠٠	٢٩,٢٠٠	١٦,٣٥٢	٦,٢٠٠	٣,٤٣٨	٢,٤٠٠	٢٦,٨٠٥	٢,٦٠٠
١٠,٦	٢٤١	٨٢٠	٥٨٧	٥١٦	٥٧٢	٥٧٠	٦٢٥	٤١٨
٣٢	٢٩	٩٤	٨٧	٧٠	٦٠	٤٩	٤١	٣٨
١١,٢٢٩	١٠,٥٧٤	٣٨,٢٨٠	٣٤,٩٧٥	٣٠,٧٩٦	٣١,٣٦٤	٢٨,٩٠١	٢٧,٠٠٧	٢٣,٨٩٢
٧٣٤	٥٨٣	٤,٠٧١	٣,٨٣٠	٣,٠٢٦	٣,٣٦٥	٣,٩٠٩	٣,٩٠٩	٣,٣٨٧
١٥	٢١	١٣٦	٩٢	٥٨	٦٧	٧٤	١٠٠	٩٥
٤٠,٦	٣٦	٣٨٠	٣١٤	٣٤٥	١٦٢	٢٤٦	٢٥٦	٣٢٤
٦٧٩	٥٢٦	٣,٥٥٤	٣,٤٢٤	٢,٦٢٣	٣,١٣٦	٣,٥٨٩	٣,٥٥٣	٢,٩٦٧
١٠,٤٩٤	٩,٩٩٠	٣٤,٢٠٩	٣١,١٤٥	٢٧,٧٧٠	٢٨,٠٠٠	٢٤,٩٩٢	٢٣,٠٩٨	٢٠,٥٠٥
٥,٨٦٢	٦,١٧٣	٦٣,٦٧٩	٣٩,٥١٦	٣٥,٩١٨	٣٩,٨٨١	٤٨,٣٥٠	٤٣,٤٣٠	٣٤,١٩١
٥,٤٠٣	٥,٦٣١	٥٧,٢٣٧	٣١,٩٣١	٢٨,٩٩٧	٣٣,٣٠٣	٣٩,٢٠٥	٣٤,٦٥٤	٢٨,١٨٦
٥,٣٠١	٥,٥٠٩	٥٦,٢٨٦	٣١,٤٠٤	٢٨,٣٩٨	٣٢,٦٤٨	٣٨,٦٢٢	٣٤,١٦١	٢٧,٧٣٤
١٠,٢	١٢٢	٩٥١	٥٢٦	٥٩٩	٦٥٥	٥٨٣	٤٩٣	٤٥٢
٥٢	١٨٠	١,١٣٩	٨٠٩	٥٨٣	٥٠٨	٦٨٠	٤٤٨	٢٧٠
٤٠٨	٣٦٢	٤,٣٠٤	٦,٧٧٧	٦,٣٣٧	٦,٠٧٠	٨,٤٦٥	٨,٣٢٩	٥,٧٣٥
				المصروفات الأخرى				
				جارية				
				ضرائب ورسوم				
				اشرتراكات				
				اخرى متنوعة				
				المصروفات الأخرى الإجمالية والإحتياطيات العامة ^٣				
				شراء أصول غير مالية (الاستثمارات)				
				الاصول الثابتة				
				استثمار مباشر (شامل الرسوم الجمركية)				
				نفقات ايرادية مؤجلة (تشغيل)				
				الاصول غير المنتجة ^٤				
				أخرى				

المصدر: وزارة المالية

* بيان ميدنى، أرقام معدلة.

١/ تعكس بيانات الموازنة وفقاً للقانون رقم ١٩ لشهر يونيو عام ٢٠١٣، والتي تتضمن أثر الإجراءات الإصلاحية على جانبي الإيرادات والمصروفات. إلا أنها لا تشمل مبلغ ٢٩,٧ مليار جنيه قيمة الإعتماد الإضافي الذي تم إقراره بموجب القانون رقم ١٠٥ لشهر أكتوبر عام ٢٠١٣. وتجدر الإشارة إلى أن هذا الإعتماد الإضافي ليس له تأثير على العجز الكلى للموازنة العامة نتيجة زيادة المصروفات والإيرادات بنفس المبلغ.

٢/ يعكس مساهمات الخزانة فى صناديق المعاشات.

٣/ يتضمن الإنفاق على القوات المسلحة.

٤/ يعكس شراء الأصول الطبيعية.

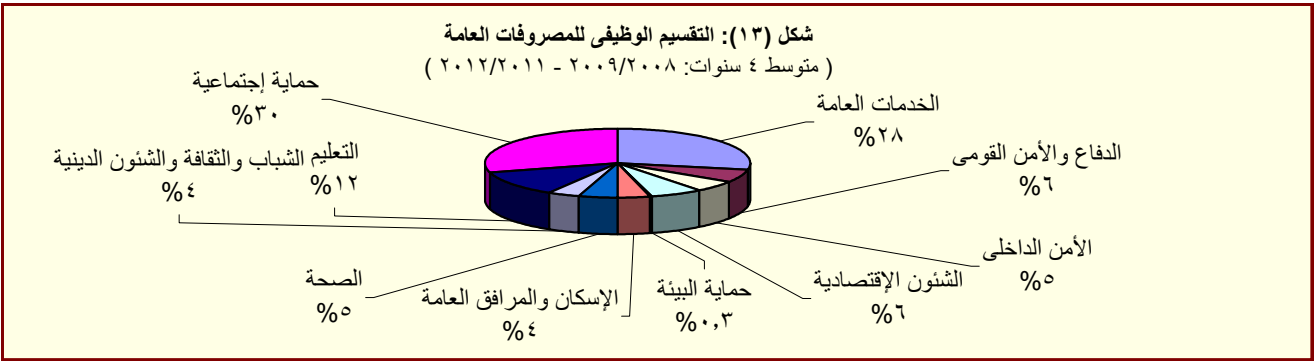

المصدر: وزارة المالية

جدول (١٥):ملخص الدين العام المحلى
عند مستويات تجميعية مختلفة ^{١/}

(مليون جنيه)

بيان سنوى				بيان سنوى				
سبتمبر-١٢	ديسمبر-١٢	مارس-١٣	سبتمبر-١٣ *	يونيو-١٠	يونيو-١١	يونيو-١٢	يونيو-١٣ *	
١,٤٢٣,٨٦٣,٨	١,٢٩٣,٨٥١	١,٣٨٧,٢٤٣	١,٥٠٦,٢٥١	١,٤٤٤,٣٧٠	٩٦٧,٢٩٠	١,١٥٥,٣١٢	٨٠٨,٣٨٤	إجمالي الدين المحلى لأجهزة الموازنة العامة ^{١/}
(٢١,٥)	(٢٢,٣)	(٢٧,٣)	(٢١,٦)	(٢٥,٠)	(١٩,٧)	(١٩,٤)	(١٥,٥)	(١٦,٧)
١٦٠,٠٢٥١	١٦٧,٠٢٧	١٧٥,٩٢٢	١٩٠,٦٤٥	١٨٣,٢٣٠	١٥٩,١٧٨	١٦٤,٧٨٨	١٤٤,٥٦٦	ودائع أجهزة الموازنة العامة
-(١,٦)	(٢,٠)	(٦,٩)	(١٩,٠)	(١١,٢)	(١٠,١)	(٣,٥)	(٥,٣)	(١٣,٦)
١,٠٧٨,٣٨٧	١,٠٢٦,٨٢٤	١,٢١١,٣٢١	١,٣١٥,٦٠٦	١,٢٦١,١٤٠	٨٠٨,١١٢	٩٩٠,٥٢٤	٦٦٣,٨١٨	صافى الدين المحلى لأجهزة الموازنة العامة
(٢٥,٩)	(٢٦,٠)	(٣١,٠)	(٢٢,٠)	(٢٧,٣)	(٢١,٧)	(٢٢,٦)	(١٨,٠)	(١٧,٥)
١,١٥٦,٤٠٤	١,٢٠٧,٢٢٣	١,٣٠١,١٠٠	١,٤٢٢,٤٥٩	١,٣٦٣,٦٨٦	٨٨٩,٠٤٥	١,٠٨٧,٩٤٥	٧٣٣,٣٨٧	إجمالي الدين المحلى للحكومة العامة ^{٢/}
(٢٢,٨)	(٢٣,٠)	(٢٨,٢)	(٢٣,٠)	(٢٥,٣)	(٢١,٢)	(٢٢,٤)	(١٩,١)	(٢٠,١)
١٦٨,٥٣٩	١٧٥,٦١٥	١٨٤,٠٤٩	٢٠٠,٤٤٠	١٩١,٣٩٥	١٦٦,٥٢٧	١٧٣,٢٩٢	١٥٨,٥٣١	ودائع الحكومة العامة
-(٠,٦)	(٣,١)	(٧,٠)	(١٨,٩)	(١٠,٤)	(٥,٠)	(٤,١)	(٦,٥)	(١٣,٦)
٩٨٧,٨٦٥	١,٠٣١,٦٠٧	١,١١٧,٠٥١	١,٢٢٢,٠١٩	١,١٧٢,٢٩١	٧٢٢,٥١٨	٩١٤,٦٥٣	٥٧٤,٨٥٦	صافى الدين المحلى للحكومة العامة
(٢٨,٠)	(٢٧,٢)	(٣٢,٥)	(٢٣,٧)	(٢٨,٢)	(٢٥,٧)	(٢٦,٦)	(٢٣,١)	(٢٢,٣)
١,١٩٠,٠٧٥٠	١,٢٤٦,٨٧٦	١,٣٤٢,١٦٧	١,٤٥٨,٤٩٤	١,٤١٠,٦٤٣	٩٣٢,٤٦٠	١,١٢٩,٠٣٠	٧٦٩,٧٨٣	إجمالي الدين العام المحلى ^{٣/}
(٢١,٩)	(٢٢,٣)	(٢٧,٥)	(٢٢,٥)	(٢٤,٩)	(٢١,١)	(٢١,١)	(١٩,٦)	(١٩,٧)
١٨٤,٠٠٥	١٩٥,٢٦٣	٢٠٩,٠٦٠	٢١٥,٩٩٨	٢٢٠,٠٣٥	١٩١,١١٦	١٩٨,٠٦٦	١٧٠,١٧١	الودائع ^{٤/}
-(٠,٩)	(٢,٨)	(٩,٠)	(١٧,٤)	(١١,١)	(١٢,٣)	(٣,٦)	(١,٥)	(١١,٤)
١,٠٠٦,٧٤٥	١,٠٥١,٦١٣	١,١٣٣,١٠٧	١,٢٤٢,٤٩٦	١,١٩٠,٦٠٨	٧٤١,٣٤٤	٩٣٠,٩٦٤	٥٩٩,٦١٢	صافى الدين العام المحلى
(٢٧,٣)	(٢٦,٨)	(٣١,٦)	(٢٣,٤)	(٢٧,٩)	(٢٣,٦)	(٢٥,٦)	(٢٦,٠)	(٢٣,٠)
ملاحظات (نسبة إلى الناتج المحلى الإجمالى) ^{٦/}								
٧٠,٦%	٧٣,٨%	٧٩,١%	٧٣,٥%	٨٢,٤%	٧٣,٣%	٧٠,٥%	٦٧,٠%	٦٧,١%
٦١,٥%	٦٤,٣%	٦٩,١%	٦٤,٢%	٧١,٩%	٦٢,٩%	٥٨,٩%	٥٥,٠%	٥٤,٠%
٦٦,٠%	٦٨,٩%	٧٤,٢%	٦٩,٤%	٧٧,٨%	٦٩,١%	٦٤,٨%	٦٠,٨%	٥٩,١%
٥٦,٣%	٥٨,٨%	٦٣,٧%	٥٩,٦%	٦٦,٩%	٥٨,١%	٥٢,٧%	٤٧,٦%	٤٤,٨%
٦٧,٩%	٧١,١%	٧٦,٦%	٧١,١%	٨٠,٥%	٧١,٧%	٦٨,٠%	٦٣,٨%	٦١,٨%
٥٧,٤%	٦٠,٠%	٦٤,٦%	٦٠,٦%	٦٧,٩%	٥٩,١%	٥٤,١%	٤٩,٧%	٤٥,٧%

المصدر: وزارة المالية و البنك المركزى المصرى
() معدل النمو عن العام السابق.
* بيان مبدئى، خاضع للمراجعة.

١/ تم مراجعة بيانات الدين المحلى فى ضوء قواعد التقسيم المتعارف عليها دولياً. وتعكس البيانات الدين المحلى لثلاث مستويات تجميعية هى: الدين المحلى لأجهزة الموازنة العامة، الدين المحلى المجمع للحكومة العامة، والدين العام المحلى المجمع. يشمل الدين المحلى لأجهزة الموازنة العامة أرصدة الدين المستحقة على وحدات الجهاز الإدارى، وحدات الإدارة المحلية، والهيئات الخدمية. ويتضمن الدين المحلى للحكومة العامة أرصدة الدين المجمع المستحق على أجهزة الموازنة العامة للدولة وبنك الإستثمار القومى وصناديق التأمين الإجتماعى. أما عن الدين العام المحلى فيشمل أرصدة الدين المحلى المجمع لكل من الحكومة العامة والهيئات الاقتصادية.

٢/ يمثل المديونية المستحقة على أجهزة الموازنة العامة (وحدات الجهاز الإدارى، وحدات الإدارة المحلية، والهيئات الخدمية).

٣/ يمثل رصيد الدين المجمع المستحق على أجهزة الموازنة العامة للدولة وبنك الإستثمار القومى وصناديق التأمين الإجتماعى بعد إستبعاد المديونيات والعلاقات الداخلية فيما بين القطاعات الثلاثة والتي تتمثل فى إقتراض أجهزة الموازنة العامة من بنك الإستثمار القومى، سندات وزارة المالية لدى صناديق التأمين الإجتماعى وبنك الإستثمار القومى، سندات صناديق التأمين الإجتماعى وأخيراً إقتراض بنك الإستثمار القومى من صناديق التأمين الإجتماعى.

٤/ يمثل رصيد الدين المجمع المستحق على الحكومة العامة والهيئات الاقتصادية بعد إستبعاد إقتراض الهيئات الاقتصادية من بنك الإستثمار القومى وإقتراض قطاع الموازنة من الهيئات الاقتصادية.

٥/ ودائع الحكومة العامة و الهيئات الاقتصادية بعد إستبعاد ودائع صناديق التأمين الإجتماعى وإقتراض قطاع الموازنة من الهيئات الاقتصادية.

٦/ قامت وزارة التخطيط بتقدير قيمة الناتج المحلى الإجمالى لعام ٢٠١٣/٢٠١٤ بنحو ٢٠٥٠ مليار جنيه، مقارنة بناتج محلى إجمالى معدل قدره ١٧٥٣ مليار جنيه لعام ٢٠١٢/٢٠١٣.

جدول (١٦): الدين المحلى لأجهزة الموازنة العامة^{١/}
(بيان مفصل)

(مليون جنيه)

بيان ربع سنوى				بيان سنوى					
سبتمبر-١٣ *	مارس-١٣	ديسمبر-١٢	سبتمبر-١٢	يونيو-١٣ *	يونيو-١٢	يونيو-١١	يونيو-١٠	يونيو-٠٩	
١,٥٠٦,٢٥١	١,٣٨٧,٢٤٣	١,٢٩٣,٨٥١	١,٢٣٨,٦٣٨	١,٤٤٤,٣٧٠	١,١٥٥,٣١٢	٩٦٧,٢٩٠	٨٠٨,٣٨٤	٦٩٩,٦٦٧	إجمالى الدين المحلى لأجهزة الموازنة العامة
١,٢٩٦,٦٢٩	١,١٨٢,٥٧٣	١,١٥٨,٨٥٢	١,١٢٣,٠٤١	١,٢٧٠,٧١٠	١,٠٧٨,٣٥٠	٩١٦,٩٧٦	٧٧٩,٢٣٢	٦٨١,٨٣٧	أوراق مالية
٥٠٣,٣٥٥	٤٥٩,٤٤٦	٤٣٢,٦١٩	٤١٦,٩٧٥	٤٨٣,٢٦٥	٤٠٨,٦٠٢	٣٥٦,١٠٣	٢٦٦,١٢١	٢٣٩,٠٨٠	أذون على الخزانة ٢/
-	-	-	-	-	-	-	-	-	أذون عمليات إعادة الشراء
٣١٩,٦٧١	٣١٢,٨١٧	٣١٢,٣١٧	٢٩٦,٥٦٧	٣١٥,٤٧٨	٢٧٠,٥٦٧	٢٠٦,٧٦٧	١٥٩,٧٦٧	٩٢,٥٠٠	سندات خزانة
٢٢٢,٤٧٠	١٦٢,٤٧٠	١٦٢,٤٧٠	١٦٢,٤٧٠	٢٢٢,٤٧٠	١٦٢,٤٧١	١١٢,٤٧٠	١١٢,٤٧٠	١٢١,١١٣	سندات البنك المركزى
١٧,٨٦٠	١٦,٣٦٠	١٦,٣٦٠	١٦,٣٦٠	١٦,٣٦٠	١٦,٣٦٠	١٨,١٢٦	٩,٠٦٣	-	سندات فروق التقييم
-	-	٤,٠٠٠	٤,٠٠٠	-	٤,٠٠٠	٤,٠٠٠	٤,٠٠٠	٤,٠٠٠	سندات زيادة رؤس أموال البنوك
-	-	-	-	-	-	-	-	٥٩٥	سندات سلع تموينية
-	-	-	-	-	-	-	١١,٨٨٣	١١,٦٧٧	سندات إصلاح هياكل البنوك
٢,٠٠٠	٢,٠٠٠	٢,٠٠٠	٢,٠٠٠	٢,٠٠٠	٢,٠٠٠	٢,٠٠٠	٢,٠٠٠	٢,٠٠٠	سندات التأمينات
٧,٢٥٧	٥,٢٢٩	٤,٦٨٢	٤,٤٢٨	٦,٩٦١	٤,٠٢٧	٧,٥٨٣	٦,٠٠٥	٤,٠٣٦	سندات دولارية سيادية (حيازة مقيمين) ٣/
-	-	-	-	-	٤,٢٧٩	٣,٩٥٤	٣,٨٠٧	٣,٧٧٣	سندات بالجنيه المصرى صادرة بالخارج ومشتراه بالداخل
١٠٦	١٠٦	١٠٦	١١١	١٠٦	١١١	١١٥	١١٤	١١٥	سندات الإسكان
١,٩٩٨	١,٩١٢	١,٩٠٥	١,٩٠٥	١,٩٩٨	١,٩٠٥	١,٨٣٠	١,٧٦٥	١,٧٠٠	ال ٥% المجنبه لشراء سندات حكومية
٢,٤٠٥	٢,٧٢٦	٢,٨٨٦	-	٢,٥٦٥	-	-	-	-	سندات بروة للاستثمار العقارى
٢١٩,٥٠٧	٢١٩,٥٠٧	٢١٩,٥٠٧	٢١٨,٢٢٥	٢١٩,٥٠٧	٢٠٤,٠٢٨	٢٠٤,٠٢٨	٢٠٢,٢٣٧	٢٠١,٢٤٨	سندات صندوقى التأمينات مقابل نقل مديونية بنك الإستثمار إلى الخزانة ٤/
١,٢٢٥	١,٢٢٥	١,٢٢٥	١,٥٢٥	١,٢٢٥	١,٧٢٥	٢,٣٤٣	٢,٣٤٣	٢,٣٤٣	تسهيلات انتمائية من صندوقى التأمينات ٥/
٢٤,٣٧٠	٢٦,٣٠٨	٢٥,٥٧٨	٢٤,٧٥٦	٢٥,٣٤٨	١٣,٠٣٦	٢,٠٠٠	-	-	أقترض من جهات أخرى
١٨٤,٠٢٧	١٧٧,١٣٧	١٠٨,١٩٦	٨٩,٣١٦	١٤٧,٠٨٧	٦٢,٢٠١	٤٥,٩٧١	٢٦,٨٠٩	١٥,٤٨٧	إقتراض أجهزة الموازنة من الجهاز المصرفى
١٣,٠٣٧	١٢,٠٧٥	٩,٤٧١	١١,٠٣٦	١١,٩٨٢	١١,٧٨١	١٣,١٦٦	١٢,٢٣٩	١٢,٨٨٧	ومنه ودائع الهيئات الإقتصادية فى حساب الخزانة الموحد
١٩٠,٠٦٤٥	١٧٥,٩٢٢	١٦٧,٠٢٧	١٦٠,٢٥١	١٨٣,٢٣٠	١٦٤,٧٨٨	١٥٩,١٧٨	١٤٤,٥٦٦	١٣٧,٣٤١	ودائع لدى الجهاز المصرفى
١,٣١٥,٦٠٦	١,٢١١,٣٢١	١,١٢٦,٨٢٤	١,٠٧٨,٣٨٧	١,٢٦١,١٤٠	٩٩٠,٥٢٤	٨٠٨,١١٢	٦٦٣,٨١٨	٥٦٢,٣٢٦	صافى الدين المحلى لأجهزة الموازنة العامة
				ملاحظات (نسبة إلى الناتج المحلى الإجمالى) ٦/					
٧٣,٥%	٧٩,١%	٧٣,٨%	٧٠,٦%	٨٢,٤%	٧٣,٣%	٧٠,٥%	٦٧,٠%	٦٧,١%	إجمالى الدين المحلى لأجهزة الموازنة العامة
٦٤,٢%	٦٩,١%	٦٤,٣%	٦١,٥%	٧١,٩%	٦٢,٩%	٥٨,٩%	٥٥,٠%	٥٤,٠%	صافى الدين المحلى لأجهزة الموازنة العامة

المصدر: وزارة المالية و البنك المركزى المصرى

* بيان مبدئى، خاضع للمراجعة.

١/ يمثل المديونية المستحقة على أجهزة الموازنة العامة (وحدات الجهاز الإدارى، وحدات الإدارة المحلية، و الهيئات الخدمية).

٢/ تشمل السندات المصدرة بالدولار و اليورو بدءا من يونيو ٢٠١٢.

٣/ تشمل السندات الدلارية التى سبق اصدارها فى كل من عام ٢٠٠١ ، ٢٠١٠ ، ٢٠١٣. ومن الجدير بالذكر أنه اعتباراً من يونيو ٢٠١٢ فقد تم اضافة رصيد شهادة المصرى الدلارية الى هذا البند. هذا وقد بلغ رصيد السندات الدلارية ٥٧٢٠ مليون جنيه فى سبتمبر ٢٠١٣ بينما بلغ رصيد شهادة المصرى الدلارية ١٥٣٧ مليون جنيه.

٤/ فى ضوء ما تتسم به السياسة المالية الجديدة بالشفاغية فقد تم قيد الدين المستحق على الخزانة العامة لصناديق التأمينات (الذى تم اقتراضه من خلال بنك الاستثمار القومى) كدين مباشر على الخزانة العامة للصناديق ، وذلك فى ١ يوليو ٢٠٠٦. وقد قابل ذلك اصدار سنتين على الخزانة العامة لصالح الصناديق بقيمة الدين ١٩٧,٧٢٥ مليار جنيه، وبالإضافة الى ذلك تم اصدار سند ثالث فى نهاية يونيو ٢٠٠٧ بقيمة ٧٤,٥ مليون جنيه لصالح الصناديق. كما تم اصدار سند رابع فى ٢٠٠٨/٦/٣٠ بمبلغ ١,١ مليار جنيه، بالإضافة الى سند خامس صدر فى ٢٠٠٩/٦/٣٠ بمبلغ ٢,٣ مليار جنيه . كما تم اصدار سند سادس بمبلغ ٩٨٨,٨ مليون جنيه بنهاية يونيو ٢٠١٠، بالإضافة الى سند سابع بمبلغ ١,٨ مليار جنيه فى نهاية يونيو ٢٠١١. ومن الجدير بالذكر أنه تم مؤخرأ إصدار سندات باجمالى مبلغ ١٥,٥ مليار جنيه بنهاية ديسمبر ٢٠١٢ وذلك لسداد جزء من المديونية التاريخية المستحقة على وزارة المالية لصناديق التأمينات الاجتماعية

٥/ ودائع صناديق التأمين التى تم ربطها كتسهيلات لقطاع الموازنة العامة والتى تم معالجتها كجزء من المطلوبات المستحقة على قطاع الموازنة لصالح صناديق التأمين.

٦/ قامت وزارة التخطيط بتقدير قيمة الناتج المحلى الإجمالى لعام ٢٠١٣/٢٠١٤ بنحو ٢٠٥٠ مليار جنيه، مقارنة بناتج محلى إجمالى معدل قدره ١٧٥٣ مليار جنيه لعام ٢٠١٢/٢٠١٣.

جدول (١٧): الدين المحلي للحكومة العامة ^١
(بيان مفصل)

(مليون جنيه)

بيان سنوى				بيان ربع سنوى				
يونيو-٠٩	يونيو-١٠	يونيو-١١	يونيو-١٢	يونيو-١٣*	سبتمبر-١٢	ديسمبر-١٢	مارس-١٣	سبتمبر-١٣*
٦١٥,٨٤٩	٧٣٣,٣٨٧	٨٨٩,٠٤٥	١,٠٨٧,٩٤٥	١,٣٦٣,٦٨٦	١,١٥٦,٤٠٤	١,٢٠٧,٢٢٣	١,٣٠١,١٠٠	١,٤٢٢,٤٥٩
٤٦٤,٨١٧	٥٦٤,٦٧٠	٧١٠,٨٣٩	٨٩٩,٠٣٠	١,١٦٤,٠٤٦	٩٦٧,٤٨٩	١,٠١٦,١٤٤	١,٠٩٠,٧٥٥	١,٢٢١,٦٧٩
٦٩٩,٦٦٧	٨٠٨,٣٨٤	٩٦٧,٢٩٠	١,١٥٥,٣١٢	١,٤٤٤,٣٧٠	١,٢٣٨,٦٣٨	١,٢٩٣,٨٥١	١,٣٨٧,٢٤٣	١,٥٠٦,٢٥١
-	-	-	-	-	-	-	-	-
٩,٩٧٧	١٣,٦٦٥	١٥,٥٢٧	١٣,٨٦٠	١٢,٢٥٦	١٣,٣٣٤	١٣,٤٨٦	١٢,٧٩٢	١١,٣٩١
٢١,٢٨٢	٢٥,٤٦٩	٣٤,٥٥٣	٣٦,٦٦٩	٤٧,٣٣٦	٣٨,٠٦٥	٤٣,٤٨٩	٤٣,٩٦٤	٥٢,٤٤٩
٢٠١,٢٤٨	٢٠٢,٢٣٧	٢٠٤,٠٢٨	٢٠٤,٠٢٨	٢١٩,٥٠٧	٢١٨,٢٢٥	٢١٩,٥٠٧	٢١٩,٥٠٧	٢١٩,٥٠٧
٢,٣٤٣	٢,٣٤٣	٢,٣٤٣	١,٧٢٥	١,٢٢٥	١,٥٢٥	١,٢٢٥	١,٢٢٥	١,٢٢٥
١٥١,٠٣٢	١٦٨,٧١٧	١٧٨,٢٠٦	١٨٨,٩١٥	١٩٩,٦٤٠	١٨٨,٩١٥	١٩١,٠٧٩	١٩١,٣٤٥	٢٠٠,٧٨٠
٢٠٥,٥٦٥	٢٢٧,٧١٤	٢٤٠,٨٥١	٢٥٣,٦٧٩	٢٦٨,٣٨٨	٢٥٣,٦٧٩	٢٥٤,٧٤١	٢٥٤,١٣٥	٢٦٩,٥٢٧
٥٤,٥٣٣ ^٢	٥٨,٩٩٧	٦٢,٦٤٥	٦٤,٧٦٤	٦٨,٧٤٨	٦٤,٧٦٤	٦٣,٦٦٢	٦٢,٧٩٠	٦٨,٧٤٧
٩٠,١١٢	٩٩,٧٨٢	١٠٣,٣٨٢	١٠٥,٩٠٩	١٠٩,٤٠٢	١٠٥,٩٠٩	١٠٨,٢٠٦	١٠٨,٦٦٥	١١٠,٥٧٦
٥٤,٤٨٧	٦٤,٨٣٦	٧١,٩٧٨	٧٨,٨٥٢	٨٦,٣٨٢	٧٨,٨٥٢	٧٨,٨٥٢	٧٨,٨٥٢	٨٦,٣٨٢
٦,٤٣٣	٤,٠٩٩	٢,٨٤٦	٤,١٥٤	٣,٨٥٦	٤,١٥٤	٤,٠٢١	٣,٨٢٨	٣,٨٢٢
٥٤,٥٣٣ ^{١/٣}	٥٨,٩٩٧	٦٢,٦٤٥	٦٤,٧٦٤	٦٨,٧٤٨	٦٤,٧٦٤	٦٣,٦٦٢	٦٢,٧٩٠	٦٨,٧٤٧
١٤٨,٨١١	١٥٨,٥٣١	١٦٦,٥٢٧	١٧٣,٢٩٢	١٩١,٣٩٥	١٦٨,٥٣٩	١٧٥,٦١٥	١٨٤,٠٤٩	٢٠٠,٤٤٠
١٣٧,٣٤١	١٤٤,٥٦٦	١٥٩,١٧٨	١٦٤,٧٨٨	١٨٣,٢٣٠	١٦٠,٢٥١	١٦٧,٠٢٧	١٧٥,٩٢٢	١٩٠,٦٤٥
٤,٨٠٦	٥,٥١٠	٢,٦٧٢	٢,٦٥٠	١,٧٩٢	١,٧٠٢	١,٦٩٤	١,٥٤٦	١,٥٧٩
٦,٦٦٤	٨,٤٥٥	٤,٦٧٧	٥,٨٥٤	٦,٣٧٣	٦,٥٨٦	٦,٨٩٤	٦,٥٨١	٨,٢١٦
٤٦٧,٠٣٨	٥٧٤,٨٥٦	٧٢٢,٥١٨	٩١٤,٦٥٣	١,١٧٢,٢٩١	٩٨٧,٨٦٥	١,٠٣١,٦٠٧	١,١١٧,٠٥١	١,٢٢٢,٠١٩
ملاحظات (نسبة إلى الناتج المحلي الإجمالي) /٥								
٥٩,١	٦٠,٨	٦٤,٨	٦٩,١	٧٧,٨	٦٦,٠	٦٨,٩	٧٤,٢	٦٩,٤
٤٤,٨	٤٧,٦	٥٢,٧	٥٨,١	٦٦,٩	٥٦,٣	٥٨,٨	٦٣,٧	٥٩,٦

المصدر: وزارة المالية و البنك المركزى المصرى
* بيان مبدئى، خاضع للمراجعة.

١/ يمثل رصيد الدين المجمع المستحق على أجهزة الموازنة العامة للدولة وبنك الإستثمار القومى وصناديق التأمين الإجتماعى بعد إستبعاد المديونيات والعلاقات الداخلية فيما بين القطاعات الثلاثة.
٢/ فى ضوء ما تنسم به السياسة المالية الجديدة بالشفافية فقد تم قيد الدين المستحق على الخزانة العامة لصناديق التأمينات (الذى تم إقتراضه من خلال بنك الإستثمار القومى) كدين مباشر على الخزانة العامة للصناديق ، وذلك فى ١ يوليو ٢٠٠٦ . وقد قابل ذلك إصدار سنتين على الخزانة العامة لصالح الصناديق بقيمة الدين ١٩٧,٧٢٥ مليار جنيه، وبالإضافة الى ذلك تم إصدار سند ثالث فى نهاية يونيو ٢٠٠٧ بقيمة ٧٤,٥ مليون جنيه لصالح الصناديق. كما تم إصدار سند رابع فى ٢٠٠٨/٦/٣٠ بمبلغ ١,١ مليار جنيه ، بالإضافة الى سند خامس صدر فى ٢٠٠٩/٦/٣٠ بمبلغ ٢,٣ مليار جنيه . كما تم إصدار سند سادس بمبلغ ٩٨٨,٨ مليون جنيه بنهاية يونيو ٢٠١٠ ، بالإضافة الى سند سابع بمبلغ ١,٨ مليار جنيه فى نهاية يونيو ٢٠١١. ومن الجدير بالذكر أنه تم مؤخراً إصدار سندات باجمالى مبلغ ١٥,٥ مليار جنيه بنهاية ديسمبر ٢٠١٢ وذلك لسداد جزء من المديونية التاريخية المستحقة على وزارة المالية لصناديق التأمينات الاجتماعية.

٣/ ودائع صناديق التأمين التى تم ربطها كتسهيلات لقطاع الموازنة العامة والتي تم معالجتها كجزء من المطلوبات المستحقة على قطاع الموازنة لصالح صناديق التأمين.

٤/ تم استبعاد ودائع الصناديق التى تم ربطها كتسهيلات لقطاع الموازنة بداية من يونيو ٢٠٠٦ .

٥/ قامت وزارة التخطيط بتقدير قيمة الناتج المحلي الإجمالى لعام ٢٠١٣/٢٠١٤ بنحو ٢٠٥٠ مليار جنيه ، مقارنة بناتج محلى إجمالى معدل قدره ١٧٥٣ مليار جنيه لعام ٢٠١٢/٢٠١٣.

جدول (١٨): الدين العام المحلى^{١/}
(بيان مفصل)

(مليون جنيه)

بيان ربع سنوى				بيان سنوى				
سبتمبر-١٣*	مارس-١٣	ديسمبر-١٢	سبتمبر-١٢	يونيو-١٣*	يونيو-١٢	يونيو-١١	يونيو-١٠	يونيو-٠٩
١,٤٥٨,٤٩٤	١,٣٤٢,١٦٧	١,٢٤٦,٨٧٦	١,١٩٠,٧٥٠	١,٤١٠,٦٤٣	١,١٢٩,٠٣٠	٩٣٢,٤٦٠	٧٦٩,٧٨٣	٦٤٣,٦٢٨
إجمالى الدين العام المحلى								
١,٤٢٢,٤٥٩	١,٣٠١,١٠٠	١,٢٠٧,٢٢٣	١,١٥٦,٤٠٤	١,٣٦٣,٦٨٦	١,٠٨٧,٩٤٥	٨٨٩,٠٤٥	٧٣٣,٣٨٧	٦١٥,٨٤٩
إجمالى دين الحكومة العامة								
١٠٠,٤٥٤	١٠٧,٤١٤	١٠٤,١٤٦	٩٨,٠٣٧	١١٠,٣٢١	١٠٥,٥٢١	١٠٩,٢٥١	١٠٠,١٠٤	٩٠,٧٢٨
إجمالى دين الهيئات الاقتصادية								
٥١,٣٨٢	٥٤,٢٧٢	٥٥,٠٢٢	٥٢,٦٥٥	٥١,٣٨٢	٥٢,٦٥٥	٥٢,٦٧٠	٥١,٤٦٩	٥٠,٠٦٢
ي طرح منه: إقتراض الهيئات الاقتصادية من بنك الإستثمار القومى								
١٣,٠٣٧	١٢,٠٧٥	٩,٤٧١	١١,٠٣٦	١١,٩٨٢	١١,٧٨١	١٣,١٦٦	١٢,٢٣٩	١٢,٨٨٧
ي طرح منه: ودائع الهيئات الاقتصادية فى حساب الخزانة الموحد ^{٢/}								
٢١٥,٩٩٨	٢٠٩,٠٦٠	١٩٥,٢٦٣	١٨٤,٠٠٥	٢٢٠,٠٣٥	١٩٨,٠٦٦	١٩١,١١٦	١٧٠,١٧١	١٦٧,٧٣٣
الودائع								
٢٠٠,٤٤٠	١٨٤,٠٤٩	١٧٥,٦١٥	١٦٨,٥٣٩	١٩١,٣٩٥	١٧٣,٢٩٢	١٦٦,٥٢٧	١٥٨,٥٣١	١٤٨,٨١١
ودائع الحكومة العامة								
١٥,٥٥٨	٢٥,٠١١	١٩,٦٤٨	١٥,٤٦٦	٢٨,٦٤٠	٢٤,٧٧٤	٢٤,٥٨٩	١١,٦٤٠	١٨,٩٢٢
صافى ودائع الهيئات الاقتصادية								
٣٦,٨١١	٤٣,٦٦٧	٣٦,٠١٣	٣٣,٠٨٨	٤٦,٩٩٥	٤٢,٤٠٩	٤٢,٤٣٢	٣٢,٣٣٤	٣٨,٤٧٣
إجمالى ودائع الهيئات الاقتصادية								
٨,٢١٦	٦,٥٨١	٦,٨٩٤	٦,٥٨٦	٦,٣٧٣	٥,٨٥٤	٤,٦٧٧	٨,٤٥٥	٦,٦٦٤
ي طرح منه: ودائع صناديق التأمين الاجتماعى ^{٣/ ٤/}								
١٣,٠٣٧	١٢,٠٧٥	٩,٤٧١	١١,٠٣٦	١١,٩٨٢	١١,٧٨١	١٣,١٦٦	١٢,٢٣٩	١٢,٨٨٧
ي طرح منه: ودائع الهيئات الاقتصادية فى حساب الخزانة الموحد ^{٢/}								
١,٢٤٢,٤٩٦	١,١٣٣,١٠٧	١,٠٥١,٦١٣	١,٠٠٦,٧٤٥	١,١٩٠,٦٠٨	٩٣٠,٩٦٤	٧٤١,٣٤٤	٥٩٩,٦١٢	٤٧٥,٨٩٥
صافى الدين العام المحلى								
				ملاحظات (نسبة إلى الناتج المحلى الإجمالى) /٥				
٧١,١%	٧٦,٦%	٧١,١%	٦٧,٩%	٨٠,٥%	٧١,٧%	٦٨,٠%	٦٣,٨%	٦١,٨%
إجمالى الدين العام المحلى								
٦٠,٦%	٦٤,٦%	٦٠,٠%	٥٧,٤%	٦٧,٩%	٥٩,١%	٥٤,١%	٤٩,٧%	٤٥,٧%
صافى الدين العام المحلى								

المصدر: وزارة المالية و البنك المركزى المصرى

* بيان مبدئى، خاضع للمراجعة.

١/ يمثل رصيد الدين المجمع المستحق على الحكومة العامة والهيئات الاقتصادية بعد إستيعا د إقتراض الهيئات الاقتصادية من بنك الإستثمار القومى.

٢/ يمثل إقتراض قطاع الموازنة من ودائع الهيئات ضمن حساب الخزانة الموحد فى شكل تسهيلات ائتمانية، اى انه دين بين قطاع الموازنة والهيئات الاقتصادية لذا يتم طرح قيمة هذا الإقتراض من اجمالى الدين العام المجمع وكذلك من صافى ودائع الهيئات الاقتصادية.

٣/ تم ادراج ودائع صناديق التأمين بالفعل ضمن ودائع الحكومة العامة، انظر جدول (١٦).

٤/ تم استبعاد ودائع الصناديق التى تم ربطها كتسهيلات لقطاع الموازنة بداية من يونيو ٢٠٠٦.

٥/ قامت وزارة التخطيط بتقدير قيمة الناتج المحلى الإجمالى لعام ٢٠١٤/٢٠١٣ بنحو ٢٠٥٠ مليار جنيه ، مقارنة بناتج محلى إجمالى معدل قدره ١٧٥٣ مليار جنيه لعام ٢٠١٣/٢٠١٢.

جدول (١٩) : إجمالي الدين العام الخارجي

(مليون دولار)

	يونيو-٠٧	يونيو-٠٨	يونيو-٠٩	يونيو-١٠	يونيو-١١	يونيو-١٢	يونيو-١٣*
إجمالي الدين العام الخارجي	٢٩,٨٩٨	٣٣,٨٩٣	٣١,٥٣١	٣٣,٦٩٤	٣٤,٩٠٦	٣٤,٣٨٥	٤٣,٢٣٣
	(١,٠)	(١٣,٤)	-(٧,٠)	(٦,٩)	(٣,٦)	-(١,٥)	(٢٥,٧)
إجمالي الدين العام الخارجي الحكومي ^{١/٢}	١٩,٤٩٢	٢١,٦٤١	٢٥,٨١٨	٢٦,٢٤٩	٢٧,٠٩٢	٢٥,٥٩٤	٢٨,٤٩٠
	(٣,٣)	(١١,٠)	(١٩,٣)	(١,٧)	(٣,٢)	-(٥,٥)	(١١,٣)
السندات والأذون	١,٥٧٠	٢,٦٥٢	١,٩٢٦	٣,٠٨٠	٢,٨٢١	٢,٩٠١	٥,١٥٩
القروض	١٧,٩٢٢	١٨,٩٨٩	٢٣,٨٩٢	٢٣,١٧٠	٢٤,٢٧١	٢٢,٦٩٤	٢٣,٣٣١
إجمالي الدين العام الخارجي غير الحكومي	١٠,٤٠٦	١٢,٢٥٢	٥,٧١٣	٧,٤٤٥	٧,٨١٤	٨,٧٩٠	١٤,٧٤٤
	-(٣,٠)	(١٧,٧)	-(٥٣,٤)	(٣٠,٣)	(٥,٠)	(١٢,٥)	(٦٧,٧)
السلطات النقدية	٣١٦	٢٩٠	٢١٢	١,٢٦٠	١,٥٠٠	٢,٦١٢	٩,٠٦٤
البنوك	١,٩٥٤	٢,٥٤٢	١,٧٩٧	١,٩٦٤	١,٧٢٥	١,٦٢٤	١,٦٠٠
قطاعات أخرى	٨,١٣٦	٩,٤٢٠	٣,٧٠٥	٤,٢٢١	٤,٥٨٩	٤,٥٥٤	٤,٠٨٠
ملاحظات							
إجمالي الدين العام الخارجي / الناتج المحلي الإجمالي	٢٢,٨	٢٠,١	١٦,٩	١٥,٩	١٥,٢	١٣,٢	١٧,٣
إجمالي الدين الحكومي الخارجي / الناتج المحلي الإجمالي	١٤,٩	١٢,٩	١٣,٨	١٢,٤	١١,٨	٩,٨	١١,٤
الدين الخارجي غير الحكومي/الناتج المحلي الإجمالي	٧,٩	٧,٣	٣,١	٣,٥	٣,٤	٣,٤	٥,٩
إجمالي الدين العام الخارجي / الصادرات السلعية والخدمية	٧٠,٤	٥٩,٩	٦٤,٤	٧١,٠	٧١,٤	٧٤,٨	٨٩,٧
الدين الخارجي غير الحكومي/ الدين الخارجي الكلي	٣٤,٨	٣٦,١	١٨,١	٢٢,١	٢٢,٤	٢٥,٦	٣٤,١
الديون قصيرة الأجل/ الدين الخارجي الكلي	٤,٨	٧,٤	٦,٨	٨,٨	٧,٩	٨,٥	١٦,٣
الديون قصيرة الأجل/ صافي الإحتياطي الدولي	٥,١	٧,٣	٦,٨	٨,٤	١٠,٤	١٨,٧	٤٧,٢
ديون القطاع الخاص / الدين الخارجي الكلي	٠,٣	٠,١	٠,٣	٠,٢	٠,١	٠,١	٠,٠٤
خدمة الدين الخارجي/ المتحصلات الجارية	٥,٩	٣,٩	٥,٣	٤,٥	٤,٥	٤,٥	٤,٦
خدمة الدين الخارجي/ الصادرات السلعية والخدمية	٦,٩	٤,٦	٦,٢	٥,٥	٥,٧	٦,٣	٦,٤
متوسط نصيب الفرد من الدين الخارجي (دولار)	٣٩٨,٥	٤٥٠,٠	٤١٨,٦	٣٩٩,٢	٤١٣,٦	٣٨٩,٧	٤٨٩,٩

المصدر: وزارة المالية و البنك المركزي المصري
* بيان مبدئي.

١/ طبقاً لتصنيف ومنهجية البنك المركزي المصري، والذي يقوم بشطب مديونيات نادي باريس المباشرة وغير المباشرة المستحقة على الجهات الحكومية طبقاً لتواريخ إعادة الجدولة الى العالم الخارجي، في حين تقوم الجهات الحكومية بشطب هذه المديونيات من سجلاتها فور سداد المقابل المحلي الى البنك المركزي طبقاً لجدول السداد الأصلي (والذي يسبق تواريخ إعادة الجدولة)

٢/ قام البنك المركزي المصري بإعادة تبويب مبلغ ٤,٣ مليار دولار الى المديونية الخارجية للقطاع الحكومي- دون تأثير على جملة الدين الخارجي- الا ان البنك المركزي لم يظهر هذا التعديل الا اعتباراً من شهر سبتمبر من عام ٢٠٠٨.

٣/ ترجع الزيادة الملحوظة في معدلات الدين الخارجي بشكل أساسي نتيجة ارتفاع رصيد الدين الخارجي الغير الحكومي في ضوء ورود الوديعة القطرية وقدرها ١,٥ مليار دولار خلال النصف الأول من العام المالي ٢٠١٣/٢٠١٢ وذلك كجزء من برنامج المساعدات المالية للحكومة المصرية . وقد استمر هذا الارتفاع خلال النصف الثاني من العام المالي محل الدراسة في ضوء ورود ودائع اضافية من دولة قطر بقيمة ٣ مليار دولار بالإضافة إلى مبلغ ٢ مليار دولار من دولة ليبيا كوديعة لمدة ٨ سنوات بدون فوائد .

جدول (٢٠): خدمة الدين الحكومي (داخلي و خارجي)

(مليون جنيه)

يوليو - أكتوبر ٢٠١٤/٢٠١٣*	٢٠١٣/٢٠١٢	٢٠١٢/٢٠١١	٢٠١١/٢٠١٠	٢٠١٠/٢٠٠٩	٢٠٠٩/٢٠٠٨	٢٠٠٨/٢٠٠٧	
٩٨,٧٩٢	٢١٨,٢٥٧	١٤٠,٩١٦	١١٧,٢٥١	٩٨,٨٥٦	٧١,١٢٣	٦٠,٠٠٤	إجمالي خدمة الدين الحكومي
(٣٨,٦)	(٥٤,٩)	(٢٠,٢)	(١٨,٦)	(٣٩,٠)	(١٨,٥)	(٩,٦)	
٥٠,٣٠٢	١٤٦,٩٩٥	١٠٤,٤٤١	٨٥,٠٧٧	٧٢,٣٣٣	٥٢,٨١٠	٥٠,٥٢٨	إجمالي الفوائد المسددة
(١٢,١)	(٤٠,٧)	(٢٢,٨)	(١٧,٦)	(٣٧,٠)	(٤,٥)	(٥,٩)	
٤٨,٦٢١	١٤٣,٠٩٩	١٠١,٠٢٣	٨١,٦٦١	٦٩,٤٩٣	٤٩,٢١٢	٤٦,٧٩١	فوائد الدين الداخلي
١,٦٨٠	٣,٨٩٦	٣,٤١٨	٣,٤١٦	٢,٨٤٠	٣,٥٩٨	٣,٧٣٧	فوائد الدين الخارجي
٤٨,٤٩٠	٧١,٢٦٢	٣٦,٤٧٥	٣٢,١٧٤	٢٦,٥٢٣	١٨,٣١٣	٩,٤٧٦	إجمالي الأقساط المسددة
(٨٣,٩)	(٩٥,٤)	(١٣,٤)	(٢١,٣)	(٤٤,٨)	(٩٣,٣)	(٣٤,٩)	
٤٣,٠٢٢	٦٠,٠٧٤	٢١,٢٩٩	٢٢,٩٦٤	١٨,٠٦٧	١٠,٣٦٥	٥,٦٤٤	أقساط الدين الداخلي
٥,٤٦٨	١١,١٨٨	١٥,١٧٦	٩,٢١١	٨,٤٥٥	٧,٩٤٨	٣,٨٣٢	أقساط الدين الخارجي
٥٠,١٦٨	١٤٦,١٦٥	١٠٣,٣٦٣	٨٣,٩٤٧	٦٨,٤٠٥	٤٧,٩٦١	٤٩,١٩٣	صافي مدفوعات الفوائد
٤٨,٤٨٨	١٤٢,٢٦٩	٩٩,٩٤٥	٨٠,٥٣١	٦٥,٥٦٥	٤٤,٣٦٤	٤٥,٤٥٦	الداخلي
٤٨,٦٢١	١٤٣,٠٩٩	١٠١,٠٢٣	٨١,٦٦١	٦٩,٤٩٣	٤٩,٢١٢	٤٦,٧٩١	الفوائد المسددة
١٣٣	٨٣٠	١,٠٧٨	١,١٣٠	٣,٩٢٨	٤,٨٤٩	١,٣٣٥	متحصلات الفوائد
١,٦٨٠	٣,٨٩٦	٣,٤١٨	٣,٤١٦	٢,٨٤٠	٣,٥٩٨	٣,٧٣٧	الخارجي
١,٦٨٠	٣,٨٩٦	٣,٤١٨	٣,٤١٦	٢,٨٤٠	٣,٥٩٨	٣,٧٣٧	الفوائد المسددة
٠,٠	٠,٠	٠,٠	٠,٠	٠,٠	٠,٠	٠,٠	متحصلات الفوائد
ملاحظات							
نسبة الى الناتج المحلي الإجمالي ^{١/}							
٢/	٢,٥%	٨,٤%	٦,٦%	٦,٢%	٥,١%	٥,٦%	إجمالي الفوائد المسددة
٢/	٢,٤%	٤,١%	٢,٣%	٢,٣%	١,٨%	١,١%	إجمالي الأقساط المسددة
نسبة الى إجمالي مصروفات الموازنة							
٣/	٣٢,٥%	٢٥,٠%	٢٢,٢%	١٩,٨%	١٥,٠%	١٧,٩%	إجمالي الفوائد المسددة
٣/	٣١,٣%	١٢,١%	٧,٧%	٨,٠%	٥,٢%	٣,٤%	إجمالي الأقساط المسددة

المصدر: وزارة المالية

() معدل النمو عن الفترة المقابلة في العام السابق.

* بيان مبدئي. جدير بالذكر أن البيانات التقديرية الأولية لأداء الموازنة العامة للدولة في العام المالي ٢٠١٣/٢٠١٢ لا تزال في طور الإعداد وسوف يتم نشرها عند الإنتهاء منها.

١/ قامت وزارة التخطيط بتقدير قيمة الناتج المحلي الإجمالي لعام ٢٠١٣/٢٠١٤ بنحو ٢٠٥٠ مليار جنيه ، مقارنة بناتج محلي إجمالي معدل قدره ١٧٥٣ مليار جنيه لعام ٢٠١٣/٢٠١٢.

٢/ بيان يوليو- أكتوبر من سنة ٢٠١٣/٢٠١٤ كنسبة إلى الناتج المحلي الإجمالي للعام بأكمله.

٣/ بيان يوليو - أكتوبر من سنة ٢٠١٣/٢٠١٤ كنسبة إلى إجمالي مصروفات الموازنة خلال نفس الفترة.

جدول (٢١): إصدارات الاوراق المالية الحكومية (أذون و سندات) ^{١/}

من ٢٠٠٧/٢٠٠٨ الى يوليو- أكتوبر ٢٠١٣/٢٠١٤

(مليار جنيه)

يوليو-أكتوبر ^{٢/} ٢٠١٤/٢٠١٣	* ٢٠١٣/٢٠١٢	٢٠١٢/٢٠١١	٢٠١١/٢٠١٠	٢٠١٠/٢٠٠٩	٢٠٠٩/٢٠٠٨	٢٠٠٨/٢٠٠٧	
٣٠٦,٩	٧٢٥,٧	٦٤٧,٠	٥٤٨,٨	٤٥٢,٥	٣٥٥,٢	٢٣٩,٩	الإصدارات
٢٥٧,١	٦٤٥,٣	٥٦٢,٧	٤٩١,٨	٣٧٧,٣	٣٣٢,٢	٢١٠,٤	أذون خزانة
٤٩,٨	٨٠,٤	٨٤,٣	٥٧,٠	٧٥,٢	٢٣,٠	٢٩,٥ ^{٤/}	سندات خزانة
٢٧٤,١	٦١٦,٩	٥٣٠,٨	٤١١,٨	٣٥٨,٣	٢٤٨,٥	١٨٤,٦	الإهلاكات
٢٣٢,٦	٥٧٥,٤	٥١٠,٤	٤٠١,٨	٣٥٠,٣	٢٣٩,٥	١٨٢,٦	أذون خزانة
٤١,٥	٤١,٥	٢٠,٤	١٠,٠	٨,٠	٩,٠	٢,٠	سندات خزانة
٣٢,٨	١٠٨,٨	١١٦,٢	١٣٧,٠	٩٤,٢	١٠٦,٧	٥٥,٣	صافي الإصدار ^{١٣/}
٨٢٦,٦	٧٩٣,٨	٦٨٥,٠	٥٦٨,٨	٤٣١,٨	٣٣٧,٦	٢٣٠,٩	الرصيد القائم (نهاية الفترة)
٥٠٢,٨	٤٧٨,٣	٤٠٨,٤	٣٥٦,١	٢٦٦,١	٢٣٩,١	١٤٦,٤	أذون خزانة
٣٢٣,٨	٣١٥,٥	٢٧٦,٦	٢١٢,٧	١٦٥,٧	٩٨,٥	٨٤,٥	سندات خزانة
متوسط أسعار الفائدة: ^{١٥/}							
١١,٨	١٣,٣	١٣,١	١١,٥	٩,٩	١١,٣	٦,٨	أذون ٩١ يوم
١٢,٣	١٤,٠	١٤,١	١١,٨	١٠,٢	١١,٦	٧,٤	أذون ١٨٢ يوم
١٢,٤	١٤,٣	١٤,٨	١١,٤	١٠,٥	١١,٥	-	أذون ٢٧٣ يوم ^{١٦/}
١٢,٦	١٤,٤	١٤,٨	١١,٥	١٠,٥	١٢,١	٧,٨	أذون ٣٦٤ يوم

المصدر: وزارة المالية.

١/ الأوراق المالية الحكومية المصدرة بالجنيه المصرى.

٢/ حتى نهاية أكتوبر ٢٠١٣.

٣/ تم حسابه على أساس حجم الإصدارات الجديدة مطروحاً منه حجم الإهلاكات.

٤/ تتضمن سندات مصدرة بالجنيه المصرى خارج جمهورية مصر العربية قيمتها ٦ مليار جنيه، والتي سوف يستحق أجالها فى يوليو ٢٠١٢.

٥/ متوسط أسعار الفائدة فى السوق الأولى.

٦/ قامت وزارة المالية بطرح أذون خزانة لمدة ٢٧٣ يوم لأول مرة فى أكتوبر ٢٠٠٨.

جدول (٢٢): إصدارات الاوراق المالية الحكومية (أذون و سندات) الربع سنوية

من أكتوبر - ديسمبر ٢٠١٢/٢٠١٣ إلى أكتوبر - ديسمبر ٢٠١٣/٢٠١٤

أكتوبر - ديسمبر ٢٠١٣ ^{١/}			أكتوبر- ديسمبر يناير - مارس أبريل-يونيو يوليو-سبتمبر				
ديسمبر	نوفمبر	أكتوبر	٢٠١٣	٢٠١٣	٢٠١٣	٢٠١٢	
٩٥٠٠	٨٠٠٠	١٠٠٠٠	٢٦٠٠٠	٣٣٠٠٠	٨٥٠٠	١٣٠٠٠	أذون ٩١ يوم
١٢٠٠٠	١٠٠٠٠	١٢٥٠٠	٣٥٠٠٠	٤٦٨٠٠	٢٧٠٠٠	٢٣٠٠٠	أذون ١٨٢ يوم
١٧٠٠٠	١٤٠٠٠	١٧٥٠٠	٤٩٥٠٠	٣٧٠٠٠	٤٣٥٠٠	٣٧٠٠٠	أذون ٢٧٣ يوم
١٩٥٠٠	١٦٠٠٠	٢٠٠٠٠	٥٢٠٠٠	٤٣٥٠٠	٤٤٥٠٠	٤٦٠٠٠	أذون ٣٦٤ يوم
-	-	-	-	-	-	-	سندات (إهلاك ٢٠١٠)
-	-	-	-	-	-	-	سندات (إهلاك ٢٠١١)
-	-	-	-	-	-	-	سندات (إهلاك ٢٠١٢)
-	-	-	-	-	-	-	سندات (إهلاك ٢٠١٣)
-	-	-	-	-	-	-	سندات (إهلاك ٢٠١٤)
-	٣٠٠٠	٣٠٠٠	٢٠٠٠	-	-	٨٠٠٠	سندات (إهلاك ٢٠١٥)
-	٣٠٠٠	٤٥٠٠	١٣٠٠٠	٤٠٠٠	٦٠٠٠	-	سندات (إهلاك ٢٠١٦)
-	-	-	-	-	٦٠٠٠	٩٠٠٠	سندات (إهلاك ٢٠١٧)
١٤٠٠٠	٣٠٠٠٠	٣٠٠٠٠	٧٠٠٠	٣٥٠٠	-	-	سندات (إهلاك ٢٠١٨)
-	-	-	-	-	٥٠٠٠	١٠٠٠٠	سندات (إهلاك ٢٠١٩)
-	٣٠٠٠	٣٠٠٠٠	٦٥٠٠	١٥٠٠	-	-	سندات (إهلاك ٢٠٢٠)
-	-	-	-	-	-	٤٠٠٠	سندات (إهلاك ٢٠٢٢)
١٥٠٠	٣٠٠٠	٣٠٠٠	٩٠٠٠	١٥٠٠	٥٠٠٠	-	سندات (إهلاك ٢٠٢٣)
٦٧٠٠٠	٦٣٠٠٠	٧٦٥٠٠	٢٠٠٠٠٠	١٧٠٨٠٠	١٤٥٥٠٠	١٥٠٠٠٠	إجمالي الإصدار (أذون و سندات)

المصدر: وزارة المالية.

- لا يوجد إصدارات .

١/ تتضمن ٧٦,٥ مليار جنيه اعادة فتح أذون وسندات.

٢/ تشمل سندات صفرية الكبون ذات تاريخ استحقاق ١٨ شهر.

جدول (٢٣) : تطور معدلات العائد حتى تاريخ الإستحقاق لسندات الخزانة^{١/}

١٢-أكتوبر	١٣-فبراير	١٣-مارس	١٣-أبريل	١٣-مايو	١٣-يونيو	١٣-يوليو	١٣-أغسطس	١٣-سبتمبر	١٣-أكتوبر
سندات يناير ٢٠١٣	١٣,٢	--	--	--	--	--	--	--	--
سندات يوليو ٢٠١٣	١٤,٢	١٣,٥	١٣,٠	١٣,٨	١٦,٠	--	--	--	--
سندات سبتمبر ٢٠١٣	--	--	--	--	--	--	--	--	--
سندات أكتوبر ٢٠١٣	١٣,٨	١٣,٢	١٣,٢	--	١٤,٨	--	١٤,٨	١٥,٥	١٣,٨
سندات نوفمبر ٢٠١٣	--	--	--	--	--	١٢,٩	--	--	--
سندات يناير ٢٠١٤	--	--	--	--	١٣,٧	--	١٥,٧	١٥,٩	١٤,٠
سندات فبراير ٢٠١٤	--	--	--	--	١٢,٠	--	١٢,٩	--	١٦,٦
سندات أبريل ٢٠١٤	--	--	--	--	--	--	--	--	--
سندات مايو ٢٠١٤	--	--	--	--	--	--	--	--	--
سندات سبتمبر ٢٠١٤	--	--	--	--	--	--	--	--	--
سندات أكتوبر ٢٠١٤	١٣,٧	--	--	--	--	--	--	--	١١,٥
سندات نوفمبر ٢٠١٤	--	--	--	--	١٢,٩	--	--	--	--
سندات يناير ٢٠١٥	١٤,٠	١٣,٤	--	--	١٧,٠	١٥,٩	١٥,٩	١٥,٦	١١,٦
سندات مايو ٢٠١٥	--	--	--	--	١٤,٨	--	١٦,٠	--	--
سندات سبتمبر ٢٠١٥	--	--	--	--	--	--	--	--	--
سندات نوفمبر ٢٠١٥	--	--	--	--	--	--	١٣,٠	--	--
سندات يناير ٢٠١٦	١٥,٠	١٤,٤	١٤,٤	٨,١	١٣,٨	--	--	--	--
سندات يوليو ٢٠١٦	--	--	--	--	--	--	--	--	--
سندات أغسطس ٢٠١٧	--	١٤,٧	١٤,٥	١٥,٩	١٦,٥	١٥,٦	--	--	--
سندات نوفمبر ٢٠١٧	--	١٤,٧	١٤,٥	١٤,٩	١٧,٤	١٦,٦	--	--	١٣,٠
سندات فبراير ٢٠١٨	--	--	--	--	--	--	١٣,٥	--	--
سندات أكتوبر ٢٠١٨	١٤,٠	١٥,٠	١٤,٧	١٥,٥	١٥,١	--	--	١٥,٢	١٢,٢
سندات أغسطس ٢٠١٩	١٤,٩	١٥,٠	--	--	١٦,٨	١٥,٨	--	١٦,٨	--
سندات أبريل ٢٠٢٢	١٦,٢	١٦,٠	١٥,٩	١٦,٥	--	١٦,٢	١٦,٩	١٦,٥	١٦,٤
سندات يناير ٢٠٢٣	--	١٦,٥	١٦,٣	١٦,٥	--	١٦,٦	--	--	١٣,٩
سندات يناير ٢٠٢٥	--	--	--	١٦,٤	--	--	--	--	--
متوسط فترة الاستحقاق للسندات)	٢,٩	٢,٩	٢,٨	٢,٩	٢,٨	٢,٨	٢,٩	٣,٠	٣,٢
انترينك لليلة واحدة ^{٢/}	٩,٦٥	٩,٦٠	٩,٥٥	٩,٩٩	١٠,١٨	١٠,١٥	١٠,٠٠	٩,٦٢	٩,٢٤
٨,٨٣									

المصدر: وزارة المالية و البنك المركزى المصرى.

-- لا توجد إصدارات خلال الفترة المشار إليها.

١/ تشمل السندات المصدرة وفقاً لنظام "المتعاملون الرئيسيون" فقط. تم حساب العائد حتى تاريخ الإستحقاق على أساس السعر "الكامل" فى السوق الثانوى.

٢/ متوسط شهرى.

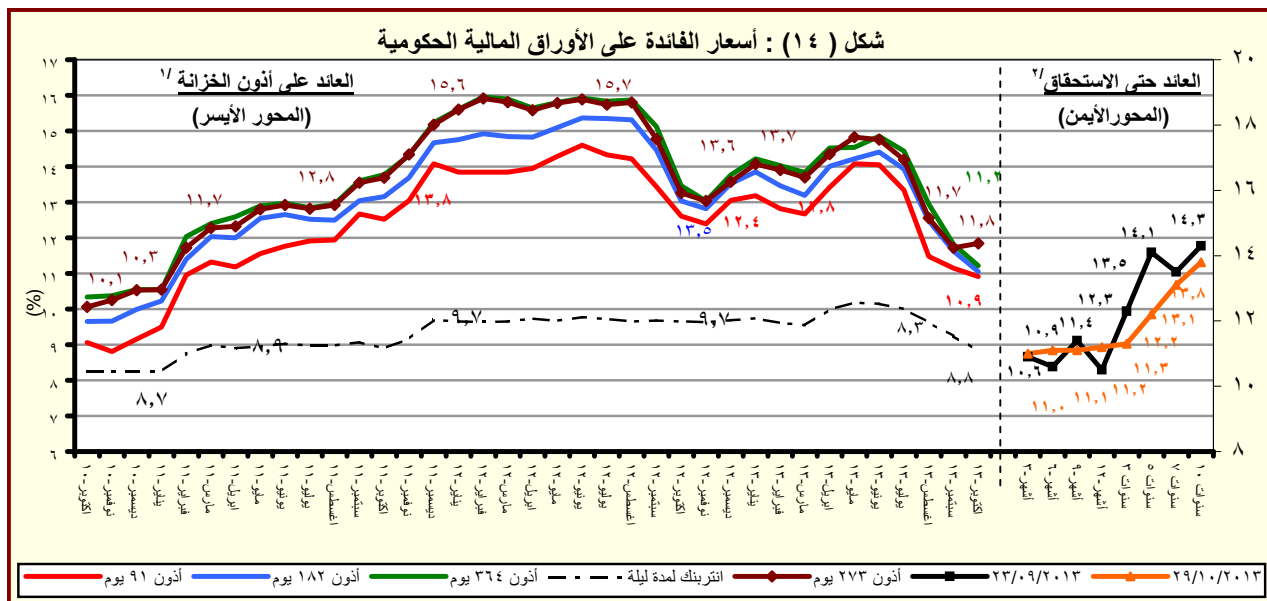

المصدر: وزارة المالية و البنك المركزى المصرى.

١/ متوسط شهرى فى السوق الاولى.

٢/ سوق ثانوى.

جدول (٢٤) : تطور المؤشرات النقدية الرئيسية
(اغسطس ٢٠١٣)

معدل نمو شهري %	معدل نمو ربع سنوى %	معدل تغير سنوى %	متوسط النمو السنوى لمدة عام ^{١/}
-٧,٥	-٠,٤	-١٢,٣	-٢٣,١
صافى الأصول الأجنبية (بالجنيه المصرى)			
٠,٣	٤,٨	-٣٦,٦	-٤٥,٨
صافى الأصول الأجنبية لدى البنك المركزى			
-٠,١	١٨,٤	٤٤,١	١,٤
صافى الإحتياطى الدولى لدى البنك المركزى			
-١١,٠	-٢,٩	٨,٥	-١,٧
صافى الأصول الأجنبية لدى البنوك ^{٢/}			
-٧,٣	-٠,٨	-٢٣,٨	-٣٠,١
صافى الأصول الأجنبية (بالدولار الأمريكى)			
٠,٦	٤,٤	-٤٥,٠	-٥٠,٥
صافى الأصول الأجنبية لدى البنك المركزى			
٠,٢	١٨,٠	٢٥,١	-٨,٤
صافى الإحتياطى الدولى لدى البنك المركزى			
-١٠,٨	-٣,٢	-٥,٨	-١٠,٧
صافى الأصول الأجنبية لدى البنوك ^{٢/}			
٢,١	٥,٤	٢٤,٢	٢٣,٦
صافى الأصول المحلية			
١,٦	٦,٤	٣٥,٥	٣٤,٢
صافى المطلوبات من الحكومة وهيئة السلع التموينية			
١,٢	٠,٨	٥,٩	١٠,٨
المطلوبات من قطاع الأعمال العام			
-٠,٢٤	٠,٧	٩,٤	٨,٩
المطلوبات من قطاع الأعمال الخاص			
١,٠	٤,٨	١٩,٢	١٥,٥
إجمالى السيولة المحلية (M٢)			
٢,٦	٩,٤	٢٧,٩	٢٠,١
المعروض النقدى (M١)			
٠,٤	٣,٢	١٦,٢	١٤,٠
أشبه نقد			

المصدر : البنك المركزى المصرى.

١/ متوسط معدل النمو السنوى لفترة ١٢ شهر متتالية.

٢/ يتضمن صافى أصول البنوك التجارية، والمتخصصة، وبنوك الإستثمار والأعمال.

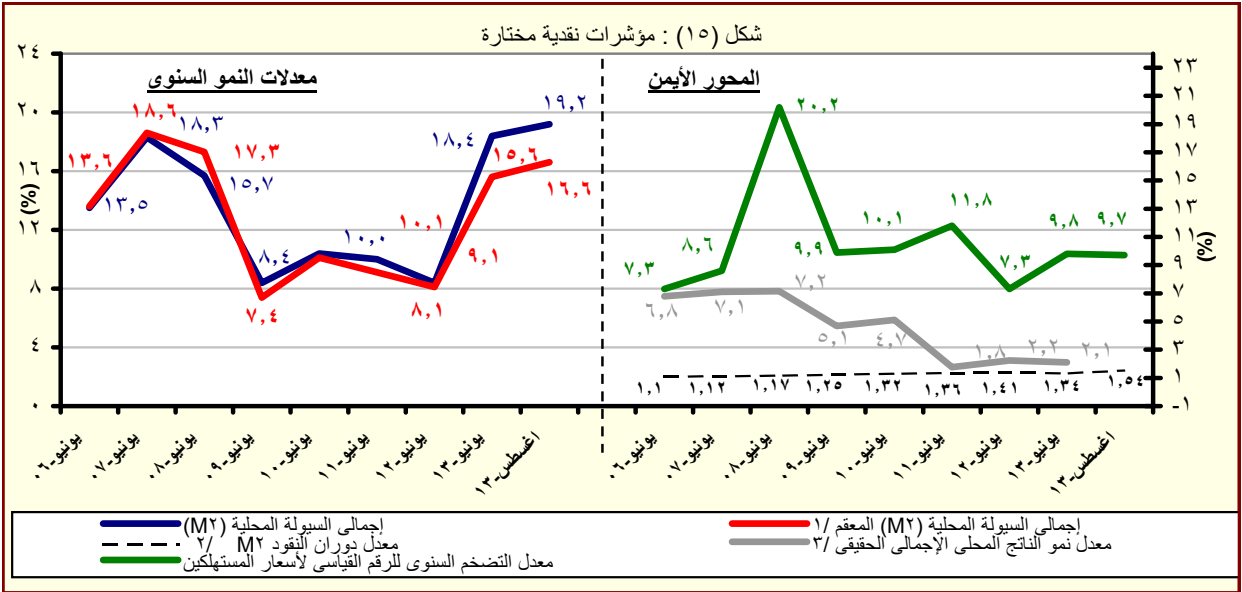

المصدر : البنك المركزى المصرى.

١/ هذا المفهوم يقوم بتحديد أثر سعر الصرف على المكون الاجنبى فى السيولة المحلية وذلك بتطبيق سعر الصرف السارى فى الفترة المقابلة على الإجماليات النقدية خلال الفترة محل الدراسة.

٢/ قامت وزارة التخطيط بتقدير قيمة الناتج المحلى الإجمالى لعام ٢٠١٣/٢٠١٤ بنحو ٢٠٥٠ مليار جنيه، مقارنة بناتج محلى إجمالى معدل قدره ١٧٥٣ مليار جنيه لعام ٢٠١٢/٢٠١٣.

٣/ معدل النمو الحقيقى للناتج المحلى الإجمالى بسعر السوق .

جدول (٢٥) : المسح المصرفى لأهم إجماليات السيولة المحلية
الأصول والالتزامات المقابلة لها لدى الجهاز المصرفى
(اغسطس ٢٠١٣)

(مليون جنيه)

اغسطس-٠٨	اغسطس-٠٩	اغسطس-١٠	اغسطس-١١	اغسطس-١٢	مايو-١٣	يونيو-١٣	# يوليو-١٣	* اغسطس-١٣
٢٩١,٢١٠	٢٥٦,٤٢٨	٣٠٥,٨٩٣	٢٤٢,٧٢٩	١٥٣,٧٣١	١٣٥,٤٢١	١٢٣,١٩٨	١٤٥,٨٣٢	١٣٤,٨٢٥
(٣٦,٠٠)	-(١١,٩)	(١٩,٣)	-(٢٠,٦)	-(٣٦,٧)	-(١٤,١)	-(٢١,٨)	-(٦,٦)	-(١٢,٣)
١٨٣,١٤٤	١٧١,٥٤٢	١٩١,٩١٥	١٣٧,٥٩٧	٧٠,٨٤٣	٤٢,٨٣٩	٣٨,٢٣٥	٤٤,٧٣١	٤٤,٨٨٤
١٨٤,٨٢٠	١٧٩,٩٠٠	٢٠٠,٣٢٢	١٤٦,٧٦٥	٨٩,٩٧٦	١٠٥,٩٩٤	١٠١,٦٨٥	١٢٨,٩٩٤	١٢٨,٩٨٠
١,٦٧٦	٨,٣٥٨	٨,٤٠٧	٩,١٦٨	١٩,١٣٣	٦٣,١٥٥	٦٣,٤٥٠	٨٤,٢٦٣	٨٤,٠٩٦
١٠٨,٠٦٦	٨٤,٨٨٦	١١٣,٩٧٨	١٠٥,١٣٢	٨٢,٨٨٨	٩٢,٥٨٢	٨٤,٩٦٣	١٠١,١٠١	٨٩,٩٤١
١٣٣,٥١١	١١٢,٥٦١	١٥٢,٣٤٧	١٣٤,٨٦٠	١١٣,٧٧٨	١٢٥,٧٠٧	١١٨,٣٥٤	١٣٣,٨٠٣	١٢٣,٧٠٧
٢٥,٤٤٥	٢٧,٦٧٥	٣٨,٣٦٩	٢٩,٧٢٨	٣٠,٨٩٠	٣٣,١٢٥	٣٣,٣٩١	٣٢,٧٠٢	٣٣,٧٦٦
٤٨٩,٩٨٩	٥٨٠,٠٧٥	٦٢٩,٣٤١	٧٨١,٦٣٠	٩٦١,٥٣٦	١,١٣٣,٠٩٢	١,١٧٢,٨٨٨	١,١٧٠,٢٢٢	١,١٩٤,٦٦٧
(٥,٩)	(١٨,٤)	(٨,٥)	(٢٤,٢)	(٢٣,٠)	(٢٤,٥)	(٢٥,٢)	(٢٣,٧)	(٢٤,٢)
١٩٤,٠٩٣	٢٩٩,٧٨٥	٣٣٤,٧٧٩	٤٦٣,٥٧٩	٦١٥,٠٥٥	٧٨٣,٥٧٨	٨٠٢,٥٣٩	٨٢٠,٤٥٩	٨٣٣,٣٥١
٢٤٥,٩٥٥	٣٦٣,٨٨٧	٤٠٢,٨٦٢	٥٥٢,٧٠٣	٦٦٧,٥٦٦	٨٣,٠٥٨١	٨٥,٤٢٥	٨٧٥,٨٣٣	٨٨٧,٨١٥
-٥١,٨٦٢	-٦٤,١٠٢	-٦٨,٠٨٣	-٨٩,١٢٤	-٥٢,٥١١	-٤٧,٠٠٣	-٤٨,٨٨٦	-٥٥,٣٧٤	-٥٤,٤٦٤
٢٧,٦٠٣	٣٣,٠٦٧	٣٠,٩٠٢	٣٤,٢٣١	٤١,٦٦٢	٤٣,٧٦٥	٤٢,٨٦٦	٤٣,٦٠٤	٤٤,١٣٥
١٩,٩٦٣	٢٥,٠٢٣	٢٢,١٧٦	٢٦,٠٩٤	٣٣,٠٤٣	٣٤,٤١٢	٣٣,٨٧٣	٣٤,٧٩٨	٣٥,٢٧١
٧,٦٤٠	٨,٠٤٤	٨,٧٢٦	٨,١٣٧	٨,٦١٩	٩,٣٥٣	٨,٩٩٣	٨,٨٠٦	٨,٨٦٤
٣٨٠,٤٥١	٣٨٣,٦٨٥	٤٢٠,٥٨٨	٤٢٤,٩٢٤	٤٥٣,٤٩٧	٤٩٢,٨٢٣	٤٩٧,٧٣٥	٤٩٧,٣٠٠	٤٩٦,١١٧
٢٧١,٩٤٣	٢٨٥,٧٨١	٣٠٨,٤٦١	٣١٨,٣٣٤	٣٤٩,١١٥	٣٧٣,١٦٧	٣٧٦,٢١١	٣٧٤,٦٢٧	٣٧٤,٢٢٠
١٠٨,٥٠٨	٩٧,٩٠٤	١١٢,١٢٧	١٠٦,٥٩٠	١٠٤,٣٨٢	١١٩,٦٥٦	١٢١,٥٢٤	١٢٢,٦٧٣	١٢١,٨٩٧
-١١٢,١٥٨	-١٣٦,٤٦٢	-١٥٦,٩٢٨	-١٤١,١٠٤	-١٤٨,٦٧٨	-١٨٧,٠٧٤	-١٧٠,٢٥٢	-١٩١,١٤١	-١٧٨,٩٣٦
٧٨١,١٩٩	٨٣٦,٥٠٣	٩٣٥,٢٣٤	١,٠٢٤,٣٥٩	١,١١٥,٢٦٧	١,٢٦٨,٥١٣	١,٢٩٦,٠٨٦	١,٣١٦,٠٥٤	١,٣٢٩,٤٩٢
(١٥,٤)	(٧,١)	(١١,٨)	(٩,٥)	(٨,٩)	(١٨,٨)	(١٨,٤)	(١٩,٤)	(١٩,٢)
١٧٥,٣٦٥	١٨٧,٨٩٤	٢١٨,٤٨٩	٢٦٠,١٩٧	٢٨٣,٨١٧	٣٣١,٧٥٧	٣٤٤,١٠٠	٣٥٣,٨٤٤	٣٦٢,٩٧١
(٢٥,٩)	(٧,١)	(١٦,٣)	(١٩,١)	(٩,١)	(٢٥,٤)	(٢٥,٤)	(٢٧,١)	(٢٧,٩)
١٠٨,٨٣٥	١٢٢,٨٩٠	١٤١,٧١٥	١٧٨,٣٦٣	٢٠٢,٥٨٦	٢٣١,٥٧٥	٢٤١,٠١١	٢٥٠,٩٣٠	٢٥٨,٦٠٢
٦٦,٥٣٠	٦٥,٠٠٤	٧٦,٧٧٤	٨١,٨٣٤	٨١,٢٣١	١٠٠,١٨٢	١٠٣,٠٨٩	١٠٢,٩١٤	١٠٤,٣٦٩
٦٠٥,٨٣٤	٦٤٨,٦٠٩	٧١٦,٧٤٥	٧٦٤,١٦٢	٨٣١,٤٥٠	٩٣٦,٧٥٦	٩٥١,٩٨٦	٩٦٢,٢١٠	٩٦٦,٥٢١
(١٢,٧)	(٧,١)	(١٠,٥)	(٦,٦)	(٨,٨)	(١٦,٧)	(١٦,١)	(١٦,٨)	(١٦,٢)
٤٤٥,٣١١	٤٨٦,٦٢٢	٥٥٨,١٤٢	٥٨٧,٥٢٣	٦٤٣,٨٦٩	٧١١,١٠٠	٧٢٧,٧٧٨	٧٣٦,١٩٥	٧٤٤,٠٦٤
٢٩,٠١٥	٣١,٠٠١	٣٥,٨١٥	٤٠,٨٤٨	٤٥,٣١٨	٥٦,٢٩٨	٥٥,١٥٢	٥٧,٥١٠	٥٤,٨٣٣
١٣١,٥٠٨	١٣٠,٩٨٦	١٢٢,٧٨٨	١٣٥,٧٩١	١٤٢,٢٦٣	١٦٩,٣٥٨	١٦٩,٠٥٦	١٦٨,٥٠٥	١٦٧,٦٢٤

المصدر : البنك المركزى المصرى.

() معدل النمو عن الفترة المقابلة فى العام السابق.

* مبدئى.

بيانات معدلة.

١/ تم تفعيل إتفاقية الحساب المجمع بين البنك المركزى ووزارة المالية فى يونيو ٢٠٠٨، مما أدى الى إهلاك جزء من السندات الصادرة عن وزارة المالية لصالح البنك المركزى.

٢/ يشمل المطلوبات من قطاع الأعمال الخاص والقطاع العائلى.

٣/ تشمل حسابات رأس المال ، صافى الأصول والخصوم غير المبوبة ، صافى المديونية والدائنية بين البنوك.

٤/ بخلاف الشيكات و الحوالات تحت التحصيل.

جدول (٢٥) : المسح المصرفي لأهم إجماليات السيولة المحلية (تابع)
(ملاحظات)
(اغسطس ٢٠١٣)

اغسطس-٠٨					اغسطس-٠٩					اغسطس-١٠					اغسطس-١١					اغسطس-١٢					مايو-١٣					يونيو-١٣					يوليو-١٣					اغسطس-١٣									
صافى الأصول الأجنبية (مليون دولار) ^{/٤}																									٥٤,٧١٥	٤٦,٣٨٦	٥٣,٨٤٣	٤٠,٨٠١	٢٥,٣٤٢	١٩,٤٤٧	١٧,٦٢٣	٢٠,٨١٤	١٩,٢٩٨																
صافى الأصول الأجنبية لدى البنك المركزى																									٣٤,٤١١	٣١,٠٣١	٣٣,٧٨١	٢٣,١٢٩	١١,٦٧٨	٦,١٥٢	٥,٤٦٩	٦,٣٨٤	٦,٤٢٤																
صافى الإحتياطيات الدولية																									٥٥,٠٣٠	٤٧,٨٩٨	٥٥,٣٢٣	٤٢,٣٤٢	٢٨,٤٩٦	٢٨,٥١٦	٢٦,٧٠٠	٣٢,٨٤٠	٣١,٣٣٥																
البنك المركزى (إجمالى)																									٣٤,٨١٩	٣٢,٩١٤	٣٥,٥٢٧	٢٥,٠٠٨	١٥,١٢٧	١٦,٠٣٩	١٤,٩٣٦	١٨,٨٩٠	١٨,٩٢٤																
البنوك (صافى)																									٢٠,٣٠٤	١٥,٣٥٥	٢٠,٠٦٢	١٧,٦٧٢	١٣,٦٦٤	١٣,٢٩٥	١٢,١٥٤	١٤,٤٣٠	١٢,٨٧٣																
أصول أجنبية																									٢٥,٠٨٥	٢٠,٣٦١	٢٦,٨١٦	٢٢,٦٦٩	١٨,٧٥٦	١٨,٠٥٢	١٦,٩٣٠	١٩,٠٩٧	١٧,٧٠٦																
خصوم أجنبية																									٤,٧٨١	٥,٠٠٦	٦,٧٥٤	٤,٩٩٧	٥,٠٩٢	٤,٧٥٧	٤,٧٧٧	٤,٦٦٧	٤,٨٣٣																
نسبة الى رصيد أول المدة ^{/٥}																																																	
صافى الأصول الأجنبية																									١,٦-	٠,٣	٢,٦	١,١-	٠,٤-	٢,٠-	٣,١-	١,٧	٠,٩																
صافى الأصول المحلية																									٣,٥	٠,٤	٠,٦-	٢,٥	٢,٣	١٧,٩	٢١,٦	٠,٢-	١,٧																
المعروض النقدى M١																									٠,٦	٠,٦	٠,٥	١,١	٠,٩	٥,٢	٦,٤	٠,٨	١,٥																
أشباه النقود																									١,٣	٠,٠	١,٥	٠,٣	١,١	١٠,٧	١٢,١	٠,٨	١,١																
معدل الدورلة فى إجمالى السيولة (%) ^{/٦}																									٢٠,٥	١٩,٤	١٧,٠	١٧,٢	١٦,٨	١٧,٨	١٧,٣	١٧,٢	١٦,٧																
المضاعف النقدى (فى السيولة) ^{/٧}																									٤,٦٨	٤,٥٣	٤,٢٩	٤,٠٥	٤,٣٤	٤,١٦	٤,٠٨	٤,٠٤	٣,٩٧																
معدل دوران النقود (فى السيولة) ^{/٨}																									١,٣٣	١,٤٤	١,٤٧	١,٥٤	١,٥٧	١,٣٨	١,٣٥	١,٥٦	١,٥٤																
معدل النمو السنوى لإجمالى السيولة المحلية																									١٥,٤	٧,١	١١,٨	٩,٥	٨,٩	١٨,٨	١٨,٤	١٩,٤	١٩,٢																
معدل النمو السنوى فى الإقراض لقطاع الاعمال الخاص ^{/٩}																									١٣,٢	٠,٩	٩,٦	١,٠	٦,٧	١٠,٠	٩,٨	١٠,١	٩,٤																
سعر صرف الدولار بالجنيه ^{/١٠}																									٥,٣٢	٥,٥٣	٥,٦٨	٥,٩٥	٦,٠٧	٦,٩٦	٦,٩٩	٧,٠١	٦,٩٩																

المصدر : البنك المركزي المصري.

* مبدئي.

بيانات معدلة.

٤/ صافي الأصول الأجنبية تساوي صافي الأصول الأجنبية لدى البنك المركزي بالإضافة الى البنوك (صافي).

٥/ تعكس الزيادة السنوية في قيمة الاجماليات النقدية المختارة كنسبة من اجمالي السيولة (M٢) في بداية العام المالي. و يهدف هذا المؤشر الى التعرف على مصادر نمو السيولة المحلية خلال العام المالي محل الدراسة.

٦/ يمثل نسبة الودائع الجارية و غير الجارية بالعملات الأجنبية إلى اجمالي السيولة المحلية. لا يتضمن كل من ودائع غير المقيمين (جزء من صافي الأصول الأجنبية) والودائع الحكومية.

٧/ اجمالي السيولة (M٢) / نفوذ الإحتياط.

٨/ الناتج المحلي الإجمالي / اجمالي السيولة (M٢). قامت وزارة التخطيط بتقدير قيمة الناتج المحلي الإجمالي لعام ٢٠١٣/٢٠١٤ بنحو ٢٠٥٠ مليار جنيه، مقارنة بناتج محلي إجمالي معدل قدره ١٧٥٣ مليار جنيه لعام ٢٠١٢/٢٠١٣.

٩/ يشمل المطلوبات من قطاع الأعمال الخاص و القطاع العائلي .

١٠/ أسعار الصرف بدءاً من يناير ٢٠٠٣ تعكس أسعار الشراء فقط، علماً بأنه قبل هذا التاريخ كان سعر الصرف يعكس متوسط أسعار البيع والشراء.

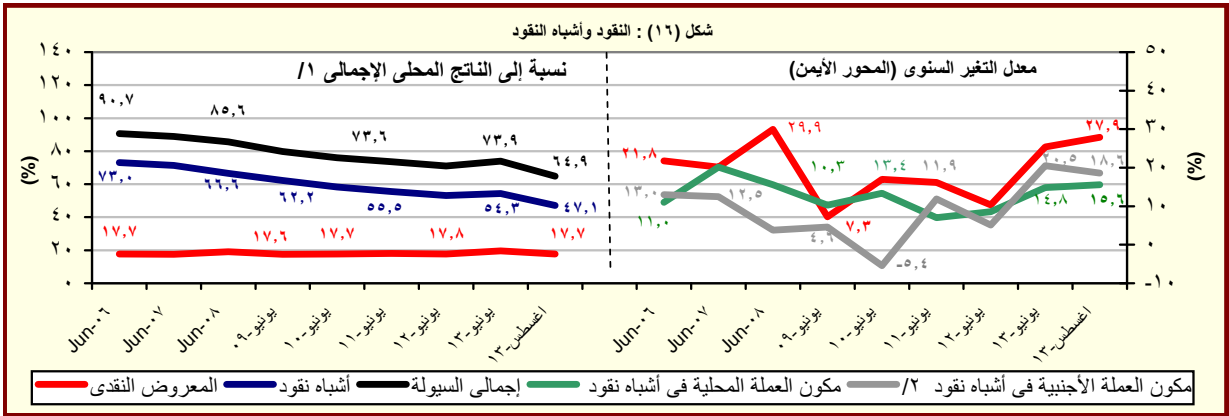

المصدر : البنك المركزي المصري.

١/ قامت وزارة التخطيط بتقدير قيمة الناتج المحلي الإجمالي لعام ٢٠١٣/٢٠١٤ بنحو ٢٠٥٠ مليار جنيه، مقارنة بناتج محلي إجمالي معدل قدره ١٧٥٣ مليار جنيه لعام ٢٠١٢/٢٠١٣.

٢/ تشمل الودائع الجارية و غير الجارية بالعملات الاجنبية.

جدول (٢٦) : نفود الإحتياط والأصول المقابلة^{١/}

(مليون جنيه)

اغسطس-٠٨					اغسطس-٠٩					اغسطس-١٠					اغسطس-١١					اغسطس-١٢					مايو-١٣					يونيو-١٣					يوليو-١٣					اغسطس-١٣*				
١٦٧,٠٠٩					١٨٤,٧٤٥					٢١٧,٩٣٦					٢٥٣,٢٢١					٢٥٦,٧٠٥					٣٠٤,٦٢٠					٣١٧,٩٤٤					٣٢٥,٦٤١					٣٣٤,٥٤٩				
نقود الإحتياط					(١٥,٥)					(١٨,٠)					(١٦,٢)					(١٠,٤)					(١٦,٢)					(٢٠,٦)					(٢٧,١)					(٣٠,٣)				
النقد المتداول خارج البنك المركزى					١١٥,٥٨٥					١٥١,٦٦١					١٩٠,٠٨٦					٢١٤,٦٥٠					٢٤٣,٤٠٢					٢٦٠,٨٤٩					٢٦٥,٦٣٩					٢٧١,٤٠٧				
ودائع البنوك بالعملة المحلية لدى البنك المركزى					٥١,٤٢٤					٥٣,٧٤٤					٦٦,٢٧٥					٦٣,١٣٥					٦١,٢١٨					٥٧,٠٩٥					٦٠,٠٠٢					٦٣,١٤٢				
					(٧,١)					(٢٩,٧)					(١٨,١)					-(٤,٧)					-(٦,٠)					-(٢,٩)					(٢٥,٤)					(٥٠,١)				
الأصول المقابلة لها																																												
صافى الاصول الأجنبية ^{١/}					١٨٣,١٤٤					١٧١,٥٤٢					١٩١,٩١٥					١٣٧,٥٩٧					٤٢,٨٣٩					٣٨,٢٣٥					٤٤,٧٣١					٤٤,٨٨٤				
					(٧٩,٨)					-(٦,٣)					(١١,٩)					-(٢٨,٣)					-(٤٣,٢)					-(٤٩,٧)					-(٣٥,٦)					-(٣٦,٦)				
صافى الأصول المحلية ^{١/}					-١٦,١٣٥					١٣,٢٠٣					٢٦,٠٢١					١١٥,٦٢٤					٢٦١,٧٨١					٢٧٩,٧٠٩					٢٨٠,٩١٠					٢٨٩,٦٦٥				
					-١٣٧,٧٦					(٢٣٨٥١٢,٥)					(٩٧,١)					(٣٤٤,٣)					(٤٠,٢)					(٤٩,١)					(٥٠,٤)					(٥٥,٨)				
صافى المطلوبات من الحكومة ^{١/}					٩٣,٥١٢					٩٦,٥١٩					١١٠,٤٧٥					١٣١,٢٠٩					٢٩٦,٩١١					٢٩٩,٨٠٦					٣٢٩,٦١٧					٣٢٥,٥٤٦				
					-(٢٢,٩)					(٣,٢)					(١٤,٥)					(١٨,٨)					(٦٩,٠)					(٨١,٣)					(٨٠,٢)					(٦٩,٠)				
المطلوبات					١٦٣,٣٨٣					١٦٧,٤٩٤					١٨٢,٤٢٤					٢٠٧,٢٦٦					٣٩٦,٧٧٩					٤٠٤,٨٣٧					٤٢٠,٧٩٠					٤١٩,٢٤٠				
					-(١٧,٥)					(٢,٥)					(٨,٩)					(١٣,٦)					(٥٣,٩)					(٥٧,٨)					(٥٩,٩)					(٥٤,٤)				
أوراق مالية					١٢٣,١٢٣					١٣٠,٧٧١					١٣٠,٥٩٧					١٢٩,٠٩٧					١٧٨,٨٣١					٢٣٨,٨٣١					٢٤٠,٣٣١					٢٤٠,٣٣١				
تسهيلات إئتمانية					٤٠,٢٦٠					٣٦,٧٢٣					٥١,٨٢٧					٧٨,١٦٩					٢١٧,٩٤٨					١٦٦,٠٠٦					١٨٠,٤٥٩					١٧٨,٩٠٩				
الودائع ^{١/}					٦٩,٨٧١					٧٠,٩٧٥					٧١,٩٤٩					٧٦,٠٥٧					٩٩,٨٦٨					١٠٥,٠٣١					٩١,١٧٣					٩٣,٦٩٤				
					-(٨,٩)					(١,٦)					(١,٤)					(٥,٧)					(٢١,٧)					(١٥,١)					(١٣,٧)					(١٨,٩)				
صافى المطلوبات من البنوك					٥٧,٤٩٢					٤٤,٤٣٩					٤٦,٣٠٩					-١,٥٨٥					-١,٨٦٠					-٥,٨١١					١,٢٣٢					-٣,٣٥٦				
صافى البنود الموازنة ^{١/}					-٩٣,١٩٧					-٨٧,٧٥٥					-١٣٠,٧٦٣					-١٤,٠٠٠					-٣٣,٢٧٠					-١٤,٢٨٦					-٤٩,٩٣٩					-٣٢,٥٢٥				
ملاحظات																																												
معدل دوران نفود الإحتياط ^{١/ ٦/}					٦,٢٤					٦,٥٣					٦,٢٩					٦,٢٢					٥,٧٦					٥,٥١					٦,٣٠					٦,١٣				

المصدر : البنك المركزى المصرى.

() معدل النمو عن الفترة المقابلة فى العام السابق.

* مبدئى.

بيانات معدلة.

١/ بيانات معدلة حيث قام البنك المركزى بتغيير الأسلوب المحاسبى لقياس حجم نفود الإحتياط بدءا من بيانات يونيو ٢٠٠٣، وذلك فى إطار مراجعة تنويب عمليات السوق المفتوحة التى يقوم بها البنك المركزى. وأدت هذه المراجعة إلى استبعاد حجم عمليات السوق المفتوحة من "ودائع البنوك بالعملة المحلية لدى البنك المركزى" وإدراجها ضمن بند "صافى البنود الموازنة".

٢/ تم تفعيل إتفاقية الحساب المجدد بين البنك المركزى ووزارة المالية فى يونيو ٢٠٠٨، مما أدى الى إهلاك جزء من السندات الصادرة عن وزارة المالية لصالح البنك المركزى.

٣/ تشمل صافى المطلوبات من الهيئات الاقتصادية و بنك الإستثمار القومى.

٤/ تم تحويل حسابات الودائع الحكومية (شاملة الهيئات العامة الاقتصادية والخدمية) من البنوك الى حساب الخزانة الموحد بالبنك المركزي بدءا من ديسمبر ٢٠٠٦، تطبيقا للقانون رقم ١٣٩ لسنة ٢٠٠٦.

٥/ يتضمن صافى الأصول و الخصوم غير المحددة و عمليات السوق المفتوحة.

٦/ الناتج المحلى الإجمالى / نفود الإحتياط.

</

جدول (٢٧): الودائع لدى البنوك^{١/}

(مليون جنيه)

				أغسطس-٠٨	أغسطس-٠٩	أغسطس-١٠	أغسطس-١١	أغسطس-١٢
				مايو-١٣	يونيو-١٣	يوليو-١٣ [#]	أغسطس-١٣ [*]	
إجمالي الودائع				٧٦٨,٦٩٦	٨٢٤,٦٠٠	٩١١,٢٤٦	٩٧٢,٤٣٥	١,٠٣٥,٨٨٤
				(١٤,٦)	(٧,٣)	(١٠,٥)	(٦,٧)	(٦,٥)
بالعملة المحلية				٥٧١,٤٣٠	٦١٧,٥٩٤	٧٠٤,٧٨٩	٧٤٠,١٩٥	٧٩١,٤٢٢
بالعملة الأجنبية				١٩٧,٢٦٦	٢٠٧,٠٠٦	٢٠٦,٤٥٧	٢٣٢,٢٤٠	٢٤٤,٤٦٢
الودائع غير الحكومية ^{٢/}				٦٧٧,٧٩٩	٧١٩,٩٨٥	٨٠٠,٠١٢	٨٥٢,٤١٤	٩٢٠,٠٤٧
				(١٤,٩)	(٦,٢)	(١١,١)	(٦,٦)	(٧,٩)
بالعملة المحلية				٥١٤,٩٩٢	٥٥٤,٠٢١	٦٣٨,٥٦٥	٦٧٢,١١٨	٧٢٨,٥٣٠
بالعملة الأجنبية				١٦٢,٨٠٧	١٦٥,٩٦٤	١٦١,٤٤٧	١٨٠,٢٩٦	١٩١,٥١٧
الودائع الحكومية				٩٠,٨٩٧	١٠٤,٦١٥	١١١,٢٣٤	١٢٠,٠٢١	١١٥,٨٣٧
				(١٢,٣)	(١٥,١)	(٦,٣)	(٧,٩)	-(٣,٥)
بالعملة المحلية				٥٦,٤٣٨	٦٣,٥٧٣	٦٦,٢٢٤	٦٨,٠٧٧	٦٢,٨٩٢
بالعملة الأجنبية				٣٤,٤٥٩	٤١,٠٤٢	٤٥,٠١٠	٥١,٩٤٤	٥٢,٩٤٥
ملاحظات (نسبة مئوية)								
معدل الدولار في إجمالي الودائع				٢٥,٧	٢٥,١	٢٢,٧	٢٣,٩	٢٣,٦
معدل الدولار في الودائع غير الحكومية				٢٤,٠	٢٣,١	٢٠,٢	٢١,٢	٢٠,٨
معدل الدولار في الودائع الحكومية				٣٧,٩	٣٩,٢	٤٠,٥	٤٣,٣	٤٥,٧

المصدر : البنك المركزي المصري.
() معدل النمو عن الفترة المقابلة في العام السابق.
* مبدئى.
بيانات معدلة.
١/ لا تشمل الودائع لدى البنك المركزى .
٢/ تشمل ودائع كل من قطاع الأعمال العام والخاص والقطاع العائلى وغير المقيمين (قطاع العالم الخارجى). لا تشمل شيكات وحالات تحت التحصيل.

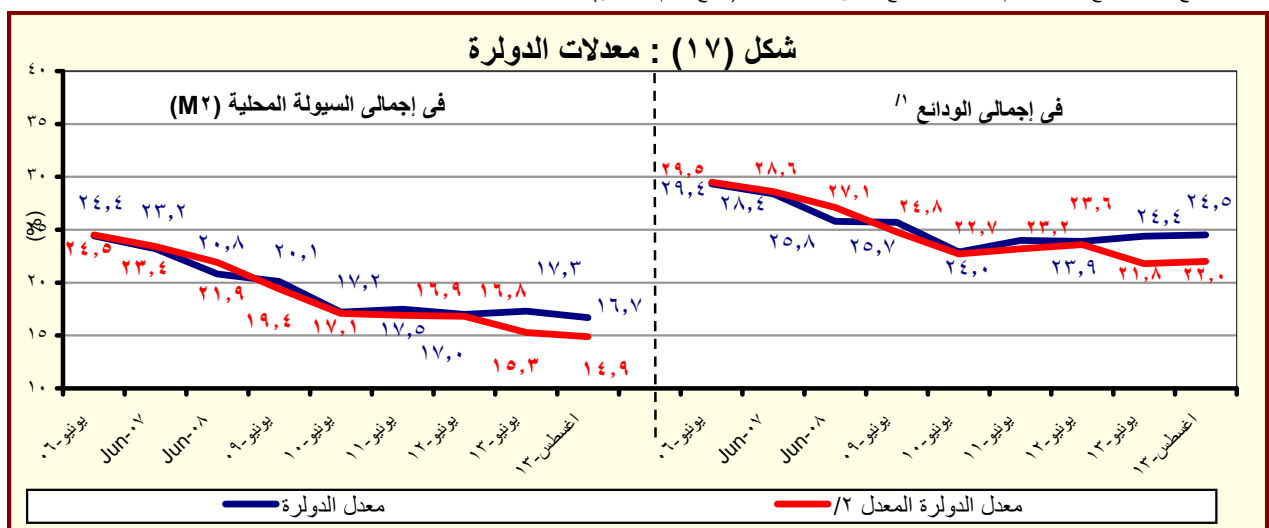

المصدر : البنك المركزي المصري.
١/ بخلاف الودائع لدى البنك المركزي المصري.
٢/ يشير الى معدل الدولار بعد تحييد أثر تغير سعر الصرف على المكون الأجنبي في جملة الودائع. وعلى سبيل المثال فإن معدل الدولار في إجمالي الودائع في يونيو ٢٠٠٨ كان ينبغي أن يبلغ ٢٧,١% بدلاً من ٢٥,٨% في حالة عدم حدوث تغيير في سعر الصرف خلال العام السابق.

جدول (٢٨) : التسهيلات الائتمانية من البنوك ^{١/}

(مليون جنيه)

أغسطس-٠٨	أغسطس-٠٩	أغسطس-١٠	أغسطس-١١	أغسطس-١٢	مايو-١٣	يونيو-١٣	يوليو-١٣	أغسطس-١٣*
٤١٤,٠٤٨	٤٢٧,٥٠٦	٤٦٦,٨٥٣	٤٧٦,٥٩٦	٥٠٥,٥٠١	٥٤٥,٦٤٠	٥٤٩,١٢٠	٥٥٠,٣١٩	٥٥٠,٣٩٣
(١٤,٧)	(٣,٣)	(٩,٢)	(٢,١)	(٦,١)	(٨,٦)	(٨,٤)	(٨,٩)	(٨,٩)
٣٠,٥٥٢	٣١,٧٠١	٣٥,٤٧٥	٣٨,٦٣٥	٣٣,٨٠٧	٣٥,٤٧٥	٣٥,٧٨٠	٣٦,٢٧٠	٣٧,١٣٧
(١٤,٨)	(٣,٨)	(١١,٩)	(٨,٩)	-(١٢,٥)	(٨,٦)	(٦,٥)	(٩,٣)	(٩,٩)
٩٠,٠٨٩	١٣,٨٢٤	١٨,٤٥٢	١٧,٧٣٩	١٣,٩٠٢	١١,٥٧٩	١١,٤٠١	١١,١٣٥	١٠,٩٦٣
٢١,٤٦٣	١٧,٨٧٧	١٧,٠٢٣	٢٠,٨٩٦	١٩,٩٠٥	٢٣,٨٩٦	٢٤,٣٧٩	٢٥,١٣٥	٢٦,١٧٤
٣٨٣,٤٩٦	٣٩٥,٨٠٥	٤٣١,٣٧٨	٤٣٧,٩٦١	٤٧١,٦٩٤	٥١٠,١٦٥	٥١٣,٣٤٠	٥١٤,٠٤٩	٥١٣,٢٥٦
(١٤,٧)	(٣,٢)	(٩,٠)	(١,٥)	(٧,٧)	(٨,٦)	(٨,٥)	(٨,٩)	(٨,٨)
٢٦٤,٠٩٣	٢٨٠,٨٦٤	٢٩٧,١٩٥	٣١٢,٣١٦	٣٤٩,٧٧٨	٣٧٣,٢٦٠	٣٧٦,٤٧٩	٣٧٥,٥٩١	٣٧٥,٧٥٨
١١٩,٤٠٣	١١٤,٩٤١	١٣٤,١٨٣	١٢٥,٦٤٥	١٢١,٩١٦	١٣٦,٩٠٥	١٣٦,٨٦١	١٣٨,٤٥٨	١٣٧,٤٩٨
ملاحظات (نسبة مئوية):								
٨٦,٠	٨٤,٩	٨٥,٨	٨٤,٨	٨٥,١	٨٥,٥	٨٥,٧	٨٥,٥	٨٥,٣
التسهيلات الائتمانية الممنوحة الى القطاع الخاص الى جملة التسهيلات ^{٣/}								
٥٦,٦	٥٥,٠	٥٣,٩	٥١,٤	٥١,٣	٤٨,٨	٤٨,٣	٤٧,٩	٤٧,٥
٣٣,٦	٣٠,٣	٣١,٩	٣٢,٢	٢٩,٢	٢٨,٦	٢٨,٢	٢٦,٢	٢٧,٠
القروض الى الودائع للقطاع غير الحكومى ^{٤/}								
٣٤,٠	٣١,١	٣٢,٤	٣٠,٧	٢٨,١	٢٩,٥	٢٩,٤	٢٩,٧	٢٩,٧
التسهيلات الائتمانية بالعملة الأجنبية الى جملة التسهيلات								
٧٠,٣	٥٦,٤	٤٨,٠	٥٤,١	٥٨,٩	٦٧,٤	٦٨,١	٦٩,٣	٧٠,٥
التسهيلات الائتمانية بالعملة الأجنبية للقطاع الحكومى الى جملة التسهيلات الممنوحة للقطاع الحكومى								
٣١,١	٢٩,٠	٣١,١	٢٨,٧	٢٥,٨	٢٦,٨	٢٦,٧	٢٦,٩	٢٦,٨
التسهيلات الائتمانية بالعملة الأجنبية للقطاع غير الحكومى الى جملة التسهيلات الممنوحة للقطاع غير الحكومى								

المصدر : البنك المركزى المصرى.

* مبدئى.

() معدل النمو عن الفترة المقابلة فى العام السابق.

١/ لا يتضمن التسهيلات الائتمانية المقدمة من قبل البنك المركزى المصرى.

٢/ يشمل الجهاز الإدارى والهيئات الخدمية و المحليات والهيئات الاقتصادية.

٣/ يشمل كل من قطاع الأعمال الخاص والقطاع العائلى و قطاع العالم الخارجى (غير المقيمين) .

٤/ يشمل قطاع الاعمال العام، قطاع الأعمال الخاص و القطاع العائلى و قطاع العالم الخارجى (غير المقيمين).

شكل (١٨) : توزيع التسهيلات الائتمانية الممنوحة للجهات غير الحكومية بحسب القطاعات (أغسطس ٢٠١٣)

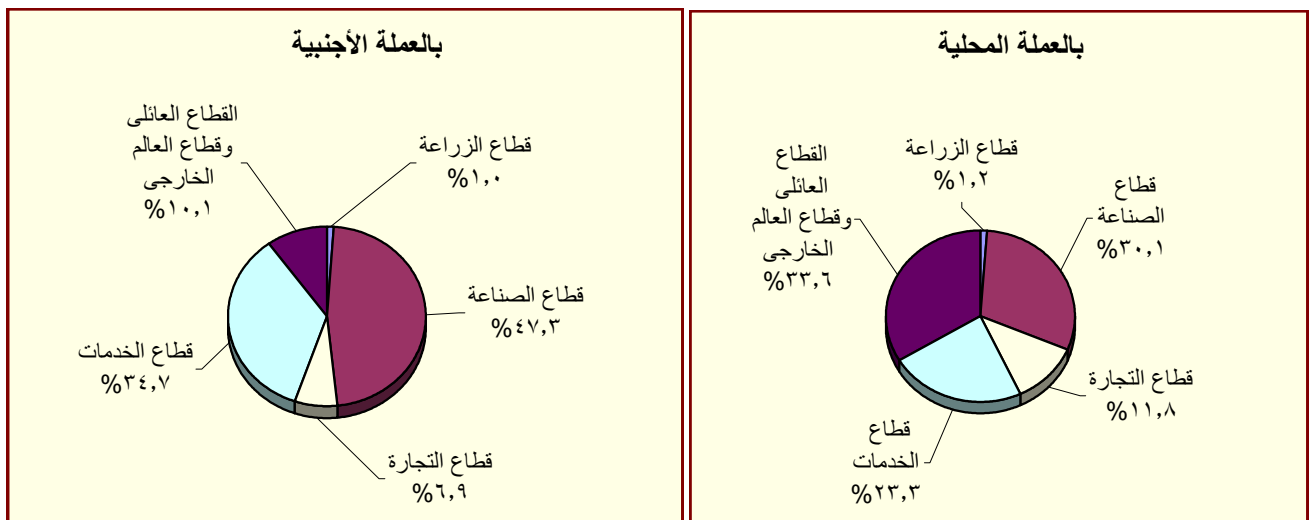

المصدر : البنك المركزى المصرى.

جدول (٢٩) : هيكل أسعار الفائدة المحلية

سعر الخصم البنك المركزي ^{١/}	متوسط سعر الفائدة على القروض (سنة فاقل) ^{٢/}	متوسط سعر الفائدة على الودائع ٣ أشهر ^{٢/}	سعر العائد على آتون خزانة ٩١ يوم	سعر العائد على شهادات الإستثمار ^{١/٣}	سعر العائد على ودائع صندوق توفير البريد ^{١/}
متوسط سنوى					
٢٠٠٣/٢٠٠٢	١٠,٠٠	١٣,٧٠	٨,٦٩	٨,٣١	١٠,٥٠
٢٠٠٤/٢٠٠٣	١٠,٠٠	١٣,٤٠	٧,٩٦	٨,٤١	١٠,٥٠
٢٠٠٥/٢٠٠٤	١٠,٠٠	١٣,٣٩	٧,٦٦	١٠,١٢	١٠,٥٠
٢٠٠٦/٢٠٠٥	٩,٠٠	١٢,٧١	٦,٥٣	٨,٨٢	٩,٥٠
٢٠٠٧/٢٠٠٦	٩,٠٠	١٢,٦٤	٦,٠١	٨,٦٥	٩,٥٠
٢٠٠٨/٢٠٠٧	١٠,٠٠	١٢,٢٢	٦,٠٩	٦,٩٧	٩,٥٠
٢٠٠٩/٢٠٠٨	٩,٠٠	١٢,٣٩	٧,٠٣	١١,٣٢	٩,٢٧
٢٠١٠/٢٠٠٩	٨,٥٠	١١,٣٥	٥,٩٧	٩,٨٦	٩,٠٠
٢٠١١/٢٠١٠	٨,٥٠	١٠,٨٤	٦,٥٢	١٠,٢٠	٩,٠٠
٢٠١٢/٢٠١١	٩,٥٠	١١,٦٣	٧,٢٦	١٣,٣٨	٩,٠٠
٢٠١٣/٢٠١٢	١٠,٢٥	١٢,٢٠	٧,٧٧	١٣,٣٥	٩,٠٠
متوسط شهري					
سبتمبر-١٢	٩,٥٠	١٢,٠٠	٧,٧٠	١٣,٤٣	٩,٠٠
اكتوبر-١٢	٩,٥٠	١٢,٠٠	٧,٧٠	١٢,٦١	٩,٠٠
نوفمبر-١٢	٩,٥٠	١٢,١٠	٧,٧٠	١٢,٣٩	٩,٠٠
ديسمبر-١٢	٩,٥٠	١٢,٢٠	٧,٦٠	١٣,٠٥	٩,٠٠
يناير-١٣	٩,٥٠	١٢,١٠	٧,٦٠	١٣,١٨	٩,٠٠
فبراير-١٣	٩,٥٠	١٢,٢٠	٧,٨٠	١٢,٨٢	٩,٠٠
مارس-١٣	١٠,٢٥	١٢,٣٠	٧,٨٠	١٢,٦٧	٩,٠٠
ابريل-١٣	١٠,٢٥	١٢,٤٠	٧,٩٠	١٣,٤٢	٩,٠٠
مايو-١٣	١٠,٢٥	١٢,٥٠	٨,٠٠	١٤,٠٧	٩,٠٠
يونيو-١٣	١٠,٢٥	١٢,٦٠	٨,٠٠	١٤,٠٥	٩,٠٠
يوليو-١٣	١٠,٢٥	١٢,٦٠	٧,٩٠	١٣,٣٤	٩,٠٠
اغسطس-١٣	٩,٧٥	١٢,٤٠	٧,٩٠	١١,٤٨	٩,٠٠
سبتمبر-١٣	٩,٧٥	١٢,٢٠	٧,٧٠	١١,١٥	٩,٠٠

المصدر : البنك المركزى المصرى.

١/ أسعار نهاية الفترة.

٢/ بدءاً من سبتمبر ٢٠٠٥، تعكس البيانات المتوسط المرجح لسعر الفائدة الشهري لمجموعة من البنوك تمثل نحو ٨٠ % من تعاملات الجهاز المصرفي. وقبل هذا التاريخ، تعكس البيانات متوسط بسيط لأسعار الفائدة الأسبوعية لأغلبية البنوك.

٣/ فائدة بسيطة.

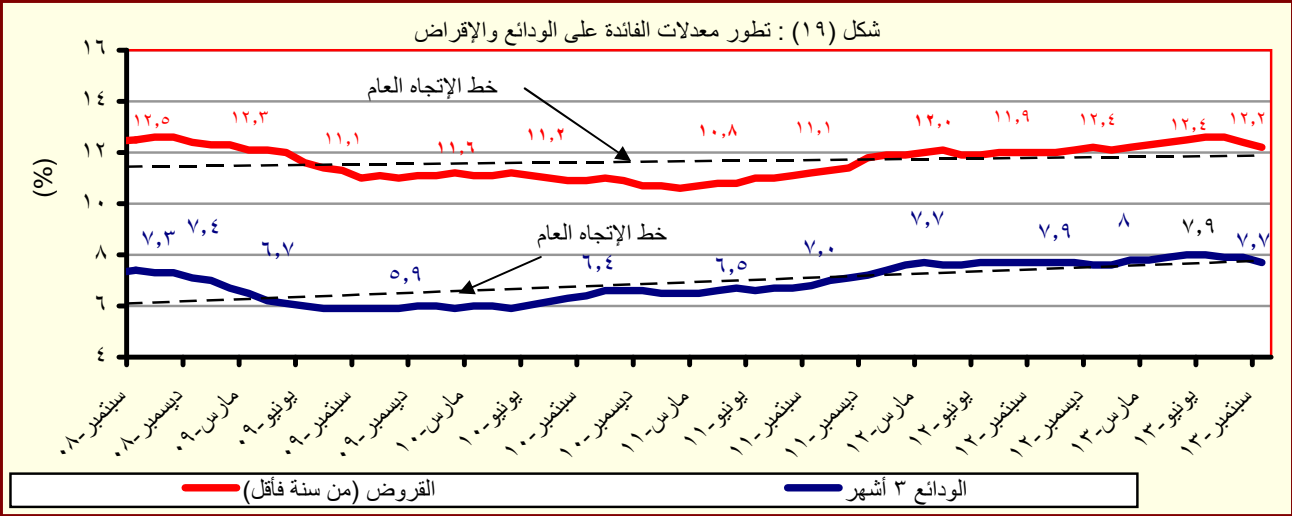

المصدر : البنك المركزى المصرى.

جدول (٣٠) : متوسط أسعار عائد المعاملات بين البنوك (الإنترنت)^١

متوسط سنوى	ليلة واحدة	أسبوع	شهر	أكثر من شهر
٢٠٠٤	٨,٢	٩,٨	١٠,٧	١٠,٣
٢٠٠٥	٩,٥	١٠,١	١٠,٤	١٠,٧
٢٠٠٦	٨,٦	٨,٨	٨,٨	٨,٨
٢٠٠٧	٨,٨	٨,٩	٩,٠	٩,١
٢٠٠٨	١٠,٣	١٠,٣	١٠,٢	١٠,٣
٢٠٠٩	٩,٥	٩,٥	٩,١	٩,٦
٢٠١٠	٨,٣	٨,٣	٨,٣	٨,٤
٢٠١١	٩,٠	٩,٢	٩,٥	٩,٥
٢٠١٢	٩,٤	١٠,٠	١٠,٢	١٠,٢
٢٠١٣	٩,٤	١٠,٠	١٠,٢	١٠,٢
متوسط شهرى				
سبتمبر-١٢	٩,٦٦	٩,٨٣	٩,٩٦	١٠,٠٥
أكتوبر-١٢	٩,٦٦	٩,٨١	١٠,٢٥	١٠,١٥
نوفمبر-١٢	٩,٦١	٩,٧٩	١٠,١٧	١٠,١٣
ديسمبر-١٢	٩,٦٩	٩,٨٧	١٠,١٣	١٠,١٣
يناير-١٣	٩,٦٧	٩,٨٦	--	١٠,٢٨
فبراير-١٣	٩,٥٣	٩,٧٥	١٠,١٠	١٠,٠٠
مارس-١٣	٩,٦٨	٩,٩٣	٩,٩٩	١٠,٣٨
أبريل-١٣	١٠,٠٦	١٠,٣١	١٠,٥٠	١٠,٦٠
مايو-١٣	١٠,١٨	١٠,٣٤	١٠,٥٥	١٠,٥٨
يونيو-١٣	١٠,١٥	١٠,٣٨	١٠,٦٧	١١,٠٩
يوليو-١٣	١٠,٠٠	١٠,٣٣	١٠,٢٤	١٠,٥٢
أغسطس-١٣	٩,٥٥	٩,٨٥	١٠,٠٧	١٠,٢٥
سبتمبر-١٣	٩,٢٤	٩,٣٨	--	--

المصدر : البنك المركزى المصرى.

-- بيان غير متاح

١/ تم استخدام بيانات متوسط أسعار العائد بين البنوك (الإنترنت) بدلا من متوسط تكلفة الاقتراض بين البنوك (كابور) بدءا من مارس ٢٠٠٣. وتعد أسعار العائد بين البنوك مقياساً أفضل لتطورات السوق لتغطيتها الأوسع لمعاملات البنوك التجارية، والمتخصصة، وبنوك الاستثمار.

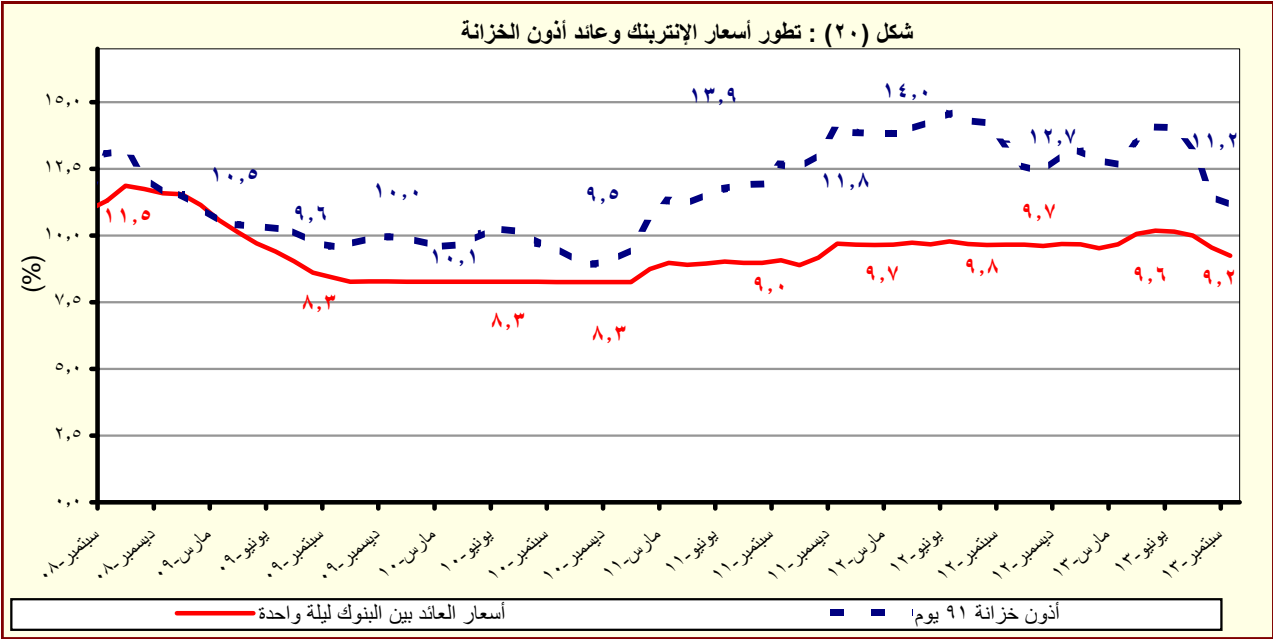

المصدر : البنك المركزى المصرى.

جدول (٣١): المؤشرات الرئيسية لسوق المال ^{١/}

يونيو-٠٩	يونيو-١٠	يونيو-١١/١	يونيو-١٢	يونيو-١٣	مايو-١٣	يوليو-١٣	اغسطس-١٣	سبتمبر-١٣
٥٠٧٠٣ ^{١/٢}	٦٠٠٣٣	٥٠٣٧٣	٤٠٧٠٩	٤٠٧٥٢	٥٠٤٣٩	٥٠٣٢٥	٥٠٢٦٨	٥٠٦٢١
معدل العائد الشهري (%)	-٣,٨	-٧,٩	-٢,٧	٠,٥	-١٢,٦	٤,٧	١٢,١	-١,١
معدل تذبذب السوق ^{١/٣}	٢,٠	١,٣	١,٢	٢,٦	١,٩	١,٠	٢,٣	١,٦
رأس المال السوقى ^{١/٤} (مليار جنيه)	٤٦٤	٤١٠	٤٠٠	٣٤٠	٣٢٢	٣٦١	٣٥٧	٣٧٨
نسبة للنتاج المحلى الإجمالى ^{١/٥}	٤٤,٥	٣٤,٠	٢٩,٢	٢٢,٠	١٨,٤	٢٠,٦	١٧,٤	١٨,٤
عدد الشركات	٣٣٣	٢١٥	٢١١	٢١٢	٢١٠	٢١١	٢١٠	٢٠٩
الأسهم والسندات المتداولة								
القيمة (مليون جنيه)	٦٠,٢٨٥	٤٦,٥٠٧	٢٠,٥١٥	١١,٨٣٨	١٠,٨٣٦ ^{١/١}	٩,٩٨٩	١٢,٢٥٨	١٤,٧٥٩
معدل التغير الشهري (%)	٦٩,٣	٦٠,٩	١٢,٨	-٦٤,٣	٨,٥	١٢,٢	١٣,١	١٧,٤
معدل التغير السنوى (%)	٢٧,٨	-٢٢,٩	-٥٥,٩	-٤٢,٣	-٨,٥	-٧,٠	-٢,١	٧,٣
سندات مقيدة (مليون جنيه)	٩٧,٥٨٦	١٧١,٤٦٥	٢٢٤,٨٣٧	٢٨٥,٣١١	٣٢٨,٠٣٠	٣٢٤,٠١٨	٣١٥,٧٠٧	--
حكومية, ^{١/٦} منها:	٩٢,٦٢٥	١٥٩,٨٩٠	٢٠٦,٨٩١	٢٧٠,٦٨٥	٣١٥,٠٩٠	٣١٠,٨٢٩	٣٠٣,٢٨٤	--
سندات المتعاملون الرئيسيون	٩٢,٥٠٠	١٥٩,٧٦٧	٢٠٦,٧٦٧	٢٧٠,٥٦٧	٣١٤,٩٧٨	٣١٠,٧١٧	٣٠٣,١٧١	--
شركات	٣,٠٩٦	٥,٤٢٣	٦,٧١٨	٤,٢٨٥	٣,٤٧٤	٣,٤٧٤	٣,١٩٩	--
توريق ^{١/٧}	--	٦,٣٥٢	٦,٢٢٨	٥,٣٤١	٤,٤٦٦	٤,٧١٥	٤,٢٢٤	--
صافى مشتريات الأجانب								
القيمة (مليون دولار)	-١٠٦	٤٣	-١٦٦	-٦٢	٦٠	٨	-٤	-٥
الكمية (ألف سهم)	٥٦٢	٩٣,٦١٠	-٥٩,٩٩٤	-١٦٦,٩٣٠	٨٣,١٤٩	-١٢,٩٩٣	-٤٢,٧٣٣	-٤٢,٠٥٧
نسبة الكمية إلى جملة الاسهم المتداولة (%)	١٢	٢٢	٢٠	١٩	٣٢	٢١	٤٨	٥٤
مؤشرات أخرى								
مضاعف الربحية ^{١/٨}	١١,٥	١٢,٦	١٣,٠	١٠,٩	١١,٠	١٢,٤	١٢,٢	١٢,١
العائد على الكوبون (%) ^{١/٩}	٧,٢	٧,٥	٧,٥	٨,٤	٨,٥	٧,٥	٧,٤	٧,١
نسبة السعر إلى القيمة الدفترية (%)	١١,٢	٤,٥	٣,٧	١,٥	١,٥	١,٥	٢,٢	١,٩

المصدر: البورصة المصرية وهينة سوق المال والبنك المركزى المصرى.

-- بيان غير متاح.

١/ جدير بالذكر أنه تم إغلاق البورصة المصرية خلال الفترة من ٢٠١١/١/٢٨ وحتى ٢٠١١/٣/٢٢ عقب الأحداث التي مرت بها مصر منذ اندلاع الثورة.

٢/ أكبر ٣٠ شركة من حيث السيولة والقيمة. المؤشر = ١٠٠٠ فى ١٩٩٨/١/١.

٣/ على أساس الانحراف المعيارى للعوائد اليومية خلال الفترة.

٤/ يمثل ناتج ضرب عدد الأسهم القائمة فى سعر السوق السائد.

٥/ قامت وزارة التخطيط بتقدير قيمة الناتج المحلى الإجمالى لعام ٢٠١٣/٢٠١٤ بنحو ٢٠٥٠ مليار جنيه، مقارنة بناتج محلى إجمالى معدل قدره ١٧٥٣ مليار جنيه لعام ٢٠١٢/٢٠١٣.

٦/ تتضمن سندات الخزانة (شاملة المتعاملون الرئيسيون)، وسندات الإسكان، وسندات التنمية.

٧/ تم قيد سندات التوريق فى بورصة الأوراق المالية اعتباراً من سبتمبر ٢٠٠٦.

٨/ يعرف أيضا بمعدل السعر على العائد، ويقاس بنسبة سعر السوق لكل سهم إلى أرباحه السنوية.

٩/ محسوب على أداء أنشط ٥٠ شركة.

١٠/ الكوبون السنوى الموزع / سعر السهم الجارى.

١١/ شهد الشهر محل الدراسة تنفيذ صفقة على الشركة المصرية لخدمات التليفون المحمول (Mobinil) بقيمة ١٩ مليون جنيه ونسبة استحواذ قدرها ٩٣,٩% بتاريخ ٢٧ مايو ٢٠١٢.

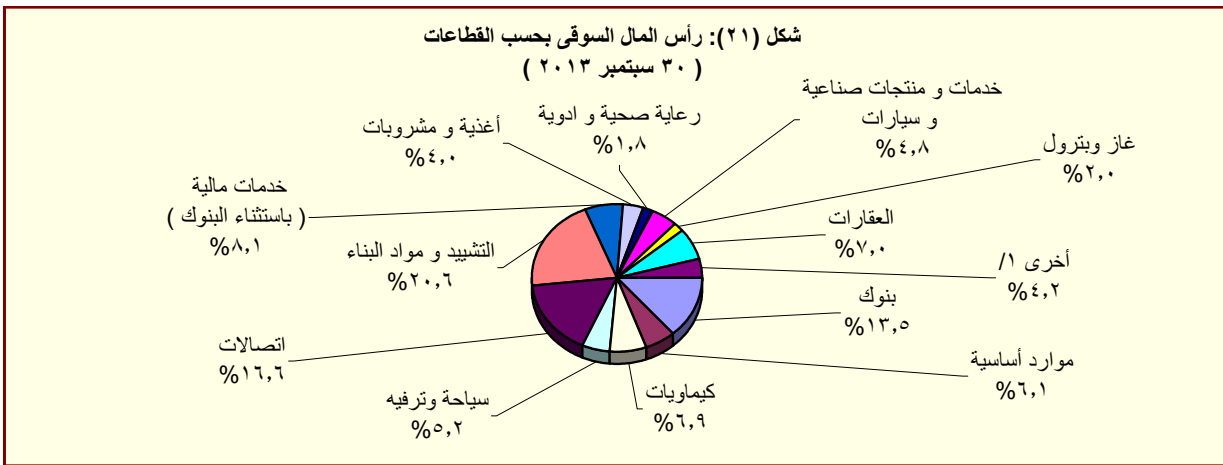

المصدر: النشرة الشهرية لبورصتى القاهرة والأسكندرية.

١/ تتضمن قطاعات المعدات الكهربائية والهندسية، الإعلام، التجارة، تكنولوجيا المعلومات، الزراعة والصيد، الورق والتعبئة والبلاستيك، المطاحن والتخزين، خدمات متنوعة، خدمات التجزئة، وسلع الإستهلاك العائلى.

جدول (٣٢): عمليات الإستحواذ فى السوق المصرية
(أغسطس ٢٠٠٨ - يوليو ٢٠١٣)

التاريخ	المشتري	الورقة المالية	القيمة (مليون جنيه)	نسبة الإستحواذ (%)
يوليو-١٣	OCI NV	اوراسكوم للانشاء والصناعة	١١٤٨٨,١	٢١,٥
مارس-١٣	بنك قطر الوطنى	البنك الأهلى سوسيتيه جنرال	١٦٦٤٩,٧	٩٧,٠
ديسمبر-١٢	الرتيم للتنمية والتعمير	روبكس لتصنيع البلاستيك	٤٨,٢	٦١,٨
يوليو-١٢	أوليمبك جروب للإستثمارات المالية	دلنا الصناعية - ايدبال	١٠٤,٦	٦,٥
مايو-١٢	فرانس تليكوم	الشركة المصرية لخدمات التليفون المحمول (موبينيل)	١٩٠١٩,٠	٩٣,٩
مايو-١٢	الكترولوكس كونتر اكينج اكيوتوبلاج	اوليمبك جروب للاستثمارات المالية	٣٧,٧	١,٥
يناير-١٢	رواسى للاستثمار العقارى	نماء للتنمية و الاستثمار	٢١٦,٩	٣٢,٦
ديسمبر-١١	قافلة للتجارة و التوزيع	بى تك للتجارة و التوزيع	٢١,٤	٩,٢
ديسمبر-١١	اوراسكوم للاتصالات و العلام و التكنولوجيا القابضة	الشركة المصرية لخدمات التليفون المحمول (موبينيل)	٨٦٦,٠	٢٠,٠
ديسمبر-١١	رواسى للاستثمار العقارى	نماء للتنمية و الاستثمار	٤٤٥,٠	٦٦,٩
نوفمبر-١١	قافلة للتجارة و التوزيع	بى تك للتجارة و التوزيع	٢٠٣,٨	٨٧,٨
نوفمبر-١١	الكترولوكس كونتر اكينج اكيوتوبلاج	اوليمبك جروب للاستثمارات المالية	٢٣٩٨,٤	٩٨,٣
سبتمبر-١١	مستثمرون أفراد	بيراميدز كابيتال لتداول الاوراق المالية	٢,٠	١٠,٠
يناير-١١	مجموعة من المستثمرين	بلتون المالية القابضة	٦٤,٨	٨٩,٢
يناير-١١	البنك الوطنى للتنمية	القاهرة الوطنية للاستثمار والأوراق المالية	٣٣,٩	٢٤,٨
ديسمبر-١٠	المصرية القابضة للغازات الطبيعية (إيجاس)	غاز مصر	٦٧٤,٢	٨٠,٠
اغسطس-١٠	شارم دريمز القابضة للسياحة والفنادق	رواد مصر للاستثمار السياحي	٦٢,٩	١٠,١
اغسطس-١٠	الشركة المصرية العامة للسياحة و الفنادق	التعمير السياحي	٥٦,٦	٦٥,٣
يوليو-١٠	البنك الأهلى المتحد (شركة مساهمة بحرينية)	البنك الأهلى المتحد (مصر)	٩٨٤,٩	٤٤,٤
يناير-١٠	مجموعة سليمان القابضة للاستثمارات المالية ^{١/}	لورد للاستيراد والتصدير	٨٢,٥	١٠٠,٠
يناير-١٠	مجموعة سليمان القابضة للاستثمارات المالية ^{١/}	لورد للصناعات الدقيقة	٩٥,٧	٩٦,٩
يناير-١٠	مجموعة سليمان القابضة للاستثمارات المالية ^{١/}	لورد انترناشونال	٦٥,١	١٠٠,٠
يناير-١٠	سامكريت للاستثمار الهندسى	سامكريت مصر	٤٠٧١,٠	٩٩,٦
ديسمبر-٠٩	Beltone Partners Holding Ltd	بلتون المالية القابضة	٧٢,٦	٩٩,٨
ديسمبر-٠٩	الجونة للنقل السياحي	الشركة الدولية القابضة للفنادق	١٩٤٤,٤	٩٩,٧
ديسمبر-٠٩	مستثمرون أفراد	الكان القابضة	١٢,٥	١٢,٧
ديسمبر-٠٩	لافارج بيلدينج ماتريلز تريدينج ايجيبث	لافارج للأسمنت مصر	١٥٤٦٦,٠	٥٣,٧
نوفمبر-٠٩	أوليمبك جروب للإستثمارات المالية ^{٢/}	القاهرة للصناعات المغذية	٦٦,٤	٩٨,٨
اغسطس-٠٩	أوراسكوم لصيانة مصانع الأسمدة ^{١/}	المصرية للأسمدة	٣٤٦٨,٨	١٠٠,٠
يونيو-٠٩	Global Investment And Management Group Limited	المنصورة للراتنجات والصناعات الكيماوية	٢٩,١	٦٩,١
ابريل-٠٩	البنك الوطنى للتنمية	الوطنية للزجاج والبلور	١٨٢,٥	٨٨,٣
ابريل-٠٩	مؤسسة التمويل الدولية (IFC)	بنك الإسكندرية	١١٠٦,٨	٩,٨
مارس-٠٩	مستثمر هندى	الإسكندرية للخدمات الطبية - مركز الإسكندرية الطبى	٩٦,٧	٨٦,٤
مارس-٠٩	حديد البحر الأحمر	مصر الوطنية للصلب (عتاقة)	١٤,٨	٤,٠
ديسمبر-٠٨	حديد البحر الأحمر	مصر الوطنية للصلب (عتاقة)	٣٥٥,٨	٩٦,٠
ديسمبر-٠٨	مجموعة من المستثمرين	جنرال للهندسة و المحركات	٢,٦	٤٢,٦
ديسمبر-٠٨	النعيم القابضة للاستثمارات	النعيم للاستثمارات المالية	٩,٥	٣٨,٠
اكتوبر-٠٨	شركة ماك القابضة للصناعة	شركة الإسفنج المصرية	١٩,٢	٢٨,٨
سبتمبر-٠٨	شركة شركاء بلتون القابضة المحدود	بلتون المالية القابضة	٦٨,٦	٩٩,٩
سبتمبر-٠٨	Prime Industrial Holding	الوطنية للزجاج والبلور	١٩٢,١	٨٨,٣
سبتمبر-٠٨	شركة أبو ظبى للخدمات المالية	السلام للوساطة فى الأوراق المالية	٢١,٠	٧٠,٠
اغسطس-٠٨	المصرية لصناعة المنسوجات	دايس للملابس الجاهزة	٨٨,٠	٦٠,٠

المصدر: النشرة الشهرية للبورصة المصرية.

^{١/} القيمة بالدولار الأمريكى.

^{٢/} عملية تبادل أسهم.

جدول (٣٣): أهم الشركات التي تم خصخصتها أو تصفيتها
(من ١٩٩٣ - ١٩٩٤ وحتى ٣٠ سبتمبر ٢٠١٣)

(مليون جنيه)

طريقة البيع	عدد الشركات	النسبة المبيعة	قيمة البيع
اجمالى	٢٨٢		٥٣,٦٤٤
بيع اقلية، ومنها:	٣٨		٦,٠٦٤
أسمنت بورتلاند حلوان		٥٢%	١,٢٠٢
أسمنت العامرية		٧١%	٧٦٨
البويات والصناعات الكيماوية		٦٢%	٦٩٢
المشروعات الصناعية والهندسية		٩٠%	٢٩٩
بيع اقلية، ومنها:	٢٣		١١,٠٠٣
المصرية للاتصالات		٢٠%	٥,١٢٢
سيدي كرير للبتروكيماويات - سيدبك		٢٠%	١,٦٢٦
شركة طلعت مصطفى القابضة		٤%	٩٣٢
الشرقية للدخان		٣٤%	٥٤٩
تصفية	٣٤		--
بيع كاسول	٤٤		٣,٤٣٧
بيع لمستثمر رئيسى، ومنها:	٨٥		٣٢,٢٠٨
بنك الإسكندرية		٨٠%	٩,٢٧٤
المصرية للأسمدة		٤٦%	١,٩٧١
السويس للأسمنت		٣٣%	١,٨٠٠
أسمنت اسيوط		١٠٠%	١,٣٨٠
بيع لإتحاد العاملين المساهمين، ومنها:	٣٣		٩٣٢
وادى كوم أمبو لاستصلاح الاراضى		١٠٠%	٧٠
العربية لاستصلاح الاراضى		١٠٠%	٦١
العامة لاستصلاح الاراضى		١٠٠%	٦٠
مضارب الغربية		٩٠%	٥١
مصانع أو وحدات مباعة أو مؤجرة	٢٥		--

المصدر: وزارة الإستثمار ونشرة البورصة المصرية.
-- بيان غير متاح.

جدول (٣٣ - تابع): تطور برنامج الخصخصة
(١٩٩١ / ١٩٩٢ - ٢٠٠٩ / ٢٠١٠)*

(مليون جنيه)

	بيع مشروعات قانون ٢٠٣ ^١		بيع المشروعات المشتركة ^٢		شركات قطاع عام أخرى		الإجماليات	
	العدد	الحصيلة	العدد	الحصيلة	العدد	الحصيلة	العدد	الحصيلة
١٩٩١ - يونيو ١٩٩٤	١١	٤١٨	-	-	-	-	١١	٤١٨
١٩٩٥/١٩٩٤	١٤	٨٦٧	-	-	-	-	١٤	٨٦٧
١٩٩٦/١٩٩٥	١٢	٩٧٧	-	-	-	-	١٢	٩٧٧
١٩٩٧/١٩٩٦	٢٩	٤,٥٩٥	-	-	-	-	٢٩	٤,٥٩٥
١٩٩٨/١٩٩٧	٢٣	٢,٤٨٧	-	-	-	-	٢٣	٢,٤٨٧
١٩٩٩/١٩٩٨	٣٣	١,٨٢٤	-	-	-	-	٣٣	١,٨٢٤
٢٠٠٠/١٩٩٩	٣٩	٤,٦٩٤	١	١٤	١	١٤	٤٠	٤,٧٠٨
٢٠٠١/٢٠٠٠	١١	٢٥٢	٧	١١٨	-	-	١٨	٣٧٠
٢٠٠٢/٢٠٠١	٧	٧٣	٣	٨٧٩	-	-	١٠	٩٥٢
٢٠٠٣/٢٠٠٢	٦	٤٩	١	٦٤	-	-	٧	١١٣
٢٠٠٤/٢٠٠٣	٩	٤٢٨	٤	١١٥	-	-	١٣	٥٤٣
٢٠٠٥/٢٠٠٤	١٦	٨٢٤	١٢	٤,٨١٩	١	٥,١٢٢	٢٨	٥,٦٤٣
٢٠٠٧/٢٠٠٦	٤٥	٢,٧٧٤	٧	١,٥٥٩	١	٩,٢٧٤	٥٣	١٣,٦٠٧
٢٠٠٨/٢٠٠٧	٢٠	٧٤٥	١٦	٣,٢٣٨	-	-	٣٦	٣,٩٨٣
٢٠٠٩/٢٠٠٨	١٥	١,١٣٠	٢	٨٣	-	-	١٧	١,٢١٣
* ٢٠١٠/٢٠٠٩	-	-	٤	٥٠	-	-	٤	٥٠

المصدر: وزارة الإستثمار
* بيانات مبدئية. جدير بالذكر أنه قد تم إرجاء برنامج الخصخصة خلال معظم السنة المالية ٢٠٠٨/٢٠٠٩ فى ضوء إعداد "برنامج الملكية الشعبية" والذي تم تأجيله من جراء أثر الأزمة المالية العالمية على السوق المحلى.
١/ يتضمن بيع الاراضى غير المستغلة.
٢/ تعبر بيانات الشركات المشتركة عن قيمة مساهمة القطاع العام بها.

جدول (٣٤): أداء مؤشرات S&P / IFCI للأسواق الناشئة ^{١/}

الترتيب	الأسواق الناشئة ^{٢/}	العائد (%)	
		التغير الشهري سبتمبر-١٣	التغير السنوي (منذ بداية العام) سبتمبر-١٣
١	تركيا	١٣,٠	-١٥,٢
٢	البرازيل	١٢,١	-١٣,٦
٣	الهند	١٠,٤	-١٦,٠
٤	تايلند	١٠,٣	-٢,٧
٥	روسيا	٩,٧	-٣,٤
٦	مصر	٧,٨	-٥,٦
٧	التشيك	٧,٦	-١٥,٠
٨	جنوب أفريقيا	٧,١	-٨,٨
٩	كوريا	٦,٩	-٠,١
١٠	المجر	٦,٣	٠,١
١١	شيلي	٥,٨	-١٥,٨
١٢	الصين	٥,٥	١,٩
١٣	المغرب	٥,٣	-٤,١
١٤	بولندا	٤,٩	-٢,٠
١٥	الفلبين	٤,٨	-١,٦
١٦	ماليزيا	٣,٣	٠,١
١٧	تايبوان	٣,٢	٤,٦
١٨	المكسيك	٢,٨	-٧,٠
١٩	بيرو	٠,٣	-٣٠,٣
٢٠	اندونيسيا	-٢,٦	-١٩,٥

المصدر: التقرير الشهري للبورصة المصرية

١/ بناء على مؤشر أسعار ستاندرد آند بورز/ هيئة التمويل الدولية (IFCI). يقيس المؤشر الأداء اليومي لأكثر الأسهم نشاطاً في البورصات المحلية، حتى لو لم تكن متاحة أمام المستثمرين الأجانب.

٢/ تم استبعاد الأرجنتين من مؤشر أسعار ستاندرد آند بورز/ هيئة التمويل الدولية (IFCI) اعتباراً من ٢١ سبتمبر ٢٠٠٩، كما كان قد تم استبعاد فنزويلا من مؤشرات ستاندرد آند بورز/ هيئة التمويل الدولية للأسواق الناشئة في ١١ ابريل ٢٠٠٧.

جدول (٣٥): الأرصدة القائمة لأذون الخزانة وفقا للقطاعات الحائزة لها

(مليون جنيه)

	يونيو-٠٩	يونيو-١٠	يونيو-١١	يونيو-١٢	يونيو-١٣	ابريل-١٣	مايو-١٣	يوليو-١٣	اغسطس-١٣
إجمالي الأرصدة القائمة	٢٣٩,٠٨٠	٢٦٦,١٢١	٣٥٦,١٠٣	٣٧٣,٣٩٨	٤٢٥,٨٤٧	٤١٨,٥٠٦	٤١٧,٣٥٤	٤٣٦,٣٤٩	٤٤٣,٣٤٩
العملاء الاجانب	٤,٩٤٥	٣٨,٣٧٠	٢٤,٥٤٢	٨٠٠	١,٢٣٨	١,٢٠٥	١,٢٤٤	١,١٦٤	١,١٩٠
شركات التعامل فى الأوراق المالية	٩٨٨	٨٠٠	١,٠٣٤	١,٢١٢	٧٦٢	٩٠٥	٩٢٩	٧٧٢	١,٠٢٨
الشركات القابضة و الإستثمارية	٥,٢٠٨	٥,٩٢٦	٨,٩٦٦	١٧,٨٧٦	١١,٤٤٤	٩,٦٨١	١٠,٦٩٠	١١,١٩٦	١١,٩٤٩
البنوك	١٩٤,٩٢٩	١٧٦,٥٢٠	٢٥٠,١٠٢	٢٥٧,١١٩	٣٠٢,٣٨٠	٢٩١,٣٧٤	٢٨٧,٩٨٠	٣١٤,٢٦٩	٣١٩,٥٠٢
بنوك قطاع عام	١١٠,٤٨٢	٩١,٢٧٦	١١٦,٨٩٢	١٢٩,٩٧٨	١٦٦,٣٠٩	١٤٩,٠٦٨	١٥٣,٤٩٠	١٦٨,٠٤٧	١٧٢,٨٥٥
بنوك قطاع خاص	٦٧,٥٧٠	٦٦,٥٣٠	١١٠,٣١٩	١٠٥,٤٥١	١١٧,٤٠٨	١٢٠,٩٩٤	١١٧,٧٦٣	١٢٥,٢٣٤	١٢٧,٠٩٩
بنوك فروع أجنبية	٩,٢٢٢	١٠,٧٤٨	٩,٣٠٤	١٦,٥٩٧	١١,١٥٩	١٥,١٣٥	١٠,٥٦٨	١٣,٧٦٨	١١,٨٣١
بنك الإستثمار القومى	٢,٧١٥	٢,٧٤٩	٨٢٠	١٠٠	٠	٠	٠	٠	٠
بنوك متخصصة	٤,٩٤٠	٥,٢١٧	١٢,٧٦٧	٤,٩٧٨	٧,٥٠٤	٦,١٧٦	٦,١٥٩	٧,٢٢٠	٧,٧١٧
سماسرة النقد الاجنبى	٠	٠	٠	٠	٠	١	٠	٠	٠
شركات التأمين	١,٥٦٨	١,٨٠٣	٦,٤٩١	١٢,٥١٠	١٤,٦٣٧	١٣,٥٢٩	١٤,٢٨٣	١٤,٤٩٠	١٤,٩١٤
قطاع عام	١,٠٩٥	٩٤١	٥,٠٢٨	٩,٣٠٢	١٢,٠٦٤	١١,١٦٩	١١,٨٣٤	١١,٩٠٢	١٢,٤٥٥
قطاع خاص ^{١/}	٤٧٣	٨٦٢	١,٤٦٣	٣,٢٠٨	٢,٥٧٣	٢,٣٦٠	٢,٤٤٩	٢,٥٨٨	٢,٤٥٩
صناديق الإستثمار	٢٤,٧٣١	٣٣,٠٣٤	٤٤,٤٨٤	٤٧,١٩٣	٥٩,٨١٨	٦٨,٥٣٣	٦٦,٥٤٢	٦٠,١٣٢	٦٠,١٧٨
صناديق التأمين	١,٠٩٦	٧٥٧	٨,٦٤١	٥,٦٦٠	١٠,١٦٥	٩,٩٩٦	١٠,٤٤٥	١٠,١١١	١٠,٦٩٤
قطاع الاسكان والتعمير	١٦٨	١٩٧	٤٤١	٦٨٦	٣٥٨	٣٥٤	٣٥٢	٣٥١	٤٥٤
قطاع التجارة	٣	٥٠	٧٦	١٩٠	٣٨٣	١١٥	٢٤٦	١٧٩	١١٣
قطاع الصناعات التحويلية	٩١	٢٢٩	٢٦٨	٦٨٨	٨٦٨	٨٩١	٨٢٠	٧٤٤	٦٦١
القطاع المالى	٤٢	٥٣١	٣٠٠	١٢٧	٢١٤	١٧١	٢١٨	٢١٤	٢٠٦
قطاع النقل والمواصلات/ الكهرباء/ غاز/ صحة	١	٢١	٥٣	٨٥	١١٠	١١٩	١٠٨	٣٨	٤٠
القطاع الافراد	٤٩٥	١,٨١٦	٣,٣٠٢	١٢,٨٧٨	٥,٥٢٠	٥,٩٠١	٥,٩٦٣	٥,٢٨٠	٤,٩٧٩
قطاع البترول والتعدين	٢,٠١٠	١,٩٢٢	١,٨٩٨	٢,٤٠٥	٣,٦٨٥	٣,٢٠٦	٣,٦٦١	٣,٧٩٢	٣,٧٥٩
قطاع الخدمات	٩٤	٨٥٠	١,٨٧١	١,٢٨٠	٥٠٩	٥٤٧	٥٤٣	٤٩٦	٤٧٤
مجالات أخرى ^{٢/}	٢,٧١١	٣,٢٩٥	٣,٦٣٤	١٢,٦٨٩	١٣,٧٥٦	١١,٩٧٩	١٣,٣٣٠	١٣,١٢١	١٣,٢٠٨

المصدر: البنك المركزى المصرى.

١/ يتضمن شركات التأمين الخاصة و الفروع الاجنبية.

٢/ تتضمن ٤٥ مليار جنيه أذون خزانة (صكوك) أصدرت لصالح البنك المركزى المصرى وفقاً للإتفاق مع وزارة المالية لاستخدامها فى عمليات السوق المفتوح. وجدير بالذكر فقد تم إهلاك كافة الاذون المصدرة لصالح البنك المركزى خلال الربع الأول من عام ٢٠٠٦/٢٠٠٧.

جدول (٣٦) محفظة الأوراق المالية لدى البنوك^{١/}

(مليون جنيه)

يونيو-٠٩	يونيو-١٠	يونيو-١١	يونيو-١٢	يونيو-١٣	ابريل-١٣	مايو-١٣	يوليو-١٣	اغسطس-١٣
٣٣٢,٥٩٧	٤٠٥,٨٩٥	٤٧٤,١٧٦	٥٥٥,٣٢٦	٦٥٣,٨٨٩	٦٣٥,٧٧٠	٦٣٦,٢٠٦	٦٥٣,٢٦٠	٦٦٨,٥٧٥
إجمالي الأوراق المالية								
٢٩٧,١٩٤	٣٣٨,٨٣٤	٤٤٢,٦٤٨	٤٩٤,٩٣٤	٥٧١,٢٠٤	٥٥٦,٥٩٠	٥٥٣,٨٨٢	٥٧٠,٢٢٥	٥٨٤,٥٩٣
بالعملة المحلية								
٣٥,٤٠٣	٦٧,٠٦١	٣١,٥٢٨	٦٠,٣٩٢	٨٢,٦٨٥	٧٩,١٨٠	٨٢,٣٢٤	٨٣,٠٣٥	٨٣,٩٨٢
بالعملة الأجنبية								
٢٧٦,٠٩٥	٣١٨,٨٧٦	٤١٢,١٩٦	٤٩٨,٣٠٩	٥٩٣,٩٣٩	٥٧٤,٤٤٠	٥٧٥,٠٥٢	٥٩٢,٨٨٣	٦٠٨,٢٥٢
القطاع الحكومى								
٢٦٢,٠٤٤	٣٠٣,٢٩٧	٤٠٧,٨١٤	٤٦١,٨٢١	٥٣٦,١٥٥	٥٢٠,٤٠٧	٥١٧,٨٧٧	٥٣٤,٩٠٥	٥٤٩,٣٧٠
بالعملة المحلية ومنها:								
١٤,٠٥١	١٥,٥٧٩	٤,٣٨٢	٣٦,٤٨٨	٥٧,٧٨٤	٥٤,٠٣٣	٥٧,١٧٥	٥٧,٩٧٨	٥٨,٨٨٢
بالعملة الأجنبية								
-	-	-	-	-	-	-	-	-
صكوك البنك المركزى (بالعملة المحلية)								
١,٣٣٨	١,٠٥٢	٩٨٠	٧١٤	٥٠٥	٦٩٧	٦٨٤	٥٢٨	٥٢٨
قطاع الأعمال العام								
١,٣٣٨	١,٠٥٢	٩٨٠	٧١٤	٥٠٥	٦٩٧	٦٨٤	٥٢٨	٥٢٨
بالعملة المحلية								
-	-	-	-	-	-	-	-	-
بالعملة الأجنبية								
٣٩,٢٨٧	٣٩,٩٩١	٣٩,٢٣٩	٣٧,٠١٨	٣٩,٠٤٤	٤٠,١٨٠	٤٠,٠٢٨	٣٩,٢١٦	٣٩,٠٢٢
قطاع الأعمال الخاص								
٣٣,٧٥٥	٣٤,٣٩٤	٣٣,٧٦٤	٣٢,٣١٠	٣٤,٤٦٩	٣٥,٤٠٣	٣٥,٢٣٨	٣٤,٧١٧	٣٤,٦١٢
بالعملة المحلية								
٥,٥٣٢	٥,٥٩٧	٥,٤٧٥	٤,٧٠٨	٤,٥٧٥	٤,٧٧٧	٤,٧٩٠	٤,٤٩٩	٤,٤١٠
بالعملة الأجنبية								
١٥,٨٧٧	٤٥,٩٧٦	٢١,٧٦١	١٩,٢٨٥	٢٠,٤٠١	٢٠,٤٥٣	٢٠,٤٤٢	٢٠,٦٣٣	٢٠,٧٧٣
قطاع العالم الخارجى (غير المقيمين)								
٥٧	٩١	٩٠	٨٩	٧٥	٨٣	٨٣	٧٥	٨٣
بالعملة المحلية								
١٥,٨٢٠	٤٥,٨٨٥	٢١,٦٧١	١٩,١٩٦	٢٠,٣٢٦	٢٠,٣٧٠	٢٠,٣٥٩	٢٠,٥٥٨	٢٠,٦٩٠
بالعملة الأجنبية								

المصدر: البنك المركزى المصرى
-- لا يوجد إصدار خلال الفترة المشار إليها.
١/ غير متضمن محفظة الأوراق المالية لدى البنك المركزى المصرى.

جدول (٣٧): صافى الإستثمارات الأجنبية المباشرة موزعة بحسب الدول

(مليون دولار)

بيان سنوى					بيان ربع سنوى				
٢٠٠٩/٢٠٠٨	٢٠١٠/٢٠٠٩	٢٠١١/٢٠١٠	٢٠١٢/٢٠١١	٢٠١٣/٢٠١٢	يوليو -سبتمبر ١٣/١٢	أكتوبر -ديسمبر *١٣/١٢	يناير - مارس *١٣/١٢	أبريل - يونيو *١٣/١٢	
٨١١٣	٦٧٥٨	٢١٨٩	٣٩٨٢	٣٠٠٥	١٠٨	١٩٣	١٠٧٥	١٦٢٩	صافى الاستثمارات الأجنبية المباشرة
١٢٨٣٦	١١٠٠٨	٩٥٧٤	١١٧٦٨	٩٦١٤	٢٢٥٥	٢٤٦٤	٢١٦٠	٢٧٣٥	١- التدفقات للداخل (ومنها)
٣٥١٥,٠	١٤٢٤,٩	١٧٩٠,٥	٥٧٧,٦	٢١٨٢,٩	٦٥٤,٠	٥٥٥,٧	٤٤٥,٥	٥٢٧,٧	الولايات المتحدة الأمريكية
١٠٢,٦	١٠٩,٧	٢٧٤,٥	٢٠٢,٥	١٨٦,٤	٤١,٢	٧٣,٢	٣٦,٣	٣٥,٧	ألمانيا
٢٥٤,٣	٢٨٦,٢	٢٢٧,٠	٣١٥,٦	٢٦٦,١	٩٧,٢	٤٦,٦	٤٧,٨	٧٤,٥	فرنسا
٣٢٣١,٨	٤٩٢٦,١	٤٣٠٧,١	٥٨١٩,٧	٣٣٣٧,٨	٧٠١,٢	٨٨٠,٦	٥٨٦,٩	١١٦٩,١	المملكة المتحدة
٢٧,٠	٨٠,٥	٤٦,٥	٦١,٠	٣٠,٤	٢٣,٣	٤,٠	١,٣	١,٨	أسبانيا
١٣٤,٠	١٢٨,٨	١٤٥,٦	٤٠٩,٤	١٦٣,٥	٧١,٧	٤٦,٦	٢٧,٨	١٧,٤	هولندا
٥١٤,١	٣٢٣,٤	٢٠٦,٣	٢٤٠,٤	١٩١,٧	٣٥,٣	٥٥,٢	٣٩,٠	٦٢,٢	السعودية
١٠٣٧,٤	٣٠٣,٥	٤١٠,٨	٥٥٩,٨	٤٨٠,٦	٥٥,٣	١٢٩,٣	٦٩,٣	٢٢٦,٧	الإمارات العربية المتحدة
١١٨,٠	١٨٨,٧	٥٨,٦	٦٣,٥	٤٦,٤	١١,٨	٧,٦	١٣,٣	١٣,٧	الكويت
٢٠,٥	٦٤,١	٦٦,٢	١٥٢,٥	٢٦٢,٧	٢٥,٧	٣٨,٧	١٥٦,٤	٤١,٩	البحرين
١١,١	٩,٨	١١,٩	١٣,٣	١٠,٩	٠,٨	٢,١	٤,٣	٣,٧	عمان
١٥٤,٦	١١١,٤	١٥٨,٨	١٢٤,٨	١١٥,٤	٦٨,١	١٦,٣	١٢,٣	١٨,٧	سويسرا
٣٧١٥,٧	٣٠٥١,٠	١٨٧٠,٦	٢٤٩٦,٥	٢٣٣٩,٢	٤٦٩,٧	٦٠٨,٣	٧١٩,٦	٥٤١,٦	دول أخرى
٤٧٢٣-	٤٢٥٠-	٧٣٨٦-	٧٧٨٦-	٦٦٠٩-	٢١٤٧-	٢٢٧١-	١٠٨٥-	١١٠٦-	٢- التدفقات للخارج

المصدر: البنك المركزى المصرى

* أرقام مبدئية.

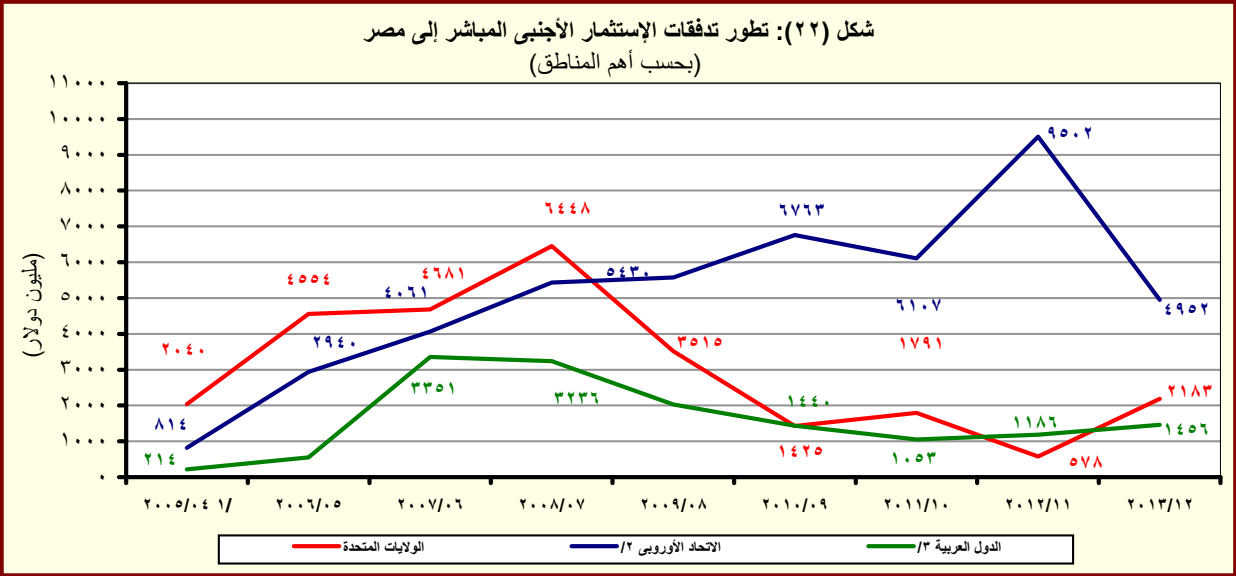

المصدر: البنك المركزى المصرى

^{١/} ومن الجدير بالذكر أن الاستثمارات الأجنبية المباشرة لعام ٢٠٠٥/٠٤ تشمل إستثمارات فى قطاع البترول بقيمة ٢٦٣٨ مليون دولار.

^{٢/} تتضمن النمسا وبلجيكا والدنمارك وقبرص وفرنسا وألمانيا واليونان وإيطاليا ولوكسمبورج والبرتغال ورومانيا وأسبانيا والسويد وهولندا والمملكة المتحدة.

^{٣/} تشمل البحرين والأردن والكويت ولبنان وليبيا وعمان وقطر والسعودية وتونس والإمارات ودول عربية أخرى.

جدول (٣٨): ميزان المدفوعات - ميزان المعاملات الجارية
بيان سنوى

(مليون دولار)

*٢٠١٣/٢٠١٢	# ٢٠١٢/٢٠١١	٢٠١١/٢٠١٠	٢٠١٠/٢٠٠٩	٢٠٠٩/٢٠٠٨	٢٠٠٨/٢٠٠٧	
٣١,٥٤٢-	٣٤,١٣٩-	٢٧,١٠٣-	٢٥,١٢٠-	٢٥,١٧٣-	٢٣,٤١٥-	الميزان التجارى ^{١/}
٢٥,٩٧١	٢٥,٠٧٢	٢٦,٩٩٣	٢٣,٨٧٣	٢٥,١٦٩	٢٩,٣٥٦	الصادرات
١٢,٠٠٦	١١,٢٢٥	١٢,١٣٦	١٠,٢٥٩	١١,٠٠٥	١٤,٤٧٣	بترولى
١٣,٩٦٥	١٣,٨٤٧	١٤,٨٥٧	١٣,٦١٥	١٤,١٦٤	١٤,٨٨٣	غير بترولى
٥٧,٥١٣-	٥٩,٢١١-	٥٤,٠٩٦-	٤٨,٩٩٣-	٥٠,٣٤٢-	٥٢,٧٧١-	الواردات
١٢,٤٩٦-	١١,٧٧٥-	٩,٢٦٢-	٥,١٦١-	٧,٠٣٢-	٩,٥٦١-	بترولى
٤٥,٠١٨-	٤٧,٤٣٦-	٤٤,٨٣٤-	٤٣,٨٣٢-	٤٣,٣١٠-	٤٣,٢١٠-	غير بترولى
٦,٦٩٢	٥,٥٨٥	٧,٨٧٨	١٠,٣٣٩	١٢,٥٠٢	١٤,٩٦٦	الخدمات (صافى)
٢٢,٢٢١	٢٠,٨٧٢	٢١,٨٧٣	٢٣,٥٦٣	٢٣,٨٠١	٢٧,٢١١	المتحصلات
٩,١٨٨	٨,٥٨٥	٨,٠٦٩	٧,٢١٧	٧,٤٨١	٧,٥٦٠	النقل
٥,٠٣٢	٥,٢٠٨	٥,٠٥٣	٤,٥١٧	٤,٧٢١	٥,١٥٥	ومنه: قناة السويس
٩,٧٤٨	٩,٤١٩	١٠,٥٨٩	١١,٠٩١	١٠,٤٨٨	١٠,٨٢٧	السياحة والسفر
١٩٨	٢٤٦	٤١٩	٨٢٩	١,٩٣٧	٣,٢٨٩	دخل الاستثمار
٤٣٨	٢٧٦	١١٨	٢١٨	٢٥٣	١٨٨	خدمات حكومية
٢,٦٥٠	٢,٣٤٦	٢,٦٧٩	٣,٧٠٨	٣,٦٤٣	٥,٣٤٧	متحصلات أخرى
١٥,٥٢٩	١٥,٢٨٨	١٣,٩٩٥	١٣,٢٢٤	١١,٢٩٩	١٢,٢٤٥	المدفوعات
١,٦٥٩	١,٣٧٥	١,٣٨٥	١,٢٣٠	١,٤٩٢	١,٦٢٠	النقل
٢,٩٢٩	٢,٤٩٨	٢,١١٣	٢,٣٢٨	٢,٧٣٩	٢,٨٩٥	السياحة والسفر
٥,٩٤٨	٦,٧٢٦	٦,٤٦٨	٥,١٩٤	١,٧٨٣	١,٩٣٠	مدفوعات عن الاستثمار
٥٥٦	٥٣٥	٥٥٤	٥٥٤	٦٢١	٦٧٥	ومنه: فوائد مدفوعة
١,٢٤٤	١,١٥٢	١,١٠٦	١,٥٣٥	١,١٨٢	١,٣١٤	المدفوعات الحكومية
٣,٧٥٠	٣,٥٣٨	٢,٩٢٢	٢,٩٣٩	٤,١٠٢	٤,٤٨٦	مدفوعات أخرى
٢٤,٨٥٠-	٢٨,٥٥٤-	١٩,٢٢٥-	١٤,٧٨١-	١٢,٦٧١-	٨,٤٤٩-	السلع والخدمات (صافى)
١٩,٢٦٨	١٨,٤٠٨	١٣,١٣٧	١٠,٤٦٣	٨,٢٤٧	٩,٣٣٨	التحويلات (صافى)
٨٣٦	٦٣٢	٧٥٣	٩٥٤	٦١٤	٩٦١	التحويلات الرسمية (صافى)
١٨,٤٣٢	١٧,٧٧٦	١٢,٣٨٤	٩,٥٠٩	٧,٦٣٢	٨,٣٧٧	التحويلات الخاصة (صافى)
٥,٥٨٢-	١٠,١٤٦-	٦,٠٨٨-	٤,٣١٨-	٤,٤٢٤-	٨٨٨	الميزان الجارى

المصدر: البنك المركزى المصرى.

* مبدئى.

أرقام معدلة من قبل البنك المركزى المصرى.

١/ يتضمن صادرات و واردات المناطق الحرة.

ملحوظة: بيانات التجارة فى هذا الجدول تم تجميعها من مصادر الجهاز المصرفى طبقاً للتدفقات النقدية. و قد تختلف هذه البيانات عن البيانات المجمعة لدى الجهاز المركزى للتعبئة العامة والإحصاء والمبنية على أساس التدفقات السلعية وفقاً لسجلات مصلحة الجمارك .

شكل (٢٣): توزيع متحصلات ميزان المعاملات الجارية

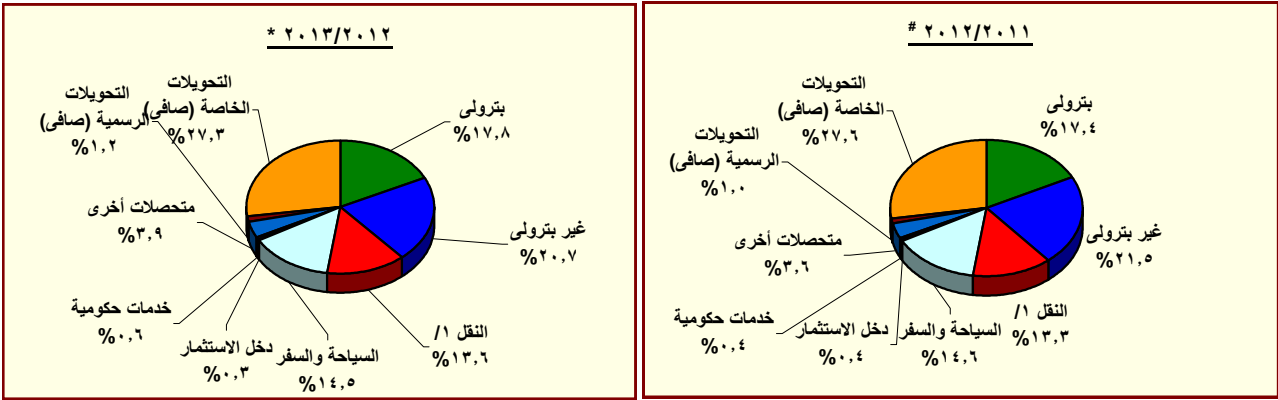

المصدر: البنك المركزى المصرى.

* مبدئى.

أرقام معدلة من قبل البنك المركزى المصرى.

١/ يتضمن متحصلات قناة السويس.

جدول (٣٩): ميزان المدفوعات (تابع) - ميزان المعاملات الرأسمالية
بيان سنوى

(مليون دولار)

٢٠٠٨/٢٠٠٧	٢٠٠٩/٢٠٠٨	٢٠١٠/٢٠٠٩	٢٠١١/٢٠١٠	٢٠١٢/٢٠١١	# ٢٠١٣/٢٠١٢
٧,٥٥٨	٢,٢٨٥	٨,٩٨٠	٤,١٩٩-	١,٠٢٣	٩,٦٨٧
٢	٣-	٣٦-	٣٢-	٩٦-	٨٧-
٧,٥٥٥	٢,٢٨٧	٩,٠١٦	٤,١٦٦-	١,٠١٩	٩,٧٧٤
١,٠١٣-	١,٣٤١-	٩٧٧-	٩٥٨-	٢٤٩-	١٨٤-
١٣,٢٣٧	٨,١١٣	٦,٧٥٨	٢,١٨٩	٣,٩٨٢	٣,٠٠٥
٩٦٠-	٤١١-	٥٢٢-	١١٨-	١٤٩-	٢٢
١,٣٧٤-	٩,٢١١-	٧,٨٧٩	٢,٥٥١-	٥,٠٢٥-	١,٤٧٧
٧٧٥	١,٠١٣-	١,٣٥٧	٢١١	٨٠	٢,٢٥٨
٢,٢٣٦-	٥,١٣٦	٤,١٢٣-	٢,٧٢٨-	٢,٥٦٠	٥,٤٥٣
١,١٧٨	١,٢٥٢	٣,٠٠٤	١,٥٠١	٢٤٦	٥٧٩
٦٥٨-	١٢٢	٨٠	٨٢٩-	٣١٠-	١٨٤
١,٠٠٩	٢,٠١٠	١,٨٣٥	١,١٤٨	١,٦٣٧	٢,١٦٩
١,٦٦٦-	١,٨٨٩-	١,٧٥٥-	١,٩٧٧-	١,٩٤٧-	١,٩٨٥-
١٤٤-	٤٢٩-	١٢	٦٣-	٧-	٤٧-
٢٠	٦٠	١٠٣	٧٣	٧٨	٢٤٢
١٦٤-	٤٨٩-	٩٢-	١٣٦-	٨٥-	٢٨٩-
١,٩٧٩	١,٥٥٩	٢,٩١٣	٢,٣٩٣	٥٦٣	٤٤٢
٤,٤٠٣-	٣,٧٤٤	٩,٦٦٩-	٣,٤٢٧-	١,١٦٣	٨٥٨-
٤٨-	٤٩	٤١-	٦٤-	٢٨	١٠-
٢,٤٨٦-	٨,٣١٤	٢,٠٧٣-	١,٦٠٩-	٤,٣٦٦	٢,٠٦١
١,٨٦٨-	٤,٦١٩-	٧,٥٥٥-	١,٧٥٤-	٣,٢٣٠-	٢,٩٠٩-
٩٨٩	١٤٠	٢,٥٤٢	٨٠٢-	١,١٥١	٥,٧٣٢
٠	٦	١,١٨٧	٤٤-	١,١٦٩	٦,٤٥٣
٩٨٩	١٣٤	١,٣٥٥	٧٥٨-	١٨-	٧٢١-
٣,٠٢٥-	١,٢٣٨-	١,٣٠٦-	٥٣٣	٢,١٥٥-	٣,٨٦٨-
٥,٤٢٠	٣,٣٧٨-	٣,٣٥٦	٩,٧٥٤-	١١,٢٧٨-	٢٣٧

المصدر: البنك المركزى المصرى.

* مبدئى.

أرقام معدلة من البنك المركزى.

١/ تتضمن استثمارات أجنبية مباشرة فى قطاع البترول منذ الربع الأول من العام المالى ٢٠٠٥/٠٤.

٢/ تتضمن ٢٠٠٨/٠٧ سندات بالجنه المصرى(تدفقات للداخل)، و صافى تعاملات الأجانب فى أذن الخزانة المصرية (تدفقات للداخل)، بالإضافة إلى صافى تعاملات الأجانب فى شهادات الإيداع المصرية (تدفقات للخارج).

٣/ بدءا من نوفمبر ٢٠٠٣، قام البنك المركزى المصرى بتغيير التنبؤ الخاص بالسندات الدولارى السيادية (أصدرت فى يوليو ٢٠٠١ بقيمة ١,٥ مليار دولار) لتوضع تحت بند صافى إستثمارات المحافظ فى مصر بدلا من صافى الاقتراض كما كان متبع فى السابق. قيم السندات عاليه غير متضمنة تلك المملوكة من قبل المؤسسات المقيمة داخل مصر.

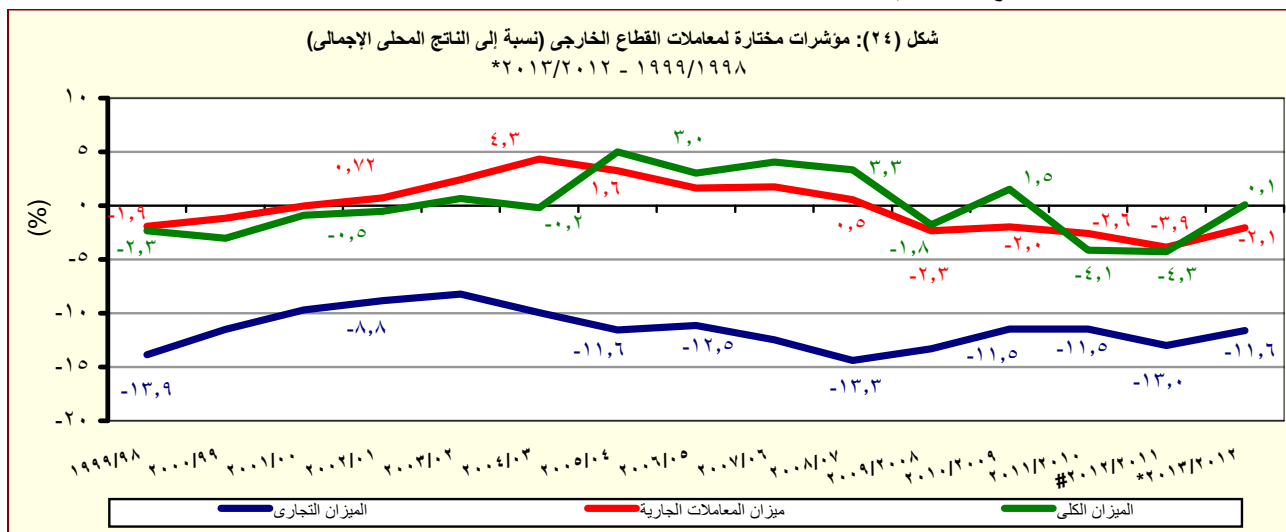

المصدر: البنك المركزى المصرى.

* مبدئى.

جدول (٤٠): ميزان المدفوعات - ميزان المعاملات الجارية

بيان ربع سنوى

(مليون دولار)

		٢٠١٢/٢٠١٣*				#٢٠١٢/٢٠١١					
		الربع الرابع	الربع الثالث	الربع الثانى	الربع الاول	الربع الرابع#	الربع الثالث	الربع الثانى	الربع الاول	الربع الرابع	الربع الثالث
الميزان التجارى ^{١/}		٦,١٩١-	٦,٤٢٩-	٧,٨٢٣-	٧,٧٧٥-	٨,٨٧٧-	٩,٦٦٤-	٦,٨٨٠-	٩,٩١٠-	٧,٠٢٨-	٧,٧٢٥-
الصادرات		٦,٢٤٣	٨,٠٨١	٦,٧٦٥	٦,٨٢٤	٥,٥٣٢	٥,٩٥١	٦,٩٤٨	٦,٤٩٩	٦,٣٧٢	٦,١٥٢
بترولى		٢,٨٣٢	٣,٨٧٤	٣,٢٣٤	٣,٥٠٦	٢,١١٢	٢,٣٧٤	٣,٣٧٣	٣,٠٦٠	٣,٠١٥	٢,٥٥٩
غير بترولى		٣,٤١٢	٤,٢٠٧	٣,٥٣١	٣,٣١٨	٣,٤٢٠	٣,٥٧٨	٣,٥٧٥	٣,٤٤٠	٣,٣٥٧	٣,٥٩٣
الواردات		١٢,٤٣٤-	١٤,٥١١-	١٤,٥٨٨-	١٤,٥٩٩-	١٤,٤٠٩-	١٥,٦١٥-	١٣,٨٢٨-	١٦,٤٠٩-	١٣,٤٠٠-	١٣,٨٧٧-
بترولى		٢,٣٠١-	٢,٨٦٧-	٢,٨٧٣-	٢,٥١٢-	٢,٨٧٧-	٣,٥١٣-	٢,٩١٥-	٣,٧٨٨-	٢,٨٩٤-	٢,٨٩٨-
غير بترولى		١٠,١٣٤-	١١,٦٤٤-	١١,٧١٥-	١٢,٠٨٦-	١١,٥٣٣-	١٢,١٠٢-	١٠,٩١٣-	١٢,٦٢١-	١٠,٥٠٦-	١٠,٩٧٨-
الخدمات (صافى)		١,٢٦٥	١,٠٣٠	١,٦٢٢	١,٥٠١	٩٣٧	١,٥٢٥	١,٦٩٧	٢,٢٤٣	١,٥٧٤	١,١٧٨
المتحصلات		٤,٢١٢	٤,٦١٣	٥,٤١١	٥,٢٢١	٤,٩٧٥	٥,٢٦٥	٥,٦٤٧	٦,١١٢	٥,٥٠٩	٤,٩٥٣
النقل		١,٨٤٨	٢,٠٥١	٢,٠٧٦	٢,٢٢٤	٢,١٤٤	٢,١٤١	٢,٢٣٧	٢,٣٤٥	٢,١١١	٢,٤٩٤
ومنه : قناة السويس		١,٢٣٠	١,٣١٦	١,٣٦٠	١,٣٢٣	١,٢٤٦	١,٢٧٩	١,٢٨٨	١,٣٤٣	١,١٤٥	١,٢٥٦
السياحة والسفر		١,٧٩٢	١,٨٥٤	٢,٧٠٢	٢,٣٦٠	٢,٠٢٣	٢,٣٣٥	٢,٦٤٠	٢,٩٤٢	٢,٤٩٤	١,٦٧٢
دخل الاستثمار		٨٥	١٢٢	٥٦	٥٤	٥٥	٨١	٥٧	٣٩	٤٤	٥٨
خدمات حكومية		٢٠	٢٨	١٩	٤٢	١٣٥	٨١	٨١	١٣٤	١٣٢	٩٠
متحصلات أخرى		٤٦٦	٥٥٨	٥٥٨	٥٤١	٦١٨	٦٢٨	٦٣٢	٦٥٠	٧٢٨	٦٤٠
المدفوعات		٢,٩٤٨	٣,٥٨٣	٣,٧٩٠	٣,٧٢٠	٤,٠٣٨	٣,٧٤٠	٣,٩٥٠	٣,٨٦٩	٣,٩٣٥	٣,٧٧٥
النقل		٢٢٤	٣٢٣	٣١٢	٢٨٦	٣٥٧	٤٢٠	٤٣٥	٤٤٤	٣٨٤	٣٩٦
السياحة والسفر		٣٩٢	٤٩٣	٦٢٧	٦٩١	٥٩٤	٥٨٦	٧٢٤	٧١٥	٦٦٥	٨٢٦
مدفوعات عن الاستثمار		١,٥٧٤	١,٨٥٦	١,٧٨٥	١,٤١٩	١,٨٥٢	١,٦٦٩	١,٦٢٥	١,٣٧٤	١,٥٥٥	١,٣٩٥
ومنه : فوائد مدفوعة		١٨٣	٩١	١٨٧	٨٢	١٧٧	٨٨	١٧٦	٨٥	٢١٣	٨٢
المدفوعات الحكومية		١٦٥	١٤٥	٣٢١	٣١٠	٢٨٥	٢٣٦	٢١٦	١٥٧	٥٠٩	٣٦٢
مدفوعات أخرى		٥٩٣	٧٦٧	٧٤٤	١,٠١٤	٩٥٠	٨٢٩	٩٥١	١,١٨٠	٨٢٣	٧٩٦
السلع والخدمات (صافى)		٤,٩٢٧-	٥,٤٠٠-	٦,٢٠٢-	٦,٢٧٤-	٧,٩٣٩-	٨,١٣٩-	٥,١٨٢-	٧,٦٦٧-	٥,٤٥٥-	٦,٥٤٦-
التحويلات (صافى)		٢,٨٢٩	٣,٩٧١	٤,٠٢٦	٤,٣٩٥	٤,٩١٥	٥,٠٧١	٤,٩٠٣	٤,٩٠٢	٤,٦١٢	٤,٨٥١
التحويلات الرسمية (صافى)		٥٤	٥٣٢	١٦	٥٠٧	٤٤	٦٦	٤٠	٥٨٩	١٠	١٩٦
التحويلات الخاصة (صافى)		٢,٧٧٥	٣,٤٣٩	٤,٠١١	٣,٨٨٩	٤,٨٧١	٥,٠٠٦	٤,٨٦٣	٤,٣١٣	٤,٦٠٢	٤,٦٥٥
الميزان الجارى		٢,٠٩٨-	١,٤٢٩-	٢,١٧٥-	١,٨٧٩-	٣,٠٢٥-	٣,٠٦٨-	٢٧٩-	٢,٧٦٥-	٨٤٣-	١,٦٩٥-

المصدر: البنك المركزى المصرى.

* مبنئى.

أرقام معدلة من قبل البنك المركزى

١ / يتضمن صادرات و واردات المناطق الحرة.

ملحوظة : بيانات التجارة فى هذا الجدول تم تجميعها من مصادر الجهاز المصرفى طبقاً للتدفقات النقدية. و قد تختلف هذه البيانات عن البيانات المجمعة لدى الجهاز المركزى للتعينة العامة والإحصاء والمبنية على أساس التدفقات السلعية وفقاً لسجلات مصلحة الجمارك .

(مليون دولار)

المصدر: البنك المركزي المصري.

* مبدئي.

أرقام معدلة من قبل البنك المركزي

١/ تتضمن الاستثمارات الأجنبية المباشرة في قطاع التترول منذ الربع الأول من ٢٠٠٥/٠٤.

٢/ بدءاً من نوفمبر ٢٠٠٣، قام البنك المركزى المصرى بتغيير التوبىب الخاص بالسندات الدولارية السيادية (أصدرت فى يوليو ٢٠٠١ بقيمة ١,٥ مليار دولار) للتوضع تحت بند استثمار ات المحافظ، مصر بدلاً من صافى، الاقراض كما كان متبع فى السابق. قيم السندات عالىة غير متضمنة تلك المملوكة من قبل المؤسسات المقيمة داخل مصر .

جدول (٤٢): مؤشرات قياس أداء معاملات القطاع الخارجى

	٢٠٠٧/٢٠٠٨	٢٠٠٩/٢٠٠٩	٢٠١٠/٢٠١٠	٢٠١١/٢٠١١	٢٠١٢/٢٠١٢	٢٠١٣/٢٠١٣*
(مليون دولار)						
المتحصلات الجارية (متضمنة التحويلات الرسمية)	٦٥,٩٠٤	٥٧,٢١٧	٥٧,٨٩٩	٦٢,٠٠٢	٦٤,٣٥٢	٦٧,٤٦٠
	(٣٣,٠)	(١٣,٢)-	(١,٢)	(٧,١)	(٣,٨)	(٤,٨)
المتحصلات الجارية (بدون التحويلات الرسمية)	٦٤,٩٤٤	٥٦,٦٠٣	٥٦,٩٤٥	٦١,٢٥٠	٦٣,٧٢٠	٦٦,٦٢٥
	(٣٣,٣)	(١٢,٨)-	(٠,٦)	(٧,٦)	(٤,٠)	(٤,٦)
المدفوعات الجارية	٦٥,٠١٦	٦١,٦٤١	٦٢,٢١٧	٦٨,٠٩٠	٧٤,٤٩٨	٧٣,٠٤٢
	(٣٧,٦)	(٥,٢)-	(٠,٩)	(٩,٤)	(٩,٤)	(٢,٠)-
(نسبة مئوية، إلا إذا ذكر خلاف ذلك)						
المتحصلات الجارية / المدفوعات الجارية						
بدون التحويلات الرسمية	٩٩,٩	٩١,٨	٩١,٥	٩٠,٠	٨٥,٥	٩١,٢
شاملة التحويلات الرسمية	١٠١,٤	٩٢,٨	٩٣,١	٩١,١	٨٦,٤	٩٢,٤
الصادرات السلعية / الواردات السلعية	٥٥,٦	٥٠,٠	٤٨,٧	٤٩,٩	٤٢,٣	٤٥,٢
الصادرات السلعية / المتحصلات الجارية (بدون التحويلات الرسمية)	٤٥,٢	٤٤,٥	٤١,٩	٤٤,١	٣٩,٣	٣٩,٠
الصادرات غير البترولية / المتحصلات الجارية (بدون التحويلات الرسمية)	٢٢,٩	٢٥,٠	٢٣,٩	٢٤,٣	٢١,٧	٢١,٠
الواردات السلعية / المدفوعات الجارية	٨١,٢	٨١,٧	٧٨,٧	٧٩,٤	٧٩,٥	٧٨,٧
نسبة تغطية الإحتياطي الدولى للواردات (عدد الأشهر)	٧,٩	٧,٥	٨,٦	٥,٩	٣,١	٣,١
المتحصلات الخدمية / المدفوعات الخدمية	٢٢٢,٢	٢١٠,٧	١٧٨,٢	١٥٦,٣	١٣٦,٥	١٤٣,١
إيرادات السياحة / المتحصلات الجارية (بدون التحويلات الرسمية)	١٦,٧	١٨,٥	٢٠,٤	١٧,٣	١٤,٨	١٤,٦
إيرادات السياحة / المتحصلات الخدمية	٣٩,٨	٤٤,١	٤٩,٢	٤٨,٤	٤٥,١	٤٣,٩
خدمة الدين / المتحصلات الجارية (متضمنة التحويلات الرسمية) ^{١/}	٣,٨	٥,٢	٤,١	٤,٣	٤,٠	٤,٢
الصادرات غير البترولية (نسبة إلى الناتج المحلى الإجمالى) ^{٢/}	٩,١	٧,٥	٦,٢	٦,٣	٥,٣	٥,١
إجمالى المتحصلات الخدمية (نسبة إلى الناتج المحلى الإجمالى) ^{٢/}	١٦,٧	١٢,٦	١٠,٨	٩,٣	٧,٩	٨,٢
ومنها : السياحة (نسبة إلى الناتج المحلى الإجمالى) ^{٢/}	٦,٧	٥,٥	٥,٣	٤,٥	٣,٦	٣,٦
ميزان المعاملات الجارية (نسبة إلى الناتج المحلى الإجمالى) ^{٢/}	٠,٥	٢,٣-	٢,٠-	٢,٦-	٣,٩-	٢,١-
ميزان المدفوعات (نسبة إلى الناتج المحلى الإجمالى) ^{٢/}	٣,٣	١,٨-	١,٥	٤,١-	٤,٣-	٠,١
إجمالى الدين الخارجى / المتحصلات الجارية (متضمنة التحويلات الرسمية)	٥١,٤	٥٥,١	٥٨,٢	٥٦,٣	٥٣,٤	٦٤,١
مدفوعات الفوائد على الدين الخارجى / المتحصلات الجارية (متضمنة التحويلات الرسمية)	١,٢	١,٢	١,١	١,٠	١,٠	١,٠
نسبة السيولة (%) ^{٣/}	٨٤٨,٥	٦٤٠,٤	٦٩٤,٩	٦٠٢,٢	٤١٠,٩	٤٠٢,٢

المصدر: البنك المركزى المصرى وحسابات وزارة المالية.
* مبدئى.

أرقام معدلة من قبل البنك المركزى المصرى.

١/ تم تقدير قيمة خدمة الدين الخارجى من واقع بيانات ميزان المدفوعات.

٢/ قامت وزارة التخطيط بتقدير قيمة الناتج المحلى الإجمالى لعام ٢٠١٣/٢٠١٤ بنحو ٢٠٥٠ مليار جنيه ، مقارنة بناتج محلى إجمالى معدل قدره ١٧٣٥ مليار جنيه لعام ٢٠١٢/٢٠١٣.

٣/ يعكس هذا المؤشر (نسبة الإحتياطي الدولى متضمن الذهب وأصول البنوك فى الخارج) إلى (خدمة الدين + الإلتزامات الخارجية السائلة).

جدول (٤٣): بيانات التجارة الخارجية - الميزان التجارى
طبقاً للتصنيف الإقتصادى للأمم المتحدة (BEC)

(مليون جنيه)

يوليو- اكتوبر *٢٠١٤/٢٠١٣		٢٠١٣/٢٠١٢* ٢٠١٢/٢٠١١ ٢٠١١/٢٠١٠ ٢٠١٠/٢٠٠٩ ٢٠٠٩/٢٠٠٨					البند
٩٨,٥٦٧-	٨٢,٧٠٥-	٢٦٧,٤٤٤-	٢٠٢,٩٥٠-	١٨٣,٩٣٧-	١٦٩,٢٨٢-	١٨٧,٢٨٦-	الميزان الكلى
(١٩,٢)		(٣١,٨)	(١٠,٣)	(٨,٧)	(٩,٦)-	(٨,٦)	
٧,٦٣٠-	٨,٥٧٨-	٣١,١٠٢-	٢٨,٦١٨-	٢٣,٨٧٨-	١٧,٧٧٧-	١٥,٨٧٩-	١١١ سلع غذائية أولية (للصناعة)
١,٨٩٢-	١,١٥٤-	٢,٠٤٦-	١,٢٩٩-	٨٤٣	١,٠٤٠-	٢٢٨	١١٢ سلع غذائية أولية (للإستهلاك)
١,٨٧٣-	٤,٦٥٩-	١٠,٩٦٨-	٢٤,٧٤٥-	١١,٠٤٩-	٧,٠٥٣-	٨,٤١٦-	١٢١ سلع غذائية مصنعة (للصناعة)
٣,٦٨٠-	٥,٥٧٨-	١١,٩٩١-	١١,٥٤٩-	٨,٨٩١-	٤,٨٥٥-	٣,٩٣١-	١٢٢ سلع غذائية مصنعة (للإستهلاك)
٤,٥٦٢-	٧,٦٤٩-	٢٥,٢٤٤-	٢٨,٣٦٣-	٢١,٩٨٠-	١٥,٧٢٧-	١٤,١١٤-	٢١ مستلزمات صناعية أولية
٢٨,٦٦٤-	٢٥,٠٣١-	٧٤,٩١١-	٦٣,٥٦٩-	٥٣,٩٢١-	٦٥,١٩٣-	٦٢,٤٥٧-	٢٢ مستلزمات صناعية مصنعة
٦,٠٠٤-	٦,١٤٩	١١,٠٦٥	٢١,٣٩٦	١٦,٥١١	٣,٧٥٧-	٥,٥٤٨-	٣١ وقود وزيوت (خام)
٨,٧٠٣-	٤,٨٩٨-	١٥,٠٥٤-	٤٥٣-	٤,١٧٢	٦,٦٦٥	٢,٠٦٠-	٣٢ وقود مصنع و زيوت اخرى
١٤,١٣٨-	١١,٥٩٦-	٤١,٢٩٩-	٢٥,٤٣٢-	٣٧,٥١٥-	١٦,٣٥٢-	٣٢,١٣٥-	٤١ سلع رأسمالية عدا معدات النقل
٦,٦٩٥-	٥,٦٨٦-	١٩,٤٥٧-	١٥,٢٤٦-	١٦,٢٦٢-	١١,٢٩٢-	١١,٣٩٣-	٤٢ قطع غيار وأجزاء سلع رأسمالية
٢,٠٣٣-	٢,٣٠٣-	٨,٧٥٢-	٦,٩٠٠-	٧,٣٢٣-	٧,٤٦٨-	٧,٥٤٣-	٥١ سيارات الركوب
٢,٠٦٩-	٣,١١٨-	٧,٥٢٥-	٦,٠٧٢-	٧,٥٥٥-	٦,٢٣٥-	٥,٢٢٧-	٥٢ سيارات اخرى
٤,٩٣٨-	٤,٣٥٠-	١٥,٨٨٠-	١١,٥٥٣-	١٢,٥٢٦-	٧,٢٠٦-	٦,٥٤٦-	٥٣ قطع غيار وأجزاء لوسائل النقل
١,٢٩١-	٩٧٥-	٢,٥٧٠-	٧١٨	١,٠٨٤-	٤,٧٨١-	٩,٦٦٦-	٦١ سلع إستهلاكية معمرة
٦٢٢	٦٥-	١٢٨-	٢,٥٥٠	١,٠٣١	٩١٠-	٢,٩٦٩	٦٢ سلع إستهلاكية نصف معمرة
٥,٣٨٢-	٣,٤٠٥-	١١,٧٥٥-	٣,٧٢٦-	٤,٤٣٨-	٦,٢٦٨-	٥,٧٤٨-	٦٣ سلع إستهلاكية غير معمرة
٣٦٤	١٩٢	١٧٣	٩٠-	٧٤-	٣٤-	١٨٢	٧ أخرى

المصدر: وزارة المالية - مصلحة الجمارك.

() معدل النمو السنوى.

* بيان مبينى.

جدول (٤٤): بيانات التجارة الخارجية - الصادرات
طبقاً للتصنيف الإقتصادي للأمم المتحدة (BEC)

(مليون جنيه)

البند	٢٠٠٩/٢٠٠٨					يوليو- أكتوبر	
	٢٠٠٩/٢٠٠٨	٢٠١٠/٢٠٠٩	٢٠١١/٢٠١٠	٢٠١٢/٢٠١١	٢٠١٣/٢٠١٢	يوليو - أكتوبر	يوليو- أكتوبر
						*٢٠١٤/٢٠١٣	*٢٠١٣/٢٠١٢
إجمالي الصادرات	٦٠,٤١٨	٦٩,٦٤٨	١٤٣,٠٨٩	١٥٩,٩٣٩	١٦٠,٥٤٩	٤١,١٥٧	٤٣,٦٥٢
	(٦,٧)	(١٥,٣)	(١٠٥,٤)	(١١,٨)	(٠,٤)		(٦,١)
١١١ سلع غذائية أولية (للصناعة)	٢١٤	٢٧٥	٧٥٠	٦٦٨	٥٧٧	٧٩	٤٢
١١٢ سلع غذائية أولية (للإستهلاك)	٢,٤٠٩	١,٧٣٠	٧,٤٤٤	٧,٧١٢	٨,٢٨٤	١,٥٦٢	١,٨٠٨
١٢١ سلع غذائية مصنعة (للصناعة)	٢٣٥	٤٢٢	١,٥٥٠	١,٦٨٠	١,٤٤٣	٣٨١	٤٢٥
١٢٢ سلع غذائية مصنعة (للإستهلاك)	٤,٠٠٠	٢,٩٧٠	٦,٤١٩	٧,٨٧٤	٦,٧٦٨	١,٠٤٧	١,١٨٣
٢١ مستلزمات صناعية أولية	٣,٤٠٢	١,٧٩٠	٧,٠١٣	٥,٥٢٠	٦,٤٠٤	٢,٣١٦	٣,٧١٥
٢٢ مستلزمات صناعية مصنعة	٢٦,٨٤٨	٢٦,٣١٤	٥٣,٥٥٠	٦١,٦٨٧	٦٣,٦٤٤	١٦,٣٩٩	١٤,٢٨١
٣١ وقود وزيوت (خام)	٢٧٩	٦,٦٩٩	٢٠,١٨١	٢٨,٦٠١	٣٤,٢٧٩	٨,٦٣٦	١٠,٦٢٨
٣٢ وقود مصنع و زيوت اخرى	١٠,٢١١	٩,٥٥٥	٢٠,٤٥٠	١٨,٦٦٨	١٦,٩٤٠	٤,٨٦١	٤,٩٠١
٤١ سلع رأسمالية عدا معدات النقل	٢,٤٥٨	١٣,٢٧٣	٢,٦٥٠	١,٦١٩	١,٢٢٨	٢٦٢	٣٧٥
٤٢ قطع غيار وأجزاء سلع رأسمالية	١٩٤	٤٥٣	٨٢٥	٩٦٣	٩٤٦	٣٠٩	٤٢٨
٥١ سيارات الركوب	٣٦	١٨٨	٢٥٠	٤١٥	٣٤٦	٢٣٨	٢٤٥
٥٢ سيارات اخرى	١,٣٢٨	١٥٢	١,٥٠٠	٩٧٥	٩٥٦	٢٧٠	١٩٢
٥٣ قطع غيار وأجزاء لوسائل النقل	١٥٧	٥٣٣	١,١١٩	١,٧٧٠	٩٠٤	٢٣٠	٢٦٧
٦١ سلع إستهلاكية معمرة	٥٢٢	٢٦٩	٣,٥٣٨	٤,٧٢٠	٣,٥٢١	٦٥٨	٧٣٧
٦٢ سلع إستهلاكية نصف معمرة	٥,٩١٢	٢,٥١٧	٨,١٢٥	٨,٤٩٤	٨,٤٧٦	٢,٣٥٥	٢,٦٦٨
٦٣ سلع إستهلاكية غير معمرة	٢,٠٢٠	٢,٤٩٧	٧,٦١٩	٨,٥٣٠	٥,٥٨٧	١,٣٣٢	١,٣٧٢
٧ أخرى	١٩٣,٠	١١,٠	١٠٨,٠	٤٢	٢٤٧	٢٢٢	٣٨٥

المصدر: وزارة المالية - مصلحة الجمارك.

() معدل النمو عن الفترة المقابلة في العام السابق.

* بيان ميدني

جدول (٤٥): بيانات التجارة الخارجية - الواردات
طبقاً للتصنيف الإقتصادي للأمم المتحدة (BEC)

(مليون جنيه)

يوليو - اكتوبر *٢٠١٣/٢٠١٢		٢٠١٣/٢٠١٢ ٢٠١٢/٢٠١١ ٢٠١١/٢٠١٠ ٢٠١٠/٢٠٠٩ ٢٠٠٩/٢٠٠٨					البند
١٤٢,٢١٨	١٢٣,٨٦٢	٤٢٧,٩٩٣	٣٦٢,٨٨٩	٣٢٧,٠٢٦	٢٣٨,٩٣٠	٢٤٧,٧٠٤	إجمالي الواردات
(١٤,٨)		(١٧,٩)	(١١,٠)	(٣٦,٩)	(٣,٥)-	(٨,١)	
٧,٦٧٢	٨,٦٥٨	٣١,٦٧٩	٢٩,٢٨٦	٢٤,٦٢٨	١٨,٠٥٢	١٦,٠٩٣	١١١ سلع غذائية أولية (للصناعة)
٣,٧٠٠	٢,٧١٦	١٠,٣٣١	٩,٠١٠	٦,٦٠٠	٢,٧٧٠	٢,١٨١	١١٢ سلع غذائية أولية (للإستهلاك)
٢,٢٩٨	٥,٠٤٠	١٢,٤١١	٢٦,٤٢٥	١٢,٥٩٩	٧,٤٧٥	٨,٦٥١	١٢١ سلع غذائية مصنعة (للصناعة)
٤,٨٦٣	٦,٦٢٥	١٨,٧٥٩	١٩,٤٢٣	١٥,٣١٠	٧,٨٢٥	٧,٩٣١	١٢٢ سلع غذائية مصنعة (للإستهلاك)
٨,٢٧٨	٩,٩٦٤	٣١,٦٤٧	٣٣,٨٨٣	٢٨,٩٩٢	١٧,٥١٧	١٧,٥١٦	٢١ مستلزمات صناعية أولية
٤٢,٩٤٥	٤١,٤٣٠	١٣٨,٥٥٥	١٢٥,٢٥٦	١٠٧,٤٧١	٩١,٥٠٧	٨٩,٣٠٤	٢٢ مستلزمات صناعية مصنعة
١٦,٦٣٢	٢,٤٨٧	٢٣,٢١٤	٧,٢٠٥	٣,٦٧٠	١٠,٤٥٦	٥,٨٢٨	٣١ وقود وزيت (خام)
١٣,٦٠٤	٩,٧٥٩	٣١,٩٩٥	١٩,١٢١	١٦,٢٧٨	٢,٨٩٠	١٢,٢٧١	٣٢ وقود مصنع و زيوت اخرى
١٤,٥١٢	١١,٨٥٨	٤٢,٥٢٧	٢٧,٠٥١	٤٠,١٦٥	٢٩,٦٢٥	٣٤,٥٩٤	٤١ سلع رأسمالية عدا معدات النقل
٧,١٢٣	٥,٩٩٦	٢٠,٤٠٣	١٦,٢٠٩	١٧,٠٨٧	١١,٧٤٥	١١,٥٨٨	٤٢ قطع غيار وأجزاء سلع رأسمالية
٢,٢٧٨	٢,٥٤١	٩,٠٩٨	٧,٣١٦	٧,٥٧٣	٧,٦٥٦	٧,٥٨٠	٥١ سيارات الركوب
٢,٢٦٠	٣,٣٨٨	٨,٤٨٠	٧,٠٤٧	٩,٠٥٥	٦,٣٨٧	٦,٥٥٥	٥٢ سيارات اخرى
٥,٢٠٥	٤,٥٨٠	١٦,٧٨٤	١٣,٣٢٣	١٣,٦٤٥	٧,٧٣٩	٦,٧٠٣	٥٣ قطع غيار وأجزاء لوسائل النقل
٢,٠٢٨	١,٦٣٤	٦,٠٩١	٤,٠٠١	٤,٦٢١	٥,٠٥٠	١٠,١٨٨	٦١ سلع إستهلاكية معمرة
٢,٠٤٦	٢,٤٢٠	٨,٦٠٤	٥,٩٤٤	٧,٠٩٤	٣,٤٢٧	٢,٩٤٣	٦٢ سلع إستهلاكية نصف معمرة
٦,٧٥٤	٤,٧٣٧	١٧,٣٤٢	١٢,٢٥٦	١٢,٠٥٧	٨,٧٦٥	٧,٧٦٨	٦٣ سلع إستهلاكية غير معمرة
٢١	٣٠	٧٥	١٣٣	١٨٢	٤٥	١١	٧ أخرى

المصدر: وزارة المالية - مصلحة الجمارك.
() معدل النمو عن الفترة المقابلة في العام السابق.
*بيان مبدئي.

جدول (٤٦): حصيلة الصادرات البترولية

(مليون دولار)

	٢٠٠٨/٢٠٠٧	٢٠٠٩/٢٠٠٨	٢٠١٠/٢٠٠٩	٢٠١١/٢٠١٠	٢٠١٢/٢٠١١ [#]	٢٠١٣/٢٠١٢ [*]
إجمالي الصادرات البترولية	١٤,٤٧٣	١١,٠٠٥	١٠,٢٥٩	١٢,١٣٦	١١,٢٢٥	١٢,٠٠٦
البترول الخام	٤,٩١١	٤,٠٠٤	٤,٤٧٥	٥,٦٦٢	٥,٢١١	٦,٥٣١
منتجات بترولية	٩,٥٦٢	٧,٠٠٠	٥,٧٨٤	٦,٤٧٤	٦,٠١٤	٥,٤٧٦

المصدر: البنك المركزى المصرى

[#] أرقام معدلة.

^{*} بيان مبدئى.

جدول (٤٧): أهم مؤشرات قطاع السياحة

	٢٠٠٩/٢٠٠٨	٢٠١٠/٢٠٠٩	٢٠١١/٢٠١٠	٢٠١٢/٢٠١١ [*]	٢٠١٣/٢٠١٢	يوليو - سبتمبر ٢٠١٤/٢٠١٣ [*]
عدد السياح الوافدين (بالألف سائح)	١٢,٢٩٣	١٣,٧٥٨	١١,٩٣١	١٠,٩٥٢	١٢,٢١٣	١٠,٦٣٠
عدد الليالى السياحية (بالألف ليلة)	١٢٣,٣٨٣	١٣٦,٣٧٠	١٢٤,٥٧١	١٣١,٧٦٨	١٤٢,٤٣٢	١٥٠,٢٦٤
متوسط عدد الليالى السياحية (للسائح)	١٠,٠	٩,٩	١٠,٤	١٢,٠	١١,٧	٩,٤
الدخل من السياحة (مليون دولار)	١٠,٤٨٨	١١,٥٩١	١٠,٥٨٩	٩,٤١٩	٩,٧٤٨	--
الدخل من السياحة موزعاً على عدد الليالى السياحية (دولار لكل ليلة)	٨٥	٨٥	٨٥	٧١	٦٨	--

المصدر: وزارة السياحة.

^{*} بيان مبدئى.

-- بيان غير متاح.

جدول (٤٨): حركة الملاحة فى قناة السويس

	٢٠٠٨/٢٠٠٧	٢٠٠٩/٢٠٠٨	٢٠١٠/٢٠٠٩	٢٠١١/٢٠١٠	٢٠١٢/٢٠١١ [*]	٢٠١٣/٢٠١٢ [*]
إجمالى عدد السفن ^{١/}	٢١,٠٨٠	١٩,٣٥٤	١٧,٥٠٤	١٨,٠٥٠	١٧,٦٦٤	١٦,٦٦٤
صافى حمولة السفن العابرة (مليون طن)	٨٩١	٨١١	٧٨٧	٨٩٧	٩٣٩	٩١٢
إجمالى الحصيلة (مليون دولار)	٥,١٥٥	٤,٧٢١	٤,٥١٧	٥,٠٥٣	٥,٢٠٨	٥,٠٣٢

المصدر: البنك المركزى المصرى وهيئة قناة السويس.

^{*} مبدئى .

١/ تشمل حاويات البترول والسفن الأخرى.

جدول (٤٩): الصادرات حسب التوزيع الجغرافى

(مليون دولار)

	٢٠٠٨/٢٠٠٧	٢٠٠٩/٢٠٠٨	٢٠١٠/٢٠٠٩	٢٠١١/٢٠١٠	٢٠١٢/٢٠١١ [#]	٢٠١٣/٢٠١٢ [*]
جملة الصادرات	٢٩,٣٥٦	٢٥,١٦٩	٢٣,٨٧٣	٢٦,٩٩٣	٢٥,٠٧٢	٢٥,٩٧١
الإتحاد الأوروبي	٩,٨٠٨	٨,٥٤٤	٨,٤٨٠	١١,٤٣٧	٩,٠٧١	٩,٦٥٤
الدول الأوروبية الأخرى	١,٣٤٣	٨٩٩	١,٠٧٣	١,٧٠٥	١,٤١٩	١,٧٧١,٤
الولايات المتحدة الأمريكية	٩,٢٧٩	٦,٤٢٢	٤,٤٠٩	٣,٦٠٠	٣,٤٣١	٣,٦٥٦
الدول العربية	٣,١٥٦	٣,٨٥٢	٤,٧٦١	٤,٨٦٥	٥,٣٢٤	٥,٢٠٥
الدول الآسيوية (غير العربية)	٤,٣٦٤	٣,١٤٤	٣,٤٠٠	٤,٠٢٦	٤,٦٢٠	٤,٥٦٠
الدول الأفريقية (غير العربية)	٧٨٦	٦٤٠	٣٨١	٥٤٣	٤٩٩	٤٥٢
استراليا	٢١	١٤	١٨	١٥	٢٢	٢٣
دول ومناطق أخرى	٥٩٧	١,٦٥٤	١,٣٥١	٨٠٢	٦٨٥	٦٥١

المصدر: البنك المركزى المصرى.

[#] أرقام معدلة.

^{*} بيان مبدئى.

جدول (٥٠): تحليل مقارن لأداء أهم المؤشرات الاقتصادية *

النتائج المحلي الإجمالي الحقيقي (معدل التغير %)	معدل نمو الدخل الحقيقي للفرد(%)	الميزان الكلى للموازنة العامة نسبة للنتائج المحلى الإجمالى (%)	معدل التضخم السئوى (%)	ميزان المعاملات الجارية نسبة للنتائج المحلى الإجمالى (%)	صناعات السلع والخدمات نسبة للنتائج المحلى الإجمالى (%)	الدين الخارجى نسبة للنتائج المحلى الإجمالى (%)	خدمة الدين نسبة الى جملة متحصلات الميزان الجارى (%) ^١
١- تصنيف البنك الدولى: (مجموعة الدول ذات الدخل المتوسط المنخفض) ^{١٢}							
مصر ^{١٣}							
٢٠٠٨	٧,٢	٥,٠	-٦,٨	١١,٧	٠,٥	٣٤,٨	٢٠,١
٢٠٠٩	٤,٧	٢,٤	-٦,٩	١٦,٢	-٢,٣	٢٥,٩	١٦,٩
٢٠١٠	٥,١	٢,٨	-٨,١	١١,٧	-٢,٠	٢١,٧	١٥,٩
٢٠١١	١,٨	-٠,٦	-٩,٨	١١,١	-٢,٦	٢٠,٧	١٥,٢
٢٠١٢	٢,٢	-٠,٠١	-١٠,٨	٨,٦	-٣,٩	١٧,٥	١٣,٢
٢٠١٣	٢,١	-٠,٠١	١٣,٨-	٦,٩	٢,١-	١٧,٧	١٧,٣
متوسط دول المجموعة							
٢٠٠٩	٥,٠	--	--	٤,١	--	٢٥,٤	٢٧,٥
٢٠١٠	٧,٨	--	--	٥,٣	--	٢٧,٣	٢٥,٢
٢٠١١	٥,٥	--	--	٧,٣	--	٢٩,٠	٢٤,٩
٢٠١٢	٤,٠	--	--	٤,٦	--	٢٧,٦	--
الفلبين							
٢٠٠٩	١,١	-٠,٥	-٤,١	٤,١	٥,٦	٣٢,٢	٣٨,٣
٢٠١٠	٧,٦	٥,٨	-٣,٧	٣,٩	٤,٥	٣٤,٨	٣٦,٩
٢٠١١	٣,٦	١,٩	--	٤,٦	٣,١	٣٢,٠	٣٣,٩
٢٠١٢	٦,٨	٥	--	٣,٢	٢,٨	٣٠,٨	--
الهند							
٢٠٠٩	٨,٥	٧,١	-٧,٥	١٠,٩	-١,٩	٢٠,٠	١٨,٨
٢٠١٠	١٠,٥	٩,١	--	١٢	-٣,١	٢١,٩	١٧,٠
٢٠١١	٦,٣	٥	--	٨,٩	-٣,٢	٢٣,٩	١٧,٩
٢٠١٢	٣,٢	١,٩	--	٩,٣	--	٢٣,٨	--
المغرب							
٢٠٠٩	٤,٨	٣,٦	-٢,٢	١	-٥,٥	٢٨,٧	٢٧,١
٢٠١٠	٣,٦	٢,٤	-٤,٢	١	-٤,٣	٣٣,٢	٢٩,٠
٢٠١١	٥,٠	٣,٦	--	٠,٩	-٨,١	٣٥,٦	٢٩,٣
٢٠١٢	٢,٧	١,٢	--	١,٣	-١٠,٠	٣٦,٢	--
٢- تصنيف صندوق النقد الدولى: (الشرق الأوسط وشمال أفريقيا) ^{١٤}							
مصر ^{١٣}							
٢٠٠٨	٧,٢	٥,٠	٦,٨-	١١,٧	٠,٥	٣٤,٨	٢٠,١
٢٠٠٩	٤,٧	٢,٤	٦,٩-	١٦,٢	٢,٣-	٢٥,٩	١٦,٩
٢٠١٠	٥,١	٢,٨	٨,١-	١١,٧	٢,٠-	٢١,٧	١٥,٩
٢٠١١	١,٨	٠,٦-	٩,٨-	١١,١	٢,٦-	٢٠,٧	١٥,٢
٢٠١٢	٢,٢	٠,٠١-	١٠,٨-	٨,٦	٣,٩-	١٧,٥	١٣,٢
٢٠١٣	٢,١	٠,٠١-	١٣,٨-	٦,٩	٢,١-	١٧,٧	١٧,٣
متوسط دول المجموعة							
٢٠٠٩	٢,٨	٠,٥-	--	٥,٦	١,٧	--	٣٢,١
٢٠١٠	٥,٢	--	--	٩,١	٦,٥	--	٢٨,٧
٢٠١١	٣,٩	--	--	١٠,٠	١٣,٣	--	٢٥,٥
٢٠١٢	٤,٦	--	--	١٢,٥	١٢,١	--	٢٤,٤
٢٠١٣	٢,٣	--	--	١٠,٨	٩,٤	--	٢٥,٥
إيران							
٢٠٠٩	٤,٠	٢,٥	--	١٠,٤	٢,٦	--	٦,٠
٢٠١٠	٥,٩	٤,٣	--	١٩,٩	٦,٥	--	٥,٣
٢٠١١	٣,٠	١,٩	--	٢١,٨	١٢,٠	--	--
٢٠١٢	١,٩-	٣,١-	--	٤١,٢	٥,٠	--	--
٢٠١٣	١,٥-	٢,٧-	--	٣٥,٠	٣,١	--	--
الأردن							
٢٠٠٩	٥,٥	٣,٢	٨,٥-	٢,٧	٣,٣-	--	٢١,٧
٢٠١٠	٢,٣	٠,١	٥,٤-	٦,١	٥,٣-	--	٢١,٦
٢٠١١	٢,٦	٠,٣	--	٣,٣	١٢,٠-	--	--
٢٠١٢	٢,٨	٠,٥	--	٧,٢	١٨,١-	--	--
٢٠١٣	٣,٣	٠,٩	--	٣,٢	٩,٩-	--	--

-- بيان غير متاح.

* بيانات مبدئية، خاضعة للمراجعة.

١/ بخلاف التحويلات الرسمية.

٢/ بيانات دول المقارنة تم استخراجها من الجداول الإحصائية للبنك الدولى: "Country at a Glance" وتقارير آخر التطورات الاقتصادية والأفاق المستقبلية لمنطقة الشرق الأوسط وشمال أفريقيا.

٣/ البيانات المصرية تعكس التطورات خلال الاعوام المالية من واقع المصادر المحلية.إجمالي العجز يعكس البيانات على مستوى قطاع الموازنة.

٤/ بيانات دول المقارنة تم استخراجها من قاعدة بيانات صندوق النقد الدولى وتقارير مشاورات المادة الرابعة الخاصة بالصندوق

جدول (٥٠): تحليل مقارن لأداء أهم المؤشرات الاقتصادية (تابع) *

خدمة الدين نسبة إلى جملة متحصلات الميزان الجارى (%) ١/	الدين الخارجى نسبة للناتج المحلى الإجمالى (%)	صادرات السلع والخدمات نسبة لناتج المحلى الإجمالى (%)	ميزان المعاملات الجارية نسبة للناتج المحلى الإجمالى (%)	معدل التضخم السوى (%)	الميزان الكلى للموازنة العامة نسبة للناتج المحلى الإجمالى (%)	معدل نمو الدخل الحقيقى للفرد (%)	الناتج المحلى الإجمالى الحقيقى (معدل التغير %)	
٣- تصنيف مؤسسة ستاندرد أند بوررز: (B- درجة التصنيف) ١٢								
مصر (B/B-) ٣/ ٤/								
٥,٩	٢٢,٨	٣٢,٦	١,٧	١١,٠	٧,٣-	٥,١	٧,١	٢٠٠٧
٣,٩	٢٠,١	٣٤,٨	٠,٥	١١,٧	٦,٨-	٥,٠	٧,٢	٢٠٠٨
٥,٢	١٦,٩	٢٥,٩	٢,٣-	١٦,٢	٦,٩-	٢,٤	٤,٧	٢٠٠٩
٤,٥	١٥,٩	٢١,٧	٢,٠-	١١,٧	٨,١-	٢,٨	٥,١	٢٠١٠
٤,٥	١٥,٢	٢٠,٧	٢,٦-	١١,١	٩,٨-	٠,٦-	١,٨	٢٠١١
٤,٥	١٣,٢	١٧,٥	٣,٩-	٨,٦	١٠,٨-	٠,٠١-	٢,٢	٢٠١٢
٤,٦	١٧,٣	١٧,٧	٢,١-	٦,٩	١٣,٨-	٠,٠١-	٢,١	٢٠١٣
متوسط دول المجموعة								
١٩,٥	٣٢,١	--	١,٧	٥,٦	--	٠,٥-	٢,٨	٢٠٠٩
١٧,٢	٢٨,٧	--	٦,٥	٩,١	--	--	٥,٢	٢٠١٠
١٥,٣	٢٥,٥	--	١٣,٣	١٠,٠	--	--	٣,٩	٢٠١١
--	٢٤,٤	--	١٢,١	١٢,٥	--	--	٤,٦	٢٠١٢
--	٢٥,٥	--	٩,٤	١٠,٨	--	--	٢,٣	٢٠١٣
لبنان (B-)								
--	--	--	٩,٣-	٣,٤	--	٧,٦	٩,٠	٢٠٠٩
--	--	--	٩,٩-	٥,١	--	٥,٦	٧,٠	٢٠١٠
--	--	--	١٢,٤-	٣,١	--	٠,٢	١,٥	٢٠١١
--	--	--	١٦,٢-	١٠,١	--	٠,٢	١,٥	٢٠١٢
--	--	--	١٦,٧-	٣,٥	--	٠,٢	١,٥	٢٠١٣
تونس (B)								
--	--	--	٢,٨-	٤,٠	--	٢,٠	٣,١	٢٠٠٩
--	--	--	٤,٨-	٤,١	--	١,٩	٢,٩	٢٠١٠
--	--	--	٧,٣-	٤,٢	--	٣,١-	١,٩-	٢٠١١
--	--	--	٨,١-	٥,٩	--	٢,٦	٣,٦	٢٠١٢
--	--	--	٨,٠-	٥,٣	--	١,٧	٣,٠	٢٠١٣
باكستان (B-)								
--	--	--	٥,٥-	٩,٦	--	١,٧-	٠,٤	٢٠٠٩
--	--	--	٢,٢-	١١,٨	--	٠,٥	٢,٦	٢٠١٠
--	--	--	٠,١	١٣,٣	--	١,٥	٣,٧	٢٠١١
--	--	--	٢,١-	١١,٣	--	٢,٣	٤,٤	٢٠١٢
--	--	--	١,٠-	٥,٩	--	١,٥	٣,٦	٢٠١٣

-- بيان غير متاح.

* بيانات مبدئية ، خاضعة للمراجعة.

١/ بخلاف التحويلات الرسمية.

٢/ بيانات دول المقارنة تم استخراجها من قاعدة ستاندرد أند بوررز الا اذا ذكر خلاف ذلك

٣/ البيانات المصرية تعكس التطورات خلال الاعوام المالية من واقع المصادر المحلية.

٤/ يعكس التصنيف طويل الأجل للعملة المحلية . يلاحظ أن التصنيف الائتماني لدول المقارنة يرجع الى أحدث البيانات المتاحة (٢٠٠٨, ٢٠٠٩, ٢٠١٠)

٥/ تم استخراج البيانات من صندوق النقد الدولى وتقارير مشاورات المادة الرابعة الخاصة بالصندوق .

جدول (٥١): تحليل مقارنة لأداء البورصة المصرية^{١/}

السوق	سبتمبر-١١		يوليو-١٢		سبتمبر-١٢	
	مضاعف الربحية	العائد على الكوبون %	مضاعف الربحية	العائد على الكوبون %	مضاعف الربحية	العائد على الكوبون %
الشرق الأوسط / أفريقيا مصر ^{٢/}	١١,٢٤	٩,٥٦	١٠,٩٥	٩,٨٣	١٢,٨٠	٨,٣٤
	١٧,١١	٣,٥٥	١٤,٨٩	٣,١٧	١٣,٢٨	٣,٦١
	١٥,٣٠	٣,٦٠	١٥,١١	٣,٤١	١٤,٣٠	٣,١٧
أمريكا اللاتينية ^{٣/}	٥,٧٩	٤,٥١	١١,٢٩	٤,٤٥	١١,٤٩	٣,٥٣
	١٤,٣٩	٣,٥٦	٢١,١٣	٢,٥٤	٢٠,٩٠	٢,٤٢
	١٧,٤٠	١,٥٨	٢٣,٠٣	١,٣٨	٢٢,٩٠	١,٣٧
	١٣,٦٣	٣,٧٤	١٥,٨٥	٣,٠٩	١٧,١٧	٢,٣٥
آسيا	٣,٨٢	٢,٨٢	٩,٦٨	٢,٩٠	٩,٨٨	٢,٦٦
	١٤,٣٦	١,٤٩	١٥,٦١	١,٦١	١٦,٥٦	١,٣٣
	١٩,٤١	٢,٣٧	١٦,٤٣	٢,٣٦	١٦,٨١	٢,٣١
	٧,٥٤	١,٥٠	١٣,٢٧	١,١٥	١٣,٧٠	١,١٢
	١٤,٠٤	٣,٥٦	١٦,٧٧	٣,٢١	١٧,٤١	٣,١١
	١٢,٦٠	٢,٧٥	١٨,٧٤	٢,٠٨	١٩,١١	١,٨١
	١٢,٧٥	٤,٨٢	١٩,٤٩	٣,٦٩	١٩,٧١	٣,٥٥
	١٢,١٨	٤,٠٩	١٥,٦٩	٣,١١	١٧,٢٢	٢,٧٣
أوروبا	٨,٨٨	٨,٠٩	١٢,٧٦	٦,٧٩	١٣,٠١	٥,١٩
	٩,١٧	٢,٧٤	١٣,٧٣	٣,٠٨	١٤,٤٢	٣,٢٤
	١٠,٧٢	٦,٠٩	٨,٢٤	٦,٧١	٨,٦٠	٦,٢٨
	٤,٧٨	٢,٦٥	٤,٢٥	٣,٤١	٤,٩٤	٣,٥٩
	١٠,٢٢	٣,٠٧	١١,٨١	٢,٤٢	١١,٨٨	٢,٣٤

المصدر: النشرة الشهرية للبورصة المصرية.

١/ جذير بالذكر أنه تم إغلاق البورصة المصرية خلال الفترة من ٢٨/١/٢٠١١ وحتى ٢٢/٣/٢٠١١ عقب الأحداث في مصر.

٢/ المؤشرات المصرية مبنية على أداء أنشط ٥٠ شركة في البورصة.

٣/ تم استبعاد فنزويلا من مؤشرات ستاندرد آند بورز/ هيئة التمويل الدولية للأسواق الناشئة في ١١ ابريل ٢٠٠٧.