



التقرير المالى الشهرى

تقرير إحصائى دورى يصدر عن وزارة المالية كل شهر

إعداد :

هانى قدرى دميان
مساعد وزير المالية

أبراج وزارة المالية
إمتداد شارع رمسيس
القاهرة - مصر

للإشتراك :

رجاء إرسال الطلب الى العنوان أو من خلال رقم الفاكس أدناه، أو تحميل ملف
الطلب من الموقع الإلكتروني للوزارة : www.mof.gov.eg
والضغط على إرسال. للإستفسار و الإستعلام رجاء إرسال
فاكس: ٢٦٨٦١٥٦١ (٢٠٢)

إقتصادي - محرر
إقتصادي
باحث إقتصادي
إقتصادي
باحث إقتصادي
تصميم
تصميم

ساره عيد
لوجينا السيد
نادين فهمى
حازم محمود
يسرا بدير
إبراهيم حسن
شريف حلمي

تقديم

تمر مصر بمرحلة فارقة من تاريخها المعاصر بما تشهده من تحولات سياسية واقتصادية واجتماعية؛ حيث يتطلع الشعب المصري لمناخ جديد يرسخ مبادئ الديمقراطية والحريات العامة والمشاركة في صنع القرار.

ولاشك أن تعزيز أطر الإفصاح والشفافية من الدعائم الرئيسية لترسيخ أسس المشاركة السليمة في صنع القرار الاقتصادي، بجانب متابعة تطور المؤشرات الاقتصادية، وكذا تعزيز القدرة على المساءلة بناءً على معلومات وبيانات منتظمة وموثقة.

وسوف تستمر وزارة المالية داعمة لدورها الريادي في ترسيخ مبادئ الشفافية من خلال توفير أكبر قدر من البيانات والمعلومات والمؤشرات الاقتصادية أمام مختلف الدوائر السياسية والاقتصادية، والخبراء، والباحثين، ووسائل الإعلام، لتدعيم المشاركة المجتمعية في صنع القرار. كما أنه يسرني دائماً تلقي مقترحاتكم وآرائكم من خلال التواصل عبر عنوان البريد الإلكتروني الموضح بهذا التقرير.

والله الموفق،

وزير المالية

المرسى مجدى

المرسى السيد حجازى

الفهرس

| | |
|---------|--|
| ز - ح | قائمة الجداول |
| ط | قائمة الرسوم البيانية |
| ك - م | ملخص تنفيذى |
| ١ - ٧ | القسم الأول نظرة عامة على الأداء الإقتصادي و المالي |
| ١١ - ١٣ | القسم الثاني مؤشرات الإقتصاد العيني و الحقيقي |
| ١٧ - ٢١ | القسم الثالث الأسعار المحلية |
| ٢٥ - ٣٢ | القسم الرابع مؤشرات المالية العامة |
| ٣٥ - ٤٢ | القسم الخامس الدين الحكومي و هيكل المديونية |
| ٤٥ - ٥٢ | القسم السادس المؤشرات النقدية |
| ٥٥ - ٦١ | القسم السابع القطاع المالي و الإستثمارات |
| ٦٥ - ٧٣ | القسم الثامن معاملات القطاع الخارجى |
| ٧٧ - ٧٩ | القسم التاسع مقارنة تحليلية لأداء الإقتصاد المصرى |

قائمة الجداول

| | |
|-----|--|
| ٧-١ | القسم الأول : نظرة عامة على الأداء الإقتصادي و المالي |
| ١ | أ- الإقتصاد العيني (بالأسعار الجارية) |
| ١ | ب- مؤشرات الإقتصاد العيني و الحقيقي و مصادر النمو |
| ٢ | ج- السكان و التشغيل |
| ٢ | د- الأسعار المحلية (متوسط الفترة) |
| ٣ | هـ- مؤشرات المالية العامة |
| ٤ | و- ملخص الدين العام المحلي (بالمليون جنيه، رصيد نهاية الفترة) |
| ٤ | ز- إجمالي الدين العام الخارجى (مليون دولار، رصيد نهاية الفترة) |
| ٤ | ح- خدمة الدين الحكومى (مليون جنيه، تدفقات) |
| ٥ | ط- المؤشرات النقدية (نهاية الفترة) |
| ٦ | ى- القطاع المالى والاستثمارات |
| ٧ | ك- معاملات القطاع الخارجى |

| | |
|-------|--|
| ١٣-١١ | القسم الثانى : مؤشرات الإقتصاد العيني و الحقيقي |
| ١١ | جدول (١) الناتج المحلى الإجمالى بحسب الموارد و الإستخدامات بأسعار السوق (أسعار جارية) |
| ١٢ | جدول (٢) الناتج المحلى الإجمالى بتكلفة عوامل الإنتاج موزعاً بحسب القطاعات الإقتصادية (أسعار جارية) |
| ١٣ | جدول (٣) إجمالى الإستثمارات موزعة بحسب القطاعات الإقتصادية |

| | |
|-------|---|
| ٢١-١٧ | القسم الثالث : الأسعار المحلية |
| ١٧ | جدول (٤) معدلات التضخم السنوية فى الأرقام القياسية للأسعار المحلية |
| ١٨ | جدول (٥) معدلات التضخم السنوية لأسعار المستهلكين |
| ١٩ | جدول (٦) معدل التضخم السنوى لأسعار المنتجين طبقاً للنشاط الإقتصادى |
| ٢٠ | جدول (٧) معدل التضخم السنوى لأسعار المنتجين طبقاً للإستخدام النهائى |
| ٢٠ | جدول (٨) معدل التضخم السنوى لأسعار المنتجين طبقاً لدرجة التصنيع |
| ٢١ | جدول (٩) تطور أسعار الصرف |

| | |
|-------|--|
| ٣٢-٢٥ | القسم الرابع : مؤشرات المالية العامة |
| ٢٥ | جدول (١٠) ملخص المعاملات المالية للحكومة |
| ٢٦-٢٧ | جدول (١١) ملخص المعاملات الرئيسية للموازنة العامة : القطاع الحكومى |
| ٢٨ | جدول (١٢ أ-) هيكل الإيرادات العامة (الإيرادات الضريبية) |
| ٢٩ | جدول (١٢ ب) هيكل الإيرادات العامة (الإيرادات غير الضريبية) |
| ٣٠ | جدول (١٣) توزيع المتحصلات الجمركية بحسب التصنيف الوظيفى للواردات |
| ٣١-٣٢ | جدول (١٤) هيكل المصروفات العامة |

| | |
|-------|---|
| ٤٢-٣٥ | القسم الخامس : الدين الحكومى و هيكل المديونية |
| ٣٥ | جدول (١٥) ملخص الدين العام المحلى |
| ٣٦ | جدول (١٦) الدين المحلى لأجهزة الموازنة العامة |
| ٣٧ | جدول (١٧) الدين المحلى للحكومة العامة |
| ٣٨ | جدول (١٨) الدين العام المحلى |
| ٣٩ | جدول (١٩) إجمالى الدين العام الخارجى |
| ٤٠ | جدول (٢٠) خدمة الدين الحكومى (داخلى و خارجى) |
| ٤١ | جدول (٢١) إصدارات الاوراق المالية الحكومية (اذون و سندات) |
| ٤١ | جدول (٢٢) إصدارات الاوراق المالية الحكومية (اذون و سندات) الربع سنوية |
| ٤٢ | جدول (٢٣) تطور معدلات العائد حتى تاريخ الإستحقاق لسندات الخزانة |

قائمة الجداول (تابع)

| | |
|-------|--|
| ٥٢-٤٥ | القسم السادس : المؤشرات النقدية |
| ٤٥ | جدول (٢٤) تطور المؤشرات النقدية الرئيسية |
| ٤٦-٤٧ | جدول (٢٥) المسح المصرفي لأهم إجماليات السيولة المحلية (الأصول و الإلتزامات المقابلة) |
| ٤٨ | جدول (٢٦) نقود الإحتياط و الأصول المقابلة |
| ٤٩ | جدول (٢٧) الودائع لدى البنوك |
| ٥٠ | جدول (٢٨) التسهيلات الائتمانية من البنوك |
| ٥١ | جدول (٢٩) هيكل أسعار الفائدة المحلية |
| ٥٢ | جدول (٣٠) متوسط أسعار عائد المعاملات البنينية بين البنوك (الإنترنتك) |

| | |
|-------|---|
| ٦١-٥٥ | القسم السابع : القطاع المالي و الإستثمارات |
| ٥٥ | جدول (٣١) المؤشرات الرئيسية لسوق المال |
| ٥٦ | جدول (٣٢) عمليات الإستحواذ في السوق المصرية |
| ٥٧ | جدول (٣٣) أهم الشركات التي تم خصصتها أو تصفيتا |
| ٥٧ | جدول (٣٣) تطور برنامج الخصخصة |
| ٥٨ | جدول (٣٤) أداء مؤشرات IFCG للأسواق الناشئة |
| ٥٩ | جدول (٣٥) الأرضة القائمة لأذون الخزانة وفقاً للقطاعات الحائزة لها |
| ٦٠ | جدول (٣٦) محفظة الأوراق المالية لدى البنوك |
| ٦١ | جدول (٣٧) صافي الإستثمارات الأجنبية المباشرة موزعة بحسب الدول |

| | |
|-------|---|
| ٧٣-٦٥ | القسم الثامن : معاملات القطاع الخارجى |
| ٦٥ | جدول (٣٨) ميزان المدفوعات - ميزان المعاملات الجارية (بيان سنوى) |
| ٦٦ | جدول (٣٩) ميزان المدفوعات - ميزان المعاملات الرأسمالية (بيان سنوى) |
| ٦٧ | جدول (٤٠) ميزان المدفوعات - ميزان المعاملات الجارية (بيان ربع سنوى) |
| ٦٨ | جدول (٤١) ميزان المدفوعات - ميزان المعاملات الرأسمالية (بيان ربع سنوى) |
| ٦٩ | جدول (٤٢) مؤشرات قياس أداء معاملات القطاع الخارجى |
| ٧٠ | جدول (٤٣) بيانات التجارة الخارجية : الميزان التجارى طبقاً للتصنيف الوظيفى للأمم المتحدة |
| ٧١ | جدول (٤٤) بيانات التجارة الخارجية : الصادرات طبقاً للتصنيف الوظيفى للأمم المتحدة |
| ٧٢ | جدول (٤٥) بيانات التجارة الخارجية : الواردات طبقاً للتصنيف الوظيفى للأمم المتحدة |
| ٧٣ | جدول (٤٦) حصيلة الصادرات البترولية |
| ٧٣ | جدول (٤٧) أهم مؤشرات قطاع السياحة |
| ٧٣ | جدول (٤٨) حركة الملاحة فى قناة السويس |
| ٧٣ | جدول (٤٩) الصادرات حسب التوزيع الجغرافى |

| | |
|---------|---|
| ٧٩-٧٧ | القسم التاسع : مقارنة تحليلية لأداء الإقتصاد المصرى |
| ٧٨ - ٧٧ | جدول (٥٠) تحليل مقارن لأداء أهم المؤشرات الاقتصادية |
| ٧٩ | جدول (٥١) تحليل مقارن لأداء البورصة المصرية |

قائمة الرسوم البيانية

القسم الأول : نظرة عامة على الأداء الإقتصادي و المالي

| | | |
|---------|--|---|
| شكل (١) | تطور الناتج المحلي الإجمالي الحقيقي و مصادر النمو موزعة بحسب القطاعات ومصادر النمو موزعة بحسب بنود الانفاق | ١ |
| شكل (٢) | معدلات التضخم و أهم مصادر ها (نهاية الفترة) | ٢ |
| شكل (٣) | المؤشرات المالية الأساسية (نسبة للناتج المحلي الإجمالي) | ٣ |
| شكل (٤) | اجمالي الدين العام (المحلي و الخارجى) | ٤ |
| شكل (٥) | معدلات النمو فى السيولة المحلية (معدل سنوى) | ٥ |

القسم الثانى : مؤشرات الإقتصاد العينى و الحقيقي

| | | |
|---------|--|----|
| شكل (٦) | تطور معدلات نمو الناتج المحلي الإجمالي الحقيقي | ١١ |
|---------|--|----|

القسم الثالث : الأسعار المحلية

| | | |
|---------|---|----|
| شكل (٧) | تطور معدلات التضخم السنوية | ١٧ |
| شكل (٨) | تطور سعر صرف الجنيه المصرى مقابل الدولار الأمريكى | ٢١ |

القسم الرابع : مؤشرات المالية العامة

| | | |
|----------|--|----|
| شكل (٩) | مؤشرات مختارة لتحليل الموازنة | ٢٦ |
| شكل (١٠) | مؤشرات خدمة الدين – القطاع الحكومى (نسبة للناتج المحلي الإجمالي) | ٢٧ |
| شكل (١١) | هيكل الإيرادات الضريبية | ٢٨ |
| شكل (١٢) | تحليل الإيرادات الجمركية | ٣١ |
| شكل (١٣) | التقسيم الوظيفى للمصروفات العامة | ٣٢ |

القسم الخامس : الدين الحكومى و هيكل المديونية

| | | |
|----------|--|----|
| شكل (١٤) | أسعار الفائدة على الاوراق المالية الحكومية | ٤٢ |
|----------|--|----|

القسم السادس : المؤشرات النقدية

| | | |
|----------|---|----|
| شكل (١٥) | مؤشرات نقدية مختارة | ٤٥ |
| شكل (١٦) | النقود و أشباه النقود | ٤٧ |
| شكل (١٧) | معدلات الدولار | ٤٩ |
| شكل (١٨) | توزيع التسهيلات الائتمانية الممنوحة للجهات غير الحكومية بحسب القطاعات | ٥٠ |
| شكل (١٩) | تطور معدلات الفائدة على الودائع و الإقراض | ٥١ |
| شكل (٢٠) | تطور أسعار الإنترنتك و عائد أدون الخزانة | ٥٢ |

القسم السابع : القطاع المالى و الإستثمارات

| | | |
|----------|---|----|
| شكل (٢١) | رأس المال السوقى بحسب القطاعات | ٥٥ |
| شكل (٢٢) | تطور تدفقات الاستثمار الأجنبى المباشر إلى مصر | ٦١ |

القسم الثامن : معاملات القطاع الخارجى

| | | |
|----------|---|----|
| شكل (٢٣) | توزيع متحصلات ميزان المعاملات الجارية | ٦٥ |
| شكل (٢٤) | مؤشرات مختارة لمعاملات القطاع الخارجى (نسبة للناتج المحلي الإجمالي) | ٦٦ |

ملخص تنفيذي

أولاً-معدلات النمو الحقيقية للناتج المحلي

حقق الناتج المحلي الإجمالي (بأسعار السوق) معدل نمو قدره ٢,٦٪ خلال الربع الأول من العام المالي ٢٠١٣/٢٠١٢، مقارنة بمعدل نمو أقل قدره ٠,٣٪ خلال نفس الفترة من العام المالي السابق. بينما شهد الناتج المحلي الإجمالي تباطؤ نسبياً إذا ما قورن بأداء الفترة السابقة (أبريل- يونيو ٢٠١٢/٢٠١١) والتي بلغت نحو ٣,٣٪. هذا وقد بلغ الناتج المحلي الإجمالي بأسعار السوق (بالأسعار الثابتة) نحو ١٢,٤ مليار جنيه (٤٤٥,٦ مليار جنيه بالأسعار الجارية) خلال الربع الأول من العام المالي ٢٠١٣/٢٠١٢، مقابل ٤٠٢,١ مليار جنيه (بالأسعار الجارية والثابتة) خلال نفس الفترة من العام المالي السابق (وذلك في ضوء تغيير سنة الأساس إلى عام ٢٠١٢/٢٠١١).

وبالرجوع إلى البيانات التفصيلية للناتج المحلي الحقيقي (بأسعار السوق)، يتضح أن الإنفاق الاستهلاكي- والذي يشكل ٩٤,١٪ من إجمالي الناتج المحلي - لا يزال يعتبر المحرك الرئيسي في دعم عجلة النمو خلال الربع الأول من العام المالي محل الدراسة، حيث حقق الاستهلاك الخاص ارتفاعاً بنحو ٢,٤٪، مقارنة بمعدل نمو قدره ٥,٤٪ خلال نفس الفترة من العام المالي السابق. بينما استقر معدل نمو الاستهلاك العام عند ٢,٧٪ خلال الربع الأول من العام المالي ٢٠١٣/٢٠١٢. وتجدر الإشارة إلى أن نسبة مساهمة كل من الاستهلاك الخاص والعام في نمو الناتج المحلي الحقيقي قد انخفضت إلى ٢,٣٪ مقارنة بـ ٤,٥٪ خلال الربع الأول من العام المالي ٢٠١٢/٢٠١١.

كما شهدت الفجوة بين الصادرات والواردات تحسناً نسبياً خلال الربع الأول من السنة المالية ٢٠١٣/٢٠١٢، حيث انخفضت الواردات بـ ٤,٤٪ خلال الربع الأول من العام المالي ٢٠١٣/٢٠١٢ (مقارنة بارتفاع قدره ٤,٥٪ خلال نفس الفترة من العام السابق)، بينما شهدت الصادرات تحسناً طفيفاً حيث ارتفعت بنسبة ٠,٤٪ خلال الربع الأول من العام المالي ٢٠١٣/٢٠١٢ (مقارنة بانخفاض قدره ٢,٩٪ خلال نفس الفترة من العام المالي السابق).

ومن ناحية أخرى، فقد انحسر نسبياً التأثير السلبي للاستثمار حيث سجل الانفاق الاستثماري تراجعاً قدره ٧,٤٪ خلال الربع الأول من العام المالي ٢٠١٣/٢٠١٢ مقارنة بنسبة تراجع أعلى قدرها ١٣,٤٪ خلال نفس الفترة من العام المالي السابق، مما انعكس في شكل مساهمة سلبية تقدر بنحو ٠,٩٪ في معدل نمو الناتج المحلي الإجمالي.

أما بالنسبة لمعدل نمو الناتج المحلي الحقيقي بتكلفة عوامل الإنتاج^١ فقد ارتفع ليسجل ٢,٥٪ خلال الربع الأول من العام المالي ٢٠١٣/٢٠١٢. وجدير بالذكر أنه وفقاً للتقسيم القطاعي، فقد ساعد على دفع حركة النشاط الاقتصادي نمو معظم القطاعات ولكن بمعدلات متفاوتة، أهمها قطاع الزراعة (معدل نمو حقيقي ٣٪، و يبلغ نسبته حوالي ١٧,٧٪ من الناتج المحلي الإجمالي)، الصناعات التحويلية (معدل نمو حقيقي ٢,٨٪، و يبلغ نسبته حوالي ١٥٪ من الناتج المحلي الإجمالي)، تجارة الجملة والتجزئة (معدل نمو حقيقي ٣,٨٪، و يبلغ نسبته حوالي ١١,١٪ من الناتج المحلي الإجمالي)، الاتصالات وتكنولوجيا المعلومات (معدل نمو حقيقي ٥,١٪، و يبلغ نسبته حوالي ٢,٤٪ من الناتج المحلي الإجمالي)، الأنشطة العقارية (معدل نمو حقيقي ٤,٢٪، و يبلغ نسبته حوالي ٢,٥٪ من الناتج المحلي الإجمالي). ومن ناحية أخرى، فقد ساهم الأداء الضعيف لبعض القطاعات الحيوية في تباطؤ معدلات النمو الاقتصادي خلال فترة الدراسة وعلى رأسها الصناعات الاستخراجية (معدل نمو حقيقي ٠,١٪، و ١,٦٪ من الناتج المحلي الإجمالي) وقناة السويس (معدل نمو حقيقي ٣,٤٪، و ٢٪ من الناتج المحلي الإجمالي) على التوالي خلال الربع الأول من العام المالي الحالي.

تشهد مصر تغيرات سياسية هامة منذ الخامس والعشرين من يناير ٢٠١١، ومن المتوقع أن تؤدي هذه التطورات إلى تحسن ملموس في كفاءة وشفافية السياسة الاقتصادية مما سيؤثر حتماً على الأحوال المعيشية للمواطنين المصريين. وعلى الرغم من عبور الاقتصاد المصري لأزميتين عالميتين متتاليتين خلال السنوات الخمس الماضية إلا أنه قد نجح في تحقيق معدلات نمو مرتفعة نسبياً، ولكن الظروف الاقتصادية الحالية غير الملائمة على الصعيدين المحلي والعالمي قد أثرت على أداء الاقتصاد المصري، وحثت مرحلياً من قدرته على تحقيق معدلات النمو المرجوة.

أهم التطورات:

● واصل الناتج المحلي الإجمالي الحقيقي تحقيق معدلات نمو ايجابية خلال الربع الأول من العام المالي ٢٠١٣/٢٠١٢ مسجلاً معدل نمو قدره ٢,٦٪ مقارنة بـ ٠,٣٪ فقط خلال نفس الربع من العام المالي السابق. ويمكن تفسير هذا النمو بشكل أساسي في ضوء استمرار تنامي كل من الاستهلاك الخاص والعام والذان تبلغ مساهمتهما نحو ٢,٣٪ في نمو الناتج المحلي الحقيقي، بالإضافة إلى أثر فترة الأساس (وهو الأثر الناجم عن تدني معدلات الأداء في الفترة المرجعية) والذي بدأ في الربع الثالث من العام المالي ٢٠١١/٢٠١٠.

● ارتفع عجز الموازنة الكلية كنسبة إلى الناتج المحلي إلى ٥,١٪ خلال الفترة يوليو- ديسمبر ٢٠١٣/٢٠١٢ ليبلغ ٩١,٥ مليار جنيه، مقارنة بعجز قدره ٧٣,٨ مليار جنيه خلال نفس الفترة من العام السابق.

● ارتفعت نسبة الدين المحلي لأجهزة الموازنة العامة لتصل إلى ٦٩,٧٪ من الناتج المحلي في نهاية سبتمبر ٢٠١٢ لتسجل ١٢٣٨,٦ مليار جنيه مقارنة بـ ١٠١٩,٥ مليار جنيه في نهاية سبتمبر من العام الماضي.

● ارتفع رصيد الدين الخارجي بنسبة ٢,١٪، ليبلغ ٣٤,٧ مليار دولار في نهاية سبتمبر ٢٠١٢ (ما يعادل ١١,٩٪ من الناتج المحلي) مقابل ٣٤ مليار دولار (ما يعادل ١٣,١٪ من الناتج المحلي) في نهاية سبتمبر من العام السابق.

● ارتفع معدل النمو السنوي للسيولة المحلية في نهاية أكتوبر ٢٠١٢ بشكل كبير ليحقق ١١٪ مقارنة بمعدل نمو سنوي قدره ٩,٨٪ في نهاية سبتمبر ٢٠١٢، ومقارنة بـ ٧,٢٪ المحقق في نهاية أكتوبر ٢٠١١. (جدير بالذكر أن البيانات التفصيلية الخاصة بشهر نوفمبر ٢٠١٢ لم يتم نشرها حتى تاريخه).

● ارتفع معدل التضخم السنوي لحضر الجمهورية خلال شهر ديسمبر ٢٠١٢ بشكل طفيف ليسجل ٤,٧٪ مقارنة بـ ٤,٣٪ خلال الشهر السابق. كما ارتفع معدل التضخم الأساسي خلال شهر ديسمبر ٢٠١٢ مسجلاً ٤,٤٪ مقارنة بـ ٤,٢٪ خلال شهر نوفمبر ٢٠١٢.

● قررت لجنة السياسة النقدية للبنك المركزي المصري في اجتماعها بتاريخ ٦ ديسمبر ٢٠١٢ الإبقاء على سعرى عائد الإيداع والإقراض لليلة واحدة دون تغير عند مستوى ٩,٢٥٪ و ١٠,٢٥٪ على التوالي. كما تم الإبقاء على سعر عمليات إعادة الشراء (Repo) عند مستوى ٩,٧٥٪، بالإضافة إلى الإبقاء على سعر الائتمان والخصم عند مستوى ٩,٥٪.

كما أعلن البنك المركزي عن تدشين آلية جديدة FX Auctions اعتباراً من يوم الأحد الموافق ٣٠ ديسمبر ٢٠١٢ من خلال قيامه بطرح عطاءات دورية تتقدم إليها البنوك لشراء أو بيع الدولار الأمريكي، وهي آلية معمول بها في العديد من الدول حيث تستهدف المحافظة على إحتياطي النقد الأجنبي وترشيد استخداماته. وتضمن تلك الآلية عدم التأثير على نظام الإنترنتك الدولارى بل تعمل كمكمل ومساندة له.

● حقق ميزان المدفوعات خلال الفترة يوليو - سبتمبر ٢٠١٣/٢٠١٢ عجزاً كلياً بلغ نحو ٥,٥ مليار دولار، مقارنة بعجز أعلى قدره ٢,٤ مليار دولار خلال الفترة يوليو - سبتمبر ٢٠١٢/٢٠١١، وهو ما يمكن تفسيره في ضوء انخفاض العجز الجارى (مدفوعاً بالارتفاع الملحوظ في تحويلات العاملين في الخارج وتراجع المدفوعات عن الواردات)، مما عادل نسبياً أثر تراجع صافي تدفقات الحساب الرأسمالي والمالي للداخل.

١ تم حساب معدل النمو الحقيقي للناتج المحلي الإجمالي باستخدام ٢٠١٢/٢٠١١ كسنة أساس.

جدول (١): مساهمة القطاعات الرئيسية في نمو الناتج المحلي الإجمالي الحقيقي

| يوليو - سبتمبر ٢٠١٢/٢٠١٣ | يوليو - سبتمبر ٢٠١٢/٢٠١١ | |
|--------------------------|--------------------------|---------------------------------|
| ٢,٥% | ٠,٣% | اجمالى الناتج المحلى |
| ١,٢% | -٠,٢% | اجمالى القطاع السلعى، ومنه |
| ٠,٥% | ٠,٥% | الزراعة والغابات |
| ٠,٠% | ٠,٠% | البترول |
| ٠,٠% | -٠,١% | الغاز الطبيعى |
| ٠,٤% | -٠,٥% | الصناعات التحويلية |
| ٠,٢% | -٠,١% | التشييد والبناء |
| ٠,٨% | ٠,١% | اجمالى الخدمات الانتاجية، ومنها |
| ٠,١% | ٠,٠% | النقل والتخزين |
| ٠,١% | ٠,١% | الاتصالات |
| -٠,١% | ٠,٣% | قناة السويس |
| ٠,٤% | ٠,٠% | تجارة الجملة والتجزئة |
| ٠,١% | ٠,٠% | الوساطة المالية |
| ٠,٠% | -٠,٥% | المطاعم والفنادق |
| ٠,٥% | ٠,٤% | اجمالى الخدمات الاجتماعية |

ثانيه المؤشرات المالية

تشير النتائج الفعلية لموازنة العام المالي ٢٠١٢/٢٠١١، إلى ارتفاع نسبة العجز الكلى للناتج المحلي الإجمالي إلى ١٠,٨٪، ليلبغ ١٦٦,٧ مليار جنيه، مقارنة بعجز قدره ١٣٤,٥ مليار جنيه خلال العام السابق. ويأتى ذلك كمحصلة لارتفاع المصروفات بنسبة فاقت الزيادة في الإيرادات العامة. وجدير بالذكر أن الزيادة المحققة في المصروفات تأتى نتيجة لارتفاع ثلاثة أبواب رئيسية؛ أولاً، ارتفاع باب الأجور نتيجة لزيادة فوائد سندات الخزنة بـ ١٠,١ للعاملين بـ ٥٠,٣٪. ثانياً، ارتفاع باب الفوائد نتيجة لزيادة فوائد سندات الخزنة بـ ١٠,١ مليار جنيه لتصل إلى نحو ٣٦,٣ مليار جنيه خلال العام المالي ٢٠١٢/٢٠١١، بالإضافة إلى زيادة الفوائد على أذون الخزنة العامة بـ ٥,٣ مليار جنيه لتصل ٢٥ مليار جنيه خلال عام الدراسة. ثالثاً، ارتفاع باب الدعم والمنح والمزايا الاجتماعية نتيجة لزيادة دعم المواد البترولية بـ ٢٧,٩ مليار جنيه لتصل إلى ٩٥,٥ مليار جنيه، إضافة إلى زيادة كل من معاش الضمان الإجتماعى وزيادة المساهمات في صناديق المعاشات بـ ٢,٨ مليار جنيه. بالإضافة إلى ذلك فإن نسبة العجز الأولى إلى الناتج المحلي قد ارتفعت لتصل إلى ٤ نقطة مئوية خلال العام المالي ٢٠١٢/٢٠١١ مقارنة بـ ٣,٦ نقطة مئوية خلال العام السابق.

على جانب الإيرادات، فقد سجلت جملة الإيرادات ارتفاعاً بلغ ١٤,٥٪ خلال عام الدراسة، لتصل إلى نحو ٣٠٣,٦ مليار جنيه مقارنة بـ ٢٦٥,٣ مليار جنيه خلال العام المالي ٢٠١١/٢٠١٠. ويرجع ذلك إلى ارتفاع الإيرادات غير الضريبية بنسبة بلغت ٣١,٤٪، بالإضافة إلى ارتفاع الإيرادات الضريبية بنسبة أقل بلغ قدرها ٨٪.

وتشير البيانات التفصيلية إلى أن الارتفاع في الإيرادات الضريبية يرجع إلى زيادة المحصل من كافة أبواب الإيرادات الضريبية وبالأخص الضرائب على الممتلكات والتي قد ارتفعت بـ ٣٨,٥ لتتحقق ١٣,١ مليار جنيه مقارنة بـ ٩,٥ مليار جنيه خلال العام المالي ٢٠١١/٢٠١٠. بالإضافة إلى الارتفاع الملحوظ في الضرائب على السلع والخدمات بـ ١١,٢ لتسجل ٨٤,٦ مليار جنيه خلال العام المالي ٢٠١٢/٢٠١١ مقارنة بـ ٧٦,١ مليار جنيه خلال العام السابق. ويرجع الارتفاع المحقق في حصيلة الضرائب على الممتلكات بسبب ارتفاع حصيلة الضريبة على عوائد أذون وسندات الخزنة بـ ٤٧,٦٪ لتتحقق نحو ٩,٩ مليار جنيه خلال العام المالي ٢٠١٢/٢٠١١ مقارنة بـ ٦,٧ مليار جنيه خلال العام السابق. وفي نفس الوقت فقد ارتفع كل من الضرائب على التجارة الدولية (الجمارك) و الضرائب الأخرى بـ ٦,٧٪ و ١٩,١٪ ليسجلا ١٤,٨ مليار جنيه و ٣,٧ مليار جنيه خلال العام المالي ٢٠١٢/٢٠١١ مقارنة بـ ١٣,٩ مليار جنيه و ٣,١ مليار جنيه على التوالي خلال العام السابق. كما ارتفعت الحصيلة من ضريبة الدخل، ويرجع ذلك في الأساس إلى ارتفاع الإيرادات المحصلة من "الضرائب على الدخل من التوظيف" بـ ١٩,٥٪ لتسجل نحو ١٦ مليار جنيه خلال العام المالي ٢٠١٢/٢٠١١، مقارنة بـ ١٣,٥ مليار جنيه خلال العام المالي ٢٠١١/٢٠١٠، بالإضافة إلى ارتفاع المحصل من الضريبة على قناة السويس بـ ٨,٣٪ لتسجل ١١,٨ مليار جنيه خلال العام المالي ٢٠١٢/٢٠١١، مقارنة بـ ١٠,٩ مليار جنيه خلال العام السابق.

بالإضافة إلى ذلك، فقد حققت الإيرادات غير الضريبية ارتفاعاً قدره ٣١,٤٪ خلال العام المالي ٢٠١٢/٢٠١١ نتيجة لارتفاع معظم أبواب الإيرادات غير الضريبية خاصة الارتفاع

٢ يشمل قطاع موازنة الحكومة المركزية، والمحليات، والهيئات الخدمية العامة.

الكبير في المنح لتسجل نحو ١٠,١ مليار جنيه مقارنة بـ ٢,٣ مليار جنيه خلال العام المالي ٢٠١١/٢٠١٠، وذلك في ضوء الزيادة الملحوظة في المنح من حكومات أجنبية (تشمل منحتين بمبلغى ٥٠٠ مليون دولار لكل منهما من دولتى قطر والمملكة العربية السعودية). بالإضافة إلى ذلك، فقد ارتفعت الإيرادات المحصلة من عوائد الملكية بـ ٣٥,٩٪ لتتحقق ٥٦ مليار جنيه خلال العام المالي ٢٠١٢/٢٠١١، مقارنة بـ ٤١,٢ مليار جنيه خلال العام السابق، بالإضافة إلى ارتفاع حصيلة بيع السلع والخدمات بـ ٢,٤٪ لتسجل نحو ١٧,٨ مليار جنيه خلال العام المالي ٢٠١٢/٢٠١١ مقارنة بـ ١٧,٥ مليار جنيه خلال العام السابق، مما فاق أثر الإنخفاض في باقى البنود الأخرى من بنود باب الإيرادات الأخرى.

وعلى الجانب الآخر، فقد سجلت جملة المصروفات خلال العام المالي ٢٠١٢/٢٠١١ ارتفاعاً ملحوظاً قدره ١٧,٢٪ لتصل إلى ٤٧١ مليار جنيه مقارنة بنحو ٤٠١,٩ مليار جنيه خلال العام المالي السابق. وترجع الزيادة في المصروفات إلى زيادة الإنفاق في معظم الأبواب فيما عدا كل من باب المصروفات الأخرى، وباب شراء الأصول غير المالية (الاستثمارات).

وبالرجوع إلى التفاصيل، فقد ارتفعت فاتورة الأجور وتعويضات العاملين بنسبة ٢٧,٦٪ لتصل إلى ١٢٢,٨ مليار جنيه مقارنة بـ ٩٦,٣ مليار جنيه خلال العام المالي ٢٠١١/٢٠١٠ وذلك في ضوء الزيادة في المكافآت وحوافز الإثابة بنحو ١٧,٦ مليار جنيه لتصل إلى ٥٢,٧ مليار جنيه.

كذلك ارتفعت مدفوعات الفوائد (والتي تمثل حوالى ٢٢,٢٪ من إجمالي المصروفات) خلال عام الدراسة بـ ٢٢,٨٪ لتسجل حوالى ١٠٤,٤ مليار جنيه مقارنة بـ ٨٥,١ مليار جنيه خلال العام السابق، ويرجع ذلك في الأساس نتيجة الزيادة في فوائد أذون الخزنة بنحو ١٠,١ مليار جنيه لتسجل ٣٦,٦ مليار جنيه والفوائد على سندات الخزنة بنحو ٥,٣ مليار جنيه لتصل إلى ٢٥ مليار جنيه. كما سجل باب الدعم والمنح والمزايا الاجتماعية (والذى يمثل حوالى ٣١,٩٪ من إجمالي المصروفات) ارتفاعاً بـ ٢٢٪ ليصل إلى ١٥٠,٢ مليار جنيه مقارنة بـ ١٢٣ مليار جنيه خلال العام السابق.ويمكن تفسير هذه الزيادة الملحوظة في باب الدعم في ضوء الزيادة في دعم المواد البترولية بنحو ٢٧,٩ مليار جنيه ومعاش الضمان الإجتماعى بنحو ٠,٥ مليار جنيه والمساهمات في صناديق المعاشات بنحو ٢,٨ مليار جنيه.

هذا وقد انخفض كل من المصروفات الأخرى، وشراء الأصول غير المالية (الاستثمارات) بـ ١,٨٪، و ١٠٪ ليسجلا ٣٠,٨ مليار جنيه و ٣٥,٩ مليار جنيه خلال العام المالي ٢٠١٢/٢٠١١ مقارنة بـ ٣١,٤ مليار جنيه و ٣٩,٩ مليار جنيه خلال العام السابق. ويمكن تفسير الإنخفاض في باب المصروفات الأخرى نتيجة لإنخفاض بند المصروفات الأخرى الإجمالية بـ ١٠,١٪ ليسجل ٣ مليار جنيه خلال فترة الدراسة مقارنة بـ ٤,٣ مليار جنيه خلال العام السابق. بينما يرجع الإنخفاض في شراء الأصول غير المالية (الاستثمارات) نتيجة لإنخفاض الأصول الثابتة بـ ١٢,٩٪ لتصل إلى ٢٩ مليار جنيه، مقارنة بـ ٣٣,٣ مليار جنيه خلال العام المالي السابق.

مؤشرات الأداء المالي

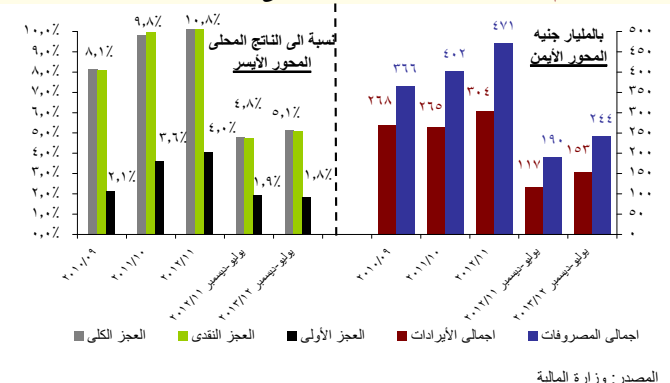

كما تشير بيانات الموازنة العامة للدولة عن الفترة يوليو- ديسمبر من العام المالي ٢٠١٣/٢٠١٢ إلى ارتفاع نسبة العجز الكلى للناتج المحلي الإجمالي إلى ٥,١٪، ليلبغ ٩١,٥ مليار جنيه، مقارنة بعجز قدره ٧٣,٨ مليار جنيه خلال نفس الفترة من العام السابق. وجدير بالذكر أن الإيرادات كانت قد ارتفعت خلال فترة الدراسة بنسبة أكبر من المصروفات العامة. وفيما يخص نسبة العجز الأولى إلى الناتج المحلي فقد انخفض بشكل طفيف ليسجل ١,٨ نقطة مئوية خلال الفترة يوليو- ديسمبر ٢٠١٣/٢٠١٢ مقارنة بـ ١,٩ نقطة مئوية خلال نفس الفترة من العام السابق.

على جانب الإيرادات، فقد سجلت جملة الإيرادات ارتفاعاً بلغ نحو ٣١٪ خلال فترة الدراسة، لتصل إلى نحو ١٥٣ مليار جنيه مقارنة بـ ١١٦,٦ مليار جنيه خلال يوليو- ديسمبر ٢٠١٢/٢٠١١. ويرجع ذلك إلى ارتفاع الإيرادات الضريبية بنسبة كبيرة بلغت ٣٩,٣٪، بالإضافة إلى ارتفاع الإيرادات غير الضريبية بـ ١٣٪ خلال يوليو- ديسمبر ٢٠١٣/٢٠١٢.

وتشير البيانات التفصيلية إلى أن الارتفاع في الإيرادات الضريبية يرجع إلى زيادة المحصل من كافة أبواب الإيرادات الضريبية وبالأخص الارتفاع الملحوظ في كل من الضريبة على الدخل، والضرائب على التجارة الدولية، وللذان قد ارتقعا بـ ٥٣٪ و ٣٣٪ ليحققا ٤٩,٨ مليار جنيه و ٨,٤ مليار جنيه خلال فترة الدراسة مقارنة بـ ٣٢,٦ مليار جنيه ونحو ٦,٣ مليار جنيه على التوالي خلال يوليو- ديسمبر ٢٠١٢/٢٠١١. كما ارتفعت الضرائب على السلع والخدمات بشكل ملحوظ بنحو ٢٩٪ لتسجل ٤٤,٨ مليار جنيه خلال يوليو- ديسمبر ٢٠١٣/٢٠١٢، مقارنة بـ ٣٤,٧ مليار جنيه خلال نفس الفترة من العام السابق.

وجدير بالذكر أن الزيادة في الحصيلة من ضريبة الدخل يرجع في الأساس إلى ارتفاع الإيرادات المحصلة من «الضرائب على الدخل من التوظيف» بـ ٢١,٩٪ لتسجل نحو ٩ مليار جنيه خلال يوليو- ديسمبر ٢٠١٢/٢٠١٣، مقارنة بـ ٧,٤ مليار جنيه خلال يوليو- ديسمبر ٢٠١٢/٢٠١٣. بالإضافة إلى ارتفاع المحصل من الضريبة على أرباح شركات الأموال نتيجة لزيادة المحصل من أنواع الضرائب المختلفة كما يلي؛ أولاً، زيادة الضرائب من هيئة البترول والشريك الأجنبي بـ ٣٩٪ لتحقق ١٥,٨ مليار جنيه خلال فترة الدراسة مقابل ١١,٣ مليار جنيه خلال يوليو-ديسمبر ٢٠١٢/٢٠١٣ بسبب تسويات هيئة البترول مع وزارة المالية. ثانياً، الإرتفاع المحقق في الضرائب من الشركات بـ ٣١,٩٪ جنيه لتسجل ٨,٨ مليار جنيه مقارنة بـ ٦,٦ مليار جنيه خلال نفس الفترة من العام السابق. ثالثاً، الإرتفاع المحقق في الضرائب من قناة السويس بـ ٥,٠٪ لتسجل ٦,٢ مليار جنيه مقارنة بـ ٥,٩ مليار جنيه على التوالي خلال نفس الفترة من العام السابق. كما ارتفعت حصيلة الضرائب على الممتلكات ارتفاعاً ملحوظاً، الأمر الذي يمكن تفسيره في ضوء إرتفاع حصيلة الضريبة على عوائد أدون وسندات الخزنة بـ ٣٣,٢٪ لتحقق نحو ٦,٢ مليار جنيه خلال يوليو- ديسمبر ٢٠١٢/٢٠١٣ مقارنة بـ ٤,٧ مليار جنيه خلال نفس الفترة من العام السابق.

وعلى نحو آخر، فقد حققت الإيرادات غير الضريبية ارتفاعاً قدره ١٣,٤٪ خلال الفترة يوليو- ديسمبر ٢٠١٢/٢٠١٣ نتيجة لإرتفاع الإيرادات الأخرى بـ ٢٥,٦٪ لتسجل ٣٨,٨ مليار جنيه مقارنة بـ ٣٠,٩ مليار جنيه. ويمكن تفسير الإرتفاع المحقق في الإيرادات الأخرى في ضوء الإرتفاع في عوائد الملكية، وإرتفاع حصيلة بيع السلع والخدمات بـ ٦,٤٪ و ٣٨٪ ليسجل ٢٤,٩ مليار جنيه و ٧,٤ مليار جنيه خلال فترة الدراسة مقارنة بـ ٢٣,٤ مليار جنيه، و ٥,٤ مليار جنيه على التوالي خلال يوليو- ديسمبر ٢٠١٢/٢٠١٣. بالإضافة إلى ذلك، فقد ارتفع بند إيرادات متنوعة بأكثر من ثلاث أضعاف ليسجل ٦,٣ مليار جنيه خلال فترة الدراسة مقارنة بـ ٢ مليار جنيه خلال نفس الفترة من العام السابق.

وعلى الجانب الآخر، فقد سجلت جملة المصروفات خلال الفترة يوليو- ديسمبر ٢٠١٢/٢٠١٣ ارتفاعاً قدره ٢٨,٤٪ لتصل إلى ٢٤٣,٥ مليار جنيه مقارنة بنحو ١٨٩,٧ مليار جنيه خلال نفس الفترة من العام السابق. وترجع الزيادة في المصروفات إلى زيادة الإنفاق في كافة أبواب المصروفات. وعلى رأسها، الإرتفاع في باب الدعم والمنح والمزايا الاجتماعية (والذي يمثل حوالى ٣٢,٣٪ من إجمالي المصروفات و ٥١,٥٪ من إجمالي الإيرادات) بنحو ٣٨,٣٪ ليصل إلى ٧٨,٧ مليار جنيه مقارنة بـ ٥٦,٩ مليار جنيه خلال الفترة يوليو- ديسمبر من العام السابق. كذلك ارتفعت مدفوعات القوائد (والتي تمثل حوالى ٢٤,٣٪ من إجمالي المصروفات و ٣٨,٧٪ من إجمالي الإيرادات) خلال يوليو- ديسمبر ٢٠١٢/٢٠١٣ بـ ٣٤,٣٪ لتسجل حوالى ٥٩ مليار جنيه مقارنة بـ ٤٤ مليار جنيه خلال نفس الفترة من العام السابق. بالإضافة إلى ذلك فقد ارتفعت فاتورة الأجور وتعويضات العاملين بنسبة ٢٦٪ لتصل إلى ٦٨ مليار جنيه مقارنة بـ ٥٤ مليار جنيه خلال الفترة يوليو-ديسمبر ٢٠١٢/٢٠١٣.

ثالثاً الدين المحلي

يتم عرض بيانات الدين المحلي الصادرة عن وزارة المالية طبقاً لثلاث مستويات تجميعية^٣ مختلفة هي: الدين المحلي لأجهزة الموازنة العامة، والدين المحلي للحكومة العامة، والدين العام المحلي^٤.

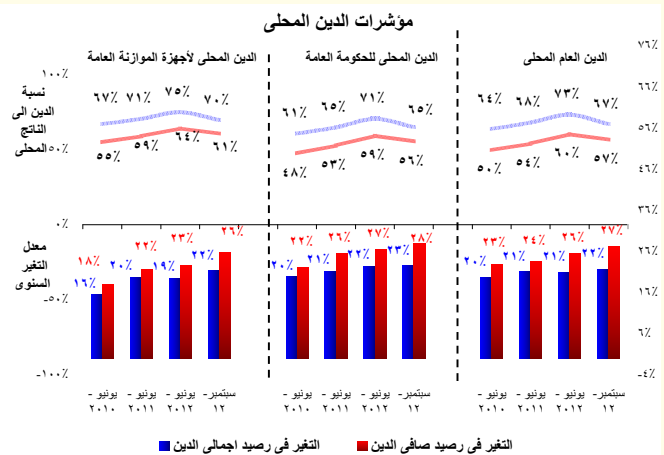

وتشير البيانات الصادرة حديثاً إلى ارتفاع نسبة الدين المحلي لأجهزة الموازنة العامة إلى الناتج المحلي في نهاية سبتمبر ٢٠١٢ إلى ٦٩,٧٪ ليسجل ١٢٣٨,٦ مليار جنيه مقارنة بـ ١٠١٩,٥ مليار جنيه في نهاية سبتمبر ٢٠١١ (٦٦,١٪ من الناتج المحلي الإجمالي). كما سجل صافي الدين المحلي لأجهزة الموازنة العامة نحو ١٠٧٨ مليار جنيه (٦٠,٧٪ من الناتج المحلي الإجمالي) مقارنة بـ ٨٥٦,٧ مليار جنيه في نهاية سبتمبر ٢٠١١ (٥٥,٥٪ من الناتج المحلي الإجمالي). وتجدر الإشارة إلى أن الزيادة المحققة في رصيد

٣ تعكس أرصدة الدين المجمع على المستويات الثلاث الدين المستحق على الوحدات المعنية بعد طرح قيمة الدين الداخلي فيما بينهم.

٤ يشمل الدين المحلي لأجهزة الموازنة العامة أرصدة الدين المستحقة على وحدات الجهاز الإدارى، وحدات الإدارة المحلية، والهيئات الخدمية. ويتضمن الدين المحلي للحكومة العامة أرصدة الدين المجمع المستحق على أجهزة الموازنة العامة للدولة و بنك الاستثمار القومى وصناديق التأمين الاجتماعى. أما بالنسبة للدين العام المحلي فيشمل أرصدة الدين المحلي المجمع لكل من الحكومة العامة والهيئات الاقتصادية.

الدين المحلي لأجهزة الموازنة العامة في نهاية سبتمبر ٢٠١٢ ترجع في الأساس إلى زيادة إصدارات أدون وسندات الخزنة ليصل رصيد كل منهما إلى ٤١٧ مليار جنيه و ٢٩٦,٦ مليار جنيه على التوالي مقارنة بـ ٣٥٠ مليار جنيه و ٢٢١,٣ مليار جنيه في نهاية سبتمبر ٢٠١١ وذلك نتيجة زيادة الإحتياجات التمويلية للدولة.

كما بلغ إجمالي الدين المحلي للحكومة العامة ١١٥٦,٤ مليار جنيه في نهاية سبتمبر ٢٠١٢ (٦٥٪ من الناتج المحلي) مقابل ٩٤١,٣ مليار جنيه (٦١٪ من الناتج المحلي) في نهاية سبتمبر ٢٠١١. كما بلغ صافي الدين المحلي للحكومة العامة ٩٨٧,٩ مليار جنيه (٥٥,٦٪ من الناتج المحلي الإجمالي) مقابل ٧٧١,٨ مليار جنيه (٥٠٪ من الناتج المحلي الإجمالي) في نهاية سبتمبر ٢٠١١. وقد نتج الارتفاع المحقق في رصيد الدين المحلي للحكومة العامة في نهاية سبتمبر ٢٠١٢ عن ارتفاع الدين المحلي لأجهزة الموازنة العامة بالإضافة إلى ارتفاع مديونية بنك الاستثمار القومى بما يقرب من ٩,١ مليار جنيه ليصل إلى ١٨٨,٩ مليار جنيه في نهاية سبتمبر ٢٠١٢.

أما عن إجمالي الدين العام المحلي فقد بلغ ١١٩٠,٨ مليار جنيه في نهاية سبتمبر ٢٠١٢ (٦٧٪ من الناتج المحلي) مقابل ٩٧٦,٦ مليار جنيه (٦٣,٣٪ من الناتج المحلي) في نهاية سبتمبر ٢٠١١. وبلغ صافي الدين العام المحلي ١٠٠٦,٧ مليار جنيه (٥٦,٦٪ من الناتج المحلي) مقابل ٧٩٠,٩ مليار جنيه (٥١,٣٪ من الناتج المحلي) في نهاية سبتمبر ٢٠١١. وترجع الزيادة المحققة في رصيد إجمالي الدين العام المحلي في الأساس إلى ارتفاع الدين المجمع للحكومة العامة بـ ٢١٥ مليار جنيه ليصل إلى ١١٥٦,٤ مليار جنيه، بينما انخفض رصيد الدين المستحق على الهيئات الاقتصادية بحوالى ١,٣ مليار جنيه ليصل إلى ٩٨ مليار جنيه في نهاية سبتمبر ٢٠١٢.

وقد ارتفعت مدفوعات خدمة الدين المحلي لأجهزة الموازنة العامة للدولة في نهاية سبتمبر ٢٠١٢ بحوالى ٤٦,٢٪ لتصل إلى حوالى ٥٣,٩ مليار جنيه مقارنة بـ ٣٦,٩ مليار جنيه في نهاية نفس الفترة من العام السابق.

وقد ارتفع المتوسط المرجح لأجل أدون وسندات الخزنة في نهاية سبتمبر ٢٠١٢ ليسجل ١,٥ سنة مقارنة بـ ١,٣ في سبتمبر ٢٠١١، بينما ارتفع متوسط سعر الفائدة المستحق على رصيد الدين في نهاية سبتمبر ٢٠١٢ ليصل إلى ١٣,٨٥٪ مقارنة بـ ١١,٩١٪ في نهاية سبتمبر ٢٠١١.

شهدت مؤشرات الدين الخارجى تحسن نسبى في نهاية شهر سبتمبر ٢٠١٢، فبينما ارتفع رصيد الدين الخارجى بحوالى ٢,١٪ في نهاية سبتمبر ٢٠١٢ ليسجل ٣٤,٧ مليار دولار مقارنة بـ ٣٤ مليار دولار في سبتمبر ٢٠١١، فقد إنخفضت نسبته للناتج المحلي إلى ١١,٩٪ خلال فترة الدراسة مقارنة بـ ١٣,١٪ في نهاية سبتمبر ٢٠١١. وجدير بالذكر أن إجمالي الدين الحكومى الخارجى قد انخفض بنسبة ٢,٤٪ مسجلاً ٢٥,٤ مليار دولار (٧٣,٢٪ من إجمالي حجم المديونية الخارجية) في نهاية سبتمبر ٢٠١٢ مقارنة بـ ٢٦ مليار دولار (٧٦,٧٪ من إجمالي حجم المديونية الخارجية) في سبتمبر ٢٠١١.

رابعاً التطورات النقدية

(تجدر الإشارة إلى أن البيانات التفصيلية الخاصة بشهر نوفمبر ٢٠١٢ لم يتم نشرها حتى تاريخه)

على صعيد التطورات النقدية، فقد ارتفع معدل النمو الشهري للسيولة المحلية خلال شهر أكتوبر ٢٠١٢ بشكل طفيف ليسجل معدل نمو قدره ١,٨٪ ليصل إلى ١١٤٤,٧ مليار جنيه، مقارنة بـ ١١٢٤,٣ مليار جنيه خلال شهر سبتمبر ٢٠١٢. أما بالنسبة لمعدلات النمو السنوية، فقد ارتفع معدل نمو السيولة المحلية للشهر الثالث على التوالي مع نهاية شهر أكتوبر ٢٠١٢ ليلعب نحو ١١٪، مقارنة بارتفاع قدره ٩,٨٪ في نهاية سبتمبر ٢٠١٢ و ٧,٢٪ في نهاية أكتوبر ٢٠١١. وبالنظر إلى جانب الأصول نجد أن النمو الملحوظ في الاقتراض الحكومى هو المحرك الرئيسى وراء النمو في إجمالي السيولة المحلية؛ حيث تغلب على تراجع معدل النمو السنوى لصافى الأصول الأجنبية المحقق ٣,٤٪. فعلى جانب الالتزامات، فقد حقق معدل النمو السنوى للنقد ارتفاعاً قدره ١٢,٢٪ ليسجل ٢٩١,٧ مليار جنيه في نهاية أكتوبر ٢٠١٢، مقارنة بارتفاع قدره ١١,٤٪ في نهاية الشهر السابق. في حين ارتفع معدل النمو السنوى لأشياء النقد خلال شهر الدراسة ليصل إلى ١٠,٦٪ محققاً ٨٥٣ مليار جنيه، مقارنة بـ ٩,٢٪ خلال الشهر السابق.

وبالرجوع إلى البيانات التفصيلية، فقد سجل معدل نمو صافى الأصول الأجنبية لدى القطاع المصرفى انكماشاً سنوياً قدره ٣٠,٤٪ ليلعب حوالى ١٥٤,٤ مليار جنيه في نهاية شهر أكتوبر ٢٠١٢، ومقارنه بانخفاض أقل قدره ٢٩,٧٪ في نهاية شهر أكتوبر ٢٠١١، ويمكن تفسير ذلك في ضوء تزايد الضغوط على ميزان المدفوعات منذ بداية عام ٢٠١١. استمر صافى الأصول الأجنبية لدى البنك المركزى في التراجع، والذي بدأ مع اندلاع الاضطرابات السياسية، حيث بلغت نسبة التراجع السنوى ٤٢٪ خلال العام المنتهى في أكتوبر ٢٠١٢ - وجدير بالذكر أنه كان قد سجل أعلى نسبة إنخفاض له منذ يوليو ٢٠٠٢ وقدرها ٥٥,٥٪ خلال شهر يناير ٢٠١٢ - ليلعب بذلك ٦٩,٨ مليار جنيه في نهاية أكتوبر ٢٠١٢. ومن ناحية أخرى، فقد حقق صافى الأصول الأجنبية لدى البنوك الأخرى انخفاضا بنسبة ١٦,٧٪ خلال

٥ قام البنك المركزى المصرى بمراجعة أساس تبويب الدين الخارجى اعتباراً من بيانات الدين لشهر سبتمبر ٢٠٠٨. وقد نتج عن إعادة تبويب الدين زيادة المديونية الخارجية الحكومية بنحو ٤,٣ مليار دولار دون تأثير في جملة الدين (والتي تغيرت فقط نتيجة الحركة الطبيعية لصافى حركة الاقتراض والسداد). وطبقاً للمعالجة الجديدة، فقد تم إعادة تبويب الديون المعاد إقراضها ضمن الدين الخارجى للحكومة المركزية ووحدات الحكم المحلي بدلاً من مديونيات «القطاعات الأخرى». وحتى تاريخه فلا توجد بيانات تخص الفترات السابقة حسب التبويب الجديد.

السنة المنتهية في أكتوبر ٢٠١٢ ليصل إلى ٨٤,٥ مليار جنيه، مقارنة بانخفاض أعلى قدره ١٤,٥٪ خلال الشهر السابق.

وعلى الجانب الآخر، فقد حقق معدل النمو السنوي لصافي الأصول المحلية نمواً بلغ ٢٢,٤٪ في نهاية أكتوبر ٢٠١٢ ليُسجل ٩٩٠,٣ مليار جنيه، مقارنة بنمو قدره ٢١,٩٪ خلال الشهر السابق و٢٥,٣٪ خلال أكتوبر ٢٠١١، وذلك في ضوء تحقيق صافي المطلوبات من الحكومة وهيئة السلع التموينية لمعدل نمو سنوي قدره ٣١,٥٪، مقارنة بمعدل نمو سنوي أعلى قدره ٤١,٣٪ خلال الشهر السابق (وتجدر الإشارة إلى أنه كان قد حقق أعلى نسبة ارتفاع له وقدرها ٤٥,٣٪ خلال شهر يناير ٢٠١٢). وجدير بالذكر أن معدل النمو السنوي لصافي المطلوبات من الحكومة وهيئة السلع التموينية قد ساهم بحوالي ١٣٦,٥٪ من نمو السيولة المحلية في نهاية أكتوبر ٢٠١٢ مسجلاً ٦٤٧,٤ مليار جنيه.

بالإضافة إلى ذلك، فقد استقر معدل النمو السنوي للائتمان الممنوح للقطاع الخاص للشهر الثاني على التوالي في نهاية شهر أكتوبر ٢٠١٢ عند ٧,٢٪ ليصل بذلك إلى ٤٥٨,٤ مليار جنيه مقارنة بمعدل نمو قدره ١٠,٩٪ فقط في نهاية شهر أكتوبر ٢٠١١، وبمتوسط معدل نمو سنوي خلال الإثني عشر شهراً الماضية قدره ٥,٥٪. ومن الجدير بالذكر أن معدل النمو السنوي للائتمان الممنوح لقطاع الأعمال العام قد سجل ١٩,٦٪ في نهاية شهر الدراسة محققاً ٤٣,١ مليار جنيه، في حين انخفض بشكل طفيف إذا ما قورن بـ ٢٠,٢٪ خلال شهر سبتمبر ٢٠١٢.

تراجع رصيد الاحتياطي من العملات الأجنبية لدى البنك المركزي المصري ليصل إلى ١٥ مليار دولار في نهاية شهر ديسمبر ٢٠١٢، وهو ما يمثل نسبة انخفاض قدرها ٥٨,٣٪ مقارنة برصيد بلغ ٣٦ مليار جنيه في ديسمبر ٢٠١٠، وهي أعلى قيمة له. وجدير بالذكر أن هذا الرصيد كان قد سجل ٢٦,٦ مليار جنيه في نهاية العام المالي ٢٠١٠/٢٠١١. وتجدر الإشارة إلى أن رصيد الاحتياطي من العملات الأجنبية لدى البنك المركزي المصري لم يشهد تغيراً ملحوظاً خلال شهر ديسمبر مقارنة بالشهر السابق، حيث شهد شهر ديسمبر إنخفاضاً شهرياً بنحو ٢٠ مليون دولار فقط. ومن الجدير بالذكر أنه لا تزال تدفقات النقد الأجنبي في ميزان المدفوعات غير مستقرة، حيث تأثرت كل من الصادرات والاستثمارات السباحة خلال شهر ديسمبر سلباً بالأحداث الجارية على الرغم من التوقعات بالتحسن خلال عطلة عيد الميلاد. بينما تجدر الإشارة إلى أن مصر كانت قد تلقت خلال شهر ديسمبر مبلغ قدره ٣ مليار دولار كوديعة من قطر للمساعدة في دعم الاقتصاد (ما يقدر بنحو ٠,٥ مليار دولار في بداية الشهر و٢,٥ مليار دولار في نهاية ديسمبر ٢٠١٢).

ومن ناحية أخرى، فقد ارتفع معدل نمو جملة الودائع لدى الجهاز المصرفي (بخلاف البنك المركزي المصري) ليحقق ٨,٤٪ في نهاية أكتوبر ٢٠١٢ مقارنة بـ ٧,٤٪ في نهاية الشهر السابق ليُسجل ١٠٦٣,٤ مليار جنيه، ومقارنة بـ ٤,٦٪ خلال أكتوبر ٢٠١١. هذا ويقدر نصيب الودائع غير الحكومية من إجمالي الودائع بحوالي ٨٩٪. ومن ناحية أخرى فقد ارتفع معدل النمو السنوي لإجمالي أرصدة التسهيلات الائتمانية الممنوحة من قبل البنوك (بخلاف البنك المركزي) بمعدل أبطأ ليحقق ٥,٨٪ في نهاية أكتوبر ٢٠١٢ مقارنة بـ ٦,٢٪ خلال الشهر السابق، ومقارنة بارتفاع قدره ٢,٢٪ فقط خلال أكتوبر ٢٠١١، ليصل بذلك إجمالي التسهيلات الائتمانية الممنوحة إلى ٥٠٩,٥ مليار جنيه. وبالرجوع إلى التفاصيل، يلاحظ أن النمو السنوي لجملة الإقراض للقطاع غير الحكومي قد سجل ٧,٣٪ ليلبلغ ٤٧٦,٤ مليار جنيه في نهاية أكتوبر ٢٠١٢. في حين استمر معدل النمو السنوي لجملة الإقراض للقطاع الحكومي في الانخفاض مسجلاً انخفاضاً قدره ١٢,٦٪ ليلبلغ ٣٣,١ مليار جنيه في نهاية أكتوبر ٢٠١٢. هذا وقد استقرت نسبة الإقراض إلى الودائع بالعملة المحلية لتسجل ٤٥,١٪ في نهاية أكتوبر ٢٠١٢، مقارنة بـ ٤٥٪ خلال نفس الشهر من العام السابق. وقد سجلت نسبة الإقراض إلى الودائع بالعملات الأجنبية انخفاضاً كبيراً على أساس سنوي لتبلغ نحو ٥٧٪ خلال أكتوبر ٢٠١٢ مقابل ٦٢,٥٪ خلال نفس الشهر من العام السابق.

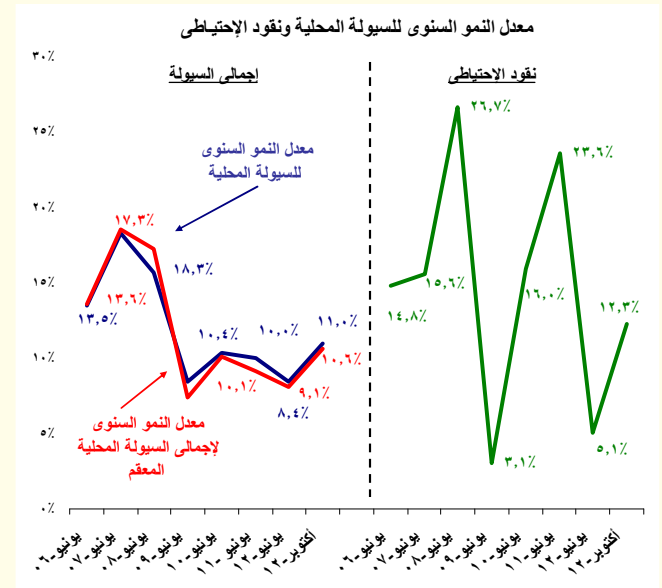

وفيما يخص معدلات الدولار، فقد استقرت معدلات الدولار في جملة السيولة المحلية خلال شهر أكتوبر ٢٠١٢ نسبياً عند ١٦,٦٪ مقارنة بـ ١٦,٧٪ خلال الشهر السابق، في حين انخفضت أذ قورنت بـ ١٧٪ خلال أكتوبر ٢٠١١. وبالإضافة إلى ذلك، فقد اسقرت أيضاً معدلات الدولار في الودائع خلال شهر أكتوبر ٢٠١٢ لتسجل ٢٣,٤٪ مقارنة بـ ٢٣,٣٪ خلال الشهر السابق ومقارنة بـ ٢٣,٥٪ خلال نفس الشهر من العام السابق.

خامساً: تطورات الأسعار

ارتفع معدل التضخم السنوي^٦ لحضر الجمهورية خلال شهر ديسمبر ٢٠١٢ ليسجل نحو ٤,٧٪ مقارنة بـ ٤,٣٪ خلال الشهر السابق ولكنه إنخفض مقارنة بـ ٩,٦٪ خلال شهر ديسمبر ٢٠١١. وفيما يخص معدل التضخم السنوي لإجمالي الجمهورية، فقد ارتفع أيضاً ليسجل ٤,٧٪ خلال شهر ديسمبر ٢٠١٢ مقارنة بـ ٤,١٪ خلال الشهر السابق، ومقارنة بـ ١٠,٤٪ خلال شهر ديسمبر ٢٠١١. ويأتي هذا الارتفاع نتيجة لارتفاع معدلات التضخم السنوية لمجموعة "الطعام والشراب"، و"المسكن والمياه والكهرباء والغاز والوقود" (والتي تمثل أكبر الأوزان مساهمة في معدل التضخم العام).

وتشير البيانات التفصيلية إلى ارتفاع معدل التضخم السنوي لعدد من البنود الفرعية ضمن مجموعة "الطعام والشراب" خاصة "الفاكهة" مسجلة ١٦,٥٪ مقارنة بـ ١٤,٢٪ خلال الشهر السابق، نتيجة لارتفاع أسعار الليمون بنسبة ١٥٥٪؛ و" الأسماك والماكولات البحرية" (ارتفعت بـ ١٢,١٪ مقارنة بـ ١١,٥٪) و" الشاي والبن والكاكاو" (١١,٣٪ مقارنة بـ ٨,٢٪)، نتيجة لارتفاع أسعار النسكافيه والشاي والبن) و"الكهرباء والغاز ومواد الوقود" (٢٠,٥٪ مقارنة بـ ١٤,٥٪ خلال الشهر السابق، نتيجة لارتفاع أسعار شرائح الكهرباء ماعدا الشريحة الأولى وارتفاع اسعار البوتاجاز)؛ بالإضافة إلى ارتفاع معدل التضخم السنوي لمجموعة "الرعاية الصحية" (٤,٤٪ مقارنة بـ ٢,٠٪) خاصة البند الفرعي "خدمات مرضى العيادات الخارجية" (نتيجة لارتفاع أسعار كشف الأطباء).

وعلى نحو آخر، فقد ارتفع معدل التضخم الشهري ليسجل ٠,٢٪ خلال شهر ديسمبر ٢٠١٢ مقارنة بـ ١,٣٪ خلال الشهر السابق، ومقارنة بـ ٠,٢٪ خلال شهر ديسمبر من العام السابق.

ووفقاً للتقرير الصادر عن البنك المركزي، فقد ارتفع معدل التضخم السنوي الأساسي خلال شهر ديسمبر ٢٠١٢ ليسجل ٤,٤٪ مقارنة بـ ٤,٢٪ خلال الشهر السابق ولكنه إنخفض مقارنة بـ ٧,١٪ خلال نفس الشهر من العام السابق.

وفيما يخص مؤشر أسعار المنتجين، فقد إنخفض المعدل السنوي بشكل ملحوظ ليسجل ١,٦-٪ خلال شهر نوفمبر ٢٠١٢ مقارنة بـ ٤-٪ خلال الشهر السابق ومقارنة بـ ٩,١-٪ خلال شهر نوفمبر ٢٠١١. كما إنخفض معدل التضخم الشهري لأسعار المنتجين ليسجل ٤,٤-٪ خلال شهر نوفمبر ٢٠١٢ مقارنة بـ ١,٩-٪ خلال الشهر السابق.

ويرجع الإنخفاض المحقق في معدل التضخم السنوي لأسعار المنتجين إلى إنخفاض معدل التضخم السنوي بشكل ملحوظ لمجموعة " الزراعة وإستغلال الغابات وصيد الأسماك ليسجل -٩,٨٪ خلال شهر نوفمبر ٢٠١٢ مقارنة بارتفاع قدره ٤,٥٪ خلال الشهر السابق نتيجة لإنخفاض معدل النمو السنوي للبند الفرعي " المحاصيل والمنتجات الحيوانية ومنتجات الصيد والأنشطة المتصلة بها" ليسجل -١٠,٩٪ خلال شهر نوفمبر ٢٠١٢ مقارنة بـ ٤,٤٪ خلال الشهر السابق. كما إنخفض أيضاً معدل التضخم السنوي لمجموعة "التعدين وإستغلال المحاجر" مسجلاً ٠,٦٪ مقارنة بـ ٥,٥٪ خلال الشهر السابق. مما فاق أثر ارتفاع معدل التضخم السنوي لمجموعة "الصناعات التحويلية" لتحقيق ١,٢٪ خلال شهر نوفمبر ٢٠١٢ مقارنة بـ ٠,١-٪ خلال الشهر السابق.

قررت لجنة السياسة النقدية للبنك المركزي المصري في إجتماعها بتاريخ ٦ ديسمبر ٢٠١٢ الإبقاء على سعرى عائد الإيداع والإقراض واحدة دون تغير عند مستوى ٩,٢٥٪ و١٠,٢٥٪ على التوالي. كما تم الإبقاء على سعر عمليات إعادة الشراء (Repo) عند مستوى ٩,٧٥٪، بالإضافة إلى الإبقاء على سعر الائتمان والخصم عند مستوى ٩,٥٪. وقد أوضحت لجنة السياسة النقدية أن هذا القرار جاء في ضوء " وجود توازن ما بين المخاطر التصاعدية المحيطة بالتضخم من ناحية والتباطؤ في نمو الاقتصاد المحلى من ناحية أخرى، بالإضافة إلى حالة عدم التيقن في الفترة الحالية". فعلى الرغم من أن تراجع معدل نمو الاقتصاد في غضون مرحلة التحول السياسي التي تمر بها البلاد قد أدى بطبيعة الحال إلى انحسار الضغوط التضخمية من ناحية الطلب، إلا أن الضغوط التضخمية مازالت موجودة من ناحية العرض والمتمثلة في احتمالية عودة الاختناقات في الأسواق المحلية نتيجة عدم كفاءة قنوات توزيع السلع.

٦ قام الجهاز المركزي للتعبة العامة والإحصاء باستحداث سلسلة جديدة لأرقام القياسية لأسعار المستهلكين بدءاً من أغسطس ٢٠١٠، وذلك باستخدام شهر يناير ٢٠١٠ كعشر أساس للسلسلة الجديدة، بالإضافة إلى استخدام أوزان جديدة للمجموعات الرئيسية مستخرجة في ضوء نتائج بحث الدخل والإنفاق والإستهلاك لعام ٢٠٠٨/٢٠٠٩.

٧ مؤشر التضخم الأساسي (Core Inflation) مشتق من الرقم القياسي العام لأسعار المستهلكين مستبعداً منه بعض السلع التي تتأثر بصدمات مؤقتة من جانب العرض (الخضراوات والفاكهة وتمثل ٦,٩٪ من السلة السلعية للمستهلكين) بالإضافة إلى بعض السلع التي تتحدد أسعارها بإدراياً (وتمثل ١٨,٧٪ من السلة السلعية للمستهلكين). وجدير بالذكر أن معدل التضخم الأساسي لا يعتبر بديلاً عن معدل التضخم لأسعار المستهلكين ولكنه مؤشر توضيحي وتكميلي.

وتجدر الإشارة إلى أن البنك المركزي قد قرر تنفيذ آلية جديدة تستهدف المحافظة على احتياطي النقد الأجنبي وترشيد إستخداماته اعتباراً من يوم الأحد الموافق ٣٠ ديسمبر ٢٠١٢، وتشمل تلك الآلية قيام البنك المركزي المصري بطرح عطاءات دورية تتقدم إليها البنوك لشراء أو بيع الدولار الأمريكي FX Auctions. وتضمن تلك الآلية عدم التأثير على نظام الإنترنتك الدولارى بل تعمل مكمله ومساندة له.

سادسًا- المعاملات مع القطاع الخارجي

تشير بيانات القطاع الخارجي الخاصة بالفترة يوليو- سبتمبر ٢٠١٣/٢٠١٢ - المنشورة من قبل البنك المركزي- إلى تحقيق ميزان المدفوعات عجزاً كلياً بلغ نحو ٠,٥ مليار دولار، محققاً بذلك انخفاض قدره ٧٨٪ عن العجز الكلي المحقق خلال يوليو - سبتمبر ٢٠١٢/٢٠١١ والذي بلغ قدره ٢,٤ مليار دولار. ويأتى انخفاض العجز الكلي المحقق خلال فترة الدراسة كمحصلة لإنخفاض عجز ميزان المعاملات الجارية بـ٨٧٪ (نتيجة للارتفاع الملحوظ في تحويلات العاملين بالخارج وتراجع المدفوعات عن الواردات) ، مما عادل نسبياً أثر تراجع صافي تدفقات الحساب الرأسمالي والمالى للدخل. هذا وقد استقر بند ” السهو والخطأ “ بشكل نسبي محققاً صافي تدفقات للخارج بنحو ٠,٧ مليار دولار للعام الثانى على التوالي.

جدول (٢): المؤشرات الرئيسية الخاصة بميزان المدفوعات

| (مليون دولار) | | يوليو-سبتمبر ٢٠١٣/٢٠١٢ | يوليو-سبتمبر ٢٠١٢/٢٠١١ |
|---|--|------------------------|------------------------|
| الميزان التجاري | | ٦,٨٨٠- | ٧,٨٢٣- |
| الصادرات | | ٦,٩٤٨ | ٦,٧٦٥ |
| بترولى | | ٣,٣٧٣ | ٣,٢٣٤ |
| غير بترولى | | ٣,٥٧٥ | ٣,٥٣١ |
| الواردات | | ١٣,٨٢٨- | ١٤,٥٨٨- |
| الخدمات (صافي) | | ١,٦٩٧ | ١,٦٢٢ |
| المتحصلات | | ٥,٦٤٧ | ٥,٤١١ |
| المدفوعات | | ٣,٩٥٠ | ٣,٧٩٠ |
| المتحصلات الجارية | | ١٧,٤٩٩ | ١٦,٢٠٢ |
| المدفوعات الجارية | | ١٧,٧٧٨ | ١٨,٣٧٧ |
| الميزان الجارى | | ٢٧٩- | ٢,١٧٥- |
| ميزان المعاملات الرأسمالية | | ٤٤٤ | ٥٠٢ |
| الحساب الرأسمالى | | ٣٩- | ٢١- |
| الحساب المالى | | ٤٨٣ | ٥٢٣ |
| تدفقات الاستثمارات المباشرة فى مصر (صافى) | | ١٠٨ | ٤٤٠ |
| صافى تدفقات محفظة الأوراق المالية فى مصر | | ٣٢٧- | ١,٧٣٠- |
| الميزان الكلى | | ٥١٩- | ٢,٣٥٦- |

تراجع عجز الميزان التجارى بـ١٢٪ ليحقق عجزاً قدره ٦,٩ مليار دولار خلال الفترة يوليو- سبتمبر ٢٠١٣/٢٠١٢، مقابل نحو ٧,٨ مليار دولار خلال يوليو - سبتمبر ٢٠١٢/٢٠١١. ويرجع ذلك إلى ارتفاع حصيلة الصادرات السلعية بنحو ٣٪ لتسجل حوالى ٦,٩ مليار دولار، بالإضافة إلى تراجع حصيلة المدفوعات عن الواردات السلعية بنسبة ٥٪ لتحقق نحو ١٣,٨ مليار دولار. وبالرجوع الى التفاصيل، فإنه يمكن تفسير الارتفاع فى الصادرات السلعية الى زيادة الصادرات من المنتجات البترولية بحوالى ٤٪ لتصل إلى ٣,٤ مليار دولار، فى حين ارتفعت الصادرات غير البترولية بنحو ١,٢٪ لتصل إلى حوالى ٣,٦ مليار دولار. بينما يأتى الإنخفاض فى جملة الواردات السلعية نتيجة لإنخفاض الواردات غير البترولية بنسبة بلغت ٧٪ لتصل إلى نحو ١١ مليار دولار ، مما فاق أثر ارتفاع الواردات غير البترولية بنسبة بلغت ١,٥٪ فقط لتصل إلى ٢,٩ مليار دولار.

أما عن الميزان الخدمى، فقد ارتفع الفائض الكلى المحقق خلال الفترة يوليو- سبتمبر ٢٠١٣/٢٠١٢ ليسجل نحو ١,٧ مليار دولار (ما يعادل ٠,٦٪ من الناتج المحلى) مقابل ١,٦ مليار دولار خلال نفس الفترة من العام السابق، حيث ارتفعت جملة المتحصلات الخدمية لتصل إلى ٥,٦ مليار دولار وذلك فى ضوء ارتفاع كل من حصيلة النقل والمتحصلات الحكومية، حيث ارتفعت قيمة الإيرادات من النقل بـ ٨٪ لتصل إلى ٢,٢ مليار دولار وذلك على الرغم من انخفاض عائدات قناة السويس بـ٥٪ لتحقق حوالى ١,٣ مليار دولار مقابل ١,٤ مليار دولار فى العام السابق.

كما ارتفعت المتحصلات الحكومية بنحو ٣٣٥٪ لتصل إلى ٨١ مليون دولار ، بالإضافة الى الارتفاع فى المتحصلات الأخرى بنحو١٣٪ لتصل الى ٦٣٢ مليون دولار. وقد فاقت الارتفاعات المحققة فى البنود السابق ذكرها الانخفاض الطفيف فى الإيرادات السياحية، والتي انخفضت بشكل طفيف خلال فترة الدراسة لتحقق نحو ٢,٦ مليار دولار مقابل

٢,٧ مليار دولار خلال نفس الفترة من العام السابق. وبالرجوع الى البيانات التفصيلية نجد أن عدد الليالى السياحية قد إنخفض إلى ٣٥,٥ مليون ليلة خلال الفترة يوليو- سبتمبر ٢٠١٣/٢٠١٢ مقارنة بـ٤,٣٧ مليون ليلة خلال نفس الفترة من العام السابق.

وعلى الجانب الآخر، فقد ارتفعت المدفوعات الخدمية لتحقيق حوالى ٤ مليار دولار خلال الفترة يوليو - سبتمبر ٢٠١٣/٢٠١٢، مقارنة بـ٣,٧ مليار دولار خلال نفس الفترة من العام السابق ويرجع ذلك الى ارتفاع المدفوعات عن النقل والسياحة بـ ٣٩٪ و ١٦٪ على التوالي لتسجل ٤٣٥ مليون دولار و٧٢٤ مليون دولار. وبالإضافة الى ذلك، فقد ارتفعت المدفوعات الأخرى بـ ٢٨٪ لتسجل ٩٥١ مليون دولار مقارنة بـ ٧٤٤ مليون دولار خلال نفس الفترة من العام السابق. بينما انخفضت قيمة المدفوعات عن الاستثمار خلال فترة الدراسة بـ ٩٪ لتحقيق ١,٦ مليار دولار. كما انخفضت مدفوعات الحكومة بـ٣٣٪ لتسجل ٢١٦ مليون دولار.

شهدت التحويلات الخاصة إرتفاعاً ملحوظاً بنسبة ٢١٪ إلى نحو ٤,٩ مليار دولار خلال يوليو - سبتمبر ٢٠١٣/٢٠١٢، مقارنة بـ٤ مليار دولار خلال نفس الفترة من العام السابق، مما ساعد على الحد من إرتفاع العجز الكلى فى ميزان المدفوعات. وجدير بالذكر أن التحويلات الخاصة إحتلت المركز الأول كأهم مصادر الموارد الجارية بالنقد الأجنبى للبلاد بنسبة ٢٧,٨٪ من جملة الموارد. كما ارتفعت التحويلات الرسمية خلال فترة الدراسة لتحقق ٤٠ مليون دولار مقارنة بـ١٦ مليون دولار خلال نفس الفترة من العام السابق.وقد ترتب على ما سبق زيادة المتحصلات الجارية بـ٨٪ لتحقق ١٧,٥ مليار دولار، فى حين انخفضت المدفوعات الجارية بـ٣,٣٪ لتحقق ١٧,٨ مليار دولار. وقد أدت تلك التطورات إلى ارتفاع نسبة تغطية المتحصلات الجارية إلى المدفوعات الجارية (شاملة صافى التحويلات الخاصة والرسمية) لتسجل ٩٨,٤٪ مقارنة بنحو ٨٨,٢٪ خلال نفس الفترة من العام السابق.

وقد ترتب على ما سبق ذكره الانخفاض الملحوظ فى عجز الميزان الجارى بحوالى ٨٧٪ ليصل إلى ٢٧٩ مليون دولار خلال الفترة يوليو - سبتمبر ٢٠١٣/٢٠١٢ مقارنة بعجز قدره ٢,٢ مليار دولار خلال نفس الفترة من العام السابق.

ومن ناحية أخرى فقد انخفض صافى تدفقات الميزان الرأسمالى والمالى للدخل خلال الفترة يوليو- سبتمبر ٢٠١٣/٢٠١٢ لتحقق نحو ٠,٤ مليار دولار (٠,٢٪ من الناتج المحلى)، مقابل صافى تدفقات للدخل بحوالى ٠,٥ مليار دولار (٠,٢٪ من الناتج المحلى) خلال نفس الفترة من العام السابق. ويأتى ذلك نتيجة تحقيق الاستثمارات فى محفظة الأوراق المالية فى مصر صافى تدفقات للخارج بقيمة ٠,٣ مليار دولار خلال فترة الدراسة (٠,١٪ من الناتج المحلى) فى مقابل صافى تدفقات للخارج بقيمة أعلى بنحو ١,٧ مليار دولار خلال نفس الفترة من العام المالى السابق (٠,٧٪ من الناتج المحلى). وذلك كمحصلة لإنخفاض صافى مبيعات الأجانب لأذون الخزانة والسندات المصرية لتحقق حوالى ٢٧٦ مليون دولار فقط خلال فترة الدراسة مقابل ١,٤ مليار دولار خلال نفس الفترة من العام السابق.

وجدير بالذكر أن صافى تدفقات الإستثمار المباشر إلى مصر سجل تدفق للدخل بنحو ٠,١ مليار دولار (٠,٠٤٪ من الناتج المحلى) مقابل ٠,٤ مليار دولار (٠,٢٪ من الناتج المحلى) خلال يوليو - سبتمبر ٢٠١٢/٢٠١١. كما سجلت الإستثمارات الأخرى صافى تدفقات للدخل بقيمة ٠,٧ مليار دولار مقابل ٢ مليار دولار خلال الفترة يوليو-سبتمبر ٢٠١٢/٢٠١١.

وأخيراً، استقر بند السهو والخطأ خلال الفترة يوليو-سبتمبر ٢٠١٣/٢٠١٢ بشكل نسبى محققاً صافى تدفقات للخارج بنحو ٠,٧ مليار دولار للعام الثانى على التوالي.

سابعاً- تطورات سوق المال

أما عن تطورات سوق رأس المال المحلى، فقد ارتفع مؤشر EGX ٣٠ خلال شهر ديسمبر ٢٠١٢ بـ٦٥٥ نقطة ليصل إلى ٥٤٦٢ نقطة مقارنة بمستواه المحقق فى نوفمبر ٢٠١٢ والذي بلغ ٤٨٠٨ نقطة. وفى نفس الوقت، فقد شهد رأس المال السوقي خلال شهر الدراسة ارتفاعاً قدره ١١٪، محققاً ٣٧٦ مليار جنيه (٢١,١٪ من الناتج المحلى الإجمالى)، مقارنة برصيد بلغ ٣٣٩ مليار دولار خلال الشهر السابق.

القسم الأول

نظرة عامة على الأداء الإقتصادي و المالي

- أ- مؤشرات الإقتصاد العيني و الحقيقي و مصادر النمو..... ١
- ب- السكان و التشغيل..... ٢
- ج- الأسعار المحلية (متوسط الفترة)..... ٢
- د- مؤشرات المالية العامة..... ٣
- هـ- ملخص الدين العام المحلي (بالمليون جنييه، رصيد نهاية الفترة)..... ٤
- و- إجمالي الدين العام الخارجي (مليون دولار، رصيد نهاية الفترة)..... ٤
- ز- خدمة الدين الحكومي (مليون جنييه، تدفقات)..... ٤
- ح- المؤشرات النقدية (نهاية الفترة)..... ٥
- ط- القطاع المالي والاستثمارات..... ٦
- ي- معاملات القطاع الخارجي..... ٧

القسم الأول: نظرة عامة على الأداء الإقتصادى والمالى

| بيان ربع سنوي | | | | بيان سنوى | | | | | |
|--|----------------------|---------------------|-----------------------|-----------|-----------|-----------|-----------|-----------|-----------|
| يوليو-سبتمبر *٢٠١٢ | أبريل-يونيو #٢٠١٢ | يناير-مارس #٢٠١٢ | يوليو-سبتمبر #٢٠١١ | ٢٠١٢/٢٠١١ | ٢٠١١/٢٠١٠ | ٢٠١٠/٢٠٠٩ | ٢٠٠٩/٢٠٠٨ | ٢٠٠٨/٢٠٠٧ | ٢٠٠٧/٢٠٠٦ |
| أ. الإقتصاد العينى (بالأسعار الجارية) | | | | | | | | | |
| ٤٤٥,٨٠٠ | ٤٠٠,٤٠٠ | ٣٦٢,٥٠٠ | ٤٠٢,١٠٠ | ١,٥٤٢,٣٠٠ | ١,٣٧١,١٠٠ | ١,٢٠٦,٦٠٠ | ١,٠٤٢,٢٠٠ | ٨٩٥,٥٠٠ | ١,٠٤٢,٢٠٠ |
| ٧٣,٥١١ | ٦٦,٤٠٠ | ٦٠,١٩١ | ٦٧,٥٩٨ | ٢٥٧,٢٦٢ | ٢٣٥,٩٩٥ | ٢١٨,٨٨٩ | ١٨٩,٠٩٤ | ١٦٢,٦٨٨ | ١٦٢,٦٨٨ |
| ٤٢٧,٩٦٤ | ٣٨١,٢٤٦ | ٣٤٦,٣١٧ | ٣٨٦,٥٠١ | ١,٤٧٥,٣٢٦ | ١,٣٠٩,٩٠٦ | ١,١٥٠,٥٩٠ | ٩٩٤,٠٥٥ | ٨٥٥,٣٠٢ | ٨٥٥,٣٠٢ |
| ٧٠,٥٧٠ | ٦٣,٢٢٤ | ٥٧,٥٠٤ | ٦٤,٨٩٢ | ٢٤٦,٠٩١ | ٢٢٥,٤٦٣ | ٢٠٨,٧٢٨ | ١٨٠,٣٥٩ | ١٥٥,٣٨٥ | ١٥٥,٣٨٥ |
| ٢١,٤٤٧ | ١٩,٦٧٧ | ١٧,٨١٤ | ١٩,٧٦٠ | ١٨,٧٤٠ | ١٧,٢٣٣ | ١٥,٥١٤ | ١٣,٧٠٢ | ١٢,٠٣٠ | ١٢,٠٣٠ |
| ٣,٥٣٧ | ٣,٢٦٣ | ٢,٩٥٨ | ٣,٣٢٢ | ٣,١٢٦ | ٢,٩٦٦ | ٢,٨١٤ | ٢,٤٨٦ | ٢,١٨٦ | ٢,١٨٦ |
| ب. مؤشرات الإقتصاد العينى ومصادر النمو ^{١/} | | | | | | | | | |
| (معدل النمو) | | | | | | | | | |
| ٢,٦ | ٣,٣ | ٥,٢ | ٠,٣ | ٢,٢ | ١,٨ | ٥,١ | ٤,٧ | ٧,٢ | ٧,٢ |
| ٢,٥ | ٣,٣ | ٥,٢ | ٠,٣ | ٢,٢ | ١,٩ | ٥,١ | ٤,٧ | ٧,٢ | ٧,٢ |
| ٢,٣ | ٣,٢ | ٤,٢ | ٠,٤- | ١,٦ | ١,١ | ٤,٣ | ٥,٠ | ٦,١ | ٦,١ |
| ٢,٨ | ٣,٨ | ٧,٥ | ٠,٣ | ٢,٨ | ٢,٥ | ٦,٧ | ٣,٧ | ١٠,٧ | ١٠,٧ |
| ٢,٩ | ٢,٩ | ٣,٨ | ٢,٧ | ٣,٠ | ٣,٤ | ٤,٥ | ٥,٨ | ٣,٥ | ٣,٥ |
| ٧,٤- | ١١,٣ | ٢٣,٠ | ١٣,٤- | ٥,٨ | ٢,١- | ٨,٠ | ٩,١- | ١٥,٥ | ١٥,٥ |
| ٢,٥ | ٦,٢ | ٧,٣ | ٥,١ | ٦,١ | ٥,٣ | ٤,٢ | ٥,٧ | ٥,٢ | ٥,٢ |
| ٢,٤ | ٦,٧ | ٧,٨ | ٥,٤ | ٦,٥ | ٥,٥ | ٤,١ | ٥,٧ | ٥,٧ | ٥,٧ |
| ٢,٧ | ٣,٣ | ٣,٥ | ٢,٨ | ٣,١ | ٣,٨ | ٤,٥ | ٥,٦ | ٢,١ | ٢,١ |
| ٠,٤ | ٥,٨- | ٧,٠ | ٢,٩- | ٢,٣- | ١,٢ | ٣,٠- | ١٤,٥- | ٢٨,٨ | ٢٨,٨ |
| ٠,٤ | ١,١ | ٢,٩ | ١,٩- | ٠,١- | ٠,٦- | ٢,٨ | ٢,٤ | ٥,٠ | ٥,٠ |
| الإدخار المحلى ^{٢/} | | | | | | | | | |
| ١٦,٢ | ٤,١- | ١٠,٥- | ٤٢,٧- | ٢١,٣- | ٣,٤ | ٣١,٦ | ١٣,٠- | ٢٤,١ | ٢٤,١ |
| ٦,١ | ١٢,٣ | ٨,٢ | ٥,٨ | ٩,١ | ١٣,٠ | ١٤,٣ | ١٢,٦ | ١٦,٨ | ١٦,٨ |
| الاستثمارات المحلية ^{٣/} | | | | | | | | | |
| ١,٦- | ١٩,٢ | ٣٠,٢ | ١١,٠- | ١٠,١ | ٠,٣- | ١٧,٧ | ٠,٢- | ٢٩,١ | ٢٩,١ |
| ١١,١ | ٢٠,٠ | ١٦,٩ | ١٢,٥ | ١٦,٧ | ١٧,١ | ١٩,٥ | ١٩,٢ | ٢٢,٤ | ٢٢,٤ |

المصدر: وزارة التخطيط والتعاون الدولى.

* بيان مبدئى، وقابل للتعديل.

-- بيان غير متاح .

بيان معدل فى ضوء البيانات الحديثة الصادرة عن وزارة التخطيط.

١/ قامت وزارة التخطيط بمراجعة بيانات الناتج المحلى الإجمالى لعام ٢٠١٢/١١ على أساس ربع سنوى.

٢/ تم حساب معدلات النمو الحقيقية باستخدام الأسعار الثابتة لعام ٢٠٠٦/٢٠٠٧، ولكن بدءاً من عام ٢٠١٢/٢٠١٢ تم حساب معدلات النمو باستخدام الأسعار الثابتة لعام ٢٠١٢/١١.

٣/ تشمل نشاط قطاع البترول والغاز الطبيعى.

٤/ تشمل صافى الضرائب غير المباشرة.

٥/ رأس المال الثابت، يشمل التغير فى المخزون.

٦/ بالأسعار الجارية.

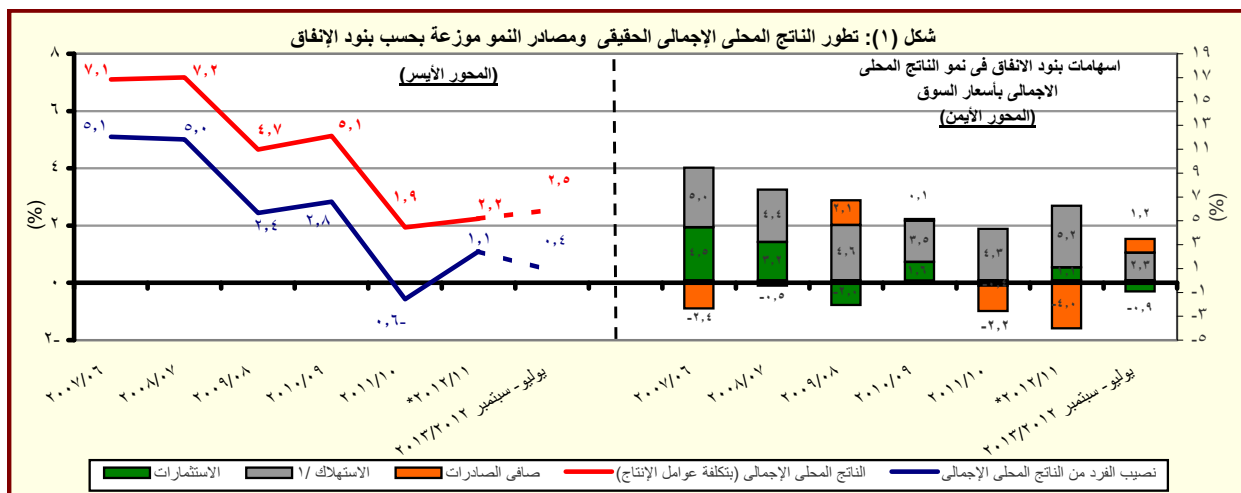

القسم الأول: نظرة عامة على الأداء الإقتصادي والمالى (تابع)

| بيان ربع سنوي | | | | بيان سنوي | | | | |
|--|---------------|---------------|---------------|-----------|---------|---------|---------|---------|
| يوليو- سبتمبر | يوليو- سبتمبر | يوليو- سبتمبر | يوليو- سبتمبر | ٢٠١٢/١١ | ٢٠١١/١٠ | ٢٠١٠/٠٩ | ٢٠٠٩/٠٨ | ٢٠٠٨/٠٧ |
| ٢٠١٢ | ٢٠١٢ | ٢٠١٢ | ٢٠١١ | | | | | |
| ج . السكان | | | | | | | | |
| ٨٣,٢ | ٨٢,٣ | ٨١,٨ | ٨١,٠ | ٨٢,٣ | ٨٠,٤ | ٧٨,٧ | ٧٦,٩ | ٧٥,٢ |
| ٢,٧ | ٢,٣ | ٢,١ | ٢,٠ | ٢,٣ | ٢,٢ | ٢,٣ | ٢,٣ | ٢,١ |
| د . الأسعار المحلية (متوسط الفترة) | | | | | | | | |
| ٦,٣ | ٨,١ | ٨,٩ | ٩,٠ | ٨,٦ | ١١,٠ | ١١,٧ | ١٦,٢ | ١١,٧ |
| ١,٦ | ٠,٧ | ٧,٢ | ١٤,٣ | ٧,٦ | ١٥,٩ | ٥,٠ | ٢,٥ | ١٧,٧ |
| ٩,٥ | ٩,٥ | ٩,٥ | ٨,٥ | ٩,٣ | ٨,٥ | ٨,٥ | ٩,٠ | ١٠,٠ |
| ١٤,٠ | ١٤,٣ | ١٣,٨ | ١٢,٢ | ١٣,٤ | ١٠,٢ | ٩,٩ | ١١,٣ | ٧,٠ |
| ٧,٧ | ٧,٦ | ٧,٧ | ٦,٧ | ٧,٣ | ٦,٥ | ٦,٣ | ٦,٥ | ٦,٥ |
| ٩,٧ | ٩,٧ | ٩,٦٥ | ٩,٠١ | ٩,٧ | ٨,٥ | ٨,٣ | ٩,٥ | ١٠,٣ |
| ٦,٠٦ | ٦,٠٣ | ٦,٠٢ | ٥,٩٥ | ٦,٠٠ | ٥,٨١ | ٥,٥١ | ٥,٥١ | ٥,٥٠ |
| إجمالي عدد السكان (بالمليون نسمة) ^{١/} معدل نمو السكان معدل التضخم وفقاً لأسعار المستهلكين (حضر الجمهورية) ^{٢/} معدل التضخم وفقاً لأسعار المنتجين ^{٣/} سعر خصم البنك المركزى ^{٤/} سعر الفائدة على أنون الخزانة (٩١ يوم) سعر الفائدة على الودائع (٣ أشهر) ^{٤/} سعر العائد بين البنوك - ليلة واحدة ^{٥/} سعر الصرف (جنيه مقابل الدولار) | | | | | | | | |

المصادر: وزارة التخطيط والبنك المركزى المصرى والجهاز المركزى للتعبئة العامة والإحصاء.

-- بيان غير متاح

١/ لا يتضمن المصريين المقيمين فى الخارج.

٢/ بدءاً من اغسطس ٢٠٠٩، تم استحداث سلسلة أرقام قياسية جديدة لأسعار المستهلكين (حضر الجمهورية) باستخدام الأوزان المستخرجة من بحث الدخل و الانفاق و الاستهلاك لعام ٢٠٠٩/٢٠٠٨ مع استخدام بيانات شهر يناير ٢٠١٠ كفترة الأساس. وفيما يخص بيانات ما قبل ذلك التاريخ، فقد استخدمت الاوزان المستخرجة من بحث الدخل والانفاق والاستهلاك لعام ٢٠٠٤/٢٠٠٥ مع استخدام يناير ٢٠٠٧ كشهر أساس.

٣/ قام الجهاز المركزى للتعبئة العامة والإحصاء بإصدار رقم قياسي جديد لأسعار المنتجين بدءاً من سبتمبر ٢٠٠٧ ليحل محل الأرقام القياسية لأسعار الجمله، وذلك بإستخدام أسعار السلع والخدمات للسنة المالية (٢٠٠٥-٢٠٠٤) كفترة أساس لسلسلة الأرقام القياسية، كما تم إستخراج الأوزان باستخدام متوسط عامى (٢٠٠٢-٢٠٠٣ ، ٢٠٠٣-٢٠٠٤) للقيم الإجمالية للإنتاج الصناعى والزراعى والخدمى.

٤/ البيانات تعكس نهاية الفترة.

٥/ متوسط ميلادى.

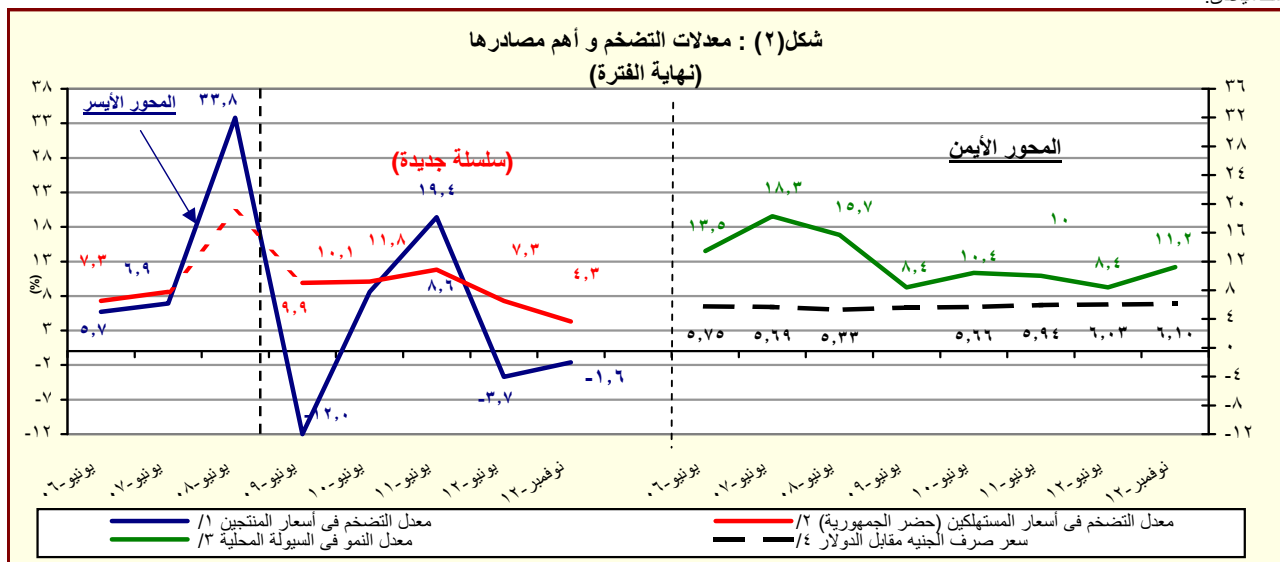

المصدر: البنك المركزى المصرى و لجهاز المركزى للتعبئة العامة والإحصاء

١/ تغيير فى السلسلة. تعكس البيانات قبل يونيو ٢٠٠٧ معدلات التضخم وفقاً لأسعار الجمله.

٢/ بدءاً من اغسطس ٢٠٠٩، تم استحداث سلسلة أرقام قياسية جديدة لأسعار المستهلكين (حضر الجمهورية) باستخدام الأوزان المستخرجة من بحث الدخل و الانفاق و الاستهلاك لعام ٢٠٠٩/٢٠٠٨ مع استخدام بيانات شهر يناير ٢٠١٠ كفترة الأساس. وفيما يخص بيانات ما قبل ذلك التاريخ، فقد استخدمت الاوزان المستخرجة من بحث الدخل والانفاق والاستهلاك لعام ٢٠٠٥/٢٠٠٤ مع استخدام يناير ٢٠٠٧ كشهر أساس.

٣/ يعرف إجمالى السيولة المحلية كإجمالى صافى الأصول الأجنبية وصافى الأصول المحلية لدى الجهاز المصرفى (فى جانب الأصول) ، أو كجملة المعروض النقدى وأشباه النقود لدى الجهاز المصرفى (فى جانب الخصوم).

٤/ يعكس البيان متوسط شهرى.

القسم الأول: نظرة عامة على الأداء الإقتصادي والمالي (تابع)

| يوليو-ديسمبر ٢٠١٣/١٢ | ٢٠١٣/١٢ ^{١/} موازنة | ٢٠١٢/١١ | ٢٠١١/١٠ | ٢٠١٠/٠٩ | ٢٠٠٩/٠٨ | ٢٠٠٨/٠٧ |
|---|---------------------------------|---------|---------|---------|---------|---------|
| ٥- مؤشرات المالية العامة ^{٢/} | | | | | | |
| ١- قطاع الموازنة العامة (بالمليون جنيه) ^{٣/} | | | | | | |
| إجمالي الإيرادات | ١٥٢,٩١١ | ٣٩٣,٤٧٦ | ٣٠٣,٦٢٢ | ٢٦٥,٢٨٦ | ٢٦٨,١١٤ | ٢٨٢,٥٠٥ |
| إجمالي المصروفات | ٢٤٣,٥٢٥ | ٥٣٣,٧٨٥ | ٤٧٠,٩٩٢ | ٤٠١,٨٦٦ | ٣٦٥,٩٨٧ | ٣٥١,٥٠٠ |
| العجز الأولي ^{٤/} | ٣٢,٣٤٨ | ١٤,٣٨٣ | ٦٢,٢٦٤ | ٤٩,٣٨٣ | ٢٥,٧٠٥ | ١٩,٠١٦ |
| العجز النقدي ^{٥/} | ٩٠,٦١٥ | ١٤٠,٣٠٩ | ١٦٧,٣٧٠ | ١٣٦,٥٨٠ | ٩٧,٨٧٢ | ٦٨,٩٩٥ |
| العجز الكلي | ٩١,٤٧٢ | ١٣٤,٩٩٥ | ١٦٦,٧٠٥ | ١٣٤,٤٦٠ | ٩٨,٠٣٨ | ٧١,٨٢٦ |
| ٢- قطاع الموازنة العامة ^{٣/} (معدل نمو سنوي) | | | | | | |
| إجمالي الإيرادات | ٣١,١ | ١٢,٥ | ١٤,٥ | -١,١ | -٥,١ | ٢٧,٦ |
| الإيرادات الضريبية | ٣٩,٣ | ١٤,٩ | ٨,٠ | ١٢,٧ | ٤,٥ | ١٩,٠ |
| الإيرادات غير الضريبية | ١٣,٤ | ٧,٨ | ٣١,٤ | -٢٥,٠ | -١٨,٢ | ٤١,٧ |
| إجمالي المصروفات (ومنها): | ٢٨,٤ | ١٢,١ | ١٧,٢ | ٩,٨ | ٤,١ | ٢٤,٥ |
| الاجور وتعويضات العاملين | ٢٦,٠ | ٢٣,٦ | ٢٧,٦ | ١٢,٨ | ١٢,١ | ٢١,٢ |
| الفوائد المدفوعة | ٣٤,٣ | ٢٦,٩ | ٢٢,٨ | ١٧,٦ | ٣٧,٠ | ٤,٥ |
| ٣- قطاع الحكومة العامة (مليون جنيه) ^{١/} | | | | | | |
| إجمالي الإيرادات | -- | -- | ٣٤٨٨٦٤ | ٣٠٢,٠١٠ | ٣٠٣,٣٧٤ | ٢٨٨,٥٤٤ |
| إجمالي المصروفات | -- | -- | ٥١٦٤٢٢ | ٤٤٠,٤١١ | ٣٩٦,٦٩٣ | ٣٥٦,٩٤٢ |
| العجز الكلي | -- | -- | ١٦٥٦٩٢ | ١٣٤,١٣٨ | ٩٨,٧٩٦ | ٧٢,٣٧٨ |
| ٤ - نسبة إلى الناتج المحلي الإجمالي ^{١/} قطاع الموازنة العامة ^{٢/} | | | | | | |
| إجمالي الإيرادات | ٨,٦ | ٢٢,١ | ١٩,٧ | ١٩,٣ | ٢٢,٢ | ٢٧,١ |
| الإيرادات الضريبية | ٦,٢ | ١٥,٠ | ١٣,٤ | ١٤,٠ | ١٤,١ | ١٥,٧ |
| الإيرادات غير الضريبية | ٢,٤ | ٧,١ | ٦,٢ | ٥,٣ | ٨,١ | ١١,٤ |
| إجمالي المصروفات (ومنها): | ١٣,٧ | ٣٠,٠ | ٣٠,٥ | ٢٩,٣ | ٣٠,٣ | ٣٣,٧ |
| الاجور وتعويضات العاملين | ٣,٨ | ٧,٧ | ٨,٠ | ٧,٠ | ٧,١ | ٧,٣ |
| الفوائد المدفوعة | ٣,٣ | ٧,٥ | ٦,٨ | ٦,٢ | ٦,٠ | ٥,١ |
| العجز الأولي ^{٤/} | ١,٨ | ٠,١ | ٤,٠ | ٣,٦ | ٢,١ | ١,٨ |
| العجز النقدي ^{٥/} | ٥,١ | ٧,٩ | ١٠,٩ | ١٠,٠ | ٨,١ | ٦,٦ |
| العجز الكلي | ٥,١ | ٧,٦ | ١٠,٨ | ٩,٨ | ٨,١ | ٦,٩ |
| الحكومة العامة ^{١/} | | | | | | |
| العجز الأولي ^{٤/} | -- | -- | ٤,٧ | ٤,٢ | ٣,٠ | ٢,٧ |
| العجز الكلي | -- | -- | ١٠,٧ | ٩,٨ | ٨,٢ | ٦,٩ |

المصدر: وزارة المالية

-- بيان غير متاح.

* بيان مبدئي.

١/ تعكس بيانات الموازنة بعد التصديق عليها من قبل المجلس الأعلى للقوات المسلحة وفقاً للقرار رقم ٢٧ لعام ٢٠١٢.

٢/ تم إعادة تبويب فـعليـات الموازنة العامة لتتفق مع معايير صندوق النقد الدولي والمعروفة بـ GFS ٢٠٠١ (على أساس نقدي).

٣/ يشمل قطاع موازنة الجهاز الإداري و المحليات، والهيئات الخدمية العامة.

٤/ العجز الكلي مخصصاً منه الفوائد المدفوعة.

٥/ العجز الكلي بدون صافي حيازة الأصول المالية.

٦/ يشمل المعاملات المالية لكل من أجهزة الموازنة العامة، وبنك الإستثمار القومي، وصناديق التأمين والمعاشات ، ومع مراعاة إستبعاد كافة المعاملات البيئية للجهاز الثلاث لمنع إزدواجية الحساب.

٧/ قامت وزارة التخطيط بتقدير قيمة الناتج المحلي الإجمالي لعام ٢٠١٣/٢٠١٢ بنحو ١٧٧٨ مليار جنيه ، مقارنةً بناتج محلي إجمالي معدل قدره ١٥٤٢,٣ مليار جنيه لعام ٢٠١٢/٢٠١١.

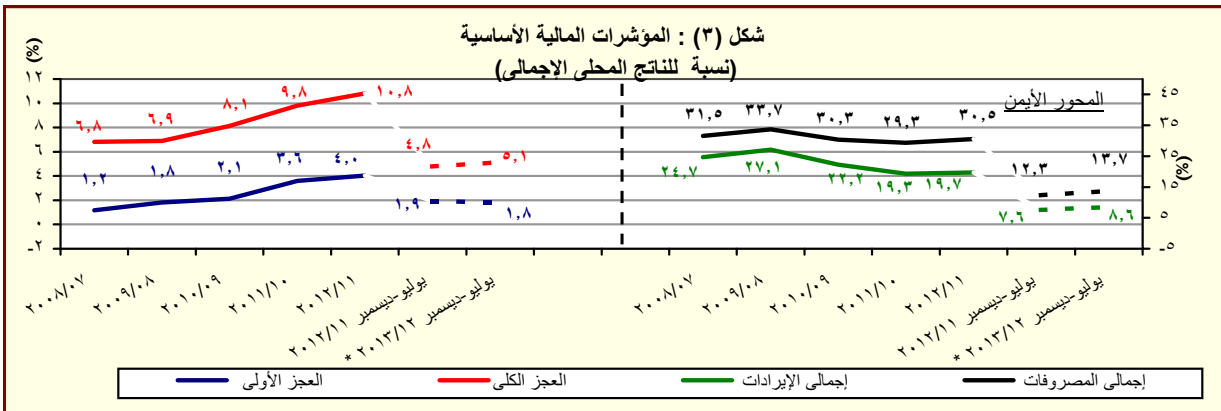

المصدر: وزارة المالية

* بيان مبدئي، تحت المراجعة.

القسم الأول: نظرة عامة على الأداء الإقتصادي والمالى (تابع)

| بيان ربع سنوى | | | | بيان سنوى | | | | |
|--|-------------|-----------|--------------|------------|------------|------------|------------|------------|
| سبتمبر-٢٠١١ | ديسمبر-٢٠١١ | مارس-٢٠١٢ | سبتمبر-٢٠١٢* | يونيو-٢٠١٠ | يونيو-٢٠١١ | يونيو-٢٠١٢ | يونيو-٢٠٠٨ | يونيو-٢٠٠٩ |
| ١. ملخص الدين العام المحلى | | | | | | | | |
| (بالمليون جنيه، رصيد نهاية الفترة) ^{١/} | | | | | | | | |
| ١-إجمالى الدين المحلى لأجهزة الموازنة العامة ^{١/} | | | | | | | | |
| ١٠٠١٩٠٥٤٠ | ١٠٠٥٨٠٣٥٩ | ١٠٠٨٩٠٤٣٢ | ١٠٠٢٣٨٠٦٣٨ | ٩٦٧٠٢٩٠ | ٨٠٨٠٣٨٤ | ٦٩٩٠٦٦٧ | ٥٩٩٠٦٠٣ | ١٠٥ |
| (١٨٠٠) | (١٩٠٠) | (١٦٠٨) | (٢١٠٥) | (١٩٠٤) | (١٩٠٧) | (١٥٠٥) | (١٦٠٧) | (١٠٥) |
| ١٦٢٠٨٥٩ | ١٦٣٠٧٨٧ | ١٦٤٠٥١٤ | ١٦٠٠٢٥١ | ١٥٩٠١٧٨ | ١٤٤٠٥٦٦ | ١٣٧٠٣٤١ | ١٢٠٠٩٠٤ | |
| (١٢٠٣) | (٩٠٠) | (٧٠٠) | (١٠٦) | (٣٠٥) | (١٠٠١) | (٥٠٣) | (١٣٠٦) | (٧٠٢) |
| ودائع أجهزة الموازنة العامة | | | | | | | | |
| ٨٥٦٠٦٨١ | ٨٩٤٠٥٧٢ | ٩٢٤٠٩١٨ | ١٠٠٧٨٠٣٨٧ | ٩٩٠٠٥٢٤ | ٨٠٨٠١١٢ | ٦٦٣٠٨١٨ | ٥٦٢٠٣٢٦ | ٤٧٨٠٦٩٩ |
| (١٩٠٢) | (٢١٠١) | (١٨٠٧) | (٢٥٠٩) | (٢٢٠٦) | (٢١٠٧) | (١٨٠٠) | (١٧٠٥) | (٠٠١) |
| ٩٤١٠٣٣٧ | ٩٨١٠٥٢٥ | ١٠٠١٥٠٥١ | ١٠١٥٦٠٤٠٤ | ١٠٠٨٧٠٩٤٥ | ٨٨٩٠٠٤٥ | ٧٣٣٠٣٨٧ | ٦١٥٠٨٤٩ | ٥١٢٠٩٨٢ |
| (٢٠٠٦) | (٢١٠٨) | (١٩٠٧) | (٢٢٠٨) | (٢٢٠٤) | (٢١٠٢) | (١٩٠١) | (٢٠٠١) | (٥٠٥) |
| ١٦٩٠٥٠٢ | ١٧٠٠٣٧٣ | ١٧٢٠٠٠٧ | ١٦٨٠٥٣٩ | ١٧٣٠٢٩٢ | ١٦٦٠٥٢٧ | ١٥٨٠٣٣١ | ١٤٨٠٨١١ | ١٣١٠٤٤٣ |
| (٦٠٦) | (٤٠٨) | (٤٠٧) | (٠٠٦) | (٤٠١) | (٥٠٠) | (٦٠٥) | (١٣٠٦) | (١٢٠٠) |
| ٧٧١٠٨٣٥ | ٨١١٠١٥٢ | ٨٤٣٠٠٤٤ | ٩٨٧٠٨٦٥ | ٩١٤٠٦٥٣ | ٧٢٢٠٥١٨ | ٥٧٤٠٨٥٦ | ٤٦٧٠٠٣٨ | ٣٨١٠٩٣٩ |
| (٢٤٠٢) | (٢٦٠١) | (٢٣٠٣) | (٢٨٠٠) | (٢٦٠٦) | (٢٥٠٧) | (٢٣٠١) | (٢٢٠٣) | (٣٠٤) |
| صافى الدين المحلى لأجهزة الموازنة العامة | | | | | | | | |
| ٩٧٦٠٥٨٠ | ١٠٠١٩٠٦٤٤ | ١٠٠٥٢٠٦٦٩ | ١٠١٩٠٠٧٥٠ | ٩٣٢٠٤٦٠ | ٧٦٩٠٧٨٣ | ٦٤٣٠٦٢٨ | ٥٣٧٠٥٣٣ | |
| (١٩٠٦) | (٢٠٠٤) | (١٨٠٢) | (٢١٠٩) | (٢١٠١) | (٢١٠١) | (١٩٠٦) | (١٩٠٧) | (٨٠٨) |
| ١٨٥٠٧١٢ | ١٨٩٠٩٧٢ | ١٩١٠٧١٤ | ١٨٤٠٠٠٥ | ١٩٨٠٠٦٦ | ١٩١٠١١٦ | ١٧٠٠١٧١ | ١٦٧٠٧٣٣ | ١٥٠٠٥٠١ |
| (٧٠١) | (٥٠٥) | (٣٠٠) | (٠٠٩) | (٣٠٦) | (١٢٠٣) | (١٠٥) | (١١٠٤) | (١٥٠٢) |
| ٧٩٠٠٨٦٨ | ٨٢٩٠٦٧٢ | ٨٦٠٠٩٥٥ | ١٠٠٦٠٧٤٥ | ٩٣٠٠٩٦٤ | ٧٤١٠٣٤٤ | ٥٩٩٠٨١٢ | ٤٧٥٠٨٩٥ | ٣٨٧٠٠٣٢ |
| (٢٢٠٦) | (٢٤٠٤) | (٢٢٠٢) | (٢٧٠٢) | (٢٥٠٦) | (٢٢٠٦) | (٢٦٠٠) | (٢٣٠٠) | (٦٠٥) |
| صافى الدين العام المحلى | | | | | | | | |
| ٣٣٠٩٩٨ | ٣٣٠٦٩٣ | ٣٣٠٤٢٢ | ٣٤٠٧٢٠ | ٣٤٠٣٨٥ | ٣٤٠٩٠٦ | ٣٣٠٦٩٤ | ٣١٠٥٣١ | ٣٣٠٨٩٣ |
| ٢٦٠٠٦٥ | ٢٥٠٧١٨ | ٢٥٠٤٨٣ | ٢٥٠٤٢٩ | ٢٥٠٥٩٤ | ٢٧٠٠٩٢ | ٢٦٠٢٤٩ | ٢٥٠٨١٨ | ٢١٠٦٤١ |
| ٧٠٩٣٣ | ٧٠٩٧٥ | ٧٠٩٣٩ | ٩٠٢٩١ | ٨٠٧٩٠ | ٧٠٨١٤ | ٧٠٤٤٥ | ٥٠٧١٣ | ١٢٠٢٥٢ |
| ٢. إجمالى الدين العام الخارجى ^{٢/} | | | | | | | | |
| (ملين دولار، رصيد نهاية الفترة) | | | | | | | | |
| ٣٦٠٨٨٤ | ٦٣٠١٧٩ | ١٠٧٠٢٠٢ | ٥٣٠٩٣٩ | ١١٧٠٢٥١ | ٩٨٠٨٥٦ | ٧١٠١٢٣ | ٦٠٠٠٠٤ | |
| ٢٦٠٦٣٤ | ٥٠٠٩٧٤ | ٩٠٠١٤٣ | ٤٨٠٥٩٧ | ١٠٤٠٦٢٥ | ٨٧٠٥٦٠ | ٥٩٠٥٧٧ | ٥٢٠٤٣٥ | |
| ١٠٠٢٥١ | ١٢٠٢٠٥ | ١٧٠٠٦٠ | ٥٣٠٤٢ | ١٢٠٦٢٧ | ١١٠٢٩٦ | ١١٠٥٤٦ | ٧٠٥٦٩ | |
| ٣. خدمة الدين الحكومى ^{٣/} | | | | | | | | |
| (مليون جنيه، تدفقات) | | | | | | | | |
| ٣٦٠٨٨٤ | ٦٣٠١٧٩ | ١٠٧٠٢٠٢ | ٥٣٠٩٣٩ | ١١٧٠٢٥١ | ٩٨٠٨٥٦ | ٧١٠١٢٣ | ٦٠٠٠٠٤ | |
| ٢٦٠٦٣٤ | ٥٠٠٩٧٤ | ٩٠٠١٤٣ | ٤٨٠٥٩٧ | ١٠٤٠٦٢٥ | ٨٧٠٥٦٠ | ٥٩٠٥٧٧ | ٥٢٠٤٣٥ | |
| ١٠٠٢٥١ | ١٢٠٢٠٥ | ١٧٠٠٦٠ | ٥٣٠٤٢ | ١٢٠٦٢٧ | ١١٠٢٩٦ | ١١٠٥٤٦ | ٧٠٥٦٩ | |
| ٤. ملاحظات (نسبة إلى الناتج المحلى الإجمالى) ^{٤/} | | | | | | | | |
| ٦٦,١% | ٦٨,٦% | ٧٠,٦% | ٦٩,٧% | ٧٤,٩% | ٧٠,٥% | ٦٧,٠% | ٦٧,١% | ٦٧,٠% |
| ٥٥,٥% | ٥٨,٠% | ٦٠,٠% | ٦٠,٧% | ٦٤,٢% | ٥٨,٩% | ٥٥,٠% | ٥٤,٠% | ٥٣,٥% |
| ٦١,٠% | ٦٣,٦% | ٦٥,٨% | ٦٥,٠% | ٧٠,٥% | ٦٤,٨% | ٦٠,٨% | ٥٩,١% | ٥٧,٣% |
| ٥٠,٠% | ٥٢,٦% | ٥٤,٧% | ٥٥,٦% | ٥٩,٣% | ٥٢,٧% | ٤٧,٦% | ٤٤,٨% | ٤٢,٧% |
| ٦٣,٣% | ٦٦,١% | ٦٨,٣% | ٦٧,٠% | ٧٣,٢% | ٦٨,٠% | ٦٣,٨% | ٦١,٨% | ٦٠,٠% |
| ٥١,٣% | ٥٣,٨% | ٥٥,٨% | ٥٦,٦% | ٦٠,٤% | ٥٤,١% | ٤٩,٧% | ٤٥,٧% | ٤٣,٢% |
| ١٣,١% | ١٣,٢% | ١٣,١% | ١١,٩% | ١٣,٥% | ١٥,٢% | ١٥,٩% | ١٦,٩% | ٢٠,١% |
| ١٠,١% | ١٠,١% | ١٠,٠% | ٨,٧% | ١٠,٠% | ١١,٨% | ١٢,٤% | ١٣,٨% | ١٢,٩% |

المصدر: وزارة المالية و البنك المركزى المصرى.

() معدل النمو عن العام السابق.

* بيان مبدئى، خاضع للمراجعة.

١/ تعكس البيانات رصيد الدين المحلى لثلاث مستويات تجميعية هي: الدين المحلى لأجهزة الموازنة العامة، الدين المحلى المجمع للحكومة العامة، و الدين العام المحلى المجمع. يشمل الدين المحلى لأجهزة الموازنة العامة أرصدة الدين المستحق على وحدات الجهاز الإدارى، وحدات الإدارة المحلية، و الهيئات الخدمية. ويتضمن الدين المحلى للحكومة العامة أرصدة الدين المجمع المستحق على أجهزة الموازنة العامة للدولة و بنك الإستثمار القومى و صناديق التأمين الإجتماعى. أما عن الدين العام المحلى فيشمل أرصدة الدين المحلى المجمع لكل من الحكومة العامة و الهيئات الاقتصادية.

٢/ يمثل المديونية المستحقة على أجهزة الموازنة العامة (وحدات الجهاز الإدارى، وحدات الإدارة المحلية، و الهيئات الخدمية).

٣/ يمثل رصيد الدين المجمع المستحق على أجهزة الموازنة العامة للدولة و بنك الإستثمار القومى و صناديق التأمين الإجتماعى بعد إستبعاد المديونيات و العلاقات الداخلية فيما بين القطاعات الثلاثة و التى تتمثل فى إقتراض أجهزة الموازنة العامة من بنك الإستثمار القومى، سندات وزارة المالية لدى صناديق التأمين الإجتماعى و بنك الإستثمار القومى،سندات صناديق التأمين الإجتماعى و أخيراً إقتراض بنك الإستثمار القومى من صناديق التأمين الإجتماعى.

٤/ يمثل رصيد الدين المجمع المستحق على الحكومة العامة و الهيئات الاقتصادية بعد إستبعاد إقتراض الهيئات الاقتصادية من بنك الإستثمار القومى، وإقتراض أجهزة الموازنة من الهيئات الاقتصادية.

٥/ ودائع الحكومة العامة و الهيئات الاقتصادية بعد إستبعاد ودائع صناديق التأمين الإجتماعى وإقتراض قطاع الموازنة من الهيئات الاقتصادية.

٦/ طبقاً لتصنيف و منهجية البنك المركزى المصرى، و الذى يقوم بشطب مديونيات نادى باريس المباشرة وغير المباشرة المستحقة على الجهات الحكومية طبقاً لتواريخ إعادة الجدولة الى العالم الخارجى، فى حين تقوم الجهات الحكومية بشطب هذه المديونيات من سجلاتها فور سداد المقابل المحلى الى البنك المركزى طبقاً لجدول السداد الأسمى (والذى يسبق تواريخ إعادة الجدولة)

٧/ البيان الربع سنوى لخدمة الدين الحكومى يعكس التدفقات التراكمية لخدمة الدين منذ بداية العام المالى .

٨/ قامت وزارة التخطيط بتقدير قيمة الناتج المحلى الإجمالى لعام ٢٠١٢/٢٠١٣ بنحو ١٧٧٨ مليار جنيه ، مقارنة بناتج محلى إجمالى معدل قدره ١٥٤٢,٣ مليار جنيه لعام ٢٠١١/٢٠١٢.

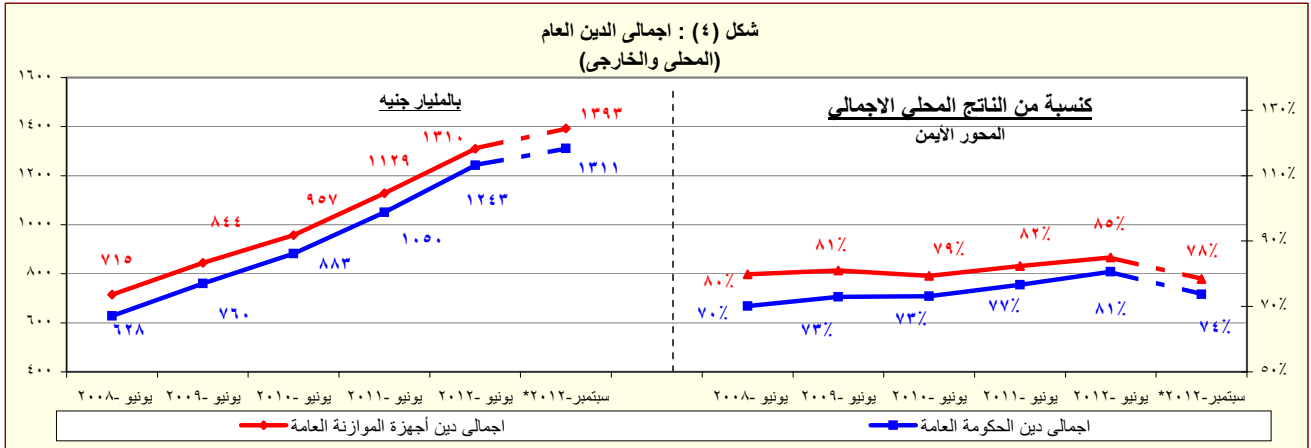

المصدر: وزارة المالية - البنك المركزى المصرى.

* بيان مبدئى

القسم الأول: نظرة عامة على الأداء الإقتصادى والمالى (تابع)

| أحدث بيان متاح | | | | بيان سنوى | | | | |
|---|-----------|-----------|-----------|-----------|-----------|---------|---------|---------|
| أكتوبر-١٢* | سبتمبر-١٢ | اغسطس-١٢ | يوليو-١٢# | ٢٠١٢/١١ | ٢٠١١/١٠ | ٢٠١٠/٠٩ | ٢٠٠٩/٠٨ | ٢٠٠٨/٠٧ |
| ز. المؤشرات النقدية (نهاية الفترة) | | | | | | | | |
| مليون جنيه | | | | | | | | |
| نقدون الإحتياط ^{١/} | | | | | | | | |
| ٢٦٨,٢٥٠ | ٢٥١,٧٢٣ | ٢٥٦,٧٠٥ | ٢٥٦,٢٣٥ | ٢٦٣,٦٦٨ | ٢٥٠,٩٩٢ | ٢٠٣,٠٧١ | ١٧٥,١٠٤ | ١٦٩,٩١١ |
| إجمالى السيولة | | | | | | | | |
| ١,١٤٤,٦٥٣ | ١,١٢٤,٣٣٢ | ١,١١٥,٢٦٧ | ١,١٠١,٨٧٤ | ١,٠٩٤,٤٠٨ | ١,٠٠٩,٤١١ | ٩١٧,٤٥٩ | ٨٣١,٢١١ | ٧٦٦,٦٦٤ |
| المعرض النقدى ^{٢/} | | | | | | | | |
| ٢٩١,٦٨٤ | ٢٨٢,٨٥٤ | ٢٨٣,٨١٧ | ٢٧٨,٣٨٨ | ٢٧٤,٥١٠ | ٢٤٨,٧٠٧ | ٢١٤,٠٤٠ | ١٨٢,٩٩١ | ١٧٠,٥٧٩ |
| أشباه النقود ^{٣/} | | | | | | | | |
| ٨٥٢,٩٦٩ | ٨٤١,٤٧٨ | ٨٣١,٤٥٠ | ٨٢٣,٤٨٦ | ٨١٩,٨٩٨ | ٧٦٠,٧٠٤ | ٧٠٣,٤١٩ | ٦٤٨,٢٢٠ | ٥٩٦,٠٨٥ |
| معدل النمو السنوى | | | | | | | | |
| نقدون الإحتياط ^{١/} | | | | | | | | |
| ١٢,٣ | ٤,٣ | ١,٤ | ١,٣ | ٥,١ | ٢٣,٦ | ١٦,٠ | ٣,١ | ٢٦,٧ |
| إجمالى السيولة | | | | | | | | |
| ١١,٠ | ٩,٨ | ٨,٩ | ٨,١ | ٨,٤ | ١٠,٠ | ١٠,٤ | ٨,٤ | ١٥,٧ |
| صافى الأصول الأجنبية ^{٤/} | | | | | | | | |
| ٣٠,٤- | ٣٣,٤- | ٣٦,٧- | ٣٨,٥- | ٣٧,٨- | ١٠,٢- | ١١,١ | ١٦,٣- | ٣٨,٩ |
| صافى الأصول المحلية ^{٤/} | | | | | | | | |
| ٢٢,٤ | ٢١,٩ | ٢٣,٠ | ٢٣,٦ | ٢٣,٩ | ١٩,٠ | ١٠,٠ | ٢٤,٦ | ٤,٣ |
| صافى المطلوبات من القطاع الخاص ^{٥/} | | | | | | | | |
| ٧,٢ | ٧,٢ | ٦,٧ | ٦,٨ | ٧,٣ | ٠,٨ | ٧,٧ | ٥,١ | ١٢,٦ |
| معدلات الأقراض إلى الودائع ^{٦/} | | | | | | | | |
| القطاع الحكومى | | | | | | | | |
| ٢٨,٤ | ٣٠,٠ | ٢٩,٢ | ٢٨,٤ | ٢٨,٣ | ٣٤,٠ | ٣٤,٩ | ٣٠,٠ | ٣٥,٥ |
| القطاع غير الحكومى | | | | | | | | |
| ٥٠,٣ | ٥٠,٧ | ٥١,٣ | ٥١,٧ | ٥٢,١ | ٥١,٢ | ٥٤,٢ | ٥٥,٦ | ٥٥,٤ |
| بالعملة المحلية | | | | | | | | |
| ٤٧,١ | ٤٧,٤ | ٤٨,٠ | ٤٨,٣ | ٤٨,٧ | ٤٦,٤ | ٤٧,٦ | ٥١,٥ | ٥٠,٩ |
| بالعملة الأجنبية | | | | | | | | |
| ٦٢,٧ | ٦٣,٣ | ٦٣,٧ | ٦٤,٦ | ٦٥,١ | ٦٩,٠ | ٧٩,٩ | ٦٩,٠ | ٦٩,٧ |
| مؤشرات: | | | | | | | | |
| مضاعف السيولة المحلية ^{٧/} | | | | | | | | |
| ٤,٢٧ | ٤,٤٧ | ٤,٣٤ | ٤,٣٠ | ٤,١٥ | ٤,٠٢ | ٤,٥٢ | ٤,٧٥ | ٤,٥١ |
| معدل دوران النقود (وسطى) ^{٨/} | | | | | | | | |
| ١,٦٣ | ١,٦٥ | ١,٦٦ | ١,٦٨ | ١,٤٧ | ١,٤٢ | ١,٣٨ | ١,٣٠ | ١,٢٥ |
| معدل الدورلة فى السيولة المحلية ^{٩/} | | | | | | | | |
| ١٦,٦ | ١٦,٧ | ١٦,٨ | ١٦,٩ | ١٧,٠ | ١٧,٥ | ١٧,٢ | ٢٠,١ | ٢٠,٨ |
| معدل الدورلة فى الودائع ^{١٠/} | | | | | | | | |
| ٢٣,٤ | ٢٣,٣ | ٢٣,٦ | ٢٣,٧ | ٢٣,٩ | ٢٤,٠ | ٢٢,٩ | ٢٥,٧ | ٢٥,٨ |

المصادر: البنك المركزى المصرى وحسابات وزارة المالية.

* مبدئى.

بيان معدل.

١/ تتضمن النقود المتداولة خارج البنك المركزى بالإضافة إلى ودائع البنوك لدى البنك المركزى بالجنيه المصرى.

٢/ يتضمن النقود المتداولة خارج الجهاز المصرفى بالإضافة إلى الودائع الجارية بالعملة المحلية. لا تتضمن الشيكات والحوالات تحت التحصيل.

٣/ تتضمن الودائع الجارية بالعملة الاجنبية والودائع غير الجارية بالعملات المحلية و الأجنبية .

٤/ تم تفعيل إتفاقية الحساب المجد بين البنك المركزى ووزارة المالية فى يونيو ٢٠٠٨، مما أدى الى إهلاك جزء من السندات الصادرة عن وزارة المالية لصالح البنك المركزى.

٥/ يتضمن المطلوبات من القطاع الخاص و القطاع العائلى.

٦/ لا تتضمن كل من الودائع لدى البنك المركزى والقروض الممنوحة من قبل البنك المركزى.

٧/ إجمالى السيولة المحلية / نقدون الإحتياط.

٨/ الناتج المحلى الإجمالى / متوسط إجمالى السيولة المحلية (M٢). متوسط إجمالى السيولة المحلية = $\frac{1}{2} [(M٢) t + (M٢) t - ١]$.

٩/ يمثل نسبة الودائع الجارية و غير الجارية بالعملات الأجنبية إلى إجمالى السيولة المحلية. لا تتضمن كل من ودائع غير المقيمين (جزء من صافى الأصول الإجنبية) والودائع الحكومية.

١٠/ يمثل نسبة الودائع الحكومية و غير الحكومية بالعملات الأجنبية إلى إجمالى الودائع لدى البنوك. غير متضمن ودائع البنوك لدى البنك المركزى.

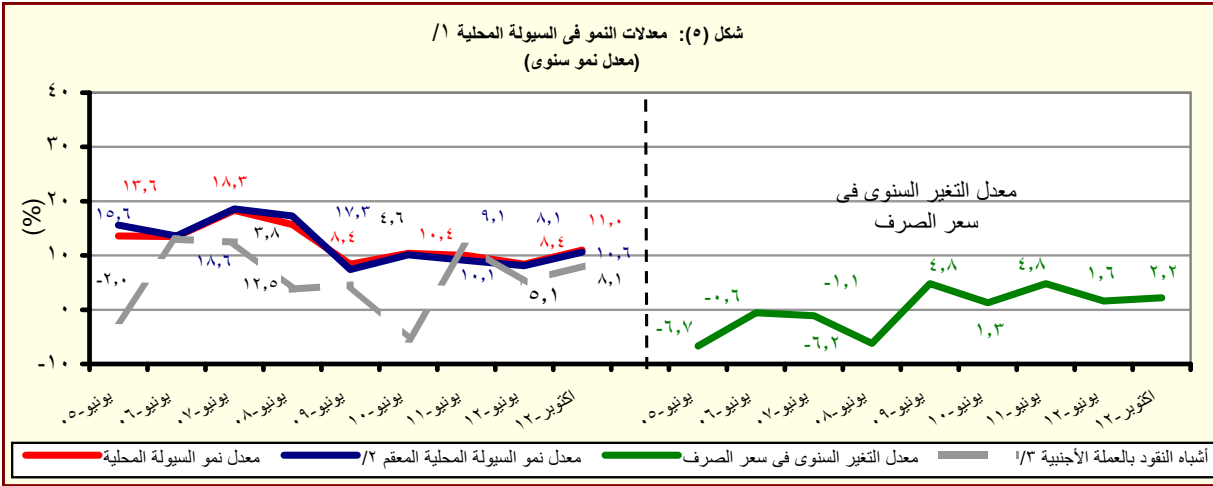

المصدر: البنك المركزى المصرى وحسابات وزارة المالية.

١/ إجمالى السيولة المحلية تتكون من المعرض النقدي وأشباه النقود.

٢/ معدل النمو فى السيولة المحلية باستخدام سعر الصرف الثابت، ويتم حسابه عن طريق تطبيق سعر الصرف السائد فى نفس الفترة من العام السابق للفترة الحالية.

٣/ الودائع الجارية و غير الجارية بالعملات الأجنبية .

القسم الأول: نظرة عامة على الأداء الإقتصادي والمالى (تابع)

| بيان سنوي | | | | | بيان ربع سنوي | | | | |
|--|-----------|-----------|-----------|-----------|---------------|-----------|-----------|-----------|---|
| ٢٠٠٨/٠٧ | ٢٠٠٩/٠٨ | ٢٠١٠/٠٩ | ٢٠١١/١٠ | ٢٠١٢/١١ | سبتمبر-١١ | مارس-١٢ | يونيو-١٢ | سبتمبر-١٢ | |
| ى- القطاع المالى والإستثمارات | | | | | | | | | |
| ٢٢,٤ | ١٩,٢ | ١٩,٥ | ١٧,١ | ١٦,٧ | ٣,٢ | ٤,٠ | ٥,٢ | ٢,٨ | إجمالى الإستثمارات المحلية (نسبة إلى الناتج المحلى الإجمالى) ^{١١} |
| ٨,١ | ٤,٣ | ٣,١ | ٠,٩ | ٠,٨ | ٠,٢ | ٠,٢ | ٠,٧ | ٠,٠٤ | الإستثمارات الأجنبية المباشرة (نسبة إلى الناتج المحلى الإجمالى) ^{١٢ ١١} |
| مؤشرات سوق المال (نهاية العام الميلادى) | | | | | | | | | |
| ٣٤١٢ | -- | ١٤٠١ | ١٥٠٤ | ٣١٨ | -- | ٦٧٩ | ٦٠٥ | ١٠٢٦ | مؤشر هيئة سوق المال |
| ١,١ | -- | ١,٩ | ٠,٧ | ٤,١ | ٤,٣ | ٣,١ | ٨,٤ | -- | معدل تذبذب مؤشر سوق المال ^{١٣} |
| ٩٢٧٣٤ | ٤٢٧ | ٥٧٣ | ٦٦٤ | ٣٨٢ | ٤٢٠ | ٤٩٧ | -- | -- | مؤشر هيرمس |
| ١,٢٠ | ١,٤٧ | ٢,٢٢ | ٠,٤٩ | ١,٢١ | ١,٤٥ | ١,٧٧ | -- | -- | معدل تذبذب مؤشر هيرمس ^{١٣} |
| ٧٦٨ | ٤٧٤ | ٥٠٠ | ٤٨٨ | ٢٨٨ | ٣١٤ | ٣٦٢ | ٣٤٠ | ٤٠٦ | رأس المال السوقى (مليار جنيه) ^{١٥} |
| ٨٥,٨ | ٤٥,٤ | ٤١,٤ | ٣٥,٦ | ١٨,٧ | ٢٠,٤ | ٢٣,٥ | ٢٢,٠ | ٢٢,٨ | رأس المال السوقى (نسبة إلى الناتج المحلى الإجمالى) ^{١٦} |
| ١٩,١ | ٧,٦ | ١٢,١ | ١٤,٧ | ١٠,٥ | ١١,٢ | ١١,٧ | ١١,٠ | ١٢,٨ | مضاعف الربحية ^{١٧} |
| ٥,١ | ٦,٦ | ٧,٠ | ٧,١ | ١٠,٤ | ٩,٦ | ٨,٧ | ٨,٤ | ٨,٣ | عائد السهم (%) ^{١٨} |
| ٧١,٥٤٥ | ٧٨,٨٤١ | ١٣٤,٢٢٦ | ٢٢٦,٧٩٩ | ٢٤٨,٨٦٩ | ٢٣٨,٩٥٩ | ٢٦٤,٩٦٩ | ٢٨٥,٣١١ | ٣١٠,٥٢٠ | سندات مقيدة (مليون جنيه) |
| القطاع المصرفى (مليون جنيه): ^{١٩} | | | | | | | | | |
| ١,٠٨٣,٣١١ | ١,٠٩١,٩٩٣ | ١,٠٢٠,٦٥٥ | ١,٢٦٩,٦٩٠ | ١,٣٦٦,١٦٠ | ١,٢٩٦,٠٨٥ | ١,٣٢٢,٤١٣ | ١,٣٦٦,١٦٠ | ١,٤١٣,٠٨٩ | إجمالى الأصول |
| ٤٠١,٤٢٥ | ٤٢٩,٩٥٧ | ٤٦٥,٩٩٠ | ٤٧٤,١٣٩ | ٥٠٦,٧٣٦ | ٤٧٨,٩٥٦ | ٤٩٥,١٢٥ | ٥٠٦,٧٣٦ | ٥٠٨,٤٢٤ | إجمالى أرصدة الإقراض و الخصم |
| ٣٧,٥٧٦ | ٤١,٥٥٠ | ٤٦,٥٩٨ | ٥٩,٠٤٩ | ٦٧,٣٤٥ | ٥٩,٣٤٦ | ٦٠,٠٥٨ | ٦٧,٣٤٥ | ٧٠,٤٤٠ | رأس المال |
| ٧٤٧,١٩٩ | ٨٠٩,٦٩٤ | ٨٩٢,٤٩٢ | ٩٥٧,٠٣٧ | ١,٠٢٣,٥١٧ | ٩٦٩,٧٨٠ | ٩٩٠,٧٢٣ | ١,٠٢٣,٥١٧ | ١,٠٤٧,٨١٥ | إجمالى الودائع |
| -- | ١٣,٤ | ١٣,٦ | ١٠,٥ | -- | ١١,٠ | ١٠,٩ | ١٠,٧ | ٩,٩ | القروض غير المنتظمة إلى إجمالى القروض |
| مؤشرات مختارة | | | | | | | | | |
| مؤشرات السيولة فى الجهاز المصرفى | | | | | | | | | |
| ٥٣,١ | ٥٢,٤ | ٥١,٨ | ٤٩,١ | ٤٩,٤ | ٤٩,٠ | ٤٩,٣ | ٤٩,٤ | ٤٨,٤ | القروض / الودائع ^{١١٠} |
| ٣٧,١ | ٣٩,٤ | ٣٨,٢ | ٣٧,٣ | ٣٧,١ | ٣٧,٠ | ٣٧,٤ | ٣٧,١ | ٣٦,٠ | القروض / الأصول ^{١١١} |
| ١٨,٦ | ٣٠,٥ | ٣٣,٣ | ٣٧,٣ | ٤٠,٦ | ٣٦,٩ | ٣٨,٨ | ٤٠,٦ | ٤١,٠ | الأوراق المالية / الأصول ^{١١١} |
| ٦٩,٠ | ٧٤,١ | ٧٣,١ | ٧٥,٤ | ٧٤,٩ | ٧٤,٨ | ٧٣,٩ | ٧٤,٩ | ٧٤,٢ | الودائع / الأصول ^{١١١} |
| ٤,٩ | ٥,٨ | ٦,٢ | ٦,٤ | ٦,٨ | ٦,٥ | ٦,٣ | ٦,٨ | ٧,٠ | رأس المال / الأصول ^{١١١} |
| ٥,٨ | ٦,٤ | ٥,٨ | ٤,٣ | ٤,٠ | ٤,٠ | ٤,٢ | ٤,٠ | ٣,٨ | مخصصات القروض / إجمالى الأصول ^{١١١} |

المصادر: الهيئة العامة لسوق المال والبنك المركزى المصرى.

-- بيان غير متاح.

١/ تم حساب المؤشرات الربع سنوية كنسبة من الناتج المحلى الإجمالى للعام بأكمله.

٢/ صافى الإستثمارات الأجنبية المباشرة تشمل الإستثمار الاجنبى فى قطاع البترول.

٣/ على أساس الإنحراف المعيارى للعوائد اليومية خلال شهر الدراسة. البيانات السنوية تعكس نهاية ديسمبر من كل عام.

٤/ سلسلة معدلة.

٥/ القيمة السوقية للأرصدة القائمة. يمثل ناتج ضرب عدد الأسهم القائمة فى سعر السوق السائد.

٦/ قامت وزارة التخطيط بتقدير قيمة الناتج المحلى الإجمالى لعام ٢٠١٣/٢٠١٢ بنحو ١٧٧٨ مليار جنيه ، مقارنة بناتج محلى إجمالى معدل قدره ١٥٤٢,٣ مليار جنيه لعام ٢٠١٢/٢٠١١.

٧/ ويعرف أيضا بمعدل السعر على العائد، ويقاس بنسبة سعر السوق لكل سهم إلى أرباحه السنوية.

٨/ الكوون السنوى الموزع / سعر السهم الجارى.

٩/ تعكس بيانات البنوك التجارية.

١٠/ تتضمن القروض والودائع الحكومية وغير الحكومية ، ولا تشمل ودائع البنوك لدى البنك المركزى المصرى.

١١/ لدى البنوك العامة فى مصر ، بخلاف البنك المركزى.

القسم الأول: نظرة عامة على الأداء الإقتصادى والمالى (تابع)

| بيان سنوي | | | | | بيان ربع سنوي | | | | |
|--|--|--|--|--|-----------------------|---------------------|----------------------|-----------------------|---------|
| | | | | | يوليو-سبتمبر *٢٠١١ | يناير-مارس *٢٠١٢ | أبريل-يونيو *٢٠١٢ | يوليو-سبتمبر *٢٠١٢ | |
| | | | | | ٢٠١٠/٠٩ | ٢٠١١/١٠ | ٢٠١٢/١١ | | |
| لـ معاملات القطاع الخارجى | | | | | | | | | |
| (مليون دولار) | | | | | | | | | |
| إجمالى المتحصلات الجارية | | | | | ٦٥,٩٠٤ | ٥٧,٢١٧ | ٥٧,٨٩٩ | ٦٢,٠٠٢ | ٦٦,٢٥٦ |
| إجمالى المدفوعات الجارية | | | | | ٦٥,٠١٦ | ٦١,٦٤١ | ٦٢,٢١٧ | ٦٨,٠٩٠ | ٧٤,١٨٤ |
| الميزان التجارى | | | | | -٢٣,٤١٥ | -٢٥,١٧٣ | -٢٥,١٢٠ | -٢٧,١٠٣ | -٣١,٦٩٨ |
| الميزان الخدمى | | | | | ١٤,٩٦٦ | ١٢,٥٠٢ | ١٠,٣٣٩ | ٧,٨٧٨ | ٥,٣٦٢ |
| ميزان المعاملات الجارية | | | | | ٨٨٨ | -٤,٤٢٤ | -٤,٣١٨ | -٦,٠٨٨ | -٧,٩٢٨ |
| صافى تدفقات ميزان المعاملات الرأسمالية والمالية | | | | | ٧,٥٥٨ | ٢,٢٨٥ | ٨,٩٨٠ | ٤,١٩٩ | ١,٤٠٤ |
| الميزان الكلى (ميزان المدفوعات) | | | | | ٥,٤٢٠ | -٣,٣٧٨ | ٣,٣٥٦ | -٩,٧٥٤ | -١١,٢٧٨ |
| صافى الإحتياطيات الدولية ^{١/} | | | | | ٣٤,٥٧٢ | ٣١,٣١٠ | ٣٥,٢٢١ | ٢٦,٥٦٤ | ١٥,٥٣٤ |
| نسبة إلى الناتج المحلى الإجمالى ^{٢/} | | | | | | | | | |
| إجمالى المتحصلات الجارية | | | | | ٤٠,٥ | ٣٠,٣ | ٢٦,٥ | ٢٦,٣ | ٢٥,٨ |
| إجمالى المدفوعات الجارية | | | | | ٤٠,٠ | ٣٢,٦ | ٢٨,٤ | ٢٨,٩ | ٢٨,٨ |
| الميزان التجارى | | | | | -١٤,٤ | -١٣,٣ | -١١,٥ | -١١,٥ | -١٢,٣ |
| الميزان الخدمى | | | | | ٩,٢ | ٦,٦ | ٤,٧ | ٣,٣ | ٢,١ |
| ميزان المعاملات الجارية | | | | | ٠,٥ | -٢,٣ | -٢,٠ | -٢,٦ | -٣,١ |
| الميزان الكلى (ميزان المدفوعات) | | | | | ٣,٣ | -١,٨ | ١,٥ | -٤,١ | -٤,٤ |
| نسبة إلى إجمالى المتحصلات الجارية ^{٣/} | | | | | | | | | |
| الصادرات غير البترولية | | | | | ٢٢,٩ | ٢٥,٠ | ٢٣,٩ | ٢٤,٣ | ٢١,١ |
| الصادرات البترولية | | | | | ٢٢,٣ | ١٩,٤ | ١٨,٠ | ١٩,٨ | ٢٠,٠ |
| السياحة | | | | | ١٦,٧ | ١٨,٥ | ٢٠,٤ | ١٧,٣ | ١٤,٤ |
| التحويلات الخاصة | | | | | ١٢,٩ | ١٣,٥ | ١٦,٧ | ٢٠,٢ | ٢٧,١ |
| مؤشرات أخرى (%) | | | | | | | | | |
| نسبة تغطية الصادرات للواردات السلعية | | | | | ٥٦ | ٥٠ | ٤٩ | ٥٠ | ٤٦ |
| نسبة تغطية الصادرات للواردات الخدمية | | | | | ٢٢٢ | ٢١١ | ١٧٨ | ١٥٦ | ١٣٥ |
| نسبة تغطية صافى الإحتياطيات الدولية للواردات(عدد الأشهر) ^{٤/} | | | | | ٧,٩ | ٧,٥ | ٨,٦ | ٥,٩ | ٣,٢ |
| نسبة صافى الإحتياطيات الدولية إلى الدين الخارجى (%) ^{٥/} | | | | | ١٠٢,١ | ٩٩,٦ | ١٠٤,٨ | ٧٦,١ | ٤٥,٢ |

المصدر: البنك المركزى المصرى.

أرقام معدلة من قبل البنك المركزى المصرى.

* بيان مبدئى.

١/ قد تظهر بعض الفروق فى تقييم الإحتياطيات الدولية نتيجة استخدام أسعار صرف مختلفة داخل محفظة الإحتياطى من العملات الأجنبية.

٢/ تم حساب المؤشرات الربع سنوية بإستخدام بيانات الناتج المحلى الإجمالى للعام بأكمله. قامت وزارة التخطيط بتقدير قيمة الناتج المحلى الإجمالى لعام ٢٠١٢/٢٠١٣ بنحو ١٧٧٨ مليار جنيه ، مقارنة بناتج محلى إجمالى معدل قدره ١٥٤٢,٣ مليار جنيه لعام ٢٠١١/٢٠١٢.

٣/ بإستبعاد التحويلات الرسمية.

٤/ بعدد أشهر الواردات.

٥/ لا يشمل مديونية القطاع الخاص غير المضمونة.

القسم الثانى

مؤشرات الإقتصاد العینى و الحقیقى

- | | |
|---|----------|
| الناتج المحلى الإجمالى بحسب الموارد و الإستخدامات بأسعار السوق (أسعار جارية)..... ١١ | جدول (١) |
| الناتج المحلى الإجمالى بتكلفة عوامل الإنتاج موزعاً بحسب القطاعات الإقتصادية (أسعار جارية)..... ١٢ | جدول (٢) |
| إجمالى الإستثمارات موزعة بحسب القطاعات الإقتصادية..... ١٣ | جدول (٣) |

جدول (١) الناتج المحلي الإجمالي بحسب الموارد والإستخدامات (بأسعار السوق) ^{١/}
(أسعار جارية)

(مليار جنيه)

| | يوليو - سبتمبر ٢٠١٣/٢٠١٢ | ٢٠١٢/٢٠١١ | | | | | | |
|---|-----------------------------|-----------|-----------|-----------|-----------|-----------|-----------|-----------|
| | | ٢٠١٢/٢٠١١ | ٢٠١١/٢٠١٠ | ٢٠١٠/٢٠٠٩ | ٢٠٠٩/٢٠٠٨ | ٢٠٠٨/٢٠٠٧ | ٢٠٠٧/٢٠٠٦ | ٢٠٠٦/٢٠٠٥ |
| الناتج المحلي الإجمالي | ٤٤٥,٨ | ١٥٤٢,٣ | ١٣٧١,١ | ١٢٠٦,٦ | ١٠٤٢,٢ | ٨٩٥,٥ | ٧٤٤,٨ | ٦١٧,٧ |
| | (١٠,٩) | (١٢,٥) | (١٣,٦) | (١٥,٨) | (١٦,٤) | (٢٠,٢) | (٢٠,٦) | (١٤,٧) |
| جملة الطلب المحلي | ٤٦٧,٨ | ١٦٦٠,٣ | ١٤٢٧,٦ | ١٢٦٩,٨ | ١١١١,٤ | ٩٤٥,٦ | ٧٧٨,٩ | ٦٣٢,٨ |
| الإستهلاك النهائي | ٤١٨,٥ | ١٤٠٢,٢ | ١١٩٣,١ | ١٠٣٤,٥ | ٩١١,٤ | ٧٤٥,١ | ٦٢٣,٦ | ٥١٧,١ |
| الإستهلاك الخاص | ٣٦٨,٣ | ١٢٢٣,٢ | ١٠٣٦,١ | ٨٩٩,٨ | ٧٩٣,١ | ٦٤٧,٦ | ٥٣٩,٢ | ٤٤١,٢ |
| الإستهلاك العام والحكومي | ٥٠,٢ | ١٧٩,٠ | ١٥٧,٠ | ١٣٤,٧ | ١١٨,٣ | ٩٧,٥ | ٨٤,٤ | ٧٥,٩ |
| الاستثمارات ^{٢/} | ٤٩,٣ | ٢٥٨,١ | ٢٣٤,٥ | ٢٣٥,٣ | ٢٠٠,٠ | ٢٠٠,٥ | ١٥٥,٣ | ١١٥,٧ |
| صافي الصادرات | ٢٢,٠- | ١١٨,٠- | ٥٦,٥- | ٦٣,٢- | ٦٩,٢- | ٥٠,١- | ٣٤,١- | ١٥,١- |
| الصادرات السلعية والخدمات ^{٤/} | ٧٦,٢ | ٢٨٦,١ | ٢٨٢,٠ | ٢٥٧,٦ | ٢٦٠,١ | ٢٩٥,٩ | ٢٢٥,٣ | ١٩٣,٢ |
| الواردات السلعية والخدمات | ٩٨,٢ | ٤٠٤,١ | ٣٣٨,٥ | ٣٢٠,٨ | ٣٢٩,٣ | ٣٤٦,٠ | ٢٥٩,٤ | ٢٠٨,٣ |
| ملاحظات (نسبة للناتج المحلي الإجمالي) | | | | | | | | |
| الإستهلاك النهائي | ٩٣,٩ | ٩٠,٩ | ٨٧,٠ | ٨٥,٧ | ٨٧,٤ | ٨٣,٢ | ٨٣,٧ | ٨٣,٧ |
| الاستثمارات ^{٢/} | ١١,١ | ١٦,٧ | ١٧,١ | ١٩,٥ | ١٩,٢ | ٢٢,٤ | ٢٠,٩ | ١٨,٧ |
| الصادرات السلعية والخدمات ^{٤/} | ١٧,١ | ١٨,٦ | ٢٠,٦ | ٢١,٣ | ٢٥,٠ | ٣٣,٠ | ٣٠,٢ | ٣١,٣ |
| الواردات السلعية والخدمات | ٢٢,٠ | ٢٦,٢ | ٢٤,٧ | ٢٦,٦ | ٣١,٦ | ٣٨,٦ | ٣٤,٨ | ٣٣,٧ |

المصدر: وزارة التنمية الإقتصادية.

* بيان مبدئي، وقابل للتعديل. قامت وزارة التخطيط بتقدير قيمة الناتج المحلي الإجمالي لعام ٢٠١٣/٢٠١٢ بنحو ١٧٧٨ مليار جنيه، مقارنة بناتج محلي إجمالي معدل قدره ١٥٤٢,٣ مليار جنيه لعام ٢٠١٢/٢٠١١.

() معدل النمو عن الفترة المقابلة في العام السابق.

١/ تشمل صافي الضرائب غير المباشرة.

٢/ قامت وزارة التنمية الإقتصادية بمراجعة بيانات الناتج المحلي الإجمالي لعام ٢٠١٢/١١ على أساس ربع سنوي.

٣/ تشمل التكوين الرأسمالي و التغير في المخزون. تصل قيمة التغير في المخزون خلال عام ٢٠١٢/٢٠١١ نحو ١١ مليار جنيه، مقارنة بـ٥,٢ مليار جنيه خلال العام المالي السابق.

٤/ تشمل حصة الشريك الأجنبي في قطاع البترول.

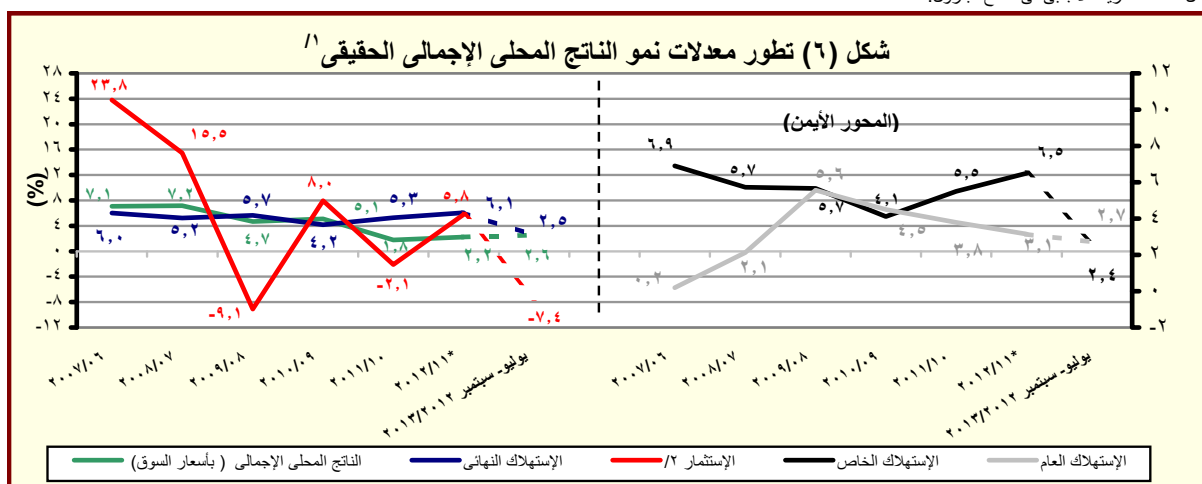

المصدر: وزارة التخطيط والتعاون الدولي.

* بيان مبدئي، وقابل للتعديل.

١/ باستخدام أسعار ٢٠٠٢/٢٠٠١ للفترة ٢٠٠٣/٠٢ - ٢٠٠٧/٠٦ والأسعار الثابتة لسنة ٢٠٠٧/٠٦ عند حساب معدلات النمو الحقيقية للفترة ٢٠٠٨/٠٧ - ٢٠١٢/١١، والأسعار الثابتة لسنة ٢٠١٢/١١ عند حساب معدلات النمو الحقيقية خلال عام ٢٠١٣/١٢.

جدول (٢): الناتج المحلي الإجمالي بتكلفة عوامل الإنتاج موزعاً بحسب القطاعات الاقتصادية
(أسعار جارية)

(مليون جنيه)

| يوليو - سبتمبر* ٢٠١٣/٢٠١٢ | ٢٠١٢/٢٠١١ ^{١/} | ٢٠١١/٢٠١٠ | ٢٠١٠/٢٠٠٩ | ٢٠٠٩/٢٠٠٨ | ٢٠٠٨/٢٠٠٧ | ٢٠٠٧/٢٠٠٦ | ٢٠٠٦/٢٠٠٥ | |
|------------------------------|-------------------------|-----------|-----------|-----------|-----------|-----------|-----------|------------------------------------|
| ٤٢٧,٩٦٤ | ١,٤٧٥,٣٢٦ | ١,٣٠٩,٩٠٦ | ١,١٥٠,٥٩٠ | ٩٩٤,٠٥٥ | ٨٥٥,٣٠٢ | ٧١٠,٣٨٨ | ٥٨١,١٤٤ | إجمالي الناتج المحلي |
| (١٠,٩) | (١٢,٦) | (١٣,٨) | (١٥,٧) | (١٦,٢) | (٢٠,٤) | (٢٢,٢) | (١٤,٧) | |
| ٢٣٣,٥٦٨ | ٧٧٥,٦٧٠ | ٦٨٢,١٥٦ | ٥٩١,٩٠٣ | ٥٠٨,٠٠١ | ٤٣٦,٧٢٧ | ٣٦٠,٥٣٠ | ٣٠٥,٠٩٤ | إجمالي القطاع السلعي |
| (١١,٢) | (١٣,٧) | (١٥,٢) | (١٦,٥) | (١٦,٣) | (٢١,١) | (١٨,٢) | (١٧,٧) | |
| ٧٥,٦٥٠ | ٢١٨,٢١٦ | ١٩٠,١٥٩ | ١٦٠,٩٧٠ | ١٣٥,٤٦٥ | ١١٣,١٠٤ | ٩٩,٩٥٣ | ٨١,٧٦٦ | الزراعة و الغابات و الصيد |
| ٧١,٠١٥ | ٢٢٨,٣٨٤ | ١٩٥,١٣٦ | ١٦٥,٧٤٧ | ١٤٧,٩٦٦ | ١٣٣,٦٧٤ | ١٠٣,٦٥٦ | ٨٩,٨٣٤ | الإستخراجات: |
| ٢٩,٩٦٥ | ٩٦,٠٥٤ | ٨١,٥٦٦ | ٦٨,٥٣٨ | ٦١,٧٥٩ | ٥٦,٧٢٢ | ٤٤,٠٥٩ | ٤٠,٥٨٦ | البترول |
| ٣٩,٤٨٦ | ١٢٦,٤٣٨ | ١٠٨,٤٢٠ | ٩٢,٥٣٨ | ٨٢,٢٠٦ | ٧٣,٤٩٥ | ٥٦,٥٩٠ | ٤٨,٣١١ | الغاز الطبيعي |
| (١٣,٤) | (١٦,٧) | (١٦,٩) | (١٢,٦) | (١١,٩) | (٢٩,٩) | (١٧,١) | (٧٥,٣) | |
| ١,٥٦٤ | ٦,٠١٢ | ٥,٣٦٤ | ٤,٦٧١ | ٤,٠٠١ | ٣,٤٥٧ | ٣,٠٠٧ | ٩٣٧ | استخراجات أخرى |
| ٦٣,٤١٥ | ٢٣٨,٤٣٦ | ٢١٦,١٨٤ | ١٩٤,٢٩٠ | ١٦٤,٥٢٣ | ١٣٩,٠٠٣ | ١١٤,٤٧٥ | ٩٨,٦٩٣ | الصناعات التحويلية: |
| ٤,٧١٠ | ١٦,٩٢٣ | ١٤,٨٢٩ | ١٢,٥١٦ | ١٠,٢٥٧ | ٧,٩٢٢ | ٦,٠٥٥ | ٥,٦٠١ | تكرير البترول |
| ٥٨,٧٠٥ | ٢٢١,٤٤٦ | ٢٠١,٣٥٥ | ١٨١,٧٧٤ | ١٥٤,٢٦٦ | ١٣١,٠٨١ | ١٠٨,٤٢٠ | ٩٣,٠٩٢ | تحويلية أخرى |
| ٥,٣٦٣ | ١٩,٠٨٠ | ١٦,٨٣٢ | ١٤,٨٩٧ | ١٣,٠٤٣ | ١١,٥٠٧ | ٩,٨٨٠ | ٨,٨٨٠ | الكهرباء |
| ١,١٦٨ | ٤,٢٣٩ | ٣,٧٧٥ | ٣,٣٩٠ | ٢,٩٧٧ | ٢,٦٥٩ | ٢,٣٩٠ | ٢,١٥٨ | المياه |
| ١٦,٩٥٧ | ٦٧,٣٨٢ | ٦٠,٠٧٠ | ٥٢,٦٠٩ | ٤٤,٠٢٦ | ٣٦,٧٨٠ | ٣٠,١٧٥ | ٢٣,٧٦٣ | التشييد والبناء |
| (١٥,٩) | (١٢,٢) | (١٤,٢) | (١٩,٥) | (١٩,٧) | (٢١,٩) | (٢٧,٠) | (١٨,٢) | |
| ١٢٥,٢٨٢ | ٤٤٥,٩٠٣ | ٤٠٤,٨٣٧ | ٣٦٤,٥١٨ | ٣١٨,٥٦٦ | ٢٧٩,٦٠٦ | ٢٣٣,٠٥٢ | ١٨٣,٥٦٧ | إجمالي الخدمات الإنتاجية |
| (٨,٩) | (١٠,١) | (١١,١) | (١٤,٤) | (١٣,٩) | (٢٠,٠) | (٢٧,٠) | (١٢,٧) | |
| ١٧,٦٣٥ | ٦٠,٥١٣ | ٥٣,٤٥١ | ٤٧,٤٠٠ | ٤٠,٩٦٢ | ٣٤,٧٩٠ | ٢٩,٥٤٩ | ٢٤,٥١٩ | النقل والتخزين |
| ٩,٩٢١ | ٣٨,٦٧٠ | ٣٧,٤٣١ | ٣٤,٨١٨ | ٣١,١٨٥ | ٢٧,١٥١ | ٢٣,٠٦٢ | ١١,٩٧٤ | الاتصالات |
| ٨,٠٢١ | ٣١,٢٠٣ | ٢٩,٣١١ | ٢٥,٨٠٣ | ٢٦,٨٢٦ | ٢٨,٧٢٩ | ٢٤,٠٨٤ | ٢٣,٣٩٩ | قناة السويس |
| (٢,٢)- | (٦,٥) | (١٣,٦) | (٣,٨)- | (٦,٦)- | (١٩,٣) | (٢,٩) | (١٦,١) | |
| ٤٦,٧٤٩ | ١٦٦,٤٣٣ | ١٥٠,٦٥٨ | ١٣٣,٧٧٤ | ١١٣,٣٩٨ | ٩٣,٣٨٢ | ٧٧,٦٧٥ | ٦٣,٥٨٣ | تجارة الجملة و التجزئة |
| ١٥,٠٩٦ | ٤٩,٧٤١ | ٤٤,٨٣٤ | ٤١,١٧٤ | ٣٦,١٢٥ | ٣١,٧٥٦ | ٢٧,٥٣١ | ٢٨,٧٩٨ | الوساطة المالية و الأنشطة المساعده |
| ١٤,٧١٢ | ٥٣,٦٦٣ | ٤٧,٦٢٧ | ٤١,٥٢١ | ٣٥,٦٨٩ | ٣١,٣٧٥ | ٢٦,٣٧٢ | ١٢,٤٩٧ | التأمين و التأمينات الإجتماعية |
| ١٣,١٤٨ | ٤٥,٧٨٣ | ٤١,٧٥٥ | ٤٠,٠٢٨ | ٣٤,٣٨٢ | ٣٢,٤٢٤ | ٢٤,٧٧٨ | ١٨,٧٩٨ | المطاعم والفنادق |
| (٩,٣) | (٩,٦) | (٤,٣) | (١٦,٤) | (٦,٠) | (٣٠,٩) | (٣١,٨) | (١٢,٥) | |
| ٦٩,١١٤ | ٢٥٣,٧٥٣ | ٢٢٢,٩١٢ | ١٩٤,١٧٠ | ١٦٧,٤٨٨ | ١٣٨,٩٧٠ | ١١٦,٨٠٦ | ٩٢,٤٨٣ | إجمالي الخدمات الإجتماعية |
| (١٣,٢) | (١٣,٨) | (١٤,٨) | (١٥,٩) | (٢٠,٥) | (١٩,٠) | (٢٦,٣) | (٩,٥) | |
| ١٠,٤٧٠ | ٣٨,٠٣٥ | ٣٤,٠٦٦ | ٣٠,٢٦٢ | ٢٦,٥٧٥ | ٢٣,٣٣٤ | ٢٠,٩٤٣ | ١٩,٠٥٥ | الأنشطة العقارية |
| ٤,٠٨٣١ | ١٥٣,٩٨٤ | ١٣٣,٦٨٨ | ١١٤,٩٤٤ | ٩٨,٥٧٥ | ٧٩,٧٣٧ | ٦٤,٢٢٠ | ٥٦,٩٣٠ | الحكومة العامة |
| ٤,٥٢٧ | ١٦,٢٢٩ | ١٤,٥٥٨ | ١٢,٨٢٨ | ١١,١٣٣ | ٩,٤٩٢ | ٨,٣٧٦ | ٣,٤٩٦ | خدمات التعليم |
| ٥,٤٥٨ | ١٨,٥٦٠ | ١٦,٥٩٥ | ١٤,٧٩٧ | ١٢,٩٧١ | ١٠,٩٦١ | ٩,٩٠٨ | ٦,٥٦٣ | الصحة |
| ٧,٨٢٨ | ٢٦,٩٤٥ | ٢٤,٠٠٥ | ٢١,٣٣٩ | ١٨,٢٣٤ | ١٥,٤٤٦ | ١٣,٣٥٩ | ٦,٤٣٩ | الخدمات الأخرى ^{٢/} |

المصدر: وزارة التخطيط والتعاون الدولي
() معدل النمو عن الفترة المقابلة في العام السابق.
* بيان مبدئي، وقابل للتعديل.
١/ قامت وزارة التخطيط بمراجعة بيانات الناتج المحلي الإجمالي لعام ٢٠١٢/١١ على أساس ربع سنوي.
٢/ يشمل الصرف الصحي والمعلومات والتسويات.

جدول (٣): إجمالي الإستثمارات موزعة بحسب القطاعات الإقتصادية

يوليو-سبتمبر ٢٠١٢/٢٠١٣ ^{١/}

(مليون جنيه)

| قطاع حكومى | هينات اقتصادية | قطاع أعمال عام | قطاع خاص | إجمالى | نسبة الى إجمالى الإستثمارات (%) |
|---|----------------|----------------|----------|--------|---------------------------------|
| ٦٣٢٩ | ٣٦٣٠ | ٤٣٠٦ | ٣٤٧٨٩ | ٤٩٠٥٤ | ١٠٠,٠ |
| القطاع السلى | ١٤٢١ | ٣٢٧٥ | ١٦٧٣١ | ٢١٥٦٨ | ٤٤,٠ |
| الزراعة والرئ والصيد | ٥٦٦ | ٤ | ٠,٠ | ١٢٣١ | ١٨٠٠ |
| البترول الخام والتعدين والغاز الطبعى | ١٠ | -- | ٣٤٨ | ٩٩٠٠ | ١٠٢٦٢ |
| الصناعات التحويلية والمنتجات البترولية | ٢٠ | ١ | ٧٤٢ | ٥٠٠٠ | ٥٧٦٤ |
| الكهرباء والمياه | ٨٠٦ | ١٣٤ | ٢٠٣٤ | -- | ٢٩٧٤ |
| التشييد والبناء | ١٩ | -- | ١٥٠ | ٦٠٠ | ٧٦٩ |
| الخدمات الإنتاجية | ١٢٥١ | ٦٣٢ | ١٠٢٢ | ٨٧٣٨ | ١١٦٤٣ |
| النقل والإتصالات ^{١/} | ١٢٤٩ | ٦١٥ | ٧٣٨ | ٥٦٣٨ | ٨٢٤١ |
| تجارة الجملة والتجزئة | -- | ٩ | ٤٥ | ١٦٠٠ | ١٦٥٤ |
| الخدمات المالية، التأمين والضمان الإجماعى | -- | ٦ | ١٤٠ | -- | ١٤٦ |
| السياحة | ١,٥ | -- | ١٠٠ | ١٥٠٠ | ١٦٠٣ |
| الخدمات الإجماعية | ٣٦٥٨ | ٢٨٥٦ | ٩ | ٩٣٢٠ | ١٥٨٤٣ |
| الإسكان والأنشطة العقارية | ١١ | -- | -- | ٧٢٠٠ | ٧٢١١ |
| الخدمات التعليمية | ١٢٠٣ | ٢٤ | -- | ٦٠٠ | ١٨٢٧ |
| الخدمات الصحية | ٥٣٩ | ١١ | -- | ٥٠٠ | ١٠٥٠ |
| خدمات أخرى ^{١/٣} | ١٩٠٥ | ٢٨٢١ | ٩ | ١٠٢٠ | ٥٧٥٦ |

ملاحظات: الرقم القياسى للإنتاج للقطاعات الإقتصادية الرئيسية (٢٠٠٢ = ١٠٠)

| ٢٠١٣/٢٠١٢ | ٢٠١٢/٢٠١١ | | | | ٢٠١١/٢٠١٠ | |
|----------------|---------------|------------|----------------|--------------|---------------|----------------------------------|
| يوليو - سبتمبر | يونيو - ابريل | يناير-مارس | أكتوبر- ديسمبر | يوليو-سبتمبر | ابريل - يونيو | |
| ١٦٤,٨ | ١٨١,٢ | ١٨٨,٩ | ١٦٩,٧ | ١٦٨,٢ | ١٧٢,٧ | الرقم القياسى العام للإنتاج |
| ١٣١,٩ | ١٥٥,٠ | ١٥٥,٠ | ١٤٦,٩ | ١٤٠,١ | ١٧٠,٢ | الصناعات التحويلية ^{٤/} |
| ١٤٩,٤ | ١٤٢,٨ | ١٤٦,٥ | ١٤٠,٣ | ١٤٣,٢ | ١٤٤,٣ | منتجات بترول |
| ١٩٥,٣ | ٢٠٤,١ | ٢٠٤,٦ | ١٨٤,٥ | ١٨٦,٢ | ١٩٠,٣ | غاز طبيعى |
| ١٩٦,٢ | ٢١٢,٤ | ١٩١,٨ | ١٧٨,١ | ١٨٢,٢ | ١٨٣,٩ | الكهرباء |
| ١٩١,٧ | ١٧٠,٥ | ٢٢٦,٤ | ١٩٥,٧ | ٢٠٦,٧ | ١٦٦,٥ | التشييد والبناء |
| ٦٨,١ | ٧٥,٣ | ٨٥,٦ | ٧٦,٢ | ٦٦,٤ | ٧٥,٢ | النقل ^{٥/} |
| ٢٥٥,٤ | ٢٧٠,٠ | ٢٨٢,٨ | ٢٥١,٢ | ٢٦٤,٠ | ٢٧٦,٨ | قناة السويس ^{٦/} |
| ٢٧٨,٢ | ٣٢٧,٥ | ٣٣٢,٥ | ٢٧٨,٨ | ٢٨٠,٣ | ٢٤٦,٢ | السياحة |

المصدر: وزارة التخطيط والتعاون الدولى

* بيان مبدئى.

-- بيان غير متاح.

١/ لا يشمل المعلومات والتغير فى المخزون.

٢/ يشمل قناة السويس.

٣/ يشمل الصرف الصحي والمعلومات واحلال وصيانة الأصول.

٤/ تمت مراجعة البيانات الخاصة بمؤشر الصناعات التحويلية لشهر يونيو ٢٠١٢.

٥/ لا يتضمن قناة السويس.

٦/ على أساس قيمة متحصلات قناة السويس بالدولار الأمريكى.

القسم الثالث

الأسعار المحلية

| | | |
|---|----|----------|
| معدلات التضخم السنوية فى الأرقام القياسية للأسعار المحلية----- | ١٧ | جدول (٤) |
| معدلات التضخم السنوية لأسعار المستهلكين----- | ١٨ | جدول (٥) |
| معدل التضخم السنوى لأسعار المنتجين طبقاً للنشاط الأقتصادى----- | ١٩ | جدول (٦) |
| معدل التضخم السنوى لأسعار المنتجين طبقاً للإستخدام النهائى----- | ٢٠ | جدول (٧) |
| معدل التضخم السنوى لأسعار المنتجين طبقاً لدرجة التصنيع----- | ٢٠ | جدول (٨) |
| تطور أسعار الصرف----- | ٢١ | جدول (٩) |

جدول (٤): معدلات التضخم السنوية في الأرقام القياسية للأسعار المحلية : ١٣ / ٢ / ١

بيان ملخص

٢٠١٢ - ٢٠٠٩

| | ٢٠١٢ | | | | ٢٠١١ | | | | ٢٠١٠ | | | | ٢٠٠٩ | | | |
|--------|-------------------------------|---------------------|---------------------------------|------------------|-------------------------------|---------------------|---------------------------------|------------------|-------------------------------|---------------------|---------------------------------|------------------|-------------------------------|---------------------|---------------------------------|------------------|
| | الرقم القياسي لأسعار المنتجين | معدل التضخم الأساسي | الرقم القياسي لأسعار المستهلكين | | الرقم القياسي لأسعار المنتجين | معدل التضخم الأساسي | الرقم القياسي لأسعار المستهلكين | | الرقم القياسي لأسعار المنتجين | معدل التضخم الأساسي | الرقم القياسي لأسعار المستهلكين | | الرقم القياسي لأسعار المنتجين | معدل التضخم الأساسي | الرقم القياسي لأسعار المستهلكين | |
| | | | حضر | إجمالي الجمهورية | | | حضر | إجمالي الجمهورية | | | حضر | إجمالي الجمهورية | | | حضر | إجمالي الجمهورية |
| يناير | ٧,٤ | ٦,٩ | ٩,٢ | ٨,٦ | ١٤,٧ | ٩,٧ | ١١,٠ | ١٠,٨ | ١٢,٩ | ٧,٤ | ١٣,٦ | ١٣,٦ | ٢,٧- | ١٤,٧ | ١٤,٠ | ١٤,٣ |
| فبراير | ٨,٨ | ٧,٣ | ٩,٩ | ٩,٢ | ١٦,٨ | ٩,٥ | ١٠,٨ | ١٠,٧ | ١٣,١ | ٦,٩ | ١٢,٥ | ١٢,٦ | ٧,٦- | ١٣,٦ | ١٤,٢ | ١٣,٥ |
| مارس | ٥,٤ | ٨,٧ | ٩,٥ | ٩,٠ | ٢٠,٤ | ٨,٥ | ١١,٨ | ١١,٥ | ١٣,٧ | ٧,٠ | ١١,٧ | ١١,٩ | ١٠,٤- | ١١,٢ | ١١,٦ | ١٢,١ |
| أبريل | ٢,٩ | ٨,٤ | ٩,٣ | ٨,٨ | ٢٠,٦ | ٨,٨ | ١٢,٤ | ١٢,١ | ١٥,٩ | ٦,٦ | ١٠,٨ | ١٠,٨ | ١١,٨- | ١٠,٣ | ١٢,٢ | ١١,٧ |
| مايو | ٢,٨ | ٧,٢ | ٨,٦ | ٨,٣ | ٢٠,١ | ٨,٨ | ١٢,٢ | ١١,٩ | ٩,٩ | ٦,٧ | ٩,٨ | ١٠,٠ | ١٢,٤- | ٨,٥ | ٩,٨ | ١٠,٢ |
| يونيو | ٣,٧- | ٧,٠ | ٧,٤ | ٧,٣ | ١٩,٤ | ٨,٩ | ١٢,١ | ١١,٩ | ٨,٦ | ٦,٧ | ١٠,٠ | ١٠,١ | ١٢,٠- | ٧,٩ | ٩,٨ | ٩,٩ |
| يوليو | ٢,١- | ٦,٣ | ٦,٣ | ٦,٤ | ١٧,٣ | ٨,٧ | ١٠,٧ | ١٠,٤ | ١٠,٣ | ٧,١ | ١٠,٤ | ١٠,٤ | ١٣,٤- | ٧,٢ | ٩,٧ | ٩,٩ |
| أغسطس | ٢,٣ | ٥,٣ | ٦,٣ | ٦,٥ | ١٤,٠ | ٧,٠ | ٨,٨ | ٨,٥ | ١٠,٣ | ٨,٢ | ١١,٥ | ١٠,٩ | ٨,٤- | ٥,٨ | ٨,٤ | ٩,٠ |
| سبتمبر | ٤,٥ | ٣,٨ | ٦,٣ | ٦,٢ | ١١,٨ | ٧,٩ | ٨,٥ | ٨,٢ | ١٤,١ | ٧,٦ | ١١,٧ | ١١,٠ | ٦,٧- | ٦,٣ | ١٠,٢ | ١٠,٨ |
| أكتوبر | ٤,٠ | ٤,٦ | ٧,٠ | ٦,٧ | ٦,٠ | ٧,٦ | ٧,٥ | ٧,١ | ١٦,٩ | ٨,١ | ١١,٤ | ١١,٠ | ١,٦ | ٦,٥ | ١٢,٨ | ١٣,٣ |
| نوفمبر | ١,٦- | ٤,٢ | ٤,١ | ٤,٣ | ٩,١ | ٧,٠ | ١٠,٤ | ٩,١ | ١٣,٥ | ٨,٩ | ١٠,٢ | ١٠,٢ | ٨,٧ | ٦,٦ | ١٢,٩ | ١٣,٢ |
| ديسمبر | ٤,٤ | ٤,٧ | ٤,٧ | ٩,٢ | ٧,١ | ١٠,٤ | ٩,٦ | ١٢,٨ | ٩,٧ | ١٠,٣ | ١٠,٣ | ١٣,٤ | ٦,٩ | ١٣,١ | ١٣,٢ | ١٣,٢ |

المصدر: الجهاز المركزى للتعبئة العامة والإحصاء.

١/ قام الجهاز المركزى للتعبئة العامة والإحصاء بإستحداث سلسلة جديدة للأرقام القياسية لأسعار المستهلكين بدءاً من أغسطس ٢٠٠٩ ، وذلك بإستخدام شهر يناير ٢٠١٠ كـشهر أساس للسلسلة الجديدة، بالإضافة إلى إستخدام أوزان جديدة للمجموعات السلعية الرئيسية مستخرجة فى ضوء نتائج بحث الدخل والإنفاق والإستهلاك لعام ٢٠٠٨/٢٠٠٩. هذا، وتجدر الإشارة إلى أن سلسلة أسعار المستهلكين ما قبل أغسطس ٢٠٠٩ مبنية على أساس شهر يناير ٢٠٠٧ ، كما إعتمدت الأوزان السابقة على بحث الدخل والإنفاق والإستهلاك للعام المالى ٢٠٠٤/٢٠٠٥ .

٢/ قام الجهاز المركزى للتعبئة العامة والإحصاء بإصدار رقم قياسي لأسعار المنتجين بدءاً من سبتمبر ٢٠٠٧ ، وذلك بإستخدام أسعار السلع والخدمات للسنة المالية (٢٠٠٤-٢٠٠٥) كفترة أساس لسلسلة الأرقام القياسية، كما تم إستخراج الأوزان بإستخدام متوسط عامى (٢٠٠٢-٢٠٠٣ ، ٢٠٠٣-٢٠٠٤) للقيم الإجمالية للإنتاج الصناعى والزراعى والخدمى. وجدير بالذكر أن السلسلة الزمنية لمعدلات التضخم لأسعار المنتجين للفترة ما قبل سبتمبر ٢٠٠٧ غير متاحة بعد.

٣/ قام البنك المركزى المصرى بإصدار مؤشر التضخم الأساسى (Core Inflation) ، وهو مشتق من الرقم القياسى العام لأسعار المستهلكين مستبعداً منه بعض السلع التى تتحدد أسعارها إدارياً (وتمثل ١٨,٧% من السلة السلعية للمستهلكين)، بالإضافة إلى بعض السلع التى تتأثر بصدمات مؤقتة من جانب العرض (الخضراوات والفاكهة وتمثل ٦,٩% من السلة السلعية للمستهلكين).

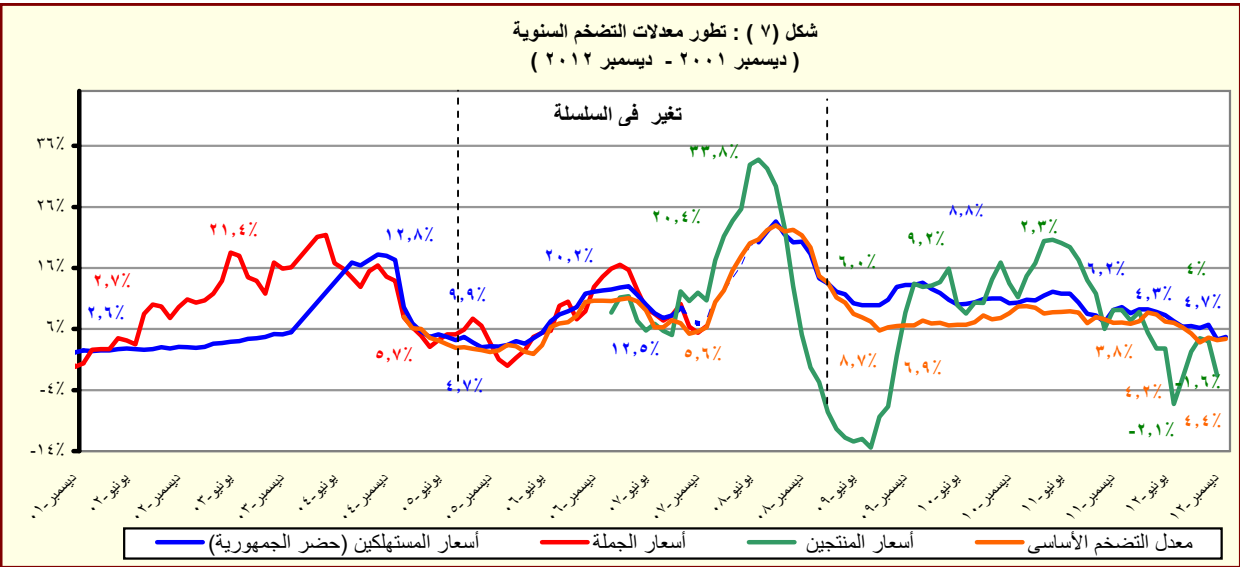

المصدر: الجهاز المركزى للتعبئة العامة والإحصاء.

جدول (٥): معدل التضخم السنوى لأسعار المستهلكين^{١/}
(نسبة التغير)

| بيان ربع سنوي ^{٢/} | | | | | بيان شهري ^{٣/} | | | | |
|-------------------------------------|--|--|--|--|-------------------------|-----|------|------|------|
| أكتوبر- ديسمبر ٢٠١١ | | | | | ديسمبر-١١-١٢ | | | | |
| ابريل-يونيو ٢٠١٢ | | | | | نوفمبر-١٢-١٢ | | | | |
| يوليو- سبتمبر ٢٠١٢ | | | | | ديسمبر-١٢-١٢ | | | | |
| أكتوبر- ديسمبر ٢٠١٢ | | | | | | | | | |
| معدل التضخم لأسعار المستهلكين | | | | | ٩,٦ | ٦,٢ | ٦,٧ | ٤,٣ | ٤,٧ |
| الطعام والشراب | | | | | ١٣,٢ | ٩,٣ | ٨,٨ | ٥,٥ | ٥,٨ |
| السجائر و الدخان | | | | | ٣٧,٤ | ٨,٨ | ٨,٨ | ٠,٠ | ٠,٠ |
| الملابس والاقمشة و أغطية القدم | | | | | ٣,٦ | ٢,٩ | ٣,١ | ٢,٠ | ٢,٠ |
| المسكن والمياه و الكهرباء و الوقود | | | | | ٩,٦ | ٢,٧ | ٥,٧ | ٢,٣ | ٣,٢ |
| الاثاث و المعدات المنزلية و الصيانة | | | | | ٥,٧ | ٥,٤ | ٥,٦ | ٤,٨ | ٤,٨ |
| الرعاية الصحية | | | | | ٠,٧ | ١,٨ | ٢,٥ | ٢,٥ | ٤,٤ |
| النقل والمواصلات | | | | | ١,٣ | ٢,٣ | ٢,٤ | ٢,٤ | ٢,٤ |
| الاتصالات السلكية واللا سلكية | | | | | ٥,٠- | ٠,٦ | ٠,٦ | ٠,٦ | ٠,٦ |
| الثقافة والترفيه | | | | | ١٠,٤ | ٧,٦ | ٦,٤ | ٦,٤ | ٦,٤ |
| التعليم | | | | | ٩,٩ | ٩,٩ | ١١,٤ | ١١,٤ | ١١,٤ |
| المطاعم والفنادق | | | | | ٢,٠ | ٢,٧ | ٤,٢ | ٤,٢ | ٤,٢ |
| خدمات متنوعة | | | | | ٢,٥ | ٠,٥ | ٠,٩ | ٠,٦ | ١,٠ |

المصدر: الجهاز المركزى للتعبئة العامة والإحصاء.

١/ في حضر الجمهورية.

٢/ التغير فى الرقم القياسى عن الفترة المقابلة فى العام السابق. بدءاً من الفترة يوليو-سبتمبر ٢٠١٠ تعكس البيانات السلسلة الجديدة لأسعار المستهلكين والتي تستخدم شهر يناير ٢٠١٠ كـشهر أساس، بالإضافة إلى استخدام أوزان جديدة للمجموعات السلعية الرئيسية مستخرجة فى ضوء نتائج بحث الدخل والإنفاق والإستهلاك لعام ٢٠٠٨/٢٠٠٩.

٣/ التغير فى الرقم القياسى عن الشهر المقابل فى العام السابق . بدءاً من يناير ٢٠٠٩ تعكس البيانات السلسلة الجديدة لأسعار المستهلكين والتي تستخدم شهر يناير ٢٠١٠ كـشهر أساس.

جدول (٦): معدل التضخم السنوى لأسعار المنتجين طبقاً للنشاط الإقتصادي^{١/}
(نسبة التغير)

| بيان ربع سنوي ^{١/٢} | | | | | بيان شهري ^{١/٣} | | | |
|------------------------------|---------------------|----------------------|-----------------------|-------------------------|--------------------------|------------|------------|---|
| يوليو- سبتمبر ٢٠١١ | يناير- مارس ٢٠١٢ | ابريل- يونيو ٢٠١٢ | يوليو- سبتمبر ٢٠١٢ | نوفمبر- ١١ اغسطس- ١٢ | سبتمبر- ١٢ اكتوبر- ١٢ | نوفمبر- ١٢ | نوفمبر- ١٢ | نوفمبر- ١٢ |
| ١٤,٣ | ٧,٢ | ٠,٧ | ١,٦ | ٩,١ | ٤,٥ | ٤,٠ | ١,٦- | معدل التضخم لأسعار المنتجين |
| ١٠,٨ | ٩,٢ | ٠,٨ | ٢,٦ | ٧,٥ | ١٠,١ | ٤,٥ | ٩,٨- | الزراعة وإستغلال الغابات وصيد الأسماك |
| ١١,٣ | ٩,٠ | -٠,٣ | ٢,٠ | ٧,٦ | ١٠,٤ | ٤,٥ | ١٠,٩- | المحاصيل ومنتجات الصيد وأنشطة الخدمات ذات الصلة |
| ٤,٤ | ١١,٦ | ١٦,٧ | ١٠,٥ | ٥,٧ | ١١,٨ | ٣,٣ | ٥,٩ | صيد الاسماك وتربية الأحياء المائية |
| ٣٥,٦ | ١٢,٩ | ٣,١- | ٠,٢ | ٢٢,٤ | ٥,٤ | ١,٧ | ٠,٦ | التعدين وإستغلال المحاجر |
| ٣٥,٨ | ١٢,٨ | ٣,٨- | -٠,٤ | ٢٢,٥ | ٤,٩ | ١,١ | ٠,٠ | إستخراج البترول الخام والغاز الطبيعي |
| ١٣,٦ | ٢٤,٥ | ٨١,٥ | ٦١,٦ | ١٥,٠ | ٦١,٦ | ٥٨,٥ | ٥٩,٥ | التعدين وإستغلال المحاجر الأخرى |
| ٨,٨ | ٣,٤ | ٢,٧ | ٠,٥ | ٥,٣ | ٠,٥ | ٠,٦ | ١,٢ | الصناعات التحويلية |
| ١٠,٠ | ٢,٨ | ٤,٣ | ١,٨ | ٤,٧ | ١,٧ | ١,٧ | ٢,١ | صناعة المنتجات الغذائية |
| ٣,٩ | ٤,٢ | ٢,٨ | ٠,٣ | ٤,١ | ٠,٣ | ٠,١ | ٠,١ | صناعة المشروبات |
| ٦,٧ | ٨,٣ | ١٢,٨ | ٨,٢ | ٦,٧ | ٨,٢ | ٨,٢ | ٨,٢ | صناعة منتجات التبغ |
| ٥,٥ | ٢٠,٢ | ١٥,٢ | ١٤,٨ | ٢٢,٧ | ١٤,٨ | ١٤,٨ | ٣,٢ | صناعة الغزل و النسيج |
| ٤,١ | ٢,٩ | ٠,٠ | ٠,٠ | ٤,١ | ٠,٠ | ٠,٠ | ٠,٠ | صناعة الملابس الجاهزة |
| ٤,١ | ٠,٦ | ٠,٦ | ٠,٠ | ٠,٦ | ٠,٠ | ٠,٠ | ٠,٠ | صناعة الجلد ومنتجاته |
| ١٦,٦ | ٧,٥ | ١١,٩ | ٦,٥ | ٢٠,٢ | ٦,٨ | ٥,١ | ٢,١ | صناعة الخشب ومنتجاته |
| ٢,٧ | ٣,٥ | ١,٧ | ٦,٣ | ٤,٦ | ٦,٣ | ٦,٣ | ٤,٥ | صناعة الورق ومنتجاته |
| ٠,٠ | ٠,٠ | ٠,٠ | ٠,٠ | ٠,٠ | ٠,٠ | ٠,٠ | ٠,٠ | الطباعة وإستنساخ وسائط الإعلام المسجلة |
| ٧,٧ | ٤,٨ | ٥,٣ | ٠,٦ | ٥,٣ | ٠,٥ | ١,٧ | ١,٧ | صناعة فحم الكوك و المنتجات النفطية |
| ٧,٨ | ٥,١ | ١,٤ | ٦,٠ | ٦,٨ | ٦,٥ | ٦,٧ | ٦,٥ | صناعة المواد و المنتجات الكيماوية |
| ٠,٠ | ٠,٠ | ٠,٠ | ٠,٠ | ٠,٠ | ٠,٠ | ٠,٠ | ٠,٠ | صناعة المستحضرات الصيدلانية والكيمائية والدوائية |
| ٠,٠ | ٠,٠ | ٠,٠ | ٠,٠ | ٠,٠ | ٠,٠ | ٠,٠ | ٠,٠ | ومنتجات النباتات الطبية |
| ٤,٦ | ٦,٠- | ٢,١ | ٣,٩ | ٠,٩- | ٣,٩ | ١,٧ | ١,٢ | صناعة منتجات المطاط واللدائن |
| ١,١ | ٣,٦- | ٢,٠- | ٢,٤- | ١٠,٣- | ٢,٥- | ١,٩- | ٩,٦ | صناعة منتجات المعادن اللافلزية الأخرى |
| ١٩,٨ | ٠,٢- | ٤,٣- | ٩,٦- | ٧,٢ | ٨,٩- | ٩,٠- | ٧,٤- | صناعة الفلزات القاعدية |
| ٤,٨ | ١,٠ | ٢,٥- | ٢,٨- | ٢,١ | ٢,٩- | ٢,٤- | ٠,٦- | صناعة منتجات المعادن المشكلة عدا الماكينات و المعدات |
| ٥,٩- | ٣,٢ | ٣,٠ | ١٠,٢- | ٣,١ | ١٠,٢- | ١١,٨- | ١١,٨- | صناعة الحاسبات ومنتجات الإلكترونيات |
| ١٥,٦ | ١١,٣ | ٢,١ | ٢,٥ | ١٧,١ | ٢,٥ | ٢,٥ | ٢,٣ | والبصريه ومكوناتها وصناعة الأجهزة الطبية |
| ١,٦ | ٠,٨ | ٠,٠ | ٠,٠ | ١,٦ | ٠,٠ | ٠,٠ | ٠,٠ | صناعة الأجهزة الكهربائية |
| ٢,١ | ٤,٥ | ٢,٩ | ٣,٥ | ٤,٥ | ٣,٥ | ٣,٥ | ٠,٧ | صناعة الآلات والمعدات الغير مصنفة فى موضع آخر |
| ٠,٠ | ٠,٠ | ٠,٠ | ٠,٠ | ٠,٠ | ٠,٠ | ٠,٠ | ٠,٠ | صناعة المركبات ذات المحركات |
| ٠,٠ | ٠,٠ | ٠,٠ | ٠,٠ | ٠,٠ | ٠,٠ | ٠,٠ | ٠,٠ | صناعة معدات النقل الأخرى |
| ٠,٢ | ٠,٤ | ٠,٤ | ٠,٢ | ٠,٤ | ٠,٢ | ٠,٢ | ٠,٠ | صناعة الأثاث و المنتجات الخشبية |
| ٣٤,٥ | ٢٠,٨ | ٨,٢ | ٢,٦ | ٢٩,٦ | ١,٦- | ٨,٧ | ١,٠- | صناعات تحويلية أخرى |
| ٠,٠ | ٠,٠ | ٠,٠ | ٧,٣ | ٠,٠ | ٧,٣ | ٧,٣ | ٧,٣ | إمدادات الكهرباء والغاز والبخار وإمدادات التكييف |
| ٤,٩ | ٧,٣ | ٧,٣ | ٢,٣ | ٧,٣ | ٢,٣ | ٢,٣ | ٠,٠ | أنشطة الإمداد المائى وشبكات الصرف الصحى وإدارة معالجة |
| ٠,٠ | ٠,٠ | ٠,٠ | ٠,٠ | ٠,٠ | ٠,٠ | ٠,٠ | ٠,٠ | النفايات |
| ٠,٠ | ٠,٠ | ٠,٠ | ٠,٠ | ٠,٠ | ٠,٠ | ٠,٠ | ٠,٠ | تجميع وتنقية وتوزيع الميام |
| ٩,١ | ١٣,٦ | ١٣,٦ | ٤,٢ | ١٣,٦ | ٤,٢ | ٤,٢ | ٠,٠ | جمع ومعالجة وتدوير المخلفات والنفايات |
| ٥,١ | ٣,٠ | ٣,٠ | ٠,٠ | ٣,٠ | ٠,٠ | ٠,٠ | ٠,٠ | النقل والتخزين |
| ٠,٠ | ٠,٠ | ٠,٠ | ٠,٠ | ٠,٠ | ٠,٠ | ٠,٠ | ٠,٠ | النقل البرى |
| ٠,٠ | ٠,٠ | ٠,٠ | ٠,٠ | ٠,٠ | ٠,٠ | ٠,٠ | ٠,٠ | النقل عبر الماء |
| ٥,٩ | ٣,٥ | ٣,٥ | ٠,٠ | ٣,٥ | ٠,٠ | ٠,٠ | ٠,٠ | النقل الجوى |
| ٠,٠ | ٠,٠ | ٠,٠ | ٠,٠ | ٠,٠ | ٠,٠ | ٠,٠ | ٠,٠ | البريد وأنشطة الخدمات البريدية |
| ١١,٣ | ٣,٦- | ٣,٣ | ١٠,١ | ١,٦- | ٩,٢ | ٩,٢ | ٣٤,٨ | أنشطة خدمات الغذاء والإقامة |
| ١١,١ | ٧,١- | ٣,٢ | ١٢,٠ | ٢,٦- | ١٠,٦ | ١٠,٦ | ٥٠,٨ | أنشطة الإقامة |
| ١١,٦ | ٢,٧ | ٣,٣ | ٦,٩ | ٠,٠ | ٦,٩ | ٦,٩ | ٧,٩ | أنشطة خدمات الغذاء والمشروبات |
| ٠,٠ | ٠,٠ | ٠,٠ | ٠,٠ | ٠,٠ | ٠,٠ | ٠,٠ | ٠,٠ | أنشطة المعلومات والاتصالات |

المصدر: الجهاز المركزى للتعبئة العامة والإحصاء.
-- بيان غير متاح

١/ قام الجهاز المركزى للتعبئة العامة والإحصاء بإصدار رقم قياسى لأسعار المنتجين بدءاً من سبتمبر ٢٠٠٧ ، وذلك بإستخدام أسعار السلع والخدمات للسنة المالية (٢٠٠٤-٢٠٠٥) كفترة أساس لسلسلة الأرقام القياسية، كما تم إستخراج الأوزان بإستخدام متوسط عامى (٢٠٠٢-٢٠٠٣ ، ٢٠٠٣-٢٠٠٤-٢٠٠٥) للقيم الإجمالية للإنتاج الصناعى والزراعى والخدمى. وجدير بالذكر أن السلسلة الزمنية لمعدلات التضخم لأسعار المنتجين للفترة ما قبل يناير ٢٠٠٧ غير متاحة بعد.

٢/ التغير فى الرقم القياسى عن الفترة المقابلة فى العام السابق.

٣/ التغير فى الرقم القياسى عن الشهر المقابل فى العام السابق .

جدول (٧): معدل التضخم السنوى لأسعار المنتجين طبقاً للإستخدام النهائي^{١/}

| بيان ربع سنوي ^{١/٢} | | | | | بيان شهري ^{١/٣} | | | | |
|------------------------------|---------------------|----------------------|-----------------------|-------------------------------|--------------------------|--------------------|--------------------|-------------------|--------------------|
| يوليو- سبتمبر ٢٠١١ | يناير- مارس ٢٠١٢ | ابريل- يونيو ٢٠١٢ | يوليو- سبتمبر ٢٠١٢ | | نوفمبر- ١٢ ٢٠١٢ | اكتوبر- ١٢ ٢٠١٢ | سبتمبر- ١٢ ٢٠١٢ | اغسطس- ١٢ ٢٠١٢ | نوفمبر- ١١ ٢٠١١ |
| ١٤,٣ | ٧,٢ | ٠,٧ | ١,٦ | معدل التضخم لأسعار المنتجين | ٤/ | | | | ٩,١ |
| ٧,٧ | ٤,٨ | ٥,٣ | ٠,٦ | مواد الوقود | | | | | ٥,٣ |
| ٤٤,٨ | ١٥,٤ | -١,٩ | -١,٨ | المواد الخام | | | | | ٢٤,٨ |
| ٩,٠ | ٠,٤ | -١,٧ | -٢,٦ | السلع الوسيطة | | | | | ٣,٢ |
| ٤,٨ | ٦,٩ | ١,٩ | ٥,٠ | السلع الإستهلاكية غير المعمرة | | | | | ٤,٩ |
| ٣,٦ | ٦,٥ | ٢,١ | -٠,٧ | السلع الإستهلاكية المعمرة | | | | | ٥,٦ |
| ٩,١ | ٤,٥ | ٢,٠ | ٠,٦ | السلع الإستثمارية | | | | | ٩,٤ |

جدول (٨): معدل التضخم السنوى لأسعار المنتجين طبقاً لدرجة التصنيع^{١/}

| بيان ربع سنوي ^{١٢} | | | | | بيان شهري ^{١٣} | | | | |
|-----------------------------|---------------------|----------------------|-----------------------|-----------------------------|-------------------------|-----------|------------|------------|------------|
| يوليو- سبتمبر ٢٠١١ | يناير- مارس ٢٠١٢ | ابريل- يونيو ٢٠١٢ | يوليو- سبتمبر ٢٠١٢ | | نوفمبر- ١١ | اغسطس- ١٢ | سبتمبر- ١٢ | اكتوبر- ١٢ | نوفمبر- ١٢ |
| ١٤,٣ | ٧,٢ | ٠,٧ | ١,٦ | معدل التضخم لأسعار المنتجين | ٩,١ | ٢,٣ | ٤,٥ | ٤,٠ | -١,٦ |
| ٣٤,٥ | ١٢,٩ | -٢,٢ | -٠,٢ | مواد الوقود | ٢١,٨ | ٤,٥ | ١,٢ | ٤,٩ | ٠,٤ |
| ٨٩,٥ | -٢٠,٧ | -٢٠,٧ | -٢٠,٧ | القطن | -٢٠,٧ | -٢٠,٧ | -٢٠,٧ | -٢,٢ | -٢,٢ |
| ٩,٣ | ١٠,١ | ١,٧ | ٣,٤ | المواد الخام | ٧,٨ | ١,٩ | ١١,٣ | ٥,١ | -٩,٣ |
| ٥,٠ | ١,٢ | ١,٨ | ٠,١ | السلع النصف مصنعة | ٢,٣ | ٠,٠ | ٠,١ | ١,٦ | ١,٥ |
| ٨,٩ | ٣,٦ | ٢,١ | ٠,٦ | السلع تامة الصنع | ٥,٦ | ١,٠ | ٠,٥ | -١,٦ | ٠,٣ |

المصدر: الجهاز المركزى للتعبئة العامة والإحصاء.

١/ قام الجهاز المركزى للتعبئة العامة والإحصاء بإصدار رقم قياسى لأسعار المنتجين بدءاً من سبتمبر ٢٠٠٧ ، وذلك بإستخدام أسعار السلع والخدمات للسنة المالية (٢٠٠٤-٢٠٠٥) كفترة أساس لسلسلة الأرقام القياسية، كما تم إستخراج الأوزان بإستخدام متوسط عامى (٢٠٠٢-٢٠٠٣ ، ٢٠٠٣-٢٠٠٤) للقيم الإجمالية للإنتاج الصناعى والزراعى والخدمى.

٢/ التغير فى الرقم القياسى عن الفترة المقابلة فى العام السابق.

٣/ التغير فى الرقم القياسى عن الشهر المقابل فى العام السابق .

جدول (٩): تطور أسعار الصرف

| السوق العالمي | | السوق المحلي | | متوسط سنوي ^{١/٢} |
|---------------------------------|-------|---|--------------|---------------------------|
| (دولار امريكى / وحدة من العملة) | | (جنيه مصرى / وحدة من العملة) ^١ | | |
| جنيه إسترلينى | يورو | جنيه إسترلينى | دولار امريكى | |
| ١,٦٣٦ | ١,١٣٢ | ٦,٦٥٤ | ٩,٥٩٥ | ٢٠٠٣ |
| ١,٨٣٣ | ١,٢٤٤ | ٧,٧٠١ | ١١,٣٤٨ | ٢٠٠٤ |
| ١,٨٢١ | ١,٢٤٦ | ٧,٢٢٦ | ١٠,٥٦٩ | ٢٠٠٥ |
| ١,٨٤٣ | ١,٢٥٦ | ٧,٢٥٥ | ١٠,٦٤٨ | ٢٠٠٦ |
| ٢,٠٠٢ | ١,٣٧٠ | ٧,٨٣٦ | ١١,٤٤٨ | ٢٠٠٧ |
| ١,٨٥٥ | ١,٤٧١ | ٨,٠٧٨ | ١٠,١٨٦ | ٢٠٠٨ |
| ١,٥٦٥ | ١,٣٩٤ | ٧,٨٠٤ | ٨,٧٦٤ | ٢٠٠٩ |
| ١,٥٤٦ | ١,٣٢٩ | ٧,٥٤١ | ٨,٧٨٣ | ٢٠١٠ |
| ١,٦٠٤ | ١,٣٩٣ | ٨,٢٧٧ | ٩,٥٣٥ | ٢٠١١ |
| متوسط شهري | | | | |
| ١,٥٧٦ | ١,٣٣٦ | ٧,٧٥٧ | ٩,١٥٢ | يناير-١١ |
| ١,٦١٢ | ١,٣٦٥ | ٨,٠٢١ | ٩,٤٧٣ | فبراير-١١ |
| ١,٦١٦ | ١,٤٠٠ | ٨,٢٩٤ | ٩,٥٧٤ | مارس-١١ |
| ١,٦٣٥ | ١,٤٤٤ | ٨,٥٩٧ | ٩,٧٣٥ | ابريل-١١ |
| ١,٦٣٦ | ١,٤٣٤ | ٨,٥٣٩ | ٩,٧٤٠ | مايو-١١ |
| ١,٦٢٣ | ١,٤٣٨ | ٨,٥٦٠ | ٩,٦٥٩ | يونيو-١١ |
| ١,٦١٥ | ١,٤٣١ | ٨,٥٢٣ | ٩,٦١٧ | يوليو-١١ |
| ١,٦٣٧ | ١,٤٣٥ | ٨,٥٤٢ | ٩,٧٤٩ | اغسطس-١١ |
| ١,٥٨٣ | ١,٣٨١ | ٨,٢٣٨ | ٩,٤٤٣ | سبتمبر-١١ |
| ١,٥٧٦ | ١,٣٧٠ | ٨,١٨٥ | ٩,٤١١ | اكتوبر-١١ |
| ١,٥٨٣ | ١,٣٥٩ | ٨,١٣٢ | ٩,٤٧٣ | نوفمبر-١١ |
| ١,٥٦٠ | ١,٣١٩ | ٧,٩٣٧ | ٩,٣٨٩ | ديسمبر-١١ |
| ١,٥٥١ | ١,٢٩٠ | ٧,٧٨٢ | ٩,٣٥٧ | يناير-١٢ |
| ١,٥٨٠ | ١,٣٢٢ | ٧,٩٧٨ | ٩,٥٣٢ | فبراير-١٢ |
| ١,٥٨٢ | ١,٣٢١ | ٧,٩٧٢ | ٩,٥٤٦ | مارس-١٢ |
| ١,٦٠٠ | ١,٣١٧ | ٧,٩٢٢ | ٩,٦٢٤ | ابريل-١٢ |
| ١,٥٩٥ | ١,٢٨٤ | ٧,٧٦١ | ٩,٦٤١ | مايو-١٢ |
| ١,٥٥٤ | ١,٢٥٤ | ٧,٥٦٩ | ٩,٣٨٥ | يونيو-١٢ |
| ١,٥٦٠ | ١,٢٣١ | ٧,٤٦٤ | ٩,٤٦٠ | يوليو-١٢ |
| ١,٥٧١ | ١,٢٣٩ | ٧,٥٢٧ | ٩,٥٤٦ | اغسطس-١٢ |
| ١,٦٠٩ | ١,٢٨٦ | ٧,٨٣٢ | ٩,٨٠٥ | سبتمبر-١٢ |
| ١,٦٠٨ | ١,٢٩٧ | ٧,٩١٣ | ٩,٨١٠ | اكتوبر-١٢ |
| ١,٥٩٧ | ١,٢٨٣ | ٧,٨٢٩ | ٩,٧٤٤ | نوفمبر-١٢ |
| ١,٦١٣ | ١,٣١١ | ٨,٠٦٤ | ٩,٩٢٢ | ديسمبر-١٢ |

المصدر : البنك المركزي المصري ، رويترز، (Oanda (www.oanda.com .

١/ متوسط أسعار البيع والشراء. (نقطة المنتصف)
٢/ متوسط ميلادي.

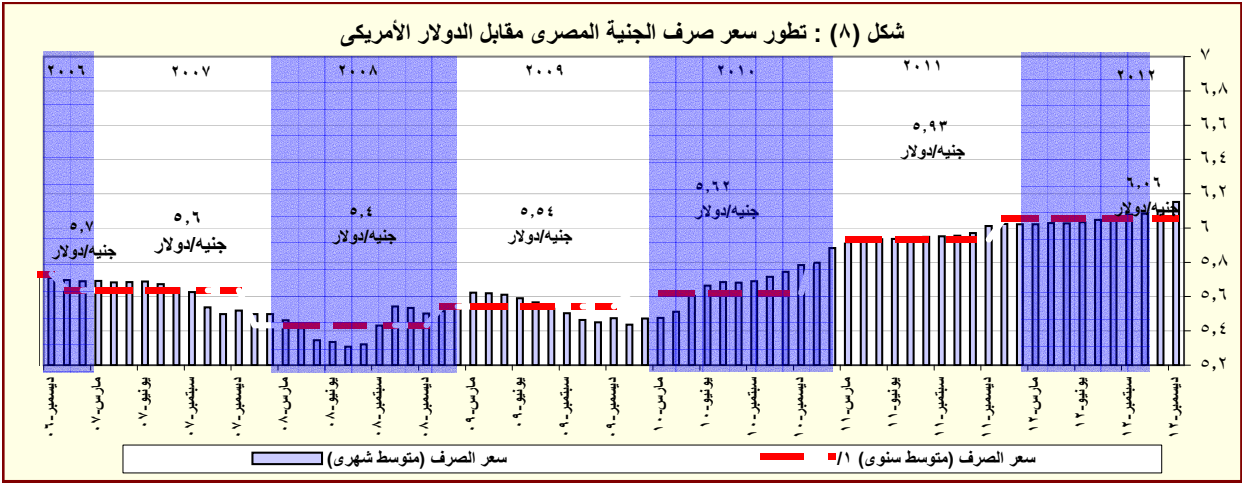

المصدر: البنك المركزي المصري و رويترز.
١/ متوسط ميلادي.

القسم الرابع

مؤشرات المالية العامة

| | | |
|--|-------|--------------|
| ملخص المعاملات المالية للحكومة----- | ٢٥ | جدول (١٠) |
| ملخص المعاملات الرئيسية للموازنة العامة : القطاع الحكومي ----- | ٢٦-٢٧ | جدول (١١) |
| هيكل الإيرادات العامة (الإيرادات الضريبية)----- | ٢٨ | جدول (١٢ -أ) |
| هيكل الإيرادات العامة (الإيرادات غير الضريبية)----- | ٢٩ | جدول (١٢ -ب) |
| توزيع المتحصلات الجمركية بحسب التصنيف الوظيفي للواردات ----- | ٣٠ | جدول (١٣) |
| هيكل المصروفات العامة----- | ٣١-٣٢ | جدول (١٤) |

جدول (١٠): ملخص المعاملات المالية للحكومة

(مليون جنيه)

| ٢٠١٣/٢٠١٢ موازنة ١/ | ٢٠١٢/٢٠١١ | | ٢٠١١/٢٠١٠ | | ٢٠١٠/٢٠٠٩ | | ٢٠٠٩/٢٠٠٨ | | ٢٠٠٨/٢٠٠٧ | | |
|---|------------------------|------------------|------------------------|------------------|------------------------|------------------|------------------------|------------------|------------------------|------------------|--|
| | فعلى | | فعلى | | فعلى | | فعلى | | فعلى | | |
| قطاع الموازنة /١ | قطاع الحكومة العامة /٣ | قطاع الموازنة /٢ | قطاع الحكومة العامة /٣ | قطاع الموازنة /٢ | قطاع الحكومة العامة /٣ | قطاع الموازنة /٢ | قطاع الحكومة العامة /٣ | قطاع الموازنة /٢ | قطاع الحكومة العامة /٣ | قطاع الموازنة /٢ | |
| إجمالي الإيرادات | | | | | | | | | | | |
| ٣٩٣,٤٧٦ | ٣٤٨,٨٦٤ | ٣٠٣,٦٢٢ | ٣٠٢,٠١٠ | ٢٦٥,٢٨٦ | ٣٠٣,٣٧٤ | ٢٦٨,١١٤ | ٢٨٨,٥٤٤ | ٢٨٢,٥٠٥ | ٢٤٨,٨٣٤ | ٢٢١,٤٠٤ | |
| الإيرادات الضريبية | | | | | | | | | | | |
| ٢٦٦,٩٠٥ | ٢٠٧,٤٠٩ | ٢٠٧,٤١٠ | ١٩٢,٠٧٣ | ١٩٢,٠٧٢ | ١٧٠,٤٩٥ | ١٧٠,٤٩٤ | ١٦٣,٢٢٢ | ١٦٣,٢٢٢ | ١٣٧,١٩٥ | ١٣٧,١٩٥ | |
| المنح | | | | | | | | | | | |
| ٩,٠٢١ | ١٠,١٠٤ | ١٠,١٠٤ | ٢,٢٨٧ | ٢,٢٨٧ | ٤,٣٣٢ | ٤,٣٣٣ | ٧,٩٨٤ | ٧,٩٨٤ | ١,٤٦٣ | ١,٤٦٣ | |
| إيرادات أخرى | | | | | | | | | | | |
| ١١٧,٥٤٩ | ١٣١,٣٥١ | ٨٦,١٠٨ | ١٠٧,٦٥٠ | ٧٠,٩٢٧ | ١٢٨,٥٤٧ | ٩٣,٢٨٨ | ١١٧,٣٣٩ | ١١١,٢٩٩ | ١١٠,١٧٧ | ٨٢,٧٤٦ | |
| إجمالي المصروفات | | | | | | | | | | | |
| ٥٣٣,٧٨٥ | ٥١٦,٤٢٢ | ٤٧٠,٩٩٢ | ٤٤٠,٤١١ | ٤٠١,٨٦٦ | ٣٩٦,٦٩٣ | ٣٦٥,٩٨٧ | ٣٥٦,٩٤٢ | ٣٥١,٥٠٠ | ٣٠٥,٧٩٤ | ٢٨٢,٢٩٠ | |
| الأجور و تعويضات العاملين | | | | | | | | | | | |
| ١٣٦,٦٢٧ | ١٢٤,٤٥٧ | ١٢٢,٨١٨ | ٩٧,٥٦٠ | ٩٦,٢٧١ | ٨٦,٣٧٧ | ٨٥,٣٦٩ | ٧٦,٩٦٨ | ٧٦,١٤٧ | ٦٣,٥٣٢ | ٦٢,٨٣٩ | |
| شراء السلع والخدمات | | | | | | | | | | | |
| ٢٨,٧٦٥ | ٢٧,٠٧٩ | ٢٦,٨٢٦ | ٢٦,٦٤٥ | ٢٦,١٤٨ | ٢٨,٢٤٦ | ٢٨,٠٥٩ | ٢٥,٢٠٣ | ٢٥,٠٧٢ | ١٨,٧٨٩ | ١٨,٤٧٠ | |
| الفوائد | | | | | | | | | | | |
| ١٣٣,٦١٢ | ٩٣,٤٠١ | ١٠٤,٤٤١ | ٧٦,٣٦٢ | ٨٥,٠٧٧ | ٦٢,١٩٩ | ٧٢,٣٣٣ | ٤٣,٧٥٥ | ٥٢,٨١٠ | ٤٠,٩٤٦ | ٥٠,٥٢٨ | |
| الدعم والمنح والمزايا الإجتماعية | | | | | | | | | | | |
| ١٤٥,٨٣٨ | ٢٠٤,٤٥٤ | ١٥٠,١٩٣ | ١٦٨,٢٦٥ | ١٢٣,١٢٥ | ١٤٢,٣٦٠ | ١٠٢,٩٧٤ | ١٤٠,٢٦١ | ١٢٧,٠٣٣ | ١٢٤,٢٤٩ | ٩٢,٣٧١ | |
| المصروفات الأخرى | | | | | | | | | | | |
| ٣٣,٣٢٥ | ٣١,٠٧٢ | ٣٠,٧٩٦ | ٣١,٥٥٣ | ٣١,٣٦٤ | ٢٩,٠٤٧ | ٢٨,٩٠١ | ٢٧,٢٧٦ | ٢٧,٠٠٧ | ٢٣,٩٨٣ | ٢٣,٨٩٢ | |
| شراء أصول غير مالية (الاستثمارات) | | | | | | | | | | | |
| ٥٥,٦١٨ | ٣٥,٩٥٩ | ٣٥,٩١٨ | ٤٠,٠٢٦ | ٣٩,٨٨١ | ٤٨,٤٦٤ | ٤٨,٣٥٠ | ٤٣,٤٧٩ | ٤٣,٤٣٠ | ٣٤,٢٩٧ | ٣٤,١٩١ | |
| العجز النقدي ^{١/٤} | | | | | | | | | | | |
| ١٤٠,٣٠٩ | ١٦٧,٥٥٨ | ١٦٧,٣٧٠ | ١٣٨,٤٠١ | ١٣٦,٥٨٠ | ٩٣,٣١٩ | ٩٧,٨٧٢ | ٦٨,٣٩٨ | ٦٨,٩٩٥ | ٥٦,٩٦٠ | ٦٠,٨٨٦ | |
| صافي حيازة الأصول المالية | | | | | | | | | | | |
| -٥,٣١٤ | -١,٨٦٦ | -٦٦٥ | -٤,٢٦٣ | -٢,١٢٠ | ٥,٤٧٧ | ١٦٦ | ٣,٩٨٠ | ٢,٨٣١ | ١٠,٦٠٣ | ٢٣٦ | |
| العجز الكلى | | | | | | | | | | | |
| ١٣٤,٩٩٥ | ١٦٥,٦٩٢ | ١٦٦,٧٠٥ | ١٣٤,١٣٨ | ١٣٤,٤٦٠ | ٩٨,٧٩٦ | ٩٨,٠٣٨ | ٧٢,٣٧٨ | ٧١,٨٢٦ | ٦٧,٥٦٣ | ٦١,١٢٢ | |
| ملاحظات | | | | | | | | | | | |
| العجز الكلى / الناتج المحلى (%) ^{١/٥} | | | | | | | | | | | |
| ٧,٦ | ١٠,٧ | ١٠,٨ | ٩,٨ | ٩,٨ | ٨,٢ | ٨,١ | ٦,٩ | ٦,٩ | ٧,٥ | ٦,٨ | |
| العجز الأولى / الناتج المحلى (%) ^{١/٥} | | | | | | | | | | | |
| ٠,١ | ٤,٧ | ٤,٠ | ٤,٢ | ٣,٦ | ٣,٠ | ٢,١ | ٢,٧ | ١,٨ | ٣,٠ | ١,٢ | |
| إجمالي الإيرادات / الناتج المحلى (%) ^{١/٥} | | | | | | | | | | | |
| ٢٢,١ | ٢٢,٦ | ١٩,٧ | ٢٢,٠ | ١٩,٣ | ٢٥,١ | ٢٢,٢ | ٢٧,٧ | ٢٧,١ | ٢٧,٨ | ٢٤,٧ | |
| إجمالي المصروفات / الناتج المحلى (%) ^{١/٥} | | | | | | | | | | | |
| ٣٠,٠ | ٣٣,٥ | ٣٠,٥ | ٣٢,١ | ٢٩,٣ | ٣٢,٩ | ٣٠,٣ | ٣٤,٢ | ٣٣,٧ | ٣٤,١ | ٣١,٥ | |

المصدر: وزارة المالية
* بيان مبدئى.

١/ تعكس بيانات الموازنة بعد التصديق عليها من قبل المجلس الأعلى للفواتر المسلحة وفقاً للقرار رقم ٢٧ لعام ٢٠١٢.

٢/ يشمل قطاع موازنة الجهاز الإدارى و المحليات، والهيئات الخدمية العامة.

٣/ تشمل المعاملات المالية لكل من أجهزة الموازنة العامة، وبنك الإستثمار القومى، وصناديق التأمين والمعاشات ، ومع مراعاة إستبعاد كافة المعاملات البيئية للجهات الثلاث لمنع ازدواجية الحساب.

٤/ العجز الكلى مطروح منه صافى حيازة الأصول المالية.

٥/ قامت وزارة التخطيط بتقدير قيمة الناتج المحلى الإجمالى لعام ٢٠١٣/٢٠١٢ بنحو ١٧٧٨ مليار جنيه ، مقارنة بناتج محلى إجمالى معدل قدره ١٥٤٢,٣ مليار جنيه لعام ٢٠١٢/٢٠١١.

جدول (١١) القطاع الحكومي : ملخص المعاملات الرئيسية للموازنة العامة ٢٠١٢/١

(مليون جنيه)

| فعليات | | | | | | | ٢٠١٣/٢٠١٢ | |
|--------------|--------------|--------------|--------------|--------------|--------------|--------------|-----------|---|
| ٢٠١٣/٢٠١٢ | ٢٠١٢/٢٠١١ | ٢٠١٢/٢٠١١ | ٢٠١١/٢٠١٠ | ٢٠١٠/٢٠٠٩ | ٢٠٠٩/٢٠٠٨ | ٢٠٠٨/٢٠٠٧ | | |
| يوليو-ديسمبر | يوليو-ديسمبر | يوليو-ديسمبر | يوليو-ديسمبر | يوليو-ديسمبر | يوليو-ديسمبر | يوليو-ديسمبر | | |
| ١٥٢,٩١١ | ١١٦,٦٢١ | ٣٠٣,٦٢٢ | ٢٦٥,٢٨٦ | ٢٦٨,١١٤ | ٢٨٢,٥٠٥ | ٢٢١,٤٠٤ | ٣٩٣,٤٧٦ | إجمالي الإيرادات |
| ١١١,٠٩٢ | ٧٩,٧٣٩ | ٢٠٧,٤١٠ | ١٩٢,٠٧٢ | ١٧٠,٤٩٤ | ١٦٣,٢٢٢ | ١٣٧,١٩٥ | ٢٦٦,٩٠٥ | الإيرادات الضريبية |
| ٤٩,٨٤٧ | ٣٢,٥٦٦ | ٩١,٢٤٥ | ٨٩,٥٩٣ | ٧٦,٦١٨ | ٨٠,٢٥٥ | ٦٧,٠٥٩ | ١٢١,٦٥٤ | الضريبة على الدخل |
| ٧,٨٠٧ | ٥,٩١٧ | ١٣,٠٨٩ | ٩,٤٥٢ | ٨,٧٧٠ | ٢,٧٦٣ | ٢,٠٥٢ | ١٩,٤٠٣ | الضرائب على الممتلكات |
| ٤٤,٨٠٠ | ٣٤,٧٠٧ | ٨٤,٥٩٤ | ٧٦,٠٦٨ | ٦٧,٠٩٥ | ٦٢,٦٥٠ | ٤٩,٧٤٧ | ١٠٠,٧٠٢ | الضرائب على السلع والخدمات |
| ٨,٣٩٩ | ٦,٣٠٨ | ١٤,٧٨٨ | ١٣,٨٥٨ | ١٤,٧٠٢ | ١٤,٠٩١ | ١٤,٠٢٠ | ٢٠,٧٥٩ | الضرائب على التجارة الدولية (الجمارك) |
| ٢٤٠ | ٢٤٠ | ٣,٦٩٤ | ٣,١٠٢ | ٣,٣٠٩ | ٣,٤٦٤ | ٤,٣١٧ | ٤,٣٨٨ | ضرائب أخرى |
| ٤١,٨١٨ | ٣٦,٨٨٢ | ٩٦,٢١٢ | ٧٣,٢١٤ | ٩٧,٦٢١ | ١١٩,٢٨٣ | ٨٤,٢٠٩ | ١٢٦,٥٧٠ | الإيرادات غير الضريبية |
| ٢,٩٩٣ | ٥,٩٦٠ | ١٠,١٠٤ | ٢,٢٨٧ | ٤,٣٣٣ | ٧,٩٨٤ | ١,٤٦٣ | ٩,٠٢١ | المنح |
| ٢,٨٨٨ | ٥,٩٤٧ | ٩,٣٣٩ | ٩٢٤ | ٣,٤٩٧ | ٧,٥٣٥ | ١,٠٥٥ | ٨,٢٢٠ | من حكومات أجنبية |
| ١ | ٠ | ٩٥ | ٣٩٢ | ٣٣٢ | ١٤٨ | ١٠٩ | ٤٠٠ | من منظمات دولية |
| ١٠٤ | ١٢ | ٦٧٠ | ٩٧١ | ٥٠٣ | ٣٠١ | ١٩٨ | ٤٠٢ | من جهات حكومية |
| ٣٨,٨٢٥ | ٣٠,٩٢٢ | ٨٦,١٠٨ | ٧٠,٩٢٧ | ٩٣,٢٨٨ | ١١١,٢٩٩ | ٨٢,٧٤٦ | ١١٧,٥٤٩ | إيرادات أخرى |
| ٢٤,٨٩١ | ٢٣,٤٠٤ | ٥٥,٩٧٩ | ٤١,١٨٨ | ٥٤,٥٧١ | ٥٣,٣٩٥ | ٥٢,٤٥٥ | ٦٩,٩٧٣ | عوائد الملكية |
| ٧,٣٨٧ | ٥,٣٥٤ | ١٧,٨١٩ | ١٧,٤٠٥ | ١٧,٢١٢ | ١٦,٢١٦ | ١٢,٠٣٧ | ١٧,١٠٤ | حصولية بيع السلع والخدمات |
| ١٨٢ | ١٤٠ | ٥١٩ | ٦٤٠ | ٤٢١ | ٥٦٦ | ٢٤٧ | ٨,٠٠٣ | تعويضات وغرامات |
| ١١٢ | ٥٥ | ٦٧٣ | ٩١٦ | ٦٨٤ | ٥١٤ | ٥٥٧ | ٥٧ | تحويلات اختيارية |
| ٦,٢٥٣ | ١,٩٦٩ | ١١,١١٨ | ١٠,٧٧٩ | ٢٠,٤٠٠ | ٤٠,٦٠٨ | ١٧,٤٥٠ | ٢٢,٤١٣ | أخرى |
| ٢٤٣,٥٢٥ | ١٨٩,٦٧٣ | ٤٧٠,٩٩٢ | ٤٠١,٨٦٦ | ٣٦٥,٩٨٧ | ٣٥١,٥٠٠ | ٢٨٢,٢٩٠ | ٥٣٣,٧٨٥ | إجمالي المصروفات |
| ٦٨,٠٩٣ | ٥٤,٠٥١ | ١٢٢,٨١٨ | ٩٦,٢٧١ | ٨٥,٣٦٩ | ٧٦,١٤٧ | ٦٢,٨٣٩ | ١٣٦,٦٢٧ | الأجور وتعويضات العاملين |
| ٩,٥٥٧ | ٨,٢٥٣ | ٢٦,٨٢٦ | ٢٦,١٤٨ | ٢٨,٠٥٩ | ٢٥,٠٧٢ | ١٨,٤٧٠ | ٢٨,٧٦٥ | شراء السلع والخدمات |
| ٥٩,١٢٤ | ٤٤,٠٢٧ | ١٠٤,٤٤١ | ٨٥,٠٧٧ | ٧٢,٣٣٣ | ٥٢,٨١٠ | ٥٠,٥٢٨ | ١٣٣,٦١٢ | الفوائد |
| ٧٨,٧١١ | ٥٦,٩٢٣ | ١٥٠,١٩٣ | ١٢٣,١٢٥ | ١٠٢,٩٧٤ | ١٢٧,٠٣٣ | ٩٢,٣٧١ | ١٤٥,٨٣٨ | الدعم والمنح والمزايا الإجتماعية |
| ١٥,٥٧٦ | ١٤,٩١٩ | ٣٠,٧٩٦ | ٣١,٣٦٤ | ٢٨,٩٠١ | ٢٧,٠٠٧ | ٢٣,٨٩٢ | ٣٣,٣٢٥ | المصروفات الأخرى |
| ١٢,٤٦٥ | ١١,٤٩٩ | ٣٥,٩١٨ | ٣٩,٨٨١ | ٤٨,٣٥٠ | ٤٣,٤٣٠ | ٣٤,١٩١ | ٥٥,٦١٨ | شراء أصول غير مالية (الاستثمارات) |
| ٩٠,٦١٥ | ٧٣,٠٥٢ | ١٦٧,٣٧٠ | ١٣٦,٥٨٠ | ٩٧,٨٧٢ | ٦٨,٩٩٥ | ٦٠,٨٨٦ | ١٤٠,٣٠٩ | العجز النقدي ^{١/٤} |
| ٨٥٧ | ٧٠٠ | ٦٦٥ | ٢,١٢٠ | ١٦٦ | ٢,٨٣١ | ٢٣٦ | ٥,٣١٤ | صافي حيازة الأصول المالية |
| ٩١,٤٧٢ | ٧٣,٧٥٢ | ١٦٦,٧٠٥ | ١٣٤,٤٦٠ | ٩٨,٠٣٨ | ٧١,٨٢٦ | ٦١,١٢٢ | ١٣٤,٩٩٥ | العجز الكلي |
| ملاحظات | | | | | | | | |
| ٥,١ | ٤,٨ | ١٠,٨ | ٩,٨ | ٨,١ | ٦,٩ | ٦,٨ | ٧,٦ | العجز الكلي/ الناتج المحلي الإجمالي (%) ^{١/٥} |
| ١,٨ | ١,٩ | ٤,٠ | ٣,٦ | ٢,١ | ١,٨ | ١,٢ | ٠,١ | العجز الأولي/ الناتج المحلي الإجمالي (%) ^{١/٥} |
| ٨,٦ | ٧,٦ | ١٩,٧ | ١٩,٣ | ٢٢,٢ | ٢٧,١ | ٢٤,٧ | ٢٢,١ | الإيرادات/ الناتج المحلي الإجمالي (%) ^{١/٥} |
| ١٣,٧ | ١٢,٣ | ٣٠,٥ | ٢٩,٣ | ٣٠,٣ | ٣٣,٧ | ٣١,٥ | ٣٠,٠ | المصروفات/ الناتج المحلي الإجمالي (%) ^{١/٥} |

المصدر: وزارة المالية.

* بيان مبدئي.

١/ يشمل قطاع موازنة الجهاز الإدارى و المحليات، والهيئات الخدمية العامة.

٢/ تم إعادة تبويب فعليات الموازنة العامة لتتفق مع معايير صندوق النقد الدولى والمعروفة بـ ٢٠٠١ GFS (على أساس نقدي).

٣/ تعكس بيانات الموازنة بعد التصديق عليها من قبل المجلس الأعلى للقوات المسلحة وفقاً للقرار رقم ٢٧ لعام ٢٠١٢.

٤/ العجز الكلي مطروح منه صافي حيازة الأصول المالية.

٥/ قامت وزارة التخطيط بتقدير قيمة الناتج المحلي الإجمالي لعام ٢٠١٣/٢٠١٢ بنحو ١٧٧٨ مليار جنيه ، مقارنة بناتج محلي إجمالي معدل قدره ١٥٤٢,٣ مليار جنيه لعام ٢٠١٢/٢٠١١.

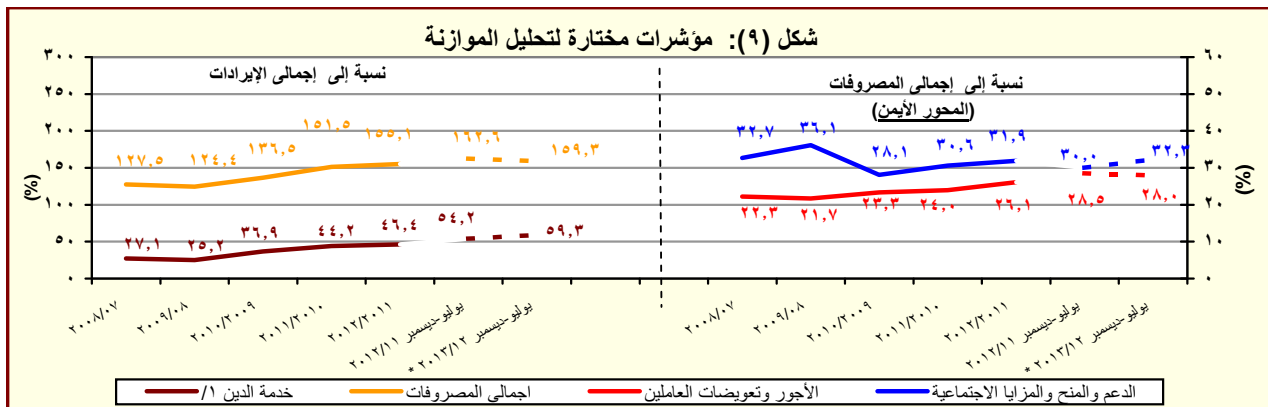

المصدر: وزارة المالية

* بيان مبدئي.

١/ تشمل الفوائد والإقساط المدفوعة (بدون متأخرات).

جدول (١١) القطاع الحكومي : ملخص المعاملات الرئيسية للموازنة العامة ^{١/} (تابع)

(مليون جنيه)

| | فعليات | | | | | | يوليو- سبتمبر |
|---|-----------|-----------|-----------|-----------|-----------|-----------|---------------|
| | ٢٠٠٧/٢٠٠٦ | ٢٠٠٨/٢٠٠٧ | ٢٠٠٩/٢٠٠٨ | ٢٠١٠/٢٠٠٩ | ٢٠١١/٢٠١٠ | ٢٠١٢/٢٠١١ | ٢٠١٣/٢٠١٢ |
| العجز الكلى | ٥٤,٦٩٧ | ٦١,١٢٢ | ٧١,٨٢٦ | ٩٨,٠٣٨ | ١٣٤,٤٦٠ | ١٦٦,٧٠٥ | ٥٠,٧٦٨ |
| مصادر التمويل | ٥٤,٦٩٧ | ٦١,١٢٢ | ٧١,٨٢٦ | ٩٨,٠٣٨ | ١٣٤,٤٦٠ | ١٦٦,٧٠٥ | ٥٠,٧٦٨ |
| صافى حصيلة الخصخصة | ١٧٢ | ٦٧٣ | ١٨٣ | ٤٢٥ | ٢٢ | . | . |
| التمويل المحلى | ٣٣,٢٨٦ | ٥٢٧ | ٨٣,٦٢٧ | ١٠١,٤٩٢ | ١٤٤,٢٩٥ | ١٨٢,٢١٨ | ٨٧,٩١٢ |
| تمويل غير مصرفى | ٥٤,٢١٢ | ٣,٧١٤ | ١٥,١٩١- | ٦١,٢٢٩ | ٣٤,٧١٢ | ٣٥,٨٤٤ | ٣٦,٣٨٥ |
| تمويل مصرفى | -٢٠,٩٢٦ | -٣,١٨٧ | -٩٨,٨١٨ | -٤٠,٢٦٣ | -١٠٩,٥٨٣ | -١٤٦,٣٧٤ | -٥١,٥٢٧ |
| الإقتراض الخارجى | ٣,٥٨١ | ١١,٤٣٩ | ١,٨١٢- | ٢,٤٥٨ | ٥,٠٢٢ | ٩,٠٦٢- | ١,٠٠٤- |
| المستخدم من الحساب المجمد فى اهلاك جزء من سندات البنك المركزى | - | ٣٨,٩٧٠ | - | - | - | - | - |
| حسابات أخرى مستحقة الدفع | -٦٩٣ | -٥٦ | -٤ | - | - | - | - |
| أخرى | ١٩,٩٢٢ | ١٤,٧٩١ | ٦٠٢- | ٣٤٧ | ٣,٥٥٣ | ٤٤٣- | ١٥٧- |
| فروق إعادة التقييم | -٤٣٢ | -٤,٢٧٦ | -٣,٣٦٦ | -١,٠٣٢٨ | -٣,٩٢٢ | -١,٥٣٣ | -٤١٧ |
| الفرق بين القيمة الحالية والاسمية لأذون الخزانة | -١,١٦٨ | -١,١٤٩ | -١٠,٩١٥ | -٢٢٧ | -٧,٤١٩ | -١١,٣٧٦ | -٢,٧٥٨ |
| غير موزع | ٢٩ | ٢٠٣ | -٢,٠١٧ | -٧,٧٨٥ | -١٤,٩٣٥ | -٣,٨٣٥ | -٣٣,٦٤٣ |

المصدر: وزارة المالية

* بيان مبدئى.

١/ تم إعداد البيانات لتتفق مع معايير صندوق النقد الدولى والمعروفة بـ GFS ٢٠٠١ (على أساس نقدى).

٢/ يتضمن الدين الخارجى الحكومى المعاد تبويبه فى ضوء المفاوضات بين وزارة المالية والبنك المركزى والتى أسفرت عن إعادة تبويب الديون المعاد إقراضها ضمن الدين الخارجى للحكومة المركزية ووحدات الحكم المحلى بدلاً من مديونيات "القطاعات الأخرى".

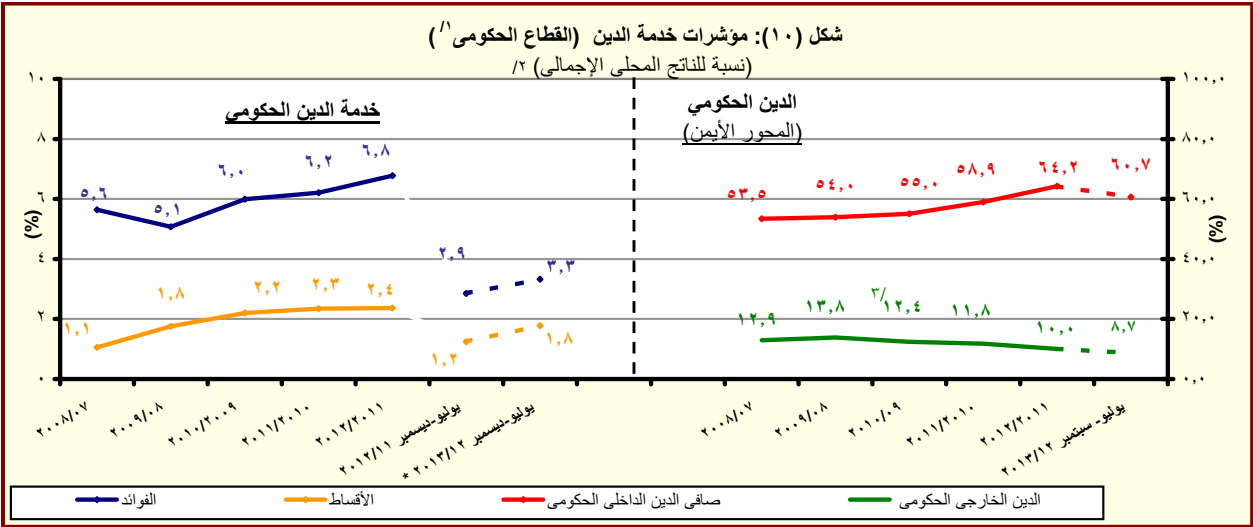

المصدر: وزارة المالية والبنك المركزى المصرى

* بيان مبدئى تحت المراجعة

١/ يشمل قطاع موازنة الجهاز الإدارى و المحليات، والهيئات الخدمية العامة.

٢/ قامت وزارة التخطيط بتقدير قيمة الناتج المحلى الإجمالى لعام ٢٠١٣/٢٠١٢ بنحو ١٧٧٨ مليار جنيه ، مقارنة بناتج محلى إجمالى معدل قدره ١٥٤٢,٣ مليار جنيه لعام ٢٠١٢/٢٠١١.

٣/ قام البنك المركزى المصرى بإعادة تبويب مبلغ ٤,٣ مليار دولار الى المديونية الخارجية للقطاع الحكومى- دون تأثير على جملة الدين الخارجى- الا ان البنك المركزى لم يظهر هذا التعديل الاعترافاً من شهر سبتمبر من عام ٢٠٠٨.

جدول (١٢ - أ) هيكل الإيرادات العامة
(الإيرادات الضريبية)

(مليون جنيه)

| ٢٠١٣/١٢ * | ٢٠١٢/١١ | ٢٠١٣/٢٠١٢ | ٢٠١٢/١١ | ٢٠١١/١٠ | ٢٠١٠/٠٩ | ٢٠٠٩/٠٨ | ٢٠٠٨/٠٧ | |
|--------------|--------------|-----------|---------|---------|---------|---------|---------|---|
| يوليو-ديسمبر | يوليو-ديسمبر | فعليات | | | | | | (موازنة) |
| ١٥٢,٩١١ | ١١٦,٦٢١ | ٣٩٣,٤٧٦ | ٣٠٣,٦٢٢ | ٢٦٥,٢٨٦ | ٢٦٨,١١٤ | ٢٨٢,٥٠٥ | ٢٢١,٤٠٤ | إجمالي الإيرادات |
| ١١١,٠٩٢ | ٧٩,٧٣٩ | ٢٦٦,٩٠٥ | ٢٠٧,٤١٠ | ١٩٢,٠٧٢ | ١٧٠,٤٩٤ | ١٦٣,٢٢٢ | ١٣٧,١٩٥ | الإيرادات الضريبية |
| ٤٩,٨٤٧ | ٣٢,٥٦٦ | ١٢١,٦٥٤ | ٩١,٢٤٥ | ٨٩,٥٩٣ | ٧٦,٦١٨ | ٨٠,٢٥٥ | ٦٧,٠٥٩ | الضريبة على الدخل والأرباح والمكاسب الرأسمالية ومنها |
| ٩,٠٢٤ | ٧,٤٠١ | ٢٠,٨٣٥ | ١٦,٠١٠ | ١٣,٣٩٣ | ١١,٤٠١ | ٩,١٤٤ | ٧,٣٥١ | ضرائب على الدخل من التوظيف |
| ١,٨٢٠ | ١,٢٩٧ | ٩,٠٨١ | ٥,٥٨٢ | ٥,٤٨٥ | ٤,٩١٨ | ٥,٠٨٠ | ٤,١٠٢ | ضرائب على الدخل بخلاف التوظيف |
| ٨ | ٨ | ٩٨ | ١٠٤ | ١٧٧ | ٨٤ | ٦٠ | ٤٣ | ضرائب على الأرباح الرأسمالية |
| ٣٨,٩٩٥ | ٢٣,٨٦٠ | ٨٩,٧٤٠ | ٦٩,٥٥٠ | ٧٠,٥٣٨ | ٦٠,٢١٥ | ٦٥,٩٧١ | ٥٥,٥٦٣ | الضريبة على أرباح شركات الأموال ومنها |
| ١٥,٧٥٣ | ١١,٣٢٦ | ٤٥,٨١٦ | ٣٤,٠٧٥ | ٣٤,٣٠٨ | ٣٢,١٨١ | ٣٤,١٣٥ | ٢٩,٢٦٨ | من هيئة البترول |
| ٦,٢٠٠ | ٥,٩٠٠ | ١٤,٠٩٥ | ١١,٨٠٠ | ١٠,٩٠٠ | ٩,٤٤٣ | ١٠,٣٩١ | ١٠,٢٦٨ | من قناة السويس |
| ٨,٧٥١ | ٦,٦٣٥ | ٢٩,٨٢٩ | ٢٣,٦٧٤ | ٢٥,٣٣٠ | ١٨,٥٧٦ | ٢١,٤١٦ | ١٥,٩٩٧ | من الشركات الأخرى |
| ٧,٨٠٧ | ٥,٩١٧ | ١٩,٤٠٣ | ١٣,٠٨٩ | ٩,٤٥٢ | ٨,٧٧٠ | ٢,٧٦٣ | ٢,٠٥٢ | الضرائب على الممتلكات |
| ٢٩٩ | ٥٨ | ١,٠٠٤ | ٥٢٠ | ٣١٧ | ٥١٨ | ٦١٢ | ٤٠٧ | ضرائب دورية على الممتلكات |
| ١١١ | ٥٨ | ٢٥٢ | ١٧٥ | ١٧٨ | ١٨٩ | ٢٧٨ | ١٧٦ | ضريبة الأراضي |
| ١٨٨ | ٠ | ٧٥٢ | ٣٤٦ | ١٣٩ | ٣٢٩ | ٣٣٤ | ٢٣١ | ضريبة المباني |
| ٦,٥٢٦ | ٤,٩٤٣ | ١٥,٥٥٤ | ١٠,٥٧٥ | ٧,٣٢٣ | ٦,٤١٥ | ٥٤٦ | ٥٣٤ | ضريبة على العمليات المالية التجارية والرأسمالية ومنها |
| ٦,٢٣٣ | ٤,٦٨٠ | ١٤,٨٥٤ | ٩,٩٠٣ | ٦,٧١١ | ٥,٨٠٨ | - | - | ضريبة على عوائد أذون وسندات الخزانة |
| ٩٨٢ | ٩١٧ | ٢,٨٤٤ | ١,٩٩٣ | ١,٨١٣ | ١,٨٣٧ | ١,٦٠٥ | ١,١١١ | ضرائب ورسوم على السيارات |
| ٤٤,٨٠٠ | ٣٤,٧٠٧ | ١٠٠,٧٠٢ | ٨٤,٥٩٤ | ٧٦,٠٦٨ | ٦٧,٠٩٥ | ٦٢,٦٥٠ | ٤٩,٧٤٧ | الضرائب على السلع والخدمات ومنها |
| ١٨,٠٦٤ | ١٦,٨١٥ | ٤٣,٥٦١ | ٣٧,١٧٤ | ٣١,٨٧٣ | ٣٠,٧١٢ | ٢٧,٦٠٥ | ٢٥,٤٤٨ | الضريبة العامة على المبيعات |
| ٦,٦١٦ | ٦,٧١١ | ١٩,٦٣٨ | ١٥,٥٦٦ | ١٢,٩٢٣ | ١١,٧٣٥ | ٩,٥٤٢ | ٨,٩٢٧ | سلع محلية |
| ١١,٤٤٨ | ١٠,١٠٤ | ٢٣,٩٢٣ | ٢١,٦٠٧ | ١٨,٩٥٠ | ١٨,٩٧٧ | ١٨,٠٦٣ | ١٦,٥٢١ | سلع مستوردة |
| ٤,٦٧٥ | ٤,٢٢٧ | ١٢,٥١٣ | ٩,١٤١ | ٩,٣٩١ | ٩,١٥٢ | ٨,٨٠٤ | ٧,٠٥٨ | ضريبة المبيعات على الخدمات |
| ١٦,٥٩٩ | ٩,٣٠١ | ٢٧,٣١١ | ٢٥,٩٨٥ | ٢٣,١٢٢ | ١٥,٥١٦ | ١٤,٤٥١ | ٧,١٦٤ | ضرائب على سلع جدول رقم "١" محلية |
| ٣٠ | ٣٨ | ١٠٠ | ٧١ | ٥٥ | ٥٠ | ٢٣ | ٢٧ | ضرائب على سلع جدول رقم "١" المستوردة |
| ٥٣٤ | ٣٩٠ | ١,٠٦٢ | ٨٨٠ | ٨٧٣ | ٩١٧ | ١,٠٥٦ | ٦٨٤ | ضرائب على الخدمات الخاصة |
| ٢,٣٣٧ | ١,٩١٧ | ٨,٥٦٨ | ٥,٤٦٥ | ٥,٠٦٥ | ٥,٠٦٢ | ٥,١٦٥ | ٤,٣٠٣ | ضرائب الدمغة (عدا دمغة الماهيات) |
| ٨,٣٩٩ | ٦,٣٠٨ | ٢٠,٧٥٩ | ١٤,٧٨٨ | ١٣,٨٥٨ | ١٤,٧٠٢ | ١٤,٠٩١ | ١٤,٠٢٠ | الضرائب على التجارة الدولية (الجمارك) ومنها |
| ٧,٩٥٦ | ٥,٨٧٩ | ١٩,٧١٠ | ١٣,٩٥٥ | ١٢,٩٩٧ | ١٣,٢٤٢ | ١٣,٠٦٤ | ١٢,٩٥٦ | ضرائب جمركية قيمية |
| ٢٤٠ | ٢٤٠ | ٤,٣٨٨ | ٣,٦٩٤ | ٣,١٠٢ | ٣,٣٠٩ | ٣,٤٦٤ | ٤,٣١٧ | ضرائب أخرى |

المصدر: وزارة المالية
* بيان مبدئي.

١/ تعكس بيانات الموازنة بعد التصديق عليها من قبل المجلس الأعلى للقوات المسلحة وفقاً للقرار رقم ٢٧ لعام ٢٠١٢.

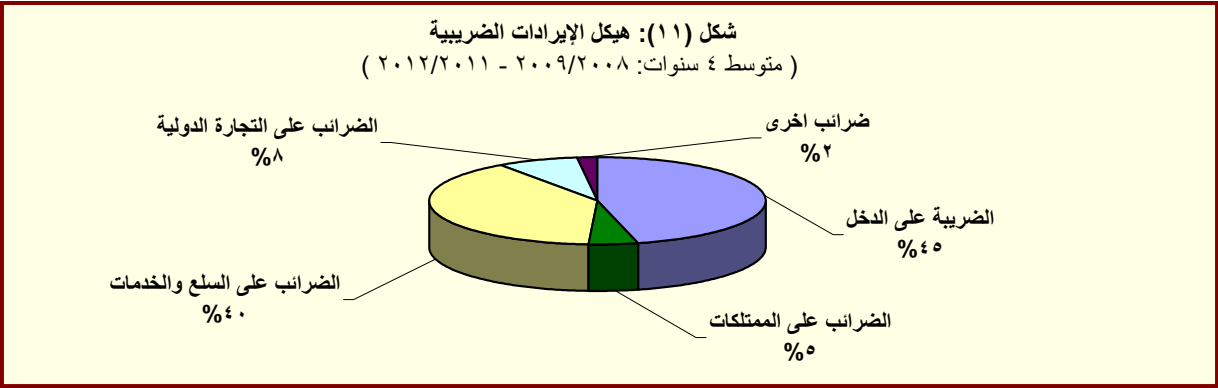

المصدر: وزارة المالية

جدول (١٢- ب) هيكل الإيرادات العامة
(الإيرادات غير الضريبية)

(مليون جنيه)

| ٢٠٠٨/٢٠٠٧ | ٢٠٠٩/٢٠٠٨ | ٢٠١٠/٢٠٠٩ | ٢٠١١/٢٠١٠ | ٢٠١١/٢٠١٢ | ٢٠١٣/٢٠١٢ | ٢٠١٢/٢٠١١ | ٢٠١٣/٢٠١٢ |
|---|-----------|-----------|-----------|-----------|-----------|-----------|--------------|
| فعليات (موازنة) | | | | | | | يوليو-ديسمبر |
| الإيرادات غير الضريبية | | | | | | | يوليو-ديسمبر |
| ٨٤,٢٠٩ | ١١٩,٢٨٣ | ٩٧,٦٢١ | ٧٣,٢١٤ | ٩٦,٢١٢ | ١٢٦,٥٧٠ | ٣٦,٨٨٢ | ٤١,٨١٨ |
| المنح | | | | | | | يوليو-ديسمبر |
| ١,٤٦٣ | ٧,٩٨٤ | ٤,٣٣٣ | ٢,٢٨٧ | ١٠,١٠٤ | ٩,٠٢١ | ٥,٩٦٠ | ٢,٩٩٣ |
| ١,١٥٥ | ٧,٥٣٥ | ٣,٤٩٧ | ٩٢٤ | ٩,٣٣٩ | ٨,٢٢٠ | ٥,٩٤٧ | ٢,٨٨٨ |
| ١٠٩ | ١٤٨ | ٣٣٢ | ٣٩٢ | ٩٥ | ٤٠٠ | ٠,١ | ١,١ |
| ١٩٨ | ٣٠١ | ٥٠٣ | ٩٧١ | ٦٧٠ | ٤٠٢ | ١٢ | ١٠٤ |
| ايرادات أخرى | | | | | | | يوليو-ديسمبر |
| ٨٢,٧٤٦ | ١١١,٢٩٩ | ٩٣,٢٨٨ | ٧٠,٩٢٧ | ٨٦,١٠٨ | ١١٧,٥٤٩ | ٣٠,٩٢٢ | ٣٨,٨٢٥ |
| عوائد الملكية | | | | | | | يوليو-ديسمبر |
| ٥٢,٤٥٥ | ٥٣,٣٩٥ | ٥٤,٥٧١ | ٤١,١٨٨ | ٥٥,٩٧٩ | ٦٩,٩٧٣ | ٢٣,٤٠٤ | ٢٤,٨٩١ |
| الفوائد المحصلة | | | | | | | يوليو-ديسمبر |
| ١,٣٣٥ | ٤,٨٤٩ | ٣,٩٢٨ | ١,١٣٠ | ١,٠٧٨ | ١,٧٨٤ | ٤٩٩ | ٣٣٦ |
| على إعادة الإقراض (تشمل فوائد القروض الخارجية المعاد أقراضها من الخزانة العامة) | | | | | | | يوليو-ديسمبر |
| ١,٠٤٣ | ٤,٥٨٨ | ٣,٧٧٢ | ٩٧٩ | ٩٠٩ | ١,٦١٩ | ٤٢٩ | ٢٨٥ |
| أرباح الأسهم ومنها: | | | | | | | يوليو-ديسمبر |
| ٤٦,١١٢ | ٤٠,٣٥٦ | ٤٣,١٨٦ | ٤١,٣١٥ | ٥٢,٣٥٨ | ٦٤,٣٧٩ | ٢٢,٨٣١ | ٢١,٨٧٦ |
| هيئة البترول | | | | | | | يوليو-ديسمبر |
| ٢٥,٢٨٢ | ٢١,٦٣٧ | ٢٥,٥٤٦ | ٢١,٠١٠ | ١٥,٠٢٧ | ٢٥,٩٨٦ | ٧,٠٠٠ | ٧,٥١٧ |
| قناة السويس | | | | | | | يوليو-ديسمبر |
| ١٥,٠٩٨ | ١٣,٥٧٣ | ١٢,٧٢٩ | ١٥,٢٥٢ | ١٦,١١٨ | ١٨,٦٣٦ | ٨,٣٠٢ | ٨,١١١ |
| الهيئات الاقتصادية | | | | | | | يوليو-ديسمبر |
| ٣,٠٤٧ | ١,٢٤٥ | ١,٤٣١ | ١,٢٨٧ | ٢,٢٠٧ | ٢,٩٠٨ | ١,١٢٦ | ١,٠٩٤ |
| شركات قطاع الأعمال العام | | | | | | | يوليو-ديسمبر |
| ٢,٧٨٤ | ٣,٨٧٣ | ٣,٠٩٩ | ٣,٢٦٣ | ٢,٩٨٧ | ٤,٥٠٠ | ٣٧٨ | ٢٨٠ |
| عائد الإيجارات | | | | | | | يوليو-ديسمبر |
| ١,٩٠١ | ٧,٥٣٦ | ٥,٨٩٩ | ١,٦٥٥ | ٣,٠٧٨ | ٣,٤١٠ | ٧٤ | ٢,٣١٩ |
| إتاوة البترول | | | | | | | يوليو-ديسمبر |
| ١,٤٤٤ | ٣,٦٦٢ | ٢,٧٥٠ | ١,٤٦٥ | ٢,٨٠٠ | ٢,٩٣٣ | ٠ | ٢,٢٠٠ |
| عوائد ملكية أخرى ^{١/٢} | | | | | | | يوليو-ديسمبر |
| ٣,١٠٨ | ٦٥٥ | ١,٥٥٧ | -٢,٩١٢ | -٥٣٤ | ٤٠٠ | ٠ | ٣٦١ |
| حصول بيع السلع والخدمات | | | | | | | يوليو-ديسمبر |
| ١٢,٠٣٧ | ١٦,٢١٦ | ١٧,٢١٢ | ١٧,٤٠٥ | ١٧,٨١٩ | ١٧,١٠٤ | ٥,٣٥٤ | ٧,٣٨٧ |
| ايرادات الخدمات، ومنها: | | | | | | | يوليو-ديسمبر |
| ١١,٩٨٦ | ١٤,٧٥٨ | ١٥,٩٧٧ | ١٧,٢٨٠ | ١٧,٧٨٩ | ١٧,٠٨١ | ٥,٣٤٧ | ٧,٣٨٠ |
| موارد جارية من الصناديق والحسابات الخاصة ^{١/٣} | | | | | | | يوليو-ديسمبر |
| ٩,٣٩٣ | ١١,٤٦٨ | ١٢,٢٦٨ | ١٣,٧٤١ | ١٤,٢٩٠ | ١١,٩٢٤ | ٣,٤٤٩ | ٥,٩١٢ |
| ايرادات بيع السلع، ومنها: | | | | | | | يوليو-ديسمبر |
| ٥١ | ١,٤٥٨ | ١,٢٣٥ | ١٢٥ | ٣٠ | ٢٣ | ٧ | ٧ |
| حصول فروق أسعار بيع الغاز الطبيعي ^{١/٥} | | | | | | | يوليو-ديسمبر |
| - | - | ١,٢٠٠ | ١٠٠ | ٠ | ٠ | ٠ | ٠ |
| تعويضات وغرامات | | | | | | | يوليو-ديسمبر |
| ٢٤٧ | ٥٦٦ | ٤٢١ | ٦٤٠ | ٥١٩ | ٨,٠٠٣ | ١٤٠ | ١٨٢ |
| التحويلات الاختيارية | | | | | | | يوليو-ديسمبر |
| ٥٥٧ | ٥١٤ | ٦٨٤ | ٩١٦ | ٦٧٣ | ٥٧ | ٥٥ | ١١٢ |
| جارية | | | | | | | يوليو-ديسمبر |
| ٣٣٠ | ٣٩٣ | ٤٦٠ | ٦٧٦ | ٤٩٧ | ٥٢ | ٤٩ | ٥٩ |
| رأسمالية | | | | | | | يوليو-ديسمبر |
| ٢٢٦ | ١٢٠ | ٢٢٥ | ٢٤٠ | ١٧٦ | ٥ | ٦,٣ | ٥٣,١ |
| ايرادات متنوعة | | | | | | | يوليو-ديسمبر |
| ١٧,٤٥٠ | ٤٠,٦٠٨ | ٢٠,٤٠٠ | ١٠,٧٧٩ | ١١,١١٨ | ٢٢,٤١٣ | ١,٩٦٩ | ٦,٢٥٣ |
| جارية | | | | | | | يوليو-ديسمبر |
| ٥,٥٠٥ | ٣١,٠٥٥ | ٣,٣٧٣ | ٢,٨٦٥ | ٣,٥٢٧ | ٤,٢٠٧ | ٨٤٢ | ٤,٥١٨ |
| رأسمالية، ومنها | | | | | | | يوليو-ديسمبر |
| ١١,٩٤٥ | ٩,٥٥٤ | ١٧,٠٢٧ | ٧,٩١٤ | ٧,٥٩٢ | ١٨,٢٠٦ | ١,١٢٧ | ١,٧٣٥ |
| نقص الرصيد المدين | | | | | | | يوليو-ديسمبر |
| ٢,١٥٠ | ٣,٠٩١ | ٣,٠٨١ | ٣,٥٨٠ | ٣,٢٥٤ | ٠ | ٣٩٧ | ٦٧٨ |
| للدفعات المقدمة لتمويل الاستثمارات ^{١/٦} | | | | | | | يوليو-ديسمبر |
| ٣,٣٨٩ | ٤,٦٤٣ | ٥,٥٦٧ | ٤,٥٥٠ | ٣,١٦٦ | ٩,٨٥١ | ٦٣٦ | ٦٤٩ |
| موارد ومصادر رأسمالية أخرى لتمويل الاستثمارات | | | | | | | يوليو-ديسمبر |

المصدر: وزارة المالية

* بيان مبدئي.

١/ تعكس بيانات الموازنة بعد التصديق عليها من قبل المجلس الأعلى للقوات المسلحة وفقاً للقرار رقم ٢٧ لعام ٢٠١٢.

٢/ شهد بند عوائد الملكية الأخرى ارتفاعاً ملحوظاً خلال العامين ٢٠١٠/٢٠٠٩ و ٢٠٠٨/٢٠٠٧ تأثراً بعوائد بيع رخصة الجبل الثالث لشركات المحمول مقابل ١,٥ مليار جنيه و ٣,١ مليار جنيه على التوالي، وعوائد بيع الرخصة الثالثة للمحمول لمستثمر أجنبي في عام ٢٠٠٦/٢٠٠٧ مقابل ١٥,٢ مليار جنيه.

٣/ إيرادات الصناديق والحسابات الخاصة التابعة لجهات موازنة مثل الجامعات والمراكز الطبية المتخصصة والهيئات والمراكز البحثية، ويقابل هذه الإيرادات مصروفات بذات القيمة موزعة على أبواب

٤/ تشمل إيرادات إضافية بنسبة ٢٠% من إجمالي إيرادات الصناديق والحسابات الخاصة تؤوّل إلى وزارة المالية وفقاً للمرسوم بقانون رقم ٢٧ لعام ٢٠١٢.

٥/ يعكس هذا البند أثر رفع أسعار بيع الغاز الطبيعي للصناعات كثيفة الاستخدام للطاقة، وذلك بعد تفعيل قرارات قانون ١١٤ لعام ٢٠٠٨.

٦/ يعكس المبالغ التي تم دفعها مقدماً لتمويل مشروعات استثمارية خلال العام المالي السابق ولم يتم استخدامها خلال نفس العام، ومن ثم يتم قيد هذه المبالغ في العام المالي التالي كجزء من استثمارات ممولة ذاتياً تحت بند "الإيرادات المتنوعة".

جدول (١٣): توزيع الواردات والمتحصلات الجمركية بحسب التصنيف الوظيفي للواردات^{١/}
(مبنى على التصنيف الواسع للأمم المتحدة)

(مليون جنيه)

| البند | الواردات السلعية | | | | | الإيرادات الجمركية ٢/ | | | | |
|---|----------------------------|---------|---------|---------|---------|----------------------------|---------|---------|---------|---------|
| | يوليو- ديسمبر * ٢٠١٣/١٢ | ٢٠١٢/١١ | ٢٠١١/١٠ | ٢٠١٠/٠٩ | ٢٠٠٩/٠٨ | يوليو- ديسمبر * ٢٠١٣/١٢ | ٢٠١٢/١١ | ٢٠١١/١٠ | ٢٠١٠/٠٩ | ٢٠٠٩/٠٨ |
| الإجمالي | ٢٤٧,٧٠٤ | ٢٣٨,٩٣٠ | ٣٢٧,٠٢٦ | ٣٦٢,٨٨٩ | ١٩٣,٧٦٣ | ١٤٠,٩١١ | ١٤٠,٦٥٥ | ١٣٠,٨٥٧ | ١٤٠,٧٥٨ | ٨٠,٤٢٩ |
| | (٨,١) | (٣,٥)- | (١١,٠) | (١٦,٣) | (٠,٦) | (٠,٦) | (٤,٠) | (٥,٤)- | (٦,٥) | (٣١,٥) |
| ١١١ سلع غذائية أولية للصناعة | ١٦,٠٩٣ | ١٨,٠٥٢ | ٢٤,٦٢٨ | ٢٩,٢٨٦ | ١٧,١٢٢ | ٥ | ٤٦ | ٣١ | ٢٤,٠ | ١٠,٠ |
| ١١٢ سلع غذائية أولية للاستهلاك | ٢,١٨١ | ٢,٧٧٠ | ٦,٦٠٠ | ٩,٠١٠ | ٤,٤٥٣ | ٤٨ | ٤٦ | ٣١ | ١٠,٢ | ٦٢ |
| ١٢١ سلع غذائية مصنعة للصناعة | ٨,٦٥١ | ٧,٤٧٥ | ١٢,٠٩٩ | ٢٦,٤٢٥ | ٧,٧٢٦ | ١١٧ | ٤٧ | ٤١ | ٢٤ | ١٠ |
| ١٢٢ سلع غذائية مصنعة للاستهلاك | ٧,٩٣١ | ٧,٨٢٥ | ١٥,٣١٠ | ١٩,٤٢٣ | ٩,٨٧٤ | ٣٢٣ | ٣٥٢ | ١٠٠,٩٠ | ٤٢٥ | ٢٤٦ |
| ٢١ مستلزمات صناعية أولية | ١٧,٥١٦ | ١٧,٥١٧ | ٢٨,٩٩٢ | ٣٣,٨٨٣ | ١٦,٣٩٦ | ١٨١ | ٢١١ | ١٧٥ | ١٥٥ | ٤٨ |
| ٢٢ مستلزمات صناعية مصنعة | ٨٩,٣٠٤ | ٩١,٥٠٧ | ١٠٧,٤٧١ | ١٢٥,٢٥٦ | ٦٤,٤٠٨ | ٣,٣٩٣ | ٢,٧٥٦ | ٢,٣٣٤ | ٢,٤٣٩ | ٩٨٨ |
| ٣١ وقود وزيوت خام | ٥,٨٢٨ | ١٠,٤٥٦ | ٣,٦٧٠ | ٧,٢٥٠ | ٢,٦٢٦ | ٢ | ١٨٥ | ١٥٤ | ٠,٠ | ٠,٠ |
| ٣٢ وقود مصنع ووقود أخرى | ١٢,٢٧١ | ٢,٨٩٠ | ١٦,٢٧٨ | ١٩,١٢١ | ١٢,٦٢٦ | ١٢١ | ٣٦٨ | ٨٩٩ | ١,٢٦٨ | ٦٣٢ |
| ٤١ سلع رأسمالية عدا معدات النقل | ٣٤,٥٩٤ | ٢٩,٦٢٥ | ٤٠,١٦٥ | ٢٧,٠٥١ | ١٨,٣٠٧ | ٨٧٩ | ٩٩٦ | ٨٥١ | ٧٦٩ | ٣٢٨ |
| ٤٢ قطع غيار وأجزاء سلع رأسمالية | ١١,٥٨٨ | ١١,٧٤٥ | ١٧,٠٨٧ | ١٦,٢٠٩ | ٩,١١٧ | ٤٤٣ | ٤٨٣ | ٥٠٧ | ٥١٢ | ٢٢٥ |
| ٥١ سيارات الركوب | ٧,٥٨٠ | ٧,٦٥٦ | ٧,٥٧٣ | ٧,٣١٦ | ٤,٦٠٤ | ٢,٩٣١ | ٣,٢٣٤ | ٢,٣٨٨ | ٣,١٢٧ | ١,٠٢٣ |
| ٥٢ غيرها من السيارات | ٦,٥٥٥ | ٦,٣٨٧ | ٩,٠٥٥ | ٧,٠٤٧ | ٤,٧٢٥ | ١,١٢١ | ٨٤٧ | ٨٤٦ | ٧٩٤ | ٢٩٦ |
| ٥٣ قطع غيار وأجزاء لوسائل النقل | ٦,٧٠٣ | ٧,٧٣٩ | ١٣,٦٤٥ | ١٣,٣٢٣ | ٨,١٨٠ | ٥٥٧ | ٥١٣ | ٦٣٤ | ٧٢٣ | ٣١٠ |
| ٦١ سلع إستهلاكية معمرة | ١٠,١٨٨ | ٥,٠٥٠ | ٤,٦٢١ | ٤,٠٠١ | ٢,٤٨٧ | ٤٣٢ | ٤١٥ | ٧٤٣ | ٦٥٢ | ٢٦٦ |
| ٦٢ سلع إستهلاكية نصف معمرة | ٢,٩٤٣ | ٣,٤٢٧ | ٧,٠٩٤ | ٥,٩٤٤ | ٣,٧٢١ | ٥٦٤ | ٥٦٩ | ١,١١٣ | ٦٣١ | ٣٧٣ |
| ٦٣ سلع إستهلاكية غير معمرة | ٧,٧٦٨ | ٨,٧٦٥ | ١٢,٠٥٧ | ١٢,٢٥٦ | ٧,٣٥٧ | ٤٥٤ | ٤٩٠ | ٥٦٠ | ٢٦١ | ١٧٩ |
| ٧ سلع أخرى | ١١ | ٤٥ | ١٨٢ | ١٣٣ | ٣٦ | ٢٠,٥٢٠ | ٣,١٤٠ | ١,٤٧٠ | ٢,٨٥٢ | ٣,٤٣٣ |
| ملاحظات | | | | | | | | | | |
| إجمالي الواردات (مليون دولار) | ٤٤,٩٤٣ | ٤٣,٣٤٤ | ٥٦,٢٨٨ | ٦٠,٤٩٢ | ٣١,٨٢٢ | | | | | |
| الإيرادات الجمركية/ الناتج المحلي الإجمالي ^{٣/} | | | | | | ١,٤ | ١,٢ | ١,٠ | ١,٠ | ٠,٥ |
| الإيرادات الجمركية/ إجمالي الإيرادات والمنح | | | | | | ٥,٠ | ٥,٥ | ٥,٢ | ٤,٩ | ٥,٥ |
| الإيرادات الجمركية/ إجمالي الإيرادات الضريبية ^{٤/} | | | | | | ٩,١ | ٩,٠ | ٧,٥ | ٧,٤ | ٧,٩ |

المصدر: وزارة المالية، مصلحة الجمارك المصرية
(معدل تغير سنوى.

١/ جملة المتحصلات لمصلحة الجمارك قد تختلف عن القيمة الإجمالية المعروضة عن متحصلات التجارة الدولية في جدول الموازنة العامة بسبب توزيع متحصلات مصلحة الجمارك على بنود الموازنة المختلفة، مثل الضرائب على التجارة الخارجية، الضرائب على السلع والخدمات، وضرائب أخرى.

٢/ تتضمن الإيرادات السيادية والجارية. تجدر الإشارة أنه يتم حالياً مراجعة البيانات الخاصة بالإيرادات الجمركية لعام ٢٠١١/١٠ على أساس شهري.

٣/ قامت وزارة التخطيط بتقدير قيمة الناتج المحلي الإجمالي لعام ٢٠١٢/٢٠١٣ بنحو ١٧٧٨ مليار جنيه، مقارنةً بناتج محلي إجمالي معدل قدره ١٥٤٢,٣ مليار جنيه لعام ٢٠١١/٢٠١٢.

٤/ إجمالي الضرائب التي تم تحصيلها من قبل المصالح الإيرادية (الضرائب على الدخل، المبيعات، الجمارك، والضرائب العقارية).

* بيان مبدئي

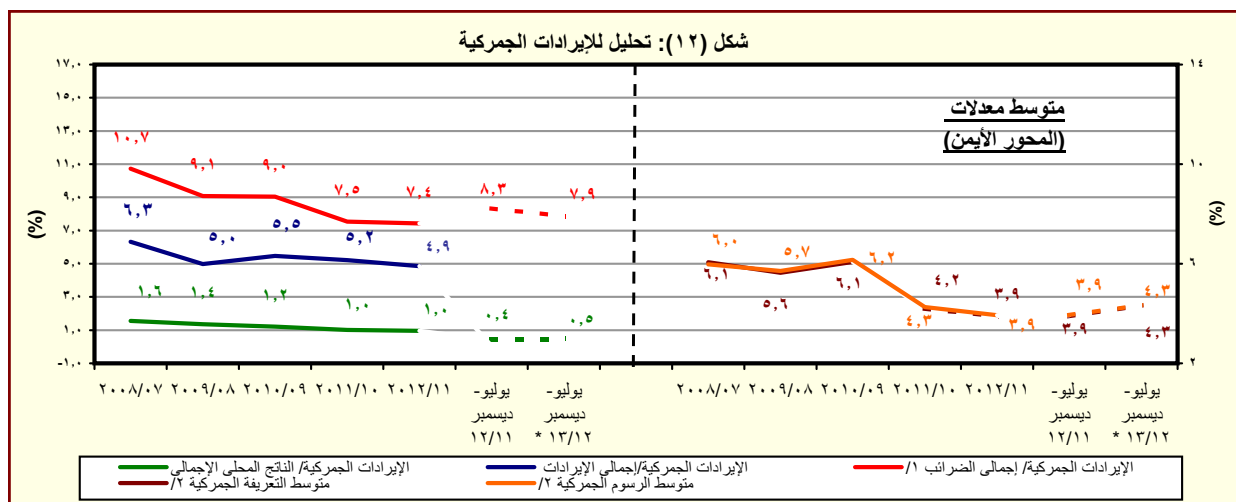

المصدر: وزارة المالية، مصلحة الجمارك المصرية
* بيان مبدئي.

١/ إجمالي الضرائب التي تم تحصيلها من قبل المصالح الإيرادية (الضرائب على الدخل، المبيعات، الجمارك، والضرائب العقارية).

٢/ بالنسبة إلى إجمالي الواردات.

جدول (١٤): هيكل المصروفات العامة ^{١/}

(مليون جنيه)

| ٢٠١٣/٢٠١٢ | ٢٠١٢/٢٠١١ | ٢٠١٣/٢٠١٢ | ٢٠١٢/٢٠١١ | ٢٠١١/٢٠١٠ | ٢٠١٠/٢٠٠٩ | ٢٠٠٩/٢٠٠٨ | ٢٠٠٨/٢٠٠٧ | |
|--------------|--------------|-----------|-----------|-----------|-----------|-----------|-----------|--|
| يوليو-ديسمبر | يوليو-ديسمبر | (موازنة) | | | | | | قطاعات |
| ٢٤٣,٥٢٥ | ١٨٩,٦٧٣ | ٥٣٣,٧٨٥ | ٤٧٠,٩٩٢ | ٤٠١,٨٦٦ | ٣٦٥,٩٨٧ | ٣٥١,٥٠٠ | ٢٨٢,٢٩٠ | المصروفات |
| ٦٨,٠٩٣ | ٥٤,٠٥١ | ١٣٦,٦٢٧ | ١٢٢,٨١٨ | ٩٦,٢٧١ | ٨٥,٣٦٩ | ٧٦,١٤٧ | ٦٢,٨٣٩ | الأجور والتعويضات للعاملين |
| ٥٦,٣٧٠ | ٤٤,٦٢٩ | ١٠٨,١٨٧ | ٩٩,٩٢٦ | ٧٨,٢٧٠ | ٧٠,٣٢١ | ٦٢,٦٥٨ | ٥١,١٧٢ | الاجور والبدلات النقدية والعينية |
| ١١,٣٦١ | ٩,٤٧٦ | ٢٣,١٢٣ | ١٩,٩٥٩ | ١٧,٩١٧ | ١٥,٨٤٠ | ١٥,١٥٧ | ١٣,٩٣٩ | الوظائف الدائمة |
| ٩٢٣ | ١,٠٩٩ | ٢,٠٧٥ | ٢,١٢٤ | ١,٧٤٨ | ١,١٩١ | ٩٦٩ | ٧٠١ | الوظائف المؤقتة |
| ٣٠,٢٤٥ | ٢٢,٩٦٩ | ٥٩,٠٠٨ | ٥٢,٧٢٩ | ٣٥,٠٩٣ | ٢٩,٩٤٠ | ٢٦,٧١٠ | ٢١,٩٤٣ | المكافآت |
| ٦,٦١٥ | ٤,٨٦٥ | ١٠,٥٠٥ | ١١,٢٠٧ | ٩,٩٨١ | ٩,٣٨١ | ٦,٢٢٣ | ٣,٩٦٦ | بدلات نوعية |
| ٦,٠٦٤ | ٥,٣٣٥ | ١٠,٨٠٨ | ١١,٣٩٧ | ١١,٣٩٦ | ١١,٧١٠ | ١١,٧٣٨ | ٩,٠٥١ | مزايا نقدية |
| ١,١٦٢ | ٨٨٥ | ٢,٦٦٧ | ٢,٥٠٩ | ٢,١٣٥ | ٢,٢٦٠ | ١,٨٦١ | ١,٥٧٣ | المزايا العينية |
| ٦,٤٧٨ | ٥,١٤٧ | ١٢,٥٠٨ | ١١,٥٨٩ | ٩,١٠٣ | ٧,٨٥٠ | ٧,٢١٠ | ٦,١٦٥ | المزايا التأمينية |
| ٥,٦٤٨ | ٤,٥٧٨ | ١٠,٨٩٦ | ١٠,٣٠٦ | ٨,٠٧٠ | ٦,٩٧٠ | ٦,٤١٢ | ٥,٤٦٤ | حصة الحكومة في صندوق التأمين الاجتماعي للحكومة |
| ٨٣٠ | ٥٧٠ | ١,٦١٢ | ١,٢٨٣ | ١,٠٣٣ | ٨٨٠ | ٧٩٨ | ٧٠١ | مزايا تأمينية أخرى |
| ٩,٥٥٧ | ٨,٢٥٣ | ٢٨,٧٦٥ | ٢٦,٨٢٦ | ٢٦,١٤٨ | ٢٨,٠٥٩ | ٢٥,٠٧٢ | ١٨,٤٧٠ | شراء السلع والخدمات |
| ٤,١٧١ | ٣,٣٢٩ | ١٣,٣٢٤ | ١٠,٥٩٩ | ٩,٩٧٩ | ١١,٩٦٧ | ١١,٤٠٤ | ٧,٢٧٢ | السلع ومنها |
| ١,٨٨١ | ١,٣٤٤ | ٦,٣٦١ | ٤,٢٩٩ | ٤,٠٣١ | ٤,١٤٩ | ٣,٤٨٢ | ٣,١٠٢ | المواد الخام |
| ٤٣٢ | ٣٠٨ | ٩٧٩ | ٩٥٥ | ٨٧١ | ١,٥٣٧ | ١,٠٤٦ | ٦٤١ | وقود وزيت وقوى محركة للتشغيل |
| ١,٣٩٠ | ١,٣٢١ | ٤,٢٩٠ | ٤,١٥٩ | ٣,٨٤٦ | ٤,٩٩٣ | ٥,٨٣١ | ٢,٦٢١ | مياه وإنارة |
| ٤,٦٩٦ | ٣,٨٩٨ | ١١,٣٨٢ | ١١,٥١٦ | ١٠,٧١٦ | ١١,٤٤٢ | ٩,٨٠٥ | ٧,٦٢٥ | الخدمات ومنها |
| ١,٤٧٨ | ٩٧٨ | ٤,٣٨٤ | ٣,١٩٤ | ٣,٣٣٦ | ٣,٤٢٨ | ٢,٩٢٥ | ٢,٤٠١ | نفقات الصيانة |
| ٦٦٦ | ٤٥٣ | ١,٢٢٠ | ١,١٨٥ | ٨٤٢ | ١,٢٦٤ | ١,٠٩٤ | ١,٢٨٤ | نفقات طبع ودوريات وحقوق تأليف |
| ١,١١٤ | ٩٩٤ | ٢,٤٣١ | ٢,١٠٦ | ٢,١١٢ | ١,٩٠٠ | ١,٣٤٩ | ١,١٣٤ | نقل وانتقالات عامة |
| ١,١٣٨ | ١,١٧٤ | ٢,٢٩٦ | ٣,٨٥٠ | ٣,١٣٣ | ٣,٤٥٩ | ٣,١٥٨ | ١,٧٤٥ | نفقات خدمة متنوعة ^{٢/} |
| ٦٩٠ | ١,٠٢٦ | ٤,٠٥٩ | ٤,٧١١ | ٥,٤٥٣ | ٤,٦٥٠ | ٣,٨٦٤ | ٣,٥٧٤ | أخرى |

المصدر: وزارة المالية، مصلحة الضرائب المصرية

* بيان مبدئي.

١/ التقييم يتفق مع معايير صندوق النقد الدولي والمعروفة بـ GFS ٢٠٠١ على أساس نقدي.

٢/ تعكس بيانات الموازنة بعد التصديق عليها من قبل المجلس الأعلى للقوات المسلحة وفقاً للقرار رقم ٢٧ لعام ٢٠١٢.

٣/ يشمل مصروفات خدمة أخرى متنوعة، من أهمها نفقات تنفيذ الأحكام القضائية.

(مليون جنيه)

المصدر: وزارة المالية
* بيان مبدئي.

١/ تعكس بيانات الموازنة بعد التصديق عليها من قبل المجلس الأعلى للقوات المسلحة وفقاً للقرار رقم ٢٧ لعام ٢٠١٢.

٢/ يعكس مساهمات الخزانة في صناديق المعاشات.

٣/ يتضمن الإنفاق على القوات المسلحة.

٤/ يعكس شراء الأصول الطبيعية.

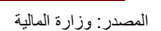

القسم الخامس

الدين الحكومى و هيكل المديونية

| | | |
|-----------|---|----|
| جدول (١٥) | ملخص الدين العام المحلى | ٣٥ |
| جدول (١٦) | الدين المحلى لأجهزة الموازنة العامة | ٣٦ |
| جدول (١٧) | الدين المحلى للحكومة العامة | ٣٧ |
| جدول (١٨) | الدين العام المحلى | ٣٨ |
| جدول (١٩) | إجمالى الدين العام الخارجى | ٣٩ |
| جدول (٢٠) | خدمة الدين الحكومى (داخلى و خارجى) | ٤٠ |
| جدول (٢١) | إصدارات الاوراق المالية الحكومية (اذون و سندات) | ٤١ |
| جدول (٢٢) | إصدارات الاوراق المالية الحكومية (اذون و سندات) الربع سنوية | ٤١ |
| جدول (٢٣) | تطور معدلات العائد حتى تاريخ الإستحقاق لسندات الخزنة | ٤٢ |

جدول (١٥) :ملخص الدين العام المحلى

عند مستويات تجميعية مختلفة ^{١/}

(مليون جنيه)

| بيان سنوى | | | | بيان ربع سنوى | | | |
|--|--|--|--|---------------|-----------|-----------|-----------|
| يونيو-٠٨ | | | | يونيو-١٢ | | | |
| يونيو-٠٩ | | | | ديسمبر-١١ | | | |
| يونيو-١٠ | | | | مارس-١٢ | | | |
| يونيو-١١ | | | | سبتمبر-١٢* | | | |
| إجمالى الدين المحلى لأجهزة الموازنة العامة ^{١٢} | | | | ١٠٠١٩,٥٤٠ | ١٠٠٥٨,٣٥٩ | ١٠٠٨٩,٤٣٢ | ١٠٢٣٨,٦٣٨ |
| | | | | (١٨,٠) | (١٩,٠) | (١٦,٨) | (٢١,٥) |
| ودائع أجهزة الموازنة العامة | | | | ١٦٢,٨٥٩ | ١٦٣,٧٨٧ | ١٦٤,٥١٤ | ١٦٠,٢٥١ |
| | | | | (١٢,٣) | (٩,٠) | (٧,٠) | -(١,٦) |
| صافى الدين المحلى لأجهزة الموازنة العامة | | | | ٨٥٦,٦٨١ | ٨٩٤,٥٧٢ | ٩٢٤,٩١٨ | ١٠٠٧٨,٣٨٧ |
| | | | | (١٩,٢) | (٢١,١) | (١٨,٧) | (٢٥,٩) |
| إجمالى الدين المحلى للحكومة العامة ^{١٣} | | | | ٩٤١,٣٣٧ | ٩٨١,٥٢٥ | ١٠٠١٥,٠٥١ | ١٠١٥٦,٤٠٤ |
| | | | | (٢٠,٦) | (٢١,٨) | (١٩,٧) | (٢٢,٨) |
| ودائع الحكومة العامة | | | | ١٦٩,٥٠٢ | ١٧٠,٣٧٣ | ١٧٢,٠٠٧ | ١٦٨,٥٣٩ |
| | | | | (٦,٦) | (٤,٨) | (٤,٧) | -(٠,٦) |
| صافى الدين المحلى للحكومة العامة | | | | ٧٧١,٨٣٥ | ٨١١,١٥٢ | ٨٤٣,٠٤٤ | ٩٨٧,٨٦٥ |
| | | | | (٢٤,٢) | (٢٦,١) | (٢٣,٣) | (٢٨,٠) |
| إجمالى الدين العام المحلى ^{١٤} | | | | ٩٧٦,٥٨٠ | ١٠٠١٩,٦٤٤ | ١٠٠٥٢,٦٦٩ | ١٠١٩٠,٧٥٠ |
| | | | | (١٩,٦) | (٢٠,٤) | (١٨,٢) | (٢١,٩) |
| الودائع ^{١٥} | | | | ١٨٥,٧١٢ | ١٨٩,٩٧٢ | ١٩١,٧١٤ | ١٨٤,٠٠٥ |
| | | | | (٧,١) | (٥,٥) | (٣,٠) | -(٠,٩) |
| صافى الدين العام المحلى | | | | ٧٩٠,٨٦٨ | ٨٢٩,٦٧٢ | ٨٦٠,٩٥٥ | ١٠٠٠٦,٧٤٥ |
| | | | | (٢٢,٩) | (٢٤,٤) | (٢٢,٢) | (٢٧,٣) |
| ملاحظات (نسبة إلى الناتج المحلى الإجمالى) ^{١٦} | | | | | | | |
| إجمالى الدين المحلى لأجهزة الموازنة العامة | | | | ٦٦,١% | ٦٨,٦% | ٧٠,٦% | ٦٩,٧% |
| صافى الدين المحلى لأجهزة الموازنة العامة | | | | ٥٥,٥% | ٥٨,٠% | ٦٠,٠% | ٦٠,٧% |
| إجمالى الدين المحلى للحكومة العامة | | | | ٦١,٠% | ٦٣,٦% | ٦٥,٨% | ٦٥,٠% |
| صافى الدين المحلى للحكومة العامة | | | | ٥٠,٠% | ٥٢,٦% | ٥٤,٧% | ٥٥,٦% |
| إجمالى الدين العام المحلى | | | | ٦٣,٣% | ٦٦,١% | ٦٨,٣% | ٦٧,٠% |
| صافى الدين العام المحلى | | | | ٥١,٣% | ٥٣,٨% | ٥٥,٨% | ٥٦,٦% |

المصدر: وزارة المالية و البنك المركزى المصرى
(معدل النمو عن العام السابق.

* بيان مبدئى، خاضع للمراجعة.

١/ تم مراجعة بيانات الدين المحلى فى ضوء قواعد التقسيم المتعارف عليها دولياً. وتعكس البيانات الدين المحلى لثلاث مستويات تجميعية هى: الدين المحلى لأجهزة الموازنة العامة، الدين المحلى المجمع للحكومة العامة، والدين العام المحلى المجمع. يشمل الدين المحلى لأجهزة الموازنة العامة أرصدة الدين المستحقة على وحدات الجهاز الإدارى، وحدات الإدارة المحلية، و الهيئات الخدمية. ويتضمن الدين المحلى للحكومة العامة أرصدة الدين المجمع المستحق على أجهزة الموازنة العامة للدولة وبنك الإستثمار القومى و صناديق التأمين الإجتماعى. أما عن الدين العام المحلى فيشمل أرصدة الدين المحلى المجمع لكل من الحكومة العامة والهيئات الاقتصادية.

٢/ يمثل المديونية المستحقة على أجهزة الموازنة العامة (وحدات الجهاز الإدارى، وحدات الإدارة المحلية، و الهيئات الخدمية).

٣/ يمثل رصيد الدين المجمع المستحق على أجهزة الموازنة العامة للدولة و بنك الإستثمار القومى و صناديق التأمين الإجتماعى بعد إستبعاد المديونيات و العلاقات الداخلية فيما بين القطاعات الثلاثة و التى تتمثل فى إقتراض أجهزة الموازنة العامة من بنك الإستثمار القومى، سندات وزارة المالية لدى صناديق التأمين الإجتماعى و بنك الإستثمار القومى، سندات صناديق التأمين الإجتماعى و أخيراً إقتراض بنك الإستثمار القومى من صناديق التأمين الإجتماعى.

٤/ يمثل رصيد الدين المجمع المستحق على الحكومة العامة و الهيئات الاقتصادية بعد إستبعاد إقتراض الهيئات الاقتصادية من بنك الإستثمار القومى واقتراض قطاع الموازنة من الهيئات الاقتصادية.

٥/ ودائع الحكومة العامة و الهيئات الاقتصادية بعد إستبعاد ودائع صناديق التأمين الإجتماعى واقتراض قطاع الموازنة من الهيئات الاقتصادية.

٦/ قامت وزارة التخطيط بتقدير قيمة الناتج المحلى الإجمالى لعام ٢٠١٢/٢٠١٣ بنحو ١٧٧٨ مليار جنيه ، مقارنة بناتج محلى إجمالى معدل قدره ١٥٤٢,٣ مليار جنيه لعام ٢٠١١/٢٠١٢.

جدول (١٦): الدين المحلي لأجهزة الموازنة العامة ^{١/}
(بيان مفصل)

(مليون جنيه)

| بيان ربع سنوى | | | | بيان سنوى | | | | |
|--|-----------|-----------|-----------|-----------|----------|----------|----------|----------|
| سبتمبر-١٢ * | مارس-١٢ | ديسمبر-١١ | سبتمبر-١١ | يونيو-١٢ | يونيو-١١ | يونيو-١٠ | يونيو-٠٩ | يونيو-٠٨ |
| ١,٢٣٨,٦٣٨ | ١,٠٨٩,٤٣٢ | ١,٠٥٨,٣٥٩ | ١,٠١٩,٥٤٠ | ١,١٥٥,٣١٢ | ٩٦٧,٢٩٠ | ٨٠٨,٣٨٤ | ٦٩٩,٦٦٧ | ٥٩٩,٦٠٣ |
| إجمالى الدين المحلي لأجهزة الموازنة العامة | | | | | | | | |
| ١,١٢٣,٠٤١ | ٩٨١,٧٧٩ | ٩٥١,٦٧٠ | ٩١٩,٧٨٣ | ١,٠٧٨,٣٥٠ | ٩١٦,٩٧٦ | ٧٧٩,٢٣٢ | ٦٨١,٨٣٧ | ٥٦٨,٨٤٨ |
| أوراق مالية | | | | | | | | |
| ٤١٦,٩٧٥ | ٣٨٢,٨٠٣ | ٣٧١,١٩٤ | ٣٤٩,٩٢٨ | ٤٠٨,٦٠٢ | ٣٥٦,١٠٣ | ٢٦٦,١٢١ | ٢٣٩,٠٨٠ | ١٤٦,٤٣٩ |
| أذون على الخزانة ٢/ | | | | | | | | |
| - | - | - | - | - | - | - | - | - |
| أذون عمليات إعادة الشراء | | | | | | | | |
| ٢٩٦,٥٦٧ | ٢٥٠,٠٦٧ | ٢٣١,٥٦٧ | ٢٢١,٢٦٧ | ٢٧٠,٥٦٧ | ٢٠٦,٧٦٧ | ١٥٩,٧٦٧ | ٩٢,٥٠٠ | ٧٨,٥٠٠ |
| سندات خزانة | | | | | | | | |
| ١٦٢,٤٧٠ | ١١٢,٤٧٠ | ١١٢,٤٧٠ | ١١٢,٤٧٠ | ١٦٢,٤٧١ | ١١٢,٤٧٠ | ١١٢,٤٧٠ | ١٢١,١١٣ | ١٢١,٧٨٣ |
| سندات البنك المركزى | | | | | | | | |
| ١٦,٣٦٠ | ١٦,٦٢٦ | ١٦,٦٢٦ | ١٦,٦٢٦ | ١٦,٣٦٠ | ١٨,١٢٦ | ٩,٠٦٣ | - | - |
| سندات فروق التقييم | | | | | | | | |
| ٤,٠٠٠ | ٤,٠٠٠ | ٤,٠٠٠ | ٤,٠٠٠ | ٤,٠٠٠ | ٤,٠٠٠ | ٤,٠٠٠ | ٤,٠٠٠ | ٤,٠٠٠ |
| سندات زيادة رؤس أموال البنوك | | | | | | | | |
| - | - | - | - | - | - | - | ٥٩٥ | ٥٩٥ |
| سندات سلع تموينية | | | | | | | | |
| - | - | - | - | - | - | ١١,٨٨٣ | ١١,٦٧٧ | ١١,١٢٦ |
| سندات إصلاح هياكل البنوك | | | | | | | | |
| ٢,٠٠٠ | ٢,٠٠٠ | ٢,٠٠٠ | ٢,٠٠٠ | ٢,٠٠٠ | ٢,٠٠٠ | ٢,٠٠٠ | ٢,٠٠٠ | ٢,٠٠٠ |
| سندات التأمينات | | | | | | | | |
| ٤,٤٢٨ | ٣,٧٥٥ | ٣,٧٥٥ | ٣,٤٣٨ | ٤,٠٢٧ | ٧,٥٨٣ | ٦,٠٠٥ | ٤,٠٣٦ | ٣,٧٥٠ |
| سندات دولارية سيادية (حيازة مقيمين) ٣/ | | | | | | | | |
| - | ٤,٠٨٢ | ٤,٠٨٢ | ٤,٠٧٨ | ٤,٢٧٩ | ٣,٩٥٤ | ٣,٨٠٧ | ٣,٧٧٣ | - |
| سندات بالجنيه المصرى صادرة بالخارج ومشتراه بالداخل | | | | | | | | |
| ١١١ | ١١١ | ١١١ | ١١٨ | ١١١ | ١١٥ | ١١٤ | ١١٥ | ١١٧ |
| سندات الإسكان | | | | | | | | |
| ١,٩٠٥ | ١,٨٣٧ | ١,٨٣٧ | ١,٨٣٠ | ١,٩٠٥ | ١,٨٣٠ | ١,٧٦٥ | ١,٧٠٠ | ١,٦٣٦ |
| الـ ٥% المجنبه لشراء سندات حكومية | | | | | | | | |
| ٢١٨,٢٢٥ | ٢٠٤,٠٢٨ | ٢٠٤,٠٢٨ | ٢٠٤,٠٢٨ | ٢٠٤,٠٢٨ | ٢٠٤,٠٢٨ | ٢٠٢,٢٣٧ | ٢٠١,٢٤٨ | ١٩٨,٩٠٢ |
| سندات صندوقى التأمينات مقابل نقل مديونية بنك الإستثمار إلى الخزانة ^{٤/} | | | | | | | | |
| ١,٥٢٥ | ٢,١٤٣ | ٢,١٤٣ | ٢,١٤٣ | ١,٧٢٥ | ٢,٣٤٣ | ٢,٣٤٣ | ٢,٣٤٣ | ٢,٣٤٣ |
| تسهيلات ائتمانية من صندوقى التأمينات ^{٥/} | | | | | | | | |
| ٢٤,٧٥٦ | ٨,١٢٢ | ٨,١٢٢ | ٨,٠٥٦ | ١٣,٠٣٦ | ٢,٠٠٠ | - | - | - |
| أقتراض من جهات أخرى | | | | | | | | |
| ٨٩,٣١٦ | ٩٧,٣٨٨ | ٩٦,٤٢٤ | ٨٩,٥٥٨ | ٦٢,٢٠١ | ٤٥,٩٧١ | ٢٦,٨٠٩ | ١٥,٤٨٧ | ٢٨,٤١٢ |
| إقتراض أجهزة الموازنة من الجهاز المصرفى | | | | | | | | |
| ١١,٠٣٦ | ١٢,٠٣٩ | ١١,١١٣ | ١١,٤٥٩ | ١١,٧٨١ | ١٣,١٦٦ | ١٢,٢٣٩ | ١٢,٨٨٧ | ١٥,٠١٤ |
| ومنه ودائع الهيئات الإقتصادية فى حساب الخزانة الموحد | | | | | | | | |
| ١٦٠,٢٥١ | ١٦٤,٥١٤ | ١٦٣,٧٨٧ | ١٦٢,٨٥٩ | ١٦٤,٧٨٨ | ١٥٩,١٧٨ | ١٤٤,٥٦٦ | ١٣٧,٣٤١ | ١٢٠,٩٠٤ |
| ودائع لدى الجهاز المصرفى | | | | | | | | |
| ١,٠٧٨,٣٨٧ | ٩٢٤,٩١٨ | ٨٩٤,٥٧٢ | ٨٥٦,٦٨١ | ٩٩٠,٥٢٤ | ٨٠٨,١١٢ | ٦٦٣,٨١٨ | ٥٦٢,٣٢٦ | ٤٧٨,٦٩٩ |
| صافى الدين المحلي لأجهزة الموازنة العامة | | | | | | | | |
| <u>ملاحظات (نسبة إلى الناتج المحلي الإجمالى) ٦/</u> | | | | | | | | |
| ٦٩,٧% | ٧٠,٦% | ٦٨,٦% | ٦٦,١% | ٧٤,٩% | ٧٠,٥% | ٦٧,٠% | ٦٧,١% | ٦٧,٠% |
| إجمالى الدين المحلي لأجهزة الموازنة العامة | | | | | | | | |
| ٦٠,٧% | ٦٠,٠% | ٥٨,٠% | ٥٥,٥% | ٦٤,٢% | ٥٨,٩% | ٥٥,٠% | ٥٤,٠% | ٥٣,٥% |
| صافى الدين المحلي لأجهزة الموازنة العامة | | | | | | | | |

المصدر: وزارة المالية و البنك المركزى المصرى

* بيان مبدئى، خاضع للمراجعة.

١/ يمثل المديونية المستحقة على أجهزة الموازنة العامة (وحدات الجهاز الإدارى، وحدات الإدارة المحلية، و الهيئات الخدمية).

٢/ تشمل السندات المصدرة بالدولار بمبلغ ١٥,٢ مليار دولار

٣/ تشمل السندات الدولارية التى سبق اصدارها عامى ٢٠٠١ و ٢٠١٠ بالإضافة الى شهادة المصرى الدولارية المصدرة حديثا بمبلغ ٦٢٧ مليون جنيه فى نهاية سبتمبر ٢٠١٢

٤/ فى ضوء ما تنتم به السياسة المالية الجديدة بالشفافية فقد تم قيد الدين المستحق على الخزانة العامة لصناديق التأمينات (الذى تم اقتراضه من خلال بنك الاستثمار القومى) كدين مباشر على الخزانة العامة للصناديق ، وذلك فى ١ يوليو ٢٠٠٦. وقد قابل ذلك اصدار سندات على الخزانة العامة لصالح الصناديق بقيمة الدين ١٩٧,٧٢٥ مليار جنيه، وبالإضافة الى ذلك تم اصدار سند ثالث فى نهاية يونيو ٢٠٠٧ بقيمة ٧٤,٥ مليون جنيه لصالح الصناديق. كما تم اصدار سند فى ٢٠٠٨/٦/٣٠ بمبلغ ١,١ مليار جنيه ، بالإضافة الى سند صدر فى ٢٠٠٩/٦/٣٠ بمبلغ ٢,٣ مليار جنيه و أخيراً السند الصادر فى ٢٠١٠/٦/٣٠ بمبلغ ٩٨٨,٨ مليون جنيه .

٥/ يتضمن الفوائد المستحقة لبنك الاستثمار القومى لدى وزارة المالية بالإضافة الى شهادة المصرى الدولارية بمبلغ ١٩٣ مليون جنيه

٥/ ودائع صناديق التأمين التى تم ربطها كتسهيلات لقطاع الموازنة العامة والتي تم معالجتها كجزء من المطالبات المستحقة على قطاع الموازنة لصالح صناديق التأمين.

٦/ قامت وزارة التخطيط بتقدير قيمة الناتج المحلي الإجمالى لعام ٢٠١٣/٢٠١٢ بنحو ١٧٧٨ مليار جنيه ، مقارنة بناتج محلى إجمالى معدل قدره ١٥٤٢,٣ مليار جنيه لعام ٢٠١٢/٢٠١١.

جدول (١٧): الدين المحلي للحكومة العامة ^{١/}
(بيان مفصل)

(مليون جنيه)

| بيان سنوى | | | | | بيان ربع سنوى | | | | |
|--|----------|----------|----------|-----------|---------------|-----------|-----------|-------------|---|
| يونيو-٠٨ | يونيو-٠٩ | يونيو-١٠ | يونيو-١١ | يونيو-١٢ | سبتمبر-١١ | ديسمبر-١١ | مارس-١٢ | سبتمبر-١٢ * | |
| ٥١٢,٩٨٢ | ٦١٥,٨٤٩ | ٧٣٣,٣٨٧ | ٨٨٩,٠٤٥ | ١,٠٨٧,٩٤٥ | ٩٤١,٣٣٧ | ٩٨١,٥٢٥ | ١,٠١٥,٠٥١ | ١,١٥٦,٤٠٤ | إجمالي الدين المحلي للحكومة العامة |
| ٣٧١,٦١٩ | ٤٦٤,٨١٧ | ٥٦٤,٦٧٠ | ٧١٠,٨٣٩ | ٨٩٩,٠٣٠ | ٧٦١,٥٣٩ | ٨٠١,٥٥٣ | ٨٣٣,٧٧٧ | ٩٦٧,٤٨٩ | دين أجهزة الموازنة العامة المجمع |
| ٥٩٩,٦٠٣ | ٦٩٩,٦٦٧ | ٨٠٨,٣٨٤ | ٩٦٧,٢٩٠ | ١,١٥٥,٣١٢ | ١,٠١٩,٥٤٠ | ١,٠٥٨,٣٥٩ | ١,٠٨٩,٤٣٢ | ١,٢٣٨,٦٣٨ | إجمالي الدين المحلي لأجهزة الموازنة العامة يطرح منه: إقتراض أجهزة الموازنة من بنك الإستثمار القومى ^{٢/} |
| - | - | - | - | - | - | - | - | - | |
| ٨,٥٢٨ | ٩,٩٧٧ | ١٣,٦٦٥ | ١٥,٥٢٧ | ١٣,٨٦٠ | ١٥,٢٧٢ | ١٤,٨١٣ | ١٤,٢٨٥ | ١٣,٣٣٤ | يطرح منه: أوراق مالية لدى بنك الإستثمار القومى |
| ١٨,٢١١ | ٢١,٢٨٢ | ٢٥,٤٦٩ | ٣٤,٥٥٣ | ٣٦,٦٦٩ | ٣٦,٥٥٨ | ٣٥,٨٢٢ | ٣٥,١٩٩ | ٣٨,٠٦٥ | يطرح منه: أوراق مالية لدى صناديق التأمين |
| ١٩٨,٩٠٢ | ٢٠١,٢٤٨ | ٢٠٢,٢٣٧ | ٢٠٤,٠٢٨ | ٢٠٤,٠٢٨ | ٢٠٤,٠٢٨ | ٢٠٤,٠٢٨ | ٢٠٤,٠٢٨ | ٢١٨,٢٢٥ | يطرح منه: سندات صناديق التأمين ^{٣/} |
| ٢,٣٤٣ | ٢,٣٤٣ | ٢,٣٤٣ | ٢,٣٤٣ | ١,٧٢٥ | ٢,١٤٣ | ٢,١٤٣ | ٢,١٤٣ | ١,٥٢٥ | يطرح منه: تسهيلات من صناديق التأمين ^{٣/} |
| ١٤١,٣٦٣ | ١٥١,٠٣٢ | ١٦٨,٧١٧ | ١٧٨,٢٠٦ | ١٨٨,٩١٥ | ١٧٩,٧٩٨ | ١٧٩,٩٧٢ | ١٨١,٢٧٤ | ١٨٨,٩١٥ | دين بنك الإستثمار القومى المجمع |
| ١٩٣,٠٧١ | ٢٠٥,٥٦٥ | ٢٢٧,٧١٤ | ٢٤٠,٨٥١ | ٢٥٣,٦٧٩ | ٢٤١,٩٢٣ | ٢٤١,٢٤٩ | ٢٤١,٨٦٧ | ٢٥٣,٦٧٩ | إجمالي الدين المحلي لبنك الإستثمار القومى |
| ٥١,٧٠٨ | ٥٤,٥٣٣ | ٥٨,٩٩٧ | ٦٢,٦٤٥ | ٦٤,٧٦٤ | ٦٢,١٢٥ | ٦١,٢٧٧ | ٦١,٥٩٣ | ٦٤,٧٦٤ | إقتراض بنك الإستثمار من صناديق التأمين الإجتماعى ^{٤/} |
| ٨٦,٧٤١ | ٩٠,١١٢ | ٩٩,٧٨٢ | ١٠٣,٣٨٢ | ١٠٥,٩٠٩ | ١٠٤,٠٠٥ | ١٠٤,٤٣٧ | ١٠٥,١٠٠ | ١٠٥,٩٠٩ | شهادات الإستثمار |
| ٤٩,٢٥٥ | ٥٤,٤٨٧ | ٦٤,٨٣٦ | ٧١,٩٧٨ | ٧٨,٨٥٢ | ٧١,٩٧٨ | ٧١,٩٧٨ | ٧١,٩٧٨ | ٧٨,٨٥٢ | ودائع صندوق توفير البريد |
| ٥,٣٦٧ | ٦,٤٣٣ | ٤,٠٩٩ | ٢,٨٤٦ | ٤,١٥٤ | ٣,٨١٥ | ٣,٥٥٧ | ٤,١٩٦ | ٤,١٥٤ | أخرى |
| ٥١,٧٠٨ | ٥٤,٥٣٣ | ٥٨,٩٩٧ | ٦٢,٦٤٥ | ٦٤,٧٦٤ | ٦٢,١٢٥ | ٦١,٢٧٧ | ٦١,٥٩٣ | ٦٤,٧٦٤ | يطرح منه: إقتراض بنك الإستثمار من صناديق التأمين الإجتماعى ^{٢/} |
| ١٣١,٠٤٣ | ١٤٨,٨١١ | ١٥٨,٥٣١ | ١٦٦,٥٢٧ | ١٧٣,٢٩٢ | ١٦٩,٥٠٢ | ١٧٠,٣٧٣ | ١٧٢,٠٠٧ | ١٦٨,٥٣٩ | ودائع الحكومة العامة |
| ١٢٠,٩٠٤ | ١٣٧,٣٤١ | ١٤٤,٥٦٦ | ١٥٩,١٧٨ | ١٦٤,٧٨٨ | ١٦٢,٨٥٩ | ١٦٣,٧٨٧ | ١٦٤,٥١٤ | ١٦٠,٢٥١ | أجهزة الموازنة |
| ٣,٨٩١ | ٤,٨٠٦ | ٥,٥١٠ | ٢,٦٧٢ | ٢,٦٥٠ | ٢,٣١٧ | ١,٥٢١ | ١,٨٨١ | ١,٧٠٢ | بنك الإستثمار القومى |
| ٦,٢٤٨ | ٦,٦٦٤ | ٨,٤٥٥ | ٤,٦٧٧ | ٥,٨٥٤ | ٤,٣٢٦ | ٥,٠٦٥ | ٥,٦١٢ | ٦,٥٨٦ | صناديق التأمين الإجتماعى ^{٤/} |
| ٣٨١,٩٣٩ | ٤٦٧,٠٣٨ | ٥٧٤,٨٥٦ | ٧٢٢,٥١٨ | ٩١٤,٦٥٣ | ٧٧١,٨٣٥ | ٨١١,١٥٢ | ٨٤٣,٠٤٤ | ٩٨٧,٨٦٥ | صافى الدين المحلي للحكومة العامة |
| ملاحظات (نسبة إلى الناتج المحلي الإجمالى) /٥ | | | | | | | | | |
| ٥٧,٣% | ٥٩,١% | ٦٠,٨% | ٦٤,٨% | ٧٠,٥% | ٦١,٠% | ٦٣,٦% | ٦٥,٨% | ٦٥,٠% | إجمالي دين الحكومة العامة |
| ٤٢,٧% | ٤٤,٨% | ٤٧,٦% | ٥٢,٧% | ٥٩,٣% | ٥٠,٠% | ٥٢,٦% | ٥٤,٧% | ٥٥,٦% | صافى دين الحكومة العامة |

المصدر: وزارة المالية و البنك المركزى المصرى

* بيان مبدئى، خاضع للمراجعة.

١/ يمثل رصيد الدين المجمع المستحق على أجهزة الموازنة العامة للدولة وبنك الإستثمار القومى وصناديق التأمين الإجتماعى بعد إستبعاد المديونيات والعلاقات الداخلية فيما بين القطاعات الثلاثة.

٢/ فى ضوء ما تتسم به السياسة المالية الجديدة بالشفافية فقد تم قيد الدين المستحق على الخزانة العامة لصناديق التأمينات (الذى تم إقتراضه من خلال بنك الاستثمار القومى) كدين مباشر على الخزانة العامة للصناديق ، وذلك فى ١ يوليو ٢٠٠٦. وقد قابل ذلك اصدار سندات على الخزانة العامة للصناديق بقيمة الدين ١٩٧,٧٢٥ مليار جنيه، وبالإضافة الى ذلك تم اصدار سند ثالث فى نهاية يونيو ٢٠٠٧ بقيمة ٧٤,٥ مليون جنيه لصالح الصناديق. كما تم اصدار سند فى ٢٠٠٨/٦/٣٠ بمبلغ ١,١ مليار جنيه، بالإضافة الى سند صدر فى ٢٠٠٩/٦/٣٠ بمبلغ ٢,٣ مليار جنيه و أخيراً السند الصادر فى ٢٠١٠/٦/٣٠ بمبلغ ٩٨٨,٨ مليون جنيه .

٣/ ودائع صناديق التأمين التى تم ربطها كتسهيلات لقطاع الموازنة العامة والتي تم معالجتها كجزء من المطلوبات المستحقة على قطاع الموازنة لصالح صناديق التأمين.

٤/ تم استبعاد ودائع الصناديق التى تم ربطها كتسهيلات لقطاع الموازنة بداية من يونيو ٢٠٠٦.

٥/ قامت وزارة التخطيط بتقدير قيمة الناتج المحلي الإجمالى لعام ٢٠١٣/٢٠١٢ بنحو ١٧٧٨ مليار جنيه، مقارنة بناتج محلى إجمالى معدل قدره ١٥٤٢,٣ مليار جنيه لعام ٢٠١٢/٢٠١١.

جدول (١٨): الدين العام المحلى^{١/}
(بيان مفصل)

(مليون جنيه)

| بيان ربع سنوى | | | | بيان سنوى | | | | |
|---|-----------|-----------|-----------|--|----------|----------|----------|----------|
| سبتمبر-١٢* | مارس-١٢ | ديسمبر-١١ | سبتمبر-١١ | يونيو-١٢ | يونيو-١١ | يونيو-١٠ | يونيو-٠٩ | يونيو-٠٨ |
| ١,١٩٠,٧٥٠ | ١,٠٥٢,٦٦٩ | ١,٠١٩,٦٤٤ | ٩٧٦,٥٨٠ | ١,١٢٩,٠٣٠ | ٩٣٢,٤٦٠ | ٧٦٩,٧٨٣ | ٦٤٣,٦٢٨ | ٥٣٧,٥٣٣ |
| إجمالى الدين العام المحلى | | | | | | | | |
| ١,١٥٦,٤٠٤ | ١,٠١٥,٠٥١ | ٩٨١,٥٢٥ | ٩٤١,٣٣٧ | ١,٠٨٧,٩٤٥ | ٨٨٩,٠٤٥ | ٧٣٣,٣٨٧ | ٦١٥,٨٤٩ | ٥١٢,٩٨٢ |
| إجمالى دين الحكومة العامة | | | | | | | | |
| ٩٨٠,٣٧ | ١,٠٣,٢٨٦ | ١,٠٢,٣٠٧ | ٩٩,٣٧٢ | ١,٠٥,٥٢١ | ١,٠٩,٢٥١ | ١,٠٠,١٠٤ | ٩٠,٧٢٨ | ٩٠,٨٤٤ |
| إجمالى دين الهيئات الاقتصادية | | | | | | | | |
| ٥٢,٦٥٥ | ٥٣,٦٢٩ | ٥٣,٠٧٥ | ٥٢,٦٧٠ | ٥٢,٦٥٥ | ٥٢,٦٧٠ | ٥١,٤٦٩ | ٥٠,٠٦٢ | ٥١,٢٧٩ |
| يطرح منه: إقتراض الهيئات الاقتصادية من بنك الإستثمار القومى | | | | | | | | |
| ١١,٠٣٦ | ١٢,٠٣٩ | ١١,١١٣ | ١١,٤٥٩ | ١١,٧٨١ | ١٣,١٦٦ | ١٢,٢٣٩ | ١٢,٨٨٧ | ١٥,٠١٤ |
| يطرح منه: ودائع الهيئات الاقتصادية فى حساب الخزانة الموحد ^{٢/} | | | | | | | | |
| ١٨٤,٠٠٥ | ١٩١,٧١٤ | ١٨٩,٩٧٢ | ١٨٥,٧١٢ | ١٩٨,٠٦٦ | ١٩١,١١٦ | ١٧٠,١٧١ | ١٦٧,٧٣٣ | ١٥٠,٥٠١ |
| الودائع | | | | | | | | |
| ١٦٨,٥٣٩ | ١٧٢,٠٠٧ | ١٧٠,٣٧٣ | ١٦٩,٥٠٢ | ١٧٣,٢٩٢ | ١٦٦,٥٢٧ | ١٥٨,٥٣١ | ١٤٨,٨١١ | ١٣١,٠٤٣ |
| ودائع الحكومة العامة | | | | | | | | |
| ١٥,٤٦٦ | ١٩,٧٠٧ | ١٩,٥٩٩ | ١٦,٢١٠ | ٢٤,٧٧٤ | ٢٤,٥٨٩ | ١١,٦٤٠ | ١٨,٩٢٢ | ١٩,٤٥٨ |
| صافى ودائع الهيئات الاقتصادية | | | | | | | | |
| ٣٣,٠٨٨ | ٣٧,٣٥٨ | ٣٥,٧٧٧ | ٣١,٩٩٥ | ٤٢,٤٠٩ | ٤٢,٤٣٢ | ٣٢,٣٣٤ | ٣٨,٤٧٣ | ٤٠,٧٢٠ |
| إجمالى ودائع الهيئات الاقتصادية | | | | | | | | |
| ٦,٥٨٦ | ٥,٦١٢ | ٥,٠٦٥ | ٤,٣٢٦ | ٥,٨٥٤ | ٤,٦٧٧ | ٨,٤٥٥ | ٦,٦٦٤ | ٦,٢٤٨ |
| يطرح منه: ودائع صناديق التأمين الإجته | | | | | | | | |
| ١١,٠٣٦ | ١٢,٠٣٩ | ١١,١١٣ | ١١,٤٥٩ | ١١,٧٨١ | ١٣,١٦٦ | ١٢,٢٣٩ | ١٢,٨٨٧ | ١٥,٠١٤ |
| يطرح منه: ودائع الهيئات الاقتصادية فى حساب الخزانة الموحد ^{٢/} | | | | | | | | |
| ١,٠٠٦,٧٤٥ | ٨٦٠,٩٥٥ | ٨٢٩,٦٧٢ | ٧٩٠,٨٦٨ | ٩٣٠,٩٦٤ | ٧٤١,٣٤٤ | ٥٩٩,٦١٢ | ٤٧٥,٨٩٥ | ٣٨٧,٠٣٢ |
| صافى الدين العام المحلى | | | | | | | | |
| | | | | ملاحظات (نسبة إلى الناتج المحلى الإجمالى) /٥ | | | | |
| ٦٧,٠% | ٦٨,٣% | ٦٦,١% | ٦٣,٣% | ٧٣,٢% | ٦٨,٠% | ٦٣,٨% | ٦١,٨% | ٦٠,٠% |
| إجمالى الدين العام المحلى | | | | | | | | |
| ٥٦,٦% | ٥٥,٨% | ٥٣,٨% | ٥١,٣% | ٦٠,٤% | ٥٤,١% | ٤٩,٧% | ٤٥,٧% | ٤٣,٢% |
| صافى الدين العام المحلى | | | | | | | | |

المصدر: وزارة المالية و البنك المركزى المصرى
* بيان مبدئى، خاضع للمراجعة.
١/ يمثل رصيد الدين المجمع المستحق على الحكومة العامة والهيئات الاقتصادية بعد إستبعاد إقتراض الهيئات الاقتصادية من بنك الإستثمار القومى.
٢/ يمثل إقتراض قطاع الموازنة من ودائع الهيئات ضمن حساب الخزانة الموحد فى شكل تسهيلات ائتمانية، أى انه دين بين قطاع الموازنة والهيئات الاقتصادية لذا يتم طرح قيمة هذا الإقتراض من اجمالى الدين العام المجمع وكذلك من صافى ودائع الهيئات الاقتصادية.
٣/ تم ادراج ودائع صناديق التأمين بالفعل ضمن ودائع الحكومة العامة، انظر جدول (١٦).
٤/ تم استبعاد ودائع الصناديق التى تم ربطها كتسهيلات لقطاع الموازنة بداية من يونيو ٢٠٠٦.
٥/ قامت وزارة التخطيط بتقدير قيمة الناتج المحلى الإجمالى لعام ٢٠١٢/٢٠١٣ بنحو ١٧٧٨ مليار جنيه ، مقارنة بناتج محلى إجمالى معدل قدره ١٥٤٢,٣ مليار جنيه لعام ٢٠١٢/٢٠١١.

جدول (١٩) : إجمالي الدين العام الخارجى

(مليون دولار)

| | يوليو-٠٧ | يوليو-٠٨ | يوليو-٠٩ | يوليو-١٠ | يوليو-١١ | يوليو-١٢ | سبتمبر-١٢* |
|--|----------|----------|----------|----------|----------|----------|------------|
| إجمالي الدين العام الخارجى | ٢٩,٨٩٨ | ٣٣,٨٩٣ | ٣١,٥٣١ | ٣٣,٦٩٤ | ٣٤,٩٠٦ | ٣٤,٣٨٥ | ٣٤,٧٢٠ |
| | (١,٠٠) | (١٣,٤) | -(٧,٠) | (٦,٩) | (٣,٦) | -(١,٥) | (٢,١) |
| إجمالي الدين العام الخارجى الحكومى ^{١/٢} | ١٩,٤٩٢ | ٢١,٦٤١ | ٢٥,٨١٨ | ٢٦,٢٤٩ | ٢٧,٠٩٢ | ٢٥,٥٩٤ | ٢٥,٤٢٩ |
| | (٣,٣) | (١١,٠) | (١٩,٣) | (١,٧) | (٣,٢) | -(٥,٥) | -(٢,٤) |
| السندات والأذون | ١,٥٧٠ | ٢,٦٥٢ | ١,٩٢٦ | ٣,٠٨٠ | ٢,٨٢١ | ٢,٩٠١ | ٢,٦٢٥ |
| القروض | ١٧,٩٢٢ | ١٨,٩٨٩ | ٢٣,٨٩٢ | ٢٣,١٧٠ | ٢٤,٢٧١ | ٢٢,٦٩٤ | ٢٢,٨٠٤ |
| إجمالي الدين العام الخارجى غير الحكومى | ١٠,٤٠٦ | ١٢,٢٥٢ | ٥,٧١٣ | ٧,٤٤٥ | ٧,٨١٤ | ٨,٧٩٠ | ٩,٢٩١ |
| | -(٣,٠) | (١٧,٧) | -(٥٣,٤) | (٣٠,٣) | (٥,٠) | (١٢,٥) | (١٧,١) |
| السلطات النقدية | ٣١٦ | ٢٩٠ | ٢١٢ | ١,٢٦٠ | ١,٥٠٠ | ٢,٦١٢ | ٣,١٣٠ |
| البنوك | ١,٩٥٤ | ٢,٥٤٢ | ١,٧٩٧ | ١,٩٦٤ | ١,٧٢٥ | ١,٦٢٤ | ١,٥٩٣ |
| قطاعات أخرى | ٨,١٣٦ | ٩,٤٢٠ | ٣,٧٠٥ | ٤,٢٢١ | ٤,٥٨٩ | ٤,٥٥٤ | ٤,٥٦٨ |
| ملاحظات | | | | | | | |
| إجمالي الدين العام الخارجى / الناتج المحلى الإجمالى | ٢٢,٨ | ٢٠,١ | ١٦,٩ | ١٥,٩ | ١٥,٢ | ١٣,٥ | ١١,٩ |
| إجمالي الدين الحكومى الخارجى / الناتج المحلى الإجمالى | ١٤,٩ | ١٢,٩ | ١٣,٨ | ١٢,٤ | ١١,٨ | ١٠,٠ | ٨,٧ |
| الدين الخارجى غير الحكومى/الناتج المحلى الإجمالى | ٧,٩ | ٧,٣ | ٣,١ | ٣,٥ | ٣,٤ | ٣,٤ | ٣,٢ |
| إجمالي الدين العام الخارجى / الصادرات السلعية والخدمية | ٧٠,٤ | ٥٩,٩ | ٦٤,٤ | ٧١,٠ | ٧١,٤ | ٧١,٩ | ٢٧٥,٧ |
| الدين الخارجى غير الحكومى/ الدين الخارجى الكلى | ٣٤,٨ | ٣٦,١ | ١٨,١ | ٢٢,١ | ٢٢,٤ | ٢٥,٦ | ٢٦,٨ |
| الديون قصيرة الأجل/ الدين الخارجى الكلى | ٤,٨ | ٧,٤ | ٦,٨ | ٨,٨ | ٧,٩ | ٨,٤ | ٨,٥ |
| الديون قصيرة الأجل/ صافى الإحتياطى الدولى | ٥,١ | ٧,٣ | ٦,٨ | ٨,٤ | ١٠,٤ | ١٨,٧ | ١٩,٦ |
| ديون القطاع الخاص / الدين الخارجى الكلى | ٠,٣ | ٠,١ | ٠,٣ | ٠,٢ | ٠,١ | ٠,١ | ٠,٠٣ |
| خدمة الدين الخارجى/ المتحصلات الجارية | ٥,٩ | ٣,٩ | ٥,٣ | ٤,٥ | ٤,٥ | ٤,٤ | ٧,٤ |
| خدمة الدين الخارجى/ الصادرات السلعية والخدمية | ٦,٩ | ٤,٦ | ٦,٢ | ٥,٥ | ٥,٧ | ٦,١ | ١٠,٣ |
| متوسط نصيب الفرد من الدين الخارجى (دولار) | ٣٩٨,٥ | ٤٥٠,٠ | ٤١٨,٦ | ٣٩٩,٢ | ٤١٣,٦ | ٣٨٩,٧ | ٣٩٣,٥ |

المصدر: وزارة المالية و البنك المركزى المصرى

* بيان مبدئى.

١/ طبقاً لتصنيف و منهجية البنك المركزى المصرى، الذى يقوم بشطب مديونيات نادى باريس المباشرة وغير المباشرة المستحقة على الجهات الحكومية طبقاً لتواريخ إعادة الجدولة الى العالم الخارجى، فى حين تقوم الجهات الحكومية بشطب هذه المديونيات من سجلاتها فور سداد المقابل المحلى الى البنك المركزى طبقاً لجدول السداد الأسمى (والذى يسبق تواريخ إعادة الجدولة)

٢/ قام البنك المركزى المصرى بإعادة تئويب مبلغ ٤,٣ مليار دولار الى المديونية الخارجية للقطاع الحكومى- دون تأثير على جملة الدين الخارجى- الا ان البنك المركزى لم يظهر هذا التعديل الا اعتباراً من شهر سبتمبر من عام ٢٠٠٨.

جدول (٢٠): خدمة الدين الحكومي (داخلي و خارجي)

(مليون جنيه)

| * يوليو - ديسمبر ٢٠١٣/٢٠١٢ | ٢٠١٢/٢٠١١ | ٢٠١١/٢٠١٠ | ٢٠١٠/٢٠٠٩ | ٢٠٠٩/٢٠٠٨ | ٢٠٠٨/٢٠٠٧ | ٢٠٠٧/٢٠٠٦ | |
|---|-----------|-----------|-----------|-----------|-----------|-----------|---------------------------|
| ٩٠,٧٣٤ | ١٤٠,٩١٦ | ١١٧,٢٥١ | ٩٨,٨٥٦ | ٧١,١٢٣ | ٦٠,٠٠٤ | ٥٤,٧٢٥ | إجمالي خدمة الدين الحكومي |
| (٤٣,٦) | (٢٠,٢) | (١٨,٦) | (٣٩,٠) | (١٨,٥) | (٩,٦) | -(٨,١) | |
| ٥٩,١٢٤ | ١٠٤,٤٤١ | ٨٥,٠٧٧ | ٧٢,٣٣٣ | ٥٢,٨١٠ | ٥٠,٥٢٨ | ٤٧,٧٠٠ | إجمالي الفوائد المسددة |
| (٣٤,٣) | (٢٢,٨) | (١٧,٦) | (٣٧,٠) | (٤,٥) | (٥,٩) | (٢٩,٦) | |
| ٥٧,٠٥٤ | ١٠١,٠٢٣ | ٨١,٦٦١ | ٦٩,٤٩٣ | ٤٩,٢١٢ | ٤٦,٧٩١ | ٤٤,٦٦٧ | فوائد الدين الداخلي |
| ٢,٠٧٠ | ٣,٤١٨ | ٣,٤١٦ | ٢,٨٤٠ | ٣,٥٩٨ | ٣,٧٣٧ | ٣,٠٣٣ | فوائد الدين الخارجي |
| ٣١,٦١٠ | ٣٦,٤٧٥ | ٣٢,١٧٤ | ٢٦,٥٢٣ | ١٨,٣١٣ | ٩,٤٧٦ | ٧,٠٢٦ | إجمالي الأقساط المسددة |
| (٦٥,١) | (١٣,٤) | (٢١,٣) | (٤٤,٨) | (٩٣,٣) | (٣٤,٩) | -(٦٩,١) | |
| ٢٥,٩٧٩ | ٢١,٢٩٩ | ٢٢,٩٦٤ | ١٨,٠٦٧ | ١٠,٣٦٥ | ٥,٦٤٤ | ٢,٩٧٣ | أقساط الدين الداخلي |
| ٥,٦٣٢ | ١٥,١٧٦ | ٩,٢١١ | ٨,٤٥٥ | ٧,٩٤٨ | ٣,٨٣٢ | ٤,٠٥٣ | أقساط الدين الخارجي |
| ٥٨,٧٨٩ | ١٠٣,٣٦٣ | ٨٣,٩٤٧ | ٦٨,٤٠٥ | ٤٧,٩٦١ | ٤٩,١٩٣ | ٤٦,٣٥٧ | صافي مدفوعات الفوائد |
| ٥٦,٧١٨ | ٩٩,٩٤٥ | ٨٠,٥٣١ | ٦٥,٥٦٥ | ٤٤,٣٦٤ | ٤٥,٤٥٦ | ٤٣,٣٢٤ | الداخلي |
| ٥٧,٠٥٤ | ١٠١,٠٢٣ | ٨١,٦٦١ | ٦٩,٤٩٣ | ٤٩,٢١٢ | ٤٦,٧٩١ | ٤٤,٦٦٧ | الفوائد المسددة |
| ٣٣٦ | ١,٠٧٨ | ١,١٣٠ | ٣,٩٢٨ | ٤,٨٤٩ | ١,٣٣٥ | ١,٣٤٣ | متحصلات الفوائد |
| ٢,٠٧٠ | ٣,٤١٨ | ٣,٤١٦ | ٢,٨٤٠ | ٣,٥٩٨ | ٣,٧٣٧ | ٣,٠٣٣ | الخارجي |
| ٢,٠٧٠ | ٣,٤١٨ | ٣,٤١٦ | ٢,٨٤٠ | ٣,٥٩٨ | ٣,٧٣٧ | ٣,٠٣٣ | الفوائد المسددة |
| ٠,٠ | ٠,٠ | ٠,٠ | ٠,٠ | ٠,٠ | ٠,٠ | ٠,٠ | متحصلات الفوائد |
| ملاحظات | | | | | | | |
| نسبة إلى الناتج المحلي الإجمالي ^{١/} | | | | | | | |
| ٢/ %٣,٣ | %٦,٨ | %٦,٢ | %٦,٠ | %٥,١ | %٥,٦ | %٦,٤ | إجمالي الفوائد المسددة |
| ٢/ %١,٨ | %٢,٤ | %٢,٣ | %٢,٢ | %١,٨ | %١,١ | %٠,٩ | إجمالي الأقساط المسددة |
| نسبة إلى إجمالي مصروفات الموازنة | | | | | | | |
| ٣/ %٢٤,٣ | %٢٢,٢ | %٢١,٢ | %١٩,٨ | %١٥,٠ | %١٧,٩ | %٢١,٥ | إجمالي الفوائد المسددة |
| ٣/ %١٣,٠ | %٧,٧ | %٨,٠ | %٧,٢ | %٥,٢ | %٣,٤ | %٣,٢ | إجمالي الأقساط المسددة |

المصدر: وزارة المالية

() معدل النمو عن الفترة المقابلة في العام السابق.

* بيان مبذني.

^{١/} قامت وزارة التخطيط بتقدير قيمة الناتج المحلي الإجمالي لعام ٢٠١٣/٢٠١٢ بنحو ١٧٧٨ مليار جنيه ، مقارنة بناتج محلي إجمالي معدل قدره ١٥٤٢,٣ مليار جنيه لعام ٢٠١٢/٢٠١١.

^{٢/} بيان يوليو- ديسمبر من سنة ٢٠١٣/٢٠١٢ كنسبة إلى الناتج المحلي الإجمالي للعام بأكمله.

^{٣/} بيان يوليو - ديسمبر من سنة ٢٠١٣/٢٠١٢ كنسبة إلى إجمالي مصروفات الموازنة خلال نفس الفترة.

جدول (٢١): إصدارات الاوراق المالية الحكومية (اذون و سندات) ^{١/}
من ٢٠٠٥/٢٠٠٦ الى يوليو - ديسمبر ٢٠١٢/٢٠١٣

(مليار جنيه)

| يوليو - ديسمبر ٢٠١٣/٢٠١٢ | ٢٠١٢/٢٠١١ | ٢٠١١/٢٠١٠ | ٢٠١٠/٢٠٠٩ | ٢٠٠٩/٢٠٠٨ | ٢٠٠٨/٢٠٠٧ | ٢٠٠٧/٢٠٠٦ | |
|-----------------------------|-----------|-----------|-----------|-----------|-----------|-----------|------------------------------------|
| ٣٦١,٧ | ٦٤٧,٠ | ٥٤٨,٨ | ٤٥٢,٥ | ٣٥٥,٢ | ٢٣٩,٩ | ١٨٠,٧ | الإصدارات |
| ٣٠٨,٠ | ٥٦٢,٧ | ٤٩١,٨ | ٣٧٧,٣ | ٣٣٢,٢ | ٢١٠,٤ | ١٧٤,٧ | أذون خزانة |
| ٥٣,٧ | ٨٤,٣ | ٥٧,٠ | ٧٥,٢ | ٢٣,٠ | ٢٩,٥ | ٦,٠ | سندات خزانة |
| ٣٠٣,٩ | ٥٣٠,٨ | ٤١١,٨ | ٣٥٨,٣ | ٢٤٨,٥ | ١٨٤,٦ | ١٦٦,٢ | الإهلاكات |
| ٢٨٥,٩ | ٥١٠,٤ | ٤٠١,٨ | ٣٥٠,٣ | ٢٣٩,٥ | ١٨٢,٦ | ١٥٩,٢ | أذون خزانة |
| ١٨,٠ | ٢٠,٤ | ١٠,٠ | ٨,٠ | ٩,٠ | ٢,٠ | ٧,٠ | سندات خزانة |
| ٥٧,٨ | ١١٦,٢ | ١٣٧,٠ | ٩٤,٢ | ١٠٦,٧ | ٥٥,٣ | ١٤,٥ | صافي الإصدار ^{١٣} |
| ٧٤٢,٨ | ٦٨٥,٠ | ٥٦٨,٨ | ٤٣١,٨ | ٣٣٧,٦ | ٢٣٠,٩ | ١٧٥,٦ | الرصيد القائم (نهاية الفترة) |
| ٤٣٠,٥ | ٤٠٨,٤ | ٣٥٦,١ | ٢٦٦,١ | ٢٣٩,١ | ١٤٦,٤ | ١١٨,٦ | أذون خزانة |
| ٣١٢,٣ | ٢٧٦,٦ | ٢١٢,٧ | ١٦٥,٧ | ٩٨,٥ | ٨٤,٥ | ٥٧,٠ | سندات خزانة |
| | | | | | | | متوسط أسعار الفائدة: ^{١٥} |
| ١٣,٣ | ١٣,١ | ١١,٥ | ٩,٩ | ١١,٣ | ٦,٨ | ٨,٦ | أذون ٩١ يوم |
| ١٤,١ | ١٤,١ | ١١,٨ | ١٠,٢ | ١١,٦ | ٧,٤ | ٨,٩ | أذون ١٨٢ يوم |
| ١٤,٤ | ١٤,٨ | ١١,٤ | ١٠,٥ | ١١,٥ | - | - | أذون ٢٧٣ يوم ^{١٦} |
| ١٤,٥ | ١٤,٨ | ١١,٥ | ١٠,٥ | ١٢,١ | ٧,٨ | ٩,١ | أذون ٣٦٤ يوم |

المصدر: وزارة المالية.

١/ الأوراق المالية الحكومية المصدرة بالجنيه المصري.

٢/ تم حسابه على أساس حجم الإصدارات الجديدة مطروحاً منه حجم الإهلاكات.

٣/ تتضمن سندات مصدرة بالجنيه المصري خارج جمهورية مصر العربية قيمتها ٦ مليار جنيه ، والتي سوف يستحق أجالها فى يوليو ٢٠١٢.

٤/ متوسط أسعار الفائدة فى السوق الأولى.

٥/ قامت وزارة المالية بطرح أذون خزانة لمدة ٢٧٣ يوم لأول مرة فى أكتوبر ٢٠٠٨.

جدول (٢٢): إصدارات الاوراق المالية الحكومية (اذون و سندات) الربع سنوية
من يناير - مارس ٢٠١٢/٢٠١١ إلى يناير - مارس ٢٠١٣/٢٠١٢

| يناير - مارس ٢٠١٣ ^{١/} | | | يناير-مارس ٢٠١٢ | | | أبريل - يونيو ٢٠١٢ | | | يوليو-سبتمبر ٢٠١٢ | | | أكتوبر - ديسمبر ٢٠١٢ | | |
|---------------------------------|--------|-------|-----------------|--------|--------|--------------------|--------|--------|-------------------|--------|--------|----------------------|--------|--------|
| يناير | فبراير | مارس | يناير | فبراير | مارس | يناير | فبراير | مارس | يناير | فبراير | مارس | يناير | فبراير | مارس |
| ٣٠٠٠ | ٣٠٠٠ | ٢٥٠٠ | ١٧٠٠٠ | ١١٠٠٠ | ١٣٠٠٠ | ١٥٥٠٠ | ١٠٥٠٠ | ١٣٠٠٠ | ١٥٥٠٠ | ١٠٥٠٠ | ١٣٠٠٠ | ١٥٥٠٠ | ١٠٥٠٠ | ١٣٠٠٠ |
| ٩٠٠٠ | ٩٠٠٠ | ٩٠٠٠ | ٢٨٠٠٠ | ٣١٠٠٠ | ٢٣٠٠٠ | ٢٧٥٠٠ | ٢٣٠٠٠ | ٢٣٠٠٠ | ٢٧٥٠٠ | ٢٣٠٠٠ | ٢٣٠٠٠ | ٢٧٥٠٠ | ٢٣٠٠٠ | ٢٣٠٠٠ |
| ١٤٠٠٠ | ١٤٠٠٠ | ١٤٠٠٠ | ٤٥٠٠٠ | ٤٠٠٠٠ | ٣٧٠٠٠ | ٤٨٥٠٠ | ٤٠٠٠٠ | ٣٧٠٠٠ | ٤٨٥٠٠ | ٤٠٠٠٠ | ٣٧٠٠٠ | ٤٨٥٠٠ | ٤٠٠٠٠ | ٣٧٠٠٠ |
| ١٥٠٠٠ | ١٥٠٠٠ | ١٥٠٠٠ | ٤٥٠٠٠ | ٤٠٥٠٠ | ٤٦٠٠٠ | ٤٥٥٠٠ | ٤٠٥٠٠ | ٤٦٠٠٠ | ٤٥٥٠٠ | ٤٠٥٠٠ | ٤٦٠٠٠ | ٤٥٥٠٠ | ٤٠٥٠٠ | ٤٦٠٠٠ |
| - | - | - | - | - | - | - | - | - | - | - | - | - | - | - |
| - | - | - | - | - | - | - | - | - | - | - | - | - | - | - |
| - | - | - | - | - | - | - | - | - | - | - | - | - | - | - |
| - | - | - | - | - | - | - | - | - | - | - | - | - | - | - |
| - | - | - | - | - | - | - | - | - | - | - | - | - | - | - |
| - | - | - | ١٥٠٠٠ | ١٠٠٠٠ | ٨٠٠٠ | ١٥٠٠٠ | ١٠٠٠٠ | ٨٠٠٠ | ١٥٠٠٠ | ١٠٠٠٠ | ٨٠٠٠ | ١٥٠٠٠ | ١٠٠٠٠ | ٨٠٠٠ |
| ١٥٠٠ | ٢٠٠٠ | ٢٥٠٠ | - | - | - | - | - | - | - | - | - | - | - | - |
| ٣٠٠٠ | ٢٠٠٠ | ١٠٠٠ | ١٥٠٠٠ | ٧٥٠٠ | ٩٠٠٠ | ٩٥٠٠ | ٧٥٠٠ | ٩٠٠٠ | ٩٥٠٠ | ٧٥٠٠ | ٩٠٠٠ | ٩٥٠٠ | ٧٥٠٠ | ٩٠٠٠ |
| - | - | - | ٥٠٠٠ | - | - | - | - | - | - | - | - | - | - | - |
| ٢٠٠٠ | ٢٠٠٠ | ١٠٠٠ | - | ٥٠٠٠ | ١٠٠٠٠ | ٨٥٠٠ | ٥٠٠٠ | ١٠٠٠٠ | ٨٥٠٠ | ٥٠٠٠ | ١٠٠٠٠ | ٨٥٠٠ | ٥٠٠٠ | ١٠٠٠٠ |
| - | - | - | - | ٥٠٠٠ | - | - | - | - | - | - | - | - | - | - |
| - | - | - | - | - | - | ٤٠٠٠ | ٥٠٠٠ | - | ٤٠٠٠ | ٥٠٠٠ | - | ٤٠٠٠ | ٥٠٠٠ | - |
| ١٠٠٠ | ٢٠٠٠ | ٢٠٠٠ | - | - | - | - | - | - | - | - | - | - | - | - |
| ٤٨٠٠٠ | ٤٩٥٠٠ | ٤٨٠٠٠ | ١٧٠٠٠٠ | ١٥٠٠٠٠ | ١٥٠٠٠٠ | ١٧٥٠٠٠ | ١٥٠٠٠٠ | ١٥٠٠٠٠ | ١٧٥٠٠٠ | ١٥٠٠٠٠ | ١٥٠٠٠٠ | ١٧٥٠٠٠ | ١٥٠٠٠٠ | ١٥٠٠٠٠ |

المصدر: وزارة المالية.

- لا يوجد اصدارات .

١/ تتضمن ٦١ مليار جنيه اعادة فتح اذون وسندات.

جدول (٢٣) : تطور معدلات العائد حتى تاريخ الإستحقاق لسندات الخزنة^{١/}

| ديسمبر-١١ | مايو-١٢ | يونيو-١٢ | يوليو-١٢ | اغسطس-١٢ | سبتمبر-١٢ | اكتوبر-١٢ | نوفمبر-١٢ | ديسمبر-١٢ | |
|------------------------------------|---------|----------|----------|----------|-----------|-----------|-----------|-----------|--|
| سندات فبراير ٢٠١١ | -- | -- | -- | -- | -- | -- | -- | -- | |
| سندات أكتوبر ٢٠١١ | -- | -- | -- | -- | -- | -- | -- | -- | |
| سندات يناير ٢٠١٢ | -- | -- | -- | -- | -- | -- | -- | -- | |
| سندات يوليو ٢٠١٢ | -- | ١٥,٢ | -- | -- | -- | -- | -- | -- | |
| سندات أغسطس ٢٠١٢ | -- | -- | -- | -- | -- | -- | -- | -- | |
| سندات سبتمبر ٢٠١٢ | -- | -- | ١١,٥ | -- | -- | -- | -- | -- | |
| سندات يناير ٢٠١٣ | -- | ١٥,٦ | ١٣,٠ | ١٤,٥ | ١٤,٠ | ١٣,٢ | -- | -- | |
| سندات يوليو ٢٠١٣ | ١٥,٦ | -- | -- | -- | ١٣,٧ | ١٤,٢ | ١٣,٣ | ١٤,٠ | |
| سندات سبتمبر ٢٠١٣ | -- | -- | -- | -- | -- | -- | -- | -- | |
| سندات سبتمبر ٢٠١٤ | -- | -- | -- | ١٥,٥ | ١٣,٨ | ١٣,٨ | -- | -- | |
| سندات نوفمبر ٢٠١٣ | ١٢,٧ | -- | -- | ١٢,٩ | -- | -- | ١٠,٥ | ١١,٢ | |
| سندات فبراير ٢٠١٣ | -- | -- | -- | -- | ١٥,٩ | -- | -- | ١٤,١ | |
| سندات فبراير ٢٠١٤ | -- | ١٣,٣ | ١٢,٩ | -- | ١٦,٦ | -- | -- | -- | |
| سندات ابريل ٢٠١٤ | -- | -- | -- | -- | -- | -- | ١٣,٤ | -- | |
| سندات مايو ٢٠١٤ | ١٠,٧ | -- | -- | -- | -- | -- | -- | -- | |
| سندات سبتمبر ٢٠١٤ | -- | -- | -- | -- | -- | -- | -- | -- | |
| سندات نوفمبر ٢٠١٤ | -- | ١٢,٨ | -- | -- | -- | -- | -- | ١٤,١ | |
| سندات نوفمبر ٢٠١٥ | -- | -- | -- | ١٥,٦ | ١٥,٥ | ١٤,٠ | ١٣,٤ | -- | |
| سندات مايو ٢٠١٥ | -- | -- | ١٦,٠ | -- | -- | -- | -- | -- | |
| سندات نوفمبر ٢٠١٥ | -- | -- | ١٣,٠ | -- | -- | -- | -- | -- | |
| سندات يناير ٢٠١٦ | -- | -- | ١٣,٣ | -- | -- | ١٥,٠ | -- | ١١,٨ | |
| سندات يوليو ٢٠١٦ | -- | -- | -- | -- | -- | -- | -- | -- | |
| سندات فبراير ٢٠١٨ | -- | -- | ١٣,٥ | -- | -- | -- | -- | -- | |
| سندات فبراير ٢٠١٩ | -- | -- | -- | ١٦,٥ | ١٦,٤ | ١٦,٢ | ١٥,٠ | ١٥,٠ | |
| سندات يناير ٢٠٢٥ | -- | -- | -- | -- | -- | -- | -- | -- | |
| متوسط فترة الاستحقاق للسندات (سنة) | ٢,٦٨ | ٢,٧٦ | ٢,٧٣ | ٢,٨٣ | ٢,٨٧ | ٢,٩٦ | ٢,٩٠ | ٢,٨٢ | |
| انترينك لليلة واحدة ^{٣/} | ٩,٧٠ | ٩,٦٧ | ٩,٧٨ | ٩,٧٢ | ٩,٦٥ | ٩,٦٨ | ٩,٦٥ | ٩,٦٩ | |

المصدر: وزارة المالية و البنك المركزى المصرى.
 -- لا توجد إصدارات خلال الفترة المشار اليها.

١/ تشمل السندات المصدرة وفقاً لنظام "المتعاملون الرئيسيون" فقط. تم حساب العائد حتى تاريخ الإستحقاق على أساس السعر "الكامل" فى السوق الثانوى.
 ٣/ متوسط شهري.

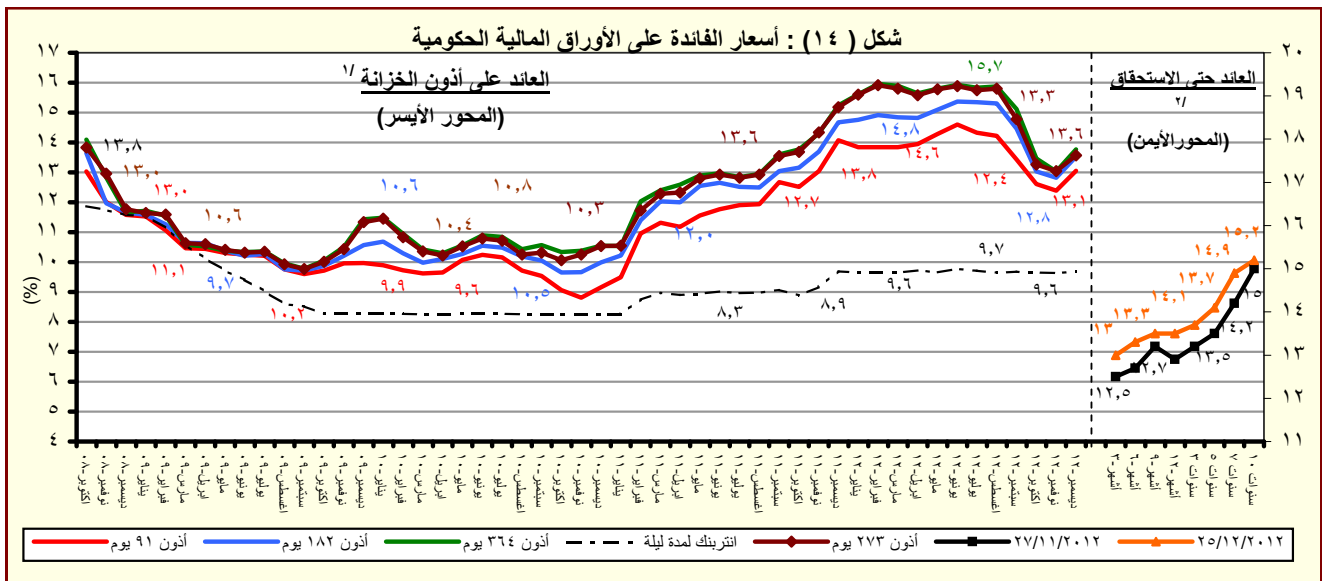

المصدر : وزارة المالية والبنك المركزى المصرى.
 ١/ متوسط شهري فى السوق الاولى.
 ٢/ سوق ثانوى.

القسم السادس

المؤشرات النقدية

| | | |
|-----------|--|-------|
| جدول (٢٤) | تطور المؤشرات النقدية الرئيسية | ٤٥ |
| جدول (٢٥) | المسح المصرفي لأهم إجماليات السيولة المحلية (الأصول و الإلتزامات المقابلة) | ٤٦-٤٧ |
| -- | | |
| جدول (٢٦) | نقود الإحتياط و الأصول المقابلة | ٤٨ |
| جدول (٢٧) | الودائع لدى البنوك | ٤٩ |
| جدول (٢٨) | التسهيلات الائتمانية من البنوك | ٥٠ |
| جدول (٢٩) | هيكل أسعار الفائدة المحلية | ٥١ |

جدول (٢٤) : تطور المؤشرات النقدية الرئيسية
(أكتوبر ٢٠١٢)

| معدل نمو شهري % | معدل نمو ربع سنوي % | معدل تغير سنوي % | متوسط النمو السنوي لمدة عام ^{١/} |
|--|---------------------|------------------|---|
| ٢,٩ | -١,١ | -٣٠,٤ | -٣٥,٦ |
| صافي الأصول الأجنبية (بالجنيه المصري) | | | |
| -٠,٦ | ٠,٥ | -٤٢,٠ | -٤٩,٥ |
| صافي الأصول الأجنبية لدى البنك المركزى | | | |
| ٣,٠ | ٨,٠ | -٢٨,٣ | -٤٢,٨ |
| صافي الإحتياطى الدولى لدى البنك المركزى | | | |
| ٦,٠ | -٢,٤ | -١٦,٧ | -١٣,٠ |
| صافي الأصول الأجنبية لدى البنوك ^{٢/} | | | |
| ٢,٨ | -١,٧ | -٣١,٩ | -٣٧,٢ |
| صافي الأصول الأجنبية (بالدولار الأمريكى) | | | |
| -٠,٧ | -٠,١ | -٤٣,٢ | -٥٠,٧ |
| صافي الأصول الأجنبية لدى البنك المركزى | | | |
| ٢,٩ | ٧,٤ | -٢٩,٨ | -٤٤,١ |
| صافي الإحتياطى الدولى لدى البنك المركزى | | | |
| ٥,٩ | -٣,٠ | -١٨,٥ | -١٥,٢ |
| صافي الأصول الأجنبية لدى البنوك ^{٢/} | | | |
| ١,٦ | ٤,٧ | ٢٢,٤ | ٢٣,٧ |
| صافي الأصول المحلية | | | |
| ٢,١ | ٨,٠ | ٣١,٥ | ٣٤,٧ |
| صافي المطلوبات من الحكومة وهبة السلع التموينية | | | |
| ٢,٨ | ٤,٦ | ١٩,٦ | ٢١,٥ |
| المطلوبات من قطاع الأعمال العام | | | |
| ٠,٤٤ | ١,٥ | ٧,٢ | ٦,٠ |
| المطلوبات من قطاع الأعمال الخاص | | | |
| ١,٨ | ٣,٩ | ١١,٠ | ٨,٠ |
| إجمالى السيولة المحلية (M٢) | | | |
| ٣,١ | ٤,٨ | ١٢,٢ | ١٠,٧ |
| المعروض النقدى (M١) | | | |
| ١,٤ | ٣,٦ | ١٠,٦ | ٧,٢ |
| أشباه نقود | | | |

المصدر : البنك المركزى المصرى.

١/ متوسط معدل النمو السنوى لفترة ١٢ شهر متتالية.

٢/ يتضمن صافي أصول البنوك التجارية، والمتخصصة، وبنوك الإستثمار والأعمال.

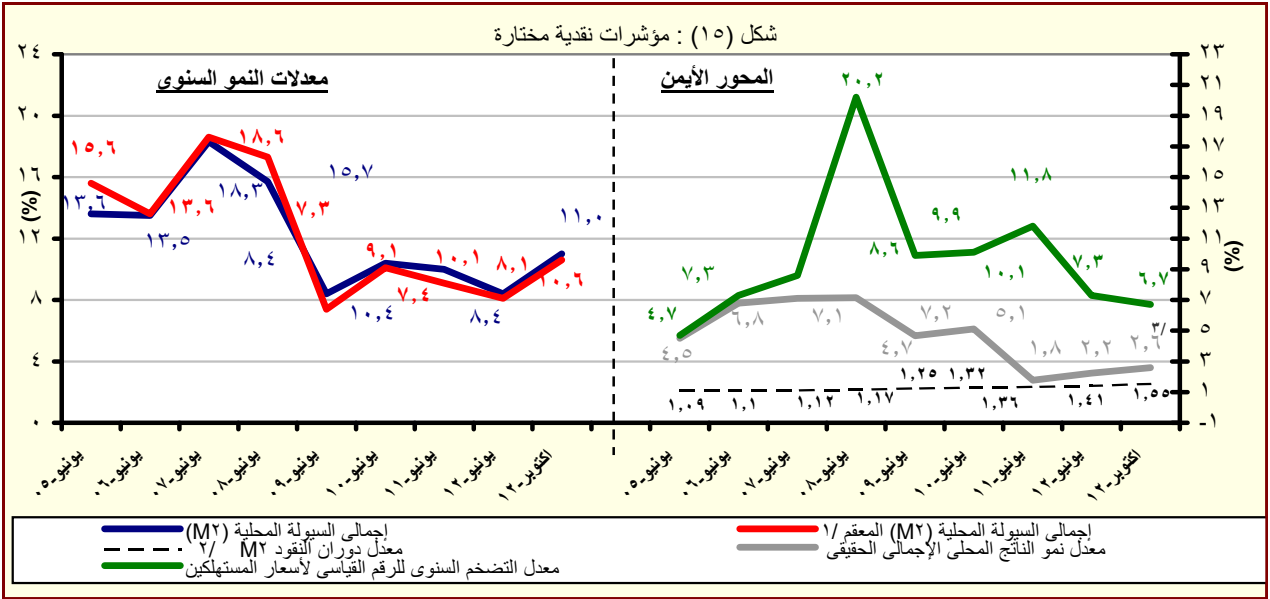

جدول (٢٥) : المسح المصرفى لأهم إجماليات السيولة المحلية
الأصول والالتزامات المقابلة لها لدى الجهاز المصرفى
(اكتوبر ٢٠١٢)

(مليون جنيه)

| اكتوبر-٠٧ | اكتوبر-٠٨ | اكتوبر-٠٩ | اكتوبر-١٠ | اكتوبر-١١ | يوليو-١٢ | اغسطس-١٢ | سبتمبر-١٢ | اكتوبر-١٢* |
|------------------------|-----------|-----------|-----------|-----------|-----------|-----------|-----------|------------|
| ٢٢٠,١١٩ | ٢٦٠,٣٣٣ | ٢٦١,٧٢٨ | ٣١٥,٢٩٣ | ٢٢١,٧٩٠ | ١٥٦,٠٦٥ | ١٥٣,٧٣١ | ١٤٩,٩٨٢ | ١٥٤,٣٥٨ |
| (٣٦,٩) | (١٨,٣) | (٠,٥) | (٢٠,٥) | -(٢٩,٧) | -(٣٨,٥) | -(٣٦,٧) | -(٣٣,٤) | -(٣٠,٤) |
| ١٠٤,١٨٧ | ١٩١,٣٥٣ | ١٧٥,١٦٧ | ١٩٣,٧٢٤ | ١٢٠,٣١٥ | ٦٩,٤٧٧ | ٧٠,٨٤٣ | ٧٠,٢٣٦ | ٦٩,٨٣١ |
| ١٦٨,٦٠٤ | ١٩٢,٩٣٢ | ١٨٣,٨٨٠ | ٢٠٢,١٥١ | ١٢٩,٦٠٩ | ٨٥,٥٩٨ | ٨٩,٩٧٦ | ٨٩,٣٥١ | ٩٢,١٨٠ |
| ٦٤,٤١٧ | ١,٥٧٩ | ٨,٧١٣ | ٨,٤٢٧ | ٩,٢٩٤ | ١٦,١٢١ | ١٩,١٣٣ | ١٩,١١٥ | ٢٢,٣٤٩ |
| ١١٥,٩٣٢ | ٦٨,٩٨٠ | ٨٦,٥٦١ | ١٢١,٥٦٩ | ١٠١,٤٧٥ | ٨٦,٥٨٨ | ٨٢,٨٨٨ | ٧٩,٧٤٦ | ٨٤,٥٢٧ |
| ١٤٨,١١٩ | ٩٨,٢٢١ | ١١٣,٠٥٥ | ١٥٩,١٣٤ | ١٣٣,٣٨٧ | ١١٦,٦٤٧ | ١١٣,٧٧٨ | ١١١,٠٥١ | ١١٦,٠٥٦ |
| ٣٢,١٨٧ | ٢٩,٢٤١ | ٢٦,٤٩٤ | ٣٧,٥٦٥ | ٣١,٩١٢ | ٣٠,٠٥٩ | ٣٠,٨٩٠ | ٣١,٣٠٥ | ٣١,٥٢٩ |
| ٤٦٩,٨١٣ | ٥٢٠,٢١٠ | ٥٨٦,٠٢٩ | ٦٤٥,٩٥١ | ٨٠٩,١٤٤ | ٩٤٥,٨٠٩ | ٩٦١,٥٣٦ | ٩٧٤,٣٥٠ | ٩٩٠,٢٩٥ |
| (٩,٧) | (١٠,٧) | (١٢,٧) | (١٠,٢) | (٢٥,٣) | (٢٣,٦) | (٢٣,٠) | (٢١,٩) | (٢٢,٤) |
| ١٨٦,١٤١ | ٢١٩,٤٣٣ | ٣٠٨,٣٨٩ | ٣٤٨,٢٧٠ | ٤٩٢,١١٤ | ٥٩٩,١٤٦ | ٦١٥,٠٥٥ | ٦٣٤,٠١١ | ٦٤٧,٣٥٣ |
| ٢٣٦,٤٩٨ | ٢٧٣,٧٠٥ | ٣٧٢,٠٩٤ | ٤١٧,١٤٩ | ٥٧٩,٨٢٠ | ٦٥٦,٦٤٤ | ٦٦٧,٥٦٦ | ٦٨٥,٢٨٨ | ٧٠١,١٥٩ |
| -٥٠,٣٥٧ | -٥٤,٢٧٢ | -٦٣,٧٠٥ | -٦٨,٨٧٩ | -٨٧,٧٠٦ | -٥٧,٤٩٨ | -٥٢,٥١١ | -٥١,٢٧٧ | -٥٣,٨٠٦ |
| ٢٦,٣٣٣ | ٢٨,٦٢٩ | ٣٤,٠٩٣ | ٣١,٨٢٨ | ٣٥,٩٩٧ | ٤١,١٧٧ | ٤١,٦٦٢ | ٤١,٨٩٥ | ٤٣,٠٥٩ |
| ١٩,١٢٢ | ٢٠,٥٨٧ | ٢٦,١٤٤ | ٢٣,٠٢٧ | ٢٧,٥٦٧ | ٣٢,٤٧١ | ٣٣,٠٤٣ | ٣٣,٣٦٨ | ٣٤,٤٤٧ |
| ٧,٢١١ | ٨,٠٤٢ | ٧,٩٤٩ | ٨,٨٠١ | ٨,٤٣٠ | ٨,٧٠٦ | ٨,٦١٩ | ٨,٥٢٧ | ٨,٦١٢ |
| ٣٤١,٩٢٩ ^٢ | ٣٩٠,٠٤٢ | ٣٨٥,٩٠٣ | ٤٢٣,٥٨٠ | ٤٢٧,٥٦٠ | ٤٥١,٥٢٧ | ٤٥٣,٤٩٧ | ٤٥٦,٤٣٠ | ٤٥٨,٤٣٣ |
| ٢٥٢,٠٦٥ | ٢٧٩,٦١٢ | ٢٨٤,٧٩٠ | ٣٠٩,٩٩٩ | ٣٢٤,٢٦٤ | ٣٤٧,٨٢٣ | ٣٤٩,١١٥ | ٣٥١,٨٥٠ | ٣٥٣,٥١٩ |
| ٨٩,٨٦٤ | ١١٠,٤٣٠ | ١٠١,١١٣ | ١١٣,٥٨١ | ١٠٣,٢٩٦ | ١٠٣,٧٠٤ | ١٠٤,٣٨٢ | ١٠٤,٥٨٠ | ١٠٤,٩١٤ |
| -٨٤,٥٩٠ ^{١/٣} | -١١٧,٨٩٤ | -١٤٢,٣٥٦ | -١٥٧,٧٢٧ | -١٤٦,٥٢٧ | -١٤٦,٠٤١ | -١٤٨,٦٧٨ | -١٥٧,٩٨٦ | -١٥٨,٥٥٠ |
| ٦٨٩,٩٣٤ | ٧٨٠,٥٤٣ | ٨٤٧,٥٥٧ | ٩٦١,٢٤٤ | ١,٠٣٠,٩٣٤ | ١,١٠١,٨٧٤ | ١,١١٥,٢٦٧ | ١,١٢٤,٣٢٢ | ١,١٤٤,٦٥٣ |
| (١٧,١) | (١٣,١) | (٨,٦) | (١٣,٤) | (٧,٢) | (٨,١) | (٨,٩) | (٩,٨) | (١١,٠) |
| ١٤٤,٧٥٥ | ١٧٢,٨٤٩ | ١٩٢,٦٠٩ | ٢٢٢,٦٧٤ | ٢٥٩,٨٨٧ | ٢٧٨,٣٨٨ | ٢٨٣,٨١٧ | ٢٨٢,٨٥٤ | ٢٩١,٦٨٤ |
| (٢٠,٤) | (١٩,٤) | (١١,٤) | (١٥,٦) | (١٦,٧) | (٩,٥) | (٩,١) | (١١,٤) | (١٢,٢) |
| ٩٤,٢٤٤ | ١١٢,٥٦١ | ١٢٦,٠٦٦ | ١٤٢,٧٨٣ | ١٧٦,٩٠٠ | ١٩٦,٣٦١ | ٢٠٢,٥٨٦ | ١٩٨,٠٩٧ | ٢٠٥,٠٨٠ |
| ٥٠,٥١١ | ٦٠,٢٨٨ | ٦٦,٥٤٣ | ٧٩,٨٩١ | ٨٢,٩٨٧ | ٨٢,٠٢٧ | ٨١,٢٣١ | ٨٤,٧٥٧ | ٨٦,٦٠٤ |
| ٥٤٥,١٧٩ | ٦٠٧,٦٩٤ | ٦٥٥,١٤٨ | ٧٣٨,٥٧٠ | ٧٧١,٠٤٧ | ٨٢٣,٤٨٦ | ٨٣١,٤٥٠ | ٨٤١,٤٧٨ | ٨٥٢,٩٦٩ |
| (١٦,٣) | (١١,٥) | (٧,٨) | (١٢,٧) | (٤,٤) | (٧,٧) | (٨,٨) | (٩,٢) | (١٠,٦) |
| ٣٩١,٢٣٥ | ٤٣٨,٨٥٣ | ٤٩٧,٠٨٤ | ٥٧٦,٩٤٨ | ٥٩٤,٧٧٠ | ٦٣٧,١١٠ | ٦٤٣,٨٦٩ | ٦٥٣,٣٠٨ | ٦٦٢,٤٥٤ |
| ٢٣,٤٤٦ | ٢٩,٧٢٥ | ٢٩,٩٤٤ | ٣٦,٣٢١ | ٤٢,١٩٩ | ٤٥,٢٢٤ | ٤٥,٣١٨ | ٤٥,٣٥٨ | ٤٥,٨٦٠ |
| ١٣٠,٤٩٨ | ١٣٩,١١٦ | ١٢٨,١٢٠ | ١٢٥,٣٠١ | ١٣٤,٠٧٨ | ١٤١,١٥٢ | ١٤٢,٢٦٣ | ١٤٢,٨١٢ | ١٤٤,٦٥٥ |

المصدر : البنك المركزى المصرى.

() معدل النمو عن الفترة المقابلة فى العام السابق.

* مبدئى.

١/ تم تفعيل إتفاقية الحساب المجد بين البنك المركزى ووزارة المالية فى يونيو ٢٠٠٨، مما أدى الى إهلاك جزء من السندات الصادرة عن وزارة المالية لصالح البنك المركزى.

٢/ يشمل المطلوبات من قطاع الأعمال الخاص والقطاع العائلى.

٣/ تشمل حسابات رأس المال ، صافى الأصول والخصوم غير المبوبة ، صافى المديونية والدائنية بين البنوك.

٤/ بخلاف الشيكات و الحوالات تحت التحصيل.

جدول (٢٥) : المسح المصرفي لأهم إجماليات السيولة المحلية (تابع)
(ملاحظات)
(أكتوبر ٢٠١٢)

| اكتوبر-٠٧ | اكتوبر-٠٨ | اكتوبر-٠٩ | اكتوبر-١٠ | اكتوبر-١١ | يوليو-١٢ | اغسطس-١٢ | سبتمبر-١٢ | اكتوبر-١٢* |
|---------------------------------------|-----------|-----------|-----------|-----------|----------|----------|-----------|------------|
| ٣٩,٧٤٧ | ٤٧,٠٠٤ | ٤٧,٩١٢ | ٥٥,١٧٢ | ٣٧,٢٤٠ | ٢٥,٨٠٧ | ٢٥,٣٤٢ | ٢٤,٦٧٠ | ٢٥,٣٦٧ |
| ١٨,٨١٣ | ٣٤,٥٥٩ | ٣٢,٠٦٦ | ٣٣,٨٩٩ | ٢٠,٢٠٢ | ١١,٤٨٩ | ١١,٦٧٨ | ١١,٥٥٣ | ١١,٤٧٦ |
| ٥١,٣٧٩ | ٤٧,٢٨٩ | ٤٩,٥٠٧ | ٥٦,٦٤٦ | ٣٨,٨٠٠ | ٢٨,٤٧٣ | ٢٨,٤٩٦ | ٢٧,٨١٥ | ٢٩,٠٤٠ |
| ٣٠,٩٢١ | ٣٥,٠٣١ | ٣٤,٠٢٦ | ٣٥,٥٤٥ | ٢٢,٠٧٢ | ١٤,٤٢٢ | ١٥,١٢٧ | ١٥,٠٤٣ | ١٥,٤٨٤ |
| ٢٠,٩٣٤ | ١٢,٤٥٥ | ١٥,٨٤٦ | ٢١,٢٧٣ | ١٧,٠٣٨ | ١٤,٣١٨ | ١٣,٦٦٤ | ١٣,١١٧ | ١٣,٨٩١ |
| ٢٦,٧٤٦ | ١٧,٧٣٤ | ٢٠,٦٩٦ | ٢٧,٨٤٦ | ٢٢,٣٩٧ | ١٩,٢٨٩ | ١٨,٧٥٦ | ١٨,٢٦٧ | ١٩,٠٧٢ |
| ٥,٨١٢ | ٥,٢٨٠ | ٤,٨٥٠ | ٦,٥٧٣ | ٥,٣٥٨ | ٤,٩٧١ | ٥,٠٩٢ | ٥,١٤٩ | ٥,١٨١ |
| نسبة الى رصيد أول المدة ^{/٥} | | | | | | | | |
| %٠,٢ | %٥,٧- | %٠,٩ | %٣,٦ | %٣,١- | %٠,١- | %٠,٤- | %٠,٧- | %٠,٣- |
| %٣,٩ | %٧,٥ | %١,١ | %١,٢ | %٥,٣ | %٠,٨ | %٢,٣ | %٣,٤ | %٤,٩ |
| %٢,٠ | %٠,٣ | %١,٢ | %٠,٩ | %١,١ | %٠,٤ | %٠,٩ | %٠,٨ | %١,٦ |
| %٢,١ | %١,٥ | %٠,٨ | %٣,٨ | %١,٠ | %٠,٣ | %١,١ | %٢,٠ | %٣,٠ |
| ٢٢,٣ | ٢١,٦ | ١٨,٦ | ١٦,٨ | ١٧,١ | ١٦,٩ | ١٦,٨ | ١٦,٧ | ١٦,٦ |
| ٤,٧٨ | ٤,٥٥ | ٤,٥٢ | ٤,٥٧ | ٤,٣٢ | ٤,٣٠ | ٤,٣٤ | ٤,٤٧ | ٤,٢٧ |
| ١,٣٠ | ١,٣٤ | ١,٤٢ | ١,٤٣ | ١,٥٠ | ١,٦١ | ١,٥٩ | ١,٥٨ | ١,٥٥ |
| ١٧,١ | ١٣,١ | ٨,٦ | ١٣,٤ | ٧,٢ | ٨,١ | ٨,٩ | ٩,٨ | ١١,٠ |
| ١٣,٣ | ١٤,١ | -١,١ | ٩,٨ | ٠,٩ | ٦,٨ | ٦,٧ | ٧,٢ | ٧,٢ |
| ٥,٥٤ | ٥,٥٤ | ٥,٤٦ | ٥,٧١ | ٥,٩٦ | ٦,٠٥ | ٦,٠٧ | ٦,٠٨ | ٦,٠٩ |

المصدر : البنك المركزي المصري.

* مبدئي.

٤/ صافي الأصول الأجنبية تساوي صافي الأصول الأجنبية لدى البنك المركزي بالإضافة الى البنوك (صافي).

٥/ تعكس الزيادة السنوية في قيمة الاجماليات النقدية المختارة كنسبة من اجمالي السيولة (M٢) في بداية العام المالي. و يهدف هذا المؤشر الى التعرف على مصادر نمو السيولة المحلية خلال العام المالي محل الدراسة.

٦/ يمثل نسبة الودائع الجارية و غير الجارية بالعملات الأجنبية إلى اجمالي السيولة المحلية. لا يتضمن كل من ودائع غير المقيمين (جزء من صافي الأصول الأجنبية) والودائع الحكومية.

٧/ اجمالي السيولة (M٢) / نفود الإحتياط.

٨/ الناتج المحلي الاجمالي / اجمالي السيولة (M٢). قامت وزارة التخطيط بتقدير قيمة الناتج المحلي الإجمالي لعام ٢٠١٢/٢٠١٣ بنحو ١٧٧٨ مليار جنيه ، مقارنة بناتج محلي إجمالي معدل قدره ١٥٤٢,٣ مليار جنيه لعام ٢٠١٢/٢٠١١.

٩/ يشمل المطلوبات من قطاع الأعمال الخاص و القطاع العائلي .

١٠/ أسعار الصرف بدءاً من يناير ٢٠٠٣ تعكس أسعار الشراء فقط، علماً بأنه قبل هذا التاريخ كان سعر الصرف يعكس متوسط أسعار البيع والشراء.

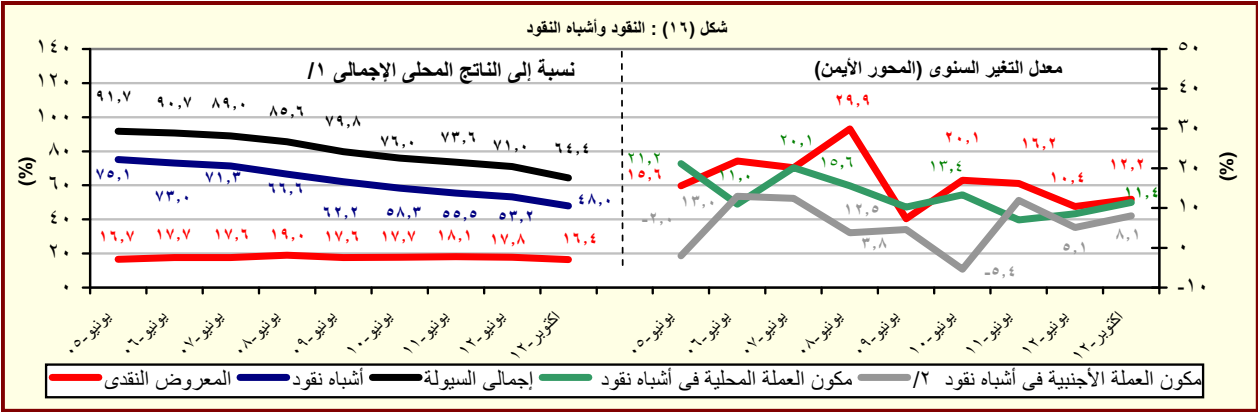

المصدر : البنك المركزي المصري.

١/ قامت وزارة التخطيط بتقدير قيمة الناتج المحلي الإجمالي لعام ٢٠١٢/٢٠١٣ بنحو ١٧٧٨ مليار جنيه ، مقارنة بناتج محلي إجمالي معدل قدره ١٥٤٢,٣ مليار جنيه لعام ٢٠١٢/٢٠١١.

٢/ تشمل الودائع الجارية و غير الجارية بالعملات الاجنبية.

جدول (٢٦) : نفود الإحتياط والأصول المقابلة^{١/}

(مليون جنيه)

| | يوليو-١٢ [#] | اغسطس-١٢ | سبتمبر-١٢ | اكتوبر-١٢ [*] | اكتوبر-٠٧ | اكتوبر-٠٨ | اكتوبر-٠٩ | اكتوبر-١٠ | اكتوبر-١١ |
|--|-----------------------|----------|-----------|------------------------|-----------|-----------|-----------|-----------|-----------|
| نفود الإحتياط | ٢٥٦,٢٣٥ | ٢٥٦,٧٠٥ | ٢٥١,٧٢٣ | ٢٦٨,٢٥٠ | ١٤٤,٢٨٦ | ١٧١,٦٧٦ | ١٨٧,٥٢٠ | ٢١٠,٤٣٢ | ٢٣٨,٨١٨ |
| | (١,٣) | (١,٤) | (٤,٣) | (١٢,٣) | (١٣,٨) | (١٤,٧) | (٩,٢) | (١٢,٢) | (١٣,٥) |
| النقد المتداول خارج البنك المركزى | ٢٠٨,٣٩٨ | ٢١٤,٦٥٠ | ٢٠٩,٩٥٢ | ٢١٦,٩٢٦ | ١٠٠,١٣٣ | ١١٩,٥٤٥ | ١٣٣,٠٧٠ | ١٥٣,٠٣٧ | ١٨٨,٧١٦ |
| | (١٤,٢) | (١٢,٩) | (١٣,٥) | (١٤,٩) | (١٦,٠) | (١٩,٤) | (١١,٣) | (١٥,٠) | (٢٣,٣) |
| ودائع البنوك بالعملة المحلية لدى البنك المركزى | ٤٧,٨٣٧ | ٤٢,٠٥٥ | ٤١,٧٧١ | ٥١,٣٢٤ | ٤٤,١٥٣ | ٥٢,١٣١ | ٥٤,٤٥٠ | ٥٧,٣٩٥ | ٥٠,١٠٢ |
| | -(٣٢,٠) | -(٣٣,٤) | -(٢٥,٨) | (٢,٤) | (٩,٢) | (٥,٧) | -(٢,٦) | (٥,٤) | -(١٢,٧) |
| الأصول المقابلة لها | | | | | | | | | |
| صافى الاصول الأجنبية ^{١/٢} | ٦٩,٤٧٧ | ٧٠,٨٤٣ | ٧٠,٢٣٦ | ٦٩,٨٣١ | ١٠٤,١٨٧ | ١٩١,٣٥٣ | ١٧٥,١٦٧ | ١٩٣,٧٢٤ | ١٢٠,٣١٥ |
| | -(٥١,٠) | -(٤٨,٥) | -(٤٦,٨) | -(٤٢,٠) | (٤٨,٠) | (٨٣,٧) | -(٨,٥) | (١٠,٦) | -(٣٧,٩) |
| صافى الأصول المحلية ^{١/٢} | ١٨٦,٧٥٨ | ١٨٥,٨٦٢ | ١٨١,٤٨٧ | ١٩٨,٤١٩ | ٤٠,٠٩٨ | -١٩,٦٧٧ | ١٢,٣٥٣ | ١٦,٧٠٨ | ١١٨,٥٠٣ |
| | (٦٨,٢) | (٦٠,٧) | (٦٦,٢) | (٦٧,٤) | -٢٨,٨٦ | (٣٠٢,١) | (١٦٢,٨) | (٣٥,٣) | (٦٠٩,٣) |
| صافى المطلوبات من الحكومة ^{١/٣} | ١٨٢,٩٦٢ | ١٩٢,٦٦٨ | ١٩٦,٦٢٢ | ٢٠٩,٦٦٧ | ١١٨,٤٦٩ | ٩٨,٣٩٦ | ١٠٣,٨٥٦ | ١٠٧,٠٨٨ | ١٤٩,٥٤٢ |
| | (٤٣,١) | (٤٦,٨) | (٣٣,٦) | (٤٠,٢) | (٢,٣) | -(١٦,٩) | (٥,٥) | (٣,١) | (٣٩,٦) |
| المطلوبات | ٢٦٣,١٦٧ | ٢٧١,٤٧٣ | ٢٧٤,٨١٧ | ٢٨٩,٤٣٤ | ١٩٣,٩٣٤ | ١٧٣,٠١٨ | ١٧٧,٨٣٩ | ١٨١,٤٧٤ | ٢٢٦,٦١٥ |
| | (٢٩,٤) | (٣١,٠) | (٢٢,٩) | (٢٧,٧) | (١١,٧) | -(١٠,٨) | (٢,٨) | (٢,٠) | (٢٤,٩) |
| أوراق مالية | ١٧٨,٨٣١ | ١٧٨,٨٣١ | ١٧٨,٨٣١ | ١٧٨,٨٣١ | ١٦٥,٦٨٨ | ١٢٣,١٢٣ | ١٣٠,٧٧١ | ١٣٠,٥٩٧ | ١٢٩,٠٩٧ |
| تسهيلات إنتمانية | ٨٤,٣٣٦ | ٩٢,٦٤٢ | ٩٥,٩٨٦ | ١١٠,٦٠٣ | ٢٨,٢٤٦ | ٤٩,٨٩٥ | ٤٧,٠٦٨ | ٥٠,٨٧٧ | ٩٧,٥١٨ |
| الودائع ^{١/٤} | ٨٠,٢٠٥ | ٧٨,٨٠٥ | ٧٨,١٩٥ | ٧٩,٧٦٧ | ٧٥,٤٦٥ | ٧٤,٦٢٢ | ٧٣,٩٨٣ | ٧٤,٣٨٦ | ٧٧,٠٧٣ |
| | (٦,١) | (٣,٦) | (٢,٢) | (٣,٥) | (٣٠,٧) | -(١,١) | -(٠,٩) | (٠,٥) | (٣,٦) |
| صافى المطلوبات من البنوك | -١,١٢٣ | -١,١٠٥ | -١,٦٥٥ | -٢,٠٦٨ | ٦٥,١٩٢ | ٥,٢٧٢ | ١٠,٩٣٥ | ٥٥,٣١٧ | -٢,٢٣١ |
| صافى البنود الموازنة ^{١/٥} | ٤,٩١٩ | -٥,٧٠١ | -١٣,٤٨٠ | -٩,١٨٠ | -١٥٢,٩٩٤ | -١٢٣,٣٤٥ | -١٠٢,٤٣٨ | -١٤٥,٦٩٧ | -٢٨,٨٠٨ |
| ملاحظات | | | | | | | | | |
| معدل دوران نفود الإحتياط ^{١/٦} | ٦,٩٤ | ٦,٩٣ | ٧,٠٦ | ٦,٦٣ | ٦,٢١ | ٦,٠٧ | ٦,٤٣ | ٦,٥٢ | ٦,٤٦ |

المصدر : البنك المركزى المصرى.

() معدل النمو عن الفترة المقابلة فى العام السابق.

* مبدئى.

بيانات معدلة.

١/ بيانات معدلة حيث قام البنك المركزى بتغيير الأسلوب المحاسبى لقياس حجم نفود الإحتياط بدءا من بيانات يونيو ٢٠٠٣، وذلك فى إطار مراجعة تنويب عمليات السوق المفتوحة التى يقوم بها البنك المركزى. وأدت هذه المراجعة إلى استبعاد حجم عمليات السوق المفتوحة من "ودائع البنوك بالعملة المحلية لدى البنك المركزى" وإدراجها ضمن بند "صافى البنود الموازنة".

٢/ تم تفعيل إتفاقية الحساب المجمد بين البنك المركزى ووزارة المالية فى يونيو ٢٠٠٨، مما أدى إلى إهلاك جزء من السندات الصادرة عن وزارة المالية لصالح البنك المركزى.

٣/ تشمل صافى المطلوبات من الهيئات الإقتصادية و بنك الإستثمار القومى.

٤/ تم تحويل حسابات الودائع الحكومية (شاملة الهيئات العامة الإقتصادية والخدمات) من البنوك الى حساب الخزانة الموحد بالبنك المركزي بدءا من ديسمبر ٢٠٠٦، تطبيقا للقانون رقم ١٣٩ لسنة ٢٠٠٦.

٥/ يتضمن صافى الأصول و الخصوم غير المحددة و عمليات السوق المفتوحة.

٦/ الناتج المحلى الإجمالى / نفود الإحتياط.

٧/ قامت وزارة التخطيط بتقدير قيمة الناتج المحلى الإجمالى لعام ٢٠١٢/٢٠١٣ بنحو ١٧٧٨ مليار جنيه ، مقارنة بناتج محلى إجمالى معدل قدره ١٥٤٢,٣ مليار جنيه لعام ٢٠١١/٢٠١٢.

جدول (٢٧): الودائع لدى البنوك^{١/}

(مليون جنيه)

| | اكتوبر-٠٧ | اكتوبر-٠٨ | اكتوبر-٠٩ | اكتوبر-١٠ | اكتوبر-١١ | يوليو-١٢ | اغسطس-١٢ | سبتمبر-١٢ | اكتوبر-١٢* |
|--------------------------------------|-----------|-----------|-----------|-----------|-----------|------------|------------|------------|------------|
| إجمالي الودائع | ٦٨١,٧٦٣ | ٧٦٨,٣٠٧ | ٨٣٦,٢٧١ | ٩٣٧,٧٣٣ | ٩٨١,٢٣٩ | ١,٠٠٢٩,٥٨٤ | ١,٠٠٣٥,٨٨٤ | ١,٠٠٥٠,٥٠٧ | ١,٠٠٦٣,٤٢٠ |
| | (١٤,٢) | (١٢,٧) | (٨,٨) | (١٢,١) | (٤,٦) | (٥,٨) | (٦,٥) | (٧,٤) | (٨,٤) |
| بالعملة المحلية | ٤٩٥,٥٥٤ | ٥٦١,٤٣٤ | ٦٣٤,٩٧٩ | ٧٢٦,٦٨٤ | ٧٥١,٠٠٠ | ٧٨٥,٦١١ | ٧٩١,٤٢٢ | ٨٠٥,٢٣٥ | ٨١٥,٠٢٢ |
| بالعملة الأجنبية | ١٨٦,٢٠٩ | ٢٠٦,٨٧٣ | ٢٠١,٢٩٢ | ٢١١,٠٤٩ | ٢٣٠,٢٣٩ | ٢٤٣,٩٧٣ | ٢٤٤,٤٦٢ | ٢٤٥,٢٧٢ | ٢٤٨,٣٩٨ |
| الودائع غير الحكومية ^{٢/} | ٥٩٩,٥٢١ | ٦٧٣,٧٤٢ | ٧٢٦,٦٥٧ | ٨٢٤,٢٤٧ | ٨٦١,٢٤٢ | ٩١٢,٥٧٠ | ٩٢٠,٠٤٧ | ٩٣٣,٦٦١ | ٩٤٦,٩٥٦ |
| | (١٧,٠) | (١٢,٤) | (٧,٩) | (١٣,٤) | (٤,٥) | (٦,٨) | (٧,٩) | (٨,٩) | (١٠,٠) |
| بالعملة المحلية | ٤٤٤,١٧٢ | ٥٠٢,٥٠٧ | ٥٦٦,١٨٦ | ٦٥٩,٤٨٥ | ٦٨١,٤٢١ | ٧٢٢,٤٥٩ | ٧٢٨,٥٣٠ | ٧٤١,٥٠٣ | ٧٥٢,٥٠٠ |
| بالعملة الأجنبية | ١٥٥,٣٤٩ | ١٧١,٢٣٥ | ١٦٠,٤٧١ | ١٦٤,٧٦٢ | ١٧٩,٨٢١ | ١٩٠,١١١ | ١٩١,٥١٧ | ١٩٢,١٥٨ | ١٩٤,٤٥٦ |
| الودائع الحكومية | ٨٢,٢٤٢ | ٩٤,٥٦٥ | ١٠٩,٦١٤ | ١١٣,٤٨٦ | ١١٩,٩٩٧ | ١١٧,٠١٤ | ١١٥,٨٣٧ | ١١٦,٨٤٦ | ١١٦,٤٦٤ |
| | -(٢,٨) | (١٥,٠) | (١٥,٩) | (٣,٥) | (٥,٧) | -(١,٢) | -(٣,٥) | -(٣,٢) | -(٢,٩) |
| بالعملة المحلية | ٥١,٣٨٢ | ٥٨,٩٢٧ | ٦٨,٧٩٣ | ٦٧,١٩٩ | ٦٩,٥٧٩ | ٦٣,١٥٢ | ٦٢,٨٩٢ | ٦٣,٧٣٢ | ٦٢,٥٢٢ |
| بالعملة الأجنبية | ٣٠,٨٦٠ | ٣٥,٦٣٨ | ٤٠,٨٢١ | ٤٦,٢٨٧ | ٥٠,٤١٨ | ٥٣,٨٦٢ | ٥٢,٩٤٥ | ٥٣,١١٤ | ٥٣,٩٤٢ |
| ملاحظات (نسبة مئوية) | | | | | | | | | |
| معدل الدولار في إجمالي الودائع | ٢٧,٣ | ٢٦,٩ | ٢٤,١ | ٢٢,٥ | ٢٣,٥ | ٢٣,٧ | ٢٣,٦ | ٢٣,٣ | ٢٣,٤ |
| معدل الدولار في الودائع غير الحكومية | ٢٥,٩ | ٢٥,٤ | ٢٢,١ | ٢٠,٠ | ٢٠,٩ | ٢٠,٨ | ٢٠,٨ | ٢٠,٦ | ٢٠,٥ |
| معدل الدولار في الودائع الحكومية | ٣٧,٥ | ٣٧,٧ | ٣٧,٢ | ٤٠,٨ | ٤٢,٠ | ٤٦,٠ | ٤٥,٧ | ٤٥,٥ | ٤٦,٣ |

المصدر : البنك المركزي المصري.
() معدل النمو عن الفترة المقابلة في العام السابق.
* مبدئي.
١/ لا تشمل الودائع لدى البنك المركزي .
٢/ تشمل ودائع كل من قطاع الأعمال العام والخاص والقطاع العائلي وغير المقيمين (قطاع العالم الخارجى). لا تشمل شيكات وحالات تحت التحصيل.

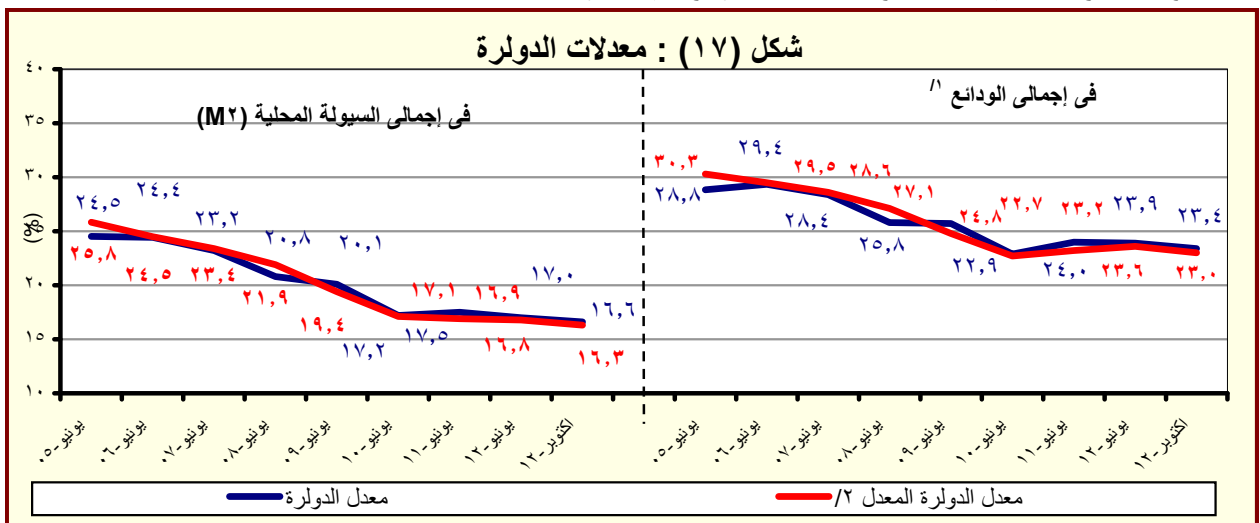

المصدر : البنك المركزي المصري.
١/ بخلاف الودائع لدى البنك المركزي المصري.
٢/ يشير الى معدل الدولار بعد تحييد أثر تغير سعر الصرف على المكون الأجنبي في جملة الودائع. وعلى سبيل المثال فإن معدل الدولار في إجمالي الودائع في يونيو ٢٠٠٨ كان ينبغي أن يبلغ ٢٧,١% بدلاً من ٢٥,٨% في حالة عدم حدوث تغيير في سعر الصرف خلال العام السابق.

جدول (٢٨) : التسهيلات الائتمانية من البنوك^١

(مليون جنيه)

| ١٢-١٠* | ١٢-٠٩ | ١٢-٠٨ | ١٢-٠٧ | ١٢-٠٦ | ١٢-٠٥ | ١٢-٠٤ | ١٢-٠٣ | ١٢-٠٢ | ١٢-٠١ | ١٢-١٢ |
|------------------------|---------|---------|---------|---------|---------|---------|---------|---------|---|-------|
| ٥٠٩,٤٦٩ | ٥٠٨,٤٢٤ | ٥٠٥,٥٠١ | ٥٠٥,١٤٠ | ٤٨١,٧٠٣ | ٤٧١,٤٤١ | ٤٣٠,٩٣٤ | ٤٢٩,١٠٣ | ٣٦٩,٥٣٣ | إجمالي أرصدة التسهيلات الإنتمانية | |
| (٥,٨) | (٦,٢) | (٦,١) | (٦,٣) | (٢,٢) | (٩,٤) | (٠,٤) | (١٦,١) | (٩,٩) | | |
| ٣٣,٠٥٥ | ٣٥,٠١٢ | ٣٣,٨٠٧ | ٣٣,١٨٣ | ٣٧,٨٠٠ | ٣٧,٦٥٦ | ٣١,٩١٩ | ٣١,٢٩٢ | ٢٧,٢٧٦ | للحكومة ^{١/} | |
| -(١٢,٦) | -(٧,٩) | -(١٢,٥) | -(١٧,٧) | (٠,٤) | (١٨,٠) | (٢,٠) | (١٤,٧) | (١٨,٩) | | |
| ١٣,٣٠٦ | ١٣,٤٥٩ | ١٣,٩٠٢ | ١٤,٢٦٢ | ١٧,٤٧٧ | ١٩,٣٥٧ | ١٣,٧٧٨ | ٨,٦١٨ | ١٠,٥٥١ | بالعملة المحلية | |
| ١٩,٧٤٩ | ٢١,٥٥٣ | ١٩,٩٠٥ | ١٨,٩٢١ | ٢٠,٣٢٣ | ١٨,٢٩٩ | ١٨,١٤١ | ٢٢,٦٧٤ | ١٦,٧٢٥ | بالعملة الأجنبية | |
| ٤٧٦,٤١٤ | ٤٧٣,٤١٢ | ٤٧١,٦٩٤ | ٤٧١,٩٥٧ | ٤٤٣,٩٠٣ | ٤٣٣,٧٨٥ | ٣٩٩,٠١٥ | ٣٩٧,٨١١ | ٣٤٢,٢٥٧ | لغير الحكومة | |
| (٧,٣) | (٧,٤) | (٧,٧) | (٨,٥) | (٢,٣) | (٨,٧) | (٠,٣) | (١٦,٢) | (٩,٣) | | |
| ٣٥٤,٥٨٠ | ٣٥١,٧٩٩ | ٣٤٩,٧٧٨ | ٣٤٩,١٤٩ | ٣٢٠,٢١٣ | ٢٩٨,٣٤٢ | ٢٨١,٠١١ | ٢٧٥,٧٣٢ | ٢٤٤,٨٤٧ | بالعملة المحلية | |
| ١٢١,٨٣٤ | ١٢١,٦١٣ | ١٢١,٩١٦ | ١٢٢,٨٠٨ | ١٢٣,٦٩٠ | ١٣٥,٤٤٣ | ١١٨,٠٠٤ | ١٢٢,٠٧٩ | ٩٧,٤١٠ | بالعملة الأجنبية | |
| ملاحظات (نسبة مئوية): | | | | | | | | | | |
| ٨٥,١ | ٨٤,٩ | ٨٥,١ | ٨٥,٣ | ٨٤,٧ | ٨٥,٣ | ٨٤,٨ | ٨٦,١ | ٨٥,٦ | التسهيلات الإنتمانية الممنوحة الى القطاع الخاص الى جملة التسهيلات ^{٢/} | |
| ٥٠,٣ | ٥٠,٧ | ٥١,٣ | ٥١,٧ | ٥١,٥ | ٥٢,٦ | ٥٤,٩ | ٥٩,٠ | ٥٧,١ | القروض الى الودائع للقطاع غير الحكومي ^{٤/} | |
| ٢٨,٤ | ٣٠,٠ | ٢٩,٢ | ٢٨,٤ | ٣١,٥ | ٣٣,٢ | ٢٩,١ | ٣٣,١ | ٣٣,٢ | القروض الى الودائع للقطاع الحكومي | |
| ٢٧,٨ | ٢٨,٢ | ٢٨,١ | ٢٨,١ | ٢٩,٩ | ٣٢,٦ | ٣١,٦ | ٣٣,٧ | ٣٠,٩ | التسهيلات الإنتمانية بالعملة الأجنبية الى جملة التسهيلات | |
| ٥٩,٧ | ٦١,٦ | ٥٨,٩ | ٥٧,٠ | ٥٣,٨ | ٤٨,٦ | ٥٦,٨ | ٧٢,٥ | ٦١,٣ | التسهيلات الإنتمانية بالعملة الأجنبية للقطاع الحكومي الى جملة التسهيلات الممنوحة للقطاع الحكومي | |
| ٢٥,٦ | ٢٥,٧ | ٢٥,٨ | ٢٦,٠ | ٢٧,٩ | ٣١,٢ | ٢٩,٦ | ٣٠,٧ | ٢٨,٥ | التسهيلات الإنتمانية بالعملة الأجنبية للقطاع غير الحكومي الى جملة التسهيلات الممنوحة للقطاع غير الحكومي | |

المصدر : البنك المركزي المصري.

* مبدئی.

() معدل النمو عن الفترة المقابلة في العام السابق.

١/ لا يتضمن التسهيلات الائتمانية المقدمة من قبل البنك المركزي المصري.

٢/ يشمل الجهاز الإداري والهيئات الخدمية و المحليات والهيئات الاقتصادية.

٣/ يشمل كل من قطاع الأعمال الخاص والقطاع العائلي و قطاع العالم الخارجي (غير المقيمين) .

٤/ يشمل قطاع الاعمال العام، قطاع الأعمال الخاص و القطاع العائلي و قطاع العالم الخارجي (غير المقيمين).

شكل (١٨) : توزيع التسهيلات الإنتمائية الممنوحة للجهات غير الحكومية بحسب القطاعات (أكتوبر ٢٠١٢)

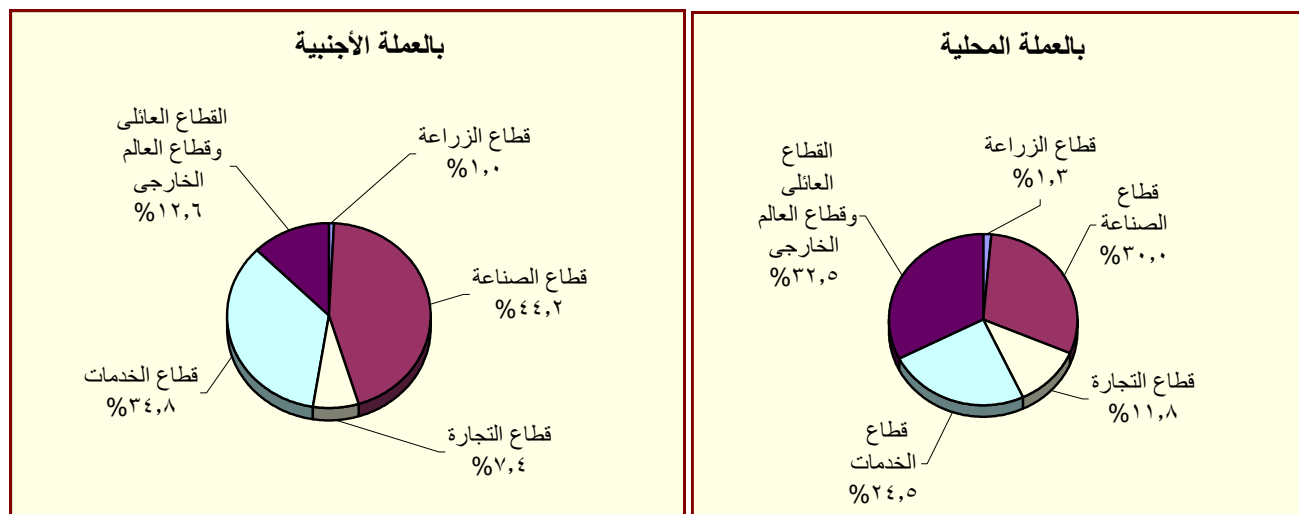

المصدر : البنك المركزي المصري.

جدول (٢٩) : هيكل أسعار الفائدة المحلية

| سعر الخصم البنك المركزي ^{١/} | متوسط سعر الفائدة على القروض (سنة فأقل) ^{٢/} | متوسط سعر الفائدة على الودائع ٣ أشهر ^{٢/} | سعر العائد على أذون خزانة ٩١ يوم | سعر العائد على شهادات الإستثمار ^{٣/١} | سعر العائد على ودائع صندوق توفير البريد ^{١/} |
|---------------------------------------|---|--|----------------------------------|--|---|
| متوسط سنوى | | | | | |
| ٢٠٠٣/٢٠٠٢ | ١٠,٠٠ | ١٣,٧٠ | ٨,٦٩ | ٨,٣١ | ١٠,٥٠ |
| ٢٠٠٤/٢٠٠٣ | ١٠,٠٠ | ١٣,٤٠ | ٧,٩٦ | ٨,٤١ | ١٠,٥٠ |
| ٢٠٠٥/٢٠٠٤ | ١٠,٠٠ | ١٣,٣٩ | ٧,٦٦ | ١٠,١٢ | ١٠,٥٠ |
| ٢٠٠٦/٢٠٠٥ | ٩,٠٠ | ١٢,٧١ | ٦,٥٣ | ٨,٨٢ | ٩,٥٠ |
| ٢٠٠٧/٢٠٠٦ | ٩,٠٠ | ١٢,٦٤ | ٦,٠١ | ٨,٦٥ | ٩,٥٠ |
| ٢٠٠٨/٢٠٠٧ | ١٠,٠٠ | ١٢,٢٢ | ٦,٠٩ | ٦,٩٧ | ٩,٥٠ |
| ٢٠٠٩/٢٠٠٨ | ٩,٠٠ | ١٢,٣٩ | ٧,٠٣ | ١١,٣٢ | ٩,٢٧ |
| ٢٠٠٩/٢٠١٠ | ٨,٥٠ | ١١,٣٥ | ٥,٩٧ | ٩,٨٦ | ٩,٠٠ |
| ٢٠١٠/٢٠١١ | ٨,٥٠ | ١٠,٨٤ | ٦,٥٢ | ١٠,٢٠ | ٩,٠٠ |
| متوسط شهري | | | | | |
| نوفمبر-١١ | ٩,٥٠ | ١١,٤٠ | ٧,١٠ | ١٣,٠٤ | ١١,٥٠ |
| ديسمبر-١١ | ٩,٥٠ | ١١,٨٠ | ٧,٢٠ | ١٤,٠٨ | ١١,٥٠ |
| يناير-١٢ | ٩,٥٠ | ١١,٩٠ | ٧,٤٠ | ١٣,٨٦ | ١١,٥٠ |
| فبراير-١٢ | ٩,٥٠ | ١١,٩٠ | ٧,٦٠ | ١٣,٨٣ | ١١,٥٠ |
| مارس-١٢ | ٩,٥٠ | ١٢,٠٠ | ٧,٧٠ | ١٣,٨٣ | ١١,٥٠ |
| ابريل-١٢ | ٩,٥٠ | ١٢,١٠ | ٧,٦٠ | ١٣,٩٥ | ١١,٥٠ |
| مايو-١٢ | ٩,٥٠ | ١١,٩٠ | ٧,٦٠ | ١٤,٢٩ | ١١,٥٠ |
| يونيو-١٢ | ٩,٥٠ | ١١,٩٠ | ٧,٧٠ | ١٤,٦٠ | ١١,٥٠ |
| يوليو-١٢ | ٩,٥٠ | ١٢,٠٠ | ٧,٧٠ | ١٤,٣٣ | ١١,٥٠ |
| اغسطس-١٢ | ٩,٥٠ | ١٢,٠٠ | ٧,٧٠ | ١٤,٢١ | ١١,٥٠ |
| سبتمبر-١٢ | ٩,٥٠ | ١٢,٠٠ | ٧,٧٠ | ١٣,٤٣ | ١١,٥٠ |
| اكتوبر-١٢ | ٩,٥٠ | ١٢,٠٠ | ٧,٧٠ | ١٢,٦١ | ١١,٥٠ |
| نوفمبر-١٢ | ٩,٥٠ | -- | -- | ١٢,٣٩ | ٩,٠٠ |

المصدر : البنك المركزى المصرى.

-- بيان غير متاح.

١/ أسعار نهاية الفترة.

٢/ بدءاً من سبتمبر ٢٠٠٥، تعكس البيانات المتوسط المرجح لسعر الفائدة الشهري لمجموعة من البنوك تمثل نحو ٨٠ % من تعاملات الجهاز المصرفى. وقبل هذا التاريخ، تعكس البيانات متوسط بسيط لأسعار الفائدة الأسبوعية لأغلبية البنوك.

٣/ فائدة بسيطة.

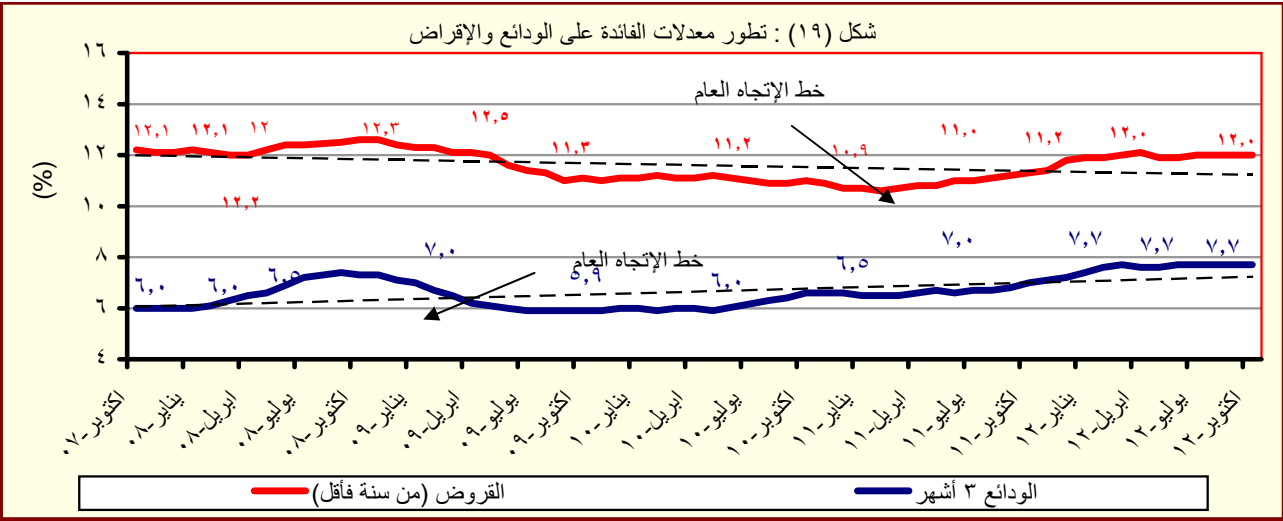

المصدر : البنك المركزى المصرى.

جدول (٣٠) : متوسط أسعار عائد المعاملات بين البنوك (الإنترنت)^{١/}

| متوسط سنوى | ليلة واحدة | أسبوع | شهر | أكثر من شهر |
|------------|------------|-------|-------|-------------|
| ٢٠٠٣ | ٨,٤ | ٩,٤ | ٩,٧ | ٩,٩ |
| ٢٠٠٤ | ٨,٢ | ٩,٨ | ١٠,٧ | ١٠,٣ |
| ٢٠٠٥ | ٩,٥ | ١٠,١ | ١٠,٤ | ١٠,٧ |
| ٢٠٠٦ | ٨,٦ | ٨,٨ | ٨,٨ | ٨,٨ |
| ٢٠٠٧ | ٨,٨ | ٨,٩ | ٩,٠ | ٩,١ |
| ٢٠٠٨ | ١٠,٣ | ١٠,٣ | ١٠,٢ | ١٠,٣ |
| ٢٠٠٩ | ٩,٥ | ٩,٥ | ٩,١ | ٩,٦ |
| ٢٠١٠ | ٨,٣ | ٨,٣ | ٨,٣ | ٨,٤ |
| متوسط شهري | | | | |
| نوفمبر-١١ | ٩,١٧ | ٩,٢٧ | ٩,١٠ | ٩,٣١ |
| ديسمبر-١١ | ٩,٧٠ | ٩,٨٣ | ١٠,٠٥ | ١١,٣٠ |
| يناير-١٢ | ٩,٦٦ | ٩,٨١ | ٩,٩٤ | ٩,٩٠ |
| فبراير-١٢ | ٩,٦٤ | ٩,٧٧ | ١٠,٣٧ | -- |
| مارس-١٢ | ٩,٦٥ | ٩,٨٠ | ١٠,٤٨ | ٩,٩١ |
| أبريل-١٢ | ٩,٧٣ | ٩,٨١ | ٩,٩٤ | ١١,٢٥ |
| مايو-١٢ | ٩,٦٧ | ٩,٨٣ | ١٠,٢٥ | ١٠,٠٨ |
| يونيو-١٢ | ٩,٧٨ | ٩,٩٥ | ١٠,١٤ | -- |
| يوليو-١٢ | ٩,٦٨ | ٩,٨٥ | ١٠,٢٥ | ١٠,٠٠ |
| أغسطس-١٢ | ٩,٦٥ | ٩,٨٠ | ٩,٨٥ | ١٠,٤٩ |
| سبتمبر-١٢ | ٩,٦٦ | ٩,٨٣ | ٩,٩٦ | ١٠,٠٥ |
| أكتوبر-١٢ | ٩,٦٦ | ٩,٨١ | ١٠,٢٥ | ١٠,١٥ |
| نوفمبر-١٢ | ٩,٦١ | ٩,٧٩ | ١٠,١٧ | ١٠,١٣ |

المصدر : البنك المركزى المصرى.

-- بيان غير متاح

١/ تم استخدام بيانات متوسط أسعار العائد بين البنوك (الإنترنت) بدلاً من متوسط تكلفة الإقتراض بين البنوك (كإيبور) بدءاً من مارس ٢٠٠٣. وتعد أسعار العائد بين البنوك مقياساً أفضل لتطورات السوق لتغطيتها الأوسع لمعاملات البنوك التجارية، والمتخصصة، وبنوك الإستثمار.

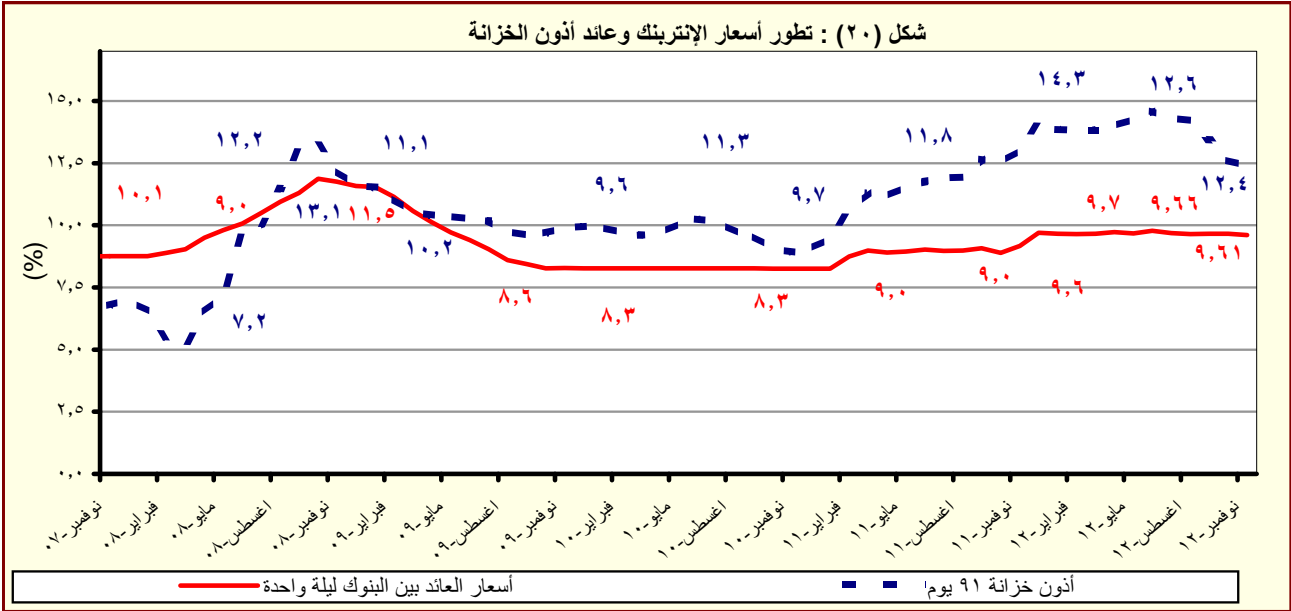

المصدر : البنك المركزى المصرى.

القسم السابع

القطاع المالى و الإستثمارات

| | | |
|----|---|----------------|
| ٥٥ | المؤشرات الرئيسية لسوق المال----- | جدول (٣١) |
| ٥٦ | عمليات الإستحواذ فى السوق المصرية----- | جدول (٣٢) |
| ٥٧ | أهم الشركات التى تم خصصتها أو تصفيتا----- | جدول (٣٣) |
| ٥٧ | تطور برنامج الخصخصة----- | جدول (٣٣) تابع |
| ٥٨ | أداء مؤشرات IFCG للأسواق الناشئة----- | جدول (٣٤) |
| ٥٩ | الأرصدة القائمة لأذون الخزانة وفقاً للقطاعات الحائزة لها----- | جدول (٣٥) |
| ٦٠ | محفظة الأوراق المالية لدى البنوك----- | جدول (٣٦) |
| ٦١ | صافى الإستثمارات الأجنبية المباشرة موزعة بحسب الدول----- | جدول (٣٧) |

جدول (٣١): المؤشرات الرئيسية لسوق المال^{١/}

| يونيو-٠٨ | يونيو-٠٩ | يونيو-١٠ | يونيو-١١ ^{١/} | يونيو-١٢ | سبتمبر-١٢ | أكتوبر-١٢ | نوفمبر-١٢ | ديسمبر-١٢ |
|---------------------------|----------|----------|------------------------|-----------------------|-----------|--------------------|-----------|-----------|
| ٩,٨٢٧ | ٥,٧٠٣ | ٦,٠٣٣ | ٥,٣٧٣ | ٤,٧٠٩ | ٥,٨٢٢ | ٥,٦٩٦ | ٤,٨٠٨ | ٥,٤٦٢ |
| ١١,١ | -٣,٨ | -٧,٩ | -٢,٧ | ٠,٥ | ٩,٢ | -٢,٢ | -١٥,٦ | ١٣,٦ |
| ١,٠ | ٢,٠ | ١,٣ | ١,٢ | ٢,٦ | ١,٢ | ١,٦ | ٢,٧ | ٢,٠ |
| ٨١٣ | ٤٦٤ | ٤١٠ | ٤٠٠ | ٣٤٠ | ٤٠٦ | ٣٩٤ | ٣٣٩ | ٣٧٦ |
| ٩٠,٨ | ٤٤,٥ | ٣٤,٠ | ٢٩,٢ | ٢٢,٠ | ٢٢,٨ | ٢٢,٢ | ١٩,١ | ٢١,١ |
| ٣٧٥ | ٣٣٣ | ٢١٥ | ٢١١ | ٢١٢ | ٢١٣ | ٢١٣ | ٢١٤ | ٢١٣ |
| الأسهم والسندات المتداولة | | | | | | | | |
| ٤٧,١٧١ | ٦٠,٢٨٥ | ٤٦,٥٠٧ | ٢٠,٥١٥ | ١١,٨٣٨ ^{١/١} | ٢٤,٨١٤ | ١٤,٦٦٨ | ١٣,١٩٧ | ١٣,٢٩٢ |
| -٣٣,٠ | ٦٩,٣ | ٦٠,٩ | ١٢,٨ | -٦٤,٣ | ٨٥,٠ | -٤٠,٩ | -١٠,٠ | ٠,٧ |
| ٤٢,٨ | ٢٧,٨ | -٢٢,٩ | -٥٥,٩ | -٤٢,٣ | ١٤٦ | ٤٨,٥ | ٦٧,٩ | ٢٩,٢ |
| ٨٤,٥٤٧ | ٩٧,٥٨٦ | ١٧١,٦٦٥ | ٢٢٤,٨٣٧ | ٢٨٥٣١١ | ٣١٠,٥٢٠ | ٣١٧٩٦٥ | -- | -- |
| ٧٨,٧٧١ | ٩٢,٦٢٥ | ١٥٩,٨٩٠ | ٢٠٦,٨٩١ | ٢٧٠,٦٨٥ | ٢٩٦٦٨٤ | ٣٠٤٤٣٤ | -- | -- |
| ٧٤,٥٠٠ | ٩٢,٥٠٠ | ١٥٩,٧٦٧ | ٢٠٦,٧٦٧ | ٢٧٠,٥٦٧ | ٢٩٦٥٦٧ | ٣٠٤٣١٧ | -- | -- |
| ٣,٨٨٠ | ٣,٠٩٦ | ٥,٤٢٣ | ٦,٧١٨ | ٤٢٨٥ | ٣٨٨٧ | ٣٨١٣ | -- | -- |
| -- | ١,٨٦٥ | ٦,٣٥٢ | ٦,٢٢٨ | ٥٣٤١ | ٤٩٤٩ | ٤٧١٨ | -- | -- |
| صافي مشتريات الأجانب | | | | | | | | |
| ١٩٩ | -١٠,٦ | ٤٣ | -١٦٦ | -٦٢ | -٣٥ | ٤٥ | ٣٣ | ٥٤ |
| ٢٣,٢٥٥ | ٥٦٢ | ٩٣,٦١٠ | -٥٩,٩٩٤ | -١٦٦,٩٣٠ | -٨٧,٨٨٧ | ٤٨,٧٥٠ | ٨,٨٧١ | ٥٦,٨٠١ |
| ٢٠ | ١٢ | ٢٢ | ٢٠ | ١٩ | ١٨ | ٢١ | ١٨ | ٢١ |
| مؤشرات أخرى | | | | | | | | |
| ١٥,٧ | ١١,٥ | ١٢,٦ | ١٣,٠ | ١٠,٩ | ١٢,٨ | ١٢,٤ | ١١,٣ | ١٢,٤ |
| ٦,٥ | ٧,٢ | ٧,٥ | ٧,٥ | ٨,٤ | ٨,٣ | ٨,٣ ^{١/٢} | ٩,٤ | ٨,٦ |
| ٤,٩ | ١١,٢ | ٤,٥ | ٣,٧ | ١,٥ | ٤,٤ | ٢,٨ | ٢,١ | ٢,٣ |

المصدر: البورصة المصرية وهيئة سوق المال والبنك المركزي المصري.

-- بيان غير متاح.

١/ جدير بالذكر أنه تم إغلاق البورصة المصرية خلال الفترة من ٢٠١١/١/٢٨ وحتى ٢٠١١/٣/٢٢ عقب الأحداث التي مرت بها مصر منذ اندلاع الثورة.

٢/ أكبر ٣٠ شركة من حيث السيولة والقيمة. المؤشر = ١٠٠٠ في ١٩٩٨/١/١.

٣/ على أساس الانحراف المعياري للعوائد اليومية خلال الفترة.

٤/ يمثل ناتج ضرب عدد الأسهم القائمة في سعر السوق السائد.

٥/ قامت وزارة التخطيط بتقدير قيمة الناتج المحلي الإجمالي لعام ٢٠١٢/٢٠١٢ بنحو ١٧٧٨ مليار جنيه ، مقارنة بناتج محلي إجمالي معدل قدره ١٥٤٢,٣ مليار جنيه لعام ٢٠١١/٢٠١٢.

٦/ تتضمن سندات الخزنة (شاملة المتعاملون الرئيسيون)، وسندات الإسكان، وسندات التنمية.

٧/ تم قيد سندات التوريق في بورصة الأوراق المالية اعتباراً من سبتمبر ٢٠٠٦.

٨/ يعرف أيضا بمعدل السعر على العائد، ويقاس بنسبة سعر السوق لكل سهم إلى أرباحه السنوية.

٩/ محسوب على أداء أنشط ٥٠ شركة.

١٠/ الكوبون السنوى الموزع / سعر السهم الجارى.

١١/ شهد الشهر الحالي تنفيذ صفقة على الشركة المصرية لخدمات التليفون المحمول (Mobinil) بقيمة ١٩ مليون جنيه ونسبة استحواذ قدرها ٩٣,٩% بتاريخ ٢٧ مايو ٢٠١٢.

١٢/ بعد استبعاد الصفقات

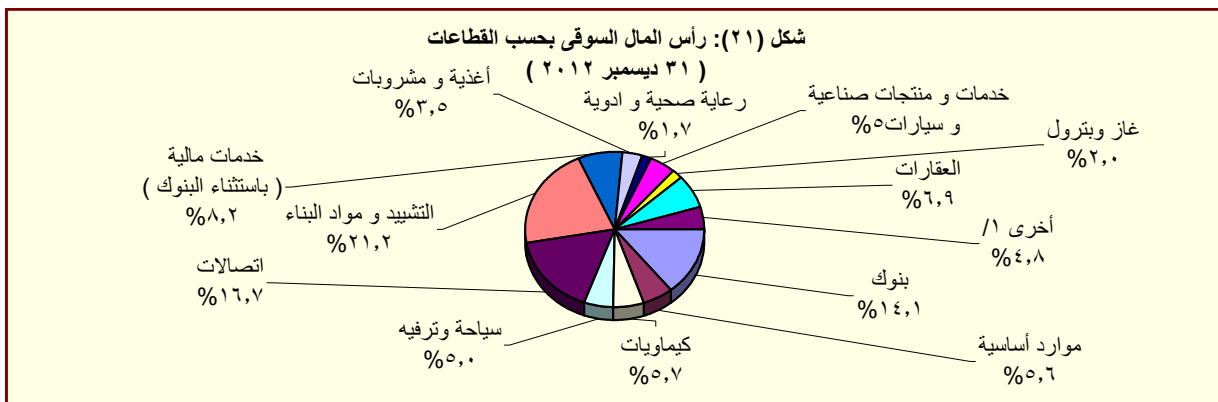

المصدر: النشرة الشهرية لبورصتى القاهرة والإسكندرية.

١/ تتضمن قطاعات المعدات الكهربائية والهندسية، الإعلام، التجارة، تكنولوجيا المعلومات، الزراعة والصيد، الورق والتعبئة والبلاستيك، المطاحن والتخزين، خدمات متنوعة، خدمات التجزئة، و سلع الإستهلاك العائلى.

جدول (٣٢): عمليات الإستحواذ فى السوق المصرية
(أغسطس ٢٠٠٨ - يوليو ٢٠١٢)

| التاريخ | المشتري | الورقة المالية | القيمة (مليون جنيه) | نسبة الإستحواذ (%) |
|-----------|---|---|------------------------|-----------------------|
| يوليو-١٢ | أوليمبك جروب للإستثمارات المالية | دلتا الصناعية - ابيدال | ١٠٤,٦ | ٦,٤٥ |
| مايو-١٢ | فرانس تليكوم | الشركة المصرية لخدمات التليفون المحمول (موبينيل) | ١٩٠,١٩ | ٩٣,٩٠ |
| مايو-١٢ | الكترولولوكس كونتر اكتينج اكيوتوبلاج | اوليمبك جروب للاستثمارات المالية | ٣٧,٦٧ | ١,٥٤ |
| يناير-١٢ | رواسى للاستثمار العقارى | نماء للتنمية و الاستثمار | ٢١٦,٩٠ | ٣٢,٦٠ |
| ديسمبر-١١ | قافلة للتجارة و التوزيع | بى تك للتجارة و التوزيع | ٢١,٤٠ | ٩,٢٣ |
| ديسمبر-١١ | اوراسكوم للاتصالات و العلام و التكنولوجيا القابضة | الشركة المصرية لخدمات التليفون المحمول (موبينيل) | ٨٦٦,٠٠ | ٢٠,٠٠ |
| ديسمبر-١١ | رواسى للاستثمار العقارى | نماء للتنمية و الاستثمار | ٤٤٤,٩٦ | ٦٦,٩٠ |
| نوفمبر-١١ | قافلة للتجارة و التوزيع | بى تك للتجارة و التوزيع | ٢٠٣,٧٩ | ٨٧,٨٠ |
| نوفمبر-١١ | الكترولولوكس كونتر اكتينج اكيوتوبلاج | اوليمبك جروب للاستثمارات المالية | ٢٣٩٨,٤٠ | ٩٨,٣٣ |
| سبتمبر-١١ | مستثمرون أفراد | بيراميدز كابيتال لتداول الاوراق المالية | ٢,٠٠ | ١٠,٠٠ |
| يناير-١١ | مجموعة من المستثمرين | بلتون المالية القابضة | ٦٤,٨٠ | ٨٩,١٩ |
| يناير-١١ | البنك الوطنى للتنمية | القاهرة الوطنية للاستثمار والأوراق المالية | ٣٣,٩٠ | ٢٤,٨٠ |
| ديسمبر-١٠ | المصرية القابضة للغازات الطبيعية (ايجاس) | غاز مصر | ٦٧٤,٢١ | ٨٠,٠٠ |
| اغسطس-١٠ | شارم دريمز القابضة للسياحة والفنادق | رواد مصر للاستثمار السياحي | ٦٢,٨٧ | ١٠,١٢ |
| اغسطس-١٠ | الشركة المصرية العامة للسياحة و الفنادق | التعمير السياحي | ٥٦,٥٥ | ٦٥,٢٩ |
| يوليو-١٠ | البنك الأهلى المتحد (شركة مساهمة بحرينية) | البنك الأهلى المتحد (مصر) | ٩٨٤,٩٠ | ٤٤,٤٠ |
| يناير-١٠ | مجموعة سليمان القابضة للاستثمارات المالية ^{١/} | لورد للاستيراد والتصدير | ٨٢,٥٠ | ٩٩,٩٨ |
| يناير-١٠ | مجموعة سليمان القابضة للاستثمارات المالية ^{١/} | لورد للصناعات الدقيقة | ٩٥,٧٠ | ٩٦,٨٧ |
| يناير-١٠ | مجموعة سليمان القابضة للاستثمارات المالية ^{١/} | لورد انترناشونال | ٦٥,١٠ | ٩٩,٩٨ |
| يناير-١٠ | سامكريت للاستثمار الهندسى | سامكريت مصر | ٤٠٧١,٠٠ | ٩٩,٦٠ |
| ديسمبر-٠٩ | Beltone Partners Holding Ltd | بلتون المالية القابضة | ٧٢,٦٠ | ٩٩,٨٠ |
| ديسمبر-٠٩ | الجونة للنقل السياحى | الشركة الدولية القابضة للفنادق | ١٩٤٤,٤٠ | ٩٩,٧٠ |
| ديسمبر-٠٩ | مستثمرون أفراد | الكان القابضة | ١٢,٥٠ | ١٢,٧٠ |
| ديسمبر-٠٩ | لافارج بيلدينج ماتريلز تريدينج ايجيبت | لافارج للأسمنت مصر | ١٥٤٦٦,٠٠ | ٥٣,٦٥ |
| نوفمبر-٠٩ | أوليمبك جروب للإستثمارات المالية ^{٢/} | القاهرة للصناعات المغذية | ٦٦,٤٠ | ٩٨,٨٠ |
| اغسطس-٠٩ | أوراسكوم لصيانة مصانع الأسمدة ^{١/} | المصرية للأسمدة | ٣٤٦٨,٨٠ | ٩٩,٩٩ |
| يونيو-٠٩ | Global Investment And Management Group Limited | المنصورة للرائنتاج والصناعات الكيماوية | ٢٩,١٠ | ٦٩,١٠ |
| ابريل-٠٩ | البنك الوطنى للتنمية | الوطنية للزجاج والبلور | ١٨٢,٥٠ | ٨٨,٣٠ |
| ابريل-٠٩ | مؤسسة التمويل الدولية (IFC) | بنك الإسكندرية | ١١٠٦,٨٢ | ٩,٧٥ |
| مارس-٠٩ | مستثمر هندى | الإسكندرية للخدمات الطبية - مركز الإسكندرية الطبى | ٩٦,٧٠ | ٨٦,٣٥ |
| مارس-٠٩ | حديد البحر الأحمر | مصر الوطنية للصلب (عتاقة) | ١٤,٨٠ | ٤,٠٠ |
| ديسمبر-٠٨ | حديد البحر الأحمر | مصر الوطنية للصلب (عتاقة) | ٣٥٥,٨٠ | ٩٦,٠٠ |
| ديسمبر-٠٨ | مجموعة من المستثمرين | جنرال للهندسة و المحركات | ٢,٦٠ | ٤٢,٦٠ |
| ديسمبر-٠٨ | النعيم القابضة للاستثمارات | النعيم للاستثمارات المالية | ٩,٥٠ | ٣٨,٠٠ |
| اكتوبر-٠٨ | شركة ماك القابضة للصناعة | شركة الإسفنج المصرية | ١٩,٢٠ | ٢٨,٨٠ |
| سبتمبر-٠٨ | شركة شركاء بلتون القابضة المحدود | بلتون المالية القابضة | ٦٨,٦٠ | ٩٩,٨٦ |
| سبتمبر-٠٨ | Prime Industrial Holding | الوطنية للزجاج والبلور | ١٩٢,١٠ | ٨٨,٣٢ |
| سبتمبر-٠٨ | شركة أبو ظبى للخدمات المالية | السلام للوساطة فى الأوراق المالية | ٢١,٠٠ | ٧٠,٠٠ |
| اغسطس-٠٨ | المصرية لصناعة المنسوجات | دايس للملابس الجاهزة | ٨٨,٠٠ | ٦٠,٠٠ |

المصدر: النشرة الشهرية للبورصة المصرية.

١/ القيمة بالدولار الأمريكى.

٢/ عملية تبادل أسهم.

جدول (٣٣): أهم الشركات التي تم خصخصتها أو تصفيتها
(من ١٩٩٣ - ١٩٩٤ وحتى ٣٠ نوفمبر ٢٠١٢)

(مليون جنيه)

| طريقة البيع | عدد الشركات | النسبة المبيعة | قيمة البيع |
|---------------------------------------|-------------|----------------|------------|
| اجمالى بيع اقلية، ومنها: | ٢٨٢ | | ٥٣,٦٤٤ |
| | ٣٨ | | ٦,٠٦٤ |
| | | %٥٢ | ١,٢٠٢ |
| | | %٧١ | ٧٦٨ |
| بيع اقلية، ومنها: | | %٦٢ | ٦٩٢ |
| | | %٩٠ | ٢٩٩ |
| | ٢٣ | | ١١,٠٠٣ |
| | | %٢٠ | ٥,١٢٢ |
| تصفية | | %٢٠ | ١,٦٢٦ |
| | | %٤ | ٩٣٢ |
| | | %٣٤ | ٥٤٩ |
| | ٣٤ | | -- |
| بيع كاصول | ٤٤ | | ٣,٤٣٧ |
| بيع لمستثمر رئيسى، ومنها: | ٨٥ | | ٣٢,٢٠٨ |
| بيع لمستثمر رئيسى، ومنها: | | %٨٠ | ٩,٢٧٤ |
| | | %٤٦ | ١,٩٧١ |
| | | %٣٣ | ١,٨٠٠ |
| | | %١٠٠ | ١,٣٨٠ |
| بيع لإتحاد العاملين المساهمين، ومنها: | ٣٣ | | ٩٣٢ |
| | | %١٠٠ | ٧٠ |
| | | %١٠٠ | ٦١ |
| | | %١٠٠ | ٦٠ |
| مصانع أو وحدات مبيعة أو مؤجرة | | %٩٠ | ٥١ |
| | ٢٥ | | -- |

المصدر: وزارة الإستثمار ونشرة البورصة المصرية.
-- بيان غير متاح.

جدول (٣٣ - تابع): تطور برنامج الخصخصة
(١٩٩١/ ١٩٩٢ - ٢٠٠٩ / ٢٠١٠)*

(مليون جنيه)

| بيع مشروعات قانون ٢٠٣ ^{١/} | | بيع المشروعات المشتركة ^{٢/} | | شركات قطاع عام أخرى | | الإجماليات | |
|-------------------------------------|---------|--------------------------------------|---------|---------------------|---------|------------|---------|
| العدد | الحصيلة | العدد | الحصيلة | العدد | الحصيلة | العدد | الحصيلة |
| ١١ | ٤١٨ | - | - | - | - | ١١ | ٤١٨ |
| ١٤ | ٨٦٧ | - | - | - | - | ١٤ | ٨٦٧ |
| ١٢ | ٩٧٧ | - | - | - | - | ١٢ | ٩٧٧ |
| ٢٩ | ٤,٥٩٥ | - | - | - | - | ٢٩ | ٤,٥٩٥ |
| ٢٣ | ٢,٤٨٧ | - | - | - | - | ٢٣ | ٢,٤٨٧ |
| ٣٣ | ١,٨٢٤ | - | - | - | - | ٣٣ | ١,٨٢٤ |
| ٣٩ | ٤,٦٩٤ | ١ | ١٤ | ١ | ١٤ | ٤٠ | ٤,٧٠٨ |
| ١١ | ٢٥٢ | ٧ | ١١٨ | - | - | ١٨ | ٣٧٠ |
| ٧ | ٧٣ | ٣ | ٨٧٩ | - | - | ١٠ | ٩٥٢ |
| ٦ | ٤٩ | ١ | ٦٤ | - | - | ٧ | ١١٣ |
| ٩ | ٤٢٨ | ٤ | ١١٥ | - | - | ١٣ | ٥٤٣ |
| ١٦ | ٨٢٤ | ١٢ | ٤,٨١٩ | - | - | ٢٨ | ٥,٦٤٣ |
| ٤٧ | ١,٨٤٣ | ١٧ | ٧,٦٤٧ | ١ | ٥,١٢٢ | ٦٥ | ١٤,٦١٢ |
| ٤٥ | ٢,٧٧٤ | ٧ | ١,٥٥٩ | ١ | ٩,٢٧٤ | ٥٣ | ١٣,٦٠٧ |
| ٢٠ | ٧٤٥ | ١٦ | ٣,٢٣٨ | - | - | ٣٦ | ٣,٩٨٣ |
| ١٥ | ١,١٣٠ | ٢ | ٨٣ | - | - | ١٧ | ١,٢١٣ |
| - | - | ٤ | ٥٠ | - | - | ٤ | ٥٠ |

المصدر: وزارة الإستثمار
* بيانات مبدئية . جدير بالذكر أنه قد تم إرجاء برنامج الخصخصة خلال معظم السنة المالية ٢٠٠٨/٢٠٠٩ فى ضوء إعداد "برنامج الملكية الشعبية" الذى تم تأجيله من جراء أثر الأزمة المالية العالمية على السوق المحلى.
١/ يتضمن بيع الاراضى غير المستغلة.
٢/ تعبر بيانات الشركات المشتركة عن قيمة مساهمة القطاع العام بها.

جدول (٣٤): أداء مؤشرات S&P / IFCI للأسواق الناشئة ^١

| الترتيب | الأسواق الناشئة ^٢ | العائد (%) | |
|---------|------------------------------|----------------------------|--|
| | | التغير الشهري ديسمبر-١٢ | التغير السنوي (منذ بداية العام) ديسمبر-١٢ |
| ١ | جنوب أفريقيا | ٩,٧ | ١٥,٧ |
| ٢ | مصر | ٨,٨ | ٤٢,٤ |
| ٣ | بولندا | ٨,٦ | ٣٣,٩ |
| ٤ | البرازيل | ٧,٦ | -٠,٣ |
| ٥ | تركيا | ٧,٢ | ٦٢,٥ |
| ٦ | روسيا | ٥,٨ | ٧,٥ |
| ٧ | بيرو | ٥,٨ | ١٥,٧ |
| ٨ | التشيك | ٥,٥ | -٣,٢ |
| ٩ | تايلاند | ٥,٤ | ٣٨,٩ |
| ١٠ | الصين | ٥,٣ | ١٦,٩ |
| ١١ | كوريا | ٤,٧ | ١٩,٢ |
| ١٢ | شيلي | ٤,١ | ١١,٣ |
| ١٣ | المكسيك | ٣,٦ | ٢٦,٩ |
| ١٤ | ماليزيا | ٣,٦ | ١٠,٧ |
| ١٥ | الفلبين | ٢,٦ | ٤٢,٧ |
| ١٦ | تايوان | ١,٦ | ١٣,٧ |
| ١٧ | اندونيسيا | ١,١ | ٣,٥ |
| ١٨ | الهند | ٠,٦ | ٢٣,٠ |
| ١٩ | المجر | -٢,٥ | ١٩,٤ |
| ٢٠ | المغرب | -٤,٣ | -١٣,٥ |

المصدر: التقرير الشهري للبورصة المصرية

١/ بناء على مؤشر أسعار ستاندرد آند بورز/ هيئة التمويل الدولية (IFCI). يقيس المؤشر الأداء اليومي لأكثر الأسهم نشاطاً في البورصات المحلية، حتى لو لم تكن متاحة أمام المستثمرين الأجانب.

٢/ تم استبعاد الأرجنتين من مؤشر أسعار ستاندرد آند بورز/ هيئة التمويل الدولية (IFCI) اعتباراً من ٢١ سبتمبر ٢٠٠٩، كما كان قد تم استبعاد فنزويلا من مؤشرات ستاندرد آند بورز/ هيئة التمويل الدولية للأسواق الناشئة في ١١ أبريل ٢٠٠٧.

جدول (٣٥): الأرصدة القائمة لأذون الخزانة وفقا للقطاعات الحائزة لها

(مليون جنيه)

| | يونيو-٠٨ | يونيو-٠٩ | يونيو-١٠ | يونيو-١١ | يونيو-١٢ | يوليو-١٢ | اغسطس-١٢ | سبتمبر-١٢ | اكتوبر-١٢ |
|---|----------|----------|----------|----------|----------|----------|----------|-----------|-----------|
| إجمالي الأرصدة القائمة | ١٤٦,٤٣٩ | ٢٣٩,٠٨٠ | ٢٦٦,١٢١ | ٣٥٦,١٠٣ | ٣٧٣,٣٩٨ | ٣٧٠,٤٤٠ | ٣٧٣,٩٠٣ | ٣٧٧,٥٥٥ | ٣٧٢,٠٧٣ |
| العملاء الاجانب | -- | ٤,٩٤٥ | ٣٨,٣٧٠ | ٢٤,٥٤٢ | ٨٠٠ | ٧٦٠ | ٧٤٦ | ١,٦٦٤ | ١,٦٨١ |
| شركات التعامل فى الأوراق المالية | ١٧ | ٩٨٨ | ٨٠٠ | ١,٠٣٤ | ١,٢١٢ | ١,٢٧٤ | ١,٣٤٠ | ١,٤٤٢ | ١,٣٩٥ |
| الشركات القابضة و الإستثمارية | ٧١ | ٥,٢٠٨ | ٥,٩٢٦ | ٨,٩٦٦ | ١٧,٨٧٦ | ١٧,٥١٥ | ١٧,٨٢٥ | ١٧,٥٢٣ | ١٥,٠٧٢ |
| البنوك | ١٠٠,٠٦٣ | ١٩٤,٩٢٩ | ١٧٦,٥٢٠ | ٢٥٠,١٠٢ | ٢٥٧,١١٩ | ٢٤٨,٧٨٧ | ٢٤٧,٠٢٠ | ٢٤٨,٩٢١ | ٢٤٣,١٨٩ |
| بنوك قطاع عام | ٥٩,٤٢٩ | ١١٠,٤٨٢ | ٩١,٢٧٦ | ١١٦,٨٩٢ | ١٢٩,٩٧٨ | ١٢٨,٣٣٠ | ١٢٦,٠١٩ | ١٢٢,٧١٦ | ١٢٢,٧٩٤ |
| بنوك قطاع خاص | ٣٨,٧٨٣ | ٦٧,٥٧٠ | ٦٦,٥٣٠ | ١١٠,٣١٩ | ١٠٥,٤٥١ | ١٠٤,٤٠٦ | ١٠٤,٩٨٢ | ١٠٩,٣٣٢ | ١٠٤,٧١٣ |
| بنوك فروع أجنبية | -- | ٩,٢٢٢ | ١٠,٧٤٨ | ٩,٣٠٤ | ١٦,٥٩٧ | ١١,٨٢٠ | ١١,٧٢٤ | ١٣,٤٦٩ | ١٢,٧٣٠ |
| بنك الإستثمار القومى | ١,٨٥١ | ٢,٧١٥ | ٢,٧٤٩ | ٨٢٠ | ١٠٠ | ٧٥ | ٧٢ | ٧٦ | ٧٦ |
| بنوك متخصصة | -- | ٤,٩٤٠ | ٥,٢١٧ | ١٢,٧٦٧ | ٤,٩٧٨ | ٤,١٤١ | ٤,٢٠٩ | ٣,٣٠٩ | ٢,٨٦١ |
| سماسرة النقد الاجنبى | ٠ | ٠ | ٠ | ٠ | ١٥ | ١٥ | ١٤ | ١٩ | ١٥ |
| شركات التأمين | ٨١ | ١,٥٦٨ | ١,٨٠٣ | ٦,٤٩١ | ١٢,٥١٠ | ١٢,٤٥٥ | ١٣,٢٤٢ | ١٢,٠٧٠ | ١١,٤٧٢ |
| قطاع عام | -- | ١,٠٩٥ | ٩٤١ | ٥,٠٢٨ | ٩,٣٠٢ | ١٠,٠٧٨ | ١٠,٥٥٤ | ٩,٦٩٤ | ٩,٢٧٨ |
| قطاع خاص ^{١/} | -- | ٤٧٣ | ٨٦٢ | ١,٤٦٣ | ٣,٢٠٨ | ٢,٣٧٧ | ٢,٦٨٨ | ٢,٣٧٦ | ٢,١٩٤ |
| صناديق الإستثمار | ١٢,٤٤٢ | ٢٤,٧٣١ | ٣٣,٠٣٤ | ٤٤,٤٨٤ | ٤٧,١٩٣ | ٥٢,١١٩ | ٥٥,٩٤٢ | ٥٧,٦٨٧ | ٦١,٩١٧ |
| صناديق التأمين | ١,٠١٦ | ١,٠٩٦ | ٧٥٧ | ٨,٦٤١ | ٥,٦٦٠ | ٦,٣٣٢ | ٦,٨٦٥ | ٨,١٦٣ | ٩,٠٢١ |
| قطاع الاسكان و التعمير | -- | ١٦٨ | ١٩٧ | ٤٤١ | ٦٨٦ | ٦٢٢ | ٥٩٦ | ٥٤٠ | ٥٤٨ |
| قطاع التجارة | ٠ | ٣ | ٥٠ | ٧٦ | ١٩٠ | ٢٤٢ | ٢٢٨ | ٢٢٩ | ١٨٦ |
| قطاع الصناعات التحويلية | ٦٠ | ٩١ | ٢٢٩ | ٢٦٨ | ٦٨٨ | ٩٣٩ | ٩٦٨ | ٠ | ٨١٩ |
| القطاع المالى | -- | ٤٢ | ٥٣١ | ٣٠٠ | ١٢٧ | ١٣١ | ١٤٦ | ١٣٤ | ١٤٥ |
| قطاع النقل و المواصلات/ الكهرباء/ غاز/ صحة | -- | ١ | ٢١ | ٥٣ | ٨٥ | ١٣٣ | ١٣٥ | ١٣٦ | ١١٩ |
| القطاع الافراد | ١١ | ٤٩٥ | ١,٨١٦ | ٣,٣٠٢ | ١٢,٨٧٨ | ١١,٧٦٨ | ١١,١٧٣ | ١٠,٦١٤ | ٩,٨٢٣ |
| قطاع البترول و التعدين | -- | ٢,٠١٠ | ١,٩٢٢ | ١,٨٩٨ | ٢,٤٠٥ | ٣,١٠٠ | ٣,٤٧٣ | ٣,٤٠٣ | ٣,١١٩ |
| قطاع الخدمات | ١١٢ | ٩٤ | ٨٥٠ | ١,٨٧١ | ١,٢٨٠ | ١,٣٨٤ | ١,٠٤٤ | ١,٠٨٧ | ١,٠٣٥ |
| مجالات أخرى ^{٢/} | ٤٠٦ | ٢,٧١١ | ٣,٢٩٥ | ٣,٦٣٤ | ١٢,٦٨٩ | ١٢,٨٧٩ | ١٣,١٦٠ | ١٢,٨٢٥ | ١٢,٥٣٢ |

المصدر: البنك المركزى المصرى.

-- بيان غير متاح.

١/ يتضمن شركات التأمين الخاصة و الفروع الاجنبية.

٢/ تتضمن ٤٥ مليار جنيه أذون خزانة (صكوك) أصدرت لصالح البنك المركزى المصرى وفقاً للاتفاق مع وزارة المالية لاستخدامها فى عمليات السوق المفتوح. وجدير بالذكر فقد تم إهلاك كافة الاذون المصدرة لصالح البنك المركزى خلال الربع الأول من عام ٢٠٠٦/٢٠٠٧.

جدول (٣٦) محفظة الأوراق المالية لدى البنك^{١/}

(مليون جنيه)

| ١٢-يوليو | ١٢-اغسطس | ١٢-سبتمبر | ١٢-اكتوبر | ١٢-يوليو | ١١-يوليو | ١٠-يوليو | ٠٩-يوليو | ٠٨-يوليو | |
|----------|----------|-----------|-----------|----------|----------|----------|----------|----------|--------------------------------------|
| ٥٥٧,٣١٧ | ٥٦٢,٩٣٨ | ٥٧٨,٨٤٢ | ٥٨٠,٦٨٠ | ٥٥٥,٣٢٦ | ٤٧٤,١٧٦ | ٤٠٥,٨٩٥ | ٣٣٢,٥٩٧ | ٢٠١,٨٥٨ | إجمالي الأوراق المالية |
| ٤٩٦,٤٣٧ | ٤٩٨,٩٤٩ | ٥١٥,٣٨٣ | ٥١٧,٠٠٠ | ٤٩٤,٩٣٤ | ٤٤٢,٦٤٨ | ٣٣٨,٨٣٤ | ٢٩٧,١٩٤ | ١٦٨,١٨٢ | بالعملة المحلية |
| ٦٠,٨٨٠ | ٦٣,٩٨٩ | ٦٣,٤٥٩ | ٦٣,٦٨٠ | ٦٠,٣٩٢ | ٣١,٥٢٨ | ٦٧,٠٦١ | ٣٥,٤٠٣ | ٣٣,٦٧٦ | بالعملة الأجنبية |
| ٥٠٠,٠١٦ | ٥٠٤,٤١٨ | ٥١٩,٢٢٤ | ٥٢١,٠٩٥ | ٤٩٨,٣٠٩ | ٤١٢,١٩٦ | ٣١٨,٨٧٦ | ٢٧٦,٠٩٥ | ١٤٨,٦٦٥ | القطاع الحكومي |
| ٤٦٣,٢٦١ | ٤٦٤,٤٥٢ | ٤٧٩,٦٨٢ | ٤٨١,٤١٢ | ٤٦١,٨٢١ | ٤٠٧,٨١٤ | ٣٠٣,٢٩٧ | ٢٦٢,٠٤٤ | ١٣٥,١٢٩ | بالعملة المحلية ومنها: |
| ٣٦,٧٥٥ | ٣٩,٩٦٦ | ٣٩,٥٤٢ | ٣٩,٦٨٣ | ٣٦,٤٨٨ | ٤,٣٨٢ | ١٥,٥٧٩ | ١٤,٠٥١ | ١٣,٥٣٦ | بالعملة الأجنبية |
| - | - | - | - | - | - | - | - | - | صكوك البنك المركزى (بالعملة المحلية) |
| ٧٠٨ | ٧٤٠ | ٨٠٧ | ٧٨٦ | ٧١٤ | ٩٨٠ | ١,٠٥٢ | ١,٣٣٨ | ١,٤١٤ | قطاع الأعمال العام |
| ٧٠٨ | ٧٤٠ | ٨٠٧ | ٧٨٦ | ٧١٤ | ٩٨٠ | ١,٠٥٢ | ١,٣٣٨ | ١,٤١٤ | بالعملة المحلية |
| - | - | - | - | - | - | - | - | - | بالعملة الأجنبية |
| ٣٦,٩٥٥ | ٣٨,٢٥٠ | ٣٩,٢٤٤ | ٣٩,١٥٢ | ٣٧,٠١٨ | ٣٩,٢٣٩ | ٣٩,٩٩١ | ٣٩,٢٨٧ | ٣٦,٥٢٣ | قطاع الأعمال الخاص |
| ٣٢,٣٧٩ | ٣٣,٦٦٨ | ٣٤,٨٠٥ | ٣٤,٧١٣ | ٣٢,٣١٠ | ٣٣,٧٦٤ | ٣٤,٣٩٤ | ٣٣,٧٥٥ | ٣١,٦٠٩ | بالعملة المحلية |
| ٤,٥٧٦ | ٤,٥٨٢ | ٤,٤٣٩ | ٤,٤٣٩ | ٤,٧٠٨ | ٥,٤٧٥ | ٥,٥٩٧ | ٥,٥٣٢ | ٤,٩١٤ | بالعملة الأجنبية |
| ١٩,٦٣٨ | ١٩,٥٣٠ | ١٩,٥٦٧ | ١٩,٦٤٧ | ١٩,٢٨٥ | ٢١,٧٦١ | ٤٥,٩٧٦ | ١٥,٨٧٧ | ١٥,٢٥٦ | قطاع العالم الخارجى (غير المقيمين) |
| ٨٩ | ٨٩ | ٨٩ | ٨٩ | ٨٩ | ٩٠ | ٩١ | ٥٧ | ٣٠ | بالعملة المحلية |
| ١٩,٥٤٩ | ١٩,٤٤١ | ١٩,٤٧٨ | ١٩,٥٥٨ | ١٩,١٩٦ | ٢١,٦٧١ | ٤٥,٨٨٥ | ١٥,٨٢٠ | ١٥,٢٢٦ | بالعملة الأجنبية |

المصدر: البنك المركزى المصرى
-- لا يوجد إصدار خلال الفترة المشار إليها.
١/ غير متضمن محفظة الأوراق المالية لدى البنك المركزى المصرى.

جدول (٣٧): صافى الإستثمارات الأجنبية المباشرة موزعة بحسب الدول

(مليون دولار)

| بيان ربع سنوى | | | | بيان سنوى | | | | | |
|--------------------------|-------------------------|------------------------|--------------------------|-----------|-----------|-----------|-----------|-----------|------------------------------------|
| يوليو - سبتمبر *١٣/١٢ | أبريل - يونيو *١٢/١١ | يناير - مارس *١٢/١١ | يوليو - سبتمبر *١٢/١١ | ٢٠٠٨/٢٠٠٧ | ٢٠٠٩/٢٠٠٨ | ٢٠١٠/٢٠٠٩ | ٢٠١١/٢٠١٠ | ٢٠١٢/٢٠١١ | |
| ١٠.٨ | ١٨٦١ | ٦٣٦ | ٤٤٠ | ٢٠٧٨ | ٢١٨٩ | ١١٠٠.٨ | ٨١١٣ | ١٣٢٣٧ | صافى الاستثمارات الأجنبية المباشرة |
| ٢٢٥٥ | ٤٦٤٣ | ٣١٣٤ | ٢٦٩٨ | ١١٧٦٨ | ٩٥٧٤ | ١١٠٠.٨ | ١٢٨٣٦ | ١٧٨٠.٢ | ١- التدفقات للداخل (و منها) |
| ٦٥٤.٠ | ١٤٨.٧ | ٢٠٨.٢ | ١٥٠.٥ | ٥٧٧.٦ | ١٧٩٠.٥ | ١٤٢٤.٩ | ٣٥١٥.٠ | ٦٤٤٧.٨ | الولايات المتحدة الأمريكية |
| ٤١.٢ | ٣٠.٤ | ٦٢.٧ | ٨٥.٥ | ٢٠٢.٥ | ٢٧٤.٥ | ١٠٩.٧ | ١٠٢.٦ | ٢٥٠.٣ | ألمانيا |
| ٩٧.٢ | ٥٠.٦ | ١١٠.٨ | ٧٣.٠ | ٣١٥.٦ | ٢٢٧.٠ | ٢٨٦.٢ | ٢٥٤.٣ | ١٣٠٢.٧ | فرنسا |
| ٧٠١.٢ | ٢٢١٤.٦ | ١٩٧٠.٦ | ١٢٩٩.١ | ٥٨١٩.٧ | ٤٣٠٧.١ | ٤٩٢٦.١ | ٣٢٣١.٨ | ٣٢٣٩.٣ | المملكة المتحدة |
| ٢٣.٣ | ١٦.٠ | ١١.٠ | ٨.٣ | ٦١.٠ | ٤٦.٥ | ٨٠.٥ | ٢٧.٠ | ٢٠.٨ | أسبانيا |
| ٧١.٧ | ٣٠٩.٨ | ٣٩.٨ | ٣٦.٦ | ٤٠٩.٤ | ١٤٥.٦ | ١٢٨.٨ | ١٣٤.٠ | ٥٥.٧ | هولندا |
| ٣٥.٣ | ٣١.٤ | ٧٩.٦ | ٢٠.٢ | ٢٤٠.٤ | ٢٠٦.٣ | ٣٢٣.٤ | ٥١٤.١ | ٣٦٥.٤ | السعودية |
| ٥٥.٣ | ٥٦.٨ | ١٧٦.٩ | ١٤٠.١ | ٥٥٩.٨ | ٤١٠.٨ | ٣٠٣.٥ | ١٠٣٧.٤ | ٧٢٦.٢ | الإمارات العربية المتحدة |
| ١١.٨ | ٢١.٨ | ١٧.٣ | ٨.٩ | ٦٣.٥ | ٥٨.٦ | ١٨٨.٧ | ١١٨.٠ | ١٥٩٧.٢ | الكويت |
| ٢٥.٧ | ٢١.٨ | ١٢.٦ | ١١٠.١ | ١٥٢.٥ | ٦٦.٢ | ٦٤.١ | ٢٠.٥ | ٣٩.٦ | البحرين |
| ٠.٨ | ٤.٢ | ٥.٠ | ١.٦ | ١٣.٣ | ١١.٩ | ٩.٨ | ١١.١ | ٤.٩ | عمان |
| ٦٨.١ | ٢٦.٢ | ١٦.٣ | ٣٢.٤ | ١٢٤.٨ | ١٥٨.٨ | ١١١.٤ | ١٥٤.٦ | ٢٣٦.٠ | سويسرا |
| ٤٦٩.٧ | ١٧١٠.٩ | ٤٢٢.٨ | ٧٣١.٥ | ٢٤٩٦.٥ | ١٨٧٠.٦ | ٣٠٥١.٠ | ٣٧١٥.٧ | ٣٥١٦.٣ | دول أخرى |
| ٢١٤٧- | ٢٧٨٣- | ٢٤٩٨- | ٢٢٥٨- | ٩٦٩.٠ | ٧٣٨٦- | ٠ | ٤٧٢٣- | ٤٥٦٦- | ٢- التدفقات للخارج |

المصدر: البنك المركزى المصرى

* أرقام مبدئية.

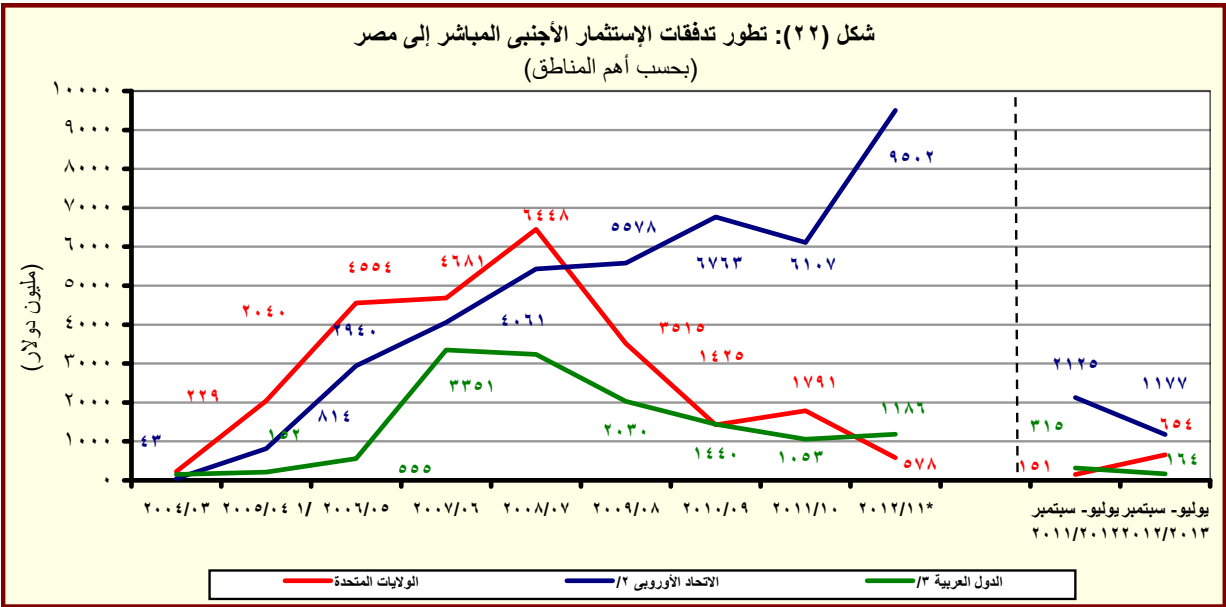

المصدر: البنك المركزى المصرى

أرقام معدلة من قبل البنك المركزى المصرى.

* مبدئى.

^{١/} تشمل إستثمارات فى قطاع البترول بقيمة ٢٦٣٨ مليون دولار.

^{٢/} تتضمن النمسا وبلجيكا والدنمارك وقبرص وفرنسا وألمانيا واليونان وإيطاليا ولوكسمبورج والبرتغال ورومانيا وأسبانيا والسويد وهولندا والمملكة المتحدة.

^{٣/} تشمل البحرين والأردن والكويت ولبنان وليبيا وعمان وقطر والسعودية وتونس والإمارات ودول عربية أخرى.

القسم الثامن

معاملات القطاع الخارجى

| | | |
|--|----|-----------|
| ميزان المدفوعات - ميزان المعاملات الجارية (بيان سنوى)----- | ٦٥ | جدول (٣٨) |
| ميزان المدفوعات - ميزان المعاملات الرأسمالية (بيان سنوى)----- | ٦٦ | جدول (٣٩) |
| ميزان المدفوعات - ميزان المعاملات الجارية (بيان ربع سنوى)----- | ٦٧ | جدول (٤٠) |
| ميزان المدفوعات - ميزان المعاملات الرأسمالية (بيان ربع سنوى)----- | ٦٨ | جدول (٤١) |
| مؤشرات قياس أداء معاملات القطاع الخارجى----- | ٦٩ | جدول (٤٢) |
| بيانات التجارة الخارجية : الميزان التجارى طبقاً للتصنيف الوظيفى للأمم المتحدة----- | ٧٠ | جدول (٤٣) |
| بيانات التجارة الخارجية : الصادرات طبقاً للتصنيف الوظيفى للأمم المتحدة----- | ٧١ | جدول (٤٤) |
| بيانات التجارة الخارجية : الواردات طبقاً للتصنيف الوظيفى للأمم المتحدة----- | ٧٢ | جدول (٤٥) |
| حصيلة الصادرات البترولية----- | ٧٣ | جدول (٤٦) |
| أهم مؤشرات قطاع السياحة----- | ٧٣ | جدول (٤٧) |
| حركة الملاحة فى قناة السويس----- | ٧٣ | جدول (٤٨) |
| الصادرات حسب التوزيع الجغرافى----- | ٧٣ | جدول (٤٩) |

جدول (٣٨): ميزان المدفوعات - ميزان المعاملات الجارية
بيان سنوى

(مليون دولار)

| يوليو-سبتمبر ٢٠١٢/٢٠١٣ * | يوليو-سبتمبر ٢٠١١/٢٠١٢ * | ٢٠١٢/٢٠١١ # | ٢٠١١/٢٠١٠ | ٢٠١٠/٢٠٠٩ | ٢٠٠٩/٢٠٠٨ | ٢٠٠٨/٢٠٠٧ | |
|-----------------------------|-----------------------------|-------------|-----------|-----------|-----------|-----------|-------------------------------|
| ٦,٨٨٠- | ٧,٨٢٣- | ٣١,٦٩٨- | ٢٧,١٠٣- | ٢٥,١٢٠- | ٢٥,١٧٣- | ٢٣,٤١٥- | الميزان التجارى ^{١/} |
| ٦,٩٤٨ | ٦,٧٦٥ | ٢٦,٩٧٦ | ٢٦,٩٩٣ | ٢٣,٨٧٣ | ٢٥,١٦٩ | ٢٩,٣٥٦ | الصادرات |
| ٣,٣٧٣ | ٣,٢٣٤ | ١٣,١٢٩ | ١٢,١٣٦ | ١٠,٢٥٩ | ١١,٠٠٥ | ١٤,٤٧٣ | بترولى |
| ٣,٥٧٥ | ٣,٥٣١ | ١٣,٨٤٧ | ١٤,٨٥٧ | ١٣,٦١٥ | ١٤,١٦٤ | ١٤,٨٨٣ | غير بترولى |
| ١٣,٨٢٨- | ١٤,٥٨٨- | ٥٨,٦٧٤- | ٥٤,٠٩٦- | ٤٨,٩٩٣- | ٥٠,٣٤٢- | ٥٢,٧٧١- | الواردات |
| ٢,٩١٥- | ٢,٨٧٣- | ١١,٧٧٥- | ٩,٢٦٢- | ٥,١٦١- | ٧,٠٣٢- | ٩,٥٦١- | بترولى |
| ١٠,٩١٣- | ١١,٧١٥- | ٤٦,٨٩٩- | ٤٤,٨٣٤- | ٤٣,٨٣٢- | ٤٣,٣١٠- | ٤٣,٢١٠- | غير بترولى |
| ١,٦٩٧ | ١,٦٢٢ | ٥,٣٦٢ | ٧,٨٧٨ | ١٠,٣٣٩ | ١٢,٥٠٢ | ١٤,٩٦٦ | الخدمات (صافى) |
| ٥,٦٤٧ | ٥,٤١١ | ٢٠,٨٧٢ | ٢١,٨٧٣ | ٢٣,٥٦٣ | ٢٣,٨٠١ | ٢٧,٢١١ | المتحصلات |
| ٢,٢٣٧ | ٢,٠٧٦ | ٨,٥٨٥ | ٨,٠٦٩ | ٧,٢١٧ | ٧,٤٨١ | ٧,٥٦٠ | النقل |
| ١,٢٨٨ | ١,٣٦٠ | ٥,٢٠٨ | ٥,٠٥٣ | ٤,٥١٧ | ٤,٧٢١ | ٥,١٥٥ | ومنه: قناة السويس |
| ٢,٦٤٠ | ٢,٧٠٢ | ٩,٤١٩ | ١٠,٥٨٩ | ١١,٥٩١ | ١٠,٤٨٨ | ١٠,٨٢٧ | السياحة والسفر |
| ٥٧ | ٥٦ | ٢٤٦ | ٤١٩ | ٨٢٩ | ١,٩٣٧ | ٣,٢٨٩ | دخل الاستثمار |
| ٨١ | ١٩ | ٢٧٦ | ١١٨ | ٢١٨ | ٢٥٣ | ١٨٨ | خدمات حكومية |
| ٦٣٢ | ٥٥٨ | ٢,٣٤٦ | ٢,٦٧٩ | ٣,٧٠٨ | ٣,٦٤٣ | ٥,٣٤٧ | متحصلات أخرى |
| ٣,٩٥٠ | ٣,٧٩٠ | ١٥,٥١١ | ١٣,٩٩٥ | ١٣,٢٢٤ | ١١,٢٩٩ | ١٢,٢٤٥ | المدفوعات |
| ٤٣٥ | ٣١٢ | ١,٣٧٥ | ١,٣٨٥ | ١,٤٣٠ | ١,٤٩٢ | ١,٦٢٠ | النقل |
| ٧٢٤ | ٦٢٧ | ٢,٤٩٨ | ٢,١١٣ | ٢,٣٢٨ | ٢,٧٣٩ | ٢,٨٩٥ | السياحة والسفر |
| ١,٦٢٥ | ١,٧٨٥ | ٦,٩٤٩ | ٦,٤٦٨ | ٥,١٩٤ | ١,٧٨٣ | ١,٩٣٠ | مدفوعات عن الاستثمار |
| ١٧٦ | ١٨٧ | ٥٤٥ | ٥٥٤ | ٥٥٤ | ٦٢١ | ٦٧٥ | ومنه: فوائد مدفوعة |
| ٢١٦ | ٣٢١ | ١,١٥٢ | ١,١٠٦ | ١,٥٣٥ | ١,١٨٢ | ١,٣١٤ | المدفوعات الحكومية |
| ٩٥١ | ٧٤٤ | ٣,٥٣٨ | ٢,٩٢٢ | ٢,٩٣٩ | ٤,١٠٢ | ٤,٤٨٦ | مدفوعات أخرى |
| ٥,١٨٢- | ٦,٢٠٢- | ٢٦,٣٣٦- | ١٩,٢٢٥- | ١٤,٧٨١- | ١٢,٦٧١- | ٨,٤٤٩- | السلع والخدمات (صافى) |
| ٤,٩٠٣ | ٤,٠٢٦ | ١٨,٤٠٨ | ١٣,١٣٧ | ١٠,٤٦٣ | ٨,٢٤٧ | ٩,٣٣٨ | التحويلات (صافى) |
| ٤٠ | ١٦ | ٦٣٢ | ٧٥٣ | ٩٥٤ | ٦١٤ | ٩٦١ | التحويلات الرسمية (صافى) |
| ٤,٨٦٣ | ٤,٠١١ | ١٧,٧٧٦ | ١٢,٣٨٤ | ٩,٥٠٩ | ٧,٦٣٢ | ٨,٣٧٧ | التحويلات الخاصة (صافى) |
| ٢٧٩- | ٢,١٧٥- | ٧,٩٢٨- | ٦,٠٨٨- | ٤,٣١٨- | ٤,٤٢٤- | ٨٨٨ | الميزان الجارى |

المصدر: البنك المركزى المصرى.

* مبدئى.

أرقام معدلة من قبل البنك المركزى

١/ يتضمن صادرات و واردات المناطق الحرة.

ملحوظة: بيانات التجارة فى هذا الجدول تم تجميعها من مصادر الجهاز المصرفى طبقاً للتدفقات النقدية. و قد تختلف هذه البيانات عن البيانات المجمعة لدى الجهاز المركزى للتعينة العامة والإحصاء والمبنية على أساس التدفقات السلعية وفقاً لسجلات مصلحة الجمارك .

شكل (٢٣): توزيع متحصلات ميزان المعاملات الجارية

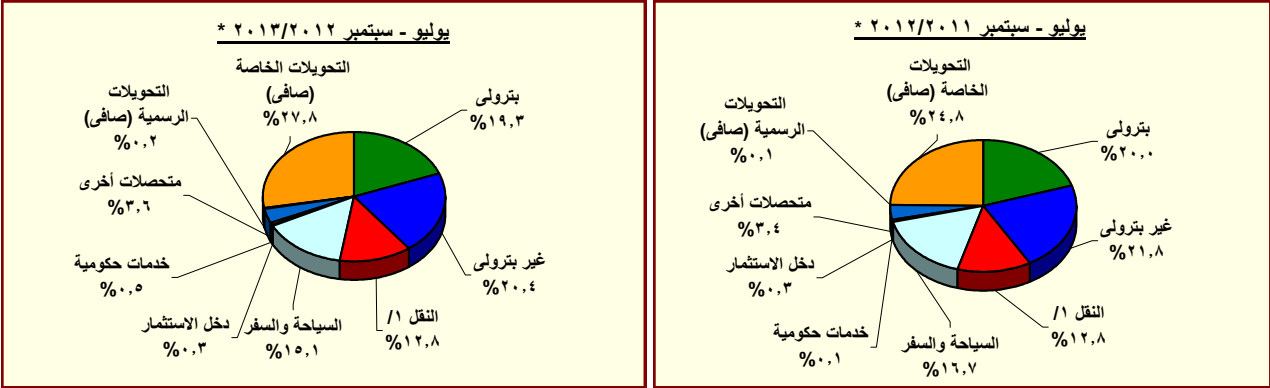

المصدر: البنك المركزى المصرى.

* مبدئى.

١/ يتضمن متحصلات قناة السويس.

جدول (٣٩): ميزان المدفوعات (تابع) - ميزان المعاملات الرأسمالية
بيان سنوى

| (مليون دولار) | | | | | | |
|-----------------------------|-----------------------------|-----------|-----------|-----------|-----------|-------------|
| يوليو - سبتمبر ٢٠١٣/٢٠١٢ | يوليو - سبتمبر ٢٠١٢/٢٠١١ | ٢٠٠٨/٢٠٠٧ | ٢٠٠٩/٢٠٠٨ | ٢٠١٠/٢٠٠٩ | ٢٠١١/٢٠١٠ | ٢٠١٢/٢٠١١ # |
| ٤٤٤ | ٥٠٢ | ٧,٥٥٨ | ٢,٢٨٥ | ٨,٩٨٠ | -٤,١٩٩ | -١,٤٠٤ |
| ٣٩- | ٢١- | ٢ | ٣- | ٣٦- | ٣٢- | ٩٦- |
| ٤٨٣ | ٥٢٣ | ٧,٥٥٥ | ٢,٢٨٧ | ٩,٠١٦ | -٤,١٦٦ | -١,٣٠٨ |
| ٢٥- | ٧٩- | -١,١١٣ | -١,٣٤١ | -٩٧٧ | -٩٥٨ | -٢٤٩ |
| ١٠٨ | ٤٤٠ | ١٣,٢٣٧ | ٨,١١٣ | ٦,٧٥٨ | ٢,١٨٩ | ٢,٠٧٨ |
| ١- | ٦٣- | -٩٦٠ | -٤١١ | -٥٢٢ | -١١٨ | -١٤٩ |
| ٣٢٧- | ١,٧٣٠- | -١,٣٧٤ | -٩,٢١١ | -٧,٨٧٩ | -٢,٥٥١ | -٥,٠٢٥ |
| ٢٧٦- | ٣٢٥- | ٧٧٥ | -١,٠١٣ | ١,٣٥٧ | ٢١١ | ٨٠ |
| ٧٢٨ | ١,٩٥٥ | -٢,٢٣٦ | ٥,١٣٦ | -٤,١٢٣ | -٢,٧٢٨ | -٢,٠٣٧ |
| ٤٣٥- | ٢٨٧ | ١,١٧٨ | ١,٢٥٢ | ٣,٠٠٤ | ١,٥٠١ | ١٠٢- |
| ٥٠٨- | ٤٥٩- | -٦٥٨ | ١٢٢ | ٨٠ | -٨٢٩ | -٦٨٣ |
| ٢٧٢ | ٣١٣ | ١,٠٠٩ | ٢,٠١٠ | ١,٨٣٥ | ١,١٤٨ | ١,٢٩٠ |
| ٧٨٠- | ٧٧٢- | -١,٦٦٦ | -١,٨٨٩ | -١,٧٥٥ | -١,٩٧٧ | -١,٩٧٣ |
| ١- | ٤ | -١٤٤ | -٤٢٩ | ١٢ | -٦٣ | ١٨ |
| ٩ | ٢٤ | ٢٠ | ٦٠ | ١٠٣ | ٧٣ | ١٠٤ |
| ١٠- | ٢١- | -١٦٤ | -٤٨٩ | -٩٢ | -١٣٦ | -٨٦ |
| ٧٤ | ٧٤٢ | ١,٩٧٩ | ١,٥٥٩ | ٢,٩١٣ | ٢,٣٩٣ | ٥٦٣ |
| ١,٠٠٨ | ١,٩١٢ | -٤,٤٠٣ | ٣,٧٤٤ | -٩,٦٦٩ | -٣,٤٢٧ | -١,١٦٣ |
| ١٠- | ١٦ | -٤٨- | ٤٩ | -٤١- | -٦٤- | ٢٨ |
| ٧٢٣ | ٢,٤٢١ | -٢,٤٨٦ | ٨,٣١٤ | -٢,٠٧٣ | -١,٦٠٩ | -٤,٣٦٦ |
| ٢٩٥ | ٥٢٥- | -١,٨٦٨ | -٤,٦١٩ | -٧,٥٥٥ | -١,٧٥٤ | -٣,٢٣٠ |
| ١٥٥ | ٢٤٤- | ٩٨٩ | ١٤٠ | ٢,٥٤٢ | ٨٠٢- | ٩٧٥ |
| ٥٠٣ | ٤- | ٠ | ٦ | ١,١٨٧ | -٤٤- | ٩٩٤ |
| ٣٤٨- | ٢٤٠- | ٩٨٩ | ١٣٤ | ١,٣٥٥ | ٧٥٨- | ١٨- |
| ٦٨٤- | ٦٨٣- | -٣,٠٢٥ | -١,٢٣٨ | -١,٣٠٦ | ٥٣٣ | -١,٩٤٦ |
| ٥١٩- | ٢,٣٥٦ | -٥,٤٢٠ | -٣,٣٧٨ | -٣,٣٥٦ | -٩,٧٥٤ | -١١,٢٧٨ |

المصدر: البنك المركزى المصرى.

* مبدئى.

أرقام معدلة من البنك المركزى.

١/ تتضمن استثمارات أجنبية مباشرة فى قطاع البترول منذ الربع الأول من العام المالى ٢٠٠٥/٠٤.

٢/ تتضمن ٢٠٠٨/٠٧ سندات بالجنهيه المصرى(تدفقات للداخل)، و صافى تعاملات الأجانب فى أذنون الخزانه المصرية (تدفقات للداخل)، بالإضافة إلى صافى تعاملات الأجانب فى شهادات الإيداع المصرية (تدفقات للخارج).

٣/ بدءاً من نوفمبر ٢٠٠٣، قام البنك المركزى المصرى بتغيير التتويب الخاص بالسندات الدولارية السيادية (أصدرت فى يوليو ٢٠٠١ بقيمة ١,٥ مليار دولار) لتوضع تحت بند صافى إستثمارات المحافظ فى مصر بدلاً من صافى الاقتراض كما كان متبع فى السابق. قيم السندات عاليه غير متضمنة تلك المملوكه من قبل المؤسسات المقيمة داخل مصر.

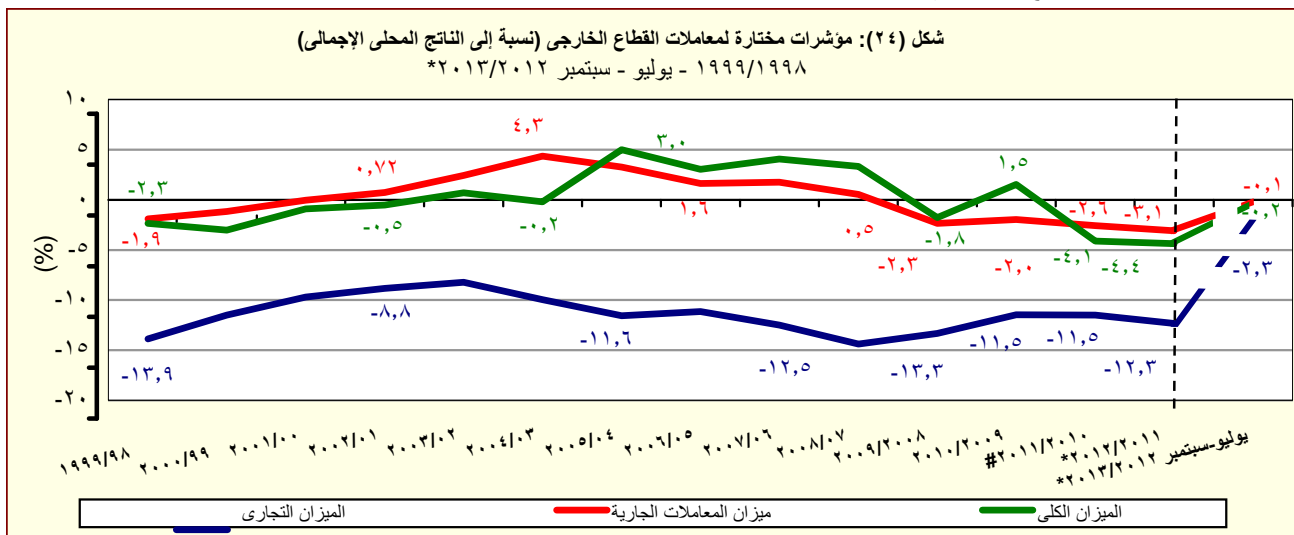

المصدر: البنك المركزى المصرى.

* مبدئى.

جدول (٤٠): ميزان المدفوعات - ميزان المعاملات الجارية
بيان ربع سنوى

(مليون دولار)

| | ٢٠١٢/٢٠١١ * | | | | # ٢٠١١/٢٠١٠ | | | | |
|-------------------------------|-------------|--------------|--------------|--------------|-------------|----------------|----------------|---------------|---------|
| | الربع الاول | الربع الرابع | الربع الثالث | الربع الثانى | الربع الاول | الربع الثالث # | الربع الثانى # | الربع الأول # | |
| الميزان التجارى ^{١/} | ٦,٨٨٠- | ٨,١٧١- | ٧,٩٢٩- | ٧,٧٧٥- | ٧,٨٢٣- | ٦,٤٢٩- | ٦,١٩١- | ٧,٣٤٩- | ٧,١٣٤- |
| الصادرات | ٦,٩٤٨ | ٦,٩٠٧ | ٦,٤٨٠ | ٦,٨٢٤ | ٦,٧٦٥ | ٨,٠٨١ | ٦,٢٤٣ | ٦,٥٦٦ | ٦,١٠٢ |
| بترولى | ٣,٣٧٣ | ٣,٣٣٠ | ٣,٠٦٠ | ٣,٥٠٦ | ٣,٢٣٤ | ٣,٨٧٤ | ٢,٨٣٢ | ٢,٦٣٦ | ٢,٧٩٤ |
| غير بترولى | ٣,٥٧٥ | ٣,٥٧٨ | ٣,٤٢٠ | ٣,٣١٨ | ٣,٥٣١ | ٤,٢٠٧ | ٣,٤١٢ | ٣,٩٣٠ | ٣,٣٠٨ |
| الواردات | ١٣,٨٢٨- | ١٥,٠٧٨- | ١٤,٤٠٩- | ١٤,٥٩٩- | ١٤,٥٨٨- | ١٤,٥١١- | ١٢,٤٣٤- | ١٣,٩١٥- | ١٣,٢٣٦- |
| بترولى | ٢,٩١٥- | ٣,٥١٣- | ٢,٨٧٧- | ٢,٥١٢- | ٢,٨٧٣- | ٢,٨٦٧- | ٢,٣٠١- | ١,٩٩٨- | ٢,٠٩٦- |
| غير بترولى | ١٠,٩١٣- | ١١,٥٦٥- | ١١,٥٣٣- | ١٢,٠٨٦- | ١١,٧١٥- | ١١,٦٤٤- | ١٠,١٣٤- | ١١,٩١٧- | ١١,١٤٠- |
| الخدمات (صافى) | ١,٦٩٧ | ١,٥٦٤ | ٦٧٥ | ١,٥٠١ | ١,٦٢٢ | ١,٠٣٠ | ١,٢٦٥ | ٢,٩٦١ | ٢,٦٢٣ |
| المتحصلات | ٥,٦٤٧ | ٥,٢٦٥ | ٤,٩٧٥ | ٥,٢٢١ | ٥,٤١١ | ٤,٦١٣ | ٤,٢١٢ | ٦,٣٥٢ | ٦,٦٩٥ |
| النقل | ٢,٢٣٧ | ٢,١٤١ | ٢,١٤٤ | ٢,٢٢٤ | ٢,٠٧٦ | ٢,٠٥١ | ١,٨٤٨ | ٢,١٥٥ | ٢,٠١٥ |
| ومنه : قناة السويس | ١,٢٨٨ | ١,٢٧٩ | ١,٢٤٦ | ١,٣٢٣ | ١,٣٦٠ | ١,٣١٦ | ١,٢٣٠ | ١,٢٥٤ | ١,٢٥٤ |
| السياحة والسفر | ٢,٦٤٠ | ٢,٣٣٥ | ٢,٠٢٣ | ٢,٣٦٠ | ٢,٧٠٢ | ١,٨٥٤ | ١,٧٩٢ | ٣,٢٩٠ | ٣,٦٥٣ |
| دخل الاستثمار | ٥٧ | ٨١ | ٥٥ | ٥٤ | ٥٦ | ١٢٢ | ٨٥ | ١٢٩ | ٨٢ |
| خدمات حكومية | ٨١ | ٨١ | ١٣٥ | ٤٢ | ١٩ | ٢٨ | ٢٠ | ٥٤ | ١٥ |
| متحصلات أخرى | ٦٣٢ | ٦٢٨ | ٦١٨ | ٥٤١ | ٥٥٨ | ٥٥٨ | ٤٦٦ | ٧٢٤ | ٩٣١ |
| المدفوعات | ٣,٩٥٠ | ٣,٧٠١ | ٤,٣٠٠ | ٣,٧٢٠ | ٣,٧٩٠ | ٣,٥٨٣ | ٢,٩٤٨ | ٣,٣٩١ | ٤,٠٧٣ |
| النقل | ٤٣٥ | ٤٢٠ | ٣٥٧ | ٢٨٦ | ٣١٢ | ٣٢٣ | ٢٢٤ | ٤٥٩ | ٣٨٠ |
| السياحة والسفر | ٧٢٤ | ٥٨٦ | ٥٩٤ | ٦٩١ | ٦٢٧ | ٤٩٣ | ٣٩٢ | ٥٩٦ | ٦٣٢ |
| مدفوعات عن الاستثمار | ١,٦٢٥ | ١,٦٣٠ | ٢,١١٤ | ١,٤١٩ | ١,٧٨٥ | ١,٨٥٦ | ١,٥٧٤ | ١,١٣٤ | ١,٩٠٤ |
| ومنه : فوائد مدفوعة | ١٧٦ | ٩٩ | ١٧٧ | ٨٢ | ١٨٧ | ٩١ | ١٨٣ | ٩٥ | ١٨٤ |
| المدفوعات الحكومية | ٢١٦ | ٢٣٦ | ٢٨٥ | ٣١٠ | ٣٢١ | ١٤٥ | ١٦٥ | ٢٩٢ | ٥٠٤ |
| مدفوعات أخرى | ٩٥١ | ٨٢٩ | ٩٥٠ | ١,٠١٤ | ٧٤٤ | ٧٦٧ | ٥٩٣ | ٩١٠ | ٦٥٢ |
| السلع والخدمات (صافى) | ٥,١٨٢- | ٦,٦٠٧- | ٧,٢٥٣- | ٦,٢٧٤- | ٦,٢٠٢- | ٥,٤٠٠- | ٤,٩٢٧- | ٤,٣٨٨- | ٤,٥١١- |
| التحويلات (صافى) | ٤,٩٠٣ | ٥,٠٧١ | ٤,٩١٥ | ٤,٣٩٥ | ٤,٠٢٦ | ٣,٩٧١ | ٢,٨٢٩ | ٣,١٣٢ | ٣,٢٠٥ |
| التحويلات الرسمية (صافى) | ٤٠ | ٦٦ | ٤٤ | ٥٠٧ | ١٦ | ٥٣٢ | ٥٤ | ١٩ | ١٤٨ |
| التحويلات الخاصة (صافى) | ٤,٨٦٣ | ٥,٠٠٦ | ٤,٨٧١ | ٣,٨٨٩ | ٤,٠١١ | ٣,٤٣٩ | ٢,٧٧٥ | ٣,١١٣ | ٣,٠٥٧ |
| الميزان الجارى | ٢٧٩- | ١,٥٣٦- | ٢,٣٣٩- | ١,٨٧٩- | ٢,١٧٥- | ١,٤٢٩- | ٢,٠٩٨- | ١,٢٥٥- | ١,٣٠٦- |

المصدر: البنك المركزى المصرى.

* مبدئى.

أرقام معجلة.

١ / يتضمن صادرات و واردات المناطق الحرة.

ملحوظة : بيانات التجارة فى هذا الجدول تم تجميعها من مصادر الجهاز المصرفى طبقاً للتدفقات النقدية. و قد تختلف هذه البيانات عن البيانات المجمعة لدى الجهاز المركزى للتعبئة العامة والإحصاء والمبنية على أساس التدفقات السلعية وفقاً لسجلات مصلحة الجمارك .

جدول (٤١): ميزان المدفوعات (تابع) - ميزان المعاملات الرأسمالية
بيان ربع سنوى

(مليون دولار)

| | ٢٠١٢/٢٠١١ * | | | | # ٢٠١٠/٢٠١١ | | | | |
|--|-------------|--------------|--------------|--------------|-------------|--------------|--------------|--------------|-------|
| | الربع الاول | الربع الثانى | الربع الثالث | الربع الرابع | الربع الاول | الربع الثانى | الربع الثالث | الربع الرابع | |
| ميزان المعاملات الرأسمالية | ١٠١٩٢ | ٢٠٠٦٧ | -٤٠٤٩٧ | -٢٠٩٦١ | ٥٠٢ | -٢٠٩١٤ | -١٠٢٥٧ | ٢٠٢٦٥ | ٤٤٤ |
| الحساب الرأسمالى | -٧٠٩ | -١١٠٥ | -٤٠٨ | -٨٠١ | -٢٠٠٥ | -١١٠٨ | -٤٦٠٥ | -١٧٠٢ | -٣٨٠٦ |
| الحساب المالى | ١٠٢٠٠ | ٢٠٠٧٩ | -٤٠٤٩٢ | -٢٠٩٥٢ | ٥٢٣ | -٢٠٩٠٢ | -١٠٢١٠ | ٢٠٢٨٢ | ٤٨٣ |
| تدفقات الاستثمار فى الخارج | -٢٨٤ | -١٥٠ | -٢٩٥ | -٢٢٩ | -٧٩ | -٢٣ | -٧٦ | -٧٢ | -٢٥ |
| تدفقات الاستثمارات المباشرة فى مصر | ١٠٥٩٧ | ٦٥٦ | -١٦٤ | ٩٩ | ٤٤٠ | -٨٥٨ | ٦٣٦ | ١٠٨٦١ | ١٠٨ |
| (صافى) ^{١/} | -٥٨ | ٥ | -٦٠ | -٥ | -٦٣ | -٩٣ | -٦ | ١٣ | -١ |
| استثمارات محفظة الأوراق المالية للخارج | ٥٠٩٠٠ | -١٠٣٢٩ | -٥٠٥٤٠ | -١٠٥٨٢ | -١٠٧٣٠ | -١٠٥٧٩ | -١٠٢٦٠ | -٤٥٦ | -٣٢٧ |
| صافى تدفقات محفظة الأوراق المالية فى مصر | ٧٢٣ | -١٠٠ | -٢٧٩ | -١٣٣ | -٣٢٥ | -٥١ | -٢١ | ٤٧٦ | -٢٧٦ |
| و منها السندات ^{٢/} | -٥٠٩٥٦ | ٢٠٨٩٧ | ١٠٥٦٦ | -١٠٢٣٦ | ١٠٩٥٥ | -٣٤٩ | -٥٠٥ | ٩٣٧ | ٧٢٨ |
| صافى الاقتراض | -٤ | ٩٢٣ | ٣٨ | ٥٤٤ | ٢٨٧ | ٢٨٣ | -٢٩٤ | -٣٧٧ | -٤٣٥ |
| القروض المتوسطة وطويلة الأجل | -٤٧١ | ١٥٠ | -٥٣٤ | ٢٦ | -٤٥٩ | ٣١٣ | -٤٧٨ | -٥٩ | -٥٠٨ |
| المستخدم | ٢٦٦ | ٤٤٣ | ١٨٧ | ٢٥٢ | ٣١٣ | ٥١٨ | ٣٠٠ | ١٥٩ | ٢٧٢ |
| السداد | -٧٣٧ | -٢٩٤ | -٧٢١ | -٢٢٦ | -٧٧٢ | -٢٠٥ | -٧٧٩ | -٢١٧ | -٧٨٠ |
| تسهيلات موردين ومشتريين متوسطة الأجل | -١١ | ٤ | -٣٤ | -٢١ | ٤ | ٠ | ١٧ | -٢ | -١ |
| المستخدم | ١٣٠٧ | ٣٠٠٢ | ٢١٠٢ | ٧٠٤ | ٢٤٠٣ | ٢٤٠٦ | ٣١٠٧ | ٢٣٠٨ | ٩٠٢ |
| السداد | -٢٥ | -٢٧ | -٥٥ | -٢٩ | -٢١ | -٢٥ | -١٥ | -٢٦ | -١٠ |
| صافى تسهيلات موردين ومشتريين قصيرة الأجل | ٤٧٨ | ٧٧٠ | ٦٠٦ | ٥٣٩ | ٧٤٢ | -٣٠ | ١٦٨ | -٣١٦ | ٧٤ |
| أصول أخرى | -٦٠٥٥٨ | ١٠٧٦٢ | ٢٠٢٨١ | -٩١٢ | ١٠٩١٢ | -٤٠٥ | ٦ | -٣٥٠ | ١٠٠٠٨ |
| البنك المركزى المصرى | -٢٢ | ٠ | -٦ | -٣٧ | ١٦ | ٨ | -٢٠٨ | ٨ | -١٠ |
| البنوك الأخرى | -٦٠٣٢٤ | ٢٠٥١٣ | ٢٠٦٥٨ | -٤٥٦ | ٢٠٤٢١ | ٣٧٦ | ٢٥١ | ١٠٣١٧ | ٧٢٣ |
| أخرى | -٢١٢ | -٧٥٢ | -٣٧١ | -٤١٩ | -٥٢٥ | -٧٨٩ | -٢٤٢ | -١٠٦٧٤ | ٢٩٥ |
| خصوم أخرى | ٦٠٦ | ٢١٣ | -٧٥٣ | -٨٦٧ | -٢٤٤ | -٢٢٧ | -٢١٧ | ١٠٦٦٤ | ١٥٥ |
| البنك المركزى المصرى | ٠ | ٦ | -١٦ | -٣٤ | -٤ | -٢ | ٢ | ٩٩٨ | ٥٠٣ |
| البنوك الأخرى | ٦٠٦ | ٢٠٦ | -٧٣٧ | -٨٣٣ | -٢٤٠ | -٢٢٥ | -٢١٩ | ٦٦٦ | -٣٤٨ |
| السهو والخطأ (صافى) | ١٢٩ | -٢٥٥ | ٥٢٤ | ١٣٥ | -٦٨٣ | -٨٥٧ | ٤٣٠ | -٨٣٦ | -٦٨٤ |
| الميزان الكلى | ١٥ | ٥٥٧ | -٦٠٧١ | -٤٠٢٥٥ | -٢٠٣٥٦ | -٥٠٦٤٩ | -٣٠١٦٥ | -١٠٨ | -٥١٩ |

المصدر: البنك المركزى المصرى.

* مبدئى.

أرقام معدلة. جدير بالذكر أن البيانات الخاصة بالربع الرابع من عام ٢٠١١/٢٠١٠ تحت المراجعة.

١/ تتضمن الاستثمارات الأجنبية المباشرة فى قطاع البترول منذ الربع الأول من ٢٠٠٥/٠٤.

٢/ بدءاً من نوفمبر ٢٠٠٣، قام البنك المركزى المصرى بتغيير التوبيخ الخاص بالسندات الدلارية السيادية (أصدرت فى يوليو ٢٠٠١ بقيمة ١٠٥ مليار دولار) لتوضع تحت بند إستثمارات المحافظ فى مصر بدلاً من صافى الاقتراض كما كان متبع فى السابق. قيم السندات عاليه غير متضمنة تلك المملوكة من قبل المؤسسات المقيمة داخل مصر.

جدول (٤٢): مؤشرات قياس أداء معاملات القطاع الخارجى

| يوليو-سبتمبر ٢٠١٣/٢٠١٢* | يوليو-سبتمبر ٢٠١٢/٢٠١١* | ٢٠٠٨/٢٠٠٧ | ٢٠٠٩/٢٠٠٨ | ٢٠١٠/٢٠٠٩ | ٢٠١١/٢٠١٠# | ٢٠١٢/٢٠١١* |
|--|----------------------------|-----------|-----------|-----------|------------|------------|
| (مليون دولار) | | | | | | |
| ١٧,٤٩٩ | ١٦,٢٠٢ | ٦٦,٢٥٦ | ٦٢,٠٠٢ | ٥٧,٨٩٩ | ٥٧,٢١٧ | ٦٥,٩٠٤ |
| (٨,٠) | (١,٢) | (٦,٩) | (٧,١) | (١,٢) | (١٣,٢)- | (٣٣,٠) |
| ١٧,٤٥٨ | ١٦,١٨٦ | ٦٥,٦٢٤ | ٦١,٢٥٠ | ٥٦,٩٤٥ | ٥٦,٦٠٣ | ٦٤,٩٤٤ |
| (٧,٩) | (٢,١) | (٧,١) | (٧,٦) | (٠,٦) | (١٢,٨)- | (٣٣,٣) |
| ١٧,٧٧٨ | ١٨,٣٧٧ | ٧٤,١٨٤ | ٦٨,٠٩٠ | ٦٢,٢١٧ | ٦١,٦٤١ | ٦٥,٠١٦ |
| (٣,٣)- | (٦,٢) | (٩,٠) | (٩,٤) | (٠,٩) | (٥,٢)- | (٣٧,٦) |
| (نسبة مئوية، إلا إذا ذكر خلاف ذلك) | | | | | | |
| المتحصلات الجارية / المدفوعات الجارية | | | | | | |
| ٩٨,٢ | ٨٨,١ | ٨٨,٥ | ٩٠,٠ | ٩١,٥ | ٩١,٨ | ٩٩,٩ |
| بدون التحويلات الرسمية | | | | | | |
| ٩٨,٤ | ٨٨,٢ | ٨٩,٣ | ٩١,١ | ٩٣,١ | ٩٢,٨ | ١٠١,٤ |
| شاملة التحويلات الرسمية | | | | | | |
| ٥٠,٢ | ٤٦,٤ | ٤٦,٠ | ٤٩,٩ | ٤٨,٧ | ٥٠,٠ | ٥٥,٦ |
| الصادرات السلعية / الواردات السلعية | | | | | | |
| ٣٩,٨ | ٤١,٨ | ٤١,١ | ٤٤,١ | ٤١,٩ | ٤٤,٥ | ٤٥,٢ |
| الصادرات السلعية / المتحصلات الجارية (بدون التحويلات الرسمية) | | | | | | |
| ٢٠,٥ | ٢١,٨ | ٢١,١ | ٢٤,٣ | ٢٣,٩ | ٢٥,٠ | ٢٢,٩ |
| الصادرات غير البترولية / المتحصلات الجارية (بدون التحويلات الرسمية) | | | | | | |
| ٧٧,٨ | ٧٩,٤ | ٧٩,١ | ٧٩,٤ | ٧٨,٧ | ٨١,٧ | ٨١,٢ |
| الواردات السلعية / المدفوعات الجارية | | | | | | |
| ٣,٣ | ٤,٩ | ٣,٢ | ٥,٩ | ٨,٦ | ٧,٥ | ٧,٩ |
| نسبة تغطية الإحتياطى الدولى للواردات (عدد الأشهر) | | | | | | |
| ١٤٣,٠ | ١٤٢,٨ | ١٣٤,٦ | ١٥٦,٣ | ١٧٨,٢ | ٢١٠,٧ | ٢٢٢,٢ |
| المتحصلات الخدمية / المدفوعات الخدمية | | | | | | |
| ١٥,١ | ١٦,٧ | ١٤,٤ | ١٧,٣ | ٢٠,٤ | ١٨,٥ | ١٦,٧ |
| إيرادات السياحة / المتحصلات الجارية (بدون التحويلات الرسمية) | | | | | | |
| ٤٦,٨ | ٤٩,٩ | ٤٥,١ | ٤٨,٤ | ٤٩,٢ | ٤٤,١ | ٣٩,٨ |
| إيرادات السياحة / المتحصلات الخدمية | | | | | | |
| ٥,٥ | ٦,٠ | ٣,٩ | ٤,٣ | ٤,١ | ٥,٢ | ٣,٨ |
| خدمة الدين / المتحصلات الجارية (متضمنة التحويلات الرسمية) ^{١/} | | | | | | |
| ١,٢ | ١,٤ | ٥,٤ | ٦,٣ | ٦,٢ | ٧,٥ | ٩,١ |
| الصادرات غير البترولية (نسبة إلى الناتج المحلى الإجمالى) ^{١/} | | | | | | |
| ١,٩ | ٢,١ | ٨,١ | ٩,٣ | ١٠,٨ | ١٢,٦ | ١٦,٧ |
| إجمالى المتحصلات الخدمية (نسبة إلى الناتج المحلى الإجمالى) ^{١/} | | | | | | |
| ٠,٩ | ١,٠ | ٣,٧ | ٤,٥ | ٥,٣ | ٥,٥ | ٦,٧ |
| ومنها : السياحة (نسبة إلى الناتج المحلى الإجمالى) ^٢ | | | | | | |
| ٠,١- | ٠,٨- | ٣,١- | ٢,٦- | ٢,٠- | ٢,٣- | ٠,٥ |
| ميزان المعاملات الجارية (نسبة إلى الناتج المحلى الإجمالى) ^{١/} | | | | | | |
| ٠,٢- | ٠,٩- | ٤,٤- | ٤,١- | ١,٥ | ١,٨- | ٣,٣ |
| ميزان المدفوعات (نسبة إلى الناتج المحلى الإجمالى) ^{١/} | | | | | | |
| ١٩٨,٤ | ٢٠٩,٨ | ٥١,٩ | ٥٦,٣ | ٥٨,٢ | ٥٥,١ | ٥١,٤ |
| إجمالى الدين الخارجى / المتحصلات الجارية (متضمنة التحويلات الرسمية) | | | | | | |
| ١,٣ | ١,٥ | ١,٠ | ١,٠ | ١,١ | ١,٢ | ١,٢ |
| مدفوعات الفوائد على الدين الخارجى / المتحصلات الجارية (متضمنة التحويلات الرسمية) | | | | | | |
| # ٥١٦,٥ | ٦٩٢,٦ | ٤١٠,٩ | ٦٠٢,٢ | ٦٩٤,٩ | ٦٤٠,٤ | ٨٤٨,٥ |
| نسبة السيولة (%) ^{١/٣} | | | | | | |

المصدر: البنك المركزى المصرى وحسابات وزارة المالية.
* مبدئى.

-- بيان غير متاح.

() معدل النمو عن الفترة المقابلة فى العام السابق.

أرقام معدلة من قبل البنك المركزى المصرى.

١/ تم تقدير قيمة خدمة الدين الخارجى من واقع بيانات ميزان المدفوعات.

٢/ قامت وزارة التخطيط بتقدير قيمة الناتج المحلى الإجمالى لعام ٢٠١٢/٢٠١٢ بنحو ١٧٧٨ مليار جنيه ، مقارنة بناتج محلى إجمالى معدل قدره ١٥٤٢,٣ مليار جنيه لعام ٢٠١١/٢٠١٢.

٣/ (الإحتياطى الدولى متضمن الذهب و أصول البنوك فى الخارج) / (خدمة الدين + الإلتزامات الخارجية السائلة).

جدول (٤٣): بيانات التجارة الخارجية - الميزان التجارى
طبقاً للتصنيف الإقتصادي للأمم المتحدة (BEC)

(مليون جنيه)

| البند | يوليو - ديسمبر يوليو - ديسمبر ٢٠١٢/٢٠١١* ٢٠١٣/٢٠١٢ | | | | | | الميزان الكلى |
|-------|--|-----------|-----------|-----------|------------|-----------|------------------------------|
| | ٢٠٠٨/٢٠٠٧ | ٢٠٠٩/٢٠٠٨ | ٢٠١٠/٢٠٠٩ | ٢٠١١/٢٠١٠ | ٢٠١٢/٢٠١١* | ٢٠١٣/٢٠١٢ | |
| | ١٧٢,٤٧٧- | ١٨٧,٢٨٦- | ١٦٩,٢٨٢- | ١٨٣,٩٣٧- | ٢٠٢,٩٥٠- | ٧٧,٨٩٨- | الميزان الكلى |
| | (٢٨,١) | (٨,٦) | (٩,٦)- | (٨,٧) | (١٠,٣) | (٦٧,٦) | |
| ١١١ | ١٧,١٨٩- | ١٥,٨٧٩- | ١٧,٧٧٧- | ٢٣,٨٧٨- | ٢٨,٦١٨- | ١١,٢٤٧- | سلع غذائية أولية (للصناعة) |
| ١١٢ | ١,٩٤٩ | ٢٢٨ | ١,٠٤٠- | ٨٤٣ | ١,٢٩٩- | ٣٨٨- | سلع غذائية أولية (للإستهلاك) |
| ١٢١ | ٧,٩٨٥- | ٨,٤١٦- | ٧,٠٥٣- | ١١,٠٤٩- | ٢٤,٧٤٥- | ١٠,٥٧٦- | سلع غذائية مصنعة (للصناعة) |
| ١٢٢ | ٤,٢٣٢- | ٣,٩٣١- | ٤,٨٥٥- | ٨,٨٩١- | ١١,٥٤٩- | ٣,٣٨٥- | سلع غذائية مصنعة (للإستهلاك) |
| ٢١ | ١٥,٥٥١- | ١٤,١١٤- | ١٥,٧٢٧- | ٢١,٩٨٠- | ٢٨,٣٦٣- | ١٣,٤٧٥- | مستلزمات صناعية أولية |
| ٢٢ | ٦٧,٦٠٠- | ٦٢,٤٥٧- | ٦٥,١٩٣- | ٥٣,٩٢١- | ٦٣,٥٦٩- | ٢١,١٦٤- | مستلزمات صناعية مصنعة |
| ٣١ | ١,١٣٣- | ٥,٥٤٨- | ٣,٧٥٧- | ١٦,٥١١ | ٢١,٣٩٦ | ١٠,٧٧٩ | وقود وزيوت (خام) |
| ٣٢ | ٤,٦١٣- | ٢,٠٦٠- | ٦,٦٦٥ | ٤,١٧٢ | ٤٥٣- | ٤٧٩ | وقود مصنع و زيوت اخرى |
| ٤١ | ٢٢,٨٩٣- | ٣٢,١٣٥- | ١٦,٣٥٢- | ٣٧,٥١٥- | ٢٥,٤٣٢- | ١٢,٦٩٧- | سلع رأسمالية عدا معدات النقل |
| ٤٢ | ٩,٠٠٠- | ١١,٣٩٣- | ١١,٢٩٢- | ١٦,٢٦٢- | ١٥,٢٤٦- | ٦,٨٧٧- | قطع غيار وأجزاء سلع رأسمالية |
| ٥١ | ٧,٨٧٠- | ٧,٥٤٣- | ٧,٤٦٨- | ٧,٣٢٣- | ٦,٩٠٠- | ٣,١٥٠- | سيارات الركوب |
| ٥٢ | ٦,١٠١- | ٥,٢٢٧- | ٦,٢٣٥- | ٧,٥٥٥- | ٦,٠٧٢- | ٢,٩١٥- | سيارات اخرى |
| ٥٣ | ٧,٦١٩- | ٦,٥٤٦- | ٧,٢٠٦- | ١٢,٥٢٦- | ١١,٥٥٣- | ٥,١٨٨- | قطع غيار وأجزاء لوسائل النقل |
| ٦١ | ٥٠- | ٩,٦٦٦- | ٤,٧٨١- | ١,٠٨٤- | ٧١٨ | ٩٨٦ | سلع إستهلاكية معمرة |
| ٦٢ | ٣٢٧ | ٢,٩٦٩ | ٩١٠- | ١,٠٣١ | ٢,٥٥٠ | ١,٧٩٢ | سلع إستهلاكية نصف معمرة |
| ٦٣ | ٣,٧٤٦- | ٥,٧٤٨- | ٦,٢٦٨- | ٤,٤٣٨- | ٣,٧٢٦- | ٧٧٠- | سلع إستهلاكية غير معمرة |
| ٧ | ٨٢٨ | ١٨٢ | ٣٤- | ٧٤- | ٩٠- | ١٠٣- | أخرى |
| | | | | | | ١٣٢ | |

المصدر: وزارة المالية - مصلحة الجمارك.

() معدل النمو السنوى.

* بيان مبدئى.

جدول (٤٤): بيانات التجارة الخارجية - الصادرات
طبقاً للتصنيف الإقتصادي للأمم المتحدة (BEC)

(مليون جنيه)

| البند | ٢٠٠٨/٢٠٠٧ | ٢٠٠٩/٢٠٠٨ | ٢٠١٠/٢٠٠٩ | ٢٠١١/٢٠١٠ | ٢٠١٢/٢٠١١* | يوليو - ديسمبر ٢٠١٢/٢٠١١* | يوليو - ديسمبر ٢٠١٣/٢٠١٢* |
|----------------------------------|-----------|-----------|-----------|-----------|------------|------------------------------|------------------------------|
| | | | | | | | |
| إجمالي الصادرات | ٥٦,٦٣٠ | ٦٠,٤١٨ | ٦٩,٦٤٨ | ١٤٣,٠٨٩ | ١٥٩,٩٣٩ | ٨٤,٥١٦ | ٦٣,٢٤٠ |
| | (٧,٢) | (٦,٧) | (١٥,٣) | (١٠٥,٤) | (١١,٨) | | (٢٥,٢)- |
| ١١١ سلع غذائية أولية (للصناعة) | ٢٥١ | ٢١٤ | ٢٧٥ | ٧٥٠ | ٦٦٨ | ٣٥٤ | ٢٠٤ |
| ١١٢ سلع غذائية أولية (للإستهلاك) | ٥,٣٧٩ | ٢,٤٠٩ | ١,٧٣٠ | ٧,٤٤٤ | ٧,٧١٢ | ٣,١٥٦ | ٢,٩٢٨ |
| ١٢١ سلع غذائية مصنعة (للصناعة) | ٢٣٠ | ٢٣٥ | ٤٢٢ | ١,٥٥٠ | ١,٦٨٠ | ٧٤٤ | ٦١٢ |
| ١٢٢ سلع غذائية مصنعة (للإستهلاك) | ٢,٩١١ | ٤,٠٠٠ | ٢,٩٧٠ | ٦,٤١٩ | ٧,٨٧٤ | ٤,٢٩٦ | ٢,٢٨٦ |
| ٢١ مستلزمات صناعية أولية | ١,٦٠٢ | ٣,٤٠٢ | ١,٧٩٠ | ٧,٠١٣ | ٥,٥٢٠ | ٢,٢٦٢ | ٢,٧٣٦ |
| ٢٢ مستلزمات صناعية مصنعة | ٢٢,١٦٧ | ٢٦,٨٤٨ | ٢٦,٣١٤ | ٥٣,٥٥٠ | ٦١,٦٨٧ | ٣٤,٠٠٨ | ٢٤,٩٠٦ |
| ٣١ وقود وزيوت (خام) | ٦,٥٩٨ | ٢٧٩ | ٦,٦٩٩ | ٢٠,١٨١ | ٢٨,٦٠١ | ١٣,٥٥٤ | ١٣,٨٠٠ |
| ٣٢ وقود مصنع و زيوت اخرى | ٧,٤٣٩ | ١٠,٢١١ | ٩,٥٥٥ | ٢٠,٤٥٠ | ١٨,٦٦٨ | ١١,١٨٤ | ٧,٣٥٠ |
| ٤١ سلع رأسمالية عدا معدات النقل | ١,٣٨٧ | ٢,٤٥٨ | ١٣,٢٧٣ | ٢,٦٥٠ | ١,٦١٩ | ٨٧٦ | ٤٥٦ |
| ٤٢ قطع غيار وأجزاء سلع رأسمالية | ٤٥٤ | ١٩٤ | ٤٥٣ | ٨٢٥ | ٩٦٣ | ٥٤٦ | ٣٧٢ |
| ٥١ سيارات الركوب | ٢٦ | ٣٦ | ١٨٨ | ٢٥٠ | ٤١٥ | ٦٠ | ١٨٠ |
| ٥٢ سيارات اخرى | ٢٢٧ | ١,٣٢٨ | ١٥٢ | ١,٥٠٠ | ٩٧٥ | ٥١٦ | ٢٨٢ |
| ٥٣ قطع غيار وأجزاء لوسائل النقل | ١٠٤ | ١٥٧ | ٥٣٣ | ١,١١٩ | ١,٧٧٠ | ٧٩٨ | ٣٣٠ |
| ٦١ سلع إستهلاكية معمرة | ٢,٣٦٦ | ٥٢٢ | ٢٦٩ | ٣,٥٣٨ | ٤,٧٢٠ | ٢,٧٧٨ | ١,٠٤٤ |
| ٦٢ سلع إستهلاكية نصف معمرة | ٣,٢٧٢ | ٥,٩١٢ | ٢,٥١٧ | ٨,١٢٥ | ٨,٤٩٤ | ٤,٦٣٨ | ٣,٤٩٢ |
| ٦٣ سلع إستهلاكية غير معمرة | ١,٣٣١ | ٢,٠٢٠ | ٢,٤٩٧ | ٧,٦١٩ | ٨,٥٣٠ | ٤,٧٤٠ | ٢,٠٩٤ |
| ٧ أخرى | ٨٨٥,٧ | ١٩٣,٠ | ١١,٠ | ١٠٨,٠ | ٤٢ | ٦ | ١٦٨ |

المصدر: وزارة المالية - مصلحة الجمارك.

() معدل النمو عن الفترة المقابلة في العام السابق.

* بيان مبدئي

جدول (٤٥): بيانات التجارة الخارجية - الواردات
طبقاً للتصنيف الإقتصادي للأمم المتحدة (BEC)

(مليون جنيه)

| يوليو - ديسمبر يوليو - ديسمبر *٢٠١٣/٢٠١٢ *٢٠١٢/٢٠١١ | | ٢٠١٠/٢٠٠٩ ٢٠٠٩/٢٠٠٨ ٢٠٠٨/٢٠٠٧ ٢٠١١/٢٠١٠ ٢٠١٢/٢٠١١ | | | | | البند |
|---|---------|---|---------|---------|---------|---------|----------------------------------|
| ١٩٣,٧٦٣ | ١٦٢,٤١٤ | ٣٦٢,٨٨٩ | ٣٢٧,٠٢٦ | ٢٣٨,٩٣٠ | ٢٤٧,٧٠٤ | ٢٢٩,١٠٧ | إجمالي الواردات |
| (١٩,٣) | | (١١,٠) | (٣٦,٩) | (٣,٥)- | (٨,١) | (٢٢,٢) | |
| ١٧,١٢٢ | ١١,٦٠١ | ٢٩,٢٨٦ | ٢٤,٦٢٨ | ١٨,٠٥٢ | ١٦,٠٩٣ | ١٧,٤٤٠ | ١١١ سلع غذائية أولية (للصناعة) |
| ٤,٤٥٣ | ٣,٥٤٤ | ٩,٠١٠ | ٦,٦٠٠ | ٢,٧٧٠ | ٢,١٨١ | ٣,٤٣١ | ١١٢ سلع غذائية أولية (للإستهلاك) |
| ٧,٧٢٦ | ١١,٣٢٠ | ٢٦,٤٢٥ | ١٢,٥٩٩ | ٧,٤٧٥ | ٨,٦٥١ | ٨,٢١٥ | ١٢١ سلع غذائية مصنعة (للصناعة) |
| ٩,٨٧٤ | ٧,٦٨١ | ١٩,٤٢٣ | ١٥,٣١٠ | ٧,٨٢٥ | ٧,٩٣١ | ٧,١٤٣ | ١٢٢ سلع غذائية مصنعة (للإستهلاك) |
| ١٦,٣٩٦ | ١٥,٧٣٧ | ٣٣,٨٨٣ | ٢٨,٩٩٢ | ١٧,٥١٧ | ١٧,٥١٦ | ١٧,١٥٢ | ٢١ مستلزمات صناعية أولية |
| ٦٤,٤٠٨ | ٥٥,١٧٢ | ١٢٥,٢٥٦ | ١٠٧,٤٧١ | ٩١,٥٠٧ | ٨٩,٣٠٤ | ٨٩,٧٦٧ | ٢٢ مستلزمات صناعية مصنعة |
| ٢,٦٢٦ | ٢,٧٧٥ | ٧,٢٠٥ | ٣,٦٧٠ | ١٠,٤٥٦ | ٥,٨٢٨ | ٧,٧٣١ | ٣١ وقود وزيوت (خام) |
| ١٢,٦٢٦ | ١٠,٧٠٥ | ١٩,١٢١ | ١٦,٢٧٨ | ٢,٨٩٠ | ١٢,٢٧١ | ١٢,٠٥١ | ٣٢ وقود مصنع و زيوت اخرى |
| ١٨,٣٠٧ | ١٣,٥٧٣ | ٢٧,٠٥١ | ٤٠,١٦٥ | ٢٩,٦٢٥ | ٣٤,٥٩٤ | ٢٤,٢٨٠ | ٤١ سلع رأسمالية عدا معدات النقل |
| ٩,١١٧ | ٧,٤٢٣ | ١٦,٢٠٩ | ١٧,٠٨٧ | ١١,٧٤٥ | ١١,٥٨٨ | ٩,٤٥٤ | ٤٢ قطع غيار وأجزاء سلع رأسمالية |
| ٤,٦٠٤ | ٣,٢١٠ | ٧,٣١٦ | ٧,٥٧٣ | ٧,٦٥٦ | ٧,٥٨٠ | ٧,٨٩٦ | ٥١ سيارات الركوب |
| ٤,٧٢٥ | ٣,٤٣١ | ٧,٠٤٧ | ٩,٠٥٥ | ٦,٣٨٧ | ٦,٥٥٥ | ٦,٣٢٨ | ٥٢ سيارات اخرى |
| ٨,١٨٠ | ٥,٩٨٦ | ١٣,٣٢٣ | ١٣,٦٤٥ | ٧,٧٣٩ | ٦,٧٠٣ | ٧,٧٢٣ | ٥٣ قطع غيار وأجزاء لوسائل النقل |
| ٢,٤٨٧ | ١,٧٩٢ | ٤,٠٠١ | ٤,٦٢١ | ٥,٠٥٠ | ١٠,١٨٨ | ٢,٤١٦ | ٦١ سلع إستهلاكية معمرة |
| ٣,٧٢١ | ٢,٨٤٦ | ٥,٩٤٤ | ٧,٠٩٤ | ٣,٤٢٧ | ٢,٩٤٣ | ٢,٩٤٥ | ٦٢ سلع إستهلاكية نصف معمرة |
| ٧,٣٥٧ | ٥,٥١٠ | ١٢,٢٥٦ | ١٢,٠٥٧ | ٨,٧٦٥ | ٧,٧٦٨ | ٥,٠٧٦ | ٦٣ سلع إستهلاكية غير معمرة |
| ٣٦ | ١٠٩ | ١٣٣ | ١٨٢ | ٤٥ | ١١ | ٥٨ | ٧ أخرى |

المصدر: وزارة المالية - مصلحة الجمارك.
() معدل النمو عن الفترة المقابلة فى العام السابق.
*بيان مبدئى.

جدول (٤٦): حصيلة الصادرات البترولية

(مليون دولار)

| يوليو - سبتمبر *٢٠١٣/٢٠١٢ | ٢٠١١/٢٠١٠ | ٢٠١٠/٢٠٠٩ | ٢٠٠٩/٢٠٠٨ | ٢٠٠٨/٢٠٠٧ | ٢٠٠٧/٢٠٠٦ | |
|------------------------------|-----------|-----------|-----------|-----------|-----------|---------------------------|
| ٣,٣٧٣ | ١٣,١٢٩ | ١٢,١٣٦ | ١٠,٢٥٩ | ١١,٠٠٥ | ١٤,٤٧٣ | إجمالي الصادرات البترولية |
| ٢,٠٩٧ | ٧,١١٥ | ٥,٦٦٢ | ٤,٤٧٥ | ٤,٠٠٤ | ٤,٩١١ | البترول الخام |
| ١,٢٧٦ | ٦,٠١٤ | ٦,٤٧٤ | ٥,٧٨٤ | ٧,٠٠٠ | ٩,٥٦٢ | منتجات بترولية |

المصدر: البنك المركزي المصرى

* بيان مبدئى.

جدول (٤٧): أهم مؤشرات قطاع السياحة

| يوليو - أكتوبر *٢٠١٣/٢٠١٢ | ٢٠١٢/٢٠١١ | ٢٠١١/٢٠١٠ | ٢٠١٠/٢٠٠٩ | ٢٠٠٩/٢٠٠٨ | ٢٠٠٨/٢٠٠٧ | |
|------------------------------|-----------|-----------|-----------|-----------|-----------|---|
| ٤,٢٠٩ | ١٠,٩٥٢ | ١١,٩٣١ | ١٣,٧٥٨ | ١٢,٢٩٣ | ١٢,٢٩٤ | عدد السياح الوافدين (بالألف سائح) |
| ٤٨,٦٣٨ | ١٣١,٧٦٨ | ١٢٤,٥٧١ | ١٣٦,٣٧٠ | ١٢٣,٣٨٣ | ١٢٧,٣٧١ | عدد الليالى السياحية (بالألف ليلة) |
| ١١,٦ | ١٢,٠ | ١٠,٤ | ٩,٩ | ١٠,٠ | ١٠,٤ | متوسط عدد الليالى السياحية (للسائح) |
| ^{١/} ٢,٦٤٠ | ٩,٤١٩ | ١٠,٥٨٩ | ١١,٥٩١ | ١٠,٤٨٨ | ١٠,٨٢٧ | الدخل من السياحة (مليون دولار) |
| -- | ٧١ | ٨٥ | ٨٥ | ٨٥ | ٨٥ | الدخل من السياحة موزعاً على عدد الليالى السياحية (دولار لكل ليلة) |

المصدر: وزارة السياحة.

* بيان مبدئى.

-- بيان غير متاح.

١/ يعكس الفترة يوليو - سبتمبر ٢٠١٢/٢٠١٣.

جدول (٤٨): حركة الملاحة فى قناة السويس

| يوليو - ديسمبر *٢٠١٣/٢٠١٢ | ٢٠١١/٢٠١٠ | ٢٠١٠/٢٠٠٩ | ٢٠٠٩/٢٠٠٨ | ٢٠٠٨/٢٠٠٧ | |
|------------------------------|-----------|-----------|-----------|-----------|-------------------------------------|
| ٨,٦٥٢ | ١٧,٦٦٤ | ١٧,٥٠٤ | ١٩,٣٥٤ | ٢١,٠٨٠ | إجمالي عدد السفن ^{١/} |
| ٤٦٩ | ٩٣٩ | ٧٨٧ | ٨١١ | ٨٩١ | صافي حمولة السفن العابرة (مليون طن) |
| ١,٢٨٨ | ٥,٢٠٨ | ٤,٥١٧ | ٤,٧٢١ | ٥,١٥٥ | إجمالي الحصيلة (مليون دولار) |

المصدر: البنك المركزي المصرى وهيئة قناة السويس.

* مبدئى .

١/ تشمل حاويات البترول والسفن الأخرى.

٢/ يعكس الفترة يوليو - سبتمبر ٢٠١٢/٢٠١٣.

جدول (٤٩): الصادرات حسب التوزيع الجغرافى

(مليون دولار)

| يوليو - سبتمبر *٢٠١٣/٢٠١٢ | ٢٠١١/٢٠١٠ | ٢٠١٠/٢٠٠٩ | ٢٠٠٩/٢٠٠٨ | ٢٠٠٨/٢٠٠٧ | ٢٠٠٧/٢٠٠٦ | |
|------------------------------|-----------|-----------|-----------|-----------|-----------|-------------------------------|
| ٦,٩٤٨ | ٢٦,٩٧٦ | ٢٦,٩٩٣ | ٢٣,٨٧٣ | ٢٥,١٦٩ | ٢٩,٣٥٦ | جملة الصادرات |
| ٢,٧١٥ | ١٠,٩٧٥ | ١١,٤٣٧ | ٨,٤٨٠ | ٨,٥٤٤ | ٩,٨٠٨ | الإتحاد الأوروبي |
| ٣٩٨,٥ | ١,٤١٩ | ١,٧٠٥ | ١,٠٧٣ | ٨٩٩ | ١,٣٤٣ | الدول الأوروبية الأخرى |
| ١,١١٩ | ٣,٤٣١ | ٣,٦٠٠ | ٤,٤٠٩ | ٦,٤٢٢ | ٩,٢٧٩ | الولايات المتحدة الأمريكية |
| ١,٣٤٦ | ٥,٣٢٤ | ٤,٨٦٥ | ٤,٧٦١ | ٣,٨٥٢ | ٣,١٥٦ | الدول العربية |
| ١,٠٣٦ | ٤,٦٢٠ | ٤,٠٢٦ | ٣,٤٠٠ | ٣,١٤٤ | ٤,٣٦٤ | الدول الآسيوية (غير العربية) |
| ١١٢ | ٤٩٩ | ٥٤٣ | ٣٨١ | ٦٤٠ | ٧٨٦ | الدول الأفريقية (غير العربية) |
| ٤ | ٢٢ | ١٥ | ١٨ | ١٤ | ٢١ | استراليا |
| ٢١٨ | ٦٨٥ | ٨٠٢ | ١,٣٥١ | ١,٦٥٤ | ٥٩٧ | دول ومناطق أخرى |

المصدر: البنك المركزي المصرى.

* بيان مبدئى.

القسم التاسع

مقارنة تحليلية لأداء الإقتصاد المصرى

| | | |
|-------|--|-----------|
| ٧٨-٧٧ | تحليل مقارنة لأداء أهم المؤشرات الاقتصادية | جدول (٥٠) |
| ٧٩ | تحليل مقارنة لأداء البورصة المصرية | جدول (٥١) |

جدول (٥٠): تحليل مقارن لأداء أهم المؤشرات الاقتصادية *

| النتائج المحلي الإجمالي الحقيقي (معدل التغير %) | معدل نمو الدخل الحقيقي للفرد(%) | الميزان الكلي للموازنة العامة نسبة للنتائج المحلي الإجمالي (%) | معدل التضخم السنوي (%) | ميزان المعاملات الجارية نسبة للنتائج المحلي الإجمالي (%) | صادرات السلع والخدمات نسبة للنتائج المحلي الإجمالي (%) | الدين الخارجي نسبة للنتائج المحلي الإجمالي (%) | خدمة الدين نسبة إلى جملة متحصلات الميزان الجارى ١/ |
|---|------------------------------------|--|---------------------------|--|---|--|---|
| ١- تصنيف البنك الدولي: (مجموعة الدول ذات الدخل المتوسط المنخفض) ^{٢/} | | | | | | | |
| مصر ^{٣/} | | | | | | | |
| ٢٠٠٧ | ٧,١ | ٥,١ | -٧,٣ | ١١,٠ | ١,٧ | ٢٢,٨ | ٥,٩ |
| ٢٠٠٨ | ٧,٢ | ٥,٠ | -٦,٨ | ١١,٧ | ٠,٥ | ٢٠,١ | ٣,٨ |
| ٢٠٠٩ | ٤,٧ | ٢,٤ | -٦,٩ | ١٦,٢ | -٢,٣ | ١٦,٩ | ٥,٢ |
| ٢٠١٠ | ٥,١ | ٢,٨ | -٨,١ | ١١,٧ | -٢,٠ | ١٥,٩ | ٤,٢ |
| ٢٠١١ | ١,٨ | -٠,٦ | -٩,٨ | ١١,٠ | -١,٢ | ١٥,٢ | ٤,٣ |
| متوسط دول المجموعة | | | | | | | |
| ٢٠٠٧ | ١١,٠ | ٩,٧ | -- | ٩,٥ | -- | ١٧,٠ | -- |
| ٢٠٠٨ | ٧,٥ | ٦,٣ | -- | ٦,٧ | -- | -- | -- |
| ٢٠٠٩ | ٦,٦ | ٥,٦ | -- | ٦,٩ | -- | -- | -- |
| الفلبين | | | | | | | |
| ٢٠٠٧ | ٧,١ | ٥,٣ | -١,٨ | ٢,٩ | ٤,٥ | ٣٨,١ | ٩,٨ |
| ٢٠٠٨ | ٣,٧ | ٢,٤ | -١,٥ | ٩,٣ | ٢,٢ | ٣٤,٥ | ٩,٧ |
| ٢٠٠٩ | ١,١ | -٠,٥ | -٤,١ | ٣,٢ | ٥,٥ | ٣٢,١ | ١٠,٣ |
| ٢٠١٠ | ٧,٣ | ٥,٨ | -٣,٧ | ٣,٨ | ٥,٢ | -- | -- |
| الهند | | | | | | | |
| ٢٠٠٧ | ٩,٤ | ٧,٨ | -٣,٤ | ٦,٤ | -١ | ١٨,٧ | ٥,١ |
| ٢٠٠٨ | ٧,٣ | ٥,٨ | -٣,٣ | ٨,٣ | -٢,٢ | ١٩,٢ | -- |
| ٢٠٠٩ | ٧,٤ | ٧,٥ | -٧,٥ | ٩,٥ | -٢,٩ | ١٩,٥ | -- |
| المغرب | | | | | | | |
| ٢٠٠٨ | ٥,٦ | ٤,٣ | ٠,٤ | ٣,٩ | -٥,٢ | ٢٠,٦ | -- |
| ٢٠٠٩ | ٤,٩ | ٣,٧ | -٢,٢ | ٠,٨ | -٥ | ٢٣,٢ | -- |
| ٢٠١٠ | ٣,٣ | -- | -٤,٢ | ٠ | -٤,٢ | ٢٤,٨ | -- |
| ٢- تصنيف صندوق النقد الدولي: (الشرق الأوسط وشمال أفريقيا) ^{٤/} | | | | | | | |
| مصر ^{٣/} | | | | | | | |
| ٢٠٠٧ | ٧,١ | ٥,١ | -٧,٣ | ١١,٠ | ١,٧ | ٢٢,٨ | ٥,٩ |
| ٢٠٠٨ | ٧,٢ | ٥ | -٦,٨ | ١١,٧ | ٠,٥ | ٢٠,١ | ٣,٨ |
| ٢٠٠٩ | ٤,٧ | ٢,٤ | -٦,٩ | ١٦,٢ | -٢,٣ | ١٦,٩ | ٥,٢ |
| ٢٠١٠ | ٥,١ | ٢,٨ | -٨,١ | ١١,٧ | -٢,٠ | ١٥,٩ | ٤,٢ |
| ٢٠١١ | ١,٨ | -٠,٦ | -٩,٨ | ١١,٠ | -١,٢ | ١٥,٢ | ٤,٣ |
| متوسط دول المجموعة | | | | | | | |
| ٢٠٠٧ | ٦ | ٣,١ | ١٠,٨ | ١٠ | ١٥,٢ | ٢٧,٦ | ١٣,٧ |
| ٢٠٠٨ | ٥,٠ | ٢,٢ | ١٤,٩ | ١٣,٥ | ١٥,٣ | ٢٩,٦ | ١٤,١ |
| ٢٠٠٩ | ٢,٠ | -٠,٥ | -- | ٦,٧ | ٢,٦ | ٣٤,٨ | ١٩,٥ |
| ٢٠١٠ | ٤,٤ | -- | -- | ٦,٨ | ٧,٧ | ٣١,٩ | ١٧,٢ |
| ٢٠١١ | ٤,٠ | -- | -- | ٩,٩ | ١١,٢ | ٢٧,١ | ١٥,٣ |
| إيران | | | | | | | |
| ٢٠٠٧ | ٧,٨ | ٤,٣ | -٠,٧ | ١٨,٤ | ١١,٩ | ٣٧,٨ | ٣,٩ |
| ٢٠٠٨ | ١,٠ | ٥ | -٢,٨ | ٢٥,٤ | ٧,٣ | ٣٥,٥ | ٤,٣ |
| ٢٠٠٩ | ١,١ | -- | -- | ١٠,٨ | ٤,٢ | -- | -- |
| ٢٠١٠ | -- | -- | -- | ١٢,٤ | ٦,٠ | ٥,٣ | -- |
| الأردن | | | | | | | |
| ٢٠٠٧ | ٦ | ٣,٦ | -٥,٥ | ٥,٤ | -١٧,٥ | ٥١,٨ | ٤٦,٨ |
| ٢٠٠٨ | ٧,٦ | ٢,٩ | -٥,٤ | ١٣,٩ | -٩,٦ | ٦٨,٥ | ٢٥,٨ |
| ٢٠٠٩ | ٥,٥ | -- | -٨,٥ | -٠,٧ | -٦,٣ | -- | ٢١,٧ |
| ٢٠١٠ | ٢,٣ | -- | -٥,٤ | ٥,٠ | -٥,٤ | -- | ٢١,٦ |

-- بيان غير متاح.

* بيانات مبدئية، خاضعة للمراجعة.

١/ بخلاف التحويلات الرسمية.

٢/ بيانات دول المقارنة تم إستخراجها من الجداول الإحصائية للبنك الدولي: "Country at a Glance" وتقدير آخر التطورات الإقتصادية والأفاق المستقبلية لمنطقة الشرق الأوسط وشمال أفريقيا.

٣/ البيانات المصرية تعكس التطورات خلال الاعوام المالية من واقع المصادر المحلية.إجمالي العجز يعكس البيانات على مستوى قطاع الموازنة.

٤/ بيانات دول المقارنة تم إستخراجها من قاعدة بيانات صندوق النقد الدولي وتقارير مشاورات المادة الرابعة الخاصة بالصندوق

جدول (٥٠): تحليل مقارن لأداء أهم المؤشرات الاقتصادية (تابع) *

| النتائج المحلي الإجمالي الحقيقي (معدل التغير %) | معدل نمو الدخل الحقيقي للفرد(%) | الميزان الكلي للموازنة العامة نسبة للنتائج المحلي الإجمالي (%) | معدل التضخم السنوى (%) | ميزان المعاملات الجارية نسبة للنتائج المحلي الإجمالي (%) | صادرات السلع والخدمات نسبة للنتائج المحلي الإجمالي (%) | الدين الخارجي نسبة للنتائج المحلي الإجمالي (%) | خدمة الدين نسبة إلى جملة متحصلات الميزان الجارى (%) ١/ |
|---|------------------------------------|--|---------------------------|--|---|--|---|
| ٣- تصنيف مؤسسة ستاندرد أند بورز: (BB درجة التصنيف) ٢/ | | | | | | | |
| مصر (B+) ٣/ | | | | | | | |
| ٢٠٠٧ | ٧,١ | ٥,١ | -٧,٣ | ١١,٠ | ١,٧ | ٣٢,٦ | ٢٢,٨ |
| ٢٠٠٨ | ٧,٢ | ٥,٠ | -٦,٨ | ١١,٧ | ٠,٥ | ٣٤,٨ | ٢٠,١ |
| ٢٠٠٩ | ٤,٧ | ٢,٤ | -٦,٩ | ١٦,٢ | -٢,٣ | ٢٥,٩ | ١٦,٩ |
| ٢٠١٠ | ٥,١ | ٢,٨ | -٨,١ | ١١,٧ | -٢ | ٢١,٧ | ١٥,٩ |
| ٢٠١١ | ١,٨ | -٠,٦ | -٩,٨ | ١١,٠ | -١,٢ | ٢٠,٧ | ١٥,٢ |
| متوسط دول المجموعة | | | | | | | |
| ٢٠٠٦ | ٥,٦ | ٤,٣ | -- | ٦,٢ | -٠,٦ | -- | -- |
| ٢٠٠٧ | ٦,٢ | ٥,٨ | -- | ٦,٢ | -٠,٦ | -- | -- |
| *٢٠٠٨ | -- | -٠,٢ | -١,٢ | -- | -- | -- | -- |
| الهند (BBB-) | | | | | | | |
| ٢٠٠٧ | ٩,٤ | ٧,٨ | -٣,٤ | ٦,٤ | -١ | ٢٢,٣ | ١٨,٧ |
| ٢٠٠٨ | ٧,٣ | ٥,٨ | -٣,٣ | ٨,٣ | -٢,٢ | ٢١,٢ | ١٩,٢ |
| ٢٠٠٩ ١٥ | ٧,٤ | ٧,٥ | -٧,٥ | ٩,٥ | -٢,٩ | -- | ١٩,٥ |
| تونس (BBB+) | | | | | | | |
| ٢٠٠٦ | ٥,٤ | ٤,٣ | -٢,٩ | ٤,٥ | -٢ | ٤٩,٤ | ٥٨,٣ |
| ٢٠٠٧ | ٦,٣ | ٥,٣ | -٣ | ٣,١ | -٢,٥ | ٥٣,٨ | ٥٤,٩ |
| ٢٠٠٨ | ٤,٦ | ٣,٦ | -٣ | ٥ | -٤,٢ | ٦٢,٢ | ٥١,٨ |
| الفلبين (BB-) | | | | | | | |
| ٢٠٠٧ | ٧,١ | ٥,٠ | -١,٦ | ٢,٨ | ٤,٩ | -- | ٤٣,٣ |
| ٢٠٠٨ | ٣,٨ | ١,٨ | -- | ٩,٣ | ٢,٥ | -- | -- |
| ٢٠٠٩ ١٥ | ١,١ | -٠,٥ | -٤,١ | ٣,٢ | ٥,٥ | ٣٢,٢ | ٣٢,١ |
| ٢٠١٠ ١٥ | ٧,٣ | ٥,٨ | -٣,٧ | ٣,٨ | ٥,٢ | ٣٤,٨ | -- |

-- بيان غير متاح.

* بيانات مبدئية ، خاضعة للمراجعة.

١/ بخلاف التحويلات الرسمية.

٢/ بيانات دول المقارنة تم استخراجها من قاعدة ستاندرد أند بورز . الا اذا ذكر خلاف ذلك

٣/ البيانات المصرية تعكس التطورات خلال الاعوام المالية من واقع المصادر المحلية.

٤/ يعكس التصنيف طويل الأجل للعملة المحلية .و يلاحظ أن التصنيف الائتماني لدول المقارنة يرجع الى أحدث البيانات المتاحة (٢٠٠٨، ٢٠٠٩، ٢٠١٠)

٥/ تم استخراج البيانات من صندوق النقد الدولي وتقارير مشاورات المادة الرابعة الخاصة بالصندوق .

جدول (٥١): تحليل مقارن لأداء البورصة المصرية^{١/}

| السوق | سبتمبر-١١ | | يوليو-١٢ | | سبتمبر-١٢ | |
|---|---------------|----------------------|---------------|----------------------|---------------|----------------------|
| | مضاعف الربحية | العائد على الكوبون % | مضاعف الربحية | العائد على الكوبون % | مضاعف الربحية | العائد على الكوبون % |
| الشرق الأوسط / أفريقيا مصر ^{٢/} | ١١,٢٤ | ٩,٥٦ | ١٠,٩٥ | ٩,٨٣ | ١٢,٨٠ | ٨,٣٤ |
| | ١٧,١١ | ٣,٥٥ | ١٤,٨٩ | ٣,١٧ | ١٣,٢٨ | ٣,٦١ |
| | ١٥,٣٠ | ٣,٦٠ | ١٥,١١ | ٣,٤١ | ١٤,٣٠ | ٣,١٧ |
| أمريكا اللاتينية ^{٣/} | ٥,٧٩ | ٤,٥١ | ١١,٢٩ | ٤,٤٥ | ١١,٤٩ | ٣,٥٣ |
| | ١٤,٣٩ | ٣,٥٦ | ٢١,١٣ | ٢,٥٤ | ٢٠,٩٠ | ٢,٤٢ |
| | ١٧,٤٠ | ١,٥٨ | ٢٣,٠٣ | ١,٣٨ | ٢٢,٩٠ | ١,٣٧ |
| | ١٣,٦٣ | ٣,٧٤ | ١٥,٨٥ | ٣,٠٩ | ١٧,١٧ | ٢,٣٥ |
| آسيا | ٣,٨٢ | ٢,٨٢ | ٩,٦٨ | ٢,٩٠ | ٩,٨٨ | ٢,٦٦ |
| | ١٤,٣٦ | ١,٤٩ | ١٥,٦١ | ١,٦١ | ١٦,٥٦ | ١,٣٣ |
| | ١٩,٤١ | ٢,٣٧ | ١٦,٤٣ | ٢,٣٦ | ١٦,٨١ | ٢,٣١ |
| | ٧,٥٤ | ١,٥٠ | ١٣,٢٧ | ١,١٥ | ١٣,٧٠ | ١,١٢ |
| | ١٤,٠٤ | ٣,٥٦ | ١٦,٧٧ | ٣,٢١ | ١٧,٤١ | ٣,١١ |
| | ١٢,٦٠ | ٢,٧٥ | ١٨,٧٤ | ٢,٠٨ | ١٩,١١ | ١,٨١ |
| | ١٢,٧٥ | ٤,٨٢ | ١٩,٤٩ | ٣,٦٩ | ١٩,٧١ | ٣,٥٥ |
| | ١٢,١٨ | ٤,٠٩ | ١٥,٦٩ | ٣,١١ | ١٧,٢٢ | ٢,٧٣ |
| أوروبا | ٨,٨٨ | ٨,٠٩ | ١٢,٧٦ | ٦,٧٩ | ١٣,٠١ | ٥,١٩ |
| | ٩,١٧ | ٢,٧٤ | ١٣,٧٣ | ٣,٠٨ | ١٤,٤٢ | ٣,٢٤ |
| | ١٠,٧٢ | ٦,٠٩ | ٨,٢٤ | ٦,٧١ | ٨,٦٠ | ٦,٢٨ |
| | ٤,٧٨ | ٢,٦٥ | ٤,٢٥ | ٣,٤١ | ٤,٩٤ | ٣,٥٩ |
| | ١٠,٢٢ | ٣,٠٧ | ١١,٨١ | ٢,٤٢ | ١١,٨٨ | ٢,٣٤ |

المصدر: النشرة الشهرية للبورصة المصرية.

١/ جدير بالذكر أنه تم إغلاق البورصة المصرية خلال الفترة من ٢٨/١/٢٠١١ وحتى ٢٢/٣/٢٠١١ عقب الأحداث في مصر.

٢/ المؤشرات المصرية مبنية على أداء أنشط ٥٠ شركة في البورصة.

٣/ تم استبعاد فنزويلا من مؤشرات ستاندرد أند بورز/ هيئة التمويل الدولية للأسواق الناشئة في ١١ ابريل ٢٠٠٧.