



# التقرير المالى الشهرى

تقرير إحصائى دورى يصدر عن وزارة المالية كل شهر

## إعداد :

د. عبدالله شحاتة  
المستشار الإقتصادى لوزير المالية

ساره عيد

إقتصادى أول - رئيس تحرير

لوجينا السيد	إقتصادى
نادين فهمى	إقتصادى
حازم محمود	إقتصادى
كرم رسمى	تصميم
محمود سليمان	تصميم

أبراج وزارة المالية  
إمتداد شارع رمسيس  
القاهرة - مصر

## للإشتراك :

رجاء إرسال الطلب الى العنوان أو من خلال رقم الفاكس أدناه، أو تحميل ملف  
الطلب من الموقع الإلكتروني للوزارة : [www.mof.gov.eg](http://www.mof.gov.eg)  
والضغط على إرسال. للإستفسار و الإستعلام رجاء إرسال  
فاكس: ٢٦٨٦١٥٦١ (٢٠٢)

# تقديم

تمر مصر حالياً بتحولات سياسية وإقتصادية وإجتماعية فارقة فى هذه الفترة من تاريخها المعاصر، حيث يتطلع جموع الشعب المصرى إلى حياة جديدة تقوم على مبادئ الديمقراطية والحريات العامة والمشاركة فى صنع مستقبل أفضل للأجيال القادمة.

ولذا فإن من أهم الدعائم الرئيسية للمشاركة الصحيحة فى صنع القرار الاقتصادى إرساء أطر الإفصاح والشفافية، وتعزيز القدرة على المساءلة بناءً على معلومات وبيانات منتظمة وموثقة، بجانب متابعة تطور المؤشرات الاقتصادية.

ومن منطلق الدور الريادى الذى تقوم به وزارة المالية كداعم لترسيخ مبادئ الإفصاح والشفافية، فإنها تعمل على توفير أكبر قدر من البيانات والمعلومات والمؤشرات الاقتصادية للمجتمع المصرى باختلاف أطرافه من دوائر سياسية واقتصادية، وخبراء وباحثين، ووسائل الإعلام، وذلك لتدعيم المشاركة المجتمعية فى صياغة القرار.

كما أنه يسعدنى دائماً تلقى مقترحاتكم وآرائكم والتواصل معكم من خلال البريد الإلكتروني الموضح بهذا التقرير.  
والله الموفق،

وزير المالية

معلم

د. فياض عبد المنعم

# الفهرس

ز - ح ط ك - م	قائمة الجداول قائمة الرسوم البيانية ملخص تنفيذى
٧ - ١	القسم الأول نظرة عامة على الأداء الإقتصادي و المالي
١٣ - ١١	القسم الثاني مؤشرات الإقتصاد العيني و الحقيقي
٢١ - ١٧	القسم الثالث الأسعار المحلية
٣٢ - ٢٥	القسم الرابع مؤشرات المالية العامة
٤٢ - ٣٥	القسم الخامس الدين الحكومي و هيكل المديونية
٥٢ - ٤٥	القسم السادس المؤشرات النقدية
٦١ - ٥٥	القسم السابع القطاع المالي و الإستثمارات
٧٣ - ٦٥	القسم الثامن معاملات القطاع الخارجي
٧٩ - ٧٧	القسم التاسع مقارنة تحليلية لأداء الإقتصاد المصري

# قائمة الجداول

٧-١	القسم الأول : نظرة عامة على الأداء الإقتصادي و المالي
١	أ- الإقتصاد العيني (بالأسعار الجارية)
١	ب- مؤشرات الإقتصاد العيني و الحقيقي و مصادر النمو
٢	ج- السكان و التشغيل
٢	د- الأسعار المحلية (متوسط الفترة)
٣	هـ- مؤشرات المالية العامة
٤	و- ملخص الدين العام المحلي (بالمليون جنيه، رصيد نهاية الفترة)
٤	ز- إجمالي الدين العام الخارجي (مليون دولار، رصيد نهاية الفترة)
٤	ح- خدمة الدين الحكومي (مليون جنيه، تدفقات)
٥	ط- المؤشرات النقدية (نهاية الفترة)
٦	ي- القطاع المالي والاستثمارات
٧	ك- معاملات القطاع الخارجي

١٣-١١	القسم الثاني : مؤشرات الإقتصاد العيني و الحقيقي
١١	جدول (١) الناتج المحلي الإجمالي بحسب الموارد و الإستخدامات بأسعار السوق (أسعار جارية)
١٢	جدول (٢) الناتج المحلي الإجمالي بتكلفة عوامل الإنتاج موزعاً بحسب القطاعات الإقتصادية (أسعار جارية)
١٣	جدول (٣) إجمالي الإستثمارات موزعة بحسب القطاعات الإقتصادية

٢١-١٧	القسم الثالث : الأسعار المحلية
١٧	جدول (٤) معدلات التضخم السنوية في الأرقام القياسية للأسعار المحلية
١٨	جدول (٥) معدلات التضخم السنوية لأسعار المستهلكين
١٩	جدول (٦) معدل التضخم السنوي لأسعار المنتجين طبقاً للنشاط الإقتصادي
٢٠	جدول (٧) معدل التضخم السنوي لأسعار المنتجين طبقاً للإستخدام النهائي
٢٠	جدول (٨) معدل التضخم السنوي لأسعار المنتجين طبقاً لدرجة التصنيع
٢١	جدول (٩) تطور أسعار الصرف

٣٢-٢٥	القسم الرابع : مؤشرات المالية العامة
٢٥	جدول (١٠) ملخص المعاملات المالية للحكومة
٢٦-٢٧	جدول (١١) ملخص المعاملات الرئيسية للموازنة العامة : القطاع الحكومي
٢٨	جدول (١٢ أ- ) هيكل الإيرادات العامة (الإيرادات الضريبية)
٢٩	جدول (١٢ ب) هيكل الإيرادات العامة (الإيرادات غير الضريبية)
٣٠	جدول (١٣) توزيع المتحصلات الجمركية بحسب التصنيف الوظيفي للواردات
٣١-٣٢	جدول (١٤) هيكل المصروفات العامة

٤٢-٣٥	القسم الخامس : الدين الحكومي و هيكل المديونية
٣٥	جدول (١٥) ملخص الدين العام المحلي
٣٦	جدول (١٦) الدين المحلي لأجهزة الموازنة العامة
٣٧	جدول (١٧) الدين المحلي للحكومة العامة
٣٨	جدول (١٨) الدين العام المحلي
٣٩	جدول (١٩) إجمالي الدين العام الخارجي
٤٠	جدول (٢٠) خدمة الدين الحكومي (داخلي و خارجي)
٤١	جدول (٢١) إصدارات الأوراق المالية الحكومية (اذون و سندات)
٤١	جدول (٢٢) إصدارات الأوراق المالية الحكومية (اذون و سندات) الربع سنوية
٤٢	جدول (٢٣) تطور معدلات العائد حتى تاريخ الإستحقاق لسندات الخزنة



# قائمة الجداول (تابع)

٥٢-٤٥	القسم السادس : المؤشرات النقدية
٤٥	جدول (٢٤) تطور المؤشرات النقدية الرئيسية
٤٦-٤٧	جدول (٢٥) المسح المصرفي لأهم إجماليات السيولة المحلية (الأصول و الإلتزامات المقابلة)
٤٨	جدول (٢٦) نقود الإحتياط و الأصول المقابلة
٤٩	جدول (٢٧) الودائع لدى البنوك
٥٠	جدول (٢٨) التسهيلات الائتمانية من البنوك
٥١	جدول (٢٩) هيكل أسعار الفائدة المحلية
٥٢	جدول (٣٠) متوسط أسعار عائد المعاملات البنينية بين البنوك (الإنترنتك)

٦١-٥٥	القسم السابع : القطاع المالي و الإستثمارات
٥٥	جدول (٣١) المؤشرات الرئيسية لسوق المال
٥٦	جدول (٣٢) عمليات الإستحواذ في السوق المصرية
٥٧	جدول (٣٣) أهم الشركات التي تم خصصتها أو تصفيتا
٥٧	جدول (٣٣) تطور برنامج الخصخصة
٥٨	جدول (٣٤) أداء مؤشرات IFCG للأسواق الناشئة
٥٩	جدول (٣٥) الأرصد القائمة لأذون الخزانة وفقاً للقطاعات الحائزة لها
٦٠	جدول (٣٦) محفظة الأوراق المالية لدى البنوك
٦١	جدول (٣٧) صافي الإستثمارات الأجنبية المباشرة موزعة بحسب الدول

٧٣-٦٥	القسم الثامن : معاملات القطاع الخارجى
٦٥	جدول (٣٨) ميزان المدفوعات - ميزان المعاملات الجارية (بيان سنوى)
٦٦	جدول (٣٩) ميزان المدفوعات - ميزان المعاملات الرأسمالية (بيان سنوى)
٦٧	جدول (٤٠) ميزان المدفوعات - ميزان المعاملات الجارية (بيان ربع سنوى)
٦٨	جدول (٤١) ميزان المدفوعات - ميزان المعاملات الرأسمالية (بيان ربع سنوى)
٦٩	جدول (٤٢) مؤشرات قياس أداء معاملات القطاع الخارجى
٧٠	جدول (٤٣) بيانات التجارة الخارجية : الميزان التجارى طبقاً للتصنيف الوظيفى للأمم المتحدة
٧١	جدول (٤٤) بيانات التجارة الخارجية : الصادرات طبقاً للتصنيف الوظيفى للأمم المتحدة
٧٢	جدول (٤٥) بيانات التجارة الخارجية : الواردات طبقاً للتصنيف الوظيفى للأمم المتحدة
٧٣	جدول (٤٦) حصيلة الصادرات البترولية
٧٣	جدول (٤٧) أهم مؤشرات قطاع السياحة
٧٣	جدول (٤٨) حركة الملاحة فى قناة السويس
٧٣	جدول (٤٩) الصادرات حسب التوزيع الجغرافى

٧٩-٧٧	القسم التاسع : مقارنة تحليلية لأداء الإقتصاد المصرى
٧٨ - ٧٧	جدول (٥٠) تحليل مقارن لأداء أهم المؤشرات الاقتصادية
٧٩	جدول (٥١) تحليل مقارن لأداء البورصة المصرية

# قائمة الرسوم البيانية

## القسم الأول : نظرة عامة على الأداء الإقتصادي و المالي

شكل (١)	تطور الناتج المحلي الإجمالي الحقيقي و مصادر النمو موزعة بحسب القطاعات ومصادر النمو موزعة بحسب بنود الانفاق	١
شكل (٢)	معدلات التضخم و أهم مصادر ها (نهاية الفترة)	٢
شكل (٣)	المؤشرات المالية الأساسية (نسبة للناتج المحلي الإجمالي)	٣
شكل (٤)	اجمالي الدين العام (المحلي و الخارجى)	٤
شكل (٥)	معدلات النمو فى السيولة المحلية (معدل سنوى)	٥

## القسم الثانى : مؤشرات الإقتصاد العينى و الحقيقى

شكل (٦)	تطور معدلات نمو الناتج المحلي الإجمالي الحقيقى	١١
---------	--	----

## القسم الثالث : الأسعار المحلية

شكل (٧)	تطور معدلات التضخم السنوية	١٧
شكل (٨)	تطور سعر صرف الجنيه المصرى مقابل الدولار الأمريكى	٢١

## القسم الرابع : مؤشرات المالية العامة

شكل (٩)	مؤشرات مختارة لتحليل الموازنة	٢٦
شكل (١٠)	مؤشرات خدمة الدين – القطاع الحكومى (نسبة للناتج المحلي الإجمالي)	٢٧
شكل (١١)	هيكل الإيرادات الضريبية	٢٨
شكل (١٢)	تحليل الإيرادات الجمركية	٣١
شكل (١٣)	التقسيم الوظيفى للمصروفات العامة	٣٢

## القسم الخامس : الدين الحكومى و هيكل المديونية

شكل (١٤)	أسعار الفائدة على الاوراق المالية الحكومية	٤٢
----------	--	----

## القسم السادس : المؤشرات النقدية

شكل (١٥)	مؤشرات نقدية مختارة	٤٥
شكل (١٦)	النقود و أشباه النقود	٤٧
شكل (١٧)	معدلات الدولة	٤٩
شكل (١٨)	توزيع التسهيلات الائتمانية الممنوحة للجهات غير الحكومية بحسب القطاعات	٥٠
شكل (١٩)	تطور معدلات الفائدة على الودائع و الإقراض	٥١
شكل (٢٠)	تطور أسعار الإنترنتك و عائد أدون الخزنة	٥٢

## القسم السابع : القطاع المالى و الإستثمارات

شكل (٢١)	رأس المال السوقى بحسب القطاعات	٥٥
شكل (٢٢)	تطور تدفقات الاستثمار الأجنبى المباشر إلى مصر	٦١

## القسم الثامن : معاملات القطاع الخارجى

شكل (٢٣)	توزيع متحصلات ميزان المعاملات الجارية	٦٥
شكل (٢٤)	مؤشرات مختارة لمعاملات القطاع الخارجى (نسبة للناتج المحلي الإجمالي)	٦٦



## ملخص تنفيذي

### أولاً-معدلات النمو الحقيقية للناتج المحلي

استمر الناتج المحلي الحقيقي بأسعار السوق في تحقيق معدلات نمو ايجابية تقدر بـ ٢,٢٪ خلال الربع الثاني من العام المالي ٢٠١٣/٢٠١٢ (مقارنة بمعدل نمو قدره ٠,٤٪ خلال نفس الربع من العام المالي السابق). بينما بلغ معدل النمو خلال الفترة يوليو- ديسمبر من العام المالي محل الدراسة ٢,٤٪ (مقارنة بـ ٠,٣٪ خلال نفس الفترة من العام المالي السابق). هذا ويظل الإنفاق الاستهلاكي الخاص والعام- والذي يشكل ٩٣,٥٪ من إجمالي الناتج المحلي - هو المساهم الإيجابي الرئيسي في النمو الاقتصادي حيث حقق كل من الاستهلاك الخاص والعام ارتفاعاً بنحو ٣,٦٪ و ٤,٢٪ على التوالي خلال النصف الأول من العام المالي ٢٠١٣/٢٠١٢. وتجدر الإشارة إلى أن نسبة مساهمة كل من الاستهلاك الخاص والعام في نمو الناتج المحلي الحقيقي قد انخفضت إلى ٣,٣٪ مقارنة بـ ٤,٣٪ خلال النصف الأول من العام المالي ٢٠١٢/٢٠١١.

ومن ناحية أخرى، فإن معدلات النمو المحققة ما زالت أقل من المعدلات المرجوة نظراً لتأثير الاقتصاد المصري بتداعيات ثورة ٢٥ يناير، حيث سجل الإنفاق الاستثماري تراجعاً قدره ٣,٦٪ خلال النصف الأول من العام المالي ٢٠١٣/٢٠١٢ مقارنة بنسبة تراجع أعلى قدرها ٥,٣٪ خلال نفس الفترة من العام المالي السابق. وعلى الرغم من التحسن النسبي في معدلات نمو الاستثمار، إلا أن مساهمته في نمو الناتج المحلي ما زالت سلبية، حيث تقدر بـ ٠,٥٪ خلال النصف الأول من العام المالي محل الدراسة.

كما شهدت الفجوة بين الصادرات والواردات تحسناً نسبياً خلال النصف الأول من السنة المالية ٢٠١٣/٢٠١٢، حيث شهدت الصادرات تحسناً طفيفاً وارتفعت بنسبة ١,٣٪ خلال النصف الأول من العام المالي ٢٠١٣/٢٠١٢ (مقارنة بانخفاض قدره ٤,٧٪ خلال نفس الفترة من العام المالي السابق). ومن ناحية أخرى، فقد ارتفعت الواردات بـ ٢,٧٪ (مقارنة بارتفاع أعلى قدره ٦٪ خلال نفس الفترة من العام السابق).

ومن الجدير بالذكر أن الناتج المحلي الإجمالي بأسعار السوق بالأسعار الثابتة خلال الفترة يوليو - ديسمبر ٢٠١٣/٢٠١٢ يقدر بـ ٨١٤,٦ مليار جنيه (٨٨٣,٥ مليار جنيه بالأسعار الجارية) مقارنة بـ ٧٩٥,٨ مليار جنيه خلال الفترة يوليو - ديسمبر ٢٠١٢/٢٠١١ (بالأسعار الجارية والثابتة نظراً لتغيير سنة الأساس).

ارتفع معدل نمو الناتج المحلي الحقيقي بتكلفة عوامل الإنتاج<sup>١</sup> ليسجل ٢,٣٪ خلال الفترة يوليو-ديسمبر من العام المالي ٢٠١٣/٢٠١٢، حيث استمرت بعض القطاعات في دفع حركة النشاط الاقتصادي، أهمها قطاع الزراعة (معدل نمو حقيقي ٢,٩٪)، و يبلغ نسبته حوالي ١٥,٦٪ من الناتج المحلي الإجمالي)، تجارة الجملة والتجزئة (معدل نمو حقيقي ٢,٦٪)، و يبلغ نسبته حوالي ١٢,١٪ من الناتج المحلي الإجمالي)، وقطاع التشييد والبناء (معدل نمو حقيقي ٤,٥٪)، و يبلغ نسبته حوالي ٤,٤٪ من الناتج المحلي الإجمالي). كما شهدت قطاعات أخرى تحسناً ملحوظاً على الرغم من أن الأداء المحقق لا يزال أقل من المعدلات المرجوة وعلى رأسها قطاعي الصناعات التحويلية (معدل نمو حقيقي ٢,٤٪ مقارنة بانخفاض قدره ٣,١٪ خلال نفس الفترة من العام السابق)، و يبلغ نسبته حوالي ١٥,٥٪ من الناتج المحلي الإجمالي)، والسياحة (معدل نمو حقيقي ٦,٨٪ مقارنة بانخفاض قدره ٨,٦٪ خلال نفس الفترة من العام السابق)، و يبلغ نسبته حوالي ٣,٣٪ من الناتج المحلي الإجمالي). وعلى نحو آخر، فقد ساهم الأداء الضعيف لبعض القطاعات الحيوية في تباطؤ معدلات النمو الاقتصادي خلال فترة الدراسة وعلى رأسها الأنشطة الاستخراجية (معدل نمو حقيقي ٠,٧٪)، و ١٦,٥٪ من الناتج المحلي الإجمالي) وقناة السويس (معدل نمو حقيقي ٣,٦٪)، و ٢٪ من الناتج المحلي الإجمالي).

جدول (١): مساهمة القطاعات الرئيسية في نمو الناتج المحلي الإجمالي الحقيقي

يوليو- ديسمبر ٢٠١٣/٢٠١٢	يوليو- ديسمبر ٢٠١٢/٢٠١١	
٢,٣٪	٠,٣٪	إجمالي الناتج المحلي
١,٠٪	٠,٢٪	إجمالي القطاع السلعي، ومنه
٠,٥٪	٠,٤٪	الزراعة والغابات
٠,٠٪	٠,٠٪	البترو
٠,١٪	٠,١٪	الغاز الطبيعي
٠,٤٪	٠,٥٪	الصناعات التحويلية
٠,٢٪	٠,١٪	التشييد والبناء
٠,٩٪	٠,١٪	إجمالي الخدمات الانتاجية، ومنها
٠,١٪	٠,٠٪	النقل والتخزين
٠,١٪	٠,٢٪	الاتصالات
٠,١٪	٠,٢٪	قناة السويس
٠,٣٪	٠,٠٪	تجارة الجملة والتجزئة
٠,١٪	٠,٠٪	الوساطة المالية
٠,٢٪	٠,٤٪	المطاعم والفنادق
٠,٤٪	٠,٤٪	إجمالي الخدمات الاجتماعية

تشهد مصر تغيرات سياسية هامة منذ الخامس والعشرين من يناير ٢٠١١، ومن المتوقع أن تؤدي هذه التطورات إلى تحسن ملموس في كفاءة وشفافية السياسة الاقتصادية مما سيؤثر حتماً على الأحوال المعيشية للمواطنين المصريين. وعلى الرغم من عبور الاقتصاد المصري لآزمتين عالميتين متتاليتين خلال السنوات الخمس الماضية إلا أنه قد نجح في تحقيق معدلات نمو مرتفعة نسبياً، ولكن الظروف الاقتصادية الحالية غير الملائمة على الصعيدين المحلي والعالمي قد أثرت على أداء الاقتصاد المصري، وحدثت مرحلياً من قدرته على تحقيق معدلات النمو المرجوة.

### أهم التطورات:

• استمر الناتج المحلي الإجمالي الحقيقي في التحسن التدريجي - وإن كان بمعدلات أبطأ - مسجلاً معدل نمو قدره ٢,٢٪ خلال الربع الثاني من العام المالي ٢٠١٣/٢٠١٢ مقارنة بـ ٢,٦٪ خلال الربع السابق عليه و ٠,٤٪ خلال نفس الفترة من العام المالي السابق. بينما حقق الناتج المحلي الإجمالي معدل نمو قدره ٢,٤٪ خلال النصف الأول من العام المالي ٢٠١٣/٢٠١٢ (مقارنة بمعدل نمو قدره ٠,٣٪ خلال نفس الفترة من العام المالي السابق) ويأتي هذا النمو مدفوعاً بزيادة كل من الاستهلاك الخاص والعام، بالإضافة إلى أثر فترة الأساس والذي بدأ في الربع الثالث من العام المالي ٢٠١١/٢٠١٠.

• ارتفع عجز الموازنة الكلية كنسبة إلى الناتج المحلي إلى ١١,٨٪ خلال الفترة يوليو- مايو ٢٠١٣/٢٠١٢ ليبلغ ٢٠٤,٩ مليار جنيه، مقارنة بعجز قدره ١٣٦,٥ مليار جنيه خلال نفس الفترة من العام السابق.

• ارتفعت نسبة الدين المحلي لأجهزة الموازنة العامة لتصل إلى ٨٠٪ من الناتج المحلي في نهاية مارس ٢٠١٣ مسجلاً ١٣٨٧,٢ مليار جنيه مقارنة بـ ١٠٨٩,٤ مليار جنيه في نهاية مارس من العام الماضي.

• شهد رصيد الدين الخارجي في نهاية شهر مارس ٢٠١٣ استقراراً نسبياً إذا ما قورن برصيد شهر ديسمبر ٢٠١٢، بينما سجل ارتفاعاً ملحوظاً إذا ما قورن برصيد شهر مارس ٢٠١٢، حيث ارتفع رصيد الدين الخارجي بنسبة ١٥,٦٪ ليبلغ ٣٨,٦ مليار دولار (١٤,٩٪ من الناتج المحلي) مقارنة بـ ٣٣,٤ مليار دولار (١٢,١٪ من الناتج المحلي) في مارس ٢٠١٢. ويمكن تفسير هذه الزيادة الملحوظة في رصيد الدين الخارجي بشكل أساسي نتيجة ارتفاع رصيد الدين غير الحكومي في ضوء ورود الوديعة القطرية وقدرها ٤ مليار دولار والتي تم ايداعها في حساب البنك البنك المركزي خلال الربع الثاني من العام المالي ٢٠١٢/٢٠١١.

• استمر معدل النمو السنوي للسيولة المحلية في الارتفاع في نهاية مارس ٢٠١٣ ليحقق ١٧,٢٪ مقارنة بمعدل نمو سنوي قدره ١٥,٣٪ في نهاية فبراير ٢٠١٣ - مدفوعاً بالزيادة في صافي الأصول المحلية خاصة في صافي المطلوبات من الحكومة وهيئة السلع التموينية والائتمان الممنوح للقطاع الخاص. (جدير بالذكر أن البيانات التفصيلية الخاصة بشهر أبريل ٢٠١٣ لا تزال تحت الإعداد).

• ارتفع معدل التضخم السنوي لحضر الجمهورية بشكل طفيف خلال شهر مايو ٢٠١٣ ليسجل ٨,٢٪ مقارنة بـ ٨,١٪ خلال الشهر السابق. كما ارتفع معدل التضخم الأساسي خلال شهر مايو ٢٠١٣ مسجلاً ٨٪ مقارنة بـ ٧,٥٪ خلال شهر الشهر السابق.

• أعلن البنك المركزي المصري في ٢٢ مايو ٢٠١٣ عن القيام ببطء غير دوري بمبلغ ٨٠٠ مليون دولار وذلك لتلبية احتياجات البنوك الخاصة بتمويل إستيراد السلع الإستراتيجية. ويأتي هذا البطء الإستثنائي في إطار متابعة البنك المركزي المصري لتعاملات سوق الصرف الأجنبي في مصر والحرص على دعم الجهاز المصرفي لأداء دوره في خدمة الاقتصاد القومي.

• كما أن لجنة السياسة النقدية للبنك المركزي المصري كانت قد قررت في اجتماعها بتاريخ ٩ مايو ٢٠١٣ الإبقاء على سعري عائد الإيداع والإقراض لليلة واحدة دون تغيير عند مستوى ٩,٧٥٪ و ١٠,٧٥٪ على التوالي، بالإضافة إلى الإبقاء على سعر العمليات الرئيسية<sup>١</sup> عند مستوى ١٠,٢٥٪. وسعر الائتمان والخصم عند مستوى ١٠,٢٥٪.

• حقق ميزان المدفوعات خلال الفترة يوليو - ديسمبر ٢٠١٣/٢٠١٢ عجزاً كلياً بلغ نحو ٠,٦ مليار دولار، مقابل عجز قدره ٨ مليار دولار خلال الفترة يوليو - ديسمبر ٢٠١٢/٢٠١١، وهو ما يمكن تفسيره في ضوء تراجع العجز الجارى محققاً ٣ مليار دولار مقابل ٤,١ مليار دولار (مدفوعاً بالارتفاع الملحوظ في تحويلات العاملين في الخارج والتحسين الملحوظ في الميزان الخدمي)، وتحقيق الحساب الرأسمالي والمالي صافي تدفقات للدخل بنحو ٤,٢ مليار دولار مقابل صافي تدفقات للخارج بنحو ٢,٤ مليار دولار.

<sup>١</sup> العمليات الرئيسية للبنك المركزي ستكون إعادة شراء أو مزايدات الإيداع والتي ستحدد طبقاً لحالة السيولة في السوق.



٢٠١٢/٢٠١١ مقارنة بـ ٣١,٤ مليار جنيه و ٣٩,٩ مليار جنيه خلال العام السابق. ويمكن تفسير الانخفاض في باب المصروفات الأخرى نتيجة لانخفاض بند المصروفات الأخرى الإجمالية بـ ١٠,٨٪. ليسجل ٣ مليار جنيه خلال فترة الدراسة مقارنة بـ ٣,٤ مليار جنيه خلال العام السابق. بينما يرجع الانخفاض في شراء الأصول غير المالية (الاستثمارات) نتيجة لانخفاض الأصول الثابتة بـ ١٢,٩٪ لتصل إلى ٢٩ مليار جنيه، مقارنة بـ ٣٣,٣ مليار جنيه خلال العام المالي السابق.

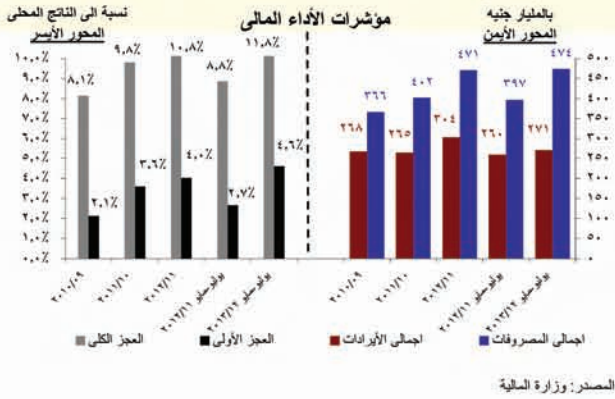

كما تشير بيانات الموازنة العامة للدولة عن الفترة يوليو- مايو من العام المالي ٢٠١٣/٢٠١٢ إلى ارتفاع نسبة العجز الكلي للنتائج المحلى الإجمالي بشكل كبير ليصل إلى ١١,٨٪، مقارنة بـ ٩,٩٪ في ٢٠١٢/٢٠١١، مقارنة بعجز قدره ١٣,٦ مليار جنيه خلال نفس الفترة من العام السابق، وهو ما يمكن تفسيره في ضوء ارتفاع المصروفات العامة بنسبة أكبر من ارتفاع الإيرادات خلال فترة الدراسة. وفيما يخص نسبة العجز الأولى إلى الناتج المحلى فقد ارتفعت لتسجل ٤,٦ نقطة مئوية خلال الفترة يوليو-مايو ٢٠١٣/٢٠١٢ مقارنة بـ ٢,٧ نقطة مئوية خلال نفس الفترة من العام السابق.

على جانب الإيرادات، فقد سجلت جملة الإيرادات ارتفاعاً بلغ ٤,٥٪ فقط خلال فترة الدراسة، لتصل إلى ٢٧١,٣ مليار جنيه، مقارنة بنحو ٢٥٩,٧ مليار جنيه خلال نفس الفترة من العام السابق. ويرجع ذلك إلى ارتفاع الإيرادات الضريبية بنسبة بلغت ١,٤١٪، مما فاق أثر الانخفاض الملحوظ في الإيرادات غير الضريبية بـ ١,٧٪ خلال يوليو- مايو ٢٠١٣/٢٠١٢.

وتشير البيانات التفصيلية إلى أن الارتفاع في الإيرادات الضريبية يرجع إلى زيادة المحصل من كافة أبواب الإيرادات الضريبية وبالأخص الارتفاع في كل من الضريبة على الدخل، والضرائب على السلع والخدمات والذات قد ارتفعاً بـ ١٣,٢٪ ليحقق نحو ٩١,٧ مليار جنيه و ٨٠ مليار جنيه خلال فترة الدراسة مقارنة بـ ٨٠,٦ مليار جنيه ونحو ٧٠,٨ مليار جنيه على التوالي خلال يوليو- مايو ٢٠١٢/٢٠١١. كما ارتفعت الضرائب على الممتلكات والضرائب على التجارة الدولية (الجمارك) بنحو ٢٥,٥٪ و ٨,٦٪ ليسجل ١٥ مليار جنيه و ١٤,٣ مليار جنيه على التوالي خلال الفترة يوليو- مايو ٢٠١٣/٢٠١٢ مقارنة بـ ١٢ مليار جنيه و ١٣,٢ مليار جنيه على التوالي خلال نفس الفترة من العام السابق.

وحيث بالذكر أن الزيادة في الحصيلة من ضريبة الدخل ترجع في الأساس إلى ارتفاع الملحوظ في الإيرادات المحصلة من «الضرائب على الدخل من التوظيف» بـ ٢٤,٨٪ لتسجل نحو ١٨ مليار جنيه خلال يوليو- مايو ٢٠١٣/٢٠١٢، مقارنة بـ ١٤,٤ مليار جنيه خلال يوليو-مايو ٢٠١٢/٢٠١١. بالإضافة إلى ذلك فقد ارتفع المحصل من الضريبة على أرباح شركات الأموال نتيجة لزيادة المحصل من الضرائب من الشركات بـ ١٧,٢٪ لتسجل ٢٣ مليار جنيه مقارنة بـ ١٩,٧ مليار جنيه خلال نفس الفترة من العام السابق. كما ارتفعت حصيلة الضرائب على الممتلكات، الأمر الذي يمكن تفسيره في ضوء الارتفاع الملحوظ في حصيلة الضريبة على عوائد أذون وسندات الخزانة بـ ٣١,٢٪ لتحقق نحو ١٢ مليار جنيه خلال يوليو- مايو ٢٠١٣/٢٠١٢ مقارنة بـ ٩,٢ مليار جنيه خلال نفس الفترة من العام السابق.

وفي نفس الوقت، فقد حققت الإيرادات غير الضريبية إنخفاضاً ملحوظاً قدره ١٧٪ خلال الفترة يوليو- مايو ٢٠١٣/٢٠١٢ نتيجة لانخفاض كل من المنح والإيرادات الأخرى بـ ٤٨,٧٪ و ١٣٪ لتسجل ٤,٦ مليار جنيه و ٦٢,٢ مليار جنيه خلال فترة الدراسة مقارنة بـ ٩ مليار جنيه و ٧١,٦ مليار جنيه على التوالي خلال نفس الفترة من العام السابق. ويمكن تفسير الانخفاض المحقق في الإيرادات الأخرى في ضوء الانخفاض في عوائد الملكية بـ ٢٨,٩٪ لتسجل ٣٨,٥ مليار جنيه خلال فترة الدراسة مقارنة بـ ٥٤ مليار جنيه خلال يوليو- مايو ٢٠١٢/٢٠١١، وذلك نتيجة لانخفاض أرباح الأسهم لكل من هيئة البترول، والهيئات الاقتصادية بـ ٦٠٪ و ٩,٧٪ لتسجل ٧,٦ مليار جنيه و ١,٨ مليار جنيه خلال يوليو-مايو ٢٠١٣/٢٠١٢ مقارنة بـ ١٩ مليار جنيه و ٢ مليار جنيه على التوالي خلال نفس الفترة من العام السابق. بالإضافة إلى ذلك، فقد انخفضت أرباح الأسهم لشركات قطاع الأعمال العام بـ ٥٥٪ لتسجل ٢,٧ مليار جنيه خلال يوليو-مايو ٢٠١٣/٢٠١٢، مقارنة بـ ٢,٩ مليار جنيه خلال نفس الفترة من العام السابق.

وعلى الجانب الآخر، فقد سجلت جملة المصروفات خلال الفترة يوليو- مايو ٢٠١٣/٢٠١٢ ارتفاعاً كبيراً قدره ١٩,٦٪ لتصل إلى ٤٧٤,٣ مليار جنيه مقارنة بنحو ٣٩٦,٧ مليار جنيه خلال نفس الفترة من العام السابق. وترجع الزيادة في المصروفات إلى زيادة الإنفاق في كافة أبواب المصروفات؛ وعلى رأسها الارتفاع في باب الدعم والمنح والمزايا الاجتماعية (والذي يمثل حوالي ٣١,٦٪ من إجمالي المصروفات و ٥٥,٣٪ من إجمالي الإيرادات) والذي ارتفع بنحو ١٤٪ ليصل إلى ١٥٠ مليار جنيه مقارنة بـ ١٣١,٥ مليار جنيه خلال الفترة يوليو- مايو من العام السابق. ويرجع الارتفاع المحقق في باب الدعم والمنح والمزايا

تشير النتائج الفعلية لموازنة العام المالي ٢٠١٢/٢٠١١، إلى ارتفاع نسبة العجز الكلي للنتائج المحلى الإجمالي إلى ١٠,٨٪، ليبلغ ١٦٦,٧ مليار جنيه، مقارنة بعجز قدره ١٣٤,٥ مليار جنيه خلال العام السابق. وبأتى ذلك كمحصلة لارتفاع المصروفات بنسبة فاقت الزيادة في الإيرادات العامة. وحيث بالذكر أن الزيادة المحققة في المصروفات نتجت عن ارتفاع ثلاث أبواب رئيسية؛ أولاً، ارتفاع باب الأجور نتيجة لزيادة المكافآت والإثابة للعاملين بـ ٥٠,٣٪. ثانياً، ارتفاع باب الفوائد نتيجة لزيادة فوائد سندات الخزانة بـ ١٠,١ مليار جنيه لتصل إلى نحو ٣٦,٣ مليار جنيه خلال العام المالي ٢٠١٢/٢٠١١، بالإضافة إلى زيادة الفوائد على أذون الخزانة العامة بـ ٥,٣ مليار جنيه لتصل ٢٥ مليار جنيه خلال عام الدراسة. ثالثاً، ارتفاع باب الدعم والمنح والمزايا الاجتماعية نتيجة لزيادة دعم المواد البترولية بـ ٢٧,٩ مليار جنيه لتصل إلى ٩٥,٥ مليار جنيه، إضافة إلى زيادة كل من معاش الضمان الاجتماعى وزيادة المساهمات في صناديق المعاشات بـ ٢,٨ مليار جنيه. بالإضافة إلى ذلك فإن نسبة العجز الأولى إلى الناتج المحلى قد ارتفعت لتصل إلى ٤ نقطة مئوية خلال العام المالي ٢٠١٢/٢٠١١ مقارنة بـ ٣,٦ نقطة مئوية خلال العام السابق.

على جانب الإيرادات، فقد سجلت جملة الإيرادات ارتفاعاً بلغ ١٤,٥٪ خلال عام الدراسة، لتصل إلى نحو ٣٠٣,٦ مليار جنيه مقارنة بـ ٢٦٥,٣ مليار جنيه خلال العام المالي ٢٠١١/٢٠١٠. ويرجع ذلك إلى ارتفاع الإيرادات غير الضريبية بنسبة بلغت ٣١,٤٪، بالإضافة إلى ارتفاع الإيرادات الضريبية بنسبة أقل بلغ قدرها ٨٪.

وتشير البيانات التفصيلية إلى أن الارتفاع في الإيرادات الضريبية يرجع إلى زيادة المحصل من كافة أبواب الإيرادات الضريبية وبالأخص الضرائب على الممتلكات والتي قد ارتفعت بـ ٣٨,٥٪ لتحقق ١٣,١ مليار جنيه مقارنة بـ ٩,٥ مليار جنيه خلال العام المالي ٢٠١١/٢٠١٠. بالإضافة إلى الارتفاع الملحوظ في الضرائب على السلع والخدمات بـ ١١,٢٪ لتسجل ٨٤,٦ مليار جنيه خلال العام المالي ٢٠١٢/٢٠١١ مقارنة بـ ٧٦,١ مليار جنيه خلال العام السابق. ويرجع الارتفاع المحقق في حصيلة الضرائب على الممتلكات بسبب ارتفاع حصيلة الضريبة على عوائد أذون وسندات الخزانة بـ ٤٧,٦٪ لتحقق نحو ٩,٩ مليار جنيه خلال العام المالي ٢٠١٢/٢٠١١ مقارنة بـ ٦,٧ مليار جنيه خلال العام السابق. وفي نفس الوقت فقد ارتفع كل من الضرائب على التجارة الدولية (الجمارك) والضرائب الأخرى بـ ٦,٧٪ و ١٩,١٪ ليسجل ١٤,٨ مليار جنيه و ٣,٧ مليار جنيه خلال العام المالي ٢٠١٢/٢٠١١ مقارنة بـ ١٣,٩ مليار جنيه و ٣,١ مليار جنيه على التوالي خلال العام السابق. كما ارتفعت الحصيلة من ضريبة الدخل، ويرجع ذلك في الأساس إلى ارتفاع الإيرادات المحصلة من «الضرائب على الدخل من التوظيف» بـ ١٩,٥٪ لتسجل نحو ١٦ مليار جنيه خلال العام المالي ٢٠١٢/٢٠١١، مقارنة بـ ١٣,٢ مليار جنيه خلال العام المالي ٢٠١١/٢٠١٠، بالإضافة إلى ارتفاع المحصل من الضريبة على قناة السويس بـ ٨,٣٪ لتسجل ١١,٨ مليار جنيه خلال العام المالي ٢٠١٢/٢٠١١، مقارنة بـ ١٠,٩ مليار جنيه خلال العام السابق.

بالإضافة إلى ذلك، فقد حققت الإيرادات غير الضريبية ارتفاعاً قدره ٣١,٤٪ خلال العام المالي ٢٠١٢/٢٠١١ نتيجة لارتفاع معظم أبواب الإيرادات غير الضريبية خاصة الارتفاع الكبير في المنح لتسجل نحو ١٠,١ مليار جنيه مقارنة بـ ٢,٣ مليار جنيه خلال العام المالي ٢٠١١/٢٠١٠، وذلك في ضوء الزيادة الملحوظة في المنح من حكومات أجنبية (تشمل منحتين بمبلغ ٥٠٠ مليون دولار لكل منهما من دولتي قطر والمملكة العربية السعودية). بالإضافة إلى ذلك، فقد ارتفعت الإيرادات المحصلة من عوائد الملكية بـ ٣٥,٩٪ لتحقق ٥٦ مليار جنيه خلال العام المالي ٢٠١٢/٢٠١١، مقارنة بـ ٤١,٢ مليار جنيه خلال العام السابق، بالإضافة إلى ارتفاع حصيلة بيع السلع والخدمات بـ ٢,٢٪ لتسجل نحو ١٧,٨ مليار جنيه خلال العام المالي ٢٠١٢/٢٠١١ مقارنة بـ ١٧,٨ مليار جنيه خلال العام السابق، مما فاق أثر الانخفاض في باقي البنود الأخرى من بنود باب الإيرادات الأخرى.

وعلى الجانب الآخر، فقد سجلت جملة المصروفات خلال العام المالي ٢٠١٢/٢٠١١ ارتفاعاً ملحوظاً قدره ١٧,٢٪ لتصل إلى ٤٧١ مليار جنيه مقارنة بنحو ٤٠١,٩ مليار جنيه خلال العام المالي السابق. وترجع الزيادة في المصروفات إلى زيادة الإنفاق في معظم الأبواب فيما عدا كل من باب المصروفات الأخرى، وباب شراء الأصول غير المالية (الاستثمارات). وبالرجوع إلى التفاصيل، فقد ارتفعت فاتورة الأجور وتعويضات العاملين بنسبة ٢٧,٦٪ لتصل إلى ١٢٢,٨ مليار جنيه مقارنة بـ ٩٦,٣ مليار جنيه خلال العام المالي ٢٠١١/٢٠١٠، وذلك في ضوء الزيادة في المكافآت وحوافز الإثابة بنحو ١٧,٦ مليار جنيه لتصل إلى ٥٢,٧ مليار جنيه.

كذلك ارتفعت مدفوعات الفوائد (والتي تمثل حوالي ٢٢,٢٪ من إجمالي المصروفات) خلال عام الدراسة بـ ٢٢,٨٪ لتسجل حوالي ١٠٤,٤ مليار جنيه مقارنة بـ ٨٥,١ مليار جنيه خلال العام السابق، ويرجع ذلك في الأساس نتيجة الزيادة في فوائد أذون الخزانة بنحو ١٠,١ مليار جنيه لتسجل ٣٦,٣ مليار جنيه والفوائد على سندات الخزانة بنحو ٥,٣ مليار جنيه لتصل إلى ٢٥ مليار جنيه. كما سجل باب الدعم والمنح والمزايا الاجتماعية (والذي يمثل حوالي ٣١,٩٪ من إجمالي المصروفات) ارتفاعاً بـ ٢٢٪ ليصل إلى ١٥٠,٢ مليار جنيه مقارنة بـ ١٢٣ مليار جنيه خلال العام السابق. ويمكن تفسير هذه الزيادة الملحوظة في باب الدعم في ضوء الزيادة في دعم المواد البترولية بنحو ٢٧,٩ مليار جنيه ومعاش الضمان الاجتماعى بنحو ٥,٥ مليار جنيه والمساهمات في صناديق المعاشات بنحو ٢,٨ مليار جنيه.

هذا وقد انخفض كل من المصروفات الأخرى، وشراء الأصول غير المالية (الاستثمارات) بـ ١,٨٪ و ١٠٪ ليسجل ٣٠,٨ مليار جنيه و ٣٥,٩ مليار جنيه خلال العام المالي ٢٠١٢/٢٠١١. ويشمل قطاع موازنة الحكومة المركزية، والمحليات، والهيئات الخدمية العامة.



الاجتماعية نتيجة لزيادة الدعم للكهرباء، ودعم المواد البترولية، ودعم السلع التموينية، والمساهمات في صناديق المعاشات.

كذلك ارتفعت مدفوعات الفوائد بشكل ملحوظ بنحو ٣١٪ (تمثل حوالى ٢٦,٣٪ من إجمالي المصروفات و ٤٦٪ من إجمالي الإيرادات) خلال الفترة يوليو- مايو لتسجل حوالى ١٢٤,٨ مليار جنيه مقارنة بـ ٩٥,٥ مليار جنيه خلال نفس الفترة من العام السابق. وترجع الزيادة المحققة في مدفوعات الفوائد نتيجة للارتفاع الكبير في فوائد خدمة الديون على الحكومة. بالإضافة إلى ذلك، فقد ارتفعت فاتورة الأجور وتعويضات العاملين بنسبة كبيرة بلغت ٢١٪ لتصل إلى ١٢٣ مليار جنيه مقارنة بـ ١٠١,٦ مليار جنيه خلال الفترة يوليو-مايو ٢٠١٢/٢٠١١، وذلك في ضوء الزيادة الكبيرة في «الأجور والبدلات التقديرية والعينية» بـ ١٨,٦ مليار جنيه خلال فترة الدراسة. وترجع الزيادة المحققة في الأجور والبدلات إلى ارتفاع «المكافآت» بنحو ٩,٤ مليار جنيه، وزيادة «الوظائف الدائمة» بـ ٣,٣ مليار جنيه، بالإضافة إلى زيادة «البدلات النوعية» بـ ٥,١ مليار جنيه. كما ارتفعت المصروفات الأخرى وشراء السلع والخدمات بـ ٩,٢٪ و ١١,٤٪ لتسجل ٢٨,٧ مليار جنيه و ٢٠,٢ مليار جنيه خلال يوليو- مايو ٢٠١٢/٢٠١١ مقارنة بـ ٢٦,٣ مليار جنيه و ١٨ مليار جنيه على التوالي خلال نفس الفترة من العام السابق. كذلك ارتفع باب شراء أصول غير المالية (الاستثمارات) بـ ١٦,٢٪ لتسجل ٢٧,٦ مليار جنيه خلال الفترة يوليو-مايو ٢٠١٢/٢٠١١ مقارنة بـ ٢٣,٨ مليار جنيه خلال نفس الفترة من العام السابق.

### ثالثاً الدين المحلي

يتم عرض بيانات الدين المحلي الصادرة عن وزارة المالية طبقاً لثلاث مستويات تجميعية مختلفة هي: الدين المحلي لأجهزة الموازنة العامة، والدين المحلي للحكومة العامة، والدين العام المحلي.

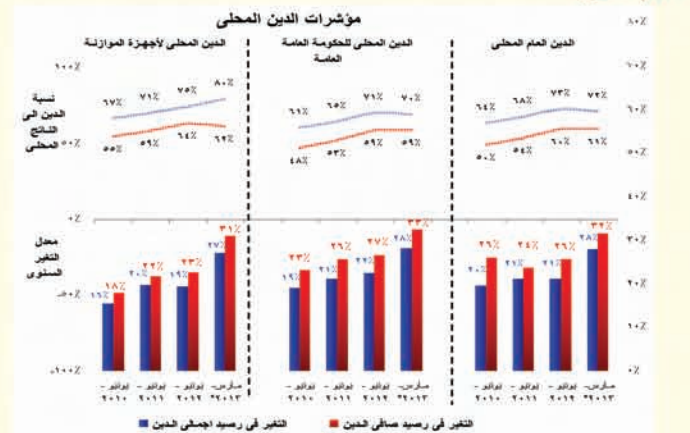

وتشير البيانات الصادرة حديثاً إلى ارتفاع نسبة الدين المحلي لأجهزة الموازنة العامة إلى الناتج المحلي في نهاية مارس ٢٠١٣ إلى ٨٠٪ لتسجل ١٣٨٧,٢ مليار جنيه مقارنة بـ ١٠٨٩,٤ مليار جنيه في نهاية مارس ٢٠١٢ (٧٠,٦٪ من الناتج المحلي الإجمالي). كما سجل صافي الدين المحلي لأجهزة الموازنة العامة نحو ١٢١١,٣ مليار جنيه (٦٩,٨٪ من الناتج المحلي الإجمالي) مقارنة بـ ٩٢٤,٩ مليار جنيه في نهاية مارس ٢٠١٢ (٦٠٪ من الناتج المحلي الإجمالي). وتجدر الإشارة إلى أن الزيادة المحققة في رصيد الدين المحلي لأجهزة الموازنة العامة في نهاية مارس ٢٠١٣ ترجع في الأساس إلى زيادة إصدارات أذون وسندات الخزانة ليصل رصيد كل منهما إلى ٤٥٩,٤ مليار جنيه و ٣١٢,٨ مليار جنيه على التوالي مقارنة بـ ٣٨٢,٨ مليار جنيه و ٢٥٠ مليار جنيه في نهاية مارس ٢٠١٢ وذلك في ضوء زيادة الاحتياجات التمويلية للدولة.

كما بلغ إجمالي الدين المحلي للحكومة العامة ١٣٠١,١ مليار جنيه في نهاية مارس ٢٠١٣ (٧٥٪ من الناتج المحلي) مقابل ١٠١٥ مليار جنيه (٦٥,٨٪ من الناتج المحلي) في نهاية مارس ٢٠١٢. كما بلغ صافي الدين المحلي للحكومة العامة ١١١٧ مليار جنيه (٦٤,٤٪ من الناتج المحلي الإجمالي) مقابل ٨٤٣ مليار جنيه (٥٤,٧٪ من الناتج المحلي الإجمالي) في نهاية مارس ٢٠١٢. وقد نتج الارتفاع المحقق في رصيد الدين المحلي للحكومة العامة في نهاية مارس ٢٠١٣ عن ارتفاع الدين المحلي لأجهزة الموازنة العامة بالإضافة إلى ارتفاع رصيد الدين القومي بما يقرب من ١٠,١ مليار جنيه ليصل إلى ١٩١,٣ مليار جنيه في نهاية مارس ٢٠١٣.

أما عن إجمالي الدين العام المحلي فقد بلغ ١٣٤٢,٢ مليار جنيه في نهاية مارس ٢٠١٣ (٧٧,٤٪ من الناتج المحلي) مقابل ١٠٥٢,٧ مليار جنيه (٦٨,٣٪ من الناتج المحلي) في نهاية مارس ٢٠١٢. وبلغ صافي الدين العام المحلي ١١٣١,١ مليار جنيه (٦٥,٣٪ من الناتج المحلي) مقابل ٨٦١ مليار جنيه (٥٥,٨٪ من الناتج المحلي) في نهاية مارس ٢٠١٢. وترجع الزيادة المحققة في رصيد إجمالي الدين العام المحلي في الأساس إلى ارتفاع الدين المجمع للحكومة العامة بـ ٢٨٦ مليار جنيه ليصل إلى ١٣٠١,١ مليار جنيه، بالإضافة إلى ارتفاع رصيد الدين المستحق على الهيئات الاقتصادية بحوالى ٤,١ مليار جنيه ليصل إلى ١٠٧,٤ مليار جنيه في نهاية مارس ٢٠١٣.

٤ تعكس أرصدة الدين المجمع على المستويات الثلاث: الدين المستحق على الوحدات المعنية بعد طرح قيمة الدين الداخلي فيما بينهم.

٥ يشمل الدين المحلي لأجهزة الموازنة العامة أرصدة الدين المستحق على وحدات الجهاز الإدارى، وحدات الإدارة المحلية، والهيئات الخدمية. ويتضمن الدين المحلي للحكومة العامة أرصدة الدين المجمع المستحق على أجهزة الموازنة العامة للدولة و بنك الاستثمار القومى وصناديق التأمين الاجتماعى. أما بالنسبة للدين العام المحلي فيشمل أرصدة الدين المحلي المجمع لكل من الحكومة العامة والهيئات الاقتصادية.

وقد ارتفعت مدفوعات خدمة الدين المحلي لأجهزة الموازنة العامة للدولة في نهاية مارس ٢٠١٣ بحوالى ٦١,٧٪ لتصل إلى حوالى ١٤٥,٧ مليار جنيه مقارنة بـ ٩٠,١ مليار جنيه في نهاية نفس الفترة من العام السابق.

كما ارتفع المتوسط المرجح لأجل أذون وسندات الخزانة في نهاية مارس ٢٠١٣ لتسجل ١,٤ سنة مقارنة بـ ١,٣ في مارس ٢٠١٢، بينما ارتفع متوسط سعر الفائدة المستحق على رصيد الدين في نهاية مارس ٢٠١٣ ليصل إلى ١٣,٢٦٪ مقارنة بـ ١٢,٨٩٪ في نهاية مارس ٢٠١٢.

شهدت مؤشرات الدين الخارجى في مارس ٢٠١٣ استقراراً نسبياً مقارنة بشهر ديسمبر ٢٠١٢، بينما سجلت ارتفاعاً كبيراً مقارنة بشهر مارس من العام السابق. فقد ارتفع رصيد الدين الخارجى بنسبة ١٥,٦٪ لتسجل ٣٨,٦ مليار دولار في مارس ٢٠١٣ (١٤,٩٪ من الناتج المحلي) مقارنة بـ ٣٣,٤ مليار دولار (١٣,١٪ من الناتج المحلي) في مارس ٢٠١٢. ويمكن تفسير هذه الزيادة الملحوظة في رصيد الدين الخارجى بشكل أساسى نتيجة ارتفاع رصيد الدين غير الحكومى فى ضوء ورود الوديعة القطرية وقدرها ٤ مليار دولار والتي تم ايداعها فى حساب البنك البنك المركزى خلال الربع الثانى من العام المالى ٢٠١٢/٢٠١٣.

ومن ناحية أخرى، فقد ارتفع رصيد الدين الحكومى الخارجى ارتفاعاً طفيفاً بنسبة ١,٨٪ ليلعب ٢٥,٩ مليار دولار (٦٧,١٪ من رصيد الدين الخارجى) في مارس ٢٠١٣ مقارنة بـ ٢٥,٤ مليار دولار (٧٦,٢٪ من رصيد الدين الخارجى) خلال شهر مارس ٢٠١٢.

### رابعاً التطورات النقدية

( تجدر الإشارة إلى أن البيانات التفصيلية الخاصة بشهر ابريل ٢٠١٣ لم يتم نشرها حتى تاريخه)

على صعيد التطورات النقدية، فقد حقق معدل النمو الشهري للسيولة المحلية خلال شهر مارس ٢٠١٣ معدل نمو قدره ٢,١٪ ليصل إلى ١٢٣٦,٩ مليار جنيه، مقارنة بـ ١٢١١,٣ مليار جنيه خلال شهر فبراير ٢٠١٣. وبالنسبة لمعدلات النمو السنوية، فقد استمر معدل النمو السنوى لإجمالي السيولة المحلية في الارتفاع ليلعب نحو ١٧,٢٪ في نهاية شهر مارس ٢٠١٣، مقارنة بارتفاع قدره ١٥,٣٪ في نهاية فبراير ٢٠١٢. و ٦,٨٪ في نهاية مارس ٢٠١٢. فعلى جانب الأصول، لا تزال الزيادة في صافي الأصول المحلية - خاصة الارتفاع الملحوظ في الائتمان الممنوح للقطاع الخاص، فضلاً عن الزيادة المستمرة في صافي المطلوبات من الحكومة وهينة السلع التموينية - هي المحرك الرئيسي وراء النمو في إجمالي السيولة المحلية.

أما على جانب الالتزامات، فترجع الزيادة في معدلات النمو السنوية للسيولة المحلية إلى ارتفاع معدل النمو السنوى لأشياء النقود محققاً ١٤,٦٪ لتسجل ٩١٠,٤ مليار جنيه في نهاية مارس ٢٠١٣، مقارنة بنمو قدره ١٤٪ في نهاية الشهر السابق، ويرجع ذلك بشكل أساسى نتيجة ارتفاع الودائع تحت الطلب بالعملة الأجنبية وهو ما يمكن تفسيره بشكل أساسى فى ضوء انخفاض قيمة الجنيه المصري مقابل الدولار الأمريكي. كما ارتفع أيضاً بشكل كبير خلال شهر الدراسة معدل النمو السنوى للنقود خلال شهر الدراسة ليصل إلى ٢٥,٣٪ محققاً ٣٢٦,٥ مليار جنيه، مقارنة بمعدل نمو قدره ١٩,٣٪ خلال الشهر السابق. ويرجع هذا النمو المحقق في النقود في الأساس إلى الارتفاع الملحوظ - وبشكل استثنائى خلال شهر الدراسة - في معدل النمو السنوى للودائع الجارية بالعملة المحلية من ١٣,٤٪ في نهاية شهر فبراير ٢٠١٢ إلى ٣١,٤٪ خلال شهر الدراسة محققاً ١٠٥,٢ مليار جنيه، وذلك في ضوء ارتفاع نسبة النمو السنوية لكل من ودائع القطاع الخاص والقطاع العائلى لتسجل ٤٤,٨٪ و ١٩,٨٪ على التوالي، مقابل ١٤,٤٪ و ١٥٪ خلال الشهر السابق على التوالي.

وبالرجوع إلى البيانات التفصيلية، فقد سجل معدل نمو صافي الأصول الأجنبية لدى القطاع المصرفى انكماشاً سنوياً قدره ٢٥,٢٪ ليلعب حوالى ١٢٩ مليار جنيه في نهاية شهر مارس ٢٠١٣. كما استمر صافي الأصول الأجنبية لدى البنك المركزى في التراجع، والذي بدأ مع اندلاع الاضطرابات السياسية منذ بداية ٢٠١١، حيث بلغت نسبة التراجع السنوى نحو ٤٧,٧٪ خلال العام المنتهى في مارس ٢٠١٣ ليلعب بذلك ٤١,٣ مليار جنيه - وجدير بالذكر أنه كان قد سجل أعلى نسبة إنخفاض له منذ يوليو ٢٠٠٢ وقدرها ٥٥,٥٪ خلال شهر يناير ٢٠١٢. ومن ناحية أخرى، فقد حقق صافي الأصول الأجنبية لدى البنوك الأخرى تراجعاً بنسبة ٥,٦٪ خلال السنة المنتهية في مارس ٢٠١٣ ليصل إلى ٨٨ مليار جنيه، إنخفاضاً سنوياً أقل قدره ٥,٤٪ خلال مارس ٢٠١٢.

وعلى الجانب الآخر، فقد حقق رصيد صافي الأصول المحلية للجهاز المصرفى معدل نمو سنوى قدره ٢٥,٥٪ في نهاية شهر مارس ٢٠١٣ ليصل بذلك إلى ١١٠٧,٩ مليار جنيه، مقارنة بـ ٢٣,٦٪ خلال الشهر السابق، وذلك في ضوء تحقيق صافي المطلوبات من الحكومة وهينة السلع التموينية لمعدل نمو سنوى قدره ٣٥,٩٪، مقارنة بمعدل نمو سنوى قدره ٢٣,١٪ خلال الشهر السابق. وجدير بالذكر أن النمو في صافي المطلوبات من الحكومة وهينة السلع التموينية كان قد ساهم بحوالى ١٠,٩٪ من نمو السيولة المحلية في نهاية مارس ٢٠١٣ مسجلاً ٧٥١,٧ مليار جنيه.

بالإضافة إلى ذلك، فقد استمر معدل النمو السنوى للائتمان الممنوح للقطاع الخاص في الارتفاع محققاً ١٠٪ في نهاية شهر مارس ٢٠١٣ ليصل بذلك إلى ٤٨٥ مليار جنيه مقارنة بمعدل نمو قدره ٥,٥٪ في نهاية شهر مارس ٢٠١٢، وبمتوسط معدل نمو سنوى خلال

٦ قام البنك المركزى المصري بمراجعة أساس تبويب الدين الخارجى اعتباراً من بيانات الدين لشهر سبتمبر ٢٠٠٨. وقد نتج عن إعادة تبويب الدين زيادة المديونية الخارجية الحكومية بنحو ٤,٣ مليار دولار دون تأثير في جملة الدين (والتي تغيرت فقط نتيجة الحركة الطبيعية لصافي حركة الاقراض والساد). وطبقا للمعالجة الجديدة، فقد تم إعادة تبويب الديون المعاد اقراضها ضمن الدين الخارجى للحكومة المركزية و وحدات الحكم المحلي بدلاً من مديونيات «القطاعات الأخرى». وحتى تاريخه فلا توجد بيانات تخص الفترات السابقة حسب التبويب الجديد.



الإثنين عشر شهراً الماضية قدره ٧,٣٪. ويرجع الارتفاع في معدل النمو السنوي للائتمان الممنوح للقطاع الخاص إلى الزيادة الملحوظة في معدل النمو السنوي للائتمان الممنوح للقطاع العالي بنسبة ١٣,٦٪. ومن الجدير بالذكر أن معدل النمو السنوي للائتمان الممنوح لقطاع الأعمال العام قد سجل ٧,١٪ في نهاية شهر الدراسة محققاً ٤٤,١ مليار جنيه، مقابل معدل نمو قدره ٩,٨٪ خلال شهر فبراير ٢٠١٣.

ارتفع رصيد الاحتياطي من العملات الأجنبية لدى البنك المركزي المصري بـ ١,٦ مليار دولار عن الشهر السابق ليسجل نحو ١٦ مليار دولار في نهاية شهر مايو ٢٠١٣ - وهو أعلى مستوى تم تحقيقه منذ يناير ٢٠١٢. حيث شهد رصيد الاحتياطي نمواً شهرياً بنحو ١١,٢٪ ونمواً سنوياً قدره ٣,٤٪ للمرة الأولى منذ ديسمبر ٢٠١٠. ويرجع ارتفاع رصيد الاحتياطي من العملات الأجنبية لدى البنك المركزي المصري في ضوء ورود تمويل قطري قدره ٣ مليار دولار سيتم تحويله إلى سندات بفائدة تبلغ ٣,٥٪ يتم اهلاكها بعد ٣ سنوات. ومن الجدير بالذكر أن رصيد الاحتياطي الأجنبي قد ارتفع في إبريل ٢٠١٣ نتيجة ودائع ليبية تبلغ قيمتها ٢ مليار دولار تم ايداعها في البنك المركزي. وتجدر الإشارة إلى أن رصيد الاحتياطي من العملات الأجنبية لدى البنك المركزي المصري في شهر مايو ٢٠١٣ يغطي نحو ٣,٢ أشهر من الواردات، مقارنة بمعدل تغطية قدره ٢,٨٨ أشهر من الواردات في إبريل ٢٠١٣. ومن الجدير بالذكر أن الحكومة المصرية قد قامت بتحويل ٢,٥ مليار دولار من التمويل القطري الوارد في ديسمبر ٢٠١٢ إلى سندات بفائدة تبلغ ٤,٢٥٪ يتم اهلاكها في نوفمبر ٢٠١٤.

ومن ناحية أخرى، فقد ارتفع معدل النمو السنوي لجملة الودائع لدى الجهاز المصرفي (بخلاف البنك المركزي المصري) بشكل ملحوظ ليحقق نحو ١٤,٢٪ في نهاية مارس ٢٠١٣ مسجلاً ١١٤٧,٨ مليار جنيه مقارنة بـ ١٢,٩٪ في نهاية الشهر السابق ومقارنة بـ ٥,٩٪ خلال مارس ٢٠١٢. هذا ويقدر نصيب الودائع غير الحكومية من إجمالي الودائع بحوالي ٨٩,٢٪.

ومن ناحية أخرى فقد ارتفع معدل النمو السنوي لإجمالي أرصدة التسهيلات الائتمانية الممنوحة من قبل البنوك (بخلاف البنك المركزي) ليحقق ٨,٢٪ في نهاية مارس ٢٠١٣ مقارنة بـ ٧,١٪ خلال الشهر السابق و٥,٥٪ خلال مارس ٢٠١٢، ليصل بذلك إجمالي التسهيلات الائتمانية الممنوحة إلى ٥٣٦,٧ مليار جنيه. وبالرجوع إلى التفاصيل، يلاحظ أن النمو السنوي لجملة الإقراض للقطاع غير الحكومي قد سجل نحو ٨,٧٪ ليبلغ ٥٠١,٩ مليار جنيه في نهاية مارس ٢٠١٣. في حين ارتفع أيضاً معدل النمو السنوي لجملة الإقراض للقطاع الحكومي في محققاً ١,٥٪ ليبلغ نحو ٣٤,٨ مليار جنيه في نهاية مارس ٢٠١٣. هذا وقد ترجعت نسبة الإقراض إلى الودائع بالعملة المحلية لتسجل ٤٣,٧٪ في نهاية مارس ٢٠١٣، مقارنة بـ ٤٦,٤٪ خلال نفس الشهر من العام السابق. كما انخفضت نسبة الإقراض إلى الودائع بالعملات الأجنبية على أساس سنوي لتبلغ نحو ٥٦,١٪ خلال مارس ٢٠١٣ مقابل ٥٨,٧٪ خلال نفس الشهر من العام السابق.

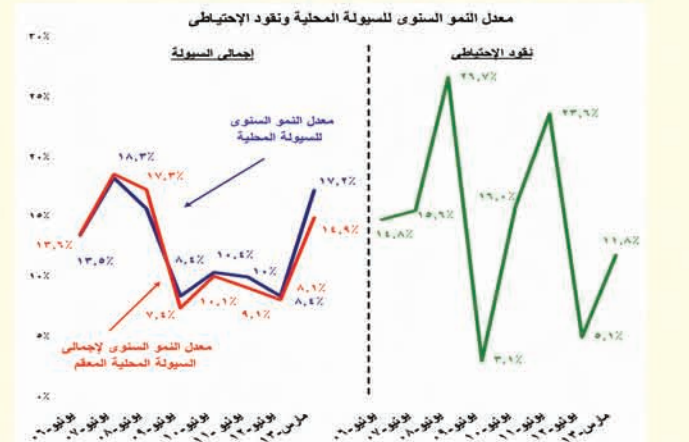

وفيما يخص معدلات الدولار، فقد انخفضت معدلات الدولار في جملة السيولة المحلية بشكل طفيف خلال شهر مارس ٢٠١٣ لتتحقق ١٧,٨٪ مقارنة بـ ١٨٪ خلال الشهر السابق، في حين ارتفعت إذا ما قورنت بـ ١٧,٤٪ خلال مارس ٢٠١٢. وبالإضافة إلى ذلك، فقد انخفضت معدلات الدولار في الودائع خلال شهر مارس ٢٠١٣ لتسجل نحو ٢٤,٤٪ مقارنة بـ ٢٤,٧٪ خلال الشهر السابق، في حين ارتفعت إذا ما قورنت بـ ٢٤٪ خلال نفس الشهر من العام السابق.

#### خامساً: تطورات الأسعار

ارتفع معدل التضخم السنوي<sup>٥</sup> لحضر الجمهورية بشكل طفيف خلال شهر مايو ٢٠١٣ ليسجل نحو ٨,٢٪ مقارنة بـ ٨,١٪ خلال الشهر السابق، ولكنه إنخفض مقارنة بـ ٨,٣٪ المحقق خلال شهر مايو ٢٠١٢. بينما ارتفع أيضاً معدل التضخم السنوي لإجمالي الجمهورية مسجلاً ٩٪ خلال شهر مايو ٢٠١٣ مقارنة بـ ٨,٨٪ خلال الشهر السابق، ومقارنة بـ ٨,٦٪ خلال شهر مايو ٢٠١٢. ويأتي هذا الارتفاع الضئيل في معدل التضخم العام كمحصلة لارتفاع معدلات التضخم السنوية لكل من مجموعة "المسكن والمياه والكهرباء والغاز" قام الجهاز المركزي للتعليق العامة والإحصاء باستحداث سلسلة جديدة للارقام القياسية لأسعار المستهلكين بدءاً من أغسطس ٢٠١٠، وذلك باستخدام شهر يناير ٢٠١٠ كسنة أساس للسلسلة الجديدة، بالإضافة إلى استخدام أوزان جديدة للمجموعات الرئيسية مستخرجة في ضوء نتائج بحث الدخل والإنفاق والاستهلاك لعام ٢٠٠٨/٢٠٠٩.

والوقود، "الملابس والأحذية"، و"المطاعم والفنادق"، و"النقل والمواصلات"، مما فاق أثر إنخفاض معدلات التضخم لبعض المجموعات الأخرى. وعلى الرغم من ثبات معدل التضخم الشهري لمجموعة "الطعام والشراب" (أكبر الأوزان مساهمة في معدل التضخم العام) إلا أن معدل التضخم الشهري لتلك المجموعة قد إنخفض بشكل ملحوظ مسجلاً ٠,٦٪ خلال شهر الدراسة.

وتشير البيانات التفصيلية إلى ارتفاع معدلات التضخم السنوية لبعض البنود الفرعية في مجموعة "المسكن والمياه والكهرباء والغاز والوقود" مقارنة بالشهر السابق خاصة "الكهرباء والغاز مواد الوقود" والذي استمر في الارتفاع بمعدلات ملحوظة (٤٢,٧٪ مقارنة بـ ٣٥,٧٪ خلال الشهر السابق) (نتيجة لارتفاع شرائح الكهرباء ماعدا الشريحة الأولى)؛ بالإضافة إلى ارتفاع معدل التضخم السنوي للبند الفرعي "إصلاح الأحذية" (١٥,٤٪ مقابل مستوى مستقر في الأسعار خلال الشهر السابق) ضمن مجموعة "الملابس والأحذية"، وارتفاع معدل التضخم السنوي للبند "الوجبات الجاهزة" (٢٠,١٪ مقابل ١٩,١٪) ضمن مجموعة "المطاعم والفنادق".

وعلى نحو آخر، فقد تراجع معدل التضخم الشهري بشكل ملحوظ ليسجل -٠,٢٪ خلال شهر مايو ٢٠١٣ مقارنة بارتفاع بلغ ١,٥٪ خلال الشهر السابق، ولكنه قد استقر مقارنة بـ -٠,٢٪ خلال شهر مايو من العام السابق.

ووفقاً للتقرير الصادر عن البنك المركزي، فقد ارتفع معدل التضخم السنوي الأساسي خلال شهر مايو ٢٠١٣ ليسجل ٨٪ مقارنة بـ ٧,٥٪ خلال الشهر السابق<sup>٦</sup> ومقارنة بـ ٧,٢٪ خلال نفس الشهر من العام السابق.

وفيما يخص مؤشر أسعار المنتجين، فقد استمر معدل التضخم السنوي في التراجع لكن بمعدل أقل مسجلاً -١,٨٪ خلال شهر إبريل ٢٠١٣ مقارنة بـ -٣٪ خلال الشهر السابق ومقارنة بارتفاع قدره ٢,٩٪ خلال شهر إبريل ٢٠١٢. وعلى نحو آخر، فقد ارتفع معدل التضخم الشهري لأسعار المنتجين ليسجل ٢,٦٪ خلال شهر إبريل ٢٠١٣ مقارنة بـ -٨,٠٪ خلال الشهر السابق.

وجدير بالذكر أن البيانات التفصيلية لشهر إبريل ٢٠١٣ غير متاحة حتى تاريخه. وفيما يخص معدل التضخم السنوي لأسعار المنتجين خلال شهر مارس ٢٠١٣ فقد استمر في التراجع مسجلاً -٣٪ مقارنة بـ -٠,٨٪ خلال شهر فبراير ٢٠١٣. ويرجع الإنخفاض المحقق في معدل التضخم السنوي لأسعار المنتجين خلال شهر مارس ٢٠١٣ إلى الإنخفاض المستمر في معدل التضخم السنوي لمجموعات "الزراعة وإستغلال الغابات وصيد الأسماك" و"التعدين وإستغلال المحاجر" لتسجل -٣,٨٪ و-١٢,٤٪ خلال مارس ٢٠١٣ مقارنة بـ -٤,٣٪ و-٣,٤٪ على التوالي خلال الشهر السابق، بالإضافة إلى إنخفاض معدل التضخم السنوي لمجموعة الصناعات التحويلية بشكل طفيف ليسجل ٣٪ خلال شهر الدراسة مقارنة بـ ٣,٢٪ خلال الشهر السابق، بينما استقرت معدلات التضخم لمعظم المجموعات خلال الدراسة مقارنة بالشهر السابق.

جدير بالذكر أن البنك المركزي المصري كان قد أعلن في ٢٢ مايو ٢٠١٣ عن القيام ببطء غير دوري بمبلغ ٨٠٠ مليون دولار وذلك لتلبية احتياجات البنوك الخاصة بتمويل إستيراد السلع الإستراتيجية. ويأتي هذا العطاء الإستثنائي في إطار متابعة البنك المركزي المصري لتعاملات سوق الصرف الأجنبي في مصر والحرص على دعم الجهاز المصرفي لأداء دوره في خدمة الإقتصاد القومي.

كما كانت لجنة السياسة النقدية للبنك المركزي المصري قد قررت في إجتماعها بتاريخ ٩ مايو ٢٠١٣ الإبقاء على سعري عائد الإيداع والإقراض واحدة عند مستوى ٩,٧٥٪ و١٠,٧٥٪ على التوالي، والإبقاء على سعر العمليات الرئيسية عند مستوى ١٠,٢٥٪، بالإضافة إلى الإبقاء على سعر الإئتمان والخصم عند مستوى ١٠,٢٥٪.

قررت اللجنة الإبقاء على أسعار الفائدة عند نفس المستوى دون تغيير خلال الشهر الحالي بعد أن قامت برفع أسعار الفائدة خلال الشهر السابق. كما أوضحت اللجنة أن هذا القرار جاء في ضوء وجود توازن ما بين المخاطر التصاعدية المحيطة بالتضخم من ناحية والتباطؤ في نمو الإقتصاد المحلي من ناحية أخرى. وتجدر الإشارة إلى أن المخاطر التصاعدية المحيطة بالتضخم ترجع إلى إنخفاض قيمة الجنيه فضلاً عن الإختناقات في قنوات توزيع السلع بالأسواق المحلية وخصوصاً الدولار في المحافظات. بينما يرجع تباطؤ معدلات نمو الناتج المحلي خلال النصف الأول من عام ٢٠١٢/٢٠١٣ إلى ضعف أداء قطاع الصناعات التحويلية مما فاق أثر بوادر التعافي في كل من قطاع التشييد والبناء والسياحة. وفي ضوء توازنات المخاطر المحيطة بتوقعات التضخم والنمو للناتج المحلي الإجمالي ترى لجنة السياسة النقدية بالبنك المركزي أن معدلات الفائدة مناسبة عند مستوياتها الحالية.

#### سادساً: المعاملات مع القطاع الخارجي

تشير بيانات القطاع الخارجي الخاصة بالفترة يوليو-ديسمبر ٢٠١٢/٢٠١٣ - المنشورة من قبل البنك المركزي- إلى تحقيق ميزان المدفوعات عجزاً كلياً بلغ نحو ٠,٦ مليار دولار، محققاً بذلك انخفاض قدره ٩٣٪ عن العجز الكلي المحقق خلال يوليو -ديسمبر

٨. مؤشر التضخم الأساسي (Core Inflation) مشتق من الرقم القياسي العام لأسعار المستهلكين مستبعداً منه بعض السلع التي تتأثر بصدمات مؤقتة من جانب العرض (الخضراوات والفاكهة وتشمل ٦,٩٪ من السلة السلعية للمستهلكين) بالإضافة إلى بعض السلع التي تتحدد أسعارها إدارياً (وتشمل ١٨,٧٪ من السلة السلعية للمستهلكين)، وجدير بالذكر أن معدل التضخم الأساسي لا يعتبر بديلاً عن معدل التضخم لأسعار المستهلكين ولكنه مؤشر توضيحي وتكميلي.

٩. المعينات الرئيسية للبنك المركزي ستكون إعادة شراء أو مزايدات الإيداع والتي ستحدد طبقاً لحالة السيولة في السوق.



٢٠١٢/٢٠١١ والذي بلغ قدره ٨ مليار دولار. ويأتي انخفاض العجز الكلي المحقق خلال فترة الدراسة كمحصلة لإنخفاض عجز ميزان المعاملات الجارية بـ ٢٥٪ ( نتيجة للارتفاع الملحوظ في تحويلات العاملين بالخارج والتحسين النسبي في الميزان الخدمي)، وتحقيق الحساب الرأسمالي والمالي صافي تدفقات للداخل بنحو ٤,٢ مليار دولار مقابل صافي تدفقات للخارج بنحو ٢,٤ مليار دولار، بينما سجل بند «السهو والخطأ» صافي تدفقات للخارج بنحو ١,٨ مليار دولار.

#### جدول (٢): المؤشرات الرئيسية الخاصة بميزان المدفوعات

يوليو - ديسمبر ٢٠١٢/٢٠١١	يوليو - ديسمبر ٢٠١٣/٢٠١٢	
٠,٣%	٢,٣%	اجمالي الناتج المحلي
-٠,٢%	١,٠%	اجمالي القطاع السلعي، ومنه
٠,٤%	٠,٥%	الزراعة والغابات
٠,٠%	٠,٠%	البترول
-٠,١%	-٠,١%	الغاز الطبيعي
-٠,٥%	٠,٤%	الصناعات التحويلية
-٠,١%	٠,٢%	التشييد والبناء
٠,١%	٠,٩%	اجمالي الخدمات الانتاجية، ومنها
٠,٠%	٠,١%	النقل والتخزين
٠,٢%	٠,١%	الاتصالات
٠,٢%	-٠,١%	قناة السويس
٠,٠%	٠,٣%	تجارة الجملة والتجزئة
٠,٠%	٠,١%	الوساطة المالية
-٠,٤%	٠,٢%	المطاعم والفنادق
٠,٤%	٠,٤%	اجمالي الخدمات الاجتماعية

ارتفع عجز الميزان التجاري بـ ٨٪ ليحقق عجزاً قدره ١٦,٨ مليار دولار خلال الفترة يوليو- ديسمبر ٢٠١٢/٢٠١١، مقابل نحو ١٥,٦ مليار دولار خلال يوليو - ديسمبر ٢٠١٢/٢٠١١. ويرجع ذلك إلى ارتفاع حصيلة المدفوعات عن الواردات السلعية بنحو ٤٪ لتسجل حوالى ٣٠,٢ مليار دولار، بالإضافة إلى تراجع حصيلة الصادرات السلعية بشكل طفيف لتحقيق نحو ١٣,٤ مليار دولار مقابل ١٣,٦ مليار دولار خلال نفس الفترة من العام المالي السابق. وبالمراجع إلى التفصيل، فإنه يمكن تفسير الارتفاع في الواردات السلعية إلى زيادة الواردات من المنتجات البترولية بحوالى ٢٤٪ لتصل إلى ٦,٧ مليار دولار، بينما انخفضت الواردات غير البترولية بشكل طفيف لتصل إلى حوالى ٢٣,٥ مليار دولار مقابل ٢٣,٨ مليار دولار خلال النصف الأول من العام المالي السابق. بينما يأتي الإنخفاض في جملة الصادرات السلعية نتيجة لإنخفاض الصادرات البترولية بنسبة بلغت ٥٪ لتصل إلى نحو ٦,٤ مليار دولار، مما فاق أثر الارتفاع في الصادرات غير البترولية بنسبة بلغت ٢٪ فقط لتصل إلى ٧ مليار دولار خلال فترة الدراسة.

أما عن الميزان الخدمي، فقد ارتفع الفائض الكلي المحقق خلال الفترة يوليو- ديسمبر ٢٠١٣/٢٠١٢ ليسجل نحو ٣,٩ مليار دولار (ما يعادل ١,٤٪ من الناتج المحلي) مقابل ٣,١ مليار دولار خلال نفس الفترة من العام المالي السابق، حيث ارتفعت جملة المتحصلات الخدمية لتصل إلى ١١,٨ مليار دولار وذلك في ضوء ارتفاع كل من حصيلة النقل والمتحصلات من الإيرادات السياحية والمتحصلات الحكومية، حيث ارتفعت الإيرادات من المتحصلات السياحية بـ ١٠٪ خلال فترة الدراسة لتحقيق نحو ٥,٦ مليار دولار مقابل ٥,١ مليار دولار خلال نفس الفترة من العام المالي السابق. وبالمراجع إلى البيانات التفصيلية نجد أن عدد الليالي السياحية قد ارتفع بـ ٨,٤٪ ليصل إلى ٧٧,٣ مليون ليلة خلال الفترة يوليو- ديسمبر ٢٠١٣/٢٠١٢ مقارنة بـ ٧١,٣ مليون ليلة خلال نفس الفترة من العام المالي السابق.

كما ارتفعت أيضاً قيمة الإيرادات من النقل بـ ٧٪ لتصل إلى ٤,٦ مليار دولار مقابل ٤,٣ مليار دولار في العام المالي السابق (في حين إنخفضت عائدات قناة السويس بـ ٢٪ لتحقيق حوالى ٢,٦ مليار دولار). وبالإضافة إلى ذلك فقد ارتفعت المتحصلات الحكومية خلال فترة الدراسة لتصل إلى ٢١٦ مليون دولار مقابل ٦١ مليون دولار خلال فترة المقارنة، كما ارتفعت المتحصلات الأخرى بنحو ١٧٪ لتصل إلى ١,٣ مليار دولار.

وعلى الجانب الآخر، فقد ارتفعت المدفوعات الخدمية بـ ٤٪ لتحقيق حوالى ٧,٨ مليار دولار خلال الفترة يوليو - ديسمبر ٢٠١٣/٢٠١٢، مقارنة بـ ٧,٥ مليار دولار خلال نفس الفترة من العام المالي السابق ويرجع ذلك إلى ارتفاع المدفوعات عن النقل والسياحة بـ ٤٧٪ و ٩٪ على التوالي لتسجل ٨٧٩ مليون دولار و ١,٤ مليار دولار. وبالإضافة إلى ذلك، فقد ارتفعت المدفوعات الأخرى بـ ٢١٪ لتسجل ٢,١ مليار دولار مقارنة بـ ١,٨ مليار دولار خلال نفس الفترة من العام المالي السابق. بينما إنخفضت قيمة المدفوعات عن الاستثمار خلال فترة الدراسة بـ ٦٪ لتحقيق ٣ مليار دولار. كما انخفضت مدفوعات الحكومة بـ ٤١٪ لتسجل ٣٧٢ مليون دولار.

شهدت التحويلات الخاصة إرتفاعاً ملحوظاً بنسبة ١٦٪ إلى نحو ٩,٢ مليار دولار خلال يوليو - ديسمبر ٢٠١٣/٢٠١٢، مقارنة بـ ٨ مليار دولار خلال نفس الفترة من العام المالي السابق. وجدير بالذكر أن التحويلات الخاصة إحتلت المركز الأول كأهم مصادر الموارد الجارية بالنقد الأجنبي خلال فترة الدراسة حيث تمثل حوالى ٢٦,٢٪ من جملة الموارد. كما ارتفعت التحويلات الرسمية خلال فترة الدراسة لتحقيق ٠,٦ مليار دولار مقارنة بـ ٠,٥ مليار دولار خلال نفس الفترة من العام المالي السابق. وقد ترتب على ما سبق زيادة المتحصلات الجارية بـ ٧,٣٪ لتحقيق ٣٥ مليار دولار، في حين ارتفعت المدفوعات الجارية بـ ٣,٧٪ فقط لتحقيق نحو ٣٨ مليار دولار. وقد أدت تلك التطورات إلى ارتفاع نسبة تغطية المتحصلات الجارية إلى المدفوعات الجارية (شاملة صافي التحويلات الخاصة والرسمية) لتسجل ٩٢٪ مقارنة بنحو ٨٩٪ خلال نفس الفترة من العام المالي السابق.

وقد ترتب على ما سبق ذكره انخفاض عجز الميزان الجارى بحوالى ٢٥٪ ليصل إلى ٣ مليار دولار خلال الفترة يوليو - ديسمبر ٢٠١٣/٢٠١٢ مقارنة بعجز قدره ٤,١ مليار دولار خلال نفس الفترة من العام المالي السابق.

ومن ناحية أخرى فقد حقق الميزان الرأسمالي والمالي صافي تدفقات للداخل خلال الفترة يوليو- ديسمبر ٢٠١٣/٢٠١٢ بنحو ٤,٢ مليار دولار (١,٥٪ من الناتج المحلي)، مقابل صافي تدفقات للخارج بحوالى ٢,٤ مليار دولار (٠,٩٪ من الناتج المحلي) خلال نفس الفترة من العام المالي السابق. ويأتي ذلك نتيجة تحقيق الإستثمارات الأخرى صافي تدفقات للداخل بقيمة ٤,٣ مليار دولار مقابل ١,٦ مليار دولار خلال الفترة يوليو- ديسمبر ٢٠١٢/٢٠١١، حيث سجل بند خصوم أخرى لدى البنك المركزى صافي تدفقات للداخل بحوالى ٤ مليار دولار نتيجة ورود مبلغ قدره ٤ مليار دولار وذلك في صورة ودائع من دولة قطر.

كما سجل صافي تدفقات الإستثمار المباشر إلى مصر تدفقات للداخل بنحو ٠,٣ مليار دولار (٠,١٪ من الناتج المحلي) مقابل صافي تدفقات للخارج بنحو ٠,٤ مليار دولار (٠,٢٪ من الناتج المحلي) خلال يوليو - ديسمبر ٢٠١٢/٢٠١١. بينما حققت الإستثمارات في محفظة الأوراق المالية في مصر تراجعاً في صافي التدفقات للخارج لتسجل نحو ٠,٣ مليار دولار (٠,١٪ من الناتج المحلي) حيث تراجعت بـ ٩٢٪ خلال فترة الدراسة، مقابل صافي تدفقات للخارج بقيمة أعلى بنحو ٣,٣ مليار دولار خلال نفس الفترة من العام المالي السابق (١,٣٪ من الناتج المحلي). ويأتي ذلك كمحصلة لإنخفاض صافي مبيعات الأجانب لأنون الخزانة والسندات المصرية بشكل كبير لتحقيق نحو ٣ مليون دولار فقط خلال فترة الدراسة مقابل ٢,٨ مليار دولار خلال نفس الفترة من العام المالي السابق.

وأخيراً فقد سجل بند السهو والخطأ خلال الفترة يوليو- ديسمبر ٢٠١٣/٢٠١٢ صافي تدفقات للخارج بنحو ١,٨ مليار دولار مقابل صافي تدفقات للخارج بنحو ١,٥ مليار دولار خلال نفس الفترة من العام المالي السابق.

#### سابعاً- تطورات سوق المال

أما عن تطورات سوق رأس المال المحلي، فقد ارتفع مؤشر EGX ٣٠ خلال شهر مايو ٢٠١٣ بـ ٢٤٣ نقطة ليصل إلى ٥٤٣٩ نقطة مقارنة بمستواه المحقق في ابريل ٢٠١٣ والذي بلغ ٥١٩٦ نقطة. وفي نفس الوقت، فقد ارتفع رأس المال السوقي خلال شهر الدراسة بشكل طفيف محققاً ارتفاع قدره بـ ١,٤٪ مسجلاً ٣٦١ مليار جنيه (٢٠,٨٪ من الناتج المحلي الإجمالي)، مقارنة برصيد بلغ ٣٥٦ مليار دولار خلال الشهر السابق. ومن الجدير بالذكر أن التحسن النسبي في مؤشرات سوق الأوراق المالية يرجع إلى عودة ثقة المستثمرين وذلك في ضوء الإرتفاع الذي شهده رصيد الاحتياطي الأجنبي لدى البنك المركزي في نهاية مايو ٢٠١٣.

# القسم الأول

نظرة عامة على الأداء الإقتصادي و المالي

- أ- مؤشرات الإقتصاد العيني و الحقيقي و مصادر النمو..... ١
- ب- السكان و التشغيل..... ٢
- ج- الأسعار المحلية (متوسط الفترة)..... ٢
- د- مؤشرات المالية العامة..... ٣
- هـ- ملخص الدين العام المحلي (بالمليون جنية، رصيد نهاية الفترة)..... ٤
- و- إجمالي الدين العام الخارجي (مليون دولار، رصيد نهاية الفترة)..... ٤
- ز- خدمة الدين الحكومي (مليون جنية، تدفقات)..... ٤
- ح- المؤشرات النقدية (نهاية الفترة)..... ٥
- ط- القطاع المالي والاستثمارات..... ٦
- ي- معاملات القطاع الخارجي..... ٧



القسم الأول: نظرة عامة على الأداء الإقتصادي والمالى

بيان ربع سنوي				بيان سنوي				
أكتوبر-ديسمبر *٢٠١٢	يوليو-سبتمبر * ٢٠١٢	أبريل-يونيو * ٢٠١٢	أكتوبر-ديسمبر ##٢٠١١	٢٠٠٧/٢٠٠٨	٢٠٠٩/٢٠٠٨	٢٠١٠/٢٠٠٩	٢٠١١/٢٠١٠	٢٠١٢/٢٠١١ <sup>١/</sup>
أ. الاقتصاد العيني (بالأسعار الجارية)								
٤٣٧,٧٠٠	٤٤٥,٨٠٠	٤٠٠,٤٠٠	٣٩٣,٧٠٠	٨٩٥,٥٠٠	١,٠٤٢,٢٠٠	١,٢٠٦,٦٠٠	١,٣٧١,١٠٠	١,٥٤٢,٣٠٠
٧١,٦٦٠	٧٣,٥١١	٦٦,٤٠٠	٦٦,١٨٦	١٦٢,٦٨٨	١٨٩,٠٩٤	٢١٨,٨٨٩	٢٣٥,٩٩٥	٢٥٧,٢٦٢
٤١٩,٢١٥	٤٢٧,٩٦٤	٣٨١,٢٤٦	٣٢٧,٨١٣	٨٥٥,٣٠٢	٩٩٤,٠٥٥	١,١٥٠,٥٩٠	١,٣٠٩,٩٠٦	١,٤٧٥,٣٢٦
٦٨,٦٣٤	٧٠,٥٧٠	٦٣,٢٢٤	٦٣,٥٦٩	١٥٥,٣٨٥	١٨٠,٣٥٩	٢٠٨,٧٢٨	٢٢٥,٤٦٣	٢٤٦,٠٩١
٢٠,٩٢٧	٢١,٣١٥	١٩,٦٧٧	١٨,٥٤٢	١٢,٠٣٠	١٣,٧٠٢	١٥,٥١٤	١٧,٢٣٣	١٨,٧٤٠
٣,٤٢٦	٣,٥١٥	٣,٢٦٣	٣,١١٧	٢,١٨٦	٢,٤٨٦	٢,٨١٤	٢,٩٦٦	٣,١٢٦
ب. مؤشرات الاقتصاد العيني ومصادر النمو <sup>٢/</sup>								
(معدل النمو)								
٢,٢	٢,٦	٣,٣	٠,٤	٧,٢	٤,٧	٥,١	١,٨	٢,٢
٢,٠	٢,٥	٣,٣	٠,٤	٧,٢	٤,٧	٥,١	١,٩	٢,٢
١,٣	٢,٣	٣,٢	٠,٣-	٦,١	٥,٠	٤,٣	١,١	١,٦
٢,٨	٢,٨	٣,٨	٠,٣	١٠,٧	٣,٧	٦,٧	٢,٥	٢,٨
٢,٦	٢,٩	٢,٩	٢,٦	٣,٥	٥,٨	٤,٥	٣,٤	٣,٠
٠,٧-	٧,٤-	١١,٣	٠,٦	١٥,٥	٩,١-	٨,٠	٢,١-	٥,٨
٤,٩	٢,٥	٦,٢	٥,٧	٥,٢	٥,٧	٤,٢	٥,٣	٦,١
٤,٨	٢,٤	٦,٧	٦,١	٥,٧	٥,٧	٤,١	٥,٥	٦,٥
٥,٨	٢,٧	٣,٣	٣,٠	٢,١	٥,٦	٤,٥	٣,٨	٣,١
٢,٢	٠,٤	٥,٨-	٦,٥-	٢٨,٨	١٤,٥-	٣,٠-	١,٢	٢,٣-
٠,٦-	٠,٢-	١,١	١,٨-	٥,٠	٢,٤	٢,٨	٠,٦-	٠,٠١-
الإدخال المحلي <sup>٣/</sup> :								
٢٠,٩-	١٦,٢	٤,١-	٢٨,٤-	٢٤,١	١٣,٠-	٣١,٦	٣,٤	٢١,٣-
٦,٨	٦,١	١٢,٣	٩,٥	١٦,٨	١٢,٦	١٤,٣	١٣,٠	٩,١
معدل النمو الإسمي السنوي								
٢,٢	١,٦-	١٩,٢	٤,٢	٢٩,١	٠,٢-	١٧,٧	٠,٣-	١٠,١
١٥,٦	١١,١	٢٠,٠	١٧,٠	٢٢,٤	١٩,٢	١٩,٥	١٧,١	١٦,٧
نسبة إلى الناتج المحلي الإجمالي								
معدل النمو الإسمي السنوي								
٢,٢	١,٦-	١٩,٢	٤,٢	٢٩,١	٠,٢-	١٧,٧	٠,٣-	١٠,١
١٥,٦	١١,١	٢٠,٠	١٧,٠	٢٢,٤	١٩,٢	١٩,٥	١٧,١	١٦,٧
نسبة إلى الناتج المحلي الإجمالي								

المصدر: وزارة التخطيط والتعاون الدولي.

\* بيان مبدئي، وقابل للتعديل.

# بيان معدل في ضوء البيانات الحديثة الصادرة عن وزارة التخطيط.

١/ قامت وزارة التخطيط بمراجعة بيانات الناتج المحلي الإجمالي لعام ٢٠١٢/١١ على أساس ربع سنوي.

٢/ تم حساب معدلات النمو الحقيقية باستخدام الأسعار الثابتة لعام ٢٠٠٧/٢٠٠٦، ولكن بدءاً من عام ٢٠١٢/٢٠١٢ تم حساب معدلات النمو باستخدام الأسعار الثابتة لعام ٢٠١٢/١١.

٣/ تشمل نشاط قطاع البترول والغاز الطبيعي.

٤/ تشمل صافي الضرائب غير المباشرة.

٥/ رأس المال الثابت، يشمل التغير في المخزون.

٦/ بالأسعار الجارية.

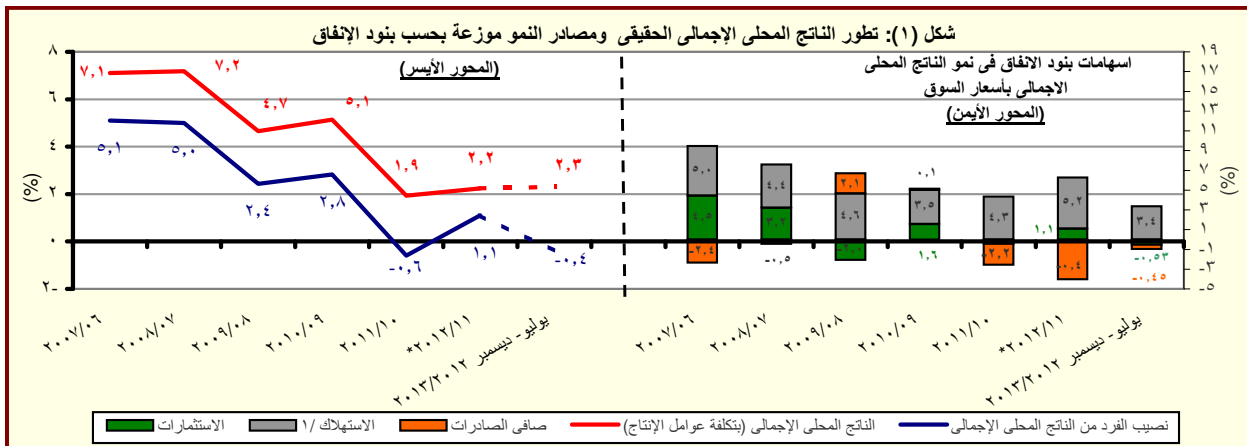

المصدر: وزارة التخطيط والتعاون الدولي

\* بيان مبدئي، وقابل للتعديل.

١/ متضمن الاستهلاك العام والخاص.

القسم الأول: نظرة عامة على الأداء الإقتصادي والمالى (تابع)

بيان سنوي				بيان سنوي				
يناير- مارس ٢٠١٣	أكتوبر-ديسمبر ٢٠١٢	يوليو- سبتمبر ٢٠١٢	يناير- مارس ٢٠١٢	٢٠١٢/١١	٢٠١١/١٠	٢٠١٠/٠٩	٢٠٠٩/٠٨	٢٠٠٨/٠٧
ج . السكان								
٨٤,٢	٨٣,٦	٨٣,٢	٨١,٨	٨٢,٣	٨٠,٤	٧٨,٧	٧٦,٩	٧٥,٢
إجمالي عدد السكان (بالمليون نسمة) <sup>١/</sup>								
٢,٩	٢,٧	٢,٧	٢,١	٢,٣	٢,٢	٢,٣	٢,٣	٢,١
معدل نمو السكان								
د . الأسعار المحلية (متوسط الفترة)								
٧,٤	٥,٢	٦,٣	٨,٩	٨,٦	١١,٠	١١,٧	١٦,٢	١١,٧
معدل التضخم وفقاً لأسعار المستهلكين (حضر الجمهورية) <sup>٢/</sup>								
١,٤-	١,٢	١,٦	٧,٢	٧,٥	١٥,٩	٥,٠	٢,٥	١٧,٧
معدل التضخم وفقاً لأسعار المنتجين <sup>٣/</sup>								
١٠,٣	٩,٥	٩,٥	٩,٥	٩,٣	٨,٥	٨,٥	٩,٠	١٠,٠
سعر خصم البنك المركزى <sup>٤/</sup>								
١٢,٩	١٢,٧	١٤,٠	١٣,٨	١٣,٤	١٠,٢	٩,٩	١١,٣	٧,٠
سعر الفائدة على أذون الخزانة (٩١ يوم)								
٧,٧	٧,٧	٧,٧	٧,٧	٧,٣	٦,٥	٦,٣	٦,٥	٦,٥
سعر الفائدة على الودائع (٣ أشهر) <sup>٤/</sup>								
٩,٦	٩,٧	٩,٧	٩,٦٥	٩,٧	٨,٥	٨,٣	٩,٥	١٠,٣
سعر العائد بين البنوك - ليلة واحدة <sup>٥/</sup>								
٦,٦٨	٦,١٠	٦,٠٦	٦,٠٢	٦,٠٠	٥,٨١	٥,٥١	٥,٥١	٥,٥٠
سعر الصرف (جنيه مقابل الدولار)								

المصادر: وزارة التخطيط والبنك المركزى المصرى والجهاز المركزى للتعبئة العامة والإحصاء.

١/ لا يتضمن المصريين المقيمين فى الخارج.  
٢/ بدءاً من اغسطس ٢٠٠٩، تم استحداث سلسلة أرقام قياسية جديدة لأسعار المستهلكين (حضر الجمهورية) باستخدام الأوزان المستخرجة من بحث الدخل و الانفاق و الاستهلاك لعام ٢٠٠٩/٢٠٠٨ مع استخدام بيانات شهر يناير ٢٠١٠ كفترة الأساس. وفيما يخص بيانات ما قبل ذلك التاريخ، فقد استخدمت الأوزان المستخرجة من بحث الدخل و الانفاق و الاستهلاك لعام ٢٠٠٤/٢٠٠٥ مع استخدام يناير ٢٠٠٧ كشهر أساس.

٣/ قام الجهاز المركزى للتعبئة العامة والإحصاء بإصدار رقم قياسي جديد لأسعار المنتجين بدءاً من سبتمبر ٢٠٠٧ ليحل محل الأرقام القياسية لأسعار الجملة، وذلك باستخدام أسعار السلع والخدمات للسنة المالية (٢٠٠٥-٢٠٠٤) كفترة أساس لسلسلة الأرقام القياسية، كما تم إستخراج الأوزان باستخدام متوسط عامى (٢٠٠٣-٢٠٠٢ ، ٢٠٠٣-٢٠٠٤) للقيم الإجمالية للإنتاج الصناعى والزراعى والخدمى.

٤/ البيانات تعكس نهاية الفترة.

٥/ متوسط ميلادى.

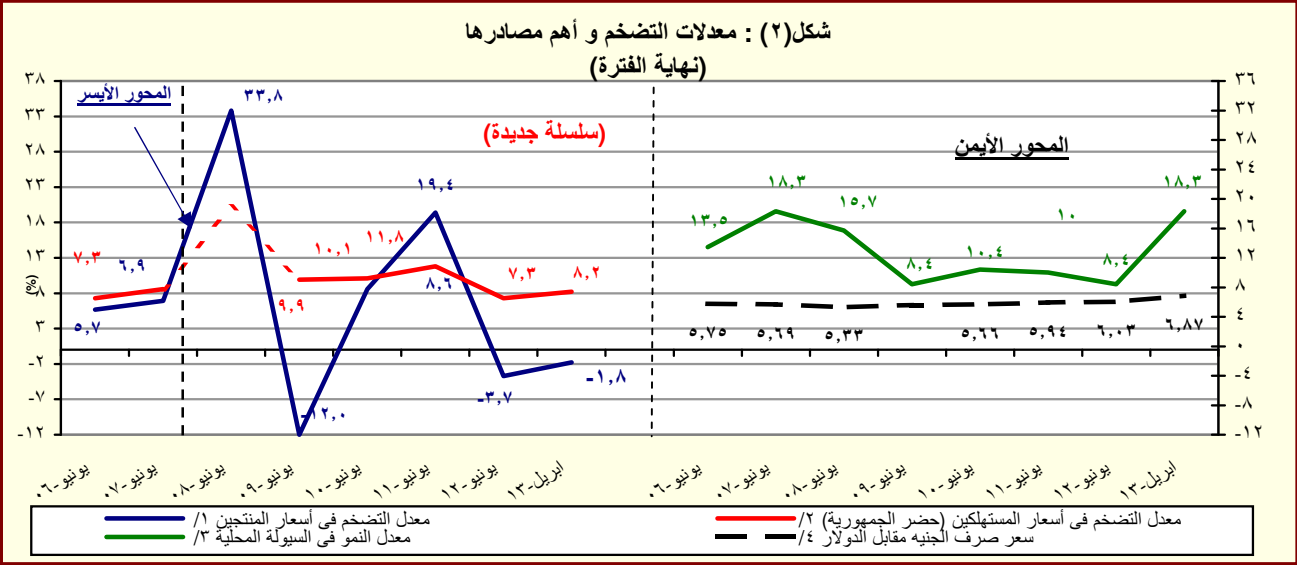

المصدر: البنك المركزى المصرى و لجهاز المركزى للتعبئة العامة والإحصاء

١/ تغيير فى السلسلة. تعكس البيانات قبل يونيو ٢٠٠٧ معدلات التضخم وفقاً لأسعار الجملة.

٢/ بدءاً من اغسطس ٢٠٠٩، تم استحداث سلسلة أرقام قياسية جديدة لأسعار المستهلكين (حضر الجمهورية) باستخدام الأوزان المستخرجة من بحث الدخل و الانفاق و الاستهلاك لعام ٢٠٠٩/٢٠٠٨ مع استخدام بيانات شهر يناير ٢٠١٠ كفترة الأساس. وفيما يخص بيانات ما قبل ذلك التاريخ، فقد استخدمت الأوزان المستخرجة من بحث الدخل و الانفاق و الاستهلاك لعام ٢٠٠٤/٢٠٠٥ مع استخدام يناير ٢٠٠٧ كشهر أساس.

٣/ يعرف إجمالى السيولة المحلية كإجمالى صافى الأصول الأجنبية وصافى الأصول المحلية لدى الجهاز المصرفى (فى جانب الأصول) ، أو كجملة المعروض النقدى وأشباه النقود لدى الجهاز المصرفى (فى جانب الخصوم).  
٤/ يعكس البيان متوسط شهرى.



القسم الأول: نظرة عامة على الأداء الإقتصادي والمالي (تابع)

يوليو-حمايو *٢٠١٣/١٢	٢٠١٣/١٢ موازنة معدلة	٢٠١٢/١١	٢٠١١/١٠	٢٠١٠/٠٩ فقطى	٢٠٠٩/٠٨	٢٠٠٨/٠٧
هـ. مؤشرات المالية العامة <sup>١/٢</sup>						
١- قطاع الموازنة العامة (بالمليون جنيه) <sup>٣/</sup>						
إجمالى الإيرادات	٢٢١,٤٠٤	٢٨٢,٥٠٥	٢٦٨,١١٤	٢٦٥,٢٨٦	٣٠٣,٦٢٢	٣٩٦,٨٤٧
إجمالى المصروفات	٢٨٢,٢٩٠	٣٥١,٥٠٠	٣٦٥,٩٨٧	٤٠١,٨٦٦	٤٧٠,٩٩٢	٥٨٧,٤٦٢
العجز الأولى <sup>٤/</sup>	١٠,٥٩٤	١٩,٠١٦	٢٥,٧٠٥	٤٩,٣٨٣	٦٢,٢٦٤	٤٦,٩٢٣
العجز النقدى <sup>٥/</sup>	٦٠,٨٨٦	٦٨,٩٩٥	٩٧,٨٧٢	١٣٦,٥٨٠	١٦٧,٣٧٠	١٩٠,٦١٥
العجز الكلى	٦١,١٢٢	٧١,٨٢٦	٩٨,٠٣٨	١٣٤,٤٦٠	١٦٦,٧٠٥	١٨٥,٥٣٦
٢- قطاع الموازنة العامة <sup>٣/</sup> (معدل نمو سنوى)						
إجمالى الإيرادات	٢٢,٩	٢٧,٦	-٥,١	-١,١	١٤,٥	١٣,٥
الإيرادات الضريبية	٢٠,٠	١٩,٠	٤,٥	١٢,٧	٨,٠	١٤,٩
الإيرادات غير الضريبية	٢٧,٨	٤١,٧	-١٨,٢	-٢٥,٠	٣١,٤	١٠,٧
إجمالى المصروفات (ومنها):	٢٧,١	٢٤,٥	٤,١	٩,٨	١٧,٢	٢٣,٣
الاجور وتعويضات العاملين	٢٠,٥	٢١,٢	١٢,١	١٢,٨	٢٧,٦	٢٩,٧
الفوائد المدفوعة	٥,٩	٤,٥	٣٧,٠	١٧,٦	٢٢,٨	٣١,٦
٣- قطاع الحكومة العامة ( مليون جنيه) <sup>١/٦</sup>						
إجمالى الإيرادات	٢٤٨,٨٣٤	٢٨٨,٥٤٤	٣٠٣,٣٧٤	٣٠٢,٠١٠	٣٤٨,٨٦٤	--
إجمالى المصروفات	٣٠٥,٧٩٤	٣٥٦,٩٤٢	٣٩٦,٦٩٣	٤٤٠,٤١١	٥١٦,٤٢٢	--
العجز الكلى	٦٧,٥٦٣	٧٢,٣٧٨	٩٨,٧٩٦	١٣٤,١٣٨	١٦٥,٦٩٢	--
٤ - نسبة إلى الناتج المحلى الإجمالى <sup>١/٧</sup>						
قطاع الموازنة العامة <sup>١/٣</sup>						
إجمالى الإيرادات	٢٤,٧	٢٧,١	٢٢,٢	١٩,٣	١٩,٧	٢٢,٩
الإيرادات الضريبية	١٥,٣	١٥,٧	١٤,١	١٤,٠	١٣,٤	١٥,٤
الإيرادات غير الضريبية	٩,٤	١١,٤	٨,١	٥,٣	٦,٢	٧,٥
إجمالى المصروفات (ومنها):	٣١,٥	٣٣,٧	٣٠,٣	٢٩,٣	٣٠,٥	٣٣,٩
الاجور وتعويضات العاملين	٧,٠	٧,٣	٧,١	٧,٠	٨,٠	٨,٣
الفوائد المدفوعة	٥,٦	٥,١	٦,٠	٦,٢	٦,٨	٨,٠
العجز الأولى <sup>٤/</sup>	١,٢	١,٨	٢,١	٣,٦	٤,٠	٢,٧
العجز النقدى <sup>٥/</sup>	٦,٨	٦,٦	٨,١	١٠,٠	١٠,٩	١١,٠
العجز الكلى	٦,٨	٦,٩	٨,١	٩,٨	١٠,٨	١٠,٧
الحكومة العامة <sup>١/٦</sup>						
العجز الأولى <sup>٤/</sup>	٣,٠	٢,٧	٣,٠	٤,٢	٤,٧	--
العجز الكلى	٧,٥	٦,٩	٨,٢	٩,٨	١٠,٧	--

المصدر: وزارة المالية

# بيانات معدلة.

-- بيان غير متاح.

\* بيان مبدئى.

١/ تعكس بيانات الموازنة المعدلة وفقاً للمرسوم بقانون رقم ٢٧ لعام ٢٠١٢، وقرار رئيس الجمهورية بقانون رقم ١٠٠ لعام ٢٠١٢ بفتح اعتماد إضافى على الموازنة العامة للدولة. جدير بالذكر أن بيانات الموازنة العامة الخاصة بعام ٢٠١٣/٢٠١٢ سوف يتم مراجعتها على أساس شهرى بدءاً من مارس ٢٠١٣.

٢/ تم إعادة تبويب فـعليـات الموازنة العامة لتتفق مع معايير صندوق النقد الدولى والمعروفة بـ GFS ٢٠٠١ (على أساس نقدى).

٣/ يشمل قطاع موازنة الجهاز الإدارى والمحليات، والهيئات الخدمية العامة.

٤/ العجز الكلى مخصصاً منه الفوائد المدفوعة.

٥/ العجز الكلى بدون صافى حيازة الأصول المالية.

٦/ يشمل المعاملات المالية لكل من أجهزة الموازنة العامة، وبنك الإستثمار القومى، وصناديق التأمين والمعاشات، ومع مراعاة إستبعاد كافة المعاملات البنينة للجهات الثلاث لمنع ازدواجية الحساب.

٧/ قامت وزارة التخطيط بتقدير قيمة الناتج المحلى الإجمالى لعام ٢٠١٣/٢٠١٢ بنحو ١٧٣٥ مليار جنيه، مقارنةً بناتج محلى إجمالى معدل قدره ١٥٤٢,٣ مليار جنيه لعام ٢٠١٢/٢٠١١.

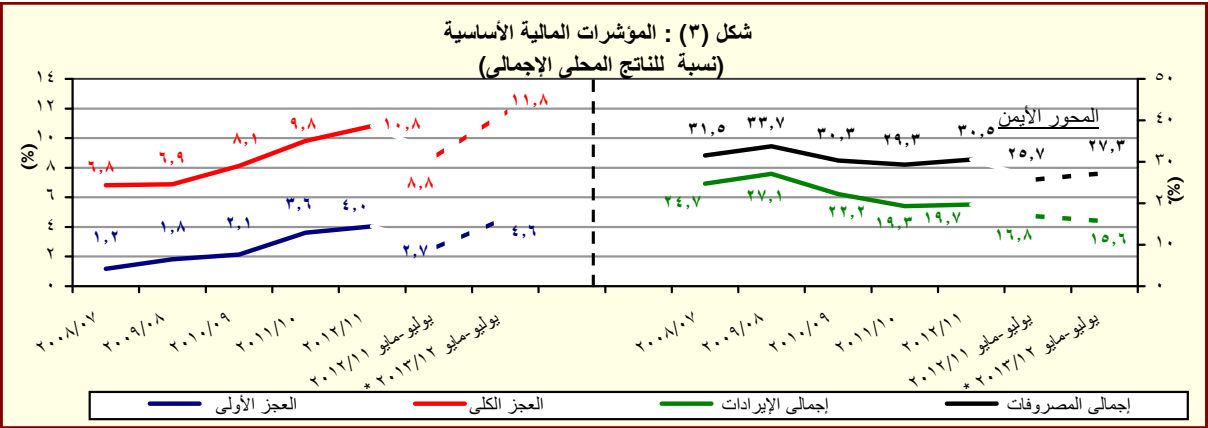

المصدر: وزارة المالية

\* بيان مبدئى، تحت المراجعة.

القسم الأول: نظرة عامة على الأداء الإقتصادي والمالى (تابع)

بيان سنوى				بيان سنوى				
يونيو-٢٠٠٨	يونيو-٢٠٠٩	يونيو-٢٠١٠	يونيو-٢٠١١	يونيو-٢٠١٢	مارس-٢٠١٢	سبتمبر-٢٠١٢	ديسمبر-٢٠١٢	مارس-٢٠١٣*
١- ملخص الدين العام المحلى								
(بالمليون جنيه، رصيد نهاية الفترة) <sup>١/</sup>								
١-إجمالى الدين المحلى لأجهزة الموازنة العامة <sup>٢/</sup>								
٥٩٩,٦٠٣	٦٩٩,٦٦٧	٨٠٨,٣٨٤	٩٦٧,٢٩٠	١,١٥٥,٣١٢	١,٠٨٩,٤٣٢	١,٢٣٨,٦٣٨	١,٢٩٣,٨٥١	١,٣٨٧,٢٤٣
(١,٥)	(١٦,٧)	(١٥,٥)	(١٩,٧)	(١٩,٤)	(١٦,٨)	(٢١,٥)	(٢٢,٣)	(٢٧,٣)
١٢٠,٩٠٤	١٣٧,٣٤١	١٤٤,٥٦٦	١٥٩,١٧٨	١٦٤,٧٨٨	١٦٤,٥١٤	١٦٠,٢٥١	١٦٧,٠٢٧	١٧٥,٩٢٢
(٧,٢)	(١٣,٦)	(٥,٣)	(١٠,١)	(٣,٥)	(٧,٠)	(-١,٦)	(٢,٠)	(٦,٩)
ودائع أجهزة الموازنة العامة								
٤٧٨,٦٩٩	٥٦٢,٣٢٦	٦٦٣,٨١٨	٨٠٨,١١٢	٩٩٠,٥٢٤	٩٢٤,٩١٨	١,٠٧٨,٣٨٧	١,١٢٦,٨٢٤	١,٢١١,٣٢١
(٠,١)	(١٧,٥)	(١٨,٠)	(٢١,٧)	(٢٢,٦)	(١٨,٧)	(٢٥,٩)	(٢٦,٠)	(٣١,٠)
٥١٢,٩٨٢	٦١٥,٨٤٩	٧٣٣,٣٨٧	٨٨٩,٠٤٥	١,٠٨٧,٩٥٥	١,٠١٥,٥٠١	١,١٥٦,٤٠٤	١,٢٠٧,٢٢٣	١,٣٠١,٤١٠
(٥,٥)	(٢٠,١)	(١٩,١)	(٢١,٢)	(٢٢,٤)	(١٩,٧)	(٢٢,٨)	(٢٣,٠)	(٢٨,٢)
١٣١,٠٤٣	١٤٨,٨١١	١٥٨,٥٣١	١٦٦,٥٢٧	١٧٣,٢٩٢	١٧٢,٠٠٧	١٦٨,٥٣٩	١٧٥,٦١٥	١٨٤,٠٤٩
(١٢,٠)	(١٣,٦)	(٦,٥)	(٥,٠)	(٤,١)	(٤,٧)	(-٠,٦)	(٣,١)	(٧,٠)
صافى الدين المحلى لأجهزة الموازنة العامة								
٣٨١,٩٣٩	٤٦٧,٠٣٨	٥٧٤,٨٥٦	٧٢٢,٥١٨	٩١٤,٦٥٣	٨٤٣,٠٤٤	٩٨٧,٨٦٥	١,٠٣١,٦٠٧	١,١١٧,٠٥١
(٣,٤)	(٢٢,٣)	(٢٣,١)	(٢٥,٧)	(٢٦,٦)	(٢٣,٣)	(٢٨,٠)	(٢٧,٢)	(٣٢,٥)
٥٣٧,٥٣٣	٦٤٣,٦٢٨	٧٦٩,٧٨٣	٩٣٢,٤٦٠	١,١٢٩,٠٣٠	١,٠٥٢,٦٦٩	١,١٩٠,٧٥٠	١,٢٤٦,٨٧٦	١,٣٤٢,١٦٧
(٨,٨)	(١٩,٧)	(١٩,٦)	(٢١,١)	(٢١,١)	(١٨,٢)	(٢١,٩)	(٢٢,٣)	(٢٧,٥)
الودائع <sup>٥/</sup>								
١٥٠,٥٠١	١٦٧,٧٣٣	١٧٠,١٧١	١٩١,١١٦	١٩٨,٠٦٦	١٩١,٧١٤	١٨٤,٠٠٥	١٩٥,٢٦٣	٢٠٩,٠٦٠
(١٥,٢)	(١١,٤)	(١,٥)	(١٢,٣)	(٣,٦)	(٣,٠)	(-٠,٩)	(٢,٨)	(٩,٠)
٣٨٧,٠٣٢	٤٧٥,٨٩٥	٥٩٩,٦١٢	٧٤١,٣٤٤	٩٣٠,٩٦٤	٨٦,٠٩٥٥	١,٠٠٦,٧٤٥	١,٠٥١,٦١٣	١,١٣٣,١٠٧
(١,٥)	(١١,٠)	(١١,٠)	(١١,١)	(١٥,١)	(١١,١)	(١٧,١)	(١٠,٨)	(١٠,١)
٢-إجمالى الدين العام المحلى <sup>٦/</sup>								
٣٣,٨٩٣	٣١,٥٣١	٣٣,٦٩٤	٣٤,٩٠٦	٣٤,٣٨٥	٣٣,٤٢٢	٣٤,٧٢٠	٣٨,٨٢٤	٣٨,٦٤٨
٢١,٦٤١	٢٥,٨١٨	٢٦,٢٤٩	٢٧,٠٩٢	٢٥,٥٩٤	٢٥,٤٨٣	٢٥,٤٢٩	٢٦,١٩٠	٢٥,٩٣٤
١٢,٢٥٢	٥,٧١٣	٧,٤٤٥	٧,٨١٤	٨,٧٩٠	٧,٩٣٩	٩,٢٩١	١٢,٦٣٤	١٢,٧١٤
٣-إجمالى الدين العام المحلى <sup>٧/</sup>								
٦٠,٠٠٤	٧١,١٢٣	٩٨,٨٥٦	١١٧,٢٥١	١٤٠,٩١٦	١٠٧,٢٠٢	١٣٩,٩٣٩	١٧٣,٤٣٤	٢٠٧,٥٧٧
٥٢,٤٣٥	٥٩,٥٧٧	٨٧,٥٦٠	١٠٤,٦٢٥	١٢٢,٣٢٢	٩٠,١٤٣	١٠٩,٥٩٧	١٣٠,٣٢٢	١٤٥,٧٤٨
٧,٥٦٩	١١,٥٤٦	١١,٢٩٦	١٢,٦٢٧	١٨,٥٩٤	١٧,٠٦٠	٥٣,٤٤٢	٧٠,٧٠٢	١٣,٠٠٩
ملاحظات (نسبة إلى الناتج المحلى الإجمالى) <sup>٨/</sup>								
٦٧,٠	٦٧,١	٦٧,٠	٧٠,٥	٧٤,٩	٧٠,٦	٧١,٤	٧٤,٦	٨٠,٠
٥٣,٥	٥٤,٠	٥٥,٠	٥٨,٩	٦٤,٢	٦٠,٠	٦٢,٢	٦٤,٩	٦٩,٨
٥٧,٣	٥٩,١	٦٠,٨	٦٤,٨	٧٠,٥	٦٥,٨	٦٦,٧	٦٩,٦	٧٥,٠
٤٢,٧	٤٤,٨	٤٧,٦	٥٢,٧	٥٩,٣	٥٤,٧	٥٦,٩	٥٩,٥	٦٤,٤
٦٠,٠	٦١,٨	٦٣,٨	٦٨,٠	٧٣,٢	٦٨,٣	٦٨,٦	٧١,٩	٧٧,٤
٤٣,٢	٤٥,٧	٤٩,٧	٥٤,١	٦٠,٤	٥٥,٨	٥٨,٠	٦٠,٦	٦٥,٣
٢٠,١	١٦,٩	١٥,٩	١٥,٢	١٣,٥	١٣,١	١٢,٢	١٤,١	١٤,٩
١٢,٩	١٣,٨	١٢,٤	١١,٨	١٠,٠	١٠,٠	٨,٩	٩,٥	١٠,٠
إجمالى الدين المحلى لأجهزة الموازنة العامة								
صافى الدين المحلى لأجهزة الموازنة العامة								
إجمالى الدين المحلى للحكومة العامة								
صافى الدين العام المحلى								
إجمالى الدين الخارجى								
الدين الخارجى المحلى								



القسم الأول: نظرة عامة على الأداء الإقتصادي و المالي (تابع)

بيانات سنوية				أحدث بيان متاح				
٢٠٠٨/٠٧	٢٠٠٩/٠٨	٢٠١٠/٠٩	٢٠١١/١٠	٢٠١٢/١١	ديسمبر-١٢	يناير-١٣	فبراير-١٣	مارس-١٣
ز. المؤشرات النقدية (نهاية الفترة)								
مليون جنيه								
١٦٩,٩١١	١٧٥,١٠٤	٢٠٣,٠٧١	٢٥٠,٩٩٢	٢٦٣,٦٦٨	٢٦٤,٢٩٧	٢٦٦,٦٥٧	٢٧٥,٧٠٦	٢٨٠,٩٩٦
نقود الإحتياط <sup>١/</sup>								
٧٦٦,٦٦٤	٨٣١,٢١١	٩١٧,٤٥٩	١,٠٠٩,٤١١	١,٠٩٤,٤٠٨	١,١٦٧,١٦٠	١,١٩٨,٠٩٥	١,٢١١,٣١٧	١,٢٣٦,٩٣٨
إجمالي السيولة								
١٧٠,٥٧٩	١٨٢,٩٩١	٢١٤,٠٤٠	٢٤٨,٧٠٧	٢٧٤,٥١٠	٢٨٨,١٣٩	٣٠٤,٥٠٢	٣٠٨,٧٨٦	٣٢٦,٥٤٧
المعروض النقدي <sup>٢/</sup>								
٥٩٦,٠٨٥	٦٤٨,٢٢٠	٧٠٣,٤١٩	٧٦٠,٧٠٤	٨١٩,٨٩٨	٨٧٩,٠٢١	٨٩٣,٥٩٣	٩٠٢,٥٣١	٩١٠,٣٩١
أشباه النقود <sup>٣/</sup>								
معدل النمو السنوي								
٢٦,٧	٣,١	١٦,٠	٢٣,٦	٥,١	٢,٧	٢,٣	٩,٠	١١,٨
نقود الإحتياط <sup>١/</sup>								
١٥,٧	٨,٤	١٠,٤	١٠,٠	٨,٤	١٢,٣	١٤,٨	١٥,٣	١٧,٢
إجمالي السيولة								
٣٨,٩	١٦,٣-	١١,١	١٠,٢-	٣٧,٨-	٢٩,٩-	٢٣,٢-	٢٥,٢-	٢٤,٩-
صافي الأصول الأجنبية <sup>٤/</sup>								
٤,٣	٢٤,٦	١٠,٠	١٩,٠	٢٣,٩	٢١,٨	٢٢,٧	٢٣,٦	٢٥,٥
صافي الأصول المحلية <sup>٤/</sup>								
١٢,٦	٥,١	٧,٧	٠,٨	٧,٣	٧,٦	٨,٩	٩,٢	١٠,٠
صافي المطلوبات من القطاع الخاص <sup>٥/</sup>								
معدلات الإقراض إلى الودائع <sup>٦/</sup>								
٣٥,٥	٣٠,٠	٣٤,٩	٣٤,٠	٢٨,٣	٢٩,٠	٢٩,٢	٢٧,٠	٢٨,١
القطاع الحكومي								
٥٥,٤	٥٥,٦	٥٤,٢	٥١,٢	٥٢,١	٤٩,٧	٤٩,٧	٤٩,٦	٤٩,٠
القطاع غير الحكومي								
٥٠,٩	٥١,٥	٤٧,٦	٤٦,٤	٤٨,٧	٤٧,١	٤٧,١	٤٦,٧	٤٦,٠
بالعملة المحلية								
٦٩,٧	٦٩,٠	٧٩,٩	٦٩,٠	٦٥,١	٥٨,٨	٥٨,٧	٥٩,٥	٦٠,٠
بالعملة الأجنبية								
مؤشرات:								
٤,٥١	٤,٧٥	٤,٥٢	٤,٠٢	٤,١٥	٤,٤٢	٤,٤٩	٤,٣٩	٤,٤٠
مضاعف السيولة المحلية <sup>٧/</sup>								
١,٢٥	١,٣٠	١,٣٨	١,٤٢	١,٤٧	١,٥٧	١,٥٥	١,٥٣	١,٥١
معدل دوران النقود (وسطى) <sup>٨/</sup>								
٢٠,٨	٢٠,١	١٧,٢	١٧,٥	١٧,٠	١٧,٦	١٨,٢	١٨,٠	١٧,٨
معدل الدولار في السيولة المحلية <sup>٩/</sup>								
٢٥,٨	٢٥,٧	٢٢,٩	٢٤,٠	٢٣,٩	٢٤,٤	٢٥,٢	٢٤,٧	٢٤,٤
معدل الدولار في الودائع <sup>١٠/</sup>								

المصادر: البنك المركزي المصري وحسابات وزارة المالية.

\* مبدئي.

١/ تتضمن النقود المتداولة خارج البنك المركزي بالإضافة إلى ودائع البنوك لدى البنك المركزي بالجنيه المصري.

٢/ يتضمن النقود المتداولة خارج الجهاز المصرفي بالإضافة إلى الودائع الجارية بالعملة المحلية. لا تتضمن الشيكات والحوالات تحت التحصيل.

٣/ تتضمن الودائع الجارية بالعملة الأجنبية والودائع غير الجارية بالعملات المحلية و الأجنبية .

٤/ تم تفعيل إتفاقية الحساب المجمع بين البنك المركزي ووزارة المالية في يونيو ٢٠٠٨، مما أدى إلى إهلاك جزء من السندات الصادرة عن وزارة المالية لصالح البنك المركزي.

٥/ يتضمن المطلوبات من القطاع الخاص و القطاع العائلي.

٦/ لا تتضمن كل من الودائع لدى البنك المركزي والقروض الممنوحة من قبل البنك المركزي.

٧/ إجمالي السيولة المحلية / نقود الإحتياط.

٨/ الناتج المحلي الإجمالي / متوسط إجمالي السيولة المحلية (M٢). متوسط إجمالي السيولة المحلية =  $\frac{1}{2} [(M٢) \text{ t} + (M٢) \text{ t} - 1]$ .

٩/ يمثل نسبة الودائع الجارية و غير الجارية بالعملات الأجنبية إلى إجمالي السيولة المحلية. لا تتضمن كل من ودائع غير المقيمين (جزء من صافي الأصول الأجنبية) والودائع الحكومية.

١٠/ يمثل نسبة الودائع الحكومية و غير الحكومية بالعملات الأجنبية إلى إجمالي الودائع لدى البنوك. غير متضمن ودائع البنوك لدى البنك المركزي.

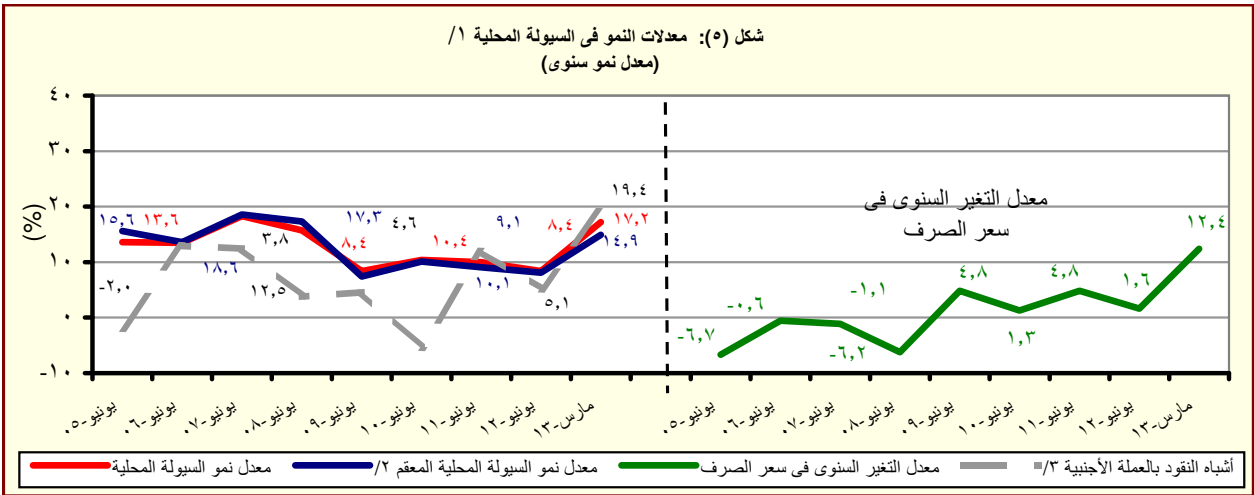

المصدر: البنك المركزي المصري وحسابات وزارة المالية.

١/ إجمالي السيولة المحلية تتكون من المعروض النقدي وأشباه النقود.

٢/ معدل النمو في السيولة المحلية باستخدام سعر الصرف الثابت، ويتم حسابه عن طريق تطبيق سعر الصرف السائد في نفس الفترة من العام السابق للفترة الحالية.

٣/ الودائع الجارية و غير الجارية بالعملات الأجنبية .

القسم الأول: نظرة عامة على الأداء الإقتصادي والمالى (تابع)

بيان ربع سنوي				بيان سنوى					
مارس-١٣	ديسمبر-١٢	سبتمبر-١٢	مارس-١٢	٢٠١٢/١١	٢٠١١/١٠	٢٠١٠/٠٩	٢٠٠٩/٠٨	٢٠٠٨/٠٧	
ى- القطاع المالى والاستثمارات									
٣,٩	٣,٦	٢,٨	٤,٠	١٦,٧	١٧,١	١٩,٥	١٩,٢	٢٢,٤	إجمالى الإستثمارات المحلية (نسبة إلى الناتج المحلى الإجمالى) <sup>١/</sup>
--	٠,٠٧	٠,٠٤	٠,٢	٠,٨	٠,٩	٣,١	٤,٣	٨,١	الإستثمارات الأجنبية المباشرة (نسبة إلى الناتج المحلى الإجمالى) <sup>١/ ٢/</sup>
مؤشرات سوق المال ( نهاية العام الميلادى )									
--	--	١٠٢٦	٦٧٩	٣١٨	١٥٠٤	١٤٠١	--	٣٤١٢	مؤشر هيئة سوق المال
--	--	--	٣,١	٤,١	٠,٧	١,٩	--	١,١	معدل تذبذب مؤشر سوق المال <sup>١/٣</sup>
٥١٦	٥٥١	٥٩٠	٤٩٥	٣٨٢	٦٦٤	٥٧٣	٤٢٧ <sup>٤/</sup>	٩٢٧٣٤	مؤشر هيرمس
١,٠٩	١,٨٠	٠,٩٦	١,٧٧	١,٢١	٠,٤٩	٢,٢٢	١,٤٧	١,٢٠	معدل تذبذب مؤشر هيرمس <sup>١/٣</sup>
٣٦١	٣٧٦	٤٠٦	٣٦٢	٢٨٨	٤٨٨	٥٠٠	٤٧٤	٧٦٨	رأس المال السوقى (مليار جنيه) <sup>١/٥</sup>
٢٠,٨	٢١,٦	٢٣,٤	٢٣,٥	١٨,٧	٣٥,٦	٤١,٤	٤٥,٤	٨٥,٨	رأس المال السوقى (نسبة إلى الناتج المحلى الإجمالى) <sup>١/٨</sup>
١٢,١	١٢,٤	١٢,٨	١١,٧	١٠,٥	١٤,٧	١٢,١	٧,٦	١٩,١	مضاعف الربحية <sup>١/٧</sup>
٩,٩	٨,٦	٨,٣	٨,٧	١٠,٤	٧,١	٧,٠	٦,٦	٥,١	عائد السهم (%) <sup>١/٨</sup>
٣٢٦,٥٥٠	٣٢٥,٨٣٥	٣١٠,٥٢٠	٢٦٤,٩٦٩	٢٤٨,٨٦٩	٢٢٦,٧٩٩	١٣٤,٢٢٦	٧٨,٨٤١	٧١,٥٤٥	سندات مقيدة (مليون جنيه)
القطاع المصرفى (مليون جنيه): <sup>١/٩</sup>									
١,٥٣١,٨٨٥	١,٤٤١,١٨٨	١,٤١٣,٠٨٩	١,٣٢٢,٤١٣	١,٣٦٦,١٦٠	١,٢٦٩,٦٩٠	١,٢٢٠,٦٥٥	١,٠٩١,٩٩٣	١,٠٨٣,٣١١	إجمالى الأصول
٥٣٦,٧٤٨	٥١٦,٨٤٢	٥٠٨,٤٢٤	٤٩٥,١٢٥	٥٠٦,٧٣٦	٤٧٤,١٣٩	٤٦٥,٩٩٠	٤٢٩,٩٥٧	٤٠١,٤٢٥	إجمالى أرصدة الإقراض و الخصم
٧١,٦٠٧	٧١,٢٦٤	٧٠,٤٤٠	٦٠,٠٥٨	٦٧,٣٤٥	٥٩,٠٤٩	٤٦,٥٩٨	٤١,٥٥٠	٣٧,٥٧٦	رأس المال
١,١٤٤,٣٤٠	١,٠٨٧,٨١٩	١,٠٤٧,٨١٥	٩٩٠,٧٢٣	١,٠٢٣,٥١٧	٩٥٧,٠٣٧	٨٩٢,٤٩٢	٨٠٩,٦٩٤	٧٤٧,١٩٩	إجمالى الودائع
--	١٠,٠	١٠,١	١٠,٧	٩,٩	١٠,٥	١٣,٦	١٣,٤	--	القروض غير المنتظمة إلى إجمالى القروض
مؤشرات مختارة									
مؤشرات السيولة فى الجهاز المصرفى									
٤٦,٨	٤٧,٤	٤٨,٤	٤٩,٣	٤٩,٤	٤٩,١	٥١,٨	٥٢,٤	٥٣,١	القروض / الودائع <sup>١/١٠</sup>
٣٥,٠	٣٥,٩	٣٦,٠	٣٧,٤	٣٧,١	٣٧,٣	٣٨,٢	٣٩,٤	٣٧,١	القروض / الأصول <sup>١/١١</sup>
٤١,١	٤٢,٥	٤١,٠	٣٨,٨	٤٠,٦	٣٧,٣	٣٣,٣	٣٠,٥	١٨,٦	الأوراق المالية / الأصول <sup>١/١١</sup>
٧٤,٧	٧٥,٥	٧٤,٢	٧٣,٩	٧٤,٩	٧٥,٤	٧٣,١	٧٤,١	٦٩,٠	الودائع / الأصول <sup>١/١١</sup>
٧,٠	٧,٠	٧,٠	٦,٣	٦,٨	٦,٤	٦,٢	٥,٨	٤,٩	رأس المال / الأصول <sup>١/١١</sup>
٣,٧	٣,٩	٣,٨	٤,٢	٤,٠	٤,٣	٥,٨	٦,٤	٥,٨	مخصصات القروض / إجمالى الأصول <sup>١/١١</sup>

المصادر: الهيئة العامة لسوق المال والبنك المركزى المصرى.

-- بيان غير متاح.

١/ تم حساب المؤشرات الربع سنوية كنسبة من الناتج المحلى الإجمالى للعام بأكمله.

٢/ صافى الإستثمارات الأجنبية المباشرة تشمل الإستثمار الاجنبى فى قطاع البترول.

٣/ على أساس الإنحراف المعيارى للعوائد اليومية خلال شهر الدراسة. البيانات السنوية تعكس نهاية ديسمبر من كل عام.

٤/ سلسلة معدلة.

٥/ القيمة السوقية للأرصدة القائمة. يمثل ناتج ضرب عدد الأسهم القائمة فى سعر السوق السائد.

٦/ قامت وزارة التخطيط بتقدير قيمة الناتج المحلى الإجمالى لعام ٢٠١٣/٢٠١٢ بنحو ١٧٣٥ مليار جنيه ، مقارنة بناتج محلى إجمالى معدل قدره ١٥٤٢,٣ مليار جنيه لعام ٢٠١٢/٢٠١١.

٧/ ويعرف أيضا بمعدل السعر على العائد، ويقاس بنسبة سعر السوق لكل سهم إلى أرباحه السنوية.

٨/ الكوبون السنوى الموزع / سعر السهم الجارى.

٩/ تعكس بيانات البنوك التجارية.

١٠/ تتضمن القروض والودائع الحكومية وغير الحكومية ، ولا تشمل ودائع البنوك لدى البنك المركزى المصرى.

١١/ لدى البنوك العامة فى مصر ، بخلاف البنك المركزى.



القسم الأول: نظرة عامة على الأداء الإقتصادى والمالى (تابع)

بيان سنوي					بيان ربع سنوي				
٢٠٠٨/٠٧ ٢٠٠٩/٠٨ ٢٠١٠/٠٩ ٢٠١١/١٠ ٢٠١٢/١١ *					أكتوبر-ديسمبر *٢٠١١	أبريل-يونيو *٢٠١٢	يوليو-سبتمبر *٢٠١٢	أكتوبر-ديسمبر *٢٠١٢	
ك- معاملات القطاع الخارجى									
(مليون دولار)									
إجمالى المتحصلات الجارية					٦٦,٢٥٦	٦٢,٠٠٢	٥٧,٨٩٩	٥٧,٢١٧	٦٥,٩٠٤
إجمالى المدفوعات الجارية					٧٤,١٨٤	٦٨,٠٩٠	٦٢,٢١٧	٦١,٦٤١	٦٥,٠١٦
الميزان التجارى					٣١,٦٩٨-	٢٧,١٠٣-	٢٥,١٢٠-	٢٥,١٧٣-	٢٣,٤١٥-
الميزان الخدمى					٥,٣٦٢	٧,٨٧٨	١٠,٣٣٩	١٢,٥٠٢	١٤,٩٦٦
ميزان المعاملات الجارية					٧,٩٢٨-	٦,٠٨٨-	٤,٣١٨-	٤,٤٢٤-	٨٨٨
صافى تدفقات ميزان المعاملات الرأسمالية والمالية					١,٤٠٤-	٤,١٩٩-	٨,٩٨٠	٢,٢٨٥	٧,٥٥٨
الميزان الكلى (ميزان المدفوعات)					١١,٤٢٨-	٩,٧٥٤-	٣,٣٥٦	٣,٣٧٨-	٥,٤٢٠
صافى الإحتياطيات الدولية <sup>١/</sup>					١٥,٥٣٤	٢٦,٥٦٤	٣٥,٢٢١	٣١,٣١٠	٣٤,٥٧٢
(نسبة إلى الناتج المحلى الإجمالى) <sup>٢/</sup>									
إجمالى المتحصلات الجارية					٢٥,٨	٢٦,٣	٢٦,٥	٣٠,٣	٤٠,٥
إجمالى المدفوعات الجارية					٢٨,٨	٢٨,٩	٢٨,٤	٣٢,٦	٤٠,٠
الميزان التجارى					١٢,٣-	١١,٥-	١١,٥-	١٣,٣-	١٤,٤-
الميزان الخدمى					٢,١	٣,٣	٤,٧	٦,٦	٩,٢
ميزان المعاملات الجارية					٣,١-	٢,٦-	٢,٠-	٢,٣-	٠,٥
الميزان الكلى (ميزان المدفوعات)					٤,٤-	٤,١-	١,٥	١,٨-	٣,٣
نسبة إلى إجمالى المتحصلات الجارية <sup>٣/</sup>									
الصادرات غير البترولية					٢١,١	٢٤,٣	٢٣,٩	٢٥,٠	٢٢,٩
الصادرات البترولية					٢٠,٠	١٩,٨	١٨,٠	١٩,٤	٢٢,٣
السياحة					١٤,٤	١٧,٣	٢٠,٤	١٨,٥	١٦,٧
التحويلات الخاصة					٢٧,١	٢٠,٢	١٦,٧	١٣,٥	١٢,٩
مؤشرات أخرى (%)									
نسبة تغطية الصادرات للواردات السلعية					٤٦	٥٠	٤٩	٥٠	٥٦
نسبة تغطية الصادرات للواردات الخدمية					١٣٥	١٥٦	١٧٨	٢١١	٢٢٢
نسبة تغطية صافى الإحتياطيات الدولية للواردات(عدد الاشهر) <sup>٤/</sup>					٣,٢	٥,٩	٨,٦	٧,٥	٧,٩
نسبة صافى الإحتياطيات الدولية إلى الدين الخارجى (%) <sup>٥/</sup>					٤٥,٢	٧٦,١	١٠٤,٨	٩٩,٦	١٠٢,١

المصدر: البنك المركزى المصرى.

\* بيان مبدئى.

١/ قد تظهر بعض الفروق فى تقييم الإحتياطيات الدولية نتيجة استخدام أسعار صرف مختلفة داخل محفظة الإحتياطى من العملات الأجنبية.

٢/ تم حساب المؤشرات الربع سنوية باستخدام بيانات الناتج المحلى الإجمالى للعام بأكمله. قامت وزارة التخطيط بتقدير قيمة الناتج المحلى الإجمالى لعام ٢٠١٢/٢٠١٣ بنحو ١٧٣٥ مليار جنيه ، مقارنة بناتج محلى إجمالى معدل قدره ١٥٤٢,٣ مليار جنيه لعام ٢٠١١/٢٠١٢.

٣/ بإستبعاد التحويلات الرسمية.

٤/ بعدد أشهر الواردات.

٥/ لا يشمل مديونية القطاع الخاص غير المضمونة.

# القسم الثانى

مؤشرات الإقتصاد العينى و الحقيقى

- |   |          |
|---|----------|
| الناتج المحلى الإجمالى بحسب الموارد و الإستخدامات بأسعار السوق (أسعار جارية)..... ١١              | جدول (١) |
| الناتج المحلى الإجمالى بتكلفة عوامل الإنتاج موزعاً بحسب القطاعات الإقتصادية (أسعار جارية)..... ١٢ | جدول (٢) |
| إجمالى الإستثمارات موزعة بحسب القطاعات الإقتصادية..... ١٣   | جدول (٣) |

جدول (١) الناتج المحلي الإجمالي بحسب الموارد والإستخدامات ( بأسعار السوق)<sup>١/</sup>  
(أسعار جارية)

(مليار جنيه)

يوليو - ديسمبر ٢٠١٣/٢٠١٢ *	٢٠١٢ /٢٠١١	٢٠١١/٢٠١٠	٢٠١٠/٢٠٠٩	٢٠٠٩/٢٠٠٨	٢٠٠٨/٢٠٠٧	٢٠٠٧/٢٠٠٦	٢٠٠٦/٢٠٠٥	
٨٨٣,٥	١٥٤٢,٣	١٣٧١,١	١٢٠٦,٦	١٠٤٢,٢	٨٩٥,٥	٧٤٤,٨	٦١٧,٧	الناتج المحلي الإجمالي
(١٠,٩)	(١٢,٥)	(١٣,٦)	(١٥,٨)	(١٦,٤)	(٢٠,٢)	(٢٠,٦)	(١٤,٧)	
٩٤٤,٢	١٦٦٠,٣	١٤٢٧,٦	١٢٦٩,٨	١١١١,٤	٩٤٥,٦	٧٧٨,٩	٦٣٢,٨	جملة الطلب المحلي
٨٢٦,٦	١٤٠٢,٢	١١٩٣,١	١٠٣٤,٥	٩١١,٤	٧٤٥,١	٦٢٣,٦	٥١٧,١	الإستهلاك النهائي
٧٢٦,٥	١٢٢٣,٢	١٠٣٦,١	٨٩٩,٨	٧٩٣,١	٦٤٧,٦	٥٣٩,٢	٤٤١,٢	الإستهلاك الخاص
١٠٠,١	١٧٩,٠	١٥٧,٠	١٣٤,٧	١١٨,٣	٩٧,٥	٨٤,٤	٧٥,٩	الإستهلاك العام والحكومي
١١٧,٦	٢٥٨,١	٢٣٤,٥	٢٣٥,٣	٢٠٠,٠	٢٠٠,٥	١٥٥,٣	١١٥,٧	الاستثمارات <sup>٢/</sup>
٦٠,٧-	١١٨,٠-	٥٦,٥-	٦٣,٢-	٦٩,٢-	٥٠,١-	٣٤,١-	١٥,١-	صافي الصادرات
١٥٣,٢	٢٨٦,١	٢٨٢,٠	٢٥٧,٦	٢٦٠,١	٢٩٥,٩	٢٢٥,٣	١٩٣,٢	الصادرات السلعية والخدمية <sup>٤/</sup>
٢١٣,٩	٤٠٤,١	٣٣٨,٥	٣٢٠,٨	٣٢٩,٣	٣٤٦,٠	٢٥٩,٤	٢٠٨,٣	الواردات السلعية والخدمية
ملاحظات (نسبة للناتج المحلي الإجمالي)								
٩٣,٦	٩٠,٩	٨٧,٠	٨٥,٧	٨٧,٤	٨٣,٢	٨٣,٧	٨٣,٧	الإستهلاك النهائي
١٣,٣	١٦,٧	١٧,١	١٩,٥	١٩,٢	٢٢,٤	٢٠,٩	١٨,٧	الاستثمارات <sup>٢/</sup>
١٧,٣	١٨,٦	٢٠,٦	٢١,٣	٢٥,٠	٣٣,٠	٣٠,٢	٣١,٣	الصادرات السلعية والخدمية <sup>٤/</sup>
٢٤,٢	٢٦,٢	٢٤,٧	٢٦,٦	٣١,٦	٣٨,٦	٣٤,٨	٣٣,٧	الواردات السلعية والخدمية

المصدر: وزارة التنمية الإقتصادية.  
 \* بيان مبني، وقابل للتعديل. قامت وزارة التخطيط بتقدير قيمة الناتج المحلي الإجمالي لعام ٢٠١٣/٢٠١٢ بنحو ١٧٢٥ مليار جنيه ، مقارنة بناتج محلي إجمالي معدل قدره ١٥٤٢,٣ مليار جنيه لعام ٢٠١٢/٢٠١١.  
 ( ) معدل النمو عن الفترة المقابلة في العام السابق.  
 ١/ تشمل صافي الضرائب غير المباشرة.  
 ٢/ قامت وزارة التخطيط بمراجعة بيانات الناتج المحلي الإجمالي لعام ٢٠١٢/١١ على أساس ربع سنوي.  
 ٣/ تشمل التكوين الرأسمالي و التغير في المخزون. تصل قيمة التغير في المخزون خلال عام ٢٠١٢/٢٠١١ نحو ١١ مليار جنيه ، مقارنة بـ٥,٢ مليار جنيه خلال العام المالي السابق.  
 ٤/ تشمل حصة الشريك الأجنبي في قطاع البترول.

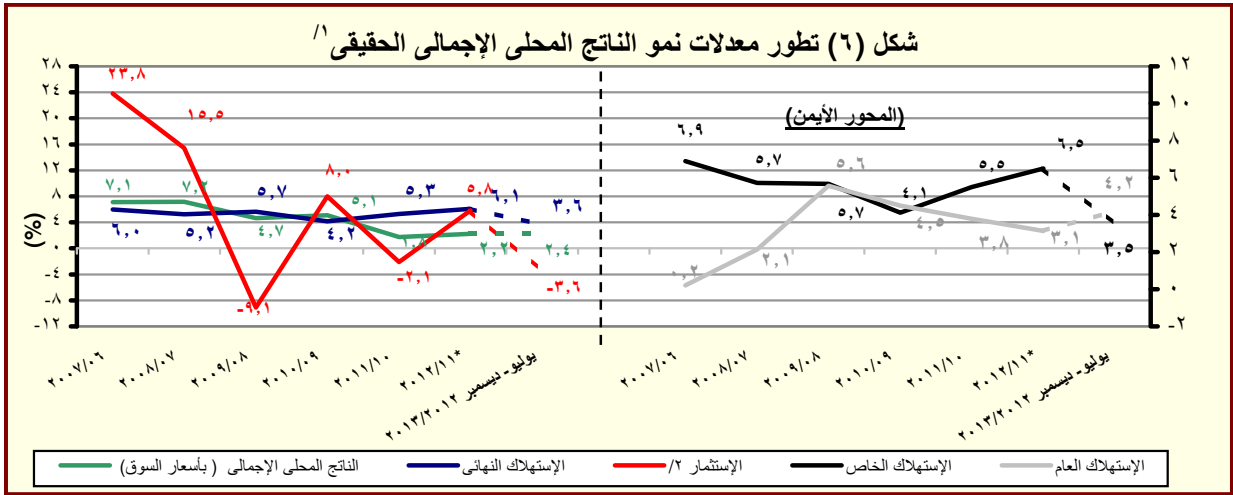

المصدر: وزارة التخطيط والتعاون الدولي.  
 \* بيان مبني، وقابل للتعديل.  
 ١/ باستخدام أسعار ٢٠٠٢/٢٠٠١ للفترة ٢٠٠٣/٠٢ - ٢٠٠٧/٠٦ والأسعار الثابتة لسنة ٢٠٠٧/٠٦ عند حساب معدلات النمو الحقيقية للفترة ٢٠٠٨/٠٧ - ٢٠١٢/١١، والأسعار الثابتة لسنة ٢٠١٢/١١ عند حساب معدلات النمو الحقيقية خلال عام ٢٠١٣/١٢ .  
 ٢/ تشمل التكوين الرأسمالي و التغير في المخزون.



جدول (٢): الناتج المحلي الإجمالي بتكلفة عوامل الإنتاج موزعاً بحسب القطاعات الاقتصادية  
(أسعار جارية)

(مليون جنيه)

يوليو - ديسمبر* ٢٠١٣/٢٠١٢	٢٠١٢/٢٠١١ ٢٠١١/٢٠١٠ ٢٠١٠/٢٠٠٩ ٢٠٠٩/٢٠٠٨ ٢٠٠٨/٢٠٠٧ ٢٠٠٧/٢٠٠٦ ٢٠٠٦/٢٠٠٥							١/
	٢٠١٢/٢٠١١	٢٠١١/٢٠١٠	٢٠١٠/٢٠٠٩	٢٠٠٩/٢٠٠٨	٢٠٠٨/٢٠٠٧	٢٠٠٧/٢٠٠٦	٢٠٠٦/٢٠٠٥	
٨٤٧,١٧٩	١,٤٧٥,٣٢٦	١,٣٠٩,٩٠٦	١,١٥٠,٥٩٠	٩٩٤,٠٥٥	٨٥٥,٣٠٢	٧١٠,٣٨٨	٥٨١,١٤٤	إجمالي الناتج المحلي
(١٠,٩)	(١٢,٦)	(١٣,٨)	(١٥,٧)	(١٦,٢)	(٢٠,٤)	(٢٢,٢)	(١٤,٧)	
٤٥٥,٤٩٥	٧٧٥,٦٧٠	٦٨٢,١٥٦	٥٩١,٩٠٣	٥٠٨,٠٠١	٤٣٦,٧٢٧	٣٦٠,٥٣٠	٣٠٥,٠٩٤	إجمالي القطاع السلعي
(١١,٠)	(١٣,٧)	(١٥,٢)	(١٦,٥)	(١٦,٣)	(٢١,١)	(١٨,٢)	(١٧,٧)	
١٣١,٣٤٩	٢١٨,٤١٦	١٩٠,١٥٩	١٦٠,٩٧٠	١٣٥,٤٦٥	١١٣,١٠٤	٩٩,٩٥٣	٨١,٧٦٦	الزراعة و الغابات و الصيد
١٤٣,٩٠٩	٢٢٨,٣٨٤	١٩٥,١٣٦	١٦٥,٧٤٧	١٤٧,٩٦٦	١٣٣,٦٧٤	١٠٣,٦٥٦	٨٩,٨٣٤	الإستخراجات:
٦١,١٣٨	٩٦,٠٥٤	٨١,٥٦٦	٦٨,٥٣٨	٦١,٧٥٩	٥٦,٧٢٢	٤٤,٠٥٩	٤٠,٥٨٦	البترول
٧٩,٤٧٣	١٢٦,٣١٨	١٠٨,٤٠٦	٩٢,٥٣٨	٨٢,٢٠٦	٧٣,٤٩٥	٥٦,٥٩٠	٤٨,٣١١	الغاز الطبيعي
(١١,٣)	(١٦,٧)	(١٦,٩)	(١٢,٦)	(١١,٩)	(٢٩,٩)	(١٧,١)	(٧٥,٣)	
٣,٢٩٨	٦,٠١٢	٥,٣٦٤	٤,٦٧١	٤,٠٠١	٣,٤٥٧	٣,٠٠٧	٩٣٧	استخراجات أخرى
١٣٠,٣٣٦	٢٣٨,٣٦٩	٢١٦,١٨٤	١٩٤,٤٢٩	١٦٤,٥٢٣	١٣٩,٠٠٣	١١٤,٤٧٥	٩٨,٦٩٣	الصناعات التحويلية:
١٠,٢٦٥	١٦,٩٢٣	١٤,٨٢٩	١٢,٥١٦	١٠,٢٥٧	٧,٩٢٢	٦,٠٥٥	٥,٦٠١	تكرير البترول
١٢٠,٠٧١	٢٢١,٤٤٦	٢٠١,٣٥٥	١٨١,٧٧٤	١٥٤,٢٦٦	١٣١,٠٨١	١٠٨,٤٢٠	٩٣,٠٩٢	تحويلية أخرى
١٠,٣٩٦	١٩,٠٨٠	١٦,٨٣٢	١٤,٨٩٧	١٣,٠٤٣	١١,٥٠٧	٩,٨٨٠	٨,٨٨٠	الكهرباء
٢,٣٩٠	٤,٢٣٩	٣,٧٧٥	٣,٣٩٠	٢,٩٧٧	٢,٦٥٩	٢,٣٩٠	٢,١٥٨	المياه
٣٧,١١٥	٦٧,٣٨٢	٦٠,٠٧٠	٥٢,٦٠٩	٤٤,٠٢٦	٣٦,٧٨٠	٣٠,١٧٥	٢٣,٧٦٣	التشييد والبناء
(١٣,٨)	(١٢,٢)	(١٤,٢)	(١٩,٥)	(١٩,٧)	(٢١,٩)	(٢٧,٠)	(١٨,٢)	
٢٥٦,١٨١	٤٤٥,٩٠٣	٤٠٤,٨٣٧	٣٦٤,٥١٨	٣١٨,٥٦٦	٢٧٩,٦٠٦	٢٣٣,٠٥٢	١٨٣,٥٦٧	إجمالي الخدمات الإنتاجية
(٩,٥)	(١٠,١)	(١١,١)	(١٤,٤)	(١٣,٩)	(٢٠,٠)	(٢٧,٠)	(١٢,٧)	
٣٢,٠٩١	٦٠,٥١٣	٥٣,٣٥١	٤٧,٤٠٠	٤٠,٩٦٢	٣٤,٧٩٠	٢٩,٥٤٩	٢٤,٥١٩	النقل والتخزين
٢٠,٥٨٦	٣٨,٦٧٠	٣٧,٣٠١	٣٤,٨١٨	٣١,١٨٥	٢٧,١٥١	٢٣,٠٦٢	١١,٩٧٤	الاتصالات
١٥,٦٠٨	٣١,٢٠٣	٢٩,٣١١	٢٥,٨٠٣	٢٦,٨٢٦	٢٨,٧٢٩	٢٤,٠٨٤	٢٣,٣٩٩	قناة السويس
(٢,٥)-	(٦,٥)	(١٣,٦)	(٣,٨)-	(٦,٦)-	(١٩,٣)	(٢,٩)	(١٦,١)	
١٠١,٠٩٢	١٦٦,٤٣٠	١٥٠,٦٥٨	١٣٣,٧٧٤	١١٣,٣٩٨	٩٣,٣٨٢	٧٧,٦٧٥	٦٣,٥٨٣	تجارة الجملة و التجزئة
٢٨,٨٠٤	٤٩,٧٤١	٤٤,٨٣٤	٤١,١٧٤	٣٦,١٢٥	٣١,٧٥٦	٢٧,٥٣١	٢٨,٧٩٨	الوساطة المالية و الأنشطة المساعدة
٢٩,٠٣٧	٥٣,٦٦٣	٤٧,٦٢٧	٤١,٥٢١	٣٥,٦٨٩	٣١,٣٧٥	٢٦,٣٧٢	١٢,٤٩٧	التأمين و التأمينات الإجتماعية
٢٧,٩٦٣	٤٥,٧٨٣	٤١,٧٥٥	٤٠,٠٢٨	٣٤,٣٨٢	٣٢,٤٢٤	٢٤,٧٧٨	١٨,٧٩٨	المطاعم والفنادق
(١٤,٦)	(٩,٦)	(٤,٣)	(١٦,٤)	(٦,٠)	(٣٠,٩)	(٣١,٨)	(١٢,٥)	
١٣٥,٥٠٣	٢٥٣,٧٥٣	٢٢٢,٩١٢	١٩٤,١٧٠	١٦٧,٤٨٨	١٣٨,٩٧٠	١١٦,٨٠٦	٩٢,٤٨٣	إجمالي الخدمات الإجتماعية
(١٣,٣)	(١٣,٨)	(١٤,٨)	(١٥,٩)	(٢٠,٥)	(١٩,٠)	(٢٦,٣)	(٩,٥)	
١٩,٩٢٩	٣٨,٠٣٥	٣٤,٠٦٦	٣٠,٢٦٢	٢٦,٥٧٥	٢٣,٣٣٤	٢٠,٩٤٣	١٩,٠٥٥	الأنشطة العقارية
٨١,٣٠١	١٥٣,٩٨٤	١٣٣,٦٨٨	١١٤,٩٤٤	٩٨,٥٧٥	٧٩,٧٣٧	٦٤,٢٢٠	٥٦,٩٣٠	الحكومة العامة
٨,٨٦٠	١٦,٢٢٩	١٤,٥٥٨	١٢,٨٢٨	١١,١٣٣	٩,٤٩٢	٨,٣٧٦	٣,٤٩٦	خدمات التعليم
١٠,٦٢٦	١٨,٥٦٠	١٦,٥٩٥	١٤,٧٩٧	١٢,٩٧١	١٠,٩٦١	٩,٩٠٨	٦,٥٦٣	الصحة
١٤,٧٨٧	٢٦,٩٤٥	٢٤,٠٠٥	٢١,٣٣٩	١٨,٢٣٤	١٥,٤٤٦	١٣,٣٥٩	٦,٤٣٩	الخدمات الأخرى <sup>٢/</sup>

المصدر: وزارة التخطيط والتعاون الدولي  
( ) معدل النمو عن الفترة المقابلة في العام السابق.  
\* بيان مبدئي، وقابل للتعديل.

١/ قامت وزارة التخطيط بمراجعة بيانات الناتج المحلي الإجمالي لعام ٢٠١٢/١١ على أساس ربع سنوي.  
٢/ يشمل الصرف الصحي والمعلومات والتسويات.

جدول (٣): إجمالي الإستثمارات موزعة بحسب القطاعات الإقتصادية

يوليو-ديسمبر ٢٠١٢/٢٠١٣ <sup>١/</sup>

(مليون جنيه)

قطاع حكومي	هينات اقتصادية	قطاع أعمال عام	قطاع خاص	إجمالي	نسبة الى إجمالي الإستثمارات (%)	
الإجمالي العام	١٥٠٣٤	٩٨٥٠	٨١٥٥٨	١١٤٣٥١	١٠٠,٠	
القطاع السلعى	٣٢١٥	٤٧١	٣٩١٠٧	٥١٠٠٧	٤٤,٦	
الزراعة والرئ والصيد	١١١٦	١٢	٢٥٥٧	٣٦٨٥	٣,٢	
البترول الخام والتعدين والغاز الطبيعى	-	٤	٢٢٩٠٠	٢٣٦٥٦	٢٠,٧	
الصناعات التحويلية ومنتجات البترولية	٤١	٣	١٧٢٤	١٤٢٦٩	١٢,٥	
الكهرباء والمياه	٢٠٢٦	٤٥٢	-	٧٨٥٣	٦,٩	
التشييد والبناء	٣٢	--	٣٦٢	١٥٤٤	١,٤	
الخدمات الإنتاجية	٣٦٧٧	١٥٣١	١٦١٤	٢٥٨٥٣	٢٢,٦	
النقل والإتصالات <sup>٢/</sup>	٣٥٨٤	١٤٩٢	١٠٦٥	١٨٢٧٢	١٦,٠	
تجارة الجملة والتجزئة	-	٣١	٩٢	٣٧٢٣	٣,٣	
الخدمات المالية، التأمين والضمان الإجتماعى	٩٠	١	٣٠٧	٣٩٧	٠,٣	
السياحة	٣	٧	١٥٠	٣٤٦٠	٣,٠	
الخدمات الإجتماعية	٨١٤١	٥٩٠٨	٢٢	٣٧٤٩١	٣٣	
الإسكان والأنشطة العقارية	٥٩	٢٩٩	-	١٨٥٥٨	١٦,٢	
الخدمات التعليمية	١٧٦١	٣٦	-	٣٠٩٧	٢,٧	
الخدمات الصحية	٩٩٤	٢٥	-	٢١١٨	١,٩	
خدمات أخرى <sup>٣/</sup>	٥٣٢٨	٥٥٤٩	٢٢	١٣٧١٩	١٢,٠	

ملاحظات: الرقم القياسى للإنتاج للقطاعات الإقتصادية الرئيسية (٢٠٠٢ = ١٠٠)

	٢٠١٢/٢٠١١			٢٠١٣/٢٠١٢	
	يوليو-سبتمبر	أكتوبر-ديسمبر	يناير-مارس	ابريل - يونيو	يوليو - سبتمبر
الرقم القياسى العام للإنتاج	١٦٨,٢	١٦٩,٧	١٨٨,٩	١٨١,٢	١٦٤,١
الصناعات التحويلية <sup>٤/</sup>	١٤٠,١	١٤٦,٩	١٥٥,٠	١٥٥,٠	١٣١,٩
منتجات بترول	١٤٣,٢	١٤٠,٣	١٤٦,٥	١٤٢,٨	١٤٩,٤
غاز طبيعى	١٨٦,٢	١٨٤,٥	٢٠٤,٦	٢٠٤,١	١٩٥,٣
الكهرباء	١٨٢,٢	١٧٨,١	١٩١,٨	٢١٢,٤	١٩٦,٢
التشييد والبناء	٢٠٦,٧	١٩٥,٧	٢٢٦,٤	١٧٠,٥	١٩١,٧
النقل <sup>٥/</sup>	٦٦,٤	٧٦,٢	٨٥,٦	٧٥,٣	٦٣,٢
قناة السويس <sup>٦/</sup>	٢٦٤,٠	٢٥١,٢	٢٨٢,٨	٢٧٠,٠	٢٥٥,٤
السياحة	٢٨٠,٣	٢٧٨,٨	٣٣٢,٥	٣٢٧,٥	٢٧٨,٢

المصدر: وزارة التخطيط والتعاون الدولى

\* بيان مبدئى.

-- بيان غير متاح.

١/ لا يشمل المعلومات والتغير فى المخزون.

٢/ يشمل قناة السويس.

٣/ يشمل الصرف الصحى والمعلومات واحلال وصيانة الأصول.

٤/ تمت مراجعة البيانات الخاصة بمؤشر الصناعات التحويلية لشهر يونيو ٢٠١٢.

٥/ لا يتضمن قناة السويس.

٦/ على أساس قيمة متحصلات قناة السويس بالدولار الأمريكى.



# القسم الثالث

## الأسعار المحلية

جدول (٤)	معدلات التضخم السنوية في الأرقام القياسية للأسعار المحلية	١٧
جدول (٥)	معدلات التضخم السنوية لأسعار المستهلكين	١٨
جدول (٦)	معدل التضخم السنوى لأسعار المنتجين طبقاً للنشاط الأقتصادي	١٩
جدول (٧)	معدل التضخم السنوى لأسعار المنتجين طبقاً للإستخدام النهائى	٢٠
جدول (٨)	معدل التضخم السنوى لأسعار المنتجين طبقاً لدرجة التصنيع	٢٠
جدول (٩)	تطور أسعار الصرف	٢١

جدول (٤): معدلات التضخم السنوية في الأرقام القياسية للأسعار المحلية : ١٣/٢/١١

بيان ملخص

٢٠١٠ - ٢٠١٣

	٢٠١٣				٢٠١٢				٢٠١١				٢٠١٠			
	الرقم القياسي لأسعار المنتجين	معدل التضخم الأساسي	الرقم القياسي لأسعار المستهلكين		الرقم القياسي لأسعار المنتجين	معدل التضخم الأساسي	الرقم القياسي لأسعار المستهلكين		الرقم القياسي لأسعار المنتجين	معدل التضخم الأساسي	الرقم القياسي لأسعار المستهلكين		الرقم القياسي لأسعار المنتجين	معدل التضخم الأساسي	الرقم القياسي لأسعار المستهلكين	
			حضر إجمالى الجمهورية	حضر إجمالى الجمهورية			حضر إجمالى الجمهورية	حضر إجمالى الجمهورية			حضر إجمالى الجمهورية	حضر إجمالى الجمهورية			حضر إجمالى الجمهورية	حضر إجمالى الجمهورية
يناير	١٣,٦	١٣,٦	١٣,٦	١٣,٦	١٣,٦	١٣,٦	١٣,٦	١٣,٦	١٣,٦	١٣,٦	١٣,٦	١٣,٦	١٣,٦	١٣,٦	١٣,٦	١٣,٦
فبراير	١٢,٦	١٢,٦	١٢,٦	١٢,٦	١٢,٦	١٢,٦	١٢,٦	١٢,٦	١٢,٦	١٢,٦	١٢,٦	١٢,٦	١٢,٦	١٢,٦	١٢,٦	١٢,٦
مارس	١١,٩	١١,٩	١١,٩	١١,٩	١١,٩	١١,٩	١١,٩	١١,٩	١١,٩	١١,٩	١١,٩	١١,٩	١١,٩	١١,٩	١١,٩	١١,٩
ابريل	١٠,٨	١٠,٨	١٠,٨	١٠,٨	١٠,٨	١٠,٨	١٠,٨	١٠,٨	١٠,٨	١٠,٨	١٠,٨	١٠,٨	١٠,٨	١٠,٨	١٠,٨	١٠,٨
مايو	١٠,٠	١٠,٠	١٠,٠	١٠,٠	١٠,٠	١٠,٠	١٠,٠	١٠,٠	١٠,٠	١٠,٠	١٠,٠	١٠,٠	١٠,٠	١٠,٠	١٠,٠	١٠,٠
يونيو	١٠,١	١٠,١	١٠,١	١٠,١	١٠,١	١٠,١	١٠,١	١٠,١	١٠,١	١٠,١	١٠,١	١٠,١	١٠,١	١٠,١	١٠,١	١٠,١
يوليو	١٠,٤	١٠,٤	١٠,٤	١٠,٤	١٠,٤	١٠,٤	١٠,٤	١٠,٤	١٠,٤	١٠,٤	١٠,٤	١٠,٤	١٠,٤	١٠,٤	١٠,٤	١٠,٤
أغسطس	١٠,٩	١٠,٩	١٠,٩	١٠,٩	١٠,٩	١٠,٩	١٠,٩	١٠,٩	١٠,٩	١٠,٩	١٠,٩	١٠,٩	١٠,٩	١٠,٩	١٠,٩	١٠,٩
سبتمبر	١١,٠	١١,٠	١١,٠	١١,٠	١١,٠	١١,٠	١١,٠	١١,٠	١١,٠	١١,٠	١١,٠	١١,٠	١١,٠	١١,٠	١١,٠	١١,٠
أكتوبر	١١,٠	١١,٠	١١,٠	١١,٠	١١,٠	١١,٠	١١,٠	١١,٠	١١,٠	١١,٠	١١,٠	١١,٠	١١,٠	١١,٠	١١,٠	١١,٠
نوفمبر	١٠,٢	١٠,٢	١٠,٢	١٠,٢	١٠,٢	١٠,٢	١٠,٢	١٠,٢	١٠,٢	١٠,٢	١٠,٢	١٠,٢	١٠,٢	١٠,٢	١٠,٢	١٠,٢
ديسمبر	١٠,٣	١٠,٣	١٠,٣	١٠,٣	١٠,٣	١٠,٣	١٠,٣	١٠,٣	١٠,٣	١٠,٣	١٠,٣	١٠,٣	١٠,٣	١٠,٣	١٠,٣	١٠,٣

المصدر: الجهاز المركزى للتعبئة العامة والإحصاء.

١/ قام الجهاز المركزى للتعبئة العامة والإحصاء بإستحداث سلسلة جديدة للأرقام القياسية لأسعار المستهلكين بدءاً من أغسطس ٢٠٠٩ ، وذلك بإستخدام شهر يناير ٢٠١٠ كشهر أساس للسلسلة الجديدة، بالإضافة إلى إستخدام أوزان جديدة للمجموعات السلعية الرئيسية مستخرجة فى ضوء نتائج بحث الدخل والإنفاق والإستهلاك لعام ٢٠٠٩/٢٠٠٨ . هذا، وتجدر الإشارة إلى أن سلسلة أسعار المستهلكين ما قبل أغسطس ٢٠٠٩ مبنية على أساس شهر يناير ٢٠٠٧ ، كما إعتمدت الأوزان السابقة على بحث الدخل والإنفاق والإستهلاك للعام المالى ٢٠٠٥/٢٠٠٤ .

٢/ قام الجهاز المركزى للتعبئة العامة والإحصاء بإصدار رقم قياسي لأسعار المنتجين بدءاً من سبتمبر ٢٠٠٧ ، وذلك بإستخدام أسعار السلع والخدمات للسنة المالية (٢٠٠٥-٢٠٠٤) كفترة أساس لسلسلة الأرقام القياسية، كما تم إستخراج الأوزان بإستخدام متوسط عامى (٢٠٠٢-٢٠٠٣ ، ٢٠٠٣-٢٠٠٤) للقيم الإجمالية للإنتاج الصناعى والزراعى والخدمى. وجدير بالذكر أن السلسلة الزمنية لمعدلات التضخم لأسعار المنتجين للفترة ما قبل سبتمبر ٢٠٠٧ غير متاحة بعد.

٣/ قام البنك المركزى المصرى بإصدار مؤشر التضخم الأساسى (Core Inflation) ، وهو مشتق من الرقم القياسى العام لأسعار المستهلكين مستبعداً منه بعض السلع التى تتحدد أسعارها إدارياً (وتمثل ١٨,٧% من السلة السلعية للمستهلكين)، بالإضافة إلى بعض السلع التى تتأثر بخدمات مؤقتة من جانب العرض (الخضراوات والفاكهة وتمثل ٦,٩% من السلة السلعية للمستهلكين).

٤/ البيانات التفصيلية الصادرة عن الجهاز المركزى للتعبئة العامة والإحصاء والتى تخص شهر مايو ٢٠١٣ غير متاحة حتى تاريخه .

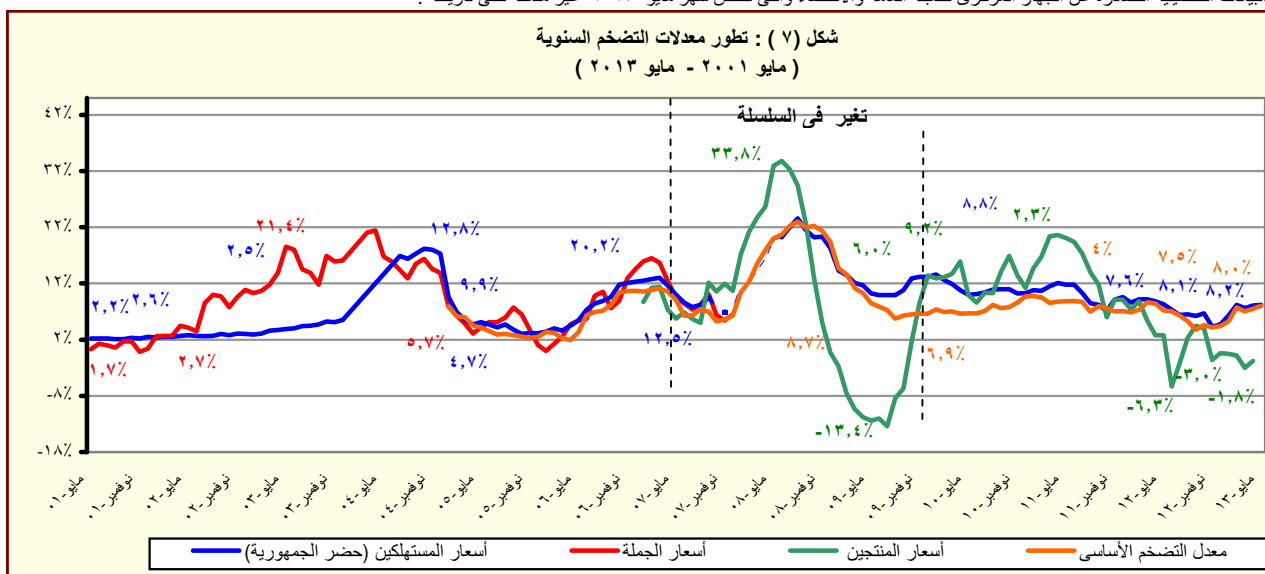



جدول (٥): معدل التضخم السنوى لأسعار المستهلكين<sup>١/</sup>  
(نسبة التغير)

بيان ربع سنوي <sup>٢/</sup>					بيان شهري <sup>٣/</sup>				
يناير-مارس ٢٠١٢	يوليو- سبتمبر ٢٠١٢	أكتوبر- ديسمبر ٢٠١٢	يناير-مارس ٢٠١٣		مايو-١٢	فبراير-١٣	مارس-١٣	ابريل-١٣	مايو-١٣
٨,٩	٦,٣	٥,٢	٧,٤	معدل التضخم لأسعار المستهلكين	٨,٣	٨,٢	٧,٦	٨,١	٨,٢
١١,٦	٨,٥	٦,٧	٨,٧	الطعام والشراب	١٠,٨	٩,٣	٨,٩	٩,٠	٩,٠
٣٧,٤	٨,٨	٢,٨	٧,٧	السجائر و الدخان	٣٠,٩	٧,٧	٧,٧	٧,٧	٧,٧
٥,٨	٣,٩	٢,٣	٢,٧	الملابس والاقمشة و أغطية القدم	٥,٠	٤,١	٣,٣	٥,٧	٥,٨
٩,١	٥,٣	٣,٧	٤,٥	المسكن والمياه و الكهرباء و الوقود	٧,٢	٤,٧	٣,٦	٥,٤	٦,١
٦,٥	٦,٧	٥,١	٧,٠	الاثاث و المعدات المنزلية و الصيانة	٨,٧	٧,٦	٧,٣	٨,٥	٦,٤
٠,٥	١,٨	٣,٢	٩,٨	الرعاية الصحية	٠,١	١٢,٥	١٢,٥	١٢,٥	١٢,٥
١,٨	٢,٣	٢,٤	٣,٠	النقل والمواصلات	٢,٨	٤,٠	١,٩	٢,٠	٢,٤
-٥,٧	-٢,٨	٠,٧	٠,٧	الاتصالات السلكية واللا سلكية	-٤,٥	٠,٦	٠,١-	٠,١-	٠,١-
٨,٧	٨,٧	٦,٣	٨,٦	الثقافة والترفيه	٨,١	٨,٨	٨,٣	٧,٨	٧,٩
٩,٩	٩,٩	١١,٤	١١,٤	التعليم	٩,٩	١١,٤	١١,٤	١١,٤	١١,٤
٢,٠	٣,٣	٤,٣	١٥,٠	المطاعم و الفنادق	٣,٦	٢٠,٨	١٩,٦	١٩,٠	٢٠,٠
٣,٠	٠,٦	٠,٩	٠,٧	خدمات متنوعة	١,٩	٠,٧	٠,٧	١,٤	١,٣

المصدر: الجهاز المركزى للتعبئة العامة والإحصاء.

١/ في حضر الجمهورية.

٢/ التغير فى الرقم القياسى عن الفترة المقابلة فى العام السابق. بدءاً من الفترة يوليو-سبتمبر ٢٠١٠ تعكس البيانات السلسلة الجديدة لأسعار المستهلكين والتي تستخدم شهر يناير ٢٠١٠ كشهر أساس، بالإضافة إلى استخدام أوزان جديدة للمجموعات السلعية الرئيسية مستخرجة فى ضوء نتائج بحث الدخل والإنفاق والإستهلاك لعام ٢٠٠٨/٢٠٠٩.

٣/ التغير فى الرقم القياسى عن الشهر المقابل فى العام السابق . بدءاً من يناير ٢٠٠٩ تعكس البيانات السلسلة الجديدة لأسعار المستهلكين والتي تستخدم شهر يناير ٢٠١٠ كشهر أساس.

جدول (٦): معدل التضخم السنوى لأسعار المنتجين طبقاً للنشاط الإقتصادي<sup>١/</sup>  
(نسبة التغير)

بيان ربع سنوي <sup>٢/</sup>					بيان شهري <sup>٣/</sup>				
يناير- مارس ٢٠١٢					يناير- مارس ٢٠١٣				
يوليو- سبتمبر ٢٠١٢					ديسمبر- ١٢				
أكتوبر- ديسمبر ٢٠١٢					يناير- ١٣				
يناير- مارس ٢٠١٣					فبراير- ١٣				
٧,٢	١,٦	٠,٧	١,٤-	٥,٤	٠,٤-	٠,٥-	٠,٨-	٣,٠-	
٩,٢	٢,٦	٤,٥-	٤,٤-	٥,٦	٨,١-	٥,٢-	٤,٣-	٣,٨-	
٩,٠	٢,٠	٥,٢-	٥,٠-	٥,٠	٩,١-	٦,٠-	٥,٠-	٤,١-	
١١,٦	١٠,٥	٥,١	٣,٥	١٤,١	٦,٠	٥,٨	٤,٠	٠,٩	
١٢,٩	٠,٢	٢,٧	٥,١-	٩,٣	٢,٢	١,١	٣,٤-	١٢,٤-	
١٢,٨	٠,٤-	٢,٢	٥,٧-	٩,٢	١,٧	٠,٦	٣,٩-	١٣,٠-	
٢٤,٥	٦١,٦	٥٩,٢	٥٢,٦	٢٤,٥	٥٩,٥	٥٢,١	٥٢,٧	٥٣,١	
٣,٤	٠,٥	٠,٩	٢,٧	٣,٧	١,٦	١,٩	٣,٢	٣,٠	
٢,٨	١,٨	٢,١	١,٩	٤,٤	٢,١	١,٩	١,٩	١,٩	
٤,٢	٠,٣	٠,١	٠,٠	٤,٢	٠,١	٠,٠	٠,٠	٠,٠	
٨,٣	٨,٢	٨,٢	٤,٥	٧,٩	٨,٢	٤,٥	٤,٥	٤,٥	
٢٠,٢	١٤,٨	٣,٢	٤,٧	٢٠,٢	٣,٢	٤,٧	٤,٧	٤,٧	
٢,٩	٠,٠	٠,٠	٠,٠	٢,٩	٠,٠	٠,٠	٠,٠	٠,٠	
٠,٦	٠,٠	٠,٠	٠,٠	٠,٦	٠,٠	٠,٠	٠,٠	٠,٠	
٧,٥	٦,٥	٢,٣	١,٥	٦,٠	١,٧	١,٧	١,٨	٠,٩	
٣,٥	٦,٣	٤,٥	٤,٥	٣,٥	٤,٥	٤,٥	٤,٥	٤,٥	
٠,٠	٠,٠	٠,٠	٠,٠	٠,٠	٠,٠	٠,٠	٠,٠	٠,٠	
٤,٨	٠,٦	١,٥	١,٨	٤,٨	١,٠	١,٩	١,٩	١,٧	
٥,١	٦,٠	٦,٧	٦,٧	٥,١	٧,٣	٦,٥	٦,٦	٦,٩	
٠,٠	٠,٠	٠,٠	٠,٤	٠,٠	٠,٠	٠,٠	٠,٤	٠,٤	
٦,٠-	٣,٩	١,٤	٦,٧	٦,٠-	١,٢	٦,٧	٦,٧	٦,٧	
٣,٦-	٢,٤-	٥,٥	٧,٦	٣,٧-	٩,٧	٢,٨	٦,١	١٣,٩	
٠,٢-	٩,٦-	٧,٩-	٢,٥	٠,٣-	٤,٣-	١,٦-	٦,٥	٢,٦	
١,٠	٢,٨-	٠,٦-	٠,٨	٠,٩	٠,٢-	١,٤	٠,٧	٠,٤	
٣,٢	١٠,٢-	١١,٨-	١١,٨-	٣,٢	١١,٨-	١١,٨-	١١,٨-	١١,٨-	
١١,٣	٢,٥	١,٩	٣,٣	٨,١	١,٣	٣,٣	٣,٣	٣,٣	
٠,٨	٠,٠	٠,٠	٠,٠	٠,٨	٠,٠	٠,٠	٠,٠	٠,٠	
٤,٥	٣,٥	٠,٧	٠,٧	٤,٥	٠,٧	٠,٧	٠,٧	٠,٧	
٠,٠	٠,٠	٠,٠	٠,٠	٠,٠	٠,٠	٠,٠	٠,٠	٠,٠	
٠,٤	٠,٢	٠,٠	٠,١	٠,٤	٠,٠	٠,١	٠,١	٠,١	
٢٠,٨	٢,٦	٤,٥	٦,٢	١٧,٥	٩,٩	٧,٥	٦,٠	٥,٢	
٠,٠	٧,٣	٨,٢	١٠,٦	٠,٠	٩,٩	١٠,٦	١٠,٦	١٠,٦	
٧,٣	٢,٣	٠,٠	٠,٠	٧,٣	٠,٠	٠,٠	٠,٠	٠,٠	
٠,٠	٠,٠	٠,٠	٠,٠	٠,٠	٠,٠	٠,٠	٠,٠	٠,٠	
١٣,٦	٤,٢	٠,٠	٠,٠	١٣,٦	٠,٠	٠,٠	٠,٠	٠,٠	
٣,٠	٠,٠	٠,٠	٠,٠	٣,٠	٠,٠	٠,٠	٠,٠	٠,٠	
٠,٠	٠,٠	٠,٠	٠,٠	٠,٠	٠,٠	٠,٠	٠,٠	٠,٠	
٠,٠	٠,٠	٠,٠	٠,٠	٠,٠	٠,٠	٠,٠	٠,٠	٠,٠	
٣,٥	٠,٠	٠,٠	٠,٠	٣,٥	٠,٠	٠,٠	٠,٠	٠,٠	
٠,٠	٠,٠	٠,٠	٠,٠	٠,٠	٠,٠	٠,٠	٠,٠	٠,٠	
٣,٦-	١٠,١	٣٤,٨	٥,٨	٣,٦-	٣٤,٨	٥,٨	٥,٨	٥,٨	
٧,١-	١٢,٠	٥٠,٨	١,٤	٧,١-	٥٠,٨	١,٤	١,٤	١,٤	
٢,٧	٦,٩	٧,٩	١٣,٢	٢,٧	٧,٩	١٣,٢	١٣,٢	١٣,٢	
٠,٠	٠,٠	٠,٠	٠,٠	٠,٠	٠,٠	٠,٠	٠,٠	٠,٠	

المصدر: الجهاز المركزى للتعبئة العامة والإحصاء.

-- بيان غير متاح

١ / قام الجهاز المركزى للتعبئة العامة والإحصاء بإصدار رقم قياسى لأسعار المنتجين بدءاً من سبتمبر ٢٠٠٧ ، وذلك باستخدام أسعار السلع والخدمات للسنة المالية (٢٠٠٤-٢٠٠٥) كفترة أساس لسلسلة الأرقام القياسية، كما تم إستخراج الأوزان باستخدام متوسط عامى (٢٠٠٢-٢٠٠٣ ، ٢٠٠٣-٢٠٠٤) للقيم الإجمالية للإنتاج الصناعى والزراعى والخدمى. وجدير بالذكر أن السلسلة الزمنية لمعدلات التضخم لأسعار المنتجين للفترة ما قبل يناير ٢٠٠٧ غير متاحة بعد.

٢/ التغير فى الرقم القياسى عن الفترة المقابلة فى العام السابق.

٣/ التغير فى الرقم القياسى عن الشهر المقابل فى العام السابق .

٤/ البيانات التفصيلية الصادرة عن الجهاز المركزى للتعبئة العامة والاحصاء والتي تخص شهري ابريل ومايو ٢٠١٣ غير متاحة حتى تاريخه .



جدول (٧): معدل التضخم السنوى لأسعار المنتجين طبقاً للإستخدام النهائي<sup>١/</sup>

بيان ربع سنوي <sup>٢/</sup>					بيان شهري <sup>٣/</sup>				
يناير- مارس ٢٠١٢	يوليو- سبتمبر ٢٠١٢	أكتوبر- ديسمبر ٢٠١٢	يناير- مارس ٢٠١٣	مارس- ١٢	مارس- ١٢	ديسمبر- ١٢	يناير- ١٣	فبراير- ١٣	مارس- ١٣
٧,٢	١,٦	٠,٧	-١,٤	٥,٤	-٠,٤	-٠,٥	-٠,٨	-٣,٠	معدل التضخم لأسعار المنتجين <sup>٤/</sup>
٤,٨	٠,٦	١,٥	١,٨	٤,٨	١,٠	١,٩	١,٩	١,٧	مواد الوقود
١٥,٤	-١,٨	١,٨	-٤,٨	١١,٧	٠,١	٠,٢	-٣,٦	-١٠,٦	المواد الخام
٠,٤	-٢,٦	-٠,٩	٣,٤	٠,١	٠,٨	١,٤	٤,٥	٤,٢	السلع الوسيطة
٦,٩	٥,٠	-٢,٧	-٣,٢	٤,٦	-٥,٠	-٣,٤	-٢,٩	-٣,٢	السلع الإستهلاكية غير المعمرة
٦,٥	-٠,٧	٢,٥	٣,١	٦,٥	١,٩	٣,١	٣,١	٣,١	السلع الإستهلاكية المعمرة
٤,٥	٠,٦	٠,١	٠,٧	٤,١	٠,٢	٠,١	١,٠	١,٠	السلع الإستثمارية

جدول (٨): معدل التضخم السنوى لأسعار المنتجين طبقاً لدرجة التصنيع<sup>١/</sup>

بيان ربع سنوي <sup>٢/</sup>					بيان شهري <sup>٣/</sup>				
يناير- مارس ٢٠١٢	يوليو- سبتمبر ٢٠١٢	أكتوبر- ديسمبر ٢٠١٢	يناير- مارس ٢٠١٣	مارس- ١٢	مارس- ١٢	ديسمبر- ١٢	يناير- ١٣	فبراير- ١٣	مارس- ١٣
٧,٢	١,٦	٠,٧	-١,٤	٥,٤	-٠,٤	-٠,٥	-٠,٨	-٣,٠	معدل التضخم لأسعار المنتجين <sup>٤/</sup>
١٢,٩	-٠,٢	٢,٤	-٤,٧	٩,٦	١,٨	١,٠	-٣,١	-١١,٥	مواد الوقود
-٢٠,٧	-٢٠,٧	-٢,٢	-٢,٢	-٢٠,٧	-٢,٢	-٢,٢	-٢,٢	-٢,٢	القطن
١٠,١	٣,٤	-٤,٠	-٣,٩	٦,٤	-٧,٥	-٤,٧	-٣,٨	-٣,٢	المواد الخام
١,٢	٠,١	١,٦	١,٨	٢,٦	١,٦	١,٨	١,٨	١,٨	السلع النصف مصنعة
٣,٦	٠,٦	-٠,١	٢,٥	٣,٥	١,٠	١,٣	٣,٣	٣,٠	السلع تامة الصنع

المصدر: الجهاز المركزى للتعبئة العامة والإحصاء.

١/ قام الجهاز المركزى للتعبئة العامة والإحصاء بإصدار رقم قياسى لأسعار المنتجين بدءاً من سبتمبر ٢٠٠٧ ، وذلك باستخدام أسعار السلع والخدمات للسنة المالية (٢٠٠٤-٢٠٠٥) كفترة أساس لسلسلة الأرقام القياسية، كما تم إستخراج الأوزان باستخدام متوسط عامى (٢٠٠٢-٢٠٠٣ ، ٢٠٠٣-٢٠٠٤) للقيم الإجمالية للإنتاج الصناعى والزراعى والخدمى.

٢/ التغير فى الرقم القياسى عن الفترة المقابلة فى العام السابق.

٣/ التغير فى الرقم القياسى عن الشهر المقابل فى العام السابق .

٤/ جدير بالذكر أن البيانات التفصيلية التى تخص شهرى إبريل ومايو ٢٠١٣ غير متاحة حتى تاريخه .

السوق العالمي		السوق المحلي		متوسط سنوي <sup>١٢</sup>
(دولار أمريكي / وحدة من العملة)		(جنيه مصري / وحدة من العملة) <sup>١</sup>		
جنيه إسترليني	يورو	يورو	دولار أمريكي	
١,٦٣٦	١,١٣٢	٦,٦٥٤	٥,٨٦١	٢٠٠٣
١,٨٣٣	١,٢٤٤	٧,٧٠١	٦,١٩٤	٢٠٠٤
١,٨٢١	١,٢٤٦	٧,٢٢٦	٥,٧٧٩	٢٠٠٥
١,٨٤٣	١,٢٥٦	٧,٢٥٥	٥,٧٣٣	٢٠٠٦
٢,٠٠٢	١,٣٧٠	٧,٨٣٦	٥,٦٣٦	٢٠٠٧
١,٨٥٥	١,٤٧١	٨,٠٧٨	٥,٤٣١	٢٠٠٨
١,٥٦٥	١,٣٩٤	٧,٨٠٤	٥,٥٤٢	٢٠٠٩
١,٥٤٦	١,٣٢٩	٧,٥٤١	٥,٦٢٢	٢٠١٠
١,٦٠٤	١,٣٩٣	٨,٢٧٧	٥,٩٣٣	٢٠١١
١,٥٨٥	١,٢٨٦	٧,٨٠١	٦,٠٥٦	٢٠١٢
متوسط شهري				
١,٥٧٦	١,٣٣٦	٧,٧٥٧	٥,٧٩٧	يناير-١١
١,٦١٢	١,٣٦٥	٨,٠٢١	٥,٨٨٤	فبراير-١١
١,٦١٦	١,٤٠٠	٨,٢٩٤	٥,٩١٨	مارس-١١
١,٦٣٥	١,٤٤٤	٨,٥٩٧	٥,٩٤٧	أبريل-١١
١,٦٣٦	١,٤٣٤	٨,٥٣٩	٥,٩٣٥	مايو-١١
١,٦٢٣	١,٤٣٨	٨,٥٦٠	٥,٩٣٧	يونيو-١١
١,٦١٥	١,٤٣١	٨,٥٢٣	٥,٩٤٥	يوليو-١١
١,٦٣٧	١,٤٣٥	٨,٥٤٢	٥,٩٤٩	أغسطس-١١
١,٥٨٣	١,٣٨١	٨,٢٣٨	٥,٩٥١	سبتمبر-١١
١,٥٧٦	١,٣٧٠	٨,١٨٥	٥,٩٥٦	أكتوبر-١١
١,٥٨٣	١,٣٥٩	٨,١٣٢	٥,٩٧١	نوفمبر-١١
١,٥٦٠	١,٣١٩	٧,٩٣٧	٦,٠١١	ديسمبر-١١
١,٥٥١	١,٢٩٠	٧,٧٨٢	٦,٠٢٣	يناير-١٢
١,٥٨٠	١,٣٢٢	٧,٩٧٨	٦,٠٢٣	فبراير-١٢
١,٥٨٢	١,٣٢١	٧,٩٧٢	٦,٠٢٢	مارس-١٢
١,٦٠٠	١,٣١٧	٧,٩٢٢	٦,٠٢٩	أبريل-١٢
١,٥٩٥	١,٢٨٤	٧,٧٦١	٦,٠٢٨	مايو-١٢
١,٥٥٤	١,٢٥٤	٧,٥٩٩	٦,٠٣٣	يونيو-١٢
١,٥٦٠	١,٢٣١	٧,٤٦٤	٦,٠٤٧	يوليو-١٢
١,٥٧١	١,٢٣٩	٧,٥٢٧	٦,٠٦٦	أغسطس-١٢
١,٦٠٩	١,٢٨٦	٧,٨٣٢	٦,٠٧٩	سبتمبر-١٢
١,٦٠٨	١,٢٩٧	٧,٩١٣	٦,٠٨٥	أكتوبر-١٢
١,٥٩٧	١,٢٨٣	٧,٨٢٩	٦,٠٩٠	نوفمبر-١٢
١,٦١٣	١,٣١١	٨,٠٦٤	٦,١٤٧	ديسمبر-١٢
١,٥٩٩	١,٣٢٨	٨,٦٨٣	٦,٠٤٦	يناير-١٣
١,٥٥٣	١,٣٣٨	٨,٩٩٨	٦,٧١٤	فبراير-١٣
١,٥٠٩	١,٢٩٨	٨,٧٩٢	٦,٧٧١	مارس-١٣
١,٥٣٠	١,٣٠١	٨,٩٤٦	٦,٨٧٠	أبريل-١٣
١,٥٣١	١,٢٩٨	٩,٠٤٤	٦,٩٦٥	مايو-١٣

١/ متوسط أسعار البيع والشراء. (نقطة المنتصف)

شكل (٨) : تطور سعر الصرف الجنية المصري مقابل الدولار الأمريكي

السنة	الشهر	سعر الصرف (متوسط شهري)	سعر الصرف (متوسط سنوي)
٢٠٠٦	يناير	٥,٧	٥,٦
٢٠٠٦	أغسطس	٥,٧	٥,٦
٢٠٠٦	نوفمبر	٥,٧	٥,٦
٢٠٠٧	يناير	٥,٦	٥,٦
٢٠٠٧	أغسطس	٥,٦	٥,٦
٢٠٠٧	نوفمبر	٥,٦	٥,٦
٢٠٠٨	يناير	٥,٤	٥,٤
٢٠٠٨	أغسطس	٥,٤	٥,٤
٢٠٠٨	نوفمبر	٥,٤	٥,٤
٢٠٠٩	يناير	٥,٥٤	٥,٥٤
٢٠٠٩	أغسطس	٥,٥٤	٥,٥٤
٢٠٠٩	نوفمبر	٥,٥٤	٥,٥٤
٢٠١٠	يناير	٥,٦٢	٥,٦٢
٢٠١٠	أغسطس	٥,٦٢	٥,٦٢
٢٠١٠	نوفمبر	٥,٦٢	٥,٦٢
٢٠١١	يناير	٥,٩٣	٥,٩٣
٢٠١١	أغسطس	٥,٩٣	٥,٩٣
٢٠١١	نوفمبر	٥,٩٣	٥,٩٣
٢٠١٢	يناير	٦,٠٦	٦,٠٦
٢٠١٢	أغسطس	٦,٠٦	٦,٠٦
٢٠١٢	نوفمبر	٦,٠٦	٦,٠٦
٢٠١٣	يناير	٦,٧٧	٦,٧٧
٢٠١٣	أغسطس	٦,٧٧	٦,٧٧
٢٠١٣	نوفمبر	٦,٧٧	٦,٧٧

۱/ متوسط میلادی.



# القسم الرابع

## مؤشرات المالية العامة

ملخص المعاملات المالية للحكومة-----	٢٥	جدول (١٠)
ملخص المعاملات الرئيسية للموازنة العامة : القطاع الحكومي -----	٢٦-٢٧	جدول (١١)
هيكل الإيرادات العامة (الإيرادات الضريبية)-----	٢٨	جدول (١٢ أ-)
هيكل الإيرادات العامة (الإيرادات غير الضريبية)-----	٢٩	جدول (١٢ ب-)
توزيع المتحصلات الجمركية بحسب التصنيف الوظيفي للواردات -----	٣٠	جدول (١٣)
هيكل المصروفات العامة-----	٣١-٣٢	جدول (١٤)

جدول ( ١٠ ) : ملخص المعاملات المالية للحكومة

(مليون جنيه)

# ٢٠١٣/٢٠١٢	٢٠١٢/٢٠١١		٢٠١١/٢٠١٠		٢٠١٠/٢٠٠٩		٢٠٠٩/٢٠٠٨		٢٠٠٨/٢٠٠٧		
	موازنة معدلة ١/		فعلى		فعلى		فعلى		فعلى		
	قطاع الموازنة العامة ١/٣	قطاع الموازنة العامة ١/٢	قطاع الموازنة العامة ١/٣	قطاع الموازنة العامة ١/٢	قطاع الموازنة العامة ١/٣	قطاع الموازنة العامة ١/٢	قطاع الموازنة العامة ١/٣	قطاع الموازنة العامة ١/٢			
٣٩٦,٨٤٧	٣٤٨,٨٦٤	٣٠٣,٦٢٢	٣٠٢,٠١٠	٢٦٥,٢٨٦	٣٠٣,٣٧٤	٢٦٨,١١٤	٢٨٨,٥٤٤	٢٨٢,٥٠٥	٢٤٨,٨٣٤	٢٢١,٤٠٤	إجمالى الإيرادات
٢٦٦,٩٠٥	٢٠٧,٤٠٩	٢٠٧,٤١٠	١٩٢,٠٧٣	١٩٢,٠٧٢	١٧٠,٤٩٥	١٧٠,٤٩٤	١٦٣,٢٢٢	١٦٣,٢٢٢	١٣٧,١٩٥	١٣٧,١٩٥	الإيرادات الضريبية
١٠,٠٥٧	١٠,١٠٤	١٠,١٠٤	٢,٢٨٧	٢,٢٨٧	٤,٣٣٢	٤,٣٣٣	٧,٩٨٤	٧,٩٨٤	١,٤٦٣	١,٤٦٣	المنح
١١٩,٨٨٤	١٣١,٣٥١	٨٦,١٠٨	١٠٧,٦٥٠	٧٠,٩٢٧	١٢٨,٥٤٧	٩٣,٢٨٨	١١٧,٣٣٩	١١١,٢٩٩	١١٠,١٧٧	٨٢,٧٤٦	إيرادات أخرى
٥٨٧,٤٦٢	٥١٦,٤٢٢	٤٧٠,٩٩٢	٤٤٠,٤١١	٤٠١,٨٦٦	٣٩٦,٦٩٣	٣٦٥,٩٨٧	٣٥٦,٩٤٢	٣٥١,٥٠٠	٣٠٥,٧٩٤	٢٨٢,٢٩٠	إجمالى المصروفات
١٤٣,٢٩٠	١٢٤,٤٥٧	١٢٢,٨١٨	٩٧,٥٦٠	٩٦,٢٧١	٨٦,٣٧٧	٨٥,٣٦٩	٧٦,٩٦٨	٧٦,١٤٧	٦٣,٥٣٢	٦٢,٨٣٩	الأجور و تعويضات العاملين
٢٩,٠١٠	٢٧,٠٧٩	٢٦,٨٢٦	٢٦,٦٤٥	٢٦,١٤٨	٢٨,٢٤٦	٢٨,٠٥٩	٢٥,٢٠٣	٢٥,٠٧٢	١٨,٧٨٩	١٨,٤٧٠	شراء السلع والخدمات
١٣٨,٦١٢	٩٣,٤٠١	١٠٤,٤٤١	٧٦,٣٦٢	٨٥,٠٧٧	٦٢,١٩٩	٧٢,٣٣٣	٤٣,٧٥٥	٥٢,٨١٠	٤٠,٩٤٦	٥٠,٥٢٨	الفوائد
١٨٢,٨٥٥	٢٠٤,٤٥٤	١٥٠,١٩٣	١٦٨,٢٦٥	١٢٣,١٢٥	١٤٢,٣٦٠	١٠٢,٩٧٤	١٤٠,٢٦١	١٢٧,٠٣٣	١٢٤,٢٤٩	٩٢,٣٧١	الدعم والمنح والمزايا الإجتماعية
٣٤,٧٣٥	٣١,٠٧٢	٣٠,٧٩٦	٣١,٥٥٣	٣١,٣٦٤	٢٩,٠٤٧	٢٨,٩٠١	٢٧,٢٧٦	٢٧,٠٠٧	٢٣,٩٨٣	٢٣,٨٩٢	المصروفات الأخرى
٥٨,٩٦٠	٣٥,٩٥٩	٣٥,٩١٨	٤٠,٠٢٦	٣٩,٨٨١	٤٨,٤٦٤	٤٨,٣٥٠	٤٣,٤٧٩	٤٣,٤٣٠	٣٤,٢٩٧	٣٤,١٩١	شراء أصول غير مالية (الاستثمارات)
١٩٠,٦١٥	١٦٧,٥٥٨	١٦٧,٣٧٠	١٣٨,٤٠١	١٣٦,٥٨٠	٩٣,٣١٩	٩٧,٨٧٢	٦٨,٣٩٨	٦٨,٩٩٥	٥٦,٩٦٠	٦٠,٨٨٦	العجز النقدى <sup>٤/</sup>
-٥٠,٠٧٩	-١,٨٦٦	-٦٦٥	-٤,٢٦٣	-٢,١٢٠	٥,٤٧٧	١٦٦	٣,٩٨٠	٢,٨٣١	١٠,٦٠٣	٢٣٦	صافى حيازة الأصول المالية
١٨٥,٥٣٦	١٦٥,٦٩٢	١٦٦,٧٠٥	١٣٤,١٣٨	١٣٤,٤٦٠	٩٨,٧٩٦	٩٨,٠٣٨	٧٢,٣٧٨	٧١,٨٢٦	٦٧,٥٦٣	٦١,١٢٢	العجز الكلى
ملاحظات											
١٠,٧	١٠,٧	١٠,٨	٩,٨	٩,٨	٨,٢	٨,١	٦,٩	٦,٩	٧,٥	٦,٨	العجز الكلى / الناتج المحلى (%) <sup>٥/</sup>
٢,٧	٤,٧	٤,٠	٤,٢	٣,٦	٣,٠	٢,١	٢,٧	١,٨	٣,٠	١,٢	العجز الأولى / الناتج المحلى (%) <sup>٥/</sup>
٢٢,٩	٢٢,٦	١٩,٧	٢٢,٠	١٩,٣	٢٥,١	٢٢,٢	٢٧,٧	٢٧,١	٢٧,٨	٢٤,٧	إجمالى الإيرادات / الناتج المحلى (%) <sup>٥/</sup>
٣٣,٩	٣٣,٥	٣٠,٥	٣٢,١	٢٩,٣	٣٢,٩	٣٠,٣	٣٤,٢	٣٣,٧	٣٤,١	٣١,٥	إجمالى المصروفات / الناتج المحلى (%) <sup>٥/</sup>

المصدر: وزارة المالية

# بيانات معدلة.

١/ تعكس بيانات الموازنة المعدلة وفقاً للمرسوم بقانون رقم ٢٧ لعام ٢٠١٢، وقرار رئيس الجمهورية بقانون رقم ١٠٠ لعام ٢٠١٢ بفتح اعتماد إضافي على الموازنة العامة للدولة. جدير بالذكر أن بيانات الموازنة العامة الخاصة بعام ٢٠١٣/٢٠١٢ سوف يتم مراجعتها على أساس شهري بدءاً من مارس ٢٠١٣.

٢/ يشمل قطاع موازنة الجهاز الإداري و المحليات، والهيئات الخدمية العامة.

٣/ تشمل المعاملات المالية لكل من أجهزة الموازنة العامة، وبنك الإستثمار القومي، وصناديق التأمين والمعاشات ، ومع مراعاة إستبعاد كافة المعاملات البيئية للجهات الثلاث لمنع ازدواجية الحساب.

٤/ العجز الكلى مطروح منه صافي حيازة الأصول المالية.

٥/ قامت وزارة التخطيط بتقدير قيمة الناتج المحلي الإجمالي لعام ٢٠١٣/٢٠١٢ بنحو ١٧٣٥ مليار جنيه ، مقارنة بناتج محلى إجمالى معدل قدره ١٥٤٢,٣ مليار جنيه لعام ٢٠١٢/٢٠١١.

(مليون جنيه)

المصدر: وزارة المالية.

### # بيانات معدلة.

\* بیان مبدئی.

١/ يشمل قطاع موازنة الجهاز الإداري و المحليات، والهيئات الخدمية العامة.

٢/ تم إعادة تدويب فعمليات الموازنة العامة لتتفق مع معايير صندوق النقد الدولي والمعروفة بـ ٢٠٠١ GFS (على أساس نقدي).

٣/ تمكّن بيانات الموازنة المعدلة وفقاً للمرسوم بقانون رقم ٢٧ لعام ٢٠١٢، وقرار رئيس الجمهورية بقانون رقم ١٠٠ لعام ٢٠١٢ بفتح اعتماد إضافي على الموازنة العامة للدولة. جدير بالذكر أن بيانات الموازنة العامة الخاصة بعام ٢٠١٢/٢٠١٣ سوف يتم مراجعتها على أساس شهري بدءاً من مارس ٢٠١٣.

٤/ العجز الكلي مطروح منه صافي حيازة الأصول المالية.

٥/ قامت وزارة التخطيط بتقدير قيمة الناتج المحلي الإجمالي لعام ٢٠١٢/٢٠١٣ بنحو ١٧٣٥ مليار جنيه، مقارنةً بناتج محلي إجمالي معدل قدره ١٥٤٢,٣ مليار جنيه لعام ٢٠١١/٢٠١٢.

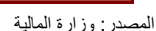

\* بياض مبدئ

١/ تشمل الفوائد والأقساط المدفوعة (بدون متأخرات).



جدول (١١) القطاع الحكومي : ملخص المعاملات الرئيسية للموازنة العامة <sup>١/</sup> (تابع)

(مليون جنيه)

فعليات	يوليو - مارس						
	٢٠١٣/٢٠١٢	٢٠١٢/٢٠١١	٢٠١١/٢٠١٠	٢٠١٠/٢٠٠٩	٢٠٠٩/٢٠٠٨	٢٠٠٨/٢٠٠٧	٢٠٠٧/٢٠٠٦
العجز الكلى	١٧٥,٨٨٧	١٦٦,٧٠٥	١٣٤,٤٦٠	٩٨,٠٣٨	٧١,٨٢٦	٦١,١٢٢	٥٤,٦٩٧
مصادر التمويل	١٧٥,٨٨٧	١٦٦,٧٠٥	١٣٤,٤٦٠	٩٨,٠٣٨	٧١,٨٢٦	٦١,١٢٢	٥٤,٦٩٧
صافى حصيلة الخصخصة	١٢	٠	٢٢	٤٢٥	١٨٣	٦٧٣	١٧٢
التمويل المحلى	٢٢٠,٧٩٦	١٨٢,٢١٨	١٤٤,٢٩٥	١٠١,٤٩٢	٨٣,٦٢٧	٥٢٧	٣٣,٢٨٦
تمويل غير مصرفى	٤٨,٠٨٤	٣٥,٨٤٤	٣٤,٧١٢	٦١,٢٢٩	١٥,١٩١-	٣,٧١٤	٥٤,٢١٢
تمويل مصرفى	١٧٢,٧١٢	١٤٦,٣٧٤	١٠٩,٥٨٣	٤٠,٢٦٣	٩٨,٨١٨	٣,١٨٧-	٢٠,٩٢٦-
الإقتراض الخارجى	٢,٣٠٦-	٩,٠٦٢-	٥,٠٢٢	٢,٤٥٨	٢/١,٨١٢-	١١,٤٣٩	٣,٥٨١
المستخدم من الحساب المجمد فى اهلاك جزء من سندات البنك المركزى	-	-	-	-	-	٣٨,٩٧٠	-
حسابات أخرى مستحقة الدفع	-	-	-	-	٤-	٥٦-	٦٩٣-
أخرى	١١,٢٩٤-	٤٤٣-	٣,٥٥٣	٣٤٧	٦٠٢-	١٤,٧٩١	١٩,٩٢٢
فروق إعادة التقييم	٨,٧٧٢	١,٥٣٣	٣,٩٢٢	١,٣٢٨	٣,٣٦٦	٤,٢٧٦-	٤٣٢-
الفرق بين القيمة الحالية والاسمية لأذون الخزانة	٤,٩٢٤-	١١,٣٧٦-	٧,٤١٩-	٢٢٧-	١٠,٩١٥-	١,١٤٩-	١,١٦٨-
غير موزع	٣٥,١٦٩-	٣,٨٣٥	١٤,٩٣٥-	٧,٧٨٥-	٢,٠١٧-	٢٠٣	٢٩

المصدر: وزارة المالية

١/ تم إعداد البيانات لتتفق مع معايير صندوق النقد الدولى والمعروفة بـ ٢٠٠١ GFS (على أساس نقدى).

٢/ يتضمن الدين الخارجى الحكومى المعاد تبويبه فى ضوء المفاوضات بين وزارة المالية والبنك المركزى والتى أسفرت عن إعادة تبويب الديون المعاد إقراضها ضمن الدين الخارجى للحكومة المركزية ووحدات الحكم المحلى بدلاً من مديونيات "القطاعات الأخرى".

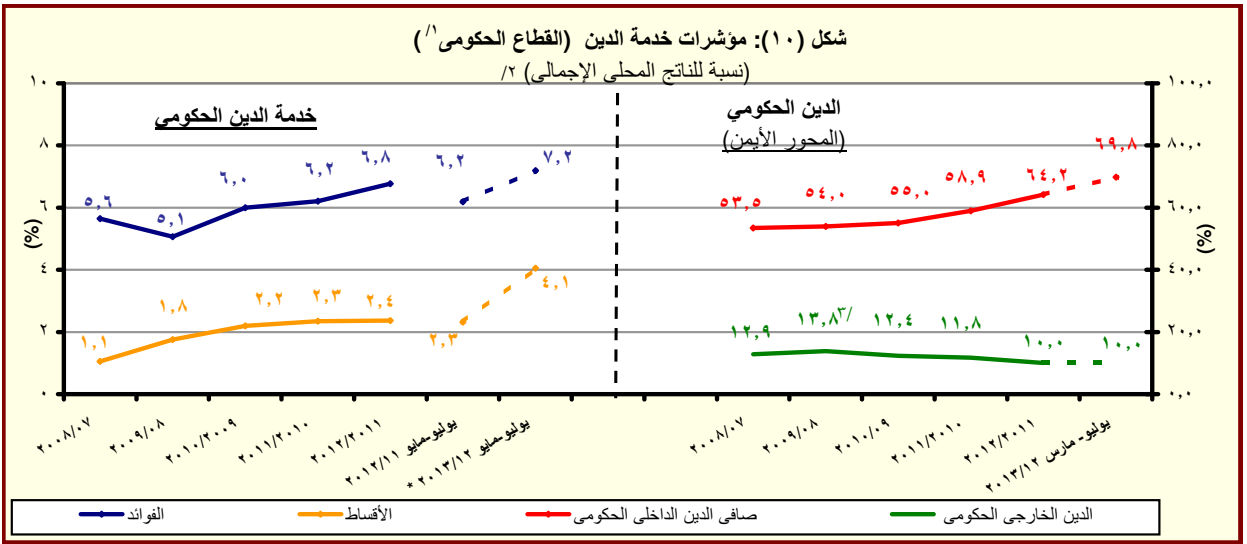

المصدر: وزارة المالية والبنك المركزى المصرى

\* بيان مبدئى تحت المراجعة

١/ يشمل قطاع موازنة الجهاز الإدارى و المحليات، والهيئات الخدمية العامة.

٢/ قامت وزارة التخطيط بتقدير قيمة الناتج المحلى الإجمالى لعام ٢٠١٣/٢٠١٢ بنحو ١٧٣٥ مليار جنيه، مقارنة بناتج محلى إجمالى معدل قدره ١٥٤٢,٣ مليار جنيه لعام ٢٠١٢/٢٠١١.

٣/ قام البنك المركزى المصرى بإعادة تبويب مبلغ ٤,٣ مليار دولار الى المديونية الخارجية للقطاع الحكومى- دون تأثير على جملة الدين الخارجى- الا ان البنك المركزى لم يظهر هذا التعديل الا اعتباراً من شهر سبتمبر من عام ٢٠٠٨.

جدول (١٢ - أ) هيكل الإيرادات العامة  
(الإيرادات الضريبية )

(مليون جنيه)

٢٠١٣/١٢ *	٢٠١٢/١١	# ٢٠١٣/٢٠١٢٢٠١٢/١١	٢٠١١/١٠	٢٠١٠/٠٩	٢٠٠٩/٠٨	٢٠٠٨/٠٧	
يوليو-مايو	يوليو-مايو	(موازنة معدلة)	فعليات				
٢٧١,٣٤٥	٢٥٩,٧٢٩	٣٩٦,٨٤٧	٣٠٣,٦٢٢	٢٦٥,٢٨٦	٢٦٨,١١٤	٢٨٢,٥٠٥	إجمالي الإيرادات
٢٠٤,٤٩٥	١٧٩,١٦٢	٢٦٦,٩٠٥	٢٠٧,٤١٠	١٩٢,٠٧٢	١٧٠,٤٩٤	١٦٣,٢٢٢	الإيرادات الضريبية
٩١,٧٣٨	٨٠,٥٩٣	١٢١,٦٥٤	٩١,٢٤٥	٨٩,٥٩٣	٧٦,٦١٨	٨٠,٢٥٥	الضريبة على الدخل والأرباح والمكاسب الرأسمالية ومنها
١٧,٩٦٤	١٤,٣٩٩	٢٠,٨٣٥	١٦,٠١٠	١٣,٣٩٣	١١,٤٠١	٩,١٤٤	ضرائب على الدخل من التوظيف
٥,٦٦٦	٤,٣٠٢	٩,٠٨١	٥,٥٨٢	٥,٤٨٥	٤,٩١٨	٥,٠٨٠	ضرائب على الدخل بخلاف التوظيف
١٠,٨	٨٧	٩٨	١٠,٤	١٧٧	٨٤	٦٠	ضرائب على الأرباح الرأسمالية
٦٨,٠٠٠	٦١,٨٠٥	٨٩,٧٤٠	٦٩,٥٥٠	٧٠,٥٣٨	٦٠,٢١٥	٦٥,٩٧١	الضريبة على أرباح شركات الأموال ومنها
٢٥,٧٥٣	٣١,٣٢٦	٤٥,٨١٦	٣٤,٠٧٥	٣٤,٣٠٨	٣٢,١٨١	٣٤,١٣٥	من هيئة البترول
١٠,٨٠٠	١٠,٨٠٠	١٤,٠٩٥	١١,٨٠٠	١٠,٩٠٠	٩,٤٤٣	١٠,٣٩١	من قناة السويس
٢٣,٠٦٠	١٩,٦٨٠	٢٩,٨٢٩	٢٣,٦٧٤	٢٥,٣٣٠	١٨,٥٧٦	٢١,٤١٦	من الشركات الأخرى
١٥,٠٨٩	١٢,٠٢٤	١٩,٤٠٣	١٣,٠٨٩	٩,٤٥٢	٨,٧٧٠	٢,٧٦٣	الضرائب على الممتلكات
٤٩٥	٤٧٧	١,٠٠٤	٥٢٠	٣١٧	٥١٨	٦١٢	ضرائب دورية على الممتلكات
١٧٥	١٦٤	٢٥٢	١٧٥	١٧٨	١٨٩	٢٧٨	ضريبة الأراضي
٣٢١	٣١٣	٧٥٢	٣٤٦	١٣٩	٣٢٩	٣٣٤	ضريبة المباني
١٢,٧٥٤	٩,٧٨٤	١٥,٥٥٤	١٠,٥٧٥	٧,٣٢٣	٦,٤١٥	٥٤٦	ضريبة على العمليات المالية التجارية والرأسمالية ومنها
١٢,١٠٦	٩,٢١٢	١٤,٨٥٤	٩,٩٠٣	٦,٧١١	٥,٨٠٨	-	ضريبة على عوائد أذون وسندات الخزانة
١,٨٣٩	١,٧٦٤	٢,٨٤٤	١,٩٩٣	١,٨١٣	١,٨٣٧	١,٦٠٥	ضرائب ورسوم على السيارات
٨٠,٠٨٥	٧٠,٧٧٣	١٠٠,٧٠٢	٨٤,٥٩٤	٧٦,٠٦٨	٦٧,٠٩٥	٦٢,٦٥٠	الضرائب على السلع والخدمات ومنها
٣٥,٢٧١	٣٣,٥٩٥	٤٣,٥٦١	٣٧,١٧٤	٣١,٨٧٣	٣٠,٧١٢	٢٧,٦٠٥	الضريبة العامة على المبيعات
١٢,٦٨٩	١٤,٢٢٧	١٩,٦٣٨	١٥,٥٦٦	١٢,٩٢٣	١١,٧٣٥	٩,٥٤٢	سلع محلية
٢٢,٥٨٢	١٩,٣٦٨	٢٣,٩٢٣	٢١,٦٠٧	١٨,٩٥٠	١٨,٩٧٧	١٨,٠٦٣	سلع مستوردة
٨,٥٣٥	٨,٠٣٩	١٢,٥١٣	٩,١٤١	٩,٣٩١	٩,١٥٢	٨,٨٠٤	ضريبة المبيعات على الخدمات
٢٥,٥٥٩	١٩,٠٦٣	٢٧,٣١١	٢٥,٩٨٥	٢٣,١٢٢	١٥,٥١٦	١٤,٤٥١	ضرائب على سلع جدول رقم "١" محلية
٤٤	٦٥	١٠٠	٧١	٥٥	٥٠	٢٣	ضرائب على سلع جدول رقم "١" المستوردة
٩٤٠	٧٩٩	١,٠٦٢	٨٨٠	٨٧٣	٩١٧	١,٠٥٦	ضرائب على الخدمات الخاصة
٤,٦٤٥	٤,٦١٤	٨,٥٦٨	٥,٤٦٥	٥,٠٦٥	٥,٠٦٢	٥,١٦٥	ضرائب الدمغة (عدا دمغة الماهيات)
١٤,٣٤٨	١٣,٢٠٦	٢٠,٧٥٩	١٤,٧٨٨	١٣,٨٥٨	١٤,٧٠٢	١٤,٠٩١	الضرائب على التجارة الدولية (الجمارك) ومنها
١٣,٢٩٧	١٢,٤٣٣	١٩,٧١٠	١٣,٩٥٥	١٢,٩٩٧	١٣,٢٤٢	١٣,٠٦٤	ضرائب جمركية قيمة
٣,٢٣٧	٢,٥٦٦	٤,٣٨٨	٣,٦٩٤	٣,١٠٢	٣,٣٠٩	٣,٤٦٤	ضرائب أخرى

المصدر: وزارة المالية  
# بيانات معدلة.  
\* بيان مبدئي.

١/ تعكس بيانات الموازنة المعدلة وفقاً للمرسوم بقانون رقم ٢٧ لعام ٢٠١٢، وقرار رئيس الجمهورية بقانون رقم ١٠٠ لعام ٢٠١٢ يفتح اعتماد إضافي على الموازنة العامة للدولة. جدير بالذكر أن بيانات الموازنة العامة الخاصة لعام ٢٠١٢/٢٠١٣ سوف يتم مراجعتها على أساس شهري بدءاً من مارس ٢٠١٣.  
٢/ ترجع الزيادة الملحوظة في بند الشركات الأخرى خلال العامين ٢٠١١/٢٠١٠ و ٢٠١٢/٢٠١١ إلى رد ما يخص مصلحة الضرائب من ضرائب مستحقة على حصة بيع الرخصة الثالثة للمحمول والتي كانت تسجل فيما قبل كاملة ضمن بند أرباح الشركات الأخرى.

شكل (١١): هيكل الإيرادات الضريبية  
(متوسط ٤ سنوات: ٢٠٠٩/٢٠٠٨ - ٢٠١٢/٢٠١١)

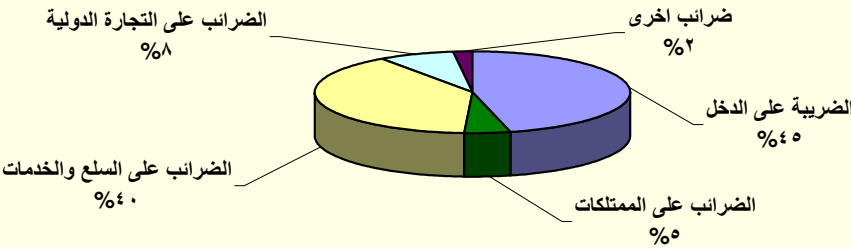

المصدر: وزارة المالية

(مليون جنيه)

المصدر: وزارة المالية

### # بيانات معدلة.

\* بیان مبدئی.

١/ تعكس بيانات الموازنة المعدلة وفقاً للمرسوم بقانون رقم ٢٧ لعام ٢٠١٢، وقرار رئيس الجمهورية بقانون رقم ١٠٠ لعام ٢٠١٢ بفتح اعتماد إضافي على الموازنة العامة للدولة. جدير بالذكر أن بيانات الموازنة العامة الخاصة بعام ٢٠١٢/٢٠١٣ سوف يتم مراجعتها على أساس شهري بدءاً من مارس ٢٠١٣.

٧/ شهد بند عوائد الملكية الأخرى ارتفاعاً ملحوظاً خلال العامين ٢٠١٠/٢٠٠٩ و ٢٠١٠/٢٠٠٧ تأثراً بعوائد بيع رخصة الجيل الثالث لشركات المحمول مقابل ١,٦ مليار جنيه و ٣,١ مليار جنيه على التوالي، وعوائد بيع الإخصة الثالثة للمحمول المستمر أجني. في عام ٢٠٠٧/٢٠٠٦ مقابل ١٥,٢ مليار جنيه.

٣/ الجدير بالذكر أن هذا الرقم يظهر بالمقابل لأن بند "عوائد الملكية الأخرى" يتضمن حصيلة بيع الرخصة الثالثة للمحمول والتي كانت تُحصل بالكامل كإرباح إلا أنه خلال العامين الماليين ٢٠١٠/٢٠١١ ، ٢٠١١/٢٠١٢ قد تم سداد ما يخص مصلحة الضرائب من ضرائب مستحقة على تلك الأرباح ومن ثم فقد تم ردها من البند مقابل زيادة موازنة في الباب الأول (الإيرادات الضريبية- بند شركات أخرى) بذات القيمة.

٤/ إيرادات الصناديق والحسابات الخاصة التابعة لجهات موازنية مثل الجامعات والمراكز الطبية المتخصصة والهيئات والمراكز البحثية، ويقابل هذه الإيرادات مصروفات بذات القيمة موزعة على أبواب

٥/ تشمل إيرادات إضافية بنسبة ٢٠% من إجمالي إيرادات الصناديق والحسابات الخاصة تؤوّل إلى وزارة المالية بدءاً من يوليو ٢٠١٢/٢٠١٣ وفقاً للمرسوم بقانون رقم ٢٧ لعام ٢٠١٢.

٦/ يعكس هذا البند أثر رفع أسعار بيع الغاز الطبيعي للصناعات كثيفة الاستخدام للطاقة، وذلك بعد تفعيل قرارات قانون ١١٤ لعام ٢٠٠٨.

٧/ يعكس المبالغ التي تم دفعها مقدما لتمويل مشروعات استثمارية خلال العام المالي السابق ولم يتم استخدامها خلال نفس العام، ومن ثم يتم قيد هذه المبالغ في العام المالي التالي كجزء من استثمارات ممولة ذاتياً تحت بند "الإيراد ادات المتنوعة".



جدول (١٣): توزيع الواردات والمتحصلات الجمركية بحسب التصنيف الوظيفي للواردات<sup>١/</sup>  
(مبنى على التصنيف الواسع للأمم المتحدة)

(مليون جنيه)

الواردات السلعية					الإيرادات الجمركية ٢/						
البند	يوليو- مايو * ٢٠١٣/١٢					يوليو- مايو * ٢٠١٣/١٢					
	٢٠١٢/١١	٢٠١١/١٠	٢٠١٠/٠٩	٢٠٠٩/٠٨	٢٠١٢/١١	٢٠١١/١٠	٢٠١٠/٠٩	٢٠٠٩/٠٨			
الإجمالي	٢٤٧,٧٠٤	٢٣٨,٩٣٠	٣٢٧,٠٢٦	٣٦٢,٨٨٩	٣٨٣,٩١٥	١٦٠,٩٣	(٣٠,٥)	(٣٦,٩)	(١١,٠)	(١٦,٧)	
١١١	١٦٠,٩٣	١٨٠,٠٥٢	٢٤٠,٦٢٨	٢٩٠,٢٨٦	٢٩٠,٣١٥	٢١,٨	٢٤,٠	(٦,٠)	(١٥,٦)	(١٠,٦)	
١١٢	٢٠,١٨١	٢٠,٧٧٠	٦٠,٦٠٠	٩٠,١٠	٩٠,١٩٥	٤٨	٣١	١٠,٢	١٠,٩	١٠,٩	
١٢١	٨,٦٥١	٧,٤٧٥	١٢,٥٩٩	٢٦,٤٢٥	١١,٧٠٥	١١٧	٤٧	٤١	٢٤	٢٢	
١٢٢	٧,٩٣١	٧,٨٢٥	١٥,٣١٠	١٩,٤٢٣	١٧,٢٦٧	٣٢٣	٣٥٢	١٠,٩٠	٤٢٥	٤٤١	
٢١	١٧,٥١٦	١٧,٥١٧	٢٨,٩٩٢	٣٣,٨٨٣	٢٩,١٠٥	١٨١	٢١١	١٧٥	١٥٥	١١٩	
٢٢	٨٩,٣٠٤	٩١,٥٠٧	١٠٧,٤٧١	١٢٥,٢٥٦	١٢٥,٣٧٦	٣,٣٩٣	٢,٧٥٦	٢,٣٣٤	٢,٤٣٩	٢,١٠٨	
٣١	٥,٨٢٨	١٠,٤٥٦	٣,٦٧٠	٧,٢٠٥	١٨,١١٠	٢	١٨٥	١٥٤	٠,٠	٠,٠	
٣٢	١٢,٢٧١	٢,٨٩٠	١٦,٢٧٨	١٩,١٢١	٢٧,٧٨٩	١٢١	٣٦٨	٨٩٩	١,٢٦٨	١,٢٠٥	
٤١	٣٤,٥٩٤	٢٩,٦٢٥	٤٠,١٦٥	٢٧,٠٥١	٣٨,٠٧٠	٨٧٩	٩٩٦	٨٥١	٧٦٩	٦٨٠	
٤٢	١١,٥٨٨	١١,٧٤٥	١٧,٠٨٧	١٦,٢٠٩	١٨,٢١٨	٤٤٣	٤٨٣	٥٠٧	٥١٢	٤٥٨	
٥١	٧,٥٨٠	٧,٦٥٦	٧,٥٧٣	٧,٣١٦	٨,٣٩٨	٢,٩٣١	٣,٢٣٤	٢,٣٨٨	٣,١٢٧	٢,٤٢٨	
٥٢	٦,٥٥٥	٦,٣٨٧	٩,٠٥٥	٧,٠٤٧	٧,٧٨٧	١,١٢١	٨٤٧	٨٤٦	٧٩٤	٦٦٠	
٥٣	٦,٧٠٣	٧,٧٣٩	١٣,٦٤٥	١٣,٣٢٣	١٥,١٨٦	٥٥٧	٥١٣	٦٣٤	٧٢٣	٦٣٩	
٦١	١٠,١٨٨	٥,٠٥٠	٤,٦٢١	٤,٠٠١	٥,٤٣٧	٤٣٢	٤١٥	٧٤٣	٦٥٢	٥٦٤	
٦٢	٢,٩٤٣	٣,٤٢٧	٧,٠٩٤	٥,٩٤٤	٧,٦٢٠	٥٦٤	٥٦٩	١,١١٣	٦٣١	٦٦٤	
٦٣	٧,٧٦٨	٨,٧٦٥	١٢,٠٥٧	١٢,٢٥٦	١٥,٢٦٩	٤٥٤	٤٩٠	٥٦٠	٢٦١	٣٠٢	
٧	١١	٤٥	١٨٢	١٣٣	٦٨	٢,٥٢٠	٣,١٤٠	١,٤٧٠	٢,٨٥٢	٣,٩٨٧	
ملاحظات											
إجمالي الواردات (مليون دولار)					٤٤,٩٤٣					٦٠,٤٩٢	٦٠,٠٠٥
الإيرادات الجمركية/ الناتج المحلي الإجمالي <sup>٣/</sup>					١,٤					١,٠	٠,٨
الإيرادات الجمركية/إجمالي الإيرادات والمنح					٥,٠					٥,٥	٥,٣
الإيرادات الجمركية/ إجمالي الإيرادات					٩,١					٩,٠	٧,٣
الضريبية <sup>٤/</sup>					٩,١					٩,٠	٧,٤

المصدر: وزارة المالية، مصلحة الجمارك المصرية

( ) معدل تغير سنوى.

١/ جملة المتحصلات لمصلحة الجمارك قد تختلف عن القيمة الاجمالية المعروضة عن متحصلات التجارة الدولية فى جدول الموازنة العامة بسبب توزيع متحصلات مصلحة الجمارك على بنود الموازنة المختلفة، مثل الضرائب على التجارة الخارجية، الضرائب على السلع والخدمات، وضرائب أخرى.

٢/ تتضمن الإيرادات السيادية والجمركية. تجدر الإشارة أنه يتم حالياً مراجعة البيانات الخاصة بالإيرادات الجمركية لعام ٢٠١١/١٠ على أساس شهري.

٣/ قامت وزارة التخطيط بتقدير قيمة الناتج المحلي الإجمالي لعام ٢٠١٢/٢٠١١ بنحو ١٧٣٥ مليار جنيه، مقارنة بناتج محلي إجمالي معدل قدره ١٥٤٢,٣ مليار جنيه لعام ٢٠١٢/٢٠١١.

٤/ إجمالي الضرائب التي تم تحصيلها من قبل المصالح الإيرادية (الضرائب على الدخل ، المبيعات، الجمارك، والضرائب العقارية).

\* بيان مبدئى

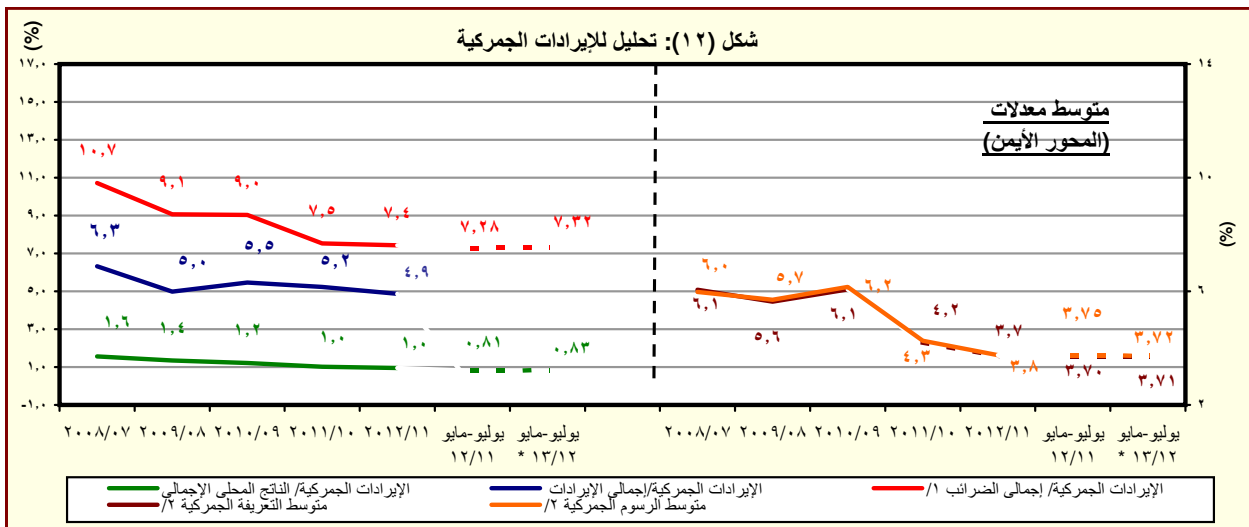

المصدر: وزارة المالية، مصلحة الجمارك المصرية

\* بيان مبدئى.

١/ إجمالي الضرائب التي تم تحصيلها من قبل المصالح الإيرادية (الضرائب على الدخل ، المبيعات، الجمارك، والضرائب العقارية).

٢/ بالنسبة الى اجمالي الواردات.

جدول (١٤): هيكل المصروفات العامة<sup>١/</sup>

(مليون جنيه)

٢٠١٣/٢٠١٢	٢٠١٢/٢٠١١	٢٠١٣/٢٠١٢ #	٢٠١٢/٢٠١١	٢٠١١/٢٠١٠	٢٠١٠/٢٠٠٩	٢٠٠٩/٢٠٠٨	٢٠٠٨/٢٠٠٧	
يوليو-مايو	يوليو-مايو	(موازنة معدلة)						فعليات
٤٧٤,٣١٨	٣٩٦,٦٩٨	٥٨٧,٤٦٢	٤٧٠,٩٩٢	٤٠١,٨٦٦	٣٦٥,٩٨٧	٣٥١,٥٠٠	٢٨٢,٢٩٠	المصروفات
١٢٣,٠١٤	١٠١,٥٥٢	١٤٣,٢٩٠	١٢٢,٨١٨	٩٦,٢٧١	٨٥,٣٦٩	٧٦,١٤٧	٦٢,٨٣٩	الأجور والتعويضات للعاملين
١٠١,٥٩٤	٨٢,٩٧٨	١١٤,٣٠٧	٩٩,٩٢٦	٧٨,٢٧٠	٧٠,٣٢١	٦٢,٦٥٨	٥١,١٧٢	الاجور والبدلات النقدية والعينية
٢٠,٦١٣	١٧,٣٣٦	٢٣,٢٣٣	١٩,٩٥٩	١٧,٩١٧	١٥,٨٤٠	١٥,١٥٧	١٣,٩٣٩	الوظائف الدائمة
١,٧٢٨	١,٨٩٠	٢,٢٩٧	٢,١٢٤	١,٧٤٨	١,١٩١	٩٦٩	٧٠١	الوظائف المؤقتة
٥٢,٤٧٨	٤٣,٠٦٠	٥٩,٤٩٧	٥٢,٧٢٩	٣٥,٠٩٣	٢٩,٩٤٠	٢٦,٧١٠	٢١,٩٤٣	المكافآت
١٤,٢٨١	٩,١٥٠	١٥,٤٠٦	١١,٢٠٧	٩,٩٨١	٩,٣٨١	٦,٢٢٣	٣,٩٦٦	بدلات نوعية
١٠,٧٠٦	٩,٨٢٨	١١,١٥٧	١١,٣٩٧	١١,٣٩٦	١١,٧١٠	١١,٧٣٨	٩,٠٥١	مزايا نقدية
١,٧٨٧	١,٧١٤	٢,٧١٥	٢,٥٠٩	٢,١٣٥	٢,٢٦٠	١,٨٦١	١,٥٧٣	المزايا العينية
١١,٩٤٦	٩,٩٨٧	١٢,٦٨١	١١,٥٨٩	٩,١٠٣	٧,٨٥٠	٧,٢١٠	٦,١٦٥	المزايا التأمينية
١٠,٥٨٢	٨,٨٧٤	١١,٠٧٠	١٠,٣٠٦	٨,٠٧٠	٦,٩٧٠	٦,٤١٢	٥,٤٦٤	حصة الحكومة في صندوق التأمين الاجتماعي للحكومة
١,٣٦٤	١,١١٣	١,٦١١	١,٢٨٣	١,٠٣٣	٨٨٠	٧٩٨	٧٠١	مزايا تأمينية أخرى
٢٠,١٧٨	١٨,١١٩	٢٩,٠١٠	٢٦,٨٢٦	٢٦,١٤٨	٢٨,٠٥٩	٢٥,٠٧٢	١٨,٤٧٠	شراء السلع والخدمات
٩,٥٤٥	٧,٧٢٠	١٣,٤٢٣	١٠,٥٩٩	٩,٩٧٩	١١,٩٦٧	١١,٤٠٤	٧,٢٧٢	السلع ومنها
٤,٣٥٠	٣,٣٣٥	٦,٣٨٦	٤,٢٩٩	٤,٠٣١	٤,١٤٩	٣,٤٨٢	٣,١٠٢	المواد الخام
٨٦٦	٦١٩	٩٧٨	٩٥٥	٨٧١	١,٥٣٧	١,٠٤٦	٦٤١	وقود وزيوت و قوى محركة للتشغيل
٣,٣٨٥	٢,٩٠٦	٤,٣٢٠	٤,١٥٩	٣,٨٤٦	٤,٩٩٣	٥,٨٣١	٢,٦٢١	مياه وانارة
٩,٣٣٩	٨,٤٢٠	١٢,١٢٧	١١,٥١٦	١٠,٧١٦	١١,٤٤٢	٩,٨٠٥	٧,٦٢٥	الخدمات ومنها
٢,٨٢٦	٢,٤٦٩	٤,٣٤٣	٣,١٩٤	٣,٣٣٦	٣,٤٢٨	٢,٩٢٥	٢,٤٠١	نفقات الصيانة
١,١٩٩	٩٠٥	١,٢٢٥	١,١٨٥	٨٤٢	١,٢٦٤	١,٠٩٤	١,٢٨٤	نفقات طبع ودوريات وحقوق تأليف
٢,٠٤٤	١,٨٣٣	٢,٤٥٥	٢,١٠٦	٢,١١٢	١,٩٠٠	١,٣٤٩	١,١٣٤	نقل وانتقالات عامة
٢,٤٩٩	٢,٥٧٥	٣,٠٥٥	٣,٨٥٠	٣,١٣٣	٣,٤٥٩	٣,١٥٨	١,٧٤٥	نفقات خدمية متنوعة <sup>٢/</sup>
١,٢٩٤	١,٩٧٩	٣,٤٦٠	٤,٧١١	٥,٤٥٣	٤,٦٥٠	٣,٨٦٤	٣,٥٧٤	أخرى

المصدر: وزارة المالية، مصلحة الضرائب المصرية

# بيانات معدلة.

\* بيان مبدئي.

١/ التلويب يتفق مع معايير صندوق النقد الدولي والمعروفة بـ GFS ٢٠٠١ على أساس نقدي.

٢/ تعكس بيانات الموازنة المعدلة وفقاً للمرسوم بقانون رقم ٢٧ لعام ٢٠١٢، وقرار رئيس الجمهورية بقانون رقم ١٠٠ لعام ٢٠١٢ بفتح اعتماد إضافي على الموازنة العامة للدولة. جدير بالذكر أن بيانات الموازنة العامة الخاصة لعام ٢٠١٣/٢٠١٢ سوف يتم مراجعتها على أساس شهري بدءاً من مارس ٢٠١٣.

٣/ يشمل مصروفات خدمة أخرى متنوعة، من أهمها نفقات تنفيذ الأحكام القضائية.

جدول (١٤): هيكل المصروفات العامة (تابع)

(مليون جنيه)

٢٠١٣/٢٠١٢	٢٠١٢/١١	٢٠١٣/٢٠١٢	٢٠١٢/١١	٢٠١١/١٠	٢٠١٠/٠٩	٢٠٠٩/٠٨	٢٠٠٨/٠٧	
#								
يوليو-حمايو	يوليو-حمايو	(موازنة معدلة)	فعليات					
١٢٤,٧٦٩	٩٥,٤٦١	١٣٨,٦١٢	١٠٤,٤٤١	٨٥,٠٧٧	٧٢,٣٣٣	٥٢,٨١٠	٥٠,٥٢٨	الفوائد ومنها:
٣,٦١٨	٣,٣١٠	٦,٠٩١	٣,٤١٨	٣,٤١٦	٢,٨٤٠	٣,٥٩٨	٣,٧٣٧	فوائد خارجية
١٠٦,٠٦٨	٧٧,٠٦٣	١١٢,٦٣٧	٨٤,٤٥٥	٦١,١٣٤	٥٣,١٢٨	٣٢,٦٧٢	٣٠,٦٩١	فوائد محلية (لغير الحكوميين)
١٥,٠٥٨	١٥,٠٤٦	١٩,٦٧٧	١٦,٤٢٠	٢٠,٤٠٠	١٦,١٧٨	١٦,٤٠٣	١٥,٨٩٢	فوائد محلية (لوحداث الحكومة العامة)
٢٦	٤١	٢٠٨	١٤٨	١٢٧	١٨٧	١٣٨	٢٠٨	أخرى
١٥٠,٠٢٩	١٣١,٥٠٢	١٨٢,٨٥٥	١٥٠,١٩٣	١٢٣,١٢٥	١٠٢,٩٧٤	١٢٧,٠٣٣	٩٢,٣٧١	الدعم والمنح والمزايا الإجتماعية
١٢٧,٠٢٢	١٢٠,٥٥٧	١٤٧,٠٥٧	١٣٤,٩٦٣	١١١,٢١١	٩٣,٥٧٠	٩٣,٨٣٠	٨٤,٢٠٥	الدعم
١٢٥,٤٥٨	١١٧,٨٣٧	١٤٤,٨١٦	١٣١,٨٨٥	١٠٨,٣١٦	٩١,٢١٦	٩١,١٨٥	٨٢,٠١٧	لمؤسسات حكومية غير مالية، ومنها:
٢٩,١١٤	٢٥,٦٠٨	٣٠,٤٧٣	٣٠,٢٨٢	٣٢,٧٤٣	١٦,٨١٩	٢١,٠٧٢	١٦,٤٤٥	دعم السلع التموينية
٨٤,٣٩٧	٨٦,٨٨٥	١٠٠,٠٠٠	٩٥,٥٣٥	٦٧,٦٨٠	٦٦,٥٢٤	٦٢,٧٠٣	٦٠,٢٤٩	دعم السلع البترولية
١,٧٤٥	٢,٧٢٠	٢,٢٤١	٣,٠٧٨	٢,٨٩٥	٢,٣٥٤	٢,٦٤٥	٢,١٨٨	لمؤسسات مالية حكومية
٣,٨٨٥	٤,٢٩٩	٦,٣٠٠	٥,٣٠٥	٥,٣١٩	٤,٣٨٠	٤,٢١٣	٣,٨٩٠	المنح
١٠٩	١٨٣	٢٥٤	٢١٩	٢٠٠	١٢٨	١٦٩	٢	للحكومات الأجنبية
٠,٥	٠,٢	٠,٥	٠,٢	١,٢	-	-	-	للمؤسسات الدولية
٣,٧٧٦	٤,١١٦	٦,٠٤٦	٥,٠٨٥	٥,١١٨	٤,٢٥٢	٤,٠٤٤	٣,٨٨٩	لجهات الحكومة العامة
١٨,٦٣١	٦,٠٨٤	٢٨,٧٧٣	٩,٣٦٧	٦,١١٨	٤,٤٨٣	٢٨,٧٠٧	٤,٠٥٠	مزايا إجتماعية
٣,٠١٣	٢,٥٤٧	٣,٤٥٨	٢,٥٨١	٢,٠٤٨	١,٤٦٤	١,٢٣٦	٩٩٣	مزايا الأمان الإجتماعى
١٤,٥٤٨	٢,٧٥٠	٢٤,٧٠٠	٦,٢٠٠	٣,٤٣٨	٢,٤٠٠	٢٦,٨٠٥	٢,٦٠٠	مساعداة إجتماعية <sup>١/</sup>
٤٩٧	٧٢٨	٥٣٨	٥١٦	٥٧٢	٥٧٠	٦٢٥	٤١٨	نفقات خدمية لغير العاملين
٧٤	٥٩	٧٧	٧٠	٦٠	٤٩	٤١	٣٨	مزايا إجتماعية للعاملين
٢٨,٧١٢	٢٦,٢٩٩	٣٤,٧٣٥	٣٠,٧٩٦	٣١,٣٦٤	٢٨,٩٠١	٢٧,٠٠٧	٢٣,٨٩٢	المصروفات الأخرى
٢,٥٠٤	٢,٣٣٦	٣,٤٧٩	٣,٠٢٦	٣,٣٦٥	٣,٩٠٩	٣,٩٠٩	٣,٣٨٧	جارية
٧٥	٥١	٩٢	٥٨	٦٧	٧٤	١٠٠	٩٥	ضرائب ورسوم
١٨٤	١٩٦	٣٣٠	٣٤٥	١٦٢	٢٤٦	٢٥٦	٣٢٤	اشرتاكات
٢,٢٤٦	٢,٠٨٩	٣,٠٥٧	٢,٦٢٣	٣,١٣٦	٣,٥٨٩	٣,٥٥٣	٢,٩٦٧	اخرى متنوعة
٢٦,٢٠٧	٢٣,٩٦٣	٣١,٢٥٦	٢٧,٧٧٠	٢٨,٠٠٠	٢٤,٩٩٢	٢٣,٠٩٨	٢٠,٥٠٥	المصروفات الأخرى الإجمالية والإحتياطيات العامة <sup>٢/</sup>
٢٧,٦١٧	٢٣,٧٦٦	٥٨,٩٦٠	٣٥,٩١٨	٣٩,٨٨١	٤٨,٣٥٠	٤٣,٤٣٠	٣٤,١٩١	شراء أصول غير مالية (الاستثمارات)
٢٥,٢١٤	٢١,٣٥٨	٥٣,٦٨٨	٢٨,٩٩٧	٣٣,٣٠٣	٣٩,٢٠٥	٣٤,٦٥٤	٢٨,١٨٦	الأصول الثابتة
٢٤,٧٩٧	٢١,٠٠٢	٥٢,٤٥٠	٢٨,٣٩٨	٣٢,٦٤٨	٣٨,٦٢٢	٣٤,١٦١	٢٧,٧٣٤	استثمار مباشر (شامل الرسوم الجمركية)
٤١٨	٣٥٦	١,٢٣٧	٥٩٩	٦٥٥	٥٨٣	٤٩٣	٤٥٢	نفقات ايرادية مؤجلة (تشغيل)
٦١٧	٤٧٧	٨١٣	٥٨٣	٥٠٨	٦٨٠	٤٤٨	٢٧٠	الأصول غير المنتجة <sup>٣/</sup>
١,٧٨٦	١,٩٣١	٤,٢٠٩	٦,٣٣٧	٦,٠٧٠	٨,٤٦٥	٨,٣٢٩	٥,٧٣٥	أخرى

المصدر: وزارة المالية

\* بيان مبدئى.

# بيانات معدلة.

١/ تعكس بيانات الموازنة المعدلة وفقاً للمرسوم بقانون رقم ٢٧ لعام ٢٠١٢، وقرار رئيس الجمهورية بقانون رقم ١٠٠ لعام ٢٠١٢ بفتح اعتماد إضافى على الموازنة العامة للدولة. جدير بالذكر أن بيانات الموازنة العامة الخاصة بعام ٢٠١٢/٢٠١٣ سوف يتم مراجعتها على أساس شهرى بدءاً من مارس ٢٠١٣.

٢/ يعكس مساهمات الخزانة فى صناديق المعاشات.

٣/ ينضمّن الإنفاق على القوات المسلحة.

٤/ يعكس شراء الأصول الطبيعية.

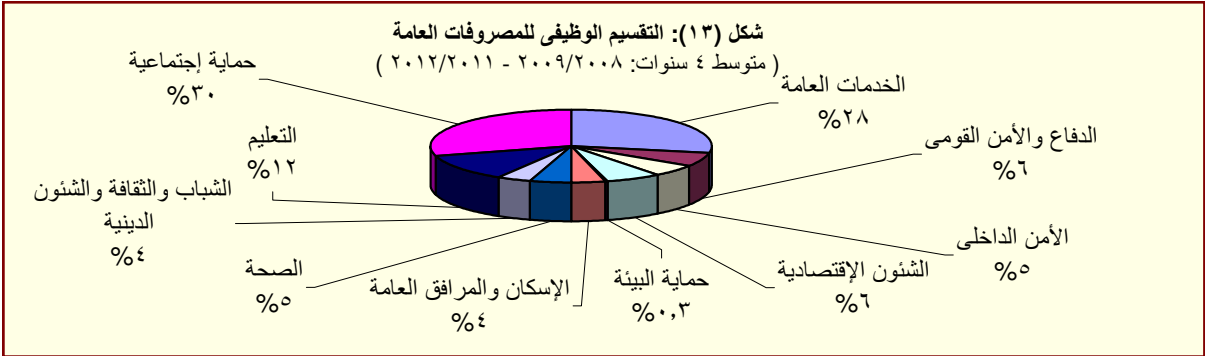

المصدر: وزارة المالية



# القسم الخامس

## الدين الحكومى و هيكل المديونية

جدول (١٥)	ملخص الدين العام المحلى	٣٥
جدول (١٦)	الدين المحلى لأجهزة الموازنة العامة	٣٦
جدول (١٧)	الدين المحلى للحكومة العامة	٣٧
جدول (١٨)	الدين العام المحلى	٣٨
جدول (١٩)	إجمالى الدين العام الخارجى	٣٩
جدول (٢٠)	خدمة الدين الحكومى (داخلى و خارجى)	٤٠
جدول (٢١)	إصدارات الاوراق المالية الحكومية (اذون و سندات)	٤١
جدول (٢٢)	إصدارات الاوراق المالية الحكومية (اذون و سندات) الربع سنوية	٤١
جدول (٢٣)	تطور معدلات العائد حتى تاريخ الإستحقاق لسندات الخزنة	٤٢

جدول (١٥):ملخص الدين العام المحلى

عند مستويات تجميعية مختلفة <sup>١/</sup>

(مليون جنيه)

بيان سنوى				بيان سنوى				
مارس-١٢ *	سبتمبر-١٢	ديسمبر-١٢	مارس-١٣	يونيو-١٢	يونيو-١١	يونيو-١٠	يونيو-٠٩	يونيو-٠٨
١,٣٨٧,٢٤٣	١,٢٩٣,٨٥١	١,٢٣٨,٦٣٨	١,٠٨٩,٤٣٢	١,١٥٥,٣١٢	٩٦٧,٢٩٠	٨٠٨,٣٨٤	٦٩٩,٦٦٧	٥٩٩,٦٠٣ <sup>٢/</sup>
(٢٧,٣)	(٢٢,٣)	(٢١,٥)	(١٦,٨)	(١٩,٤)	(١٩,٧)	(١٥,٥)	(١٦,٧)	(١,٥)
١٧٥,٩٢٢	١٦٧,٠٢٧	١٦٠,٢٥١	١٦٤,٥١٤	١٦٤,٧٨٨	١٥٩,١٧٨	١٤٤,٥٦٦	١٣٧,٣٤١	١٢٠,٩٠٤
(٦,٩)	(٢,٠)	-(١,٦)	(٧,٠)	(٣,٥)	(١٠,١)	(٥,٣)	(١٣,٦)	(٧,٢)
١,٢١١,٣٢١	١,١٢٦,٨٢٤	١,٠٧٨,٣٨٧	٩٢٤,٩١٨	٩٩٠,٥٢٤	٨٠٨,١١٢	٦٦٣,٨١٨	٥٦٢,٣٢٦	٤٧٨,٦٩٩
(٣١,٠)	(٢٦,٠)	(٢٥,٩)	(١٨,٧)	(٢٢,٦)	(٢١,٧)	(١٨,٠)	(١٧,٥)	(٠,١)
١,٣٠١,١٠٠	١,٢٠٧,٢٢٣	١,١٥٦,٤٠٤	١,٠١٥,٠٥١	١,٠٨٧,٩٤٥	٨٨٩,٠٤٥	٧٣٣,٣٨٧	٦١٥,٨٤٩	٥١٢,٩٨٢ <sup>٣/</sup>
(٢٨,٢)	(٢٣,٠)	(٢٢,٨)	(١٩,٧)	(٢٢,٤)	(٢١,٢)	(١٩,١)	(٢٠,١)	(٥,٥)
١٨٤,٠٤٩	١٧٥,٦١٥	١٦٨,٥٣٩	١٧٢,٠٠٧	١٧٣,٢٩٢	١٦٦,٥٢٧	١٥٨,٥٣١	١٤٨,٨١١	١٣١,٠٤٣
(٧,٠)	(٣,١)	-(٠,٦)	(٤,٧)	(٤,١)	(٥,٠)	(٦,٥)	(١٣,٦)	(١٢,٠)
١,١١٧,٠٥١	١,٠٣١,٦٠٧	٩٨٧,٨٦٥	٨٤٣,٠٤٤	٩١٤,٦٥٣	٧٢٢,٥١٨	٥٧٤,٨٥٦	٤٦٧,٠٣٨	٣٨١,٩٣٩
(٣٢,٥)	(٢٧,٢)	(٢٨,٠)	(٢٣,٣)	(٢٦,٦)	(٢٥,٧)	(٢٣,١)	(٢٢,٣)	(٣,٤)
١,٣٤٢,١٦٧	١,٢٤٦,٨٧٦	١,١٩٠,٧٥٠	١,٠٥٢,٦٦٩	١,١٢٩,٠٣٠	٩٣٢,٤٦٠	٧٦٩,٧٨٣	٦٤٣,٦٢٨	٥٣٧,٥٣٣ <sup>٤/</sup>
(٢٧,٥)	(٢٢,٣)	(٢١,٩)	(١٨,٢)	(٢١,١)	(٢١,١)	(١٩,٦)	(١٩,٧)	(٨,٨)
٢٠٩,٠٦٠	١٩٥,٢٦٣	١٨٤,٠٠٥	١٩١,٧١٤	١٩٨,٠٦٦	١٩١,١١٦	١٧٠,١٧١	١٦٧,٧٣٣	١٥٠,٥٠١
(٩,٠)	(٢,٨)	-(٠,٩)	(٣,٠)	(٣,٦)	(١٢,٣)	(١,٥)	(١١,٤)	(١٥,٢)
١,١٣٣,١٠٧	١,٠٥١,٦١٣	١,٠٠٦,٧٤٥	٨٦٠,٩٥٥	٩٣٠,٩٦٤	٧٤١,٣٤٤	٥٩٩,٦١٢	٤٧٥,٨٩٥	٣٨٧,٠٣٢
(٣١,٦)	(٢٦,٨)	(٢٧,٣)	(٢٢,٢)	(٢٥,٦)	(٢٣,٦)	(٢٦,٠)	(٢٣,٠)	(٦,٥)
				ملاحظات (نسبة إلى الناتج المحلى الإجمالى) /٦/				
٨٠,٠%	٧٤,٦%	٧١,٤%	٧٠,٦%	٧٤,٩%	٧٠,٥%	٦٧,٠%	٦٧,١%	٦٧,٠%
٦٩,٨%	٦٤,٩%	٦٢,٢%	٦٠,٠%	٦٤,٢%	٥٨,٩%	٥٥,٠%	٥٤,٠%	٥٣,٥%
٧٥,٠%	٦٩,٦%	٦٦,٧%	٦٥,٨%	٧٠,٥%	٦٤,٨%	٦٠,٨%	٥٩,١%	٥٧,٣%
٦٤,٤%	٥٩,٥%	٥٦,٩%	٥٤,٧%	٥٩,٣%	٥٢,٧%	٤٧,٦%	٤٤,٨%	٤٢,٧%
٧٧,٤%	٧١,٩%	٦٨,٦%	٦٨,٣%	٧٣,٢%	٦٨,٠%	٦٣,٨%	٦١,٨%	٦٠,٠%
٦٥,٣%	٦٠,٦%	٥٨,٠%	٥٥,٨%	٦٠,٤%	٥٤,١%	٤٩,٧%	٤٥,٧%	٤٣,٢%

المصدر: وزارة المالية و البنك المركزى المصرى

( معدل النمو عن العام السابق.

\* بيان مبدئى، خاضع للمراجعة.

١/ تم مراجعة بيانات الدين المحلى فى ضوء قواعد التقسيم المتعارف عليها دولياً. وتعكس البيانات الدين المحلى لثلاث مستويات تجميعية هى: الدين المحلى لأجهزة الموازنة العامة، الدين المحلى المجمع للحكومة العامة، والدين العام المحلى المجمع. يشمل الدين المحلى لأجهزة الموازنة العامة أرصدة الدين المستحقة على وحدات الجهاز الإدارى، وحدات الإدارة المحلية، و الهيئات الخدمية. ويتضمن الدين المحلى للحكومة العامة أرصدة الدين المجمع المستحق على أجهزة الموازنة العامة للدولة وبنك الإستثمار القومى و صناديق التأمين الإجتماعى. أما عن الدين العام المحلى فيشمل أرصدة الدين المحلى المجمع لكل من الحكومة العامة والهيئات الاقتصادية.

٢/ يمثل المديونية المستحقة على أجهزة الموازنة العامة (وحدات الجهاز الإدارى، وحدات الإدارة المحلية، و الهيئات الخدمية).

٣/ يمثل رصيد الدين المجمع المستحق على أجهزة الموازنة العامة للدولة و بنك الإستثمار القومى و صناديق التأمين الإجتماعى بعد إستبعاد المديونيات و العلاقات الداخلية فيما بين القطاعات الثلاثة و التى تتمثل فى إقتراض أجهزة الموازنة العامة من بنك الإستثمار القومى، سندات وزارة المالية لدى صناديق التأمين الإجتماعى و بنك الإستثمار القومى، سندات صناديق التأمين الإجتماعى و أخيراً إقتراض بنك الإستثمار القومى من صناديق التأمين الإجتماعى.

٤/ يمثل رصيد الدين المجمع المستحق على الحكومة العامة و الهيئات الاقتصادية بعد إستبعاد إقتراض الهيئات الاقتصادية من بنك الإستثمار القومى واقتراض قطاع الموازنة من الهيئات الاقتصادية.

٥/ ودائع الحكومة العامة و الهيئات الاقتصادية بعد إستبعاد ودائع صناديق التأمين الإجتماعى واقتراض قطاع الموازنة من الهيئات الاقتصادية.

٦/ قامت وزارة التخطيط بتقدير قيمة الناتج المحلى الإجمالى لعام ٢٠١٢/٢٠١٣ بنحو ١٧٣٥ مليار جنيه، مقارنة بناتج محلى إجمالى معدل قدره ١٥٤٢,٣ مليار جنيه لعام ٢٠١١/٢٠١٢.

جدول (١٦): الدين المحلي لأجهزة الموازنة العامة<sup>١/</sup>  
(بيان مفصل)

(مليون جنيه)

بيان سنوى					بيان ربع سنوى				
يونيو-٠٨	يونيو-٠٩	يونيو-١٠	يونيو-١١	يونيو-١٢	مارس-١٢	سبتمبر-١٢	ديسمبر-١٢	مارس-١٣ *	
٥٩٩,٦٠٣	٦٩٩,٦٦٧	٨٠٨,٣٨٤	٩٦٧,٢٩٠	١,١٥٥,٣١٢	١,٠٨٩,٤٣٢	١,٢٣٨,٦٣٨	١,٢٩٣,٨٥١	١,٣٨٧,٢٤٣	إجمالى الدين المحلي لأجهزة الموازنة العامة
٥٦٨,٨٤٨	٦٨١,٨٣٧	٧٧٩,٢٣٢	٩١٦,٩٧٦	١,٠٧٨,٣٥٠	٩٨١,٧٧٩	١,١٢٣,٠٤١	١,١٥٨,٨٥٢	١,١٨٢,٥٧٣	أوراق مالية
١٤٦,٤٣٩	٢٣٩,٠٨٠	٢٦٦,١٢١	٣٥٦,١٠٣	٤٠٨,٦٠٢	٣٨٢,٨٠٣	٤١٦,٩٧٥	٤٣٢,٦١٩	٤٥٩,٤٤٦	أذون على الخزانة ٢/
-	-	-	-	-	-	-	-	-	أذون عمليات إعادة الشراء
٧٨,٥٠٠	٩٢,٥٠٠	١٥٩,٧٦٧	٢٠٦,٧٦٧	٢٧٠,٥٦٧	٢٥٠,٠٦٧	٢٩٦,٥٦٧	٣١٢,٣١٧	٣١٢,٨١٧	سندات خزانة
١٢١,٧٨٣	١٢١,١١٣	١١٢,٤٧٠	١١٢,٤٧٠	١٦٢,٤٧١	١١٢,٤٧٠	١٦٢,٤٧٠	١٦٢,٤٧٠	١٦٢,٤٧٠	سندات البنك المركزى
-	-	٩,٠٦٣	١٨,١٢٦	١٦,٣٦٠	١٦,٦٢٦	١٦,٣٦٠	١٦,٣٦٠	١٦,٣٦٠	سندات فروق التقييم
٤,٠٠٠	٤,٠٠٠	٤,٠٠٠	٤,٠٠٠	٤,٠٠٠	٤,٠٠٠	٤,٠٠٠	٤,٠٠٠	-	سندات زيادة رؤس أموال البنوك
٥٩٥	٥٩٥	-	-	-	-	-	-	-	سندات سلع تموينية
١١,١٢٦	١١,٦٧٧	١١,٨٨٣	-	-	-	-	-	-	سندات إصلاح هياكل البنوك
٢,٠٠٠	٢,٠٠٠	٢,٠٠٠	٢,٠٠٠	٢,٠٠٠	٢,٠٠٠	٢,٠٠٠	٢,٠٠٠	٢,٠٠٠	سندات التأمينات
٣,٧٥٠	٤,٠٣٦	٦,٠٠٥	٧,٥٨٣	٤,٠٢٧	٣,٧٥٥	٤,٤٢٨	٤,٦٨٢	٥,٢٢٩	سندات دولارية سيادية (حيازة مقيمين) ٣/
-	٣,٧٧٣	٣,٨٠٧	٣,٩٥٤	٤,٢٧٩	٤,٠٨٢	-	-	-	سندات بالجنيه المصرى صادرة بالخارج ومشتراة بالداخل
١١٧	١١٥	١١٤	١١٥	١١١	١١١	١١١	١٠٦	١٠٦	سندات الإسكان
١,٦٣٦	١,٧٠٠	١,٧٦٥	١,٨٣٠	١,٩٠٥	١,٨٣٧	١,٩٠٥	١,٩٠٥	١,٩١٢	ال ٥% المجنية لشراء سندات حكومية
-	-	-	-	-	-	-	-	٢,٧٢٦	سندات بروة للاستثمار العقارى
١٩٨,٩٠٢	٢٠١,٢٤٨	٢٠٢,٢٣٧	٢٠٤,٠٢٨	٢٠٤,٠٢٨	٢٠٤,٠٢٨	٢١٨,٢٢٥	٢١٩,٥٠٧	٢١٩,٥٠٧	سندات صندوقى التأمينات مقابل نقل مديونية بنك الإستثمار إلى الخزانة ٤/
٢,٣٤٣	٢,٣٤٣	٢,٣٤٣	٢,٣٤٣	١,٧٢٥	٢,١٤٣	١,٥٢٥	١,٢٢٥	١,٢٢٥	تسهيلات ائتمانية من صندوقى التأمينات ٥/
-	-	-	-	١٣,٠٣٦	٨,١٢٢	٢٤,٧٥٦	٢٥,٥٧٨	٢٦,٣٠٨	أقتراض من جهات أخرى
٢٨,٤١٢	١٥,٤٨٧	٢٦,٨٠٩	٤٥,٩٧١	٦٢,٢٠١	٩٧,٣٨٨	٨٩,٣١٦	١٠٨,١٩٦	١٧٧,١٣٧	إقتراض أجهزة الموازنة من الجهاز المصرفى
١٥,٠١٤	١٢,٨٨٧	١٢,٢٣٩	١٣,١٦٦	١١,٧٨١	١٢,٠٣٩	١١,٠٣٦	٩,٤٧١	١٢,٠٧٥	ومنه ودائع الهيئات الإقتصادية فى حساب الخزانة الموحد
١٢٠,٩٠٤	١٣٧,٣٤١	١٤٤,٥٦٦	١٥٩,١٧٨	١٦٤,٧٨٨	١٦٤,٥١٤	١٦٠,٢٥١	١٦٧,٠٢٧	١٧٥,٩٢٢	ودائع لدى الجهاز المصرفى
٤٧٨,٦٩٩	٥٦٢,٣٢٦	٦٦٣,٨١٨	٨٠٨,١١٢	٩٩٠,٥٢٤	٩٢٤,٩١٨	١٠,٧٨٣,٣٨٧	١,١٢٦,٨٢٤	١,٢١١,٣٢١	صافى الدين المحلي لأجهزة الموازنة العامة
ملاحظات (نسبة إلى الناتج المحلي الإجمالى) ٦/									
٦٧,٠	٦٧,١	٦٧,٠	٧٠,٥	٧٤,٩	٧٠,٦	٧١,٤	٧٤,٦	٨٠,٠	إجمالى الدين المحلي لأجهزة الموازنة العامة
٥٣,٥	٥٤,٠	٥٥,٠	٥٨,٩	٦٤,٢	٦٠,٠	٦٢,٢	٦٤,٩	٦٩,٨	صافى الدين المحلي لأجهزة الموازنة العامة

المصدر: وزارة المالية و البنك المركزى المصرى

\* بيان مبدئى، خاضع للمراجعة.

١/ يمثل المديونية المستحقة على أجهزة الموازنة العامة (وحدات الجهاز الإدارى، وحدات الإدارة المحلية، و الهيئات الخدمية).

٢/ تشمل السندات المصدرة بالدولار بمبلغ ١٥,٢ مليار دولار

٣/ تشمل السندات الدولارية التى سبق اصدارها عامى ٢٠٠١ و ٢٠١٠. ومن الجدير بالذكر أنه اعتباراً من يونيو ٢٠١٢ فقد تم اضافة رصيد شهادة المصرى الدولارية الى هذا البند. هذا وقد بلغ رصيد السندات الدولارية ٣٩٩٨ مليون جنيه فى مارس ٢٠١٣ بينما بلغ رصيد شهادة المصرى الدولارية ١٢٣١ مليون جنيه.

٤/ فى ضوء ما تتسم به السياسة المالية الجديدة بالشفافية فقد تم قيد الدين المستحق على الخزانة العامة لصناديق التأمينات (الذى تم اقتراضه من خلال بنك الإستثمار القومى) كدين مباشر على الخزانة العامة للصناديق ، وذلك فى ١ يوليو ٢٠٠٦. وقد قابل ذلك اصدار سندات على الخزانة العامة لصالح الصناديق بقيمة الدين ١٩٧,٧٢٥ مليار جنيه، وبالإضافة الى ذلك تم اصدار سند ثالث فى نهاية يونيو ٢٠٠٧ بقيمة ٧٤,٥ مليون جنيه لصالح الصناديق. كما تم اصدار سند رابع فى ٢٠٠٨/٦/٣٠ بمبلغ ١,١ مليار جنيه ، بالإضافة الى سند خامس صدر فى ٢٠٠٩/٦/٣٠ بمبلغ ٢,٣ مليار جنيه . كما تم اصدار سند سادس بمبلغ ٩٨٨,٨ مليون جنيه بنهاية يونيو ٢٠١٠، بالإضافة الى سند سابع بمبلغ ١,٨ مليار جنيه فى نهاية يونيو ٢٠١١. ومن الجدير بالذكر أنه تم مؤخرأ إصدار سندات باجمالى مبلغ ١٥,٥ مليار جنيه بنهاية ديسمبر ٢٠١٢ وذلك لسداد جزء من المديونية التاريخية المستحقة على وزارة المالية لصناديق التأمينات الاجتماعية

٥/ ودائع صناديق التأمين التى تم ربطها كتسهيلات لقطاع الموازنة العامة والتى تم معالجتها كجزء من المطلوبات المستحقة على قطاع الموازنة لصالح صناديق التأمين.

٦/ قامت وزارة التخطيط بتقدير قيمة الناتج المحلي الإجمالى لعام ٢٠١٣/٢٠١٢ بنحو ١٧٣٥ مليار جنيه ، مقارنة بناتج محلى إجمالى معدل قدره ١٥٤٢,٣ مليار جنيه لعام ٢٠١١/٢٠١٢.



جدول (١٧): الدين المحلي للحكومة العامة <sup>١/</sup>  
(بيان مفصل)

(مليون جنيه)

بيان سنوى					بيان ربع سنوى				
يونيو-٠٨	يونيو-٠٩	يونيو-١٠	يونيو-١١	يونيو-١٢	مارس-١٢	سبتمبر-١٢	ديسمبر-١٢	مارس-١٣*	
إجمالي الدين المحلي للحكومة العامة									
٥١٢,٩٨٢	٦١٥,٨٤٩	٧٣٣,٣٨٧	٨٨٩,٠٤٥	١,٠٨٧,٩٤٥	١,٠١٥,٠٥١	١,١٥٦,٤٠٤	١,٢٠٧,٢٢٣	١,٣٠١,١٠٠	
دين أجهزة الموازنة العامة المجمع									
٣٧١,٦١٩	٤٦٤,٨١٧	٥٦٤,٦٧٠	٧١٠,٨٣٩	٨٩٩,٠٣٠	٨٣٣,٧٧٧	٩٦٧,٤٨٩	١,٠١٦,١٤٤	١,١٠٩,٧٥٥	
إجمالي الدين المحلي لأجهزة الموازنة العامة									
٥٩٩,٦٠٣	٦٩٩,٦٦٧	٨٠٨,٣٨٤	٩٦٧,٢٩٠	١,١٥٥,٣١٢	١,٠٨٩,٤٣٢	١,٢٣٨,٦٣٨	١,٢٩٣,٨٥١	١,٣٨٧,٢٤٣	
يطرح منه: إقتراض أجهزة الموازنة من بنك الإستثمار القومى <sup>٢/</sup>									
-	-	-	-	-	-	-	-	-	
يطرح منه: أوراق مالية لدى بنك الإستثمار القومى									
٨,٥٢٨	٩,٩٧٧	١٣,٦٦٥	١٥,٥٢٧	١٣,٨٦٠	١٤,٢٨٥	١٣,٣٣٤	١٣,٤٨٦	١٢,٧٩٢	
يطرح منه: أوراق مالية لدى صناديق التأمين									
١٨,٢١١	٢١,٢٨٢	٢٥,٤٦٩	٣٤,٥٥٣	٣٦,٦٦٩	٣٥,١٩٩	٣٨,٠٦٥	٤٣,٤٨٩	٤٣,٩٦٤	
يطرح منه: سندات صناديق التأمين <sup>٣/</sup>									
١٩٨,٩٠٢	٢٠١,٢٤٨	٢٠٢,٢٣٧	٢٠٤,٠٢٨	٢٠٤,٠٢٨	٢٠٤,٠٢٨	٢١٨,٢٢٥	٢١٩,٥٠٧	٢١٩,٥٠٧	
يطرح منه: تسهيلات من صناديق التأمين <sup>٣/</sup>									
٢,٣٤٣	٢,٣٤٣	٢,٣٤٣	٢,٣٤٣	١,٧٢٥	٢,١٤٣	١,٥٢٥	١,٢٢٥	١,٢٢٥	
دين بنك الإستثمار القومى المجمع									
١٤١,٣٦٣	١٥١,٠٣٢	١٦٨,٧١٧	١٧٨,٢٠٦	١٨٨,٩١٥	١٨١,٢٧٤	١٨٨,٩١٥	١٩١,٠٧٩	١٩١,٣٤٥	
إجمالي الدين المحلي لبنك الإستثمار القومى									
١٩٣,٠٧١	٢٠٥,٥٦٥	٢٢٧,٧١٤	٢٤٠,٨٥١	٢٥٣,٦٧٩	٢٤١,٨٦٧	٢٥٣,٦٧٩	٢٥٤,٧٤١	٢٥٤,١٣٥	
إقتراض بنك الإستثمار من صناديق التأمين الإجتماعى									
٥١,٧٠٨	٥٤,٥٣٣	٥٨,٩٩٧	٦٢,٦٤٥	٦٤,٧٦٤	٦٠,٥٩٣	٦٤,٧٦٤	٦٣,٦٦٢	٦٢,٧٩٠	
شهادات الإستثمار									
٨٦,٧٤١	٩٠,١١٢	٩٩,٧٨٢	١٠٣,٣٨٢	١٠٥,٩٠٩	١٠٥,١٠٠	١٠٥,٩٠٩	١٠٨,٢٠٦	١٠٨,٦٦٥	
ودائع صندوق توفير البريد									
٤٩,٢٥٥	٥٤,٤٨٧	٦٤,٨٣٦	٧١,٩٧٨	٧٨,٨٥٢	٧١,٩٧٨	٧٨,٨٥٢	٧٨,٨٥٢	٧٨,٨٥٢	
أخرى									
٥,٣٦٧	٦,٤٣٣	٤,٠٩٩	٢,٨٤٦	٤,١٥٤	٤,١٩٦	٤,١٥٤	٤,٠٢١	٣,٨٢٨	
يطرح منه: إقتراض بنك الإستثمار من صناديق التأمين الإجتماعى <sup>٢/</sup>									
٥١,٧٠٨	٥٤,٥٣٣	٥٨,٩٩٧	٦٢,٦٤٥	٦٤,٧٦٤	٦٠,٥٩٣	٦٤,٧٦٤	٦٣,٦٦٢	٦٢,٧٩٠	
ودائع الحكومة العامة									
١٣١,٠٤٣	١٤٨,٨١١	١٥٨,٥٣١	١٦٦,٥٢٧	١٧٣,٢٩٢	١٧٢,٠٠٧	١٦٨,٥٣٩	١٧٥,٦١٥	١٨٤,٠٤٩	
أجهزة الموازنة									
١٢٠,٩٠٤	١٣٧,٣٤١	١٤٤,٥٦٦	١٥٩,١٧٨	١٦٤,٧٨٨	١٦٤,٥١٤	١٦٠,٢٥١	١٦٧,٠٢٧	١٧٥,٩٢٢	
بنك الإستثمار القومى									
٣,٨٩١	٤,٨٠٦	٥,٥١٠	٢,٦٧٢	٢,٦٥٠	١,٨٨١	١,٧٠٢	١,٦٩٤	١,٥٤٦	
صناديق التأمين الإجتماعى <sup>٤/</sup>									
٦,٢٤٨	٦,٦٦٤	٨,٤٥٥	٤,٦٧٧	٥,٨٥٤	٥,٦١٢	٦,٥٨٦	٦,٨٩٤	٦,٥٨١	
صافى الدين المحلي للحكومة العامة									
٣٨١,٩٣٩	٤٦٧,٠٣٨	٥٧٤,٨٥٦	٧٢٢,٥١٨	٩١٤,٦٥٣	٨٤٣,٠٤٤	٩٨٧,٨٦٥	١,٠٣١,٦٠٧	١,١١٧,٠٥١	
ملاحظات (نسبة الى الناتج المحلي الإجمالى) /٥									
٣,٥٧%	١,٥٩%	٨,٦٠%	٨,٦٤%	٥,٧٠%	٨,٦٥%	٧,٦٦%	٦,٦٩%	٥,٧٥%	إجمالى دين الحكومة العامة
٧,٤٢%	٨,٤٤%	٦,٤٧%	٢,٥٢%	٣,٥٩%	٤,٥٤%	٦,٥٦%	٩,٥٩%	٤,٦٤%	صافى دين الحكومة العامة

المصدر: وزارة المالية و البنك المركزى المصرى

\* بيان مبدئى، خاضع للمراجعة.

١/ يمثل رصيد الدين المجمع المستحق على أجهزة الموازنة العامة للدولة وبنك الإستثمار القومى وصناديق التأمين الإجتماعى بعد إستبعاد المديونيات والعلاقات الداخلية فيما بين القطاعات الثلاثة.

٢/ فى ضوء ما تنسم به السياسة المالية الجديدة بالشفاغية فقد تم قيد الدين المستحق على الخزانة العامة لصناديق التأمينات (الذى تم إقتراضه من خلال بنك الاستثمار القومى) كدين مباشر على الخزانة العامة للصناديق ، وذلك فى ١ يوليو ٢٠٠٦. وقد قابل ذلك اصدار سنتين على الخزانة العامة لصالح الصناديق بقيمة الدين ١٩٧,٧٢٥ مليار جنيه، وبالإضافة الى ذلك تم اصدار سند ثالث فى نهاية يونيو ٢٠٠٧ بقيمة ٧٤,٥ مليون جنيه لصالح الصناديق. كما تم إصدار سند رابع فى ٢٠٠٨/٦/٣٠ بمبلغ ١,١ مليار جنيه، بالإضافة الى سند خامس صدر فى ٢٠٠٩/٦/٣٠ بمبلغ ٢,٣ مليار جنيه . كما تم اصدار سند سادس بمبلغ ٩٨٨,٨ مليون جنيه بنهاية يونيو ٢٠١٠، بالإضافة الى سند سابع بمبلغ ١,٨ مليار جنيه فى نهاية يونيو ٢٠١١. ومن الجدير بالذكر أنه تم مؤخراً إصدار سندات باجمالى مبلغ ١٥,٥ مليار جنيه بنهاية ديسمبر ٢٠١٢ وذلك لسداد جزء من المديونية التاريخية المستحقة على وزارة المالية لصناديق التأمينات الاجتماعية.

٣/ ودائع صناديق التأمين التى تم ربطها كتسهيلات لقطاع الموازنة العامة والتي تم معالجتها كجزء من المطلوبات المستحقة على قطاع الموازنة لصالح صناديق التأمين.

٤/ تم إستبعاد ودائع الصناديق التى تم ربطها كتسهيلات لقطاع الموازنة بداية من يونيو ٢٠٠٦.

٥/ قامت وزارة التخطيط بتقدير قيمة الناتج المحلي الإجمالى لعام ٢٠١٢/٢٠١٣ بنحو ١٧٣٥ مليار جنيه، مقارنة بناتج محلى إجمالى معدل قدره ١٥٤٢,٣ مليار جنيه لعام ٢٠١١/٢٠١٢.

جدول (١٨): الدين العام المحلى<sup>١/</sup>  
(بيان مفصل)

(مليون جنيه)

بيان ربع سنوى				بيان سنوى				
مارس-١٣*	ديسمبر-١٢	سبتمبر-١٢	مارس-١٢	يونيو-١٢	يونيو-١١	يونيو-١٠	يونيو-٠٩	يونيو-٠٨
١,٣٤٢,١٦٧	١,٢٤٦,٨٧٦	١,١٩٠,٧٥٠	١,٠٥٢,٦٦٩	١,١٢٩,٠٣٠	٩٣٢,٤٦٠	٧٦٩,٧٨٣	٦٤٣,٦٢٨	٥٣٧,٥٣٣
				إجمالي الدين العام المحلى				
١,٣٠١,١٠٠	١,٢٠٧,٢٢٣	١,١٥٦,٤٠٤	١,٠١٥,٠٥١	١,٠٨٧,٩٤٥	٨٨٩,٠٤٥	٧٣٣,٣٨٧	٦١٥,٨٤٩	٥١٢,٩٨٢
				إجمالي دين الحكومة العامة				
١٠٧,٤١٤	١٠٤,١٤٦	٩٨,٠٣٧	١٠٣,٢٨٦	١٠٥,٥٢١	١٠٩,٢٥١	١٠٠,١٠٤	٩٠,٧٢٨	٩٠,٨٤٤
				إجمالي دين الهيئات الاقتصادية				
٥٤,٢٧٢	٥٥,٠٢٢	٥٢,٦٥٥	٥٣,٦٢٩	٥٢,٦٥٥	٥٢,٦٧٠	٥١,٤٦٩	٥٠,٠٦٢	٥١,٢٧٩
				يطرح منه: إقتراض الهيئات الاقتصادية من بنك الإستثمار القومى				
١٢,٠٧٥	٩,٤٧١	١١,٠٣٦	١٢,٠٣٩	١١,٧٨١	١٣,١٦٦	١٢,٢٣٩	١٢,٨٨٧	١٥,٠١٤
				يطرح منه: ودائع الهيئات الاقتصادية فى حساب الخزانة الموحد <sup>٢/</sup>				
٢٠٩,٠٦٠	١٩٥,٢٦٣	١٨٤,٠٠٥	١٩١,٧١٤	١٩٨,٠٦٦	١٩١,١١٦	١٧٠,١٧١	١٦٧,٧٣٣	١٥٠,٥٠١
				الودائع				
١٨٤,٠٤٩	١٧٥,٦١٥	١٦٨,٥٣٩	١٧٢,٠٠٧	١٧٣,٢٩٢	١٦٦,٥٢٧	١٥٨,٥٣١	١٤٨,٨١١	١٣١,٠٤٣
				ودائع الحكومة العامة				
٢٥,٠١١	١٩,٦٤٨	١٥,٤٦٦	١٩,٧٠٧	٢٤,٧٧٤	٢٤,٥٨٩	١١,٦٤٠	١٨,٩٢٢	١٩,٤٥٨
				صافى ودائع الهيئات الاقتصادية				
٤٣,٦٦٧	٣٦,٠١٣	٣٣,٠٨٨	٣٧,٣٥٨	٤٢,٤٠٩	٤٢,٤٣٢	٣٢,٣٣٤	٣٨,٤٧٣	٤٠,٧٢٠
				إجمالي ودائع الهيئات الاقتصادية				
٦,٥٨١	٦,٨٩٤	٦,٥٨٦	٥,٦١٢	٥,٨٥٤	٤,٦٧٧	٨,٤٥٥	٦,٦٦٤	٦,٢٤٨
				يطرح منه: ودائع صناديق التأمين الإجتماعى <sup>٣/ ٤/</sup>				
١٢,٠٧٥	٩,٤٧١	١١,٠٣٦	١٢,٠٣٩	١١,٧٨١	١٣,١٦٦	١٢,٢٣٩	١٢,٨٨٧	١٥,٠١٤
				يطرح منه: ودائع الهيئات الاقتصادية فى حساب الخزانة الموحد <sup>٢/</sup>				
١,١٣٣,١٠٧	١,٠٥١,٦١٣	١,٠٠٦,٧٤٥	٨٦٠,٩٥٥	٩٣٠,٩٦٤	٧٤١,٣٤٤	٥٩٩,٦١٢	٤٧٥,٨٩٥	٣٨٧,٠٣٢
				صافى الدين العام المحلى				
				<u>ملاحظات (نسبة إلى الناتج المحلى الإجمالى) /٥</u>				
٧٧,٤%	٧١,٩%	٦٨,٦%	٦٨,٣%	٧٣,٢%	٦٨,٠%	٦٣,٨%	٦١,٨%	٦٠,٠%
				إجمالي الدين العام المحلى				
٦٥,٣%	٦٠,٦%	٥٨,٠%	٥٥,٨%	٦٠,٤%	٥٤,١%	٤٩,٧%	٤٥,٧%	٤٣,٢%
				صافى الدين العام المحلى				

المصدر: وزارة المالية و البنك المركزى المصرى  
\* بيان مبدئى، خاضع للمراجعة.

١/ يمثل رصيد الدين المجمع المستحق على الحكومة العامة والهيئات الاقتصادية بعد إستبعاد إقتراض الهيئات الاقتصادية من بنك الإستثمار القومى.

٢/ يمثل إقتراض قطاع الموازنة من ودائع الهيئات ضمن حساب الخزانة الموحد فى شكل تسهيلات ائتمانية، أى انه دين بين قطاع الموازنة والهيئات الاقتصادية لذا يتم طرح قيمة هذا الاقتراض من اجمالى الدين العام المجمع وكذلك من صافى ودائع الهيئات الاقتصادية.

٣/ تم ادراج ودائع صناديق التأمين بالفعل ضمن ودائع الحكومة العامة، انظر جدول (١٦).

٤/ تم إستبعاد ودائع الصناديق التى تم ربطها كتسهيلات لقطاع الموازنة بداية من يونيو ٢٠٠٦.

٥/ قامت وزارة التخطيط بتقدير قيمة الناتج المحلى الإجمالى لعام ٢٠١٢/٢٠١٣ بنحو ١٧٣٥ مليار جنيه ، مقارنة بناتج محلى إجمالى معدل قدره ١٥٤٢,٣ مليار جنيه لعام ٢٠١١/٢٠١٢.

جدول ( ١٩ ) : إجمالي الدين العام الخارجى

(مليون دولار)

	يونيو-٠٧	يونيو-٠٨	يونيو-٠٩	يونيو-١٠	يونيو-١١	يونيو-١٢	ديسمبر-١٢*
إجمالى الدين العام الخارجى	٢٩,٨٩٨	٣٣,٨٩٣	٣١,٥٣١	٣٣,٦٩٤	٣٤,٩٠٦	٣٤,٣٨٥	٣٨,٨٢٤
	(١,٠٠)	(١٣,٤)	-(٧,٠)	(٦,٩)	(٣,٦)	-(١,٥)	(١٥,٢)
إجمالى الدين العام الخارجى الحكومى <sup>١/ ٢/</sup>	١٩,٤٩٢	٢١,٦٤١	٢٥,٨١٨	٢٦,٢٤٩	٢٧,٠٩٢	٢٥,٥٩٤	٢٦,١٩٠
	(٣,٣)	(١١,٠)	(١٩,٣)	(١,٧)	(٣,٢)	-(٥,٥)	(١,٨)
السندات والأذون	١,٥٧٠	٢,٦٥٢	١,٩٢٦	٣,٠٨٠	٢,٨٢١	٢,٩٠١	٢,٦٦٤
القروض	١٧,٩٢٢	١٨,٩٨٩	٢٣,٨٩٢	٢٣,١٧٠	٢٤,٢٧١	٢٢,٦٩٤	٢٣,٥٢٥
إجمالى الدين العام الخارجى غير الحكومى	١٠,٤٠٦	١٢,٢٥٢	٥,٧١٣	٧,٤٤٥	٧,٨١٤	٨,٧٩٠	١٢,٦٣٤
	-(٣,٠)	(١٧,٧)	-(٥٣,٤)	(٣٠,٣)	(٥,٠)	(١٢,٥)	(٥٨,٤)
السلطات النقدية	٣١٦	٢٩٠	٢١٢	١,٢٦٠	١,٥٠٠	٢,٦١٢	٦,٦٤٧ <sup>٣/</sup>
البنوك	١,٩٥٤	٢,٥٤٢	١,٧٩٧	١,٩٦٤	١,٧٢٥	١,٦٢٤	١,٧٥٩
قطاعات أخرى	٨,١٣٦	٩,٤٢٠	٣,٧٠٥	٤,٢٢١	٤,٥٨٩	٤,٥٥٤	٤,٢٢٩
ملاحظات							
إجمالى الدين العام الخارجى/ الناتج المحلى الإجمالى	٢٢,٨	٢٠,١	١٦,٩	١٥,٩	١٥,٢	١٣,٥	١٤,١
إجمالى الدين الحكومى الخارجى/ الناتج المحلى الإجمالى	١٤,٩	١٢,٩	١٣,٨	١٢,٤	١١,٨	١٠,٠	٩,٥
الدين الخارجى غير الحكومى/الناتج المحلى الإجمالى	٧,٩	٧,٣	٣,١	٣,٥	٣,٤	٣,٤	٤,٦
إجمالى الدين العام الخارجى / الصادرات السلعية والخدمية	٧٠,٤	٥٩,٩	٦٤,٤	٧١,٠	٧١,٤	٧١,٩	٣٠٧,٩
الدين الخارجى غير الحكومى/ الدين الخارجى الكلى	٣٤,٨	٣٦,١	١٨,١	٢٢,١	٢٢,٤	٢٥,٦	٣٢,٥
الديون قصيرة الأجل/ الدين الخارجى الكلى	٤,٨	٧,٤	٦,٨	٨,٨	٧,٩	٨,٤	١٧,١
الديون قصيرة الأجل/ صافى الإحتياطى الدولى	٥,١	٧,٣	٦,٨	٨,٤	١٠,٤	١٨,٧	٤٤,٣
ديون القطاع الخاص / الدين الخارجى الكلى	٠,٣	٠,١	٠,٣	٠,٢	٠,١	٠,١	٠,١
خدمة الدين الخارجى/ المتحصلات الجارية	٥,٩	٣,٩	٥,٣	٤,٥	٤,٥	٤,٤	٢,٠
خدمة الدين الخارجى/ الصادرات السلعية والخدمية	٦,٩	٤,٦	٦,٢	٥,٥	٥,٧	٦,١	٢,٧
متوسط نصيب الفرد من الدين الخارجى (دولار)	٣٩٨,٥	٤٥٠,٠	٤١٨,٦	٣٩٩,٢	٤١٣,٦	٣٨٩,٧	٤٤٠,٠

المصدر: وزارة المالية و البنك المركزى المصرى

\* بيان مبدئى.

-- بيان غير متاح

١/ طبقاً لتصنيف و منهجية البنك المركزى المصرى، والذي يقوم بشطب مديونيات نادى باريس المباشرة و غير المباشرة المستحقة على الجهات الحكومية طبقاً لتواريخ إعادة الجدولة الى العالم الخارجى، فى حين تقوم الجهات الحكومية بشطب هذه المديونيات من سجلاتها فور سداد المقابل المحلى الى البنك المركزى طبقاً لجدول السداد الأصيلى (والذى يسبق تواريخ إعادة الجدولة)

٢/ قام البنك المركزى المصرى بإعادة تبويب مبلغ ٤,٣ مليار دولار الى المديونية الخارجية للقطاع الحكومى- دون تأثير على جملة الدين الخارجى- الا ان البنك المركزى لم يظهر هذا التعديل الا اعتباراً من شهر سبتمبر من عام ٢٠٠٨.

٣/ ترجع الزيادة الملحوظة فى بند الدين الخارجى للسلطات النقدية الى قيام قطر بإيداع مبلغ ٤ مليار دولار فى البنك المركزى خلال الربع الثانى من العام المالى ٢٠١٢/٢٠١٣ وذلك كجزء من برنامج المساعدات المالية للحكومة المصرية .

جدول (٢٠): خدمة الدين الحكومي (داخلي و خارجي)

(مليون جنيه)

يوليو - مايو ٢٠١٣/٢٠١٢*	٢٠١٢/٢٠١١	٢٠١١/٢٠١٠	٢٠١٠/٢٠٠٩	٢٠٠٩/٢٠٠٨	٢٠٠٨/٢٠٠٧	٢٠٠٧/٢٠٠٦	
١٩٥,١٠٩	١٤٠,٩١٦	١١٧,٢٥١	٩٨,٨٥٦	٧١,١٢٣	٦٠,٠٠٤	٥٤,٧٢٥	إجمالي خدمة الدين الحكومي
(٤٨,٨)	(٢٠,٢)	(١٨,٦)	(٣٩,٠)	(١٨,٥)	(٩,٦)	-(٨,١)	
١٢٤,٧٦٩	١٠٤,٤٤١	٨٥,٠٧٧	٧٢,٣٣٣	٥٢,٨١٠	٥٠,٥٢٨	٤٧,٧٠٠	إجمالي الفوائد المسددة
(٣٠,٧)	(٢٢,٨)	(١٧,٦)	(٣٧,٠)	(٤,٥)	(٥,٩)	(٢٩,٦)	
١٢١,١٥١	١٠١,٠٢٣	٨١,٦٦١	٦٩,٤٩٣	٤٩,٢١٢	٤٦,٧٩١	٤٤,٦٦٧	فوائد الدين الداخلي
٣,٦١٨	٣,٤١٨	٣,٤١٦	٢,٨٤٠	٣,٥٩٨	٣,٧٣٧	٣,٠٣٣	فوائد الدين الخارجي
٧٠,٣٤١	٣٦,٤٧٥	٣٢,١٧٤	٢٦,٥٢٣	١٨,٣١٣	٩,٤٧٦	٧,٠٢٦	إجمالي الأقساط المسددة
(٩٧,٣)	(١٣,٤)	(٢١,٣)	(٤٤,٨)	(٩٣,٣)	(٣٤,٩)	-(٦٩,١)	
٥٩,٨٦٦	٢١,٢٩٩	٢٢,٩٦٤	١٨,٠٦٧	١٠,٣٦٥	٥,٦٤٤	٢,٩٧٣	أقساط الدين الداخلي
١٠,٤٧٥	١٥,١٧٦	٩,٢١١	٨,٤٥٥	٧,٩٤٨	٣,٨٣٢	٤,٠٥٣	أقساط الدين الخارجي
١٢٤,١٠٦	١٠٣,٣٦٣	٨٣,٩٤٧	٦٨,٤٠٥	٤٧,٩٦١	٤٩,١٩٣	٤٦,٣٥٧	صافي مدفوعات الفوائد
١٢٠,٤٨٨	٩٩,٩٤٥	٨٠,٥٣١	٦٥,٥٦٥	٤٤,٣٦٤	٤٥,٤٥٦	٤٣,٣٢٤	الداخلي
١٢١,١٥١	١٠١,٠٢٣	٨١,٦٦١	٦٩,٤٩٣	٤٩,٢١٢	٤٦,٧٩١	٤٤,٦٦٧	الفوائد المسددة
٦٦٣	١,٠٧٨	١,١٣٠	٣,٩٢٨	٤,٨٤٩	١,٣٣٥	١,٣٤٣	متحصلات الفوائد
٣,٦١٨	٣,٤١٨	٣,٤١٦	٢,٨٤٠	٣,٥٩٨	٣,٧٣٧	٣,٠٣٣	الخارجي
٣,٦١٨	٣,٤١٨	٣,٤١٦	٢,٨٤٠	٣,٥٩٨	٣,٧٣٧	٣,٠٣٣	الفوائد المسددة
٠,٠	٠,٠	٠,٠	٠,٠	٠,٠	٠,٠	٠,٠	متحصلات الفوائد
ملاحظات							
نسبة الى الناتج المحلي الإجمالي <sup>١/</sup>							
<sup>٢/</sup> %٧,٢	%٦,٨	%٦,٢	%٦,٠	%٥,١	%٥,٦	%٦,٤	إجمالي الفوائد المسددة
<sup>٢/</sup> %٤,١	%٢,٤	%٢,٣	%٢,٢	%١,٨	%١,١	%٠,٩	إجمالي الأقساط المسددة
نسبة الى إجمالي مصروفات الموازنة							
<sup>٣/</sup> %٢٦,٣	%٢٢,٢	%٢١,٢	%١٩,٨	%١٥,٠	%١٧,٩	%٢١,٥	إجمالي الفوائد المسددة
<sup>٣/</sup> %١٤,٨	%٧,٧	%٨,٠	%٧,٢	%٥,٢	%٣,٤	%٣,٢	إجمالي الأقساط المسددة

المصدر: وزارة المالية

( ) معدل النمو عن الفترة المقابلة في العام السابق.

\* بيان مبدئي.

<sup>١/</sup> قامت وزارة التخطيط بتقدير قيمة الناتج المحلي الإجمالي لعام ٢٠١٣/٢٠١٢ بنحو ١٧٣٥ مليار جنيه ، مقارنة بناتج محلي إجمالي معدل قدره ١٥٤٢,٣ مليار جنيه لعام ٢٠١٢/٢٠١١.

<sup>٢/</sup> بيان يوليو- مايو من سنة ٢٠١٣/٢٠١٢ كنسبة إلى الناتج المحلي الإجمالي للعام بأكمله.

<sup>٣/</sup> بيان يوليو - مايو من سنة ٢٠١٣/٢٠١٢ كنسبة إلى إجمالي مصروفات الموازنة خلال نفس الفترة.



جدول (٢١): إصدارات الاوراق المالية الحكومية (اذون و سندات) <sup>١/</sup>  
من ٢٠٠٦/٢٠٠٧ الى يوليو - مايو ٢٠١٢/٢٠١٣

(مليار جنيه)

يوليو - مايو ٢٠١٣/٢٠١٢ *	٢٠١٢/٢٠١١	٢٠١١/٢٠١٠	٢٠١٠/٢٠٠٩	٢٠٠٩/٢٠٠٨	٢٠٠٨/٢٠٠٧	٢٠٠٧/٢٠٠٦	
٦٦٥,١	٦٤٧,٠	٥٤٨,٨	٤٥٢,٥	٣٥٥,٢	٢٣٩,٩	١٨٠,٧	الإصدارات
٥٨٩,٥	٥٦٢,٧	٤٩١,٨	٣٧٧,٣	٣٣٢,٢	٢١٠,٤	١٧٤,٧	أذون خزانة
٧٥,٦	٨٤,٣	٥٧,٠	٧٥,٢	٢٣,٠	٢٩,٥ /٤	٦,٠	سندات خزانة
٥٧٠,٧	٥٣٠,٨	٤١١,٨	٣٥٨,٣	٢٤٨,٥	١٨٤,٦	١٦٦,٢	الإهلاكات
٥٢٩,٢	٥١٠,٤	٤٠١,٨	٣٥٠,٣	٢٣٩,٥	١٨٢,٦	١٥٩,٢	أذون خزانة
٤١,٥	٢٠,٤	١٠,٠	٨,٠	٩,٠	٢,٠	٧,٠	سندات خزانة
٩٤,٤	١١٦,٢	١٣٧,٠	٩٤,٢	١٠٦,٧	٥٥,٣	١٤,٥	صافي الإصدار <sup>٢/</sup>
٧٧٩,٤	٦٨٥,٠	٥٦٨,٨	٤٣١,٨	٣٣٧,٦	٢٣٠,٩	١٧٥,٦	الرصيد القائم (نهاية الفترة)
٤٦٨,٧	٤٠٨,٤	٣٥٦,١	٢٦٦,١	٢٣٩,١	١٤٦,٤	١١٨,٦	أذون خزانة
٣١٠,٧	٢٧٦,٦	٢١٢,٧	١٦٥,٧	٩٨,٥	٨٤,٥	٥٧,٠	سندات خزانة
متوسط أسعار الفائدة: <sup>٥/</sup>							
١٣,٣	١٣,١	١١,٥	٩,٩	١١,٣	٦,٨	٨,٦	أذون ٩١ يوم
١٣,٩	١٤,١	١١,٨	١٠,٢	١١,٦	٧,٤	٨,٩	أذون ١٨٢ يوم
١٤,٣	١٤,٨	١١,٤	١٠,٥	١١,٥	-	-	أذون ٢٧٣ يوم <sup>٦/</sup>
١٤,٤	١٤,٨	١١,٥	١٠,٥	١٢,١	٧,٨	٩,١	أذون ٣٦٤ يوم

المصدر: وزارة المالية.

١/ الأوراق المالية الحكومية المصدرة بالجنيه المصري.

٢/ تم حسابه على أساس حجم الإصدارات الجديدة مطروحاً منه حجم الإهلاكات.

٣/ تتضمن سندات مصدرة بالجنيه المصري خارج جمهورية مصر العربية قيمتها ٦ مليار جنيه ، والتي سوف يستحق أجالها فى يوليو ٢٠١٢.

٤/ متوسط أسعار الفائدة فى السوق الأولى.

٥/ قامت وزارة المالية بطرح أذون خزانة لمدة ٢٧٣ يوم لأول مرة فى أكتوبر ٢٠٠٨.

جدول (٢٢): إصدارات الاوراق المالية الحكومية (اذون و سندات) الربع سنوية  
من أبريل - يونيو ٢٠١٢/٢٠١١ إلى أبريل - يونيو ٢٠١٣/٢٠١٢

أبريل - يونيو ٢٠١٣ <sup>١/</sup>			أبريل - يونيو				
يوليو	مايو	أبريل	٢٠١٣	٢٠١٢	٢٠١٢	٢٠١٢	
١١٥٠٠	٨٠٠٠	١٣٥٠٠	٨٥٠٠	١٣٠٠٠	١٥٥٠٠	١١٠٠٠	أذون ٩١ يوم
١٤٥٠٠	١٣٥٠٠	١٨٨٠٠	٢٧٠٠٠	٢٣٠٠٠	٢٧٥٠٠	٣١٠٠٠	أذون ١٨٢ يوم
١٢٠٠٠	٩٠٠٠	١٦٠٠٠	٤٣٥٠٠	٣٧٠٠٠	٤٨٥٠٠	٤٠٠٠٠	أذون ٢٧٣ يوم
١٣٠٠٠	١٤٠٠٠	١٦٥٠٠	٤٤٥٠٠	٤٦٠٠٠	٤٥٥٠٠	٤٠٥٠٠	أذون ٣٦٤ يوم
-	-	-	-	-	-	-	سندات (إهلاك ٢٠١٠)
-	-	-	-	-	-	-	سندات (إهلاك ٢٠١١)
-	-	-	-	-	-	-	سندات (إهلاك ٢٠١٢)
-	-	-	-	-	-	-	سندات (إهلاك ٢٠١٣)
-	-	-	-	-	-	-	سندات (إهلاك ٢٠١٤)
-	-	-	-	٨٠٠٠	١٥٠٠٠	١٠٠٠٠	سندات (إهلاك ٢٠١٥)
١٠٠٠	١٠٠٠	٢٠٠٠	٦٠٠٠	-	-	-	سندات (إهلاك ٢٠١٦)
٠	٠	٠	٦٠٠٠	٩٠٠٠	٩٥٠٠	٧٥٠٠	سندات (إهلاك ٢٠١٧)
١٤٠٠٠	١٤٠٠٠	١٤٠٠٠	-	-	-	-	سندات (إهلاك ٢٠١٨)
٠	-	-	٥٠٠٠	١٠٠٠٠	٨٥٠٠	-	سندات (إهلاك ٢٠١٩)
-	٥٠٠	-	-	-	-	-	سندات (إهلاك ٢٠٢٠)
-	-	-	-	٤٠٠٠	٥٠٠٠	-	سندات (إهلاك ٢٠٢٢)
٥٠٠	٥٠٠	٥٠٠	٥٠٠٠	-	-	-	سندات (إهلاك ٢٠٢٣)
٥٤٥٠٠	٤٧٥٠٠	٦٨٨٠٠	١٤٥٥٠٠	١٥٠٠٠٠	١٧٥٠٠٠	١٥٠٠٠٠	إجمالى الإصدار (أذون و سندات)

المصدر: وزارة المالية.

- لا يوجد إصدارات .

١/ تتضمن ٤٤ مليار جنيه إعادة فتح أذون وسندات.

جدول (٢٣) : تطور معدلات العائد حتى تاريخ الإستحقاق لسندات الخزنة<sup>١/</sup>

١٣-مايو	١٣-ابريل	١٣-مارس	١٣-فبراير	١٣-يناير	١٢-ديسمبر	١٢-نوفمبر	١٢-اكتوبر	١٢-مايو	
--	--	--	--	١٣,٠	--	--	١٣,٢	١٥,٦	سندات يناير ٢٠١٣
--	١٣,٨	١٣,٠	١٣,٥	١٤,١	١٤,٠	١٣,٣	١٤,٢	--	سندات يوليو ٢٠١٣
--	--	--	--	--	--	--	--	--	سندات سبتمبر ٢٠١٣
١٤,٨	--	١٣,٢	١٣,٢	--	--	--	١٣,٨	--	سندات أكتوبر ٢٠١٣
--	--	--	--	--	١١,٢	١٠,٥	--	--	سندات نوفمبر ٢٠١٣
١٣,٧	--	--	--	١٣,٥	١٤,١	--	--	--	سندات يناير ٢٠١٤
١٢,٠	--	--	--	--	--	--	--	--	سندات فبراير ٢٠١٤
--	--	--	--	--	--	١٣,٤	--	--	سندات ابريل ٢٠١٤
--	--	--	--	--	--	--	--	--	سندات مايو ٢٠١٤
--	--	--	--	--	--	--	--	--	سندات سبتمبر ٢٠١٤
١٢,٩	--	--	--	--	١٤,١	--	--	--	سندات نوفمبر ٢٠١٤
١٧,٠	--	--	١٣,٤	١٦,٣	--	١٣,٤	١٤,٠	--	سندات يناير ٢٠١٥
١٤,٨	--	--	--	--	--	--	--	--	سندات مايو ٢٠١٥
--	--	--	--	--	--	--	--	--	سندات سبتمبر ٢٠١٥
--	--	--	--	--	--	--	--	--	سندات نوفمبر ٢٠١٥
١٣,٨	٨,١	١٤,٤	١٤,٤	١٤,٦	١١,٨	--	١٥,٠	--	سندات يناير ٢٠١٦
--	--	--	--	--	--	--	--	--	سندات يوليو ٢٠١٦
١٦,٥	١٥,٩	١٤,٥	١٤,٧	--	--	--	--	--	سندات أغسطس ٢٠١٧
١٧,٤	١٤,٩	١٤,٥	١٤,٧	--	--	--	--	--	سندات نوفمبر ٢٠١٧
--	--	--	--	--	--	--	--	--	سندات فبراير ٢٠١٨
١٥,١	١٥,٥	١٤,٧	١٥,٠	--	--	--	--	--	سندات أكتوبر ٢٠١٨
١٦,٨	--	--	١٥,٠	--	--	--	--	--	سندات أغسطس ٢٠١٩
--	١٦,٥	١٥,٩	١٦,٠	١٦,٨	--	١٥,٠	١٦,٢	--	سندات أبريل ٢٠٢٢
--	١٦,٥	١٦,٣	١٦,٥	--	--	--	--	--	سندات يناير ٢٠٢٣
--	١٦,٤	--	--	--	--	--	--	--	سندات يناير ٢٠٢٥
٢,٨	٢,٩	٢,٨	٢,٩	٢,٩	٢,٨	٢,٩	٢,٩	٢,٨	متوسط فترة الاستحقاق للسندات (سنة)
١٠,١٨	٩,٩٩	٩,٥٥	٩,٦٠	٩,٧٤	٩,٦٩	٩,٦١	٩,٦٥	٩,٦٧	انترينك لليلة واحدة <sup>٢/</sup>

المصدر: وزارة المالية و البنك المركزى المصرى.

-- لا توجد إصدارات خلال الفترة المشار إليها.

١/ تشمل السندات المصدرة وفقاً لنظام "المتعاملون الرئيسيون" فقط. تم حساب العائد حتى تاريخ الإستحقاق على أساس السعر "الكامل" فى السوق الثانوى.

٢/ متوسط شهري.

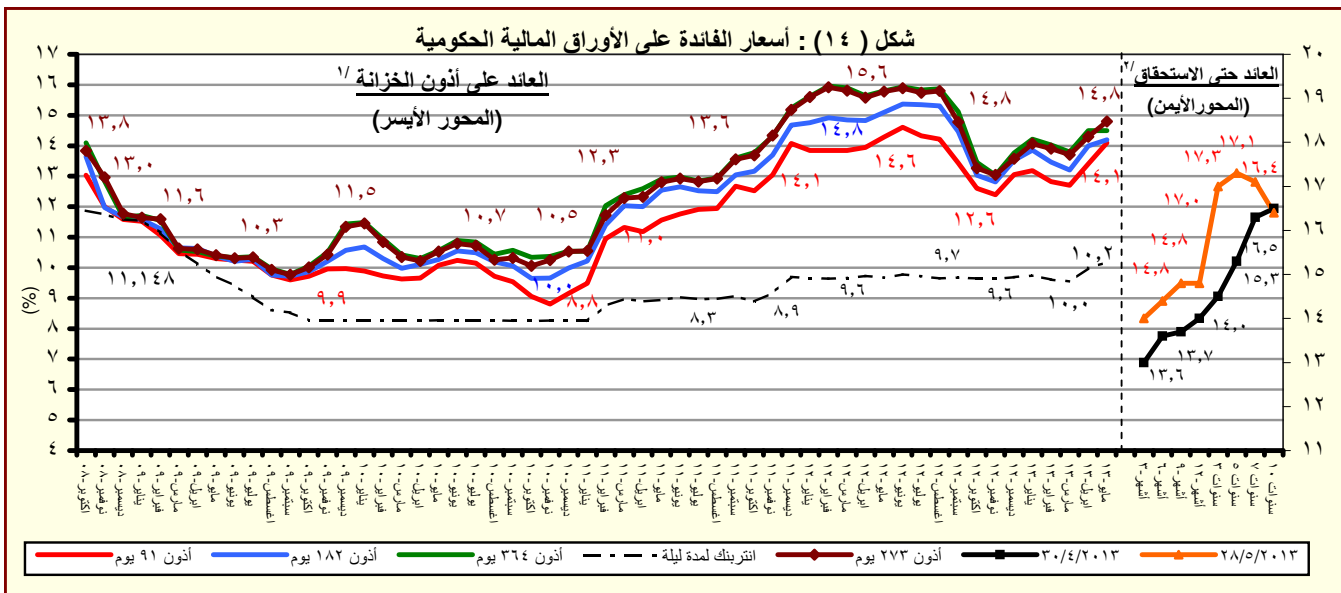

المصدر : وزارة المالية والبنك المركزى المصرى.

١/ متوسط شهري فى السوق الاولى.

٢/ سوق ثانوى.

# القسم السادس

## المؤشرات النقدية

جدول (٢٤)	تطور المؤشرات النقدية الرئيسية	٤٥
جدول (٢٥)	المسح المصرفي لأهم إجماليات السيولة المحلية (الأصول و الإلتزامات المقابلة)	٤٦-٤٧
--		
جدول (٢٦)	نقود الإحتياط و الأصول المقابلة	٤٨
جدول (٢٧)	الودائع لدى البنوك	٤٩
جدول (٢٨)	التسهيلات الائتمانية من البنوك	٥٠
جدول (٢٩)	هيكل أسعار الفائدة المحلية	٥١

جدول (٢٤) : تطور المؤشرات النقدية الرئيسية  
(مارس ٢٠١٣)

معدل نمو شهري %	معدل نمو ربع سنوى %	معدل تغير سنوى %	متوسط النمو السنوى لمدة عام <sup>١/</sup>
صافى الأصول الأجنبية ( بالجنيه المصرى)	-٢,٨	-٣,٠	-٢٤,٩
صافى الأصول الأجنبية لدى البنك المركزى	-٠,٧	-١٥,٨	-٤٧,٧
صافى الإحتياطي الدولى لدى البنك المركزى	٠,٢	-١,٥	-٠,٢
صافى الأصول الأجنبية لدى البنوك <sup>٢/</sup>	-٣,٨	٤,٤	-٥,٦
صافى الأصول الأجنبية ( بالدولار الأمريكى)	-٣,٧	-١٢,٠	-٣٣,٢
صافى الأصول الأجنبية لدى البنك المركزى	-١,٥	-٢٣,٦	-٥٣,٥
صافى الإحتياطي الدولى لدى البنك المركزى	-٠,٦	-١٠,٦	-١١,٢
صافى الأصول الأجنبية لدى البنوك <sup>٢/</sup>	-٤,٦	-٥,٢	-١٦,٠
صافى الأصول المحلية	٢,٧	٧,١	٢٥,٥
صافى المطلوبات من الحكومة وهيئة السلع التموينية	٤,٧	١٠,٨	٣٥,٩
المطلوبات من قطاع الأعمال العام	-٠,٥	٠,٤	٧,١
المطلوبات من قطاع الأعمال الخاص	١,٤٢	٤,١	١٠,٠
إجمالى السيولة المحلية (M٢)	٢,١	٦,٠	١٧,٢
المعروض النقدى (M١)	٥,٨	١٣,٣	٢٥,٣
أشباه نقود	٠,٩	٣,٦	١٤,٦

المصدر : البنك المركزى المصرى.

١/ متوسط معدل النمو السنوى لفترة ١٢ شهر متتالية.

٢/ يتضمن صافى أصول البنوك التجارية، والمتخصصة، وبنوك الإستثمار والأعمال.

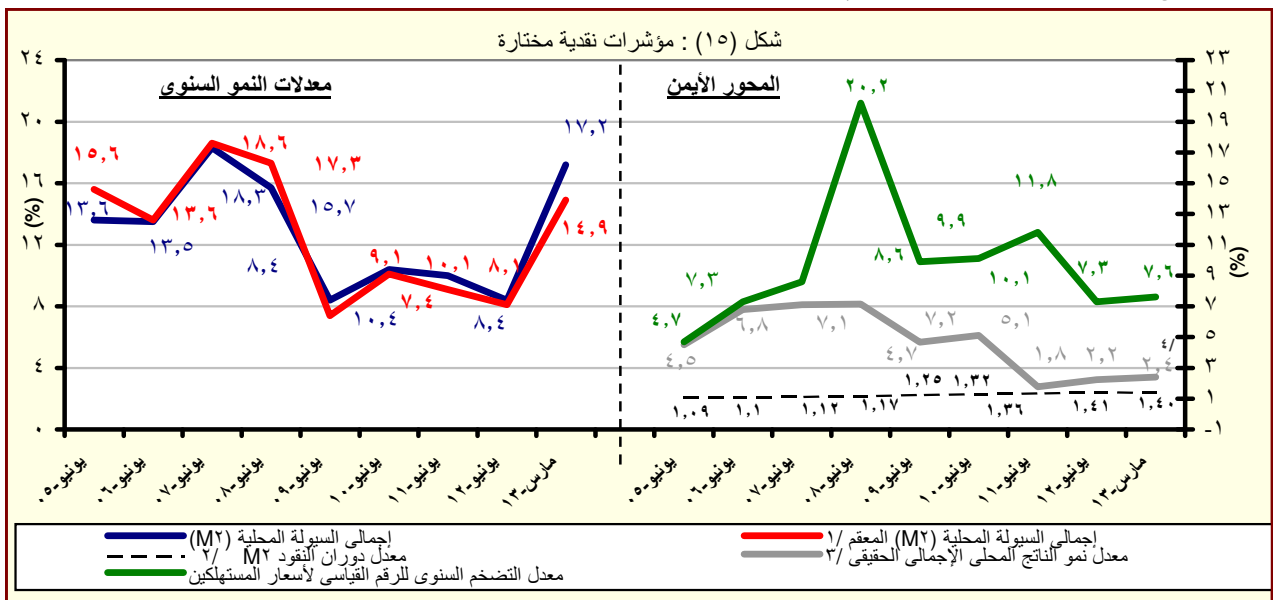

المصدر : البنك المركزى المصرى.

١/ هذا المفهوم يقوم بتحديد أثر سعر الصرف على المكون الاجنبى فى السيولة المحلية وذلك بتطبيق سعر الصرف السارى فى الفترة المقابلة على الإجماليات النقدية خلال الفترة محل الدراسة.

٢/ قامت وزارة التخطيط بتقدير قيمة الناتج المحلى الإجمالى لعام ٢٠١٢/٢٠١٣ بنحو ١٧٣٥ مليار جنيه ، مقارنة بناتج محلى إجمالى معدل قدره ١٥٤٢,٣ مليار جنيه لعام ٢٠١١/٢٠١٢.

٣/ معدل النمو الحقيقى للناتج المحلى الإجمالى بسعر السوق .

٤/ تعكس معدل النمو الحقيقى للناتج المحلى للفترة يوليو - مارس ٢٠١٢/٢٠١٣.



جدول (٢٥) : المسح المصرفى لأهم إجماليات السيولة المحلية  
الأصول والالتزامات المقابلة لها لدى الجهاز المصرفى  
(مارس ٢٠١٣)

(مليون جنيه)

مارس-٠٨	مارس-٠٩	مارس-١٠	مارس-١١	مارس-١٢	ديسمبر-١٢	يناير-١٣	فبراير-١٣	مارس-١٣*
٢٥٣,٥٠٦	٢٤٦,٣٣٨	٢٧٦,٣٧٩	٢٦٦,٠٣٦	١٧٢,١٨٠	١٣٣,٣٦٩	١٣٨,٠٥٤	١٣٣,١٢٦	١٢٩,٣٤٧
(٢٧,٤)	-(٢,٨)	(١٢,٢)	-(٣,٧)	-(٣٥,٣)	-(٢٩,٩)	-(٢٣,٢)	-(٢٥,٢)	-(٢٤,٩)
١١٤,٥٦٦	١١٧,٣٠٠	١٧٩,٨٠٩	١٦٧,٤٤٦	٧٨,٨٩١	٤٩,٠٥١	٤١,٨٣١	٤١,٥٥٨	٤١,٢٨٢
١٨١,٦٠١	١٧٨,٧٣٣	١٨٨,١٣٢	١٧٥,٤٩٨	٨٩,١٨٥	٩٠,٠٥١	٨٥,١٩٩	٨٥,٣٠٤	٨٥,٣٦١
٦٧,٠٣٥	١,٤٣٣	٨,٣٢٣	٨,٠٥٢	١٠,٢٩٤	٤١,٠٠٠	٤٣,٣٦٨	٤٣,٧٤٦	٤٤,٠٧٩
١٣٨,٩٤٠	٦٩,٠٣٨	٩٦,٥٧٠	٩٨,٥٩٠	٩٣,٢٨٩	٨٤,٣١٨	٩٦,٢٢٣	٩١,٥٦٨	٨٨,٠٦٥
١٧٣,٠١٥	٩٩,٠١٣	١٢٤,٠٣١	١٣٦,٤٠٤	١٢٢,٢٩٨	١١٥,٠٣٣	١٢٧,٤٨٦	١٢٢,٤٣٣	١٢٠,٧٧٧
٣٤,٠٧٥	٢٩,٩٧٥	٢٧,٤٦١	٣٧,٨١٤	٢٩,١٠٩	٣٠,٧١٥	٣١,٢٦٣	٣٠,٨٦٥	٣٢,٧١٢
٥٠٣,٠٤٧	٥٦٢,٢٦٥	٦١١,٧٩٧	٧٢٢,٠٤٠	٨٨٢,٨١٦	١٠٠٣٣,٧٩١	١٠٠٦٠,٠٤١	١٠٠٧٨,١٩١	١٠١٠٧,٥٩١
(٢٢,٣)	(١١,٨)	(٨,٨)	(١٨,٠)	(٢٢,٣)	(٢١,٨)	(٢٢,٧)	(٢٣,٦)	(٢٥,٥)
٢٠٦,٨٠٨	٢٦٩,٤٣٨	٣٢٠,٨٨٥	٤١٩,٠٢٤	٥٥٣,١٨٦	٦٧٨,٤٢٨	٧٠١,٨٠٠	٧١٧,٨٠٨	٧٥١,٦٦٣
٢٥٥,٦٨١	٣٢٨,٧٩٠	٣٨٤,٩٧٩	٥٠٤,٧٥١	٦١٨,٣١٨	٧٢٤,٠٧٤	٧٤٨,٩٤٦	٧٧١,٦٨٦	٨٠١,٢٧٦
-٤٨,٨٧٣	-٥٩,٣٥٢	-٦٤,٠٩٤	-٨٥,٧٢٧	-٦٥,١٣٢	-٤٥,٦٤٦	-٤٧,١٤٦	-٥٣,٨٧٨	-٤٩,٦١٣
٢٧,٠٥٠	٣٠,٨٥٩	٣٦,٧٠٨	٣٣,٦٦٨	٤١,١٥١	٤٣,٩١٤	٤٤,٤٩٤	٤٤,٣١٩	٤٤,٠٨٩
١٩,٠١٨	٢١,٩٠٢	٢٧,٨٣٠	٢٤,٩٩١	٣٢,٣٣٠	٣٥,٠٥٠	٣٥,١٦٧	٣٥,١٠٧	٣٤,٨٦٤
٧,٥٣٢	٨,٩٥٧	٨,٨٧٨	٨,٦٧٧	٨,٨٢١	٨,٨٦٤	٩,٣٢٧	٩,٢١٢	٩,٢٢٥
٣٦١,٤٧٦ <sup>٢</sup>	٣٨٩,٨٨٢	٣٩٣,٢٩٠	٤١٧,٧٧٧	٤٤٠,٨٩٢	٤٦٥,٦٨٧	٤٧٤,٢٢٢	٤٧٨,١٦٧	٤٨٤,٩٥٤
٢٥٩,٤٠٤	٢٨٣,٠٠٥	٢٩٠,٦٧٤	٣٠٦,٦٤٥	٣٣٧,٣١٩	٣٥٨,٨٣٣	٣٦١,١٥١	٣٦٣,٦٨٤	٣٦٧,٣٢٩
١٠٢,٠٧٢	١٠٦,٨٧٧	١٠٢,٦١٦	١١١,١٣٢	١٠٣,٥٧٣	١٠٦,٨٥٤	١١٣,٠٧١	١١٤,٤٨٣	١١٧,٦٢٥
-٩٢,٢٨٧ <sup>٣/١</sup>	-١٢٧,٩١٤	-١٣٩,٠٨٦	-١٤٨,٤٢٩	-١٥٢,٤١٣	-١٥٤,٢٣٨	-١٦٠,٤٧٥	-١٦٢,١٠٣	-١٧٣,١١٥
٧٥٦,٥٥٣	٨٠٨,٦٠٣	٨٨٨,١٧٦	٩٨٨,٠٧٦	١,٠٥٤,٩٩٦	١,١٦٧,١٦٠	١,١٩٨,٠٩٥	١,٢١١,٣١٧	١,٢٣٦,٩٣٨
(٢٣,٩)	(٦,٩)	(٩,٨)	(١١,٢)	(٦,٨)	(١٢,٣)	(١٤,٨)	(١٥,٣)	(١٧,٢)
١٥٨,١٣٤	١٧٣,٢٢٨	٢٠١,٨٦٨	٢٤٠,٨١٤	٢٦٠,٦٨١	٢٨٨,١٣٩	٣٠٤,٥٠٢	٣٠٨,٧٨٦	٣٢٦,٥٤٧
(٢٧,٩)	(٩,٥)	(١٦,٥)	(١٩,٣)	(٨,٢)	(١٢,٧)	(١٧,٦)	(١٩,٣)	(٢٥,٣)
٩٨,٥٩٦	١١٢,٩٨٦	١٢٨,٤٣٣	١٦٣,٤٨٩	١٨٠,٦٣٧	٢٠٥,٠٢٠	٢١٥,٩٩٩	٢١٨,٥٨٥	٢٢١,٣٦٤
٥٩,٥٣٨	٦٠,٢٤٢	٧٣,٤٣٥	٧٧,٣٢٥	٨٠,٠٤٤	٨٣,١١٩	٨٨,٥٠٣	٩٠,٢٠١	١٠٥,١٨٣
٥٩٨,٤١٩	٦٣٥,٣٧٥	٦٨٦,٣٠٨	٧٤٧,٢٦٢	٧٩٤,٣١٥	٨٧٩,٠٢١	٨٩٣,٥٩٣	٩٠٢,٥٣١	٩١٠,٣٩١
(٢٢,٩)	(٦,٢)	(٨,٠)	(٨,٩)	(٦,٣)	(١٢,٢)	(١٣,٨)	(١٤,٠)	(١٤,٦)
٤٢٦,٩٥٢	٤٦٥,٧٥٨	٥٢٨,٨٤٤	٥٦٧,٣٩٤	٦١٠,٢٢٥	٦٧٣,٠٩٨	٦٧٤,٩٦٢	٦٨٣,٩٩٨	٦٩٠,٥٥٧
٣٥,٠٢١	٣٠,٣٤٠	٣٣,٨٥٧	٤٦,٢٥٧	٤٢,٩٩١	٥٠,٧٨٤	٥٣,٩٢٨	٥٣,٤٣٦	٥٤,٧٤٩
١٣٦,٤٤٦	١٣٩,٢٧٧	١٢٣,٦٠٧	١٣٣,٦١١	١٤١,٠٩٩	١٥٥,١٣٩	١٦٤,٧٠٣	١٦٥,٠٩٧	١٦٥,٠٨٥

المصدر : البنك المركزى المصرى.

( ) معدل النمو عن الفترة المقابلة فى العام السابق.

\* مبدئى.

١/ تم تفعيل إتفاقية الحساب المجمع بين البنك المركزى ووزارة المالية فى يونيو ٢٠٠٨، مما أدى الى إهلاك جزء من السندات الصادرة عن وزارة المالية لصالح البنك المركزى.

٢/ يشمل المطلوبات من قطاع الأعمال الخاص والقطاع العائلى.

٣/ تشمل حسابات رأس المال ، صافى الأصول والخصوم غير الميوية ، صافى المديونية والدائنية بين البنوك.

٤/ بخلاف الشيكات و الحوالات تحت التحصيل.

جدول (٢٥) : المسح المصرفى لأهم إجماليات السيولة المحلية (تابع)  
( ملاحظات )  
(مارس ٢٠١٣)

مارس-٠٨	مارس-٠٩	مارس-١٠	مارس-١١	مارس-١٢	ديسمبر-١٢	يناير-١٣	فبراير-١٣	مارس-١٣*
٤٦,٤١٧	٤٣,٨١٢	٥٠,٤٨٠	٤٤,٩٥١	٢٨,٥٩٠	٢١,٦٩٥	٢١,٠٩١	١٩,٨٢٩	١٩,١٠٢
٢٠,٩٧٧	٣١,٥٣٣	٣٢,٨٤٢	٢٨,٢٩٢	١٣,١٠٠	٧,٩٧٩	٦,٣٩١	٦,١٩٠	٦,٠٩٧
٥٨,٦٩١	٤٤,٠٦٧	٥٢,٠٠٠	٤٦,٣١١	٣٠,٣٠٠	٢٨,٣٦٥	٢٧,٧١٧	٢٦,٣٤٤	٢٥,٦١٢
٣٣,٧٠٥	٣٢,١٧٧	٣٤,٥٠٨	٣٠,١٠٦	١٥,١١٩	١٥,٠١٥	١٣,٦١٣	١٣,٥٠٨	١٣,٤٢٤
٢٥,٤٤٠	١٢,٢٧٩	١٧,٦٣٨	١٦,٦٥٨	١٥,٤٩١	١٣,٧١٦	١٤,٧٠٠	١٣,٦٣٩	١٣,٠٠٦
٣١,٦٧٩	١٧,٦١٠	٢٢,٦٥٤	٢٣,٠٤٧	٢٠,٣٢٤	١٨,٧١٢	١٩,٤٧٧	١٨,٢٣٦	١٧,٨٣٧
٦,٢٣٩	٥,٣٣١	٥,٠١٦	٦,٣٨٩	٤,٨٣٤	٤,٩٩٦	٤,٧٧٦	٤,٥٩٧	٤,٨٣١
نسبة الى رصيد أول المدة <sup>٤/٥</sup>								
%٥,٣	%٧,٥٠	%٢,٧	%١,٨٠	%٨,١٠	%٢,٢٠	%١,٨٠	%٢,٢٠	%٢,٦٠
%٨,٩	%١٢,٩	%٤,٢	%٩,٥	%١٢,٦	%٨,٩	%١١,٣	%١٢,٩	%١٥,٦
%٤,١	%٠,٣	%٢,٣	%٢,٩	%١,٢	%١,٢	%٢,٧	%٣,١	%٤,٨
%١٠,١	%٥,١	%٤,٦	%٤,٨	%٣,٣	%٥,٤	%٦,٧	%٧,٦	%٨,٣
٢٢,٧	٢١,٠	١٧,٧	١٨,٢	١٧,٤	١٧,٦	١٨,٢	١٨,٠	١٧,٨
٤,٧٤	٤,٦٥	٤,٥٣	٤,٢١	٤,٢٠	٤,٤٢	٤,٤٩	٤,٣٩	٤,٤٠
١,١٨	١,٢٩	١,٣٦	١,٣٩	١,٤٦	١,٤٩	١,٤٥	١,٤٣	١,٤٠
٢٣,٩	٦,٩	٩,٨	١١,٢	٦,٨	١٢,٣	١٤,٨	١٥,٣	١٧,٢
١٣,٩	٧,٩	٠,٩	٦,٢	٥,٥	٧,٦	٨,٩	٩,٢	١٠,٠
٥,٤٦	٥,٦٢	٥,٤٨	٥,٩٢	٦,٠٢	٦,١٥	٦,٥٥	٦,٧١	٦,٧٧

المصدر : البنك المركزى المصرى.

\* مبدئى.

٤/ صافى الأصول الأجنبية تساوي صافى الأصول الأجنبية لدى البنك المركزى بالإضافة الى البنوك (صافى).

٥/ تعكس الزيادة السنوية فى قيمة الاجماليات النقدية المختارة كنسبة من اجمالى السيولة ( M٢ ) فى بداية العام المالى. و يهدف هذا المؤشر الى التعرف على مصادر نمو السيولة المحلية خلال العام المالى محل الدراسة.

٦/ يمثل نسبة الودائع الجارية و غير الجارية بالعملات الأجنبية الى اجمالى السيولة المحلية. لا يتضمن كل من ودائع غير المقيمين (جزء من صافى الأصول الأجنبية) والودائع الحكومية.

٧/ اجمالى السيولة ( M٢ ) / نفود الإحتياط.

٨/ الناتج المحلى الاجامالى / اجمالى السيولة ( M٢ ). قامت وزارة التخطيط بتقدير قيمة الناتج المحلى الإجمالى لعام ٢٠١٣/٢٠١٢ بنحو ١٧٣٥ مليار جنيه ، مقارنة بناتج محلى إجمالى معدل قدره ١٥٤٢,٣ مليار جنيه لعام ٢٠١٢/٢٠١١.

٩/ يشمل المطلوبات من قطاع الأعمال الخاص و القطاع العائلى .

١٠/ أسعار الصرف بدءاً من يناير ٢٠٠٣ تعكس أسعار الشراء فقط، علماً بأنه قبل هذا التاريخ كان سعر الصرف يعكس متوسط أسعار البيع والشراء.

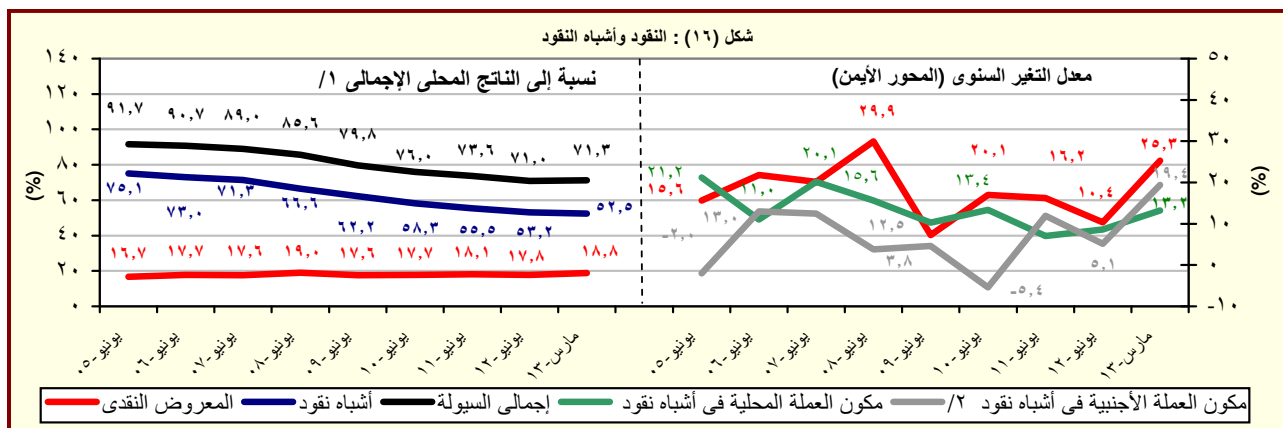

المصدر : البنك المركزى المصرى.

١/ قامت وزارة التخطيط بتقدير قيمة الناتج المحلى الإجمالى لعام ٢٠١٣/٢٠١٢ بنحو ١٧٣٥ مليار جنيه ، مقارنة بناتج محلى إجمالى معدل قدره ١٥٤٢,٣ مليار جنيه لعام ٢٠١٢/٢٠١١.

٢/ تشمل الودائع الجارية و غير الجارية بالعملات الاجنبية.

جدول (٢٦) : نقود الإحتياط والأصول المقابلة<sup>١/</sup>

(مليون جنيه)

*									
	مارس-١٣	فبراير-١٣	يناير-١٣	ديسمبر-١٢	مارس-١٢	مارس-١١	مارس-١٠	مارس-٠٩	مارس-٠٨
نقود الإحتياط									
	٢٨٠,٩٩٦	٢٧٥,٧٠٦	٢٦٦,٦٥٧	٢٦٤,٢٩٧	٢٥١,٣٠٢	٢٣٤,٩٠٠	١٩٦,١٠٦	١٧٤,٠١٦	١٥٩,٧٦٧
	(١١,٨)	(٩,٠)	(٢,٣)	(٢,٧)	(٧,٠)	(١٩,٨)	(١٢,٧)	(٢٥,٣)	(٢٦,٣)
النقد المتداول خارج البنك المركزى									
	٢٣٣,٧٣٣	٢٢٩,٤٥٧	٢٢٦,٩١١	٢١٦,٣٠١	١٩٠,٩٥١	١٧٥,٦٤٧	١٣٦,٤٣٨	١٢٠,٥٥٢	١٠٤,٣٥٠
	(٢٢,٤)	(٢١,١)	(١٨,٨)	(١٥,٥)	(٨,٧)	(٢٨,٧)	(١٣,٢)	(١٥,٥)	(١٨,٣)
ودائع البنوك بالعملة المحلية لدى البنك المركزى									
	٤٧,٢٦٣	٤٦,٢٤٩	٣٩,٧٤٦	٤٧,٩٩٦	٦٠,٣٥١	٥٩,٢٥٣	٥٩,٦٦٨	٥٣,٤٦٤	٥٥,٤١٧
	-(٢١,٧)	-(٢٧,٢)	-(٤٢,٩)	-(٣١,٥)	(١,٩)	-(٠,٧)	(٥٥,٨)	(٣٧,٠)	(٤٤,٨)
الأصول المقابلة لها									
صافى الاصول الأجنبية <sup>٢/</sup>									
	٤١,٢٨٢	٤١,٥٥٨	٤١,٨٣١	٤٩,٠٥١	٧٨,٨٩١	١٦٧,٤٤٦	١٧٩,٨٠٩	١٧٧,٣٠٠	١١٤,٥٦٦
	-(٤٧,٧)	-(٤٩,٦)	-(٥١,٥)	-(٤٩,٣)	-(٥٢,٩)	-(٦,٩)	(١,٤)	(٥٤,٨)	(٣٨,٧)
صافى الأصول المحلية <sup>٢/</sup>									
	٢٣٩,٧١٤	٢٣٤,١٤٨	٢٢٤,٨٢٦	٢١٥,٢٤٦	١٧٢,٤١١	٦٧,٤٥٤	١٦,٢٩٧	-٣,٢٨٤	٤٥,٢٠١
	(٣٩,٠)	(٣٧,٣)	(٢٨,٩)	(٣٤,١)	(١٥٥,٦)	(٣١٣,٩)	(٥٩٦,٣)	(١٦٥,٢)	٣,٠٦
صافى المطلوبات من الحكومة <sup>٣/</sup>									
	٢٧٣,١٥٢	٢٥٦,٨٣٢	٢٤٦,٦٣١	٢١٤,١٩٤	١٧٨,٢٣٧	١٠٨,٨٣١	٨٥,١٤٠	٨٨,٠٥٦	١١٩,٥٥٤
	(٥٣,٣)	(٤٤,٨)	(٣٤,٢)	(٣٩,٨)	(٦٣,٨)	(٢٧,٨)	-(٣,٣)	-(٢٦,٣)	(٥,٤)
المطلوبات									
	٣٧٠,٣٠٧	٣٥١,٧٠٦	٣٣٨,٣٢٦	٢٩٧,٨٣٢	٢٥٧,٨٢٧	١٨٩,٥٨٢	١٦٠,٣٣٥	١٦٢,٨٨٠	١٩٢,٥٠٨
	(٤٣,٦)	(٣٧,٠)	(٢٨,٤)	(٢٧,٤)	(٣٦,٠)	(١٨,٢)	-(١,٦)	-(١٥,٤)	(٢,٦)
أوراق مالية									
	١٧٨,٨٣١	١٧٨,٨٣١	١٧٨,٨٣١	١٧٨,٨٣١	١٢٩,٠٩٧	١٣٠,٥٩٧	١٢٤,٥٥٩	١٢٢,٤٧٣	١٦٥,٤٣٨
تسهيلات إنتمائية									
	١٩١,٤٧٦	١٧٢,٨٧٥	١٥٩,٤٩٥	١١٩,٠٠١	١٢٨,٧٣٠	٥٨,٩٨٥	٣٥,٧٧٦	٤٠,٤٠٧	٢٧,٠٧٠
الودائع <sup>٤/</sup>									
	٩٧,١٥٥	٩٤,٨٧٤	٩١,٦٩٥	٨٣,٦٣٨	٧٩,٥٩٠	٨٠,٧٥١	٧٥,١٩٥	٧٤,٨٢٤	٧٢,٩٥٤
	(٢٢,١)	(١٩,٥)	(١٥,٠)	(٣,٨)	-(١,٤)	(٧,٤)	(٠,٥)	(٢,٦)	-(١,٦)
صافى المطلوبات من البنوك									
	-٢٤,١٩١	-١,٣٣٨	-١١٦	-٨٤٨	-١٤,٦٠٧	-١,٢٨٧	٢٣,٨٤١	-٢,٠٢٢	٧٥,٠١٧
صافى البنود الموازنة <sup>٥/</sup>									
	-٣١,٢٤٧	-٢١,٣٤٦	-٢١,٦٨٩	١,٩٠٠	-٤,٢١٩	-٤,٠٠٩	-٩٢,٦٨٤	-٨٩,٣١٨	-٨٧,٣١٦
ملاحظات									
	٦,١٧	٦,٢٩	٦,٥١	٦,٥٦	٦,١٤	٥,٨٤	٦,١٥	٥,٩٩	٥,٦١

المصدر : البنك المركزى المصرى.

( ) معدل النمو عن الفترة المقابلة فى العام السابق.

\* مبدئى.

١/ بيانات معدلة حيث قام البنك المركزى بتغيير الأسلوب المحاسبى لقياس حجم نقود الإحتياط بدءا من بيانات يونيو ٢٠٠٣، وذلك فى إطار مراجعة توييب عمليات السوق المفتوحة التى يقوم بها البنك المركزى. وأدت هذه المراجعة إلى استبعاد حجم عمليات السوق المفتوحة من "ودائع البنوك بالعملة المحلية لدى البنك المركزى" وإدراجها ضمن بند "صافى البنود الموازنة".

٢/ تم تفعيل إتفاقية الحساب المجدد بين البنك المركزى ووزارة المالية فى يونيو ٢٠٠٨، مما أدى الى إهلاك جزء من السندات الصادرة عن وزارة المالية لصالح البنك المركزى.

٣/ تشمل صافى المطلوبات من الهيئات الإقتصادية و بنك الإستثمار القومى.

٤/ تم تحويل حسابات الودائع الحكومية (شاملة الهيئات العامة الاقتصادية والخدمية) من البنوك الى حساب الخزانة الموحد بالبنك المركزي بدءا من ديسمبر ٢٠٠٦، طبقا للقانون رقم ١٣٩ لسنة ٢٠٠٦.

٥/ يتضمن صافى الأصول و الخصوم غير المحددة و عمليات السوق المفتوحة.

٦/ الناتج المحلى الإجمالى / نقود الإحتياط.

٧/ قامت وزارة التخطيط بتقدير قيمة الناتج المحلى الإجمالى لعام ٢٠١٢/٢٠١٣ بنحو ١٧٣٥ مليار جنيه ، مقارنة بناتج محلى إجمالى معدل قدره ١٥٤٢,٣ مليار جنيه لعام ٢٠١٢/٢٠١١.

جدول (٢٧): الودائع لدى البنوك<sup>١/</sup>

(مليون جنيه)

مارس-٠٨	مارس-٠٩	مارس-١٠	مارس-١١	مارس-١٢	ديسمبر-١٢	يناير-١٣	فبراير-١٣	مارس-١٣*
٧٥٢,٨٤٠	٧٩٩,٢٢٧	٨٧٥,١٥٨	٩٤٩,٢٠٣	١,٠٠٤,٩٣٢	١,٠٩٠,٨٧٤	١,١١٣,٩٧٤	١,١٢٨,٦٠٨	١,١٤٧,٨٠٤
(٢٦,١)	(٦,٢)	(٩,٥)	(٨,٥)	(٥,٩)	(١٠,٣)	(١٢,٣)	(١٢,٩)	(١٤,٢)
٥٤٦,١٢٠	٥٨٦,٩٣٦	٦٧٣,١٢١	٧١٥,١٨٥	٧٦٣,٦١٠	٨٢٤,٨٩٨	٨٣٣,٢٦٩	٨٤٩,٤٧٥	٨٦٧,٥٠٢
٢٠٦,٧٢٠	٢١٢,٢٩١	٢٠٢,٠٣٧	٢٣٤,٠١٨	٢٤١,٣٢٢	٢٦٥,٩٧٦	٢٨٠,٧٠٥	٢٧٩,١٣٣	٢٨٠,٣٠٢
٦٦٣,٥٣٩ <sup>٢/</sup>	٧٠٠,٠٩٨	٧٦٤,٥٧٠	٨٣١,١٣٠	٨٨٠,٧٧٠	٩٦٩,٦٤٠	٩٨٩,٧٢٧	١,٠٠٠,٥٤٣	١,٠٢٣,٧٠٤
(٢٤,٨)	(٥,٥)	(٩,٢)	(٨,٧)	(٦,٠)	(١١,٦)	(١٣,٦)	(١٤,٠)	(١٦,٢)
٤٩٠,١٨٧	٥٢٨,٦٦٩	٦٠٤,٩٣١	٦٤٧,٧٣٧	٦٩٣,٢٥٩	٧٥٩,٦٧٣	٧٦٦,٨٩٩	٧٧٧,٦٨٧	٧٩٩,٦٤٩
١٧٣,٣٥٢	١٧١,٤٢٩	١٥٩,٦٣٩	١٨٣,٣٩٣	١٨٧,٥١١	٢٠٩,٩٦٧	٢٢٢,٨٢٨	٢٢٢,٨٥٦	٢٢٤,٠٥٥
٨٩,٣٠١	٩٩,١٢٩	١١٠,٥٨٨	١١٨,٠٧٣	١٢٤,١٦٢	١٢١,٢٣٤	١٢٤,٢٤٧	١٢٨,٠٦٥	١٢٤,١٠٠
(٣٦,٣)	(١١,٠)	(١١,٦)	(٦,٨)	(٥,٢)	(٠,٦)	(٢,٤)	(٥,١)	(٠,٠)
٥٥,٩٣٣	٥٨,٢٦٧	٦٨,١٩٠	٦٧,٤٤٨	٧٠,٣٥١	٦٥,٢٢٥	٦٦,٣٧٠	٧١,٧٨٨	٦٧,٨٥٣
٣٣,٣٦٨	٤٠,٨٦٢	٤٢,٣٩٨	٥٠,٦٢٥	٥٣,٨١١	٥٦,٠٠٩	٥٧,٨٧٧	٥٦,٢٧٧	٥٦,٢٤٧
ملاحظات (نسبة مئوية)								
٢٧,٥	٢٦,٦	٢٣,١	٢٤,٧	٢٤,٠	٢٤,٤	٢٥,٢	٢٤,٧	٢٤,٤
٢٦,١	٢٤,٥	٢٠,٩	٢٢,١	٢١,٣	٢١,٧	٢٢,٥	٢٢,٣	٢١,٩
٣٧,٤	٤١,٢	٣٨,٣	٤٢,٩	٤٣,٣	٤٦,٢	٤٦,٦	٤٣,٩	٤٥,٣

المصدر : البنك المركزى المصرى.

( ) معدل النمو عن الفترة المقابلة فى العام السابق.

\* مبدئى.

١/ لا تشمل الودائع لدى البنك المركزى .

٢/ تشمل ودائع كل من قطاع الأعمال العام والخاص والقطاع العائلى وغير المقيمين (قطاع العالم الخارجى). لا تشمل شيكات وحالات تحت التحصيل.

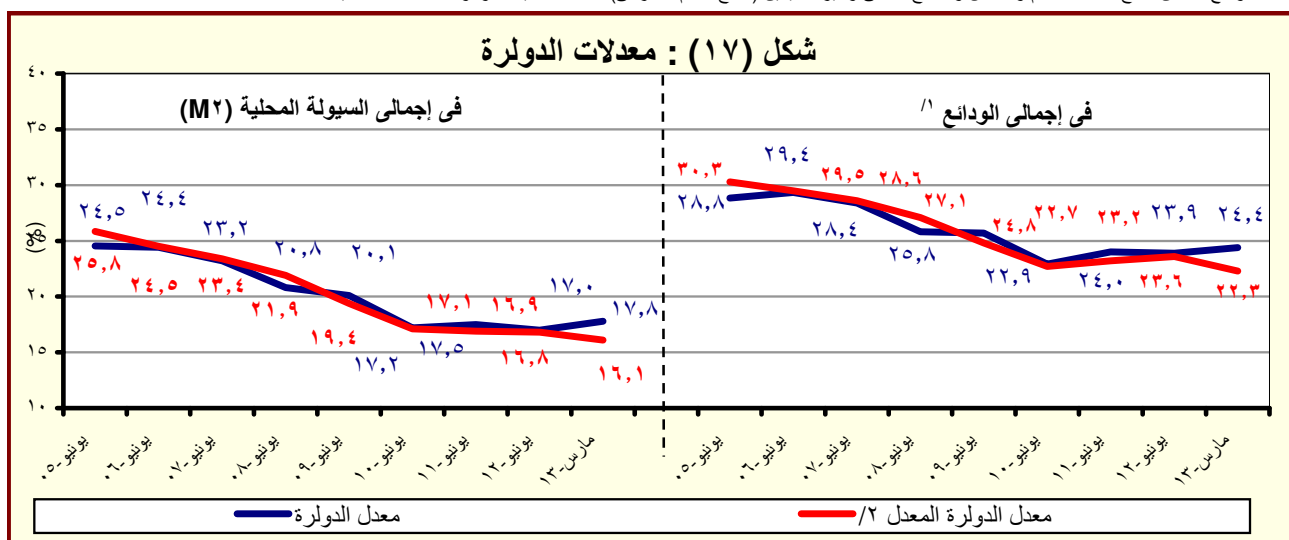

المصدر : البنك المركزى المصرى.

١/ بخلاف الودائع لدى البنك المركزى المصرى.

٢/ يشير الى معدل الدولار بعد تحييد أثر تغير سعر الصرف على المكون الأجنبى فى جملة الودائع. وعلى سبيل المثال فإن معدل الدولار فى إجمالى الودائع فى يونيو ٢٠٠٨ كان ينبغى أن يبلغ ٢٧,١% بدلا من ٢٥,٨% فى حالة عدم حدوث تغيير فى سعر الصرف خلال العام السابق.



جدول (٢٨) : التسهيلات الائتمانية من البنوك <sup>١/</sup>

(مليون جنيه)

مارس-١٣*	فبراير-١٣	يناير-١٣	ديسمبر-١٢	مارس-١٢	مارس-١١	مارس-١٠	مارس-٠٩	مارس-٠٨	
٥٣٦,٧٤٨	٥٣٠,٤٩٢	٥٢٨,٠١٢	٥١٦,٨٤٢	٤٩٥,٨٧٨	٤٦٩,٩٦١	٤٤١,٣٧٠	٤٣٠,٦٢٢	٣٩٤,٤٩٤	إجمالي أرصدة التسهيلات الائتمانية
(٨,٢)	(٧,١)	(٧,٣)	(٥,٥)	(٥,٥)	(٦,٥)	(٢,٥)	(٩,٢)	(١٥,٢)	
٣٤,٨١٩	٣٤,٥٥٩	٣٦,٢٨١	٣٥,١٤١	٣٤,٣٢٠	٣٨,٣١١	٣٢,٩٧٣	٣١,٨٣٩	٣٠,٦٧٣	للحكومة <sup>٢/</sup>
(١,٥)	-(٤,٨)	-(١,٦)	-(٥,٦)	-(١٠,٤)	(١٦,٢)	(٣,٦)	(٣,٨)	(٢١,١)	
١١,٨٦٨	١١,٩٩٥	١٢,٢٨٠	١٢,٥٧٩	١٥,٨٧٨	١٨,٧٥٣	١٤,٠١١	٨,٦٤٥	١٠,٥٢٢	بالعملة المحلية
٢٢,٩٥١	٢٢,٥٦٤	٢٤,٠٠١	٢٢,٥٦٢	١٨,٤٤٢	١٩,٥٥٨	١٨,٩٦٢	٢٣,١٩٤	٢٠,١٥١	بالعملة الأجنبية
٥٠١,٩٢٩	٤٩٥,٩٣٣	٤٩١,٧٣١	٤٨١,٧٠١	٤٦١,٥٥٨	٤٣١,٦٥٠	٤٠٨,٣٩٧	٣٩٨,٧٨٣	٣٦٣,٨٢١	لغير الحكومة
(٨,٧)	(٨,١)	(٨,٠)	(٦,٥)	(٦,٩)	(٥,٧)	(٢,٤)	(٩,٦)	(١٤,٧)	
٢٦٧,٤٩٤	٢٦٣,٢٨٨	٢٦٠,٨٩١	٢٥٨,١٨١	٢٣٨,٣٩٦	٢٩٩,١١٥	٢٨٦,٩١٧	٢٨١,٢٦٦	٢٥١,٣٩٠	بالعملة المحلية
١٣٤,٤٣٥	١٣٢,٥٤٥	١٣٠,٨٤٠	١٢٣,٥٢٠	١٢٣,١٦٢	١٣٢,٥٣٥	١٢١,٤٨٠	١١٧,٥١٧	١١٢,٤٣١	بالعملة الأجنبية
ملاحظات ( نسبة مئوية):									
٨٥,٣	٨٥,٢	٨٤,٧	٨٤,٨	٨٤,٨	٨٤,٧	٨٤,٣	٨٥,٥	٨٥,٤	التسهيلات الائتمانية الممنوحة الى القطاع الخاص الى جملة التسهيلات <sup>٣/</sup>
٤٩,٠	٤٩,٦	٤٩,٧	٤٩,٧	٥٢,٤	٥١,٩	٥٣,٤	٥٧,٠	٥٤,٨	القروض الى الودائع للقطاع غير الحكومي <sup>٤/</sup>
٢٨,١	٢٧,٠	٢٩,٢	٢٩,٠	٢٧,٦	٣٢,٤	٢٩,٨	٣٢,١	٣٤,٣	القروض الى الودائع للقطاع الحكومي
٢٩,٣	٢٩,٢	٢٩,٣	٢٨,٣	٢٨,٦	٣٢,٤	٣١,٨	٣٢,٧	٣٣,٦	التسهيلات الائتمانية بالعملة الأجنبية الى جملة التسهيلات
٦٥,٩	٦٥,٣	٦٦,٢	٦٤,٢	٥٣,٧	٥١,١	٥٧,٥	٧٢,٨	٦٥,٧	التسهيلات الائتمانية بالعملة الأجنبية للقطاع الحكومي الى جملة التسهيلات الممنوحة للقطاع الحكومي
٢٦,٨	٢٦,٧	٢٦,٦	٢٥,٦	٢٦,٧	٣٠,٧	٢٩,٧	٢٩,٥	٣٠,٩	التسهيلات الائتمانية بالعملة الأجنبية للقطاع غير الحكومي الى جملة التسهيلات الممنوحة للقطاع غير الحكومي

المصدر : البنك المركزى المصرى.

\* مبدئى.

( ) معدل النمو عن الفترة المقابلة فى العام السابق.

١/ لا يتضمن التسهيلات الائتمانية المقدمة من قبل البنك المركزى المصرى.

٢/ يشمل الجهاز الإدارى والهيئات الخدمية و المحليات والهيئات الإقتصادية.

٣/ يشمل كل من قطاع الأعمال الخاص والقطاع العائلى و قطاع العالم الخارجى (غير المقيمين) .

٤/ يشمل قطاع الاعمال العام، قطاع الأعمال الخاص و القطاع العائلى و قطاع العالم الخارجى (غير المقيمين).

شكل (١٨) : توزيع التسهيلات الائتمانية الممنوحة للجهات غير الحكومية بحسب القطاعات (مارس ٢٠١٣)

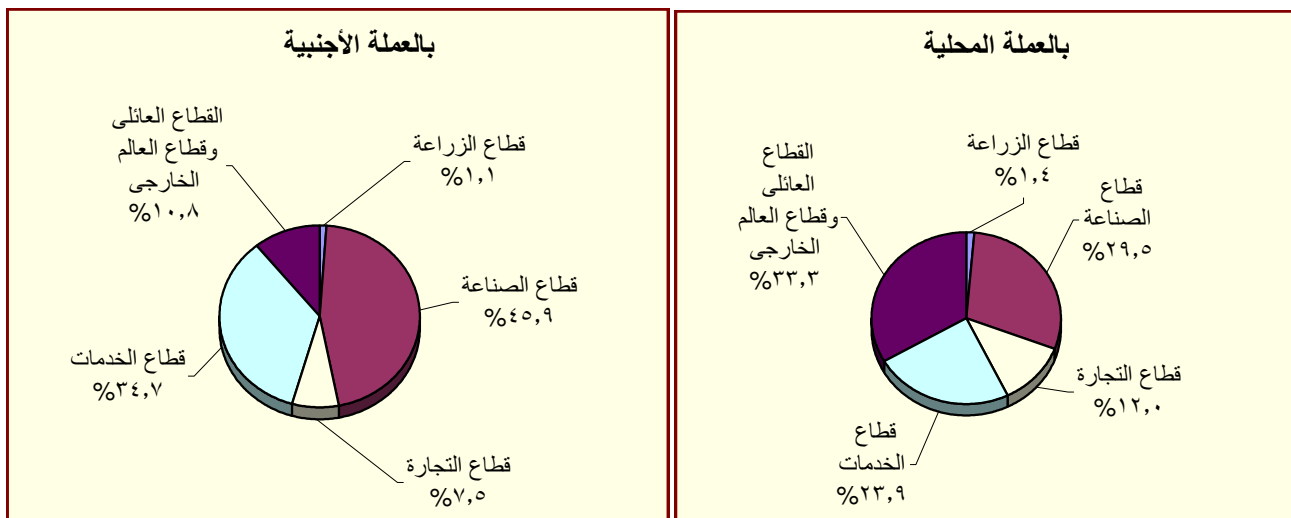

المصدر : البنك المركزى المصرى.

جدول (٢٩) : هيكل أسعار الفائدة المحلية

متوسط سعر الفائدة على القروض (سنة فأقل) <sup>١/</sup>	متوسط سعر الفائدة على الودائع ٣ أشهر <sup>٢/</sup>	سعر العائد على أذون خزانة ٩١ يوم	سعر العائد على شهادات الإستثمار <sup>٣/ ١/</sup>	سعر العائد على ودائع صندوق توفير البريد <sup>١/</sup>
متوسط سنوى				
٢٠٠٣/٢٠٠٢	١٣,٧٠	٨,٦٩	٨,٣١	١٠,٥٠
٢٠٠٤/٢٠٠٣	١٣,٤٠	٧,٩٦	٨,٤١	١٠,٥٠
٢٠٠٥/٢٠٠٤	١٣,٣٩	٧,٦٦	١٠,١٢	١٠,٥٠
٢٠٠٦/٢٠٠٥	١٢,٧١	٦,٥٣	٨,٨٢	٩,٥٠
٢٠٠٧/٢٠٠٦	١٢,٦٤	٦,٠١	٨,٦٥	٩,٥٠
٢٠٠٨/٢٠٠٧	١٢,٢٢	٦,٠٩	٦,٩٧	١٠,٠٠
٢٠٠٩/٢٠٠٨	١٢,٣٩	٧,٠٣	١١,٣٢	١٠,٠٠
٢٠١٠/٢٠٠٩	١١,٣٥	٥,٩٧	٩,٨٦	٩,٥٨
٢٠١١/٢٠١٠	١٠,٨٤	٦,٥٢	١٠,٢٠	٩,٥٠
٢٠١٢/٢٠١١	١١,٦٣	٧,٢٦	١٣,٣٨	١٠,٩٢
متوسط شهري				
ابريل-١٢	٩,٥٠	١٢,١٠	٧,٦٠	١٣,٩٥
مايو-١٢	٩,٥٠	١١,٩٠	٧,٦٠	١٤,٢٩
يونيو-١٢	٩,٥٠	١١,٩٠	٧,٧٠	١٤,٦٠
يوليو-١٢	٩,٥٠	١٢,٠٠	٧,٧٠	١٤,٣٣
اغسطس-١٢	٩,٥٠	١٢,٠٠	٧,٧٠	١٤,٢١
سبتمبر-١٢	٩,٥٠	١٢,٠٠	٧,٧٠	١٣,٤٣
اكتوبر-١٢	٩,٥٠	١٢,٠٠	٧,٧٠	١٢,٦١
نوفمبر-١٢	٩,٥٠	١٢,١٠	٧,٧٠	١٢,٣٩
ديسمبر-١٢	٩,٥٠	١٢,٢٠	٧,٦٠	١٣,٠٥
يناير-١٣	٩,٥٠	١٢,١٠	٧,٦٠	١٣,١٨
فبراير-١٣	٩,٥٠	١٢,٢٠	٧,٨٠	١٢,٨٢
مارس-١٣	١٠,٢٥	١٢,٣٠	٧,٨٠	١٢,٦٧
ابريل-١٣	١٠,٢٥	--	--	١٣,٤٢

المصدر : البنك المركزى المصرى.

١/ أسعار نهاية الفترة.

٢/ بدءاً من سبتمبر ٢٠٠٥، تعكس البيانات المتوسط المرجح لسعر الفائدة الشهري لمجموعة من البنوك تمثل نحو ٨٠ % من تعاملات الجهاز المصرفي. وقيل هذا التاريخ، تعكس البيانات متوسط بسيط لأسعار الفائدة الأسبوعية لأغلبية البنوك.

٣/ فائدة بسيطة.

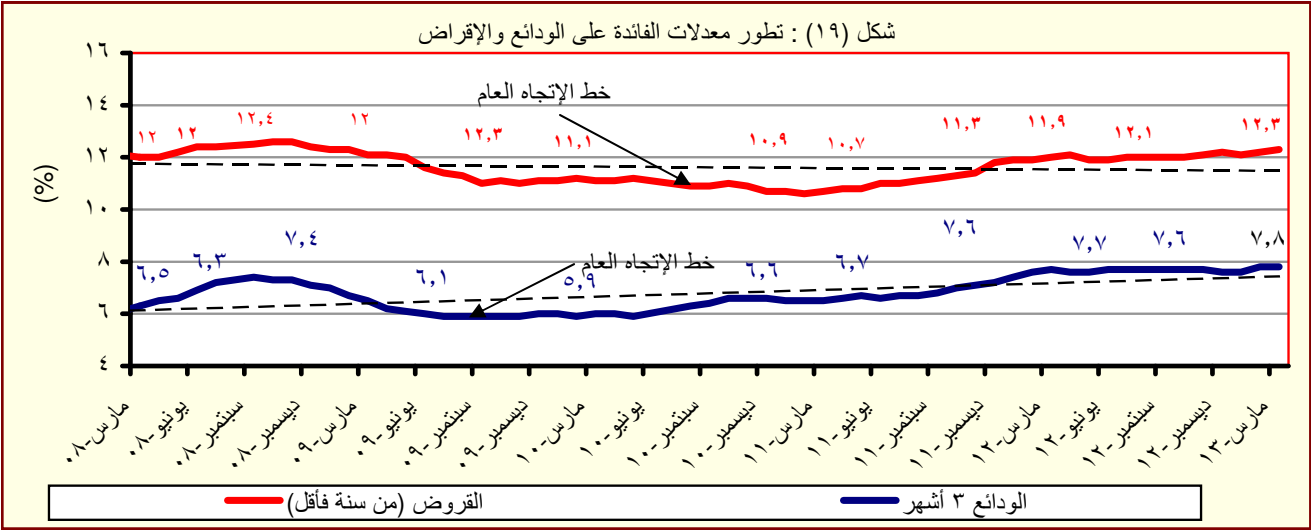

المصدر : البنك المركزى المصرى.

جدول (٣٠) : متوسط أسعار عائد المعاملات بين البنوك (الإنترنت)<sup>١</sup>

متوسط سنوى	ليلة واحدة	أسبوع	شهر	أكثر من شهر
٢٠٠٤	٨,٢	٩,٨	١٠,٧	١٠,٣
٢٠٠٥	٩,٥	١٠,١	١٠,٤	١٠,٧
٢٠٠٦	٨,٦	٨,٨	٨,٨	٨,٨
٢٠٠٧	٨,٨	٨,٩	٩,٠	٩,١
٢٠٠٨	١٠,٣	١٠,٣	١٠,٢	١٠,٣
٢٠٠٩	٩,٥	٩,٥	٩,١	٩,٦
٢٠١٠	٨,٣	٨,٣	٨,٣	٨,٤
٢٠١١	٩,٠	٩,٢	٩,٥	٩,٥
٢٠١٢	٩,٤	١٠,٠	١٠,٢	١٠,٢
متوسط شهري				
ابريل-١٢	٩,٧٣	٩,٨١	٩,٩٤	١١,٢٥
مايو-١٢	٩,٦٧	٩,٨٣	١٠,٢٥	١٠,٠٨
يونيو-١٢	٩,٧٨	٩,٩٥	١٠,١٤	--
يوليو-١٢	٩,٦٨	٩,٨٥	١٠,٢٥	١٠,٠٠
اغسطس-١٢	٩,٦٥	٩,٨٠	٩,٨٥	١٠,٤٩
سبتمبر-١٢	٩,٦٦	٩,٨٣	٩,٩٦	١٠,٠٥
اكتوبر-١٢	٩,٦٦	٩,٨١	١٠,٢٥	١٠,١٥
نوفمبر-١٢	٩,٦١	٩,٧٩	١٠,١٧	١٠,١٣
ديسمبر-١٢	٩,٦٩	٩,٨٧	١٠,١٣	١٠,١٣
يناير-١٣	٩,٦٧	٩,٨٦	--	١٠,٢٨
فبراير-١٣	٩,٥٣	٩,٧٥	١٠,١٠	١٠,٠٠
مارس-١٣	٩,٦٨	٩,٩٣	٩,٩٩	١٠,٣٨
ابريل-١٣	١٠,٠٦	١٠,٣١	١٠,٥٠	١٠,٦٠

المصدر : البنك المركزى المصرى.

-- بيان غير متاح

١/ تم استخدام بيانات متوسط أسعار العائد بين البنوك (الإنترنت) بدلا من متوسط تكلفة الاقتراض بين البنوك (كايبور) بدءاً من مارس ٢٠٠٣. وتعد أسعار العائد بين البنوك مقياساً أفضل لتطورات السوق لتغطيتها الأوسع لمعاملات البنوك التجارية، والمتخصصة، وبنوك الإستثمار.

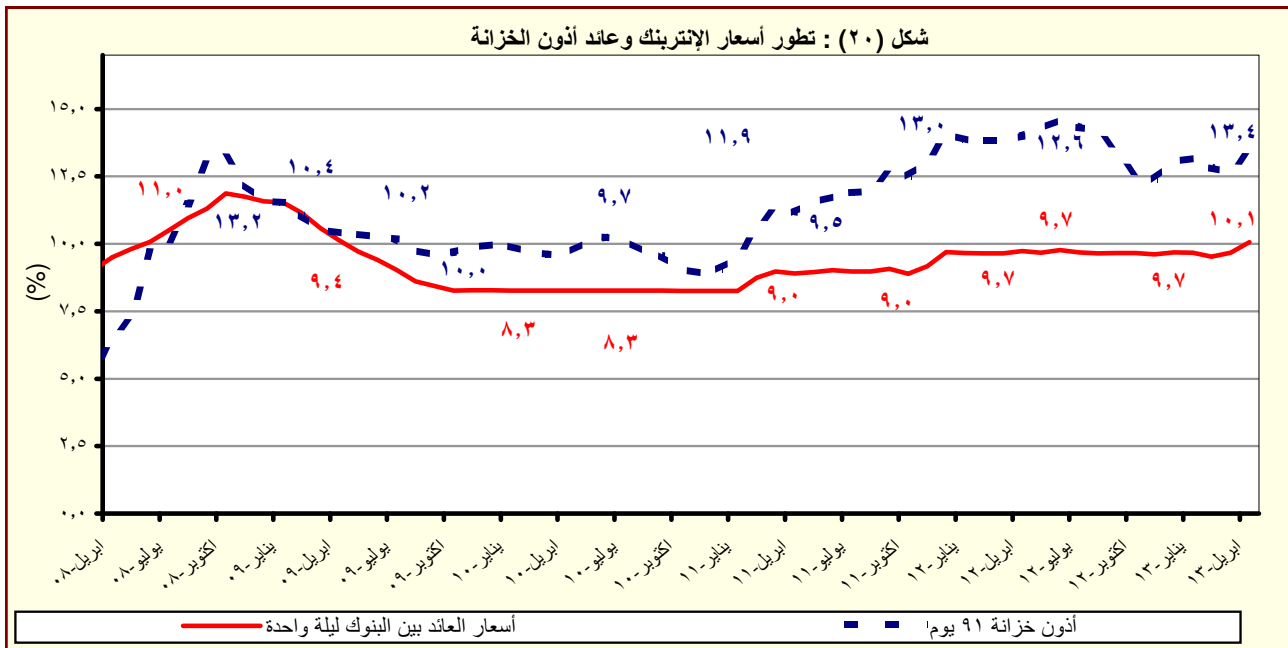

المصدر : البنك المركزى المصرى.

# القسم السابع

## القطاع المالى و الإستثمارات

٥٥	المؤشرات الرئيسية لسوق المال	جدول (٣١)
٥٦	عمليات الإستحواذ فى السوق المصرية	جدول (٣٢)
٥٧	أهم الشركات التى تم خصصتها أو تصفيتا	جدول (٣٣)
٥٧	تطور برنامج الخصخصة	جدول (٣٣) تابع
٥٨	أداء مؤشرات IFCG للأسواق الناشئة	جدول (٣٤)
٥٩	الأرصدة القائمة لأنون الخزانة وفقاً للقطاعات الحائزة لها	جدول (٣٥)
٦٠	محفظة الأوراق المالية لدى البنوك	جدول (٣٦)
٦١	صافى الإستثمارات الأجنبية المباشرة موزعة بحسب الدول	جدول (٣٧)



جدول (٣١): المؤشرات الرئيسية لسوق المال<sup>١/</sup>

١٣-مايو	ابريل-١٣	مارس-١٣	فبراير-١٣	يونيو-١٢	يونيو-١١/١	يونيو-١٠	يونيو-٠٩	يونيو-٠٨
٥,٤٣٩	٥,١٩٦	٥,٠٩٩	٥,٤٨٩	٤,٧٠٩	٥,٣٧٣	٦,٠٣٣	٥,٧٠٣	٩,٨٢٧ <sup>٢/</sup> مؤشر EGX-٣٠ (CASE-٣٠ سابقاً )
٤,٧	١,٩	-٧,١	-٢,١	٠,٥	-٢,٧	-٧,٩	-٣,٨	-١١,١ معدل العائد الشهري (%)
١,٠	٠,٩	١,٣	٠,٨	٢,٦	١,٢	١,٣	٢,٠	١,٠ معدل تنذبذ السوق <sup>٣/</sup>
٣٦١	٣٥٦	٣٥٥	٣٧٤	٣٤٠	٤٠٠	٤١٠	٤٦٤	٨١٣ رأس المال السوقى <sup>٤/</sup> (مليار جنيه)
٢٠,٨	٢٠,٥	٢٠,٥	٢١,٦	٢٢,٠	٢٩,٢	٣٤,٠	٤٤,٥	٩٠,٨ نسبة للنتائج المحلى الإجمالى <sup>٥/</sup>
٢١١	٢١١	٢١١	٢١١	٢١٢	٢١١	٢١٥	٣٣٣	٣٧٥ عدد الشركات
								الأسهم والسندات المتداولة
٩,٩٨٩	٨,٩٠٣	٢٧,٤٦٠	١٢,٤٣٥	<sup>١١/</sup> ١١,٨٣٨	٢٠,٥١٥	٤٦,٥٠٧	٦٠,٢٨٥	٤٧,١٧١ القيمة (مليون جنيه)
١٢,٢	-٦٧,٦	١٢٠,٨	٩,٦	-٦٤,٣	١٢,٨	٦٠,٩	٦٩,٣	-٣٣,٠ معدل التغير الشهري (%)
-٦٩,٨	-٢٥,٧	٧٧,٧	-١٠	-٤٢,٣	-٥٥,٩	-٢٢,٩	٢٧,٨	٤٢,٨ معدل التغير السنوى (%)
--	--	٣٢٦,٥٥٠	٣٢١,٧٤٤	٢٨٥,٣١١	٢٢٤,٨٣٧	١٧١,٦٦٥	٩٧,٥٨٦	٨٤,٥٤٧ سندات مقيدة (مليون جنيه)
--	--	٣١٢,٩٢٩	٣٠٨,٩٢٩	٢٧٠,٦٨٥	٢٠٦,٨٩١	١٥٩,٨٩٠	٩٢,٦٢٥	٧٨,٧٧١ حكومية, <sup>٦/</sup> منها:
--	--	٣١٢,٨١٧	٣٠٨,٨١٧	٢٧٠,٥٦٧	٢٠٦,٧٦٧	١٥٩,٧٦٧	٩٢,٥٠٠	٧٤,٥٠٠ سندات المتعاملون الرئيسيون
--	--	٣,٥٣٠	٣,٥٢٣	٤,٢٨٥	٦,٧١٨	٥,٤٢٣	٣,٠٩٦	٣,٨٨٠ شركات
--	--	٥,٠٩١	٤,٢٩٢	٥,٣٤١	٦,٢٢٨	٦,٣٥٢	١,٨٦٥	-- توريق <sup>٧/</sup>
								صافى مشتريات الأجانب
٨	-٥٤	٢١٨	-٢٨	-٦٢	-١٦٦	٤٣	-١٠٦	١٩٩ القيمة (مليون دولار)
-١٢,٩٩٣	-٢٨,٩٢٩	-٢٩,٦٥٤	١٩,٨٢٤	-١٦٦,٩٣٠	-٥٩,٩٩٤	٩٣,٦١٠	٥٦٢	٢٣,٢٥٥ الكمية (ألف سهم)
٢١	٢٥	٦٩	١٧	١٩	٢٠	٢٢	١٢	٢٠ نسبة الكمية إلى جملة الاسهم المتداولة (%)
								مؤشرات أخرى
١٢,٤	١٢,١	١٢,١	٢٣,٤	١٠,٩	١٣,٠	١٢,٦	١١,٥	١٥,٧ مضاعف الربحية <sup>٨/ ٩/</sup>
٧,٥	٧,٩	٩,٩	٨,٩	٨,٤	٧,٥	٧,٥	٧,٢	٦,٥ العائد على الكوبون (%) <sup>٩/ ١٠/</sup>
١,٥	١,٦	٢,٦	١,٩	١,٥	٣,٧	٤,٥	١١,٢	٤,٩ نسبة السعر إلى القيمة الدفترية (%)

المصدر: البورصة المصرية وهيئة سوق المال والبنك المركزى المصرى.

-- بيان غير متاح.

١/ جدير بالذكر أنه تم إغلاق البورصة المصرية خلال الفترة من ٢٠١١/١/٢٨ وحتى ٢٠١١/٣/٢٢ عقب الأحداث التي مرت بها مصر منذ اندلاع الثورة.

٢/ أكبر ٣٠ شركة من حيث السيولة والقيمة. المؤشر = ١٠٠٠ فى ١٩٩٨/١/١.

٣/ على أساس الإنحراف المعياري للعوائد اليومية خلال الفترة.

٤/ يمثل ناتج ضرب عدد الأسهم القائمة فى سعر السوق السائد.

٥/ قامت وزارة التخطيط بتقدير قيمة الناتج المحلى الإجمالى لعام ٢٠١٢/٢٠١٣ بنحو ١٧٣٥ مليار جنيه ، مقارنة بنتائج محلى إجمالى معدل قدره ١٥٤٢,٣ مليار جنيه لعام ٢٠١١/٢٠١٢.

٦/ تتضمن سندات الخزانة (شاملة المتعاملون الرئيسيون)، وسندات الإسكان، وسندات التنمية.

٧/ تم قيد سندات التوريق فى بورصة الأوراق المالية اعتباراً من سبتمبر ٢٠٠٦.

٨/ يعرف أيضا بمعدل السعر على العائد، ويقاس بنسبة سعر السوق لكل سهم إلى أرباحه السنوية.

٩/ محسوب على أداء أنشط ٥٠ شركة.

١٠/ الكوبون السنوى الموزع / سعر السهم الجارى.

١١/ شهد الشهر محل الدراسة تنفيذ صفقة على الشركة المصرية لخدمات التليفون المحمول (Mobinil) بقيمة ١٩ مليون جنيه ونسبة استحواذ قدرها ٩٣,٩% بتاريخ ٢٧ مايو ٢٠١٢.

شكل (٢١): رأس المال السوقى بحسب القطاعات ( ٣٠ ابريل ٢٠١٣ )

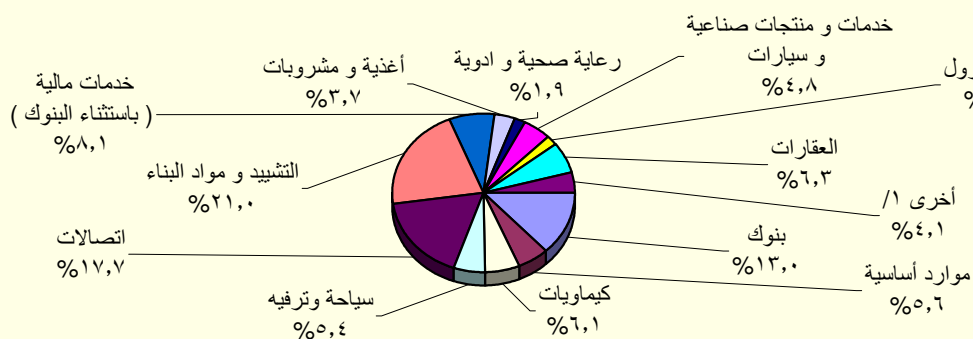

المصدر: النشرة الشهرية لبورصتى القاهرة والاسكندرية.

١/ تتضمن قطاعات المعدات الكهربائية والهندسية، الإعلام، التجارة، تكنولوجيا المعلومات، الزراعة والصيد، الورق والتعبئة والبلاستيك، المطاحن والتخزين، خدمات متنوعة، خدمات التجزئة، و سلع الإستهلاك العائلى.

جدول (٣٢): عمليات الإستحواذ فى السوق المصرية  
( أغسطس ٢٠٠٨ - مارس ٢٠١٣ )

التاريخ	المشتري	الورقة المالية	القيمة (مليون جنيه)	نسبة الإستحواذ (%)
مارس-١٣	بنك قطر الوطنى	البنك الأهلى سوسيتيه جنرال	١٦٦٤٩,٧	٩٧,٠
ديسمبر-١٢	الرتيم للتنمية والتعمير	روبكس لتصنيع البلاستيك	٤٨,٢	٦١,٨
يوليو-١٢	أوليمبك جروب للإستثمارات المالية	دلتا الصناعية - اينديال	١٠٤,٦	٦,٥
مايو-١٢	فرانس تليكوم	الشركة المصرية لخدمات التليفون المحمول (موبينيل)	١٩٠١٩,٠	٩٣,٩
مايو-١٢	الكترولوكس كونتر اكتينج اكيثوبلاج	اوليمبك جروب للاستثمارات المالية	٣٧,٧	١,٥
يناير-١٢	رواسى للاستثمار العقارى	نماء للتنمية و الاستثمار	٢١٦,٩	٣٢,٦
ديسمبر-١١	قافلة للتجارة و التوزيع	بى تك للتجارة و التوزيع	٢١,٤	٩,٢
ديسمبر-١١	اوراسكوم للاتصالات و العلام و التكنولوجيا القابضة	الشركة المصرية لخدمات التليفون المحمول (موبينيل)	٨٦٦,٠	٢٠,٠
ديسمبر-١١	رواسى للاستثمار العقارى	نماء للتنمية و الاستثمار	٤٤٥,٠	٦٦,٩
نوفمبر-١١	قافلة للتجارة و التوزيع	بى تك للتجارة و التوزيع	٢٠٣,٨	٨٧,٨
نوفمبر-١١	الكترولوكس كونتر اكتينج اكيثوبلاج	اوليمبك جروب للاستثمارات المالية	٢٣٩٨,٤	٩٨,٣
سبتمبر-١١	مستثمرون أفراد	بيراميدز كابيتال لتداول الاوراق المالية	٢,٠	١٠,٠
يناير-١١	مجموعة من المستثمرين	بلتون المالية القابضة	٦٤,٨	٨٩,٢
يناير-١١	البنك الوطنى للتنمية	القاهرة الوطنية للاستثمار والأوراق المالية	٣٣,٩	٢٤,٨
ديسمبر-١٠	المصرية القابضة للغازات الطبيعية (ايجاس)	غاز مصر	٦٧٤,٢	٨٠,٠
اغسطس-١٠	شارم دريمز القابضة للسياحة والفنادق	رواد مصر للاستثمار السياحي	٦٢,٩	١٠,١
اغسطس-١٠	الشركة المصرية العامة للسياحة و الفنادق	التعمير السياحي	٥٦,٦	٦٥,٣
يوليو-١٠	البنك الأهلى المتحد (شركة مساهمة بحرينية)	البنك الأهلى المتحد (مصر)	٩٨٤,٩	٤٤,٤
يناير-١٠	مجموعة سليمان القابضة للاستثمارات المالية <sup>١/</sup>	لورد للاستيراد والتصدير	٨٢,٥	١٠٠,٠
يناير-١٠	مجموعة سليمان القابضة للاستثمارات المالية <sup>١/</sup>	لورد للصناعات الدقيقة	٩٥,٧	٩٦,٩
يناير-١٠	مجموعة سليمان القابضة للاستثمارات المالية <sup>١/</sup>	لورد انترناشونال	٦٥,١	١٠٠,٠
يناير-١٠	سامكريت للاستثمار الهندسى	سامكريت مصر	٤٠٧١,٠	٩٩,٦
ديسمبر-٠٩	Beltone Partners Holding Ltd	بلتون المالية القابضة	٧٢,٦	٩٩,٨
ديسمبر-٠٩	الجونة للنقل السياحى	الشركة الدولية القابضة للفنادق	١٩٤٤,٤	٩٩,٧
ديسمبر-٠٩	مستثمرون أفراد	الكان القابضة	١٢,٥	١٢,٧
ديسمبر-٠٩	لافارج بيلدينج ماتريلز تريدينج ايجيبث	لافارج للأسمنت مصر	١٥٤٦٦,٠	٥٣,٧
نوفمبر-٠٩	أوليمبك جروب للاستثمارات المالية <sup>٢/</sup>	القاهرة للصناعات المغذية	٦٦,٤	٩٨,٨
اغسطس-٠٩	أوراسكوم لصيانة مصانع الأسمدة <sup>١/</sup>	المصرية للأسمدة	٣٤٦٨,٨	١٠٠,٠
يونيو-٠٩	Global Investment And Management Group Limited	المنصورة للراتنجات والصناعات الكيماوية	٢٩,١	٦٩,١
ابريل-٠٩	البنك الوطنى للتنمية	الوطنية للزجاج والبلور	١٨٢,٥	٨٨,٣
ابريل-٠٩	مؤسسة التمويل الدولية (IFC)	بنك الإسكندرية	١١٠٦,٨	٩,٨
مارس-٠٩	مستثمر هندى	الإسكندرية للخدمات الطبية - مركز الإسكندرية الطبى	٩٦,٧	٨٦,٤
مارس-٠٩	حديد البحر الأحمر	مصر الوطنية للصلب (عتاقة)	١٤,٨	٤,٠
ديسمبر-٠٨	حديد البحر الأحمر	مصر الوطنية للصلب (عتاقة)	٣٥٥,٨	٩٦,٠
ديسمبر-٠٨	مجموعة من المستثمرين	جنرال للهندسة و المحركات	٢,٦	٤٢,٦
ديسمبر-٠٨	النعيم القابضة للاستثمارات	النعيم للاستثمارات المالية	٩,٥	٣٨,٠
اكتوبر-٠٨	شركة ماك القابضة للصناعة	شركة الإسفنج المصرية	١٩,٢	٢٨,٨
سبتمبر-٠٨	شركة شركاء بلتون القابضة المحدود	بلتون المالية القابضة	٦٨,٦	٩٩,٩
سبتمبر-٠٨	Prime Industrial Holding	الوطنية للزجاج والبلور	١٩٢,١	٨٨,٣
سبتمبر-٠٨	شركة أبو ظبى للخدمات المالية	السلام للوساطة فى الأوراق المالية	٢١,٠	٧٠,٠
اغسطس-٠٨	المصرية لصناعة المنسوجات	دايس للملابس الجاهزة	٨٨,٠	٦٠,٠

المصدر: النشرة الشهرية للبورصة المصرية.

١/ القيمة بالدولار الامريكى.

٢/ عملية تبادل أسهم.

جدول (٣٣): أهم الشركات التي تم خصخصتها أو تصفيتها  
( من ١٩٩٣ - ١٩٩٤ وحتى ٣٠ ابريل ٢٠١٣ )

(مليون جنيه)

طريقة البيع	عدد الشركات	النسبة المباعة	قيمة البيع
اجمالي	٢٨٢		٥٣,٦٤٤
بيع اغلبيه، ومنها:	٣٨		٦,٠٦٤
أسمنت بورتلاند حلوان		%٥٢	١,٢٠٢
أسمنت العامرية		%٧١	٧٦٨
البويات والصناعات الكيماوية		%٦٢	٦٩٢
المشروعات الصناعية والهندسية		%٩٠	٢٩٩
بيع اقلية، ومنها:	٢٣		١١,٠٠٣
المصرية للاتصالات		%٢٠	٥,١٢٢
سيدى كرىر للبتروكيماويات - سيدبك		%٢٠	١,٦٢٦
شركة طلعت مصطفى القابضة		%٤	٩٣٢
الشرقية للدخان		%٣٤	٥٤٩
تصفية	٣٤		--
بيع كأصول	٤٤		٣,٤٣٧
بيع لمستثمر رئيسى، ومنها:	٨٥		٣٢,٢٠٨
بنك الإسكندرية		%٨٠	٩,٢٧٤
المصرية للأسمدة		%٤٦	١,٩٧١
السويس للأسمنت		%٣٣	١,٨٠٠
أسمنت اسبوط		%١٠٠	١,٣٨٠
بيع لإتحاد العاملين المساهمين، ومنها:	٣٣		٩٣٢
وادى كوم أمبو لاستصلاح الاراضى		%١٠٠	٧٠
العربية لاستصلاح الاراضى		%١٠٠	٦١
العامه لاستصلاح الاراضى		%١٠٠	٦٠
مضارب الغربية		%٩٠	٥١
مصانع أو وحدات مباعه أو مؤجرة	٢٥		--

المصدر: وزارة الإستثمار ونشرة البورصة المصرية.

-- بيان غير متاح.

جدول ( ٣٣ - تابع): تطور برنامج الخصخصة  
( ١٩٩١ / ١٩٩٢ - ٢٠٠٩ / ٢٠١٠ \* )

(مليون جنيه)

بيع مشروعات قانون ٢٠٣ <sup>١</sup>		بيع المشروعات المشتركة <sup>٢</sup>		شركات قطاع عام أخرى		الإجماليات	
العدد	الحصيلة	العدد	الحصيلة	العدد	الحصيلة	العدد	الحصيلة
١١	٤١٨	-	-	-	-	١١	٤١٨
١٤	٨٦٧	-	-	-	-	١٤	٨٦٧
١٢	٩٧٧	-	-	-	-	١٢	٩٧٧
٢٩	٤,٥٩٥	-	-	-	-	٢٩	٤,٥٩٥
٢٣	٢,٤٨٧	-	-	-	-	٢٣	٢,٤٨٧
٣٣	١,٨٢٤	-	-	-	-	٣٣	١,٨٢٤
٣٩	٤,٦٩٤	١	١٤	١	١٤	٤٠	٤,٧٠٨
١١	٢٥٢	٧	١١٨	-	-	١٨	٣٧٠
٧	٧٣	٣	٨٧٩	-	-	١٠	٩٥٢
٦	٤٩	١	٦٤	-	-	٧	١١٣
٩	٤٢٨	٤	١١٥	-	-	١٣	٥٤٣
١٦	٨٢٤	١٢	٤,٨١٩	١	٥,١٢٢	٢٨	٥,٦٤٣
٤٥	٢,٧٧٤	٧	١,٥٥٩	١	٩,٢٧٤	٥٣	١٣,٦٠٧
٢٠	٧٤٥	١٦	٣,٢٣٨	-	-	٣٦	٣,٩٨٣
١٥	١,١٣٠	٢	٨٣	-	-	١٧	١,٢١٣
-	-	٤	٥٠	-	-	٤	٥٠

المصدر: وزارة الإستثمار

\* بيانات مبدئية . جدير بالذكر أنه قد تم إرجاء برنامج الخصخصة خلال معظم السنة المالية ٢٠٠٨/٢٠٠٩ فى ضوء إعداد "برنامج الملكية الشعبية" الذى تم تأجيله من جراء أثر الأزمة المالية العالمية على السوق المحلى.

١/ يتضمن بيع الاراضى غير المستغلة.

٢/ تعبر بيانات الشركات المشتركة عن قيمة مساهمة القطاع العام بها.

جدول (٣٤): أداء مؤشرات S&P / IFCI للأسواق الناشئة <sup>١/</sup>

الترتيب	الأسواق الناشئة <sup>٢/</sup>	العائد (%)	
		التغير الشهري ابريل-١٣	التغير السنوي (منذ بداية العام) ابريل-١٣
١	المجر	٧,٦	-١,٦
٢	الهند	٤,٤	٠,٤
٣	ماليزيا	٤,٣	٣,٣
٤	المغرب	٣,٨	١,٠
٥	تايوان	٣,٥	٣,٩
٦	الفلبين	٣,٠	٢١,٩
٧	تايلاند	٢,٣	١٧,٢
٨	اندونيسيا	١,٣	١٦,٢
٩	تركيا	١,٣	٩,٩
١٠	الصين	١,٢	-٢,١
١١	بولندا	١,١	-٩,٨
١٢	البرازيل	٠,٧	-٠,٣
١٣	جنوب أفريقيا	-٠,٢	-٨,٧
١٤	المكسيك	-١,١	٤,٧
١٥	كوريا	-١,٦	-٤,٨
١٦	التشيك	-١,٦	-١٥,٤
١٧	روسيا	-٢,٦	-٦,٢
١٨	<b>مصر</b>	-٢,٨	-١٣,٥
١٩	شيلي	-٣,٥	١,٤
٢٠	بيرو	-١٢,٠	-١٥,٠

المصدر: التقرير الشهري للبورصة المصرية

١/ بناء على مؤشر أسعار ستاندرد آند بورز/ هيئة التمويل الدولية (IFCI). يقيس المؤشر الأداء اليومي لأكثر الأسهم نشاطاً في البورصات المحلية، حتى لو لم تكن متاحة أمام المستثمرين الأجانب.

٢/ تم استبعاد الأرجنتين من مؤشر أسعار ستاندرد آند بورز/ هيئة التمويل الدولية (IFCI) اعتباراً من ٢١ سبتمبر ٢٠٠٩، كما كان قد تم استبعاد فنزويلا من مؤشرات ستاندرد آند بورز/ هيئة التمويل الدولية للأسواق الناشئة في ١١ ابريل ٢٠٠٧.

جدول (٣٥): الأرصدة القائمة لأنون الخزانة وفقا للقطاعات الحائزة لها

(مليون جنيه)

	يونيو-٠٨	يونيو-٠٩	يونيو-١٠	يونيو-١١	يونيو-١٢	ديسمبر-١٢	يناير-١٣	فبراير-١٣	مارس-١٣
إجمالي الأرصدة القائمة	١٤٦,٤٣٩	٢٣٩,٠٨٠	٢٦٦,١٢١	٣٥٦,١٠٣	٣٧٣,٣٩٨	٣٨٣,٧٤٢	٣٨١,٦٠٣	٣٩٠,٧٥٦	٤٠٦,١٠٦
العملاء الأجانب	--	٤,٩٤٥	٣٨,٣٧٠	٢٤,٥٤٢	٨٠٠	٧٧٦	٧٥٨	٧٢٢	٦٩٨
شركات التعامل فى الأوراق المالية	١٧	٩٨٨	٨٠٠	١,٠٣٤	١,٢١٢	١,٢١٥	١,٢٠٤	١,٤١٢	١,٠٦٢
الشركات القابضة و الإستثمارية	٧١	٥,٢٠٨	٥,٩٢٦	٨,٩٦٦	١٧,٨٧٦	١٤,٥٠٨	١٤,٦٢٨	١٣,٨٩٠	١١,٤٩٥
البنوك	١٠٠,٠٦٣	١٩٤,٩٢٩	١٧٦,٥٢٠	٢٥٠,١٠٢	٢٥٧,١١٩	٢٦١,٢٧٣	٢٥٧,١٤٩	٢٦٣,٨٩٨	٢٧٨,٤٠٨
بنوك قطاع عام	٥٩,٤٢٩	١١٠,٤٨٢	٩١,٢٧٦	١١٦,٨٩٢	١٢٩,٩٧٨	١٣٥,٢٥٠	١٣٥,٦٩٣	١٣٦,٧٨٩	١٤٢,٤٧٧
بنوك قطاع خاص	٣٨,٧٨٣	٦٧,٥٧٠	٦٦,٥٣٠	١١٠,٣١٩	١٠٥,٤٥١	١٠٩,٦٧٨	١٠٦,٠٩٦	١١٠,١٢٩	١١٦,٨١٨
بنوك فروع أجنبية	--	٩,٢٢٢	١٠,٧٤٨	٩,٣٠٤	١٦,٥٩٧	١٣,٨٩١	١٢,٢٧٩	١٣,٦٤١	١٤,٧٨٠
بنك الإستثمار القومى	١,٨٥١	٢,٧١٥	٢,٧٤٩	٨٢٠	١٠٠	٦٧	٦٧	٠	٠
بنوك متخصصة	--	٤,٩٤٠	٥,٢١٧	١٢,٧٦٧	٤,٩٧٨	٢,٣٨١	٣,٠٠٥	٣,٣٢٩	٤,٣٣٢
سماسرة النقد الاجنبى	٠	٠	٠	٠	١٥	٦	٩	١٠	١
شركات التأمين	٨١	١,٥٦٨	١,٨٠٣	٦,٤٩١	١٢,٥١٠	١٢,٣٥٥	١٢,٤٤٢	١٢,٩٥٦	١٢,٥٨٢
قطاع عام	--	١,٠٩٥	٩٤١	٥٠,٢٨	٩,٣٠٢	١٠,٣٤٢	١٠,٥٤٩	١٠,٩٧٧	١٠,٤٩٠
قطاع خاص <sup>١/</sup>	--	٤٧٣	٨٦٢	١,٤٦٣	٣,٢٠٨	٢,٠١٣	١,٨٩٣	١,٩٧٩	٢,٠٩٢
صناديق الإستثمار	١٢,٤٤٢	٢٤,٧٣١	٣٣,٠٣٤	٤٤,٤٨٤	٤٧,١٩٣	٥٦,٩١٨	٥٩,٥١٥	٦٣,٩٥٠	٦٨,٢٤٧
صناديق التأمين	١٠,١٦	١,٠٩٦	٧٥٧	٨,٦٤١	٥,٦٦٠	١٠,٣٦٨	١٠,٢٤٧	١٠,٤٣٠	١٠,٠٣٩
قطاع الاسكان و التعمير	--	١٦٨	١٩٧	٤٤١	٦٨٦	٤٥٧	٤٦١	٤٦٦	٤٧٠
قطاع التجارة	٠	٣	٥٠	٧٦	١٩٠	١١٦	١٥٠	١٤٣	١٤٣
قطاع الصناعات التحويلية	٦٠	٩١	٢٢٩	٢٦٨	٦٨٨	١,٠٢٣	١,٠١١	٩٤٠	١,٠٠٧
القطاع المالى	--	٤٢	٥٣١	٣٠٠	١٢٧	١٣٦	١١٥	١٢٥	١٢٤
قطاع النقل و المواصلات/ الكهرباء/ غاز/ صحة	--	١	٢١	٥٣	٨٥	٥٩	٥٩	٤٩	٥٢
القطاع الافراد	١١	٤٩٥	١,٨١٦	٣,٣٠٢	١٢,٨٧٨	٨,٤٢٤	٧,٧٢٠	٧,١٩٣	٦,٥٢١
قطاع البترول و التعدين	--	٢,٠١٠	١,٩٢٢	١,٨٩٨	٢,٤٠٥	٢,٣٠٢	٢,٣٥٠	٢,٦٤٦	٢,٩٠٧
قطاع الخدمات	١١٢	٩٤	٨٥٠	١,٨٧١	١,٢٨٠	١,١٠٣	٤٤٤	٤٨٨	٨٠٤
مجالات أخرى <sup>٢/</sup>	٤٠٦	٢,٧١١	٣,٢٩٥	٣,٦٣٤	١٢,٦٨٩	١٢,٧٠٩	١٣,٣٥٠	١١,٤٤٨	١١,٥٤٧

المصدر: البنك المركزى المصرى.

-- بيان غير متاح.

١/ يتضمن شركات التأمين الخاصة و الفروع الاجنبية.

٢/ تتضمن ٤٥ مليار جنيه أنون خزانة (صكوك) أصدرت لصالح البنك المركزى المصرى وفقاً للإتفاق مع وزارة المالية لاستخدامها فى عمليات السوق المفتوح. وجدير بالذكر فقد تم إهلاك كافة الانون المصدرة لصالح البنك المركزى خلال الربع الأول من عام ٢٠٠٦/٢٠٠٧.



جدول (٣٦) محفظة الأوراق المالية لدى البنك <sup>١/</sup>

(مليون جنيه)

١٢-يونيو-٠٨	٠٩-يونيو	١٠-يونيو	١١-يونيو	١٢-يونيو	ديسمبر-١٢	يناير-١٣	فبراير-١٣	مارس-١٣
٢٠١,٨٥٨	٣٣٢,٥٩٧	٤٠٥,٨٩٥	٤٧٤,١٧٦	٥٥٥,٣٢٦	٦١٢,٧٢٨	٦٠٦,٤٧٢	٦١٧,٧٣٢	٦٢٩,٥٠٣
إجمالي الأوراق المالية								
١٦٨,١٨٢	٢٩٧,١٩٤	٣٣٨,٨٣٤	٤٤٢,٦٤٨	٤٩٤,٩٣٤	٥٣٩,٧١٨	٥٢٨,٧٠١	٥٣٩,١٣٠	٥٥١,٢٧٢
بالعملة المحلية								
٣٣,٦٧٦	٣٥,٤٠٣	٦٧,٠٦١	٣١,٥٢٨	٦٠,٣٩٢	٧٣,٠١٠	٧٧,٧٧١	٧٨,٦٠٢	٧٨,٢٣١
بالعملة الأجنبية								
١٤٨,٦٦٥	٢٧٦,٠٩٥	٣١٨,٨٧٦	٤١٢,١٩٦	٤٩٨,٣٠٩	٥٥٠,٣٢٨	٥٤٣,١٣٥	٥٥٤,٤٨٢	٥٦٧,٧٩٢
القطاع الحكومي								
١٣٥,١٢٩	٢٦٢,٠٤٤	٣٠٣,٢٩٧	٤٠٧,٨١٤	٤٦١,٨٢١	٥٠٢,٣٩٧	٤٩١,٧٢٤	٥٠٢,١٣٧	٥١٥,٠٠٧
بالعملة المحلية ومنها:								
١٣,٥٣٦	١٤,٠٥١	١٥,٥٧٩	٤,٣٨٢	٣٦,٤٨٨	٤٧,٩٣١	٥١,٤١١	٥٢,٣٤٥	٥٢,٧٨٥
بالعملة الأجنبية								
-	-	-	-	-	-	-	-	-
صكوك البنك المركزى (بالعملة المحلية)								
١,٤١٤	١,٣٣٨	١,٠٥٢	٩٨٠	٧١٤	٧٠٤	٦٨٨	٦٩٤	٦٨٦
قطاع الأعمال العام								
١,٤١٤	١,٣٣٨	١,٠٥٢	٩٨٠	٧١٤	٧٠٤	٦٨٨	٦٩٤	٦٨٦
بالعملة المحلية								
-	-	-	-	-	-	-	-	-
بالعملة الأجنبية								
٣٦,٥٢٣	٣٩,٢٨٧	٣٩,٩٩١	٣٩,٢٣٩	٣٧,٠١٨	٤١,٠٣٢	٤٠,٧٨١	٤٠,٨٢٤	٤٠,١٤٦
قطاع الأعمال الخاص								
٣١,٦٠٩	٣٣,٧٥٥	٣٤,٣٩٤	٣٣,٧٦٤	٣٢,٣١٠	٣٦,٥٣٥	٣٦,٢٠٧	٣٦,٢١٧	٣٥,٤٩٦
بالعملة المحلية								
٤,٩١٤	٥,٥٣٢	٥,٥٩٧	٥,٤٧٥	٤,٧٠٨	٤,٤٩٧	٤,٥٧٤	٤,٦٠٧	٤,٦٥٠
بالعملة الأجنبية								
١٥,٢٥٦	١٥,٨٧٧	٤٥,٩٧٦	٢١,٧٦١	١٩,٢٨٥	٢٠,٦٦٤	٢١,٨٦٨	٢١,٧٣٢	٢٠,٨٧٩
قطاع العالم الخارجى (غير المقيمين)								
٣٠	٥٧	٩١	٩٠	٨٩	٨٢	٨٢	٨٢	٨٣
بالعملة المحلية								
١٥,٢٢٦	١٥,٨٢٠	٤٥,٨٨٥	٢١,٦٧١	١٩,١٩٦	٢٠,٥٨٢	٢١,٧٨٦	٢١,٦٥٠	٢٠,٧٩٦
بالعملة الأجنبية								

المصدر: البنك المركزى المصرى  
-- لا يوجد إصدار خلال الفترة المشار إليها.  
١/ غير متضمن محفظة الأوراق المالية لدى البنك المركزى المصرى.

جدول (٣٧): صافى الإستثمارات الأجنبية المباشرة موزعة بحسب الدول

(مليون دولار)

بيان ربع سنوى				بيان سنوى				
اكتوبر-ديسمبر ١٣/١٢*	يوليو-سبتمبر ١٣/١٢	أبريل - يونيو ١٢/١١	اكتوبر- ديسمبر ١٢/١١	٢٠٠٨/٢٠٠٧	٢٠٠٩/٢٠٠٨	٢٠١٠/٢٠٠٩	٢٠١١/٢٠١٠	٢٠١٢/٢٠١١
١٩٣	١٠٨	١٨٦١	٨٥٨-	٢٠٧٨	٢١٨٩	٦٧٥٨	٨١١٣	١٣٢٣٧
٢٤٦٤	٢٢٥٥	٤٦٤٣	١٢٩٤	١١٧٦٨	٩٥٧٤	١١٠٠٨	١٢٨٣٦	١٧٨٠٢
٥٥٥,٧	٦٥٤,٠	١٤٨,٧	٧٠,٢	٥٧٧,٦	١٧٩٠,٥	١٤٢٤,٩	٣٥١٥,٠	٦٤٤٧,٨
٧٣,٢	٤١,٢	٣٠,٤	٢٣,٩	٢٠٢,٥	٢٧٤,٥	١٠٩,٧	١٠٢,٦	٢٥٠,٣
٤٦,٦	٩٧,٢	٥٠,٦	٨١,٢	٣١٥,٦	٢٢٧,٠	٢٨٦,٢	٢٥٤,٣	١٣٠٢,٧
٨٨٠,٦	٧٠١,٢	٢٢١٤,٦	٣٣٥,٤	٥٨١٩,٧	٤٣٠٧,١	٤٩٢٦,١	٣٢٣١,٨	٣٢٣٩,٣
٤,٠	٢٣,٣	١٦,٠	٢٥,٧	٦١,٠	٤٦,٥	٨٠,٥	٢٧,٠	٢٠,٨
٤٦,٦	٧١,٧	٣٠٩,٨	٢٣,٢	٤٠٩,٤	١٤٥,٦	١٢٨,٨	١٣٤,٠	٥٥,٧
٥٥,٢	٣٥,٣	٣١,٤	١٠٩,٢	٢٤٠,٤	٢٠٦,٣	٣٢٣,٤	٥١٤,١	٣٦٥,٤
١٢٩,٣	٥٥,٣	٥٦,٨	١٨٦,٠	٥٥٩,٨	٤١٠,٨	٣٠٣,٥	١٠٣٧,٤	٧٢٦,٢
٧,٦	١١,٨	٢١,٨	١٥,٥	٦٣,٥	٥٨,٦	١٨٨,٧	١١٨,٠	١٥٩٧,٢
٣٨,٧	٢٥,٧	٢١,٨	٨,٠	١٥٢,٥	٦٦,٢	٦٤,١	٢٠,٥	٣٩,٦
٢,١	٠,٨	٤,٢	٢,٥	١٣,٣	١١,٩	٩,٨	١١,١	٤,٩
١٦,٣	٦٨,١	٢٦,٢	٤٩,٩	١٢٤,٨	١٥٨,٨	١١١,٤	١٥٤,٦	٢٣٦,٠
٦٠٨,٣	٤٦٩,٧	١٧١٠,٩	٣٦٢,٨	٢٤٩٦,٥	١٨٧٠,٦	٣٠٥١,٠	٣٧١٥,٧	٣٥١٦,٣
٢٢٧١-	٢١٤٧-	٢٧٨٣-	٢١٥٢-	٩٦٩٠-	٧٣٨٦-	٤٢٥٠-	٤٧٢٣-	٤٥٦٦-
				٢- التدفقات للخارج				

المصدر: البنك المركزى المصرى

\* أرقام مبدئية.

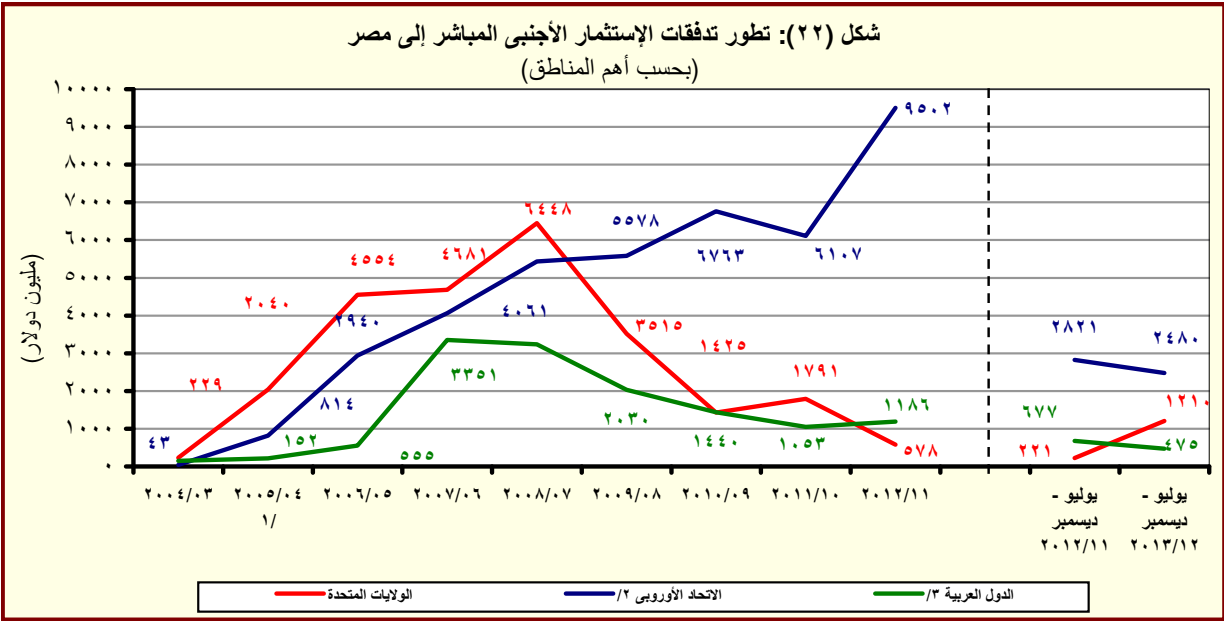

المصدر: البنك المركزى المصرى

<sup>١/</sup> ومن الجدير بالذكر أن الاستثمارات الأجنبية المباشرة لعام ٢٠٠٥/٠٤ تشمل إستثمارات فى قطاع البترول بقيمة ٢٦٣٨ مليون دولار.

<sup>٢/</sup> تتضمن النمسا وبلجيكا والدنمارك وقبرص وفرنسا وألمانيا واليونان وإيطاليا ولوكسمبورج والبرتغال ورومانيا وأسبانيا والسويد وهولندا والمملكة المتحدة.

<sup>٣/</sup> تشمل البحرين والأردن والكويت ولبنان وليبيا وعمان وقطر والسعودية وتونس والإمارات ودول عربية أخرى.

# القسم الثامن

## معاملات القطاع الخارجى

ميزان المدفوعات - ميزان المعاملات الجارية (بيان سنوى)-----	٦٥	جدول (٣٨)
ميزان المدفوعات - ميزان المعاملات الرأسمالية (بيان سنوى)-----	٦٦	جدول (٣٩)
ميزان المدفوعات - ميزان المعاملات الجارية (بيان ربع سنوى)-----	٦٧	جدول (٤٠)
ميزان المدفوعات - ميزان المعاملات الرأسمالية (بيان ربع سنوى)-----	٦٨	جدول (٤١)
مؤشرات قياس أداء معاملات القطاع الخارجى-----	٦٩	جدول (٤٢)
بيانات التجارة الخارجية : الميزان التجارى طبقاً للتصنيف الوظيفى للأمم المتحدة-----	٧٠	جدول (٤٣)
بيانات التجارة الخارجية : الصادرات طبقاً للتصنيف الوظيفى للأمم المتحدة-----	٧١	جدول (٤٤)
بيانات التجارة الخارجية : الواردات طبقاً للتصنيف الوظيفى للأمم المتحدة-----	٧٢	جدول (٤٥)
حصيلة الصادرات البترولية-----	٧٣	جدول (٤٦)
أهم مؤشرات قطاع السياحة-----	٧٣	جدول (٤٧)
حركة الملاحة فى قناة السويس-----	٧٣	جدول (٤٨)
الصادرات حسب التوزيع الجغرافى-----	٧٣	جدول (٤٩)

جدول (٣٨): ميزان المدفوعات - ميزان المعاملات الجارية  
بيان سنوى

(مليون دولار)

يوليو-ديسمبر ٢٠١٣/٢٠١٢ *	يوليو-ديسمبر ٢٠١٢/٢٠١١ *	٢٠١٢/٢٠١١ *	٢٠١١/٢٠١٠	٢٠١٠/٢٠٠٩	٢٠٠٩/٢٠٠٨	٢٠٠٨/٢٠٠٧	
١٦,٧٨٩-	١٥,٥٩٨-	٣١,٦٩٨-	٢٧,١٠٣-	٢٥,١٢٠-	٢٥,١٧٣-	٢٣,٤١٥-	الميزان التجارى <sup>١/</sup>
١٣,٤٤٧	١٣,٥٨٩	٢٦,٩٧٦	٢٦,٩٩٣	٢٣,٨٧٣	٢٥,١٦٩	٢٩,٣٥٦	الصادرات
٦,٤٣٣	٦,٧٣٩	١٣,١٢٩	١٢,١٣٦	١٠,٢٥٩	١١,٠٠٥	١٤,٤٧٣	بترولى
٧,٠١٥	٦,٨٥٠	١٣,٨٤٧	١٤,٨٥٧	١٣,٦١٥	١٤,١٦٤	١٤,٨٨٣	غير بترولى
٣٠,٢٣٦-	٢٩,١٨٧-	٥٨,٦٧٤-	٥٤,٠٩٦-	٤٨,٩٩٣-	٥٠,٣٤٢-	٥٢,٧٧١-	الواردات
٦,٧٠٣-	٥,٣٨٥-	١١,٧٧٥-	٩,٢٦٢-	٥,١٦١-	٧,٠٣٢-	٩,٥٦١-	بترولى
٢٣,٥٣٣-	٢٣,٨٠٢-	٤٦,٨٩٩-	٤٤,٨٣٤-	٤٣,٨٣٢-	٤٣,٣١٠-	٤٣,٢١٠-	غير بترولى
٣,٩٤٠	٣,١٢٢	٥,٣٦٢	٧,٨٧٨	١٠,٣٣٩	١٢,٥٠٢	١٤,٩٦٦	الخدمات (صافى)
١١,٧٥٩	١٠,٦٣٢	٢٠,٨٧٢	٢١,٨٧٣	٢٣,٥٦٣	٢٣,٨٠١	٢٧,٢١١	المتحصلات
٤,٥٨٢	٤,٣٠٠	٨,٥٨٥	٨,٠٦٩	٧,٢١٧	٧,٤٨١	٧,٥٦٠	النقل
٢,٦٣١	٢,٦٨٣	٥,٢٠٨	٥,٠٥٣	٤,٥١٧	٤,٧٢١	٥,١٥٥	ومنه: قناة السويس
٥,٥٨٣	٥,٠٦١	٩,٤١٩	١٠,٥٨٩	١١,٥٩١	١٠,٤٨٨	١٠,٨٢٧	السياحة والسفر
٩٦	١١٠	٢٤٦	٤١٩	٨٢٩	١,٩٣٧	٣,٢٨٩	دخل الاستثمار
٢١٦	٦١	٢٧٦	١١٨	٢١٨	٢٥٣	١٨٨	خدمات حكومية
١,٢٨٣	١,١٠٠	٢,٣٤٦	٢,٦٧٩	٣,٧٠٨	٣,٦٤٣	٥,٣٤٧	متحصلات أخرى
٧,٨١٩	٧,٥١٠	١٥,٥١١	١٣,٩٩٥	١٣,٢٢٤	١١,٢٩٩	١٢,٢٤٥	المدفوعات
٨٧٩	٥٩٨	١,٣٧٥	١,٣٨٥	١,٢٣٠	١,٤٩٢	١,٦٢٠	النقل
١,٤٣٩	١,٣١٨	٢,٤٩٨	٢,١١٣	٢,٣٢٨	٢,٧٣٩	٢,٨٩٥	السياحة والسفر
٢,٩٩٨	٣,٢٠٥	٦,٩٤٩	٦,٤٦٨	٥,١٩٤	١,٧٨٣	١,٩٣٠	مدفوعات عن الاستثمار
٢٦٠	٢٦٩	٥٤٥	٥٥٤	٥٥٤	٦٢١	٦٧٥	ومنه: فوائد مدفوعة
٣٧٢	٦٣١	١,١٥٢	١,١٠٦	١,٠٣٥	١,١٨٢	١,٣١٤	المدفوعات الحكومية
٢,١٣١	١,٧٥٨	٣,٥٣٨	٢,٩٢٢	٢,٩٣٩	٤,١٠٢	٤,٤٨٦	مدفوعات أخرى
١٢,٨٤٩-	١٢,٤٧٦-	٢٦,٣٣٦-	١٩,٢٢٥-	١٤,٧٨١-	١٢,٦٧١-	٨,٤٤٩-	السلع والخدمات (صافى)
٩,٨٠٥	٨,٤٢٢	١٨,٤٠٨	١٣,١٣٧	١٠,٤٦٣	٨,٢٤٧	٩,٣٣٨	التحويلات (صافى)
٦٢٩	٥٢٣	٦٣٢	٧٥٣	٩٥٤	٦١٤	٩٦١	التحويلات الرسمية (صافى)
٩,١٧٦	٧,٨٩٩	١٧,٧٧٦	١٢,٣٨٤	٩,٥٠٩	٧,٦٣٢	٨,٣٧٧	التحويلات الخاصة (صافى)
٣,٠٤٤-	٤,٠٥٤-	٧,٩٢٨-	٦,٠٨٨-	٤,٣١٨-	٤,٤٢٤-	٨٨٨	الميزان الجارى

المصدر: البنك المركزى المصرى.

\* مبدئى.

١/ يتضمن صادرات و واردات المناطق الحرة.

ملحوظة: بيانات التجارة فى هذا الجدول تم تجميعها من مصادر الجهاز المصرفى طبقاً للتدفقات النقدية. و قد تختلف هذه البيانات عن البيانات المجمعة لدى الجهاز المركزى للتعبئة العامة والإحصاء والمبنية على أساس التدفقات السلعية وفقاً لسجلات مصلحة الجمارك .

شكل (٢٣): توزيع متحصلات ميزان المعاملات الجارية

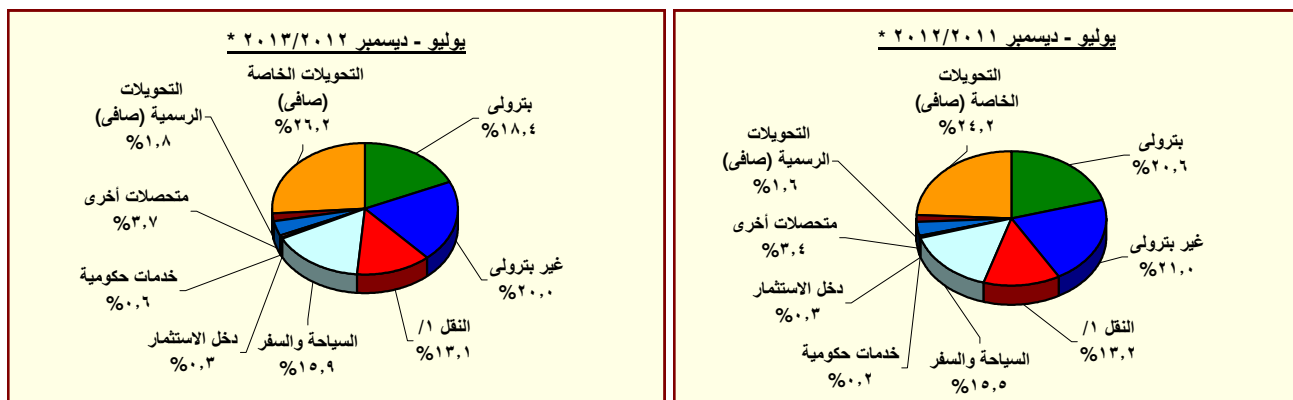

المصدر: البنك المركزى المصرى.

\* مبدئى.

١/ يتضمن متحصلات قناة السويس.

جدول (٣٩): ميزان المدفوعات (تابع) - ميزان المعاملات الرأسمالية  
بيان سنوى

(مليون دولار)

يوليو - ديسمبر ٢٠١٣/٢٠١٢*	يوليو - ديسمبر ٢٠١٢/٢٠١١*	٢٠١٢/٢٠١١	٢٠١١/٢٠١٠	٢٠١٠/٢٠٠٩	٢٠٠٩/٢٠٠٨	٢٠٠٨/٢٠٠٧	
٤,٢٤٦	٢,٤١٢-	١,٤٠٤-	٤,١٩٩-	٨,٩٨٠	٢,٢٨٥	٧,٥٥٨	ميزان المعاملات الرأسمالية
٥٥-	٣٢-	٩٦-	٣٢-	٣٦-	٣-	٢	الحساب الرأسمالى
٤,٣٠١	٢,٣٧٩-	١,٣٠٨-	٤,١٦٦-	٩,٠١٦	٢,٢٨٧	٧,٥٥٥	الحساب المالى
٦٤-	١٠٢-	٢٤٩-	٩٥٨-	٩٧٧-	١,٣٤١-	١,١١٣-	تدفقات الاستثمار فى الخارج
٣٠١	٤١٨-	٢,٠٧٨	٢,١٨٩	٦,٧٥٨	٨,١١٣	١٣,٢٣٧	تدفقات الاستثمارات المباشرة فى مصر
١٦	١٥٦-	١٤٩-	١١٨-	٥٢٢-	٤١١-	٩٦٠-	(صافى) <sup>١/</sup>
							استثمارات محفظة الأوراق المالية للخارج
٢٦٠-	٣,٣٠٩-	٥,٠٢٥-	٢,٥٥١-	٧,٨٧٩	٩,٤١١-	١,٣٧٤-	صافى تدفقات محفظة الأوراق المالية فى مصر <sup>٢/</sup>
٢٣٧-	٣٧٦-	٨٠	٢١١	١,٣٥٧	١,٠١٣-	٧٧٥	و منها السندات <sup>٣/</sup>
٤,٣٠٨	١,٦٠٦	٢,٠٣٧	٢,٧٢٨-	٤,١٢٣-	٥,١٣٦	٢,٢٣٦-	صافى الاستثمارات الأخرى
١,١٨٠	٥٧٠	١٠٢-	١,٥٠١	٣,٠٠٤	١,٢٥٢	١,١٧٨	صافى الاقتراض
٢١٥	١٤٦-	٦٨٣-	٨٢٩-	٨٠	١٢٢	٦٥٨-	القروض المتوسطة وطويلة الأجل
١,١٨٩	٨٣١	١,٢٩٠	١,١٤٨	١,٨٣٥	٢,٠١٠	١,٠٠٩	المستخدم
٩٧٥-	٩٧٧-	١,٩٧٣-	١,٩٧٧-	١,٧٥٥-	١,٨٨٩-	١,٦٦٦-	السداد
١٩٧	٤	١٨	٦٣-	١٢	٤٢٩-	١٤٤-	تسهيلات موردين ومشتريين متوسطة الأجل
٢٣٥	٤٩	١٠٤	٧٣	١٠٣	٦٠	٢٠	المستخدم
٣٩-	٤٥-	٨٦-	١٣٦-	٩٢-	٤٨٩-	١٦٤-	السداد
٧٦٩	٧١٢	٥٦٣	٢,٣٩٣	٢,٩١٣	١,٥٥٩	١,٩٧٩	صافى تسهيلات موردين ومشتريين قصيرة الأجل
٢٤٨-	١,٥٠٧	١,١٦٣	٣,٤٢٧-	٩,٦٦٩-	٣,٧٤٤	٤,٤٠٣-	أصول أخرى
١٢-	٢٣	٢٨	٦٤-	٤١-	٤٩	٤٨-	البنك المركزى المصرى
٧٤٢	٢,٧٩٨	٤,٣٦٦	١,٦٠٩-	٢,٠٧٣-	٨,٣١٤	٢,٤٨٦-	البنوك الأخرى
٩٧٨-	١,٣١٤-	٣,٢٣٠-	١,٧٥٤-	٧,٥٥٥-	٤,٦١٩-	١,٨٦٨-	أخرى
٣,٣٣٦	٤٧١-	٩٧٥	٨٠٢-	٢,٥٤٢	١٤٠	٩٨٩	خصوم أخرى
٤,٠٠٠	٦-	٩٩٤	٤٤-	١,١٨٧	٦	٠	البنك المركزى المصرى
٦٢٤-	٤٦٥-	١٨-	٧٥٨-	١,٣٥٥	١٣٤	٩٨٩	البنوك الأخرى
١,٧٥٣-	١,٥٤٠-	١,٩٤٦-	٥٣٣	١,٣٠٦-	١,٢٣٨-	٣,٠٢٥-	السهم والخطأ (صافى)
٥٥٢-	٨,٠٠٥-	١١,٢٧٨-	٩,٧٥٤-	٣,٣٥٦	٣,٣٧٨-	٥,٤٢٠	الميزان الكلى

المصدر: البنك المركزى المصرى.

\* مبدئى.

١/ تتضمن استثمارات أجنبية مباشرة فى قطاع البترول منذ الربع الأول من العام المالى ٢٠٠٥/٠٤.

٢/ تتضمن ٢٠٠٨/٠٧ سندات بالجنهيه المصرى(تدفقات للداخل)، و صافى تعاملات الأجانب فى آئون الخزانه المصرية (تدفقات للداخل)، بالإضافة إلى صافى تعاملات الأجانب فى شهادات الإيداع المصرية (تدفقات للخارج).

٣/ بدءاً من نوفمبر ٢٠٠٣، قام البنك المركزى المصرى بتغيير التوبوب الخاص بالسندات الدولارية السيادية ( أصدرت فى يوليو ٢٠٠١ بقيمة ١,٥ مليار دولار) لتوضع تحت بند صافى إستثمارات المحافظ فى مصر بدلاً من صافى الاقتراض كما كان متبع فى السابق. قيم السندات عاليه غير متضمنة تلك المملوكة من قبل المؤسسات المقيمة داخل مصر.

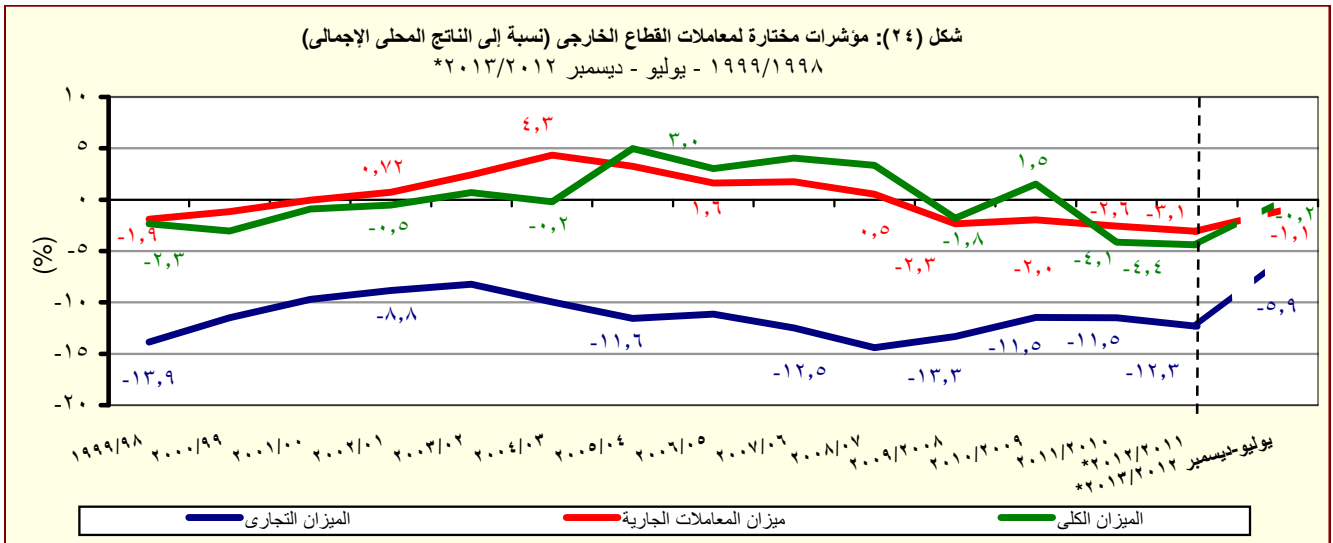

المصدر: البنك المركزى المصرى.

\* مبدئى.



جدول (٤٠): ميزان المدفوعات - ميزان المعاملات الجارية

بيان ربع سنوى

(مليون دولار)

	٢٠١١/٢٠١٠				* ٢٠١٢/٢٠١١				*٢٠١٣/٢٠١٢	
	الربع الأول	الربع الثانى	الربع الثالث	الربع الرابع	الربع الاول	الربع الثانى	الربع الثالث	الربع الرابع	الربع الاول	الربع الثانى
الميزان التجارى <sup>١/</sup>	٧,١٣٤-	٧,٣٤٩-	٦,١٩١-	٦,٤٢٩-	٧,٨٢٣-	٧,٧٧٥-	٧,٩٢٩-	٨,١٧١-	٦,٨٨٠-	٩,٩١٠-
الصادرات	٦,١٠٢	٦,٥٦٦	٦,٢٤٣	٨,٠٨١	٦,٧٦٥	٦,٨٢٤	٦,٤٨٠	٦,٩٠٧	٦,٩٤٨	٦,٤٩٩
بترولى	٢,٧٩٤	٢,٦٣٦	٢,٨٣٢	٣,٨٧٤	٣,٢٣٤	٣,٥٠٦	٣,٠٦٠	٣,٣٣٠	٣,٣٧٣	٣,٠٦٠
غير بترولى	٣,٣٠٨	٣,٩٣٠	٣,٤١٢	٤,٢٠٧	٣,٥٣١	٣,٣١٨	٣,٤٢٠	٣,٥٧٨	٣,٥٧٥	٣,٤٤٠
الواردات	١٣,٢٣٦-	١٣,٩١٥-	١٢,٤٣٤-	١٤,٥١١-	١٤,٥٨٨-	١٤,٥٩٩-	١٤,٤٠٩-	١٥,٠٧٨-	١٣,٨٢٨-	١٦,٤٠٩-
بترولى	٢,٠٩٦-	١,٩٩٨-	٢,٣٠١-	٢,٨٦٧-	٢,٨٧٣-	٢,٥١٢-	٢,٨٧٧-	٣,٥١٣-	٢,٩١٥-	٣,٧٨٨-
غير بترولى	١١,١٤٠-	١١,٩١٧-	١٠,١٣٤-	١١,٦٤٤-	١١,٧١٥-	١٢,٠٨٦-	١١,٥٣٣-	١١,٥٦٥-	١٠,٩١٣-	١٢,٦٢١-
الخدمات (صافى)	٢,٦٢٣	٢,٩٦١	١,٢٦٥	١,٠٣٠	١,٦٢٢	١,٥٠١	٦٧٥	١,٥٦٤	١,٦٩٧	٢,٢٤٣
المتحصلات	٦,٦٩٥	٦,٣٥٢	٤,٢١٢	٤,٦١٣	٥,٤١١	٥,٢٢١	٤,٩٧٥	٥,٢٦٥	٥,٦٤٧	٦,١١٢
النقل	٢,٠١٥	٢,١٥٥	١,٨٤٨	٢,٠٥١	٢,٠٧٦	٢,٢٢٤	٢,١٤٤	٢,١٤١	٢,٢٣٧	٢,٣٤٥
ومنه : قناة السويس	١,٢٥٤	١,٢٥٤	١,٢٣٠	١,٣١٦	١,٣٦٠	١,٣٢٣	١,٢٤٦	١,٢٧٩	١,٢٨٨	١,٣٤٣
السياحة والسفر	٣,٦٥٣	٣,٢٩٠	١,٧٩٢	١,٨٥٤	٢,٧٠٢	٢,٣٦٠	٢,٠٢٣	٢,٣٣٥	٢,٦٤٠	٢,٩٤٢
دخل الاستثمار	٨٢	١٢٩	٨٥	١٢٢	٥٦	٥٤	٥٥	٨١	٥٧	٣٩
خدمات حكومية	١٥	٥٤	٢٠	٢٨	١٩	٤٢	١٣٥	٨١	٨١	١٣٤
متحصلات أخرى	٩٣١	٧٢٤	٤٦٦	٥٥٨	٥٥٨	٥٤١	٦١٨	٦٢٨	٦٣٢	٦٥٠
المدفوعات	٤,٠٧٣	٣,٣٩١	٢,٩٤٨	٣,٥٨٣	٣,٧٩٠	٣,٧٢٠	٤,٣٠٠	٣,٧٠١	٣,٩٥٠	٣,٨٦٩
النقل	٣٨٠	٤٥٩	٢٢٤	٣٢٣	٣١٢	٢٨٦	٣٥٧	٤٢٠	٤٣٥	٤٤٤
السياحة والسفر	٦٣٢	٥٩٦	٣٩٢	٤٩٣	٦٢٧	٦٩١	٥٩٤	٥٨٦	٧٢٤	٧١٥
مدفوعات عن الاستثمار	١,٩٠٤	١,١٣٤	١,٥٧٤	١,٨٥٦	١,٧٨٥	١,٤١٩	٢,١١٤	١,٦٣٠	١,٦٢٥	١,٣٧٤
ومنه : فوائد مدفوعة	١٨٤	٩٥	١٨٣	٩١	١٨٧	٨٢	١٧٧	٩٩	١٧٦	٨٥
المدفوعات الحكومية	٥٠٤	٢٩٢	١٦٥	١٤٥	٣٢١	٣١٠	٢٨٥	٢٣٦	٢١٦	١٥٧
مدفوعات أخرى	٦٥٢	٩١٠	٥٩٣	٧٦٧	٧٤٤	١,٠١٤	٩٥٠	٨٢٩	٩٥١	١,١٨٠
السلع والخدمات (صافى)	٤,٥١١-	٤,٣٨٨-	٤,٩٢٧-	٥,٤٠٠-	٦,٢٠٢-	٦,٢٧٤-	٧,٢٥٣-	٦,٦٠٧-	٥,١٨٢-	٧,٦٦٧-
التحويلات (صافى)	٣,٢٠٥	٣,١٣٢	٢,٨٢٩	٣,٩٧١	٤,٠٢٦	٤,٣٩٥	٤,٩١٥	٥,٠٧١	٤,٩٠٣	٤,٩٠٢
التحويلات الرسمية (صافى)	١٤٨	١٩	٥٤	٥٣٢	١٦	٥٠٧	٤٤	٦٦	٤٠	٥٨٩
التحويلات الخاصة (صافى)	٣,٠٥٧	٣,١١٣	٢,٧٧٥	٣,٤٣٩	٤,٠١١	٣,٨٨٩	٤,٨٧١	٥,٠٠٦	٤,٨٦٣	٤,٣١٣
الميزان الجارى	١,٣٠٦-	١,٢٥٥-	٢,٠٩٨-	١,٤٢٩-	٢,١٧٥-	١,٨٧٩-	٢,٣٣٩-	١,٥٣٦-	٢٧٩-	٢,٧٦٥-

المصدر: البنك المركزى المصرى.

\* مبدئى.

١ / يتضمن صادرات و واردات المناطق الحرة.

**ملحوظة :** بيانات التجارة فى هذا الجدول تم تجميعها من مصادر الجهاز المصرفى طبقاً للتدفقات النقدية. و قد تختلف هذه البيانات عن البيانات المجمعة لدى الجهاز المركزى للتعبئة العامة والإحصاء والمبنية على أساس التدفقات السلعية وفقاً لسجلات مصلحة الجمارك .

جدول (٤١): ميزان المدفوعات (تابع) - ميزان المعاملات الرأسمالية  
بيان ربع سنوى

(مليون دولار)

*٢٠١٣/٢٠١٢		*٢٠١٢/٢٠١١				٢٠١٠/٢٠١١				
الربع الثانى	الربع الاول	الربع الرابع	الربع الثالث	الربع الثانى	الربع الاول	الربع الرابع	الربع الثالث	الربع الثانى	الربع الاول	
٣,٨٠٢	٤٤٤	٢,٢٦٥	-١,٢٥٧	-٢,٩١٤	٥٠٢	-٢,٩٦١	-٤,٤٩٧	٢,٠٦٧	١,١٩٢	ميزان المعاملات الرأسمالية
-١٦,٨	-٣٨,٦	-١٧,٢	-٤٦,٥	-١١,٨	-٢٠,٥	-٨,١	-٤,٨	-١١,٥	-٧,٩	الحساب الرأسمالى
٣,٨١٩	٤٨٣	٢,٢٨٢	-١,٢١٠	-٢,٩٠٢	٥٢٣	-٢,٩٥٢	-٤,٤٩٢	٢,٠٧٩	١,٢٠٠	الحساب المالى
-٣٨	-٢٥	-٧٢	-٧٦	-٢٣	-٧٩	-٢٢٩	-٢٩٥	-١٥٠	-٢٨٤	تدفقات الاستثمار فى الخارج
										تدفقات الاستثمارات المباشرة فى
١٩٣	١٠٨	١,٨٦١	٦٣٦	-٨٥٨	٤٤٠	٩٩	-١٦٤	٦٥٦	١,٥٩٧	مصر (صافى) <sup>١/</sup>
١٧	-١	١٣	-٦	-٩٣	-٦٣	-٥	-٦٠	٥	-٥٨	استثمارات محفظة الأوراق المالية للخارج
٦٧	-٣٢٧	-٤٥٦	-١,٢٦٠	-١,٥٧٩	-١,٧٣٠	-١,٥٨٢	-٥,٥٤٠	-١,٣٢٩	٥,٩٠٠	صافى تدفقات محفظة الأوراق المالية فى مصر
٣٩	-٢٧٦	٤٧٦	-٢١	-٥١	-٣٢٥	-١٣٣	-٢٧٩	-١٠٠	٧٢٣	و منها السندات <sup>٢/</sup>
٣,٥٨٠	٧٢٨	٩٣٧	-٥٠٥	-٣٤٩	١,٩٥٥	-١,٢٣٦	١,٥٦٦	٢,٨٩٧	-٥,٩٥٦	صافى الاستثمارات الأخرى
١,٦١٥	-٤٣٥	-٣٧٧	-٢٩٤	٢٨٣	٢٨٧	٥٤٤	٣٨	٩٢٣	-٤	صافى الاقتراض
٧٢٣	-٥٠٨	-٥٩	-٤٧٨	٣١٣	-٤٥٩	٢٦	-٥٣٤	١٥٠	-٤٧١	القروض المتوسطة وطويلة الأجل
٩١٧	٢٧٢	١٥٩	٣٠٠	٥١٨	٣١٣	٢٥٢	١٨٧	٤٤٣	٢٦٦	المستخدم
-١٩٥	-٧٨٠	-٢١٧	-٧٧٩	-٢٠٥	-٧٧٢	-٢٢٦	-٧٢١	-٢٩٤	-٧٣٧	السداد
١٩٨	-١	-٢	١٧	٠	٤	-٢١	-٣٤	٤	-١١	تسهيلات موردين ومشتريين متوسطة الأجل
٢٢٦,٠	٩,٢	٢٣,٨	٣١,٧	٢٤,٦	٢٤,٣	٧,٤	٢١,٢	٣٠,٢	١٣,٧	المستخدم
-٢٨	-١٠	-٢٦	-١٥	-٢٥	-٢١	-٢٩	-٥٥	-٢٧	-٢٥	السداد
٦٩٥	٧٤	-٣١٦	١٦٨	-٣٠	٧٤٢	٥٣٩	٦٠٦	٧٧٠	٤٧٨	صافى تسهيلات موردين ومشتريين قصيرة الأجل
-١,٢٥٦	١,٠٠٨	-٣٥٠	٦	-٤٠٥	١,٩١٢	-٩١٢	٢,٢٨١	١,٧٦٢	-٦,٥٥٨	أصول أخرى
-٢	-١٠	٨	-٢,٨	٨	١٦	-٣٧	-٦	٠	-٢٢	البنك المركزى المصرى
١٩	٧٢٣	١,٣١٧	٢٥١	٣٧٦	٢,٤٢١	-٤٥٦	٢,٦٥٨	٢,٥١٣	-٦,٣٢٤	البنوك الأخرى
-١,٢٧٣	٢٩٥	-١,٦٧٤	-٢٤٢	-٧٨٩	-٥٢٥	-٤١٩	-٣٧١	-٧٥٢	-٢١٢	أخرى
٣,٢٢١	١٥٥	١,٦٦٤	-٢١٧	-٢٢٧	-٢٤٤	-٨٦٧	-٧٥٣	٢١٣	٦٠٦	خصوم أخرى
٣,٤٩٧	٥٠٣	٩٩٨	٢	-٢	-٤	-٣٤	-١٦	٦	٠	البنك المركزى المصرى
-٢٧٦	-٣٤٨	٦٦٦	-٢١٩	-٢٢٥	-٢٤٠	-٨٣٣	-٧٣٧	٢٠٦	٦٠٦	البنوك الأخرى
-١,٠٧٠	-٦٨٤	-٨٣٦	٤٣٠	-٨٥٧	-٦٨٣	١٣٥	٥٢٤	-٢٥٥	١٢٩	السهو والخطأ (صافى)
-٣٣	-٥١٩	-١٠٨	-٣,١٦٥	-٥,٦٤٩	-٢,٣٥٦	-٤,٢٥٥	-٦,٠٧١	٥٥٧	١٥	الميزان الكلى

المصدر: البنك المركزى المصرى.

\* مبدئى.

١/ تتضمن الإستثمارات الأجنبية المباشرة فى قطاع البترول منذ الربع الأول من ٢٠٠٥/٠٤.

٢/ بدءاً من نوفمبر ٢٠٠٣، قام البنك المركزى المصرى بتغيير التويب الخاص بالسندات الدولارية السيادية ( أصدرت فى يوليو ٢٠٠١ بقيمة ١,٥ مليار دولار) لتوضع تحت بند إستثمارات المحافظ فى مصر بدلاً من صافى الاقتراض كما كان متبع فى السابق. قيم السندات عاليه غير متضمنة تلك المملوكة من قبل المؤسسات المقيمة داخل مصر.

جدول (٤٢): مؤشرات قياس أداء معاملات القطاع الخارجى

يوليو-ديسمبر *٢٠١٣/٢٠١٢		يوليو-ديسمبر *٢٠١٢/٢٠١١		*٢٠١٢/٢٠١١ ٢٠١١/٢٠١٠ ٢٠١٠/٢٠٠٩ ٢٠٠٩/٢٠٠٨ ٢٠٠٨/٢٠٠٧						
(مليون دولار)										
٣٥,٠١١		٣٢,٦٤٣		٦٦,٢٥٦	٦٢,٠٠٢	٥٧,٨٩٩	٥٧,٢١٧	٦٥,٩٠٤	المتحصلات الجارية (متضمنة التحويلات الرسمية)	
(٧,٣)		(١,٨)		(٦,٩)	(٧,١)	(١,٢)	(١٣,٢)-	(٣٣,٠)		
٣٤,٣٨٢		٣٢,١٢٠		٦٥,٦٢٤	٦١,٢٥٠	٥٦,٩٤٥	٥٦,٦٠٣	٦٤,٩٤٤	المتحصلات الجارية (بدون التحويلات الرسمية)	
(٧,٠)		(٠,٧)		(٧,١)	(٧,٦)	(٠,٦)	(١٢,٨)-	(٣٣,٣)		
٣٨,٠٥٥		٣٦,٦٩٧		٧٤,١٨٤	٦٨,٠٩٠	٦٢,٢١٧	٦١,٦٤١	٦٥,٠١٦	المدفوعات الجارية	
(٣,٧)		(٦,٠)		(٩,٠)	(٩,٤)	(٠,٩)	(٥,٢)-	(٣٧,٦)		
(نسبة مئوية، إلا إذا ذكر خلاف ذلك)										
المتحصلات الجارية / المدفوعات الجارية										
٩٠,٣		٨٧,٥		٨٨,٥	٩٠,٠	٩١,٥	٩١,٨	٩٩,٩	بدون التحويلات الرسمية	
٩٢,٠		٨٩,٠		٨٩,٣	٩١,١	٩٣,١	٩٢,٨	١٠١,٤	شاملة التحويلات الرسمية	
٤٤,٥		٤٦,٦		٤٦,٠	٤٩,٩	٤٨,٧	٥٠,٠	٥٥,٦	الصادرات السلعية / الواردات السلعية	
٣٩,١		٤٢,٣		٤١,١	٤٤,١	٤١,٩	٤٤,٥	٤٥,٢	الصادرات السلعية / المتحصلات الجارية (بدون التحويلات الرسمية)	
٢٠,٤		٢١,٣		٢١,١	٢٤,٣	٢٣,٩	٢٥,٠	٢٢,٩	الصادرات غير البترولية / المتحصلات الجارية (بدون التحويلات الرسمية)	
٧٩,٥		٧٩,٥		٧٩,١	٧٩,٤	٧٨,٧	٨١,٧	٨١,٢	الواردات السلعية / المدفوعات الجارية	
٣,٠		٣,٧		٣,٢	٥,٩	٨,٦	٧,٥	٧,٩	نسبة تغطية الإحتياطي الدولي للواردات ( عدد الأشهر)	
١٥٠,٤		١٤١,٦		١٣٤,٦	١٥٦,٣	١٧٨,٢	٢١٠,٧	٢٢٢,٢	المتحصلات الخدمية / المدفوعات الخدمية	
١٦,٢		١٥,٨		١٤,٤	١٧,٣	٢٠,٤	١٨,٥	١٦,٧	إيرادات السياحة / المتحصلات الجارية (بدون التحويلات الرسمية)	
٤٧,٥		٤٧,٦		٤٥,١	٤٨,٤	٤٩,٢	٤٤,١	٣٩,٨	إيرادات السياحة / المتحصلات الخدمية	
٣,٦		٤,٠		٣,٩	٤,٣	٤,١	٥,٢	٣,٨	خدمة الدين / المتحصلات الجارية (متضمنة التحويلات الرسمية) <sup>١</sup>	
٢,٥		٢,٦		٥,٤	٦,٣	٦,٢	٧,٥	٩,١	الصادرات غير البترولية (نسبة إلى الناتج المحلي الإجمالي) <sup>٢</sup>	
٤,١		٤,١		٨,١	٩,٣	١٠,٨	١٢,٦	١٦,٧	إجمالي المتحصلات الخدمية (نسبة إلى الناتج المحلي الإجمالي) <sup>٢</sup>	
٢,٠		٢,٠		٣,٧	٤,٥	٥,٣	٥,٥	٦,٧	ومنها : السياحة (نسبة إلى الناتج المحلي الإجمالي) <sup>٢</sup>	
١,١-		١,٦-		٣,١-	٢,٦-	٢,٠-	٢,٣-	٠,٥	ميزان المعاملات الجارية (نسبة إلى الناتج المحلي الإجمالي) <sup>٢</sup>	
٠,٢-		٣,١-		٤,٤-	٤,١-	١,٥	١,٨-	٣,٣	ميزان المدفوعات (نسبة إلى الناتج المحلي الإجمالي) <sup>٢</sup>	
١١٠,٩		١٠٣,٢		٥١,٩	٥٦,٣	٥٨,٢	٥٥,١	٥١,٤	إجمالي الدين الخارجى / المتحصلات الجارية (متضمنة التحويلات الرسمية)	
١,٠		١,٠		١,٠	١,٠	١,١	١,٢	١,٢	مدفوعات الفوائد على الدين الخارجى / المتحصلات الجارية (متضمنة التحويلات الرسمية)	
٥١٠,٥		٥٨٦,٦		٤١٠,٩	٦٠٢,٢	٦٩٤,٩	٦٤٠,٤	٨٤٨,٥	نسبة السيولة (%) <sup>٣</sup>	

المصدر: البنك المركزى المصرى وحسابات وزارة المالية.

\* مبدئى.

( ) معدل النمو عن الفترة المقابلة فى العام السابق.

١/ تم تقدير قيمة خدمة الدين الخارجى من واقع بيانات ميزان المدفوعات.

٢/ ققامت وزارة التخطيط بتقدير قيمة الناتج المحلى الإجمالى لعام ٢٠١٣/٢٠١٢ بنحو ١٧٣٥ مليار جنيه ، مقارنة بناتج محلى إجمالى معدل قدره ١٥٤٢,٣ مليار جنيه لعام ٢٠١٢/٢٠١١.

٣/ (الإحتياطي الدولى متضمن الذهب و أصول البنوك فى الخارج) / (خدمة الدين + الإلتزامات الخارجية السائلة).

جدول (٤٣): بيانات التجارة الخارجية - الميزان التجارى  
طبقاً للتصنيف الإقتصادي للأمم المتحدة (BEC)

(مليون جنيه)

يوليو - مايو *٢٠١٣/٢٠١٢		البند				
يوليو - مايو *٢٠١٢/٢٠١١	٢٠١٢/٢٠١١*	٢٠١١/٢٠١٠	٢٠١٠/٢٠٠٩	٢٠٠٩/٢٠٠٨	٢٠٠٨/٢٠٠٧	
٢٣٦,٦٩٤-	١٨٠,٩٥٥-	٢٠٢,٩٥٠-	١٨٣,٩٣٧-	١٦٩,٢٨٢-	١٨٧,٢٨٦-	١٧٢,٤٧٧-
(٣٠,٨)		(١٠,٣)	(٨,٧)	(٩,٦)-	(٨,٦)	(٢٨,١)
٢٨,٧٩٤-	٢٦,٥٥٢-	٢٨,٦١٨-	٢٣,٨٧٨-	١٧,٧٧٧-	١٥,٨٧٩-	١٧,١٨٩-
						١١١
١,٥٥٣-	١,٥٢٩-	١,٢٩٩-	٨٤٣	١,٠٤٠-	٢٢٨	١,٩٤٩
						١١٢
١٠,٤٠٢-	٢٣,٢٥٩-	٢٤,٧٤٥-	١١,٠٤٩-	٧,٠٥٣-	٨,٤١٦-	٧,٩٨٥-
						١٢١
١١,١٥٥-	١٠,٣٥٣-	١١,٥٤٩-	٨,٨٩١-	٤,٨٥٥-	٣,٩٣١-	٤,٢٣٢-
						١٢٢
٢٣,١٦٢-	٢٦,٠٢٢-	٢٨,٣٦٣-	٢١,٩٨٠-	١٥,٧٢٧-	١٤,١١٤-	١٥,٥٥١-
						٢١
٦٦,٨٧٣-	٥٤,٨٥٦-	٦٣,٥٦٩-	٥٣,٩٢١-	٦٥,١٩٣-	٦٢,٤٥٧-	٦٧,٦٠٠-
						٢٢
١٣,٧٨٦	٢٠,٤٠١	٢١,٣٩٦	١٦,٥١١	٣,٧٥٧-	٥,٥٤٨-	١,١٣٣-
						٣١
١٢,٤٠٤-	٦١٣-	٤٥٣-	٤,١٧٢	٦,٦٦٥	٢,٠٦٠-	٤,٦١٣-
						٣٢
٣٦,٩٧٧-	٢٢,٣٣٢-	٢٥,٤٣٢-	٣٧,٥١٥-	١٦,٣٥٢-	٣٢,١٣٥-	٢٢,٨٩٣-
						٤١
١٧,٣٥٢-	١٣,٦٦٩-	١٥,٢٤٦-	١٦,٢٦٢-	١١,٢٩٢-	١١,٣٩٣-	٩,٠٠٠-
						٤٢
٨,٠٨٧-	٦,٢٢٦-	٦,٩٠٠-	٧,٣٢٣-	٧,٤٦٨-	٧,٥٤٣-	٧,٨٧٠-
						٥١
٦,٩١٣-	٥,٦٣٥-	٦,٠٧٢-	٧,٥٥٥-	٦,٢٣٥-	٥,٢٢٧-	٦,١٠١-
						٥٢
١٤,٤٣٠-	١٠,٤٢١-	١١,٥٥٣-	١٢,٥٢٦-	٧,٢٠٦-	٦,٥٤٦-	٧,٦١٩-
						٥٣
٢,٣١٠-	٩٣١	٧١٨	١,٠٨٤-	٤,٧٨١-	٩,٦٦٦-	٥٠-
						٦١
١٤٨	٢,٢٥٦	٢,٥٥٠	١,٠٣١	٩١٠-	٢,٩٦٩	٣٢٧
						٦٢
١٠,٣٩٣-	٢,٩٩١-	٣,٧٢٦-	٤,٤٣٨-	٦,٢٦٨-	٥,٧٤٨-	٣,٧٤٦-
						٦٣
١٧٦	٨٥-	٩٠-	٧٤-	٣٤-	١٨٢	٨٢٨
						٧

المصدر: وزارة المالية - مصلحة الجمارك.

( ) معدل النمو السنوى.

\* بيان مبدئى.

جدول (٤٤): بيانات التجارة الخارجية - الصادرات  
طبقاً للتصنيف الإقتصادي للأمم المتحدة (BEC)

(مليون جنيه)

البند	٢٠٠٨/٢٠٠٧	٢٠٠٩/٢٠٠٨	٢٠١٠/٢٠٠٩	٢٠١١/٢٠١٠	٢٠١٢/٢٠١١	يوليو - مايو ٢٠١٢/٢٠١١*	يوليو - مايو ٢٠١٣/٢٠١٢*
إجمالي الصادرات	٥٦,٦٣٠	٦٠,٤١٨	٦٩,٦٤٨	١٤٣,٠٨٩	١٥٩,٩٣٩	١٤٨,٠٤٦	١٤٧,٢٢١
	(٧,٢)	(٦,٧)	(١٥,٣)	(١٠٥,٤)	(١١,٨)		(٠,٦)-
١١١ سلع غذائية أولية (للصناعة)	٢٥١	٢١٤	٢٧٥	٧٥٠	٦٦٨	٦٠٧	٥٢١
١١٢ سلع غذائية أولية (للإستهلاك)	٥,٣٧٩	٢,٤٠٩	١,٧٣٠	٧,٤٤٤	٧,٧١٢	٦,٧٢١	٧,٦٤٢
١٢١ سلع غذائية مصنعة (للصناعة)	٢٣٠	٢٣٥	٤٢٢	١,٥٥٠	١,٦٨٠	١,٥٥٧	١,٣٠٣
١٢٢ سلع غذائية مصنعة (للإستهلاك)	٢,٩١١	٤,٠٠٠	٢,٩٧٠	٦,٤١٩	٧,٨٧٤	٧,١٨٤	٦,١١٢
٢١ مستلزمات صناعية أولية	١,٦٠٢	٣,٤٠٢	١,٧٩٠	٧,٠١٣	٥,٥٢٠	٥,٠٨٦	٥,٩٤٤
٢٢ مستلزمات صناعية مصنعة	٢٢,١٦٧	٢٦,٨٤٨	٢٦,٣١٤	٥٣,٥٥٠	٦١,٦٨٧	٥٦,٨٠٧	٥٨,٥٠٣
٣١ وقود وزيوت (خام)	٦,٥٩٨	٢٧٩	٦,٦٩٩	٢٠,١٨١	٢٨,٦٠١	٢٧,٥٦٥	٣١,٨٩٦
٣٢ وقود مصنع و زيوت اخرى	٧,٤٣٩	١٠,٢١١	٩,٥٥٥	٢٠,٤٥٠	١٨,٦٦٨	١٧,٤٤١	١٥,٣٨٥
٤١ سلع رأسمالية عدا معدات النقل	١,٣٨٧	٢,٤٥٨	١٣,٢٧٣	٢,٦٥٠	١,٦١٩	١,٤٨٥	١,٠٩٣
٤٢ قطع غيار وأجزاء سلع رأسمالية	٤٥٤	١٩٤	٤٥٣	٨٢٥	٩٦٣	٩١٤	٨٦٦
٥١ سيارات الركوب	٢٦	٣٦	١٨٨	٢٥٠	٤١٥	٢٨٣	٣١١
٥٢ سيارات اخرى	٢٢٧	١,٣٢٨	١٥٢	١,٥٠٠	٩٧٥	٨٠٠	٨٧٤
٥٣ قطع غيار وأجزاء لوسائل النقل	١٠٤	١٥٧	٥٣٣	١,١١٩	١,٧٧٠	١,٦٤٧	٧٥٧
٦١ سلع إستهلاكية معمرة	٢,٣٦٦	٥٢٢	٢٦٩	٣,٥٣٨	٤,٧٢٠	٤,٤٥٥	٣,١٢٧
٦٢ سلع إستهلاكية نصف معمرة	٣,٢٧٢	٥,٩١٢	٢,٥١٧	٨,١٢٥	٨,٤٩٤	٧,٦١٧	٧,٧٦٨
٦٣ سلع إستهلاكية غير معمرة	١,٣٣١	٢,٠٢٠	٢,٤٩٧	٧,٦١٩	٨,٥٣٠	٧,٨٣٤	٤,٨٧٦
٧ أخرى	٨٨٥,٧	١٩٣,٠	١١,٠	١٠٨,٠	٤٢	٤٢	٢٤٤

المصدر: وزارة المالية - مصلحة الجمارك.

( ) معدل النمو عن الفترة المقابلة في العام السابق.

\* بيان مبدئي



جدول (٤٥): بيانات التجارة الخارجية - الواردات  
طبقاً للتصنيف الإقتصادي للأمم المتحدة (BEC)

(مليون جنيه)

البند	٢٠٠٨/٢٠٠٧    ٢٠٠٩/٢٠٠٨    ٢٠١٠/٢٠٠٩    ٢٠١١/٢٠١٠    ٢٠١٢/٢٠١١*						يوليو - مايو ٢٠١٢/٢٠١١*	يوليو - مايو ٢٠١٣/٢٠١٢*
إجمالي الواردات	٢٢٩,١٠٧	٢٤٧,٧٠٤	٢٣٨,٩٣٠	٣٢٧,٠٢٦	٣٦٢,٨٨٩	٣٢٩,٠٠٠	٣٨٣,٩١٥	
	(٢٢,٢)	(٨,١)	(٣,٥)-	(٣٦,٩)	(١١,٠)		(١٦,٧)	
١١١ سلع غذائية أولية (للصناعة)	١٧,٤٤٠	١٦,٠٩٣	١٨,٠٥٢	٢٤,٦٢٨	٢٩,٢٨٦	٢٧,١٥٩	٢٩,٣١٥	
١١٢ سلع غذائية أولية (للإستهلاك)	٣,٤٣١	٢,١٨١	٢,٧٧٠	٦,٦٠٠	٩,٠١٠	٨,٢٥٠	٩,١٩٥	
١٢١ سلع غذائية مصنعة (للصناعة)	٨,٢١٥	٨,٦٥١	٧,٤٧٥	١٢,٥٩٩	٢٦,٤٢٥	٢٤,٨١٧	١١,٧٠٥	
١٢٢ سلع غذائية مصنعة (للإستهلاك)	٧,١٤٣	٧,٩٣١	٧,٨٢٥	١٥,٣١٠	١٩,٤٢٣	١٧,٥٣٧	١٧,٢٦٧	
٢١ مستلزمات صناعية أولية	١٧,١٥٢	١٧,٥١٦	١٧,٥١٧	٢٨,٩٩٢	٣٣,٨٨٣	٣١,١٠٨	٢٩,١٠٥	
٢٢ مستلزمات صناعية مصنعة	٨٩,٧٦٧	٨٩,٣٠٤	٩١,٥٠٧	١٠٧,٤٧١	١٢٥,٢٥٦	١١١,٦٦٤	١٢٥,٣٧٦	
٣١ وقود وزيت (خام)	٧,٧٣١	٥,٨٢٨	١٠,٤٥٦	٣,٦٧٠	٧,٢٠٥	٧,١٦٤	١٨,١١٠	
٣٢ وقود مصنع و زيوت اخرى	١٢,٠٥١	١٢,٢٧١	٢,٨٩٠	١٦,٢٧٨	١٩,١٢١	١٨,٠٥٤	٢٧,٧٨٩	
٤١ سلع رأسمالية عدا معدات النقل	٢٤,٢٨٠	٣٤,٥٩٤	٢٩,٦٢٥	٤٠,١٦٥	٢٧,٠٥١	٢٣,٨١٧	٣٨,٠٧٠	
٤٢ قطع غيار وأجزاء سلع رأسمالية	٩,٤٥٤	١١,٥٨٨	١١,٧٤٥	١٧,٠٨٧	١٦,٢٠٩	١٤,٥٨٣	١٨,٢١٨	
٥١ سيارات الركوب	٧,٨٩٦	٧,٥٨٠	٧,٦٥٦	٧,٥٧٣	٧,٣١٦	٦,٥٠٨	٨,٣٩٨	
٥٢ سيارات اخرى	٦,٣٢٨	٦,٥٥٥	٦,٣٨٧	٩,٠٥٥	٧,٠٤٧	٦,٤٣٥	٧,٧٨٧	
٥٣ قطع غيار وأجزاء لوسائل النقل	٧,٧٢٣	٦,٧٠٣	٧,٧٣٩	١٣,٦٤٥	١٣,٣٢٣	١٢,٠٦٨	١٥,١٨٦	
٦١ سلع إستهلاكية معمرة	٢,٤١٦	١٠,١٨٨	٥,٠٥٠	٤,٦٢١	٤,٠٠١	٣,٥٢٤	٥,٤٣٧	
٦٢ سلع إستهلاكية نصف معمرة	٢,٩٤٥	٢,٩٤٣	٣,٤٢٧	٧,٠٩٤	٥,٩٤٤	٥,٣٦١	٧,٦٢٠	
٦٣ سلع إستهلاكية غير معمرة	٥,٠٧٦	٧,٧٦٨	٨,٧٦٥	١٢,٠٥٧	١٢,٢٥٦	١٠,٨٢٥	١٥,٢٦٩	
٧ أخرى	٥٨	١١	٤٥	١٨٢	١٣٣	١٢٧	٦٨	

المصدر: وزارة المالية - مصلحة الجمارك.  
( ) معدل النمو عن الفترة المقابلة في العام السابق.  
\* بيان مبدئي.

جدول (٤٦): حصيلة الصادرات البترولية

(مليون دولار)

يوليو - ديسمبر *٢٠١٣/٢٠١٢	٢٠١٢/٢٠١١	٢٠١١/٢٠١٠	٢٠١٠/٢٠٠٩	٢٠٠٩/٢٠٠٨	٢٠٠٨/٢٠٠٧	
٦,٤٣٣	١٣,١٢٩	١٢,١٣٦	١٠,٢٥٩	١١,٠٠٥	١٤,٤٧٣	إجمالي الصادرات البترولية
٣,٤٩٤	٧,١١٥	٥,٦٦٢	٤,٤٧٥	٤,٠٠٤	٤,٩١١	البترول الخام
٢,٩٣٩	٦,٠١٤	٦,٤٧٤	٥,٧٨٤	٧,٠٠٠	٩,٥٦٢	منتجات بترولية

المصدر: البنك المركزي المصري

\* بيان مبدئي.

جدول (٤٧): أهم مؤشرات قطاع السياحة

يوليو - مارس *٢٠١٣/٢٠١٢	٢٠١٢/٢٠١١	٢٠١١/٢٠١٠	٢٠١٠/٢٠٠٩	٢٠٠٩/٢٠٠٨	٢٠٠٨/٢٠٠٧	
٩,١٥٥	١٠,٩٥٢	١١,٩٣١	١٣,٧٥٨	١٢,٢٩٣	١٢,٢٩٤	عدد السياح الوافدين (بالألف سائح)
١١٤,٦١٧	١٣١,٤٦٨	١٢٤,٥٧١	١٣٦,٣٧٠	١٢٣,٣٨٣	١٢٧,٣٧١	عدد الليالى السياحية (بالألف ليلة)
١٢,٥	١٢,٠	١٠,٤	٩,٩	١٠,٠	١٠,٤	متوسط عدد الليالى السياحية (للسائح)
٨,٠٧٧	٩,٤١٩	١٠,٥٨٩	١١,٥٩١	١٠,٤٨٨	١٠,٨٢٧	الدخل من السياحة (مليون دولار)
٧٠	٧١	٨٥	٨٥	٨٥	٨٥	الدخل من السياحة موزعاً على عدد الليالى السياحية (دولار لكل ليلة)

المصدر: وزارة السياحة.

\* بيان مبدئي.

جدول (٤٨): حركة الملاحة فى قناة السويس

يوليو - مارس *٢٠١٣/٢٠١٢	٢٠١٢/٢٠١١	٢٠١١/٢٠١٠	٢٠١٠/٢٠٠٩	٢٠٠٩/٢٠٠٨	٢٠٠٨/٢٠٠٧	
١٢,٥٨١	١٧,٦٦٤	١٨,٠٥٠	١٧,٥٠٤	١٩,٣٥٤	٢١,٠٨٠	إجمالي عدد السفن <sup>١/</sup>
٦٨٥	٩٣٩	٨٩٧	٧٨٧	٨١١	٨٩١	صافى حمولة السفن العابرة (مليون طن)
٣,٧٧٦	٥,٢٠٨	٥,٠٥٣	٤,٥١٧	٤,٧٢١	٥,١٥٥	إجمالي الحصيلة (مليون دولار)

المصدر: البنك المركزي المصري وهيئة قناة السويس.

\* مبدئي .

١/ تشمل حاويات البترول والسفن الأخرى.

جدول (٤٩): الصادرات حسب التوزيع الجغرافى

(مليون دولار)

معاملات القطاع الخارجي	يوليو - ديسمبر *٢٠١٣/٢٠١٢	٢٠١٢/٢٠١١	٢٠١١/٢٠١٠	٢٠١٠/٢٠٠٩	٢٠٠٩/٢٠٠٨	٢٠٠٨/٢٠٠٧	
	١٣,٤٤٧	٢٦,٩٧٦	٢٦,٩٩٣	٢٣,٨٧٣	٢٥,١٦٩	٢٩,٣٥٦	جملة الصادرات
	٥,٠١٢	١٠,٩٧٥	١١,٤٣٧	٨,٤٨٠	٨,٥٤٤	٩,٨٠٨	الإتحاد الأوروبي
	٩٥٩,٤	١,٤١٩	١,٧٠٥	١,٠٧٣	٨٩٩	١,٣٤٣	الدول الأوروبية الأخرى
	٢,٣٤٨	٣,٤٣١	٣,٦٠٠	٤,٤٠٩	٦,٤٢٢	٩,٢٧٩	الولايات المتحدة الأمريكية
	٢,٥٥٥	٥,٣٢٤	٤,٨٦٥	٤,٧٦١	٣,٨٥٢	٣,١٥٦	الدول العربية
	٢,٠٩٧	٤,٦٢٠	٤,٠٢٦	٣,٤٠٠	٣,١٤٤	٤,٣٦٤	الدول الآسيوية (غير العربية)
	٢٢٥	٤٩٩	٥٤٣	٣٨١	٦٤٠	٧٨٦	الدول الأفريقية (غير العربية)
	٨	٢٢	١٥	١٨	١٤	٢١	استراليا
	٢٤٣	٦٨٥	٨٠٢	١,٣٥١	١,٦٥٤	٥٩٧	دول ومناطق أخرى

المصدر: البنك المركزي المصري.

\* بيان مبدئي.

# القسم التاسع

## مقارنة تحليلية لأداء الإقتصاد المصرى

٧٨-٧٧	تحليل مقارنة لأداء أهم المؤشرات الاقتصادية	جدول (٥٠)
٧٩	تحليل مقارنة لأداء البورصة المصرية	جدول (٥١)

جدول (٥٠): تحليل مقارن لأداء أهم المؤشرات الاقتصادية \*

خدمة الدين نسبة إلى جملة متحصلات الميزان الجارى (%) ١/	الدين الخارجى نسبة للنتائج المحلى الإجمالى (%)	صادرات السلع والخدمات نسبة للنتائج المحلى الإجمالى (%)	ميزان المعاملات الجارية نسبة للنتائج المحلى الإجمالى (%)	معدل التضخم السئوى (%)	الميزان الكلى للموازنة العامة نسبة للنتائج المحلى الإجمالى (%)	معدل نمو الدخل الحقيقى للفرد (%)	النتائج المحلى الإجمالى الحقيقى (معدل التغير %)	
١ - تصنيف البنك الدولى: (مجموعة الدول ذات الدخل المتوسط المنخفض) ٢/								
مصر ٣/								
٣,٩	٢٠,١	٣٤,٨	٠,٥	١١,٧	-٦,٨	٥,٠	٧,٢	٢٠٠٨
٥,٢	١٦,٩	٢٥,٩	-٢,٣	١٦,٢	-٦,٩	٢,٤	٤,٧	٢٠٠٩
٤,٥	١٥,٩	٢١,٧	-٢,٠	١١,٧	-٨,١	٢,٨	٥,١	٢٠١٠
٤,٥	١٥,٢	٢٠,٧	-٢,٦	١١,١	-٩,٨	-٠,٦	١,٨	٢٠١١
٤,٤	١٣,٥	١٨,٦	-٣,١	٨,٦	-١٠,٨	-٠,٠١	٢,٢	٢٠١٢
متوسط دول المجموعة								
--	١٧,٠	٣٦,٢	--	٩,٥	--	٩,٧	١١,٠	٢٠٠٧
--	--	٣٥,٣	--	٦,٧	--	٦,٣	٧,٥	٢٠٠٨
--	--	٢٩,١	--	٦,٩	--	٥,٦	٦,٦	٢٠٠٩
الفلبين								
٩,٧	٣٤,٥	٣٦,٩	٢,١	٩,٣	-١,٥	٢,٤	٤,٢	٢٠٠٨
١٠,٣	٣٢,١	٣٢,٢	٥,٦	٣,٢	-٤,١	-٠,٥	١,١	٢٠٠٩
--	--	٣٤,٨	٤,٥	٣,٨	-٣,٧	٥,٨	٧,٦	٢٠١٠
--	--	٣١,٠	٣,١	--	--	٢,٢	٣,٩	٢٠١١
الهند								
--	١٩,٢	٢٣,٦	-٢,٥	٨,٣	-٣,٣	٢,٤	٣,٩	٢٠٠٨
--	١٩,٥	٢٠,١	-١,٩	٩,٥	-٧,٥	٦,٧	٨,٢	٢٠٠٩
--	--	٢٢,٨	-٣,١	--	--	٨	٩,٦	٢٠١٠
--	--	٢٤,٦	--	--	--	٥,٤	٦,٩	٢٠١١
المغرب								
--	٢٠,٦	٣٧,٥	-٥,١	٣,٩	٠,٤	٤,٥	٥,٦	٢٠٠٨
--	٢٣,٢	٢٨,٧	-٥,٥	٠,٨	-٢,٢	٣,٧	٤,٨	٢٠٠٩
--	٢٤,٨	٣٣	-٤,٣	--	-٤,٢	٢,٦	٣,٧	٢٠١٠
--	--	٣٤,٦	-٨	--	--	٣,٥	٤,٥	٢٠١١
٢ - تصنيف صندوق النقد الدولى: (الشرق الأوسط وشمال أفريقيا) ٤/								
مصر ٣/								
٣,٩	٢٠,١	٣٤,٨	٠,٥	١١,٧	-٦,٨	٥,٠	٧,٢	٢٠٠٨
٥,٢	١٦,٩	٢٥,٩	-٢,٣	١٦,٢	-٦,٩	٢,٤	٤,٧	٢٠٠٩
٤,٥	١٥,٩	٢١,٧	-٢,٠	١١,٧	-٨,١	٢,٨	٥,١	٢٠١٠
٤,٥	١٥,٢	٢٠,٧	-٢,٦	١١,١	-٩,٨	-٠,٦	١,٨	٢٠١١
٤,٤	١٣,٥	١٨,٦	-٣,١	٨,٦	-١٠,٨	-٠,٠١	٢,٢	٢٠١٢
متوسط دول المجموعة								
١٤,١	٢٩,٥	--	١٥,٣	١٢,١	١٤,٩	٢,٢	٤,٥	٢٠٠٨
١٩,٥	٣٤,١	--	٢,٦	٥,٤	--	-٠,٥	٢,٦	٢٠٠٩
١٧,٢	٣١,٢	--	٧,٧	٨,٩	--	--	٥,٠	٢٠١٠
١٥,٣	٢٧,٩	--	١٤,٢	١٠,١	--	--	٣,٣	٢٠١١
--	٢٧,٠	--	١٢,٢	٩,٢	--	--	٥,٣	٢٠١٢
إيران								
٤,٣	٦,٢	٣٥,٥	٦,٥	١٧,٨	-٢,٨	٥,٠	٠,٦	٢٠٠٨
--	٦,٠	--	٢,٦	١٠,٤	--	--	٤,٠	٢٠٠٩
--	٥,٣	--	٦,٠	١٩,٩	--	--	٥,٩	٢٠١٠
--	--	--	١٢,٥	٢١,٨	--	--	٢,٠	٢٠١١
--	--	--	٣,٤	٢٢,٠	--	--	-٠,٩	٢٠١٢
الأردن								
--	٢٥,٨	٦٨,٥	-٩,٣	٩,١	-٥,٤	٢,٩	٧,٢	٢٠٠٨
--	٢١,٧	--	-٤,٩	٢,٧	-٨,٥	--	٥,٥	٢٠٠٩
--	٢١,٦	--	-٧,١	٦,١	-٥,٤	--	٢,٣	٢٠١٠
--	--	--	١٢,٠	٣,٣	--	--	٢,٦	٢٠١١
--	--	--	-١٤,١	٤,٤	--	--	٣,٠	٢٠١٢

-- بيان غير متاح.

\* بيانات مبدئية، خاضعة للمراجعة.

١/ بخلاف التحويلات الرسمية.

٢/ بيانات دول المقارنة تم إستخراجها من الجداول الإحصائية للبنك الدولى: "Country at a Glance" وتقرير آخر التطورات الإقتصادية والأفاق المستقبلية لمنطقة الشرق الأوسط وشمال أفريقيا.

٣/ البيانات المصرية تعكس التطورات خلال الاعوام المالية من واقع المصادر المحلية.إجمالي المعجز يعكس البيانات على مستوى قطاع الموازنة.

٤/ بيانات دول المقارنة تم إستخراجها من قاعدة بيانات صندوق النقد الدولى وتقارير مشاورات المادة الرابعة الخاصة بالصندوق

جدول (٥٠): تحليل مقارن لأداء أهم المؤشرات الاقتصادية (تابع) \*

النتائج المحلي الإجمالي الحقيقي (معدل التغير %)	معدل نمو الدخل الحقيقي للفرد(%)	الميزان الكلي للموازنة العامة نسبة للنتائج المحلي الإجمالي (%)	معدل التضخم السئوى (%)	ميزان المعاملات الجارية نسبة للنتائج المحلي الإجمالي (%)	صادرات السلع والخدمات نسبة للنتائج المحلي الإجمالي (%)	الدين الخارجى نسبة للنتائج المحلي الإجمالي (%)	خدمة الدين نسبة إلى جملة متحصلات الميزان الجارى (%) /١
٣- تصنيف مؤسسة ستاندرد أند بورز: ( BB درجة التصنيف) ٢/							
مصر (B+) ٣/ ٤/							
٢٠٠٧	٧,١	٥,١	٧,٣-	١١,٠	١,٧	٣٢,٦	٢٢,٨
٢٠٠٨	٧,٢	٥,٠	٦,٨-	١١,٧	٠,٥	٣٤,٨	٢٠,١
٢٠٠٩	٤,٧	٢,٤	٦,٩-	١٦,٢	٢,٣-	٢٥,٩	١٦,٩
٢٠١٠	٥,١	٢,٨	٨,١-	١١,٧	٢,٠-	٢١,٧	١٥,٩
٢٠١١	١,٨	٠,٦-	٩,٨-	١١,١	٢,٦-	٢٠,٧	١٥,٢
متوسط دول المجموعة							
٢٠٠٦	٥,٦	٤,٣	--	٦,٢	٠,٦-	--	--
٢٠٠٧	٦,٢	٥,٨	--	٦,٢	٠,٦-	--	--
٢٠٠٨*	--	٠,٢-	١,٢-	--	--	--	--
الهند (BBB-)							
٢٠٠٧	٩,٤	٧,٨	٣,٤-	٦,٤	١,٠-	٢٢,٣	١٨,٧
٢٠٠٨	٧,٣	٥,٨	٣,٣-	٨,٣	٢,٢-	٢١,٢	١٩,٢
٢٠٠٩ ٥/	٧,٤	٧,٥	٧,٥-	٩,٥	٢,٩-	--	١٩,٥
تونس (BBB+)							
٢٠٠٦	٥,٤	٤,٣	٢,٩-	٤,٥	٢,٠-	٤٩,٤	٥٨,٣
٢٠٠٧	٦,٣	٥,٣	٣,٠-	٣,١	٢,٥-	٥٣,٨	٥٤,٩
٢٠٠٨	٤,٦	٣,٦	٣,٠-	٥,٠	٤,٢-	٦٢,٢	٥١,٨
الفلبين (BB-)							
٢٠٠٧	٧,١	٥,٠	١,٦-	٢,٨	٤,٩	--	٤٣,٣
٢٠٠٨	٣,٨	١,٨	--	٩,٣	٢,٥	--	--
٢٠٠٩ ٥/	١,١	٠,٥-	٤,١-	٣,٢	٥,٦	٣٢,٢	٣٢,١
٢٠١٠ ٥/	٧,٦	٥,٨	٣,٧-	٣,٨	٤,٥	٣٤,٨	--

-- بيان غير متاح.

\* بيانات مبدئية ، خاضعة للمراجعة.

١/ بخلاف التحويلات الرسمية.

٢/ بيانات دول المقارنة تم استخراجها من قاعدة ستاندرد آند بورز . الا اذا ذكر خلاف ذلك

٣/ البيانات المصرية تعكس التطورات خلال الاعوام المالية من واقع المصادر المحلية.

٤/ يعكس التصنيف طويل الأجل للعملة المحلية . و يلاحظ أن التصنيف الائتماني لدول المقارنة يرجع الى أحدث البيانات المتاحة (٢٠٠٨، ٢٠٠٩، ٢٠١٠)

٥/ تم استخراج البيانات من صندوق النقد الدولي وتقارير مشاورات المادة الرابعة الخاصة بالصندوق .



جدول (٥١): تحليل مقارن لأداء البورصة المصرية<sup>١/</sup>

السوق	سبتمبر-١١		يوليو-١٢		سبتمبر-١٢	
	مضاعف الربحية	العائد على الكوبون %	مضاعف الربحية	العائد على الكوبون %	مضاعف الربحية	العائد على الكوبون %
الشرق الأوسط / أفريقيا  مصر <sup>٢/</sup>	١١,٢٤	٩,٥٦	١٠,٩٥	٩,٨٣	١٢,٨٠	٨,٣٤
	١٧,١١	٣,٥٥	١٤,٨٩	٣,١٧	١٣,٢٨	٣,٦١
	١٥,٣٠	٣,٦٠	١٥,١١	٣,٤١	١٤,٣٠	٣,١٧
أمريكا اللاتينية <sup>٣/</sup>	٥,٧٩	٤,٥١	١١,٢٩	٤,٤٥	١١,٤٩	٣,٥٣
	١٤,٣٩	٣,٥٦	٢١,١٣	٢,٥٤	٢٠,٩٠	٢,٤٢
	١٧,٤٠	١,٥٨	٢٣,٠٣	١,٣٨	٢٢,٩٠	١,٣٧
	١٣,٦٣	٣,٧٤	١٥,٨٥	٣,٠٩	١٧,١٧	٢,٣٥
آسيا	٣,٨٢	٢,٨٢	٩,٦٨	٢,٩٠	٩,٨٨	٢,٦٦
	١٤,٣٦	١,٤٩	١٥,٦١	١,٦١	١٦,٥٦	١,٣٣
	١٩,٤١	٢,٣٧	١٦,٤٣	٢,٣٦	١٦,٨١	٢,٣١
	٧,٥٤	١,٥٠	١٣,٢٧	١,١٥	١٣,٧٠	١,١٢
	١٤,٠٤	٣,٥٦	١٦,٧٧	٣,٢١	١٧,٤١	٣,١١
	١٢,٦٠	٢,٧٥	١٨,٧٤	٢,٠٨	١٩,١١	١,٨١
	١٢,٧٥	٤,٨٢	١٩,٤٩	٣,٦٩	١٩,٧١	٣,٥٥
	١٢,١٨	٤,٠٩	١٥,٦٩	٣,١١	١٧,٢٢	٢,٧٣
أوروبا	٨,٨٨	٨,٠٩	١٢,٧٦	٦,٧٩	١٣,٠١	٥,١٩
	٩,١٧	٢,٧٤	١٣,٧٣	٣,٠٨	١٤,٤٢	٣,٢٤
	١٠,٧٢	٦,٠٩	٨,٢٤	٦,٧١	٨,٦٠	٦,٢٨
	٤,٧٨	٢,٦٥	٤,٢٥	٣,٤١	٤,٩٤	٣,٥٩
	١٠,٢٢	٣,٠٧	١١,٨١	٢,٤٢	١١,٨٨	٢,٣٤

المصدر: النشرة الشهرية للبورصة المصرية.

١/ جدير بالذكر أنه تم إغلاق البورصة المصرية خلال الفترة من ٢٨/١/٢٠١١ وحتى ٢٢/٣/٢٠١١ عقب الأحداث في مصر.

٢/ المؤشرات المصرية مبنية على أداء أنشط ٥٠ شركة في البورصة.

٣/ تم استبعاد فنزويلا من مؤشرات ستاندرد آند بورز/ هيئة التمويل الدولية للأسواق الناشئة في ١١ ابريل ٢٠٠٧.