



التقرير المالى الشهرى

أغسطس ٢٠١٤ • مجلد (٩)، عدد (١٠)

إعداد :

ساره عيد

إقتصادى أول - رئيس تحرير

ومساعد رئيس الوحدة للإصدارات و النشرات الإقتصادية و المالية

حازم محمود

نادين فهمى

فاطمة العشماوى

رنا ليمونة

ألفت حمدى

فيبيى سعد

كرم رسمى

محمود سليمان

إقتصادى

إقتصادى

محلل إقتصادى

محلل إقتصادى

باحث إقتصادى

باحث إقتصادى

تصميم

تصميم

للإشتراك :

رجاء إرسال الطلب الى العنوان أو من خلال رقم الفاكس أدناه، أو تحميل ملف

الطلب من الموقع الإلكتروني للوزارة : www.mof.gov.eg

والضغط على إرسال. للإستفسار و الإستعلام رجاء إرسال

فاكس: ٢٦٨٦١٥٦١ (٢٠٢)

تقديم

واجه الإقتصاد المصرى العديد من التحديات الصعبة منذ يناير ٢٠١١ على الصعيدين الإقتصادى والسياسى، ولا تزال التأثيرات المصاحبة لطول الفترة الإنتقالية تلقى بظلالها على أداء الإقتصاد ومؤشراته المختلفة، وعلى قدرة الإقتصاد على النمو بالمعدلات الطبيعية، وتوليد الموارد التى تسمح بمواجهة متطلبات تحسين مستوى معيشة المواطنين وتدعيم العدالة الإجتماعية.

وتسعى وزارة المالية إلى تطبيق سياسات مالية منضبطة تسمح بتنشيط الإقتصاد والإستجابة للمطالب الإجتماعية المشروعة لتحسين الخدمات العامة مثل التعليم والصحة والإسكان، وتوفير الحماية للفئات الأولى بالرعاية، ولكن فى نفس الوقت إتخاذ التدابير لتمويل هذه المتطلبات من موارد مالية حقيقية ومرتبطة بالنشاط الإقتصادى ومع توزيعها بشكل عادل على المجتمع، وبما يحقق الإستقرار والإستدامة المالية، وتشجيع الإستثمار ورفع معدلات التشغيل.

ومع التقدم الملحوظ فى تنفيذ إستحقاقات خارطة الطريق السياسية والمضى بخطى إيجابية نحو تأسيس نظام حكم مبنى على مؤسسات ديموقراطية ومشاركة مجتمعية فى إتخاذ القرار، فإن الحاجة تبدو ماسة أكثر من أى وقت مضى إلى وجود نقاش جاد حول قضايا المجتمع الأساسية، وطرح أفكار إيجابية مبنية على أسس وبيانات حقيقية ومحدثة، لمواجهة التحديات الجسيمة الحالية والتوجه نحو مستقبل أفضل لهذا الجيل وللأجيال المقبلة.

وفى هذا الإطار ولضمان قدر أكبر من الشفافية والمساءلة ومشاركة المواطنين فى عملية صنع القرار، تلتزم وزارة المالية بالاستمرار فى دورها القيادى لتوفير مجموعة متكاملة من البيانات والمؤشرات لأداء الإقتصاد المصرى من خلال إصدار هذا التقرير وتحديثه بشكل دورى ومستمر.

أتمنى أن يجد القراء المعلومات الواردة بهذا التقرير مفيدة ومثمرة، كما نتطلع إلى تعليقاتكم واقتراحاتكم لإرسالها على البريد الإلكتروني التالى: fm@mof.gov.eg

والله الموفق،

وزير المالية

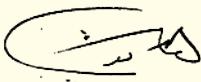

هانى قدرى دميان

الفهرس

قائمة الجداول
قائمة الرسوم البيانية
ملخص تنفيذى

ب - ج
د
هـ - ق

القسم الأول
نظرة عامة على الأداء الإقتصادي و المالي

١ - ٧

القسم الثاني
مؤشرات الإقتصاد العيني و الحقيقي

١١ - ١٣

القسم الثالث
الأسعار المحلية

١٧ - ٢١

القسم الرابع
مؤشرات المالية العامة

٢٥ - ٣٢

القسم الخامس
الدين الحكومي و هيكل المديونية

٣٥ - ٤٢

القسم السادس
المؤشرات النقدية

٤٥ - ٥٢

القسم السابع
القطاع المالي و الإستثمارات

٥٥ - ٦١

القسم الثامن
معاملات القطاع الخارجي

٦٥ - ٧٣

القسم التاسع
مقارنة تحليلية لأداء الإقتصاد المصري

٧٧ - ٧٩

قائمة الجداول

٧-١	القسم الأول : نظرة عامة على الأداء الإقتصادي و المالي
١	أ- الإقتصاد العيني (بالأسعار الجارية)
١	ب- مؤشرات الإقتصاد العيني و الحقيقي و مصادر النمو
٢	ج- السكان و التشغيل
٢	د- الأسعار المحلية (متوسط الفترة)
٣	هـ- مؤشرات المالية العامة
٤	و- ملخص الدين العام المحلي (بالمليون جنيه، رصيد نهاية الفترة)
٤	ز- إجمالي الدين العام الخارجى (مليون دولار، رصيد نهاية الفترة)
٤	ح- خدمة الدين الحكومى (مليون جنيه، تدفقات)
٥	ط- المؤشرات النقدية (نهاية الفترة)
٦	ى- القطاع المالى والاستثمارات
٧	ك- معاملات القطاع الخارجى

١٣-١١	القسم الثانى : مؤشرات الاقتصاد العيني و الحقيقي
١١	جدول (١) الناتج المحلى الإجمالى بحسب الموارد و الإستخدامات بأسعار السوق (أسعار جارية)
١٢	جدول (٢) الناتج المحلى الإجمالى بتكلفة عوامل الإنتاج موزعاً بحسب القطاعات الإقتصادية (أسعار جارية)
١٣	جدول (٣) إجمالى الإستثمارات موزعة بحسب القطاعات الإقتصادية

٢١-١٧	القسم الثالث : الأسعار المحلية
١٧	جدول (٤) معدلات التضخم السنوية فى الأرقام القياسية للأسعار المحلية
١٨	جدول (٥) معدلات التضخم السنوية لأسعار المستهلكين
١٩	جدول (٦) معدل التضخم السنوى لأسعار المنتجين طبقاً للنشاط الإقتصادى
٢٠	جدول (٧) معدل التضخم السنوى لأسعار المنتجين طبقاً للإستخدام النهائى
٢٠	جدول (٨) معدل التضخم السنوى لأسعار المنتجين طبقاً لدرجة التصنيع
٢١	جدول (٩) تطور أسعار الصرف

٣٢-٢٥	القسم الرابع : مؤشرات المالية العامة
٢٥	جدول (١٠) ملخص المعاملات المالية للحكومة
٢٦-٢٧	جدول (١١) ملخص المعاملات الرئيسية للموازنة العامة : القطاع الحكومى
٢٨	جدول (١٢ أ-) هيكل الإيرادات العامة (الإيرادات الضريبية)
٢٩	جدول (١٢ ب) هيكل الإيرادات العامة (الإيرادات غير الضريبية)
٣٠	جدول (١٣) توزيع المتحصلات الجمركية بحسب التصنيف الوظيفى للواردات
٣١-٣٢	جدول (١٤) هيكل المصروفات العامة

٤٢-٣٥	القسم الخامس : الدين الحكومى و هيكل المديونية
٣٥	جدول (١٥) ملخص الدين العام المحلى
٣٦	جدول (١٦) الدين المحلى لأجهزة الموازنة العامة
٣٧	جدول (١٧) الدين المحلى للحكومة العامة
٣٨	جدول (١٨) الدين العام المحلى
٣٩	جدول (١٩) إجمالى الدين العام الخارجى
٤٠	جدول (٢٠) خدمة الدين الحكومى (داخلى و خارجى)
٤١	جدول (٢١) إصدارات الاوراق المالية الحكومية (اذون و سندات)
٤١	جدول (٢٢) إصدارات الاوراق المالية الحكومية (اذون و سندات) الربع سنوية
٤٢	جدول (٢٣) تطور معدلات العائد حتى تاريخ الإستحقاق لسندات الخزانة

قائمة الجداول (تابع)

٥٢-٤٥	القسم السادس : المؤشرات النقدية
٤٥	جدول (٢٤) تطور المؤشرات النقدية الرئيسية
٤٦-٤٧	جدول (٢٥) المسح المصرفي لأهم إجماليات السيولة المحلية (الأصول و الإلتزامات المقابلة)
٤٨	جدول (٢٦) نقود الإحتياط و الأصول المقابلة
٤٩	جدول (٢٧) الودائع لدى البنوك
٥٠	جدول (٢٨) التسهيلات الائتمانية من البنوك
٥١	جدول (٢٩) هيكل أسعار الفائدة المحلية
٥٢	جدول (٣٠) متوسط أسعار عائد المعاملات البنينية بين البنوك (الإنترنتك)

٦١-٥٥	القسم السابع : القطاع المالي و الإستثمارات
٥٥	جدول (٣١) المؤشرات الرئيسية لسوق المال
٥٦	جدول (٣٢) عمليات الإستحواذ في السوق المصرية
٥٧	جدول (٣٣) أهم الشركات التي تم خصخصتها أو تصفيتها
٥٧	جدول (٣٣) تطور برنامج الخصخصة
٥٨	جدول (٣٤) أنشط ١٠ شركات من حيث كمية وقيمة التداول في البورصة المصرية
٥٩	جدول (٣٥) الأرصد القائمة لأذون الخزانة وفقاً للقطاعات الحائزة لها
٦٠	جدول (٣٦) محفظة الأوراق المالية لدى البنوك
٦١	جدول (٣٧) صافي الإستثمارات الأجنبية المباشرة موزعة بحسب الدول

٧٣-٦٥	القسم الثامن : معاملات القطاع الخارجى
٦٥	جدول (٣٨) ميزان المدفوعات - ميزان المعاملات الجارية (بيان سنوى)
٦٦	جدول (٣٩) ميزان المدفوعات - ميزان المعاملات الرأسمالية (بيان سنوى)
٦٧	جدول (٤٠) ميزان المدفوعات - ميزان المعاملات الجارية (بيان ربع سنوى)
٦٨	جدول (٤١) ميزان المدفوعات - ميزان المعاملات الرأسمالية (بيان ربع سنوى)
٦٩	جدول (٤٢) مؤشرات قياس أداء معاملات القطاع الخارجى
٧٠	جدول (٤٣) بيانات التجارة الخارجية : الميزان التجارى طبقاً للتصنيف الوظيفى للأمم المتحدة
٧١	جدول (٤٤) بيانات التجارة الخارجية : الصادرات طبقاً للتصنيف الوظيفى للأمم المتحدة
٧٢	جدول (٤٥) بيانات التجارة الخارجية : الواردات طبقاً للتصنيف الوظيفى للأمم المتحدة
٧٣	جدول (٤٦) حصيلة الصادرات البترولية
٧٣	جدول (٤٧) أهم مؤشرات قطاع السياحة
٧٣	جدول (٤٨) حركة الملاحة فى قناة السويس
٧٣	جدول (٤٩) الصادرات حسب التوزيع الجغرافى

٧٩-٧٧	القسم التاسع : مقارنة تحليلية لأداء الإقتصاد المصرى
٧٨ - ٧٧	جدول (٥٠) تحليل مقارن لأداء أهم المؤشرات الاقتصادية
٧٩	جدول (٥١) أكثر ١٠ شركات شهدت ارتفاعاً / انخفاضاً فى الأسعار فى البورصة المصرية

قائمة الرسوم البيانية

القسم الأول : نظرة عامة على الأداء الإقتصادي و المالي

شكل (١)	تطور الناتج المحلي الإجمالي الحقيقي و مصادر النمو موزعة بحسب القطاعات ومصادر النمو موزعة بحسب بنود الانفاق
شكل (٢)	معدلات التضخم و أهم مصادر ها (نهاية الفترة)
شكل (٣)	المؤشرات المالية الأساسية (نسبة للناتج المحلي الإجمالي)
شكل (٤)	اجمالي الدين العام (المحلي و الخارجى)
شكل (٥)	معدلات النمو فى السيولة المحلية (معدل سنوى)

القسم الثانى : مؤشرات الإقتصاد العينى و الحقيقى

شكل (٦)	تطور معدلات نمو الناتج المحلي الإجمالي الحقيقى
---------	--

القسم الثالث : الأسعار المحلية

شكل (٧)	تطور معدلات التضخم السنوية
شكل (٨)	تطور سعر صرف الجنيه المصرى مقابل الدولار الأمريكى

القسم الرابع : مؤشرات المالية العامة

شكل (٩)	مؤشرات مختارة لتحليل الموازنة
شكل (١٠)	مؤشرات خدمة الدين – القطاع الحكومى (نسبة للناتج المحلي الإجمالي)
شكل (١١)	هيكل الإيرادات الضريبية
شكل (١٢)	تحليل الإيرادات الجمركية
شكل (١٣)	التقسيم الوظيفى للمصروفات العامة

القسم الخامس : الدين الحكومى و هيكل المديونية

شكل (١٤)	أسعار الفائدة على الاوراق المالية الحكومية
----------	--

القسم السادس : المؤشرات النقدية

شكل (١٥)	مؤشرات نقدية مختارة
شكل (١٦)	النقود و أشباه النقود
شكل (١٧)	معدلات الدولار
شكل (١٨)	توزيع التسهيلات الائتمانية الممنوحة للجهات غير الحكومية بحسب القطاعات
شكل (١٩)	تطور معدلات الفائدة على الودائع و الإقراض
شكل (٢٠)	تطور أسعار الإنترنتك و عائد أدون الخزانة

القسم السابع : القطاع المالى و الإستثمارات

شكل (٢١)	رأس المال السوقى بحسب القطاعات
شكل (٢٢)	تطور تدفقات الاستثمار الأجنبى المباشر إلى مصر

القسم الثامن : معاملات القطاع الخارجى

شكل (٢٣)	توزيع متحصلات ميزان المعاملات الجارية
شكل (٢٤)	مؤشرات مختارة لمعاملات القطاع الخارجى (نسبة للناتج المحلي الإجمالي)

ملخص تنفيذي

ملخص لأهم التطورات...

تعتبر موازنة عام ٢٠١٥/٢٠١٤ خطوة هامة في سبيل الإسراع بمعدلات النمو الإقتصادي وتحقيق التنمية الشاملة وإعادة ترتيب أولويات الإنفاق العام لتحقيق العدالة الاجتماعية. فبالرغم من التحديات الصعبة التي واجهها الإقتصاد المصرى خلال السنوات الماضية، إلا أن الإقتصاد المصرى يمتلك طاقات كامنة وقدرات هائلة تؤهله للإنتلاق وتحقيق قفزات سريعة نحو التقدم المنشود.

ومن هذا المنطلق، تبنت الحكومة المصرية حزمة من السياسات المالية خلال موازنة العام المالى الحالى والتي دخلت فى حيز التنفيذ مع بداية يوليو ٢٠١٤ بهدف تحقيق الإستقرار المالى والإقتصادى وإستعادة ثقة المستثمرين فى الإقتصاد المصرى وزيادة فرص العمل، بالإضافة إلى توفير موارد إضافية للإنفاق على البعد الاجتماعى وتحسين الخدمات العامة وتطوير البنية الأساسية.

وتبلغ تقديرات الإيرادات العامة للدولة بموازنة ٢٠١٥/٢٠١٤ نحو ٥٤٩ مليار جنيه بنسبة نمو قدرها ٨% عن المتوقع للعام السابق، بينما تبلغ تقديرات المصروفات العامة نحو ٧٩٠ مليار جنيه بنسبة نمو قدرها ٧%. وفى ضوء هذه التطورات يبلغ العجز الكلى فى الموازنة العامة نحو ٢٤٠ مليار جنيه أى ما يقدر بنحو ١٠% من الناتج المحلى الاجمالى مقارنة بعجز قدره ١٤% فى حال عدم تنفيذ أية إجراءات إصلاحية. ومن المتوقع أن يبلغ الدين العام الحكومى (داخلى وخارجى) نحو ٢,٢ تريليون جنيه فى نهاية العام المالى ٢٠١٥/٢٠١٤ وهو ما يعادل ٩١,٥% من اجمالى حجم الناتج المحلى، وذلك انخفاضاً من نحو ٩٣,٨% خلال العام المالى ٢٠١٣/٢٠١٢.

وتجدر الإشارة إلى أن البيانات التقديرية الأولية لأداء الموازنة العامة للدولة للعام المالى ٢٠١٤/٢٠١٣ تعتبر فى المراحل النهائية تمهيداً لإصدارها. وكان العجز الكلى قد حقق ١٨٩,٤ مليار جنيه أو ما يعادل نحو ٩,٣% من الناتج المحلى خلال الفترة يوليو - مايو ٢٠١٤/٢٠١٣، مقارنة بعجز قدره ١١,٧% خلال الفترة المماثلة من العام السابق، ويرجع ذلك فى الأساس إلى إرتفاع الحصيلة من الضرائب على الدخول والأرباح والمكاسب الرأسمالية، والموارد الإستثنائية، مع تنفيذ الإستثمارات المقابلة بوتيرة أقل من المقدر خلال فترة الدراسة.

بلغ إجمالى دين الموازنة العامة (محلى وخارجى) نحو ١٩٠٩,٨ مليار جنيه فى يونيو ٢٠١٤ (أى ما يقدر بـ ٩٣,٩% من الناتج المحلى الاجمالى)، مقارنة بـ ١٦٤٤ مليار جنيه فى نهاية يونيو ٢٠١٣ (نحو ٩٣,٨% من الناتج المحلى الاجمالى).

بينما تشير أحدث البيانات المنشورة من قبل وزارة التخطيط إلى تسارع معدلات النمو، حيث حقق الناتج المحلى الإجمالى معدل نمو نحو ٢,٥% خلال الربع الثالث من العام المالى ٢٠١٤/٢٠١٣ مقارنة بـ ٢,٢% خلال نفس الفترة من العام المالى السابق. وقد إستمر كل من الاستهلاك العام والخاص في دفع حركة النشاط الإقتصادى خلال الربع الثالث من العام المالى ٢٠١٤/٢٠١٣، كما كان للإستثمارات إسهام إيجابى فى معدل النمو المحقق للمرة الأولى منذ الربع الرابع من العام المالى ٢٠١٢/٢٠١١، بينما حد من معدل النمو المحقق الإسهام السلبى لصافى الصادرات. وبذلك يكون الناتج المحلى الإجمالى الحقيقي قد سجل معدل نمو سنوى خلال التسعة أشهر الأولى من

٢٠١٣/٢٠١٤ يقدر بنحو ١,٦%، مقارنة بـ ٢,٣% خلال نفس الفترة من العام المالي السابق، إلا أنه من المتوقع أن تتسارع معدلات النمو في الربع الرابع من العام المالي ٢٠١٣/٢٠١٤.

من الجدير بالذكر أن **مؤشر مديري المشتريات (PMI)** قد حقق أعلى معدل له خلال الستة أشهر الماضية مسجلاً ٥١,٥ خلال يونيو ٢٠١٤ مما يشير إلى تحسن في ظروف التشغيل في شركات القطاع الخاص الغير البترولية. كما استمر **مؤشر الإنتاج الصناعي** في الارتفاع للشهر الثاني على التوالي ليسجل ١٨٨,٢ نقطة خلال شهر مايو ٢٠١٤ مقارنة بـ ١٨٥,١ نقطة خلال الشهر السابق ومقابل ١٤٦,١ نقطة خلال شهر مايو ٢٠١٣، محققاً بذلك معدل نمو سنوي قدره ٢٨,٨%.

فيما يخص **ميزان المدفوعات**، فقد شهد تحسناً ملحوظاً خلال التسعة أشهر الأولى من العام المالي ٢٠١٣/٢٠١٤، محققاً فائض كلي بلغ نحو ٢,٢ مليار دولار (٠,٨% من الناتج المحلي)، مقابل عجز قدره ٢,١ مليار دولار (٠,٧% من الناتج المحلي) خلال نفس الفترة من العام المالي السابق. ويرجع ذلك بالأساس إلى تراجع عجز الميزان الجارى، مدفوعاً بالارتفاع الملحوظ في التحويلات الرسمية المرتبط بمساعدات دول الخليج وإنخفاض العجز التجارى، بالإضافة إلى تحقيق الحساب الرأسمالي والمالي لصافى تدفقات للداخل بنحو ٣,٥ مليار دولار (١,٢% من الناتج المحلي) مقابل صافى تدفقات للداخل بحوالى ٦,٥ مليار دولار خلال فترة المقارنة.

على نحو آخر، فقد ارتفع **رصيد الاحتياطي من العملات الأجنبية** لدى البنك المركزى المصرى بشكل طفيف فى نهاية شهر يوليو ٢٠١٤ ليصل إلى ١٦,٧٤ مليار دولار مقارنة بـ ١٦,٦٩ مليار دولار فى الشهر السابق، وذلك في ضوء زيادة الإيرادات المحصلة من هيئة قناة السويس بنهاية العام المالي ٢٠١٣/٢٠١٤، بالإضافة إلى تراجع الودادات المصرية خلال الشهرين الماضيين.

أما بالنسبة **للتطورات النقدية**، فقد استقر معدل نمو السيولة المحلية - للشهر الثاني على التوالي - ليسجل نحو ١٧% فى نهاية شهر يونيو ٢٠١٤، بينما تراجع إذا ما قورن بمعدل ١٨,٤% المحقق خلال شهر يونيو ٢٠١٣. على نحو آخر، فقد ارتفع **معدل التضخم السنوى لحضر الجمهورية** ليسجل ١٠,٦% خلال شهر يوليو ٢٠١٤ بعد أن كان قد استقر خلال الشهرين السابقين عند معدل قدره ٨,٢% (مسجلاً معدل تضخم شهري بلغ نحو ٣,١% وهو الأعلى منذ شهر يناير ٢٠٠٨).

وكانت **لجنة السياسة النقدية للبنك المركزي المصري** قد قررت فى إجتماعها بتاريخ ١٧ يوليو ٢٠١٤ رفع سعري عائد الإيداع والإقراض لليلة بواقع ١٠٠ نقطة أساس ليصلا إلى ٩,٢٥% و ١٠,٢٥% على التوالي، ورفع سعر العمليات الرئيسية وسعر الإئتمان والخصم بواقع ١٠٠ نقطة أساس ليصلا إلى ٩,٧٥% و ٩,٧٥%.

معدل نمو الناتج المحلي:

تشير بيانات **الناتج المحلي الإجمالى** إلى تسارع في معدلات النمو، حيث حقق الناتج المحلي الإجمالى معدل نمو نحو ٢,٥% خلال الربع الثالث من العام المالي ٢٠١٣/٢٠١٤ مقارنة بـ ٢,٢% خلال نفس الفترة من العام المالي السابق. وقد استمر كل من **الاستهلاك العام والخاص** في دفع حركة النشاط الإقتصادي خلال الربع الثالث من العام المالي ٢٠١٣/٢٠١٤، كما كان للاستثمارات إسهام إيجابى فى

معدل النمو المحقق لأول مرة منذ الربع الرابع من العام المالي ٢٠١٢/٢٠١١ ، بينما حد من معدل النمو المحقق الإسهام السلبي **لصافي الصادرات**. وتجدر الإشارة إلى أن **الناتج المحلي الإجمالي الحقيقي** قد سجل معدل نمو سنوي متواضع يقدر بنحو ١,٦% خلال الأشهر التسعة الأولى من العام المالي ٢٠١٣/٢٠١٤ ، مقارنة بـ ٢,٣% خلال نفس الفترة من العام المالي السابق ومتوسط نمو يقدر بـ ٣,٢% خلال الخمس سنوات الأخيرة. ولكن، من المتوقع أن تتسارع معدلات النمو في الربع الرابع من العام المالي الحالي.

فعلى جانب العرض، يعتبر كل من **قطاع الزراعة و قطاع الحكومة العامة** من أهم القطاعات المحركة للنمو خلال الفترة يوليو-مارس ٢٠١٣/٢٠١٤ ، حيث سجلا معدلات نمو تقدر بـ ٣,٥% و ٤,٨% على التوالي (مما ساهم في نمو الناتج المحلي الإجمالي بنحو ٠,٥ نقطة مئوية لكليهما مقارنة بـ ٠,٣ و ٠,٣ نقطة مئوية خلال نفس الفترة من العام المالي السابق). بالإضافة إلى ذلك، فقد حقق **قطاع تجارة الجملة والتجزئة** معدل نمو قدره ٣,٨% بنسبة مساهمة في الناتج نحو ٠,٤ نقطة مئوية مقارنة بـ ٠,٣ نقطة مئوية خلال نفس الفترة من عام ٢٠١٢/٢٠١٣. بينما شهد قطاعي **الصناعات التحويلية الغير بترولية والتشييد والبناء** معدلات نمو تبلغ ٣,٥% و ٦,٦% (بنسبة مساهمة ٠,٥ و ٠,٣ نقطة مئوية) على التوالي، ومن الجدير بالذكر أن جميع القطاعات المذكورة أعلاه تمثل نحو ٥٧% من إجمالي الناتج المحلي الحقيقي خلال فترة الدراسة.

خمس قطاعات رئيسية قامت بدفع معدلات النمو خلال الفترة يوليو-مارس ٢٠١٣/٢٠١٤

أما بالنسبة لقطاعي **السياحة وإستخراج الغاز الطبيعي**، فقد شهدا تراجعاً ملحوظاً، حيث تأثرت السياحة بعدد من الأحداث المؤسفة مما أدى إلى تراجع معدلات النمو الخاصة بها بنسبة ٢٩% مقارنة بنفس الفترة من العام المالي السابق، بينما تراجع قطاع **إستخراج الغاز الطبيعي** بنسبة ٩,٥%. وبناءً على ذلك فقد ساهم كل من قطاع **السياحة وإستخراج الغاز الطبيعي** بشكل سلبي في معدل النمو المحقق خلال فترة الدراسة وذلك بنحو ١- و -٠,٩ نقطة مئوية، على التوالي.

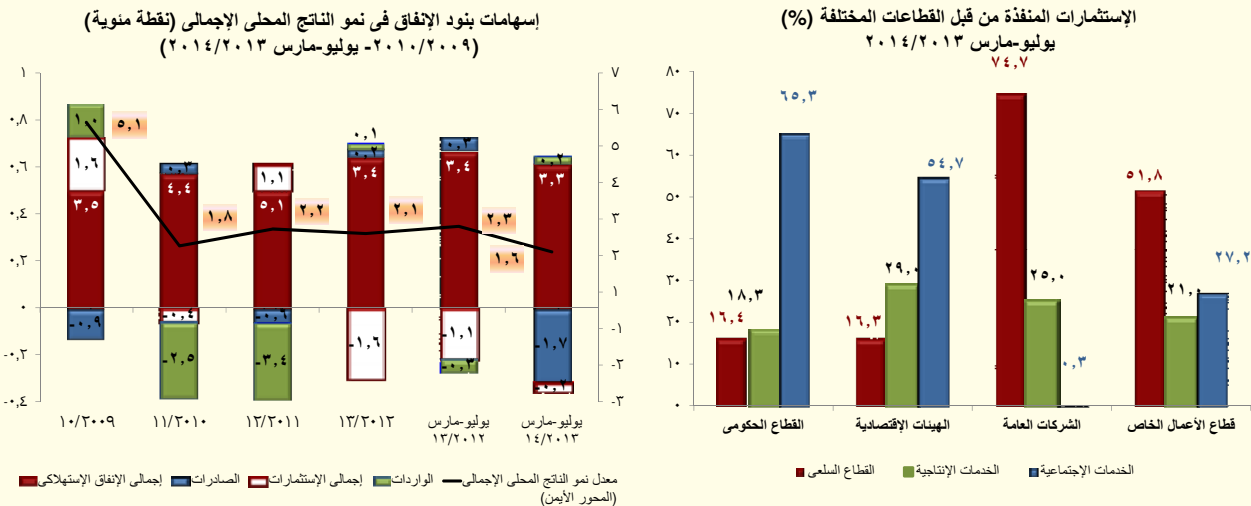

أما على جانب الطلب، فقد إستمر كل من **الاستهلاك العام والخاص** في دفع حركة النشاط الإقتصادي خلال الفترة يوليو-مارس ٢٠١٣/٢٠١٤ حيث حقق **الاستهلاك الخاص** خلال فترة الدراسة معدل نمو بلغ نحو ٣,٢% (مقارنة بـ ٢,٥%) وهو معدل النمو المحقق خلال النصف الأول من نفس السنة

المالية)، مما يشير إلى أن معدل النمو في الربع الثالث كان قد حقق نحو ٤,٨%. بالإضافة إلى ذلك، فقد حقق الاستهلاك العام معدل نمو قدره ٦,١% خلال الفترة يوليو-مارس من العام المالي ٢٠١٣/٢٠١٤، مقارنة بـ ٤,٨% خلال النصف الأول من العام المالي، مما يشير إلى تسارع معدل النمو خلال الربع الثالث ليحقق ٩,١%. وتجدر الإشارة إلى أن إجمالي اسهام كل من الاستهلاك العام والخاص في نمو الناتج المحلي الإجمالي خلال الربع الثالث يقدر بحوالي ٤,٩ نقطة مئوية مقارنة بـ ١,٣ نقطة مئوية خلال نفس الفترة من العام المالي السابق.

كما تعكس أحدث البيانات المنشورة تحسن الاستثمارات والتي ساهمت - للمرة الأولى منذ الربع الرابع من العام المالي ٢٠١١/٢٠١٢ - بشكل إيجابي في النمو خلال الربع الثالث من العام المالي ٢٠١٣/٢٠١٤، وذلك بنحو ١,١ نقطة مئوية، مقابل مساهمة سلبية بحوالي ٢,٣ نقطة مئوية خلال نفس الفترة من العام الماضي. وبناءً على ذلك، فقد تباطأت نسبة المساهمة السلبية للاستثمارات في النمو خلال الفترة يوليو-مارس ٢٠١٣/٢٠١٤ لتحقيق نحو -٠,٢ نقطة مئوية فقط، مقارنة بإسهم سلبي أعلى خلال نفس الفترة من العام الماضي يقدر بنحو ١,١ نقطة مئوية.

أما بالنسبة لتوزيع إجمالي الاستثمارات بحسب القطاعات الاقتصادية (بالأسعار الجارية) فيتبين أن القطاع العام (والذي يشمل كل من القطاع الحكومي، الهيئات الاقتصادية وقطاع الأعمال العام) قد نفذ نحو ٣٣,٧% من إجمالي الاستثمارات خلال فترة الدراسة، بينما قام القطاع الخاص بتنفيذ نسبة ٦٦,٣% المتبقية من الاستثمارات. وتجدر الإشارة إلى أن حوالي ٦٥,٣% من الاستثمارات المنفذة من القطاع الحكومي قد تم توجيهها إلى قطاع الخدمات الاجتماعية.

وفي نفس الوقت، حقق صافي الصادرات معدل مساهمة بالسالب في النمو بلغ ١,٥ نقطة مئوية، مقارنة بمساهمة صفرية خلال نفس الفترة من العام السابق (أى لم يحقق أى مساهمة بالموجب أو بالسالب). حيث انخفضت الصادرات بنسبة ٩,٦% (معدل مساهمة بالسالب بنحو ١,٧ نقطة مئوية مقارنة بـ ٠,٥ نقطة مئوية في العام الماضي). بينما انخفضت الواردات بنسبة ٠,٧% خلال الفترة يوليو-مارس من العام المالي ٢٠١٣/٢٠١٤، لتحقيق بذلك معدل مساهمة بالموجب بلغ ٠,٢ نقطة مئوية، مقارنة بـ ٠,٣ نقطة مئوية خلال نفس الفترة من العام المالي السابق.

من الجدير بالذكر أن مؤشر مديري المشتريات (PMI) قد حقق أعلى معدل له خلال الستة أشهر الماضية مسجلاً ٥١,٥ خلال يونيو ٢٠١٤ مما يشير إلى تحسن في ظروف التشغيل في شركات القطاع الخاص الغير البترولية. كما استمر مؤشر الإنتاج الصناعي في الإرتفاع للشهر الثاني على التوالي ليسجل ١٨٨,٢ نقطة خلال شهر مايو ٢٠١٤ مقارنة بـ ١٨٥,١ نقطة خلال الشهر السابق ومقابل ١٤٦,١ نقطة خلال شهر مايو ٢٠١٣، محققاً بذلك معدل نمو سنوى قدره ٢٨,٨%.

تطورات الأداء المالي:

وتجدر الإشارة إلى أن البيانات التقديرية الأولية لأداء الموازنة العامة للدولة للعام المالي ٢٠١٣/٢٠١٤ تعتبر في المراحل النهائية تمهيداً لإصدارها. وتشير أحدث البيانات إلى استمرار انخفاض العجز الكلى للموازنة العامة للدولة..

استمرار
إنخفاض العجز
الكلى للموازنة
العامة للدولة..

الأولى من عام ٢٠١٣/٢٠١٤ مقارنة بنفس الفترة من العام السابق، وذلك فى ضوء إرتفاع الإيرادات الضريبية والمنح الإستثنائية والذى تزامن مع إنخفاض مستوى تنفيذ الإستثمارات خلال فترة الدراسة.

العجز الكلى خلال يوليو- مايو ١٣/١٢	العجز الكلى خلال يوليو- مايو ١٤/١٣
٢٠٤,٩ مليار جنيه (١١,٧% من الناتج المحلى)	١٨٩,٤ مليار جنيه (٩,٣% من الناتج المحلى)
الإيرادات:	الإيرادات:
٢٧١,٣ مليار جنيه (١٥,٥% من الناتج المحلى)	٣٣٧,٨ مليار جنيه (١٦,٦% من الناتج المحلى)
المصروفات:	المصروفات:
٤٧٤,٣ مليار جنيه (٢٧,١% من الناتج المحلى)	٥١٩,٧ مليار جنيه (٢٥,٦% من الناتج المحلى)

المصدر: وزارة المالية، وحدة السياسات المالية الكلية

على جانب الإيرادات،

حيث شهدت حصيللة الإيرادات إرتفاعاً كبيراً خلال فترة الدراسة بنحو ٢٤,٥% إلى ٣٣٧,٨ مليار جنيه (١٦,٦% من الناتج المحلى)، ويأتى ذلك على خلفية إرتفاع الحصيللة من الضرائب على الدخل والأرباح والمكاسب الرأسمالية بـ ٦% (٤,٨% من الناتج المحلى)، بينما إرتفعت الإيرادات غير الضريبية بشكل ملحوظ وصل إلى ٨٦,٩% (٦,١% من الناتج المحلى).

إرتفاع الإيرادات الضريبية وغير الضريبية خلال فترة الدراسة ...

ويمكن تفسير الزيادة المحققة فى الإيرادات الضريبية فى الأساس نتيجة إلى ما يلى:

إرتفاع الحصيللة من الضرائب على الدخل والأرباح والمكاسب الرأسمالية
بنحو ٥,٥ مليار جنيه (نسبة ٦%) لتحقيق ٩٧,٢ مليار جنيه (٤,٨% من الناتج المحلى)

فى ضوء إرتفاع المتحصلات من كل من:

- الضرائب على المرتبات المحلية بنحو ٢,٢ مليار جنيه لتحقيق ١٧,٥ مليار جنيه.
- الضرائب من النشاط التجارى والصناعى بنحو ٢,٣ مليار جنيه لتحقيق ٧,٥ مليار جنيه.
- الضرائب على الأرباح الرأسمالية من الهيئة العامة للبتروىل بنحو ٤,٩ مليار جنيه لتحقيق ٣٠,٦ مليار جنيه (١,٥% من الناتج المحلى)، فى ضوء كل من التسوية الأولى التى تمت خلال شهر ديسمبر ٢٠١٣، والتسوية الثانية خلال شهر يناير ٢٠١٤.
- إرتفاع الضرب من قناة السويس بـ ٠,٧ مليار جنيه.
- إرتفاع الضرب من الشركات الأخرى بـ ٠,١ مليار جنيه.

ارتفاع الحصيلة من الضرائب على الممتلكات بنحو ٢,٢ مليار جنيه (بنسبة ١٤,٦%) لتحقيق ١٧,٣ مليار جنيه (٠,٨% من الناتج المحلي)

في ضوء ارتفاع الحصيلة من عوائد الأذون والسندات على الخزنة العامة بنسبة ١٧,٢% لتحقيق ١٤,٢ مليار جنيه (٠,٧% من الناتج المحلي)

ارتفاع الحصيلة من الضرائب على التجارة الدولية بنحو ١ مليار جنيه (بنسبة ٤,١%) لتحقيق ١٤,٩ مليار جنيه (٠,٧% من الناتج المحلي)

في ضوء ارتفاع حصيلة الضرائب الجمركية القيمية بنسبة ٧,٣% لتحقيق ١٤,٣ مليار جنيه (٠,٧% من الناتج المحلي)

وذلك على الرغم من:

- تراجع ضرائب أخرى بـ ٣,١% (خاصة انخفاض إيرادات رؤوس أموال منقولة من البنك المركزي).

§ على جانب الإيرادات غير الضريبية:

وقد تمثل الإرتفاع في الإيرادات غير الضريبية فيما يلي:

- إرتفاع المنح لتحقيق نحو ٥١,٥ مليار جنيه (٢,٥% من الناتج المحلي) خلال فترة الدراسة وذلك نتيجة ؛

- زيادة المنح بمبلغ ٢٩,٧ مليار جنيه وهو ما يمثل إستخدام جزء من مبالغ المنح الخليجية المودعة لدى البنك المركزي وفقاً للقرار الجمهوري رقم ١٠٥ لعام ٢٠١٣.

- ورود منح نقدية بمبلغ ٢١ مليار جنيه المعادل لمبلغ ٣ مليار دولار من دول الخليج.

- إرتفاع أرباح الأسهم المحولة من كل من الهيئة العامة للبترول بنحو ٧ مليار جنيه، وأرباح الأسهم المحولة من البنك المركزي بنحو ١,٨ مليار جنيه، وأرباح الأسهم المحولة من هيئة قناة السويس بنحو ١,٤ مليار جنيه خلال فترة الدراسة.

- إرتفاع حصيلة بيع السلع والخدمات بنسبة ٣٤% لتحقيق نحو ١٨,٤ مليار جنيه (٠,٩% من الناتج المحلي)، نتيجة زيادة حصيلة الموارد الجارية من الصناديق والحسابات الخاصة^١ بنحو ٤ مليار جنيه لتصل إلى ١٤,٩ مليار جنيه خلال فترة الدراسة مقارنة بـ ١٠,٨ مليار جنيه خلال نفس الفترة من العام السابق.

١/ ويأتى هذا الإرتفاع في ضوء صدور القانون رقم ١٩ لعام ٢٠١٣ والذي حدد بموجبه أن تقوم جهات الموازنة العامة بسداد نسبة ١٠% من إجمالي إيرادات صناديق الحسابات الخاصة إلى وزارة المالية. وبالإضافة إلى ذلك، فقد تم إضافة نسبة ٢٥% من أرصدة الصناديق والحسابات الخاصة تؤول إلى الخزنة العامة بداية من ٢٠١٣/٧/١.

العجز الكلي والعجز الأولي نسبة إلى الناتج المحلي
٢٠١٤/٢٠١٣ - ٢٠١٠/٢٠٠٩

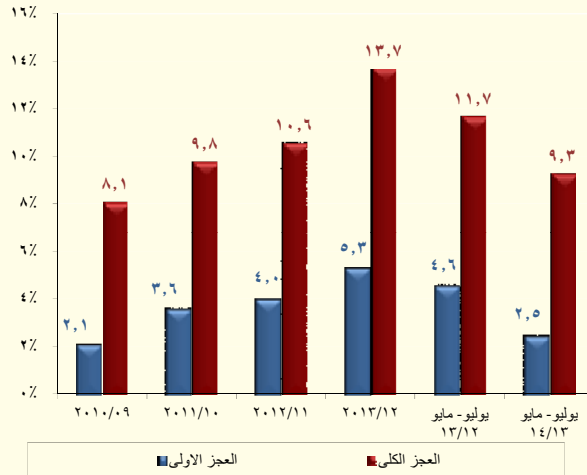

إجمالي الإيرادات والمصروفات بالمليار جنيه
٢٠١٤/٢٠١٣ - ٢٠١٠/٢٠٠٩

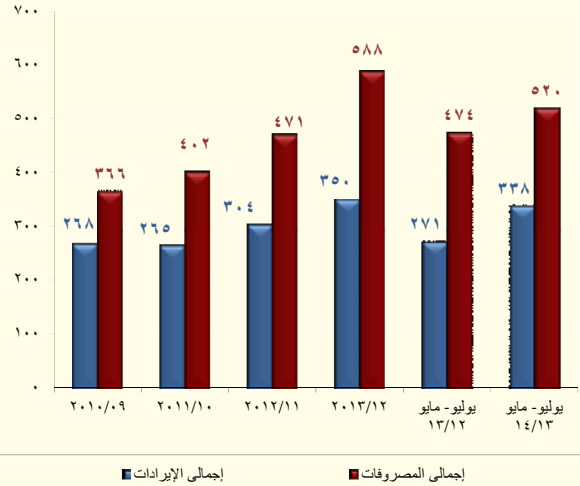

المصدر: وزارة المالية

أما على جانب المصروفات،

فقد إرتفعت المصروفات خلال فترة الدراسة بنحو ٩,٦% محققة ٥١٩,٧ مليار جنيه (٢٥,٦% من الناتج المحلي) وذلك في ضوء:

- إرتفاع مصروفات الأجور وتعويضات العاملين بـ ٢٨,٩ مليار جنيه لتحقيق نحو ١٥١,٩ مليار جنيه (٧,٥% من الناتج المحلي).
- زيادة المصروفات على الفوائد بـ ١٤,٣ مليار جنيه إلى ١٣٩ مليار جنيه (٦,٨% من الناتج المحلي).
- إرتفاع المصروفات الأخرى بـ ٤,٧ مليار جنيه إلى ٣٣,٤ مليار جنيه (١,٦% من الناتج المحلي).
- زيادة مصروفات على شراء الأصول غير المالية (الاستثمارات) بـ ٧ مليار جنيه (١,٧% من الناتج المحلي). هذا وقد بلغ الإنفاق على الإستثمارات العامة في أجهزة الموازنة نحو ٣٤,٧ مليار جنيه خلال يوليو-مايو ٢٠١٣/٢٠١٤ بزيادة بنحو ٢٥,٥% عن نفس الفترة من العام السابق.

وقد جاء الإرتفاع السابق ذكره في المصروفات على الرغم من:

- إنخفاض الإنفاق على الدعم والمنح والمزايا الإجتماعية بـ ٩,٤ مليار جنيه ليحقق ١٤٠,٧ مليار جنيه (٦,٩% من الناتج المحلي) وذلك نتيجة ما يلي:-
 - إنخفاض المنفق على الدعم بنحو ٢٦,٢ مليار جنيه خلال الفترة يوليو-مايو ٢٠١٣/٢٠١٤ لتصل إلى ١٠١ مليار جنيه، مقارنة بـ ١٢٧,٢ مليار جنيه خلال نفس الفترة من العام السابق، وذلك في ضوء عدم إتمام باقى تسويات دعم المواد البترولية الخاصة بالعام المالي بأكمله.
- إنخفاض الإنفاق على شراء السلع والخدمات بـ ٠,٢ مليار جنيه ليحقق ٢٠ مليار جنيه (١% من الناتج المحلي) وذلك نتيجة ما يلي:-
 - تراجع المنفق على شراء السلع بنحو ٠,٦ مليار جنيه خلال الفترة يوليو-مايو ٢٠١٣/٢٠١٤ لتصل إلى ٩ مليار جنيه، مقارنة بـ ٩,٥ مليار جنيه خلال نفس الفترة من العام السابق، ويرجع هذا في الأساس نتيجة لإنخفاض المنفق على المياه والإنارة بـ ١٢,٣% لتسجل نحو ٣ مليار جنيه.

زيادة الإنفاق
على كل من
الأجور
والإستثمارات
والمزايا
الإجتماعية..

وفى ضوء إهتمام الحكومة المصرية بتحقيق العدالة الإجتماعية، فتعتمد خطة الحكومة المصرية لخفض عجز الموازنة خلال العام المالي ٢٠١٥/٢٠١٤ على ركيزتين أساسيتين. أولاً، على جانب الإيرادات، ستقوم الحكومة بإعادة هيكلة النظام الضريبي للسماح بالتوزيع العادل للعبء الضريبي، بالإضافة إلى خطة لمكافحة التهرب الضريبي، وتوسيع القاعدة الضريبية من خلال التعديلات التي تمت على قانون ضرائب الدخل والتحول لنظام ضريبة القيمة المضافة.

ثانياً، إصلاحات على جانب الإنفاق تتركز بشكل خاص على إعادة ترتيب أولويات الإنفاق العام لصالح الفقراء والفئات الأولى بالرعاية، مع إستخدام الموارد التي تمت إتاحتها من خفض دعم الطاقة في زيادة الإنفاق على التعليم والصحة والبحث العلمي، والبنية التحتية، بالإضافة إلى البرامج الإجتماعية الهامة وعلى رأسها برامج معاش الضمان الاجتماعي، ودعم التأمين الصحي، وتطوير المناطق العشوائية وتحسين الخدمات في المحليات، وتوفير السلع الأساسية للمواطنين.

أما بالنسبة لتقديرات الإيرادات العامة بموازنة العام المالي ٢٠١٥/٢٠١٤ فتبلغ نحو ٥٤٩ مليار جنيه بنسبة نمو قدرها ٨% عن المتوقع للعام السابق، بينما تبلغ تقديرات المصروفات العامة نحو ٧٩٠ مليار جنيه بنسبة نمو قدرها ٧%. وفى ضوء هذه التطورات يبلغ العجز الكلى فى الموازنة العامة نحو ٢٤٠ مليار جنيه أى نحو ١٠% من الناتج المحلى الاجمالى مقارنة بعجز قدره ١٤% فى حال عدم تنفيذ أية إجراءات إصلاحية. ومن المتوقع أن يبلغ الدين العام الحكومى (داخلى وخارجى) نحو ٢,٢ تريليون جنيه فى نهاية العام المالي ٢٠١٥/٢٠١٤ وهو ما يعادل ٩١,٥% من اجمالى حجم الناتج المحلى، وذلك انخفاضاً من نحو ٩٣,٨% خلال العام المالي ٢٠١٢/٢٠١٣.

تطورات الدين العام:

بلغ إجمالى الدين المحلى لأجهزة الموازنة العامة للدولة نحو ١٧٠٢,٤ مليار جنيه (٨٣,٧% من الناتج المحلى الإجمالى) فى نهاية يونيو ٢٠١٤، مقابل ١٤٤٤,٤ مليار جنيه (٨٢,٤% من الناتج المحلى الإجمالى) فى نهاية يونيو ٢٠١٣.

ارتفاع اجمالى الدين المحلى...

ومن الجدير بالذكر ان إجمالى دين الموازنة العامة (محلى وخارجى) قد بلغ ١٩٠٩,٨ مليار جنيه فى نهاية يونيو ٢٠١٤ (نحو ٩٣,٩% من الناتج المحلى الاجمالى)، مقارنة بـ ١٦٤٤ مليار جنيه فى نهاية يونيو ٢٠١٣ (نحو ٩٤% من الناتج المحلى الاجمالى).

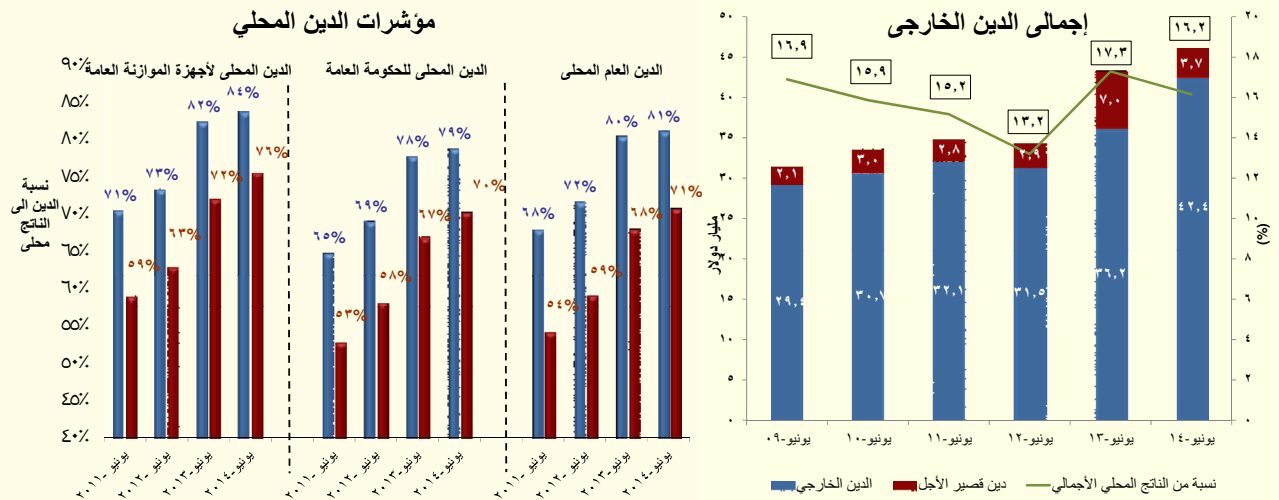

المصدر: وزارة المالية

بينما سجل إجمالي رصيد الدين الخارجي^٢ (حكومي وغير حكومي) حوالي ٤٦,١ مليار دولار بنهاية شهر يونيو ٢٠١٤، مقارنة بـ ٤٣,٢ مليار دولار في شهر يونيو ٢٠١٣ (وقد جاءت أغلب الزيادة في صورة مساعدات من دول الخليج بشروط ميسرة). وقد بلغ رصيد الدين الخارجي لدى مصر نحو ١٦,٢% كنسبة من الناتج المحلي في نهاية يونيو ٢٠١٤، وهو يعتبر من المعدلات المنخفضة نسبياً على مستوى الدول الناشئة ودول الشرق الأوسط وشمال أفريقيا (والتي بلغ متوسط رصيد الدين الخارجي لديهم نحو ٢٥,٥% كنسبة من الناتج المحلي خلال عام ٢٠١٣).

وقد إنخفضت نسبة الدين الخارجي قصير المدى إلى إجمالي الدين الخارجي، لتسجل نحو ٧,٩% في يونيو ٢٠١٤ مقارنة بـ ١٦,٣% في يونيو ٢٠١٣، وهو ما يمكن تفسيره بشكل جزئي في ضوء سداد وديعة لدولة قطر بـ ٢ مليار دولار بنهاية شهر ديسمبر ٢٠١٣، بالإضافة إلى رد وديعة قطرية أخرى بمبلغ ١ مليار دولار وسداد نحو ٠,٧ مليار دولار من مستحقات نادى باريس.

التطورات النقدية:

وفقاً لأحدث البيانات التي تم إصدارها من قبل البنك المركزي، فقد استقر معدل نمو السيولة المحلية - للشهر الثاني على التوالي - ليسجل نحو ١٧% في نهاية شهر يونيو ٢٠١٤ (محققاً ١٥١٦,٦ مليار جنيه)، بينما تراجع إذا ما قورن بمعدل نمو قدره ١٨,٤% المحقق في نهاية العام المالي ٢٠١٣/٢٠١٤. فعلى جانب الالتزامات، يرجع الانخفاض المحقق في معدل نمو السيولة المحلية إلى النمو المتباطئ المحقق في معدل النمو السنوي في كمية النقود ليسجل نحو ١٩,٣% خلال شهر الدراسة (ليحقق ٤١٠,٥ مليار جنيه) مقارنة بـ ٢٠,٩% المحققة في مايو ٢٠١٤، وهو ما فاق أثر الإرتفاع الذي شهده معدل نمو أشباه النقود ليسجل ١٦,٢% خلال شهر الدراسة (ليحقق ١١٠٦ مليار جنيه)، مقابل ١٥,٦% خلال شهر الشهر الماضي.

استقر معدل النمو السنوي للسيولة المحلية في نهاية شهر يونيو ٢٠١٤ للشهر الثاني على التوالي

^٢ ترجع الزيادة الملحوظة في معدلات الدين الخارجي الغير الحكومي خلال العام المالي ٢٠١٣/٢٠١٤ في الأساس إلى ارتفاع الدين الخارجي للسلطات النقدية بنحو ٢ مليار دولار مقارنة بالعام المالي ٢٠١٢/٢٠١٣ وذلك في ضوء ورود ودائع من دول الخليج بقيمة ٦ مليار دولار تم تسجيلها لدى البنك المركزي كالتالي: ٢ مليار دولار من دولة الإمارات و٢ مليار دولار من المملكة العربية السعودية و٢ مليار دولار من دولة الكويت؛ في حين تم رد ودائع بنحو ٣ مليار دولار لدولة قطر (٢ مليار دولار وردت سابقاً، كما تم إهلاك ودائع أخرى بإجمالي مبلغ ١ مليار دولار)، كما أصدرت الحكومة المصرية سندات لدولة قطر بـ ١ مليار دولار.

وجدير بالذكر، أن متوسط معدل النمو السنوي للسيولة المحلية ارتفع بشكل ملحوظ خلال العام المالي ٢٠١٣/٢٠١٤ ليحقق ١٧,٨%، مقابل ١٣,٧% كمتوسط معدل النمو السنوي خلال العام المالي ٢٠١٣/٢٠١٢. وهو ما يمكن تفسيره في ضوء الإرتفاع الملحوظ لصافي الأصول المحلية نتيجة زيادة الائتمان الممنوح للحكومة من قبل البنك المركزي.

أما على جانب الأصول، فقد ارتفع معدل النمو السنوي لصافي الأصول المحلية للجهاز المصرفي بمعدل أبطأ ليسجل نحو ١٨,٤% في نهاية شهر يونيو ٢٠١٤ (محققاً ١٣٨٨,٢ مليار جنيه)، مقابل ١٩,٩% خلال شهر مايو ٢٠١٤، (ومقابل متوسط نمو سنوي قدره ٢١,٥% خلال العام المالي ٢٠١٣/٢٠١٤ مقارنة بـ ٢٣,٥% خلال العام المالي ٢٠١٢/٢٠١٣). في حين، شهدت معدلات النمو لصافي الأصول الأجنبية بعض بوادر التحسن، لتحقيق إرتفاعاً بنحو ٤,٢% خلال شهر يونيو ٢٠١٤ (مسجلاً ١٢٨,٤ مليار جنيه)، مقابل إنخفاض قدره -٦,٩% خلال شهر مايو ٢٠١٤. وجدير بالذكر، أن صافي الأصول الأجنبية كانت قد حققت بعض التحسن في معدل التراجع السنوي خلال العام المالي ٢٠١٣/٢٠١٤، محققة معدل نمو سنوي بالسالب قدره ٩,٢% فقط، مقارنة بمعدل تراجع أعلى بكثير قدره -٢٧,٨% خلال العام المالي ٢٠١٢/٢٠١٣، ويرجع ذلك بشكل أساسي لورود مساعدات من دول الخليج في صورة منح نقدية وعينية (شحنات بترولية) مما أدى إلى انخفاض تدفقات صافي الأصول الأجنبية للخارج لدى البنك المركزي.

كما إرتفع معدل نمو صافي المطلوبات من الحكومة وهيئة السلع التموينية ليسجل نحو ٣٠,٣% (محققاً ١٠٤٥,٩ مليار جنيه) مقارنة بـ ٢٦,٨% خلال شهر مايو ٢٠١٤ (ومقابل متوسط معدل نمو سنوي قدره ٣٢,٦% خلال العام المالي ٢٠١٣/٢٠١٤). بالإضافة إلى ذلك، فقد إرتفع صافي المطلوبات من القطاع الخاص ليسجل ٧,٤% (محققاً ٥٣٤,٦ مليار جنيه) مقارنة بـ ٦,٩% خلال شهر مايو ٢٠١٤، (ومقابل ٧,٣% كمتوسط نمو خلال العام المالي ٢٠١٣/٢٠١٤). ويرجع ذلك نتيجة لإرتفاع معدل النمو السنوي للائتمان الممنوح لكل من القطاع العائلي والقطاع الخاص ليسجلاً ١٧% و ٧,٩%، مقارنة بـ ١٢,٩% و ٤,٨% المحققة خلال الشهر الماضي، على التوالي. بينما استقر معدل نمو صافي المطلوبات من قطاع الأعمال العام ليسجل ٥,٨% خلال شهر يونيو ٢٠١٤ مقارنة بـ ٥,٩% خلال الشهر الماضي.

ومن ناحية أخرى، وفقاً لأحدث البيانات المنشورة من قبل البنك المركزي، فقد ارتفع معدل النمو السنوي **لجملة الودائع** لدى الجهاز المصرفي (بخلاف البنك المركزي المصري) ليحقق نحو ٢٠% في نهاية مايو ٢٠١٤ مسجلاً ١٤٠٣,٣ مليار جنيه مقابل نمو قدره ١٥,٧% المحققة خلال مايو ٢٠١٣؛ هذا ويقدر نصيب الودائع غير الحكومية من إجمالي الودائع بحوالي ٨٧,٣% في نهاية شهر الدراسة. بينما إنخفض معدل النمو السنوي لإجمالي أرصدة التسهيلات الائتمانية الممنوحة من قبل البنوك (بخلاف البنك المركزي) ليحقق ٦,٢% في نهاية مايو ٢٠١٤ مسجلاً ٥٧٩,٥ مليار جنيه مقارنة بـ ٨,٦% المحققة خلال مايو ٢٠١٣. وبناءً على ذلك، فقد انخفضت نسبة الإقراض إلى الودائع في نهاية مايو ٢٠١٤ لتصل إلى ٤١,٣%، مقارنة بـ ٤٦,٧% خلال شهر مايو ٢٠١٣. (جدير بالذكر أن بيانات الودائع والقروض خلال شهر يونيو ٢٠١٤ لم تصدر بعد).

على نحو آخر، فقد إرتفع **رصيد الاحتياطي من العملات الأجنبية** لدى البنك المركزي المصري بشكل طفيف في نهاية شهر يوليو ٢٠١٤ ليصل إلى ١٦,٧٤ مليار دولار مقارنة بـ ١٦,٦٩ مليار دولار في الشهر السابق، وذلك في ضوء زيادة الإيرادات المحصلة من هيئة قناة السويس بنهاية العام المالي ٢٠١٣/٢٠١٤، بالإضافة إلى تراجع الودائع المصرية خلال الشهرين الماضيين.

إرتفع رصيد
الاحتياطي من
العملات الأجنبية
خلال شهر
يوليو..

أما بالنسبة للتغير في المستوى العام للأسعار فقد شهد **معدل التضخم السنوي لحضر الجمهورية** خلال العام المالي ٢٠١٣/٢٠١٤ إرتفاعاً في متوسط معدل التضخم ليسجل نحو ١٠,١%، مقارنة بـ ٦,٩% خلال نفس الفترة من العام السابق، ويأتي ذلك في ضوء عدة عوامل وعلى رأسها؛ الأثر غير المواتي لفترة الأساس من العام الماضي، وارتفاع أسعار بعض السلع الغذائية، والإختناقات في قنوات التوزيع، وبعض الأسباب الموسمية الأخرى.

إرتفاع معدل
التضخم السنوي
خلال شهر يوليو
٢٠١٤ مقارنة
بمعدل التضخم
السنوي المحقق
خلال العام المالي
الجاري

إلا أنه تجدر الإشارة إلى أن معدل النمو السنوي للتضخم المحلي قد ارتفع ليسجل ١٠,٦% خلال شهر يوليو ٢٠١٤ بعد أن كان قد إستقر خلال الشهرين السابقين عند معدل قدره ٨,٢%. ويمكن تفسير هذه التطورات في الأساس نتيجة قيام الحكوم المصرية بإجراء عدد من الإجراءات الإصلاحية لزيادة أسعار الوقود، والكهرباء والغاز الطبيعي، والسجائر. وبالرجوع إلى التفاصيل، فنرجع زيادة معدل التضخم السنوي نتيجة لإرتفاع معدل التضخم السنوي لمجموعة "الطعام والشراب"، بالإضافة إلى إرتفاع معدلات التضخم السنوية لبعض المجموعات الأخرى وعلى رأسها مجموعة "المسكن والمياه والكهرباء والغاز والوقود"، و"النقل والمواصلات"، و"الثقافة والترفيه"، و"المطاعم والفنادق".

كما إرتفع **معدل التضخم الشهري** إلى ٣,١% خلال يوليو ٢٠١٤ (وهو أعلى معدل شهري تم تسجيله منذ يناير ٢٠٠٨) مقارنة بـ ٠,٨% خلال الشهر السابق.

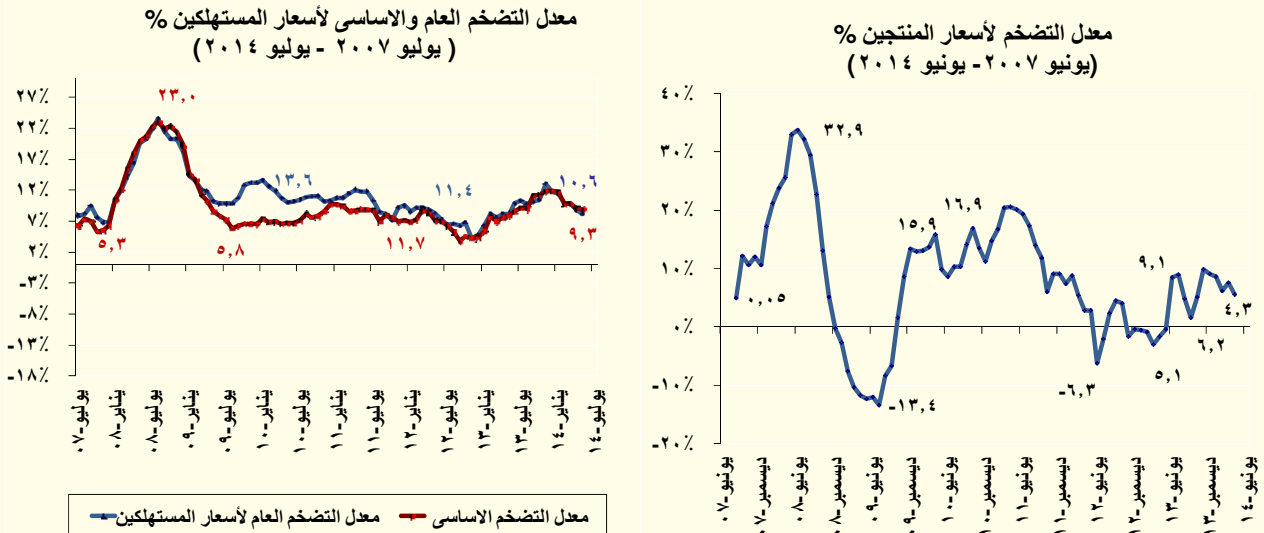

كما إرتفع متوسط **معدل التضخم الأساسي** ليسجل نحو ١٠,٢% خلال العام المالي ٢٠١٣/٢٠١٤، مقارنة بـ ٦,١% المتوسط المحقق خلال ٢٠١٢/٢٠١٣. بالإضافة إلى ذلك، فقد إرتفع معدل التضخم الشهري ليسجل ١,٦% خلال شهر يوليو ٢٠١٤ مقارنة بـ ٠,٧% المحقق خلال شهر يونيو ٢٠١٤، وذلك في ضوء إرتفاع أسعار السلع الغذائية والتي ساهمت بنسبة قدرها ٠,٨١ نقطة مئوية وارتفاع

أسعار الخدمات الأخرى لتساهم بنسبة قدرها ٠,٦٨ نقطة مئوية بينما ساهمت الخدمات المدفوعة والسلع الاستهلاكية بنسبة طفيفة قدرها ٠,١٠ نقطة مئوية في المعدل الشهري للتضخم الأساسي.

وكانت لجنة السياسة النقدية للبنك المركزي المصري قد قررت في إجتماعها بتاريخ ١٧ يوليو ٢٠١٤ برفع سعرى عائد الإيداع والإقراض لليلة بواقع ١٠٠ نقطة أساس ليصل إلى ٩,٢٥% و ١٠,٢٥% على التوالي، ورفع سعر العمليات الرئيسية وسعر الائتمان والخصم بواقع ١٠٠ نقطة أساس ليصلا إلى ٩,٧٥% و ٩,٧٥%. وتجدر الإشارة الى أنها تعد المرة الثالثة التي يقوم خلالها البنك المركزي المصري برفع معدلات العائد منذ نوفمبر ٢٠١١ (المرة الأولى في نوفمبر ٢٠١١، المرة الثانية في مارس ٢٠١٣).

وقد أوضحت اللجنة أن هذا القرار جاء في ضوء المخاطر الصعودية المحيطة بالتضخم أثر قيام الحكومة بتعديل أسعار بعض السلع المحددة إداريا من ناحية ، وزيادة المخاطر النزولية المحيطة بتعافي نمو الناتج المحلي من ناحية أخرى وهو ما يمكن توضيحه كالتالى:

○ فمن ناحية، فقد شهد الناتج المحلي تحسناً نسبياً خلال الربع الثالث من عام ٢٠١٣/٢٠١٤ على خلفية النمو الطفيف في قطاعي الصناعة، والتشييد والبناء على الرغم من إنكماش قطاعي السياحة والبتروال خلال فترة الدراسة.

○ ومن ناحية أخرى، فإن المخاطر التصاعدية المحيطة بالتضخم ترجع إلى توقع ارتفاع معدل التضخم العام والأساسي مع نهاية الربع الأول من العام المالي الجارى في سبتمبر ٢٠١٤، الأمر الذى يمكن تفسيره في ضوء قيام الحكومة بتعديل أسعار العديد من السلع المحددة إدارياً مثل الوقود والكهرباء والسجائر المحلية والمستوردة في إطار برنامج الحكومة لإجراء الضبط المالي بموازنة عام ٢٠١٤/٢٠١٥، مما سيؤدى إلى تحقيق الإستدامة المالية في المدى المتوسط ولكنه بالتبعيه سيؤدى في الوقت ذاته إلى زيادة الضغوط التضخمية.

○ وبناء عليه، وفي ضوء توازنات المخاطر قررت لجنة السياسة النقدية رفع معدلات العائد لدى البنك المركزي المصري للحد من الإرتفاع العام في الأسعار لما له من آثار سلبية على الإقتصاد المصري.

ومن الجدير بالذكر أن البنك المركزي قد قبل في ١٢ أغسطس ٢٠١٤ بربط ودائع بقيمة ٦٥ مليار جنيه لأجل ٧ ايام بمعدل عائد سنوي ثابت ٩,٧٥%، وذلك في إطار تفعيل عمليات ربط ودائع للبنوك (Deposit Operations) لديه لإمتصاص فائض السيولة لدى الجهاز المصرفي.

كما تجدر الإشارة إلى أن البنك المركزي المصري كان قد قام بطرح عطاء غير دورى (Exceptional Foreign Exchange Auction) في ١٤ مايو ٢٠١٤ وذلك بقيمة ١,١ مليار دولار لتسديد احتياجات البنوك من النقد الأجنبي لتمويل الإستيراد.

أما عن تطورات سوق رأس المال المحلي، فقد إرتفع مؤشر EGX- ٣٠ خلال شهر يوليو ٢٠١٤ بـ ٦٦٤ نقطة ليحقق ٨٨٢٦ نقطة مقارنة بمستواه المحقق في يونيو ٢٠١٤ والذي بلغ ٨١٦٢ نقطة. وفي نفس الوقت، فقد إرتفع رأس المال السوقي على أساس شهري بـ ٤,٨% خلال شهر الدراسة

لي سجل ٥٠١ مليار جنيه (حوالي ٢٤,٦% من الناتج المحلي)، مقارنة برصيد قدره ٤٧٨ مليار دولار خلال الشهر السابق.

قطاع المعاملات الخارجية:

شهد ميزان المدفوعات تحسناً ملحوظاً خلال التسعة أشهر الأولى من العام المالي ٢٠١٣/٢٠١٤، محققاً فائض كلي بلغ نحو ٢,٢ مليار دولار (٠,٨% من الناتج المحلي)، مقابل عجز قدره ٢,١ مليار دولار (٠,٧% من الناتج المحلي) خلال نفس الفترة من العام المالي السابق، ومقابل متوسط عجز قدره ٣,٦ مليار دولار خلال السنوات الخمس السابقة. حيث تراجع عجز الميزان الجارى ليحقق نحو ٠,٢ مليار دولار (٠,١% من الناتج المحلي) [مقابل عجز قدره ٥,٧ مليار دولار (٢,١% من الناتج المحلي) خلال فترة المقارنة]، مدفوعاً بالارتفاع الملحوظ في التحويلات الرسمية والتحسين في العجز التجارى، بالإضافة إلى تحقيق الحساب الرأسمالي والمالي لصادف تدفقات للداخل بنحو ٣,٥ مليار دولار (١,٢% من الناتج المحلي) [مقابل صافي تدفقات للداخل بحوالي ٦,٥ مليار دولار (٢,٣% من الناتج المحلي) خلال فترة المقارنة]. بينما سجل صافي السهو والخطأ تدفقات للخارج بنحو ١,١ مليار دولار (مقابل صافي تدفقات للخارج بنحو ٢,٨ مليار دولار خلال فترة المقارنة).

§ وبالرجوع إلى البيانات التفصيلية، فيمكن تفسير تراجع عجز الميزان الجارى في ضوء:

- الارتفاع الملحوظ الذي شهدته التحويلات الرسمية لتصل إلى نحو ١٠,٥ مليار دولار خلال فترة الدراسة - وذلك في ضوء ورود منح من الدول العربية (١ مليار دولار منحة من الإمارات، ٢ مليار دولار وردت من المملكة العربية السعودية، ٥,٨ مليار دولار منح عينية في صورة شحنات بترولية من دول الخليج، و١,٧ مليار دولار تمويل دولي من جهات مختلفة) - مقارنة بـ ٠,٦ مليار دولار خلال نفس الفترة من العام المالي السابق.

- انخفاض عجز الميزان التجارى بـ ١,٥% ليسجل نحو ٢,٢ مليار دولار خلال فترة الدراسة، مقابل عجزاً بنحو ٢,٥ مليار دولار خلال فترة المقارنة، وقد جاء ذلك نتيجة لارتفاع حصيللة الصادرات السلعية بـ ٤,٢% خلال فترة الدراسة. وقد ترتب على ذلك ما يلي؛

§ إرتفاع معدلات تغطية الصادرات إلى الواردات خلال فترة الدراسة لتصل إلى ٤٢,٨% مقابل ٤١,٤% خلال نفس الفترة من العام المالي السابق.

§ كما ارتفعت نسبة تغطية الإحتياطي من العملات الأجنبية للواردات خلال فترة الدراسة لتصل إلى ٣,٦ شهراً مقارنة بـ ٢,٨ شهراً خلال نفس الفترة من العام المالي السابق.

- على نحو آخر، فقد تراجع فائض الميزان الخدمي بنسبة كبيرة بلغت ٧٥,٥% ليصل إلى ١,٣ مليار دولار مقابل فائض أعلى قدره ٥,٤ مليار دولار خلال نفس الفترة من العام المالي السابق - وذلك في ضوء الإنخفاض الملحوظ لكل من الإيرادات السياحية والمتحصلات الأخرى بـ ٥٧,٣% و ١٥% على التوالي.

§ كما يمكن تفسير تحقيق الميزان الرأسمالي والمالي لصافي تدفقات للداخل كنتيجة لبعض التطورات، من أهمها:

- ارتفاع صافي التدفق للداخل في بند الاستثمار الأجنبي المباشر إلى مصر بـ ٣١,٩% خلال فترة الدراسة ليسجل ٤,٧ مليار دولار (١,٦% من الناتج المحلي) مقابل صافي تدفقات للداخل بلغ نحو ٣,٦ مليار دولار (١,٣% من الناتج المحلي) خلال نفس الفترة من العام المالي ٢٠١٢/٢٠١٣.
- تحقيق الاستثمارات في محفظة الأوراق المالية في مصر لصافي تدفقات للداخل بنحو ١,٢ مليار دولار (٠,٤% من الناتج المحلي) خلال فترة الدراسة، مقابل صافي تدفقات للخارج بنحو ٠,٨ مليار دولار (٠,٣% من الناتج المحلي) خلال فترة المقارنة، وهو ما يمكن تفسيره في ضوء إصدار الحكومة المصرية لسندات بقيمة ١ مليار دولار، لاستبدال ديعة قطر بنفس المبلغ.
- انخفاض بند خصوم أخرى لدى البنك المركزي ضمن صافي الاستثمارات الأخرى خلال فترة الدراسة، ليسجل صافي تدفقات للداخل بنحو ٢ مليار دولار مقابل صافي تدفقات للداخل بحوالي ٤ مليار دولار خلال نفس الفترة من العام المالي السابق، حيث قام البنك المركزي برد ودائع لبعض الدول العربية، ومنها ١ مليار دولار لدولة قطر.

طبقاً لأحدث البيانات المنشورة، فقد إنخفض إجمالي عدد السياح الوافدين خلال شهر مايو ٢٠١٤ ليصل إلى ٧٦٨,٢ ألف سائح، مقابل ٨٦٠ ألف سائح خلال شهر إبريل ٢٠١٤، كما إنخفض أيضاً عدد الليالي السياحية خلال شهر الدراسة لتسجل ٧٣٣١,٥ ليلة مقارنة بـ ٧٦٢١,٤ ليلة خلال شهر إبريل ٢٠١٤. وتجدر الإشارة إلى قيام دولة ألمانيا خلال شهر يوليو ٢٠١٤ برفع تحذيرها الخاص بالسفر إلى مدينة شرم الشيخ، وقيام بعض الدول أوروبية بالنظر في قراراتهم المماثلة في ضوء القرار السابق، مما قد ينعكس بشكل إيجابي على عدد السائحين الوافدين خلال الفترة القادمة.

القسم الأول

نظرة عامة على الأداء الإقتصادي و المالي

- أ- مؤشرات الإقتصاد العيني و الحقيقي و مصادر النمو..... ١
- ب- السكان و التشغيل..... ٢
- ج- الأسعار المحلية (متوسط الفترة)..... ٢
- د- مؤشرات المالية العامة..... ٣
- هـ- ملخص الدين العام المحلي (بالمليون جنية، رصيد نهاية الفترة)..... ٤
- و- إجمالي الدين العام الخارجي (مليون دولار، رصيد نهاية الفترة)..... ٤
- ز- خدمة الدين الحكومي (مليون جنية، تدفقات)..... ٤
- ح- المؤشرات النقدية (نهاية الفترة)..... ٥
- ط- القطاع المالي والاستثمارات..... ٦
- ي- معاملات القطاع الخارجي..... ٧

القسم الأول: نظرة عامة على الأداء الإقتصادي والمالي

بيان ربع سنوي								
يناير-مارس ٢٠١٤*	أكتوبر-ديسمبر ٢٠١٣*	يوليو-سبتمبر ٢٠١٣	يناير-مارس ٢٠١٣#	١/				
				٢٠١٣/٢٠١٢	٢٠١٢/٢٠١١	٢٠١١/٢٠١٠	٢٠١٠/٢٠٠٩	٢٠٠٩/٢٠٠٨
أ. الاقتصاد العيني (بالأسعار الجارية)								
٤٨٠,٤٠٠	٤٩٩,٣٠٠	٥١٨,٠٠٠	٤٢٣,٦٠٠	١,٧٥٣,٣٠٠	١,٥٧٥,٥٠٠	١,٣٧١,١٠٠	١,٢٠٦,٦٠٠	١,٠٤٢,٢٠٠
الناتج المحلي (بأسعار السوق بالمليون جنيهه)								
٦٩,٠٥٨	٧٢,٤٧٢	٧٤,٣٦١	٦٣,٤٤٢	٢٧١,٩٣١	٢٦٢,٨٠٠	٢٣٥,٩٩٥	٢١٨,٨٨٩	١٨٩,٠٩٤
الناتج المحلي (بأسعار السوق بالمليون دولار)								
٤٦٠,١٠٠	٤٧٧,٦٠٠	٤٩٧,٣٤١	٤٠٥,٦٧٦	١,٦٧٧,٣٥٢	١,٥٠٨,٥٢٧	١,٣٠٩,٩٠٦	١,١٥٠,٥٩٠	٩٩٤,٠٥٥
الناتج المحلي (بتكلفة عوامل الإنتاج بالمليون جنيهه)								
٦٦,١٤٠	٦٩,٣٢٣	٧١,٣٩٦	٦٠,٧٥٧	٢٦٠,١٥٢	٢٥١,٦٢٩	٢٢٥,٤٦٢	٢٠٨,٧٢٨	١٨٠,٣٥٩
الناتج المحلي (بتكلفة عوامل الإنتاج بالمليون دولار)								
٢٢,٤٠١	٢٣,٢٨٢	٢٤,١٥٤	٢٠,٢٥٣	٢٠,٩٥٧	١٩,٣٥٦	١٧,٢٣٣	١٥,٥١٤	١٣,٧٠٢
نصيب الفرد من الناتج المحلي الإجمالي (بالجنيه)								
٣,٢٢٠	٣,٣٧٩	٣,٤٦٧	٣,٠٣٣	٣,٢٥٠	٣,٢٢٩	٢,٩٦٦	٢,٨١٤	٢,٤٨٦
نصيب الفرد من الناتج المحلي الإجمالي (بالدولار)								
ب. مؤشرات الاقتصاد العيني ومصادر النمو ^{٢/}								
(معدل النمو)								
٢,٥	١,٤	١,٠	٢,٢	٢,١	٢,٢	١,٨	٥,١	٤,٧
الناتج المحلي الحقيقي (بأسعار السوق) ^{٣/}								
٢,٥	١,٣	١,٠	٢,٢	٢,١	٢,٢	١,٩	٥,١	٤,٧
الناتج المحلي الحقيقي (بتكلفة عوامل الإنتاج) ^{٣/}								
٢,٥	٠,٩	٠,٧	٠,٧	١,٢	١,٦	١,١	٤,٣	٥,٠
القطاع السلمي								
١,٣	٠,١	٠,٦-	٤,٥	٢,٩	٢,٨	٢,٥	٦,٧	٣,٧
قطاع الخدمات الإنتاجية								
٤,٣	٥,٤	٤,٩	٣,٥	٣,١	٣,٠	٣,٤	٤,٥	٥,٨
الخدمات الإجتماعية								
٨,٢	٥,١-	٧,٣-	١٤,١-	٩,٦-	٥,٨	٢,٢-	٨,٠	٩,١-
الاستثمارات ^{١٥/١٤}								
٥,٣	١,٠	٤,٤	١,٤	٢,٩	٦,٠	٥,٣	٤,٢	٥,٧
الاستهلاك النهائي ^{١٤}								
٤,٨	٠,٧	٤,٢	١,٤	٢,٨	٦,٥	٥,٥	٤,١	٥,٧
الاستهلاك الخاص								
٩,١	٣,٦	٥,٩	١,٧	٣,٥	٣,١	٣,٨	٤,٥	٥,٦
الاستهلاك العام								
٩,٩-	٧,٧-	١١,٣-	١٥,٧	٤,١	٢,٣-	١,٢	٣,٠-	١٤,٥-
الصادرات السلعية والخدمية ^{١٤}								
٠,٠٣-	١,٤-	١,٥-	٠,٦-	٠,٠١-	٠,٠٣-	٠,٦-	٢,٨	٢,٤
نصيب الفرد من الناتج المحلي الإجمالي الحقيقي								
الإدخال المحلي ^{١٦}								
٣٩,٥-	٥,٣	٤٥,٨-	٣٢,٩	٠,١-	٣٠,٦-	٥,١	٣١,٦	١٣,٠-
معدل النمو الإسمي السنوي								
٣,٩	٥,٢	٢,٣	٧,٣	٧,٢	٨,٠	١٣,٢	١٤,٣	١٢,٦
نسبة إلى الناتج المحلي الإجمالي								
الاستثمارات المحلية ^{١٥/١٦}								
١٧,٧	٠,١-	١٠,٨	٦,٠-	٣,٧-	١٠,١	٠,٣-	١٧,٧	٠,٢-
معدل النمو الإسمي السنوي								
١٤,١	١٣,٧	١٠,٥	١٣,٦	١٤,٢	١٦,٤	١٧,١	١٩,٥	١٩,٢
نسبة إلى الناتج المحلي الإجمالي								

المصدر: وزارة التخطيط والتعاون الدولي.

* بيان مبدئي، وقابل للتعديل.

بيان معدل في ضوء البيانات الحديثة الصادرة عن وزارة التخطيط.

١/ قامت وزارة التخطيط بمراجعة بيانات الناتج المحلي الإجمالي لعام ٢٠١٣/١٢ على أساس ربع سنوي.

٢/ تم حساب معدلات النمو الحقيقية باستخدام الأسعار الثابتة لعام ٢٠٠٧/٢٠٠٦، ولكن بدءاً من عام ٢٠١٣/٢٠١٢ تم حساب معدلات النمو باستخدام الأسعار الثابتة لعام ٢٠١٢/١١.

٣/ تشمل نشاط قطاع البترول والغاز الطبيعي.

٤/ تشمل صافي الضرائب غير المباشرة.

٥/ رأس المال الثابت، يشمل التغير في المخزون.

٦/ بالأسعار الجارية.

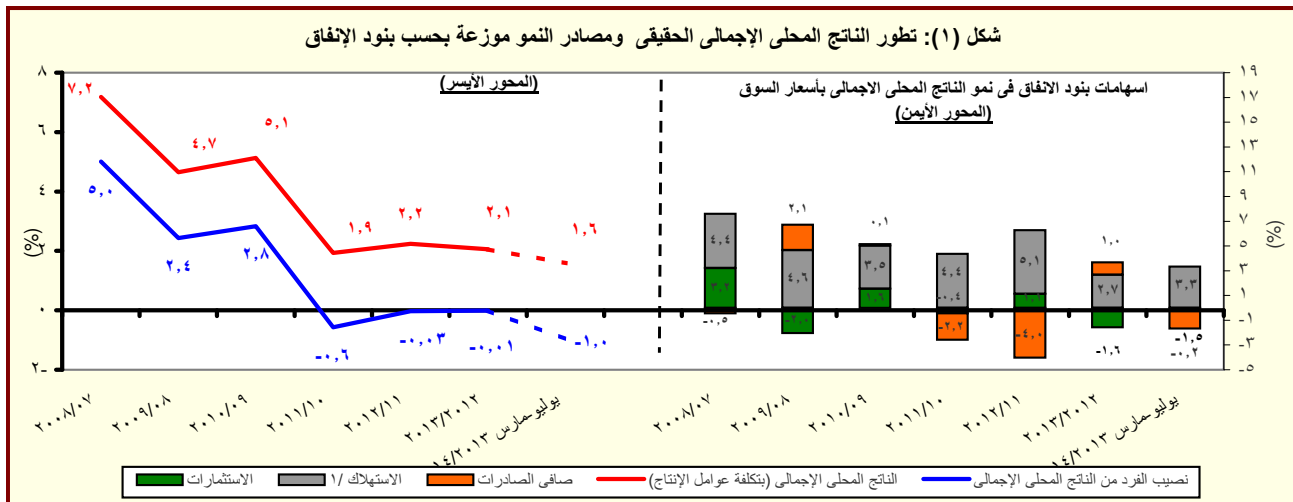

المصدر: وزارة التخطيط والتعاون الدولي.

* بيان مبدئي، وقابل للتعديل.

١/ يتضمن الاستهلاك العام والخاص.

القسم الأول: نظرة عامة على الأداء الإقتصادي والمالى (تابع)

بيان سنوي				بيان سنوي					
ابريل- يونيو ٢٠١٤	يناير- مارس ٢٠١٤	أكتوبر- ديسمبر ٢٠١٣	ابريل- يونيو ٢٠١٣	٢٠١٣/١٢	٢٠١٢/١١	٢٠١١/١٠	٢٠١٠/٠٩	٢٠٠٩/٠٨	٢٠٠٨/٠٧
ج . السكان									
٨٦,٧	٨٦,٢	٨٥,٧	٨٤,٧	٨٤,٧	٨٢,٤	٨٠,٤	٧٨,٧	٧٦,٩	٧٥,٢
٢,٤	٢,٤	٢,٤	٢,٨	٢,٨	٢,٥	٢,٢	٢,٣	٢,٣	٢,١
د . الأسعار المحلية (متوسط الفترة)									
٨,٥	١٠,٣	١١,٧	٨,٧	٦,٩	٨,٧	١١,٠	١١,٧	١٦,٢	١١,٧
٥,٤	٧,٥	٧,٩	١,٩	٠,٧	٧,٥	١٥,٩	٥,٠	٢,٥	١٧,٧
٨,٧٥	٨,٧٥	٨,٧٥	١٠,٢٥	١٠,٢٥	٩,٥٠	٨,٥٠	٨,٥٠	٩,٠٠	١٠,٠٠
١٠,٥	١٠,٣	١٠,٧	١٣,٩	١٣,٤	١٣,٤	١٠,٢	٩,٩	١١,٣	٧,٠
٦,٨	٧,٠	٧,٢	٨,٠	٧,٨	٧,٣	٦,٥	٦,٣	٦,٥	٦,٥
٨,٤	٨,٣	٨,٧	١٠,١	٩,٨	٩,٤	٨,٥	٨,٣	٩,٥	١٠,٣
٧,٠٧	٦,٩٦	٦,٨٩	٦,٩٤	٦,٤٥	٦,٠٠	٥,٨١	٥,٥١	٥,٥١	٥,٥٠
ج . إجمالى عدد السكان (بالمليون نسمة) ^{١/}									
معدل نمو السكان									
د . الأسعار المحلية (متوسط الفترة)									
معدل التضخم وفقاً لأسعار المستهلكين (حضر الجمهورية) ^{٢/}									
معدل التضخم وفقاً لأسعار المنتجين ^{٣/}									
سعر خصم البنك المركزى ^{٤/}									
سعر الفائدة على أنون الخزانة (٩١ يوم)									
سعر الفائدة على الودائع (٣ أشهر) ^{٤/}									
سعر العائد بين البنوك - ليلة واحدة ^{١/}									
سعر الصرف (جنيه مقابل الدولار)									

المصادر: وزارة التخطيط والبنك المركزى المصرى والجهاز المركزى للتعبئة العامة والإحصاء.

١/ لا يتضمن المصريين المقيمين فى الخارج.

٢/ بدءاً من اغسطس ٢٠٠٩، تم استحداث سلسلة أرقام قياسية جديدة لأسعار المستهلكين (حضر الجمهورية) باستخدام الأوزان المستخرجة من بحث الدخل و الانفاق و الاستهلاك لعام ٢٠٠٩/٢٠٠٨ مع استخدام بيانات شهر يناير ٢٠١٠ كفترة الأساس. وفيما يخص بيانات ما قبل ذلك التاريخ، فقد استخدمت الازون المستخرجة من بحث الدخل و الانفاق و الاستهلاك لعام ٢٠٠٥/٢٠٠٤ مع استخدام يناير ٢٠٠٧ كشهر أساس.

٣/ قام الجهاز المركزى للتعبئة العامة والإحصاء بإصدار رقم قياسي جديد لأسعار المنتجين بدءاً من سبتمبر ٢٠٠٧ ليحل محل الأرقام القياسية لأسعار الجملة، وذلك باستخدام أسعار السلع والخدمات للسنة المالية (٢٠٠٥-٢٠٠٤) كفترة أساس لسلسلة الأرقام القياسية، كما تم استخراج الأوزان باستخدام متوسط عامى (٢٠٠٢-٢٠٠٣، ٢٠٠٣-٢٠٠٤) للقيم الإجمالية للإنتاج الصناعى والزراعى والخدمى.

٤/ البيانات تعكس نهاية الفترة.

٥/ البيان يعكس نهاية مايو ٢٠١٤.

٦/ متوسط ميلادى.

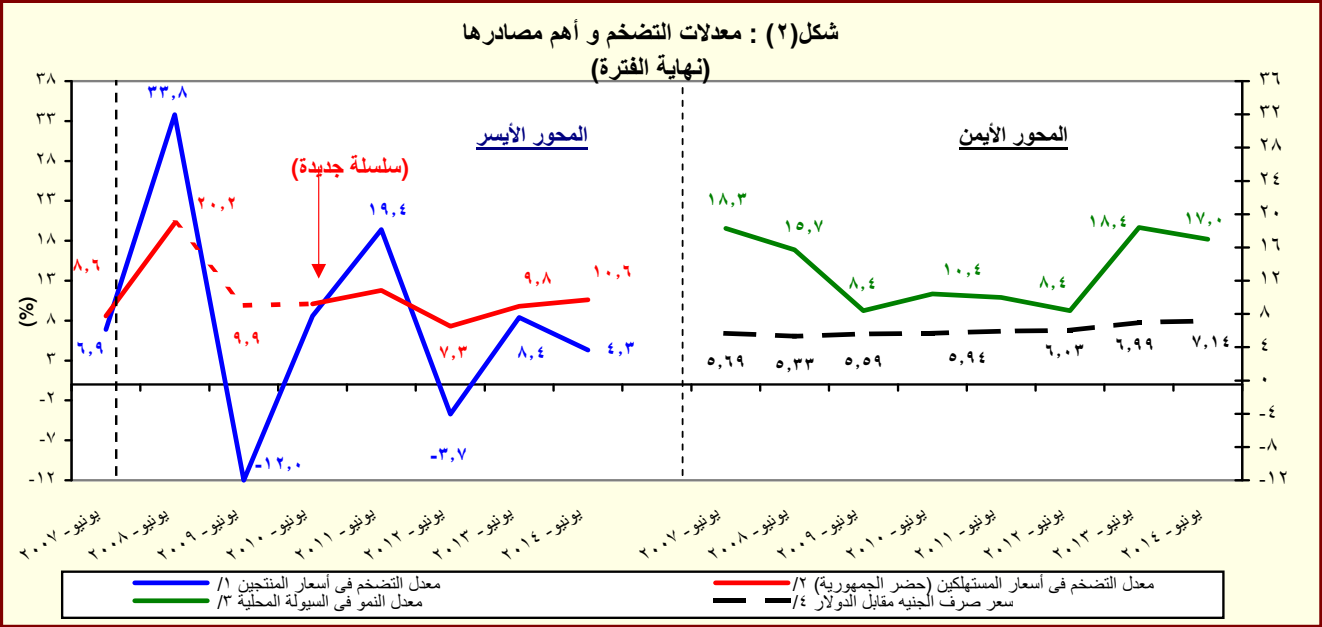

المصدر: البنك المركزى المصرى و لجهاز المركزى للتعبئة العامة والإحصاء

١/ تغيير فى السلسلة. تعكس البيانات قبل يونيو ٢٠٠٧ معدلات التضخم وفقاً لأسعار الجملة.

٢/ بدءاً من اغسطس ٢٠٠٩، تم استحداث سلسلة أرقام قياسية جديدة لأسعار المستهلكين (حضر الجمهورية) باستخدام الأوزان المستخرجة من بحث الدخل و الانفاق و الاستهلاك لعام ٢٠٠٩/٢٠٠٨ مع استخدام بيانات شهر يناير ٢٠١٠ كفترة الأساس. وفيما يخص بيانات ما قبل ذلك التاريخ، فقد استخدمت الازون المستخرجة من بحث الدخل و الانفاق و الاستهلاك لعام ٢٠٠٥/٢٠٠٤ مع استخدام يناير ٢٠٠٧ كشهر أساس.

٣/ يعرف إجمالى السيولة المحلية كإجمالى صافى الأصول الأجنبية وصافى الأصول المحلية لدى الجهاز المصرفى (فى جانب الأصول) ، أو كجملة المعروض النقدى وأشباه النقود لدى الجهاز المصرفى (فى جانب الخصوم).

٤/ يعكس البيان متوسط شهري.

القسم الأول: نظرة عامة على الأداء الإقتصادي والمالي (تابع)

يوليو-حمايو ٢٠١٤/١٣*	٢٠١٥/٢٠١٤ ^{١/}	# ٢٠١٤/١٣	٢٠١٣/١٢	٢٠١٢/١١	٢٠١١/١٠	٢٠١٠/٠٩	٢٠٠٩/٠٨
يوليو-حمايو ٢٠١٤/١٣*	موازنة	موازنة	فقطي				
د. مؤشرات المالية العامة ^{١/}							
١- قطاع الموازنة العامة (بالمليون جنيه) ^{٢/}							
٣٣٧,٨٤٢	٥٤٨,٦٣٢	٥٦٩,١٢٦	٣٥٠,٣٢٢	٣٠٣,٦٢٢	٢٦٥,٢٨٦	٢٦٨,١١٤	٢٨٢,٥٠٥
٥١٩,٦٩٧	٧٨٩,٤٣١	٧٤٢,١٣٢	٥٨٨,١٨٨	٤٧٠,٩٩٢	٤٠١,٨٦٦	٣٦٥,٩٨٧	٣٥١,٥٠٠
٥٠,٣٢٣	٤٠,٩٦١	٣,٦٤٩	٩٢,٧٢٤	٦٢,٢٦٤	٤٩,٣٨٣	٢٥,٧٠٥	١٩,٠١٦
١٨١,٨٥٥	٢٤٠,٧٩٩	١٧٣,٠٠٦	٢٣٧,٨٦٥	١٦٧,٣٧٠	١٣٦,٥٨٠	٩٧,٨٧٢	٦٨,٩٩٥
١٨٩,٣٥٤	٢٣٩,٩٧٢	١٨٥,٦٩٥	٢٣٩,٧١٩	١٦٦,٧٠٥	١٣٤,٤٦٠	٩٨,٠٣٨	٧١,٨٢٦
العجز الكلي							
٢- قطاع الموازنة العامة ^{٣/} (معدل نمو سنوي)							
٢٤.٥	-٣.٦	٤٣.٠	١٥.٤	١٤.٥	-١.١	-٥.١	٢٧.٦
٤.١	١.٦	٣٤.٤	٢١.١	٨.٠	١٢.٧	٤.٥	١٩.٠
٨٦.٩	-١٢.٤	٦٠.٥	٣.١	٣١.٤	-٢٥.٠	-١٨.٢	٤١.٧
٩.٦	٦.٤	١٩.٤	٢٤.٩	١٧.٢	٩.٨	٤.١	٢٤.٥
٢٣.٥	١٢.٨	٢٧.٩	١٦.٤	٢٧.٦	١٢.٨	١٢.١	٢١.٢
١١.٤	٩.٣	٢٠.٤	٤٠.٧	٢٢.٨	١٧.٦	٣٧.٠	٤.٥
٣- قطاع الحكومة العامة (مليون جنيه) ^{١/}							
--	--	--	٤٠٣,٦٣٧	٣٤٨,٨٦٤	٣٠٢,٠١٠	٣٠٣,٣٧٤	٢٨٨,٥٤٤
--	--	--	٦٤٤,٠٨٠	٥١٦,٤٢٢	٤٤٠,٤١١	٣٩٦,٦٩٣	٣٥٦,٩٤٢
--	--	--	٢٤٦,٨٥٣	١٦٥,٦٩٢	١٣٤,١٣٨	٩٨,٧٩٦	٧٢,٣٧٨
العجز الكلي							
٤ - نسبة إلى الناتج المحلي الإجمالي ^{١/}							
قطاع الموازنة العامة ^{٢/}							
١٦.٦	٢٢.٨	٢٨.٠	٢٠.٠	١٩.٣	١٩.٣	٢٢.٢	٢٧.١
١٠.٥	١٥.٢	١٧.٦	١٤.٣	١٣.٢	١٤.٠	١٤.١	١٥.٧
٦.١	٧.٧	١٠.٣	٥.٧	٦.١	٥.٣	٨.١	١١.٤
٢٥.٦	٣٢.٨	٣٦.٥	٣٣.٥	٢٩.٩	٢٩.٣	٣٠.٣	٣٣.٧
٧.٥	٨.٦	٩.٠	٨.٢	٧.٨	٧.٠	٧.١	٧.٣
٦.٨	٨.٣	٩.٠	٨.٤	٦.٦	٦.٢	٦.٠	٥.١
٢.٥	١.٧	٠.٢	٥.٣	٤.٠	٣.٦	٢.١	١.٨
٨.٩	١٠.٠	٨.٥	١٣.٦	١٠.٦	١٠.٠	٨.١	٦.٦
٩.٣	١٠.٠	٩.١	١٣.٧	١٠.٦	٩.٨	٨.١	٦.٩
العجز الكلي							
١/ الحكومة العامة ^{٢/}							
--	--	--	٦.٤	٤.٦	٤.٢	٣.٠	٢.٧
--	--	--	١٤.١	١٠.٥	٩.٨	٨.٢	٦.٩
العجز الكلي							

المصدر: وزارة المالية

* بيان مبدئي، جدير بالذكر أن البيانات التقديرية الأولية للأداء الفعلي للموازنة العامة للدولة في العام المالي ٢٠١٣/٢٠١٤ لا تزال في طور الإعداد وسوف يتم نشرها عند الانتهاء منها.
تعكس بيانات الموازنة العامة المعدلة والتي تشمل قيمة الإعتمادات الإضافية بمبلغ ٢٩.٧ مليار جنيه للحزمة الأولى، ومبلغ ٣٣.٩ مليار جنيه للحزمة الثانية بموجب القرارين الجمهوريين رقم ١٠٥ لعام ٢٠١٣، ورقم ١٧ لعام ٢٠١٤ على التوالي.

-- بيان غير متاح.

١/ تعكس بيانات الموازنة بموجب القرار الجمهوري رقم ٦٥ لعام ٢٠١٤. يرجع الانخفاض في الإيرادات العامة وبالأخص في الإيرادات غير الضريبية إلى تراجع الموارد الاستثنائية من المنح المدرجة بمشروع الموازنة لتبلغ حوالي ٢٣.٥ مليار جنيه فقط خلال عام ٢٠١٤/٢٠١٣، وذلك مقابل منح بلغت نحو ١١٧ مليار جنيه خلال عام ٢٠١٣/٢٠١٤.

٢/ تم إعادة تبويب فعمليات الموازنة العامة لتتفق مع معايير صندوق النقد الدولي والمعروفة بـ GFS ٢٠٠١ (على أساس نقدي).

٣/ يشمل قطاع موازنة الجهاز الإداري و المحليات، والهيئات الخدمية العامة.

٤/ العجز الكلي مخصصاً منه الفوائد المدفوعة.

٥/ العجز الكلي بدون صافي حيازة الأصول المالية.

٦/ يشمل المعاملات المالية لكل من أجهزة الموازنة العامة، وبنك الإستثمار القومي، وصناديق التأمين والمعاشات، ومع مراعاة إستبعاد كافة المعاملات البيئية للجهات الثلاث لمنع ازدواجية الحساب.

٧/ قامت وزارة التخطيط بتقدير قيمة الناتج المحلي الإجمالي لعام ٢٠١٣/٢٠١٤ بنحو ٢٠٣٣.٨ مليار جنيه، مقارنةً بناتج محلي إجمالي معدل قدره ١٧٥٣.٣ مليار جنيه لعام ٢٠١٢/٢٠١٣.

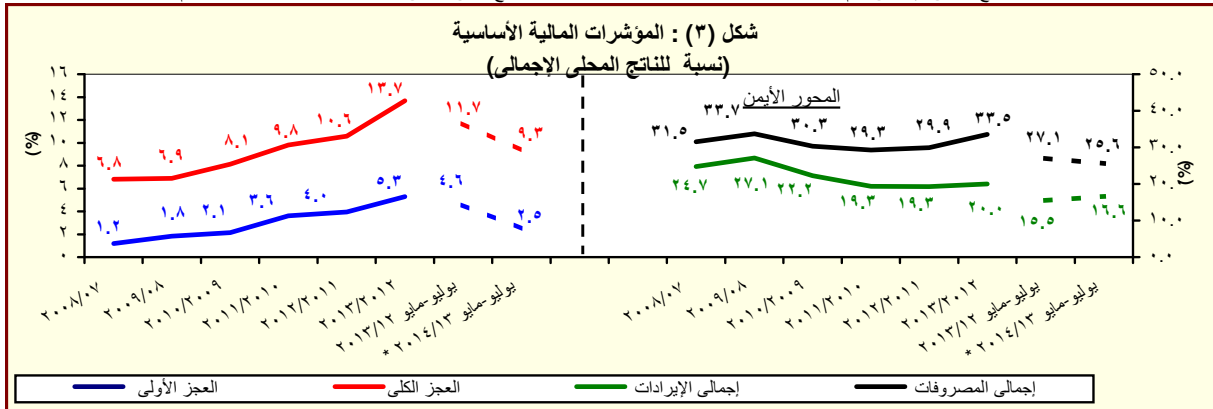

المصدر: وزارة المالية

القسم الأول: نظرة عامة على الأداء الإقتصادي والمالي (تابع)

بيان ربع سنوى				بيان سنوى					
يونيو-٢٠١٤*	مارس-٢٠١٤	ديسمبر-٢٠١٣	سبتمبر-٢٠١٣	يونيو-٢٠١٣	يونيو-٢٠١٢	يونيو-٢٠١١	يونيو-٢٠١٠	يونيو-٢٠٠٩	
١. ملخص الدين العام المحلى									
(بالمليون جنيه، رصيد نهاية الفترة) ^{١/}									
١,٧٠٢,٤٣٦	١,٦٠٤,٢٠٦	١,٥٤٣,٥٥٤	١,٥١٨,٦٥٧	١,٤٤٤,٣٧٠	١,١٥٥,٣١٢	٩٦٧,٢٩٠	٨٠٨,٣٨٤	٦٩٩,٦٦٧	١-إجمالي الدين المحلى لأجهزة الموازنة العامة ^{١/}
(١٧.٩)	(١٥.٦)	(١٩.٣)	(٢٢.٦)	(٢٥.٠)	(١٩.٤)	(١٩.٧)	(١٥.٥)	(١٦.٧)	
١٦٦,٣٨٦	١٥٩,٠٤٤	١٥٦,٣٤٧	١٩١,١٣٢	١٨٣,٢٣٠	١٦٤,٧٨٨	١٥٩,١٧٨	١٤٤,٥٦٦	١٣٧,٣٤١	ودائع أجهزة الموازنة العامة
-(٩.٢)	-(٩.٦)	-(٦.٤)	(١٩.٣)	(١١.٢)	(٣.٥)	(١٠.١)	(٥.٣)	(١٣.٦)	
١,٥٣٦,٠٥٠	١,٤٤٥,١٦٢	١,٣٨٧,٢٠٧	١,٣٢٧,٥٢٥	١,٢٦١,١٤٠	٩٩٠,٥٢٤	٨٠٨,١١٢	٦٦٣,٨١٨	٥٦٢,٣٢٦	صافى الدين المحلى لأجهزة الموازنة العامة
(٢١.٨)	(١٩.٣)	(٢٣.١)	(٢٣.١)	(٢٧.٣)	(٢٢.٦)	(٢١.٧)	(١٨.٠)	(١٧.٥)	
١,٦٠٢,٧١٢	١,٥٠٣,٦٣٦	١,٤٤٤,٦٣٢	١,٤٢٠,٧١٥	١,٣٦٣,٣٨٦	١,٠٨٧,٩٤٥	٨٨٩,٠٤٥	٧٣٣,٣٨٧	٦١٥,٨٤٩	٢-إجمالي الدين المحلى للحكومة العامة ^{١٢}
(١٧.٥)	(١٥.٦)	(١٩.٧)	(٢٢.٩)	(٢٥.٣)	(٢٢.٤)	(٢١.٢)	(١٩.١)	(٢٠.١)	
١٧٦,١٠٥	١٦٨,١٤١	١٦٧,٧٣٠	٢٠١,٨١٩	١٩١,٣٩٥	١٧٣,٢٩٢	١٦٦,٥٢٧	١٥٨,٥٣١	١٤٨,٨١١	ودائع الحكومة العامة
-(٨.٠)	-(٨.٦)	-(٤.٥)	(١٩.٧)	(١٠.٤)	(٤.١)	(٥.٠)	(٦.٥)	(١٣.٦)	
١,٤٢٦,٦٠٧	١,٣٣٥,٤٩٥	١,٢٦٦,٩٠٢	١,٢١٨,٨٩٦	١,١٧٢,٢٩١	٩١٤,٦٥٣	٧٢٢,٥١٨	٥٧٤,٨٥٦	٤٦٧,٠٣٨	صافى الدين المحلى للحكومة العامة
(٢١.٧)	(١٩.٦)	(٢٣.٨)	(٢٣.٤)	(٢٨.٢)	(٢٦.٦)	(٢٥.٧)	(٢٣.١)	(٢٢.٣)	
١,٦٤٩,٧٥٢	١,٥٤٤,٥٩٠	١,٤٨٩,٠٩١	١,٤٦٠,١٣٣	١,٤١٠,٦٤٣	١,١٢٩,٠٣٠	٩٣٢,٤٦٠	٧١٩,٧٨٣	٦٤٣,٦٢٨	٣-إجمالى الدين العام المحلى ^{١٥}
(١٧.٠)	(١٥.١)	(١٩.٤)	(٢٢.٦)	(٢٤.٩)	(٢١.١)	(٢١.١)	(١٩.٦)	(١٩.٧)	
٢١١,٨١٧	١٩٦,١٢٩	١٩٥,٢٦٧	٢٢٢,٤١٢	٢٢٠,٠٣٥	١٩٨,٠٦٦	١٩١,١١٦	١٧٠,١٧١	١٦٧,٧٣٣	الودائع ^{١٦}
-(٣.٧)	-(٦.٢)	(٠.٠)	(٢٠.٩)	(١١.١)	(٣.٦)	(١٢.٣)	(١.٥)	(١١.٤)	
١,٤٣٧,٩٣٥	١,٣٤٨,٤٦١	١,٢٦٩,٨٢٤	١,٢٣٧,٧٢١	١,١٩٠,٦٠٨	٩٣٠,٩٦٤	٧٤١,٣٤٤	٥٩٩,٦١٢	٤٧٥,٨٩٥	صافى الدين العام المحلى
(٢٠.٨)	(١٩.٠)	(٢٣.٠)	(٢٢.٩)	(٢٧.٩)	(٢٥.٦)	(٢٣.٦)	(٢٦.٠)	(٢٣.٠)	
١,٩٠٩,٧٦٥	١,٨٠٦,٣٠١	١,٧٤٦,٣٣٠	١,٧٢٠,٩٥١	١,٦٤٤,١٣٦	١,٣١٠,٠٤٣	١,١٢٨,٦٤٦	٩٥٧,٤٩٨	٨٤٣,٨٧٢	اجمالى دين أجهزة الموازنة العامة (محلى وخارجى)
(١٦.٢)	(١٥.٦)	(١٩.٧)	(٢٣.٥)	(٢٥.٥)	(١٦.١)	(١٧.٩)	(١٣.٥)	(١٨.١)	
٢. اجمالى الدين العام الخارجى									
(مليون دولار، رصيد نهاية الفترة)									
٤٦,٠٦٧	٤٥,٢٨٩	٤٥,٧٥٢	٤٧,٠١٧	٤٣,٢٣٣	٣٤,٣٨٥	٣٤,٩٠٦	٣٣,٦٩٤	٣١,٥٣١	اجمالى الدين الخارجى الحكومى
٢٩,٠٣٨	٢٩,٠٥٢	٢٩,٤٣٥	٢٩,٣٨٧	٢٨,٤٩٠	٢٥,٥٩٤	٢٧,٠٩٢	٢٦,٢٤٩	٢٥,٨١٨	اجمالى الدين الخارجى الغير حكومى
١٦,٩٨٣	١٦,٢٣٧	١٦,٣١٧	١٧,٦٣٠	١٤,٧٤٤	٨,٧٩٠	٧,٨١٤	٧,٤٤٥	٥,٧١٣	
٣. خدمة الدين الحكومى ^{١٧/}									
(مليون جنيه، تدفقات)									
-	٢٠٥,٠٨١	١٤٣,١٣٢	٧٣,٢٣٠	٢١٨,٢٥٧	١٤٠,٩١٦	١١٧,٢٥١	٩٨,٨٥٦	٧١,١٢٣	اجمالى خدمة الدين
-	١٨٩,٣٩١	١٣٣,٧٥٣	٦٧,٠٠٦	٢٠٣,١٧٣	١٢٢,٣٢٢	١٠٤,٦٢٥	٨٧,٥٦٠	٥٩,٥٧٧	خدمة الدين المحلى
-	١٥,٦٩١	٩,٣٧٩	٦,٢٢٤	١٥,٠٨٤	١٨,٥٩٤	١٢,٦٢٧	١١,٢٩٦	١١,٥٤٦	خدمة الدين الخارجى
٤. ملاحظات (نسبة إلى الناتج المحلى الإجمالى) ^{١٨/}									
%٨٣.٧	%٧٨.٩	%٧٥.٩	%٧٤.٧	%٨٢.٤	%٧٣.٣	%٧٠.٥	%٦٧.٠	%٦٧.١	إجمالى الدين المحلى لأجهزة الموازنة العامة
%٧٥.٥	%٧١.١	%٦٨.٢	%٦٥.٣	%٧١.٩	%٦٢.٩	%٥٨.٩	%٥٥.٠	%٥٤.٠	صافى الدين المحلى لأجهزة الموازنة العامة
%٧٨.٨	%٧٣.٩	%٧١.٠	%٦٩.٩	%٧٧.٨	%٦٩.١	%٦٤.٨	%٦٠.٨	%٥٩.١	إجمالى الدين المحلى للحكومة العامة
%٧٠.١	%٦٥.٧	%٦٢.٨	%٥٩.٩	%٦٦.٩	%٥٨.١	%٥٢.٧	%٤٧.٦	%٤٤.٨	صافى الدين المحلى للحكومة العامة
%٨١.١	%٧٥.٩	%٧٣.٢	%٧١.٨	%٨٠.٥	%٧١.٧	%٦٨.٠	%٦٣.٨	%٦١.٨	إجمالى الدين العام المحلى
%٧٠.٧	%٦٦.٣	%٦٣.٦	%٦٠.٩	%٦٧.٩	%٥٩.١	%٥٤.١	%٤٩.٧	%٤٥.٧	صافى الدين العام المحلى
%٩٣.٩	%٨٨.٨	%٨٥.٩	%٨٤.٦	%٩٣.٨	%٨٣.٢	%٨٢.٣	%٧٩.٤	%٨١.٠	اجمالى دين أجهزة الموازنة العامة (محلى وخارجى)
%١٦.٢	%١٥.٥	%١٥.٥	%١٥.٩	%١٧.٣	%١٣.٢	%١٥.٢	%١٥.٩	%١٦.٩	اجمالى الدين الخارجى
%١٠.٢	%٩.٩	%١٠.٠	%٩.٩	%١١.٤	%٩.٨	%١١.٨	%١٢.٤	%١٣.٨	الدين الخارجى الحكومى

المصدر: وزارة المالية و البنك المركزى المصرى.

() معدل النمو عن العام السابق.

* بيان مبدئى، خاضع للمراجعة.

١/ تعكس البيانات رصيد الدين المحلى لأجهزة الموازنة العامة. الدين المحلى المجمع للحكومة العامة. والدين العام المحلى المجمع. يشمل الدين المحلى لأجهزة الموازنة العامة أرصدة الدين المستحقة على وحدات الجهاز الإدارى، وحدات الإدارة المحلية، و الهيئات الخدمية. ويتضمن الدين المحلى للحكومة العامة أرصدة الدين المجمع المستحق على أجهزة الموازنة العامة للدولة وبنك الإستثمار القومى وصناديق التأمين الإجتماعى. أما عن الدين العام المحلى فيشمل أرصدة الدين المحلى المجمع لكل من الحكومة العامة و الهيئات الاقتصادية.

٢/ يمثل المديونية المستحقة على أجهزة الموازنة العامة (وحدات الجهاز الإدارى، وحدات الإدارة المحلية، و الهيئات الخدمية).

٣/ جذير بالذكر أن التراجع في ودائع أجهزة الموازنة العامة ترجع الى استخدام حوالي ٦٠ مليار جنيه وفقاً للقرار الجمهورى رقم ١٠٥ لعام ٢٠١٣.

٤/ يمثل رصيد الدين المجمع المستحق على أجهزة الموازنة العامة للدولة و بنك الإستثمار القومى وصناديق التأمين الإجتماعى بعد إستبعاد المديونيات والعلاقات الداخلية فيما بين القطاعات الثلاثة و التى تتمثل فى إقتراض أجهزة الموازنة العامة من بنك الإستثمار القومى، سندات وزارة المالية لدى صناديق التأمين الإجتماعى و بنك الإستثمار القومى،سندات صناديق التأمين الإجتماعى و أخيراً إقتراض بنك الإستثمار القومى من صناديق التأمين الإجتماعى.

٥/ يمثل رصيد الدين المجمع المستحق على الحكومة العامة و الهيئات الاقتصادية بعد إستبعاد إقتراض الهيئات الاقتصادية من بنك الإستثمار القومى، وإقتراض أجهزة الموازنة من الهيئات الاقتصادية.

٦/ ودائع الحكومة العامة و الهيئات الاقتصادية بعد إستبعاد ودائع صناديق التأمين الإجتماعى وإقتراض قطاع الموازنة من الهيئات الاقتصادية.

٧/ البيان الربع سنوى لخدمة الدين الحكومى يعكس التدفقات التراكمية لخدمة الدين منذ بداية العام المالى .

٨/ قامت وزارة التخطيط بتقدير قيمة الناتج المحلى الإجمالى لعام ٢٠١٣/٢٠١٤ بنحو ٢٠٣.٨ مليار جنيه ، مقارنة بناتج محلى إجمالى معدل قدره ١٧٥٣ مليار جنيه لعام ٢٠١٢/٢٠١٣.

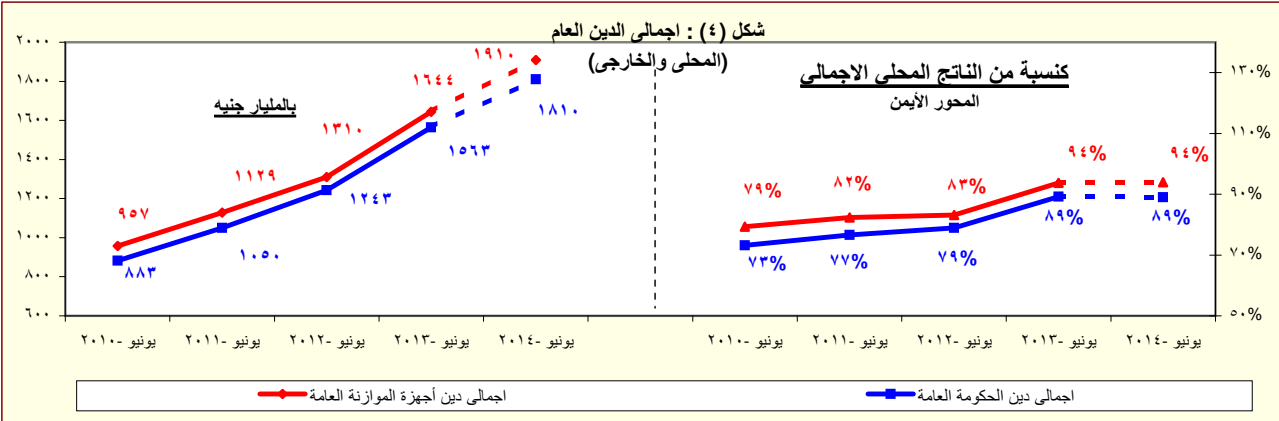

* بيان مبدئى

القسم الأول: نظرة عامة على الأداء الإقتصادي والمالى (تابع)

أحدث بيان متاح				بيان سنوى				
مايو-١٤*	ابريل-١٤	مارس-١٤	فبراير-١٤	٢٠١٣/١٢	٢٠١٢/١١	٢٠١١/١٠	٢٠١٠/٠٩	٢٠٠٩/٠٨
ن. المؤشرات النقدية (نهاية الفترة)								
مليون جنيه								
٣٢٧,١٧١				٣١٧,٩٤٤	٢٦٣,٦٦٨	٢٥٠,٩٩٢	٢٠٣,٠٧١	١٧٥,١٠٤
١,٤٨٤,٤٢٠				١,٢٩٦,٠٨٦	١,٠٠٩,٤٠٨	١,٠٠٩,٤١١	٩١٧,٤٥٩	٨٣١,٢١١
٣٧٨,٣١٤				٣٤٤,١٠٠	٢٧٤,٥١٠	٢٤٨,٧٠٧	٢١٤,٠٤٠	١٨٢,٩٩١
١,٠٠٣,٩٦٦				٩٥١,٩٨٦	٨١٩,٨٩٨	٧٦٠,٧٠٤	٧٠٣,٤١٩	٦٤٨,٢٢٠
معدل النمو السنوى								
١٨,٧				٢٠,٦	٥,١	٢٣,٦	١٦,٠	٣,١
١٧,٠				١٨,٤	٨,٤	١٠,٠	١٠,٤	٨,٤
٤,٧-				٢١,٨-	٣٧,٨-	١٠,٢-	١١,١	١٦,٣-
١٩,٧				٢٥,٢	٢٣,٩	١٩,٠	١٠,٠	٢٤,٦
٥,٥				٩,٨	٧,٣	٠,٨	٧,٧	٥,١
٧,٢				٨,٦	١,١	١,٨-	٠,٣	١,٥-
معدلات الإقراض إلى الودائع ^{١/٦}								
٢٣,٤				٢٨,٢	٢٨,٣	٣٤,٠	٣٤,٩	٣٠,٠
٤٤,١				٤٨,٣	٥٢,١	٥١,٢	٥٤,٢	٥٥,٦
٤٠,٤				٤٥,١	٤٨,٧	٤٦,٤	٤٧,٦	٥١,٥
٥٩,٠				٥٩,٩	٦٥,١	٦٩,٠	٧٩,٩	٦٩,٠
مؤشرات:								
٤,٣٣				٤,٠٨	٤,١٥	٤,٠٢	٤,٥٢	٤,٧٥
١,٥٥				١,٤٧	١,٤٧	١,٤٢	١,٣٨	١,٣٠
١٥,٩				١٧,٣	١٧,٠	١٧,٥	١٧,٢	٢٠,١
٢٣,٨				٢٤,٤	٢٣,٩	٢٤,٠	٢٢,٩	٢٥,٧
٦٩,٧				٧٣,٩	٦٩,٥	٧٣,٦	٧٦,٠	٧٩,٨

المصادر: البنك المركزى المصرى وحسابات وزارة المالية.
* مبدئى.

- ١/ تتضمن النقود المتداولة خارج البنك المركزى بالإضافة إلى ودائع البنوك لدى البنك المركزى بالجنيه المصرى.
- ٢/ يتضمن النقود المتداولة خارج الجهاز المصرفى بالإضافة إلى الودائع الجارية بالعملة المحلية. لا تتضمن الشيكات والحوالات تحت التحصيل.
- ٣/ تتضمن الودائع الجارية بالعملة الاجنبية والودائع غير الجارية بالعملات المحلية و الأجنبية .
- ٤/ تم تفعيل إتفاقية الحساب المجمع بين البنك المركزى ووزارة المالية فى يونيو ٢٠٠٨، مما أدى إلى إهلاك جزء من السندات الصادرة عن وزارة المالية لصالح البنك المركزى.
- ٥/ يتضمن المطلوبات من القطاع الخاص و القطاع العائلى.
- ٦/ لا تتضمن كل من الودائع لدى البنك المركزى والقروض الممنوحة من قبل البنك المركزى.
- ٧/ إجمالى السيولة المحلية / نقود الإحتياط.
- ٨/ الناتج المحلى الإجمالى / متوسط إجمالى السيولة المحلية (M٢). متوسط إجمالى السيولة المحلية = $\frac{1}{2} [(M2) \uparrow + (M2) \downarrow]$.
- ٩/ يمثل نسبة الودائع الجارية و غير الجارية بالعملات الأجنبية إلى إجمالى السيولة المحلية. لا تتضمن كل من ودائع غير المقيمين (جزء من صافى الأصول الأجنبية) والودائع الحكومية.
- ١٠/ يمثل نسبة الودائع الحكومية وغير الحكومية بالعملات الأجنبية إلى إجمالى الودائع لدى البنوك. غير متضمن ودائع البنوك لدى البنك المركزى.

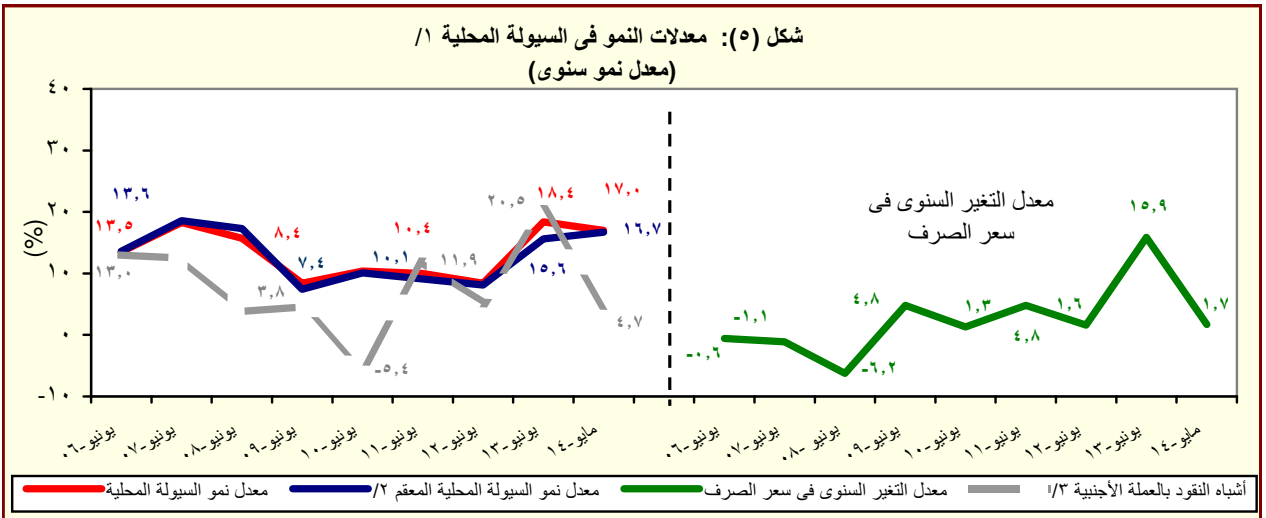

المصدر: البنك المركزى المصرى وحسابات وزارة المالية.

- ١/ إجمالى السيولة المحلية تتكون من المعروض النقدى وأشياء النقود.
- ٢/ معدل النمو فى السيولة المحلية باستخدام سعر الصرف الثابت، ويتم حسابه عن طريق تطبيق سعر الصرف السائد فى نفس الفترة من العام السابق للفترة الحالية.
- ٣/ الودائع الجارية وغير الجارية بالعملات الأجنبية .

القسم الأول: نظرة عامة على الأداء الإقتصادي والمالى (تابع)

بيان ربع سنوي				بيان سنوى				
مارس-١٤	ديسمبر-١٣	سبتمبر-١٣	مارس-١٣	٢٠١٣/١٢	٢٠١٢/١١	٢٠١١/١٠	٢٠١٠/٠٩	٢٠٠٩/٠٨
ى- القطاع المالى والإستثمارات								
٣,٣	٣,٤	٢,٧	٣,٣	١٦,٥	٢٠,٠	١٧,١	١٩,٥	١٩,٢
إجمالى الإستثمارات المحلية (نسبة إلى الناتج المحلى الإجمالى) ^{١/}								
٠,٦	٠,٥	٠,٤	٠,٤	١,١	١,٥	٠,٩	٣,١	٤,٣
الإستثمارات الأجنبية المباشرة (نسبة إلى الناتج المحلى الإجمالى) ^{١/ ٢/}								
مؤشرات سوق المال (نهاية العام الميلادى)								
٤,٠-	٩,٧	٦,٧	٧,١-	١٣,٦	٩,٩-	٦,٥	٥,٨	٩,٣
العائد على مؤشر EGX-٣٠								
١,٥	٠,٨	٠,٩	١,٣	٢,٠	١,٤	٠,٦	٢,١	٢,١
معدل تذبذب مؤشر EGX-٣٠								
--	--	--	٥١٦	٥٥١	٣٨٢	٦٦٤	٥٧٣	٤٢٧ ^{٤/}
مؤشر هيرمس								
--	--	--	١,١	١,٨	١,٢	٠,٥	٢,٢	١,٥
معدل تذبذب مؤشر هيرمس ^{٣/}								
٤٧٠	٤٢٧	٣٧٨	٣٦١	٣٧٦	٢٨٨	٤٨٨	٥٠٠	٤٧٤
رأس المال السوقى (مليار جنيه) ^{٥/}								
٢٣,١	٢١,٠	١٨,٦	٢٠,٦	٢١,٤	١٨,٣	٣٥,٦	٤١,٤	٤٥,٤
رأس المال السوقى (نسبة إلى الناتج المحلى الإجمالى) ^{١/}								
١٥,٨	١٤,٨	١٣,٠	١٢,١	١٢,٤	١٠,٥	١٤,٧	١٢,١	٧,٦
مضاعف الربحية ^{٦/}								
٦,٣	٦,٦	٧,١	٩,٩	٨,٦	١٠,٤	٧,١	٧,٠	٦,٦
عائد السهم (%) ^{٨/}								
٤٠٤,٧٣٤	٣٥٢,٢٠٠	٣٣٢,٠٧٣	٣٢٦,٥٥٠	٣٢٥,٨٣٥	٢٤٨,٨٦٩	٢٢٦,٧٩٩	١٣٤,٢٢٦	٧٨,٨٤١
سندات مقيدة (مليون جنيه)								
القطاع المصرفى (مليون جنيه): ^{٩/}								
١,٧٧٥,٠١١	١,٦٨٤,٣٤٣	١,٦١٩,٥٢٨	١,٥٣١,٨٨٥	١,٤٤١,١٨٨	١,٣٦٦,١٦٠	١,٢٦٩,٦٩٠	١,٢٢٠,٦٥٥	١,٠٩١,٩٩٣
إجمالى الأصول								
٥٦٣,١٣٣	٥٥٠,٣٠٣	٥٤٩,٤٦٨	٥٣٦,٧٤٨	٥١٦,٨٤٢	٥٠٦,٧٣٦	٤٧٤,١٣٩	٤٦٥,٩٩٠	٤٢٩,٩٥٧
إجمالى أرصدة الإقراض و الخصم								
٧٦,٧٧٢	٧٦,٥٠٩	٧٢,٣٠٨	٧١,٦٠٧	٧١,٢٦٤	٦٧,٣٤٥	٥٩,٠٤٩	٤٦,٥٩٨	٤١,٥٥٠
رأس المال								
١,٣٥٧,٢٤٠	١,٣١١,٧٩٥	١,٢٢٦,٦٤٠	١,١٤٤,٣٤٠	١,٠٨٧,٨١٩	١,٠٢٣,٥١٧	٩٥٧,٠٣٧	٨٩٢,٤٩٢	٨٠٩,٦٩٤
إجمالى الودائع								
--	٩,١	٩,٥	١٠,٠	٩,٥	٩,٨	١٠,٥	١٣,٦	١٣,٤
القروض غير المنتظمة إلى إجمالى القروض								
مؤشرات مختارة								
مؤشرات السيولة فى الجهاز المصرفى								
٤١,٤	٤١,٨	٤٤,٧	٤٦,٨	٤٧,٤	٤٩,٤	٤٩,١	٥١,٨	٥٢,٤
القروض / الودائع ^{١٠/}								
٣١,٧	٣٢,٧	٣٣,٩	٣٥,٠	٣٥,٩	٣٧,١	٣٧,٣	٣٨,٢	٣٩,٤
القروض / الأصول ^{١١/}								
٤٤,١	٤٣,٦	٤٢,٠	٤١,١	٤٢,٥	٤٠,٦	٣٧,٣	٣٣,٣	٣٠,٥
الأوراق المالية / الأصول ^{١١/}								
٧٦,٥	٧٧,٩	٧٥,٧	٧٤,٧	٧٥,٥	٧٤,٩	٧٥,٤	٧٣,١	٧٤,١
الودائع / الأصول ^{١١/}								
٧,٠	٦,٧	٦,٨	٧,٠	٧,٠	٦,٨	٦,٤	٦,٢	٥,٨
رأس المال / الأصول ^{١١/}								
٣,٥	٣,٦	٣,٩	٤,٠	٣,٩	٤,٠	٤,٣	٥,٨	٦,٤
مخصصات القروض / إجمالى الأصول ^{١١/}								

المصادر : الهيئة العامة لسوق المال والبنك المركزى المصرى.

-- بيان غير متاح.

١/ تم حساب المؤشرات الربع سنوية كنسبة من الناتج المحلى الإجمالى للعام بأكمله.

٢/ صافى الإستثمارات الأجنبية المباشرة تشمل الإستثمار الاجنبى فى قطاع البترول.

٣/ على أساس الإنحراف المعيارى للعوائد اليومية خلال شهر الدراسة. البيانات السنوية تعكس نهاية ديسمبر من كل عام.

٤/ سلسلة معدلة.

٥/ القيمة السوقية للأرصدة القائمة. يمثل ناتج ضرب عدد الأسهم القائمة فى سعر السوق السائد.

٦/ قامت وزارة التخطيط بتقدير قيمة الناتج المحلى الإجمالى لعام ٢٠١٤/٢٠١٣ بنحو ٢٠٣٣,٨ مليار جنيه، مقارنة بناتج محلى إجمالى معدل قدره ١٧٥٣ مليار جنيه لعام ٢٠١٣/٢٠١٢.

٧/ ويعرف أيضا بمعدل السعر على العائد، ويقاس بنسبة سعر السوق لكل سهم إلى أرباحه السنوية.

٨/ الكوبون السنوى الموزع / سعر السهم الجارى.

٩/ تعكس بيانات البنوك التجارية.

١٠/ تتضمن القروض والودائع الحكومية وغير الحكومية ، ولا تشمل ودائع البنوك لدى البنك المركزى المصرى.

١١/ لدى البنوك العامة فى مصر ، بخلاف البنك المركزى.

القسم الأول: نظرة عامة على الأداء الإقتصادى والمالى (تابع)

بيان ربع سنوي				بيان سنوي				
يناير-مارس ٢٠١٣	أكتوبر-ديسمبر *٢٠١٣	يوليو-سبتمبر *٢٠١٣	يناير-مارس # ٢٠١٢	٢٠١٣/١٢	٢٠١٢/١١	٢٠١١/١٠	٢٠١٠/٠٩	٢٠٠٩/٠٨
كـ معاملات القطاع الخارجى								
(مليون دولار)								
٢٠,١٩٥	١٦,٨٦١	١٨,٢١٣	١٦,٤٩٣	٦٥,٧٠٣	٦٤,٣٥٢	٦٢,٠٠٢	٥٧,٨٩٩	٥٧,٢١٧
١٩,٦٧٢	١٨,٣٧٤	١٧,٤٥٦	١٧,٣٣٦	٧٣,١٢٩	٧٤,٤٩٨	٦٨,٠٩٠	٦٢,٢١٧	٦١,٦٤١
٩,٧٤٣-	٧,٧٥٢-	٧,٦٨٧-	٧,٠٢٨-	٣٣,٢٩٩-	٣٤,١٣٩-	٢٧,١٠٣-	٢٥,١٢٠-	٢٥,١٧٣-
١,١٥٥	٣٧	١٣٦	١,٥٧٤	٦,٦٠٥	٥,٥٨٥	٧,٨٧٨	١٠,٣٣٩	١٢,٥٠٢
٥٢٣	١,٥١٣-	٧٥٧	٨٤٣-	٧,٤٢٦-	١٠,١٤٦-	٦,٠٨٨-	٤,٣١٨-	٤,٤٢٤-
٥٤٦	٩٩٢-	٣,٩٧٩	٢٨	١١,٨٦٦	١,٠٢٣	٤,١٩٩-	٨,٩٨٠	٢,٢٨٥
٢١٨	١,٧٤٧-	٣,٧٤٧	١,٥٣٩-	٢٣٧	١١,٢٧٨-	٩,٧٥٤-	٣,٣٥٦	٣,٣٧٨-
١٧,٤١٤	١٧,٠٣٢	١٨,٧٠٩	١٣,٤٢٤	١٤,٩٣٦	١٥,٥٣٤	٢٦,٥٦٤	٣٥,٢٢١	٣١,٣١٠
١/ صافى الإحتياطيات الدولية								
٢/ (نسبة إلى الناتج المحلى الإجمالى)								
٦,٩	٥,٧	٦,٢	٦,٣	٢٤,٥	٢٤,٥	٢٦,٣	٢٦,٥	٣٠,٣
٦,٧	٦,٢	٦,٠	٦,٦	٢٧,٣	٢٨,٣	٢٨,٩	٢٨,٤	٣٢,٦
٣,٣-	٢,٦-	٢,٦-	٢,٧-	١٢,٤-	١٣,٠-	١١,٥-	١١,٥-	١٣,٣-
٠,٤	٠,٠١	٠,٠٥	٠,٦	٢,٥	٢,١	٣,٣	٤,٧	٦,٦
٠,٢	٠,٥-	٠,٣	٠,٣-	٢,٨-	٣,٩-	٢,٦-	٢,٠-	٢,٣-
٠,١	٠,٦-	١,٣	٠,٦-	٠,١	٤,٣-	٤,١-	١,٥	١,٨-
٣/ نسبة إلى إجمالى المتحصلات الجارية								
١٧,٥	٢٠,٠	١٧,٣	٢٠,٤	٢١,٥	٢١,٧	٢٤,٣	٢٣,٩	٢٥,٠
١٣,٤	١٩,٣	١٥,٣	١٨,٣	١٥,٨	١٧,٦	١٩,٨	١٨,٠	١٩,٤
٧,٨	٥,٦	٥,١	١٥,١	١٥,٠	١٤,٨	١٧,٣	٢٠,٤	١٨,٥
٢٢,٩	٢٦,٤	٢٢,٢	٢٧,٩	٢٨,٤	٢٧,٩	٢٠,٢	١٦,٧	١٣,٥
مؤشرات أخرى (%)								
٣٩,١	٤٦,١	٤٣,٦	٤٧,٦	٤٢	٤٢	٥٠	٤٩	٥٠
١٣١	١٠١	١٠٤	١٤٠	١٤٢	١٣٧	١٥٦	١٧٨	٢١١
٣,٣	٣,٦	٤,١	٣,٠	٣,١	٣,١	٥,٩	٨,٦	٧,٥
٣٨,٥	٣٧,٢	٣٩,٨	٣٥,٠	٣٤,٦	٤٥,٢	٧٦,١	١٠٤,٨	٩٩,٦
١٥/ الخارجى (%)								

المصدر: البنك المركزى المصرى.
أرقام معدلة من قبل البنك المركزى المصرى.

* بيان ميدنى.

-- بيان غير متاح.

١/ قد تظهر بعض الفروق فى تقييم الإحتياطيات الدولية نتيجة استخدام أسعار صرف مختلفة داخل محفظة الإحتياطى من العملات الأجنبية.

٢/ تم حساب المؤشرات الربع سنوية باستخدام بيانات الناتج المحلى الإجمالى للعام بأكمله. قامت وزارة التخطيط بتقدير قيمة الناتج المحلى الإجمالى لعام ٢٠١٣/٢٠١٤ بنحو ٢٠٣٣,٨ مليار جنيه ، مقارنة بناتج محلى إجمالى معدل قدره ١٧٥٣ مليار جنيه لعام ٢٠١٢/٢٠١٣.

٣/ باستبعاد التحويلات الرسمية.

٤/ بعدد أشهر الواردات.

٥/ لا يشمل مديونية القطاع الخاص غير المضمونة.

القسم الثانى

مؤشرات الإقتصاد العینى و الحقیقى

- | | |
|---|----------|
| الناتج المحلى الإجمالى بحسب الموارد و الإستخدامات بأسعار السوق (أسعار جارية)..... ١١ | جدول (١) |
| الناتج المحلى الإجمالى بتكلفة عوامل الإنتاج موزعاً بحسب القطاعات الإقتصادية (أسعار جارية)..... ١٢ | جدول (٢) |
| إجمالى الإستثمارات موزعة بحسب القطاعات الإقتصادية..... ١٣ | جدول (٣) |

جدول (١) الناتج المحلي الإجمالي بحسب الموارد والإستخدامات (بأسعار السوق)^{١/}
(أسعار جارية)

(مليار جنيه)

	يوليو - مارس		يوليو - مارس		يوليو - مارس		يوليو - مارس		يوليو - مارس	
	يوليو - مارس	يوليو - مارس	يوليو - مارس	يوليو - مارس	يوليو - مارس	يوليو - مارس	يوليو - مارس	يوليو - مارس	يوليو - مارس	يوليو - مارس
	٢٠١٤/٢٠١٣	٢٠١٣/٢٠١٢	٢٠١٤/٢٠١٣	٢٠١٣/٢٠١٢	٢٠١٤/٢٠١٣	٢٠١٣/٢٠١٢	٢٠١٤/٢٠١٣	٢٠١٣/٢٠١٢	٢٠١٤/٢٠١٣	٢٠١٣/٢٠١٢
الناتج المحلي الإجمالي	١٤٩٧,٧	١٣٠٧,١	١٧٥٣,٣	١٥٧٥,٥	١٣٧١,١	١٢٠٦,٦	١٠٤٢,٢	٨٩٥,٥	٧٤٤,٨	(٢٠,٦)
جملة الطلب المحلي	(١٤,٦)	(١١,٢)	(١١,٣)	(١٤,٩)	(١٣,٦)	(١٥,٨)	(١٦,٤)	(٢٠,٢)	(٢٠,٦)	
الإستهلاك النهائي	١٦٣١,٧	١٤٠٤,٨	١٨٧٦,٥	١٧٠٨,١	١٤٢٧,٦	١٢٦٩,٨	١١١١,٤	٩٤٥,٦	٧٧٨,٩	
الإستهلاك الخاص	١٤٤١,٢	١٢٢٩,٧	١٦٢٧,٩	١٤٥٠,٠	١١٩٣,١	١٠٣٤,٥	٩١١,٤	٧٤٥,١	٦٢٣,٦	
الإستهلاك العام	١٢٦٩,١	١٠٨١,٦	١٤٢٣,١	١٢٧١,٠	١٠٣٦,١	٨٩٩,٨	٧٩٣,١	٦٤٧,٦	٥٣٩,٢	
الإستهلاك العام والحكومي	١٧٢,١	١٤٨,١	٢٠٤,٨	١٧٩,٠	١٥٧,٠	١٣٤,٧	١١٨,٣	٩٧,٥	٨٤,٤	
الاستثمارات ^{٢/}	١٩٠,٥	١٧٥,١	٢٤٨,٦	٢٥٨,١	٢٣٤,٥	٢٣٥,٣	٢٠٠,٠	٢٠٠,٥	١٥٥,٣	
صافي الصادرات	١٣٤,٠-	٩٧,٧-	١٢٣,٢-	١٣٢,٦-	٥٦,٥-	٦٣,٢-	٦٩,٢-	٥٠,١-	٣٤,١-	
الصادرات السلعية والخدمات ^{٤/}	٢١٨,٤	٢٢١,٦	٣٠٩,٠	٢٧٤,٦	٢٨٢,٠	٢٥٧,٦	٢٦٠,١	٢٩٥,٩	٢٢٥,٣	
الواردات السلعية والخدمات	٣٥٢,٤	٣١٩,٣	٤٣٢,٢	٤٠٧,٢	٣٣٨,٥	٣٢٠,٨	٣٢٩,٣	٣٤٦,٠	٢٥٩,٤	
ملاحظات (نسبة للناتج المحلي الإجمالي)										
الإستهلاك النهائي	٩٦,٢	٩٤,١	٩٢,٨	٩٢,٠	٨٧,٠	٨٥,٧	٨٧,٤	٨٣,٢	٨٣,٧	
الاستثمارات ^{٢/}	١٢,٧	١٣,٤	١٤,٢	١٦,٤	١٧,١	١٩,٥	١٩,٢	٢٢,٤	٢٠,٩	
الصادرات السلعية والخدمات ^{٤/}	١٤,٦	١٧,٠	١٧,٦	١٧,٤	٢٠,٦	٢١,٣	٢٥,٠	٣٣,٠	٣٠,٢	
الواردات السلعية والخدمات	٢٣,٥	٢٤,٤	٢٤,٧	٢٥,٨	٢٤,٧	٢٦,٦	٣١,٦	٣٨,٦	٣٤,٨	

المصدر: وزارة التنمية الاقتصادية.

بيان معدل.

* بيان مبدئي، وقابل للتعديل. قامت وزارة التخطيط بتقدير قيمة الناتج المحلي الإجمالي لعام ٢٠١٤/٢٠١٣ بنحو ٢٠٣٣,٨ مليار جنيه، مقارنة بناتج محلي إجمالي معدل قدره ١٧٥٣ مليار جنيه لعام ٢٠١٣/٢٠١٢.

() معدل النمو عن الفترة المقابلة في العام السابق.

١/ تشمل صافي الضرائب غير المباشرة.

٢/ قامت وزارة التخطيط بمراجعة بيانات الناتج المحلي الإجمالي لعام ٢٠١٣/١٢ على أساس ربع سنوي.

٣/ تشمل التكوين الرأسمالي و التغير في المخزون. تصل قيمة التغير في المخزون خلال الفترة يوليو-مارس ٢٠١٣/٢٠١٤ نحو ٩,٩ مليار جنيه، مقارنة بـ ٣,٢ مليار جنيه خلال الفترة يوليو-مارس ٢٠١٣/٢٠١٢.

٤/ تشمل حصة الشريك الأجنبي في قطاع البترول.

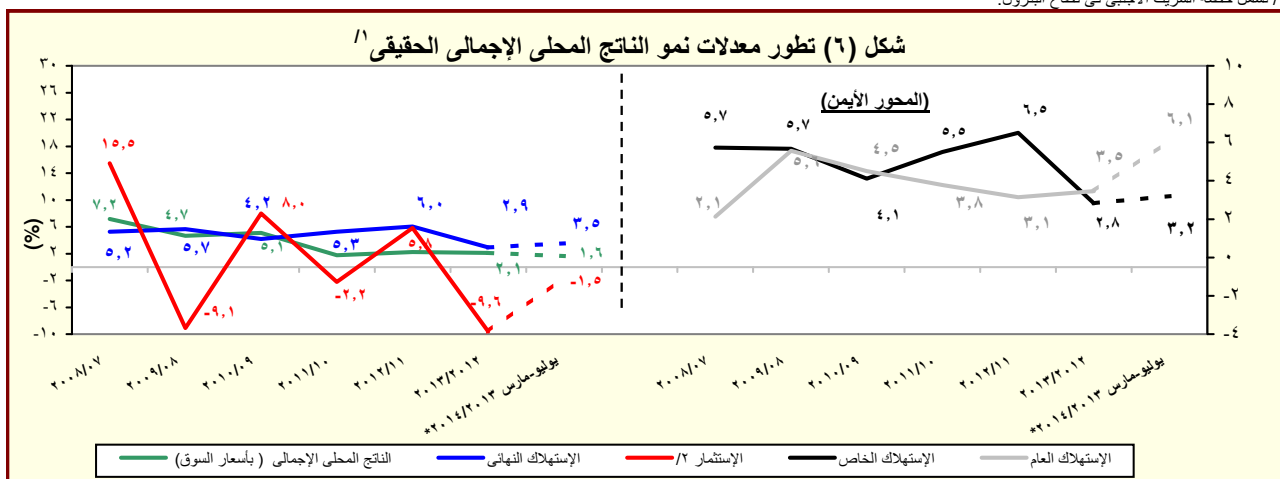

المصدر: وزارة التخطيط والتعاون الدولي.

* بيان مبدئي، وقابل للتعديل.

بيانات معدلة.

() معدل النمو عن الفترة المقابلة في العام السابق.

١/ باستخدام أسعار ٢٠٠١/٢٠٠٢ للفترة ٢٠٠٣/٠٢ - ٢٠٠٧/٠٦ والأسعار الثابتة لسنة ٢٠٠٧/٠٦ عند حساب معدلات النمو الحقيقية للفترة ٢٠٠٨/٠٧ - ٢٠١٢/١١، والأسعار الثابتة لسنة

٢٠١٢/١١ عند حساب معدلات النمو الحقيقية خلال عام ٢٠١٣/١٢.

٢/ تشمل التكوين الرأسمالي و التغير في المخزون.

جدول (٢): الناتج المحلي الإجمالي بتكلفة عوامل الإنتاج موزعاً بحسب القطاعات الاقتصادية
(أسعار جارية)

(مليون جنيه)

	يوليو - مارس ٢٠١٤/٢٠١٣ *	يوليو - مارس ٢٠١٣/٢٠١٢ #	٢٠١٣/٢٠١٢ ^{١/}						
			٢٠١٣/٢٠١٢	٢٠١٢/٢٠١١	٢٠١١/٢٠١٠	٢٠١٠/٢٠٠٩	٢٠٠٩/٢٠٠٨	٢٠٠٨/٢٠٠٧	٢٠٠٧/٢٠٠٦
إجمالي الناتج المحلي	١,٤٣٥,٠٠٤١	١,٢٥٢,٨٥٥	١,٦٧٧,٣٥٢	١,٥٠٨,٥٢٧	١,٣٠٩,٩٠٦	١,١٥٠,٠٥٩٠	٩٩٤,٠٥٥	٨٥٥,٣٠٢	٧١٠,٣٨٨
	(١٤,٥)	(١١,١)	(١١,٢)	(١٥,٢)	(١٣,٨)	(١٥,٧)	(١٦,٢)	(٢٠,٤)	(٢٢,٢)
إجمالي القطاع السلعي	٧٨٢,٢٢٩	٦٧٤,١٠٦	٨٩٩,٢٥١	٨٠٨,٨٧١	٦٨٢,١٥٦	٥٩١,٩٠٣	٥٠٨,٠٠١	٤٣٦,٧٢٧	٣٦٠,٥٣٠
	(١٦,٠)	(١١,١)	(١١,٢)	(١٨,٦)	(١٥,٢)	(١٦,٥)	(١٦,٣)	(٢١,١)	(١٨,٢)
الزراعة و الغابات و الصيد	٢١٦,٢١٢	١٨٧,٧٣٥	٢٤٣,٣٥٦	٢١٨,٢١٦	١٩٠,١٥٩	١٦٠,٩٧٠	١٣٥,٤٦٥	١١٣,١٠٤	٩٩,٩٥٣
الإستخراجات:	٢٥٤,٨٥٤	٢١٨,٤١٠	٢٩٠,٧٣٩	٢٦١,٦٧١	١٩٥,١٣٦	١٦٥,٧٤٧	١٤٧,٩٦٦	١٣٣,٦٧٤	١٠٣,٦٥٦
البترول	١١٣,٠٢٥	٩٣,٨٢٥	١٢٤,٧٤٨	١١٠,٦١٩	٨١,٥٦٦	٦٨,٥٣٨	٦١,٧٥٩	٥٦,٧٢٢	٤٤,٠٥٩
الغاز الطبيعي	١٣٦,٣١١	١١٩,٦٨٩	١٥٩,٣٤٤	١٤٥,٠٤٠	١٠٨,٢٠٦	٩٢,٥٣٨	٨٢,٢٠٦	٧٣,٤٩٥	٥٦,٥٩٠
	(١٣,٩)	(١٠,٢)	(٩,٩)	(٣٤,٠)	(١٦,٩)	(١٢,٦)	(١١,٩)	(٢٩,٩)	(١٧,١)
استخراجات أخرى	٥,٥١٨	٤,٨٩٦	٦,٦٤٧	٦,٠١٢	٥,٣٦٤	٤,٦٧١	٤,٠٠١	٣,٤٥٧	٣,٠٠٧
الصناعات التحويلية:	٢٢٤,٥٧٥	١٩٣,٧٦٣	٢٦٢,٥٠٥	٢٣٨,٢٨٣	٢١٦,١٨٤	١٩٤,٢٩٠	١٦٤,٥٢٣	١٣٩,٠٠٣	١١٤,٤٧٥
تكرير البترول	١٨٠,٧٨	١٤٦,٤٤٢	١٩٦,١١٢	١٦٨,٨٣٧	١٤٨,٢٩	١٢٥,٥١٦	١٠,٢٥٧	٧,٩٢٢	٦,٠٥٥
تحويلية أخرى	٢٠٦,٤٩٧	١٧٩,١٢١	٢٤٢,٨٩٣	٢٢١,٤٤٦	٢٠١,٣٥٥	١٨١,٧٧٤	١٥٤,٢٦٦	١٣١,٠٨١	١٠٨,٤٢٠
الكهرباء	١٨٠,٢٩	١٥,٨٢٦	٢١,٢٣٧	١٩,٠٨٠	١٦,٨٣٢	١٤,٨٩٧	١٣,٠٤٣	١١,٥٠٧	٩,٨٨٠
المياه	٣,٩٥٧	٣,٥٣٣	٤,٦٦٧	٤,٢٣٩	٣,٧٧٥	٣,٣٩٠	٢,٩٧٧	٢,٦٥٩	٢,٣٩٠
التشييد والبناء	٦٤٦,٦٠٣	٥٤,٨٣٩	٧٦,٧٤٧	٦٧,٣٨٢	٦٠,٠٧٠	٥٢,٦٠٩	٤٤,٠٢٦	٣٦,٧٨٠	٣٠,١٧٥
	(١٧,٨)	(١٤,٦)	(١٣,٩)	(١٢,٢)	(١٤,٢)	(١٩,٥)	(١٩,٧)	(٢١,٩)	(٢٧,٠)
إجمالي الخدمات الإنتاجية	٤٠٩,٣٧٨	٣٧١,٥١٥	٤٩١,٦٨٧	٤٤٥,٩٠٣	٤٠٤,٨٣٧	٣٦٤,٥١٨	٣١٨,٥٦٦	٢٧٩,٦٠٦	٢٣٣,٠٥٢
	(١٠,٢)	(١٠,٢)	(١٠,٣)	(١٠,١)	(١١,١)	(١٤,٤)	(١٣,٩)	(٢٠,٠)	(٢٧,٠)
النقل والتخزين	٥٤٠,٠٠٣	٤٧٤,٢٠٢	٦٧٤,٢١٢	٦٠٥,٥١٣	٥٣,٣٥١	٤٧,٤٠٠	٤٠,٩٦٢	٣٤,٧٩٠	٢٩,٥٤٩
الإتصالات	٣٣,٥١٠	٣٠,٤٢٤	٤١,١٦٠	٣٨,٦٧٠	٣٧,٣٠١	٣٤,٨١٨	٣١,١٨٥	٢٧,١٥١	٢٣,٠٦٢
قناة السويس	٢٧,١٠٤	٢٣,٣٠٩	٣٢,٣٩٦	٣١,٢٠٣	٢٩,٣١١	٢٥,٨٠٣	٢٦,٨٢٦	٢٨,٧٢٩	٢٤,٠٨٤
	(١٦,٣)	(١,٠)	(٣,٨)	(٦,٥)	(١٣,٦)	(٣,٨)-	(٦,٦)-	(١٩,٣)	(٢,٩)
تجارة الجملة و التجزئة	١٦٢,٢٤٠	١٤١,٤٣٧	١٨٣,٨٣١	١٦٦,٣٣٠	١٥٠,٦٥٨	١٣٣,٧٧٤	١١٣,٣٩٨	٩٣,٣٨٢	٧٧,٦٧٥
الوساطة المالية و الأنشطة المساعدة	٤٩,٢٥٧	٤٣,٣٥٦	٥٤,٨١٤	٤٩,٧٤١	٤٤,٨٣٤	٤١,١٧٤	٣٦,١٢٥	٣١,٧٥٦	٢٧,٥٣١
التأمين و التأمينات الإجتماعية	٥١,١٣٤	٤٤,٤٥١	٥٩,٥١٣	٥٣,٦٦٣	٤٧,٦٢٧	٤١,٥٢١	٣٥,٦٨٩	٣١,٣٧٥	٢٦,٣٧٢
المطاعم والفنادق	٣٢,١٢٩	٤١,٣٣٦	٥٢,٧٦١	٤٥,٧٨٣	٤١,٧٥٥	٤٠,٠٢٨	٣٤,٣٨٢	٣٢,٤٢٤	٢٤,٧٧٨
	(٢٢,٣)-	(١٧,٥)	(١٥,٢)	(٩,٦)	(٤,٣)	(١٦,٤)	(٦,٠)	(٣٠,٩)	(٣١,٨)
إجمالي الخدمات الإجتماعية	٢٤٣,٤٣٤	٢٠٧,٢٣٤	٢٨٦,٤١٤	٢٥٣,٧٥٣	٢٢٢,٩١٢	١٩٤,١٧٠	١٦٧,٤٨٨	١٣٨,٩٧٠	١١٦,٨٠٦
	(١٧,٥)	(١٣,١)	(١٢,٩)	(١٣,٨)	(١٤,٨)	(١٥,٩)	(٢٠,٥)	(١٩,٠)	(٢٦,٣)
الأنشطة العقارية	٣٥,٥٨٠	٣٠,٦٨٤	٤٣,٤٧٤	٣٨,٠٣٥	٣٤,٠٦٦	٣٠,٢٦٢	٢٦,٥٧٥	٢٣,٣٣٤	٢٠,٩٤٣
الحكومة العامة	١٤٨,٩٩٧	١٢٥,٥٣٢	١٧٤,٧١٣	١٥٣,٩٨٤	١٣٣,٦٨٨	١١٤,٩٤٤	٩٨,٥٧٥	٧٩,٧٣٧	٦٤,٢٢٠
خدمات التعليم	١٥,٥٧٦	١٣,٤٠٩	١٧,٩٥٠	١٦,٢٢٩	١٤,٥٥٨	١٢,٨٢٨	١١,١٣٣	٩,٤٩٢	٨,٣٧٦
الصحة	١٧,٨٧٤	١٥,٥٤٩	٢٠,٦١٠	١٨,٥٦٠	١٦,٥٩٥	١٤,٧٩٧	١٢,٩٧١	١٠,٩٦١	٩,٩٠٨
الخدمات الأخرى ^{٢/}	٢٥,٤٠٨	٢٢,٠٦٠	٢٩,٦٦٧	٢٦,٩٤٥	٢٤,٠٠٥	٢١,٣٣٩	١٨,٢٣٤	١٥,٤٤٦	١٣,٣٥٩

المصدر: وزارة التخطيط والتعاون الدولي
() معدل النمو عن الفترة المقابلة في العام السابق.
* بيان مبدئي، وقابل للتعديل.

أرقام معدلة.

١/ قامت وزارة التخطيط بمراجعة بيانات الناتج المحلي الإجمالي لعام ٢٠١٣/١٢ على أساس ربع سنوي.
٢/ يشمل الصرف الصحي والمعلومات والتسويات.

جدول (٣): إجمالي الإستثمارات موزعة بحسب القطاعات الإقتصادية

(يوليو-مارس ٢٠١٣/٢٠١٤)*^{١/}

(مليون جنيه)

مؤشرات الإقتصاد العيني و الحقيقي	قطاع حكومى	هينات اقتصادية	قطاع أعمال عام	قطاع خاص	إجمالى	نسبة الى إجمالى الإستثمارات (%)
	الإجمالى العام	٣٠٨١٨	١١٠٠٧	١٩١٢٠	١١٩٦٩١	١٨٠٦٣٥
	القطاع السلعى	٥٠٦٧	١٧٩٧	١٤٢٨٦	٦١٩٧٥	٨٣١٢٥
	الزراعة والرئ والصيد	٢٩٣٠	٣٧	٠,١	٤٧٢٣	٧٦٨٩
	البترول الخام والتعدين والغاز الطبيعى	٠	١٨	١٤٩٥	٢٠٤٠٠	٢١٩١٣
	الصناعات التحويلية والمنتجات البترولية	٥٣	٣	٥٣٧٢	٣٤٤٣٧	٣٩٨٦٤
	الكهرباء والمياه	٢٠٤٩	١٧٤٠	٦٨٩٨	١١٢٥	١١٨١١
	التشييد والبناء	٣٦	٠	٥٢٢	١٢٩٠	١٨٤٨
	الخدمات الإنتاجية	٥٦٢٧	٣١٩٤	٤٧٧٩	٢٥١٦٦	٣٨٧٦٦
	النقل والإتصالات ^{٢/}	٥٥٩٩	٣٠٦٣	٣٣٠٣	١٨٣٦٦	٣٠٣٣١
	تجارة الجملة والتجزئة	٠,٤	٥٥	٢٢٦	٥٢٠٠	٥٤٨٢
	الخدمات المالية، التأمين والضمان الإجتماعى	٢٠	٧٤	٥٥٠	٠	٦٤٤
	السياحة	٧	٢	٧٠٠	١٦٠٠	٢٣٠٩
	الخدمات الإجتماعية	٢٠١٢٤	٦٠١٧	٥٤	٣٢٥٥٠	٥٨٧٤٥
	الإسكان والأنشطة العقارية	١٧٩٠	٢٦٨	٠	٢٣٠٠٠	٢٥٠٥٨
	الخدمات التعليمية	٢٢٧٦	٢٤	٠	٣١٠٠	٥٤٠٠
	الخدمات الصحية	١٨٤٣	٩٥	٠	٢٣٥٠	٤٢٨٨
	خدمات أخرى ^{٣/}	١٤٢١٤	٥٦٢٩	٥٤	٤١٠٠	٢٣٩٩٨
ملاحظات: الرقم القياسى للإنتاج للقطاعات الإقتصادية الرئيسية (٢٠٠٢ = ١٠٠)						
			٢٠١٣/٢٠١٢		٢٠١٤/٢٠١٣	
			أكتوبر- ديسمبر	يناير- مارس	ابريل - يونيو	يوليو - سبتمبر أكتوبر- ديسمبر
	الرقم القياسى العام للإنتاج	١٧٢,٢	١٩٥,٩	١٧٦,٢	١٣٩,٣	١٤٢,٨
	الصناعات التحويلية ^{٤/}	١٣٣,١	١٥٧,٣	١٥٠,٥	١٢٩,٧	١٣٥,٢
	منتجات بترول	١٥٣,١	١٥٣,١	١٥٧,٢	١٤٥,٦	١٥٣,٣
	غاز طبيعى	١٨٥,٢	١٩٦,٧	٢٠٠,٢	١٨٩,٨	١٧٨,٥
	الكهرباء	١٨٧,٦	١٩٥,٣	٢١١,٤	١٩٥,٨	١٨٩,٠
	التشييد والبناء	١٩٣,٥	١٨٨,١	١٥٤,٣	٢٠٦,٧	١٨١,٢
	النقل ^{٥/}	٦٤,٢	٧٠,٣	٦٧,١	٤٩,٨	٦٣,٥
	قناة السويس ^{٦/}	٢٤١,٤	٢٦٧,٩	٢٦٢,٤	٢٥٧,٦	٢٥٥,٢
	السياحة	٣٣٣,٠	٤١١,٢	٣١٨,٠	١٢٨,٦	١٤٢,٥

المصدر: وزارة التخطيط والتعاون الدولى
* بيان مبدئى.

-- بيان غير متاح.

١/ لا يشمل المعلومات والتغير فى المخزون.

٢/ يشمل قناة السويس والمعلومات.

٣/ يشمل الصرف الصحى والتسويات واحلال وصيانة الأصول.

٤/ تمت مراجعة البيانات الخاصة بمؤشر الصناعات التحويلية و التشييد و البناء خلال الفترة من مارس ٢٠١٣ حتى مارس ٢٠١٤.

٥/ لا يتضمن قناة السويس.

٦/ على أساس قيمة متحصلات قناة السويس بالدولار الأمريكى.

القسم الثالث

الأسعار المحلية

جدول (٤)	معدلات التضخم السنوية في الأرقام القياسية للأسعار المحلية-----	١٧
جدول (٥)	معدلات التضخم السنوية لأسعار المستهلكين-----	١٨
جدول (٦)	معدل التضخم السنوى لأسعار المنتجين طبقاً للنشاط الأقتصادي-----	١٩
جدول (٧)	معدل التضخم السنوى لأسعار المنتجين طبقاً للإستخدام النهائى-----	٢٠
جدول (٨)	معدل التضخم السنوى لأسعار المنتجين طبقاً لدرجة التصنيع-----	٢٠
جدول (٩)	تطور أسعار الصرف-----	٢١

جدول (٤): معدلات التضخم السنوية فى الأرقام القياسية للأسعار المحلية : ١/ ٢/ ٣

بيان ملخص

٢٠١١ - ٢٠١٤

	٢٠١٤				٢٠١٣				٢٠١٢				٢٠١١			
	الرقم القياسى	معدل التضخم	الرقم القياسى لأسعار المستهلكين		الرقم القياسى	معدل التضخم	الرقم القياسى لأسعار المستهلكين		الرقم القياسى	معدل التضخم	الرقم القياسى لأسعار المستهلكين		الرقم القياسى	معدل التضخم	الرقم القياسى لأسعار المستهلكين	
			حضر	إجمالى			حضر	إجمالى			حضر	إجمالى			حضر	إجمالى
	المنتجين	الأساسى	الجمهورية	الجمهورية	المنتجين	الأساسى	الجمهورية	الجمهورية	المنتجين	الأساسى	الجمهورية	الجمهورية	المنتجين	الأساسى	الجمهورية	الجمهورية
يناير	٨,٧	١١,٧	١٢,٢	١١,٤	٠,٥-	٥,٢	٦,٦	٦,٣	٧,٤	٦,٩	٩,٢	٨,٦	١٤,٧	٩,٧	١١,٠	١٠,٨
فبراير	٦,٢	٩,٧	١٠,٢	٩,٨	٠,٨-	٧,٧	٨,٧	٨,٢	٨,٨	٧,٣	٩,٩	٩,٢	١٦,٨	٩,٥	١٠,٨	١٠,٧
مارس	٧,٦	٩,٩	١٠,٢	٩,٨	٣,٠-	٧,٠	٨,٢	٧,٦	٥,٤	٨,٧	٩,٥	٩,٠	٢٠,٤	٨,٥	١١,٨	١١,٥
ابريل	٥,٦	٩,١	٩,١	٨,٩	١,٧-	٧,٥	٨,٨	٨,١	٢,٩	٨,٤	٩,٣	٨,٨	٢٠,٥	٨,٨	١٢,٤	١٢,١
مايو	٦,٤	٨,٩	٨,٣	٨,٢	٠,٤-	٨,٠	٩,٠	٨,٢	٢,٨	٧,٢	٨,٦	٨,٣	٢٠,١	٨,٨	١٢,٢	١١,٩
يونيو	٤,٣	٨,٨	٨,٢	٨,٢	٨,٤	٨,٦	١٠,٩	٩,٨	٣,٧-	٧,٠	٧,٤	٧,٣	١٩,٤	٨,٩	١٢,١	١١,٩
يوليو	٩,٣	١٠,٧	١٠,٦	٨,٩	٩,١	١١,٥	١٠,٣	٢,١-	٦,٣	٦,٣	٦,٤	١٧,٣	٨,٧	١٠,٧	١٠,٤	١٠,٤
أغسطس				٤,٨	٩,٠	١٠,٩	٩,٧	٢,٣	٥,٣	٦,٣	٦,٥	١٤,٠	٧,٠	٨,٨	٨,٥	٨,٥
سبتمبر				١,٦	١١,٢	١١,١	١٠,١	٤,٥	٣,٨	٦,٣	٦,٢	١١,٨	٧,٩	٨,٥	٨,٢	٨,٢
أكتوبر				٥,١	١١,١	١١,٥	١٠,٥	٤,٠	٤,٦	٧,٠	٦,٧	٦,٠	٧,٦	٧,٥	٧,١	٧,١
نوفمبر				٩,٨	١١,٩٥	١٤,٢	١٣,٠	١,٦-	٤,٢	٤,١	٤,٣	٩,١	٧,٠	١٠,٠	٩,١	٩,١
ديسمبر				٩,١٠	١١,٩١	١٢,٥	١١,٧	٠,٤-	٤,٤	٤,٧	٤,٧	٩,٢	٧,١	١٠,٤	٩,٦	٩,٦

المصدر: الجهاز المركزى للتعبئة العامة والإحصاء.

١/ قام الجهاز المركزى للتعبئة العامة والإحصاء باستحداث سلسلة جديدة للأرقام القياسية لأسعار المستهلكين بدءاً من أغسطس ٢٠٠٩ ، وذلك باستخدام شهر يناير ٢٠١٠ كشهر أساس للسلسلة الجديدة، بالإضافة إلى استخدام أوزان جديدة للمجموعات السلعية الرئيسية مستخرجة فى ضوء نتائج بحث الدخل والإنفاق والإستهلاك لعام ٢٠٠٨/٢٠٠٩. هذا، وتجدر الإشارة إلى أن سلسلة أسعار المستهلكين ما قبل أغسطس ٢٠٠٩ مبنية على أساس شهر يناير ٢٠٠٧ ، كما اعتمدت الأوزان السابقة على بحث الدخل والإنفاق والإستهلاك للعام المالى ٢٠٠٤/٢٠٠٥ .

٢/ قام الجهاز المركزى للتعبئة العامة والإحصاء بإصدار رقم قياسي لأسعار المنتجين بدءاً من سبتمبر ٢٠٠٧ ، وذلك باستخدام أسعار السلع والخدمات للسنة المالية (٢٠٠٤-٢٠٠٥) كفترة أساس لسلسلة الأرقام القياسية، كما تم استخراج الأوزان باستخدام متوسط عامى (٢٠٠٢-٢٠٠٣ ، ٢٠٠٣-٢٠٠٤) للقيم الإجمالية للإنتاج الصناعى والزراعى والخدمى. وجدير بالذكر أن السلسلة الزمنية لمعدلات التضخم لأسعار المنتجين للفترة ما قبل سبتمبر ٢٠٠٧ غير متاحة بعد.

٣/ قام البنك المركزى المصرى بإصدار مؤشر التضخم الأساسى (Core Inflation) ، وهو مشتق من الرقم القياسى العام لأسعار المستهلكين مستبعداً منه بعض السلع التى تتحدد أسعارها إدارياً (وتمثل ١٨,٧% من السلة السلعية للمستهلكين)، بالإضافة إلى بعض السلع التى تتأثر بصدمات مؤقتة من جانب العرض (الخضراوات والفاكهة وتمثل ٦,٩% من السلة السلعية للمستهلكين).

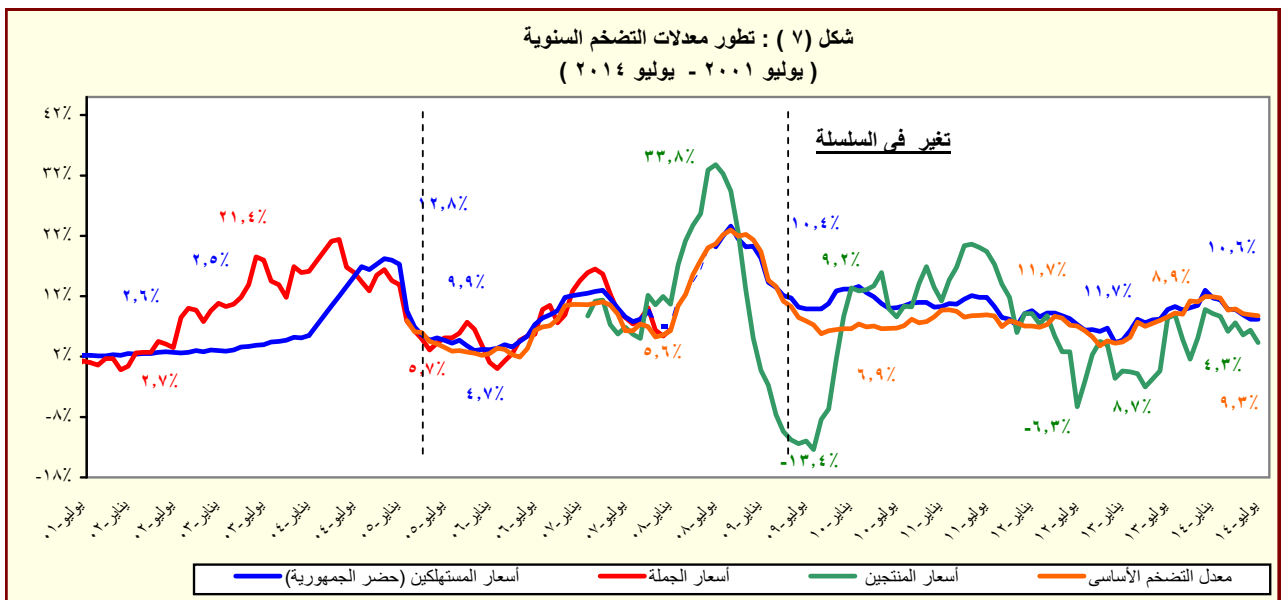

المصدر: الجهاز المركزى للتعبئة العامة والإحصاء.

جدول (٥): معدل التضخم السنوى لأسعار المستهلكين^١
(نسبة التغير)

بيان شهري ^٣					بيان ربع سنوي ^٢				
يوليو-١٤	يونيو-١٤	مايو-١٤	ابريل-١٤	يوليو-١٣	ابريل -يونيو ٢٠١٤	يناير -مارس ٢٠١٤	اكتوبر -ديسمبر ٢٠١٣	ابريل -يونيو ٢٠١٣	
١٠,٦	٨,٢	٨,٢	٨,٩	١٠,٣	٨,٥	١٠,٣	١١,٧	٨,٧	معدل التضخم لأسعار المستهلكين
١٢,٤	١١,٣	١١,٧	١٣,٤	١٣,٩	١٢,١	١٦,٦	١٧,٣	١٠,٢	الطعام والشراب
٢٣,٤	٨,٢	٨,٢	٨,٢	٧,٧	٨,٢	٥,٦	٨,٢	٧,٧	السجائر و الدخان
١,٢	١,١	٠,٧	٠,٨	٥,٨	٠,٩	٢,٣	٥,٢	٥,٨	الملابس والاقمشة و أغطية القدم
٦,٦	٣,٥	٢,٥	٠,٩	٥,٥	٢,٣	١,٣	٣,٧	٥,٥	المسكن والمياه و الكهرباء و الوقود
٩,٧	١٠,١	١٠,٨	١١,٩	٧,٢	١١,٠	١١,٧	١٣,٣	٧,٣	الاثاث و المعدات المنزلية و الصيانة
١٢,٢	١٢,٠	١٢,٠	١٢,٠	١٠,٧	١٢,٠	١٠,٧	٩,١	١٢,٥	الرعاية الصحية
١٨,٥	٦,٥	٦,٨	٧,٢	٢,٦	٦,٨	٦,٣	٧,٥	٢,٤	النقل والمواصلات
١,٦	١,٦	١,٦	١,٦	٠,١-	١,٦	١,٣	-٠,١	٠,٠٠	الاتصالات السلكية واللا سلكية
١٩,١	١٤,٧	١٤,٩	١٤,٩	٩,١	١٤,٩	١٢,٩	١٧,٢	٧,٧	الثقافة والترفيه
٣,٨	٣,٨	٣,٨	٣,٨	١١,٤	٣,٧	٣,٧	٣,٧	١١,٤	التعليم
٩,٦	٥,٠	٦,٣	٧,٣	٢١,٠	٦,١	١١,٨	٢٢,٦	٢٠,٢	المطاعم و الفنادق
١,٤	١,٠	٠,٥	٠,١	٠,٤	٠,٥	٠,٤	٠,١	١,١	خدمات متنوعة

المصدر : الجهاز المركزى للتعبئة العامة والإحصاء.

١/ في حضر الجمهورية.

٢/ التغير فى الرقم القياسى عن الفترة المقابلة فى العام السابق. بدءاً من الفترة يوليو-سبتمبر ٢٠١٠ تعكس البيانات السلسلة الجديدة لأسعار المستهلكين والتي تستخدم شهر يناير ٢٠١٠ كشهر أساس، بالإضافة إلى استخدام أوزان جديدة للمجموعات السلعية الرئيسية مستخرجة فى ضوء نتائج بحث الدخل والإنفاق والإستهلاك لعام ٢٠٠٨/٢٠٠٩.

٣/ التغير فى الرقم القياسى عن الشهر المقابل فى العام السابق . بدءاً من يناير ٢٠٠٩ تعكس البيانات السلسلة الجديدة لأسعار المستهلكين والتي تستخدم شهر يناير ٢٠١٠ كشهر أساس.

جدول (٦): معدل التضخم السنوى لأسعار المنتجين طبقاً للنشاط الإقتصادي^{١/}
(نسبة التغير)

بيان ربع سنوي ^{٢/}					بيان شهري ^{٣/}				
يناير- مارس ٢٠١٣	يوليو- سبتمبر ٢٠١٣	أكتوبر- ديسمبر ٢٠١٣	يناير- مارس ٢٠١٤	مايو-١٣	أبريل-١٤	مارس-١٤	فبراير-١٤	مايو-١٣	١٤-١٣
١,٤-	٥,٠	٧,٩	٧,٥	-٠,٤	٥,٦	٧,٦	٦,٢	-٠,٤	٦,٤
٤,٤-	٨,١	١٩,٨	١٨,٨	-٤,٤	١١,٠	١٦,٦	١٧,٥	-٤,٤	١١,٠
٥,٠-	٨,٧	٢٠,٩	١٩,٩	-٤,٦	١١,٥	١٧,٥	١٨,٥	-٤,٦	١١,٥
٣,٥	٠,٥	٧,١	٦,١	-١,٨	٦,٣	٦,١	٥,٥	-١,٨	٤,٦
٥,١-	٠,٦	-٠,٥	٣,١-	-٥,٣	٤,١	-٠,٢	٥,٨-	-٥,٣	٤,٦
٥,٧-	٠,٦	-٠,٦	٢,٩-	-٥,٥	٤,٤	٠,١	٥,٧-	-٥,٥	٥,٠
٥٢,٦	٤,٨	٤,٨	١٥,٥-	٣,٩	-١٥,٨	-١٥,٨	-١٥,٦	٣,٩	-١٥,٨
٢,٧	٦,٤	٦,٧	٥,٥	٦,١	٢,٧	٥,٥	٤,٩	٦,١	٢,٧
١,٩	٦,٠	٦,٨	٧,٧	٤,٢	٥,٨	٨,٢	٨,١	٤,٢	٥,٨
٠,٠	١٨,٨	١٨,٨	١٨,٨	٠,٠	١٨,٨	١٨,٨	١٨,٨	٠,٠	١٨,٨
٤,٥	٦,١	٦,١	٨,١	١,٥	١٠,٣	١٢,٠	٦,١	١,٥	١٠,٣
٤,٧	٤,٦	٠,٩	٠,٩	٤,٥	١,٢	٠,٩	٠,٩	٤,٥	١,٢
٠,٠	٠,٥	٧,٨	١٠,٢	٠,٥	٩,٦	١٠,٢	١٠,٢	٠,٥	٩,٦
٠,٠	٠,٠	٠,٠	٠,٠	٠,٠	٠,٠	٠,٠	٠,٠	٠,٠	٠,٠
١,٥	٢٦,٩	٢٩,٦	٣٣,٤	١٥,٦	١٨,٦	٣٥,٨	٣٢,٣	١٥,٦	١٦,٩
٤,٥	٠,١	٠,٢	١,٥	٤,٦	١,٤	١,٥	١,٥	٤,٦	١,٤
٠,٠	٠,٠	٠,٠	٠,٠	٠,٠	٠,٠	٠,٠	٠,٠	٠,٠	٠,٠
١,٨	٢,١	١,٠	٠,٩	٢,١	٠,٠	٠,٩	٠,٩	٢,١	٠,٠
٦,٧	٣,٦	١,٠	١,٤	١٠,٨	-٠,١	١,١	١,٥	١٠,٨	-٠,١
٠,٤	٠,٨	٠,٨	-٠,١	٠,٨	-٠,٥	-٠,١	-٠,١	٠,٨	-٠,٥
٦,٧	٩,٠	١٣,٠	١٧,٢	١١,٣	١٤,٠	١٩,٠	١٦,٢	١١,٣	١٤,٠
٧,٦	١٣,٣	١٣,١	٩,١	١٢,٧	٧,٨	٧,٤	٨,٧	١٢,٧	٧,٨
٢,٥	١٢,٤	١٥,٨	٥,١	٩,٧	-٠,٧	٣,٧	١,٦	٩,٧	-٠,٧
٠,٨	٣١,٢	٣١,٦	٣١,٨	٤٧,٠	٩,٣-	٣١,٨	٣١,٨	٤٧,٠	٩,٣-
١١,٨-	٠,٠	٢,٧	٢,٧-	١٢,٨-	٥,٢-	٢,٧-	٢,٧-	١٢,٨-	٥,٢-
٣,٣	٥,٩	٥,٦	٥,٢	٥,٤	٢,٥	٥,٢	٥,٢	٥,٤	٢,٥
٠,٠	٥,٧	١٠,٠	١١,١	٥,٧	٥,٨	١١,١	١١,١	٥,٧	٥,٨
٠,٧	٠,٠	٠,٠	٠,٠	٠,٧	٠,٠	٠,٠	٠,٠	٠,٧	٠,٠
٠,٠	٠,٠	٠,٠	٠,٠	٠,٠	٠,٠	٠,٠	٠,٠	٠,٠	٠,٠
٠,١	٠,٣	٠,٣	٠,٣	٠,٣	٠,٢	٠,٣	٠,٣	٠,٣	٠,٢
٦,٢	-٦,٩	-١٥,١	-١٤,٧-	٩,٠	-٢,٢	-١٢,٠	-١٤,٢-	٩,٠	-٥,٦
١٠,٦	٣,١	٢,٣	٠,٠	١٠,٦	٠,٠	٠,٠	٠,٠	١٠,٦	٣٨,٢
٠,٠	٠,٠	١٢,١	١٢,١	٠,٠	١٢,١	١٢,١	١٢,١	٠,٠	١٢,١
٠,٠	٠,٠	٢٨,٢	٢٨,٢	٠,٠	٢٨,٢	٢٨,٢	٢٨,٢	٠,٠	٢٨,٢
٠,٠	٠,٠	٠,٠	٠,٠	٠,٠	٠,٠	٠,٠	٠,٠	٠,٠	٠,٠
٠,٠	٠,٠	٥,٥	٥,٥	٠,٠	٥,٥	٥,٥	٥,٥	٠,٠	٥,٥
٠,٠	٠,٠	٠,٧	٠,٧	٠,٠	٠,٧	٠,٧	٠,٧	٠,٠	٠,٧
٠,٠	٠,٠	٠,٠	٠,٠	٠,٠	٠,٠	٠,٠	٠,٠	٠,٠	٠,٠
٠,٠	٠,٠	٦,٣	٦,٣	٠,٠	٦,٣	٦,٣	٦,٣	٠,٠	٦,٣
٠,٠	٠,٠	٠,٠	٠,٠	٠,٠	٠,٠	٠,٠	٠,٠	٠,٠	٠,٠
٥,٨	-١,٩	-٢٠,٢	٠,٩	٦,٠	-٦,٤	٠,٩	٠,٩	٦,٠	-٦,٤
١,٤	-٨,١	-٣٢,٧	١,٠-	٢,٠	-١٣,٢	١,٠-	١,٠-	٢,٠	-١٣,٢
١٣,٢	٨,٨	٩,٢	٣,٨	١٢,٥	٣,٨	٣,٨	٣,٨	١٢,٥	٣,٨
٠,٠	٠,٠	٠,٠	٠,٠	٠,٠	٠,٠	٠,٠	٠,٠	٠,٠	٠,٠

المصدر: الجهاز المركزى للتعبئة العامة والإحصاء.

١ / قام الجهاز المركزى للتعبئة العامة والإحصاء بإصدار رقم قياسى لأسعار المنتجين بدءاً من سبتمبر ٢٠٠٧ ، وذلك بإستخدام أسعار السلع والخدمات للسنة المالية (٢٠٠٤-٢٠٠٥) كفترة أساس لسلسلة الأرقام القياسية، كما تم إستخراج الأوزان باستخدام متوسط عامى (٢٠٠٢-٢٠٠٣ ، ٢٠٠٣-٢٠٠٤) للقيم الإجمالية للإنتاج الصناعى والزراعى والخدمى.

٢/ التغير فى الرقم القياسى عن الفترة المقابلة فى العام السابق.

٣/ التغير فى الرقم القياسى عن الشهر المقابل فى العام السابق .

٤/ البيانات التفصيلية الصادرة عن الجهاز المركزى للتعبئة العامة والإحصاء والتي تخص شهر يونيو ٢٠١٤ غير متاحة حتى تاريخه.

جدول (٧): معدل التضخم السنوى لأسعار المنتجين طبقاً للإستخدام النهائى^{١/}

بيان ربع سنوي ^{٢/}					بيان شهري ^{٣/}				
يناير- مارس ٢٠١٣	يوليو- سبتمبر ٢٠١٣	أكتوبر- ديسمبر ٢٠١٣	يناير- مارس ٢٠١٤		مايو-١٣	فبراير-١٤	مارس-١٤	أبريل-١٤	مايو-١٤
-١,٤	٥,٠	٧,٩	٧,٥	معدل التضخم لأسعار المنتجين ^{٤/}	-٠,٤	٦,٢	٧,٦	٥,٦	٦,٤
١,٨	٢,١	١,٠	٠,٩	مواد الوقود	٢,١	٠,٩	٠,٩	٠,٠	٠,٠
-٤,٨	٢,٦	١,٨	-١,٧	المواد الخام	-٣,٣	-٤,٠	٠,٤	٣,٩	٤,٧
٣,٤	٨,٣	٩,١	٥,٦	السلع الوسيطة	٩,٧	٤,٣	٥,٠	١,١	١,١
-٣,٢	٧,٣	١٧,٤	١٨,٠	السلع الإستهلاكية غير المعمرة	-٤,٠	١٦,٨	١٦,٨	١١,٤	١١,٣
٣,١	٨,٦	٤,٥	٢,٩	السلع الإستهلاكية المعمرة	٥,١	٢,٩	٢,٩	-٠,١	-٠,١
٠,٧	١,٤	٢,٢	١,٧	السلع الإستثمارية	١,٥	١,٣	١,٣	٠,٩	٠,٩

جدول (٨): معدل التضخم السنوى لأسعار المنتجين طبقاً لدرجة التصنيع^{١/}

بيان ربع سنوي ^{٢/}					بيان شهري ^{٣/}				
يناير- مارس ٢٠١٣	يوليو- سبتمبر ٢٠١٣	أكتوبر- ديسمبر ٢٠١٣	يناير- مارس ٢٠١٤		مايو-١٣	فبراير-١٤	مارس-١٤	أبريل-١٤	مايو-١٤
-١,٤	٥,٠	٧,٩	٧,٥	معدل التضخم لأسعار المنتجين ^{٤/}	-٠,٤	٦,٢	٧,٦	٥,٦	٦,٤
-٤,٧	١,٠	-٠,٣	-٢,٤	مواد الوقود	-٤,٤	-٤,٩	٠,٣	٣,٩	٤,٤
-٢,٢	-٢,٢	٢,٧	٢,٧	القطن	-٢,٢	٢,٧	٢,٧	٢,٧	٢,٧
-٣,٩	٨,٥	١٩,٨	١٨,٦	المواد الخام	-٤,١	١٧,٤	١٦,٤	١٠,٨	١٠,٨
١,٨	٤,٢	٤,٩	٥,٤	السلع النصف مصنعة	٣,٢	٥,٨	٥,٩	٤,٥	٤,٤
٢,٥	٧,٣	٨,٣	٦,٠	السلع تامة الصنع	٧,٠	٥,٠	٥,٧	٢,٤	٢,٤

المصدر: الجهاز المركزى للتعبئة العامة والإحصاء.

١/ قام الجهاز المركزى للتعبئة العامة والإحصاء بإصدار رقم قياسى لأسعار المنتجين بدءاً من سبتمبر ٢٠٠٧ ، وذلك بإستخدام أسعار السلع والخدمات للسنة المالية (٢٠٠٤-٢٠٠٥) كفترة أساس لسلسلة الأرقام القياسية، كما تم إستخراج الأوزان باستخدام متوسط عامى (٢٠٠٢-٢٠٠٣ ، ٢٠٠٣-٢٠٠٤) للقيم الإجمالية للإنتاج الصناعى والزراعى والخدمى.

٢/ التغير فى الرقم القياسى عن الفترة المقابلة فى العام السابق.

٣/ التغير فى الرقم القياسى عن الشهر المقابل فى العام السابق .

٤/ البيانات التفصيلية الصادرة عن الجهاز المركزى للتعبئة العامة والاحصاء والتي تخص شهر يونيو ٢٠١٤ غير متاحة حتى تاريخه.

جدول (٩): تطور أسعار الصرف

السوق العالمي		السوق المحلي			
(دولار أمريكي / وحدة من العملة)		(جنيه مصري / وحدة من العملة) ^{١/}			
جنيه إسترليني	يورو	يورو	جنيه إسترليني	دولار أمريكي	
متوسط سنوى ^{١٢/}					
١,٦٣٦	١,١٣٢	٦,٦٥٤	٩,٥٩٥	٥,٨٦١	٢٠٠٣
١,٨٣٣	١,٢٤٤	٧,٧٠١	١١,٣٤٨	٦,١٩٤	٢٠٠٤
١,٨٢١	١,٢٤٦	٧,٢٢٦	١٠,٥٦٩	٥,٧٧٩	٢٠٠٥
١,٨٤٣	١,٢٥٦	٧,٢٥٥	١٠,٦٤٨	٥,٧٣٣	٢٠٠٦
٢,٠٠٢	١,٣٧٠	٧,٨٣٦	١١,٤٤٨	٥,٦٣٦	٢٠٠٧
١,٨٥٥	١,٤٧١	٨,٠٧٨	١٠,١٨٦	٥,٤٣١	٢٠٠٨
١,٥٦٥	١,٣٩٤	٧,٨٠٤	٨,٧٦٤	٥,٥٤٢	٢٠٠٩
١,٥٤٦	١,٣٢٩	٧,٥٤١	٨,٧٨٣	٥,٦٢٢	٢٠١٠
١,٦٠٤	١,٣٩٣	٨,٢٧٧	٩,٥٣٥	٥,٩٣٣	٢٠١١
١,٥٨٥	١,٢٨٦	٧,٨٠١	٩,٦١٤	٦,٠٥٦	٢٠١٢
١,٥٦٤	١,٣٢٨	٩,١٢٦	١٠,٧٤٩	٦,٨٦٩	٢٠١٣
متوسط شهرى					
١,٥١٨	١,٣٠٨	٩,١٦٤	١٠,٦٣٨	٧,٠٠٧	يوليو-١٣
١,٥٤٩	١,٣٣٢	٩,٣٠٨	١٠,٨٢١	٦,٩٨٧	اغسطس-١٣
١,٥٨٤	١,٣٣٥	٩,٢١٧	١٠,٩٣٩	٦,٩٠٥	سبتمبر-١٣
١,٦٠٩	١,٣٦٤	٩,٣٩٧	١١,٠٩١	٦,٨٨٦	اكتوبر-١٣
١,٦٠٩	١,٣٥٠	٩,٢٩٨	١١,٠٨٥	٦,٨٨٤	نوفمبر-١٣
١,٦٣٧	١,٣٧٠	٩,٤٤٦	١١,٢٩٢	٦,٨٩٩	ديسمبر-١٣
١,٦٤٧	١,٣٦٣	٩,٤٩١	١١,٤٦٦	٦,٩٥٦	يناير-١٤
١,٦٥٥	١,٣٦٥	٩,٤٩٩	١١,٥١٩	٦,٩٥٦	فبراير-١٤
١,٦٦٣	١,٣٨٣	٩,٦٢٤	١١,٥٧٧	٦,٩٥٧	مارس-١٤
١,٦٧٣	١,٣٨١	٩,٦٤٣	١١,٦٨٥	٦,٩٧٨	ابريل-١٤
١,٦٨٥	١,٣٧٤	٩,٧٣٠	١١,٩٢٧	٧,٠٨١	مايو-١٤
١,٦٩٠	١,٣٦٠	٩,٧٢٤	١٢,٠٨٦	٧,١٤٣	يونيو-١٤
١,٧٠٨	١,٣٥٥	٩,٦٨٩	١٢,٢١٦	٧,١٥٠	يوليو-١٤

المصدر : البنك المركزى المصرى ، رويترز، Oanda (www.oanda.com).

١/ متوسط أسعار البيع والشراء. (نقطة المنتصف)

٢/ متوسط ميلادى.

شكل (٨) : تطور سعر صرف الجنية المصرى مقابل الدولار الأمريكى

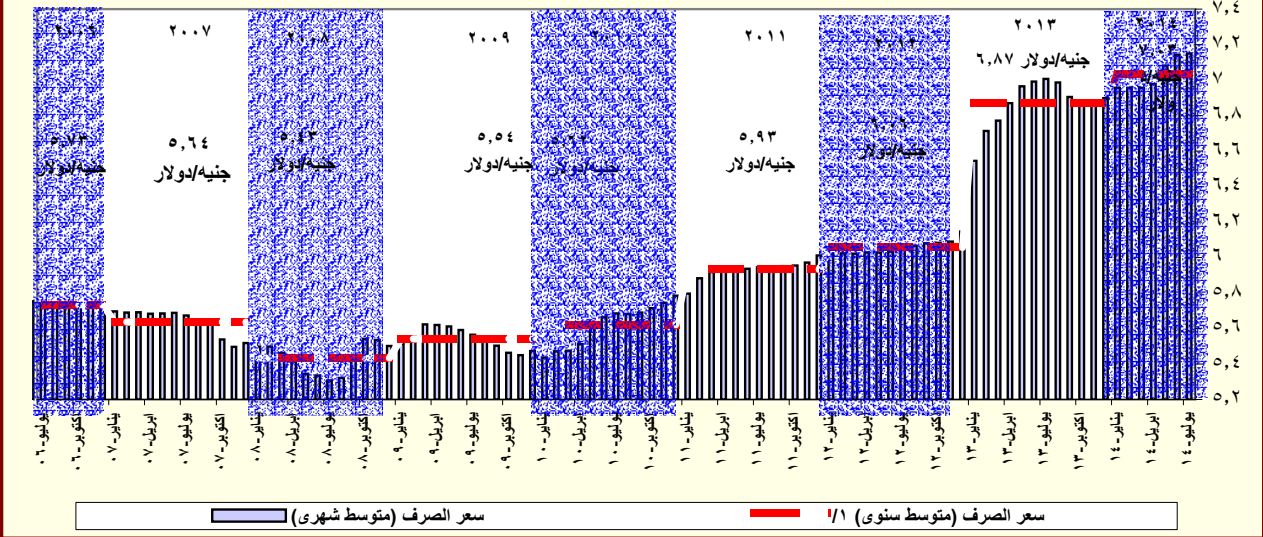

المصدر: البنك المركزى المصرى و رويترز.

١/ متوسط ميلادى.

القسم الرابع

مؤشرات المالية العامة

ملخص المعاملات المالية للحكومة-----	٢٥	جدول (١٠)
ملخص المعاملات الرئيسية للموازنة العامة : القطاع الحكومي -----	٢٦-٢٧	جدول (١١)
هيكل الإيرادات العامة (الإيرادات الضريبية)-----	٢٨	جدول (١٢ -أ)
هيكل الإيرادات العامة (الإيرادات غير الضريبية)-----	٢٩	جدول (١٢ -ب)
توزيع المتحصلات الجمركية بحسب التصنيف الوظيفي للواردات -----	٣٠	جدول (١٣)
هيكل المصروفات العامة-----	٣١-٣٢	جدول (١٤)

جدول (١٠) : ملخص المعاملات المالية للحكومة

(مليون جنيه)

٢٠١٥/٢٠١٤	٢٠١٤/٢٠١٣	٢٠١٣/٢٠١٢		٢٠١٢/٢٠١١		٢٠١١/٢٠١٠		٢٠١٠/٢٠٠٩		
		فعلى		فعلى		فعلى		فعلى		
قطاع الموازنة	قطاع الموازنة	قطاع الحكومة العامة	قطاع الموازنة	قطاع الحكومة العامة	قطاع الموازنة	قطاع الحكومة العامة	قطاع الموازنة	قطاع الحكومة العامة	قطاع الموازنة	
٥٤٨,٦٣٢	٥٦٩,١٢٦	٤٠٣,٦٣٧	٣٥٠,٣٢٢	٣٤٨,٨٦٤	٣٠٣,٦٢٢	٣٠٢,٠١٠	٢٦٥,٢٨٦	٣٠٣,٣٧٤	٢٦٨,١١٤	إجمالي الإيرادات
٣٦٤,٢٩٠	٣٥٨,٧٢٩	٢٥١,١١٩	٢٥١,١١٩	٢٠٧,٤٠٩	٢٠٧,٤١٠	١٩٢,٠٧٣	١٩٢,٠٧٢	١٧٠,٤٩٥	١٧٠,٤٩٤	الإيرادات الضريبية
٢٣,٤٩٢	٦٥,٩٨٥	٥,٢٠٨	٥,٢٠٨	١٠,١٠٤	١٠,١٠٤	٢,٢٨٧	٢,٢٨٧	٤,٣٣٢	٤,٣٣٣	المنح
١٦٠,٨٥٠	١٤٤,٤١٣	١٤٧,٣١٠	٩٣,٩٩٦	١٣١,٣٥١	٨٦,١٠٨	١٠٧,٦٥٠	٧٠,٩٢٧	١٢٨,٥٤٧	٩٣,٢٨٨	إيرادات أخرى
٧٨٩,٤٣١	٧٤٢,١٣٢	٦٤٤,٠٨٠	٥٨٨,١٨٨	٥١٦,٤٢٢	٤٧٠,٩٩٢	٤٤٠,٤١١	٤٠١,٨٦٦	٣٩٦,٦٩٣	٣٦٥,٩٨٧	إجمالي المصروفات
٢٠٧,٢٤٣	١٨٣,٧٩٩	١٤٥,٠٦٤	١٤٢,٩٥٦	١٢٤,٤٥٧	١٢٢,٨١٨	٩٧,٥٦٠	٩٦,٢٧١	٨٦,٣٧٧	٨٥,٣٦٩	الأجور و تعويضات العاملين
٣٣,٠٧٠	٣٠,١٨٩	٢٧,١٥٥	٢٦,٦٥٢	٢٧,٠٧٩	٢٦,٨٢٦	٢٦,٦٤٥	٢٦,١٤٨	٢٨,٢٤٦	٢٨,٠٥٩	شراء السلع والخدمات
١٩٩,٠١١	١٨٢,٠٤٦	١٣٥,٣٣١	١٤٦,٩٩٥	٩٣,٤٠١	١٠٤,٤٤١	٧٦,٣٦٢	٨٥,٠٧٧	٦٢,١٩٩	٧٢,٣٣٣	الفوائد
٢٣٣,٨٥٣	٢١٢,٣٦٩	٢٦١,٧٦٠	١٩٧,٠٩٣	٢٠٤,٤٥٤	١٥٠,١٩٣	١٦٨,٢٦٥	١٢٣,١٢٥	١٤٢,٣٦٠	١٠٢,٩٧٤	الدعم والمنح والمزايا الإجتماعية
٤٩,٠٦٥	٣٨,٢٨٠	٣٥,١٤٠	٣٤,٩٧٥	٣١,٠٧٢	٣٠,٧٩٦	٣١,٥٥٣	٣١,٣٦٤	٢٩,٠٤٧	٢٨,٩٠١	المصروفات الأخرى
٦٧,١٨٩	٩٥,٤٤٨	٣٩,٦٢٩	٣٩,٥١٦	٣٥,٩٥٩	٣٥,٩١٨	٤٠,٠٢٦	٣٩,٨٨١	٤٨,٤٦٤	٤٨,٣٥٠	شراء أصول غير مالية (الاستثمارات)
٢٤٠,٧٩٩	١٧٣,٠٠٦	٢٤٠,٤٤٣	٢٣٧,٨٦٥	١٦٧,٥٥٨	١٦٧,٣٧٠	١٣٨,٤٠١	١٣٦,٥٨٠	٩٣,٣١٩	٩٧,٨٧٢	العجز النقدي
-٨٢٧	١٢,٦٨٩	٦,٤١٠	١,٨٥٤	-١,٨٦٦	-٦٦٥	-٤,٢٦٣	-٢,١٢٠	٥,٤٧٧	١٦٦	صافي حيازة الأصول المالية
٢٣٩,٩٧٢	١٨٥,٦٩٥	٢٤٦,٨٥٣	٢٣٩,٧١٩	١٦٥,٦٩٢	١٦٦,٧٠٥	١٣٤,١٣٨	١٣٤,٤٦٠	٩٨,٧٩٦	٩٨,٠٣٨	العجز الكلى
ملاحظات										
١٠,٠	٩,١	١٤,١	١٣,٧	١٠,٥	١٠,٦	٩,٨	٩,٨	٨,٢	٨,١	العجز الكلى / الناتج المحلى (%)
١,٧	٠,٢	٦,٤	٥,٣	٤,٦	٤,٠	٤,٢	٣,٦	٣,٠	٢,١	العجز الأولى / الناتج المحلى (%)
٢٢,٨	٢٨,٠	٢٣,٠	٢٠,٠	٢٢,١	١٩,٣	٢٢,٠	١٩,٣	٢٥,١	٢٢,٢	إجمالي الإيرادات / الناتج المحلى (%)
٣٢,٨	٣٦,٥	٣٦,٧	٣٣,٥	٣٢,٨	٢٩,٩	٣٢,١	٢٩,٣	٣٢,٩	٣٠,٣	إجمالي المصروفات / الناتج المحلى (%)

المصدر: وزارة المالية

* تعكس بيانات الموازنة المعدلة والتي تشمل قيمة الإعتمادات الإضافية بمبلغ ٢٩,٧ مليار جنيه للحزمة الأولى، ومبلغ ٣٣,٩ مليار جنيه للحزمة الثانية بموجب القرارات الجمهوريين رقم ١٠٥ لعام ٢٠١٣، ورقم ١٧ لعام ٢٠١٤، على التوالي.

١/ تعكس بيانات الموازنة بموجب القرار الجمهوري رقم ٦٥ لعام ٢٠١٤.

٢/ يشمل قطاع موازنة الجهاز الإدارى و المحليات، والهيئات الخدمية العامة.

٣/ تشمل المعاملات المالية لكل من أجهزة الموازنة العامة، وبنك الاستثمار القومى، وصناديق التأمين والمعاشات ، ومع مراعاة إستبعاد كافة المعاملات البيئية للجهات الثلاث لمنع ازدواجية الحساب.

٤/ العجز الكلى مطروح منه صافى حيازة الأصول المالية.

٥/ قامت وزارة التخطيط بتقدير قيمة الناتج المحلى الإجمالى لعام ٢٠١٤/٢٠١٣ بنحو ٢٠٣٣,٨ مليار جنيه ، مقارنة بناتج محلى إجمالى معدل قدره ١٧٥٣,٣ مليار جنيه لعام ٢٠١٣/٢٠١٢.

جدول (١١) القطاع الحكومي : ملخص المعاملات الرئيسية للموازنة العامة ^{٢/١}

(مليون جنيه)

فعليات								٣/٢٠١٥/٢٠١٤	موازنة		
*٢٠١٤/٢٠١٣	٢٠١٣/٢٠١٢	٢٠١٣/٢٠١٢	٢٠١٢/٢٠١١	٢٠١١/٢٠١٠	٢٠١٠/٢٠٠٩	٢٠٠٩/٢٠٠٨	٢٠٠٨/٢٠٠٧				
يوليو-مايو	يوليو-مايو										
٣٣٧,٨٤٢	٢٧١,٣٤٥	٣٥٠,٣٢٢	٣٠٣,٦٢٢	٢٦٥,٢٨٦	٢٦٨,١١٤	٢٨٢,٥٠٥	٢٢١,٤٠٤	٥٤٨,٦٣٢	إجمالي الإيرادات		
٢١٢,٩٣١	٢٠٤,٤٩٥	٢٥١,١١٩	٢٠٧,٤١٠	١٩٢,٠٧٢	١٧٠,٤٩٤	١٦٣,٢٢٢	١٣٧,١٩٥	٣٦٤,٢٩٠	الإيرادات الضريبية		
٩٧,٢١٨	٩١,٧٣٨	١١٧,٧٦٢	٩١,٢٤٥	٨٩,٥٩٣	٧٦,٦١٨	٨٠,٢٥٥	٦٧,٠٥٩	١٦٩,٦٦٥	الضريبة على الدخل		
١٧,٢٨٦	١٥,٠٨٩	١٦,٤٥٣	١٣,٠٨٩	٩,٤٥٢	٨,٧٧٠	٢,٧٦٣	٢,٠٥٢	٢٦,١٥٩	الضرائب على الممتلكات		
٨٠,٣٦٠	٨٠,٠٨٥	٩٢,٩٢٤	٨٤,٥٩٤	٧٦,٠٦٨	٦٧,٠٩٥	٦٢,٦٥٠	٤٩,٧٤٧	١٣٧,١٦٣	الضرائب على السلع والخدمات		
١٤,٩٣١	١٤,٣٤٨	١٦,٧٧١	١٤,٧٨٨	١٣,٨٥٨	١٤,٧٠٢	١٤,٠٩١	١٤,٠٢٠	٢٠,٦٩٤	الضرائب على التجارة الدولية (الجمارك)		
٣,١٣٦	٣,٢٣٧	٧,٢٠٨	٣,٦٩٤	٣,١٠٢	٣,٣٠٩	٣,٤٦٤	٤,٣١٧	١٠,٦٠٨	ضرائب أخرى		
١٢٤,٩١٠	٦٦,٨٥٠	٩٩,٢٠٣	٩٦,٢١٢	٧٣,٢١٤	٩٧,٦٢١	١١٩,٢٨٣	٨٤,٢٠٩	١٨٤,٣٤٢	الإيرادات غير الضريبية		
٥١,٥٢١	٤,٦١١	٥,٢٠٨	١٠,١٠٤	٢,٢٨٧	٤,٣٣٣	٧,٩٨٤	١,٤٦٣	٢٣,٤٩٢	المنح		
٥١,٣٧٠	٤,٤١٦	٤,٨٢٠	٩,٣٣٩	٩٢٤	٣,٤٩٧	٧,٥٣٥	١,١٥٥	٢٢,٨٥٤	من حكومات أجنبية		
٣٨	٦٣٠	١١٢	٩٥	٣٩٢	٣٣٢	١٤٨	١٠٩	٣٦٦	من منظمات دولية		
١١٣	١٣٢	٢٧٥	٦٧٠	٩٧١	٥٠٣	٣٠١	١٩٨	٢٧٢	من جهات حكومية		
٧٣,٣٩٠	٦٢,٢٣٩	٩٣,٩٩٦	٨٦,١٠٨	٧٠,٩٢٧	٩٣,٢٨٨	١١١,٢٩٩	٨٢,٧٤٦	١٦٠,٨٥٠	إيرادات أخرى		
٤٦,٠١١	٣٨,٤٦٦	٥٦,٤٩٤	٥٥,٩٧٩	٤١,١٨٨	٥٤,٥٧١	٥٣,٣٩٥	٥٢,٤٥٥	١١٦,٧٧٨	عوائد الملكية		
١٨,٣٧٩	١٣,٧٠٥	٢٢,٧٣٣	١٧,٨١٩	١٧,٤٠٥	١٧,٢١٢	١٦,٢١٦	١٢,٠٣٧	٢١,٨٣١	حصول بيع السلع والخدمات		
٤٤٦	٣٤٨	٤٧٩	٥١٩	٦٤٠	٤٢١	٥٦٦	٢٤٧	٦٧٣	تعويضات و غرامات		
١٨٤	٢٩٣	٦١٢	٦٧٣	٩١٦	٦٨٤	٥١٤	٥٥٧	٥٥٦	تحويلات اختيارية		
٨,٣٧٠	٩,٤٢٨	١٣,٦٧٧	١١,١١٨	١٠,٧٧٩	٢٠,٤٠٠	٤٠,٦٠٨	١٧,٤٥٠	٢١,٠١١	أخرى		
٥١٩,٦٩٧	٤٧٤,٣١٨	٥٨٨,١٨٨	٤٧٠,٩٩٢	٤٠١,٨٦٦	٣٦٥,٩٨٧	٣٥١,٥٠٠	٢٨٢,٢٩٠	٧٨٩,٤٣١	إجمالي المصروفات		
١٥١,٩٣٩	١٢٣,٠١٤	١٤٢,٩٥٦	١٢٢,٨١٨	٩٦,٢٧١	٨٥,٣٦٩	٧٦,١٤٧	٦٢,٨٣٩	٢٠٧,٢٤٣	الأجور و تعويضات العاملين		
١٩,٩٦٥	٢٠,١٧٨	٢٦,٦٥٢	٢٦,٨٢٦	٢٦,١٤٨	٢٨,٠٥٩	٢٥,٠٧٢	١٨,٤٧٠	٣٣,٠٧٠	شراء السلع والخدمات		
١٣٩,٠٣١	١٢٤,٧٦٩	١٤٦,٩٩٥	١٠٤,٤٤١	٨٥,٠٧٧	٧٢,٣٣٣	٥٢,٨١٠	٥٠,٥٢٨	١٩٩,٠١١	الفوائد		
١٤٠,٦٧٦	١٥٠,٠٢٩	١٩٧,٠٩٣	١٥٠,١٩٣	١٢٣,١٢٥	١٠٢,٩٧٤	١٢٧,٠٣٣	٩٢,٣٧١	٢٣٣,٨٥٣	الدعم والمنح والمزايا الإجتماعية		
٣٣,٤٢٣	٢٨,٧١٢	٣٤,٩٧٥	٣٠,٧٩٦	٣١,٣٦٤	٢٨,٩٠١	٢٧,٠٠٧	٢٣,٨٩٢	٤٩,٠٦٥	المصروفات الأخرى		
٣٤,٦٦٣	٢٧,٦١٧	٣٩,٥١٦	٣٥,٩١٨	٣٩,٨٨١	٤٨,٣٥٠	٤٣,٤٣٠	٣٤,١٩١	٦٧,١٨٩	شراء أصول غير مالية (الاستثمارات)		
١٨١,٨٥٥	٢٠٢,٩٧٣	٢٣٧,٨٦٥	١٦٧,٣٧٠	١٣٦,٥٨٠	٩٧,٨٧٢	٦٨,٩٩٥	٦٠,٨٨٦	٢٤٠,٧٩٩	العجز النقدي ^{١/}		
٧,٤٩٩	١,٩٠٣	١,٨٥٤	٦٦٥-	٢,١٢٠-	١٦٦	٢,٨٣١	٢٣٦	٨٢٧-	صافي حيازة الأصول المالية		
١٨٩,٣٥٤	٢٠٤,٨٧٦	٢٣٩,٧١٩	١٦٦,٧٠٥	١٣٤,٤٦٠	٩٨,٠٣٨	٧١,٨٢٦	٦١,١٢٢	٢٣٩,٩٧٢	العجز الكلي		
ملاحظات											
٩.٣	١١.٧	١٣.٧	١٠.٦	٩.٨	٨.١	٦.٩	٦.٨	١٠.٠	العجز الكلي/ الناتج المحلي الإجمالي (%) ^{١/}		
٢.٥	٤.٦	٥.٣	٤.٠	٣.٦	٢.١	١.٨	١.٢	١.٧	العجز الأولي/ الناتج المحلي الإجمالي (%) ^{١/}		
١٦.٦	١٥.٥	٢٠.٠	١٩.٣	١٩.٣	٢٢.٢	٢٧.١	٢٤.٧	٢٢.٨	الإيرادات/ الناتج المحلي الإجمالي (%) ^{١/}		
٢٥.٦	٢٧.١	٣٣.٥	٢٩.٩	٢٩.٣	٣٠.٣	٣٣.٧	٣١.٥	٣٢.٨	المصروفات/ الناتج المحلي الإجمالي (%) ^{١/}		

المصدر: وزارة المالية.

- * بيان مبني، جدير بالذكر أن البيانات التقديرية الأولية لأداء الموازنة العامة للدولة في العام المالي ٢٠١٤/٢٠١٣ لا تزال في طور الإعداد وسوف يتم نشرها عند الانتهاء منها.
- ١/ يشمل قطاع موازنة الجهاز الإداري و المحليات، والهيئات الخدمية العامة.
- ٢/ تم إعادة تبويب فعليات الموازنة العامة لتتفق مع معايير صندوق النقد الدولي والمعروفة بـ GFS ٢٠٠١ (على أساس نقدي).
- ٣/ تعكس بيانات الموازنة بموجب القرار الجمهوري رقم ٦٥ لعام ٢٠١٤.
- ٤/ العجز الكلي مطروح منه صافي حيازة الأصول المالية.
- ٥/ قامت وزارة التخطيط بتقدير قيمة الناتج المحلي الإجمالي لعام ٢٠١٤/٢٠١٣ بنحو ٢٠٣٣,٨ مليار جنيه ، مقارنة بناتج محلي إجمالي معدل قدره ١٧٥٣,٣ مليار جنيه لعام ٢٠١٣/٢٠١٢.

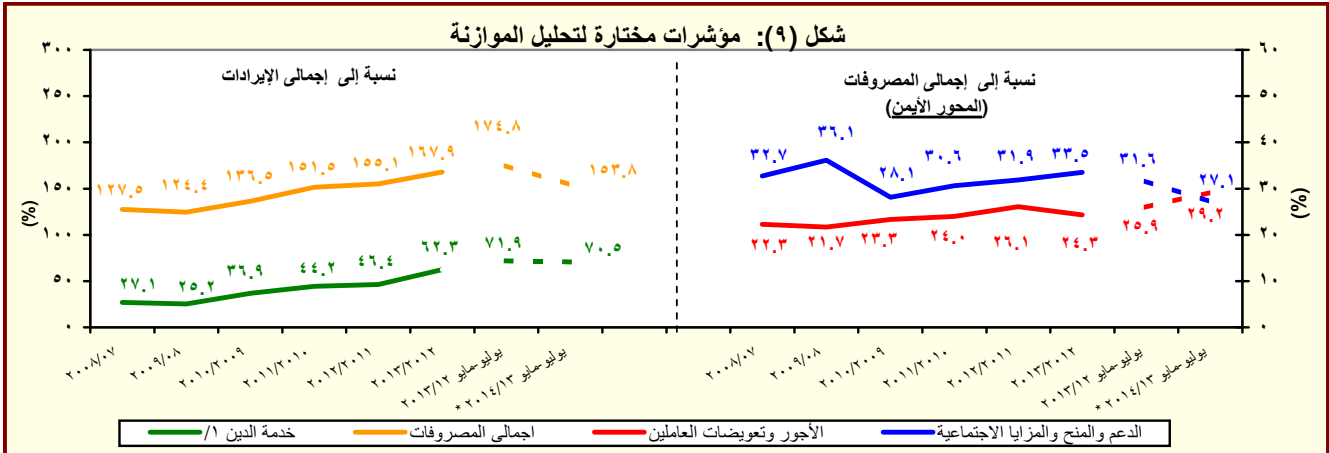

المصدر: وزارة المالية

١/ تشمل الفوائد والأقساط المدفوعة (بدون متأخرات).

جدول (١١) القطاع الحكومي : ملخص المعاملات الرئيسية للموازنة العامة ^{١/} (تابع)

(مليون جنيه)

يوليو - مارس	فعليات						
	٢٠١٤/٢٠١٣	٢٠١٣/٢٠١٢	٢٠١٢/٢٠١١	٢٠١١/٢٠١٠	٢٠١٠/٢٠٠٩	٢٠٠٩/٢٠٠٨	٢٠٠٨/٢٠٠٧
١٤٤,٩٥٩	٢٣٩,٧١٩	١٦٦,٧٠٥	١٣٤,٤٦٠	٩٨,٠٣٨	٧١,٨٢٦	٦١,١٢٢	العجز الكلى
١٤٤,٩٥٩	٢٣٩,٧١٩	١٦٦,٧٠٥	١٣٤,٤٦٠	٩٨,٠٣٨	٧١,٨٢٦	٦١,١٢٢	مصادر التمويل
٢٩٠-	١٢	٠	٢٢	٤٢٥	١٨٣	٦٧٣	صافى حصيلة الخصخصة
١٨٤,٠٢١	٢٧٠,٦٢٤	١٨٢,٢١٨	١٤٤,٢٩٥	١٠١,٤٩٢	٨٣,٦٢٧	٥٢٧	التمويل المحلى
٢٦,٣٦٦	٤٩,٢٨٦	٣٥,٨٤٤	٣٤,٧١٢	٦١,٢٢٩	١٥,١٩١-	٣,٧١٤	تمويل غير مصرفى
١٥٧,٦٥٥	٢٢١,٣٣٨	١٤٦,٣٧٤	١٠٩,٥٨٣	٤٠,٢٦٣	٩٨,٨١٨	٣,١٨٧-	تمويل مصرفى
٢,٧٧٩	٢٠,٢٧٠	٩,٠٦٢-	٥,٠٢٢	٢,٤٥٨	٢/ ١,٨١٢-	١١,٤٣٩	الإقتراض الخارجى
-	-	-	-	-	-	٣٨,٩٧٠	المستخدم من الحساب المجدد فى اهلاك جزء من سندات البنك المركزى
-	-	-	-	-	٤-	٥٦-	حسابات أخرى مستحقة الدفع
١٩,٠٥٢-	١٣,١٤٧-	٤٤٣-	٣,٥٥٣	٣٤٧	٦٠٢-	١٤,٧٩١	أخرى
٤٩٣-	١١,٣٥٧	١,٥٣٣	٣,٩٢٢	١,٣٢٨	٣,٣٦٦	٤,٢٧٦-	فروق إعادة التقييم
٢,٦٠٠-	٦,٧٩١-	١١,٣٧٦-	٧,٤١٩-	٢٢٧-	١٠,٩١٥-	١,١٤٩-	الفرق بين القيمة الحالية والاسمية لأذون الخزانة
١٩,٤٠٧-	٤٢,٦٠٦-	٣,٨٣٥	١٤,٩٣٥-	٧,٧٨٥-	٢,٠١٧-	٢٠٣	غير موزع

المصدر: وزارة المالية

١/ تم إعداد البيانات لتتفق مع معايير صندوق النقد الدولي والمعروفة بـ ٢٠٠١ GFS (على أساس نقدى).

٢/ يتضمن الدين الخارجى الحكومى المعاد تبويبه فى ضوء المفاوضات بين وزارة المالية والبنك المركزى والتي أسفرت عن إعادة تبويب الديون المعاد إقراضها ضمن الدين الخارجى للحكومة المركزية ووحدات الحكم المحلى بدلاً من مديونيات "القطاعات الأخرى".

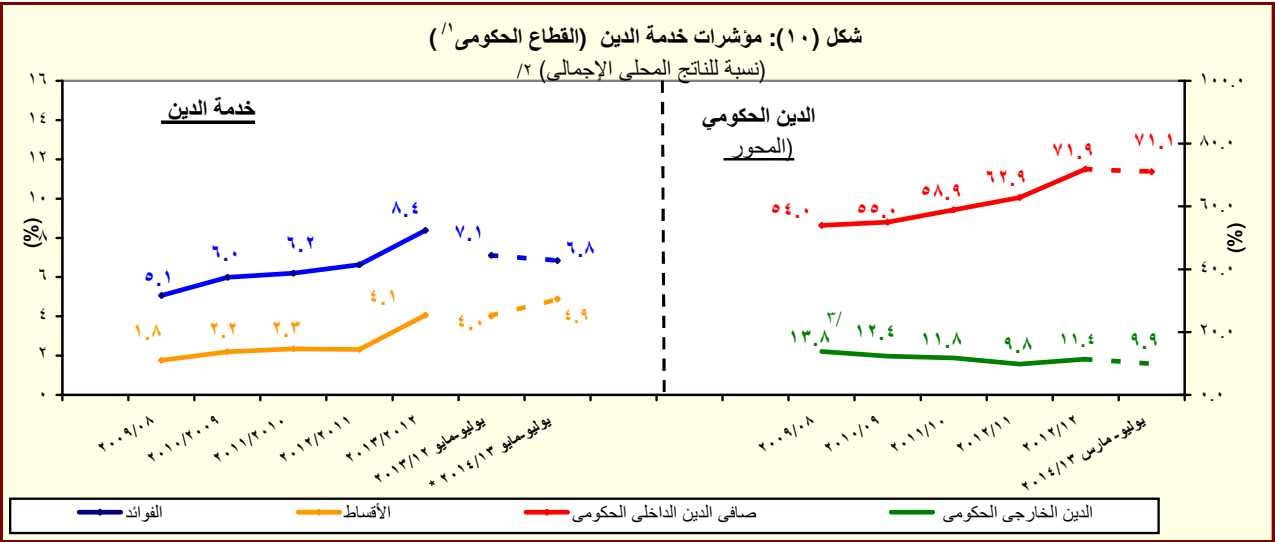

المصدر: وزارة المالية والبنك المركزى المصرى

* بيان مبدئى، جدير بالذكر ان البيانات التقديرية الاولى لاداء الموازنة العامة للدولة فى العام المالى ٢٠١٤/٢٠١٣ لا تزال فى طور الإعداد وسوف يتم نشرها عند الانتهاء منها.

١/ يشمل قطاع موازنة الجهاز الإدارى و المحليات، والهيئات الخدمية العامة.

٢/ قامت وزارة التخطيط بتقدير قيمة الناتج المحلى الإجمالى لعام ٢٠١٤/٢٠١٣ بنحو ٢٠٣٣.٨ مليار جنيه، مقارنة بناتج محلى إجمالى معدل قدره ١٧٥٣.٣ مليار جنيه لعام ٢٠١٣/٢٠١٢.

٣/ قام البنك المركزى المصرى بإعادة تبويب مبلغ ٤.٣ مليار دولار الى المديونية الخارجية للقطاع الحكومى- دون تأثير على جملة الدين الخارجى- الا ان البنك المركزى لم يظهر هذا التعديل الا اعتباراً من شهر سبتمبر من عام ٢٠٠٨.

جدول (١٢ - أ) هيكل الإيرادات العامة
(الإيرادات الضريبية)

(مليون جنيه)

٢٠١٤/١٣	٢٠١٣/١٢	٢٠١٥/٢٠١٤	٢٠١٣/١٢	٢٠١٢/١١	٢٠١١/١٠	٢٠١٠/٠٩	٢٠٠٩/٠٨	٢٠٠٨/٠٧	
يوليو-مايو	يوليو-مايو	موازنة	فقطيات						
٣٣٧,٨٤٢	٢٧١,٣٤٥	٥٤٨,٦٣٢	٣٥٠,٣٢٢	٣٠٣,٦٢٢	٢٦٥,٢٨٦	٢٦٨,١١٤	٢٨٢,٥٠٥	٢٢١,٤٠٤	إجمالي الإيرادات
٢١٢,٩٣١	٢٠٤,٤٩٥	٣٦٤,٢٩٠	٢٥١,١١٩	٢٠٧,٤١٠	١٩٢,٠٧٢	١٧٠,٤٩٤	١٦٣,٢٢٢	١٣٧,١٩٥	الإيرادات الضريبية
٩٧,٢١٨	٩١,٧٣٨	١٦٩,٦٦٥	١١٧,٧٦٢	٩١,٢٤٥	٨٩,٥٩٣	٧٦,٦١٨	٨٠,٢٥٥	٦٧,٠٥٩	الضريبة على الدخل والأرباح والمكاسب الرأسمالية ومنها
٢٠,٣٥٩	١٧,٩٦٤	٢٥,٧٩٧	١٩,٧٠٨	١٦,٠١٠	١٣,٣٩٣	١١,٤٠١	٩,١٤٤	٧,٣٥١	ضرائب على الدخل من التوظيف
٨,٢٤٤	٥,٦٦٦	١٤,٥٥٠	٦,٤٣٦	٥,٥٨٢	٥,٤٨٥	٤,٩١٨	٥,٠٨٠	٤,١٠٢	ضرائب على الدخل بخلاف التوظيف
١٥٥	١٠٨	٣,١٩٣	٨٧	١٠٤	١٧٧	٨٤	٦٠	٤٣	ضرائب على الأرباح الرأسمالية
٦٨,٤٥٩	٦٨,٠٠٠	١٢٦,١٢٦	٩١,٥٣١	٦٩,٥٥٠	٧٠,٥٣٨	٦٠,٢١٥	٦٥,٩٧١	٥٥,٥٦٣	الضريبة على أرباح شركات الأموال ومنها
٣٠,٦٢٤	٢٥,٧٥٣	٥٤,٢٥٩	٤٥,٨١٦	٣٤,٠٧٥	٣٤,٣٠٨	٣٢,١٨١	٣٤,١٣٥	٢٩,٢٦٨	من هيئة البترول
٣,١٣٨	٨,٣٨٧	٨,٥٩٢	٨,٢٩٠	٠	٠	٠	٠	٠	من البنك المركزي
١١,٥٠٠	١٠,٨٠٠	١٤,٨٣٥	١٢,١٥٠	١١,٨٠٠	١٠,٩٠٠	٩,٤٤٣	١٠,٣٩١	١٠,٢٦٨	من قناة السويس
٢٣,١٩٨	٢٣,٠٦٠	٤٨,٤٤٠	٢٥,٢٧٥	٢٣,٦٧٤	٢٥,٣٣٠	١٨,٥٧٦	٢١,٤١٦	١٥,٩٩٧	من الشركات الأخرى
١٧,٢٨٦	١٥,٠٨٩	٢٦,١٥٩	١٦,٤٥٣	١٣,٠٨٩	٩,٤٥٢	٨,٧٧٠	٢,٧٦٣	٢,٠٥٢	الضرائب على الممتلكات
٣٩٧	٤٩٥	٣,٩٠٩	٥٣١	٥٢٠	٣١٧	٥١٨	٦١٢	٤٠٧	ضرائب دورية على الممتلكات
١٧٣	١٧٥	٢٢١	١٨٥	١٧٥	١٧٨	١٨٩	٢٧٨	١٧٦	ضريبة الأراضي
٢٢٤	٣٢١	٣,٦٨٨	٣٤٦	٣٤٦	١٣٩	٣٢٩	٣٣٤	٢٣١	ضريبة المباني
١٤,٨٣٩	١٢,٧٥٤	١٩,٦٦٨	١٣,٩٠٥	١٠,٥٧٥	٧,٣٢٣	٦,٤١٥	٥٤٦	٥٣٤	ضريبة على العمليات المالية التجارية والرأسمالية ومنها
١٤,١٨٨	١٢,١٠٦	١٨,٨٥٥	١٣,١٦٨	٩,٩٠٣	٦,٧١١	٥,٨٠٨	-	-	ضريبة على عوائد أذون وسندات الخزانة
٢,٠٥٠	١,٨٣٩	٢,٥٨٢	٢,٠١٧	١,٩٩٣	١,٨١٣	١,٨٣٧	١,٦٠٥	١,١١١	ضرائب ورسوم على السيارات
٨٠,٣٦٠	٨٠,٠٨٥	١٣٧,١٦٣	٩٢,٩٢٤	٨٤,٥٩٤	٧٦,٠٦٨	٦٧,٠٩٥	٦٢,٦٥٠	٤٩,٧٤٧	الضرائب على السلع والخدمات ومنها
٣٨,٣٤٥	٣٥,٢٧١	٦٢,٥٤٨	٣٩,٤٩٦	٣٧,١٧٤	٣١,٨٧٣	٣٠,٧١٢	٢٧,٦٠٥	٢٥,٤٤٨	الضريبة العامة على المبيعات
١٣,٣٩٩	١٢,٦٨٩	٢٣,٢٩٤	١٤,٠٣٨	١٥,٥٦٦	١٢,٩٢٣	١١,٧٣٥	٩,٥٤٢	٨,٩٢٧	سلع محلية
٢٤,٩٤٦	٢٢,٥٨٢	٣٩,١٥٤	٢٥,٤٥٨	٢١,٦٠٧	١٨,٩٥٠	١٨,٩٧٧	١٨,٠٦٣	١٦,٥٢١	سلع مستوردة
٨,٣٠٧	٨,٥٣٥	١٧,٩٩٨	٩,٧٦٧	٩,١٤١	٩,٣٩١	٩,١٥٢	٨,٨٠٤	٧,٠٥٨	ضريبة المبيعات على الخدمات
٢١,٣٦١	٢٥,٥٥٩	٣٧,٨٥٩	٣٠,٤٨٢	٢٥,٩٨٥	٢٣,١٢٢	١٥,٥١٦	١٤,٤٥١	٧,١٦٤	ضرائب على سلع جدول رقم "١" محلية
٣٢٠	٤٤	٨٢	٤٩	٧١	٥٥	٥٠	٢٣	٢٧	ضرائب على سلع جدول رقم "١" المستوردة
٩٢٨	٩٤٠	١,٤٧٣	١,٠٩٢	٨٨٠	٨٧٣	٩١٧	١,٠٥٦	٦٨٤	ضرائب على الخدمات الخاصة
٥,٨٢٣	٤,٦٤٥	٧,٥٠٠	٥,٢٤٨	٥,٤٦٥	٥,٠٦٥	٥,٠٦٢	٥,١٦٥	٤,٣٠٣	ضرائب الدمغة (عدا دمغة الماهيات)
١٤,٩٣١	١٤,٣٤٨	٢٠,٦٩٤	١٦,٧٧١	١٤,٧٨٨	١٣,٨٥٨	١٤,٧٠٢	١٤,٠٩١	١٤,٠٢٠	الضرائب على التجارة الدولية (الجمارك) ومنها
١٤,٢٦٣	١٣,٢٩٧	١٩,٦٢٦	١٥,٦٢٦	١٣,٩٥٥	١٢,٩٩٧	١٣,٢٤٢	١٣,٠٦٤	١٢,٩٥٦	ضرائب جمركية قيمة
٣,١٣٦	٣,٢٣٧	١٠,٦٠٨	٧,٢٠٨	٣,٦٩٤	٣,١٠٢	٣,٣٠٩	٣,٤٦٤	٤,٣١٧	ضرائب أخرى

المصدر: وزارة المالية

* بيان مبدئي. جدير بالذكر أن البيانات التقديرية الأولية لأداء الموازنة العامة للدولة في العام المالي ٢٠١٣/٢٠١٤ لا تزال في طور الإعداد وسوف يتم نشرها عند الإنتهاء منها.

١/ تعكس بيانات الموازنة بموجب القرار الجمهوري رقم ٦٥ لعام ٢٠١٤ .

٢/ تعكس بيانات الفترة يوليو - مايو ٢٠١٣/٢٠١٤ التسويات التي تمت ما بين الهيئة العامة للبترول والخزانة العامة بقيمة إجمالية قدرها ٥٣,٧ مليار جنيه، مقابل دعم مواد بترولية بنفس القدر. من الجدير بالذكر أن هذه التسويات تتم بصفة ربع سنوية.

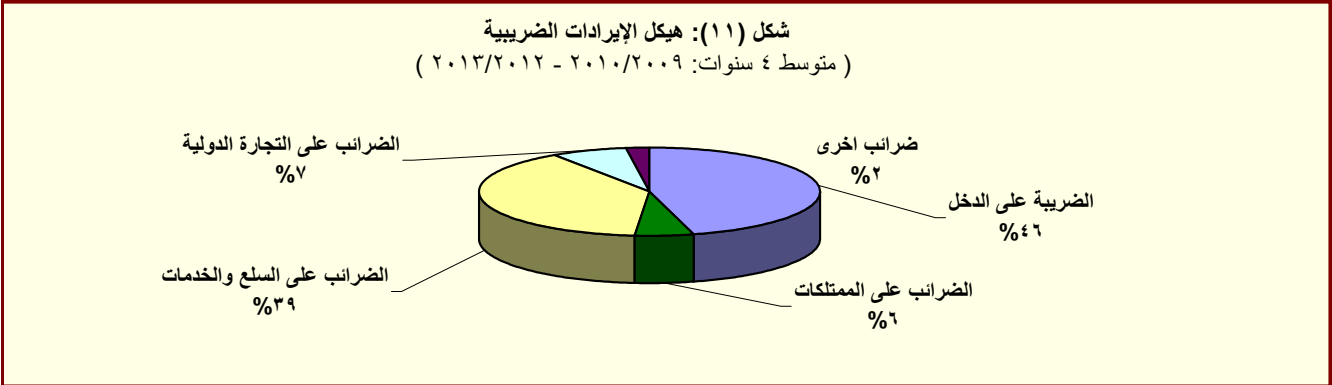

المصدر: وزارة المالية

جدول (١٢ - ب) هيكل الإيرادات العامة
(الإيرادات غير الضريبية)

(مليون جنيه)

٢٠١٤/٢٠١٣ ٢٠١٣/٢٠١٢		١/ ٢٠١٥/٢٠١٤	٢٠١٣/٢٠١٢	٢٠١٢/٢٠١١	٢٠١١/٢٠١٠	٢٠١٠/٢٠٠٩	٢٠٠٩/٢٠٠٨	٢٠٠٨/٢٠٠٧
يوليو-مايو	يوليو-مايو	موازنة	قطاعات					
١٢٤,٩١٠	٦٦,٨٥٠	١٨٤,٣٤٢	٩٩,٢٠٣	٩٦,٢١٢	٧٣,٢١٤	٩٧,٦٢١	١١٩,٢٨٣	٨٤,٢٠٩
٥١,٥٢١	٤,٦١١	٢٣,٤٩٢	٥,٢٠٨	١٠,٤١٠	٢,٢٨٧	٤,٣٣٣	٧,٩٨٤	١,٤٦٣
٥١,٣٧٠	٤,٤١٦	٢٢,٨٥٤	٤,٨٢٠	٩,٣٣٩	٩٢٤	٣,٤٩٧	٧,٥٣٥	١,١٥٥
٣٨,٠	٦٣,٠	٣٦٦	١١٢	٩٥	٣٩٢	٣٣٢	١٤٨	١٠٩
١١٣	١٣٢	٢٧٢	٢٧٥	٦٧٠	٩٧١	٥٠٣	٣٠١	١٩٨
٧٣,٣٩٠	٦٢,٢٣٩	١٦٠,٨٥٠	٩٣,٩٩٦	٨٦,١٠٨	٧٠,٩٢٧	٩٣,٢٨٨	١١١,٢٩٩	٨٢,٧٤٦
٤٦,٠١١	٣٨,٤٦٦	١١٦,٧٧٨	٥٦,٤٩٤	٥٥,٩٧٩	٤١,١٨٨	٥٤,٥٧١	٥٣,٣٩٥	٥٢,٤٥٥
٥٩٢	٦٦٣	٧,١٥٨	٨٣٧	١,٠٧٨	١,١٣٠	٣,٩٢٨	٤,٨٤٩	١,٣٣٥
٤٩١	٥٤٧	١,٩٤٨	٦٩٨	٩٠٩	٩٧٩	٣,٧٧٢	٤,٥٨٨	١,٠٤٣
٤٣,٩٧٠	٣٥,٠١٣	٩٦,٤٣٩	٥١,٩٣٥	٥٢,٣٥٨	٤١,٣١٥	٤٣,١٨٦	٤٠,٣٥٦	٤٦,١١٢
١٤,٥١٤	٧,٦٠٠	٤٢,٧٤٩	١٨,٧٨٥	١٥,٠٢٧	٢١,٠١٠	٢٥,٥٤٦	٢١,٦٣٧	٢٥,٢٨٢
٩,٢٨٣	٧,٥١٧	٢٢,٨٢٦	١١,٣١٧	١٥,٠١٢	٤٩٨	٢٠٥	٠	٣٢
١٦,٠٧٨	١٤,٧١٩	١٩,١٨٩	١٦,٣٧٥	١٦,١١٨	١٥,٢٥٢	١٢,٧٢٩	١٣,٥٧٣	١٥,٠٩٨
١,٢٩٤	١,٨٢٦	٤,٣٠٢	١,٩١٥	٢,٢٠٧	١,٢٨٧	١,٤٣١	١,٢٤٥	٣,٠٤٧
٢,٠٤٤	٢,٧٣٠	٣,٨١٩	٢,٩١١	٢,٩٨٧	٣,٢٦٣	٣,٠٩٩	٣,٨٧٣	٢,٧٨٤
١,٣٩٦	٢,٤٣٠	٦,٠٣١	٣,٣٦١	٣,٠٧٨	١,٦٥٥	٥,٨٩٩	٧,٥٣٦	١,٩٠١
١,١٥٨	٢,٢٠٠	٣,١٧٦	٢,٩٣٣	٢,٨٠٠	١,٤٦٥	٢,٧٥٠	٣,٦٦٢	١,٤٤٤
٥٣	٣٦١	٧,١٥٠	٣٦١	-٥٣٤	-٢,٩١٢	١,٥٥٧	٦٥٥	٣,١٠٨
١٨,٣٧٩	١٣,٧٠٥	٢١,٨٣١	٢٢,٧٣٣	١٧,٨١٩	١٧,٤٠٥	١٧,٢١٢	١٦,٢١٦	١٢,٠٣٧
١٨,٣٦٢	١٣,٦٨٩	٢١,٨٠٢	٢٢,٧٠٨	١٧,٧٨٩	١٧,٢٨٠	١٥,٩٧٧	١٤,٧٥٨	١١,٩٨٦
١٤,٨٧٢	١٠,٨٤٢	١٦,١٠٠	١٨,٩٤٦	١٤,٢٩٠	١٣,٧٤١	١٢,٢٦٨	١١,٤٦٨	٩,٣٩٣
١٨	١٥	٢٩	٢٥	٣٠	١٢٥	١,٢٣٥	١,٤٥٨	٥١
٠	٠	٠	٠	٠	١٠٠	١,٢٠٠	-	-
٤٤٦	٣٤٨	٦٧٣	٤٧٩	٥١٩	٦٤٠	٤٢١	٥٦٦	٢٤٧
١٨٤	٢٩٣	٥٥٦	٦١٢	٦٧٣	٩١٦	٦٨٤	٥١٤	٥٥٧
١١٢	٢٠٦	٥٥٥	٣٨٣	٤٩٧	٦٧٦	٤٦٠	٣٩٣	٣٣٠
٧١,٤	٨٦,٩	١	٢٣٠	١٧٦	٢٤٠	٢٢٥	١٢٠	٢٢٦
٨,٣٧٠	٩,٤٢٨	٢١,٠١١	١٣,٦٧٧	١١,٤١٨	١٠,٧٧٩	٢٠,٤٠٠	٤٠,٦٠٨	١٧,٤٥٠
٥,٢٣٥	٥,٦٣٨	٤,٤٦٥	٦,٨٧٢	٣,٥٢٧	٢,٨٦٥	٣,٣٧٣	٣١,٠٥٥	٥,٥٠٥
٣,١٣٤	٣,٧٨٩	١٦,٥٤٦	٦,٨٠٦	٧,٥٩٢	٧,٩١٤	١٧,٠٢٧	٩,٥٥٤	١١,٩٤٥
١,٣٥٧	١,٦٨٠	٠,٠	٣,٣٦٣	٣,٢٥٤	٣,٥٨٠	٣,٠٨١	٣,٠٩١	٢,١٥٠
١,٤٠٦	١,٤٧٠	١٥,٩٩٧	٢,٦٩٠	٣,١٦٦	٤,٥٥٠	٥,٥٦٧	٤,٦٤٣	٣,٣٨٩

المصدر: وزارة المالية

* بيان مبدئي، جدير بالذكر أن البيانات التقديرية الأولية لأداء الموازنة العامة للدولة في العام المالي ٢٠١٣/٢٠١٤ لا تزال في طور الإعداد وسوف يتم نشرها عند الانتهاء منها.

١/ تعكس بيانات الموازنة بموجب القرار الجمهوري رقم ٦٥ لعام ٢٠١٤ .

٢/ تشمل منح من جهات حكومية.

٣/ تعكس بيانات الفترة يوليو- مايو ٢٠١٣/٢٠١٤ التسويات التي تمت ما بين الهيئة العامة للبترول والخزانة العامة بقيمة إجمالية قدرها ٥٣,٧ مليار جنيه، مقابل دعم مواد بترولية بنفس القدر. من الجدير بالذكر أن هذه

التسويات تتم بصفة ربع سنوية.

٤/ إيرادات الصناديق والحسابات الخاصة التابعة لجهات موازنية مثل الجامعات والمراكز الطبية المتخصصة والهيئات والمراكز البحثية، ويقابل هذه الإيرادات مصروفات بذات القيمة موزعة على أبواب الاستخدامات.

٥/ تشمل إيرادات إضافية بنسبة ١٠% من إجمالي الإيرادات الشهرية للصناديق والحسابات الخاصة، بالإضافة إلى نسبة قدرها ٢٥% من أرصدة تلك الصناديق والتي تزول إلى وزارة المالية بداية من ٢٠١٣/٧/١ وفقاً للقانون رقم ١٩ لعام ٢٠١٣ .

٦/ يعكس المبالغ التي تم دفعها مقدماً لتمويل مشروعات استثمارية خلال العام المالي السابق ولم يتم استخدامها خلال نفس العام، ومن ثم يتم قيد هذه المبالغ في العام المالي التالي كجزء من استثمارات ممولة ذاتياً تحت بند "الإيرادات المتنوعة".

جدول (١٣): توزيع الواردات والمتحصلات الجمركية بحسب التصنيف الوظيفي للواردات
(مبنى على التصنيف الواسع للأمم المتحدة)

(مليون جنيه)

البند	الواردات السلعية					الإيرادات الجمركية ٢/				
	يوليو- مايو ٢٠١٠/٠٩	٢٠١١/١٠	٢٠١٢/١١	٢٠١٣/١٢	يوليو- مايو ٢٠١٤/٢٠١٣	٢٠١٠/٠٩	٢٠١١/١٠	٢٠١٢/١١	٢٠١٣/١٢	يوليو- مايو ٢٠١٤/٢٠١٣
الإجمالي	٢٣٨,٩٣٠	٣٢٧,٠٢٦	٣٦٢,٨٨٩	٤٢٧,٩٩٣	٤٠٢,٩٢٢	١٤,٦٥٥	١٣,٨٥٧	١٤,٧٨٨	١٦,٧٧١	١٤,٩٢٨
١١١	- (٣.٥)	- (٣٦.٩)	- (١١.٠)	- (١٧.٩)	- (٥.٠)	- (٤.٠)	- (٥.٤)	- (٦.٧)	- (٢١.٠)	- (٣.٦)
١١٢	١٨,٠٥٢	٢٤,٦٢٨	٢٩,٢٨٦	٣١,٦٧٩	٢٢,٦٥٨	٥	١٩.٢	٢٤.٠	٢٦	٢٢
١٢١	٢,٧٧٠	٦,٦٠٠	٩,٠١٠	١٠,٣٣١	١٠,٢٧٤	٤٦	٣١	١٠.٢	١٢٣	١١٥
١٢٢	٧,٤٧٥	١٢,٥٩٩	٢٦,٤٢٥	١٢,٤١١	٦,٨٥٥	٤٧	٤١	٢٤	٢٦	٢١
٢١	٧,٨٢٥	١٥,٣١٠	١٩,٤٢٣	١٨,٧٥٩	١٤,٢١٦	٣٥٢	١,٠٩٠	٤٢٥	٥٠.٦	٤٢٧
٢٢	١٧,٥١٧	٢٨,٩٩٢	٣٣,٨٨٣	٣١,٦٤٧	٢٤,٠٥٧	٢١١	١٧٥	١٥٥	١٣٨	١٣٤
٣١	٩١,٥٠٧	١٠٧,٤٧١	١٢٥,٢٥٦	١٣٨,٥٥٥	١٢٢,٧٦٣	٢,٧٥٦	٢,٣٣٤	٢,٤٣٩	٢,٣٧٨	٢,٢٥٧
٣٢	١٠,٤٥٦	٣,٦٧٠	٧,٢٠٥	٢٣,٢١٤	٤٣,٧٢٢	١٨٥	١٥٤.١	٠.٠	-	-
٤١	٢,٨٩٠	١٦,٢٧٨	١٩,١٢١	٣١,٩٩٥	٣٧,٩٥٥	٣٦٨	٨٩٩	١,٢٦٨	١,٣٠٠	١,٣٧٢
٤٢	٢٩,٦٢٥	٤٠,١٦٥	٢٧,٠٥١	٤٢,٥٢٧	٤١,٤٧١	٩٩٦	٨٥١	٧٦٨	٧٥٦	٧٤٠
٥١	١١,٧٤٥	١٧,٠٨٧	١٦,٢٠٩	٢٠,٤٠٣	٢٠,٠٣٤	٤٨٣	٥٠.٧	٥١٢	٥١٦	٤٨٤
٥٢	٧,٦٥٦	٧,٥٧٣	٧,٣١٦	٩,٠٩٨	٦,٧٢١	٣,٢٣٤	٢,٣٨٨	٣,١٢٧	٢,٧١٨	٢,٨٦٥
٥٣	٦,٣٨٧	٩,٠٥٥	٧,٠٤٧	٨,٤٨٠	٦,٤٠٢	٨٤٧	٨٤٦	٧٩٤	٧٣٢	٧٣٦
٦١	٧,٧٣٩	١٣,٦٤٥	١٣,٣٢٣	١٦,٧٨٤	١٤,٧٥١	٥١٣	٦٣٤	٧٢٣	٧١٧	٦٧٨
٦٢	٥,٠٥٠	٤,٦٢١	٤,٠٠١	٦,٠٩١	٥,٨٩٦	٤١٥	٧٤٣	٦٥٢	٦٣٣	٦١٠
٦٣	٣,٤٢٧	٧,٠٩٤	٥,٩٤٤	٨,٦٠٤	٦,٥٩٦	٥٦٩	١,١١٣	٦٣١	٧٥١	٧٣٧
٧	٨,٧٦٥	١٢,٠٥٧	١٢,٢٥٦	١٧,٣٤٢	١٨,٤٩٠	٤٩٠	٥٦٠	٢٦١	٣٦٤	٢٦٦
٧	٤٥	١٨٢	١٣٣	٧٥	٦١	٣,١٤٠	١,٤٧٠	٢,٨٨٣	٥,٣٢٧	٣,٤٦٤
ملاحظات										
إجمالي الواردات (مليون دولار)	٤٣,٣٤٤	٥٦,٢٨٨	٦٠,٤٩٢	٧١,٣٤٤	٥٧,٩٤١					
الإيرادات الجمركية/ الناتج المحلي الإجمالي	١.٢	١.٠	٠.٩	١.٠	٠.٧					
الإيرادات الجمركية/ إجمالي الإيرادات والمنح	٥.٥	٥.٢	٤.٩	٤.٨	٤.٤					
الإيرادات الجمركية/ إجمالي الإيرادات الضريبية	٩.٠	٧.٥	٧.٤	٦.٩	٧.٣					

المصدر: وزارة المالية، مصلحة الجمارك المصرية

(معدل تغير سنوى.

* بيان مبدئي. جدير بالذكر أن البيانات التقديرية الأولية لأداء الموازنة العامة للدولة في العام المالي ٢٠١٤/٢٠١٣ لا تزال في طور الإعداد وسوف يتم نشرها عند الانتهاء منها.

١/ جملة المتحصلات لمصلحة الجمارك قد تختلف عن القيمة الإجمالية المعروضة عن متحصلات التجارة الدولية في جدول الموازنة العامة بسبب توزيع متحصلات مصلحة الجمارك على بنود الموازنة المختلفة، مثل الضرائب على التجارة الخارجية، الضرائب على السلع والخدمات، وضرائب أخرى.

٢/ تتضمن الإيرادات السيادية والجارية.

٣/ قامت وزارة التخطيط بتقدير قيمة الناتج المحلي الإجمالي لعام ٢٠١٣/٢٠١٤ بنحو ٢٠٣٣.٨ مليار جنيه ، مقارنة بناتج محلي إجمالي معدل قدره ١٧٥٣.٣ مليار جنيه لعام ٢٠١٢/٢٠١٣.

٤/ إجمالي الضرائب التي تم تحصيلها من قبل المصالح الإيرادية (الضرائب على الدخل ، المبيعات، الجمارك، والضرائب العقارية).

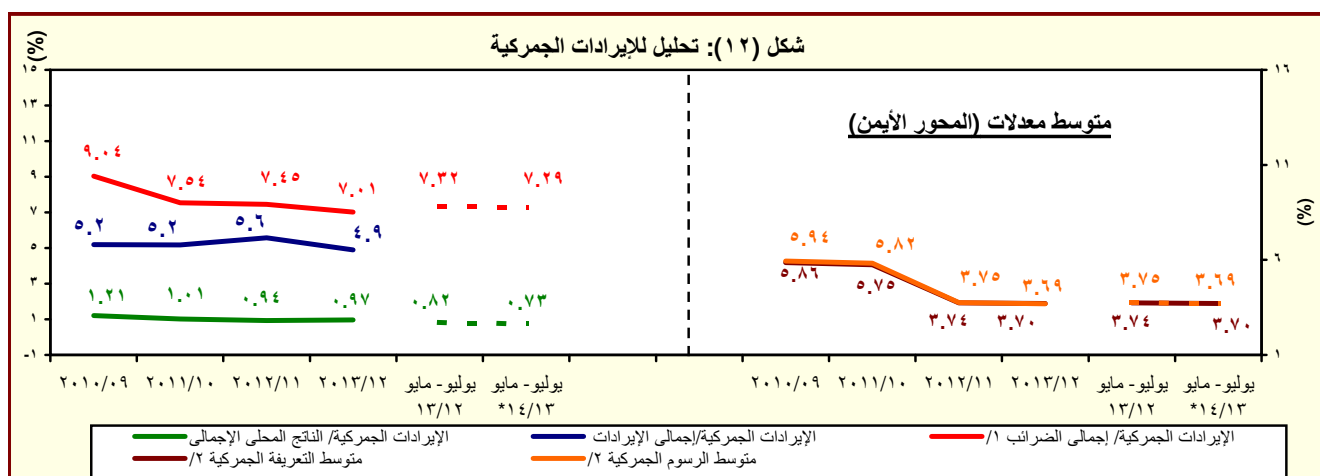

المصدر: وزارة المالية، مصلحة الجمارك المصرية

١/ إجمالي الضرائب التي تم تحصيلها من قبل المصالح الإيرادية (الضرائب على الدخل ، المبيعات، الجمارك، والضرائب العقارية).

٢/ بالنسبة الى إجمالي الواردات.

جدول (١٤): هيكل المصروفات العامة^{١/٢}

(مليون جنيه)

٢٠١٣/٢٠١٢	٢٠١٤/٢٠١٣	٢٠١٥/٢٠١٤	٢٠١٦/٢٠١٥	٢٠١٧/٢٠١٦	٢٠١٨/٢٠١٧	٢٠١٩/٢٠١٨	٢٠٢٠/٢٠١٩	٢٠٢١/٢٠٢٠	٢٠٢٢/٢٠٢١	٢٠٢٣/٢٠٢٢	٢٠٢٤/٢٠٢٣	٢٠٢٥/٢٠٢٤
يوليو-مايو	يوليو-مايو	يوليو-مايو	يوليو-مايو	يوليو-مايو	يوليو-مايو	يوليو-مايو	يوليو-مايو	يوليو-مايو	يوليو-مايو	يوليو-مايو	يوليو-مايو	يوليو-مايو
موازنة	موازنة	موازنة	موازنة	موازنة	موازنة	موازنة	موازنة	موازنة	موازنة	موازنة	موازنة	موازنة
٢٨٢,٢٩٠	٣٥١,٥٠٠	٣٦٥,٩٨٧	٤٠١,٨٦٦	٤٧٠,٩٩٢	٥٨٨,١٨٨	٧٨٩,٤٣١	٤٧٤,٣١٨	٥١٩,٦٩٧	٢٨٢,٢٩٠	٣٥١,٥٠٠	٣٦٥,٩٨٧	٤٧٤,٣١٨
٦٢,٨٣٩	٧٦,١٤٧	٨٥,٣٦٩	٩٦,٢٧١	١٢٢,٨١٨	١٤٢,٩٥٦	٢٠٧,٢٤٣	١٢٣,٠١٤	١٥١,٩٣٩	٦٢,٨٣٩	٧٦,١٤٧	٨٥,٣٦٩	١٢٣,٠١٤
٥١,١٧٢	٦٢,٦٥٨	٧٠,٣٢١	٧٨,٢٧٠	٩٩,٩٢٦	١١٨,١٩٦	١٧٢,٤٠٥	١٠١,٥٩٤	١٢٥,٥٠٥	٥١,١٧٢	٦٢,٦٥٨	٧٠,٣٢١	١٠١,٥٩٤
١٣,٩٣٩	١٥,١٥٧	١٥,٨٤٠	١٧,٩١٧	١٩,٩٥٩	٢٤,٠٠٦	٣٠,٢٣٠	٢٠,٦١٣	٢٣,٥٠٩	١٣,٩٣٩	١٥,١٥٧	١٥,٨٤٠	٢٠,٦١٣
٧٠١	٩٦٩	١,١٩١	١,٧٤٨	٢,١٢٤	١,٩٨٣	٢,٣٩٤	١,٧٢٨	٢,١٥٨	٧٠١	٩٦٩	١,١٩١	١,٧٢٨
٢١,٩٤٣	٢٦,٧١٠	٢٩,٩٤٠	٣٥,٠٩٣	٥٢,٧٢٩	٦١,٢٩٣	٨٥,٨٤٧	٥٢,٤٧٨	٦٤,٠٠٣	٢١,٩٤٣	٢٦,٧١٠	٢٩,٩٤٠	٥٢,٤٧٨
٣,٩٦٦	٦,٢٢٣	٩,٣٨١	٩,٩٨١	١١,٢٠٧	١٧,٣١٧	٢٣,٩٨١	١٤,٢٨١	١٨,٥٧٦	٣,٩٦٦	٦,٢٢٣	٩,٣٨١	١٤,٢٨١
٩,٠٥١	١١,٧٣٨	١١,٧١٠	١١,٣٩٦	١١,٣٩٧	١١,٦٨١	٢٦,٩٢٥	١٠,٧٠٦	١٥,٣٦٥	٩,٠٥١	١١,٧٣٨	١١,٧١٠	١٠,٧٠٦
١,٥٧٣	١,٨٦١	٢,٢٦٠	٢,١٣٥	٢,٥٠٩	١,٩١٥	٣,٠٢٨	١,٧٨٧	١,٨٩٣	١,٥٧٣	١,٨٦١	٢,٢٦٠	١,٧٨٧
٦,١٦٥	٧,٢١٠	٧,٨٥٠	٩,١٠٣	١١,٥٨٩	١٣,٦٧٥	١٩,٢٣١	١١,٩٤٦	١٤,٧٧٦	٦,١٦٥	٧,٢١٠	٧,٨٥٠	١١,٩٤٦
٥,٤٦٤	٦,٤١٢	٦,٩٧٠	٨,٠٧٠	١٠,٣٠٦	١٢,١٠٠	١٦,٦٤٦	١٠,٥٨٢	١٣,١٠٦	٥,٤٦٤	٦,٤١٢	٦,٩٧٠	١٠,٥٨٢
٧٠١	٧٩٨	٨٨٠	١,٠٣٣	١,٢٨٣	١,٥٧٥	٢,٥٨٥	١,٣٦٤	١,٦٧٠	٧٠١	٧٩٨	٨٨٠	١,٣٦٤
١٨,٤٧٠	٢٥,٠٧٢	٢٨,٠٥٩	٢٦,١٤٨	٢٦,٨٢٦	٢٦,٦٥٢	٣٣,٠٧٠	٢٠,١٧٨	١٩,٩٦٥	١٨,٤٧٠	٢٥,٠٧٢	٢٨,٠٥٩	٢٠,١٧٨
٧,٢٧٢	١١,٤٠٤	١١,٩٦٧	٩,٩٧٩	١٠,٥٩٩	١١,٩٩٤	١٤,٣٨٧	٩,٥٤٥	٨,٩٨١	٧,٢٧٢	١١,٤٠٤	١١,٩٦٧	٩,٥٤٥
٣,١٠٢	٣,٤٨٢	٤,١٤٩	٤,٠٣١	٤,٢٩٩	٥,٧٠٤	٧,٠٣١	٤,٣٥٠	٤,٣٩٨	٣,١٠٢	٣,٤٨٢	٤,١٤٩	٤,٣٥٠
٦٤١	١,٠٤٦	١,٥٣٧	٨٧١	٩٥٥	١,٠١٦	٩٨٦	٨٦٦	٦٣٦	٦٤١	١,٠٤٦	١,٥٣٧	٨٦٦
٢,٦٢١	٥,٨٣١	٤,٩٩٣	٣,٨٤٦	٤,١٥٩	٣,٩٥٧	٤,٥٨٣	٣,٣٨٥	٢,٩٧٠	٢,٦٢١	٥,٨٣١	٤,٩٩٣	٣,٣٨٥
٧,٦٢٥	٩,٨٠٥	١١,٤٤٢	١٠,٧١٦	١١,٥١٦	١١,٢٩٧	١٣,٦١٦	٩,٣٣٩	٩,٥٤٨	٧,٦٢٥	٩,٨٠٥	١١,٤٤٢	٩,٣٣٩
٢,٤٠١	٢,٩٢٥	٣,٤٢٨	٣,٣٣٦	٣,١٩٤	٣,٥٦٦	٤,٦٦٦	٢,٨٢٦	٢,٧٩٧	٢,٤٠١	٢,٩٢٥	٣,٤٢٨	٢,٨٢٦
١,٢٨٤	١,٠٩٤	١,٢٦٤	٨٤٢	١,١٨٥	١,٣٧٠	١,٢٣٠	١,١٩٩	١,١٦٨	١,٢٨٤	١,٠٩٤	١,٢٦٤	١,١٩٩
١,١٣٤	١,٣٤٩	١,٩٠٠	٢,١١٢	٢,١٠٦	٢,٣٢٩	٢,٩٠٥	٢,٠٤٤	٢,٢٢٥	١,١٣٤	١,٣٤٩	١,٩٠٠	٢,٠٤٤
١,٧٤٥	٣,١٥٨	٣,٤٥٩	٣,١٣٣	٣,٨٥٠	٢,٩٩٤	٢,٨٤٢	٢,٤٩٩	٢,٦٧٦	١,٧٤٥	٣,١٥٨	٣,٤٥٩	٢,٤٩٩
٣,٥٧٤	٣,٨٦٤	٤,٦٥٠	٥,٤٥٣	٤,٧١١	٣,٣٦١	٥,٠٦٧	١,٢٩٤	١,٤٣٦	٣,٥٧٤	٣,٨٦٤	٤,٦٥٠	١,٢٩٤
أخرى	أخرى	أخرى	أخرى	أخرى	أخرى	أخرى	أخرى	أخرى	أخرى	أخرى	أخرى	أخرى

المصدر: وزارة المالية، مصلحة الضرائب المصرية

* بيان مبدئي، جدير بالذكر أن البيانات التقديرية الأولية لأداء الموازنة العامة للدولة في العام المالي ٢٠١٤/٢٠١٣ لا تزال في طور الإعداد وسوف يتم نشرها عند الانتهاء منها.
١/ تعكس بيانات الموازنة بموجب القرار الجمهوري رقم ٦٥ لعام ٢٠١٤.

٢/ التنبؤ يتفق مع معايير صندوق النقد الدولي والمعروفة بـ GFS ٢٠٠١ على أساس نقدي.

٣/ يشمل مصروفات خدمية أخرى متنوعة، من أهمها نفقات تنفيذ الأحكام القضائية.

جدول (١٤): هيكل المصروفات العامة (تابع)

(مليون جنيه)

٢٠١٣/١٤*	٢٠١٣/١٢	٢٠١٥/٢٠١٤	٢٠١٣/١٢	٢٠١٢/١١	٢٠١١/١٠	٢٠١٠/٠٩	٢٠٠٩/٠٨	٢٠٠٨/٠٧	
يوليو-مايو	يوليو-مايو	موازنة	فعليات						
١٣٩,٠٣١	١٢٤,٧٦٩	١٩٩,٠١١	١٤٦,٩٩٥	١٠٤,٤٤١	٨٥,٠٧٧	٧٢,٣٣٣	٥٢,٨١٠	٥٠,٥٢٨	الفوائد ومنها:
٤,٦٥٧	٣,٦١٨	٨,١٣٦	٣,٨٩٦	٣,٤١٨	٣,٤١٦	٢,٨٤٠	٣,٥٩٨	٣,٧٣٧	فوائد خارجية
١١٧,٨٧٧	١٠٦,٠٦٨	١٦٩,١٢١	١٢٥,١٣١	٨٤,٤٥٥	٦١,١٣٤	٥٣,١٢٨	٣٢,٦٧٢	٣٠,٦٩١	فوائد محلية (لغير الحكوميين)
١٦,٤١٩	١٥,٠٥٨	٢١,٥٥٥	١٧,٨٣٦	١٦,٤٢٠	٢٠,٤٠٠	١٦,١٧٨	١٦,٤٠٣	١٥,٨٩٢	فوائد محلية (لوحدات الحكومة العامة)
٧٨	٢٥,٨	١٩٩	١٣٣	١٤٨	١٢٧	١٨٧	١٣٨	٢٠٨	أخرى
١٤٠,٦٧٦	١٥٠,٠٢٩	٢٣٣,٨٥٣	١٩٧,٠٩٣	١٥٠,١٩٣	١٢٣,١٢٥	١٠٢,٩٧٤	١٢٧,٠٣٣	٩٢,٣٧١	الدعم والمنح والمزايا الإجتماعية
١٠١,٠١٩	١٢٧,٢٠٢	١٧٨,٦٥٤	١٧٠,٨٠٠	١٣٤,٩٦٣	١١١,٤١١	٩٣,٥٧٠	٩٣,٨٣٠	٨٤,٢٠٥	الدعم
٩٩,٥٤٨	١٢٥,٤٥٨	١٧٧,٠٠٤	١٦٨,٩٧٨	١٣١,٨٨٥	١٠٨,٣١٦	٩١,٢١٦	٩١,١٨٥	٨٢,٠١٧	لمؤسسات حكومية غير مالية، ومنها:
٢٨,٠٦٦	٢٩,١١٤	٣١,٥٥٧	٣٢,٥٥١	٣٠,٢٨٢	٣٢,٧٤٣	١٦,٨١٩	٢١,٠٧٢	١٦,٤٤٥	دعم السلع التموينية
٤٩,٨٠٠	٨٤,٣٩٧	١٠٠,٢٥١	١٢٠,٠٠٠	٩٥,٥٣٥	٦٧,٦٨٠	٦٦,٥٢٤	٦٢,٧٠٣	٦٠,٢٤٩	دعم السلع البترولية
١,٤٧١	١,٧٤٥	١,٦٥٠	١,٨٢٢	٣,٠٧٨	٢,٨٩٥	٢,٣٥٤	٢,٦٤٥	٢,١٨٨	لمؤسسات مالية حكومية
٤,٧١٧	٣,٨٨٥	٥,٩٤٠	٥,٠١٤	٥,٣٠٥	٥,٣١٩	٤,٣٨٠	٤,٢١٣	٣,٨٩٠	المنح
١٢٨	١٠٩	٧٣	١٤٥	٢١٩	٢٠٠	١٢٨	١٦٩	٢	للحكومات الأجنبية
٢٣,٤	٠,٥	٠,٢	٠,٤	٠,٢	١,٢	-	-	-	للمؤسسات الدولية
٤,٥٦٦	٣,٧٧٦	٥,٨٦٧	٤,٨٦٩	٥,٠٨٥	٥,١١٨	٤,٢٥٢	٤,٠٤٤	٣,٨٨٩	لجهات الحكومة العامة
٣٤,٤٩٣	١٨,٦٣١	٤٤,٩٩٥	٢٠,٧٧٨	٩,٣٦٧	٦,١١٨	٤,٤٨٣	٢٨,٧٠٧	٤,٠٥٠	مزايا إجتماعية
٤,٧٢٢	٣,٥١٣	١٠,٨٣١	٣,٧٥٣	٢,٥٨١	٢,٠٤٨	١,٤٦٤	١,٢٣٦	٩٩٣	مزايا الأمان الإجتماعى
٢٩,٢٠٠	١٤,٥٤٨	٣٣,٢١٣	١٦,٣٥٢	٦,٢٠٠	٣,٤٣٨	٢,٤٠٠	٢٦,٨٠٥	٢,٦٠٠	مساعات إجتماعية ^{١/٢}
٤٤٧	٤٩٧	٨١٢	٥٨٧	٥١٦	٥٧٢	٥٧٠	٦٢٥	٤١٨	نفقات خدمة لغير العاملين
١٢٥	٧٤	١٣٩	٨٧	٧٠	٦٠	٤٩	٤١	٣٨	مزايا إجتماعية للعاملين
٣٣,٤٢٣	٢٨,٧١٢	٤٩,٠٦٥	٣٤,٩٧٥	٣٠,٧٩٦	٣١,٣٦٤	٢٨,٩٠١	٢٧,٠٠٧	٢٣,٨٩٢	المصروفات الأخرى
٣,٩٣٨	٢,٥٠٤	٤,٦٢٥	٣,٨٣٠	٣,٠٢٦	٣,٣٦٥	٣,٩٠٩	٣,٩٠٩	٣,٣٨٧	جارية
٥٤	٧٥	٨٠	٩٢	٥٨	٦٧	٧٤	١٠٠	٩٥	ضرائب ورسوم
٢٠٣	١٨٤	٣٨٠	٣١٤	٣٤٥	١٦٢	٢٤٦	٢٥٦	٣٢٤	اشراقات
٣,٦٨٠	٢,٢٤٦	٤,١٦٥	٣,٤٢٤	٢,٦٢٣	٣,١٣٦	٣,٥٨٩	٣,٥٥٣	٢,٩٦٧	اخرى متنوعة
٢٩,٤٨٥	٢٦,٢٠٧	٤٤,٤٤٠	٣١,١٤٥	٢٧,٧٧٠	٢٨,٠٠٠	٢٤,٩٩٢	٢٣,٠٩٨	٢٠,٥٠٥	المصروفات الأخرى الإجمالية والإحتياطيات العامة ^{١/٤}
٣٤,٦٦٣	٢٧,٦١٧	٦٧,١٨٩	٣٩,٥١٦	٣٥,٩١٨	٣٩,٨٨١	٤٨,٣٥٠	٤٣,٤٣٠	٣٤,١٩١	شراء أصول غير مالية (الاستثمارات)
٣١,٤٨٧	٢٥,٢١٤	٦٠,٨١١	٣١,٩٣١	٢٨,٩٩٧	٣٣,٣٠٣	٣٩,٢٠٥	٣٤,٦٥٤	٢٨,١٨٦	الاصول الثابتة
٣١,١١٩	٢٤,٧٩٧	٥٩,٨١٤	٣١,٤٠٤	٢٨,٣٩٨	٣٢,٦٤٨	٣٨,٦٢٢	٣٤,١٦١	٢٧,٧٣٤	استثمار مباشر (شامل الرسوم الجمركية)
٣٦٨	٤١٨	٩٩٧	٥٢٦	٥٩٩	٦٥٥	٥٨٣	٤٩٣	٤٥٢	نفقات ايرادية موجلة (تشغيل)
٤٥٠	٦١٧	١,٣٤٩	٨٠٩	٥٨٣	٥٠٨	٦٨٠	٤٤٨	٢٧٠	الاصول غير المنتجة
٢,٧٢٦	١,٧٨٦	٤,٠٢٩	٦,٧٧٧	٦,٣٣٧	٦,٠٧٠	٨,٤٦٥	٨,٣٢٩	٥,٧٣٥	أخرى

المصدر: وزارة المالية

* بيان مبدئي، جدير بالذكر أن البيانات التقديرية الأولية لأداء الموازنة العامة للدولة في العام المالي ٢٠١٣/٢٠١٤ لا تزال في طور الإعداد وسوف يتم نشرها عند الانتهاء منها.

١/ تعكس بيانات الموازنة بموجب القرار الجمهوري رقم ٦٥ لعام ٢٠١٤ .

٢/ يعكس مساهمات الخزنة في صناديق المعاشات.

٣/ تعكس بيانات الفترة يوليو- مايو ٢٠١٣/٢٠١٤ التسويات التي تمت ما بين الهيئة العامة للبترول والخزانة العامة، مقابل دعم مواد بترولية بنفس القدر. من الجدير بالذكر أن هذه التسويات تتم بصفة ربع سنوية.

٤/ يتضمن الإنفاق على الدفاع والأمن القومي.

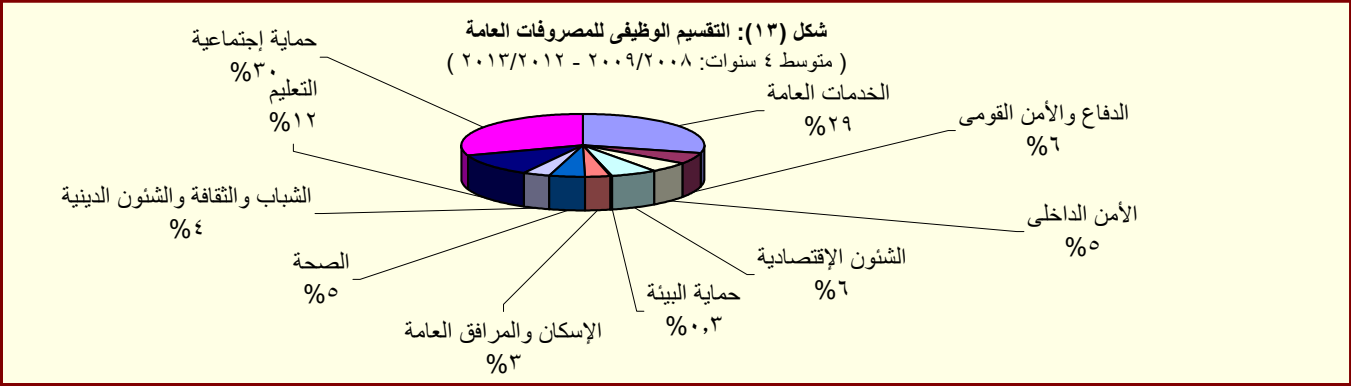

المصدر: وزارة المالية

القسم الخامس

الدين الحكومى و هيكل المديونية

جدول (١٥)	ملخص الدين العام المحلى	٣٥
جدول (١٦)	الدين المحلى لأجهزة الموازنة العامة	٣٦
جدول (١٧)	الدين المحلى للحكومة العامة	٣٧
جدول (١٨)	الدين العام المحلى	٣٨
جدول (١٩)	إجمالى الدين العام الخارجى	٣٩
جدول (٢٠)	خدمة الدين الحكومى (داخلى و خارجى)	٤٠
جدول (٢١)	إصدارات الاوراق المالية الحكومية (اذون و سندات)	٤١
جدول (٢٢)	إصدارات الاوراق المالية الحكومية (اذون و سندات) الربع سنوية	٤١
جدول (٢٣)	تطور معدلات العائد حتى تاريخ الإستحقاق لسندات الخزنة	٤٢

جدول (١٥):ملخص الدين العام المحلى

عند مستويات تجميعية مختلفة ^{١/}

(مليون جنيه)

	بيان سنوى				بيان ربع سنوى				
	يونيو-٠٩	يونيو-١٠	يونيو-١١	يونيو-١٢	يونيو-١٣	سبتمبر-١٣	ديسمبر-١٣	مارس-١٤	يونيو-١٤ *
إجمالى الدين المحلى لأجهزة الموازنة العامة ^{٢/}	٦٩٩,٦٦٧	٨٠٨,٣٨٤	٩٦٧,٢٩٠	١,١٥٥,٣١٢	١,٤٤٤,٣٧٠	١,٥١٨,٦٥٧	١,٥٤٣,٥٥٤	١,٦٠٤,٢٠٦	١,٧٠٢,٤٣٦
	(١٦.٧)	(١٥.٥)	(١٩.٧)	(١٩.٤)	(٢٥.٠)	(٢٢.٦)	(١٩.٣)	(١٥.٦)	(١٧.٩)
ودائع أجهزة الموازنة العامة	١٣٧,٣٤١	١٤٤,٥٦٦	١٥٩,١٧٨	١٦٤,٧٨٨	١٨٣,٢٣٠	١٩١,١٣٢	١٥٦,٣٤٧	١٥٩,٠٤٤	١٦٦,٣٨٦
	(١٣.٦)	(٥.٣)	(١٠.١)	(٣.٥)	(١١.٢)	(١٩.٣)	(٦.٤)	(٩.٦)	(٩.٢)
صافى الدين المحلى لأجهزة الموازنة العامة	٥٦٢,٣٢٦	٦٦٣,٨١٨	٨٠٨,١١٢	٩٩٠,٥٢٤	١,٢٦١,١٤٠	١,٣٢٧,٥٢٥	١,٣٨٧,٢٠٧	١,٤٤٥,١٦٢	١,٥٣٦,٠٥٠
	(١٧.٥)	(١٨.٠)	(٢١.٧)	(٢٢.٦)	(٢٧.٣)	(٢٣.١)	(٢٣.١)	(١٩.٣)	(٢١.٨)
إجمالى الدين المحلى للحكومة العامة ^{٤/}	٦١٥,٨٤٩	٧٣٣,٣٨٧	٨٨٩,٠٤٥	١,٠٨٧,٩٤٥	١,٣٦٣,٦٨٦	١,٤٢٠,٧١٥	١,٤٤٤,٦٣٢	١,٥٠٣,٦٣٦	١,٦٠٢,٧١٢
	(٢٠.١)	(١٩.١)	(٢١.٢)	(٢٢.٤)	(٢٥.٣)	(٢٢.٩)	(١٩.٧)	(١٥.٦)	(١٧.٥)
ودائع الحكومة العامة	١٤٨,٨١١	١٥٨,٥٣١	١٦٦,٥٢٧	١٧٣,٢٩٢	١٩١,٣٩٥	٢٠١,٨١٩	١٦٧,٧٣٠	١٦٨,١٤١	١٧٦,١٠٥
	(١٣.٦)	(٦.٥)	(٥.٠)	(٤.١)	(١٠.٤)	(١٩.٧)	(٤.٥)	(٨.٦)	(٨.٠)
صافى الدين المحلى للحكومة العامة	٤٦٧,٠٣٨	٥٧٤,٨٥٦	٧٢٢,٥١٨	٩١٤,٦٥٣	١,١٧٢,٢٩١	١,٢١٨,٨٩٦	١,٢٧٦,٩٠٢	١,٣٣٥,٤٩٥	١,٤٢٦,٦٠٧
	(٢٢.٣)	(٢٣.١)	(٢٥.٧)	(٢٦.٦)	(٢٨.٢)	(٢٣.٤)	(٢٣.٨)	(١٩.٦)	(٢١.٧)
إجمالى الدين العام المحلى ^{٥/}	٦٤٣,٦٢٨	٧٦٩,٧٨٣	٩٣٢,٤٦٠	١,١٢٩,٠٣٠	١,٤١٠,٦٤٣	١,٤٦٠,١٣٣	١,٤٨٩,٠٩١	١,٥٤٤,٥٩٠	١,٦٤٩,٧٥٢
	(١٩.٧)	(١٩.٦)	(٢١.١)	(٢١.١)	(٢٤.٩)	(٢٢.٦)	(١٩.٤)	(١٥.١)	(١٧.٠)
الودائع ^{١/}	١٦٧,٧٣٣	١٧٠,١٧١	١٩١,١١٦	١٩٨,٠٦٦	٢٢٠,٠٣٥	٢٢٢,٤١٢	١٩٥,٢٦٧	١٩٦,١٢٩	٢١١,٨١٧
	(١١.٤)	(١.٥)	(١٢.٣)	(٣.٦)	(١١.١)	(٢٠.٩)	(٠.٠)	(٦.٢)	(٣.٧)
صافى الدين العام المحلى	٤٧٥,٨٩٥	٥٩٩,٦١٢	٧٤١,٣٤٤	٩٣٠,٩٦٤	١,١٩٠,٦٠٨	١,٢٣٧,٧٢١	١,٢٩٣,٨٢٤	١,٣٤٨,٤٦١	١,٤٣٧,٩٣٥
	(٢٣.٠)	(٢٦.٠)	(٢٣.٦)	(٢٥.٦)	(٢٧.٩)	(٢٢.٩)	(٢٣.٠)	(١٩.٠)	(٢٠.٨)
ملاحظات (نسبة إلى الناتج المحلى الإجمالى) ^{٧/}									
إجمالى الدين المحلى لأجهزة الموازنة العامة	٦٧.١%	٦٧.٠%	٧٠.٥%	٧٣.٣%	٨٢.٤%	٧٤.٧%	٧٥.٩%	٧٨.٩%	٨٣.٧%
صافى الدين المحلى لأجهزة الموازنة العامة	٥٤.٠%	٥٥.٠%	٥٨.٩%	٦٢.٩%	٧١.٩%	٦٥.٣%	٦٨.٢%	٧١.١%	٧٥.٥%
إجمالى الدين المحلى للحكومة العامة	٥٩.١%	٦٠.٨%	٦٤.٨%	٦٩.١%	٧٧.٨%	٦٩.٩%	٧١.٠%	٧٣.٩%	٧٨.٨%
صافى الدين المحلى للحكومة العامة	٤٤.٨%	٤٧.٦%	٥٢.٧%	٥٨.١%	٦٦.٩%	٥٩.٩%	٦٢.٨%	٦٥.٧%	٧٠.١%
إجمالى الدين العام المحلى	٦١.٨%	٦٣.٨%	٦٨.٠%	٧١.٧%	٨٠.٥%	٧١.٨%	٧٣.٢%	٧٥.٩%	٨١.١%
صافى الدين العام المحلى	٤٥.٧%	٤٩.٧%	٥٤.١%	٥٩.١%	٦٧.٩%	٦٠.٩%	٦٣.٦%	٦٦.٣%	٧٠.٧%

المصدر: وزارة المالية و البنك المركزى المصرى

() معدل النمو عن العام السابق.

* بيان مبدئى، خاضع للمراجعة.

١/ تم مراجعة بيانات الدين المحلى فى ضوء قواعد التقسيم المتعارف عليها دولياً. وتعكس البيانات الدين المحلى لثلاث مستويات تجميعية هي: الدين المحلى لأجهزة الموازنة العامة، الدين المحلى المجمع للحكومة العامة، والدين العام المحلى المجمع. يشمل الدين المحلى لأجهزة الموازنة العامة أرصدة الدين المستحقة على وحدات الجهاز الإدارى، وحدات الإدارة المحلية، والهيئات الخدمية. ويتضمن الدين المحلى للحكومة العامة أرصدة الدين المجمع المستحق على أجهزة الموازنة العامة للدولة وبنك الإستثمار القومى وصناديق التأمين الإجتماعى. أما عن الدين العام المحلى فيشمل أرصدة الدين المحلى المجمع لكل من الحكومة العامة والهيئات الاقتصادية.

٢/ يمثل المديونية المستحقة على أجهزة الموازنة العامة (وحدات الجهاز الإدارى، وحدات الإدارة المحلية، والهيئات الخدمية).

٣/ جدير بالذكر ان التراجع فى ودائع أجهزة الموازنة العامة ترجع الى استخدام حوالى ٦٠ مليار جنيه وفقاً للقرار الجمهورى رقم ١٠٥ لعام ٢٠١٣.

٤/ يمثل رصيد الدين المجمع المستحق على أجهزة الموازنة العامة للدولة وبنك الإستثمار القومى وصناديق التأمين الإجتماعى بعد إستبعاد المديونيات والعلاقات الداخلية فيما بين القطاعات الثلاثة والتي تتمثل فى إقتراض أجهزة الموازنة العامة من بنك الإستثمار القومى، سندات وزارة المالية لدى صناديق التأمين الإجتماعى وبنك الإستثمار القومى، سندات صناديق التأمين الإجتماعى وأخيراً إقتراض بنك الإستثمار القومى من صناديق التأمين الإجتماعى.

٥/ يمثل رصيد الدين المجمع المستحق على الحكومة العامة والهيئات الاقتصادية بعد إستبعاد إقتراض الهيئات الاقتصادية من بنك الإستثمار القومى وإقتراض قطاع الموازنة من الهيئات الاقتصادية.

٦/ ودائع الحكومة العامة و الهيئات الاقتصادية بعد إستبعاد ودائع صناديق التأمين الإجتماعى وإقتراض قطاع الموازنة من الهيئات الاقتصادية.

٧/ قامت وزارة التخطيط بتقدير قيمة الناتج المحلى الإجمالى لعام ٢٠١٣/٢٠١٤ بنحو ٢٠٣٣.٨ مليار جنيه، مقارنةً بناتج محلى إجمالى معدل قدره ١٧٥٣ مليار جنيه لعام ٢٠١٣/٢٠١٢.

جدول (١٦): الدين المحلى لأجهزة الموازنة العامة^{١/}
(بيان مفصل)

(مليون جنيه)

بيان سنوى					بيان ربع سنوى				
يونيو-٠٩	يونيو-١٠	يونيو-١١	يونيو-١٢	يونيو-١٣	سبتمبر-١٣	ديسمبر-١٣	مارس-١٤	يونيو-١٤	*
٦٩٩,٦٦٧	٨٠٨,٣٨٤	٩٦٧,٢٩٠	١,١٥٥,٣١٢	١,٤٤٤,٣٧٠	١,٥١٨,٦٥٧	١,٥٤٣,٥٥٤	١,٦٠٤,٢٠٦	١,٧٠٢,٤٣٦	إجمالى الدين المحلى لأجهزة الموازنة العامة
٦٨١,٨٣٧	٧٧٩,٢٣٢	٩١٦,٩٧٦	١,٠٧٨,٣٥٠	١,٢٧٠,٧١٠	١,٣١٠,٨٢٦	١,٣٦١,٤٨١	١,٤٢٩,٧٠٣	١,٤٨١,٠٩٣	أوراق مالية
٢٣٩,٠٨٠	٢٦٦,١٢١	٣٥٦,١٠٣	٤٠٨,٦٠٢	٤٨٣,٢٦٥	٥٠٣,٣٥٥	٥١٢,٤٨٩	٥٢٧,٨٢٥	٥٣٤,٦٧٠	أذون على الخزانة ٢/
-	-	-	-	-	-	-	-	-	أذون عمليات إعادة الشراء
٩٢,٥٠٠	١٥٩,٧٦٧	٢٠٦,٧٦٧	٢٧٠,٥٦٧	٣١٥,٤٧٨	٣١٩,٦٧١	٣٤٠,٢٥١	٣٩٢,٩٢٨	٤٣٦,٥١٠	سندات خزانة
-	-	-	-	-	-	-	٢٠,٨٤٢	٢١,٣٩٠	سندات صادرة لصالح بنكي مصر والأهلي
١٢١,١١٣	١١٢,٤٧٠	١١٢,٤٧٠	١٦٢,٤٧١	٢٢٢,٤٧٠	٢٢٢,٤٧٠	٢٢٢,٤٧٠	٢٢٢,٤٧٠	٢٢٢,٤٧٠	سندات البنك المركزى
-	٩,٠٦٣	١٨,١٢٦	١٦,٣٦٠	١٦,٣٦٠	١٧,٨٦٠	١٧,٨٦٠	١٧,٨٦٠	١٧,٨٦٠	سندات فروق التقييم
٤,٠٠٠	٤,٠٠٠	٤,٠٠٠	٤,٠٠٠	-	-	-	-	-	سندات زيادة رؤس أموال البنوك
٥٩٥	-	-	-	-	-	-	-	-	سندات سلع تموينية
١١,٦٧٧	١١,٨٨٣	-	-	-	-	-	-	-	سندات إصلاح هياكل البنوك
٢,٠٠٠	٢,٠٠٠	٢,٠٠٠	٢,٠٠٠	٢,٠٠٠	٢,٠٠٠	٢,٠٠٠	٢,٠٠٠	٢,٠٠٠	سندات التأمينات
٤,٠٣٦	٦,٠٠٥	٧,٥٨٣	٤,٠٢٧	٦,٩٦١	٧,٢٥٧	٧,٥٧٧	٧,٨٩١	٨,٤٢٢	سندات دولارية سيادية (حيازة مقيمين) ٣/
٣,٧٧٣	٣,٨٠٧	٣,٩٥٤	٤,٢٧٩	-	-	-	-	-	سندات بالجنيه المصرى صادرة بالخارج ومشتراة بالداخل
١١٥	١١٤	١١٥	١١١	١٠٦	١٠٦	١٠١	١٠١	١٠١	سندات الإسكان
١,٧٠٠	١,٧٦٥	١,٨٣٠	١,٩٠٥	١,٩٩٨	١,٩٩٨	١,٩٩٨	١,٩٩٨	٢,٠٤٢	الـ ٥% المجنبة لشراء سندات حكومية
-	-	-	-	٢,٥٦٥	٢,٤٠٥	٢,٢٤٥	٢,٠٨٤	١,٩٢٤	سندات بروة للاستثمار العقاري
٢٠١,٢٤٨	٢٠٢,٢٣٧	٢٠٤,٠٢٨	٢٠٤,٠٢٨	٢١٩,٥٠٧	٢٣٣,٧٠٤	٢٣٣,٧٠٤	٢٣٣,٧٠٤	٢٣٣,٧٠٤	سندات صندوقى التأمينات مقابل نقل مديونية بنك الإستثمار إلى الخزانة ٤/
٢,٣٤٣	٢,٣٤٣	٢,٣٤٣	١,٧٢٥	١,٢٢٥	١,٢٢٥	١,٢٢٥	١,٢٢٥	١,٢٢٥	تسهيلات ائتمانية من صندوقى التأمينات ٥/
-	-	٢,٠٠٠	١٣,٠٣٦	٢٥,٣٤٨	٢٤,٣٧٠	١٥,٥٩٣	١٥,٢٨٥	١٥,٦٨٦	أقتراض من جهات أخرى
١٥,٤٨٧	٢٦,٨٠٩	٤٥,٩٧١	٦٢,٢٠١	١٤٧,٠٨٧	١٨٢,٢٣٦	١٦٥,٢٥٥	١٥٧,٩٩٣	٢٠٤,٤٣٢	إقتراض أجهزة الموازنة من الجهاز المصرفى
١٢,٨٨٧	١٢,٢٣٩	١٣,١٦٦	١١,٧٨١	١١,٩٨٢	١٢,٩٠١	١٤,٧٧٦	١٨,٠٣١	١٥,٥٥٧	ومنه ودائع الهيئات الإقتصادية فى حساب الخزانة الموحد
١٣٧,٣٤١	١٤٤,٥٦٦	١٥٩,١٧٨	١٦٤,٧٨٨	١٨٣,٢٣٠	١٩١,١٣٢	١٥٦,٣٤٧	١٥٩,٠٤٤	١٦٦,٣٨٦	ودائع لدى الجهاز المصرفى
٥٦٢,٣٢٦	٦٦٣,٨١٨	٨٠٨,١١٢	٩٩٠,٥٢٤	١,٢٦١,١٤٠	١,٣٢٧,٥٢٥	١,٣٨٧,٢٠٧	١,٤٤٥,١٦٢	١,٥٣٦,٠٥٠	صافى الدين المحلى لأجهزة الموازنة العامة
ملاحظات (نسبة إلى الناتج المحلى الإجمالى) ٦/									
٦٧n١%	٦٧n٠%	٧٠n٥%	٧٣n٣%	٨٢n٤%	٧٤n٧%	٧٥n٩%	٧٨n٩%	٨٣n٧%	إجمالى الدين المحلى لأجهزة الموازنة العامة
٥٤n٠%	٥٥n٠%	٥٨n٩%	٦٢n٩%	٧١n٩%	٦٥n٣%	٦٨n٢%	٧١n١%	٧٥n٥%	صافى الدين المحلى لأجهزة الموازنة العامة

المصدر: وزارة المالية و البنك المركزى المصرى

* بيان مبدئى، خاضع للمراجعة.

١/ يمثل المديونية المستحقة على أجهزة الموازنة العامة (وحدات الجهاز الإدارى، وحدات الإدارة المحلية، و الهيئات الخدمية).

٢/ تشمل السندات المصدرة بالدولار و اليورو بدءا من يونيو ٢٠١٢.

٣/ تشمل السندات الدولارية التى سبق إصدارها فى كل من عام ٢٠٠١ ، ٢٠١٠ و ٢٠١٣. ومن الجدير بالذكر أنه اعتباراً من يونيو ٢٠١٢ فقد تم اضافة رصيد شهادة المصرى الدولارية الى هذا البند. هذا وقد بلغ رصيد السندات الدولارية ٦١٦٦ مليون جنيه فى يونيو ٢٠١٤ بينما بلغ رصيد شهادة المصرى الدولارية ٢٢٥٦ مليون جنيه.

٤/ فى ضوء ما تنسم به السياسة المالية الجديدة بالشفافية فقد تم قيد الدين المستحق على الخزانة العامة لصناديق التأمينات (الذى تم اقتراضه من خلال بنك الإستثمار القومى) كدين مباشر على الخزانة العامة للصناديق ، وذلك فى ١ يوليو ٢٠٠٦. ويتم سنوياً إصدار سندات جديدة فى حالة وجود مديونية مستحقة على وزارة المالية لصالح صناديق التأمينات الإجتماعية. ومن الجدير بالذكر أنه تم مؤخراً إصدار سندات باجمالى مبلغ ١٥.٥ مليار جنيه بنهاية ديسمبر ٢٠١٢ وذلك لمداد جزء من المديونية التاريخية المستحقة على وزارة المالية لصناديق التأمينات الاجتماعية.

٥/ ودائع صناديق التأمين التى تم ربطها كتسهيلات لقطاع الموازنة العامة والتي تم معالجتها كجزء من المطالبات المستحقة على قطاع الموازنة لصالح صناديق التأمين.

٦/ قامت وزارة التخطيط بتقدير قيمة الناتج المحلى الإجمالى لعام ٢٠١٣/٢٠١٤ بنحو ٢٠٣٣.٨ مليار جنيه، مقارنة بناتج محلى إجمالى معقل قدره ١٧٥٣ مليار جنيه لعام ٢٠١٢/٢٠١٣.

جدول (١٧): الدين المحلي للحكومة العامة^{١/}
(بيان مفصل)

(مليون جنيه)

بيان ربع سنوى	بيان سنوى					بيان ربع سنوى
	يوليو-١٤ *	مارس-١٤	ديسمبر-١٣	سبتمبر-١٣	يونيو-١٣	
إجمالي الدين المحلي للحكومة العامة	٦١٥,٨٤٩	٧٣٣,٣٨٧	٨٨٩,٠٤٥	١,٠٨٧,٩٤٥	١,٣٦٣,٦٨٦	١,٤٢٠,٧١٥
دين أجهزة الموازنة العامة المجمع	٤٦٤,٨١٧	٥٦٤,٦٧٠	٧١٠,٨٣٩	٨٩٩,٠٣٠	١,١٦٤,٠٤٦	١,٣٩٩,٤٨٦
إجمالي الدين المحلي لأجهزة الموازنة العامة	٦٩٩,٦٦٧	٨٠٨,٣٨٤	٩٦٧,٢٩٠	١,١٥٥,٣١٢	١,٤٤٤,٣٧٠	١,٧٠٢,٤٣٦
يطرح منه: إقتراض أجهزة الموازنة من بنك الإستثمار القومى ^{٢/}	-	-	-	-	-	-
يطرح منه: أوراق مالية لدى بنك الإستثمار القومى	٩,٩٧٧	١٣,٦٦٥	١٥,٥٢٧	١٣,٨٦٠	١٢,٢٥٦	١١,٣٤٦
يطرح منه: أوراق مالية لدى صناديق التأمين	٢١,٢٨٢	٢٥,٤٦٩	٣٤,٥٥٣	٣٦,٦٦٩	٤٧,٣٣٦	٥٢,٤٤٩
يطرح منه: سندات صناديق التأمين ^{٣/}	٢٠١,٢٤٨	٢٠٢,٢٣٧	٢٠٤,٠٢٨	٢٠٤,٠٢٨	٢١٩,٥٠٧	٢٣٣,٧٠٤
يطرح منه: تسهيلات من صناديق التأمين ^{٣/}	٢,٣٤٣	٢,٣٤٣	٢,٣٤٣	١,٧٢٥	١,٢٢٥	١,٢٢٥
دين بنك الإستثمار القومى المجمع	١٥١,٠٣٢	١٦٨,٧١٧	١٧٨,٢٠٦	١٨٨,٩١٥	١٩٩,٦٤٠	٢٠٠,٧٨٢
إجمالي الدين المحلي لبنك الإستثمار القومى	٢٠٥,٥٦٥	٢٢٧,٧١٤	٢٤٠,٨٥١	٢٥٣,٦٧٩	٢٦٨,٣٨٨	٢٦٩,١٧٤
إقتراض بنك الإستثمار من صناديق التأمين الإجتماعى ^{٣/}	٥٤,٥٣٣	٥٨,٩٩٧	٦٢,٦٤٥	٦٤,٧٦٤	٦٨,٧٤٨	٦٨,٣٩٢
شهادات الإستثمار	٩٠,١١٢	٩٩,٧٨٢	١٠٣,٣٨٢	١٠٥,٩٠٩	١٠٩,٤٠٢	١١٠,٥٧٧
ودائع صندوق توفير البريد	٥٤,٤٨٧	٦٤,٨٣٦	٧١,٩٧٨	٧٨,٨٥٢	٨٦,٣٨٢	٨٦,٣٨٢
أخرى	٦,٤٣٣	٤,٠٩٩	٢,٨٤٦	٤,١٥٤	٣,٨٥٦	٣,٨٢٣
يطرح منه: إقتراض بنك الإستثمار من صناديق التأمين الإجتماعى ^{٣/}	٥٤,٥٣٣	٥٨,٩٩٧	٦٢,٦٤٥	٦٤,٧٦٤	٦٨,٧٤٨	٦٨,٣٩٢
ودائع الحكومة العامة	١٤٨,٨١١	١٥٨,٥٣١	١٦٦,٥٢٧	١٧٣,٢٩٢	١٩١,٣٩٥	٢٠١,٨١٩
أجهزة الموازنة	١٣٧,٣٤١	١٤٤,٥٦٦	١٥٩,١٧٨	١٦٤,٧٨٨	١٨٣,٢٣٠	١٩١,١٣٢
بنك الإستثمار القومى	٤,٨٠٦	٥,٥١٠	٢,٦٧٢	٢,٦٥٠	١,٧٩٢	٣,٠٧٦
صناديق التأمين الإجتماعى ^{٤/}	٦,٦٦٤	٨,٤٥٥	٤,٦٧٧	٥,٨٥٤	٦,٣٧٣	٧,٦١١
صافى الدين المحلي للحكومة العامة	٤٦٧,٠٣٨	٥٧٤,٨٥٦	٧٢٢,٥١٨	٩١٤,٦٥٣	١,١٧٢,٢٩١	١,٢١٨,٨٩٦
ملاحظات (نسبة إلى الناتج المحلي الإجمالى) /٥						
إجمالى دين الحكومة العامة	٥٩.١%	٦٠.٨%	٦٤.٨%	٦٩.١%	٧٧.٨%	٦٩.٩%
صافى دين الحكومة العامة	٤٤.٨%	٤٧.٦%	٥٢.٧%	٥٨.١%	٦٦.٩%	٥٩.٩%

المصدر: وزارة المالية و البنك المركزى المصرى

* بيان مبدئى، خاضع للمراجعة.

١/يمثل رصيد الدين المجمع المستحق على أجهزة الموازنة العامة للدولة وبنك الإستثمار القومى وصناديق التأمين الإجتماعى بعد إستبعاد المديونيات والعلاقات الداخلية فيما بين القطاعات الثلاثة.

٢/ فى ضوء ما تنسم به السياسة المالية الجديدة بالشفافية فقد تم قيد الدين المستحق على الخزانة العامة لصناديق التأمينات (الذى تم إقتراضه من خلال بنك الاستثمار القومى) كدين مباشر على الخزانة العامة للصناديق ، وذلك فى ١ يوليو ٢٠٠٦ . وقد قابل ذلك اصدار سنتين على الخزانة العامة لصالح الصناديق بقيمة الدين ١٩٧.٧٢٥ مليار جنيه، وبالإضافة الى ذلك تم اصدار سند ثالث فى نهاية يونيو ٢٠٠٧ بقيمة ٧٤.٥ مليون جنيه لصالح الصناديق. كما تم إصدار سند رابع فى ٢٠٠٨/٦/٣٠ بمبلغ ١.١ مليار جنيه ، بالإضافة الى سند خامس صدر فى ٢٠٠٩/٦/٣٠ بمبلغ ٢.٣ مليار جنيه . كما تم اصدار سند سادس بمبلغ ٩٨٨.٨ مليون جنيه بنهاية يونيو ٢٠١٠ ،بالإضافة الى سند سابع بمبلغ ١.٨ مليار جنيه فى نهاية يونيو ٢٠١١ . ومن الجدير بالذكر أنه تم مؤخراً إصدار سندات باجمالى مبلغ ١٥.٥ مليار جنيه بنهاية ديسمبر ٢٠١٢ وذلك لسداد جزء من المديونية التاريخية المستحقة على وزارة المالية لصناديق التأمينات الاجتماعية.

٣/ ودائع صناديق التأمين التى تم ربطها كتسهيلات لقطاع الموازنة العامة والتي تم معالجتها كجزء من المطلوبات المستحقة على قطاع الموازنة لصالح صناديق التأمين.

٤/ تم استبعاد ودائع الصناديق التى تم ربطها كتسهيلات لقطاع الموازنة بداية من يونيو ٢٠٠٦ .

٥/ قامت وزارة التخطيط بتقدير قيمة الناتج المحلي الإجمالى لعام ٢٠١٣/٢٠١٤ بنحو ٢٠٣٣.٨ مليار جنيه ، مقارنة بناتج محلى إجمالى معدل قدره ١٧٥٣ مليار جنيه لعام ٢٠١٢/٢٠١٣ .

جدول (١٨): الدين العام المحلى^{١/}
(بيان مفصل)

(مليون جنيه)

بيان ربع سنوى				بيان سنوى					
يوليو-١٤*	مارس-١٤	ديسمبر-١٣	سبتمبر-١٣	يوليو-١٣	يوليو-١٢	يوليو-١١	يوليو-١٠	يوليو-٠٩	
١,٦٤٩,٧٥٢	١,٥٤٤,٥٩٠	١,٤٨٩,٠٩١	١,٤٦٠,١٣٣	١,٤١٠,٦٤٣	١,١٢٩,٠٣٠	٩٣٢,٤٦٠	٧٦٩,٧٨٣	٦٤٣,٦٢٨	إجمالى الدين العام المحلى
١,٦٠٢,٧١٢	١,٥٠٣,٦٣٦	١,٤٤٤,٦٣٢	١,٤٢٠,٧١٥	١,٣٦٣,٦٨٦	١,٠٨٧,٩٤٥	٨٨٩,٠٤٥	٧٣٣,٣٨٧	٦١٥,٨٤٩	إجمالى دين الحكومة العامة
١١٥,٢٣٨	١١٠,٤٤٢	١١٠,٦٩٢	١٠٣,٧٧٦	١١٠,٣٢١	١٠٥,٥٢١	١٠٩,٢٥١	١٠٠,١٠٤	٩٠,٧٢٨	إجمالى دين الهيئات الاقتصادية
٥٢,٦٤١	٥١,٤٥٧	٥١,٤٥٧	٥١,٤٥٧	٥١,٣٨٢	٥٢,٦٥٥	٥٢,٦٧٠	٥١,٤٦٩	٥٠,٠٦٢	يطرح منه: إقتراض الهيئات الاقتصادية من بنك الإستثمار القومى
١٥,٥٥٧	١٨,٠٣١	١٤,٧٧٦	١٢,٩٠١	١١,٩٨٢	١١,٧٨١	١٣,١٦٦	١٢,٢٣٩	١٢,٨٨٧	يطرح منه: ودائع الهيئات الاقتصادية فى حساب الخزانة الموحد ^{٢/}
٢١١,٨١٧	١٩٦,١٢٩	١٩٥,٢٦٧	٢٢٢,٤١٢	٢٢٠,٠٣٥	١٩٨,٠٦٦	١٩١,١١٦	١٧٠,١٧١	١٦٧,٧٣٣	الودائع
١٧٦,١٠٥	١٦٨,١٤١	١٦٧,٧٣٠	٢٠١,٨١٩	١٩١,٣٩٥	١٧٣,٢٩٢	١٦٦,٥٢٧	١٥٨,٥٣١	١٤٨,٨١١	ودائع الحكومة العامة
٣٥,٧١٢	٢٧,٩٨٨	٢٧,٥٣٧	٢٠,٥٩٣	٢٨,٦٤٠	٢٤,٧٧٤	٢٤,٥٨٩	١١,٦٤٠	١٨,٩٢٢	صافى ودائع الهيئات الاقتصادية
٥٩,٤٢٤	٥٣,٢٦٥	٥٠,٤٢٩	٤١,١٠٥	٤٦,٩٩٥	٤٢,٤٠٩	٤٢,٤٣٢	٣٢,٣٣٤	٣٨,٤٧٣	إجمالى ودائع الهيئات الاقتصادية
٨,١٥٥	٧,٢٤٦	٨,١١٦	٧,٦١١	٦,٣٧٣	٥,٨٥٤	٤,٦٧٧	٨,٤٥٥	٦,٦٦٤	يطرح منه: ودائع صناديق التأمين الاجتماعى ^{٣/ ٤/}
١٥,٥٥٧	١٨,٠٣١	١٤,٧٧٦	١٢,٩٠١	١١,٩٨٢	١١,٧٨١	١٣,١٦٦	١٢,٢٣٩	١٢,٨٨٧	يطرح منه: ودائع الهيئات الاقتصادية فى حساب الخزانة الموحد ^{٢/}
١,٤٣٧,٩٣٥	١,٣٤٨,٤٦١	١,٢٩٣,٨٢٤	١,٢٣٧,٧٢١	١,١٩٠,٦٠٨	٩٣٠,٩٦٤	٧٤١,٣٤٤	٥٩٩,٦١٢	٤٧٥,٨٩٥	صافى الدين العام المحلى
ملاحظات (نسبة الى الناتج المحلى الإجمالى) /٥/									
٨١.١%	٧٥.٩%	٧٣.٢%	٧١.٨%	٨٠.٥%	٧١.٧%	٦٨.٠%	٦٣.٨%	٦١.٨%	إجمالى الدين العام المحلى
٧٠.٧%	٦٦.٣%	٦٣.٦%	٦٠.٩%	٦٧.٩%	٥٩.١%	٥٤.١%	٤٩.٧%	٤٥.٧%	صافى الدين العام المحلى

المصدر: وزارة المالية و البنك المركزى المصرى

* بيان مبدئى، خاضع للمراجعة.

١/ يمثل رصيد الدين المجمع المستحق على الحكومة العامة والهيئات الاقتصادية بعد إستيعاد إقتراض الهيئات الاقتصادية من بنك الإستثمار القومى.

٢/ يمثل اقتراض قطاع الموازنة من ودائع الهيئات ضمن حساب الخزانة الموحد فى شكل تسهيلات ائتمانية، اى انه دين بين قطاع الموازنة والهيئات الاقتصادية لذا يتم طرح قيمة هذا الاقتراض من اجمالى الدين العام المجمع وكذلك من صافى ودائع الهيئات الاقتصادية.

٣/ تم ادراج ودائع صناديق التأمين بالفعل ضمن ودائع الحكومة العامة، انظر جدول (١٦).

٤/ تم استيعاد ودائع الصناديق التى تم ربطها كتسهيلات لقطاع الموازنة بداية من يونيو ٢٠٠٦.

٥/ قامت وزارة التخطيط بتقدير قيمة الناتج المحلى الإجمالى لعام ٢٠١٣/٢٠١٤ بنحو ٢٠٣٣.٨ مليار جنيه ، مقارنة بناتج محلى إجمالى معدل قدره ١٧٥٣ مليار جنيه لعام ٢٠١٢/٢٠١٣.

جدول (١٩) : إجمالي الدين العام الخارجى

(مليون دولار)

١٤-مارس*	٠٧-يوليو	٠٨-يوليو	٠٩-يوليو	١٠-يوليو	١١-يوليو	١٢-يوليو	١٣-يوليو
٢٩,٨٩٨	٣٣,٨٩٣	٣١,٥٣١	٣٣,٦٩٤	٣٤,٩٠٦	٣٤,٣٨٥	٤٣,٢٣٣	٤٥,٢٨٩
(١.٠)	(١٣.٤)	-(٧.٠)	(٦.٩)	(٣.٦)	-(١.٥)	(٢٥.٧)	(١٨.٠)
١٩,٤٩٢	٢١,٦٤١	٢٥,٨١٨	٢٦,٢٤٩	٢٧,٠٩٢	٢٥,٥٩٤	٢٨,٤٩٠	٢٩,٠٥٢
(٣.٣)	(١١.٠)	(١٩.٣)	(١.٧)	(٣.٢)	-(٥.٥)	(١١.٣)	(١٢.٩)
١,٥٧٠	٢,٦٥٢	١,٩٢٦	٣,٠٨٠	٢,٨٢١	٢,٩٠١	٥,١٥٩	٦,١٠٠
١٧,٩٢٢	١٨,٩٨٩	٢٣,٨٩٢	٢٣,١٧٠	٢٤,٢٧١	٢٢,٦٩٤	٢٣,٣٣١	٢٢,٩٥٢
١٠,٤٠٦	١٢,٢٥٢	٥,٧١٣	٧,٤٤٥	٧,٨١٤	٨,٧٩٠	١٤,٧٤٤	١٦,٢٣٧
-(٣.٠)	(١٧.٧)	-(٥٣.٤)	(٣٠.٣)	(٥.٠)	(١٢.٥)	(٦٧.٧)	(٢٨.٣)
٣١٦	٢٩٠	٢١٢	١,٢٦٠	١,٥٠٠	٢,٦١٢	٩,٠٦٤	١١,٠٥٥
١,٩٥٤	٢,٥٤٢	١,٧٩٧	١,٩٦٤	١,٧٢٥	١,٦٢٤	١,٦٠٠	١,٥٤١
٨,١٣٦	٩,٤٢٠	٣,٧٠٥	٤,٢٢١	٤,٥٨٩	٤,٥٥٤	٤,٠٨٠	٣,٦٤٢

ملاحظات

٢٢.٨	٢٠.١	١٦.٩	١٥.٩	١٥.٢	١٣.٢	١٧.٣	١٥.٥
١٤.٩	١٢.٩	١٣.٨	١٢.٤	١١.٨	٩.٨	١١.٤	٩.٩
٧.٩	٧.٣	٣.١	٣.٥	٣.٤	٣.٤	٥.٩	٥.٦
٧٠.٤	٥٩.٩	٦٤.٤	٧١.٠	٧١.٤	٧٤.٨	٩٣.١	٤٠٨.٦
٣٤.٨	٣٦.١	١٨.١	٢٢.١	٢٢.٤	٢٥.٦	٣٤.١	٣٥.٩
٤.٨	٧.٤	٦.٨	٨.٨	٧.٩	٨.٥	١٦.٣	٦.١
٥.١	٧.٣	٦.٨	٨.٤	١٠.٤	١٨.٧	٤٧.٢	١٥.٩
٠.٣	٠.١	٠.٣	٠.٢	٠.١	٠.١	٠.٠٤	٠.٠٤
٥.٩	٣.٩	٥.٣	٤.٥	٤.٥	٤.٥	٤.٧	٥.٢
٦.٩	٤.٦	٦.٢	٥.٥	٥.٧	٦.٣	٦.٧	٩.٤
٣٩٨.٥	٤٥٠.٠	٤١٨.٦	٣٩٩.٢	٤١٣.٦	٣٨٧.٧	٤٧٥.٣	٤٩٧.٩

المصدر: وزارة المالية و البنك المركزى المصرى

* بيان مبدئى.

١/ طبقاً لتصنيف و منهجية البنك المركزى المصرى، والذي يقوم بشطب مديونيات نادى باريس المباشرة وغير المباشرة المستحقة على الجهات الحكومية طبقاً لتواريخ إعادة الجدولة الى العالم الخارجى، فى حين تقوم الجهات الحكومية بشطب هذه المديونيات من سجلاتها فور سداد المقابل المحلى الى البنك المركزى طبقاً لجدول السداد الاصلى (والذى يسبق تواريخ إعادة الجدولة)

٢/ قام البنك المركزى المصرى بإعادة تويب مبلغ ٤.٣ مليار دولار الى المديونية الخارجية للقطاع الحكومى- دون تأثير على جملة الدين الخارجى- الا ان البنك المركزى لم يظهر هذا التعديل الا اعتباراً من شهر سبتمبر من عام ٢٠٠٨.

٣/ ترجع الزيادة الملحوظة فى معدلات الدين الخارجى الغير الحكومى فى الفترة يوليو-مارس من العام المالى ٢٠١٣/٢٠١٤ فى الأساس الى ارتفاع الدين الخارجى للسلطات النقدية بنحو ٤.٤ مليار دولار مقارنة بنهاية مارس ٢٠١٢/٢٠١٣ وذلك فى ضوء ورود ودائع من دول الخليج بقيمة ٧ مليار دولار تم تسجيلها لدى البنك المركزى كالتالى: ٢ مليار دولار من دولة الإمارات و ٢ مليار دولار من المملكة العربية السعودية و ٣ مليار دولار من دولة الكويت؛ فى حين تم رد ودائع بنحو ٣ مليار دولار لدولة قطر (وديعة بـ ٢ مليار دولار وردت سابقاً، كما تم أهلاك ودائع أخرى بإجمالي مبلغ ١ مليار دولار).

جدول (٢٠): خدمة الدين الحكومي (داخلي و خارجي)

(مليون جنيه)

يوليو -مايو ٢٠١٤/٢٠١٣ *	٢٠١٣/٢٠١٢	٢٠١٢/٢٠١١	٢٠١١/٢٠١٠	٢٠١٠/٢٠٠٩	٢٠٠٩/٢٠٠٨	٢٠٠٨/٢٠٠٧	
٢٣٨,٢٥٥ (٢٢.١)	٢١٨,٢٥٧ (٥٤.٩)	١٤٠,٩١٦ (٢٠.٢)	١١٧,٢٥١ (١٨.٦)	٩٨,٨٥٦ (٣٩.٠)	٧١,١٢٣ (١٨.٥)	٦٠,٠٠٤ (٩.٦)	إجمالي خدمة الدين الحكومي
١٣٩,٠٣١ (١١.٤)	١٤٦,٩٩٥ (٤٠.٧)	١٠٤,٤٤١ (٢٢.٨)	٨٥,٠٧٧ (١٧.٦)	٧٢,٣٣٣ (٣٧.٠)	٥٢,٨١٠ (٤.٥)	٥٠,٥٢٨ (٥.٩)	إجمالي الفوائد المسددة
١٣٤,٣٧٤	١٤٣,٠٩٩	١٠١,٠٢٣	٨١,٦٦١	٦٩,٤٩٣	٤٩,٢١٢	٤٦,٧٩١	فوائد الدين الداخلي
٤,٦٥٧	٣,٨٩٦	٣,٤١٨	٣,٤١٦	٢,٨٤٠	٣,٥٩٨	٣,٧٣٧	فوائد الدين الخارجي
٩٩,٢٢٥ (٤١.١)	٧١,٢٦٢ (٩٥.٤)	٣٦,٤٧٥ (١٣.٤)	٣٢,١٧٤ (٢١.٣)	٢٦,٥٢٣ (٤٤.٨)	١٨,٣١٣ (٩٣.٣)	٩,٤٧٦ (٣٤.٩)	إجمالي الأقساط المسددة
٨٦,٦٥٥	٦٠,٠٧٤	٢١,٢٩٩	٢٢,٩٦٤	١٨,٠٦٧	١٠,٣٦٥	٥,٦٤٤	أقساط الدين الداخلي
١٢,٥٧٠	١١,١٨٨	١٥,١٧٦	٩,٢١١	٨,٤٥٥	٧,٩٤٨	٣,٨٣٢	أقساط الدين الخارجي
١٣٨,٤٣٨	١٤٦,١٦٥	١٠٣,٣٦٣	٨٣,٩٤٧	٦٨,٤٠٥	٤٧,٩٦١	٤٩,١٩٣	صافي مدفوعات الفوائد
١٣٣,٧٨١	١٤٢,٢٦٩	٩٩,٩٤٥	٨٠,٥٣١	٦٥,٥٦٥	٤٤,٣٦٤	٤٥,٤٥٦	الداخلي
١٣٤,٣٧٤	١٤٣,٠٩٩	١٠١,٠٢٣	٨١,٦٦١	٦٩,٤٩٣	٤٩,٢١٢	٤٦,٧٩١	الفوائد المسددة
٥٩٢	٨٣٠	١,٠٧٨	١,١٣٠	٣,٩٢٨	٤,٨٤٩	١,٣٣٥	متحصلات الفوائد
٤,٦٥٧	٣,٨٩٦	٣,٤١٨	٣,٤١٦	٢,٨٤٠	٣,٥٩٨	٣,٧٣٧	الخارجي
٤,٦٥٧	٣,٨٩٦	٣,٤١٨	٣,٤١٦	٢,٨٤٠	٣,٥٩٨	٣,٧٣٧	الفوائد المسددة
٠.٠	٠.٠	٠.٠	٠.٠	٠.٠	٠.٠	٠.٠	متحصلات الفوائد
ملاحظات							
نسبة الى الناتج المحلي الإجمالي ^{١/}							
^{٢/} %٦.٨	%٨.٤	%٦.٦	%٦.٢	%٦.٠	%٥.١	%٥.٦	إجمالي الفوائد المسددة
^{٢/} %٤.٩	%٤.١	%٢.٣	%٢.٣	%٢.٢	%١.٨	%١.١	إجمالي الأقساط المسددة
نسبة الى إجمالي مصروفات الموازنة							
^{٣/} %٢٦.٨	%٢٥.٠	%٢٢.٢	%٢١.٢	%١٩.٨	%١٥.٠	%١٧.٩	إجمالي الفوائد المسددة
^{٣/} %١٩.١	%١٢.١	%٧.٧	%٨.٠	%٧.٢	%٥.٢	%٣.٤	إجمالي الأقساط المسددة

المصدر: وزارة المالية

() معدل النمو عن الفترة المقابلة في العام السابق.

* بيان مبدئي. سيتم نشر البيانات المحدثه فور الإنتهاء من صدور بيانات الموازنة العامة للدولة للعام المالي ٢٠١٤/٢٠١٣ والتي تعد في المراحل النهائية للإعداد تمهيداً لإصدارها.

^{١/} قامت وزارة التخطيط بتقدير قيمة الناتج المحلي الإجمالي لعام ٢٠١٤/٢٠١٣ بنحو ٢٠٣٣.٨ مليار جنيه ، مقارنة بناتج محلي إجمالي معدل قدره ١٧٥٣ مليار جنيه لعام ٢٠١٣/٢٠١٢.

^{٢/} بيان يوليو- مايو من سنة ٢٠١٤/٢٠١٣ كنسبة إلى الناتج المحلي الإجمالي للعام بأكمله.

^{٣/} بيان يوليو - مايو من سنة ٢٠١٤/٢٠١٣ كنسبة إلى إجمالي مصروفات الموازنة خلال نفس الفترة.

جدول (٢١): إصدارات الاوراق المالية الحكومية (اذون و سندات) ^{١/}
من ٢٠٠٩/٢٠٠٨ الى يوليو ٢٠١٥/٢٠١٤

(مليار جنيه)

يوليو ٢٠١٥/٢٠١٤	٢٠١٤/٢٠١٣	٢٠١٣/٢٠١٢	٢٠١٢/٢٠١١	٢٠١١/٢٠١٠	٢٠١٠/٢٠٠٩	٢٠٠٩/٢٠٠٨	
٨٠.٩	٩٦٣.٢	٧٢٥.٧	٦٤٧.٠	٥٤٨.٨	٤٥٢.٥	٣٥٥.٢	الإصدارات
٦٧.٦	٧٥٤.١	٦٤٥.٣	٥٦٢.٧	٤٩١.٨	٣٧٧.٣	٣٣٢.٢	أذون خزانة
١٣.٣	٢٠٩.١	٨٠.٤	٨٤.٣	٥٧.٠	٧٥.٢	٢٣.٠	سندات خزانة
٧٤.٧	٧٦٧.١	٦١٦.٩	٥٣٠.٨	٤١١.٨	٣٥٨.٣	٢٤٨.٥	الإهلاكات
٧٤.٧	٦٩٩.٦	٥٧٥.٤	٥١٠.٤	٤٠١.٨	٣٥٠.٣	٢٣٩.٥	أذون خزانة
٠.٠	٦٧.٥	٤١.٥	٢٠.٤	١٠.٠	٨.٠	٩.٠	سندات خزانة
٦.٢	١٩٦.١	١٠٨.٨	١١٦.٢	١٣٧.٠	٩٤.٢	١٠٦.٧	صافي الإصدار ^{٣/}
٩٩٦.١	٩٨٩.٩	٧٩٣.٨	٦٨٥.٠	٥٦٨.٨	٤٣١.٨	٣٣٧.٦	الرصيد القائم (نهاية الفترة)
٥٢٥.٧	٥٣٢.٨	٤٧٨.٣	٤٠٨.٤	٣٥٦.١	٢٦٦.١	٢٣٩.١	أذون خزانة
٤٧٠.٤	٤٥٧.١	٣١٥.٥	٢٧٦.٦	٢١٢.٧	١٦٥.٧	٩٨.٥	سندات خزانة
							متوسط أسعار الفائدة: ^{٥/}
١١.٢	١٠.٩	١٣.٣	١٣.١	١١.٥	٩.٩	١١.٣	أذون ٩١ يوم
١٠.٩	١١.٣	١٤.٠	١٤.١	١١.٨	١٠.٢	١١.٦	أذون ١٨٢ يوم
١١.٦	١١.٤	١٤.٣	١٤.٨	١١.٤	١٠.٥	١١.٥	أذون ٢٧٣ يوم ^{٦/}
١١.٤	١١.٥	١٤.٤	١٤.٨	١١.٥	١٠.٥	١٢.١	أذون ٣٦٤ يوم

المصدر: وزارة المالية.

١/ الأوراق المالية الحكومية المصدرة بالجنيه المصري.

٢/ حتى نهاية يوليو ٢٠١٤.

٣/ تم حسابه على أساس حجم الإصدارات الجديدة مطروحاً منه حجم الإهلاكات.

٤/ تتضمن سندات مصدرة بالجنيه المصري خارج جمهورية مصر العربية قيمتها ٦ مليار جنيه، والتي سوف يستحق آجالها في يوليو ٢٠١٢.

٥/ متوسط أسعار الفائدة في السوق الأولى.

٦/ قامت وزارة المالية بطرح أذون خزانة لمدة ٢٧٣ يوم لأول مرة في أكتوبر ٢٠٠٨.

جدول (٢٢): إصدارات الاوراق المالية الحكومية (اذون و سندات) الربع سنوية
من ابريل-يونيو ٢٠١٣/٢٠١٢ إلى ابريل-يونيو ٢٠١٤/٢٠١٣

(مليار جنيه)

ابريل-يونيو ٢٠١٤ /١			ابريل-يونيو ٢٠١٣				
يونيو	مايو	أبريل	٢٠١٤	٢٠١٣	٢٠١٣	٢٠١٣	
٨٠٠٠	٨٠٠٠	٩٤٠٧	٢٤٠٠٠	٢٧٥٠٠	٢٦٠٠٠	٣٣٠٠٠	أذون ٩١ يوم
١٠٠٠٠	١٠٠٠٠	١٢٥٠٠	٣٠٠٠٠	٣٤٥٠٠	٣٥٠٠٠	٤٦٨٠٠	أذون ١٨٢ يوم
١٣٠٠٠	١٣٠٠٠	١٤٧١٨	٣٦٥٠٠	٤٨٥٠٠	٤٩٥٠٠	٣٧٠٠٠	أذون ٢٧٣ يوم
١٤٥٠٠	١٥٠٠٠	١٨٠٠٠	٤٤٠٠٠	٥٥٥٠٠	٥٢٠٠٠	٤٣٥٠٠	أذون ٣٦٤ يوم
-	-	-	-	-	-	-	سندات (إهلاك ٢٠١٤)
٣٠٠٠	٣٠٠٠	٣٠٠٠	١٠٠٠٠	٦٠٠٠	٢٠٠٠	-	سندات (إهلاك ٢٠١٥) ^{٢/}
-	-	-	١٤٠٠٠	١٠٥٠٠	١٣٠٠٠	٤٠٠٠	سندات (إهلاك ٢٠١٦)
٤٠٠٠	٤٢٥٠	٧٠٠٠	٦٥٠٠	-	-	-	سندات (إهلاك ٢٠١٧)
-	-	-	١٠٠٠٠	٧٥٠٠	٧٠٠٠	٣٥٠٠	سندات (إهلاك ٢٠١٨)
٤٥٠٠	٤٢٥٠	٢٠٠٠	٦٠٠٠	-	-	-	سندات (إهلاك ٢٠١٩)
-	-	-	٦٠٠٠	٩٠٠٠	٦٥٠٠	١٥٠٠	سندات (إهلاك ٢٠٢٠)
-	-	-	٤٠٠٠	-	-	-	سندات (إهلاك ٢٠٢١)
-	-	-	-	-	-	-	سندات (إهلاك ٢٠٢٢)
-	-	١١٩٥	٤٠٠٠	٧٥٠٠	٩٠٠٠	١٥٠٠	سندات (إهلاك ٢٠٢٣)
٤٠٠٠	٤٢٥٠	-	٨٠٠٠	-	-	-	سندات (إهلاك ٢٠٢٤)
٦٥٢٥٠	٦٦٠٠٠	٧٣٥٩٢	٢٠٣٠٠٠	٢٠٦٥٠٠	٢٠٠٠٠٠	١٧٠٨٠٠	إجمالي الإصدار (أذون و سندات)

المصدر: وزارة المالية.

- لا يوجد اصدارات .

١/ تتضمن ٨٩.٧ مليار جنيه اعادة فتح أذون وسندات.

٢/ تشمل سندات صفرية الكبون ذات تاريخ استحقاق ١٨ شهر.

جدول (٢٣) : تطور معدلات العائد حتى تاريخ الإستحقاق لسندات الخزنة^{١/}

يوليو-١٣	نوفمبر-١٣	ديسمبر-١٣	يناير-١٤	فبراير-١٤	مارس-١٤	أبريل-١٤	مايو-١٤	يونيو-١٤	يوليو-١٤
سندات يناير ٢٠١٤	١٥.٧٠	--	--	--	--	--	--	--	--
سندات فبراير ٢٠١٤	١٢.٩٠	--	--	--	--	--	--	--	--
سندات ابريل ٢٠١٤	--	--	--	--	--	--	--	--	--
سندات مايو ٢٠١٤	--	--	--	--	--	--	--	--	--
سندات سبتمبر ٢٠١٤	--	--	--	--	--	--	--	--	--
سندات أكتوبر ٢٠١٤	--	١١.٥٠	--	--	١١.٥٠	--	١٢.٢٢	--	--
سندات نوفمبر ٢٠١٤	--	--	٩.٠٠	--	--	--	--	--	--
سندات يناير ٢٠١٥	١٥.٩٠	--	١٢.٥٠	١٢.١٣	١١.٧٣	١٢.٢٦	١٢.١٠	--	--
سندات مارس ٢٠١٥	--	١٢.٢٥	١١.٧٨	--	١١.٣٥	١٠.٩٥	١١.٨٥	١١.٣٣	١١.٥٤
سندات مايو ٢٠١٥	١٥.٩٨	١٢.٥٠	--	--	--	--	--	--	--
سندات سبتمبر ٢٠١٥	--	١٢.٠٠	١٢.١٠	--	--	--	--	--	١١.٥٦
سندات نوفمبر ٢٠١٥	--	--	--	--	--	--	--	--	--
سندات ديسمبر ٢٠١٥	--	--	--	--	--	--	--	--	--
سندات يناير ٢٠١٦	١٤.٤٠	--	--	--	٩.٨٩	--	--	١٢.٠١	--
سندات يونيو ٢٠١٦	--	--	--	--	--	--	--	--	--
سندات يوليو ٢٠١٦	--	--	--	--	--	--	--	--	--
سندات أغسطس ٢٠١٧	١٥.٤٥	--	--	--	--	--	--	--	١٢.٧٨
سندات نوفمبر ٢٠١٧	--	١٢.٨٧	١٢.٧٥	--	--	١٢.٠٠	--	--	--
سندات فبراير ٢٠١٨	١٣.٤٥	--	--	--	١٢.٩٠	١٢.٨٣	١٢.٨٠	--	١٢.٦٥
سندات أكتوبر ٢٠١٨	١٥.٧٥	١٢.٤٠	١٢.٦٠	١٢.٦٥	١٢.٨٨	١٢.٩٦	١٢.٩٤	١٣.١٠	--
سندات أغسطس ٢٠١٩	١٥.٩٠	١٢.٤٥	١٣.٣٥	--	--	--	--	١٣.٩٨	١٣.٤٢
سندات أبريل ٢٠٢٢	١٦.٦٠	--	١٤.١٠	١٤.٩٣	--	--	--	١٧.٠٠	--
سندات يناير ٢٠٢٣	١٦.٤٩	--	١٤.٣٩	١٤.١٥	--	١٣.٧٥	١٤.٢٣	١٤.٧٨	--
سندات يناير ٢٠٢٥	--	--	--	--	--	--	--	--	--
متوسط فترة الاستحقاق للسندات (سنة)	٢.٨٣	٣.٢٦	٣.٢٢	٣.٢٦	٣.٣٦	٣.٣٣	٣.٣٣	٣.٣٣	٣.٢٨
انترينك ليلة واحدة ^{٢/}	١٠.٠٠	٨.٨١	٨.٥١	٨.٣٣	٨.٣٢	٨.٣٤	٨.٣٦	٨.٣٦	٨.٣٦

المصدر: وزارة المالية و البنك المركزى المصرى.

-- لا توجد إصدارات خلال الفترة المشار إليها.

١/ تشمل السندات المصدرة وفقاً لنظام "المتعاملون الرئيسيون" فقط. تم حساب العائد حتى تاريخ الإستحقاق على أساس السعر "الكامل" فى السوق الثانوى.
٢/ متوسط شهري.

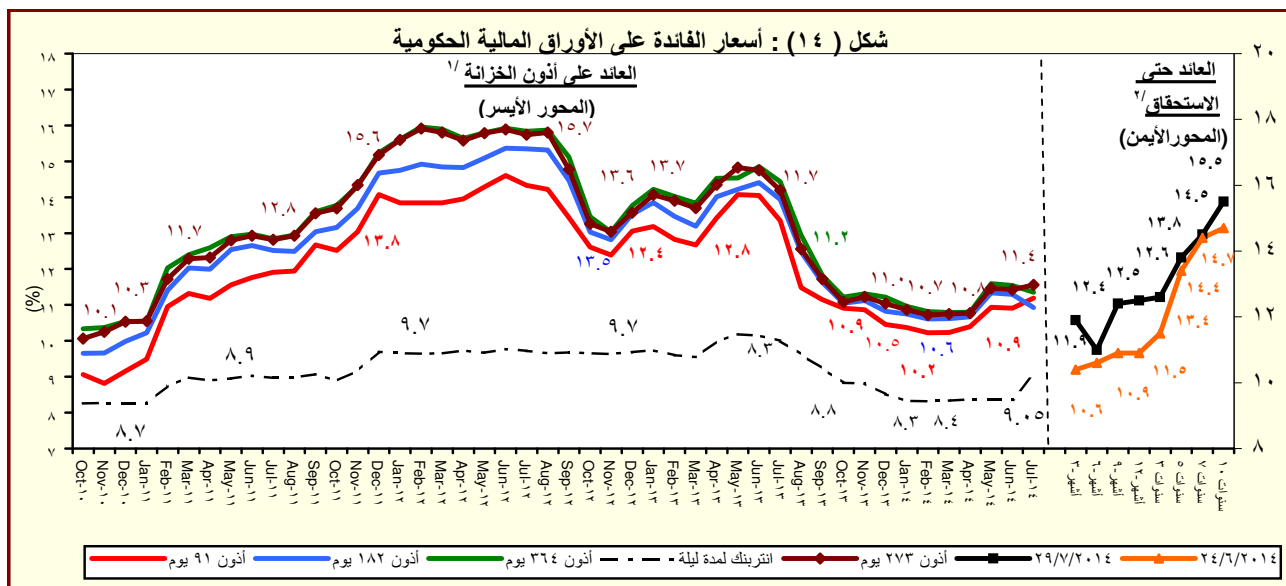

المصدر: وزارة المالية و البنك المركزى المصرى.

١/ متوسط شهري فى السوق الاولى.

٢/ سوق ثانوى.

القسم السادس

المؤشرات النقدية

جدول (٢٤)	تطور المؤشرات النقدية الرئيسية	٤٥
جدول (٢٥)	المسح المصرفي لأهم إجماليات السيولة المحلية (الأصول و الإلتزامات المقابلة)	٤٦-٤٧
--		
جدول (٢٦)	نقود الإحتياط و الأصول المقابلة	٤٨
جدول (٢٧)	الودائع لدى البنوك	٤٩
جدول (٢٨)	التسهيلات الائتمانية من البنوك	٥٠
جدول (٢٩)	هيكل أسعار الفائدة المحلية	٥١

جدول (٢٤) : تطور المؤشرات النقدية الرئيسية

(مايو ٢٠١٤)

معدل نمو شهري %	معدل نمو ربع سنوى %	معدل تغير سنوى %	متوسط النمو السنوى لمدة عام ^{١/}
٢,٨	-٠,٦	-٦,٩	-١١,٤
صافى الأصول الأجنبية (بالجنيه المصرى)			
-٠,٤	٣,٠	-٢,٦	-٢٠,٩
صافى الأصول الأجنبية لدى البنك المركزى			
٠,٣	١,٧	٩,٦	٣١,٥
صافى الإحتياطى الدولى لدى البنك المركزى			
٤,٥	-٢,٣	-٨,٩	-٢,٣
صافى الأصول الأجنبية لدى البنوك ^{٢/}			
١,٣	-٢,٤	-٨,٥	-١٨,٦
صافى الأصول الأجنبية (بالدولار الأمريكى)			
-١,٩	١,٢	-٤,٣	-٢٦,٧
صافى الأصول الأجنبية لدى البنك المركزى			
-١,٢	-٠,١	٧,٨	٢٠,١
صافى الإحتياطى الدولى لدى البنك المركزى			
٣,٠	-٤,١	-١٠,٤	-١٠,٩
صافى الأصول الأجنبية لدى البنوك ^{٢/}			
١,٦	٥,٢	١٩,٩	٢٢,١
صافى الأصول المحلية			
١,٣	٦,٠	٢٦,٨	٣٣,٣
صافى المطلوبات من الحكومة وهيئة السلع التموينية			
٠,٥	٦,٥	٥,٩	٢,٦
المطلوبات من قطاع الأعمال العام			
١,٧	٤,٤	٦,٩	٧,٥
المطلوبات من قطاع الأعمال الخاص			
١,٧	٤,٧	١٧,٠	١٧,٩
إجمالى السيولة المحلية (M٢)			
١,٨	٦,١	٢٠,٩	٢٥,٠
المعروض النقدى (M١)			
١,٧	٤,٢	١٥,٦	١٥,٥
أشياء نقود			

المصدر: البنك المركزى المصرى.

١/ متوسط معدل النمو السنوى لفترة ١٢ شهر متتالية.

٢/ يتضمن صافى أصول البنوك التجارية، والمتخصصة، وبنوك الإستثمار والأعمال.

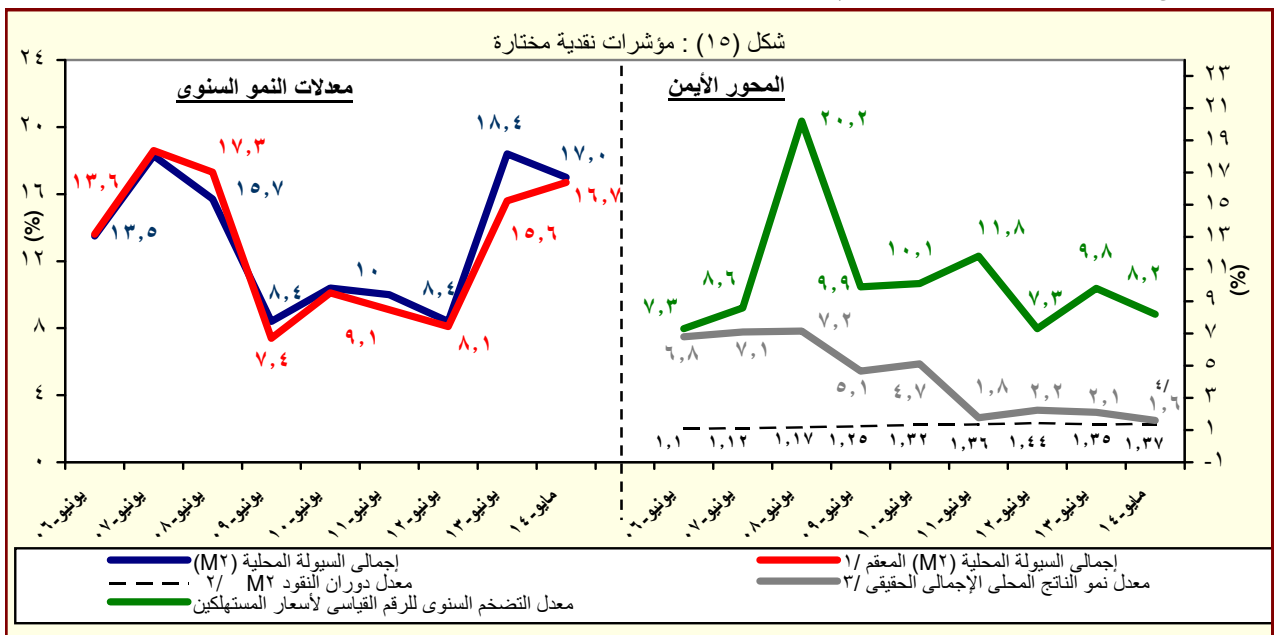

المصدر: البنك المركزى المصرى.

١/ هذا المفهوم يقوم بتحديد أثر سعر الصرف على المكون الاجنبى فى السيولة المحلية وذلك بتطبيق سعر الصرف السارى فى الفترة المقابلة على الإجماليات النقدية خلال الفترة محل الدراسة.

٢/ قامت وزارة التخطيط بتقدير قيمة الناتج المحلى الإجمالى لعام ٢٠١٣/٢٠١٤ بنحو ٢٠٣٣,٨ مليار جنيه، مقارنة بناتج محلى إجمالى معدل قدره ١٧٥٣ مليار جنيه لعام ٢٠١٣/٢٠١٢.

٣/ معدل النمو الحقيقى للناتج المحلى الإجمالى بسعر السوق .

٤/ تعكس معدل النمو الحقيقى للناتج المحلى للفترة يوليو - مارس ٢٠١٣/٢٠١٤.

جدول (٢٥) : المسح المصرفى لأهم إجماليات السيولة المحلية
الأصول والالتزامات المقابلة لها لدى الجهاز المصرفى
(مايو ٢٠١٤)

(مليون جنيه)

	مايو-٠٩	مايو-١٠	مايو-١١	مايو-١٢	مايو-١٣	فبراير-١٤	مارس-١٤	أبريل-١٤	مايو-١٤*
صافى الأصول الأجنبية ^{١/}	٢٥٢,٣٥٧	٢٧٣,٧٦٣	٢٥٣,٦٤٤	١٥٧,٦٠٩	١٣٥,٤٢١	١٢٦,٨٤٧	١٢٤,٢٨٣	١٢٢,٦١٤	١٢٦,٠٥٩
	(٢,٨)	(٨,٥)	(٧,٣)	(٣٧,٩)	-(١٤,١)	-(٤,٧)	-(٣,٩)	(١,٤)	-(٦,٩)
البنك المركزى (صافى)	١٧١,٢٤١	١٨٨,٣٧٥	١٥٠,١٢٣	٧٥,٤٤٩	٤٢,٨٣٩	٤٠,٤٧٥	٤١,٢٧٥	٤١,٨٩٦	٤١,٧٠٩
أصول أجنبية	١٧٢,٧٩٨	١٩٦,٥٩٨	١٥٩,٣١٤	٩١,٦٧٢	١٠٥,٩٩٤	١١٧,٠١١	١١٧,٨٨٩	١١٨,٨١٢	١١٩,٩٩١
خصوم أجنبية	١,٥٥٧	٨,٢٢٣	٩,١٩١	١٦,٢٢٣	٦٣,١٥٥	٧٦,٥٣٦	٧٦,٦١٤	٧٦,٩١٦	٧٨,٢٨٢
البنوك (صافى)	٨١,١١٦	٨٥,٣٨٨	١٠٣,٥٢١	٨٢,١٦٠	٩٢,٥٨٢	٨٦,٣٧٢	٨٣,٠٠٨	٨٠,٧١٨	٨٤,٣٥٠
أصول أجنبية	١٠٩,٨٢١	١١٧,٦٢٨	١٤٠,٠٩٠	١١٤,٩٤١	١٢٥,٧٠٧	١٢٠,٤٥٤	١١٧,٧٦٥	١١٤,٠٧٥	١١٧,٨٨٦
خصوم أجنبية	٢٨,٧٠٥	٣٢,٢٤٠	٣٦,٥٦٩	٣٢,٧٨١	٣٣,١٢٥	٣٤,٠٨٢	٣٤,٧٥٧	٣٣,٣٥٧	٣٣,٥٣٦
صافى الأصول المحلية ومنها :	٥٧٤,٤٩٠	٦٢٢,٢٧٠	٧٤٠,٧٨٧	٩٠٩,٩٧٢	١,١٣٣,٠٩٢	١,٢٩٠,٧٧٧	١,٣١٤,١٣٨	١,٣٣٦,٩٥٤	١,٣٥٨,٣٦١
	(١١,٢)	(٨,٣)	(١٩,٠)	(٢٢,٨)	(٢٤,٥)	(١٩,٧)	(١٨,٦)	(١٨,١)	(١٩,٩)
صافى المطلوبات من الحكومة وهيئة السلع التموينية ^{١/}	٢٧٦,٤٣٤	٣١٦,٤٥٠	٤٣٤,٦٨٤	٥٦٤,٧٦٩	٧٨٣,٥٧٨	٩٣٧,٠٤٣	٩٥٩,٩٧٩	٩٨٠,٥٥٧	٩٩٣,٧١٠
بالعملة المحلية	٣٣٩,٤٨٠	٣٧٨,٧٤٩	٥١٨,٩٨٦	٦٢٥,٨٥٤	٨٣٠,٥٨١	٩٢٥,٣٧٤	٩٤٩,٣٠٢	٩٦٩,٨٢٧	٩٨٦,٠٥٤
بالعملة الأجنبية	-٦٣,٠٤٦	-٦٢,٢٩٩	-٨٤,٣٠٢	-٦١,٠٨٥	-٤٧,٠٠٣	-١١,٦٦٩	-١٠,٦٧٧	-١٠,٧٣٠	-٧,٦٥٦
المطلوبات من قطاع الأعمال العام	٣١,٩٥٤	٣٧,٤٣٢	٣٣,٠٨٣	٤٢,٠٢٥	٤٣,٧٦٥	٤٣,٥٢٢	٤٥,٩٣١	٤٦,١٣١	٤٦,٣٥٣
بالعملة المحلية	٢٢,٨٥٢	٢٨,٠٥٧	٢٤,٨١٢	٣٣,١٣٦	٣٤,٤١٢	٣٤,٦٨٠	٣٦,٢٧٢	٣٦,٣٠٨	٣٦,٤٦٤
بالعملة الأجنبية	٩,١٠٢	٩,٣٧٥	٨,٢٧١	٨,٨٨٩	٩,٣٥٣	٨,٨٤٢	٩,٦٥٩	٩,٨٢٣	٩,٨٨٩
المطلوبات من قطاع الأعمال الخاص ^{١/٢}	٣٨٧,٧٣٥	٤٠٦,٣٦٥	٤١٧,٣٣٦	٤٤٧,٩٤٨	٤٩٢,٨٢٣	٥٠٤,٥٤٧	٥١٠,٨٥٤	٥١٧,٥٥٧	٥٢٦,٦١٤
بالعملة المحلية	٢٨٤,٠٦٨	٢٩٨,٩٩٧	٣١١,٩٠٨	٣٤٤,٣٣٨	٣٧٣,١٦٧	٣٨٣,٢٩٧	٣٨٨,٢٨٩	٣٩٢,٧١٣	٤٠٠,٣٣٣
بالعملة الأجنبية	١٠٣,٦٦٧	١٠٧,٣٦٨	١٠٥,٤٢٨	١٠٣,٦١٠	١١٩,٦٥٦	١٢١,٢٥٠	١٢٢,٥٦٥	١٢٤,٨٤٤	١٢٦,٢٨١
صافى البنود الأخرى (الموازنة) ^{١/٣}	-١٢١,٦٣٣	-١٣٧,٩٧٧	-١٤٤,٣١٦	-١٤٤,٧٧٠	-١٨٧,٠٧٤	-١٩٤,٣٣٥	-٢٠٢,٦٢٦	-٢٠٧,٢٩١	-٢٠٨,٣١٦
إجمالى السيولة (م٢)	٨٢٦,٨٤٧	٨٩٦,٠٣٣	٩٩٤,٤٣١	١,٠٦٧,٥٨١	١,٢٦٨,٥١٣	١,٤١٧,٦٢٤	١,٤٣٨,٤٢١	١,٤٥٩,٥٦٨	١,٤٨٤,٤٢٠
	(٨,٥)	(٨,٤)	(١١,٠)	(٧,٤)	(١٨,٨)	(١٧,٠)	(١٦,٣)	(١٦,٥)	(١٧,٠)
المعروض النقدى (م٣) /٤	١٨٠,١٦٤	٢٠٤,٧١٨	٢٤٤,٠٤١	٢٦٤,٦٢٦	٣٣١,٧٥٧	٣٧٨,٣١٤	٣٨٨,٦٦٥	٣٩٤,١٣٩	٤٠١,٢٥٤
	(٥,٦)	(١٣,٦)	(١٩,٢)	(٨,٤)	(٢٥,٤)	(٢٢,٥)	(١٩,٠)	(١٩,٩)	(٢٠,٩)
النقد المتداول خارج الجهاز المصرفى	١١٧,٢٣٨	١٣٣,٠٨٢	١٦٧,٤٥٠	١٨٧,٣٩٦	٢٣١,٥٧٥	٢٥٥,١١١	٢٥٥,٨٨٦	٢٥٩,٢٩٤	٢٦٧,٧٣٢
الودائع الجارية بالعملة المحلية	٦٢,٩٢٦	٧١,٦٣٦	٧٦,٥٩١	٧٧,٢٣٠	١٠٠,١٨٢	١٢٣,٢٠٣	١٣٢,٧٧٩	١٣٤,٨٤٥	١٣٣,٥٢٢
أشبهه نقود	٦٤٦,٦٨٣	٦٩١,٣١٥	٧٥٠,٣٩٠	٨٠٢,٩٥٥	٩٣٦,٧٥٦	١,٠٣٩,٣١٠	١,٠٤٩,٧٥٦	١,٠٦٥,٤٢٩	١,٠٨٣,١٦٦
	(٩,٣)	(٦,٩)	(٨,٥)	(٧,٠)	(١٦,٧)	(١٥,٢)	(١٥,٣)	(١٥,٣)	(١٥,٦)
الودائع غير الجارية بالعملة المحلية	٤٧٥,٧٤٧	٥٣٤,١٢٦	٥٧١,٩٥٧	٦١٧,٩٠٥	٧١١,١٠٠	٨١٤,٤٢٢	٨٢٤,٤٣٠	٨٣٦,٦٩٢	٨٤٦,٨٧٠
الودائع الجارية بالعملات الأجنبية	٣٢,٥٩٣	٣٣,٨٧٠	٤٤,١٢٩	٤٦,٠٥٣	٥٦,٢٩٨	٦١,٠٦٧	٥٩,٢٢٦	٦٠,٩٠٠	٦٤,٧٩٠
الودائع غير الجارية بالعملات الأجنبية	١٣٨,٣٤٣	١٢٣,٣١٩	١٣٤,٣٠٤	١٣٨,٩٩٧	١٦٩,٣٥٨	١٦٣,٨٢١	١٦٦,١٠٠	١٦٧,٨٣٧	١٧١,٥٠٦

المصدر: البنك المركزى المصرى.

() معدل النمو عن الفترة المقابلة فى العام السابق.

* مبدئى.

١/ تم تفعيل إتفاقية الحساب المجمع بين البنك المركزى ووزارة المالية فى يونيو ٢٠٠٨، مما أدى الى إهلاك جزء من السندات الصادرة عن وزارة المالية لصالح البنك المركزى.

٢/ يشمل المطلوبات من قطاع الأعمال الخاص والقطاع العائلى.

٣/ تشمل حسابات رأس المال، صافى الأصول والخصوم غير الميوبة، صافى المديونية والذاتية بين البنوك.

٤/ بخلاف الشيكات والحوالات تحت التحصيل.

جدول (٢٥) : المسح المصرفى لأهم إجماليات السيولة المحلية (تابع)
(ملاحظات)
(مايو ٢٠١٤)

مايو-٠٩	مايو-١٠	مايو-١١	مايو-١٢	مايو-١٣	فبراير-١٤	مارس-١٤	ابريل-١٤	مايو-١٤*
٤٤,٩٦٩	٤٨,٨٥٠	٤٢,٧٤٠	٢٦,١٤٦	١٩,٤٤٧	١٨,٢٣٥	١٧,٨٦٥	١٧,٥٧١	١٧,٨٠٢
٣٠,٥١٤	٣٣,٦١٣	٢٥,٢٩٧	١٢,٥١٦	٦,١٥٢	٥,٨١٩	٥,٩٣٣	٦,٠٠٤	٥,٨٩٠
٤٥,٢٤٦	٥٠,٣١٧	٤٤,٢٨٩	٢٨,٨٣٧	٢٨,٥١٦	٢٩,٢٣٨	٢٨,٨٧٨	٢٨,٥٩٤	٢٨,٨٥٨
٣١,٢٠٨	٣٥,١٠٠	٢٧,٢٢٨	١٥,٥١٥	١٦,٠٣٩	١٧,٣٠٧	١٧,٤١٤	١٧,٤٨٩	١٧,٢٨٤
١٤,٤٥٤	١٥,٢٣٦	١٧,٤٤٤	١٣,٦٣٠	١٣,٢٩٥	١٢,٤١٧	١١,٩٣٢	١١,٥٦٧	١١,٩١٢
١٩,٥٧٠	٢٠,٩٨٩	٢٣,٦٠٦	١٩,٠٦٨	١٨,٠٥٢	١٧,٣١٦	١٦,٩٢٨	١٦,٣٤٨	١٦,٦٤٨
٥,١١٥	٥,٧٥٣	٦,١٦٢	٥,٤٣٨	٤,٧٥٧	٤,٩٠٠	٤,٩٩٦	٤,٧٨٠	٤,٧٣٦
نسبة الى رصيد أول المدة ^{١٥}								
٦,٧-	٢,٤%	٣,١-	٩,٥-	٢,٠-	٠,٣%	٠,١%	٠,٥-	٠,٢%
١٤,٥%	٥,٤%	١١,٥%	١٥,٣%	١٧,٩%	٩,١%	١٠,٩%	١٢,٧%	١٤,٣%
١,٣%	٢,٦%	٣,٣%	١,٦%	٥,٢%	٢,٦%	٣,٤%	٣,٩%	٤,٤%
٦,٦%	٥,٢%	٥,١%	٤,٢%	١٠,٧%	٦,٧%	٧,٥%	٨,٨%	١٠,١%
٢٠,٧	١٧,٥	١٧,٩	١٧,٣	١٧,٨	١٥,٩	١٥,٧	١٥,٧	١٥,٩
٤,٨٤	٤,٦٦	٤,٠٢	٤,٠٧	٤,١٦	٤,٣٣	٤,٤٦	٤,٢٧	٤,٢٧
١,٢٦	١,٣٥	١,٣٨	١,٤٨	١,٣٨	١,٤٣	١,٤١	١,٣٩	١,٣٧
٨,٥	٨,٤	١١,٠	٧,٤	١٨,٨	١٧,٠	١٦,٣	١٦,٥	١٧,٠
٦,٨	٤,٨	٢,٧	٧,٣	١٠,٠	٥,٥	٥,٣	٥,٥	٦,٩
٥,٦١	٥,٦٠	٥,٩٣	٦,٠٣	٦,٩٦	٦,٩٦	٦,٩٦	٦,٩٨	٧,٠٨

المصدر : البنك المركزى المصرى.

* مبنئى.

٤/ صافى الأصول الأجنبية تساوي صافى الأصول الأجنبية لدى البنك المركزى بالإضافة الى البنوك (صافى).

٥/ تعكس الزيادة السنوية فى قيمة الاجماليات النقدية المختارة كنسبة من اجمالى السيولة (M٢) فى بداية العام المالى. و يهدف هذا المؤشر الى التعرف على مصادر نمو السيولة المحلية خلال العام المالى محل الدراسة.

٦/ يمثل نسبة الودائع الجارية و غير الجارية بالعملات الأجنبية الى اجمالى السيولة المحلية. لا يتضمن كل من ودائع غير المقيمين (جزء من صافى الأصول الأجنبية) والودائع الحكومية.

٧/ اجمالى السيولة (M٢) / نفوذ الاحتياط.

٨/ الناتج المحلى الاجمالى / اجمالى السيولة (M٢). قامت وزارة التخطيط بتقدير قيمة الناتج المحلى الإجمالى لعام ٢٠١٣/٢٠١٤ بنحو ٢٠٣٣,٨ مليار جنيه، مقارنة بناتج محلى إجمالى معدل قدره ١٧٥٣ مليار جنيه لعام ٢٠١٢/٢٠١٣.

٩/ يشمل المطلوبات من قطاع الأعمال الخاص و القطاع العائلى .

١٠/ أسعار الصرف بدءاً من يناير ٢٠٠٣ تعكس أسعار الشراء فقط، علماً بأنه قبل هذا التاريخ كان سعر الصرف يعكس متوسط أسعار البيع والشراء.

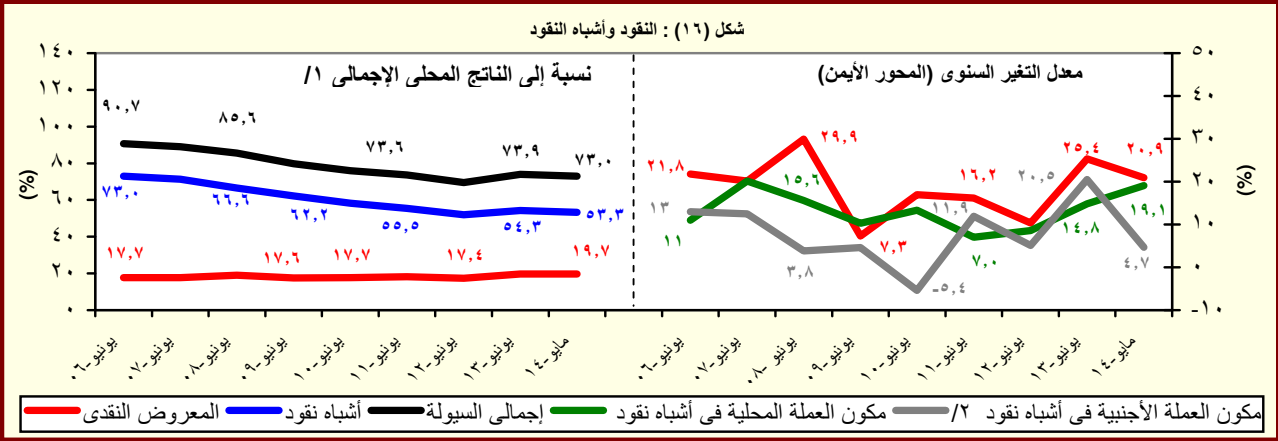

المصدر : البنك المركزى المصرى.

١/ قامت وزارة التخطيط بتقدير قيمة الناتج المحلى الإجمالى لعام ٢٠١٣/٢٠١٤ بنحو ٢٠٣٣,٨ مليار جنيه، مقارنة بناتج محلى إجمالى معدل قدره ١٧٥٣ مليار جنيه لعام ٢٠١٢/٢٠١٣.

٢/ تشمل الودائع الجارية و غير الجارية بالعملات الاجنبية.

جدول (٢٦) : نفود الإحتياط والأصول المقابلة^{١/}

(مليون جنيه)

	مايو-٠٩	مايو-١٠	مايو-١١	مايو-١٢	مايو-١٣	فبراير-١٤	مارس-١٤	أبريل-١٤	مايو-١٤*
نفود الإحتياط	١٧٠,٧٩٦	١٩٢,٢٥٠	٢٤٧,١٠٢	٢٦٢,٢١٣	٣٠٤,٦٢٠	٣٢٧,١٧١	٣٢٢,٧١٤	٣٤١,٦١١	٣٤٧,٨٦٥
	(٤,٣)	(٣,١)	(٢٨,٥)	(٦,١)	(١٦,٢)	(١٨,٧)	(١٤,٨)	(١٨,٠)	(١٤,٢)
النقد المتداول خارج البنك المركزى	١٢٤,٧٦١	١٤١,٨٧٧	١٧٨,٦٣٢	١٩٧,٠٧١	٢٤٣,٤٠٢	٢٦٧,٧٢٦	٢٧٠,٦٢١	٢٧٣,٣٧٣	٢٨٢,٤٦١
	(١٢,٨)	(١٣,٧)	(٢٥,٩)	(١٠,٣)	(٢٣,٥)	(١٦,٧)	(١٥,٨)	(١٥,١)	(١٦,٠)
ودائع البنوك بالعملة المحلية لدى البنك المركزى	٤٦,٠٣٥	٥٠,٣٧٣	٦٨,٤٧٠	٦٥,١٤٢	٦١,٢١٨	٥٩,٤٤٥	٥٢,٠٩٣	٦٨,٢٣٨	٦٥,٤٠٤
	-(١٣,٥)	-(١٦,٥)	-(٢١,١)	-(٤,٩)	-(٦,٠)	(٢٨,٥)	(١٠,٢)	(٣١,٠)	(٦,٨)
الأصول المقابلة لها									
صافى الاصول الأجنبية ^{٢/}	١٧١,٢٤١	١٨٨,٣٧٥	١٥٠,١٢٣	٧٥,٤٤٩	٤٢,٨٣٩	٤٠,٤٧٥	٤١,٢٧٥	٤١,٨٩٦	٤١,٧٠٩
	(٤٨,١)	(١٠,٠)	-(٢٠,٣)	-(٤٩,٧)	-(٤٣,٢)	-(٢,٦)	-(٠,٠٢)	(٢٠,٤)	-(٢,٦)
صافى الأصول المحلية ^{٢/}	-٤٤٥	٣,٨٧٥	٩٦,٩٧٩	١٨٦,٧٦٤	٢٦١,٧٨١	٢٨٦,٦٩٦	٢٨١,٤٣٩	٢٩٩,٧١٥	٣٠٦,١٥٦
	-١٠٠,٩	(٣٧٨,٨)	(٢٤٠٢,٧)	(٩٢,٦)	(٤٠,٢)	(٢٢,٤)	(١٧,٤)	(١٧,٦)	(١٧,٠)
صافى المطلوبات من الحكومة ^{٣/}	٧٤,٢٠٢	٧٥,٣١١	١١٧,١٩٨	١٧٥,٦٨٨	٢٩٦,٩١١	٣٧٥,٣٥٠	٣٦٩,٧٤٤	٣٨٠,٨٦٥	٣٨٢,٥٣٦
	-(٣٥,٦)	(١,٥)	(٥٥,٦)	(٤٩,٩)	(٦٩,٠)	(٤٦,١)	(٣٥,٤)	(٣٣,٦)	(٢٨,٨)
المطلوبات	١٥١,٨٦٠	١٥٣,٩٣١	٢٠١,٥٤٣	٢٥٧,٧٤١	٣٩٦,٧٧٩	٤٢٢,١٧١	٤١٤,٤٧٢	٤٢٦,٥٥٦	٤٣٢,٠١٥
	-(٢٠,١)	(١,٤)	(٣٠,٩)	(٢٧,٩)	(٥٣,٩)	(٢٠,٠)	(١١,٩)	(١٠,٣)	(٨,٩)
أوراق مالية	١٢٢,٣٧٨	١٢٣,٩٠٠	١٣٠,٥٩٧	١٢٩,٠٩٧	١٧٨,٨٣١	٢٤٠,٣٣١	٢٤٠,٣٣١	٢٤٠,٣٣١	٢٤٠,٣٣١
تسهيلات إئتمانية	٢٩,٤٨٢	٣٠,٠٣١	٧٠,٩٤٦	١٢٨,٦٤٤	٢١٧,٩٤٨	١٨١,٨٤٠	١٧٤,١٤١	١٨٦,٢٢٥	١٩١,٦٨٤
الودائع ^{٤/}	٧٧,٦٥٨	٧٨,٦٢٠	٨٤,٣٤٥	٨٢,٠٥٣	٩٩,٨٦٨	٤٦,٨٢١	٤٤,٧٢٨	٤٥,٦٩١	٤٩,٤٧٩
	(٣,٨)	(١,٢)	(٧,٣)	-(٢,٧)	(٢١,٧)	-(٥٠,٦)	-(٥٤,٠)	-(٥٥,٠)	-(٥٠,٥)
صافى المطلوبات من البنوك	-٦٥٩	٢١,٧٨٨	-١,٥٤٤	-١,٧٦٧	-١,٨٦٠	٣٦١	-٥٤٧	-٨,٠٢٢	-٩,١٣٢
صافى البنود الموازنة ^{٥/}	-٩٢,٤٥٤	-٩٣,٢٢٤	-١٨,٦٧٥	١٢,٨٤٣	-٣٣,٢٧٠	-٨٩,٠١٥	-٨٧,٥٥٨	-٧٣,١٢٨	-٦٧,٢٤٨
ملاحظات									
معدل دوران نفود الإحتياط ^{٦/ ٧/}	٦,١٠	٦,٢٨	٥,٥٥	٦,٠١	٥,٧٦	٦,٢٢	٦,٣٠	٥,٩٥	٥,٨٥

المصدر : البنك المركزى المصرى.

() معدل النمو عن الفترة المقابلة فى العام السابق.

* مبذنى.

١/ بيانات معدلة حيث قام البنك المركزى بتغيير الأسلوب المحاسبى لقياس حجم نفود الإحتياط بدءا من بيانات يونيو ٢٠٠٣، وذلك فى إطار مراجعة تبويب عمليات السوق المفتوحة التى يقوم بها البنك المركزى. وأدت هذه المراجعة إلى استبعاد حجم عمليات السوق المفتوحة من "ودائع البنوك بالعملة المحلية لدى البنك المركزى" وإدراجها ضمن بند "صافى البنود الموازنة".

٢/ تم تفعيل إتفاقية الحساب المجدد بين البنك المركزى ووزارة المالية فى يونيو ٢٠٠٨، مما أدى إلى إهلاك جزء من السندات الصادرة عن وزارة المالية لصالح البنك المركزى.

٣/ تشمل صافى المطلوبات من الهيئات الإقتصادية و بنك الإستثمار القومى.

٤/ تم تحويل حسابات الودائع الحكومية (شاملة الهيئات العامة الاقتصادية والخدمات) من البنوك الى حساب الخزانة الموحد بالبنك المركزي بدءا من ديسمبر ٢٠٠٦، تطبيقا للقانون رقم ١٣٩ لسنة ٢٠٠٦.

٥/ يتضمن صافى الأصول و الخصوم غير المحددة و عمليات السوق المفتوحة.

٦/ الناتج المحلى الإجمالى / نفود الإحتياط.

٧/ قامت وزارة التخطيط بتقدير قيمة الناتج المحلى الإجمالى لعام ٢٠١٣/٢٠١٤ بنحو ٢٠٢٣,٨ مليار جنيه، مقارنة بناتج محلى إجمالى معدل قدره ١٧٥٣ مليار جنيه لعام ٢٠١٢/٢٠١٣.

جدول (٢٧): الودائع لدى البنوك ^{١/}

(مليون جنيه)

مايو-٠٩	مايو-١٠	مايو-١١	مايو-١٢	مايو-١٣	فبراير-١٤	مارس-١٤	أبريل-١٤	مايو-١٤*
إجمالي الودائع	٨١٣,٥٦٩	٨٨٢,٧٨٤	٩٥١,٧٠٣	١,٠١١,١٧٤	١,١٦٩,٦١٣	١,٣٤١,٩٧٩	١,٣٨٢,٨٠٤	١,٤٠٣,٣٣٩
	(٨,٣)	(٨,٥)	(٧,٨)	(٦,٢)	(١٥,٧)	(١٨,٩)	(١٩,٢)	(٢٠,٠)
بالعملة المحلية	٥٩٩,٣١١	٦٧٧,٤٩٦	٧١٨,٤٩٩	٧٦٨,٤١٨	٨٧٩,٧٠٦	١,٠٢٢,٥٨٣	١,٠٥٩,١٠٩	١,٠٦٧,٠٦٧
بالعملة الأجنبية	٢١٤,٢٥٨	٢٠٥,٢٨٨	٢٣٣,٢٠٤	٢٤٢,٧٥٦	٢٨٩,٩٠٧	٣١٩,٣٩٦	٣٢٣,٦٩٥	٣٣٦,٢٧٢
الودائع غير الحكومية ^{٢/}	٧١٣,٩٨٧	٧٦٨,١٤٩	٨٣٣,٢٨٦	٨٨٧,٣٤١	١,٠٤٥,٧٥٢	١,١٧١,٥٧٥	١,٢٠٨,٨٦٦	١,٢٢٥,٣٧٦
	(٧,٥)	(٧,٦)	(٨,٥)	(٦,٥)	(١٧,٩)	(١٧,١)	(١٦,٧)	(١٧,٢)
بالعملة المحلية	٥٤١,١٨٣	٦٠٨,٥٣٠	٦٥١,٤٥٠	٦٩٨,٦٣٣	٨١٥,٥٩١	٩٤٢,٨٠٦	٩٧٦,٢٤٥	٩٨٥,١٠١
بالعملة الأجنبية	١٧٢,٨٠٤	١٥٩,٦١٩	١٨١,٨٣٦	١٨٨,٧٠٨	٢٣٠,١٦١	٢٢٨,٧٦٩	٢٣٢,٦٢١	٢٤٠,٢٧٥
الودائع الحكومية	٩٩,٥٨٢	١١٤,٦٣٥	١١٨,٤١٧	١٢٣,٨٣٣	١٢٣,٨٦١	١٧٠,٤٠٤	١٧٣,٩٣٨	١٧٧,٩٦٣
	(١٤,٤)	(١٥,١)	(٣,٣)	(٤,٦)	(٠,٢)	(٣٣,١)	(٤٠,١٦)	(٤٣,٧)
بالعملة المحلية	٥٨,١٢٨	٦٨,٩٦٦	٦٧,٠٤٩	٦٩,٧٨٥	٦٤,١١٥	٧٩,٧٧٧	٨٢,٨٦٤	٨١,٩٦٦
بالعملة الأجنبية	٤١,٤٥٤	٤٥,٦٦٩	٥١,٣٦٨	٥٤,٠٤٨	٥٩,٧٤٦	٩٠,٦٢٧	٩١,٠٧٤	٩٥,٩٩٧
ملاحظات (نسبة مئوية)								
معدل الدولار في إجمالي الودائع	٢٦,٣	٢٣,٣	٢٤,٥	٢٤,٠	٢٤,٨	٢٣,٨	٢٣,٤	٢٤,٠
معدل الدولار في الودائع غير الحكومية	٢٤,٢	٢٠,٨	٢١,٨	٢١,٣	٢٢,٠	١٩,٥	١٩,٢	١٩,٦
معدل الدولار في الودائع الحكومية	٤١,٦	٣٩,٨	٤٣,٤	٤٣,٦	٤٨,٢	٥٣,٢	٥٣,٨	٥٣,٩

المصدر : البنك المركزي المصري.

() معدل النمو عن الفترة المقابلة في العام السابق.

* مبدئي.

١/ لا تشمل الودائع لدى البنك المركزي .

٢/ تشمل ودائع كل من قطاع الأعمال العام والخاص والقطاع العائلي وغير المقيمين (قطاع العالم الخارجى). لا تشمل شيكات وحالات تحت التحصيل.

شكل (١٧) : معدلات الدولار

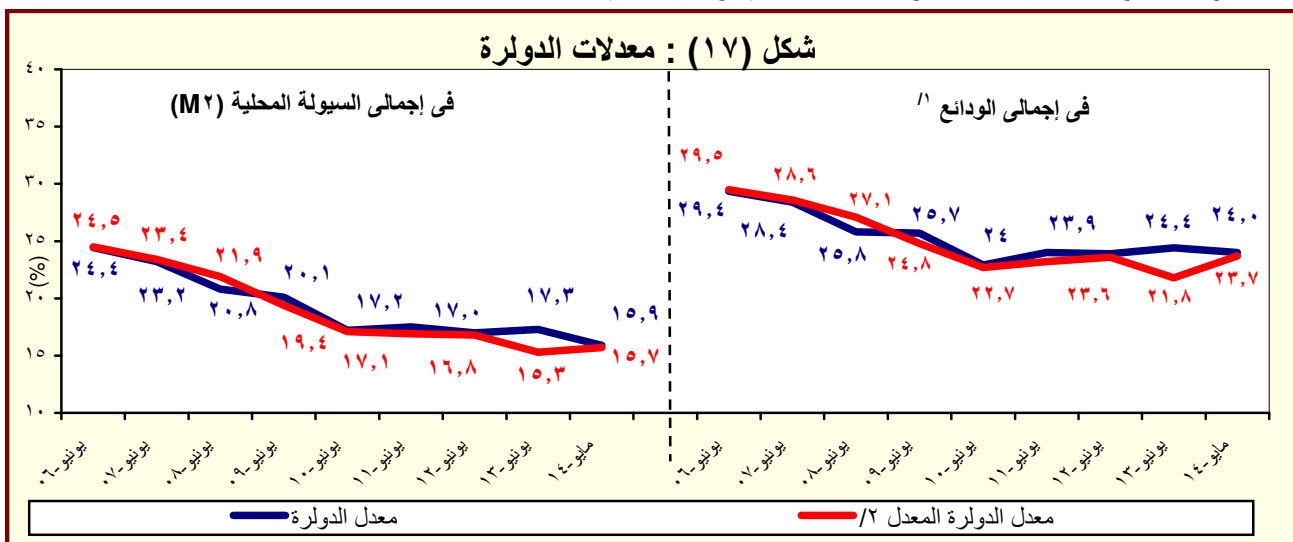

المصدر : البنك المركزي المصري.

١/ بخلاف الودائع لدى البنك المركزي المصري.

٢/ يشير إلى معدل الدولار بعد تحييد أثر تغير سعر الصرف على المكون الأجنبي في جملة الودائع. وعلى سبيل المثال فإن معدل الدولار في إجمالي الودائع في يونيو ٢٠٠٨ كان ينبغي أن يبلغ ٢٧,١% بدلاً من ٢٥,٨ % في حالة عدم حدوث تغيير في سعر الصرف خلال العام السابق.

جدول (٢٨) : التسهيلات الائتمانية من البنوك ^{١/}

(مليون جنيه)

مايو-١٤	مايو-١٠	مايو-١١	مايو-١٢	مايو-١٣	فبراير-١٤	مارس-١٤	أبريل-١٤	مايو-١٤*
٤٣١,١٥٨	٤٥٧,٣٦٥	٤٧٠,٩٣٣	٥٠٢,٢٧٤	٥٤٥,٦٤٠	٥٥٦,٠١٤	٥٦٣,١٣٣	٥٦٩,٤٧١	٥٧٩,٤٩٩
(٨,٤)	(٦,١)	(٣,٠)	(٦,٧)	(٨,٦)	(٤,٨)	(٤,٩)	(٤,٨)	(٦,٢)
٣٢٠,١٨٢	٣٨٠,٩٤٨	٤٠٠,٣٨٩	٣٢٠,٦٦٠	٣٥٠,٤٧٥	٣٩٠,٨٧٤	٣٨٠,٦٢٣	٣٨٠,١٣٤	٣٩٠,١١٧
(٤,٦)	(٢١,٠)	(٣,٧)	-(١٩,١)	(٨,٦)	(١٥,٤)	(١٠,٩)	(٩,٣)	(١٠,٣)
١٢٠,١٤٠	١٤٠,٨١٣	١٨٠,٣٢٧	١٥٠,٥٦٢	١١٠,٥٧٩	١١٠,٨٣٩	١١٠,٦٨٠	١١٠,٥٥٨	١٢٠,٠٩٥
٢٠٠,٠٤٢	٢٤٠,١٣٥	٢٢٠,٠٦٢	١٧٠,٠٩٨	٢٣٠,٨٩٦	٢٨٠,٠٣٥	٢٦٠,٩٤٣	٢٦٠,٥٧٦	٢٧٠,٠٢٢
٣٩٨,٩٧٦	٤١٨,٤١٧	٤٣٠,٥٤٤	٤٦٩,٦١٤	٥١٠,١٦٥	٥١٦,١٤٠	٥٢٤,٥١٠	٥٣١,٣٣٧	٥٤٠,٣٨٢
(٨,٧)	(٤,٩)	(٢,٩)	(٩,١)	(٨,٦)	(٤,١)	(٤,٥)	(٤,٥)	(٥,٩)
٢٨٢,٦٠٩	٢٩١,٩٩٨	٣٠٤,٧٢٧	٣٤٦,٤٤٥	٣٧٣,٢٦٠	٣٨١,٢١٧	٣٨٨,٢٧٤	٣٩٢,٦٧٣	٤٠٠,٤٧١
١١٦,٣٦٧	١٢٦,٤١٩	١٢٥,٨١٧	١٢٣,١٦٩	١٣٦,٩٠٥	١٣٤,٩٢٣	١٣٦,٢٣٦	١٣٨,٦٦٤	١٣٩,٩١١
ملاحظات (نسبة مئوية):								
٨٥,٢	٨٣,٤	٨٤,٥	٨٥,٢	٨٥,٥	٨٥,٠	٨٥,٠	٨٥,٣	٨٥,٣
التسهيلات الائتمانية الممنوحة الى القطاع الخاص الى جملة التسهيلات ^{٣/}								
٥٥,٩	٥٤,٥	٥١,٧	٥٢,٩	٤٨,٨	٤٤,١	٤٤,٠	٤٤,٠	٤٤,١
القروض الى الودائع للقطاع غير الحكومي ^{٤/}								
٣٢,٣	٣٤,٠	٣٤,١	٢٦,٤	٢٨,٦	٢٣,٤	٢٢,٨	٢١,٩	٢٢,٠
القروض الى الودائع للقطاع الحكومي								
٣١,٦	٣٢,٩	٣١,٤	٢٧,٩	٢٩,٥	٢٩,٣	٢٩,٠	٢٩,٠	٢٨,٨
التسهيلات الائتمانية بالعملة الأجنبية الى جملة التسهيلات								
٦٢,٣	٦٢,٠	٥٤,٦	٥٢,٤	٦٧,٤	٧٠,٣	٦٩,٨	٦٩,٧	٦٩,١
التسهيلات الائتمانية بالعملة الأجنبية للقطاع الحكومي الى جملة التسهيلات الممنوحة للقطاع الحكومي								
٢٩,٢	٣٠,٢	٢٩,٢	٢٦,٢	٢٦,٨	٢٦,١	٢٦,٠	٢٦,١	٢٥,٩
التسهيلات الائتمانية بالعملة الأجنبية للقطاع غير الحكومي الى جملة التسهيلات الممنوحة للقطاع غير الحكومي								

المصدر: البنك المركزي المصري.

* مبدئي.

() معدل النمو عن الفترة المقابلة في العام السابق.

١/ لا يتضمن التسهيلات الائتمانية المقدمة من قبل البنك المركزي المصري.

٢/ يشمل الجهاز الإداري والهيئات الخدمية و المحليات والهيئات الاقتصادية.

٣/ يشمل كل من قطاع الأعمال الخاص والقطاع العائلي و قطاع العالم الخارجي (غير المقيمين) .

٤/ يشمل قطاع الاعمال العام، قطاع الأعمال الخاص و القطاع العائلي و قطاع العالم الخارجي (غير المقيمين).

شكل (١٨) : توزيع التسهيلات الائتمانية الممنوحة للجهات غير الحكومية بحسب القطاعات (مايو ٢٠١٤)

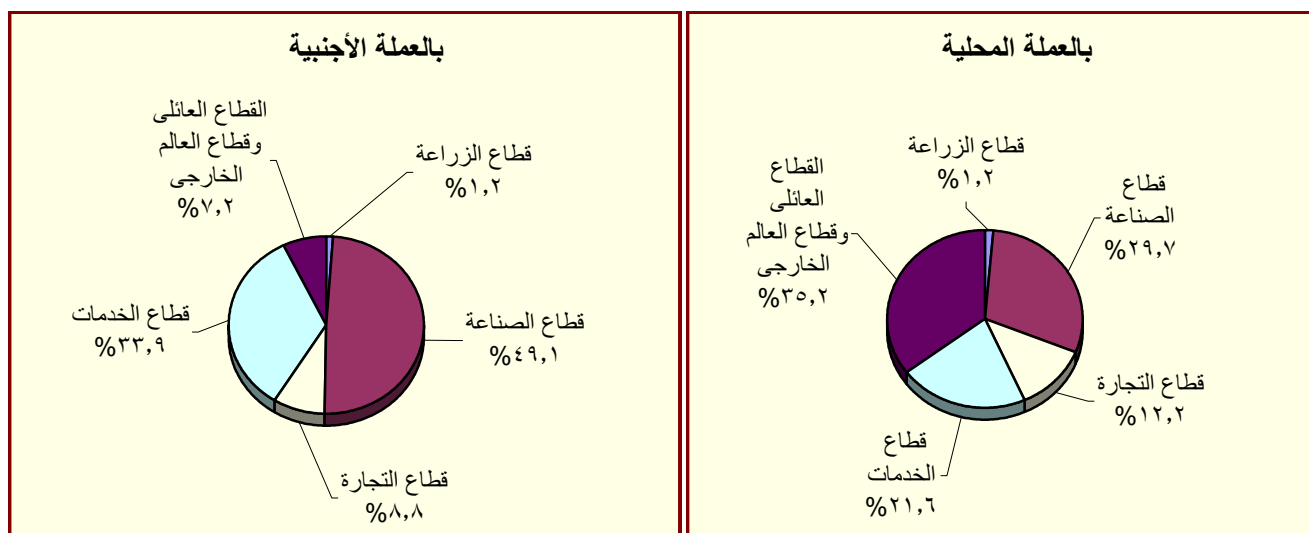

المصدر : البنك المركزي المصري.

جدول (٢٩) : هيكل أسعار الفائدة المحلية

سعر الخصم البنك المركزي ^{١/}	متوسط سعر الفائدة على القروض (سنة فاقل) ^{٢/}	متوسط سعر الفائدة على الودائع ٣ أشهر ^{٢/}	سعر العائد على أذون خزانة ٩١ يوم	سعر العائد على شهادات الإستثمار ^{٣/١}	سعر العائد على ودائع صندوق توفير البريد ^{١/}
متوسط سنوي					
٢٠٠٣/٢٠٠٢	١٠,٠٠	١٣,٧٠	٨,٦٩	٨,٣١	١٠,٥٠
٢٠٠٤/٢٠٠٣	١٠,٠٠	١٣,٤٠	٧,٩٦	٨,٤١	١٠,٥٠
٢٠٠٥/٢٠٠٤	١٠,٠٠	١٣,٣٩	٧,٦٦	١٠,١٢	١٠,٥٠
٢٠٠٦/٢٠٠٥	٩,٠٠	١٢,٧١	٦,٥٣	٨,٨٢	٩,٥٠
٢٠٠٧/٢٠٠٦	٩,٠٠	١٢,٦٤	٦,٠١	٨,٦٥	٩,٥٠
٢٠٠٨/٢٠٠٧	١٠,٠٠	١٢,٢٢	٦,٠٩	٦,٩٧	٩,٥٠
٢٠٠٩/٢٠٠٨	٩,٠٠	١٢,٣٩	٧,٠٣	١١,٣٢	٩,٢٧
٢٠١٠/٢٠٠٩	٨,٥٠	١١,٣٥	٥,٩٧	٩,٨٦	٩,٠٠
٢٠١١/٢٠١٠	٨,٥٠	١٠,٨٤	٦,٥٢	١٠,٢٠	٩,٠٠
٢٠١٢/٢٠١١	٩,٥٠	١١,٦٣	٧,٢٦	١٣,٣٨	١٠,٩٢
٢٠١٣/٢٠١٢	١٠,٢٥	١٢,٢٠	٧,٧٧	١٣,٣٥	١١,٩٢
متوسط شهري					
يونيو-١٣	١٠,٢٥	١٢,٦٠	٨,٠٠	١٤,٠٥	١٢,٥٠
يوليو-١٣	١٠,٢٥	١٢,٦٠	٧,٩٠	١٣,٣٤	١٢,٥٠
اغسطس-١٣	٩,٧٥	١٢,٤٠	٧,٩٠	١١,٤٨	١١,٥٠
سبتمبر-١٣	٩,٧٥	١٢,٢٠	٧,٧٠	١١,١٥	١١,٥٠
اكتوبر-١٣	٩,٢٥	١٢,٢٠	٧,٤٠	١٠,٩١	١١,٥٠
نوفمبر-١٣	٩,٢٥	١٢,١٠	٧,٢٠	١٠,٨٧	١٠,٥٠
ديسمبر-١٣	٨,٧٥	١١,٩٠	٧,٠٠	١٠,٤٦	٩,٧٥
يناير-١٤	٨,٧٥	١١,٨٠	٧,١٠	١٠,٣٧	٩,٧٥
فبراير-١٤	٨,٧٥	١١,٨٠	٧,١٠	١٠,٢٢	٩,٧٥
مارس-١٤	٨,٧٥	١١,٧٠	٦,٨٠	١٠,٢٤	٩,٧٥
ابريل-١٤	٨,٧٥	١١,٦٠	٦,٨٠	١٠,٤٠	٩,٧٥
مايو-١٤	٨,٧٥	١١,٤٠	٦,٧٠	١٠,٥٢	٩,٧٥
يونيو-١٤	٨,٧٥	--	--	١٠,٦٠	٩,٧٥

المصدر : البنك المركزي المصري.

-- بيان غير متاح.

١/ أسعار نهاية الفترة.

٢/ بدءاً من سبتمبر ٢٠٠٥، تعكس البيانات المتوسط المرجح لسعر الفائدة الشهري لمجموعة من البنوك تمثل نحو ٨٠ % من تعاملات الجهاز المصرفي. وقبل هذا التاريخ، تعكس البيانات متوسط بسيط لأسعار الفائدة الأسبوعية لأغلبية البنوك.

٣/ فائدة بسيطة.

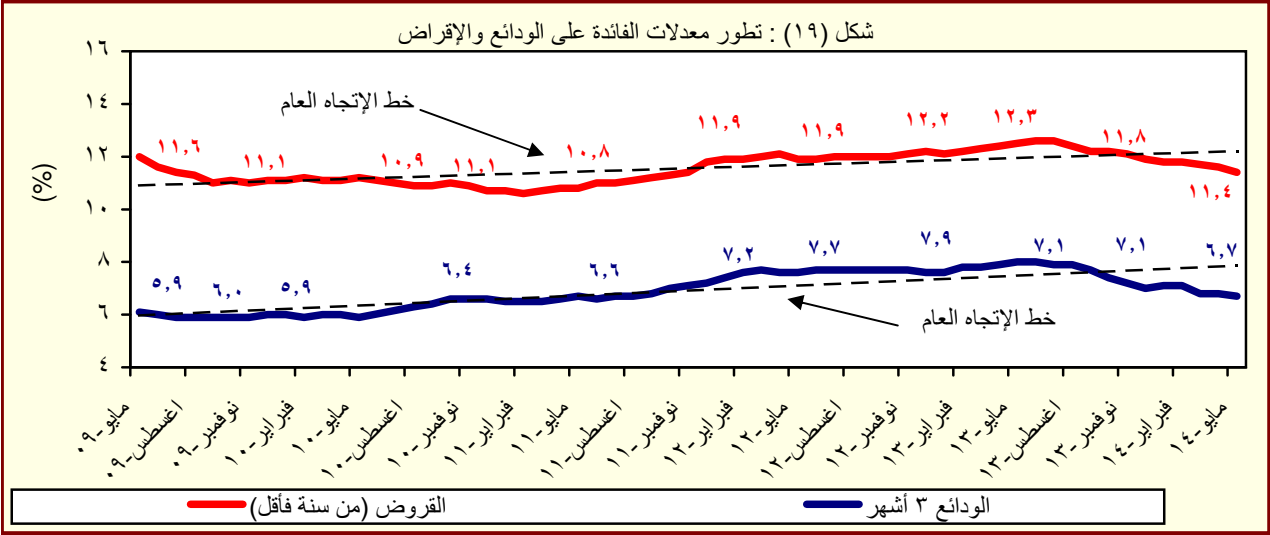

المصدر : البنك المركزي المصري.

جدول (٣٠) : متوسط أسعار عائد المعاملات بين البنوك (الإنترنتك) ^١

متوسط سنوى	ليلة واحدة	أسبوع	شهر	أكثر من شهر
٢٠٠٤	٨,٢	٩,٨	١٠,٧	١٠,٣
٢٠٠٥	٩,٥	١٠,١	١٠,٤	١٠,٧
٢٠٠٦	٨,٦	٨,٨	٨,٨	٨,٨
٢٠٠٧	٨,٨	٨,٩	٩,٠	٩,١
٢٠٠٨	١٠,٣	١٠,٣	١٠,٢	١٠,٣
٢٠٠٩	٩,٥	٩,٥	٩,١	٩,٦
٢٠١٠	٨,٣	٨,٣	٨,٣	٨,٤
٢٠١١	٩,٠	٩,٢	٩,٥	٩,٥
٢٠١٢	٩,٤	١٠,٠	١٠,٢	١٠,٢
٢٠١٣	٩,٤	١٠,٠	١٠,٢	١٠,٢
متوسط شهري				
يونيو-١٣	١٠,١٥	١٠,٣٨	١٠,٦٧	١١,٠٩
يوليو-١٣	١٠,٠٠	١٠,٣٣	١٠,٢٤	١٠,٥٢
اغسطس-١٣	٩,٥٥	٩,٨٥	١٠,٠٧	١٠,٢٥
سبتمبر-١٣	٩,٢٤	٩,٣٨	--	--
اكتوبر-١٣	٨,٨٣	٩,١٤	٩,٢٥	--
نوفمبر-١٣	٨,٨١	٩,٠٥	--	--
ديسمبر-١٣	٨,٥١	٨,٩١	--	--
يناير-١٤	٨,٣٣	٨,٦٢	--	--
فبراير-١٤	٨,٣٢	٨,٥٧	--	--
مارس-١٤	٨,٣٤	٨,٦١	--	--
ابريل-١٤	٨,٣٧	٨,٦٥	--	--
مايو-١٤	٨,٣٨	٨,٧٠	--	--
يونيو-١٤	٨,٤١	٨,٧٢	--	--

المصدر : البنك المركزى المصرى.

-- بيان غير متاح

١/ تم استخدام بيانات متوسط أسعار العائد بين البنوك (الإنترنتك) بدلاً من متوسط تكلفة الاقتراض بين البنوك (كايبور) بدءاً من مارس ٢٠٠٣. وتعد أسعار العائد بين البنوك مقياساً أفضل لتطورات السوق لتغطيتها الأوسع لمعاملات البنوك التجارية، والمتخصصة، وبنوك الإستثمار.

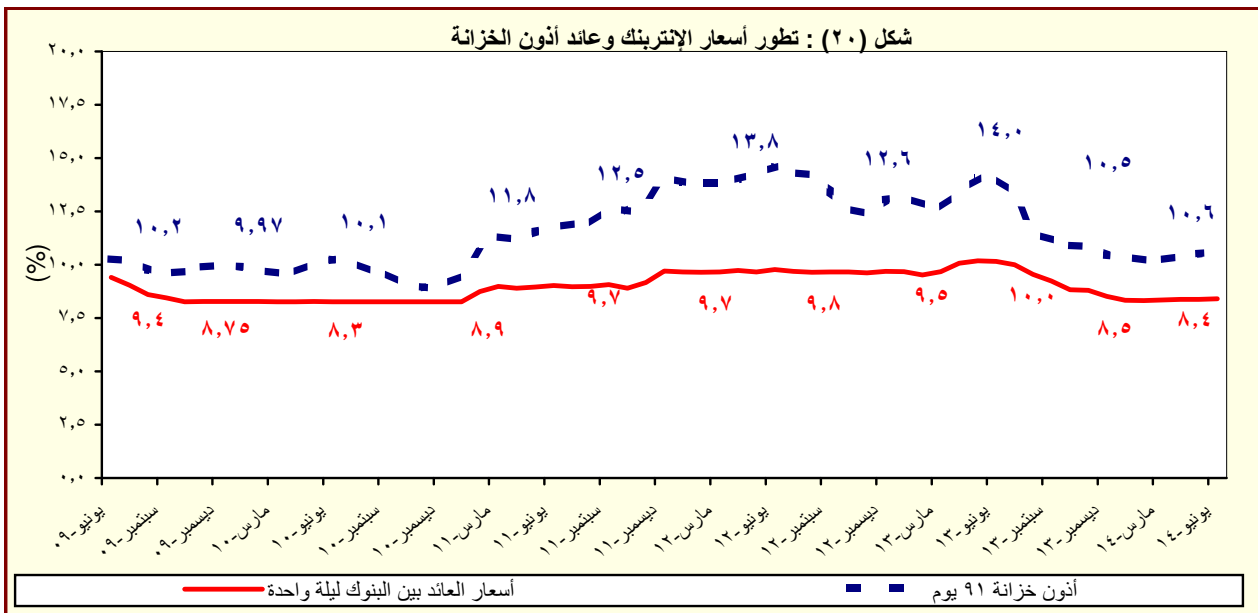

المصدر : البنك المركزى المصرى.

القسم السابع

القطاع المالى و الإستثمارات

٥٥	المؤشرات الرئيسية لسوق المال-----	جدول (٣١)
٥٦	عمليات الإستحواذ فى السوق المصرية-----	جدول (٣٢)
٥٧	أهم الشركات التى تم خصصتها أو تصفيتا-----	جدول (٣٣)
٥٧	تطور برنامج الخصخصة-----	جدول (٣٣) تابع
٥٨	أداء مؤشرات IFCG للأسواق الناشئة-----	جدول (٣٤)
٥٩	الأرصدة القائمة لأذون الخزانة وفقاً للقطاعات الحائزة لها -----	جدول (٣٥)
٦٠	محفظة الأوراق المالية لدى البنوك -----	جدول (٣٦)
٦١	صافى الإستثمارات الأجنبية المباشرة موزعة بحسب الدول-----	جدول (٣٧)

جدول (٣١): المؤشرات الرئيسية لسوق المال^{١/}

يونيو-٠٩	يونيو-١٠	يونيو-١١/١	يونيو-١٢	يونيو-١٣	ابريل-١٤	مايو-١٤	يونيو-١٤	يوليو-١٤
٥٠٧٠٣ ^{١/٢}	٦٠٠٣٣	٥٠٣٧٣	٤٠٧٠٩	٤٠٧٥٢	٨٠٢٥٦	٨٠٢٤٣	٨٠١٦٢	٨٠٨٢٦
مؤشر EGX-٣٠ (CASE-٣٠ سابقاً)								
-٣,٨	-٧,٩	-٢,٧	٠,٥	-١٢,٦	٥,٧٨	-٠,١٦	-٠,٩٨	٨,١٤
معدل العائد الشهري (%)								
٢,٠	١,٣	١,٢	٢,٦	١,٩	١,٤	١,٣	١,٨	٠,٩
معدل تذبذب السوق ^{٣/}								
٤٦٤	٤١٠	٤٠٠	٣٤٠	٣٢٢	٤٧٨	٤٧٦	٤٧٨	٥٠١
رأس المال السوقى ^{٤/} (مليار جنيه)								
٤٤,٥	٣٤,٠	٢٩,٢	٢١,٦	١٨,٤	٢٣,٥	٢٣,٤	٢٣,٥	٢٤,٦
نسبة للناتج المحلى الإجمالى ^{٥/}								
٣٣٣	٢١٥	٢١١	٢١٢	٢١٠	٢١٣	٢١٣	٢١٤	٢١٦
عدد الشركات								
الأسهم والسندات المتداولة								
٦٠,٢٨٥	٤٦,٥٠٧	٢٠,٥١٥	١١,٨٣٨ ^{١١/}	١٠,٨٣٦	٢٠,٤٢٩	٢٨,٥٧٧	٤١,٨٦٣	١٧,٢٦٤
القيمة (مليون جنيه)								
٦٩,٣	٦٠,٩	١٢,٨	-٦٤,٣	٨,٥	-٣٠,٣	٣٩,٩	٤٦,٥	-٥٨,٨
معدل التغير الشهري (%)								
٢٧,٨	-٢٢,٩	-٥٥,٩	-٤٢,٣	-٨,٥	١٢٩,٥	١٨٦,١	٢٨٦,٣	٤٠,٨
معدل التغير السنوى (%)								
٩٧,٥٨٦	١٧١,٦٦٥	٢٢٤,٨٣٧	٢٨٥,٣١١	٣٢٨,٠٣٠	٤١١,٩١٦	٤٣٥,٢٧٥	--	--
سندات مقيدة (مليون جنيه)								
٩٢,٦٢٥	١٥٩,٨٩٠	٢٠٦,٨٩١	٢٧٠,٦٨٥	٣١٥,٠٩٠	٤٠٠,٧٥١	٤٢٤,١١١	--	--
حكومية, ^{١/} منها:								
٩٢,٥٠٠	١٥٩,٧٦٧	٢٠٦,٧٦٧	٢٧٠,٥٦٧	٣١٤,٩٧٨	٤٠٠,٦٤٥	٤٢٤,٠٠٤	--	--
سندات المتعاملون الرئيسيون								
٣,٠٩٦	٥,٤٢٣	٦,٧١٨	٤,٢٨٥	٣,٤٧٤	٢,٤٣٩	٢,٤٤٥	--	--
شركات								
--	٦,٣٥٢	٦,٢٢٨	٥,٣٤١	٤,٤٦٦	٣,٧٢٦	٣,٧١٩	--	--
توريق ^{١٧/}								
صافى مشتريات الأجانب								
-١٠,٦	٤٣	-١٦٦	-٦٢	٦٠	١٢١	١٣	٣٥١	١٥٨
القيمة (مليون دولار)								
٥٦٢	٩٣,٦١٠	-٥٩,٩٩٤	-١٦٦,٩٣٠	٨٣,١٤٩	٥,٩٥٨	-٤٧,٨٧٣	٥٥٩,١٠٩	٢٣,١٢٢
الكمية (ألف سهم)								
١٢	٢٢	٢٠	١٩	٣٢	١٥	٢٣	٢٠	١٥
نسبة الكمية إلى جملة الاسهم المتداولة (%)								
مؤشرات أخرى								
١١,٥	١٢,٦	١٣,٠	١٠,٩	١١,٠	١٦,٥	١٥,٣	١٥,٤	٢٠,١
مضاعف الربحية ^{١٨/}								
٧,٢	٧,٥	٧,٥	٨,٤	٨,٥	٦,٣	٦,٢	٦,١	٥,٩
العائد على الكوبون (%) ^{١٠/٩}								
١١,٢	٤,٥	٣,٧	١,٥	١,٥	٣,١	٤,٤	٣,٨	٢,٠
نسبة السعر إلى القيمة الدفترية (%)								

المصدر: البورصة المصرية وهيئة سوق المال والبنك المركزى المصرى.

-- بيان غير متاح.

١/ جدير بالذكر أنه تم إغلاق البورصة المصرية خلال الفترة من ٢٠١١/١/٢٨ وحتى ٢٠١١/٣/٢٢ عقب الأحداث التي مرت بها مصر منذ اندلاع الثورة.

٢/ أكبر ٣٠ شركة من حيث السيولة والقيمة: المؤشر = ١٠٠٠ في ١٩٩٨/١/١.

٣/ على أساس الانحراف المعياري للعوائد اليومية خلال الفترة.

٤/ يمثل ناتج ضرب عدد الأسهم القائمة في سعر السوق السائد.

٥/ قامت وزارة التخطيط بتقدير قيمة الناتج المحلى الإجمالى لعام ٢٠١٣/٢٠١٢ بنحو ٢٠٣٣,٨ مليار جنيه، مقارنة بناتج محلى إجمالى معدل قدره ١٧٥٣ مليار جنيه لعام ٢٠١٣/٢٠١٢.

٦/ تتضمن سندات الخزنة (شاملة المتعاملون الرئيسيون)، وسندات الإسكان، وسندات التنمية.

٧/ تم قيد سندات التوريق في بورصة الأوراق المالية اعتباراً من سبتمبر ٢٠٠٦.

٨/ يعرف أيضا بمعدل السعر على العائد، ويقاس بنسبة سعر السوق لكل سهم إلى أرباحه السنوية.

٩/ محسوب على أداء أنشط ٥٠ شركة.

١٠/ الكوبون السنوى الموزع / سعر السهم الجارى.

١١/ شهد الشهر محل الدراسة تنفيذ صفقة على الشركة المصرية لخدمات التليفون المحمول (Mobinil) بقيمة ١٩ مليون جنيه ونسبة استحواذ قدرها ٩٣,٩ مليون جنيه.

شكل (٢١): رأس المال السوقى بحسب القطاعات (٣٠ يونيو ٢٠١٤)

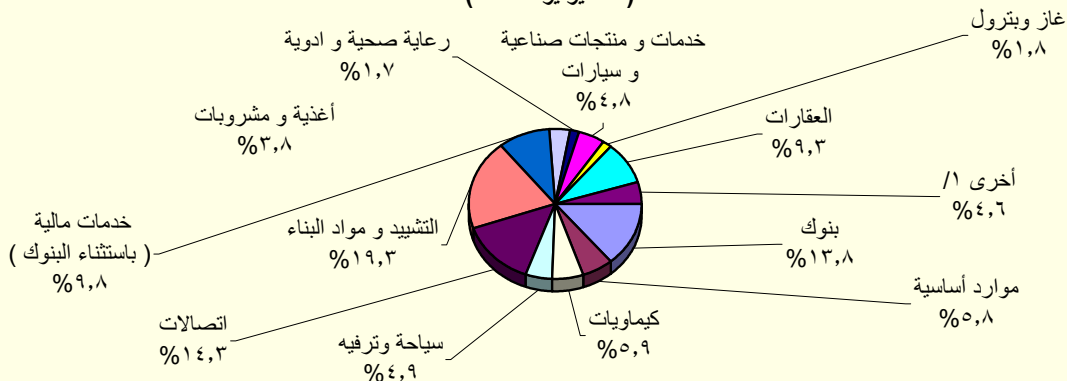

المصدر: النشرة الشهرية لبورصتى القاهرة والألكندرية.

١/ تتضمن قطاعات المعدات الكهربائية والهندسية، الإعلام، التجارة، تكنولوجيا المعلومات، الزراعة والصيد، الورق والتعبئة والبلاستيك، المطاحن والتخزين، خدمات متنوعة، خدمات التجزئة، وبيع الإستهلاك العائلى.

جدول (٣٢): عمليات الإستحواذ في السوق المصرية
(أغسطس ٢٠٠٨ - مايو ٢٠١٤)

التاريخ	المشتري	الورقة المالية	القيمة (مليون جنيه)	نسبة الإستحواذ (%)
مايو-١٤	اكتتاب	سبأ الدولية للأدوية والصناعات الكيماوية	٢٠,٠	١٠,٠
مايو-١٤	اكتتاب	العربية للأسمنت	٧٦٦,٨	٢٢,٥
ابريل-١٤	Social Impact Capital LTD	القاهرة للاستثمار والتنمية العقارية	١١١,٠	٥٠,٠
فبراير-١٤	العرفة للاستثمار فى صناعة الملابس الجاهزة	جولدن تكس للأصواف	٣٠,٧	٤٣,٩
يوليو-١٣	OCI NV	اوراسكوم للانشاء والصناعة	١١٤٨٨,١	٢١,٥
مارس-١٣	بنك قطر الوطنى	البنك الأهلى سوسيتيه جنرال	١٦٦٤٩,٧	٩٧,٠
ديسمبر-١٢	الرتيم للتنمية والتعمير	روبكس لتصنيع البلاستيك	٤٨,٢	٦١,٨
يوليو-١٢	أوليمبك جروب للإستثمارات المالية	دلثا الصناعية - ايديال	١٠٤,٦	٦,٥
مايو-١٢	ام تى تيلكوم اس سى ار ال	الشركة المصرية لخدمات التليفون المحمول	١٩٠١٩,٠	٩٣,٩
يناير-١٢	الكترولولوكس كونتر اكينج اكيوتوبلاج	اوليمبك جروب للاستثمارات المالية	٣٧,٧	١,٥
ديسمبر-١١	رواسى للاستثمار العقارى	نماء للتنمية والاستثمار العقارى	٢١٦,٩	٣٢,٦
ديسمبر-١١	قافلة للتجارة والتوزيع	بى تك للتجارة والتوزيع	٢١,٤	٩,٢
ديسمبر-١١	اوراسكوم للاتصالات والاعلام والتكنولوجيا القابضة	الشركة المصرية لخدمات التليفون المحمول	٨٦٦,٠	٢٠,٠
نوفمبر-١١	رواسى للاستثمار العقارى	نماء للتنمية والاستثمار العقارى	٤٤٥,٠	٦٦,٩
نوفمبر-١١	قافلة للتجارة والتوزيع	بى تك للتجارة والتوزيع	٢٠٣,٨	٨٧,٨
سبتمبر-١١	الكترولولوكس كونتر اكينج اكيوتوبلاج	اوليمبك جروب للاستثمارات المالية	٢٣٩٨,٤	٩٨,٣
يناير-١١	مستثمرون أفراد	بيراميدز كابيتال لتداول الاوراق المالية	٢,٠	١٠,٠
يناير-١١	مجموعة من المستثمرين	بلتون المالية القابضة	٦٤,٨	٨٩,٢
ديسمبر-١٠	البنك الوطنى للتنمية	القاهرة الوطنية للاستثمار والأوراق المالية	٣٣,٩	٢٤,٨
اغسطس-١٠	المصرية القابضة للغازات الطبيعية (ايجاس)	غاز مصر	٦٧٤,٢	٨٠,٠
اغسطس-١٠	شارم دريمز القابضة للسياحة والفنادق	رواد مصر للاستثمار السياحي	٦٢,٩	١٠,١
يوليو-١٠	الشركة المصرية العامة للسياحة والفنادق	التعمير السياحي	٥٦,٦	٦٥,٣
يناير-١٠	البنك الأهلى المتحد (شركة مساهمة بحرينية)	البنك الأهلى المتحد (مصر)	٩٨٤,٩	٤٤,٤
يناير-١٠	مجموعة سليمان القابضة للاستثمارات المالية ^{١/}	لورد للاستيراد والتصدير	٨٢,٥	١٠٠,٠
يناير-١٠	مجموعة سليمان القابضة للاستثمارات المالية ^{١/}	لورد للصناعات الدقيقة	٩٥,٧	٩٦,٩
يناير-١٠	مجموعة سليمان القابضة للاستثمارات المالية ^{١/}	لورد انترناشونال	٦٥,١	١٠٠,٠
ديسمبر-٠٩	سامكريت للاستثمار الهندسى	سامكريت مصر	٤٠٧١,٠	٩٩,٦
ديسمبر-٠٩	Beltone Partners Holding Ltd	بلتون المالية القابضة	٧٢,٦	٩٩,٨
ديسمبر-٠٩	الجونة للنقل السياحى	الشركة الدولية القابضة للفنادق	١٩٤٤,٤	٩٩,٧
ديسمبر-٠٩	مستثمرون أفراد	الكان القابضة	١٢,٥	١٢,٧
نوفمبر-٠٩	لافارج بيلدينج ماتريلز تريدينج ايجيبث	لافارج للأسمنت مصر	١٥٤٦٦,٠	٥٣,٧
اغسطس-٠٩	أوليمبك جروب للإستثمارات المالية ^{١/}	القاهرة للصناعات المغذية	٦٦,٤	٩٨,٨
يونيو-٠٩	أوراسكوم لصيانة مصانع الأسمدة ^{١/}	المصرية للأسمدة	٣٤٦٨,٨	١٠٠,٠
ابريل-٠٩	Global Investment And Management Group Limited	المنصورة للراتنجات والصناعات الكيماوية	٢٩,١	٦٩,١
ابريل-٠٩	البنك الوطنى للتنمية	الوطنية للزجاج والبلور	١٨٢,٥	٨٨,٣
مارس-٠٩	مؤسسة التمويل الدولية (IFC)	بنك الإسكندرية	١١٠٦,٨	٩,٨
مارس-٠٩	مستثمر هندى	الإسكندرية للخدمات الطبية - مركز الإسكندرية الطبى	٩٦,٧	٨٦,٤
ديسمبر-٠٨	حديد البحر الأحمر	مصر الوطنية للصلب (عتاقة)	١٤,٨	٤,٠
ديسمبر-٠٨	حديد البحر الأحمر	مصر الوطنية للصلب (عتاقة)	٣٥٥,٨	٩٦,٠
ديسمبر-٠٨	مجموعة من المستثمرين	جنرال للهندسة والمحركات	٢,٦	٤٢,٦
اكتوبر-٠٨	النعيم القابضة للاستثمارات	النعيم للاستثمارات المالية	٩,٥	٣٨,٠
سبتمبر-٠٨	شركة ماك القابضة للصناعة	شركة الإسفنج المصرية	١٩,٢	٢٨,٨
سبتمبر-٠٨	شركة شركاء بلتون القابضة المحدود	بلتون المالية القابضة	٦٨,٦	٩٩,٩
سبتمبر-٠٨	Prime Industrial Holding	الوطنية للزجاج والبلور	١٩٢,١	٨٨,٣
اغسطس-٠٨	شركة أبو ظبى للخدمات المالية	السلام للوساطة فى الأوراق المالية	٢١,٠	٧٠,٠

المصدر : النشرة الشهرية للبورصة المصرية.

١/ القيمة بالدولار الأمريكى.

جدول (٣٣): أهم الشركات التي تم خصصتها أو تصفيتها
(من ١٩٩٣ - ١٩٩٤ وحتى ٣٠ يونيو ٢٠١٤)

(مليون جنيه)

طريقة البيع	عدد الشركات	النسبة المباعية	قيمة البيع
اجمالى	٢٨٢		٥٣,٦٤٤
	٣٨		٦,٠٦٤
بيع اقلية، ومنها:			١,٢٠٢
		٥٢%	٧٦٨
		٧١%	٦٩٢
		٦٢%	٢٩٩
		٩٠%	١١,٠٠٣
	٢٣		٥,١٢٢
بيع اقلية، ومنها:			١,٦٢٦
		٢٠%	٩٣٢
		٢٠%	٥٤٩
		٤%	--
		٣٤%	٣,٤٣٧
	٣٤		٣٢,٢٠٨
تصفية			٩,٢٧٤
	٤٤		١,٩٧١
بيع كأصول			١,٨٠٠
	٨٥		١,٣٨٠
بيع لمستثمر رئيسى، ومنها:			٩٣٢
		٨٠%	٧٠
		٤٦%	٦١
		٣٣%	٦٠
		١٠٠%	٥١
	٣٣		--
بيع لإتحاد العاملين المساهمين، ومنها:			١٠٠%
		١٠٠%	١٠٠%
		١٠٠%	١٠٠%
		١٠٠%	١٠٠%
		٩٠%	٩٠%
	٢٥		--
مصانع أو وحدات مباعة أو مؤجرة			

المصدر: وزارة الإستثمار ونشرة البورصة المصرية.
-- بيان غير متاح.

جدول (٣٣ - تابع): تطور برنامج الخصخصة
(١٩٩١ / ١٩٩٢ - ٢٠٠٩ / ٢٠١٠)*

(مليون جنيه)

بيع مشروعات قانون ٢٠٣ ^١		بيع المشروعات المشتركة ^{١*}		شركات قطاع عام أخرى		الإجماليات	
العدد	الحصيلة	العدد	الحصيلة	العدد	الحصيلة	العدد	الحصيلة
١١	٤١٨	-	-	-	-	١١	٤١٨
١٤	٨٦٧	-	-	-	-	١٤	٨٦٧
١٢	٩٧٧	-	-	-	-	١٢	٩٧٧
٢٩	٤,٥٩٥	-	-	-	-	٢٩	٤,٥٩٥
٢٣	٢,٤٨٧	-	-	-	-	٢٣	٢,٤٨٧
٣٣	١,٨٢٤	-	-	-	-	٣٣	١,٨٢٤
٣٩	٤,٦٩٤	١	١٤	١	١٤	٤٠	٤,٧٠٨
١١	٢٥٢	٧	١١٨	-	-	١٨	٣٧٠
٧	٧٣	٣	٨٧٩	-	-	١٠	٩٥٢
٦	٤٩	١	٦٤	-	-	٧	١١٣
٩	٤٢٨	٤	١١٥	-	-	١٣	٥٤٣
١٦	٨٢٤	١٢	٤,٨١٩	١	٥,١٢٢	٢٨	٥,٦٤٣
٤٧	١,٨٤٣	١٧	٧,٦٤٧	١	٥,١٢٢	٦٥	١٤,٦١٢
٤٥	٢,٧٧٤	٧	١,٠٥٩	١	٩,٢٧٤	٥٣	١٣,٦٠٧
٢٠	٧٤٥	١٦	٣,٢٣٨	-	-	٣٦	٣,٩٨٣
١٥	١,١٣٠	٢	٨٣	-	-	١٧	١,٢١٣
-	-	٤	٥٠	-	-	٤	٥٠
* ٢٠١٠/٢٠٠٩							

المصدر: وزارة الإستثمار

* بيانات مبدئية. جدير بالذكر أنه قد تم إرجاء برنامج الخصخصة خلال معظم السنة المالية ٢٠٠٨/٢٠٠٩ فى ضوء إعداد "برنامج الملكية الشعبية" الذى تم تأجيله من جراء أثر الأزمة المالية العالمية على السوق المحلى.
١/ يتضمن بيع الاراضى غير المستغلة.
٢/ تعبر بيانات الشركات المشتركة عن قيمة مساهمة القطاع العام بها.

جدول (٣٤): أنشط ١٠ شركات من حيث كمية وقيمة التداول في البورصة المصرية

(عدد الأسهم المتداولة)

أنشط ١٠ شركات من حيث كمية التداول - في ٣٠ يونيو ٢٠١٤				
اسم الشركة	كمية التداول	اعلى سعر (جنيه مصرى)	ادنى سعر (جنيه مصرى)	سعر الإقفال (جنيه مصرى)
اجمالى العشر شركات الاكثر نشاطاً				
١ مجموعة عامر القابضة (عامر جروب)	١,٧٣٧,٦٠٧,٤٤٩	١,٤٧	١,٢٦	١,٣٢
٢ اوارسكوم للاتصالات والاعلام والتكنولوجيا القابضة	١,٢٨٦,٣٦٧,٠٨٨	١,٣٥	١,١٧	١,٢١
٣ المصرية للمنتجات السياحية	٣٨١,٤١٩,٠٨٨	١,٩٣	١,٦٢	١,٦٨
٤ العربية للاستثمارات والتنمية القابضة للاستثمارات مالية - نقدى	٢٧١,٠٣١,٢٤٣	٢,١٧	١,٧٩	١,٨٥
٥ بالم هيلز للتعمير	٢٦١,٩٩٣,٠٨١	٤,٥٤	٣,٩٢	٣,٩٩
٦ القلعة للاستشارات المالية - أسهم عادية	٢٠٢,١٣٥,٤٤٠	٤,٤٦	٣,٧١	٣,٧٧
٧ الكابلات الكهربائية المصرية	١٧٩,٨٦٠,٩٩٤	١,٩٤	١,٦٦	١,٧٧
٨ جلوبال تليكوم القابضة	١١٢,٨٥٥,٧٦٥	٥,٧٠	٥,٠٥	٥,١٣
٩ العربية لحليج الأقطان	١٠١,٣٤٤,٤١٩	٥,٨٥	٤,٩٥	٥,١٥
١٠ مجموعة طلعت مصطفى القابضة	٨٢,٧٩٩,٤١٦	٩,٦٠	٨,٤٢	٨,٥٤
اجمالى كمية تداول الاسهم				
٥,٥٢٦,٣٥٢,٥٧٣				
نسبة العشر شركات الاكثر نشاطا للاجمالى				
٨٣,٥٥				

(مليون جنيه)

أنشط ١٠ شركات من حيث قيمة التداول - في ٣٠ يونيو ٢٠١٤				
اسم الشركة	قيمة التداول	اعلى سعر (جنيه مصرى)	ادنى سعر (جنيه مصرى)	سعر الإقفال (جنيه مصرى)
اجمالى العشر شركات الاكثر نشاطاً				
١ مجموعة عامر القابضة (عامر جروب)	٢٤٦٨,٨	١,٤٧	١,٢٦	١,٣٢
٢ البنك التجارى الدولى (مصر)	٢١٧٠,٩	٣٧,٨٢	٣٥,١٠	٣٥,٦٠
٣ اوارسكوم للاتصالات والاعلام والتكنولوجيا القابضة	١٦٢٨,٧	١,٣٥	١,١٧	١,٢١
٤ بالم هيلز للتعمير	١١١٨,٠	٤,٥٤	٣,٩٢	٣,٩٩
٥ القلعة للاستشارات المالية - أسهم عادية	٨٥٠,١	٤,٤٦	٣,٧١	٣,٧٧
٦ مجموعة طلعت مصطفى القابضة	٧٤٠,٧	٩,٦٠	٨,٤٢	٨,٥٤
٧ المصرية للمنتجات السياحية	٦٧٩,١	١,٩٣	١,٦٢	١,٦٨
٨ المجموعة المالية هيرمس القابضة	٦٥٣,٧	١٥,٤٩	١٣,٠٦	١٥,٣٢
٩ جلوبال تليكوم القابضة	٦١٤,٧	٥,٧٠	٥,٠٥	٥,١٣
١٠ العربية لحليج الأقطان	٥٥٠,٨	٥,٨٥	٤,٩٥	٥,١٥
اجمالى كمية تداول الاسهم				
١٨٠٨٧,٢				
نسبة العشر شركات الاكثر نشاطا للاجمالى				
٦٣,٤٥				

المصدر: النشرة الشهرية للبورصة المصرية.

جدول (٣٥): الأرصدة القائمة لأذون الخزانة وفقا للقطاعات الحائزة لها

(مليون جنيه)

	يونيو-٠٩	يونيو-١٠	يونيو-١١	يونيو-١٢	يونيو-١٣	فبراير-١٤	مارس-١٤	ابريل-١٤	مايو-١٤
إجمالي الأرصدة القائمة	٢٣٩,٠٨٠	٢٦٦,١٢١	٣٥٦,١٠٣	٣٧٣,٣٩٨	٤٢٥,٨٤٧	٤٥٣,٩٣٢	٤٦٧,٢٧٦	٤٦٦,٥٣٩	٤٦٨,٠٣٩
العملاء الاجانب	٤,٩٤٥	٣٨,٣٧٠	٢٤,٥٤٢	٨٠٠	١,٢٣٨	٣٩٢	٣٦٨	٢٨٨	٣٠١
شركات التعامل فى الأوراق المالية	٩٨٨	٨٠٠	١,٠٣٤	١,٢١٢	٧٦٢	٥٨٩	٥٨٠	٦٩٢	٦١١
الشركات القابضة و الإستثمارية	٥,٢٠٨	٥,٩٢٦	٨,٩٦٦	١٧,٨٧٦	١١,٤٤٤	١٦,٣٧٨	١٦,٩٦٠	١٤,٨٨٨	١٥,٢٧٠
البنوك	١٩٤,٩٢٩	١٧٦,٥٢٠	٢٥٠,١٠٢	٢٥٧,١١٩	٣٠٢,٣٨٠	٣٣٢,١١٥	٣٤٣,٧٤٢	٣٤٦,٨١٤	٣٤٩,٧٠٨
بنوك قطاع عام	١١٠,٤٨٢	٩١,٢٧٦	١١٦,٨٩٢	١٢٩,٩٧٨	١٦٦,٣٠٩	١٦٤,٣١٦	١٧٣,٢٢٧	١٨٠,٧٩٢	١٨٤,١٥٩
بنوك قطاع خاص	٦٧,٥٧٠	٦٦,٥٣٠	١١٠,٣١٩	١٠٥,٤٥١	١١٧,٤٠٨	١٤٥,٤٦٥	١٤٨,٥٥٣	١٤٣,٩٨٩	١٤٣,٢٦٣
بنوك فروع أجنبية	٩,٢٢٢	١٠,٧٤٨	٩,٣٠٤	١٦,٥٩٧	١١,١٥٩	١٥,٥٢١	١٥,٩٥٧	١٦,٢٠٣	١٧,٠٢١
بنك الإستثمار القومى	٢,٧١٥	٢,٧٤٩	٨٢٠	١٠٠	٠	٣٠٠	٣٠٠	٣٠٠	٠
بنوك متخصصة	٤,٩٤٠	٥,٢١٧	١٢,٧٦٧	٤,٩٧٨	٧,٥٠٤	٦,٥١٣	٥,٧٠٥	٥,٥٣٠	٥,٢٦٥
سماسرة النقد الاجنبى	٠	٠	٠	٠	٠	٠	٠	٠	٠
شركات التأمين	١,٥٦٨	١,٨٠٣	٦,٤٩١	١٢,٥١٠	١٤,٦٣٧	١٣,٧٨٣	١٢,٧٥٤	١٢,٠٠٢	١١,٩٠٧
قطاع عام	١,٠٩٥	٩٤١	٥,٠٢٨	٩,٣٠٢	١٢,٠٦٤	١٠,٥٢٣	١٠,١١٦	٩,٤٤٠	٩,٢٥٥
قطاع خاص ^{١/}	٤٧٣	٨٦٢	١,٤٦٣	٣,٢٠٨	٢,٥٧٣	٣,٢٦٠	٢,٦٣٨	٢,٥٦٢	٢,٦٥٢
صناديق الإستثمار	٢٤,٧٣١	٣٣,٠٣٤	٤٤,٤٨٤	٤٧,١٩٣	٥٩,٨١٨	٥٩,٤٨٩	٦١,٩٧٥	٦٢,٢٣٤	٦٢,٣١٩
صناديق التأمين	١,٠٩٦	٧٥٧	٨,٦٤١	٥,٦٦٠	١٠,١٦٥	٨,٢٧٦	٨,٠٧٩	٧,٥٣١	٧,٤٧١
قطاع الاسكان والتعمير	١٦٨	١٩٧	٤٤١	٦٨٦	٣٥٨	٥٢٩	٤٨٦	٥٠٦	٤٩٠
قطاع التجارة	٣	٥٠	٧٦	١٩٠	٣٨٣	٣٤٦	١٥٢	٢٨٦	٣٠٢
قطاع الصناعات التحويلية	٩١	٢٢٩	٢٦٨	٦٨٨	٨٦٨	٥٥١	٨٧٦	٧٩٠	٦٧٣
القطاع المالى	٤٢	٥٣١	٣٠٠	١٢٧	٢١٤	١٧١	٢٤١	١١٨	١٢٨
قطاع النقل والمواصلات/ الكهرباء/ غاز/ صحة	١	٢١	٥٣	٨٥	١١٠	٥٩	٧١	٧١	٧١
القطاع الافراد	٤٩٥	١,٨١٦	٣,٣٠٢	١٢,٨٧٨	٥,٥٢٠	٤,٩٠٠	٥,٦٢٤	٥,٧٤٦	٤,٨٧٨
قطاع البترول والتعدين	٢,٠١٠	١,٩٢٢	١,٨٩٨	٢,٤٠٥	٣,٦٨٥	٢,٤٤٣	٢,١٦٤	٢,٢٣٣	٢,٠٠٧
قطاع الخدمات	٩٤	٨٥٠	١,٨٧١	١,٢٨٠	٥٠٩	١,٨٢٢	١,٧٢٧	١,٦٦٦	١,٦٠٤
مجالات أخرى ^{٢/}	٢,٧١١	٣,٢٩٥	٣,٦٣٤	١٢,٦٨٩	١٣,٧٥٦	١٢,٠٨٩	١١,٤٧٧	١٠,٦٧٤	١٠,٢٩٩

المصدر: البنك المركزى المصرى.

١/ يتضمن شركات التأمين الخاصة و الفروع الاجنبية.

٢/ تتضمن ٤٥ مليار جنيه أذون خزانة (صكوك) أصدرت لصالح البنك المركزى المصرى وفقاً للإتفاق مع وزارة المالية لاستخدامها فى عمليات السوق المفتوح. وجدير بالذكر فقد تم إهلاك كافة الاذون المصدرة لصالح البنك المركزى خلال الربع الأول من عام ٢٠٠٦/٢٠٠٧.

جدول (٣٦) محفظة الأوراق المالية لدى البنوك ^{١/}

(مليون جنيه)

يوليو-٠٩	يوليو-١٠	يوليو-١١	يوليو-١٢	يوليو-١٣	فبراير-١٤	مارس-١٤	أبريل-١٤	مايو-١٤
٣٣٢,٥٩٧	٤٠٥,٨٩٥	٤٧٤,١٧٦	٥٥٥,٣٢٦	٦٥٣,٨٨٩	٧٥٥,٦١٥	٧٨٢,٩٧٢	٧٩٧,٢٦٧	٨١٢,٢٢٦
إجمالي الأوراق المالية								
٢٩٧,١٩٤	٣٣٨,٨٣٤	٤٤٢,٦٤٨	٤٩٤,٩٣٤	٥٧١,٢٠٤	٦٤٨,٨٩٥	٦٧٦,٧٣٥	٦٩٠,٦٨٦	٧٠٣,٢٢٣
بالعملة المحلية								
٣٥,٤٠٣	٦٧,٠٦١	٣١,٥٢٨	٦٠,٣٩٢	٨٢,٦٨٥	١٠٦,٧٢٠	١٠٦,٢٣٧	١٠٦,٥٨١	١٠٩,٠٠٣
بالعملة الأجنبية								
٢٧٦,٠٩٥	٣١٨,٨٧٦	٤١٢,١٩٦	٤٩٨,٣٠٩	٥٩٣,٩٣٩	٦٩٢,٢٢٣	٧٢١,٠٢٥	٧٣٥,٤٩٥	٧٥٠,٠٢٠
القطاع الحكومي								
٢٦٢,٠٤٤	٣٠٣,٢٩٧	٤٠٧,٨١٤	٤٦١,٨٢١	٥٣٦,١٥٥	٦١٠,٦٧١	٦٣٨,٩٨٤	٦٥٢,٨٠١	٦٦٥,٤٢٩
بالعملة المحلية ومنها:								
١٤,٠٥١	١٥,٥٧٩	٤,٣٨٢	٣٦,٤٨٨	٥٧,٧٨٤	٨١,٥٥٢	٨٢,٠٤١	٨٢,٦٩٤	٨٤,٥٩١
بالعملة الأجنبية								
-	-	-	-	-	-	-	-	-
صكوك البنك المركزى (بالعملة المحلية)								
١,٣٣٨	١,٠٥٢	٩٨٠	٧١٤	٥٠٥	٥١٠	٥٠٦	٥٤٥	٥٧٨
قطاع الأعمال العام								
١,٣٣٨	١,٠٥٢	٩٨٠	٧١٤	٥٠٥	٥١٠	٥٠٦	٥٤٥	٥٧٨
بالعملة المحلية								
-	-	-	-	-	-	-	-	-
بالعملة الأجنبية								
٣٩,٢٨٧	٣٩,٩٩١	٣٩,٢٣٩	٣٧,٠١٨	٣٩,٠٤٤	٤١,٧٥١	٤١,٢٩٧	٤١,٤١١	٤١,٥٠٧
قطاع الأعمال الخاص								
٣٣,٧٥٥	٣٤,٣٩٤	٣٣,٧٦٤	٣٢,٣١٠	٣٤,٤٦٩	٣٧,٦٣٥	٣٧,١٦٥	٣٧,٢٥٩	٣٧,١٣٥
بالعملة المحلية								
٥,٥٣٢	٥,٥٩٧	٥,٤٧٥	٤,٧٠٨	٤,٥٧٥	٤,١١٦	٤,١٣٢	٤,١٥٢	٤,٣٧٢
بالعملة الأجنبية								
١٥,٨٧٧	٤٥,٩٧٦	٢١,٧٦١	١٩,٢٨٥	٢٠,٤٠١	٢١,١٣١	٢٠,١٤٤	١٩,٨١٦	٢٠,١٢١
قطاع العالم الخارجى (غير المقيمين)								
٥٧	٩١	٩٠	٨٩	٧٥	٧٩	٨٠	٨١	٨١
بالعملة المحلية								
١٥,٨٢٠	٤٥,٨٨٥	٢١,٦٧١	١٩,١٩٦	٢٠,٣٢٦	٢١,٠٥٢	٢٠,٠٦٤	١٩,٧٣٥	٢٠,٠٤٠
بالعملة الأجنبية								

المصدر: البنك المركزى المصرى
-- لا يوجد إصدار خلال الفترة المشار إليها.
١/ غير متضمن محفظة الأوراق المالية لدى البنك المركزى المصرى.

جدول (٣٧): صافى الإستثمارات الأجنبية المباشرة موزعة بحسب الدول

(مليون دولار)

بيان ربع سنوى				بيان سنوى					#	
يناير - مارس * ١٤/١٣	أكتوبر - ديسمبر * ١٤/١٣	يوليو - سبتمبر * ١٤/١٣	يناير - مارس * ١٣/١٢	٢٠١٣/٢٠١٢	٢٠١٢/٢٠١١	٢٠١١/٢٠١٠	٢٠١٠/٢٠٠٩	٢٠٠٩/٢٠٠٨		
١٨٤١	١٦٠٣	١٢٤٦	١٠٧٥	٥١٨٤	٣٩٨٢	٢١٨٩	٦٧٥٨	٨١١٣	صافى الإستثمارات الأجنبية المباشرة	
٣٠٧٣	٢٨٥٥	٢٣٦٦	٢١٦٠	٩٦١٤	١١٧٦٨	٩٥٧٤	١١٠٠٨	١٢٨٣٦	١- التدفقات للداخل (ومنها)	
٥٣٧	٥٧٩,٣	٥٦٢,٢	٤٤٥,٥	٢١٨٢,٩	٥٧٧,٦	١٧٩٠,٥	١٤٢٤,٩	٣٥١٥,٠	الولايات المتحدة الأمريكية	
٥٦	٥١,١	٣١,٨	٣٦,٣	١٨٦,٤	٢٠٢,٥	٢٧٤,٥	١٠٩,٧	١٠٢,٦	ألمانيا	
١٩١	٨٥,٠	٢٥,٦	٤٧,٨	٢٦٦,١	٣١٥,٦	٢٢٧,٠	٢٨٦,٢	٢٥٤,٣	فرنسا	
١٤٤٦	١٢٠٤,٨	١٢٨١,٦	٥٨٦,٩	٣٣٣٧,٨	٥٨١٩,٧	٤٣٠٧,١	٤٩٢٦,١	٣٢٣١,٨	المملكة المتحدة	
٠,٨	٠,٥	٠,٤	١,٣	٣٠,٤	٦١,٠	٤٦,٥	٨٠,٥	٢٧,٠	أسبانيا	
٥٧	٨٤,٨	٩,٠	٢٧,٨	١٦٣,٥	٤٠٩,٤	١٤٥,٦	١٢٨,٨	١٣٤,٠	هولندا	
١٢٥	٥٧,٣	٥١,٠	٣٩,٠	١٩١,٧	٢٤٠,٤	٢٠٦,٣	٣٢٣,٤	٥١٤,١	السعودية	
١٤٨	١٠٤,٩	٥٩,٥	٦٩,٣	٤٨٠,٦	٥٥٩,٨	٤١٠,٨	٣٠٣,٥	١٠٣٧,٤	الإمارات العربية المتحدة	
٢١	٧٧,٥	١٥,٠	١٣,٣	٤٦,٤	٦٣,٥	٥٨,٦	١٨٨,٧	١١٨,٠	الكويت	
٢٥	٦٦,٨	٢٥,٣	١٥٦,٤	٢٦٢,٧	١٥٢,٥	٦٦,٢	٦٤,١	٢٠,٥	البحرين	
١	٢,٧	١,٥	٤,٣	١٠,٩	١٣,٣	١١,٩	٩,٨	١١,١	عمان	
٣٠	٢١,٥	٢٥,٠	١٢,٣	١١٥,٤	١٢٤,٨	١٥٨,٨	١١١,٤	١٥٤,٦	سويسرا	
٤٣٧	٥١٩,٢	٢٧٨,٠	٧١٩,٦	٢٣٣٩,٢	٢٤٩٦,٥	١٨٧٠,٦	٣٠٥١,٠	٣٧١٥,٧	دول أخرى	
١٢٣٣-	١٢٥٣-	١١٢٠-	١٠٨٥-	٤٤٣٠-	٧٧٨٦-	٧٣٨٦-	٤٢٥٠-	٤٧٢٣-	٢- التدفقات للخارج	

المصدر: البنك المركزى المصرى

أرقام معدلة من قبل البنك المركزى المصرى #

* أرقام مبدئية.

القطاع المالى
والإستثمارات

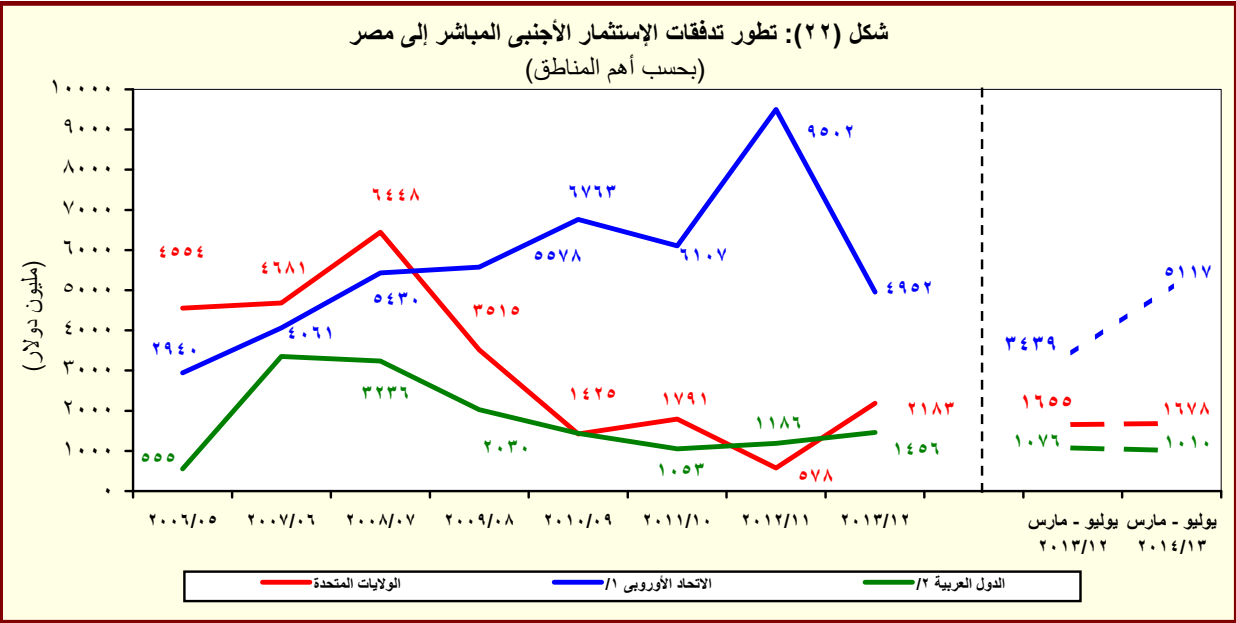

المصدر: البنك المركزى المصرى

^{١/} تتضمن النمسا وبلجيكا والدنمارك وقبرص وفرنسا وألمانيا واليونان وإيطاليا ولوكسمبورج والبرتغال ورومانيا وأسبانيا والسويد وهولندا والمملكة المتحدة.

^{٢/} تشمل البحرين والأردن والكويت ولبنان وليبيا وعمان وقطر والسعودية وتونس والإمارات ودول عربية أخرى.

القسم الثامن

معاملات القطاع الخارجى

ميزان المدفوعات - ميزان المعاملات الجارية (بيان سنوى)-----	٦٥	جدول (٣٨)
ميزان المدفوعات - ميزان المعاملات الرأسمالية (بيان سنوى)-----	٦٦	جدول (٣٩)
ميزان المدفوعات - ميزان المعاملات الجارية (بيان ربع سنوى)-----	٦٧	جدول (٤٠)
ميزان المدفوعات - ميزان المعاملات الرأسمالية (بيان ربع سنوى)-----	٦٨	جدول (٤١)
مؤشرات قياس أداء معاملات القطاع الخارجى-----	٦٩	جدول (٤٢)
بيانات التجارة الخارجية : الميزان التجارى طبقاً للتصنيف الوظيفى للأمم المتحدة-----	٧٠	جدول (٤٣)
بيانات التجارة الخارجية : الصادرات طبقاً للتصنيف الوظيفى للأمم المتحدة-----	٧١	جدول (٤٤)
بيانات التجارة الخارجية : الواردات طبقاً للتصنيف الوظيفى للأمم المتحدة-----	٧٢	جدول (٤٥)
حصيلة الصادرات البترولية-----	٧٣	جدول (٤٦)
أهم مؤشرات قطاع السياحة-----	٧٣	جدول (٤٧)
حركة الملاحة فى قناة السويس-----	٧٣	جدول (٤٨)
الصادرات حسب التوزيع الجغرافى-----	٧٣	جدول (٤٩)

جدول (٣٨): ميزان المدفوعات - ميزان المعاملات الجارية
بيان سنوى

(مليون دولار)							
يوليو-مارس ٢٠١٣/٢٠١٢	# يوليو-مارس ٢٠١٣/٢٠١٢	٢٠١٣/٢٠١٢	٢٠١٢/٢٠١١	٢٠١١/٢٠١٠	٢٠١٠/٢٠٠٩	٢٠٠٩/٢٠٠٨	
٢٥,١٨٢-	٢٥,٥٧٤-	٣٣,٢٩٩-	٣٤,١٣٩-	٢٧,١٠٣-	٢٥,١٢٠-	٢٥,١٧٣-	الميزان التجارى ^{١/}
١٨,٨٢٣	١٨,٠٦٢	٢٤,٢١٤	٢٥,٠٧٢	٢٦,٩٩٣	٢٣,٨٧٣	٢٥,١٦٩	الصادرات
٨,٧٥٢	٧,٦٩٠	١٠,٢٤٩	١١,٢٢٥	١٢,١٣٦	١٠,٢٥٩	١١,٠٠٥	بترولى
١٠,٠٧١	١٠,٣٧٢	١٣,٩٦٥	١٣,٨٤٧	١٤,٨٥٧	١٣,٦١٥	١٤,١٦٤	غير بترولى
٤٤,٠٠٥-	٤٣,٦٣٧-	٥٧,٥١٣-	٥٩,٢١١-	٥٤,٠٩٦-	٤٨,٩٩٣-	٥٠,٣٤٢-	الواردات
٩,٦٧٦-	٩,٥٩٧-	١٢,٤٩٦-	١١,٧٧٥-	٩,٢٦٢-	٥,١٦١-	٧,٠٣٢-	بترولى
٣٤,٣٢٩-	٣٤,٠٣٩-	٤٥,٠١٨-	٤٧,٤٣٦-	٤٤,٨٣٤-	٤٣,٨٣٢-	٤٣,٣١٠-	غير بترولى
١,٣٢٨	٥,٤٢٧	٦,٦٠٥	٥,٥٨٥	٧,٨٧٨	١٠,٣٣٩	١٢,٥٠٢	الخدمات (صافى)
١٢,٨٢٥	١٧,٢٦٨	٢٢,٢٢١	٢٠,٨٧٢	٢١,٨٧٣	٢٣,٥٦٣	٢٣,٨٠١	المتحصلات
٧,٠٢٥	٦,٦٩٣	٩,١٨٨	٨,٥٨٥	٨,٠٦٩	٧,٢١٧	٧,٤٨١	النقل
٤,٠٠٢	٣,٧٧٦	٥,٠٣٢	٥,٢٠٨	٥,٠٥٣	٤,٥١٧	٤,٧٢١	ومنه: قناة السويس
٣,٤٥٠	٨,٠٧٧	٩,٧٤٨	٩,٤١٩	١٠,٥٨٩	١١,٥٩١	١٠,٤٨٨	السياحة والسفر
١٣٧	١٤٠	١٩٨	٢٤٦	٤١٩	٨٢٩	١,٩٣٧	دخل الاستثمار
٤٩٧	٣٤٨	٤٣٨	٢٧٦	١١٨	٢١٨	٢٥٣	خدمات حكومية
١,٧١٧	٢,٠١٠	٢,٦٥٠	٢,٣٤٦	٢,٦٧٩	٣,٧٠٨	٣,٦٤٣	متحصلات أخرى
١١,٤٩٧	١١,٨٤١	١٥,٦١٦	١٥,٢٨٨	١٣,٩٩٥	١٣,٢٢٤	١١,٢٩٩	المدفوعات
١,٢٤٤	١,٢٦٢	١,٦٥٩	١,٣٧٥	١,٣٨٥	١,٢٣٠	١,٤٩٢	النقل
٢,٢٦٦	٢,١٠٣	٢,٩٢٩	٢,٤٩٨	٢,١١٣	٢,٣٢٨	٢,٧٣٩	السياحة والسفر
٤,٦٥٣	٤,٦٤٠	٦,٠٣٥	٦,٧٢٦	٦,٤٦٨	٥,١٩٤	١,٧٨٣	مدفوعات عن الاستثمار
٥٧٦	٤٧٤	٥٥٦	٥٣٥	٥٥٤	٥٥٤	٦٢١	ومنه: فوائد مدفوعة
٨٩٠	٨٨١	١,٢٤٤	١,١٥٢	١,١٠٦	١,٥٣٥	١,١٨٢	المدفوعات الحكومية
٢,٤٤٤	٢,٩٥٤	٣,٧٥٠	٣,٥٣٨	٢,٩٢٢	٢,٩٣٩	٤,١٠٢	مدفوعات أخرى
٢٣,٨٥٤-	٢٠,١٤٨-	٢٦,٦٩٤-	٢٨,٥٥٤-	١٩,٢٢٥-	١٤,٧٨١-	١٢,٦٧١-	السلع والخدمات (صافى)
٢٣,٦٢٢	١٤,٤١٧	١٩,٢٦٨	١٨,٤٠٨	١٣,١٣٧	١٠,٤٦٣	٨,٢٤٧	التحويلات (صافى)
١٠,٥١٦	٦٤٠	٨٣٦	٦٣٢	٧٥٣	٩٥٤	٦١٤	التحويلات الرسمية (صافى)
١٣,١٠٦	١٣,٧٧٨	١٨,٤٣٢	١٧,٧٧٦	١٢,٣٨٤	٩,٥٠٩	٧,٦٣٢	التحويلات الخاصة (صافى)
٢٣٣-	٥,٧٣١-	٧,٤٢٦-	١٠,١٤٦-	٦,٠٨٨-	٤,٣١٨-	٤,٤٢٤-	الميزان الجارى

المصدر: البنك المركزى المصرى.

* مبدئى.

أرقام معدلة من قبل البنك المركزى المصرى.

١/ يتضمن صادرات و واردات المناطق الحرة.

ملحوظة: بيانات التجارة فى هذا الجدول تم تجميعها من مصادر الجهاز المصرفى طبقاً للتدفقات النقدية. و قد تختلف هذه البيانات عن البيانات المجمعة لدى الجهاز المركزى للتعبئة العامة والإحصاء والمبنية على أساس التدفقات السلعية وفقاً لسجلات مصلحة الجمارك.

شكل (٢٣): توزيع متحصلات ميزان المعاملات الجارية

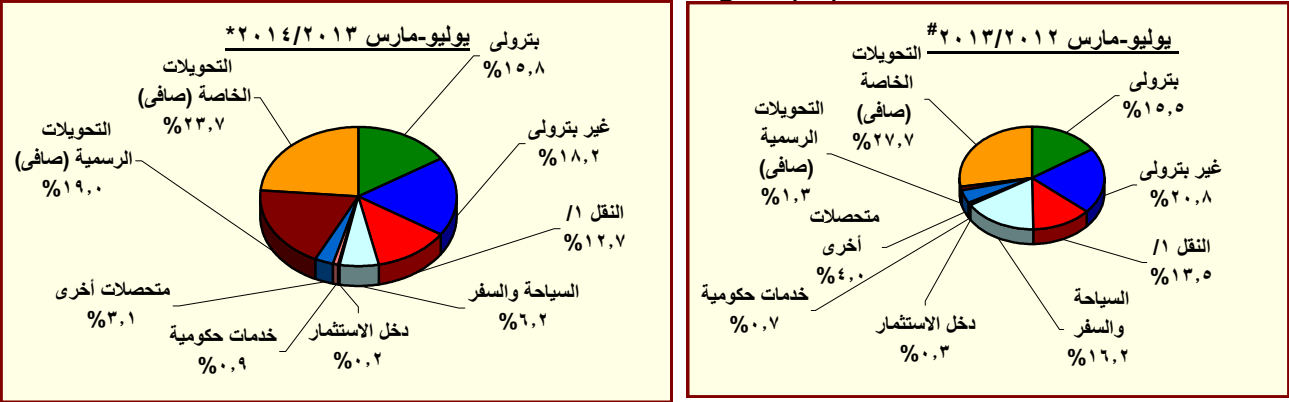

المصدر: البنك المركزى المصرى.

* مبدئى.

أرقام معدلة من قبل البنك المركزى المصرى.

١/ يتضمن متحصلات قناة السويس.

جدول (٣٩): ميزان المدفوعات (تابع) - ميزان المعاملات الرأسمالية
بيان سنوى

(مليون دولار)

يوليو-مارس *٢٠١٤/٢٠١٣	# يوليو-مارس ٢٠١٣/٢٠١٢	#٢٠١٣/٢٠١٢	٢٠١٢/٢٠١١	٢٠١١/٢٠١٠	٢٠١٠/٢٠٠٩	٢٠٠٩/٢٠٠٨	
٣,٥٣٢	٦,٤٥٣	١١,٨٦٦	١,٠٢٣	٤,١٩٩-	٨,٩٨٠	٢,٢٨٥	ميزان المعاملات الرأسمالية
٢٣٤	٦٣-	٨٧-	٩٦-	٣٢-	٣٦-	٣-	الحساب الرأسمالى
٣,٢٩٨	٦,٥١٦	١١,٩٥٣	١,١١٩	٤,١٦٦-	٩,٠١٦	٢,٢٨٧	الحساب المالى
٢٤٠-	١١١-	١٨٤-	٢٤٩-	٩٥٨-	٩٧٧-	١,٣٤١-	تدفقات الاستثمار فى الخارج
٤,٦٩٠	٣,٥٥٥	٥,١٨٤	٣,٩٨٢	٢,١٨٩	٦,٧٥٨	٨,١١٣	تدفقات الاستثمارات المباشرة فى مصر (صافى)
٦٠	٣٠	٢٢	١٤٩-	١١٨-	٥٢٢-	٤١١-	استثمارات محفظة الأوراق المالية للخارج
١,١٩٥	٧٩١-	١,٤٧٧	٥,٠٢٥-	٢,٥٥١-	٧,٨٧٩	٩,٢١١-	صافى تدفقات محفظة الأوراق المالية فى مصر
٩٤١	٢٤٠-	٢,٢٥٨	٨٠	٢١١	١,٣٥٧	١,٠١٣-	و منها السندات
٢,٤٠٧-	٣,٨٣٣	٥,٤٥٣	٢,٥٦٠	٢,٧٢٨-	٤,١٢٣-	٥,١٣٦	صافى الاستثمارات الأخرى
١,٧٩٠-	١,٥٣١	٥٧٩	٢٤٦	١,٥٠١	٣,٠٠٤	١,٢٥٢	صافى الاقتراض
١,٢٢٠-	١٣٣	١٨٤	٣١٠-	٨٢٩-	٨٠	١٢٢	القروض المتوسطة وطويلة الأجل
٦٥٨	١,٩٠٢	٢,١٦٩	١,٦٣٧	١,١٤٨	١,٨٣٥	٢,٠١٠	المستخدم
١,٨٧٨-	١,٧٦٩-	١,٩٨٥-	١,٩٤٧-	١,٩٧٧-	١,٧٥٥-	١,٨٨٩-	السداد
٣٦-	٣١-	٤٧-	٧-	٦٣-	١٢	٤٢٩-	تسهيلات موردين ومشتريين متوسطة الأجل
٦	٢٣٧	٢٤٢	٧٨	٧٣	١٠٣	٦٠	المستخدم
٤٢-	٢٦٨-	٢٨٩-	٨٥-	١٣٦-	٩٢-	٤٨٩-	السداد
٥٣٤-	١,٤٢٩	٤٤٢	٥٦٣	٢,٣٩٣	٢,٩١٣	١,٥٥٩	صافى تسهيلات موردين ومشتريين قصيرة الأجل
٢,٨٠٤-	١,٠٨١-	٨٥٨-	١,١٦٣	٣,٤٢٧-	٩,٦٦٩-	٣,٧٤٤	أصول أخرى
٢٢-	٥	١٠-	٢٨	٦٤-	٤١-	٤٩	البنك المركزى المصرى
٤١-	١,١٦٧	٢,٠٦١	٤,٣٦٦	١,٦٠٩-	٢,٠٧٣-	٨,٣١٤	البنوك الأخرى
٢,٧٤١-	٢,٢٥٣-	٢,٩٠٩-	٣,٢٣٠-	١,٧٥٤-	٧,٥٥٥-	٤,٦١٩-	أخرى
٢,١٨٨	٣,٣٨٣	٥,٧٣٢	١,١٥١	٨٠٢-	٢,٥٤٢	١٤٠	خصوم أخرى
١,٩٥٦	٤,٠٠٢	٦,٤٥٣	١,١٦٩	٤٤-	١,١٨٧	٦	البنك المركزى المصرى
٢٣٢	٦١٩-	٧٢١-	١٨-	٧٥٨-	١,٣٥٥	١٣٤	البنوك الأخرى
١,٠٨٢-	٢,٨١٢-	٤,٢٠٣-	٢,١٥٥-	٥٣٣	١,٣٠٦-	١,٢٣٨-	السهم والخطأ (صافى)
٢,٢١٨	٢,٠٩٠-	٢٣٧	١١,٢٧٨-	٩,٧٥٤-	٣,٣٥٦	٣,٣٧٨-	الميزان الكلى

المصدر: البنك المركزى المصرى.

* مبدئى.

أرقام معدلة من البنك المركزى.

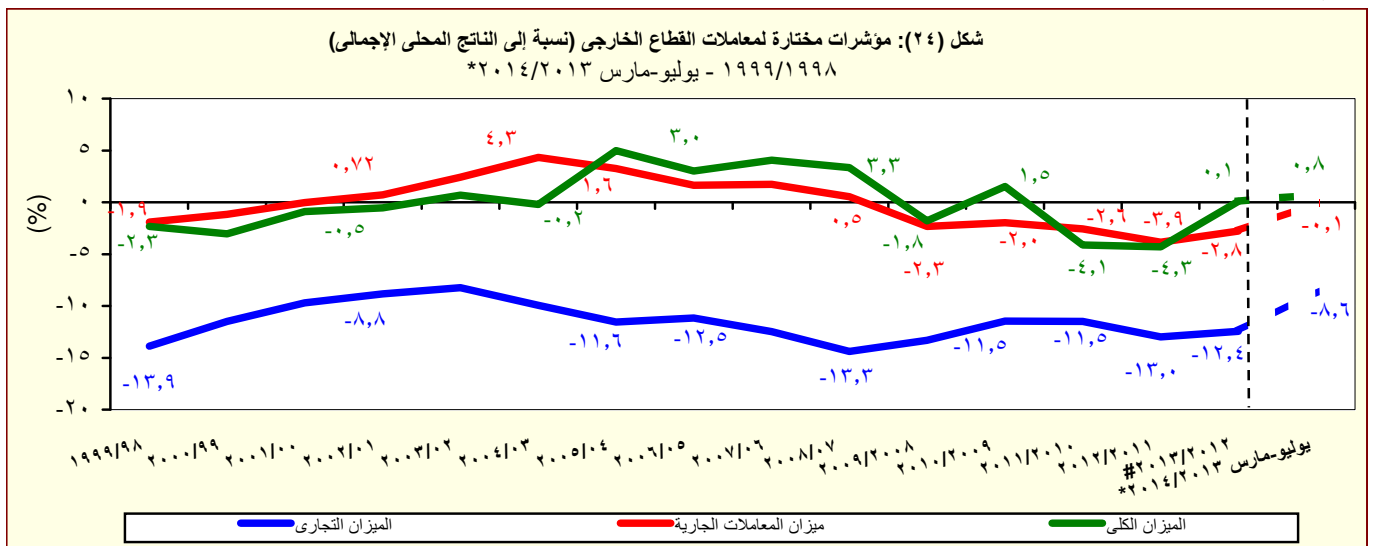

المصدر: البنك المركزى المصرى.

* مبدئى.

جدول (٤٠): ميزان المدفوعات - ميزان المعاملات الجارية

بيان ربع سنوى

(مليون دولار)

	٢٠١٢/٢٠١١		#٢٠١٣/٢٠١٢				* ٢٠١٤/٢٠١٣	
	الربع الاول	الربع الثانى	الربع الاول	الربع الثانى #	الربع الثالث #	الربع الرابع #	الربع الاول	الربع الثانى
الميزان التجارى ^{٢/}	٧,٨٢٣-	٧,٧٧٥-	٧,٨١٣-	١٠,٧٣٤-	٧,٠٢٨-	٧,٧٢٥-	٧,٦٨٧-	٩,٧٤٣-
الصادرات	٦,٧٦٥	٦,٨٢٤	٦,٠١٥	٥,٦٧٥	٦,٣٧٢	٦,١٥٢	٥,٩٣٩	٦,٦٣١
بترولى	٣,٢٣٤	٣,٥٠٦	٢,٤٤٠	٢,٢٣٦	٣,٠١٥	٢,٥٥٩	٢,٧٨٦	٢,٧٠٩
غير بترولى	٣,٥٣١	٣,٣١٨	٣,٥٧٥	٣,٤٤٠	٣,٣٥٧	٣,٥٩٣	٣,١٥٣	٣,٩٢٥
الواردات	١٤,٥٨٨-	١٤,٥٩٩-	١٣,٨٢٨-	١٦,٤٠٩-	١٣,٤٠٠-	١٣,٨٧٧-	١٣,٦٢٦-	١٥,٩٩٥-
بترولى	٢,٨٧٣-	٢,٥١٢-	٢,٩١٥-	٣,٧٨٨-	٢,٨٩٤-	٢,٨٩٨-	٢,٩٥٥-	٢,٩٦٠-
غير بترولى	١١,٧١٥-	١٢,٠٨٦-	١٠,٩١٣-	١٢,٦٢١-	١٠,٥٠٦-	١٠,٩٧٨-	١٠,٦٧١-	١٢,٠٣٤-
الخدمات (صافى)	١,٦٢٢	١,٥٠١	١,٦٤٨	٢,٢٠٥	١,٥٧٤	١,١٧٨	١٣٦	٣٧
المتحصلات	٥,٤١١	٥,٢٢١	٥,٦٤٧	٦,١١٢	٥,٥٠٩	٤,٩٥٣	٣,٩٦٥	٤,٠٢٧
النقل	٢,٠٧٦	٢,٢٢٤	٢,٢٣٧	٢,٣٤٥	٢,١١١	٢,٤٩٤	٢,٤٦٩	٢,٣٤٥
ومنه : قناة السويس	١,٣٦٠	١,٣٢٣	١,٢٨٨	١,٣٤٣	١,١٤٥	١,٢٥٦	١,٣٧٣	١,٣٥٨
السياحة والسفر	٢,٧٠٢	٢,٣٦٠	٢,٦٤٠	٢,٩٤٢	٢,٤٩٤	١,٦٧٢	٩٣١	٩٤٧
دخل الاستثمار	٥٦	٥٤	٥٧	٣٩	٤٤	٥٨	٥٥	٤٠
خدمات حكومية	١٩	٤٢	٨١	١٣٤	١٣٢	٩٠	٧٥	٨٤
متحصلات أخرى	٥٥٨	٥٤١	٦٣٢	٦٥٠	٧٢٨	٦٤٠	٤٣٦	٦١٢
المدفوعات	٣,٧٩٠	٣,٧٢٠	٣,٩٩٩	٣,٩٠٧	٣,٩٣٥	٣,٧٧٥	٣,٨٣٠	٣,٩٩٠
النقل	٣١٢	٢٨٦	٤٣٥	٤٤٤	٣٨٤	٣٩٦	٣٩٢	٣٨١
السياحة والسفر	٦٢٧	٦٩١	٧٢٤	٧١٥	٦٦٥	٨٢٦	٨٤٩	٦٧٤
مدفوعات عن الاستثمار	١,٧٨٥	١,٤١٩	١,٦٧٤	١,٤١٢	١,٥٥٥	١,٣٩٥	١,٤٤٠	١,٦٢٢
ومنه : فوائد مدفوعة	١٨٧	٨٢	١٧٦	٨٥	٢١٣	٨٢	١٩١	١٢١
المدفوعات الحكومية	٣٢١	٣١٠	٢١٦	١٥٧	٥٠٩	٣٦٢	٣٦٤	٣٦٥
مدفوعات أخرى	٧٤٤	١,٠١٤	٩٥١	١,١٨٠	٨٢٣	٧٩٦	٧٨٥	٩٤٨
السلع والخدمات (صافى)	٦,٢٠٢-	٦,٢٧٤-	٦,١٦٤-	٨,٥٢٩-	٥,٤٥٥-	٦,٥٤٦-	٧,٥٥١-	٧,٧١٦-
التحويلات (صافى)	٤,٠٢٦	٤,٣٩٥	٤,٩٠٣	٤,٩٠٢	٤,٦١٢	٤,٨٥١	٨,٣٠٨	٦,٢٠٣
التحويلات الرسمية (صافى)	١٦	٥٠٧	٤٠	٥٨٩	١٠	١٩٦	٤,٢٦٧	١,٧٥٩
التحويلات الخاصة (صافى)	٤,٠١١	٣,٨٨٩	٤,٨٦٣	٤,٣١٣	٤,٦٠٢	٤,٦٥٥	٤,٠٤٢	٤,٤٤٤
الميزان الجارى	٢,١٧٥-	١,٨٧٩-	١,٢٦١-	٣,٦٢٧-	٨٤٣-	١,٦٩٥-	٧٥٧	١,٥١٣-

المصدر: البنك المركزى المصرى.

* مبدئى.

أرقام معنلة من قبل البنك المركزى

١/ تم تقدير البيانات الخاصة بالفترة يناير - مارس ٢٠١٤/٢٠١٣ كمحصلة الفارق بين بيانات الفترة يوليو - مارس ٢٠١٤/٢٠١٣ والفترة يوليو - ديسمبر ٢٠١٤/٢٠١٣.

٢ / يتضمن صادرات و واردات المناطق الحرة.

ملحوظة : بيانات التجارة فى هذا الجدول تم تجميعها من مصادر الجهاز المصرفى طبقاً للتدفقات النقدية. و قد تختلف هذه البيانات عن البيانات المجمعة لدى الجهاز المركزى للتعبئة العامة والإحصاء والمبنية على أساس التدفقات السلعية وفقاً لسجلات مصلحة الجمارك .

جدول (٤١): ميزان المدفوعات (تابع) - ميزان المعاملات الرأسمالية
بيان ربع سنوى

(مليون دولار)

٢٠١٤/٢٠١٣ *		#٢٠١٣/٢٠١٢				٢٠١٢/٢٠١١			
الربع الثالث ^{١/}	الربع الثانى	الربع الاول	الربع الرابع [#]	الربع الثالث [#]	الربع الثانى [#]	الربع الاول	الربع الثانى	الربع الاول	
٥٤٦	-٩٩٢	٣,٩٧٩	٥,٤١٣	٢٨	٤,٩٢٥	١,٥٠٠	-٢,٩١٤	٥٠٢	ميزان المعاملات الرأسمالية
٢٨٥,٤	-١٧,٦	-٣٣,٧	-٢٣,٤	-٨,٠	-١٦,٨	-٣٨,٦	-١١,٨	-٢٠,٥	الحساب الرأسمالى
٢٦١	-٩٧٥	٤,٠١٢	٥,٤٣٧	٣٦	٤,٩٤٢	١,٥٣٩	-٢,٩٠٢	٥٢٣	الحساب المالى
-٥٩	-١٢٣	-٥٨	-٧٣	-٤٧	-٣٨	-٢٥	-٢٣	-٧٩	تدفقات الاستثمار فى الخارج
									تدفقات الاستثمارات المباشرة فى مصر
١,٨٤١	١,٦٠٣	١,٢٤٦	١,٦٢٩	١,٠٧٥	١,٣١٦	١,١٦٤	-٨٥٨	٤٤٠	(صافى)
									استثمارات محفظة الأوراق المالية
١٧	١١	٣٢	-٧	١٤	١٧	-١	-٩٣	-٦٣	للخارج
									صافى تدفقات محفظة الأوراق المالية
-٣٠	-٤٢	١,٢٦٨	٢,٢٦٨	-٥٣١	٦٧	-٣٢٧	-١,٥٧٩	-١,٧٣٠	فى مصر
-١٦	-٢	٩٥٩	٢,٤٩٨	-٤	٣٩	-٢٧٦	-٥١	-٣٢٥	و منها السندات
-١,٥٠٧	-٢,٤٢٣	١,٥٢٤	١,٦٢٠	-٤٧٥	٣,٥٨٠	٧٢٨	-٣٤٩	١,٩٥٥	صافى الاستثمارات الأخرى
-٥٨٩	-٢٥٥	-٩٤٧	-٩٥٢	٣٥١	١,٦١٥	-٤٣٥	٢٨٣	٢٨٧	صافى الاقتراض
-٦١٢	-١٨	-٥٩١	٥٠	-٨١	٧٢٣	-٥٠٨	٣١٣	-٤٥٩	القروض المتوسطة وطويلة الأجل
٢٤٠	٢٠٣	٢١٥	٢٦٧	٧١٣	٩١٧	٢٧٢	٥١٨	٣١٣	المستخدم
-٨٥٢	-٢٢٠	-٨٠٦	-٢١٦	-٧٩٤	-١٩٥	-٧٨٠	-٢٠٥	-٧٧٢	السداد
-٨	-٢١	-٨	-١٦	-٢٢٨	١٩٨	-١	٠	٤	تسهيلات موردين ومشتريين
									متوسطة الأجل
٢,١	٣,٠	٠,٩	٥,٥	١,٥	٢٢٦,٠	٩,٢	٢٤,٦	٢٤,٣	المستخدم
-١٠	-٢٤	-٩	-٢١	-٢٢٩	-٢٨	-١٠	-٢٥	-٢١	السداد
٣١	-٢١٧	-٣٤٨	-٩٨٧	٦٦٠	٦٩٥	٧٤	-٣٠	٧٤٢	صافى تسهيلات موردين ومشتريين
									قصيرة الأجل
-٩٥٩	-١,٢٥٨	-٥٨٧	٢٢٣	-٨٣٣	-١,٢٥٦	١,٠٠٨	-٤٠٥	١,٩١٢	أصول أخرى
٠	-١١	-١١	-١٤	١٦	-١,٦	-١٠,١	٨	١٦	البنك المركزى المصرى
-٥٥٥	٢٩٨	٢١٥	٨٩٤	٤٢٥	١٩	٧٢٣	٣٧٦	٢,٤٢١	البنوك الأخرى
-٤٠٥	-١,٥٤٥	-٧٩١	-٦٥٧	-١,٢٧٥	-١,٢٧٣	٢٩٥	-٧٨٩	-٥٢٥	أخرى
٤١	-٩١٠	٣,٠٥٨	٢,٣٤٩	٧	٣,٢٢١	١٥٥	-٢٢٧	-٢٤٤	خصوم أخرى
٨	-١,٠٥٣	٣,٠٠١	٢,٤٥٠	٢	٣,٤٩٧	٥٠٣	-٢	-٤	البنك المركزى المصرى
٣٣	١٤٣	٥٦	-١٠٢	٥	-٢٧٦	-٣٤٨	-٢٢٥	-٢٤٠	البنوك الأخرى
-٨٥١	٧٥٨	-٩٨٩	-١,٣٩١	-٧٢٤	-١,٣٣١	-٧٥٨	-٨٥٧	-٦٨٣	السهو والخطأ (صافى)
٢١٨	-١,٧٤٧	٣,٧٤٧	٢,٣٢٧	-١,٥٣٩	-٣٣	-٥١٩	-٥,٦٤٩	-٢,٣٥٦	الميزان الكلى

المصدر: البنك المركزى المصرى.

* مبدئى.

أرقام معدلة من قبل البنك المركزى.

١/ تم تقدير البيانات الخاصة بالفترة يناير - مارس ٢٠١٤/٢٠١٣ كمحصلة الفارق بين بيانات الفترة يوليو - مارس ٢٠١٤/٢٠١٣ والفترة يوليو - ديسمبر ٢٠١٤/٢٠١٣.

جدول (٤٢): مؤشرات قياس أداء معاملات القطاع الخارجى

يوليو-مارس ٢٠١٣/٢٠١٢		يوليو-مارس ٢٠١٣/٢٠١٢		٢٠١٣/٢٠١٢		٢٠١٢/٢٠١١		٢٠١١/٢٠١٠		٢٠١٠/٢٠٠٩		٢٠٠٩/٢٠٠٨	
(مليون دولار)													
المتحصلات الجارية (متضمنة التحويلات الرسمية)													
٥٥,٢٦٩	٤٩,٧٤٧	٦٥,٧٠٣	٦٤,٣٥٢	٦٢,٠٠٢	٥٧,٨٩٩	٥٧,٢١٧	-	(١٣,٢)	(١,٢)	(٧,١)	(٣,٨)	(٢,١)	(٣,٥)
(١١,١)	(٣,٥)												
المتحصلات الجارية (بدون التحويلات الرسمية)													
٤٤,٧٥٣	٤٩,١٠٨	٦٤,٨٦٨	٦٣,٧٢٠	٦١,٢٥٠	٥٦,٩٤٥	٥٦,٦٠٣	-	(١٢,٨)	(٠,٦)	(٧,٦)	(٤,٠)	(١,٨)	(٣,٤)
(٨,٩)-	(٣,٤)												
المدفوعات الجارية													
٥٥,٥٠١	٥٥,٤٧٨	٧٣,١٢٩	٧٤,٤٩٨	٦٨,٠٩٠	٦٢,٢١٧	٦١,٦٤١	-	(٥,٢)	(٠,٩)	(٩,٤)	(٩,٤)	(١,٨)-	(٠,٦)
(٠,٠٤)	(٠,٦)												
(نسبة مئوية، إلا إذا ذكر خلاف ذلك)													
المتحصلات الجارية / المدفوعات الجارية													
٨٠,٦	٨٨,٥	٨٨,٧	٨٥,٥	٩٠,٠	٩١,٥	٩١,٨							
بدون التحويلات الرسمية													
٩٩,٦	٨٩,٧	٨٩,٨	٨٦,٤	٩١,١	٩٣,١	٩٢,٨							
شاملة التحويلات الرسمية													
٤٢,٨	٤١,٤	٤٢,١	٤٢,٣	٤٩,٩	٤٨,٧	٥٠,٠							
الصادرات السلعية / الواردات السلعية													
٤٢,١	٣٦,٨	٣٧,٣	٣٩,٣	٤٤,١	٤١,٩	٤٤,٥							
الصادرات السلعية / المتحصلات الجارية (بدون التحويلات الرسمية)													
٢٢,٥	٢١,١	٢١,٥	٢١,٧	٢٤,٣	٢٣,٩	٢٥,٠							
الصادرات غير البترولية / المتحصلات الجارية (بدون التحويلات الرسمية)													
٧٩,٣	٧٨,٧	٧٨,٦	٧٩,٥	٧٩,٤	٧٨,٧	٨١,٧							
الواردات السلعية / المدفوعات الجارية													
٣,٦	٢,٨	٣,١	٣,١	٥,٩	٨,٦	٧,٥							
نسبة تغطية الإحتياطي الدولي للواردات (عدد الأشهر)													
١١١,٥	١٤٥,٨	١٤٢,٣	١٣٦,٥	١٥٦,٣	١٧٨,٢	٢١٠,٧							
المتحصلات الخدمية / المدفوعات الخدمية													
٧,٧	١٦,٤	١٥,٠	١٤,٨	١٧,٣	٢٠,٤	١٨,٥							
إيرادات السياحة / المتحصلات الجارية (بدون التحويلات الرسمية)													
٢٦,٩	٤٦,٨	٤٣,٩	٤٥,١	٤٨,٤	٤٩,٢	٤٤,١							
إيرادات السياحة / المتحصلات الخدمية													
٤,٥	٥,٠	٤,٣	٤,٠	٤,٣	٤,١	٥,٢							
خدمة الدين / المتحصلات الجارية (متضمنة التحويلات الرسمية) ^{١/}													
٣,٤	٣,٧	٥,٢	٥,٣	٦,٣	٦,٢	٧,٥							
الصادرات غير البترولية (نسبة إلى الناتج المحلى الإجمالى) ^{٢/}													
٤,٤	٦,٢	٨,٣	٧,٩	٩,٣	١٠,٨	١٢,٦							
إجمالى المتحصلات الخدمية (نسبة إلى الناتج المحلى الإجمالى) ^{٢/}													
١,٢	٢,٩	٣,٦	٣,٦	٤,٥	٥,٣	٥,٥							
ومنها : السياحة (نسبة إلى الناتج المحلى الإجمالى)													
٠,١-	٢,١-	٢,٨-	٣,٩-	٢,٦-	٢,٠-	٢,٣-							
ميزان المعاملات الجارية (نسبة إلى الناتج المحلى الإجمالى) ^{٢/}													
٠,٨	٠,٧-	٠,١	٤,٣-	٤,١-	١,٥	١,٨-							
ميزان المدفوعات (نسبة إلى الناتج المحلى الإجمالى) ^{٢/}													
٨١,٩	٧٧,٢	٦٥,٨	٥٣,٤	٥٦,٣	٥٨,٢	٥٥,١							
إجمالى الدين الخارجى / المتحصلات الجارية (متضمنة التحويلات الرسمية)													
١,٠	١,٠	١,٠	١,٠	١,٠	١,١	١,٢							
مدفوعات الفوائد على الدين الخارجى / المتحصلات الجارية (متضمنة التحويلات الرسمية)													
٦٨٧,٦	٤١٩,٤	٤٠٥,٢	٤١٠,٩	٦٠٢,٢	٦٩٤,٩	٦٤٠,٤							
نسبة السيولة (%) ^{٣/}													

المصدر: البنك المركزى المصرى وحسابات وزارة المالية.

* مبدئى.

أرقام معدلة من قبل البنك المركزى المصرى.

١/ تم تقدير قيمة خدمة الدين الخارجى من واقع بيانات ميزان المدفوعات.

٢/ قامت وزارة التخطيط بتقدير قيمة الناتج المحلى الإجمالى لعام ٢٠١٣/٢٠١٤ بنحو ٢٠٣٣,٨ مليار جنيه ، مقارنة بناتج محلى إجمالى معدل قدره ١٧٥٣ مليار جنيه لعام ٢٠١٣/٢٠١٢.

٣/ يعكس هذا المؤشر (نسبة الإحتياطي الدولى متضمن الذهب وأصول البنوك فى الخارج) إلى (خدمة الدين + الإلتزامات الخارجية السائلة).

جدول (٤٣): بيانات التجارة الخارجية - الميزان التجارى
طبقاً للتصنيف الإقتصادي للأمم المتحدة (BEC)

(مليون جنيه)

البند	٢٠٠٩/٢٠٠٨					يوليو- مايو	
	٢٠٠٩/٢٠٠٨	٢٠١٠/٢٠٠٩	٢٠١١/٢٠١٠	٢٠١٢/٢٠١١	٢٠١٣/٢٠١٢	يوليو- مايو	يوليو - مايو
						*٢٠١٣/٢٠١٢	*٢٠١٣/٢٠١٢
الميزان الكلى	١٨٧,٢٨٦-	١٦٩,٢٨٢-	١٨٣,٩٣٧-	٢٠٢,٩٥٠-	٢٦٧,٤٤٤-	٢٣٦,٦٩٤-	٢٥٦,٣٠٩-
	(٨,٦)	(٩,٦)-	(٨,٧)	(١٠,٣)	(٣١,٨)		(٨,٣)
١١١ سلع غذائية أولية (للصناعة)	١٥,٨٧٩-	١٧,٧٧٧-	٢٣,٨٧٨-	٢٨,٦١٨-	٣١,١٠٢-	٢٨,٧٩٤-	٢٢,٤٠٦-
١١٢ سلع غذائية أولية (للإستهلاك)	٢٢٨	١,٠٤٠-	٨٤٣	١,٢٩٩-	٢,٠٤٦-	١,٥٥٣-	٣,٧٩٠-
١٢١ سلع غذائية مصنعة (للصناعة)	٨,٤١٦-	٧,٠٥٣-	١١,٠٤٩-	٢٤,٧٤٥-	١٠,٩٦٨-	١٠,٤٠٢-	٥,٤٦٢-
١٢٢ سلع غذائية مصنعة (للإستهلاك)	٣,٩٣١-	٤,٨٥٥-	٨,٨٩١-	١١,٥٤٩-	١١,٩٩١-	١١,١٥٥-	٩,٦٢٤-
٢١ مستلزمات صناعية أولية	١٤,١١٤-	١٥,٧٢٧-	٢١,٩٨٠-	٢٨,٣٦٣-	٢٥,٢٤٤-	٢٣,١٦٢-	١٣,٦٠٩-
٢٢ مستلزمات صناعية مصنعة	٦٢,٤٥٧-	٦٥,١٩٣-	٥٣,٩٢١-	٦٣,٥٦٩-	٧٤,٩١١-	٦٦,٨٧٣-	٧٢,٠٣١-
٣١ وقود وزيتوت (خام)	٥,٥٤٨-	٣,٧٥٧-	١٦,٥١١	٢١,٣٩٦	١١,٠٦٥	١٣,٧٨٦	٨,٧٣٥-
٣٢ وقود مصنع و زيتوت اخرى	٢,٠٦٠-	٦,٦٦٥	٤,١٧٢	٤٥٣-	١٥,٠٥٤-	١٢,٤٠٤-	٢١,٧٨٨-
٤١ سلع رأسمالية عدا معدات النقل	٣٢,١٣٥-	١٦,٣٥٢-	٣٧,٥١٥-	٢٥,٤٣٢-	٤١,٢٩٩-	٣٦,٩٧٧-	٤٠,٢٦١-
٤٢ قطع غيار وأجزاء سلع رأسمالية	١١,٣٩٣-	١١,٢٩٢-	١٦,٢٦٢-	١٥,٢٤٦-	١٩,٤٥٧-	١٧,٣٥٢-	١٨,٧٨٧-
٥١ سيارات الركوب	٧,٥٤٣-	٧,٤٦٨-	٧,٣٢٣-	٦,٩٠٠-	٨,٧٥٢-	٨,٠٨٧-	٦,٠٤٩-
٥٢ سيارات اخرى	٥,٢٢٧-	٦,٢٣٥-	٧,٥٥٥-	٦,٠٧٢-	٧,٥٢٥-	٦,٩١٣-	٥,٧٢٥-
٥٣ قطع غيار وأجزاء لوسائل النقل	٦,٥٤٦-	٧,٢٠٦-	١٢,٥٢٦-	١١,٥٥٣-	١٥,٨٨٠-	١٤,٤٣٠-	١٣,٨٩٧-
٦١ سلع إستهلاكية معمرة	٩,٦٦٦-	٤,٧٨١-	١,٠٨٤-	٧١٨	٢,٥٧٠-	٢,٣١٠-	٣,٢٤٣-
٦٢ سلع إستهلاكية نصف معمرة	٢,٩٦٩	٩١٠-	١,٠٣١	٢,٥٥٠	١٢٨-	١٤٨	١,٩٩٣
٦٣ سلع إستهلاكية غير معمرة	٥,٧٤٨-	٦,٢٦٨-	٤,٤٣٨-	٣,٧٢٦-	١١,٧٥٥-	١٠,٣٩٣-	١٣,٨١٢-
٧ أخرى	١٨٢	٣٤-	٧٤-	٩٠-	١٧٣	١٧٦	٩١٧

المصدر: وزارة المالية - مصلحة الجمارك.

() معدل النمو السنوى.

* بيان ميدنى.

جدول (٤٤): بيانات التجارة الخارجية - الصادرات
طبقاً للتصنيف الإقتصادي للأمم المتحدة (BEC)

(مليون جنيه)

البند	٢٠٠٩/٢٠٠٨	٢٠١٠/٢٠٠٩	٢٠١١/٢٠١٠	٢٠١٢/٢٠١١	٢٠١٣/٢٠١٢	يوليو- مايو ٢٠١٣/٢٠١٢	يوليو - مايو ٢٠١٤/٢٠١٣
إجمالي الصادرات	٦٠,٤١٨	٦٩,٦٤٨	١٤٣,٠٨٩	١٥٩,٩٣٩	١٦٠,٥٤٩	١٤٧,٢٢١	١٤٦,٦١٣
	(٦,٧)	(١٥,٣)	(١٠٥,٤)	(١١,٨)	(٠,٤)		(٠,٤)-
١١١ سلع غذائية أولية (للصناعة)	٢١٤	٢٧٥	٧٥٠	٦٦٨	٥٧٧	٥٢١	٢٥٢
١١٢ سلع غذائية أولية (للإستهلاك)	٢,٤٠٩	١,٧٣٠	٧,٤٤٤	٧,٧١٢	٨,٢٨٤	٧,٦٤٢	٦,٤٨٤
١٢١ سلع غذائية مصنعة (للصناعة)	٢٣٥	٤٢٢	١,٥٥٠	١,٦٨٠	١,٤٤٣	١,٣٠٣	١,٣٩٣
١٢٢ سلع غذائية مصنعة (للإستهلاك)	٤,٠٠٠	٢,٩٧٠	٦,٤١٩	٧,٨٧٤	٦,٧٦٨	٦,١١٢	٤,٥٩٢
٢١ مستلزمات صناعية أولية	٣,٤٠٢	١,٧٩٠	٧,٠١٣	٥,٥٢٠	٦,٤٠٤	٥,٩٤٤	١٠,٤٤٨
٢٢ مستلزمات صناعية مصنعة	٢٦,٨٤٨	٢٦,٣١٤	٥٣,٥٥٠	٦١,٦٨٧	٦٣,٦٤٤	٥٨,٥٠٣	٥٠,٧٣٢
٣١ وقود وزيوت (خام)	٢٧٩	٦,٦٩٩	٢٠,١٨١	٢٨,٦٠١	٣٤,٢٧٩	٣١,٨٩٦	٣٤,٩٨٧
٣٢ وقود مصنع و زيوت اخرى	١٠,٢١١	٩,٥٥٥	٢٠,٤٥٠	١٨,٦٦٨	١٦,٩٤٠	١٥,٣٨٥	١٦,١٦٦
٤١ سلع رأسمالية عدا معدات النقل	٢,٤٥٨	١٣,٢٧٣	٢,٦٥٠	١,٦١٩	١,٢٢٨	١,٠٩٣	١,٢٠٩
٤٢ قطع غيار وأجزاء سلع رأسمالية	١٩٤	٤٥٣	٨٢٥	٩٦٣	٩٤٦	٨٦٦	١,٢٤٧
٥١ سيارات الركوب	٣٦	١٨٨	٢٥٠	٤١٥	٣٤٦	٣١١	٦٧٢
٥٢ سيارات اخرى	١,٣٢٨	١٥٢	١,٥٠٠	٩٧٥	٩٥٦	٨٧٤	٦٧٧
٥٣ قطع غيار وأجزاء لوسائل النقل	١٥٧	٥٣٣	١,١١٩	١,٧٧٠	٩٠٤	٧٥٧	٨٥٥
٦١ سلع إستهلاكية معمرة	٥٢٢	٢٦٩	٣,٥٣٨	٤,٧٢٠	٣,٥٢١	٣,١٢٧	٢,٦٥٣
٦٢ سلع إستهلاكية نصف معمرة	٥,٩١٢	٢,٥١٧	٨,١٢٥	٨,٤٩٤	٨,٤٧٦	٧,٧٦٨	٨,٥٨٩
٦٣ سلع إستهلاكية غير معمرة	٢,٠٢٠	٢,٤٩٧	٧,٦١٩	٨,٥٣٠	٥,٥٨٧	٤,٨٧٦	٤,٦٧٧
٧ أخرى	١٩٣,٠	١١,٠	١٠٨,٠	٤٢	٢٤٧	٢٤٤	٩٧٨

المصدر: وزارة المالية - مصلحة الجمارك.

() معدل النمو عن الفترة المقابلة في العام السابق.

* بيان مبدئي

جدول (٤٥): بيانات التجارة الخارجية - الواردات
طبقاً للتصنيف الإقتصادي للأمم المتحدة (BEC)

(مليون جنيه)

البند	٢٠٠٩/٢٠٠٨ ٢٠١٠/٢٠٠٩ ٢٠١١/٢٠١٠ ٢٠١٢/٢٠١١ ٢٠١٣/٢٠١٢						يوليو- مايو ٢٠١٣/٢٠١٢	يوليو - مايو ٢٠١٤/٢٠١٣
إجمالي الواردات	٢٤٧,٧٠٤	٢٣٨,٩٣٠	٣٢٧,٠٢٦	٣٦٢,٨٨٩	٤٢٧,٩٩٣	٣٨٣,٩١٥	٤٠٢,٩٢٢	
	(٨,١)	(٣,٥)-	(٣٦,٩)	(١١,٠)	(١٧,٩)		(٥,٠)	
١١١ سلع غذائية أولية (للصناعة)	١٦,٠٩٣	١٨,٠٥٢	٢٤,٦٢٨	٢٩,٢٨٦	٣١,٦٧٩	٢٩,٣١٥	٢٢,٦٥٨	
١١٢ سلع غذائية أولية (للإستهلاك)	٢,١٨١	٢,٧٧٠	٦,٦٠٠	٩,٠١٠	١٠,٣٣١	٩,١٩٥	١٠,٢٧٤	
١٢١ سلع غذائية مصنعة (للصناعة)	٨,٦٥١	٧,٤٧٥	١٢,٥٩٩	٢٦,٤٢٥	١٢,٤١١	١١,٧٠٥	٦,٨٥٥	
١٢٢ سلع غذائية مصنعة (للإستهلاك)	٧,٩٣١	٧,٨٢٥	١٥,٣١٠	١٩,٤٢٣	١٨,٧٥٩	١٧,٢٦٧	١٤,٢١٦	
٢١ مستلزمات صناعية أولية	١٧,٥١٦	١٧,٥١٧	٢٨,٩٩٢	٣٣,٨٨٣	٣١,٦٤٧	٢٩,١٠٥	٢٤,٠٥٧	
٢٢ مستلزمات صناعية مصنعة	٨٩,٣٠٤	٩١,٥٠٧	١٠٧,٤٧١	١٢٥,٢٥٦	١٣٨,٥٥٥	١٢٥,٣٧٦	١٢٢,٧٦٣	
٣١ وقود وزيوت (خام)	٥,٨٢٨	١٠,٤٥٦	٣,٦٧٠	٧,٢٠٥	٢٣,٢١٤	١٨,١١٠	٤٣,٧٢٢	
٣٢ وقود مصنع و زيوت اخرى	١٢,٢٧١	٢,٨٩٠	١٦,٢٧٨	١٩,١٢١	٣١,٩٩٥	٢٧,٧٨٩	٣٧,٩٥٥	
٤١ سلع رأسمالية عدا معدات النقل	٣٤,٥٩٤	٢٩,٦٢٥	٤٠,١٦٥	٢٧,٠٥١	٤٢,٥٢٧	٣٨,٠٧٠	٤١,٤٧١	
٤٢ قطع غيار وأجزاء سلع رأسمالية	١١,٥٨٨	١١,٧٤٥	١٧,٠٨٧	١٦,٢٠٩	٢٠,٤٠٣	١٨,٢١٨	٢٠,٠٣٤	
٥١ سيارات الركوب	٧,٥٨٠	٧,٦٥٦	٧,٥٧٣	٧,٣١٦	٩,٠٩٨	٨,٣٩٨	٦,٧٢١	
٥٢ سيارات اخرى	٦,٥٥٥	٦,٣٨٧	٩,٠٥٥	٧,٠٤٧	٨,٤٨٠	٧,٧٨٧	٦,٤٠٢	
٥٣ قطع غيار وأجزاء لوسائل النقل	٦,٧٠٣	٧,٧٣٩	١٣,٦٤٥	١٣,٣٢٣	١٦,٧٨٤	١٥,١٨٦	١٤,٧٥١	
٦١ سلع إستهلاكية معمرة	١٠,١٨٨	٥,٠٥٠	٤,٦٢١	٤,٠٠١	٦,٠٩١	٥,٤٣٧	٥,٨٩٦	
٦٢ سلع إستهلاكية نصف معمرة	٢,٩٤٣	٣,٤٢٧	٧,٠٩٤	٥,٩٤٤	٨,٦٠٤	٧,٦٢٠	٦,٥٩٦	
٦٣ سلع إستهلاكية غير معمرة	٧,٧٦٨	٨,٧٦٥	١٢,٠٥٧	١٢,٢٥٦	١٧,٣٤٢	١٥,٢٦٩	١٨,٤٩٠	
٧ أخرى	١١	٤٥	١٨٢	١٣٣	٧٥	٦٨	٦١	

المصدر: وزارة المالية - مصلحة الجمارك.
() معدل النمو عن الفترة المقابلة في العام السابق.
*بيان مبذئ.

جدول (٤٦): حصيلة الصادرات البترولية

(مليون دولار)

يوليو - مارس *٢٠١٤/٢٠١٣	# ٢٠١٣/٢٠١٢	٢٠١٢/٢٠١١	٢٠١١/٢٠١٠	٢٠١٠/٢٠٠٩	٢٠٠٩/٢٠٠٨	
٨,٧٥٢	١٠,٢٤٩	١١,٢٢٥	١٢,١٣٦	١٠,٢٥٩	١١,٠٠٥	إجمالي الصادرات البترولية
٥,٢٠٨	٤,٧٧٤	٥,٢١١	٥,٦٦٢	٤,٤٧٥	٤,٠٠٤	البترول الخام
٣,٥٤٤	٥,٤٧٦	٦,٠١٤	٦,٤٧٤	٥,٧٨٤	٧,٠٠٠	منتجات بترولية

المصدر: البنك المركزى المصرى

أرقام معدلة.

* بيان مبدئى.

جدول (٤٧): أهم مؤشرات قطاع السياحة

يوليو - مايو *٢٠١٤/٢٠١٣	٢٠١٣/٢٠١٢	*٢٠١٢/٢٠١١	٢٠١١/٢٠١٠	٢٠١٠/٢٠٠٩	٢٠٠٩/٢٠٠٨	
٧,١٨٢	١٢,٢١٣	١٠,٩٥٢	١١,٩٣١	١٣,٧٥٨	١٢,٢٩٣	عدد السياح الوافدين (بالآلف سائح)
٦٦,١٣٩	١٤٢,٤٣٢	١٣١,٧٦٨	١٢٤,٥٧١	١٣٦,٣٧٠	١٢٣,٣٨٣	عدد الليالى السياحية (بالآلف ليلة)
٩,٢	١١,٧	١٢,٠	١٠,٤	٩,٩	١٠,٠	متوسط عدد الليالى السياحية (للسائح)
١٣,٤٥٠ ^{١/}	٩,٧٤٨	٩,٤١٩	١٠,٥٨٩	١١,٥٩١	١٠,٤٨٨	الدخل من السياحة (مليون دولار)
--	٦٨	٧١	٨٥	٨٥	٨٥	الدخل من السياحة موزعاً على عدد الليالى السياحية (دولار لكل ليلة)

المصدر: وزارة السياحة.

* بيان مبدئى.

-- بيان غير متاح.

١/ يعكس الفترة يوليو - مارس ٢٠١٣/٢٠١٤.

جدول (٤٨): حركة الملاحة فى قناة السويس

*٢٠١٤/٢٠١٣	*٢٠١٣/٢٠١٢	*٢٠١٢/٢٠١١	٢٠١١/٢٠١٠	٢٠١٠/٢٠٠٩	٢٠٠٩/٢٠٠٨	
١٦,٧٤٤	١٦,٦٦٤	١٧,٦٦٤	١٨,٠٥٠	١٧,٥٠٤	١٩,٣٥٤	إجمالى عدد السفن ^{١/}
٩٣١	٩١٢	٩٣٩	٨٩٧	٧٨٧	٨١١	صافى حمولة السفن العابرة (مليون طن)
٤,٠٠٢ ^{٢/}	٥,٠٣٢	٥,٢٠٨	٥,٠٥٣	٤,٥١٧	٤,٧٢١	إجمالى الحصيلة (مليون دولار)

المصدر: البنك المركزى المصرى وهيئة قناة السويس.

* مبدئى .

١/ تشمل حاويات البترول والسفن الأخرى.

٢/ يعكس الفترة يوليو - مارس ٢٠١٣/٢٠١٤.

جدول (٤٩): الصادرات حسب التوزيع الجغرافى

(مليون دولار)

يوليو - مارس *٢٠١٤/٢٠١٣	# ٢٠١٣/٢٠١٢	٢٠١٢/٢٠١١	٢٠١١/٢٠١٠	٢٠١٠/٢٠٠٩	٢٠٠٩/٢٠٠٨	
١٨,٨٢٣	٢٤,٢١٤	٢٥,٠٧٢	٢٦,٩٩٣	٢٣,٨٧٣	٢٥,١٦٩	جملة الصادرات
٧,٤١٦	٧,٨٩٧	٩,٠٧١	١١,٤٣٧	٨,٤٨٠	٨,٥٤٤	الإتحاد الأوروبي
١٠,٤٦,٠	١,٧٧١	١,٤١٩	١,٧٠٥	١,٠٧٣	٨٩٩	الدول الأوروبية الأخرى
١,٧١١	٣,٦٥٦	٣,٤٣١	٣,٦٠٠	٤,٤٠٩	٦,٤٢٢	الولايات المتحدة الأمريكية
٤,٠٧٣	٥,٢٠٥	٥,٣٢٤	٤,٨٦٥	٤,٧٦١	٣,٨٥٢	الدول العربية
٢,٧٦٩	٤,٥٦٠	٤,٦٢٠	٤,٠٢٦	٣,٤٠٠	٣,١٤٤	الدول الآسيوية (غير العربية)
٣٥٩	٤٥٢	٤٩٩	٥٤٣	٣٨١	٦٤٠	الدول الأفريقية (غير العربية)
١٣	٢٣	٢٢	١٥	١٨	١٤	استراليا
١,٤٣٧	٦٥١	٦٨٥	٨٠٢	١,٣٥١	١,٦٥٤	دول ومناطق أخرى

المصدر: البنك المركزى المصرى.

أرقام معدلة.

* بيان مبدئى.

القسم التاسع

مقارنة تحليلية لأداء الإقتصاد المصرى

٧٨-٧٧	تحليل مقارنة لأداء أهم المؤشرات الاقتصادية	جدول (٥٠)
٧٩	تحليل مقارنة لأداء البورصة المصرية	جدول (٥١)

جدول (٥٠): تحليل مقارن لأداء أهم المؤشرات الاقتصادية *

النتائج المحلي الإجمالي الحقيقي (معدل التغير %)	معدل نمو الدخل الحقيقي للفرد(%)	الميزان الكلي للموازنة العامة نسبة للنتائج المحلي الإجمالي (%)	معدل التضخم السئوى (%)	ميزان المعاملات الجارية نسبة للنتائج المحلي الإجمالي (%)	صادرات السلع والخدمات نسبة للنتائج المحلي الإجمالي (%)	الدين الخارجى نسبة للنتائج المحلي الإجمالي (%)	خدمة الدين نسبة إلى جملة متحصلات الميزان الجارى (%) ١١
١- تصنيف البنك الدولي: (مجموعة الدول ذات الدخل المتوسط المنخفض) ١٢							
مصر ١٣							
٢٠٠٨	٧,٢	٥,٠	-٦,٨	١١,٧	٠,٥	٣٤,٨	٢٠,١
٢٠٠٩	٤,٧	٢,٤	-٦,٩	١٦,٢	-٢,٣	٢٥,٩	١٦,٩
٢٠١٠	٥,١	٢,٨	-٨,١	١١,٧	-٢,٠	٢١,٧	١٥,٩
٢٠١١	١,٨	-٠,٦	-٩,٨	١١,١	-٢,٦	٢٠,٧	١٥,٢
٢٠١٢	٢,٢	-٠,٠٣	-١٠,٦	٨,٦	-٣,٩	١٧,٥	١٣,٢
٢٠١٣	٢,١	-٠,٠١	١٣,٧-	٦,٩	٢,١-	١٧,٧	١٧,٣
متوسط دول المجموعة							
٢٠٠٩	٥,٠	--	--	٤,١	--	٢٥,٤	٢٧,٥
٢٠١٠	٧,٨	--	--	٥,٣	--	٢٧,٣	٢٥,٢
٢٠١١	٥,٥	--	--	٧,٣	--	٢٩,٠	٢٤,٩
٢٠١٢	٤,٠	--	--	٤,٦	--	٢٧,٦	--
الفلبين							
٢٠٠٩	١,١	-٠,٥	-٤,١	٤,١	٥,٦	٣٢,٢	٣٨,٣
٢٠١٠	٧,٦	٥,٨	-٣,٧	٣,٩	٤,٥	٣٤,٨	٣٦,٩
٢٠١١	٣,٦	١,٩	--	٤,٦	٣,١	٣٢,٠	٣٣,٩
٢٠١٢	٦,٨	٥	--	٣,٢	٢,٨	٣٠,٨	--
الهند							
٢٠٠٩	٨,٥	٧,١	-٧,٥	١٠,٩	-١,٩	٢٠,٠	١٨,٨
٢٠١٠	١٠,٥	٩,١	--	١٢	-٣,١	٢١,٩	١٧,٠
٢٠١١	٦,٣	٥	--	٨,٩	-٣,٢	٢٣,٩	١٧,٩
٢٠١٢	٣,٢	١,٩	--	٩,٣	--	٢٣,٨	--
المغرب							
٢٠٠٩	٤,٨	٣,٦	-٢,٢	١	-٥,٥	٢٨,٧	٢٧,١
٢٠١٠	٣,٦	٢,٤	-٤,٢	١	-٤,٣	٣٣,٢	٢٩,٠
٢٠١١	٥,٠	٣,٦	--	٠,٩	-٨,١	٣٥,٦	٢٩,٣
٢٠١٢	٢,٧	١,٢	--	١,٣	-١٠,٠	٣٦,٢	--
٢- تصنيف صندوق النقد الدولي: (الشرق الأوسط وشمال أفريقيا) ١٤							
مصر ١٣							
٢٠٠٨	٧,٢	٥,٠	-٦,٨-	١١,٧	٠,٥	٣٤,٨	٢٠,١
٢٠٠٩	٤,٧	٢,٤	-٦,٩-	١٦,٢	٢,٣-	٢٥,٩	١٦,٩
٢٠١٠	٥,١	٢,٨	-٨,١-	١١,٧	٢,٠-	٢١,٧	١٥,٩
٢٠١١	١,٨	٠,٦-	-٩,٨-	١١,١	٢,٦-	٢٠,٧	١٥,٢
٢٠١٢	٢,٢	٠,٠٣-	-١٠,٦-	٨,٦	٣,٩-	١٧,٥	١٣,٢
٢٠١٣	٢,١	٠,٠١-	١٣,٧-	٦,٩	٢,١-	١٧,٧	١٧,٣
متوسط دول المجموعة							
٢٠٠٩	٢,٨	٠,٥-	--	٥,٦	١,٧	--	٣٢,١
٢٠١٠	٥,٢	--	--	٩,١	٦,٥	--	٢٨,٧
٢٠١١	٣,٩	--	--	١٠,٠	١٣,٣	--	٢٥,٥
٢٠١٢	٤,٦	--	--	١٢,٥	١٢,١	--	٢٤,٤
٢٠١٣	٢,٣	--	--	١٠,٨	٩,٤	--	٢٥,٥
إيران							
٢٠٠٩	٤,٠	٢,٥	--	١٠,٤	٢,٦	--	٦,٠
٢٠١٠	٥,٩	٤,٣	--	١٩,٩	٦,٥	--	٥,٣
٢٠١١	٣,٠	١,٩	--	٢١,٨	١٢,٠	--	--
٢٠١٢	١,٩-	٣,١-	--	٤١,٢	٥,٠	--	--
٢٠١٣	١,٥-	٢,٧-	--	٣٥,٠	٣,١	--	--
الأردن							
٢٠٠٩	٥,٥	٣,٢	-٨,٥-	٢,٧	٣,٣-	--	٢١,٧
٢٠١٠	٢,٣	٠,١	-٥,٤-	٦,١	٥,٣-	--	٢١,٦
٢٠١١	٢,٦	٠,٣	--	٣,٣	١٢,٠-	--	--
٢٠١٢	٢,٨	٠,٥	--	٧,٢	١٨,١-	--	--
٢٠١٣	٣,٣	٠,٩	--	٣,٢	٩,٩-	--	--

-- بيان غير متاح.

* بيانات مبدئية، خاضعة للمراجعة.

١/ بخلاف التحويلات الرسمية.

٢/ بيانات دول المقارنة تم إستخراجها من الجداول الإحصائية للبنك الدولي: "Country at a Glance" وتقرير آخر التطورات الاقتصادية والأفاق المستقبلية لمنطقة الشرق الاوسط وشمال أفريقيا.

٣/ البيانات المصرية تعكس التطورات خلال الاعوام المالية من واقع المصادر المحلية.إجمالي العجز يعكس البيانات على مستوى قطاع الموازنة.

٤/ بيانات دول المقارنة تم إستخراجها من قاعدة بيانات صندوق النقد الدولي وتقارير مشاورات المادة الرابعة الخاصة بالصندوق

جدول (٥٠): تحليل مقارن لأداء أهم المؤشرات الاقتصادية (تابع) *

التأثير المحلي الإجمالي الحقيقي (معدل التغير %)	معدل نمو الدخل الحقيقي للفرد (%)	الميزان الكلي للموازنة العامة نسبة للناتج المحلي الإجمالي (%)	معدل التضخم السئوى (%)	ميزان المعاملات الجارية نسبة للناتج المحلي الإجمالي (%)	صادرات السلع والخدمات نسبة لناتج المحلي الإجمالي (%)	الدين الخارجى نسبة للناتج المحلي الإجمالي (%)	خدمة الدين نسبة إلى جملة متحصلات الميزان الجارى (%) /١
٣- تصنيف مؤسسة ستاندرد أند بوررز: (B- درجة التصنيف) ٢							
مصر (B/B-) ٣/٤							
٢٠٠٧	٧,١	٥,١	٧,٣-	١١,٠	١,٧	٣٢,٦	٢٢,٨
٢٠٠٨	٧,٢	٥,٠	٦,٨-	١١,٧	٠,٥	٣٤,٨	٢٠,١
٢٠٠٩	٤,٧	٢,٤	٦,٩-	١٦,٢	٢,٣-	٢٥,٩	١٦,٩
٢٠١٠	٥,١	٢,٨	٨,١-	١١,٧	٢,٠-	٢١,٧	١٥,٩
٢٠١١	١,٨	٠,٦-	٩,٨-	١١,١	٢,٦-	٢٠,٧	١٥,٢
٢٠١٢	٢,٢	٠,٠٣-	١٠,٦-	٨,٦	٣,٩-	١٧,٥	١٣,٢
٢٠١٣	٢,١	٠,٠١-	١٣,٧-	٦,٩	٢,١-	١٧,٧	١٧,٣
متوسط دول المجموعة							
٢٠٠٩	٢,٨	٠,٥-	--	٥,٦	١,٧	--	٣٢,١
٢٠١٠	٥,٢	--	--	٩,١	٦,٥	--	٢٨,٧
٢٠١١	٣,٩	--	--	١٠,٠	١٣,٣	--	٢٥,٥
٢٠١٢	٤,٦	--	--	١٢,٥	١٢,١	--	٢٤,٤
٢٠١٣	٢,٣	--	--	١٠,٨	٩,٤	--	٢٥,٥
لبنان (B-)							
٢٠٠٩	٩,٠	٧,٦	--	٣,٤	٩,٣-	--	--
٢٠١٠	٧,٠	٥,٦	--	٥,١	٩,٩-	--	--
٢٠١١	١,٥	٠,٢	--	٣,١	١٢,٤-	--	--
٢٠١٢	١,٥	٠,٢	--	١٠,١	١٦,٢-	--	--
٢٠١٣	١,٥	٠,٢	--	٣,٥	١٦,٧-	--	--
تونس (B)							
٢٠٠٩	٣,١	٢,٠	--	٤,٠	٢,٨-	--	--
٢٠١٠	٢,٩	١,٩	--	٤,١	٤,٨-	--	--
٢٠١١	١,٩-	٣,١-	--	٤,٢	٧,٣-	--	--
٢٠١٢	٣,٦	٢,٦	--	٥,٩	٨,١-	--	--
٢٠١٣	٣,٠	١,٧	--	٥,٣	٨,٠-	--	--
باكستان (B-)							
٢٠٠٩	٠,٤	١,٧-	--	٩,٦	٥,٥-	--	--
٢٠١٠	٢,٦	٠,٥	--	١١,٨	٢,٢-	--	--
٢٠١١	٣,٧	١,٥	--	١٣,٣	٠,١	--	--
٢٠١٢	٤,٤	٢,٣	--	١١,٣	٢,١-	--	--
٢٠١٣	٣,٦	١,٥	--	٥,٩	١,٠-	--	--

-- بيان غير متاح.

* بيانات مبدئية ، خاضعة للمراجعة.

١/ بخلاف التحويلات الرسمية.

٢/ بيانات دول المقارنة تم استخراجها من قاعدة ستاندرد أند بوررز الا اذا ذكر خلاف ذلك

٣/ البيانات المصرية تعكس التطورات خلال الاعوام المالية من واقع المصادر المحلية.

٤/ يعكس التصنيف طويل الأجل للعملة المحلية . و يلاحظ أن التصنيف الائتماني لدول المقارنة يرجع الى أحدث البيانات المتاحة (٢٠٠٨، ٢٠٠٩، ٢٠١٠)

٥/ تم استخراج البيانات من صندوق النقد الدولي وتقارير مشاورات المادة الرابعة الخاصة بالصندوق .

جدول (٥١): أكثر ١٠ شركات شهدت ارتفاعاً وأكثر ١٠ شركات شهدت انخفاضاً في الأسعار في البورصة المصرية

أكثر ١٠ شركات شهدت ارتفاعاً في الأسعار خلال شهر يونيو ٢٠١٤					
اسم الشركة	العملة	سعر الفتح ٢٠١٤/٠٦/٠١	سعر الاقفال ٢٠١٤/٠٦/٣٠	التغير في السعر (جنيه/دولار)	نسبة التغير في السعر
١ العز للسيراميك والبورسلين - الجوهرة	جنيه مصرى	٥,٦٤	٧,٧٤	٢,١٠	٣٧,٢٣%
٢ أوراسكوم القابضة للتنمية (AG)	جنيه مصرى	٥,٩٩	٨,٠٢	٢,٠٣	٣٣,٨٩%
٣ القاهرة للاستثمارات والتنمية	جنيه مصرى	٤٣,٥٤	٥٨,٢٣	١٤,٦٩	٣٣,٧٤%
٤ السادس من أكتوبر للتنمية والاستثمار - سوديك	جنيه مصرى	٢٦,٥٧	٣٢,٣٧	٥,٨٠	٢١,٨٣%
٥ المصرية للدواجن	جنيه مصرى	٣,١٣	٣,٨٠	٠,٦٧	٢١,٤١%
٦ مطاحن ومخابز الاسكندرية	جنيه مصرى	٤١,٨٧	٤٨,١٦	٦,٢٩	١٥,٠٢%
٧ العربية للخزف - اراسمكو	جنيه مصرى	٣١,٥٦	٣٦,١٩	٤,٦٣	١٤,٦٧%
٨ المجموعة المالية هيرمس القابضة	جنيه مصرى	١٣,٦٨	١٥,٣٢	١,٦٤	١١,٩٩%
٩ مصر لصناعة التبريد والتكييف - ميراكو	جنيه مصرى	٥٣,٧٨	٥٩,٩٩	٦,٢١	١١,٥٥%
١٠ مصر الجديدة للاسكان والتعمير	جنيه مصرى	٣٦,٧	٤٠,٦٩	٤,٠٣	١٠,٩٩%

أكثر ١٠ شركات شهدت انخفاضاً في الأسعار خلال شهر يونيو ٢٠١٤					
اسم الشركة	العملة	سعر الفتح ٢٠١٤/٠٦/٠١	سعر الاقفال ٢٠١٤/٠٦/٣٠	التغير في السعر (جنيه/دولار)	نسبة التغير في السعر
١ حق الاكتتاب لشركة الدولية للمحاصيل الزراعية - ١	جنيه مصرى	١,٥١	٠,٨٢	-٠,٦٩	-٤٥,٧٠%
٢ شارب دريمز للإستثمار السياحى	جنيه مصرى	١١,٩٨	٩,١١	-٢,٨٧	-٢٣,٩٦%
٣ مصر للزيوت والصابون	جنيه مصرى	١٢,٤٤	١٠,٠٥	-٢,٣٩	-١٩,٢١%
٤ ممفيس للأدوية والصناعات الكيماوية	جنيه مصرى	١٥,٦٣	١٣,٤٢	-٢,٢١	-١٤,١٤%
٥ القلعة للاستثمارات المالية - أسهم عادية	جنيه مصرى	٤,٣٩	٣,٧٧	-٠,٦٢	-١٤,١٢%
٦ سبأ الدولية للأدوية والصناعات الكيماوية	جنيه مصرى	٨,٨٢	٧,٦٠	-١,٢٢	-١٣,٨٣%
٧ القاهرة الوطنية للاستثمار والاوراق المالية	جنيه مصرى	٦,٤٣	٥,٦١	-٠,٨٢	-١٢,٧٥%
٨ شمال الصعيد للتنمية والإنتاج الزراعى (نيوداب)	جنيه مصرى	١٠,٧٠	٩,٣٩	-١,٣١	-١٢,٢٤%
٩ الوادى للإستثمار السياحى	جنيه مصرى	١٦,٧٢	١٤,٨٢	-١,٩٠	-١١,٣٦%
١٠ الدولية للمحاصيل الزراعية	جنيه مصرى	٣,٥٧	٣,١٧	-٠,٤٠	-١١,٢٠%

المصدر: النشرة الشهرية للبورصة المصرية.