



التقرير المالى الشهرى

أغسطس ٢٠١٦ • مجلد (١١)، عدد (١٠)

أبراج وزارة المالية
إمتداد شارع رمسيس
القاهرة - مصر

إعداد :

ساره عيد

إقتصادى أول - رئيس تحرير

ومساعد رئيس الوحدة للإصدارات و النشرات الإقتصادية و المالية

حازم محمود

نادين فهمى

ألفت حمدي

فاطمة العشماوى

كريم نصار

رنا ليمونة

سيف على

كرم مختار

محمود سليمان

إقتصادى

إقتصادى

باحث إقتصادى

محلل إقتصادى

محلل إقتصادى

محلل إقتصادى

باحث إقتصادى

تصميم

تصميم

للإشتراك :

رجاء إرسال الطلب الى العنوان أو من خلال رقم الفاكس أدناه، أو تحميل ملف

الطلب من الموقع الإلكتروني للوزارة : www.mof.gov.eg

والضغط على إرسال. للإستفسار والإستعلام رجاء إرسال

فاكس : ٢٦٨٦١٥٦١ (٢٠٢)

الفهرس

قائمة الجداول
قائمة الرسوم البيانية
ملخص تنفيذى

ب - ج
د
هـ - ق

القسم الأول
نظرة عامة على الأداء الإقتصادي و المالي

١ - ٧

القسم الثاني
مؤشرات الإقتصاد العيني و الحقيقي

١١ - ١٣

القسم الثالث
الأسعار المحلية

١٧ - ٢١

القسم الرابع
مؤشرات المالية العامة

٢٥ - ٣٢

القسم الخامس
الدين الحكومي و هيكل المديونية

٣٥ - ٤٢

القسم السادس
المؤشرات النقدية

٤٥ - ٥٢

القسم السابع
القطاع المالي و الإستثمارات

٥٥ - ٦١

القسم الثامن
معاملات القطاع الخارجي

٦٥ - ٧٣

القسم التاسع
مقارنة تحليلية لأداء الإقتصاد المصري

٧٧ - ٧٩

قائمة الجداول

٧-١	القسم الأول : نظرة عامة على الأداء الإقتصادي و المالي
١	أ- الإقتصاد العيني (بالأسعار الجارية)
١	ب- مؤشرات الإقتصاد العيني و الحقيقي و مصادر النمو
٢	ج- السكان و التشغيل
٢	د- الأسعار المحلية (متوسط الفترة)
٣	هـ- مؤشرات المالية العامة
٤	و- ملخص الدين العام المحلي (بالمليون جنيه، رصيد نهاية الفترة)
٤	ز- إجمالي الدين العام الخارجى (مليون دولار، رصيد نهاية الفترة)
٤	ح- خدمة الدين الحكومى (مليون جنيه، تدفقات)
٥	ط- المؤشرات النقدية (نهاية الفترة)
٦	ى- القطاع المالى والاستثمارات
٧	ك- معاملات القطاع الخارجى

١٣-١١	القسم الثانى : مؤشرات الاقتصاد العيني و الحقيقي
١١	جدول (١) الناتج المحلى الإجمالى بحسب الموارد و الإستخدامات بأسعار السوق (أسعار جارية)
١٢	جدول (٢) الناتج المحلى الإجمالى بتكلفة عوامل الإنتاج موزعاً بحسب القطاعات الإقتصادية (أسعار جارية)
١٣	جدول (٣) إجمالى الإستثمارات موزعة بحسب القطاعات الإقتصادية

٢١-١٧	القسم الثالث : الأسعار المحلية
١٧	جدول (٤) معدلات التضخم السنوية فى الأرقام القياسية للأسعار المحلية
١٨	جدول (٥) معدلات التضخم السنوية لأسعار المستهلكين
١٩	جدول (٦) معدل التضخم السنوى لأسعار المنتجين طبقاً للنشاط الأقتصادى
٢٠	جدول (٧) معدل التضخم السنوى لأسعار المنتجين طبقاً للإستخدام النهائى
٢٠	جدول (٨) معدل التضخم السنوى لأسعار المنتجين طبقاً لدرجة التصنيع
٢١	جدول (٩) تطور أسعار الصرف

٣٢-٢٥	القسم الرابع : مؤشرات المالية العامة
٢٥	جدول (١٠) ملخص المعاملات المالية للحكومة
٢٦-٢٧	جدول (١١) ملخص المعاملات الرئيسية للموازنة العامة : القطاع الحكومى
٢٨	جدول (١٢ أ-) هيكل الإيرادات العامة (الإيرادات الضريبية)
٢٩	جدول (١٢ ب) هيكل الإيرادات العامة (الإيرادات غير الضريبية)
٣٠	جدول (١٣) توزيع المتحصلات الجمركية بحسب التصنيف الوظيفى للواردات
٣١-٣٢	جدول (١٤) هيكل المصروفات العامة

٤٢-٣٥	القسم الخامس : الدين الحكومى و هيكل المديونية
٣٥	جدول (١٥) ملخص الدين العام المحلى
٣٦	جدول (١٦) الدين المحلى لأجهزة الموازنة العامة
٣٧	جدول (١٧) الدين المحلى للحكومة العامة
٣٨	جدول (١٨) الدين العام المحلى
٣٩	جدول (١٩) إجمالى الدين العام الخارجى
٤٠	جدول (٢٠) خدمة الدين الحكومى (داخلى و خارجى)
٤١	جدول (٢١) إصدارات الاوراق المالية الحكومية (اذون و سندات)
٤١	جدول (٢٢) إصدارات الاوراق المالية الحكومية (اذون و سندات) الربع سنوية
٤٢	جدول (٢٣) تطور معدلات العائد حتى تاريخ الإستحقاق لسندات الخزانة

قائمة الجداول (تابع)

٥٢-٤٥	القسم السادس : المؤشرات النقدية
٤٥	جدول (٢٤) تطور المؤشرات النقدية الرئيسية
٤٦-٤٧	جدول (٢٥) المسح المصرفي لأهم إجماليات السيولة المحلية (الأصول و الإلتزامات المقابلة)
٤٨	جدول (٢٦) نقود الإحتياط و الأصول المقابلة
٤٩	جدول (٢٧) الودائع لدى البنوك
٥٠	جدول (٢٨) التسهيلات الائتمانية من البنوك
٥١	جدول (٢٩) هيكل أسعار الفائدة المحلية
٥٢	جدول (٣٠) متوسط أسعار عائد المعاملات البنينية بين البنوك (الإنترنتك)

٦١-٥٥	القسم السابع : القطاع المالي و الإستثمارات
٥٥	جدول (٣١) المؤشرات الرئيسية لسوق المال
٥٦	جدول (٣٢) عمليات الإستحواذ في السوق المصرية
٥٧	جدول (٣٣) أهم الشركات التي تم خصخصتها أو تصفيتها
٥٧	جدول (٣٣) تطور برنامج الخصخصة
٥٨	جدول (٣٤) أنشط ١٠ شركات من حيث كمية وقيمة التداول في البورصة المصرية
٥٩	جدول (٣٥) الأرضة القائمة لأذون الخزانة وفقاً للقطاعات الحائزة لها
٦٠	جدول (٣٦) محفظة الأوراق المالية لدى البنوك
٦١	جدول (٣٧) صافي الإستثمارات الأجنبية المباشرة موزعة بحسب الدول

٧٣-٦٥	القسم الثامن : معاملات القطاع الخارجى
٦٥	جدول (٣٨) ميزان المدفوعات - ميزان المعاملات الجارية (بيان سنوى)
٦٦	جدول (٣٩) ميزان المدفوعات - ميزان المعاملات الرأسمالية (بيان سنوى)
٦٧	جدول (٤٠) ميزان المدفوعات - ميزان المعاملات الجارية (بيان ربع سنوى)
٦٨	جدول (٤١) ميزان المدفوعات - ميزان المعاملات الرأسمالية (بيان ربع سنوى)
٦٩	جدول (٤٢) مؤشرات قياس أداء معاملات القطاع الخارجى
٧٠	جدول (٤٣) بيانات التجارة الخارجية : الميزان التجارى طبقاً للتصنيف الوظيفى للأمم المتحدة
٧١	جدول (٤٤) بيانات التجارة الخارجية : الصادرات طبقاً للتصنيف الوظيفى للأمم المتحدة
٧٢	جدول (٤٥) بيانات التجارة الخارجية : الواردات طبقاً للتصنيف الوظيفى للأمم المتحدة
٧٣	جدول (٤٦) حصيلة الصادرات البترولية
٧٣	جدول (٤٧) أهم مؤشرات قطاع السياحة
٧٣	جدول (٤٨) حركة الملاحة فى قناة السويس
٧٣	جدول (٤٩) الصادرات حسب التوزيع الجغرافى

٧٩-٧٧	القسم التاسع : مقارنة تحليلية لأداء الإقتصاد المصرى
٧٨ - ٧٧	جدول (٥٠) تحليل مقارن لأداء أهم المؤشرات الاقتصادية
٧٩	جدول (٥١) أكثر ١٠ شركات شهدت ارتفاعاً / انخفاضاً فى الأسعار فى البورصة المصرية

ملخص تنفيذي

ملخص لأهم التطورات...

إستكمالاً لما تسعى إليه وزارة المالية من إجراء إصلاحات هيكلية تهدف إلى السيطرة على عجز الموازنة العامة للدولة بشكل تدريجي ومقاومة إرتفاعات الأسعار وخلق فرص عمل حقيقية تساهم في تحسين دخول المصريين، وتوجيه قدر أكبر من الإنفاق العام نحو زيادة الإستثمارات في البنية الأساسية والمشروعات القومية الكبرى، حيث قد إشتملت موازنة العام المالي القادم ٢٠١٦/٢٠١٧ على عدد من الإجراءات الإصلاحية الهامة التي تهدف إلى تعظيم موارد الدولة وضبط الإنفاق العام سعياً إلى دفع النشاط الإقتصادي وعلى رأسها تطبيق قانونى ضريبة القيمة المضافة والخدمة المدنية الجديدين واللذان قد أقرهما مجلس النواب.

وقد حرصت الحكومة المصرية عند تصميم تلك القوانين مراعاة تخفيف الأعباء عن الطبقات الأقل دخلاً كركن أساسي في السياسة المالية للدولة. الأمر الذى يتضح على سبيل المثال من خلال شمولية الإعفاءات التي يتضمنها قانون ضريبة القيمة المضافة لتتسع إلى نحو ٥٢ مجموعة سلعية وخدمية أساسية يستخدمها المواطن في حياته اليومية. كما أنه من المتوقع أن يدر تطبيق قانون ضريبة القيمة المضافة موارد إضافية تستخدم لتدعيم برامج الحماية الإجتماعية بالإضافة إلى خفض عجز الموازنة العامة للدولة. ومن المميزات الأخرى للقانون العمل على إدخال المنشآت الصغيرة والمتناهية الصغر في المنظومة الضريبية وتحفيز الإقتصاد غير الرسمي للانضمام للمنظومة الرسمية وإنشاء قاعدة بيانات كاملة تشمل كافة البيانات والمعلومات عن الممولين تمكن من عملية الحصر الضريبي ومكافحة التهرب الضريبي. أما على جانب المصروفات، فيستهدف قانون الخدمة المدنية الجديد المساهمة في تحقيق الإصلاح الإدارى المنشود وإصلاح منظومة الأجور دون المساس أو التفريط في العمالة الحكومية وهو ما يعزز من رفع كفاءة الإنفاق العام.

وتبلغ تقديرات الإيرادات العامة للدولة بموازنة ٢٠١٦/٢٠١٧ نحو ٦٧٠ مليار جنيه بنسبة نمو قدرها ٢٩% عن المتوقع للعام الحالى، بينما تبلغ تقديرات المصروفات العامة نحو ٩٧٥ مليار جنيه بنسبة نمو قدرها ٢٠.٥%. وفي ضوء هذه التطورات يبلغ العجز الكلى في الموازنة العامة نحو ٣١٩ مليار جنيه (٩.٨% من الناتج المحلى الإجمالى)، مقابل ١١.٨% عجز متوقع للعام المالي ٢٠١٥/٢٠١٦ ومقارنة بعجز بلغ نحو ١١.٥% خلال عام ٢٠١٤/٢٠١٥.

وتجدر الإشارة إلى أن البيانات التقديرية الأولية لأداء الموازنة العامة للدولة في العام المالي ٢٠١٥/٢٠١٦ لا تزال في طور الإعداد وسوف يتم نشرها عند الإنتهاء منها. وحول أداء المؤشرات المالية خلال الفترة يوليو- مايو ٢٠١٥ / ٢٠١٦ فتشير إلى تحقيق عجز الموازنة العامة للدولة نحو ٣١١ مليار جنيه (١١.٢% من الناتج المحلى) مقابل ٢٦٢ مليار جنيه خلال الفترة المماثلة من العام المالي السابق (١٠.٨% من الناتج المحلى). وقد إرتفعت الإيرادات الضريبية من جهات غير سيادية وهى الإيرادات المرتبطة بشكل وثيق بالنشاط الإقتصادي لتحقيق معدل زيادة بلغ نحو ١١.١% خلال الفترة يوليو- مايو ٢٠١٥/٢٠١٦ مقابل نفس الفترة

من العام المالي السابق وذلك في ضوء ارتفاع الإيرادات غير السيادية المحصلة من مصلحة الدخل بنحو ٨.٧%، فضلاً عن ارتفاع الإيرادات غير السيادية المحصلة من مصلحة المبيعات بنحو ١٣.٢%. أما على جانب المصروفات، يظل الإهتمام بالإنفاق على البعد الاجتماعي جلياً ضمن أولويات الحكومة حيث ارتفع الإنفاق على دعم الخبز والسلع التموينية بنسبة ١٢.٦% ليصل إلى ٤٠.٤ مليار جنيه، ودعم الكهرباء بـ ١٧.٣% ليحقق ٢٨.٥ مليار جنيه، وزيادة مساهمة الخزانة في صناديق المعاشات بنسبة ٢٤.١% لتصل ٤١.٢ مليار جنيه، فضلاً عن ارتفاع الإنفاق على باب الإستثمارات بنحو ٤.١% محققاً ٤٧.٦ مليار جنيه.

أما بالنسبة لأحدث تطورات المؤشرات الاقتصادية فيمكن عرضها على النحو التالي:-

أظهرت أحدث المؤشرات عن وزارة التخطيط إلى أن **الناتج المحلي الإجمالي** قد حقق معدل نمو ٤.٣% خلال الفترة يوليو-مارس من العام المالي ٢٠١٦/٢٠١٥، مقارنة بنحو ٥.٧% خلال نفس الفترة من العام المالي السابق. وقد إستمر كل من الاستهلاك العام والخاص في دفع حركة النشاط الإقتصادي خلال التسع شهور الأولى من العام المالي ٢٠١٦/٢٠١٥، بإسهام يقدر بنحو ٥ نقاط مئوية، مقارنة بنحو ٥.٣ نقطة مئوية خلال نفس الفترة من العام المالي السابق. كما ساهمت الإستثمارات بشكل إيجابي في معدل النمو لتسجل نحو ٠.٨ نقطة مئوية خلال الفترة يوليو-مارس من العام المالي ٢٠١٦/٢٠١٥، مقابل إسهام أعلى بمقدار ١.٨ نقطة مئوية خلال نفس الفترة من العام المالي السابق. بينما حد الإسهام السلبي لصافي الصادرات من معدل النمو المحقق مسجلاً نحو ١.٦ نقطة مئوية، مقارنة بإسهام سلبي قدره ١.٤ نقطة مئوية خلال نفس الفترة من العام المالي السابق.

انخفض **رصيد الاحتياطي من العملات الأجنبية** لدى البنك المركزي المصري ليصل إلى ١٥.٥٤ مليار دولار في نهاية شهر يوليو ٢٠١٦، مقارنة بـ ١٧.٥٥ مليار دولار في نهاية الشهر السابق. وجدير بالذكر أن خلال شهر يوليو ٢٠١٦ تم سداد أقساط نادي باريس بنحو ٠.٧١ مليار دولار، بالإضافة إلى سداد سندات وكوبون بقيمة بلغت نحو ١.٠٢ مليار دولار إلى دولة قطر، وسداد نحو ٠.٢٥ مليار دولار كدفعة أولى من الوديعة الليبية.

وفقاً لأحدث البيانات التي تم اصدارها من قبل البنك المركزي، فقد ارتفع معدل النمو السنوي **للسيولة المحلية** بشكل متباطيء ليحقق ١٨.٦% مسجلاً ٢٠٩٤.٥ مليار جنيه في نهاية شهر يونيو ٢٠١٦، مقابل ١٨.٩% (٢٠٤٤.٣ مليار جنيه) في الشهر السابق، ويمكن تفسير ذلك في ضوء ارتفاع معدل النمو السنوي لصافي الأصول المحلية للجهاز المصرفي بنحو ٢٧.٣% ليسجل نحو ٢١٨١.٨ مليار جنيه في شهر الدراسة، مقارنة بـ ٢٧.١% (٢١٢٧.١ مليار جنيه) في مايو ٢٠١٦، مما فاق أثر التغير الملحوظ الذي شهده صافي الأصول الأجنبية، حيث سجل قيمة بالسالب بلغت ٨٧.٣ مليار جنيه خلال شهر الدراسة، مقابل قيمة سلبية قدرها ٨٢.٨ مليار جنيه خلال مايو ٢٠١٦.

على نحو آخر، إستمر **معدل التضخم السنوي لحضر الجمهورية** في تسجيل معدل مرتفع للشهر الثاني على التوالي محققاً ١٤% في يوليو ٢٠١٦ ليظل أعلى معدل تم تسجيله خلال السبع سنوات السابقة وهو نفس المعدل المحقق خلال الشهر السابق، ومقارنة بـ ٨.٤% خلال شهر يوليو ٢٠١٥. وهو ما يمكن تفسيره بشكل جزئي في ضوء أثر فترة الأساس وانخفاض معدل التضخم لنفس الشهر خلال العام المالي الماضي (حيث إنخفض معدل التضخم السنوي خلال شهر يوليو ٢٠١٥ بنحو ٣ نقطة مئوية مقارنة بشهر يونيو ٢٠١٥). بالإضافة إلى إستمرار ارتفاع معدل التضخم السنوي لمجموعة "الطعام والشراب" (أكبر الأوزان مساهمة في

معدل التضخم العام) مسجلاً نحو ١٨.٤% خلال شهر يوليو ٢٠١٦، مقارنة بـ ١٧.٦% خلال الشهر السابق، ومقارنة بـ ٨.٣% خلال شهر يوليو ٢٠١٥.

كما ساهمت عدد من المجموعات الرئيسية الأخرى في الإرتفاع المحقق لمعدل التضخم السنوى خلال شهر الدراسة مقارنة بالشهر السابق وعلى رأسها؛ "الملابس والأحذية"، و"الرعاية الصحية"، و"المطاعم والفنادق"، و"الأثاث والتجهيزات"، و"الثقافة والترفيه"، و"التعليم"، و"السلع والخدمات المتنوعة".

وخلال العام المالي ٢٠١٥/٢٠١٦، فقد انخفض متوسط معدل التضخم السنوى لحضر الجمهورية ليسجل نحو ١٠.٢% مقارنة بـ ١١% خلال العام المالي السابق، والذي كان قد شهد عدد من الإجراءات الإصلاحية التي قامت بها الحكومة فى يوليو ٢٠١٤ مثل زيادة أسعار المواد البترولية والكهرباء في إطار إصلاح منظومة الدعم ورفع أسعار السجائر.

Ø قررت لجنة السياسة النقدية للبنك المركزي المصري فى إجتماعها بتاريخ ٢٨ يوليو ٢٠١٦ الإبقاء على سعرى عائد الإيداع والإقراض لليلة واحدة عند مستوى ١١.٧٥% و ١٢.٧٥% على التوالي، وكذا الإبقاء على سعر العمليات الرئيسية للبنك المركزى عند مستوى ١٢.٢٥%، وسعر الإنتمان والخصم عند مستوى ١٢.٢٥%.

Ø بلغ إجمالي دين الموازنة العامة (محلي وخارجي) نحو ٢٥٤٥ مليار جنيه في نهاية شهر ديسمبر ٢٠١٥ (أي ما يقدر بـ ٩١.٨% من الناتج المحلي).

Ø حقق ميزان المدفوعات خلال الفترة يوليو- مارس من العام المالي ٢٠١٦/٢٠١٥ عجزاً كلياً بلغ نحو ٣.٦ مليار دولار (١.٠% من الناتج المحلي)، مقابل عجز أقل قدره ١ مليار دولار (٠.٣% من الناتج المحلي) خلال الفترة يوليو- مارس من العام المالي ٢٠١٤/٢٠١٥، حيث حقق الميزان الجاري عجزاً قدره ١٤.٥ مليار دولار (٤.١% من الناتج المحلي)، مقابل عجزاً أقل قدره ٨.٣ مليار دولار (٢.٥% من الناتج المحلي) خلال نفس الفترة من العام المالي السابق. بينما سجل الحساب الرأسمالي والمالي صافى تدفقات للداخل بنحو ١٣.٩ مليار دولار (٣.٩% من الناتج المحلي)، مقابل صافى تدفقات للداخل أقل بحوالى ٦.٦ مليار دولار (٢.٠% من الناتج المحلي) خلال فترة المقارنة، وتجدر الإشارة إلى أن صافى السهو والخطأ قد سجل تدفقات للخارج بنحو ٣.١ مليار دولار (٠.٩% من الناتج المحلي) خلال الفترة يوليو- مارس من العام المالي ٢٠١٦/٢٠١٥، مقابل صافى تدفقات للداخل بنحو ٠.٧ مليار دولار (٠.٢% من الناتج المحلي) خلال نفس الفترة من العام المالي السابق.

Ø معدل نمو الناتج المحلي:

أظهرت أحدث المؤشرات عن وزارة التخطيط إلى أن الناتج المحلي الإجمالى قد حقق معدل نمو ٤.٣% خلال الفترة يوليو-مارس من العام المالي ٢٠١٦/٢٠١٥، مقارنة بنحو ٥.٧% خلال نفس الفترة من العام المالي السابق. وقد إستمر كل من الاستهلاك العام والخاص في دفع حركة النشاط الإقتصادى خلال التسع شهور الأولى من العام المالي ٢٠١٦/٢٠١٥، بإسهام يقدر بنحو ٥ نقاط مئوية، مقارنة بنحو ٥.٣ نقطة مئوية خلال نفس الفترة من العام المالي السابق. كما ساهمت الإستثمارات بشكل إيجابى فى معدل النمو لتسجل نحو ٠.٨ نقطة مئوية خلال الفترة يوليو-مارس من العام المالي ٢٠١٦/٢٠١٥، مقابل إسهام أعلى بمقدار ١.٨ نقطة مئوية خلال نفس الفترة

من العام المالي السابق. بينما حد الإسهام السلبي لصافي الصادرات من معدل النمو المحقق مسجلاً نحو ١.٦ نقطة مئوية، مقارنة بإسهام سلبي قدره ١.٤ نقطة مئوية خلال نفس الفترة من العام المالي السابق.

فعلى جانب الطلب، فقد استمر كل من الاستهلاك العام والخاص في تحقيق معدلات نمو مرتفعة خلال الفترة يوليو - مارس من العام المالي ٢٠١٥/٢٠١٦، حيث حقق الاستهلاك الخاص خلال فترة الدراسة معدل نمو بلغ نحو ٥.٥%، مقارنة بـ ٥.٢% نفس الفترة من العام المالي السابق. بالإضافة إلى ذلك، فقد حقق الاستهلاك العام معدل نمو قدره ٣.٦% خلال فترة الدراسة، مقارنة بـ ٨.٧% نفس الفترة من العام المالي ٢٠١٤/٢٠١٥. كما تعكس أحدث البيانات تحسن أداء الإستثمارات، حيث حققت معدل نمو سنوي قدره ٥.٦% خلال التسع شهور الأولى من العام المالي ٢٠١٥/٢٠١٦، مقابل معدل نمو يقدر بـ ١٣.٨% خلال نفس الفترة من العام المالي السابق.

على الجانب الآخر، حقق صافي الصادرات معدل مساهمة بالسالب في النمو بلغ ١.٦ نقطة مئوية خلال فترة الدراسة، مقارنة بإسهام سلبي بنحو ١.٤ نقطة مئوية خلال نفس الفترة من العام المالي ٢٠١٤/٢٠١٥. وقد جاءت هذه التطورات في ضوء تحقيق الصادرات لنمو قدره -١٩.٤% (معدل مساهمة بالسالب بنحو ٢.٧ نقطة مئوية، مقارنة بإسهام إيجابي بنحو ٠.١ نقطة مئوية خلال الفترة يوليو - مارس من العام المالي السابق). بينما انخفضت الواردات بـ ٤.٩% خلال الفترة يوليو - مارس من العام المالي ٢٠١٥/٢٠١٦، لتحقق بذلك معدل مساهمة إيجابي بلغ ١.١ نقطة مئوية، مقارنة بإسهام سلبي يقدر بنحو ١.٥ نقطة مئوية خلال نفس الفترة من العام المالي السابق.

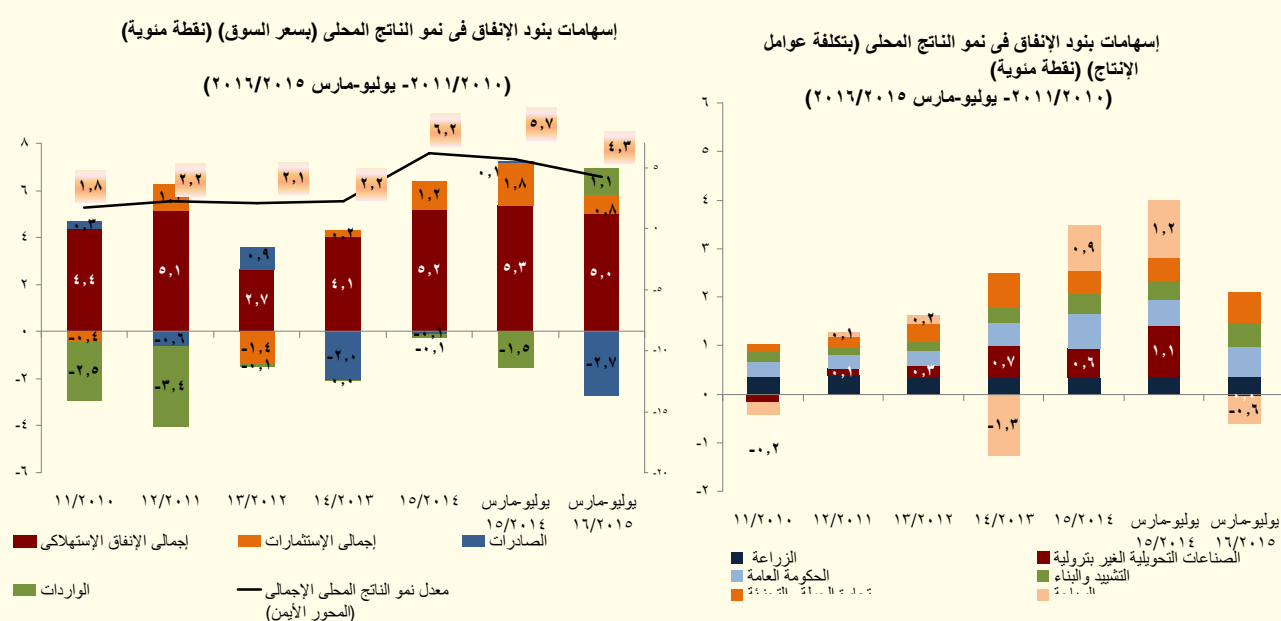

أما على جانب العرض، فقد تصدر قائمة القطاعات المحركة للنمو خلال الفترة يوليو - مارس من العام المالي ٢٠١٦/٢٠١٥ خمسة قطاعات، على رأسها قطاع الحكومة العامة والذي حقق معدل نمو قدره ٧.٠% (مساهماً في معدل نمو الناتج المحلي بـ ٠.٦ نقطة مئوية خلال فترة الدراسة، مقارنة بمساهمة قدرها ٠.٥ نقطة مئوية خلال نفس فترة المقارنة من العام المالي السابق). وقد حقق قطاع التشييد والبناء معدل نمو حقيقي قدره ١١.١% (مساهماً في معدل نمو الناتج المحلي بـ ٠.٥ نقطة مئوية خلال التسع شهور الأولى من العام المالي ٢٠١٥/٢٠١٦، مقارنة بمساهمة قدرها ٠.٤ نقطة مئوية خلال نفس الفترة من العام المالي السابق)، كما حققت أيضاً تجارة الجملة والتجزئة معدل نمو قدره ٤.٨% (مساهماً في معدل نمو الناتج

المحلى بـ٠.٦ نقطة مئوية خلال الفترة يوليو - مارس من العام المالي ٢٠١٥/٢٠١٦، مقارنة بمساهمة قدرها ٠.٥ نقطة مئوية خلال نفس فترة المقارنة العام المالي السابق). أما بخصوص قطاع الزراعة فقد حقق معدل نمو سنوي قدره ٣.١% (استقر اسهامه في معدل نمو الناتج المحلى عند ٠.٤ نقطة مئوية). بينما حقق قطاع الأنشطة العقارية نمواً قدره ٣.٩% (مساهماً في معدل نمو الناتج المحلى بـ٠.٣ نقطة مئوية خلال فترة الدراسة، مقارنة بمساهمة قدرها ٠.٢ نقطة مئوية خلال فترة المقارنة).

ومن الجدير بالذكر أن جميع القطاعات المذكورة أعلاه تمثل نحو ٤٧.٧% من إجمالي الناتج المحلى الحقيقي خلال فترة الدراسة.

بينما استمر قطاع إستخراج الغاز الطبيعي في التراجع ليحقق نمواً سلبياً قدره ١١.٢%، وبناءً على ذلك فقد ساهم بشكل سلبى بنحو ٠.٧ نقطة مئوية في معدل النمو المحقق خلال فترة الدراسة مقارنة بمساهمة بشكل سلبى قدرها ٠.٢ خلال نفس الفترة العام المالي السابق.

تطورات الأداء المالي للفترة يوليو- مايو ٢٠١٥/٢٠١٦؛

تجدر الإشارة إلى أن البيانات التقديرية الأولية لأداء الموازنة العامة للدولة فى العام المالي ٢٠١٥/٢٠١٦ لا تزال فى طور الإعداد وسوف يتم نشرها عند الإنتهاء منها. وحول تطورات الأداء المالي للفترة يوليو- مايو ٢٠١٥/٢٠١٦، فقد شهد الأداء الضريبي تحسناً من حيث إرتفاع الإيرادات الضريبية من جهات غير سيادية وهى الإيرادات المرتبطة بشكل وثيق بالنشاط الإقتصادي وذلك فى ضوء إرتفاع الإيرادات غير السيادية المحصلة من مصلحة الدخل ومصلحة المبيعات. بينما سجلت جملة المصروفات إرتفاعاً بنحو ٨.٩% لتحقيق ٦٥٥ مليار جنيه (٢٣.٦% من الناتج المحلى) خلال فترة الدراسة، مقابل ٦٠١.٤ مليار جنيه (٢٤.٨% من الناتج المحلى) خلال نفس الفترة من العام المالي السابق.

العجز الكلى خلال يوليو- مايو ١٥/١٤	العجز الكلى خلال يوليو- مايو ١٦/١٥
٢٦٢ مليار جنيه (١٠.٨% من الناتج المحلى)	٣١١ مليار جنيه (١١.٢% من الناتج المحلى)
الإيرادات	الإيرادات
٣٥٠.١ مليار جنيه (١٤.٤% من الناتج المحلى)	٣٥٦.٦ مليار جنيه (١٢.٩% من الناتج المحلى)
المصروفات	المصروفات
٦٠١.٤ مليار جنيه (٢٤.٨% من الناتج المحلى)	٦٥٥ مليار جنيه (٢٣.٦% من الناتج المحلى)

المصدر: وزارة المالية- وحدة السياسات المالية الكلية.

§ على جانب الإيرادات،

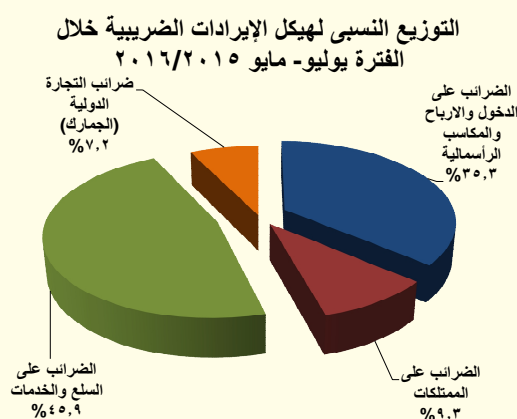

شهدت جملة الإيرادات إرتفاعاً بنحو ٦.٥ مليار جنيه (بنسبة ١.٩%) خلال الفترة يوليو-مايو ٢٠١٥/٢٠١٦ لتسجل نحو ٣٥٦.٦ مليار جنيه، مقابل نحو ٣٥٠.١ مليار جنيه خلال نفس الفترة من العام المالي السابق، وهو ما يمكن تفسيره بالأساس نتيجة إرتفاع الإيرادات

الضريبية بنحو ٧.٧ مليار جنيه (بنسبة نمو ٣%) لتسجل ٢٦٨.٦ مليار جنيه خلال فترة الدراسة، مقابل نحو ٢٦١ مليار جنيه خلال نفس الفترة من العام المالي السابق، وعلى نحو آخر، فقد انخفضت الإيرادات غير الضريبية بنحو ١.٢ مليار جنيه (بنسبة نمو -١.٣%) لتسجل نحو ٨٨ مليار جنيه خلال الفترة يوليو- مايو ٢٠١٥/٢٠١٦، مقابل ٨٩.٢ مليار جنيه خلال نفس الفترة من العام المالي السابق.

ويأتى تحسن أداء الحصيلة الضريبية خلال فترة الدراسة مدفوعاً بالإصلاحات الضريبية التي تم تطبيقها منذ بداية العام المالي الماضي وإستمرت في العام المالي الحالي:

- حيث ارتفعت الحصيلة من الضرائب على السلع والخدمات بنحو ١٥ مليار جنيه (بنسبة ١٣.٨%) لتحقيق نحو ١٢٣.٣ مليار جنيه خلال فترة الدراسة، مقابل ١٠٨.٤ مليار جنيه (خاصة مع إرتفاع الحصيلة من الضرائب على السلع المحلية والمستوردة وإرتفاع الحصيلة من ضرائب المبيعات على الخدمات وإرتفاع الحصيلة من ضرائب المبيعات على السجائر والضرائب على الدمغة).
- كما إرتفعت حصيلة الضرائب على الممتلكات بنحو ٥.٥ مليار جنيه (بنسبة ٢٨.٣%) لتحقيق ٢٥ مليار جنيه خلال فترة الدراسة، مقابل ١٩.٤ مليار جنيه خلال نفس الفترة من العام المالي السابق.
- بالإضافة إلى ذلك، فقد إرتفعت حصيلة الضرائب الأخرى بنحو ٣.٦ مليار جنيه لتحقيق نحو ٦.٣ مليار جنيه خلال فترة الدراسة، مقابل ٢.٧ مليار جنيه خلال نفس الفترة من العام المالي السابق.
- على نحو آخر، فقد حققت الحصيلة من الضرائب على الدخل نحو ٩٤.٨ مليار جنيه خلال الفترة يوليو- مايو ٢٠١٥/٢٠١٦ مقابل نحو ١١١ مليار جنيه خلال نفس الفترة من العام المالي السابق. ويرجع ذلك في الأساس في ضوء إنخفاض الضرائب على أرباح شركات الأموال من هيئة البترول نتيجة لعدم إجراء تسويات بترولية خلال فترة الدراسة. وعند إستبعاد الضريبة من أرباح هيئة البترول تكون الحصيلة من جهات سيادية قد إرتفعت بنسبة ٤٧.٥%. حيث إرتفعت الحصيلة من البنك المركزي (قيم منقولة وأرباح) بنحو ١٠.٩ مليار جنيه (بنسبة ١٦٢.٧%)، وإرتفعت الحصيلة من الضرائب على قناة السويس بنحو ٠.٥ مليار جنيه (بنسبة ٤.٣%). وإرتفعت الحصيلة من الضرائب على عائد أدون وسندات الخزانة بنحو ٤.٧ مليار جنيه (بنسبة ٣٠.٥%). وعلى الجانب الآخر، فقد إرتفعت الضرائب على أرباح شركات الأموال الأخرى بخلاف الجهات السيادية بنسبة ١١.١% مقارنة بنفس الفترة من العام المالي السابق مما يعكس تحسن النشاط الإقتصادي خلال فترة الدراسة.
- وقد حققت الحصيلة من الضرائب على التجارة الدولية (الجمارك) نحو ١٩.٣٨ مليار جنيه خلال الفترة يوليو-مايو ٢٠١٥/٢٠١٦، مقابل ١٩.٤١ مليار جنيه خلال نفس الفترة من العام المالي السابق.

ارتفاع الحصيلة من الضرائب على السلع والخدمات بنحو ١٥ مليار جنيه
(بنسبة ١٣.٨%) لتحقيق نحو ١٢٣.٣ مليار جنيه (٤.٤% من الناتج المحلي).

- تمثل الحصيلة من الضرائب على السلع والخدمات نحو ٤٥.٩% من إجمالي الإيرادات الضريبية.

ويرجع ذلك في الأساس في ضوء ارتفاع المتحصلات من كل من:

- الضرائب العامة على المبيعات بنسبة ٥.٩% لتحقيق ٥١ مليار جنيه.
- الضرائب العامة على سلع جدول رقم "١" محلية بنسبة ١٨.٩% لتحقيق ٤٢ مليار جنيه (في ضوء زيادة الضرائب على السجائر بنحو ٢٨.٣% لتسجل نحو ٣٠.١ مليار جنيه).
- الضرائب العامة على الخدمات بنسبة ١٩.٣% لتحقيق نحو ١٢.٩ مليار جنيه في ضوء تحسن أداء خدمات الاتصالات الدولية والمحلية، وخدمات التشغيل للغير.
- ضرائب الدمغة (عدا دمغة الماهيات) بنسبة ٣٨.٨% لتحقيق نحو ٨.٩ مليار جنيه خاصة ارتفاع حصيلة كل من: الدمغة على عقود شركات المياه والنور والغاز والتليفون والدمغة المتنوعة والدمغة على المحررات المصرفية والدمغة على الاعلانات وخدمات النقل.

ارتفاع الحصيلة من الضرائب على الممتلكات بنحو ٥.٥ مليار جنيه (بنسبة ٢٨.٣%)
لتحقق ٢٥ مليار جنيه (٠.٩% من الناتج المحلي).

- تمثل الحصيلة من الضرائب على الممتلكات نحو ٩.٣% من إجمالي الإيرادات الضريبية.

في ضوء ارتفاع حصيلة الضرائب على عوائد أذون وسندات الخزانة بنسبة ٣٢.٥% لتحقيق نحو ١٨.٣ مليار جنيه خلال فترة الدراسة.

على جانب الإيرادات غير الضريبية

يرجع الإرتفاع في الإيرادات الأخرى إلى ما يلي:

- **ارتفاع حصيلة بيع السلع والخدمات بنحو ٢.٣ مليار جنيه (بنسبة ١٢.٩%)** لتحقيق نحو ١٩.٧ مليار جنيه خلال الفترة يوليو- مايو ٢٠١٦/٢٠١٥، مقابل نحو ١٧.٥ مليار جنيه خلال نفس الفترة من العام المالي السابق (في ضوء ارتفاع المحصل من الصناديق والحسابات الخاصة بنحو ١١.٣% لتحقيق ١٤.٢ مليار جنيه خلال فترة الدراسة، مقابل ١٢.٨ مليار جنيه خلال نفس الفترة من العام المالي السابق).

- وعلى نحو آخر، فقد إرتفعت الحصيلة من الإيرادات المتنوعة بنحو ٣.٢ مليار جنيه (بنسبة ٢٦.٢%) لتسجل ١٥.٥ مليار جنيه خلال فترة الدراسة، مقابل ١٢.٣ مليار جنيه خلال نفس الفترة من العام المالي السابق.

- وقد حققت عوائد الملكية نحو ٤٨ مليار جنيه لترتفع بنسبة طفيفة قدرها ٤.٩% خلال الفترة يوليو-مايو ٢٠١٦/٢٠١٥، مقابل ٥٠.٤ مليار جنيه خلال نفس الفترة من العام المالي السابق. بينما إرتفعت العوائد المحصلة من البنك المركزي بنحو ١٣.٥ مليار جنيه (بنسبة ١٠٠.٩%) لتحقيق نحو ٢٧ مليار جنيه خلال فترة الدراسة، مقابل ١٣.٤ مليار جنيه خلال نفس الفترة من العام المالي السابق، بالإضافة إلى إرتفاع العوائد من الهيئات الإقتصادية بنحو ٢.٣ مليار جنيه (بنسبة ١٠٧.٦%) لتحقيق ٤.٤ مليار جنيه خلال فترة الدراسة، مقابل ٢.١ مليار جنيه خلال نفس الفترة من العام المالي السابق.

- وقد حققت المنح نحو ٣.٣ مليار جنيه لتتخفض بنحو ٤.٧ مليار جنيه خلال الفترة يوليو-مايو ٢٠١٦/٢٠١٥، مقابل ٨ مليار جنيه خلال نفس الفترة من العام المالي السابق.

العجز الكلي والعجز الأولي نسبة إلى الناتج المحلي
٢٠١٦/٢٠١٥ - ٢٠١٠/٢٠٠٩

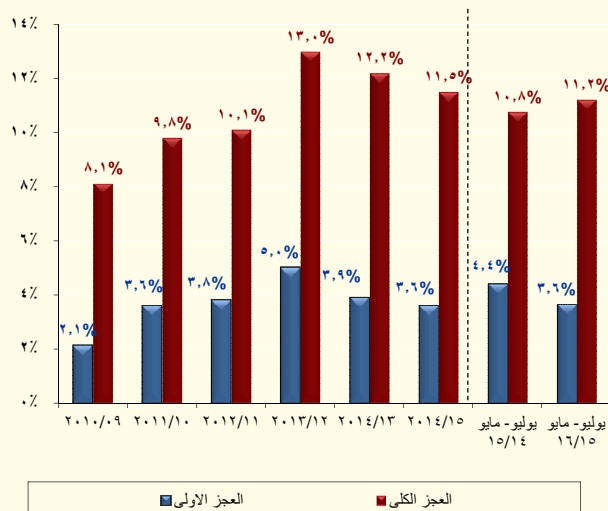

إجمالي الإيرادات والمصروفات بالمليار جنيه
٢٠١٦/٢٠١٥ - ٢٠١٠/٢٠٠٩

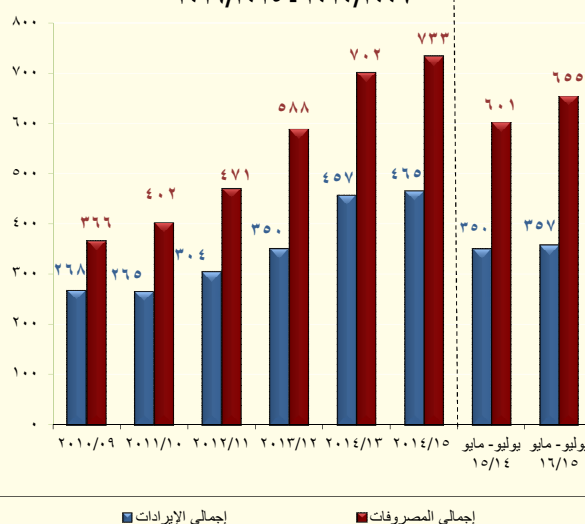

٥ أما على جانب المصروفات،

تقوم وزارة المالية بتطبيق إصلاحات مالية تستهدف إعادة ترتيب أولويات الإنفاق العام في صالح الفئات الأقل دخلاً لتحقيق أفضل عائد إجتماعي من خلال الإستثمار في رأس المال البشري والبنية التحتية لتحسين الخدمات الأساسية المقدمة للمواطنين وتوسيع مظلة الحماية الإجتماعية.

وتشير أحدث التطورات للأداء الفعلي للموازنة العامة للدولة إلى أن المصروفات العامة بلغت نحو ٦٥٥ مليار جنيه خلال فترة الدراسة (٢٣.٦% من الناتج المحلي) لترتفع بنحو ٨.٩% عن نفس الفترة من العام المالي السابق وأن هذا الإرتفاع يعتبر الأدنى مقابل متوسط بلغ نحو ١٥% خلال الثلاث سنوات السابقة من نفس الفترة من العام في ضوء الإصلاحات التي قامت بها الوزارة للسيطرة على الإنفاق العام.

- زيادة مصروفات الأجور وتعويضات العاملين بالدولة بنحو ١٢.٨ مليار جنيه بنسبة ٧.٤% وهي أقل نسبة زيادة خلال الثلاث سنوات السابقة من نفس الفترة من العام في ضوء الإصلاحات التي قامت بها الوزارة للسيطرة على تفاقم فاتورة الأجور لتبلغ نحو ١٨٤.٩ مليار جنيه (٦.٧% من الناتج المحلي).

- زيادة الإنفاق على شراء السلع والخدمات بـ ٢.٥ مليار جنيه (بنسبة ١٠.٣%) ليحقق ٢٦.٦ مليار جنيه (١% من الناتج المحلي).
- زيادة المصروفات على الفوائد بنسبة ٣٥.٩% لتصل إلى ٢١٠ مليار جنيه (٧.٦% من الناتج المحلي).
- زيادة الإنفاق على شراء الأصول غير المالية (الاستثمارات) بـ ١.٩ مليار جنيه (١.٧% من الناتج المحلي) بنسبة نمو قدرها ٤.١% ليسجل نحو ٤٧.٦ مليار جنيه.
- زيادة الإنفاق على المصروفات الأخرى بـ ٣.٣ مليار جنيه (١.٧% من الناتج المحلي) بنسبة نمو قدرها ٧.٩% ليسجل نحو ٤٥.٧ مليار جنيه.
- وقد سجل الإنفاق على الدعم والمنح والمزايا الإجتماعية نحو ١٤٠.٣ مليار جنيه (٥.١% من الناتج المحلي)، لينخفض بنسبة ١٣.٨% مقارنة بـ ١٦٢.٧ مليار جنيه المحقق خلال نفس الفترة من العام المالي السابق وذلك في ضوء الإنخفاض في دعم السلع البترولية في الأساس نتيجة لعدم إجراء تسويات بترولية خلال فترة الدراسة. بينما ارتفع انفاق الدعم على ما يلي خلال فترة الدراسة:
 - ٢٢ ارتفاع دعم السلع التموينية بنحو ٤.٥ مليار جنيه (بنسبة ١٢.٦%) ليحقق ٤٠.٤ مليار جنيه خلال فترة الدراسة.
 - ٢٣ ارتفاع دعم الكهرباء بنحو ٤.٢ مليار جنيه (بنسبة ١٧.٣%) ليحقق ٢٨.٤ مليار جنيه خلال فترة الدراسة.
 - ٢٤ كما زاد الإنفاق على المزايا الاجتماعية بنحو ٩.٤ مليار جنيه (بنسبة ٢٣.٦%) ليحقق نحو ٤٩.٥ مليار جنيه خلال فترة الدراسة وذلك في ضوء ما يلي:
 - ٢٥ زيادة مساهمات في صناديق المعاشات بنحو ٨ مليار جنيه (بنسبة ٢٤.١%) ليصل إلى نحو ٤١.٢ مليار جنيه خلال فترة الدراسة.

تطورات الدين العام:

- بلغ إجمالي دين الموازنة العامة (محلي وخارجي) نحو ٢٥٤٥ مليار جنيه في نهاية شهر ديسمبر ٢٠١٥ (أي حوالي ٩١.٨% من الناتج المحلي).
- ومن الجدير بالذكر أن إجمالي الدين المحلي لأجهزة الموازنة العامة للدولة قد بلغ نحو ٢٣٦٨.٥ مليار جنيه (٨٥.٥% من الناتج المحلي) في نهاية شهر ديسمبر ٢٠١٥، مقابل ١٨٩٥.٢ مليار جنيه (٧٨% من الناتج المحلي) في نهاية شهر ديسمبر ٢٠١٤.
- ترجع الزيادة في معدلات الدين المحلي لأجهزة الموازنة بخلاف عجز الموازنة خلال العام المالي ٢٠١٤/٢٠١٥، إلى العبء الإضافي الناتج عن فض بعض التشابكات المالية بين أجهزة الدولة خاصة مع كل من صناديق التأمينات والمعاشات وهيئة البترول، حيث سيكون لهذا الإجراء أثراً إيجابياً على الأداء المالي لهذه الجهات.
- كما سجل إجمالي رصيد الدين الخارجي (حكومي وغير حكومي) حوالي ٤٧.٨ مليار دولار بنهاية ديسمبر ٢٠١٥ (١٣.٥% من الناتج المحلي)، مقارنة بـ ٤٨.١ مليار دولار في شهر يونيو ٢٠١٥، وقد بلغ رصيد الدين الخارجي نحو ١٣.٥% من الناتج المحلي في نهاية شهر ديسمبر ٢٠١٥، وهو

يعتبر من المعدلات المنخفضة نسبياً على مستوى الدول الناشئة ودول الشرق الأوسط وشمال أفريقيا (والتي بلغ متوسط رصيد الدين الخارجي لديهم نحو ٢٧% من الناتج المحلي خلال عام ٢٠١٣).

. كما سجل إجمالي الدين العام الخارجي للحكومة ٢٣.٨ مليار دولار (٦.٧% من الناتج المحلي) في نهاية ديسمبر ٢٠١٥، مقارنة بـ ٢٥.٧ مليار دولار (٨% من الناتج المحلي) في نهاية يونيو ٢٠١٥.

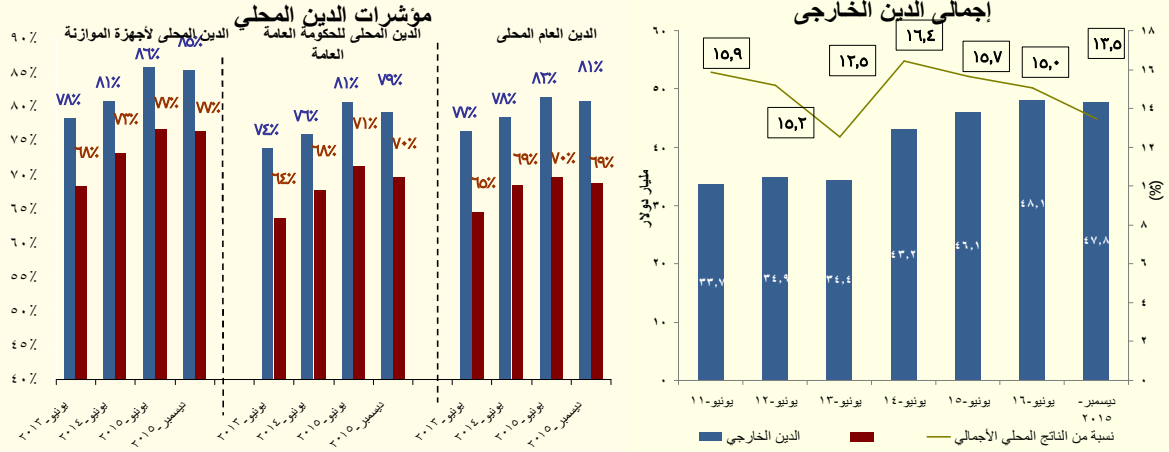

المصدر: وزارة المالية

التطورات النقدية:

وفقاً لأحدث البيانات التي تم إصدارها من قبل البنك المركزي، فقد ارتفع معدل النمو السنوي **للسيولة المحلية** بشكل متباطيء ليحقق ١٨.٦% مسجلاً ٢٠٩٤.٥ مليار جنيه في نهاية شهر يونيو ٢٠١٦، مقابل ١٨.٩% (٢٠٤٤.٣ مليار جنيه) في الشهر السابق، ويمكن تفسير ذلك من على جانب الأصول في ضوء ارتفاع معدل النمو السنوي **لصافي الأصول المحلية للجهاز المصرفي** بنحو ٢٧.٣% ليسجل نحو ٢١٨١.٨ مليار جنيه في شهر الدراسة، مقارنة بـ ٢٧.١% (٢١٢٧.١ مليار جنيه) في مايو ٢٠١٦، مما فاق أثر التغير الملحوظ الذي شهده **صافي الأصول الأجنبية**، حيث سجل قيمة بالسالب بلغت ٨٧.٣ مليار جنيه خلال شهر الدراسة، مقابل قيمة سلبية قدرها ٨٢.٨ مليار جنيه خلال مايو ٢٠١٦.

معدل النمو السنوي **لصافي المطلوبات من الحكومة وهينة السلع التموينية** سجل ٢٨.٩% (محققاً ١٦٦٤.٩ مليار جنيه) خلال شهر الدراسة، مقارنة بمعدل نمو أعلى قدرة ٣٠.٩% خلال الشهر السابق. كما ارتفع معدل النمو السنوي **لصافي المطلوبات من قطاع الأعمال العام** بنحو ٤٧.٢% (ليحقق ٩٣.١ مليار جنيه) خلال شهر الدراسة، مقارنة بـ ٣٧% خلال الشهر السابق. ارتفع معدل النمو السنوي **لصافي المطلوبات من القطاع الخاص** مسجلاً ١٤.١% ليصل إلى ٧١١.٧ مليار جنيه خلال شهر يونيو ٢٠١٦، مقارنة بـ ١٣.٩% خلال الشهر السابق، ويأتي ذلك في ضوء ارتفاع معدل النمو السنوي للإئتمان الممنوح لقطاع الأعمال الخاص ليسجل ١٢.٤% خلال يونيو ٢٠١٦ (محققاً ٥٠٣.٧ مليار جنيه)، مقابل ١١.٨% خلال الشهر السابق، حقق معدل النمو السنوي للإئتمان الممنوح للقطاع العائلي ١٨.٧% (محققاً ٢٠٨ مليار جنيه) خلال شهر الدراسة، مقارنة بـ ١٩.٥% خلال مايو ٢٠١٦.

أما على الجانب الآخر، فقد استمر معدل النمو السنوي **لصافي الأصول الأجنبية** في الانخفاض سنوياً بشكل ملحوظ ليسجل قيمة بالسالب قدرها ٨٧.٣ مليار جنيه خلال شهر يونيو ٢٠١٦، مقابل قيمة بالسالب أقل قدرها ٨٢.٨ مليار جنيه خلال الشهر السابق. ويرجع ذلك كنتيجة أساسية للتغير الملحوظ الذي شهده **صافي الأصول الأجنبية للبنك المركزي** حيث انخفض بشكل محوظ ليسجل -٤٤.٩ مليار جنيه خلال شهر الدراسة، مقارنة بـ -٤٥.٢ مليار جنيه خلال الشهر السابق. كما تراجع معدل النمو السنوي **لصافي الأصول الأجنبية**

للبنوك، ليسجل قيمة بالسالب قدرها ٤٢.٤ مليار جنيه خلال شهر يونيو ٢٠١٦، مقارنة بـ ٣٧.٦ مليار جنيه خلال مايو ٢٠١٦.

أما على جانب الالتزامات، فقد ارتفع معدل النمو السنوي **لأشباه النقود** بنحو ٢٠.١% (محققاً ١٥٢١.٦ مليار جنيه) خلال يونيو ٢٠١٦، مقارنة بـ ١٩.٩% خلال الشهر السابق، وعلى المستوى التفصيلي ارتفع معدل النمو السنوي **للدائع الغير الجارية بالعملة المحلية والأجنبية** بنحو ١٩.٤% (محققاً ١١٩٧.٨ مليار جنيه) و ٢٧.٥% (محققاً ٢٤٧.٩ مليار جنيه)، على التوالي خلال شهر الدراسة، مقارنة بـ ١٩.٢% و ٢٥.٨%، على التوالي، خلال الشهر السابق. وقد سجل معدل النمو السنوي **للدائع الجارية بالعملة الأجنبية** معدل قدرة ١٠.٦% (محققاً ٧٥.٩ مليار جنيه) خلال شهر يونيو ٢٠١٦، مقارنة بـ ١٣.٩% خلال الشهر السابق.

تباطأ معدل النمو السنوي **لكمية النقود** ليسجل نحو ١٤.٨% (محققاً ٥٧٢.٩ مليار جنيه) خلال شهر الدراسة، مقارنة بـ ١٦% خلال الشهر السابق، حيث تباطؤ معدل النمو السنوي **للدائع الجارية بالعملة المحلية** حيث سجل ٩.٦% (٢٢٦.١ مليار جنيه) خلال شهر الدراسة، مقارنة بـ ١٨.٣% خلال مايو ٢٠١٦، مما فاق أثر ارتفاع معدل النمو السنوي **للقروض المتداول** خلال يونيو ٢٠١٦ ليسجل ١٨.٥% (٣٤٦.٩ مليار جنيه)، مقارنة بـ ١٤.٥% خلال الشهر السابق.

وفقاً لأحدث البيانات، فقد ارتفع معدل النمو السنوي **لجملة الودائع** لدى الجهاز المصرفي (بخلاف البنك المركزي المصري) ليسجل ٢٢.٣% في نهاية مايو ٢٠١٦ محققاً ٢٠٧٩.٣ مليار جنيه، مقابل نمو قدره ٢٠.٢% خلال ابريل ٢٠١٦. هذا ويقدر نصيب الودائع غير الحكومية من إجمالي الودائع بحوالي ٨٣.١% في نهاية شهر الدراسة. بالإضافة إلى ذلك، فقد ارتفع معدل النمو السنوي لإجمالي أرصدة **التسهيلات الائتمانية الممنوحة من قبل البنوك** (بخلاف البنك المركزي) بـ ٣٠.٤% في نهاية مايو ٢٠١٦ مسجلاً ٩٢٥.٧ مليار جنيه، مقارنة بـ ٢٤.٤% خلال ابريل ٢٠١٦. وبناء على ذلك، فقد ارتفعت نسبة **الإقراض إلى الودائع** في نهاية مايو ٢٠١٦ لتصل إلى ٤٤.٥%، مقارنة بـ ٤٣% خلال شهر ابريل ٢٠١٦، ومقارنه بـ ٤١.٨% خلال شهر مايو ٢٠١٥. (وجدير بالذكر أن البيانات الخاصة بالودائع والقروض لشهر يونيو ٢٠١٦ لم تصدر بعد)

انخفض **رصيد الاحتياطي من العملات الأجنبية** لدى البنك المركزي المصري ليصل إلى ١٥.٥٤ مليار دولار في نهاية شهر يوليو ٢٠١٦، مقارنة بـ ١٧.٥٥ مليار دولار في نهاية الشهر السابق. وجدير بالذكر أن خلال شهر يوليو ٢٠١٦ تم سداد أقساط نادي باريس بنحو ٠.٧١ مليار دولار، بالإضافة إلى سداد سندات وكوبون بقيمة بلغت نحو ١.٠٢ مليار دولار إلى دولة قطر، وسداد نحو ٠.٢٥ مليار دولار كدفعة أولى من الوديعة الليبية.

على نحو آخر، إستمر **معدل التضخم السنوي لحضر الجمهورية** في تسجيل معدل مرتفع للشهر الثاني على التوالي محققاً ١٤% في يوليو ٢٠١٦ ليظل أعلى معدل تم تسجيله خلال السبع سنوات السابقة وهو نفس المعدل المحقق خلال الشهر السابق، ومقارنة بـ ٨.٤% خلال شهر يوليو ٢٠١٥. وهو ما يمكن تفسيره بشكل جزئي في ضوء أثر فترة الأساس وإنخفاض معدل التضخم لنفس الشهر خلال العام المالي الماضي (حيث إنخفض معدل التضخم السنوي خلال شهر يوليو ٢٠١٥ بنحو ٣ نقطة مئوية مقارنة بشهر يونيو ٢٠١٥). بالإضافة إلى إستمرار إرتفاع معدل التضخم السنوي لمجموعة **"الطعام والشراب"** (أكبر الأوزان مساهمة في

معدل التضخم العام) مسجلاً نحو ١٨.٤% خلال شهر يوليو ٢٠١٦، مقارنة بـ ١٧.٦% خلال الشهر السابق، ومقارنة بـ ٨.٣% خلال شهر يوليو ٢٠١٥.

كما ساهمت عدد من المجموعات الرئيسية الأخرى في الإرتفاع المحقق لمعدل التضخم السنوى خلال شهر الدراسة مقارنة بالشهر السابق وعلى رأسها؛ "الملابس والأحذية" لتسجل ١٠.٨%، و"الرعاية الصحية" لتسجل ٣١% (في ضوء زيادة أسعار الأدوية)، و"المطاعم والفنادق" لتسجل ٢١.٧% (في ضوء زيادة أسعار الوجبات الجاهزة وخدمات الفنادق)، و"الأثاث والتجهيزات" لتسجل ١٣%، و"الثقافة والترفيه" لتسجل ١٢.٦%، و"التعليم" لتحقيق ١١.٢%، و"السلع والخدمات المتنوعة" لتسجل ١٣.٩%.

وخلال العام المالي ٢٠١٥/٢٠١٦، فقد انخفض متوسط معدل التضخم السنوى لحضر الجمهورية ليسجل نحو ١٠.٢% مقارنة بـ ١١% خلال العام المالي السابق، والذي كان قد شهد عدد من الإجراءات الإصلاحية التي قامت بها الحكومة فى يوليو ٢٠١٤ مثل زيادة أسعار المواد البترولية والكهرباء في إطار إصلاح منظومة الدعم ورفع أسعار السجائر.

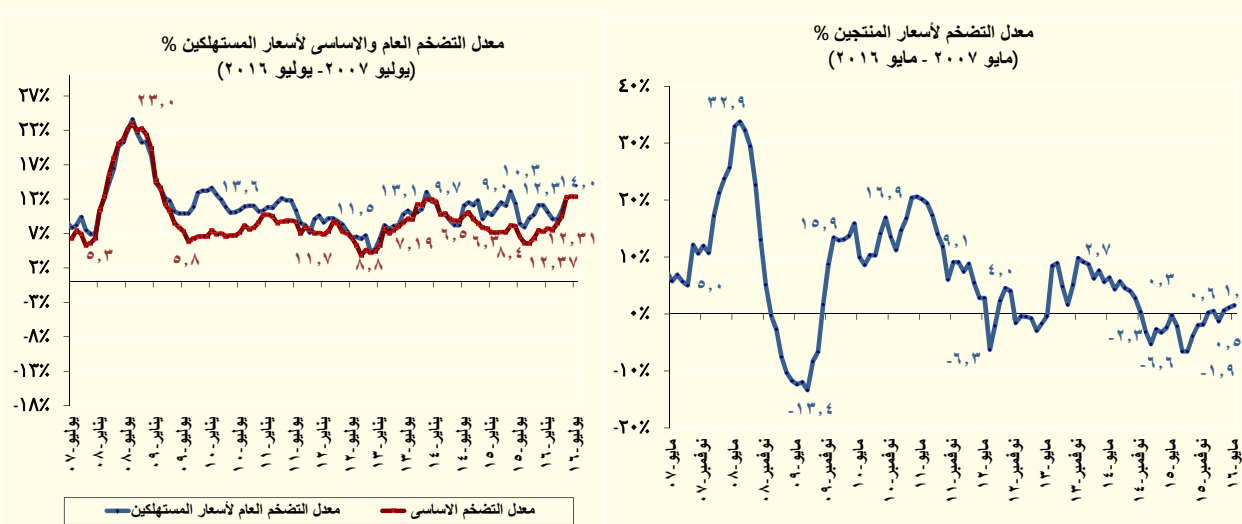

على نحو آخر، فقد إرتفع معدل التضخم الشهري لحضر الجمهورية بنحو ٠.٧% خلال شهر الدراسة، ومقارنة بـ ٠.٨% خلال الشهر السابق، ومقارنة بـ ٠.٧% خلال شهر يوليو ٢٠١٥. حيث حقق معدل التضخم الشهري لمجموعة "الطعام والشراب" معدل مرتفع بلغ ١% خلال شهر الدراسة، مقارنة بـ ١.١% خلال الشهر السابق ومقارنة بـ ٠.٣% خلال شهر يوليو ٢٠١٥.

كما إستمر معدل التضخم السنوى الأساسى لأسعار المستهلكين Core Inflation فى تحقيق معدلاً مرتفعاً ليسجل نحو ١٢.٣% خلال شهر يوليو ٢٠١٦ مقارنة بـ ١٢.٤% خلال الشهر السابق، ومقارنة بـ ٦.٥% خلال شهر يوليو ٢٠١٥. بينما إستقر متوسط معدل التضخم الأساسى السنوى خلال العام المالي ٢٠١٦/٢٠١٥ ليسجل ٨% مقارنة بـ ٨.١% المعدل المحقق خلال العام المالي السابق. أما بالنسبة لمعدل التضخم الأساسى الشهري فقد حقق ٠.٣% خلال شهر يوليو ٢٠١٦ مقابل نحو ٠.٧% خلال الشهر السابق. الأمر الذى يمكن تفسيره فى ضوء إرتفاع أسعار "السلع الاستهلاكية"، و"الخدمات الأخرى"، و"الخدمات

١/ يعكس معدل التضخم الأساسى التغير فى الأسعار مستبعداً السلع والخدمات المحدد أسعارها إدارياً (الوقود والكهرباء والسجائر المحلية والمستوردة والمياه وخدمات النقل بالسكك الحديدية)، بالإضافة إلى السلع ذات الأسعار الأكثر تقلباً (الخضروات والفاكهة).

المدفوعة ليساهموا مجتمعين بنسبة ٠.٣٠ نقطة مئوية في معدل التضخم الأساسي الشهري، مما حد من انخفاض أسعار **"السلع الغذائية"** لتساهم بنسبة سالبة قدرها ٠.٠٥ نقطة مئوية في معدل التضخم الأساسي الشهري.

قررت لجنة السياسة النقدية للبنك المركزي المصري في إجتماعها بتاريخ ٢٨ يوليو ٢٠١٦ الإبقاء على سعرى عائد الإيداع والإقراض لليلة واحدة عند مستوى ١١.٧٥% و ١٢.٧٥% على التوالي، وكذا الإبقاء على سعر العمليات الرئيسية للبنك المركزي عند مستوى ١٢.٢٥%، وسعر الائتمان والخصم عند مستوى ١٢.٢٥%.

ومن الجدير بالذكر أن البنك المركزي قام في ٠٦ سبتمبر ٢٠١٦ بربط ودائع بقيمة ١٦٥ مليار جنيه لأجل ٧ ايام بمعدل عائد سنوي ثابت قدره ١٢.٢٥%، وذلك في إطار تفعيل عمليات ربط ودائع للبنوك (Deposit Operations) لديه لإمتصاص فائض السيولة لدى الجهاز المصرفي.

فيما يخص مؤشرات البورصة المصرية، فقد إنخفض رأس المال السوقي على أساس شهري بحوالى ٠.٢% ليسجل ٤١٣.٢ مليار جنيه خلال شهر أغسطس ٢٠١٦، مقارنة برصيد قدره ٤١٣.٩ مليار جنيه خلال الشهر السابق. أما على الجانب الآخر، فقد ارتفع مؤشر EGX ٣٠ بنحو ٢.٢% ليحقق ٨١٥٨ نقطة خلال شهر أغسطس ٢٠١٦، مقارنة بمستواه المحقق في نهاية يوليو ٢٠١٦ والذي بلغ ٧٩٨٣.٢ نقطة. بينما انخفض مؤشر EGX-٧٠ بنحو ١.١% ليحقق ٣٥٧.٥ نقطة خلال شهر أغسطس ٢٠١٦، مقارنة بـ ٣٦١.٦ نقطة في نهاية يوليو ٢٠١٦.

قطاع المعاملات الخارجية:

حقق ميزان المدفوعات عجزاً كلياً بلغ نحو ٣.٦ مليار دولار (١.٠% من الناتج المحلي) خلال الفترة يوليو- مارس ٢٠١٦/٢٠١٥، مقابل عجز أقل قدره ١ مليار دولار (٠.٣% من الناتج المحلي) خلال الفترة يوليو- مارس ٢٠١٥/٢٠١٤. وبالرجوع إلى التفاصيل، تأتي تلك التطورات التي شهدها ميزان المدفوعات في ضوء أهم النقاط التالية:

§ سجل الميزان الجاري عجزاً قدره ١٤.٥ مليار دولار (٤.١% من الناتج المحلي) خلال الفترة يوليو- مارس ٢٠١٦/٢٠١٥، مقارنة بعجز أقل قدره ٨.٣ مليار دولار (٢.٥% من الناتج المحلي) خلال فترة المقارنة. ويمكن تفسير ذلك بشكل أساسي في ضوء تراجع الميزان الخدمي والتحويلات، مما فاق التحسن الطفيف في الميزان التجاري، وذلك على النحو التالي:

— انخفض عجز الميزان التجاري بشكل طفيف حيث ليصل إلى ٢٩.٣ مليار دولار (٨.٣% من الناتج المحلي) خلال فترة الدراسة، مقابل عجزاً قدره ٢٩.٥ مليار دولار (٨.٨% من الناتج المحلي) خلال فترة المقارنة، وذلك نتيجة لعدة عوامل من أهمها تأثر الصادرات والواردات المصرية بانخفاض الأسعار العالمية للبترول. وتأتى تلك التطورات في ضوء تراجع المدفوعات عن الواردات السلعية بنسبة بلغت نحو ٨.٤% لتحقيق ٤٢.٧ مليار دولار خلال الفترة يوليو- مارس ٢٠١٥/٢٠١٦، مقابل ٤٦.٦ مليار دولار خلال فترة المقارنة. وقد جاء ذلك بالتزامن مع انخفاض حصيلة الصادرات السلعية بنحو ٢١.٦% لتحقيق ١٣.٤ مليار دولار خلال الفترة يوليو - مارس ٢٠١٥/٢٠١٦، مقابل نحو ١٧.١ مليار دولار خلال نفس الفترة من العام المالي السابق. ويرجع ذلك بشكل أساسي لانخفاض حصيلة الصادرات البترولية (خام ومنتجات) بنحو ٢.٧ مليار دولار تأثراً بانخفاض الأسعار العالمية

للبنترول الخام بمعدل قدره ٥١.٤%، ٤٣.٤% و ٣٦.٧% خلال الربع الأول والثاني والثالث من العام المالي ٢٠١٦/٢٠١٥ على التوالي، وذلك على الرغم من زيادة الكميات المصدرة من البنترول الخام خلال فترة الدراسة.^٢

— **حقوق الميزان الخدمي** فائضاً قدره ٢.٤ مليار دولار (٠.٧% من الناتج المحلي) خلال فترة الدراسة، مقارنة بفائض أعلى قدره ٤.٣ مليار دولار (١.٣% من الناتج المحلي) خلال الفترة يوليو- مارس من العام المالي السابق، حيث انخفضت المتحصلات الجارية بـ ٢٤.١% لتصل إلى ١٢.٨ مليار دولار خلال الفترة يوليو- مارس من العام المالي ٢٠١٦/٢٠١٥، مقارنة بـ ١٦.٨ مليار دولار خلال فترة المقارنة. ويرجع ذلك بشكل أساسي لانخفاض الإيرادات السياحية لتسجل ٣.٣ مليار دولار خلال فترة الدراسة، مقارنة بـ ٥.٥ مليار دولار خلال فترة المقارنة وذلك لتراجع عدد الليالي السياحية بـ ٣٨.٦% لتصل إلى ٤٥.١ مليون ليلة خلال فترة الدراسة، مقابل ٧٣.٤ مليون ليلة خلال الفترة يوليو- مارس من العام المالي ٢٠١٥/٢٠١٤.

— انخفضت التحويلات الرسمية خلال فترة الدراسة لتسجل نحو ٠.٠٦ مليار دولار، مقارنة بـ ٢.٦ مليار دولار خلال فترة المقارنة — والتي تضمن ١.٤ مليار دولار منح عينية في صورة شحنات بترولية من المملكة العربية السعودية و ١ مليار دولار منحة نقدية من دولة الكويت — ولذلك فهذا لا يعتبر تراجع نظراً لما تضمنته فترة المقارنة من موارد استثنائية.

§ **شهد الميزان الرأسمالي والمالي صافي تدفقات للداخل بنحو ١٣.٩ مليار دولار (٣.٩% من الناتج المحلي) خلال فترة الدراسة، مقارنة بصافي تدفقات للداخل أقل بنحو ٦.٦ مليار دولار (٢% من الناتج المحلي) خلال الفترة يوليو- مارس ٢٠١٥/٢٠١٤، ويأتي ذلك في ضوء:**

— ارتفاع صافي التدفق للداخل في بند الاستثمار الأجنبي المباشر إلى مصر خلال يوليو- مارس ٢٠١٦/٢٠١٥ ليسجل ٥.٨ مليار دولار (١.٦٥% من الناتج المحلي)، مقابل صافي تدفقات للداخل بنحو ٥.١ مليار دولار (١.٥٣% من الناتج المحلي) خلال فترة المقارنة، وذلك في ضوء ارتفاع صافي التدفقات للداخل للاستثمارات الواردة لتأسيس شركات جديدة أو زيادة رؤوس أموالها ليحقق ٣.٧ مليار دولار خلال فترة الدراسة، مقابل ٢.٨ مليار دولار خلال فترة المقارنة، وتحقيق الاستثمارات في قطاع البنترول صافي تدفق للداخل قدره ١.٥ مليار دولار.

— سجلت استثمارات محفظة الأوراق المالية في مصر صافي تدفقات للخارج بنحو ١.٥ مليار دولار (٠.٤% من الناتج المحلي) خلال يوليو- مارس ٢٠١٦/٢٠١٥، مقارنة بصافي تدفقات للخارج بحوالي ٢.١ مليار دولار (٠.٦% من الناتج المحلي) خلال الفترة يوليو- مارس ٢٠١٥/٢٠١٤، ويرجع ذلك في ضوء سداد سندات قيمتها ١.٢٥ مليار دولار استحققت خلال شهر سبتمبر ٢٠١٥، والتي سبق إصدارها في الأسواق العالمية في عام ٢٠٠٥.

— ارتفاع صافي الاستثمارات الأخرى ليسجل تدفقات للداخل بنحو ٩.٧ مليار دولار (٢.٧% من الناتج المحلي) خلال يوليو — مارس ٢٠١٦/٢٠١٥، مقارنة بتدفقات للداخل تقدر بنحو ٣.٩ مليار دولار (١.٢% من الناتج المحلي) خلال يوليو- مارس من العام المالي السابق، وذلك في ضوء تحقيق تسهيلات الموردين قصيرة الأجل صافي تدفق للداخل بنحو ٤.٨ مليار دولار خلال فترة الدراسة،

^٢ / وجدير بالذكر أن الصادرات من البنترول الخام تمثل نحو ٦٤.٤% من إجمالي حصة الصادرات البترولية و ٢٢% من إجمالي حصة الصادرات السلعية خلال فترة الدراسة.

مقابل ٣ مليار دولار خلال نفس الفترة من العام المالي ٢٠١٤/٢٠١٥، مما يعكس الثقة في الاقتصاد المصري في ظل قدرته على سداد التزاماته الخارجية. بالإضافة إلى ذلك فقد حققت الأصول والخصوم الأخرى صافي تدفقات للداخل بنحو ٤.٨ مليار دولار خلال فترة الدراسة، مقارنة بـ ١.٣ مليار دولار خلال نفس الفترة من العام المالي ٢٠١٤/٢٠١٥.

§ بينما سجل بند السهو والخطأ صافي تدفقات للخارج بنحو ٣.١ مليار دولار (٠.٩% من الناتج المحلي) خلال يوليو - مارس ٢٠١٥/٢٠١٦، مقابل صافي تدفقات للداخل بنحو ٠.٧ مليار دولار (٠.٢% من الناتج المحلي) خلال نفس الفترة من العام المالي ٢٠١٤/٢٠١٥.

Ø طبقاً لأحدث البيانات المنشورة، فقد استقر إجمالي عدد السياح الوافدين خلال شهر مايو ٢٠١٦ تقريباً ليصل إلى ٠.٤٣ مليون سائح، مقابل ٠.٤٢ مليون سائح خلال الشهر السابق. ارتفع عدد الليالي السياحية خلال شهر الدراسة ليصل إلى ٢.٥ مليون ليلة، مقابل ٢.٤ مليون ليلة خلال شهر السابق.

القسم الأول

نظرة عامة على الأداء الإقتصادي و المالي

- أ- مؤشرات الإقتصاد العيني و الحقيقي و مصادر النمو..... ١
- ب- السكان و التشغيل..... ٢
- ج- الأسعار المحلية (متوسط الفترة)..... ٢
- د- مؤشرات المالية العامة..... ٣
- هـ- ملخص الدين العام المحلي (بالمليون جنييه، رصيد نهاية الفترة)..... ٤
- و- إجمالي الدين العام الخارجي (مليون دولار، رصيد نهاية الفترة)..... ٤
- ز- خدمة الدين الحكومي (مليون جنييه، تدفقات)..... ٤
- ح- المؤشرات النقدية (نهاية الفترة)..... ٥
- ط- القطاع المالي والاستثمارات..... ٦
- ي- معاملات القطاع الخارجي..... ٧

القسم الأول: نظرة عامة على الأداء الإقتصادي والمالى (تابع)

بيان سنوى				بيان سنوى			
ابريل- يونيو ٢٠١٦	أكتوبر- ديسمبر ٢٠١٥	يوليو- سبتمبر ٢٠١٥	ابريل- يونيو ٢٠١٥	٢٠١٥/١٤	٢٠١٤/١٣	٢٠١٣/١٢	٢٠١٢/١١
				٢٠١١/١٠	٢٠١٠/٠٩		
ج. السكان							
٨٩,٠	٩٠,١	٩٠,٥	٩٠,٩	٧٨,٧	٨٠,٤	٨٢,٤	٨٤,٧
٢,٦	٢,٦	٢,٥	٢,١	٢,٣	٢,٢	٢,٥	٢,٨
د. الأسعار المحلية (متوسط الفترة)							
١١,٨	١٠,٦	٩,٤	١٢,٢	١١,٧	١١,٠	٨,٧	٦,٩
١,٦-	١,٢-	٠,١-	١,٣	٥,٠	١٥,٩	٧,٥	٠,٧
٩,٣	٩,٨	١١,٣	١٢,٣	٨,٥٠	٨,٥٠	٩,٥٠	١٠,٢٥
١١,٤	١١,٢	١١,٧	١٣,١	٩,٩	١٠,٢	١٣,٤	١٣,٤
٦,٩	٦,٨	٧,١	٧,٤	٦,٣	٦,٥	٧,٣	٧,٨
٨,٩	٩,٠	٩,٧	١١,٠	٨,٣	٩,٠	٩,٤	٩,٥
٧,٦١	٧,٨٨	٨,٠٢	٨,٨٦	٥,٥١	٥,٨١	٦,٠٠	٦,٤٥

المصادر: وزارة التخطيط والبنك المركزى المصرى والجهاز المركزى للتعبئة العامة والإحصاء.

١/ لا يتضمن المصريين المقيمين فى الخارج.

٢/ بدءاً من اغسطس ٢٠٠٩، تم استحداث سلسلة أرقام قياسية جديدة لأسعار المستهلكين (حضر الجمهورية) باستخدام الأوزان المستخرجة من بحث الدخل و الانفاق و الاستهلاك لعام ٢٠٠٩/٢٠٠٨ مع استخدام بيانات شهر يناير ٢٠١٠ كفترة الأساس. وفيما يخص بيانات ما قبل ذلك التاريخ، فقد استخدمت الأوزان المستخرجة من بحث الدخل والانفاق والاستهلاك لعام ٢٠٠٥/٢٠٠٤ مع استخدام يناير ٢٠٠٧ كشهر أساس.

٣/ قام الجهاز المركزى للتعبئة العامة والإحصاء بإصدار رقم قياسى جديد لأسعار المنتجين بدءاً من سبتمبر ٢٠٠٧ ليحل محل الأرقام القياسية لأسعار الجملة، وذلك باستخدام أسعار السلع والخدمات للسنة المالية (٢٠٠٥-٢٠٠٤) كفترة أساس لسلسلة الأرقام القياسية، كما تم إستخراج الأوزان باستخدام متوسط عامى (٢٠٠٢-٢٠٠٣، ٢٠٠٤-٢٠٠٣) للقيم الإجمالية للإنتاج الصناعى والزراعى والخدمى.

٤/ البيانات تعكس نهاية الفترة.

٥/ متوسط ميلادى.

٦/ يعكس الفترة ابريل- مايو ٢٠١٦.

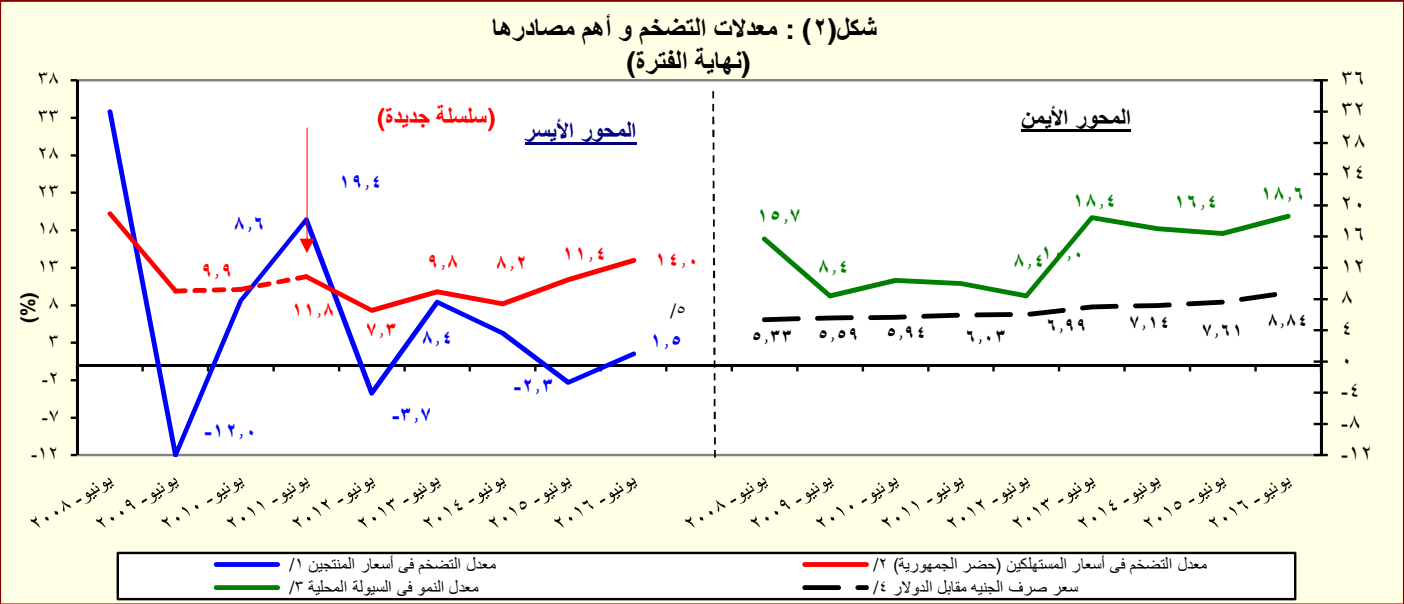

المصدر: البنك المركزى المصرى و الجهاز المركزى للتعبئة العامة والإحصاء

١/ تغيير فى السلسلة. تعكس البيانات قبل يونيو ٢٠٠٧ معدلات التضخم وفقاً لأسعار الجملة.

٢/ بدءاً من اغسطس ٢٠٠٩، تم استحداث سلسلة أرقام قياسية جديدة لأسعار المستهلكين (حضر الجمهورية) باستخدام الأوزان المستخرجة من بحث الدخل و الانفاق و الاستهلاك لعام ٢٠٠٩/٢٠٠٨ مع استخدام بيانات شهر يناير ٢٠١٠ كفترة الأساس. وفيما يخص بيانات ما قبل ذلك التاريخ، فقد استخدمت الأوزان المستخرجة من بحث الدخل والانفاق والاستهلاك لعام ٢٠٠٥/٢٠٠٤ مع استخدام يناير ٢٠٠٧ كشهر أساس.

٣/ يعرف إجمالى السيولة المحلية كإجمالى صافى الأصول الأجنبية وصافى الأصول المحلية لدى الجهاز المصرفى (فى جانب الأصول) ، أو كجملة المعروض النقدى وأشياء النقود لدى الجهاز المصرفى (فى جانب الخصوم).

٤/ يعكس البيان متوسط شهرى.

٥/ تعكس بيانات الرقم القياسى لأسعار المنتجين عن شهر مايو ٢٠١٦.

القسم الأول: نظرة عامة على الأداء الإقتصادي والمالي (تابع)

يوليو-مايو ٢٠١٦/١٥	٢٠١٦/٢٠١٥	*٢٠١٥/٢٠١٤	٢٠١٤/١٣	٢٠١٣/١٢	٢٠١٢/١١	٢٠١١/١٠	٢٠١٠/٠٩
٥. مؤشرات المالية العامة ^{١/}							
<u>١- قطاع الموازنة العامة (بالمليون جنيه) ^{٢/}</u>							
إجمالي الإيرادات	٢٦٨,١١٤	٢٦٥,٢٨٦	٣٠٣,٦٢٢	٣٥٠,٣٢٢	٤٥٦,٧٨٨	٤٦٥,٢٤١	٦٢٢,٢٧٧
إجمالي المصروفات	٣٦٥,٩٨٧	٤٠١,٨٦٦	٤٧٠,٩٩٢	٥٨٨,١٨٨	٧٠١,٥١٤	٧٣٣,٣٥٠	٨٦٤,٥٦٤
العجز الأولي ^{٣/}	٢٥,٧٠٥	٤٩,٣٨٣	٦٢,٢٦٤	٩٢,٧٢٤	٨٢,٢٨٩	٨٦,٤٢٢	٧,٠٤٩
العجز النقدي ^{٤/}	٩٧,٨٧٢	١٣٦,٥٨٠	١٦٧,٣٧٠	٢٣٧,٨٦٥	٢٤٤,٧٢٧	٢٦٨,١٠٩	٢٤٢,٢٨٧
العجز الكلى	٩٨,٠٣٨	١٣٤,٤٦٠	١٦٦,٧٠٥	٢٣٩,٧١٩	٢٥٥,٤٣٩	٢٧٩,٤٣٠	٢٥١,٠٩٣
<u>٢- قطاع الموازنة العامة ^{٥/} (معدل نمو سنوى)</u>							
إجمالي الإيرادات	-٥.١	-١.١	١٤.٥	١٥.٤	٣٠.٤	١.٩	١٣.٤
الإيرادات الضريبية	٤.٥	١٢.٧	٨.٠	٢١.١	٣.٧	١٧.٥	١٦.٠
الإيرادات غير الضريبية	-١٨.٢	-٢٥.٠	٣١.٤	٣.١	٩٨.١	-١٨.٩	٨.٤
إجمالي المصروفات (ومنها):	٤.١	٩.٨	١٧.٢	٢٤.٩	١٩.٣	٤.٥	٩.٥
الأجور وتعويضات العاملين	١٢.١	١٢.٨	٢٧.٦	١٦.٤	٢٤.٩	١١.١	٥.٢
القوائد المدفوعة	٣٧.٠	١٧.٦	٢٢.٨	٤٠.٧	١٧.٨	١١.٥	٢٢.٦
<u>٣- قطاع الحكومة العامة (مليون جنيه) ^{٦/}</u>							
إجمالي الإيرادات	٣٠٣,٣٧٤	٣٠٢,٠١٠	٣٤٨,٨٦٤	٤٠٣,٦٣٧	٥١٩,٤٤٩	٥٣٨,٣٧٨	--
إجمالي المصروفات	٣٩٦,٦٩٣	٤٤٠,٤١١	٥١٦,٤٢٢	٦٤٤,٠٨٠	٧٥٩,٨٤٧	٨٠٥,٩٢٩	--
العجز الكلى	٩٨,٧٩٦	١٣٤,١٣٨	١٦٥,٦٩٢	٢٤٦,٨٥٣	٢٥٤,٧١٦	٢٨٤,٣١٤	--
<u>٤ - نسبة إلى الناتج المحلى الإجمالى ^{٧/}</u>							
<u>قطاع الموازنة العامة ^{٨/}</u>							
إجمالي الإيرادات	٢٢.٢	١٩.٣	١٨.٣	١٩.٠	٢١.٧	١٩.١	٢٢.٠
الإيرادات الضريبية	١٤.١	١٤.٠	١٢.٥	١٣.٦	١٢.٤	١٢.٦	١٤.٩
الإيرادات غير الضريبية	٨.١	٥.٣	٥.٨	٥.٤	٩.٣	٦.٦	٧.١
إجمالي المصروفات (ومنها):	٣٠.٣	٢٩.٣	٢٨.٤	٣١.٩	٣٣.٤	٣٠.٢	٣٠.٥
الاجور وتعويضات العاملين	٧.١	٧.٠	٧.٤	٧.٨	٨.٥	٨.٢	٧.٧
القوائد المدفوعة	٦.٠	٦.٢	٦.٣	٨.٠	٨.٢	٧.٩	٨.٦
العجز الأولي ^{٩/}	٢.١	٣.٦	٣.٨	٥.٠	٣.٩	٣.٦	٠.٢
العجز النقدي ^{١٠/}	٨.١	١٠.٠	١٠.١	١٢.٩	١١.٦	١١.٠	٨.٦
العجز الكلى	٨.١	٩.٨	١٠.١	١٣.٠	١٢.٢	١١.٥	٨.٩
<u>الحكومة العامة ^{١١/}</u>							
العجز الأولي ^{١٥/}	٣.٠	٤.٢	٤.٤	٦.٠	٤.٥	٤.٣	--
العجز الكلى	٨.٢	٩.٨	١٠.٠	١٣.٤	١٢.١	١١.٧	--

المصدر: وزارة المالية

* ختامي مبدئي .

-- بيان غير متاح

١/ يرجع الانخفاض في الإيرادات غير الضريبية إلى تراجع الموارد الاستثنائية من المنح لتبلغ حوالي ٢٥.٤ مليار جنيه فقط خلال العام المالي ٢٠١٥/٢٠١٤، وذلك مقابل منح بلغت نحو ٩٥.٩ مليار جنيه خلال العام المالي ٢٠١٤/٢٠١٣.

٢/ تعكس بيانات الموازنة بموجب القرار الجمهوري رقم ٣٢ لعام ٢٠١٥. **وجدير بالذكر أن البيانات التقديرية الأولية لأداء الموازنة العامة للدولة في العام المالي ٢٠١٦/٢٠١٥ لا تزال في طور الإعداد وسوف يتم نشرها عند الانتهاء منها.**

٣/ تم إعادة تويبب فـعـلـيـات الموازنة العامة لتتفق مع معايير صندوق النقد الدولي والمعروفة بـ GFS ٢٠٠١ (على أساس نقدي).

٤/ يشمل قطاع موازنة الجهاز الإداري و المحليات، والهيئات الخدمية العامة.

٥/ العجز الكلي مخصصاً منه القوائد المدفوعة.

٦/ العجز الكلي بدون حيازة الأصول المالية.

٧/ يشمل المعاملات المالية لكل من أجهزة الموازنة العامة، وبنك الإستثمار القومي، وصناديق التأمين والمعاشات ، ومع مراعاة إستبعاد كافة المعاملات البنينة للجهات الثلاث لمنع ازدواجية الحساب.

٨/ قامت وزارة التخطيط والمتابعة والإصلاح الإداري بمراجعة السلسلة الزمنية للناتج المحلي الإجمالي ابتداءً من عام ٢٠١٢/٢٠١١ وحتى عام ٢٠١٤/٢٠١٣ وفقاً للتعداد الاقتصادي للعام المالي ٢٠١٣/٢٠١٢ والذي ساعدت نتائجه في تحقيق قدر أكبر من شمولية المنشآت بالإضافة إلى تحسين تقديرات حجم القطاع غير الرسمي. وقد تم مراجعة تقديرات الناتج المحلي الإجمالي ليبلغ ٢٤٢٩.٨ مليار جنيه في عام ٢٠١٥/٢٠١٤. كما تم مراجعة تقديرات الناتج المحلي الإجمالي مؤخراً لتصبح ٢٧٧١.٣ مليار جنيه في عام ٢٠١٦/٢٠١٥، بدلاً من تقديرات سابقة بنحو ٢٨٣٣.٤ مليار جنيه في ضوء الأداء الفعلي لأهم المؤشرات الاقتصادية خلال الفترة يوليو - ديسمبر ٢٠١٦/٢٠١٥.

٩/ يرجع الانخفاض في الإيرادات غير الضريبية متأثراً في الأساس بعدم إجراء تسويات بتروولية من هيئة البترول خلال فترة الدراسة.

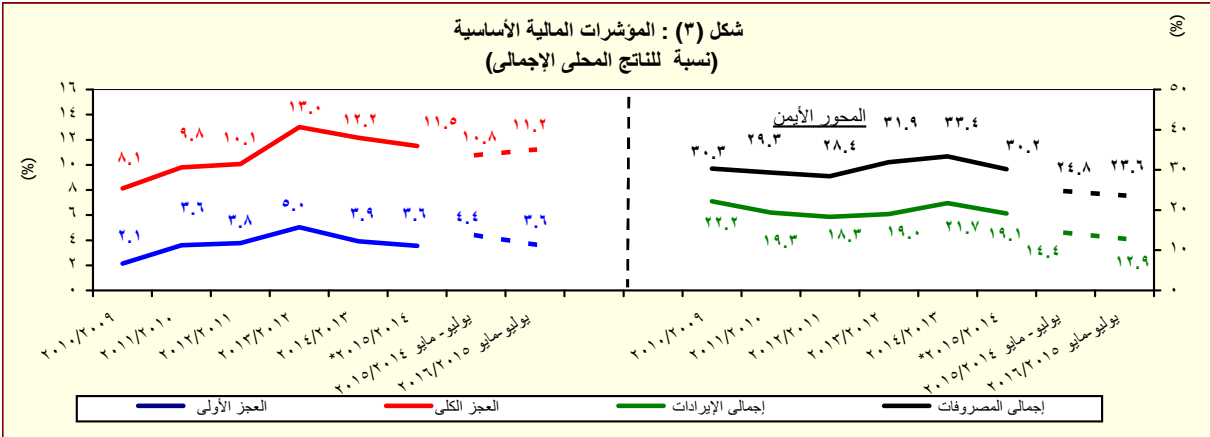

المصدر: وزارة المالية

* ختامي مبدئي .

القسم الأول: نظرة عامة على الأداء الإقتصادي والمالى (تابع)

بيان ربع سنوى					بيان سنوى				
ديسمبر-٢٠١٥	سبتمبر-٢٠١٥*	مارس-٢٠١٥	ديسمبر-٢٠١٤		يونيو-٢٠١٥	يونيو-٢٠١٤	يونيو-٢٠١٣	يونيو-٢٠١٢	يونيو-٢٠١١
١-ملخص الدين العام المحلى									
١-إجمالي الدين المحلى لأجهزة الموازنة العامة ^{١/}									
٢,٣٦٨,٤٥٥	٢,٢٤٨,٧٥٠	١,٩٩٨,٢٠٠	١,٨٩٥,١٨٧	٢,٠٨٤,٧٤٨	١,٦٩٩,٩٤٦	١,٤٤٤,٣٧٠	١,١٥٥,٣١٢	٩٦٧,٢٩٠	
(٢٥.٠)	(٢٥.٢)	(٢٤.٦)	(٢٢.٨)	(٢٢.٦)	(١٧.٧)	(٢٥.٠)	(١٩.٤)	(١٩.٧)	
٢٤٨,٢٩٨	٢٤٤,٤٠٣	٢١٧,٥٤٢	٢٠٣,٣٥٤	٢١٨,٥٦٠	١٦١,٤٨٥	١٨٣,٢٣٠	١٦٤,٧٨٨	١٥٩,١٧٨	
(٢٢.١)	(٢٤.٩)	(٢٦.٨)	(٣٠.١)	(٣٥.٣)	-(١١.٩)	(١١.٢)	(٣.٥)	(١٠.١)	
٢,١٢٠,١٥٧	٢,٠٠٤,٣٤٧	١,٧٨٠,٦٥٨	١,٦٩١,٨٣٣	١,٨٦٦,١٨٨	١,٥٣٨,٤٦١	١,٢٦١,١٤٠	٩٩٠,٥٢٤	٨٠٨,١١٢	
(٢٥.٣)	(٢٤.١)	(٢٣.٢)	(٢٢.٠)	(٢١.٣)	(٢٢.٠)	(٢٧.٣)	(٢٢.٦)	(٢١.٧)	
٢,١٩٩,٥٨٩	٢,١٠٩,٦٥٠	١,٨٧٦,٥٠٢	١,٧٨٥,٤٧٤	١,٩٦٣,١٢٥	١,٥٩٧,٨٧٠	١,٣٦٣,٦٨٦	١,٠٨٧,٩٤٥	٨٨٩,٠٤٥	
(٢٣.٢)	(٢٥.١)	(٢٤.٨)	(٢٣.٦)	(٢٢.٩)	(١٧.٢)	(٢٥.٣)	(٢٢.٤)	(٢١.٢)	
٢١٨,٤٣٤	٢٦٣,٥٣٣	٢٢٦,٩١٣	٢١٧,٥٤٥	٢٣١,٠٠٤	١٧٢,٦٧٨	١٩١,٣٩٥	١٧٣,٢٩٢	١٦٦,٥٢٧	
(٢٣.٤)	(٢٣.٨)	(٢٨.٥)	(٢٩.٧)	(٣٣.٨)	-(٩.٨)	(١٠.٤)	(٤.١)	(٥.٠)	
١,٩٣١,١٥٥	١,٨٤٦,١١٧	١,٦٤٣,٥٨٩	١,٥٦٧,٩٢٩	١,٧٣٢,١٢١	١,٤٢٥,١٩٢	١,١٧٢,٢٩١	٩١٤,٦٥٣	٧٢٢,٥١٨	
(٢٣.٢)	(٢٤.١)	(٢٣.١)	(٢٢.٨)	(٢١.٥)	(٢١.٦)	(٢٨.٢)	(٢٦.٦)	(٢٥.٧)	
٢,٢٤٠,٦٨٣	٢,١٣٩,٧٩٦	١,٨٩٢,٤٤٢	١,٧٨٦,١٠٠	١,٩٨٠,٩٦٩	١,٦٤٨,٥٢١	١,٤١٠,٦٤٣	١,١٢٩,٠٣٠	٩٣٢,٤٦٠	
(٢٥.٥)	(٢٨.٢)	(٢٢.٥)	(١٩.٩)	(٢٠.٢)	(١٦.٩)	(٢٤.٩)	(٢١.١)	(٢١.١)	
٣٣١,٠٠٧	٣١٩,٧٥١	٢٨٢,٧٩٣	٢٥٢,٧٨٠	٢٨٦,٣٣٥	٢٠٧,٥٣٤	٢٢٠,٠٣٥	١٩٨,٠٦٦	١٩١,١١٦	
(٣٠.٩)	(٤٦.٥)	(٤٤.٢)	(٢٩.٥)	(٣٨.٠)	-(٥.٧)	(١١.١)	(٣.٦)	(١٢.٣)	
١,٩٠٩,٦٧٦	١,٨٢٠,٠٤٥	١,٦٠٩,٦٤٩	١,٥٣٣,٣٢٠	١,٦٩٤,٦٣٤	١,٤٤٠,٩٨٧	١,١٩٠,٦٠٨	٩٢٠,٩٦٤	٧٤١,٣٤٤	
(٢٤.٥)	(٢٥.٤)	(١٩.٤)	(١٨.٥)	(١٧.٦)	(٢١.٠)	(٢٧.٩)	(٢٥.٦)	(٢٣.٦)	
٢,٥٥٥,١١	٢,٤٣٠,٥٣٧	٢,١٧٦,٧٣٢	٢,٠٧٤,٣٤٩	٢,٢٧٥,٨٤٠	١,٩٠٤,٨١٠	١,٦٤١,٥٠٢	١,٣٠٨,٣٩١	١,١٢٦,٠٢٤	
(٢٢.٧)	(٢١.٨)	(٢٠.٥)	(١٨.٨)	(١٩.٥)	(١٦.٠)	(٢٥.٥)	(١٦.٢)	(١٧.٩)	
٢-إجمالي الدين المحلى للحكومة العامة ^{٢/}									
٤٧,٧٩٢	٤٦,١٤٨	٣٩,٨٥٣	٤١,٣٢٤	٤٨,٠٦٣	٤٦,٠٦٧	٤٣,٢٣٣	٣٤,٣٨٥	٣٤,٩٠٦	
٢٣,٨٠٦	٢٣,٨٣٦	٢٤,٠٤١	٢٥,٠٨٢	٢٥,٧٠٧	٢٩,٠٥٤	٢٨,٤٩٠	٢٥,٥٩٤	٢٧,٠٩٢	
٢٣,٩٨٦	٢٢,٣١٢	١٥,٨١٢	١٦,٢٤٢	٢٢,٣٥٦	١٧,٠١٣	١٤,٧٤٤	٨,٧٩٠	٧,٨١٤	
٣-إجمالي الدين العام المحلى ^{٣/}									
٢١٦,٣١٨	١٢٢,٢٩٤	٢٧٣,٢٤٧	١٨٤,٩٢٤	٤٢٩,٤٧٤	٢٨٠,٦٩٧	٢١٨,٢٥٧	١٤٠,٩١٦	١١٧,٢٥١	
١١٤,٠٠٣	٥٠,٧٠٤	٢٣٨,٥٦٦	١٥٦,٥٦٦	٣٩٢,٠٦٣	٢٦٢,٠٨٤	٢٠٣,١٧٣	١٢٢,٣٢٢	١٠٤,٦٢٥	
١٠٢,٣١٥	٧١,٥٨٩	٣٤,٦٨١	٢٨,٣٥٨	٣٧,٤١٢	١٨,٦١٣	١٥,٠٨٤	١٨,٥٩٤	١٢,٦٢٧	
٤-إجمالي دين أجهزة الموازنة العامة (محلى وخارجى) ^{٤/}									
٢١٦,٣١٨	١٢٢,٢٩٤	٢٧٣,٢٤٧	١٨٤,٩٢٤	٤٢٩,٤٧٤	٢٨٠,٦٩٧	٢١٨,٢٥٧	١٤٠,٩١٦	١١٧,٢٥١	
١١٤,٠٠٣	٥٠,٧٠٤	٢٣٨,٥٦٦	١٥٦,٥٦٦	٣٩٢,٠٦٣	٢٦٢,٠٨٤	٢٠٣,١٧٣	١٢٢,٣٢٢	١٠٤,٦٢٥	
١٠٢,٣١٥	٧١,٥٨٩	٣٤,٦٨١	٢٨,٣٥٨	٣٧,٤١٢	١٨,٦١٣	١٥,٠٨٤	١٨,٥٩٤	١٢,٦٢٧	
٥-إجمالي الدين الخارجى									
٢١٦,٣١٨	١٢٢,٢٩٤	٢٧٣,٢٤٧	١٨٤,٩٢٤	٤٢٩,٤٧٤	٢٨٠,٦٩٧	٢١٨,٢٥٧	١٤٠,٩١٦	١١٧,٢٥١	
١١٤,٠٠٣	٥٠,٧٠٤	٢٣٨,٥٦٦	١٥٦,٥٦٦	٣٩٢,٠٦٣	٢٦٢,٠٨٤	٢٠٣,١٧٣	١٢٢,٣٢٢	١٠٤,٦٢٥	
١٠٢,٣١٥	٧١,٥٨٩	٣٤,٦٨١	٢٨,٣٥٨	٣٧,٤١٢	١٨,٦١٣	١٥,٠٨٤	١٨,٥٩٤	١٢,٦٢٧	
٦-إجمالي الدين الخارجى للخدمة العامة									
٢١٦,٣١٨	١٢٢,٢٩٤	٢٧٣,٢٤٧	١٨٤,٩٢٤	٤٢٩,٤٧٤	٢٨٠,٦٩٧	٢١٨,٢٥٧	١٤٠,٩١٦	١١٧,٢٥١	
١١٤,٠٠٣	٥٠,٧٠٤	٢٣٨,٥٦٦	١٥٦,٥٦٦	٣٩٢,٠٦٣	٢٦٢,٠٨٤	٢٠٣,١٧٣	١٢٢,٣٢٢	١٠٤,٦٢٥	
١٠٢,٣١٥	٧١,٥٨٩	٣٤,٦٨١	٢٨,٣٥٨	٣٧,٤١٢	١٨,٦١٣	١٥,٠٨٤	١٨,٥٩٤	١٢,٦٢٧	
٧-إجمالي الدين الخارجى للخدمة العامة (محلى وخارجى) ^{٧/}									
٢١٦,٣١٨	١٢٢,٢٩٤	٢٧٣,٢٤٧	١٨٤,٩٢٤	٤٢٩,٤٧٤	٢٨٠,٦٩٧	٢١٨,٢٥٧	١٤٠,٩١٦	١١٧,٢٥١	
١١٤,٠٠٣	٥٠,٧٠٤	٢٣٨,٥٦٦	١٥٦,٥٦٦	٣٩٢,٠٦٣	٢٦٢,٠٨٤	٢٠٣,١٧٣	١٢٢,٣٢٢	١٠٤,٦٢٥	
١٠٢,٣١٥	٧١,٥٨٩	٣٤,٦٨١	٢٨,٣٥٨	٣٧,٤١٢	١٨,٦١٣	١٥,٠٨٤	١٨,٥٩٤	١٢,٦٢٧	
٨-إجمالي الدين الخارجى للخدمة العامة (محلى وخارجى) ^{٨/}									
٢١٦,٣١٨	١٢٢,٢٩٤	٢٧٣,٢٤٧	١٨٤,٩٢٤	٤٢٩,٤٧٤	٢٨٠,٦٩٧	٢١٨,٢٥٧	١٤٠,٩١٦	١١٧,٢٥١	
١١٤,٠٠٣	٥٠,٧٠٤	٢٣٨,٥٦٦	١٥٦,٥٦٦	٣٩٢,٠٦٣	٢٦٢,٠٨٤	٢٠٣,١٧٣	١٢٢,٣٢٢	١٠٤,٦٢٥	
١٠٢,٣١٥	٧١,٥٨٩	٣٤,٦٨١	٢٨,٣٥٨	٣٧,٤١٢	١٨,٦١٣	١٥,٠٨٤	١٨,٥٩٤	١٢,٦٢٧	
٩-إجمالي الدين الخارجى للخدمة العامة (محلى وخارجى) ^{٩/}									
٢١٦,٣١٨	١٢٢,٢٩٤	٢٧٣,٢٤٧	١٨٤,٩٢٤	٤٢٩,٤٧٤	٢٨٠,٦٩٧	٢١٨,٢٥٧	١٤٠,٩١٦	١١٧,٢٥١	
١١٤,٠٠٣	٥٠,٧٠٤	٢٣٨,٥٦٦	١٥٦,٥٦٦	٣٩٢,٠٦٣	٢٦٢,٠٨٤	٢٠٣,١٧٣	١٢٢,٣٢٢	١٠٤,٦٢٥	
١٠٢,٣١٥	٧١,٥٨٩	٣٤,٦٨١	٢٨,٣٥٨	٣٧,٤١٢	١٨,٦١٣	١٥,٠٨٤	١٨,٥٩٤	١٢,٦٢٧	

المصدر: وزارة المالية و البنك المركزى المصرى.

() معدل النمو عن العام السابق.

* بيان مبدئى، خاضع للمراجعة.

١/ تمكّن البيانات رصيد الدين المحلى ثلاث مستويات تجميعية هي: الدين المحلى لأجهزة الموازنة العامة، الدين المحلى للمجموع للحكومة العامة، والدين العام المحلى المجمع. يشمل الدين المحلى لأجهزة الموازنة العامة أرصدة الدين المستقاة على وحدات الجهاز الإدارى، وحدات الإدارة المحلية، والهيئات الخدمية. ويتضمن الدين المحلى للحكومة العامة أرصدة الدين المجمع المستحق على أجهزة الموازنة العامة للدولة وبنك الإستثمار القومى وصناديق التأمين الإجتماعى. أما عن الدين العام المحلى فيشمل أرصدة الدين المحلى المجمع لكل من الحكومة العامة والهيئات الإقتصادية.

٢/ يمثل المديونية المستقاة على أجهزة الموازنة العامة (وحدات الجهاز الإدارى، وحدات الإدارة المحلية، والهيئات الخدمية).

٣/ جدير بالذكر ان التراجع فى ودائع أجهزة الموازنة العامة ترجع الى استخدام حوالى ٦٠ مليار جنيه وفقاً للقرار الجمهورى رقم ١٠٥ لعام ٢٠١٣.

٤/ يمثل رصيد الدين المجمع المستحق على أجهزة الموازنة العامة للدولة و بنك الإستثمار القومى وصناديق التأمين الإجتماعى بعد إستبعاد المديونيات والعلاقات الداخلية فيما بين القطاعات الثلاثة و التى تتمثل فى إقتراض أجهزة الموازنة العامة من بنك الإستثمار القومى، سندات وزارة المالية لدى صناديق التأمين الإجتماعى و بنك الإستثمار القومى،سندات صناديق التأمين الإجتماعى و أخيراً إقتراض بنك الإستثمار القومى من صناديق التأمين الإجتماعى.

٥/ يمثل رصيد الدين المجمع المستحق على الحكومة العامة والهيئات الإقتصادية بعد إستبعاد إقتراض الهيئات الإقتصادية من بنك الإستثمار القومى، وإقتراض أجهزة الموازنة من الهيئات الإقتصادية.

٦/ ودائع الحكومة العامة والهيئات الإقتصادية بعد إستبعاد ودائع صناديق التأمين الإجتماعى وإقتراض قطاع الموازنة من الهيئات الإقتصادية.

٧/ يشمل إجمالى دين أجهزة الموازنة العامة الدين الخارجى الذى تتولى وزارة المالية خدمته طبقاً للجهات الدائنة.

٨/ البيان الربع سنوى لخدمة الدين الحكومى يعكس التدفقات التراكمية لخدمة الدين منذ بداية العام المالى .

٩/ قامت وزارة التخطيط والمتابعة والإصلاح الإدارى بمراجعة السلسلة الزمنية للنتائج الإجمالية ابتداءً من عام ٢٠١٢/٢٠١١ وحتى عام ٢٠١٤/٢٠١٣ وفقاً للتعداد الإقتصادى للعام المالى ٢٠١٣/٢٠١٢ والذى ساعدت نتائجه فى تحقيق قدر أكبر من شمولية المنشآت بالإضافة إلى تحسين تقديرات حجم القطاع غير الرسمى. وقد تم مراجعة تقديرات الناتج المحلى الإجمالى ليبلغ ٢٤٢٩.٨ مليار جنيه فى عام ٢٠١٥/٢٠١٤. وجدير بالذكر أنه قد تم حساب المؤشرات الربع سنوية باستخدام بيانات الناتج المحلى الإجمالى للعام بأكمله. كما تم مراجعة تقديرات الناتج المحلى الإجمالى مؤخراً لتصبح ٢٧٧١.٣ مليار جنيه فى عام ٢٠١٥/٢٠١٦، بدلاً من تقديرات سابقة بنحو ٢٨٣٣.٤ مليار جنيه فى ضوء الأداء الفعلى لأهم المؤشرات الإقتصادية خلال الفترة يوليو - ديسمبر ٢٠١٥/٢٠١٦.

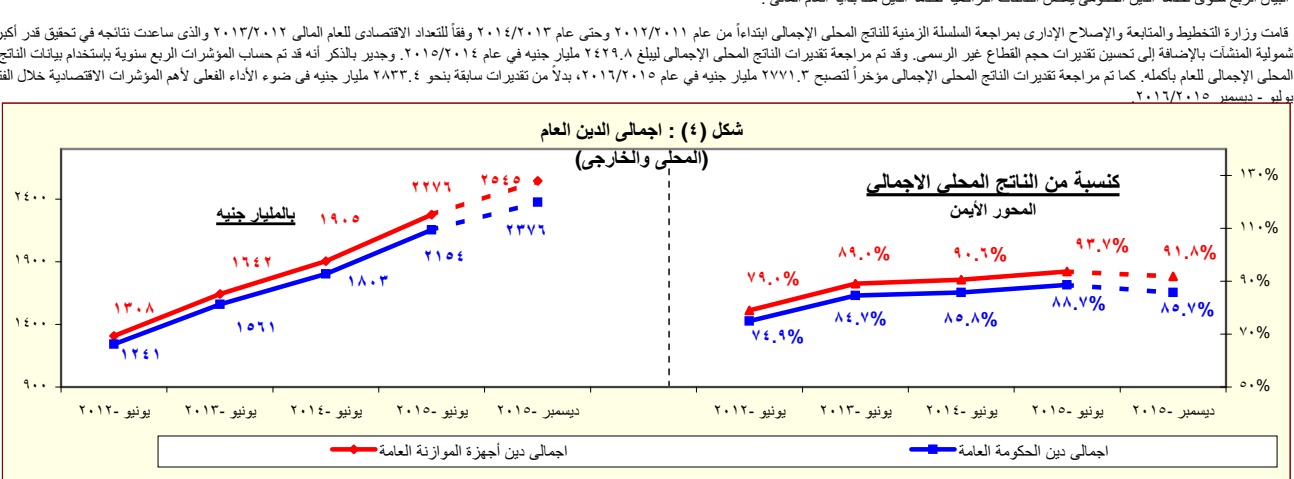

المصدر: وزارة المالية - البنك المركزى المصرى.

* بيان مبدئى

القسم الأول: نظرة عامة على الأداء الإقتصادى والمالى (تابع)

بيانات سنوية					أحدث بيان متاح			
٢٠١١/١٠	٢٠١٢/١١	٢٠١٣/١٢	٢٠١٤/١٣	٢٠١٥/١٤	فبراير-١٦	مارس-١٦	أبريل-١٦	مايو-١٦*
٢. المؤشرات النقدية (نهاية الفترة)								
مليون جنيه								
٢٥٠,٩٩٢	٢٦٣,٦٦٨	٣١٧,٩٤٤	٣٦٤,٤٧٣	٤٨٥,٨٧٦	٤١٠,١٥٠	٤٣٠,٣٧٨	٤٤٢,٢٨١	٤٦٤,٦٦٤
نقد الاحتياط ^{١/}								
١,٠٠٩,٤١١	١,٠٩٤,٤٠٨	١,٢٩٦,٠٨٦	١,٥١٦,٦٠١	١,٧٦٥,٤٩٢	١,٩٢٢,٦٨٥	١,٩٨٧,٨٣٩	٢,٠٠٦,٦٣٢	٢,٠٤٤,٢٩٣
إجمالي السيولة								
٢٤٨,٧٠٧	٢٧٤,٥١٠	٣٤٤,١٠٠	٤١٠,٥٥٤	٤٩٩,٠٦٥	٥٢٢,٤٥٥	٥٢٩,٨٤٥	٥٤٠,١٧٢	٥٥٢,٩٧١
المعروض النقدى ^{١/}								
٧٦٠,٧٠٤	٨١٩,٨٩٨	٩٥١,٩٨٦	١,١٠٦,٠٤٧	١,٢٦٦,٤٢٧	١,٤٠٠,٢٣٠	١,٤٥٧,٩٩٤	١,٤٦٦,٤٦٠	١,٤٩١,٣٢٢
أشباه النقود ^{٢/}								
معدل النمو السنوى								
٢٣.٦	٥.١	٢٠.٦	١٤.٦	٣٣.٣	١٢.٦	١٣.١	١٥.٠	١٦.١
نقد الاحتياط ^{١/}								
١٠.٠	٨.٤	١٨.٤	١٧.٠	١٦.٤	١٧.٤	١٨.٢	١٨.٠	١٨.٩
إجمالى السيولة (معدل النمو الاسمى)								
١٠.٢-	٣٧.٨-	٢١.٨-	٣.٣-	٥٦.٨-	١٦٥.٢-	١٩٥.٤-	٢٣٩.٥-	٢٧٨.٢-
صافى الأصول الأجنبية ^{١/}								
١٩.٠	٢٣.٩	٢٥.٢	١٩.١	٢٢.٧	٢٥.٦	٢٧.٠	٢٦.٥	٢٧.١
صافى الأصول المحلية ^{١/}								
٠.٨	٧.٣	٩.٨	٧.٤	١٦.٧	١٤.٥	١٥.٦	١٤.٩	١٣.٩
صافى المطلوبات من القطاع الخاص ^{٥/}								
١.٨-	١.١	٨.٦	٨.٨	٥.٠	٨.٣	٩.٢	٧.٧	٦.٦
إجمالى السيولة (معدل النمو الحقيقى)								
معدلات الاقراض إلى الودائع ^{١/}								
٣٤.٠	٢٨.٣	٢٨.٢	٢٢.٨	٢٦.٣	٣٣.٧	٣٨.٥	٣٨.٦	٤٩.٠
القطاع الحكومى								
٥١.٢	٥٢.١	٤٨.٣	٤٣.٦	٤٣.٨	٤٣.٠	٤٣.٢	٤٣.٨	٤٣.٦
القطاع غير الحكومى								
٤٦.٤	٤٨.٧	٤٥.١	٤٠.١	٣٨.٤	٣٨.٥	٣٩.٠	٣٩.٧	٣٩.٦
بالعملة المحلية								
٦٩.٠	٦٥.١	٥٩.٩	٥٨.٥	٦٨.٣	٦٥.٢	٦١.٤	٦١.٥	٦٠.٨
بالعملة الأجنبية								
مؤشرات:								
٤.٠٢	٤.١٥	٤.٠٨	٤.١٦	٣.٦٣	٤.٦٩	٤.٦٢	٤.٥٤	٤.٤٠
مضاعف السيولة المحلية ^{١/}								
١.٤٢	١.٥٧	١.٥٤	١.٤٩	١.٤٨	١.٥٦	١.٥١	١.٥٠	١.٤٧
معدل دوران النقد (وسطى) ^{١/}								
١٧.٥	١٧.٠	١٧.٣	١٥.٦	١٤.٩	١٤.٣	١٥.٨	١٥.٨	١٥.٦
معدل الدورلة فى السيولة المحلية ^{١/}								
٢٤.٠	٢٣.٩	٢٤.٤	٢٣.٤	٢١.٠	١٨.٩	٢٠.٩	٢٠.٨	٢٠.٢
معدل الدورلة فى الودائع ^{١/}								
٧٣.٦	٦٦.١	٧٠.٣	٧٢.٢	٧٢.٧	٦٩.٤	٧١.٧	٧٢.٤	٧٣.٨
نسبة إجمالى السيولة / الناتج المحلى الإجمالى #								

المصادر: البنك المركزى المصرى وحسابات وزارة المالية.
* مبدئى.

بيان معدل.

١/ تتضمن النقود المتداولة خارج البنك المركزى بالإضافة إلى ودائع البنوك لدى البنك المركزى بالجنيه المصرى.

٢/ يتضمن النقود المتداولة خارج الجهاز المصرفى بالإضافة إلى الودائع الجارية بالعملة المحلية. لا تتضمن الشيكات والحوالات تحت التحصيل.

٣/ تتضمن الودائع الجارية بالعملة الاجنبية والودائع غير الجارية بالعملات المحلية والأجنبية .

٤/ تم تفعيل إتفاقية الحساب المجمع بين البنك المركزى ووزارة المالية فى يونيو ٢٠٠٨، مما أدى إلى إهلاك جزء من السندات الصادرة عن وزارة المالية لصالح البنك المركزى.

٤/ يتضمن المطلوبات من القطاع الخاص و القطاع العائلى.

٥/ لا تتضمن كل من الودائع لدى البنك المركزى والقروض الممنوحة من قبل البنك المركزى.

٦/ إجمالى السيولة المحلية / نقود الاحتياط.

٧/ الناتج المحلى الإجمالى / متوسط إجمالى السيولة المحلية (M٢). متوسط إجمالى السيولة المحلية = $\frac{[(M٢) t + (M٢) t - ١]}{٢}$.

٨/ يمثل نسبة الودائع الجارية و غير الجارية بالعملات الأجنبية إلى إجمالى السيولة المحلية. لا تتضمن كل من ودائع غير المقيمين (جزء من صافى الأصول الأجنبية) والودائع الحكومية.

٩/ يمثل نسبة الودائع الحكومية و غير الحكومية بالعملات الأجنبية إلى إجمالى الودائع لدى البنوك. غير متضمن ودائع البنوك لدى البنك المركزى.

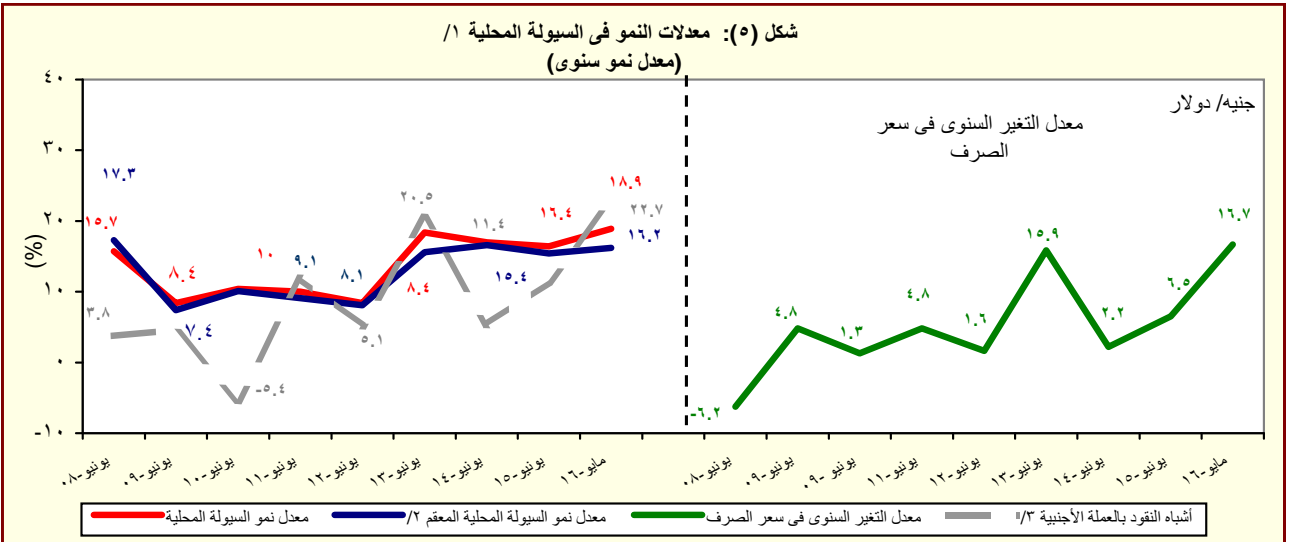

المصدر: البنك المركزى المصرى وحسابات وزارة المالية.

١/ إجمالى السيولة المحلية تتكون من المعروض النقدى وأشباه النقود.

٢/ معدل النمو فى السيولة المحلية باستخدام سعر الصرف الثابت، ويتم حسابه عن طريق تطبيق سعر الصرف السائد فى نفس الفترة من العام السابق للفترة الحالية.

٣/ الودائع الجارية و غير الجارية بالعملات الأجنبية .

القسم الأول: نظرة عامة على الأداء الإقتصادي والمالى (تابع)

بيان سنوي				بيان سنوي				
سبتمبر-١٥	ديسمبر-١٥	مارس-١٦	يونيو-١٦	٢٠١٥/١٤	٢٠١٤/١٣	٢٠١٣/١٢	٢٠١٢/١١	٢٠١١/١٠
ى- القطاع المالى، والاستثمارات								
٢,٩	٣,٥	٤,٠	--	١٤,٤	١٤,٠	١٤,٢	١٦,٤	١٧,١
إجمالى الاستثمارات المحلية (نسبة إلى الناتج المحلى الإجمالى) ^{١/}								
٠,٤	٠,٩	١,٩	--	٢,٢	١,٦	١,٥	١,٥	٠,٩
الاستثمارات الأجنبية المباشرة (نسبة إلى الناتج المحلى الإجمالى) ^{٢/ ١/}								
مؤشرات سوق المال (نهاية العام الميلادى) ^{٢/}								
١,١	١٠,٢	٢٢,٤	٧,٢-	٤-	١٠	١٤	١٠-	٦,٥
العائد على مؤشر EGX-٣٠								
١,٣	١,٦	١,٧	١,٦	٢,٢	٠,٨	٢,٠	١,٤	٠,٦
معدل تذبذب مؤشر EGX-٣٠								
٤٤٩	٤٣٠	٤٠٧	٣٨٣	٥٠٠	٤٢٧	٣٧٦	٢٨٨	٤٨٨
رأس المال السوقى (مليار جنيه) ^{١٤}								
١٦,٢	١٥,٥	١٤,٧	١٣,٨	٢٠,٦	٢٠,٣	٢٠,٤	١٧,٤	٣٥,٦
راس المال السوقى (نسبة إلى الناتج المحلى الاحمال- ^{١٥})								
١,٦	٢,٦	٤,٩	٢,٣	٣,٣	٢,١	٢,٣	١,٧	٣,١
معدل دوران الأسهم ^{١٥}								
٨,٨	١٧,٠	١٩,٧	١٨,٩	١٧,٦	١٢,٩	٢٠,٧	٢٥,٧	٢٣,٦
معاملات الأجانب (نسبة من إجمالى قيمة التداول)								
١٦,٤	١٣,٧	١٠,٢	٩,٦	٢٠,٢	١٤,٨	١٢,٤	١٠,٥	١٤,٧
مضاعف الربحية ^{١٦}								
٧,٥	٧,٧	٨,١	٨,٨	٩,٣	٦,٦	٨,٦	١٠,٤	٧,١
عائد السهم (%) ^{١٨}								
٦٣٦,٩١٧	٦٩٦,٥٤١	٧٣٨,٢١٩	--	٥١٢,١٦٨	٣٥٢,٢٠٠	٣٢٥,٨٣٥	٢٤٨,٨٦٩	٢٢٦,٧٩٩
سندات مقيدة (مليون جنيه)								
القطاع المصرفى (مليون جنيه): ^{١٨}								
٢,٤٠٥,٥٣٦	٢,٤٨٥,٥٠١	٢,٦٨٥,٣٨٤	--	٢,١٩٨,٩٧٩	١,٨١٦,٨٧٣	١,٥٦٣,٨٤٩	١,٣٦٦,١٦٠	١,٢٦٩,٦٩٠
إجمالى الأصول								
٧٧١,٦٢٩	٧٩١,٤٩٩	٨٥٢,٣٢٣	--	٧١٧,٩٩٩	٥٨٧,٨٥٢	٥٤٩,١٢٠	٥٠٦,٧٣٦	٤٧٤,١٣٩
إجمالى أرصدة الإقراض و الخصم								
٩٣,٦٠٢	٩٦,٤٦٨	٩٨,٥٧٥	--	٩٢,٥٥٠	٧٧,٥٥٥	٧٢,٠٦١	٦٧,٣٤٥	٥٩,٠٤٩
رأس المال								
١,٨٣٧,٧٤٤	١,٩٠٨,٦٧٦	١,٩٩٩,١٧٢	--	١,٧٣٤,١٧٨	١,٤٢٩,٤٣٢	١,١٨٦,٩٨٥	١,٠٢٣,٥١٧	٩٥٧,٠٣٧
إجمالى الودائع								
٧,٢	٦,٨	--	--	٧,٦	٨,٥	٩,٣	٩,٨	١٠,٥
القروض غير المنتظمة إلى إجمالى القروض								
مؤشرات مختارة								
مؤشرات السيولة فى الجهاز المصرفى								
٤١,٩	٤١,٣	٤٢,٥	--	٤١,٣	٤١,٠	٤٦,١	٤٩,٤	٤٩,١
القروض / الودائع ^{١١٠}								
٣٢,١	٣١,٨	٣١,٧	--	٣٢,٧	٣٢,٤	٣٥,١	٣٧,١	٣٧,٣
القروض / الأصول ^{١١١}								
٤٣,١	٤٤,٥	٤٣,٩	--	٤٦,٢	٤٥,٤	٤١,٨	٤٠,٦	٣٧,٣
الأوراق المالية / الأصول ^{١١١}								
٧٦,٤	٧٦,٨	٧٤,٤	--	٧٨,٩	٧٨,٧	٧٥,٩	٧٤,٩	٧٥,٤
الودائع / الأصول ^{١١١}								
٥,٩	٥,٧	٦,٠	--	٦,٥	٦,٩	٦,٩	٦,٨	٦,٤
رأس المال / الأصول ^{١١١}								
٢,٨	٢,٧	٢,٦	--	٣,٠	٣,٥	٣,٩	٤,٠	٤,٣
مخصصات القروض / إجمالى الأصول ^{١١١}								

المصادر: الهيئة العامة لسوق المال والبنك المركزى المصرى.

-- بيان غير متاح.

١/ تم حساب المؤشرات الربع سنوية كنسبة من الناتج المحلى الإجمالى للعام بأكمله.

٢/ صافى الإستثمارات الأجنبية المباشرة تشمل الإستثمار الاجنبى فى قطاع البترول.

٣/ البيانات السنوية تعكس نهاية ديسمبر من كل عام.

٤/ القيمة السوقية للأرصدة القائمة. يمثل ناتج ضرب عدد الأسهم القائمة فى سعر السوق السائد.

٥/ قامت وزارة التخطيط والمتابعة والإصلاح الإدارى بمراجعة السلسلة الزمنية للناتج المحلى الإجمالى ابتداءً من عام ٢٠١٢/٢٠١١ وحتى عام ٢٠١٤/٢٠١٣ وفقاً للتعداد الإقتصادي للعام المالى ٢٠١٣/٢٠١٢ والذى ساعدت نتائجه فى تحقيق قدر أكبر من شمولية المنشآت بالإضافة إلى تحسين تقديرات حجم القطاع غير الرسمى. وقد تم مراجعة تقديرات الناتج المحلى الإجمالى لينبلغ ٢٤٢٩,٨ مليار جنيه فى عام ٢٠١٤/٢٠١٥. وجدير بالذكر أنه قد تم حساب المؤشرات الربع سنوية باستخدام بيانات الناتج المحلى الإجمالى للعام بأكمله. كما تم مراجعة تقديرات الناتج المحلى الإجمالى مؤخراً لتصبح ٢٧٧١,٣ مليار جنيه فى عام ٢٠١٦/٢٠١٥، بدلاً من تقديرات سابقة بنحو ٢٨٣٣,٤ مليار جنيه فى ضوء الأداء الفعلى لأهم المؤشرات الاقتصادية خلال الفترة يوليو - ديسمبر ٢٠١٦/٢٠١٥.

٦/ معدل دوران الأسهم = قيمة تداول الأسهم المقيدة / رأس المال السوقى.

٧/ ويعرف أيضا بمعدل السعر على العائد، ويقاس بنسبة سعر السوق لكل سهم إلى أرباحه السنوية.

٨/ الكوبون السنوى الموزع / سعر السهم الجارى.

٩/ تعكس بيانات البنوك التجارية.

١٠/ تتضمن القروض والودائع الحكومية وغير الحكومية، ولا تشمل ودائع البنوك لدى البنك المركزى المصرى.

١١/ لدى البنوك العامة فى مصر، بخلاف البنك المركزى.

القسم الأول: نظرة عامة على الأداء الإقتصادى والمالى (تابع)

بيان ربع سنوي				بيان سنوي				
يناير-مارس ٢٠١٦ *	أكتوبر-ديسمبر ٢٠١٥	يوليو-سبتمبر ٢٠١٥	يناير-مارس ٢٠١٥	٢٠١٥/١٤	٢٠١٤/١٣	٢٠١٣/١٢	٢٠١٢/١١	٢٠١١/١٠
لـ معاملات القطاع الخارجى								
(مليون دولار)								
١١,٩٢١	١٢,٥٢٣	١٤,١٩٣	١٤,١٠٠	٦٦,١٤٦	٧٤,٠٢٢	٦٨,٤٧٧	٦٤,٣٥٢	٦٢,٠٠٢
١٧,٤٧٠	١٧,٥٤٩	١٨,٠٨٨	١٨,١٣٧	٧٨,٢٨٨	٧٦,٨٠٢	٧٤,٨٦٨	٧٤,٤٩٨	٦٨,٠٩٠
٩,٨٥٩-	٩,٥٦٢-	٩,٩٠١-	٩,١٥٩-	٣٩,٠٦٠-	٣٤,١٥٩-	٣٠,٦٩٥-	٣٤,١٣٩-	٢٧,١٠٣-
١٧٨	٥٤٤	١,٦٨٧	١٥٩	٥,٠٤٢	١,٠١٢	٥,٠٣٩	٥,٥٨٥	٧,٨٧٨
٥,٥٤٩-	٥,٠٢٥-	٣,٨٩٥-	٤,٠٣٧-	١٢,١٤٣-	٢,٧٨٠-	٦,٣٩٠-	١٠,١٤٦-	٦,٠٨٨-
٨,٢٢٥	٤,٢١٣	١,٤٦٩	٥,٨٧٧	١٧,٩٢٩	٥,١٩٠	٩,٧٧٣	١,٠٢٣	٤,١٩٩-
٢٣٥-	٢٥٢	٣,٦٥٧-	٢٩-	٣,٧٢٥	١,٤٧٩	٢٣٧	١١,٢٧٨-	٩,٧٥٤-
١٦,٥٦١	١٦,٤٤٥	١٦,٣٣٥	١٥,٢٩١	٢٠,٠٨٢	١٦,٦٨٧	١٤,٩٣٦	١٥,٥٣٤	٢٦,٥٦٤
(نسبة إلى الناتج المحلى الإجمالى) ^{١/}								
٣.٩	٤.١	٤.٦	٤.٣	٢٠.٠	٢٤.٥	٢٣.٩	٢٣.٣	٢٦.٣
٥.٨	٥.٧	٥.٨	٥.٦	٢٣.٧	٢٥.٥	٢٦.٢	٢٧.٠	٢٨.٩
٢.٩-	٢.٧-	٢.٨-	٢.٨-	١١.٨-	١١.٣-	١٠.٧-	١٢.٤-	١١.٥-
٠.١	٠.٢	٠.٥	٠.٠	١.٥	٠.٣	١.٨	٢.٠	٣.٣
١.٦-	١.٤-	١.١-	١.٢-	٣.٧-	٠.٩-	٢.٢-	٣.٧-	٢.٦-
٠.١-	٠.١	١.٠-	٠.٠١-	١.١	٠.٥	٠.١	٤.١-	٤.١-
نسبة إلى اجمالى المتحصلات الجارية ^{٢/}								
٢٦.٨	٢٣.٤	٢١.٦	٢٢.٦	٢١.٠	٢٢.٠	٢٠.٦	٢١.٧	٢٤.٣
٩.١	١١.٧	١١.٧	١١.١	١٤.٠	١٩.٩	١٩.٣	١٧.٦	١٩.٨
٤.٦	٧.٨	١٢.٢	١٠.٣	١١.٦	٨.٢	١٤.٤	١٤.٨	١٧.٣
٣٤.٤	٣١.٨	٣٠.٣	٣٥.٢	٣٠.٣	٢٩.٧	٢٧.٢	٢٧.٩	٢٠.٢
مؤشرات أخرى (%)								
٣٠.٢	٣١.٥	٣٢.٣	٣٤.٢	٣٦	٤٣	٤٧	٤٢	٥٠
١٠٥	١١٥	١٤٩	١٠٤	١٣٠	١٠٦	١٢٩	١٣٧	١٥٦
٣.٥	٣.٥	٣.٣	٣.٣	٣.٩	٣.٣	٣.١	٣.١	٥.٩
٣١.٠	٣٤.٤	٣٥.٤	٣٨.٤	٤١.٨	٣٦.٢	٣٤.٦	٤٥.٢	٧٦.١

المصدر: البنك المركزى المصرى.

* بيان مبدئى.

١/ قد تظهر بعض الفروق فى تقييم الإحتياطيات الدولية نتيجة استخدام أسعار صرف مختلفة داخل محفظة الإحتياطى من العملات الأجنبية.

٢/ قامت وزارة التخطيط والمتابعة والإصلاح الإدارى بمراجعة السلسلة الزمنية للناتج المحلى الإجمالى ابتداءً من عام ٢٠١٢/٢٠١١ وحتى عام ٢٠١٤/٢٠١٣ وفقاً للتعداد الإقتصادى للعام المالى ٢٠١٢/٢٠١٣ والذى ساعدت نتائجه فى تحقيق قدر أكبر من شمولية المنشآت بالإضافة إلى تحسين تقديرات حجم القطاع غير الرسمى. وقد تم مراجعة تقديرات الناتج المحلى الإجمالى ليبلغ ٢٤٢٩.٨ مليار جنيه فى عام ٢٠١٥/٢٠١٤. وجدير بالذكر أنه قد تم حساب المؤشرات الربع سنوية باستخدام بيانات الناتج المحلى الإجمالى للعام بأكمله. كما تم مراجعة تقديرات الناتج المحلى الإجمالى مؤخراً لتصبح ٢٧٧١.٣ مليار جنيه فى عام ٢٠١٦/٢٠١٥، بدلاً من تقديرات سابقة بنحو ٢٨٣٣.٤ مليار جنيه فى ضوء الأداء الفعلى لأهم المؤشرات الاقتصادية خلال الفترة يوليو - ديسمبر ٢٠١٥/٢٠١٦.

٣/ بإستبعاد التحويلات الرسمية.

٤/ بعدد أشهر الواردات.

٥/ لا يشمل مديونية القطاع الخاص غير المضمونة.

القسم الثانى

مؤشرات الإقتصاد العينى و الحقيقى

الناتج المحلى الإجمالى بحسب الموارد و الإستخدامات بأسعار السوق (أسعار جارية)..... ١١	جدول (١)
الناتج المحلى الإجمالى بتكلفة عوامل الإنتاج موزعاً بحسب القطاعات الإقتصادية (أسعار جارية)..... ١٢	جدول (٢)
إجمالى الإستثمارات موزعة بحسب القطاعات الإقتصادية..... ١٣	جدول (٣)

جدول (١) الناتج المحلي الإجمالي بحسب الموارد والإستخدامات (بأسعار السوق)^{١/}
(أسعار جارية)

(مليار جنيه)

يوليو-مارس #٢٠١٦/٢٠١٥		يوليو-مارس #٢٠١٥/٢٠١٤		٢٠١١/٢٠١٠ ٢٠١٢/٢٠١١ ٢٠١٣/٢٠١٢ ٢٠١٤/٢٠١٣ ٢٠١٥/٢٠١٤					٢/ *
٢٠٥٢.٣	١٨٦٣.٦	٢٤٢٩.٨	٢١٠١.٩	١٨٤٣.٨	١٦٥٦.٦	١٣٧١.١	ناتج المحلي الإجمالي		
(١٠.١)	(١٥.٥)	(١٥.٦)	(١٤.٠)	(١١.٣)	--	(١٣.٦)			
٢٢٣٩.٧	٢٠٢٠.٧	٢٦٣٤.٩	٢٢٨١.٥	١٩٦١.٧	١٧٨٩.٢	١٤٢٧.٦	جملة الطلب المحلي		
١٩٥٢.٦	١٧٦٨.٢	٢٢٨٥.٧	١٩٩٠.٩	١٦٩٧.٣	١٥٢٠.٨	١١٩٣.١	الإستهلاك النهائي		
١٧٣٣.٠	١٥٦٦.٥	١٩٩٨.٣	١٧٣٨.٥	١٤٨٦.١	١٣٣٣.٦	١٠٣٦.١	الإستهلاك الخاص		
٢١٩.٦	٢٠١.٧	٢٨٧.٤	٢٥٢.٤	٢١١.٢	١٨٧.٢	١٥٧.٠	الإستهلاك العام والحكومي		
٢٨٧.١	٢٥٢.٥	٣٤٩.٢	٢٩٠.٦	٢٦٤.٤	٢٦٨.٤	٢٣٤.٥	الاستثمارات ^{٣/}		
١٨٧.٤-	١٥٧.١-	٢٠٥.١-	١٧٩.٦-	١١٧.٩-	١٣٢.٦-	٥٦.٥-	صافي الصادرات		
٢٠٢.٦	٢٥٠.٦	٣٢٠.٩	٣٠٣.٤	٣١٦.٦	٢٧٤.٦	٢٨٢.٠	الصادرات السلعية والخدماتية ^{٤/}		
٣٩٠.٠	٤٠٧.٧	٥٢٦.٠	٤٨٣.٠	٤٣٤.٥	٤٠٧.٢	٣٣٨.٥	الواردات السلعية والخدماتية		
							ملاحظات (نسبة للناتج المحلي الإجمالي)		
٩٥.١	٩٤.٩	٩٤.١	٩٤.٧	٩٢.١	٩١.٨	٨٧.٠	الإستهلاك النهائي		
١٤.٠	١٣.٥	١٤.٤	١٣.٨	١٤.٣	١٦.٢	١٧.١	الاستثمارات		
٩.٩	١٣.٤	١٣.٢	١٤.٤	١٧.٢	١٦.٦	٢٠.٦	الصادرات السلعية والخدماتية ^{٣/}		
١٩.٠	٢١.٩	٢١.٦	٢٣.٠	٢٣.٦	٢٤.٦	٢٤.٧	الواردات السلعية والخدماتية		

المصدر: وزارة التنمية الاقتصادية.

بيان معدل.

* بيان مبدئي، وقابل للتعديل. قامت وزارة التخطيط بمراجعة السلسلة الزمنية للناتج المحلي الإجمالي ابتداءً من عام ٢٠١٢/٢٠١١ وحتى عام ٢٠١٤/٢٠١٣ وفقاً للتعداد الاقتصادي. وقد تم مراجعة تقديرات الناتج المحلي الإجمالي، ليبلغ ٢٤٢٩.٨ مليار جنيه في عام ٢٠١٥/٢٠١٤.

-- بيان غير متاح. بداية سلسلة زمنية جديدة وفقاً للتعداد الاقتصادي من قبل وزارة التخطيط.

() معدل النمو عن الفترة المقابلة في العام السابق.

١/ تشمل صافي الضرائب غير المباشرة.

٢/ قامت وزارة التخطيط والمتابعة والإصلاح الإداري بمراجعة بيانات الناتج المحلي الإجمالي لعام ٢٠١٤/٢٠١٣ على أساس ربع سنوي.

٣/ تشمل التكوين الرأسمالي و التغير في المخزون. تصل قيمة التغير في المخزون خلال الفترة يوليو-مارس من العام المالي ٢٠١٦/١٥ نحو ١٥.٥ مليار جنيه ، مقارنة بـ ١٥.٥ مليار جنيه خلال الفترة يوليو-مارس من العام المالي ٢٠١٥/١٤.

٤/ تشمل حصة الشريك الأجنبي في قطاع البترول.

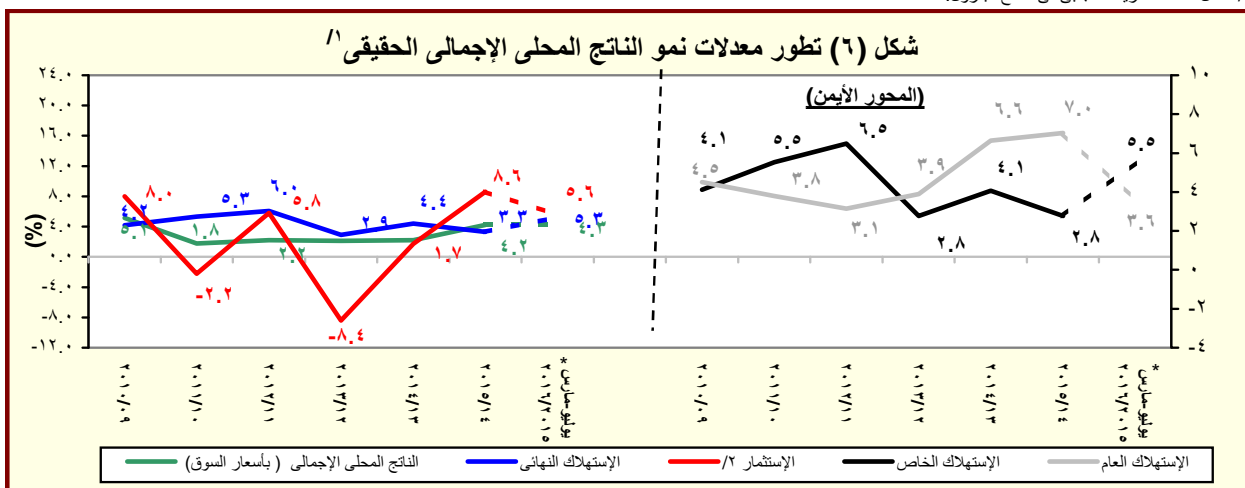

المصدر: وزارة التخطيط والمتابعة والإصلاح الإداري.

* بيان مبدئي، وقابل للتعديل.

١/ باستخدام أسعار ٢٠٠٢/٠١ للفترة ٢٠٠٣/٠٢ - ٢٠٠٧/٠٦ والأسعار الثابتة لسنة ٢٠٠٧/٠٦ عند حساب معدلات النمو الحقيقية للفترة ٢٠٠٨/٠٧ - ٢٠١٢/١١، والأسعار الثابتة لسنة ٢٠١٢/١١ عند حساب معدلات النمو الحقيقية خلال عام ٢٠١٣/١٢.

٢/ تشمل التكوين الرأسمالي و التغير في المخزون.

جدول (٢): الناتج المحلي الإجمالي بتكلفة عوامل الإنتاج موزعاً بحسب القطاعات الاقتصادية
(أسعار جارية)

(مليون جنيه)

يوليو-مارس # ٢٠١٦/٢٠١٥	يوليو-مارس # ٢٠١٥/٢٠١٤	٢٠١٥/٢٠١٤	٢٠١٤/٢٠١٣	٢٠١٣/٢٠١٢	٢٠١٢/٢٠١١	٢٠١١/٢٠١٠	
٢,٠٢٦,١٦٨	١,٨٨٥,٤٧٣	٢,٤٥٩,٠٢٥	٢,١٧٧,٨٢٠	١,٩٠٨,٣١٤	١,٦٩٥,٠٩٦	١,٣٠٩,٩٠٦	إجمالي الناتج المحلي
(٧,٥)	(١٥,١)	(١٢,٩)	(١٤,١)	(١٢,٦)	--	(١٣,٨)	
٩١٢,٤٨٢	٩٠١,٢٠٤	١,١٦٨,٠٦٥	١,٠٩١,١٥٧	٩٥١,٨٠٥	٨٤٦,١٢٧	٦٨٢,١٥٦	إجمالي القطاع السلعي
(١,٣)	(٨,٨)	(٧,٠)	(١٤,٦)	(١٢,٥)	--	(١٥,٢)	
٢٤٥,٨٢١	٢١٦,٣٦٠	٢٧٤,٩٦٠	٢٤١,٤٩٣	٢٠٩,٧٤٨	١٨٨,٧٨٥	١٩٠,١٥٩	الزراعة و الغابات و الصيد
١٥٩,٧١٩	٢٣٩,٢٣١	٣١٣,٧٣٩	٣٥٠,٦٦٠	٣٠٩,٠٧٤	٢٧٨,٢٣٤	١٩٥,١٣٦	الإستخراجات:
٦٩,٠٣٣	١٠٣,٩٩٧	١٣٧,٥١١	١٤٦,٩٥٣	١٢٤,٧٤٨	١١٠,٦١٩	٨١,٥٦٦	البتترول
٦٤,٠١٨	١١١,٧٣١	١٤٤,٢٢٧	١٧٥,٣٧١	١٥٩,٣٣٩	١٤٥,٠٤٠	١٠٨,٢٠٦	الغاز الطبيعي
(٤٢,٧)-	(١٨,١)-	(١٧,٨)-	(١٠,١)	(٩,٩)	--	(١٦,٩)	
٢٦,٦٦٨	٢٣,٥٠٣	٣٢,٠٠٠	٢٨,٣٣٦	٢٤,٩٨٧	٢٢,٥٧٥	٥,٣٦٤	استخراجات أخرى
٣٥٤,٩٠٤	٣٢٠,٠٥٥	٤٠٧,٨٦٩	٣٥٧,٢٩٦	٣٠٨,٩٨٢	٢٧٠,٧٢٣	٢١٦,١٨٤	الصناعات التحويلية:
٨٧,٩٢٥	٧٩,٥٤٣	١٠٢,٢٧٤	٩٥,٤٤٦	٨٢,٧٩٢	٦٩,٩٦١	١٤,٨٢٩	تكرير البترول
٢٦٦,٩٧٩	٢٤٠,٥١٢	٣٠٥,٥٩٥	٢٦١,٨٤٩	٢٢٦,١٩٠	٢٠٠,٧٦٢	٢٠١,٣٥٥	تحويلية أخرى
٣٤,٥٩٧	٢٩,٤٣٤	٣٩,٢١٦	٣٣,٩٧٤	٣٠,١٧٣	٢٧,١٠٩	١٦,٨٣٢	الكهرباء
١٢,٢٤٤	١٠,٧٧٤	١٤,٢٤٧	١٢,٦٠٢	١١,٣٥٣	١٠,٣٢٩	٣,٧٧٥	المياه
١٠٥,١٩٨	٨٥,٣٥١	١١٨,٠٣٥	٩٥,١٣٣	٨٢,٤٧٥	٧٠,٩٤٧	٦٠,٠٧٠	التشييد والبناء
(٢٣,٣)	(٢٥,٢)	(٢٤,١)	(١٥,٣)	(١٦,٢)	--	(١٤,٢)	
٥٩٦,١٥٤	٥٣٠,٧٢٩	٦٥٦,٣١٥	٥٦٥,١٨٨	٥١٤,٠٧٦	٤٦٠,٤٣٧	٤٠٤,٨٣٧	إجمالي الخدمات الإنتاجية
(١٢,٣)	(٢٣,٠)	(١٦,١)	(٩,٩)	(١١,٦)	--	(١١,١)	
٩١,٢٥٥	٧٧,٨٨٤	١٠٥,٤٧٣	٩١,١٣٠	٧٨,٣٥٨	٦٩,٦٢٩	٥٣,٣٥١	النقل والتخزين
٣٩,٤٧٣	٣٦,٦١٢	٣٣,٦٥٢	٣٠,٠٥٤	٢٦,٥٠٩	٢٤,٠١٤	٣٧,٣٠١	الإتصالات
٣١,٨٣٦	٣٠,١٥٣	٤١,٢٩٣	٣٧,٢٣٦	٣٢,٣٩٦	٣١,٢٠٣	٢٩,٣١١	قناة السويس
(٥,٦)	(١١,٢)	(١٠,٩)	(١٤,٩)	(٣,٨)	--	(١٣,٦)	
٢٨٨,٨٤٨	٢٤٧,٦٨٦	٣١٧,٤٦٧	٢٧٣,٣٩١	٢٣٧,٣٩٠	٢١٣,٢٩٣	١٥٠,٦٥٨	تجارة الجملة و التجزئة
٨٥,٦٠١	٧٤,٩٣٨	٩٤,٥١١	٨٢,١٥٧	٧١,٦١٥	٦٤,٣٢١	٤٤,٨٣٤	الوساطة المالية و الأنشطة المساعدة
١٥,٩٧٥	١٣,٩٦٠	١٨,٧٧٤	١٦,٠٥٥	١٣,٩٨١	١٢,٣٠٢	٤٧,٦٢٧	التأمين و التأمينات الإجتماعية
٤٣,١٦٦	٤٩,٤٩٦	٤٥,١٤٤	٣٥,١٦٥	٥٣,٨٢٧	٤٥,٦٧٥	٤١,٧٥٥	المطاعم والفنادق
(١٢,٨)-	(٧٩,٨)	(٢٨,٤)	(٣٤,٧)-	(١٧,٨)	--	(٤,٣)	
٥١٧,٥٣١	٤٥٣,٥٤٠	٦٣٤,٦٤٥	٥٢١,٤٧٤	٤٤٢,٤٣٣	٣٨٨,٥٣٢	٢٢٢,٩١٢	إجمالي الخدمات الإجتماعية
(١٤,١)	(١٩,٧)	(٢١,٧)	(١٧,٩)	(١٣,٩)	--	(١٤,٨)	
٢٠٤,٠٥٠	١٧٢,٨٥٦	٢٣٥,٠٥٠	٢٠٠,٦٧٩	١٧٤,١٥١	١٥٣,٠٤٢	٣٤,٠٦٦	الأنشطة العقارية
٢٠٤,٤٨٩	١٨٦,٣٣٩	٢٧٥,٦٨٨	٢١٣,١٤٤	١٧٤,٢٣٤	١٥٠,٩٢٤	١٣٣,٦٨٨	الحكومة العامة
٣٧,٦٨٦	٣٢,٦٤٢	٤٣,٠١٨	٣٧,٤٢٤	٣٢,٤٨٦	٢٩,٣٧٣	١٤,٥٥٨	خدمات التعليم
٤٧,٤٥٨	٤١,١٠٩	٥٣,٦٩٤	٤٦,٤٥١	٤٠,٨٧٥	٣٦,٨٤٢	١٦,٥٩٥	الصحة
٢٣,٨٤٩	٢٠,٥٩٤	٢٧,١٩٦	٢٣,٧٧٧	٢٠,٦٨٧	١٨,٣٥٢	٢٤,٠٠٥	الخدمات الأخرى ^{/٢}

المصدر: وزارة التخطيط والمتابعة والإصلاح الإدارى.

() معدل النمو عن الفترة المقابلة فى العام السابق.

بيان معدل.

-- بيان غير متاح. بداية سلسلة زمنية جديدة وفقاً للتعداد الاقتصادى من قبل وزارة التخطيط.

* بيان مبدئى، وقابل للتعديل.

١/ قامت وزارة التخطيط والمتابعة والإصلاح الإدارى بمراجعة بيانات الناتج المحلي الإجمالى لعام ٢٠١٥/١٤ على أساس ربع سنوى.

٢/ يشمل المعلومات.

جدول (٣): إجمالي الإستثمارات موزعة بحسب القطاعات الإقتصادية
(يوليو-مارس ٢٠١٥/٢٠١٦*)^{١/}

(مليون جنيه)

قطاع حكومي	هينات اقتصادية	قطاع أعمال عام	قطاع خاص	إجمالي	نسبة الى إجمالي الإستثمارات (%)
الإجمالي العام	٣٩٨٩٧	٢٤٩٣٣	١٧٩٤٠٠	٢٧١٦٢٤	١٠٠
القطاع السلعي	٦٥٨٤	٢١٣٩٠	٩١٨١٧	١٢٢٦٣٣	٤٥,١
الزراعة والرى والصيد	٣٧٣١	٠,٤	٦٩٦٠	١٠٧٦٩	٤,٠
البترول الخام والتعدين والغاز الطبيعى ^{٢/}	-	٣٥٨٢	٤٠٩٥٧	٤٤٥٤٨	١٦,٤
الصناعات التحويلية والمنتجات البترولية	٧٩	٥٦٣٤	٣٦٤٠٠	٤٢١٢١	١٥,٥
الكهرباء والمياه	٢٦١٨	٢٧٤٧	١٠٠٠	١٤٢٢٥	٥,٢
التشييد والبناء	١٥٥,٠	-	٤٣١٤	١٠٩٧١	٤,٠
الخدمات الإنتاجية	١٢٠٠٨	٢٢٦٦٨	٤١٨٧٠	٧٩٩٩٦	٢٩,٥
النقل والإتصالات ^{٣/}	١١٩٨٢	٢٢٦٤٧	٢٧٨٧٠	٦٥٥٩٢	٢٤,١
تجارة الجملة والتجزئة	-	٥	١١٥٠٠	١١٧١١	٤,٣
الخدمات المالية، التأمين والضمان الإجتماعى	١٨	٠,٢	-	١٩	٠,٠٠٧
السياحة	٨	١٦	٢٥٠٠	٢٦٧٤	١,٠
الخدمات الإجتماعية	٢١٣٠٥	١٨٨٤	٤٥٧١٣	٦٨٩٩٥	٢٥,٤
الإسكان والأنشطة العقارية	٣٥١٩	٢٦١	٣١٧١٣	٣٥٤٩٤	١٣,١
الخدمات التعليمية	٤٧٦٩	٢٣١	٣٩٠٠	٨٩٠١	٣,٣
الخدمات الصحية	٢٢٣٦	١٨٠	٣٢٠٠	٥٦١٦	٢,١
خدمات أخرى ^{٤/}	١٠٧٨٠	١٢١١	٦٩٠٠	١٨٩٨٥	٧,٠

ملاحظات: الرقم القياسى للإنتاج للقطاعات الإقتصادية الرئيسية (٢٠٠٢ = ١٠٠)

	٢٠١٥/٢٠١٤			٢٠١٦/٢٠١٥		
	أكتوبر- ديسمبر	يناير- مارس	ابريل- يونيو	يوليو- سبتمبر	أكتوبر- ديسمبر	يناير- مارس
الرقم القياسى العام للإنتاج	١٦٧,٤	١٨٢,٢	١٧٧,١	١٦٧,٢	١٥٥,٩	١٦٤,٥
الصناعات التحويلية ^{٥/}	١٦٢,٩	١٧٥,٥	١٦١,٢	١٦٠,٦	١٦١,٣	١٧٥,٣
منتجات بترول	١٥٦,٢	١٦٥,٥	١٦٢,٥	١٦٢,٩	١٧٣,٩	١٨١,٣
غاز طبيعى	١٧٢,٢	١٧٨,٧	١٨٢,١	١٧٨,٠	١٧٦,٥	١٨٤,٠
الكهرباء	١٩٣,١	٢٠٦,٧	٢٢٤,٩	٢١١,٥	٢٠٧,٣	٢١٩,٥
التشييد والبناء	١٥٧,٨	٢١٥,٣	١٦٢,٦	٢٠٧,٠	١٩٧,٠	٢٤١,٣
النقل ^{٦/}	٧٨,٨	٧٧,٨	٦٨,٣	٦٩,٩	٦٨,٠	٧٦,١
قناة السويس ^{٧/}	٢٥٩,٥	٢٧٨,٨	٢٧٣,٩	٢٦١,٩	٢٤٣,٥	٢٧٣,٤
السياحة	٢٣٣,٧	٢٤٧,٦	٢٨٨,١	٢٠٤,٦	١٣٧,٠	١٠٥,٣

المصدر: وزارة التخطيط والمتابعة والإصلاح الإدارى.

* بيان مبدئى.

-- بيان غير متاح.

١/ لا يشمل المعلومات والتغير فى المخزون.

٢/ يشمل البترول الخام، الغاز الطبيعى واستخراجات أخرى.

٣/ يشمل قناة السويس والمعلومات.

٤/ يشمل الصرف الصحى والتسويات واحلال وصيانة الأصول.

٥/ تمت مراجعة البيانات الخاصة بمؤشر الصناعات التحويلية و التشييد و البناء خلال الفترة من مارس ٢٠١٥ حتى مارس ٢٠١٦.

٦/ لا يتضمن قناة السويس.

٧/ على أساس قيمة متحصلات قناة السويس بالدولار الأمريكى.

القسم الثالث

الأسعار المحلية

معدلات التضخم السنوية فى الأرقام القياسية للأسعار المحلية-----	١٧	جدول (٤)
معدلات التضخم السنوية لأسعار المستهلكين-----	١٨	جدول (٥)
معدل التضخم السنوى لأسعار المنتجين طبقاً للنشاط الأقتصادى-----	١٩	جدول (٦)
معدل التضخم السنوى لأسعار المنتجين طبقاً للإستخدام النهائى-----	٢٠	جدول (٧)
معدل التضخم السنوى لأسعار المنتجين طبقاً لدرجة التصنيع-----	٢٠	جدول (٨)
تطور أسعار الصرف-----	٢١	جدول (٩)

جدول (٤): معدلات التضخم السنوية فى الأرقام القياسية للأسعار المحلية : ١٣/٢/١١

بيان ملخص
٢٠١٦ - ٢٠١٣

٢٠١٦				٢٠١٥				٢٠١٤				٢٠١٣				
الرقم القياسى لأسعار المنتجين	معدل التضخم الأساسى	الرقم القياسى لأسعار المستهلكين		الرقم القياسى لأسعار المنتجين	معدل التضخم الأساسى	الرقم القياسى لأسعار المستهلكين		الرقم القياسى لأسعار المنتجين	معدل التضخم الأساسى	الرقم القياسى لأسعار المستهلكين		الرقم القياسى لأسعار المنتجين	معدل التضخم الأساسى	الرقم القياسى لأسعار المستهلكين		
		إجمالى الجمهورية	حضر الجمهورية			إجمالى الجمهورية	حضر الجمهورية			إجمالى الجمهورية	حضر الجمهورية			إجمالى الجمهورية	حضر الجمهورية	
يناير	٧,٧٣	١٠,٧	١٠,١	٥,٣-	٧,١٠	٩,٤	٩,٧	٨,٧	١١,٧	١٢,٢	١١,٤	٠,٥-	٥,٢	٦,٦	٦,٣	
فبراير	٧,٥٠	٩,٥	٩,١	٢,٧-	٧,١٥	١٠,٧	١٠,٦	٦,٢	٩,٧	١٠,٢	٩,٨	٠,٨-	٧,٧	٨,٧	٨,٢	
مارس	٨,٤١	٩,٢	٩,٠	٣,٣-	٧,٢١	١١,٨	١١,٥	٧,٦	٩,٩	١٠,٢	٩,٨	٣,٠-	٧,٠	٨,٢	٧,٦	
ابريل	٩,٥١	١٠,٩	١٠,٣	٢,٤-	٧,١٩	١١,٠	١١,٠	٥,٦	٩,١	٩,١	٨,٩	١,٧-	٧,٥	٨,٨	٨,١	
مايو	١٢,٢٣	١٢,٩	١٢,٣	٠,٣-	٨,١٤	١٣,٥	١٣,١	٦,٤	٨,٩	٨,٣	٨,٢	٠,٤-	٨,٠	٩,٠	٨,٢	
يونيو	١٢,٣٧	١٤,٨	١٤,٠	٢,٣-	٨,٠٧	١١,٥	١١,٤	٤,٣	٨,٨	٨,٢	٨,٢	٨,٤	٨,٦	١٠,٩	٩,٨	
يوليو	١٢,٣١	١٤,٨	١٤,٠	٦,٦-	٦,٤٩	٨,٣	٨,٤	٥,٧	٩,٦	١١,١	١١,٠	٨,٩	٩,١	١١,٥	١٠,٣	
أغسطس				٦,٦-	٥,٦١	٧,٩	٧,٩	٤,٤	١٠,١	١١,٤	١١,٥	٤,٨	٩,٠	١٠,٩	٩,٧	
سبتمبر				٣,٩-	٥,٥٥	٩,٤	٩,٢	٤,٠	٩,١	١١,١	١١,١	١,٦	١١,٢	١١,١	١٠,١	
أكتوبر				٢,٠-	٦,٢٦	١٠,٣	٩,٧	٢,٧	٨,٥	١١,٥	١١,٨	٥,١	١١,١	١١,٥	١٠,٥	
نوفمبر				١,٩-	٧,٤٤	١١,٨	١١,١	٠,٣	٧,٨	٨,٥	٩,١	٩,٨	١١,٩٥	١٤,٢	١٣,٠	
ديسمبر				٠,٢٠	٧,٢٣	١١,٩	١١,١	٣,٢-	٧,٧٠	٩,٨٠	١٠,١٠	٩,١٠	١١,٩١	١٢,٥	١١,٧	

المصدر: الجهاز المركزى للتعبئة العامة والإحصاء.

١/ قام الجهاز المركزى للتعبئة العامة والإحصاء بإستحداث سلسلة جديدة للأرقام القياسية لأسعار المستهلكين بدءاً من أغسطس ٢٠٠٩ ، وذلك بإستخدام شهر يناير ٢٠١٠ كشهر أساس للسلسلة الجديدة، بالإضافة إلى إستخدام أوزان جديدة للمجموعات السلعية الرئيسية مستخرجة فى ضوء نتائج بحث الدخل والإنفاق والإستهلاك لعام ٢٠٠٩/٢٠٠٨ . هذا، وتجدر الإشارة إلى أن سلسلة أسعار المستهلكين ما قبل أغسطس ٢٠٠٩ مبنية على أساس شهر يناير ٢٠٠٧ ، كما إعتمدت الأوزان السابقة على بحث الدخل والإنفاق والإستهلاك للعام المالى ٢٠٠٥/٢٠٠٤ .

٢/ قام الجهاز المركزى للتعبئة العامة والإحصاء بإصدار رقم قياسى لأسعار المنتجين بدءاً من سبتمبر ٢٠٠٧ ، وذلك بإستخدام أسعار السلع والخدمات للسنة المالية (٢٠٠٥-٢٠٠٤) كفترة أساس لسلسلة الأرقام القياسية، كما تم إستخراج الأوزان بإستخدام متوسط عامى (٢٠٠٣-٢٠٠٢ ، ٢٠٠٣-٢٠٠٤) للقيم الإجمالية للإنتاج الصناعى والزراعى والخدمى. وجدير بالذكر أن السلسلة الزمنية لمعدلات التضخم لأسعار المنتجين للفترة ما قبل سبتمبر ٢٠٠٧ غير متاحة بعد.

٣/ قام البنك المركزى المصرى بإصدار مؤشر التضخم الأساسى (Core Inflation) ، وهو مشتق من الرقم القياسى العام لأسعار المستهلكين مستبعداً منه بعض السلع التى تتحدد أسعارها إدارياً (وتمثل ١٩,٤% من السلة السلعية للمستهلكين)، بالإضافة إلى بعض السلع التى تتأثر بصدمات مؤقتة من جانب العرض (الخضراوات والفاكهة وتمثل ٨,٨% من السلة السلعية للمستهلكين).

شكل (٧) : تطور معدلات التضخم السنوية
(يوليو ٢٠٠١ - يوليو ٢٠١٦)

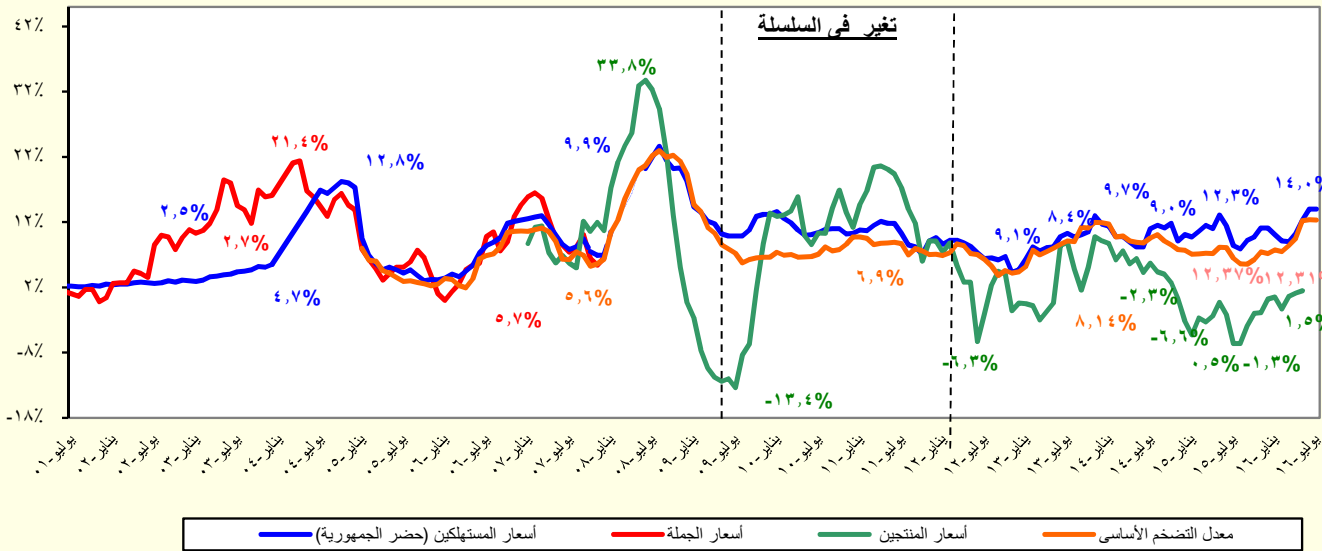

المصدر: الجهاز المركزى للتعبئة العامة والإحصاء.

جدول (٥): معدل التضخم السنوي لأسعار المستهلكين^{١/}
(نسبة التغير)

بيان شهري ^{١٣}					بيان ربع سنوي ^{١٢}				
يوليو-١٦	يونيو-١٦	مايو-١٦	أبريل-١٦	يوليو-١٥	ابريل- يونيو ٢٠١٦	يناير- مارس ٢٠١٦	أكتوبر- ديسمبر ٢٠١٥	ابريل- يونيو ٢٠١٥	
١٤,٠	١٤,٠	١٢,٣	١٠,٣	٨,٤	١٢,٢	٩,٤	١٠,٦	١١,٨	معدل التضخم لأسعار المستهلكين
١٨,٤	١٧,٦	١٤,٣	١٢,٧	٨,٣	١٤,٩	١٢,٦	١٤,٠	١١,٨	الطعام والشراب
٣,٠	٢,٠	٢,٠	٠,٦	١٧,٢	١,٥	٤,٠	١١,٦	٣٣,٨	المشروبات الكحولية والدخان
١٠,٨	١٠,٢	٧,٠	٧,٠	٧,٧	٨,١	٧,٩	٩,٩	٨,٠	الملابس والاقمشة و أغطية القدم
٢,١	٥,٣	٥,٣	٥,٥	٦,٢	٥,٤	١,٩	٦,٠	٦,٦	المسكن والمياه و الكهرباء و الوقود
١٣,٠	١٣,٤	١٢,٢	١١,٢	٣,٩	١٢,٣	١٠,٥	٥,٩	٣,٤	الأثاث و المعدات المنزلية و الصيانة
٣١,٠	٣١,٥	٣١,٥	١٣,٨	٢,٢	٢٥,٦	١٠,٧	٧,٥	٢,٠	الرعاية الصحية
٣,٨	٣,٧	٣,٧	٢,٤	١,٦	٣,٢	٢,٣	٢,٤	٢١,٨	النقل والمواصلات
٠,١	٠,٠	٠,٠	٠,٠	٠,٢-	٠,١	٠,٠	-٠,١	٠,٢-	الاتصالات السلكية واللا سلكية
١٢,٦	١٣,٤	١٣,١	١٠,٧	١٠,٣	١٢,٤	١١,١	١٠,٨	١٥,١	الثقافة والترفيه
١١,٢	١١,٢	١١,٢	١١,٢	٢٤,٧	١١,٢	١١,٢	١١,٢	٢٤,٧	التعليم
٢١,٧	٢١,٣	٢٢,٥	٢٠,٠	١٤,٦	٢١,٣	١٦,٣	١٥,٥	١٨,٠	المطاعم والفنادق
١٣,٩	٨,٦	٨,٠	٧,٠	٤,٩	٧,٩	٣,٧	٢,٦	٤,٩	خدمات متنوعة

المصدر: الجهاز المركزي للتعبئة العامة والإحصاء.

١/ في حضر الجمهورية.

٢/ التغيير في الرقم القياسي عن الفترة المقابلة في العام السابق. بدءاً من الفترة يوليو-سبتمبر ٢٠١٠ تعكس البيانات السلسلة الجديدة لأسعار المستهلكين والتي تستخدم شهر يناير ٢٠١٠ كـشهر أساس، بالإضافة إلى استخدام أوزان جديدة للمجموعات السلبية الرئيسية مستخرجة في ضوء نتائج بحث الدخل والإنفاق والإستهلاك لعام ٢٠٠٨/٢٠٠٩.

٣/ التغير في الرقم القياسي عن الشهر المقابل في العام السابق . بدءاً من يناير ٢٠٠٩ تعكس البيانات السلسلة الجديدة لأسعار المستهلكين والتي تستخدم شهر يناير ٢٠١٠ كشهر أساس.

جدول (٦): معدل التضخم السنوى لأسعار المنتجين طبقاً للنشاط الإقتصادي^{١/}
(نسبة التغير)

	بيان ربع سنوي ^{٢/}					بيان شهري ^{٣/}				
	يناير- مارس ٢٠١٥					مايو- ١٦				
	يناير- مارس ٢٠١٥	يوليو- سبتمبر ٢٠١٥	أكتوبر - ديسمبر ٢٠١٥	يناير- مارس ٢٠١٦	أبريل- ١٦ ٢٠١٦	مايو- ١٦ ٢٠١٦	يونيو- ١٦ ٢٠١٦	يوليو- ١٦ ٢٠١٦	أغسطس- ١٦ ٢٠١٦	سبتمبر- ١٦ ٢٠١٦
معدل التضخم لأسعار المنتجين	٣,٨-	٥,٧-	١,٣-	٠,١-	٠,٣-	١,٥	١,١	٠,٦	١,٣-	٠,٣-
الزراعة وإستغلال الغابات وصيد الأسماك	٠,٩	٢,٧	٧,٠	٥,٢	٨,٣	٤,٦	٤,٦	٥,٣	٤,٥	٤,٦
المحاصيل ومنتجات الصيد وأنشطة الخدمات ذات الصلة	٠,٠	٢,٨	٧,٢	٥,٦	٧,٨	٤,٩	٥,٠	٥,٧	٤,٩	٤,٩
صيد الأسماك وتربية الأحياء المائية	١٣,١	١,٢	٤,٦	٠,٩	١٥,٩	٠,٩	٠,٦-	٠,٩	٠,٣	٠,٩
التعدين وإستغلال المحاجر	٤٣,٣-	٤٣,٠-	٣٤,٨-	٢٨,٩-	٣٦,٣-	٢٢,٢-	٢٤,٣-	٢٥,١-	٣٥,١-	٢٢,٢-
إستخراج البترول الخام والغاز الطبيعي	٤٣,٨-	٤٣,٧-	٣٥,٥-	٢٩,٣-	٣٦,٨-	٢٢,٥-	٢٤,٦-	٢٥,٤-	٣٥,٧-	٢٢,٥-
التعدين وإستغلال المحاجر الأخرى	٠,١-	٤,١	٠,٤	١٢,٩-	٠,٠	١٠,٧-	١٠,٧-	١٢,٢-	١٣,٢-	١٠,٧-
الصناعات التحويلية	٩,٥	١,٨	٢,٤	١,٩	٩,٣	٤,٨	٣,٩	٢,٣	١,٨	٤,٨
صناعة المنتجات الغذائية	٢,٨	٥,٤	٦,٩	٥,٨	٤,٣	٣,٨	٥,٦	٥,٢	٦,٠	٣,٨
صناعة المشروبات	٠,٥	٠,١	٠,١	٠,٠	٠,٥	٠,٠	٠,٠	٠,٠	٠,٠	٠,٠
صناعة منتجات التبغ	٨,٠	١,٨	١,٩	١,٩	٤,٢	١٦,٣	١٦,٣	١,٩	١,٩	١٦,٣
صناعة الغزل و النسيج	٠,٧	٠,١	١٠,٧	١٠,٥	٠,٤	١٦,٦	١٦,٦	١٠,٥	١٠,٥	١٦,٦
صناعة الملابس الجاهزة	١,٩	٠,٢	٠,٣	٠,٤	١,٩	٠,٤	٠,٤	٠,٤	٠,٤	٠,٤
صناعة الجلد ومنتجاته	٠,٠	٠,٠	٠,٠	٠,٠	٠,٠	٠,٠	٠,٠	٠,٠	٠,٠	٠,٠
صناعة الخشب ومنتجاته	٥,٠	٠,٤-	٠,٥	١,٤	٢,٨	٣,٣	١,٧	٢,٥	٠,٦	٣,٣
صناعة الورق ومنتجاته	٣,٩	٤,٩	٢,٦	١,٨	٥,٢	٠,٥	٠,٥	١,٨	١,٨	٠,٥
الطباعة وإستنساخ وسائط الإعلام المسجلة	١٨,٣	٣٨,١	٣٨,١	١٦,٧	٣٨,١	٠,٠	٠,٠	١٦,٧	١٦,٧	٠,٠
صناعة فحم الكوك و المنتجات النفطية	٤٠,٤	٠,١-	٠,١-	٠,١	٤٠,٤	٠,٢	٠,٢	٠,١	٠,١	٠,٢
صناعة المواد ومنتجات الكيماوية	٨,٢	٦,٥	٦,٣	٠,٥	٦,٩	٠,٨-	٠,٧-	٠,٥	٠,٥	٠,٨-
صناعة المستحضرات الصيدلانية والكيمائية والدوائية	٠,٧	١,٧	٢,٥	٢,٦	١,٠	٢,٣	٢,٣	٢,٦	٢,٦	٢,٣
ومنتجات النباتات الطبية	١,٧-	١,٥-	٥,٤-	٠,٥	٤,٣-	٣,٠	٣,٠	١,٦	١,٦	٣,٠
صناعة منتجات المطاط واللدائن	١٠,٩	٠,٧-	٠,١-	٠,٢-	٢,٩	٠,٢	٠,٠	٠,٤-	٠,١-	٠,٢
صناعة منتجات المعادن اللافلزية الأخرى	٢,٠-	٣,٤-	٣,٠-	٣,٩-	٢,٠-	١٨,٧	٧,٧	٠,٢-	٥,٢-	١٨,٧
صناعة الفلزات القاعدية	٥,٦	٥,١	٠,٥	٠,٧	٦,٧	١,٠	١,٠	٠,٨	٠,٩	١,٠
صناعة منتجات المعادن المشكلة عدا الماكينات و المعدات	٣,١-	٠,٠	١,٦	١,٦	١,١	٠,٠	٠,١-	١,٦	١,٦	٠,٠
صناعة الحاسبات ومنتجات الإلكترونيات والبصرية ومكوناتها وصناعة الأجهزة الطبية	٠,٨	١,١	٠,٨	١,٦	١,١	٢,١	٢,١	١,٦	١,٦	٢,١
صناعة الأجهزة الكهربائية	٣,١	١,٧	٠,٢-	٠,٨	٢,٤	٠,٧	٠,٧	٠,٨	٠,٨	٠,٧
صناعة الآلات و المعدات الغير مصنفة فى موضع آخر	٠,٠	٥,٠	٥,٢	٥,٦	٥,٠	٠,٦	٠,٦	٥,٦	٥,٦	٠,٦
صناعة المركبات ذات المحركات	٠,٠	٠,٠	٠,٠	٠,٠	٠,٠	٠,٠	٠,٠	٠,٠	٠,٠	٠,٠
صناعة معدات النقل الأخرى	٠,٢	٠,٠	٠,٠	٠,٠	٠,٢	٠,١	٠,١	٠,٠	٠,٠	٠,١
صناعة الأثاث ومنتجات الخشبية	٠,١-	١,٦-	١,٦	١,٦	٢,٧-	٢٠,٢	١٩,٣	١٩,٣	٨,٠	٢٠,٢
صناعات تحويلية أخرى	٦١,٨	٦,٣	٦,٣	٦,٣	١٧,١	٦,٣	٦,٣	٦,٣	٦,٣	٦,٣
إمدادات الكهرباء والغاز والبخار وإمدادات التكييف	١٣,١	٢٥,٠	١٨,٨	٢٣,٥	١٦,٧	٢٤,٩	٢٦,٥	٢٦,٥	٣٠,١	٢٤,٩
أنشطة الإمداد المائى وشبكات الصرف الصحى وإدارة معالجة النفايات	١٩,٣	٤٢,٨	٣٢,٢	٤٥,٣	٢٦,٦	٤٦,٦	٥٠,٣	٥٠,٢	٥٨,٥	٤٦,٦
تجميع وتنقية وتوزيع المياح	٧,٠	٧,٠	٤,٥	٠,٠	٧,٠	٠,٠	٠,٠	٠,٠	٠,٠	٠,٠
جمع ومعالجة وتدوير المخلفات والنفايات	١٩,١	٢٠,١	٦,١	٣,٠	١٩,١	٣,٠	٣,٠	٣,٠	٣,٠	٣,٠
النقل والتخزين	١٠,٤	٩,٦	٩,٦	٩,٦	١٠,٤	٩,٦	٩,٥	٩,٦	٩,٦	٩,٦
النقل البرى	٠,٠	٠,٠	٠,٠	٠,٠	٠,٠	٠,٠	٠,٠	٠,٠	٠,٠	٠,٠
النقل عبر الماء	٢٠,٥	٢١,٩	٥,٦	٢,١	٢٠,٤	٢,١	٢,٢	٢,١	٢,١	٢,١
النقل الجوى	٠,٠	٠,٠	٠,٠	٠,٠	٠,٠	٠,٠	٠,٠	٠,٠	٠,٠	٠,٠
البريد وأنشطة الخدمات البريدية	١,٥	١,٨	١,٨	٢,٩	٨,٩	٧,٣	٧,٣	٢,٩	٢,٩	٧,٣
أنشطة خدمات الغذاء والإقامة	٩,٣-	٠,٦-	٦,٠-	٤,٠-	٢,٤	٤,٦	٤,٦	٤,٠-	٤,٠-	٤,٦
أنشطة الإقامة	١٦,٧	٤,٥	١٠,٤	١٠,٤	١٦,٩	١٠,٢	١٠,٢	١٠,٤	١٠,٤	١٠,٢
أنشطة خدمات الغذاء والمشروبات	٠,٠	٠,٠	٠,٠	٠,٠	٠,٠	٠,٠	٠,٠	٠,٠	٠,٠	٠,٠
أنشطة المعلومات والاتصالات										

المصدر: الجهاز المركزى للتعبئة العامة والإحصاء.

١ / قام الجهاز المركزى للتعبئة العامة والإحصاء بإصدار رقم قياسى لأسعار المنتجين بدءاً من سبتمبر ٢٠٠٧ ، وذلك باستخدام أسعار السلع والخدمات للسنة المالية (٢٠٠٤-٢٠٠٥) كفترة أساس لسلسلة الأرقام القياسية، كما تم إستخراج الأوزان باستخدام متوسط عامى (٢٠٠٢-٢٠٠٣ ، ٢٠٠٣-٢٠٠٤) للقيم الإجمالية للإنتاج الصناعى والزراعى والخدمى.

٢/ التغير فى الرقم القياسى عن الفترة المقابلة فى العام السابق.

٣/ التغير فى الرقم القياسى عن الشهر المقابل فى العام السابق .

جدول (٧): معدل التضخم السنوى لأسعار المنتجين طبقاً للإستخدام النهائي^١

بيان ربع سنوي ^٢					بيان شهري ^٣				
يناير- مارس ٢٠١٥	يوليو- سبتمبر ٢٠١٥	أكتوبر -ديسمبر ٢٠١٥	يناير- مارس ٢٠١٦	مايو- ١٥	فبراير-١٦	مارس-١٦	أبريل-١٦	مايو-١٦	
-٣,٨	-٥,٧	-١,٣	-٠,١	-٠,٣	-١,٣	٠,٦	١,١	١,٥	معدل التضخم لأسعار المنتجين
٠,٩	٢٣,٧	-٠,١	٠,١	٤٠,٤	٠,١	٠,١	٠,٢	٠,٢	مواد الوقود
٠,٠	-٣٣,١	-٣٠,٩	-٢٤,٠	-٣١,٦	-٢٩,٤	-١٩,٦	-١٨,٠	-١٣,٩	المواد الخام
١٣,١	٠,٦	-٠,٤	-١,٢	٠,٧	-١,٥	٠,١	٢,٧	٦,٢	السلع الوسيطة
-٤٣,٣	٤,٦	٩,٠	٦,٧	٨,٧	٦,٣	٥,٩	٥,٤	٤,٠	السلع الإستهلاكية غير المعمرة
-٤٣,٨	٢,١	٩,٨	١٠,٥	٢,١	١٠,٥	١٠,٥	١٠,٣	١٠,٣	السلع الإستهلاكية المعمرة
-٠,١	١,٧	١,١	١,٢	١,٧	١,٢	١,٢	٠,٢	٠,٢	السلع الإستثمارية

جدول (٨): معدل التضخم السنوى لأسعار المنتجين طبقاً لدرجة التصنيع^١

بيان ربع سنوي ^٢					بيان شهري ^٣				
يناير- مارس ٢٠١٥	يوليو- سبتمبر ٢٠١٥	أكتوبر -ديسمبر ٢٠١٥	يناير- مارس ٢٠١٦	مايو- ١٥	فبراير-١٦	مارس-١٦	أبريل-١٦	مايو-١٦	
-٣,٨	-٥,٧	-١,٣	-٠,١	-٠,٣	-١,٣	٠,٦	١,١	١,٥	معدل التضخم لأسعار المنتجين
-٢٨,٦	-٢٦,٨	-٢٧,٠	-٢٠,٦	-٢٢,٥	-٢٥,٥	-١٨,٠	-١٧,٦	-١٦,٣	مواد الوقود
٤٠,٦	٤٠,٦	-٢٧,٠	-٢٧,٠	٤٠,٦	-٢٧,٠	-٢٧,٠	-٢٧,٠	-٢٧,٠	القطن
٠,٠	٢,٩	٧,٧	٥,٨	٧,٥	٥,١	٥,٩	٥,٢	٥,٢	المواد الخام
١,٠	٣,٠	٤,٧	٣,٩	٢,٤	٤,١	٣,٦	٤,١	٢,٥	السلع النصف مصنعة
٣,٣	٢,٣	٢,٢	١,٤	٢,٦	١,٢	٢,٢	٤,٥	٦,٨	السلع تامة الصنع

المصدر: الجهاز المركزى للتعبئة العامة والإحصاء.

١/ قام الجهاز المركزى للتعبئة العامة والإحصاء بإصدار رقم قياسى لأسعار المنتجين بدءاً من سبتمبر ٢٠٠٧ ، وذلك بإستخدام أسعار السلع والخدمات للسنة المالية (٢٠٠٤-٢٠٠٥) كفترة أساس لسلسلة الأرقام القياسية، كما تم إستخراج الأوزان باستخدام متوسط عامى (٢٠٠٢-٢٠٠٣ ، ٢٠٠٣-٢٠٠٤ ، ٢٠٠٤-٢٠٠٥) للقيم الإجمالية للإنتاج الصناعى والزراعى والخدمى.

٢/ التغير فى الرقم القياسى عن الفترة المقابلة فى العام السابق.

٣/ التغير فى الرقم القياسى عن الشهر المقابل فى العام السابق .

جدول (٩): تطور أسعار الصرف				
السوق العالمي		السوق المحلي		متوسط سنوي ^{١/}
(دولار أمريكي / وحدة من العملة)		(جنيه مصري / وحدة من العملة) ^{١/}		
جنيه إسترليني	يورو	جنيه إسترليني	دولار أمريكي	
١.٨٢١	١.٢٤٦	٧.٢٢٦	٥.٧٧٩	٢٠٠٥
١.٨٤٣	١.٢٥٦	٧.٢٥٥	٥.٧٣٣	٢٠٠٦
٢.٠٠٢	١.٣٧٠	٧.٨٣٦	٥.٦٣٦	٢٠٠٧
١.٨٥٥	١.٤٧١	٨.٠٧٨	٥.٤٣١	٢٠٠٨
١.٥٦٥	١.٣٩٤	٧.٨٠٤	٥.٥٤٢	٢٠٠٩
١.٥٤٦	١.٣٢٩	٧.٥٤١	٥.٦٢٢	٢٠١٠
١.٦٠٤	١.٣٩٣	٨.٢٧٧	٥.٩٣٣	٢٠١١
١.٥٨٥	١.٢٨٦	٧.٨٠١	٦.٠٥٦	٢٠١٢
١.٥٦٤	١.٣٢٨	٩.١٢٦	٦.٨٦٩	٢٠١٣
١.٦٤٨	١.٣٢٩	٩.٤١٣	٧.٠٧٩	٢٠١٤
متوسط شهري				
١.٦٠٩	١.٣٥٠	٩.٢٩٨	٦.٨٨٤	نوفمبر-١٣
١.٦٣٧	١.٣٧٠	٩.٤٤٦	٦.٨٩٩	ديسمبر-١٣
١.٦٤٧	١.٣٦٣	٩.٤٩١	٦.٩٥٦	يناير-١٤
١.٦٥٥	١.٣٦٥	٩.٤٩٩	٦.٩٥٦	فبراير-١٤
١.٦٦٣	١.٣٨٣	٩.٦٢٤	٦.٩٥٧	مارس-١٤
١.٦٧٣	١.٣٨١	٩.٦٤٣	٦.٩٧٨	أبريل-١٤
١.٦٨٥	١.٣٧٤	٩.٧٣٠	٧.٠٨١	مايو-١٤
١.٦٩٠	١.٣٦٠	٩.٧٢٤	٧.١٤٣	يونيو-١٤
١.٧٠٨	١.٣٥٥	٩.٦٨٩	٧.١٤٥	يوليو-١٤
١.٦٧١	١.٣٣٣	٩.٥٣٢	٧.١٤٥	أغسطس-١٤
١.٦٣٢	١.٢٩١	٩.٢٣٥	٧.١٤٥	سبتمبر-١٤
١.٦٠٨	١.٢٦٧	٩.٠٦٦	٧.١٤٦	أكتوبر-١٤
١.٥٧٩	١.٢٤٨	٨.٩١٨	٧.١٤٥	نوفمبر-١٤
١.٥٦٣	١.٢٣٢	٨.٨١٠	٧.١٤٥	ديسمبر-١٤
١.٥١٨	١.١٦٧	٨.٤٥٦	٧.٢٥٩	يناير-١٥
١.٥٣١	١.١٣٥	٨.٦٥٧	٧.٦٠٠	فبراير-١٥
١.٥٠٠	١.٠٨٤	٨.٢٧١	٧.٦٠٢	مارس-١٥
١.٤٩٢	١.٠٧٩	٨.٢٢٣	٧.٦٠٤	أبريل-١٥
١.٥٤٥	١.١١٧	٨.٥٢٥	٧.٦٠٦	مايو-١٥
١.٥٥٦	١.١٢١	٨.٥٥٨	٧.٦٠٦	يونيو-١٥
١.٥٥٦	١.١٠١	٨.٥٨٩	٧.٨٠١	يوليو-١٥
١.٥٥٩	١.١١٣	٨.٧١١	٧.٨٠٨	أغسطس-١٥
١.٥٣٥	١.١٢٤	٨.٧٩٨	٧.٨٠٨	سبتمبر-١٥
١.٥٣٣	١.٢٢٥	٨.٨٩٣	٧.٩١٧	أكتوبر-١٥
١.٥١٩	١.٠٧٣	٨.٤٨٣	٧.٩٠٢	نوفمبر-١٥
١.٥٠٠	١.٠٩٠	٨.٥٣١	٧.٨٠٨	ديسمبر-١٥
١.٤٤١	١.٠٨٧	٨.٥١٠	٧.٨٠٨	يناير-١٦
١.٣٨٨	١.٠٩١	٨.٥٦٨	٧.٨٠٧	فبراير-١٦
١.٤٢٥	١.١١٣	٩.٣٥٩	٨.٤٥٢	مارس-١٦
١.٤٣٠	١.٣٣٩	١٠.٠٦٩	٨.٨٥٧	أبريل-١٦
١.٤٥٢	١.١٣٠	١٠.٠٣٥	٨.٨٧٩	مايو-١٦
١.٤٢١	١.١٢٤	٩.٩٧٦	٨.٨٤٢	يونيو-١٦
١.٣١٥	١.١٠٧	٩.٨٢٧	٨.٨٧٩	يوليو-١٦

المصدر : البنك المركزي المصري ، رويترز ، Oanda (www.oanda.com) .

١/ متوسط أسعار البيع والشراء. (نقطة المنتصف)

٢/ متوسط ميلادي.

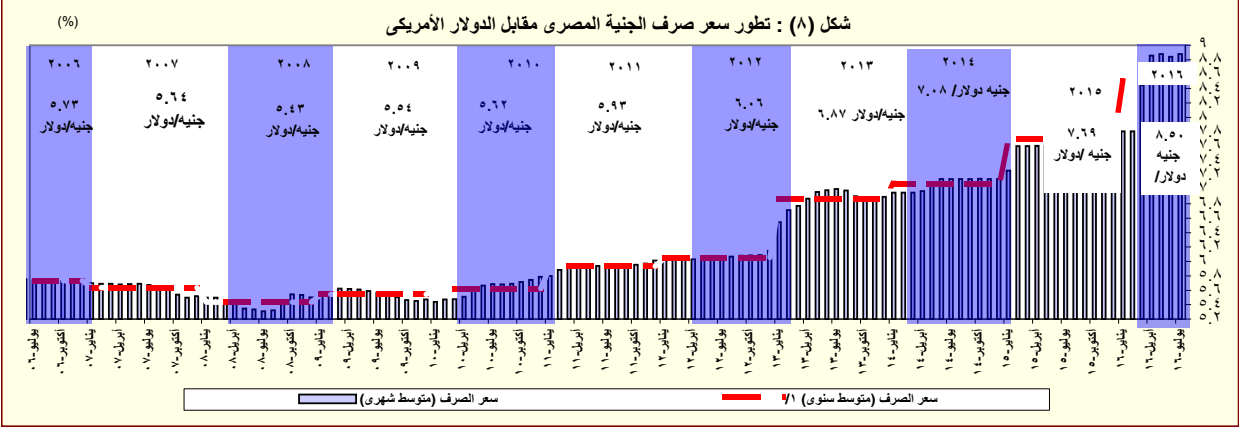

المصدر: البنك المركزي المصري و رويترز.

١/ متوسط ميلادي.

القسم الرابع

مؤشرات المالية العامة

ملخص المعاملات المالية للحكومة-----	٢٥	جدول (١٠)
ملخص المعاملات الرئيسية للموازنة العامة : القطاع الحكومي -----	٢٦-٢٧	جدول (١١)
هيكل الإيرادات العامة (الإيرادات الضريبية)-----	٢٨	جدول (١٢ - أ)
هيكل الإيرادات العامة (الإيرادات غير الضريبية)-----	٢٩	جدول (١٢ - ب)
توزيع المتحصلات الجمركية بحسب التصنيف الوظيفي للواردات -----	٣٠	جدول (١٣)
هيكل المصروفات العامة-----	٣١-٣٢	جدول (١٤)

جدول (١٠) : ملخص المعاملات المالية للحكومة

(مليون جنيه)

٢٠١٦/٢٠١٥	* ٢٠١٥/٢٠١٤		٢٠١٤/٢٠١٣		٢٠١٣/٢٠١٢		٢٠١٢/٢٠١١		
موازنة	ختامى مبدئى		فعلى		فعلى		فعلى		
قطاع ٢/ الموازنة	الحكومة ١/٣/ العامة	قطاع ٢/ الموازنة	الحكومة ١/٣/ العامة	قطاع ٢/ الموازنة	الحكومة ١/٣/ العامة	قطاع ٢/ الموازنة	الحكومة ١/٣/ العامة	قطاع ٢/ الموازنة	
٦٢٢,٢٧٧	٥٣٨,٣٧٨	٤٦٥,٢٤١	٥١٩,٤٤٩	٤٥٦,٧٨٨	٤٠٣,٦٣٧	٣٥٠,٣٢٢	٣٤٨,٨٦٤	٣٠٣,٦٢٢	إجمالى الإيرادات
٤٢٢,٤٢٧	٣٠٥٩٥٧	٣٠٥,٩٥٧	٢٦٠,٢٨٩	٢٦٠,٢٨٩	٢٥١,١١٩	٢٥١,١١٩	٢٠٧,٤٠٩	٢٠٧,٤١٠	الإيرادات الضريبية
٢,٢٠٨	٢٥٤٣٧	٢٥,٤٣٧	٩٥٨٥٦	٩٥,٨٥٦	٥,٢٠٨	٥,٢٠٨	١٠,١٠٤	١٠,١٠٤	المنح
١٩٧,٦٤١	٢٠٦٩٨٤	١٣٣,٨٤٧	١٦٣٣٠٤	١٠٠,٦٤٢	١٤٧,٣١٠	٩٣,٩٩٦	١٣١,٣٥١	٨٦,١٠٨	إيرادات أخرى
٨٦٤,٥٦٤	٨٠٥,٩٢٩	٧٣٣,٣٥٠	٧٥٩,٨٤٧	٧٠١,٥١٤	٦٤٤,٠٨٠	٥٨٨,١٨٨	٥١٦,٤٢٢	٤٧٠,٩٩٢	إجمالى المصروفات
٢١٨,١٠٨	٢٠٠٩٣٣	١٩٨,٤٦٨	١٨٠,٨٢٩	١٧٨,٥٨٩	١٤٥,٠٦٤	١٤٢,٩٥٦	١٢٤,٤٥٧	١٢٢,٨١٨	الأجور و تعويضات العاملين
٤١,٤٣٢	٣١٥٨٠	٣١,٢٧٦	٢٧٥٥٦	٢٧,٢٤٧	٢٧,١٥٥	٢٦,٦٥٢	٢٧,٠٧٩	٢٦,٨٢٦	شراء السلع والخدمات
٢٤٤,٠٤٤	١٧٩٠٣٥	١٩٣,٠٠٨	١٥٩٣٣٠	١٧٣,١٥٠	١٣٥,٣٣١	١٤٦,٩٩٥	٩٣,٤٠١	١٠٤,٤٤١	الفوائد
٢٣١,٢٢١	٢٨٢١١٦	١٩٨,٥٦٩	٢٩٨٠٠٢	٢٢٨,٥٧٩	٢٦١,٧٦٠	١٩٧,٠٩٣	٢٠٤,٤٥٤	١٥٠,١٩٣	الدعم والمنح والمزايا الإجتماعية
٥٤,٧٩٩	٥٠٣٤٨	٥٠,٢٧٩	٤١٢٠٩	٤١,٠٦٨	٣٥,١٤٠	٣٤,٩٧٥	٣١,٠٧٢	٣٠,٧٩٦	المصروفات الأخرى
٧٤,٩٦١	٦١٩١٧	٦١,٧٥٠	٥٢٩٢١	٥٢,٨٨٢	٣٩,٦٢٩	٣٩,٥١٦	٣٥,٩٥٩	٣٥,٩١٨	شراء أصول غير مالية (الاستثمارات)
٢٤٢,٢٨٧	٢٦٧٥٥١	٢٦٨,١٠٩	٢٤٠,٣٩٩	٢٤٤,٧٢٧	٢٤٠,٤٤٣	٢٣٧,٨٦٥	١٦٧,٥٥٨	١٦٧,٣٧٠	العجز النقدى ٤/
٨,٨٠٦	١٦٧٦٣	١١,٣٢١	١٤٣١٧	١٠,٧١٣	٦,٤١٠	١,٨٥٤	-١,٨٦٦	-٦٦٥	صافى حيازة الأصول المالية
٢٥١,٠٩٣	٢٨٤,٣١٤	٢٧٩,٤٣٠	٢٥٤,٧١٦	٢٥٥,٤٣٩	٢٤٦,٨٥٣	٢٣٩,٧١٩	١٦٥,٦٩٢	١٦٦,٧٠٥	العجز الكلى
ملاحظات									
٨.٩	١١.٧	١١.٥	١٢.١	١٢.٢	١٣.٤	١٣.٠	١٠.٠	١٠.١	العجز الكلى / الناتج المحلى (%) ١٥
٠.٢	٤.٣	٣.٦	٤.٥	٣.٩	٦.٠	٥.٠	٤.٤	٣.٨	العجز الأولى / الناتج المحلى (%) ١٥
٢٢.٠	٢٢.٢	١٩.١	٢٤.٧	٢١.٧	٢١.٩	١٩.٠	٢١.١	١٨.٣	إجمالى الإيرادات / الناتج المحلى (%) ١٥
٣٠.٥	٣٣.٢	٣٠.٢	٣٦.٢	٣٣.٤	٣٤.٩	٣١.٩	٣١.٢	٢٨.٤	إجمالى المصروفات / الناتج المحلى (%) ١٥

المصدر: وزارة المالية

* ختامى مبدئى.

١/ تعكس بيانات الموازنة بموجب القرار الجمهوري رقم ٣٢ لعام ٢٠١٥.

٢/ يشمل قطاع موازنة الجهاز الإدارى و المحليات، والهيئات الخدمية العامة.

٣/ تشمل المعاملات المالية لكل من أجهزة الموازنة العامة، وبنك الإستثمار القومى، وصناديق التأمين والمعاشات ، ومع مراعاة إستبعاد كافة المعاملات البنينية للجهات الثلاث لمنع ازدواجية الحساب.

٤/ العجز الكلى مطروح منه صافى حيازة الأصول المالية.

٥/ قامت وزارة التخطيط والمتابعة والإصلاح الإدارى بمراجعة السلسلة الزمنية للناتج المحلى الإجمالى ابتداءً من عام ٢٠١٢/٢٠١١ وحتى عام ٢٠١٤/٢٠١٣ وفقاً للتعداد الاقتصادى للعام المالى ٢٠١٣/٢٠١٢ والذى ساعدت نتائجه فى تحقيق قدر أكبر من شمولية المنشآت بالإضافة إلى تحسين تقديرات حجم القطاع غير الرسمى. وقد تم مراجعة تقديرات الناتج المحلى الإجمالى ليبلغ ٢٤٢٩.٨ مليار جنيه فى عام ٢٠١٥/٢٠١٤. وجدير بالذكر أنه قد تم حساب المؤشرات الربع سنوية بإستخدام بيانات الناتج المحلى الإجمالى للعام بأكمله. كما تم مراجعة تقديرات الناتج المحلى الإجمالى مؤخراً لتصبح ٢٧٧١.٣ مليار جنيه فى عام ٢٠١٦/٢٠١٥، بدلاً من تقديرات سابقة بنحو ٢٨٣٣.٤ مليار جنيه فى ضوء الأداء الفعلى لأهم المؤشرات الاقتصادية خلال الفترة يوليو - ديسمبر ٢٠١٦/٢٠١٥.

٦/ تنشر وزارة المالية بيانات أداء الحكومة العامة للعام المالى ٢٠١٥/٢٠١٤ للمرة الأولى، وذلك بعد القيام بتدقيق البيانات مع الجهات المعنية والتي تدخل ضمن نطاق الحكومة العامة.

جدول (١١) القطاع الحكومي : ملخص المعاملات الرئيسية للموازنة العامة ^{١/ ٢}

(مليون جنيه)

فعليات								٢٠١٦/٢٠١٥	
٢٠١٦/٢٠١٥	٢٠١٥/٢٠١٤	*٢٠١٥/٢٠١٤	٢٠١٤/٢٠١٣	٢٠١٣/٢٠١٢	٢٠١٢/٢٠١١	٢٠١١/٢٠١٠	٢٠١٠/٢٠٠٩	موازنة	
يوليو-مايو	يوليو-مايو	ختامى مبدئى							
٣٥٦,٦١٢	٣٥٠,٠٨٢	٤٦٥,٢٤١	٤٥٦,٧٨٨	٣٥٠,٣٢٢	٣٠٣,٦٢٢	٢٦٥,٢٨٦	٢٦٨,١١٤	٦٢٢,٢٧٧	إجمالي الإيرادات
٢٦٨,٦٤٤	٢٦٠,٩١٨	٣٠٥,٩٥٧	٢٦٠,٢٨٩	٢٥١,١١٩	٢٠٧,٤١٠	١٩٢,٠٧٢	١٧٠,٤٩٤	٤٢٢,٤٢٧	الإيرادات الضريبية
٩٤,٧٥٨	١١١,٠٤٣	١٢٩,٨١٨	١٢٠,٩٢٥	١١٧,٧٦٢	٩١,٢٤٥	٨٩,٥٩٣	٧٦,٦١٨	١٥٨,٧٢٩	الضريبة على الدخل
٢٤,٩١٩	١٩,٤٢٣	٢١,١٠٧	١٨,٧٦١	١٦,٤٥٣	١٣,٠٨٩	٩,٤٥٢	٨,٧٧٠	٤١,٢٣٦	الضرائب على الممتلكات
١٢٣,٢٥٤	١٠٨,٣٥٥	١٢٢,٩٣٠	٩١,٨٦٧	٩٢,٩٢٤	٨٤,٥٩٤	٧٦,٠٦٨	٦٧,٠٩٥	١٨٤,٠٩٤	الضرائب على السلع والخدمات
١٩,٣٨٦	١٩,٤١١	٢١,٨٦٧	١٧,٦٧٣	١٦,٧٧١	١٤,٧٨٨	١٣,٨٥٨	١٤,٧٠٢	٢٧,٤٠١	الضرائب على التجارة الدولية (الجمارك)
٦,٣٢٨	٢,٦٨٧	١٠,٢٣٥	١١,٠٦٢	٧,٢٠٨	٣,٦٩٤	٣,١٠٢	٣,٣٠٩	١٠,٩٦٨	ضرائب أخرى
٨٧,٩٦٨	٨٩,١٦٤	109,284	١٩٦,٤٩٩	٩٩,٢٠٣	٩٦,٢١٢	٧٣,٢١٤	٩٧,٦٢١	١٩٩,٨٥٠	الإيرادات غير الضريبية
٣,٢٨١	٨,٠١٨	٢٥,٤٣٧	٩٥,٨٥٦	٥,٢٠٨	١٠,١٠٤	٢,٢٨٧	٤,٣٣٣	٢,٢٠٨	المنح
٣,٢٤٦	٧,٨٩٦	٢٤,٩٤٢	٩٥,٤٩٧	٤,٨٢٠	٩,٣٣٩	٩٢٤	٣,٤٩٧	١,٥٨٢	من حكومات أجنبية
٤٩	٥٧	٣٠٢	١٥٠	١١٢	٩٥	٣٩٢	٣٣٢	٢٣٣	من منظمات دولية
١٤-	٦٦	١٩٤	٢١٠	٢٧٥	٦٧٠	٩٧١	٥٠٣	٣٩٣	من جهات حكومية
٨٤,٦٨٧	٨١,١٤٥	١٣٣,٨٤٧	١٠٠,٦٤٢	٩٣,٩٩٦	٨٦,١٠٨	٧٠,٩٢٧	٩٣,٢٨٨	١٢٦,٣٨٣	إيرادات أخرى
٤٧,٩٥٠	٥٠,٤٤٤	٨١,٤٦٣	٥٦,٩٩٠	٥٦,٤٩٤	٥٥,٩٧٩	٤١,١٨٨	٥٤,٥٧١	٢٧,٢٠٩	عوائد الملكية
١٩,٧٠٣	١٧,٤٥٠	٢٦,٤٥٧	٢٨,٤٩٩	٢٢,٧٣٣	١٧,٨١٩	١٧,٤٠٥	١٧,٢١٢	٢٧,٢٠٩	حصولية بيع السلع والخدمات
١,٠٥٧	٦٠٩	٨٤٢	٥٤٦	٤٧٩	٥١٩	٦٤٠	٤٢١	٦٣٧	تعويضات وغرامات
٤٣٣	٣٢٨	٩٠١	١,٠٦١	٦١٢	٦٧٣	٩١٦	٦٨٤	٨٩٣	تحويلات اختيارية
١٥,٥٤٣	١٢,٣١٦	٢٤,١٨٤	١٣,٥٤٧	١٣,٦٧٧	١١,١١٨	١٠,٧٧٩	٢٠,٤٠٠	٤٢,٥٢٠	أخرى
٦٥٤,٩٩٦	٦٠١,٤٤٨	٧٣٣,٣٥٠	٧٠١,٥١٤	٥٨٨,١٨٨	٤٧٠,٩٩٢	٤٠١,٨٦٦	٣٦٥,٩٨٧	٨٦٤,٥٦٤	إجمالي المصروفات
١٨٤,٨٤٩	١٧٢,٠٤٦	١٩٨,٤٦٨	١٧٨,٥٨٩	١٤٢,٩٥٦	١٢٢,٨١٨	٩٦,٢٧١	٨٥,٣٦٩	٢١٨,١٠٨	الأجور و تعويضات العاملين
٢٦,٥٧٢	٢٤,٠٩٥	٣١,٢٧٦	٢٧,٢٤٧	٢٦,٦٥٢	٢٦,٨٢٦	٢٦,١٤٨	٢٨,٠٥٩	٤١,٤٣٢	شراء السلع والخدمات
٢٠٩,٩٦٠	١٥٤,٤٥٦	١٩٣,٠٠٨	١٧٣,١٥٠	١٤٦,٩٩٥	١٠٤,٤٤١	٨٥,٠٧٧	٧٢,٣٣٣	٢٤٤,٠٤٤	الفوائد
١٤٠,٢٥٠	١٦٢,٦٩٨	١٩٨,٥٦٩	٢٢٨,٥٧٩	١٩٧,٠٩٣	١٥٠,١٩٣	١٢٣,١٢٥	١٠٢,٩٧٤	٢٣١,٢٢١	الدعم والمنح والمزايا الإجتماعية
٤٥,٧٣٢	٤٢,٣٨٥	٥٠,٢٧٩	٤١,٠٦٨	٣٤,٩٧٥	٣٠,٧٩٦	٣١,٣٦٤	٢٨,٩٠١	٥٤,٧٩٩	المصروفات الأخرى
٤٧,٦٣٣	٤٥,٧٦٨	٦١,٧٥٠	٥٢,٨٨٢	٣٩,٥١٦	٣٥,٩١٨	٣٩,٨٨١	٤٨,٣٥٠	٧٤,٩٦١	شراء أصول غير مالية (الاستثمارات)
٢٩٨,٣٨٥	٢٥١,٣٦٦	٢٦٨,١٠٩	٢٤٤,٧٢٧	٢٣٧,٨٦٥	١٦٧,٣٧٠	١٣٦,٥٨٠	٩٧,٨٧٢	٢٤٢,٢٨٧	العجز النقدي ^٥
١٢,٦٣٥	١٠,٤٨٤	١١,٣٢١	١٠,٧١٣	١,٨٥٤	٦٦٥-	٢,١٢٠-	١٦٦	٨,٨٠٦	صافي حيازة الأصول المالية
٣١١,٠٢٠	٢٦١,٨٥٠	٢٧٩,٤٣٠	٢٥٥,٤٣٩	٢٣٩,٧١٩	١٦٦,٧٠٥	١٣٤,٤٦٠	٩٨,٠٣٨	٢٥١,٠٩٣	العجز الكلى
ملاحظات									
١١.٢	١٠.٨	١١.٥	١٢.٢	١٣.٠	١٠.١	٩.٨	٨.١	٨.٩	العجز الكلى/ الناتج المحلي الإجمالي (%) ^٦
٣.٦	٤.٤	٣.٦	٣.٩	٥.٠	٣.٨	٣.٦	٢.١	٠.٢	العجز الأولى/ الناتج المحلي الإجمالي (%) ^٦
١٢.٩	١٤.٤	١٩.١	٢١.٧	١٩.٠	١٨.٣	١٩.٣	٢٢.٢	٢٢.٠	الإيرادات/ الناتج المحلي الإجمالي (%) ^٦
٢٣.٦	٢٤.٨	٣٠.٢	٣٣.٤	٣١.٩	٢٨.٤	٢٩.٣	٣٠.٣	٣٠.٥	المصروفات/ الناتج المحلي الإجمالي (%) ^٦

المصدر: وزارة المالية.

* ختامى مبدئى.

١/ يشمل قطاع موازنة الجهاز الإدارى والمحليات، والهيئات الخدمية العامة.

٢/ تم إعادة تبويب فـعـلـيـات الموازنة العامة لتتفق مع معايير صندوق النقد الدولى والمعروفة بـ ٢٠٠١ GFS (على أساس نقدى).

٣/ تعكس بيانات الموازنة بموجب القرار الجمهوري رقم ٣٢ لعام ٢٠١٥.

٤/ يرجع الإنخفاض في الإيرادات غير الضريبية إلى تراجع الموارد الاستثنائية من المنح لتبلغ حوالى ٢٥.٤ مليار جنيه فقط خلال العام المالى ٢٠١٤/٢٠١٥، وذلك مقابل منح بلغت نحو ٩٥.٩ مليار جنيه خلال العام المالى ٢٠١٤/٢٠١٣.

٥/ العجز الكلى مطروح منه صافى حيازة الأصول المالية.

٦/ قامت وزارة التخطيط والمتابعة والإصلاح الإدارى بمراجعة السلسلة الزمنية للناتج المحلى الإجمالى ابتداءً من عام ٢٠١٢/٢٠١١ وحتى عام ٢٠١٤/٢٠١٣ وفقاً للتعداد الاقتصادى للعام المالى ٢٠١٣/٢٠١٢ والذي ساعدت نتائجه في تحقيق قدر أكبر من شمولية المنشآت بالإضافة إلى تحسين تقديرات حجم القطاع غير الرسمى. وقد تم مراجعة تقديرات الناتج المحلى الإجمالى ليبلغ ٢٤٢٩.٨ مليار جنيه في عام ٢٠١٥/٢٠١٤.
وجدير بالذكر أنه قد تم حساب المؤشرات الربع سنوية باستخدام بيانات الناتج المحلى الإجمالى للعام بأكمله. كما تم مراجعة تقديرات الناتج المحلى الإجمالى مؤخراً لتصبح ٢٧٧١.٣ مليار جنيه في عام ٢٠١٦/٢٠١٥، بدلاً من تقديرات سابقة بنحو ٢٨٣٣.٤ مليار جنيه فى ضوء الأداء الفعلى لأهم المؤشرات الاقتصادية خلال الفترة يوليو - ديسمبر ٢٠١٦/٢٠١٥.

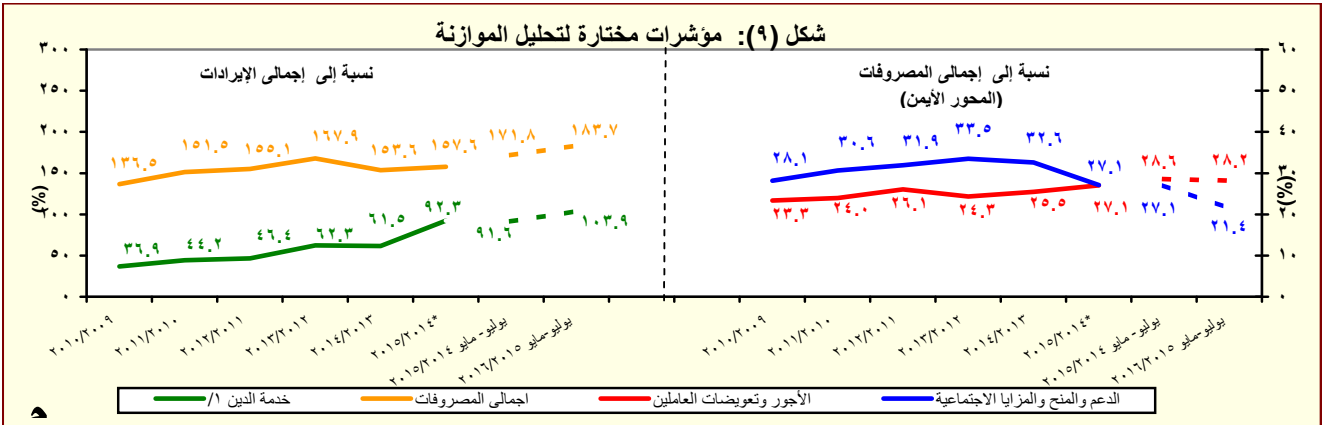

المصدر: وزارة المالية

١/ تشمل الفوائد والأقساط المدفوعة (بدون متأخرات).

* ختامى مبدئى.

جدول (١١) القطاع الحكومي : ملخص المعاملات الرئيسية للموازنة العامة ^{١/} (تابع)

(مليون جنيه)

يوليو- مارس	فقطيات						
	٢٠١٦/٢٠١٥	٢٠١٥/٢٠١٤	٢٠١٤/٢٠١٣	٢٠١٣/٢٠١٢	٢٠١٢/٢٠١١	٢٠١١/٢٠١٠	٢٠١٠/٢٠٠٩
٢٥٤,٩٣٨	٢٧٩٤٣٠	٢٥٥,٤٣٩	٢٣٩,٧١٩	١٦٦,٧٠٥	١٣٤,٤٦٠	٩٨,٠٣٨	العجز الكلى
٢٥٤,٩٣٨	٢٧٩٤٣٠	٢٥٥,٤٣٩	٢٣٩,٧١٩	١٦٦,٧٠٥	١٣٤,٤٦٠	٩٨,٠٣٨	مصادر التمويل
١,١٧٩-	٠	٣١٥-	١٢	٠	٢٢	٤٢٥	صافي حصيللة الخصخصة
٣٧١,٣١٦	٣٢٧٧٢٨	٢٧٧,٣٢٠	٢٧٠,٦٢٤	١٨٢,٢١٨	١٤٤,٢٩٥	١٠١,٤٩٢	التمويل المحلى
٨٩,٤٥٤	٧٩٢٧٤	٣٢,٩٥٧	٤٩,٢٨٦	٣٥,٨٤٤	٣٤,٧١٢	٦١,٢٢٩	تمويل غير مصرفى
٢٨١,٨٦٢	٢٤٨٤٥٤	٢٤٤,٣٦٣	٢٢١,٣٣٨	١٤٦,٣٧٤	١٠٩,٥٨٣	٤٠,٢٦٣	تمويل مصرفى
١٤,٨٨٣-	٢٥١١٩-	٤,٠٢٢	٢٠,٢٧٠	٩,٠٦٢-	٥,٠٢٢	٢,٤٥٨	الإقتراض الخارجى ^{٢/}
-	-	-	-	-	-	-	المستخدم من الحساب المجمد فى اهلاك جزء من سندات البنك المركزى
-	-	-	-	-	-	-	حسابات أخرى مستحقة الدفع
١٢,٢٩٩-	٣٥٩٨٧-	٢٥,٣٨٨-	١٣,١٤٧-	٤٤٣-	٣,٥٥٣	٣٤٧	أخرى
١,٣٩٨	٥٤٩	١,٢٤٢	١١,٣٥٧	١,٥٣٣	٣,٩٢٢	١,٣٢٨	فروق إعادة التقييم
٨,٣٢٥	٩٥٤٠-	١,٠٥١-	٦,٧٩١-	١١,٣٧٦-	٧,٤١٩-	٢٢٧-	الفرق بين القيمة الحالية والاسمية لأذون الخزانة
٩٧,٧٤١-	٢١٧٩٩	٣٩١-	٤٢,٦٠٦-	٣,٨٣٥	١٤,٩٣٥-	٧,٧٨٥-	غير موزع

المصدر: وزارة المالية

١/ تم إعداد البيانات لتتفق مع معايير صندوق النقد الدولى والمعروفة بـ GFS ٢٠٠١ (على أساس نقدى).

٢/ يتضمن الدين الخارجى الحكومى المعاد تبويبه فى ضوء المفاوضات بين وزارة المالية والبنك المركزى والتي أسفرت عن إعادة تبويب الديون المعاد إقراضها ضمن الدين الخارجى للحكومة المركزية و وحدات الحكم المحلى بدلاً من مديونيات "القطاعات الأخرى".

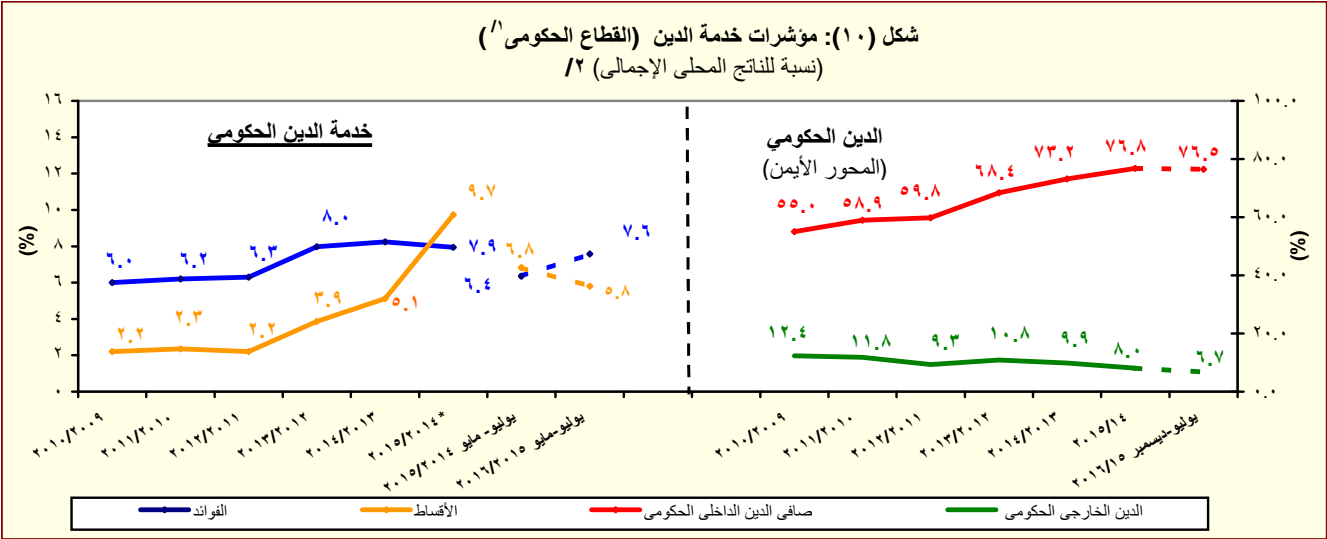

المصدر: وزارة المالية والبنك المركزى المصرى

* ختامى مبدئى.

١/ يشمل قطاع موازنة الجهاز الإدارى و المحليات، والهيئات الخدمية العامة.

٢/ قامت وزارة التخطيط والمتابعة والإصلاح الإدارى بمراجعة السلسلة الزمنية للناتج المحلى الإجمالى ابتداءً من عام ٢٠١٢/٢٠١١ وحتى عام ٢٠١٤/٢٠١٣ وفقاً للتعداد الاقتصادى للعام المالى ٢٠١٣/٢٠١٢ والذي ساعدت نتائجه فى تحقيق قدر أكبر من شمولية المنشآت بالإضافة إلى تحسين تقديرات حجم القطاع غير الرسمى. وقد تم مراجعة تقديرات الناتج المحلى الإجمالى ليبلغ ٢٤٢٩.٨ مليار جنيه فى عام ٢٠١٥/٢٠١٤. وجدير بالذكر أنه قد تم حساب المؤشرات الربع سنوية باستخدام بيانات الناتج المحلى الإجمالى للعام بأكمله. كما تم مراجعة تقديرات الناتج المحلى الإجمالى مؤخراً لتصبح ٢٧٧١.٣ مليار جنيه فى عام ٢٠١٦/٢٠١٥، بدلاً من تقديرات سابقة بنحو ٢٨٣٣.٤ مليار جنيه فى ضوء الأداء الفعلى لأهم المؤشرات الاقتصادية خلال الفترة يوليو - ديسمبر ٢٠١٦/٢٠١٥.

جدول (١٢ - أ) هيكل الإيرادات العامة
(الإيرادات الضريبية)

(مليون جنيه)

٢٠١٦/١٥	٢٠١٥/١٤	٢٠١٦/٢٠١٥ ^{١/}	٢٠١٥/٢٠١٤*	٢٠١٤/١٣	٢٠١٣/١٢	٢٠١٢/١١	٢٠١١/١٠	٢٠١٠/٠٩
يوليو-مايو	يوليو-مايو	موازنة	ختامى مبدئى	قطاعات				
٣٥٦,٦١٢	٣٥٠,٠٨٢	٦٢٢,٢٧٧	٤٦٥,٢٤١	٤٥٦,٧٨٨	٣٥٠,٣٢٢	٣٠٣,٦٢٢	٢٦٥,٢٨٦	٢٦٨,١١٤
٢٦٨,٦٤٤	٢٦٠,٩١٨	٤٢٢,٤٢٧	٣٠٥,٩٥٧	٢٦٠,٢٨٩	٢٥١,١١٩	٢٠٧,٤١٠	١٩٢,٠٧٢	١٧٠,٤٩٤
٩٤,٧٥٨	١١١,٠٤٣	١٥٨,٧٢٩	١٢٩,٨١٨	١٢٠,٩٢٥	١١٧,٧٦٢	٩١,٢٤٥	٨٩,٥٩٣	٧٦,٦١٨
٢٧,١٨٥	٢٣,٤٧٣	٣٠,٩٧٦	٢٦,٨٠١	٢٢,٢٥٢	١٩,٧٠٨	١٦,٠١٠	١٣,٣٩٣	١١,٤٠١
١٠,٦١٩	٩,٧٤٨	١٥,٥٥٧	١١,١٣٤	٨,٩٤٣	٦,٤٣٦	٥,٥٨٢	٥,٤٨٥	٤,٩١٨
٢٤٠	٢٠٠	٣,٥٢٠	٢٧٩	٢١٨	٨٧	١٠٤	١٧٧	٨٤
٥٦,٧١٣	٧٧,٦٢٢	١٠٨,٦٧٦	٩١,٦٠٣	٨٩,٥١٢	٩١,٥٣١	٦٩,٥٥٠	٧٠,٥٣٨	٦٠,٢١٥
١٢٠	٢٨,٨٧٣	٣٩,٩٦٨	٣٦,٠٠٠	٤٦,٠٦٠	٤٥,٨١٦	٣٤,٠٧٥	٣٤,٣٠٨	٣٢,١٨١
١١,٢٤٥	٤,٠٠٣	٨,٥١٩	٣,٦٩١	٤,٠٤٢	٨,٢٩٠	٠	٠	٠
١٢,٢٠٠	١١,٧٠٠	١٧,٥٥١	١٣,٤٠٠	١٤,٣١٢	١٢,١٥٠	١١,٨٠٠	١٠,٩٠٠	٩,٤٤٣
٣٣,٢٦٩	٣٣,٠٤٦	٤٢,٦٣٨	٣٨,٥١٢	٢٥,٠٩٩	٢٥,٢٧٥	٢٣,٦٧٤	٢٥,٣٣٠	١٨,٥٧٦
٢٤,٩١٩	١٩,٤٢٣	٤١,٢٣٦	٢١,١٠٧	١٨,٧٦١	١٦,٤٥٣	١٣,٠٨٩	٩,٤٥٢	٨,٧٧٠
١٠,٣١	٥٥٣	٣,٤٧٣	٦٣٧	٤٢٨	٥٣١	٥٢٠	٣١٧	٥١٨
١٩٣	١٧٣	٢٣٢	١٨٦	١٨٤	١٨٥	١٧٥	١٧٨	١٨٩
٨٣٨	٣٨٠	٣,٢٤١	٤٥١	٢٤٤	٣٤٦	٣٤٦	١٣٩	٣٢٩
٢١,٥٦٩	١٦,٢٤٨	٣٣,٨٨٠	١٧,٦٢٩	١٦,٠٥٥	١٣,٩٠٥	١٠,٥٧٥	٧,٣٢٣	٦,٤١٥
٢٠,٧٤٤	١٥,٤٤٧	٣٢,٩٦٨	١٦,٦٨٢	١٥,٢٥٦	١٣,١٦٨	٩,٩٠٣	٦,٧١١	٥,٨٠٨
٢,٣١٩	٢,٦٢٢	٣,٨٨٣	٢,٨٤١	٢,٢٧٩	٢,٠١٧	١,٩٩٣	١,٨١٣	١,٨٣٧
١٢٣,٢٥٤	١٠٨,٣٥٥	١٨٤,٠٩٤	١٢٢,٩٣٠	٩١,٨٦٧	٩٢,٩٢٤	٨٤,٥٩٤	٧٦,٠٦٨	٦٧,٠٩٥
٥٠,٩٢١	٤٨,٠٨٧	٨٤,٢٥٤	٥٣,٤٢٥	٤٢,٩٧٤	٣٩,٤٩٦	٣٧,١٧٤	٣١,٨٧٣	٣٠,٧١٢
١٨,٦٧٤	١٦,٥٧٦	٣٠,٢٠٩	١٨,٤١٥	١٤,٥٧٧	١٤,٠٣٨	١٥,٥٦٦	١٢,٩٢٣	١١,٧٣٥
٣٢,٢٤٧	٣١,٥١١	٥٤,٠٤٥	٣٥,٠١٠	٢٨,٣٩٨	٢٥,٤٥٨	٢١,٦٠٧	١٨,٩٥٠	١٨,٩٧٧
١٢,٨٧٣	١٠,٧٩٢	٢٩,٥٩٥	١٢,٠٩٨	٩,٤٦٣	٩,٧٦٧	٩,١٤١	٩,٣٩١	٩,١٥٢
٤١,٩٠٤	٣٥,٢٤١	٤٥,٥٦٠	٣٩,٧٥٠	٢٤,١٩٠	٣٠,٤٨٢	٢٥,٩٨٥	٢٣,١٢٢	١٥,٥١٦
٣٧٠	٢٤٨	٤٣٦	٢٥٩	٣٧٤	٤٩	٧١	٥٥	٥٠
١,٥١٣	١,١٨٦	١,٨٣٤	١,٣٨٢	١,١٦٧	١,٠٩٢	٨٨٠	٨٧٣	٩١٧
٨,٨٧٢	٦,٣٩٢	١٠,٠٦٢	٧,٧٢١	٦,٦٩٤	٥,٢٤٨	٥,٤٦٥	٥,٠٦٥	٥,٠٦٢
١٩,٣٨٦	١٩,٤١١	٢٧,٤٠١	٢١,٨٦٧	١٧,٦٧٣	١٦,٧٧١	١٤,٧٨٨	١٣,٨٥٨	١٤,٧٠٢
١٨,٣٢١	١٨,٥٧٨	٢٦,٢٥٨	٢٠,٩٥٥	١٦,٩٣٥	١٥,٦٢٦	١٣,٩٥٥	١٢,٩٩٧	١٣,٢٤٢
٦,٣٢٨	٢,٦٨٧	١٠,٩٦٨	١٠,٢٣٥	١١,٠٦٢	٧,٢٠٨	٣,٦٩٤	٣,١٠٢	٣,٣٠٩
المصدر: وزارة المالية								

المصدر: وزارة المالية

* ختامى مبدئى.

١/ تعكس بيانات الموازنة بموجب القرار الجمهوري رقم ٣٢ لعام ٢٠١٥ .

٢/ يرجع الانخفاض فى الضرائب على أرباح شركات الأموال من هيئة البترول فى الأساس نتيجة لعدم إجراء تسويات بترولية خلال فترة الدراسة.

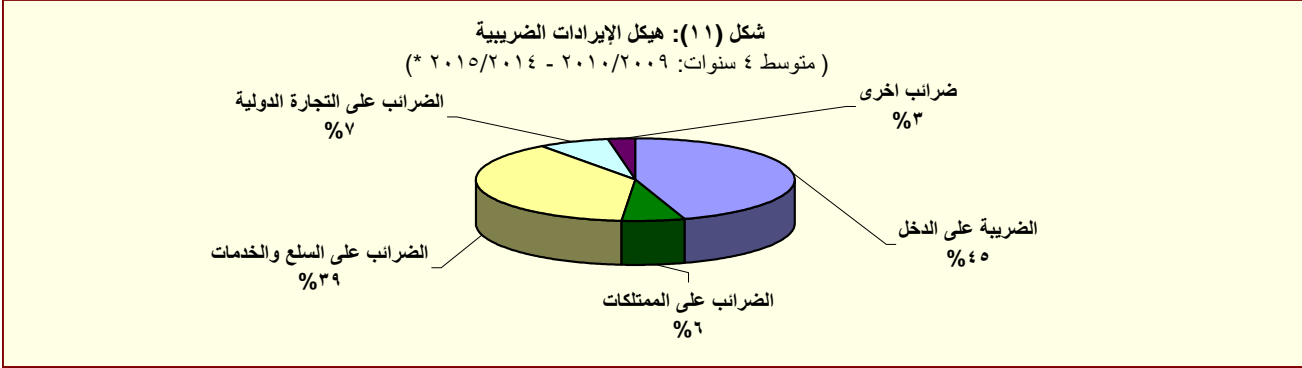

المصدر: وزارة المالية

* ختامى مبدئى.

جدول (١٢ - ب) هيكل الإيرادات العامة
(الإيرادات غير الضريبية)

(مليون جنيه)		٢٠١٦/٢٠١٥	٢٠١٥/٢٠١٤	٢٠١٤/٢٠١٣	٢٠١٣/٢٠١٢	٢٠١٢/٢٠١١	٢٠١١/٢٠١٠	٢٠١٠/٢٠٠٩	
		يوليو-مايو	يوليو-مايو	موازنة	ختامى مبدئى	فعليات			
		٨٧,٩٦٨	٨٩,١٦٤	١٩٩,٨٥٠	١٥٩,٢٨٤ /	١٩٦,٤٩٩	٩٩,٢٠٣	٩٦,٢١٢	٩٧,٦٢١
		٣,٢٨١	٨,٠١٨	٢,٢٠٨	٢٥,٤٣٧	٩٥,٨٥٦	٥,٢٠٨	١٠,١٠٤	٤,٣٣٣
		٣,٢٤٦	٧,٨٩٦	١,٥٨٢	٢٤,٩٤٢	٩٥,٤٩٧	٤,٨٢٠	٩,٣٣٩	٣,٤٩٧
		٤٨.٩	٥٦.٧	٢٣٣	٣٠.٢	١٥٠	١١٢	٩٥	٣٣٢
		-١٣.٨	٦٥.٦	٣٩٣	١٩٤	٢١٠	٢٧٥	٦٧٠	٥٠.٣
		٨٤,٦٨٧	٨١,١٤٥	١٩٧,٦٤١	١٣٣,٨٤٧	١٠٠,٦٤٢	٩٣,٩٩٦	٨٦,١٠٨	٩٣,٢٨٨
		٤٧,٩٥٠	٥٠,٤٤٤	١٢٦,٣٨٣	٨١,٤٦٣	٥٦,٩٩٠	٥٦,٤٩٤	٥٥,٩٧٩	٥٤,٥٧١
		٧٥١	٢,٥٨٣	٤,٥٨٣	٣,٤٥٣	٧٤٥	٨٣٧	١,٠٧٨	٣,٩٢٨
		٦١٤	٢,٤٩٨	١,٩٠٠	٣,٣٥٠	٥٨٩	٦٩٨	٩٠.٩	٣,٧٧٢
		٤٦,٧١٣	٤٥,٥٠.٩	١٠١,٩٩٩	٧١,٥٧١	٥٣,٩٦٦	٥١,٩٣٥	٥٢,٣٥٨	٤١,٣١٥
		١٤.٦٧	١٠,٤٦٨	٢٩,٠٢٠	٢٥,٤١٤	٢١,٨٠.٩	١٨,٧٨٥	١٥,٠٢٧	٢١,٠١٠
		٢٦,٩٦٠	١٣,٤١٧	٣٤,٣٥٧	١٣,٤١٧	٩,٢٨٣	١١,٣١٧	١٥,٠١٢	٤٩٨
		١٢,٢٤٨	١٦,٧١٤	١٩,٦٩٢	١٩,٢١٤	١٨,٠٨٤	١٦,٣٧٥	١٦,١١٨	١٥,٢٥٢
		٤,٤٤٧	٢,١٤٣	١٠,٥٨٢	١٠,٠٩٣	١,٦٣٠	١,٩١٥	٢,٢٠٧	١,٢٨٧
		١,٥٧١	١,٥٨٢	٢,٧٢٣	٢,١٩١	٢,٣٦٢	٢,٩١١	٢,٩٨٧	٣,٢٦٣
		٣٢١	٢,٢٢٣	١٤,٦٠.٢	٦,٣١١	٢,٠٣٤	٣,٣٦١	٣,٠٧٨	١,٦٥٥
		٠	١,٩٧٣	٤,١٣٨	٥,٩٦٤	١,٧٣٧	٢,٩٣٣	٢,٨٠٠	١,٤٦٥
		١٦٥	١٢٨	٥,٢٠٠	١٢٨	٢٤٥	٣٦١	-٥٣٤	-٢,٩١٢
		١٩,٧٠.٣	١٧,٤٥٠	٢٧,٢٠.٩	٢٦,٤٥٧	٢٨,٤٩٩	٢٢,٧٣٣	١٧,٨١٩	١٧,٤٠.٥
		١٩,٦٧٧	١٧,٤١٣	٢٧.١٧٦	٢٦.٤١٦	٢٨,٤٧١	٢٢,٧٠.٨	١٧,٧٨٩	١٧.٢٨٠
		١٤,١٨٨	١٢,٧٥٠	٢١,٢٨٩	٢١,٠٣٧	٢٤,٣٥٩	١٨,٩٤٦	١٤,٢٩٠	١٣,٧٤١
		٢٦.١	٣٧.٥	٣٢	٤٢	٢٧	٢٥	٣٠	١٢٥
		٠	٠	٠	٠	٠	٠	٠	١٠٠
		١,٠٥٧	٦٠.٩	٦٣٧	٨٤٢	٥٤٦	٤٧٩	٥١٩	٦٤٠
		٤٣٣	٣٢٨	٨٩٣	٩٠.١	١,٠٦١	٦١٢	٦٧٣	٩١٦
		٣٣٤	٢٢٤	٨٩٣	٣٧٩	٥٧٩	٣٨٣	٤٩٧	٦٧٦
		٩٨.٨	٩٤.٠	٠	٥٢٣	٤٨٢	٢٣٠	١٧٦	٢٤٠
		١٥,٥٤٣	١٢,٣١٦	٤٢,٥٢٠	٢٤,١٨٤	١٣,٥٤٧	١٣,٦٧٧	١١,١١٨	١٠,٧٧٩
		٧,٢٨١	٦,٨٦٥	١٠.٩٥١	٩.٩١٤	٧,٣٢٩	٦,٨٧٢	٣,٥٢٧	٢,٨٦٥
		٨,٢٦٢	٥,٤٥٠	٣١,٥٦٩	١٤,٢٧٠	٦,٢١٩	٦,٨٠.٦	٧,٥٩٢	٧,٩١٤
		٢,٠٧١	٢,٦١٦	٠.٠	٥,٠٩٩	٢,٩٩٠	٣,٣٦٣	٣,٢٥٤	٣,٥٨٠
		٥,٥٢٥	٢,٠٥١	١٨,١٣٨	٤,٩٩٢	٢,٧٠.٩	٢,٦٩٠	٣,١٦٦	٤,٥٥٠

المصدر: وزارة المالية

* ختامى مبدئى.

١/ يرجع الإنخفاض في الإيرادات غير الضريبية إلى تراجع الموارد الاستثنائية من المنح لتبلغ حوالى ٢٥.٤ مليار جنيه فقط خلال العام المالى ٢٠١٤/٢٠١٥، وذلك مقابل منح بلغت نحو ٩٥.٩ مليار جنيه خلال العام المالى ٢٠١٣/٢٠١٤.

٢/ تعكس بيانات الموازنة بموجب القرار الجمهوري رقم ٣٢ لعام ٢٠١٥.

٣/ تشمل منح من جهات حكومية.

٤/ يرجع الإنخفاض فى أرباح الأسهم من هيئة البترول فى الأساس نتيجة لعدم إجراء تسويات بترولية خلال فترة الدراسة.

٥/ إيرادات الصناديق والحسابات الخاصة التابعة لجهات موازنية مثل الجامعات والمراكز الطبية المتخصصة والهيئات والمراكز البحثية، ويقابل هذه الإيرادات مصروفات بذات القيمة موزعة على أبواب الاستخدامات.

٦/ تشمل إيرادات إضافية بنسبة ١٠% من إجمالى الإيرادات الشهرية للصناديق والحسابات الخاصة، بالإضافة إلى نسبة مقدارها ٢٥% من أرصدة تلك الصناديق تؤوّل إلى وزارة المالية خلال العام المالى ٢٠١٣/٢٠١٤ فقط وفقاً للقانون رقم ١٩ لعام ٢٠١٣.

٧/ يعكس المبالغ التى تم دفعها مقدماً لتمويل مشروعات استثمارية خلال العام المالى السابق ولم يتم استخدامها خلال نفس العام، ومن ثم يتم قيد هذه المبالغ فى العام المالى التالى كجزء من استثمارات ممولة ذاتياً تحت بند "الإيرادات المتنوعة".

جدول (١٣): توزيع الواردات والمتحصلات الجمركية بحسب التصنيف الوظيفي للواردات^{١/}
(مبنى على التصنيف الواسع للأمم المتحدة)

(مليون جنيه)

البند	الواردات السلعية					الإيرادات الجمركية ٢/				
	٢٠١٢/١١	٢٠١٣/١٢	٢٠١٤/١٣	٢٠١٥/١٤	يوليو-مايو ٢٠١٦/٢٠١٥	٢٠١٢/١١	٢٠١٣/١٢	٢٠١٤/١٣	٢٠١٥/١٤	يوليو-مايو ٢٠١٦/٢٠١٥
الإجمالي	٣٦٢,٨٨٩	٤٢٧,٩٩٣	٤٤٦,١٨٧	٤٥٥,٧٧٦	٥٢٧,٦٥٥	١٤,٧٨٨	١٧,٠١١	١٧,٥٧٩	٢١,٦٩٤	٢١,٢٧٤
	(١١.٠)	(١٧.٩)	(٤.٣)	(٢.١)	(٢٧.٧)	(٦.٧)	(١٥.٠)	(٣.٣)	(٢٣.٤)	(٩.٥)
١١١ سلع غذائية أولية للصناعة	٢٩,٢٨٦	٣١,٦٧٩	٢٤,٩٧٨	٢٦,٥٥٥	٢٦,١٩٩	٢٤.٠	٢٦	٢٤	٣٦	٣٧
١١٢ سلع غذائية أولية للإستهلاك	٩,٠١٠	١٠,٣٣١	١١,٣٨٨	١١,٦١١	١٣,٤٠٢	١.٢	١٢٣	١٢٣	٢.٩	٣٥٦
١٢١ سلع غذائية مصنعة للصناعة	٢٦,٤٢٥	١٢,٤١١	٧,٥٤٩	١٠,٠٧١	١٤,١٦٠	٢٤	٢٦	٢٣	٥٧	١٠٤
١٢٢ سلع غذائية مصنعة للإستهلاك	١٩,٤٢٣	١٨,٧٥٩	١٥,٦٨١	٢٤,٣٢٠	٢٨,٥٥٣	٤٢٥	٥٠٦	٤٦١	٥٧٧	٦٥٨
٢١ مستلزمات صناعية أولية	٣٣,٨٨٣	٣١,٦٤٧	٢٦,٥٥٢	٢٥,٨٩٥	٢٥,٠٥٧	١٥٥	١٣٨	١٤٨	١٥٩	٢٥٤
٢٢ مستلزمات صناعية مصنعة	١٢٥,٢٥٦	١٣٨,٥٥٥	١٣٥,٦٩٩	١٥٣,٧٩٩	١٦٤,٥٨٤	٢,٤٣٩	٢,٣٧٨	٢,٤٦٠	٢,٧٧٤	٣,٨٨٨
٣١ وقود وزيوت خام	٧,٢٠٥	٢٣,٢١٤	٤٨,٧٣١	١٨,٠٠٢	١١,٣٩٥	٠.٠	٠.٠	٠.٠	٢٨٨.٤	٠.٠
٣٢ وقود مصنع ووقود أخرى	١٩,١٢١	٣١,٩٩٥	٤٢,٠٨٣	٢٧,٣٠٨	٥٣,٨٦٠	١,٢٦٨	١,٣٠٠	١,٤٩٣	١,١١١	٢,٥٣٤
٤١ سلع رأسمالية عدا معدات النقل	٢٧,٠٥١	٤٢,٥٢٧	٤٥,٥٤٥	٥٠,٣١٦	٥٥,٢٥٦	٧٦٨	٧٥٦	٨١١	١,٠٢٠	١,٧٠٣
٤٢ قطع غيار وأجزاء سلع رأسمالية	١٦,٢٠٩	٢٠,٤٠٣	٢٢,١٧٩	٢٤,٣٣٢	٢٥,١٤١	٥١٢	٥١٦	٥٢٨	٥٨٥	٦١٩
٥١ سيارات الركوب	٧,٣١٦	٩,٠٩٨	٧,٤٠٨	١٦,٧٩٤	٢٣,٢٣١	٣,١٢٧	٢,٧١٨	٣,١٦٨	٣,٩٧٣	٤,٢١٩
٥٢ غيرها من السيارات	٧,٠٤٧	٨,٤٨٠	٧,٠٨٣	٩,٩٩١	١٥,٦٣٩	٧٩٤	٧٣٢	٨٠٧	١,٠٦٨	٩٠٧
٥٣ قطع غيار وأجزاء لوسائل النقل	١٣,٣٢٣	١٦,٧٨٤	١٦,٣٢٠	١٧,٥٨٦	٢٠,٠٨٩	٧٢٣	٧١٧	٧٤٠	٨٧٤	١,٠٧٨
٦١ سلع إستهلاكية معمرة	٤,٠٠١	٦,٠٩١	٦,٥٣٨	٦,٧٦١	١٤,١١٥	٦٥٢	٦٣٣	٦٦٦	٧٩٦	٩٠٩
٦٢ سلع إستهلاكية نصف معمرة	٥,٩٤٤	٨,٦٠٤	٧,٥٦٢	١٠,٩١٦	١٢,٩٥٤	٦٣١	٧٥١	٨١٩	١,٤٥٧	٢,٠٤٤
٦٣ سلع إستهلاكية غير معمرة	١٢,٢٥٦	١٧,٣٤٢	٢٠,٥٢٥	٢٠,٩٤٧	٢٣,٢١٣	٢٦١	٣٦٤	٢٨٢	٦٥٩	١,٠٦٤
٧ سلع أخرى	١٣٣	٧٥	٦٨	٥٧١	٨٠٩	٢,٨٨٣	٥,٣٢٧	٥,٠٢٦	٦,٠٥٠	٩٠٠
ملاحظات										
إجمالي الواردات (مليون دولار)	٦٠,٤٩٢	٧١,٣٤٤	٧٤,٣٧٧	٦٣,٧٤٥	٦٦,٠٠٦					
الإيرادات الجمركية/ الناتج المحلي الإجمالي ^{٣/}						٠.٩	٠.٩	٠.٨	٠.٩	٠.٨
الإيرادات الجمركية/إجمالي الإيرادات والمنح						٤.٩	٤.٩	٣.٨	٤.٧	٦.٠
الإيرادات الجمركية/ إجمالي الإيرادات الضريبية ^{٤/}						٧.١	٦.٨	٦.٨	٧.١	٧.٩

المصدر: وزارة المالية، مصلحة الجمارك المصرية

* ختامى مبدئى

() معدل تغير سنوى.

١/ جملة المتحصلات لمصلحة الجمارك قد تختلف عن القيمة الاجمالية المعروضة عن متحصلات التجارة الدولية فى جدول الموازنة العامة بسبب توزيع متحصلات مصلحة الجمارك على بنود الموازنة المختلفة، مثل الضرائب على التجارة الخارجية، الضرائب على السلع والخدمات، وضرائب أخرى.

٢/ تتضمن الإيرادات السيادية والجارية.

٣/ قامت وزارة التخطيط والمتابعة والإصلاح الإدارى بمراجعة السلسلة الزمنية للناتج المحلي الإجمالي ابتداءً من عام ٢٠١٢/٢٠١١ وحتى عام ٢٠١٤/٢٠١٣ وفقاً للتعداد الاقتصادى للعام المالى ٢٠١٣/٢٠١٢ والذي ساعدت نتائجه في تحقيق قدر أكبر من شمولية المنشآت بالإضافة إلى تحسين تقديرات حجم القطاع غير الرسمي. وقد تم مراجعة تقديرات الناتج المحلي الإجمالي ليبلغ ٢٤٢٩.٨ مليار جنيه في عام ٢٠١٥/٢٠١٤. وجدير بالذكر أنه قد تم حساب المؤشرات الربع سنوية باستخدام بيانات الناتج المحلي الإجمالي للعام بأكمله. كما تم مراجعة تقديرات الناتج المحلي الإجمالي مؤخراً لتصبح ٢٧٧١.٣ مليار جنيه في عام ٢٠١٦/٢٠١٥ بدلاً من تقديرات سابقة بنحو ٢٨٢٣.٤ مليار جنيه فى ضوء الأداء الفعلى لأهم المؤشرات الاقتصادية خلال الفترة يوليو - ديسمبر ٢٠١٦/٢٠١٥.

٤/ إجمالي الضرائب التى تم تحصيلها من قبل المصالح الإيرادية (الضرائب على الدخل ، المبيعات، الجمارك، والضرائب العقارية).

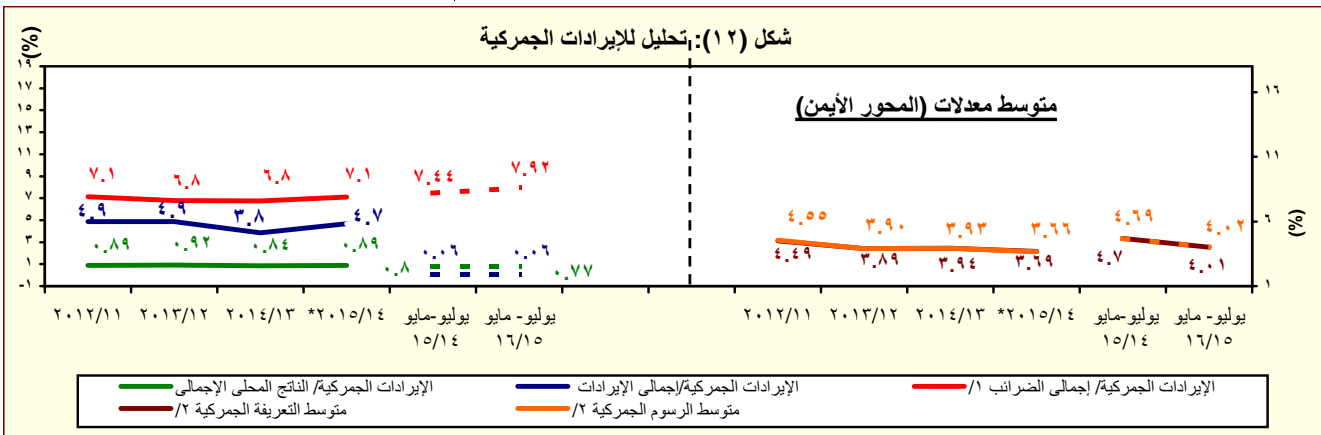

المصدر: وزارة المالية، مصلحة الجمارك المصرية

* ختامى مبدئى

١/ إجمالي الضرائب التى تم تحصيلها من قبل المصالح الإيرادية (الضرائب على الدخل ، المبيعات، الجمارك، والضرائب العقارية).

٢/ بالنسبة الى اجمالي الواردات.

جدول (١٤): هيكل المصروفات العامة^{١/٢}

(مليون جنيه)

٢٠١٦/٢٠١٥	٢٠١٥/٢٠١٤	٢٠١٦/٢٠١٥ ^{١/٢}	*٢٠١٥/٢٠١٤	٢٠١٤/٢٠١٣	٢٠١٣/٢٠١٢	٢٠١٢/٢٠١١	٢٠١١/٢٠١٠	٢٠١٠/٢٠٠٩	
يوليو-مايو	يوليو-مايو	موازنة	ختامى مبدئى						فعليات
٦٥٤,٩٩٦	٦٠١,٤٤٨	٨٦٤,٥٦٤	٧٣٣,٣٥٠	٧٠١,٥١٤	٥٨٨,١٨٨	٤٧٠,٩٩٢	٤٠١,٨٦٦	٣٦٥,٩٨٧	المصروفات
١٨٤,٨٤٩	١٧٢,٠٤٦	٢١٨,١٠٨	١٩٨,٤٦٨	١٧٨,٥٨٩	١٤٢,٩٥٦	١٢٢,٨١٨	٩٦,٢٧١	٨٥,٣٦٩	الأجور والتعويضات للعاملين
١٥٠,٨٦٩	١٤١,٦١٠	١٨٠,٥٤٠	١٦٢,٣١١	١٤٦,٨٧٠	١١٨,١٩٦	٩٩,٩٢٦	٧٨,٢٧٠	٧٠,٣٢١	الاجور والبدلات النقدية والعينية
٤٧,٧٦٩	٢٤,٦١٨	٣١,٣٦٦	٢٧,٧٦٣	٢٦,٤٧١	٢٤,٠٠٦	١٩,٩٥٩	١٧,٩١٧	١٥,٨٤٠	الوظائف الدائمة
٣,٣٦٢	٢,١٥١	٣,٦٥٣	٢,٥٥٠	٢,٥٩٠	١,٩٨٣	٢,١٢٤	١,٧٤٨	١,١٩١	الوظائف المؤقتة
٦٢,٦١٧	٦٩,١٤٩	٨٧,٣٩٠	٨٠,٠٣٤	٧٥,٢٧٩	٦١,٢٩٣	٥٢,٧٢٩	٣٥,٠٩٣	٢٩,٩٤٠	المكافآت
٢٢,٤٥٣	٢٠,٧٨٠	٢٧,٠٤٥	٢٤,١٢٨	٢٢,١٧٢	١٧,٣١٧	١١,٢٠٧	٩,٩٨١	٩,٣٨١	بدلات نوعية
١١,٩٩٩	٢٢,٦٣٤	٢٧,٧٨٤	٢٥,٠٨٥	١٧,٧٢٨	١١,٦٨١	١١,٣٩٧	١١,٣٩٦	١١,٧١٠	مزايا نقدية
٢,٦٧٠	٢,٢٧٩	٣,٣٠٢	٢,٧٥١	٢,٦٣٠	١,٩١٥	٢,٥٠٩	٢,١٣٥	٢,٢٦٠	المزايا العينية
١٨,٢٤٢	١٦,٧٠٩	٢٠,٤٠٧	١٨,٩٩٧	١٦,٧٠٥	١٣,٦٧٥	١١,٥٨٩	٩,١٠٣	٧,٨٥٠	المزايا التأمينية
١٦,١٦٣	١٤,٧٦٨	١٧,٦٢٢	١٦,٧٥٩	١٤,٧٩٢	١٢,١٠٠	١٠,٣٠٦	٨,٠٧٠	٦,٩٧٠	حصة الحكومة فى صندوق التأمين الاجتماعى للحكومة
٢,٠٧٩	١,٩٤١	٢,٧٨٥	٢,٢٣٨	١,٩١٢	١,٥٧٥	١,٢٨٣	١,٠٣٣	٨٨٠	مزايا تأمينية أخرى
٢٦,٥٧٢	٢٤,٠٩٥	٤١,٤٣٢	٣١,٢٧٦	٢٧,٢٤٧	٢٦,٦٥٢	٢٦,٨٢٦	٢٦,١٤٨	٢٨,٠٥٩	شراء السلع والخدمات
١٢,٣٠٦	١١,٠٢٨	١٧,٤١٤	١٤,٤٤٨	١٢,٠٨٤	١١,٩٩٤	١٠,٥٩٩	٩,٩٧٩	١١,٩٦٧	السلع ومنها
٥,٩٦٦	٥,٤٣٤	٨,٣٧١	٦,٩٦١	٥,٨٤٠	٥,٧٠٤	٤,٢٩٩	٤,٠٣١	٤,١٤٩	المواد الخام
٩٣٨	٩٦٠	١,٢٩٦	١,١٦٥	٨٠٥	١,٠١٦	٩٥٥	٨٧١	١,٥٣٧	وقود وزيت و قوى محركة للتشغيل
٣,٦٣٧	٣,٣٩٧	٥,٠٨٦	٤,٦٠٣	٤,٠٢٠	٣,٩٥٧	٤,١٥٩	٣,٨٤٦	٤,٩٩٣	مياه وانارة
١١,٨٣٧	١١,٣٨٠	١٥,٧٩١	١٣,٥٤٩	١١,٧٨٦	١١,٢٩٧	١١,٥١٦	١٠,٧١٦	١١,٤٤٢	الخدمات ومنها
٣,٩٣٦	٣,٣٥٠	٥,٨٨٧	٤,٠٤٧	٣,٤٧٧	٣,٥٦٦	٣,١٩٤	٣,٣٣٦	٣,٤٢٨	نفقات الصيانة
١,٢٨٨	١,٣١٣	١,٤٣٣	١,٤٧١	١,٣١٥	١٣٧٠	١,١٨٥	٨٤٢	١,٢٦٤	نفقات طبع ودوريات وحقوق تأليف
٢,٦٩٢	٢,٥٩٢	٣,٠٥٥	٢,٩٣٩	٢,٥٤١	٢,٣٢٩	٢,١٠٦	٢,١١٢	١,٩٠٠	نقل وانتقالات عامة
٣,٠٤٠	٢,٩٨٤	٣,٢٥٠	٣,٦٦٨	٣,٢٤٣	٢,٩٩٤	٣,٨٥٠	٣,١٣٣	٣,٤٥٩	نفقات خدمية متنوعة ^{١/٣}
٢,٤٢٩	١,٦٨٧	٨,٢٢٦	٣,٢٧٩	٣,٣٧٨	٣,٣٦١	٤,٧١١	٥,٤٥٣	٤,٦٥٠	أخرى

المصدر: وزارة المالية، مصلحة الضرائب المصرية

* ختامى مبدئى.

١/ تعكس بيانات الموازنة بموجب القرار الجمهوري رقم ٣٢ لعام ٢٠١٥ .

٢/ التتويب يتفق مع معايير صندوق النقد الدولى والمعروفة بـ GFS ٢٠٠١ على أساس نقدى.

٣/ يشمل مصروفات خدمة أخرى متنوعة، من أهمها نفقات تنفيذ الأحكام القضائية.

جدول (١٤): هيكل المصروفات العامة (تابع)

(مليون جنيه)

٢٠١٦/١٥	٢٠١٥/١٤	٢٠١٦/٢٠١٥	٢٠١٥/٢٠١٤	٢٠١٤/١٣	٢٠١٣/١٢	٢٠١٢/١١	٢٠١١/١٠	٢٠١٠/٠٩	
يوليو-مايو	يوليو-حمايو	موازنة	ختامى مبدئى	قطليات					الفوائد ومنها:
٢٠٩,٩٦٠	١٥٤,٤٥٦	٢٤٤,٠٤٤	١٩٣,٠٠٨	١٧٣,١٥٠	١٤٦,٩٩٥	١٠٤,٤٤١	٨٥,٠٧٧	٧٢,٣٣٣	فوائد خارجية
٤,٢٥٩	٤,٣٩١	٧,٠٢٢	٤,٧٠٠	٤,٩٩٦	٣,٨٩٦	٣,٤١٨	٣,٤١٦	٢,٨٤٠	فوائد محلية (لتغير الحكوميين)
١٨٧,٥٢٨	١٣٣,٤٩٣	٢١٠,٤٠٠	١٦٧,٦٢٩	١٤٨,٧٩٨	١٢٥,١٣١	٨٤,٤٥٥	٦١,١٣٤	٥٣,١٢٨	فوائد محلية (لوحداث الحكومة العامة)
١٨,٠٥٦	١٦,٤٦٦	٢٦,٤٠١	٢٠,٤٧٨	١٩,١٤٣	١٧,٨٣٦	١٦,٤٢٠	٢٠,٤٠٠	١٦,١٧٨	أخرى
١١٨	١٠٥	٢٢١	٢٠٢	٢١٣	١٣٣	١٤٨	١٢٧	١٨٧	الدعم والمنح والمزايا الإجتماعية
١٤٠,٢٥٠	١٦٢,٦٩٩	٢٣١,٢٢١	١٩٨,٥٦٩	٢٢٨,٥٧٩	١٩٧,٠٩٣	١٥٠,١٩٣	١٢٣,١٢٥	١٠٢,٩٧٤	الدعم
٨٣,١٦١	١١٦,٦٥٣	١٥٣,٩٣٨	١٥٠,١٩٨	١٨٧,٦٥٩	١٧٠,٨٠٠	١٣٤,٩٦٣	١١١,٢١١	٩٣,٥٧٠	لؤسسات حكومية غير مالية، ومنها:
٧٩,٦٣١	١١٥,٤٨١	١٤٩,٦٨٨	١٤٨,٧١٦	١٨٦,١٣٢	١٦٨,٩٧٨	١٣١,٨٨٥	١٠٨,٣١٦	٩١,٢١٦	دعم السلع التموينية
٤٠,٤٢٩	٣٥,٨٩٥	٣٧,٧٥١	٣٩,٣٩٥	٣٥,٤٩٣	٣٢,٥٥١	٣٠,٢٨٢	٣٢,٧٤٣	١٦,٨١٩	دعم السلع البترولية
١٢٠	٤٤,٧٧٣	٦١,٧٠٤	٧٣,٩١٥	١٢٦,١٨٠	١٢٠٠٠	٩٥,٥٣٥	٦٧,٦٨٠	٦٦,٥٢٤	لؤسسات مالية حكومية
٣,٥٣٠	١,١٧٢	٤,٢٥٠	١,٤٨٢	١,٥٢٧	١,٨٢٢	٣,٠٧٨	٢,٨٩٥	٢,٣٥٤	المنح
٧,٢٠٧	٥,٣٦٨	٦,٧٠١	٦,٢١١	٥,١٩٠	٥,٠١٤	٥,٣٠٥	٥,٣١٩	٤,٣٨٠	للحكومات الأجنبية
١٨٠	١٢٦	١٩٣	١٦١	٢٣٩	١٤٥	٢١٩	٢٠٠	١٢٨	للمؤسسلت الدولية
٠,٢	٠,٢	٠,٢	٠,٢	٠,٢	٠,٤	٠,٢	١,٢	-	لجهات الحكومة العامة
٧,٠٢٧	٥,٢٤٢	٦,٥٠٨	٦,٠٥٠	٤,٩٥١	٤,٨٦٩	٥,٠٨٥	٥,١١٨	٤,٢٥٢	مزايا إجتماعية
٤٩,٤٨٦	٤٠,٠٢٦	٦٤,٨٩٣	٤١,٠٣٧	٣٥,٢٠٠	٢٠,٧٧٨	٩,٣٦٧	٦,١١٨	٤,٤٨٣	مزايا الأمان الإجتماعى
٧,٤٤٦	٦,٠٩٩	١١,٣٤٧	٦,٨٣٦	٥,٠٩٦	٣,٧٥٣	٢,٥٨١	٢,٠٤٨	١,٤٦٤	مساعداة إجتماعية ^{١/}
٤١,٢٣٠	٣٣,٢١٣	٥٢,٤٨٦	٣٣,٢١٣	٢٩,٢٠٠	١٦,٣٥٢	٦,٢٠٠	٣,٤٣٨	٢,٤٠٠	نفقات خدمية لتغير العاملين
٦٤٥	٥٥٨	٨٥٩	٨١٤	٧٣٣	٥٨٧	٥١٦	٥٧٢	٥٧٠	مزايا إجتماعية للعاملين
١٦٥	١٥٥	٢٠١	١٧٥	١٧١	٨٧	٧٠	٦٠	٤٩	المصروفات الأخرى
٤٥,٧٣٢	٤٢,٣٨٥	٥٤,٧٩٩	٥٠,٢٧٩	٤١,٠٦٨	٣٤,٩٧٥	٣٠,٧٩٦	٣١,٣٦٤	٢٨,٩٠١	جارية
٤,٢٩١	٣,٦٩٥	٦,٩٨٨	٥,٤٧٧	٥,٩٧٦	٣,٨٣٠	٣,٠٢٦	٣,٣٦٥	٣,٩٠٩	ضرائب ورسوم
٨٠,٩	٨٧,٧	١١٣	١٠٠	١٢٤	٩٢	٥٨	٦٧	٧٤	اشركاكات
٢٤٣,٩	٣٤١,٩	٣٨٣	٣٥٠	٢٢٨	٣١٤	٣٤٥	١٦٢	٢٤٦	اخرى متنوعة
٣,٩٦٦	٣,٢٦٦	٦,٤٩٢	٥,٠٢٧	٥,٦٢٤	٣,٤٢٤	٢,٦٢٣	٣,١٣٦	٣,٥٨٩	المصروفات الأخرى الإجمالية والإحتياطيات العامة ^{٢/}
٤١,٤٤٢	٣٨,٦٨٩	٤٧,٨١١	٤٤,٨٠٢	٣٥,٠٩٢	٣١,١٤٥	٢٧,٧٧٠	٢٨,٠٠٠	٢٤,٩٩٢	شراء أصول غير مالية (الاستثمارات)
٤٧,٦٣٣	٤٥,٧٦٨	٧٤,٩٦١	٦١,٧٥٠	٥٢,٨٨٢	٣٩,٥١٦	٣٥,٩١٨	٣٩,٨٨١	٤٨,٣٥٠	الاصول الثابتة
٤١,٣٦٥	٤٠,٥٩١	٦٦,٩٩٠	٤٥,٥٤٧	٣٨,٤٣٧	٣١,٩٣١	٢٨,٩٩٧	٣٣,٣٠٣	٣٩,٢٠٥	استثمار مباشر (شامل الرسوم الجمركية)
٤١,٠٨٠	٤٠,٢١٨	٦٦,٣١٢	٤٥,٠٥٧	٣٧,٩٠٩	٣١,٤٠٤	٢٨,٣٩٨	٣٢,٦٤٨	٣٨,٦٢٢	نفقات ايزادية مؤجلة (تشغيل)
٢٨٤	٣٧٣	٦٧٨	٤٩٠	٥٢٨	٥٢٦	٥٩٩	٦٥٥	٥٨٣	الاصول غير المنتجة
١,٨٣٨	١,٤٠٢	٢,٧٧٩	٢,٩١٥	٨٦٩	٨٠٩	٥٨٣	٥٠٨	٦٨٠	أخرى
٤,٤٣١	٣,٧٧٥	٣,٦٩٢	١٣,٢٨٨	١٣,٥٧٦	٦,٧٧٧	٦,٣٢٧	٦,٠٧٠	٨,٤٦٥	

المصدر: وزارة المالية

* ختامى مبدئى .

١/ تعكس بيانات الموازنة بموجب القرار الجمهوري رقم ٣٢ لعام ٢٠١٥ .

٢/ يرجع الإنخفاض فى دعم السلع البترولية فى الأساس نتيجة لعدم إجراء تسويات بترولية خلال فترة الدراسة.

٣/ يعكس مساهمات الخزانة فى صناديق المعاشات.

٤/ يتضمن الإنفاق على الدفاع والأمن القومى.

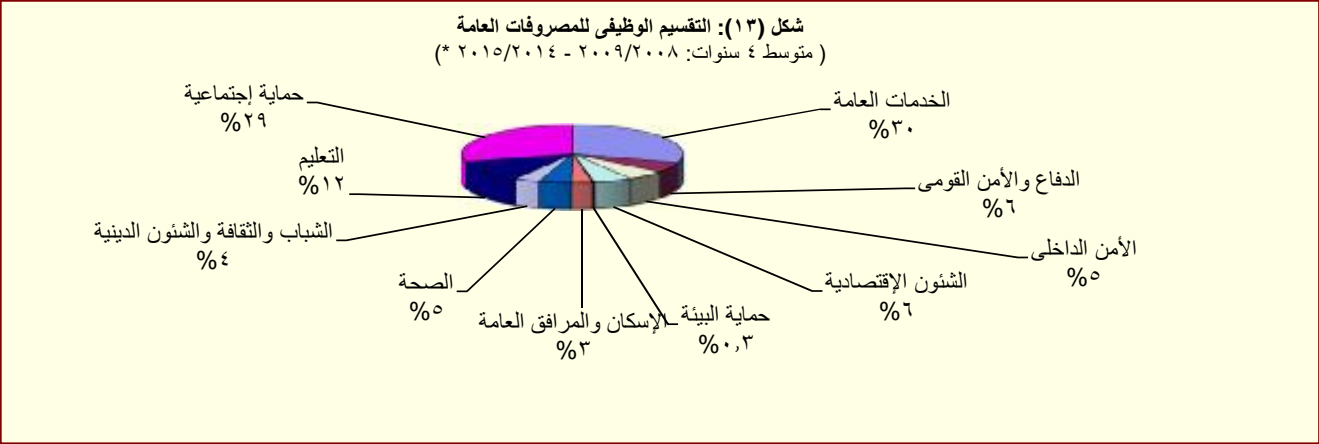

المصدر: وزارة المالية

* ختامى مبدئى .

القسم الخامس

الدين الحكومى و هيكل المديونية

جدول (١٥)	ملخص الدين العام المحلى	٣٥
جدول (١٦)	الدين المحلى لأجهزة الموازنة العامة	٣٦
جدول (١٧)	الدين المحلى للحكومة العامة	٣٧
جدول (١٨)	الدين العام المحلى	٣٨
جدول (١٩)	إجمالى الدين العام الخارجى	٣٩
جدول (٢٠)	خدمة الدين الحكومى (داخلى و خارجى)	٤٠
جدول (٢١)	إصدارات الاوراق المالية الحكومية (اذون و سندات)	٤١
جدول (٢٢)	إصدارات الاوراق المالية الحكومية (اذون و سندات) الربع سنوية	٤١
جدول (٢٣)	تطور معدلات العائد حتى تاريخ الإستحقاق لسندات الخزنة	٤٢

جدول (١٥):ملخص الدين العام المحلي
عند مستويات تجميعية مختلفة ^{١/}

(مليون جنيه)

	بيان سنوى				بيان سنوى			
	ديسمبر-١٥*	سبتمبر-١٥*	مارس-١٥	ديسمبر-١٤	يونيو-١٥	يونيو-١٤	يونيو-١٣	يونيو-١٢
إجمالى الدين المحلي لأجهزة الموازنة العامة ^{٢/}	٢,٣٦٨,٤٥٥ (٢٥.٠)	٢,٢٤٨,٧٥٠ (٢٥.٢)	١,٩٩٨,٢٠٠ (٢٤.٦)	١,٨٩٥,١٨٧ (٢٢.٨)	٢,٠٨٤,٧٤٨ (٢٢.٦)	١,٦٩٩,٩٤٦ (١٧.٧)	١,٤٤٤,٣٧٠ (٢٥.٠)	١,١٥٥,٣١٢ (١٩.٤)
ودائع أجهزة الموازنة العامة	٢٤٨,٢٩٨ (٢٢.١)	٢٤٤,٤٠٣ (٣٤.٩)	٢١٧,٥٤٢ (٣٦.٨)	٢٠٣,٣٥٤ (٣٠.١)	٢١٨,٥٦٠ (٣٥.٣)	١٦١,٤٨٥ (-١١.٩)	١٨٣,٢٣٠ (١١.٢)	١٦٤,٧٨٨ (٣.٥)
صافى الدين المحلي لأجهزة الموازنة العامة	٢,١٢٠,١٥٧ (٢٥.٣)	٢,٠٠٤,٣٤٧ (٢٤.١)	١,٧٨٠,٦٥٨ (٢٣.٢)	١,٦٩١,٨٣٣ (٢٢.٠)	١,٨٦٦,١٨٨ (٢١.٣)	١,٥٣٨,٤٦١ (٢٢.٠)	١,٢٦١,١٤٠ (٢٧.٣)	٩٩٠,٥٢٤ (٢٢.٦)
إجمالى الدين المحلي للحكومة العامة ^{٤/}	٢,١٩٩,٥٨٩ (٢٣.٢)	٢,١٠٩,٦٥٠ (٢٥.١)	١,٨٧٦,٥٠٢ (٢٤.٨)	١,٧٨٥,٤٧٤ (٢٣.٦)	١,٩٦٣,١٢٥ (٢٢.٩)	١,٥٩٧,٨٧٠ (١٧.٢)	١,٣٦٣,٦٨٦ (٢٥.٣)	١,٠٨٧,٩٤٥ (٢٢.٤)
ودائع الحكومة العامة	٢٦٨,٤٣٤ (٢٣.٤)	٢٦٣,٥٣٣ (٣٢.٨)	٢٣٢,٩١٣ (٣٨.٥)	٢١٧,٥٤٥ (٢٩.٧)	٢٣١,٠٠٤ (٣٣.٨)	١٧٢,٦٧٨ (-٩.٨)	١٩١,٣٩٥ (١٠.٤)	١٧٣,٢٩٢ (٤.١)
صافى الدين المحلي للحكومة العامة	١,٩٣١,١٥٥ (٢٣.٢)	١,٨٤٦,١١٧ (٢٤.١)	١,٦٤٣,٥٨٩ (٢٣.١)	١,٥٦٧,٩٢٩ (٢٢.٨)	١,٧٣٢,١٢١ (٢١.٥)	١,٤٢٥,١٩٢ (٢١.٦)	١,١٧٢,٢٩١ (٢٨.٢)	٩١٤,٦٥٣ (٢٦.٦)
إجمالى الدين العام المحلي ^{٥/}	٢,٢٤٠,٦٨٣ (٢٥.٥)	٢,١٣٩,٧٩٦ (٢٨.٢)	١,٨٩٢,٤٤٢ (٢٢.٥)	١,٧٨٦,١٠٠ (١٩.٩)	١,٩٨٠,٩٦٩ (٢٠.٢)	١,٦٤٨,٥٢١ (١٦.٩)	١,٤١٠,٦٤٣ (٢٤.٩)	١,١٢٩,٠٣٠ (٢١.١)
الودائع ^{٦/}	٣٣١,٠٠٧ (٣٠.٩)	٣١٩,٧٥١ (٤٦.٥)	٢٨٢,٧٩٣ (٤٤.٢)	٢٥٢,٧٨٠ (٢٩.٥)	٢٨٦,٣٣٥ (٣٨.٠)	٢٠٧,٥٣٤ (-٥.٧)	٢٢٠,٠٣٥ (١١.١)	١٩٨,٠٦٦ (٣.٦)
صافى الدين العام المحلي	١,٩٠٩,٦٧٦ (٢٤.٥)	١,٨٢٠,٠٤٥ (٢٥.٤)	١,٦٠٩,٦٤٩ (١٩.٤)	١,٥٣٣,٣٢٠ (١٨.٥)	١,٦٩٤,٦٣٤ (١٧.٦)	١,٤٤٠,٩٨٧ (٢١.٠)	١,١٩٠,٦٠٨ (٢٧.٩)	٩٣٠,٩٦٤ (٢٥.٦)
ملاحظات (نسبة إلى الناتج المحلي الإجمالى) ^{٧/}								
إجمالى الدين المحلي لأجهزة الموازنة العامة	٧٠.٥%	٦٩.٧%	٧٨.٣%	٨٠.٩%	٨٥.٨%	٧٨.٠%	٦٩.٧%	٧٠.٥%
صافى الدين المحلي لأجهزة الموازنة العامة	٥٨.٩%	٥٩.٨%	٦٨.٤%	٧٣.٢%	٧٦.٨%	٦٨.٠%	٥٩.٨%	٥٨.٩%
إجمالى الدين المحلي للحكومة العامة	٦٤.٨%	٦٥.٧%	٧٤.٠%	٧٦.٠%	٨٠.٨%	٧٦.٠%	٦٥.٧%	٦٤.٨%
صافى الدين المحلي للحكومة العامة	٥٢.٧%	٥٥.٢%	٦٣.٦%	٦٧.٨%	٧١.٣%	٦٧.٨%	٥٥.٢%	٥٢.٧%
إجمالى الدين العام المحلي	٦٨.٠%	٦٨.٢%	٧٦.٥%	٧٨.٤%	٨١.٥%	٧٨.٤%	٧٦.٥%	٦٨.٠%
صافى الدين العام المحلي	٥٤.١%	٥٦.٢%	٦٤.٦%	٦٨.٦%	٦٩.٧%	٦٨.٦%	٦٤.٦%	٥٤.١%

المصدر: وزارة المالية و البنك المركزى المصرى

() معدل النمو عن العام السابق.

* بيان مبدئى، خاضع للمراجعة.

١/ تم مراجعة بيانات الدين المحلي فى ضوء قواعد التقسيم المتعارف عليها دولياً. وتعكس البيانات الدين المحلي لثلاث مستويات تجميعية هي: الدين المحلي لأجهزة الموازنة العامة، الدين المحلي المجمع للحكومة العامة، والدين العام المحلي المجمع. يشمل الدين المحلي لأجهزة الموازنة العامة أرصدة الدين المستحق على وحدات الجهاز الإدارى، وحدات الإدارة المحلية، والهيئات الخدمية. ويتضمن الدين المحلي للحكومة العامة أرصدة الدين المجمع المستحق على أجهزة الموازنة العامة للدولة وبنك الإستثمار القومى وصناديق التأمين الإجتماعى. أما عن الدين العام المحلي فيشمل أرصدة الدين المحلي المجمع لكل من الحكومة العامة والهيئات الاقتصادية.

٢/ يمثل المديونية المستحقة على أجهزة الموازنة العامة (وحدات الجهاز الإدارى، وحدات الإدارة المحلية، والهيئات الخدمية).

٣/ جدير بالذكر ان التراجع فى ودائع أجهزة الموازنة العامة ترجع الى استخدام حوالي ٦٠ مليار جنيه وفقاً للقرار الجمهورى رقم ١٠٥ لعام ٢٠١٣.

٤/ يمثل رصيد الدين المجمع المستحق على أجهزة الموازنة العامة للدولة وبنك الإستثمار القومى وصناديق التأمين الإجتماعى بعد إستبعاد المديونيات والعلاقات الداخلية فيما بين القطاعات الثلاثة والتي تتمثل فى إقتراض أجهزة الموازنة العامة من بنك الإستثمار القومى، سندات وزارة المالية لدى صناديق التأمين الإجتماعى وبنك الإستثمار القومى، سندات صناديق التأمين الإجتماعى وأخيراً إقتراض بنك الإستثمار القومى من صناديق التأمين الإجتماعى.

٥/ يمثل رصيد الدين المجمع المستحق على الحكومة العامة والهيئات الاقتصادية بعد إستبعاد إقتراض الهيئات الاقتصادية من بنك الإستثمار القومى وإقتراض قطاع الموازنة من الهيئات الاقتصادية.

٦/ ودائع الحكومة العامة و الهيئات الاقتصادية بعد إستبعاد ودائع صناديق التأمين الإجتماعى وإقتراض قطاع الموازنة من الهيئات الاقتصادية.

٧/ قامت وزارة التخطيط والمتابعة والإصلاح الإدارى بمراجعة السلسلة الزمنية للناتج المحلي الإجمالى ابتداءً من عام ٢٠١٢/٢٠١١ وحتى عام ٢٠١٤/٢٠١٣ وفقاً للتعداد الاقتصادى للعام المالى ٢٠١٣/٢٠١٢ والذي ساعدت نتائجه فى تحقيق قدر أكبر من شمولية المنشآت بالإضافة إلى تحسين تقديرات حجم القطاع غير الرسمى. وقد تم مراجعة تقديرات الناتج المحلي الإجمالى ليبلغ ٢٤٢٩.٨ مليار جنيه فى عام ٢٠١٥/٢٠١٤. وجدير بالذكر أنه قد تم حساب المؤشرات الربع سنوية باستخدام بيانات الناتج المحلي الإجمالى للعام بأكمله. كما تم مراجعة تقديرات الناتج المحلي الإجمالى مؤخراً لتصبح ٢٧٧١.٣ مليار جنيه فى عام ٢٠١٦/٢٠١٥، بدلاً من تقديرات سابقة بنحو ٢٨٣٣.٤ مليار جنيه فى ضوء الأداء الفعلى لأهم المؤشرات الاقتصادية خلال الفترة يوليو - ديسمبر ٢٠١٦/٢٠١٥.

جدول (١٦): الدين المحلي لأجهزة الموازنة العامة^{١/}
(بيان مفصل)

بيان سنوى					بيان ربع سنوى				
يونيو-١١	يونيو-١٢	يونيو-١٣	يونيو-١٤	يونيو-١٥	ديسمبر-١٤	مارس-١٥	سبتمبر-١٥*	ديسمبر-١٥*	
٩٦٧,٢٩٠	١,١٥٥,٣١٢	١,٤٤٤,٣٧٠	١,٦٩٩,٩٤٦	٢,٠٨٤,٧٤٨	١,٨٩٥,١٨٧	١,٩٩٨,٢٠٠	٢,٢٤٨,٧٥٠	٢,٣٦٨,٤٥٥	إجمالى الدين المحلي لأجهزة الموازنة العامة
٩١٦,٩٧٦	١,٠٧٨,٣٥٠	١,٢٧٠,٧١٠	١,٤٨١,١٠٣	١,٧١٨,٤٢٥	١,٦٤٤,٨٨٣	١,٦٩٩,٧١٨	١,٧٩٢,٢١٠	١,٨٨٥,٤٦٠	أوراق مالية
٣٥٦,١٠٣	٤٠٨,٦٠٢	٤٨٣,٢٦٥	٥٣٤,٦٧٠	٥٩٦,١٩٦	٥٥٦,٣٥٣	٥٧٢,٥٨٨	٦٢١,٣٦٩	٦٤٠,٧٧٤	أذون على الخزانة ٢/
-	-	-	-	-	-	-	-	-	أذون عمليات إعادة الشراء
٢٠٦,٧٦٧	٢٧٠,٥٦٧	٣١٥,٤٧٨	٤٣٦,٥١٠	٥٩٠,٩٩٣	٥٠٥,٩٣٩	٥٤٦,٥٩٠	٦٢٢,٧٤٢	٦٧٦,٠٣٨	سندات خزانة
-	-	-	٢١,٣٩٠	٢٢,٥٦٠	٢١,٣٩٢	٢٢,٥٦٠	٢٣,١٦١	٢٣,١٦٠	سندات صادرة لصالح بنكي مصر والأهلي
١١٢,٤٧٠	١٦٢,٤٧١	٢٢٢,٤٧٠	٢٢٢,٤٧٠	٢٢٢,٤٧٠	٢٨٢,٤٧١	٢٧٢,٤٧١	٢٢٢,٤٧٠	٢٢٢,٤٧٠	سندات البنك المركزى
١٨,١٢٦	١٦,٣٦٠	١٦,٣٦٠	١٧,٨٦٠	١٧,٨٦٠	١٧,٨٦٠	١٧,٨٦٠	١٩,٣٦٠	١٩,٣٦٠	سندات فروق التقييم
٤,٠٠٠	٤,٠٠٠	-	-	-	-	-	-	-	سندات زيادة رؤس أموال البنوك
-	-	-	-	-	-	-	-	-	سندات سلع تموينية
-	-	-	-	-	-	-	-	-	سندات إصلاح هياكل البنوك
٢,٠٠٠	٢,٠٠٠	٢,٠٠٠	٢,٠٠٠	٢,٠٠٠	٢,٠٠٠	٢,٠٠٠	٢,٠٠٠	٢,٠٠٠	سندات التأمينات
٧,٥٨٣	٤,٠٢٧	٦,٩٦١	٨,٤٢٢	٨,٣١٥	٧,٠٧٣	٧,٥٠٧	٩,١١٥	٩,٠١٠	سندات دولارية سيادية (حيازة مقيمين) ٣/
٣,٩٥٤	٤,٢٧٩	-	-	-	-	-	-	-	سندات بالجنيه المصرى صادرة بالخارج ومشتراه بالداخل
١١٥	١١١	١٠٦	١٠١	٩٢	٩٢	٩٢	٩٢	٦٢	سندات الإسكان
١,٨٣٠	١,٩٠٥	١,٩٩٨	٢,٠٥٢	٢,١٢٤	٢,٠٦٨	٢,٠٧٥	٢,١٢٤	٢,١٣٤	ال ٥% المجنبه لشراء سندات حكومية
-	-	٢,٥٦٥	١,٩٢٤	١,٢٨٣	١,٦٠٣	١,٤٤٣	١,١٢٢	٩٦٢	سندات بروة للاستثمار العقارى
٢٠٤,٠٢٨	٢٠٤,٠٢٨	٢١٩,٥٠٧	٢٣٣,٧٠٤	٢٥٤,٥٣٢	٢٤٨,٠٣٢	٢٥٤,٥٣٢	٢٦٨,٦٥٥	٢٨٩,٤٩٠	سندات صندوقى التأمينات مقابل نقل مديونية بنك الإستثمار إلى الخزانة ٤/
٢,٣٤٣	١,٧٢٥	١,٢٢٥	١,٢٢٥	٤٥٠	٩٢٥	٤٥٠	٤٥٠	٤٥٠	تسهيلات ائتمانية من صندوقى التأمينات ٥/
٢,٠٠٠	١٣,٠٣٦	٢٥,٣٤٨	١٥,٦٨٦	٥,٦٤٠	٩,٢٦٩	٦,٣٩٢	-	-	أقتراض من جهات أخرى
٤٥,٩٧١	٦٢,٢٠١	١٤٧,٠٨٧	٢٠١,٩٣٢	٣٦٠,٢٣٣	٢٤٠,١١٠	٢٩١,٦٤٠	٤٥٦,٠٩٠	٤٨٢,٥٤٥	إقتراض أجهزة الموازنة من الجهاز المصرفى
١٣,١٦٦	١١,٧٨١	١١,٩٨٢	١٥,٨١٨	٦١,٩٢٢	٦٨,٣٦٨	٦٦,٣٩٦	٥٢,٩٣١	٤٦,٥٦١	ومنه ودائع الهيئات الإقتصادية فى حساب الخزانة الموحد
١٥٩,١٧٨	١٦٤,٧٨٨	١٨٣,٢٣٠	١٦١,٤٨٥	٢١٨,٥٦٠	٢٠٣,٣٥٤	٢١٧,٥٤٢	٢٤٤,٤٠٣	٢٤٨,٢٩٨	ودائع لدى الجهاز المصرفى
٨٠٨,١١٢	٩٩٠,٥٢٤	١,٢٦١,١٤٠	١,٥٣٨,٤٦١	١,٨٦٦,١٨٨	١,٦٩١,٨٣٣	١,٧٨٠,٦٥٨	٢,٠٠٤,٣٤٧	٢,١٢٠,١٥٧	صافى الدين المحلي لأجهزة الموازنة العامة

ملاحظات (نسبة إلى الناتج المحلي الإجمالى) ٦/									
٧٠.٥%	٦٩.٧%	٧٨.٣%	٨٠.٩%	٨٥.٨%	٧٨.٠%	٨٢.٢%	٨١.١%	٨٥.٥%	إجمالى الدين المحلي لأجهزة الموازنة العامة
٥٨.٩%	٥٩.٨%	٦٨.٤%	٧٣.٢%	٧٦.٨%	٦٩.٦%	٧٣.٣%	٧٢.٣%	٧٦.٥%	صافى الدين المحلي لأجهزة الموازنة العامة

المصدر: وزارة المالية و البنك المركزى المصرى

* بيان مبنئى، خاضع للمراجعة.

١/ يمثل المديونية المستحقة على أجهزة الموازنة العامة (وحدات الجهاز الإدارى، وحدات الإدارة المحلية، و الهيئات الخدمية).

٢/ تشمل السندات المصدرة بالدولار و اليورو بدءا من يونيو ٢٠١٢.

٣/ تشمل السندات الدولارية التى سبق اصدارها فى كل من عام ٢٠٠١ ، ٢٠١٠ ، ٢٠١٣. ومن الجدير بالذكر أنه اعتباراً من يونيو ٢٠١٢ فقد تم اضافة رصيد شهادة المصرى الدولارية الى هذا البند. هذا وقد بلغ رصيد السندات الدولارية ٤٧٤٢ مليون جنيه فى ديسمبر ٢٠١٤ بينما بلغ رصيد شهادة المصرى الدولارية ٢٣٣١ مليون جنيه.

٤/ فى ضوء ما تنسم به السياسة المالية الجديدة بالشفافية فقد تم قيد الدين المستحق على الخزانة العامة لصناديق التأمينات (الذى تم اقتراضه من خلال بنك الاستثمار القومى) كدين مباشر على الخزانة العامة للصناديق ، وذلك فى ١ يوليو ٢٠٠٦. ويتم سنوياً إصدار سندات جديدة فى حالة وجود مديونية مستحقة على وزارة المالية لصالح صناديق التأمينات الإجتماعية. ومن الجدير بالذكر أنه تم مؤخراً إصدار سندات باجمالى مبلغ ١٥٠ مليار جنيه بنهاية ديسمبر ٢٠١٢ وذلك لسداد جزء من المديونية التاريخية المستحقة على وزارة المالية لصناديق التأمينات الاجتماعية.

٥/ ودائع صناديق التأمين التى تم ربطها كتسهيلات لقطاع الموازنة العامة والتى تم معالجتها كجزء من المطوبات المستحقة على قطاع الموازنة لصالح صناديق التأمين.

٦/ قامت وزارة التخطيط والمتابعة والإصلاح الإدارى بمراجعة السلسلة الزمنية للناتج المحلى الإجمالى ابتداءً من عام ٢٠١٢/٢٠١١ وحتى عام ٢٠١٤/٢٠١٣ وفقاً للتعداد الإقتصادى للعام المالى ٢٠١٣/٢٠١٢ والذى ساعدت نتائجه فى تحقيق قدر أكبر من شمولية المنشآت بالإضافة إلى تحسين تقديرات حجم القطاع غير الرسمى. وقد تم مراجعة تقديرات الناتج المحلى الإجمالى ليبلغ ٢٤٢٩.٨ مليار جنيه فى عام ٢٠١٥/٢٠١٤. وجدير بالذكر أنه قد تم حساب المؤشرات الربع سنوية باستخدام بيانات الناتج المحلى الإجمالى للعام بأكمله. كما تم مراجعة تقديرات الناتج المحلى الإجمالى مؤخراً لتصبح ٢٧٧١.٣ مليار جنيه فى عام ٢٠١٦/٢٠١٥، بدلاً من تقديرات سابقة بنحو ٢٨٣٣.٤ مليار جنيه فى ضوء الأداء الفعلى لأهم المؤشرات الاقتصادية خلال الفترة يوليو - ديسمبر ٢٠١٥/٢٠١٦.

جدول (١٧): الدين المحلي للحكومة العامة ^{١/}
(بيان مفصل)

(مليون جنيه)

	بيان سنوى				بيان ربع سنوى			
	يونيو-١١	يونيو-١٢	يونيو-١٣	يونيو-١٤	يونيو-١٥	ديسمبر-١٤	مارس-١٥	سبتمبر-١٥* ديسمبر-١٥
إجمالي الدين المحلي للحكومة العامة	٨٨٩,٠٤٥	١,٠٨٧,٩٤٥	١,٣٦٣,٦٨٦	١,٥٩٧,٨٧٠	١,٩٦٣,١٢٥	١,٧٨٥,٤٧٤	١,٨٧٦,٥٠٢	٢,١٠٩,٦٥٠ ٢,١٩٩,٥٨٩
دين أجهزة الموازنة العامة المجمع	٧١٠,٨٣٩	٨٩٩,٠٣٠	١,١٦٤,٠٤٦	١,٣٩٥,٧٦٢	١,٧٤٧,٩٩٢	١,٥٧٠,٣٤١	١,٦٦١,٣٦٩	١,٨٩٤,٥١٦ ١,٩٨٤,٤٥٥
إجمالي الدين المحلي لأجهزة الموازنة العامة	٩٦٧,٢٩٠	١,١٥٥,٣١٢	١,٤٤٤,٣٧٠	١,٦٩٩,٩٤٦	٢,٠٨٤,٧٤٨	١,٨٩٥,١٨٧	١,٩٩٨,٢٠٠	٢,٢٤٨,٧٥٠ ٢,٣٦٨,٤٥٥
يطرح منه: إقتراض أجهزة الموازنة من بنك الإستثمار القومى ^{٢/}	-	-	-	-	-	-	-	- -
يطرح منه: أوراق مالية لدى بنك الإستثمار القومى	١٥,٥٢٧	١٣,٨٦٠	١٢,٢٥٦	٨,٧٤٤	٦,٩٥٢	٧,٠٦٤	١٠,٧٣٢	٥,٨٠٣ ٨,١٩٥
يطرح منه: أوراق مالية لدى صناديق التأمين	٣٤,٥٥٣	٣٦,٦٦٩	٤٧,٣٣٦	٦٠,٥١١	٧٤,٨٢٢	٦٨,٨٢٥	٧١,١١٧	٧٩,٣٢٦ ٨٥,٨٦٥
يطرح منه: سندات صناديق التأمين ^{٣/}	٢٠٤,٠٢٨	٢٠٤,٠٢٨	٢١٩,٥٠٧	٢٣٣,٧٠٤	٢٥٤,٥٣٢	٢٤٨,٠٣٢	٢٥٤,٥٣٢	٢٦٨,٦٥٥ ٢٨٩,٤٩٠
يطرح منه: تسهيلات من صناديق التأمين ^{٣/}	٢,٣٤٣	١,٧٢٥	١,٢٢٥	١,٢٢٥	٤٥٠	٩٢٥	٤٥٠	٤٥٠ ٤٥٠
دين بنك الإستثمار القومى المجمع	١٧٨,٢٠٦	١٨٨,٩١٥	١٩٩,٦٤٠	٢٠٢,١٠٨	٢١٥,١٣٣	٢١٥,١٣٣	٢١٥,١٣٣	٢١٥,١٣٤ ٢١٥,١٣٤
إجمالي الدين المحلي لبنك الإستثمار القومى	٢٤٠,٨٥١	٢٥٣,٦٧٩	٢٦٨,٣٨٨	٢٦٨,٨٥٠	٢٨٩,١٣٨	٢٨٩,١٣٨	٢٨٩,١٣٨	٢٨٩,١٣٩ ٢٨٩,١٣٩
إقتراض بنك الإستثمار من صناديق التأمين الإجتماعى	٦٢,٦٤٥	٦٤,٧٦٤	٦٨,٧٤٨	٦٦,٧٤٢	٧٤,٠٠٥	٧٤,٠٠٥	٧٤,٠٠٥	٧٤,٠٠٥ ٧٤,٠٠٥
شهادات الإستثمار	١٠٣,٣٨٢	١٠٥,٩٠٩	١٠٩,٤٠٢	١١٤,٦٧٧	١١٥,٩٤٩	١١٥,٩٤٩	١١٥,٩٤٩	١١٥,٩٤٩ ١١٥,٩٤٩
ودائع صندوق توفير البريد	٧١,٩٧٨	٧٨,٨٥٢	٨٦,٣٨٢	٨٥,٩٤٨	٩٧,٣٧٧	٩٧,٣٧٧	٩٧,٣٧٧	٩٧,٣٧٨ ٩٧,٣٧٨
أخرى	٢,٨٤٦	٤,١٥٤	٣,٨٥٦	١,٤٨٣	١,٨٠٧	١,٨٠٧	١,٨٠٧	١,٨٠٧ ١,٨٠٧
يطرح منه: إقتراض بنك الإستثمار من صناديق التأمين الإجتماعى ^{٤/}	٦٢,٦٤٥	٦٤,٧٦٤	٦٨,٧٤٨	٦٦,٧٤٢	٧٤,٠٠٥	٧٤,٠٠٥	٧٤,٠٠٥	٧٤,٠٠٥ ٧٤,٠٠٥
ودائع الحكومة العامة	١٦٦,٥٢٧	١٧٣,٢٩٢	١٩١,٣٩٥	١٧٢,٦٧٨	٢٣١,٠٠٤	٢١٧,٥٤٥	٢٣٢,٩١٣	٢٦٣,٥٣٣ ٢٦٨,٤٣٤
أجهزة الموازنة	١٥٩,١٧٨	١٦٤,٧٨٨	١٨٣,٢٣٠	١٦١,٤٨٥	٢١٨,٥٦٠	٢٠٣,٣٥٤	٢١٧,٥٤٢	٢٤٤,٤٠٣ ٢٤٨,٢٩٨
بنك الإستثمار القومى	٢,٦٧٢	٢,٦٥٠	١,٧٩٢	١,٧٢٩	١,٤٠٢	٢,١٤٣	٢,٥١٠	٣,٣٧٢ ٦,٧٠٦
صناديق التأمين الإجتماعى ^{٤/}	٤,٦٧٧	٥,٨٥٤	٦,٣٧٣	٩,٤٦٤	١١,٠٤٢	١٢,٠٤٨	١٢,٨٦١	١٥,٧٥٨ ١٣,٤٣٠
صافى الدين المحلي للحكومة العامة	٧٢٢,٥١٨	٩١٤,٦٥٣	١,١٧٢,٢٩١	١,٤٢٥,١٩٢	١,٧٣٢,١٢١	١,٥٦٧,٩٢٩	١,٦٤٣,٥٨٩	١,٨٤٦,١١٧ ١,٩٣١,١٥٥
ملاحظات (نسبة إلى الناتج المحلي الإجمالى) ^{٥/}								
إجمالى دين الحكومة العامة	٦٤.٨%	٦٥.٧%	٧٤.٠%	٧٦.٠%	٨٠.٨%	٧٣.٥%	٧٧.٢%	٧٦.١% ٧٩.٤%
صافى دين الحكومة العامة	٥٢.٧%	٥٥.٢%	٦٣.٦%	٦٧.٨%	٧١.٣%	٦٤.٥%	٦٧.٦%	٦٦.٦% ٦٩.٧%

المصدر: وزارة المالية و البنك المركزى المصرى

* بيان مبدئى، خاضع للمراجعة.

١/ يمثل رصيد الدين المجمع المستحق على أجهزة الموازنة العامة للدولة وبنك الإستثمار القومى وصناديق التأمين الإجتماعى بعد إستبعاد المديونيات والعلاقات الداخلية فيما بين القطاعات الثلاثة.

٢/ فى ضوء ما تنتمس به السياسة المالية الجديدة بالشفافية فقد تم قيد الدين المستحق على الخزانة العامة لصناديق التأمينات (الذى تم إقتراضه من خلال بنك الاستثمار القومى) كدين مباشر على الخزانة العامة للصناديق ، وذلك فى ١ يوليو ٢٠٠٦ . وقد قابل ذلك اصدار سنتين على الخزانة العامة لصالح الصناديق بقيمة الدين ١٩٧.٧٢٥ مليار جنيه، وبالإضافة الى ذلك تم اصدار سند ثالث فى نهاية يونيو ٢٠٠٧ بقيمة ٧٤.٥ مليون جنيه لصالح الصناديق. كما تم اصدار سند رابع فى ٢٠٠٨/٦/٣٠ بمبلغ ١.١ مليار جنيه ، بالإضافة الى سند خامس صدر فى ٢٠٠٩/٦/٣٠ بمبلغ ٢.٣ مليار جنيه . كما تم اصدار سند سادس بمبلغ ٩٨٨.٨ مليون جنيه بنهاية يونيو ٢٠١٠ ،بالإضافة الى سند سابع بمبلغ ١.٨ مليار جنيه فى نهاية يونيو ٢٠١١. ومن الجدير بالذكر أنه تم مؤخرأ إصدار سندات باجمالى مبلغ ١٥.٥ مليار جنيه بنهاية يونيو ٢٠١٢. كما تم إصدار سند جديد فى نهاية يونيو ٢٠١٣ بقيمة ١٤.٢ مليار جنيه. وتم اصدار سند آخر فى نهاية يونيو ٢٠١٤ بقيمة ١٤.٣ مليار جنيه وذلك لسداد جزء من المديونية التاريخية المستحقة على وزارة المالية لصناديق التأمينات الاجتماعية.

٣/ ودائع صناديق التأمين التى تم ربطها كتسهيلات لقطاع الموازنة العامة والتي تم معالجتها كجزء من المطلوبات المستحقة على قطاع الموازنة لصالح صناديق التأمين.

٤/ تم استبعاد ودائع الصناديق التى تم ربطها كتسهيلات لقطاع الموازنة بداية من يونيو ٢٠٠٦.

٥/ قامت وزارة التخطيط والمتابعة والإصلاح الإدارى بمراجعة السلسلة الزمنية للناتج المحلي الإجمالى ابتداءً من عام ٢٠١٢/٢٠١١ وحتى عام ٢٠١٤/٢٠١٣ وفقاً للتعداد الاقتصادى للعام المالى ٢٠١٣/٢٠١٢ والذى ساعدت نتائجه فى تحقيق قدر أكبر من شمولية المنشآت بالإضافة إلى تحسين تقديرات حجم القطاع غير الرسمى. وقد تم مراجعة تقديرات الناتج المحلي الإجمالى ليبلغ ٢٤٢٩.٨ مليار جنيه فى عام ٢٠١٥/٢٠١٤. وجدير بالذكر أنه قد تم حساب المؤشرات الربع سنوية باستخدام بيانات الناتج المحلي الإجمالى للعام بأكمله. كما تم مراجعة تقديرات الناتج المحلي الإجمالى مؤخراً لتصبح ٢٧٧١.٣ مليار جنيه فى عام ٢٠١٦/٢٠١٥، بدلاً من تقديرات سابقة بنحو ٢٨٣٣.٤ مليار جنيه فى ضوء الأداء الفعلى لأهم المؤشرات الاقتصادية خلال الفترة يوليو - ديسمبر ٢٠١٦/٢٠١٥.

جدول (١٨): الدين العام المحلي^{١/}
(بيان مفصل)

(مليون جنيه)

بيان ربع سنوى				بيان سنوى				
ديسمبر-١٤	مارس-١٥	سبتمبر-١٥*	ديسمبر-١٥*	يونيو-١٥	يونيو-١٤	يونيو-١٣	يونيو-١٢	يونيو-١١
١,٧٨٦,١٠٠	١,٨٩٢,٤٤٢	٢,١٣٩,٧٩٦	٢,٢٤٠,٦٨٣	١,٩٨٠,٩٦٩	١,٦٤٨,٥٢١	١,٤١٠,٦٤٣	١,١٢٩,٠٣٠	٩٣٢,٤٦٠
إجمالي الدين العام المحلي								
١,٧٨٥,٤٧٤	١,٨٧٦,٥٠٢	٢,١٠٩,٦٥٠	٢,١٩٩,٥٨٩	١,٩٦٣,١٢٥	١,٥٩٧,٨٧٠	١,٣٦٣,٦٨٦	١,٠٨٧,٩٤٥	٨٨٩,٠٤٥
إجمالي دين الحكومة العامة								
١٢٢,٢٠٣	١٣٥,٥٤٥	١٣٦,٢٨٧	١٤٠,٨٦٥	١٣٢,٩٧٥	١١٧,٩٢٦	١١٠,٣٢١	١٠٥,٥٢١	١٠٩,٢٥١
إجمالي دين الهيئات الاقتصادية								
٥٣,٢٠٩	٥٣,٢٠٩	٥٣,٢١٠	٥٣,٢١٠	٥٣,٢٠٩	٥١,٤٥٧	٥١,٣٨٢	٥٢,٦٥٥	٥٢,٦٧٠
يطرح منه: إقتراض الهيئات الاقتصادية من بنك الإستثمار القومى								
٦٨,٣٦٨	٦٦,٣٩٦	٥٢,٩٣١	٤٦,٥٦١	٦١,٩٢٢	١٥,٨١٨	١١,٩٨٢	١١,٧٨١	١٣,١٦٦
يطرح منه: ودائع الهيئات الاقتصادية فى حساب الخزانة الموحد ^{٢/}								
٢٥٢,٧٨٠	٢٨٢,٧٩٣	٣١٩,٧٥١	٣٣١,٠٠٧	٢٨٦,٣٣٥	٢٠٧,٥٣٤	٢٢٠,٠٣٥	١٩٨,٠٦٦	١٩١,١١٦
الودائع								
٢١٧,٥٤٥	٢٣٢,٩١٣	٢٦٣,٥٢٣	٢٦٨,٤٣٤	٢٣١,٠٠٤	١٧٢,٦٧٨	١٩١,٣٩٥	١٧٣,٢٩٢	١٦٦,٥٢٧
ودائع الحكومة العامة								
٣٥,٢٣٥	٤٩,٨٨٠	٥٦,٢١٨	٦٢,٥٧٣	٥٥,٣٣١	٣٤,٨٥٦	٢٨,٦٤٠	٢٤,٧٧٤	٢٤,٥٨٩
صافى ودائع الهيئات الاقتصادية								
١١٥,٦٥١	١٢٩,١٣٧	١٢٤,٩٠٧	١٢٢,٥٦٤	١٢٨,٢٩٥	٦٠,١٣٨	٤٦,٩٩٥	٤٢,٤٠٩	٤٢,٤٣٢
إجمالي ودائع الهيئات الاقتصادية								
١٢,٠٤٨	١٢,٨٦١	١٥,٧٥٨	١٣,٤٣٠	١١,٠٤٢	٩,٤٦٤	٦,٣٧٣	٥,٨٥٤	٤,٦٧٧
يطرح منه: ودائع صناديق التأمين الإجتماعى ^{٣/}								
٦٨,٣٦٨	٦٦,٣٩٦	٥٢,٩٣١	٤٦,٥٦١	٦١,٩٢٢	١٥,٨١٨	١١,٩٨٢	١١,٧٨١	١٣,١٦٦
يطرح منه: ودائع الهيئات الاقتصادية فى حساب الخزانة الموحد ^{٢/}								
١,٥٣٣,٣٢٠	١,٦٠٩,٦٤٩	١,٨٢٠,٠٤٥	١,٩٠٩,٦٧٦	١,٦٩٤,٦٣٤	١,٤٤٠,٩٨٧	١,١٩٠,٦٠٨	٩٣٠,٩٦٤	٧٤١,٣٤٤
صافى الدين العام المحلي								
ملاحظات (نسبة إلى الناتج المحلي الإجمالي) ٥/								
٧٣.٥%	٧٧.٩%	٧٧.٢%	٨٠.٩%	٨١.٥%	٧٨.٤%	٧٦.٥%	٦٨.٢%	٦٨.٠%
إجمالي الدين العام المحلي								
٦٣.١%	٦٦.٢%	٦٥.٧%	٦٨.٩%	٦٩.٧%	٦٨.٦%	٦٤.٦%	٥٦.٢%	٥٤.١%
صافى الدين العام المحلي								

المصدر: وزارة المالية و البنك المركزى المصرى

* بيان مبدئى، خاضع للمراجعة.

١/ يمثل رصيد الدين المجمع المستحق على الحكومة العامة والهيئات الاقتصادية بعد إستيعاب د إقتراض الهيئات الاقتصادية من بنك الإستثمار القومى.

٢/ يمثل إقتراض قطاع الموازنة من ودائع الهيئات ضمن حساب الخزانة الموحد فى شكل تسهيلات ائتمانية، أى انه دين بين قطاع الموازنة والهيئات الاقتصادية لذا يتم طرح قيمة هذا الاقتراض من اجمالي الدين العام المجمع وكذلك من صافى ودائع الهيئات الاقتصادية.

٣/ تم ادراج ودائع صناديق التأمين بالفعل ضمن ودائع الحكومة العامة، انظر جدول (١٦).

٤/ تم استبعاد ودائع الصناديق التى تم ربطها كتسهيلات لقطاع الموازنة بداية من يونيو ٢٠٠٦.

٥/ قامت وزارة التخطيط والمتابعة والإصلاح الإدارى بمراجعة السلسلة الزمنية للناتج المحلى الإجمالى ابتداءً من عام ٢٠١٢/٢٠١١ وحتى عام ٢٠١٤/٢٠١٣ وفقاً للتعداد الإقتصادى للعام المالى ٢٠١٣/٢٠١٢ والذى ساعدت نتائجه فى تحقيق قدر أكبر من شمولية المنشآت بالإضافة إلى تحسين تقديرات حجم القطاع غير الرسمى. وقد تم مراجعة تقديرات الناتج المحلى الإجمالى ليبلغ ٢٤٢٩.٨ مليار جنيه فى عام ٢٠١٤/٢٠١٥. وجدير بالذكر أنه قد تم حساب المؤشرات الربع سنوية بإستخدام بيانات الناتج المحلى الإجمالى للعام بأكمله. كما تم مراجعة تقديرات الناتج المحلى الإجمالى مؤخراً لتصبح ٢٧٧١.٣ مليار جنيه فى عام ٢٠١٥/٢٠١٦، بدلاً من تقديرات سابقة بنحو ٢٨٣٣.٤ مليار جنيه فى ضوء الأداء الفعلى لأهم المؤشرات الاقتصادية خلال الفترة يوليو - ديسمبر ٢٠١٦/٢٠١٥.

جدول (١٩) : إجمالي الدين العام الخارجى

(مليون دولار)

	يونيو-٠٩	يونيو-١٠	يونيو-١١	يونيو-١٢	يونيو-١٣	يونيو-١٤	ديسمبر-١٥
إجمالى الدين العام الخارجى	٣١,٥٣١	٣٣,٦٩٤	٣٤,٩٠٦	٣٤,٣٨٥	٤٣,٢٣٣	٤٦,٠٦٧	٤٨,٠٦٣
	(٧.٠)	(٦.٩)	(٣.٦)	(١.٥)	(٢٥.٧)	(٦.٦)	(٤.٣)
إجمالى الدين العام الخارجى الحكومى ^{١/٢}	٢٥,٨١٨	٢٦,٢٤٩	٢٧,٠٩٢	٢٥,٥٩٤	٢٨,٤٩٠	٢٩,٠٥٤	٢٥,٧٠٧
	(١٩.٣)	(١.٧)	(٣.٢)	(٥.٥)	(١١.٣)	(٢.٠)	(١١.٥)
السندات والأذون	١,٩٢٦	٣,٠٨٠	٢,٨٢١	٢,٩٠١	٥,١٥٩	٦,٠٨٥	٤,٩٣٨
القروض	٢٣,٨٩٢	٢٣,١٧٠	٢٤,٢٧١	٢٢,٦٩٤	٢٣,٣٣١	٢٢,٩٦٩	٢٠,٧٧٠
إجمالى الدين العام الخارجى غير الحكومى	٥,٧١٣	٧,٤٤٥	٧,٨١٤	٨,٧٩٠	١٤,٧٤٤	١٧,٠١٣	٢٢,٣٥٦
	(٥٣.٤)	(٣٠.٣)	(٥.٠)	(١٢.٥)	(٦٧.٧)	(١٥.٤)	(٣١.٤)
السلطات النقدية	٢١٢	١,٢٦٠	١,٥٠٠	٢,٦١٢	٩,٠٦٤	١١,٠٠٥	١٦,٣١٨
البنوك	١,٧٩٧	١,٩٦٤	١,٧٢٥	١,٦٢٤	١,٦٠٠	١,٥٤٤	٢,٣٨٧
قطاعات أخرى	٣,٧٠٥	٤,٢٢١	٤,٥٨٩	٤,٥٥٤	٤,٠٨٠	٤,٤٦٤	٣,٦٥١
ملاحظات							
إجمالى الدين العام الخارجى/ الناتج المحلى الإجمالى ^{٤/}	١٦.٩	١٥.٩	١٥.٢	١٢.٥	١٦.٤	١٥.٧	١٥.٠
إجمالى الدين الحكومى الخارجى/ الناتج المحلى الإجمالى ^{٤/}	١٣.٨	١٢.٤	١١.٨	٩.٣	١٠.٨	٩.٩	٨.٠
الدين الخارجى غير الحكومى/ الناتج المحلى الإجمالى ^{٤/}	٣.١	٣.٥	٣.٤	٣.٢	٥.٦	٥.٨	٧.٠
إجمالى الدين العام الخارجى / الصادرات السلعية والخدمية	٦٤.٤	٧١.٠	٧١.٤	٧٤.٨	٨٧.٩	١٠٥.٣	١٠٩.٤
الدين الخارجى غير الحكومى/ الدين الخارجى الكلى	١٨.١	٢٢.١	٢٢.٤	٢٥.٦	٣٤.١	٣٦.٩	٤٦.٥
الديون قصيرة الأجل/ الدين الخارجى الكلى	٦.٨	٨.٨	٧.٩	٨.٥	١٦.٣	٧.٩	٥.٤
الديون قصيرة الأجل/ صافى الإحتياطى الدولى	٦.٨	٨.٤	١٠.٤	١٨.٧	٤٧.٢	٢١.٩	١٢.٨
ديون القطاع الخاص / الدين الخارجى الكلى	٠.٣	٠.٢	٠.١	٠.١	٠.٠٤	٠.٠٢	٠.٠٥
خدمة الدين الخارجى/ المتحصلات الجارية	٥.٣	٤.٥	٤.٥	٤.٥	٤.٥	٤.٣	٨.٥
خدمة الدين الخارجى/ الصادرات السلعية والخدمية	٦.٢	٥.٥	٥.٧	٦.٣	٦.٣	٧.٣	١٢.٧
متوسط نصيب الفرد من الدين الخارجى (دولار)	٤١٨.٦	٣٩٩.٢	٤١٣.٦	٣٨٧.٧	٤٧٥.٣	٥٠٦.٤	٥٢٨.٤

المصدر: وزارة المالية والبنك المركزى المصرى

١/ شهد الدين الخارجى انخفاض يقدر بنحو ١.٩ مليار دولار في نهاية سبتمبر ٢٠١٥ مقارنة بنهاية يونيو ٢٠١٥، وذلك كنتيجة أساسية لسداد سند دولاري بقيمة ١.٢٥ مليار دولار والذي قد تم إصداره في ٢٠٠٥.

٢/ طبقاً لتصنيف و منهجية البنك المركزى المصرى، والذي يقوم بشطب مديونيات نادى ياريس المباشرة وغير المباشرة المستحقة على الجهات الحكومية طبقاً لتواريخ إعادة الجدولة الى العالم الخارجى، في حين تقوم الجهات الحكومية بشطب هذه المديونيات من سجلاتها فور سداد المقابل المحلى الى البنك المركزى طبقاً لجدول السداد الأسمى (والذي يسبق تواريخ إعادة الجدولة)

٣/ قام البنك المركزى المصرى بإعادة تبويب مبلغ ٤.٣ مليار دولار الى المديونية الخارجية للقطاع الحكومى- دون تأثير على جملة الدين الخارجى- الا ان البنك المركزى لم يظهر هذا التعديل الا اعتباراً من شهر سبتمبر من عام ٢٠٠٨.

٤/ قامت وزارة التخطيط والمتابعة والإصلاح الإدارى بمراجعة السلسلة الزمنية للناتج المحلى الإجمالى ابتداءً من عام ٢٠١٢/٢٠١١ وحتى عام ٢٠١٤/٢٠١٣ وفقاً للتعداد الاقتصادى للعام المالى ٢٠١٢/٢٠١٣ والذي ساعدت نتائجه في تحقيق قدر أكبر من شمولية المنشآت بالإضافة إلى تحسين تقديرات حجم القطاع غير الرسمى. وقد تم مراجعة تقديرات الناتج المحلى الإجمالى ليلبلغ ٢٤٢٩.٨ مليار جنيه في عام ٢٠١٥/٢٠١٤. وجدير بالذكر أنه قد تم حساب المؤشرات الربع سنوية باستخدام بيانات الناتج المحلى الإجمالى للعام بأكمله. كما تم مراجعة تقديرات الناتج المحلى الإجمالى مؤخراً لتصبح ٢٧٧١.٣ مليار جنيه في عام ٢٠١٦/٢٠١٥، بدلاً من تقديرات سابقة بنحو ٢٨٣٣.٤ مليار جنيه في ضوء الأداء الفعلى لأهم المؤشرات الاقتصادية خلال الفترة يوليو - ديسمبر ٢٠١٦/٢٠١٥.

جدول (٢٠): خدمة الدين الحكومي (داخلي و خارجي)

(مليون جنيه)

يوليو - مايو * ٢٠١٦/٢٠١٥	٢٠١٥/٢٠١٤	٢٠١٤/٢٠١٣	٢٠١٣/٢٠١٢	٢٠١٢/٢٠١١	٢٠١١/٢٠١٠	٢٠١٠/٢٠٠٩	
٣٧٠,٦٩٧	٤٢٩,٤٧٤ ^{١/}	٢٨٠,٦٩٧	٢١٨,٢٥٧	١٤٠,٩١٦	١١٧,٢٥١	٩٨,٨٥٦	إجمالي خدمة الدين الحكومي
(١٥.٧)	(٥٣.٠)	(٢٨.٦)	(٥٤.٩)	(٢٠.٢)	(١٨.٦)	(٣٩.٠)	
٢٠٩,٩٦٠	١٩٣,٠٠٨	١٧٣,١٥٠	١٤٦,٩٩٥	١٠٤,٤٤١	٨٥,٠٧٧	٧٢,٣٣٣	إجمالي الفوائد المسددة
(٣٥.٩)	(١١.٥)	(١٧.٨)	(٤٠.٧)	(٢٢.٨)	(١٧.٦)	(٣٧.٠)	
٢٠٥,٧٠٢	١٨٨,٣٠٩	١٦٨,١٥٤	١٤٣,٠٩٩	١٠١,٠٢٣	٨١,٦٦١	٦٩,٤٩٣	فوائد الدين الداخلي
٤,٢٥٩	٤,٧٠٠	٤,٩٩٦	٣,٨٩٦	٣,٤١٨	٣,٤١٦	٢,٨٤٠	فوائد الدين الخارجي
١٦٠,٧٣٦	٢٣٦,٤٦٦	١٠٧,٥٤٧	٧١,٢٦٢	٣٦,٤٧٥	٣٢,١٧٤	٢٦,٥٢٣	إجمالي الأقساط المسددة
-(٣.٢)	(١٠.٢)	(١٠.٢)	(٩٥.٤)	(١٣.٤)	(٢١.٣)	(٤٤.٨)	
١٢٤,٠٥٤	٢٠٣,٧٥٤ ^{١/}	٩٣,٩٣١	٦٠,٠٧٤	٢١,٢٩٩	٢٢,٩٦٤	١٨,٠٦٧	أقساط الدين الداخلي
٣٦,٦٨٣	٣٢,٧١٢	١٣,٦١٧	١١,١٨٨	١٥,١٧٦	٩,٢١١	٨,٤٥٥	أقساط الدين الخارجي
٢٠٩,٢١٠	١٨٩,٥٥٥	١٧٢,٤٠٥	١٤٦,١٦٥	١٠٣,٣٦٣	٨٣,٩٤٧	٦٨,٤٠٥	صافي مدفوعات الفوائد
٢٠٤,٩٥١	١٨٤,٨٥٥	١٦٧,٤٠٩	١٤٢,٢٦٩	٩٩,٩٤٥	٨٠,٥٣١	٦٥,٥٦٥	الداخلي
٢٠٥,٧٠٢	١٨٨,٣٠٩	١٦٨,١٥٤	١٤٣,٠٩٩	١٠١,٠٢٣	٨١,٦٦١	٦٩,٤٩٣	الفوائد المسددة
٧٥١	٣,٤٥٣	٧٤٥	٨٣٠	١,٠٧٨	١,١٣٠	٣,٩٢٨	متحصلات الفوائد
٤,٢٥٩	٤,٧٠٠	٤,٩٩٦	٣,٨٩٦	٣,٤١٨	٣,٤١٦	٢,٨٤٠	الخارجي
٤,٢٥٩	٤,٧٠٠	٤,٩٩٦	٣,٨٩٦	٣,٤١٨	٣,٤١٦	٢,٨٤٠	الفوائد المسددة
٠.٠	٠.٠	٠.٠	٠.٠	٠.٠	٠.٠	٠.٠	متحصلات الفوائد
ملاحظات							
نسبة الى الناتج المحلي الإجمالي ^{١/٢}							
^{١/٣} %٧.٦	%٧.٩	%٨.٢	%٨.٠	%٦.٣	%٦.٢	%٦.٠	إجمالي الفوائد المسددة
^{١/٣} %٥.٨	%٩.٧	%٥.١	%٣.٩	%٢.٢	%٢.٣	%٢.٢	إجمالي الأقساط المسددة
نسبة الى إجمالي مصروفات الموازنة							
^{١/٤} %٣٢.١	%٢٦.٣	%٢٤.٧	%٢٥.٠	%٢٢.٢	%٢١.٢	%١٩.٨	إجمالي الفوائد المسددة
^{١/٤} %٢٤.٥	%٣٢.٢	%١٥.٣	%١٢.١	%٧.٧	%٨.٠	%٧.٢	إجمالي الأقساط المسددة

المصدر: وزارة المالية

* () معدل النمو عن الفترة المقابلة في العام السابق.

* ختامي مبدئي.

١/ يرجع الإرتفاع الملحوظ في إجمالي خدمة الدين الحكومي للزيادة في سداد الأقساط المحلية في نهاية العام المالي ٢٠١٥/٢٠١٤، وذلك في ضوء زيادة إهلاك سندات الخزانة بنحو ١٠٠ مليار جنيه مقارنة بالعام المالي السابق.

٢/ قامت وزارة التخطيط والمتابعة والإصلاح الإداري بمراجعة السلسلة الزمنية للناتج المحلي الإجمالي ابتداءً من عام ٢٠١٢/٢٠١١ وحتى عام ٢٠١٤/٢٠١٣ وفقاً للتعداد الاقتصادي للعام المالي ٢٠١٣/٢٠١٢ والذي ساعدت نتائجه في تحقيق قدر أكبر من شمولية المنشآت بالإضافة إلى تحسين تقديرات حجم القطاع غير الرسمي. وقد تم مراجعة تقديرات الناتج المحلي الإجمالي ليبلغ ٢٤٢٩.٨ مليار جنيه في عام ٢٠١٥/٢٠١٤. وجدير بالذكر أنه قد تم حساب المؤشرات الربع سنوية باستخدام بيانات الناتج المحلي الإجمالي للعام بأكمله. كما تم مراجعة تقديرات الناتج المحلي الإجمالي مؤخراً لتصبح ٢٧٧١.٣ مليار جنيه في عام ٢٠١٦/٢٠١٥، بدلاً من تقديرات سابقة بنحو ٢٨٣٣.٤ مليار جنيه في ضوء الأداء الفعلي لأهم المؤشرات الاقتصادية خلال الفترة يوليو - ديسمبر ٢٠١٦/٢٠١٥.

٣/ بيان يوليو- مايو من عام ٢٠١٦/٢٠١٥ كنسبة إلى الناتج المحلي الإجمالي للعام بأكمله.

٤/ بيان يوليو - مايو من عام ٢٠١٦/٢٠١٥ كنسبة إلى إجمالي مصروفات الموازنة خلال نفس الفترة.

جدول (٢١): إصدارات الاوراق المالية الحكومية (أذون و سندات) ^{١/}
من ٢٠١٠/٢٠٠٩ إلى ٢٠١٦/٢٠١٥

(مليار جنيه)

	٢٠١٠/٢٠٠٩	٢٠١١/٢٠١٠	٢٠١٢/٢٠١١	٢٠١٣/٢٠١٢	٢٠١٤/٢٠١٣	٢٠١٥/٢٠١٤	٢٠١٦/٢٠١٥ ^{٢/} *
الإصدارات	٤٥٢.٥	٥٤٨.٨	٦٤٧.٠	٧٢٥.٧	٩٦٣.٢	١٠٨٥.٥	١٣٤٢.٣
أذون خزانة	٣٧٧.٣	٤٩١.٨	٥٦٢.٧	٦٤٥.٣	٧٥٤.١	٨٤٦.٤	١٠٧٩.٢
سندات خزانة ^{٤/}	٧٥.٢ ^{٤/}	٥٧.٠	٨٤.٣	٨٠.٤	٢٠٩.١	٢٣٩.١	٢٦٣.١
الإهلاكات	٣٥٨.٣	٤١١.٨	٥٣٠.٨	٦١٦.٩	٧٦٧.١	٨٦٢.١	٩٨٠.٨
أذون خزانة	٣٥٠.٣	٤٠١.٨	٥١٠.٤	٥٧٥.٤	٦٩٩.٦	٧٨٣.٥	٨٦٥.٧
سندات خزانة	٨.٠	١٠.٠	٢٠.٤	٤١.٥	٦٧.٥	٧٨.٦	١١٥.١
صافي الإصدار ^{٣/}	٩٤.٢	١٣٧.٠	١١٦.٢	١٠٨.٨	١٩٦.١	٢٢٣.٤	٣٦١.٥
الرصيد القائم (نهاية الفترة)	٤٣١.٨	٥٦٨.٨	٦٨٥.٠	٧٩٣.٨	٩٨٩.٩	١٢١٣.٣	١٥٧٤.٨
أذون خزانة	٢٦٦.١	٣٥٦.١	٤٠٨.٤	٤٧٨.٣	٥٣٢.٨	٥٩٥.٧	٨٠٩.٢
سندات خزانة	١٦٥.٧	٢١٢.٧	٢٧٦.٦	٣١٥.٥	٤٥٧.١	٦١٧.٦	٧٦٥.٦
متوسط أسعار الفائدة: ^{٥/}							
أذون ٩١ يوم	٩.٩	١١.٥	١٣.١	١٣.٣	١٠.٩	١١.٤	١١.٨
أذون ١٨٢ يوم	١٠.٢	١١.٨	١٤.١	١٤.٠	١١.٣	١١.٧	١٢.٣
أذون ٢٧٣ يوم ^{٦/}	١٠.٥	١١.٤	١٤.٨	١٤.٣	١١.٤	١١.٨	١٢.٥
أذون ٣٦٤ يوم	١٠.٥	١١.٥	١٤.٨	١٤.٤	١١.٥	١١.٩	١٢.٥

المصدر: وزارة المالية.

* قابل للتعديل

١/ الأوراق المالية الحكومية المصدرة بالجنيه المصرى.

٢/ حتى نهاية يونيو ٢٠١٦.

٣/ تم حسابه على أساس حجم الإصدارات الجديدة مطروحاً منه حجم الإهلاكات.

٤/ تتضمن سندات مصدرة بالجنيه المصرى خارج جمهورية مصر العربية قيمتها ٦ مليار جنيه، والتي سوف يستحق أجالها فى يوليو ٢٠١٢.

٥/ متوسط أسعار الفائدة فى السوق الأولى.

٦/ قامت وزارة المالية بطرح أذون خزانة لمدة ٢٧٣ يوم لأول مرة فى أكتوبر ٢٠٠٨.

جدول (٢٢): إصدارات الاوراق المالية الحكومية (أذون و سندات) الربع سنوية
من يوليو- سبتمبر ٢٠١٥/٢٠١٦ إلى يوليو- سبتمبر ٢٠١٧/٢٠١٦

(مليون جنيه)

	يوليو-سبتمبر ٢٠١٥	أكتوبر-ديسمبر ٢٠١٥	يناير- مارس ٢٠١٦	أبريل- يونيو ٢٠١٦	يوليو- سبتمبر ٢٠١٦/٢٠١٧ ^{١/}		
	٢٠١٥	٢٠١٥	٢٠١٦	٢٠١٦	يوليو	أغسطس	سبتمبر
أذون ٩١ يوم	٣٥٥.٠	٣٧٠.٠	٣٩٠.٠	٥٨٥.٠	١٩٠.٠	٢٣٧٥.٠	٢٣٥٠.٠
أذون ١٨٢ يوم	٤٢٥.٠	٤٥٥.٠	٥٢٠.٠	٥٨٥.٠	١٩٠.٠	٢٢٦٤٣	٢٢٠.٠
أذون ٢٧٣ يوم	٥٦٠.٠	٥٨٥.٠	٥٨٥.٠	٦٥٠.٠	٢٠٥.٠	٢٧٠.٠	٢٢٠.٠
أذون ٣٦٤ يوم	٥٥٥.٠	٥٨٥.٠	٥٨٥.٠	٦٥٠.٠	٢٢٠.٠	٢٨٥٨٧	٢٤٠.٠
سندات (إهلاك ٢٠١٤)	--	--	--	--	--	--	--
سندات (إهلاك ٢٠١٥)	--	--	--	--	--	--	--
سندات (إهلاك ٢٠١٦) ^{٢/}	١١٥.٠	--	--	--	--	--	--
سندات (إهلاك ٢٠١٧) ^{٢/}	--	١٤٠.٠	١٢٠.٠	٧٧٥.٠	--	١٥٠.٠	٥٠.٠
سندات (إهلاك ٢٠١٨)	١٧٥.٠	٢١٠.٠	٦٠.٠	١٢٠.٠	--	--	--
سندات (إهلاك ٢٠١٩)	--	--	١٢٠.٠	٩٠.٠	--	--	٢٧٥.٠
سندات (إهلاك ٢٠٢٠)	٢١٠.٠	١٨٠.٠	٦٠.٠	٣٠.٠	--	٥٥٠.٠	--
سندات (إهلاك ٢٠٢١)	--	--	١٥٠.٠	١٢٥.٠	٤٧٥.٠	٧٥٠.٠	١٥٠.٠
سندات (إهلاك ٢٠٢٢)	١٠٢٥.٠	١٥٥٠.٠	٣٥٠.٠	--	٢٠٠.٠	--	--
سندات (إهلاك ٢٠٢٣)	--	--	٧٠.٠	--	--	١٧٥.٠	١٠٠.٠
سندات (إهلاك ٢٠٢٤)	--	--	٥٢٥.٠	--	--	--	--
سندات (إهلاك ٢٠٢٥)	١٢٢٥.٠	١٣٥٠.٠	٧٠.٠	--	--	--	--
سندات (إهلاك ٢٠٢٦)	--	--	--	--	١٣٥.٠	١٥٠.٠	٥٠.٠
إجمالى الإصدار (أذون و سندات)	٢٦٢٠.٠	٢٨١٥.٠	٢٨١٧.٥	٢٩١٢.٥	٨٨٦.٠	١١٩٧٣.٠	٩٧٧٥.٠

المصدر: وزارة المالية.

- لا يوجد اصدارات .

١/ تتضمن ١٠٠.٤ مليار جنيه اعادة فتح أذون وسندات.

٢/ تشمل سندات صفرية الكبون ذات تاريخ استحقاق ١٨ شهر.

جدول (٢٣) : تطور معدلات العائد حتى تاريخ الإستحقاق لسندات الخزنة ^{١/}

يونيو-١٥	سبتمبر-١٥	أكتوبر-١٥	نوفمبر-١٥	ديسمبر-١٥	يناير-١٦	فبراير-١٦	مارس-١٦	أبريل-١٦	مايو-١٦	يونيو-١٦
--	--	--	--	--	--	--	--	--	--	سندات يناير ٢٠١٥
--	--	--	--	--	--	--	--	--	--	سندات مارس ٢٠١٥
--	--	--	--	--	--	--	--	--	--	سندات مايو ٢٠١٥
--	--	--	--	--	--	--	--	--	--	سندات سبتمبر ٢٠١٥
--	--	--	--	--	--	--	--	--	--	سندات نوفمبر ٢٠١٥
--	--	--	--	--	--	--	--	--	--	سندات ديسمبر ٢٠١٥
--	--	--	--	--	--	--	--	--	--	سندات يناير ٢٠١٦
--	--	--	--	--	--	--	--	--	--	سندات يونيو ٢٠١٦
--	--	--	--	--	--	--	--	--	--	سندات يوليو ٢٠١٦
١٢.٩٣	--	١٢.٨١	--	--	--	١٣.٤١	--	--	١٣.٣٠	١٢.٤٧
--	--	١١.٩٠	--	--	--	--	١٣.٩٢	--	--	--
١٢.٦٥	--	--	١٢.٥٠	١٢.٤٥	--	١٢.٨٤	--	--	١٣.٨٥	--
--	--	--	١٣.٥٧	١٢.٥٣	--	--	--	١٤.٦٠	١٤.٤٨	١٤.٤٣
--	--	١٧.٠٠	--	--	--	--	--	--	--	١٦.٠٣
١٤.٩٠	--	١٣.٤٣	١٣.٧١	--	١٤.٢٥	١٥.٠٠	--	--	--	--
١٣.٢٦	--	١٢.٩١	١٣.١٩	١٣.٠٠	--	--	--	١٣.٦١	١٥.٠٠	--
--	--	١٣.١٨	١٣.٣٢	١٣.٤٦	--	--	١٥.٠٥	--	١٥.٢٤	١٤.٤١
--	--	١٣.٧٠	١٣.٩٨	١٤.٠٤	١٤.٠٠	١٣.٩٩	١٤.٢٩	--	--	--
١٤.٦٨	--	--	--	--	--	--	١٥.٧٥	١٦.٣٠	--	١٧.٠٠
--	--	--	١٤.٢٠	--	--	--	١٥.٠٥	--	١٥.٨٠	١٦.٠٣
--	--	١٣.٦٣	١٣.٦٣	--	--	--	--	--	--	--
--	--	--	--	--	--	--	--	--	--	--
١٤.٩٣	--	١٤.٧٧	١٤.٨٣	--	--	--	--	--	--	--
١١.٣٠	--	--	--	--	--	--	--	--	--	--
متوسط فترة الاستحقاق										
٣.٣٩	٣.٥٤	٣.٥٨	٣.٦٠	٣.٦١	٣.٦١	٣.٦٥	٣.٦٥	٣.٥١	٣.٤٨	٣.٤٤
٨.٩٧	٨.٨٨	٨.٨٧	٨.٩٦	٩.١٤	٩.٣٩	٩.٥٥	١٠.٧٧	١٠.٨٥	١٠.٨٥	١١.٧٧

المصدر: وزارة المالية و البنك المركزى المصرى.

-- لا توجد إصدارات خلال الفترة المشار إليها.

١/ تشمل السندات المصدرة وفقاً لنظام "المتعاملون الرئيسيون" فقط. تم حساب العائد حتى تاريخ الإستحقاق على أساس السعر "الكامل" في السوق الثانوي.

۲/ متوسط شهری.

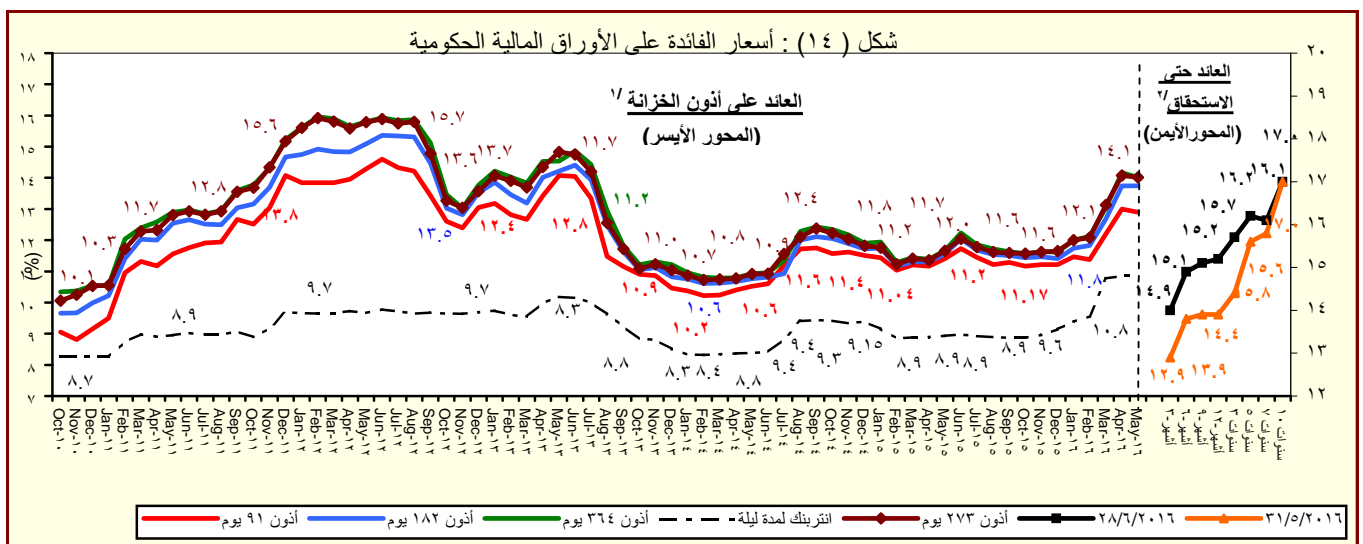

المصدر : وزارة المالية والبنك المركزي المصرى.

١/ متوسط شهري في السوق الاولى.

۲/ سوق ثانوی.

القسم السادس

المؤشرات النقدية

جدول (٢٤)	تطور المؤشرات النقدية الرئيسية	٤٥
جدول (٢٥)	المسح المصرفي لأهم إجماليات السيولة المحلية (الأصول و الإلتزامات المقابلة)	٤٦-٤٧
جدول (٢٦)	نقود الإحتياط و الأصول المقابلة	٤٨
جدول (٢٧)	الودائع لدى البنوك	٤٩
جدول (٢٨)	التسهيلات الائتمانية من البنوك	٥٠
جدول (٢٩)	هيكل أسعار الفائدة المحلية	٥١

جدول (٢٤) : تطور المؤشرات النقدية الرئيسية
(مايو ٢٠١٦)

معدل نمو شهري %	معدل نمو ربع سنوي %	معدل تغير سنوي %	متوسط النمو السنوي لمدة عام /١
٩,٨	٨٠,٤	-٢٧٨,٢	-١٣٥,١
٢٣,٥	٩٩,٠	-٣١٢,٧	-١٤٣,٢
٣,٣	٢٠,٥	٤,٦	١٣,١
-٣,١	٦٢,١	-٣٠,٢	-١٢٩,٠
٩,٦	٥٨,٦	-٢٥٢,٦	-١٣٠,٧
٢٣,٢	٧٥,٠	-٢٨٢,٢	-١٣٧,٩
٣,٠	٦,٠	-١٠,٤	٣,١
-٣,٣	٤٢,٦	-٢٢٧,٧	-١٢٥,٣
٢,٢	٨,١	٢٧,١	٢٦,١
٢,٤	٦,٦	٣٠,٩	٢٩,٢
١,٣	١٠,٣	٣٧,٠	٣٩,٥
١,٣	٦,٧	١٣,٩	١٥,٩
١,٩	٦,٣	١٨,٩	١٨,١
٢,٤	٥,٨	١٦,٠	١٧,٩
١,٧	٦,٥	١٩,٩	١٨,٢
صافي الأصول الأجنبية (بالجنيه المصرى)			
صافي الأصول الأجنبية لدى البنك المركزى			
صافي الإحتياطي الدولى لدى البنك المركزى			
صافي الأصول الأجنبية لدى البنوك ^{٢/}			
صافي الأصول الأجنبية (بالدولار الأمريكى)			
صافي الأصول الأجنبية لدى البنك المركزى			
صافي الإحتياطي الدولى لدى البنك المركزى			
صافي الأصول الأجنبية لدى البنوك ^{٢/}			
صافي الأصول المحلية			
صافي المطلوبات من الحكومة وهيئة السلع التموينية			
المطلوبات من قطاع الأعمال العام			
المطلوبات من قطاع الأعمال الخاص			
إجمالي السيولة المحلية (M٢)			
المعروض النقدى (M١)			
أشبه نقدود			

المصدر: البنك المركزى المصرى.

١/ متوسط معدل النمو السنوي لفترة ١٢ شهر متتالية.

٢/ يتضمن صافي أصول البنوك التجارية، والمتخصصة، وبنوك الإستثمار والأعمال.

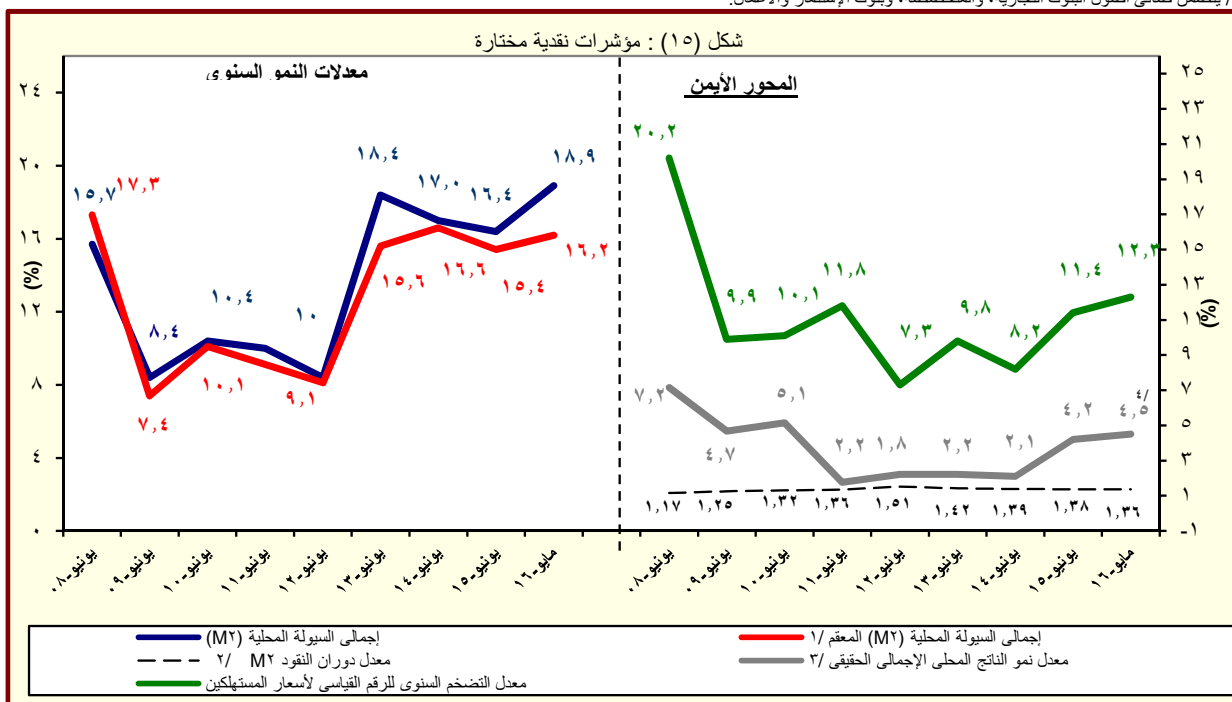

المصدر: البنك المركزى المصرى.

١/ هذا المفهوم يقوم بتحديد أثر سعر الصرف على المكون الأجنبي فى السيولة المحلية وذلك بتطبيق سعر الصرف السارى فى الفترة المقابلة على الإجماليات النقدية خلال الفترة محل الدراسة.

٢/ قامت وزارة التخطيط والمتابعة والإصلاح الإدارى بمراجعة السلسلة الزمنية للناتج المحلي الإجمالي ابتداءً من عام ٢٠١٢/٢٠١١ وحتى عام ٢٠١٤/٢٠١٣ وفقاً للتعداد الإقتصادى للعام المالى ٢٠١٣/٢٠١٢ والذي ساعدت نتائجه فى تحقيق قدر أكبر من شمولية المنشآت بالإضافة إلى تحسين تقديرات حجم القطاع غير الرسمى. وقد تم مراجعة تقديرات الناتج المحلي الإجمالي ليبلغ ٢٤٢٩,٨ مليار جنيه فى عام ٢٠١٤/٢٠١٣. وجدير بالذكر أنه قد تم حساب المؤشرات الربع سنوية باستخدام بيانات الناتج المحلي الإجمالي للعام بأكمله. كما تم مراجعة تقديرات الناتج المحلي الإجمالي مؤخراً لتصبح ٢٧٧١,٣ مليار جنيه فى عام ٢٠١٦/٢٠١٥، بدلاً من تقديرات سابقة بنحو ٢٨٣٣,٤ مليار جنيه فى ضوء الأداء الفعلى لأهم المؤشرات الاقتصادية خلال الفترة يوليو - ديسمبر ٢٠١٦/٢٠١٥.

٣/ معدل النمو الحقيقي للناتج المحلي الإجمالي بسعر السوق .

٤/ تعكس معدل النمو الحقيقي للناتج المحلي خلال الفترة يوليو- ديسمبر ٢٠١٦/٢٠١٥.

جدول (٢٥) : المسح المصرفى لأهم إجماليات السيولة المحلية
الأصول والالتزامات المقابلة لها لدى الجهاز المصرفى
(مايو ٢٠١٦)

(مليون جنيه)

مايو-١١	مايو-١٢	مايو-١٣	مايو-١٤	مايو-١٥	فبراير-١٦	مارس-١٦	أبريل-١٦	مايو-١٦*
٢٥٣,٦٤٤	١٥٧,٦٠٩	١٣٥,٤٢١	١٢٦,٠٥٩	٤٦,٤٦٢	(٤٥,٨٩٩)	(٦٣,٥٠٧)	(٧٥,٣٧٧)	(٨٢,٧٩٢)
(٧,٣)	(٣٧,٩)	(١٤,١)	(٦,٩)	(٦٣,١)	(١٦٥,٢)	(١٩٥,٤)	(٢٣٩,٥)	(٢٧٨,٢)
١٥٠,١٢٣	٧٥,٤٤٩	٤٢,٨٣٩	٤١,٧٠٩	٢١,٢٦٥	(٢٢,٧٣٢)	(٤٠,٣٦٢)	(٣٦,٦١٢)	(٤٥,٢٣٠)
١٥٩,٣١٤	٩١,٦٧٢	١٠٥,٩٩٤	١١٩,٩٩١	١٤٤,٣١٠	١٢٤,٤٣٦	١٣٩,٦٥١	١٤٣,٤٨١	١٤٩,٦٠٧
٩,١٩١	١٦,٢٢٣	٦٣,١٥٥	٧٨,٢٨٢	١٢٣,٠٤٥	١٤٧,١٦٨	١٨٠,٠١٣	١٨٠,٠٩٣	١٩٤,٨٣٧
١٠٣,٥٢١	٨٢,١٦٠	٩٢,٥٨٢	٨٤,٣٥٠	٢٥,١٩٧	(٢٣,١٦٧)	(٢٣,١٤٥)	(٣٨,٧٦٥)	(٣٧,٥٦٢)
١٤٠,٠٩٠	١١٤,٩٤١	١٢٥,٧٠٧	١١٧,٨٨٦	٨٦,٢٥٠	٧٢,٩٧٦	٨٩,١٤٤	٨٣,٢٩٥	٨٢,٩٨٥
٣٦,٥٦٩	٣٢,٧٨١	٣٣,١٢٥	٣٣,٥٣٦	٦١,٠٥٣	٩٦,١٤٣	١١٢,٢٨٩	١٢٢,٠٦٠	١٢٠,٥٤٧
٧٤٠,٧٨٧	٩٠٩,٩٧٢	١,١٣٣,٠٩٢	١,٣٥٨,٣٦١	١,٦٧٣,٥٨٦	١,٩٦٨,٥٨٤	٢,٠٥١,٣٤٦	٢,٠٨٢,٠٠٩	٢,١٢٧,٠٨٥
(١٩,٠)	(٢٢,٨)	(٢٤,٥)	(١٩,٩)	(٢٣,٢)	(٢٥,٦)	(٢٧,٠)	(٢٦,٥)	(٢٧,١)
٤٣٤,٦٨٤	٥٦٤,٧٦٩	٧٨٣,٥٧٨	٩٩٣,٧١٠	١,٢٤١,٠٦٢	١,٥٢٤,١٦٠	١,٥٦٧,٦٤٣	١,٥٨٥,٦٩٦	١,٦٢٤,٥١١
٥١٨,٩٨٦	٦٢٥,٨٥٤	٨٣٠,٥٨١	٩٨٦,٠٥٤	١,٢٠٤,٤٠٠	١,٤٦٧,٠٩٢	١,٤٨٦,٤٨٤	١,٥٠٢,٦٣٩	١,٤٨٧,٦٩١
-٨٤,٣٠٢	-٦١,٠٨٥	-٤٧,٠٠٣	٧,٦٥٦	٣٦,٦٦٢	٥٧,٠٦٨	٨١,١٥٩	٨٣,٠٥٧	١٣٦,٨٢٠
٣٣,٠٨٣	٤٢,٠٢٥	٤٣,٧٦٥	٤٦,٣٥٣	٦٣,٦١٠	٧٩,٠٠٥	٨٣,٠٣٢	٨٥,٩٩٨	٨٧,١٣٤
٢٤,٨١٢	٣٣,١٣٦	٣٤,٤١٢	٣٦,٤٦٤	٤٣,٠٦٤	٥٤,٨٥٢	٥٥,٠٨٧	٥٧,٤٦١	٥٩,٢٨٢
٨,٢٧١	٨,٨٨٩	٩,٣٥٣	٩,٨٨٩	٢٠,٥٤٦	٢٤,١٥٣	٢٧,٩٤٥	٢٨,٥٣٧	٢٧,٨٥٢
٤١٧,٣٣٦	٤٤٧,٩٤٨	٤٩٢,٨٢٣	٥٢٦,٦١٤	٦١٧,٩٠٩	٦٥٩,٨١٤	٦٨٥,٨٣٧	٦٩٥,٠١٤	٧٠٣,٩٠٩
٣١١,٩٠٨	٣٤٤,٣٣٨	٣٧٣,١٦٧	٤٠٠,٣٣٣	٤٥٦,٢٧٤	٥٠٢,١٠٧	٥١٧,٢٩٦	٥٢٦,١١٥	٥٣٥,٤٤٧
١٠٥,٤٢٨	١٠٣,٦١٠	١١٩,٦٥٦	١٢٦,٢٨١	١٦١,٦٣٥	١٥٧,٧٠٧	١٦٨,٥٤١	١٦٨,٨٩٩	١٦٨,٤٦٢
-١٤٤,٣١٦ ^{١/}	-١٤٤,٧٧٠	-١٨٧,٠٧٤	-٢٠٨,٣١٦	-٢٤٨,٩٩٥	-٢٩٤,٣٩٥	-٢٨٥,١٦٦	-٢٨٤,٦٩٩	-٢٨٨,٤٦٩
٩٩٤,٤٣١	١,٠٦٧,٥٨١	١,٢٦٨,٥١٣	١,٤٨٤,٤٢٠	١,٧٢٠,٠٤٨	١,٩٢٢,٦٨٥	١,٩٨٧,٨٣٩	٢,٠٠٦,٦٣٢	٢,٠٤٤,٢٩٣
(١١,٠)	(٧,٤)	(١٨,٨)	(١٧,٠)	(١٥,٩)	(١٧,٤)	(١٨,٢)	(١٨,٠)	(١٨,٩)
٢٤٤,٠٤١	٢٦٤,٦٢٦	٣٣١,٧٥٧	٤٠١,٢٥٤	٤٧٦,٦٤٧	٥٢٢,٤٥٥	٥٢٩,٨٤٥	٥٤٠,١٧٢	٥٥٢,٩٧١
(١٩,٢)	(٨,٤)	(٢٥,٤)	(٢٠,٩)	(١٨,٨)	(١٥,٩)	(١٥,٤)	(١٦,٠)	(١٦,٠)
١٦٧,٤٥٠	١٨٧,٣٩٦	٢٣١,٥٧٥	٢٦٧,٧٣٢	٢٨٧,٨٣٤	٣٠٥,٧٢٦	٣١٢,٢١٤	٣٢٢,٠٥٩	٣٢٩,٥٩١
٧٦,٥٩١	٧٧,٢٣٠	١٠٠,١٨٢	١٣٣,٥٢٢	١٨٨,٨١٣	٢١٦,٧٢٩	٢١٧,٦٣١	٢١٨,١١٣	٢٢٣,٣٨٠
٧٥٠,٣٩٠	٨٠٢,٩٥٥	٩٣٦,٧٥٦	١,٠٨٣,١٦٦	١,٢٤٣,٤٠١	١,٤٠٠,٢٣٠	١,٤٥٧,٩٩٤	١,٤٦٦,٤٦٠	١,٤٩١,٣٢٢
(٨,٥)	(٧,٠)	(١٦,٧)	(١٥,٦)	(١٤,٨)	(١٨,٠)	(١٩,٢)	(١٨,٨)	(١٩,٩)
٥٧١,٩٥٧	٦١٧,٩٠٥	٧١١,١٠٠	٨٤٦,٨٧٠	٩٨٣,٤٢٠	١,١٢٤,٨٨٣	١,١٤٣,٤٩٤	١,١٤٩,١٧٣	١,١٧٢,٢٥٠
٤٤,١٢٩	٤٦,٠٥٣	٥٦,٢٩٨	٦٤,٧٩٠	٦٦,٨٩٧	٦٦,٩٧٦	٧٥,٧٨٣	٧٥,٩٨٧	٧٦,٢٢٢
١٣٤,٣٠٤	١٣٨,٩٩٧	١٦٩,٣٥٨	١٧١,٥٠٦	١٩٣,٠٨٤	٢٠٨,٣٧١	٢٣٨,٧١٧	٢٤١,٣٠٠	٢٤٢,٨٥٠

المصدر: البنك المركزى المصرى.

() معدل النمو عن الفترة المقابلة فى العام السابق.

* مبدئى.

١/ يشمل المطلوبات من قطاع الأعمال الخاص والقطاع العائلى.

٢/ تشمل حسابات رأس المال، صافى الأصول والخصوم غير المبوبة، صافى المديونية والدائنية بين البنوك.

٣/ بخلاف الشيكات والحوالات تحت التحصيل.

جدول (٢٥) : المسح المصرفي لأهم إجماليات السيولة المحلية (تابع)
(ملاحظات)
(مايو ٢٠١٦)

مايو-١١	مايو-١٢	مايو-١٣	مايو-١٤	مايو-١٥	فبراير-١٦	مارس-١٦	أبريل-١٦	مايو-١٦*
٤٢,٧٤٠	٢٦,١٤٦	١٩,٤٤٧	١٧,٨٠٢	٦,١٠٩	(٥,٨٧٩)	(٧,٥١٤)	(٨,٥١٠)	(٩,٣٢٤)
٢٥,٢٩٧	١٢,٥١٦	٦,١٥٢	٥,٨٩٠	٢,٧٩٦	(٢,٩١٢)	(٤,٧٧٥)	(٤,١٣٤)	(٥,٠٩٤)
٤٤,٢٨٩	٢٨,٨٣٧	٢٨,٥١٦	٢٨,٨٥٨	٢٢,٢٨٦	١٢,٩٧١	١٣,٧٨٤	١١,٨٢٣	١٢,٦١٩
٢٧,٢٢٨	١٥,٥١٥	١٦,٠٣٩	١٧,٢٨٤	١٩,٥٦٠	١٦,٥٣٤	١٦,٥٦١	١٧,٠١١	١٧,٥٢١
١٧,٤٤٤	١٣,٦٣٠	١٣,٢٩٥	١١,٩١٢	٣,٣١٣	(٢,٩٦٧)	(٢,٧٣٨)	(٤,٣٧٧)	(٤,٢٣٠)
٢٣,٦٠٦	١٩,٠٦٨	١٨,٠٥٢	١٦,٦٤٨	١١,٣٤٠	٩,٣٤٧	١٠,٥٤٧	٩,٤٠٤	٩,٣٤٦
٦,١٦٢	٥,٤٣٨	٤,٧٥٧	٤,٧٣٦	٨,٠٢٧	١٢,٣١٤	١٣,٢٨٥	١٣,٧٨١	١٣,٥٧٦
نسبة إلى رصيد أول المدة ^{٤/}								
٣,١-	٩,٥-	٢,٠-	٠,٢	٤,٧٩-	٥,٥-	٦,٥-	٧,٢-	٧,٦-
١١,٥	١٥,٣	١٧,٩	١٤,٣	١٨,٢	١٤,٤	١٩,١	٢٠,٨	٢٣,٤
٣,٣	١,٦	٥,٢	٤,٤	٤,٤	١,٣	١,٧	٢,٣	٣,١
٥,١	٤,٢	١٠,٧	١٠,١	٩,١	٧,٦	١٠,٩	١١,٣	١٢,٧
٠,٢	٠,٢	٠,٢	٠,٢	٠,٢	١٤,٣	١٥,٨	١٥,٨	١٥,٦
٤,٠٢	٤,٠٧	٤,١٦	٤,٢٧	٤,٣٠	٤,٦٩	٤,٦٢	٤,٥٤	٤,٤٠
١,٣٨	١,٥٥	١,٤٥	١,٤٢	١,٤١	١,٤٤	١,٣٩	١,٣٨	١,٣٦
١١,٠	٧,٤	١٨,٨	١٧,٠	١٥,٩	١٧,٤	١٨,٢	١٨,٠	١٨,٩
٠,٠٣	٠,٠٧	٠,١٠	٠,٠٧	٠,١٧	١٤,٥	١٥,٦	١٤,٩	١٣,٩
٥,٩٣	٦,٠٣	٦,٩٦	٧,٠٨	٧,٦١	٧,٨١	٨,٤٥	٨,٨٦	٨,٨٨

المصدر : البنك المركزي المصري.

* مبدئي.

٤/ صافي الأصول الأجنبية تساوي صافي الأصول الأجنبية لدى البنك المركزي بالإضافة إلى البنوك (صافي).

٥/ تعكس الزيادة السنوية في قيمة الإجماليات النقدية المختارة كنسبة من إجمالي السيولة (M٢) في بداية العام المالي. و يهدف هذا المؤشر إلى التعرف على مصادر نمو السيولة المحلية خلال العام المالي محل الدراسة.

٦/ يمثل نسبة الدوائج الجارية و غير الجارية بالعملات الأجنبية إلى إجمالي السيولة المحلية. لا يتضمن كل من دوائج غير المقيمين (جزء من صافي الأصول الأجنبية) والدوائج الحكومية.

٧/ إجمالي السيولة (M٢) / نقود الإحتياط.

٨/ قامت وزارة التخطيط بمراجعة السلسلة الزمنية للنتائج المحلي الإجمالي ابتداءً من عام ٢٠١٢/٢٠١١ وحتى عام ٢٠١٤/٢٠١٣ وفقاً للتعداد الاقتصادي للعام المالي ٢٠١٣/٢٠١٢ والذي ساعدت نتائجه في تحقيق قدر أكبر من شمولية المنشآت بالإضافة إلى تحسين تقديرات حجم القطاع غير الرسمي. وقد تم مراجعة تقديرات الناتج المحلي الإجمالي ليلبلغ ٢٤٢٩,٨ مليار جنيه في عام ٢٠١٥/٢٠١٤. وجدير بالذكر أنه قد تم حساب المؤشرات الربع سنوية باستخدام بيانات الناتج المحلي الإجمالي للعام بأكمله. تم مراجعة تقديرات الناتج المحلي الإجمالي مؤخراً من قبل وزارة التخطيط والمتابعة والإصلاح الإداري لتصبح ٢٧٧١,٣ مليار جنيه في عام ٢٠١٦/٢٠١٥، بدلاً من تقديرات سابقة بنحو ٢٨٣٣,٤ مليار جنيه في ضوء الأداء الفعلي لأهم المؤشرات الاقتصادية خلال الفترة يوليو - ديسمبر ٢٠١٦/٢٠١٥.

٩/ يشمل المطلوبات من قطاع الأعمال الخاص و القطاع العائلي .

١٠/ أسعار الصرف بدءاً من يناير ٢٠٠٣ تعكس أسعار الشراء فقط، علماً بأنه قبل هذا التاريخ كان سعر الصرف يعكس متوسط أسعار البيع والشراء.

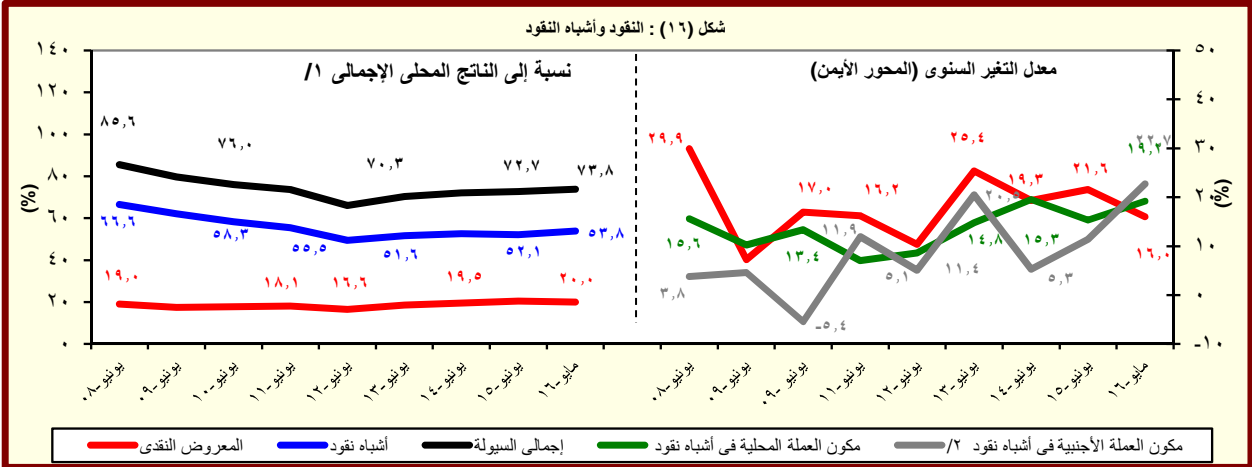

المصدر : البنك المركزي المصري.

١/ قامت وزارة التخطيط والمتابعة والإصلاح الإداري بمراجعة السلسلة الزمنية للنتائج المحلي الإجمالي ابتداءً من عام ٢٠١٢/٢٠١١ وحتى عام ٢٠١٤/٢٠١٣ وفقاً للتعداد الاقتصادي للعام المالي ٢٠١٣/٢٠١٢ والذي ساعدت نتائجه في تحقيق قدر أكبر من شمولية المنشآت بالإضافة إلى تحسين تقديرات حجم القطاع غير الرسمي. وقد تم مراجعة تقديرات الناتج المحلي الإجمالي ليلبلغ ٢٤٢٩,٨ مليار جنيه في عام ٢٠١٥/٢٠١٤. وجدير بالذكر أنه قد تم حساب المؤشرات الربع سنوية باستخدام بيانات الناتج المحلي الإجمالي للعام بأكمله. كما تم مراجعة تقديرات الناتج المحلي الإجمالي مؤخراً لتصبح ٢٧٧١,٣ مليار جنيه في عام ٢٠١٦/٢٠١٥، بدلاً من تقديرات سابقة بنحو ٢٨٣٣,٤ مليار جنيه في ضوء الأداء الفعلي لأهم المؤشرات الاقتصادية خلال الفترة يوليو - ديسمبر ٢٠١٦/٢٠١٥.

٢/ تشمل الدوائج الجارية و غير الجارية بالعملات الأجنبية.

جدول (٢٦) : نفود الإحتياط والأصول المقابلة^{١/}

(مليون جنيه)

	مايو-١١	مايو-١٢	مايو-١٣	مايو-١٤	مايو-١٥	فبراير-١٦	مارس-١٦	أبريل-١٦	مايو-١٦*
نفود الإحتياط	٢٤٧,١٠٢	٢٦٢,٢١٣	٣٠٤,٦٢٠	٣٤٧,٨٦٥	٤٠٠,٠٥٨	٤١٠,١٥٠	٤٣٠,٣٧٨	٤٤٢,٢٨١	٤٦٤,٦٦٤
	(٢٨.٥)	(٦.١)	(١٦.٢)	(١٤.٢)	(١٥.٠)	(١٢.٦)	(١٣.١)	(١٥.٠)	(١٦.١)
النقد المتداول خارج البنك المركزى	١٧٨,٦٣٢	١٩٧,٠٧١	٢٤٣,٤٠٢	٢٨٢,٤٦١	٣٠٦,٤٧٦	٣٢٣,٨٣٢	٣٣٠,٨٣١	٣٤١,٣٩٩	٣٥١,١١٤
	(٢٥.٩)	(١٠.٣)	(٢٣.٥)	(١٦.٠)	(٨.٥)	(١٠.٤)	(١٢.٢)	(١٤.٢)	(١٤.٦)
ودائع البنوك بالعملة المحلية لدى البنك المركزى	٦٨,٤٧٠	٦٥,١٤٢	٦١,٢١٨	٦٥,٤٠٤	٩٣,٥٨٢	٨٦,٣١٨	٩٩,٥٤٧	١٠٠,٨٨٢	١١٣,٥٥٠
	(٣٥.٩)	-(٤.٩)	-(٦.٠)	(٦.٨)	(٤٣.١)	(٢١.٨)	(١٦.٣)	(١٧.٨)	(٢١.٣)
<u>الأصول المقابلة لها</u>									
صافى الاصول الأجنبية	١٥٠,١٢٣	٧٥,٤٤٩	٤٢,٨٣٩	٤١,٧٠٩	٢١,٢٦٥	-٢٢,٧٣٢	-٤٠,٣٦٢	-٣٦,٦١٢	-٤٥,٢٣٠
	-(٢٠.٣)	-(٤٩.٧)	-(٤٣.٢)	-(٢.٦)	-(٤٩.٠)	-(١٦٤.٤)	-(٢١٧.٧)	-(٢٢٨.٦)	-(٣١٢.٧)
صافى الأصول المحلية	٩٦,٩٧٩	١٨٦,٧٦٤	٢٦١,٧٨١	٣٠٦,١٥٦	٣٧٨,٧٩٣	٤٣٢,٨٨٢	٤٧٠,٧٤٠	٤٧٨,٨٩٣	٥٠٩,٨٩٤
	(٢٤٠٢.٧)	(٩٢.٦)	(٤٠.٢)	(١٧.٠)	(٢٣.٧)	(٣١.٦)	(٣٦.٠)	(٣٤.٥)	(٣٤.٦)
صافى المطلوبات من الحكومة ^{٢/}	١١٧,١٩٨	١٧٥,٦٨٨	٢٩٦,٩١١	٣٨٢,٥٣٦	٥٠٥,٥٩٠	٦٦٢,٢١٦	٦٤٣,٥٨٤	٦٤٢,٨٠٩	٦١١,١٥٨
	(٥٥.٦)	(٤٩.٩)	(٦٩.٠)	(٢٨.٨)	(٣٢.٢)	(٤٠.٣)	(٢٩.٢)	(٢٥.٨)	(٢٠.٩)
المطلوبات	٢٠١,٥٤٣	٢٥٧,٧٤١	٣٩٦,٧٧٩	٤٣٢,٠١٥	٦١٢,٣٤٦	٧٤٦,٧٩١	٧٢٩,٤٧٧	٧٣١,١٠١	٦٩٥,٢٥٢
	(٣٠.٩)	(٢٧.٩)	(٥٣.٩)	(٨.٩)	(٤١.٧)	(٢٩.١)	(٢٠.٨)	(١٧.٨)	(١٣.٥)
أوراق مالية	١٣٠,٥٩٧	١٢٩,٠٩٧	١٧٨,٨٣١	٢٤٠,٣٣١	٢٩٠,٣٣٠	٢٤١,٨٣٠	٤٦١,٨٣٠	٤٦١,٨٣٠	٤٦١,٨٣٠
تسهيلات إئتمانية	٧٠,٩٤٦	١٢٨,٦٤٤	٢١٧,٩٤٨	١٩١,٦٨٤	٣٢٢,٠١٦	٥٠٤,٩٦١	٢٦٧,٦٤٧	٢٦٩,٢٧١	٢٣٣,٤٢٢
الودائع ^{٣/}	٨٤,٣٤٥	٨٢,٠٥٣	٩٩,٨٦٨	٤٩,٤٧٩	١٠٦,٧٥٦	٨٤,٥٧٥	٨٥,٨٩٣	٨٨,٢٩٢	٨٤,٠٩٤
	(٧.٣)	-(٢.٧)	(٢١.٧)	-(٥٠.٥)	(١١٥.٨)	-(٢٠.٥)	-(١٨.٧)	-(١٩.٨)	-(٢١.٢)
صافى المطلوبات من البنوك	-١,٥٤٤	-١,٧٦٧	-١,٨٦٠	-٩,١٣٢	-٢٦,٧٣٣	-١٨,٥٩٤	-٣,٨٥٣	-١٤,٢٩٧	٦٢,٤٣٢
صافى البنود الموازنة ^{٤/}	-١٨,٦٧٥	١٢,٨٤٣	-٣٣,٢٧٠	-٦٧,٢٤٨	-١٠٠,٠٦٤	-٢١٠,٧٤٠	-١٦٨,٩٩١	-١٤٩,٦١٩	-١٦٣,٦٩٦
<u>ملاحظات</u>									
معدل دوران نفود الإحتياط ^{٥/ ٦/}	٥.٥٥	٦.٣٢	٦.٠٥	٦.٠٤	٦.٠٧	٦.٧٦	٦.٤٤	٦.٢٧	٥.٩٦

المصدر : البنك المركزى المصرى.

() معدل النمو عن الفترة المقابلة في العام السابق.

* مبدئى.

١/ بيانات معدلة حيث قام البنك المركزى بتغيير الأسلوب المحاسبى لقياس حجم نفود الإحتياط بدءاً من بيانات يونيو ٢٠٠٣، وذلك فى إطار مراجعة تنويب عمليات السوق المفتوحة التى يقوم بها البنك المركزى. وأنت هذه المراجعة إلى استبعاد حجم عمليات السوق المفتوحة من "ودائع البنوك بالعملة المحلية لدى البنك المركزى" وإدراجها ضمن بند "صافى البنود الموازنة".

٢/ تشمل صافى المطلوبات من الهيئات الاقتصادية و بنك الإستثمار القومى.

٣/ تم تحويل حسابات الودائع الحكومية (شاملة الهيئات العامة الاقتصادية والخدمية) من البنوك الى حساب الخزانة الموحد بالبنك المركزي بدءاً من ديسمبر ٢٠٠٦، تطبيقاً للقانون رقم ١٣٩ لسنة ٢٠٠٦.

٤/ يتضمن صافى الأصول والخصوم غير المحددة و عمليات السوق المفتوحة.

٥/ الناتج المحلى الإجمالى / نفود الإحتياط.

٦/ قامت وزارة التخطيط والمتابعة والإصلاح الإدارى بمراجعة السلسلة الزمنية للناتج المحلى الإجمالى ابتداءً من عام ٢٠١٢/٢٠١١ وحتى عام ٢٠١٤/٢٠١٣ وفقاً للتعداد الاقتصادى للعام المالى ٢٠١٣/٢٠١٢ والذى ساعدت نتائجه في تحقيق قدر أكبر من شمولية المنشآت بالإضافة إلى تحسين تقديرات حجم القطاع غير الرسمى. وقد تم مراجعة تقديرات الناتج المحلى الإجمالى ليبلغ ٢٤٢٩.٨ مليار جنيه في عام ٢٠١٥/٢٠١٤. وجدير بالذكر أنه قد تم حساب المؤشرات الربع سنوية بإستخدام بيانات الناتج المحلى الإجمالى للعام بأكمله. كما تم مراجعة تقديرات الناتج المحلى الإجمالى مؤخراً لتصبح ٢٧٧١.٣ مليار جنيه في عام ٢٠١٦/٢٠١٥، بدلاً من تقديرات سابقة بنحو ٢٨٣٣.٤ مليار جنيه فى ضوء الأداء الفعلى لأهم المؤشرات الاقتصادية خلال الفترة يوليو - ديسمبر ٢٠١٦/٢٠١٥.

جدول (٢٧): الودائع لدى البنوك ^{١/}

(مليون جنيه)

مايو-١١	مايو-١٢	مايو-١٣	مايو-١٤	مايو-١٥	فبراير-١٦	مارس-١٦	أبريل-١٦	مايو-١٦*
إجمالي الودائع	٩٥١,٧٠٣	١,٠١١,١٧٤	١,١٦٩,٦١٣	١,٤٠٣,٣٣٩	١,٦٩٩,٤٦٥	١,٩٣٤,٤٥٨	٢,٠١٤,٠٨٩	٢,٠٧٩,٢٨٢
	(٧,٨)	(٦,٢)	(١٥,٧)	(٢٠,٠)	(٢١,١)	(١٩,٧)	(٢٠,٢)	(٢٢,٣)
بالعملة المحلية	٧١٨,٤٩٩	٧٦٨,٤١٨	٨٧٩,٧٠٦	١,٠٦٧,٠٦٧	١,٣٣٧,٩٦٥	١,٥٦٨,٨١٥	١,٥٩٤,٤١٣	١,٦٥٨,٣٦٢
بالعملة الأجنبية	٢٣٣,٢٠٤	٢٤٢,٧٥٦	٢٨٩,٩٠٧	٣٣٦,٢٧٢	٣٦١,٥٠٠	٣٦٥,٦٤٣	٤١٩,٦٧٦	٤٢٠,٩٢٠
الودائع غير الحكومية ^{٢/}	٨٣٣,٢٨٦	٨٨٧,٣٤١	١,٠٤٥,٧٥٢	١,٢٢٥,٣٧٦	١,٤٤٨,٢٢٦	١,٦٣١,٣٧٥	١,٦٩٧,٨٧٣	١,٧٢٨,٤٢٣
	(٨,٥)	(٦,٥)	(١٧,٩)	(١٧,٢)	(١٨,٢)	(١٨,٨)	(١٨,٥)	(١٩,٣)
بالعملة المحلية	٦٥١,٤٥٠	٦٩٨,٦٣٣	٨١٥,٥٩١	٩٨٥,١٠١	١,١٨٣,١٩٧	١,٣٥١,٥٥٤	١,٣٧٦,٣٦٥	١,٤٠٥,٠٨٥
بالعملة الأجنبية	١٨١,٨٣٦	١٨٨,٧٠٨	٢٣٠,١٦١	٢٤٠,٢٧٥	٢٦٥,٠٢٩	٢٧٩,٨٢١	٣٢١,٥٠٨	٣٢٣,٣٣٨
الودائع الحكومية	١١٨,٤١٧	١٢٣,٨٣٣	١٢٣,٨٦١	١٧٧,٩٦٣	٢٥١,٢٣٩	٣٠٣,٠٨٣	٣١٦,٢١٦	٣٥٠,٨٥٩
	(٣,٣)	(٤,٦)	(٠,٠)	(٤٣,٧)	(٤١,٢)	(٢٥,٠)	(٣٠,٣)	(٣٩,٧)
بالعملة المحلية	٦٧,٠٤٩	٦٩,٧٨٥	٦٤,١١٥	٨١,٩٦٦	١٥٤,٧٦٨	٢١٧,٢٦١	٢١٨,٠٤٨	٢٥٣,٢٧٧
بالعملة الأجنبية	٥١,٣٦٨	٥٤,٠٤٨	٥٩,٧٤٦	٩٥,٩٩٧	٩٦,٤٧١	٨٥,٨٢٢	٩٨,١٦٨	٩٧,٥٨٢
ملاحظات (نسبة مئوية)								
٢٤,٥	٢٤,٠	٢٤,٨	٢٤,٠	٢١,٣	١٨,٩	٢٠,٩	٢٠,٨	٢٠,٢
٢١,٨	٢١,٣	٢٢,٠	١٩,٦	١٨,٣	١٧,٢	١٨,٩	١٨,٩	١٨,٧
٤٣,٤	٤٣,٦	٤٨,٢	٥٣,٩	٣٨,٤	٢٨,٣	٣١,٢	٣١,٠	٢٧,٨

المصدر : البنك المركزى المصرى.

() معدل النمو عن الفترة المقابلة فى العام السابق.

* مبدئى.

١/ لا تشمل الودائع لدى البنك المركزى .

٢/ تشمل ودائع كل من قطاع الأعمال العام والخاص والقطاع العائلى وغير المقيمين (قطاع العالم الخارجى). لا تشمل شيكات وحالات تحت التحصيل.

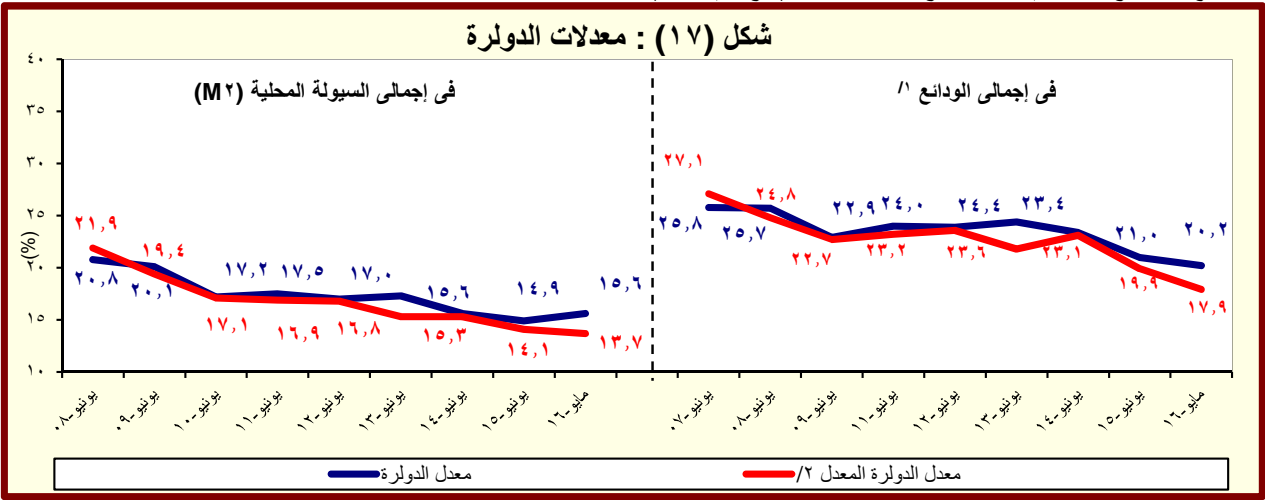

المصدر : البنك المركزى المصرى.

١/ بخلاف الودائع لدى البنك المركزى المصرى.

٢/ يشير الى معدل الدولار بعد تحديد أثر تغير سعر الصرف على المكون الأجنبى فى جملة الودائع. وعلى سبيل المثال فإن معدل الدولار فى إجمالى الودائع فى يونيو ٢٠٠٨ كان ينبغى أن يبلغ ٢٧,١% بدلاً من ٢٥,٨% فى حالة عدم حدوث تغيير فى سعر الصرف خلال العام السابق.

جدول (٢٨) : التسهيلات الائتمانية من البنوك^١

(مليون جنيہ)

مايو-١٦*	أبريل-١٦	مارس-١٦	فبراير-١٦	مايو-١٥	مايو-١٤	مايو-١٣	مايو-١٢	مايو-١١	
٩٢٥,٦٦٠	٨٦٥,٤٤٣	٨٥٢,٣٢٣	٨٠٤,٣٧٨	٧٠٩,٩٣٢	٥٧٩,٤٩٩	٥٤٥,٦٤٠	٥٠٢,٢٧٤	٤٧٠,٩٣٣	إجمالي أرصدة التسهيلات الإنتمائية
(٣٠.٤)	(٢٤.٤)	(٢٥.٥)	(٢٢.٦)	(٢٢.٥)	(٦.٢)	(٨.٦)	(٦.٧)	(٣.٠)	
١٧٢,٠٤٧	١٢١,٩٨٤	١٢١,٣٠٣	١٠٢,٢٨٩	٦٢,٩٩٠	٣٩,١١٧	٣٥,٤٧٥	٣٢,٦٦٠	٤٠,٣٨٩	للحكومة ^{١/٢}
(١٧٣.١)	(١٠٠.٤)	(١١٦.١)	(٩٦.٨)	(٦١.٠)	(١٠.٣)	(٨.٦)	-(١٩.١)	(٣.٧)	
١٠٠,٤٧٣	٥٠,٦٤٤	٥٠,٧٣٠	٤٠,٨٨٨	١٠,٩٣٥	١٢,٠٩٥	١١,٥٧٩	١٥,٥٦٢	١٨,٣٢٧	بالعملة المحلية
٧١,٥٧٤	٧١,٣٤٠	٧٠,٥٧٣	٦١,٤٠١	٥٢,٠٥٥	٢٧,٠٢٢	٢٣,٨٩٦	١٧,٠٩٨	٢٢,٠٦٢	بالعملة الأجنبية
٧٥٣,٦١٣	٧٤٣,٤٥٩	٧٣١,٠٢٠	٧٠٢,٠٨٩	٦٤٦,٩٤٢	٥٤٠,٣٨٢	٥١٠,١٦٥	٤٦٩,٦١٤	٤٣٠,٥٤٤	لغير الحكومة
(١٦.٥)	(١٧.١)	(١٧.٣)	(١٦.٢)	(١٩.٧)	(٥.٩)	(٨.٦)	(٩.١)	(٢.٩)	
٥٥٦,٩٦٧	٥٤٥,٨٥٨	٥٣٤,٣٦٢	٥١٩,٧٢٢	٤٦٢,٣٧٥	٤٠٠,٤٧١	٣٧٣,٢٦٠	٣٤٦,٤٤٥	٣٠٤,٧٢٧	بالعملة المحلية
١٩٦,٦٤٦	١٩٧,٦٠١	١٩٦,٦٥٨	١٨٢,٣٦٧	١٨٤,٥٦٧	١٣٩,٩١١	١٣٦,٩٠٥	١٢٣,١٦٩	١٢٥,٨١٧	بالعملة الأجنبية
ملاحظات (نسبة مئوية):									
٧٢.٠	٧٦.٠	٧٦.١	٧٧.٥	٨٢.٢	٨٥.٣	٨٥.٥	٨٥.٢	٨٤.٥	التسهيلات الإنتمائية الممنوحة الى القطاع الخاص الى جملة التسهيلات ^{٣/}
٤٣.٦	٤٣.٨	٤٣.٢	٤٣.٠	٤٤.٧	٤٤.١	٤٨.٨	٥٢.٩	٥١.٧	القروض الى الودائع للقطاع غير الحكومي ^{٤/}
٤٩.٠	٣٨.٦	٣٨.٥	٣٣.٧	٢٥.١	٢٢.٠	٢٨.٦	٢٦.٤	٣٤.١	القروض الى الودائع للقطاع الحكومي
٢٩.٠	٣١.١	٣١.٤	٣٠.٣	٣٣.٣	٢٨.٨	٢٩.٥	٢٧.٩	٣١.٤	التسهيلات الإنتمائية بالعملة الأجنبية الى جملة التسهيلات
٤١.٦	٥٨.٥	٥٨.٢	٦٠.٠	٨٢.٦	٦٩.١	٦٧.٤	٥٢.٤	٥٤.٦	التسهيلات الإنتمائية بالعملة الأجنبية للقطاع الحكومي الى جملة التسهيلات الممنوحة للقطاع الحكومي
٢٦.١	٢٦.٦	٢٦.٩	٢٦.٠	٢٨.٥	٢٥.٩	٢٦.٨	٢٦.٢	٢٩.٢	التسهيلات الإنتمائية بالعملة الأجنبية للقطاع غير الحكومي الى جملة التسهيلات الممنوحة للقطاع غير الحكومي

المصدر: البنك المركزي المصري.

* مبدئی.

() معدل النمو عن الفترة المقابلة في العام السابق.

١/ لا يتضمن التسهيلات الإئتمانية المقدمة من قبل البنك المركزى المصرى.

٢/ يشمل الجهاز الإداري والهيئات الخدمية والمحليات والهيئات الاقتصادية.

٣/ يشمل كل من قطاع الأعمال الخاص والقطاع العائلي وقطاع العالم الخارجي (غير المقيمين).

٤/ يشمل قطاع الاعمال العام، قطاع الأعمال الخاص والقطاع العائلي وقطاع العالم الخارجى (غير المقيمين).

شكل (١٨) : توزيع التسهيلات الإنتمائية الممنوحة للجهات غير الحكومية بحسب القطاعات (مايو ٢٠١٦)

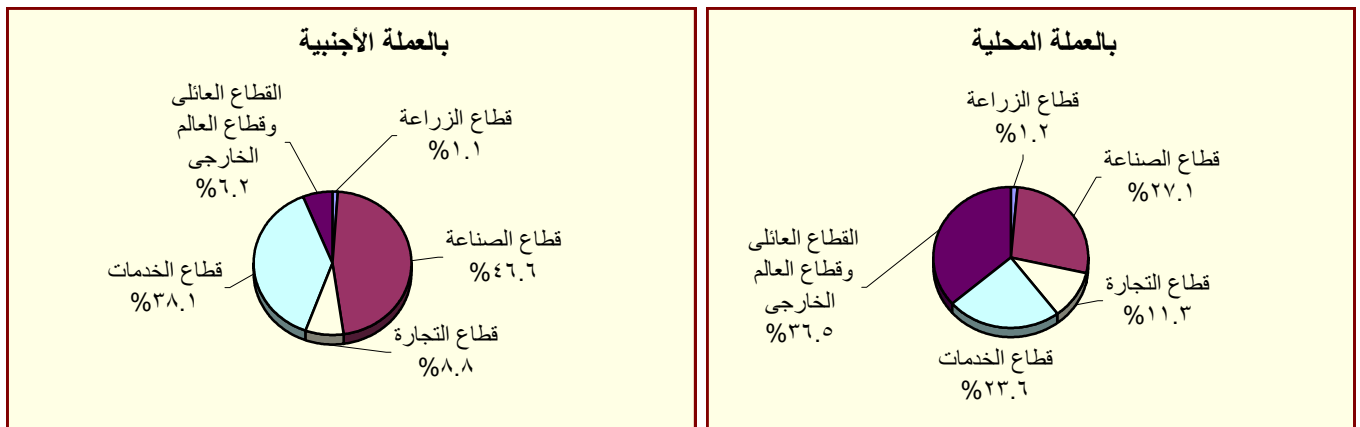

المصدر : البنك المركزي المصري.

جدول (٢٩) : هيكل أسعار الفائدة المحلية

متوسط سنوى	سعر خصم البنك المركزى ^{١/}	متوسط سعر الفائدة على القروض (سنة فأقل) ^{١/٢}	متوسط سعر الفائدة على الودائع ٣ أشهر ^{١/٢}	سعر العائد على آذون خزانة ٩١ يوم	سعر العائد على شهادات الإستثمار ^{١/٣}	سعر العائد على ودائع صندوق توفير البريد ^{١/}
٢٠٠٦/٢٠٠٥	٩,٠٠	١٢,٧١	٦,٥٣	٨,٨٢	٩,٥٠	٩,٥٠
٢٠٠٧/٢٠٠٦	٩,٠٠	١٢,٦٤	٦,٠١	٨,٦٥	١٠,٠٠	٩,٥٠
٢٠٠٨/٢٠٠٧	١٠,٠٠	١٢,٢٢	٦,٠٩	٦,٩٧	١٠,٠٠	٩,٥٠
٢٠٠٩/٢٠٠٨	٩,٠٠	١٢,٣٩	٧,٠٣	١١,٣٢	١٠,٠٠	٩,٢٧
٢٠١٠/٢٠٠٩	٨,٥٠	١١,٣٥	٥,٩٧	٩,٨٦	٩,٥٨	٩,٠٠
٢٠١١/٢٠١٠	٨,٥٠	١٠,٨٤	٦,٥٢	١٠,٢٠	٩,٥٠	٩,٠٠
٢٠١٢/٢٠١١	٩,٥٠	١١,٦٣	٧,٢٦	١٣,٣٨	١٠,٩٢	٩,٠٠
٢٠١٣/٢٠١٢	١٠,٢٥	١٢,٢٠	٧,٧٧	١٣,٣٥	١١,٩٢	٩,٠٠
٢٠١٤/٢٠١٣	٨,٧٥	١١,٩٢	٧,١٩	١٠,٨٨	١٠,٤٨	٨,٦٣
٢٠١٥/٢٠١٤	٩,٢٥	١١,٧١	٦,٩٩	١١,٤٤	٩,٨٣	٨,٤٦
٢٠١٦/٢٠١٥	١٢,٢٥	١٢,١٢	٧,٠٠	١١,٨٣	١١,٩٢	٨,٠٠
متوسط شهري						
يونيو-١٥	٩,٢٥	١١,٦٠	٦,٨٠	١١,٧٣	١٠,٢٥	٨,٠٠
يوليو-١٥	٩,٢٥	١١,٧٠	٦,٧٠	١١,٤٤	١٠,٢٥	٨,٠٠
أغسطس-١٥	٩,٢٥	١١,٧٠	٦,٨٠	١١,٢١	١٠,٢٥	٨,٠٠
سبتمبر-١٥	٩,٢٥	١١,٦٠	٦,٨٠	١١,٢٨	١٠,٢٥	٨,٠٠
أكتوبر-١٥	٩,٢٥	١١,٥٠	٦,٩٠	١١,١٧	١٠,٢٥	٨,٠٠
نوفمبر-١٥	٩,٢٥	١١,٦٠	٦,٨٠	١١,٢٢	١٢,٧٥	٨,٠٠
ديسمبر-١٥	٩,٧٥	١١,٨٠	٦,٨٠	١١,٢٢	١٢,٧٥	٨,٠٠
يناير-١٦	٩,٧٥	١١,٩٠	٦,٩٠	١١,٤٧	١٢,٧٥	٨,٠٠
فبراير-١٦	٩,٧٥	١١,٩٠	٧,٠٠	١١,٣٨	١٢,٧٥	٨,٠٠
مارس-١٦	١١,٢٥	١٢,٥٠	٧,١٠	١٢,٢١	١٢,٧٥	٨,٠٠
أبريل-١٦	١١,٢٥	١٢,٩٠	٧,٢٠	١٣,٠٠	١٢,٧٥	٨,٠٠
مايو-١٦	١١,٢٥	١٢,٩٠	٧,٥٠	١٢,٩٠	١٢,٧٥	٨,٠٠
يونيو-١٦	١٢,٢٥	١٣,٤٠	٧,٥٠	١٣,٥١	١٢,٧٥	٨,٠٠

المصدر : البنك المركزى المصرى.

١/ أسعار نهاية الفترة.

٢/ بدءاً من سبتمبر ٢٠٠٥، تعكس البيانات المتوسط المرجح لسعر الفائدة الشهرى لمجموعة من البنوك تمثل نحو ٨٠ % من تعاملات الجهاز المصرفى. وقبل هذا التاريخ، تعكس البيانات متوسط بسيط لأسعار الفائدة الأسبوعية لأغلبية البنوك.

٣/ فائدة بسيطة.

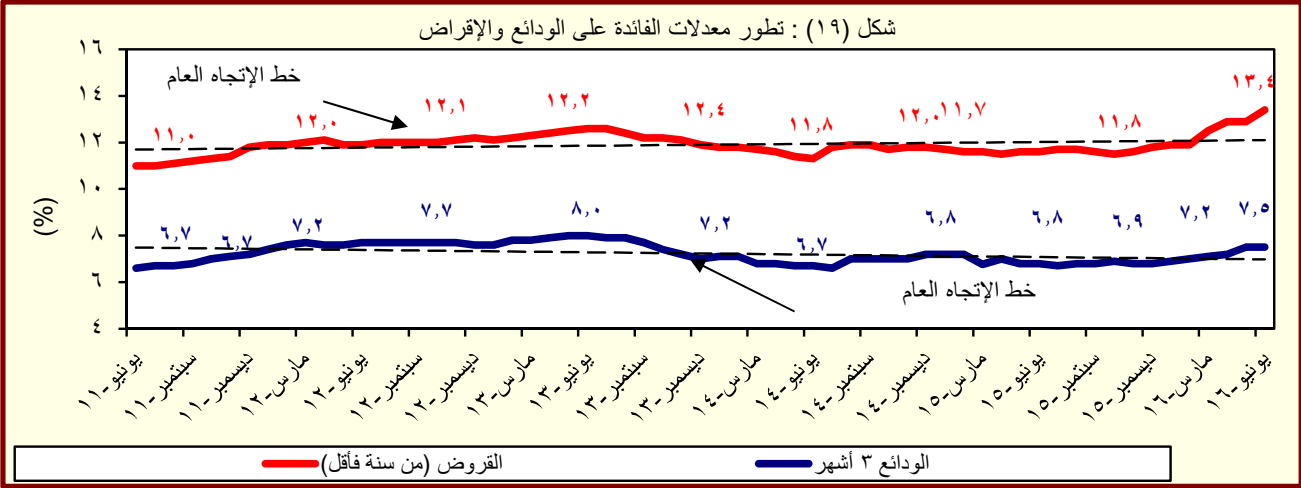

المصدر : البنك المركزى المصرى.

جدول (٣٠) : متوسط أسعار عائد المعاملات بين البنوك (الإنترنت)^{١/}

متوسط سنوى	ليلة واحدة	أسبوع	شهر	أكثر من شهر
٢٠٠٥	٩,٥	١٠,١	١٠,٤	١٠,٧
٢٠٠٦	٨,٦	٨,٨	٨,٨	٨,٨
٢٠٠٧	٨,٨	٨,٩	٩,٠	٩,١
٢٠٠٨	١٠,٣	١٠,٣	١٠,٢	١٠,٣
٢٠٠٩	٩,٥	٩,٥	٩,١	٩,٦
٢٠١٠	٨,٣	٨,٣	٨,٣	٨,٤
٢٠١١	٩,٠	٩,١	٩,٤	٩,٥
٢٠١٢	٩,٤	٩,٨	١٠,١	١٠,٢
٢٠١٣	٩,٥	٩,٨	١٠,٢	١٠,٥
٢٠١٤	٨,٨	٩,١	--	--
٢٠١٥	٨,٩	٩,٢	--	--
متوسط شهرى				
يونيو-١٥	٨,٩٧	٩,٢٣	--	--
يوليو-١٥	٨,٩٢	٩,٢٥	--	--
أغسطس-١٥	٨,٨٩	٩,٢٣	--	--
سبتمبر-١٥	٨,٨٨	٩,١٢	--	--
أكتوبر-١٥	٨,٨٧	٨,٩٥	--	--
نوفمبر-١٥	٨,٩٦	٨,٩٨	--	--
ديسمبر-١٥	٩,١٤	٩,١٠	--	--
يناير-١٦	٩,٤٩	٩,٤٩	--	--
فبراير-١٦	٩,٥١	٩,٤٨	--	--
مارس-١٦	١٠,١٥	١٠,١٦	--	--
أبريل-١٦	١٠,٩١	١١,١٤	--	--
مايو-١٦	١٠,٨٩	١١,١٥	--	--
يونيو-١٦	١١,٢٣	١١,٣٠	--	--

المصدر : البنك المركزى المصرى.

-- بيان غير متاح

١/ تم استخدام بيانات متوسط أسعار العائد بين البنوك (الإنترنت) بدلاً من متوسط تكلفة الإقتراض بين البنوك (كاييور) بدءاً من مارس ٢٠٠٣. وتعد أسعار العائد بين البنوك مقياساً أفضل لتطورات السوق لتغطيتها الأوسع لمعاملات البنوك التجارية، والمتخصصة، وبنوك الإستثمار.

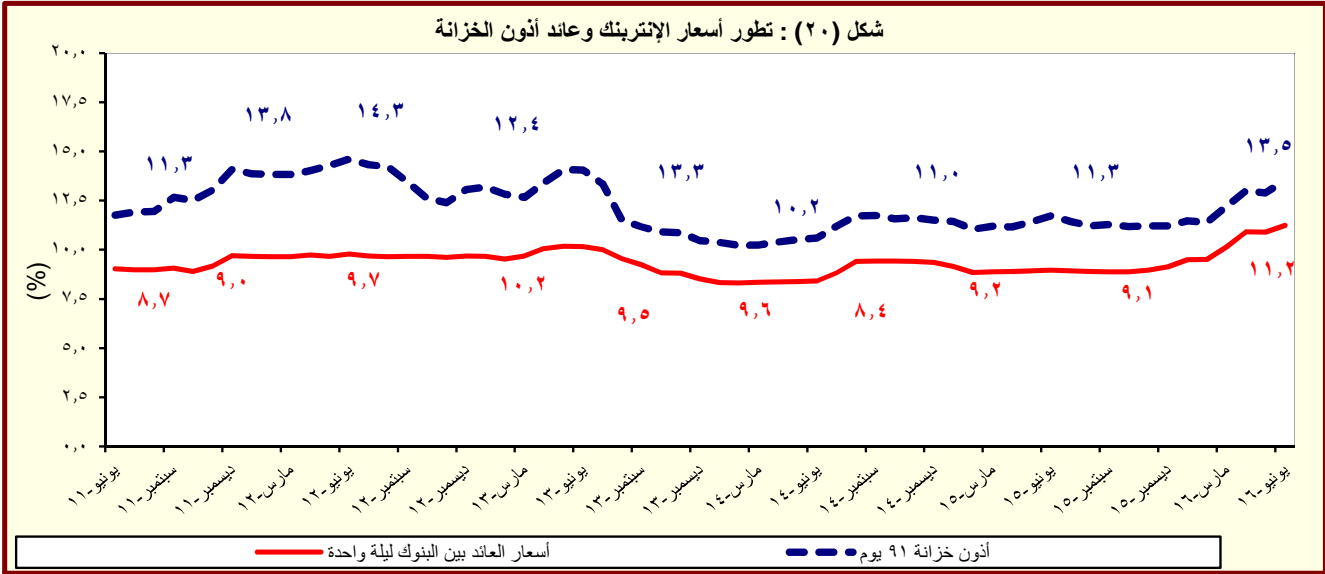

المصدر : البنك المركزى المصرى.

القسم السابع

القطاع المالى و الإستثمارات

٥٥	المؤشرات الرئيسية لسوق المال-----	جدول (٣١)
٥٦	عمليات الإستحواذ فى السوق المصرية-----	جدول (٣٢)
٥٧	أهم الشركات التى تم خصصتها أو تصفيتا-----	جدول (٣٣)
٥٧	تطور برنامج الخصخصة-----	جدول (٣٣) تابع
٥٨	أداء مؤشرات IFCG للأسواق الناشئة-----	جدول (٣٤)
٥٩	الأرصدة القائمة لأذون الخزانة وفقاً للقطاعات الحائزة لها-----	جدول (٣٥)
٦٠	محفظة الأوراق المالية لدى البنوك-----	جدول (٣٦)
٦١	صافى الإستثمارات الأجنبية المباشرة موزعة بحسب الدول-----	جدول (٣٧)

جدول (٣١): المؤشرات الرئيسية لسوق المال^{١/}

يونيو-١١/١	يونيو-١٢	يونيو-١٣	يونيو-١٤	يونيو-١٥	أبريل-١٦	مايو-١٦	يونيو-١٦	يوليو-١٦
مؤشر EGX-٣٠ (CASE-٣٠ سابقاً) ^{٢/}	٥,٣٧٣	٤,٧٠٩	٤,٧٥٢	٨,١٦٢	٨,٣٧٢	٧,٧٧٣	٦,٩٤٣	٧,٩٨٣
معدل العائد الشهري (%)	-٢,٧	٠,٥	-١٢,٦	-١,٠	-٤,٧	٣,٣	-٧,٢	١٥,٠
معدل تذبذب السوق ^{٣/}	١,٢	٢,٦	١,٩	١,٨	٠,٧	١,٣	١,٦	١,٨
رأس المال السوقى ^{٤/} (مليار جنيه)	٤٠٠	٣٤٠	٣٢٢	٤٧٨	٤٨٥	٤١٣	٣٨٣	٤١٤
نسبة للنتائج المحلى الإجمالى ^{٥/}	٢٩,٢	٢٠,٥	١٧,٥	٢٢,٧	٢٠,٠	١٤,٩	١٣,٨	١٢,٨
عدد الشركات	٢١١	٢١٢	٢١٠	٢١٤	٢٢١	٢٢٢	٢٢٢	٢٢١
الأسهم والسندات المتداولة								
القيمة (مليون جنيه)	٢٠,٥١٥	١١,٨٣٨	١٠,٨٣٦	٤١,٨٦٣	١١,٧٥٥	٢٠,١٣١	٢٦,٥٨٨	١٣,٧٨٨
معدل التغير الشهري (%)	١٢,٨	-٦٤,٣	٨,٥	٤٦,٥	-٣٥,٧	-٢٨,٧	٣٢,١	-٠,٨
معدل التغير السنوى (%)	-٥٥,٩	-٤٢,٣	-٨,٥	٢٨٦,٣	-٧٢,٠	٨,٠	٤٥,٠	١٨,٠
سندات مقيدة (مليون جنيه)	٢٢٤,٨٣٧	٢٨٥,٣١١	٣٢٨,٠٣٠	٤٤٦,٩٠٧	٦٠٢,٤٠١	٧٤٨,٥٣٩	٧٤٦,٠٩٧	--
حكومية, ^{٦/} منها:	٢٠٦,٨٩١	٢٧٠,٦٨٥	٣١٥,٠٩٠	٤٣٦,٣٦٧	٥٩٢,٧٨٧	٧٣٧,٥٤٥	٧٣٥,٣٢١	--
سندات المتعاملون الرئيسيون	٢٠٦,٧٦٧	٢٧٠,٥٦٧	٣١٤,٩٧٨	٤٣٦,٢٦٠	٥٩٢,٦٩٠	٧٣٧,٤٧٨	٧٣٥,٢٥٥	--
شركات	٦,٧١٨	٤,٢٨٥	٣,٤٧٤	٢,٤٤٥	١,٥٠٠	٢,٤٥٨	٢,٤٥٨	--
توريق ^{٧/}	٦,٢٢٨	٥,٣٤١	٤,٤٦٦	٣,٠٩٥	٣,١١٤	٣,٥٣٦	٣,٣١٨	--
صافى مشتريات الأجانب								
القيمة (مليون دولار)	-١٦٦	-٦٢	٦٠	٣٥١	١٧	١٠٧	٨٢	-٣٣
الكمية (ألف سهم)	-٥٩,٩٩٤	-١٦٦,٩٣٠	٨٣,١٤٩	٥٥٩,١٠٩	-٢٠,٢٣٩	٧٢,٧٥٣	٢٠٠,١٢٤	-٢١٨
نسبة الكمية إلى جملة الاسهم المتداولة (%)	٢٠	١٩	٣٢	٢٠	٢٥	١٩	١٧	١٩
مؤشرات أخرى								
مضاعف الربحية ^{٨/ ٩/}	١٣,٠	١٠,٩	١١,٠	١٥,٤	٢٢,٣	١٠,٤	١٠,٠	٩,٦
العائد على الكوبون (%) ^{١٠/ ٩/}	٧,٥	٨,٤	٨,٥	٦,١	٧,٢	٧,٣	٨,٧	٨,٨
نسبة السعر إلى القيمة الدفترية (%)	٣,٧	١,٥	١,٥	٣,٨	١,٧	٣,٤	٣,١	٢,٦

المصدر: البورصة المصرية وهيئة سوق المال والبنك المركزى المصرى.

-- بيان غير متاح.

١/ جدير بالذكر أنه تم إغلاق البورصة المصرية خلال الفترة من ٢٠١١/١/٢٨ وحتى ٢٠١١/٣/٢٢ عقب الأحداث التي مرت بها مصر منذ اندلاع الثورة.

٢/ أكبر ٣٠ شركة من حيث السيولة والقيمة. المؤشر = ١٠٠٠ فى ١/١/١٩٩٨.

٣/ على أساس الإنحراف المعيارى للعوائد اليومية خلال الفترة.

٤/ يمثل ناتج ضرب عدد الأسهم القائمة فى سعر السوق السائد.

٥/ قامت وزارة التخطيط والمتابعة والإصلاح الإدارى بمراجعة السلسلة الزمنية للنتائج المحلى الإجمالى ابتداءً من عام ٢٠١٢/٢٠١١ وحتى عام ٢٠١٤/٢٠١٣ وفقاً للتعداد الاقتصادى للعام المالى ٢٠١٣/٢٠١٢ والذى ساعدت نتائجه فى تحقيق قدر أكبر من شمولية المنشآت بالإضافة إلى تحسين تقديرات حجم القطاع غير الرسمى. وقد تم مراجعة تقديرات الناتج المحلى الإجمالى ليبلغ ٢٤٢٩,٨ مليار جنيه فى عام ٢٠١٥/٢٠١٤. وجدير بالذكر أنه قد تم حساب المؤشرات الربع سنوية باستخدام بيانات الناتج المحلى الإجمالى للعام بأكمله. كما تم مراجعة تقديرات الناتج المحلى الإجمالى مؤخراً لتصبح ٢٧٧١,٣ مليار جنيه فى عام ٢٠١٦/٢٠١٥ بدلاً من تقديرات سابقة بنحو ٢٨٣٣,٤ مليار جنيه فى ضوء الأداء الفعلى لأهم المؤشرات الاقتصادية خلال الفترة يوليو - ديسمبر ٢٠١٥/٢٠١٦.

٦/ تتضمن سندات الخزانة (شاملة المتعاملون الرئيسيون)، وسندات الإسكان، وسندات التنمية.

٧/ تم قيد سندات التوريق فى بورصة الأوراق المالية اعتباراً من سبتمبر ٢٠٠٦.

٨/ يعرف أيضاً بمعدل السعر على العائد، ويقاس بنسبة سعر السوق لكل سهم إلى أرباحه السنوية.

٩/ محسوب على أداء أنشط ٥٠ شركة.

١٠/ الكوبون السنوى الموزع / سعر السهم الجارى.

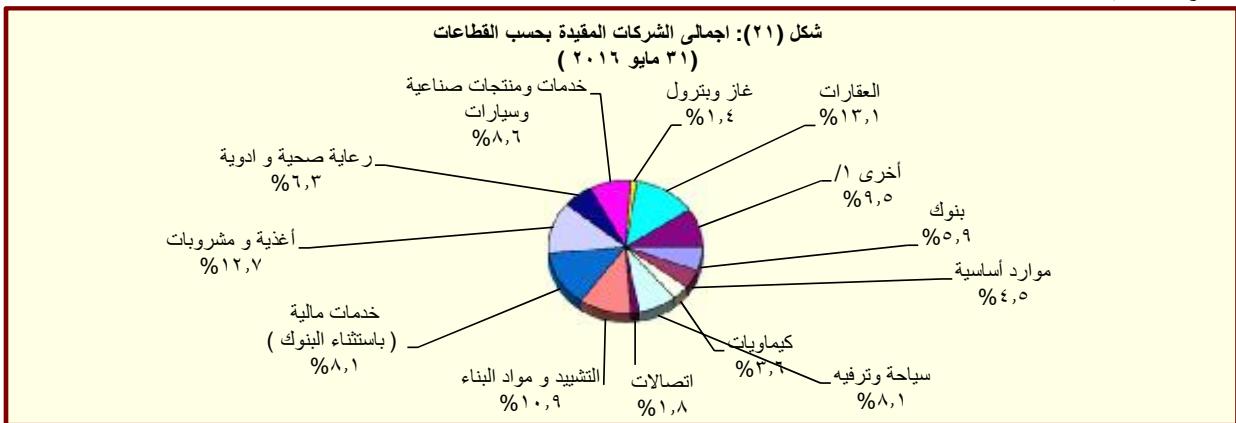

المصدر: النشرة الشهرية لبورصتى القاهرة والاسكندرية.

١/ تتضمن قطاعات المعدات الكهربائية والهندسية، الإعلام، التجارة، تكنولوجيا المعلومات، الزراعة والصيد، الورق والتعبئة والبلاستيك، المطاحن والتخزين، خدمات متنوعة، خدمات التجزئة، وسلع الإستهلاك العائلى.

جدول (٣٢): عمليات الإستحواذ فى السوق المصرية
(ابريل ٢٠٠٩ - ديسمبر ٢٠١٥)

التاريخ	المشتري	الورقة المالية	القيمة (مليون جنيه)	نسبة الإستحواذ (%)
ديسمبر-١٥	شركه اوميجا للتطوير العقارى	مرسيليا المصرية الخليجية للاستثمار العقارى	٣٦,٠	٢٠,٠
ديسمبر-١٥	OCI NV	اوراسكوم للانشاء والصناعة	٥٢,٢	٣٠,٠
ديسمبر-١٥	شركه بايونيرز القابضة للاستثمارات المالية	القاهرة للاسكان والتعمير	٢٣٣,٤	٤٥,٧
نوفمبر-١٥	اكت فاينانشال للاستشارات ش م م	بلتون المالية القابضة	٨٢,٤	١٣,٠
نوفمبر-١٥	اوراسكوم للاتصالات والاعلام والتكنولوجيا القابضة ش م م	بلتون المالية القابضة	٥٥١,٦	٨٧,٠
أبريل-١٥	TRIQUERA B.V.	مينا فارم للأدوية والصناعات الكيماوية	١٢٨,٢	٤٦,٠
مارس-١٥	شركه بايونيرز القابضة للاستثمارات المالية	العربية لمنتجات الالبان "آراب ديرى"	٢٥٥,٧	٦٠,٢
مارس-١٥	MT TELECOM	الشركة المصرية لخدمات التليفون المحمول	١٤٠٣,٥	٩٨,٩
فبراير-١٥	OCI NV Mena B.V	اوراسكوم للانشاء والصناعة	١٢٤٨٠,٩	٢٣,٤
يناير-١٥	Kellogg Company	المصرية للأغذية - بسكو مصر	٨٨٨,٠	٨٦,٠
ديسمبر-١٤	٣ TV M Healthcare Acquisitions LTD	الشركة العربية لصناعة المستلزمات الطبية (اميكو)	٣٢,٥	٥٧,٨
سبتمبر-١٤	ام تى ام باكجينج ٢	الشرق الأوسط لصناعة الزجاج	١٥٣,٩	١٩,٤
يوليو-١٤	Crede Healthcare LTD	مستشفى القاهرة التخصصى	١٠٦,٨	٥٢,٠
أبريل-١٤	Social Impact Capital LTD	القاهرة للاستثمار والتنمية العقارية	١١١,٠	٥٠,٠
فبراير-١٤	العرفة للاستثمار فى صناعة الملابس الجاهزة	جولدن تكس للأصواف	٣٠,٧	٤٣,٩
يوليو-١٣	OCI NV	اوراسكوم للانشاء والصناعة	١١٤٨٨,١	٢١,٥
مارس-١٣	بنك قطر الوطنى	البنك الأهلى سوسيتيه جنرال	١٦٦٤٩,٧	٩٧,٠
ديسمبر-١٢	الرتيم للتنمية والتعمير	رويكس لتصنيع البلاستيك	٤٨,٢	٦١,٨
يوليو-١٢	أوليمبك جروب للإستثمارات المالية	دلتا الصناعية - ايديال	١٠٤,٦	٦,٥
مايو-١٢	ام تى تيلكوم اس سى ار ال	الشركة المصرية لخدمات التليفون المحمول	١٩٠١٩,٠	٩٣,٩
يناير-١٢	الكترولوكس كونتر اكتينج اكيوتوبلاج	اوليمبك جروب للاستثمارات المالية	٣٧,٧	١,٥
ديسمبر-١١	رواسى للاستثمار العقارى	نماء للتنمية والاستثمار العقارى	٢١٦,٩	٣٢,٦
ديسمبر-١١	قافلة للتجارة والتوزيع	بى تك للتجارة والتوزيع	٢١,٤	٩,٢
ديسمبر-١١	اوراسكوم للاتصالات والاعلام والتكنولوجيا القابضة	الشركة المصرية لخدمات التليفون المحمول	٨٦٦,٠	٢٠,٠
نوفمبر-١١	رواسى للاستثمار العقارى	نماء للتنمية والاستثمار العقارى	٤٤٥,٠	٦٦,٩
نوفمبر-١١	قافلة للتجارة والتوزيع	بى تك للتجارة والتوزيع	٢٠٣,٨	٨٧,٨
سبتمبر-١١	الكترولوكس كونتر اكتينج اكيوتوبلاج	اوليمبك جروب للاستثمارات المالية	٢٣٩٨,٤	٩٨,٣
يناير-١١	مستثمرون أفراد	بيراميز كابيتال لتداول الاوراق المالية	٢,٠	١٠,٠
يناير-١١	مجموعة من المستثمرين	بلتون المالية القابضة	٦٤,٨	٨٩,٢
ديسمبر-١٠	البنك الوطنى للتنمية	القاهرة الوطنية للاستثمار والاوراق المالية	٣٣,٩	٢٤,٨
أغسطس-١٠	المصرية القابضة للغازات الطبيعية (إيجاس)	غاز مصر	٦٧٤,٢	٨٠,٠
أغسطس-١٠	شارم دريمز القابضة للسياحة والفنادق	رود مصر للاستثمار السياحي	٦٢,٩	١٠,١
يوليو-١٠	الشركة المصرية العامة للسياحة والفنادق	التعمير السياحي	٥٦,٦	٦٥,٣
يناير-١٠	البنك الأهلى المتحد (شركة مساهمة بحرينية)	البنك الأهلى المتحد (مصر)	٩٨٤,٩	٤٤,٤
يناير-١٠	مجموعة سليمان القابضة للاستثمارات المالية ^{١/}	لورد للاستيراد والتصدير	٨٢,٥	١٠٠,٠
يناير-١٠	مجموعة سليمان القابضة للاستثمارات المالية ^{١/}	لورد للصناعات الدقيقة	٩٥,٧	٩٦,٩
يناير-١٠	مجموعة سليمان القابضة للاستثمارات المالية ^{١/}	لورد انترناشونال	٦٥,١	١٠٠,٠
ديسمبر-٠٩	سامكريت للأستثمار الهندسى	سامكريت مصر	٤٠٧١,٠	٩٩,٦
ديسمبر-٠٩	Beltone Partners Holding Ltd	بلتون المالية القابضة	٧٢,٦	٩٩,٨
ديسمبر-٠٩	الجونة للنقل السياحى	الشركة الدولية القابضة للفنادق	١٩٤٤,٤	٩٩,٧
ديسمبر-٠٩	مستثمرون أفراد	الكان القابضة	١٢,٥	١٢,٧
نوفمبر-٠٩	لافارج بيلدينج ماتريلز تريدينج ايجيبت	لافارج للأسمنت مصر	١٥٤٦٦,٠	٥٣,٧
أغسطس-٠٩	أوليمبك جروب للإستثمارات المالية ^{٢/}	القاهرة للصناعات المغذية	٦٦,٤	٩٨,٨
يونيو-٠٩	أوراسكوم لصيانة مصانع الأسمدة ^{١/}	المصرية للأسمدة	٣٤٦٨,٨	١٠٠,٠
أبريل-٠٩	Global Investment And Management Group Limited	المنصورة للراتنتاج والصناعات الكيماوية	٢٩,١	٦٩,١
أبريل-٠٩	البنك الوطنى للتنمية	الوطنية للزجاج والبلور	١٨٢,٥	٨٨,٣

المصدر: النشرة الشهرية للبورصة المصرية.

١/ القيمة بالدولار الأمريكى.

٢/ عملية تبادل أسهم.

جدول (٣٣): أهم الشركات التي تم خصصتها أو تصفيتها
(من ١٩٩٣ - ١٩٩٤ وحتى ٣٠ يونيو ٢٠١٦)

طريقة البيع		عدد الشركات		النسبة المباعه	قيمة البيع
اجمالى		٢٨٢			٥٣,٦٤٤
بيع اغلبيه، ومنها:		٣٨			٦,٠٦٤
أسمنت بورتلاند حلوان				٥٢%	١,٢٠٢
أسمنت العامرية				٧١%	٧٦٨
البويات والصناعات الكيماوية				٦٢%	٦٩٢
المشروعات الصناعية والهندسية				٩٠%	٢٩٩
بيع اقلية، ومنها:		٢٣			١١,٠٠٣
المصرية للاتصالات				٢٠%	٥,١٢٢
سيدي كرير للبتروكيماويات - سيدبك				٢٠%	١,٦٢٦
شركة طلعت مصطفى القابضة				٤%	٩٣٢
الشرقية للدخان				٣٤%	٥٤٩
تصفية		٣٤			--
بيع كاصول		٤٤			٣,٤٣٧
بيع لمستثمر رئيسى، ومنها:		٨٥			٣٢,٢٠٨
بنك الإسكندرية				٨٠%	٩,٢٧٤
المصرية للأسمدة				٤٦%	١,٩٧١
السويس للأسمنت				٣٣%	١,٨٠٠
أسمنت اسيوط				١٠٠%	١,٣٨٠
بيع لإتحاد العاملين المساهمين، ومنها:		٣٣			٩٣٢
وادي كوم أمبو لاستصلاح الاراضى				١٠٠%	٧٠
العربية لاستصلاح الاراضى				١٠٠%	٦١
العامه لاستصلاح الاراضى				١٠٠%	٦٠
مضارب الغربية				٩٠%	٥١
مصانع أو وحدات مباعه أو مؤجرة		٢٥			--

المصدر: وزارة الإستثمار ونشرة البورصة المصرية.
-- بيان غير متاح.

جدول (٣٣ - تابع): تطور برنامج الخصخصة
(١٩٩١ / ١٩٩٢ - ٢٠٠٩ / ٢٠١٠)^{١/}

بيع مشروعات قانون ٢٠٣ ^{١/}		بيع المشروعات المشتركة ^{٢/}		شركات قطاع عام أخرى		الإجماليات	
العدد	الحصيلة	العدد	الحصيلة	العدد	الحصيلة	العدد	الحصيلة
١١	٤١٨	-	-	-	-	١١	٤١٨
١٤	٨٦٧	-	-	-	-	١٤	٨٦٧
١٢	٩٧٧	-	-	-	-	١٢	٩٧٧
٢٩	٤,٥٩٥	-	-	-	-	٢٩	٤,٥٩٥
٢٣	٢,٤٨٧	-	-	-	-	٢٣	٢,٤٨٧
٣٣	١,٨٢٤	-	-	-	-	٣٣	١,٨٢٤
٣٩	٤,٦٩٤	١	١٤	١٤	١٤	٤٠	٤,٧٠٨
١١	٢٥٢	٧	١١٨	-	-	١٨	٣٧٠
٧	٧٣	٣	٨٧٩	-	-	١٠	٩٥٢
٦	٤٩	١	٦٤	-	-	٧	١١٣
٩	٤٢٨	٤	١١٥	-	-	١٣	٥٤٣
١٦	٨٢٤	١٢	٤,٨١٩	١	-	٢٨	٥,٦٤٣
٤٧	١,٨٤٣	١٧	٧,٦٤٧	١	٥,١٢٢	٦٥	١٤,٦١٢
٤٥	٢,٧٧٤	٧	١,٥٥٩	١	٩,٢٧٤	٥٣	١٣,٦٠٧
٢٠	٧٤٥	١٦	٣,٢٣٨	-	-	٣٦	٣,٩٨٣
١٥	١,١٣٠	٢	٨٣	-	-	١٧	١,٢١٣
-	-	٤	٥٠	-	-	٤	٥٠

المصدر: وزارة الإستثمار

١/ جدير بالذكر أنه قد تم إرجاء برنامج الخصخصة خلال معظم السنة المالية ٢٠٠٨/٢٠٠٩ فى ضوء إعداد "برنامج الملكية الشعبية" والذي تم تأجيله من جراء أثر الأزمة المالية العالمية على السوق المحلى.

٢/ يتضمن بيع الأراضى غير المستغلة.

٣/ تعبر بيانات الشركات المشتركة عن قيمة مساهمة القطاع العام بها.

جدول (٣٤): أنشط ١٠ شركات وقطاعات من حيث كمية التداول في البورصة المصرية

أنشط ١٠ شركات من حيث كمية التداول - في ٣١ يوليو ٢٠١٦				
اسم الشركة	كمية التداول (مليون سهم)	قيمة التداول (مليون جنيه مصرى)	سعر الفتح* (جنيه مصرى)	سعر الإقفال** (جنيه مصرى)
١ اوارسكوم للاتصالات والاعلام والتكنولوجيا القابضة	٦٢٩,١	٣٥٥,٦	٠,٥	٠,٦
٢ مجموعة عامر القابضة (عامر جروب)	٣٢٦,٦	٩٣,٨	٠,٣	٠,٣
٣ بالم هيلز للتعمير	٣١٠,٣	٧٨٢,٧	٢,٢	٢,٦
٤ بورتو جروب	٣٠٠,٠	٨٢,٠	٠,٣	٠,٣
٥ جلوبال تليكوم القابضة	٢٧٨,٠	١,٠٥١,٦	٣,٢	٤,٢
٦ القلعة للاستشارات المالية - أسهم عادية	٢٧١,٩	٢٧٩,٥	١,٠	١,٠
٧ إعمار مصر للتعمير	١٧٥,٦	٤٣٢,٩	٢,٢	٢,٥
٨ مجموعة طلعت مصطفى القابضة	٩١,٦	٥٠٣,٦	٤,٩	٥,٥
٩ العربية للاستثمارات والتنمية القابضة للاستثمارات مالية - نقدى	٨٤,٧	٧٢,٩	٠,٨	٠,٩
١٠ المصرية للمنتجات السياحية	٨٢,٤	٦٢,٥	٠,٧	٠,٨

* سعر الإقفال في نهاية الشهر السابق (جنيه مصرى)

** سعر الإقفال بنهاية الشهر الحالى (جنيه مصرى)

أنشط ١٠ قطاعات من حيث كمية التداول - في ٣١ يوليو ٢٠١٦				
القطاع	كمية التداول (مليون سهم)	قيمة التداول (مليون جنيه مصرى)	مضاعف الربحية	عائد السهم %
١ العقارات	١,٠١٣,٩	٢,٩٣١,٧	١٣,٢	٤,٧
٢ اتصالات	٩٦٠,٠	١,٨٨٦,٧	١٧,٢	٨,١
٣ خدمات مالية (بإستثناء البنوك)	٨١٥,٩	١,٩٢٥,٣	٣٨,٣	١١,٢
٤ سياحة وترفيه	١٦٤,٦	٣٠٥,٩	١٠,١	١٠,٨
٥ خدمات ومنتجات صناعية وسيارات	١١٥,٦	٣١٥,٨	١٠,٧	٤,٣
٦ التشييد ومواد البناء	٨٠,٧	١٩٣,٠	٧٥,٦	٥,٦
٧ المنتجات الشخصية والمنزلية	٨٠,٠	٣١٧,٩	٨,٨	٦,٤
٨ الموارد الأساسية	٦٩,١	٥٢٨,٤	-٧,٦	١٢,٧
٩ أغذية ومشروبات	٦٣,٥	٤٣٢,٥	١٨,١	٨,٩
١٠ رعاية صحية وادوية	٥٦,٩	١٣٨,٦	١٥,٧	١٣,١

المصدر: النشرة الشهرية للبورصة المصرية.

جدول (٣٥): الأرصدة القائمة لأذون الخزانة وفقا للقطاعات الحائزة لها

(مليون جنيه)

	يونيو-١١	يونيو-١٢	يونيو-١٣	يونيو-١٤	يونيو-١٥	فبراير-١٦	مارس-١٦	أبريل-١٦	مايو-١٦
إجمالي الأرصدة القائمة	٣٥٦,١٠٣	٣٧٣,٣٩٨	٤٢٥,٨٤٧	٤٧١,٥٢١	٥٣١,٥٤٣	٥٩١,٤٩٠	٦٠٥,٢٤٠	٦٢٢,٧٤٠	٦٤٣,٢٤٠
العملاء الاجانب	٢٤,٥٤٢	٨٠٠	١,٢٣٨	٣٠٧	٥٠٠	٢٢٠	٣٥٦	٣٦٠	٦١٥
شركات التعامل فى الأوراق المالية	١,٠٣٤	١,٢١٢	٧٦٢	٥٦٩	٥٥٢	٨٤٠	٧٧٩	٦٤١	١,٠٥٥
الشركات القابضة و الإستثمارية	٨,٩٦٦	١٧,٨٧٦	١١,٤٤٤	١٤,٣٤٧	١٥,٦٤٣	١٩,٠٢٤	١٧,٠٢٥	١٥,٩٥٠	١٥,٣٣٨
البنوك	٢٥٠,١٠٢	٢٥٧,١١٩	٣٠٢,٣٨٠	٣٥٢,٨٢٧	٤٢٠,٨٤٥	٤٥٢,٤٠٥	٤٧١,٣٥٨	٤٨٦,٧٤٤	٤٩٢,٦٦٥
بنوك قطاع عام	١١٦,٨٩٢	١٢٩,٩٧٨	١٦٦,٣٠٩	١٨٧,٦٢٠	٢٠٧,٩٠٣	٢٤٣,٥٧٧	٢٦٢,٥٥٥	٢٦٨,٢٠٣	٢٦٨,٠٦٠
بنوك قطاع خاص	١١٠,٣١٩	١٠٥,٤٥١	١١٧,٤٠٨	١٤٣,٥١٢	١٨٥,٦٩٣	١٧٤,٤٧٢	١٧٣,٠٢١	١٨٣,٦٥٩	١٨٩,٥٤٧
بنوك فروع أجنبية	٩,٣٠٤	١٦,٥٩٧	١١,١٥٩	١٦,٥٩٥	٢٢,٦٥٨	٢٥,٢٢٥	٢٦,٢٦٦	٢٤,٧٧٩	٢٥,٤٣٠
بنك الإستثمار القومى	٨٢٠	١٠٠	٠	٠	٢٠٠	١,٦٠٠	٢,٠٨٥	٣,٦١٥	٣,٦١١
بنوك متخصصة	١٢,٧٦٧	٤,٩٧٨	٧,٥٠٤	٥,١٠٠	٤,٣٩١	٧,٥٣١	٧,٤٣١	٦,٤٨٨	٦,٠١٧
سماسرة النقد الاجنبى	٠	١٥	٠	٠	٠	٠	٠	٠	٠
شركات التأمين	٦,٤٩١	١٢,٥١٠	١٤,٦٣٧	١٢,٠٨١	١٥,٢٩٣	٢٢,٧٤٥	٢٣,٠٤١	٢٣,٣٦٨	٢٣,٩٠٢
قطاع عام	٥,٠٢٨	٩,٣٠٢	١٢,٠٦٤	٩,٦١١	١٢,٠٣٢	١٨,٦٥٥	١٩,٠٣٣	١٩,٣٨٢	١٩,٨٩٠
قطاع خاص ^{١/}	١,٤٦٣	٣,٢٠٨	٢,٥٧٣	٢,٤٧٠	٣,٢٦١	٤,٠٩٠	٤,٠٠٨	٣,٩٨٦	٤,٠١٢
صناديق الإستثمار	٤٤,٤٨٤	٤٧,١٩٣	٥٩,٨١٨	٦٢,٤١٠	٤٩,٥٥٦	٤١,٨٩٦	٣٧,٢٣٩	٣٥,٣٦١	٣١,٢١١
صناديق التأمين	٨,٦٤١	٥,٦٦٠	١٠,١٦٥	٧,٦٢٢	٥,٨٥٣	٢,٦٥٤	٢,٥٨٥	٢,٥٧٢	٣,١٥١
قطاع الاسكان والتعمير	٤٤١	٦٨٦	٣٥٨	٥٦٢	٥٣٦	١,١٣٩	١,٢٤٤	١,١١٩	٧٦٥
قطاع التجارة	٧٦	١٩٠	٣٨٣	٣٠٣	٦١٠	٦٦٤	٨٦٣	٧٨٧	١,٠٢٨
قطاع الصناعات التحويلية	٢٦٨	٦٨٨	٨٦٨	٨٣٣	١,١٢٨	١,٠٤٨	١,٣٦٥	١,٢٢١	١,٢١٥
القطاع المالى	٣٠٠	١٢٧	٢١٤	١٢٩	١٩٩	٢٩٣	٢٥٦	١٣٢	١٣٣
قطاع النقل والمواصلات/ الكهرباء/ غاز/ صحة	٥٣	٨٥	١١٠	٤٣	١١٤	٥٥٥	٥٦٨	٥٤٨	٥٩٦
القطاع الافراد	٣,٣٠٢	١٢,٨٧٨	٥,٥٢٠	٤,٥١٥	٤,٤٠٨	٤,٠٣١	٣,٩٤٩	٣,٩٨٤	٣,٩٢٠
قطاع البترول والتعدين	١,٨٩٨	٢,٤٠٥	٣,٦٨٥	٢,٣٦٧	٤,٨٢٧	٨,٤٢٦	٨,٠١٧	٨,٤٠٠	٨,٤٤٥
قطاع الخدمات	١,٨٧١	١,٢٨٠	٥٠٩	١,٦٠٠	١,٣٥٧	٣,٣٣٧	٤,١٦٨	٤,٤٦٢	٣,٥٠٤
مجالات أخرى ^{٢/}	٣٦٣٤	١٢٦٨٩	١٣,٧٥٦	١١,٠٠٦	١٠,١٢٢	٣٢,٢١٣	٣٢,٤٢٧	٣٧,٠٩١	٥٥,٦٩٧

المصدر: البنك المركزى المصرى.

١/ يتضمن شركات التأمين الخاصة و الفروع الاجنبية.

٢/ تتضمن ٤٥ مليار جنيه أذون خزانة (صكوك) أصدرت لصالح البنك المركزى المصرى وفقاً للإتفاق مع وزارة المالية لاستخدامها فى عمليات السوق المفتوح. وجدير بالذكر فقد تم إهلاك كافة الانون المصدرة لصالح البنك المركزى خلال الربع الأول من عام ٢٠٠٦/٢٠٠٧.

جدول (٣٦) محفظة الأوراق المالية لدى البنوك ^{١/}

(مليون جنيه)

يونيو-١١	يونيو-١٢	يونيو-١٣	يونيو-١٤	يونيو-١٥	فبراير-١٦	مارس-١٦	أبريل-١٦	مايو-١٦
٤٧٤,١٧٦	٥٥٥,٣٢٦	٦٥٣,٨٨٩	٨٢٥,٥٢٤	١,٠١٦,٠٢٥	١,١٢١,٧٣٠	١,١٧٩,٧١٥	١,١٩٩,٣٤٥	١,٢٥٤,٠٦٥
إجمالي الأوراق المالية								
٤٤٢,٦٤٨	٤٩٤,٩٣٤	٥٧١,٢٠٤	٧١٦,٠٥٩	٩٠٠,٤١٨	١,٠٠٧,٦١٧	١,٠٣٢,١٣٠	١,٠٥١,٥٤٠	١,٠٥٥,٥٩١
بالعملة المحلية								
٣١,٥٢٨	٦٠,٣٩٢	٨٢,٦٨٥	١٠٩,٤٦٥	١١٥,٦٠٧	١١٤,١١٣	١٤٧,٥٨٥	١٤٧,٨٠٥	١٩٨,٤٧٤
بالعملة الأجنبية								
٤١٢,١٩٦	٤٩٨,٣٠٩	٥٩٣,٩٣٩	٧٦٤,٠١٢	٩٥٣,٢٦٥	١,٠٦٢,٧٣٧	١,١١٧,٤٥٠	١,١٣٧,١١٨	١,١٩٢,١٦٤
القطاع الحكومي								
٤٠٧,٨١٤	٤٦١,٨٢١	٥٣٦,١٥٥	٦٧٨,٥١٢	٨٦١,٩٣٥	٩٦٩,١٩٤	٩٩٢,٨٩٢	١,٠١٢,٦١٢	١,٠١٦,٦٦٢
بالعملة المحلية ومنها:								
٤,٣٨٢	٣٦,٤٨٨	٥٧,٧٨٤	٨٥,٥٠٠	٩١,٣٣٠	٩٣,٥٤٣	١٢٤,٥٥٨	١٢٤,٥٠٦	١٧٥,٥٠٢
بالعملة الأجنبية								
-	-	-	-	-	-	-	-	-
صكوك البنك المركزى (بالعملة المحلية)								
٩٨٠	٧١٤	٥٠٥	٥٢٧	٣٨٣	٣١٢	٣٦٢	٣٤٩	٣٣٦
قطاع الأعمال العام								
٩٨٠	٧١٤	٥٠٥	٥٢٧	٣٨٣	٣١٢	٣٦٢	٣٤٩	٣٣٦
بالعملة المحلية								
-	-	-	-	-	-	-	-	-
بالعملة الأجنبية								
٣٩,٢٣٩	٣٧,٠١٨	٣٩,٠٤٤	٤١,٠٨٧	٤٧,٤٩٢	٤٧,٣٣٦	٤٩,٤٢٩	٤٩,١٥٨	٤٩,٠٩٨
قطاع الأعمال الخاص								
٣٣,٧٦٤	٣٢,٣١٠	٣٤,٤٦٩	٣٦,٩٣٨	٣٨,٠٢١	٣٨,٠٢٧	٣٨,٧٩٧	٣٨,٥٠٥	٣٨,٥١٩
بالعملة المحلية								
٥,٤٧٥	٤,٧٠٨	٤,٥٧٥	٤,١٤٩	٩,٤٧١	٩,٣٠٩	١٠,٦٣٢	١٠,٦٥٣	١٠,٥٧٩
بالعملة الأجنبية								
٢١,٧٦١	١٩,٢٨٥	٢٠,٤٠١	١٩,٨٩٨	١٤,٨٨٥	١١,٣٤٥	١٢,٤٧٤	١٢,٧٢٠	١٢,٤٦٧
قطاع العالم الخارجى (غير المقيمين)								
٩٠	٨٩	٧٥	٨٢	٧٩	٨٤	٧٩	٧٤	٧٤
بالعملة المحلية								
٢١,٦٧١	١٩,١٩٦	٢٠,٣٢٦	١٩,٨١٦	١٤,٨٠٦	١١,٢٦١	١٢,٣٩٥	١٢,٦٤٦	١٢,٣٩٣
بالعملة الأجنبية								

المصدر: البنك المركزى المصرى

-- لا يوجد إصدار خلال الفترة المشار إليها.

١/ غير متضمن محفظة الأوراق المالية لدى البنك المركزى المصرى.

جدول (٣٧): صافى الإستثمارات الأجنبية المباشرة موزعة بحسب الدول

(مليون دولار)

بيان ربع سنوى				بيان سنوى				
يناير - مارس* ١٦/١٥	أكتوبر - ديسمبر* ١٦/١٥	يوليو - سبتمبر* ١٥/١٤	يناير - مارس* ١٥/١٤	٢٠١٥/٢٠١٤*	٢٠١٤/٢٠١٣	٢٠١٣/٢٠١٢	٢٠١٢/٢٠١١	٢٠١١/٢٠١٠
٢٧٧٣	١٧١٩	١٣٥٤	٢٥٤٧	٦٣٨٠	٤١٧٨	٣٧٥٣	٣٩٨٢	٢١٨٩
٣٥٠.١	٣١٥٦	٢٩٠.٢	٤٠٠.٧	١٢٥٤٦	١٠٨٥٦	١٠٢٧٤	١١٧٦٨	٩٥٧٤
١٢٩	٢٣٨	٢٣٣	٥٠.٩	٢١١٦	٢٢٣٠	٢١٨٣	٥٧٨	١٧٩١
٥٠	٥٠	٦٢	٦٠	١٩٠	١٩٤	١٨٦	٢٠٣	٢٧٥
٤٥	١٠.٣	٤٩	٤٥	٢٣٠	٣٤٧	٢٦٦	٣١٦	٢٢٧
١٩٧٩	٩٩٥	١٣٦٧	١٢٠.٥	٤٩٩٠	٥٠٧٩	٣٩٩٧	٥٨٢٠	٤٣٠.٧
٥	١٤١	٤	١٠	٢٨	٦	٣٠	٦١	٤٧
١٤	١٩	٢٠.٤	٥٨	١٨٢	١٩٢	١٦٤	٤٠.٩	١٤٦
٧٦	٩٥	٦٠	٣٥١	٦٤٩	٢٨٤	١٩٢	٢٤٠	٢٠.٦
٥٩١	٤٠.١	١٤٦	٨٤٤	١٣٨٣	٤٠.١	٤٨١	٥٦٠	٤١١
١٩	٥٧	٢٩	٥٠	٢٣٧	١٣٠	٤٦	٦٤	٥٩
٣٠	٣١	٥٠	٣٠	١٣٧	١٩٤	٢٦٣	١٥٣	٦٦
١	٢	٩	٩	١٢	١٣	١١	١٣	١٢
١٥	٥٨	٣٧	٥٠	١٦٥	٩٥	١١٥	١٢٥	١٥٩
٥٤٧	٩٦٧	٦٥١	٧٨٧	٢٢٢٩	١٥٩٢	٢٣٣٩	٢٤٩٧	١٨٧١
٧٢٨-	١٤٣٨-	١٥٤٨-	١٤٥٩-	٦١٦٦-	٦٦٧٨-	٦٥٢٠-	٧٧٨٦-	٧٣٨٦-
				٢- التدفقات للخارج				

المصدر: البنك المركزى المصرى

* أرقام مبدئية.

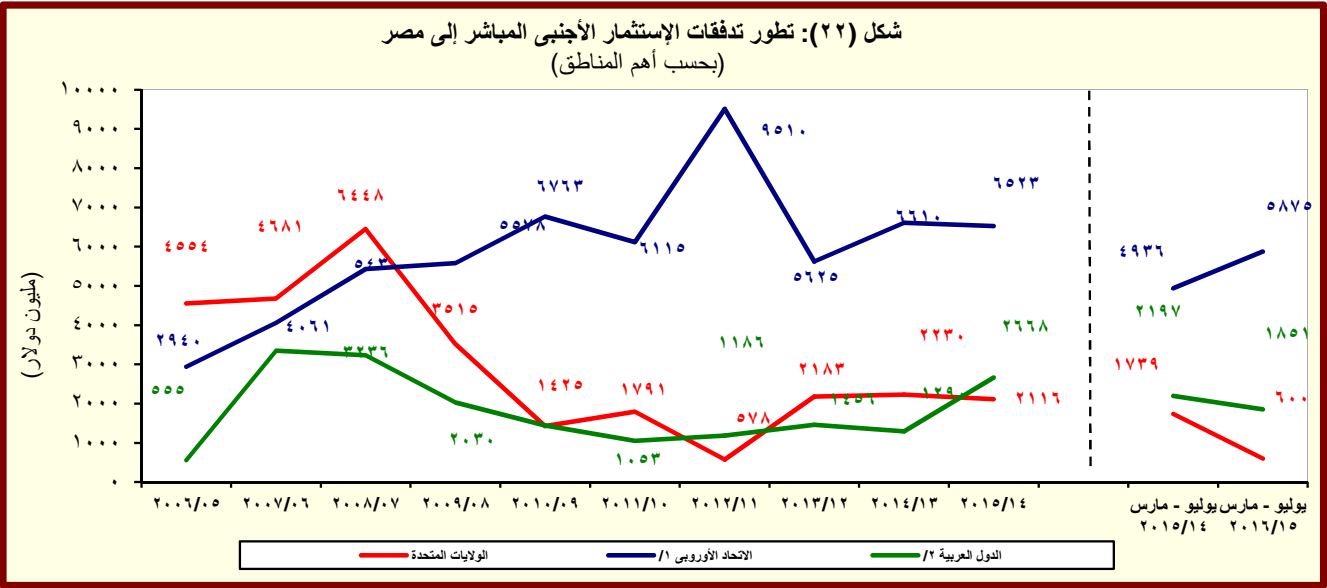

المصدر: البنك المركزى المصرى

^{١/} تتضمن النمسا وبلجيكا والدنمارك وقبرص وفرنسا وألمانيا واليونان وإيطاليا ولوكسمبورج والبرتغال ورومانيا وأسبانيا والسويد وهولندا والمملكة المتحدة.

^{٢/} تشمل البحرين والأردن والكويت ولبنان وليبيا وعمان وقطر والسعودية وتونس والإمارات ودول عربية أخرى.

القسم الثامن

معاملات القطاع الخارجى

ميزان المدفوعات - ميزان المعاملات الجارية (بيان سنوى)-----	٦٥	جدول (٣٨)
ميزان المدفوعات - ميزان المعاملات الرأسمالية (بيان سنوى)-----	٦٦	جدول (٣٩)
ميزان المدفوعات - ميزان المعاملات الجارية (بيان ربع سنوى)-----	٦٧	جدول (٤٠)
ميزان المدفوعات - ميزان المعاملات الرأسمالية (بيان ربع سنوى)-----	٦٨	جدول (٤١)
مؤشرات قياس أداء معاملات القطاع الخارجى-----	٦٩	جدول (٤٢)
بيانات التجارة الخارجية : الميزان التجارى طبقاً للتصنيف الوظيفى للأمم المتحدة-----	٧٠	جدول (٤٣)
بيانات التجارة الخارجية : الصادرات طبقاً للتصنيف الوظيفى للأمم المتحدة-----	٧١	جدول (٤٤)
بيانات التجارة الخارجية : الواردات طبقاً للتصنيف الوظيفى للأمم المتحدة-----	٧٢	جدول (٤٥)
حصيلة الصادرات البترولية-----	٧٣	جدول (٤٦)
أهم مؤشرات قطاع السياحة-----	٧٣	جدول (٤٧)
حركة الملاحة فى قناة السويس-----	٧٣	جدول (٤٨)
الصادرات حسب التوزيع الجغرافى-----	٧٣	جدول (٤٩)

جدول (٣٨): ميزان المدفوعات - ميزان المعاملات الجارية
بيان سنوى

(مليون دولار)		٢٠١٥/٢٠١٤	٢٠١٤/٢٠١٣	٢٠١٣/٢٠١٢	٢٠١٢/٢٠١١	٢٠١١/٢٠١٠	
يوليو-مارس ٢٠١٦/٢٠١٥ *	يوليو-مارس ٢٠١٥/٢٠١٤						
٢٩,٣٢١-	٢٩,٥٤٦-	٣٩,٠٦٠-	٣٤,١٥٩-	٣٠,٦٩٥-	٣٤,١٣٩-	٢٧,١٠٣-	الميزان التجارى ^{١/}
١٣,٤٠٦	١٧,٠٩٧	٢٢,٢٤٥	٢٦,٠٢٣	٢٦,٩٨٨	٢٥,٠٧٢	٢٦,٩٩٣	الصادرات
٤,٢١١	٦,٩٣٨	٨,٨٩٢	١٢,٣٥٦	١٣,٠٢٣	١١,٢٢٥	١٢,١٣٦	بترولى
٩,١٩٥	١٠,١٥٩	١٣,٣٥٣	١٣,٦٦٧	١٣,٩٦٥	١٣,٨٤٧	١٤,٨٥٧	غير بترولى
٤٢,٧٢٧-	٤٦,٦٤٣-	٦١,٣٠٦-	٦٠,١٨٢-	٥٧,٦٨٣-	٥٩,٢١١-	٥٤,٠٩٦-	الواردات
٧,٠٧٢-	٩,٢٣٩-	١٢,٣٦٦-	١٣,٢٤٧-	١٢,١٢٤-	١١,٧٧٥-	٩,٢٦٢-	بترولى
٣٥,٦٥٥-	٣٧,٤٠٤-	٤٨,٩٣٩-	٤٦,٩٣٥-	٤٥,٥٥٩-	٤٧,٤٣٦-	٤٤,٨٣٤-	غير بترولى
٢,٤٠٨	٤,٢٥٢	٥,٠٤٢	١,٠١٢	٥,٠٣٩	٥,٥٨٥	٧,٨٧٨	الخدمات (صافى)
١٢,٧٨٨	١٦,٨٤٢	٢٢,٠٢٥	١٧,٦٣١	٢٢,٢٢٤	٢٠,٨٧٢	٢١,٨٧٣	المتحصلات
٧,٢٥٣	٧,٣٧٨	٩,٨٥٠	٩,٤٦٦	٩,١٨٨	٨,٥٨٥	٨,٠٦٩	النقل
٣,٨٧٨	٤,٠٨١	٥,٣٦٢	٥,٣٦٩	٥,٠٣٢	٥,٢٠٨	٥,٠٥٣	ومنه: قناة السويس
٣,٢٥٧	٥,٤٧٠	٧,٣٧٠	٥,٠٧٣	٩,٧٥٢	٩,٤١٩	١٠,٥٨٩	السياحة والسفر
٢٧٣	١٥٠	٢١٣	١٩٤	١٩٨	٢٤٦	٤١٩	دخل الاستثمار
٢٧٩	١,٢٤٢	١,٣٨٢	٦٥٤	٤٣٨	٢٧٦	١١٨	خدمات حكومية
١,٧٢٦	٢,٦٠٢	٣,٢١٠	٢,٢٤٤	٢,٦٥٠	٢,٣٤٦	٢,٦٧٩	متحصلات أخرى
١٠,٣٨٠	١٢,٥٩٠	١٦,٩٨٣	١٦,٦٢٠	١٧,١٨٥	١٥,٢٨٨	١٣,٩٩٥	المدفوعات
١,٠١٦	١,١٦١	١,٥٣٥	١,٧١٧	١,٦٥٩	١,٣٧٥	١,٣٨٥	النقل
٢,٩١٤	٢,٤٧٣	٣,٣٣٨	٣,٠٤٥	٢,٩٢٩	٢,٤٩٨	٢,١١٣	السياحة والسفر
٣,٣٨٥	٤,٧٤٠	٥,٩١٤	٧,٤٥٧	٧,٦٠٤	٦,٧٢٦	٦,٤٦٨	مدفوعات عن الاستثمار
٥٢٢	٥٢٨	٦٤٤	٦٥٣	٧٥٥	٥٣٥	٥٥٤	ومنه: فوائد مدفوعة
٤٥٠	٥٣٧	٨٥٤	١,٠٧٤	١,٢٤٤	١,١٥٢	١,١٠٦	المدفوعات الحكومية
٢,٦١٥	٣,٦٨٠	٥,٣٤٢	٣,٣٢٧	٣,٧٥٠	٣,٥٣٨	٢,٩٢٢	مدفوعات أخرى
٢٦,٩١٣-	٢٥,٢٩٤-	٣٤,٠١٨-	٣٣,١٤٨-	٢٥,٦٥٥-	٢٨,٥٥٤-	١٩,٢٢٥-	السلع والخدمات (صافى)
١٢,٤٤٣	١٦,٩٤٩	٢١,٨٧٦	٣٠,٣٦٨	١٩,٢٦٥	١٨,٤٠٨	١٣,١٣٧	التحويلات (صافى)
٦١	٢,٦١٢	٢,٦٧٠	١١,٩٢٠	٨٣٦	٦٣٢	٧٥٣	التحويلات الرسمية (صافى)
١٢,٣٨٢	١٤,٣٣٧	١٩,٢٠٥	١٨,٤٤٨	١٨,٤٢٩	١٧,٧٧٦	١٢,٣٨٤	التحويلات الخاصة (صافى)
١٤,٤٧٠-	٨,٣٤٥-	١٢,١٤٣-	٢,٧٨٠-	٦,٣٩٠-	١٠,١٤٦-	٦,٠٨٨-	الميزان الجارى

المصدر: البنك المركزى المصرى.

* مبدئى.

١/ يتضمن صادرات و واردات المناطق الحرة.

ملحوظة: بيانات التجارة فى هذا الجدول تم تجميعها من مصادر الجهاز المصرفى طبقاً للتدفقات النقدية. و قد تختلف هذه البيانات عن البيانات المجمعة لدى الجهاز المركزى للتعبئة العامة والإحصاء والمبنية على أساس التدفقات السلعية وفقاً لسجلات مصلحة الجمارك .

شكل (٢٣): توزيع متحصلات ميزان المعاملات الجارية

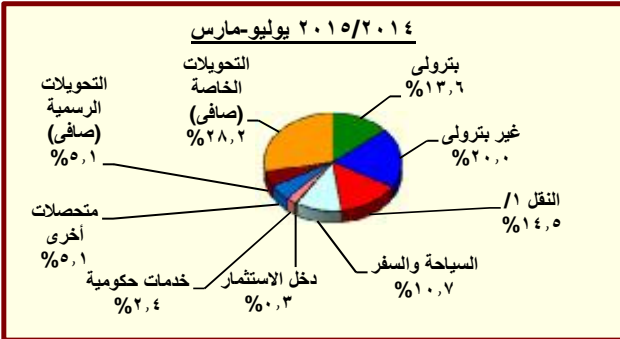
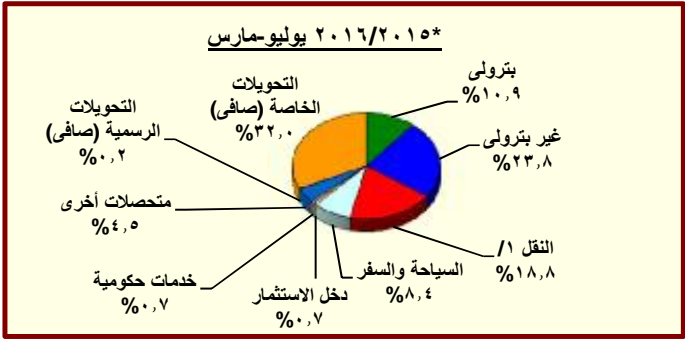

المصدر: البنك المركزى المصرى.

* مبدئى.

١/ يتضمن متحصلات قناة السويس.

جدول (٣٩): ميزان المدفوعات (تابع) - ميزان المعاملات الرأسمالية
بيان سنوى

(مليون دولار)							
يوليو-مارس ٢٠١٦/٢٠١٥ *	يوليو-مارس ٢٠١٥/٢٠١٤	٢٠١٥/٢٠١٤	٢٠١٤/٢٠١٣	٢٠١٣/٢٠١٢	٢٠١٢/٢٠١١	٢٠١١/٢٠١٠	
١٣,٩٠٧	٦,٦٤٩	١٧,٩٢٩	٥,١٩٠	٩,٧٧٣	١,٠٢٣	٤,١٩٩-	ميزان المعاملات الرأسمالية
١٣١-	٧٦-	١٢٣-	١٩٤	٨٧-	٩٦-	٣٢-	الحساب الرأسمالى
١٤,٠٣٨	٦,٧٢٥	١٨,٠٥٢	٤,٩٩٥	٩,٨٦٠	١,١١٩	٤,١٦٦-	الحساب المالى
١١٤-	١٥٥-	٢٢٣-	٣٢٧-	١٨٤-	٢٤٩-	٩٥٨-	تدفقات الاستثمار فى الخارج
٥,٨٤٥	٥,١١٥	٦,٣٨٠	٤,١٧٨	٣,٧٥٣	٣,٩٨٢	٢,١٨٩	تدفقات الاستثمارات المباشرة فى مصر (صافى)
١٤٩	٥٠-	٤٧	٦٦	٢٢	١٤٩-	١١٨-	استثمارات محفظة الأوراق المالية للخارج
١,٥٠١-	٢,٠٦٦-	٦٣٩-	١,٢٣٧	١,٤٧٧	٥,٠٢٥-	٢,٥٥١-	صافى تدفقات محفظة الأوراق المالية فى مصر
١,٤٢٤-	٢,٥١٠-	١,١٤٨-	٩٢٧	٢,٢٥٨	٨٠	٢١١	ومنها السندات
٩,٦٥٩	٣,٨٨١	١٢,٤٨٧	١٥٩-	٤,٧٩٠	٢,٥٦٠	٢,٧٢٨-	صافى الاستثمارات الأخرى
٤,٨٥٣	٢,٦١٥	٥,٠٣٦	٢٠٧	١,١٧٤	٢٤٦	١,٥٠١	صافى الاقتراض
٣٩٧-	٥٦٧-	٤٨٣-	٩٥٦-	٧٥٠	٣١٠-	٨٢٩-	القروض المتوسطة وطويلة الأجل
١,٧٤٩	١,٤٢٩	١,٧٥٤	١,١٥٣	٢,٧١٠	١,٦٣٧	١,١٤٨	المستخدم
٢,١٤٦-	١,٩٩٧-	٢,٢٣٦-	٢,١١٠-	١,٩٥٩-	١,٩٤٧-	١,٩٧٧-	السداد
٤٨٢	١٦٥	٢٥٨	٥٦-	١٨-	٧-	٦٣-	تسهيلات موردين ومشتريين متوسطة الأجل
٥١٢	٢٠٢	٣١٣	٨	٤٣	٧٨	٧٣	المستخدم
٣٠-	٣٧-	٥٥-	٦٤-	٦٢-	٨٥-	١٣٦-	السداد
٤,٧٦٨	٣,٠١٧	٥,٢٦١	١,٢٢٠	٤٤٢	٥٦٣	٢,٣٩٣	صافى تسهيلات موردين ومشتريين قصيرة الأجل
٤,٤٥٩-	٨٦٥-	١,٢٢١-	٢,٢٧٨-	٢,١١٦-	١,١٦٣	٣,٤٢٧-	أصول أخرى
١٥-	٢٦	٢٨-	٤٥-	١٠-	٢٨	٦٤-	البنك المركزى المصرى
١,٢٩٦	٤,٦٣٢	٤,٧٧٤	٦٦٢	٢,٠٦١	٤,٣٦٦	١,٦٠٩-	البنوك الأخرى
٥,٧٤١-	٥,٥٢٣-	٥,٩٦٧-	٢,٨٩٥-	٤,١٦٧-	٣,٢٣٠-	١,٧٥٤-	أخرى
٩,٢٦٥	٢,١٣٢	٨,٦٧١	١,٩١٢	٥,٧٣٢	١,١٥١	٨٠٢-	خصوم أخرى
٤,٤٤٤	٥٢٦-	٥,٤٧٤	١,٩٠٤	٦,٤٥٣	١,١٦٩	٤٤-	البنك المركزى المصرى
٤,٨٢٠	٢,٦٥٧	٣,١٩٧	٨	٧٢١-	١٨-	٧٥٨-	البنوك الأخرى
٣,٠٧٨-	٦٥٠	٢,٠٦١-	٩٣١-	٣,١٤٦-	٢,١٥٥-	٥٣٣	السهم والخطأ (صافى)
٣,٦٤٠-	١,٠٤٦-	٣,٧٢٥	١,٤٧٩	٢٣٧	١١,٢٧٨-	٩,٧٥٤-	الميزان الكلى

المصدر: البنك المركزى المصرى.
* مبدئى.

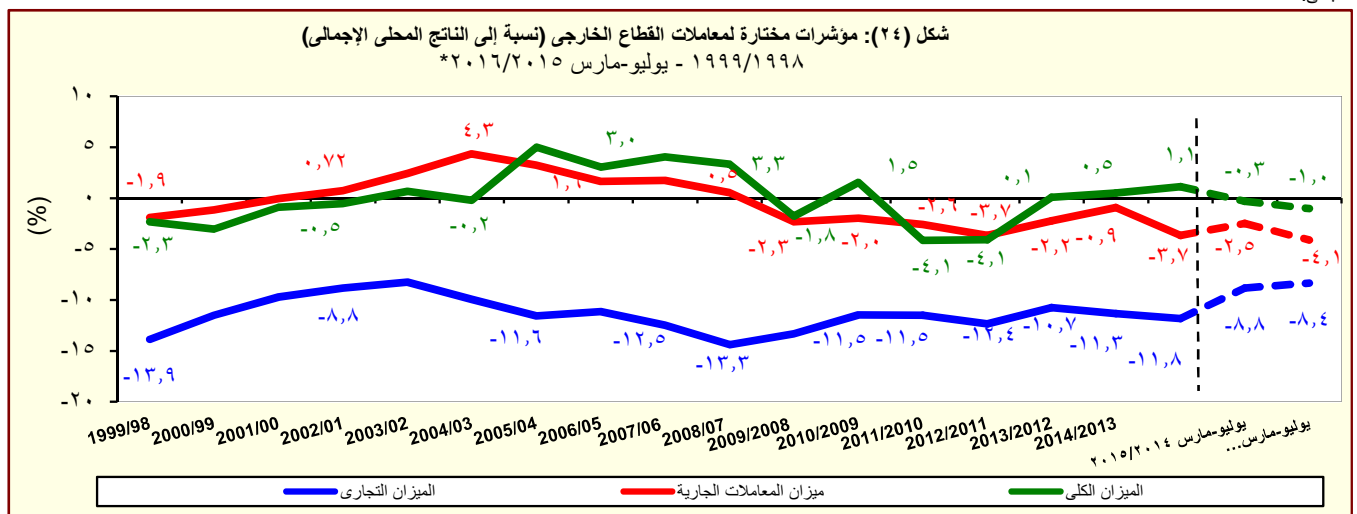

جدول (٤٠): ميزان المدفوعات - ميزان المعاملات الجارية
بيان ربع سنوى

(مليون دولار)

	٢٠١٦/٢٠١٥ *			٢٠١٥/٢٠١٤			٢٠١٤/٢٠١٣	
	الربع الثالث	الربع الثانى	الربع الاول	الربع الرابع	الربع الثالث	الربع الثانى	الربع الاول	
الميزان التجارى ^{١/}	٩,٨٥٩-	٩,٥٦٢-	٩,٩٠١-	٩,٥١٤-	٩,١٥٩-	١٠,٤٦٣-	٩,٩٢٤-	٩,٦٦٢-
الصادرات	٤,٢٧٦	٤,٣٩٩	٤,٧٣١	٥,١٤٨	٤,٧٥٢	٥,٩٣٠	٦,٤١٤	٦,٥٢١
بترولى	١,٠٨٤	١,٤٦٥	١,٦٦٢	١,٩٥٤	١,٥٦٩	٢,٥١٠	٢,٨٥٨	٢,٩٢٥
غير بترولى	٣,١٩١	٢,٩٣٤	٣,٠٦٩	٣,١٩٤	٣,١٨٣	٣,٤٢٠	٣,٥٥٦	٣,٥٩٦
الواردات	١٤,١٣٤-	١٣,٩٦١-	١٤,٦٣٢-	١٤,٦٦٣-	١٣,٩١١-	١٦,٣٩٣-	١٦,٣٣٩-	١٦,١٨٣-
بترولى	١,٦٤٢-	٢,٦٢١-	٢,٨١٠-	٣,١٢٨-	٢,٢٢٣-	٣,٠١٢-	٤,٠٠٤-	٣,٩٢٧-
غير بترولى	١٢,٤٩٢-	١١,٣٤٠-	١١,٨٢٢-	١١,٥٣٥-	١١,٦٨٨-	١٣,٣٨١-	١٢,٣٣٥-	١٢,٢٥٦-
الخدمات (صافى)	١٧٨	٥٤٤	١,٦٨٧	٧٩٠	١٥٩	١,٩١٤	٢,١٧٩	٦٢٤
المتحصلات	٣,٥١٤	٤,١٣٢	٥,١٤٣	٥,١٨٣	٤,٣٨٥	٦,٠٠٨	٦,٤٤٩	٤,٨٠٧
النقل	٢,٢٤٣	٢,٣٦٩	٢,٦٤١	٢,٤٧٢	٢,٢٤٦	٢,٤٥٦	٢,٦٧٧	٢,٤٤١
ومنه : قناة السويس	١,٢٣١	١,٢٨٠	١,٣٦٦	١,٢٨٠	١,٢٢٤	١,٣٨٣	١,٤٧٥	١,٣٦٨
السياحة والسفر	٥٥١	٩٨١	١,٧٢٦	١,٩٠٠	١,٤٥٨	١,٩٢٠	٢,٠٩٢	١,٦٢٤
دخل الاستثمار	٨٣	٨٩	١٠١	٦٣	٥٠	٥٦	٤٤	٥٨
خدمات حكومية	٧٤	٨١	١٢٣	١٤٠	١٠٢	٥٥٧	٥٨٣	١٥٨
متحصلات أخرى	٥٦٣	٦١٢	٥٥٢	٦٠٧	٥٢٩	١,٠٢٠	١,٠٥٣	٥٢٧
المدفوعات	٣,٣٣٦	٣,٥٨٨	٣,٤٥٦	٤,٣٩٣	٤,٢٢٦	٤,٠٩٤	٤,٢٧٠	٤,١٨٣
النقل	٢٩٤	٣٤١	٣٨٢	٣٧٥	٣٥١	٤١٣	٣٩٦	٤٧٤
السياحة والسفر	١,١٩٢	٩٣١	٧٩٢	٨٦٦	٨٥٤	٧٩١	٨٢٧	٧٧٨
مدفوعات عن الاستثمار	٧٦٩	١,٣٦٧	١,٢٤٩	١,١٧٣	١,٥١٧	١,٣٩٤	١,٨٣٠	١,٨٦٤
ومنه : فوائد مدفوعة	١٤٢	١٩٥	١٨٥	١١٥	١٥٩	١٥٨	٢١٢	١٣٩
المدفوعات الحكومية	١٤٥	١٢٢	١٨٤	٣١٨	١٧٣	١٦٢	٢٠٢	١٨٤
مدفوعات أخرى	٩٣٧	٨٢٧	٨٥١	١,٦٦٢	١,٣٣١	١,٣٣٤	١,٠١٥	٨٨٣
السلع والخدمات (صافى)	٩,٦٨١-	٩,٠١٨-	٨,٢١٤-	٨,٧٢٤-	٩,٠٠٠-	٨,٥٤٩-	٧,٧٤٦-	٩,٠٣٩-
التحويلات (صافى)	٤,١٣١	٣,٩٩٣	٤,٣١٩	٤,٩٢٧	٤,٩٦٣	٥,٧٩٧	٦,١٨٩	٧,٢٣٤
التحويلات الرسمية (صافى)	٢٩	١٠	٢٢	٥٨	٦	١,١٣١	١,٤٧٥	١,٨٩٥
التحويلات الخاصة (صافى)	٤,١٠٣	٣,٩٨٢	٤,٢٩٧	٤,٨٦٩	٤,٩٥٧	٤,٦٦٦	٤,٧١٤	٥,٣٣٩
الميزان الجارى	٥,٥٤٩-	٥,٠٢٥-	٣,٨٩٥-	٣,٧٩٧-	٤,٠٣٧-	٢,٧٥٢-	١,٥٥٧-	١,٨٠٥-

المصدر: البنك المركزى المصرى.
* مبدئى.

١ / يتضمن صادرات و واردات المناطق الحرة.

ملحوظة : بيانات التجارة فى هذا الجدول تم تجميعها من مصادر الجهاز المصرفى طبقاً للتدفقات النقدية. و قد تختلف هذه البيانات عن البيانات المجمعة لدى الجهاز المركزى للتعبئة العامة والإحصاء والمبنية على أساس التدفقات السلعية وفقاً لسجلات مصلحة الجمارك .

جدول (٤١): ميزان المدفوعات (تابع) - ميزان المعاملات الرأسمالية
بيان ربع سنوى

(مليون دولار)

	٢٠١٦/٢٠١٥ *			٢٠١٥/٢٠١٤			٢٠١٤/٢٠١٣	
	الربع الثالث	الربع الثانى	الربع الاول	الربع الرابع	الربع الثالث	الربع الثانى	الربع الاول	
ميزان المعاملات الرأسمالية	٨,٢٢٥	٤,٢١٣	١,٤٦٩	١١,٢٨٠	٥,٨٧٧	٣٧١	٤٠١	١,٦٧٨
الحساب الرأسمالى	-٥٣	-٤١	-٣٦	-٤٧	-٢٣	-٣١	-٢٢	-٤٠
الحساب المالى	٨,٢٧٨	٤,٢٥٤	١,٥٠٥	١١,٣٢٧	٥,٩٠٠	٤٠٢	٤٢٣	١,٧١٨
تدفقات الاستثمار فى الخارج	-٤٨	-٢٥	-٤٠	-٦٨	-٤٨	-٥٥	-٥٣	-٨٧
تدفقات الاستثمارات المباشرة فى مصر (صافى)	٢,٧٧٣	١,٧١٩	١,٣٥٤	١,٢٦٥	٢,٥٤٧	١,٢٤٦	١,٣٢١	١,٠٠٩
استثمارات محفظة الأوراق المالية للخارج	٤٦	٦٨	٣٥	٩٧	١	-١٧	-٣٣	٦
صافى تدفقات محفظة الأوراق المالية فى مصر	٨٥	-١٨٠	-١,٤٠٦	١,٤٢٧	٣٠	-٢,٤١١	٣١٦	٤٢
و منها السندات	٣	-٣٥	-١,٣٩٢	١,٣٦٢	-٩	-٢,٥١٤	١٤	-١٥
صافى الاستثمارات الأخرى	٥,٤٢٣	٢,٦٧٤	١,٥٦٢	٨,٦٠٦	٣,٣٧٠	١,٦٣٩	-١,١٢٨	٧٤٨
صافى الاقتراض	١,٣٨٧	٢,٧٥٩	٧٠٧	٢,٤٢٢	٤٧٤	١,٥٨٢	٥٥٩	١,١٣٥
القروض المتوسطة وطويلة الأجل	١٤٦	١٣٦	-٦٧٩	٨٥	-٣٦٧	١٦٢	-٣٦٢	-٧٨
المستخدم	١,٠٤٧	٥٠٣	٢٠٠	٣٢٤	٤٨٤	٤٠٠	٥٤٥	١٥٣
السداد	-٩٠١	-٣٦٧	-٨٧٨	-٢٣٩	-٨٥٢	-٢٣٨	-٩٠٧	-٢٣١
تسهيلات موردين ومشتريين متوسطة الأجل	٤٦٢	١٤	٦	٩٣	١٠	١٦٤	-٩	-٢١
المستخدم	٤٦٨	٣٠	١٣	١١١	١٨	١٨٤	١	٢
السداد	-٧	-١٦	-٧	-١٨	-٨	-٢٠	-٩	-٢٣
صافى تسهيلات موردين ومشتريين قصيرة الأجل	٧٨٠	٢,٦٠٩	١,٣٧٩	٢,٢٤٤	٨٣١	١,٢٥٦	٩٣٠	١,٢٣٥
أصول أخرى	-١,٣٨٠	-٣,٢٦٥	١٨٥	-٣٥٥	١,٣٠٥	-٩٤	-٢,٠٧٦	-١١١
البنك المركزى المصرى	-٢٤	٦	٤	-٥٤	-١٧	١٩	٢٥	-٢٢
البنوك الأخرى	-٢٨٥	٧٠٩	٨٧٢	١٤٣	١,٥٢٠	٣,٠٥٣	٥٩	٧٠٣
أخرى	-١,٠٧١	-٣,٩٨٠	-٦٩٠	-٤٤٤	-١٩٨	-٣,١٦٦	-٢,١٦٠	-٧٩٢
خصوم أخرى	٥,٤١٥	٣,١٧٩	٦٧٠	٦,٥٤٠	١,٥٩٢	١٥٢	٣٨٨	-٢٧٦
البنك المركزى المصرى	٢,٩٥٧	١,٤٨٧	١	٦,٠٠٠	٠	-٥٢٧	١	-٥٢
البنوك الأخرى	٢,٤٥٩	١,٦٩٣	٦٦٩	٥٤٠	١,٥٩٢	٦٧٨	٣٨٧	-٢٢٤
السهم والخطأ (صافى)	-٢,٩١١	١,٠٦٤	-١,٢٣٠	-٢,٧١٢	-١,٨٧٠	٩٥٤	١,٥٦٦	-٦١١
الميزان الكلى	-٢٣٥	٢٥٢	-٣,٦٥٧	٤,٧٧١	-٢٩	-١,٤٢٧	٤١٠	-٧٣٩

المصدر: البنك المركزى المصرى.
* مبدئى.

جدول (٤٢): مؤشرات قياس أداء معاملات القطاع الخارجى

يوليو-مارس ٢٠١٦/٢٠١٥	يوليو-مارس ٢٠١٥/٢٠١٤	٢٠١٥/٢٠١٤	٢٠١٤/٢٠١٣	٢٠١٣/٢٠١٢	٢٠١٢/٢٠١١	٢٠١١/٢٠١٠
(مليون دولار)						
٣٨,٦٣٧	٥٠,٨٨٨	٦٦,١٤٦	٧٤,٠٢٢	٦٨,٤٧٧	٦٤,٣٥٢	٦٢,٠٠٢
(٢٤,١)-	(٨,٣)-	(١٠,٦)-	(٨,١)	(٦,٤)	(٣,٨)	(٧,١)
٣٨,٥٧٦	٤٨,٢٧٥	٦٣,٤٧٥	٦٢,١٠٢	٦٧,٦٤٢	٦٣,٧٢٠	٦١,٢٥٠
(٢٠,١)-	(٦,١)	(٢,٢)	(٨,٢)-	(٦,٢)	(٤,٠)	(٧,٦)
٥٣,١٠٧	٥٩,٢٣٣	٧٨,٢٨٨	٧٦,٨٠٢	٧٤,٨٦٨	٧٤,٤٩٨	٦٨,٠٩٠
(١٠,٣)-	(٤,١)	(١,٩)	(٢,٦)	(٠,٥)	(٩,٤)	(٩,٤)
(نسبة مئوية، إلا إذا ذكر خلاف ذلك)						
المتحصلات الجارية / المدفوعات الجارية						
٧٢,٦	٨١,٥	٨١,١	٨٠,٩	٩٠,٣	٨٥,٥	٩٠,٠
٧٢,٨	٨٥,٩	٨٤,٥	٩٦,٤	٩١,٥	٨٦,٤	٩١,١
٣١,٤	٣٦,٧	٣٦,٣	٤٣,٢	٤٦,٨	٤٢,٣	٤٩,٩
٣٤,٨	٣٥,٤	٣٥,٠	٤١,٩	٣٩,٩	٣٩,٣	٤٤,١
٢٣,٨	٢١,٠	٢١,٠	٢٢,٠	٢٠,٦	٢١,٧	٢٤,٣
٨٠,٥	٧٨,٧	٧٨,٣	٧٨,٤	٧٧,٠	٧٩,٥	٧٩,٤
٣,٥	٣,٠	٣,٩	٣,٣	٣,١	٣,١	٥,٩
١٢٣,٢	١٣٣,٨	١٢٩,٧	١٠٦,١	١٢٩,٣	١٣٦,٥	١٥٦,٣
٨,٤	١١,٣	١١,٦	٨,٢	١٤,٤	١٤,٨	١٧,٣
٢٥,٥	٣٢,٥	٣٣,٥	٢٨,٨	٤٣,٩	٤٥,١	٤٨,٤
٧,٠	٥,٠	٤,٤	٣,٨	٤,١	٤,٠	٤,٣
٢,٦	٣,٠	٤,٠	٤,٥	٤,٩	٥,٠	٦,٣
٣,٦	٥,٠	٦,٧	٥,٨	٧,٨	٧,٦	٩,٣
٠,٩	١,٦	٢,٢	١,٧	٣,٤	٣,٤	٤,٥
٤,١-	٢,٥-	٣,٧-	٠,٩-	٢,٢-	٣,٧-	٢,٦-
١,٠-	٠,٣-	١,١	٠,٥	٠,١	٤,١-	٤,١-
١٣٨,٣	٧٨,٣	٧٢,٧	٦٢,٢	٦٣,١	٥٣,٤	٥٦,٣
١,٥	١,١	١,٠	١,٠	٠,٩	١,٠	١,٠
١٥٦,٩	٢١٦,٢	٢٣٢,٧	٤١٢,٩	٤٠٥,٢	٤١٠,٩	٦٠٢,٢

المصدر: البنك المركزى المصرى وحسابات وزارة المالية.

* مبدئى.

() معدل النمو عن الفترة المقابلة فى العام السابق.

١/ تم تقدير قيمة خدمة الدين الخارجى من واقع بيانات ميزان المدفوعات.

٢/ قامت وزارة التخطيط والمتابعة والإصلاح الإدارى بمراجعة السلسلة الزمنية للناتج المحلى الإجمالى ابتداءً من عام ٢٠١٢/٢٠١١ وحتى عام ٢٠١٤/٢٠١٣ وفقاً للتعداد الاقتصادى للعام المالى ٢٠١٣/٢٠١٢ والذي ساعدت نتائجه فى تحقيق قدر أكبر من شمولية المنشآت بالإضافة إلى تحسين تقديرات حجم القطاع غير الرسمى. وقد تم مراجعة تقديرات الناتج المحلى الإجمالى ليبلغ ٢٤٢٩,٨ مليار جنيه فى عام ٢٠١٥/٢٠١٤. وجدير بالذكر أنه قد تم حساب المؤشرات الربع سنوية باستخدام بيانات الناتج المحلى الإجمالى للعام بأكمله. كما تم مراجعة تقديرات الناتج المحلى الإجمالى مؤخراً لتصبح ٢٧٧١,٣ مليار جنيه فى عام ٢٠١٦/٢٠١٥، بدلاً من تقديرات سابقة بنحو ٢٨٣٣,٤ مليار جنيه فى ضوء الأداء الفعلى لأهم المؤشرات الاقتصادية خلال الفترة يوليو - ديسمبر ٢٠١٦/٢٠١٥. ٣/ يعكس هذا المؤشر (نسبة الإحتياطى الدولى متضمن الذهب وأصول البنوك فى الخارج) إلى (خدمة الدين + الإلتزامات الخارجية السائلة).

جدول (٤٣): بيانات التجارة الخارجية - الميزان التجاري
طبقاً للتصنيف الإقتصادي للأمم المتحدة (BEC)

(مليون جنيه)

البند	٢٠١١/٢٠١٠	٢٠١٢/٢٠١١	٢٠١٣/٢٠١٢	٢٠١٤/٢٠١٣	٢٠١٥/٢٠١٤	يوليو - مايو *٢٠١٦/٢٠١٥	يوليو - مايو *٢٠١٥/٢٠١٤
الميزان الكلى	١٨٣,٩٣٧-	٢٠٢,٩٥٠-	٢٦٧,٤٤٤-	٢٧٠,٢٥٢-	٢٧٠,٥٥٦-	٣٦٤,٢١٩-	٢٤٢,٢٥٧-
	(٨,٧)	(١٠,٣)	(٣١,٨)	(١,٠)	(٠,١)	(٥٠,٣)	
١١١ سلع غذائية أولية (للصناعة)	٢٣,٨٧٨-	٢٨,٦١٨-	٣١,١٠٢-	٢٤,٦٧٥-	٢٣,٠٧٥-	٢٥,٣٥٩-	٢١,٤٣٨-
١١٢ سلع غذائية أولية (للإستهلاك)	٨٤٣	١,٢٩٩-	٢,٠٤٦-	٣,٦٠٧-	٥٠٤	٢١٢-	٢٦٨-
١٢١ سلع غذائية مصنعة (للصناعة)	١١,٠٤٩-	٢٤,٧٤٥-	١٠,٩٦٨-	٥,٨٧٧-	٥,٦٣٧-	١٢,٠٧٩-	٤,٥٨٦-
١٢٢ سلع غذائية مصنعة (للإستهلاك)	٨,٨٩١-	١١,٥٤٩-	١١,٩٩١-	١٠,١٧٠-	١٥,٣٠٧-	١٧,٨٢٦-	١٣,٥٠٩-
٢١ مستلزمات صناعية أولية	٢١,٩٨٠-	٢٨,٣٦٣-	٢٥,٢٤٤-	١٤,٠١٤-	١٩,٩٥١-	١٩,٦٧٥-	١٨,٣٦٩-
٢٢ مستلزمات صناعية مصنعة	٥٣,٩٢١-	٦٣,٥٦٩-	٧٤,٩١١-	٧٤,٨٢٠-	٨٩,٧٨٧-	١١١,٤٠٧-	٧٩,١٠٨-
٣١ وقود وزيوت (خام)	١٦,٥١١	٢١,٣٩٦	١١,٠٦٥	٦,٧٤٧-	٨,١٥٣	٤,٣٩٧	٦,٩٨٦
٣٢ وقود مصنع و زيوت اخرى	٤,١٧٢	٤٥٣-	١٥,٠٥٤-	٢٢,٦٨٣-	١٧,٠٥٢-	٤٥,٦٤٧-	١٤,٧٦٩-
٤١ سلع رأسمالية عدا معدات النقل	٣٧,٥١٥-	٢٥,٤٣٢-	٤١,٢٩٩-	٤٤,٣٩٤-	٤٦,٧٧٤-	٥١,٩٧٦-	٤٢,٤٠٢-
٤٢ قطع غيار وأجزاء سلع رأسمالية	١٦,٢٦٢-	١٥,٢٤٦-	١٩,٤٥٧-	٢٠,٦٨٣-	٢٣,٢٧٣-	٢٣,٧٧١-	٢٠,٨٤٦-
٥١ سيارات الركوب	٧,٣٢٣-	٦,٩٠٠-	٨,٧٥٢-	٦,٦٠٢-	١٦,٧١٩-	٢٣,١٦١-	١٤,٧٣٨-
٥٢ سيارات اخرى	٧,٥٥٥-	٦,٠٧٢-	٧,٥٢٥-	٦,٢٧٠-	٥,٨٥٩-	٩,٢٩٧-	٤,٨٢٦-
٥٣ قطع غيار وأجزاء لوسائل النقل	١٢,٥٢٦-	١١,٥٥٣-	١٥,٨٨٠-	١٥,٢٩٤-	١٥,٨٩١-	١٨,٨٧٤-	١٤,٤٤١-
٦١ سلع إستهلاكية معمرة	١,٠٨٤-	٧١٨	٢,٥٧٠-	٣,٣٥٤-	٩,١٠٤	٩,٤٢٢	٧,٩٧٧
٦٢ سلع إستهلاكية نصف معمرة	١,٠٣١	٢,٥٥٠	١٢٨-	٢,٧٤٥	١,٣٨٦	٣,٢٥٨-	١,٧٨٦
٦٣ سلع إستهلاكية غير معمرة	٤,٤٣٨-	٣,٧٢٦-	١١,٧٥٥-	١٤,٩١٢-	١٠,٠٠٤-	١٤,٨٢٣-	٩,٣٨٢-
٧ أخرى	٧٤-	٩٠-	١٧٣	١,١٠٦	٣٧٥-	٦٧٢-	٣٢٤-

المصدر: وزارة المالية - مصلحة الجمارك.

() معدل النمو السنوى.

* بيان مبدئى، أرقام معدلة.

جدول (٤٤): بيانات التجارة الخارجية - الصادرات
طبقاً للتصنيف الإقتصادي للأمم المتحدة (BEC)

(مليون جنيه)

البند	٢٠١١/٢٠١٠ * ٢٠١٢/٢٠١١ * ٢٠١٣/٢٠١٢ * ٢٠١٤/٢٠١٣ * ٢٠١٥/٢٠١٤ *					يوليو - مايو ٢٠١٦/٢٠١٥ *	يوليو - مايو ٢٠١٥/٢٠١٤ *
إجمالي الصادرات	١٤٣,٠٨٩	١٥٩,٩٣٩	١٦٠,٥٤٩	١٧٥,٩٣٥	١٨٥,٢٢٠	١٦٣,٤٣٧	١٧٠,٨١١
	(١٠٥,٤)	(١١,٨)	(٠,٤)	(٩,٦)	(٥,٣)	(٤,٣)-	
١١١ سلع غذائية أولية (للصناعة)	٧٥٠	٦٦٨	٥٧٧	٣٠٣	٣,٤٨٠	٨٤٠	٣,٤٤١
١١٢ سلع غذائية أولية (للإستهلاك)	٧,٤٤٤	٧,٧١٢	٨,٢٨٤	٧,٧٨١	١٢,١١٦	١٣,١٩٠	١٠,٥٣٥
١٢١ سلع غذائية مصنعة (للصناعة)	١,٥٥٠	١,٦٨٠	١,٤٤٣	١,٦٧٢	٤,٤٣٤	٢,٠٨١	٤,٢٢٣
١٢٢ سلع غذائية مصنعة (للإستهلاك)	٦,٤١٩	٧,٨٧٤	٦,٧٦٨	٥,٥١١	٩,٠١٣	١٠,٧٢٧	٨,٠٨٧
٢١ مستلزمات صناعية أولية	٧,٠١٣	٥,٥٢٠	٦,٤٠٤	١٢,٥٣٨	٥,٩٤٤	٥,٣٨٢	٥,٤٤١
٢٢ مستلزمات صناعية مصنعة	٥٣,٥٥٠	٦١,٦٨٧	٦٣,٦٤٤	٦٠,٨٧٨	٦٤,٠١٢	٥٣,١٧٧	٥٩,٦٩٣
٣١ وقود وزيوت (خام)	٢٠,١٨١	٢٨,٦٠١	٣٤,٢٧٩	٤١,٩٨٤	٢٦,١٥٥	١٥,٧٩٢	٢٤,٩٢٦
٣٢ وقود مصنع و زيوت اخرى	٢٠,٤٥٠	١٨,٦٦٨	١٦,٩٤٠	١٩,٤٠٠	١٠,٢٥٦	٨,٢١٣	٩,٦٤١
٤١ سلع رأسمالية عدا معدات النقل	٢,٦٥٠	١,٦١٩	١,٢٢٨	١,٤٥١	٣,٥٤١	٣,٢٨٠	٣,٢٨١
٤٢ قطع غيار وأجزاء سلع رأسمالية	٨٢٥	٩٦٣	٩٤٦	١,٤٩٦	١,٠٥٩	١,٣٧٠	٩٥٢
٥١ سيارات الركوب	٢٥٠	٤١٥	٣٤٦	٨٠٦	٧٥	٦٩	٧٤
٥٢ سيارات اخرى	١,٥٠٠	٩٧٥	٩٥٦	٨١٣	٤,١٣٢	٦,٣٤١	٤,٠٦٩
٥٣ قطع غيار وأجزاء لوسائل النقل	١,١١٩	١,٧٧٠	٩٠٤	١,٠٢٦	١,٦٩٦	١,٢١٥	١,٥٨٢
٦١ سلع إستهلاكية معمرة	٣,٥٣٨	٤,٧٢٠	٣,٥٢١	٣,١٨٣	١٥,٨٦٥	٢٣,٥٣٧	١٤,١٢٧
٦٢ سلع إستهلاكية نصف معمرة	٨,١٢٥	٨,٤٩٤	٨,٤٧٦	١٠,٣٠٧	١٢,٣٠٢	٩,٦٩٦	١١,٢٣٨
٦٣ سلع إستهلاكية غير معمرة	٧,٦١٩	٨,٥٣٠	٥,٥٨٧	٥,٦١٣	١٠,٩٤٣	٨,٣٩٠	٩,٣٢١
٧ أخرى	١٠٨	٤٢	٢٤٧	١,١٧٣	١٩٦	١٣٦	١٨٢

المصدر: وزارة المالية - مصلحة الجمارك.

() معدل النمو عن الفترة المقابلة في العام السابق.

* بيان مبدئي، أرقام معدلة.

جدول (٤٥): بيانات التجارة الخارجية - الواردات
طبقاً للتصنيف الإقتصادي للأمم المتحدة (BEC)

(مليون جنيه)

البند	٢٠١١/٢٠١٠	٢٠١٢/٢٠١١	٢٠١٣/٢٠١٢	٢٠١٤/٢٠١٣	٢٠١٥/٢٠١٤	يوليو - مايو ٢٠١٦/٢٠١٥	يوليو - مايو ٢٠١٥/٢٠١٤
إجمالي الواردات	٣٢٧,٠٢٦	٣٦٢,٨٨٩	٤٢٧,٩٩٣	٤٤٦,١٨٧	٤٥٥,٧٧٦	٥٢٧,٦٥٥	٤١٣,٠٦٨
	(٣٦,٩)	(١١,٠)	(١٧,٩)	(٤,٣)	(٢,١)	(٢٧,٧)	
١١١ سلع غذائية أولية (للصناعة)	٢٤,٦٢٨	٢٩,٢٨٦	٣١,٦٧٩	٢٤,٩٧٨	٢٦,٥٥٥	٢٦,١٩٩	٢٤,٨٧٩
١١٢ سلع غذائية أولية (للإستهلاك)	٦,٦٠٠	٩,٠١٠	١٠,٣٣١	١١,٣٨٨	١١,٦١١	١٣,٤٠٢	١٠,٨٠٣
١٢١ سلع غذائية مصنعة (للصناعة)	١٢,٥٩٩	٢٦,٤٢٥	١٢,٤١١	٧,٥٤٩	١٠,٠٧١	١٤,١٦٠	٨,٨٠٩
١٢٢ سلع غذائية مصنعة (للإستهلاك)	١٥,٣١٠	١٩,٤٢٣	١٨,٧٥٩	١٥,٦٨١	٢٤,٣٢٠	٢٨,٥٥٣	٢١,٥٩٦
٢١ مستلزمات صناعية أولية	٢٨,٩٩٢	٣٣,٨٨٣	٣١,٦٤٧	٢٦,٥٥٢	٢٥,٨٩٥	٢٥,٠٥٧	٢٣,٨١٠
٢٢ مستلزمات صناعية مصنعة	١٠٧,٤٧١	١٢٥,٢٥٦	١٣٨,٥٥٥	١٣٥,٦٩٩	١٥٣,٧٩٩	١٦٤,٥٨٤	١٣٨,٨٠١
٣١ وقود وزيوت (خام)	٣,٦٧٠	٧,٢٠٥	٢٣,٢١٤	٤٨,٧٣١	١٨,٠٠٢	١١,٣٩٥	١٧,٩٤٠
٣٢ وقود مصنع و زيوت اخرى	١٦,٢٧٨	١٩,١٢١	٣١,٩٩٥	٤٢,٠٨٣	٢٧,٣٠٨	٥٣,٨٦٠	٢٤,٤١٠
٤١ سلع رأسمالية عدا معدات النقل	٤٠,١٦٥	٢٧,٠٥١	٤٢,٥٢٧	٤٥,٨٤٥	٥٠,٣١٦	٥٥,٢٥٦	٤٥,٦٨٣
٤٢ قطع غيار وأجزاء سلع رأسمالية	١٧,٠٨٧	١٦,٢٠٩	٢٠,٤٠٣	٢٢,١٧٩	٢٤,٣٣٢	٢٥,١٤١	٢١,٧٩٨
٥١ سيارات الركوب	٧,٥٧٣	٧,٣١٦	٩,٠٩٨	٧,٤٠٨	١٦,٧٩٤	٢٣,٢٣١	١٤,٨١٢
٥٢ سيارات اخرى	٩,٠٥٥	٧,٠٤٧	٨,٤٨٠	٧,٠٨٣	٩,٩٩١	١٥,٦٣٩	٨,٨٩٥
٥٣ قطع غيار وأجزاء لوسائل النقل	١٣,٦٤٥	١٣,٣٢٣	١٦,٧٨٤	١٦,٣٢٠	١٧,٥٨٦	٢٠,٠٨٩	١٦,٠٢٣
٦١ سلع إستهلاكية معمرة	٤,٦٢١	٤,٠٠١	٦,٠٩١	٦,٥٣٨	٦,٧٦١	١٤,١١٥	٦,١٥٠
٦٢ سلع إستهلاكية نصف معمرة	٧,٠٩٤	٥,٩٤٤	٨,٦٠٤	٧,٥٦٢	١٠,٩١٦	١٢,٩٥٤	٩,٤٥١
٦٣ سلع إستهلاكية غير معمرة	١٢,٠٥٧	١٢,٢٥٦	١٧,٣٤٢	٢٠,٥٢٥	٢٠,٩٤٧	٢٣,٢١٣	١٨,٧٠٣
٧ أخرى	١٨٢	١٣٣	٧٥	٦٨	٥٧١	٨٠٩	٥٠٦

المصدر: وزارة المالية - مصلحة الجمارك.

() معدل النمو عن الفترة المقابلة في العام السابق.

* بيان مبدئى، أرقام معدلة.

جدول (٤٦): حصيلة الصادرات البترولية

(مليون دولار)						
يوليو - مارس ٢٠١٦/٢٠١٥*	٢٠١٥/٢٠١٤*	٢٠١٤/٢٠١٣	٢٠١٣/٢٠١٢	٢٠١٢/٢٠١١	٢٠١١/٢٠١٠	
٤,٢١١	٨,٨٩٢	١٢,٣٥٦	١٣,٠٢٣	١١,٢٢٥	١٢,١٣٦	إجمالي الصادرات البترولية
٢,٦٢٨	٦,١٥٨	٧,٧١٥	٧,٣٠٣	٥,٢١١	٥,٦٦٢	البترول الخام
١,٥٨٣	٢,٧٣٤	٤,٦٤١	٥,٧٢٠	٦,٠١٤	٦,٤٧٤	منتجات بترولية

المصدر: البنك المركزى المصرى

* بيان مبدئى.

جدول (٤٧): أهم مؤشرات قطاع السياحة

يوليو - مايو ٢٠١٦/٢٠١٥*	٢٠١٥/٢٠١٤*	٢٠١٤/٢٠١٣	٢٠١٣/٢٠١٢	٢٠١٢/٢٠١١	٢٠١١/٢٠١٠	
٦,٥٤٦	١٠,٢٤٢	٧,٩٦٧	١٢,٢١٣	١٠,٩٥٢	١١,٩٣١	عدد السياح الوافدين (بالآلف سائح)
٥٠,٠١٥	٩٩,٢٥٦	٧٢,٩١٩	١٤٢,٤٣٢	١٣١,٧٦٨	١٢٤,٥٧١	عدد الليالى السياحية (بالآلف ليلة)
٧.٦	٩.٧	٩.٢	١١.٧	١٢.٠	١٠.٤	متوسط عدد الليالى السياحية (للسائح)
٣,٢٥٧ ^{١/}	٧,٣٧٠	٥,٠٧٣	٩,٧٥٢	٩,٤١٩	١٠,٥٨٩	الدخل من السياحة (مليون دولار)
٦٥	٧٤	٧٠	٦٨	٧١	٨٥	الدخل من السياحة موزعاً على عدد الليالى السياحية (دولار لكل ليلة)

المصدر: وزارة السياحة.

* بيان مبدئى.

١/ يعكس الفترة يوليو - مارس ٢٠١٦/٢٠١٥.

جدول (٤٨): حركة الملاحة فى قناة السويس

يوليو-مارس ٢٠١٦/٢٠١٥*	٢٠١٥/٢٠١٤*	٢٠١٤/٢٠١٣	٢٠١٣/٢٠١٢	٢٠١٢/٢٠١١	٢٠١١/٢٠١٠	
١٣,١٠٥	١٧,٥٤٤	١٦,٧٤٤	١٦,٦٦٤	١٧,٦٦٤	١٨,٠٥٠	إجمالى عدد السفن ^{١/}
٧٤٩	٩٩٢	٩٣١	٩١٢	٩٣٩	٨٩٧	صافى حمولة السفن العابرة (مليون طن)
٣,٨٧٨	٥,٣٦٢	٥,٣٦٩	٥,٠٣٢	٥,٢٠٨	٥,٠٥٣	إجمالى الحصيلة (مليون دولار)

المصدر: البنك المركزى المصرى وهيئة قناة السويس.

* مبدئى .

١/ تشمل حاويات البترول والسفن الأخرى.

جدول (٤٩): الصادرات حسب التوزيع الجغرافى

(مليون دولار)						
يوليو - مارس ٢٠١٦/٢٠١٥*	٢٠١٥/٢٠١٤*	٢٠١٤/٢٠١٣	٢٠١٣/٢٠١٢	٢٠١٢/٢٠١١	٢٠١١/٢٠١٠	
١٣,٤٠٦	٢٢,٢٤٥	٢٦,٠٢٣	٢٦,٩٨٨	٢٥,٠٧٢	٢٦,٩٩٣	جملة الصادرات
٤,٤٤٠	٧,٤٧٤	١٠,٠٦٩	٨,٩٠٤	٩,٠٧١	١١,٤٣٧	الإتحاد الأوروبي
٨٢٢.٠	١,٣٠١	١,٣٧١	١,٧٥٦	١,٤١٩	١,٧٠٥	الدول الأوروبية الأخرى
٩٧٧	٢,١٨٦	٢,٥١١	٣,٧٥٨	٣,٤٣١	٣,٦٠٠	الولايات المتحدة الأمريكية
٤,٠٥٩	٥,٥١٤	٥,٤٧٢	٥,١٦١	٥,٣٢٤	٤,٨٦٥	الدول العربية
١,٤١٥	٣,١١٠	٣,٤٦٧	٤,٩١٣	٤,٦٢٠	٤,٠٢٦	الدول الآسيوية (غير العربية)
٣٨٠	٤٩٨	٤٨٥	٤٤٠	٤٩٩	٥٤٣	الدول الأفريقية (غير العربية)
١٥	٢٦	١٦	٢٢	٢٢	١٥	استراليا
١,١٢٢	١,٦٢٥	٢,٤٤٧	١,٨٨٤	٥٧٨	٦١٠	دول ومناطق أخرى

المصدر: البنك المركزى المصرى.

* بيان مبدئى.

القسم التاسع

مقارنة تحليلية لأداء الإقتصاد المصرى

٧٨-٧٧	تحليل مقارنة لأداء أهم المؤشرات الاقتصادية	جدول (٥٠)
٧٩	تحليل مقارنة لأداء البورصة المصرية	جدول (٥١)

جدول (٥٠): تحليل مقارن لأداء أهم المؤشرات الاقتصادية *

الناتج المحلي الإجمالي الحقيقي (معدل التغير %)	معدل نمو الدخل الحقيقي للفرد (%)	الميزان الكلى للموازنة العامة نسبة لناتج المحلي الإجمالى (%)	ميزان المعاملات الجارية نسبة لناتج المحلي الإجمالى (%)	صادرات السلع والخدمات نسبة لناتج المحلي الإجمالى (%)	الدين الخارجى نسبة للناتج المحلى الإجمالى (%)	خدمة الدين نسبة إلى جملة متحصلات الميزان الجارى (%) ^{١/}
١- تصنيف البنك الدولى: (مجموعة الدول ذات الدخل المتوسط المنخفض) ^{١/}						
مصر ^{١/}						
٢٠١١	١,٨	-٠,٥	-٩,٨	١١,٧	-٢,٦	١١,٤
٢٠١٢	٢,١	-٠,٣	-١٠,١	٨,٦	-٣,٧	٩,١
٢٠١٣	٢,١	-٠,٤	-١٣,٧	٩,٠	-٢,٣	٩,٥
٢٠١٤	٢,٢	-٠,٤	-١٢,٢	١١,٥	-٠,٩	٨,٨
٢٠١٥	٤,٢	١,٤	-١١,٥	١٠,٩	-٣,٧	٦,٧
متوسط دول المجموعة						
٢٠١١	٥,٥	٣,٩	--	٧,٠	--	٢٣,٦
٢٠١٢	٤,٩	٣,٣	--	٤,٦	--	٢٥,١
٢٠١٣	٥,٨	٤,٢	--	٥,٥	--	٢٦,٣
٢٠١٤	٥,٧	٤,١	--	٥,٢	--	٢٦,٤
الفلبين						
٢٠١١	٣,٧	٢,١	-٢,٠	٤,٠	٢,٥	٣٢,٠
٢٠١٢	٦,٧	٥,٠	-٢,٤	٢,٠	٢,٨	٣٠,٨
٢٠١٣	٧,١	٥,٣	-١,٤	٢,١	٤,٢	٢٨,٠
٢٠١٤	٦,١	٤,٥	-٠,٦	٣,٢	٣,٨	٢٨,٧
الهند						
٢٠١١	٦,٦	٥,٢	--	٦,٤	-٣,٤	٢٤,٣
٢٠١٢	٥,١	٣,٧	--	٧,٦	-٥,٠	٢٤,٤
٢٠١٣	٦,٩	٥,٦	--	٦,٣	-٢,٦	٢٥,٢
٢٠١٤	٧,٣	٦,٠	--	٣,٠	-١,٣	٢٣,٢
المغرب						
٢٠١١	٥,٢	٣,٩	-٦,٦	-٠,٧	-٧,٩	٣٤,٧
٢٠١٢	٣,٠	١,٦	-٧,٣	٠,٤	-٩,٧	٣٤,٩
٢٠١٣	٤,٧	٣,٢	-٥,٢	١,٥	-٧,٣	٣٢,٧
٢٠١٤	٢,٤	١,٠	-٤,٩	٠,٢	٠,٠	٣٤,٣
٢- تصنيف صندوق النقد الدولى: (الشرق الأوسط وشمال أفريقيا) ^{١/}						
مصر ^{١/٣}						
٢٠١١	١,٨	-٠,٥	-٩,٨	١١,٧	-٢,٦	١١,٤
٢٠١٢	٢,١	-٠,٣	-١٠,١	٨,٦	-٣,٧	٩,١
٢٠١٣	٢,١	-٠,٤	-١٣,٧	٩,٠	-٢,٣	٩,٥
٢٠١٤	٢,٢	-٠,٤	-١٢,٢	١١,٥	-٠,٩	٨,٨
٢٠١٥	٤,٢	١,٤	-١١,٥	١٠,٩	-٣,٧	٦,٧
متوسط دول المجموعة						
٢٠١١	٤,٥	--	--	٩,٢	١٢,٩	--
٢٠١٢	٥,٠	--	--	٩,٨	١١,٩	--
٢٠١٣	٢,٣	--	--	٩,١	١٠,٠	--
٢٠١٤	٢,٨	--	--	٦,٨	٥,٥	--
٢٠١٥	٢,٥	--	--	٥,٧	-٣,٦	--
إيران						
٢٠١١	٣,٨	١,٩	--	٢١,٢	١٠,٥	-٢,٠
٢٠١٢	-٦,٦	-٣,١	--	٣٠,٨	٤,٠	-٢٦,٦
٢٠١٣	-١,٩	-٢,٧	--	٣٤,٧	٧,٠	-٢,١
٢٠١٤	٤,٣	--	--	١٥,٦	٣,٨	١٥,٧
٢٠١٥	--	--	--	١٢,٠	٠,٤	٢٠,٥
الأردن						
٢٠١١	٢,٦	٠,٣	--	٤,٢	-١٠,٣	-٣,٢
٢٠١٢	٢,٧	٠,٥	--	٤,٥	-١٥,٢	١,٧
٢٠١٣	٢,٨	٠,٩	--	٤,٨	-١٠,٣	-٠,٨
٢٠١٤	٣,١	--	--	٢,٩	-٦,٦	٧,٦
٢٠١٥	٢,٥	--	--	-٠,٩	-٨,٨	-٨,٩

-- بيان غير متاح.

* بيانات مبدئية، خاضعة للمراجعة.

١/ بخلاف التحويلات الرسمية.

٢/ بيانات دول المقارنة تم إستخراجها من الجداول الإحصائية للبنك الدولى: "Country at a Glance" وتقرير آخر التطورات الاقتصادية والأفاق المستقبلية لمنطقة الشرق الاوسط وشمال أفريقيا.

٣/ البيانات المصرية تعكس التطورات خلال الاعوام المالية من واقع المصادر المحلية.إجمالي العجز يعكس البيانات على مستوى قطاع الموازنة.

٤/ بيانات دول المقارنة تم استخراجها من قاعدة بيانات صندوق النقد الدولى وتقارير مشاورات المادة الرابعة الخاصة بالصندوق

جدول (٥٠): تحليل مقارن لأداء أهم المؤشرات الاقتصادية (تابع) *

الناتج المحلي الإجمالي الحقيقي (معدل التغير %)	معدل نمو الدخل الحقيقي للفرد ^١ (%)	الميزان الكلي للموازنة العامة نسبة لناتج المحلي الإجمالي (%)	معدل التضخم السئوى (%)	ميزان المعاملات الجارية نسبة لناتج المحلي الإجمالي (%)	صادرات السلع والخدمات نسبة لناتج المحلي الإجمالي ^١ (%)	الدين الخارجى نسبة للناتج المحلى الإجمالى (%)	خدمة الدين نسبة إلى جملة متحصلات الميزان الجارى ^٢ (%)
تصنيف مؤسسة فيتش لمصر (B)							
تصنيف مؤسسة ستاندرد أند بورز لمصر (B-)							
٣- تصنيف مؤسسة موديز: (B٣ درجة التصنيف) ^{١٣}							
مصر (B٣) ١٥/٤							
٢٠١١	١,٨	-٠,٥	-٩,٨	١١,٧	-٢,٦	١١,٤	٤,٦
٢٠١٢	٢,١	-٠,٣	-١٠,١	٨,٦	-٣,٧	٩,١	١٢,٥
٢٠١٣	٢,١	-٠,٤	-١٣,٧	٩,٠	-٢,٣	٩,٥	١٦,٤
٢٠١٤	٢,٢	-٠,٤	-١٢,٢	١١,٥	-٠,٩	٨,٨	١٥,٧
٢٠١٥	٤,٢	١,٤	-١١,٥	١٠,٩	-٣,٧	٦,٧	١٥,١
متوسط دول المجموعة							
٢٠١١	٥,٩	٣,٥	-٤,٢	٨,٤	-٩,١	٢٩,٥	٤١,٢
٢٠١٢	٣,٠	١,٧	-٥,٣	٦,٠	-٨,٦	٢٩,٠	٤٢,١
٢٠١٣	٥,٥	٣,٣	-٦,٨	٥,٩	-٧,٩	٢٨,٠	٤٣,٤
٢٠١٤	٣,٣	١,٨	-٦,٠	٦,٩	-٧,٢	٢٧,٩	٤٥,٦
اكوادور (B٣)							
٢٠١١	٧,٩	٦,١	-١,٦	٥,٤	-٠,٥	٣١,١	١٩,٢
٢٠١٢	٥,٦	٤,٠	-٢,٠	٤,٢	-٠,٢	٣٠,٢	١٨,٢
٢٠١٣	٤,٦	٢,٩	-٥,٨	٢,٧	-١,٠	٢٩,٢	١٩,٨
٢٠١٤	٣,٧	٢,١	-٦,٤	٣,٧	-٠,٦	٢٨,٦	٢٣,٩
غانا (B٣)							
٢٠١١	١٤,٠	١١,٣	-٤,٠	٨,٦	-٩,٠	٣٦,٩	٢٨,٥
٢٠١٢	٩,٣	٦,٧	-١١,٦	٨,٨	-١١,٧	٤٠,٤	٣٠,٠
٢٠١٣	٧,٣	٤,٨	-١٠,١	١٥,٣	-١١,٩	٣٤,٢	٣٣,١
٢٠١٤	٤,٠	١,٦	-١٠,٢	١٧,٠	-٨,٤	٣٩,٥	٤٤,٦
باكستان (B٣)							
٢٠١١	٣,٦	٠,٦	-٦,٤	١٣,٣	٠,١	١٤,٠	٣١,١
٢٠١٢	٣,٨	١,٣	-٦,٦	١١,٣	-٢,١	١٢,٤	٢٩,١
٢٠١٣	٣,٧	٢,٢	-٨,١	٥,٩	-١,١	١٣,٣	٢٦,٣
٢٠١٤	٤,٠	٢,٦	-٥,٣	٨,٢	-١,٣	١٢,٣	٢٦,٥

-- بيان غير متاح.

* بيانات مبدئية ، خاضعة للمراجعة.

١/ تم إستخراج البيانات من البنك الدولى

٢/ بخلاف التحويلات الرسمية.

٣/ بيانات دول المقارنة تم استخراجها من قاعدة ستاندرد أند بورز الا اذا ذكر خلاف ذلك

٤/ البيانات المصرية تعكس التطورات خلال الاعوام المالية من واقع المصادر المحلية.

٥/ يعكس التصنيف طويل الأجل للعملة المحلية. و يلاحظ أن التصنيف الائتماني لدول المقارنة يرجع الى أحدث البيانات المتاحة (٢٠٠٨، ٢٠٠٩، ٢٠١٠)

جدول (٥١): أداء السوق

تطور مؤشرات السوق (٣١ يوليو ٢٠١٦)					
الفتح	أعلى قيمة	أقل قيمة	الإغلاق	التغير%	
٦,٩٤٢,٥٢	٨,٠٣١,٤٩	٦,٩٤٢,٥٢	٧,٩٨٣,١٥	%١٤,٩٩	مؤشر EGX٣٠ مقوم بالجنيه
٢,٦٨٣,٧٠	٣,١٠٤,٦٦	٢,٦٨٣,٧٠	٣,٠٨٥,٩٧	%١٤,٩٩	مؤشر EGX٣٠ مقوم بالدولار
٣٥١,٠٣	٣٦٥,٠٣	٣٥١,٠٣	٣٦١,٥٦	%٣,٠٠	مؤشر EGX٧٠
٧٤٣,٦٧	٧٨٧,٢١	٧٤٣,٦٧	٧٨٢,٨٣	%٥,٢٧	مؤشر EGX١٠٠
٩٧٠,٨٢	١,٠٩١,٣٢	٩٧٢,٥٣	١,٠٧٤,٨٩	%١٠,٧٢	مؤشر S&P / EGX ES
٦,٩٧٧,٣٩	٨,٣٧٤,٥٦	٦,٩٧٧,٣٩	٨,٢٨٠,٦٨	%١٨,٦٨	مؤشر EGX٢٠ Capped
٦٣١,٥٩	٦٣٨,٢١	٦١٦,٥٨	٦٣٥,٨٢	%٠,٦٧	مؤشر النيل

تداول المؤسسات بالجنيه في الأسهم المقيدة تشمل الصفقات: السوق الرئيسي وبورصة النيل
(٣١ يوليو ٢٠١٦)

المصريون		العرب		غير العرب		المؤسسات
بيع	شراء	بيع	شراء	بيع	شراء	
١٦١,٠٠٣,٦٠٤	٩٩,٧٥٨,٧٢٦	٤٦,٩٢٨,١٨١	٢٦٥,٦٩٢,٥٧٣	٢٦٥,١٨٣,٧٠٧		بنوك
٥٩٦,٢٥٩,٤٦٠	٢١١,٢٣١,٦٤٠	٢٥٦,٢٣٩,٨٥٢	٦٠٣,٢٦٢,٤٢٦	١٦٢,٧٩٣,٥٦٢		شركات
٢٠٣,٩٨٢,٢١٦	٤٠,٢٣٧,٠٤٦	٣١,٠٦٨,٤٤٥	٥٩٨,٠٧٣,٨٨٨	١,٣٦٣,٥٠٨,١٢٩		صناديق
٩١٦,٣٢٩,٣١١	٣,٧١٦,٤٣١	١,٧٥٦,٦٦٧	١٠,١٠٩,٩٩٦	٤٩,٣٧٢,٢٧٣		محافظ
٢٥,٤٩٧,١٣٣	٢٨,٩٨١,٢٢٦	-	٣٧,٠١٠,٥١٥	١٠,٠٤٤,٠٦٢		أخرى
١,٩٠٣,٠٧١,٧٢٤	٣٨٣,٩٢٥,٠٦٩	٣٣٥,٩٩٣,١٤٦	١,٥١٤,١٤٩,٣٩٨	١,٨٥٠,٩٠١,٧٣٤		الإجمالي

المصدر: البورصة المصرية - التقرير الشهري.