



# التقرير المالى الشهرى

أغسطس ٢٠١٧ • مجلد (١٢)، عدد (١٠)

أبراج وزارة المالية  
إمتداد شارع رمسيس  
القاهرة - مصر

## للإشتراك :

رجاء إرسال الطلب الى العنوان أو من خلال رقم الفاكس أدناه، أو تحميل ملف  
الطلب من الموقع الإلكتروني للوزارة : [www.mof.gov.eg](http://www.mof.gov.eg)  
والضغط على إرسال. للاستفسار والاستعلام رجاء إرسال  
فاكس : ٢٦٨٦١٥٦١ (٢٠٢)

## إعداد :

ساره عيد

نائب رئيس وحدة السياسات المالية الكلية - رئيس تحرير

المنسق العام لمبادرة الشفافية

حازم محمود	إقتصادى
ألفت حمدي	باحث إقتصادى
فاطمة العشماوى	محلل إقتصادى
كريم نصار	محلل إقتصادى
رنا ليمونة	محلل إقتصادى
أحمد وحيد	باحث إقتصادى
دينا نادر	باحث إقتصادى
كرم مختار رسمى	تصميم
محمود سليمان	تصميم

# الفهرس

قائمة الجداول  
قائمة الرسوم البيانية  
ملخص تنفيذى

ب - ج  
د  
هـ - ق

القسم الأول  
نظرة عامة على الأداء الإقتصادي و المالي

١ - ٧

القسم الثاني  
مؤشرات الإقتصاد العيني و الحقيقي

١١ - ١٣

القسم الثالث  
الأسعار المحلية

١٧ - ٢١

القسم الرابع  
مؤشرات المالية العامة

٢٥ - ٣٢

القسم الخامس  
الدين الحكومي و هيكل المديونية

٣٥ - ٤٢

القسم السادس  
المؤشرات النقدية

٤٥ - ٥٢

القسم السابع  
القطاع المالي و الإستثمارات

٥٥ - ٦١

القسم الثامن  
معاملات القطاع الخارجي

٦٥ - ٧٣

القسم التاسع  
مقارنة تحليلية لأداء الإقتصاد المصري

٧٧ - ٧٩

# قائمة الجداول

٧-١	القسم الأول : نظرة عامة على الأداء الإقتصادي و المالي
١	أ- الإقتصاد العيني (بالأسعار الجارية)
١	ب- مؤشرات الإقتصاد العيني و الحقيقي و مصادر النمو
٢	ج- السكان و التشغيل
٢	د- الأسعار المحلية (متوسط الفترة)
٣	هـ- مؤشرات المالية العامة
٤	و- ملخص الدين العام المحلي (بالمليون جنيه، رصيد نهاية الفترة)
٤	ز- إجمالي الدين العام الخارجى (مليون دولار، رصيد نهاية الفترة)
٤	ح- خدمة الدين الحكومى (مليون جنيه، تدفقات)
٥	ط- المؤشرات النقدية (نهاية الفترة)
٦	ى- القطاع المالى والاستثمارات
٧	ك- معاملات القطاع الخارجى

١٣-١١	القسم الثانى : مؤشرات الاقتصاد العيني و الحقيقي
١١	جدول (١) الناتج المحلى الإجمالى بحسب الموارد و الإستخدامات بأسعار السوق (أسعار جارية)
١٢	جدول (٢) الناتج المحلى الإجمالى بتكلفة عوامل الإنتاج موزعاً بحسب القطاعات الإقتصادية (أسعار جارية)
١٣	جدول (٣) إجمالى الإستثمارات موزعة بحسب القطاعات الإقتصادية

٢١-١٧	القسم الثالث : الأسعار المحلية
١٧	جدول (٤) معدلات التضخم السنوية فى الأرقام القياسية للأسعار المحلية
١٨	جدول (٥) معدلات التضخم السنوية لأسعار المستهلكين
١٩	جدول (٦) معدل التضخم السنوى لأسعار المنتجين طبقاً للنشاط الأقتصادى
٢٠	جدول (٧) معدل التضخم السنوى لأسعار المنتجين طبقاً للإستخدام النهائى
٢٠	جدول (٨) معدل التضخم السنوى لأسعار المنتجين طبقاً لدرجة التصنيع
٢١	جدول (٩) تطور أسعار الصرف

٣٢-٢٥	القسم الرابع : مؤشرات المالية العامة
٢٥	جدول (١٠) ملخص المعاملات المالية للحكومة
٢٦-٢٧	جدول (١١) ملخص المعاملات الرئيسية للموازنة العامة : القطاع الحكومى
٢٨	جدول (١٢ أ- ) هيكل الإيرادات العامة (الإيرادات الضريبية)
٢٩	جدول (١٢ ب) هيكل الإيرادات العامة (الإيرادات غير الضريبية)
٣٠	جدول (١٣) توزيع المتحصلات الجمركية بحسب التصنيف الوظيفى للواردات
٣١-٣٢	جدول (١٤) هيكل المصروفات العامة

٤٢-٣٥	القسم الخامس : الدين الحكومى و هيكل المديونية
٣٥	جدول (١٥) ملخص الدين العام المحلى
٣٦	جدول (١٦) الدين المحلى لأجهزة الموازنة العامة
٣٧	جدول (١٧) الدين المحلى للحكومة العامة
٣٨	جدول (١٨) الدين العام المحلى
٣٩	جدول (١٩) إجمالى الدين العام الخارجى
٤٠	جدول (٢٠) خدمة الدين الحكومى (داخلى و خارجى)
٤١	جدول (٢١) إصدارات الاوراق المالية الحكومية (اذون و سندات)
٤١	جدول (٢٢) إصدارات الاوراق المالية الحكومية (اذون و سندات) الربع سنوية
٤٢	جدول (٢٣) تطور معدلات العائد حتى تاريخ الإستحقاق لسندات الخزانة

# قائمة الجداول (تابع)

٥٢-٤٥	القسم السادس : المؤشرات النقدية
٤٥	جدول (٢٤) تطور المؤشرات النقدية الرئيسية
٤٦-٤٧	جدول (٢٥) المسح المصرفي لأهم إجماليات السيولة المحلية (الأصول و الإلتزامات المقابلة)
٤٨	جدول (٢٦) نقود الإحتياط و الأصول المقابلة
٤٩	جدول (٢٧) الودائع لدى البنوك
٥٠	جدول (٢٨) التسهيلات الائتمانية من البنوك
٥١	جدول (٢٩) هيكل أسعار الفائدة المحلية
٥٢	جدول (٣٠) متوسط أسعار عائد المعاملات البنينية بين البنوك (الإنترنتك)

٦١-٥٥	القسم السابع : القطاع المالي و الإستثمارات
٥٥	جدول (٣١) المؤشرات الرئيسية لسوق المال
٥٦	جدول (٣٢) عمليات الإستحواذ في السوق المصرية
٥٧	جدول (٣٣) أهم الشركات التي تم خصخصتها أو تصفيتها
٥٧	جدول (٣٣) تطور برنامج الخصخصة
٥٨	جدول (٣٤) أنشط ١٠ شركات من حيث كمية وقيمة التداول في البورصة المصرية
٥٩	جدول (٣٥) الأرضة القائمة لأذون الخزانة وفقاً للقطاعات الحائزة لها
٦٠	جدول (٣٦) محفظة الأوراق المالية لدى البنوك
٦١	جدول (٣٧) صافي الإستثمارات الأجنبية المباشرة موزعة بحسب الدول

٧٣-٦٥	القسم الثامن : معاملات القطاع الخارجى
٦٥	جدول (٣٨) ميزان المدفوعات - ميزان المعاملات الجارية (بيان سنوى)
٦٦	جدول (٣٩) ميزان المدفوعات - ميزان المعاملات الرأسمالية (بيان سنوى)
٦٧	جدول (٤٠) ميزان المدفوعات - ميزان المعاملات الجارية (بيان ربع سنوى)
٦٨	جدول (٤١) ميزان المدفوعات - ميزان المعاملات الرأسمالية (بيان ربع سنوى)
٦٩	جدول (٤٢) مؤشرات قياس أداء معاملات القطاع الخارجى
٧٠	جدول (٤٣) بيانات التجارة الخارجية : الميزان التجارى طبقاً للتصنيف الوظيفى للأمم المتحدة
٧١	جدول (٤٤) بيانات التجارة الخارجية : الصادرات طبقاً للتصنيف الوظيفى للأمم المتحدة
٧٢	جدول (٤٥) بيانات التجارة الخارجية : الواردات طبقاً للتصنيف الوظيفى للأمم المتحدة
٧٣	جدول (٤٦) حصيلة الصادرات البترولية
٧٣	جدول (٤٧) أهم مؤشرات قطاع السياحة
٧٣	جدول (٤٨) حركة الملاحة فى قناة السويس
٧٣	جدول (٤٩) الصادرات حسب التوزيع الجغرافى

٧٩-٧٧	القسم التاسع : مقارنة تحليلية لأداء الإقتصاد المصرى
٧٨ - ٧٧	جدول (٥٠) تحليل مقارن لأداء أهم المؤشرات الاقتصادية
٧٩	جدول (٥١) أكثر ١٠ شركات شهدت ارتفاعاً / انخفاضاً فى الأسعار فى البورصة المصرية

## ملخص تنفيذي

## ملخص لأهم التطورات...

إن برنامج الإصلاح الإقتصادي الذي تنفذه الحكومة المصرية يعد خطوة هامة في طريق تحقيق التنمية والإنطلاق الإقتصادي ومعالجة كافة الاختلالات الهيكلية التي ظل الاقتصاد المصري يعاني منها لسنوات، حيث نالت الإصلاحات الجريئة التي إتخذتها الحكومة منذ نوفمبر ٢٠١٦ رضا وإستحسان المجتمع الدولي، وجذب العديد من المستثمرين.

وتعكس موازنة العام المالي القادم ٢٠١٧/٢٠١٨ بشائر الإصلاح الإقتصادي وتحقيق العدالة الإجتماعية والتي تبنى على المشاركة والمصارحة بأهم التحديات وسبل مواجهتها بشكل جذري، وتحقيق فائض أولى لأول مرة خلال العشر سنوات الماضية، وذلك من خلال تطبيق برنامج إصلاح إقتصادي وإجتماعي شامل بما يحقق نمو مرتفع ومستدام وتشغيل لائق وحماية إجتماعية تتميز بالكفاءة والعدالة؛ بالإضافة إلى إستهداف الحفاظ على معدلات مرتفعة للإستثمارات الحكومية لتطوير البنية الأساسية، وإستكمال تنفيذ المشروعات القومية التنموية التي تهدف إلى خلق مجتمعات جديدة وآفاق للتنمية وتبنى سياسات مالية وضريبية وشفافة جاذبة للإستثمار، والإرتقاء ببرامج الحماية الإجتماعية وتطوير آليات إستهداف الدعم للوصول للفئات الأولى بالرعاية. أما بالنسبة لأهم ملامح تقديرات الموازنة العامة للعام المالي ٢٠١٧/٢٠١٨ فتبلغ تقديرات الإيرادات العامة نحو ٨٣٤,٦ مليار جنيه، بينما تبلغ تقديرات المصروفات العامة نحو ١٢٠٧ مليار جنيه. وفي ضوء هذه التطورات يبلغ العجز الكلي في الموازنة العامة للدولة نحو ٣٧١ مليار جنيه (٩,٠% من الناتج المحلي الإجمالي)، مقارنة بعجز بلغ نحو ١٢,٥% خلال عام ٢٠١٥/٢٠١٦.

وقد إنعكست نتائج برنامج الإصلاح الإقتصادي على عدد من المؤشرات الاقتصادية بشكل إيجابي؛ علي النحو التالي:

**تحسن عجز الميزان التجاري** بنحو ٨,٤% خلال العام المالي ٢٠١٦/٢٠١٧، مقابل العام المالي السابق بسبب زيادة متحصلات الصادرات وإنخفاض مدفوعات الواردات.

**تطور إيجابي في مؤشر مديري المشتريات<sup>١</sup>** والذي بلغ نحو ٤٨,٩ في أغسطس ٢٠١٧ (ولكنه لا يزال أقل من مستوى ٥٠)، مقابل ٤١,٨ في نوفمبر ٢٠١٦ قبيل تحرير أسعار الصرف مدعوماً بتزايد طلبات التصدير الجديدة.

**ارتفع رصيد الاحتياطي من العملات الأجنبية** لدى البنك المركزي المصري ليصل إلى ٣٦,٠ مليار دولار (يغطي ٧,٥ أشهر من الواردات) في نهاية شهر يوليو ٢٠١٧، مقارنة بـ ١٥,٥ مليار دولار (يغطي ٣,٣ أشهر من الواردات) في نهاية يوليو ٢٠١٦. وتعد تلك القيمة أعلى رصيد تم تحقيقه منذ مارس عام ٢٠١١.

**إستمر معدل البطالة في التراجع** محققاً ١١,٩٨% خلال الربع الثاني من عام ٢٠١٧، مقابل ١٢,٥% خلال نفس الفترة من العام السابق. وهو ما يعكس خلق نحو ٧٠٠ ألف فرصة عمل جديدة سنوياً.

كما إنعكست الإصلاحات الأخيرة التي نفذتها الحكومة على عدد من **مؤشرات الأداء المالي** بشكل إيجابي لينخفض عجز الموازنة العامة للدولة كنسبة إلى الناتج المحلي الإجمالي ليسجل نحو ٩,٥% خلال الفترة يوليو-مايو ٢٠١٦/٢٠١٧ (مسجلاً حوالى ٣٢٣,٧ مليار جنيه)، مقارنة بـ ١١,٥% (٣١١,٠ مليار جنيه خلال الفترة المماثلة من العام المالي السابق)، وذلك في ضوء تنامي الإيرادات وتنوعها لتحقيق معدل نمو أكبر من المصروفات ليحقق ٣٢,١% لأول ٢٠,٢% ولأخير. وقد إرتفعت الإيرادات الضريبية من جهات غير سيادية وهي الإيرادات المرتبطة بشكل وثيق بالنشاط

١/ يعكس مؤشر مديري المشتريات تقييم نشاط القطاع الصناعي ويعتمد في الأساس على عدة مكونات في عملية التقييم ومنها؛ التطور في عدد الطلبات، حجم المخزون، حجم الإنتاج، حجم مشتريات الأسهم، ومعدلات التشغيل. ويعد المؤشر من المؤشرات الهامة التي تعبر عن تقييم النشاط الإقتصادي بالنسبة لمجتمع الأعمال والمحليين والمديرين.

الإقتصادي لتحقيق معدل زيادة بلغ نحو ٣٢% خلال الفترة يوليو- مايو ٢٠١٦/٢٠١٧ مقابل نفس الفترة من العام المالي السابق وذلك في ضوء ارتفاع الإيرادات غير السيادية المحصلة من ضريبة الدخل بنحو ٢٢,١%، فضلاً عن ارتفاع الإيرادات غير السيادية المحصلة من ضريبة المبيعات بنحو ٥٢%. أما على جانب المصروفات، يظل الإهتمام بالإلتفاق على البعد الإجتماعي جلياً ضمن أولويات الحكومة حيث إرتفع الإنفاق على دعم السلع التموينية بنسبة ٧,٦% ليحقق نحو ٤٣,٥ مليار جنيه خلال فترة الدراسة، وإرتفاع مساهمة الخزانة في صناديق المعاشات بنسبة ١,٥% لتحقيق نحو ٤١,٨ مليار جنيه خلال فترة الدراسة، فضلاً عن إرتفاع الإنفاق على باب الإستثمارات بنسبة ٢٨,٥% محققاً ٦١,٢ مليار جنيه خلال فترة الدراسة مقارنة بنفس الفترة من العام المالي السابق.

أظهرت أحدث المؤشرات عن وزارة التخطيط إلى أن **الناتج المحلي الإجمالي** قد حقق معدل نمو ٤,٣% خلال الربع الثالث من العام المالي ٢٠١٦/٢٠١٧، مقارنة بنحو ٣,٦% خلال نفس الفترة من العام المالي السابق.

وفقاً لأحدث البيانات التي تم إصدارها من قبل البنك المركزي، فقد ارتفع **معدل النمو السنوي للسيولة المحلية** بشكل متباطئ ليحقق ٣٨,٧% مسجلاً ٢٩٤٠,٨ مليار جنيه في نهاية شهر يوليو ٢٠١٧، مقابل ٣٩,٤% (٢٩٢٠,٢ مليار جنيه) في الشهر السابق، ويمكن تفسير ذلك في ضوء ارتفاع معدل النمو السنوي **لصافي الأصول الأجنبية للجهاز المصرفي** بشكل كبير محققاً ٢٣٦% ليسجل قيمة موجبة للشهر الثالث على التوالي - منذ شهر أكتوبر ٢٠١٥ - قدرها ١٣٩,١ مليار جنيه خلال شهر الدراسة، مقارنة بنحو ١٧٤,٥% (٦٥,١ مليار جنيه) في يونيو ٢٠١٧. كما ارتفع معدل النمو السنوي **لصافي الأصول المحلية بـ ٢٦,١%** مسجلاً ٢٨٠١,٧ مليار جنيه خلال شهر الدراسة، مقارنة بنحو ٣٠,٩% (٢٨٥٥,١ مليار جنيه) في يونيو ٢٠١٧.

على نحو آخر، فقد حقق **معدل التضخم السنوي لحضر الجمهورية** نحو ٣١,٩% في شهر أغسطس ٢٠١٧ مقابل ٣٣% خلال الشهر السابق، ومقارنة بـ ١٥,٥% في أغسطس ٢٠١٦. وهو ما يمكن تفسيره في ضوء تباطؤ معدل التضخم السنوي لمجموعة **"الطعام والشراب"** (أكبر الأوزان مساهمة في معدل التضخم العام) مسجلاً نحو ٤١,٦% خلال شهر أغسطس ٢٠١٧، و ٤٢,٣% خلال يوليو ٢٠١٧، (خاصة ارتفاع أسعار الخضراوات بـ ٢٩,٣%، والفاكهة بـ ٣٩,٦%، واللحوم والدواجن بـ ٤٦,٣%، والأسماك والمأكولات البحرية بـ ٤٩,١%) وثبات إرتفاعات معدلات التضخم السنوية لمعظم المجموعات الرئيسية الأخرى خلال شهر الدراسة مقارنة بالشهر السابق. وقد حقق معدل التضخم السنوي لحضر الجمهورية خلال الفترة يوليو-أغسطس ٢٠١٧/٢٠١٨ نحو ٣٢,٥% مقارنة بـ ١٤,٨% خلال نفس الفترة من العام المالي السابق.

قررت **لجنة السياسة النقدية للبنك المركزي المصري** في إجتماعها بتاريخ ٢٨ سبتمبر ٢٠١٧ الإبقاء على **سعرى عائد الإيداع والإقراض لليلة واحدة** دون تغيير عند ١٨,٧٥% و ١٩,٧٥% على التوالي، وكذا الإبقاء على **سعر العمليات الرئيسية للبنك المركزي** عند مستوى ١٩,٢٥%، وسعر الإئتمان والخصم عند مستوى ١٩,٢٥%. بلغ **إجمالي دين الموازنة العامة (محلي وخارجي)** نحو ٣٦٧٦ مليار جنيه في نهاية شهر مارس ٢٠١٧ (حوالي ١٠٧,٩% من الناتج المحلي).

حقق **ميزان المدفوعات** خلال السنة المالية ٢٠١٦/٢٠١٧ فائضاً كلياً بلغ نحو ١٣,٧ مليار دولار (٥,٨% من الناتج المحلي)، مقابل عجزاً كلياً قدره ٢,٨ مليار دولار (-٠,٨% من الناتج المحلي) خلال العام المالي السابق، حيث حقق **الميزان الجاري** عجزاً قدره ١٥,٦ مليار دولار (-٦,٦% من الناتج المحلي)، مقابل عجزاً أكبر قدره ١٩,٨ مليار دولار (-٥,٨% من الناتج المحلي) خلال فترة المقارنة. بينما سجل **الحساب الرأسمالي والمالي صافي تدفقات للداخل** بنحو ٢٩,٠ مليار دولار (١٢,٣% من الناتج المحلي)، مقابل صافي تدفقات للداخل أقل بنحو ٢١,٢ مليار دولار (٦,٢% من الناتج المحلي) خلال فترة المقارنة.

إرتفع إجمالي **عدد السياح الوافدين** بـ ٤٤,٩% ليصل إلى ٠,٧٨ مليون سائح خلال شهر يوليو ٢٠١٧، مقابل ٠,٥٣ مليون سائح خلال نفس الشهر من العام السابق.

## وفيما يلي شرح تفصيلي لأهم تطورات قطاعات الإقتصاد الكلى...

### معدل نمو الناتج المحلي:

أظهرت أحدث المؤشرات عن وزارة التخطيط أن الناتج المحلي الإجمالي قد حقق معدل نمو ٤,٣% خلال الربع الثالث من العام المالي ٢٠١٦/٢٠١٧، مقارنة بنحو ٣,٦% خلال نفس الفترة من العام المالي السابق. وقد استمر كل من الاستهلاك العام والخاص في دفع حركة النشاط الإقتصادي خلال الربع الثالث من العام المالي ٢٠١٦/٢٠١٧، بإسهام يقدر بنحو ٣,٠ نقاط مئوية، مقارنة بنحو ٤,٤ نقطة مئوية خلال نفس الفترة من العام المالي السابق. كما ساهمت الإستثمارات بشكل إيجابي في معدل النمو لتسجل نحو ١,٠ نقطة مئوية خلال الربع الثالث من العام المالي ٢٠١٦/٢٠١٧، مقابل إسهام أقل قدره ٠,٩ نقطة مئوية خلال نفس الفترة من العام المالي السابق. بينما أسهم صافي الصادرات بشكل إيجابي في معدل النمو المحقق مسجلاً نحو ٠,٢ نقطة مئوية، مقارنة بإسهام سلبي قدره ١,٦ نقطة مئوية خلال الربع الثالث من العام المالي ٢٠١٥/٢٠١٦.

كما حقق مؤشر إجمالي الإنتاج معدل نمو ربع سنوي بنحو ١٥,١% ليسجل متوسط ١٨٩,٤ نقطة خلال الربع الثالث من العام المالي ٢٠١٦/٢٠١٧، مقارنة بمعدل نمو سلبي قدره ٩,٧% خلال الربع الثالث من العام المالي ٢٠١٥/٢٠١٦، مدفوعاً بشكل أساسي بمؤشر السياحة والذي حقق معدل نمو ربع سنوي بنحو ٧٦,٦% ليسجل متوسط ١٨٦ نقطة خلال الربع الثالث من العام المالي ٢٠١٦/٢٠١٧، مقارنة بمعدل نمو سلبي قدره ٥٧,٥% خلال الربع الثالث من العام المالي ٢٠١٥/٢٠١٦، ومؤشر الإنتاج الصناعي والذي حقق معدل نمو ربع سنوي بنحو ٢٤,٥% ليسجل متوسط ٢١٨,٣ نقطة خلال الربع الثالث من العام المالي ٢٠١٦/٢٠١٧، مقارنة بمعدل نمو سلبي قدره ٠,١% خلال الربع الثالث من العام المالي السابق.

وتجدر الإشارة إلى أن الناتج المحلي الإجمالي قد حقق معدل نمو ٣,٨% خلال الفترة يوليو-مارس من العام المالي ٢٠١٦/٢٠١٧، مقارنة بنحو ٤,٢% خلال نفس الفترة من العام المالي السابق.

فعلى جانب الطلب، فقد إستمر كل من الاستهلاك العام والخاص في تحقيق معدلات نمو مرتفعة خلال الفترة يوليو-مارس من العام المالي ٢٠١٦/٢٠١٧، حيث حقق الإستهلاك الخاص خلال فترة الدراسة معدل نمو بلغ نحو ٤,٤%، مقارنة بـ ٥,٥% خلال نفس الفترة من العام المالي السابق (مساهماً في معدل نمو الناتج المحلي بـ ٣,٧ نقطة مئوية، مقارنة بمساهمة قدرها ٤,٦ نقطة مئوية خلال فترة المقارنة). بالإضافة إلى ذلك، فقد حقق الإستهلاك العام معدل نمو قدره ٢,٤% خلال فترة الدراسة، مقارنة بـ ٣,٦% خلال الفترة يوليو-مارس من العام المالي ٢٠١٥/٢٠١٦ (مساهماً في معدل نمو الناتج المحلي بـ ٠,٣ نقطة مئوية، مقارنة بمساهمة قدرها ٠,٤ نقطة مئوية خلال فترة المقارنة). كما تعكس أحدث البيانات تحسن أداء الإستثمارات، حيث حققت معدل نمو سنوي قدره ١٧,٠% خلال الفترة يوليو-مارس من العام المالي ٢٠١٦/٢٠١٧، مقابل معدل نمو يقدر بـ ٧,٦% خلال نفس الفترة من العام المالي السابق (مساهماً في معدل نمو الناتج المحلي بـ ٢,٠ نقطة مئوية، مقارنة بمساهمة قدرها ٠,٨ نقطة مئوية خلال فترة المقارنة).

على الجانب الآخر، حقق صافي الصادرات معدل مساهمة بالسالب في النمو بلغ ٢,١ نقطة مئوية خلال فترة الدراسة، مقارنة بإسهام سلبي بنحو ١,٥ نقطة مئوية خلال فترة المقارنة. وقد جاءت هذه التطورات في ضوء تحقيق الصادرات لنمو قدره ٧٢,٤% (معدل مساهمة بنحو ٧,٨ نقطة مئوية، مقارنة بإسهام سلبي بنحو ٢,٦ نقطة مئوية خلال الفترة يوليو-مارس من العام المالي السابق). بينما ارتفعت الواردات بـ ٤٧,٠% خلال الفترة يوليو-مارس من العام المالي ٢٠١٦/٢٠١٧، لتحقيق بذلك معدل مساهمة سلبي بلغ ١٠,٠ نقطة مئوية، مقارنة بإسهام ايجابي يقدر بنحو ١,٠ نقطة مئوية خلال فترة المقارنة.



إسهامات بنود الإنفاق في نمو الناتج المحلي (بسر السوق) (نقطة مئوية)

(2017/2016 - يوليو-مارس)

إسهامات بنود الإنفاق في نمو الناتج المحلي (بتكلفة عوامل الإنتاج) (نقطة مئوية)

(2017/2016 - يوليو-مارس)

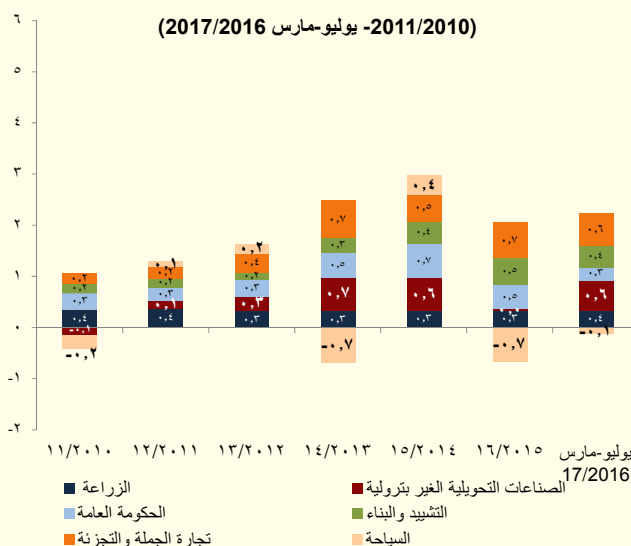
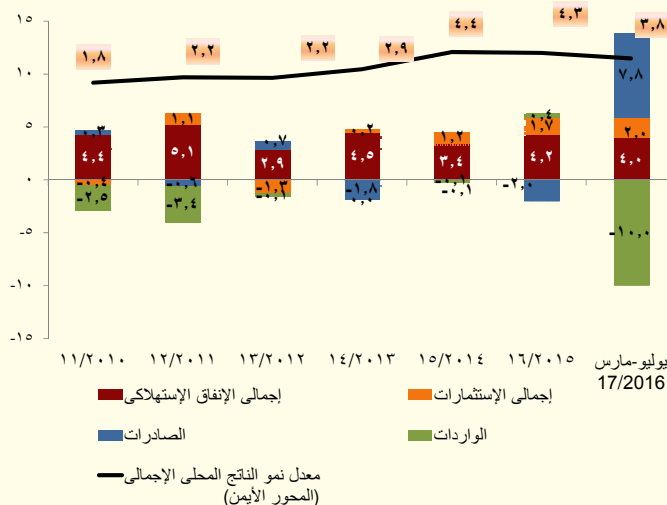

أما على جانب العرض، فقد تصدر قائمة القطاعات المحركة للنمو خلال الفترة يوليو-مارس من العام المالي ٢٠١٦/٢٠١٧ ثمانية قطاعات، على رأسها تجارة الجملة والتجزئة والذي حقق معدل نمو قدره ٤,٧% (مساهمات في معدل نمو الناتج المحلي بـ ٠,٦ نقطة مئوية خلال فترة الدراسة، مقارنة بمساهمة قدرها ٠,٧ نقطة مئوية خلال نفس الفترة من العام المالي السابق). وقد حقق أيضاً قطاع الصناعات التحويلية الغير بترولية معدل نمو قدره ٤,٧% (مساهمات في معدل نمو الناتج المحلي بـ ٠,٦ نقطة مئوية خلال فترة الدراسة، مقارنة بمساهمة قدرها ٠,٢ نقطة مئوية خلال نفس الفترة من العام المالي السابق)، كما حقق قطاع التشييد والبناء معدل نمو حقيقي قدره ٨,٥% (مساهمات في معدل نمو الناتج المحلي بـ ٠,٤ نقطة مئوية خلال فترة الدراسة، مقارنة بمساهمة قدرها ٠,٥ نقطة مئوية خلال نفس الفترة من العام المالي السابق) وحقق قطاع الحكومة العامة معدل نمو حقيقي قدره ٢,٩% (مساهمات في معدل نمو الناتج المحلي بـ ٠,٣ نقطة مئوية مقارنة بمساهمة قدرها ٠,٥ نقطة مئوية خلال نفس الفترة من العام المالي السابق). أما بخصوص قطاع الزراعة فقد حقق معدل نمو سنوي قدره ٣,١% (استقر اسهامه في معدل نمو الناتج المحلي عند ٠,٤ نقطة مئوية). بينما حقق قطاع الأنشطة العقارية نمواً قدره ٤,٣% (استقر اسهامه في معدل نمو الناتج المحلي عند ٠,٤ نقطة مئوية). كما حقق قطاع الاتصالات معدل نمو سنوي قدره ٩,٣% (مساهمات في معدل نمو الناتج المحلي بـ ٠,٣ نقطة مئوية خلال فترة الدراسة، مقارنة بمساهمة قدرها ٠,٢ نقطة مئوية خلال نفس الفترة من العام المالي السابق). وتجدر الإشارة إلى أن قطاع استخراج الغاز الطبيعي قد حقق معدل نمو قدره ٤,٦% (مساهمات في معدل نمو الناتج المحلي بـ ٠,٢ نقطة مئوية خلال فترة الدراسة) (اسهام إيجابي لأول مرة منذ ٢٠١٣)، مقارنة بمساهمة قدرها ٠,٧ نقطة مئوية خلال نفس الفترة من العام المالي السابق). ومن الجدير بالذكر أن جميع القطاعات المذكورة أعلاه تمثل نحو ٦٩,٦% من إجمالي الناتج المحلي الحقيقي خلال فترة الدراسة.

بينما تراجع قطاع السياحة ليحقق نمواً سلبياً قدره ٦,٧%، وبناءً على ذلك فقد ساهم بشكل سلبي بنحو ٠,١ نقطة مئوية في معدل النمو المحقق خلال فترة الدراسة، مقارنة بمساهمة سلبية قدرها ٠,٦ نقطة مئوية خلال فترة المقارنة.



## حول تطورات أداء المالية العامة؛

تشير تطورات الأداء المالي للفترة يوليو- مايو ٢٠١٧/٢٠١٦ إلى تحسن المالية العامة؛ حيث تراجعت نسبة العجز الكلي للنتائج المحلي الإجمالي لتحقيق نحو ٩,٥% خلال فترة الدراسة (مسجلاً حوالى ٣٢٣,٧ مليار جنيه)، مقارنة بـ ١١,٥% (٣١١,٠ مليار جنيه خلال يوليو- مايو ٢٠١٦/٢٠١٥). وذلك فى ضوء تحقيق الإيرادات معدل نمو أكبر من المصروفات ليحقق ٣٢,١% للأول و ٢٠,٢% للأخير.

العجز الكلى خلال يوليو- مايو ١٦/١٥	العجز الكلى خلال يوليو- مايو ١٧/١٦
٣١١,٠ مليار جنيه (١١,٥% من الناتج المحلي)	٣٢٣,٧ مليار جنيه (٩,٥% من الناتج المحلي)*
الإيرادات	الإيرادات
٣٥٦,٦ مليار جنيه (١٣,٢% من الناتج المحلي)	٤٧١,٠ مليار جنيه (١٣,٨% من الناتج المحلي)
المصروفات	المصروفات
٦٥٤,٩ مليار جنيه (٢٤,٢% من الناتج المحلي)	٧٨٧,١ مليار جنيه (٢٣,١% من الناتج المحلي)

\*تم مراجعة تقديرات الناتج المحلي الإجمالى مؤخراً لتصبح ٣٤٠٧,٧ مليار جنيه فى عام ٢٠١٦/٢٠١٧ بدلاً من تقديرات سابقة بنحو ٣٢٤٦,٥ مليار جنيه فى ضوء زيادة المكش والتضخم عن التقديرات السابقة.

## وفيما يلى شرح مفصل لأهم التطورات:

## § على جانب الإيرادات،

حققت جملة الإيرادات نحو ٤٧١ مليار جنيه خلال الفترة يوليو-مايو ٢٠١٧/٢٠١٦، لترتفع بنحو ١١٤,٤ مليار جنيه بنسبة ٣٢,١%، مقابل نحو ٣٥٦,٦ مليار جنيه خلال نفس الفترة من العام المالى السابق، وهو ما يمكن تفسيره بالأساس نتيجة تحقيق الإيرادات الضريبية نحو ٣٥٨ مليار جنيه خلال فترة الدراسة، لترتفع بنحو ٨٩,٤ مليار جنيه بنسبة ٣٣,٣% مقابل ٢٦٨,٦ مليار جنيه خلال نفس الفترة من العام المالى السابق. كما إرتفعت الإيرادات غير الضريبية بنحو ٢٥ مليار جنيه بنسبة ٢٨,٤% لتحقيق ١١٣ مليار جنيه خلال فترة الدراسة مقابل ٨٨ مليار جنيه خلال نفس الفترة من العام السابق.

وقد إرتفعت الإيرادات الضريبية من جهات غير سيادية (وهى الإيرادات المرتبطة بشكل وثيق بالنشاط الإقتصادى) لتحقيق معدل زيادة بلغ ٣٢,٠%، وذلك فى ضوء إرتفاع الإيرادات غير السيادية المحصلة من ضريبة الدخل بنحو ٢٢,١% ومن ضريبة المبيعات بنحو ٥٢,٠%.

## على جانب الإيرادات الضريبية

### التوزيع النسبي لهيكل الإيرادات الضريبية خلال الفترة يوليو- مايو ٢٠١٦/٢٠١٧

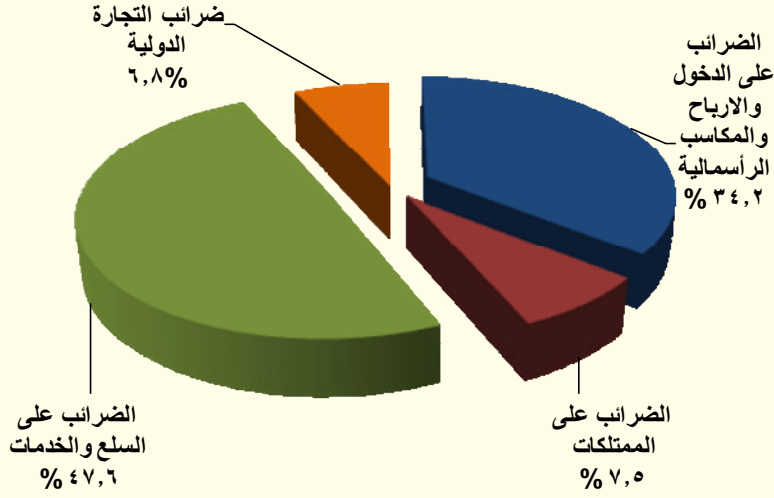

فقد تحسن أداء الحصيلة الضريبية من كل من الضرائب على الدخل والضرائب على السلع والخدمات والضرائب على الممتلكات والضرائب على التجارة الدولية خلال فترة الدراسة مدفوعاً بالإصلاحات الضريبية التي تم تطبيقها منذ بداية العام المالي الماضي وإستمرت في العام المالي الحالي.

**إرتفاع الحصيلة من الضرائب على الدخل والأرباح والمكاسب الرأسمالية بنحو ٢٧,٨ مليار جنيه (بنسبة ٢٩,٣%) لتتحقق ١٢٢,٥ مليار جنيه (٣,٦% من الناتج المحلي).**

- تمثل الحصيلة من الضرائب على الدخل والأرباح والمكاسب الرأسمالية نحو ٣٤,٢% من إجمالي الإيرادات الضريبية.

### ويرجع ذلك في الأساس في ضوء:

- إرتفاع الضرائب على المرتبات المحلية (بنحو ٤,٤ مليار جنيه) بنسبة ١٩,٥% لتتحقق نحو ٣٢,٥ مليار جنيه.
- إرتفاع المتحصلات من قناة السويس (بنحو ٧,٨ مليار جنيه) بنسبة ٦٣,٩% لتتحقق ٢٠ مليار جنيه.
- إرتفاع المتحصلات من باقي الشركات (بنحو ١٠,٧ مليار جنيه) بنسبة ٣٢,١% لتتحقق ٤٤ مليار جنيه.

**ارتفاع الحصيلة من الضرائب على السلع والخدمات بنحو ٤٧,١ مليار جنيه**  
(بنسبة ٣٨,٢%) لتحقيق نحو ١٧٠,٣ مليار جنيه (٥% من الناتج المحلي).  
- تمثل الحصيلة من الضرائب على السلع والخدمات نحو ٤٧,٦% من إجمالي الإيرادات الضريبية.

ويرجع ذلك في الأساس في ضوء ارتفاع المتحصلات من كل من:

- الضرائب العامة على المبيعات بنسبة ٦٦,١% لتحقيق ٨٤,٦ مليار جنيه.
- الضرائب العامة على الخدمات بنسبة ٢٣,٨% لتحقيق نحو ١٦ مليار جنيه.
- الضرائب على السلع المحلية (سلع جدول ١) بنسبة ١٨,٨% لتحقيق نحو ٤٩,٨ مليار جنيه.

- **ارتفاع الحصيلة من الضرائب على الممتلكات بنحو ١,٨ مليار جنيه (بنسبة ٧,١%)** لتحقيق ٢٦,٧ مليار جنيه (٠,٨% من الناتج المحلي).

- تمثل الحصيلة من الضرائب على الممتلكات نحو ٧,٥% من إجمالي الإيرادات الضريبية.

في ضوء ارتفاع حصيلة الضرائب على عوائد أذون وسندات الخزنة بنسبة ٣,٨% لتحقيق نحو ٢١,٥ مليار جنيه خلال فترة الدراسة.

§ وقد ارتفعت الحصيلة من الضرائب على التجارة الدولية (الجمارك) بنحو ٤,٥ مليار جنيه لتحقيق ٢٣,٩ مليار جنيه خلال فترة الدراسة مقابل نحو ١٩,٤ مليار جنيه المحقق خلال نفس الفترة من العام المالي السابق.

على جانب الإيرادات غير الضريبية

- **ارتفعت الإيرادات غير الضريبية الأخرى** بنحو ٢٧,٧ مليار جنيه بنسبة ٣٢,٧% لتحقيق نحو ١١٢,٤ مليار جنيه خلال الفترة يوليو- مايو ٢٠١٦/٢٠١٧، مقابل نحو ٨٤,٧ مليار جنيه خلال نفس الفترة من العام المالي السابق.

وقد حققت **عوائد الملكية** نحو ٧٠ مليار جنيه لترتفع بنحو ٢٢ مليار جنيه بنسبة ٤٥,٩% خلال الفترة يوليو- مايو ٢٠١٦/٢٠١٧، مقابل ٤٨ مليار جنيه خلال نفس الفترة من العام المالي السابق. حيث ارتفعت العوائد من الهيئات الاقتصادية بنحو ٣,٤ مليار جنيه (بنسبة ٧٥,٩%) لتحقيق نحو ٧,٨ مليار جنيه خلال فترة الدراسة، مقابل ٤,٤ مليار جنيه خلال نفس الفترة من العام المالي السابق، كما ارتفعت عوائد الملكية الأخرى لتحقيق ٦,٧ مليار جنيه خلال فترة الدراسة (في ضوء تحصيل إيرادات إضافية خلال فترة الدراسة من بيع ترددات الجيل الرابع لشركات المحمول الثلاثة العاملة في السوق المصري)، كما ارتفعت العوائد من قناة السويس بنحو ١٤ مليار جنيه (بنسبة ١١٤,٦%) لتحقيق ٢٦,٣ مليار جنيه خلال فترة الدراسة مقارنة بـ ١٢,٢ مليار جنيه خلال نفس الفترة من العام الماضي، كما ارتفعت العوائد من شركات قطاع الأعمال العام بنحو ١,١ مليار جنيه (بنسبة ٦٨,٣%) لتحقيق ٢,٦ مليار جنيه خلال فترة الدراسة مقارنة بـ ١,٦ مليار جنيه خلال نفس الفترة من العام الماضي، مما فاق الإنخفاض في العوائد المحصلة من البنك المركزي<sup>٣</sup> خلال شهر الدراسة.

وقد ارتفعت **حصيله بيع السلع والخدمات** بنحو ٤,٧ مليار جنيه بنسبة ٢٣,٩% لتحقيق نحو ٢٤,٤ مليار جنيه خلال الفترة يوليو- مايو ٢٠١٦/٢٠١٧، مقابل نحو ١٩,٧ مليار جنيه خلال نفس الفترة من العام المالي السابق (في ضوء ارتفاع المحصل من الصناديق والحسابات الخاصة بنحو ٣,٨ مليار جنيه بنسبة ٢٦,٩% لتحقيق ١٨ مليار جنيه خلال فترة الدراسة، مقابل نحو ١٤,٢ مليار جنيه خلال نفس الفترة من العام المالي السابق).

- **وسجلت الإيرادات المتنوعة** نحو ١٥,٧ مليار جنيه لترتفع بنسبة بسيطة قدرها ٠,٧% خلال فترة الدراسة، مقابل ١٥,٥ مليار جنيه خلال نفس الفترة من العام المالي السابق.

- **وقد حققت المنح** نحو ٠,٦ مليار خلال فترة الدراسة، مقابل ٣,٣ مليار جنيه خلال نفس الفترة من العام المالي السابق.

<sup>٣</sup> يرجع الإنخفاض في أرباح الأسهم من البنك المركزي نتيجة لقيام البنك خلال فترة المقارنة بسداد جزء من الضرائب الخاصة بالعام المالي ٢٠١٦/٢٠١٥ كدفعة مقدمة. وذلك على عكس المعتاد في ظهور الحصيله الخاصة بكل عام في حسابات العام الذي يليه. مما أثر على ظهور أرباح الأسهم من البنك المركزي خلال الفترة محل الدراسة بقيمة أقل من فترة المقارنة، وأن هذا لا يؤثر على إيرادات البنك المركزي، حيث من المتوقع زيادة المحصل من البنك المركزي خلال الفترات القادمة.

العجز الكلي والعجز الأولي نسبة إلى الناتج المحلي  
٢٠١٧/٢٠١٦ - ٢٠١٠/٢٠٠٩

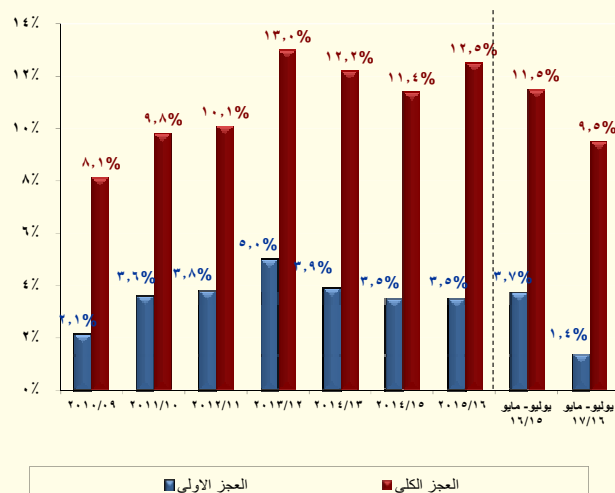

إجمالي الإيرادات والمصروفات بالمليار جنيه  
٢٠١٧/٢٠١٦ - ٢٠١٠/٢٠٠٩

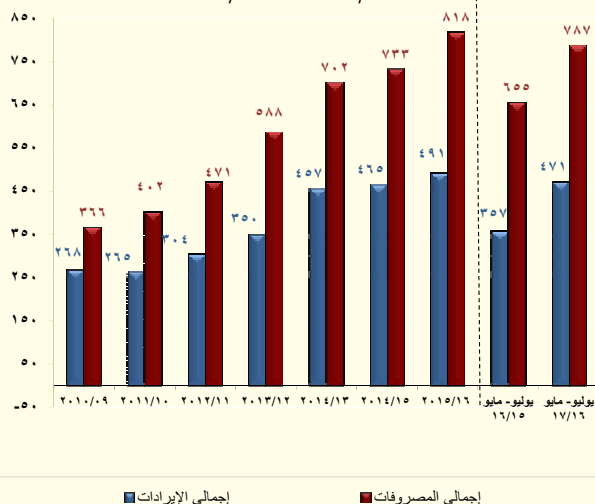

\*جدير بالذكر أن بيانات الحساب الختامي للموازنة العامة للدولة للعام المالي ٢٠١٥/٢٠١٦ مازالت معروضة على مجلس النواب وتعد مبدئية لحين اعتمادها.

## ٥ أما على جانب المصروفات،

تقوم وزارة المالية بتطبيق إصلاحات مالية تستهدف إعادة ترتيب أولويات الإنفاق العام لصالح الفئات الأقل دخلاً لتحقيق أفضل عائد اجتماعي من خلال الاستثمار في رأس المال البشري والبنية التحتية لتحسين الخدمات الأساسية المقدمة للمواطنين وتوسيع مظلة الحماية الاجتماعية.

وتشير أحدث التطورات للأداء الفعلي للموازنة العامة للدولة إلى أن المصروفات العامة بلغت نحو ٧٨٧,١ مليار جنيه خلال فترة الدراسة (٢٣,١% من الناتج المحلي) لترتفع بنحو ٢٠,٢% عن نفس الفترة من العام المالي السابق.

- زيادة مصروفات الأجور وتعويضات العاملين بالدولة بنسبة ٢,٨% لتبلغ نحو ١٩٠ مليار جنيه (٥,٦% من الناتج المحلي) خلال فترة الدراسة.
- زيادة الإنفاق على شراء السلع والخدمات بـ ٣,٣ مليار جنيه (بنسبة ١٢,٥%) ليحقق نحو ٢٩,٩ مليار جنيه (٠,٩% من الناتج المحلي).
- زيادة المصروفات على الفوائد بنسبة ٣١,٩% لتصل إلى ٢٧٧ مليار جنيه (٨,١% من الناتج المحلي).
- زيادة الإنفاق على الدعم والمنح والمزايا الاجتماعية بنحو ٣٩,٤ مليار جنيه (٥,٣% من الناتج المحلي)، بنسبة ٢٨,١% ليسجل ١٧٩,٧ مليار جنيه، مقارنة بـ ١٤٠,٣ مليار جنيه المحقق خلال نفس الفترة من العام المالي السابق.

ارتفاع الإنفاق على الدعم بنحو ٣٤,٦ مليار جنيه بنسبة ٤١,٦% محققاً نحو ١١٧,٨ مليار جنيه خلال فترة الدراسة، مقارنة بـ ٨٣,٢ مليار جنيه خلال نفس الفترة من العام المالي السابق، وتأتي تلك التطورات في ضوء تحقيق دعم المواد البترولية نحو ٣٨,٨ مليار جنيه خلال فترة الدراسة، مقابل عدم ورود تسويات بترولية خلال نفس الفترة من العام المالي السابق، بينما سجل دعم السلع التموينية نحو ٤٣,٥ مليار جنيه خلال فترة الدراسة، مقابل نحو ٤٠,٤ مليار جنيه خلال نفس الفترة من العام السابق.

ارتفع الإنفاق على المزايا الاجتماعية بنحو ٧,٩ مليار جنيه بنسبة ١٦% ليحقق نحو ٥٧,٤ مليار جنيه خلال فترة الدراسة وذلك في ضوء زيادة الإنفاق على العلاج على نفقة الدولة بنحو ٤,١ مليار جنيه خلال فترة الدراسة.

تم التوسع في برامج الحماية الاجتماعية للتخفيف من آثار ارتفاع معدل التضخم. ويشمل ذلك التوسع في حجم وتغطية برامج التحويلات النقدية (تكافل وكرامة)، وزيادة مخصصات البطاقات الذكية الغذائية من ١٥ جنيه في شهر يونيو ٢٠١٥ إلى ٥٠ جنيه للشخص الواحد في يوليو ٢٠١٧.

- زيادة الإنفاق على شراء الأصول غير المالية (الاستثمارات) بـ ١٣,٦ مليار جنيه (١,٨% من الناتج المحلي) بنسبة نمو قدرها ٢٨,٥% ليسجل نحو ٦١,٢ مليار جنيه.
- وقد سجل الإنفاق على المصروفات الأخرى نحو ٤٩,٤ مليار جنيه (١,٤% من الناتج المحلي) لترتفع بنسبة ٨% مقارنة بنفس الفترة من العام المالي السابق.

### تطورات الأداء المالي خلال العام المالي ٢٠١٦/٢٠١٥؛

أظهرت النتائج الختامية لأداء الموازنة العامة للدولة للعام المالي ٢٠١٦/٢٠١٥ أن العجز الكلي للموازنة العامة بلغ ٣٣٩,٥ مليار جنيه أو ما يعادل نحو ١٢,٥% من الناتج المحلي المقدر للعام ذاته، وكان العجز قد بلغ في العام المالي السابق ٢٠١٥/٢٠١٤ نحو ٢٧٩,٤ مليار جنيه أو ما يعادل ١١,٤% من الناتج المحلي. وبإستبعاد المنح فإن عجز الموازنة يكون قد انخفض بنحو ٠,٢ نقاط مئوية مقارنة بالعام السابق.

وجدير بالذكر أن نتائج الأداء المالي لعام ٢٠١٦/٢٠١٥ أظهرت وجود بعض المؤشرات الإيجابية أهمها حدوث تحسن في أداء الإيرادات العامة والتي قد ارتفعت بنحو ٢٦,٣ مليار جنيه بنسبة ٥,٦% لتسجل ٤٩١,٥ مليار جنيه خلال عام الدراسة، مقابل ٤٦٥,٢ مليار جنيه بالحساب الختامي للعام المالي ٢٠١٥/٢٠١٤. وذلك في ضوء التحسن الملحوظ في الإيرادات الضريبية والتي قد ارتفعت بنحو ٤٦,٤ مليار جنيه بنسبة ارتفاع بلغت ١٥,٢%. كما بلغ نسبة المحقق الفعلي حوالى ٨٣,٤% منسوباً إلى المستهدف خلال نفس العام. وقد ساهم في ارتفاع الإيرادات الضريبية ارتفاع المحصل من كافة الأبواب الضريبية في ضوء الإصلاحات المالية والهيكلية التي قامت بها الحكومة خلال العام الماضى، وعلى رأسها ارتفاع الحصيلة من الضرائب على الدخل بنحو ١١,٥% (٩١,٢% من المستهدف)، والحصيلة من الضرائب على السلع والخدمات بنحو ١٤,٣% (٧٦,٣% من المستهدف)، والحصيلة من الضرائب على التجارة الدولية بنحو ٢٨,٥% (١٠٢,٥% من المستهدف)، والحصيلة من ضرائب الممتلكات بنحو ٣٢,٦% (نحو ٦٨% من المستهدف). أما بالنسبة للإيرادات غير الضريبية فأن الحساب الختامي للموازنة العامة للعام المالي ٢٠١٦/٢٠١٥ يوضح عدم الاعتماد في تمويل زيادات برامج الانفاق العام علي المنح الدولية التي تلقتها مصر والتي تراجعت خلال عام الدراسة الي نحو ٣,٥ مليار جنيه، مقابل ٢٥ مليار عام ٢٠١٥/٢٠١٤، و ٩٥ مليار عام ٢٠١٤/٢٠١٣.

وعلى جانب المصروفات فقد ساعدت زيادة الإيرادات الضريبية في استيعاب ارتفاع جملة المصروفات العامة بنسبة ١١,٥% أي بزيادة ٨٤,٥ مليار جنيه لتسجل نحو ٨١٧,٨ مليار جنيه مقابل نحو ٧٣٣,٣ مليار جنيه للعام المالي ٢٠١٤/٢٠١٥. كما يظل الإهتمام بالإنفاق على البعد الاجتماعي على رأس أولويات الحكومة حيث ارتفع الانفاق علي برامج البعد الاجتماعي بصورة كبيرة خلال عام الدراسة لتستحوذ علي نحو ٣٩٦ مليار جنيه تمثل نسبة ٤٩,٥% من حجم المصروفات ونسبة ٨٠,٦% من الإيرادات المحصلة، منها نحو ٤٣ مليار جنيه لدعم السلع التموينية بزيادة ٣,٣ مليار عن العام المالي السابق أى بنسبة نمو ٨,٥%، كما ارتفع دعم الكهرباء خلال

عام الدراسة بنحو ٥ مليارات جنيه مقارنة بالعام المالي ٢٠١٤/٢٠١٥، وايضا ارتفع دعم التأمين الصحي والأدوية بنسبة ١٩,٧%، كما إرتفعت مساهمة الخزانة العامة في صناديق التأمينات والمعاشات بنسبة ٣٢,٣% خلال العام المالي ٢٠١٦/٢٠١٥، وقد بلغ المحول من الخزانة لبرامج تكافل وكرامة نحو ١,٧ مليار جنيه، كما ارتفعت مخصصات برامج تنشيط الصادرات بنسبة ٤٣%. وفي إطار اهتمام الدولة بالتنمية البشرية فقد بلغ الانفاق علي قطاع التعليم نحو ٩٨ مليار جنيه خلال عام ٢٠١٦/٢٠١٥ بزيادة ٥,٥% عن العام المالي ٢٠١٥/٢٠١٤، كما ارتفع الانفاق العام علي قطاع الصحة بنسبة ١٨% لتحقيق ٤٤ مليار جنيه، كما تم ضخ نحو ٦٩ مليار جنيه استثمارات عامة بزيادة عن العام المالي السابق بنسبة ١٢% بهدف زيادة الإنفاق على البنية الأساسية وتحسين مستوى الخدمات العامة.

## تطورات الدين العام:

• بلغ إجمالي دين الموازنة العامة (محلي وخارجي) نحو ٣٦٧٦ مليار جنيه في نهاية شهر مارس ٢٠١٧ (حوالي ١٠٧,٩% من الناتج المحلي).

• ومن الجدير بالذكر أن إجمالي الدين المحلي لأجهزة الموازنة العامة للدولة قد بلغ نحو ٣٠٩٧,٦ مليار جنيه (٩٠,٩% من الناتج المحلي) في نهاية شهر مارس ٢٠١٧، مقابل ٢٥٧٣ مليار جنيه (٩٥% من الناتج المحلي) في نهاية شهر يونيو ٢٠١٦.

ترجع الزيادة في معدلات الدين المحلي لأجهزة الموازنة بخلاف عجز الموازنة خلال العام المالي ٢٠١٦/٢٠١٥، إلى العبء الإضافي الناتج عن فض بعض التشابكات المالية بين أجهزة الدولة خاصة مع كل من صناديق التأمينات والمعاشات وهيئة البترول، حيث سيكون لهذا الإجراء أثراً ايجابياً على الأداء المالي لهذه الجهات.

• كما سجل إجمالي رصيد الدين الخارجي (حكومي وغير حكومي) حوالي ٧٣,٩ مليار دولار بنهاية مارس ٢٠١٧ (٣٩,٢% من الناتج المحلي)، مقارنة بـ ٥٥,٨ مليار دولار في شهر يونيو ٢٠١٦.

• كما سجل إجمالي الدين العام الخارجي للحكومة ٣٢,٢ مليار دولار (١٧,١% من الناتج المحلي) في نهاية مارس ٢٠١٧، مقارنة بـ ٢٤,٤ مليار دولار (٨% من الناتج المحلي) في نهاية يونيو ٢٠١٦.

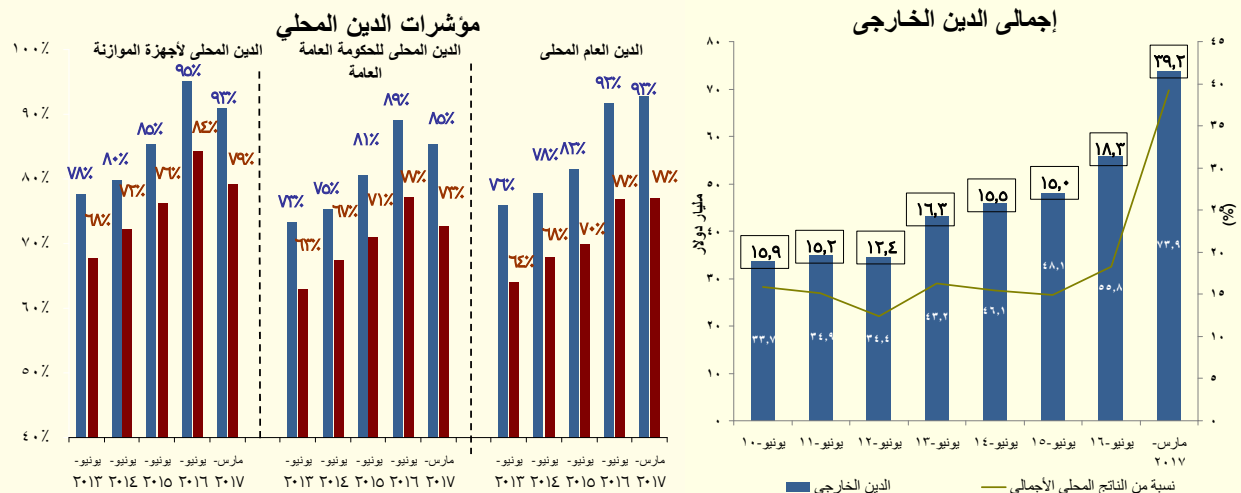

المصدر: وزارة المالية



## التطورات النقدية:

وفقاً لأحدث البيانات التي تم إصدارها من قبل البنك المركزي، فقد ارتفع معدل النمو السنوي للسيولة المحلية بشكل متباطئ ليحقق ٣٨,٧% مسجلاً ٢٩٤٠,٨ مليار جنيه في نهاية شهر يوليو ٢٠١٧، مقابل ٣٩,٤% (٢٩٢٠,٢ مليار جنيه) في الشهر السابق، ويمكن تفسير ذلك في ضوء ارتفاع معدل النمو السنوي لصافي الأصول الأجنبية للجهاز المصرفي بشكل كبير محققاً ٢٣٦% ليسجل قيمة موجبة للشهر الثالث على التوالي - منذ شهر أكتوبر ٢٠١٥ - قدرها ١٣٩,١ مليار جنيه خلال شهر الدراسة، مقارنة بنحو ١٧٤,٥% (٦٥,١ مليار جنيه) في يونيو ٢٠١٧. كما ارتفع معدل النمو السنوي لصافي الأصول المحلية بـ ٢٦,١% مسجلاً ٢٨٠١,٧ مليار جنيه خلال شهر الدراسة، مقارنة بنحو ٣٠,٩% (٢٨٥٥,١ مليار جنيه) في يونيو ٢٠١٧.

ارتفع معدل النمو السنوي لصافي المطلوبات من الحكومة وهيئة السلع التموينية بشكل متباطئ ليسجل ١٥% (محققاً ١٩٥٢,٦ مليار جنيه) خلال شهر الدراسة، مقارنة بـ ١٩,٩% خلال الشهر السابق. بالإضافة إلى ذلك، فقد انخفض معدل النمو السنوي بشكل متباطئ لصافي المطلوبات من قطاع الأعمال العام أيضاً ليصل إلى ٥٨,٧% (ليحقق ١٤٨,٣ مليار جنيه) خلال يوليو ٢٠١٧، مقارنة بـ ٥٩,٨% خلال الشهر السابق. وقد حقق معدل النمو السنوي لصافي المطلوبات من القطاع الخاص ٣٧% ليصل إلى ٩٧٣,٥ مليار جنيه خلال شهر يوليو ٢٠١٧، مقارنة بـ ٣٧,٩% خلال الشهر السابق، ويأتي ذلك في ضوء انخفاض معدل النمو السنوي للإئتمان الممنوح لقطاع الأعمال الخاص ليسجل ٤٥,٧% (محققاً ٧٣١,١ مليار جنيه) خلال شهر الدراسة، مقارنة بـ ٤٧,٣% خلال الشهر السابق. بينما حقق معدل النمو السنوي للإئتمان الممنوح للقطاع العقاري ١٥,٩% (محققاً ٢٤٢,٤ مليار جنيه) خلال يوليو ٢٠١٧، مقابل ١٥,١% خلال الشهر السابق.

أما على الجانب الآخر، فقد حقق صافي الأصول الأجنبية قيمة موجبة للشهر الثالث على التوالي - منذ شهر أكتوبر ٢٠١٥ - قدرها ١٣٩,١ مليار جنيه خلال شهر يوليو ٢٠١٧، مقابل ٦٥,١ مليار جنيه خلال الشهر السابق. ويرجع ذلك كنتيجة أساسية للتغير الملحوظ الذي شهده صافي الأصول الأجنبية للبنوك، ليسجل قيمة موجبة قدرها ٤٣,٩ مليار جنيه خلال شهر يوليو ٢٠١٧، مقارنة بـ ٦١,٤ مليار جنيه خلال يونيو ٢٠١٧. كما سجل صافي الأصول الأجنبية للبنك المركزي قيمة موجبة قدرها ٩٥,٢ مليار جنيه خلال شهر الدراسة، مقارنة بـ ٣,٧ مليار جنيه الشهر السابق.

أما على جانب الالتزامات، فقد ارتفع معدل النمو السنوي لأشباه النقود عند ٤٥,٥% محققاً ٢٢٤٢,٥ مليار جنيه خلال شهر يوليو ٢٠١٧، مقارنة بـ ٢٢١٠,٩ مليار جنيه خلال الشهر السابق. حيث ارتفع معدل النمو السنوي للودائع الغير جارية بالعملة المحلية ليسجل ٢٨,٣% (محققاً ١٥٥٧,٩ مليار جنيه) خلال شهر الدراسة، مقارنة بـ ٢٦,٦% خلال الشهر السابق. في الوقت نفسه، سجل معدل النمو السنوي للودائع غير الجارية بالعملة الأجنبية ١١٣,٩% (محققاً ٥٣٨ مليار جنيه) خلال شهر يوليو ٢٠١٧، مقارنة بـ ١١٩,٥% خلال الشهر السابق. كما انخفض معدل النمو السنوي للودائع الجارية بالعملة الأجنبية عند ٩٣,٦% (محققاً ١٤٦,٥ مليار جنيه) خلال شهر الدراسة، مقارنة بـ ٩٧,٧% خلال الشهر السابق.

انخفض معدل النمو السنوي لكمية النقود ليسجل نحو ٢٠,٧% (محققاً ٦٩٨,٤ مليار جنيه) خلال شهر الدراسة، مقارنة بـ ٢٣,٨% خلال الشهر السابق، حيث انخفض معدل النمو السنوي للودائع الجارية بالعملة المحلية خلال يوليو ٢٠١٧ ليسجل ٢٧,٢% (٢٨٧,٣ مليار جنيه)، مقارنة بـ ٢٨,٤% خلال الشهر السابق.

بالإضافة إلى انخفاض معدل النمو السنوى للنقد المتداول خلال شهر يوليو ٢٠١٧ مسجلاً نحو ١٦,٦% (٤١١ مليار جنيه)، مقارنة بـ ٢٠,٨% خلال الشهر السابق.

وفقاً لأحدث البيانات، فقد سجل معدل النمو السنوى **لجملة الودائع** لدى الجهاز المصرفى (بخلاف البنك المركزى المصرى) نحو ٤٣% فى نهاية مايو ٢٠١٧ محققاً ٢٩٧٣,٥ مليار جنيه، مقابل ٤٤,٩% خلال أبريل ٢٠١٧. هذا ويقدر نصيب الودائع غير الحكومية من إجمالى الودائع بحوالى ٨٢,٨% فى نهاية شهر الدراسة. بالإضافة إلى ذلك، فقد حقق معدل النمو السنوى لإجمالى أرصدة التسهيلات الائتمانية الممنوحة من قبل البنوك (بخلاف البنك المركزى) ٥١,٨% فى نهاية مايو ٢٠١٧ مسجلاً ١٤٠٥,٥ مليار جنيه، مقارنة بـ ٥٧,٨% خلال أبريل ٢٠١٧. وعلى الرغم من ذلك، فقد ارتفعت نسبة الإقراض إلى الودائع فى نهاية مايو ٢٠١٧ عند ٤٧,٣%. (وجدير بالذكر أن البيانات الخاصة بالودائع والقروض لشهرى يونيو ويوليو ٢٠١٧ لم تصدر بعد).

ارتفع **رصيد الاحتياطى من العملات الأجنبية** لدى البنك المركزى المصرى ليصل إلى ٣٦,٠ مليار دولار (يغطي ٧,٥ أشهر من الواردات) فى نهاية شهر يوليو ٢٠١٧، مقارنة بـ ١٥,٥ مليار دولار (يغطي ٣,٣ أشهر من الواردات) فى نهاية يوليو ٢٠١٦. وتعد تلك القيمة أعلى رصيد تم تحقيقه منذ مارس عام ٢٠١١.

على نحو آخر، فقد حقق **معدل التضخم السنوى لحضر الجمهورية** نحو ٣١,٩% فى شهر أغسطس ٢٠١٧، مقابل ٣٣% خلال شهر يوليو ٢٠١٧، ومقارنة بـ ١٥,٥% فى أغسطس ٢٠١٦. وهو ما يمكن تفسيره فى ضوء تباطؤ معدل التضخم السنوى لمجموعة "الطعام والشراب" (أكبر الأوزان مساهمة فى معدل التضخم العام) مسجلاً نحو ٤١,٦% خلال شهر أغسطس ٢٠١٧، و ٤٢,٣% خلال يوليو ٢٠١٧ (خاصة ارتفاع أسعار الخضراوات بـ ٢٩,٣%، والفاكهة بـ ٣٩,٦%، واللحوم والدواجن بـ ٤٦,٣%، والأسماك والمأكولات البحرية بـ ٤٩,١%). وثبات ارتفاعات معدلات التضخم السنوية لمعظم المجموعات الرئيسية الأخرى خلال شهر الدراسة مقارنة بالشهر السابق وعلى رأسها؛ "المطاعم والفنادق" لتحقيق نحو ٣٥,٠% خلال شهر أغسطس ٢٠١٧، وهو نفس المعدل المحقق خلال الشهر السابق، ومقارنة بـ ١٩,٥% خلال شهر أغسطس ٢٠١٦، و "المشروبات الكحولية والدخان" لتحقيق نحو ٤٣,٣% خلال شهر أغسطس ٢٠١٧، وهو نفس المعدل المحقق خلال الشهر السابق، ومقارنة بـ ٣,٠% خلال شهر أغسطس ٢٠١٦، و "الرعاية الصحية" ليحقق نحو ٢١,٢% خلال شهر أغسطس ٢٠١٧، وهو نفس المعدل المحقق خلال الشهر السابق، و "النقل والمواصلات" لتحقيق نحو ٣٨,٤% خلال شهر أغسطس ٢٠١٧، مقارنة بـ ٣٨,٨% خلال الشهر السابق، ومقابل ٦,٢% فى أغسطس ٢٠١٦، و "الملابس والأحذية" لتحقيق نحو ٣٠,٢% خلال شهر أغسطس ٢٠١٧، وهو نفس المعدل المحقق خلال الشهر السابق، ومقابل ١٠,٢% خلال شهر أغسطس ٢٠١٦، و "الثقافة والترفيه" لتحقيق نحو ٤١,١% خلال شهر أغسطس ٢٠١٧، مقارنة بـ ٤٧,٩% خلال الشهر السابق، ومقابل ١٦,٧% خلال شهر أغسطس ٢٠١٦.

أما بالنسبة لمتوسط معدل التضخم السنوى لحضر الجمهورية، فقد حقق معدل التضخم السنوى لحضر الجمهورية خلال الفترة يوليو-أغسطس ٢٠١٧/٢٠١٨ نحو ٣٢,٥% مقارنة بـ ١٤,٨% خلال نفس الفترة من العام المالى السابق.

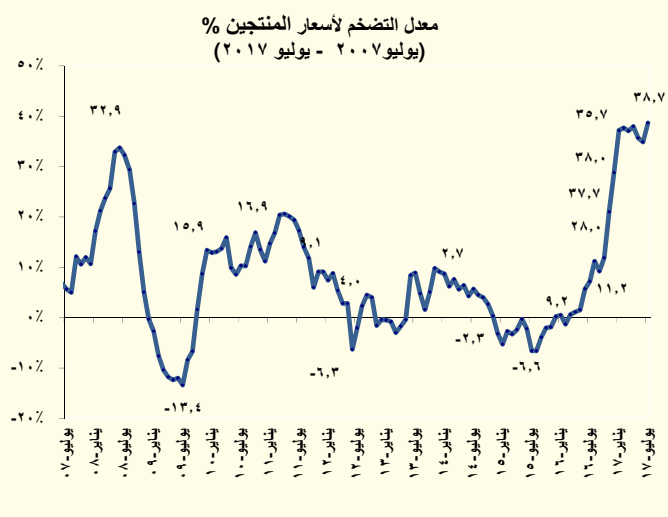
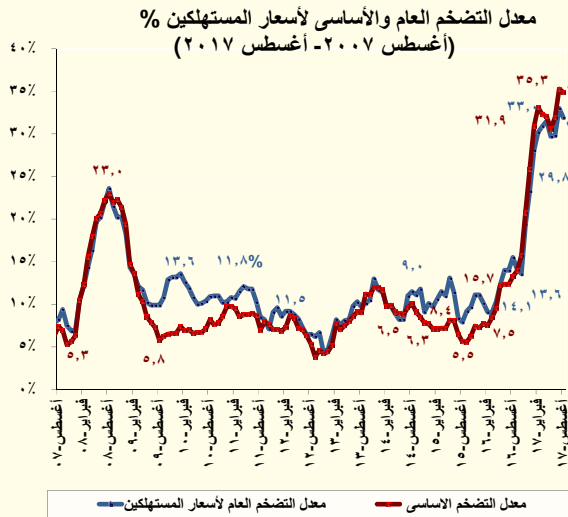

أما بالنسبة لمعدل التضخم الشهري لحضر الجمهورية فقد تباطأ محققاً نحو ١,١% خلال شهر أغسطس ٢٠١٧، مقارنة بـ ٣,٢% خلال الشهر السابق. حيث حقق معدل التضخم الشهري لمجموعة "الطعام والشراب" نحو ١,١% خلال شهر أغسطس ٢٠١٧، مقابل ٢,٥% خلال الشهر السابق، ومقارنة بـ ١,٦% خلال أغسطس ٢٠١٦. وقد إستقرت معدلات التضخم الشهرية لمعظم المجموعات الرئيسية الأخرى. بينما إرتفع معدل التضخم الشهري لعدد من المجموعات الرئيسية الأخرى وعلى رأسها؛ "المسكن والمياه والكهرباء والغاز" لترفع بنحو ٤,٣% خلال شهر أغسطس ٢٠١٧، مقابل ٢,١% خلال الشهر السابق، وإرتفاع معدل التضخم الشهري لمجموعة "النقل والمواصلات" بنحو ٢% خلال شهر أغسطس ٢٠١٧، مقابل إرتفاع أكبر بلغ ١٠,٧% خلال الشهر السابق.

وأخيراً، فقد حقق معدل التضخم السنوي الأساسي لأسعار المستهلكين Core Inflation<sup>٤</sup> الذى يصدره البنك المركزى المصرى نحو ٣٤,٩% خلال شهر أغسطس ٢٠١٧، مقارنة بـ ٣٥,٣% خلال يوليو ٢٠١٧، ومقارنة بـ ١٣,٣% خلال شهر أغسطس ٢٠١٦. وقد بلغ متوسط معدل التضخم الأساسى السنوى خلال الفترة يوليو -أغسطس ٢٠١٧/٢٠١٨ نحو ٣٥,١%، مقابل ١٢,٨% خلال نفس الفترة من العام المالى السابق. وقد حقق معدل التضخم الأساسى الشهري نحو ٠,٣٢% خلال شهر الدراسة مقابل ٢,٨% خلال الشهر السابق.

قررت لجنة السياسة النقدية للبنك المركزي المصري فى إجتماعها بتاريخ ٢٨ سبتمبر ٢٠١٧ الإبقاء على سعرى عائد الإيداع والإقراض لليلة واحدة دون تغيير عند ١٨,٧٥% و ١٩,٧٥% على التوالى، وكذا الإبقاء على سعر العمليات الرئيسية للبنك المركزى عند مستوى ١٩,٢٥%، وسعر الإئتمان والخصم عند مستوى ١٩,٢٥%.

ومن الجدير بالذكر أن البنك المركزى قام في ١٢ سبتمبر ٢٠١٧ بربط ودائع بقيمة ١٠ مليار جنيه لأجل ٧ أيام بمعدل عائد سنوي ثابت قدره ١٩,٢٥%، وذلك في إطار تفعيل عمليات ربط ودائع للبنوك (Deposit Operations) لديه لإمتصاص فائض السيولة لدى الجهاز المصرفى.

فيما يخص مؤشرات البورصة المصرية، فقد انخفض رأس المال السوقي على أساس شهري بحوالى ٠,١% ليسجل ٧٠٥,٠ مليار جنيه خلال شهر أغسطس ٢٠١٧، مقارنة بـ ٧٠٥,٦ مليار جنيه خلال الشهر السابق.

٤/ يعكس معدل التضخم الأساسى التغير فى الأسعار مستبعداً السلع والخدمات المحدد أسعارها إدارياً (الوقود والكهرباء والسجائر المحلية والمستوردة والمياه وخدمات النقل بالسكك الحديدية)، بالإضافة إلى السلع ذات الأسعار الأكثر تقلباً (الخضروات والفاكهة).

بالإضافة الى ذلك، فقد استقر مؤشر EGX-٣٠ عند ١٣٤١٥,٧٧ نقطة خلال شهر أغسطس ٢٠١٧، مقارنة بمستواه المحقق في نهاية يوليو ٢٠١٧ والذي بلغ ١٣٤١٩,٣٨ نقطة. كما انخفض مؤشر EGX-٧٠ بنحو ١,٠% ليحقق ٦٩٢,٥٥ نقطة خلال شهر أغسطس ٢٠١٧، مقارنة بـ ٦٩٩,٥٣ نقطة في نهاية يوليو ٢٠١٧.

### قطاع المعاملات الخارجية:

حقق ميزان المدفوعات فائض في الميزان الكلي بلغ نحو ١٣,٧ مليار دولار (٥,٨% من الناتج المحلي) (٩٠% من هذا الفائض تم تحقيقه فور قرار تحرير سعر الصرف في نوفمبر ٢٠١٦) خلال العام المالي ٢٠١٦/٢٠١٧، مقابل عجز قدره ٢,٨ مليار دولار (-٠,٨% من الناتج المحلي) خلال العام المالي السابق. ويرجع ذلك بالأساس إلى تحقيق الحساب الرأسمالي والمالي صافى تدفق للداخل، بالإضافة إلى التحسن في الميزان الجاري. وبالرجوع إلى التفاصيل، تأتي تلك التطورات التي شهدتها ميزان المدفوعات في ضوء أهم النقاط التالية:

§ تسجيل الميزان الجاري عجزاً قدره ١٥,٦ مليار دولار (-٦,٦% من الناتج المحلي) خلال العام المالي ٢٠١٦/٢٠١٧، مقارنة بعجز أكبر قدره ١٩,٨ مليار دولار (-٥,٨% من الناتج المحلي) خلال فترة المقارنة. ويمكن تفسير ذلك بشكل أساسي في ضوء التطورات الآتية:

— انخفض عجز الميزان التجاري ليصل إلى ٣٥,٤ مليار دولار (-١٥,٠% من الناتج المحلي) خلال العام المالي ٢٠١٦/٢٠١٧، مقابل عجزاً قدره ٣٨,٧ مليار دولار (-١١,٣% من الناتج المحلي) خلال فترة المقارنة. وتأتي تلك التطورات في ضوء ارتفاع حصيلة الصادرات السلعية بنحو ١٥,٩% لتحقيق ٢١,٧ مليار دولار خلال العام المالي ٢٠١٦/٢٠١٧، مقابل نحو ١٨,٧ مليار دولار خلال العام المالي السابق. ويرجع ذلك بشكل أساسي لارتفاع حصيلة الصادرات غير البترولية بـ ١٦,٢% لتصل إلى ١٥,١ مليار دولار خلال فترة الدراسة، مقابل نحو ١٣,٠ مليار دولار خلال فترة المقارنة (مما يعكس زيادة تنافسية الصادرات المصرية فور قرار تحرير سعر الصرف)، فضلاً عن ارتفاع حصيلة الصادرات البترولية لتصل إلى ٦,٥ مليار دولار في فترة الدراسة، مقارنة بـ ٥,٧ مليار دولار خلال فترة المقارنة. وقد جاء ذلك بالتزامن مع تراجع المدفوعات عن الواردات السلعية بـ ٠,٥% لتحقيق ٥٧,١ مليار دولار خلال العام المالي ٢٠١٦/٢٠١٧، مقابل ٥٧,٤ مليار دولار خلال العام المالي السابق.

— ارتفع فائض الميزان الخدمي بنحو ٤,٣% ليحقق فائض قدره ٦,٨ مليار دولار (٢,٩% من الناتج المحلي) خلال فترة الدراسة، مقارنة بـ ٦,٥ مليار دولار (١,٩% من الناتج المحلي) في العام المالي السابق، حيث زادت المتحصلات الجارية بـ ٧% لتصل إلى ١٦,٦ مليار دولار خلال العام المالي ٢٠١٦/٢٠١٧، مقارنة بـ ١٦,١ مليار دولار خلال فترة المقارنة مدفوعاً بزيادة إيرادات السياحة والسفر بنحو ١٦,٢% لتسجل ٤,٤ مليار دولار خلال فترة الدراسة، مقارنة بـ ٣,٨ مليار دولار خلال فترة المقارنة وقد تراجعت متحصلات رسوم المرور بقناة السويس بمعدل -٣,٤% نظراً لإنخفاض متوسط قيمة وحدة حقوق السحب الخاصة أمام الدولار الأمريكي بمعدل ١,٩%، وذلك على الرغم من ارتفاع الحمولة الصافية للسفن العابرة بمعدل ٠,٨%.

— ارتفعت التحويلات الواردة خلال فترة الدراسة لتسجل نحو ١٧,٥ مليار دولار، مقارنة بـ ١٦,٨ مليار دولار خلال فترة المقارنة، وذلك لارتفاع صافى التحويلات الخاصة لتسجل نحو ١٧,٣ مليار

دولار، مقارنة بـ ١٦,٧ مليار دولار مدفوعاً بارتفاع تحويلات المصريين بالخارج الي ١٧,٥ مليار دولار، مقارنة بـ ١٧,١ مليار دولار خلال العام السابق. كما ارتفعت صافي التحويلات الرسمية لتصل الى ١٤٩,٠ مليون دولار خلال فترة الدراسة، مقارنة بـ ١٠١,٥ مليون دولار خلال فترة المقارنة.

§ **شهد الميزان الرأسمالي والمالي صافي تدفقات للداخل بنحو ٢٩,٠ مليار دولار (١٢,٣% من الناتج المحلي) خلال العام المالي ٢٠١٦/٢٠١٧، مقارنة بـ ٢١,١ مليار دولار (٦,٢% من الناتج المحلي) خلال فترة المقارنة، ويأتى ذلك في ضوء:**

— **ارتفاع صافي التدفق للداخل فى بند الاستثمار الأجنبى المباشر إلى مصر خلال العام المالي ٢٠١٦/٢٠١٧ ليسجل ٧,٩ مليار دولار (٣,٤% من الناتج المحلي)، مقابل ٦,٩ مليار دولار (٢,٠% من الناتج المحلي) خلال فترة المقارنة، وذلك فى ضوء تحقيق الاستثمارات فى قطاع البترول صافي تدفق للداخل قدره ٤,٠ مليار دولار، مقابل ١,٧ مليار دولار خلال فترة المقارنة.**

— **سجلت استثمارات محفظة الأوراق المالية في مصر صافي تدفقات للداخل بنحو ١٦,٠ مليار دولار (٦,٨% من الناتج المحلي) خلال العام المالي ٢٠١٦/٢٠١٧، مقارنة بصافي تدفقات للخارج بحوالى ١,٣ مليار دولار (-٠,٤% من الناتج المحلي) خلال فترة المقارنة، ويرجع ذلك في ضوء ارتفاع استثمارات الأجانب فى البورصة المصرية لتسجل صافي مشتريات قدره ٤٩٧,٣ مليار دولار، وزيادة استثمارات الأجانب فى أذون الخزانة المصرية لتسجل صافي مشتريات قدره ١٠,٠ مليار دولار. كما قامت الحكومة المصرية بإصدار سندات بالخارج خلال الفترة التى اعقبت تحرير سعر الصرف بلغت استثمارات الاجانب فيها نحو ٦,٨ مليار دولار.**

— **انخفاض صافي الاستثمارات الأخرى لتسجل تدفقات للداخل بنحو ٥,٢ مليار دولار (-٦٦,٧% من الناتج المحلي) خلال العام المالي ٢٠١٦/٢٠١٧، مقارنة بتدفقات للداخل تقدر بنحو ١٥,٦ مليار دولار (٤,٦% من الناتج المحلي) خلال فترة المقارنة، حيث حققت الأصول و الخصوم الاخرى صافي تدفق للخارج بلغ نحو ٢,٥ مليار دولار، مقابل صافي تدفق للداخل بلغ نحو ٨,٥ مليار دولار وجاء ذلك في ضوء زيادة الأصول الأجنبية للبنوك مع توافر الموارد بالنقد الأجنبي في اعقاب قرار تحرير سعر الصرف حيث بلغت الزيادة في أصول البنوك نحو ٩,٥ مليار دولار في حين اقتصرت الزيادة في التزاماتها علي ١,٤ مليار دولار. وساعد تحرير سعر الصرف في تحرير الموارد لدفع جزء من المتأخرات المتراكمة لشركات النفط الدولية التي تبلغ حالياً ٢,٣ مليار دولار أمريكي في نهاية يونيو ٢٠١٧، مقارنة بـ ٣,٥ مليار دولار أمريكي في نهاية عام ٢٠١٦.**

— **ارتفاع صافي التغير على التزامات البنك المركزى تجاه العالم الخارجى ليصل الي ٥,٨٦ مليار دولار خلال العام المالي ٢٠١٦/٢٠١٧، مقابل ٨,١٣ مليار دولار خلال فترة المقارنة .**

§ **سجل بند السهو والخطأ صافي تدفقات للخارج بنحو ٠,٦ مليار دولار (٠,١% من الناتج المحلي) خلال العام المالي ٢٠١٦/٢٠١٧، مقابل صافي تدفقات للخارج بنحو ٤,١٥ مليار دولار (-١,٢% من الناتج المحلي) خلال فترة المقارنة.**

§ طبقاً لأحدث البيانات المنشورة، فقد إرتفع إجمالي عدد السياح الوافدين بـ ٤٤,٩% ليصل إلى ٠,٧٨ مليون سائح خلال شهر يوليو ٢٠١٧، مقابل ٠,٥٣ مليون سائح خلال نفس الشهر من العام السابق. كما إرتفع عدد الليالي السياحية بنحو ١٩٥,٥% ليصل إلى ٧,٧ مليون ليلة خلال شهر يوليو ٢٠١٧ ، مقابل ٢,٦ مليون ليلة خلال نفس الشهر من العام السابق.

# القسم الأول

نظرة عامة على الأداء الإقتصادي و المالي

- أ- مؤشرات الإقتصاد العيني و الحقيقي و مصادر النمو..... ١
- ب- السكان و التشغيل..... ٢
- ج- الأسعار المحلية (متوسط الفترة)..... ٢
- د- مؤشرات المالية العامة..... ٣
- هـ- ملخص الدين العام المحلي (بالمليون جنية، رصيد نهاية الفترة)..... ٤
- و- إجمالي الدين العام الخارجي (مليون دولار، رصيد نهاية الفترة)..... ٤
- ز- خدمة الدين الحكومي (مليون جنية، تدفقات)..... ٤
- ح- المؤشرات النقدية (نهاية الفترة)..... ٥
- ط- القطاع المالي والاستثمارات..... ٦
- ي- معاملات القطاع الخارجي..... ٧



القسم الأول: نظرة عامة على الأداء الإقتصادي والمالي

بيان سنوي				بيان ربع سنوي #				
				#	#	#	#	#
				٢٠١٦/٢٠١٥	٢٠١٥/٢٠١٤	٢٠١٤/٢٠١٣	٢٠١٣/٢٠١٢	٢٠١٢/٢٠١١
يناير-مارس ٢٠١٦	يوليو-سبتمبر ٢٠١٦	أكتوبر-ديسمبر ٢٠١٦	يناير-مارس ٢٠١٧					
أ. الاقتصاد العيني (بالأسعار الجارية)								
١,٦٧٤,٧٠٠	١,٨٦٠,٤٠٠	٢,١٣٠,٠٠٠	٢,٤٤٣,٩٠٠	٢,٧٠٨,٣٠٠	٢,٦٧٤,٧٠٠	٢,٦٧٤,٧٠٠	٢,٦٧٤,٧٠٠	٢,٦٧٤,٧٠٠
٢٧٩,٣٤٩	٢٨٨,٥٤٢	٣٠٥,٦٠٢	٣٣٢,٧٠٠	٣٣٢,٧٩٢	٣٣٢,٧٩٢	٣٣٢,٧٩٢	٣٣٢,٧٩٢	٣٣٢,٧٩٢
١,٧١٣,١٤٦	١,٩٢٤,٨٠٨	٢,٢٠٥,٠٩٤	٢,٤٧٣,١٠٠	٢,٦٧٣,٣٠٠	٢,٦٧٣,٣٠٠	٢,٦٧٣,٣٠٠	٢,٦٧٣,٣٠٠	٢,٦٧٣,٣٠٠
٢٨٥,٧٦٢	٢٩٨,٥٣١	٣١٦,٤٤٨	٣٣٦,٦٧٥	٣٢٨,٤٩١	٣٣٦,٦٧٥	٣٣٦,٦٧٥	٣٣٦,٦٧٥	٣٣٦,٦٧٥
--	--	--	--	--	--	--	--	--
--	--	--	--	--	--	--	--	--
ب. مؤشرات الاقتصاد العيني ومصادر النمو <sup>/٧</sup>								
(معدل النمو)								
٢.٢	٢.٢	٢.٩	٤.٤	٤.٣	٤.٣	٤.٣	٤.٣	٤.٣
٢.٢	٢.٢	٢.٩	٣.٤	٢.٣	٢.٣	٢.٣	٢.٣	٢.٣
١.٦	١.١	١.٩	١.٦	٠.٩	٠.٩	٠.٩	٠.٩	٠.٩
٢.٨	٣.٢	٢.٦	٥.٢	٢.٦	٢.٦	٢.٦	٢.٦	٢.٦
٣.٠	٣.٤	٥.٥	٤.٩	٤.٧	٤.٧	٤.٧	٤.٧	٤.٧
٥.٨	٨.٤-	١.٧	٨.٦	١١.٢	١١.٢	١١.٢	١١.٢	١١.٢
٦.٠	٣.٢	٤.٩	٣.٦	٤.٥	٤.٥	٤.٥	٤.٥	٤.٥
٦.٥	٣.٣	٤.٤	٣.١	٤.٦	٤.٦	٤.٦	٤.٦	٤.٦
٣.١	٢.٢	٨.٤	٧.٠	٣.٩	٣.٩	٣.٩	٣.٩	٣.٩
٢.٣-	٤.٥	١٠.٩-	٠.٦-	١٤.٥-	١٤.٥-	١٤.٥-	١٤.٥-	١٤.٥-
--	--	--	--	--	--	--	--	--
نصيب الفرد من الناتج المحلي الإجمالي الحقيقي								
الإدخار المحلي <sup>/٨</sup>								
٢٩.٥-	٧.٩	٢٤.٢-	٢٧.٩	١٠.٦	١٠.٦	١٠.٦	١٠.٦	١٠.٦
٨.٠	٧.٩	٥.٢	٥.٨	٥.٨	٥.٨	٥.٨	٥.٨	٥.٨
نسبة إلى الناتج المحلي الإجمالي								
الاستثمارات المحلية <sup>/٩</sup> /٥								
١٠.١	١.٥-	٩.٩	٢٠.٢	١٦.٧	١٦.٧	١٦.٧	١٦.٧	١٦.٧
١٦.٠	١٤.٢	١٣.٦	١٤.٣	١٥.٠	١٥.٠	١٥.٠	١٥.٠	١٥.٠

القسم الأول: نظرة عامة على الأداء الإقتصادي والمالى (تابع)

بيان ربع سنوي				بيان سنوي				
يناير - مارس ٢٠١٧	أكتوبر - ديسمبر ٢٠١٦	يوليو - سبتمبر ٢٠١٦	يناير - مارس ٢٠١٦	٢٠١٦/١٥	٢٠١٥/١٤	٢٠١٤/١٣	٢٠١٣/١٢	٢٠١٢/١١
ج . السكان								
٩٢,٧	٩٢,٢	٩١,٥	٩٠,٥	٩١,١	٨٩,٠	٨٦,٧	٨٤,٧	٨٢,٤ <sup>١/</sup>
٢,٤	٢,٣	٢,٣	٢,٥	٢,٤	٢,٦	٢,٤	٢,٨	٢,٥
١٢,٠	١٢,٤	١٢,٦	١٢,٧	١٢,٧	١٢,٨	١٣,٠	١٣,٢	١٢,٧
د . الأسعار المحلية (متوسط الفترة)								
٢٩,٨	١٨,٨	١٤,٥	٩,٤	١٠,٢	١٠,٩	١٠,١	٦,٩	٨,٧
٣٧,٣	٢٠,٤	٩,٢	٠,١-	١,٤-	١,٨-	٦,٥	٠,٧	٧,٥ <sup>٢/</sup>
١٥,٣	١٤,٣	١٢,٣	١٠,٣	١٠,٦	٩,٢٥	٨,٧٥	١٠,٢٥	٩,٥٠
١٨,٩	١٧,٢	١٤,٣	١١,٧	١١,٨	١١,٤	١٠,٩	١٣,٤	١٣,٤
١١,٣	١٠,٣	٨,١	٧,١	٧,٤	٧,٠	٧,٢	٧,٨	٧,٣ <sup>٣/</sup>
١٥,٣	١٣,٦	١١,٩	٩,٧	٩,٧	٩,١	٨,٨	٩,٥	٩,٤
١٧,٦٩	١٤,٣٣	٨,٨٨	٨,٠٢	٨,١٥	٧,٤٢	٦,٩٧	٦,٤٥	٦,٠٠ <sup>٤/</sup>

المصادر: وزارة التخطيط والبنك المركزي المصري والجهاز المركزي للتعبئة العامة والإحصاء.

١/ لا يتضمن المصريين المقيمين في الخارج.

٢/ بدءاً من أغسطس ٢٠٠٩، تم استحداث سلسلة أرقام قياسية جديدة لأسعار المستهلكين (حضر الجمهورية) باستخدام الأوزان المستخرجة من بحث الدخل و الإنفاق و الاستهلاك لعام ٢٠٠٩/٢٠٠٨ مع استخدام بيانات شهر يناير ٢٠١٠ كفترة الأساس. وفيما يخص بيانات ما قبل ذلك التاريخ، فقد استخدمت الأوزان المستخرجة من بحث الدخل والإنفاق والاستهلاك لعام ٢٠٠٥/٢٠٠٤ مع استخدام يناير ٢٠٠٧ كشهر أساس.

٣/ قام الجهاز المركزي للتعبئة العامة والإحصاء بإصدار رقم قياسي جديد لأسعار المنتجين بدءاً من سبتمبر ٢٠٠٧ ليحل محل الأرقام القياسية لأسعار الجملة، وذلك باستخدام أسعار السلع والخدمات للسنة المالية (٢٠٠٤-٢٠٠٥) كفترة أساس لسلسلة الأرقام القياسية، كما تم إستخراج الأوزان باستخدام متوسط عامي (٢٠٠٢-٢٠٠٣، ٢٠٠٣-٢٠٠٤) للقيم الإجمالية للإنتاج الصناعي والزراعي والخدمي.

٤/ البيانات تعكس نهاية الفترة.

٥/ متوسط ميلادي.

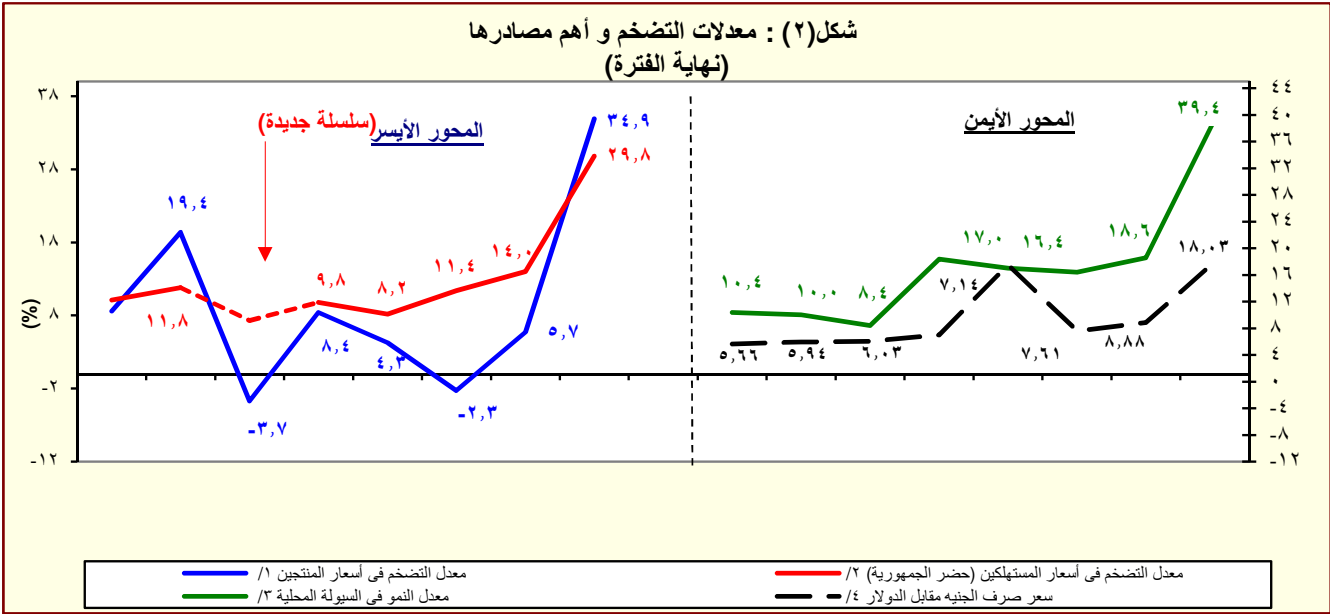

المصدر: البنك المركزي المصري و الجهاز المركزي للتعبئة العامة والإحصاء

١/ تغيير في السلسلة. تعكس البيانات قبل يونيو ٢٠٠٧ معدلات التضخم وفقاً لأسعار الجملة.

٢/

بدءاً من أغسطس ٢٠٠٩، تم استحداث سلسلة أرقام قياسية جديدة لأسعار المستهلكين (حضر الجمهورية) باستخدام الأوزان المستخرجة من بحث الدخل و الإنفاق و الاستهلاك لعام ٢٠٠٩/٢٠٠٨ مع استخدام بيانات شهر يناير ٢٠١٠ كفترة الأساس. وفيما يخص بيانات ما قبل ذلك التاريخ، فقد استخدمت الأوزان المستخرجة من بحث الدخل والإنفاق والاستهلاك لعام ٢٠٠٥/٢٠٠٤ مع استخدام يناير ٢٠٠٧ كشهر أساس.

٣/

يعرف إجمالي السيولة المحلية كإجمالي صافي الأصول الأجنبية وصافي الأصول المحلية لدى الجهاز المصرفي (في جانب الأصول)، أو كجملة المعروض النقدي وأشياء النقود لدى الجهاز المصرفي (في جانب الخصوم).

٤/ يعكس البيان متوسط شهري.

٢

القسم الأول: نظرة عامة على الأداء الإقتصادي والمالي (تابع)

يوليو-مايو ٢٠١٧/١٦	٢٠١٢/١١	٢٠١٣/١٢	٢٠١٤/١٣	٢٠١٥/٢٠١٤	٢٠١٦/٢٠١٥	٢٠١٧/٢٠١٦	٢٠١٨/٢٠١٧
فعلی	موازنة	موازنة	موازنة	موازنة	موازنة	موازنة	موازنة
٥- مؤشرات المالية العامة <sup>١/٣</sup>							
١- قطاع الموازنة العامة (بالمليون جنيه) <sup>٤/١</sup>							
إجمالي الإيرادات	٣٠٣,٦٢٢	٣٥٠,٣٢٢	٤٥٦,٧٨٨	٤٦٥,٢٤١	٤٩١,٤٨٨	٦٦٩,٧٥٦	٨٣٤,٦٢٢
إجمالي المصروفات	٤٧٠,٩٩٢	٥٨٨,١٨٨	٧٠١,٥١٤	٧٣٣,٣٥٠	٨١٧,٨٤٤	٩٧٤,٧٩٤	١,٢٠٧,١٣٨
العجز الأولی <sup>٥/٥</sup>	٦٢,٢٦٤	٩٢,٧٢٤	٨٢,٢٨٩	٨٦,٤٢٢	٩٥,٨٦٠	٢٦,٩٤٠	-٩,٨٧٨
العجز النقدي <sup>٦/٦</sup>	١٦٧,٣٧٠	٢٣٧,٨٦٥	٢٤٤,٧٢٧	٢٦٨,١٠٩	٣٢٦,٣٥٦	٣٠٥,٠٣٨	٣٧٢,٥١٦
العجز الكلي	١٦٦,٧٠٥	٢٣٩,٧١٩	٢٥٥,٤٣٩	٢٧٩,٤٣٠	٣٣٩,٤٩٥	٣١٩,٤٦٠	٣٧١,١٠٨
٢- قطاع الموازنة العامة <sup>٤/١</sup> (معدل نمو سنوی)							
إجمالي الإيرادات	١٤.٥	١٥.٤	٣٠.٤	١.٩	٥.٦	٧.٦	٢٤.٦
الإيرادات الضريبية	٨.٠	٢١.١	٣.٧	١٧.٥	١٥.٢	٢.٦	٣٩.٤
الإيرادات غير الضريبية	٣١.٤	٣.١	٩٨.١	-١٨.٩	-١٢.٦	١٨.٣	-٢.٤
إجمالي المصروفات (ومنها):	١٧.٢	٢٤.٩	١٩.٣	٤.٥	١١.٥	١٢.٧	٢٣.٨
الأجور وتعويضات العاملين	٢٧.٦	١٦.٤	٢٤.٩	١١.١	٧.٧	٤.٩	٤.٩
الفوائد المدفوعة	٢٢.٨	٤٠.٧	١٧.٨	١١.٥	٢٦.٢	١٩.٩	٣٠.٢
٣- قطاع الحكومة العامة ( مليون جنيه) <sup>٦/٦</sup>							
إجمالي الإيرادات	٣٤٨,٨٦٤	٤٠٣,٦٣٧	٥١٩,٤٤٩	٥٣٨,٣٧٨	٥٣٨,٣٧٨	--	--
إجمالي المصروفات	٥١٦,٤٢٢	٦٤٤,٠٨٠	٧٥٩,٨٤٧	٨٠٥,٩٢٩	٨٠٥,٩٢٩	--	--
العجز الكلي	١٦٥,٦٩٢	٢٤٦,٨٥٣	٢٥٤,٧١٦	٢٨٤,٣١٤	٢٨٤,٣١٤	--	--
٤ - نسبة إلى الناتج المحلي الإجمالي <sup>٦/٦</sup>							
قطاع الموازنة العامة <sup>٦/٦</sup>							
إجمالي الإيرادات	١٨.١	١٨.٨	٢١.٤	١٩.٠	١٨.١	٢٠.٦	٢٠.٣
الإيرادات الضريبية	١٢.٤	١٣.٥	١٢.٢	١٢.٥	١٣.٠	١٣.٣	١٤.٧
الإيرادات غير الضريبية	٥.٧	٥.٣	٩.٢	٦.٥	٥.١	٧.٣	٥.٦
إجمالي المصروفات (ومنها):	٢٨.١	٣١.٦	٣٢.٩	٣٠.٠	٣٠.٢	٣٠.٠	٢٩.٤
الأجور وتعويضات العاملين	٧.٣	٧.٧	٨.٤	٨.١	٧.٩	٧.٠	٥.٨
الفوائد المدفوعة	٦.٢	٧.٩	٨.١	٧.٩	٩.٠	٩.٠	٩.٣
العجز الأولی <sup>٥/٥</sup>	٣.٧	٥.٠	٣.٩	٣.٥	٣.٥	٠.٨	-٠.٢
العجز النقدي <sup>٦/٦</sup>	١٠.٠	١٢.٨	١١.٥	١١.٠	١٢.١	٩.٤	٩.١
العجز الكلي	١٠.٠	١٢.٩	١٢.٠	١١.٤	١٢.٥	٩.٨	٩.٠
الحكومة العامة <sup>٦/٦</sup>							
العجز الأولی <sup>٥/٥</sup>	٤.٣	٦.٠	٤.٥	٤.٣	--	--	--
العجز الكلي	٩.٩	١٣.٣	١٢.٠	١١.٦	--	--	--

المصدر: وزارة المالية

\* تعكس بيانات الموازنة بموجب القرار الجمهوري رقم ٨ لعام ٢٠١٦.

-- بيان غير متاح

<sup>١/١</sup> يرجع الانخفاض في الإيرادات غير الضريبية إلى تراجع الموارد الاستثنائية من المنح خلال عام المقارنة.

<sup>٢/٢</sup> تعكس بيانات الموازنة العامة للدولة بموجب قانون ربط الموازنة رقم ١٤٥ لعام ٢٠١٧.

<sup>٣/٣</sup> تم إعادة تنويب فعايلات الموازنة العامة لتتفق مع معايير صندوق النقد الدولي والمعروفة بـ GFS ٢٠٠١ (على أساس نقدي).

<sup>٤/٤</sup> يشمل قطاع موازنة الجهاز الإداري و المحليات، والهيئات الخدمية العامة.

<sup>٥/٥</sup> العجز الكلي مخصصاً منه الفوائد المدفوعة.

<sup>٦/٦</sup> العجز الكلي بدون صافي حيازة الأصول المالية.

<sup>٧/٧</sup> يشمل المعاملات المالية لكل من أجهزة الموازنة العامة، وبنك الإستثمار القومي، وصناديق التأمين والمعاشات، ومع مراعاة إستبعاد كافة المعاملات البيئية للجهات الثلاث لمنع إزدواجية الحساب.

<sup>٨/٨</sup> قامت وزارة التخطيط والمتابعة والإصلاح الإداري بمراجعة السلسلة الزمنية للناتج المحلي الإجمالي ابتداءً من عام ٢٠١٢/٢٠١١ وحتى عام ٢٠١٥/٢٠١٤ وفقاً للتعداد الاقتصادي للعام المالي ٢٠١٣/٢٠١٢ والذي ساعدت نتائجه في تحقيق قدر أكبر من شمولية المنشآت بالإضافة إلى تحسين تقديرات حجم القطاع غير الرسمي. وقد تم الإعلان عن الناتج المحلي الإجمالي للعام المالي ٢٠١٦/٢٠١٥ والذي وصل إلى ٢٧٠.٨٣ مليار جنيه. تم مراجعة تقديرات الناتج المحلي الإجمالي مؤخراً لتصبح ٣٠٧.٧ مليار جنيه في عام ٢٠١٧/٢٠١٦ بدلاً من تقديرات سابقة بنحو ٣٢٤.٦٥ مليار جنيه في ضوء زيادة المكش و التضخم عن التقديرات السابقة.

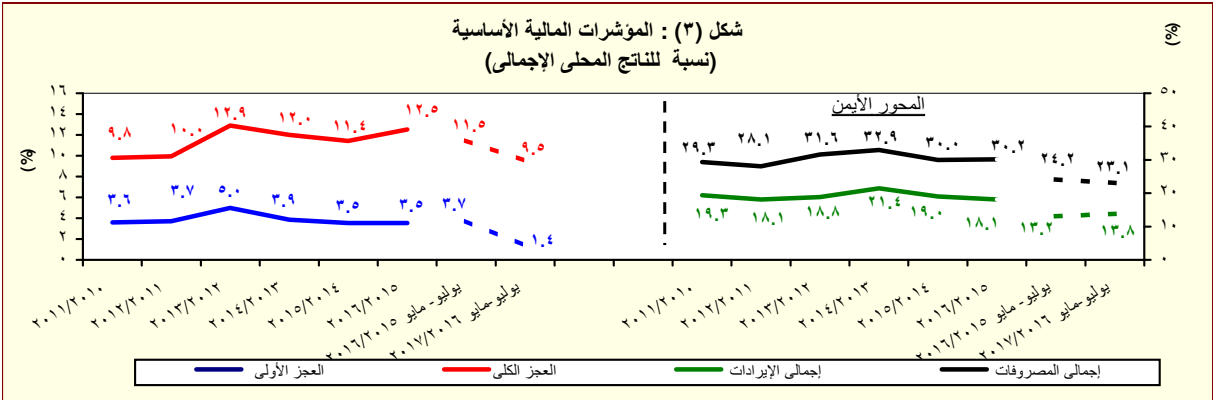

المصدر: وزارة المالية

القسم الأول: نظرة عامة على الأداء الإقتصادي والمالى (تابع)

بيان سنوى					بيان سنوى				
مارس-٢٠١٧*	ديسمبر-٢٠١٦	سبتمبر-٢٠١٦	مارس-٢٠١٦		يونيو-٢٠١٦	يونيو-٢٠١٥	يونيو-٢٠١٤	يونيو-٢٠١٣	يونيو-٢٠١٢
<b>و. ملخص الدين العام المحلى</b>									
<b>(بالمليون جنيه، رصيد نهاية الفترة) <sup>١/</sup></b>									
<b>١-إجمالي الدين المحلى لأجهزة الموازنة العامة <sup>٢/</sup></b>									
٣,٠٩٧,٥٦١	٣,٠٢٧,٢٥١	٢,٧٠٣,٥٤٧	٢,٤٦٢,٣٠٤	٢,٥٧٣,٠٤٢	٢,٠٨٤,٧٤٨	١,٦٩٩,٩٤٦	١,٤٤٤,٣٧٠	١,١٥٥,٣١٢	(١٩.٤)
(٢٥.٨)	(٢٢.٨)	(٢٠.٢)	(٢٣.٢)	(٢٣.٤)	(٢٢.٦)	(١٧.٧)	(٢٥.٠)	٣/ ١٨٣,٢٣٠	١٦٤,٧٨٨
٣٩٨,٤٧٣	٣٨٩,٧٥٨	٢٩٣,٣٢١	٢٦٣,١٣٩	٢٨٧,١٨٧	٢١٨,٥٦٠	١٦١,٤٨٥	١٨٣,٢٣٠	١٨٣,٢٣٠	(٣.٥)
(٥١.٤)	(٥٧.٠)	(٢٠.٠)	(٢١.٠)	(٣١.٤)	(٣٥.٣)	-(١١.٩)	(١١.٢)	(١١.٢)	٩٩٠,٥٢٤
٢,٦٩٩,٠٨٨	٢,٦٣٧,٤٩٣	٢,٤١٠,٢٢٦	٢,١٩٩,١٦٥	٢,٢٨٥,٨٥٥	١,٨٦٦,١٨٨	١,٥٣٨,٤٦١	١,٢٦١,١٤٠	٩٩٠,٥٢٤	(٢٢.٦)
(٢٢.٧)	(٢٤.٤)	(٢٠.٢)	(٢٣.٥)	(٢٢.٥)	(٢١.٣)	(٢٢.٠)	(٢٧.٣)	(٢٢.٦)	١,٠٨١,١٠٣
٢,٩٠٨,١٤١	٢,٨٤٠,٨٣٥	٢,٥٢٣,٠٨٤	٢,٢٩٤,١١٦	٢,٤١١,٢٦٨	١,٩٦٨,٥٠٥	١,٦٠٦,٠٣٧	١,٣٦٣,٧٠٦	١,٠٨١,١٠٣	(٢١.٦)
(٢٦.٨)	(٢٩.٢)	(١٩.٦)	(٢٢.٣)	(٢٢.٥)	(٢٢.٦)	(١٧.٨)	(٢٦.١)	(٢١.٦)	١٧٣,٣٤١
٤٣١,٣٠٢	٤١٩,٠٠٤	٣١٩,١٧٧	٢٨٦,٠٤٥	٣٢١,٩٢٤	٢٣٣,٠٥٤	١٧١,٦٩٧	١٩١,٤٣١	١٧٣,٣٤١	(٤.١)
(٥٠.٨)	(٥٦.١)	(٢١.١)	(٢٢.٨)	(٢٨.١)	(٣٥.٧)	-(١٠.٣)	(١٠.٤)	(٤.١)	٩٠٧,٧٦٢
٢,٤٧٦,٨٣٩	٢,٤٢١,٨٣١	٢,٢٠٣,٩٠٧	٢,٠٠٨,٠٧١	٢,٠٨٩,٣٤٤	١,٧٣٥,٤٥١	١,٤٣٤,٣٤٠	١,١٧٢,٢٧٥	٩٠٧,٧٦٢	(٢٥.٧)
(٢٣.٣)	(٢٥.٤)	(١٩.٤)	(٢٢.٢)	(٢٠.٤)	(١١.٠)	(٢٢.٤)	(٢٥.٧)	(٢٥.٧)	١,١٢٢,١٨٧
٣,١٥٨,٦٩٥	٣,١٢٠,٠٦٨	٢,٨٨٩,٥٢٤	٢,٣٥٠,٠٨٢	٢,٤٨٠,٩٢٦	١,٩٩٣,٢٦٣	١,٦٥٦,٩٤٨	١,٤١٠,٦٦٣	١,١٢٢,١٨٧	(٢٠.٤)
(٣٤.٤)	(٣٩.٢)	(٢٥.٧)	(٢٤.٢)	(٢٤.٥)	(٢٠.٣)	(١٧.٥)	(٢٥.٧)	(٢٠.٤)	١٩٨,٠٦٧
٥٣٧,١٩٦	٥١٨,٤٦٤	٤٠٣,٠١٦	٣٥٤,٠٢٢	٤٠٠,٢٨٢	٢٨٦,١٨١	٢٠٨,٢٧٩	٢٢١,٤٣٦	١٩٨,٠٦٧	(١٩.٠)
(٥١.٧)	(٥٦.٦)	(٢٦.٠)	(٢٥.٢)	(٣٩.٩)	(٣٧.٤)	-(٥.٩)	(١١.٨)	(١٩.٠)	٩٢٤,١٢٠
٢,٦٢١,٤٩٩	٢,٦٠١,٦٠٤	٢,٢٨٦,٥٠٨	١,٩٩٦,٠٦٠	٢,٠٨٠,٦٤٤	١,٧٠٧,٠٨٢	١,٤٤٨,٦٦٩	١,١٨٩,٢٢٧	٩٢٤,١٢٠	(٢٤.٧)
(٣١.٣)	(٣٦.٢)	(٢٥.٦)	(٢٤.٠)	(٢١.٩)	(١٧.٨)	(٢١.٨)	(٢٨.٧)	(٢٤.٧)	١,٣٠٨,٣٩١
٣,١٦٦,٠٧٢	٣,٤٩٨,٧٨٣	٢,٩١٣,٦٥٢	٢,٦٧٦,٨٨٨	٢,٧٨٥,٠١٣	٢,٢٧٥,٨٤٠	١,٩٠٤,٨١٠	١,٦٤١,٥٠٢	١,٣٠٨,٣٩١	(١٦.٢)
(٣٧.٣)	(٣٧.٥)	(١٩.٩)	(٢٣.٠)	(٢٢.٤)	(١٩.٥)	(١٦.٠)	(٢٥.٥)	(١٦.٢)	
<b>ز. إجمالي الدين العام الخارجى</b>									
<b>(ملليون دولار، رصيد نهاية الفترة)</b>									
٧٣,٨٨٩	٦٧,٣٢٣	٦٠,١٥٣	٥٣,٤٤٥	٥٥,٧٦٤	٤٨,٠٦٣	٤٦,٠٦٧	٤٣,٢٣٣	٣٤,٣٨٥	
٣٢,٢٣٨	٢٦,٢٦٠	٢٤,٢١٧	٢٤,٤٦٨	٢٤,٤٣٧	٢٥,٧٠٧	٢٩,٠٥٤	٢٨,٤٩٠	٢٥,٥٩٤	
٤١,٦٥١	٤١,٠٦٣	٣٥,٩٣٦	٢٨,٩٧٧	٣١,٣٢٨	٢٢,٣٥٦	١٧,٠١٣	١٤,٧٤٤	٨,٧٩٠	
<b>ح. خدمة الدين الحكومى <sup>٤/</sup></b>									
<b>(ملليون جنيه، تدفقات)</b>									
٤٣٨,٨١٠	٢٧٥,٦٩٤	١٠١,٢٢١	٣١٧,١٩١	٤٩٣,٧٧٩	٤٢٩,٤٧٤	٢٨٠,٦٩٧	٢١٨,٢٥٧	١٤٠,٩١٦	
٣٩٥,٩٣٢	٢٤٥,٩٨٥	٨١,٦١٦	٢٧٩,٤٣٧	٤٥٠,٥٧٣	٣٩٢,٠٦٣	٢٦٢,٠٨٤	٢٠٣,١٧٣	١٢٢,٣٢٢	
٤٢,٨٧٨	٢٩,٧٠٩	١٩,٦٠٥	٣٧,٧٥٥	٤٣,٢٠٦	٣٧,٤١٢	١٨,٦١٣	١٥,٠٨٤	١٨,٥٩٤	
<b>ملاحظات (نسبة إلى الناتج المحلى الإجمالى) <sup>٥/</sup></b>									
٩٠.٩%	٨٨.٨%	٧٩.٣%	٩٠.٩%	٩٥.٠%	٨٥.٣%	٧٩.٨%	٧٧.٦%	٦٩.٠%	إجمالى الدين المحلى لأجهزة الموازنة العامة
٧٩.٢%	٧٧.٤%	٧٠.٧%	٨١.٢%	٨٤.٤%	٧٦.٤%	٧٢.٢%	٦٧.٨%	٥٩.١%	صافى الدين المحلى لأجهزة الموازنة العامة
٨٥.٣%	٨٣.٤%	٧٤.٠%	٨٤.٤%	٨٩.٠%	٨٠.٥%	٧٥.٤%	٧٣.٣%	٦٤.٦%	إجمالى الدين المحلى للحكومة العامة
٦٢.٧%	٦١.١%	٧٤.١%	٨٤.١%	٧٧.١%	٦٧.٠%	٦٧.٣%	٦٣.٠%	٥٤.٢%	صافى الدين المحلى للحكومة العامة
٩٢.٧%	٩١.٦%	٧٨.٩%	٨٦.٨%	٩١.٦%	٨١.٦%	٧٧.٨%	٧٥.٨%	٦٧.٠%	إجمالى الدين العام المحلى
٧٦.٩%	٧٦.٣%	٦٧.١%	٧٣.٧%	٧٦.٨%	٦٩.٩%	٦٨.٠%	٦٣.٩%	٥٥.٢%	صافى الدين العام المحلى
١٠٧.٩%	١٠٢.٧%	٨٥.٥%	٩٨.٨%	١٠٢.٨%	٩٣.١%	٨٩.٤%	٨٨.٢%	٧٨.١%	إجمالى دين أجهزة الموازنة العامة (محلى وخارجى) <sup>٦/</sup>
٣٩.٢%	٣٥.٨%	١٥.٥%	١٧.٥%	١٨.٣%	١٥.٠%	١٥.٥%	١٦.٣%	١٢.٤%	إجمالى الدين الخارجى
١٧.١%	١٤.٠%	٦.٣%	٨.٠%	٨.٠%	٨.٠%	٩.٧%	١٠.٧%	٩.٢%	الدين الخارجى الحكومى

المصدر: وزارة المالية و البنك المركزى المصرى.

( ) معدل النمو عن العام السابق.

\* بيان مبدئى، خاضع للمراجعة.

١/ تمسك البيانات رصيد الدين المحلى لثلاث مستويات تجميعية هي: الدين المحلى لأجهزة الموازنة العامة، الدين المحلى المجمع للحكومة العامة، والدين العام المحلى المجمع. يشمل الدين المحلى لأجهزة الموازنة العامة أرصدة الدين المستحقة على وحدات الجهاز الإدارى، وحدات الإدارة المحلية، والهيئات الخدمية. ويتضمن الدين المحلى للحكومة العامة أرصدة الدين المجمع المستحق على أجهزة الموازنة العامة للدولة وبنك الإستثمار القومى وصناديق التأمين الإجتماعى. أما عن الدين العام المحلى فيشمل أرصدة الدين المحلى المجمع لكل من الحكومة العامة و الهيئات الاقتصادية.

٢/ يمثل المديونية المستحقة على أجهزة الموازنة العامة (وحدات الجهاز الإدارى، وحدات الإدارة المحلية، والهيئات الخدمية).

٣/ جدير بالذكر ان التراجع في ودائع أجهزة الموازنة العامة ترجع الى استخدام حوالى ٦٠ مليار جنيه وفقاً للقرار الجمهورى رقم ١٠٥ لعام ٢٠١٣.

٤/ يمثل رصيد الدين المجمع المستحق على أجهزة الموازنة العامة للدولة و بنك الإستثمار القومى و صناديق التأمين الإجتماعى بعد إستبعاد المديونيات والملاقات الداخلية فيما بين القطاعات الثلاثة و التى تتمثل فى إقتراض أجهزة الموازنة العامة من بنك الإستثمار القومى، سندات وزارة المالية لدى صناديق التأمين الإجتماعى و بنك الإستثمار القومى،سندات صناديق التأمين الإجتماعى و أخيراً إقتراض بنك الإستثمار القومى من صناديق التأمين الإجتماعى.

٥/ يمثل رصيد الدين المجمع المستحق على الحكومة العامة و الهيئات الاقتصادية بعد إستبعاد إقتراض الهيئات الاقتصادية من بنك الإستثمار القومى، وإقتراض أجهزة الموازنة من الهيئات الاقتصادية.

٦/ ودائع الحكومة العامة و الهيئات الاقتصادية بعد إستبعاد ودائع صناديق التأمين الإجتماعى وإقتراض قطاع الموازنة من الهيئات الاقتصادية.

٧/ يشمل إجمالى دين أجهزة الموازنة العامة الدين الخارجى الذى تتولى وزارة المالية خدمته طبقاً للجهات الدافئة.

٨/ البيان الربع سنوى لخدمة الدين الحكومى يعكس التدفقات التراكمية لخدمة الدين منذ بداية العام المالى .

٩/ قامت وزارة التخطيط والمتابعة والإصلاح الإدارى بمراجعة السلسلة الزمنية للإجمالى ابتداءً من عام ٢٠١٢/٢٠١١ وحتى عام ٢٠١٥/٢٠١٤ وفقاً للتعداد الإقتصادى للعام المالى ٢٠١٣/٢٠١٢،والذى ساعدت نتائجه فى تحقيق قدر أكبر من شمولية المنشآت بالإضافة إلى تحسين تقديرات حجم القطاع غير الرسمى. وقد تم الإعلان عن الناتج المحلى الإجمالى للعام المالى ٢٠١٦/٢٠١٥ الذى وصل إلى ٢٧٠٨.٣ مليار جنيه. تم مراجعة تقديرات الناتج المحلى الإجمالى مؤخراً لتصبح ٢٤٠٧.٧ مليار جنيه فى عام ٢٠١٧/٢٠١٦ بدلاً من تقديرات سابقة بنحو ٢٢٤٦.٠ مليار جنيه فى ضوء زيادة المكش و التضخم عن التقديرات السابقة.

١٠/ يمكن تفسير الارتفاع الملحوظ فى إجمالى الدين العام الخارجى كنسبة من الناتج المحلى فى نهاية شهر مارس ٢٠١٧ فى ضوء عدد من العوامل أهمها: انخفاض الناتج المحلى الإجمالى المقيّم بالدولار الأمريكى نتيجة تحرير سعر الصرف الذى تم فى نوفمبر ٢٠١٦، بالإضافة إلى زيادة إجمالى الدين العام الخارجى بـ ١٨.١ مليار دولار فى الفترة من نهاية يونيو ٢٠١٦ إلى نهاية مارس ٢٠١٧.

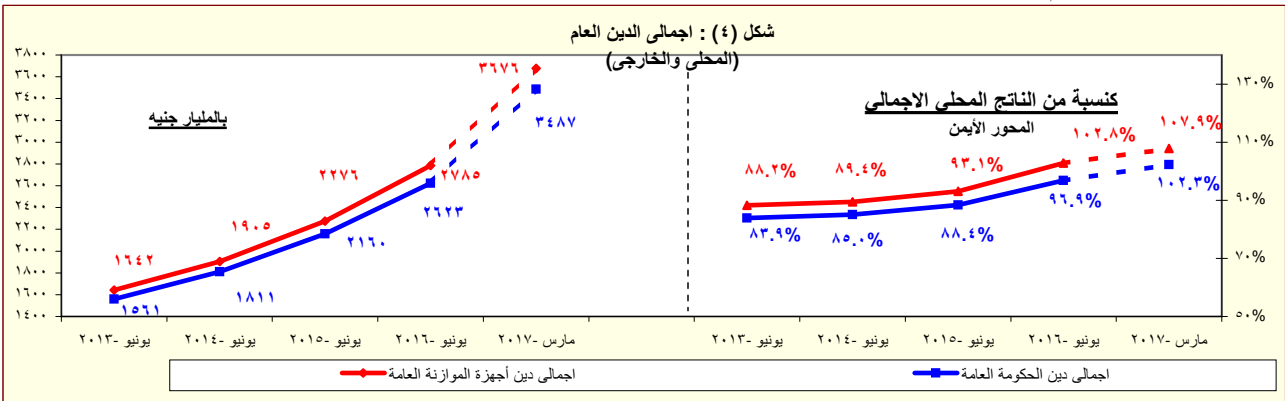

المصدر: وزارة المالية - البنك المركزى المصرى.

\* بيان مبدئى

القسم الأول: نظرة عامة على الأداء الإقتصادى والمالى (تابع)

بيان سنوى					أحدث بيان متاح			
٢٠١٢/١١	٢٠١٣/١٢	٢٠١٤/١٣	٢٠١٥/١٤	٢٠١٦/١٥	فبراير-١٧	مارس-١٧	أبريل-١٧	مايو-١٧ <sup>١٠</sup>
ز. المؤشرات النقدية (نهاية الفترة)								
مليون جنيه								
٢٦٣,٦٦٨	٣١٧,٩٤٤	٣٦٤,٤٧٣	٤٨٥,٨٧٦	٤٧٨,٠٧٦	٥٢٣,٣٣٧	٥٢٧,٧٥١	٥٣٩,٥٩٠	٥٥٣,٨١٢
نقود الاحتياط <sup>١</sup>								
١,٠٩٤,٤٠٨	١,٢٩٦,٠٨٦	١,٥١٦,٦٠١	١,٧٦٥,٤٩٢	٢,٠٩٤,٥٠٠	٢,٦٢٧,١٩٣	٢,٧٤٣,٨١٨	٢,٧٨٤,٥٧١	٢,٨٤٩,٦٠١
إجمالى السيولة								
٢٧٤,٥١٠	٣٤٤,١٠٠	٤١٠,٥٥٤	٤٩٩,٠٦٥	٥٧٢,٩٣٥	٦٣٣,٩٩٣	٦٣١,٠١٦	٦٥٤,١٦٦	٦٨٤,٢٧٨
المعروض النقدى <sup>٢</sup>								
٨١٩,٨٩٨	٩٥١,٩٨٦	١,١٠٦,٠٤٧	١,٢٦٦,٤٢٧	١,٥٢١,٥٦٥	١,٩٩٣,٢٠٠	٢,١١٢,٨٠٢	٢,١٣٠,٤٠٥	٢,١٦٥,٣٢٣
أشباه النقود <sup>٣</sup>								
معدل النمو السنوى								
٥.١	٢٠.٦	١٤.٦	٣٣.٣	١.٦-	٢٧.٦	٢٢.٦	٢٢.٠	١٩.٢
نقود الاحتياط <sup>١</sup>								
٨.٤	١٨.٤	١٧.٠	١٦.٤	١٨.٦	٣٦.٦	٣٨.٠	٣٨.٨	٣٩.٤
إجمالى السيولة (معدل النمو الإسمى)								
٣٧.٨-	٢١.٨-	٣.٣-	٥٦.٨-	٢٦٩.٧-	٨٥.٢-	٢٨.٨	٨٩.٩	١٨٣.٨
صافى الأصول الأجنبية <sup>٤</sup>								
٢٣.٩	٢٥.٢	١٩.١	٢٢.٧	٢٧.٣	٣٧.٨	٣٦.٠	٣٤.١	٣٠.٧
صافى الأصول المحلية <sup>٤</sup>								
٧.٣	٩.٨	٧.٤	١٦.٧	١٤.٢	٣٧.٩	٣٩.٩	٣٩.٦	٣٩.٠
صافى المطلوبات من القطاع الخاص <sup>٥</sup>								
١.١	٨.٦	٨.٨	٤.٩	٤.٦	٦.٤	٧.١	٧.٣	٩.٧
إجمالى السيولة (معدل النمو الحقيقى)								
معدلات الإقراض إلى الودائع <sup>١</sup>								
٢٨.٣	٢٨.٢	٢٢.٨	٢٦.٣	٤٨.٠	٥٩.٤	٥٩.٧	٦٠.٥	٦٥.٧
القطاع الحكومى								
٥٢.١	٤٨.٣	٤٣.٦	٤٣.٨	٤٣.٧	٤٤.٠	٤٤.٢	٤٣.٩	٤٣.٤
القطاع غير الحكومى								
٤٨.٧	٤٥.١	٤٠.١	٣٨.٤	٣٩.٩	٤٠.٣	٤٠.٦	٤٠.٩	٤٠.٦
بالعملة المحلية								
٦٥.١	٥٩.٩	٥٨.٥	٦٨.٣	٦٠.٠	٥٤.٣	٥٢.٩	٥١.٥	٥٠.٧
بالعملة الأجنبية								
مؤشرات:								
٤.١٥	٤.٠٨	٤.١٦	٣.٦٣	٤.٣٨	٥.٠٢	٥.٢٠	٥.١٦	٥.١٥
مضاعف السيولة المحلية <sup>٧</sup>								
١.٥٩	١.٥٦	١.٥١	١.٤٩	١.٤٠	١.٥٠	١.٤٤	١.٤٢	١.٣٩
معدل دوران النقود (وسطى) <sup>٨</sup>								
١٧.٠	١٧.٣	١٥.٦	١٤.٩	١٥.٥	٢٢.٢	٢٤.٦	٢٤.٥	٢٤.١
معدل الدورة فى السيولة المحلية <sup>٩</sup>								
٢٣.٩	٢٤.٤	٢٣.٤	٢١.٠	٢٠.٠	٢٧.٨	٣٠.٥	٣٠.٣	٢٩.٩
معدل الدورة فى الودائع <sup>١٠</sup>								
٦٥.٣	٦٩.٧	٧١.٢	٧٢.٢	٧٧.٣	٧٧.١	٨٠.٥	٨١.٧	٨٣.٦
نسبة إجمالى السيولة / الناتج المحلى الإجمالى <sup>#</sup>								

المصادر: البنك المركزى المصرى وحسابات وزارة المالية.

\* مبدئى.

# بيان معدل.

١/ تتضمن النقود المتداولة خارج البنك المركزى بالإضافة إلى ودائع البنوك لدى البنك المركزى بالبنية المصرى.

٢/ يتضمن النقود المتداولة خارج الجهاز المصرفى بالإضافة إلى الودائع الجارية بالعملة المحلية. لا تتضمن الشيكات والحالات تحت التحصيل.

٣/ تتضمن الودائع الجارية بالعملة الأجنبية والودائع غير الجارية بالعملات المحلية والأجنبية .

٤/ تم تفعيل اتفاقية الحساب المجد بين البنك المركزى ووزارة المالية فى يونيو ٢٠٠٨، مما أدى إلى إهلاك جزء من السندات الصادرة عن وزارة المالية لصالح البنك المركزى.

٤/ يتضمن المطلوبات من القطاع الخاص و القطاع العائلى.

٥/ لا تتضمن كل من الودائع لدى البنك المركزى والقروض الممنوحة من قبل البنك المركزى.

٦/ إجمالى السيولة المحلية / نقود الاحتياط.

٧/ الناتج المحلى الإجمالى / متوسط إجمالى السيولة المحلية (M٢). متوسط إجمالى السيولة المحلية =  $\frac{1}{2} [(M٢) t + (M٢) t - 1]$ .

٨/ يمثل نسبة الودائع الجارية و غير الجارية بالعملات الأجنبية إلى إجمالى السيولة المحلية. لا تتضمن كل من ودائع غير المقيمين (جزء من صافى الأصول الإيجابية) والودائع الحكومية.

٩/ يمثل نسبة الودائع الحكومية و غير الحكومية بالعملات الأجنبية إلى إجمالى الودائع لدى البنوك. غير متضمن ودائع البنوك لدى البنك المركزى.

١٠/ تم مراجعة تقديرات الناتج المحلى الإجمالى مؤخراً لتصبح ٣٤٠٧.٧ مليار جنيه فى عام ٢٠١٧/٢٠١٦ بدلاً من تقديرات سابقة بنحو ٣٢٤٦.٥ مليار جنيه فى ضوء زيادة المكمش والتضخم عن التقديرات السابقة.

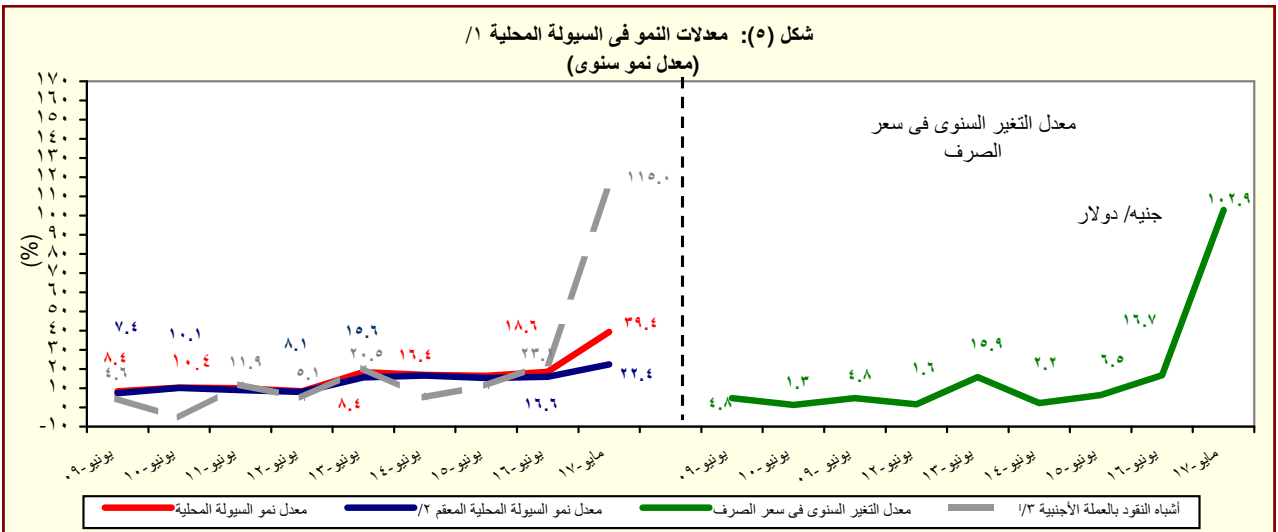

المصدر: البنك المركزى المصرى وحسابات وزارة المالية.

١/ إجمالى السيولة المحلية تتكون من المعروض النقدى وأشباه النقود.

٢/ معدل النمو فى السيولة المحلية باستخدام سعر الصرف الثابت، ويتم حسابه عن طريق تطبيق سعر الصرف السائد فى نفس الفترة من العام السابق للفترة الحالية.

٣/ الودائع الجارية و غير الجارية بالعملات الأجنبية .

القسم الأول: نظرة عامة على الأداء الإقتصادي والمالى (تابع)

بيان ربع سنوي				بيان سنوي				
يونيو-١٧	مارس-١٧	سبتمبر-١٦	يونيو-١٦	٢٠١٥/١٤	٢٠١٤/١٣	٢٠١٣/١٢	٢٠١٢/١١	٢٠١١/١٠
				جـ - القطاع المالى والاستثمارات				
--	٤.٤	٣.٨	٤.٤	١٤.٤	١٤.٠	١٤.٢	١٦.٤	١٧.١
				إجمالي الاستثمارات المحلية (نسبة إلى الناتج المحلى الإجمالي) <sup>١/</sup>				
--	٣.٤	٠.٦	٢.٢	٢.٢	١.٥	١.٤	١.٥	٠.٩
				الاستثمارات الأجنبية المباشرة (نسبة إلى الناتج المحلى الإجمالي) <sup>٢/ ١/</sup>				
				مؤشرات سوق المال ( نهاية العام الميلادى) <sup>٣/</sup>				
٠.٤	٨.٩	٣.٤-	٧.٢-	٤-	١٠	١٤	١٠-	٦.٥
				العائد على مؤشر EGX-٣٠				
٠.٥	٠.٩	٠.٨	١.٦	٢.٢	٠.٨	٢.٠	١.٤	٠.٦
				معدل تنديب مؤشر EGX-٣٠				
٦٨٧	٦٥٥	٤٠٥	٣٨٣	٥٠٠	٤٢٧	٣٧٦	٢٨٨	٤٨٨
				رأس المال السوقى (مليار جنيه) <sup>٤/</sup>				
٢٠.٢	١٩.٢	١٤.٩	١٤.١	٢٠.٥	٢٠.٠	٢٠.٢	١٧.٢	٣٥.٦
				رأس المال السوقى (نسبة إلى الناتج المحلى الإجمالي) <sup>٥/</sup>				
٢.٣	٤.٦	١.٨	٢.٣	٣.٣	٢.١	٢.٣	١.٧	٣.١
				معدل دوران الأسهم <sup>٦/</sup>				
٣٣.٠	٣٩.١	٢٦.٦	١٨.٩	١٧.٦	١٢.٩	٢٠.٧	٢٥.٧	٢٣.٦
				معاملات الأجانب (نسبة من إجمالى قيمة التداول)				
--	--	--	٩.٦	٢٠.٢	١٤.٨	١٢.٤	١٠.٥	١٤.٧
				مضاعف الربحية <sup>٧/</sup>				
--	--	--	٨.٨	٩.٣	٦.٦	٨.٦	١٠.٤	٧.١
				عائد السهم (%) <sup>٨/</sup>				
٧١٧,٣٨٧	٧٣٨,٨٥٥	٧٨٩,٧٥٩	٧٥٦,٧٢٢	٥١٢,١٦٨	٣٥٢,٢٠٠	٣٢٥,٨٣٥	٢٤٨,٨٦٩	٢٢٦,٧٩٩
				سندات مقيدة (مليون جنيه)				
				القطاع المصرفى (مليون جنيه): <sup>٩/</sup>				
٤,٤٢٠,٨٦٠	٤,٢١٦,٠٤٨	٣,٠٦٧,٥٤٢	٢,٨٤٦,٠٩٤	٢,١٩٨,٩٧٩	١,٨١٦,٨٧٣	١,٥٦٣,٨٤٩	١,٣٦٦,١٦٠	١,٢٦٩,٦٩٠
				إجمالى الأصول				
١,٤٢٦,٤٥٧	١,٣٤٣,٦٢٤	٩٧٠,١٥٣	٩٤٢,٧٢٧	٧١٧,٩٩٩	٥٨٧,٨٥٢	٥٤٩,١٢٠	٥٠٦,٧٣٦	٤٧٤,١٣٩
				إجمالى أرصدة الإقراض و الخصم				
١٢٨,٤٢٠	١١٤,٥٦١	١٠٠,٧٢٦	١٠٠,٧٢٦	٩٢,٥٥٠	٧٧,٥٥٥	٧٢,٠٦١	٦٧,٣٤٥	٥٩,٠٤٩
				رأس المال				
٣,٠٢٧,٨١١	٢,٨٥٦,٠٤٢	٢,١٩٥,٥٨٨	٢,١١٦,١١٧	١,٧٣٤,١٧٨	١,٤٢٩,٤٣٢	١,١٨٦,٩٨٥	١,٠٢٣,٥١٧	٩٥٧,٠٣٧
				إجمالى الودائع				
--	٥.٧	٥.٩	٥.٩	٧.٦	٨.٥	٩.٣	٩.٨	١٠.٥
				القروض غير المنتظمة إلى إجمالى القروض				
				مؤشرات مختارة				
				مؤشرات السيولة فى الجهاز المصرفى				
٤٦.٦	٤٧.١	٤٤.١	٤٤.٤	٤١.٣	٤١.٠	٤٦.١	٤٩.٤	٤٩.١
				القروض / الودائع <sup>١٠/</sup>				
٣٢.٣	٣١.٩	٣١.٦	٣٣.١	٣٢.٧	٣٢.٤	٣٥.١	٣٧.١	٣٧.٣
				القروض / الأصول <sup>١١/</sup>				
٣٤.٨	٣٦.٩	٤٣.٩	٤٥.١	٤٦.٢	٤٥.٤	٤١.٨	٤٠.٦	٣٧.٣
				الأوراق المالية / الأصول <sup>١١/</sup>				
٦٨.٥	٦٧.٧	٧١.٦	٧٤.٤	٧٨.٩	٧٨.٧	٧٥.٩	٧٤.٩	٧٥.٤
				الودائع / الأصول <sup>١١/</sup>				
٧.١	٧.٤	٦.٢	٥.٨	٦.٥	٦.٩	٦.٩	٦.٨	٦.٤
				رأس المال / الأصول <sup>١١/</sup>				
٢.٤	٢.٦	٢.٣	٢.٣	٣.٠	٣.٥	٣.٩	٤.٠	٤.٣
				مخصصات القروض / إجمالى الأصول <sup>١١/</sup>				

المصادر: الهيئة العامة لسوق المال والبنك المركزى المصرى.

-- بيان غير متاح.

١/ تم حساب المؤشرات الربع سنوية كنسبة من الناتج المحلى الإجمالى للعام بأكمله.

٢/ صافى الاستثمارات الأجنبية المباشرة تشمل الاستثمار الاجنبي فى قطاع البترول.

٣/ البيانات السنوية تعكس نهاية ديسمبر من كل عام.

٤/ القيمة السوقية للأرصدة القائمة. يمثل ناتج ضرب عدد الأسهم القائمة فى سعر السوق السائد.

٥/ قامت وزارة التخطيط والمتابعة والإصلاح الإدارى بمراجعة السلسلة الزمنية للناتج المحلى الإجمالى ابتداءً من عام ٢٠١٢/٢٠١١ وحتى عام ٢٠١٥/٢٠١٤ وفقاً للتعداد الإقتصادي للعام المالى ٢٠١٣/٢٠١٢ والذي ساعدت نتائجه في تحقيق قدر أكبر من شمولية المنشآت بالإضافة إلى تحسين تقديرات حجم القطاع غير الرسمى. وقد تم الإعلان عن الناتج المحلى الإجمالى للعام المالى ٢٠١٦/٢٠١٥ والذي وصل إلى ٢٧٠٨.٣ مليار جنيه.

٦/ معدل دوران الأسهم = قيمة تداول الأسهم المقيدة / رأس المال السوقى.

٧/ ويعرف أيضا بمعدل السعر على العائد، ويقاس بنسبة سعر السوق لكل سهم إلى أرباحه السنوية.

٨/ الكوبون السنوى الموزع / سعر السهم الجارى.

٩/ تعكس بيانات البنوك التجارية.

١٠/ تتضمن القروض والودائع الحكومية وغير الحكومية، ولا تشمل ودائع البنوك لدى البنك المركزى المصرى.

١١/ لدى البنوك العامة فى مصر ، بخلاف البنك المركزى.

القسم الأول: نظرة عامة على الأداء الإقتصادى والمالى (تابع)

بيان ربع سنوى				بيان سنوي				
ابريل- يونيو ١٧/١٦	# يناير- مارس ١٧/١٦	# اكتوبر- ديسمبر ١٧/١٦	# ابريل- يونيو ١٦/١٥	٢٠١٧/١٦ *	٢٠١٦/١٥ *	٢٠١٥/١٤	٢٠١٤/١٣	٢٠١٣/١٢
لـ معاملات القطاع الخارجى								
(مليون دولار)								
١٥,٨٣٢	١٤,٤٩٠	١٣,٤٣٠	١٣,٣٧٥	٥٦,٢٥٤	٥١,٩٧٢	٦٦,١٤٦	٧٤,٠٢٢	٦٨,٤٧٧
١٨,٢٢٨	١٨,٠٢٠	١٨,٠٩٦	١٨,١٦٦	٧١,٨٢٩	٧١,٨٠٣	٧٨,٢٨٨	٧٦,٨٠٢	٧٤,٨٦٨
-٨,٣٨٨	-٩,١٦٧	-٩,٢١٠	-٨,٨٣٥	-٣٥,٤٣٥	-٣٨,٦٨٣	-٣٩,٠٦٠	-٣٤,١٥٩	-٣٠,٦٩٥
٢,٣٢٣	٢,٠٣٠	١,٠٤٧	١,٠١٣	٦,٨١١	٦,٥٣٣	١٠,٧٤٣	٨,٢٧٤	١٢,٤٤٦
-٢,٣٩٦	-٣,٥٢٩	-٤,٦٦٦	-٤,٧٩١	-١٥,٥٧٥	-١٩,٨٣١	-١٢,١٤٣	-٢,٧٨٠	-٦,٣٩٠
٤,٣٩٥	٧,٠٢٢	١٠,٥٢٦	٦,٦٢٧	٢٩,٠٣٤	٢١,١٧٧	١٧,٩٢٩	٥,١٩٠	٩,٧٧٣
٢,٧٣٣	٣,٩٦٦	٥,١٢٨	٨٢٨	١٣,٧١٧	٢,٨١٣	٣,٧٢٥	١,٤٧٩	٢٣٧
٣١,٣٠٥	٢٨,٥٢٦	٢٤,٢٦٥	١٧,٥٤٦	٣١,٣٠٥	١٧,٥٤٦	٢٠,٠٨٢	١٦,٦٨٧	١٤,٩٣٦
(نسبة إلى الناتج المحلى الإجمالي) <sup>١/</sup>								
٨.٦	٧.٥	٥.٦	٤.٣	٢٣.٦	١٥.٦	١٩.٩	٢٤.٢	٢٣.٧
٩.٢	٨.٨	٧.١	٥.٥	٣٠.١	٢١.٦	٢٣.٥	٢٥.١	٢٥.٩
-٤.٦	-٤.٨	-٣.٩	-٢.٩	-١٤.٨	-١١.٦	-١١.٧	-١١.٢	-١٠.٦
١.٣	١.١	٠.٤	٠.٣	٢.٩	٢.٠	٣.٢	٢.٧	٤.٣
-١.٣	-١.٨	-٢.٠	-١.٦	-٦.٥	-٦.٠	-٣.٦	-٠.٩	-٢.٢
١.٥	٢.١	٢.٢	٠.٣	٥.٧	٠.٨	١.١	٠.٥	٠.١
نسبة إلى إجمالي المتحصلات الجارية <sup>٢/</sup>								
٢٤.٣	٢٦.٦	٢٨.٣	٢٨.٩	٢٧.٠	٢٥.١	٢١.٠	٢٢.٠	٢٠.٦
١٢.١	١٢.٠	١٠.٦	١١.٠	١١.٧	١٠.٩	١٤.٠	١٩.٩	١٩.٣
٩.٨	٨.٨	٦.٢	٣.٩	٧.٨	٧.٣	١١.٦	٨.٢	١٤.٤
٣٠.٧	٣٢.٠	٣٤.٢	٣٢.٨	٣٠.٩	٣٢.٢	٣٠.٣	٢٩.٧	٢٧.٢
مؤشرات أخرى (%)								
٤٠.٤	٣٧.٧	٣٦.٠	٣٧.٥	٣٨	٣٣	٣٦	٤٣	٤٧
١٨٤	١٩٣	١٤٢	١٤٠	١٧٠	١٦٨	١٩٧	١٩٠	٢٣٠
٦.٦	٥.٨	٥.١	٣.٧	٦.٦	٣.٧	٣.٩	٣.٣	٣.١
--	٣٨.٦	٣٦.٠	٣١.٥	--	٣١.٦	٤١.٨	٣٦.٢	٣٤.٦
الدين الخارجى (%) <sup>٣/</sup>								

المصدر: البنك المركزى المصرى.

# أرقام معدلة من قبل البنك المركزى المصرى.

\* بيان مبدئى.

-- بيان غير متاح.

١/ قد تظهر بعض الفروق فى تقييم الإحتياطيات الدولية نتيجة استخدام أسعار صرف مختلفة داخل محفظة الإحتياطى من العملات الأجنبية.

٢/ قامت وزارة التخطيط والمتابعة والإصلاح الإدارى بمراجعة السلسلة الزمنية للناتج المحلى الإجمالى ابتداءً من عام ٢٠١٢/٢٠١١ وحتى عام ٢٠١٥/٢٠١٤ وفقاً للتعداد الإقتصادى للعام المالى ٢٠١٢/٢٠١٢ والذى ساعدت نتائجه فى تحقيق قدر أكبر من شمولية المنشآت بالإضافة إلى تحسين تقديرات حجم القطاع غير الرسمى. وقد تم الإعلان عن الناتج المحلى الإجمالى للعام المالى ٢٠١٦/٢٠١٥ والذى وصل إلى ٢٧٠٨.٣ مليار جنيه. تم مراجعة تقديرات الناتج المحلى الإجمالى مؤخراً لتصبح ٣٤٠٧.٧ مليار جنيه فى عام ٢٠١٧/٢٠١٦ بدلاً من تقديرات سابقة بنحو ٣٢٤٦.٥ مليار جنيه فى ضوء زيادة المكش والتضخم عن التقديرات السابقة.

٣/ باستبعاد التحويلات الرسمية.

٤/ بعدد أشهر الواردات.

٥/ لا يشمل مديونية القطاع الخاص غير المضمونة.



# القسم الثانى

مؤشرات الإقتصاد العینى و الحقیقى

- |   |          |
|---|----------|
| الناتج المحلى الإجمالى بحسب الموارد و الإستخدامات بأسعار السوق (أسعار جارية)..... ١١              | جدول (١) |
| الناتج المحلى الإجمالى بتكلفة عوامل الإنتاج موزعاً بحسب القطاعات الإقتصادية (أسعار جارية)..... ١٢ | جدول (٢) |
| إجمالى الإستثمارات موزعة بحسب القطاعات الإقتصادية..... ١٣   | جدول (٣) |

جدول (١) الناتج المحلي الإجمالي بحسب الموارد والإستخدامات ( بأسعار السوق) <sup>١/</sup>

(أسعار جارية)  
(مليار جنيه)

يوليو-مارس ٢٠١٧/٢٠١٦*	يوليو-مارس ٢٠١٦/٢٠١٥	٢٠١٦/٢٠١٥ ٢/١	# ٢٠١٥/٢٠١٤	# ٢٠١٤/٢٠١٣	# ٢٠١٣/٢٠١٢	# ٢٠١٢/٢٠١١
٢٥٧١.٥	٢٠٤٧.٢	٢٧٠٨.٣	٢٤٤٣.٩	٢١٣٠.٠	١٨٦٠.٤	١٦٧٤.٧
(٢٥.٦)	(١٠.٢)	(١٠.٨)	(١٤.٧)	(١٤.٥)	(١١.١)	--
٢٨٨٠.٢	٢٢٣٣.٤	٢٩٥٨.٨	٢٦٥١.١	٢٣٠٩.٦	١٩٧٨.٣	١٨٠٧.٣
٢٤٨٨.٥	١٩٤٦.٣	٢٥٥١.٣	٢٣٠١.٩	٢٠١٩.٠	١٧١٣.٩	١٥٣٨.٩
٢٢٤٢.٥	١٧٢٦.٧	٢٢٤١.٧	٢٠١٤.٥	١٧٦٦.٦	١٥٠٢.٧	١٣٥١.٧
٢٤٦.٠	٢١٩.٦	٣٠٩.٦	٢٨٧.٤	٢٥٢.٤	٢١١.٢	١٨٧.٢
٣٩١.٧	٢٨٧.١	٤٠٧.٥	٣٤٩.٢	٢٩٠.٦	٢٦٤.٤	٢٦٨.٤
٣٨١.٠	٢٧١.٦	٣٩٢.٠	٣٣٣.٧	٢٦٥.١	٢٤١.٦	٢٤٦.١
١٠.٧	١٥.٥	١٥.٥	١٥.٥	٢٥.٥	٢٢.٨	٢٢.٣
٣٠٨.٧-	١٨٦.٢-	٢٥٠.٥-	٢٠٧.٢-	١٧٩.٦-	١١٧.٩-	١٣٢.٦-
٣٧٦.٥	٢٠٢.٧	٢٨٠.٤	٣٢٢.٢	٣٠٣.٤	٣١٦.٦	٢٧٤.٦
٦٨٥.٢	٣٨٨.٩	٥٣٠.٩	٥٢٩.٤	٤٨٣.٠	٤٣٤.٥	٤٠٧.٢
ملاحظات (نسبة للناتج المحلي الإجمالي)						
٩٦.٨	٩٥.١	٩٤.٢	٩٤.٢	٩٤.٨	٩٢.١	٩١.٩
١٥.٢	١٤.٠	١٥.٠	١٤.٣	١٣.٦	١٤.٢	١٦.٠
١٤.٦	٩.٩	١٠.٤	١٣.٢	١٤.٢	١٧.٠	١٦.٤
٢٦.٦	١٩.٠	١٩.٦	٢١.٧	٢٢.٧	٢٣.٤	٢٤.٣

المصدر: وزارة التخطيط والمتابعة والإصلاح الإدارى.  
# بيان معدل. قامت وزارة التخطيط بمراجعة السلسلة الزمنية للناتج المحلي الإجمالي ابتداءً من عام ٢٠١٢/٢٠١١ وحتى عام ٢٠١٥/٢٠١٤ وفقاً للتعداد الإقتصادي.  
\* بيان مبدئي، وقابل للتعديل.  
-- بيان غير متاح. بداية سلسلة زمنية جديدة وفقاً للتعداد الإقتصادي من قبل وزارة التخطيط.  
( ) معدل النمو عن الفترة المقابلة في العام السابق.  
١/ تشمل صافي الضرائب غير المباشرة.  
٢/ قامت وزارة التخطيط والمتابعة والإصلاح الإدارى بمراجعة بيانات الناتج المحلي الإجمالي لعام ٢٠١٦/١٥ على أساس ربع سنوى.  
٣/ تشمل حصة الشريك الأجنبي في قطاع البترول.

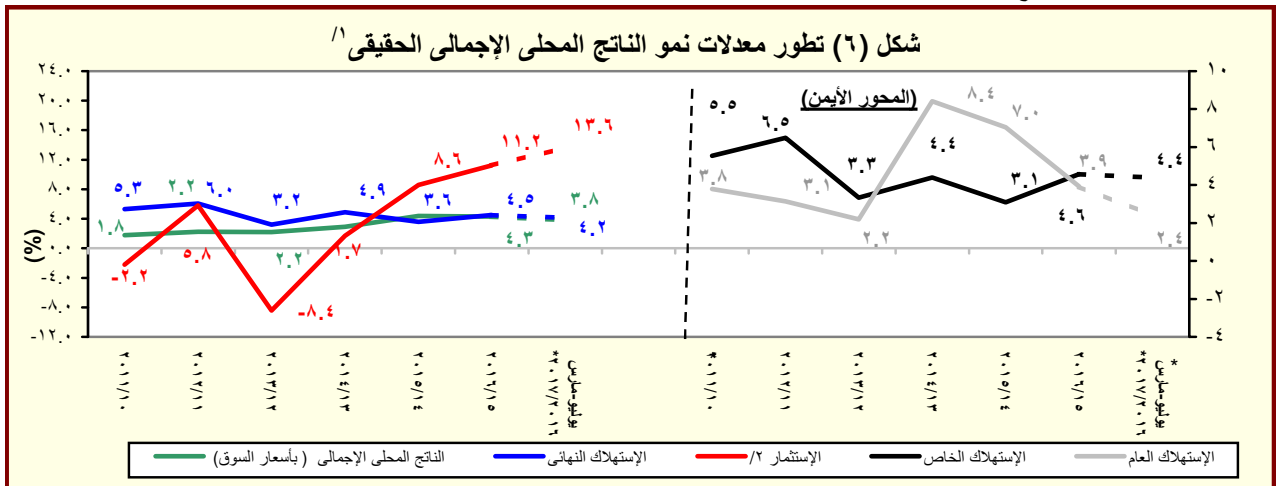

المصدر: وزارة التخطيط والمتابعة والإصلاح الإدارى.  
\* بيان مبدئي، وقابل للتعديل.  
١/ باستخدام أسعار ٢٠٠٢/٠١ للفترة ٢٠٠٣/٠٢ - ٢٠٠٧/٠٦ والأسعار الثابتة لسنة ٢٠٠٧/٠٦ عند حساب معدلات النمو الحقيقية للفترة ٢٠٠٨/٠٧ - ٢٠١٢/١١، والأسعار الثابتة لسنة ٢٠١٢/١١ عند حساب معدلات النمو الحقيقية خلال عام ٢٠١٣/١٢.  
٢/ تشمل التكوين الرأسمالي و التغير في المخزون.

جدول (٢): الناتج المحلي الإجمالي بتكلفة عوامل الإنتاج موزعاً بحسب القطاعات الاقتصادية  
(أسعار جارية)

(مليون جنيه)

يوليو-مارس ٢٠١٧/٢٠١٦*	يوليو-مارس ٢٠١٦/٢٠١٥	٢٠١٦/٢٠١٥ <sup>١/</sup>	#٢٠١٥/٢٠١٤	#٢٠١٤/٢٠١٣	#٢٠١٣/٢٠١٢	#٢٠١٢/٢٠١١	
٢,٥١٠,٠١٨	٢,٠٢١,٠٧٧	٢,٦٧٣,٣٠٠	٢,٤٧٣,١٠٠	٢,٢٠٥,٥٩٤	١,٩٢٤,٨٠٨	١,٧١٣,١٤٦	إجمالي الناتج المحلي
(٢٤.٢)	(٧.٥)	(٨.١)	(١٢.١)	(١٤.٦)	(١٢.٤)	--	
١,١٦٢,٦٩٨	٩١٢,٤٨٢	١,١٩٨,٢٣٩	١,١٧٣,٦٦٥	١,٠٩١,١٥٧	٩٥١,٨٠٥	٨٤٦,١٢٧	إجمالي القطاع السلعي
(٢٧.٤)	(١.٠)	(٢.١)	(٧.٦)	(١٤.٦)	(١٢.٥)	--	
٣٠١,٢٦٦	٢٤٥,٨٢١	٣١٨,٨٧٨	٢٧٨,٤٦٠	٢٤١,٤٩٣	٢٠٩,٧٤٨	١٨٨,٧٨٥	الزراعة و الغابات و الصيد
٢٢٨,٤٢٠	١٥٩,٧١٩	٢١٤,٨٤٢	٣١٤,١٣٩	٣٥٠,٦٥٩	٣٠٩,٠٧٤	٢٧٨,٢٣٤	الإستخراجات:
٩٩,٦٤٦	٦٩,٠٣٣	٩١,٤٤٠	١٣٧,٧١١	١٤٦,٩٥٣	١٢٤,٧٤٨	١١٠,٦١٩	البتترول
٩٦,٤٥٧	٦٤,٠١٨	٨٦,٨٠١	١٤٤,٤٢٧	١٧٥,٣٧١	١٥٩,٣٣٩	١٤٥,٠٤٠	الغاز الطبيعي
(٥٠.٧)	(٤٢.٧)-	(٣٩.٩)-	(١٧.٦)-	(١٠.١)	(٩.٩)	--	
٣٢,٣١٧	٢٦,٦٦٨	٣٦,٦٠٠	٣٢,٠٠٠	٢٨,٣٣٦	٢٤,٩٨٧	٢٢,٥٧٥	استخراجات أخرى
٤٣٧,٤٦٠	٣٥٤,٩٠٤	٤٥٦,٢٩٩	٤٠٨,٠٦٩	٣٥٧,٢٩٦	٣٠٨,٩٨٢	٢٧٠,٧٢٣	الصناعات التحويلية:
١٠٠,٢٨٥	٨٧,٩٢٥	١١٣,٩٠٩	١٠٢,٢٧٤	٩٥,٤٤٦	٨٢,٧٩٢	٦٩,٩٦١	تكرير البترول
٣٣٧,١٧٥	٢٦٦,٩٧٩	٣٤٢,٣٩٠	٣٠٥,٧٩٥	٢٦١,٨٤٩	٢٢٦,١٩٠	٢٠٠,٧٦٢	تحويلية أخرى
٤٢,٧٥٢	٣٤,٥٩٧	٤٦,٤٢٢	٣٩,٢١٦	٣٣,٩٧٤	٣٠,١٧٣	٢٧,١٠٩	الكهرباء
١٤,٨٤٦	١٢,٢٤٤	١٦,٣٤٩	١٤,٢٤٧	١٢,٦٠٢	١١,٣٥٣	١٠,٣٢٩	المياه
١٣٧,٩٥٣	١٠٥,١٩٨	١٤٥,٤٥٠	١١٩,٥٣٥	٩٥,١٣٣	٨٢,٤٧٥	٧٠,٩٤٧	التشييد والبناء
(٣١.١)	(٢١.١)	(٢١.٧)	(٢٥.٧)	(١٥.٣)	(١٦.٢)	--	
٧٤١,٤٥٣	٥٩٦,١١٩	٧٧٣,٥٩٨	٦٨٧,٩٩١	٥٩٢,٩٦٣	٥٣٠,٥٧٠	٤٧٨,٨٩٠	إجمالي الخدمات الإنتاجية
(٢٤.٤)	(١٢.٢)	(١٢.٤)	(١٦.٠)	(١١.٨)	(١٠.٨)	--	
١١٣,٢٢٠	٩١,٢٥٥	١٢٥,٩٠٨	١٠٧,٤٧٣	٩١,١٣٠	٧٨,٣٥٨	٦٩,٦٢٩	النقل والتخزين
٤٤,٠٠٧	٣٩,٤٣٩	٥٢,٨٩٠	٤٨,٨٨٦	٤٦,٤٣٣	٤٣,٠٠٢	٤٢,٤٦٨	الاتصالات
٥٢,٧٨٦	٣١,٨٣٦	٤١,٢١٥	٣٩,٤٠٣	٣٧,٢٣٦	٣٢,٣٩٦	٣١,٢٠٣	قناة السويس
(٦٥.٨)	(٧.٤)	(٤.٦)	(٥.٨)	(١٤.٩)	(٣.٨)	--	
٣٥٧,٣٧١	٢٨٨,٨٤٨	٣٧٤,٧٤٥	٣١٩,٩٦٧	٢٧٣,٣٩١	٢٣٧,٣٩٠	٢١٣,٢٩٣	تجارة الجملة و التجزئة
١٠٣,٣٧٦	٨٥,٦٠١	١٠٨,٨١٢	٩٤,٦١١	٨٢,١٥٧	٧١,٦١٥	٦٤,٣٢١	الوساطة المالية و الأنشطة المساعدة
١٩,٢٩٩	١٥,٩٧٥	٢١,٦١٥	١٨,٧٧٤	١٦,٠٥٥	١٣,٩٨١	١٢,٣٠٢	التأمين و التأمينات الإجتماعية
٥١,٣٩٥	٤٣,١٦٦	٤٨,٤١٤	٥٨,٨٧٧	٤٦,٥٦١	٥٣,٨٢٧	٤٥,٦٧٥	المطاعم والفنادق
(١٩.١)	(١٢.٨)-	(١٧.٨)-	(٢٦.٥)	(١٣.٥)-	(١٧.٨)	--	
٦٠٥,٨٦٧	٥١٢,٤٧٦	٧٠١,٤٦٣	٦١١,٤٤٤	٥٢١,٤٧٤	٤٤٢,٤٣٣	٣٨٨,١٢٩	إجمالي الخدمات الإجتماعية
(١٨.٢)	(١٤.٩)	(١٤.٧)	(١٧.٣)	(١٧.٩)	(١٤.٠)	--	
٢٥٧,٣٥٣	٢٠٣,٩٩٤	٢٧٩,٩١٤	٢٣٧,١٤٩	٢٠٠,٦٧٩	١٧٤,١٥١	١٥٣,٠٤٢	الأنشطة العقارية
٢١٣,٦٣٦	١٩٩,٤٨٩	٢٧٦,٤٨٨	٢٤٩,٢٨٨	٢١٣,١٤٤	١٧٤,٢٣٤	١٥٠,٥٢١	الحكومة العامة
٤٦,٦٤٦	٣٧,٦٨٦	٥٠,٥١٩	٤٣,٥١٨	٣٧,٤٢٤	٣٢,٤٨٦	٢٩,٣٧٣	خدمات التعليم
٥٨,٧٥٨	٤٧,٤٥٨	٦٢,٨١٦	٥٤,١٩٤	٤٦,٤٥١	٤٠,٨٧٥	٣٦,٨٤٢	الصحة
٢٩,٤٧٤	٢٣,٨٤٩	٣١,٧٢٦	٢٧,٢٩٦	٢٣,٧٧٧	٢٠,٦٨٧	١٨,٣٥٢	الخدمات الأخرى <sup>٢/</sup>

المصدر: وزارة التخطيط والمتابعة والإصلاح الإدارى.

( ) معدل النمو عن الفترة المقابلة فى العام السابق.

# بيان معدل.

-- بيان غير متاح. بداية سلسلة زمنية جديدة وفقاً للتعداد الاقتصادى من قبل وزارة التخطيط.

\* بيان مبدئى، وقابل للتعديل. أرقام الناتج المحلي الإجمالي للعام المالى ٢٠١٦/٢٠١٥ لاتزال قيد المراجعة من قبل وزارة التخطيط.

١/ قامت وزارة التخطيط والمتابعة والإصلاح الإدارى بمراجعة بيانات الناتج المحلي الإجمالي لعام ٢٠١٦/١٥ على أساس ربع سنوى.

٢/ يشمل المعلومات.

جدول (٣): إجمالي الإستثمارات موزعة بحسب القطاعات الإقتصادية

(يوليو-مارس ٢٠١٦/٢٠١٧)\*<sup>١/</sup>

(مليون جنيه)

قطاع حكومي	هينات اقتصادية	قطاع أعمال عام	قطاع خاص	إجمالي	نسبة الى إجمالي الإستثمارات (%)
الإجمالي العام	٥٠٣٧٦	٥٧٧٩٢	٢٢٩٧٩٧	٣٧٥٩٧٣	١٠٠
القطاع السلعي	٦٥٧٥	٥٥٦١٤	١١٠٢٥٥	١٧٥٣٨٥	٤٦.٦
الزراعة والرى والصيد	٣٧٦٠	٧٥	١٦٠٤٠	١٩٨٧٥	٥.٣
البترول الخام والتعدين والغاز الطبيعي <sup>٢/</sup>	-	٨	٤٣١٢٥	٤٩٣١٠	١٣.١
الصناعات التحويلية والمنتجات البترولية	٤١	٣.٤	١٩٧٦	٤٢٦٢٠	١١.٣
الكهرباء والمياه	٢٧٢٤	٢٨٥٤	٢٠	٥٢٢٣٠	١٣.٩
التشييد والبناء	٥٠.٠	٢	١٠٤٧٠	١١٣٥١	٣.٠
الخدمات الإنتاجية	١٦٤٦٣	١٧٤٠.٥	٥١٩٦.٠	٨٧٨٧٨	٢٣.٤
النقل والإتصالات <sup>٣/</sup>	١٦٤٥٥	١٧٣٨٩	٣٤٩٢٧	٧٠٣٨٨	١٨.٧
تجارة الجملة والتجزئة	-	٨	١٣٠٣٣	١٣١٤١	٣.٥
الخدمات المالية، التأمين والضمان الإجتماعى	٦	٠.٣	-	١٠	٠.٠٠
السياحة	٢	٧	٤٠٠٠	٤٣٤٠	١.٢
الخدمات الإجتماعية	٢٧٣٣٧	١٧٦٦٢	٦٧٥٨٢	١١٢٧١.٠	٣٠.٠
الإسكان والأنشطة العقارية	٩٣٠.١	٣١٧	-	٥٨١٧١	١٥.٥
الخدمات التعليمية	٥٠.١٠	٢٤٨	-	١٠٣٣٨	٢.٧
الخدمات الصحية	٣٣٧٥	١٣٤	-	٨٢٣٠	٢.٢
خدمات أخرى <sup>٤/</sup>	٩٦٥١	١٦٩٦٤	١٢٨	٣٥٩٧١	٩.٦

ملاحظات: الرقم القياسى للإنتاج للقطاعات الإقتصادية الرئيسية (٢٠٠٢ = ١٠٠)

٢٠١٦/٢٠١٥			٢٠١٧/٢٠١٦		
أكتوبر- ديسمبر	يناير- مارس	ابريل- يونيو	يوليو- سبتمبر	أكتوبر- ديسمبر	يناير- مارس
الرقم القياسى العام للإنتاج	١٥٥.٩	١٦٤.٥	١٥٠.١	١٥٠.٨	١٥٨.٧
الصناعات التحويلية <sup>٥/</sup>	١٦١.٣	١٧٥.٣	١٦٢.٦	١٥٦.٣	١٨٧.٧
منتجات بترول	١٧٣.٩	١٨١.٣	١٧٧.٤	١٧٤.٤	١٦٤.٨
غاز طبيعى	١٧٦.٥	١٨٤.٠	١٩٤.٣	١٩٩.٠	١٨٨.٩
الكهرباء	٢٠٧.٣	٢١٩.٥	٢٥٠.١	٢٢٧.٠	٢١٠.٨
التشييد والبناء	١٩٧.٠	٢٤١.٣	١٥٢.٦	٢٠٦.٨	١٨٤.٨
النقل <sup>٦/</sup>	٦٨.٠	٧٦.١	٧٣.٠	٦٦.٦	٦٣.١
قناة السويس <sup>٧/</sup>	٢٤٣.٥	٢٧٣.٤	٢٥٥.٥	٢٥١.٠	٢٢٦.٥
السياحة	١٣٧.٠	١٠٥.٣	٩٦.٣	٩٥.٥	١٠٧.٥

المصدر: وزارة التخطيط والمتابعة والإصلاح الإدارى.

\* بيان مبدئى.

-- بيان غير متاح.

١/ لا يشمل التغير فى المخزون.

٢/ يشمل البترول الخام، الغاز الطبيعى واستخراجات أخرى.

٣/ يشمل قناة السويس والمعلومات.

٤/ يشمل الصرف الصحي والتسويات واحلال وصيانة الأصول.

٥/ تمت مراجعة البيانات الخاصة بمؤشر الصناعات التحويلية و التشييد و البناء خلال الفترة من مارس ٢٠١٦ حتى مارس ٢٠١٧.

٦/ لا يتضمن قناة السويس.

٧/ على أساس قيمة متحصلات قناة السويس بالدولار الأمريكى.

# القسم الثالث

## الأسعار المحلية

جدول (٤)	معدلات التضخم السنوية في الأرقام القياسية للأسعار المحلية-----	١٧
جدول (٥)	معدلات التضخم السنوية لأسعار المستهلكين-----	١٨
جدول (٦)	معدل التضخم السنوى لأسعار المنتجين طبقاً للنشاط الأقتصادي-----	١٩
جدول (٧)	معدل التضخم السنوى لأسعار المنتجين طبقاً للإستخدام النهائى-----	٢٠
جدول (٨)	معدل التضخم السنوى لأسعار المنتجين طبقاً لدرجة التصنيع-----	٢٠
جدول (٩)	تطور أسعار الصرف-----	٢١

جدول (٤): معدلات التضخم السنوية فى الأرقام القياسية للأسعار المحلية : ٣/٢/١

بيان ملخص  
٢٠١٣ - ٢٠١٧

٢٠١٧				٢٠١٦				٢٠١٥				٢٠١٤				
الرقم القياسى لأسعار المنتجين	معدل التضخم الأساسى	الرقم القياسى لأسعار المستهلكين		الرقم القياسى لأسعار المنتجين	معدل التضخم الأساسى	الرقم القياسى لأسعار المستهلكين		الرقم القياسى لأسعار المنتجين	معدل التضخم الأساسى	الرقم القياسى لأسعار المستهلكين		الرقم القياسى لأسعار المنتجين	معدل التضخم الأساسى	الرقم القياسى لأسعار المستهلكين		
		إجمالى الجمهورية	حضر الجمهورية			إجمالى الجمهورية	حضر الجمهورية			إجمالى الجمهورية	حضر الجمهورية			إجمالى الجمهورية	حضر الجمهورية	
٣٧,٢	٣٠,٩	٢٩,٦	٢٨,١	٠,٥	٧,٧٣	١٠,٧	١٠,١	٥,٣-	٧,١٠	٩,٤	٩,٧	٨,٧	١١,٧	١٢,٢	١١,٤	يناير
٣٧,٧	٣٣,١	٣١,٧	٣٠,٢	١,٣-	٧,٥٠	٩,٥	٩,١	٢,٧-	٧,١٥	١٠,٧	١٠,٦	٦,٢	٩,٧	١٠,٢	٩,٨	فبراير
٣٧,١	٣٢,٣	٣٢,٥	٣٠,٩	٠,٦	٨,٤١	٩,٢	٩,٠	٣,٣-	٧,٢١	١١,٨	١١,٥	٧,٦	٩,٩	١٠,٢	٩,٨	مارس
٣٨,١	٣٢,١	٣٢,٩	٣١,٥	١,١	٩,٥١	١٠,٩	١٠,٣	٢,٤-	٧,١٩	١١,٠	١١,٠	٥,٦	٩,١	٩,١	٨,٩	أبريل
٣٥,٧	٣٠,٦	٣٠,٩	٢٩,٧	١,٥	١٢,٢٣	١٢,٩	١٢,٣	٠,٣-	٨,١٤	١٣,٥	١٣,١	٦,٤	٨,٩	٨,٣	٨,٢	مايو
٣٤,٩	٣١,٩	٣٠,٩	٢٩,٨	٥,٧	١٢,٣٧	١٤,٨	١٤,٠	٢,٣-	٨,٠٧	١١,٥	١١,٤	٤,٣	٨,٨	٨,٢	٨,٢	يونيو
٣٨,٧	٣٥,٣	٣٤,٢	٣٣,٠	٧,٢	١٢,٣١	١٤,٨	١٤,٠	٦,٦-	٦,٤٩	٨,٣	٨,٤	٥,٧	٩,٦	١١,١	١١,٠	يوليو
٣٤,٩	٣٣,٢	٣١,٩	١١,٢	١٣,٢٥	١٦,٤	١٥,٥	٦,٦-	٥,٦١	٧,٩	٧,٩	٤,٤	١٠,١	١١,٤	١١,٥	١١,٥	أغسطس
			٩,٢	١٣,٩٤	١٤,٦	١٤,١	٣,٩-	٥,٥٥	٩,٤	٩,٢	٤,٠	٩,١	١١,١	١١,١	١١,١	سبتمبر
			١١,٩	١٥,٧٢	١٤,٠	١٣,٦	٢,٠-	٦,٢٦	١٠,٣	٩,٧	٢,٧	٨,٥	١١,٥	١١,٨	١١,٨	أكتوبر
			٢١,٠	٢٠,٧٣	٢٠,٢	١٩,٤	١,٩-	٧,٤٤	١١,٨	١١,١	٠,٣	٧,٨	٨,٥	٩,١	٩,١	نوفمبر
			٢٨,٨	٢٥,٩	٢٤,٣	٢٣,٣	٠,٢	٧,٢٣	١١,٩	١١,١	٣,٢-	٧,٧٠	٩,٨٠	١٠,١٠	١٠,١٠	ديسمبر

المصدر: الجهاز المركزى للتعبئة العامة والإحصاء.

١/ قام الجهاز المركزى للتعبئة العامة والإحصاء بإستحداث سلسلة جديدة للأرقام القياسية لأسعار المستهلكين بدءاً من أغسطس ٢٠٠٩ ، وذلك بإستخدام شهر يناير ٢٠١٠ كشهر أساس للسلسلة الجديدة، بالإضافة إلى إستخدام أوزان جديدة للمجموعات السلعية الرئيسية مستخرجة فى ضوء نتائج بحث الدخل والإنفاق والإستهلاك لعام ٢٠٠٨/٢٠٠٩ . هذا، وتجدر الإشارة إلى أن سلسلة أسعار المستهلكين ما قبل أغسطس ٢٠٠٩ مبنية على أساس شهر يناير ٢٠٠٧ ، كما إعتمدت الأوزان السابقة على بحث الدخل والإنفاق والإستهلاك للعام المالى ٢٠٠٤/٢٠٠٥ .

٢/ قام الجهاز المركزى للتعبئة العامة والإحصاء بإصدار رقم قياسى لأسعار المنتجين بدءاً من سبتمبر ٢٠٠٧ ، وذلك بإستخدام أسعار السلع والخدمات للسنة المالية (٢٠٠٤-٢٠٠٥) كفترة أساس لسلسلة الأرقام القياسية، كما تم إستخراج الأوزان بإستخدام متوسط عامى (٢٠٠٢-٢٠٠٣ ، ٢٠٠٣-٢٠٠٤) للقيم الإجمالية للإنتاج الصناعى والزراعى والخدمى. وجدير بالذكر أن السلسلة الزمنية لمعدلات التضخم لأسعار المنتجين للفترة ما قبل سبتمبر ٢٠٠٧ غير متاحة بعد.

٣/ قام البنك المركزى المصرى بإصدار مؤشر التضخم الأساسى (Core Inflation) ، وهو مشتق من الرقم القياسى العام لأسعار المستهلكين مستبعداً منه بعض السلع التى تتحدد أسعارها إدارياً (وتمثل ١٩,٤ ٪ من السلة السلعية للمستهلكين)، بالإضافة إلى بعض السلع التى تتأثر بصدمات مؤقتة من جانب العرض (الخضراوات والفاكهة وتمثل ٨,٨ ٪ من السلة السلعية للمستهلكين).

شكل ( ٧ ) : تطور معدلات التضخم السنوية  
( أغسطس ٢٠٠١ - أغسطس ٢٠١٧ )

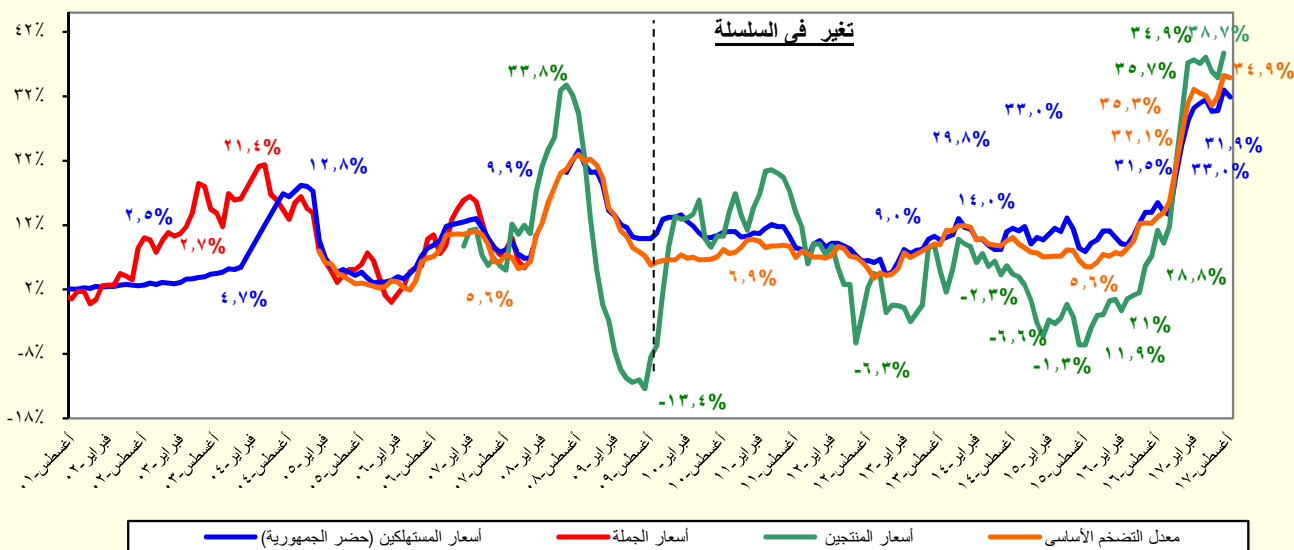

المصدر: الجهاز المركزى للتعبئة العامة والإحصاء.

جدول (٥): معدل التضخم السنوى لأسعار المستهلكين<sup>١/</sup>  
(نسبة التغير)

بيان ربع سنوي <sup>٢/</sup>					بيان شهري <sup>٣/</sup>				
أبريل- يونيو ٢٠١٦					أغسطس- ١٦ مايو ١٧				
يناير- مارس ٢٠١٧					يوليو- ١٧ أغسطس ١٧				
أكتوبر- ديسمبر ٢٠١٦									
١٢.٢	١٨.٨	٢٩.٨	٣٠.٣	معدل التضخم لأسعار المستهلكين	١٥.٥	٢٩.٧	٢٩.٨	٣٣.٠	٣١.٩
١٤.٩	٢١.١	٣٩.٩	٤١.٦	الطعام والشراب	١٩.٣	٤١.١	٤٠.٣	٤٢.٣	٤١.٦
١.٥	٢٣.٤	٢٩.٦	٣٤.٥	المشروبات الكحولية والدخان	٣.٠	٣٣.٩	٣٣.٩	٤٣.٣	٤٣.٣
٨.١	١٧.٧	٢٢.٢	٢٢.٧	الملابس والأقمشة و أغطية القدم	١٠.٢	١٩.١	٢٩.٧	٣٠.٢	٣٠.٢
٥.٤	٧.٦	٨.٢	٧.٧	المسكن والمياه و الكهرباء و الوقود	٨.٠	٧.٧	٧.٧	٩.٩	٨.١
١٢.٣	٢٠.٧	٣٠.٦	٢٩.٢	الاثاث و المعدات المنزلية و الصيانة	١٤.٠	٢٩.٢	٢٨.٢	٢٧.٩	٢٤.٩
٢٥.٦	٢٩.٠	٣٢.٩	١٧.٩	الرعاية الصحية	٣١.٠	١٢.٧	١٢.٧	٢١.٢	٢١.٢
٣.٢	١٧.٦	٢٧.٤	٢٦.٥	النقل والمواصلات	٦.٢	٢٥.٩	٢٥.٩	٣٨.٨	٣٨.٤
٠.١	١.٩	١.٩	١.٨	الاتصالات السلكية واللا سلكية	٠.١	١.٨	١.٨	٤.٩	٤.٩
١٢.٤	١٦.٢	١٧.٤	٣٨.٩	الثقافة والترفيه	١٦.٧	٤٧.٩	٤٨.٣	٤٧.٩	٤١.١
١١.٢	١٢.٣	١٢.٣	١٢.٣	التعليم	١١.٢	١٢.٣	١٢.٣	١٢.٣	١٢.٣
٢١.٣	٢٥.١	٣١.٨	٢٥.٧	المطاعم و الفنادق	١٩.٥	٢٤.٤	٢٤.٥	٣٥.٠	٣٥.٠
٧.٩	٢٣.٥	٣٤.٥	٣٢.٦	خدمات متنوعة	١٥.٨	٣٢.٣	٣١.٩	٢٥.٣	٢٢.٩

المصدر: الجهاز المركزى للتعبئة العامة والإحصاء.

١/ في حضر الجمهورية.

٢/ التغير فى الرقم القياسى عن الفترة المقابلة فى العام السابق. بدءاً من الفترة يوليو-سبتمبر ٢٠١٠ تعكس البيانات السلسلة الجديدة لأسعار المستهلكين والتي تستخدم شهر يناير ٢٠١٠ كشهر أساس، بالإضافة إلى إستخدام أوزان جديدة للمجموعات السلعية الرئيسية مستخرجة فى ضوء نتائج بحث الدخل والإنفاق والإستهلاك لعام ٢٠٠٨/٢٠٠٩.

٣/ التغير فى الرقم القياسى عن الشهر المقابل فى العام السابق . بدءاً من يناير ٢٠٠٩ تعكس البيانات السلسلة الجديدة لأسعار المستهلكين والتي تستخدم شهر يناير ٢٠١٠ كشهر أساس.



جدول (٦): معدل التضخم السنوى لأسعار المنتجين طبقاً للنشاط الإقتصادي<sup>١/</sup>  
(نسبة التغير)

	بيان ربع سنوي <sup>٢/</sup>					بيان شهري <sup>٣/</sup>				
	ابريل -يونيو ٢٠١٦	أكتوبر -ديسمبر ٢٠١٦	يناير -مارس ٢٠١٧	ابريل -يونيو ٢٠١٧	يوليو-١٦	ابريل-١٧	مايو-١٧	يونيو-١٧	يوليو-١٧	
معدل التضخم لأسعار المنتجين	٢.٧	٢٠.٤	٣٧.٣	٣٦.٣	٧.٢	٣٨.٠	٣٥.٧	٣٤.٩	٣٨.٧	
الزراعة وإستغلال الغابات وصيد الأسماك	٧.٦	١٥.٢	٣١.٠	٣٢.٩	١٦.٧	٣٣.٣	٣٣.٣	٣٢.٠	٣٠.٠	
المحاصيل ومنتجات الصيد وأنشطة الخدمات ذات الصلة	٨.١	١٥.٥	٣٢.٠	٣٣.٦	١٧.٨	٣٤.٢	٣٤.١	٣٢.٦	٣٠.٦	
صيد الاسماك وتربية الأحياء المائية	١.١	١١.٤	١٧.٩	٢٢.٨	٣.٢	٢١.٣	٢٣.٤	٢٣.٦	٢١.٣	
التعدين وإستغلال المحاجر	٢١.٧-	٨.٠	٤٠.٣	٩.٨	١٦.٩-	٢١.٦	٨.١	٠.٩	٨.٧	
إستخراج البترول الخام والغاز الطبيعي	٢١.٩-	٨.٩	٤١.٨	١٠.٢	١٧.٣-	٢٢.٣	٨.٤	١.١	٩.٦	
التعدين وإستغلال المحاجر الأخرى	١٠.٨-	٢٢.٤-	٩.٢-	٥.٩-	٠.٤	٥.٩-	٥.٩-	٥.٩-	٢٠.١-	
الصناعات التحويلية	٤.٧	٢٩.٥	٤٩.١	٥١.٣	٦.٢	٥١.٩	٤٩.٧	٥١.٣	٦١.٧	
صناعة المنتجات الغذائية	٤.٥	١٦.٤	٣٢.٦	٤٦.٧	٥.٧	٤٤.٧	٤٥.١	٥٠.٣	٤٨.٥	
صناعة المشروبات	٠.٠	٢٩.٦	٢٩.٦	٢٩.٦	٠.٠	٢٩.٦	٢٩.٦	٢٩.٦	٢٩.٦	
صناعة منتجات التبغ	١٦.٣	٣٢.١	٤٠.٥	٢٣.١	١٦.٣	٢٣.١	٢٣.١	٢٣.١	٢٧.١	
صناعة الغزل و النسيج	١٦.٦	٨.٢	٥٥.٩	٥٩.٣	١٦.٦	٥٩.٣	٥٩.٣	٥٩.٣	٥٩.٩	
صناعة الملابس الجاهزة	٠.٤	٠.٨	٣٠.٣	٥٧.٥	١.٠	٥٧.٥	٥٧.٥	٥٧.٥	٦٠.٢	
صناعة الجلد ومنتجاته	٠.٠	٥.٣	٢٩.٠	٢٩.٠	٠.٠	٢٩.٠	٢٩.٠	٢٩.٠	٢٩.٠	
صناعة الخشب ومنتجاته	٢.٩	١٧.٣	٤٦.٦	٤٣.٥	٣.٦	٤٤.٩	٤٢.٩	٤٢.٩	٤٦.٧	
صناعة الورق ومنتجاته	٠.٥	١٨.١	٣٣.٦	٦٥.٣	٠.١-	٦٥.٣	٦٥.٣	٦٥.٣	٧٥.٨	
الطباعة وإستئصال وسائل الإعلام المسجلة	٠.٠	٠.٠	٠.٠	٠.٠	٠.٠	٠.٠	٠.٠	٠.٠	٠.٠	
صناعة فحم الكوك و المنتجات النفطية	٠.٢	٣٥.٨	٤٨.٣	٤٨.٤	١.٠	٤٨.٤	٤٨.٤	٤٨.٤	٩١.١	
صناعة المواد و المنتجات الكيماوية	٠.٧-	٤.٦	٢١.٨	٣٩.٣	٠.٣-	٣٩.١	٣٩.٦	٣٩.١	٤١.٤	
صناعة المستحضرات الصيدلانية والكيمائية والدوائية	١٨.٢	٤٧.١	٤٦.٨	٣٤.٩	٤٩.٢	٥٥.٩	٥٥.٩	٦.٢	٢٧.١	
ومنتجات النباتات الطبية	٦.٧	٢٢.١	٤٥.٩	٥٣.٥	١٤.١	٥٩.٢	٥٩.٢	٤٣.٣	٤٩.٤	
صناعة منتجات المطاط واللدائن	٠.١	١٠.١	٢١.٦	٢١.١	٠.٣	٢٢.١	٢٠.٦	٢٠.٥	٢٥.٣	
صناعة منتجات المعادن اللافلزية الأخرى	١٢.٨	٧٢.٥	١١٤.٤	٨٢.٨	١١.٥	٨٩.٦	٧٢.٠	٨٧.٧	٩٥.٤	
صناعة الفلزات القاعدية	١.٤	١٧.٦	٤٦.٥	٥٠.٩	٢.٨	٥١.٧	٥١.٧	٤٩.٥	٥٠.٧	
صناعة منتجات المعادن المشكلة عدا الماكينات و المعدات	٠.٠	٢.٨	٣٠.٤	٣٠.٤	٠.٠	٣٠.٤	٣٠.٤	٣٠.٤	٣٠.٤	
صناعة الحاسبات والمنتجات الإلكترونية	٠.٠	٥٩.٠	٨٦.٠	٨٨.٦	٣.٢	٨٢.٥	٧٣.٦	٨٨.٦	٧٠.٨	
والبصريه ومكوناتها وصناعة الأجهزة الطبية	٠.٩	٣٩.٢	٥١.٢	٦١.٠	٢.٦	٥٣.٢	٥٣.٢	٥٩.٦	٤٢.٩	
صناعة الأجهزة الكهربائية	٠.٦	٣٣.٨	٣٨.٠	٤١.٤	١٩.٠	٣٤.٧	٣٩.٦	٤٣.١	٣١.٣	
صناعة المركبات ذات المحركات	٠.٠	٥.٥	٥.٥	٥.٥	٠.٠	٥.٥	٥.٥	٥.٥	٥.٥	
صناعة معدات النقل الأخرى	٠.١	٤.٧	٢٨.١	٤٥.٨	٠.١	٤٥.٨	٤٥.٨	٤٥.٨	٤٦.٢	
صناعة الأثاث و المنتجات الخشبية	٢١.٣	٩٩.١	٩٠.١	٧٥.٥	٢٨.٢	٨٢.٢	٧٠.٧	٧٣.٧	٦٨.١	
صناعات تحويلية أخرى	٦.٣	٢٠.٥	٢٠.٥	٤٠.٩	٠.٠	٤٠.٩	٤٠.٩	٤٠.٩	٤٠.٩	
إمدادات الكهرباء والغاز والبخر وإمدادات التكييف	٢٥.٤	١٤.٣	٤.٣	٠.٠	١٤.٣	٠.٠	٠.٠	٠.٠	٠.٠	
أنشطة الإمداد المائى وشبكات الصرف الصحى وإدارة معالجة النفايات	٤٧.٨	٢٤.٩	٧.١	٠.٠	٢٤.٩	٠.٠	٠.٠	٠.٠	٠.٠	
تجميع وتنقية وتوزيع الميام	٠.٠	٠.٠	٠.٠	٠.٠	٠.٠	٠.٠	٠.٠	٠.٠	٠.٠	
جمع ومعالجة وتدوير المخلفات والنفايات	٣.٠	١٣.٣	١٢.٨	١٢.٨	١٢.٤	١٢.٨	١٢.٨	١٢.٨	٢.٩	
النقل والتخزين	٩.٦	٦.٨	١٠.٢	١٠.٢	٠.٠	١٠.٢	١٠.٢	١٠.٢	٢٥.١	
النقل البرى	٠.٠	٠.٠	٠.٠	٠.٠	٠.٠	٠.٠	٠.٠	٠.٠	٠.٠	
النقل عبر الماء	٢.١	١٤.٢	١٣.٢	١٣.٢	١٤.٢	١٣.٢	١٣.٢	١٣.٢	٠.٠	
النقل الجوى	٠.٠	٥٤.١	٥٤.١	٥٤.١	٠.٠	٥٤.١	٥٤.١	٥٤.١	٥٤.١	
البريد وأنشطة الخدمات البريدية	٧.٣	٣١.١	٣٦.٠	٣٤.٨	١٠.١	٣٤.٨	٣٤.٨	٣٤.٨	٣٠.٢	
أنشطة خدمات الغذاء والإقامة	٤.٦	٥٨.١	٦٤.٥	٥٦.٥	١٣.٥	٥٦.٥	٥٦.٥	٥٦.٥	٤٦.١	
أنشطة الإقامة	١٠.٢	٥.٣	٨.٩	١٢.٥	٦.٥	١٢.٥	١٢.٥	١٢.٥	١٢.٤	
أنشطة خدمات الغذاء والمشروبات	٠.٠	٠.٠	٠.٠	٠.٠	٠.٠	٠.٠	٠.٠	٠.٠	٠.٠	
أنشطة المعلومات والاتصالات										

المصدر: الجهاز المركزى للتعبئة العامة والإحصاء.

١ / قام الجهاز المركزى للتعبئة العامة والإحصاء بإصدار رقم قياسى لأسعار المنتجين بدءاً من سبتمبر ٢٠٠٧ ، وذلك بإستخدام أسعار السلع والخدمات للسنة المالية (٢٠٠٤-٢٠٠٥) كفترة أساس لسلسلة الأرقام القياسية، كما تم إستخراج الأوزان بإستخدام متوسط عامى (٢٠٠٢-٢٠٠٣ ، ٢٠٠٣-٢٠٠٤) للقيم الإجمالية للإنتاج الصناعى والزراعى والخدمى.

٢/ التغير فى الرقم القياسى عن الفترة المقابلة فى العام السابق.

٣/ التغير فى الرقم القياسى عن الشهر المقابل فى العام السابق .

جدول (٧): معدل التضخم السنوى لأسعار المنتجين طبقاً للإستخدام النهائى <sup>١/</sup>

بيان ربع سنوي <sup>٢/</sup>					بيان شهري <sup>٣/</sup>				
ابريل -يونيو ٢٠١٦	أكتوبر -ديسمبر ٢٠١٦	يناير -مارس ٢٠١٧	ابريل -يونيو ٢٠١٧		يوليه-١٦	أبريل-١٧	مايو-١٧	يونيو-١٧	يوليه-١٧
٢.٧	٢٠.٤	٣٧.٣	٣٦.٣	معدل التضخم لأسعار المنتجين	٧.٢	٣٨.٠	٣٥.٧	٣٤.٩	٣٨.٧
٧.٦	١٥.٢	٣١.٠	٣٢.٩	مواد الوقود	١.٠	٤٨.٤	٤٨.٤	٤٨.٤	٩١.١
٨.١	١٥.٥	٣٢.٠	٣٣.٦	المواد الخام	-٦.٥	٤٢.٧	٣٠.٣	٢٢.٦	٢٩.٠
١.١	١١.٤	١٧.٩	٢٢.٨	السلع الوسيطة	٤.٨	٤٦.٨	٤١.١	٤٥.٥	٤٩.٦
-٢١.٧	٨.٠	٤٠.٣	٩.٨	السلع الإستهلاكية غير المعمرة	١٤.٩	٣٥.٩	١٥.٣	٣٥.٥	٣٤.٢
-٢١.٩	٨.٩	٤١.٨	١٠.٢	السلع الإستهلاكية المعمرة	١١.٦	٣٧.٩	٣٧.١	٣٧.٦	٣٧.٣
-١٠.٨	-٢٢.٤	-٩.٢	-٥.٩	السلع الإستثمارية	٠.١	١٧.٣	٣٦.٣	١٨.٢	١٨.٧

جدول (٨): معدل التضخم السنوى لأسعار المنتجين طبقاً لدرجة التصنيع <sup>١/</sup>

بيان ربع سنوي <sup>٢/</sup>					بيان شهري <sup>٣/</sup>				
ابريل -يونيو ٢٠١٦	أكتوبر -ديسمبر ٢٠١٦	يناير -مارس ٢٠١٧	ابريل -يونيو ٢٠١٧		يوليه-١٦	أبريل-١٧	مايو-١٧	يونيو-١٧	يوليه-١٧
٢.٧	٢٠.٤	٣٧.٣	٣٦.٣	معدل التضخم لأسعار المنتجين	٧.٢	٣٨.٠	٣٥.٧	٣٤.٩	٣٨.٧
-١٥.٨	٢٦.٧	٥٧.٩	٣٤.٦	مواد الوقود	-١١.٩	٤٣.٧	٣٣.١	٢٧.٧	٥٩.١
-٢٧.٠	٩٠.٤	٩٠.٤	٩٠.٤	القطن	-٢٧.٠	٩٠.٤	٩٠.٤	٩٠.٤	٩٠.٤
٨.٢	١٣.٦	٢٩.٦	٣١.٦	المواد الخام	١٧.٦	٣٢.٠	٣٢.١	٣٠.٧	٢٨.٦
٣.١	١٢.٨	٢٥.٧	٣١.٣	السلع النصف مصنعة	٣.٧	٢٩.٧	٣٠.٠	٣٤.٢	٣٣.٨
٦.٤	٢٩.٠	٤٩.٠	٤٩.٥	السلع تامة الصنع	٨.٢	٥١.٨	٤٧.٦	٤٨.٣	٥٢.١

المصدر: الجهاز المركزى للتعبئة العامة والإحصاء.

١/ قام الجهاز المركزى للتعبئة العامة والإحصاء بإصدار رقم قياسى لأسعار المنتجين بدءاً من سبتمبر ٢٠٠٧ ، وذلك بإستخدام أسعار السلع والخدمات للسنة المالية (٢٠٠٤-٢٠٠٥) كفترة أساس لسلسلة الأرقام القياسية، كما تم إستخراج الأوزان بإستخدام متوسط عامى (٢٠٠٢-٢٠٠٣ ، ٢٠٠٣-٢٠٠٤) للقيم الإجمالية للإنتاج الصناعى والزراعى والخدمى.

٢/ التغير فى الرقم القياسى عن الفترة المقابلة فى العام السابق.

٣/ التغير فى الرقم القياسى عن الشهر المقابل فى العام السابق .

السوق المحلي		السوق العالمي	
(جنيه مصري / وحدة من العملة) <sup>١/</sup>		(دولار أمريكي / وحدة من العملة)	
دولار أمريكي	جنيه إسترليني	يورو	جنيه إسترليني
متوسط سنوي <sup>٢/</sup>			
٢٠٠٦	٥,٧٣٣	١٠,٦٤٨	٧,٢٥٥
٢٠٠٧	٥,٦٣٦	١١,٤٤٨	٧,٨٣٦
٢٠٠٨	٥,٤٣١	١٠,١٨٦	٨,٠٧٨
٢٠٠٩	٥,٥٤٢	٨,٧٦٤	٧,٨٠٤
٢٠١٠	٥,٦٢٢	٨,٧٨٣	٧,٥٤١
٢٠١١	٥,٩٣٣	٩,٥٣٥	٨,٢٧٧
٢٠١٢	٦,٠٥٦	٩,٦١٤	٧,٨٠١
٢٠١٣	٦,٨٦٩	١٠,٧٤٩	٩,١٢٦
٢٠١٤	٧,٠٧٩	١١,٦٧٢	٩,٤١٣
٢٠١٥	٧,٦٩٣	١١,٧٨٥	٨,٥٥٨
متوسط شهري			
أغسطس-١٤	٧,١٤٥	١١,٩٥١	٩,٥٣٢
سبتمبر-١٤	٧,١٤٥	١١,٦٧٢	٩,٢٣٥
أكتوبر-١٤	٧,١٤٦	١١,٥٠٢	٩,٠٦٦
نوفمبر-١٤	٧,١٤٥	١١,٢٨٦	٨,٩١٨
ديسمبر-١٤	٧,١٤٥	١١,١٧٩	٨,٨١٠
يناير-١٥	٧,٢٥٩	١١,٠٠٧	٨,٤٥٦
فبراير-١٥	٧,٦٠٠	١١,٦٧٥	٨,٦٥٧
مارس-١٥	٧,٦٠٢	١١,٤٤١	٨,٢٧١
أبريل-١٥	٧,٦٠٤	١١,٣٦٨	٨,٢٢٣
مايو-١٥	٧,٦٠٦	١١,٧٩٢	٨,٥٢٥
يونيو-١٥	٧,٦٠٦	١١,٨٧٨	٨,٥٥٨
يوليو-١٥	٧,٨٠١	١٢,١٣٧	٨,٥٨٩
أغسطس-١٥	٧,٨٠٨	١٢,٢٠٦	٨,٧١١
سبتمبر-١٥	٧,٨٠٨	١٢,٠١٦	٨,٧٩٨
أكتوبر-١٥	٧,٩١٧	١٢,١٤٧	٨,٨٩٣
نوفمبر-١٥	٧,٩٠٢	١٢,٠٠٦	٨,٤٨٣
ديسمبر-١٥	٧,٨٠٨	١١,٧٤٥	٨,٥٣١
يناير-١٦	٧,٨٠٨	١١,٢٩٠	٨,٥١٠
فبراير-١٦	٧,٨٠٧	١١,٣٣٥	٨,٥٦٨
مارس-١٦	٨,٤٥٢	١١,٩٨٠	٩,٣٥٩
أبريل-١٦	٨,٨٥٧	١٢,٦٩٨	١٠,٠٦٩
مايو-١٦	٨,٨٥٧	١٢,٨٩٣	١٠,٠٣٥
يونيو-١٦	٨,٨٥٧	١٢,٦١٥	٩,٩٧٦
يوليو-١٦	٨,٨٥٧	١١,٦٧٧	٩,٨٢٧
أغسطس-١٦	٨,٨٥٨	١١,٦٢٧	٩,٩٤٩
سبتمبر-١٦	٨,٨٥٧	١١,٦٧٤	٩,٩٥٠
أكتوبر-١٦	٨,٨٥٨	١٠,٩٥٦	٩,٧٨٠
نوفمبر-١٦	١٥,٨١٣	١٩,٧٦٢	١٧,١١١
ديسمبر-١٦	١٨,٣٣٠	٢٢,٩٦٧	١٩,٣٨٨
يناير-١٧	١٨,٥٣٧	٢٢,٩٤١	١٩,٧٥٥
فبراير-١٧	١٦,٨٩٧	٢١,٢٤٨	١٨,١٣٠
مارس-١٧	١٧,٦٢٩	٢١,٧٠١	١٨,٨٠٨
أبريل-١٧	١٨,٠١٥	٢٢,٨٠٣	١٩,٣٢٧
مايو-١٧	١٨,٠١٣	٢٣,٣٣٥	١٩,٩٦٤
يونيو-١٧	١٨,٠٢٩	٢٣,١٢٢	٢٠,٣٣١
يوليو-١٧	١٧,٨٤٦	٢٣,٣٠٧	٢٠,٦٥٥
أغسطس-١٧	١٧,٧٣٠	٢٣,٠٠٩	٢٠,٩٧٧

المصدر: البنك المركزي المصري ، رويترز ، Oanda (www.oanda.com).

١/ متوسط أسعار البيع والشراء. (نقطة المنتصف)

٢/ متوسط ميلادي.

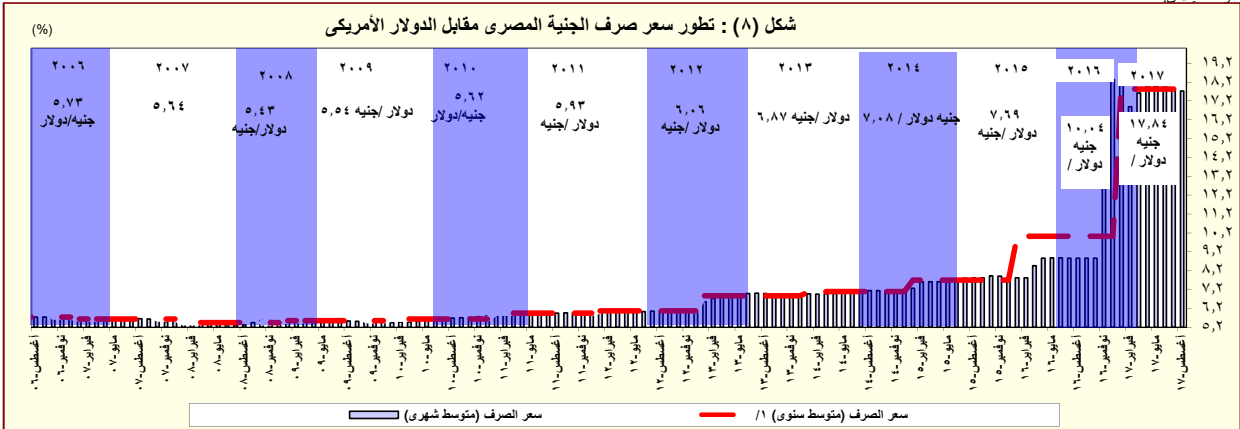

# القسم الرابع

## مؤشرات المالية العامة

ملخص المعاملات المالية للحكومة-----	٢٥	جدول (١٠)
ملخص المعاملات الرئيسية للموازنة العامة : القطاع الحكومي -----	٢٦-٢٧	جدول (١١)
هيكل الإيرادات العامة (الإيرادات الضريبية)-----	٢٨	جدول (١٢ أ-)
هيكل الإيرادات العامة (الإيرادات غير الضريبية)-----	٢٩	جدول (١٢ ب-)
توزيع المتحصلات الجمركية بحسب التصنيف الوظيفي للواردات -----	٣٠	جدول (١٣)
هيكل المصروفات العامة-----	٣١-٣٢	جدول (١٤)

جدول ( ١٠ ) : ملخص المعاملات المالية للحكومة

(مليون جنيه)

	٢٠١٣/٢٠١٢	٢٠١٤/٢٠١٣	٢٠١٥/٢٠١٤	٢٠١٦/٢٠١٥	*٢٠١٧/٢٠١٦	١/٢٠١٨/٢٠١٧
	فعلى	فعلى	فعلى	فعلى	موازنة	موازنة
	قطاع <sup>٢/</sup> الحكومة العامة	قطاع <sup>٢/</sup> الموازنة	قطاع <sup>٢/</sup> الموازنة	قطاع <sup>٢/</sup> الموازنة	قطاع <sup>٢/</sup> الموازنة	قطاع <sup>٢/</sup> الموازنة
إجمالي الإيرادات	٣٥٠,٣٢٢	٤٠٣,٦٣٧	٤٥٦,٧٨٨	٥١٩,٤٤٩	٤٦٥,٢٤١	٥٣٨,٣٧٨
الإيرادات الضريبية	٢٥١,١١٩	٢٥١,١١٩	٢٦٠,٢٨٩	٢٦٠,٢٨٩	٣٠٥,٩٥٧	٣٠٥,٩٥٧
المنح	٥,٢٠٨	٥,٢٠٨	٩٥,٨٥٦	٩٥,٨٥٦	٢٥,٤٣٧	٢٥,٤٣٧
إيرادات أخرى	٩٣,٩٩٦	١٤٧,٣١٠	١٠٠,٦٤٢	١٦٣,٣٠٤	١٣٣,٨٤٧	٢٠,٦٩٨٤
إجمالي المصروفات	٥٨٨,١٨٨	٦٤٤,٠٨٠	٧٠١,٥١٤	٧٥٩,٨٤٧	٧٣٣,٣٥٠	٨٠٥,٩٢٩
الأجور و تعويضات العاملين	١٤٢,٩٥٦	١٤٥,٠٦٤	١٧٨,٥٨٩	١٨٠,٨٢٩	١٩٨,٤٦٨	٢٠٠,٩٣٣
شراء السلع والخدمات	٢٦,٦٥٢	٢٧,١٥٥	٢٧,٢٤٧	٢٧,٥٥٦	٣١,٢٧٦	٣١,٥٨٠
الفوائد	١٤٦,٩٩٥	١٣٥,٣٣١	١٧٣,١٥٠	١٥٩,٣٣٠	١٩٣,٠٠٨	١٧٩,٠٣٥
الدعم والمنح والمزايا الإجتماعية	١٩٧,٠٩٣	٢٦١,٧٦٠	٢٢٨,٥٧٩	٢٩٨,٠٠٢	١٩٨,٥٦٩	٢٨٢,١١٦
المصروفات الأخرى	٣٤,٩٧٥	٣٥,١٤٠	٤١,٠٦٨	٤١,٢٠٩	٥٠,٢٧٩	٥٠,٣٤٨
شراء أصول غير مالية (الاستثمارات)	٣٩,٥١٦	٣٩,٦٢٩	٥٢,٨٨٢	٥٢,٩٢١	٦١,٧٥٠	٦١,٩١٧
العجز النقدي <sup>٤/</sup>	٢٣٧,٨٦٥	٢٤٠,٤٤٣	٢٤٤,٧٢٧	٢٤٠,٣٩٩	٢٦٨,١٠٩	٢٦٧,٥٥١
صافي حيازة الأصول المالية	١,٨٥٤	٦,٤١٠	١٠,٧١٣	١٤,٣١٧	١١,٣٢١	١٦,٧٦٣
العجز الكلى	٢٣٩,٧١٩	٢٤٦,٨٥٣	٢٥٥,٤٣٩	٢٥٤,٧١٦	٢٧٩,٤٣٠	٢٨٤,٣١٤
ملاحظات						
العجز الكلى / الناتج المحلى (%) <sup>٥/</sup>	١٢.٩	١٣.٣	١٢.٠	١٢.٠	١١.٤	١١.٦
العجز الأولي / الناتج المحلى (%) <sup>٥/</sup>	٥.٠	٦.٠	٣.٩	٤.٥	٣.٥	٤.٣
إجمالي الإيرادات / الناتج المحلى (%) <sup>٥/</sup>	١٨.٨	٢١.٧	٢١.٤	٢٤.٤	١٩.٠	٢٢.٠
إجمالي المصروفات / الناتج المحلى (%) <sup>٥/</sup>	٣١.٦	٣٤.٦	٣٢.٩	٣٥.٧	٣٠.٠	٣٣.٠

المصدر: وزارة المالية

\* تعكس بيانات الموازنة بموجب القرار الجمهوري رقم ٨ لعام ٢٠١٦.

١/ تعكس بيانات الموازنة العامة للدولة بموجب قانون ربط الموازنة رقم ١٤٥ لعام ٢٠١٧.

٢/ يشمل قطاع موازنة الجهاز الإدارى و المحليات، والهيئات الخدمية العامة.

٣/ تشمل المعاملات المالية لكل من أجهزة الموازنة العامة، وبنك الإستثمار القومى، وصناديق التأمين والمعاشات ، ومع مراعاة إستبعاد كافة المعاملات البيئية للجهات الثلاث لمنع إزدواجية الحساب.

٤/ العجز الكلى مطروح منه صافى حيازة الأصول المالية.

٥/ قامت وزارة التخطيط والمتابعة والإصلاح الإدارى بمراجعة السلسلة الزمنية للناتج المحلى الإجمالى ابتداءً من عام ٢٠١٢/٢٠١١ وحتى عام ٢٠١٥/٢٠١٤ وفقاً للتعداد الاقتصادى للعام المالى ٢٠١٣/٢٠١٢ والذي ساعدت نتائجه في تحقيق قدر أكبر من شمولية المنشآت بالإضافة إلى تحسين تقديرات حجم القطاع غير الرسمى. وقد تم الإعلان عن الناتج المحلى الإجمالى للعام المالى ٢٠١٦/٢٠١٥ والذي وصل إلى ٢٧٠٨.٣ مليار جنيه. تم مراجعة تقديرات الناتج المحلى الإجمالى مؤخراً لتصبح ٣٤٠٧.٧ مليار جنيه فى عام ٢٠١٦/٢٠١٧ بدلاً من تقديرات سابقة بنحو ٣٢٤٦.٥ مليار جنيه فى ضوء زيادة الكمش والتضخم عن التقديرات السابقة.

٦/ تنشر وزارة المالية بيانات أداء الحكومة العامة للعام المالى ٢٠١٤/٢٠١٥ للمرة الأولى، وذلك بعد القيام بتدقيق البيانات مع الجهات المعنية والتي تدخل ضمن نطاق الحكومة العامة.

جدول (١١) القطاع الحكومي : ملخص المعاملات الرئيسية للموازنة العامة ٢٠١٢/٢٠١١

(مليون جنيه)

فعليات							٢٠١٧/٢٠١٦ ٣/٢٠١٨/٢٠١٧ *		
٢٠١٧/٢٠١٦	٢٠١٦/٢٠١٥	٢٠١٦/٢٠١٥	٢٠١٥/٢٠١٤	٢٠١٤/٢٠١٣	٢٠١٣/٢٠١٢	٢٠١٢/٢٠١١	موازنة		
يوليو-مايو	يوليو-مايو								
٤٧١,٠٢٤	٣٥٦,٦١٢	٤٩١,٤٨٨	٤٦٥,٢٤١	٤٥٦,٧٨٨	٣٥٠,٣٢٢	٣٠٣,٦٢٢	٦٦٩,٧٥٦	٨٣٤,٦٢٢	إجمالي الإيرادات
٣٥٨,٠٣٥	٢٦٨,٦٤٤	٣٥٢,٣١٥	٣٠٥,٩٥٧	٢٦٠,٢٨٩	٢٥١,١١٩	٢٠٧,٤١٠	٤٣٣,٣٠٠	٦٠٣,٩١٨	الإيرادات الضريبية
١٢٢,٥٣٠	٩٤,٧٥٨	١٤٤,٧٤٣	١٢٩,٨١٨	١٢٠,٩٢٥	١١٧,٧٦٢	٩١,٢٤٥	١٥٠,٤٦٥	٢٠٩,٣٩٨	الضريبة على الدخل
٢٦,٦٨٩	٢٤,٩١٩	٢٧,٩٩٠	٢١,١٠٧	١٨,٧٦١	١٦,٤٥٣	١٣,٠٨٩	٣٦,٣٤١	٥٠,٢٨٥	الضرائب على الممتلكات
١٧٠,٣٣٥	١٢٣,٢٥٤	١٤٠,٥٢٥	١٢٢,٩٣٠	٩١,٨٦٧	٩٢,٩٢٤	٨٤,٥٩٤	٢٠١,١٧٨	٢٩١,٠٥٥	الضرائب على السلع والخدمات
٢٣,٩٢٠	١٩,٣٨٦	٢٨,٠٩١	٢١,٨٦٧	١٧,٦٧٣	١٦,٧٧١	١٤,٧٨٨	٢٩,٥٤٨	٣٦,٤١٤	الضرائب على التجارة الوالية (الجمارك)
١٤,٥٦١	٦,٣٢٨	١٠,٩٦٦	١٠,٢٣٥	١١,٠٦٢	٧,٢٠٨	٣,٦٩٤	١٥,٧٦٨	١٦,٧٦٦	ضرائب أخرى
١١٢,٩٨٩	٨٧,٩٦٨	١٣٩,١٧٣	١٥٩,٢٨٤	١٩٦,٤٩٩	٩٩,٢٠٣	٩٦,٢١٢	٢٦٦,٤٥٦	٢٣٠,٧٠٤	الإيرادات غير الضريبية
٦١٤	٣,٢٨١	٣,٥٤٣	٢٥,٤٣٧	٩٥,٨٥٦	٥,٢٠٨	١٠,١٠٤	٢,٢١٣	١,١٤٣	المنح
٣٢٤	٣,٢٤٦	٣,٢٣٦	٢٤,٩٤٢	٩٥,٤٩٧	٤,٨٢٠	٩,٣٣٩	١,٢٨٨	٨٠٣	من حكومات أجنبيه
١٧٦	٤٩	١٦٩	٣٠٢	١٥٠	١١٢	٩٥	٥٩٧	٢٥٨	من منظمات دولية
١١٤	١٤-	١٣٧	١٩٤	٢١٠	٢٧٥	٦٧٠	٣٢٨	٨٢	من جهات حكومية
١١٢,٣٧٥	٨٤,٦٨٧	١٣٥,٦٣٠	١٣٣,٨٤٧	١٠٠,٦٤٢	٩٣,٩٩٦	٨٦,١٠٨	٢٣٤,٢٤٢	٢٢٩,٥٦١	إيرادات أخرى
٦٩,٩٥١	٤٧,٩٥٠	٦٩,٤٥٢	٨١,٤٦٣	٥٦,٩٩٠	٥٦,٤٩٤	٥٥,٩٧٩	٩٩,٣٠٩	١٠٢,٢٨٧	عوائد الملكية
٢٤,٤١٤	١٩,٧٠٣	٢٩,٠٥٢	٢٦,٤٥٧	٢٨,٤٩٩	٢٢,٧٣٣	١٧,٨١٩	٣٠,٦٤٣	٣٧,٤٦٣	حصيله بيع السلع والخدمات
١,٦٨٢	١,٠٥٧	١,٣٨١	٨٤٢	٥٤٦	٤٧٩	٥١٩	٩١٤	١,٢٩٦	تعويضات وغرامات
٦٧٣	٤٣٣	١,٤٥٥	٩٠١	١,٠٦١	٦١٢	٦٧٣	٧٧١	١,٠٧٩	تحويلات اختيارية
١٥,٦٥٦	١٥,٥٤٣	٣٤,٢٩٠	٢٤,١٨٤	١٣,٥٤٧	١٣,٦٧٧	١١,١١٨	١٠,٢٦٠	٨٧,٤٣٦	اخرى
٧٨٧,١١٦	٦٥٤,٩٩٦	٨١٧,٨٤٤	٧٣٣,٣٥٠	٧٠١,٥١٤	٥٨٨,١٨٨	٤٧٠,٩٩٢	٩٧٤,٧٩٤	١,٢٠٧,١٣٨	إجمالي المصروفات
١٩٠,٠٠٣	١٨٤,٨٤٩	٢١٣,٧٢١	١٩٨,٤٦٨	١٧٨,٥٨٩	١٤٢,٩٥٦	١٢٢,٨١٨	٢٢٨,٧٣٦	٢٣٩,٩٥٥	الأجور وتعويضات العاملين
٢٩,٨٩٣	٢٦,٥٧٢	٣٥,٦٦٢	٣١,٢٧٦	٢٧,٢٤٧	٢٦,٦٥٢	٢٦,٨٢٦	٤٢,٣٠٢	٥٢,٠٦٥	شراء السلع والخدمات
٢٧٦,٩٦٧	٢٠٩,٩٦٠	٢٤٣,٦٣٥	١٩٣,٠٠٨	١٧٣,١٥٠	١٤٦,٩٩٥	١٠٤,٤٤١	٢٩٢,٥٢٠	٣٨٠,٩٨٦	الوقاود
١٧٩,٦٥١	١٤٠,٢٥٠	٢٠١,٠٢٤	١٩٨,٥٦٩	٢٢٨,٥٧٩	١٩٧,٠٩٣	١٥٠,١٩٣	٢٠٦,٤٢٤	٣٣٢,٧٢٧	الدعم والمنح والمزايا الإجتماعية
٤٩,٤٠٧	٤٥,٧٣٢	٥٤,٥٥١	٥٠,٢٧٩	٤١,٠٦٨	٣٤,٩٧٥	٣٠,٧٩٦	٥٨,١٠٠	٦٥,٩٧٢	المصروفات الأخرى
٦١,١٩٤	٤٧,٦٣٣	٦٩,٢٥٠	٦١,٧٥٠	٥٢,٨٨٢	٣٩,٥١٦	٣٥,٩١٨	١٤٦,٧١١	١٣٥,٤٣١	شراء أصول غير مالية (الاستثمارات)
٣١٦,٠٩٢	٢٩٨,٣٨٥	٣٢٦,٣٥٦	٢٦٨,١٠٩	٢٤٤,٧٢٧	٢٣٧,٨٦٥	١٦٧,٣٧٠	٣٠٥,٠٣٨	٣٧٢,٥١٦	العجز النقدي <sup>١/</sup>
٧,٦٤٣	١٢,٦٣٥	١٣,١٣٩	١١,٣٢١	١٠,٧١٣	١,٨٥٤	٦٦٥-	١٤,٤٢٢	١,٤٠٨-	صافي حيازة الأصول المالية
٣٢٣,٧٣٥	٣١١,٠٢٠	٣٣٩,٤٩٥	٢٧٩,٤٣٠	٢٥٥,٤٣٩	٢٣٩,٧١٩	١٦٦,٧٠٥	٣١٩,٤٦٠	٣٧١,١٠٨	العجز الكلي
ملاحظات									
٩.٥	١١.٥	١٢.٥	١١.٤	١٢.٠	١٢.٩	١٠.٠	٩.٨	٩.٠	العجز الكلي/ الناتج المحلي الإجمالي (%) <sup>١/</sup>
١.٤	٣.٧	٣.٥	٣.٥	٣.٩	٥.٠	٣.٧	٠.٨	٠.٢-	العجز الأولي/ الناتج المحلي الإجمالي (%) <sup>١/</sup>
١٣.٨	١٣.٢	١٨.١	١٩.٠	٢١.٤	١٨.٨	١٨.١	٢٠.٦	٢٠.٣	الإيرادات/ الناتج المحلي الإجمالي (%) <sup>١/</sup>
٢٣.١	٢٤.٢	٣٠.٢	٣٠.٠	٣٢.٩	٣١.٦	٢٨.١	٣٠.٠	٢٩.٤	المصروفات/ الناتج المحلي الإجمالي (%) <sup>١/</sup>

جدول (١١) القطاع الحكومي : ملخص المعاملات الرئيسية للموازنة العامة <sup>١/</sup> (تابع)

(مليون جنيه)

يوليو - سبتمبر	فعليات					
	٢٠١٧/٢٠١٦	٢٠١٥/٢٠١٤	٢٠١٤/٢٠١٣	٢٠١٣/٢٠١٢	٢٠١٢/٢٠١١	٢٠١١/٢٠١٠
العجز الكلى	٧٦,٨١٦	٢٧٩٤٣٠	٢٥٥,٤٣٩	٢٣٩,٧١٩	١٦٦,٧٠٥	١٣٤,٤٦٠
مصادر التمويل	٧٦,٨١٦	٢٧٩٤٣٠	٢٥٥,٤٣٩	٢٣٩,٧١٩	١٦٦,٧٠٥	١٣٤,٤٦٠
صافي حصيلة الخصخصة	٠	٠	٣١٥-	١٢	٠	٢٢
التمويل المحلى	١٠٩,١٧٧	٣٢٧٧٢٨	٢٧٧,٣٢٠	٢٧٠,٦٢٤	١٨٢,٢١٨	١٤٤,٢٩٥
تمويل غير مصرفى	١٤,٧٨٢	٧٩٢٧٤	٣٢,٩٥٧	٤٩,٢٨٦	٣٥,٨٤٤	٣٤,٧١٢
تمويل مصرفى	٩٤,٣٩٥	٢٤٨٤٥٤	٢٤٤,٣٦٣	٢٢١,٣٣٨	١٤٦,٣٧٤	١٠٩,٥٨٣
الإقتراض الخارجى <sup>٢/</sup>	١,٩٢٦-	٢٥١١٩-	٤,٠٢٢	٢٠,٢٧٠	٩,٠٦٢-	٥,٠٢٢
المستخدم من الحساب المجمد فى اهلاك جزء من سندات البنك المركزى	-	-	-	-	-	-
حسابات أخرى مستحقة الدفع	-	-	-	-	-	-
أخرى	٢,٦٣٢-	٣٥٩٨٧-	٢٥,٣٨٨-	١٣,١٤٧-	٤٤٣-	٣,٥٥٣
فروق إعادة التقييم	٠	٥٤٩	١,٢٤٢	١١,٣٥٧	١,٥٣٣	٣,٩٢٢
الفرق بين القيمة الحالية والاسمية لأذون الخزانة	٨,٣٥١-	٩٥٤٠-	١,٠٥١-	٦,٧٩١-	١١,٣٧٦-	٧,٤١٩-
غير موزع	١٩,٤٥٢-	٢١٧٩٩	٣٩١-	٤٢,٦٠٦-	٣,٨٣٥	١٤,٩٣٥-

المصدر: وزارة المالية

١/ تم إعداد البيانات لتتفق مع معايير صندوق النقد الدولى والمعروفة بـ GFS ٢٠٠١ (على أساس نقدى).

٢/ يتضمن الدين الخارجى الحكومى المعاد تبويبه فى ضوء المفاوضات بين وزارة المالية والبنك المركزى والتي أسفرت عن إعادة تبويب الديون المعاد إقراضها ضمن الدين الخارجى للحكومة المركزية و وحدات الحكم المحلى بدلاً من مديونيات "القطاعات الأخرى".

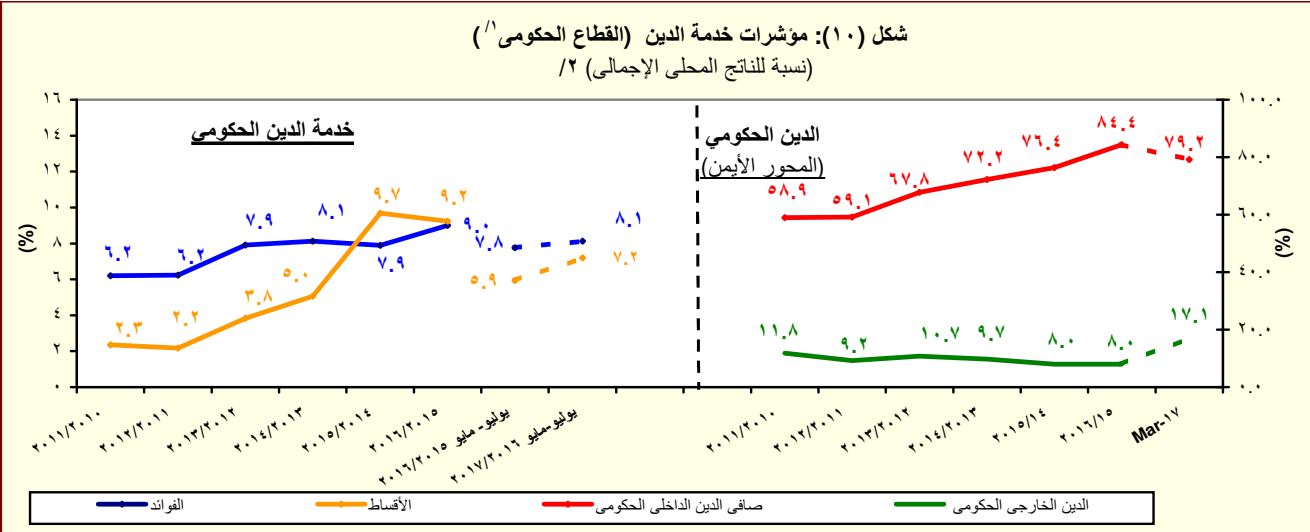

المصدر: وزارة المالية والبنك المركزى المصرى

١/ يشمل قطاع موازنة الجهاز الإدارى و المحليات، والهيئات الخدمية العامة.

٢/ قامت وزارة التخطيط والمتابعة والإصلاح الإدارى بمراجعة السلسلة الزمنية للناتج المحلى الإجمالى ابتداءً من عام ٢٠١٢/٢٠١١ وحتى عام ٢٠١٥/٢٠١٤ وفقاً للتعداد الإقتصادى للعام المالى ٢٠١٣/٢٠١٢ والذى ساعدت نتائجه فى تحقيق قدر أكبر من شمولية المنشآت بالإضافة إلى تحسين تقديرات حجم القطاع غير الرسمى. وقد تم الإعلان عن الناتج المحلى الإجمالى للعام المالى ٢٠١٦/٢٠١٥ والذى وصل إلى ٢٧٠٨.٣ مليار جنيه. تم مراجعة تقديرات الناتج المحلى الإجمالى مؤخراً لتصبح ٣٤٠٧.٧ مليار جنيه فى عام ٢٠١٧/٢٠١٦ بدلاً من تقديرات سابقة بنحو ٣٢٤٦.٥ مليار جنيه فى ضوء زيادة الكمش والتضخم عن التقديرات السابقة.



جدول (١٢ - أ) هيكل الإيرادات العامة  
(الإيرادات الضريبية )

(مليون جنيه)

٢٠١٧/١٦	٢٠١٦/١٥	٢٠١٨/٢٠١٧ <sup>١/</sup>	٢٠١٧/٢٠١٦	٢٠١٦/٢٠١٥	٢٠١٥/٢٠١٤	٢٠١٤/١٣	٢٠١٣/١٢	٢٠١٢/١١	
يوليو-مايو	يوليو-مايو	موازنة	موازنة		فعليات				
٤٧١,٠٢٤	٣٥٦,٦١٢	٨٣٤,٦٢٢	٦٦٩,٧٥٦	٤٩١,٤٨٨	٤٦٥,٢٤١	٤٥٦,٧٨٨	٣٥٠,٣٢٢	٣٠٣,٦٢٢	إجمالي الإيرادات
٣٥٨,٠٣٥	٢٦٨,٦٤٤	٦٠٣,٩١٨	٤٣٣,٣٠٠	٣٥٢,٣١٥	٣٠٥,٩٥٧	٢٦٠,٢٨٩	٢٥١,١١٩	٢٠٧,٤١٠	الإيرادات الضريبية
١٢٢,٥٣٠	٩٤,٧٥٨	٢٠٩,٣٩٨	١٥٠,٤٦٥	١٤٤,٧٤٣	١٢٩,٨١٨	١٢٠,٩٢٥	١١٧,٧٦٢	٩١,٢٤٥	الضريبة على الدخل والأرباح والمكاسب الرأسمالية ومنها
٣٢,٤٨٠	٢٧,١٨٥	٣٧,٣٥٤	٣٦,٤٤٣	٣٢,٠٣١	٢٦,٨٠١	٢٢,٢٥٢	١٩,٧٠٨	١٦,٠١٠	ضرائب على الدخل من التوظيف
١١,٩٣٧	١٠,٦١٩	٢٥,٣٩٥	١٥,٦٧٧	٩,٩٨٢	١١,١٣٤	٨,٩٤٣	٦,٤٣٦	٥,٥٨٢	ضرائب على الدخل بخلاف التوظيف
٣٠٧	٢٤٠	٣,٧٠٣	٢,٥٢٦	٣٤٣	٢٧٩	٢١٨	٨٧	١٠٤	ضرائب على الأرباح الرأسمالية
٧٧,٨٠٦	٥٦,٧١٣	١٤٢,٩٤٦	٩٥,٨١٩	١٠٢,٣٨٧	٩١,٦٠٣	٨٩,٥١٢	٩١,٥٣١	٦٩,٥٥٠	الضريبة على أرباح شركات الأموال ومنها
١٠,٠٠٠	٠	٤٤,١٧٩	٢١,٤١٩	٣٧,٣١٣	٣٦,٠٠٠	٤٦,٠٦٠	٤٥,٨١٦	٣٤,٠٧٥	من هيئة البترول
<sup>١/٢</sup> ٣,٨٦٠	١١,٢٤٥	٣,٤٤٤	١١,١٨٦	١٣,٢٤٥	٣,٦٩١	٤,٠٤٢	٨,٢٩٠	٠	من البنك المركزي
٢٠,٠٠٠	١٢,٢٠٠	٣٠,١٥٠	١٨,١١٤	١٤,٩٠٣	١٣,٤٠٠	١٤,٣١٢	١٢,١٥٠	١١,٨٠٠	من قناة السويس
٤٣,٩٤٦	٣٣,٢٦٩	٦٥,١٧٣	٤٥,١٠٠	<sup>١/٣</sup> ٣٦,٩٢٦	٣٨,٥١٢	٢٥,٠٩٩	٢٥,٢٧٥	٢٣,٦٧٤	من الشركات الأخرى
٢٦,٦٨٩	٢٤,٩١٩	٥٠,٢٨٥	٣٦,٣٤١	٢٧,٩٩٠	٢١,١٠٧	١٨,٧٦١	١٦,٤٥٣	١٣,٠٨٩	الضرائب على الممتلكات
١٩٠.٨	١٠.٣١	٣,٩٠.٦	٢,٦٤٩	١,١٧٢	٦٣٧	٤٢٨	٥٣١	٥٢٠	ضرائب دورية على الممتلكات
٢١١	١٩٣	٢٥٦	٢٣٤	٢٠٣	١٨٦	١٨٤	١٨٥	١٧٥	ضريبة الأراضي
١٦٩٦	٨٣٨	٣,٦٥٠	٢,٤١٥	٩٦٩	٤٥١	٢٤٤	٣٤٦	٣٤٦	ضريبة المباني
٢٢,٥٦٨	٢١,٥٦٩	٤٠,٣٣٨	٢٩,١٠٩	٢٤,٠٧١	١٧,٦٢٩	١٦,٠٥٥	١٣,٩٠٥	١٠,٥٧٥	ضريبة على العمليات المالية التجارية والرأسمالية ومنها
٢١,٥٣٤	٢٠,٧٤٤	٣٩,١٣٣	٢٧,٩٧٧	٢٣,٠٦٩	١٦,٦٨٢	١٥,٢٥٦	١٣,١٦٨	٩,٩٠٣	ضريبة على عوائد أذون وسندات الخزنة
٢,٢١٤	٢,٣١٩	٦,٠٤١	٤,٥٨٣	٢,٧٤٧	٢,٨٤١	٢,٢٧٩	٢,٠١٧	١,٩٩٣	ضرائب ورسوم على السيارات
١٧٠,٣٣٥	١٢٣,٢٥٤	٢٩١,٠٥٥	٢٠١,١٧٨	١٤٠,٥٢٥	١٢٢,٩٣٠	٩١,٨٦٧	٩٢,٩٢٤	٨٤,٥٩٤	الضرائب على السلع والخدمات ومنها
٨٤,٥٩٣	٥٠,٩٢١	١٣٥,٧٠٨	٨٣,٩١٩	٥٧,٤٥٤	٥٣,٤٢٥	٤٢,٩٧٤	٣٩,٤٩٦	٣٧,١٧٤	الضريبة العامة على المبيعات
٢٩,٧١٣	١٨,٦٧٤	٤٩,٩٠٠	٣١,٩٩٤	٢١,١٠٢	١٨,٤١٥	١٤,٥٧٧	١٤,٠٣٨	١٥,٥٦٦	سلع محلية
٥٤,٨٨١	٣٢,٢٤٧	٨٥,٨٠٨	٥١,٩٢٥	٣٦,٣٥٢	٣٥,٠١٠	٢٨,٣٩٨	٢٥,٤٥٨	٢١,٦٠٧	سلع مستوردة
١٥,٩٣٩	١٢,٨٧٣	٤٢,١٥٦	٣٣,٧٢٩	١٤,٠٧٢	١٢,٠٩٨	٩,٤٦٣	٩,٧٦٧	٩,١٤١	ضريبة المبيعات على الخدمات
٤٩,٧٦٥	٤١,٩٠٤	٧٤,٣٥٢	٥٤,٤٠٠	٤٨,١٢٥	٣٩,٧٥٠	٢٤,١٩٠	٣٠,٤٨٢	٢٥,٩٨٥	محلية ١١ " جدول رقم
٣٩٩	٣٧٠	٥٦٣	٢٩٧	٣٩٦	٢٥٩	٣٧٤	٤٩	٧١	ضرائب على سلع جدول رقم "١" المستو
١,٤٤٢	١,٥١٣	٢,٧٠٧	٢,١٥٥	٢,٣١١	١,٣٨٢	١,١٦٧	١,٠٩٢	٨٨٠	ضرائب على الخدمات الخاصة
٩,٢٩٥	٨,٨٧٢	١٨,١٦٢	١٣,٧٩٢	٩,٧٠٧	٧,٧٢١	٦,٦٩٤	٥,٢٤٨	٥,٤٦٥	ضرائب الدمغة (عدا دمغة الماهيات)
٢٣,٩٢٠	١٩,٣٨٦	٣٦,٤١٤	٢٩,٥٤٨	٢٨,٠٩١	٢١,٨٦٧	١٧,٦٧٣	١٦,٧٧١	١٤,٧٨٨	الضرائب على التجارة الدولية (الجمارك) ومنها
٢٢,٦٦٧	١٨,٣٢١	٣٤,٧٤٤	٢٨,٤٤١	٢٦,٩٣٣	٢٠,٩٥٥	١٦,٩٣٥	١٥,٦٢٦	١٣,٩٥٥	ضرائب جمركية قيمية
١٤,٥٦١	٦,٣٢٨	١٦,٧٦٦	١٥,٧٦٨	١٠,٩٦٦	١٠,٢٣٥	١١,٠٦٢	٧,٢٠٨	٣,٦٩٤	ضرائب أخرى

المصدر: وزارة المالية

\* تعكس بيانات الموازنة بموجب القرار الجمهوري رقم ٨ لعام ٢٠١٦.

١/ تعكس بيانات الموازنة للدولة بموجب قانون ربط الموازنة رقم ١٤٥ لعام ٢٠١٧ .

٢/ يمكن تفسير الانخفاض في الضريبة على أرباح شركات الأموال من البنك المركزي نتيجة لقيام البنك خلال فترة المقارنة بسداد جزء من الضرائب الخاصة بالعام المالي ٢٠١٦/٢٠١٥ بنحو ٦ مليار جنيه كدفعة مقدمة تحت ضريبة الدخل. وذلك على عكس المعتاد في ظهور الحصيلة الخاصة بكل عام في حسابات العام الذي يليه. مما أثر على ظهور الضريبة على أرباح البنك المركزي خلال الفترة محل الدراسة في ٢٠١٧/٢٠١٦ بقيمة أقل من فترة المقارنة في ٢٠١٦/٢٠١٥، وأن هذا لا يؤثر على إيرادات البنك المركزي، حيث من المتوقع زيادة المحصل من البنك المركزي خلال الفترات القادمة.

٣/ يمكن تفسير الانخفاض في الحصيلة من الضريبة على أرباح شركات الأموال من الشركات الأخرى خلال عام ٢٠١٦/٢٠١٥ في ضوء المقارنة بحصيلة استثنائية مرتفعة خلال عام المقارنة ٢٠١٥/٢٠١٤ حيث تم فرض ضريبة إضافية في عام ٢٠١٤ بنسبة ٥% لمن يزيد دخلهم عن ١ مليون جنيه وتم إلغاؤها في عام ٢٠١٦/٢٠١٥. وأن هذا لا يؤثر على الإيرادات المحصلة من الضرائب على أرباح شركات الأموال من الشركات الأخرى، حيث من المتوقع زيادة المحصل خلال الفترات القادمة.

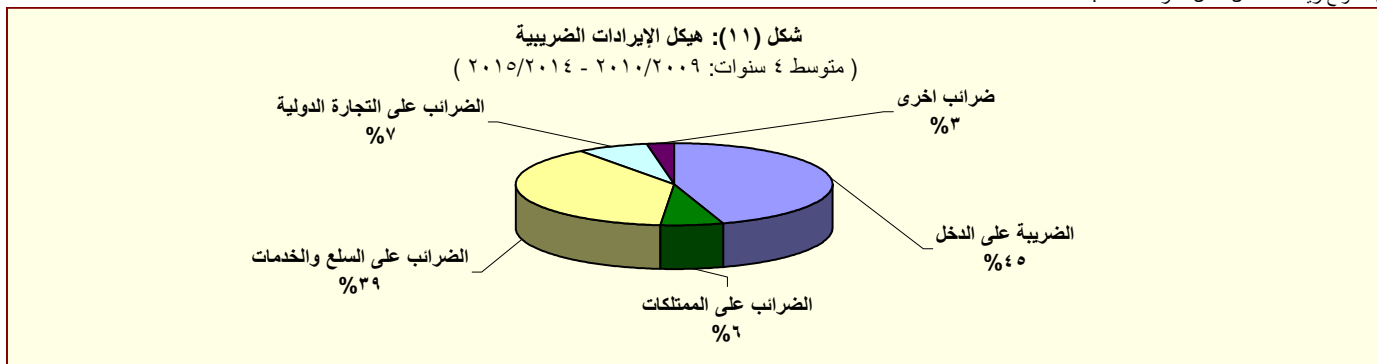

المصدر: وزارة المالية

جدول (١٢- ب) هيكل الإيرادات العامة  
(الإيرادات غير الضريبية)

(مليون جنيه)		٢٠١٨/٢٠١٧	٢٠١٧/٢٠١٦	٢٠١٦/٢٠١٥	٢٠١٥/٢٠١٤	٢٠١٤/٢٠١٣	٢٠١٣/٢٠١٢	٢٠١٢/٢٠١١	
٢٠١٧/٢٠١٦	٢٠١٦/٢٠١٥	٢٠١٨/٢٠١٧	٢٠١٧/٢٠١٦	٢٠١٦/٢٠١٥	٢٠١٥/٢٠١٤	٢٠١٤/٢٠١٣	٢٠١٣/٢٠١٢	٢٠١٢/٢٠١١	
بوليو-حسابو	بوليو-حسابو	موازنة	موازنة	فعليات					
١١٢,٩٨٩	٨٧,٩٦٨	٢٣٠,٧٠٤	٢٣٦,٤٥٦	١٣٩,١٧٣	١٥٩,٢٨٤ <sup>/١</sup>	١٩٦,٤٩٩	٩٩,٢٠٣	٩٦,٢١٢	الإيرادات غير الضريبية
٦١٤	٣,٢٨١	١,١٤٣	٢,٢١٣	٣,٥٤٣	٢٥,٤٣٧	٩٥,٨٥٦	٥,٢٠٨	١٠,١٠٤	المنح
٣٢٤	٣,٢٤٦	٨٠٣	١,٢٨٨	٣,٢٣٦	٢٤,٩٤٢	٩٥,٤٩٧	٤,٨٢٠	٩,٣٣٩	منح من حكومات أجنبية
١٧٥٠٧	٤٨٠٩	٢٥٨	٥٩٧	١٦٩	٣٠٢	١٥٠	١١٢	٩٥	منح من منظمات دولية
١١٤٠٣	-١٣٠٨	٨٢	٣٢٨	١٣٧	١٩٤	٢١٠	٢٧٥	٦٧٠	أخرى <sup>/٣</sup>
١١٢,٣٧٥	٨٤,٦٨٧	٢٢٩,٥٦١	٢٣٤,٢٤٢	١٣٥,٦٣٠	١٣٣,٨٤٧	١٠٠,٦٤٢	٩٣,٩٩٦	٨٦,١٠٨	ايرادات أخرى
٦٩,٩٥١	٤٧,٩٥٠	١٠٢,٢٨٧	٩٩,٣٠٩	٦٩,٤٥٢	٨١,٤٦٣	٥٦,٩٩٠	٥٦,٤٩٤	٥٥,٩٧٩	عوائد الملكية
٣,٣٥٧	٧٥١	٣,٢٣٢	٢,٥٢٠	٩٦٨	٣,٤٥٣	٧٤٥	٨٣٧	١,٠٧٨	الفوائد المحصلة
٣,٣١٥	٦١٤	٣,٠٦٩	٢,٤٠٦	٨١٦	٣,٣٥٠	٥٨٩	٦٩٨	٩٠٩	على إعادة الإقراض (تشمل فوائد القروض الخارجية المعاد أقراضها من الخزانة العامة)
٥٧,١٧١	٤٦,٧١٣	٨٨,٠٦٤	٨٥,٦٣٩	٦٣,٥٦٥	٧١,٥٧١	٥٣,٩٦٦	٥١,٩٣٥	٥٢,٣٥٨	أرباح الأسهم ومنها:
١,٦٤٨	٦٧	٢٨,٩١٢	١٣,٩٥٠	١٧,٨٢٠ <sup>/١١</sup>	٢٥,٤١٤	٢١,٨٠٩	١٨,٧٨٥	١٥,٠٢٧	هيئة البترول
١٧,٩٢٧ <sup>/٣</sup>	٢٦,٩٦٠	١٠,٩٧٦	٢٩,٢٤٤	٢٩,٤٦٢ <sup>/١١</sup>	١٣,٤١٧	٩,٢٨٣	١١,٣١٧	١٥,٠١٢	البنك المركزي
٢٦,٢٨٠	١٢,٢٤٨	٣١,٤٢٣	٢٣,٢٦٨	١٤,٧٥٥ <sup>/١١</sup>	١٩,٢١٤	١٨,٠٨٤	١٦,٣٧٥	١٦,١١٨	قناة السويس
٧,٨٢٣	٤,٤٤٧	٥,٠٢١	٩,٧٠٤	٧,٨٢٠	١٠,٠٩٣	١,٦٣٠	١,٩١٥	٢,٢٠٧	الهيئات الاقتصادية
٢,٦٤٤	١,٥٧١	٨,٤٣٢	٦,٥٦٨	٢,٢٧٢	٢,١٩١	٢,٣٦٢	٢,٩١١	٢,٩٨٧	شركات قطاع الأعمال العام
٢,٦٧٧	٣٢١	١٠,٦٩٠	١٠,١٥١	٤,٨٤٤	٦,٣١١	٢,٠٣٤	٣,٣٦١	٣,٠٧٨	عائد الإيجارات
١,٧١٢	٠	٨,٦١٠	٤,٦٢٥	٤,١٣٩	٥,٩٦٤	١,٧٣٧	٢,٩٣٣	٢,٨٠٠	إتاوة البترول
٦,٧٤٦ <sup>/٨</sup>	١٦٥	٣٠٠	١,٠٠٠	٧٤	١٢٨	٢٤٥	٣٦١	-٥٣٤	عوائد ملكية أخرى
٢٤,٤١٤	١٩,٧٠٣	٣٧,٤٦٣	٣٠,٦٤٣	٢٩,٠٥٢	٢٦,٤٥٧	٢٨,٤٩٩	٢٢,٧٣٣	١٧,٨١٩	حصولية بيع السلع والخدمات
٢٤,٣٩٥	١٩,٦٧٧	٣٧,٤٢٠	٣٠,٦٠٢	٢٩,٠٠٧	٢٦,٤١٦	٢٨,٤٧١	٢٢,٧٠٨	١٧,٧٨٩	ايرادات الخدمات، ومنها:
١٨,٠٠١	١٤,١٨٨	٢٩,٢٠٣	٢٢,٧٢٦	٢٢,٦٢٩	٢١,٠٣٧	٢٤,٣٥٩	١٨,٩٤٦	١٤,٢٩٠	موارد جارية من الصناديق والحسابات الخاصة <sup>/٤/٥</sup>
١٨٠٨	٢٦٠١	٤٣	٤٢	٤٥	٤٢	٢٧	٢٥	٣٠	ايرادات بيع السلع، ومنها:
٠	٠	٠	٠	٠	٠	٠	٠	٠	حصولية فروق أسعار بيع الغاز الطبيعي
١,٦٨٢	١,٠٥٧	١,٢٩٦	٩١٤	١,٣٨١	٨٤٢	٥٤٦	٤٧٩	٥١٩	تعويضات وغرامات
٦٧٣	٤٣٣	١,٠٧٩	٧٧١	١,٤٥٥	٩٠١	١,٠٦١	٦١٢	٦٧٣	التحويلات الاختيارية
٤٧٤	٣٣٤	١,٠٧٩	٧٦٥	٥٨٤	٣٧٩	٥٧٩	٣٨٣	٤٩٧	جارية
١٩٩٠٢	٩٨٠٨	٠	٦	٨٧١	٥٢٣	٤٨٢	٢٣٠	١٧٦	رأسمالية
١٥,٦٥٦	١٥,٥٤٣	٨٧,٤٣٦	١٠٢,٦٠٤ <sup>/١٢</sup>	٣٤,٢٩٠	٢٤,١٨٤	١٣,٥٤٧	١٣,٦٧٧	١١,١١٨	ايرادات متنوعة
٧,١١٤	٧,٢٨١	١٢,٠٨٦	١٣,٣٦٠	١٨,٠٩٦	٩,٩١٤	٧,٣٢٩	٦,٨٧٢	٣,٥٢٧	جارية
٨,٥٤٢	٨,٢٦٢	٧٥,٣٥١	٨٩,٢٤٤	١٦,١٩٥	١٤,٢٧٠	٦,٢١٩	٦,٨٠٦	٧,٥٩٢	رأسمالية، ومنها
٣,٨٦٧	٢,٠٧١	٠٠	٠	٧,٤٣٠	٥,٠٩٩	٢,٩٩٠	٣,٣٦٣	٣,٢٥٤	نقص الرصيد المدين للدفعات المقدمة لتمويل الاستثمارات <sup>/٦</sup>
٣,٥٣٨	٥,٥٢٥	٤٤,٦١٨	٨٠,٠٦٠ <sup>/٩</sup>	٧,٨٧٨	٤,٩٩٢	٢,٧٠٩	٢,٦٩٠	٣,١٦٦	موارد ومصادر رأسمالية أخرى لتمويل الاستثمارات

المصدر: وزارة المالية

\* تعكس بيانات الموازنة بموجب القرار الجمهوري رقم ٨ لعام ٢٠١٦.

١/ يرجع الانخفاض في الإيرادات غير الضريبية إلى تراجع الموارد الاستثنائية من المنح لتبلغ حوالي ٢٥.٤ مليار جنيه فقط خلال العام المالي ٢٠١٥/٢٠١٤، وذلك مقابل منح بلغت نحو ٩٥.٩ مليار جنيه خلال العام المالي ٢٠١٤/٢٠١٣.

٢/ تعكس بيانات الموازنة العامة للدولة بموجب قانون ربط الموازنة رقم ١٤٥ لعام ٢٠١٧.

٣/ تشمل منح من جهات حكومية.

٤/ إيرادات الصناديق والحسابات الخاصة التابعة لجهات موازنية مثل الجامعات والمراكز الطبية المتخصصة والهيئات والمراكز البحثية، ويقابل هذه الإيرادات مصروفات بذات القيمة موزعة على أبواب الاستخدامات.

٥/ تشمل إيرادات إضافية بنسبة ١٠% من إجمالي الإيرادات الشهرية للصناديق والحسابات الخاصة، بالإضافة إلى نسبة مقدارها ٢٥% من أرصدة تلك الصناديق تؤوّل إلى وزارة المالية خلال العام المالي ٢٠١٤/٢٠١٣ فقط وفقاً للقانون رقم ١٩ لعام ٢٠١٣.

٦/ يعكس المبالغ التي تم دفعها مقدماً لتمويل مشروعات استثمارية خلال العام المالي السابق ولم يتم استخدامها خلال نفس العام، ومن ثم يتم قيد هذه المبالغ في العام المالي التالي كجزء من استثمارات ممولة ذاتياً تحت بند "الإيرادات المتنوعة".

٧/ يرجع الانخفاض في أرباح الأسهم من البنك المركزي نتيجة قيام البنك خلال فترة المقارنة بسداد جزء من الضرائب الخاصة بالعام المالي ٢٠١٦/٢٠١٥ كدفعة مقدّمة. وذلك على عكس المعاد في ظهور الحصيلة الخاصة بكل عام في حسابات العام الذي يليه. مما أثر على ظهور أرباح الأسهم من البنك المركزي خلال الفترة محل الدراسة بقيمة أقل من فترة المقارنة، و أن هذا لا يؤثر على إيرادات البنك المركزي، حيث من المتوقع زيادة المحصل من البنك المركزي خلال الفترات القادمة.

٨/ يرجع السبب الرئيسي في إرتفاع عوائد الملكية الأخرى إلى تحصيل إيرادات من بيع ترددات الجيل الرابع لشركات المحمول الثلاثة العاملة في السوق المصري.

٩/ تعكس الزيادة في "موارد ومصادر رأسمالية أخرى لتمويل الاستثمارات" في ضوء موارد ذاتية متوقعة لتمويل مشروع الإسكان الإجتماعي لتقابل زيادة مماثلة على جانب المصروفات.

١٠/ يرجع الانخفاض في أرباح الأسهم المحصلة من هيئة البترول نتيجة لانخفاض الأسعار العالمية للبترول.

١١/ يرجع الانخفاض في الحصيلة من أرباح الأسهم من قناة السويس جزئياً في ضوء تباطؤ كل من نمو التجارة العالمية، والإقتصاد الصيني، بالإضافة إلى إنخفاض الأسعار العالمية للبترول، مما انعكس على حركة النقل البحري أقل عبر قناة السويس.

١٢/ يرجع إرتفاع الحصيلة من الإيرادات المتنوعة نتيجة لعدة أسباب وعلى رأسها، أيلولة ٢٥% من أرصدة الأرباح المُرَحَلة للهيئات التي تحتجز أرباحها والتي بلغت نحو ١.٥ مليار جنيه، وزيادة حصيلة تسوية أوضاع الأراضي التي تغير نشاطها والتي بلغت نحو ٤ مليار جنيه. بالإضافة إلى تحصيل الأرصدة الدائنة للهيئات والجهات المختلفة بنحو ٣.٥ مليار جنيه.

جدول (١٣): توزيع الواردات والمتحصلات الجمركية بحسب التصنيف الوظيفي للواردات  
(مبنى على التصنيف الواسع للأمم المتحدة)

(مليون جنيه)

الواردات السلعية				الإيرادات الجمركية ٢/			
٢٠١٣/١٢	٢٠١٤/١٣	٢٠١٥/١٤	٢٠١٦/١٥	٢٠١٣/١٢	٢٠١٤/١٣	٢٠١٥/١٤	٢٠١٦/١٥
				#	#	#	#
الإجمالي				٥٨٤,٠٢٥	٤٥٥,٧٧٦	٤٤٦,١٨٧	٤٢٧,٩٩٣
				(٢٨.١)	(٢.١)	(٤.٣)	(١٧.٩)
١١١	سلع غذائية أولية للصناعة	٣١,٦٧٩	٢٤,٩٧٨	٢٦,٥٥٥	٢٩,١٣٣	(٢٠.٠)	٢٦,٠٣٧
١١٢	سلع غذائية أولية للإستهلاك	١٠,٣٣١	١١,٣٨٨	١١,٦١١	١٤,٢٧٤	(٢٣.٤)	١٢,٦٩٤
١٢١	سلع غذائية مصنعة للصناعة	١٢,٤١١	٧,٥٤٩	١٠,٠٧١	١٦,١١٥	(٣.٣)	١٧,٥٧٩
١٢٢	سلع غذائية مصنعة للإستهلاك	١٨,٧٥٩	١٥,٦٨١	٢٤,٣٢٠	٣١,٩٨١	(١٥.٠)	١٧,٠١١
٢١	مستلزمات صناعية أولية	٣١,٦٤٧	٢٦,٥٥٢	٢٥,٨٩٥	٢٨,٠١٥	(٢٣.٣)	٢٤,٩٧٨
٢٢	مستلزمات صناعية مصنعة	١٣٨,٥٥٥	١٣٥,٦٩٩	١٥٣,٧٩٩	١٩١,٧٧٩	(٢.١)	١٨,٠٠٢
٣١	وقود وزيت خام	٢٣,٢١٤	٤٨,٧٣١	١٨,٠٠٢	١١,٥٠١	(٤.٣)	١٥,٦٨١
٣٢	وقود مصنع ووقود أخرى	٣١,٩٩٥	٤٢,٠٨٣	٢٧,٣٠٨	٥٨,٦٣٦	(١٥.٠)	١٧,٠١١
٤١	سلع رأسمالية عدا معدات النقل	٤٢,٥٢٧	٤٥,٨٤٥	٥٠,٣١٦	٦٠,٨٧٥	(٢٣.٣)	٢٤,٣٢٠
٤٢	قطع غيار وأجزاء سلع رأسمالية	٢٠,٤٠٣	٢٢,١٧٩	٢٤,٣٣٢	٢٧,٨٨٨	(٢.١)	١٨,٠٠٢
٥١	سيارات الركوب	٩,٠٩٨	٧,٤٠٨	١٦,٧٩٤	٢٥,٤٠٧	(٤.٣)	١٥,٦٨١
٥٢	غيرها من السيارات	٨,٤٨٠	٧,٠٨٣	٩,٩٩١	١٦,٩٢٢	(١٥.٠)	١٧,٠١١
٥٣	قطع غيار وأجزاء لوسائل النقل	١٦,٧٨٤	١٦,٣٢٠	١٧,٥٨٦	٢٢,٤١٩	(٢٣.٣)	٢٤,٣٢٠
٦١	سلع إستهلاكية معمرة	٦,٠٩١	٦,٥٣٨	٦,٧٦١	٧,٤٠١	(٢.١)	١٨,٠٠٢
٦٢	سلع إستهلاكية نصف معمرة	٨,٦٠٤	٧,٥٦٢	١٠,٩١٦	١٥,٣٠٠	(٤.٣)	١٥,٦٨١
٦٣	سلع إستهلاكية غير معمرة	١٧,٣٤٢	٢٠,٥٢٥	٢٠,٩٤٧	٢٥,٤٥٨	(١٥.٠)	١٧,٠١١
٧	سلع أخرى	٧٥	٦٨	٥٧١	٩٢٣	(٢٣.٣)	٢٤,٣٢٠
ملاحظات							
إجمالي الواردات (مليون دولار)				٧١,٧١٢	٦٣,٧٤٥	٧٤,٣٧٧	٧١,٣٤٤
الإيرادات الجمركية/ الناتج المحلي الإجمالي ٣/				٠.٩	٠.٨	٠.٩	١.٠
الإيرادات الجمركية/إجمالي الإيرادات والمنح				٤.٩	٣.٨	٤.٧	٥.٦
الإيرادات الجمركية/ إجمالي الإيرادات الضريبية ٤/				٦.٨	٦.٨	٧.١	٧.٤

المصدر: وزارة المالية، مصلحة الجمارك المصرية

# جدير بالذكر أن أحدث بيانات الجمارك والتي تخص العام المالي ٢٠١٦/٢٠١٧ لا زالت قيد المراجعة من قبل مصلحة الجمارك المصرية وسوف يتم نشرها فور الانتهاء من مراجعتها.

\* ختامى مبدئى

( ) معدل تغير سنوى.

١/ جملة المتحصلات لمصلحة الجمارك قد تختلف عن القيمة الاجمالية المعروضة عن متحصلات التجارة الدولية فى جدول الموازنة العامة بسبب توزيع متحصلات مصلحة الجمارك على بنود الموازنة المختلفة، مثل الضرائب على التجارة الخارجية، الضرائب على السلع والخدمات، وضرائب أخرى.

٢/ تتضمن الإيرادات السيادية والجارية.

٣/ قامت وزارة التخطيط والمتابعة والإصلاح الإدارى بمراجعة السلسلة الزمنية للناتج المحلي الإجمالي ابتداءً من عام ٢٠١٢/٢٠١١ وحتى عام ٢٠١٥/٢٠١٤ وفقاً للتعداد الإقتصادى للعام المالى ٢٠١٣/٢٠١٢ والذي ساعدت نتائجه فى تحقيق قدر أكبر من شمولية المنشآت بالإضافة إلى تحسين تقديرات حجم القطاع غير الرسمى. وقد تم الإعلان عن الناتج المحلي الإجمالي للعام المالى ٢٠١٦/٢٠١٥ والذي وصل إلى ٢٧٠.٨٣ مليار جنيه. تم مراجعة تقديرات الناتج المحلي الإجمالي مؤخراً لتصبح ٣٤٠.٧ مليار جنيه فى عام ٢٠١٦/٢٠١٧ بدلاً من تقديرات سابقة بنحو ٣٢٤.٦ مليار جنيه فى ضوء زيادة المكش والتضخم عن التقديرات السابقة.

٤/ إجمالي الضرائب التي تم تحصيلها من قبل المصالح الإيرادية (الضرائب على الدخل ، المبيعات، الجمارك، والضرائب العقارية).

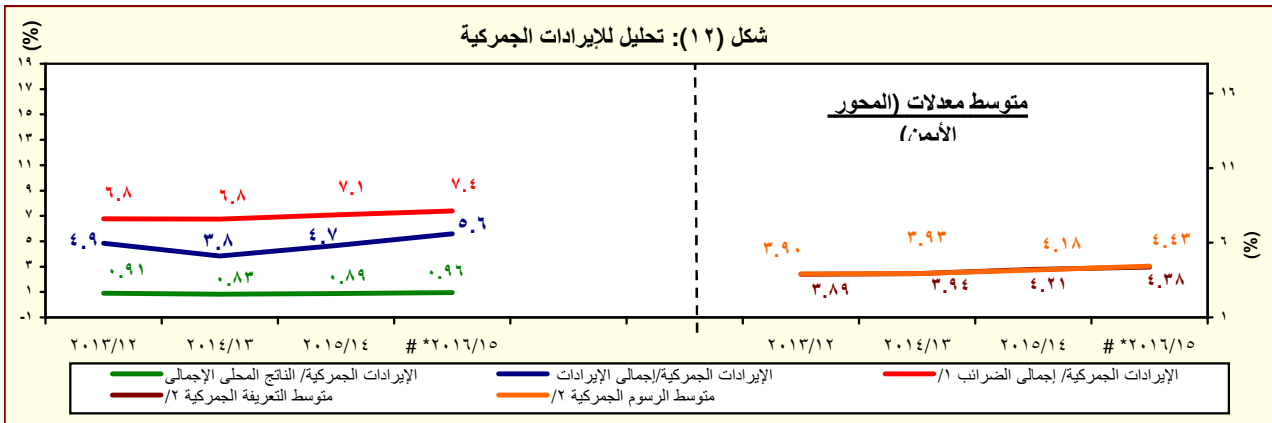

المصدر: وزارة المالية، مصلحة الجمارك المصرية

# جدير بالذكر أن أحدث بيانات الجمارك والتي تخص العام المالي ٢٠١٦/٢٠١٧ لا زالت قيد المراجعة من قبل مصلحة الجمارك المصرية وسوف يتم نشرها فور الانتهاء من مراجعتها.

\* ختامى مبدئى

١/ إجمالي الضرائب التي تم تحصيلها من قبل المصالح الإيرادية (الضرائب على الدخل ، المبيعات، الجمارك، والضرائب العقارية).

٢/ بالنسبة الى اجمالي الواردات.

جدول (١٤): هيكل المصروفات العامة<sup>٢/</sup>

(مليون جنيه)

		٢٠١٧/٢٠١٦	٢٠١٦/٢٠١٥	٢٠١٨/٢٠١٧ <sup>١/</sup>	٢٠١٧/٢٠١٦ <sup>*</sup>	٢٠١٦/٢٠١٥	٢٠١٥/٢٠١٤	٢٠١٤/٢٠١٣	٢٠١٣/٢٠١٢	٢٠١٢/٢٠١١
		يوليو-مايو	يوليو-مايو	موازنة	موازنة			فعليات		
المصروفات		٧٨٧,١١٦	٦٥٤,٩٩٦	١,٢٠٧,١٣٨	٩٧٤,٧٩٤	٨١٧,٨٤٤	٧٣٣,٣٥٠	٧٠١,٥١٤	٥٨٨,١٨٨	٤٧٠,٩٩٢
الأجور والتعويضات للعاملين		١٩٠,٠٠٣	١٨٤,٨٤٩	٢٣٩,٩٥٥	٢٢٨,٧٣٦	٢١٣,٧٢١	١٩٨,٤٦٨	١٧٨,٥٨٩	١٤٢,٩٥٦	١٢٢,٨١٨
الاجور والبدلات النقدية والعينية		١٥٣,١١٤	١٥٠,٨٦٩	١٩٠,٥٨٣	١٨٧,١٠٠	١٧٣,٨٢٧	١٦٢,٣١١	١٤٦,٨٧٠	١١٨,١٩٦	٩٩,٩٢٦
الوظائف الدائمة		٤٩,٦٧٣	٤٧,٧٦٩	٦١,٠١١	٦٠,٦٣٢	٥٣,٢٨٧	٢٧,٧٦٣	٢٦,٤٧١	٢٤,٠٠٦	١٩,٩٥٩
الوظائف المؤقتة		٣,٨٢٨	٣,٣٦٢	٣,٩٤٧	٣,٦٥٢	٤,٠٣٦	٢,٥٥٠	٢,٥٩٠	١,٩٨٣	٢,١٢٤
المكافآت		٦٢,٩٢٠	٦٢,٦١٧	٧٧,٨٢٦	٧٧,٧٦٦	٧٤,٣٢٦	٨٠,٠٣٤	٧٥,٢٧٩	٦١,٢٩٣	٥٢,٧٢٩
بدلات نوعية		٢٢,٥٧٩	٢٢,٤٥٣	٢٧,٤٦٦	٢٦,٦١٧	٢٥,٦٩٥	٢٤,١٢٨	٢٢,١٧٢	١٧,٣١٧	١١,٢٠٧
مزايا نقدية		١٠,٧١٥	١١,٩٩٩	١٥,٢٦٥	١٤,٥٣٦	١٣,٤٤٨	٢٥,٠٨٥	١٧,٧٢٨	١١,٦٨١	١١,٣٩٧
المزايا العينية		٣,٣٩٩	٢,٦٧٠	٥,٠٦٧	٣,٨٩٧	٣,٠٣٥	٢,٧٥١	٢,٦٣٠	١,٩١٥	٢,٥٠٩
المزايا التأمينية		١٩,٧٩٠	١٨,٢٤٢	٢٢,٨٩٠	٢٢,٠٣٧	٢٠,٦٠٦	١٨,٩٩٧	١٦,٧٠٥	١٣,٦٧٥	١١,٥٨٩
حصة الحكومة فى صندوق التأمين الاجتماعى للحكومة		١٦,٩٩٩	١٦,١٦٣	١٩,٩٠٩	١٩,١٤٠	١٨,٢٠٩	١٦,٧٥٩	١٤,٧٩٢	١٢,١٠٠	١٠,٣٠٦
مزايا تأمينية أخرى		٢,٧٩٢	٢,٠٧٩	٢,٩٨١	٢,٨٩٧	٢,٣٩٧	٢,٢٣٨	١,٩١٢	١,٥٧٥	١,٢٨٣
شراء السلع والخدمات		٢٩,٨٩٣	٢٦,٥٧٢	٥٢,٠٦٥	٤٢,٣٠٢	٣٥,٦٦٢	٣١,٢٧٦	٢٧,٢٤٧	٢٦,٦٥٢	٢٦,٨٢٦
السلع ومنها		١٤,٩٢٦	١٢,٣٠٦	٢٣,٩٦٤	١٧,٨٥٤	١٦,٥٣٦	١٤,٤٤٨	١٢,٠٨٤	١١,٩٩٤	١٠,٥٩٩
المواد الخام		٨,٩٦٩	٥,٩٦٦	١٤,٣٤٢	٨,٧٢٧	٧,٨٧٤	٦,٩٦١	٥,٨٤٠	٥,٧٠٤	٤,٢٩٩
وقود وزيوت و قوى محركة للتشغيل		١,٢٣٠	٩٣٨	١,٦٠٨	١,٤١٧	١,٣٧٦	١,١٦٥	٨٠٥	١,٠١٦	٩٥٥
مياه وانارة		٢,٦٨٢	٣,٦٣٧	٤,٩٩٣	٤,٨٣١	٤,٨٩٦	٤,٦٠٣	٤,٠٢٠	٣,٩٥٧	٤,١٥٩
الخدمات ومنها		١٣,١٠٥	١١,٨٣٧	١٩,٢٦١	١٦,٣٩٥	١٥,٠٢٩	١٣,٥٤٩	١١,٧٨٦	١١,٢٩٧	١١,٥١٦
نفقات الصيانة		٤,٧٤٥	٣,٩٣٦	٦,٨٩٩	٦,٠٧٨	٤,٩٣٩	٤,٠٤٧	٣,٤٧٧	٣,٥٦٦	٣,١٩٤
نفقات طبع ودوريات وحقوق تأليف		١,٤٥٤	١,٢٨٨	٢,٢٢٩	١,٦٤٣	١,٤٩٠	١,٤٧١	١,٣١٥	١٣٧٠	١,١٨٥
نقل وانتقالات عامة		٢,٦٧٧	٢,٦٩٢	٣,٤٠٤	٣,٢٥٩	٣,٠٧٦	٢,٩٣٩	٢,٥٤١	٢,٣٢٩	٢,١٠٦
نفقات خدمية متنوعة <sup>٣/</sup>		٣,١٣٨	٣,٠٤٠	٣,٥٩٧	٣,٣٢٥	٤,١٦٧	٣,٦٦٨	٣,٢٤٣	٢,٩٩٤	٣,٨٥٠
أخرى		١,٨٦٣	٢,٤٢٩	٨,٨٤١	٨,٠٥٣	٤,٠٩٨	٣,٢٧٩	٣,٣٧٨	٣,٣٦١	٤,٧١١

المصدر: وزارة المالية، مصلحة الضرائب المصرية

\* تعكس بيانات الموازنة بموجب القرار الجمهوري رقم ٨ لعام ٢٠١٦.

١/ تعكس بيانات الموازنة العامة للدولة بموجب قانون ربط الموازنة رقم ١٤٥ لعام ٢٠١٧.

٢/ التنبؤ يتفق مع معايير صندوق النقد الدولى والمعروفة بـ GFS ٢٠٠١ على أساس نقدى.

٣/ يشمل مصروفات خدمية أخرى متنوعة، من أهمها نفقات تنفيذ الأحكام القضائية.

جدول (١٤): هيكل المصروفات العامة (تابع)

(مليون جنيه)

٢٠١٧/١٦	٢٠١٦/١٥	٢٠١٧/٢٠١٧ * ٢٠١٧/٢٠١٦	٢٠١٦/٢٠١٥	٢٠١٥/٢٠١٤	٢٠١٤/١٣	٢٠١٣/١٢	٢٠١٢/١١	
يوليو-حمايو	يوليو-حمايو	موازنة	موازنة	تُعليات				
٢٧٦,٩٦٧	٢٠٩,٩٦٠	٣٨٠,٩٨٦	٢٩٢,٥٢٠	٢٤٣,٦٣٥	١٩٣,٠٠٨	١٧٣,١٥٠	١٠٤,٤٤١	الفوائد ومنها:
٧,٧٧٧	٤,٢٥٩	٢٥,٥٥١	٧,٦٥٩	٥,٠٦٦	٤,٧٠٠	٤,٩٩٦	٣,٤١٨	فوائد خارجية
٢٤٥,٤٢٤	١٨٧,٥٢٨	٣١٢,٧٨٢	٢٥٥,٩٢٩	٢١٤,٥٦٠	١٦٧,٦٢٩	١٤٨,٧٩٨	٨٤,٤٥٥	فوائد محلية (لغير الحكوميين)
٢٣,٦٣٨	١٨,٠٥٦	٤٢,٤٦٧	٢٨,٧٣١	٢٣,٧٩٦	٢٠,٤٧٨	١٩,١٤٣	١٧,٨٣٦	فوائد محلية (لوحدة الحكومة العامة)
١٢٨	١١٨	١٨٦	٢٠١	٢١٥	٢٠٢	٢١٣	١٤٨	أخرى
١٧٩,٦٥١	١٤٠,٢٥٠	٣٣٢,٧٢٧	٢٠٦,٤٢٤	٢٠١,٠٢٤	١٩٨,٥٦٩	٢٢٨,٥٧٩	١٩٧,٠٩٣	الدعم والمنح والمزايا الإجتماعية
١١٧,٧٥٩	٨٣,١٦١	٢٢٢,٧٣٨	١٢٨,٥٣٣	١٣٨,٧٢٤	١٥٠,١٩٨	١٨٧,٦٥٩	١٧٠,٨٠٠	الدعم
١١٦,٨٩١	٧٩,٦٣١	٢٢١,٢٣٨	١٢٥,٥٣٣	١٣٥,٠٠١	١٤٨,٧١٦	١٨٦,١٣٢	١٦٨,٩٧٨	لمؤسسات حكومية غير مالية، ومنها:
٤٣,٤٨٥	٤٠,٤٢٩	٦٣,٠٩٥	٤١,١١٥	٤٢,٧٣٨	٣٩,٣٩٥	٣٥,٤٩٣	٣٢,٥٥١	دعم السلع التموينية
٣٨,٧٩٠	٠	١١٠,١٤٨	٣٥,٠٤٣	٥١,٠٤٥	٧٣,٩١٥	١٢٦,١٨٠	١٢٠,٠٠٠	دعم السلع البترولية
٨٦٨	٣,٥٣٠	١,٥٠٠	٣,٠٠٠	٣,٧٢٣	١,٤٨٢	١,٥٢٧	١,٨٢٢	لمؤسسات مالية حكومية
٣,٦٦٤	٧,٢٠٧	٤,٨٨٤	٤,٠٥٧	٧,٨٠٦	٦,٢١١	٥,١٩٠	٥,٠١٤	المنح
٢٣٨	١٨٠	٢٤٩	٢٢٩	٢٠١	١٦١	٢٣٩	١٤٥	للحكومات الأجنبية
٠.٢	٠.٢	٠.٠	٠.٢	٠.٢	٠.٢	٠.٢	٠.٤	للمؤسسات الدولية
٣,٤٢٦	٧,٠٢٧	٤,٦٣٥	٣,٨٢٨	٧٦.٥	٦,٠٥٠	٤,٩٥١	٤,٨٦٩	لجهات الحكومة العامة
٥٧,٣٨٥	٤٩,٤٨٦	٨٢,٩٩٤	٦٨,٠٦٢	٥٣,٩١٩	٤١,٠٣٧	٣٥,٢٠٠	٢٠,٧٧٨	مزايا إجتماعية
١٠,٦٥١	٧,٤٤٦	١٥,٤٠٢	١١,٣٤٧	٨,٩١٠	٦,٨٣٦	٥,٠٩٦	٣,٧٥٣	مزايا الأمان الإجتماعى
٤١,٨٣٣	٤١,٢٣٠	٦٢,٥٠٠	٥٢,٤٨٥	٤٣,٩٥٦	٣٣,٢١٣	٢٩,٢٠٠	١٦,٣٥٢	مساعادت إجتماعية <sup>١/</sup>
<sup>١/٧</sup> ٤,٧٤٢	٦٤٥	٤,٩٠٦	٤,٠١٤	٨٦٩	٨١٤	٧٣٣	٥٨٧	نفقات خدمية لغير العاملين
١٥٩	١٦٥	١٨٦	٢١٦	١٨٥	١٧٥	١٧١	٨٧	مزايا إجتماعية للعاملين
٤٩,٤٠٧	٤٥,٧٣٢	٦٥,٩٧٢	٥٨,١٠٠	٥٤,٥٥١	٥٠,٢٧٩	٤١,٠٦٨	٣٤,٩٧٥	المصروفات الأخرى
٤,٨٨٢	٤,٢٩١	٧,٤٠٠	٥,٩٢٣	٥,٩٥٢	٥,٤٧٧	٥,٩٧٦	٣,٨٣٠	جارية
٨٧.٠	٨٠.٩	١٤٣	١٢١	١٠٣	١٠٠	١٢٤	٩٢	ضرائب ورسوم
٦١.٥	٢٤٣.٩	٨١١	٤٠٧	٣٤٣	٣٥٠	٢٢٨	٣١٤	اشركاكات
٤,٧٣٣	٣,٩٦٦	٦,٤٤٦	٥,٣٩٥	٥,٥٠٧	٥,٠٢٧	٥,٦٢٤	٣,٤٢٤	اخرى متنوعة
٤٤,٥٢٦	٤١,٤٤٢	٥٨,٥٧٢	٥٢,١٧٧	٤٨,٥٩٩	٤٤,٨٠٢	٣٥,٠٩٢	٣١,١٤٥	المصروفات الأخرى الإجمالية والإحتياطيات العامة <sup>١/٧</sup>
٦١,١٩٤	٤٧,٦٣٣	١٣٥,٤٣١	١٤٦,٧١١	٦٩,٢٥٠	٦١,٧٥٠	٥٢,٨٨٢	٣٩,٥١٦	شراء أصول غير مالية (الاستثمارات)
٥١,٦٤٧	٤١,٣٦٥	١٢٥,٦٥٥	١٣٨,٣٦١	٥٤,٦٣٧	٤٥,٥٤٧	٣٨,٤٣٧	٣١,٩٣١	الأصول الثابتة
٥١,٣٥٢	٤١,٠٨٠	١٢٥,٢٧٤	١٣٧,٥٣٩	<sup>١/٤</sup> ٥٤,٢٤٥	٤٥,٠٥٧	٣٧,٩٠٩	٣١,٤٠٤	استثمار مباشر (شامل الرسوم الجمركية)
٢٩٥	٢٨٤	٣٨١	٨٢٢	٣٩٢	٤٩٠	٥٢٨	٥٢٦	نفقات إيرادية مؤجلة (تشغيل)
٩٥٣	١,٨٣٨	١,٨٢٨	١,٨١٠	١,٨٦١	٢,٩١٥	٨٦٩	٨٠٩	الأصول غير المنتجة
٨,٥٩٥	٤,٤٣١	٥,٩٤٨	٤,٥٤٠	١٢,٧٥٢	١٣,٢٨٨	١٣,٥٧٦	٦,٧٧٧	أخرى

المصدر: وزارة المالية

\* تعكس بيانات الموازنة بموجب القرار الجمهوري رقم ٨ لعام ٢٠١٦.

١/ تعكس بيانات الموازنة العامة للدولة بموجب قانون ربط الموازنة رقم ١٤٥ لعام ٢٠١٧ .

٢/ يعكس مساهمات الخزانة فى صناديق المعاشات.

٣/ يتضمن الإنفاق على الدفاع والأمن القومى.

٤/ تعكس الزيادة فى "استثمار مباشر (شامل الرسوم الجمركية)" فى ضوء موارد ذاتية متوقعة لتمويل مشروع الإسكان الإجتماعى تقابله زيادة مماثلة على جانب الإيرادات.

٥/ يرجع الانخفاض فى دعم المواد البترولية نتيجة انخفاض الأسعار العالمية .

٦/ يمكن تفسير الإرتفاع الملحوظ فى الإنفاق على الإستثمار المباشر (شامل الرسوم الجمركية) فى ضوء زيادة الإستثمارات التى قامت الدولة بتنفيذها، ومنها المشروعات العملاقة فى الطرق والكبارى وبناء وتطوير المستشفيات والمدارس. حيث بلغت قيمة التشييدات نحو ٢٩.٢ مليار جنيه بنسبة نمو قدرها ٤٤% عن العام المالى السابق، كما بلغت قيمة الإستثمار فى مباني غير سكنية نحو ١٠ مليار جنيه بنسبة نمو قدرها ١٧.٧% عن العام المالى السابق.

٧/ ترجع الزيادة فى نفقات خدمات لغير العاملين نتيجة زيادة الإنفاق على برنامج العلاج على نفقة الدولة.

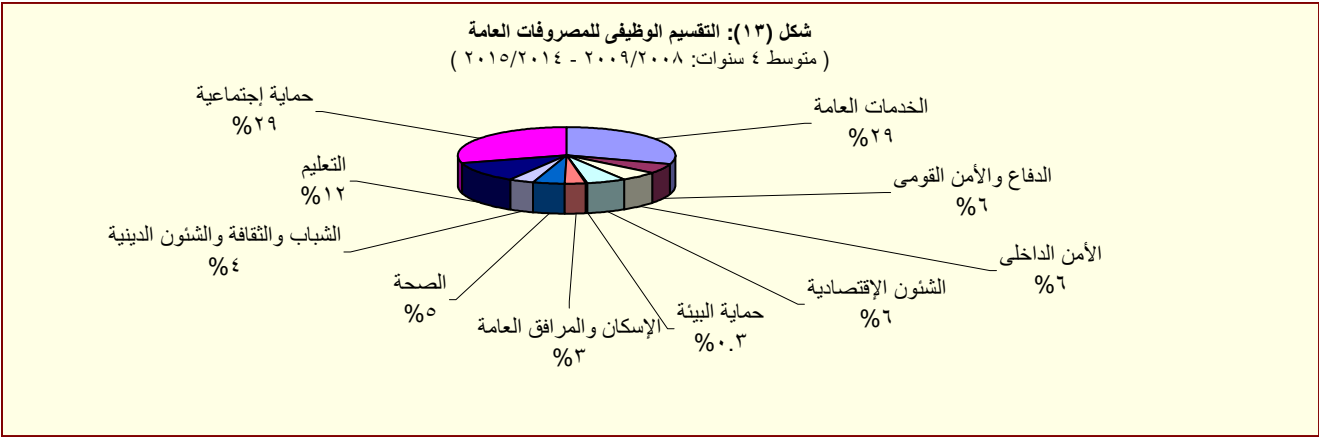

المصدر: وزارة المالية

# القسم الخامس

## الدين الحكومى و هيكل المديونية

جدول (١٥)	ملخص الدين العام المحلى	٣٥
جدول (١٦)	الدين المحلى لأجهزة الموازنة العامة	٣٦
جدول (١٧)	الدين المحلى للحكومة العامة	٣٧
جدول (١٨)	الدين العام المحلى	٣٨
جدول (١٩)	إجمالى الدين العام الخارجى	٣٩
جدول (٢٠)	خدمة الدين الحكومى (داخلى و خارجى)	٤٠
جدول (٢١)	إصدارات الاوراق المالية الحكومية (اذون و سندات)	٤١
جدول (٢٢)	إصدارات الاوراق المالية الحكومية (اذون و سندات) الربع سنوية	٤١
جدول (٢٣)	تطور معدلات العائد حتى تاريخ الإستحقاق لسندات الخزنة	٤٢

جدول (١٥):ملخص الدين العام المحلى

عند مستويات تجميعية مختلفة<sup>١/</sup>

(مليون جنيه)

	بيان سنوى				بيان سنوى				
	مارس-١٦	ديسمبر-١٦	سبتمبر-١٦	مارس-١٦	يونيو-١٦	يونيو-١٥	يونيو-١٤	يونيو-١٣	يونيو-١٢
إجمالى الدين المحلى لأجهزة الموازنة العامة <sup>٢/</sup>	٣,٠٩٧,٥٦١	٣,٠٢٧,٢٥١	٢,٧٠٣,٥٤٧	٢,٤٦٢,٣٠٤	٢,٥٧٣,٠٤٢	٢,٠٨٤,٧٤٨	١,٦٩٩,٩٤٦	١,٤٤٤,٣٧٠	١,١٥٥,٣١٢
	(٢٥.٨)	(٢٧.٨)	(٢٠.٢)	(٢٣.٢)	(٢٣.٤)	(٢٢.٦)	(١٧.٧)	(٢٥.٠)	(١٩.٤)
ودائع أجهزة الموازنة العامة	٣٩٨,٤٧٣	٣٨٩,٧٥٨	٢٩٣,٣٢١	٢٦٣,١٣٩	٢٨٧,١٨٧	٢١٨,٥٦٠	١٦١,٤٨٥ <sup>٣/</sup>	١٨٣,٢٣٠	١٦٤,٧٨٨
	(٥١.٤)	(٥٧.٠)	(٢٠.٠)	(٢١.٠)	(٣١.٤)	(٣٥.٣)	-(١١.٩)	(١١.٢)	(٣.٥)
صافى الدين المحلى لأجهزة الموازنة العامة	٢,٦٩٩,٠٨٨	٢,٦٣٧,٤٩٣	٢,٤١٠,٢٢٦	٢,١٩٩,١٦٥	٢,٢٨٥,٨٥٥	١,٨٦٦,١٨٨	١,٥٣٨,٤٦١	١,٢٦١,١٤٠	٩٩٠,٥٢٤
	(٢٢.٧)	(٢٤.٤)	(٢٠.٢)	(٢٣.٥)	(٢٢.٥)	(٢١.٣)	(٢٢.٠)	(٢٧.٣)	(٢٢.٦)
إجمالى الدين المحلى للحكومة العامة <sup>٤/</sup>	٢,٩٠٨,١٤١	٢,٨٤٠,٨٣٥	٢,٥٢٣,٠٨٤	٢,٢٩٤,١١٦	٢,٤١١,٢٦٨	١,٩٦٨,٥٠٥	١,٦٠٦,٠٣٧	١,٣٦٣,٧٠٦	١,٠٨١,١٠٣
	(٢٦.٨)	(٢٩.٢)	(١٩.٦)	(٢٢.٣)	(٢٢.٥)	(٢٢.٦)	(١٧.٨)	(٢٦.١)	(٢١.٦)
ودائع الحكومة العامة	٤٣١,٣٠٢	٤١٩,٠٠٤	٣١٩,١٧٧	٢٨٦,٠٤٥	٣٢١,٩٢٤	٢٣٣,٠٥٤	١٧١,٦٩٧	١٩١,٤٣١	١٧٣,٣٤١
	(٥٠.٨)	(٥٦.١)	(٢١.١)	(٢٢.٨)	(٣٨.١)	(٣٥.٧)	-(١٠.٣)	(١٠.٤)	(٤.١)
صافى الدين المحلى للحكومة العامة	٢,٤٧٦,٨٣٩	٢,٤٢١,٨٣١	٢,٢٠٣,٩٠٧	٢,٠٠٨,٠٧١	٢,٠٨٩,٣٤٤	١,٧٣٥,٤٥١	١,٤٣٤,٣٤٠	١,١٧٢,٢٧٥	٩٠٧,٧٦٢
	(٢٣.٣)	(٢٥.٤)	(١٩.٤)	(٢٢.٢)	(٢٠.٤)	(٢١.٠)	(٢٢.٤)	(٢٩.١)	(٢٥.٧)
إجمالى الدين العام المحلى <sup>٥/</sup>	٣,١٥٨,٦٩٥	٣,١٢٠,٠٦٨	٢,٦٨٩,٥٢٤	٢,٣٥٠,٠٨٢	٢,٤٨٠,٩٢٦	١,٩٩٣,٢٦٣	١,٦٥٦,٩٤٨	١,٤١٠,٦٦٣	١,١٢٢,١٨٧
	(٣٤.٤)	(٣٩.٢)	(٢٥.٧)	(٢٤.٢)	(٢٤.٥)	(٢٠.٣)	(١٧.٥)	(٢٥.٧)	(٢٠.٤)
الودائع <sup>٦/</sup>	٥٣٧,١٩٦	٥١٨,٤٦٤	٤٠٣,٠١٦	٣٥٤,٠٢٢	٤٠٠,٢٨٢	٢٨٦,١٨١	٢٠٨,٢٧٩	٢٢١,٤٣٦	١٩٨,٠٦٧
	(٥١.٧)	(٥٦.٦)	(٢٦.٠)	(٢٥.٢)	(٣٩.٩)	(٣٧.٤)	-(٥.٩)	(١١.٨)	(١٩.٠)
صافى الدين العام المحلى	٢,٦٢١,٤٩٩	٢,٦٠١,٦٠٤	٢,٢٨٦,٥٠٨	١,٩٩٦,٠٦٠	٢,٠٨٠,٦٤٤	١,٧٠٧,٠٨٢	١,٤٤٨,٦٦٩	١,١٨٩,٢٢٧	٩٢٤,١٢٠
	(٣١.٣)	(٣٦.٢)	(٢٥.٦)	(٢٤.٠)	(٢١.٩)	(١٧.٨)	(٢١.٨)	(٢٨.٧)	(٢٤.٧)
ملاحظات (نسبة إلى الناتج المحلى الإجمالى) ٧/									
إجمالى الدين المحلى لأجهزة الموازنة العامة	٩٠.٩%	٨٨.٨%	٧٩.٣%	٩٠.٩%	٩٥.٠%	٨٥.٣%	٧٩.٨%	٧٧.٦%	٦٩.٠%
صافى الدين المحلى لأجهزة الموازنة العامة	٧٩.٢%	٧٧.٤%	٧٠.٧%	٨١.٢%	٨٤.٤%	٧٦.٤%	٧٢.٢%	٦٧.٨%	٥٩.١%
إجمالى الدين المحلى للحكومة العامة	٨٥.٣%	٨٣.٤%	٧٤.٠%	٨٤.٧%	٨٩.٠%	٨٠.٥%	٧٥.٤%	٧٣.٣%	٦٤.٦%
صافى الدين المحلى للحكومة العامة	٧٢.٧%	٧١.١%	٦٤.٧%	٧٤.١%	٧٧.١%	٧١.٠%	٦٧.٣%	٦٣.٠%	٥٤.٢%
إجمالى الدين العام المحلى	٩٢.٧%	٩١.٦%	٧٨.٩%	٨٦.٨%	٩١.٦%	٨١.٦%	٧٧.٨%	٧٥.٨%	٦٧.٠%
صافى الدين العام المحلى	٧٦.٩%	٧٦.٣%	٦٧.١%	٧٣.٧%	٧٦.٨%	٦٩.٩%	٦٨.٠%	٦٣.٩%	٥٥.٢%

المصدر: وزارة المالية و البنك المركزى المصرى

( ) معدل النمو عن العام السابق.

\* بيان مبدئى، خاضع للمراجعة.

١/ تم مراجعة بيانات الدين المحلى فى ضوء قواعد التقسيم المتعارف عليها دولياً. وتعكس البيانات الدين المحلى لثلاث مستويات تجميعية هى: الدين المحلى لأجهزة الموازنة العامة، الدين المحلى المجمع للحكومة العامة، والدين العام المحلى المجمع. يشمل الدين المحلى لأجهزة الموازنة العامة أرصدة الدين المستحق على وحدات الجهاز الإدارى، وحدات الإدارة المحلية، والهيئات الخدمية. ويتضمن الدين المحلى للحكومة العامة أرصدة الدين المجمع المستحق على أجهزة الموازنة العامة للدولة وبنك الإستثمار القومى وصناديق التأمين الإجتماعى. أما عن الدين العام المحلى فيشمل أرصدة الدين المحلى المجمع لكل من الحكومة العامة والهيئات الاقتصادية.

٢/ يمثل المديونية المستحقة على أجهزة الموازنة العامة (وحدات الجهاز الإدارى، وحدات الإدارة المحلية، والهيئات الخدمية).

٣/ جدير بالذكر ان التراجع فى ودائع أجهزة الموازنة العامة ترجع الى استخدام حوالى ٦٠ مليار جنيه وفقاً للقرار الجمهورى رقم ١٠٥ لعام ٢٠١٣.

٤/ يمثل رصيد الدين المجمع المستحق على أجهزة الموازنة العامة للدولة وبنك الإستثمار القومى وصناديق التأمين الإجتماعى بعد إستبعاد المديونيات والعلاقات الداخلية فيما بين القطاعات الثلاثة والتي تتمثل فى إقتراض أجهزة الموازنة العامة من بنك الإستثمار القومى، سندات وزارة المالية لدى صناديق التأمين الإجتماعى وبنك الإستثمار القومى، سندات صناديق التأمين الإجتماعى وأخيراً إقتراض بنك الإستثمار القومى من صناديق التأمين الإجتماعى.

٥/ يمثل رصيد الدين المجمع المستحق على الحكومة العامة والهيئات الاقتصادية بعد إستبعاد إقتراض الهيئات الاقتصادية من بنك الإستثمار القومى وإقتراض قطاع الموازنة من الهيئات الاقتصادية.

٦/ ودائع الحكومة العامة و الهيئات الاقتصادية بعد إستبعاد ودائع صناديق التأمين الإجتماعى وإقتراض قطاع الموازنة من الهيئات الاقتصادية.

٧/ قامت وزارة التخطيط والمتابعة والإصلاح الإدارى بمراجعة السلسلة الزمنية للناتج المحلى الإجمالى ابتداءً من عام ٢٠١٢/٢٠١١ وحتى عام ٢٠١٥/٢٠١٤ وفقاً للتعداد الاقتصادى للعام المالى ٢٠١٢/٢٠١١ والذى ساعدت نتائجه فى تحقيق قدر أكبر من شمولية المنشآت بالإضافة إلى تحسين تقديرات حجم القطاع غير الرسمى. وقد تم الإعلان عن الناتج المحلى الإجمالى للعام المالى ٢٠١٦/٢٠١٥ والذى وصل إلى ٢٧٠٨.٣ مليار جنيه. تم مراجعة تقديرات الناتج المحلى الإجمالى مؤخراً لتصبح ٣٤٠٧.٧ مليار جنيه فى عام ٢٠١٦/٢٠١٧ بدلاً من تقديرات سابقة بنحو ٣٢٤٦.٥ مليار جنيه فى ضوء زيادة المكش والتضخم عن التقديرات السابقة.

جدول (١٦): الدين المحلي لأجهزة الموازنة العامة<sup>١/</sup>  
(بيان مفصل)

(مليون جنيه)

بيان ربع سنوى				بيان سنوى					
مارس-١٦	سبتمبر-١٦	ديسمبر-١٦	مارس-١٧*	يونيو-١٦	يونيو-١٥	يونيو-١٤	يونيو-١٣	يونيو-١٢	
٢,٤٦٢,٣٠٤	٢,٧٠٣,٥٤٧	٣,٠٢٧,٢٥١	٣,٠٩٧,٥٦١	٢,٥٧٣,٠٤٢	٢,٠٨٤,٧٤٨	١,٦٩٩,٩٤٦	١,٤٤٤,٣٧٠	١,١٥٥,٣١٢	إجمالى الدين المحلي لأجهزة الموازنة العامة
٢,٢١٥,٤٤٢	٢,٣٦٧,١٣٣	٢,٩٠١,٠٤٧	٢,٩٤٦,٧٦٧	٢,٢٨١,٩٥٤	١,٧١٨,٤٢٥	١,٤٨١,١٠٣	١,٢٧٠,٧١٠	١,٠٧٨,٣٥٠	أوراق مالية
٦٩٧,٧٤٩	٨٤٦,٣١٤	١,٠٣٩,٠٨٤	١,٠٩٥,٨٣٤	٨١٥,٩٩٥	٥٩٦,١٩٦	٥٣٤,٦٧٠	٤٨٣,٢٦٥	٤٠٨,٦٠٢	أئون على الخزانة ٢/
-	-	-	-	-	-	-	-	-	أئون عمليات إعادة الشراء
٧١٧,٠١٤	٧٧٥,٠٤٣	٧٦٢,٥٦٣	٧٤٣,٤٨١	٧٣٥,٣٠٧	٥٩٠,٩٩٣	٤٣٦,٥١٠	٣١٥,٤٧٨	٢٧٠,٥٦٧	سندات خزانة
٢٦,٣١٠	٢٦,٣١٠	٤٩,٨٣٦	٤٩,٧١٤	٢٦,٣١٠	٢٢,٥٦٠	٢١,٣٩٠	-	-	سندات صادرة لصالح بنكي مصر والأهلي
٤٤٢,٤٧٠	٣٧١,٤٧٠	٦٩٣,٩٥٩	٦٩٣,٧٨١	٣٧١,٤٧٠	٢٢٢,٤٧٠	٢٢٢,٤٧٠	٢٢٢,٤٧٠	١٦٢,٤٧١	سندات البنك المركزى
١٩,٣٦٠	١٧,٨٦٠	٢٠,٨٦٠	٢٠,٨٦٠	١٩,٣٦٠	١٧,٨٦٠	١٧,٨٦٠	١٦,٣٦٠	١٦,٣٦٠	سندات فروق التقييم
-	-	-	-	-	-	-	-	٤,٠٠٠	سندات زيادة رؤس أموال البنوك
-	-	-	-	-	-	-	-	-	سندات سلع تموينية
-	-	-	-	-	-	-	-	-	سندات إصلاح هياكل البنوك
٢,٠٠٠	٢,٠٠٠	٢,٠٠٠	٢,٠٠٠	٢,٠٠٠	٢,٠٠٠	٢,٠٠٠	٢,٠٠٠	٢,٠٠٠	سندات التأمينات
٩,٨٧٣	٨,٢٤٣	١٦,٠١٧	١٥,٥٥٢	٩,٩٥٧	٨,٣١٥	٨,٤٢٢	٦,٩٦١	٤,٠٢٧	سندات دولارية سيادية (حيازة مقيمين) ٣/
-	-	-	-	-	-	-	-	٤,٢٧٩	سندات بالجنيه المصرى صادرة بالخارج ومشتراه بالداخل
٦٢	٦٢	٤٧	٤٦	٦٢	٩٢	١٠١	١٠٦	١١١	سندات الإسكان
٢,١٥٠	٢,٢٠٣	٢,٢١٣	٢,٢١٥	٢,١٩٩	٢,١٢٤	٢,٠٥٢	١,٩٩٨	١,٩٠٥	الـ ٥% المجنية لشراء سندات حكومية
٨٠٢	٤٨١	٣٢١	١٦٠	٦٤١	١,٢٨٣	١,٩٢٤	٢,٥٦٥	-	سندات بروة للاستثمار العقارى
٢٩٧,٦٥٢	٣١٤,١٤٧	٣١٤,١٤٧	٣٢٣,١٢٤	٢٩٨,٦٥٣	٢٥٤,٥٣٢	٢٣٣,٧٠٤	٢١٩,٥٠٧	٢٠٤,٠٢٨	سندات صندوقى التأمينات مقابل نقل مديونية بنك الاستثمار إلى الخزانة <sup>٤/</sup>
٢٥٠	٢٥٠	٢٥٠	٢٥٠	٢٥٠	٤٥٠	١,٢٢٥	١,٢٢٥	١,٧٢٥	تسهيلات ائتمانية من صندوقى التأمينات <sup>٥/</sup>
-	-	-	-	-	٥,٦٤٠	١٥,٦٨٦	٢٥,٣٤٨	١٣,٠٣٦	اقتراض من جهات أخرى
٢٤٦,٦١٢	٣٣٦,١٦٤	١٢٥,٩٥٤	١٥٠,٥٤٤	٢٩٠,٨٣٨	٣٦٠,٢٣٣	٢٠١,٩٣٢	١٤٧,٠٨٧	٦٢,٢٠١	إقتراض أجهزة الموازنة من الجهاز المصرفى
٤٦,٥٦٥	٢٩,٦٢٥	١٨,٥٩٣	٢٧,٣٦٠	٣٩,٣٤٣	٦١,٧٣٢	١٥,٥٥٧	١١,٩٨٢	١١,٧٨١	ومنه ودائع الهيئات الإقتصادية فى حساب الخزانة الموحد
٢٦٣,١٣٩	٢٩٣,٣٢١	٣٨٩,٧٥٨	٣٩٨,٤٧٣	٢٨٧,١٨٧	٢١٨,٥٦٠	١٦١,٤٨٥	١٨٣,٢٣٠	١٦٤,٧٨٨	ودائع لدى الجهاز المصرفى
٢,١٩٩,١٦٥	٢,٤١٠,٢٢٦	٢,٦٣٧,٤٩٣	٢,٦٩٩,٠٨٨	٢,٢٨٥,٨٥٥	١,٨٦٦,١٨٨	١,٥٣٨,٤٦١	١,٢٦١,١٤٠	٩٩٠,٥٢٤	صافى الدين المحلي لأجهزة الموازنة العامة
ملاحظات (نسبة إلى الناتج المحلي الإجمالى) ٦/									
٩٠.٩%	٧٩.٣%	٨٨.٨%	٩٠.٩%	٩٥.٠%	٨٥.٣%	٧٩.٨%	٧٧.٦%	٦٩.٠%	إجمالى الدين المحلي لأجهزة الموازنة العامة
٧٩.٢%	٧٠.٧%	٧٧.٤%	٨١.٢%	٨٤.٤%	٧٦.٤%	٧٢.٢%	٦٧.٨%	٥٩.١%	صافى الدين المحلي لأجهزة الموازنة العامة

المصدر: وزارة المالية و البنك المركزى المصرى

\* بيان مبدئى، خاضع للمراجعة.

١/ يمثل المديونية المستحقة على أجهزة الموازنة العامة (وحدات الجهاز الإدارى، وحدات الإدارة المحلية، و الهيئات الخدمية).

٢/ تشمل السندات المصدرة بال دولار و اليورو بدءاً من يونيو ٢٠١٢.

٣/ تشمل السندات الدولارية التى سبق إصدارها فى كل من عام ٢٠٠١ ، ٢٠١٠ و ٢٠١٣. ومن الجدير بالذكر أنه اعتباراً من يونيو ٢٠١٢ فقد تم اضافة رصيد شهادة المصرى الدولارية الى هذا البند. هذا وقد بلغ رصيد السندات الدولارية ٤٧٤٢ مليون جنيه فى ديسمبر ٢٠١٤ بينما بلغ رصيد شهادة المصرى الدولارية ٢٣٣١ مليون جنيه.

٤/ فى ضوء ما تنسم به السياسة المالية الجديدة بالشفافية فقد تم قيد الدين المستحق على الخزانة العامة لصناديق التأمينات (الذى تم اقتراضه من خلال بنك الاستثمار القومى) كدين مباشر على الخزانة العامة للصناديق ، وذلك فى ١ يوليو ٢٠٠٦. ويتم سنوياً إصدار سندات جديدة فى حالة وجود مديونية مستحقة على وزارة المالية لصالح صناديق التأمينات الإجتماعية. ومن الجدير بالذكر أنه تم مؤخراً إصدار سندات باجمالى مبلغ ١٥٠ مليار جنيه بنهاية ديسمبر ٢٠١٢ وذلك لسداد جزء من المديونية التاريخية المستحقة على وزارة المالية لصناديق التأمينات الاجتماعية.

٥/ ودائع صناديق التأمين التى تم ربطها كتسهيلات لقطاع الموازنة العامة والتى تم معالجتها كجزء من المطلوبات المستحقة على قطاع الموازنة لصالح صناديق التأمين.

٦/ قامت وزارة التخطيط والمتابعة والإصلاح الإدارى بمراجعة السلسلة الزمنية للناتج المحلي الإجمالى ابتداءً من عام ٢٠١٢/٢٠١١ وحتى عام ٢٠١٥/٢٠١٤ وفقاً للتعداد الإقتصادى للعام المالى ٢٠١٣/٢٠١٢ والذى ساعدت نتائجه فى تحقيق قدر أكبر من شمولية المنشآت بالإضافة إلى تحسين تقديرات حجم القطاع غير الرسمى. وقد تم الإعلان عن الناتج المحلي الإجمالى للعام المالى ٢٠١٦/٢٠١٥ والذى وصل إلى ٢٧٠٨.٣ مليار جنيه. تم مراجعة تقديرات الناتج المحلي الإجمالى مؤخراً لتصبح ٣٤٠٧.٧ مليار جنيه فى عام ٢٠١٦/٢٠١٧ بدلاً من تقديرات سابقة بنحو ٣٢٤٦.٥ مليار جنيه فى ضوء زيادة الكمش والتضخم عن التقديرات السابقة.



جدول (١٧): الدين المحلى للحكومة العامة <sup>١/</sup>  
(بيان مفصل)

(مليون جنيه)

بيان ربع سنوى				بيان سنوى					
مارس-١٦	سبتمبر-١٦	ديسمبر-١٦	مارس-١٧*	يونيو-١٦	يونيو-١٥	يونيو-١٤	يونيو-١٣	يونيو-١٢	
٢,٢٩٤,١١٦	٢,٥٢٣,٠٨٤	٢,٨٤٠,٨٣٥	٢,٩٠٨,١٤١	٢,٤١١,٢٦٨	١,٩٦٨,٥٠٥	١,٦٠٦,٠٣٧	١,٣٦٣,٧٠٦	١,٠٨١,١٠٣	إجمالي الدين المحلى للحكومة العامة
٢,٠٥١,٨٢٨	٢,٢٦٠,١٦٥	٢,٥٨٠,١٣٩	٢,٦٤٣,٢٣٠	٢,١٥٢,١٢٤	١,٧٤٧,٥٥٦	١,٣٩٥,٤١٧	١,١٦٤,٠٦٦	٨٩٨,٤٤٤	دين أجهزة الموازنة العامة المجمع
٢,٤٦٢,٣٠٤	٢,٧٠٣,٥٤٧	٣,٠٢٧,٢٥١	٣,٠٩٧,٥٦١	٢,٥٧٣,٠٤٢	٢,٠٨٤,٧٤٨	١,٦٩٩,٩٤٦	١,٤٤٤,٣٧٠	١,١٥٥,٣١٢	إجمالي الدين المحلى لأجهزة الموازنة العامة
-	-	-	-	-	-	-	-	-	يطرح منه: إقتراض أجهزة الموازنة من بنك الإستثمار القومى <sup>/١</sup>
٢١,١٤٧	٣٠,٢٦٠	٢٩,٧٦٠	٢٩,٧٦٥	٢٧,٨١١	٧,٣٨٩	٩,١٥٤	١٢,٣٠٢	١٤,٤٤٦	يطرح منه: أوراق مالية لدى بنك الإستثمار القومى
٩١,٤٢٧	٩٨,٧٢٥	١٠٢,٩٥٥	١٠١,١٩٢	٩٤,٢٠٤	٧٤,٨٢٢	٦٠,٤٤٥	٤٧,٢٧٠	٣٦,٦٦٨	يطرح منه: أوراق مالية لدى صناديق التأمين
٢٩٧,٦٥٢	٣١٤,١٤٧	٣١٤,١٤٧	٣٢٣,١٢٤	٢٩٨,٦٥٣	٢٥٤,٥٣٢	٢٣٣,٧٠٤	٢١٩,٥٠٧	٢٠٤,٠٢٨	يطرح منه: سندات صناديق التأمين <sup>/٢</sup>
٢٥٠	٢٥٠	٢٥٠	٢٥٠	٢٥٠	٤٥٠	١,٢٢٥	١,٢٢٥	١,٧٢٥	يطرح منه: تسهيلات من صناديق التأمين <sup>/٣</sup>
٢٤٢,٢٨٨	٢٦٢,٩١٩	٢٦٠,٦٩٦	٢٦٤,٩١١	٢٥٩,١٤٤	٢٢٠,٩٤٩	٢١٠,٦٢٠	١٩٩,٦٤٠	١٨٢,٦٥٩	دين بنك الإستثمار القومى المجمع
٢٩٧,١٣٧	٣١٨,٨٢٠	٣١٦,٠٤٠	٣١٩,٤٩٥	٣١٥,٠٤٥	٢٩٥,٥٧٦	٢٨٢,٧٦٨	٢٦٨,٣٨٨	٢٤٥,٣٠٨	إجمالي الدين المحلى لبنك الإستثمار القومى
٥٤,٨٤٩	٥٥,٩٠١	٥٥,٣٤٤	٥٤,٥٨٤	٥٥,٩٠١	٧٤,٦٢٧	٧٢,١٤٨	٦٨,٧٤٨	٦٢,٦٤٩	إقتراض بنك الإستثمار من صناديق التأمين الإجتماعى
١٣٨,١٥٠	١٥٠,٠٣٨	١٤٧,٨١٥	١٥٢,٠٣٠	١٤٦,٢٥٩	١١٦,٨١١	١١٥,٤٠٣	١٠٩,٤٠٢	١٠٦,٤٩٣	شهادات الإستثمار
١٠٢,٢٩٧	١١١,٠٤٠	١١١,٠٤٠	١١١,٠٤٠	١١١,٠٤٤	١٠٢,٢٩٧	٩٣,٣٧٦	٨٦,٣٨٢	٧١,٩٧٨	ودائع صندوق توفير البريد
١,٨٤١	١,٨٤١	١,٨٤١	١,٨٤١	١,٨٤١	١,٨٤١	١,٨٤١	٣,٨٥٦	٤,١٨٨	أخرى
٥٤,٨٤٩	٥٥,٩٠١	٥٥,٣٤٤	٥٤,٥٨٤	٥٥,٩٠١	٧٤,٦٢٧	٧٢,١٤٨	٦٨,٧٤٨	٦٢,٦٤٩	يطرح منه: إقتراض بنك الإستثمار من صناديق التأمين الإجتماعى <sup>/١</sup>
٢٨٦,٠٤٥	٣١٩,١٧٧	٤١٩,٠٠٤	٤٣١,٣٠٢	٣٢١,٩٢٤	٢٣٣,٠٥٤	١٧١,٦٩٧	١٩١,٤٣١	١٧٣,٣٤١	ودائع الحكومة العامة
٢٦٣,١٣٩	٢٩٣,٣٢١	٣٨٩,٧٥٨	٣٩٨,٤٧٣	٢٨٧,١٨٧	٢١٨,٥٦٠	١٦١,٤٨٥	١٨٣,٢٣٠	١٦٤,٧٨٨	أجهزة الموازنة
٦,٧٥٨	٤,٨٥٧	٣,٧٧٤	٤,١٥٣	٥,٦٠٩	١,٠٥٨	١,٦٨٩	١,٧٩٣	٢,٦٥١	بنك الإستثمار القومى
١٦,١٤٨	٢٠,٩٩٩	٢٥,٤٧٢	٢٨,٦٧٦	٢٩,١٢٨	١٣,٤٣٥	٨,٥٢٣	٦,٤٠٩	٥,٩٠٢	صناديق التأمين الإجتماعى <sup>/٤</sup>
٢,٠٠٨,٠٧١	٢,٢٠٣,٩٠٧	٢,٤٢١,٨٣١	٢,٤٧٦,٨٣٩	٢,٠٨٩,٣٤٤	١,٧٣٥,٤٥١	١,٤٣٤,٣٤٠	١,١٧٢,٢٧٥	٩٠٧,٧٦٢	صافى الدين المحلى للحكومة العامة
									ملاحظات (نسبة إلى الناتج المحلى الإجمالى) /٥/
٨٤.٧%	٧٤.٠%	٨٣.٤%	٨٥.٣%	٨٩.٠%	٨٠.٥%	٧٥.٤%	٧٣.٣%	٦٤.٦%	إجمالي دين الحكومة العامة
٧٤.١%	٦٤.٧%	٧١.١%	٧٢.٧%	٧٧.١%	٧١.٠%	٦٧.٣%	٦٣.٠%	٥٤.٢%	صافى دين الحكومة العامة

المصدر: وزارة المالية و البنك المركزى المصرى  
\* بيان مبدئى، خاضع للمراجعة.

١/ يمثل رصيد الدين المجمع المستحق على أجهزة الموازنة العامة للدولة وبنك الإستثمار القومى وصناديق التأمين الإجتماعى بعد إستبعاد المديونيات والعلاقات الداخلية فيما بين القطاعات الثلاثة.

٢/ فى ضوء ما تتسم به السياسة المالية الجديدة بالشفافية فقد تم قيد الدين المستحق على الخزانة العامة لصناديق التأمينات (الذى تم إقتراضه من خلال بنك الاستثمار القومى) كدين مباشر على الخزانة العامة للصناديق ، وذلك فى ١ يوليو ٢٠٠٦. وقد قابل ذلك اصدار سنتين على الخزانة العامة لصالح الصناديق بقيمة الدين ١٩٧.٧٢٥ مليار جنيه، وبالإضافة الى ذلك تم اصدار سند ثالث فى نهاية يونيو ٢٠٠٧ بقيمة ٧٤.٥ مليون جنيه لصالح الصناديق. كما تم إصدار سند رابع فى ٢٠٠٨/٦/٣٠ بمبلغ ١.١ مليار جنيه ، بالإضافة الى سند خامس صدر فى ٢٠٠٩/٦/٣٠ بمبلغ ٢.٣ مليار جنيه . كما تم اصدار سند سادس بمبلغ ٩٨٨.٨ مليون جنيه بنهاية يونيو ٢٠١٠، بالإضافة الى سند سابع بمبلغ ١.٨ مليار جنيه فى نهاية يونيو ٢٠١١. ومن الجدير بالذكر أنه تم مؤخراً إصدار سندات باجمالى مبلغ ١٥.٥ مليار جنيه بنهاية يونيو ٢٠١٢. كما تم إصدار سند جديد فى نهاية يونيو ٢٠١٣ بقيمة ١٤.٢ مليار جنيه. وتم اصدار سند آخر فى نهاية يونيو ٢٠١٤ بقيمة ١٤.٣ مليار جنيه وذلك لسداد جزء من المديونية التاريخية المستحقة على وزارة المالية لصناديق التأمينات الاجتماعية.

٣/ ودائع صناديق التأمين التى تم ربطها كتسهيلات لقطاع الموازنة العامة والتي تم معالجتها كجزء من المطلوبات المستحقة على قطاع الموازنة لصالح صناديق التأمين.

٤/ تم استبعاد ودائع الصناديق التى تم ربطها كتسهيلات لقطاع الموازنة بداية من يونيو ٢٠٠٦.

٥/ قامت وزارة التخطيط والمتابعة والإصلاح الإدارى بمراجعة السلسلة الزمنية للناتج المحلى الإجمالى ابتداءً من عام ٢٠١٢/٢٠١١ وحتى عام ٢٠١٥/٢٠١٤ وفقاً للتعداد الاقتصادى للعام المالى ٢٠١٣/٢٠١٢ والذى ساعدت نتائجه فى تحقيق قدر أكبر من شمولية المنشآت بالإضافة إلى تحسين تقديرات حجم القطاع غير الرسمى. وقد تم الإعلان عن الناتج المحلى الإجمالى للعام المالى ٢٠١٦/٢٠١٥ والذى وصل إلى ٢٧٠٨.٣ مليار جنيه. تم مراجعة تقديرات الناتج المحلى الإجمالى مؤخراً لتصبح ٣٤٠٧.٧ مليار جنيه فى عام ٢٠١٧/٢٠١٦ بدلاً من تقديرات سابقة بنحو ٣٢٤٦.٥ مليار جنيه فى ضوء زيادة المكمش والتضخم عن التقديرات السابقة.

جدول (١٨): الدين العام المحلى<sup>١/</sup>  
(بيان مفصل)

(مليون جنيه)

بيان ربع سنوى				بيان سنوى				
مارس-١٦	سبتمبر-١٦	ديسمبر-١٦	مارس-١٧*	يونيو-١٦	يونيو-١٥	يونيو-١٤	يونيو-١٣	يونيو-١٢
٢,٣٥٠,٠٨٢	٢,٦٨٩,٥٢٤	٣,١٢٠,٠٦٨	٣,١٥٨,٦٩٥	٢,٤٨٠,٩٢٦	١,٩٩٣,٢٦٣	١,٦٥٦,٩٤٨	١,٤١٠,٦٦٣	١,١٢٢,١٨٧
إجمالى الدين العام المحلى								
٢,٢٩٤,١١٦	٢,٥٢٣,٠٨٤	٢,٨٤٠,٨٣٥	٢,٩٠٨,١٤١	٢,٤١١,٢٦٨	١,٩٦٨,٥٠٥	١,٦٠٦,٠٣٧	١,٣٦٣,٧٠٦	١,٠٨١,١٠٣
إجمالى دين الحكومة العامة								
١٥٣,٦٢٥	٢٤٩,٢٩٨	٣٥٠,٨٩٠	٣٢٩,٣٠٥	١٦٠,٥٣٥	١٣٩,٣٥٥	١١٩,١٠٩	١١٠,٣٢١	١٠٥,٦٧٥
إجمالى دين الهيئات الاقتصادية								
٥١,٠٩٤	٥٣,٢٣٣	٥٣,٠٦٤	٥١,٣٩١	٥١,٥٣٤	٥٢,٨٦٥	٥٢,٦٤١	٥١,٣٨٢	٥٢,٨١٠
يطرح منه: إقتراض الهيئات الاقتصادية من بنك الإستثمار القومى								
٤٦,٥٦٥	٢٩,٦٢٥	١٨,٥٩٣	٢٧,٣٦٠	٣٩,٣٤٣	٦١,٧٣٢	١٥,٥٥٧	١١,٩٨٢	١١,٧٨١
يطرح منه: ودائع الهيئات الاقتصادية فى حساب الخزنة الموحد <sup>٢/</sup>								
٣٥٤,٠٢٢	٤٠٣,٠١٦	٥١٨,٤٦٤	٥٣٧,١٩٦	٤٠٠,٢٨٢	٢٨٦,١٨١	٢٠٨,٢٧٩	٢٢١,٤٣٦	١٩٨,٠٦٧
الودائع								
٢٨٦,٠٤٥	٣١٩,١٧٧	٤١٩,٠٠٤	٤٣١,٣٠٢	٣٢١,٩٢٤	٢٣٣,٠٥٤	١٧١,٦٩٧	١٩١,٤٣١	١٧٣,٣٤١
ودائع الحكومة العامة								
٦٧,٩٧٧	٨٣,٨٣٩	٩٩,٤٦٠	١٠٥,٨٩٤	٧٨,٣٥٨	٥٣,١٢٧	٣٦,٥٨٢	٣٠,٠٠٥	٢٤,٧٢٦
صافى ودائع الهيئات الاقتصادية								
١٣٠,٦٩٠	١٣٤,٤٦٣	١٤٣,٥٢٥	١٦١,٩٣٠	١٤٦,٨٢٩	١٢٨,٢٩٤	٦٠,٦٦٢	٤٨,٣٩٦	٤٢,٤٠٩
إجمالى ودائع الهيئات الاقتصادية								
١٦,١٤٨	٢٠,٩٩٩	٢٥,٤٧٢	٢٨,٦٧٦	٢٩,١٢٨	١٣,٤٣٥	٨,٥٢٣	٦,٤٠٩	٥,٩٠٢
يطرح منه: ودائع صناديق التأمين الإجتماعى <sup>٣/ ٤/</sup>								
٤٦,٥٦٥	٢٩,٦٢٥	١٨,٥٩٣	٢٧,٣٦٠	٣٩,٣٤٣	٦١,٧٣٢	١٥,٥٥٧	١١,٩٨٢	١١,٧٨١
يطرح منه: ودائع الهيئات الاقتصادية فى حساب الخزنة الموحد <sup>٢/</sup>								
١,٩٩٦,٠٦٠	٢,٢٨٦,٥٠٨	٢,٦٠١,٦٠٤	٢,٦٢١,٤٩٩	٢,٠٨٠,٦٤٤	١,٧٠٧,٠٨٢	١,٤٤٨,٦٦٩	١,١٨٩,٢٢٧	٩٢٤,١٢٠
صافى الدين العام المحلى								
ملاحظات (نسبة إلى الناتج المحلى الإجمالى) /٥/								
٨٦.٨%	٧٨.٩%	٩١.٦%	٩٢.٧%	٩١.٦%	٨١.٦%	٧٧.٨%	٧٥.٨%	٦٧.٠%
إجمالى الدين العام المحلى								
٧٣.٧%	٦٧.١%	٧٦.٣%	٧٦.٩%	٧٦.٨%	٦٩.٩%	٦٨.٠%	٦٣.٩%	٥٥.٢%
صافى الدين العام المحلى								

المصدر: وزارة المالية و البنك المركزى المصرى  
\* بيان مبدئى، خاضع للمراجعة.  
١/ يمثل رصيد الدين المجمع المستحق على الحكومة العامة والهيئات الاقتصادية بعد إستبعاد إقتراض الهيئات الاقتصادية من بنك الإستثمار القومى.  
٢/ يمثل إقتراض قطاع الموازنة من ودائع الهيئات ضمن حساب الخزنة الموحد فى شكل تسهيلات ائتمانية، اى انه دين بين قطاع الموازنة والهيئات الاقتصادية لذا يتم طرح قيمة هذا الاقتراض من اجمالى الدين العام المجمع وكذلك من صافى ودائع الهيئات الاقتصادية.  
٣/ تم ادراج ودائع صناديق التامين بالفعل ضمن ودائع الحكومة العامة، انظر جدول (١٦).  
٤/ تم استبعاد ودائع الصناديق التى تم ربطها كتسهيلات لقطاع الموازنة بداية من يونيو ٢٠٠٦.  
٥/ قامت وزارة التخطيط والمتابعة والإصلاح الإدارى بمراجعة السلسلة الزمنية للناتج المحلى الإجمالى ابتداءً من عام ٢٠١٢/٢٠١١ وحتى عام ٢٠١٥/٢٠١٤ وفقاً للتعداد الاقتصادى للعام المالى ٢٠١٣/٢٠١٢ والذى ساعدت نتائجه فى تحقيق قدر أكبر من شمولية المنشآت بالإضافة إلى تحسين تقديرات حجم القطاع غير الرسمى. وقد تم الإعلان عن الناتج المحلى الإجمالى للعام المالى ٢٠١٦/٢٠١٥ والذى وصل إلى ٢٧٠٨.٣ مليار جنيه. تم مراجعة تقديرات الناتج المحلى الإجمالى مؤخراً لتصبح ٣٤٠٧.٧ مليار جنيه فى عام ٢٠١٧/٢٠١٦ بدلاً من تقديرات سابقة بنحو ٣٢٤٦.٥ مليار جنيه فى ضوء زيادة الكمش والتضخم عن التقديرات السابقة.

جدول ( ١٩ ) : إجمالي الدين العام الخارجى

(مليون دولار)

١٧-مارس*	يونيو-١٠	يونيو-١١	يونيو-١٢	يونيو-١٣	يونيو-١٤	يونيو-١٥	يونيو-١٦
٧٣,٨٨٩	٣٣,٦٩٤	٣٤,٩٠٦	٣٤,٣٨٥	٤٣,٢٣٣	٤٦,٠٦٧	٤٨,٠٦٣	٥٥,٧٦٤
(٣٨.٣)	(٦.٩)	(٣.٦)	-(١.٥)	(٢٥.٧)	(٦.٦)	(٤.٣)	(١٦.٠)
١/ ٣٢,٢٣٨	٢٦,٢٤٩	٢٧,٠٩٢	٢٥,٥٩٤	٢٨,٤٩٠	٢٩,٠٥٤	٢٥,٧٠٧	٢٤,٤٣٧
(٣١.٨)	(١.٧)	(٣.٢)	-(٥.٥)	(١١.٣)	(٢.٠)	-(١١.٥)	-(٤.٩)
٦,٦٨٣	٣,٠٨٠	٢,٨٢١	٢,٩٠١	٥,١٥٩	٦,٠٨٥	٤,٩٣٨	٣,٤٩٣
٢٥,٥٥٤	٢٣,١٧٠	٢٤,٢٧١	٢٢,٦٩٤	٢٣,٣٣١	٢٢,٩٦٩	٢٠,٧٧٠	٢٠,٩٤٤
٤١,٦٥١	٧,٤٤٥	٧,٨١٤	٨,٧٩٠	١٤,٧٤٤	١٧,٠١٣	٢٢,٣٥٦	٣١,٣٢٨
(٤٣.٧)	(٣٠.٣)	(٥.٠)	(١٢.٥)	(٦٧.٧)	(١٥.٤)	(٣١.٤)	(٤٠.١)
٢٩,٩١٦	١,٢٦٠	١,٥٠٠	٢,٦١٢	٩,٠٦٤	١١,٠٠٥	١٦,٣١٨	٢٢,١٧٤
٤,٠٢٨	١,٩٦٤	١,٧٢٥	١,٦٢٤	١,٦٠٠	١,٥٤٤	٢,٣٨٧	٣,٩٦٣
٧,٧٠٨	٤,٢٢١	٤,٥٨٩	٤,٥٥٤	٤,٠٨٠	٤,٤٦٤	٣,٦٥١	٥,١٩١
قطاعات أخرى							
ملاحظات							
٥/ ٣٩.٢	١٥.٩	١٥.٢	١٢.٤	١٦.٣	١٥.٥	١٥.٠	١٨.٣
إجمالي الدين العام الخارجى/ الناتج المحلى الإجمالى ٤/							
١٧.١	١٢.٤	١١.٨	٩.٢	١٠.٧	٩.٧	٨.٠	٨.٠
إجمالي الدين الحكومى الخارجى/ الناتج المحلى الإجمالى							
٢٢.١	٣.٥	٣.٤	٣.٢	٥.٦	٥.٧	٧.٠	١٠.٣
الدين الخارجى غير الحكومى/الناتج المحلى الإجمالى							
٦/ ٢٠٣.١	٧١.٠	٧١.٤	٧٥.٢	٨٨.٢	١٠٦.٠	١٠٩.١	١٦٠.٣
إجمالي الدين العام الخارجى / الصادرات السلعية والخدمية							
٥٦.٤	٢٢.١	٢٢.٤	٢٥.٦	٣٤.١	٣٦.٩	٤٦.٥	٥٦.٢
الدين الخارجى غير الحكومى/ الدين الخارجى الكلى							
١٧.١	٨.٨	٧.٩	٨.٥	١٦.٣	٧.٩	٥.٤	١٢.٦
الديون قصيرة الأجل/ الدين الخارجى الكلى							
٤٤.٢	٨.٤	١٠.٤	١٨.٧	٤٧.٢	٢١.٩	١٢.٨	٤٠.٠
الديون قصيرة الأجل/ صافى الإحتياطى الدولى							
٠.٢	٠.٢	٠.١	٠.١	٠.٠	٠.٠	٠.٠	٠.٤
ديون القطاع الخاص / الدين الخارجى الكلى							
٧.٩	٤.٥	٤.٥	٤.٥	٤.٥	٤.٣	٨.٥	٩.٩
خدمة الدين الخارجى/ المتحصلات الجارية							
١١.٨	٥.٥	٥.٧	٦.٣	٦.٣	٧.٣	١٢.٧	١٤.٧
خدمة الدين الخارجى/ الصادرات السلعية والخدمية							
٧٥٩.٤	٣٩٩.٢	٤١٣.٦	٣٨٧.٧	٤٧٥.٣	٥٠٦.٤	٥١٣.٥	٥٧٣.١
متوسط نصيب الفرد من الدين الخارجى (دولار)							

المصدر: وزارة المالية والبنك المركزى المصرى

١/ شهد الدين الخارجى الحكومى زيادة تقدر بنحو ١.٨ مليار دولار في نهاية ديسمبر ٢٠١٦ مقارنة بنهاية يونيو ٢٠١٦، وذلك كنتيجة أساسية لتدفقات نقدية للسلطة النقدية بقيمة ٢.٦ مليار

٢/ طبقاً لتصنيف و منهجية البنك المركزى المصرى، والذي يقوم بشطب مديونيات نادى باريس المباشرة وغير المباشرة المستحقة على الجهات الحكومية طبقاً لتواريخ إعادة الجدولة الى العالم الخارجى، في حين تقوم الجهات الحكومية بشطب هذه المديونيات من سجلاتها فور سداد المقابل المحلى الى البنك المركزى طبقاً لجدول السداد الاصلى (والذي يسبق تواريخ إعادة الجدولة)

٣/ قام البنك المركزى المصرى بإعادة توييب مبلغ ٤.٣ مليار دولار الى المديونية الخارجية للقطاع الحكومى- دون تأثير على جملة الدين الخارجى- الا ان البنك المركزى لم يظهر هذا التعديل الا اعتباراً من شهر سبتمبر من عام ٢٠٠٨.

٤/ قامت وزارة التخطيط والمتابعة والإصلاح الإدارى بمراجعة السلسلة الزمنية للناتج المحلى الإجمالى ابتداءً من عام ٢٠١٢/٢٠١١ وحتى عام ٢٠١٥/٢٠١٤ وفقاً للتعداد الاقتصادى للعام المالى ٢٠١٢/٢٠١١ والذي ساعدت نتائجه في تحقيق قدر أكبر من شمولية المنشآت بالإضافة إلى تحسين تقديرات حجم القطاع غير الرسمى. وقد تم الإعلان عن الناتج المحلى الإجمالى للعام المالى ٢٠١٦/٢٠١٥ والذي وصل إلى ٢٧٠.٨.٣ مليار جنيه. تم مراجعة تقديرات الناتج المحلى الإجمالى مؤخراً لتصبح ٣٤٠.٧.٧ مليار جنيه فى عام ٢٠١٦/٢٠١٧ بدلاً من تقديرات سابقة بنحو ٣٢٤.٥ مليار جنيه فى ضوء زيادة المكش والتضخم عن التقديرات السابقة.

٥/ يمكن تفسير الارتفاع الملحوظ فى إجمالى الدين العام الخارجى كنسبة من الناتج المحلى فى نهاية شهر مارس ٢٠١٧ فى ضوء عدد من العوامل أهمها: انخفاض الناتج المحلى الإجمالى المُقِم بالدولار الأمريكى نتيجة تحرير سعر الصرف الذى تم فى نوفمبر ٢٠١٦، بالإضافة إلى زيادة إجمالى الدين العام الخارجى بـ ١٨.١ مليار دولار فى الفترة من نهاية يونيو ٢٠١٦ إلى نهاية مارس ٢٠١٧.

٦/ جدير بالذكر أن الدين الخارجى فى نهاية الربع يُحسب كنسبة من الصادرات السلعية والخدمية السنوية.

جدول (٢٠): خدمة الدين الحكومي (داخلي و خارجي)

(مليون جنيه)

يوليو - مايو *	٢٠١٦/٢٠١٥	٢٠١٥/٢٠١٤	٢٠١٤/٢٠١٣	٢٠١٣/٢٠١٢	٢٠١٢/٢٠١١	٢٠١١/٢٠١٠	
٥٢٢,٤٠٢	٤٩٣,٧٧٩	٤٢٩,٤٧٤ <sup>١/</sup>	٢٨٠,٦٩٧	٢١٨,٢٥٧	١٤٠,٩١٦	١١٧,٢٥١	إجمالي خدمة الدين الحكومي
(٤٠.٩)	(١٥.٠)	(٥٣.٠)	(٢٨.٦)	(٥٤.٩)	(٢٠.٢)	(١٨.٦)	
٢٧٦,٩٦٧	٢٤٣,٦٣٦	١٩٣,٠٠٨	١٧٣,١٥٠	١٤٦,٩٩٥	١٠٤,٤٤١	٨٥,٠٧٧	إجمالي الفوائد المسددة
(٣١.٩)	(٢٦.٢)	(١١.٥)	(١٧.٨)	(٤٠.٧)	(٢٢.٨)	(١٧.٦)	
٢٦٩,١٩٠	٢٣٨,٥٧٠	١٨٨,٣٠٩	١٦٨,١٥٤	١٤٣,٠٩٩	١٠١,٠٢٣	٨١,٦٦١	فوائد الدين الداخلي
٧,٧٧٧	٥,٠٦٦	٤,٧٠٠	٤,٩٩٦	٣,٨٩٦	٣,٤١٨	٣,٤١٦	فوائد الدين الخارجي
٢٤٥,٤٣٥	٢٥٠,١٤٣	٢٣٦,٤٦٦	١٠٧,٥٤٧	٧١,٢٦٢	٣٦,٤٧٥	٣٢,١٧٤	إجمالي الأقساط المسددة
(٥٢.٧)	(١٠.٢)	(١٠.٢)	(١٠.٢)	(٩٥.٤)	(١٣.٤)	(٢١.٣)	
٢٠٢,٩٤٢	٢١٢,٠٠٣	٢٠٣,٧٥٤ <sup>١/</sup>	٩٣,٩٣١	٦٠,٠٧٤	٢١,٢٩٩	٢٢,٩٦٤	أقساط الدين الداخلي
٤٢,٤٩٣	٣٨,١٤٠	٣٢,٧١٢	١٣,٦١٧	١١,١٨٨	١٥,١٧٦	٩,٢١١	أقساط الدين الخارجي
٢٧٣,٦١١	٢٤٢,٦٦٧	١٨٩,٥٥٥	١٧٢,٤٠٥	١٤٦,١٦٥	١٠٣,٣٦٣	٨٣,٩٤٧	صافي مدفوعات الفوائد
٢٦٥,٨٣٤	٢٣٧,٦٠١	١٨٤,٨٥٥	١٦٧,٤٠٩	١٤٢,٢٦٩	٩٩,٩٤٥	٨٠,٥٣١	الداخلي
٢٦٩,١٩٠	٢٣٨,٥٧٠	١٨٨,٣٠٩	١٦٨,١٥٤	١٤٣,٠٩٩	١٠١,٠٢٣	٨١,٦٦١	الفوائد المسددة
٣,٣٥٧	٩٦٨	٣,٤٥٣	٧٤٥	٨٣٠	١,٠٧٨	١,١٣٠	متحصلات الفوائد
٧,٧٧٧	٥,٠٦٦	٤,٧٠٠	٤,٩٩٦	٣,٨٩٦	٣,٤١٨	٣,٤١٦	الخارجي
٧,٧٧٧	٥,٠٦٦	٤,٧٠٠	٤,٩٩٦	٣,٨٩٦	٣,٤١٨	٣,٤١٦	الفوائد المسددة
٠.٠	٠.٠	٠.٠	٠.٠	٠.٠	٠.٠	٠.٠	متحصلات الفوائد
<b>ملاحظات</b>							
نسبة الى الناتج المحلي الإجمالي <sup>٢/</sup>							
<sup>٣/</sup>							إجمالي الفوائد المسددة
٨.١%	٩.٠%	٧.٩%	٨.١%	٧.٩%	٦.٢%	٦.٢%	
<sup>٣/</sup>							إجمالي الأقساط المسددة
٧.٢%	٩.٢%	٩.٧%	٥.٠%	٣.٨%	٢.٢%	٢.٣%	
نسبة الى إجمالي مصروفات الموازنة							
<sup>٤/</sup>							إجمالي الفوائد المسددة
٣٠.٢%	٢٩.٨%	٢٦.٣%	٢٤.٧%	٢٥.٠%	٢٢.٢%	٢١.٢%	
<sup>٤/</sup>							إجمالي الأقساط المسددة
٣١.٢%	٣٠.٦%	٣٢.٢%	١٥.٣%	١٢.١%	٧.٧%	٨.٠%	

المصدر: وزارة المالية  
( ) معدل النمو عن الفترة المقابلة في العام السابق.  
\* مبدئي.  
١/ يرجع الارتفاع الملحوظ في إجمالي خدمة الدين الحكومي للزيادة في سداد الأقساط المحلية في نهاية العام المالي ٢٠١٥/٢٠١٤، وذلك في ضوء زيادة إهلاك سندات الخزانة بنحو ١٠٠ مليار جنيه مقارنة بالعام المالي السابق.  
٢/ قامت وزارة التخطيط والمتابعة والإصلاح الإداري بمراجعة السلسلة الزمنية للناتج المحلي الإجمالي ابتداءً من عام ٢٠١٢/٢٠١١ وحتى عام ٢٠١٥/٢٠١٤ وفقاً للتعداد الاقتصادي للعام المالي ٢٠١٢/٢٠١١ والذي ساعدت نتائجه في تحقيق قدر أكبر من شمولية المنشآت بالإضافة إلى تحسين تقديرات حجم القطاع غير الرسمي. وقد تم الإعلان عن الناتج المحلي الإجمالي للعام المالي ٢٠١٦/٢٠١٥ والذي وصل إلى ٢٧٠٨.٣ مليار جنيه. تم مراجعة تقديرات الناتج المحلي الإجمالي مؤخراً لتصبح ٣٤٠٧.٧ مليار جنيه في عام ٢٠١٧/٢٠١٦ بدلاً من تقديرات سابقة بنحو ٣٢٤٦.٥ مليار جنيه في ضوء زيادة المكش والتضخم عن التقديرات السابقة.  
٣/ بيان يوليو- مايو من عام ٢٠١٧/٢٠١٦ كنسبة إلى الناتج المحلي الإجمالي للعام بأكمله.  
٤/ بيان يوليو - مايو من عام ٢٠١٧/٢٠١٦ كنسبة إلى إجمالي مصروفات الموازنة خلال نفس الفترة.

جدول (٢١): إصدارات الاوراق المالية الحكومية (اذون و سندات)<sup>١/</sup>  
من ٢٠١١/٢٠١٠ إلى الفترة ٢٠١٦/٢٠١٧

(مليار جنيه)

	٢٠١١/٢٠١٠	٢٠١٢/٢٠١١	٢٠١٣/٢٠١٢	٢٠١٤/٢٠١٣	٢٠١٥/٢٠١٤	٢٠١٦/٢٠١٥	٢٠١٧/٢٠١٦ <sup>٢/</sup> *
الإصدارات	٥٤٨.٨	٦٤٧.٠	٧٢٥.٧	٩٦٣.٢	١٠٨٥.٥	١٣٤٢.٣	١٩٢٥.٥
أذون خزانة	٤٩١.٨	٥٦٢.٧	٦٤٥.٣	٧٥٤.١	٨٤٦.٤	١٠٧٩.٢	١٧٤٨.٧
سندات خزانة <sup>٤/</sup>	٥٧.٠	٨٤.٣	٨٠.٤	٢٠٩.١	٢٣٩.١	٢٦٣.١	١٧٦.٨
الإهلاكات	٤١١.٨	٥٣٠.٨	٦١٦.٩	٧٦٧.١	٨٦٢.١	٩٨٠.٨	١٧٦٨.٦
أذون خزانة	٤٠١.٨	٥١٠.٤	٥٧٥.٤	٦٩٩.٦	٧٨٣.٥	٨٦٥.٧	١٥٦٧.٩
سندات خزانة	١٠.٠	٢٠.٤	٤١.٥	٦٧.٥	٧٨.٦	١١٥.١	٢٠٠.٧
صافي الإصدار <sup>٣/</sup>	١٣٧.٠	١١٦.٢	١٠٨.٨	١٩٦.١	٢٢٣.٤	٣٦١.٥	١٥٦.٩
الرصيد القائم (نهاية الفترة)	٥٦٨.٨	٦٨٥.٠	٧٩٣.٨	٩٨٩.٩	١٢١٣.٣	١٥٧٤.٨	١٧٣١.٧
أذون خزانة	٣٥٦.١	٤٠٨.٤	٤٧٨.٣	٥٣٢.٨	٥٩٥.٧	٨٠٩.٢	٩٩٠.٠
سندات خزانة	٢١٢.٧	٢٧٦.٦	٣١٥.٥	٤٥٧.١	٦١٧.٦	٧٦٥.٦	٧٤١.٧
متوسط أسعار الفائدة: <sup>٥/</sup>							
أذون ٩١ يوم	١١.٥	١٣.١	١٣.٣	١٠.٩	١١.٤	١١.٨	١٧.٥
أذون ١٨٢ يوم	١١.٨	١٤.١	١٤.٠	١١.٣	١١.٧	١٢.٣	١٨.١
أذون ٢٧٣ يوم <sup>٦/</sup>	١١.٤	١٤.٨	١٤.٣	١١.٤	١١.٨	١٢.٥	١٨.٣
أذون ٣٦٤ يوم	١١.٥	١٤.٨	١٤.٤	١١.٥	١١.٩	١٢.٥	١٨.٢

المصدر: وزارة المالية.

\* قابل للتعديل

١/ الأوراق المالية الحكومية المصدرة بالجنيه المصري.

٢/ حتى نهاية يونيو ٢٠١٧.

٣/ تم حسابه على أساس حجم الإصدارات الجديدة مطروحاً منه حجم الإهلاكات.

٤/ تتضمن سندات مصدرة بالجنيه المصري خارج جمهورية مصر العربية قيمتها ٦ مليار جنيه، والتي سوف يستحق آجالها في يوليو ٢٠١٢.

٥/ متوسط أسعار الفائدة في السوق الأولى.

٦/ قامت وزارة المالية بطرح أذون خزانة لمدة ٢٧٣ يوم لأول مرة في أكتوبر ٢٠٠٨.

جدول ( ٢٢): إصدارات الاوراق المالية الحكومية (اذون و سندات) الربع سنوية  
من أكتوبر- ديسمبر ٢٠١٦/٢٠١٧ إلى أكتوبر- ديسمبر ٢٠١٨/٢٠١٧

(مليون جنيه)

	أكتوبر- ديسمبر ٢٠١٦	يناير- مارس ٢٠١٧	أبريل- مايو ٢٠١٧	يوليو - سبتمبر ٢٠١٧	أكتوبر- ديسمبر ٢٠١٧/٢٠١٨ <sup>١/</sup>		
	٢٠١٦	٢٠١٧	٢٠١٧	٢٠١٧	أكتوبر	نوفمبر	ديسمبر
أذون ٩١ يوم	٧٣٢٥.٠	٧٦٢٥.٠	٨٢٠٠.٠	٨٤٠٠.٠	٣٢٧٥.٠	٢٧٥٠.٠	٢٧٠٠.٠
أذون ١٨٢ يوم	٧١٥٠.٠	٧٥٢٥.٠	٨٢٠٠.٠	٨٤٥٠.٠	٣٢٧٥.٠	٢٧٥٠.٠	٢٧٠٠.٠
أذون ٢٧٣ يوم	٧٤٥٠.٠	٦٨٧٥.٠	٧٨٧٥.٠	٩٠٥٠.٠	٣٤٠٠.٠	٢٨٧٥.٠	٢٨٧٥.٠
أذون ٣٦٤ يوم	٨١٠٠.٠	٦٨٧٥.٠	٧٨٧٥.٠	٩٠٥٠.٠	٣٤٠٠.٠	٢٨٧٥.٠	٢٨٧٥.٠
سندات (إهلاك ٢٠١٥)	--	--	--	--	--	--	--
سندات (إهلاك ٢٠١٦)	--	--	--	--	--	--	--
سندات (إهلاك ٢٠١٧) <sup>٢/</sup>	١٧٥٠.٠	--	--	--	--	--	--
سندات (إهلاك ٢٠١٨)	--	--	--	--	--	--	--
سندات (إهلاك ٢٠١٩)	١٠٥٠.٠	٣٥٠.٠	٥٠٠.٠	--	--	--	--
سندات (إهلاك ٢٠٢٠)	--	--	١٧٥٠.٠	٦٢٥٠.٠	٤٥٠٠.٠	٣٠٠.٠	٣٠٠.٠
سندات (إهلاك ٢٠٢١)	٦٥٠٠.٠	٢٤٨١.٠	--	--	--	--	--
سندات (إهلاك ٢٠٢٢)	--	--	٤٢٥٠.٠	٥٢٥٠.٠	٢٥٠٠.٠	٢٥٠.٠	٢٧٥٠.٠
سندات (إهلاك ٢٠٢٣)	٣٥٠٠.٠	٢٢٥٠.٠	٣٠٠.٠	--	--	--	--
سندات (إهلاك ٢٠٢٤)	--	--	٢٠٠.٠	٤٧٥٠.٠	٣٢٥٠.٠	٢٠٠.٠	٢٠٠.٠
سندات (إهلاك ٢٠٢٥)	--	--	--	--	٢٠٠.٠	--	--
سندات (إهلاك ٢٠٢٦)	٢٠٠.٠	١٧٨٨.٠	١٥٠.٠	--	--	--	--
سندات (إهلاك ٢٠٢٧)	--	--	٣٠٠.٠	٥٢٥٠.٠	--	٢٠٠.٠	٢٢٥٠.٠
إجمالي الإصدار (أذون و سندات)	٣٢٤٥٠.٠	٢٩٩٠١٩.٠	٣٤٢٠٠.٠	٣٧١٠٠.٠	١٤٥٧٥.٠	١٢٢٠٠.٠	١٢١٥٠.٠

المصدر: وزارة المالية.

- لا يوجد إصدارات .

١/ تتضمن ٨٣ مليار جنيه اعادة فتح أذون وسندات.

٢/ تشمل سندات صفرية الكيون ذات تاريخ استحقاق ١٨ شهر.

جدول (٢٣) : تطور معدلات العائد حتى تاريخ الاستحقاق لسندات الخزنة <sup>١/</sup>

يونيو-١٦	يوليو-١٦	أكتوبر-١٦	نوفمبر-١٦	ديسمبر-١٦	يناير-١٧	فبراير-١٧	مارس-١٧	أبريل-١٧	مايو-١٧	يونيو-١٧
--	--	--	--	--	--	--	--	--	--	--
--	--	--	--	--	--	--	--	--	--	--
--	--	--	--	--	--	--	--	--	--	--
--	--	--	--	--	--	--	--	--	--	--
--	--	--	--	--	--	--	--	--	--	--
--	--	--	--	--	--	--	--	--	--	--
--	--	--	--	--	--	--	--	--	--	--
--	--	--	--	--	--	--	--	--	--	--
--	--	--	--	--	--	--	--	--	--	--
--	--	--	--	--	--	--	--	--	--	--
١٢.٤٧	--	١٦.٣٣	١٩.٤٦	١٨.٥٠	--	--	--	--	--	--
--	--	--	٢٣.٠٠	--	--	--	--	--	٢٠.٧٦	١٨.٤٠
--	--	--	٢١.٢٥	١٥.٧٠	١٦.٣٩	--	١١.٥٠	--	--	--
١٤.٤٣	١٤.٥٢	١٤.٥٠	١٤.٥٠	١٦.٠٠	--	--	--	--	--	--
١٦.٠٣	١٥.٩٠	--	--	٢١.٠٠	--	--	١٧.٢٥	--	--	--
--	--	١٧.٥٠	١٧.٠٥	١٦.٧٥	١٧.٣٥	١٦.٩٩	--	--	١٦.٥٠	--
--	--	--	١٧.٠٠	١٦.٣٧	--	١٦.٠٤	١٦.٥٠	١٦.٩٨	١٧.٠٨	١٨.٠٢
١٤.٤١	--	--	--	--	--	١٦.٤٨	--	--	--	--
--	--	١٤.١٠	١٧.٤٥	١٣.٧٨	--	--	١٦.٧٥	١٦.٩٨	--	--
١٧.٠٠	١٧.٤٤	١٧.٠٤	١٧.٣٥	--	--	--	--	١٧.١٠	--	--
١٦.٠٣	--	--	١٧.٦٤	١٦.٠١	--	--	--	--	١٨.٠٠	--
--	--	١٥.٩٥	١٧.٦٥	--	--	--	--	--	--	--
--	--	--	١٧.٨٣	١٤.٠١	--	--	--	١٦.٩٣	--	--
--	--	--	--	--	--	--	--	١٧.٠٣	--	--
--	--	--	--	--	--	--	--	--	--	--
٣.٤٤	٣.٤٠	٣.٣٤	٣.٢٩	٣.٣٨	٣.٣٦	٣.٣٣	٣.٣٤	٣.٣٤	٣.٢٩	٣.٣٠
١١.٧٧	١١.٨٨	١١.٩٣	١٥.١١	١٥.٠٧	١٤.٩٠	١٥.١٧	١٥.٠٢	١٤.٩٧	١٧.٧٠	١٧.٣٩

المصدر: وزارة المالية و البنك المركزي المصري.

-- لا توجد إصدارات خلال الفترة المشار إليها.

١/ تشمل السندات المصدرة وفقاً لنظام "المتعاملون الرئيسيون" فقط. تم حساب العائد حتى تاريخ الاستحقاق على أساس السعر "الكامل" في السوق الثانوي.

۲/ متوسط شهری.

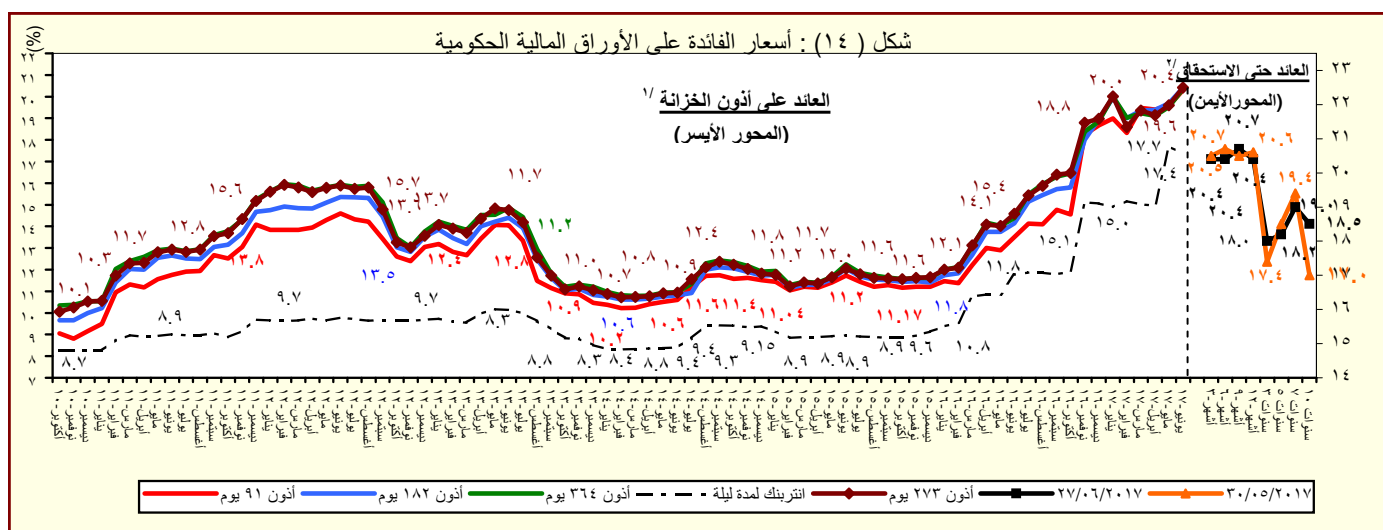

المصدر : وزارة المالية والبنك المركزي المصري.

١/ متوسط شهري في السوق الاولى.

۲/ سوق ثانوی.

# القسم السادس

## المؤشرات النقدية

جدول (٢٤)	تطور المؤشرات النقدية الرئيسية	٤٥
جدول (٢٥)	المسح المصرفي لأهم إجماليات السيولة المحلية (الأصول و الإلتزامات المقابلة)	٤٦-٤٧
--		
جدول (٢٦)	نقود الإحتياط و الأصول المقابلة	٤٨
جدول (٢٧)	الودائع لدى البنوك	٤٩
جدول (٢٨)	التسهيلات الائتمانية من البنوك	٥٠
جدول (٢٩)	هيكل أسعار الفائدة المحلية	٥١

جدول (٢٤) : تطور المؤشرات النقدية الرئيسية  
(مايو ٢٠١٧)

معدل نمو شهري %	معدل نمو ربع سنوى %	معدل تغير سنوى %	متوسط النمو السنوى لمدة عام ١/
١,٠٠٧,٣	١٨١,٦	١٨٣,٨	-٥٨٠,٣
صافى الأصول الأجنبية ( بالجنيه المصرى )			
٢٦٤,٧	-٢٨٩,٦	-٢١٨,٤	-٤٢٥,٤
صافى الأصول الأجنبية لدى البنك المركزى			
٨,٧	٢٥,٠	٢٦٠,٤	١٤٨,٨
صافى الإحتياطى الدولى لدى البنك المركزى			
-١٧١,٠	-١٢٧,٩	-٢٠١,٧	-١,٨٣٩,١
صافى الأصول الأجنبية لدى البنوك <sup>٢/</sup>			
-١,٠٠٧,٤	-١٧٦,٦	-١٤١,٣	-٢٣١,٤
صافى الأصول الأجنبية ( بالدولار الأمريكى )			
٢٦٤,٧	-٢٧٧,٩	-١٥٨,٤	-٣٠٩,٢
صافى الأصول الأجنبية لدى البنك المركزى			
٨,٧	١٧,٣	٧٧,٦	٣٥,٤
صافى الإحتياطى الدولى لدى البنك المركزى			
-١٧١,٠	-١٢٦,٢	-١٢٠,٨	-١٧١,١
صافى الأصول الأجنبية لدى البنوك <sup>٢/</sup>			
-٠,٤	٢,٥	٣٠,٧	٣٤,٢
صافى الأصول المحلية			
-١,٥	١,٦	٢٠,٩	٢٩,٥
صافى المطلوبات من الحكومة وهيئة السلع التموينية			
١,٥	٦,٣	٧٢,٨	٥٨,٨
المطلوبات من قطاع الأعمال العام			
٠,٨	٧,٥	٣٩,٠	٣٠,٣
المطلوبات من قطاع الأعمال الخاص			
٢,٣	٨,٥	٣٩,٤	٣٠,٢
إجمالى السيولة المحلية (M٢)			
٤,٦	٧,٩	٢٣,٧	١٩,٠
المعروض النقدى (M١)			
١,٦	٨,٦	٤٥,٢	٣٤,٤
أشياء نقود			

المصدر: البنك المركزى المصرى.

١/ متوسط معدل النمو السنوى لفترة ١٢ شهر متتالية.

٢/ يتضمن صافى أصول البنوك التجارية، والمتخصصة، وبنوك الإستثمار والأعمال.

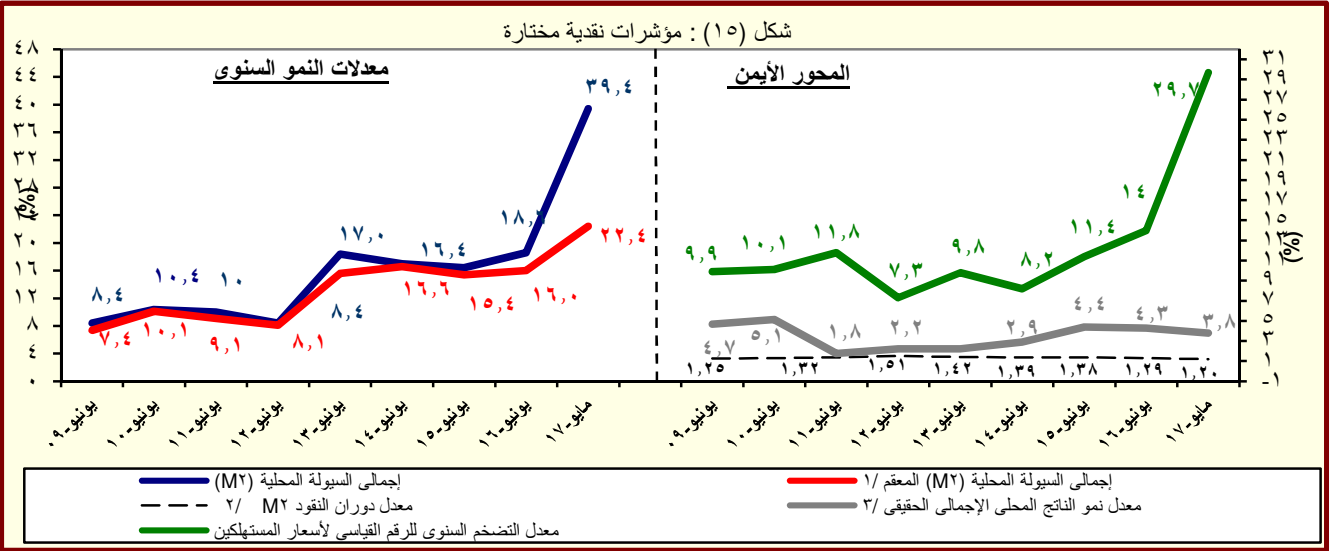

المصدر: البنك المركزى المصرى.

١/ هذا المفهوم يقوم بتحديد أثر سعر الصرف على المكون الاجنبى فى السيولة المحلية وذلك بتطبيق سعر الصرف السارى فى الفترة المقابلة على الإجماليات النقدية خلال الفترة محل الدراسة.

٢/ قامت وزارة التخطيط والمتابعة والإصلاح الإدارى بمراجعة السلسلة الزمنية للناتج المحلى الإجمالى ابتداءً من عام ٢٠١٢/٢٠١١ وحتى عام ٢٠١٥/٢٠١٤ وفقاً للتعداد الإقتصادى للعام المالى ٢٠١٦/٢٠١٥ والذى ساعدت نتاجه فى تحقيق قدر أكبر من شمولية المنشآت بالإضافة إلى تحسين تقديرات حجم القطاع غير الرسمى. وقد تم الإعلان عن الناتج المحلى الإجمالى للعام المالى ٢٠١٦/٢٠١٥ والذى وصل إلى ٢٧٠٨,٣ مليار جنيه. تم مراجعة تقديرات الناتج المحلى الإجمالى مؤخراً لتصبح ٣٤٠٧,٧ مليار جنيه فى عام ٢٠١٦/٢٠١٥ بدلاً من تقديرات سابقة بنحو ٣٢٤٦,٥ مليار جنيه فى ضوء زيادة المكش والتضخم عن التقديرات السابقة.

٣/ معدل النمو الحقيقى للناتج المحلى الإجمالى بسعر السوق .



جدول (٢٥) : المسح المصرفى لأهم إجماليات السيولة المحلية  
الأصول والالتزامات المقابلة لها لدى الجهاز المصرفى  
(مايو ٢٠١٧)

(مليون جنيه)

مايو-١٢	مايو-١٣	مايو-١٤	مايو-١٥	مايو-١٦	فبراير-١٧	مارس-١٧	أبريل-١٧	مايو-١٧*
١٥٧,٦٠٩	١٣٥,٤٢١	١٢٦,٠٥٩	٤٦,٤٦٢	(٨٢,٧٩٢)	(٨٥,٠١١)	(٤٥,٢٤١)	(٧,٦٤٨)	٦٩,٣٨٧
صافى الأصول الأجنبية <sup>١/</sup>								
(٣٧,٩)	(١٤,١)	(٦,٩)	(٦٣,١)	(٢٧٨,٢)	(٨٥,٢)	(٢٨,٨)	(٨٩,٩)	(١٨٣,٨)
٧٥,٤٤٩	٤٢,٨٣٩	٤١,٧٠٩	٢١,٢٦٥	(٤٥,٢٣٠)	(٢٨,٢٣٩)	٥,٥٠٤	١٤,٦٨١	٥٣,٥٤٠
البنك المركزى (صافى)								
٩١,٦٧٢	١٠٥,٩٩٤	١١٩,٩٩١	١٤٤,٣١٠	١٤٩,٦٠٧	٤٣٨,٦٦٣	٥٢٩,٤٧٩	٥٣٠,١٠٧	٥٨٤,٣٩٦
أصول أجنبية								
١٦,٢٢٣	٦٣,١٥٥	٧٨,٢٨٢	١٢٣,٠٤٥	١٩٤,٨٣٧	٤٦٦,٩٠٢	٥٢٣,٩٧٥	٥١٥,٤٢٦	٥٣٠,٨٥٦
خصوم أجنبية								
٨٢,١٦٠	٩٢,٥٨٢	٨٤,٣٥٠	٢٥,١٩٧	(٣٧,٥٦٢)	(٥٦,٧٧٢)	(٥٠,٧٤٥)	(٢٢,٣٢٩)	١٥,٨٤٧
البنوك (صافى)								
١١٤,٩٤١	١٢٥,٧٠٧	١١٧,٨٨٦	٨٦,٢٥٠	٨٢,٩٨٥	١٨٨,٣٧٧	٢٢٣,٨٠٧	٢٥٣,٧٨٩	٢٨٥,٥٤٦
أصول أجنبية								
٣٢,٧٨١	٣٣,١٢٥	٣٣,٥٣٦	٦١,٠٥٣	١٢٠,٥٤٧	٢٤٥,١٤٩	٢٧٤,٥٥٢	٢٧٦,١١٨	٢٦٩,٦٩٩
خصوم أجنبية								
٩٠٩,٩٧٢	١,١٣٣,٠٩٢	١,٣٥٨,٣٦١	١,٦٧٣,٥٨٦	٢,١٢٧,٠٨٥	٢,٧١٢,٢٠٤	٢,٧٨٩,٠٥٩	٢,٧٩٢,٢١٩	٢,٧٨٠,٢١٤
صافى الأصول المحلية ومنها :								
(٢٢,٨)	(٢٤,٥)	(١٩,٩)	(٢٣,٢)	(٢٧,١)	(٣٧,٨)	(٣٦,٠)	(٣٤,١)	(٣٠,٧)
صافى المطلوبات من الحكومة وهينة السلع التموينية <sup>٢/</sup>								
٥٦٤,٧٦٩	٧٨٣,٥٧٨	٩٩٣,٧١٠	١,٢٤١,٠٦٢	١,٦٢٤,٥١١	١,٩٣٣,٧٢٧	١,٩٩٣,٤٧٩	١,٩٩٤,٨٩٨	١,٩٦٤,١٥٣
بالعملة المحلية								
٦٢٥,٨٥٤	٨٣٠,٥٨١	٩٨٦,٠٥٤	١,٢٠٤,٤٠٠	١,٤٨٧,٦٩١	١,٥٣٧,٦٦٩	١,٥٣٠,٣٥٠	١,٥٤٧,٥٧٦	١,٥٥١,٥٢٤
بالعملة الأجنبية								
-٦١,٠٨٥	-٤٧,٠٠٣	٧,٦٥٦	٣٦,٦٦٢	١٣٦,٨٢٠	٣٩٦,٠٥٨	٤٦٣,١٢٩	٤٤٧,٣٢٢	٤١٢,٦٢٩
المطلوبات من قطاع الأعمال العام								
٤٢,٠٢٥	٤٣,٧٦٥	٤٦,٣٥٣	٦٣,٦١٠	٨٧,١٣٤	١٤١,٥٧٢	١٤٩,٨٢٣	١٤٨,٣٩٥	١٥٠,٥٦٠
بالعملة المحلية								
٣٣,١٣٦	٣٤,٤١٢	٣٦,٤٦٤	٤٣,٠٦٤	٥٩,٢٨٢	٩٤,٠١٨	٩٥,١٨٧	٩٤,٦٨٤	٩٧,٥١١
بالعملة الأجنبية								
٨,٨٨٩	٩,٣٥٣	٩,٨٨٩	٢٠,٥٤٦	٢٧,٨٥٢	٤٧,٥٥٤	٥٤,٦٣٦	٥٣,٧١١	٥٣,٠٤٩
المطلوبات من قطاع الأعمال الخاص <sup>٢/</sup>								
٤٤٧,٩٤٨	٤٩٢,٨٢٣	٥٢٦,٦١٤	٦١٧,٩٠٩	٧٠٣,٩٠٩	٩٠٩,٩٠٨	٩٥٩,٣٥٩	٩٧٠,٥٥٩	٩٧٨,٢٥٧
بالعملة المحلية								
٣٤٤,٣٣٨	٣٧٣,١٦٧	٤٠٠,٣٣٣	٤٥٦,٢٧٤	٥٣٥,٤٤٧	٦٣٠,١٥٥	٦٤٥,٠٥٨	٦٦٢,٠٨٨	٦٧٢,٧٢٤
بالعملة الأجنبية								
١٠٣,٦١٠	١١٩,٦٥٦	١٢٦,٢٨١	١٦١,٦٣٥	١٦٨,٤٦٢	٢٧٩,٧٥٣	٣١٤,٣٠١	٣٠٨,٤٧١	٣٠٥,٥٣٣
صافى البنود الأخرى (الموازنة) <sup>١/ ٢/</sup>								
-١٤٤,٧٧٠	-١٨٧,٠٧٤	-٢٠٨,٣١٦	-٢٤٨,٩٩٥	-٢٨٨,٤٦٩	-٢٧٣,٠٠٣	-٣١٣,٦٠٢	-٣٢١,٦٣٣	-٣١٢,٧٥٦
إجمالى السيولة (M٢)								
١,٠٦٧,٥٨١	١,٢٦٨,٥١٣	١,٤٨٤,٤٢٠	١,٧٢٠,٠٤٨	٢,٠٤٤,٢٩٣	٢,٦٢٧,١٩٣	٢,٧٤٣,٨١٨	٢,٧٨٤,٥٧١	٢,٨٤٩,٦٠١
(٧,٤)	(١٨,٨)	(١٧,٠)	(١٥,٩)	(١٨,٩)	(٣٦,٦)	(٣٨,٠)	(٣٨,٨)	(٣٩,٤)
المعروض النقدى (M٣) <sup>٣/</sup>								
٢٦٤,٦٢٦	٣٣١,٧٥٧	٤٠١,٢٥٤	٤٧٦,٦٤٧	٥٥٢,٩٧١	٦٣٣,٩٩٣	٦٣١,٠١٦	٦٥٤,١٦٦	٦٨٤,٢٧٨
(٨,٤)	(٢٥,٤)	(٢٠,٩)	(١٨,٨)	(١٦,٠)	(٢١,٣)	(١٩,١)	(٢١,١)	(٢٣,٧)
النقد المتداول خارج الجهاز المصرفى								
١٨٧,٣٩٦	٢٣١,٥٧٥	٢٦٧,٧٣٢	٢٨٧,٨٣٤	٣٢٩,٥٩١	٣٨٤,١٤٠	٣٨٥,١٠٧	٣٨٧,٥٠٥	٤٠٤,٦١٤
الودائع الجارية بالعملة المحلية								
٧٧,٢٣٠	١٠٠,١٨٢	١٣٣,٥٢٢	١٨٨,٨١٣	٢٢٣,٣٨٠	٢٤٩,٨٥٣	٢٤٥,٩٠٩	٢٦٦,٦٦١	٢٧٩,٦٦٤
أشباه نقود								
٨٠٢,٩٥٥	٩٣٦,٧٥٦	١,٠٨٣,١٦٦	١,٢٤٣,٤٠١	١,٤٩١,٣٢٢	١,٩٩٣,٢٠٠	٢,١١٢,٨٠٢	٢,١٣٠,٤٠٥	٢,١٦٥,٣٢٣
(٧,٠)	(١٦,٧)	(١٥,٦)	(١٤,٨)	(١٩,٩)	(٤٢,٣)	(٤٤,٩)	(٤٥,٣)	(٤٥,٢)
الودائع غير الجارية بالعملة المحلية								
٦١٧,٩٠٥	٧١١,١٠٠	٨٤٦,٨٧٠	٩٨٣,٤٢٠	١,١٧٢,٢٥٠	١,٤٠٩,٦٠٢	١,٤٣٩,١٤٠	١,٤٤٩,٤٩١	١,٤٧٩,٤٢٠
الودائع الجارية بالعملات الأجنبى								
٤٦,٠٥٣	٥٦,٢٩٨	٦٤,٧٩٠	٦٦,٨٩٧	٧٦,٢٢٢	١٢٣,٨٥٦	١٤٣,٥٥٥	١٤٧,٣٤٦	١٤٧,٦٩٠
الودائع غير الجارية بالعملات الأجنبية								
١٣٨,٩٩٧	١٦٩,٣٥٨	١٧١,٥٠٦	١٩٣,٠٨٤	٢٤٢,٨٥٠	٤٥٩,٧٤٢	٥٣٠,١٠٧	٥٣٣,٥٦٨	٥٣٨,٢١٣

المصدر: البنك المركزى المصرى.

( ) معدل النمو عن الفترة المقابلة فى العام السابق.

\* مبدئى.

١/ يشمل المطلوبات من قطاع الأعمال الخاص والقطاع العائلى.

٢/ تشمل حسابات رأس المال، صافى الأصول والخصوم غير المئوية، صافى المديونية والدائنية بين البنوك.

٣/ بخلاف الشيكات والحوالات تحت التحصيل.

جدول (٢٥) : المسح المصرفى لأهم إجماليات السيولة المحلية (تابع)  
( ملاحظات )  
(مايو ٢٠١٧)

مايو-١٢	مايو-١٣	مايو-١٤	مايو-١٥	مايو-١٦	فبراير-١٧	مارس-١٧	أبريل-١٧	مايو-١٧*
٢٦,١٤٦ <sup>/٤</sup>	١٩,٤٤٧	١٧,٨٠٢	٦,١٠٩	(٩,٣٢٤)	(٥,٠٣١)	(٢,٥٦٦)	(٤٢٥)	٣,٨٥٢
١٢,٥١٦	٦,١٥٢	٥,٨٩٠	٢,٧٩٦	(٥,٠٩٤)	(١,٦٧١)	٣١٢	٨١٥	٢,٩٧٢
٢٨,٨٣٧	٢٨,٥١٦	٢٨,٨٥٨	٢٢,٢٨٦	١٢,٦١٩	٢٢,٦٠١	٢٧,١٥٦	٢٨,١٨٦	٣٣,٣٢٣
١٥,٥١٥	١٦,٠٣٩	١٧,٢٨٤	١٩,٥٦٠	١٧,٥٢١	٢٦,٥٤٢	٢٨,٥٢٦	٢٨,٦٤١	٣١,١٢٦
١٣,٦٣٠	١٣,٢٩٥	١١,٩١٢	٣,٣١٣	(٤,٢٣٠)	(٣,٣٦٠)	(٢,٨٧٩)	(١,٢٣٩)	٨٨٠
١٩,٠٦٨	١٨,٠٥٢	١٦,٦٤٨	١١,٣٤٠	٩,٣٤٦	١١,١٤٩	١٢,٦٩٥	١٤,٠٨٨	١٥,٨٥٢
٥,٤٣٨	٤,٧٥٧	٤,٧٣٦	٨,٠٢٧	١٣,٥٧٦	١٤,٥٠٨	١٥,٥٧٤	١٥,٣٢٧	١٤,٩٧٣
نسبة إلى رصيد أول المدة <sup>/٥</sup>								
٩,٥٠٠%	٢,٠٠%	٠,٢%	٤,٨٠%	٧,٦١٠%	٧,٧٠%	٥,٠٠%	٣,٣٠%	١,٠%
١٥,٣%	١٧,٩%	١٤,٣%	١٨,٢%	٢٣,٤%	٦,٥%	٦٠,٩%	٦١,١%	٦٠,٤%
١,٦%	٥,٢%	٤,٤%	٤,٤%	٣,١%	٧,٦%	٧,٥%	٨,٨%	١٠,٥%
٤,٢%	١٠,٧%	١٠,١%	٩,١%	١٢,٧%	٤١,٢%	٤٧,٩%	٤٨,٩%	٥٠,٩%
٠,٢ <sup>/٦</sup>	٠,٢	٠,٢	٠,٢	٠,٢	٢٢,٢	٢٤,٦	٢٤,٥	٢٤,١
٤,٠٧ <sup>/٧</sup>	٤,١٦	٤,٢٧	٤,٣٠	٤,٤٠	٥,٠٢	٥,٢٠	٥,١٦	٥,١٥
١,٥٧ <sup>/٨</sup>	١,٤٧	١,٤٣	١,٤٢	١,٣٢	١,٣٠	١,٢٤	١,٢٢	١,٢٠
٧,٤	١٨,٨	١٧,٠	١٥,٩	١٨,٩	٣٦,٦	٣٨,٠	٣٨,٨	٣٩,٤
٠,٠٧	٠,١٠	٠,٠٧	٠,١٧	٠,١٤	٣٧,٩	٣٩,٩	٣٩,٦	٣٩,٠
٦,٠٣ <sup>/١٠</sup>	٦,٩٦	٧,٠٨	٧,٦١	٨,٨٨	١٦,٩٠	١٧,٦٣	١٨,٠٢	١٨,٠١

المصدر : البنك المركزى المصرى.  
\* مبدئى.

٤/ صافى الأصول الأجنبية تساوي صافى الأصول الأجنبية لدى البنك المركزى بالإضافة الى البنوك (صافى).

٥/ تعكس الزيادة السنوية فى قيمة الاجماليات النقدية المختارة كنسبة من اجمالى السيولة ( م٢ ) فى بداية العام المالى. ويهدف هذا المؤشر الى التعرف على مصادر نمو السيولة المحلية خلال العام المالى محل الدراسة.

٦/ يمثل نسبة الدوائج الجارية و غير الجارية بالعملات الأجنبية إلى اجمالى السيولة المحلية. لا يتضمن كل من ودائع غير المقيمين (جزء من صافى الأصول الإجنبية) والدوائج الحكومية.

٧/ اجمالى السيولة ( م٢ ) / نقود الإحتياط.

٨/ قامت وزارة التخطيط والمتابعة والإصلاح الإدارى بمراجعة السلسلة الزمنية للنتائج المحلى الإجمالى ابتداءً من عام ٢٠١٢/٢٠١١ وحتى عام ٢٠١٥/٢٠١٤ وفقاً للتعداد الإقتصادى للعام المالى ٢٠١٣/٢٠١٢ والذي ساعدت نتائجه فى تحقيق قدر أكبر من شمولية المنشآت بالإضافة إلى تحسين تقديرات حجم القطاع غير الرسمى. وقد تم الإعلان عن الناتج المحلى الإجمالى للعام المالى ٢٠١٦/٢٠١٥ والذي وصل إلى ٢٧٠٨,٣ مليار جنيه. تم مراجعة تقديرات الناتج المحلى الإجمالى مؤخراً لتصبح ٣٤٠٧,٧ مليار جنيه فى عام ٢٠١٧/٢٠١٦ بدلاً من تقديرات سابقة بنحو ٣٢٤٦,٥ مليار جنيه فى ضوء زيادة المكش والتضخم عن التقديرات السابقة.

٩/ يشمل المطلوبات من قطاع الأعمال الخاص و القطاع العائلى .

١٠/ أسعار الصرف بدءاً من يناير ٢٠٠٣ تعكس أسعار الشراء فقط، علماً بأنه قبل هذا التاريخ كان سعر الصرف يعكس متوسط أسعار البيع والشراء.

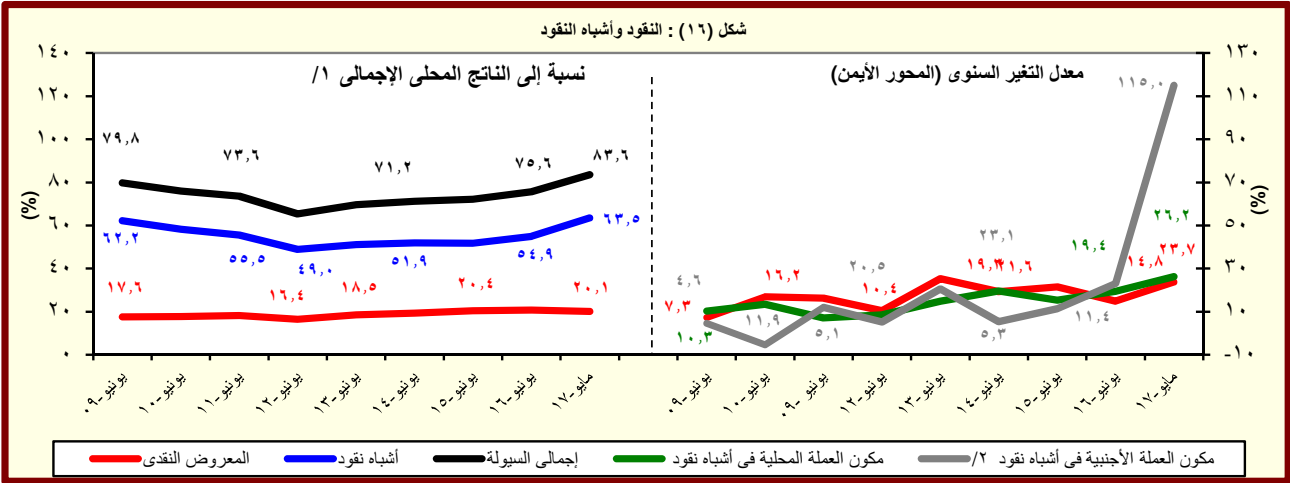

المصدر : البنك المركزى المصرى.

١/ قامت وزارة التخطيط والمتابعة والإصلاح الإدارى بمراجعة السلسلة الزمنية للنتائج المحلى الإجمالى ابتداءً من عام ٢٠١٢/٢٠١١ وحتى عام ٢٠١٥/٢٠١٤ وفقاً للتعداد الإقتصادى للعام المالى ٢٠١٣/٢٠١٢ والذي ساعدت نتائجه فى تحقيق قدر أكبر من شمولية المنشآت بالإضافة إلى تحسين تقديرات حجم القطاع غير الرسمى. وقد تم الإعلان عن الناتج المحلى الإجمالى للعام المالى ٢٠١٦/٢٠١٥ والذي وصل إلى ٢٧٠٨,٣ مليار جنيه. تم مراجعة تقديرات الناتج المحلى الإجمالى مؤخراً لتصبح ٣٤٠٧,٧ مليار جنيه فى عام ٢٠١٧/٢٠١٦ بدلاً من تقديرات سابقة بنحو ٣٢٤٦,٥ مليار جنيه فى ضوء زيادة المكش والتضخم عن التقديرات السابقة.

٢/ تشمل الدوائج الجارية و غير الجارية بالعملات الأجنبية.

جدول (٢٦) : نفود الإحتياط والأصول المقابلة<sup>١/</sup>

(مليون جنيه)

مايو-١٢	مايو-١٣	مايو-١٤	مايو-١٥	مايو-١٦	فبراير-١٧	مارس-١٧	أبريل-١٧	مايو-١٧*
٢٦٢,٢١٣	٣٠٤,٦٢٠	٣٤٧,٨٦٥	٤٠٠,٠٥٨	٤٦٤,٦٦٤	٥٢٣,٣٣٧	٥٢٧,٧٥١	٥٣٩,٥٩٠	٥٥٣,٨١٢
(٦.١)	(١٦.٢)	(١٤.٢)	(١٥.٠)	(١٦.١)	(٢٧.٦)	(٢٢.٦)	(٢٢.٠)	(١٩.٢)
١٩٧,٠٧١	٢٤٣,٤٠٢	٢٨٢,٤٦١	٣٠٦,٤٧٦	٣٥١,١١٤	٤٠٨,٧٧٣	٤١٠,٥١٤	٤١٧,٣٩٩	٤٣٤,٠٣٤
(١٠.٣)	(٢٣.٥)	(١٦.٠)	(٨.٥)	(١٤.٦)	(٢٦.٢)	(٢٤.١)	(٢٢.٣)	(٢٣.٦)
٦٥,١٤٢	٦١,٢١٨	٦٥,٤٠٤	٩٣,٥٨٢	١١٣,٥٥٠	١١٤,٥٦٤	١١٧,٢٣٧	١٢٢,١٩١	١١٩,٧٧٨
-(٤.٩)	-(٦.٠)	(٦.٨)	(٤٣.١)	(٢١.٣)	(٣٢.٧)	(١٧.٨)	(٢١.١)	(٥.٥)
<b>الأصول المقابلة لها</b>								
٧٥,٤٤٩	٤٢,٨٣٩	٤١,٧٠٩	٢١,٢٦٥	-٤٥,٢٣٠	-٢٨,٢٣٩	٥,٥٠٤	١٤,٦٨١	٥٣,٥٤٠
-(٤٩.٧)	-(٤٣.٢)	-(٢.٦)	-(٤٩.٠)	-(٣١٢.٧)	-(٢٤.٢)	(١١٣.٦)	(١٤٠.١)	(٢١٨.٤)
١٨٦,٧٦٤	٢٦١,٧٨١	٣٠٦,١٥٦	٣٧٨,٧٩٣	٥٠٩,٨٩٤	٥٥١,٥٧٦	٥٢٢,٢٤٧	٥٢٤,٩٠٩	٥٠٠,٢٧٢
(٩٢.٦)	(٤٠.٢)	(١٧.٠)	(٢٣.٧)	(٣٤.٦)	(٢٧.٤)	(١٠.٩)	(٩.٦)	-(١.٩)
١٧٥,٦٨٨ <sup>٢/</sup>	٢٩٦,٩١١	٣٨٢,٥٣٦	٥٠٥,٥٩٠	٦١١,١٥٨	٦٨٩,٠٣٢	٧٣٢,٤٧٣	٧٢٠,٤٣٧	٦٨١,٥٧٦
(٤٩.٩)	(٦٩.٠)	(٢٨.٨)	(٣٢.٢)	(٢٠.٩)	(٤.٠)	(١٣.٨)	(١٢.١)	(١١.٥)
٢٥٧,٧٤١	٣٩٦,٧٧٩	٤٣٢,٠١٥	٦١٢,٣٤٦	٦٩٥,٢٥٢	٧٩٨,٣٨١	٨١١,٧٤٢	٨١٧,٣٤٥	٨٢٢,٩٨٤
(٢٧.٩)	(٥٣.٩)	(٨.٩)	(٤١.٧)	(١٣.٥)	(٦.٩)	(١١.٣)	(١١.٨)	(١٨.٤)
١٢٩,٠٩٧	١٧٨,٨٣١	٢٤٠,٣٣١	٢٩٠,٣٣٠	٤٦١,٨٣٠	٧٠٥,٣٢٤	٧١٤,٦٣٠	٧١٤,٤٥٢	٧١٤,٣٨٣
١٢٨,٦٤٤	٢١٧,٩٤٨	١٩١,٦٨٤	٣٢٢,٠١٦	٢٣٣,٤٢٢	٩٣,٠٥٧	٩٧,١١٢	١٠٢,٨٩٣	١٠٨,٦٠١
٨٢,٠٥٣	٩٩,٨٦٨	٤٩,٤٧٩	١٠٦,٧٥٦	٨٤,٠٩٤	١٠٩,٣٤٩	٧٩,٢٦٩	٩٦,٩٠٨	١٤١,٤٠٨
-(٢.٧)	(٢١.٧)	-(٥٠.٥)	(١١٥.٨)	-(٢١.٢)	(٢٩.٣)	-(٧.٧)	(٩.٨)	(٦٨.٢)
-١,٧٦٧	-١,٨٦٠	-٩,١٣٢	-٢٦,٧٣٣	٦٢,٤٣٢	٧٧,٨١٤	٧٣,٧٦٩	٨٠,٨٢٠	١٢٨,٢٦٤
١٢,٨٤٣ <sup>٤/</sup>	-٣٣,٢٧٠	-٦٧,٢٤٨	-١٠٠,٠٦٤	-١٦٣,٦٩٦	-٢١٥,٢٧٠	-٢٨٣,٩٩٥	-٢٧٦,٣٤٨	-٣٠٩,٥٦٨
<b>ملاحظات</b>								
٦.٣٩	٦.١١	٦.١٢	٦.١١	٥.٨٣	٦.٥١	٦.٤٦	٦.٣٢	٦.١٥
معدل دوران نفود الإحتياط <sup>٦/ ٥/</sup>								

المصدر : البنك المركزى المصرى.

( ) معدل النمو عن الفترة المقابلة فى العام السابق.

\* مبدئى.

١/ بيانات معدلة حيث قام البنك المركزى بتغيير الأسلوب المحاسبى لقياس حجم نفود الإحتياط بدءاً من بيانات يونيو ٢٠٠٣، وذلك فى إطار مراجعة تبويب عمليات السوق المفتوحة التى يقوم بها البنك المركزى. وأدت هذه المراجعة إلى استبعاد حجم عمليات السوق المفتوحة من "ودائع البنوك بالعملة المحلية لدى البنك المركزى" وإدراجها ضمن بند "صافى البنود الموازنة".

٢/ تشمل صافى المطلوبات من الهيئات الاقتصادية و بنك الإستثمار القومى.

٣/ تم تحويل حسابات الودائع الحكومية (شاملة الهيئات العامة الاقتصادية والخدمية) من البنوك الى حساب الخزانة الموحد بالبنك المركزي بدءاً من ديسمبر ٢٠٠٦، تطبيقاً للقانون رقم ١٣٩ لسنة ٢٠٠٦.

٤/ يتضمن صافى الأصول و الخصوم غير المحددة و عمليات السوق المفتوحة.

٥/ الناتج المحلى الإجمالى / نفود الإحتياط.

٦/ قامت وزارة التخطيط والمتابعة والإصلاح الإدارى بمراجعة السلسلة الزمنية للناتج المحلى الإجمالى ابتداءً من عام ٢٠١٢/٢٠١١ وحتى عام ٢٠١٥/٢٠١٤ وفقاً للتعداد الإقتصادى للعام المالى ٢٠١٣/٢٠١٢ والذى ساعدت نتائجه فى تحقيق قدر أكبر من شمولية المنشآت بالإضافة إلى تحسين تقديرات حجم القطاع غير الرسمى. وقد تم الإعلان عن الناتج المحلى الإجمالى للعام المالى ٢٠١٦/٢٠١٥ والذى وصل إلى ٢٧٠٨.٣ مليار جنيه. تم مراجعة تقديرات الناتج المحلى الإجمالى مؤخراً لتصبح ٣٤٠٧.٧ مليار جنيه فى عام ٢٠١٧/٢٠١٦ بدلاً من تقديرات سابقة بنحو ٣٢٤٦.٥ مليار جنيه فى ضوء زيادة المكش والتضخم عن التقديرات السابقة.

جدول (٢٧): الودائع لدى البنوك<sup>١/</sup>

(مليون جنيه)

مايو-١٢	مايو-١٣	مايو-١٤	مايو-١٥	مايو-١٦	فبراير-١٧	مارس-١٧	أبريل-١٧	مايو-١٧*
١,٠١١,١٧٤	١,١٦٩,٦١٣	١,٤٠٣,٣٣٩	١,٦٩٩,٤٦٥	٢,٠٧٩,٢٨٢	٢,٧١٤,٥٧٦	٢,٨٦٩,٠٠٠	٢,٩١٨,٢٠٤	٢,٩٧٣,٤٨٩
(٦,٢)	(١٥,٧)	(٢٠,٠)	(٢١,١)	(٢٢,٣)	(٤٠,٣)	(٤٣,٠)	(٤٤,٩)	(٤٣,٠)
٧٦٨,٤١٨	٨٧٩,٧٠٦	١,٠٦٧,٠٦٧	١,٣٣٧,٩٦٥	١,٦٥٨,٣٦٢	١,٩٦١,٠٠٨	١,٩٩٤,٢٥٨	٢,٠٣٥,١٥٩	٢,٠٨٤,٦٥٥
٢٤٢,٧٥٦	٢٨٩,٩٠٧	٣٣٦,٢٧٢	٣٦١,٥٠٠	٤٢٠,٩٢٠	٧٥٣,٥٦٨	٨٧٤,٧٤٢	٨٨٣,٠٤٥	٨٨٨,٨٣٤
٨٨٧,٣٤١ <sup>٢/</sup>	١,٠٤٥,٧٥٢	١,٢٢٥,٣٧٦	١,٤٤٨,٢٢٦	١,٧٢٨,٤٢٣	٢,٢٥٩,٣٦٨	٢,٣٧٥,٧٦٦	٢,٤١٣,٥٣٤	٢,٤٦٢,٣٣٠
(٦,٥)	(١٧,٩)	(١٧,٢)	(١٨,٢)	(١٩,٣)	(٣٨,٥)	(٤٠,٤)	(٤٢,٢)	(٤٢,٥)
٦٩٨,٦٣٣	٨١٥,٥٩١	٩٨٥,١٠١	١,١٨٣,١٩٧	١,٤٠٥,٠٨٥	١,٦٦٩,٤٤٨	١,٦٩٤,٦٣٦	١,٧٢٥,٣١٧	١,٧٦٩,١٨٢
١٨٨,٧٠٨	٢٣٠,١٦١	٢٤٠,٢٧٥	٢٦٥,٠٢٩	٣٢٣,٣٣٨	٥٨٩,٩٢٠	٦٨١,١٣٠	٦٨٨,٢١٧	٦٩٣,١٤٨
١٢٣,٨٣٣	١٢٣,٨٦١	١٧٧,٩٦٣	٢٥١,٢٣٩	٣٥٠,٨٥٩	٤٥٥,٢٠٨	٤٩٣,٢٣٤	٥٠٤,٦٧٠	٥١١,١٥٩
(٤,٦)	(٠,٠)	(٤٣,٧)	(٤١,٢)	(٣٩,٧)	(٥٠,٢)	(٥٦,٧)	(٥٩,٦)	(٤٥,٧)
٦٩,٧٨٥	٦٤,١١٥	٨١,٩٦٦	١٥٤,٧٦٨	٢٥٣,٢٧٧	٢٩١,٥٦٠	٢٩٩,٦٢٢	٣٠٩,٨٤٢	٣١٥,٤٧٣
٥٤,٠٤٨	٥٩,٧٤٦	٩٥,٩٩٧	٩٦,٤٧١	٩٧,٥٨٢	١٦٣,٦٤٨	١٩٣,٦١٢	١٩٤,٨٢٨	١٩٥,٦٨٦
ملاحظات (نسبة مئوية)								
٢٤,٠	٢٤,٨	٢٤,٠	٢١,٣	٢٠,٢	٢٧,٨	٣٠,٥	٣٠,٣	٢٩,٩
٢١,٣	٢٢,٠	١٩,٦	١٨,٣	١٨,٧	٢٦,١	٢٨,٧	٢٨,٥	٢٨,٢
٤٣,٦	٤٨,٢	٥٣,٩	٣٨,٤	٢٧,٨	٣٦,٠	٣٩,٣	٣٨,٦	٣٨,٣

المصدر: البنك المركزى المصرى.  
( ) معدل النمو عن الفترة المقابلة فى العام السابق.

\* مبدئى.

١/ لا تشمل الودائع لدى البنك المركزى .

٢/ تشمل ودائع كل من قطاع الأعمال العام والخاص والقطاع العائلى وغير المقيمين (قطاع العالم الخارجى). لا تشمل شبكات وحالات تحت التحصيل.

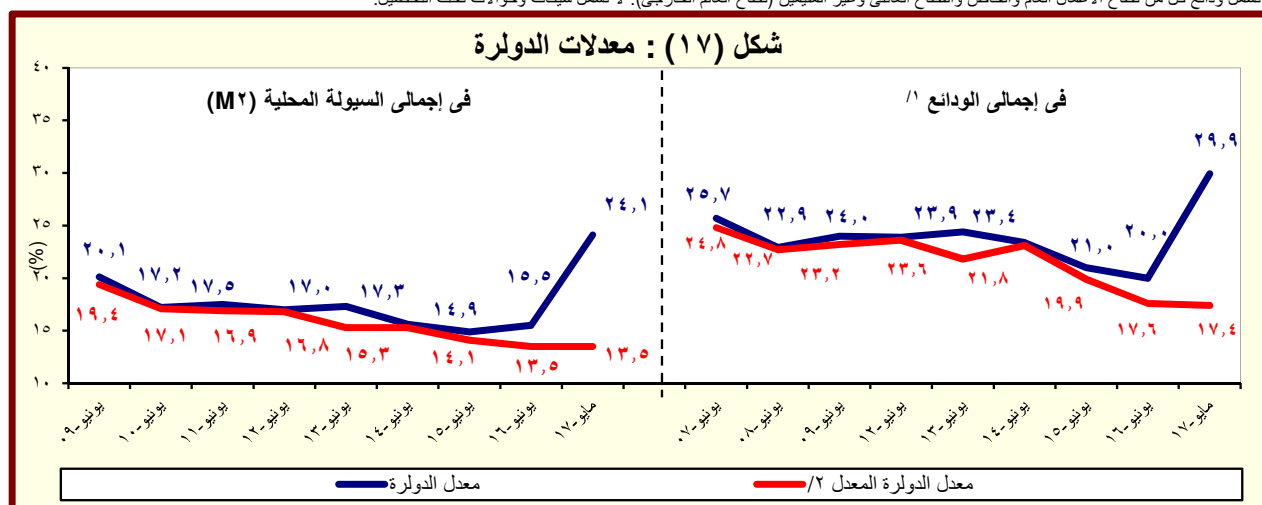

المصدر : البنك المركزى المصرى.  
١/ بخلاف الودائع لدى البنك المركزى المصرى.

٢/ يشير الى معدل الدولار بعد تحييد أثر تغير سعر الصرف على المكون الأجنبى فى جملة الودائع. وعلى سبيل المثال فإن معدل الدولار فى إجمالي الودائع فى يونيو ٢٠٠٨ كان ينبغي أن يبلغ ٢٧,١% بدلاً من ٢٥,٨% فى حالة عدم حدوث تغيير فى سعر الصرف خلال العام السابق.

جدول (٢٨) : التسهيلات الائتمانية من البنوك <sup>١/</sup>

(مليون جنيه)

مايو-١٢	مايو-١٣	مايو-١٤	مايو-١٥	مايو-١٦	فبراير-١٧	مارس-١٧	أبريل-١٧	مايو-١٧*
٥٠٢,٢٧٤	٥٤٥,٦٤٠	٥٧٩,٤٩٩	٧٠٩,٩٣٢	٩٢٥,٦٦٠	١,٢٦٣,٩٦٩	١,٣٤٣,٦٢٤	١,٣٦٥,٣٣١	١,٤٠٥,٥١٣
(٦.٧)	(٨.٦)	(٦.٢)	(٢٢.٥)	(٣٠.٤)	(٥٧.١)	(٥٧.٦)	(٥٧.٨)	(٥١.٨)
٣٢,٦٦٠	٣٥,٤٧٥	٣٩,١١٧	٦٢,٩٩٠	١٧٢,٠٤٧	٢٧٠,٦١١	٢٩٤,٦٤٥	٣٠٥,٣١٥	٣٣٥,٨٢٩
-(١٩.١)	(٨.٦)	(١٠.٣)	(٦١.٠)	(١٧٣.١)	(١٦٤.٦)	(١٤٢.٩)	(١٥٠.٣)	(٩٥.٢)
١٥,٥٦٢	١١,٥٧٩	١٢,٠٩٥	١٠,٩٣٥	١٠٠,٤٧٣	١١٤,٦٢٥	١١٤,٧٦٣	١٢٦,٦٨٨	١٤٣,١٩٨
١٧,٠٩٨	٢٣,٨٩٦	٢٧,٠٢٢	٥٢,٠٥٥	٧١,٥٧٤	١٥٥,٩٨٦	١٧٩,٨٨٢	١٧٨,٦٢٧	١٩٢,٦٣١
٤٦٩,٦١٤	٥١٠,١٦٥	٥٤٠,٣٨٢	٦٤٦,٩٤٢	٧٥٣,٦١٣	٩٩٣,٣٥٨	١,٠٤٨,٩٧٩	١,٠٦٠,٠١٦	١,٠٦٩,٦٨٤
(٩.١)	(٨.٦)	(٥.٩)	(١٩.٧)	(١٦.٥)	(٤١.٥)	(٤٣.٥)	(٤٢.٦)	(٤١.٩)
٣٤٦,٤٤٥	٣٧٣,٢٦٠	٤٠٠,٤٧١	٤٦٢,٣٧٥	٥٥٦,٩٦٧	٦٧٢,٧٤٥	٦٨٨,٣٣٨	٧٠٥,٢٨٦	٧١٨,٥٧٧
١٢٣,١٦٩	١٣٦,٩٠٥	١٣٩,٩١١	١٨٤,٥٦٧	١٩٦,٦٤٦	٣٢٠,٦١٣	٣٦٠,٦٤١	٣٥٤,٧٣٠	٣٥١,١٠٧
ملاحظات ( نسبة مئوية):								
٨٥.٢	٨٥.٥	٨٥.٣	٨٢.٢	٧٢.٠	٦٧.٤	٦٦.٩	٦٦.٨	٦٥.٤
٥٢.٩	٤٨.٨	٤٤.١	٤٤.٧	٤٣.٦	٤٤.٠	٤٤.٢	٤٣.٩	٤٣.٤
٢٦.٤	٢٨.٦	٢٢.٠	٢٥.١	٤٩.٠	٥٩.٤	٥٩.٧	٦٠.٥	٦٥.٧
٢٧.٩	٢٩.٥	٢٨.٨	٣٣.٣	٢٩.٠	٣٧.٧	٤٠.٢	٣٩.١	٣٨.٧
٥٢.٤	٦٧.٤	٦٩.١	٨٢.٦	٤١.٦	٥٧.٦	٦١.١	٥٨.٥	٥٧.٤
٢٦.٢	٢٦.٨	٢٥.٩	٢٨.٥	٢٦.١	٣٢.٣	٣٤.٤	٣٣.٥	٣٢.٨

المصدر: البنك المركزى المصرى.

\* مبدئى.

( ) معدل النمو عن الفترة المقابلة فى العام السابق.

١/ لا يتضمن التسهيلات الائتمانية المقدمة من قبل البنك المركزى المصرى.

٢/ يشمل الجهاز الإدارى والهيئات الخدمية والمحليات والهيئات الاقتصادية.

٣/ يشمل كل من قطاع الأعمال الخاص والقطاع العائلى وقطاع العالم الخارجى (غير المقيمين) .

٤/ يشمل قطاع الاعمال العام، قطاع الأعمال الخاص والقطاع العائلى وقطاع العالم الخارجى (غير المقيمين).

شكل (١٨) : توزيع التسهيلات الائتمانية الممنوحة للجهات غير الحكومية بحسب القطاعات مايو ٢٠١٧

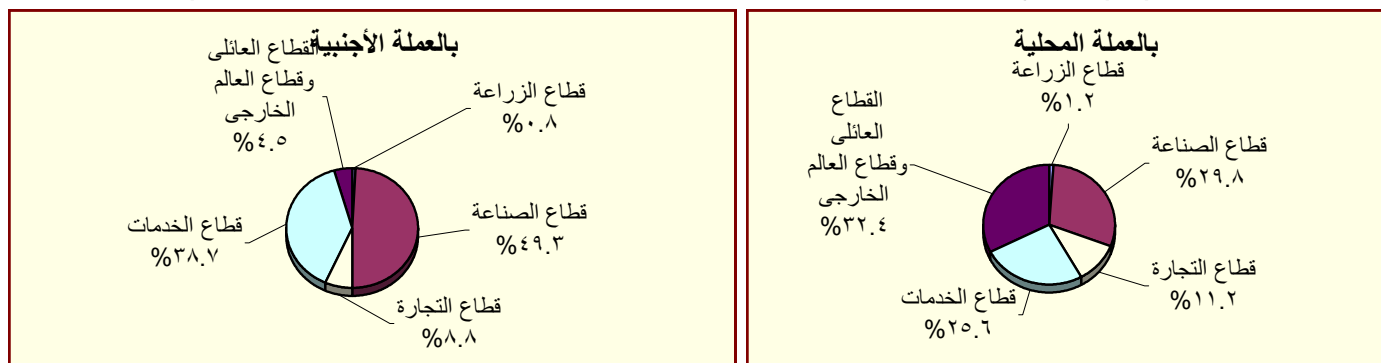

المصدر : البنك المركزى المصرى.

جدول (٢٩) : هيكل أسعار الفائدة المحلية

متوسط سنوى	سعر خصم البنك المركزى <sup>١/</sup>	متوسط سعر الفائدة على القروض (سنة فأقل) <sup>٢/</sup>	متوسط سعر الفائدة على الودائع ٣ أشهر <sup>٢/</sup>	سعر العائد على آذون خزانة ٩١ يوم	سعر العائد على شهادات الإستثمار <sup>٣/١</sup>	سعر العائد على ودائع صندوق توفير البريد <sup>١/</sup>
٢٠٠٦/٢٠٠٥	٩,٠٠	١٢,٧١	٦,٥٣	٨,٨٢	٩,٥٠	٩,٥٠
٢٠٠٧/٢٠٠٦	٩,٠٠	١٢,٦٤	٦,٠١	٨,٦٥	١٠,٠٠	٩,٥٠
٢٠٠٨/٢٠٠٧	١٠,٠٠	١٢,٢٢	٦,٠٩	٦,٩٧	١٠,٠٠	٩,٥٠
٢٠٠٩/٢٠٠٨	٩,٠٠	١٢,٣٩	٧,٠٣	١١,٣٢	١٠,٠٠	٩,٢٧
٢٠١٠/٢٠٠٩	٨,٥٠	١١,٣٥	٥,٩٧	٩,٨٦	٩,٥٨	٩,٠٠
٢٠١١/٢٠١٠	٨,٥٠	١٠,٨٤	٦,٥٢	١٠,٢٠	٩,٥٠	٩,٠٠
٢٠١٢/٢٠١١	٩,٥٠	١١,٦٣	٧,٢٦	١٣,٣٨	١٠,٩٢	٩,٠٠
٢٠١٣/٢٠١٢	١٠,٢٥	١٢,٢٠	٧,٧٧	١٣,٣٥	١١,٩٢	٩,٠٠
٢٠١٤/٢٠١٣	٨,٧٥	١١,٩٢	٧,١٩	١٠,٨٨	١٠,٤٨	٨,٦٣
٢٠١٥/٢٠١٤	٩,٢٥	١١,٧١	٦,٩٩	١١,٤٤	٩,٨٣	٨,٤٦
٢٠١٦/٢٠١٥	١٢,٢٥	١٢,١٢	٧,٠٠	١١,٨٣	١١,٩٢	٨,٠٠
متوسط شهري						
يونيو-١٦	١٢,٢٥	١٣,٤٠	٧,٥٠	١٣,٥١	١٢,٧٥	٨,٠٠
يوليو-١٦	١٢,٢٥	١٣,٨٠	٧,٨٠	١٤,١٢	١٢,٧٥	٨,٠٠
أغسطس-١٦	١٢,٢٥	١٣,٨٠	٧,٩٠	١٤,١٠	١٢,٧٥	٨,٠٠
سبتمبر-١٦	١٢,٢٥	١٣,٩٠	٨,١٠	١٤,٧٧	١٢,٧٥	٨,٠٠
أكتوبر-١٦	١٢,٢٥	١٣,٩٠	٨,٢٠	١٤,٥٥	١٢,٧٥	٨,٠٠
نوفمبر-١٦	١٥,٢٥	١٦,٠٠	٨,٨٠	١٨,٢٥	١٦,٢٥	١٠,٢٥
ديسمبر-١٦	١٥,٢٥	١٦,٣٠	١٠,٣٠	١٨,٦٨	١٦,٢٥	١٠,٢٥
يناير-١٧	١٥,٢٥	١٦,٥٠	١٠,٩٠	١٨,٩٩	١٦,٢٥	١٠,٢٥
فبراير-١٧	١٥,٢٥	١٦,٥٠	١١,٣٠	١٨,٣٢	١٦,٢٥	١٠,٢٥
مارس-١٧	١٥,٢٥	١٦,٦٠	١١,٣٠	١٩,٤٨	١٦,٢٥	١٠,٢٥
أبريل-١٧	١٥,٢٥	١٥,٧٥	١٠,٩٠	١٩,٤٠	١٦,٢٥	١٠,٢٥
مايو-١٧	١٥,٧٥	١٦,٢٥	١٠,٨٠	١٩,٣٣	١٦,٢٥	١٠,٢٥
يونيو-١٧	١٧,٢٥	١٧,٧٥	١١,٢٠	٢٠,٣٥	١٦,٢٥	١٠,٢٥

المصدر : البنك المركزى المصرى.

١/ أسعار نهاية الفترة.

٢/ بدءاً من سبتمبر ٢٠٠٥، تعكس البيانات المتوسط المرجح لسعر الفائدة الشهري لمجموعة من البنوك تمثل نحو ٨٠ % من تعاملات الجهاز المصرفى. وقبل هذا التاريخ، تعكس البيانات متوسط بسيط لأسعار الفائدة الأسبوعية لأغلبية البنوك.

٣/ فائدة بسيطة.

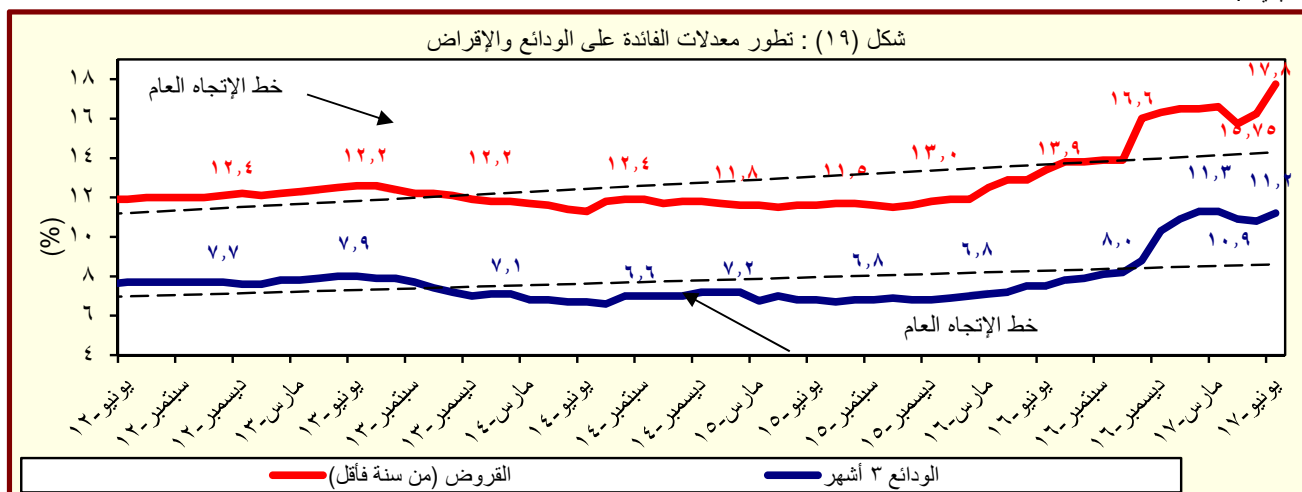

المصدر : البنك المركزى المصرى.

جدول (٣٠) : متوسط أسعار عائد المعاملات بين البنوك (الإنترنت)<sup>١</sup>

متوسط سنوى	ليلة واحدة	أسبوع	شهر	أكثر من شهر
٢٠٠٦	٨,٦	٨,٨	٨,٨	٨,٨
٢٠٠٧	٨,٨	٨,٩	٩,٠	٩,١
٢٠٠٨	١٠,٣	١٠,٣	١٠,٢	١٠,٣
٢٠٠٩	٩,٥	٩,٥	٩,١	٩,٦
٢٠١٠	٨,٣	٨,٣	٨,٣	٨,٤
٢٠١١	٩,٠	٩,١	٩,٤	٩,٥
٢٠١٢	٩,٤	٩,٨	١٠,١	١٠,٢
٢٠١٣	٩,٥	٩,٨	١٠,٢	١٠,٥
٢٠١٤	٨,٨	٩,١	--	--
٢٠١٥	٨,٩	٩,٢	--	--
٢٠١٦	١١,٥	١١,٦	--	١٢,٦
متوسط شهرى				
يونيو-١٦	١١,٢٣	١١,٣٠	--	١١,٩٧
يوليو-١٦	١١,٨٧	١٢,٠١	--	١١,٨٥
أغسطس-١٦	١١,٨٣	١١,٩٥	--	١٢,٣٣
سبتمبر-١٦	١١,٨٩	١١,٩٤	--	--
أكتوبر-١٦	١١,٨٨	١١,٩٥	--	١٢,٠٥
نوفمبر-١٦	١٣,٩٤	١٣,٤٨	--	١٤,٨٥
ديسمبر-١٦	١٥,٠١	١٥,٢٦	--	--
يناير-١٧	١٥,١٣	١٥,٣٣	--	--
فبراير-١٧	١٥,٣٤	١٥,٤٢	--	١٥,٣٠
مارس-١٧	١٥,٤٥	١٥,٧٤	--	١٦,٢٧
أبريل-١٧	١٥,٣٥	١٥,٧٦	--	--
مايو-١٧	١٥,٧٥	١٥,٧٧	--	١٧,٠٠
يونيو-١٧	١٧,٦٣	١٧,٨٥	--	--

المصدر : البنك المركزي المصري.

-- بیان غیر متاح

١/ من استخدام بيانات متوسط أسعار العائد بين البنوك (الإنترنت) بدلاً من متوسط تكلفة الإقتراض بين البنوك (كاييور) بدءاً من مارس ٢٠٠٣. وتعد أسعار العائد بين البنوك مقياساً أفضل لتطورات السوق لتغطيتها الأوسع لمعاملات البنوك التجارية، والمخصصة، وبنوك الاستثمار.

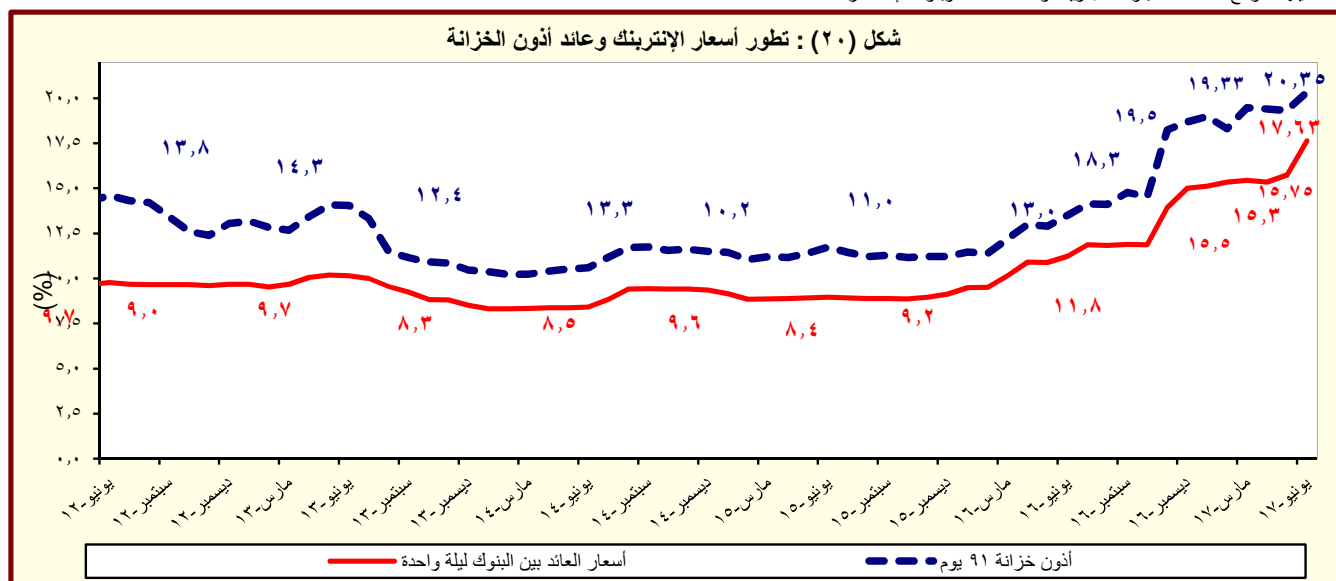

المصدر : البنك المركزي المصري.

# القسم السابع

## القطاع المالى و الإستثمارات

٥٥	المؤشرات الرئيسية لسوق المال-----	جدول (٣١)
٥٦	عمليات الإستحواذ فى السوق المصرية-----	جدول (٣٢)
٥٧	أهم الشركات التى تم خصصتها أو تصفيتا-----	جدول (٣٣)
٥٧	تطور برنامج الخصخصة-----	جدول (٣٣) تابع
٥٨	أداء مؤشرات IFCG للأسواق الناشئة-----	جدول (٣٤)
٥٩	الأرصدة القائمة لأذون الخزانة وفقاً للقطاعات الحائزة لها-----	جدول (٣٥)
٦٠	محفظة الأوراق المالية لدى البنوك-----	جدول (٣٦)
٦١	صافى الإستثمارات الأجنبية المباشرة موزعة بحسب الدول-----	جدول (٣٧)



جدول (٣١): المؤشرات الرئيسية لسوق المال<sup>١/</sup>

يونيو-١٢ <sup>١</sup>	يونيو-١٣	يونيو-١٤	يونيو-١٥	يونيو-١٦	يونيو-١٧	يوليو-١٧	أغسطس-١٧	سبتمبر-١٧
٤,٧٠٩ <sup>٢/</sup>	٤,٧٥٢	٨,١٦٢	٨,٣٧٢	٦,٩٤٣	١٣,٣٩٦	١٣,٤١٩	١٣,٤١٦	١٣,٨٨٩
٠.٥	-١٢.٦	-١.٠	-٤.٧	-٧.٢	٠.٤	٠.٢	-٠.٠٣	٣.٥
٢.٦	١.٩	١.٨	٠.٧	١.٦	٠.٥	٠.٨	٠.٨	٠.٦
٣٤٠	٣٢٢	٤٧٨	٤٨٥	٣٨٣	٦٨٧	٧٠٦	٧٠٥	٧٤٩
٢٠.٣	١٧.٣	٢٢.٤	١٩.٨	١٤.١	٢٠.٢	٢٠.٧	٢٠.٧	٢٢.٠
٢١٢	٢١٠	٢١٤	٢٢١	٢٢٢	٢٢٢	٢٢٢	٢٢٢	٢٢٢
الأسهم والسندات المتداولة								
١١,٨٣٨	١٠,٨٣٦	٤١,٨٦٣	١١,٧٥٥	١٣,٩٠٠	١٩,٨٠٤	١٩,٥٤٠	١٦,٣٤٣	٢١,٤٠٤
-٦٤.٣	٨.٥	٤٦.٥	-٣٥.٧	-٤٧.٧	-٤٨.١	-١.٣	-١٦.٤	٣١.٠
-٤٢.٣	-٨.٥	٢٨٦.٣	-٧٢.٠	١٨.٠	٤٢.٠	٤١.٧	-٢١.٦	١٢١.٥
٢٨٥,٣١١	٣٢٨,٠٣٠	٤٤٦,٩٠٧	٦٠٢,٤٠١	٧٥٦,٧٢٢	٧١٧,٣٨٧	--	--	--
٢٧٠,٦٨٥	٣١٥,٠٩٠	٤٣٦,٣٦٧	٥٩٢,٧٨٧	٧٤٥,٠٧٠	٧٠٩,٢٦٥	--	--	--
٢٧٠,٥٦٧	٣١٤,٩٧٨	٤٣٦,٢٦٠	٥٩٢,٦٩٠	٧٤٥,٠٠٥	٧٠٩,٢١٥	--	--	--
٤,٢٨٥	٣,٤٧٤	٢,٤٤٥	١,٥٠٠	٢,٤٥٨	٤,٠٢٥	--	--	--
٥,٣٤١	٤,٤٦٦	٣,٠٩٥	٣,١١٤	٤,١٩٤	٤,٠٩٧	--	--	--
صافي مشتريات الأجانب								
-٦٢	٦٠	٣٥١	١٧	٤٧	٣٥	-٠.٢٢	٤٩	٤٣
-١٦٦,٩٣٠	٨٣,١٤٩	٥٥٩,١٠٩	-٢٠,٢٣٩	-٢١٨	-١٦,٦٩٦	-٢١٨,٧٠٤	٧٦,٧٨٧	٢٣٩,٧٤٧
١٩	٣٢	٢٠	٢٥	١٩	٣٣	٢٦	٢٧	٢٧
مؤشرات أخرى								
١٠.٩	١١.٠	١٥.٤	٢٢.٣	٩.٦	١٧.٢	١٧.٣	١٦.٧	١٧.١
٨.٤	٨.٥	٦.١	٧.٢	٨.٨	٦.١	٥.٨	٥.٦	٥.٠
١.٥	١.٥	٣.٨	١.٧	٢.٣	٢.٣	٢.٤	٢.٠	٢.٥

المصدر: البورصة المصرية وهيئة سوق المال والبنك المركزي المصري.

-- بيان غير متاح.

١/ جدير بالذكر أنه تم إغلاق البورصة المصرية خلال الفترة من ٢٠١١/١/٢٨ وحتى ٢٠١١/٣/٢٢ عقب الأحداث التي مرت بها مصر منذ اندلاع الثورة.

٢/ أكبر ٣٠ شركة من حيث السيولة والقيمة. المؤشر = ١٠٠٠ في ١٩٩٨/١/١.

٣/ على أساس الانحراف المعياري للعوائد اليومية خلال الفترة.

٤/ يمثل ناتج ضرب عدد الأسهم القائمة في سعر السوق السائد.

٥/ قامت وزارة التخطيط والمتابعة والإصلاح الإداري بمراجعة السلسلة الزمنية للناتج المحلي الإجمالي ابتداءً من عام ٢٠١٢/٢٠١١ وحتى عام ٢٠١٥/٢٠١٤ وفقاً للتعداد الاقتصادي للعام المالي ٢٠١٣/٢٠١٢ والذي ساعدت نتائجه في تحقيق قدر أكبر من شمولية المنشآت بالإضافة إلى تحسين تقديرات حجم القطاع غير الرسمي. وقد تم الإعلان عن الناتج المحلي الإجمالي للعام المالي ٢٠١٦/٢٠١٥ والذي وصل إلى ٢٧٠.٨٣ مليار جنيه. تم مراجعة تقديرات الناتج المحلي الإجمالي مؤخراً لتصبح ٣٤٠.٧ مليار جنيه في عام ٢٠١٦/٢٠١٧ بدلاً من تقديرات سابقة بنحو ٣٢٤.٥ مليار جنيه في ضوء زيادة المكش والتضخم عن التقديرات السابقة.

٦/ تتضمن سندات الخزنة (شاملة المتعاملون الرئيسيون)، وسندات الإسكان، وسندات التنمية.

٧/ تم قيد سندات التوريق في بورصة الأوراق المالية اعتباراً من سبتمبر ٢٠٠٦.

٨/ يعرف أيضاً بمعدل السعر على العائد، ويقاس بنسبة سعر السوق لكل سهم إلى أرباحه السنوية.

٩/ محسوب على أداء أنشط ٥٠ شركة.

١٠/ الكوبون السنوي الموزع / سعر السهم الجارى.

شكل (٢١): اجمالي الشركات المقيدة بحسب القطاعات

(٣١ مارس ٢٠١٦)

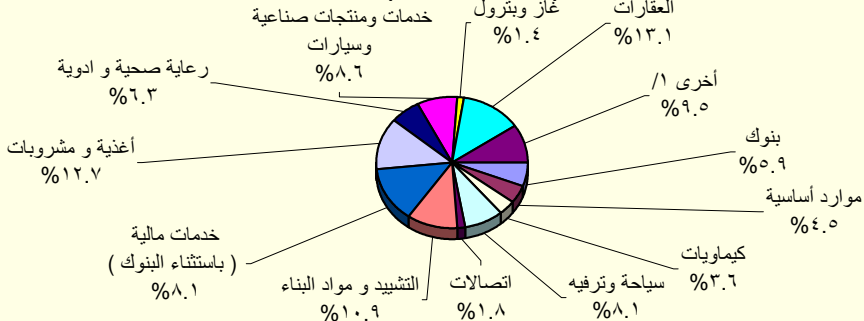

المصدر: النشرة الشهرية لبورصتى القاهرة والألكندرية.

١/ تتضمن قطاعات المعدات الكهربائية والهندسية، الإعلام، التجارة، تكنولوجيا المعلومات، الزراعة والصيد، الورق والتعبئة والبلاستيك، المطاحن والتخزين، خدمات متنوعة، خدمات التجزئة، وسلع الإستهلاك العائلى.

جدول (٣٢): عمليات الإستحواذ فى السوق المصرية  
(يناير ٢٠١٠ - ديسمبر ٢٠١٦)

التاريخ	المشتري	الورقة المالية	القيمة (مليون جنيه)	نسبة الإستحواذ (%)
ديسمبر-١٦	شركة بايونيرز القابضة للاستثمارات المالية	القاهرة للإسكان والتعمير	١٨.٨	١.٨
ديسمبر-١٦	سمو للإستثمار	القاهرة للإسكان والتعمير	٨٠.٣	٧.٦
ديسمبر-١٦	ثروة للإستثمار	القاهرة للإسكان والتعمير	٣٧.٧	٣.٥
نوفمبر-١٦	Bavaguthu Raghuram Shetty	الاسكندرية للخدمات الطبية - المركز الطبى الجديد	١.٧	١.٣
أكتوبر-١٦	الوحدة للتنمية الصناعية	مصر الوطنية للصلب (عتاقة)	٣١٩.٧	٩٦.٩
أكتوبر-١٦	TVM Healthcare Acquisition ٣ Limited	اميكو ميديكال للصناعات الطبية	٢.٦	٤.٠
يوليو-١٦	TVM Healthcare Acquisition ٣ Limited	اميكو ميديكال للصناعات الطبية	٢٣.٨	٣٦.٩
أبريل-١٦	شركة بايونيرز القابضة للاستثمارات المالية	يونيفرسال لصناعة مواد التعبئة والتغليف والورق - يونيباك	٢٦.٤	٤٤.٠
فبراير-١٦	Bavaguthu Raghuram Shetty	الاسكندرية للخدمات الطبية - المركز الطبى الجديد	١.٧	١.٣
ديسمبر-١٥	شركه اوميجا للتطوير العقاري	مرسليا المصرية الخليجية للاستثمار العقاري	٣٦.٠	٢٠.٠
ديسمبر-١٥	OCI NV	اوراسكوم للانشاء والصناعة	٥٢.٢	٣٠.٠
ديسمبر-١٥	شركه بايونيرز القابضه للاستثمارات الماليه	القاهرة للإسكان والتعمير	٢٣٣.٤	٤٥.٧
نوفمبر-١٥	اكت فاينانشال للاستثمارات ش م م	بلتون المالية القابضة	٨٢.٤	١٣.٠
نوفمبر-١٥	اوراسكوم للاتصالات والاعلام والتكنولوجيا القابضه ش م م	بلتون المالية القابضة	٥٥١.٦	٨٧.٠
أبريل-١٥	TRIQUERA B.V.	مينا فارم للأدوية والصناعات الكيماوية	١٢٨.٢	٤٦.٠
مارس-١٥	شركه بايونيرز القابضه للاستثمارات الماليه	العربية لمنتجات الالبان "آراب ديرى"	٢٥٥.٧	٦٠.٢
مارس-١٥	MT TELECOM	الشركة المصرية لخدمات التليفون المحمول	٥٥١.٦	٨٧.٠
فبراير-١٥	OCI NV Mena B.V	اوراسكوم للانشاء والصناعة	١٢٨.٢	٤٦.٠
يناير-١٥	Kellogg Company	المصرية للاغذية - بسكو مصر	٨٨٨.٠	٨٦.٠
ديسمبر-١٤	TV M Healthcare Acquisitions LTD ٣	الشركة العربية لصناعة المستلزمات الطبية (اميكو)	٣٢.٥	٥٧.٨
سبتمبر-١٤	ام تى ام باكدينج ٢	الشرق الأوسط لصناعة الزجاج	١٥٣.٩	١٩.٤
يوليو-١٤	Crede Healthcare LTD	مستشفى القاهرة التخصصى	١٠٦.٨	٥٢.٠
فبراير-١٤	Social Impact Capital LTD	القاهرة للاستثمار والتنمية العقارية	١١١.٠	٥٠.٠
يوليو-١٣	العرفه للاستثمار فى صناعة الملابس الجاهزة	جولدن تكس للأصواف	٣٠.٧	٤٣.٩
مارس-١٣	OCI NV	اوراسكوم للانشاء والصناعة	١١٤٨٨.١	٢١.٥
ديسمبر-١٢	بنك قطر الوطنى	البنك الأهلى سوسيتيه جنرال	١٦٦٤٩.٧	٩٧.٠
يوليو-١٢	الرتيم للتنمية والتعمير	روبكس لتصنيع البلاستيك	٤٨.٢	٦١.٨
مايو-١٢	أوليمبك جروب للإستثمارات المالية	دلثا الصناعية - ايديال	١٠٤.٦	٦.٥
يناير-١٢	ام تى تيلكوم اس سى ار ال	الشركة المصرية لخدمات التليفون المحمول	١٩٠١٩.٠	٩٣.٩
ديسمبر-١١	الكترولوكس كونتر اكتينج اكيوتوبلاج	اوليمبك جروب للاستثمارات المالية	٣٧.٧	١.٥
ديسمبر-١١	رواسى للاستثمار العقارى	نماء للتنمية والاستثمار العقارى	٢١٦.٩	٣٢.٦
ديسمبر-١١	قافلة للتجارة والتوزيع	بى تك للتجارة والتوزيع	٢١.٤	٩.٢
نوفمبر-١١	اوراسكوم للاتصالات والاعلام والتكنولوجيا القابضة	الشركة المصرية لخدمات التليفون المحمول	٨٦٦.٠	٢٠.٠
نوفمبر-١١	رواسى للاستثمار العقارى	نماء للتنمية والاستثمار العقارى	٤٤٥.٠	٦٦.٩
سبتمبر-١١	قافلة للتجارة والتوزيع	بى تك للتجارة والتوزيع	٢٠٣.٨	٨٧.٨
يناير-١١	الكترولوكس كونتر اكتينج اكيوتوبلاج	اوليمبك جروب للاستثمارات المالية	٢٣٩٨.٤	٩٨.٣
يناير-١١	مستثمرون أفراد	بيراميدز كابيتال لتداول الاوراق المالية	٢.٠	١٠.٠
ديسمبر-١٠	مجموعة من المستثمرين	بلتون المالية القابضة	٦٤.٨	٨٩.٢
أغسطس-١٠	البنك الوطنى للتنمية	القاهرة الوطنية للاستثمار والأوراق المالية	٣٣.٩	٢٤.٨
أغسطس-١٠	المصرية القابضة للغازات الطبيعية (ايجاس)	غاز مصر	٦٧٤.٢	٨٠.٠
يوليو-١٠	شارم دريمز القابضة للسياحة والفنادق	رواد مصر للاستثمار السياحي	٦٢.٩	١٠.١
يناير-١٠	الشركة المصرية العامة للسياحة والفنادق	التعمير السياحي	٥٦.٦	٦٥.٣
يناير-١٠	البنك الأهلى المتحد (شركة مساهمة بحرينية)	البنك الأهلى المتحد (مصر)	٩٨٤.٩	٤٤.٤

المصدر: النشرة الشهرية للبورصة المصرية.  
١/ القيمة بالدولار الأمريكى.  
٢/ عملية تبادل أسهم.

جدول (٣٣): أهم الشركات التي تم خصصتها أو تصفيتها  
( من ١٩٩٣ - ١٩٩٤ وحتى ٣٠ سبتمبر ٢٠١٦ )

(مليون جنيه)

طريقة البيع	عدد الشركات	النسبة المبيعة	قيمة البيع
اجمالي بيع اغلبيه، ومنها: أسمنت بورتلاند حلوان أسمنت العامرية البويات والصناعات الكيماوية المشروعات الصناعية والهندسية	٢٨٢		٥٣,٦٤٤
	٣٨		٦,٠٦٤
		%٥٢	١,٢٠٢
		%٧١	٧٦٨
		%٦٢	٦٩٢
		%٩٠	٢٩٩
	٢٣		١١,٠٠٣
		%٢٠	٥,١٢٢
		%٢٠	١,٦٢٦
		%٤	٩٣٢
بيع اقلية، ومنها: المصرية للاتصالات سيدي كرير للبتروكيماويات - سيدبك شركة طلعت مصطفى القابضة الشرقية للدخان	٣٤		٥٤٩
	٤٤		--
	٨٥		٣,٤٣٧
		%٨٠	٩,٢٧٤
		%٤٦	١,٩٧١
		%٣٣	١,٨٠٠
		%١٠٠	١,٣٨٠
	٣٣		٩٣٢
		%١٠٠	٧٠
		%١٠٠	٦١
تصفية بيع كأصول بيع لمستثمر رئيسى، ومنها: بنك الإسكندرية المصرية للأسمدة السويس للأسمنت أسمنت اسبوط بيع لإتحاد العاملين المساهمين، ومنها: وادی كوم أمبو لاستصلاح الاراضى العربية لاستصلاح الاراضى العامه لاستصلاح الاراضى مضارب الغربية مصانع أو وحدات مباعه أو مؤجرة	٢٥		٥١
		%٩٠	--
			٢٥
			٢٥
			٢٥
			٢٥
			٢٥
			٢٥
			٢٥
			٢٥

المصدر: وزارة الإستثمار ونشرة البورصة المصرية.  
-- بيان غير متاح.

جدول ( ٣٣ - تابع): تطور برنامج الخصخصة  
( ١٩٩١ / ١٩٩٢ - ٢٠٠٩ / ٢٠١٠ )<sup>١/</sup>

(مليون جنيه)

	بيع مشروعات قانون ٢٠٣ <sup>٢/</sup>		بيع المشروعات المشتركة <sup>٣/</sup>		شركات قطاع عام أخرى		الإجماليات	
	العدد	الحصيلة	العدد	الحصيلة	العدد	الحصيلة	العدد	الحصيلة
١٩٩١ - يونيو ١٩٩٤	١١	٤١٨	-	-	-	-	١١	٤١٨
١٩٩٥/١٩٩٤	١٤	٨٦٧	-	-	-	-	١٤	٨٦٧
١٩٩٦/١٩٩٥	١٢	٩٧٧	-	-	-	-	١٢	٩٧٧
١٩٩٧/١٩٩٦	٢٩	٤,٥٩٥	-	-	-	-	٢٩	٤,٥٩٥
١٩٩٨/١٩٩٧	٢٣	٢,٤٨٧	-	-	-	-	٢٣	٢,٤٨٧
١٩٩٩/١٩٩٨	٣٣	١,٨٢٤	-	-	-	-	٣٣	١,٨٢٤
٢٠٠٠/١٩٩٩	٣٩	٤,٦٩٤	١	١٤	١	١٤	٤٠	٤,٧٠٨
٢٠٠١/٢٠٠٠	١١	٢٥٢	٧	١١٨	-	-	١٨	٣٧٠
٢٠٠٢/٢٠٠١	٧	٧٣	٣	٨٧٩	-	-	١٠	٩٥٢
٢٠٠٣/٢٠٠٢	٦	٤٩	١	٦٤	-	-	٧	١١٣
٢٠٠٤/٢٠٠٣	٩	٤٢٨	٤	١١٥	-	-	١٣	٥٤٣
٢٠٠٥/٢٠٠٤	١٦	٨٢٤	١٢	٤,٨١٩	١	-	٢٨	٥,٦٤٣
٢٠٠٦/٢٠٠٥	٤٧	١,٨٤٣	١٧	٧,٦٤٧	١	٥,١٢٢	٦٥	١٤,٦١٢
٢٠٠٧/٢٠٠٦	٤٥	٢,٧٧٤	٧	١,٥٥٩	١	٩,٢٧٤	٥٣	١٣,٦٠٧
٢٠٠٨/٢٠٠٧	٢٠	٧٤٥	١٦	٣,٢٣٨	-	-	٣٦	٣,٩٨٣
٢٠٠٩/٢٠٠٨	١٥	١,١٣٠	٢	٨٣	-	-	١٧	١,٢١٣
٢٠١٠/٢٠٠٩	-	-	٤	٥٠	-	-	٤	٥٠

المصدر: وزارة الإستثمار

١/ جدير بالذكر أنه قد تم إرجاع برنامج الخصخصة خلال معظم السنة المالية ٢٠٠٨/٢٠٠٩ فى ضوء إعداد "برنامج الملكية الشعبية" والذي تم تأجيله من جراء أثر الأزمة المالية العالمية على السوق المحلى.

٢/ يتضمن بيع الأراضى غير المستغلة.

٣/ تعبر بيانات الشركات المشتركة عن قيمة مساهمة القطاع العام بها.

جدول (٣٤): أنشط ١٠ شركات وقطاعات من حيث كمية التداول في البورصة المصرية

أنشط ١٠ شركات من حيث كمية التداول - في ٣٠ سبتمبر ٢٠١٧				
اسم الشركة	كمية التداول (مليون سهم)	قيمة التداول (مليون جنيه مصرى)	سعر الفتح* (جنيه مصرى)	سعر الإقفال** (جنيه مصرى)
١ بورتو جروب	١,٥٦٨.٢	٧١٧.٣	٠.٤	٠.٥
٢ القلعة للاستشارات المالية - أسهم عادية	١,٣٥٤.٢	١,٨٩٥.١	١.٢	١.٣
٣ مجموعة عامر القابضة (عامر جروب)	١,٣٠٦.٢	٤٦١.٦	٠.٣	٠.٤
٤ اوارسكوم للاتصالات والاعلام والتكنولوجيا القابضة	٨٧٣.٨	٦٣٧.٥	٠.٧	٠.٨
٥ المصرية للمنتجات السياحية	٥٢٧.٦	٦٧٧.٤	١.٠	١.٤
٦ بالم هيلز للتعمير	١٩٨.١	٦٢٠.٢	٢.٩	٣.٢
٧ إعمار مصر للتنمية	١٤٨.٩	٤٦١.٨	٢.٩	٣.٣
٨ جلوبال نليكوم القابضة	١٤٤.٣	٩٥٠.٧	٧.٠	٦.٤
٩ الصعيد العامة للمقاولات	١٣١.٢	٩٩.٣	٠.٧	٠.٧
١٠ الكابلات الكهربائية المصرية	١٢٨.٢	١٠٣.٨	٠.٧	٠.٩

\* سعر الإقفال في نهاية الشهر السابق (جنيه مصرى)

\*\* سعر الإقفال بنهاية الشهر الحالى (جنيه مصرى)

أنشط ١٠ قطاعات من حيث كمية التداول - في ٣٠ سبتمبر ٢٠١٧				
القطاع	كمية التداول (مليون سهم)	قيمة التداول (مليون جنيه مصرى)	مضاعف الربحية عائد السهم %	
١ خدمات مالية ( باستثناء البنوك )	٢,٨٣٠.٤	٣,٩٩٠.٩	١٧.٢	٥.٩
٢ العقارات	٢,١٨٣.٢	٣,٦٠٤.٩	١٦.٧	٥.٥
٣ اتصالات	١,٠٣٦.٧	١,٨٣٦.٣	١٣.٦	١٠.٤
٤ سياحة وترفيه	٥٨٦.٥	١,٠٥٣.٥	١٣.٦	٣.٩
٥ خدمات ومنتجات صناعية وسيارات	٣٤١.٢	١,٢٣٤.٩	٨.٢	٤.٢
٦ التشييد ومواد البناء	١٩٨.٧	٥٤٣.٣	١٧.٩	٣.٦
٧ المنتجات الشخصية والمنزلية	١٢٨.١	٨٨٤.٥	٣٣.٧	٥.٥
٨ أغذية ومشروبات	٩٩.١	٥٨٥.١	١٩.٣	٣.٥
٩ مواد أساسية	٩٦.٩	١,٠٢٢.٧	١١.٠	٣.٥
١٠ بنوك	٦٠.٧	٢,٣١٨.٦	٨.١	٤.٣

المصدر: النشرة الشهرية للبورصة المصرية.

-- بيان غير متاح.

جدول (٣٥): الأرصدة القائمة لأذون الخزانة وفقا للقطاعات الحائزة لها

(مليون جنيه)

	يونيو-١٢	يونيو-١٣	يونيو-١٤	يونيو-١٥	يونيو-١٦	أبريل-١٧	مايو-١٧	يونيو-١٧	يوليه-١٧
إجمالي الأرصدة القائمة	٣٧٣,٣٩٨	٤٢٥,٨٤٧	٤٧١,٥٢١	٥٣١,٥٤٣	٦٥٦,٧٤٠	٧٨٢,٠٨٧	٨١٧,٤٥١	٨٥٨,٠٠٤	٨٨٣,٨٢٨
العملاء الاجانب	٨٠٠	١,٢٣٨	٣٠٧	٥٠٠	٥٣٢	٩٢,٦٢٤	١٣٦,١٥٧	١٧٦,٦٠٠	٢٣٨,٤٩٧
شركات التعامل فى الأوراق المالية	١,٢١٢	٧٦٢	٥٦٩	٥٥٢	٥٠١	٧٣٠	٩٩١	٨٣١	٩٨٢
الشركات القابضة و الإستثمارية	١٧,٨٧٦	١١,٤٤٤	١٤,٣٤٧	١٥,٦٤٣	١٥,٦٦٣	٢٠,٥٤٥	٢٠,١٦١	١٩,٨١٣	٢١,٤٦٠
البنوك	٢٥٧,١١٩	٣٠٢,٣٨٠	٣٥٢,٨٢٧	٤٢٠,٨٤٥	٥٠٦,٨١٠	٥٣٨,٧٩٩	٥٤٢,٦٦٢	٥٣٨,٢٤٣	٥١٢,٣١٩
بنوك قطاع عام	١٢٩,٩٧٨	١٦٦,٣٠٩	١٨٧,٦٢٠	٢٠٧,٩٠٣	٢٦٨,١٥٩	٢٦٣,٢١٧	٢٨٦,٧٠٤	٢٧٥,٧٠٣	٢٥٧,٨٤٠
بنوك قطاع خاص	١٠٥,٤٥١	١١٧,٤٠٨	١٤٣,٥١٢	١٨٥,٦٩٣	٢٠١,٣٦٦	٢٤٠,٢٣٨	٢١٩,٨٩٩	٢٢٤,٦٣٠	٢١٣,٦٣٤
بنوك فروع أجنبية	١٦,٥٩٧	١١,١٥٩	١٦,٥٩٥	٢٢,٦٥٨	٢٦,٧٧٧	٢١,٨٠٦	٢٣,١٥٧	٢٢,٩٥١	٢٣,٠٤١
بنك الإستثمار القومى	١٠٠	٠	٣٠٠	٢٠٠	٣,٥١١	٤,٩٨٨	٦,٣٦٣	٨,٨٨٨	١١,٧١٧
بنوك متخصصة	٤,٩٧٨	٧,٥٠٤	٥,١٠٠	٤,٣٩١	٦,٩٩٧	٨,٥٥٠	٦,٥٣٩	٦,٠٧١	٦,٠٨٧
سماسرة النقد الاجنبى	١٥	٠	٠	٠	٠	٠	٠	٠	٠
شركات التأمين	١٢,٥١٠	١٤,٦٣٧	١٢,٠٨١	١٥,٢٩٣	٢٣,٤٧٨	٢٧,٢٦٤	٢٤,٤٥٩	٢٣,٨٠٤	٢٣,٣٥٨
قطاع عام	٩,٣٠٢	١٢,٠٦٤	٩,٦١١	١٢,٠٣٢	١٩,٢٧٧	٢١,٤٨٢	١٨,٨٥٩	١٨,١٦٢	١٧,٤٢٠
قطاع خاص <sup>١/</sup>	٣,٢٠٨	٢,٥٧٣	٢,٤٧٠	٣,٢٦١	٤,٢٠١	٥,٧٨٢	٥,٦٠٠	٥,٦٤٢	٥,٩٣٨
صناديق الإستثمار	٤٧,١٩٣	٥٩,٨١٨	٦٢,٤١٠	٤٩,٥٥٦	٣١,٣١٤	٢٥,١٢٥	٢٤,٤٠٨	٢٣,٧٧٢	١٨,٩٩٣
صناديق التأمين	٥,٦٦٠	١٠,١٦٥	٧,٦٢٢	٥,٨٥٣	٣,١٠٤	٩,٧٩٢	١١,١٨٨	١١,٤٣٩	١٠,٠٣٥
قطاع الاسكان والتعمير	٦٨٦	٣٥٨	٥٦٢	٥٣٦	٨١٦	١,٣١١	٢,١٧٨	٢,٢٨٧	١,٩٧٥
قطاع التجارة	١٩٠	٣٨٣	٣٠٣	٦١٠	١,٠٦١	٥٤٥	٢٧٥	٢٧٣	٦١٣
قطاع الصناعات التحويلية	٦٨٨	٨٦٨	٨٣٣	١,١٢٨	١,٢٣٩	٢,٣٠٥	١,٥٥٥	١,٨٨١	٢,١٥٠
القطاع المالي	١٢٧	٢١٤	١٢٩	١٩٩	١٤٦	٤٧٥	٣٦١	٦٠٧	٥٠٣
قطاع النقل والمواصلات/ الكهرباء/ غاز/ صحة	٨٥	١١٠	٤٣	١١٤	٦٠٢	٣٢٨	٣٣٨	٣٦٨	٦٨٨
القطاع الافراد	١٢,٨٧٨	٥,٥٢٠	٤,٥١٥	٤,٤٠٨	٤,١٢٩	٤,٠٠٥	٤,٢١٣	٤,١٨٠	٤,٣٠٣
قطاع البترول والتعدين	٢,٤٠٥	٣,٦٨٥	٢,٣٦٧	٤,٨٢٧	٨,٠٥١	٤,٠١٦	٣,٨٥٢	٤,٢٢٧	٣,٧٦٩
قطاع الخدمات	١,٢٨٠	٥٠٩	١,٦٠٠	١,٣٥٧	٣,٥٣٨	٢,٥٧٣	٢,٤٨١	٢,٥٢٤	٢,٦٣٨
مجالات أخرى <sup>٢/</sup>	#####	١٣,٧٥٦	١١,٠٠٦	١٠,١٢٢	٥٥,٧٥٦	٥١,٦٥٠	٤٢,١٧٢	٤٧,١٥٥	٤١,٥٤٥

المصدر: البنك المركزى المصرى.

١/ يتضمن شركات التأمين الخاصة و الفروع الاجنبية.

٢/ تتضمن ٤٥ مليار جنيه أنون خزانة (صكوك) أصدرت لصالح البنك المركزى المصرى وفقاً للإتفاق مع وزارة المالية لاستخدامها فى عمليات السوق المفتوح. وجدير بالذكر فقد تم إهلاك كافة الاذون المصدرة لصالح البنك المركزى خلال الربع الأول من عام ٢٠٠٦/٢٠٠٧.

جدول (٣٦) محفظة الأوراق المالية لدى البنوك <sup>١/</sup>

(مليون جنيه)

يونيو-١٧	مايو-١٧	مارس-١٧	فبراير-١٧	يونيو-١٦	يونيو-١٥	يونيو-١٤	يونيو-١٣	يونيو-١٢	
١,٥٣٧,٠٣٦	١,٥٥٤,٦٧٤	١,٥٥٧,٠٣٩	١,٥٢٠,٠٣٩	١,٢٨٣,٦١٦	١,٠١٦,٠٢٥	٨٢٥,٥٢٤	٦٥٣,٨٨٩	٥٥٥,٣٢٦	إجمالي الأوراق المالية
١,٠٨٨,١٩٣	١,٠٩٢,٢٢٨	١,٠٨٠,٢٨١	١,١٠٣,٢٣٣	١,٠٧٠,٩٠٦	٩٠٠,٤١٨	٧١٦,٠٥٩	٥٧١,٢٠٤	٤٩٤,٩٣٤	بالعملة المحلية
٤٤٨,٨٤٣	٤٦٢,٤٤٦	٤٧٦,٧٥٨	٤١٦,٨٠٦	٢١٢,٧١٠	١١٥,٦٠٧	١٠٩,٤٦٥	٨٢,٦٨٥	٦٠,٣٩٢	بالعملة الأجنبية
١,٤٤٠,٧٠٩	١,٤٥٧,٩٠٧	١,٤٥٩,٥٩٥	١,٤٢٩,٢٩٢	١,٢٢٣,٨١٩	٩٥٣,٢٦٥	٧٦٤,٠١٢	٥٩٣,٩٣٩	٤٩٨,٣٠٩	القطاع الحكومي
١,٠٣٤,٥٧١	١,٠٣٨,٦٩٩	١,٠٢٦,٦٦٢	١,٠٥٠,١١٢	١,٠٣٣,٤٦٧	٨٦١,٩٣٥	٦٧٨,٥١٢	٥٣٦,١٥٥	٤٦١,٨٢١	بالعملة المحلية ومنها:
٤٠٦,١٣٨	٤١٩,٢٠٨	٤٣٢,٩٣٣	٣٧٩,١٨٠	١٩٠,٣٥٢	٩١,٣٣٠	٨٥,٥٠٠	٥٧,٧٨٤	٣٦,٤٨٨	بالعملة الأجنبية
-	-	-	-	-	-	-	-	-	صكوك البنك المركزى (بالعملة المحلية)
٤٤٨	٣٩٩	٤٠٠	٣٥٧	٣٠٦	٣٨٣	٥٢٧	٥٠٥	٧١٤	قطاع الأعمال العام
٤٤٨	٣٩٩	٤٠٠	٣٥٧	٣٠٦	٣٨٣	٥٢٧	٥٠٥	٧١٤	بالعملة المحلية
-	-	-	-	-	-	-	-	-	بالعملة الأجنبية
٧٤,٠٧٦	٧٤,٠٦٥	٧٤,٥٥٤	٧١,٣٣٤	٤٧,٥٥٨	٤٧,٤٩٢	٤١,٠٨٧	٣٩,٠٤٤	٣٧,٠١٨	قطاع الأعمال الخاص
٥٣,١٢٦	٥٣,٠٨٢	٥٣,١٥٢	٥٢,٦٩٧	٣٧,٠٦٠	٣٨,٠٢١	٣٦,٩٣٨	٣٤,٤٦٩	٣٢,٣١٠	بالعملة المحلية
٢٠,٩٥٠	٢٠,٩٨٣	٢١,٤٠٢	١٨,٦٣٧	١٠,٤٩٨	٩,٤٧١	٤,١٤٩	٤,٥٧٥	٤,٧٠٨	بالعملة الأجنبية
٢١,٨٠٣	٢٢,٣٠٣	٢٢,٤٩٠	١٩,٠٥٦	١١,٩٣٣	١٤,٨٨٥	١٩,٨٩٨	٢٠,٤٠١	١٩,٢٨٥	قطاع العالم الخارجى (غير المقيمين)
٤٨	٤٨	٦٧	٦٧	٧٣	٧٩	٨٢	٧٥	٨٩	بالعملة المحلية
٢١,٧٥٥	٢٢,٢٥٥	٢٢,٤٢٣	١٨,٩٨٩	١١,٨٦٠	١٤,٨٠٦	١٩,٨١٦	٢٠,٣٢٦	١٩,١٩٦	بالعملة الأجنبية

المصدر: البنك المركزى المصرى  
-- لا يوجد إصدار خلال الفترة المشار إليها.  
١/ غير متضمن محفظة الأوراق المالية لدى البنك المركزى المصرى.

جدول (٣٧): صافى الإستثمارات الأجنبية المباشرة موزعة بحسب الدول

(مليون دولار)

بيان ربع سنوى				بيان سنوى					
يناير - مارس ١٧/١٦	يوليو - سبتمبر ١٦/١٥	يناير - مارس ١٦/١٥	يوليو - سبتمبر ١٦/١٥	٢٠١٥/٢٠١٦	٢٠١٥/٢٠١٤	٢٠١٤/٢٠١٣	٢٠١٣/٢٠١٢	٢٠١٢/٢٠١١	
٢٢٧٨	٢٤١٥	١٨٧٢	٢٧٧٣	٦٩٣٠	٦٣٨٠	٤١٧٨	٣٧٥٣	٣٩٨٢	صافى الاستثمارات الأجنبية المباشرة
٣٣٤٩	٣٩٨١	٣٤٣١	٣٥٠١	١٢٥٢٦	١٢٥٤٦	١٠٨٥٦	١٠٢٧٤	١١٧٦٨	١- التدفقات للداخل (ومنها)
٤٨٢	٤٩٨	٤٩٩	١٢٩	٨٥٨	٢١١٦	٢٢٣٠	٢١٨٣	٥٧٨	الولايات المتحدة الأمريكية
٢٠	٥٠	٥١	٥٠	٢٠١	١٩٠	١٩٤	١٨٦	٢٠٣	ألمانيا
٣٣	٤١٠	٧٣	٤٥	٢٤٩	٢٣٠	٣٤٧	٢٦٦	٣١٦	فرنسا
١٨٣٦	١٧٩١	١١٨٢	١٩٧٩	٥٩٤٤	٤٩٩٠	٥٠٧٩	٣٩٩٧	٥٨٢٠	المملكة المتحدة
٤	٢٤	٤	٥	١٥٤	٢٨	٦	٣٠	٦١	أسبانيا
٨	١٥	١٦٦	١٤	٢٤٦	١٨٢	١٩٢	١٦٤	٤٠٩	هولندا
٣٨	٦٤	٧٥	٧٦	٣١٣	٦٤٩	٢٨٤	١٩٢	٢٤٠	السعودية
١٦١	٢٠٠	٣٢٩	٥٩١	١٣٢٩	١٣٨٣	٤٠١	٤٨١	٥٦٠	الإمارات العربية المتحدة
٢٠	٢٠	٧٤	١٩	١٣٣	٢٣٧	١٣٠	٤٦	٦٤	الكويت
٢٨	٤٠	٣٤	٣٠	١٦٥	١٣٧	١٩٤	٢٦٣	١٥٣	البحرين
١	٢	٠	١	١٢	١٢	١٣	١١	١٣	عمان
٢٢	٣٦	٥٨	١٥	١٢٨	١٦٥	٩٥	١١٥	١٢٥	سويسرا
٦٩٦	٨٣٢	٨٨٥	٥٤٧	٢٧٩٦	٢٢٢٩	١٥٩٢	٢٣٣٩	٢٤٩٧	دول أخرى
١٠٧١-	١٥٦٦-	١٥٥٩-	٧٢٨-	٥٥٩٦-	٦١٦٦-	٦٦٧٨-	٦٥٢٠-	٧٧٨٦-	٢- التدفقات للخارج

المصدر: البنك المركزى المصرى

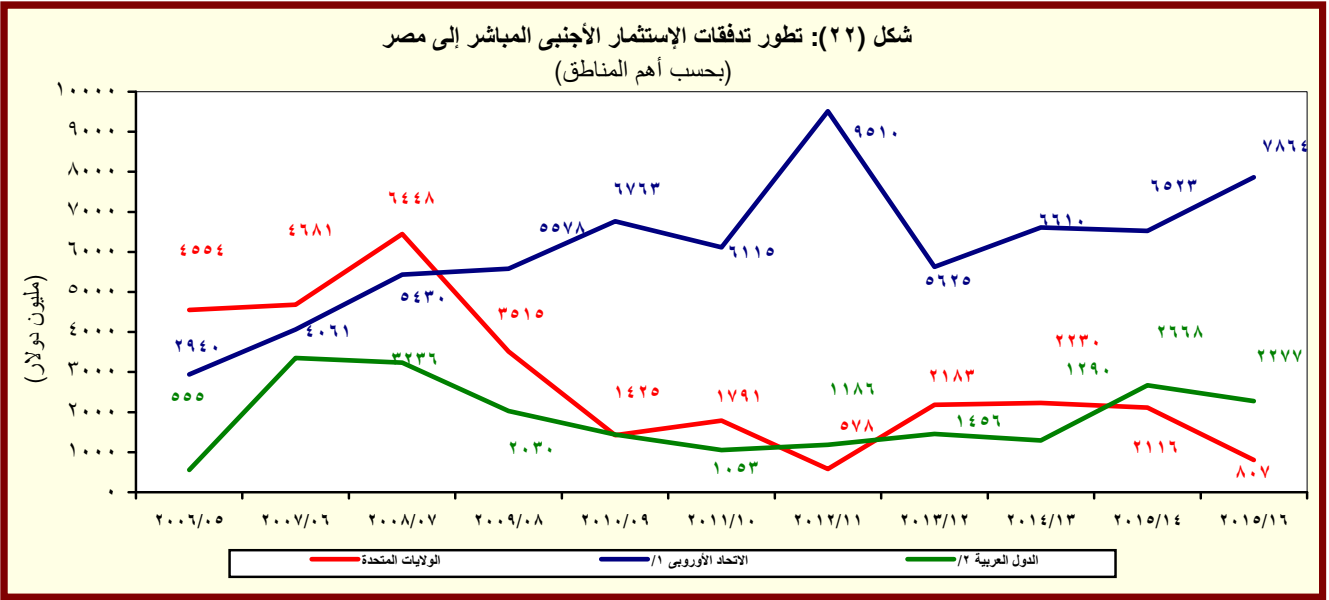

المصدر: البنك المركزى المصرى

<sup>١/</sup> تتضمن النمسا وبلجيكا والدنمارك وقبرص وفرنسا وألمانيا واليونان وإيطاليا ولوكسمبورج والبرتغال ورومانيا وأسبانيا والسويد وهولندا والمملكة المتحدة.

<sup>٢/</sup> تشمل البحرين والأردن والكويت ولبنان وليبيا وعمان وقطر والسعودية وتونس والإمارات ودول عربية أخرى.

# القسم الثامن

## معاملات القطاع الخارجى

ميزان المدفوعات - ميزان المعاملات الجارية (بيان سنوى)-----	٦٥	جدول (٣٨)
ميزان المدفوعات - ميزان المعاملات الرأسمالية (بيان سنوى)-----	٦٦	جدول (٣٩)
ميزان المدفوعات - ميزان المعاملات الجارية (بيان ربع سنوى)-----	٦٧	جدول (٤٠)
ميزان المدفوعات - ميزان المعاملات الرأسمالية (بيان ربع سنوى)-----	٦٨	جدول (٤١)
مؤشرات قياس أداء معاملات القطاع الخارجى-----	٦٩	جدول (٤٢)
بيانات التجارة الخارجية : الميزان التجارى طبقاً للتصنيف الوظيفى للأمم المتحدة-----	٧٠	جدول (٤٣)
بيانات التجارة الخارجية : الصادرات طبقاً للتصنيف الوظيفى للأمم المتحدة-----	٧١	جدول (٤٤)
بيانات التجارة الخارجية : الواردات طبقاً للتصنيف الوظيفى للأمم المتحدة-----	٧٢	جدول (٤٥)
حصيلة الصادرات البترولية-----	٧٣	جدول (٤٦)
أهم مؤشرات قطاع السياحة-----	٧٣	جدول (٤٧)
حركة الملاحة فى قناة السويس-----	٧٣	جدول (٤٨)
الصادرات حسب التوزيع الجغرافى-----	٧٣	جدول (٤٩)



جدول (٣٨): ميزان المدفوعات - ميزان المعاملات الجارية  
بيان سنوى

(مليون دولار)

٢٠١٧/٢٠١٦ *	٢٠١٦/٢٠١٥ *	٢٠١٥/٢٠١٤	٢٠١٤/٢٠١٣	٢٠١٣/٢٠١٢	٢٠١٢/٢٠١١	٢٠١١/٢٠١٠	
٣٥,٤٣٥-	٣٨,٦٨٣-	٣٩,٠٦٠-	٣٤,١٥٩-	٣٠,٦٩٥-	٣٤,١٣٩-	٢٧,١٠٣-	الميزان التجارى <sup>١/</sup>
٢١,٦٨٧	١٨,٧٠٥	٢٢,٢٤٥	٢٦,٠٢٣	٢٦,٩٨٨	٢٥,٠٧٢	٢٦,٩٩٣	الصادرات
٦,٥٤٨	٥,٦٧٤	٨,٨٩٢	١٢,٣٥٦	١٣,٠٢٣	١١,٢٢٥	١٢,١٣٦	بترولى
١٥,١٣٩	١٣,٠٣٠	١٣,٣٥٣	١٣,٦٦٧	١٣,٩٦٥	١٣,٨٤٧	١٤,٨٥٧	غير بترولى
٥٧,١٢٢-	٥٧,٣٨٨-	٦١,٣٠٦-	٦٠,١٨٢-	٥٧,٦٨٣-	٥٩,٢١١-	٥٤,٠٩٦-	الواردات
١١,١٩٧-	٩,٢٩٤-	١٢,٣٦٦-	١٣,٢٤٧-	١٢,١٢٤-	١١,٧٧٥-	٩,٢٦٢-	بترولى
٤٥,٩٢٥-	٤٨,٠٩٤-	٤٨,٩٣٩-	٤٦,٩٣٥-	٤٥,٥٥٩-	٤٧,٤٣٦-	٤٤,٨٣٤-	غير بترولى
٦,٨١١	٦,٥٣٣	١٠,٧٤٣	٨,٢٧٤	١٢,٤٤٦	١٢,٠٦٤	١٣,٩٢٨	الخدمات (صافى)
١٦,٥٩٧	١٦,٠٧٩	٢١,٨١٢	١٧,٤٣٧	٢٢,٠٢٧	٢٠,٦٢٦	٢١,٤٥٤	المتحصلات
٩,١٠٨	٩,٥٣٥	٩,٨٥٠	٩,٤٦٦	٩,١٨٨	٨,٥٨٥	٨,٠٦٩	النقل
٤,٩٤٥	٥,١٢٢	٥,٣٦٢	٥,٣٦٩	٥,٠٣٢	٥,٢٠٨	٥,٠٥٣	ومنه: قناة السويس
٤,٣٨٠	٣,٧٦٨	٧,٣٧٠	٥,٠٧٣	٩,٧٥٢	٩,٤١٩	١٠,٥٨٩	السياحة والسفر
٧٧٦	٣٧٨	١,٣٨٢	٦٥٤	٤٣٨	٢٧٦	١١٨	خدمات حكومية
٢,٣٣٣	٢,٣٩٩	٣,٢١٠	٢,٢٤٤	٢,٦٥٠	٢,٣٤٦	٢,٦٧٩	متحصلات أخرى
٩,٧٨٦	٩,٥٤٦	١١,٠٦٩	٩,١٦٣	٩,٥٨١	٨,٥٦٢	٧,٥٢٦	المدفوعات
١,٣٣٢	١,٣٣٩	١,٥٣٥	١,٧١٧	١,٦٥٩	١,٣٧٥	١,٣٨٥	النقل
٢,٧٤٠	٤,٠٩١	٣,٣٣٨	٣,٠٤٥	٢,٩٢٩	٢,٤٩٨	٢,١١٣	السياحة والسفر
١,١٢٤	٧٧٧	٨٥٤	١,٠٧٤	١,٢٤٤	١,١٥٢	١,١٠٦	المدفوعات الحكومية
٤,٥٩٠	٣,٣٣٩	٥,٣٤٢	٣,٣٢٧	٣,٧٥٠	٣,٥٣٨	٢,٩٢٢	مدفوعات أخرى
٤,٤٢٣-	٤,٤٧٢-	٥,٧٠١-	٧,٢٦٣-	٧,٤٠٦-	٦,٤٧٩-	٦,٠٥٠-	دخل الاستثمار (صافى)
٤٩٨	٣٩٧	٢١٣	١٩٤	١٩٨	٢٤٦	٤١٩	متحصلات دخل الاستثمار
٤,٩٢١	٤,٨٦٩	٥,٩١٤	٧,٤٥٧	٧,٦٠٤	٦,٧٢٦	٦,٤٦٨	مدفوعات دخل الاستثمار
١,١٤٤	٧٥٢	٦٤٤	٦٥٣	٧٥٥	٥٣٥	٥٥٤	ومنه: فوائد مدفوعة
٢٨,٦٢٤-	٣٢,١٥٠-	٢٨,٣١٨-	٢٥,٨٨٥-	١٨,٢٤٩-	٢٢,٠٧٥-	١٣,١٧٥-	السلع والخدمات (صافى)
١٧,٤٧٢	١٦,٧٩١	٢١,٨٧٦	٣٠,٣٦٨	١٩,٢٦٥	١٨,٤٠٨	١٣,١٣٧	التحويلات (صافى)
١٤٩	١٠٢	٢,٦٧٠	١١,٩٢٠	٨٣٦	٦٣٢	٧٥٣	التحويلات الرسمية (صافى)
١٧,٣٢٣	١٦,٦٨٩	١٩,٢٠٥	١٨,٤٤٨	١٨,٤٢٩	١٧,٧٧٦	١٢,٣٨٤	التحويلات الخاصة (صافى)
١٧,٤٥٣	١٧,٠٧٧	١٩,٣٣٠	١٨,٥١٩	١٨,٦٦٨	١٧,٩٧١	١٢,٥٩٣	ومنهاء تحويلات المصريين العاملين
١٥,٥٧٥-	١٩,٨٣١-	١٢,١٤٣-	٢,٧٨٠-	٦,٣٩٠-	١٠,١٤٦-	٦,٠٨٨-	الميزان الجارى

المصدر: البنك المركزى المصرى.

\* مبدئى.

١/ يتضمن صادرات و واردات المناطق الحرة.

ملحوظة: بيانات التجارة فى هذا الجدول تم تجميعها من مصادر الجهاز المصرفى طبقاً للتدفقات النقدية. و قد تختلف هذه البيانات عن البيانات المجمعة لدى الجهاز المركزى للتعبئة العامة والإحصاء والمبنية على أساس التدفقات السلعية وفقاً لسجلات مصلحة الجمارك.

شكل (٢٣): توزيع متحصلات ميزان المعاملات الجارية

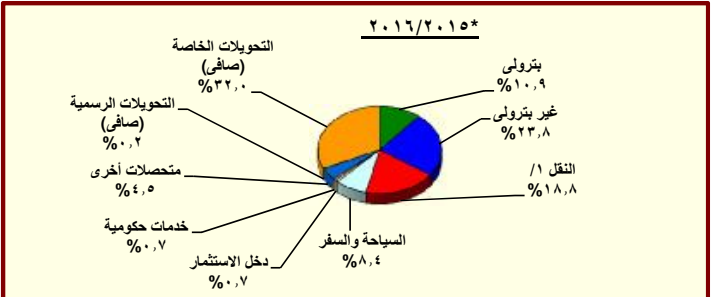
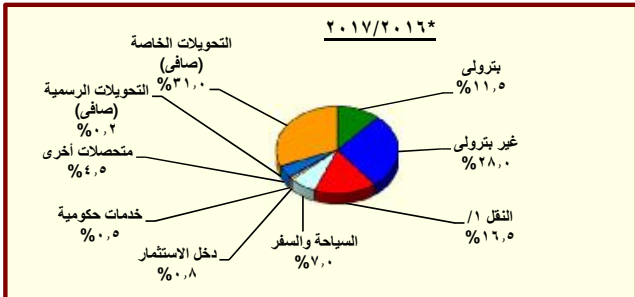

المصدر: البنك المركزى المصرى.

\* مبدئى.

١/ يتضمن متحصلات قناة السويس.

جدول (٣٩): ميزان المدفوعات (تابع) - ميزان المعاملات الرأسمالية  
بيان سنوى

(مليون دولار)

*٢٠١٧/٢٠١٦	*٢٠١٦/٢٠١٥	٢٠١٥/٢٠١٤	٢٠١٤/٢٠١٣	٢٠١٣/٢٠١٢	٢٠١٢/٢٠١١	٢٠١١/٢٠١٠	
٢٩,٠٣٤	٢١,١٧٧	١٧,٩٢٩	٥,١٩٠	٩,٧٧٣	١,٠٢٣	٤,١٩٩-	ميزان المعاملات الرأسمالية
١١٣-	١٤١-	١٢٣-	١٩٤	٨٧-	٩٦-	٣٢-	الحساب الرأسمالى
٢٩,١٤٨	٢١,٣١٨	١٨,٠٥٢	٤,٩٩٥	٩,٨٦٠	١,١١٩	٤,١٦٦-	الحساب المالى
١٧٥-	١٦٤-	٢٢٣-	٣٢٧-	١٨٤-	٢٤٩-	٩٥٨-	تدفقات الاستثمار فى الخارج
٧,٩١٦	٦,٩٣٣	٦,٣٨٠	٤,١٧٨	٣,٧٥٣	٣,٩٨٢	٢,١٨٩	تدفقات الاستثمارات المباشرة فى مصر (صافى)
٢٠٨	١٩٢	٤٧	٦٦	٢٢	١٤٩-	١١٨-	استثمارات محفظة الأوراق المالية للخارج
١٥,٩٨٥	١,٢٨٧-	٦٣٩-	١,٢٣٧	١,٤٧٧	٥,٠٢٥-	٢,٥٥١-	صافى تدفقات محفظة الأوراق المالية فى مصر
٥,٤٩٢	١,٤٤٥-	١,١٤٨-	٩٢٧	٢,٢٥٨	٨٠	٢١١	ومنها السندات
٥,٢١٣	١٥,٦٤٤	١٢,٤٨٧	١٥٩-	٤,٧٩٠	٢,٥٦٠	٢,٧٢٨-	صافى الاستثمارات الأخرى
٧,٧٣٥	٧,١٠٣	٥,٠٣٦	٢٠٧	١,١٧٤	٢٤٦	١,٥٠١	صافى الاقتراض
٤,١٣٣	١٨٦-	٤٨٣-	٩٥٦-	٧٥٠	٣١٠-	٨٢٩-	القروض المتوسطة وطويلة الأجل
٦,٦٧٩	٢,٥٢٣	١,٧٥٤	١,١٥٣	٢,٧١٠	١,٦٣٧	١,١٤٨	المستخدم
٢,٥٤٦-	٢,٧١٠-	٢,٢٣٦-	٢,١١٠-	١,٩٥٩-	١,٩٤٧-	١,٩٧٧-	السداد
١,٥١٦	١,٥٠٥	٢٥٨	٥٦-	١٨-	٧-	٦٣-	تسهيلات موردين ومشتريين متوسطة الأجل
١,٦٣٧	١,٥٦١	٣١٣	٨	٤٣	٧٨	٧٣	المستخدم
١٢١-	٥٥-	٥٥-	٦٤-	٦٢-	٨٥-	١٣٦-	السداد
٢,٠٨٦	٥,٧٨٤	٥,٢٦١	١,٢٢٠	٤٤٢	٥٦٣	٢,٣٩٣	صافى تسهيلات موردين ومشتريين قصيرة الأجل
١٢,٠٩٦-	٣,٤٧٧-	١,٢٢١-	٢,٢٧٨-	٢,١١٦-	١,١٦٣	٣,٤٢٧-	أصول أخرى
٢٨-	١٠٤-	٢٨-	٤٥-	١٠-	٢٨	٦٤-	البنك المركزى المصرى
٩,٤٦٣-	٢,٠٩٢	٤,٧٧٤	٦٦٢	٢,٠٦١	٤,٣٦٦	١,٦٠٩-	البنوك الأخرى
٢,٦٠٦-	٥,٤٦٥-	٥,٩٦٧-	٢,٨٩٥-	٤,١٦٧-	٣,٢٣٠-	١,٧٥٤-	أخرى
٩,٥٧٤	١٢,٠١٩	٨,٦٧١	١,٩١٢	٥,٧٣٢	١,١٥١	٨٠٢-	خصوم أخرى
٨,١٢٩	٥,٨٥٨	٥,٤٧٤	١,٩٠٤	٦,٤٥٣	١,١٦٩	٤٤-	البنك المركزى المصرى
١,٤٤٥	٦,١٦١	٣,١٩٧	٨	٧٢١-	١٨-	٧٥٨-	البنوك الأخرى
٢٥٨	٤,١٥٩-	٢,٠٦١-	٩٣١-	٣,١٤٦-	٢,١٥٥-	٥٣٣	السهو والخطأ (صافى)
١٣,٧١٧	٢,٨١٣-	٣,٧٢٥	١,٤٧٩	٢٣٧	١١,٢٧٨-	٩,٧٥٤-	الميزان الكلى

المصدر: البنك المركزى المصرى.  
\* مبدئى.

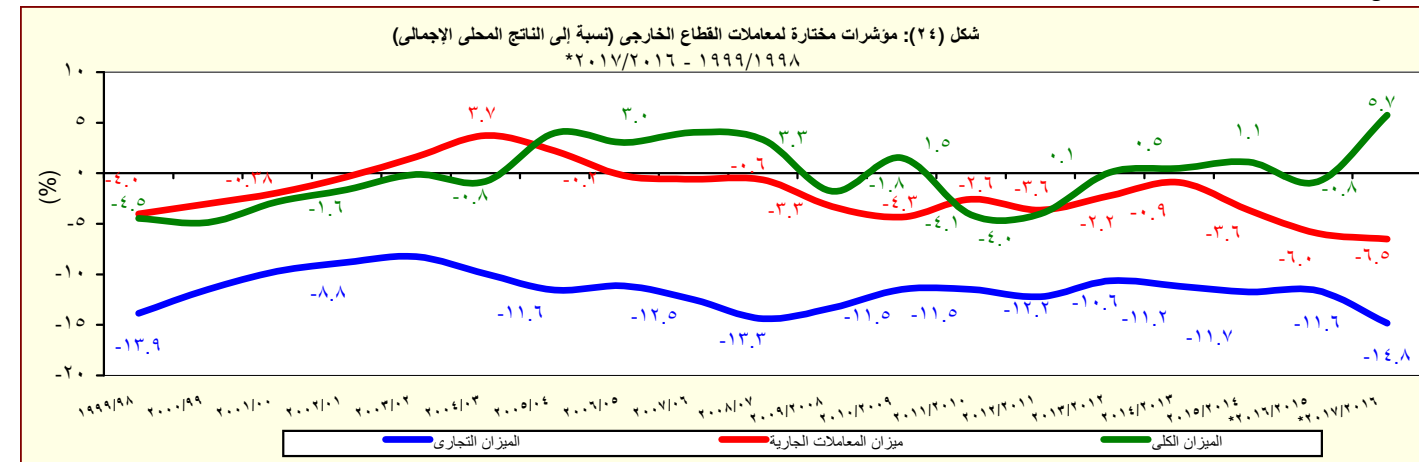

المصدر: البنك المركزى المصرى.  
\* مبدئى.

جدول (٤٠): ميزان المدفوعات - ميزان المعاملات الجارية  
بيان ربع سنوى

(مليون دولار)

	٢٠١٧/٢٠١٦				#٢٠١٦/٢٠١٥				٢٠١٥/٢٠١٤	
	الربع الرابع*	الربع الثالث##	الربع الثانى##	الربع الاول##	الربع الرابع	الربع الثالث	الربع الثانى	الربع الاول	الربع الرابع	
الميزان التجارى <sup>١/</sup>	-٨,٣٨٨	-٩,١٦٧	-٩,٢١٠	-٨,٦٧١	-٨,٨٣٥	-٩,٩٧٠	-٩,٨٦٧	-١٠,٠١٢	-٩,٥١٤	
الصادرات	٥,٦٩٣	٥,٥٤٨	٥,١٨٥	٥,٢٦١	٥,٢٩٩	٤,٢٧٦	٤,٣٩٩	٤,٧٣١	٥,١٤٨	
بترولى	١,٨٩٢	١,٧٢١	١,٤٠٩	١,٥٢٦	١,٤٦٣	١,٠٨٤	١,٤٦٥	١,٦٦٢	١,٩٥٤	
غير بترولى	٣,٨٠١	٣,٨٢٦	٣,٧٧٦	٣,٧٣٦	٣,٨٣٦	٣,١٩١	٢,٩٣٤	٣,٠٦٩	٣,١٩٤	
الواردات	-١٤,٠٨١	-١٤,٧١٥	-١٤,٣٩٥	-١٣,٩٣٢	-١٤,١٣٣	-١٤,٢٤٦	-١٤,٢٦٦	-١٤,٧٤٣	-١٤,٦٦٣	
بترولى	-٣,٠٠٠	-٣,٠٨٢	-٢,٥٣٣	-٢,٥٨٢	-٢,٢٢٢	-١,٦٤٢	-٢,٦٢١	-٢,٨١٠	-٣,١٢٨	
غير بترولى	-١١,٠٨١	-١١,٦٣٣	-١١,٨٦٢	-١١,٣٥٠	-١١,٩١٢	-١٢,٦٠٤	-١١,٦٤٥	-١١,٩٣٣	-١١,٥٣٥	
الخدمات (صافى)	٢,٣٢٣	٢,٠٣٠	١,٠٤٧	١,٤١١	١,٠١٣	٨٦٤	١,٨٢٢	٢,٨٣٤	١,٩٠٠	
المتحصلات	٥,٠٨١	٤,٢٠٦	٣,٥٤٦	٣,٧٦٤	٣,٥٦٤	٣,٤٣١	٤,٠٤٣	٥,٠٤٢	٥,١١٩	
النقل	٢,٤٣٠	٢,٣١٣	٢,٠٢٥	٢,٣٤١	٢,٢٨٢	٢,٢٤٣	٢,٣٦٩	٢,٦٤١	٢,٤٧٢	
ومنه : قناة السويس	١,٢٢٩	١,٢٠٢	١,٢١٤	١,٣٠٠	١,٢٤٤	١,٢٣١	١,٢٨٠	١,٣٦٦	١,٢٨٠	
السياحة والسفر	١,٥٣٩	١,٢٥٧	٨٢٦	٧٥٨	٥١٠	٥٥١	٩٨١	١,٧٢٦	١,٩٠٠	
خدمات حكومية	٥٨٥	٦٨	٦١	٦٣	٩٩	٧٤	٨١	١٢٣	١٤٠	
متحصلات أخرى	٥٢٧	٥٦٨	٦٣٤	٦٠٣	٦٧٣	٥٦٣	٦١٢	٥٥٢	٦٠٧	
المدفوعات	٢,٧٥٨	٢,١٧٥	٢,٤٩٩	٢,٣٥٤	٢,٥٥١	٢,٥٦٧	٢,٢٢١	٢,٢٠٧	٣,٢١٩	
النقل	٤٠١	٣٣٤	٢٩١	٣٠٦	٣٢٣	٢٩٤	٣٤١	٣٨٢	٣٧٥	
السياحة والسفر	٥٥٠	٤٤٨	٦٣٦	١,١٠٥	١,١٧٧	١,١٩٢	٩٣١	٧٩٢	٨٦٦	
المدفوعات الحكومية	٤٢٤	٣٢٥	٢١٨	١٥٧	٣٢٧	١٤٥	١٢٢	١٨٤	٣١٨	
مدفوعات أخرى	١,٣٨٣	١,٠٦٧	١,٣٥٤	٧٨٥	٧٢٤	٩٣٧	٨٢٧	٨٥١	١,٦٦٢	
دخل الاستثمار (صافى)	-١,١٩٧	-١,٠٠١	-١,١٠٧	-١,١١٨	-١,٣٥٧	-٦٨٨	-١,٢٧٨	-١,١٤٨	-١,١١٠	
متحصلات دخل الاستثمار	١٩٣	١٢٩	٩٤	٨٢	١٢٤	٨٣	٨٩	١٠١	٦٣	
مدفوعات دخل الاستثمار	-١,٣٩٠	-١,١٣٠	-١,٢٠٢	-١,٢٠٠	-١,٤٨١	-٧٧٢	-١,٣٦٧	-١,٢٥٠	-١,١٧٣	
ومنه : فوائد مدفوعة	٣١٩	٢٩٨	٢٧٩	٢٤٧	٢٢٨	١٤٥	١٩٤	١٨٦	١١٥	
السلع والخدمات (صافى)	-٦,٠٦٤	-٧,١٣٧	-٨,١٦٣	-٧,٢٦٠	-٧,٨٢٢	-٩,١٠٦	-٨,٠٤٥	-٧,١٧٧	-٧,٦١٤	
التحويلات (صافى)	٤,٨٦٥	٤,٦٠٨	٤,٦٠٤	٣,٣٩٥	٤,٣٨٨	٤,١٣١	٣,٩٥٥	٤,٣١٦	٤,٩٢٧	
التحويلات الرسمية (صافى)	٦٧	١٠	٣٩	٣٤	٤١	٢٩	١٠	٢٢	٥٨	
التحويلات الخاصة (صافى)	٤,٧٩٩	٤,٥٩٨	٤,٥٦٥	٣,٣٦١	٤,٣٤٧	٤,١٠٣	٣,٩٤٥	٤,٢٩٤	٤,٨٦٩	
ومنهما، تحويلات المصريين العاملين	٤,٨٢٧	٤,٦٢٤	٤,٦٠٥	٣,٣٩٧	٤,٤١٨	٤,١٧١	٤,١١٦	٤,٣٧٤	٤,٩٦٠	
الميزان الجارى	-٢,٣٩٦	-٣,٥٢٩	-٤,٦٦٦	-٤,٩٨٣	-٤,٧٩١	-٥,٦٦٣	-٥,٣٦٨	-٤,٠١٠	-٣,٧٩٧	

المصدر: البنك المركزى المصرى.

\* مبدئى.

# أرقام معدلة من قبل البنك المركزى

١ / يتضمن صادرات و واردات المناطق الحرة.

**ملحوظة :** بيانات التجارة فى هذا الجدول تم تجميعها من مصادر الجهاز المصرفى طبقاً للتدفقات النقدية. وقد تختلف هذه البيانات عن البيانات المجمعة لدى الجهاز المركزى للتعبئة العامة والإحصاء والمبنية على أساس التدفقات السلعية وفقاً لسجلات مصلحة الجمارك .

جدول (٤١): ميزان المدفوعات (تابع) - ميزان المعاملات الرأسمالية  
بيان ربع سنوى

(مليون دولار)

٢٠١٧/٢٠١٦				#٢٠١٦/٢٠١٥				٢٠١٥/٢٠١٤	
الربع الرابع*	الربع الثالث#	الربع الثانى#	الربع الاول#	الربع الرابع	الربع الثالث	الربع الثانى	الربع الاول	الربع الرابع	
٤,٣٩٥	٧,٠٢٢	١٠,٥٢٦	٧,٠٩١	٦,٦٢٧	٨,٣٨٧	٤,٥٣١	١,٦٣٢	١١,٢٨٠	ميزان المعاملات الرأسمالية
-١٥	-٦٠	-٣٠	-٩	-١١	-٥٣	-٤١	-٣٦	-٤٧	الحساب الرأسمالى
٤,٤١٠	٧,٠٨٢	١٠,٥٥٦	٧,١٠٠	٦,٦٣٧	٨,٤٤١	٤,٥٧٣	١,٦٦٨	١١,٣٢٧	الحساب المالى
-٢٧	-٤٠	-٤٦	-٦٢	-٥١	-٤٨	-٢٥	-٤٠	-٦٨	تدفقات الاستثمار فى الخارج
١,٣٥١	٢,٢٧٨	٢,٤١٥	١,٨٧٢	١,٠٤٧	٢,٧٧٣	١,٧٥٦	١,٣٥٧	١,٢٦٥	تدفقات الاستثمارات المباشرة فى مصر (صافى)
٣٠	٤٤	١٠٧	٢٨	٤٤	٤٦	٦٨	٣٥	٩٧	استثمارات محفظة الأوراق المالية للخارج
٨,١٨٤	٧,٥٨٨	١,٠٥٤	-٨٤١	٢١٥	٨٥	-١٨٠	-١,٤٠٦	١,٤٢٧	صافى تدفقات محفظة الأوراق المالية فى مصر
٢,٣٠١	٣,٩٩٦	٢٧	-٨٣٣	-٢١	٣	-٣٥	-١,٣٩٢	١,٣٦٢	و منها السندات
-٥,١٢٧	-٢,٧٨٩	٧,٠٢٦	٦,١٠٣	٥,٣٨٣	٥,٥٨٥	٢,٩٥٥	١,٧٢١	٨,٦٠٦	صافى الاستثمارات الأخرى
٥٠٣	١,٢٠٨	٤,٧١٤	١,٣١٠	١,٨٣٠	١,٤٩٣	٢,٩٧٤	٨٠٦	٢,٤٢٢	صافى الاقتراض
-٤٧	١,٢٠٥	٢,٦٩٢	٢٨٤	-٩	٢١٥	٢٥٠	-٦٤٢	٨٥	القروض المتوسطة وطويلة الأجل
٤٦٥	١,٧٨٦	٣,١٨٧	١,٢٤١	٤٤٧	١,١٢٣	٧١٦	٢٣٧	٣٢٤	المستخدم
-٥١٢	-٥٨١	-٤٩٥	-٩٥٨	-٤٥٦	-٩٠٩	-٤٦٧	-٨٧٨	-٢٣٩	السداد
٥٨٧	١٣	٣٤٥	٥٧٢	٨٢٤	٤٩٨	١١٥	٦٩	٩٣	تسهيلات موردين ومشترين متوسطة الأجل
٦٢٥	٤٠	٣٨٢	٥٩٠	٨٥٧	٥٠٤	١٢٥	٧٥	١١١	المستخدم
-٣٨	-٢٧	-٣٧	-١٩	-٣٣	-٦	-١٠	-٦	-١٨	السداد
-٣٧	-١٠	١,٦٧٧	٤٥٥	١,٠١٥	٧٨٠	٢,٦٠٩	١,٣٧٩	٢,٢٤٤	صافى تسهيلات موردين ومشترين قصيرة الأجل
-٦,٤٦٠	-٣,٢٢١	-٢,١٦٩	-٢٤٥	٧٩٩	-١,٣٢٣	-٣,١٩٨	٢٤٥	-٣٥٥	أصول أخرى
١,٩٧٠	٤	-١,٩٩٠	-١٢	-٩٠	-٢٤	٦	٤	-٥٤	البنك المركزى المصرى
-٦,٣٧١	-٣,١٠٩	٢٣٤	-٢١٧	٨٨٣	-٣١٢	٦٩٣	٨٢٧	١٤٣	البنوك الأخرى
-٢,٠٦٠	-١١٦	-٤١٤	-١٦	٥	-٩٨٧	-٣,٨٩٧	-٥٨٦	-٤٤٤	أخرى
٨٣٠	-٧٧٧	٤,٤٨٢	٥,٠٣٨	٢,٧٥٤	٥,٤١٥	٣,١٧٩	٦٧٠	٦,٥٤٠	خصوم أخرى
٣٩١	-٣٢٠	٤,٦٠٨	٣,٤٥٠	١,٤١٤	٢,٩٥٧	١,٤٨٧	١	٦,٠٠٠	البنك المركزى المصرى
٤٣٩	-٤٥٦	-١٢٦	١,٥٨٩	١,٣٤١	٢,٤٥٩	١,٦٩٣	٦٦٩	٥٤٠	البنوك الأخرى
٧٣٤	٤٧٣	-٧٣٢	-٢١٦	-١,٠٠٩	-٢,٩٦٠	١,٠٨٨	-١,٢٧٩	-٢,٧١٢	السهو والخطأ (صافى)
٢,٧٣٣	٣,٩٦٦	٥,١٢٨	١,٨٩١	٨٢٨	-٢٣٥	٢٥٢	-٣,٦٥٧	٤,٧٧١	الميزان الكلى

المصدر: البنك المركزى المصرى.  
\* مبدئى.  
# أرقام معدلة من قبل البنك المركزى.

جدول (٤٢): مؤشرات قياس أداء معاملات القطاع الخارجى

	٢٠١٧/٢٠١٦ *	٢٠١٦/٢٠١٥ *	٢٠١٥/٢٠١٤	٢٠١٤/٢٠١٣	٢٠١٣/٢٠١٢	٢٠١٢/٢٠١١	٢٠١١/٢٠١٠
<b>(مليون دولار)</b>							
المتحصلات الجارية (متضمنة التحويلات الرسمية)	٥٦,٢٥٤	٥١,٩٧٢	٦٦,١٤٦	٧٤,٠٢٢	٦٨,٤٧٧	٦٤,٣٥٢	٦٢,٠٠٢
	(٨,٢)	(٢١,٤)-	(١٠,٦)-	(٨,١)	(٦,٤)	(٣,٨)	(٧,١)
المتحصلات الجارية (بدون التحويلات الرسمية)	٥٦,١٠٥	٥١,٨٧٠	٦٣,٤٧٥	٦٢,١٠٢	٦٧,٦٤٢	٦٣,٧٢٠	٦١,٢٥٠
	(٨,٢)	(١٨,٣)-	(٢,٢)	(٨,٢)-	(٦,٢)	(٤,٠)	(٧,٦)
المدفوعات الجارية	٧١,٨٢٩	٧١,٨٠٣	٧٨,٢٨٨	٧٦,٨٠٢	٧٤,٨٦٨	٧٤,٤٩٨	٦٨,٠٩٠
	(٠,٠٤)	(٨,٣)-	(١,٩)	(٢,٦)	(٠,٥)	(٩,٤)	(٩,٤)
<b>(نسبة مئوية، إلا إذا ذكر خلاف ذلك)</b>							
المتحصلات الجارية / المدفوعات الجارية							
بدون التحويلات الرسمية	٧٨,١	٧٢,٢	٨١,١	٨٠,٩	٩٠,٣	٨٥,٥	٩٠,٠
شاملة التحويلات الرسمية	٧٨,٣	٧٢,٤	٨٤,٥	٩٦,٤	٩١,٥	٨٦,٤	٩١,١
الصادرات السلعية / الواردات السلعية	٣٨,٠	٣٢,٦	٣٦,٣	٤٣,٢	٤٦,٨	٤٢,٣	٤٩,٩
الصادرات السلعية / المتحصلات الجارية (بدون التحويلات الرسمية)	٣٨,٧	٣٦,١	٣٥,٠	٤١,٩	٣٩,٩	٣٩,٣	٤٤,١
الصادرات غير البترولية / المتحصلات الجارية (بدون التحويلات الرسمية)	٢٧,٠	٢٥,١	٢١,٠	٢٢,٠	٢٠,٦	٢١,٧	٢٤,٣
الواردات السلعية / المدفوعات الجارية	٧٩,٥	٧٩,٩	٧٨,٣	٧٨,٤	٧٧,٠	٧٩,٥	٧٩,٤
نسبة تغطية الإحتياطى الدولى للواردات ( عدد الأشهر)	٦,٦	٣,٧	٣,٩	٣,٣	٣,١	٣,١	٥,٩
المتحصلات الخدمية / المدفوعات الخدمية #	١٦٩,٦	١٦٨,٤	١٩٧,١	١٩٠,٣	٢٢٩,٩	٢٤٠,٩	٢٨٥,١
إيرادات السياحة / المتحصلات الجارية (بدون التحويلات الرسمية)	٧,٨	٧,٣	١١,٦	٨,٢	١٤,٤	١٤,٨	١٧,٣
إيرادات السياحة / المتحصلات الخدمية #	٢٦,٤	٢٣,٤	٣٣,٨	٢٩,١	٤٤,٣	٤٥,٧	٤٩,٤
خدمة الدين / المتحصلات الجارية (متضمنة التحويلات الرسمية) <sup>١/</sup>	٦,٨	٦,٨	٤,٤	٣,٨	٤,١	٤,٠	٤,٣
الصادرات غير البترولية (نسبة إلى الناتج المحلى الإجمالى) <sup>٢/</sup>	٦,٣	٣,٩	٤,٠	٤,٥	٤,٨	٥,٠	٦,٣
إجمالى المتحصلات الخدمية (نسبة إلى الناتج المحلى الإجمالى) <sup>٢/</sup>	٧,٠	٤,٨	٦,٦	٥,٧	٧,٦	٧,٤	٩,١
ومنها : السياحة (نسبة إلى الناتج المحلى الإجمالى) <sup>٢/</sup>	١,٨	١,١	٢,٢	١,٧	٣,٤	٣,٤	٤,٥
ميزان المعاملات الجارية (نسبة إلى الناتج المحلى الإجمالى) <sup>٢/</sup>	٦,٥-	٦,٠-	٣,٦-	٠,٩-	٢,٢-	٣,٦-	٢,٦-
ميزان المدفوعات (نسبة إلى الناتج المحلى الإجمالى) <sup>٢/</sup>	٥,٧	٠,٨-	١,١	٠,٥	٠,١	٤,٠-	٤,١-
إجمالى الدين الخارجى / المتحصلات الجارية (متضمنة التحويلات الرسمية)	--	١٠٧,٣	٧٢,٧	٦٢,٢	٦٣,١	٥٣,٤	٥٦,٣
مدفوعات الفوائد على الدين الخارجى / المتحصلات الجارية (متضمنة التحويلات الرسمية)	--	١,٦	١,٠	١,٠	٠,٩	١,٠	١,٠
نسبة السيولة (%) <sup>٢/</sup>	--	١٣٩,٦	٢٣٢,٧	٤١٢,٩	٤٠٥,٢	٤١٠,٩	٦٠٢,٢

المصدر: البنك المركزى المصرى وحسابات وزارة المالية.

\* مبدئى.

-- بيان غير متاح.

( ) معدل النمو عن الفترة المقابلة فى العام السابق.

١/ تم تقدير قيمة خدمة الدين الخارجى من واقع بيانات ميزان المدفوعات.

٢/ قامت وزارة التخطيط والمتابعة والإصلاح الإدارى بمراجعة السلسلة الزمنية للناتج المحلى الإجمالى ابتداءً من عام ٢٠١٢/٢٠١١ وحتى عام ٢٠١٥/٢٠١٤ وفقاً للتعداد الإقتصادى للعام المالى ٢٠١٣/٢٠١٢ والذى ساعدت نتائجه فى تحقيق قدر أكبر من شمولية المنشآت بالإضافة إلى تحسين تقديرات حجم القطاع غير الرسمى. وقد تم الإعلان عن الناتج المحلى الإجمالى للعام المالى ٢٠١٦/٢٠١٥ والذى وصل إلى ٢٧٠٨,٣ مليار جنيه. تم مراجعة تقديرات الناتج المحلى الإجمالى مؤخراً لتصبح ٣٤٠٧,٧ مليار جنيه فى عام ٢٠١٧/٢٠١٦ بدلاً من تقديرات سابقة بنحو ٣٢٤٦,٥ مليار جنيه فى ضوء زيادة المكش والتضخم عن التقديرات السابقة.

٣/ يعكس هذا المؤشر (نسبة الإحتياطى الدولى متضمن الذهب وأصول البنوك فى الخارج) إلى (خدمة الدين + الإلتزامات الخارجية السائلة).

جدول (٤٣): بيانات التجارة الخارجية - الميزان التجارى طبقاً للتصنيف الإقتصادى للأمم المتحدة (BEC)

(مليون جنيه)

البند	٢٠١٢/٢٠١١	٢٠١٣/٢٠١٢	٢٠١٤/٢٠١٣	٢٠١٥/٢٠١٤	٢٠١٦/٢٠١٥ * #
الميزان الكلى	٢٠٢,٩٥٠-	٢٦٧,٤٤٤-	٢٧٠,٢٥٢-	٢٧٠,٥٥٦-	٤٠٥,٧٥٢-
	(١٠,٣)	(٣١,٨)	(١,٠)	(٠,١)	(٥٠,٠)
١١١ سلع غذائية أولية (للصناعة)	٢٨,٦١٨-	٣١,١٠٢-	٢٤,٦٧٥-	٢٣,٠٧٥-	٢٨,١٦١-
١١٢ سلع غذائية أولية (للاستهلاك)	١,٢٩٩-	٢,٠٤٦-	٣,٦٠٧-	٥٠٤	٨٧٢
١٢١ سلع غذائية مصنعة (للصناعة)	٢٤,٧٤٥-	١٠,٩٦٨-	٥,٨٧٧-	٥,٦٣٧-	١٣,٨٥٩-
١٢٢ سلع غذائية مصنعة (للاستهلاك)	١١,٥٤٩-	١١,٩٩١-	١٠,١٧٠-	١٥,٣٠٧-	١٨,٧٩١-
٢١ مستلزمات صناعية أولية	٢٨,٣٦٣-	٢٥,٢٤٤-	١٤,٠١٤-	١٩,٩٥١-	٢١,٨٨٤-
٢٢ مستلزمات صناعية مصنعة	٦٣,٥٦٩-	٧٤,٩١١-	٧٤,٨٢٠-	٨٩,٧٨٧-	١٢٤,٢٩٤-
٣١ وقود وزيوت (خام)	٢١,٣٩٦	١١,٠٦٥	٦,٧٤٧-	٨,١٥٣	٥,٣٣٠
٣٢ وقود مصنع و زيوت اخرى	٤٥٣-	١٥,٠٥٤-	٢٢,٦٨٣-	١٧,٠٥٢-	٤٩,٣٥٤-
٤١ سلع رأسمالية عدا معدات النقل	٢٥,٤٣٢-	٤١,٢٩٩-	٤٤,٣٩٤-	٤٦,٧٧٤-	٥٧,١٨٢-
٤٢ قطع غيار وأجزاء سلع رأسمالية	١٥,٢٤٦-	١٩,٤٥٧-	٢٠,٦٨٣-	٢٣,٢٧٣-	٢٦,٣٠٣-
٥١ سيارات الركوب	٦,٩٠٠-	٨,٧٥٢-	٦,٦٠٢-	١٦,٧١٩-	٢٥,٣١٧-
٥٢ سيارات اخرى	٦,٠٧٢-	٧,٥٢٥-	٦,٢٧٠-	٥,٨٥٩-	١٠,٣٧٥-
٥٣ قطع غيار وأجزاء لوسائل النقل	١١,٥٥٣-	١٥,٨٨٠-	١٥,٢٩٤-	١٥,٨٩١-	٢١,٠٩٤-
٦١ سلع إستهلاكية معمرة	٧١٨	٢,٥٧٠-	٣,٣٥٤-	٩,١٠٤	٥,٤٢٤
٦٢ سلع إستهلاكية نصف معمرة	٢,٥٥٠	١٢٨-	٢,٧٤٥	١,٣٨٦	٤,٢٦٩-
٦٣ سلع إستهلاكية غير معمرة	٣,٧٢٦-	١١,٧٥٥-	١٤,٩١٢-	١٠,٠٠٤-	١٥,٧٢٣-
٧ أخرى	٩٠-	١٧٣	١,١٠٦	٣٧٥-	٧٧٤-

المصدر: وزارة المالية - مصلحة الجمارك.

# جدير بالذكر أن أحدث بيانات الجمارك والتي تخص العام المالى ٢٠١٧/٢٠١٦ لا زالت قيد المراجعة من قبل مصلحة الجمارك المصرية وسوف يتم نشرها فور الإنتهاء من مراجعتها.

( ) معدل النمو السنوى.

\* بيان مبدئى، أرقام معدلة.

جدول (٤٤): بيانات التجارة الخارجية - الصادرات  
طبقاً للتصنيف الإقتصادي للأمم المتحدة (BEC)

(مليون جنيه)

البند	* ٢٠١٢/٢٠١١	* ٢٠١٣/٢٠١٢	٢٠١٤/٢٠١٣	٢٠١٥/٢٠١٤	# ٢٠١٦/٢٠١٥
إجمالي الصادرات	١٥٩,٩٣٩	١٦٠,٥٤٩	١٧٥,٩٣٥	١٨٥,٢٢٠	١٧٨,٢٧٢
	(١١,٨)	(٠,٤)	(٩,٦)	(٥,٣)	(٣,٨)-
١١١ سلع غذائية أولية (للصناعة)	٦٦٨	٥٧٧	٣٠٣	٣,٤٨٠	٩٧٢
١١٢ سلع غذائية أولية (للاستهلاك)	٧,٧١٢	٨,٢٨٤	٧,٧٨١	١٢,١١٦	١٥,١٤٦
١٢١ سلع غذائية مصنعة (للصناعة)	١,٦٨٠	١,٤٤٣	١,٦٧٢	٤,٤٣٤	٢,٢٥٥
١٢٢ سلع غذائية مصنعة (للاستهلاك)	٧,٨٧٤	٦,٧٦٨	٥,٥١١	٩,٠١٣	١٣,١٩١
٢١ مستلزمات صناعية أولية	٥,٥٢٠	٦,٤٠٤	١٢,٥٣٨	٥,٩٤٤	٦,١٣١
٢٢ مستلزمات صناعية مصنعة	٦١,٦٨٧	٦٣,٦٤٤	٦٠,٨٧٨	٦٤,٠١٢	٦٧,٤٨٥
٣١ وقود وزيوت (خام)	٢٨,٦٠١	٣٤,٢٧٩	٤١,٩٨٤	٢٦,١٥٥	١٦,٨٣١
٣٢ وقود مصنع و زيوت اخرى	١٨,٦٦٨	١٦,٩٤٠	١٩,٤٠٠	١٠,٢٥٦	٩,٢٨٢
٤١ سلع رأسمالية عدا معدات النقل	١,٦١٩	١,٢٢٨	١,٤٥١	٣,٥٤١	٣,٦٩٣
٤٢ قطع غيار وأجزاء سلع رأسمالية	٩٦٣	٩٤٦	١,٤٩٦	١,٠٥٩	١,٥٨٥
٥١ سيارات الركوب	٤١٥	٣٤٦	٨٠٦	٧٥	٩٠
٥٢ سيارات اخرى	٩٧٥	٩٥٦	٨١٣	٤,١٣٢	٦,٥٤٨
٥٣ قطع غيار وأجزاء لوسائل النقل	١,٧٧٠	٩٠٤	١,٠٢٦	١,٦٩٦	١,٣٢٥
٦١ سلع إستهلاكية معمرة	٤,٧٢٠	٣,٥٢١	٣,١٨٣	١٥,٨٦٥	١٢,٨٢٥
٦٢ سلع إستهلاكية نصف معمرة	٨,٤٩٤	٨,٤٧٦	١٠,٣٠٧	١٢,٣٠٢	١١,٠٣٠
٦٣ سلع إستهلاكية غير معمرة	٨,٥٣٠	٥,٥٨٧	٥,٦١٣	١٠,٩٤٣	٩,٧٣٥
٧ أخرى	٤٢	٢٤٧	١,١٧٣	١٩٦	١٤٩

المصدر: وزارة المالية - مصلحة الجمارك.

# جدير بالذكر أن أحدث بيانات الجمارك والتي تخص العام المالي ٢٠١٧/٢٠١٦ لا زالت قيد المراجعة من قبل مصلحة الجمارك المصرية وسوف يتم نشرها فور الانتهاء من مراجعتها.

( ) معدل النمو عن الفترة المقابلة في العام السابق.

\* بيان مبدئي، أرقام معدلة.

جدول (٤٥): بيانات التجارة الخارجية - الواردات  
طبقاً للتصنيف الإقتصادي للأمم المتحدة (BEC)

(مليون جنيه)

البند	٢٠١٢/٢٠١١	٢٠١٣/٢٠١٢	٢٠١٤/٢٠١٣	٢٠١٥/٢٠١٤	٢٠١٦/٢٠١٥ #
إجمالي الواردات	٣٦٢,٨٨٩	٤٢٧,٩٩٣	٤٤٦,١٨٧	٤٥٥,٧٧٦	٥٨٤,٠٢٥
	(١١,٠)	(١٧,٩)	(٤,٣)	(٢,١)	(٢٨,١)
١١١ سلع غذائية أولية (للصناعة)	٢٩,٢٨٦	٣١,٦٧٩	٢٤,٩٧٨	٢٦,٥٥٥	٢٩,١٣٣
١١٢ سلع غذائية أولية (للإستهلاك)	٩,٠١٠	١٠,٣٣١	١١,٣٨٨	١١,٦١١	١٤,٢٧٤
١٢١ سلع غذائية مصنعة (للصناعة)	٢٦,٤٢٥	١٢,٤١١	٧,٥٤٩	١٠,٠٧١	١٦,١١٥
١٢٢ سلع غذائية مصنعة (للإستهلاك)	١٩,٤٢٣	١٨,٧٥٩	١٥,٦٨١	٢٤,٣٢٠	٣١,٩٨١
٢١ مستلزمات صناعية أولية	٣٣,٨٨٣	٣١,٦٤٧	٢٦,٥٥٢	٢٥,٨٩٥	٢٨,٠١٥
٢٢ مستلزمات صناعية مصنعة	١٢٥,٢٥٦	١٣٨,٥٥٥	١٣٥,٦٩٩	١٥٣,٧٩٩	١٩١,٧٧٩
٣١ وقود وزيوت (خام)	٧,٢٠٥	٢٣,٢١٤	٤٨,٧٣١	١٨,٠٠٢	١١,٥٠١
٣٢ وقود مصنع و زيوت اخرى	١٩,١٢١	٣١,٩٩٥	٤٢,٠٨٣	٢٧,٣٠٨	٥٨,٦٣٦
٤١ سلع رأسمالية عدا معدات النقل	٢٧,٠٥١	٤٢,٥٢٧	٤٥,٨٤٥	٥٠,٣١٦	٦٠,٨٧٥
٤٢ قطع غيار وأجزاء سلع رأسمالية	١٦,٢٠٩	٢٠,٤٠٣	٢٢,١٧٩	٢٤,٣٣٢	٢٧,٨٨٨
٥١ سيارات الركوب	٧,٣١٦	٩,٠٩٨	٧,٤٠٨	١٦,٧٩٤	٢٥,٤٠٧
٥٢ سيارات اخرى	٧,٠٤٧	٨,٤٨٠	٧,٠٨٣	٩,٩٩١	١٦,٩٢٢
٥٣ قطع غيار وأجزاء لوسائل النقل	١٣,٣٢٣	١٦,٧٨٤	١٦,٣٢٠	١٧,٥٨٦	٢٢,٤١٩
٦١ سلع إستهلاكية معمرة	٤,٠٠١	٦,٠٩١	٦,٥٣٨	٦,٧٦١	٧,٤٠١
٦٢ سلع إستهلاكية نصف معمرة	٥,٩٤٤	٨,٦٠٤	٧,٥٦٢	١٠,٩١٦	١٥,٣٠٠
٦٣ سلع إستهلاكية غير معمرة	١٢,٢٥٦	١٧,٣٤٢	٢٠,٥٢٥	٢٠,٩٤٧	٢٥,٤٥٨
٧ أخرى	١٣٣	٧٥	٦٨	٥٧١	٩٢٣

المصدر: وزارة المالية - مصلحة الجمارك.

# جدير بالذكر أن أحدث بيانات الجمارك والتي تخص العام المالي ٢٠١٧/٢٠١٦ لا زالت قيد المراجعة من قبل مصلحة الجمارك المصرية وسوف يتم نشرها فور الإنتهاء من مراجعتها.

( ) معدل النمو عن الفترة المقابلة في العام السابق.

\* بيان مبني، أرقام معدلة.



جدول (٤٦): حصيلة الصادرات البترولية

(مليون دولار)

يوليو - مارس *٢٠١٧/٢٠١٦	٢٠١٦/٢٠١٥	٢٠١٥/٢٠١٤	٢٠١٤/٢٠١٣	٢٠١٣/٢٠١٢	٢٠١٢/٢٠١١	
٢,٩٥٥	٥,٦٧٤	٨,٨٩٢	١٢,٣٥٦	١٣,٠٢٣	١١,٢٢٥	إجمالي الصادرات البترولية
١,٧٩٠	٣,٥٥٨	٦,١٥٨	٧,٧١٥	٧,٣٠٣	٥,٢١١	البترول الخام
١,١٦٦	٢,١١٦	٢,٧٣٤	٤,٦٤١	٥,٧٢٠	٦,٠١٤	منتجات بترولية

المصدر: البنك المركزى المصرى

\* بيان مبدئى.

جدول (٤٧): أهم مؤشرات قطاع السياحة

يوليو - أغسطس *٢٠١٨/٢٠١٧	٢٠١٧/٢٠١٦	٢٠١٦/٢٠١٥	٢٠١٥/٢٠١٤	٢٠١٤/٢٠١٣	٢٠١٣/٢٠١٢	
١,٦٠١	٦,٦٢٨	٧,٠٤٩	١٠,٢٤٢	٧,٩٦٧	١٢,٢١٣	عدد السياح الوافدين (بالألف سائح)
١٨,٦٠٥	٥٠,٨٩٦	٥٣,٥٠٤	٩٩,٢٥٦	٧٢,٩١٩	١٤٢,٤٣٢	عدد الليالى السياحية (بالألف ليلة)
١١,٦	٧,٧	٧,٦	٩,٧	٩,٢	١١,٧	متوسط عدد الليالى السياحية (للسائح)
--	--	٣,٧٦٨	٧,٣٧٠	٥,٠٧٣	٩,٧٥٢	الدخل من السياحة (مليون دولار)
.	.	.	.	.	.	الدخل من السياحة موزعاً على عدد الليالى
١ --	١ --	١ ٧٠	١ ٧٤	٧٠	٦٨	السياحية (دولار لكل ليلة)

المصدر: وزارة السياحة.

\* بيان مبدئى.

-- بيان غير متاح.

جدول (٤٨): حركة الملاحة فى قناة السويس

يوليو - أغسطس *٢٠١٨/٢٠١٧	٢٠١٧/٢٠١٦	٢٠١٦/٢٠١٥	٢٠١٥/٢٠١٤	٢٠١٤/٢٠١٣	٢٠١٣/٢٠١٢	
٢,٩٨١	١٧,٠٠٤	١٧,٢٥٢	١٧,٥٤٤	١٦,٧٤٤	١٦,٦٦٤	إجمالي عدد السفن <sup>١/</sup>
١٨٠	٩٩٥	٩٨٧	٩٩٢	٩٣١	٩١٢	صافى حمولة السفن العابرة (مليون طن)
٩١٧ <sup>٢/</sup>	٤,٩٦٩	٥,١٢٢	٥,٣٦٢	٥,٣٦٩	٥,٠٣٢	إجمالي الحصيلة (مليون دولار)

المصدر: البنك المركزى المصرى وهيئة قناة السويس.

\* مبدئى.

-- بيان غير متاح.

١/ تشمل حاويات البترول والسفن الأخرى.

٢/ يعكس الفترة يوليو - أغسطس ٢٠١٧/٢٠١٨.

جدول (٤٩): الصادرات حسب التوزيع الجغرافى

(مليون دولار)

يوليو-مارس *٢٠١٧/٢٠١٦	*٢٠١٦/٢٠١٥	٢٠١٥/٢٠١٤	٢٠١٤/٢٠١٣	٢٠١٣/٢٠١٢	٢٠١٢/٢٠١١	
٥,٢٩٩	١٨,٧٠٥	٢٢,٢٤٥	٢٦,٠٢٣	٢٦,٩٨٨	٢٥,٠٧٢	جملة الصادرات
٣,١٥٣	٦,٠٣٥	٧,٤٧٤	١٠,٠٦٩	٨,٩٠٤	٩,٠٧١	الإتحاد الأوروبي
٨٦١,٦	١,٣٢٥,٣	١,٣٠١	١,٣٧١	١,٧٥٦	١,٤١٩	الدول الأوروبية الأخرى
٨٣٤	١,٢٧٥	٢,١٨٦	٢,٥١١	٣,٧٥٨	٣,٤٣١	الولايات المتحدة الأمريكية
٣,٣٧٠	٥,٧٥٠	٥,٥١٤	٥,٤٧٢	٥,١٦١	٥,٣٢٤	الدول العربية
٨٠٤	٢,٠٦٤	٣,١١٠	٣,٤٦٧	٤,٩١٣	٤,٦٢٠	الدول الآسيوية (غير العربية)
٢٩٥	٥٠٨	٤٩٨	٤٨٥	٤٤٠	٤٩٩	الدول الأفريقية (غير العربية)
٢١	٢١	٢٦	١٦	٢٢	٢٢	استراليا
١,٠٥٤	١,٤٨٢	١,٦٢٥	٢,٤٤٧	١,٨٨٤	٥٧٨	دول ومناطق أخرى

المصدر: البنك المركزى المصرى.

\* بيان مبدئى.

# القسم التاسع

## مقارنة تحليلية لأداء الإقتصاد المصرى

٧٨-٧٧	تحليل مقارنة لأداء أهم المؤشرات الاقتصادية	جدول (٥٠)
٧٩	تحليل مقارنة لأداء البورصة المصرية	جدول (٥١)

جدول (٥٠): تحليل مقارن لأداء أهم المؤشرات الاقتصادية \*

١- تصنيف البنك الدولي: (مجموعة الدول ذات الدخل المتوسط المنخفض) <sup>١/٢</sup>	مصر <sup>١/٣</sup>	٢٠١١	٢٠١٢	٢٠١٣	٢٠١٤	٢٠١٥	متوسط دول المجموعة	الفلبين	٢٠١١	٢٠١٢	٢٠١٣	٢٠١٤	الهند	٢٠١١	٢٠١٢	٢٠١٣	٢٠١٤	المغرب	٢٠١١	٢٠١٢	٢٠١٣	٢٠١٤	٢- تصنيف صندوق النقد الدولي: (الشرق الأوسط وشمال أفريقيا) <sup>١/٤</sup>	مصر <sup>١/٣</sup>	٢٠١١	٢٠١٢	٢٠١٣	٢٠١٤	٢٠١٥	متوسط دول المجموعة	إيران	٢٠١١	٢٠١٢	٢٠١٣	٢٠١٤	٢٠١٥	الأردن	٢٠١١	٢٠١٢	٢٠١٣	٢٠١٤	٢٠١٥		
الناتج المحلي الإجمالي الحقيقي (معدل التغير %)	١.٨	٢.١	٢.١	٢.٢	٤.٢	٢٠١١	٥.٥	٣.٧	٢٠١١	٦.٧	٧.١	٦.١	٦.٦	٥.٢	٣.٧	٥.٦	٦.٩	٧.٣	٥.٢	٣.٠	٤.٧	٢.٤	١.٨	٢.١	٢.١	٢.٢	٤.٢	٢٠١١	٤.٥	٥.٠	٢.٣	٢.٨	٢.٥	٣.٨	٦.٦	١.٩	٣.٨	٢.٦	٢.٧	٢.٨	٣.١	٢.٥		
معدل نمو الدخل الحقيقي للفرد (%)	-٠.٥	-٠.٣	-٠.٤	-٠.٤	١.٤	٢٠١١	٣.٩	٢.١	٢٠١١	٥.٠	٥.٣	٤.٥	٥.٢	١.٦	١.٦	٣.٢	١.٠	٣.٩	١.٦	٣.٢	١.٠	-٠.٥	-٠.٥	-٠.٣	-٠.٤	-٠.٤	١.٤	٢٠١١	--	--	--	--	--	١.٩	-٣.١	-٢.٧	--	٠.٣	٠.٥	٠.٩	--	--		
الموازنة العامة نسبة للناتج المحلي الإجمالي (%)	-٩.٨	-١٠.١	-١٣.٧	-١٢.٢	-١١.٥	٢٠١١	--	-٢.٠	٢٠١١	-٢.٤	-١.٤	-٠.٦	--	-٦.٦	-٧.٣	-٥.٢	-٤.٩	-٦.٦	-٧.٣	-٥.٢	-٤.٩	-٩.٨	-١٠.١	-١٣.٧	-١٢.٢	-١١.٥	٢٠١١	--	--	--	--	--	--	--	--	--	--	--	--	--	--	--	--	
معدل التضخم السنوى (%)	١١.٧	٨.٦	٩.٠	١١.٥	١٠.٩	٢٠١١	٧.٠	٤.٠	٢٠١١	٢.٠	٢.١	٣.٢	٦.٤	٧.٦	٦.٣	١.٥	٠.٢	-٠.٧	٠.٤	١.٥	٠.٢	١١.٧	٨.٦	٩.٠	١١.٥	١٠.٩	٢٠١١	٩.٢	٩.٨	٩.١	٦.٨	٥.٧	٢١.٢	٣٠.٨	٣٤.٧	١٥.٦	١٢.٠	٤.٢	٤.٥	٤.٨	٢.٩	-٠.٩		
ميزان المعاملات الجارية نسبة للناتج المحلي الإجمالي (%)	-٢.٦	-٣.٧	-٢.٣	-٠.٩	-٣.٧	٢٠١١	--	٢.٥	٢٠١١	٢.٨	٤.٢	٣.٨	-٣.٤	-٥.٠	-٢.٦	-٧.٣	٠.٠	-٧.٩	-٩.٧	-٧.٣	٠.٠	-٢.٦	-٣.٤	-٣.٧	-٢.٣	-٠.٩	٢٠١١	١٢.٩	١١.٩	١٠.٠	٥.٥	-٣.٦	١٠.٥	٤.٠	٧.٠	٣.٨	٠.٤	-١٠.٣	-١٥.٢	-١٠.٣	-٦.٦	-٨.٨		
صادرات السلع والخدمات نسبة للناتج المحلي الإجمالي (%)	١١.٤	٩.١	٩.٥	٨.٨	٦.٧	٢٠١١	٢٨.٠	٣٢.٠	٢٠١١	٣٠.٨	٢٨.٠	٢٨.٧	٢٤.٣	٢٤.٤	٢٥.٢	٣٢.٧	٣٤.٣	٣٤.٧	٣٤.٩	٣٢.٧	٣٤.٣	١١.٤	٩.١	٩.٥	٨.٨	٦.٧	٢٠١١	--	--	--	--	--	-٢.٠	-٢٦.٦	-٢.١	١٥.٧	٢٠.٥	-٣.٢	١.٧	-٠.٨	٧.٦	-٨.٩		
الدين الخارجى نسبة للناتج المحلي الإجمالي (%)	١٥.١	١٢.٥	١٦.٤	١٥.٧	١٥.١	٢٠١١	٢٣.٦	٣٣.٧	٢٠١١	٣٢.٠	٢٨.٩	٢٧.٣	١٧.٩	--	--	٢٩.٤	٣٨.٤	٢٩.٤	٣٤.٤	٣٦.٦	٣٨.٤	١٥.١	١٢.٥	١٦.٤	١٥.٧	١٥.١	٢٥.٥	٢٤.٤	٢٥.٥	--	--	--	--	--	--	--	--	--	--	--	--	--	--	
خدمة الدين نسبة إلى جملة متحصلات الميزان الجارى (%) <sup>١</sup>	٤.٦	٤.٦	٤.٦	٥.١	٨.٩	٢٠١١	--	--	٢٠١١	--	--	--	--	--	--	--	--	--	--	--	--	٤.٦	٤.٦	٤.٦	٥.١	٨.٩	١٥.٣	--	--	--	--	--	--	--	--	--	--	--	--	--	--	--	--	--

-- بيان غير متاح.

\* بيانات مبدئية، خاضعة للمراجعة.

١/ بخلاف التحويلات الرسمية.

٢/ بيانات دول المقارنة تم إستخراجها من الجداول الإحصائية للبنك الدولي: "Country at a Glance" وتقرير آخر التطورات الاقتصادية والأفاق المستقبلية لمنطقة الشرق الأوسط وشمال أفريقيا.

٣/ البيانات المصرية تعكس التطورات خلال الاعوام المالية من واقع المصادر المحلية.إجمالي العجز يعكس البيانات على مستوى قطاع الموازنة.

٤/ بيانات دول المقارنة تم إستخراجها من قاعدة بيانات صندوق النقد الدولى وتقارير مشاورات المادة الرابعة الخاصة بالصندوق

جدول (٥٠): تحليل مقارن لأداء أهم المؤشرات الاقتصادية (تابع) \*

الناتج المحلي الإجمالي الحقيقي (معدل التغير %)	معدل نمو الدخل الحقيقي للفرد <sup>١</sup> (%)	الميزان الكلي للموازنة العامة نسبة لناتج المحلي الإجمالي (%)	معدل التضخم السنوي (%)	ميزان المعاملات الجارية نسبة لناتج المحلي الإجمالي (%)	صادرات السلع والخدمات نسبة لناتج المحلي الإجمالي <sup>٢</sup> (%)	الدين الخارجي نسبة للناتج المحلي الإجمالي (%)	خدمة الدين نسبة إلى جملة متحصلات الميزان الجاري <sup>٣</sup> (%)
تصنيف مؤسسة فيتش لمصر (B)							
تصنيف مؤسسة ستاندرد أند بورز لمصر (B-)							
٣- تصنيف مؤسسة موديز: (B٣ درجة التصنيف) /٣							
مصر (B٣) ١٥/٤							
٢٠١١	١.٨	-٠.٥	-٩.٨	١١.٧	-٢.٦	١١.٤	٤.٦
٢٠١٢	٢.١	-٠.٣	-١٠.١	٨.٦	-٣.٧	٩.١	١٢.٥
٢٠١٣	٢.١	-٠.٤	-١٣.٧	٩.٠	-٢.٣	٩.٥	١٦.٤
٢٠١٤	٢.٢	-٠.٤	-١٢.٢	١١.٥	-٠.٩	٨.٨	١٥.٧
٢٠١٥	٤.٢	١.٤	-١١.٥	١٠.٩	-٣.٧	٦.٧	١٥.١
متوسط دول المجموعة							
٢٠١١	٥.٩	٣.٥	-٤.٢	٨.٤	-٩.١	٢٩.٥	٤١.٢
٢٠١٢	٣.٠	١.٧	-٥.٣	٦.٠	-٨.٦	٢٩.٠	٤٢.١
٢٠١٣	٥.٥	٣.٣	-٦.٨	٥.٩	-٧.٩	٢٨.٠	٤٣.٤
٢٠١٤	٣.٣	١.٨	-٦.٠	٦.٩	-٧.٢	٢٧.٩	٤٥.٦
اكوادور (B٣)							
٢٠١١	٧.٩	٦.١	-١.٦	٥.٤	-٠.٥	٣١.١	١٩.٢
٢٠١٢	٥.٦	٤.٠	-٢.٠	٤.٢	-٠.٢	٣٠.٢	١٨.٢
٢٠١٣	٤.٦	٢.٩	-٥.٨	٢.٧	-١.٠	٢٩.٢	١٩.٨
٢٠١٤	٣.٧	٢.١	-٦.٤	٣.٧	-٠.٦	٢٨.٦	٢٣.٩
غانا (B٣)							
٢٠١١	١٤.٠	١١.٣	-٤.٠	٨.٦	-٩.٠	٣٦.٩	٢٨.٥
٢٠١٢	٩.٣	٦.٧	-١١.٦	٨.٨	-١١.٧	٤٠.٤	٣٠.٠
٢٠١٣	٧.٣	٤.٨	-١٠.١	١٥.٣	-١١.٩	٣٤.٢	٣٣.١
٢٠١٤	٤.٠	١.٦	-١٠.٢	١٧.٠	-٨.٤	٣٩.٥	٤٤.٦
باكستان (B٣)							
٢٠١١	٣.٦	٠.٦	-٦.٤	١٣.٣	٠.١	١٤.٠	٣١.١
٢٠١٢	٣.٨	١.٣	-٦.٦	١١.٣	-٢.١	١٢.٤	٢٩.١
٢٠١٣	٣.٧	٢.٢	-٨.١	٥.٩	-١.١	١٣.٣	٢٦.٣
٢٠١٤	٤.٠	٢.٦	-٥.٣	٨.٢	-١.٣	١٢.٣	٢٦.٥

-- بيان غير متاح.

\* بيانات مبدئية ، خاضعة للمراجعة.

١/ تم إستخراج البيانات من البنك الدولي

٢/ بخلاف التحويلات الرسمية.

٣/ بيانات دول المقارنة تم استخراجها من قاعدة ستاندرد أند بورز الا اذا ذكر خلاف ذلك

٤/ البيانات المصرية تعكس التطورات خلال الاعوام المالية من واقع المصادر المحلية.

٥/ يعكس التصنيف طويل الأجل للعملة المحلية. و يلاحظ أن التصنيف الائتماني لدول المقارنة يرجع الى أحدث البيانات المتاحة (٢٠٠٨، ٢٠٠٩، ٢٠١٠)

جدول (٥١): أداء السوق

تطور مؤشرات السوق (٣٠ سبتمبر ٢٠١٧)					
الفتح	أعلى قيمة	أقل قيمة	الإغلاق	التغير %	
١٣,٤١٥.٧٧	١٣,٨٩٤.٨٤	١٣,٣١٧.٢٦	١٣,٨٨٨.٥١	٣.٥%	مؤشر EGX٣٠ (مقوم بالجنيه)
٢,٥٧٩.٠٥	٢,٦٧٢.١١	٢,٥٦٠.٢٤	٢,٦٧٠.٩٠	٣.٦%	مؤشر EGX٣٠ (مقوم بالدولار)
٦٩٢.٥٥	٧٨٠.٥٤	٦٨٦.٥٢	٧٧٣.٥٣	١١.٧%	مؤشر EGX٧٠
١,٥٦٤.٩٥	١,٧٢٤.٠١	١,٥٥٦.٧٩	١,٧٢٣.٨١	١٠.٢%	مؤشر EGX١٠٠
١,٩٤٥.٩٤	٢,١٧١.٤١	١,٩٤٣.١٦	٢,١٥٩.٣٩	١١.٠%	مؤشر S&P / EGX ESG
١١,٩١١.٠٥	١٢,٧٢٠.٤٩	١١,٨٩٦.٣٨	١٢,٧١١.٨٠	٦.٧%	مؤشر EGX٢٠ Capped
٤٨٢.٠٣	٥١٤.١٤	٤٨١.٩٧	٥٠٨.٦٥	٥.٥%	مؤشر النيل

تداول المؤسسات بالجنيه في الأسهم المقيدة تشمل الصفقات: السوق الرئيسي وبورصة النيل  
(٣٠ سبتمبر ٢٠١٧)

المصريون		العرب		غير العرب		المؤسسات
بيع	شراء	بيع	شراء	بيع	شراء	
٢٦,٩٦٧,٣٢٢	٧٦,٠٩٤,٥٦٢	٢٠٨,١٧٥,٨٧٧	١٤٢,٠٤٦,٢٦٥	٤٢٨,٤٧٨,٦٥٢	٢٢٨,٤٥٤,٣٣٤	بنوك
٣٥٣,٥٩١,٢٠٨	٢٧٥,٢٤٧,٤٨٩	١,٠٤٣,٥٨٠,٣٣٨	١,٠٤٩,٦٧٥,٧٩٥	٣٨٣,٤٠٤,٠٩٠	٧٠٩,٦٥٢,٦٥٢	شركات
٩٢,٦٨٥,٩٥٩	١٠٢,٩٩٥,٠٩٨	٢١٢,٣٩٨,٩٩٢	٢٥٥,٥٦٠,١٤٤	٢,٢٢٤,٧٠٣,٦٥٥	١,٩٤٢,٦٥٥,٢٧٧	صناديق
٧٩,٣٢٥,٢٨٠	٤٢,٣١٥,٦٥٤	٣٩,٨٩٤,٠٨٧	٧٢,٩٦٩,٥٠٦	٨٨,٨٨٦,٦٩٢	٤,٩٨٦,٤٤٥	اخرى
٣,٠٨٩,٢٤٩	٢,١٤١,٣٣١	١,١١٣,٢٨٥,٦٩٩	٥٧٠,٥٠٢,٧١٧	-	٧,٥٣٣,٣٥٢	محافظ
٥٥٥,٦٥٩,٠١٧	٤٩٨,٧٩٤,١٣٤	٢,٦١٧,٣٣٤,٩٩٣	٢,٠٩٠,٧٥٤,٤٢٨	٣,١٢٥,٤٧٣,٠٨٩	٢,٨٩٣,٢٨٢,٠٦٠	الإجمالي

المصدر: البورصة المصرية - التقرير الشهري.