



التقرير المالى الشهرى

أكتوبر ٢٠١٥ • مجلد (١٠)، عدد (١٢)

أبراج وزارة المالية
إمتداد شارع رمسيس
القاهرة - مصر

إعداد :

ساره عيد

إقتصادى أول - رئيس تحرير

ومساعد رئيس الوحدة للإصدارات و النشرات الإقتصادية و المالية

للإشتراك :

رجاء إرسال الطلب الى العنوان أو من خلال رقم الفاكس أدناه، أو تحميل ملف
الطلب من الموقع الإلكتروني للوزارة : www.mof.gov.eg
والضغط على إرسال. للإستفسار والإستعلام رجاء إرسال
فاكس : ٢٦٨٦١٥٦١ (٢٠٢)

إقتصادى	حازم محمود
إقتصادى	نادين فهمى
محلل إقتصادى	فاطمة العشماوى
محلل إقتصادى	كريم نصار
محلل إقتصادى	رنا ليمونة
باحث إقتصادى	ألفت حمدى
تصميم	كرم مختار رسمى
تصميم	محمود سليمان

تقديم

واجه الإقتصاد المصرى العديد من التحديات الصعبة منذ يناير ٢٠١١ على الصعيدين الإقتصادى والسياسى، ولا تزال التأثيرات المصاحبة لطول الفترة الإنتقالية تلقى بظلالها على أداء الإقتصاد ومؤشراته المختلفة، وعلى قدرة الإقتصاد على النمو بالمعدلات الطبيعية، وتوليد الموارد التى تسمح بمواجهة متطلبات تحسين مستوى معيشة المواطنين وتدعيم العدالة الإجتماعية.

وتسعى وزارة المالية إلى تطبيق سياسات مالية منضبطة تسمح بتنشيط الإقتصاد والإستجابة للمطالب الإجتماعية المشروعة لتحسين الخدمات العامة مثل التعليم والصحة والإسكان، وتوفير الحماية للفئات الأولى بالرعاية، ولكن فى نفس الوقت إتخاذ التدابير لتمويل هذه المتطلبات من موارد مالية حقيقية ومرتبطة بالنشاط الإقتصادى ومع توزيعها بشكل عادل على المجتمع، وبما يحقق الإستقرار والإستدامة المالية، وتشجيع الإستثمار ورفع معدلات التشغيل.

ومع التقدم الملحوظ فى تنفيذ إستحقاقات خارطة الطريق السياسية والمضى بخطى إيجابية نحو تأسيس نظام حكم مبنى على مؤسسات ديموقراطية ومشاركة مجتمعية فى إتخاذ القرار، فإن الحاجة تبدو ماسة أكثر من أى وقت مضى إلى وجود نقاش جاد حول قضايا المجتمع الأساسية، وطرح أفكار إيجابية مبنية على أسس وبيانات حقيقية ومحدثة، لمواجهة التحديات الجسيمة الحالية والتوجه نحو مستقبل أفضل لهذا الجيل وللأجيال المقبلة.

وفى هذا الإطار ولضمان قدر أكبر من الشفافية والمساءلة ومشاركة المواطنين فى عملية صنع القرار، تلتزم وزارة المالية بالاستمرار فى دورها القيادى لتوفير مجموعة متكاملة من البيانات والمؤشرات لأداء الإقتصاد المصرى من خلال إصدار هذا التقرير وتحديثه بشكل دورى ومستمر.

أتمنى أن يجد القراء المعلومات الواردة بهذا التقرير مفيدة ومثمرة، كما نتطلع إلى تعليقاتكم واقتراحاتكم لإرسالها على البريد الإلكتروني التالى: fm@mof.gov.eg

والله الموفق،

وزير المالية

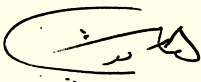

هانى قدرى دميان

الفهرس

ب - ج	قائمة الجداول
د	قائمة الرسوم البيانية
هـ - ق	ملخص تنفيذى
١ - ٧	القسم الأول نظرة عامة على الأداء الإقتصادي و المالي
١١ - ١٣	القسم الثاني مؤشرات الإقتصاد العيني و الحقيقي
١٧ - ٢١	القسم الثالث الأسعار المحلية
٢٥ - ٣٢	القسم الرابع مؤشرات المالية العامة
٣٥ - ٤٢	القسم الخامس الدين الحكومي و هيكل المديونية
٤٥ - ٥٢	القسم السادس المؤشرات النقدية
٥٥ - ٦١	القسم السابع القطاع المالي و الإستثمارات
٦٥ - ٧٣	القسم الثامن معاملات القطاع الخارجي
٧٧ - ٧٩	القسم التاسع مقارنة تحليلية لأداء الإقتصاد المصري

قائمة الجداول

٧-١	القسم الأول : نظرة عامة على الأداء الإقتصادي و المالي
١	أ- الإقتصاد العيني (بالأسعار الجارية)
١	ب- مؤشرات الإقتصاد العيني و الحقيقي و مصادر النمو
٢	ج- السكان و التشغيل
٢	د- الأسعار المحلية (متوسط الفترة)
٣	هـ- مؤشرات المالية العامة
٤	و- ملخص الدين العام المحلي (بالمليون جنيه، رصيد نهاية الفترة)
٤	ز- إجمالي الدين العام الخارجى (مليون دولار، رصيد نهاية الفترة)
٤	ح- خدمة الدين الحكومى (مليون جنيه، تدفقات)
٥	ط- المؤشرات النقدية (نهاية الفترة)
٦	ى- القطاع المالى والاستثمارات
٧	ك- معاملات القطاع الخارجى

١٣-١١	القسم الثانى : مؤشرات الاقتصاد العيني و الحقيقي
١١	جدول (١) الناتج المحلى الإجمالى بحسب الموارد و الإستخدامات بأسعار السوق (أسعار جارية)
١٢	جدول (٢) الناتج المحلى الإجمالى بتكلفة عوامل الإنتاج موزعاً بحسب القطاعات الإقتصادية (أسعار جارية)
١٣	جدول (٣) إجمالى الإستثمارات موزعة بحسب القطاعات الإقتصادية

٢١-١٧	القسم الثالث : الأسعار المحلية
١٧	جدول (٤) معدلات التضخم السنوية فى الأرقام القياسية للأسعار المحلية
١٨	جدول (٥) معدلات التضخم السنوية لأسعار المستهلكين
١٩	جدول (٦) معدل التضخم السنوى لأسعار المنتجين طبقاً للنشاط الأقتصادى
٢٠	جدول (٧) معدل التضخم السنوى لأسعار المنتجين طبقاً للإستخدام النهائى
٢٠	جدول (٨) معدل التضخم السنوى لأسعار المنتجين طبقاً لدرجة التصنيع
٢١	جدول (٩) تطور أسعار الصرف

٣٢-٢٥	القسم الرابع : مؤشرات المالية العامة
٢٥	جدول (١٠) ملخص المعاملات المالية للحكومة
٢٦-٢٧	جدول (١١) ملخص المعاملات الرئيسية للموازنة العامة : القطاع الحكومى
٢٨	جدول (١٢ أ-) هيكل الإيرادات العامة (الإيرادات الضريبية)
٢٩	جدول (١٢ ب) هيكل الإيرادات العامة (الإيرادات غير الضريبية)
٣٠	جدول (١٣) توزيع المتحصلات الجمركية بحسب التصنيف الوظيفى للواردات
٣١-٣٢	جدول (١٤) هيكل المصروفات العامة

٤٢-٣٥	القسم الخامس : الدين الحكومى و هيكل المديونية
٣٥	جدول (١٥) ملخص الدين العام المحلى
٣٦	جدول (١٦) الدين المحلى لأجهزة الموازنة العامة
٣٧	جدول (١٧) الدين المحلى للحكومة العامة
٣٨	جدول (١٨) الدين العام المحلى
٣٩	جدول (١٩) إجمالى الدين العام الخارجى
٤٠	جدول (٢٠) خدمة الدين الحكومى (داخلى و خارجى)
٤١	جدول (٢١) إصدارات الاوراق المالية الحكومية (اذون و سندات)
٤١	جدول (٢٢) إصدارات الاوراق المالية الحكومية (اذون و سندات) الربع سنوية
٤٢	جدول (٢٣) تطور معدلات العائد حتى تاريخ الإستحقاق لسندات الخزانة

قائمة الجداول (تابع)

٥٢-٤٥	القسم السادس : المؤشرات النقدية
٤٥	جدول (٢٤) تطور المؤشرات النقدية الرئيسية
٤٦-٤٧	جدول (٢٥) المسح المصرفي لأهم إجماليات السيولة المحلية (الأصول و الإلتزامات المقابلة)
٤٨	جدول (٢٦) نقود الإحتياط و الأصول المقابلة
٤٩	جدول (٢٧) الودائع لدى البنوك
٥٠	جدول (٢٨) التسهيلات الائتمانية من البنوك
٥١	جدول (٢٩) هيكل أسعار الفائدة المحلية
٥٢	جدول (٣٠) متوسط أسعار عائد المعاملات البنينية بين البنوك (الإنترنتك)

٦١-٥٥	القسم السابع : القطاع المالي و الإستثمارات
٥٥	جدول (٣١) المؤشرات الرئيسية لسوق المال
٥٦	جدول (٣٢) عمليات الإستحواذ في السوق المصرية
٥٧	جدول (٣٣) أهم الشركات التي تم خصخصتها أو تصفيتها
٥٧	جدول (٣٣) تطور برنامج الخصخصة
٥٨	جدول (٣٤) أنشط ١٠ شركات من حيث كمية وقيمة التداول في البورصة المصرية
٥٩	جدول (٣٥) الأرضة القائمة لأذون الخزانة وفقاً للقطاعات الحائزة لها
٦٠	جدول (٣٦) محفظة الأوراق المالية لدى البنوك
٦١	جدول (٣٧) صافي الإستثمارات الأجنبية المباشرة موزعة بحسب الدول

٧٣-٦٥	القسم الثامن : معاملات القطاع الخارجى
٦٥	جدول (٣٨) ميزان المدفوعات - ميزان المعاملات الجارية (بيان سنوى)
٦٦	جدول (٣٩) ميزان المدفوعات - ميزان المعاملات الرأسمالية (بيان سنوى)
٦٧	جدول (٤٠) ميزان المدفوعات - ميزان المعاملات الجارية (بيان ربع سنوى)
٦٨	جدول (٤١) ميزان المدفوعات - ميزان المعاملات الرأسمالية (بيان ربع سنوى)
٦٩	جدول (٤٢) مؤشرات قياس أداء معاملات القطاع الخارجى
٧٠	جدول (٤٣) بيانات التجارة الخارجية : الميزان التجارى طبقاً للتصنيف الوظيفى للأمم المتحدة
٧١	جدول (٤٤) بيانات التجارة الخارجية : الصادرات طبقاً للتصنيف الوظيفى للأمم المتحدة
٧٢	جدول (٤٥) بيانات التجارة الخارجية : الواردات طبقاً للتصنيف الوظيفى للأمم المتحدة
٧٣	جدول (٤٦) حصيلة الصادرات البترولية
٧٣	جدول (٤٧) أهم مؤشرات قطاع السياحة
٧٣	جدول (٤٨) حركة الملاحة فى قناة السويس
٧٣	جدول (٤٩) الصادرات حسب التوزيع الجغرافى

٧٩-٧٧	القسم التاسع : مقارنة تحليلية لأداء الإقتصاد المصرى
٧٨ - ٧٧	جدول (٥٠) تحليل مقارن لأداء أهم المؤشرات الاقتصادية
٧٩	جدول (٥١) أكثر ١٠ شركات شهدت ارتفاعاً / انخفاضاً فى الأسعار فى البورصة المصرية

ملخص تنفيذي

ملخص لأهم التطورات...

شهد الأداء المالي تحسناً كبيراً خلال العام المالي ٢٠١٤/٢٠١٥ من حيث تنفيذ الإصلاحات المالية الهيكلية وإنعكاس ذلك على تحقيق زيادة كبيرة في الإيرادات الضريبية مقارنة بالعام السابق، وتحقيق وفر في المصروفات عن المدرج في الموازنة، مما ساهم في خفض العجز الكلي (عند استبعاد المنح الإستثنائية) بنسبة كبيرة بلغت أكثر من أربعة نقاط مئوية من الناتج المحلي مقارنة بالعام السابق؛ حيث ساهمت تلك الإصلاحات المالية الهيكلية المنفذة جنباً إلى جنب مع زيادة الإستثمارات الحكومية في حدوث تحسن ملحوظ في مؤشرات الإقتصاد الكلي واستعادة ثقة المجتمع الدولي في الإقتصاد المصري.

وتتركز السمات الأساسية لنتائج الحساب الختامي المبدئي لعام ٢٠١٤/٢٠١٥ في تحقيق زيادة ملحوظة في الإيرادات الضريبية بخلاف الجهات السيادية تقدر بنحو ٣١% مقارنة بالعام المالي السابق، وقد جاء ذلك في ضوء الإجراءات التي نفذتها وزارة المالية على جانب الإيرادات خلال العام المالي السابق وعلى رأسها توسيع القاعدة الضريبية، ورفع كفاءة التحصيل؛ بما يساهم في زيادة العدالة الضريبية وإعادة توزيع الأعباء على فئات المجتمع. كما تم تطبيق عدد من الإصلاحات الأخرى ومن أهمها تعظيم تطبيق نظم التحصيل الالكترونية من خلال الزام كبار ومتوسطى الممولين وكذلك الشركات المساهمة، وتشديد آليات التصالح، ووضع آليات محاربة الفواتير المصطنعة، وإحكام الرقابة على المنافذ الجمركية بصورة كبيرة في حالات التهريب، وتمثل تلك الإصلاحات العوامل الرئيسية التي ساعدت بجانب تحسن معدلات النشاط الاقتصادي في حدوث تحسن كبير وملحوظ في أداء المصالح الايرادية.

وبالرغم من الجهود التي تمت على جانب الإيرادات خلال العام المالي ٢٠١٤/٢٠١٥، فقد شهد هيكل المصروفات العامة تغيراً هاماً من حيث ارتفاع مخصصات الإنفاق على التعليم والصحة لتفوق لأول مرة مخصصات دعم الطاقة (المواد البترولية والكهرباء) لتحقيق ١٢٩,٥ مليار جنيه للأول ونحو ٩٧,٥ مليار جنيهه للأخير، كما تحملت الموازنة العامة للدولة بتدبير مصروفات إضافية لم تكن مدرجة في الموازنة المعتمدة وتشمل تدبير نفقات إضافية لتمويل الخطة الاسعافية للكهرباء لإنشاء ستة محطات جديدة لتوليد الكهرباء بطاقة ٣,٦ جيجاوات وذلك لسد فجوة الطاقة مقارنة بحجم الإستهلاك والقضاء على الانقطاع المتكرر للتيار الكهربائي. وفي نفس الوقت، فقد تم الحفاظ على تحقيق معدلات مرتفعة للإستثمارات الممولة من الخزنة العامة لتحقيق معدل نمو كبير بلغ ٤٢,٦% وهو أعلى معدل نمو ممول من الخزنة العامة خلال العشر سنوات السابقة. بالإضافة إلى ما سبق، فقد ساهمت الإصلاحات من جانب المصروفات السيطرة على تفاقم فاتورة الأجور، وإعادة ترتيب أولويات الإنفاق العام من خلال إصلاح منظومة ترشيد دعم الطاقة في صالح زيادة الإنفاق على البعد الإجتماعي، والتوسع في برامج الدعم النقدي، ودعم السلع التموينية في ضوء توسيع قاعدة المستفيدين من المنظومة الجديدة للخبز.

كما أدت هذه الإصلاحات جنباً إلى جنب مع ضخ مزيد من الإستثمارات في رفع كفاءة إدارة الإقتصاد المصري، مما أثر بشكل كبير على تحسن مؤشرات الأداء الإقتصادي بشكل عام، حيث إرتفعت معدلات نمو الناتج المحلي إلى متوسط قدره ٤,٦% خلال الشهور التسعة الأولى من العام، مقارنة بـ ١,٦% خلال نفس الفترة من العام السابق. وقد جاء هذا التحسن على جانب العرض (على مستوى القطاعات) نتيجة لاستمرار

النمو في قطاع الصناعات التحويلية لتصل إلى ٩%، بالإضافة إلى ارتفاع معدلات النمو في قطاع السياحة لتسجل ٣٤,٦%، مما فاق الانخفاض الملحوظ في معدل النمو السنوي لقطاع استخراج الغاز محققاً نحو - ١١,٣%. أما على جانب الطلب (على مستوى الإنفاق)، فقد استمر كل من الاستهلاك العام والخاص في دفع حركة النشاط الإقتصادي خلال الفترة يوليو-مارس من العام المالي ٢٠١٤/٢٠١٥، حيث حقق إجمالي الاستهلاك معدل نمو سنوي قدره ٤,٥%. وقد فاق أثر الإسهام الإيجابي للاستثمارات - والتي حققت معدل نمو بنحو ١٢,٧% - الانخفاض في صافي الصادرات في ضوء ارتفاع الواردات بنحو ٦,٤% وارتفاع الصادرات بنحو ٠,٩% فقط، مما ساعد على الوصول للنمو المحقق المشار إليه سابقاً. وبالإضافة إلى ما سبق، فإن البيانات المبدئية تشير إلى أن معدل النمو المحقق خلال العام المالي ٢٠١٤/٢٠١٥ سوف يبلغ نحو ٤,٢% مقارنة بنحو ٢,٢% خلال العام المالي السابق.

وفي نفس السياق، فقد أدت الإصلاحات المالية والهيكلية التي تم تنفيذها خلال العام المالي السابق إلى زيادة الثقة المحلية والدولية في الإقتصاد المصري، حيث إرتفعت درجات التقييم السيادي مرتان والرؤية المستقبلية للبلاد مرتان بواسطة ثلاث مؤسسات دولية للتقييم السيادي خلال العام المالي ٢٠١٤/٢٠١٥. فقد قامت مؤسسة ستاندرد أند بورز العالمية في مايو الماضي بتحسين نظرتها المستقبلية للإقتصاد المصري إلى نظرة إيجابية بدلاً من درجة مستقر. كما قامت مؤسسة موديز بتحسين النظرة المستقبلية للبلاد في أكتوبر ٢٠١٤ من سلبى إلى مستقر، ثم رفعت بعد ذلك درجة التقييم للإقتصاد في شهر إبريل الماضي من درجة Caa١ إلى درجة B٣، ثم قامت بتحسين النظرة المستقبلية للقطاع المصرفي من سالب إلى درجة مستقر في يوليو ٢٠١٥. بالإضافة إلى ذلك قامت مؤسسة فيتش برفع درجة التقييم الإئتماني في ديسمبر الماضي من B- إلى B، مما كان له أثر على إنخفاض تكلفة التمويل للإقتصاد المصري.

أما بالنسبة لأحدث تطورات المؤشرات الاقتصادية فيمكن عرضها على النحو التالي:-

Ø سجل **رصيد الاحتياطي من العملات الأجنبية** لدى البنك المركزي المصري إستقراراً نسبياً ليصل إلى ١٦,٤٢ مليار دولار في نهاية شهر أكتوبر ٢٠١٥، مقارنة بـ ١٦,٣٤ مليار دولار في نهاية الشهر السابق.

Ø أما بالنسبة **للتطورات النقدية**، فقد ارتفع معدل النمو السنوي **للسيولة المحلية** بشكل ملحوظ ليحقق ١٩,٩% في نهاية شهر سبتمبر ٢٠١٥ مسجلاً ١٨٥٠,٣ مليار جنيه، مقابل ١٦,٨% في الشهر السابق. ويمكن تفسير ذلك في ضوء ارتفاع معدل النمو السنوي **لصافي الأصول المحلية للجهاز المصرفي** ليسجل نحو ٢٩% في نهاية شهر سبتمبر ٢٠١٥، مقابل ٢٤,٤% خلال شهر أغسطس ٢٠١٥، مما فاق أثر التغير الملحوظ الذي شهده **صافي الأصول المحلية للبنك المركزي** خلال شهر الدراسة، حيث انخفض بأكثر من ١٠ أضعاف ليسجل قيمة بالسالب لأول مرة منذ أكتوبر ١٩٩٢ والتي بلغت ٤,٥ مليار جنيه، مقارنة بـ ١٠,٥ مليار جنيه خلال الشهر السابق ومقارنة بـ ١٩٨,٢ مليار جنيه وهي أعلى قيمة منذ ديسمبر ٢٠١٠.

Ø على نحو آخر، فقد إرتفع **معدل التضخم السنوي** مسجلاً ٩,٧% خلال شهر أكتوبر ٢٠١٥، مقارنة بـ ٩,٢% خلال شهر سبتمبر ٢٠١٥؛ وتأتى تلك التطورات في ضوء عدة عوامل ومنها إرتفاع معدل التضخم السنوي لمجموعة **"الطعام والشراب"** (أكبر الأوزان مساهمة في معدل التضخم العام) لتحقيق ١٢,٥% خلال شهر الدراسة مقابل ١١% خلال الشهر السابق (في ضوء ارتفاع الخضروات بـ ٣٣,٨%، والفاكهة بـ ١٥,٩%، واللحوم والدواجن بـ ٧,٨%، والأبان والجبن والبيض بـ ٧,٢%، والزيت والدهون بـ ٥,٦%، والخبز والحبوب بـ ٢,٩%)، فضلاً عن إرتفاع كافة المجموعات الرئيسية الأخرى وعلى رأسها **"المشروبات"**

الكحولية والدخان، و"الملابس والأحذية"، و"الأثاث والتجهيزات والمعدات المنزلية"، و"الثقافة والترفيه" و"المطاعم والفنادق"، و"النقل والمواصلات"، مما فاق أثر تباطؤ معدلات التضخم السنوية لعدد من المجموعات الأخرى وعلى رأسها "التعليم" لتحقق ١١,٢% خلال شهر الدراسة مقابل ٢٤,٧% خلال الشهر السابق، و"المسكن والمياه والكهرباء والغاز والوقود" لتحقق ٥,٩% خلال شهر الدراسة مقابل ٦,٤% خلال الشهر السابق.

وعلى الرغم من ذلك، فقد انخفض متوسط معدل التضخم السنوي لحضر الجمهورية خلال الفترة يوليو-أكتوبر ٢٠١٦/٢٠١٥ ليسجل ٨,٨% مقارنة بـ ١١,٤% خلال نفس الفترة من العام المالي السابق، وذلك نظراً لتلاشى أثر فترة الأساس الناتجة عن الإجراءات الإصلاحية التي قامت بها الحكومة في يوليو ٢٠١٤.

❖ قررت لجنة السياسة النقدية للبنك المركزي المصري في إجتماعها بتاريخ ٢٩ أكتوبر ٢٠١٥ بالابقاء على سعرى عائد الإيداع والإقراض لليلة، وسعر العمليات الرئيسية وسعر الائتمان والخصم دون تغير عند مستواهم الحالي. ومن الجدير بالذكر أن البنك المركزي قام في ١٧ نوفمبر ٢٠١٥ بربط ودائع بقيمة ١٤٥ مليار جنيه لأجل ٧ ايام بمعدل عائد سنوي ثابت قدره ٩,٢٥%، وذلك في إطار تفعيل عمليات ربط ودائع للبنوك (Deposit Operations) لديه لإمتصاص فائض السيولة لدى الجهاز المصرفي.

❖ تشير أحدث تطورات الأداء المالي خلال الفترة يوليو-سبتمبر ٢٠١٦/٢٠١٥ إلى تحقيق عجز الموازنة العامة للدولة نحو ٧٨,٣ مليار جنيه (٢,٨% من الناتج المحلي)، مقابل ٦٥,٨ مليار جنيه (٢,٧% من الناتج المحلي) خلال الفترة المماثلة من العام المالي السابق. ويأتى ذلك كمحصلة لإرتفاع كل من الإيرادات والمصروفات خلال فترة الدراسة، لترتفع جملة الإيرادات بنحو ٣١% مسجلة نحو ١٠٠ مليار جنيه (أو ما يعادل ٣,٥% من الناتج المحلي)، مقابل نحو ٧٦,٥ مليار جنيه (٣,١% من الناتج المحلي) خلال الفترة يوليو-سبتمبر ٢٠١٥/٢٠١٤. بينما سجلت جملة المصروفات إرتفاعاً بنحو ٢٠,٦% لتحقق ١٦٩,٩ مليار جنيه (٦% من الناتج المحلي) خلال فترة الدراسة، مقابل ١٤٠,٩ مليار جنيه (٥,٨% من الناتج المحلي) خلال نفس الفترة من العام المالي السابق (في ضوء زيادة الإنفاق على البعد الإجتماعي).

فضلاً عن وجود تحسن ملحوظ في أداء الحصيلة الضريبية والتي قد إرتفعت بنحو ٢٦,١% خلال الفترة يوليو-سبتمبر ٢٠١٦/٢٠١٥ مقارنة بنفس الفترة من العام المالي السابق؛ ويرجع تحسن أداء الحصيلة الضريبية مدفوعاً بالإصلاحات الضريبية والهيكلية التي تم تطبيقها منذ بداية العام المالي الماضى وإستمرت خلال العام المالي الحالي والتي ساهمت في تحسن النشاط الاقتصادي، وكان لمساهمة عناصر الضرائب الرئيسية المرتبطة إرتباطاً وثيقاً بالنشاط الإقتصادي دوراً كبيراً في ذلك التحسن. كما كان للجهود الكبيرة التي تبذلها المصالح الإيرادية في رفع كفاءة التحصيل وتشديد الرقابة على المنافذ والموانئ المصرية أثر ملحوظ للمساهمة في نمو حصيلة الإيرادات.

❖ بلغ إجمالي دين الموازنة العامة (محلي وخارجي) نحو ٢١٨١ مليار جنيه في مارس ٢٠١٥ (أي ما يقدر بـ ٨٩,٧% من الناتج المحلي الاجمالي)، مقارنة بـ ١٨٠٦,٣ مليار جنيه في نهاية مارس ٢٠١٤ (نحو ٩٠,٤% من الناتج المحلي الاجمالي).

❖ حقق ميزان المدفوعات خلال العام المالي ٢٠١٥/٢٠١٤ فائضاً كلياً بلغ نحو ٣,٧ مليار دولار (١,١% من الناتج المحلي)، مقابل فائض أقل قدره ١,٥ مليار دولار (٠,٥% من الناتج المحلي) خلال العام المالي السابق، حيث حقق الحساب الرأسمالي والمالي صافى تدفقات للداخل بنحو ١٧,٦ مليار دولار (٥,٣% من

الناتج المحلي)، مقابل صافي تدفقات للداخل بحوالي ٥,٣ مليار دولار (١,٨% من الناتج المحلي) خلال عام المقارنة، بينما سجل الميزان الجاري عجزاً قدره ١٢,٢ مليار دولار (-٣,٧% من الناتج المحلي)، مقابل عجزاً أقل قدره ٢,٧ مليار دولار (-٠,٩% من الناتج المحلي) خلال العام المالي ٢٠١٣/٢٠١٤. وتجدر الإشارة إلى أن صافي السهو والخطأ قد سجل تدفقات للخارج بنحو ١,٧ مليار دولار (-٠,٥% من الناتج المحلي)، مقابل صافي تدفقات للخارج بنحو ١,١ مليار دولار (-٠,٤% من الناتج المحلي) خلال العام المالي السابق.

Ø معدل نمو الناتج المحلي:

أظهرت أحدث المؤشرات المبدئية التي صدرت مؤخراً عن وزارة التخطيط إلى ارتفاع معدلات نمو الناتج المحلي الإجمالي خلال العام المالي ٢٠١٤/٢٠١٥ لتصل إلى نحو ٤,٢%، مقارنة بنحو ٢,٢% خلال العام المالي السابق. وتجدر الإشارة إلى أنه طبقاً للبيانات المنشورة من قبل وزارة التخطيط والمتابعة والإصلاح الإداري والخاصة بالربع الثاني من العام المالي ٢٠١٤/٢٠١٥ فقد حقق معدل نمو الناتج المحلي نحو ٤,٣% ارتفاعاً من ١,٤% وهو المعدل المحقق خلال نفس الفترة من العام المالي السابق. فقد استمر كل من الاستهلاك العام والخاص في دفع حركة النشاط الإقتصادي خلال الربع الثاني من العام المالي ٢٠١٤/٢٠١٥، حيث أسهم الاستهلاك النهائي بنحو ٤,٨ نقطة مئوية في النمو خلال فترة الدراسة مقارنة بـ ٠,٨ نقطة مئوية خلال نفس الفترة من العام المالي السابق. كما ساهمت الاستثمارات بشكل إيجابي في معدل النمو لتسجل نحو ٠,٩ نقطة مئوية مقابل -٠,٩ نقطة مئوية خلال نفس الفترة من العام المالي السابق. بينما حد الإسهام السلبي لصافي الصادرات من معدل النمو المحقق مسجلاً نحو ١,٤ نقطة مئوية، مقارنة بإسهام إيجابي قدره ١,٥ نقطة مئوية خلال نفس الفترة من العام المالي السابق.

وبذلك يكون الناتج المحلي الإجمالي الحقيقي قد سجل معدل نمو سنوي قدره ٥,٦% خلال النصف الأول من العام المالي ٢٠١٤/٢٠١٥، مقارنة بـ ١,٢% خلال نفس الفترة من العام المالي السابق. وعلى جانب الطلب، فقد استمر كل من الاستهلاك العام والخاص في تحقيق معدلات نمو مرتفعة خلال الفترة يوليو-ديسمبر ٢٠١٤/٢٠١٥، حيث حقق الاستهلاك الخاص خلال فترة الدراسة معدل نمو بلغ نحو ٤,٩%، مقارنة بـ ٢,٥% خلال النصف الأول من العام المالي السابق. بالإضافة إلى ذلك، فقد حقق الاستهلاك العام معدل نمو قدره ٧,٧% خلال فترة الدراسة، مقارنة بـ ٤% خلال الفترة يوليو-ديسمبر ٢٠١٣/٢٠١٤. وتجدر الإشارة إلى أن إجمالي إسهام كل من الاستهلاك العام والخاص في نمو الناتج المحلي يقدر بحوالي ٥ نقطة مئوية خلال النصف الأول من العام المالي ٢٠١٤/٢٠١٥، مقارنة بنحو ٢,٥ نقطة مئوية خلال فترة المقارنة.

كما تعكس أحدث البيانات المنشورة تحسن أداء الاستثمارات، حيث حققت خلال النصف الأول من العام المالي ٢٠١٤/٢٠١٥ معدل نمو سنوي قدره ٩,٢%، مقابل معدل نمو بالسالب يقدر بـ ٦,٣% خلال نفس الفترة من العام المالي ٢٠١٣/٢٠١٤، وبهذا فقد ساهمت الاستثمارات بشكل إيجابي في معدل نمو الناتج المحلي بنحو ١,٢ نقطة مئوية خلال فترة الدراسة، مقابل -٠,٩ نقطة مئوية خلال فترة المقارنة.

أما بالنسبة لتوزيع إجمالي الاستثمارات بحسب القطاعات الإقتصادية (بالأسعار الجارية) فينتبين أن القطاع العام (والذي يشمل كل من القطاع الحكومي والهيئات الإقتصادية وقطاع الأعمال العام) قد نفذ نحو ٢٩,٨% من إجمالي الاستثمارات خلال فترة الدراسة، بينما قام القطاع الخاص بتنفيذ ٧٠,٢% المتبقية من

الإستثمارات. وتجدر الإشارة إلى أن حوالى ٦٤,٢% من الإستثمارات المنفذة من القطاع الحكومى قد تم توجيهها إلى قطاع الخدمات الإجتماعية.

على الجانب الآخر، حقق صافى الصادرات معدل مساهمة بالسالب في النمو بلغ ٠,٦ نقطة مئوية خلال فترة الدراسة، مقارنة بنحو -٠,٤ نقطة مئوية خلال الفترة يوليو-ديسمبر من العام المالى ٢٠١٣/٢٠١٤. وقد جاءت هذه التطورات في ضوء تحقيق الصادرات لنمو قدره ٧,٥% (معدل مساهمة بالموجب بنحو ١,١ نقطة مئوية، مقارنة بإسهام سلبى بنحو ١,٥ نقطة مئوية خلال نفس الفترة من العام المالى السابق). كما ارتفعت الواردات بـ ٧,٤% خلال النصف الأول من العام المالى ٢٠١٤/٢٠١٥، لتحقيق بذلك معدل مساهمة بالسالب بلغ ١,٨ نقطة مئوية، مقارنة بإسهام إيجابى يقدر بنحو ١ نقطة مئوية خلال نفس الفترة من العام المالى ٢٠١٣/٢٠١٤.

أما على جانب العرض، فقد تصدر قائمة القطاعات المحركة للنمو خلال النصف الأول من العام المالى ٢٠١٤/٢٠١٥ ستة قطاعات، على رأسها قطاع الصناعات التحويلية الغير بترولية حيث حقق معدل نمو سنوى قدره ١٨,٤% (محققاً بذلك نسبة مساهمة قدرها ٢,٧ نقطة مئوية خلال فترة الدراسة، وهى أعلى نسبة مساهمة في معدل نمو الناتج المحلى، مقارنة بـ ٠,٣ نقطة مئوية خلال فترة المقارنة). وفى نفس الوقت حقق مؤشر الإنتاج الصناعى (بحسب الرقم القياسى للإنتاج) معدل نمو سنوى قدره ١٥,٨% ليصل إلى ١٦٥,٤ نقطة خلال ديسمبر ٢٠١٤، مقارنة بـ ١٤٢,٨ نقطة خلال شهر ديسمبر ٢٠١٣.

بالإضافة إلى ذلك، فقد ارتفع معدل النمو الحقيقى لقطاع السياحة بشكل ملحوظ ليحقق ٥٢,٧% (مساهماً بذلك في معدل نمو الناتج المحلى بنحو ١,٢ نقطة مئوية خلال فترة الدراسة وهى ثانى أكبر مساهمة بعد الصناعات التحويلية غير البترولية، مقارنة بمساهمة سلبية بنحو ١ نقطة مئوية خلال فترة المقارنة). وتجدر الإشارة إلى أن مؤشر السياحة (بحسب الرقم القياسى للإنتاج) قد ارتفع ليصل إلى ٢٢٦,٢ نقطة خلال شهر ديسمبر ٢٠١٤، مقارنة بـ ١٧٦,٩ نقطة خلال ديسمبر ٢٠١٣، محققاً بذلك زيادة تقدر بحوالى ٢٧,٩%.

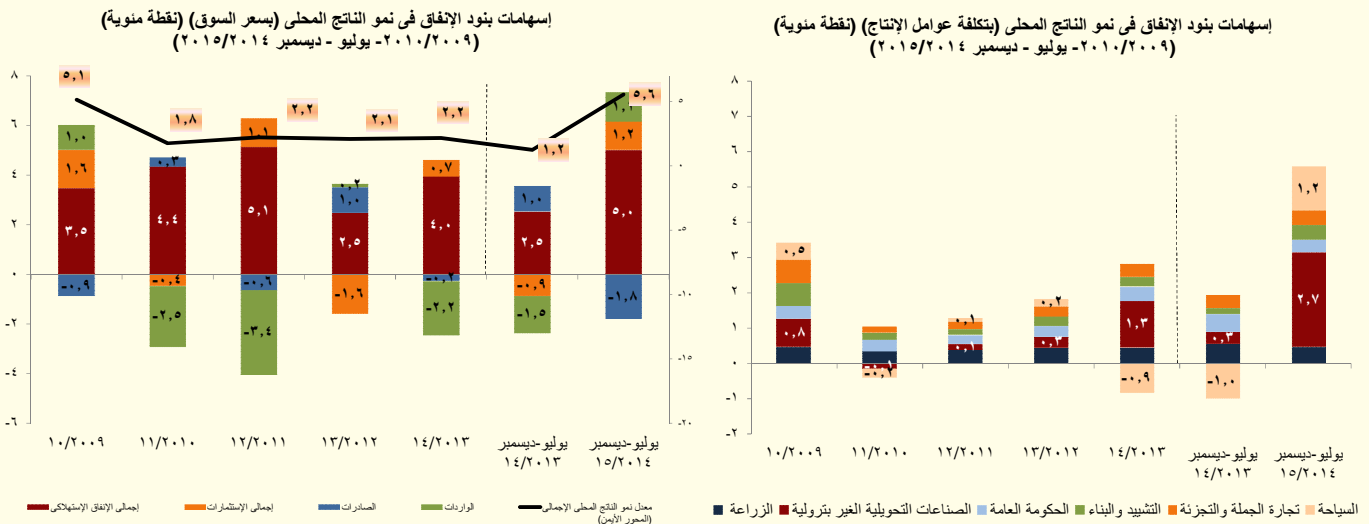

وجدير بالذكر أن قطاع التشييد والبناء قد حقق معدل نمو قدره ٩,٥% (مساهماً في معدل نمو الناتج المحلى بـ ٠,٤ نقطة مئوية خلال الفترة يوليو-ديسمبر ٢٠١٤/٢٠١٥، مقارنة بمساهمة قدرها ٠,٢ نقطة مئوية خلال فترة المقارنة). كما حقق قطاع الحكومة العامة معدل نمو حقيقى بنحو ٣,٨% (مساهماً في معدل نمو الناتج

المحلى بـ٤,٠ نقطة مئوية خلال فترة الدراسة، مقارنة بـ٥,٠ نقطة مئوية خلال فترة المقارنة)، وقد حققت تجارة الجملة والتجزئة معدل نمو حقيقى قدره ٣,٤% (استقر اسهامها فى معدل نمو الناتج المحلى عند ٤,٠ نقطة مئوية)، كما حقق أيضاً قطاع الزراعة معدل نمو قدره ٢,٩% (حيث أسهم فى نمو الناتج المحلى بـ٥,٠ نقطة مئوية خلال فترة الدراسة، مقارنة بـ٦,٠ نقطة مئوية خلال فترة المقارنة). ومن الجدير بالذكر أن جميع القطاعات المذكورة أعلاه تمثل نحو ٦١% من إجمالى الناتج المحلى الحقيقى خلال فترة الدراسة.

بينما استمر قطاع إستخراج الغاز الطبيعى فى التراجع ليحقق نمواً سلبياً قدره ١٢,٥%، وبناءً على ذلك فقد ساهم بشكل سلبى بنحو ١ نقطة مئوية فى معدل النمو المحقق خلال فترة الدراسة.

تطورات الأداء المالى خلال العام المالى ٢٠١٤/٢٠١٥:

أظهرت النتائج الختامية لأداء الموازنة العامة للدولة لعام ٢٠١٥/٢٠١٤ أن العجز الكلى للموازنة العامة بلغ ٢٧٩,٤ مليار جنيه أو ما يعادل نحو ١١,٥% من الناتج المحلى المقدر للعام ذاته، وكان العجز قد بلغ فى العام السابق ٢٠١٤/٢٠١٣ نحو ٢٥٥,٤ مليار جنيه أو ما يعادل ١٢,٢% من الناتج المحلى. وبإستبعاد المنح من عامى ٢٠١٣/٢٠١٤ و ٢٠١٤/٢٠١٥ فإن عجز الموازنة يكون قد انخفض بنحو ٤ نقاط مئوية مقارنة بالعام السابق.

العجز الكلى خلال العام المالى ١٤/١٣	العجز الكلى خلال العام المالى ١٥/١٤
٢٥٥,٤ مليار جنيه (١٢,٢% من الناتج المحلى)	٢٧٩,٤ مليار جنيه (١١,٥% من الناتج المحلى)
الإيرادات:	الإيرادات:
٤٥٦,٨ مليار جنيه (٢١,٧% من الناتج المحلى)	٤٦٥,٢ مليار جنيه (١٩,١% من الناتج المحلى)
المصروفات:	المصروفات:
٧٠١,٥ مليار جنيه (٣٣,٤% من الناتج المحلى)	٧٣٣,٤ مليار جنيه (٣٠,٢% من الناتج المحلى)

وجدير بالذكر أن نتائج الأداء المالى لعام ٢٠١٥/٢٠١٤ أظهرت وجود بعض المؤشرات الإيجابية أهمها حدوث تحسن ملحوظ فى أداء الإيرادات الضريبية والتي قد إرتفعت بنحو ٤٥,٧ مليار جنيه بنسبة إرتفاع بلغت ١٧,٥% مقارنة بالعام السابق ومقابل متوسط نمو بلغ ١٠,٩% خلال الأعوام الثلاث السابقة. كما بلغت نسبة المحقق الفعلى حوالى ٨٤% منسوباً إلى المستهدف خلال نفس العام، مقابل نحو ٧٣% نسبة المحقق إلى المستهدف خلال العام المالى السابق. وقد ساهم فى إرتفاع الإيرادات الضريبية إرتفاع المحصل من كافة الأبواب الضريبية فى ضوء الإصلاحات المالية والهيكلية التى قامت بها الحكومة خلال العام الماضى وتحسن مستوى النشاط الإقتصادى، وعلى رأسها إرتفاع الحصيلة من الضرائب على السلع والخدمات^١ بنحو ٣٣,٨%

١/ يساهم كبار الممولين بنحو ٥٥% من إجمالى حصيلة ضريبة المبيعات من شركات الأموال وبنحو ٧٥% من إجمالى حصيلة الضرائب العامة على شركات الأموال وبلغ عددهم نحو ١٦٠٠ شركة. وجدير بالذكر أنه من أمثلة أكبر عشر شركات مساهمة فى حصيلة ضريبة المبيعات خلال عام ٢٠١٥/٢٠١٤ "الشركة الشرقية للدخان والسجائر (إيسترن كومباني)"، "شركة فيليب موريس"، "شركة فودا فون مصر للاتصالات"، "الشركة المصرية لخدمات التليفون المحمول"، "اتصالات مصر"، و"شركة تصنيع وتعبئة كوكا كولا مصر"، وقد بلغت مساهمتهم نحو ٥١,٤% من إجمالى الحصيلة.

(وهي أعلى نسبة إرتفاع خلال الثلاث سنوات السابقة)، والحصيلة من الضرائب على التجارة الدولية بنحو ٢٣,٧% (وهي أعلى نسبة إرتفاع خلال الثلاث سنوات السابقة)، والحصيلة من ضرائب الممتلكات بنحو ١٢,٥%، والحصيلة من الضرائب على الدخل والأرباح والمكاسب الرأسمالية بنحو ٧,٤%.

أما بالنسبة للإيرادات غير الضريبية فقد ظل الأداء متأثراً بورود الموارد الاستثنائية من المنح خلال عام ٢٠١٣/٢٠١٤، ففي ضوء الظروف الإستثنائية التي مرت بها مصر خلال العام المالي ٢٠١٣/٢٠١٤ قامت دول الخليج بتقديم مساندة استثنائية لمصر لتعويض انخفاض موارد الدولة مما كان له أثراً مهماً من الناحية المالية والإقتصادية، الأمر الذي يترتب عليه ظهور إنخفاض في الإيرادات الغير ضريبية بنحو ٣٧,٢ مليار جنيه خلال العام المالي ٢٠١٤/٢٠١٥ بنسبة -١٨,٩% مقارنة بالعام المالي السابق.

وعلى نحو آخر، فمن المؤشرات الإيجابية خلال عام الدراسة تحقيق وفر في بعض المصروفات إرتباطاً بتنفيذ إجراءات إصلاحية تم إتخاذها خلال العام المالي المنقضى مثل إعادة ترتيب أولويات الإنفاق العام من خلال خفض دعم الطاقة لصالح زيادة الإنفاق العام على التعليم والصحة، والسيطرة على الزيادة في الأجور.

فعلى جانب الإيرادات،

تشير النتائج الختامية للموازنة العامة لعام ٢٠١٤/٢٠١٥ إلى أن الإيرادات العامة بلغت نحو ٤٦٥,٢ مليار جنيه (١٩,١% من الناتج المحلي) بزيادة ٨,٥ مليار جنيه أو ما يعادل ١,٩% (٢٢% معدل نمو عند إستبعاد المنح الإستثنائية) عن العام المالي السابق. ويأتى ذلك فى الأساس نتيجة لإرتفاع الإيرادات الضريبية بنسبة ١٧,٥% لتسجل ٣٠٥,٩ مليار جنيه، مما عوض إنخفاض الإيرادات غير الضريبية بنسبة ١٨,٩% عن العام المالي السابق لتسجل ١٥٩,٣ مليار جنيه.

○ الإيرادات الضريبية، فقد ارتفعت نتيجة لعدة أسباب ومنها:

- إرتفاع الحصيلة من الضرائب على الدخل بـ ٧,٤% لتحقيق ١٢٩,٨ مليار جنيه مقارنة بـ ١٢٠,٩ مليار جنيه خلال ٢٠١٣/٢٠١٤، ويرجع ذلك إلى التالى:
 - إرتفاع الحصيلة من الضرائب على المراتب المحلية بـ ٢٣,١% لتسجل ٢٣,٨ مليار جنيه خلال ٢٠١٤/٢٠١٥، مقارنة بـ ١٩,٣ مليار جنيه خلال ٢٠١٣/٢٠١٤.
 - إرتفاع الحصيلة من الضرائب على النشاط التجارى والصناعى بـ ٢٥,٦% لتسجل ١٠,٦ مليار جنيه خلال ٢٠١٤/٢٠١٥، مقارنة بـ ٨,٤ مليار جنيه خلال ٢٠١٣/٢٠١٤.
 - إرتفاع المتحصلات من الشركات الأخرى بـ ٥٣,٤% لتسجل ٣٨,٥ مليار جنيه خلال ٢٠١٤/٢٠١٥، مقارنة بـ ٢٥ مليار جنيه خلال ٢٠١٣/٢٠١٤؛ فى ضوء زيادة الحصيلة نتيجة تطبيق قانون الضريبة على الدخل الإضافية المؤقتة بواقع ٥%، بالإضافة إلى تطبيق قانون توزيع الأرباح والأرباح الرأسمالية للبورصة قبل تأجيل تطبيق قانون الأرباح الرأسمالية لمدة عامين.
- إرتفاع الحصيلة من الضرائب على السلع والخدمات بـ ٣٣,٨% (وهي أعلى نسبة إرتفاع خلال الثلاث سنوات السابقة) لتحقيق ١٢٢,٩ مليار جنيه، مقارنة بـ ٩١,٩ مليار جنيه خلال ٢٠١٣/٢٠١٤؛ وذلك فى ضوء تطبيق عدد من الاصلاحات الداخلية فى المنظومة الضريبية ومن أهمها تعظيم تطبيق نظم

التحصيل الإلكتروني من خلال الزام كبار ومتوسطى الممولين، وتشديد آليات التصالح، ووضع آليات لمحاربة الفواتير المصطنعة، وذلك في ضوء:

– ارتفاع الحصيلة من الضرائب العامة على المبيعات بنسبة ٢٤,٣% لتحقيق ٥٣,٤ مليار جنيه خلال ٢٠١٤/٢٠١٥، مقارنة بـ ٤٢,٩ مليار جنيه خلال ٢٠١٣/٢٠١٤.

– ارتفاع الحصيلة من الضرائب العامة على الخدمات بنسبة ٢٧,٨% لتحقيق نحو ١٢,١ مليار جنيه خلال ٢٠١٤/٢٠١٥، مقارنة بـ ٩,٥ مليار جنيه خلال ٢٠١٣/٢٠١٤ في ضوء تحسن أداء قطاع السياحة خاصة الخدمات المقدمة في الفنادق والمطاعم السياحية وتحسن خدمات الاتصالات الدولية والمحلية.

– ارتفاع الحصيلة من الضرائب العامة على سلع جدول رقم "١" محلية بنسبة ٦٤,٣% لتحقيق ٣٩,٨ مليار جنيه خلال ٢٠١٤/٢٠١٥، مقارنة بـ ٢٤,٢ مليار جنيه خلال ٢٠١٣/٢٠١٤ (في ضوء زيادة ضرائب المبيعات على المنتجات البترولية بـ ٢٠%, وزيادة الضرائب على السجائر بنحو ٣٦,٣%).

– ارتفاع الحصيلة من ضرائب الدمغة (عدا دمغة الماهيات) بنسبة ١٥,٤% لتحقيق نحو ٧,٧ مليار جنيه.

• ارتفاع الحصيلة من الضرائب على الممتلكات بـ ١٢,٥% لتحقيق ٢١ مليار جنيه مقارنة بـ ١٨,٨ مليار جنيه خلال ٢٠١٣/٢٠١٤، ويرجع ذلك إلى:

– ارتفاع حصيلة الضريبة على عوائد أذون وسندات الخزانة العامة بـ ٩,٣% لتحقيق نحو ١٦,٧ مليار جنيه خلال العام المالي ٢٠١٤/٢٠١٥ مقارنة بـ ١٥,٣ مليار جنيه خلال العام المالي السابق.

• ارتفاع الحصيلة من الضرائب على التجارة الدولية بـ ٢٣,٧% (وهي أعلى نسبة ارتفاع خلال الثلاث سنوات السابقة) لتسجل ٢١,٩ مليار جنيه خلال العام المالي ٢٠١٤/٢٠١٥، مقارنة بـ ١٧,٧ مليار جنيه خلال العام المالي السابق؛ وذلك في إطار الجهود التي تقوم بها الوزارة في إحكام الرقابة على المنافذ الجمركية والتي ساعدت بجانب تحسن معدلات النشاط الاقتصادي في حدوث تحسن كبير في الحصيلة الضريبية.

○ الإيرادات غير الضريبية، فقد إنخفضت بـ ١٨,٩% خلال العام المالي ٢٠١٤/٢٠١٥، ويرجع ذلك في الأساس نتيجة لما يلي:

• إنخفاض المنح، حيث بلغ إجمالي المنح في ختامى العام المالي ٢٠١٤/٢٠١٥ نحو ٢٥,٤ مليار جنيه مقارنة بـ ٩٥,٩ مليار جنيه خلال ٢٠١٣/٢٠١٤.

• في حين إرتفعت عوائد الملكية بـ ٤٢,٩% لتحقيق ٨١,٥ مليار جنيه خلال ٢٠١٤/٢٠١٥، مقارنة بـ ٥٦,٩ مليار جنيه خلال ٢٠١٣/٢٠١٤، ويرجع ذلك إلى:

– ارتفاع العوائد المحصلة من البنك المركزي بنحو ٤٤,٥% لتحقيق ١٣,٤ مليار جنيه خلال فترة الدراسة، مقابل ٩,٣ مليار جنيه خلال العام المالي السابق،

– ارتفاع العوائد من قناة السويس بنحو ٦,٣% لتحقيق ١٩,٢ مليار جنيه خلال عام الدراسة، مقابل ١٨,١ مليار جنيه خلال العام المالي السابق،

– ارتفاع العوائد من الهيئات الاقتصادية بنحو ٥١٩% لتحقيق ١٠,١ مليار جنيه خلال عام الدراسة، مقابل ١,٦ مليار جنيه خلال العام المالي السابق، وذلك لتحقيق نحو ٥,١ مليار جنيه مستحقات للخرانة العامة لدى هيئة المجتمعات العمرانية الجديدة.

• **ارتفاع الإيرادات المتنوعة** بـ ٧٨,٥% لتحقيق ٢٤,٢ مليار جنيه مقارنة بـ ١٣,٥ مليار جنيه خلال ٢٠١٣/٢٠١٤.

§ على جانب المصروفات

ساهمت الإجراءات الإصلاحية التي تم إتخاذها خلال العام المالي الماضي في تحقيق وفر في بعض المصروفات عن المدرج في الموازنة المعتمدة. ويأتى على رأس تلك الإصلاحات؛ إصلاحات سعرية للمواد البترولية والكهرباء، والسيطرة على الزيادة في الأجور، وتحرير قطاع الكهرباء أمام مشاركة القطاع الخاص، وسداد مديونيات الشريك الأجنبي، حيث دعمت تلك الإصلاحات الثقة في الاقتصادى المصرى فضلاً عن مساهمتها جنباً إلى جنب مع زيادة الحصيلة الضريبية في خفض العجز الكلى للموازنة العامة للدولة (عند إستبعاد المنح الإستثنائية) مقارنة بالعام المالي السابق.

حيث تشير النتائج الختامية للموازنة العامة لعام ٢٠١٤/٢٠١٥ إلى أن المصروفات العامة قد ارتفعت بنحو ٤,٥% لتحقيق نحو ٧٣٣,٤ مليار جنيه (٣٠,٢% من الناتج المحلى) بزيادة قدرها ٣١,٨ مليار جنيه مقارنة بـ ٧٠١,٥ مليار جنيه (٣٣,٤% من الناتج المحلى) خلال العام المالي السابق وذلك في ضوء ما يلى:

• **ارتفاع الأجور وتعويضات العاملين** بـ ١١,١% (وهى أقل معدل زيادة خلال الثلاث سنوات السابقة) ليسجل نحو ١٩٨,٥ مليار جنيه خلال العام المالي ٢٠١٤/٢٠١٥، مقارنة بـ ١٧٨,٦ مليار جنيه خلال العام المالي السابق، وذلك نتيجة الأتى:

– زيادة المكافآت والإثابة للعاملين بـ ٦,٣% لتصل إلى ٨٠ مليار جنيه.

– ارتفاع المرتبات الدائمة بـ ٤,٩% لتصل إلى ٢٧,٨ مليار جنيه.

– ارتفاع البدلات النوعية بـ ٨,٨% لتصل إلى ٢٤,١ مليار جنيه.

– وأخيراً، ارتفاع البدلات النقدية بـ ٤١% لتصل إلى ٢٥,١ مليار جنيه.

• كما إرتفع **باب شراء السلع والخدمات** خلال عام الدراسة بـ ١٤,٨% ليسجل حوالى ٣١,٣ مليار جنيه مقارنة بـ ٢٧,٢ مليار جنيه خلال العام المالي السابق، وذلك فى ضوء ما يلى:

– زيادة الانفاق على الخامات بـ ١٩,٢% لتسجل ٦,٩ مليار جنيه، مقابل ٥,٨ مليار جنيه خلال العام المالي السابق.

– زيادة الانفاق على المياه والإنارة بـ ١٤,٥% لتسجل ٤,٦ مليار جنيه، مقابل ٤ مليار جنيه خلال العام المالي السابق.

- زيادة الانفاق على الصيانة بـ ١٦,٤% لتسجل ٤ مليار جنيه، مقابل ٣,٥ مليار جنيه خلال العام المالي السابق.
- زيادة الانفاق على وسائل النقل العامة بـ ١٥,٧% لتسجل ٢,٩ مليار جنيه، مقابل ٢,٥ مليار جنيه خلال العام المالي السابق.
- كما إرتفع **باب الفوائد** خلال عام الدراسة بـ ١١,٥% ليسجل حوالى ١٩٣ مليار جنيه، مقارنة بـ ١٧٣ مليار جنيه خلال العام المالي السابق.
- إرتفاع **باب المصروفات الأخرى** خلال عام الدراسة بـ ٢٢,٤% ليسجل حوالى ٥٠,٣ مليار جنيه مقارنة بـ ٤١ مليار جنيه خلال العام المالي السابق.
- إرتفاع **باب شراء الأصول غير المالية (الاستثمارات)** بـ ١٦,٨% لتسجل حوالى ٦١,٨ مليار جنيه مقارنة بـ ٥٢,٩ مليار جنيه خلال العام المالي السابق، وذلك فى ضوء ما يلى:
 - زيادة الانفاق على الإستثمارات المباشرة بـ ١٨,٩% لتسجل ٤٥ مليار جنيه مقابل ٣٨ مليار جنيه خلال العام المالي السابق.
 - فى حين سجل **باب الدعم والمنح والمزايا الاجتماعية** نحو ١٩٨,٦ مليار جنيه مقارنة بـ ٢٢٨,٦ مليار جنيه خلال العام المالي السابق، وتأتى تلك التطورات كمحصلة للآتى:
 - تحقيق باب الانفاق على الدعم نحو ١٥٠,٢ مليار جنيه مقارنة بـ ١٨٧,٧ مليار جنيه وذلك كمحصلة لعدة عوامل على النحو التالى:
 - § تحقيق دعم المواد البترولية نحو ٧٣,٩ مليار جنيه خلال عام الدراسة مقابل ١٢٦,٢ مليار جنيه خلال العام المالي السابق.
 - § وقد حد من أثر هذا إرتفاع دعم الكهرباء بنحو ٧٧,٩% ليحقق ٢٣,٦ مليار جنيه خلال عام الدراسة، مقابل ١٣,٣ مليار جنيه خلال العام المالي السابق، وإرتفاع دعم السلع التموينية بـ ١١% ليحقق ٣٩,٤ مليار جنيه خلال فترة الدراسة مقابل ٣٥,٥ مليار جنيه خلال العام المالي السابق.
 - إرتفاع الإنفاق على المزايا الاجتماعية بنحو ١٦,٦% ليحقق ٤١ مليار جنيه خلال عام الدراسة، مقابل ٣٥,٢ مليار جنيه العام المالي السابق وذلك فى ضوء ما يلى:
 - § زيادة مساهمات فى صناديق المعاشات بنحو ١٣,٧% ليصل إلى نحو ٣٣,٢ مليار جنيه خلال عام الدراسة، مقابل ٢٩,٢ مليار جنيه خلال العام المالي السابق.

Ø تطورات الأداء المالي للفترة يوليو- سبتمبر ٢٠١٥/٢٠١٦؛

وحول تطورات الأداء المالي للفترة يوليو- سبتمبر ٢٠١٥/٢٠١٦ فقد حقق عجز الموازنة العامة للدولة نحو ٧٨,٣ مليار جنيه (٢,٨% من الناتج المحلى)، مقابل ٦٥,٨ مليار جنيه (٢,٧% من الناتج المحلى) خلال الفترة المماثلة من العام السابق. ويأتى ذلك كمحصلة لإرتفاع كل من الإيرادات والمصروفات خلال فترة الدراسة، لترتفع جملة الإيرادات بنحو ٣١% مسجلة نحو ١٠٠ مليار جنيه (أو ما يعادل ٣,٥% من الناتج

(المحلى)، مقابل نحو ٧٦,٥ مليار جنيه (٣,١% من الناتج المحلى) خلال الفترة يوليو-سبتمبر ٢٠١٤/٢٠١٥. بينما سجلت جملة المصروفات إرتفاعاً بنحو ٢٠,٦% لتتحقق ١٦٩,٩ مليار جنيه (٦% من الناتج المحلى) خلال فترة الدراسة، مقابل ١٤٠,٩ مليار جنيه (٥,٨% من الناتج المحلى) خلال نفس الفترة من العام المالى السابق (فى ضوء زيادة الإنفاق على البعد الاجتماعى).

العجز الكلى خلال يوليو- سبتمبر ١٥/١٤	العجز الكلى خلال يوليو- سبتمبر ١٦/١٥
٦٥,٨ مليار جنيه (٢,٧% من الناتج المحلى)	٧٨,٣ مليار جنيه (٢,٨% من الناتج المحلى)
الإيرادات:	الإيرادات:
٧٦,٥ مليار جنيه (٣,١% من الناتج المحلى)	١٠٠ مليار جنيه (٣,٥% من الناتج المحلى)
المصروفات:	المصروفات:
١٤٠,٩ مليار جنيه (٥,٨% من الناتج المحلى)	١٦٩,٩ مليار جنيه (٦% من الناتج المحلى)

٩ على جانب الإيرادات،

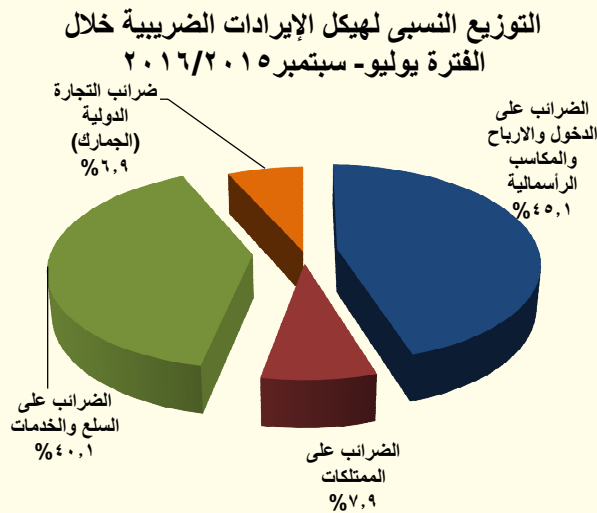

شهدت جملة الإيرادات إرتفاعاً بنحو ٢٣,٧ مليار جنيه (بنسبة ٣١%) خلال الفترة يوليو- سبتمبر ٢٠١٦/٢٠١٥ لتسجل ١٠٠ مليار جنيه مقابل ٧٦,٥ مليار جنيه خلال نفس الفترة من العام المالى السابق، وهو ما يمكن تفسيره بالأساس نتيجة إرتفاع الإيرادات الضريبية بنحو ١٣,٣ مليار جنيه (بنسبة نمو ٢٦,١%) لتسجل ٦٤,٥ مليار جنيه خلال فترة الدراسة، مقابل نحو ٥١ مليار جنيه خلال نفس الفترة من العام المالى السابق، بالإضافة إلى إرتفاع الإيرادات غير الضريبية بنحو ١٠,٣ مليار جنيه (بنسبة نمو ٤٠,٨%) لتسجل نحو ٣٥,٧ مليار جنيه خلال الفترة يوليو-سبتمبر ٢٠١٦/٢٠١٥، مقابل ٢٥,٣ مليار جنيه خلال نفس الفترة من العام المالى السابق.

ويرجع تحسن أداء الحصيلة الضريبية خلال فترة الدراسة مدفوعاً بالإصلاحات الضريبية التى تم تطبيقها منذ بداية العام المالى الماضى وإستمرت فى العام المالى الحالى؛ حيث إرتفعت الحصيلة من الضرائب على الدخل بنحو ٣٠,٥% لتتحقق ٢٣,٦ مليار جنيه خلال فترة الدراسة مقابل نحو ١٨ مليار جنيه خلال نفس الفترة من العام المالى السابق (خاصة مع إرتفاع الحصيلة من الضرائب على المرتبات، وضرائب النشاط التجارى والصناعى، وإرتفاع المحصل من كل من البنك المركزى وهيئة قناة السويس وباقى الشركات)، وزيادة حصيلة الضرائب على السلع والخدمات بنحو ٢٥% (وهى أكبر من متوسط نسبة النمو المحققة للثلاث سنوات السابقة خلال نفس الفترة من العام) لتتحقق نحو ٢٩,٩ مليار جنيه خلال فترة الدراسة مقابل

٢٣,٩ مليار جنيه (خاصة مع إرتفاع الحصيلة من الضرائب على السلع المحلية والمستوردة وإرتفاع الحصيلة من ضرائب المبيعات المرتبطة بالأنشطة السياحية وإرتفاع الحصيلة من ضرائب المبيعات على المنتجات البترولية والسجائر)، بالإضافة إلى إرتفاع حصيلة الضرائب على الممتلكات بنحو ٢٧,٩% لتحقيق ٥,٩ مليار جنيه خلال فترة الدراسة مقابل ٤,٦ مليار جنيه خلال نفس الفترة من العام المالي السابق، وأخيراً إرتفاع حصيلة الضرائب على التجارة الدولية (الجمارك) بنحو ١٣% لتحقيق ٥ مليار جنيه خلال فترة الدراسة، مقابل ٤,٦ مليار جنيه خلال نفس الفترة من العام المالي السابق (في ضوء تحسن أداء النشاط الاقتصادي والجهود التي تتم في رفع كفاءة التحصيل).

إرتفاع الحصيلة من الضرائب على الدخل والأرباح والمكاسب الرأسمالية
بنحو ٥,٥ مليار جنيه (بنسبة ٣٠,٥%) لتحقيق ٢٣,٦ مليار جنيه (٠,٨% من الناتج المحلي).
- تمثل الحصيلة من الضرائب على الدخل والأرباح والمكاسب الرأسمالية نحو ٤٥,١% من إجمالي الإيرادات الضريبية.

ويرجع ذلك في الأساس في ضوء:

- إرتفاع المتحصلات من الضرائب على شركات الأموال (بخلاف الجهات السيادية ومنها؛ البترول، قناة السويس والبنك المركزي) (بنحو ١,٢ مليار جنيه) بنسبة ١٨% لتحقيق ٧,٦ مليار جنيه، ومنها؛
ن إرتفاع الضرائب على المرتبات المحلية (بنحو ٠,٨ مليار جنيه) بنسبة ١٧% لتحقيق ٥,٣ مليار جنيه وذلك في ضوء الزيادة الملحوظة في إجمالي فاتورة الاجور والمرتبات والذي إنعكس بدوره على زيادة الضرائب المستحقة عليها.
ن إرتفاع الضرائب من النشاط التجاري والصناعي (بنحو ٠,٤ مليار جنيه) بنسبة ٣٩,٥% لتحقيق ١,٥ مليار جنيه.
- إرتفاع المتحصلات من البنك المركزي (بنحو ٣,٢ مليار جنيه) بنسبة كبيرة بلغت ٨١% لتحقيق ٧,٢ مليار جنيه.
- إرتفاع المتحصلات من هيئة قناة السويس (بنحو ٠,٤ مليار جنيه) بنسبة بلغت ١١,١% لتحقيق ٤ مليار جنيه.
- إرتفاع المتحصلات من باقى الشركات (بنحو ٠,٧ مليار جنيه) بنسبة ١٧,٨% لتحقيق ٤,٧ مليار جنيه.

ارتفاع الحصيلة من الضرائب على السلع والخدمات بنحو ٥,٩ مليار جنيه
(بنسبة ٢٥,١%) لتحقيق ٢٩,٩ مليار جنيه (١,١% من الناتج المحلي).
- تمثل الحصيلة من الضرائب على السلع والخدمات نحو ٤٠,١% من إجمالي الإيرادات الضريبية.

ويرجع ذلك في الأساس في ضوء ارتفاع المتحصلات من كل من:

- الضرائب العامة على المبيعات بنسبة ١٦,٣% لتحقيق ١٣,١ مليار جنيه.
- الضرائب العامة على سلع جدول رقم "١" محلية بنسبة ٤٦,١% لتحقيق ١٠,٤ مليار جنيه (في ضوء زيادة ضرائب المبيعات على المنتجات البترولية بـ ٦١,٢% لتحقيق ٢ مليار جنيه، وزيادة الضرائب على السجائر بنحو ٤٢,٤% لتسجل نحو ٧,٩ مليار جنيه).
- الضرائب العامة على الخدمات بنسبة ١٦,٨% لتحقيق نحو ٣٢ مليار جنيه في ضوء تحسن أداء قطاع السياحة خاصة الخدمات المقدمة في الفنادق والمطاعم السياحية وتحسن خدمات الاتصالات الدولية والمحلية.
- ضرائب الدمغة (عدا دمغة الماهايات) بنسبة ١٨,١% لتحقيق نحو ١,٦ مليار جنيه في ضوء ارتفاع حصيلة كل من: الدمغة على الإعلانات والدمغة المتنوعة.

ارتفاع الحصيلة من الضرائب على التجارة الدولية (الجمارك) بنحو ٠,٦ مليار جنيه
(بنسبة ١٣%) لتحقيق ٥,١ مليار جنيه (٠,٢% من الناتج المحلي).
- تمثل الحصيلة من الضرائب على التجارة الدولية نحو ٦,٩% من إجمالي الإيرادات الضريبية.

ويرجع ذلك في الأساس في ضوء ارتفاع حصيلة الضرائب الجمركية القيمية بنسبة ١٣,٩%
لتتحقق نحو ٥ مليار جنيه. مما يعكس الجهود الكبيرة التي تبذلها مصلحة الجمارك المصرية في تشديد الرقابة على المنافذ والموانئ المصرية.

ارتفاع الحصيلة من الضرائب على الممتلكات بنحو ١,٣ مليار جنيه (بنسبة ٢٧,٩%)
لتتحقق ٥,٩ مليار جنيه (٠,٢% من الناتج المحلي).
- تمثل الحصيلة من الضرائب على الممتلكات نحو ٧,٩% من إجمالي الإيرادات الضريبية.

في ضوء ارتفاع حصيلة الضرائب على عوائد أذون وسندات الخزانة بنسبة ٣٦,١% لتحقيق نحو ٥ مليار جنيه خلال فترة الدراسة.

§ على جانب الإيرادات غير الضريبية

يرجع الإرتفاع في الإيرادات الأخرى إلى ما يلي:

- **إرتفاع عوائد الملكية** ٥,٧ مليار جنيه (بنسبة ٢٨,٣%) لتحقيق ٢٥,٨ مليار جنيه خلال الفترة يوليو-سبتمبر ٢٠١٥/٢٠١٦، مقابل ٢٠ مليار جنيه خلال نفس الفترة من العام المالي السابق (في ضوء إرتفاع العوائد المحصلة من البنك المركزي بنحو ٦ مليار جنيه (بنسبة ٤٥%) لتحقيق ١٩,٥ مليار جنيه خلال فترة الدراسة، مقابل ١٣,٤ مليار جنيه خلال نفس الفترة من العام المالي السابق، بالإضافة إلى إرتفاع العوائد من الهيئات الاقتصادية بنحو ٠,٣ مليار جنيه (بنسبة ٤٢,٤%) لتحقيق ٠,٩ مليار جنيه خلال فترة الدراسة، مقابل ٠,٧ مليار جنيه خلال نفس الفترة من العام المالي السابق.
- **إرتفاع حصة بيع السلع والخدمات** بنحو ٠,٨ مليار جنيه (بنسبة ٢٣,٦%) لتحقيق ٤,٣ مليار جنيه خلال الفترة يوليو-سبتمبر ٢٠١٥/٢٠١٦، مقابل ٣,٥ مليار جنيه خلال نفس الفترة من العام المالي السابق (في ضوء إرتفاع المحصل من الصناديق والحسابات الخاصة بنحو ١٥,٨% لتحقيق ٢,٩ مليار جنيه خلال فترة الدراسة، مقابل ٢,٦ مليار جنيه خلال نفس الفترة من العام المالي السابق).
- وعلى نحو آخر، فقد إرتفعت الحصة من الإيرادات الأخرى بنحو ١,٣ مليار جنيه (بنسبة ٨٢,٧%) لتسجل ٢,٨ مليار جنيه، مقابل ١,٥ مليار جنيه خلال نفس الفترة من العام المالي السابق.

العجز الكلي والعجز الأولي نسبة إلى الناتج المحلي
٢٠١٥/٢٠١٤ - ٢٠١٠/٢٠٠٩

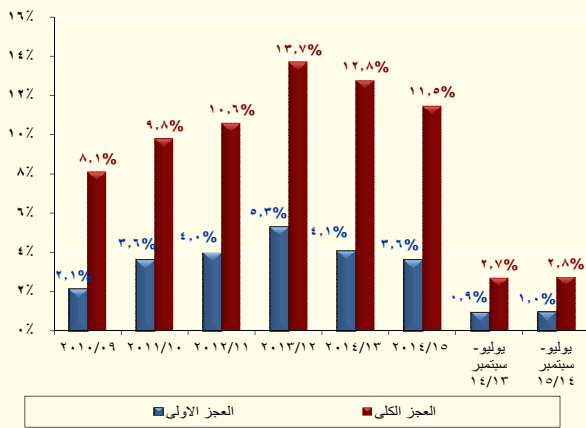

إجمالي الإيرادات والمصروفات بالمليار جنيه
٢٠١٥/٢٠١٤ - ٢٠١٠/٢٠٠٩

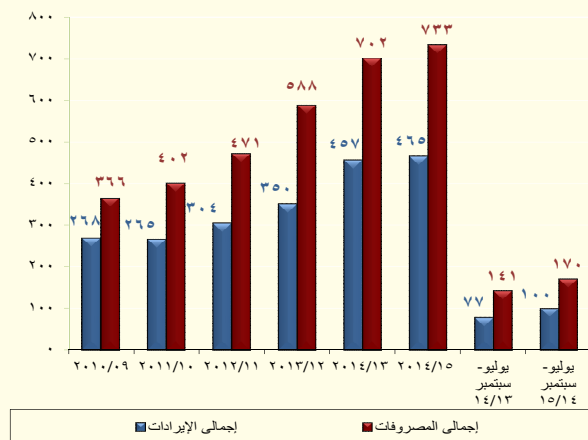

أما على جانب المصروفات،

تقوم الحكومة بتطبيق إصلاحات مالية تستهدف إعادة ترتيب أولويات الإنفاق العام في صالح الفئات الأقل دخلاً لتحقيق أفضل عائد اجتماعي من خلال الإستثمار في رأس المال البشري والبنية التحتية لتحسين الخدمات الأساسية المقدمة للمواطنين وتوسيع مظلة الحماية الإجتماعية.

وتشير أحدث التطورات للأداء الفعلي للموازنة العامة للدولة إلى أن المصروفات العامة بلغت نحو ١٦٩,٩ مليار جنيه خلال فترة الدراسة (٦% من الناتج المحلي) وذلك في ضوء التطورات التالية:

- **زيادة مصروفات الأجور وتعويضات العاملين بالدولة** بنحو ٢,٧ مليار جنيه بنسبة ٥,٢% (وهي أقل نسبة زيادة خلال الثلاث سنوات السابقة من نفس الفترة من العام) لتبلغ نحو ٥٥,٣ مليار جنيه (٢% من الناتج المحلي).

- زيادة الإنفاق على شراء السلع والخدمات بـ ١,١ مليار جنيه (بنسبة ٢٧,٩%) ليحقق ٥,٢ مليار جنيه (٠,٢% من الناتج المحلي).
- زيادة المصروفات على الفوائد بنحو ٨ مليار جنيه (بنسبة ١٨,٧%) لتصل إلى ٥٠,٧ مليار جنيه (١,٨% من الناتج المحلي).
- ارتفاع الإنفاق على الدعم والمنح والمزايا الإجتماعية بنحو ١٢,٨ مليار جنيه (بنسبة ٥٠,٦%) لتحقيق ٣٨ مليار جنيه (١,٣% من الناتج المحلي)، مقارنة بـ ٢٥,٢ مليار جنيه خلال نفس الفترة من العام المالي السابق وذلك نتيجة ما يلي:-
 - ارتفاع الانفاق على الدعم بنحو ١٠,٧ مليار جنيه ليحقق ٢٠,٩ مليار جنيه مقارنة بـ ١٠,٢ مليار جنيه خلال فترة المقارنة وذلك في ضوء ما يلي:
 - ارتفاع دعم السلع التموينية بنحو ٣ مليار جنيه (بنسبة ٤٣,٥%) ليحقق ١٠ مليار جنيه خلال فترة الدراسة.
 - ارتفاع دعم الكهرباء بنحو ٦ مليار جنيه ليحقق ٧,٨ مليار جنيه خلال فترة الدراسة.
 - كما زاد الإنفاق على المزايا الاجتماعية بنحو ١,٨ مليار جنيه (بنسبة ١٣,٧%) ليحقق ١٤,٦ مليار جنيه خلال فترة الدراسة وذلك في ضوء ما يلي:
 - زيادة مساهمات في صناديق المعاشات بنحو ١,٥ مليار جنيه (بنسبة ١٣,٣%) ليصل إلى نحو ١٢,٥ مليار جنيه خلال فترة الدراسة.
- زيادة الإنفاق على شراء الأصول غير المالية (الاستثمارات) بـ ٢,١ مليار جنيه (٠,٣% من الناتج المحلي) بنسبة نمو قدرها ٣٩% ليسجل ٧,٦ مليار جنيه.

تطورات الدين العام:

بلغ إجمالي الدين المحلي لأجهزة الموازنة العامة للدولة نحو ١٩٩٨,٢ مليار جنيه (٨٢,٢% من الناتج المحلي) في نهاية مارس ٢٠١٥، مقابل ١٦٠٤,٢ مليار جنيه (٨٠,٣% من الناتج المحلي) في نهاية مارس ٢٠١٤.

ومن الجدير بالذكر أن إجمالي دين الموازنة العامة (محلي وخارجي) قد بلغ ٢١٨١ مليار جنيه في نهاية مارس ٢٠١٥ (نحو ٨٩,٧% من الناتج المحلي)، مقارنة بـ ١٨٠٦,٣ مليار جنيه في نهاية مارس ٢٠١٤ (نحو ٩٠,٤% من الناتج المحلي).

بينما سجل إجمالي رصيد الدين الخارجي (حكومي وغير حكومي) حوالي ٤٨,١ مليار دولار بنهاية شهر يونيو ٢٠١٥، مقارنة بـ ٤٦,١ مليار دولار في شهر يونيو ٢٠١٤، وقد بلغ رصيد الدين الخارجي نحو ١٥% من الناتج المحلي في نهاية يونيو ٢٠١٥، وهو يعتبر من المعدلات المنخفضة نسبياً على مستوى الدول الناشئة ودول الشرق الأوسط وشمال أفريقيا (والتي بلغ متوسط رصيد الدين الخارجي لديهم نحو ٢٧% من الناتج المحلي خلال عام ٢٠١٣).

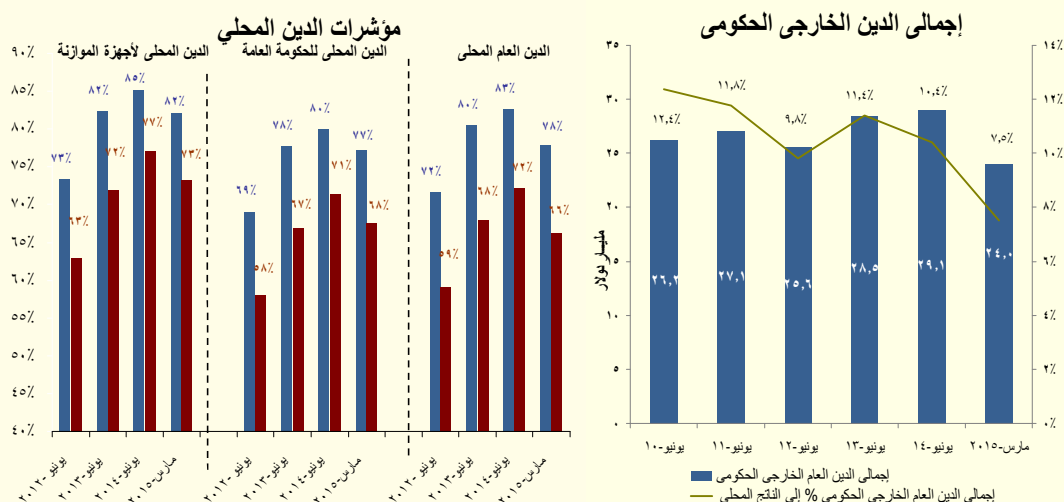

المصدر: وزارة المالية

كما سجل إجمالي الدين الخارجي للحكومة معدل نمو بالسالب يقدر بنحو ١١,٥% ليصل إلى ٢٥,٧ مليار دولار (٥٣,٤% من إجمالي الدين الخارجي) في نهاية يونيو ٢٠١٥، مقارنة بـ ٢٩,١ مليار دولار (٦٣,١% من إجمالي الدين الخارجي) في نهاية يونيو ٢٠١٤.

التطورات النقدية:

وفقاً لأحدث البيانات التي تم إصدارها من قبل البنك المركزي، فقد ارتفع معدل النمو السنوي للسيولة المحلية بشكل ملحوظ ليحقق ١٩,٩% في نهاية شهر سبتمبر ٢٠١٥ مسجلاً ١٨٥٠,٣ مليار جنيه مقابل ١٦,٨% في الشهر السابق. فمن على جانب الأصول يمكن تفسير ذلك في ضوء ارتفاع معدل النمو السنوي لصافي الأصول المحلية للجهاز المصرفي ليسجل نحو ٢٩% (محققاً ١٨٣٩,٨ مليار جنيه) في نهاية شهر سبتمبر ٢٠١٥، مقابل ٢٤,٤% خلال شهر أغسطس ٢٠١٥ وذلك في ضوء ارتفاع الاقتراض الحكومي خلال شهر الدراسة، وقد فاق أثر التغير الملحوظ الذي شهده صافي الأصول الأجنبية للبنك المركزي خلال شهر الدراسة، حيث انخفض بأكثر من ١٠ مرات ليسجل قيمة بالسالب لأول مرة منذ أكتوبر ١٩٩٢ والتي بلغت ٤,٥ مليار جنيه، مقارنة بـ ١٠,٥ مليار جنيه خلال الشهر السابق ومقارنة بـ ١٩٨,٢ مليار جنيه وهي أعلى قيمة منذ ديسمبر ٢٠١٠.

بالإضافة إلى ذلك، فقد ارتفع معدل النمو السنوي لصافي المطلوبات من الحكومة وهيئة السلع التموينية ليسجل نحو ٣٢,١% (محققاً ١٣٨٥,١ مليار جنيه) في نهاية شهر سبتمبر ٢٠١٥، مقابل ٢٥,٢% خلال شهر أغسطس ٢٠١٥. كما ارتفع معدل النمو السنوي لصافي المطلوبات من قطاع الأعمال العام مسجلاً ٦٢,٨% (ليحقق ٧٥ مليار جنيه) خلال شهر الدراسة، مقارنة بـ ٥٨% خلال الشهر السابق. أما على الجانب الآخر، فقد تباطئ معدل النمو السنوي لصافي المطلوبات من القطاع الخاص مسجلاً معدل نمو قدره ١٥,٣% (٦,١% معدل نمو سنوي حقيقي) ليحقق ٦٣٠,٨ مليار جنيه خلال شهر سبتمبر ٢٠١٥، مقارنة بـ ١٧,٧% خلال الشهر السابق. ويأتي ذلك في ضوء تراجع معدل النمو السنوي للإئتمان الممنوح للقطاع العائلي ولقطاع الأعمال الخاص ليسجلاً نحو ١٧,٢% و ١٤,٥%، على التوالي خلال شهر الدراسة، مقابل ٢١% و ١٦,٥% في أغسطس ٢٠١٥.

وعلى نحو آخر، فقد انخفض معدل النمو السنوى لصافى الأصول الأجنبية بشكل ملحوظ خلال شهر سبتمبر ٢٠١٥ بنحو ٩١,١% (لي سجل ١٠,٥ مليار جنيه)، مقابل انخفاض أقل قدره ٧٥% (لي سجل ٣٠ مليار جنيه)، خلال الشهر السابق. ويرجع ذلك كنتيجة أساسية للتغير الملحوظ الذى شهده صافى الأصول الأجنبية للبنك المركزى خلال شهر الدراسة، حيث انخفض لي سجل لأول مرة قيمة بالسالب والتي بلغت ٤,٥ مليار جنيه، مقارنة بـ ١٠,٥ مليار جنيه خلال الشهر السابق. ويمكن تفسير تلك التطورات فى ضوء تراجع الأصول الأجنبية بمعدلات تفوق الالتزامات، حيث ارتفعت التدفقات للخارج منذ بداية العام المالى ٢٠١٦/٢٠١٥، ومنها ٠,٧ مليار دولار مستحقات لنادى باريس تم دفعها فى يوليو ٢٠١٥، ونحو ٠,٠٩ مليار دولار تمثل قروض أخرى تم ردها فى أغسطس ٢٠١٥، بالإضافة إلى ١,٢٥ مليار دولار قيمة اهلاك سند مستحق تم رده فى سبتمبر ٢٠١٥، والذى قد تم اصداره فى عام ٢٠٠٥. كما تراجع معدل النمو السنوى لصافى الأصول الأجنبية للبنوك بنسبة قدرها ٨٠,٩% (لي سجل ١٥ مليار جنيه) خلال شهر سبتمبر ٢٠١٥، مقارنة بانخفاض أقل قدره ٧٦% (مسجلا ١٩,٥ مليار جنيه)، خلال الشهر السابق.

أما على جانب الالتزامات، يمكن تفسير الارتفاع المحقق فى السيولة المحلية خلال شهر الدراسة فى ضوء ارتفاع معدل النمو السنوى لكمية النقود لي سجل نحو ٢١,٧% (محققاً ٥٢١,٣ مليار جنيه) خلال شهر الدراسة، مقارنة بـ ١٩% خلال الشهر السابق، حيث ارتفع معدل النمو السنوى للودائع الجارية بالعملة المحلية وللنقد المتداول خلال شهر الدراسة لي سجلا ٤٢,٨% (محققاً ٢١٠ مليار جنيه) و ١٠,٧% (محققاً ٣١١,٣ مليار جنيه)، على التوالى، مقارنة بـ ٤١,٥% و ٧,٤% خلال الشهر السابق.

كما ارتفع معدل النمو السنوى لأشباه النقود لي سجل نحو ١٩,١% (محققاً ١٣٢٩ مليار جنيه) خلال شهر الدراسة، مقارنة بـ ١٦% خلال الشهر السابق، ويرجع ذلك لارتفاع معدل النمو السنوى للودائع غير الجارية بالعملة المحلية والأجنبية بـ ٢٠,١% و ١٨,٢%، على التوالى خلال شهر سبتمبر ٢٠١٥، مقارنة بـ ١٦,٣% و ١٥,٤% خلال شهر أغسطس ٢٠١٥. وتجدر الإشارة إلى أن تلك التطورات قد فاقت تراجع معدل النمو السنوى للودائع الجارية بالعملة الأجنبية ليصل إلى ٨,٤% (محققاً ٧١,١ مليار جنيه) خلال شهر سبتمبر ٢٠١٥، مقارنة بـ ١٢,٥% فى الشهر السابق.

وجدير بالذكر أن البيانات الخاصة بالودائع والقروض لشهر سبتمبر ٢٠١٥ لم تصدر بعد. إلا أنه وفقاً لأحدث البيانات، فقد ارتفع معدل النمو السنوى لجملة الودائع لدى الجهاز المصرفى (بخلاف البنك المركزى المصرى) بشكل طفيف محققاً ٢٢,٣% فى نهاية أغسطس ٢٠١٥ لي سجل ١٨٠٩,١ مليار جنيه، مقابل نمو قدره ٢٢,٢% خلال يوليو ٢٠١٥. هذا ويقدر نصيب الودائع غير الحكومية من إجمالى الودائع بحوالى ٨٧,٣% فى نهاية شهر الدراسة. بالإضافة إلى ذلك، فقد ارتفع معدل النمو السنوى لإجمالى أرصدة التسهيلات الائتمانية الممنوحة من قبل البنوك (بخلاف البنك المركزى) بـ ٢٥,٣% فى نهاية أغسطس ٢٠١٥ مسجلا ٧٣٦,٩ مليار جنيه، مقارنة بمعدل نمو قدره ٢٣,٥% خلال يوليو ٢٠١٥. وبناء على ذلك، فقد انخفضت نسبة الإقراض إلى الودائع فى نهاية أغسطس ٢٠١٥ لتصل إلى ٤٠,٧%، مقارنة بـ ٤٠,٨% خلال الشهر السابق، ولكنها ارتفعت اذا ما قورنت بـ ٣٩,٨% وهو المعدل المحقق خلال شهر أغسطس ٢٠١٤.

ارتفع رصيد الاحتياطي من العملات الأجنبية لدى البنك المركزى المصرى بحوالى ٠,٠٨ مليار دولار ليصل إلى ١٦,٤٢ مليار دولار فى نهاية شهر أكتوبر ٢٠١٥، مقارنة بـ ١٦,٣٤ مليار دولار فى نهاية الشهر السابق.

أما بالنسبة للتغير في المستوى العام للأسعار فقد ارتفع معدل التضخم السنوي لحضر الجمهورية مسجلاً ٩,٧% خلال شهر أكتوبر ٢٠١٥، مقارنة بـ ٩,٢% خلال شهر سبتمبر ٢٠١٥؛ وتأتى تلك التطورات في ضوء عدة عوامل ومنها ارتفاع معدل التضخم السنوي لمجموعة "الطعام والشراب" (أكبر الاوزان مساهمة في معدل التضخم العام) لتحقيق ١٢,٥% خلال شهر الدراسة مقابل ١١% خلال الشهر السابق (في ضوء ارتفاع الخضروات ٣٣,٨%، والفاكهة بـ ١٥,٩%، واللحوم والدواجن بـ ٧,٨%، والألبان والجبن والبيض بـ ٧,٢%، والزيوت والدهون بـ ٥,٦%، والخبز والحبوب بـ ٢,٩%)، بالإضافة إلى ذلك فقد ارتفعت كافة المجموعات الرئيسية الأخرى وعلى رأسها "المشروبات الكحولية والدخان" لتسجل ١١,٦% مقابل ١٠,٩%، و"الملابس والأحذية" لتسجل ٩,٢% مقابل ٨,٣%، و"الأثاث والتجهيزات والمعدات المنزلية" لتسجل ٥% مقابل ٤,٧%، و"الثقافة والترفيه" تحقق ١٠,٨% مقابل ٩,٥% و"المطاعم والفنادق" لتسجل ١٥,٤% مقابل ٩%، و"النقل والمواصلات" لتسجل ٢,٤% مقابل ١,٧%، مما فاق أثر تباطؤ معدلات التضخم السنوية لعدد من المجموعات الأخرى وعلى رأسها "التعليم" لتحقيق ١١,٢% خلال شهر الدراسة، مقابل ٢٤,٧% خلال الشهر السابق، و"المسكن والمياه والكهرباء والغاز والوقود" لتحقيق ٥,٩% خلال شهر الدراسة، مقابل ٦,٤% خلال الشهر السابق.

وعلى الرغم من ذلك، فقد انخفض متوسط معدل التضخم السنوي لحضر الجمهورية خلال الفترة يوليو-أكتوبر ٢٠١٥/٢٠١٦ ليسجل ٨,٨% مقارنة بـ ١١,٤% خلال نفس الفترة من العام المالي السابق، وذلك نظراً لتلاشي أثر فترة الأساس الناتجة عن الإجراءات الإصلاحية التي قامت بها الحكومة في يوليو ٢٠١٤.

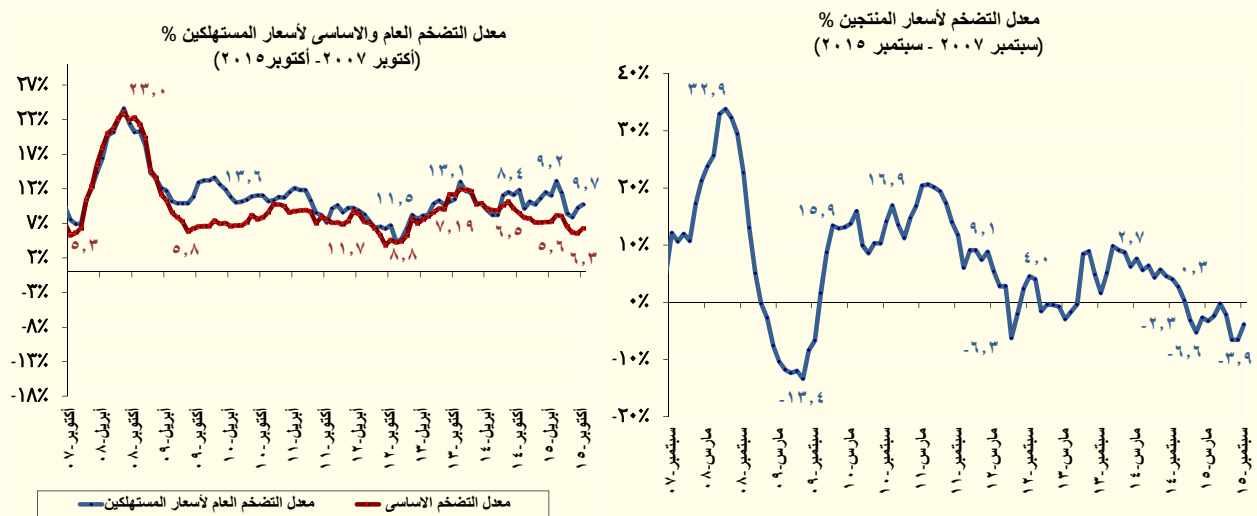

على نحو آخر، فقد ارتفع معدل التضخم على أساس شهري بشكل متباطئ ليحقق نحو ٢,٢% خلال شهر أكتوبر ٢٠١٥، مقارنة بـ ٢,٥% خلال الشهر السابق، ومقارنة بمعدل أقل قدره ١,٧% خلال شهر أكتوبر ٢٠١٤.

بالإضافة إلى ذلك فقد ارتفع معدل التضخم السنوي الأساسي لأسعار المستهلكين **Core Inflation** ليسجل ٦,٣% خلال شهر أكتوبر ٢٠١٥، مقابل ٥,٥% خلال الشهر السابق، ولكنه قد تباطئ إذا ما قورن

٢/ يعكس معدل التضخم الأساسي التغير في الأسعار مستبعداً السلع والخدمات المحدد أسعارها إدارياً (الوقود والكهرباء والسجائر المحلية والمستوردة والمياه وخدمات النقل بالسكك الحديدية)، بالإضافة إلى السلع ذات الأسعار الأكثر تقلباً (الخضروات والفاكهة).

بـ ٨,٥% المعدل المحقق خلال شهر أكتوبر ٢٠١٤. كما ارتفع معدل التضخم الأساسي الشهري محققاً نحو ١,٢% خلال شهر الدراسة، مقارنة بـ ٠,٨% خلال الشهر السابق، ومقارنة بـ ٠,٥% خلال شهر أكتوبر ٢٠١٤. ويرجع ذلك في الأساس إلى ارتفاع أسعار الخدمات المدفوعة والخدمات الأخرى والسلع الاستهلاكية والتي ساهمت بنسبة قدرها ١,٢٤ نقطة مئوية في معدل التضخم الأساسي الشهري، في حين ظلت أسعار السلع الغذائية في معظمها دون تغيير.

وكانت لجنة السياسة النقدية للبنك المركزي المصري قد قررت في إجتماعها بتاريخ ٢٩ أكتوبر ٢٠١٥ الإبقاء على سعرى عائد الإيداع والإقراض لليلة واحدة دون تغيير عند مستوى ٨,٧٥% و ٩,٧٥% على التوالي، وكذا الإبقاء على سعر العمليات الرئيسية وسعر الإئتمان والخصم عند ٩,٢٥% و ٩,٢٥%. وقد أوضحت اللجنة أن هذا القرار جاء في ضوء توازن كل من المخاطر التصاعدية المحيطة بتوقعات التضخم ونمو الناتج المحلي الإجمالي.

ومن الجدير بالذكر أن البنك المركزي قام في ١٧ نوفمبر ٢٠١٥ بربط ودائع بقيمة ١٤٥ مليار جنيه لأجل ٧ أيام بمعدل عائد سنوي ثابت قدره ٩,٢٥%، وذلك في إطار تفعيل عمليات ربط ودائع للبنوك (Deposit Operations) لديه لإمتصاص فائض السيولة لدى الجهاز المصرفي.

فيما يخص مؤشرات البورصة المصرية، فقد ارتفع رأس المال السوقي على أساس شهري بـ ٠,٩٨% ليسجل ٤٥٣,١٤ مليار جنيه خلال شهر أكتوبر ٢٠١٥، مقارنة برصيد قدره ٤٤٨,٧٣ مليار جنيه خلال الشهر السابق. كما ارتفع مؤشر EGX-٣٠ خلال شهر أكتوبر ٢٠١٥ بنحو ٢,٣٩% ليحقق ٧٥٠٧,٨٩ نقطة، مقارنة بمستواه المحقق في نهاية سبتمبر ٢٠١٥ والذي بلغ ٧٣٣٢,٨٨ نقطة. بالإضافة إلى ذلك، فقد ارتفع مؤشر EGX-٧٠ بـ ٢,٤١% ليحقق ٣٩٧,٨٠ نقطة خلال شهر أكتوبر ٢٠١٥، مقارنة بـ ٣٨٨,٤٢ نقطة في نهاية سبتمبر ٢٠١٥.

قطاع المعاملات الخارجية:

حقق ميزان المدفوعات خلال العام المالي ٢٠١٤/٢٠١٥ فائضاً كلياً بلغ نحو ٣,٧ مليار دولار (١,١% من الناتج المحلي الإجمالي)، مقابل فائض أقل قدره ١,٥ مليار دولار (٠,٥% من الناتج المحلي الإجمالي) خلال العام المالي السابق.

وبالرجوع إلى التفاصيل، تأتي تلك التطورات التي شهدتها ميزان المدفوعات في ضوء أهم النقاط التالية:

§ سجل الميزان الجاري عجزاً قدره ١٢,٢ مليار دولار (-٣,٧% من الناتج المحلي الإجمالي) خلال العام المالي ٢٠١٤/٢٠١٥، مقارنة بعجز أقل قدره ٢,٧ مليار دولار (-٠,٩% من الناتج المحلي الإجمالي) خلال العام المالي السابق، ويرجع ذلك بشكل أساسي في ضوء ارتفاع العجز في الميزان التجاري وانخفاض صافى التحويلات، مما فاق التحسن الملحوظ في الميزان الخدمي، وذلك على النحو التالي:

— ارتفع عجز الميزان التجاري بنحو ١٣,٩% ليسجل حوالى ٣٨,٨ مليار دولار (-١١,٧% من الناتج المحلي الإجمالي) خلال ٢٠١٤/٢٠١٥، مقابل عجزاً أقل قدره ٣٤,١ مليار دولار (-١١,٩% من الناتج المحلي الإجمالي) خلال العام المالي السابق، وذلك نتيجة لتراجع حصيلة الصادرات السلعية بنسبة بلغت نحو ١٥,٥% لتحقيق ٢٢,١ مليار دولار، مقابل ٢٦,١ مليار دولار خلال عام المقارنة، ولزيادة المدفوعات عن الواردات السلعية بنسبة بلغت نحو ١,١% لتحقيق ٦٠,٨ مليار دولار، مقابل ٦٠,٢ مليار دولار خلال عام المقارنة. وجدير بالذكر أن تراجع حصيلة الصادرات السلعية يرجع

بشكل أساسي لانخفاض حصيلة الصادرات البترولية بنحو ٣٠% تأثراً بانخفاض الأسعار العالمية للبتروول بمتوسط معدل نمو ٤٠,٦% خلال الفترة أكتوبر-يونيو ٢٠١٤/٢٠١٥ مقارنة بنفس الفترة خلال العام المالي السابق.

— وعلى صعيد آخر، فقد شهد **الميزان الخدمي** تطورات إيجابية حيث حقق فائضاً قدره ٤,٧ مليار دولار (١,٤% من الناتج المحلي الإجمالي)، مقارنة بفائض قيمته نحو مليار دولار (٠,٣% من الناتج المحلي الإجمالي) خلال العام المالي السابق، ويرجع ذلك لارتفاع الإيرادات السياحية لتسجل ٧,٤ مليار دولار خلال العام المالي ٢٠١٥/٢٠١٤، مقارنة بـ ٥,١ مليار دولار خلال عام المقارنة وذلك لارتفاع عدد الليالي السياحية بنحو ٣٦,١% لتصل إلى ٩٩,٢ مليون ليلة مقابل ٧٢,٩ مليون ليلة خلال العام المالي السابق. كما ارتفعت المتحصلات الحكومية لتصل إلى ١,٤ مليار دولار مقارنة بـ ٠,٧ مليار دولار خلال العام المالي السابق.

— **حقوق صافي التحويلات الرسمية** نحو ٢,٧ مليار دولار (٠,٨% من الناتج المحلي الإجمالي)، (منها ١,٤ مليار دولار منح عينية في صورة شحنات بترولية و١ مليار دولار منحة نقدية من الكويت)، وهو يعتبر أقل إذا تم مقارنته بنحو ١١,٩ مليار دولار (٤,٢% من الناتج المحلي الإجمالي) خلال عام المقارنة (منها ٣ مليار دولار منح نقدية من الإمارات العربية المتحدة والمملكة العربية السعودية و٧,٨ مليار دولار منح عينية في صورة شحنات بترولية).

§ **شهد الميزان الرأسمالي والمالي صافي تدفقات للداخل بنحو ١٧,٦ مليار دولار (٥,٣% من الناتج المحلي الإجمالي) خلال عام الدراسة، مقارنة بصافي تدفقات للداخل أقل بنحو ٥,٣ مليار دولار (١,٨% من الناتج المحلي الإجمالي) خلال العام المالي السابق، ويأتى ذلك في ضوء:**

— ارتفاع صافي التدفق للداخل في بند **الاستثمار الأجنبي المباشر إلى مصر** خلال ٢٠١٥/٢٠١٤ ليسجل ٦,٤ مليار دولار (١,٩% من الناتج المحلي الإجمالي)، مقابل صافي تدفقات للداخل بلغ ٤,١ مليار دولار (١,٤% من الناتج المحلي الإجمالي) خلال عام المقارنة. وذلك في ضوء ارتفاع صافي التدفقات للداخل للاستثمارات الواردة لتأسيس شركات جديدة أو زيادة رؤوس أموالها ليحقق ٣,٨ مليار دولار مقابل ٢,٢ مليار دولار خلال ٢٠١٤/٢٠١٣. كما شهد صافي التدفق للداخل للاستثمارات في قطاع البترول ارتفاعاً ليسجل نحو ١,٧ مليار دولار خلال العام المالي ٢٠١٥/٢٠١٤، مقابل صافي تدفقات للداخل بلغ نحو ١,٦ مليار دولار خلال العام المالي السابق. كما ارتفعت الاستثمارات الواردة لشراء عقارات لتصل إلى ٠,٨ مليار دولار خلال عام الدراسة مقارنة بـ ٠,١ مليار دولار خلال العام المالي السابق.

— سجلت **استثمارات محفظة الأوراق المالية في مصر** صافي تدفقات للخارج بنحو ٠,٦ مليار دولار (-٠,٢% من الناتج المحلي الإجمالي)، مقارنة بصافي تدفقات للداخل بحوالى ١,٢ مليار دولار (٠,٤% من الناتج المحلي الإجمالي) خلال العام المالي ٢٠١٤/٢٠١٣، ويرجع ذلك في ضوء سداد سندات قيمتها ٢,٥ مليار دولار استحققت خلال عام الدراسة على الرغم من إصدار سند دولارى بنحو ١,٤ مليار دولار.

— ارتفاع صافي التزامات البنك المركزي المصري تجاه العالم الخارجى ليسجل تدفقات للداخل بنحو ٥,٥ مليار دولار (١,٧% من الناتج المحلي الإجمالي)، مقارنة بتدفقات للداخل تقدر بنحو ١,٩ مليار دولار (٠,٧% من الناتج المحلي الإجمالي) خلال العام المالي السابق، وذلك في ضوء زيادة ودائع بعض الدول العربية لدى البنك المركزى.

§ بينما سجل بند السهو والخطأ صافي تدفقات للخارج بنحو ١,٧ مليار دولار (-٠,٥%) من الناتج المحلي الإجمالي) خلال عام الدراسة، مقابل صافي تدفقات أقل للخارج بنحو ١,١ مليار دولار (-٠,٤%) من الناتج المحلي الإجمالي) خلال العام المالي السابق.

Ø طبقاً لأحدث البيانات المنشورة، فقد إنخفض إجمالي عدد السياح الوافدين خلال الفترة يوليو-سبتمبر ٢٠١٦/٢٠١٥ ليصل إلى ٢,٦ مليون سائح، مقابل ٢,٨ مليون سائح خلال نفس الفترة من العام السابق. كما إنخفضت عدد الليالي السياحية خلال الفترة يوليو-سبتمبر ٢٠١٦/٢٠١٥ لتصل إلى ٢٣,٧ مليون ليلة، مقابل ٢٦,١ مليون ليلة خلال نفس الفترة من العام السابق.

القسم الأول

نظرة عامة على الأداء الإقتصادي و المالي

- أ- مؤشرات الإقتصاد العيني و الحقيقي و مصادر النمو..... ١
- ب- السكان و التشغيل..... ٢
- ج- الأسعار المحلية (متوسط الفترة)..... ٢
- د- مؤشرات المالية العامة..... ٣
- هـ- ملخص الدين العام المحلي (بالمليون جنية، رصيد نهاية الفترة)..... ٤
- و- إجمالي الدين العام الخارجي (مليون دولار، رصيد نهاية الفترة)..... ٤
- ز- خدمة الدين الحكومي (مليون جنية، تدفقات)..... ٤
- ح- المؤشرات النقدية (نهاية الفترة)..... ٥
- ط- القطاع المالي والاستثمارات..... ٦
- ي- معاملات القطاع الخارجي..... ٧

القسم الأول: نظرة عامة على الأداء الإقتصادي والمالي

بيان ربع سنوى				بيان سنوى				
أكتوبر-ديسمبر ٢٠١٤	يوليو-سبتمبر ٢٠١٤	أبريل-يونيو ٢٠١٤	أكتوبر-ديسمبر ٢٠١٣	٢٠١٤/٢٠١٣	٢٠١٣/٢٠١٢	٢٠١٢/٢٠١١	٢٠١١/٢٠١٠	٢٠١٠/٢٠٠٩
				١/				
				٢٠١٤/٢٠١٣				
				٢٠١٣/٢٠١٢				
				٢٠١٢/٢٠١١				
				٢٠١١/٢٠١٠				
				٢٠١٠/٢٠٠٩				
				٢٠١٤/٢٠١٣				
				٢٠١٣/٢٠١٢				
				٢٠١٢/٢٠١١				
				٢٠١١/٢٠١٠				
				٢٠١٠/٢٠٠٩				
				٢٠١٤/٢٠١٣				
				٢٠١٣/٢٠١٢				
				٢٠١٢/٢٠١١				
				٢٠١١/٢٠١٠				
				٢٠١٠/٢٠٠٩				
				٢٠١٤/٢٠١٣				
				٢٠١٣/٢٠١٢				
				٢٠١٢/٢٠١١				
				٢٠١١/٢٠١٠				
				٢٠١٠/٢٠٠٩				
				٢٠١٤/٢٠١٣				
				٢٠١٣/٢٠١٢				
				٢٠١٢/٢٠١١				
				٢٠١١/٢٠١٠				
				٢٠١٠/٢٠٠٩				
				٢٠١٤/٢٠١٣				
				٢٠١٣/٢٠١٢				
				٢٠١٢/٢٠١١				
				٢٠١١/٢٠١٠				
				٢٠١٠/٢٠٠٩				
				٢٠١٤/٢٠١٣				
				٢٠١٣/٢٠١٢				
				٢٠١٢/٢٠١١				
				٢٠١١/٢٠١٠				
				٢٠١٠/٢٠٠٩				
				٢٠١٤/٢٠١٣				
				٢٠١٣/٢٠١٢				
				٢٠١٢/٢٠١١				
				٢٠١١/٢٠١٠				
				٢٠١٠/٢٠٠٩				
				٢٠١٤/٢٠١٣				
				٢٠١٣/٢٠١٢				
				٢٠١٢/٢٠١١				
				٢٠١١/٢٠١٠				
				٢٠١٠/٢٠٠٩				
				٢٠١٤/٢٠١٣				
				٢٠١٣/٢٠١٢				
				٢٠١٢/٢٠١١				
				٢٠١١/٢٠١٠				
				٢٠١٠/٢٠٠٩				
				٢٠١٤/٢٠١٣				
				٢٠١٣/٢٠١٢				
				٢٠١٢/٢٠١١				
				٢٠١١/٢٠١٠				
				٢٠١٠/٢٠٠٩				
				٢٠١٤/٢٠١٣				
				٢٠١٣/٢٠١٢				
				٢٠١٢/٢٠١١				
				٢٠١١/٢٠١٠				
				٢٠١٠/٢٠٠٩				
				٢٠١٤/٢٠١٣				
				٢٠١٣/٢٠١٢				
				٢٠١٢/٢٠١١				
				٢٠١١/٢٠١٠				
				٢٠١٠/٢٠٠٩				
				٢٠١٤/٢٠١٣				
				٢٠١٣/٢٠١٢				
				٢٠١٢/٢٠١١				
				٢٠١١/٢٠١٠				
				٢٠١٠/٢٠٠٩				
				٢٠١٤/٢٠١٣				
				٢٠١٣/٢٠١٢				
				٢٠١٢/٢٠١١				
				٢٠١١/٢٠١٠				
				٢٠١٠/٢٠٠٩				
				٢٠١٤/٢٠١٣				
				٢٠١٣/٢٠١٢				
				٢٠١٢/٢٠١١				
				٢٠١١/٢٠١٠				
				٢٠١٠/٢٠٠٩				
				٢٠١٤/٢٠١٣				
				٢٠١٣/٢٠١٢				
				٢٠١٢/٢٠١١				
				٢٠١١/٢٠١٠				
				٢٠١٠/٢٠٠٩				
				٢٠١٤/٢٠١٣				
				٢٠١٣/٢٠١٢				
				٢٠١٢/٢٠١١				
				٢٠١١/٢٠١٠				
				٢٠١٠/٢٠٠٩				
				٢٠١٤/٢٠١٣				
				٢٠١٣/٢٠١٢				
				٢٠١٢/٢٠١١				
				٢٠١١/٢٠١٠				
				٢٠١٠/٢٠٠٩				
				٢٠١٤/٢٠١٣				
				٢٠١٣/٢٠١٢				
				٢٠١٢/٢٠١١				
				٢٠١١/٢٠١٠				
				٢٠١٠/٢٠٠٩				
				٢٠١٤/٢٠١٣				
				٢٠١٣/٢٠١٢				
				٢٠١٢/٢٠١١				
				٢٠١١/٢٠١٠				
				٢٠١٠/٢٠٠٩				
				٢٠١٤/٢٠١٣				
				٢٠١٣/٢٠١٢				
				٢٠١٢/٢٠١١				
				٢٠١١/٢٠١٠				
				٢٠١٠/٢٠٠٩				
				٢٠١٤/٢٠١٣				
				٢٠١٣/٢٠١٢				
				٢٠١٢/٢٠١١				
				٢٠١١/٢٠١٠				
				٢٠١٠/٢٠٠٩				
				٢٠١٤/٢٠١٣				
				٢٠١٣/٢٠١٢				
				٢٠١٢/٢٠١١				
				٢٠١١/٢٠١٠				
				٢٠١٠/٢٠٠٩				
				٢٠١٤/٢٠١٣				
				٢٠١٣/٢٠١٢				
				٢٠١٢/٢٠١١				
				٢٠١١/٢٠١٠				
				٢٠١٠/٢٠٠٩				
				٢٠١٤/٢٠١٣				
				٢٠١٣/٢٠١٢				
				٢٠١٢/٢٠١١				
				٢٠١١/٢٠١٠				
				٢٠١٠/٢٠٠٩				
				٢٠١٤/٢٠١٣				
				٢٠١٣/٢٠١٢				
				٢٠١٢/٢٠١١				
				٢٠١١/٢٠١٠				
				٢٠١٠/٢٠٠٩				
				٢٠١٤/٢٠١٣				
				٢٠١٣/٢٠١٢				
				٢٠١٢/٢٠١١				
				٢٠١١/٢٠١٠				
				٢٠١٠/٢٠٠٩				
				٢٠١٤/٢٠١٣				
				٢٠١٣/٢٠١٢				
				٢٠١٢/٢٠١١				
				٢٠١١/٢٠١٠				
				٢٠١٠/٢٠٠٩				
				٢٠١٤/٢٠١٣				
				٢٠١٣/٢٠١٢				
				٢٠١٢/٢٠١١				
				٢٠١١/٢٠١٠				
				٢٠١٠/٢٠٠٩				
				٢٠١٤/٢٠١٣				
				٢٠١٣/٢٠١٢				
				٢٠١٢/٢٠١١				
				٢٠١١/٢٠١٠				
				٢٠١٠/٢٠٠٩				
				٢٠١٤/٢٠١٣				
				٢٠١٣/٢٠١٢				
				٢٠١٢/٢٠١١				
				٢٠١١/٢٠١٠				
				٢٠١٠/٢٠٠٩				
				٢٠١٤/٢٠١٣				
				٢٠١٣/٢٠١٢				
				٢٠١٢/٢٠١١				
				٢٠١١/٢٠١٠				
				٢٠١٠/٢٠٠٩				
				٢٠١٤/٢٠١٣				
				٢٠١٣/٢٠١٢				
				٢٠١٢/٢٠١١				
				٢٠١١/٢٠١٠				
				٢٠١٠/٢٠٠٩				
				٢٠١٤/٢٠١٣				
				٢٠١٣/٢٠١٢				
				٢٠١٢/٢٠١١				
				٢٠١١/٢٠١٠				
				٢٠١٠/٢٠٠٩				
				٢٠١٤/٢٠١٣				
				٢٠١٣/٢٠١٢				
				٢٠١٢/٢٠١١				
				٢٠١١/٢٠١٠				
				٢٠١٠/٢٠٠٩				
				٢٠١٤/٢٠١٣				
				٢٠١٣/٢٠١٢				
				٢٠١٢/٢٠١١				
				٢٠١١/٢٠١٠				
				٢٠١٠/٢٠٠٩				
				٢٠١٤/٢٠١٣				
				٢٠١٣/٢٠١٢				
				٢٠١٢/٢٠١١				
				٢٠١١/٢٠١٠				
				٢٠١٠/٢٠٠٩				
				٢٠١٤/٢٠١٣				
				٢٠١٣/٢٠١٢				
				٢٠١٢/٢٠١١				
				٢٠١١/٢٠١٠				
				٢٠١٠/٢٠٠٩				
				٢٠١٤/٢٠١٣				
				٢٠١٣/٢٠١٢				
				٢٠١٢/٢٠١١				
				٢٠١١/٢٠١٠				
				٢٠١٠/٢٠٠٩				
				٢٠١٤/٢٠١٣				
				٢٠١٣/٢٠١٢				
				٢٠١٢/٢٠١١				
				٢٠١١/٢٠١٠				
				٢٠١٠/٢٠٠٩				
				٢٠١٤/٢٠١٣				
				٢٠١٣/٢٠١٢				
				٢٠١٢/٢٠١١				
				٢٠١١/٢٠١٠				
				٢٠١٠/٢٠٠٩				
				٢٠١٤/٢٠١٣				
				٢٠١٣/٢٠١٢				
				٢٠١٢/٢٠١١				
				٢٠١١/٢٠١٠				
				٢٠١٠/٢٠٠٩				
				٢٠١٤/٢٠١٣				
				٢٠١٣/٢٠١٢				
				٢٠١٢/٢٠١١				
				٢٠١١/٢٠١٠				
				٢٠١٠/٢٠٠٩				
				٢٠١٤/٢٠١٣				
				٢٠١٣/٢٠١٢				
				٢٠١٢/٢٠١١				
				٢٠١١/٢٠١٠				
				٢٠١٠/٢٠٠٩				
				٢٠١٤/٢٠١٣				
				٢٠١٣/٢٠١٢				
				٢٠١٢/٢٠١١				
				٢٠١١/٢٠١٠				
				٢٠١٠/٢٠٠٩				
				٢٠١٤/٢٠١٣				
				٢٠١٣/٢٠١٢				
				٢٠١٢/٢٠١١				
				٢٠١١/٢٠١٠				
				٢٠١٠/٢٠٠٩				
				٢٠١٤/٢٠١٣				
				٢٠١٣/٢٠١٢				
				٢٠١٢/٢٠١١				
				٢٠١١/٢٠١٠				
				٢٠١٠/٢٠٠٩				
				٢٠١٤/٢٠١٣				
				٢٠١٣/٢٠١٢				
				٢٠١٢/٢٠١١				
				٢٠١١/٢٠١٠				
				٢٠١٠/٢٠٠٩				
				٢٠١٤/٢٠١٣				
				٢٠١٣/٢٠١٢				
				٢٠١٢/٢٠١١				
				٢٠١١/٢٠١٠				
				٢٠١٠/٢٠٠٩				
				٢٠١٤/٢٠١٣				
				٢٠١٣/٢٠١٢				
				٢٠١٢/٢٠١١				
				٢٠١١/٢٠١٠				
				٢٠١٠/٢٠٠٩				
				٢٠١٤/٢٠١٣				
				٢٠١٣/٢٠١٢				
				٢٠١٢/٢٠١١				
				٢٠١١/٢٠١٠				
				٢٠١٠/٢٠٠٩				
				٢٠١٤/٢٠١٣				
				٢٠١٣/٢٠١٢				
				٢٠١٢/٢٠١١				
				٢٠١١/٢٠١٠				
				٢٠١٠/٢٠٠٩				
				٢٠١٤/٢٠١٣				
				٢٠١٣/٢٠١٢				
				٢٠١٢/٢٠١١				
				٢٠١١/٢٠١٠				
				٢٠١٠/٢٠٠٩				
				٢٠١٤/٢٠١٣				
				٢٠١٣/٢٠١٢				
				٢٠١٢/٢٠١١				
				٢٠١١/٢٠١٠				
				٢٠١٠/٢٠٠٩				
				٢٠١٤/٢٠١٣				
				٢٠١٣/٢٠١٢				
				٢٠١٢/٢٠١١				
				٢٠١١/٢٠١٠				
				٢٠١٠/٢٠٠٩				
				٢٠١٤/٢٠١٣				
				٢٠١٣/٢٠١٢				
				٢٠١٢/٢٠١١				
				٢٠١١/٢٠١٠				
				٢٠١٠/٢٠٠٩				
				٢٠١٤/٢٠١٣				
				٢٠١٣/٢٠١٢				
				٢٠١٢/٢٠١١				
				٢٠١١/٢٠١٠				
				٢٠١٠/٢٠٠٩				
				٢٠١٤/٢٠١٣				
				٢٠١٣/٢٠١٢				
				٢٠١٢/٢٠١١				
				٢٠١١/٢٠١٠				
				٢٠١٠/٢٠٠٩				
				٢٠١٤/٢٠١٣				
				٢٠١٣/٢٠١٢				
				٢٠١٢/٢٠١١				
				٢٠١١/٢٠١٠				
				٢٠١٠/٢٠٠٩				
				٢٠١٤/٢٠١٣				
				٢٠١٣/٢٠١٢				
				٢٠١٢/٢٠١١				
				٢٠١١/٢٠١٠				
				٢٠١٠/٢٠٠٩				
				٢٠١٤/٢٠١٣				
				٢٠١٣/٢٠١٢				
				٢٠١٢/٢٠١١				
				٢٠١١/٢٠١٠				
				٢٠١٠/٢٠٠٩				
				٢٠١٤/٢٠١٣				
				٢٠١٣/٢٠١٢				
				٢٠١٢/٢٠١١				
				٢٠١١/٢٠١٠				
				٢٠١٠/٢٠٠٩				
				٢٠١٤/٢٠١٣				
				٢٠١٣/٢٠١٢				
				٢٠١٢/٢٠١١				
				٢٠١١/٢٠١٠				
				٢٠١٠/٢٠٠٩				
				٢٠١٤/٢٠١٣				
				٢٠١٣/٢٠١٢				
				٢٠١٢/٢٠١١				
				٢٠١١/٢٠١٠				
				٢٠١٠/٢٠٠٩				
				٢٠١٤/٢٠١٣				
				٢٠١٣/٢٠١٢				
				٢٠١٢/٢٠١١				
				٢٠١١/٢٠١٠				
				٢٠١٠/٢٠٠٩				
				٢٠١٤/٢٠١٣				
				٢٠١٣/٢٠١٢				
				٢٠١٢/٢٠١١				
				٢٠١١/٢٠١٠				
				٢٠١٠/٢٠٠٩				
				٢٠١٤/٢٠١٣				
				٢٠١٣/٢٠١٢				

القسم الأول: نظرة عامة على الأداء الإقتصادي والمالى (تابع)

بيان ربع سنوي				بيان سنوي					
يوليو- سبتمبر ٢٠١٥	ابريل- يونيو ٢٠١٥	يناير- مارس ٢٠١٥	يوليو- سبتمبر ٢٠١٤	٢٠١٥/١٤	٢٠١٤/١٣	٢٠١٣/١٢	٢٠١٢/١١	٢٠١١/١٠	٢٠١٠/٠٩
ج . السكان									
٨٩,٦	٨٩,٠	٨٨,٣	٨٧,٢	٨٩,٠	٨٦,٧	٨٤,٧	٨٢,٤	٨٠,٤	٧٨,٧
٢,٧	٢,٦	٢,٤	٢,٤	٢,٦	٢,٤	٢,٨	٢,٥	٢,٢	٢,٣
د . الأسعار المحلية (متوسط الفترة)									
٨,٥	١١,٨	١٠,٦	١١,٢	١١,٢	١٠,١	٦,٩	٨,٧	١١,٠	١١,٧
٥,٧-	١,٦-	٣,٨-	٤,٨	٠,٢-	٦,٥	٠,٧	٧,٥	١٥,٩	٥,٠
٩,٣	٩,٣	٩,٢٥	٩,٧٥	٩,٢٥	٨,٧٥	١٠,٢٥	٩,٥٠	٨,٥٠	٨,٥٠
١١,٣	١١,٤	١١,٢	١١,٦	١١,٤	١٠,٩	١٣,٤	١٣,٤	١٠,٢	٩,٩
٦,٨	٦,٩	٧,٢	٧,٠	٧,٠	٧,٢	٧,٨	٧,٣	٦,٥	٦,٣
٨,٩	٨,٩	٩,٠	٩,٢	٩,٠	٨,٨	٩,٥	٩,٤	٩,٠	٨,٣
٧,٨١	٧,٦١	٧,٤٩	٧,١٤	٧,٤٢	٦,٩٧	٦,٤٥	٦,٠٠	٥,٨١	٥,٥١
١/ إجمالي عدد السكان (بالمليون نسمة)									
معدل نمو السكان									
د . الأسعار المحلية (متوسط الفترة)									
معدل التضخم وفقاً لأسعار المستهلكين (حضر الجمهورية) ١٢									
معدل التضخم وفقاً لأسعار المنتجين ١٣									
سعر خصم البنك المركزى ١٤									
سعر الفائدة على أذون الخزانة (٩١ يوم)									
سعر الفائدة على الودائع (٣ أشهر) ١٥									
سعر العائد بين البنوك - ليلة واحدة ١٦									
سعر الصرف (جنيه مقابل الدولار)									

المصادر: وزارة التخطيط والبنك المركزى المصرى والجهاز المركزى للتعبئة العامة والإحصاء.

١/ لا يتضمن المصريين المقيمين في الخارج.

٢/ بدءاً من اغسطس ٢٠٠٩، تم استحداث سلسلة أرقام قياسية جديدة لأسعار المستهلكين (حضر الجمهورية) باستخدام الأوزان المستخرجة من بحث الدخل و الانفاق و الاستهلاك لعام ٢٠٠٩/٢٠٠٨ مع استخدام بيانات شهر يناير ٢٠١٠ كفترة الأساس. وفيما يخص بيانات ما قبل ذلك التاريخ، فقد استخدمت الأوزان المستخرجة من بحث الدخل والانفاق والاستهلاك لعام ٢٠٠٥/٢٠٠٤ مع استخدام يناير ٢٠٠٧ كشهر أساس.

٣/ قام الجهاز المركزى للتعبئة العامة والإحصاء بإصدار رقم قياسى جديد لأسعار المنتجين بدءاً من سبتمبر ٢٠٠٧ ليجل محل الأرقام القياسية لأسعار الجملة، وذلك باستخدام أسعار السلع والخدمات للسنة المالية (٢٠٠٤-٢٠٠٥) كفترة أساس لسلسلة الأرقام القياسية، كما تم إستخراج الأوزان باستخدام متوسط عامى (٢٠٠٢-٢٠٠٣، ٢٠٠٣-٢٠٠٤) للقيم الإجمالية للإنتاج الصناعى والزراعى والخدمى.

٤/ البيانات تعكس نهاية الفترة.

٥/ تعكس نهاية شهر اغسطس ٢٠١٥.

٦/ متوسط ميلادى.

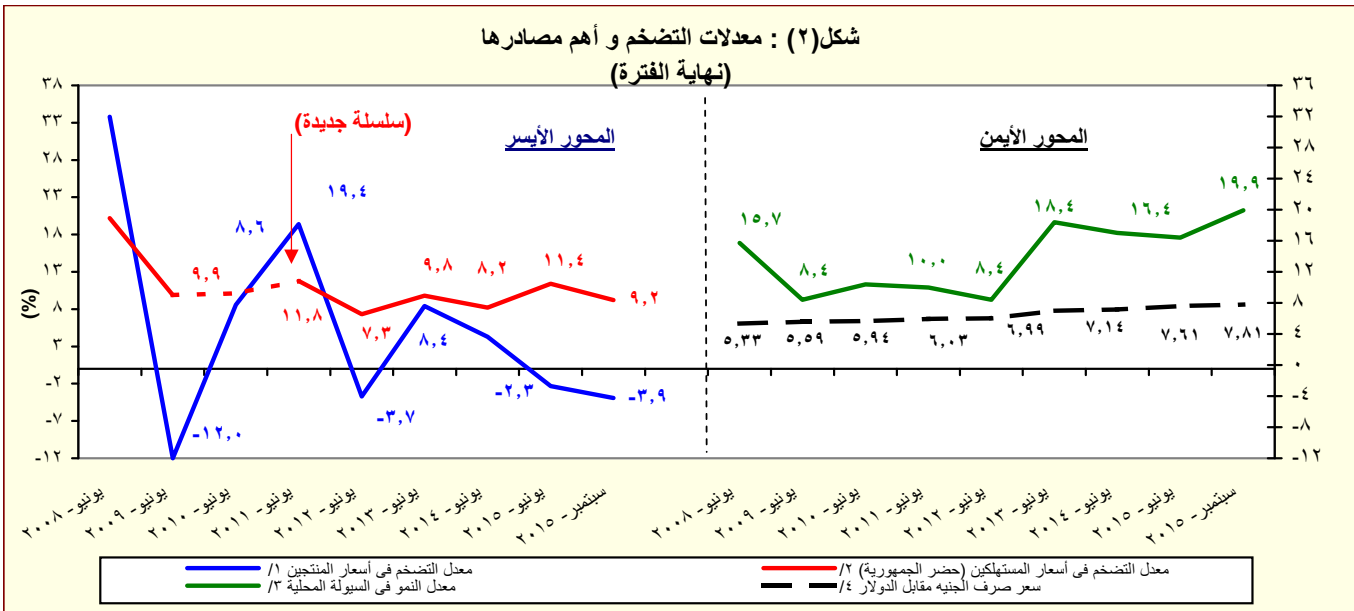

المصدر: البنك المركزى المصرى و الجهاز المركزى للتعبئة العامة والإحصاء

١/ تغيير فى السلسلة. تعكس البيانات قبل يونيو ٢٠٠٧ معدلات التضخم وفقاً لأسعار الجملة.

٢/ بدءاً من اغسطس ٢٠٠٩، تم استحداث سلسلة أرقام قياسية جديدة لأسعار المستهلكين (حضر الجمهورية) باستخدام الأوزان المستخرجة من بحث الدخل و الانفاق و الاستهلاك لعام ٢٠٠٩/٢٠٠٨ مع استخدام بيانات شهر يناير ٢٠١٠ كفترة الأساس. وفيما يخص بيانات ما قبل ذلك التاريخ، فقد استخدمت الأوزان المستخرجة من بحث الدخل والانفاق والاستهلاك لعام ٢٠٠٥/٢٠٠٤ مع استخدام يناير ٢٠٠٧ كشهر أساس.

٣/ يعرف إجمالى السيولة المحلية كإجمالى صافى الأصول الأجنبية وصافى الأصول المحلية لدى الجهاز المصرفى (فى جانب الأصول) ، أو كجملة المعروض النقدى وأشباه النقود لدى الجهاز المصرفى (فى جانب الخصوم).

٤/ يعكس البيان متوسط شهرى.

القسم الأول: نظرة عامة على الأداء الإقتصادي والمالي (تابع)

٢٠١٠/٠٩	٢٠١١/١٠	٢٠١٢/١١	٢٠١٣/١٢	٢٠١٤/١٣	*٢٠١٥/٢٠١٤	٢/٢٠١٦/٢٠١٥	يوليو - سبتمبر
٢٠١٦/١٥	فطنى	ختامى مبدئى	موازنة				
٥. مؤشرات المالية العامة ^{٣/}							
١- قطاع الموازنة العامة (بالمليون جنيه) ^{٤/}							
٢٦٨,١١٤	٢٦٥,٢٨٦	٣٠٣,٦٢٢	٣٥٠,٣٢٢	٤٥٦,٧٨٨	٤٦٥,٢٤١	٦٢٢,٢٧٧	١٠٠,١٣٠
٣٦٥,٩٨٧	٤٠١,٨٦٦	٤٧٠,٩٩٢	٥٨٨,١٨٨	٧٠١,٥١٤	٧٣٣,٣٥٠	٨٦٤,٥٦٤	١٦٩,٨٨٤
٢٥,٧٠٥	٤٩,٣٨٣	٦٢,٢٦٤	٩٢,٧٢٤	٨٢,٢٨٩	٨٦,٤٢٢	٧,٠٤٩	٢٧,٥٧٦
٩٧,٨٧٢	١٣٦,٥٨٠	١٦٧,٣٧٠	٢٣٧,٨٦٥	٢٤٤,٧٢٧	٢٦٨,١٠٩	٢٤٢,٢٨٧	٦٩,٧٥٤
٩٨,٠٣٨	١٣٤,٤٦٠	١٦٦,٧٠٥	٢٣٩,٧١٩	٢٥٥,٤٣٩	٢٧٩,٤٣٠	٢٥١,٠٩٣	٧٨,٢٨٠
٢- قطاع الموازنة العامة ^{٤/} (معدل نمو سنوى)							
-٥.١	-١.١	١٤.٥	١٥.٤	٣٠.٤	١.٩	١٣.٤	٣١.٠
٤.٥	١٢.٧	٨.٠	٢١.١	٣.٧	١٧.٥	١٦.٠	٢٦.١
-١٨.٢	-٢٥.٠	٣١.٤	٣.١	٩٨.١	-١٨.٩	١/	٤٠.٨
٤.١	٩.٨	١٧.٢	٢٤.٩	١٩.٣	٤.٥	٩.٥	٢٠.٦
١٢.١	١٢.٨	٢٧.٦	١٦.٤	٢٤.٩	١١.١	٥.٢	٥.٢
٣٧.٠	١٧.٦	٢٢.٨	٤٠.٧	١٧.٨	١١.٥	٢٢.٦	١٨.٧
٣- قطاع الحكومة العامة (مليون جنيه) ^{٤/}							
٣٠٣,٣٧٤	٣٠٢,٠١٠	٣٤٨,٨٦٤	٤٠٣,٦٣٧	٥١٩,٤٤٩	--	--	--
٣٩٦,٦٩٣	٤٤٠,٤١١	٥١٦,٤٢٢	٦٤٤,٠٨٠	٧٥٩,٨٤٧	--	--	--
٩٨,٧٩٦	١٣٤,١٣٨	١٦٥,٦٩٢	٢٤٦,٨٥٣	٢٥٤,٧١٦	--	--	--
٤ - نسبة إلى الناتج المحلى الإجمالى ^{٤/}							
قطاع الموازنة العامة ^{٤/}							
٢٢.٢	١٩.٣	١٨.٣	١٩.٠	٢١.٧	١٩.١	٢٢.٠	٣.٥
١٤.١	١٤.٠	١٢.٥	١٣.٦	١٢.٤	١٢.٦	١٤.٩	٢.٣
٨.١	٥.٣	٥.٨	٥.٤	٩.٣	٦.٦	٧.١	١.٣
٣٠.٣	٢٩.٣	٢٨.٤	٣١.٩	٣٣.٤	٣٠.٢	٣٠.٥	٦.٠
٧.١	٧.٠	٧.٤	٧.٨	٨.٥	٨.٢	٧.٧	٢.٠
٦.٠	٦.٢	٦.٣	٨.٠	٨.٢	٧.٩	٨.٦	١.٨
٢.١	٣.٦	٣.٨	٥.٠	٣.٩	٣.٦	٠.٢	١.٠
٨.١	١٠.٠	١٠.١	١٢.٩	١١.٦	١١.٠	٨.٦	٢.٥
٨.١	٩.٨	١٠.١	١٣.٠	١٢.٢	١١.٥	٨.٩	٢.٨
الحكومة العامة ^{٤/}							
٣.٠	٤.٢	٤.٤	٦.٠	٤.٥	--	--	--
٨.٢	٩.٨	١٠.٠	١٣.٤	١٢.١	--	--	--
العجز الأولى ^{٥/}							
العجز الكلى							

المصدر: وزارة المالية

* ختامى مبدئى.

-- بيان غير متاح

١/ يرجع الإنخفاض في الإيرادات غير الضريبية إلى تراجع الموارد الاستثنائية من دول الخليج، حيث انخفضت المنح لتبلغ حوالى ٢٥.٤ مليار جنيه فقط خلال العام المالى ٢٠١٤/٢٠١٥، وذلك مقابل منح بلغت نحو ٩٥.٩ مليار جنيه خلال العام المالى ٢٠١٣/٢٠١٤.

٢/ تعكس بيانات الموازنة بموجب القرار الجمهوري رقم ٣٢ لعام ٢٠١٥.

٣/ تم إعادة تبويب عمليات الموازنة العامة لتتفق مع معايير صندوق النقد الدولي والمعروفة بـ GFS ٢٠٠١ (على أساس نقدى).

٤/ يشمل قطاع موازنة الجهاز الإدارى و المحليات، والهيئات الخدمية العامة.

٥/ العجز الكلى مخصوصاً منه القوائد المدفوعة.

٦/ العجز الكلى بدون صافى حيازة الأصول المالية.

٧/ يشمل المعاملات المالية لكل من أجهزة الموازنة العامة، وبنك الإستثمار القومى، وصناديق التأمين والمعاشات، ومع مراعاة إستبعاد كافة المعاملات البيئية للجهات الثلاث لمنع إزدواجية الحساب.

٨/ قامت وزارة التخطيط بمراجعة السلسلة الزمنية للناتج المحلى الإجمالى ابتداءً من عام ٢٠١٢/٢٠١١ وحتى عام ٢٠١٤/٢٠١٣ وفقاً للتعداد الإقتصادى، ليبلغ ١٦٥٧ مليار جنيه و ١٨٤٤ مليار جنيه و ٢١٠٢ مليار جنيه على التوالى. وجرى إعداد البيانات الربع سنوية للفترة المذكورة أعلاه وسوف يتم نشرها فور انتهاء وزارة التخطيط من إعدادها. وقد تم مراجعة تقديرات الناتج المحلى الإجمالى، ليبلغ ٢٤٣١.١ مليار جنيه في عام ٢٠١٥/٢٠١٤

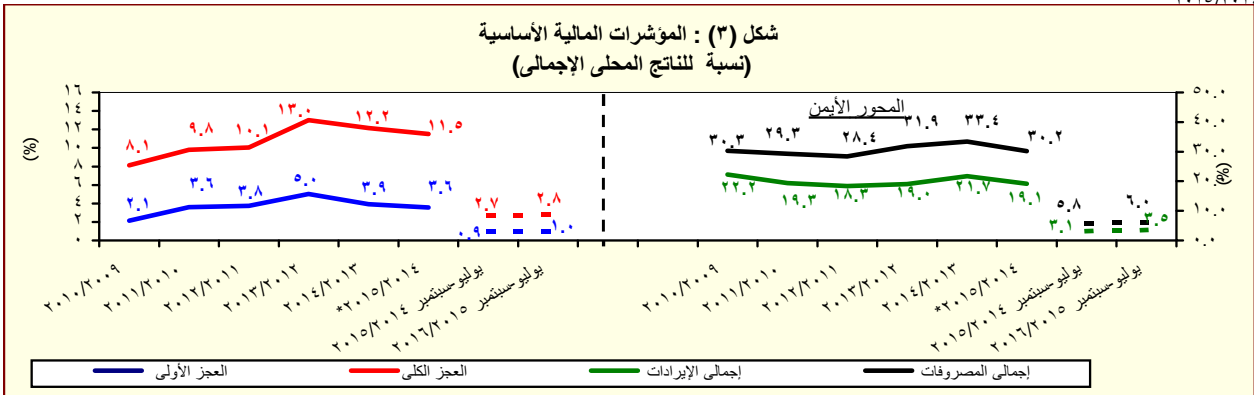

المصدر: وزارة المالية

* ختامى مبدئى.

القسم الأول: نظرة عامة على الأداء الإقتصادي والمالى (تابع)

بيان سنوى					بيان سنوى				
مارس-٢٠١٥	ديسمبر-٢٠١٤	سبتمبر-٢٠١٤	مارس-٢٠١٤	يونيو-٢٠١٤	يونيو-٢٠١٣	يونيو-٢٠١٢	يونيو-٢٠١١	يونيو-٢٠١٠	
و. ملخص الدين العام المحلى									
(بالمليون جنيه، صيد نهاية الفترة) ^{١/}									
١-إجمالي الدين المحلى لأجهزة الموازنة العامة ^{٢/}									
١,٩٩٨,٢٠٠	١,٨٩٥,١٨٧	١,٧٩٥,٨٤٥	١,٦٠٤,٢٠٦	١,٦٩٩,٩٤٦	١,٤٤٤,٣٧٠	١,١٥٥,٣١٢	٩٦٧,٢٩٠	٨٠٨,٣٨٤	
(٢٤.٦)	(٢٢.٨)	(١٨.٣)	(١٥.٦)	(١٧.٧)	(٢٥.٠)	(١٩.٤)	(١٩.٧)	(١٥.٥)	
٢١٧,٥٤٢	٢٠٣,٣٥٤	١٨١,١٧١	١٥٩,٠٤٤	١٦١,٤٨٥	١٨٣,٢٣٠	١٦٤,٧٨٨	١٥٩,١٧٨	١٤٤,٥٦٦	
(٣٦.٨)	(٣٠.١)	(٥.٢)	(٩.٦)	(١١.٩)	(١١.٢)	(٣.٥)	(١٠.١)	(٥.٣)	
١,٧٨٠,٦٥٨	١,٦٩١,٨٣٣	١,٦١٤,٦٧٤	١,٤٤٥,١٦٢	١,٥٣٨,٤٦١	١,٢٦١,١٤٠	٩٩٠,٥٢٤	٨٠٨,١١٢	٦٦٣,٨١٨	
(٢٣.٢)	(٢٢.٠)	(٢١.٦)	(١٩.٣)	(٢٢.٠)	(٢٧.٣)	(٢٢.٦)	(٢١.٧)	(١٨.٠)	
١,٨٧٦,٥٠٢	١,٧٨٥,٤٧٤	١,٦٨٥,٩٨٨	١,٥٠٣,٦٣٦	١,٥٩٧,٨٧٠	١,٣٦٣,٦٨٦	١,٠٨٧,٩٤٥	٨٨٩,٠٤٥	٧٣٣,٣٨٧	
(٢٤.٨)	(٢٣.٦)	(١٨.٧)	(١٥.٦)	(١٧.٢)	(٢٥.٣)	(٢٢.٤)	(٢١.٢)	(١٩.١)	
٢٣٢,٩١٣	٢١٧,٥٤٥	١٩٨,٤٧٨	١٦٨,١٤١	١٧٢,٦٧٨	١٩١,٣٩٥	١٧٣,٢٩٢	١٦٦,٥٢٧	١٥٨,٥٣١	
(٣٨.٥)	(٢٩.٧)	(١.٧)	(٨.٦)	(٩.٨)	(١٠.٤)	(٤.١)	(٥.٠)	(٦.٥)	
١,٦٤٣,٥٨٩	١,٥٦٧,٩٢٩	١,٤٨٧,٥١٠	١,٣٣٥,٤٩٥	١,٤٢٥,١٩٢	١,١٧٢,٢٩١	٩١٤,٦٥٣	٧٢٢,٥١٨	٥٧٤,٨٥٦	
(٢٣.١)	(٢٢.٨)	(٢٢.٠)	(١٩.٦)	(٢١.٦)	(٢٨.٢)	(٢٦.٦)	(٢٥.٧)	(٢٣.١)	
١,٨٩٢,٤٤٢	١,٧٨٦,١٠٠	١,٦٦٩,٤٢٨	١,٥٤٤,٥٩٠	١,٦٤٨,٥٢١	١,٤١٠,٦٤٣	١,١٢٩,٠٣٠	٩٣٢,٤٦٠	٧٦٩,٧٨٣	
(٢٢.٥)	(١٩.٩)	(١٤.٣)	(١٥.١)	(١٦.٩)	(٢٤.٩)	(٢١.١)	(٢١.١)	(١٩.٦)	
٢٨٢,٧٩٣	٢٥٢,٧٨٠	٢١٨,٣٢٦	١٩٦,١٢٩	٢٠٧,٥٣٤	٢٢٠,٠٣٥	١٩٨,٠٦٦	١٩١,١١٦	١٧٠,١٧١	
(٤٤.٢)	(٢٩.٥)	(١.٨)	(٦.٢)	(٥.٧)	(١١.١)	(٣.٦)	(١٢.٣)	(١.٥)	
١,٦٠٩,٦٤٩	١,٥٣٣,٣٢٠	١,٤٥١,١٠٢	١,٣٤٨,٤٦١	١,٤٤٠,٩٨٧	١,١٩٠,٦٠٨	٩٣٠,٩٦٤	٧٤١,٣٤٤	٥٩٩,٦١٢	
(١٩.٤)	(١٨.٥)	(١٧.٢)	(١٩.٠)	(٢١.٠)	(٢٧.٩)	(٢٥.٦)	(٢٣.٦)	(٢٦.٠)	
٢,١٨٠,٩٩١	٢,٠٧٤,٣٤٩	١,٩٩٥,٠٥١	١,٨٠٦,٣٠١	١,٩٠٧,٥٦٣	١,٦٤٤,١٣٦	١,٣١٠,٠٤٣	١,١٢٨,٦٤٦	٩٥٧,٤٩٨	
(٢٠.٧)	(١٨.٨)	(١٥.٩)	(١٥.٦)	(١٦.٠)	(٢٥.٥)	(١٦.١)	(١٧.٩)	(١٣.٥)	
٣٩,٨٥٣	٤١,٣٢٤	٤٤,٨٥٤	٤٥,٢٨٩	٤٦,٠٦٧	٤٣,٢٣٣	٣٤,٣٨٥	٣٤,٩٠٦	٣٣,٦٩٤	
٢٤,٠٤١	٢٥,٠٨٢	٢٧,٨٧٣	٢٩,٠٥٢	٢٩,٠٥٤	٢٨,٤٩٠	٢٥,٥٩٤	٢٧,٠٩٢	٢٦,٢٤٩	
١٥,٨١٢	١٦,٢٤٢	١٦,٩٨٢	١٦,٢٣٧	١٧,٠١٣	١٤,٧٤٤	٨,٧٩٠	٧,٨١٤	٧,٤٤٥	
ج. خدمة الدين الحكومى ^{٣/}									
(مليون جنيه، تنفقات)									
٢٧٣,٢٤٧	١٨٤,٩٢٤	١٠٠,٢٦١	٢٠٥,٠٨١	٢٨٠,٦٩٧	٢١٨,٢٥٧	١٤٠,٩١٦	١١٧,٢٥١	٩٨,٨٥٦	
٢٣٨,٥٦٦	١٥٦,٥٦٦	٩٣,٠٤٩	١٨٩,٣٩١	٢٦٢,٠٨٤	٢٠٣,١٧٣	١٢٢,٣٢٢	١٠٤,٦٢٥	٨٧,٥٦٠	
٣٤,٦٨١	٢٨,٣٥٨	٧,٢١٢	١٥,٦٩١	١٨,٦١٣	١٥,٠٨٤	١٨,٥٩٤	١٢,٦٢٧	١١,٢٩٦	
ملاحظات (نسبة إلى الناتج المحلى الإجمالى) ^{٤/}									
٨٢.٢%	٧٨.٠%	٧٣.٩%	٧٦.٣%	٨٥.١%	٧٨.٣%	٦٩.٧%	٧٠.٥%	٦٧.٠%	
٧٣.٢%	٦٩.٦%	٦٦.٤%	٦٨.٨%	٧٧.٠%	٦٨.٤%	٥٩.٨%	٥٨.٩%	٥٥.٠%	
٧٧.٢%	٧٣.٤%	٦٩.٤%	٧١.٥%	٨٠.٠%	٧٤.٠%	٦٥.٧%	٦٤.٨%	٦٠.٨%	
٦٧.٦%	٦٤.٥%	٦١.٢%	٦٣.٥%	٧١.٤%	٦٣.٦%	٥٥.٢%	٥٢.٧%	٤٧.٦%	
٧٧.٨%	٧٣.٥%	٦٨.٧%	٧٣.٥%	٨٢.٦%	٧٦.٥%	٦٨.٢%	٦٨.٠%	٦٣.٨%	
٦٦.٢%	٦٣.١%	٥٩.٧%	٦٤.٢%	٧٢.٢%	٦٤.٦%	٥٦.٢%	٥٤.١%	٤٩.٧%	
٨٩.٧%	٨٥.٣%	٨٢.١%	٨٥.٩%	٩٠.٨%	٨٩.٢%	٧٩.١%	٨٢.٣%	٧٩.٤%	
١٢.٥%	١٢.١%	١٣.٢%	١٥.٠%	١٥.٧%	١٦.٤%	١٢.٥%	١٥.٢%	١٥.٩%	
٧.٥%	٧.٤%	٨.٢%	٩.٦%	٩.٩%	١٠.٨%	٩.٣%	١١.٨%	١٢.٤%	

المصدر: وزارة المالية و البنك المركزى المصرى.

(معدل النمو عن العام السابق.

* بيان مبدئى، خاضع للمراجعة.

- ١/ تـكسـن الـبيـانـات رـصـيد الـدين الـمـحـلـى لـثـلاث مـستـويات تـجـمـيـعـيـة هـي: الـدين الـمـحـلـى لـأجـهـزة الـمـوازنة الـعامـة، الـدين الـمـحـلـى الـمـجـمـع لـلـحـكـومـة الـعامـة، و الـدين الـعام الـمـحـلـى الـمـجـمـع. يـشـمـل الـدين الـمـحـلـى لـأجـهـزة الـمـوازنة الـعامـة أرـصـدة الـدين الـمـسـتـحـقة عـلى وـحـدات الـجـهـاز الـإـدارى، وـحـدات الـإـدارـة الـمـحـلـيـة، و الـهـيـئـات الخـدمـيـة. و يـتـضـمـن الـدين الـمـحـلـى لـلـحـكـومـة الـعامـة أرـصـدة الـدين الـمـجـمـع الـمـسـتـحـق عـلى أجـهـزة الـمـوازنة الـعامـة لـلدولـة و بـنـك الـإسـتـمـار الـقـومى و صـنـاـئـق التـأمـين الإـجـتـمـاعى. أـمـا عـن الـدين الـعام الـمـحـلـى فـيـشـمـل أرـصـدة الـدين الـمـحـلـى الـمـجـمـع لـكـل مـن الـحـكـومـة الـعامـة و الـهـيـئـات الإـقـتـصـادىـة.
- ٢/ يـمـثل الـمـديـونىـة الـمـسـتـحـقة عـلى أجـهـزة الـمـوازنة الـعامـة (وـحـدات الـجـهـاز الـإـدارى، وـحـدات الـإـدارـة الـمـحـلـيـة، و الـهـيـئـات الخـدمـيـة).
- ٣/ جـدـيـل بـالذـكـر أن الـتـراجـع فـي وـدائع أجـهـزة الـمـوازنة الـعامـة تـرجـع إلـى اسـتـخـدام حـوالى ٦٠ مـليـار جـنـيـه و فـقـاً لـلـقـرار الـجـمـهـورى رـقـم ١٠٥ لـعام ٢٠١٣.
- ٤/ يـمـثل رـصـيد الـدين الـمـجـمـع الـمـسـتـحـق عـلى أجـهـزة الـمـوازنة الـعامـة لـلدولـة و بـنـك الـإسـتـمـار الـقـومى و صـنـاـئـق التـأمـين الإـجـتـمـاعى بـعد إـسـتـبـعاـد الـمـديـونىـات و العـلاـقات الـداخـلـيـة فـيـما بـيـن الـقـطـاعـات الـثـلاثـة و الـتى تـتمـثـل فـي إـقـتـراض أجـهـزة الـمـوازنة الـعامـة مـن بـنـك الـإسـتـمـار الـقـومى، سـنـدات وـزارـة الـمـالـيـة لـدى صـنـاـئـق التـأمـين الإـجـتـمـاعى و بـنـك الـإسـتـمـار الـقـومى، سـنـدات صـنـاـئـق التـأمـين الإـجـتـمـاعى و أخـيراً إـقـتـراض بـنـك الـإسـتـمـار الـقـومى مـن صـنـاـئـق التـأمـين الإـجـتـمـاعى.
- ٥/ يـمـثل رـصـيد الـدين الـمـجـمـع الـمـسـتـحـق عـلى الـحـكـومـة الـعامـة و الـهـيـئـات الإـقـتـصـادىـة بـعد إـسـتـبـعاـد إـقـتـراض الـهـيـئـات الإـقـتـصـادىـة مـن بـنـك الـإسـتـمـار الـقـومى، و إـقـتـراض أجـهـزة الـمـوازنة مـن الـهـيـئـات الإـقـتـصـادىـة.
- ٦/ وـدائع الـحـكـومـة الـعامـة و الـهـيـئـات الإـقـتـصـادىـة بـعد إـسـتـبـعاـد وـدائع صـنـاـئـق التـأمـين الإـجـتـمـاعى و إـقـتـراض قـطـاع الـمـوازنة مـن الـهـيـئـات الإـقـتـصـادىـة.
- ٧/ الـبيان الـرـبـع سنـوى لـخـدمـة الـدين الـحـكـومى يـعـكـس الـتـنـفـقات الـتـراكمىـة لـخـدمـة الـدين مـنذ بـدايـة الـعام الـمالى .
- ٨/ قـامت وـزارـة التـخـطـيـط بـمـراجـعة الـسـلسـلة الزمـنيـة لـلـنـاتـج الـمـحـلـى الإـجـمـالى إـبتـداءً مـن عام ٢٠١١/٢٠١٢ و حـتى عام ٢٠١٤/٢٠١٤ و فـقـاً لـلـتـعـداد الإـقـتـصـادى، لـيـبـلـغ ١٦٥٧ مـليـار جـنـيـه و ١٨٤٤ مـليـار جـنـيـه و ٢١٠٢ مـليـار جـنـيـه عـلى التـوالى. و جـازى إـعـداد الـبيـانـات الـرـبـع سنـويـة لـلـفـتـرة المـذكـورة أعـلاه و سـوف يـتم نـشرها فور إـنتـهاـء وـزارـة التـخـطـيـط مـن إـعـدادها. و قد تم مـراجـعة تـقـديرات النـاتـج الـمـحـلـى الإـجـمـالى، لـيـبـلـغ ٢٤٣١.١ مـليـار جـنـيـه فـي عام ٢٠١٤/٢٠١٥.

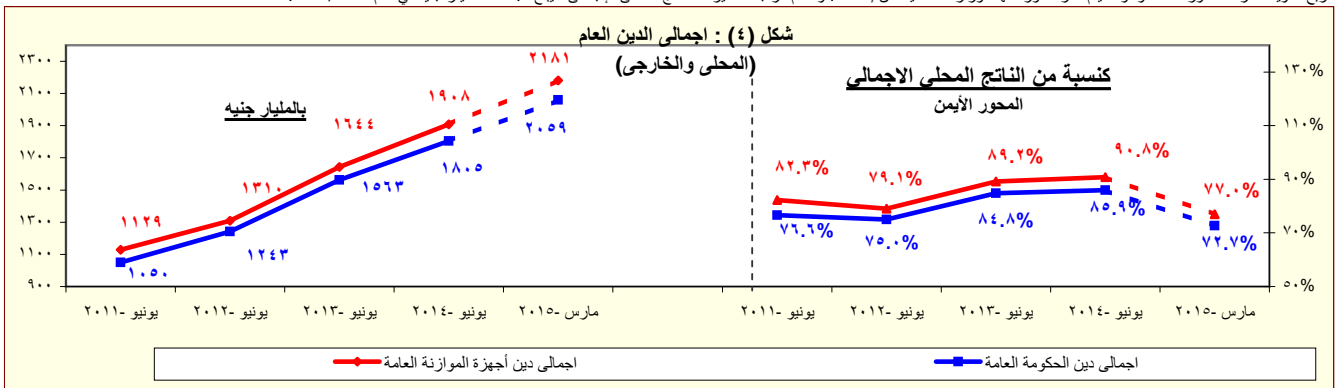

المصدر: وزارة المالية - البنك المركزى المصرى.

* بيان مبدئى

القسم الأول: نظرة عامة على الأداء الإقتصادي والمالى (تابع)

أحدث بيان متاح				بيان سنوى				
اكتوبر-١٥	نوفمبر-١٥	ديسمبر-١٥	يناير-١٥	٢٠١٥/١٤	٢٠١٤/١٣	٢٠١٣/١٢	٢٠١٢/١١	٢٠١١/١٠
٢. المؤشرات النقدية (نهاية الفترة)								
مليون جنيه								
نقود الإحتياط ^{١/}								
٣٩٩,٩١٦	٤١٣,٦٢٣	٤٠٠,٠٥٨	٣٨٤,٦٤٨	٤٨٥,٨٧٦	٣٦٤,٤٧٣	٣١٧,٩٤٤	٢٦٣,٦٦٨	٢٥٠,٩٩٢
إجمالي السيولة								
١,٨١٩,١١٨	١,٧٩٩,٤٩٠	١,٧٢٠,٠٤٨	١,٧٠٠,٤١٦	١,٧٦٥,٤٩٢	١,٥١٦,٦٠١	١,٢٩٦,٠٨٦	١,٠٩٤,٤٠٨	١,٠٠٩,٤١١
المعروض النقدى ^{٢/}								
٥٠٦,٨٣٤	٥٠٢,٥٣٧	٤٧٦,٦٤٧	٤٦٥,٧٣٠	٤٩٩,٠٦٥	٤١٠,٥٥٤	٣٤٤,١٠٠	٢٧٤,٥١٠	٢٤٨,٧٠٧
أشباه النقود ^{٣/}								
١,٣١٢,٢٨٤	١,٢٩٦,٩٥٣	١,٢٤٣,٤٠١	١,٢٣٤,٦٨٦	١,٢٦٦,٤٢٧	١,١٠٦,٠٤٧	٩٥١,٩٨٦	٨١٩,٨٩٨	٧٦٠,٧٠٤
معدل النمو السنوى								
نقود الإحتياط ^{١/}								
٧,٨	١١,٦	١٥,٠	١٢,٦	٣٣,٣	١٤,٦	٢٠,٦	٥,١	٢٣,٦
إجمالي السيولة (معدل النمو الإسمى)								
١٦,٨	١٦,٥	١٥,٩	١٦,٥	١٦,٤	١٧,٠	١٨,٤	٨,٤	١٠,٠
صافى الأصول الأجنبية ^{٤/}								
٧٥,٠-	٦٠,٤-	٦٣,١-	٥٥,٩-	٥٦,٩-	٣,٣-	٢١,٨-	٣٧,٨-	١٠,٢-
صافى الأصول المحلية ^{٥/}								
٢٤,٤	٢٢,٨	٢٣,٢	٢٣,١	٢٢,٧	١٩,١	٢٥,٢	٢٣,٩	١٩,٠
صافى المطلوبات من القطاع الخاص ^{٥/}								
١٧,٧	١٧,٣	١٧,٣	١٦,٩	١٦,٧	٧,٤	٩,٨	٧,٣	٠,٨
إجمالي السيولة (معدل النمو الحقيقى)								
٨,٩	٨,١	٢,٨	٥,٥	٥,٠	٨,٨	٨,٦	١,١	١,٨-
معدلات الإقراض إلى الودائع ^{٦/}								
القطاع الحكومى								
٢٥,٣	٢٥,٩	٢٥,١	٢٥,١	٢٦,٣	٢٢,٨	٢٨,٢	٢٨,٣	٣٤,٠
القطاع غير الحكومى								
٤٣,٥	٤٣,٥	٤٤,٧	٤٤,٣	٤٣,٨	٤٣,٦	٤٨,٣	٥٢,١	٥١,٢
بالعملة المحلية								
٣٨,٠	٣٨,٠	٣٩,١	٣٨,٥	٣٨,٤	٤٠,١	٤٥,١	٤٨,٧	٤٦,٤
بالعملة الأجنبية								
٦٨,٥	٦٧,٧	٦٩,٦	٦٩,٨	٦٨,٣	٥٨,٥	٥٩,٩	٦٥,١	٦٩,٠
مؤشرات:								
مضاعف السيولة المحلية ^{٧/}								
٤,٥٥	٤,٣٥	٤,٣٠	٤,٤٢	٣,٦٣	٤,١٦	٤,٠٨	٤,١٥	٤,٠٢
معدل الدورلة فى السيولة المحلية ^{٨/}								
١٥,٠	١٥,٢	١٥,١	١٥,٢	١٤,٩	١٥,٦	١٧,٣	١٧,٠	١٧,٥
معدل الدورلة فى الودائع ^{٩/}								
٢٠,٦	٢١,٣	٢١,٣	٢١,٥	٢١,٠	٢٣,٤	٢٤,٤	٢٣,٩	٢٤,٠
نسبة إجمالي السيولة / الناتج المحلى الإجمالى								
٧٤,٨	٧٤,٠	٧٠,٨	٦٩,٩	٧٢,٦	٧٥,٩	٧٣,٩	٦٩,٥	٧٣,٦

المصادر: البنك المركزى المصرى وحسابات وزارة المالية.

* مبدئى.

بيان معدل.

١/ تتضمن النقود المتداولة خارج البنك المركزى بالإضافة إلى ودائع البنوك لدى البنك المركزى بالجنه المصرى.

٢/ يتضمن النقود المتداولة خارج الجهاز المصرفى بالإضافة إلى الودائع الجارية بالعملة المحلية. لا تتضمن الشيكات والحوالات تحت التحصيل.

٣/ تتضمن الودائع الجارية بالعملة الأجنبية والودائع غير الجارية بالعملات المحلية والأجنبية .

٤/ يتضمن المطلوبات من القطاع الخاص و القطاع العائلى.

٥/ لا تتضمن كل من الودائع لدى البنك المركزى والقروض الممنوحة من قبل البنك المركزى.

٦/ إجمالي السيولة المحلية / نقود الإحتياط.

٧/ الناتج المحلى الإجمالى / متوسط إجمالي السيولة المحلية (M٢). متوسط إجمالي السيولة المحلية = $\frac{1}{2} [(M2) t + (M2) t - 1]$.

٨/ يمثل نسبة الودائع الجارية و غير الجارية بالعملات الأجنبية إلى إجمالي السيولة المحلية. لا تتضمن كل من ودائع غير المقيمين (جزء من صافى الأصول الأجنبية) والودائع الحكومية.

٩/ يمثل نسبة الودائع الحكومية وغير الحكومية بالعملات الأجنبية إلى إجمالي الودائع لدى البنوك. غير متضمن ودائع البنوك لدى البنك المركزى.

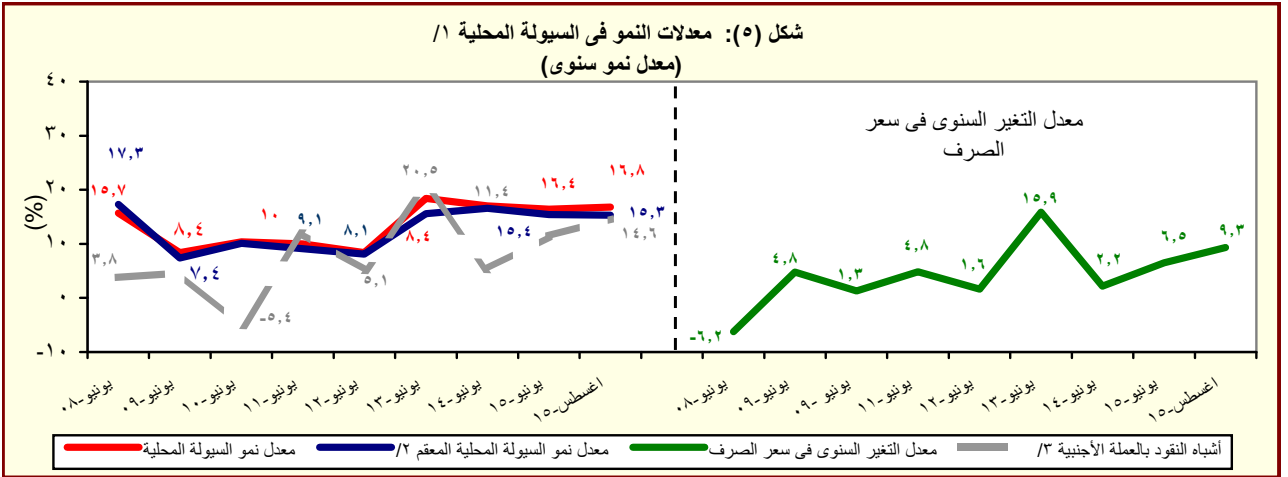

المصدر: البنك المركزى المصرى وحسابات وزارة المالية.

١/ إجمالي السيولة المحلية تتكون من المعروض النقدى وأشباه النقود.

٢/ معدل النمو فى السيولة المحلية باستخدام سعر الصرف الثابت، ويتم حسابه عن طريق تطبيق سعر الصرف السائد فى نفس الفترة من العام السابق للفترة الحالية.

٣/ الودائع الجارية وغير الجارية بالعملات الأجنبية .

القسم الأول: نظرة عامة على الأداء الإقتصادي والمالى (تابع)

بيان ربع سنوي				بيان سنوى				
يونيو-١٥	مارس-١٥	ديسمبر-١٤	سبتمبر-١٤	٢٠١٤/١٣	٢٠١٣/١٢	٢٠١٢/١١	٢٠١١/١٠	٢٠١٠/٠٩
ي- القطاع المالى والاستثمارات								
إجمالي الاستثمارات المصحية								
(نسبة إلى الناتج المحلي الإجمالي) ^{١/}								
--	--	٣.٣	٢.٨	١٤.٠	١٤.٢	١٦.٤	١٧.١	١٩.٥
الاستثمارات الأجنبية المباشرة								
(نسبة إلى الناتج المحلي الإجمالي) ^{٢/ ١/}								
٠.٢	٠.٩	٠.٣	٠.٥	١.٤	١.٤	١.٥	٠.٩	٣.١
مؤشرات سوق المال (نهاية العام								
الميلاد) ^{٣/}								
٤.٧-	٢.١-	٤.١-	٣.٩	١٠	١٤	١٠-	٦.٥	٥.٨
العائد على مؤشر EGX-٣٠								
٠.٧	١.٠	٢.٢	٠.٨	٠.٨	٢.٠	١.٤	٠.٦	٢.١
معدل تذبذب مؤشر EGX-٣٠								
٤٨٥.٠	٥٠٦.٠	٥٠٠.٠	٥٢٦.٠	٤٢٦.٨	٣٧٥.٦	٢٨٨.٥	٤٨٨.٢	٥٠٠
راس المال السوفى (مليار								
جنيه) ^{٤/}								
١٩.٩	٢٠.٨	٢٠.٦	٢١.٦	٢٠.٣	٢٠.٤	١٧.٤	٣٥.٦	٤١.٤
راس المال السوفى								
(نسبة إلى الناتج المحلي								
الاحمال) ^{٥/}								
١.٧	٢.٨	٣.٣	٣.٠	٢.١	٢.٣	١.٧	٣.١	٥.١
معدل دوران الأسهم ^{٦/}								
٢٤.٨	٢٤.١	١٧.٦	٢٦.٠	١٢.٩	٢٠.٧	٢٥.٧	٢٣.٦	٢٤.٩
معاملات الأجانب (نسبة من								
إجمالي قيمة التداول)								
٢٢.٣	١٨.٨	٢٠.٢	٢١.٢	١٤.٨	١٢.٤	١٠.٥	١٤.٧	١٢.١
مضاعف الربحية ^{٧/}								
٧.٢	٧.٣	٩.٣	٨.٦	٦.٦	٨.٦	١٠.٤	٧.١	٧.٠
عائد السهم (%) ^{٨/}								
٦٠٢,٤٠١.٠	٥٥٣,٧٢٩.٠	٥١٢,١٦٨.٠	٤٧٦,٦٣٥.٠	٣٥٢,٢٠٠	٣٢٥,٨٣٥	٢٤٨,٨٦٩	٢٢٦,٧٩٩	١٣٤,٢٢٦
سندات مقيدة (مليون جنيه)								
القطاع المصرفى (مليون جنيه) ^{٩/}								
٢,١٩٨,٩٧٩.٠	٢,١٥٤,٨٣٣.٠	١,٩٦٨,٣٨٠.٠	١,٨٩٨,١٦٩.٠	١,٨١٦,٨٧٣	١,٥٦٣,٨٤٩	١,٣٦٦,١٦٠	١,٢٦٩,٦٩٠	١,٢٢٠,٦٥٥
إجمالي الأصول								
٧١٧,٩٩٩.٠	٦٧٩,٣٢١.٠	٦٢٩,٢٢١.٠	٦٠١,٢٤٢.٠	٥٨٧,٨٥٢	٥٤٩,١٢٠	٥٠٦,٧٣٦	٤٧٤,١٣٩	٤٦٥,٩٩٠
إجمالي أرصدة الإقراض و								
الخصم								
٩٢,٥٥٠.٠	٩١,٧٩٨.٠	٧٩,٤٣٨.٠	٧٨,٦٨٦.٠	٧٧,٥٥٥	٧٢,٠٦١	٦٧,٣٤٥	٥٩,٠٤٩	٤٦,٥٩٨
رأس المال								
١,٧٣٤,١٧٨.٠	١,٦٥٨,٣٩٥.٠	١,٥٥٥,٣٣٤.٠	١,٤٦٢,٣٢٦.٠	١,٤٢٩,٤٣٢	١,١٨٦,٩٨٥	١,٠٢٣,٥١٧	٩٥٧,٠٣٧	٨٩٢,٤٩٢
إجمالي الودائع								
٧.٦	٨.٣	٨.٦	٨.٩	٩.١	٩.٣	٩.٨	١٠.٥	١٣.٦
القروض غير المنتظمة إلى								
إجمالي القروض								
مؤشرات مختارة								
مؤشرات السيولة فى الجهاز المصرفى								
٤١.٣	٤٠.٨	٤٠.٣	٤١.٠	٤١.٠	٤٦.١	٤٩.٤	٤٩.١	٥١.٨
القروض / الودائع ^{١٠/}								
٣٢.٧	٣١.٥	٣٢.٠	٣١.٧	٣٢.٤	٣٥.١	٣٧.١	٣٧.٣	٣٨.٢
القروض / الأصول ^{١١/}								
٤٦.٢	٤٤.٧	٤٥.٩	٤٥.٥	٤٥.٤	٤١.٨	٤٠.٦	٣٧.٣	٣٣.٣
الأوراق المالية / الأصول ^{١١/}								
٧٨.٩	٧٧.٠	٧٩.٠	٧٧.٠	٧٨.٧	٧٥.٩	٧٤.٩	٧٥.٤	٧٣.١
الودائع / الأصول ^{١١/}								
٦.٥	٦.٧	٦.٢	٦.٥	٦.٩	٦.٩	٦.٨	٦.٤	٦.٢
رأس المال / الأصول ^{١١/}								
٣.٠	٣.٢	٣.٣	٣.٣	٣.٥	٣.٩	٤.٠	٤.٣	٥.٨
مخصصات القروض /								
إجمالي الأصول ^{١١/}								

المصادر: الهيئة العامة لسوق المال والبنك المركزى المصرى.

-- بيان غير متاح.

١/ تم حساب المؤشرات الربع سنوية كنسبة من الناتج المحلي الإجمالي للعام بأكمله.

٢/ صافى الاستثمارات الأجنبية المباشرة تشمل الاستثمار الاجنبى فى قطاع البترول.

٣/ البيانات السنوية تعكس نهاية ديسمبر من كل عام.

٤/ القيمة السوقية للأرصدة القائمة. يمثل ناتج ضرب عدد الأسهم القائمة فى سعر السوق السائد.

٥/ قامت وزارة التخطيط بمراجعة السلسلة الزمنية للناتج المحلي الإجمالي ابتداءً من عام ٢٠١٢/٢٠١١ وحتى عام ٢٠١٤/٢٠١٣ وفقاً للتعداد الإقتصادي، ليبلغ ١٦٥٧ مليار جنيه و ١٨٤٤ مليار جنيه و ٢١٠٢ مليار جنيه على التوالي. وجرى إعداد البيانات الربع سنوية للفترة المذكورة أعلاه وسوف يتم نشرها فور انتهاء وزارة التخطيط من إعدادها. وقد تم مراجعة تقديرات الناتج المحلي الإجمالي، ليبلغ ٢٤٣١.١ مليار جنيه في عام ٢٠١٥/٢٠١٤.

٦/ معدل دوران الأسهم = قيمة تداول الأسهم المقيدة / رأس المال السوقى.

٧/ ويعرف أيضا بمعدل السعر على العائد، ويقاس بنسبة سعر السوق لكل سهم إلى أرباحه السنوية.

٨/ الكوبون السنوى / سعر السهم الجارى.

٩/ تعكس بيانات البنوك التجارية.

١٠/ تتضمن القروض والودائع الحكومية وغير الحكومية، ولا تشمل ودائع البنوك لدى البنك المركزى المصرى.

١١/ لدى البنوك العامة فى مصر، بخلاف البنك المركزى.

القسم الأول: نظرة عامة على الأداء الإقتصادى والمالى (تابع)

بيان ربع سنوي				بيان سنوي				
ابريل-يونيو ٢٠١٥*	يناير-مارس ٢٠١٥	اكتوبر-ديسمبر ٢٠١٤	ابريل-يونيو ٢٠١٤#	٢٠١١/١٠	٢٠١٢/١١	٢٠١٣/١٢	٢٠١٤/١٣#	٢٠١٥/١٤*
ك- معاملات القطاع الخارجى								
(مليون دولار)								
١٥,٣١١	١٣,٩٦٦	١٧,٥٧٥	١٨,٦٠٥	٦٥,٩٥٩	٧٤,١١٨	٦٨,٤٧٧	٦٤,٣٥٢	٦٢,٠٠٢
إجمالى المتحصلات الجارية								
١٩,١١١	١٨,٠٤٧	٢٠,٤٣٣	٢٠,٤٢٨	٧٨,١٤١	٧٦,٨٣٥	٧٤,٨٦٨	٧٤,٤٩٨	٦٨,٠٩٠
إجمالى المدفوعات الجارية								
٩,٢٢٨-	٩,٣٨٥-	١٠,٤٣٠-	٩,٦١٧-	٣٨,٧٨٥-	٣٤,٠٦٣-	٣٠,٦٩٥-	٣٤,١٣٩-	٢٧,١٠٣-
الميزان التجارى								
٥٠٠	٣٤٢	١,٧٧٦	٥٦٠	٤,٧٢٨	٩٧٩	٥,٠٣٩	٥,٥٨٥	٧,٨٧٨
الميزان الخدمى								
٣,٨٠١-	٤,٠٨١-	٢,٨٥٧-	١,٨٢٣-	١٢,١٨٢-	٢,٧١٦-	٦,٣٩٠-	١٠,١٤٦-	٦,٠٨٨-
ميزان المعاملات الجارية								
١٠,٦٨٣	٦,٠٦٧	٧٢	٢,٠٠٢	١٧,٦٣٤	٥,٢٩٥	٩,٧٧٣	١,٠٢٣	٤,١٩٩-
صافى تدفقات ميزان المعاملات الرأسمالية والمالية								
٤,٧٧١	٢٩-	١,٤٢٧-	٧٣٩-	٣,٧٢٥	١,٤٧٩	٢٣٧	١١,٢٧٨-	٩,٧٥٤-
الميزان الكلى (ميزان المدفوعات)								
٢٠,٠٨٠	١٥,٢٩١	١٥,٣٣٣	١٦,٦٨٧	٢٠,٠٨٠	١٦,٦٨٧	١٤,٩٣٦	١٥,٥٣٤	٢٦,٥٦٤
صافى الإحتياطيات الدولية ^{١/}								
(نسبة إلى الناتج المحلى الإجمالى) ^{٢/}								
٤.٨	٤.٣	٥.٢	٦.٣	١٩.٩	٢٤.٦	٢٣.٩	٢٣.٣	٢٦.٣
إجمالى المتحصلات الجارية								
٦.٠	٥.٦	٦.٠	٦.٩	٢٣.٦	٢٥.٥	٢٦.٢	٢٧.٠	٢٨.٩
إجمالى المدفوعات الجارية								
٢.٩-	٢.٩-	٣.١-	٣.٢-	١١.٧-	١١.٣-	١٠.٧-	١٢.٤-	١١.٥-
الميزان التجارى								
٠.٢	٠.١١	٠.٥٢	٠.٢	١.٤	٠.٣	١.٨	٢.٠	٣.٣
الميزان الخدمى								
١.٢-	١.٣-	٠.٨-	٠.٦-	٣.٧-	٠.٩-	٢.٢-	٣.٧-	٢.٦-
ميزان المعاملات الجارية								
١.٥	٠.٠	٠.٤-	٠.٢-	١.١	٠.٥	٠.١	٤.١-	٤.١-
الميزان الكلى (ميزان المدفوعات)								
نسبة إلى إجمالى المتحصلات الجارية ^{٣/}								
٢٠.٩	٢٢.٨	١٩.٥	١٩.٣	٢١.١	٢٢.٠	٢٠.٦	٢١.٧	٢٤.٣
الصادرات غير البترولية								
١٣.١	١٠.٣	١٣.٤	١٦.٠	١٣.٨	٢٠.٠	١٩.٣	١٧.٦	١٩.٨
الصادرات البترولية								
١٢.٤	١٠.٤	١٠.٩	٨.٧	١١.٦	٨.٢	١٤.٤	١٤.٨	١٧.٣
السياحة								
٣١.٨	٣٥.٥	٢٦.٦	٢٨.٧	٣٠.٣	٢٩.٧	٢٧.٢	٢٧.٩	٢٠.٢
التحويلات الخاصة								
مؤشرات أخرى (%)								
٣٦.٠	٣٣.٠	٣٥.٦	٤٠.٦	٣٦	٤٣	٤٧	٤٢	٥٠
نسبة تغطية الصادرات للواردات السلعية								
١١١	١٠٨	١٤٢	١١٣	١٢٧	١٠٦	١٢٩	١٣٧	١٥٦
نسبة تغطية الصادرات للواردات الخدمية								
٤.٢	٣.٣	٢.٨	٣.١	٤.٠	٣.٣	٣.١	٣.١	٥.٩
نسبة تغطية صافى الإحتياطيات الدولية للواردات (عدد الاشهر) ^{٤/}								
٤١.٨	٣٨.٤	٣٧.١	٣٦.٢	٤١.٨	٣٦.٢	٣٤.٦	٤٥.٢	٧٦.١
نسبة صافى الإحتياطيات الدولية إلى الدين الخارجى (%) ^{٥/}								

المصدر: البنك المركزى المصرى.

أرقام معدلة من قبل البنك المركزى المصرى.

* بيان مبدئى.

١/ قد تظهر بعض الفروق فى تقييم الإحتياطيات الدولية نتيجة استخدام أسعار صرف مختلفة داخل محفظة الإحتياطى من العملات الأجنبية.

٢/ تم حساب المؤشرات الربع سنوية باستخدام بيانات الناتج المحلى الإجمالى للعام بأكمله. قامت وزارة التخطيط بمراجعة السلسلة الزمنية للناتج المحلى الإجمالى ابتداءً من عام ٢٠١٢/٢٠١١ وحتى عام ٢٠١٤/٢٠١٣ وفقاً للتعداد الإقتصادى، ليبلغ ١٦٥٧ مليار جنيه و ١٨٤٤ مليار جنيه و ٢١٠٢ مليار جنيه على التوالى. وجرى إعداد البيانات الربع سنوية للفترة المذكورة أعلاه وسوف يتم نشرها فور انتهاء وزارة التخطيط من إعدادها. وقد تم مراجعة تقديرات الناتج المحلى الإجمالى، ليبلغ ٢٤٣١.١ مليار جنيه فى عام ٢٠١٤/٢٠١٥.

٣/ بإستبعاد التحويلات الرسمية.

٤/ بعدد أشهر الواردات.

٥/ لا يشمل مديونية القطاع الخاص غير المضمونة.

القسم الثانى

مؤشرات الإقتصاد العینى و الحقیقى

- جدول (١) الناتج المحلى الإجمالى بحسب الموارد و الإستخدامات بأسعار السوق (أسعار جارية)..... ١١
- جدول (٢) الناتج المحلى الإجمالى بتكلفة عوامل الإنتاج موزعاً بحسب القطاعات الإقتصادية (أسعار جارية)..... ١٢
- جدول (٣) إجمالى الإستثمارات موزعة بحسب القطاعات الإقتصادية..... ١٣

جدول (١) الناتج المحلي الإجمالي بحسب الموارد والإستخدامات (بأسعار السوق)^{١/}
(أسعار جارية)

(مليار جنيه)

يوليو-ديسمبر #٢٠١٤/٢٠١٣		٢٠١٠/٢٠٠٩ ٢٠١١/٢٠١٠ ٢٠١٢/٢٠١١ ٢٠١٣/٢٠١٢ ٢٠١٤/٢٠١٣						٢/
١١٧١,٤	١٠١٧,٣	١٩٩٧,٦	١٧٥٣,٣	١٥٧٥,٥	١٣٧١,١	١٢٠٦,٦	١٠٤٢,٢	الناتج المحلي الإجمالي
(١٥,١)	(١٥,١)	(١٣,٩)	(١١,٣)	(١٤,٩)	(١٣,٦)	(١٥,٨)	(١٦,٤)	
١٢٦٣,٩	١١٠٠,٠	٢١٧٤,٧	١٨٧١,٢	١٧٠٨,١	١٤٢٧,٦	١٢٦٩,٨	١١١١,٤	جملة الطلب المحلي
١١١٦,٣	٩٧٧,٢	١٨٩٤,١	١٦٢٢,٦	١٤٥٠,٠	١١٩٣,١	١٠٣٤,٥	٩١١,٤	الإستهلاك النهائي
٩٨٢,١	٨٦٠,٣	١٦٥٤,١	١٤١٧,٨	١٢٧١,٠	١٠٣٦,١	٨٩٩,٨	٧٩٣,١	الإستهلاك الخاص
١٣٤,٢	١١٦,٩	٢٤٠,٠	٢٠٤,٨	١٧٩,٠	١٥٧,٠	١٣٤,٧	١١٨,٣	الإستهلاك العام والحكومي
١٤٧,٦	١٢٢,٨	٢٨٠,٦	٢٤٨,٦	٢٥٨,١	٢٣٤,٥	٢٣٥,٣	٢٠٠,٠	الاستثمارات ^{٣/}
٩٢,٥-	٨٢,٧-	١٧٧,١-	١١٧,٩-	١٣٢,٦-	٥٦,٥-	٦٣,٢-	٦٩,٢-	صافي الصادرات
١٧٥,٦	١٤٥,٧	٣٠٣,٤	٣١٦,٦	٢٧٤,٦	٢٨٢,٠	٢٥٧,٦	٢٦٠,١	الصادرات السلعية والخدماتية ^{٤/}
٢٦٨,١	٢٢٨,٤	٤٨٠,٥	٤٣٤,٥	٤٠٧,٢	٣٣٨,٥	٣٢٠,٨	٣٢٩,٣	الواردات السلعية والخدماتية
ملاحظات (نسبة للناتج المحلي الإجمالي)								
٩٥,٣	٩٦,١	٩٤,٨	٩٢,٥	٩٢,٠	٨٧,٠	٨٥,٧	٨٧,٤	الإستهلاك النهائي
١٢,٦	١٢,١	١٤,٠	١٤,٢	١٦,٤	١٧,١	١٩,٥	١٩,٢	الاستثمارات ^{٣/}
١٥,٠	١٤,٣	١٥,٢	١٨,١	١٧,٤	٢٠,٦	٢١,٣	٢٥,٠	الصادرات السلعية والخدماتية ^{٤/}
٢٢,٩	٢٢,٥	٢٤,١	٢٤,٨	٢٥,٨	٢٤,٧	٢٦,٦	٣١,٦	الواردات السلعية والخدماتية

المصدر: وزارة التنمية الاقتصادية.

بيان معدل.

* بيان مبدئي، وقابل للتعديل. قامت وزارة التخطيط بمراجعة السلسلة الزمنية للناتج المحلي الإجمالي ابتداءً من عام ٢٠١١/٢٠١٢ وحتى عام ٢٠١٣/٢٠١٤ وفقاً للتعديلات الاقتصادية وجاري إعداد البيانات التفصيلية وسوف يتم نشرها فور انتهاء وزارة التخطيط من إعدادها. وقد تم مراجعة تقديرات الناتج المحلي الإجمالي، لينبلغ ٢٤٣١,١ مليار جنيه في عام ٢٠١٥/٢٠١٤.

() معدل النمو عن الفترة المقابلة في العام السابق.

١/ تشمل صافي الضرائب غير المباشرة.

٢/ قامت وزارة التخطيط والمتابعة والإصلاح الإداري بمراجعة بيانات الناتج المحلي الإجمالي لعام ٢٠١٣/١٢ على أساس ربع سنوي.

٣/ تشمل التكوين الرأسمالي و التغير في المخزون. تصل قيمة التغير في المخزون خلال الفترة يوليو-ديسمبر من العام المالي ٢٠١٥/٢٠١٤ نحو ٥,٦ مليار جنيه ، مقارنة بـ ٦,٧ مليار جنيه خلال الفترة يوليو-ديسمبر من العام المالي ٢٠١٣/٢٠١٤.

٤/ تشمل حصة الشريك الأجنبي في قطاع البترول.

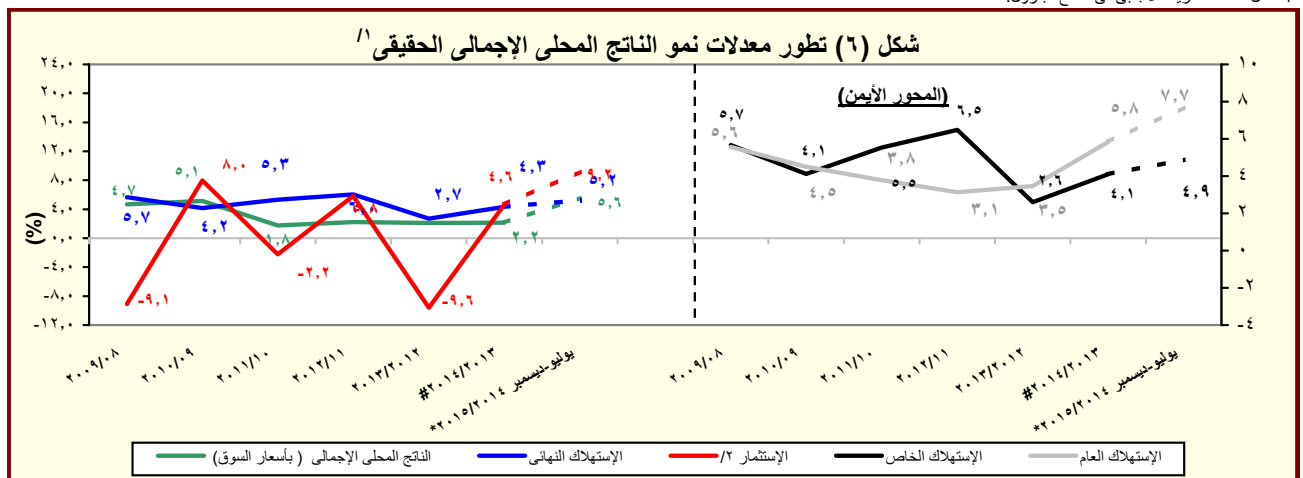

المصدر: وزارة التخطيط والمتابعة والإصلاح الإداري.

* بيان مبدئي، وقابل للتعديل.

بيانات معدلة.

() معدل النمو عن الفترة المقابلة في العام السابق.

١/ باستخدام أسعار ٢٠٠٢/٢٠٠١ للفترة ٢٠٠٣/٠٢ - ٢٠٠٧/٠٦ والأسعار الثابتة لسنة ٢٠٠٧/٠٦ عند حساب معدلات النمو الحقيقية للفترة ٢٠٠٨/٠٧ - ٢٠١٢/١١، والأسعار الثابتة لسنة

٢٠١٢/١١ عند حساب معدلات النمو الحقيقية خلال الفترة ٢٠١٣/١٢ - ٢٠١٣/١٢.

٢/ تشمل التكوين الرأسمالي و التغير في المخزون.

جدول (٢): الناتج المحلي الإجمالي بتكلفة عوامل الإنتاج موزعاً بحسب القطاعات الاقتصادية
(أسعار جارية)

(مليون جنيه)

يوليو-ديسمبر ٢٠١٥/٢٠١٤	يوليو-ديسمبر # ٢٠١٤/٢٠١٣	١/					
		٢٠١٤/٢٠١٣	٢٠١٣/٢٠١٢	٢٠١٢/٢٠١١	٢٠١١/٢٠١٠	٢٠١٠/٢٠٠٩	٢٠٠٩/٢٠٠٨
١,١٢٢,٣٨٦	٩٧٤,٩٤١	١,٩١٠,٦١٥	١,٦٧٧,٣٥٢	١,٥٠٨,٥٢٧	١,٣٠٩,٩٠٦	١,١٥٠,٥٩٠	٩٩٤,٠٥٥
(١٥,١)	(١٥,١)	(١٣,٩)	(١١,٢)	(١٥,٢)	(١٣,٨)	(١٥,٧)	(١٦,٢)
٥٩٥,٣٥٠	٥٣٢,٣٦٩	١,٠٣٨,٦٨٤	٨٩٩,٢٥١	٨٠٨,٨٧١	٦٨٢,١٥٦	٥٩١,٩٠٣	٥٠٨,٠٠١
(١١,٨)	(١٦,٩)	(١٥,٥)	(١١,٢)	(١٨,٦)	(١٥,٢)	(١٦,٥)	(١٦,٣)
١٧٤,٣٥٠	١٥١,٢٠٧	٢٧٦,٧٣٢	٢٤٣,٣٥٦	٢١٨,٤١٦	١٩٠,١٥٩	١٦٠,٩٧٠	١٣٥,٤٦٥
١٥٩,٠٢٠	١٧٣,٦٧٢	٣٢٩,٨١٥	٢٩٠,٧٣٩	٢٦١,٦٧١	١٩٥,١٣٦	١٦٥,٧٤٧	١٤٧,٩٦٦
٧٣,٣٨٦	٧٤,٣٨٤	١٤٦,٩٥٣	١٢٤,٧٤٨	١١٠,٦١٩	٨١,٥٦٦	٦٨,٥٣٨	٦١,٧٥٩
٨١,٤٥٣	٩٥,٥٩٣	١٧٥,٣٧١	١٥٩,٣٤٤	١٤٥,٠٤٠	١٠٨,٢٠٦	٩٢,٥٣٨	٨٢,٢٠٦
(١٤,٨)-	(٢٠,٣)	(١٠,١)	(٩,٩)	(٣٤,٠)	(١٦,٩)	(١٢,٦)	(١١,٩)
٤,١٨٢	٣,٦٩٥	٧,٤٩١	٦,٦٤٧	٦,٠١٢	٥,٣٦٤	٤,٦٧١	٤,٠٠١
١٩٢,٥٧٩	١٥٠,٠٩٦	٣١٤,٠٧٧	٢٦٢,٥٠٥	٢٣٨,٢٨٣	٢١٦,١٨٤	١٩٤,٢٩٠	١٦٤,٥٢٣
١٣,٦١٠	١٢,٢٣٠	٢٣,٠٨٣	١٩,٦١٢	١٦,٨٣٧	١٤,٨٢٩	١٢,٥١٦	١٠,٢٥٧
١٧٨,٩٦٩	١٣٧,٨٦٦	٢٩٠,٩٩٥	٢٤٢,٨٩٣	٢٢١,٤٤٦	٢٠١,٣٥٥	١٨١,٧٧٤	١٥٤,٢٦٦
١٣,٨٠٠	١١,٧٧٤	٢٣,٩١٩	٢١,٢٣٧	١٩,٠٨٠	١٦,٨٣٢	١٤,٨٩٧	١٣,٠٤٣
٣,٠٣١	٢,٦٧٧	٥,٢٠٧	٤,٦٦٧	٤,٢٣٩	٣,٧٧٥	٣,٣٩٠	٢,٩٧٧
٥٢,٥٧٠	٤٢,٩٤٤	٨٨,٩٣٤	٧٦,٧٤٧	٦٧,٣٨٢	٦٠,٠٧٠	٥٢,٦٠٩	٤٤,٠٢٦
(٢٢,٤)	(١٥,٧)	(١٥,٩)	(١٣,٩)	(١٢,٢)	(١٤,٢)	(١٩,٥)	(١٩,٧)
٣٣٦,٢٥٤	٢٨٢,٤١٥	٥٣٩,٣٧٥	٤٩١,٦٨٧	٤٤٥,٩٠٣	٤٠٤,٨٣٧	٣٦٤,٥١٨	٣١٨,٥٦٦
(١٩,١)	(١٠,٢)	(٩,٧)	(١٠,٣)	(١٠,١)	(١١,١)	(١٤,٤)	(١٣,٩)
٤٣,٧٥٠	٣٧,٥٧٩	٧٦,١٣٢	٦٧,٢١٢	٦٠,٥١٣	٥٣,٣٥١	٤٧,٤٠٠	٤٠,٩٦٢
٢٤,٠٨٧	٢٢,٠٣٩	٤٤,٨٣٧	٤١,١٦٠	٣٨,٦٧٠	٣٧,٣٠١	٣٤,٨١٨	٣١,١٨٥
٢٠,٨٧٢	١٨,٣٤٨	٣٧,٢٣٦	٣٢,٣٩٦	٣١,٢٠٣	٢٩,٣١١	٢٥,٨٠٣	٢٦,٨٢٦
(١٣,٨)	(١٧,٦)	(١٤,٩)	(٣,٨)	(٦,٥)	(١٣,٦)	(٣,٨)-	(٦,٦)-
١٣٤,٠٣٢	١١٥,٨٥٦	٢٠٩,٠٩٦	١٨٣,٨٣١	١٦٦,٣٣٠	١٥٠,٦٥٨	١٣٣,٧٧٤	١١٣,٣٩٨
٣٧,٦٥٨	٣٢,٦٧٠	٦١,٩٠٧	٥٤,٨١٤	٤٩,٧٤١	٤٤,٨٣٤	٤١,١٧٤	٣٦,١٢٥
٣٨,٦١٥	٣٣,١٩٥	٦٧,٦٩٨	٥٩,٥١٣	٥٣,٦٦٣	٤٧,٦٢٧	٤١,٥٢١	٣٥,٦٨٩
٣٧,٢٤٠	٢٢,٧٢٧	٤٢,٤٦٩	٥٢,٧٦١	٤٥,٧٨٣	٤١,٧٥٥	٤٠,٠٢٨	٣٤,٣٨٢
(٦٣,٩)	(١٨,٧)-	(١٩,٥)-	(١٥,٢)	(٩,٦)	(٤,٣)	(١٦,٤)	(٦,٠)
١٩٠,٧٨٢	١٦٠,١٥٨	٣٣٢,٥٥٧	٢٨٦,٤١٤	٢٥٣,٧٥٣	٢٢٢,٩١٢	١٩٤,١٧٠	١٦٧,٤٨٨
(١٩,١)	(١٨,٢)	(١٦,١)	(١٢,٩)	(١٣,٨)	(١٤,٨)	(١٥,٩)	(٢٠,٥)
٢٦,٨٢٥	٢٢,٩٩٧	٥١,٢٥١	٤٣,٤٧٤	٣٨,٠٣٥	٣٤,٠٦٦	٣٠,٢٦٢	٢٦,٥٧٥
١١٨,٤٣٢	٩٧,٩٥٥	٢٠٢,٩٤٩	١٧٤,٧١٣	١٥٣,٩٨٤	١٣٣,٦٨٨	١١٤,٩٤٤	٩٨,٥٧٥
١١,٧٩١	١٠,٢٠٣	٢٠,٦٨٤	١٧,٩٥٠	١٦,٢٢٩	١٤,٥٥٨	١٢,٨٢٨	١١,١٣٣
١٤,٠٢٨	١٢,٠٨٧	٢٣,٥٦٨	٢٠,٦١٠	١٨,٥٦٠	١٦,٥٩٥	١٤,٧٩٧	١٢,٩٧١
١٩,٧٠٦	١٦,٩١٦	٣٤,١٠٥	٢٩,٦٦٧	٢٦,٩٤٥	٢٤,٠٠٥	٢١,٣٣٩	١٨,٢٣٤
							٢/ الخدمات الأخرى

المصدر: وزارة التخطيط والمتابعة والإصلاح الإداري.

() معدل النمو عن الفترة المقابلة في العام السابق.

بيان معدل.

* بيان مبدئي، وقابل للتعديل.

١/ قامت وزارة التخطيط والمتابعة والإصلاح الإداري بمراجعة بيانات الناتج المحلي الإجمالي لعام ٢٠١٤/١٣ على أساس ربع سنوي.

٢/ يشمل الصرف الصحي والمعلومات والتسويات.

جدول (٣): إجمالي الإستثمارات موزعة بحسب القطاعات الإقتصادية

(يوليو - ديسمبر ٢٠١٤/٢٠١٥)*^١

(مليون جنيه)

قطاع حكومي	هينات اقتصادية	قطاع أعمال عام	قطاع خاص	إجمالي	نسبة الى إجمالي الإستثمارات (%)
الإجمالي العام	١٧٣٨٣	١٢٢٠٨	١٢٦٦٦	٩٩٧٨٣	١٤٢٠٤٠
القطاع السلعي	٣٣٧٤	١١٥٨	١٠١٥٢	٥٣٦٧٧	٦٨٣٦١
الزراعة والرئ والصيد	٢١٧٣	٢٢	-	٣٦٦١	٥٨٥٦
البترول الخام والتعدين والغاز الطبيعي ^٢	-	٤	١٦٥٢	٣١٢٨٣	٣٢٩٣٨
الصناعات التحويلية والمنتجات البترولية	٣٧	٣,٧	٣٦٢٩	١٦٧٣٣	٢٠٤٠٣
الكهرباء والمياه	١١٥٠	١١٢٤	٤٤٩٦	-	٧٥٢٠
التشييد والبناء	١٤	-	٣٧٥	١٢٥٠	١٦٤٤
الخدمات الإنتاجية	٢٨٥٧	٨١١٦	٢٤٦٣	٢٣١٦٤	٣٦٥٩٩
النقل والإتصالات ^٣	٢٨٣٩	٨٠٨٩	١٨٩١	١٤٥٤٤	٢٧٣٦٣
تجارة الجملة والتجزئة	-	٢١	٦٠	٧١٢٠	٧٢٠٠
الخدمات المالية، التأمين والضمان الإجتماعى	٨	-	٣٩٢	-	٤٠٠
السياحة	١٠	٦	١٢٠	١٥٠٠	١٦٣٦
الخدمات الإجتماعية	١١١٥٣	٢٩٣٥	٥١	٢٢٩٤١	٣٧٠٨٠
الإسكان والأنشطة العقارية	٣٠٦٩	١١١	-	١٥٦٣٧	١٨٨١٧
الخدمات التعليمية	١٣٩٠	٥٥	-	٢٧٠٥	٤١٥٠
الخدمات الصحية	١١٣٤	٦٢	-	٢١٩٨	٣٣٩٤
خدمات أخرى ^٤	٥٥٦٠	٢٧٠٦	٥١	٢٤٠١	١٠٧١٩

ملاحظات: الرقم القياسى للإنتاج للقطاعات الإقتصادية الرئيسية (٢٠٠٢ = ١٠٠)

٢٠١٤/٢٠١٣			٢٠١٥/٢٠١٤		
أكتوبر- ديسمبر	يناير- مارس	ابريل- يونيو	يوليو- سبتمبر	أكتوبر- ديسمبر	يناير- مارس
الرقم القياسى العام للإنتاج	١٤٢,٨	١٨٠,٣	١٨٧,٤	١٧٣,٤	١٦٧,٢
الصناعات التحويلية ^٥	١٣٥,٢	١٦٨,٥	١٩٦,٩	١٧٠,٠	١٦٢,٩
منتجات بترول	١٥٣,٣	١٥٩,٣	١٦٧,١	١٦٢,٩	١٥٦,٢
غاز طبيعى	١٧٨,٥	١٩١,١	١٨١,٢	١٨٣,٨	١٧٢,٢
الكهرباء	١٨٩,٠	٢٠٥,١	٢١٨,٦	١٩٩,٣	١٩٣,١
التشييد والبناء	١٨١,٢	٢١٦,٥	١٦١,٧	٢٠٧,٠	١٥٥,٥
النقل ^٦	٦٣,٥	٧١,٧	٨١,٣	٦٨,٩	٧٨,٨
قناة السويس ^٧	٢٥٥,٢	٢٧٢,٨	٢٨٥,٤	٢٨٣,٧	٢٥٩,٥
السياحة	١٤٢,٥	٢٥٨,٧	٢٥١,٦	٢١٩,٢	٢٣٣,٧

المصدر: وزارة التخطيط والمتابعة والإصلاح الإدارى.

* بيان مبدئى.

-- بيان غير متاح.

١/ لا يشمل المعلومات والتغير فى المخزون.

٢/ يشمل البترول الخام، الغاز الطبيعى واستخراجات أخرى.

٣/ يشمل قناة السويس والمعلومات.

٤/ يشمل الصرف الصحي والتسويات واحلال وصيانة الأصول.

٥/ تمت مراجعة البيانات الخاصة بمؤشر الصناعات التحويلية و التشييد و البناء خلال الفترة من مارس ٢٠١٤ حتى مارس ٢٠١٥.

٦/ لا يتضمن قناة السويس.

٧/ على أساس قيمة متحصلات قناة السويس بالدولار الأمريكى.

القسم الثالث

الأسعار المحلية

جدول (٤)	معدلات التضخم السنوية في الأرقام القياسية للأسعار المحلية-----	١٧
جدول (٥)	معدلات التضخم السنوية لأسعار المستهلكين-----	١٨
جدول (٦)	معدل التضخم السنوى لأسعار المنتجين طبقاً للنشاط الأقتصادي-----	١٩
جدول (٧)	معدل التضخم السنوى لأسعار المنتجين طبقاً للإستخدام النهائى-----	٢٠
جدول (٨)	معدل التضخم السنوى لأسعار المنتجين طبقاً لدرجة التصنيع-----	٢٠
جدول (٩)	تطور أسعار الصرف-----	٢١

جدول (٤): معدلات التضخم السنوية فى الأرقام القياسية للأسعار المحلية : ١/٢/٣

بيان ملخص
٢٠١٢ - ٢٠١٥

	٢٠١٢				٢٠١٣				٢٠١٤				٢٠١٥			
	الرقم القياسى لأسعار المستهلكين		معدل التضخم	الرقم القياسى	الرقم القياسى لأسعار المستهلكين		معدل التضخم	الرقم القياسى	الرقم القياسى لأسعار المستهلكين		معدل التضخم	الرقم القياسى	الرقم القياسى لأسعار المستهلكين		معدل التضخم	الرقم القياسى
	حضر الجمهورية	إجمالى			حضر الجمهورية	إجمالى			حضر الجمهورية	إجمالى			حضر الجمهورية	إجمالى		
يناير	٨,٦	٩,٢	٦,٩	٧,٤	٦,٣	٦,٦	٥,٢	٠,٥-	١١,٤	١٢,٢	١١,٧	٨,٧	٩,٧	٩,٤	٧,١٠	٥,٣-
فبراير	٩,٢	٩,٩	٧,٣	٨,٨	٨,٢	٨,٧	٧,٧	٠,٨-	٩,٨	١٠,٢	٩,٧	٦,٢	١٠,٦	١٠,٧	٧,١٥	٢,٧-
مارس	٩,٠	٩,٥	٨,٧	٥,٤	٧,٦	٨,٢	٧,٠	٣,٠-	٩,٨	١٠,٢	٩,٩	٧,٦	١١,٥	١١,٨	٧,٢١	٣,٣-
أبريل	٨,٨	٩,٣	٨,٤	٢,٩	٨,١	٨,٨	٧,٥	١,٧-	٨,٩	٩,١	٩,١	٥,٦	١١,٠	١١,٠	٧,١٩	٢,٤-
مايو	٨,٣	٨,٦	٧,٢	٢,٨	٨,٢	٩,٠	٨,٠	٠,٤-	٨,٢	٨,٣	٨,٩	٦,٤	١٣,١	١٣,٥	٨,١٤	٠,٣-
يونيو	٧,٣	٧,٤	٧,٠	٣,٧-	٩,٨	١٠,٩	٨,٦	٨,٤	٨,٢	٨,٢	٨,٨	٤,٣	١١,٤	١١,٥	٨,٠٧	٢,٣-
يوليو	٦,٤	٦,٣	٦,٣	٢,١-	١٠,٣	١١,٥	٩,١	٨,٩	١١,٠	١١,١	٩,٦	٥,٧	٨,٤	٨,٣	٦,٤٩	٦,٦-
أغسطس	٦,٥	٦,٣	٥,٣	٢,٣	٩,٧	١٠,٩	٩,٠	٤,٨	١١,٥	١١,٤	١٠,١	٤,٤	٧,٩	٧,٩	٥,٦١	٦,٦-
سبتمبر	٦,٢	٦,٣	٣,٨	٤,٥	١٠,١	١١,١	١١,٢	١,٦	١١,١	١١,١	٩,١	٤,٠	٩,٢	٩,٤	٥,٥٥	٣,٩-
أكتوبر	٦,٧	٧,٠	٤,٦	٤,٠	١٠,٥	١١,٥	١١,١	٥,١	١١,٨	١١,٥	٨,٥	٢,٧	٩,٧	١٠,٣	٦,٢٦	
نوفمبر	٤,٣	٤,١	٤,٢	١,٦-	١٣,٠	١٤,٢	١١,٩٥	٩,٨	٩,١	٨,٥	٧,٨	٠,٣				
ديسمبر	٤,٧	٤,٧	٤,٤	٠,٤-	١١,٧	١٢,٥	١١,٩١	٩,١٠	١٠,١٠	٩,٨٠	٧,٧٠	٣,٢-				

المصدر: الجهاز المركزى للتعبئة العامة والإحصاء.

١/ قام الجهاز المركزى للتعبئة العامة والإحصاء بإستحداث سلسلة جديدة للأرقام القياسية لأسعار المستهلكين بدءاً من أغسطس ٢٠٠٩ ، وذلك بإستخدام شهر يناير ٢٠١٠ كـشهر أساس للسلسلة الجديدة، بالإضافة إلى إستخدام أوزان جديدة للمجموعات السلعية الرئيسية مستخرجة فى ضوء نتائج بحث الدخل والإنفاق والإستهلاك لعام ٢٠٠٨/٢٠٠٩. هذا، وتجدر الإشارة إلى أن سلسلة أسعار المستهلكين ما قبل أغسطس ٢٠٠٩ مبنية على أساس شهر يناير ٢٠٠٧ ، كما إعتمدت الأوزان السابقة على بحث الدخل والإنفاق والإستهلاك للعام المالى ٢٠٠٤/٢٠٠٥ .

٢/ قام الجهاز المركزى للتعبئة العامة والإحصاء بإصدار رقم قياسى لأسعار المنتجين بدءاً من سبتمبر ٢٠٠٧ ، وذلك بإستخدام أسعار السلع والخدمات للسنة المالية (٢٠٠٤-٢٠٠٥) كفترة أساس لسلسلة الأرقام القياسية، كما تم إستخراج الأوزان بإستخدام متوسط عامى (٢٠٠٢-٢٠٠٣ ، ٢٠٠٣-٢٠٠٤) للقيم الإجمالية للإنتاج الصناعى والزراعى والخدمى. وجدير بالذكر أن السلسلة الزمنية لمعدلات التضخم لأسعار المنتجين للفترة ما قبل سبتمبر ٢٠٠٧ غير متاحة بعد.

٣/ قام البنك المركزى المصرى بإصدار مؤشر التضخم الأساسى (Core Inflation) ، وهو مشتق من الرقم القياسى العام لأسعار المستهلكين مستبعداً منه بعض السلع التى تتحدد أسعارها إدارياً (وتمثل ١٩,٤% من السلة السلعية للمستهلكين)، بالإضافة إلى بعض السلع التى تتأثر بصدمات مؤقتة من جانب العرض (الخضراوات والفاكهة وتمثل ٨,٨% من السلة السلعية للمستهلكين).

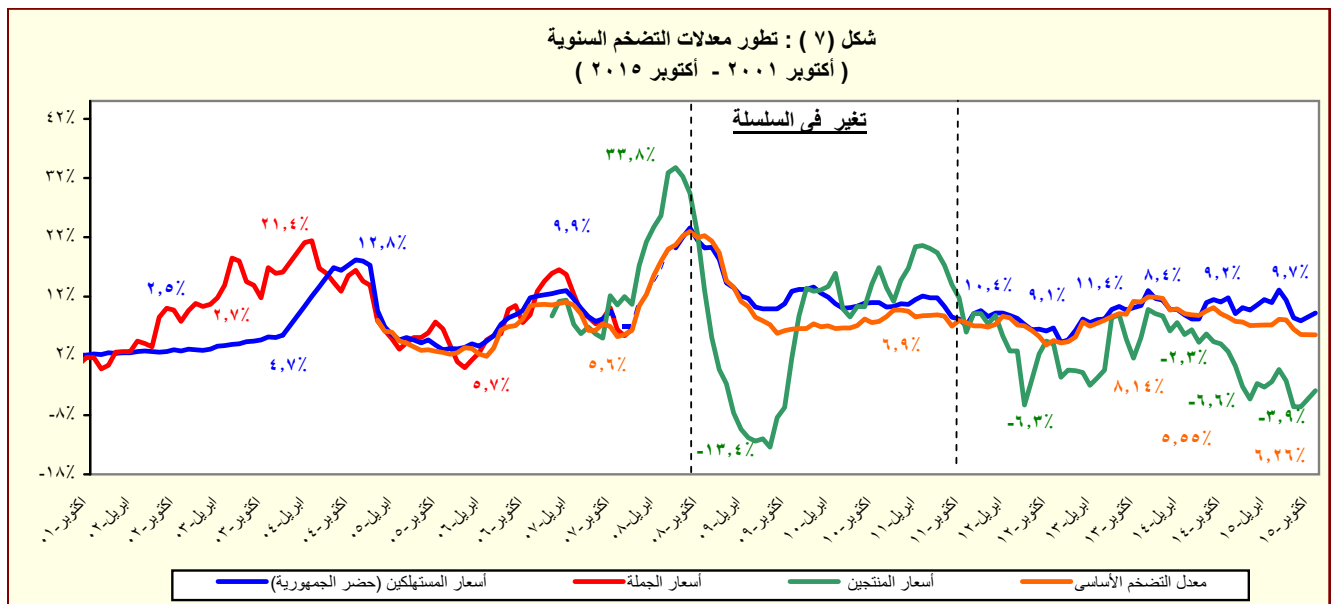

المصدر: الجهاز المركزى للتعبئة العامة والإحصاء.

جدول (٥): معدل التضخم السنوي لأسعار المستهلكين^{١/}
(نسبة التغير)

بيان ربع سنوي ^{١٢}					بيان شهري ^{١٣}				
يوليو- سبتمبر ٢٠١٤	يناير- مارس ٢٠١٥	ابريل - يونيو٢٠١٥	يوليو- سبتمبر٢٠١٥		اكتوبر- ١٤	يوليو-١٥	اغسطس-١٥	سبتمبر-١٥	اكتوبر-١٥
١١,٢	١٠,٦	١١,٨	٨,٥	معدل التضخم لأسعار المستهلكين	١١,٨	٨,٤	٧,٩	٩,٢	٩,٧
١١,٩	٧,٧	١١,٨	٩,٢	الطعام والشراب	١١,٥	٨,٣	٨,٢	١١,٠	١٢,٥
٢٥,٤	٣٢,٥	٣٣,٨	١٥,١	المشروبات الكحولية والدخان	٢٩,٩	١٧,٢	١٧,٢	١٠,٩	١١,٦
٣,٧	٥,٨	٨,٠	٨,١	الملابس والاقمشة و أغطية القدم	٥,٠	٧,٧	٨,٣	٨,٣	٩,٢
٦,٦	١١,٠	٦,٦	٦,٤	المسكن والمياه و الكهرباء و الوقود	٥,٦	٦,٢	٦,٥	٦,٤	٥,٩
٨,٥	٤,٩	٣,٤	٤,٤	الاثاث و المعدات المنزلية و الصيانة	٥,٧	٣,٩	٤,٤	٤,٧	٥,٠
١٣,٦	٥,٨	٢,٠	٢,٢	الرعاية الصحية	١٤,٢	٢,٢	٠,٤	٤,٢	٤,٢
٢٦,٠	٢٢,٠	٢١,٨	١,٦	النقل والمواصلات	٢١,٩	١,٦	١,٦	١,٧	٢,٤
١,٥	-٠,٢	-٠,٢	٠,١-	الاتصالات السلكية واللا سلكية	١,٦	٠,٢-	٠,١-	٠,١-	٠,١-
١٦,٨	١٦,٠	١٥,١	٩,٢	الثقافة والترفيه	١١,٥	١٠,٣	٧,٧	٩,٥	١٠,٨
٣,٧	٢٤,٧	٢٤,٧	٢٤,٧	التعليم	٢٤,٧	٢٤,٧	٢٤,٧	٢٤,٧	١١,٢
١٤,٦	١٥,٧	١٨,٠	١٠,٧	المطاعم و الفنادق	١٤,٨	١٤,٦	٩,٠	٩,٠	١٥,٤
٤,٠	٥,٢	٤,٩	٢,٢	خدمات متنوعة	٥,٠	٤,٩	٠,٧	١,٠	١,٣

المصدر: الجهاز المركزي للتعبئة العامة والإحصاء.

١/ في حضر الجمهورية.

٢/ التغيير في الرقم القياسي عن الفترة المقابلة في العام السابق. بدأ من الفترة يوليو-سبتمبر ٢٠١٠ تعكس البيانات السلسلة الجديدة لأسعار المستهلكين والتي تستخدم شهر يناير ٢٠١٠ كـشهر أساس، بالإضافة إلى استخدام أوزان جديدة للمجموعات السلبية الرئيسية مستخرجة في ضوء نتائج بحث الدخل والإنفاق والإستهلاك لعام ٢٠٠٨/٢٠٠٩.

٣/ التغير في الرقم القياسي عن الشهر المقابل في العام السابق . بدءاً من يناير ٢٠٠٩ تعكس البيانات السلسلة الجديدة لأسعار المستهلكين والتي تستخدم شهر يناير ٢٠١٠ كشهر أساس.

جدول (٦): معدل التضخم السنوى لأسعار المنتجين طبقاً للنشاط الإقتصادي^١
(نسبة التغير)

بيان ربع سنوي ^٢					بيان شهري ^٣				
يوليو- سبتمبر ٢٠١٤	يناير-مارس ٢٠١٥	ابريل- يونيو ٢٠١٥	يوليو- سبتمبر ٢٠١٥	سبتمبر-١٤	يوليو-١٥	اغسطس-١٥	سبتمبر-١٥	سبتمبر-١٥	سبتمبر-١٥
٤,٧	٣,٨-	١,٦-	٥,٧-	٤,٠	٦,٦-	٦,٦-	٣,٩-	٣,٩-	٣,٩-
٣,١	٠,٩	٤,٧	٢,٧	٣,٦	١,٦	١,٢-	٧,٦	٧,٦	٧,٦
٢,١	٠,٠	٤,١	٢,٨	٢,٦	١,٦	١,٤-	٨,٢	٨,٢	٨,٢
١٧,٢	١٣,١	١٢,٦	١,٢	١٦,٨	١,٣	١,٣	٠,٩	٠,٩	٠,٩
٦,٩-	٤٣,٣-	٣٧,٩-	٤٣,٠-	١١,٠-	٤٠,٢-	٤٥,٤-	٤٣,٦-	٤٣,٦-	٤٣,٦-
٦,٧-	٤٣,٨-	٣٨,٤-	٤٣,٧-	١٠,٩-	٤٠,٨-	٤٦,١-	٤٤,٤-	٤٤,٤-	٤٤,٤-
١٤,١-	٠,١-	٠,١	٤,١	١٤,٠-	٠,١	٤,١	٤,٠	٤,٠	٤,٠
١٠٠,٦	٩,٥	٩,٢	١,٨	١٠,٧	٩,٥	٢,٠	١,٩	١,٩	١,٩
٥,٢	٢,٨	٣,٩	٥,٤	٤,٣	٥,١	٤,٩	٦,٥	٦,٥	٦,٥
٠,٤	٠,٥	٠,٥	٠,١	٠,٤	٠,١	٠,١	٠,١	٠,١	٠,١
٨,٠	٨,٠	٤,٢	١,٨	١٠,٠	٤,٢	٢,٧	٠,٠	٠,٠	٠,٠
١,٤	٠,٧	٠,٢	٠,١	١,٤	٠,٠	٠,١	٠,١	٠,١	٠,١
١١,٥	١,٩	١,٩	٠,٢	١١,٥	١,٩	٠,٢	٠,٢	٠,٢	٠,٢
٠,٠	٠,٠	٠,٠	٠,٠	٠,٠	٠,٠	٠,٠	٠,٠	٠,٠	٠,٠
٩,٤	٥,٠	٢,٩	٠,٤-	٩,٢	٣,٢	٠,٨-	٠,٣-	٠,٣-	٠,٣-
٢,٣	٣,٩	٥,٢	٤,٩	٢,٣	٥,٢	٤,٩	٤,٩	٤,٩	٤,٩
٠,٠	١٨,٣	٣٨,١	٣٨,١	٠,٠	٣٨,١	٣٨,١	٣٨,١	٣٨,١	٣٨,١
٤٠,٤	٤٠,٤	٤٠,٤	٠,١-	٤٠,٤	٤٠,٤	٠,١-	٠,١-	٠,١-	٠,١-
٠,٩	٨,٢	٦,٩	٦,٥	١,٠	٦,٩	٦,٦	٦,٥	٦,٥	٦,٥
٠,٥-	٠,٧	١,٠	١,٧	٠,٥-	١,٠	١,٧	١,٧	١,٧	١,٧
٨,١	١,٧-	٤,٢-	١,٥-	٦,٦	٤,٠-	٠,٢-	٠,٢-	٠,٢-	٠,٢-
١٤,١	١٠,٩	٣,٧	٠,٧-	١٣,١	٢,٨	١,٨	٠,١	٠,١	٠,١
١,٧	٢,٠-	٢,٥-	٣,٤-	٣,٥	٢,٢-	١,٨-	٤,٧-	٤,٧-	٤,٧-
٣,٦	٥,٦	٦,٦	٥,١	٤,٠	٦,٤	٥,٦	٥,١	٤,٧	٤,٧
٤,٣-	٣,١-	١,٠	٠,٠	٤,٣-	١,٠	٠,٠	٠,٠	٠,٠	٠,٠
١,٨	٠,٨	١,١	١,١	١,٨	١,٢	١,١	١,١	١,١	١,١
٧,٤	٣,١	٢,٧	١,٧	٧,٤	٣,٢	١,٧	١,٧	١,٧	١,٧
٠,٠	٠,٠	٥,٠	٥,٠	٠,٠	٥,٠	٥,٠	٥,٠	٥,٠	٥,٠
٠,٠	٠,٠	٠,٠	٠,٠	٠,٠	٠,٠	٠,٠	٠,٠	٠,٠	٠,٠
٠,٣	٠,٢	٠,١	٠,٠	٠,٣	٠,١	٠,٠	٠,٠	٠,٠	٠,٠
٠,٣-	٠,١-	١,٤-	١,٦-	٣,٧-	١,٣-	٢,٣-	١,٤-	١,٤-	١,٤-
٦١,٨	٦١,٨	٢٨,٩	٦,٣	٦١,٨	١٧,٠	٦,٣	٦,٣	٦,٣	٦,٣
١٤,٤	١٣,١	١٦,٢	٢٥,٠	١٩,٠	١٦,٧	٢٧,٥	٢٠,١	٢٠,١	٢٠,١
٣٣,٥	١٩,٣	٢٥,٦	٤٢,٨	٤٤,٢	٠,٠	٤٨,٨	٣٢,٢	٣٢,٢	٣٢,٢
٠,٠	٧,٠	٧,٠	٧,٠	٠,٠	٠,٠	٧,٠	٧,٠	٧,٠	٧,٠
٧,٠	١٩,١	١٩,١	٢٠,١	٧,٠	١٩,١	٢٠,١	٢٠,١	٢٠,١	٢٠,١
١١,١	١٠,٤	١٠,٤	٩,٦	١١,١	١٠,٤	٩,٦	٩,٦	٩,٦	٩,٦
٠,٠	٠,٠	٠,٠	٠,٠	٠,٠	٠,٠	٠,٠	٠,٠	٠,٠	٠,٠
٦,٣	٢٠,٥	٢٠,٤	٢١,٩	٦,٣	٢٠,٥	٢١,٩	٢١,٩	٢١,٩	٢١,٩
٠,٠	٠,٠	٠,٠	٠,٠	٠,٠	٠,٠	٠,٠	٠,٠	٠,٠	٠,٠
٢,٣	١,٥	٨,٩	١,٨	٢,٣	٨,٩	١,٨	١,٨	١,٨	١,٨
١٠,٠-	٩,٣-	٢,٤	٠,٦-	١٠,٠-	٢,٤	٠,٦-	٠,٦-	٠,٦-	٠,٦-
٢٠,٤	١٦,٧	١٦,٩	٤,٥	٢٠,٤	١٦,٩	٤,٥	٤,٥	٤,٥	٤,٥
٠,٠	٠,٠	٠,٠	٠,٠	٠,٠	٠,٠	٠,٠	٠,٠	٠,٠	٠,٠

المصدر: الجهاز المركزى للتعبئة العامة والإحصاء.

١ / قام الجهاز المركزى للتعبئة العامة والإحصاء بإصدار رقم قياسى لأسعار المنتجين بدءاً من سبتمبر ٢٠٠٧ ، وذلك بإستخدام أسعار السلع والخدمات للسنة المالية (٢٠٠٤-٢٠٠٥) كفترة أساس لسلسلة الأرقام القياسية، كما تم إستخراج الأوزان بإستخدام متوسط عامى (٢٠٠٢-٢٠٠٣ ، ٢٠٠٣-٢٠٠٤) للقيم الإجمالية للإنتاج الصناعى والزراعى والخدمى.

٢ / التغير فى الرقم القياسى عن الفترة المقابلة فى العام السابق.

٣ / التغير فى الرقم القياسى عن الشهر المقابل فى العام السابق .

جدول (٧): معدل التضخم السنوى لأسعار المنتجين طبقاً للإستخدام النهائى^{١/}

بيان ربع سنوي ^{١/٢}					بيان شهري ^{١/٣}				
يوليو- سبتمبر ٢٠١٤	يناير -مارس ٢٠١٥	ابريل- يونيو ٢٠١٥	يوليو- سبتمبر ٢٠١٥		سبتمبر-١٤	يونيو-١٥	يوليو-١٥	أغسطس-١٥	سبتمبر-١٥
٤.٧	-٣.٨	-١.٦	-٥.٧	معدل التضخم لأسعار المنتجين	٤.٠	-٢.٣	-٦.٦	-٦.٦	-٣.٩
٣.١	-٩٨.٠	-٩٨.٠	٢٣.٧	مواد الوقود	٤٠.٤	٤٠.٤	-٠.١	-٠.١	-٠.١
٢.١	-٣٦.٣	-٩٨.٥	-٩٨.٥	المواد الخام	-٩.٥	-٣٣.٢	-٣٤.٤	-٣٩.٠	-٣٧.٥
١٧.٢	٢.١	٠.٦	٠.٦	السلع الوسيطة	٣.٧	٠.٦	٠.٥	-٠.٨	-٠.٥
-٦.٩	٠.٩	٥.٤	٤.٦	السلع الإستهلاكية غير المعمرة	٤.٥	٥.٠	٠.١	٢.٨	٨.٢
-٦.٧	١.٠	٢.١	٢.١	السلع الإستهلاكية المعمرة	-٠.٤	٢.١	٢.١	٢.٠	٢.٠
-١٤.١	-١٤.١	٠.٧	١.٧	السلع الإستثمارية	١.١	١.٨	١.٥	١.٥	١.٥

جدول (٨): معدل التضخم السنوى لأسعار المنتجين طبقاً لدرجة التصنيع^{١/}

بيان ربع سنوي ^{١/٢}					بيان شهري ^{١/٣}				
يوليو- سبتمبر ٢٠١٤	يناير -مارس ٢٠١٥	ابريل- يونيو ٢٠١٥	يوليو- سبتمبر ٢٠١٥		سبتمبر-١٤	يونيو-١٥	يوليو-١٥	أغسطس-١٥	سبتمبر-١٥
٤.٧	-٣.٨	-١.٦	-٥.٧	معدل التضخم لأسعار المنتجين	٤.٠	-٢.٣	-٦.٦	-٦.٦	-٣.٩
٦.٣	-٢٨.٦	-٢٣.٩	-٢٦.٨	مواد الوقود	٠.٦	-٢٤.٥	-٣٣.٠	-٣٧.٠	-٣٥.٣
٢.٧	٤٠.٦	٤٠.٦	٤٠.٦	القطن	٢.٧	٤٠.٦	٤٠.٦	٤٠.٦	٤٠.٦
٥.٧	٠.٠	٣.٩	٢.٩	المواد الخام	٣.٢	٣.٢	-١.٩	٠.٩	٧.٠
٤.٢	١.٠	٢.١	٣.٠	السلع النصف مصنعة	٢.٦	٣.٠	٣.٤	٣.٤	٤.٨
٢.٨	٣.٣	٢.٥	٢.٣	السلع تامة الصنع	٤.٤	٢.٥	١.٩	١.٠	١.١

المصدر: الجهاز المركزى للتعبئة العامة والإحصاء.

١/ قام الجهاز المركزى للتعبئة العامة والإحصاء بإصدار رقم قياسى لأسعار المنتجين بدءاً من سبتمبر ٢٠٠٧ ، وذلك باستخدام أسعار السلع والخدمات للسنة المالية (٢٠٠٤-٢٠٠٥) كفترة أساس لسلسلة الأرقام القياسية، كما تم إستخراج الأوزان باستخدام متوسط عامى (٢٠٠٢-٢٠٠٣ ، ٢٠٠٣-٢٠٠٤) للقيم الإجمالية للإنتاج الصناعى والزراعى والخدمى.

٢/ التغير فى الرقم القياسى عن الفترة المقابلة فى العام السابق.

٣/ التغير فى الرقم القياسى عن الشهر المقابل فى العام السابق .

جدول (٩): تطور أسعار الصرف

متوسط سنوي ^{١/٢}	السوق المحلي		السوق العالمي	
	(جنيه مصري / وحدة من العملة) ^{١/}		(دولار أمريكي / وحدة من العملة)	
	دولار أمريكي	جنيه إسترليني	يورو	جنيه إسترليني
٢٠٠٤	٦,١٩٤	١١,٣٤٨	٧,٧٠١	١,٢٤٤
٢٠٠٥	٥,٧٧٩	١٠,٥٦٩	٧,٢٢٦	١,٢٤٦
٢٠٠٦	٥,٧٣٣	١٠,٦٤٨	٧,٢٥٥	١,٢٥٦
٢٠٠٧	٥,٦٣٦	١١,٤٤٨	٧,٨٣٦	١,٣٧٠
٢٠٠٨	٥,٤٣١	١٠,١٨٦	٨,٠٧٨	١,٤٧١
٢٠٠٩	٥,٥٤٢	٨,٧٦٤	٧,٨٠٤	١,٣٩٤
٢٠١٠	٥,٦٢٢	٨,٧٨٣	٧,٥٤١	١,٣٢٩
٢٠١١	٥,٩٣٣	٩,٥٣٥	٨,٢٧٧	١,٣٩٣
٢٠١٢	٦,٠٥٦	٩,٦١٤	٧,٨٠١	١,٢٨٦
٢٠١٣	٦,٨٦٩	١٠,٧٤٩	٩,١٢٦	١,٣٢٨
٢٠١٤	٧,٠٧٩	١١,٦٧٢	٩,٤١٣	١,٣٢٩
متوسط شهري				
أكتوبر-١٣	٦,٨٨٦	١١,٠٩١	٩,٣٩٧	١,٣٦٤
نوفمبر-١٣	٦,٨٨٤	١١,٠٨٥	٩,٢٩٨	١,٣٥٠
ديسمبر-١٣	٦,٨٩٩	١١,٢٩٢	٩,٤٤٦	١,٣٧٠
يناير-١٤	٦,٩٥٦	١١,٤٦٦	٩,٤٩١	١,٣٦٣
فبراير-١٤	٦,٩٥٦	١١,٥١٩	٩,٤٩٩	١,٣٦٥
مارس-١٤	٦,٩٥٧	١١,٥٧٧	٩,٦٢٤	١,٣٨٣
أبريل-١٤	٦,٩٧٨	١١,٦٨٥	٩,٦٤٣	١,٣٨١
مايو-١٤	٧,٠٨١	١١,٩٢٧	٩,٧٣٠	١,٣٧٤
يونيو-١٤	٧,١٤٣	١٢,٠٨٦	٩,٧٢٤	١,٣٦٠
يوليو-١٤	٧,١٤٥	١٢,٢١٦	٩,٦٨٩	١,٣٥٥
أغسطس-١٤	٧,١٤٥	١١,٩٥١	٩,٥٣٢	١,٣٣٣
سبتمبر-١٤	٧,١٤٥	١١,٦٧٢	٩,٢٣٥	١,٢٩١
أكتوبر-١٤	٧,١٤٦	١١,٥٠٢	٩,٠٦٦	١,٢٦٧
نوفمبر-١٤	٧,١٤٥	١١,٢٨٦	٨,٩١٨	١,٢٤٨
ديسمبر-١٤	٧,١٤٥	١١,١٧٩	٨,٨١٠	١,٢٣٢
يناير-١٥	٧,٢٥٩	١١,٠٠٧	٨,٤٥٦	١,١٦٧
فبراير-١٥	٧,٦٠٠	١١,٦٧٥	٨,٦٥٧	١,١٣٥
مارس-١٥	٧,٦٠٢	١١,٤٤١	٨,٢٧١	١,٠٨٤
أبريل-١٥	٧,٦٠٤	١١,٣٦٨	٨,٢٢٣	١,٠٧٩
مايو-١٥	٧,٦٠٦	١١,٧٩٢	٨,٥٢٥	١,١١٧
يونيو-١٥	٧,٦٠٦	١١,٨٧٨	٨,٥٥٨	١,١٢١
يوليو-١٥	٧,٨٠١	١٢,١٣٧	٨,٥٨٩	١,١٠١
أغسطس-١٥	٧,٨٠٨	١٢,٢٠٦	٨,٧١١	١,١١٣
سبتمبر-١٥	٧,٨٠٨	١٢,٠١٦	٨,٧٩٨	١,١٢٤
أكتوبر-١٥	٧,٩١٧	١٢,١٤٧	٨,٨٩٣	١,٢٢٥

المصدر : البنك المركزي المصري ، رويترز، Oanda (www.oanda.com).

١/ متوسط أسعار البيع والشراء. (نقطة المنتصف)

٢/ متوسط ميلادي.

شكل (٨) : تطور سعر صرف الجنية المصري مقابل الدولار الأمريكي

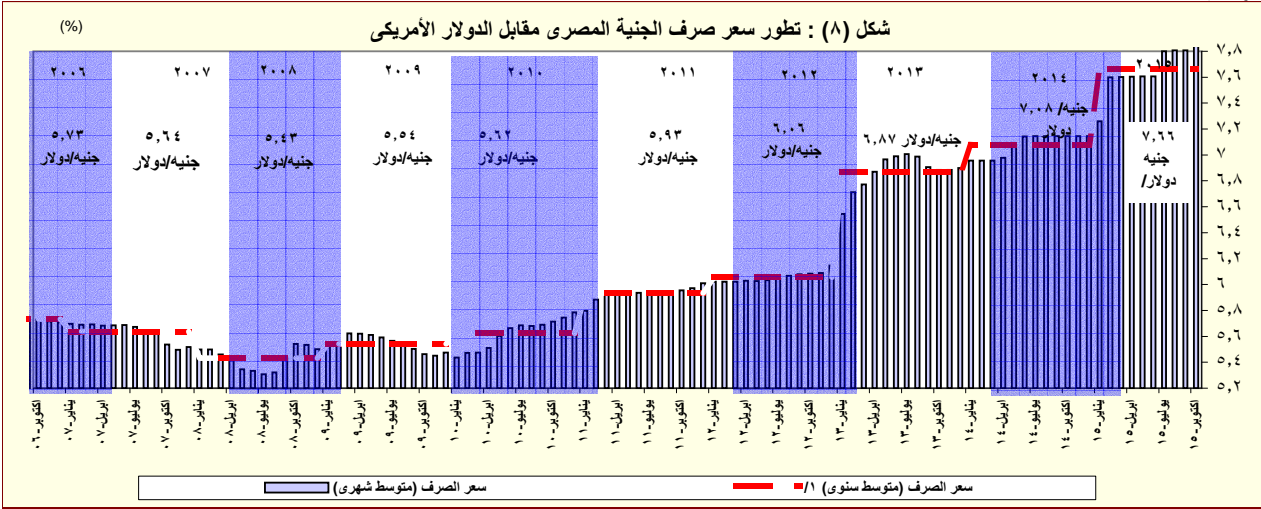

المصدر: البنك المركزي المصري و رويترز.

١/ متوسط ميلادي.

القسم الرابع

مؤشرات المالية العامة

ملخص المعاملات المالية للحكومة-----	٢٥	جدول (١٠)
ملخص المعاملات الرئيسية للموازنة العامة : القطاع الحكومي -----	٢٦-٢٧	جدول (١١)
هيكل الإيرادات العامة (الإيرادات الضريبية)-----	٢٨	جدول (١٢ -أ)
هيكل الإيرادات العامة (الإيرادات غير الضريبية)-----	٢٩	جدول (١٢ -ب)
توزيع المتحصلات الجمركية بحسب التصنيف الوظيفي للواردات -----	٣٠	جدول (١٣)
هيكل المصروفات العامة-----	٣١-٣٢	جدول (١٤)

جدول (١٠): ملخص المعاملات المالية للحكومة

(مليون جنيه)

	٢٠١١/٢٠١٠	٢٠١٢/٢٠١١	٢٠١٣/٢٠١٢	٢٠١٤/٢٠١٣	٢٠١٥/٢٠١٤*	٢٠١٦/٢٠١٥ ^{١/}
	قطاع الموازنة ^{٢/} الحكومة العامة ^{٣/}	قطاع الموازنة ^{٢/} الحكومة العامة ^{٣/}	قطاع الموازنة ^{٢/} الحكومة العامة ^{٣/}	قطاع الموازنة ^{٢/} الحكومة العامة ^{٣/}	قطاع الموازنة ^{٢/} الحكومة العامة ^{٣/}	قطاع الموازنة ^{٢/} الحكومة العامة ^{٣/}
إجمالي الإيرادات	٢٦٥,٢٨٦	٣٠٢,٠١٠	٣٠٣,٦٢٢	٣٤٨,٨٦٤	٣٥٠,٣٢٢	٤٠٣,٦٣٧
الإيرادات الضريبية	١٩٢,٠٧٣	٢٠٧,٤١٠	٢٠٧,٤٠٩	٢٥١,١١٩	٢٥١,١١٩	٢٥١,١١٩
المنح	٢,٢٨٧	٢,٢٨٧	١٠,١٠٤	١٠,١٠٤	٥,٢٠٨	٥,٢٠٨
إيرادات أخرى	٧٠,٩٢٧	١٠٧,٦٥٠	٨٦,١٠٨	١٣١,٣٥١	٩٣,٩٩٦	١٤٧,٣١٠
إجمالي المصروفات	٤٠١,٨٦٦	٤٤٠,٤١١	٤٧٠,٩٩٢	٥١٦,٤٢٢	٥٨٨,١٨٨	٦٤٤,٠٨٠
الأجور و تعويضات العاملين	٩٦,٢٧١	٩٧,٥٦٠	١٢٢,٨١٨	١٢٤,٤٥٧	١٤٢,٩٥٦	١٤٥,٠٦٤
شراء السلع والخدمات	٢٦,١٤٨	٢٦,٦٤٥	٢٦,٨٢٦	٢٧,٠٧٩	٢٦,٦٥٢	٢٧,١٥٥
الفوائد	٨٥,٠٧٧	٧٦,٣٦٢	١٠٤,٤٤١	٩٣,٤٠١	١٤٦,٩٩٥	١٣٥,٣٣١
الدعم والمنح والمزايا الإجتماعية	١٢٣,١٢٥	١٦٨,٢٦٥	١٥٠,١٩٣	٢٠٤,٤٥٤	١٩٧,٠٩٣	٢٦١,٧٦٠
المصروفات الأخرى	٣١,٣٦٤	٣١,٥٥٣	٣٠,٧٩٦	٣١,٠٧٢	٣٤,٩٧٥	٣٥,١٤٠
شراء أصول غير مالية (الاستثمارات)	٣٩,٨٨١	٤٠٠,٢٦	٣٥,٩١٨	٣٩,٦٢٩	٣٩,٥١٦	٣٩,٦٢٩
العجز النقدي ^{٤/}	١٣٦,٥٨٠	١٣٨,٤٠١	١٦٧,٣٧٠	١٦٧,٥٥٨	٢٣٧,٨٦٥	٢٤٠,٤٤٣
صافي حيازة الأصول المالية	-٢,١٢٠	-٤,٢٦٣	-٦٦٥	-١,٨٦٦	١,٨٥٤	٦,٤١٠
العجز الكلى	١٣٤,٤٦٠	١٣٤,١٣٨	١٦٦,٧٠٥	١٦٥,٦٩٢	٢٣٩,٧١٩	٢٤٦,٨٥٣
ملاحظات						
العجز الكلى / الناتج المحلي (%) ^{٥/}	٩,٨	٩,٨	١٠,١	١٠,٠	١٣,٠	١٣,٤
العجز الأولي / الناتج المحلي (%) ^{٥/}	٣,٦	٤,٢	٣,٨	٤,٤	٥,٠	٦,٠
إجمالي الإيرادات / الناتج المحلي (%) ^{٥/}	١٩,٣	٢٢,٠	١٨,٣	٢١,١	١٩,٠	٢١,٩
إجمالي المصروفات / الناتج المحلي (%) ^{٥/}	٢٩,٣	٣٢,١	٢٨,٤	٣١,٢	٣١,٩	٣٤,٩

المصدر: وزارة المالية

* ختامى مبدئى.

١/ تمكس بيانات الموازنة بموجب القرار الجمهوري رقم ٣٢ لعام ٢٠١٥.

٢/ يشمل قطاع موازنة الجهاز الإدارى و المحليات، والهيئات الخدمية العامة.

٣/ تشمل المعاملات المالية لكل من أجهزة الموازنة العامة، وبنك الإستثمار القومى، وصناديق التأمين والمعاشات ، ومع مراعاة إستبعاد كافة المعاملات البيئية للجهات الثلاث لمنع إزدواجية الحساب.

٤/ العجز الكلى مطروح منه صافى حيازة الأصول المالية.

٥/ قامت وزارة التخطيط بمراجعة السلسلة الزمنية للناتج المحلي الإجمالى ابتداءً من عام ٢٠١٢/٢٠١١ وحتى عام ٢٠١٤/٢٠١٣ وفقاً للتعداد الاقتصادى، ليبلغ ١٦٥٧ مليار جنيه و١٨٤٤ مليار جنيه و٢١٠٢ مليار جنيه على التوالى. وجرى إعداد البيانات الربع سنوية للفترة المذكورة أعلاه وسوف يتم نشرها فور انتهاء وزارة التخطيط من إعدادها. وقد تم مراجعة تقديرات الناتج المحلى الإجمالى، ليبلغ ٢٤٣١,١ مليار جنيه في عام ٢٠١٥/٢٠١٤.

جدول (١١) القطاع الحكومي : ملخص المعاملات الرئيسية للموازنة العامة ٢٠١١/٢٠١٠

(مليون جنيه)

٣/٢٠١٦/٢٠١٥								موازنة	
٢٠١٦/٢٠١٥								٢٠١٠/٢٠٠٩	
٢٠١٥/٢٠١٤								٢٠١٤/٢٠١٣	
٢٠١٤/٢٠١٣								٢٠١٣/٢٠١٢	
٢٠١٣/٢٠١٢								٢٠١٢/٢٠١١	
٢٠١٢/٢٠١١								٢٠١١/٢٠١٠	
٢٠١١/٢٠١٠								٢٠١٠/٢٠٠٩	
٢٠١٠/٢٠٠٩								٢٠٠٩/٢٠٠٨	
٢٠٠٩/٢٠٠٨								٢٠٠٨/٢٠٠٧	
٢٠٠٨/٢٠٠٧								٢٠٠٧/٢٠٠٦	
٢٠٠٧/٢٠٠٦								٢٠٠٦/٢٠٠٥	
٢٠٠٦/٢٠٠٥								٢٠٠٥/٢٠٠٤	
٢٠٠٤/٢٠٠٣								٢٠٠٣/٢٠٠٢	
٢٠٠٣/٢٠٠٢								٢٠٠٢/٢٠٠١	
٢٠٠٢/٢٠٠١								٢٠٠١/٢٠٠٠	
٢٠٠١/٢٠٠٠								٢٠٠٠/١٩٩٩	
٢٠٠٠/١٩٩٩								١٩٩٩/١٩٩٨	
١٩٩٩/١٩٩٨								١٩٩٨/١٩٩٧	
١٩٩٨/١٩٩٧								١٩٩٧/١٩٩٦	
١٩٩٧/١٩٩٦								١٩٩٦/١٩٩٥	
١٩٩٦/١٩٩٥								١٩٩٥/١٩٩٤	
١٩٩٥/١٩٩٤								١٩٩٤/١٩٩٣	
١٩٩٤/١٩٩٣								١٩٩٣/١٩٩٢	
١٩٩٣/١٩٩٢								١٩٩٢/١٩٩١	
١٩٩٢/١٩٩١								١٩٩١/١٩٩٠	
١٩٩١/١٩٩٠								١٩٩٠/١٩٨٩	
١٩٩٠/١٩٨٩								١٩٨٩/١٩٨٨	
١٩٨٩/١٩٨٨								١٩٨٨/١٩٨٧	
١٩٨٨/١٩٨٧								١٩٨٧/١٩٨٦	
١٩٨٧/١٩٨٦								١٩٨٦/١٩٨٥	
١٩٨٦/١٩٨٥								١٩٨٥/١٩٨٤	
١٩٨٥/١٩٨٤								١٩٨٤/١٩٨٣	
١٩٨٤/١٩٨٣								١٩٨٣/١٩٨٢	
١٩٨٣/١٩٨٢								١٩٨٢/١٩٨١	
١٩٨٢/١٩٨١								١٩٨١/١٩٨٠	
١٩٨١/١٩٨٠								١٩٨٠/١٩٧٩	
١٩٨٠/١٩٧٩								١٩٧٩/١٩٧٨	
١٩٧٩/١٩٧٨								١٩٧٨/١٩٧٧	
١٩٧٨/١٩٧٧								١٩٧٧/١٩٧٦	
١٩٧٧/١٩٧٦								١٩٧٦/١٩٧٥	
١٩٧٦/١٩٧٥								١٩٧٥/١٩٧٤	
١٩٧٥/١٩٧٤								١٩٧٤/١٩٧٣	
١٩٧٤/١٩٧٣								١٩٧٣/١٩٧٢	
١٩٧٣/١٩٧٢								١٩٧٢/١٩٧١	
١٩٧٢/١٩٧١								١٩٧١/١٩٧٠	
١٩٧١/١٩٧٠								١٩٧٠/١٩٦٩	
١٩٧٠/١٩٦٩								١٩٦٩/١٩٦٨	
١٩٦٩/١٩٦٨								١٩٦٨/١٩٦٧	
١٩٦٨/١٩٦٧								١٩٦٧/١٩٦٦	
١٩٦٧/١٩٦٦								١٩٦٦/١٩٦٥	
١٩٦٦/١٩٦٥								١٩٦٥/١٩٦٤	
١٩٦٥/١٩٦٤								١٩٦٤/١٩٦٣	
١٩٦٤/١٩٦٣								١٩٦٣/١٩٦٢	
١٩٦٣/١٩٦٢								١٩٦٢/١٩٦١	
١٩٦٢/١٩٦١								١٩٦١/١٩٦٠	
١٩٦١/١٩٦٠								١٩٦٠/١٩٥٩	
١٩٦٠/١٩٥٩								١٩٥٩/١٩٥٨	
١٩٥٩/١٩٥٨								١٩٥٨/١٩٥٧	
١٩٥٨/١٩٥٧								١٩٥٧/١٩٥٦	
١٩٥٧/١٩٥٦								١٩٥٦/١٩٥٥	
١٩٥٦/١٩٥٥								١٩٥٥/١٩٥٤	
١٩٥٥/١٩٥٤								١٩٥٤/١٩٥٣	
١٩٥٤/١٩٥٣								١٩٥٣/١٩٥٢	
١٩٥٣/١٩٥٢								١٩٥٢/١٩٥١	
١٩٥٢/١٩٥١								١٩٥١/١٩٥٠	
١٩٥١/١٩٥٠								١٩٥٠/١٩٤٩	
١٩٥٠/١٩٤٩								١٩٤٩/١٩٤٨	
١٩٤٩/١٩٤٨								١٩٤٨/١٩٤٧	
١٩٤٨/١٩٤٧								١٩٤٧/١٩٤٦	
١٩٤٧/١٩٤٦								١٩٤٦/١٩٤٥	
١٩٤٦/١٩٤٥								١٩٤٥/١٩٤٤	
١٩٤٥/١٩٤٤								١٩٤٤/١٩٤٣	
١٩٤٤/١٩٤٣								١٩٤٣/١٩٤٢	
١٩٤٣/١٩٤٢								١٩٤٢/١٩٤١	
١٩٤٢/١٩٤١								١٩٤١/١٩٤٠	
١٩٤١/١٩٤٠								١٩٤٠/١٩٣٩	
١٩٤٠/١٩٣٩								١٩٣٩/١٩٣٨	
١٩٣٩/١٩٣٨								١٩٣٨/١٩٣٧	
١٩٣٨/١٩٣٧								١٩٣٧/١٩٣٦	
١٩٣٧/١٩٣٦								١٩٣٦/١٩٣٥	
١٩٣٦/١٩٣٥								١٩٣٥/١٩٣٤	
١٩٣٥/١٩٣٤								١٩٣٤/١٩٣٣	
١٩٣٤/١٩٣٣								١٩٣٣/١٩٣٢	
١٩٣٣/١٩٣٢								١٩٣٢/١٩٣١	
١٩٣٢/١٩٣١								١٩٣١/١٩٣٠	
١٩٣١/١٩٣٠								١٩٣٠/١٩٢٩	
١٩٣٠/١٩٢٩								١٩٢٩/١٩٢٨	
١٩٢٩/١٩٢٨								١٩٢٨/١٩٢٧	
١٩٢٨/١٩٢٧								١٩٢٧/١٩٢٦	
١٩٢٧/١٩٢٦								١٩٢٦/١٩٢٥	
١٩٢٦/١٩٢٥								١٩٢٥/١٩٢٤	
١٩٢٥/١٩٢٤								١٩٢٤/١٩٢٣	
١٩٢٤/١٩٢٣								١٩٢٣/١٩٢٢	
١٩٢٣/١٩٢٢								١٩٢٢/١٩٢١	
١٩٢٢/١٩٢١								١٩٢١/١٩٢٠	
١٩٢١/١٩٢٠								١٩٢٠/١٩١٩	
١٩٢٠/١٩١٩								١٩١٩/١٩١٨	
١٩١٩/١٩١٨								١٩١٨/١٩١٧	
١٩١٨/١٩١٧								١٩١٧/١٩١٦	
١٩١٧/١٩١٦								١٩١٦/١٩١٥	
١٩١٦/١٩١٥								١٩١٥/١٩١٤	
١٩١٥/١٩١٤								١٩١٤/١٩١٣	
١٩١٤/١٩١٣								١٩١٣/١٩١٢	
١٩١٣/١٩١٢								١٩١٢/١٩١١	
١٩١٢/١٩١١								١٩١١/١٩١٠	
١٩١١/١٩١٠								١٩١٠/١٩٠٩	
١٩١٠/١٩٠٩								١٩٠٩/١٩٠٨	
١٩٠٩/١٩٠٨								١٩٠٨/١٩٠٧	
١٩٠٨/١٩٠٧								١٩٠٧/١٩٠٦	
١٩٠٧/١٩٠٦								١٩٠٦/١٩٠٥	
١٩٠٦/١٩٠٥								١٩٠٥/١٩٠٤	
١٩٠٥/١٩٠٤								١٩٠٤/١٩٠٣	
١٩٠٤/١٩٠٣								١٩٠٣/١٩٠٢	
١٩٠٣/١٩٠٢								١٩٠٢/١٩٠١	
١٩٠٢/١٩٠١								١٩٠١/١٩٠٠	
١٩٠١/١٩٠٠								١٩٠٠/١٨٩٩	
١٩٠٠/١٨٩٩								١٨٩٩/١٨٩٨	
١٨٩٩/١٨٩٨								١٨٩٨/١٨٩٧	
١٨٩٨/١٨٩٧								١٨٩٧/١٨٩٦	
١٨٩٧/١٨٩٦								١٨٩٦/١٨٩٥	
١٨٩٦/١٨٩٥								١٨٩٥/١٨٩٤	
١٨٩٥/١٨٩٤								١٨٩٤/١٨٩٣	
١٨٩٤/١٨٩٣								١٨٩٣/١٨٩٢	
١٨٩٣/١٨٩٢								١٨٩٢/١٨٩١	
١٨٩٢/١٨٩١								١٨٩١/١٨٩٠	
١٨٩١/١٨٩٠								١٨٩٠/١٨٨٩	
١٨٩٠/١٨٨٩								١٨٨٩/١٨٨٨	
١٨٨٩/١٨٨٨								١٨٨٨/١٨٨٧	
١٨٨٨/١٨٨٧								١٨٨٧/١٨٨٦	
١٨٨٧/١٨٨٦								١٨٨٦/١٨٨٥	
١٨٨٦/١٨٨٥								١٨٨٥/١٨٨٤	
١٨٨٥/١٨٨٤								١٨٨٤/١٨٨٣	
١٨٨٤/١٨٨٣								١٨٨٣/١٨٨٢	
١٨٨٣/١٨٨٢								١٨٨٢/١٨٨١	
١٨٨٢/١٨٨١								١٨٨١/١٨٨٠	
١٨٨١/١٨٨٠								١٨٨٠/١٨٧٩	
١٨٨٠/١٨٧٩								١٨٧٩/١٨٧٨	
١٨٧٩/١٨٧٨								١٨٧٨/١٨٧٧	
١٨٧٨/١٨٧٧								١٨٧٧/١٨٧٦	
١٨٧٧/١٨٧٦								١٨٧٦/١٨٧٥	
١٨٧٦/١٨٧٥								١٨٧٥/١٨٧٤	
١٨٧٥/١٨٧٤								١٨٧٤/١٨٧٣	
١٨٧٤/١٨٧٣								١٨٧٣/١٨٧٢	
١٨٧٣/١٨٧٢								١٨٧٢/١٨٧١	
١٨٧٢/١٨٧١								١٨٧١/١٨٧٠	
١٨٧١/١٨٧٠								١٨٧٠/١٨٦٩	
١٨٧٠/١٨٦٩								١٨٦٩/١٨٦٨	
١٨٦٩/١٨٦٨								١٨٦٨/١٨٦٧	
١٨٦٨/١٨٦٧								١٨٦٧/١٨٦٦	
١٨٦٧/١٨٦٦								١٨٦٦/١٨٦٥	
١٨٦٦/١٨٦٥								١٨٦٥/١٨٦٤	
١٨٦٥/١٨٦٤								١٨٦٤/١٨٦٣	
١٨٦٤/١٨٦٣								١٨٦٣/١٨٦٢	
١٨٦٣/١٨٦٢								١٨٦٢/١٨٦١	
١٨٦٢/١٨٦١								١٨٦١/١٨٦٠	
١٨٦١/١٨٦٠								١٨٦٠/١٨٥٩	
١٨٦٠/١٨٥٩								١٨٥٩/١٨٥٨	
١٨٥٩/١٨٥٨								١٨٥٨/١٨٥٧	
١٨٥٨/١٨٥٧								١٨٥٧/١٨٥٦	
١٨٥٧/١٨٥٦								١٨٥٦/١٨٥٥	
١٨٥٦/١٨٥٥								١٨٥٥/١٨٥٤	
١٨٥٥/١٨٥٤								١٨٥٤/١٨٥٣	
١٨٥٤/١٨٥٣								١٨٥٣/١٨٥٢	
١٨٥٣/١٨٥٢								١٨٥٢/١٨٥١	
١٨٥٢/١٨٥١								١٨٥١/١٨٥٠	
١٨٥١/١٨٥٠								١٨٥٠/١٨٤٩	
١٨٥٠/١٨٤٩								١٨٤٩/١٨٤٨	
١٨٤٩/١٨٤٨								١٨٤٨/١٨٤٧	
١٨٤٨/١٨٤٧								١٨٤٧/١٨٤٦	
١٨٤٧/١٨٤٦								١٨٤٦/١٨٤٥	
١٨٤٦/١٨٤٥								١٨٤٥/١٨٤٤	
١٨٤٥/١٨٤٤								١٨٤٤/١٨٤٣	
١٨٤٤/١٨٤٣								١٨٤٣/١٨٤٢	
١٨٤٣/١٨٤٢								١٨٤٢/١٨٤١	
١٨٤٢/١٨٤١								١٨٤١/١٨٤٠	
١٨٤١/١٨٤٠								١٨٤٠/١٨٣٩	
١٨٤٠/١٨٣٩								١٨٣٩/١٨٣٨	
١٨٣٩/١٨٣٨								١٨٣٨/١٨٣٧	
١٨٣٨/١٨٣٧								١٨٣٧/١٨٣٦	
١٨٣٧/١٨٣٦								١٨٣٦/١٨٣٥	
١٨٣٦/١٨٣٥								١٨٣٥/١٨٣٤	
١٨٣٥/١٨٣٤								١٨٣٤/١٨٣٣	
١٨٣٤/١٨٣٣								١٨٣٣/١٨٣٢	
١٨٣٣/١٨٣٢								١٨٣٢/١٨٣١	
١٨٣٢/١٨٣١								١٨٣١/١٨٣٠	
١٨٣١/١٨٣٠								١٨٣٠/١٨٢٩	
١٨٣٠/١٨٢٩								١٨٢٩/١٨٢٨	
١٨٢٩/١٨٢٨								١٨٢٨/١٨٢٧	
١٨٢٨/١٨٢٧								١٨٢٧/١٨٢٦	
١٨٢٧/١٨٢٦								١٨٢٦/١٨٢٥	
١٨٢٦/١٨٢٥								١٨٢٥/١٨٢٤	
١٨٢٥/١٨٢٤								١٨٢٤/١٨٢٣	
١٨٢٤/١٨٢٣								١٨٢٣/١٨٢٢	
١٨٢٣/١٨٢٢								١٨٢٢/١٨٢١	
١٨٢٢/١٨٢١								١٨٢١/١٨٢٠	
١٨٢١/١٨٢٠								١٨٢٠/١٨١٩	
١٨٢٠/١٨١٩								١٨١٩/١٨١٨	
١٨١٩/١٨١٨								١٨١٨/١٨١٧	
١٨١٨/١٨١٧								١٨١٧/١٨١٦	
١٨١٧/١٨١٦								١٨١٦/١٨١٥	
١٨١٦/١٨١٥								١٨١٥/١٨١٤	
١٨١٥/١٨١٤								١٨١٤/١٨١٣	
١٨١٤/١٨١٣								١٨١٣/١٨١٢	
١٨١٣/١٨١٢								١٨١٢/١٨١١	
١٨١٢/١٨١١								١٨١١/١٨١٠	
١٨١١/١٨١٠								١٨١٠/١٨٠٩	
١٨١٠/١٨٠٩								١٨٠٩/١٨٠٨	
١٨٠٩/١٨٠٨								١٨٠٨/١٨٠٧	
١٨٠٨/١٨٠٧								١٨٠٧/١٨٠٦	
١٨٠٧/١٨٠٦								١٨٠٦/١٨٠٥	
١٨٠٦/١٨٠٥								١٨٠٥/١٨٠٤	
١٨٠٥/١٨٠٤								١٨٠٤/١٨٠٣	
١٨٠٤/١٨٠٣								١٨٠٣/١٨٠٢	
١٨٠٣/١٨٠٢								١٨٠٢/١٨٠١	
١٨٠٢/١٨٠١								١٨٠١/١٨٠٠	
١٨٠١/١٨٠٠								١٨٠٠/١٧٩٩	
١٨٠٠/١٧٩٩								١٧٩٩/١٧٩٨	
١٧٩٩/١٧٩٨								١٧٩٨/١٧٩٧	
١٧٩٨/١٧٩٧								١٧٩٧/١٧٩٦	
١٧٩٧/١٧٩٦								١٧٩٦/١٧٩٥	
١٧٩٦/١٧٩٥								١٧٩٥/١٧٩٤	
١٧٩٥/١٧٩٤								١٧٩٤/١٧٩٣	
١٧٩٤/١٧٩٣								١٧٩٣/١٧٩٢	
١٧٩٣/١٧٩٢								١٧٩٢/١٧٩١	
١٧٩٢/١٧٩١								١٧٩١/١٧٩٠	
١٧٩١/١٧٩٠								١٧٩٠/١٧٨٩	
١٧٩٠/١٧٨٩								١٧٨٩/١٧٨٨	
١٧٨٩/١٧٨٨								١٧٨٨/١٧٨٧	
١٧٨٨/١٧٨٧								١٧٨٧/١٧٨٦	
١٧٨٧/١٧٨٦									

جدول (١١) القطاع الحكومي : ملخص المعاملات الرئيسية للموازنة العامة ^{١/} (تابع)

(مليون جنيه)

يوليو - مارس	فعليات					
	٢٠١٥/٢٠١٤	٢٠١٤/٢٠١٣	٢٠١٣/٢٠١٢	٢٠١٢/٢٠١١	٢٠١١/٢٠١٠	٢٠١٠/٢٠٠٩
العجز الكلى	٢١٨,٢٥١	٢٥٥,٤٣٩	٢٣٩,٧١٩	١٦٦,٧٠٥	١٣٤,٤٦٠	٩٨,٠٣٨
مصادر التمويل	٢١٨,٢٥١	٢٥٥,٤٣٩	٢٣٩,٧١٩	١٦٦,٧٠٥	١٣٤,٤٦٠	٩٨,٠٣٨
صافي حصيلة الخصخصة	٠	٣١٥-	١٢	٠	٢٢	٤٢٥
التمويل المحلى	٢٤٢,١٩٩	٢٧٧,٣٢٠	٢٧٠,٦٢٤	١٨٢,٢١٨	١٤٤,٢٩٥	١٠١,٤٩٢
تمويل غير مصرفى	٧٣,٠٦٨	٣٢,٩٥٧	٤٩,٢٨٦	٣٥,٨٤٤	٣٤,٧١٢	٦١,٢٢٩
تمويل مصرفى	١٦٩,١٣١	٢٤٤,٣٦٣	٢٢١,٣٣٨	١٤٦,٣٧٤	١٠٩,٥٨٣	٤٠,٢٦٣
الإقتراض الخارجى	٢٥,٢٩٩-	٤,٠٢٢	٢٠,٢٧٠	٩,٠٦٢-	٥,٠٢٢	٢,٤٥٨
المستخدم من الحساب المجمد فى اهلاك جزء من سندات البنك المركزى	-	-	-	-	-	-
حسابات أخرى مستحقة الدفع	-	-	-	-	-	-
أخرى	١٦,٢٧٥-	٢٥,٣٨٨-	١٣,١٤٧-	٤٤٣-	٣,٥٥٣	٣٤٧
فروق إعادة التقييم	٥٤٨	١,٢٤٢	١١,٣٥٧	١,٥٣٣	٣,٩٢٢	١,٣٢٨
الفرق بين القيمة الحالية والاسمية لأذون الخزانة	٦,٣١٨-	١,٠٥١-	٦,٧٩١-	١١,٣٧٦-	٧,٤١٩-	٢٢٧-
غير موزع	٢٣,٣٩٥	٣٩١-	٤٢,٦٠٦-	٣,٨٣٥	١٤,٩٣٥-	٧,٧٨٥-

المصدر: وزارة المالية

١/ تم إعداد البيانات لتتفق مع معايير صندوق النقد الدولي والمعروفة بـ ٢٠٠١ GFS (على أساس نقدى).

٢/ يتضمن الدين الخارجى الحكومى المعاد تبويبه فى ضوء المفاوضات بين وزارة المالية والبنك المركزى والتي أسفرت عن إعادة تبويب الديون المعاد إقراضها ضمن الدين الخارجى للحكومة المركزية ووحدات الحكم المحلى بدلاً من مديونيات "القطاعات الأخرى".

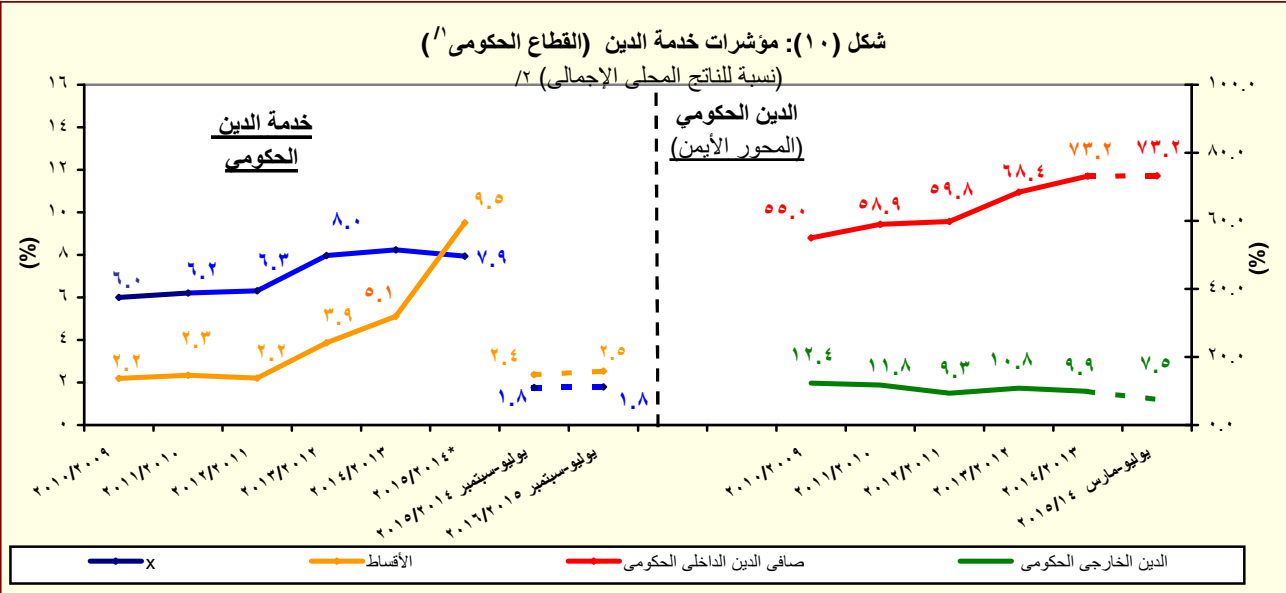

المصدر: وزارة المالية والبنك المركزى المصرى

* ختامى مبدئى.

١/ يشمل قطاع موازنة الجهاز الإدارى والمحليات، والهيئات الخدمية العامة.

٢/ قامت وزارة التخطيط بمراجعة السلسلة الزمنية للناتج المحلى الإجمالى ابتداءً من عام ٢٠١٢/٢٠١١ وحتى عام ٢٠١٤/٢٠١٣ وفقاً للتعداد الاقتصادى، ليلبلغ ١٦٥٧ مليار جنيه و ١٨٤٤ مليار جنيه و ٢١٠٢ مليار جنيه على التوالى. وجرى إعداد البيانات الربع سنوية للفترة المذكورة أعلاه وسوف يتم نشرها فور انتهاء وزارة التخطيط من إعدادها. وقد تم مراجعة تقديرات الناتج المحلى الإجمالى، ليلبلغ ٢٤٣١.١ مليار جنيه في عام ٢٠١٥/٢٠١٤.

جدول (١٢ - أ) هيكل الإيرادات العامة
(الإيرادات الضريبية)

(مليون جنيه)

٢٠١٦/١٥	٢٠١٥/١٤	٢٠١٦/٢٠١٥	٢٠١٥/٢٠١٤	٢٠١٤/١٣	٢٠١٣/١٢	٢٠١٢/١١	٢٠١١/١٠	٢٠١٠/٠٩	
يوليو-سبتمبر	يوليو-سبتمبر	موازنة	ختامى مبدئى	موازنة	موازنة	موازنة	موازنة	موازنة	
١٠٠,١٣٠	٧٦,٤٥٩	٦٢٢,٢٧٧	٤٦٥,٢٤١	٤٥٦,٧٨٨	٣٥٠,٣٢٢	٣٠٣,٦٢٢	٢٦٥,٢٨٦	٢٦٨,١١٤	إجمالى الإيرادات
٦٤,٤٧٨	٥١,١٣٥	٤٢٢,٤٢٧	٣٠٥,٩٥٧	٢٦٠,٢٨٩	٢٥١,١١٩	٢٠٧,٤١٠	١٩٢,٠٧٢	١٧٠,٤٩٤	الإيرادات الضريبية
٢٣,٦١١	١٨,٠٩٢	١٥٨,٧٢٩	١٢٩,٨١٨	١٢٠,٩٢٥	١١٧,٧٦٢	٩١,٢٤٥	٨٩,٥٩٣	٧٦,٦١٨	الضريبة على الدخل والأرباح والمكاسب الرأسمالية ومنها
٥,٩٦٤	٥,٢٨٩	٣٠,٩٧٦	٢٦,٨٠١	٢٢,٢٥٢	١٩,٧٠٨	١٦,٠١٠	١٣,٣٩٣	١١,٤٠١	ضرائب على الدخل من التوظيف
١,٦٧٠	١,١٨١	١٥,٥٥٧	١١,١٣٤	٨,٩٤٣	٦,٤٣٦	٥,٥٨٢	٥,٤٨٥	٤,٩١٨	ضرائب على الدخل بخلاف التوظيف
١٠	١١	٣,٥٢٠	٢٧٩	٢١٨	٨٧	١٠٤	١٧٧	٨٤	ضرائب على الأرباح الرأسمالية
١٥,٩٦٧	١١,٦١٢	١٠٨,٦٧٦	٩١,٦٠٣	٨٩,٥١٢	٩١,٥٣١	٦٩,٥٥٠	٧٠,٥٣٨	٦٠,٢١٥	الضريبة على أرباح شركات الأموال ومنها
٠	٠	٣٩,٩٦٨	٣٦,٠٠٠	٤٦,٠٦٠	٤٥,٨١٦	٣٤,٠٧٥	٣٤,٣٠٨	٣٢,١٨١	من هيئة البترول
٧,٢٤٥	٤,٠٠٣	٨,٥١٩	٣,٦٩١	٤,٠٤٢	٨,٢٩٠	٠	٠	٠	من البنك المركزى
٤,٠٠٠	٣,٦٠٠	١٧,٥٥١	١٣,٤٠٠	١٤,٣١٢	١٢,١٥٠	١١,٨٠٠	١٠,٩٠٠	٩,٤٤٣	من قناة السويس
٤,٧٢٢	٤,٠٠٩	٤٢,٦٣٨	٣٨,٥١٢	٢٥,٠٩٩	٢٥,٢٧٥	٢٣,٦٧٤	٢٥,٣٣٠	١٨,٥٧٦	من الشركات الأخرى
٥,٨٦٩	٤,٥٩٠	٤١,٢٣٦	٢١,١٠٧	١٨,٧٦١	١٦,٤٥٣	١٣,٠٨٩	٩,٤٥٢	٨,٧٧٠	الضرائب على الممتلكات
٩٨	١٠٢	٣,٤٧٣	٦٣٧	٤٢٨	٥٣١	٥٢٠	٣١٧	٥١٨	ضرائب دورية على الممتلكات
٣٦	٤١	٢٣٢	١٨٦	١٨٤	١٨٥	١٧٥	١٧٨	١٨٩	ضريبة الأراضي
٦٢	٦١	٣,٢٤١	٤٥١	٢٤٤	٣٤٦	٣٤٦	١٣٩	٣٢٩	ضريبة المبانى
٥,١٢٨	٣,٨٠٣	٣٣,٨٨٠	١٧,٦٢٩	١٦,٠٥٥	١٣,٩٠٥	١٠,٥٧٥	٧,٣٢٣	٦,٤١٥	ضريبة على العمليات المالية التجارية والرأسمالية ومنها
٤,٩٩٠	٣,٦٦٧	٣٢,٩٦٨	١٦,٦٨٢	١٥,٢٥٦	١٣,١٦٨	٩,٩٠٣	٦,٧١١	٥,٨٠٨	ضريبة على عوائد أذون وسندات الخزانه
٦٤٤	٦٨٦	٣,٨٨٣	٢,٨٤١	٢,٢٧٩	٢,٠١٧	١,٩٩٣	١,٨١٣	١,٨٣٧	ضرائب ورسوم على السيارات
٢٩,٨٥٦	٢٣,٨٦٩	١٨٤,٠٩٤	١٢٢,٩٣٠	٩١,٨٦٧	٩٢,٩٢٤	٨٤,٥٩٤	٧٦,٠٦٨	٦٧,٠٩٥	الضرائب على السلع والخدمات ومنها
١٣,٠٧٥	١١,٢٣٩	٨٤,٢٥٤	٥٣,٤٢٥	٤٢,٩٧٤	٣٩,٤٩٦	٣٧,١٧٤	٣١,٨٧٣	٣٠,٧١٢	الضريبة العامة على المبيعات
٤,٧٨٨	٣,٩٥٥	٣٠,٢٠٩	١٨,٤١٥	١٤,٥٧٧	١٤,٠٣٨	١٥,٥٦٦	١٢,٩٢٣	١١,٧٣٥	سلع محلية
٨,٢٨٧	٧,٢٨٣	٥٤,٠٤٥	٣٥,٠١٠	٢٨,٣٩٨	٢٥,٤٥٨	٢١,٦٠٧	١٨,٩٥٠	١٨,٩٧٧	سلع مستوردة
٢,٩٤٠	٢,٥١٦	٢٩,٥٩٥	١٢,٠٩٨	٩,٤٦٣	٩,٧٦٧	٩,١٤١	٩,٣٩١	٩,١٥٢	ضريبة المبيعات على الخدمات
١٠,٤١١	٧,١٢٦	٤٥,٥٦٠	٣٩,٧٥٠	٢٤,١٩٠	٣٠,٤٨٢	٢٥,٩٨٥	٢٣,١٢٢	١٥,٥١٦	ضرائب على سلع جدول رقم "١" محلية
٤٠	١٣٩	٤٣٦	٢٥٩	٣٧٤	٤٩	٧١	٥٥	٥٠	ضرائب على سلع جدول رقم "١" المستور
٣٢٤	٢٢٤	١,٨٣٤	١,٣٨٢	١,١٦٧	١,٠٩٢	٨٨٠	٨٧٣	٩١٧	ضرائب على الخدمات الخاصة
١,٥٧١	١,٣٣٠	١٠,٠٦٢	٧,٧٢١	٦,٦٩٤	٥,٢٤٨	٥,٤٦٥	٥,٠٦٥	٥,٠٦٢	ضرائب الدمغة (عدا دمغة الماهيات)
٥,١٤١	٤,٥٥١	٢٧,٤٠١	٢١,٨٦٧	١٧,٦٧٣	١٦,٧٧١	١٤,٧٨٨	١٣,٨٥٨	١٤,٧٠٢	الضرائب على التجارة الدولية (الجمارك) ومنها
٤,٩٣٦	٤,٣٣٦	٢٦,٢٥٨	٢٠,٩٥٥	١٦,٩٣٥	١٥,٦٢٦	١٣,٩٥٥	١٢,٩٩٧	١٣,٢٤٢	ضرائب جمركية قيمية
٠	٣٣	١٠,٩٦٨	١٠,٢٣٥	١١,٠٦٢	٧,٢٠٨	٣,٦٩٤	٣,١٠٢	٣,٣٠٩	ضرائب أخرى

المصدر: وزارة المالية

* ختامى مبدئى.

١/ تعكس بيانات الموازنة بموجب القرار الجمهوري رقم ٣٢ لعام ٢٠١٥ .

شكل (١١): هيكل الإيرادات الضريبية
(متوسط ٤ سنوات: ٢٠١٠/٢٠٠٩ - ٢٠١٥/٢٠١٤)*

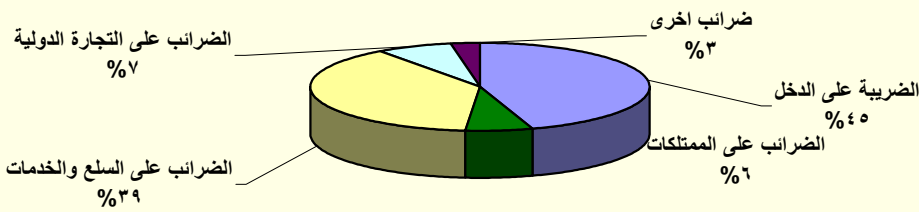

المصدر: وزارة المالية

* ختامى مبدئى.

جدول (١٢ - ب) هيكل الإيرادات العامة
(الإيرادات غير الضريبية)

(مليون جنيه)		٢٠١٦/٢٠١٥	٢٠١٥/٢٠١٤	٢/٢٠١٦/٢٠١٥	٢٢٠١٥/٢٠١٤	٢٠١٤/٢٠١٣	٢٠١٣/٢٠١٢	٢٠١٢/٢٠١١	٢٠١١/٢٠١٠	٢٠١٠/٢٠٠٩
		يوليو - سبتمبر	يوليو-سبتمبر	موازنة	ختامى مبدئى	قطاعات				
الإيرادات غير الضريبية		٣٥,٦٥٣	٢٥,٣٢٤	١٩٩,٨٥٠	١٥٩,٢٨٤	١٩٦,٤٩٩	٩٩,٢٠٣	٩٦,٢١٢	٧٣,٢١٤	٩٧,٦٢١
المنح		٢,٥٧٢	٦٦	٢,٢٠٨	٢٥,٤٣٧	٩٥,٨٥٦	٥,٢٠٨	١٠,١٠٤	٢,٢٨٧	٤,٣٣٣
منح من حكومات أجنبية		٢,٥٥٦	٤٨	١,٥٨٢	٢٤,٩٤٢	٩٥,٤٩٧	٤,٨٢٠	٩,٣٣٩	٩٢٤	٣,٤٩٧
منح من منظمات دولية		٠	٢.١	٢٣٣	٣٠.٢	١٥٠	١١٢	٩٥	٣٩٢	٣٣٢
أخرى ^{٣/}		١٥.١	١٥.٤	٣٩٣	١٩٤	٢١٠	٢٧٥	٦٧٠	٩٧١	٥٠٣
ايرادات أخرى		٣٣,٠٨١	٢٥,٢٥٩	١٩٧,٦٤١	١٣٣,٨٤٧	١٠٠,٦٤٢	٩٣,٩٩٦	٨٦,١٠٨	٧٠,٩٢٧	٩٣,٢٨٨
عوائد الملكية		٢٥,٧٨٠	٢٠,٠٩٧	١٢٦,٣٨٣	٨١,٤٦٣	٥٦,٩٩٠	٥٦,٤٩٤	٥٥,٩٧٩	٤١,١٨٨	٥٤,٥٧١
الفوائد المحصلة		١٤٠	٢٠.٤	٤,٥٨٣	٣,٤٥٣	٧٤٥	٨٣٧	١,٠٧٨	١,١٣٠	٣,٩٢٨
على إعادة الإقراض (تشمل فوائد القروض الخارجية المعاد أقراضها من الخزنة العامة)		١٣٧	٢٠.٢	١,٩٠٠	٣,٣٥٠	٥٨٩	٦٩٨	٩٠.٩	٩٧٩	٣,٧٧٢
أرباح الأسهم ومنها:		٢٥,٥٤٣	١٩,٧٩٦	١٠١,٩٩٩	٧١,٥٧١	٥٣,٩٦٦	٥١,٩٣٥	٥٢,٣٥٨	٤١,٣١٥	٤٣,١٨٦
هيئة البترول		٠	٤٢	٢٩,٠٢٠	٢٥,٤١٤	٢١,٨٠٩	١٨,٧٨٥	١٥,٠٢٧	٢١,٠١٠	٢٥,٥٤٦
البنك المركزى		١٩,٤٦٠	١٣,٤١٧	٣٤,٣٥٧	١٣,٤١٧	٩,٢٨٣	١١,٣١٧	١٥,٠١٢	٤٩٨	٢٠.٥
قناة السويس		٤,٥٠٢	٥,٤٠٢	١٩,٦٩٢	١٩,٢١٤	١٨,٠٨٤	١٦,٣٧٥	١٦,١١٨	١٥,٢٥٢	١٢,٧٢٩
الهيئات الإقتصادية		٩٧٤	٦٨٤	١٠,٥٨٢	١٠,٠٩٣	١,٦٣٠	١,٩١٥	٢,٢٠٧	١,٢٨٧	١,٤٣١
شركات قطاع الأعمال العام		١٥٧	٢٤٨	٢,٧٢٣	٢,١٩١	٢,٣٦٢	٢,٩١١	٢,٩٨٧	٣,٢٦٣	٣,٠٩٩
عائد الإيجارات		٩٨	٩٧	١٤,٦٠٢	٦,٣١١	٢,٠٣٤	٣,٣٦١	٣,٠٧٨	١,٦٥٥	٥,٨٩٩
إتاوة البترول		٠	٠	٤,١٣٨	٥,٩٦٤	١,٧٣٧	٢,٩٣٣	٢,٨٠٠	١,٤٦٥	٢,٧٥٠
عوائد ملكية أخرى		٠	٠	٥,٢٠٠	١٢٨	٢٤٥	٣٦١	-٥٣٤	-٢,٩١٢	١,٥٥٧
حصولية بيع السلع والخدمات		٤,٢٨٥	٣,٤٦٥	٢٧,٢٠٩	٢٦,٤٥٧	٢٨,٤٩٩	٢٢,٧٣٣	١٧,٨١٩	١٧,٤٠٥	١٧,٢١٢
ايرادات الخدمات، ومنها:		٤,٢٨٠	٣,٤٥٩	٢٧,١٧٦	٢٦,٤١٦	٢٨,٤٧١	٢٢,٧٠٨	١٧,٧٨٩	١٧,٢٨٠	١٥,٩٧٧
موارد جارية من الصناديق والحسابات الخاصة ^{٤/ ٥/}		٢,٩٦٤	٢,٥٦٠	٢١,٢٨٩	٢١,٠٣٧	٢٤,٣٥٩	١٨,٩٤٦	١٤,٢٩٠	١٣,٧٤١	١٢,٢٦٨
ايرادات بيع السلع، ومنها:		٤.٩	٦.١	٣٢	٤٢	٢٧	٢٥	٣٠	١٢٥	١,٢٣٥
حصولية فروق أسعار بيع الغاز الطبيعى		٠	٠	٠	٠	٠	٠	٠	١٠٠	١,٢٠٠
تعويضات وغرامات		١٨٥	١٤٢	٦٣٧	٨٤٢	٥٤٦	٤٧٩	٥١٩	٦٤٠	٤٢١
التحويلات الاختيارية		٥٣	٣٤	٨٩٣	٩٠.١	١,٠٦١	٦١٢	٦٧٣	٩١٦	٦٨٤
جارية		٤٦	٢٤	٨٩٣	٣٧٩	٥٧٩	٣٨٣	٤٩٧	٦٧٦	٤٦٠
رأسمالية		٦.٨	٩.٧	٠	٥٢٣	٤٨٢	٢٣٠	١٧٦	٢٤٠	٢٢٥
ايرادات متنوعة		٢,٧٧٨	١,٥٢٠	٤٢,٥٢٠	٢٤,١٨٤	١٣,٥٤٧	١٣,٦٧٧	١١,١١٨	١٠,٧٧٩	٢٠,٤٠٠
جارية		١,٣٧٢	٧١٥	١٠,٩٥١	٩,٩١٤	٧,٣٢٩	٦,٨٧٢	٣,٥٢٧	٢,٨٦٥	٣,٣٧٣
رأسمالية، ومنها		١,٤٠٦	٨٠.٦	٣١,٥٦٩	١٤,٢٧٠	٦,٢١٩	٦,٨٠٦	٧,٥٩٢	٧,٩١٤	١٧,٠٢٧
نقص الرصيد المدين للدفعات المقدمة لتمويل		٤٠٣	٥٠.٥	٠.٠	٥,٠٩٩	٢,٩٩٠	٣,٣٦٣	٣,٢٥٤	٣,٥٨٠	٣,٠٨١
الاستثمارات ^{٦/}		٩٥٤	٢٠.٠	١٨,١٣٨	٤,٩٩٢	٢,٧٠٩	٢,٦٩٠	٣,١٦٦	٤,٥٥٠	٥,٥٦٧
موارد ومصادر رأسمالية أخرى لتمويل										

المصدر: وزارة المالية

* ختامى مبدئى.

١/يرجع الانخفاض في الإيرادات غير الضريبية إلى تراجع الموارد الاستثنائية من دول الخليج، حيث انخفضت المنح لتبلغ حوالى ٢٥.٤ مليار جنيه فقط خلال العام المالى ٢٠١٤/٢٠١٥، وذلك مقابل منح بلغت نحو ٩٥.٩ مليار جنيه خلال العام المالى ٢٠١٣/٢٠١٤.

٢/ تعكس بيانات الموازنة بموجب القرار الجمهوري رقم ٣٢ لعام ٢٠١٥ .

٣/ تشمل منح من جهات حكومية.

٤/ ايرادات الصناديق والحسابات الخاصة التابعة لجهات موازنة مثل الجامعات والمراكز الطبية المتخصصة والهيئات والمراكز البحثية، ويقابل هذه الإيرادات مصروفات بذات القيمة موزعة على أبواب الاستخدامات.

٥/ تشمل إيرادات إضافية بنسبة ١٠% من إجمالى الإيرادات الشهرية للصناديق والحسابات الخاصة، بالإضافة إلى نسبة مقدارها ٢٥% من أرصدة تلك الصناديق تؤول إلى وزارة المالية خلال العام المالى ٢٠١٣/٢٠١٤ فقط وفقاً للقانون رقم ١٩ لعام ٢٠١٣.

٦/ يعكس المبالغ التى تم دفعها مقدماً لتمويل مشروعات استثمارية خلال العام المالى السابق ولم يتم استخدامها خلال نفس العام، ومن ثم يتم قيد هذه المبالغ فى العام المالى التالى كجزء من استثمارات ممولة ذاتياً تحت بند "الإيرادات المتنوعة".

جدول (١٣): توزيع الواردات والمتحصلات الجمركية بحسب التصنيف الوظيفي للواردات^{١/}
(مبنى على التصنيف الواسع للأمم المتحدة)

(مليون جنيه)

الواردات السلعية						الإيرادات الجمركية ٢/					
يوليو - سبتمبر ٢٠١٦/٢٠١٥						يوليو - سبتمبر ٢٠١٦/٢٠١٥					
٢٠١٦/٢٠١٥						٢٠١٦/٢٠١٥					
٢٠١٦/٢٠١٥						٢٠١٦/٢٠١٥					
٢٠١٦/٢٠١٥						٢٠١٦/٢٠١٥					
٢٠١٦/٢٠١٥						٢٠١٦/٢٠١٥					
٢٠١٦/٢٠١٥						٢٠١٦/٢٠١٥					
٢٠١٦/٢٠١٥						٢٠١٦/٢٠١٥					
٢٠١٦/٢٠١٥						٢٠١٦/٢٠١٥					
٢٠١٦/٢٠١٥						٢٠١٦/٢٠١٥					
٢٠١٦/٢٠١٥						٢٠١٦/٢٠١٥					
٢٠١٦/٢٠١٥						٢٠١٦/٢٠١٥					
٢٠١٦/٢٠١٥						٢٠١٦/٢٠١٥					
٢٠١٦/٢٠١٥						٢٠١٦/٢٠١٥					
٢٠١٦/٢٠١٥						٢٠١٦/٢٠١٥					
٢٠١٦/٢٠١٥						٢٠١٦/٢٠١٥					
٢٠١٦/٢٠١٥						٢٠١٦/٢٠١٥					
٢٠١٦/٢٠١٥						٢٠١٦/٢٠١٥					
٢٠١٦/٢٠١٥						٢٠١٦/٢٠١٥					
٢٠١٦/٢٠١٥						٢٠١٦/٢٠١٥					
٢٠١٦/٢٠١٥						٢٠١٦/٢٠١٥					
٢٠١٦/٢٠١٥						٢٠١٦/٢٠١٥					
٢٠١٦/٢٠١٥						٢٠١٦/٢٠١٥					
٢٠١٦/٢٠١٥						٢٠١٦/٢٠١٥					
٢٠١٦/٢٠١٥						٢٠١٦/٢٠١٥					
٢٠١٦/٢٠١٥						٢٠١٦/٢٠١٥					
٢٠١٦/٢٠١٥						٢٠١٦/٢٠١٥					
٢٠١٦/٢٠١٥						٢٠١٦/٢٠١٥					
٢٠١٦/٢٠١٥						٢٠١٦/٢٠١٥					
٢٠١٦/٢٠١٥						٢٠١٦/٢٠١٥					
٢٠١٦/٢٠١٥						٢٠١٦/٢٠١٥					
٢٠١٦/٢٠١٥						٢٠١٦/٢٠١٥					
٢٠١٦/٢٠١٥						٢٠١٦/٢٠١٥					
٢٠١٦/٢٠١٥						٢٠١٦/٢٠١٥					
٢٠١٦/٢٠١٥						٢٠١٦/٢٠١٥					
٢٠١٦/٢٠١٥						٢٠١٦/٢٠١٥					
٢٠١٦/٢٠١٥						٢٠١٦/٢٠١٥					
٢٠١٦/٢٠١٥						٢٠١٦/٢٠١٥					
٢٠١٦/٢٠١٥						٢٠١٦/٢٠١٥					
٢٠١٦/٢٠١٥						٢٠١٦/٢٠١٥					
٢٠١٦/٢٠١٥						٢٠١٦/٢٠١٥					
٢٠١٦/٢٠١٥						٢٠١٦/٢٠١٥					
٢٠١٦/٢٠١٥						٢٠١٦/٢٠١٥					
٢٠١٦/٢٠١٥						٢٠١٦/٢٠١٥					
٢٠١٦/٢٠١٥						٢٠١٦/٢٠١٥					
٢٠١٦/٢٠١٥						٢٠١٦/٢٠١٥					
٢٠١٦/٢٠١٥						٢٠١٦/٢٠١٥					
٢٠١٦/٢٠١٥						٢٠١٦/٢٠١٥					
٢٠١٦/٢٠١٥						٢٠١٦/٢٠١٥					
٢٠١٦/٢٠١٥						٢٠١٦/٢٠١٥					
٢٠١٦/٢٠١٥						٢٠١٦/٢٠١٥					
٢٠١٦/٢٠١٥						٢٠١٦/٢٠١٥					
٢٠١٦/٢٠١٥						٢٠١٦/٢٠١٥					
٢٠١٦/٢٠١٥						٢٠١٦/٢٠١٥					
٢٠١٦/٢٠١٥						٢٠١٦/٢٠١٥					
٢٠١٦/٢٠١٥						٢٠١٦/٢٠١٥					
٢٠١٦/٢٠١٥						٢٠١٦/٢٠١٥					
٢٠١٦/٢٠١٥						٢٠١٦/٢٠١٥					
٢٠١٦/٢٠١٥						٢٠١٦/٢٠١٥					
٢٠١٦/٢٠١٥						٢٠١٦/٢٠١٥					
٢٠١٦/٢٠١٥						٢٠١٦/٢٠١٥					
٢٠١٦/٢٠١٥						٢٠١٦/٢٠١٥					
٢٠١٦/٢٠١٥						٢٠١٦/٢٠١٥					
٢٠١٦/٢٠١٥						٢٠١٦/٢٠١٥					
٢٠١٦/٢٠١٥						٢٠١٦/٢٠١٥					
٢٠١٦/٢٠١٥						٢٠١٦/٢٠١٥					
٢٠١٦/٢٠١٥						٢٠١٦/٢٠١٥					
٢٠١٦/٢٠١٥						٢٠١٦/٢٠١٥					
٢٠١٦/٢٠١٥						٢٠١٦/٢٠١٥					
٢٠١٦/٢٠١٥						٢٠١٦/٢٠١٥					
٢٠١٦/٢٠١٥						٢٠١٦/٢٠١٥					
٢٠١٦/٢٠١٥						٢٠١٦/٢٠١٥					
٢٠١٦/٢٠١٥						٢٠١٦/٢٠١٥					
٢٠١٦/٢٠١٥						٢٠١٦/٢٠١٥					
٢٠١٦/٢٠١٥						٢٠١٦/٢٠١٥					
٢٠١٦/٢٠١٥						٢٠١٦/٢٠١٥					
٢٠١٦/٢٠١٥						٢٠١٦/٢٠١٥					
٢٠١٦/٢٠١٥						٢٠١٦/٢٠١٥					
٢٠١٦/٢٠١٥						٢٠١٦/٢٠١٥					
٢٠١٦/٢٠١٥						٢٠١٦/٢٠١٥					
٢٠١٦/٢٠١٥						٢٠١٦/٢٠١٥					
٢٠١٦/٢٠١٥						٢٠١٦/٢٠١٥					
٢٠١٦/٢٠١٥						٢٠١٦/٢٠١٥					
٢٠١٦/٢٠١٥						٢٠١٦/٢٠١٥					
٢٠١٦/٢٠١٥						٢٠١٦/٢٠١٥					
٢٠١٦/٢٠١٥						٢٠١٦/٢٠١٥					
٢٠١٦/٢٠١٥						٢٠١٦/٢٠١٥					
٢٠١٦/٢٠١٥						٢٠١٦/٢٠١٥					
٢٠١٦/٢٠١٥						٢٠١٦/٢٠١٥					
٢٠١٦/٢٠١٥						٢٠١٦/٢٠١٥					
٢٠١٦/٢٠١٥						٢٠١٦/٢٠١٥					
٢٠١٦/٢٠١٥						٢٠١٦/٢٠١٥					
٢٠١٦/٢٠١٥						٢٠١٦/٢٠١٥					
٢٠١٦/٢٠١٥						٢٠١٦/٢٠١٥					
٢٠١٦/٢٠١٥						٢٠١٦/٢٠١٥					
٢٠١٦/٢٠١٥						٢٠١٦/٢٠١٥					
٢٠١٦/٢٠١٥						٢٠١٦/٢٠١٥					
٢٠١٦/٢٠١٥						٢٠١٦/٢٠١٥					
٢٠١٦/٢٠١٥						٢٠١٦/٢٠١٥					
٢٠١٦/٢٠١٥						٢٠١٦/٢٠١٥					
٢٠١٦/٢٠١٥						٢٠١٦/٢٠١٥					
٢٠١٦/٢٠١٥						٢٠١٦/٢٠١٥					
٢٠١٦/٢٠١٥						٢٠١٦/٢٠١٥					
٢٠١٦/٢٠١٥						٢٠١٦/٢٠١٥					
٢٠١٦/٢٠١٥						٢٠١٦/٢٠١٥					
٢٠١٦/٢٠١٥						٢٠١٦/٢٠١٥					
٢٠١٦/٢٠١٥						٢٠١٦/٢٠١٥					
٢٠١٦/٢٠١٥						٢٠١٦/٢٠١٥					
٢٠١٦/٢٠١٥						٢٠١٦/٢٠١٥					
٢٠١٦/٢٠١٥						٢٠١٦/٢٠١٥					
٢٠١٦/٢٠١٥						٢٠١٦/٢٠١٥					
٢٠١٦/٢٠١٥						٢٠١٦/٢٠١٥					
٢٠١٦/٢٠١٥						٢٠١٦/٢٠١٥					
٢٠١٦/٢٠١٥						٢٠١٦/٢٠١٥					
٢٠١٦/٢٠١٥						٢٠١٦/٢٠١٥					
٢٠١٦/٢٠١٥						٢٠١٦/٢٠١٥					
٢٠١٦/٢٠١٥						٢٠١٦/٢٠١٥					
٢٠١٦/٢٠١٥						٢٠١٦/٢٠١٥					
٢٠١٦/٢٠١٥						٢٠١٦/٢٠١٥					
٢٠١٦/٢٠١٥						٢٠١٦/٢٠١٥					
٢٠١٦/٢٠١٥						٢٠١٦/٢٠١٥					
٢٠١٦/٢٠١٥						٢٠١٦/٢٠١٥					
٢٠١٦/٢٠١٥						٢٠١٦/٢٠١٥					
٢٠١٦/٢٠١٥						٢٠١٦/٢٠١٥					
٢٠١٦/٢٠١٥						٢٠١٦/٢٠١٥					
٢٠١٦/٢٠١٥						٢٠١٦/٢٠١٥					
٢٠١٦/٢٠١٥						٢٠١٦/٢٠١٥					
٢٠١٦/٢٠١٥						٢٠١٦/٢٠١٥					
٢٠١٦/٢٠١٥						٢٠١٦/٢٠١٥					
٢٠١٦/٢٠١٥						٢٠١٦/٢٠١٥					
٢٠١٦/٢٠١٥						٢٠١٦/٢٠١٥					
٢٠١٦/٢٠١٥						٢٠١٦/٢٠١٥					
٢٠١٦/٢٠١٥						٢٠١٦/٢٠١٥					
٢٠١٦/٢٠١٥						٢٠١٦/٢٠١٥					
٢٠١٦/٢٠١٥						٢٠١٦/٢٠١٥					
٢٠١٦/٢٠١٥						٢٠١٦/٢٠١٥					
٢٠١٦/٢٠١٥						٢٠١٦/٢٠١٥					
٢٠١٦/٢٠١٥						٢٠١٦/٢٠١٥					
٢٠١٦/٢٠١٥						٢٠١٦/٢٠١٥					
٢٠١٦/٢٠١٥						٢٠١٦/٢٠١٥					
٢٠١٦/٢٠١٥						٢٠١٦/٢٠١٥					
٢٠١٦/٢٠١٥						٢٠١٦/٢٠١٥					
٢٠١٦/٢٠١٥						٢٠١٦/٢٠١٥					
٢٠١٦/٢٠١٥						٢٠١٦/٢٠١٥					
٢٠١٦/٢٠١٥						٢٠١٦/٢٠١٥					
٢٠١٦/٢٠١٥						٢٠١٦/٢٠١٥					
٢٠١٦/٢٠١٥						٢٠١٦/٢٠١٥					
٢٠١٦/٢٠١٥						٢٠١٦/٢٠١٥					
٢٠١٦/٢٠١٥						٢٠١٦/٢٠١٥					
٢٠١٦/٢٠١٥						٢٠١٦/٢٠١٥					
٢٠١٦/٢٠١٥						٢٠١٦/٢٠١٥					
٢٠١٦/٢٠١٥						٢٠١٦/٢٠١٥					
٢٠١٦/٢٠١٥						٢٠١٦/٢٠١٥					
٢٠١٦/٢٠١٥						٢٠١٦/٢٠١٥					
٢٠١٦/٢٠١٥						٢٠١٦/٢٠١٥					
٢٠١٦/٢٠١٥						٢٠١٦/٢٠١٥					
٢٠١٦/٢٠١٥						٢٠١٦/٢٠١٥					
٢٠١٦/٢٠١٥						٢٠١٦/٢٠١٥					
٢٠١٦/٢٠١٥						٢٠١٦/٢٠١٥					
٢٠١٦/٢٠١٥						٢٠١٦/٢٠١٥					
٢٠١٦/٢٠١٥						٢٠١٦/٢٠١٥					
٢٠١٦/٢٠١٥						٢٠١٦/٢٠١٥					
٢٠١٦/٢٠١٥						٢٠١٦/٢٠١٥					
٢٠١٦/٢٠١٥						٢٠١٦/٢٠١٥					
٢٠١٦/٢٠١٥						٢٠١٦/٢٠١٥					
٢٠١٦/٢٠١٥						٢٠١٦/٢٠١٥					
٢٠١٦/٢٠١٥						٢٠١٦/٢٠١٥					
٢٠١٦/٢٠١٥						٢٠١٦/٢٠١٥					
٢٠١٦/٢٠١٥						٢٠١٦/٢٠١٥					
٢٠١٦/٢٠١٥						٢٠١٦/٢٠١٥					
٢٠١٦/٢٠١٥						٢٠١٦/٢٠١٥					
٢٠١٦/٢٠١٥						٢٠١٦/٢٠١٥					
٢٠١٦/٢٠١٥						٢٠١٦/٢٠١٥					
٢٠١٦/٢٠١٥						٢٠١٦/٢٠١٥					
٢٠١٦/٢٠١٥						٢٠١٦/٢٠١٥					
٢٠١٦/٢٠١٥						٢٠١٦/٢٠١٥					
٢٠١٦/٢٠١٥						٢٠١٦/٢٠١٥					
٢٠١٦/٢٠١٥						٢٠١٦/					

جدول (١٤) :- هيكل المصروفات العامة ^{١/٢}

(مليون جنيه)

٢٠١٦/٢٠١٥	٢٠١٥/٢٠١٤	١/٢٠١٦/٢٠١٥	*٢٠١٥/٢٠١٤	٢٠١٤/٢٠١٣	٢٠١٣/٢٠١٢	٢٠١٢/٢٠١١	٢٠١١/٢٠١٠	٢٠١٠/٢٠٠٩	
يوليو-سبتمبر	يوليو-سبتمبر	موازنة	ختامى مبدئى	فقطيات					
١٦٩,٨٨٤	١٤٠,٩١٥	٨٦٤,٥٦٤	٧٣٣,٣٥٠	٧٠١,٥١٤	٥٨٨,١٨٨	٤٧٠,٩٩٢	٤٠١,٨٦٦	٣٦٥,٩٨٧	المصروفات
٥٥,٢٨١	٥٢,٥٦٢	٢١٨,١٠٨	١٩٨,٤٦٨	١٧٨,٥٨٩	١٤٢,٩٥٦	١٢٢,٨١٨	٩٦,٢٧١	٨٥,٣٦٩	الأجور والتعويضات للعاملين
٤٤,٧١٧	٤٣,٤٨٥	١٨٠,٥٤٠	١٦٢,٣١١	١٤٦,٨٧٠	١١٨,١٩٦	٩٩,٩٢٦	٧٨,٢٧٠	٧٠,٣٢١	الاجور والبدلات النقدية والعينية
١٢,٣٧٦	٦,٩٤١	٣١,٣٦٦	٢٧,٧٦٣	٢٦,٤٧١	٢٤,٠٠٦	١٩,٩٥٩	١٧,٩١٧	١٥,٨٤٠	الوظائف الدائمة
٦٣٠	٥٧٢	٣,٦٥٣	٢,٥٥٠	٢,٥٩٠	١,٩٨٣	٢,١٢٤	١,٧٤٨	١,١٩١	الوظائف المؤقتة
٢٢,٠٧٥	٢٣,٨٦٩	٨٧,٣٩٠	٨٠,٠٣٤	٧٥,٢٧٩	٦١,٢٩٣	٥٢,٧٢٩	٣٥,٠٩٣	٢٩,٩٤٠	المكافآت
٥,٥٦٧	٥,٣٢٨	٢٧,٠٤٥	٢٤,١٢٨	٢٢,١٧٢	١٧,٣١٧	١١,٢٠٧	٩,٩٨١	٩,٣٨١	بدلات نوعية
٣,٣٤٢	٦,١٤٢	٢٧,٧٨٤	٢٥,٠٨٥	١٧,٧٢٨	١١,٦٨١	١١,٣٩٧	١١,٣٩٦	١١,٧١٠	مزايا نقدية
٧٢٧	٦٣٣	٣,٣٠٢	٢,٧٥١	٢,٦٣٠	١,٩١٥	٢,٥٠٩	٢,١٣٥	٢,٢٦٠	المزايا العينية
٥,١١٩	٤,٨٤١	٢٠,٤٠٧	١٨,٩٩٧	١٦,٧٠٥	١٣,٦٧٥	١١,٥٨٩	٩,١٠٣	٧,٨٥٠	المزايا التأمينية
٤,٥٣٤	٤,٢٤٤	١٧,٦٢٢	١٦,٧٥٩	١٤,٧٩٢	١٢,١٠٠	١٠,٣٠٦	٨,٠٧٠	٦,٩٧٠	حصة الحكومة فى صندوق التأمين الاجتماعى للحكومة
٥٨٥	٥٩٧	٢,٧٨٥	٢,٢٣٨	١,٩١٢	١,٥٧٥	١,٢٨٣	١,٠٣٣	٨٨٠	مزايا تأمينية أخرى
٥,١٥٠	٤,٠٢٨	٤١,٤٣٢	٣١,٢٧٦	٢٧,٢٤٧	٢٦,٦٥٢	٢٦,٨٢٦	٢٦,١٤٨	٢٨,٠٥٩	شراء السلع والخدمات
١,٧٦٢	١,٦١١	١٧,٤١٤	١٤,٤٤٨	١٢,٠٨٤	١١,٩٩٤	١٠,٥٩٩	٩,٩٧٩	١١,٩٦٧	السلع ومنها
٩١٤	٨١٨	٨,٣٧١	٦,٩٦١	٥,٨٤٠	٥,٧٠٤	٤,٢٩٩	٤,٠٣١	٤,١٤٩	المواد الخام
١٥٥	٢٢٢	١,٢٩٦	١,١٦٥	٨٠٥	١,٠١٦	٩٥٥	٨٧١	١,٥٣٧	وقود وزيوت و قوى محركة للتشغيل
٤٣١	٣٤٦	٥,٠٨٦	٤,٦٠٣	٤,٠٢٠	٣,٩٥٧	٤,١٥٩	٣,٨٤٦	٤,٩٩٣	مياه وانارة
٢,٧٠٦	٢,١٥٢	١٥,٧٩١	١٣,٥٤٩	١١,٧٨٦	١١,٢٩٧	١١,٥١٦	١٠,٧١٦	١١,٤٤٢	الخدمات ومنها
٨٤٧	٦٥٦	٥,٨٨٧	٤,٠٤٧	٣,٤٧٧	٣,٥٦٦	٣,١٩٤	٣,٣٣٦	٣,٤٢٨	نفقات الصيانة
٣٥٢	٦١	١,٤٣٣	١,٤٧١	١,٣١٥	١٣٧٠	١,١٨٥	٨٤٢	١,٢٦٤	نفقات طبع ودوريات وحقوق تأليف
٨٠٧	٧٣١	٣,٠٥٥	٢,٩٣٩	٢,٥٤١	٢,٣٢٩	٢,١٠٦	٢,١١٢	١,٩٠٠	نقل وانتقالات عامة
٥٧٦	٥٢٥	٣,٢٥٠	٣,٦٦٨	٣,٢٤٣	٢,٩٩٤	٣,٨٥٠	٣,١٣٣	٣,٤٥٩	نفقات خدمية متنوعة ^{١/٣}
٦٨١	٢٦٥	٨,٢٢٦	٣,٢٧٩	٣,٣٧٨	٣,٣٦١	٤,٧١١	٥,٤٥٣	٤,٦٥٠	أخرى

المصدر: وزارة المالية، مصلحة الضرائب المصرية
* ختامى مبدئى.

١/ تعكس بيانات الموازنة بموجب القرار الجمهوري رقم ٣٢ لعام ٢٠١٥ .
٢/ التبويب يتفق مع معايير صندوق النقد الدولى والمعروفة بـ GFS ٢٠٠١ على أساس نقدى.
٣/ يشمل مصروفات خدمية أخرى متنوعة، من أهمها نفقات تنفيذ الأحكام القضائية.

جدول (١٤): هيكل المصروفات العامة (تابع)

(مليون جنيه)

٢٠١٦/١٥	٢٠١٥/١٤	٢٠١٦/٢٠١٥	٢٠١٥/٢٠١٤ *	٢٠١٤/١٣	٢٠١٣/١٢	٢٠١٢/١١	٢٠١١/١٠	٢٠١٠/٠٩
يوليو-سبتمبر	يوليو-سبتمبر	موازنة	ختامى مبدئى	فعليات				
٥٠,٧٠٤	٤٢,٧١٠	٢٤٤,٠٤٤	١٩٣,٠٠٨	١٧٣,١٥٠	١٤٦,٩٩٥	١٠٤,٤٤١	٨٥,٠٧٧	٧٢,٣٣٣
١,٢٠٤	١,٢٨١	٧,٠٢٢	٤,٧٠٠	٤,٩٩٦	٣,٨٩٦	٣,٤١٨	٣,٤١٦	٢,٨٤٠
٤٤,٠٣٤	٣٥,٩٦٠	٢١٠,٤٠٠	١٦٧,٦٢٩	١٤٨,٧٩٨	١٢٥,١٣١	٨٤,٤٥٥	٦١,١٣٤	٥٣,١٢٨
٥,٤٦٧	٥,٤٦٤	٢٦,٤٠١	٢٠,٤٧٨	١٩,١٤٣	١٧,٨٣٦	١٦,٤٢٠	٢٠,٤٠٠	١٦,١٧٨
٠	٦,٣	٢٢١	٢٠٢	٢١٣	١٣٣	١٤٨	١٢٧	١٨٧
٣٧,٩٤٢	٢٥,١٨٩	٢٣١,٢٢١	١٩٨,٥٦٩	٢٢٨,٥٧٩	١٩٧,٠٩٣	١٥٠,١٩٣	١٢٣,١٢٥	١٠٢,٩٧٤
٢٠,٩٨٥	١٠,٢٣٧	١٥٣,٩٣٨	١٥٠,١٩٨	١٨٧,٦٥٩	١٧٠,٨٠٠	١٣٤,٩٦٣	١١١,٢١١	٩٣,٥٧٠
٢٠,٠٢٧	١٠,٠٥٠	١٤٩,٦٨٨	١٤٨,٧١٦	١٨٦,١٣٢	١٦٨,٩٧٨	١٣١,٨٨٥	١٠٨,٣١٦	٩١,٢١٦
١٠,٠٣٦	٦,٩٩٤	٣٧,٧٥١	٣٩,٣٩٥	٣٥,٤٩٣	٣٢,٥٥١	٣٠,٢٨٢	٣٢,٧٤٣	١٦,٨١٩
٠	٠	٦١,٧٠٤	٧٣,٩١٥	١٢٦,١٨٠	١٢٠,٠٠٠	٩٥,٥٣٥	٦٧,٦٨٠	٦٦,٥٢٤
٩٥٨	١٨٨	٤,٢٥٠	١,٤٨٢	١,٥٢٧	١,٨٢٢	٣,٠٧٨	٢,٨٩٥	٢,٣٥٤
٢,٠٨٩	١,٨٥٧	٦,٧٠١	٦,٢١١	٥,١٩٠	٥,٠١٤	٥,٣٠٥	٥,٣١٩	٤,٣٨٠
٥٠	٤,١	١٩٣	١٦١	٢٣٩	١٤٥	٢١٩	٢٠٠	١٢٨
٠,٢	٠,٢	٠,٢	٠,٢	٠,٢	٠,٤	٠,٢	١,٢	-
٢,٠٣٩	١,٨٥٣	٦,٥٠٨	٦,٠٥٠	٤,٩٥١	٤,٨٦٩	٥,٠٨٥	٥,١١٨	٤,٢٥٢
١٤,٦٤١	١٢,٨٨٠	٦٤,٨٩٣	٤١,٠٣٧	٣٥,٢٠٠	٢٠,٧٧٨	٩,٣٦٧	٦,١١٨	٤,٤٨٣
١,٩٦٤	١,٦٧٦	١١,٣٤٧	٦,٨٣٦	٥,٠٩٦	٣,٧٥٣	٢,٥٨١	٢,٠٤٨	١,٤٦٤
١٢,٥٤٦	١١,٠٧١	٥٢,٤٨٦	٣٣,٢١٣	٢٩,٢٠٠	١٦,٣٥٢	٦,٢٠٠	٣,٤٣٨	٢,٤٠٠
٨٦	٩٣	٨٥٩	٨١٤	٧٣٣	٥٨٧	٥١٦	٥٧٢	٥٧٠
٤٤	٤٠	٢٠١	١٧٥	١٧١	٨٧	٧٠	٦٠	٤٩
١٣,١٨٠	١٠,٩٣٩	٥٤,٧٩٩	٥٠,٢٧٩	٤١,٠٦٨	٣٤,٩٧٥	٣٠,٧٩٦	٣١,٣٦٤	٢٨,٩٠١
١,٠٢٠	٦٩٧	٦,٩٨٨	٥,٤٧٧	٥,٩٧٦	٣,٨٣٠	٣,٠٢٦	٣,٣٦٥	٣,٩٠٩
١٦,٣	١٥,٥	١١٣	١٠٠	١٢٤	٩٢	٥٨	٦٧	٧٤
٣٥,٤	٥٣,٣	٣٨٣	٣٥٠	٢٢٨	٣١٤	٣٤٥	١٦٢	٢٤٦
٩٦٨	٦٢٨	٦,٤٩٢	٥,٠٢٧	٥,٦٢٤	٣,٤٢٤	٢,٦٢٣	٣,١٣٦	٣,٥٨٩
١٢,١٦١	١٠,٢٤٢	٤٧,٨١١	٤٤,٨٠٢	٣٥,٠٩٢	٣١,١٤٥	٢٧,٧٧٠	٢٨,٠٠٠	٢٤,٩٩٢
٧,٦٢٧	٥,٤٨٧	٧٤,٩٦١	٦١,٧٥٠	٥٢,٨٨٢	٣٩,٥١٦	٣٥,٩١٨	٣٩,٨٨١	٤٨,٣٥٠
٦,٨٧١	٥,٠٣٣	٦٦,٩٩٠	٤٥,٥٤٧	٣٨,٤٣٧	٣١,٩٣١	٢٨,٩٩٧	٣٣,٣٠٣	٣٩,٢٠٥
٦,٨٢٥	٤,٩٦٠	٦٦,٣١٢	٤٥,٠٥٧	٣٧,٩٠٩	٣١,٤٠٤	٢٨,٣٩٨	٣٢,٦٤٨	٣٨,٦٢٢
٤٦	٧٤	٦٧٨	٤٩٠	٥٢٨	٥٢٦	٥٩٩	٦٥٥	٥٨٣
٤٧١	٨٢	٢,٧٧٩	٢,٩١٥	٨٦٩	٨٠٩	٥٨٣	٥٠٨	٦٨٠
٢٨٥	٣٧٢	٣,٦٩٢	١٣,٢٨٨	١٣,٥٧٦	٦,٧٧٧	٦,٣٣٧	٦,٠٧٠	٨,٤٦٥

المصدر: وزارة المالية

ختامى مبدئى.

تعكس بيانات الموازنة بموجب القرار الجمهوري رقم ٣٢ لعام ٢٠١٥ .

يعكس مساهمات الخزنة فى صناديق المعاشات.

يتضمن الإنفاق على الدفاع والأمن القومى.

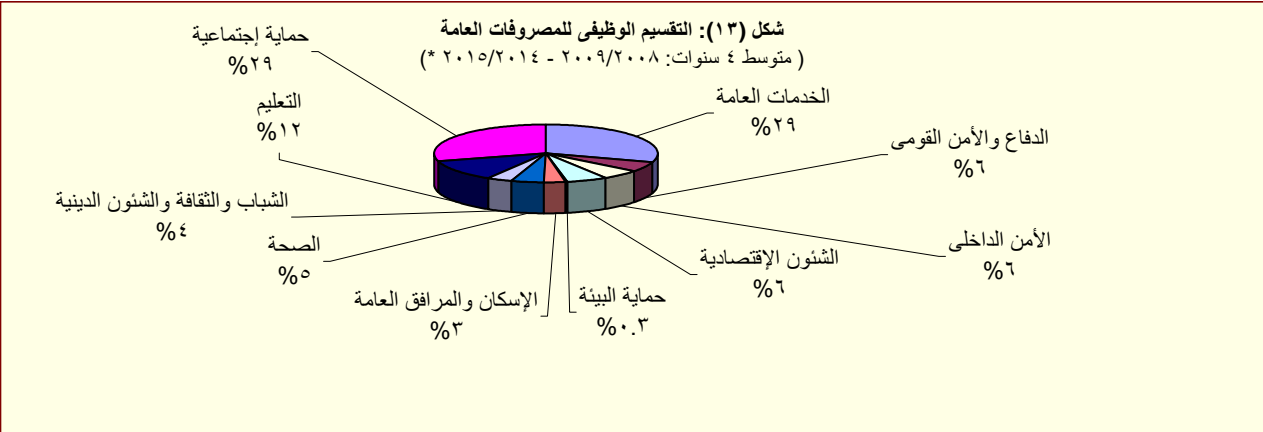

المصدر: وزارة المالية

ختامى مبدئى.

القسم الخامس

الدين الحكومى و هيكل المديونية

جدول (١٥)	ملخص الدين العام المحلى	٣٥
جدول (١٦)	الدين المحلى لأجهزة الموازنة العامة	٣٦
جدول (١٧)	الدين المحلى للحكومة العامة	٣٧
جدول (١٨)	الدين العام المحلى	٣٨
جدول (١٩)	إجمالى الدين العام الخارجى	٣٩
جدول (٢٠)	خدمة الدين الحكومى (داخلى و خارجى)	٤٠
جدول (٢١)	إصدارات الاوراق المالية الحكومية (اذون و سندات)	٤١
جدول (٢٢)	إصدارات الاوراق المالية الحكومية (اذون و سندات) الربع سنوية	٤١
جدول (٢٣)	تطور معدلات العائد حتى تاريخ الإستحقاق لسندات الخزنة	٤٢

جدول (١٥):ملخص الدين العام المحلى
عند مستويات تجميعية مختلفة ^{١/}

(مليون جنيه)

بيان ربع سنوى				بيان سنوى				
مارس-١٥ *	ديسمبر-١٤	سبتمبر-١٤	مارس-١٤	يونيو-١٤	يونيو-١٣	يونيو-١٢	يونيو-١١	يونيو-١٠
١,٩٩٨,٢٠٠	١,٨٩٥,١٨٧	١,٧٩٥,٨٤٥	١,٦٠٤,٢٠٦	١,٦٩٩,٩٤٦	١,٤٤٤,٣٧٠	١,١٥٥,٣١٢	٩٦٧,٢٩٠	٨٠٨,٣٨٤ ^{٢/}
(٢٤.٦)	(٢٢.٨)	(١٨.٣)	(١٥.٦)	(١٧.٧)	(٢٥.٠)	(١٩.٤)	(١٩.٧)	(١٥.٥)
٢١٧,٥٤٢	٢٠٣,٣٥٤	١٨١,١٧١	١٥٩,٠٤٤ ^{٣/}	١٦١,٤٨٥	١٨٣,٢٣٠	١٦٤,٧٨٨	١٥٩,١٧٨	١٤٤,٥٦٦
(٣٦.٨)	(٣٠.١)	-(٥.٢)	-(٩.٦)	-(١١.٩)	(١١.٢)	(٣.٥)	(١٠.١)	(٥.٣)
١,٧٨٠,٦٥٨	١,٦٩١,٨٣٣	١,٦١٤,٦٧٤	١,٤٤٥,١٦٢	١,٥٣٨,٤٦١	١,٢٦١,١٤٠	٩٩٠,٥٢٤	٨٠٨,١١٢	٦٦٣,٨١٨
(٢٣.٢)	(٢٢.٠)	(٢١.٦)	(١٩.٣)	(٢٢.٠)	(٢٧.٣)	(٢٢.٦)	(٢١.٧)	(١٨.٠)
١,٨٧٦,٥٠٢	١,٧٨٥,٤٧٤	١,٦٨٥,٩٨٨	١,٥٠٣,٦٣٦	١,٥٩٧,٨٧٠	١,٣٦٣,٦٨٦	١,٠٨٧,٩٤٥	٨٨٩,٠٤٥	٧٣٣,٣٨٧ ^{٤/}
(٢٤.٨)	(٢٣.٦)	(١٨.٧)	(١٥.٦)	(١٧.٢)	(٢٥.٣)	(٢٦.٤)	(٢١.٢)	(١٩.١)
٢٣٢,٩١٣	٢١٧,٥٤٥	١٩٨,٤٧٨	١٦٨,١٤١	١٧٢,٦٧٨	١٩١,٣٩٥	١٧٣,٢٩٢	١٦٦,٥٢٧	١٥٨,٥٣١
(٣٨.٥)	(٢٩.٧)	-(١.٧)	-(٨.٦)	-(٩.٨)	(١٠.٤)	(٤.١)	(٥.٠)	(٦.٥)
١,٦٤٣,٥٨٩	١,٥٦٧,٩٢٩	١,٤٨٧,٥١٠	١,٣٣٥,٤٩٥	١,٤٢٥,١٩٢	١,١٧٢,٢٩١	٩١٤,٦٥٣	٧٢٢,٥١٨	٥٧٤,٨٥٦
(٢٣.١)	(٢٢.٨)	(٢٢.٠)	(١٩.٦)	(٢١.٦)	(٢٨.٢)	(٢٦.٦)	(٢٥.٧)	(٢٣.١)
١,٨٩٢,٤٤٢	١,٧٨٦,١٠٠	١,٦٦٩,٤٢٨	١,٥٤٤,٥٩٠	١,٦٤٨,٥٢١	١,٤١٠,٦٤٣	١,١٢٩,٠٣٠	٩٣٢,٤٦٠	٧٦٩,٧٨٣ ^{٥/}
(٢٢.٥)	(١٩.٩)	(١٤.٣)	(١٥.١)	(١٦.٩)	(٢٤.٩)	(٢١.١)	(٢١.١)	(١٩.٦)
٢٨٢,٧٩٣	٢٥٢,٧٨٠	٢١٨,٣٢٦	١٩٦,١٢٩	٢٠٧,٥٣٤	٢٢٠,٠٣٥	١٩٨,٠٦٦	١٩١,١١٦	١٧٠,١٧١
(٤٤.٢)	(٢٩.٥)	-(١.٨)	-(٦.٢)	-(٥.٧)	(١١.١)	(٣.٦)	(١٢.٣)	(١.٥)
١,٦٠٩,٦٤٩	١,٥٣٣,٣٢٠	١,٤٥١,١٠٢	١,٣٤٨,٤٦١	١,٤٤٠,٩٨٧	١,١٩٠,٦٠٨	٩٣٠,٩٦٤	٧٤١,٣٤٤	٥٩٩,٦١٢
(١٩.٤)	(١٨.٥)	(١٧.٢)	(١٩.٠)	(٢١.٠)	(٢٧.٩)	(٢٥.٦)	(٢٣.٦)	(٢٦.٠)
				<u>ملاحظات (نسبة إلى الناتج المحلى الإجمالى) ^{٧/}</u>				
٨٢.٢%	٧٨.٠%	٧٣.٩%	٧٦.٣%	٨٥.١%	٧٨.٣%	٦٩.٧%	٧٠.٥%	٦٧.٠%
٧٣.٢%	٦٩.٦%	٦٦.٤%	٦٨.٨%	٧٧.٠%	٦٨.٤%	٥٩.٨%	٥٨.٩%	٥٥.٠%
٧٧.٢%	٧٣.٤%	٦٩.٤%	٧١.٥%	٨٠.٠%	٧٤.٠%	٦٥.٧%	٦٤.٨%	٦٠.٨%
٦٧.٦%	٦٤.٥%	٦١.٢%	٦٣.٥%	٧١.٤%	٦٣.٦%	٥٥.٢%	٥٢.٧%	٤٧.٦%
٧٧.٨%	٧٣.٥%	٦٨.٧%	٧٣.٥%	٨٢.٦%	٧٦.٥%	٦٨.٢%	٦٨.٠%	٦٣.٨%
٦٦.٢%	٦٣.١%	٥٩.٧%	٦٤.٢%	٧٢.٢%	٦٤.٦%	٥٦.٢%	٥٤.١%	٤٩.٧%

المصدر: وزارة المالية و البنك المركزى المصرى

() معدل النمو عن العام السابق.

* بيان مبدئى، خاضع للمراجعة.

١/ تم مراجعة بيانات الدين المحلى فى ضوء قواعد التقسيم المتعارف عليها دولياً. وتعكس البيانات الدين المحلى لثلاث مستويات تجميعية هى: الدين المحلى لأجهزة الموازنة العامة، الدين المحلى للمجمع للحكومة العامة، والدين العام المحلى للمجمع. يشمل الدين المحلى لأجهزة الموازنة العامة أرصدة الدين المستحقة على وحدات الجهاز الإدارى، وحدات الإدارة المحلية، والهيئات الخدمية. ويتضمن الدين المحلى للحكومة العامة أرصدة الدين المجمع المستحق على أجهزة الموازنة العامة للدولة وبنك الإستثمار القومى وصناديق التأمين الإجتماعى. أما عن الدين العام المحلى فيشمل أرصدة الدين المحلى للمجمع لكل من الحكومة العامة والهيئات الاقتصادية.

٢/ يمثل المديونية المستحقة على أجهزة الموازنة العامة (وحدات الجهاز الإدارى، وحدات الإدارة المحلية، والهيئات الخدمية).

٣/ جدير بالذكر ان التراجع فى ودائع أجهزة الموازنة العامة ترجع الى استخدام حوالى ٦٠ مليار جنيه وفقاً للقرار الجمهورى رقم ١٠٥ لعام ٢٠١٣.

٤/ يمثل رصيد الدين المجمع المستحق على أجهزة الموازنة العامة للدولة وبنك الإستثمار القومى وصناديق التأمين الإجتماعى بعد إستبعاد المديونيات والعلاقات الداخلية فيما بين القطاعات الثلاثة والتي تتمثل فى إقتراض أجهزة الموازنة العامة من بنك الإستثمار القومى، سندات وزارة المالية لدى صناديق التأمين الإجتماعى وبنك الإستثمار القومى، سندات صناديق التأمين الإجتماعى وأخيراً إقتراض بنك الإستثمار القومى من صناديق التأمين الإجتماعى.

٥/ يمثل رصيد الدين المجمع المستحق على الحكومة العامة والهيئات الاقتصادية بعد إستبعاد إقتراض الهيئات الاقتصادية من بنك الإستثمار القومى وإقتراض قطاع الموازنة من الهيئات الاقتصادية.

٦/ ودائع الحكومة العامة و الهيئات الاقتصادية بعد إستبعاد ودائع صناديق التأمين الإجتماعى وإقتراض قطاع الموازنة من الهيئات الاقتصادية.

٧/ قامت وزارة التخطيط بمراجعة السلسلة الزمنية للناتج المحلى الإجمالى ابتداءً من عام ٢٠١٢/٢٠١١ وحتى عام ٢٠١٤/٢٠١٣ وفقاً للتعداد الاقتصادى، ليلبلغ ١٦٥٧ مليار جنيه و ١٨٤٤ مليار جنيه و ٢١٠٢ مليار جنيه على التوالى. وجرى إعداد البيانات الربع سنوية للفترة المذكورة أعلاه وسوف يتم نشرها فور انتهاء وزارة التخطيط من إعدادها. وقد تم مراجعة تقديرات الناتج المحلى الإجمالى، ليلبلغ ٢٤٣١.١ مليار جنيه فى عام ٢٠١٥/٢٠١٤.

جدول (١٦): الدين المحلي لأجهزة الموازنة العامة^{١/}
(بيان مفصل)

(مليون جنيه)	بيان ربع سنوى				بيان سنوى				
	مارس-١٥ *	ديسمبر-١٤	سبتمبر-١٤	مارس-١٤	يونيو-١٤	يونيو-١٣	يونيو-١٢	يونيو-١١	يونيو-١٠
	١,٩٩٨,٢٠٠	١,٨٩٥,١٨٧	١,٧٩٥,٨٤٥	١,٦٠٤,٢٠٦	١,٦٩٩,٩٤٦	١,٤٤٤,٣٧٠	١,١٥٥,٣١٢	٩٦٧,٢٩٠	٨٠٨,٣٨٤
إجمالي الدين المحلي لأجهزة الموازنة العامة									
أوراق مالية	١,٦٩٩,٧١٨	١,٦٤٤,٨٨٣	١,٥٠٦,٩٦٢	١,٤٢٩,٧٠٣	١,٤٨١,١٠٣	١,٢٧٠,٧١٠	١,٠٧٨,٣٥٠	٩١٦,٩٧٦	٧٧٩,٢٣٢
أذون على الخزانة ٢/	٥٧٢,٥٨٨	٥٥٦,٣٥٣	٥٤١,٤١٦	٥٢٧,٨٢٥	٥٣٤,٦٧٠	٤٨٣,٢٦٥	٤٠٨,٦٠٢	٣٥٦,١٠٣	٢٦٦,١٢١
أذون عمليات إعادة الشراء	-	-	-	-	-	-	-	-	-
سندات خزانة	٥٤٦,٥٩٠	٥٠٥,٩٣٩	٤٧١,٤٥٤	٣٩٢,٩٢٨	٤٣٦,٥١٠	٣١٥,٤٧٨	٢٧٠,٥٦٧	٢٠٦,٧٦٧	١٥٩,٧٦٧
سندات صادرة لصالح بنكي مصر والأهلي	٢٢,٥٦٠	٢١,٣٩٢	٢١,٣٩١	٢٠,٨٤٢	٢١,٣٩٠	-	-	-	-
سندات البنك المركزى	٢٧٢,٤٧١	٢٨٢,٤٧١	١٩٢,٤٧٠	٢٢٢,٤٧٠	٢٢٢,٤٧٠	٢٢٢,٤٧٠	١٦٢,٤٧١	١١٢,٤٧٠	١١٢,٤٧٠
سندات فروق التقييم	١٧,٨٦٠	١٧,٨٦٠	١٧,٨٦٠	١٧,٨٦٠	١٧,٨٦٠	١٦,٣٦٠	١٦,٣٦٠	١٨,١٢٦	٩,٠٦٣
سندات زيادة رؤس أموال البنوك	-	-	-	-	-	-	٤,٠٠٠	٤,٠٠٠	٤,٠٠٠
سندات سلع تموينية	-	-	-	-	-	-	-	-	-
سندات إصلاح هياكل البنوك	-	-	-	-	-	-	-	-	١١,٨٨٣
سندات التأمينات	٢,٠٠٠	٢,٠٠٠	٢,٠٠٠	٢,٠٠٠	٢,٠٠٠	٢,٠٠٠	٢,٠٠٠	٢,٠٠٠	٢,٠٠٠
سندات دولارية سيادية (حيازة مقيمين) ٣/	٧,٥٠٧	٧,٠٧٣	٨,٤٢٣	٧,٨٩١	٨,٤٢٢	٦,٩٦١	٤,٠٢٧	٧,٥٨٣	٦,٠٠٥
سندات بالجنيه المصرى صادرة بالخارج ومشتراه بالداخل	-	-	-	-	-	-	٤,٢٧٩	٣,٩٥٤	٣,٨٠٧
سندات الإسكان	٩٢	٩٢	١٠١	١٠١	١٠١	١٠٦	١١١	١١٥	١١٤
الـ ٥% المجنية لشراء سندات حكومية	٢,٠٧٥	٢,٠٦٨	٢,٠٥١	١,٩٩٨	٢,٠٥٢	١,٩٩٨	١,٩٠٥	١,٨٣٠	١,٧٦٥
سندات بيرة للاستثمار العقارى	١,٤٤٣	١,٦٠٣	١,٧٦٤	٢,٠٨٤	١,٩٢٤	٢,٥٦٥	-	-	-
سندات صندوقى التأمينات مقابل نقل مديونية بنك الإستثمار إلى الخزانة ٤/	٢٥٤,٥٣٢	٢٤٨,٠٣٢	٢٤٨,٠٣٢	٢٣٣,٧٠٤	٢٣٣,٧٠٤	٢١٩,٥٠٧	٢٠٤,٠٢٨	٢٠٤,٠٢٨	٢٠٢,٢٣٧
تسهيلات ائتمانية من صندوقى التأمينات ٥/	٤٥٠	٩٢٥	١,٢٢٥	١,٢٢٥	١,٢٢٥	١,٢٢٥	١,٧٢٥	٢,٣٤٣	٢,٣٤٣
اقتراض من جهات أخرى	٦,٣٩٢	٩,٢٦٩	١٢,٤٧٨	١٥,٢٨٥	١٥,٦٨٦	٢٥,٣٤٨	١٣,٠٣٦	٢,٠٠٠	-
إقتراض أجهزة الموازنة من الجهاز المصرفى	٢٩١,٦٤٠	٢٤٠,١١٠	٢٧٥,١٨٠	١٥٧,٩٩٣	٢٠١,٩٣٢	١٤٧,٠٨٧	٦٢,٢٠١	٤٥,٩٧١	٢٦,٨٠٩
ومنه ودائع الهيئات الإقتصادية فى حساب الخزانة الموحد	٦٦,٣٩٦	٦٨,٣٦٨	٧٤,٤٣٠	١٨,٠٣١	١٥,٨١٨	١١,٩٨٢	١١,٧٨١	١٣,١٦٦	١٢,٢٣٩
ودائع لدى الجهاز المصرفى	٢١٧,٥٤٢	٢٠٣,٣٥٤	١٨١,١٧١	١٥٩,٠٤٤	١٦١,٤٨٥	١٨٣,٢٣٠	١٦٤,٧٨٨	١٥٩,١٧٨	١٤٤,٥٦٦
صافى الدين المحلي لأجهزة الموازنة العامة	١,٧٨٠,٦٥٨	١,٦٩١,٨٣٣	١,٦١٤,٦٧٤	١,٤٤٥,١٦٢	١,٥٣٨,٤٦١	١,٢٦١,١٤٠	٩٩٠,٥٢٤	٨٠٨,١١٢	٦٦٣,٨١٨
ملاحظات (نسبة إلى الناتج المحلي الإجمالي) ٦/									
إجمالي الدين المحلي لأجهزة الموازنة العامة	%٨٢.٢	%٧٨.٠	%٧٣.٩	%٧٦.٣	%٨٥.١	%٧٨.٣	%٦٩.٧	%٧٠.٥	%٦٧.٠
صافى الدين المحلي لأجهزة الموازنة العامة	%٧٣.٢	%٦٩.٦	%٦٦.٤	%٦٨.٨	%٧٧.٠	%٦٨.٤	%٥٩.٨	%٥٨.٩	%٥٥.٠

المصدر: وزارة المالية و البنك المركزى المصرى

* بيان مبدئى، خاضع للمراجعة.

١/ يمثل المديونية المستحقة على أجهزة الموازنة العامة (وحدات الجهاز الإدارى، وحدات الإدارة المحلية، و الهيئات الخدمية).

٢/ تشمل السندات المصدرة بالدولار و اليورو بدءا من يونيو ٢٠١٢.

٣/ تشمل السندات الدلارية التى سبق إصدارها فى كل من عام ٢٠٠١ ، ٢٠١٠ ، ٢٠١٣. ومن الجدير بالذكر أنه اعتباراً من يونيو ٢٠١٢ فقد تم اضافة رصيد شهادة المصرى الدلارية الى هذا البند. هذا وقد بلغ رصيد السندات الدلارية ٤٧٤٢ مليون جنيه فى ديسمبر ٢٠١٤ بينما بلغ رصيد شهادة المصرى الدلارية ٢٣٣١ مليون جنيه.

٤/ فى ضوء ما تنسم به السياسة المالية الجديدة بالشفافية فقد تم قيد الدين المستحق على الخزانة العامة لصناديق التأمينات (الذى تم اقتراضه من خلال بنك الإستثمار القومى) كدين مباشر على الخزانة العامة للصناديق ، وذلك فى ١ يوليو ٢٠٠٦. ويتم سنوياً إصدار سندات جديدة فى حالة وجود مديونية مستحقة على وزارة المالية لصالح صناديق التأمينات الإجتماعية. ومن الجدير بالذكر أنه تم مؤخراً إصدار سندات باجمالى مبلغ ١٥.٥ مليار جنيه بنهاية ديسمبر ٢٠١٢ وذلك لسداد جزء من المديونية التاريخية المستحقة على وزارة المالية لصناديق التأمينات الاجتماعية.

٥/ ودائع صناديق التأمين التى تم ربطها كتسهيلات لقطاع الموازنة العامة والتى تم معالجتها كجزء من المطالبات المستحقة على قطاع الموازنة لصالح صناديق التأمين.

٦/ قامت وزارة التخطيط بمراجعة السلسلة الزمنية للناتج المحلي الإجمالى ابتداءً من عام ٢٠١٢/٢٠١١ وحتى عام ٢٠١٤/٢٠١٣ وفقاً للتعداد الإقتصادى، ليبلغ ١٦٥٧ مليار جنيه و ١٨٤٤ مليار جنيه و ٢١٠٢ مليار جنيه على التوالى. وجارى إعداد البيانات الربع سنوية للفترة المذكورة أعلاه وسوف يتم نشرها فور انتهاء وزارة التخطيط من إعدادها. وقد تم مراجعة تقديرات الناتج المحلي الإجمالى، ليبلغ ٢٤٣١.١ مليار جنيه فى عام ٢٠١٤/٢٠١٥.

جدول (١٧): الدين المحلي للحكومة العامة^{١/}
(بيان مفصل)

(مليون جنيه)

بيان ربع سنوى	بيان سنوى									
	مارس-١٤	سبتمبر-١٤	ديسمبر-١٤	مارس-١٥ *	يونيو-١٤	يونيو-١٣	يونيو-١٢	يونيو-١١	يونيو-١٠	
إجمالي الدين المحلي للحكومة العامة	١,٥٠٣,٦٣٦	١,٦٨٥,٩٨٨	١,٧٨٥,٤٧٤	١,٨٧٦,٥٠٢	١,٥٩٧,٨٧٠	١,٣٦٣,٦٨٦	١,٠٨٧,٩٤٥	٨٨٩,٠٤٥	٧٣٣,٣٨٧	
دين أجهزة الموازنة العامة المجمع	١,٣٠١,٥٢٨	١,٤٧٢,٨٨٧	١,٥٧٠,٣٤١	١,٦٦١,٣٦٩	١,٣٩٥,٧٦٢	١,١٦٤,٠٤٦	٨٩٩,٠٣٠	٧١٠,٨٣٩	٥٦٤,٦٧٠	
إجمالي الدين المحلي لأجهزة الموازنة العامة	١,٦٠٤,٢٠٦	١,٧٩٥,٨٤٥	١,٨٩٥,١٨٧	١,٩٩٨,٢٠٠	١,٦٩٩,٩٤٦	١,٤٤٤,٣٧٠	١,١٥٥,٣١٢	٩٦٧,٢٩٠	٨٠٨,٣٨٤	
يطرح منه: إقتراض أجهزة الموازنة من بنك الإستثمار القومى ^{٢/}	-	-	-	-	-	-	-	-	-	
يطرح منه: أوراق مالية لدى بنك الإستثمار القومى	٩,٧١٧	٨,٠٥٠	٧,٠٦٤	١٠,٧٣٢	٨,٧٤٤	١٢,٢٥٦	١٣,٨٦٠	١٥,٥٢٧	١٣,٦٦٥	
يطرح منه: أوراق مالية لدى صناديق التأمين	٥٨,٠٣٢	٦٥,٦٥١	٦٨,٨٢٥	٧١,١١٧	٦٠,٥١١	٤٧,٣٣٦	٣٦,٦٦٩	٣٤,٥٥٣	٢٥,٤٦٩	
يطرح منه: سندات صناديق التأمين ^{٣/}	٢٣٣,٧٠٤	٢٤٨,٠٣٢	٢٤٨,٠٣٢	٢٥٤,٥٣٢	٢٣٣,٧٠٤	٢١٩,٥٠٧	٢٠٤,٠٢٨	٢٠٤,٠٢٨	٢٠٢,٢٣٧	
يطرح منه: تسهيلات من صناديق التأمين ^{٣/}	١,٢٢٥	١,٢٢٥	٩٢٥	٤٥٠	١,٢٢٥	١,٢٢٥	١,٧٢٥	٢,٣٤٣	٢,٣٤٣	
دين بنك الإستثمار القومى المجمع	٢٠٢,١٠٨	٢١٣,١٠١	٢١٥,١٣٣	٢١٥,١٣٣	٢٠٢,١٠٨	١٩٩,٦٤٠	١٨٨,٩١٥	١٧٨,٢٠٦	١٦٨,٧١٧	
إجمالي الدين المحلي لبنك الإستثمار القومى	٢٦٨,٨٥٠	٢٨٥,٩٦٩	٢٨٩,١٣٨	٢٨٩,١٣٨	٢٦٨,٨٥٠	٢٦٨,٣٨٨	٢٥٣,٦٧٩	٢٤٠,٨٥١	٢٢٧,٧١٤	
إقتراض بنك الإستثمار من صناديق التأمين الإجتماعى	٦٦,٧٤٢	٧٢,٨٦٨	٧٤,٠٠٥	٧٤,٠٠٥	٦٦,٧٤٢	٦٨,٧٤٨	٦٤,٧٦٤	٦٢,٦٤٥	٥٨,٩٩٧	
شهادات الإستثمار	١١٤,٦٧٧	١١٥,٨٧٣	١١٥,٩٤٩	١١٥,٩٤٩	١١٤,٦٧٧	١٠٩,٤٠٢	١٠٥,٩٠٩	١٠٣,٣٨٢	٩٩,٧٨٢	
ودائع صندوق توفير البريد	٨٥,٩٤٨	٩٥,٥٠٦	٩٧,٣٧٧	٩٧,٣٧٧	٨٥,٩٤٨	٨٦,٣٨٢	٧٨,٨٥٢	٧١,٩٧٨	٦٤,٨٣٦	
أخرى	١,٤٨٣	١,٧٢٢	١,٨٠٧	١,٨٠٧	١,٤٨٣	٣,٨٥٦	٤,١٥٤	٢,٨٤٦	٤,٠٩٩	
يطرح منه: إقتراض بنك الإستثمار من صناديق التأمين الإجتماعى ^{٣/}	٦٦,٧٤٢	٧٢,٨٦٨	٧٤,٠٠٥	٧٤,٠٠٥	٦٦,٧٤٢	٦٨,٧٤٨	٦٤,٧٦٤	٦٢,٦٤٥	٥٨,٩٩٧	
ودائع الحكومة العامة	١٦٨,١٤١	١٩٨,٤٧٨	٢١٧,٥٤٥	٢٣٢,٩١٣	١٧٢,٦٧٨	١٩١,٣٩٥	١٧٣,٢٩٢	١٦٦,٥٢٧	١٥٨,٥٣١	
أجهزة الموازنة	١٥٩,٠٤٤	١٨١,١٧١	٢٠٣,٣٥٤	٢١٧,٥٤٢	١٦١,٤٨٥	١٨٣,٢٣٠	١٦٤,٧٨٨	١٥٩,١٧٨	١٤٤,٥٦٦	
بنك الإستثمار القومى	١,٨٥١	١,١٨٩	٢,١٤٣	٢,٥١٠	١,٧٢٩	١,٧٩٢	٢,٦٥٠	٢,٦٧٢	٥,٥١٠	
صناديق التأمين الإجتماعى ^{٤/}	٧,٢٤٦	١٦,١١٨	١٢,٠٤٨	١٢,٨٦١	٩,٤٦٤	٦,٣٧٣	٥,٨٥٤	٤,٦٧٧	٨,٤٥٥	
صافى الدين المحلي للحكومة العامة	١,٣٣٥,٤٩٥	١,٤٨٧,٥١٠	١,٥٦٧,٩٢٩	١,٦٤٣,٥٨٩	١,٤٢٥,١٩٢	١,١٧٢,٢٩١	٩١٤,٦٥٣	٧٢٢,٥١٨	٥٧٤,٨٥٦	
ملاحظات (نسبة الى الناتج المحلى الإجمالى) /٥/										
إجمالي دين الحكومة العامة	٧١.٥%	٦٩.٤%	٧٣.٤%	٧٧.٢%	٨٠.٠%	٧٤.٠%	٦٥.٧%	٦٤.٨%	٦٠.٨%	
صافى دين الحكومة العامة	٦٣.٥%	٦١.٢%	٦٤.٥%	٦٧.٦%	٧١.٤%	٦٣.٦%	٥٥.٢%	٥٢.٧%	٤٧.٦%	

المصدر: وزارة المالية و البنك المركزى المصرى
* بيان مبدئى، خاضع للمراجعة.

١/ يمثل رصيد الدين المجمع المستحق على أجهزة الموازنة العامة للدولة وبنك الإستثمار القومى وصناديق التأمين الإجتماعى بعد إستبعاد المديونيات والعلاقات الداخلية فيما بين القطاعات الثلاثة.
٢/ في ضوء ما تنسم به السياسة المالية الجديدة بالشفاقية فقد تم قيد الدين المستحق على الخزانة العامة لصناديق التأمينات (الذى تم اقتراضه من خلال بنك الإستثمار القومى) كدين مباشر على الخزانة العامة للصناديق ، وذلك في ١ يوليو ٢٠٠٦. وقد قابل ذلك اصدار سنتين على الخزانة العامة لصالح الصناديق بقيمة الدين ١٩٧.٧٢٥ مليار جنيه، وبالإضافة الى ذلك تم اصدار سند ثالث في نهاية يونيو ٢٠٠٧ بقيمة ٧٤.٥ مليون جنيه لصالح الصناديق. كما تم إصدار سند رابع في ٢٠٠٨/٦/٣٠ بمبلغ ١.١ مليار جنيه ، بالإضافة الى سند خامس صدر في ٢٠٠٩/٦/٣٠ بمبلغ ٢.٣ مليار جنيه . كما تم اصدار سند سادس بمبلغ ٩٨٨.٨ مليون جنيه بنهاية يونيو ٢٠١٠، بالإضافة الى سند سابع بمبلغ ١.٨ مليار جنيه في نهاية يونيو ٢٠١١. ومن الجدير بالذكر أنه تم مؤخراً إصدار سندات باجمالى مبلغ ١٥.٥ مليار جنيه بنهاية يونيو ٢٠١٢. كما تم إصدار سند جديد في نهاية يونيو ٢٠١٣ بقيمة ١٤.٢ مليار جنيه. وتم اصدار سند أخر في نهاية يونيو ٢٠١٤ بقيمة ١٤.٣ مليار جنيه وذلك لسداد جزء من المديونية التاريخية المستحقة على وزارة المالية لصناديق التأمينات الاجتماعية.

٣/ ودائع صناديق التأمين التى تم ربطها كتسهيلات لقطاع الموازنة العامة والتي تم معالجتها كجزء من المطلوبات المستحقة على قطاع الموازنة لصالح صناديق التأمين.

٤/ تم إستبعاد ودائع الصناديق التى تم ربطها كتسهيلات لقطاع الموازنة بداية من يونيو ٢٠٠٦.

٥/ قامت وزارة التخطيط بمراجعة السلسلة الزمنية للناتج المحلى الإجمالى ابتداءً من عام ٢٠١٢/٢٠١١ وحتى عام ٢٠١٤/٢٠١٣ وفقاً للتعداد الإقتصادى، ليبلغ ١٦٥٧ مليار جنيه و١٨٤٤ مليار جنيه و٢١٠٢ مليار جنيه على التوالى. وجرى إعداد البيانات الربع سنوية للفترة المذكورة أعلاه وسوف يتم نشرها فور انتهاء وزارة التخطيط من إعدادها. وقد تم مراجعة تقديرات الناتج المحلى الإجمالى، ليبلغ ٢٤٣١.١ مليار جنيه في عام ٢٠١٤/٢٠١٥.

جدول (١٨): الدين العام المحلى^{١/}
(بيان مفصل)

(مليون جنيه)

بيان ربع سنوى				بيان سنوى				
مارس-١٥*	ديسمبر-١٤	سبتمبر-١٤	مارس-١٤	يونيو-١٤	يونيو-١٣	يونيو-١٢	يونيو-١١	يونيو-١٠
١,٨٩٢,٤٤٢	١,٧٨٦,١٠٠	١,٦٦٩,٤٢٨	١,٥٤٤,٥٩٠	١,٦٤٨,٥٢١	١,٤١٠,٦٤٣	١,١٢٩,٠٣٠	٩٣٢,٤٦٠	٧٦٩,٧٨٣
إجمالى الدين العام المحلى								
١,٨٧٦,٥٠٢	١,٧٨٥,٤٧٤	١,٦٨٥,٩٨٨	١,٥٠٣,٦٣٦	١,٥٩٧,٨٧٠	١,٣٦٣,٦٨٦	١,٠٨٧,٩٤٥	٨٨٩,٠٤٥	٧٣٣,٣٨٧
إجمالى دين الحكومة العامة								
١٣٥,٥٤٥	١٢٢,٢٠٣	١١١,٣٢٧	١١٠,٤٤٢	١١٧,٩٢٦	١١٠,٣٢١	١٠٥,٥٢١	١٠٩,٢٥١	١٠٠,١٠٤
إجمالى دين الهيئات الاقتصادية								
٥٣,٢٠٩	٥٣,٢٠٩	٥٣,٤٥٧	٥١,٤٥٧	٥١,٤٥٧	٥١,٣٨٢	٥٢,٦٥٥	٥٢,٦٧٠	٥١,٤٦٩
يطرح منه: إقتراض الهيئات الاقتصادية من بنك الإستثمار القومى								
٦٦,٣٩٦	٦٨,٣٦٨	٧٤,٤٣٠	١٨,٠٣١	١٥,٨١٨	١١,٩٨٢	١١,٧٨١	١٣,١٦٦	١٢,٢٣٩
يطرح منه: ودائع الهيئات الاقتصادية فى حساب الخزانة الموحد ^{٢/}								
٢٨٢,٧٩٣	٢٥٢,٧٨٠	٢١٨,٣٢٦	١٩٦,١٢٩	٢٠٧,٥٣٤	٢٢٠,٠٣٥	١٩٨,٠٦٦	١٩١,١١٦	١٧٠,١٧١
الودائع								
٢٣٢,٩١٣	٢١٧,٥٤٥	١٩٨,٤٧٨	١٦٨,١٤١	١٧٢,٦٧٨	١٩١,٣٩٥	١٧٣,٢٩٢	١٦٦,٥٢٧	١٥٨,٥٣١
ودائع الحكومة العامة								
٤٩,٨٨٠	٣٥,٢٣٥	١٩,٨٤٨	٢٧,٩٨٨	٣٤,٨٥٦	٢٨,٦٤٠	٢٤,٧٧٤	٢٤,٥٨٩	١١,٦٤٠
صافى ودائع الهيئات الاقتصادية								
١٢٩,١٣٧	١١٥,٦٥١	١١٠,٣٩٦	٥٣,٢٦٥	٦٠,١٣٨	٤٦,٩٩٥	٤٢,٤٠٩	٤٢,٤٣٢	٣٢,٣٣٤
إجمالى ودائع الهيئات الاقتصادية								
-	-	-	٧,٢٤٦	٩,٤٦٤	٦,٣٧٣	٥,٨٥٤	٤,٦٧٧	٨,٤٥٥
يطرح منه: ودائع صناديق التأمين الاجتماعى ^{٣/ ٤/}								
٦٦,٣٩٦	٦٨,٣٦٨	٧٤,٤٣٠	١٨,٠٣١	١٥,٨١٨	١١,٩٨٢	١١,٧٨١	١٣,١٦٦	١٢,٢٣٩
يطرح منه: ودائع الهيئات الاقتصادية فى حساب الخزانة الموحد ^{٢/}								
١,٦٠٩,٦٤٩	١,٥٣٣,٣٢٠	١,٤٥١,١٠٢	١,٣٤٨,٤٦١	١,٤٤٠,٩٨٧	١,١٩٠,٦٠٨	٩٣٠,٩٦٤	٧٤١,٣٤٤	٥٩٩,٦١٢
صافى الدين العام المحلى								
				ملاحظات (نسبة إلى الناتج المحلى الإجمالى) /٥				
٧٧.٨%	٧٣.٥%	٦٨.٧%	٧٣.٥%	٨٢.٦%	٧٦.٥%	٦٨.٢%	٦٨.٠%	٦٣.٨%
إجمالى الدين العام المحلى								
٦٦.٢%	٦٣.١%	٥٩.٧%	٦٤.٢%	٧٢.٢%	٦٤.٦%	٥٦.٢%	٥٤.١%	٤٩.٧%
صافى الدين العام المحلى								

المصدر: وزارة المالية و البنك المركزى المصرى

* بيان مبدئى، خاضع للمراجعة.

١/ يمثل رصيد الدين المجمع المستحق على الحكومة العامة والهيئات الاقتصادية بعد إستبعاد إقتراض الهيئات الاقتصادية من بنك الإستثمار القومى.

٢/ يمثل إقتراض قطاع الموازنة من ودائع الهيئات ضمن حساب الخزانة الموحد فى شكل تسهيلات ائتمانية، اى انه دين بين قطاع الموازنة والهيئات الاقتصادية لذا يتم طرح قيمة هذا الاقتراض من اجمالى الدين العام المجمع وكذلك من صافى ودائع الهيئات الاقتصادية.

٣/ تم ادراج ودائع صناديق التأمين بالفعل ضمن ودائع الحكومة العامة، انظر جدول (١٦).

٤/ تم استبعاد ودائع الصناديق التى تم ربطها كتسهيلات لقطاع الموازنة بداية من يونيو ٢٠٠٦.

٥/ قامت وزارة التخطيط بمراجعة السلسلة الزمنية للناتج المحلى الإجمالى ابتداءً من عام ٢٠١٢/٢٠١١ وحتى عام ٢٠١٤/٢٠١٣ وفقاً للتعداد الاقتصادى، ليبلغ ١٦٥٧ مليار جنيه و ١٨٤٤ مليار جنيه و ٢١٠٢ مليار جنيه على التوالى. وجارى إعداد البيانات الربع سنوية للفترة المذكورة أعلاه وسوف يتم نشرها فور انتهاء وزارة التخطيط من إعدادها. وقد تم مراجعة تقديرات الناتج المحلى الإجمالى، ليبلغ ٢٤٣١.١ مليار جنيه فى عام ٢٠١٥/٢٠١٤.

جدول (١٩) : إجمالي الدين العام الخارجى

(مليون دولار)

يونيو-٠٨	يونيو-٠٩	يونيو-١٠	يونيو-١١	يونيو-١٢	يونيو-١٣	يونيو-١٤	يونيو-١٥*
٣٣,٨٩٣	٣١,٥٣١	٣٣,٦٩٤	٣٤,٩٠٦	٣٤,٣٨٥	٤٣,٢٣٣	٤٦,٠٦٧	٤٨,٠٦٣ ^{١/}
إجمالى الدين العام الخارجى	(١٣.٤)	-(٧.٠)	(٦.٩)	(٣.٦)	-(١.٥)	(٦.٦)	(٤.٣)
٢١,٦٤١	٢٥,٨١٨	٢٦,٢٤٩	٢٧,٠٩٢	٢٥,٥٩٤	٢٨,٤٩٠	٢٩,٠٥٤	٢٥,٧٠٧
إجمالى الدين العام الخارجى الحكومى ^{٢/}	(١١.٠)	(١٩.٣)	(١.٧)	(٣.٢)	-(٥.٥)	(٢.٠)	-(١١.٥)
٢,٦٥٢	١,٩٢٦	٣,٠٨٠	٢,٨٢١	٢,٩٠١	٥,١٥٩	٦,٠٨٥	٤,٩٣٨
السندات والأذون	١٨,٩٨٩	٢٣,٨٩٢	٢٣,١٧٠	٢٤,٢٧١	٢٢,٦٩٤	٢٣,٣٣١	٢٢,٩٦٩
القروض	١٢,٢٥٢	٥,٧١٣	٧,٤٤٥	٧,٨١٤	٨,٧٩٠	١٤,٧٤٤	١٧,٠١٣
إجمالى الدين العام الخارجى غير الحكومى	(١٧.٧)	-(٥٣.٤)	(٣٠.٣)	(٥.٠)	(١٢.٥)	(٦٧.٧)	(١٥.٤)
٢٩٠	٢١٢	١,٢٦٠	١,٥٠٠	٢,٦١٢	٩,٠٦٤	١١,٠٠٥	١٦,٣١٨
السلطات النقدية	٢,٥٤٢	١,٧٩٧	١,٩٦٤	١,٧٢٥	١,٦٢٤	١,٦٠٠	١,٥٤٤
البنوك	٩,٤٢٠	٣,٧٠٥	٤,٢٢١	٤,٥٨٩	٤,٥٥٤	٤,٠٨٠	٤,٤٦٤
قطاعات أخرى							

ملاحظات

٢٠.١	١٦.٩	١٥.٩	١٥.٢	١٢.٥	١٦.٤	١٥.٧	١٥.٠
إجمالى الدين العام الخارجى/ الناتج المحلى الإجمالى ^{٤/}	١٢.٩	١٣.٨	١٢.٤	١١.٨	٩.٣	١٠.٨	٨.٠
إجمالى الدين الحكومى الخارجى/ الناتج المحلى الإجمالى ^{٤/}	٧.٣	٣.١	٣.٥	٣.٤	٣.٢	٥.٦	٧.٠
الدين الخارجى غير الحكومى/ الناتج المحلى الإجمالى ^{٤/}	٥٩.٩	٦٤.٤	٧١.٠	٧١.٤	٧٤.٨	٨٧.٩	١٠٥.٣
إجمالى الدين العام الخارجى / الصادرات السلعية والخدمية	٣٦.١	١٨.١	٢٢.١	٢٢.٤	٢٥.٦	٣٤.١	٤٦.٥
الدين الخارجى غير الحكومى/ الدين الخارجى الكلى	٧.٤	٦.٨	٨.٨	٧.٩	٨.٥	١٦.٣	٧.٩
الديون قصيرة الأجل/ الدين الخارجى الكلى	٧.٣	٦.٨	٨.٤	١٠.٤	١٨.٧	٤٧.٢	٢١.٩
الديون قصيرة الأجل/ صافى الإحتياطى الدولى	٠.١	٠.٣	٠.٢	٠.١	٠.١	٠.٠٤	٠.٠٢
ديون القطاع الخاص / الدين الخارجى الكلى	٣.٩	٥.٣	٤.٥	٤.٥	٤.٥	٤.٥	٤.٣
خدمة الدين الخارجى/ المتحصلات الجارية	٤.٦	٦.٢	٥.٥	٥.٧	٦.٣	٦.٣	٧.٣
خدمة الدين الخارجى/ الصادرات السلعية والخدمية	٤٥٠.٠	٤١٨.٦	٣٩٩.٢	٤١٣.٦	٣٨٧.٧	٤٧٥.٣	٥٠٦.٤
متوسط نصيب الفرد من الدين الخارجى (دولار)							

المصدر: وزارة المالية و البنك المركزى المصرى

-- بيان غير متاح

١/ شهد الدين الخارجى في نهاية يونيو ٢٠١٥ زيادة تقدر بنحو ٢ مليار دولار وذلك مقارنة بنهاية يونيو ٢٠١٤ وذلك فى ضوء التطورات التالية: زيادة تقدر بنحو ٦ مليار دولار كودائع من دول الخليج، بالإضافة إلى نحو ١ مليار دولار كتسهيلات موردين من دول أخرى، وذلك بالإضافة إلى اصدار سند دولاري بقيمة ١.٥ مليار دولار.

وفى نفس الوقت انخفض الدين الخارجى نتيجة سداد سندات قطرية بقيمة ٢.٧ مليار دولار، إلى جانب حوالى ١.٤ مليار دولار سداد الديون المعاد جدولتها (نادى باريس) ونحو ٠.٨ مليار دولار لسداد قروض ثنائية أخرى، ونحو ١.١ مليار دولار والتي تمثل سداد مستحقات قصيرة الأجل للخارج بالإضافة الى سداد نحو ٠.٦ مليار دولار لمؤسسات ومنظمات دولية.

٢/ طبقاً لتصنيف و منهجية البنك المركزى المصرى، والذي يقوم بشطب مديونيات نادى باريس المباشرة وغير المباشرة المستحقة على الجهات الحكومية طبقاً لتواريخ إعادة الجدولة الى العالم الخارجى، فى حين تقوم الجهات الحكومية بشطب هذه المديونيات من سجلاتها فور سداد المقابل المحلى الى البنك المركزى طبقاً لجدول السداد الاصلى (والذى يسبق تواريخ إعادة الجدولة)

٣/ قام البنك المركزى المصرى بإعادة تبويب مبلغ ٤.٣ مليار دولار الى المديونية الخارجية للقطاع الحكومى- دون تأثير على جملة الدين الخارجى- الا ان البنك المركزى لم يظهر هذا التعديل الا اعتباراً من شهر سبتمبر من عام ٢٠٠٨.

٤/ قامت وزارة التخطيط بمراجعة السلسلة الزمنية للناتج المحلى الإجمالى ابتداءً من عام ٢٠١٢/٢٠١١ وحتى عام ٢٠١٤/٢٠١٣ وفقاً للتعداد الاقتصادى، ليبلغ ١٦٥٧ مليار جنيه و ١٨٤٤ مليار جنيه و ٢١٠٢ مليار جنيه على التوالى. وجرى إعداد البيانات الربع سنوية للفترة المذكورة أعلاه وسوف يتم نشرها فور انتهاء وزارة التخطيط من إعدادها. وقد تم مراجعة تقديرات الناتج المحلى الإجمالى، ليبلغ ٢٤٣١.١ مليار جنيه في عام ٢٠١٥/٢٠١٤.

جدول (٢٠): خدمة الدين الحكومي (داخلي و خارجي)

(مليون جنيه)

يوليو - سبتمبر ٢٠١٦/٢٠١٥	*						
	٢٠١٥/٢٠١٤	٢٠١٤/٢٠١٣	٢٠١٣/٢٠١٢	٢٠١٢/٢٠١١	٢٠١١/٢٠١٠	٢٠١٠/٢٠٠٩	
١٢٢,٢٩٤	٤٢٩,٤٧٤	٢٨٠,٦٩٧ ^{١/}	٢١٨,٢٥٧	١٤٠,٩١٦	١١٧,٢٥١	٩٨,٨٥٦	إجمالي خدمة الدين الحكومي
(٢٢.٠)	(٥٣.٠)	(٢٨.٦)	(٥٤.٩)	(٢٠.٢)	(١٨.٦)	(٣٩.٠)	
٥٠,٧٠٤	١٩٣,٠٠٨	١٧٣,١٥٠	١٤٦,٩٩٥	١٠٤,٤٤١	٨٥,٠٧٧	٧٢,٣٣٣	إجمالي الفوائد المسددة
(١٨.٧)	(١١.٥)	(١٧.٨)	(٤٠.٧)	(٢٢.٨)	(١٧.٦)	(٣٧.٠)	
٤٩,٥٠١	١٨٨,٣٠٩	١٦٨,١٥٤	١٤٣,٠٩٩	١٠١,٠٢٣	٨١,٦٦١	٦٩,٤٩٣	فوائد الدين الداخلي
١,٢٠٤	٤,٧٠٠	٤,٩٩٦	٣,٨٩٦	٣,٤١٨	٣,٤١٦	٢,٨٤٠	فوائد الدين الخارجي
٧١,٥٨٩	٢٣٦,٤٦٦	١٠٧,٥٤٧	٧١,٢٦٢	٣٦,٤٧٥	٣٢,١٧٤	٢٦,٥٢٣	إجمالي الأقساط المسددة
(٢٤.٤)	(١٠.٢)	(١٠.٢)	(٩٥.٤)	(١٣.٤)	(٢١.٣)	(٤٤.٨)	
٤٧,٥٦١	٢٠٣,٧٥٤ ^{١/}	٩٣,٩٣١	٦٠,٠٧٤	٢١,٢٩٩	٢٢,٩٦٤	١٨,٠٦٧	أقساط الدين الداخلي
٢٤,٠٢٨	٣٢,٧١٢	١٣,٦١٧	١١,١٨٨	١٥,١٧٦	٩,٢١١	٨,٤٥٥	أقساط الدين الخارجي
٥٠,٥٦٥	١٨٩,٥٥٥	١٧٢,٤٠٥	١٤٦,١٦٥	١٠٣,٣٦٣	٨٣,٩٤٧	٦٨,٤٠٥	صافي مدفوعات الفوائد
٤٩,٣٦١	١٨٤,٨٥٥	١٦٧,٤٠٩	١٤٢,٢٦٩	٩٩,٩٤٥	٨٠,٥٣١	٦٥,٥٦٥	الداخلي
٤٩,٥٠١	١٨٨,٣٠٩	١٦٨,١٥٤	١٤٣,٠٩٩	١٠١,٠٢٣	٨١,٦٦١	٦٩,٤٩٣	الفوائد المسددة
١٤٠	٣,٤٥٣	٧٤٥	٨٣٠	١,٠٧٨	١,١٣٠	٣,٩٢٨	متحصلات الفوائد
١,٢٠٤	٤,٧٠٠	٤,٩٩٦	٣,٨٩٦	٣,٤١٨	٣,٤١٦	٢,٨٤٠	الخارجي
١,٢٠٤	٤,٧٠٠	٤,٩٩٦	٣,٨٩٦	٣,٤١٨	٣,٤١٦	٢,٨٤٠	الفوائد المسددة
٠.٠	٠.٠	٠.٠	٠.٠	٠.٠	٠.٠	٠.٠	متحصلات الفوائد
ملاحظات							
نسبة الى الناتج المحلي الإجمالي ^{٢/}							
^{٣/} %٢.١	%٧.٩	%٨.٢	%٨.٠	%٦.٣	%٦.٢	%٦.٠	إجمالي الفوائد المسددة
^{٣/} %٢.٩	%٩.٧	%٥.١	%٣.٩	%٢.٢	%٢.٣	%٢.٢	إجمالي الأقساط المسددة
نسبة الى إجمالي مصروفات الموازنة							
^{٤/} %٢٩.٨	%٢٦.٣	%٢٤.٧	%٢٥.٠	%٢٢.٢	%٢١.٢	%١٩.٨	إجمالي الفوائد المسددة
^{٤/} %٤٢.١	%٣٢.٢	%١٥.٣	%١٢.١	%٧.٧	%٨.٠	%٧.٢	إجمالي الأقساط المسددة

المصدر: وزارة المالية

() معدل النمو عن الفترة المقابلة في العام السابق.

* ختامي مبدئي.

١/ يرجع الارتفاع الملحوظ في إجمالي خدمة الدين الحكومي للزيادة في سداد الأقساط المحلية في نهاية العام المالي ٢٠١٥/٢٠١٤، وذلك في ضوء زيادة إهلاك سندات الخزانة بنحو ١٠٠ مليار جنيه مقارنة بالعام المالي السابق.

٢/ قامت وزارة التخطيط بمراجعة السلسلة الزمنية للناتج المحلي الإجمالي ابتداءً من عام ٢٠١١/٢٠١٢ وحتى عام ٢٠١٣/٢٠١٤ وفقاً للتعداد الاقتصادي، ليبلغ ١٦٥٧ مليار جنيه و١٨٤٤ مليار جنيه و٢١٠٢ مليار جنيه على التوالي. وجرى إعداد البيانات الربع سنوية للفترة المذكورة أعلاه وسوف يتم نشرها فور انتهاء وزارة التخطيط من إعدادها. وقد تم مراجعة تقديرات الناتج المحلي الإجمالي، ليبلغ ٢٤٣١.١ مليار جنيه في عام ٢٠١٥/٢٠١٤.

٣/ بيان يوليو- سبتمبر من سنة ٢٠١٦/٢٠١٥ كنسبة إلى الناتج المحلي الإجمالي للعام بأكمله.

٤/ بيان يوليو - سبتمبر من سنة ٢٠١٦/٢٠١٥ كنسبة إلى إجمالي مصروفات الموازنة خلال نفس الفترة.

جدول (٢١): إصدارات الاوراق المالية الحكومية (اذون و سندات) ^{١/}
من ٢٠٠٩/٢٠٠٨ الى ٢٠١٦/٢٠١٥

(مليار جنيه)							
يوليو -سبتمبر ^{٢/} ٢٠١٦/٢٠١٥		*					
		٢٠١٥/٢٠١٤	٢٠١٤/٢٠١٣	٢٠١٣/٢٠١٢	٢٠١٢/٢٠١١	٢٠١١/٢٠١٠	٢٠١٠/٢٠٠٩
٢٨٧.٠	١٠٨٥.٥	٩٦٣.٢	٧٢٥.٧	٦٤٧.٠	٥٤٨.٨	٤٥٢.٥	الإصدارات
٢١٣.٥	٨٤٦.٤	٧٥٤.١	٦٤٥.٣	٥٦٢.٧	٤٩١.٨	٣٧٧.٣	أذون خزانة
٧٣.٥	٢٣٩.١	٢٠٩.١	٨٠.٤	٨٤.٣	٥٧.٠	٤/٧٥.٢	سندات خزانة ٤/
٢٣٠.٥	٨٦٢.١	٧٦٧.١	٦١٦.٩	٥٣٠.٨	٤١١.٨	٣٥٨.٣	الإهلاكات
١٩٠.٥	٧٨٣.٥	٦٩٩.٦	٥٧٥.٤	٥١٠.٤	٤٠١.٨	٣٥٠.٣	أذون خزانة
٤٠.٠	٧٨.٦	٦٧.٥	٤١.٥	٢٠.٤	١٠.٠	٨.٠	سندات خزانة
٥٦.٥	٢٢٣.٤	١٩٦.١	١٠٨.٨	١١٦.٢	١٣٧.٠	٩٤.٢	صافي الإصدار ^{٣/}
١٢٦٩.٨	١٢١٣.٣	٩٨٩.٩	٧٩٣.٨	٦٨٥.٠	٥٦٨.٨	٤٣١.٨	الرصيد القائم (نهاية الفترة)
٦١٨.٧	٥٩٥.٧	٥٣٢.٨	٤٧٨.٣	٤٠٨.٤	٣٥٦.١	٢٦٦.١	أذون خزانة
٦٥١.١	٦١٧.٦	٤٥٧.١	٣١٥.٥	٢٧٦.٦	٢١٢.٧	١٦٥.٧	سندات خزانة
متوسط أسعار الفائدة: ^{٥/}							
١١.٣	١١.٤	١٠.٩	١٣.٣	١٣.١	١١.٥	٩.٩	أذون ٩١ يوم
١١.٦	١١.٧	١١.٣	١٤.٠	١٤.١	١١.٨	١٠.٢	أذون ١٨٢ يوم
١١.٧	١١.٨	١١.٤	١٤.٣	١٤.٨	١١.٤	١٠.٥	أذون ٢٧٣ يوم ^{٦/}
١١.٧	١١.٩	١١.٥	١٤.٤	١٤.٨	١١.٥	١٠.٥	أذون ٣٦٤ يوم

المصدر: وزارة المالية.

* قابل للتعديل

١/ الأوراق المالية الحكومية المصدرة بالجنيه المصري.

٢/ حتى نهاية سبتمبر ٢٠١٥.

٣/ تم حسابه على أساس حجم الإصدارات الجديدة مطروحاً منه حجم الإهلاكات.

٤/ تتضمن سندات مصدرة بالجنيه المصرى خارج جمهورية مصر العربية قيمتها ٦ مليار جنيه، والتي سوف يستحق آجالها فى يوليو ٢٠١٢.

٥/ متوسط أسعار الفائدة فى السوق الأولى.

٦/ قامت وزارة المالية بطرح أذون خزانة لمدة ٢٧٣ يوم لأول مرة فى أكتوبر ٢٠٠٨.

جدول (٢٢): إصدارات الاوراق المالية الحكومية (اذون و سندات) الربع سنوية
من اكتوبر-ديسمبر ٢٠١٤/٢٠١٥ إلى اكتوبر-ديسمبر ٢٠١٦/٢٠١٥

(مليون جنيه)							
أكتوبر-ديسمبر ٢٠١٥ /١			يوليو-سبتمبر	أبريل-يونيو	يناير- مارس	أكتوبر- ديسمبر	
ديسمبر	نوفمبر	أكتوبر	٢٠١٥	٢٠١٥	٢٠١٥	٢٠١٤	
١٥٠٠٠	١١٠٠٠	١١٠٠٠	٣٥٥٠٠	٣٣٥٠٠	٣٢٥٠٠	٣٢٥٠٠	أذون ٩١ يوم
١٧٥٠٠	١٤٠٠٠	١٤٠٠٠	٤٢٥٠٠	٤٠٠٠٠	٣٩٠٠٠	٣٩٠٠٠	أذون ١٨٢ يوم
٢٢٥٠٠	١٨٠٠٠	١٨٠٠٠	٥٦٠٠٠	٥٢٠٠٠	٥٠٠٠٠	٤٥٥٠٠	أذون ٢٧٣ يوم
٢٢٥٠٠	١٨٠٠٠	١٨٠٠٠	٥٥٥٠٠	٥٢٠٠٠	٥٢٠٠٠	٥٢٠٠٠	أذون ٣٦٤ يوم
--	--	--	--	--	--	--	سندات (إهلاك ٢٠١٤)
--	--	--	--	--	--	--	سندات (إهلاك ٢٠١٥) ^{١/٢}
--	--	--	١١٥٠٠	١٢٥٠٠	١٠٠٠٠	١٠٥٠٠	سندات (إهلاك ٢٠١٦) ^{١/٢}
--	--	--	--	--	٥٠٠٠	١٤٠٠٠	سندات (إهلاك ٢٠١٧)
٩٠٠٠	٦٠٠٠	٦٠٠٠	١٧٥٠٠	٢٠٠٠٠	١٠٠٠٠	--	سندات (إهلاك ٢٠١٨)
--	--	--	--	--	--	١٠٠٠٠	سندات (إهلاك ٢٠١٩)
٦٠٠٠	٦٠٠٠	٦٠٠٠	٢١٠٠٠	١٧٠٠٠	١٧٥٠٠	--	سندات (إهلاك ٢٠٢٠)
--	--	--	--	--	--	٦٠٠٠	سندات (إهلاك ٢٠٢١)
٦٥٠٠	٤٥٠٠	٤٥٠٠	١٠٢٥٠	١٢٠٠٠	٩٠٠٠	--	سندات (إهلاك ٢٠٢٢)
--	--	--	--	--	--	--	سندات (إهلاك ٢٠٢٣)
--	--	--	--	--	٣٠٠٠	٥٠٠٠	سندات (إهلاك ٢٠٢٤)
٤٥٠٠	٤٥٠٠	٤٥٠٠	١٢٢٥٠	١٠٠٠٠	٧٥٠٠	--	سندات (إهلاك ٢٠٢٥)
١٠٩٥٠٠	٨٦٠٠٠	٨٦٠٠٠	٢٦٢٠٠٠	٢٤٩٠٠٠	٢٣٥٥٠٠	٢١٤٥٠٠	إجمالي الإصدار (أذون و سندات)

المصدر: وزارة المالية.

- لا يوجد اصدارات .

١/ تتضمن ١٢٠.٧ مليار جنيه اعادة فتح اذون وسندات.

٢/ تشمل سندات صفرية الكبون ذات تاريخ استحقاق ١٨ شهر.

جدول (٢٣) : تطور معدلات العائد حتى تاريخ الإستحقاق لسندات الخزانة^١

سبتمبر-١٤	ديسمبر-١٤	يناير-١٥	فبراير-١٥	مارس-١٥	أبريل-١٥	مايو-١٥	يونيو-١٥	يوليو-١٥	أغسطس-١٥	سبتمبر-١٥
سندات يناير ٢٠١٥	--	--	--	--	--	--	--	--	--	--
سندات مارس ٢٠١٥	--	١٢.٣٧	--	--	--	--	--	--	--	--
سندات مايو ٢٠١٥	--	--	--	--	--	--	--	--	--	--
سندات سبتمبر ٢٠١٥	--	--	--	--	--	--	١٢.٠٥	١١.٧٧	--	--
سندات نوفمبر ٢٠١٥	--	--	--	--	--	--	--	--	--	--
سندات ديسمبر ٢٠١٥	--	--	--	--	--	--	--	--	--	--
سندات يناير ٢٠١٦	--	--	--	--	--	--	--	--	--	--
سندات يونيو ٢٠١٦	--	--	--	--	--	--	--	--	١١.٧٠	١١.٧٠
سندات يوليو ٢٠١٦	--	--	--	--	--	--	--	--	--	--
سندات أغسطس ٢٠١٧	--	--	--	--	--	١٢.٦٦	١٢.٩٣	١٣.١٦	--	--
سندات نوفمبر ٢٠١٧	--	--	--	--	--	--	--	--	--	--
سندات فبراير ٢٠١٨	--	--	--	١٢.٢٥	١٢.٠٥	١٢.٥٠	١٢.٦٥	١٢.٨٥	--	--
سندات أكتوبر ٢٠١٨	--	١٣.٧٥	--	--	--	--	--	--	--	--
سندات أبريل ٢٠١٩	--	--	--	--	١٢.٦٨	--	--	--	--	--
سندات أغسطس ٢٠١٩	١٤.٥١	١٣.٥٨	١٣.٥٩	١٢.٢٦	١١.٩٩	١٣.٢٨	١٤.٩٠	١٤.٤٠	١٤.١٨	--
سندات فبراير ٢٠٢٠	--	--	--	--	--	--	١٣.٢٦	١٣.٢٥	--	--
سندات أغسطس ٢٠٢٠	--	--	--	--	--	--	--	--	--	--
سندات مارس ٢٠٢١	--	--	--	--	--	--	--	--	--	--
سندات أبريل ٢٠٢٢	--	--	--	--	١٤.٥٠	--	١٤.٦٨	--	--	--
سندات يناير ٢٠٢٣	١٨.٠٠	--	--	--	--	--	--	--	--	--
سندات سبتمبر ٢٠٢٣	--	--	--	--	١٣.٨٠	--	--	--	--	--
سندات نوفمبر ٢٠٢٣	--	--	--	--	١٤.٣٢	--	--	--	--	--
سندات فبراير ٢٠٢٤	--	--	--	--	١٤.٢٨	--	١٤.٩٣	١٤.٩٣	--	--
سندات يناير ٢٠٢٥	--	--	--	١٣.٧٥	١٤.٢٠	--	١١.٣٠	--	--	--
متوسط فترة الاستحقاق										
للسندات (سنة)										
انترينك لليلة واحدة ^{٢/}										
٩.٤٣	٩.٣٨	٩.٣٥	٩.٣٥	٩.٣٣	٩.٣٨	٩.٤٤	٩.٣٩	٩.٥١	٩.٥٠	٩.٥٤
٩.٤٣	٨.٨٥	٨.٨٦	٨.٨٦	٨.٨٦	٨.٩٤	٨.٩٥	٨.٩٠	٨.٩٢	٨.٨٧	٨.٨٨

المصدر: وزارة المالية و البنك المركزى المصرى.

-- لا توجد إصدارات خلال الفترة المشار إليها.

١/ تشمل السندات المصدرة وفقاً لنظام "المتعاملون الرئيسيون" فقط. تم حساب العائد حتى تاريخ الإستحقاق على أساس السعر "الكامل" في السوق الثانوى.

۲/ متوسط شهری.

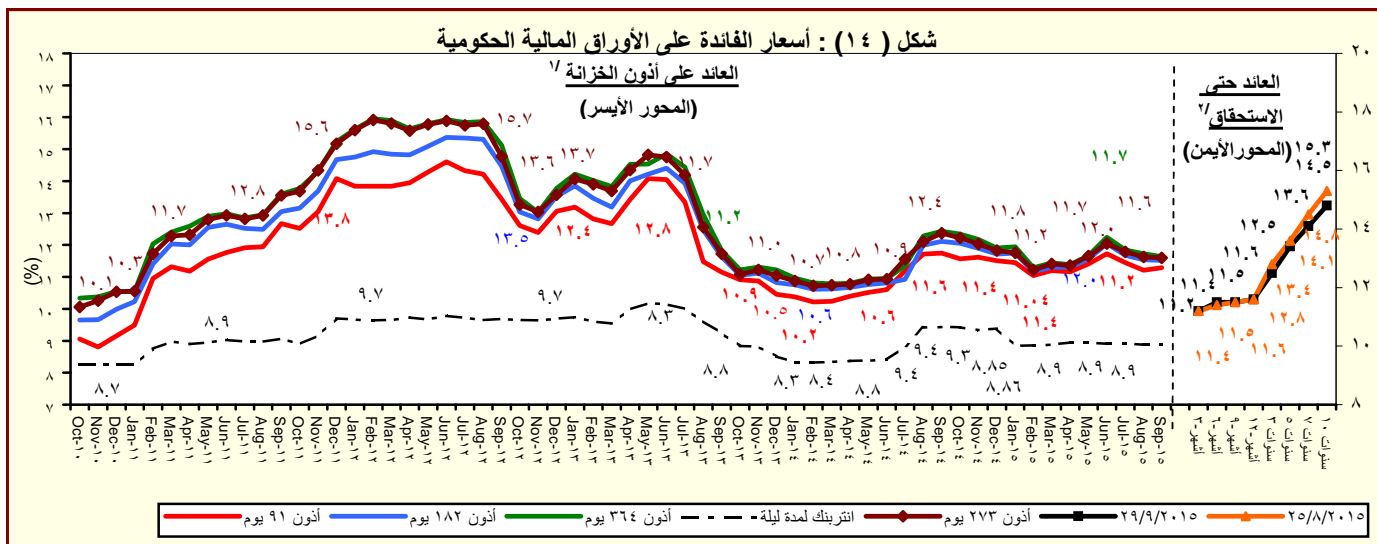

المصدر : وزارة المالية والبنك المركزي المصرى.

۱/ متوسط شهری فی السوق الاولى.

۲/ سوق ثانوی.

القسم السادس

المؤشرات النقدية

جدول (٢٤)	تطور المؤشرات النقدية الرئيسية	٤٥
جدول (٢٥)	المسح المصرفي لأهم إجماليات السيولة المحلية (الأصول و الإلتزامات المقابلة)	٤٦-٤٧
--		
جدول (٢٦)	نقود الإحتياط و الأصول المقابلة	٤٨
جدول (٢٧)	الودائع لدى البنوك	٤٩
جدول (٢٨)	التسهيلات الائتمانية من البنوك	٥٠
جدول (٢٩)	هيكل أسعار الفائدة المحلية	٥١

جدول (٢٤) : تطور المؤشرات النقدية الرئيسية
(أغسطس ٢٠١٥)

معدل نمو شهري %	معدل نمو ربع سنوي %	معدل تغير سنوي %	متوسط النمو السنوي لمدة عام ١/
-٣٥.٨	-٣٥.٥	-٧٥.٠	-٢٨.٧
صافي الأصول الأجنبية (بالجنيه المصرى)			
-٢٥.٠	-٥٠.٥	-٧٢.٨	-٣٥.٦
صافي الأصول الأجنبية لدى البنك المركزى			
-٢.٣	-٥.٠	-٢٥.١	٦.٤
صافي الإحتياطي الدولى لدى البنك المركزى			
-٤٠.٥	-٢٢.٨	-٧٦.٠	-١٣.٤
صافي الأصول الأجنبية لدى البنوك ^{٢/}			
-٣٥.٩	-٣٧.١	-٧٧.١	-٣٧.٧
صافي الأصول الأجنبية (بالدولار الأمريكى)			
-٢٥.١	-٥١.٨	-٧٥.١	-١٢.٣
صافي الأصول الأجنبية لدى البنك المركزى			
-٢.٤	-٧.٥	٧.٥	-٠.٣
صافي الإحتياطي الدولى لدى البنك المركزى			
-٤٠.٥	-٢٤.٨	-٧٨.٠	-٥١.٠
صافي الأصول الأجنبية لدى البنوك ^{٢/}			
٢.١	٦.٩	٢٤.٤	٢٢.٥
صافي الأصول المحلية			
٢.٣	٩.٦	٢٥.٢	٢٩.٣
صافي المطلوبات من الحكومة وهيئة السلع التموينية			
١٣.٠	١٤.٠	٥٨.٠	٢٨.٠
المطلوبات من قطاع الأعمال العام			
٠.٤	١.٨	١٧.٧	١٣.٣
المطلوبات من قطاع الأعمال الخاص			
١.١	٥.٨	١٦.٨	١٧.٣
إجمالي السيولة المحلية (M٢)			
٠.٩	٦.٣	١٩.٠	١٣.٥
المعروض النقدى (M١)			
١.٢	٥.٥	١٦.٠	١٥.٨
أشباه نقود			

المصدر: البنك المركزى المصرى.

١/ متوسط معدل النمو السنوي لفترة ١٢ شهر متتالية.

٢/ يتضمن صافي أصول البنوك التجارية، والمتخصصة، وبنوك الإستثمار والأعمال.

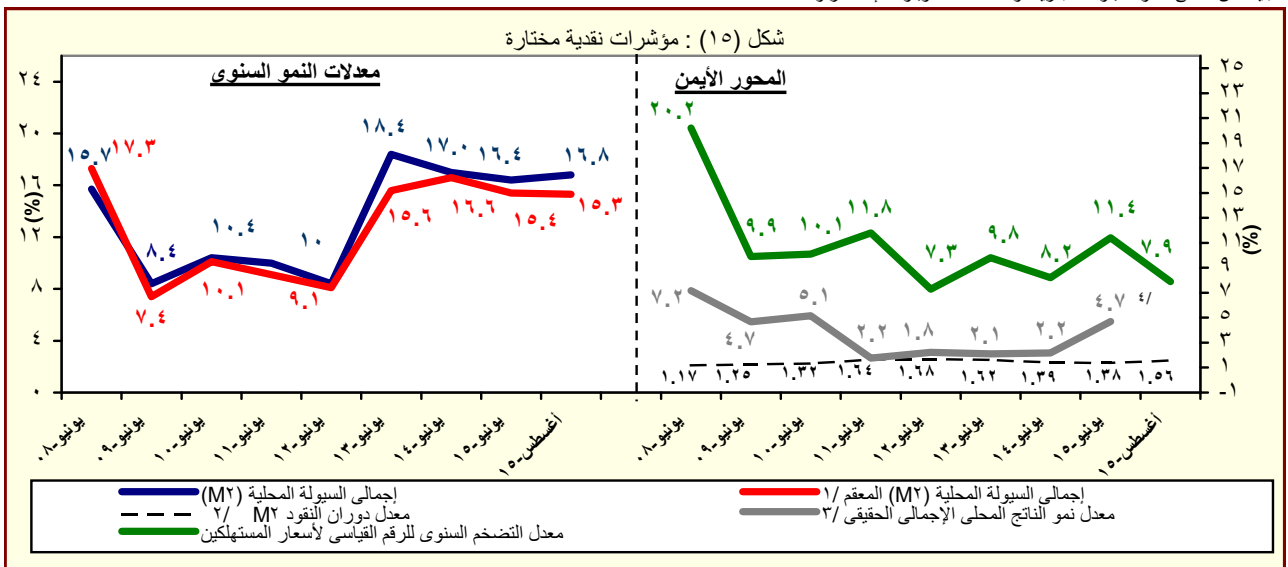

المصدر: البنك المركزى المصرى.

١/ هذا المفهوم يقوم بتحديد أثر سعر الصرف على المكون الاجنبى فى السيولة المحلية وذلك بتطبيق سعر الصرف السارى فى الفترة المقابلة على الإجماليات النقدية خلال الفترة محل الدراسة.

٢/ قامت وزارة التخطيط بمراجعة السلسلة الزمنية للنتائج المحلى الإجمالى ابتداءً من عام ٢٠١٢/٢٠١١ وحتى عام ٢٠١٤/٢٠١٣ وفقاً للتعداد الإقتصادى، ليبلغ ١٦٥٧ مليار جنيه و ١٨٤٤ مليار جنيه و ٢١٠٢ مليار جنيه على التوالي. وجارى إعداد البيانات الربع سنوية للفترة المذكورة أعلاه وسوف يتم نشرها فور انتهاء وزارة التخطيط من إعدادها. وقد تم مراجعة تقديرات الناتج المحلى الإجمالى، ليبلغ ٢٤٣١.١ مليار جنيه في عام ٢٠١٥/٢٠١٤.

٣/ معدل النمو الحقيقي للنتائج المحلى الإجمالى بسعر السوق .

٤/ تعكس معدل النمو الحقيقي للنتائج المحلى خلال الفترة يوليو - مارس ٢٠١٥/٢٠١٤.

جدول (٢٥) : المسح المصرفى لأهم إجماليات السيولة المحلية
الأصول والالتزامات المقابلة لها لدى الجهاز المصرفى
(اغسطس ٢٠١٥)

(مليون جنيه)

اغسطس-١٥	اغسطس-١١	اغسطس-١٢	اغسطس-١٣	اغسطس-١٤	مايو-١٥	يونيو-١٥	يوليو-١٥	اغسطس-١٥*
٣٠٥,٨٩٣	٢٤٢,٧٢٩	١٥٣,٧٣١	١٣٤,٨٢٥	١١٩,٧٣٢	٤٦,٤٦٢	٥١,٣٨٠	٤٦,٧١٧	٢٩,٩٨٠
(١٩,٣)	-(٢٠,٦)	-(٣٦,٧)	-(١٢,٣)	-(١١,٢)	-(٦٣,١)	-(٥٦,٩)	-(٦٠,٤)	-(٧٥,٠)
١٩١,٩١٥	١٣٧,٥٩٧	٧٠,٨٤٣	٤٤,٨٨٤	٣٨,٧١١	٢١,٢٦٥	٢٥,١٧١	١٤,٠٣٩	١٠,٥٢٣
٢٠٠,٣٢٢	١٤٦,٧٦٥	٨٩,٩٧٦	١٢٨,٩٨٠	١١٧,٠٨٤	١٤٤,٣١٠	١٤٧,٩٩١	١٣٩,٨٢٠	١٣٦,٣٠٧
٨,٤٠٧	٩,١٦٨	١٩,١٣٣	٨٤,٠٩٦	٧٨,٣٧٣	١٢٣,٠٤٥	١٢٢,٨٢٠	١٢٥,٧٨١	١٢٥,٧٨٤
١١٣,٩٧٨	١٠٥,١٣٢	٨٢,٨٨٨	٨٩,٩٤١	٨١,٠٢١	٢٥,١٩٧	٢٦,٢٠٩	٣٢,٦٧٨	١٩,٤٥٧
١٥٢,٣٤٧	١٣٤,٨٦٠	١١٣,٧٧٨	١٢٣,٧٠٧	١١٦,٨٣٣	٨٦,٢٥٠	٨٦,٢١٤	٩٧,١٤٠	٨٢,٣٢٠
٣٨,٣٦٩	٢٩,٧٢٨	٣٠,٨٩٠	٣٣,٧٦٦	٣٥,٨١٢	٦١,٠٥٣	٦٠,٠٠٥	٦٤,٤٦٢	٦٢,٨٦٣
٦٢٩,٣٤١	٧٨١,٦٣٠	٩٦١,٥٣٦	١,١٩٤,٦٦٧	١,٤٣٧,٦٤٧	١,٦٧٣,٥٨٦	١,٧١٤,٠٠٥	١,٧٥٢,٧٧٣	١,٧٨٩,١٣٨
(٨,٥)	(٢٤,٢)	(٢٣,٠)	(٢٤,٢)	(٢٠,٣)	(٢٣,٢)	(٢٢,٧)	(٢٢,٨)	(٢٤,٤)
٣٣٤,٧٧٩	٤٦٣,٥٧٩	٦١٥,٠٥٥	٨٣٣,٣٥١	١,٠٨٥,٩٦٤	١,٤٤١,٠٦٢	١,٢٩١,٤٢٧	١,٣٢٨,٦١٤	١,٣٥٩,٧٩٦
٤٠٢,٨٦٢	٥٥٢,٧٠٣	٦٦٧,٥٦٦	٨٨٧,٨١٥	١,٠٧١,١٥٤	١,٢٠٤,٤٠٠	١,٢٥١,٠٩٦	١,٢٨٥,٠٨٤	١,٣٠٨,٨٧٠
-٦٨,٠٨٣	-٨٩,١٢٤	-٥٢,٥١١	-٥٤,٤٦٤	١٤,٨١٠	٣٦,٦٦٢	٤٠,٣٣١	٤٣,٥٣٠	٥٠,٩٢٦
٣٠,٩٠٢	٣٤,٢٣١	٤١,٦٦٢	٤٤,١٣٥	٤٥,٩٠١	٦٣,٦١٠	٦٣,٢١٨	٦٤,١٧٨	٧٢,٥٤٢
٢٢,١٧٦	٢٦,٠٩٤	٣٣,٠٤٣	٣٥,٢٧١	٣٦,١١٨	٤٣,٠٦٤	٤٣,٩٨٩	٤٤,١٩٧	٥٠,٥٩١
٨,٧٢٦	٨,١٣٧	٨,٦١٩	٨,٨٦٤	٩,٧٨٣	٢٠,٥٤٦	١٩,٢٢٩	١٩,٩٨١	٢١,٩٥١
٤٢٠,٥٨٨	٤٢٤,٩٢٤	٤٥٣,٤٩٧	٤٩٦,١١٧	٥٣٤,٣٤٤	٦١٧,٩٠٩	٦٢٣,٥٦٦	٦٢٦,٨٢٠	٦٢٩,١٥٧
٣٠٨,٤٦١	٣١٨,٣٣٤	٣٤٩,١١٥	٣٧٤,٢٢٠	٤٠٤,٤٩٩	٤٥٦,٢٧٤	٤٦١,٥٦١	٤٦٠,٠٠٧	٤٦٢,٢٦٧
١١٢,١٢٧	١٠٦,٥٩٠	١٠٤,٣٨٢	١٢١,٨٩٧	١٢٩,٨٤٥	١٦١,٦٣٥	١٦٢,٠٠٥	١٦٦,٨١٣	١٦٦,٨٩٠
٩٣٥,٢٣٤	١,٠٢٤,٣٥٩	١,١١٥,٢٦٧	١,٣٢٩,٤٩٢	١,٥٥٧,٣٧٩	١,٧٢٠,٤٤٨	١,٧٦٥,٤٩٢	١,٧٩٩,٤٩٠	١,٨١٩,١١٨
(١١,٨)	(٩,٥)	(٨,٩)	(١٩,٢)	(١٧,١)	(١٥,٩)	(١٦,٤)	(١٦,٥)	(١٦,٨)
٢١٨,٤٨٩	٢٦٠,١٩٧	٢٨٣,٨١٧	٣٦٢,٩٧١	٤٢٥,٨٢٢	٤٧٦,٦٤٧	٤٩٩,٠٦٥	٥٠٢,٥٣٧	٥٠٦,٨٣٤
(١٦,٣)	(١٩,١)	(٩,١)	(٢٧,٩)	(١٧,٣)	(١٨,٨)	(٢١,٦)	(١٧,٥)	(١٩,٠)
١٤١,٧١٥	١٧٨,٣٦٣	٢٠٢,٥٨٦	٢٥٨,٦٠٢	٢٨٠,٤١٢	٢٨٧,٨٣٤	٢٩٢,٦٩٩	٣٠٦,٨٧٠	٣٠١,٠٩٠
٧٦,٧٧٤	٨١,٨٣٤	٨١,٢٣١	١٠٤,٣٦٩	١٤٥,٤١٠	١٨٨,٨١٣	٢٠٦,٣٦٦	١٩٥,٦٦٧	٢٠٥,٧٤٤
٧١٦,٧٤٥	٧٦٤,١٦٢	٨٣١,٤٥٠	٩٦٦,٥٢١	١,١٣١,٥٥٧	١,٢٤٣,٤٠١	١,٢٦٦,٤٢٧	١,٢٩٦,٩٥٣	١,٣١٢,٢٨٤
(١٠,٥)	(٦,٦)	(٨,٨)	(١٦,٢)	(١٧,١)	(١٤,٨)	(١٤,٥)	(١٦,١)	(١٦,٠)
٥٥٨,١٤٢	٥٨٧,٥٢٣	٦٤٣,٨٦٩	٧٤٤,٠٦٤	٨٩٣,٢٤٩	٩٨٣,٤٢٠	١,٠٠٣,٤٣٢	١,٠٢٣,٨٠٥	١,٠٣٩,١٣٦
٣٥,٨١٥	٤٠,٨٤٨	٤٥,٣١٨	٥٤,٨٣٣	٦٣,٩٠١	٦٦,٨٩٧	٦٨,٦٣١	٧٢,٠٦٥	٧١,٩٠٤
١٢٢,٧٨٨	١٣٥,٧٩١	١٤٢,٢٦٣	١٦٧,٦٢٤	١٧٤,٤٠٧	١٩٣,٠٨٤	١٩٤,٣٦٤	٢٠١,٠٨٣	٢٠١,٢٤٤

المصدر: البنك المركزى المصرى.

() معدل النمو عن الفترة المقابلة فى العام السابق.

* مبنئى.

بيانات معدلة.

١/ تم تفعيل إتفاقية الحساب المجد بين البنك المركزى ووزارة المالية فى يونيو ٢٠٠٨، مما أدى الى إهلاك جزء من السندات الصادرة عن وزارة المالية لصالح البنك المركزى.

٢/ يشمل المطلوبيات من قطاع الأعمال الخاص والقطاع العائلى.

٣/ تشمل حسابات رأس المال، صافى الأصول والخصوم غير الميوبة، صافى المديونية والدائنية بين البنوك.

٤/ بخلاف الشيكات والحوالات تحت التحصيل.

جدول (٢٥) : المسح المصرفى لأهم إجماليات السيولة المحلية (تابع)
(ملاحظات)
(أغسطس ٢٠١٥)

أغسطس-١٠	أغسطس-١١	أغسطس-١٢	أغسطس-١٣	أغسطس-١٤	مايو-١٥	يونيو-١٥	# يوليو-١٥	# أغسطس-١٥*
٥٣,٨٤٣ ^{٤/}	٤٠,٨٠١	٢٥,٣٤٢	١٩,٢٩٨	١٦,٧٥٨	٦,١٠٩	٦,٧٥٦	٥,٩٨٩	٣,٨٤٠
٣٣,٧٨١	٢٣,١٢٩	١١,٦٧٨	٦,٤٢٤	٥,٤١٨	٢,٧٩٦	٣,٣١٠	١,٨٠٠	١,٣٤٨
٥٥,٣٢٣	٤٢,٣٤٢	٢٨,٤٩٦	٣١,٣٣٥	٢٧,٧٢٧	٢٢,٢٨٦	٢٢,٩٠٤	٢٢,١١٣	١٩,٩٥٠
٣٥,٥٢٧	٢٥,٠٠٨	١٥,١٢٧	١٨,٩٢٤	١٦,٨٣٦	١٩,٥٦٠	٢٠,٠٨٢	١٨,٥٣٦	١٨,٠٩٦
٢٠,٠٦٢	١٧,٦٧٢	١٣,٦٦٤	١٢,٨٧٣	١١,٣٤٠	٣,٣١٣	٣,٤٤٦	٤,١٨٩	٢,٤٩٢
٢٦,٨١٦	٢٢,٦٦٩	١٨,٧٥٦	١٧,٧٠٦	١٦,٣٥٢	١١,٣٤٠	١١,٣٣٦	١٢,٤٥٣	١٠,٥٤٤
٦,٧٥٤	٤,٩٩٧	٥,٠٩٢	٤,٨٣٣	٥,٠١٢	٨,٠٢٧	٧,٨٩٠	٨,٢٦٤	٨,٠٥٢
نسبة الى رصيد أول المدة ^{٥/}								
٢.٦%	١.١%	٠.٤%	٠.٩%	٠.٠٤%	٤.٨%	٤.٥%	٠.٣%	١.٢%
٠.٦%	٢.٥%	٢.٣%	١.٧%	٢.٧%	١٨.٢%	٢٠.٩%	٢.٢%	٤.٣%
٠.٥%	١.١%	٠.٩%	١.٥%	١.٠%	٤.٤%	٥.٨%	٠.٢%	٠.٤%
١.٤٥%	٠.٣%	١.١%	١.١%	١.٧%	٩.١%	١٠.٦%	١.٧%	٢.٦%
٠.٢ ^{٦/}	٠.٢	٠.٢	٠.٢	٠.٢	١٥.١	١٤.٩	١٥.٢	١٥.٠
٤.٢٩ ^{٧/}	٤.٠٥	٤.٣٤	٣.٩٧	٤.٢٠	٤.٣٠	٣.٦٣	٤.٣٥	٤.٥٥
١.٤٧ ^{٨/}	١.٨٠	١.٨٨	١.٥٨	١.٥٦	١.٤١	١.٣٨	١.٥٧	١.٥٦
١١.٨	٩.٥	٨.٩	١٩.٢	١٧.١	١٥.٩	١٦.٤	١٦.٥	١٦.٨
٠.١٠	٠.٠١	٠.٠٧	٠.٠٩	٠.٠٨	١٧.٣	١٦.٧	١٧.٣	١٧.٧
٥.٦٨ ^{١٠/}	٥.٩٥	٦.٠٧	٦.٩٩	٧.١٤	٧.٦١	٧.٦١	٧.٨٠	٧.٨١

المصدر : البنك المركزى المصرى.

* مبدئى.

بيانات معدلة.

٤/ صافى الأصول الأجنبية تساوي صافى الأصول الأجنبية لدى البنك المركزى بالإضافة الى البنوك (صافى).

٥/ تعكس الزيادة السنوية فى قيمة الاجماليات النقدية المختارة كنسبة من اجمالى السيولة (M٢) فى بداية العام المالى. و يهدف هذا المؤشر الى التعرف على مصادر نمو السيولة المحلية خلال العام المالى محل الدراسة.

٦/ يمثل نسبة الودائع الجارية و غير الجارية بالعملات الأجنبية إلى اجمالى السيولة المحلية. لا يتضمن كل من ودائع غير المقيمين (جزء من صافى الأصول الأجنبية) والودائع الحكومية.

٧/ اجمالى السيولة (M٢) / نفود الاحتياط.

٨/ قامت وزارة التخطيط بمراجعة السلسلة الزمنية للنتائج المحلى الإجمالى ابتداءً من عام ٢٠١٢/٢٠١١ وحتى عام ٢٠١٤/٢٠١٣ وفقاً للتعداد الاقتصادى، ليلبلغ ١٦٥٧ مليار جنيه و ١٨٤٤ مليار جنيه و ٢١٠٢ مليار جنيه على التوالى. وجرى إعداد البيانات الربع سنوية للفترة المذكورة أعلاه وسوف يتم نشرها فور انتهاء وزارة التخطيط من إعدادها. وقد تم مراجعة تقديرات الناتج المحلى الإجمالى، ليلبلغ ٢٤٣١.١ مليار جنيه فى عام ٢٠١٥/٢٠١٤.

٩/ يشمل المطلوبيات من قطاع الأعمال الخاص و القطاع العائلى .

١٠/ أسعار الصرف بدءاً من يناير ٢٠٠٣ تعكس أسعار الشراء فقط، علماً بأنه قبل هذا التاريخ كان سعر الصرف يعكس متوسط أسعار البيع والشراء.

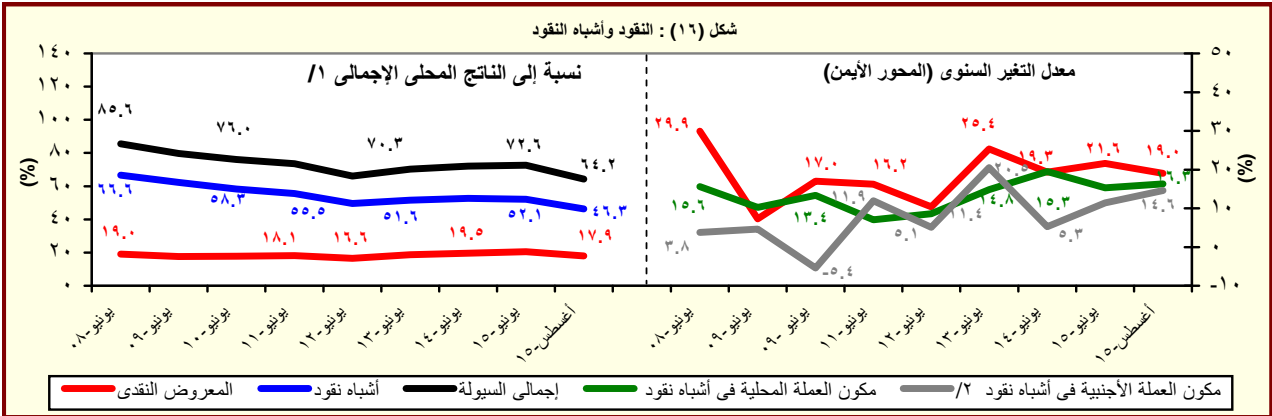

المصدر : البنك المركزى المصرى.

١/ قامت وزارة التخطيط بمراجعة السلسلة الزمنية للنتائج المحلى الإجمالى ابتداءً من عام ٢٠١٢/٢٠١١ وحتى عام ٢٠١٤/٢٠١٣ وفقاً للتعداد الاقتصادى، ليلبلغ ١٦٥٧ مليار جنيه و ١٨٤٤ مليار جنيه و ٢١٠٢ مليار جنيه على التوالى. وجرى إعداد البيانات الربع سنوية للفترة المذكورة أعلاه وسوف يتم نشرها فور انتهاء وزارة التخطيط من إعدادها. وقد تم مراجعة تقديرات الناتج المحلى الإجمالى، ليلبلغ ٢٤٣١.١ مليار جنيه فى عام ٢٠١٥/٢٠١٤.

٢/ تشمل الودائع الجارية و غير الجارية بالعملات الاجنبية.

جدول (٢٦) : نفود الإحتياط والأصول المقابلة^{١/}

(مليون جنيه)									
أغسطس-١٥*	يوليو-١٥#	يونيو-١٥#	مايو-١٥		أغسطس-١٤	أغسطس-١٣	أغسطس-١٢	أغسطس-١١	أغسطس-١٠
نفود الإحتياط					٣٧٠,٩٠١	٣٣٤,٥٤٩	٢٥٦,٧٠٥	٢٥٣,٢٢١	٢١٧,٩٣٦
(٧.٨)	(١١.٦)	(٣٣.٣)	(١٥.٠)		(١٠.٩)	(٣٠.٣)	(١.٤)	(١٦.٢)	(١٨.٠)
النقد المتداول خارج البنك المركزى					٢٩٧,٥٨٧	٢٧١,٤٠٧	٢١٤,٦٥٠	١٩٠,٠٨٦	١٥١,٦٦١
(٧.٨)	(٧.٥)	(٨.٦)	(٨.٥)		(٩.٦)	(٢٦.٤)	(١٢.٩)	(٢٥.٣)	(١٥.٨)
ودائع البنوك بالعملة المحلية لدى البنك المركزى					٧٣,٣١٤	٦٣,١٤٢	٤٢,٠٥٥	٦٣,١٣٥	٦٦,٢٧٥
(٧.٨)	(٣٠.٥)	(١٢٧.٤)	(٤٣.١)		(١٦.١)	(٥٠.١)	-(٣٣.٤)	-(٤.٧)	(٢٣.٣)
الأصول المقابلة لها									
صافى الاصول الأجنبية					٣٨,٧١١	٤٤,٨٨٤	٧٠,٨٤٣	١٣٧,٥٩٧	١٩١,٩١٥
-(٧٢.٨٢)	-(٦٢.٩٧)	-(٣٢.٦٩)	-(٤٩.٠٢)		-(١٣.٨)	-(٣٦.٦)	-(٤٨.٥)	-(٢٨.٣)	(١١.٩)
صافى الأصول المحلية					٣٣٢,١٩٠	٢٨٩,٦٦٥	١٨٥,٨٦٢	١١٥,٦٢٤	٢٦,٠٢١
(١٧.٢)	(٢٠.١)	(٤٠.٨)	(٢٣.٧)		(١٤.٧)	(٥٥.٨)	(٦٠.٧)	(٣٤٤.٣)	(٩٧.١)
صافى المطلوبات من الحكومة ^{٢/}					٤٥٣,٤٣٥	٣٢٥,٥٤٦	١٩٢,٦٦٨	١٣١,٢٠٩	١١٠,٤٧٥
(٣١.١)	(٢٩.٦)	(٢٥.٠)	(٣٢.٢)		(٣٩.٣)	(٦٩.٠)	(٤٦.٨)	(١٨.٨)	(١٤.٥)
المطلوبات					٤٩٦,٥١١	٤١٩,٢٤٠	٢٧١,٤٧٣	٢٠٧,٢٦٦	١٨٢,٤٢٤
(٣٦.٩)	(٣٧.٣)	(٣٣.٧)	(٤١.٧)		(١٨.٤)	(٥٤.٤)	(٣١.٠)	(١٣.٦)	(٨.٩)
أوراق مالية					٢١٠,٣٣٠	٢٤٠,٣٣١	١٧٨,٨٣١	١٢٩,٠٩٧	١٣٠,٥٩٧
٤٣٧,٩٤٦	٤٢٣,٧٢١	٣٧٩,٦٧٣	٣٢٢,٠١٦		٢٨٦,١٨١	١٧٨,٩٠٩	٩٢,٦٤٢	٧٨,١٦٩	٥١,٨٢٧
تسهيلات إنتمانية					٤٣,٠٧٦	٩٣,٦٩٤	٧٨,٨٠٥	٧٦,٠٥٧	٧١,٩٤٩
٨٥,٥١٨	٨٨,٣٧٣	٩٦,١١٠	١٠٦,٧٥٦		٤٣,٠٧٦	٩٣,٦٩٤	٧٨,٨٠٥	٧٦,٠٥٧	٧١,٩٤٩
الودائع ^{٣/}					-(٥٤.٠)	(١٨.٩)	(٣.٦)	(٥.٧)	(١.٤)
١١٧٧,٤٩٥	١١٤٩,٠٧٨	١٠٣٦,٩٦١	١٠٠٠,٠٦٤		١٣٢	٢٠٤	٣٠	١٠٣	٩٤٣
صافى البنود الموازنة ^{٤/}									
ملاحظات									
معدل دوران نفود الإحتياط ^{١/ ٥/ ٦/}					٦.٥٥	٦.٢٨	٨.١٩	٧.٢٨	٦.٢٩

المصدر : البنك المركزى المصرى.

() معدل النمو عن الفترة المقابلة فى العام السابق.

* مبدئى.

بيانات معدلة.

١/ بيانات معدلة حيث قام البنك المركزى بتغيير الأسلوب المحاسبى لقياس حجم نفود الإحتياط بدءا من بيانات يونيو ٢٠٠٣، وذلك فى إطار مراجعة توييب عمليات السوق المفتوحة التى يقوم بها البنك المركزى. وأدت هذه المراجعة إلى استبعاد حجم عمليات السوق المفتوحة من "ودائع البنوك بالعملة المحلية لدى البنك المركزى" وإدراجها ضمن بند "صافى البنود الموازنة".

٢/ تشمل صافى المطلوبات من الهيئات الإقتصادية و بنك الإستثمار القومى.

٣/ تم تحويل حسابات الودائع الحكومية (شاملة الهيئات العامة الإقتصادية والخدمية) من البنوك الى حساب الخزانة الموحد بالبنك المركزي بدءا من ديسمبر ٢٠٠٦، تطبيقا للقانون رقم ١٣٩ لسنة ٢٠٠٦.

٤/ يتضمن صافى الأصول و الخصوم غير المحددة و عمليات السوق المفتوحة.

٥/ الناتج المحلى الإجمالى / نفود الإحتياط.

٦/ قامت وزارة التخطيط بمراجعة السلسلة الزمنية للناتج المحلى الإجمالى ابتداءاً من عام ٢٠١٢/٢٠١١ وحتى عام ٢٠١٤/٢٠١٣ وفقاً للتعداد الإقتصادى، ليبلغ ١٦٥٧ مليار جنيه و١٨٤٤ مليار جنيه و٢١٠٢ مليار جنيه على التوالى. وجارى إعداد البيانات الربع سنوية للفترة المذكورة أعلاه وسوف يتم نشرها فور انتهاء وزارة التخطيط من إعدادها. وقد تم مراجعة تقديرات الناتج المحلى الإجمالى، ليبلغ ٢٤٣١.١ مليار جنيه في عام ٢٠١٥/٢٠١٤.

جدول (٢٧): الودائع لدى البنوك ^{١/}

(مليون جنيه)

أغسطس-١٥	أغسطس-١٠	أغسطس-١١	أغسطس-١٢	أغسطس-١٣	أغسطس-١٤	مايو-١٥	يونيو-١٥	يوليو-١٥	أغسطس-١٥*
إجمالي الودائع	٩١١,٢٤٦	٩٧٢,٤٣٥	١,٠٣٥,٨٨٤	١,٢١٧,٢٨٦	١,٤٧٩,١٦٥	١,٦٩٩,٤٦٥	١,٧٤٠,١٥٨	١,٧٧٩,٥٤٣	١,٨٠٩,٠٨٦
	(١٠.٥)	(٦.٧)	(٦.٥)	(١٧.٥)	(٢١.٥)	(٢١.١)	(٢١.٤)	(٢٢.٢)	(٢٢.٣)
بالعملة المحلية	٧٠٤,٧٨٩	٧٤٠,١٩٥	٧٩١,٤٢٢	٩١٩,٤٠٩	١,١٤٥,٣٩٠	١,٣٣٧,٩٦٥	١,٣٧٥,٣٦٩	١,٣٩٩,٩٠٢	١,٤٣٧,١٠٧
بالعملة الأجنبية	٢٠٦,٤٥٧	٢٣٢,٢٤٠	٢٤٤,٤٦٢	٢٩٧,٨٧٧	٣٣٣,٧٧٥	٣٦١,٥٠٠	٣٦٤,٧٨٩	٣٧٩,٦٤١	٣٧١,٩٧٩
الودائع غير الحكومية ^{٢/}	٨٠٠,٠١٢	٨٥٢,٤١٤	٩٢٠,٠٤٧	١,٠٧٩,٧٠٢	١,٢٨٦,٩٠٣	١,٤٤٨,٢٢٦	١,٤٨٨,٠٠٦	١,٥٠٨,١١٧	١,٥٣٣,٤٣٠
	(١١.١)	(٦.٦)	(٧.٩)	(١٧.٤)	(١٩.٢)	(١٨.٢)	(١٨.٦)	(١٨.٨)	(١٩.٢)
بالعملة المحلية	٦٣٨,٥٦٥	٦٧٢,١١٨	٧٢٨,٥٣٠	٨٥٣,٢٠٠	١,٠٤٤,٤٦٥	١,١٨٣,١٩٧	١,٢١٩,٩٨٥	١,٢٢٩,٨٢٩	١,٢٥٥,٠٨٩
بالعملة الأجنبية	١٦١,٤٤٧	١٨٠,٢٩٦	١٩١,٥١٧	٢٢٦,٥٠٢	٢٤٢,٤٣٨	٢٦٥,٠٢٩	٢٦٨,٠٢١	٢٧٨,٢٨٨	٢٧٨,٣٤١
الودائع الحكومية	١١١,٢٣٤	١٢٠,٠٢١	١١٥,٨٣٧	١٣٧,٥٨٤	١٩٢,٢٦٢	٢٥١,٢٣٩	٢٥٢,١٥٢	٢٧١,٤٢٦	٢٧٥,٦٥٦
	(٦.٣)	(٧.٩)	(٣.٥)	(١٨.٨)	(٣٩.٧)	(٤١.٢)	(٤١.٠)	(٤٤.٦)	(٤٣.٤)
بالعملة المحلية	٦٦,٢٢٤	٦٨,٠٧٧	٦٢,٨٩٢	٦٦,٢٠٩	١٠٠,٩٢٥	١٥٤,٧٦٨	١٥٥,٣٨٤	١٧٠,٠٧٣	١٨٢,٠١٨
بالعملة الأجنبية	٤٥,٠١٠	٥١,٩٤٤	٥٢,٩٤٥	٧١,٣٧٥	٩١,٣٣٧	٩٦,٤٧١	٩٦,٧٦٨	١٠١,٣٥٣	٩٣,٦٣٨
ملاحظات (نسبة مئوية)									
معدل الدولار في إجمالي الودائع	٢٢.٧	٢٣.٩	٢٣.٦	٢٤.٥	٢٢.٦	٢١.٣	٢١.٠	٢١.٣	٢٠.٦
معدل الدولار في الودائع غير الحكومية	٢٠.٢	٢١.٢	٢٠.٨	٢١.٠	١٨.٨	١٨.٣	١٨.٠	١٨.٥	١٨.٢
معدل الدولار في الودائع الحكومية	٤٠.٥	٤٣.٣	٤٥.٧	٥١.٩	٤٧.٥	٣٨.٤	٣٨.٤	٣٧.٣	٣٤.٠

المصدر : البنك المركزي المصري.

() معدل النمو عن الفترة المقابلة في العام السابق.

* مبدئي.

بيانات معدلة.

١/ لا تشمل الودائع لدى البنك المركزي .

٢/ تشمل ودايع كل من قطاع الأعمال العام والخاص والقطاع العائلي وغير المقيمين (قطاع العالم الخارجى). لا تشمل شبكات وحالات تحت التحصيل.

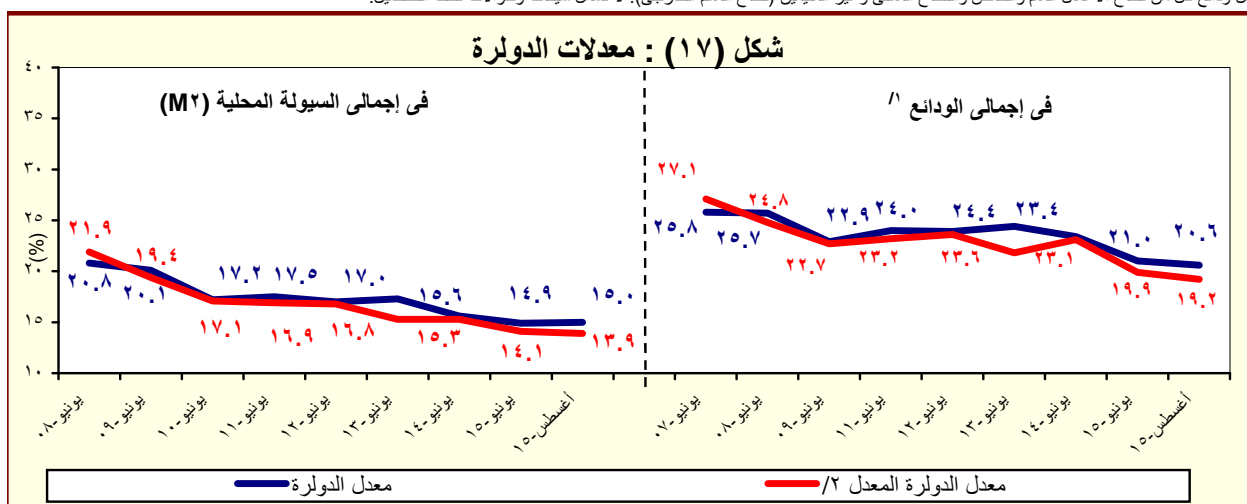

المصدر : البنك المركزي المصري.

١/ بخلاف الودائع لدى البنك المركزي المصري.

٢/ يشير الى معدل الدولار بعد تعييد أثر تغير سعر الصرف على المكون الأجنبي في جملة الودائع. وعلى سبيل المثال فإن معدل الدولار في إجمالي الودائع في يونيو ٢٠٠٨ كان ينبغي أن يبلغ ٢٧.١% بدلاً من ٢٥.٨% في حالة عدم حدوث تغيير في سعر الصرف خلال العام السابق.

جدول (٢٨) : التسهيلات الائتمانية من البنوك ^{١/}

(مليون جنيه)

أغسطس-١٥	أغسطس-١٠	أغسطس-١١	أغسطس-١٢	أغسطس-١٣	أغسطس-١٤	مايو-١٥	يونيو-١٥	# يوليو-١٥	أغسطس-١٥*
إجمالي أرصدة التسهيلات الائتمانية	٤٦٦,٨٥٣	٤٧٦,٥٩٦	٥٠٥,٥٠١	٥٥٠,٣٩٣	٥٨٧,٩٨٦	٧٠٩,٩٣٢	٧١٧,٩٩٩	٧٢٦,٢٧٤	٧٣٦,٩١٤
	(٩,٢)	(٢,١)	(٦,١)	(٨,٩)	(٦,٨)	(٢٢,٥)	(٢٢,١)	(٢٣,٥)	(٢٥,٣)
للحكومة ^{٢/}	٣٥,٤٧٥	٣٨,٦٣٥	٣٣,٨٠٧	٣٧,١٣٧	٤١,٠١٧	٦٢,٩٩٠	٦٦,٤٢١	٧٠,٣٠١	٦٩,٧٤٠
	(١١,٩)	(٨,٩)	-(١٢,٥)	(٩,٩)	(١٠,٤)	(٦١,٠)	(٦٢,٨)	(٧٢,٤)	(٧٠,٠)
بالعملة المحلية	١٨,٤٥٢	١٧,٧٣٩	١٣,٩٠٢	١٠,٩٦٣	١١,٧٣٥	١٠,٩٣٥	١٠,٨٥٥	١٠,٦٩٧	١٠,٦٣٧
بالعملة الأجنبية	١٧,٠٢٣	٢٠,٨٩٦	١٩,٩٠٥	٢٦,١٧٤	٢٩,٢٨٢	٥٢,٠٥٥	٥٥,٥٦٦	٥٩,٦٠٤	٥٩,١٠٣
لغير الحكومة	٤٣١,٣٧٨	٤٣٧,٩٦١	٤٧١,٦٩٤	٥١٣,٢٥٦	٥٤٦,٩٦٩	٦٤٦,٩٤٢	٦٥١,٥٧٨	٦٥٥,٩٧٣	٦٦٧,١٧٤
	(٩,٠)	(١,٥)	(٧,٧)	(٨,٨)	(٦,٦)	(١٩,٧)	(١٩,١)	(١٩,٩)	(٢٢,٠)
بالعملة المحلية	٢٩٧,١٩٥	٣١٢,٣١٦	٣٤٩,٧٧٨	٣٧٥,٧٥٨	٤٠٤,٤٦١	٤٦٢,٣٧٥	٤٦٨,٥٠٢	٤٦٧,٤٩٤	٤٧٦,٣٩٢
بالعملة الأجنبية	١٣٤,١٨٣	١٢٥,٦٤٥	١٢١,٩١٦	١٣٧,٤٩٨	١٤٢,٥٠٨	١٨٤,٥٦٧	١٨٣,٠٧٦	١٨٨,٤٧٩	١٩٠,٧٨٢
ملاحظات (نسبة مئوية):									
التسهيلات الائتمانية الممنوحة الى القطاع الخاص الى جملة التسهيلات ^{٣/}	٨٥,٨	٨٤,٨	٨٥,١	٨٥,٣	٨٥,٣	٨٢,٢	٨٢,٠	٨١,٥	٨٠,٧
القروض الى الودائع للقطاع غير الحكومي ^{٤/}	٥٣,٩	٥١,٤	٥١,٣	٤٧,٥	٤٢,٥	٤٤,٧	٤٣,٨	٤٣,٥	٤٣,٥
القروض الى الودائع للقطاع الحكومي	٣١,٩	٣٢,٢	٢٩,٢	٢٧,٠	٢١,٣	٢٥,١	٢٦,٣	٢٥,٩	٢٥,٣
التسهيلات الائتمانية بالعملة الأجنبية الى جملة التسهيلات	٣٢,٤	٣٠,٧	٢٨,١	٢٩,٧	٢٩,٢	٣٣,٣	٣٣,٢	٣٤,٢	٣٣,٩
التسهيلات الائتمانية بالعملة الأجنبية للقطاع الحكومي الى جملة التسهيلات الممنوحة للقطاع الحكومي	٤٨,٠	٥٤,١	٥٨,٩	٧٠,٥	٧١,٤	٨٢,٦	٨٣,٧	٨٤,٨	٨٤,٧
التسهيلات الائتمانية بالعملة الأجنبية للقطاع غير الحكومي الى جملة التسهيلات الممنوحة للقطاع غير الحكومي	٣١,١	٢٨,٧	٢٥,٨	٢٦,٨	٢٦,١	٢٨,٥	٢٨,١	٢٨,٧	٢٨,٦

المصدر: البنك المركزى المصرى.

* مبنئى.

() معدل النمو عن الفترة المقابلة فى العام السابق.

-- بيان غير متاح.

بيان معدل.

١/ لا يتضمن التسهيلات الائتمانية المقدمة من قبل البنك المركزى المصرى.

٢/ يشمل الجهاز الإدارى والهيئات الخدمية و المحليات والهيئات الإقتصادية.

٣/ يشمل كل من قطاع الأعمال الخاص والقطاع العائلى و قطاع العالم الخارجى (غير المقيمين) .

٤/ يشمل قطاع الاعمال العام، قطاع الأعمال الخاص و القطاع العائلى و قطاع العالم الخارجى (غير المقيمين).

شكل (١٨) : توزيع التسهيلات الائتمانية الممنوحة للجهات غير الحكومية بحسب القطاعات (أغسطس ٢٠١٥)

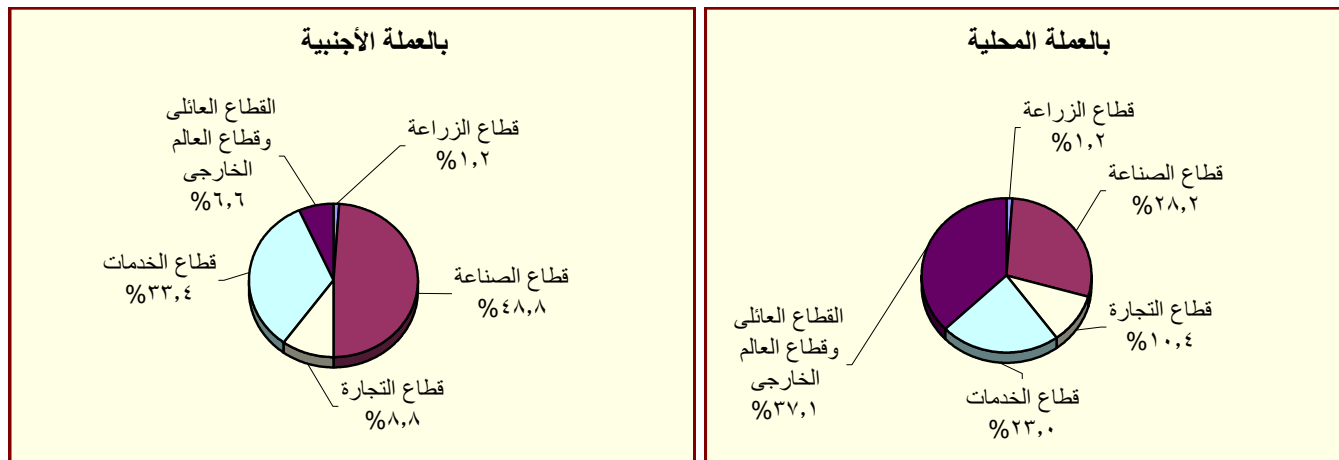

المصدر : البنك المركزى المصرى.

جدول (٢٩) : هيكل أسعار الفائدة المحلية

متوسط سعر الفائدة على القروض (سنة فأقل) ^{١/٢}	متوسط سعر الفائدة على الودائع ٣ أشهر ^{١/٢}	سعر العائد على أذون خزانة ٩١ يوم	سعر العائد على شهادات الإستثمار ^{١/٣}	سعر العائد على ودائع صندوق توفير البريد ^{١/١}	سعر خصم البنك المركزى ^{١/١}	متوسط سنوى
٩,٠٠	١٢,٧١	٦,٥٣	٨,٨٢	٩,٥٠	٩,٥٠	٢٠٠٦/٢٠٠٥
٩,٠٠	١٢,٦٤	٦,٠١	٨,٦٥	١٠,٠٠	٩,٥٠	٢٠٠٧/٢٠٠٦
١٠,٠٠	١٢,٢٢	٦,٠٩	٦,٩٧	١٠,٠٠	٩,٥٠	٢٠٠٨/٢٠٠٧
٩,٠٠	١٢,٣٩	٧,٠٣	١١,٣٢	١٠,٠٠	٩,٢٧	٢٠٠٩/٢٠٠٨
٨,٥٠	١١,٣٥	٥,٩٧	٩,٨٦	٩,٥٨	٩,٠٠	٢٠١٠/٢٠٠٩
٨,٥٠	١٠,٨٤	٦,٥٢	١٠,٢٠	٩,٥٠	٩,٠٠	٢٠١١/٢٠١٠
٩,٥٠	١١,٦٣	٧,٢٦	١٣,٣٨	١٠,٩٢	٩,٠٠	٢٠١٢/٢٠١١
١٠,٢٥	١٢,٢٠	٧,٧٧	١٣,٣٥	١١,٩٢	٩,٠٠	٢٠١٣/٢٠١٢
٨,٧٥	١١,٩٢	٧,١٩	١٠,٨٨	١٠,٤٨	٨,٦٣	٢٠١٤/٢٠١٣
٩,٢٥	١١,٧١	٦,٩٩	١١,٤٤	٩,٨٣	٨,٥٠	٢٠١٥/٢٠١٤
متوسط شهري						
٩,٧٥	١١,٩٠	٧,٠٠	١١,٧٥	٩,٧٥	٨,٥٠	سبتمبر-١٤
٩,٧٥	١١,٧٠	٧,٠٠	١١,٥٧	٩,٧٥	٨,٥٠	اكتوبر-١٤
٩,٧٥	١١,٨٠	٧,٠٠	١١,٦٢	٩,٧٥	٨,٥٠	نوفمبر-١٤
٩,٧٥	١١,٨٠	٧,٢٠	١١,٥١	٩,٧٥	٨,٥٠	ديسمبر-١٤
٩,٢٥	١١,٧٠	٧,٢٠	١١,٤٤	٩,٧٥	٨,٥٠	يناير-١٥
٩,٢٥	١١,٦٠	٧,٢٠	١١,٠٤	٩,٧٥	٨,٥٠	فبراير-١٥
٩,٢٥	١١,٦٠	٧,١٠	١١,٢٠	٩,٧٥	٨,٥٠	مارس-١٥
٩,٢٥	١١,٥٠	٧,٠٠	١١,١٦	٩,٧٥	٨,٥٠	ابريل-١٥
٩,٢٥	١١,٦٠	٦,٨٠	١١,٤١	١٠,٢٥	٨,٥٠	مايو-١٥
٩,٢٥	١١,٦٠	٦,٨٠	١١,٧٣	١٠,٢٥	٨,٥٠	يونيو-١٥
٩,٢٥	١١,٧٠	٦,٧٠	١١,٤٤	١٠,٢٥	٨,٥٠	يوليو-١٥
٩,٢٥	١١,٧٠	٦,٨٠	١١,٢١	١٠,٢٥	٨,٥٠	اغسطس-١٥
٩,٢٥	--	--	١١,٢٨	١٠,٢٥	٨,٥٠	سبتمبر-١٥

المصدر : البنك المركزى المصرى.

-- بيان غير متاح.

١/ أسعار نهاية الفترة.

٢/ بدءاً من سبتمبر ٢٠٠٥، تعكس البيانات المتوسط المرجح لسعر الفائدة الشهري لمجموعة من البنوك تمثل نحو ٨٠ % من تعاملات الجهاز المصرفى. وقبل هذا التاريخ، تعكس البيانات متوسط بسيط لأسعار الفائدة الأسبوعية لأغلبية البنوك.

٣/ فائدة بسيطة.

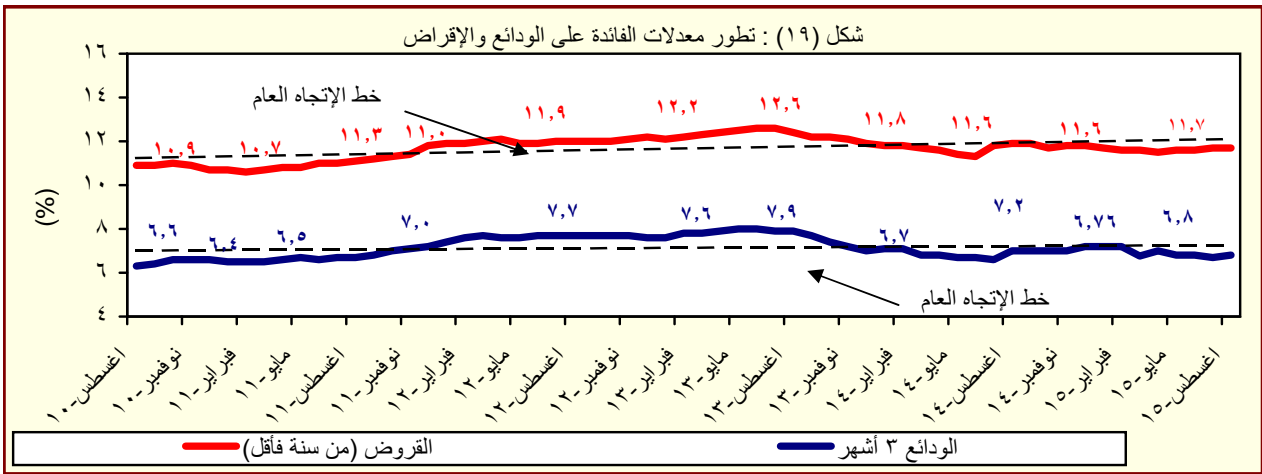

المصدر : البنك المركزى المصرى.

جدول (٣٠) : متوسط أسعار عائد المعاملات بين البنوك (الإنترنت)^١

متوسط سنوى	ليلة واحدة	أسبوع	شهر	أكثر من شهر
٢٠٠٥	٩,٥	١٠,١	١٠,٤	١٠,٧
٢٠٠٦	٨,٦	٨,٨	٨,٨	٨,٨
٢٠٠٧	٨,٨	٨,٩	٩,٠	٩,١
٢٠٠٨	١٠,٣	١٠,٣	١٠,٢	١٠,٣
٢٠٠٩	٩,٥	٩,٥	٩,١	٩,٦
٢٠١٠	٨,٣	٨,٣	٨,٣	٨,٤
٢٠١١	٩,٠	٩,١	٩,٤	٩,٥
٢٠١٢	٩,٤	٩,٨	١٠,١	١٠,٢
٢٠١٣	٩,٥	٩,٨	١٠,٢	١٠,٥
٢٠١٤	٨,٨	٩,١	--	--
متوسط شهرى				
سبتمبر-١٤	٩,٤٣	٩,٦٧	--	--
اكتوبر-١٤	٩,٤٢	٩,٦٤	--	--
نوفمبر-١٤	٩,٤١	٩,٦٣	--	--
ديسمبر-١٤	٩,٣٦	٩,٦٤	--	--
يناير-١٥	٩,١٥	٩,٥١	--	--
فبراير-١٥	٨,٨٥	٩,١٨	٩,٥٣	٨,٨٥
مارس-١٥	٨,٨٧	٩,١٦	--	٨,٨٥
ابريل-١٥	٨,٨٩	٩,٠٨	--	--
مايو-١٥	٨,٩٣	٩,١٩	--	--
يونيو-١٥	٨,٩٧	٩,٢٣	--	--
يوليو-١٥	٨,٩٢	٩,٢٥	--	--
اغسطس-١٥	٨,٨٩	٩,٢٣	--	--
سبتمبر-١٥	٨,٨٨	٩,١٢	--	--

المصدر : البنك المركزى المصرى.

-- بيان غير متاح

١/ تم استخدام بيانات متوسط أسعار العائد بين البنوك (الإنترنت) بدلاً من متوسط تكلفة الإقتراض بين البنوك (كايبور) بدءاً من مارس ٢٠٠٣. وتعد أسعار العائد بين البنوك مقياساً أفضل لتطورات السوق لتغطيتها الأوسع لمعاملات البنوك التجارية، والمتخصصة، وبنوك الإستثمار.

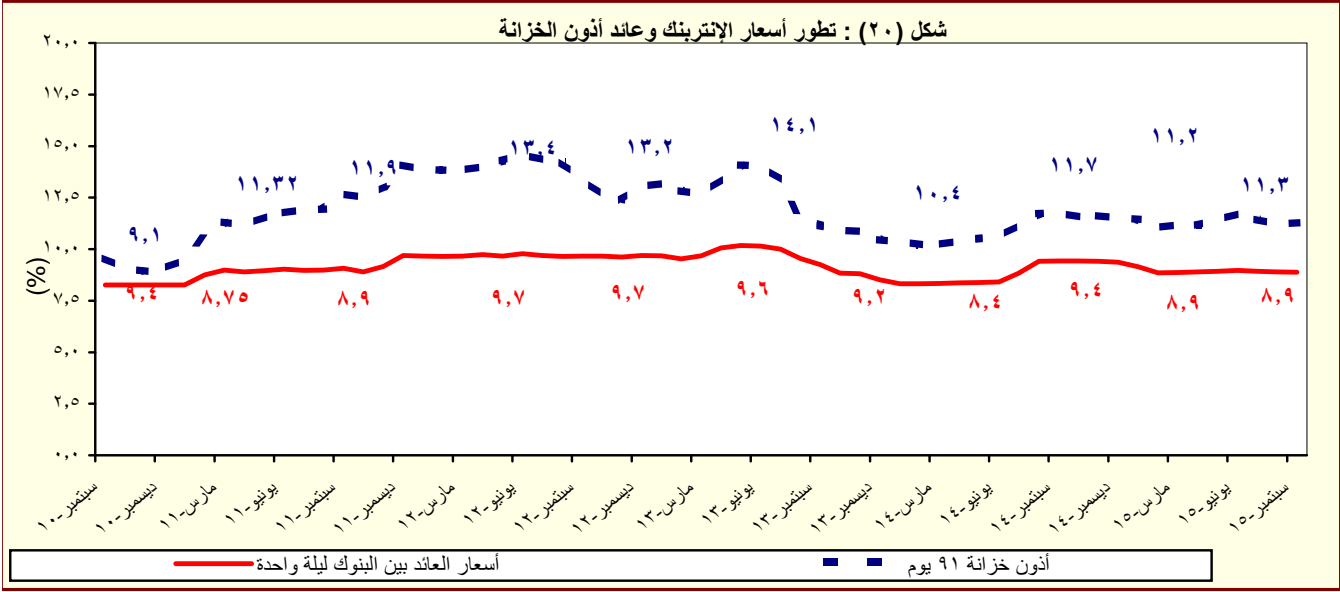

المصدر : البنك المركزى المصرى.

القسم السابع

القطاع المالى و الإستثمارات

٥٥	المؤشرات الرئيسية لسوق المال-----	جدول (٣١)
٥٦	عمليات الإستحواذ فى السوق المصرية-----	جدول (٣٢)
٥٧	أهم الشركات التى تم خصصتها أو تصفيتا-----	جدول (٣٣)
٥٧	تطور برنامج الخصخصة-----	جدول (٣٣) تابع
٥٨	أداء مؤشرات IFCG للأسواق الناشئة-----	جدول (٣٤)
٥٩	الأرصدة القائمة لأذون الخزانة وفقاً للقطاعات الحائزة لها -----	جدول (٣٥)
٦٠	محفظة الأوراق المالية لدى البنوك -----	جدول (٣٦)
٦١	صافى الإستثمارات الأجنبية المباشرة موزعة بحسب الدول-----	جدول (٣٧)

جدول (٣١): المؤشرات الرئيسية لسوق المال^{١/}

يونيو-١٠	يونيو-١١	يونيو-١٢	يونيو-١٣	يونيو-١٤	يونيو-١٥	يوليو-١٥	أغسطس-١٥	سبتمبر-١٥
٦,٠٣٣ ^{١/٢}	٥,٣٧٣	٤,٧٠٩	٤,٧٥٢	٨,١٦٢	٨,٣٧٢	٨,١٩٢	٧,٢٥٢	٧,٣٣٣
مؤشر EGX-٣٠ (CASE-٣٠ سابقاً)								
-٧.٩	-٢.٧	٠.٥	-١٢.٦	-١.٠	-٤.٧	-٢.٢	-١١.٥	١.١
معدل العائد الشهري (%)								
١.٣	١.٢	٢.٦	١.٩	١.٨	٠.٧	١.٨	٢.٠	١.٣
معدل تنديب السوق ^{٢/٣}								
٤١.٠	٤٠.٠	٣٤.٠	٣٢.٢	٤٧.٨	٤٨.٥	٤٩.٧	٤٤.٥	٤٤.٩
رأس المال السوقى ^{٤/} (مليار جنيه)								
٣٤.٠	٢٩.٢	٢٠.٥	١٧.٥	٢٢.٧	١٩.٩	١٧.٥	١٥.٧	١٥.٨
نسبة للناتج المحلى الإجمالى ^{٥/}								
٢١٥	٢١١	٢١٢	٢١٠	٢١٤	٢٢١	٢٢١	٢٢٠	٢٢٠
عدد الشركات								
الأسهم والسندات المتداولة								
٤٦,٥٠٧	٢٠,٥١٥	١١,٨٣٨	١٠,٨٣٦ ^{١/١}	٤١,٨٦٣	١١,٧٥٥	١٨,٣٩٦	٢٠,٢٣٠	٢٥,٩٩٦
القيمة (مليون جنيه)								
٦٠.٩	١٢.٨	-٦٤.٣	٨.٥	٤٦.٥	-٣٥.٧	٥٦.٥	١٠.٠	٢٨.٥
معدل التغير الشهري (%)								
-٢٢.٩	-٥٥.٩	-٤٢.٣	-٨.٥	٢٨٦.٣	-٧٢.٠	٧.٠	-٧.٠	٤٥.٠
معدل التغير السنوى (%)								
١٧١,٦٦٥	٢٢٤,٨٣٧	٢٨٥,٣١١	٣٢٨,٠٣٠	٤٤٦,٩٠٧	٦٠٢,٤٠١	٦٠٨,٠٤٨	٦٢٥,٧٢٥	--
سندات مقيدة (مليون جنيه)								
١٥٩,٨٩٠	٢٠٦,٨٩١	٢٧٠,٦٨٥	٣١٥,٠٩٠	٤٣٦,٣٦٧	٥٩٢,٧٨٧	٥٩٦,٥٣٧	٦١٤,٢٨٧	--
حكومية, ^{٦/} منها:								
١٥٩,٧٦٧	٢٠٦,٧٦٧	٢٧٠,٥٦٧	٣١٤,٩٧٨	٤٣٦,٢٦٠	٥٩٢,٦٩٠	٥٩٦,٤٤٠	٦١٤,١٩٠	--
سندات المتعاملون الرئيسيون								
٥,٤٢٣	٦,٧١٨	٤,٢٨٥	٣,٤٧٤	٢,٤٤٥	١,٥٠٠	٣,٦٦٤	٣,٦٦٤	--
شركات								
٦,٣٥٢	٦,٢٢٨	٥,٣٤١	٤,٤٦٦	٣,٠٩٥	٣,١١٤	٢,٨٤٧	٢,٧٧٤	--
توريق ^{٧/}								
صافى مشتريات الأجانب								
٤٣	-١٦٦	-٦٢	٦٠	٣٥١	١٧	١٦	-٣٢	٢٥
القيمة (مليون دولار)								
٩٣,٦١٠	-٥٩,٩٩٤	-١٦٦,٩٣٠	٨٣,١٤٩	٥٥٩,١٠٩	-٢٠,٢٣٩	-٢٩,١٥٠	-٨٢,٢٩٩	-٣٦,٥٠٣
الكمية (ألف سهم)								
٢٢	٢٠	١٩	٣٢	٢٠	٢٥	١٥	١٣	٩
نسبة الكمية إلى جملة الاسهم المتداولة (%)								
مؤشرات أخرى								
مضاعف الربحية ^{٨/ ٩/}	١٢.٦	١٣.٠	١٠.٩	١١.٠	١٥.٤	٢٢.٨	١٥.٩	١٦.٤
العائد على الكوبون (%) ^{١٠/ ١١/}	٧.٥	٧.٥	٨.٤	٨.٥	٦.١	٧.١	٧.٧	٧.٥
نسبة السعر إلى القيمة الدفترية (%)	٤.٥	٣.٧	١.٥	١.٥	٣.٨	١.٧	٢.١	١.٦

المصدر: البورصة المصرية وهيئة سوق المال والبنك المركزى المصرى.

-- بيان غير متاح.

١/ جدير بالذكر أنه تم إغلاق البورصة المصرية خلال الفترة من ٢٠١١/١/٢٨ وحتى ٢٠١١/٣/٢٢ عقب الأحداث التى مرت بها مصر منذ اندلاع الثورة.

٢/ أكبر ٣٠ شركة من حيث السيولة والقيمة. المؤشر = ١٠٠٠ فى ١٩٩٨/١/١.

٣/ على أساس الانحراف المعيارى للعوائد اليومية خلال الفترة.

٤/ يمثل ناتج ضرب عدد الأسهم القائمة فى سعر السوق السائد.

٥/ قامت وزارة التخطيط بمراجعة السلسلة الزمنية للناتج المحلى الإجمالى ابتداءً من عام ٢٠١٢/٢٠١١ وحتى عام ٢٠١٤/٢٠١٣ وفقاً للتعداد الإقتصادى، ليبلغ ١٦٥٧ مليار جنيه و ١٨٤٤ مليار جنيه و ٢١٠٢ مليار جنيه على التوالى. وجرى إعداد البيانات الربع سنوية للفترة المذكورة أعلاه وسوف يتم نشرها فور انتهاء وزارة التخطيط من إعدادها. وقد تم مراجعة تقديرات الناتج المحلى الإجمالى، ليبلغ ٢٤٣١.١ مليار جنيه في عام ٢٠١٥/٢٠١٤.

٦/ تتضمن سندات الخزانة (شاملة المتعاملون الرئيسيون)، وسندات الإسكان، وسندات التنمية.

٧/ تم قيد سندات التوريق فى بورصة الأوراق المالية اعتباراً من سبتمبر ٢٠٠٦.

٨/ يعرف أيضاً بمعدل السعر على العائد، ويقاس بنسبة سعر السوق لكل سهم إلى أرباحه السنوية.

٩/ محسوب على أداء أنشط ٥٠ شركة.

١٠/ الكوبون السنوى الموزع / سعر السهم الجارى.

١١/ لدى البنوك العامة فى مصر، بخلاف البنك المركزى.

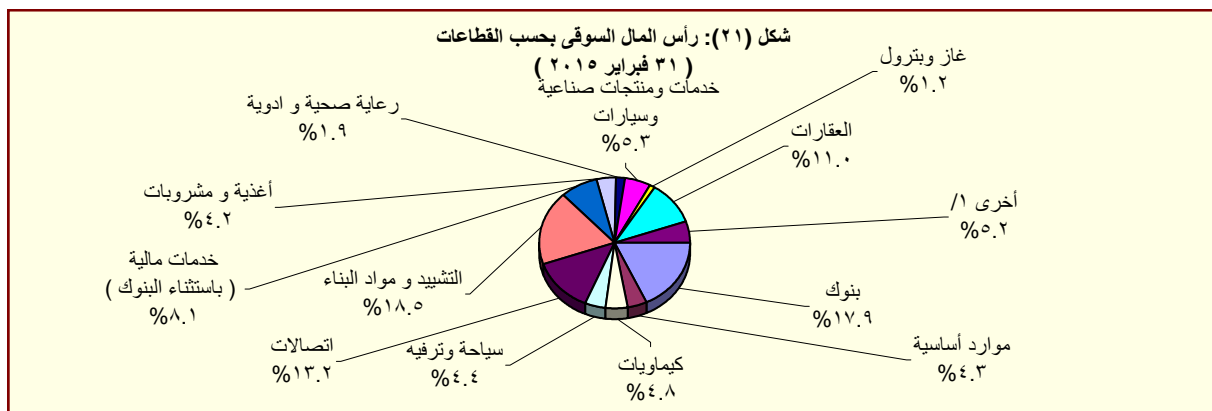

المصدر: النشرة الشهرية لبورصتى القاهرة والألكندرية.

١/ تتضمن قطاعات المعدات الكهربائية والهندسية، الإعلام، التجارة، تكنولوجيا المعلومات، الزراعة والصيد، الورق والتعبئة والبلاستيك، المطاحن والتخزين، خدمات متنوعة، خدمات التجزئة، و سلع الإستهلاك العائلى.

جدول (٣٢): عمليات الإستحواذ فى السوق المصرية
(أغسطس ٢٠٠٨ - يناير ٢٠١٥)

التاريخ	المشتري	الورقة المالية	القيمة (مليون جنيه)	نسبة الإستحواذ (%)
يناير-١٥	Kellogg Company	المصرية للاغذية - بسكو مصر	٨٨٨,٠	٨٦,٠
ديسمبر-١٤	TV M Healthcare Acquisitions LTD	الشركة العربية لصناعة المستلزمات الطبية (اميكو)	٣٢,٥	٥٧,٨
سبتمبر-١٤	ام تى ام باكدينجج ٢	الشرق الأوسط لصناعة الزجاج	١٥٣,٩	١٩,٤
يوليو-١٤	Crede Healthcare LTD	مستشفى القاهرة التخصصى	١٠٦,٨	٥٢,٠
ابريل-١٤	Social Impact Capital LTD	القاهرة للاستثمار والتنمية العقارية	١١١,٠	٥٠,٠
فبراير-١٤	العرفة للاستثمار فى صناعة الملابس الجاهزة	جولدن تكس للأصواف	٣٠,٧	٤٣,٩
يوليو-١٣	OCI NV	اوراسكوم للانشاء والصناعة	١١٤٨٨,١	٢١,٥
مارس-١٣	بنك قطر الوطنى	البنك الأهلى سوسيتيه جنرال	١٦٦٤٩,٧	٩٧,٠
ديسمبر-١٢	الريتيم للتنمية والتعمير	روبكس لتصنيع البلاستيك	٤٨,٢	٦١,٨
يوليو-١٢	أوليمبك جروب للإستثمارات المالية	دلتا الصناعية - ايدبال	١٠٤,٦	٦,٥
مايو-١٢	ام تى تيلكوم اس سى ار ال	الشركة المصرية لخدمات التليفون المحمول	١٩٠١٩,٠	٩٣,٩
يناير-١٢	الكترولوكس كونتر اكينجج اكينوبلاج	اوليمبك جروب للاستثمارات المالية	٣٧,٧	١,٥
ديسمبر-١١	رواسى للاستثمار العقارى	نماء للتنمية والاستثمار العقارى	٢١٦,٩	٣٢,٦
ديسمبر-١١	قافلة للتجارة والتوزيع	بى تك للتجارة والتوزيع	٢١,٤	٩,٢
ديسمبر-١١	اوراسكوم للاتصالات والاعلام والتكنولوجيا القابضة	الشركة المصرية لخدمات التليفون المحمول	٨٦٦,٠	٢٠,٠
نوفمبر-١١	رواسى للاستثمار العقارى	نماء للتنمية والاستثمار العقارى	٤٤٥,٠	٦٦,٩
نوفمبر-١١	قافلة للتجارة والتوزيع	بى تك للتجارة والتوزيع	٢٠٣,٨	٨٧,٨
سبتمبر-١١	الكترولوكس كونتر اكينجج اكينوبلاج	اوليمبك جروب للاستثمارات المالية	٢٣٩٨,٤	٩٨,٣
يناير-١١	مستثمرون أفراد	بيراميدز كابيتال لتداول الاوراق المالية	٢,٠	١٠,٠
يناير-١١	مجموعة من المستثمرين	بلتون المالية القابضة	٦٤,٨	٨٩,٢
ديسمبر-١٠	البنك الوطنى للتنمية	القاهرة الوطنية للاستثمار والأوراق المالية	٣٣,٩	٢٤,٨
اغسطس-١٠	المصرية القابضة للغازات الطبيعية (ايجاس)	غاز مصر	٦٧٤,٢	٨٠,٠
اغسطس-١٠	شارم دريمز القابضة للسياحة والفنادق	رواد مصر للاستثمار السياحي	٦٢,٩	١٠,١
يوليو-١٠	الشركة المصرية العامة للسياحة والفنادق	التعمير السياحي	٥٦,٦	٦٥,٣
يناير-١٠	البنك الأهلى المتحد (شركة مساهمة بحرينية)	البنك الأهلى المتحد (مصر)	٩٨٤,٩	٤٤,٤
يناير-١٠	مجموعة سليمان القابضة للاستثمارات المالية ^{١/}	لورد للاستيراد والتصدير	٨٢,٥	١٠٠,٠
يناير-١٠	مجموعة سليمان القابضة للاستثمارات المالية ^{١/}	لورد للصناعات الدقيقة	٩٥,٧	٩٦,٩
يناير-١٠	مجموعة سليمان القابضة للاستثمارات المالية ^{١/}	لورد انترناشونال	٦٥,١	١٠٠,٠
ديسمبر-٠٩	سامكريت للاستثمار الهندسى	سامكريت مصر	٤٠٧١,٠	٩٩,٦
ديسمبر-٠٩	Beltone Partners Holding Ltd	بلتون المالية القابضة	٧٢,٦	٩٩,٨
ديسمبر-٠٩	الجونة للنقل السياحى	الشركة الدولية القابضة للفنادق	١٩٤٤,٤	٩٩,٧
ديسمبر-٠٩	مستثمرون أفراد	الكان القابضة	١٢,٥	١٢,٧
نوفمبر-٠٩	لافارج بيلدينج ماتريلز تريدينجج ايجيبث	لافارج للأسمنت مصر	١٥٤٦٦,٠	٥٣,٧
اغسطس-٠٩	أوليمبك جروب للإستثمارات المالية ^{٢/}	القاهرة للصناعات المغذية	٦٦,٤	٩٨,٨
يونيو-٠٩	أوراسكوم لصيانة مصانع الأسمدة ^{١/}	المصرية للأسمدة	٣٤٦٨,٨	١٠٠,٠
ابريل-٠٩	Global Investment And Management Group Limited	المنصورة للراتنجات والصناعات الكيماوية	٢٩,١	٦٩,١
ابريل-٠٩	البنك الوطنى للتنمية	الوطنية للزجاج والبلور	١٨٢,٥	٨٨,٣
مارس-٠٩	مؤسسة التمويل الدولية (IFC)	بنك الإسكندرية	١١٠٦,٨	٩,٨
مارس-٠٩	مستثمر هندى	الإسكندرية للخدمات الطبية - مركز الإسكندرية الطبي	٩٦,٧	٨٦,٤
ديسمبر-٠٨	حديد البحر الأحمر	مصر الوطنية للصلب (عتاقة)	١٤,٨	٤,٠
ديسمبر-٠٨	حديد البحر الأحمر	مصر الوطنية للصلب (عتاقة)	٣٥٥,٨	٩٦,٠
ديسمبر-٠٨	مجموعة من المستثمرين	جنرال للهندسة والمحركات	٢,٦	٤٢,٦
اكتوبر-٠٨	النعيم القابضة للاستثمارات	النعيم للاستثمارات المالية	٩,٥	٣٨,٠
سبتمبر-٠٨	شركة ماك القابضة للصناعة	شركة الإسفنج المصرية	١٩,٢	٢٨,٨
سبتمبر-٠٨	شركة شركاء بلتون القابضة المحدود	بلتون المالية القابضة	٦٨,٦	٩٩,٩
سبتمبر-٠٨	Prime Industrial Holding	الوطنية للزجاج والبلور	١٩٢,١	٨٨,٣
اغسطس-٠٨	شركة أبو ظبى للخدمات المالية	السلام للوساطة فى الأوراق المالية	٢١,٠	٧٠,٠

المصدر: النشرة الشهرية للبورصة المصرية.

١/ القيمة بالدولار الأمريكى.

٢/ عملية تبادل أسهم.

جدول (٣٣): أهم الشركات التي تم خصصتها أو تصفيتها
(من ١٩٩٣ - ١٩٩٤ وحتى ٣١ يناير ٢٠١٥)

(مليون جنيه)

طريقة البيع	عدد الشركات	النسبة المبيعة	قيمة البيع
اجمالى بيع اقلية، ومنها: أسمنت بورتلاند حلوان أسمنت العامرية البويات والصناعات الكيماوية المشروعات الصناعية والهندسية بيع اقلية، ومنها: المصرية للاتصالات سيدى كرير للبتروكيماويات - سيدبك شركة طلعت مصطفى القابضة الشرقية للدخان تصفية بيع كأصول بيع لمستثمر رئيسى، ومنها: بنك الإسكندرية المصرية للأسمدة السويس للأسمنت أسمنت اسبوط بيع لإتحاد العاملين المساهمين، ومنها: وادي كوم أمبو لاستصلاح الاراضى العربية لاستصلاح الاراضى العامة لاستصلاح الاراضى مضارب الغربية مصانع أو وحدات مباعه أو مؤجرة	٢٨٢		٥٣,٦٤٤
	٣٨		٦٠,٦٤
		٥٢%	١,٢٠٢
		٧١%	٧٦٨
		٦٢%	٦٩٢
		٩٠%	٢٩٩
	٢٣		١١,٠٠٣
		٢٠%	٥,١٢٢
		٢٠%	١,٦٢٦
		٤%	٩٣٢
		٣٤%	٥٤٩
	٣٤		--
	٤٤		٣,٤٣٧
	٨٥		٣٢,٢٠٨
		٨٠%	٩,٢٧٤
		٤٦%	١,٩٧١
		٣٣%	١,٨٠٠
		١٠٠%	١,٣٨٠
	٣٣		٩٣٢
		١٠٠%	٧٠
		١٠٠%	٦١
		١٠٠%	٦٠
		٩٠%	٥١
	٢٥		--

المصدر: وزارة الإستثمار ونشرة البورصة المصرية.
-- بيان غير متاح.

جدول (٣٣ - تابع): تطور برنامج الخصخصة
(١٩٩١ / ١٩٩٢ - ٢٠٠٩ / ٢٠١٠)

(مليون جنيه)

	بيع مشروعات قانون ٢٠٣ ^١		بيع المشروعات المشتركة ^٢		شركات قطاع عام أخرى		الإجماليات	
	العدد	الحصيلة	العدد	الحصيلة	العدد	الحصيلة	العدد	الحصيلة
١٩٩١ - يونيو ١٩٩٤	١١	٤١٨	-	-	-	-	١١	٤١٨
١٩٩٥/١٩٩٤	١٤	٨٦٧	-	-	-	-	١٤	٨٦٧
١٩٩٦/١٩٩٥	١٢	٩٧٧	-	-	-	-	١٢	٩٧٧
١٩٩٧/١٩٩٦	٢٩	٤,٥٩٥	-	-	-	-	٢٩	٤,٥٩٥
١٩٩٨/١٩٩٧	٢٣	٢,٤٨٧	-	-	-	-	٢٣	٢,٤٨٧
١٩٩٩/١٩٩٨	٣٣	١,٨٢٤	-	-	-	-	٣٣	١,٨٢٤
٢٠٠٠/١٩٩٩	٣٩	٤,٦٩٤	١	١٤	١	١٤	٤٠	٤,٧٠٨
٢٠٠١/٢٠٠٠	١١	٢٥٢	٧	١١٨	-	-	١٨	٣٧٠
٢٠٠٢/٢٠٠١	٧	٧٣	٣	٨٧٩	-	-	١٠	٩٥٢
٢٠٠٣/٢٠٠٢	٦	٤٩	١	٦٤	-	-	٧	١١٣
٢٠٠٤/٢٠٠٣	٩	٤٢٨	٤	١١٥	-	-	١٣	٥٤٣
٢٠٠٥/٢٠٠٤	١٦	٨٢٤	١٢	٤,٨١٩	١	-	٢٨	٥,٦٤٣
٢٠٠٦/٢٠٠٥	٤٧	١,٨٤٣	١٧	٧,٦٤٧	١	٥,١٢٢	٦٥	١٤,٦١٢
٢٠٠٧/٢٠٠٦	٤٥	٢,٧٧٤	٧	١,٥٥٩	١	٩,٢٧٤	٥٣	١٣,٦٠٧
٢٠٠٨/٢٠٠٧	٢٠	٧٤٥	١٦	٣,٢٣٨	-	-	٣٦	٣,٩٨٣
٢٠٠٩/٢٠٠٨	١٥	١,١٣٠	٢	٨٣	-	-	١٧	١,٢١٣
٢٠١٠/٢٠٠٩ *	-	-	٤	٥٠	-	-	٤	٥٠

المصدر: وزارة الإستثمار

* بيانات مبدئية. جدير بالذكر أنه قد تم إرجاء برنامج الخصخصة خلال معظم السنة المالية ٢٠٠٨/٢٠٠٩ فى ضوء إعداد "برنامج الملكية الشعبية" والذي تم تأجيله من جراء أثر الأزمة المالية العالمية على السوق المحلى.

١/ يتضمن بيع الأراضى غير المستغلة.

٢/ تعبر بيانات الشركات المشتركة عن قيمة مساهمة القطاع العام بها.

جدول (٣٤): أنشط ١٠ شركات من حيث كمية وقيمة التداول في البورصة المصرية

(عدد الأسهم المتداولة)

أنشط ١٠ شركات من حيث كمية التداول - في ٣١ مايو ٢٠١٥			
اسم الشركة	قيمة التداول	سعر الفتح (جنيه مصرى)	سعر الإقفال (جنيه مصرى)
إجمالي العشر شركات الأكثر نشاطاً			
٤,٢٠٠			
١ اوارسكوم للاتصالات والاعلام والتكنولوجيا القابضة	٩٠٠	١,٠٠	١,٠٠
٢ مجموعة عامر القابضة (عامر جروب)	٥٧٨	١,٠٠	١,٠٥
٣ القلعة للاستشارات المالية - أسهم عادية	٧٥٦	٢,٣٠	٢,٠٢
٤ جلوبال تليكوم القابضة	٦٧٣	٣,٢٠	٢,٧٥
٥ بالم هيلز للتعمير	٦٤٠	٢,٧٠	٣,٠٦
٦ المصرية للمنتجات السياحية	١٤٢	١,٠٠	١,٠٤
٧ حق الاكتتاب لشركة بالم هيلز للتعمير-٢	٧٠	٠,٦٠	٠,٤٨
٨ العربية للاستثمارات والتنمية القابضة للاستثمارات مالية - نقدى	١٢٨	١,٥٠	١,٣٩
٩ العربية لحليج الأقطان	٢٣٢	٢,٩٠	٣,٣٢
١٠ الصعيد العامة للمقاولات	٨١	١,٢٠	١,١٦

(مليون جنيه)

أنشط ١٠ شركات من حيث قيمة التداول - في ٣١ مايو ٢٠١٥			
اسم الشركة	كمية التداول	سعر الفتح (جنيه مصرى)	سعر الإقفال (جنيه مصرى)
إجمالي العشر شركات الأكثر نشاطاً			
٢,٨١١,٥			
١ اوارسكوم للاتصالات والاعلام والتكنولوجيا القابضة	٩١٧,٠	١,٠٠	١,٠٠
٢ مجموعة عامر القابضة (عامر جروب)	٥٦٣,٩	١,٠٠	١,٠٥
٣ القلعة للاستشارات المالية - أسهم عادية	٣٦٦,٩	٢,٣٠	٢,٠٢
٤ جلوبال تليكوم القابضة	٢٣١,٥	٣,٢٠	٢,٧٥
٥ بالم هيلز للتعمير	٢٢٤,٠	٢,٧٠	٣,٠٦
٦ المصرية للمنتجات السياحية	١٤٠,٢	١,٠٠	١,٠٤
٧ حق الاكتتاب لشركة بالم هيلز للتعمير-٢	١٣٧,٤	٠,٦٠	٠,٤٨
٨ العربية للاستثمارات والتنمية القابضة للاستثمارات مالية - نقدى	٨٨,٥	١,٥٠	١,٣٩
٩ العربية لحليج الأقطان	٧٣,٠	٢,٩٠	٣,٣٢
١٠ الصعيد العامة للمقاولات	٦٩,١	١,٢٠	١,١٦

المصدر: النشرة الشهرية للبورصة المصرية.

جدول (٣٥): الأرصدة القائمة لأذون الخزانة وفقا للقطاعات الحائزة لها

(مليون جنيه)

	يونيو-١٠	يونيو-١١	يونيو-١٢	يونيو-١٣	يونيو-١٤	مايو-١٥	يونيو-١٥	يوليو-١٥	اغسطس-١٥
إجمالي الأرصدة القائمة	٢٦٦,١٢١	٣٥٦,١٠٣	٣٧٣,٣٩٨	٤٢٥,٨٤٧	٤٧١,٥٢١	٥٢١,٤٧١	٥٣١,٥٤٣	٥٣٨,٤٥٢	٥٤٦,٩٥٢
العملاء الأجانب	٣٨,٣٧٠	٢٤,٥٤٢	٨٠٠	١,٢٣٨	٣٠٧	٢٣٢	٥٠٠	٢٨١	٢٧٩
شركات التعامل في الأوراق المالية	٨٠٠	١,٠٣٤	١,٢١٢	٧٦٢	٥٦٩	٨٥٢	٥٥٢	٦٥٠	٩٠٩
الشركات القابضة و الإستثمارية	٥,٩٢٦	٨,٩٦٦	١٧,٨٧٦	١١,٤٤٤	١٤,٣٤٧	١٦,٤٥٣	١٥,٦٤٣	١٥,٨٢١	١٥,٨٠٧
البنوك	١٧٦,٥٢٠	٢٥٠,١٠٢	٢٥٧,١١٩	٣٠٢,٣٨٠	٣٥٢,٨٢٧	٤٠٨,٧٠٣	٤٢٠,٨٤٥	٤٢٢,١٢٨	٤٢٨,٥٢٩
بنوك قطاع عام	٩١,٢٧٦	١١٦,٨٩٢	١٢٩,٩٧٨	١٦٦,٣٠٩	١٨٧,٦٢٠	١٩٦,٩٧٢	٢٠٧,٩٠٣	٢٠٧,٥٧١	٢٠٧,٠٦٧
بنوك قطاع خاص	٦٦,٥٣٠	١١٠,٣١٩	١٠٥,٤٥١	١١٧,٤٠٨	١٤٣,٥١٢	١٨٤,٨٢١	١٨٥,٦٩٣	١٨٦,٧١٣	١٩٠,٧١٦
بنوك فروع أجنبية	١٠,٧٤٨	٩,٣٠٤	١٦,٥٩٧	١١,١٥٩	١٦,٥٩٥	٢١,٧٦٠	٢٢,٦٥٨	٢٣,٧٥٨	٢٤,٧٢٥
بنك الإستثمار القومى	٢,٧٤٩	٨٢٠	١٠٠	٠	٠	١٠٠	٢٠٠	٢٠٠	٥٥٠
بنوك متخصصة	٥,٢١٧	١٢,٧٦٧	٤,٩٧٨	٧,٥٠٤	٥,١٠٠	٥,٠٥٠	٤,٣٩١	٣,٨٨٦	٥,٤٧١
سماسرة النقد الاجنبى	٠	٠	١٥	٠	٠	٠	٠	٠	٠
شركات التأمين	١,٨٠٣	٦,٤٩١	١٢,٥١٠	١٤,٦٣٧	١٢,٠٨١	١٥,٨٦١	١٥,٢٩٣	١٧,٠٠٠	١٦,٧٢٤
قطاع عام	٩٤١	٥٠,٢٨	٩,٣٠٢	١٢,٠٦٤	٩,٦١١	١٢,٣٤٩	١٢,٠٣٢	١٣,٤٨٠	١٣,٢٧٣
قطاع خاص ^{١/}	٨٦٢	١,٤٦٣	٣,٢٠٨	٢,٥٧٣	٢,٤٧٠	٣,٥١٢	٣,٢٦١	٣,٥٢٠	٣,٤٥١
صناديق الإستثمار	٣٣,٠٣٤	٤٤,٤٨٤	٤٧,١٩٣	٥٩,٨١٨	٦٢,٤١٠	٤٩,٨٦٩	٤٩,٥٥٦	٤٩,٩٣٥	٥٢,٠١٦
صناديق التأمين	٧٥٧	٨,٦٤١	٥,٦٦٠	١٠,١٦٥	٧,٦٢٢	٦,٥٨٩	٥,٨٥٣	٥,٩١٦	٤,٢١١
قطاع الاسكان والتعمير	١٩٧	٤٤١	٦٨٦	٣٥٨	٥٦٢	٤٩١	٥٣٦	١,١٦٨	١,٠٧٨
قطاع التجارة	٥٠	٧٦	١٩٠	٣٨٣	٣٠٣	٥٨١	٦١٠	١,٢٧٨	١,٣٢٣
قطاع الصناعات التحويلية	٢٢٩	٢٦٨	٦٨٨	٨٦٨	٨٣٣	١,١٥٨	١,١٢٨	١,١٨٢	١,٢٥٤
القطاع المالى	٥٣١	٣٠٠	١٢٧	٢١٤	١٢٩	٣٣٤	١٩٩	١٧٣	٢٣٦
قطاع النقل والمواصلات/ الكهرباء/ غاز/ صحة	٢١	٥٣	٨٥	١١٠	٤٣	٤٧	١١٤	١٧٩	٢٩٢
القطاع الافراد	١,٨١٦	٣,٣٠٢	١٢,٨٧٨	٥,٥٢٠	٤,٥١٥	٤,٣٩٦	٤,٤٠٨	٤,٤٤٣	٤,٩٧٠
قطاع البترول والتعدين	١,٩٢٢	١,٨٩٨	٢,٤٠٥	٣,٦٨٥	٢,٣٦٧	٤,٣٧٥	٤,٨٢٧	٥,١٨٧	٥,٧٣٥
قطاع الخدمات	٨٥٠	١,٨٧١	١,٢٨٠	٥٠٩	١,٦٠٠	١,٠٦٧	١,٣٥٧	١,٨٠٧	١,٩٣١
مجالات أخرى ^{٢/}	٣٢٩٥	٣٦٣٤	١٢٦٨٩	١٣,٧٥٦	١١,٠٠٦	١٠,٤٦٣	١٠,١٢٢	١١,٣٠٤	١١,٦٥٨

المصدر: البنك المركزى المصرى.

١/ يتضمن شركات التأمين الخاصة و الفروع الاجنبية.

٢/ تتضمن ٤٥ مليار جنيه أنون خزانة (صكوك) أصدرت لصالح البنك المركزى المصرى وفقا للاتفاق مع وزارة المالية لاستخدامها فى عمليات السوق المفتوح. وجدير بالذكر فقد تم إهلاك كافة الانون المصدرة لصالح البنك المركزى خلال الربع الأول من عام ٢٠٠٦/٢٠٠٧.

جدول (٣٦) محفظة الأوراق المالية لدى البنوك ^{١/}

(مليون جنيه)

يونيو-١٠	يونيو-١١	يونيو-١٢	يونيو-١٣	يونيو-١٤	مايو-١٥	يونيو-١٥	يوليو-١٥	اغسطس-١٥
٤٠٥,٨٩٥	٤٧٤,١٧٦	٥٥٥,٣٢٦	٦٥٣,٨٨٩	٨٢٥,٥٢٤	٩٨٧,٠٧٥	١,٠١٦,٠٢٥	١,٠١٥,٣٤٨	١,٠٣٠,٥٠٩
إجمالي الأوراق المالية								
٣٣٨,٨٣٤	٤٤٢,٦٤٨	٤٩٤,٩٣٤	٥٧١,٢٠٤	٧١٦,٠٥٩	٨٧٢,٠٧١	٩٠٠,٤١٨	٨٩٧,١٧٨	٩١٥,٦١٨
بالعملة المحلية								
٦٧,٠٦١	٣١,٥٢٨	٦٠,٣٩٢	٨٢,٦٨٥	١٠٩,٤٦٥	١١٥,٠٠٤	١١٥,٦٠٧	١١٨,١٧٠	١١٤,٨٩١
بالعملة الأجنبية								
٣١٨,٨٧٦	٤١٢,١٩٦	٤٩٨,٣٠٩	٥٩٣,٩٣٩	٧٦٤,٠١٢	٩٢٣,٧٢٠	٩٥٣,٢٦٥	٩٥٢,٥٦١	٩٧١,٤٥٤
القطاع الحكومي								
٣٠٣,٢٩٧	٤٠٧,٨١٤	٤٦١,٨٢١	٥٣٦,١٥٥	٦٧٨,٥١٢	٨٣٣,٦٤٦	٨٦١,٩٣٥	٨٥٩,٠٣٥	٨٧٧,٧٦١
بالعملة المحلية ومنها:								
١٥,٥٧٩	٤,٣٨٢	٣٦,٤٨٨	٥٧,٧٨٤	٨٥,٥٠٠	٩٠,٠٧٤	٩١,٣٣٠	٩٣,٥٢٦	٩٣,٦٩٣
بالعملة الأجنبية								
-	-	-	-	-	-	-	-	-
صكوك البنك المركزى (بالعملة المحلية)								
١,٠٥٢	٩٨٠	٧١٤	٥٠٥	٥٢٧	٤١٤	٣٨٣	٣٦٩	٣٤٣
قطاع الأعمال العام								
١,٠٥٢	٩٨٠	٧١٤	٥٠٥	٥٢٧	٤١٤	٣٨٣	٣٦٩	٣٤٣
بالعملة المحلية								
-	-	-	-	-	-	-	-	-
بالعملة الأجنبية								
٣٩,٩٩١	٣٩,٢٣٩	٣٧,٠١٨	٣٩,٠٤٤	٤١,٠٨٧	٤٧,٢٧٧	٤٧,٤٩٢	٤٧,٣٢٩	٤٦,٨٧٤
قطاع الأعمال الخاص								
٣٤,٣٩٤	٣٣,٧٦٤	٣٢,٣١٠	٣٤,٤٦٩	٣٦,٩٣٨	٣٧,٩٣٠	٣٨,٠٢١	٣٧,٦٩٥	٣٧,٤٣٥
بالعملة المحلية								
٥,٥٩٧	٥,٤٧٥	٤,٧٠٨	٤,٥٧٥	٤,١٤٩	٩,٣٤٧	٩,٤٧١	٩,٦٣٤	٩,٤٣٩
بالعملة الأجنبية								
٤٥,٩٧٦	٢١,٧٦١	١٩,٢٨٥	٢٠,٤٠١	١٩,٨٩٨	١٥,٦٦٤	١٤,٨٨٥	١٥,٠٨٩	١١,٨٣٨
قطاع العالم الخارجى (غير المقيمين)								
٩١	٩٠	٨٩	٧٥	٨٢	٨١	٧٩	٧٩	٧٩
بالعملة المحلية								
٤٥,٨٨٥	٢١,٦٧١	١٩,١٩٦	٢٠,٣٢٦	١٩,٨١٦	١٥,٥٨٣	١٤,٨٠٦	١٥,٠١٠	١١,٧٥٩
بالعملة الأجنبية								

المصدر: البنك المركزى المصرى

-- لا يوجد إصدار خلال الفترة المشار إليها.

١/ غير متضمن محفظة الأوراق المالية لدى البنك المركزى المصرى.

جدول (٣٧): صافى الإستثمارات الأجنبية المباشرة موزعة بحسب الدول

(مليون دولار)

بيان ربع سنوى				بيان سنوى					
ابريل - يونيو ١٥/١٤ *	يناير - مارس ١٥/١٤ *	أكتوبر - ديسمبر ١٥/١٤ *	ابريل - يونيو ١٤/١٣ *	٢٠١٥/٢٠١٤	٢٠١٤/٢٠١٣	٢٠١٣/٢٠١٢	٢٠١٢/٢٠١١	٢٠١١/٢٠١٠	
٦٩٠	٢٩٤٨	٩٦٠	١٠٤٥	٦٣٧١	٤١١٩	٣٧٥٣	٣٩٨٢	٢١٨٩	صافى الاستثمارات الأجنبية المباشرة
٢٥٩٦	٤٤٨٤	٢٤٥٨	٢٧٢٢	١٢٩١٣	١٠٨٩٣	١٠٢٧٤	١١٧٦٨	٩٥٧٤	١- التدفقات للداخل (ومنها)
٣٧٧	٥٠٩	٥٦٦	٥٥٢	٢١١٦	٢٢٣٠	٢١٨٣	٥٧٨	١٧٩١	الولايات المتحدة الأمريكية
٣٩	٦٠	٣٤	٥٥	١٩٠	١٩٤	١٨٦	٢٠٣	٢٧٥	ألمانيا
٨١	٤٥	٥٧	٤٦	٢٣٠	٣٤٧	٢٦٦	٣١٦	٢٢٧	فرنسا
١١٠١	١٦٨٢	٩٤٦	١٣٠٧	٥٣٥٧	٥١١٦	٣٩٩٧	٥٨٢٠	٤٣٠٧	المملكة المتحدة
٨	١٠	٦	٤	٢٨	٦	٣٠	٦١	٤٧	أسبانيا
٧٧	٥٨	٢٣	٤٢	١٨٢	١٩٢	١٦٤	٤٠٩	١٤٦	هولندا
١٠١	٣٥١	٥٤	٥٢	٦٤٩	٢٨٤	١٩٢	٢٤٠	٢٠٦	السعودية
١٥٤	٨٤٤	١٣٢	٨٩	١٣٨٣	٤٠١	٤٨١	٥٦٠	٤١١	الإمارات العربية المتحدة
١٤٩	٥٠	٢٦	١٦	٢٣٧	١٣٠	٤٦	٦٤	٥٩	الكويت
٢٩	٣٠	٤٢	٧٧	١٣٧	١٩٤	٢٦٣	١٥٣	٦٦	البحرين
١	٩	١	٩	١٢	١٣	١١	١٣	١٢	عمان
٥٦	٥٠	٣٦	١٩	١٦٥	٩٥	١١٥	١٢٥	١٥٩	سويسرا
٤٢٤	٧٨٧	٥٣٦	٤٥٧	٢٢٢٩	١٦٩١	٢٣٣٩	٢٤٩٧	١٨٧١	دول أخرى
١٩٠٦-	١٥٣٦-	١٤٩٨-	١٦٧٧-	٦٥٤٢-	٦٧٧٤-	٦٥٢٠-	٧٧٨٦-	٧٣٨٦-	٢- التدفقات للخارج

المصدر: البنك المركزى المصرى

* أرقام مبدئية.

شكل (٢٢): تطور تدفقات الإستثمار الأجنبى المباشر إلى مصر
(بحسب أهم المناطق)

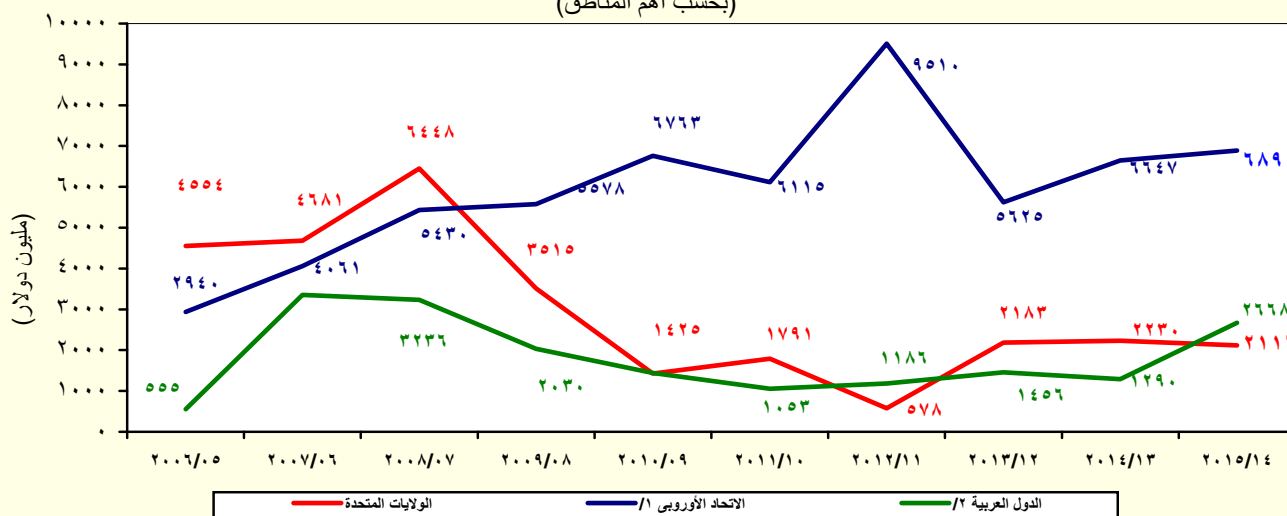

المصدر: البنك المركزى المصرى

^{١/} تتضمن النمسا وبليجيكا والدنمارك وقبرص وفرنسا وألمانيا واليونان وإيطاليا ولوكسمبورج والبرتغال ورومانيا وأسبانيا والسويد وهولندا والمملكة المتحدة.

^{٢/} تشمل البحرين والأردن والكويت ولبنان وليبيا وعمان وقطر والسعودية وتونس والإمارات ودول عربية أخرى.

القسم الثامن

معاملات القطاع الخارجى

ميزان المدفوعات - ميزان المعاملات الجارية (بيان سنوى)-----	٦٥	جدول (٣٨)
ميزان المدفوعات - ميزان المعاملات الرأسمالية (بيان سنوى)-----	٦٦	جدول (٣٩)
ميزان المدفوعات - ميزان المعاملات الجارية (بيان ربع سنوى)-----	٦٧	جدول (٤٠)
ميزان المدفوعات - ميزان المعاملات الرأسمالية (بيان ربع سنوى)-----	٦٨	جدول (٤١)
مؤشرات قياس أداء معاملات القطاع الخارجى-----	٦٩	جدول (٤٢)
بيانات التجارة الخارجية : الميزان التجارى طبقاً للتصنيف الوظيفى للأمم المتحدة-----	٧٠	جدول (٤٣)
بيانات التجارة الخارجية : الصادرات طبقاً للتصنيف الوظيفى للأمم المتحدة-----	٧١	جدول (٤٤)
بيانات التجارة الخارجية : الواردات طبقاً للتصنيف الوظيفى للأمم المتحدة-----	٧٢	جدول (٤٥)
حصيلة الصادرات البترولية-----	٧٣	جدول (٤٦)
أهم مؤشرات قطاع السياحة-----	٧٣	جدول (٤٧)
حركة الملاحة فى قناة السويس-----	٧٣	جدول (٤٨)
الصادرات حسب التوزيع الجغرافى-----	٧٣	جدول (٤٩)

جدول (٣٨): ميزان المدفوعات - ميزان المعاملات الجارية
بيان سنوى

(مليون دولار)

	٢٠١٥/٢٠١٤*	#٢٠١٤/٢٠١٣	٢٠١٣/٢٠١٢	٢٠١٢/٢٠١١	٢٠١١/٢٠١٠	٢٠١٠/٢٠٠٩	٢٠٠٩/٢٠٠٨
الميزان التجارى ^{١/}	٣٨,٧٨٥-	٣٤,٠٦٣-	٣٠,٦٩٥-	٣٤,١٣٩-	٢٧,١٠٣-	٢٥,١٢٠-	٢٥,١٧٣-
الصادرات	٢٢,٠٥٨	٢٦,١١٩	٢٦,٩٨٨	٢٥,٠٧٢	٢٦,٩٩٣	٢٣,٨٧٣	٢٥,١٦٩
بترولى	٨,٧٠٥	١٢,٤٥٢	١٣,٠٢٣	١١,٢٢٥	١٢,١٣٦	١٠,٢٥٩	١١,٠٠٥
غير بترولى	١٣,٣٥٣	١٣,٦٦٧	١٣,٩٦٥	١٣,٨٤٧	١٤,٨٥٧	١٣,٦١٥	١٤,١٦٤
الواردات	٦٠,٨٤٤-	٦٠,١٨٢-	٥٧,٦٨٣-	٥٩,٢١١-	٥٤,٠٩٦-	٤٨,٩٩٣-	٥٠,٣٤٢-
بترولى	١٢,٣٥٨-	١٣,٢٤٧-	١٢,١٢٤-	١١,٧٧٥-	٩,٢٦٢-	٥,١٦١-	٧,٠٣٢-
غير بترولى	٤٨,٤٨٦-	٤٦,٩٣٥-	٤٥,٥٥٩-	٤٧,٤٣٦-	٤٤,٨٣٤-	٤٣,٨٣٢-	٤٣,٣١٠-
الخدمات (صافى)	٤,٧٢٨	٩٧٩	٥,٠٣٩	٥,٥٨٥	٧,٨٧٨	١٠,٣٣٩	١٢,٥٠٢
المتحصلات	٢٢,٠٢٥	١٧,٦٣١	٢٢,٢٢٤	٢٠,٨٧٢	٢١,٨٧٣	٢٣,٥٦٣	٢٣,٨٠١
النقل	٩,٨٥٠	٩,٤٦٦	٩,١٨٨	٨,٥٨٥	٨,٠٦٩	٧,٢١٧	٧,٤٨١
ومنه: قناة السويس	٥,٣٦٢	٥,٣٦٩	٥,٠٣٢	٥,٢٠٨	٥,٠٥٣	٤,٥١٧	٤,٧٢١
السياحة والسفر	٧,٣٧٠	٥,٠٧٣	٩,٧٥٢	٩,٤١٩	١٠,٥٨٩	١١,٥٩١	١٠,٤٨٨
دخل الاستثمار	٢١٣	١٩٤	١٩٨	٢٤٦	٤١٩	٨٢٩	١,٩٣٧
خدمات حكومية	١,٣٨٢	٦٥٤	٤٣٨	٢٧٦	١١٨	٢١٨	٢٥٣
متحصلات أخرى	٣,٢١٠	٢,٢٤٤	٢,٦٥٠	٢,٣٤٦	٢,٦٧٩	٣,٧٠٨	٣,٦٤٣
المدفوعات	١٧,٢٩٧	١٦,٦٥٣	١٧,١٨٥	١٥,٢٨٨	١٣,٩٩٥	١٣,٢٢٤	١١,٢٩٩
النقل	١,٥٣٥	١,٧١٧	١,٦٥٩	١,٣٧٥	١,٣٨٥	١,٢٣٠	١,٤٩٢
السياحة والسفر	٣,٣٣٨	٣,٠٤٥	٢,٩٢٩	٢,٤٩٨	٢,١١٣	٢,٣٢٨	٢,٧٣٩
مدفوعات عن الاستثمار	٦,٢٢٨	٧,٤٩٠	٧,٦٠٤	٦,٧٢٦	٦,٤٦٨	٥,١٩٤	١,٧٨٣
ومنه: فوائد مدفوعة	٦٣١	٧٢١	٧٥٥	٥٣٥	٥٥٤	٥٥٤	٦٢١
المدفوعات الحكومية	٨٥٤	١,٠٧٤	١,٢٤٤	١,١٥٢	١,١٠٦	١,٥٣٥	١,١٨٢
مدفوعات أخرى	٥,٣٤٢	٣,٣٢٧	٣,٧٥٠	٣,٥٣٨	٢,٩٢٢	٢,٩٣٩	٤,١٠٢
السلع والخدمات (صافى)	٣٤,٠٥٨-	٣٣,٠٨٤-	٢٥,٦٥٥-	٢٨,٥٥٤-	١٩,٢٢٥-	١٤,٧٨١-	١٢,٦٧١-
التحويلات (صافى)	٢١,٨٧٦	٣٠,٣٦٨	١٩,٢٦٥	١٨,٤٠٨	١٣,١٣٧	١٠,٤٦٣	٨,٢٤٧
التحويلات الرسمية (صافى)	٢,٦٧٠	١١,٩٢٠	٨٣٦	٦٣٢	٧٥٣	٩٥٤	٦١٤
التحويلات الخاصة (صافى)	١٩,٢٠٥	١٨,٤٤٨	١٨,٤٢٩	١٧,٧٧٦	١٢,٣٨٤	٩,٥٠٩	٧,٦٣٢
الميزان الجارى	١٢,١٨٢-	٢,٧١٦-	٦,٣٩٠-	١٠,١٤٦-	٦,٠٨٨-	٤,٣١٨-	٤,٤٢٤-

المصدر: البنك المركزى المصرى.

* مبدئى.

أرقام معجلة من قبل البنك المركزى المصرى.

١/ يتضمن صادرات و واردات المناطق الحرة.

ملحوظة: بيانات التجارة فى هذا الجدول تم تجميعها من مصادر الجهاز المصرفى طبقاً للتدفقات النقدية. وقد تختلف هذه البيانات عن البيانات المجمعة لدى الجهاز المركزى للتعبئة العامة والإحصاء والمبنية على أساس التدفقات السلعية وفقاً لسجلات مصلحة الجمارك.

شكل (٢٣): توزيع متحصلات ميزان المعاملات الجارية

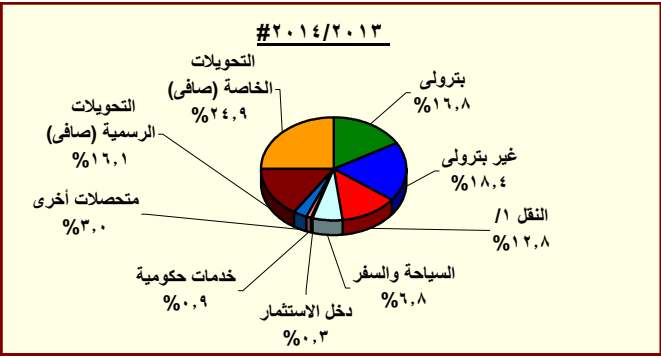
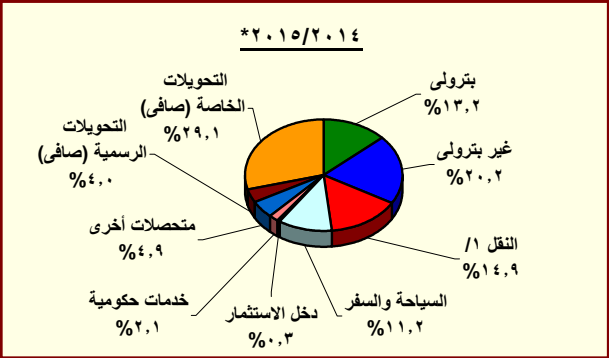

المصدر: البنك المركزى المصرى.

* مبدئى.

١/ يتضمن متحصلات قناة السويس.

جدول (٣٩): ميزان المدفوعات (تابع) - ميزان المعاملات الرأسمالية
بيان سنوى

(مليون دولار)

٢٠١٥/٢٠١٤*	#٢٠١٤/٢٠١٣	٢٠١٣/٢٠١٢	٢٠١٢/٢٠١١	٢٠١١/٢٠١٠	٢٠١٠/٢٠٠٩	٢٠٠٩/٢٠٠٨
١٧,٦٣٤	٥,٢٩٥	٩,٧٧٣	١,٠٢٣	٤,١٩٩-	٨,٩٨٠	٢,٢٨٥
١٢٣-	١٩٤	٨٧-	٩٦-	٣٢-	٣٦-	٣-
١٧,٧٥٧	٥,١٠١	٩,٨٦٠	١,١١٩	٤,١٦٦-	٩,٠١٦	٢,٢٨٧
٢٢٣-	٣٢٧-	١٨٤-	٢٤٩-	٩٥٨-	٩٧٧-	١,٣٤١-
٦,٣٧١	٤,١١٩	٣,٧٥٣	٣,٩٨٢	٢,١٨٩	٦,٧٥٨	٨,١١٣
٤٧	٦٦	٢٢	١٤٩-	١١٨-	٥٢٢-	٤١١-
٦٣٩-	١,٢٣٧	١,٤٧٧	٥,٠٢٥-	٢,٥٥١-	٧,٨٧٩	٩,٢١١-
١,١٤٨-	٩٢٧	٢,٢٥٨	٨٠	٢١١	١,٣٥٧	١,٠١٣-
١٢,٢٠٠	٥	٤,٧٩٠	٢,٥٦٠	٢,٧٢٨-	٤,١٢٣-	٥,١٣٦
٤,٧٦٧	٢٥٨-	١,١٧٤	٢٤٦	١,٥٠١	٣,٠٠٤	١,٢٥٢
٩٣٦-	٩٥٦-	٧٥٠	٣١٠-	٨٢٩-	٨٠	١٢٢
١,٣٠٠	١,١٥٣	٢,٧١٠	١,٦٣٧	١,١٤٨	١,٨٣٥	٢,٠١٠
٢,٢٣٦-	٢,١١٠-	١,٩٥٩-	١,٩٤٧-	١,٩٧٧-	١,٧٥٥-	١,٨٨٩-
١٢٤	٥٦-	١٨-	٧-	٦٣-	١٢	٤٢٩-
١٧٩	٨	٤٣	٧٨	٧٣	١٠٣	٦٠
٥٥-	٦٥-	٦٢-	٨٥-	١٣٦-	٩٢-	٤٨٩-
٥,٥٧٩	٧٥٤	٤٤٢	٥٦٣	٢,٣٩٣	٢,٩١٣	١,٥٥٩
١,٢٣٨-	١,٦٤٨-	٢,١١٦-	١,١٦٣	٣,٤٢٧-	٩,٦٦٩-	٣,٧٤٤
٢٨-	٤٥-	١٠-	٢٨	٦٤-	٤١-	٤٩
٤,٧٧٤	٦٦٢	٢,٠٦١	٤,٣٦٦	١,٦٠٩-	٢,٠٧٣-	٨,٣١٤
٥,٩٨٤-	٢,٢٦٥-	٤,١٦٧-	٣,٢٣٠-	١,٧٥٤-	٧,٥٥٥-	٤,٦١٩-
٨,٦٧١	١,٩١٢	٥,٧٣٢	١,١٥١	٨٠٢-	٢,٥٤٢	١٤٠
٥,٤٧٤	١,٩٠٤	٦,٤٥٣	١,١٦٩	٤٤-	١,١٨٧	٦
٣,١٩٧	٨	٧٢١-	١٨-	٧٥٨-	١,٣٥٥	١٣٤
١,٧٢٧-	١,١٠٠-	٣,١٤٦-	٢,١٥٥-	٥٣٣	١,٣٠٦-	١,٢٣٨-
٣,٧٢٥	١,٤٧٩	٢٣٧	١١,٢٧٨-	٩,٧٥٤-	٣,٣٥٦	٣,٣٧٨-

المصدر: البنك المركزى المصرى.

* مبدئى.

أرقام معدلة من البنك المركزى.

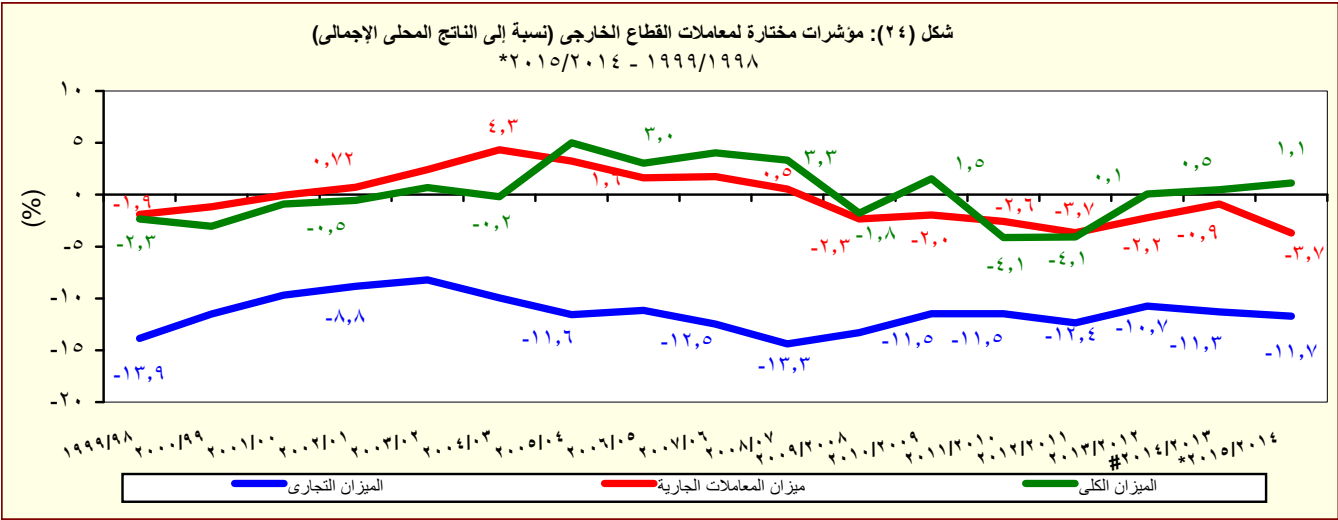

المصدر: البنك المركزى المصرى.

* مبدئى.

جدول (٤٠): ميزان المدفوعات - ميزان المعاملات الجارية

بيان ربع سنوى

(مليون دولار)

	٢٠١٣/٢٠١٢		٢٠١٤/٢٠١٣#				٢٠١٥/٢٠١٤*			
	الربع الثالث	الربع الرابع	الربع الأول	الربع الثانى	الربع الثالث	الربع الرابع	الربع الأول	الربع الثانى	الربع الثالث	الربع الرابع ^{١/}
الميزان التجارى ^{٢/}	٦,٨٨٠-	٧,٢٩٤-	٧,٦٠٤-	٧,٧٠٦-	٩,١٣٦-	٩,٦١٧-	٩,٧٤٢-	١٠,٤٣٠-	٩,٣٨٥-	٩,٢٢٨-
الصادرات	٦,٦٥٠	٦,٧٣٠	٦,٢٠٤	٦,٩٥٠	٦,٤٠١	٦,٥٦٤	٦,٤٦٩	٥,٧٧٠	٤,٦١٨	٥,٢٠٢
بترولى	٣,٢٩٣	٣,١٣٧	٣,٠٥١	٣,٥٧٥	٢,٨٥٨	٢,٩٦٨	٢,٩١٣	٢,٣٥٠	١,٤٣٥	٢,٠٠٧
غير بترولى	٣,٣٥٧	٣,٥٩٣	٣,١٥٣	٣,٣٧٥	٣,٥٤٣	٣,٥٩٦	٣,٥٥٦	٣,٤٢٠	٣,١٨٣	٣,١٩٤
الواردات	١٣,٥٣٠-	١٤,٠٢٤-	١٣,٨٠٨-	١٤,٦٥٦-	١٥,٥٣٧-	١٦,١٨١-	١٦,٢١١-	١٦,٢٠٠-	١٤,٠٠٣-	١٤,٤٢٩-
بترولى	٢,٩٠٣-	٢,٩٨٠-	٣,٠٧٥-	٣,٠٨٣-	٣,١٦٤-	٣,٩٢٥-	٤,٠٢٨-	٢,٩٤٩-	٢,٤٢٥-	٢,٩٥٦-
غير بترولى	١٠,٦٢٧-	١١,٠٤٤-	١٠,٧٣٣-	١١,٥٧٣-	١٢,٣٧٤-	١٢,٢٥٦-	١٢,١٨٣-	١٣,٢٥١-	١١,٥٧٩-	١١,٤٧٣-
الخدمات (صافى)	١,٢٣٦	٨٥٤	٢١٩-	٢٤٥-	٨٨٢	٥٦٠	٢,١١٠	١,٧٧٦	٣٤٢	٥٠٠
المتحصلات	٥,٥٠٩	٤,٩٥٧	٣,٩٦٥	٤,٠٢٧	٤,٨٣٢	٤,٨٠٧	٦,٤٤٩	٦,٠٠٨	٤,٣٨٥	٥,١٨٣
النقل	٢,١١١	٢,٤٩٤	٢,٤٦٩	٢,٣٤٥	٢,٢١١	٢,٤٤١	٢,٦٧٧	٢,٤٥٦	٢,٢٤٦	٢,٤٧٢
ومنه : قناة السويس	١,١٤٥	١,٢٥٦	١,٣٧٣	١,٣٥٨	١,٢٧١	١,٣٦٨	١,٤٧٥	١,٣٨٣	١,٢٢٤	١,٢٨٠
السياحة والسفر	٢,٤٩٤	١,٦٧٥	٩٣١	٩٤٧	١,٥٧٢	١,٦٢٤	٢,٠٩٢	١,٩٢٠	١,٤٥٨	١,٩٠٠
دخل الاستثمار	٤٤	٥٨	٥٥	٤٠	٤٢	٥٨	٤٤	٥٦	٥٠	٦٣
خدمات حكومية	١٣٢	٩٠	٧٥	٨٤	٣٣٩	١٥٨	٥٨٣	٥٥٧	١٠٢	١٤٠
متحصلات أخرى	٧٢٨	٦٤٠	٤٣٦	٦١٢	٦٦٩	٥٢٧	١,٠٥٣	١,٠٢٠	٥٢٩	٦٠٧
المدفوعات	٤,٢٧٣	٤,١٠٣	٤,١٨٤	٤,٢٧٢	٣,٩٥٠	٤,٢٤٧	٤,٣٣٩	٤,٢٣٣	٤,٠٤٣	٤,٦٨٢
النقل	٣٨٤	٣٩٦	٣٩٢	٣٨١	٤٧١	٤٧٤	٣٩٦	٤١٣	٣٥١	٣٧٥
السياحة والسفر	٦٦٥	٨٢٦	٨٤٩	٦٧٤	٧٤٣	٧٧٨	٨٢٧	٧٩١	٨٥٤	٨٦٦
مدفوعات عن الاستثمار	١,٨٩٣	١,٧٢٣	١,٧٩٤	١,٩٠٤	١,٨٦٥	١,٩٢٧	١,٨٩٩	١,٥٣٢	١,٣٣٤	١,٤٦٣
ومنه : فوائد مدفوعة	٢١٦	١٤٥	١٩٩	١٢١	٢٠٧	١٩٥	١٩٨	١٧١	١٦٥	٩٨
المدفوعات الحكومية	٥٠٩	٣٦٢	٣٦٤	٣٦٥	١٦١	١٨٤	٢٠٢	١٦٢	١٧٣	٣١٨
مدفوعات أخرى	٨٢٣	٧٩٦	٧٨٥	٩٤٨	٧١١	٨٨٣	١,٠١٥	١,٠٣٣	١,٣٣١	١,٦٦٢
السلع والخدمات (صافى)	٥,٦٤٥-	٦,٤٤١-	٧,٨٢٢-	٧,٩٥١-	٨,٢٥٤-	٩,٠٥٧-	٧,٦٣٢-	٨,٦٥٥-	٩,٠٤٤-	٨,٧٢٧-
التحويلات (صافى)	٤,٦١٤	٤,٨٥٠	٨,٣٧٠	٦,٣٢٦	٨,٤٣٨	٧,٢٣٤	٦,١٨٩	٥,٧٩٧	٤,٩٦٣	٤,٩٢٧
التحويلات الرسمية (صافى)	١٠	١٩٦	٤,٣٢٩	١,٨٨٣	٣,٨١٤	١,٨٩٥	١,٤٧٥	١,١٣١	٦	٥٨
التحويلات الخاصة (صافى)	٤,٦٠٤	٤,٦٥٤	٤,٠٤٢	٤,٤٤٤	٤,٦٢٤	٥,٣٣٩	٤,٧١٣	٤,٦٦٧	٤,٩٥٧	٤,٨٦٩
الميزان الجارى	١,٠٣١-	١,٥٩١-	٥٤٨	١,٦٢٤-	١٨٤	١,٨٢٣-	١,٤٤٤-	٢,٨٥٧-	٤,٠٨١-	٣,٨٠١-

المصدر: البنك المركزى المصرى.

* مبدئى.

أرقام معدلة من قبل البنك المركزى

١/ تم تقدير البيانات الخاصة بالفترة ابريل - يونيو ٢٠١٥/٢٠١٤ كمحصلة الفارق بين بيانات العام المالى ٢٠١٥/٢٠١٤ والفترة يوليو - مارس ٢٠١٥/٢٠١٤.

٢ / يتضمن صادرات و واردات المناطق الحرة.

ملحوظة : بيانات التجارة فى هذا الجدول تم تجميعها من مصادر الجهاز المصرفى طبقاً للتدفقات النقدية. و قد تختلف هذه البيانات عن البيانات المجمعة لدى الجهاز المركزى للتعبئة العامة والإحصاء والمبنية على أساس التدفقات السلعية وفقاً لسجلات مصلحة الجمارك .

جدول (٤١): ميزان المدفوعات (تابع) - ميزان المعاملات الرأسمالية
بيان ربع سنوى

(مليون دولار)

٢٠١٣/٢٠١٢		#٢٠١٤/٢٠١٣				*٢٠١٥/٢٠١٤			
الربع الثالث	الربع الرابع	الربع الأول	الربع الثانى	الربع الثالث	الربع الرابع	الربع الأول	الربع الثانى	الربع الثالث	الربع الرابع ^{١/}
-٤٤٤	٤,٧٩٧	٤,٦٧٢	-١,٢٣٠	-١٥٠	٢,٠٠٢	٨١١	٧٢	٦,٠٦٧	١٠,٦٨٣
-٨,٠	-٢٣,٤	-٣٣,٧	-١٧,٦	٢٨٥,٤	-٤٠,٠	-٢٢,٠	-٣٠,٩	-٢٣,٢	-٤٦,٨
-٤٣٦	٤,٨٢١	٤,٧٠٦	-١,٢١٢	-٤٣٥	٢,٠٤٢	٨٣٣	١٠٣	٦,٠٩٠	١٠,٧٢٩
-٤٧	-٧٣	-٥٨	-١٢٣	-٥٩	-٨٧	-٥٣	-٥٥	-٤٨	-٦٨
١,١٢٨	٩٩٥	٧٤٥	١,٣٢٤	١,٠٠٥	١,٠٤٥	١,٧٧٣	٩٦٠	٢,٩٤٨	٦٩٠
١٤	-٧	٣٢	١١	١٧	٦	-٣٣	-١٧	١	٩٧
-٥٣١	٢,٢٦٨	١,٢٦٨	-٤٢	-٣٠	٤٢	٣١٦	-٢,٤١١	٣٠	١,٤٢٧
-٤	٢,٤٩٨	٩٥٩	-٢	-١٦	-١٥	١٤	-٢,٥١٤	-٩	١,٣٦٢
-١,٠٠١	١,٦٣٧	٢,٧١٩	-٢,٣٨٢	-١,٣٦٨	١,٠٣٦	-١,١٧٠	١,٦٢٧	٣,١٦٠	٨,٥٨٤
٦٩٦	-٨٨٧	-٨٨٥	-١١٤	-٤٤٩	١,١٨٩	٥١٧	١,٥٧٢	٢٦٤	٢,٤١٤
٤٠	١١٥	-٥٢٩	١٢٤	-٤٧٢	-٧٨	-٥١٤	٣٢	-٤٧٧	٢٣
٨٣٤	٣٣٢	٢٧٧	٣٤٤	٣٧٩	١٥٣	٣٩٣	٢٧٠	٣٧٤	٢٦٣
-٧٩٤	-٢١٦	-٨٠٦	-٢٢٠	-٨٥٢	-٢٣١	-٩٠٧	-٢٣٨	-٨٥٢	-٢٣٩
-٥	-١٦	-٧	-٢١	-٨	-٢١	-٩	-١٨	٢	١٤٨
٢,٧	٥,٥	١,٢	٣,٠	٢,٣	١,٦	٠,٧	٢,٢	١٠,١	١٦٦,٤
-٧	-٢١	-٩	-٢٤	-١٠	-٢٣	-٩	-٢٠	-٨	-١٨
٦٦٠	-٩٨٧	-٣٤٨	-٢١٧	٣١	١,٢٨٩	١,٠٤٠	١,٠٥٨	٧٣٩	٢,٢٤٣
-١,٧٠٣	١٧٦	٥٤٦	-١,٣٥٧	-٩٥٩	١٢٣	-٢,٠٧٦	-٩٧	١,٣٠٥	-٣٧٠
١٦	-١٤	-١١	-١١	٠	-٢٢	٢٥	١٩	-١٧	-٥٤
٤٢٥	٨٩٤	٢١٥	٢٩٨	-٥٥٥	٧٠٣	٥٩	٣,٠٥٣	١,٥٢٠	١٤٣
-٢,١٤٤	-٧٠٤	٣٤٢	-١,٦٤٥	-٤٠٥	-٥٥٨	-٢,١٦٠	-٣,١٦٨	-١٩٨	-٤٥٨
٧	٢,٣٤٩	٣,٠٥٨	-٩١٠	٤١	-٢٧٦	٣٨٨	١٥٢	١,٥٩٢	٦,٥٤٠
٢	٢,٤٥٠	٣,٠٠١	-١,٠٥٣	٨	-٥٢	١	-٥٢٧	٠	٦,٠٠٠
٥	-١٠٢	٥٦	١٤٣	٣٣	-٢٢٤	٣٨٧	٦٧٨	١,٥٩٢	٥٤٠
-٦٤	-٨٧٩	-١,٤٧٤	١,١٠٧	١٨٥	-٩١٨	١,٠٤٢	١,٣٥٨	-٢,٠١٦	-٢,١١١
-١,٥٣٩	٢,٣٢٧	٣,٧٤٧	-١,٧٤٧	٢١٨	-٧٣٩	٤١٠	-١,٤٢٧	-٢٩	٤,٧٧١

المصدر: البنك المركزى المصرى.

* مبدئى.

أرقام معدلة من قبل البنك المركزى.

١/ تم تقدير البيانات الخاصة بالفترة ابريل - يونيو ٢٠١٥/٢٠١٤ كمحصلة الفارق بين بيانات العام المالى ٢٠١٥/٢٠١٤ والفترة يوليو - مارس ٢٠١٥/٢٠١٤.

جدول (٤٢): مؤشرات قياس أداء معاملات القطاع الخارجى

	٢٠٠٨/٢٠٠٩	٢٠٠٩/٢٠١٠	٢٠١٠/٢٠١١	٢٠١١/٢٠١٢	٢٠١٢/٢٠١٣	# ٢٠١٣/٢٠١٤	* ٢٠١٤/٢٠١٥
(مليون دولار)							
المتحصلات الجارية (متضمنة التحويلات الرسمية)	٥٧,٢١٧	٥٧,٨٩٩	٦٢,٠٠٢	٦٤,٣٥٢	٦٨,٤٧٧	٧٤,١١٨	٦٥,٩٥٩
	(١٣.٢)-	(١.٢)	(٧.١)	(٣.٨)	(٦.٤)	(٨.٢)	(١١.٠)-
المتحصلات الجارية (بدون التحويلات الرسمية)	٥٦,٦٠٣	٥٦,٩٤٥	٦١,٢٥٠	٦٣,٧٢٠	٦٧,٦٤٢	٦٢,١٩٨	٦٣,٢٨٨
	(١٢.٨)-	(٠.٦)	(٧.٦)	(٤.٠)	(٦.٢)	(٨.٠)-	(١.٨)
المدفوعات الجارية	٦١,٦٤١	٦٢,٢١٧	٦٨,٠٩٠	٧٤,٤٩٨	٧٤,٨٦٨	٧٦,٨٣٥	٧٨,١٤١
	(٥.٢)-	(٠.٩)	(٩.٤)	(٩.٤)	(٠.٥)	(٢.٦)	(١.٧)
(نسبة مئوية، إلا إذا ذكر خلاف ذلك)							
المتحصلات الجارية / المدفوعات الجارية							
بدون التحويلات الرسمية	٩١.٨	٩١.٥	٩٠.٠	٨٥.٥	٩٠.٣	٨١.٠	٨١.٠
شاملة التحويلات الرسمية	٩٢.٨	٩٣.١	٩١.١	٨٦.٤	٩١.٥	٩٦.٥	٨٤.٤
الصادرات السلعية / الواردات السلعية	٥٠.٠	٤٨.٧	٤٩.٩	٤٢.٣	٤٦.٨	٤٣.٤	٣٦.٣
الصادرات السلعية / المتحصلات الجارية (بدون التحويلات الرسمية)	٤٤.٥	٤١.٩	٤٤.١	٣٩.٣	٣٩.٩	٤٢.٠	٣٤.٩
الصادرات غير البترولية / المتحصلات الجارية (بدون التحويلات الرسمية)	٢٥.٠	٢٣.٩	٢٤.٣	٢١.٧	٢٠.٦	٢٢.٠	٢١.١
الواردات السلعية / المدفوعات الجارية	٨١.٧	٧٨.٧	٧٩.٤	٧٩.٥	٧٧.٠	٧٨.٣	٧٧.٩
نسبة تغطية الإحتياطى الدولى للواردات (عدد الأشهر)	٧.٥	٨.٦	٥.٩	٣.١	٣.١	٣.٣	٤.٠
المتحصلات الخدمية / المدفوعات الخدمية	٢١٠.٧	١٧٨.٢	١٥٦.٣	١٣٦.٥	١٢٩.٣	١٠٥.٩	١٢٧.٣
إيرادات السياحة / المتحصلات الجارية (بدون التحويلات الرسمية)	١٨.٥	٢٠.٤	١٧.٣	١٤.٨	١٤.٤	٨.٢	١١.٦
إيرادات السياحة / المتحصلات الخدمية	٤٤.١	٤٩.٢	٤٨.٤	٤٥.١	٤٣.٩	٢٨.٨	٣٣.٥
خدمة الدين / المتحصلات الجارية (متضمنة التحويلات الرسمية) ^{١/}	٥.٢	٤.١	٤.٣	٤.٠	٤.١	٣.٩	٤.٤
الصادرات غير البترولية (نسبة إلى الناتج المحلى الإجمالى) ^{٢/}	٧.٥	٦.٢	٦.٣	٥.٠	٤.٩	٤.٥	٤.٠
إجمالى المتحصلات الخدمية (نسبة إلى الناتج المحلى الإجمالى) ^{٢/}	١٢.٦	١٠.٨	٩.٣	٧.٦	٧.٨	٥.٨	٦.٧
ومنها : السياحة (نسبة إلى الناتج المحلى الإجمالى) ^٢	٥.٥	٥.٣	٤.٥	٣.٤	٣.٤	١.٧	٢.٢
ميزان المعاملات الجارية (نسبة إلى الناتج المحلى الإجمالى) ^{٢/}	٢.٣-	٢.٠-	٢.٦-	٣.٧-	٢.٢-	٠.٩-	٣.٧-
ميزان المدفوعات (نسبة إلى الناتج المحلى الإجمالى) ^{٢/}	١.٨-	١.٥	٤.١-	٤.١-	٠.١	٠.٥	١.١
إجمالى الدين الخارجى / المتحصلات الجارية (متضمنة التحويلات الرسمية)	٥٥.١	٥٨.٢	٥٦.٣	٥٣.٤	٦٣.١	٦٢.٢	٧٢.٩
مدفوعات الفوائد على الدين الخارجى / المتحصلات الجارية (متضمنة التحويلات الرسمية)	١.٢	١.١	١.٠	١.٠	٠.٩	١.٠	١.٠
نسبة السيولة (%) ^{٣/}	٦٤٠.٤	٦٩٤.٩	٦٠٢.٢	٤١٠.٩	٤٠٥.٢	٤١٢.٩	٢٣٢.٧

المصدر: البنك المركزى المصرى وحسابات وزارة المالية.

* مبدئى.

-- بيان غير متاح.

() معدل النمو عن الفترة المقابلة فى العام السابق.

أرقام معدلة من قبل البنك المركزى المصرى.

١/ تم تقدير قيمة خدمة الدين الخارجى من واقع بيانات ميزان المدفوعات.

٢/ قامت وزارة التخطيط بمراجعة السلسلة الزمنية للناتج المحلى الإجمالى ابتداءً من عام ٢٠١٢/٢٠١١ وحتى عام ٢٠١٤/٢٠١٣ وفقاً للتعداد الاقتصادى، ليبلغ ١٦٥٧ مليار جنيه و١٨٤٤ مليار جنيه و٢١٠٢ مليار جنيه على التوالى. وجرى إعداد البيانات الربع سنوية للفترة المذكورة أعلاه وسوف يتم نشرها فور انتهاء وزارة التخطيط من إعدادها. وقد تم مراجعة تقديرات الناتج المحلى الإجمالى، ليبلغ ٢٤٣١.١ مليار جنيه فى عام ٢٠١٤/٢٠١٥.

٣/ يعكس هذا المؤشر (نسبة الإحتياطى الدولى متضمن الذهب وأصول البنوك فى الخارج) إلى (خدمة الدين + الإلتزامات الخارجية السائلة).

جدول (٤٣): بيانات التجارة الخارجية - الميزان التجارى
طبقاً للتصنيف الإقتصادى للأمم المتحدة (BEC)

(مليون جنيه)

البند	٢٠١١/٢٠١٠	٢٠١٢/٢٠١١	٢٠١٣/٢٠١٢	٢٠١٤/٢٠١٣	٢٠١٥/٢٠١٤	يوليو - سبتمبر ٢٠١٥/٢٠١٤	يوليو - سبتمبر ٢٠١٥/٢٠١٤
الميزان الكلى	١٨٣,٩٣٧-	٢٠٢,٩٥٠-	٢٦٧,٤٤٤-	٢٧٠,٢٥٢-	٣١٥,٤٩٦-	١٤,٤٧٨-	١٠٥,١٧٥-
	(٨,٧)	(١٠,٣)	(٣١,٨)	(١,٠)			(٦٢٦,٥)
١١١ سلع غذائية أولية (للصناعة)	٢٣,٨٧٨-	٢٨,٦١٨-	٣١,١٠٢-	٢٤,٦٧٥-	٢٥,٧٦٦-	١,٨٣٦-	٦,٤٤٥-
١١٢ سلع غذائية أولية (للإستهلاك)	٨٤٣	١,٢٩٩-	٢,٠٤٦-	٣,٦٠٧-	٩١٠-	١١٠-	٤٦٢-
١٢١ سلع غذائية مصنعة (للصناعة)	١١,٠٤٩-	٢٤,٧٤٥-	١٠,٩٦٨-	٥,٨٧٧-	٨,٥٤١-	٣٥٩-	٢,٥٤٨-
١٢٢ سلع غذائية مصنعة (للإستهلاك)	٨,٨٩١-	١١,٥٤٩-	١١,٩٩١-	١٠,١٧٠-	١٥,٧٥٨-	٦٩٣-	٦,٢٥٢-
٢١ مستلزمات صناعية أولية	٢١,٩٨٠-	٢٨,٣٦٣-	٢٥,٢٤٤-	١٤,٠١٤-	٢٠,٨٣٨-	٥٧٦-	٥,٤٧٤-
٢٢ مستلزمات صناعية مصنعة	٥٣,٩٢١-	٦٣,٥٦٩-	٧٤,٩١١-	٧٤,٨٢٠-	١١٣,٧٤٩-	٣,٠٤٩-	٣٦,١٣٢-
٣١ وقود وزيت (خام)	١٦,٥١١	٢١,٣٩٦	١١,٠٦٥	٦,٧٤٧-	٥,٦١٠	٤٦٧	٣,٨٦٥
٣٢ وقود مصنع و زيت اخرى	٤,١٧٢	٤٥٣-	١٥,٠٥٤-	٢٢,٦٨٣-	١٨,١٦٠-	٩٢٨-	٨,٠٩٦-
٤١ سلع رأسمالية عدا معدات النقل	٣٧,٥١٥-	٢٥,٤٣٢-	٤١,٢٩٩-	٤٤,٣٩٤-	٤٧,٣٣٢-	٣,٣٧٩-	٢٠,٢١١-
٤٢ قطع غيار وأجزاء سلع رأسمالية	١٦,٢٦٢-	١٥,٢٤٦-	١٩,٤٥٧-	٢٠,٦٨٣-	٢٣,٤٥١-	١,٥٦٧-	٥,٩٦٧-
٥١ سيارات الركوب	٧,٣٢٣-	٦,٩٠٠-	٨,٧٥٢-	٦,٦٠٢-	١٦,٧٣٨-	٣٩٥-	٦,٦٠٩-
٥٢ سيارات اخرى	٧,٥٥٥-	٦,٠٧٢-	٧,٥٢٥-	٦,٢٧٠-	٩,٢٣٢-	٤٧٢-	٣,٣٥٤-
٥٣ قطع غيار وأجزاء لوسائل النقل	١٢,٥٢٦-	١١,٥٥٣-	١٥,٨٨٠-	١٥,٢٩٤-	١٦,٧٤١-	١,١٥٤-	٤,٨٤٦-
٦١ سلع إستهلاكية معمرة	١,٠٨٤-	٧١٨	٢,٥٧٠-	٣,٣٥٤-	١٠,٠٤٤	١٧٨-	٣,٥٩٠
٦٢ سلع إستهلاكية نصف معمرة	١,٠٣١	٢,٥٥٠	١٢٨-	٢,٧٤٥	١,٣٦٠-	٦٢٧	١,٣٩٦-
٦٣ سلع إستهلاكية غير معمرة	٤,٤٣٨-	٣,٧٢٦-	١١,٧٥٥-	١٤,٩١٢-	١٢,١٥٠-	١,٠٥٣-	٤,٦٨١-
٧ أخرى	٧٤-	٩٠-	١٧٣	١,١٠٦	٤٢٣-	١٧٥	١٥٦-

المصدر: وزارة المالية - مصلحة الجمارك.

() معدل النمو السنوى.

جدول (٤٤): بيانات التجارة الخارجية - الصادرات
طبقاً للتصنيف الإقتصادي للأمم المتحدة (BEC)

(مليون جنيه)

البند	٢٠١١/٢٠١٠	٢٠١٢/٢٠١١	٢٠١٣/٢٠١٢	٢٠١٤/٢٠١٣	٢٠١٥/٢٠١٤	يوليو - سبتمبر ٢٠١٥/٢٠١٤	يوليو - سبتمبر ٢٠١٦/٢٠١٥
إجمالي الصادرات	١٤٣,٠٨٩	١٥٩,٩٣٩	١٦٠,٥٤٩	١٧٥,٩٣٥	١٤٠,٢٨١	١٩,٩٤٦	٣٣,٠٩٠
	(١٠٥.٤)	(١١.٨)	(٠.٤)	(٩.٦)	-(٢٠.٣)	(٠.٠)	(٦٥.٩)
١١١ سلع غذائية أولية (للصناعة)	٧٥٠	٦٦٨	٥٧٧	٣٠٣	٧٨٩	١٩	١١٧
١١٢ سلع غذائية أولية (للإستهلاك)	٧,٤٤٤	٧,٧١٢	٨,٢٨٤	٧,٧٨١	١٠,٧٠١	٧٨٥	٢,٢٠٧
١٢١ سلع غذائية مصنعة (للصناعة)	١,٥٥٠	١,٦٨٠	١,٤٤٣	١,٦٧٢	١,٥٣٠	١٩٦	٣٦٠
١٢٢ سلع غذائية مصنعة (للإستهلاك)	٦,٤١٩	٧,٨٧٤	٦,٧٦٨	٥,٥١١	٨,٥٦٢	٤٨٣	١,٩٦٦
٢١ مستلزمات صناعية أولية	٧,٠١٣	٥,٥٢٠	٦,٤٠٤	١٢,٥٣٨	٥,٠٥٧	١,٤٢٥	١,٠٨٢
٢٢ مستلزمات صناعية مصنعة	٥٣,٥٥٠	٦١,٦٨٧	٦٣,٦٤٤	٦٠,٨٧٨	٤٠,٠٥٠	٧,٣٣١	٨,٤٢٢
٣١ وقود وزيوت (خام)	٢٠,١٨١	٢٨,٦٠١	٣٤,٢٧٩	٤١,٩٨٤	٢٣,٦١٢	٤,٤٨٧	٥,٧٦٠
٣٢ وقود مصنع و زيوت اخرى	٢٠,٤٥٠	١٨,٦٦٨	١٦,٩٤٠	١٩,٤٠٠	٩,١٤٨	٢,٣٨٤	٢,٠٥٢
٤١ سلع رأسمالية عدا معدات النقل	٢,٦٥٠	١,٦١٩	١,٢٢٨	١,٤٥١	٢,٩٨٤	١٢٩	٧٨٥
٤٢ قطع غيار وأجزاء سلع رأسمالية	٨٢٥	٩٦٣	٩٤٦	١,٤٩٦	٨٨١	١٥٥	٣٣٦
٥١ سيارات الركوب	٢٥٠	٤١٥	٣٤٦	٨٠٦	٥٦	١٥٦	٤
٥٢ سيارات اخرى	١,٥٠٠	٩٧٥	٩٥٦	٨١٣	٧٦٠	٧٤	٢٤٤
٥٣ قطع غيار وأجزاء لوسائل النقل	١,١١٩	١,٧٧٠	٩٠٤	١,٠٢٦	٨٤٦	١٠٤	١٧٣
٦١ سلع إستهلاكية معمرة	٣,٥٣٨	٤,٧٢٠	٣,٥٢١	٣,١٨٣	١٦,٨٠٦	٣٣٦	٥,٤٨٦
٦٢ سلع إستهلاكية نصف معمرة	٨,١٢٥	٨,٤٩٤	٨,٤٧٦	١٠,٣٠٧	٩,٥٥٦	١,١٢٢	٢,٤٩٧
٦٣ سلع إستهلاكية غير معمرة	٧,٦١٩	٨,٥٣٠	٥,٥٨٧	٥,٦١٣	٨,٧٩٦	٥٨٠	١,٥٥٨
٧ أخرى	١٠٨.٠	٤٢	٢٤٧	١,١٧٣	١٤٧	١٨٠	٤٠

المصدر: وزارة المالية - مصلحة الجمارك.
() معدل النمو عن الفترة المقابلة فى العام السابق.

جدول (٤٥): بيانات التجارة الخارجية - الواردات
طبقاً للتصنيف الإقتصادي للأمم المتحدة (BEC)

(مليون جنيه)

البند	٢٠١١/٢٠١٠	٢٠١٢/٢٠١١	٢٠١٣/٢٠١٢	٢٠١٤/٢٠١٣	٢٠١٥/٢٠١٤	يوليو - سبتمبر ٢٠١٥/٢٠١٤	يوليو - سبتمبر ٢٠١٦/٢٠١٥
إجمالي الواردات	٣٢٧,٠٢٦	٣٦٢,٨٨٩	٤٢٧,٩٩٣	٤٤٦,١٨٧	٤٥٥,٧٧٦	٣٤,٤٢٤	١٣٨,٢٦٥
	(٣٦.٩)	(١١.٠)	(١٧.٩)	(٤.٣)	(٢.١)		(٣٠١.٧)
١١١ سلع غذائية أولية (للصناعة)	٢٤,٦٢٨	٢٩,٢٨٦	٣١,٦٧٩	٢٤,٩٧٨	٢٦,٥٥٥	١,٨٥٥	٦,٥٦٢
١١٢ سلع غذائية أولية (للإستهلاك)	٦,٦٠٠	٩,٠١٠	١٠,٣٣١	١١,٣٨٨	١١,٦١١	٨٩٥	٢,٦٦٨
١٢١ سلع غذائية مصنعة (للصناعة)	١٢,٥٩٩	٢٦,٤٢٥	١٢,٤١١	٧,٥٤٩	١٠,٠٧١	٥٥٥	٢,٩٠٨
١٢٢ سلع غذائية مصنعة (للإستهلاك)	١٥,٣١٠	١٩,٤٢٣	١٨,٧٥٩	١٥,٦٨١	٢٤,٣٢٠	١,١٧٦	٨,٢١٨
٢١ مستلزمات صناعية أولية	٢٨,٩٩٢	٣٣,٨٨٣	٣١,٦٤٧	٢٦,٥٥٢	٢٥,٨٩٥	٢,٠٠١	٦,٥٥٧
٢٢ مستلزمات صناعية مصنعة	١٠٧,٤٧١	١٢٥,٢٥٦	١٣٨,٥٥٥	١٣٥,٦٩٩	١٥٣,٧٩٩	١٠,٣٨٠	٤٤,٥٥٤
٣١ وقود وزيت (خام)	٣,٦٧٠	٧,٢٠٥	٢٣,٢١٤	٤٨,٧٣١	١٨,٠٠٢	٤,٠٢٠	١,٨٩٥
٣٢ وقود مصنع و زيت اخرى	١٦,٢٧٨	١٩,١٢١	٣١,٩٩٥	٤٢,٠٨٣	٢٧,٣٠٨	٣,٣١٢	١٠,١٤٨
٤١ سلع رأسمالية عدا معدات النقل	٤٠,١٦٥	٢٧,٠٥١	٤٢,٥٢٧	٤٥,٨٤٥	٥٠,٣١٦	٣,٥٠٨	٢٠,٩٩٦
٤٢ قطع غيار وأجزاء سلع رأسمالية	١٧,٠٨٧	١٦,٢٠٩	٢٠,٤٠٣	٢٢,١٧٩	٢٤,٣٣٢	١,٧٢٢	٦,٣٠٤
٥١ سيارات الركوب	٧,٥٧٣	٧,٣١٦	٩,٠٩٨	٧,٤٠٨	١٦,٧٩٤	٥٥١	٦,٦١٣
٥٢ سيارات اخرى	٩,٠٥٥	٧,٠٤٧	٨,٤٨٠	٧,٠٨٣	٩,٩٩١	٥٤٦	٣,٥٩٨
٥٣ قطع غيار وأجزاء لوسائل النقل	١٣,٦٤٥	١٣,٣٢٣	١٦,٧٨٤	١٦,٣٢٠	١٧,٥٨٦	١,٢٥٨	٥,٠١٩
٦١ سلع إستهلاكية معمرة	٤,٦٢١	٤,٠٠١	٦,٠٩١	٦,٥٣٨	٦,٧٦١	٥١٤	١,٨٩٧
٦٢ سلع إستهلاكية نصف معمرة	٧,٠٩٤	٥,٩٤٤	٨,٦٠٤	٧,٥٦٢	١٠,٩١٦	٤٩٥	٣,٨٩٣
٦٣ سلع إستهلاكية غير معمرة	١٢,٠٥٧	١٢,٢٥٦	١٧,٣٤٢	٢٠,٥٢٥	٢٠,٩٤٧	١,٦٣٣	٦,٢٣٩
٧ أخرى	١٨٢	١٣٣	٧٥	٦٨	٥٧١	٥	١٩٧

المصدر: وزارة المالية - مصلحة الجمارك.

() معدل النمو عن الفترة المقابلة فى العام السابق.

جدول (٤٦): حصيلة الصادرات البترولية

(مليون دولار)

	٢٠١٥/٢٠١٤*	٢٠١٤/٢٠١٣	٢٠١٣/٢٠١٢	٢٠١٢/٢٠١١	٢٠١١/٢٠١٠	٢٠١٠/٢٠٠٩
إجمالي الصادرات البترولية	٨٤٧٠٥	١٢٠٤٥٢	١٣٠٠٢٣	١١٠٢٢٥	١٢٠١٣٦	١٠٠٢٥٩
البترول الخام	٦٠١٦٤	٧٠٧١٤	٧٠٣٠٣	٥٠٢١١	٥٠٦٦٢	٤٠٤٧٥
منتجات بترولية	٢٠٥٤١	٤٠٧٣٨	٥٠٧٢٠	٦٠٠١٤	٦٠٤٧٤	٥٠٧٨٤

المصدر: البنك المركزى المصرى

* بيان مبدئى.

جدول (٤٧): أهم مؤشرات قطاع السياحة

يوليو-سبتمبر ٢٠١٦/٢٠١٥*	٢٠١٥/٢٠١٤*	٢٠١٤/٢٠١٣	٢٠١٣/٢٠١٢	٢٠١٢/٢٠١١	٢٠١١/٢٠١٠	
٢٠٦٢٩	١٠٠٢٤٢	٧٠٩٦٧	١٢٠٢١٣	١٠٠٩٥٢	١١٠٩٣١	عدد السياح الوافدين (بالألف سائح)
٢٣٠٧٣٥	٩٩٠٢٥٦	٧٢٠٩١٩	١٤٢٠٤٣٢	١٣١٠٧٦٨	١٢٤٠٥٧١	عدد الليالى السياحية (بالألف ليلة)
٩٠٠	٩٠٧	٩٠٢	١١٠٧	١٢٠٠	١٠٠٤	متوسط عدد الليالى السياحية (للسائح)
--	٧٠٣٧٠	٥٠٠٧٣	٩٠٧٤٨	٩٠٤١٩	١٠٠٥٨٩	الدخل من السياحة (مليون دولار)
--	٧٤	٧٠	٦٨	٧١	٨٥	الدخل من السياحة موزعاً على عدد الليالى السياحية (دولار لكل ليلة)

المصدر: وزارة السياحة.

* بيان مبدئى.

-- بيان غير متاح.

جدول (٤٨): حركة الملاحة فى قناة السويس

يوليو-سبتمبر ٢٠١٦/٢٠١٥*	٢٠١٥/٢٠١٤*	٢٠١٤/٢٠١٣	٢٠١٣/٢٠١٢	٢٠١٢/٢٠١١	٢٠١١/٢٠١٠	
٤٠٥٥٨	١٧٠٥٤٤	١٦٠٧٤٤	١٦٠٦٦٤	١٧٠٦٦٤	١٨٠٠٥٠	إجمالى عدد السفن ^{١/}
٢٦١	٩٩٢	٩٣١	٩١٢	٩٣٩	٨٩٧	صافى حمولة السفن العابرة (مليون طن)
--	٥٠٣٦٢	٥٠٣٦٩	٥٠٠٣٢	٥٠٢٠٨	٥٠٠٥٣	إجمالى الحصيلة (مليون دولار)

المصدر: البنك المركزى المصرى وهيئة قناة السويس.

* مبدئى .

-- بيان غير متاح.

١/ تشمل حاويات البترول والسفن الأخرى.

جدول (٤٩): الصادرات حسب التوزيع الجغرافى

(مليون دولار)

	٢٠١٥/٢٠١٤*	٢٠١٤/٢٠١٣	٢٠١٣/٢٠١٢	٢٠١٢/٢٠١١	٢٠١١/٢٠١٠	٢٠١٠/٢٠٠٩
جملة الصادرات	٢٢٠٠٥٨	٢٦٠١١٩	٢٦٠٩٨٨	٢٥٠٠٧٢	٢٦٠٩٩٣	٢٣٠٨٧٣
الإتحاد الأوروبي	٧٠٤٤١	١٠٠١٣٤	٨٠٩٠٤	٩٠٠٧١	١١٠٤٣٧	٨٠٤٨٠
الدول الأوروبية الأخرى	١٠٢٦٧٠	١٠٣٧١	١٠٧٥٦	١٠٤١٩	١٠٧٠٥	١٠٠٧٣
الولايات المتحدة الأمريكية	٢٠٢٠٧	٢٠٥١٠	٣٠٧٥٨	٣٠٤٣١	٣٠٦٠٠	٤٠٤٠٩
الدول العربية	٥٠٥٥٦	٥٠٤٦٩	٥٠١٦١	٥٠٣٢٤	٤٠٨٦٥	٤٠٧٦١
الدول الآسيوية (غير العربية)	٣٠٠٩٠	٣٠٤٨٥	٤٠٩١٣	٤٠٦٢٠	٤٠٠٢٦	٣٠٤٠٠
الدول الأفريقية (غير العربية)	٤٩٩	٤٧٦	٤٤٠	٤٩٩	٥٤٣	٣٨١
استراليا	٢٦	١٦	٢٢	٢٢	١٥	١٨
دول ومناطق أخرى	١٠٤٦٢	٢٠٦٥٨	٢٠٠٣٥	٦٨٥	٨٠٢	١٠٣٥١

المصدر: البنك المركزى المصرى.

* بيان مبدئى.

القسم التاسع

مقارنة تحليلية لأداء الإقتصاد المصرى

٧٨-٧٧	تحليل مقارنة لأداء أهم المؤشرات الاقتصادية	جدول (٥٠)
٧٩	تحليل مقارنة لأداء البورصة المصرية	جدول (٥١)

جدول (٥٠): تحليل مقارن لأداء أهم المؤشرات الاقتصادية *

النتائج المحلى الإجمالى الحقيقى (معدل التغير %)	معدل نمو الدخل الحقيقى للفرد(%)	الميزان الكلى للموازنة العامة نسبة للتائج المحلى الإجمالى (%)	معدل التضخم السنوى (%)	ميزان المعاملات الجارية نسبة للتائج المحلى الإجمالى (%)	صادرات السلع والخدمات نسبة للتائج المحلى الإجمالى (%)	الدين الخارجى نسبة للنتائج المحلى الإجمالى (%)	خدمة الدين نسبة إلى جملة متحصلات الميزان الجارى (%) ١/
١- تصنيف البنك الدولى: (مجموعة الدول ذات الدخل المتوسط المنخفض) ١٢							
مصر ١٣							
٢٠٠٨	٧,٢	٥,٠	-٦,٨	١١,٧	٣٤,٨	٢٠,١	٣,٩
٢٠٠٩	٤,٧	٢,٤	-٦,٩	١٦,٢	٢٥,٩	١٦,٩	٥,٢
٢٠١٠	٥,١	٢,٨	-٨,١	١١,٧	٢١,٧	١٥,٩	٤,٥
٢٠١١	١,٨	-٠,٦	-٩,٨	١١,١	٢٠,٧	١٥,٢	٤,٥
٢٠١٢	٢,٢	-٠,٠٣	-١٠,٦	٨,٦	١٧,٥	١٣,٢	٤,٥
٢٠١٣	٢,١	-٠,٠١	١٣,٧-	٦,٩	١٧,٧	١٧,٣	٤,٦
متوسط دول المجموعة							
٢٠٠٩	٥,٠	--	--	٤,١	٢٥,٤	٢٧,٥	--
٢٠١٠	٧,٨	--	--	٥,٣	٢٧,٣	٢٥,٢	--
٢٠١١	٥,٥	--	--	٧,٣	٢٩,٠	٢٤,٩	--
٢٠١٢	٤,٠	--	--	٤,٦	٢٧,٦	--	--
الفلبين							
٢٠٠٩	١,١	-٠,٥	-٤,١	٤,١	٣٢,٢	٣٨,٣	١٠,٣
٢٠١٠	٧,٦	٥,٨	-٣,٧	٣,٩	٣٤,٨	٣٦,٩	--
٢٠١١	٣,٦	١,٩	--	٤,٦	٣٢,٠	٣٣,٩	--
٢٠١٢	٦,٨	٥	--	٣,٢	٣٠,٨	--	--
الهند							
٢٠٠٩	٨,٥	٧,١	-٧,٥	١٠,٩	٢٠,٠	١٨,٨	--
٢٠١٠	١٠,٥	٩,١	--	١٢	٢١,٩	١٧,٠	--
٢٠١١	٦,٣	٥	--	٨,٩	٢٣,٩	١٧,٩	--
٢٠١٢	٣,٢	١,٩	--	٩,٣	٢٣,٨	--	--
المغرب							
٢٠٠٩	٤,٨	٣,٦	-٢,٢	١	٢٨,٧	٢٧,١	--
٢٠١٠	٣,٦	٢,٤	-٤,٢	١	٣٣,٢	٢٩,٠	--
٢٠١١	٥,٠	٣,٦	--	٠,٩	٣٥,٦	٢٩,٣	--
٢٠١٢	٢,٧	١,٢	--	١,٣	٣٦,٢	--	--
٢- تصنيف صندوق النقد الدولى: (الشرق الأوسط وشمال أفريقيا) ١٤							
مصر ١٣							
٢٠٠٨	٧,٢	٥,٠	-٦,٨-	١١,٧	٣٤,٨	٢٠,١	٣,٩
٢٠٠٩	٤,٧	٢,٤	-٦,٩-	١٦,٢	٢٥,٩	١٦,٩	٥,٢
٢٠١٠	٥,١	٢,٨	-٨,١-	١١,٧	٢١,٧	١٥,٩	٤,٥
٢٠١١	١,٨	-٠,٦-	-٩,٨-	١١,١	٢٠,٧	١٥,٢	٤,٥
٢٠١٢	٢,٢	-٠,٠٣-	-١٠,٦-	٨,٦	١٧,٥	١٣,٢	٤,٥
٢٠١٣	٢,١	-٠,٠١-	-١٣,٧-	٦,٩	١٧,٧	١٧,٣	٤,٦
متوسط دول المجموعة							
٢٠٠٩	٢,٨	-٠,٥-	--	٥,٦	--	٣٢,١	١٩,٥
٢٠١٠	٥,٢	--	--	٩,١	--	٢٨,٧	١٧,٢
٢٠١١	٣,٩	--	--	١٠,٠	--	٢٥,٥	١٥,٣
٢٠١٢	٤,٦	--	--	١٢,٥	--	٢٤,٤	--
٢٠١٣	٢,٣	--	--	١٠,٨	--	٢٥,٥	--
إيران							
٢٠٠٩	٤,٠	٢,٥	--	١٠,٤	٢,٦	٦,٠	--
٢٠١٠	٥,٩	٤,٣	--	١٩,٩	٦,٥	٥,٣	--
٢٠١١	٣,٠	١,٩	--	٢١,٨	١٢,٠	--	--
٢٠١٢	١,٩-	٣,١-	--	٤١,٢	٥,٠	--	--
٢٠١٣	١,٥-	٢,٧-	--	٣٥,٠	٣,١	--	--
الأردن							
٢٠٠٩	٥,٥	٣,٢	-٨,٥-	٢,٧	٣,٣-	٢١,٧	--
٢٠١٠	٢,٣	٠,١	-٥,٤-	٦,١	٥,٣-	٢١,٦	--
٢٠١١	٢,٦	٠,٣	--	٣,٣	١٢,٠-	--	--
٢٠١٢	٢,٨	٠,٥	--	٧,٢	١٨,١-	--	--
٢٠١٣	٣,٣	٠,٩	--	٣,٢	٩,٩-	--	--

-- بيان غير متاح.

* بيانات مبدئية، خاضعة للمراجعة.

١/ بخلاف التحويلات الرسمية.

٢/ بيانات دول المقارنة تم إستخراجها من الجداول الإحصائية للبنك الدولى: "Country at a Glance" وتقرير آخر التطورات الاقتصادية والآفاق المستقبلية لمنطقة الشرق الأوسط وشمال أفريقيا.

٣/ البيانات المصرية تعكس التطورات خلال الاعوام المالية من واقع المصادر المحلية.إجمالى العجز يعكس البيانات على مستوى قطاع الموازنة.

٤/ بيانات دول المقارنة تم استخراجها من قاعدة بيانات صندوق النقد الدولى وتقارير مشاورات المادة الرابعة الخاصة بالصندوق

جدول (٥٠): تحليل مقارن لأداء أهم المؤشرات الاقتصادية (تابع) *

النتائج المحلي الإجمالي الحقيقي (معدل التغير %)	معدل نمو الدخل الحقيقي للفرد (%)	الميزان الكلي للموازنة العامة نسبة للنتائج المحلي الإجمالي (%)	معدل التضخم السنوي (%)	ميزان المعاملات الجارية نسبة للنتائج المحلي الإجمالي (%)	صادرات السلع والخدمات نسبة للنتائج المحلي الإجمالي (%)	الدين الخارجي نسبة للنتائج المحلي الإجمالي (%)	خدمة الدين نسبة إلى جملة متحصلات الميزان الجاري (%) /١
٣- تصنيف مؤسسة ستاندرد أند بورز: (B- درجة التصنيف) /٢							
مصر (B/B-) /٣ /٤							
٢٠٠٧	٧,١	٥,١	٧,٣-	١١,٠	١,٧	٣٢,٦	٢٢,٨
٢٠٠٨	٧,٢	٥,٠	٦,٨-	١١,٧	٠,٥	٣٤,٨	٢٠,١
٢٠٠٩	٤,٧	٢,٤	٦,٩-	١٦,٢	٢,٣-	٢٥,٩	١٦,٩
٢٠١٠	٥,١	٢,٨	٨,١-	١١,٧	٢,٠-	٢١,٧	١٥,٩
٢٠١١	١,٨	٠,٦-	٩,٨-	١١,١	٢,٦-	٢٠,٧	١٥,٢
٢٠١٢	٢,٢	٠,٠٣-	١٠,٦-	٨,٦	٣,٩-	١٧,٥	١٣,٢
٢٠١٣	٢,١	٠,٠١-	١٣,٧-	٦,٩	٢,١-	١٧,٧	١٧,٣
متوسط دول المجموعة							
٢٠٠٩	٢,٨	٠,٥-	--	٥,٦	١,٧	--	٣٢,١
٢٠١٠	٥,٢	--	--	٩,١	٦,٥	--	٢٨,٧
٢٠١١	٣,٩	--	--	١٠,٠	١٣,٣	--	٢٥,٥
٢٠١٢	٤,٦	--	--	١٢,٥	١٢,١	--	٢٤,٤
٢٠١٣	٢,٣	--	--	١٠,٨	٩,٤	--	٢٥,٥
لبنان (B-)							
٢٠٠٩	٩,٠	٧,٦	--	٣,٤	٩,٣-	--	--
٢٠١٠	٧,٠	٥,٦	--	٥,١	٩,٩-	--	--
٢٠١١	١,٥	٠,٢	--	٣,١	١٢,٤-	--	--
٢٠١٢	١,٥	٠,٢	--	١٠,١	١٦,٢-	--	--
٢٠١٣	١,٥	٠,٢	--	٣,٥	١٦,٧-	--	--
تونس (B)							
٢٠٠٩	٣,١	٢,٠	--	٤,٠	٢,٨-	--	--
٢٠١٠	٢,٩	١,٩	--	٤,١	٤,٨-	--	--
٢٠١١	١,٩-	٣,١-	--	٤,٢	٧,٣-	--	--
٢٠١٢	٣,٦	٢,٦	--	٥,٩	٨,١-	--	--
٢٠١٣	٣,٠	١,٧	--	٥,٣	٨,٠-	--	--
باكستان (B-)							
٢٠٠٩	٠,٤	١,٧-	--	٩,٦	٥,٥-	--	--
٢٠١٠	٢,٦	٠,٥	--	١١,٨	٢,٢-	--	--
٢٠١١	٣,٧	١,٥	--	١٣,٣	٠,١	--	--
٢٠١٢	٤,٤	٢,٣	--	١١,٣	٢,١-	--	--
٢٠١٣	٣,٦	١,٥	--	٥,٩	١,٠-	--	--

-- بيان غير متاح.

* بيانات مبدئية ، خاضعة للمراجعة.

/١ بخلاف التحويلات الرسمية.

/٢ بيانات دول المقارنة تم استخراجها من قاعدة ستاندرد أند بورز الا اذا ذكر خلاف ذلك

/٣ البيانات المصرية تعكس التطورات خلال الاعوام المالية من واقع المصادر المحلية.

/٤ يعكس التصنيف طويل الأجل للعملة المحلية .و يلاحظ أن التصنيف الائتماني لدول المقارنة يرجع الى أحدث البيانات المتاحة (٢٠٠٨، ٢٠٠٩، ٢٠١٠)

جدول (٥١): أكثر ١٠ شركات شهدت ارتفاعاً وأكثر ١٠ شركات شهدت انخفاضاً في الأسعار في البورصة المصرية

أكثر ١٠ شركات شهدت ارتفاعاً في الأسعار خلال شهر يناير ٢٠١٥					
اسم الشركة	العملة	سعر الفتح ٢٠١٥/٠١/٠١	سعر الإقفال ٢٠١٥/٠١/٣١	التغير في السعر (جنيه/دولار)	نسبة التغير في السعر
١ العبورات الدوائية المتطورة	جنيه مصرى	٦,٨٧	٨,٥٦	١,٦٩	%٢٤,٦٠
٢ الشروق الحديثة للطباعة والتغليف	جنيه مصرى	١١,٤٤	١٣,٩٧	٢,٥٣	%٢٢,١٢
٣ السويدى اليكترويك	جنيه مصرى	٤١,٦٨	٥٠,٧٤	٩,٠٦	%٢١,٧٤
٤ مطاحن مصر الوسطى	جنيه مصرى	١٤,٨٠	١٧,٧١	٢,٩١	%١٩,٦٦
٥ مصر الجديدة للإسكان والتعمير	جنيه مصرى	٥٨,٠٢	٦٨,٨٨	١٠,٨٦	%١٨,٧٢
٦ مدينة نصر للإسكان والتعمير	جنيه مصرى	٢٩,٧٠	٣٥,١٣	٥,٤٣	%١٨,٢٨
٧ جى بى اوتو	جنيه مصرى	٣١,٠٠	٣٦,٣٥	٥,٣٥	%١٧,٢٦
٨ مجموعة طلعت مصطفى القابضة	جنيه مصرى	٩,٨٦	١١,٤٩	١,٦٣	%١٦,٥٣
٩ الأهرام للطباعة والتغليف	جنيه مصرى	١٥,٦٢	١٨,١٥	٢,٥٣	%١٦,٢٠
١٠ مطاحن ومخابز جنوب القاهرة والجيزة	جنيه مصرى	١٤,٤٣	١٦,٦٠	٢,١٧	%١٥,٠٤

أكثر ١٠ شركات شهدت انخفاضاً في الأسعار خلال شهر يناير ٢٠١٥					
اسم الشركة	العملة	سعر الفتح ٢٠١٥/٠١/٠١	سعر الإقفال ٢٠١٥/٠١/٣١	التغير في السعر (جنيه/دولار)	نسبة التغير في السعر
١ حق الاكتتاب لشركة مصر لصناعة الكيماويات -١	جنيه مصرى	٢,٠٨	١,١٩	-٠,٨٩	-%٤٢,٧٩
٢ اوراسكوم للفنادق والتنمية	جنيه مصرى	١٩,٤٣	١٤,٩١	-٤,٥٢	-%٢٣,٢٦
٣ العربية للخزف - اراسمكو	جنيه مصرى	٩,٤٧	٧,٦٠	-١,٨٧	-%١٩,٧٥
٤ مجموعة جى. أم. سى للاستثمارات الصناعية والتجارية المالية	جنيه مصرى	٢,٧٨	٢,٣٥	-٠,٤٣	-%١٥,٤٧
٥ العالمية للاستثمار والتنمية	جنيه مصرى	١٥,٤٤	١٣,١٠	-٢,٣٤	-%١٥,١٦
٦ العربية للأدوية والصناعات الكيماوية	جنيه مصرى	١١,٨٧	١٠,٥٧	-١,٣٠	-%١٠,٩٥
٧ الجزيرة للفنادق والسياحة	دولار أمريكى	١٢,١٥	١٠,٨٨	-١,٢٧	-%١٠,٤٥
٨ الغربية الإسلامية للتنمية العمرانية	جنيه مصرى	٨,٠٥	٧,٣١	-٠,٧٤	-%٩,١٩
٩ النعيم القابضة للاستثمارات	دولار أمريكى	٠,٥٥	٠,٥٠	-٠,٠٥	-%٩,٠٩
١٠ عبر المحيطات للسياحة	دولار أمريكى	٠,١١	٠,١٠	-٠,٠١	-%٩,٠٩

المصدر: النشرة الشهرية للبورصة المصرية.