



التقرير المالى الشهرى

أكتوبر ٢٠١٦ • مجلد (١١)، عدد (١٢)

إعداد :

ساره عيد

إقتصادى أول - رئيس تحرير

ومساعد رئيس الوحدة للإصدارات و النشرات الإقتصادية و المالية

حازم محمود

نادين فهمى

ألفت حمدي

فاطمة العشماوى

كريم نصار

رنا ليمونة

سيف على

كرم مختار

محمود سليمان

إقتصادى

إقتصادى

باحث إقتصادى

محلل إقتصادى

محلل إقتصادى

باحث إقتصادى

تصميم

تصميم

للإشتراك :

رجاء إرسال الطلب الى العنوان أو من خلال رقم الفاكس أدناه، أو تحميل ملف

الطلب من الموقع الإلكتروني للوزارة : www.mof.gov.eg

والضغط على إرسال. للإستفسار والإستعلام رجاء إرسال

فاكس : ٢٦٨٦١٥٦١ (٢٠٢)

الفهرس

قائمة الجداول
قائمة الرسوم البيانية
ملخص تنفيذى

ب - ج
د
هـ - ق

القسم الأول
نظرة عامة على الأداء الإقتصادي و المالي

٧ - ١

القسم الثاني
مؤشرات الإقتصاد العيني و الحقيقي

١٣ - ١١

القسم الثالث
الأسعار المحلية

٢١ - ١٧

القسم الرابع
مؤشرات المالية العامة

٣٢ - ٢٥

القسم الخامس
الدين الحكومي و هيكل المديونية

٤٢ - ٣٥

القسم السادس
المؤشرات النقدية

٥٢ - ٤٥

القسم السابع
القطاع المالي و الإستثمارات

٦١ - ٥٥

القسم الثامن
معاملات القطاع الخارجي

٧٣ - ٦٥

القسم التاسع
مقارنة تحليلية لأداء الإقتصاد المصري

٧٩ - ٧٧

قائمة الجداول

٧-١	القسم الأول : نظرة عامة على الأداء الإقتصادي و المالي
١	أ- الإقتصاد العيني (بالأسعار الجارية)
١	ب- مؤشرات الإقتصاد العيني و الحقيقي و مصادر النمو
٢	ج- السكان و التشغيل
٢	د- الأسعار المحلية (متوسط الفترة)
٣	هـ- مؤشرات المالية العامة
٤	و- ملخص الدين العام المحلي (بالمليون جنيه، رصيد نهاية الفترة)
٤	ز- إجمالي الدين العام الخارجى (مليون دولار، رصيد نهاية الفترة)
٤	ح- خدمة الدين الحكومى (مليون جنيه، تدفقات)
٥	ط- المؤشرات النقدية (نهاية الفترة)
٦	ى- القطاع المالى والاستثمارات
٧	ك- معاملات القطاع الخارجى

١٣-١١	القسم الثانى : مؤشرات الاقتصاد العيني و الحقيقي
١١	جدول (١) الناتج المحلى الإجمالى بحسب الموارد و الإستخدامات بأسعار السوق (أسعار جارية)
١٢	جدول (٢) الناتج المحلى الإجمالى بتكلفة عوامل الإنتاج موزعاً بحسب القطاعات الإقتصادية (أسعار جارية)
١٣	جدول (٣) إجمالى الإستثمارات موزعة بحسب القطاعات الإقتصادية

٢١-١٧	القسم الثالث : الأسعار المحلية
١٧	جدول (٤) معدلات التضخم السنوية فى الأرقام القياسية للأسعار المحلية
١٨	جدول (٥) معدلات التضخم السنوية لأسعار المستهلكين
١٩	جدول (٦) معدل التضخم السنوى لأسعار المنتجين طبقاً للنشاط الأقتصادى
٢٠	جدول (٧) معدل التضخم السنوى لأسعار المنتجين طبقاً للإستخدام النهائى
٢٠	جدول (٨) معدل التضخم السنوى لأسعار المنتجين طبقاً لدرجة التصنيع
٢١	جدول (٩) تطور أسعار الصرف

٣٢-٢٥	القسم الرابع : مؤشرات المالية العامة
٢٥	جدول (١٠) ملخص المعاملات المالية للحكومة
٢٦-٢٧	جدول (١١) ملخص المعاملات الرئيسية للموازنة العامة : القطاع الحكومى
٢٨	جدول (١٢ أ-) هيكل الإيرادات العامة (الإيرادات الضريبية)
٢٩	جدول (١٢ ب) هيكل الإيرادات العامة (الإيرادات غير الضريبية)
٣٠	جدول (١٣) توزيع المتحصلات الجمركية بحسب التصنيف الوظيفى للواردات
٣١-٣٢	جدول (١٤) هيكل المصروفات العامة

٤٢-٣٥	القسم الخامس : الدين الحكومى و هيكل المديونية
٣٥	جدول (١٥) ملخص الدين العام المحلى
٣٦	جدول (١٦) الدين المحلى لأجهزة الموازنة العامة
٣٧	جدول (١٧) الدين المحلى للحكومة العامة
٣٨	جدول (١٨) الدين العام المحلى
٣٩	جدول (١٩) إجمالى الدين العام الخارجى
٤٠	جدول (٢٠) خدمة الدين الحكومى (داخلى و خارجى)
٤١	جدول (٢١) إصدارات الاوراق المالية الحكومية (اذون و سندات)
٤١	جدول (٢٢) إصدارات الاوراق المالية الحكومية (اذون و سندات) الربع سنوية
٤٢	جدول (٢٣) تطور معدلات العائد حتى تاريخ الإستحقاق لسندات الخزانة

قائمة الجداول (تابع)

٥٢-٤٥	القسم السادس : المؤشرات النقدية
٤٥	جدول (٢٤) تطور المؤشرات النقدية الرئيسية
٤٦-٤٧	جدول (٢٥) المسح المصرفي لأهم إجماليات السيولة المحلية (الأصول و الإلتزامات المقابلة)
٤٨	جدول (٢٦) نقود الإحتياط و الأصول المقابلة
٤٩	جدول (٢٧) الودائع لدى البنوك
٥٠	جدول (٢٨) التسهيلات الائتمانية من البنوك
٥١	جدول (٢٩) هيكل أسعار الفائدة المحلية
٥٢	جدول (٣٠) متوسط أسعار عائد المعاملات البنينية بين البنوك (الإنترنتك)

٦١-٥٥	القسم السابع : القطاع المالي و الإستثمارات
٥٥	جدول (٣١) المؤشرات الرئيسية لسوق المال
٥٦	جدول (٣٢) عمليات الإستحواذ في السوق المصرية
٥٧	جدول (٣٣) أهم الشركات التي تم خصخصتها أو تصفيتها
٥٧	جدول (٣٣) تطور برنامج الخصخصة
٥٨	جدول (٣٤) أنشط ١٠ شركات من حيث كمية وقيمة التداول في البورصة المصرية
٥٩	جدول (٣٥) الأرضة القائمة لأذون الخزانة وفقاً للقطاعات الحائزة لها
٦٠	جدول (٣٦) محفظة الأوراق المالية لدى البنوك
٦١	جدول (٣٧) صافي الإستثمارات الأجنبية المباشرة موزعة بحسب الدول

٧٣-٦٥	القسم الثامن : معاملات القطاع الخارجى
٦٥	جدول (٣٨) ميزان المدفوعات - ميزان المعاملات الجارية (بيان سنوى)
٦٦	جدول (٣٩) ميزان المدفوعات - ميزان المعاملات الرأسمالية (بيان سنوى)
٦٧	جدول (٤٠) ميزان المدفوعات - ميزان المعاملات الجارية (بيان ربع سنوى)
٦٨	جدول (٤١) ميزان المدفوعات - ميزان المعاملات الرأسمالية (بيان ربع سنوى)
٦٩	جدول (٤٢) مؤشرات قياس أداء معاملات القطاع الخارجى
٧٠	جدول (٤٣) بيانات التجارة الخارجية : الميزان التجارى طبقاً للتصنيف الوظيفى للأمم المتحدة
٧١	جدول (٤٤) بيانات التجارة الخارجية : الصادرات طبقاً للتصنيف الوظيفى للأمم المتحدة
٧٢	جدول (٤٥) بيانات التجارة الخارجية : الواردات طبقاً للتصنيف الوظيفى للأمم المتحدة
٧٣	جدول (٤٦) حصيلة الصادرات البترولية
٧٣	جدول (٤٧) أهم مؤشرات قطاع السياحة
٧٣	جدول (٤٨) حركة الملاحة فى قناة السويس
٧٣	جدول (٤٩) الصادرات حسب التوزيع الجغرافى

٧٩-٧٧	القسم التاسع : مقارنة تحليلية لأداء الإقتصاد المصرى
٧٨ - ٧٧	جدول (٥٠) تحليل مقارن لأداء أهم المؤشرات الاقتصادية
٧٩	جدول (٥١) أكثر ١٠ شركات شهدت ارتفاعاً / انخفاضاً فى الأسعار فى البورصة المصرية

ملخص تنفيذي

ملخص لأهم التطورات...

أعلنت الحكومة المصرية في ٣ نوفمبر ٢٠١٦ عن عدد من الإجراءات الإصلاحية الضرورية والتي تأتي إستكمالاً لبرنامج الإصلاح الإقتصادي الذي تم البدء في تنفيذه منذ منتصف عام ٢٠١٤ بهدف تحسين مؤشرات الاقتصاد الكلي، وتحقيق الاستقرار المالي والنقدي، وخفض مستويات التضخم، وزيادة معدلات النمو والتشغيل بما يتناسب مع الإمكانيات والطاقات الكامنة في الإقتصاد المصري. ويأتي على رأس القرارات الأخيرة قرار البنك المركزي المصري بتحرير أسعار الصرف بهدف تصحيح سياسة تداول النقد الأجنبي وإنهاء السوق الموازية، كما صدر إتساقاً مع ذلك قراراً بتحريك أسعار المنتجات البترولية بحيث يتم توجيه الجانب الأعظم منه لتعظيم الدعم الموجه للفئات الأولى بالرعاية مع رفع جودة وكفاءة الخدمات المقدمة للمواطنين في مجالات الصحة والتعليم والبنية الأساسية وبخاصة في محافظات الصعيد والمناطق الأكثر احتياجاً، بالإضافة إلى تقليص عجز الموازنة العامة للدولة.

وقد راعت الحكومة بأن القرارات الإصلاحية تسير جنباً إلى جنب مع تطبيق إجراءات إضافية لتحقيق الحماية الإجتماعية لغير القادرين ومحدوى الدخل، ويأتي على رأس تلك القرارات ما يلي؛

- زيادة أعداد المستفيدين من برنامج "تكافل وكرامة" من مليون أسرة إلى مليون و٧٠٠ ألف أسرة بنهاية شهر يونيو ٢٠١٧، بدعم إضافي ٢.٥ مليار جنيه مع خفض سن المستفيدين من ٦٥ إلى ٦٠ عام.
- صرف العلاوة الدورية للعاملين في الجهاز الإداري للدولة بأثر رجعي اعتباراً من ٢٠١٦/٧/١ وذلك طبقاً لقانون لقانون الخدمة المدنية الجديد، وذلك بتكلفة تصل لنحو ٣.٥ مليار جنيه تتحملها الموازنة العامة للدولة.
- تكثيف جهود كافة أجهزة الدولة لضبط السوق، ومنع الممارسات الاحتكارية بالتنسيق مع وزارتي الداخلية والتموين والمحافظين.
- زيادة قيمة الدعم المخصص لكل فرد على البطاقة التموينية شهرياً من ١٨ جنيهاً إلى ٢١ جنيهاً، بتكلفة إضافية قدرها ٢.٥ مليار جنيه، علماً بأنه قد سبق زيادة قيمة الدعم المقدم للفرد في البطاقة التموينية من ١٥ إلى ١٨ جنيهاً شهرياً، لتصل إجمالي التكلفة السابقة والحالية نحو ٥ مليارات جنيه تتحملها الموازنة، كما يتم العمل على تنقية البطاقات لضمان وصول الدعم لمستحقه.
- التوسع في برنامج التغذية المدرسية ليغطي كافة المراحل التعليمية بالمدارس طوال أيام الأسبوع، حيث يشمل ذلك ١٢ مليون تلميذ بتكلفة إجمالية تصل لنحو ١.٢٥٠ مليار جنيه، مع إدماج تلاميذ مرحلة رياض الأطفال في هذا البرنامج.
- زيادة أسعار توريد طن أرز الشعير من ٢٣٠٠/٢٤٠٠ إلى ٣ آلاف جنيه.
- زيادة أسعار توريد المحاصيل الزراعية لمساندة الفلاح المصري وتشجيع المزارعين على التوسع في زراعة المحاصيل الإستراتيجية لتلبية الإحتياجات الأساسية والحد من الإستيراد.

- توفير ١.٨ مليار دولار لإستيراد السلع الرئيسية وتكوين احتياطي إستراتيجي منها لمدة ستة أشهر حفاظاً على توافرها بالأسواق المحلية.

وفيما يخص أحدث أخبار الحملة التي تتبناها وزارة المالية لتفعيل مبدأ الشفافية وفتح قنوات تواصل مجتمعي دائم ومستمر مع كافة أطراف المجتمع، فقد تقرر إتاحة بيانات المالية العامة بشكل دوري ومبسط في صورة "Excel" ونشرها على الموقع الإلكتروني للوزارة للتسهيل على الباحثين والمحللين الوصول إلى البيانات بشكل سهل ومرن. كما إنه سيتم بدءاً من الشهر القادم نشر بيانات المالية العامة وفقاً للتقسيم الوظيفي المفصل على غرار التقسيم الاقتصادي الموجود حالياً.

أما بالنسبة لأحدث تطورات المؤشرات الاقتصادية فيمكن عرضها على النحو التالي:-

تجدر الإشارة إلى أن بيانات الحساب الختامي للموازنة العامة للدولة للعام المالي ٢٠١٥/٢٠١٦ معروضة في الوقت الحالي على مجلس النواب وسوف يتم نشرها في النشرة الشهرية القادمة. وحول أداء المؤشرات المالية خلال الفترة يوليو- سبتمبر ٢٠١٦ / ٢٠١٧ فتشير إلى تحقيق عجز الموازنة العامة للدولة نحو ٧٦.٨ مليار جنيه (٢.٤% من الناتج المحلي) مقابل ٧٨.٣ مليار جنيه خلال الفترة المماثلة من العام المالي السابق (٢.٨% من الناتج المحلي). وعلى الرغم من الانخفاض الطفيف في إجمالي الإيرادات الضريبية إلا أن الإيرادات الضريبية من جهات غير سيادية (وهي الإيرادات المرتبطة بشكل وثيق بالنشاط الاقتصادي) قد ارتفعت خلال فترة الدراسة لتحقيق معدل زيادة بلغ نحو ٨.٨%، وذلك في ضوء ارتفاع الإيرادات غير السيادية المحصلة من مصلحة الدخل بنحو ١٤%، فضلاً عن ارتفاع الإيرادات غير السيادية المحصلة من مصلحة المبيعات بنحو ٥.٩%. أما على جانب المصروفات، يظل الإهتمام بالإتفاق على البعد الاجتماعي على رأس أولويات الحكومة حيث ارتفع الإنفاق على مساهمة الخزانة في صناديق المعاشات بنسبة ٤.٦% لتصل إلى نحو ١٣ مليار جنيه، فضلاً عن ارتفاع الإنفاق على باب الإستثمارات بنسبة ١٧% محققاً ٨.٩ مليار جنيه، الأمر الذي يعكس إهتمام الدولة بزيادة الإنفاق على البنية الأساسية وتحسين مستوى الخدمات العامة.

أظهرت أحدث المؤشرات عن وزارة التخطيط إلى أن **الناتج المحلي الإجمالي** قد حقق معدل نمو ٤.٣% خلال الفترة يوليو-مارس من العام المالي ٢٠١٥/٢٠١٦، مقارنة بنحو ٥.٧% خلال نفس الفترة من العام المالي السابق. وقد إستمر كل من الاستهلاك العام والخاص في دفع حركة النشاط الاقتصادي خلال التسع شهور الأولى من العام المالي ٢٠١٥/٢٠١٦، بإسهام يقدر بنحو ٥ نقاط مئوية، مقارنة بنحو ٥.٣ نقطة مئوية خلال نفس الفترة من العام المالي السابق. كما ساهمت الإستثمارات بشكل إيجابي في معدل النمو لتسجل نحو ٠.٨ نقطة مئوية خلال الفترة يوليو-مارس من العام المالي ٢٠١٥/٢٠١٦، مقابل إسهام أعلى بمقدار ١.٨ نقطة مئوية خلال نفس الفترة من العام المالي السابق. بينما حد الإسهام السلبي لصافي الصادرات من معدل النمو المحقق مسجلاً نحو ١.٦ نقطة مئوية، مقارنة بإسهام سلبي قدره ١.٤ نقطة مئوية خلال نفس الفترة من العام المالي السابق.

انخفض **رصيد الاحتياطي من العملات الأجنبية** لدى البنك المركزي المصري ليصل إلى ١٩.٠٤ مليار دولار في نهاية شهر أكتوبر ٢٠١٦، مقارنة بـ ١٩.٥٩ مليار دولار في نهاية الشهر السابق. وجدير بالذكر أن شهر سبتمبر قد شهد تدفقات للداخل بنحو ٣ مليار دولار منهم؛ ٢ مليار دولار كوديعة من المملكة العربية السعودية

و ١ مليار دولار كدفعة أولى من قرض البنك الدولي. بالإضافة إلى ذلك، فقد تم ورود ١ مليار دولار كوديعة من دولة الإمارات العربية المتحدة خلال شهر أغسطس ٢٠١٦.

وفقاً لأحدث البيانات التي تم إصدارها من قبل البنك المركزي، فقد ارتفع معدل النمو السنوي **للسيولة المحلية** بشكل متباطئ ليحقق ١٨.١% مسجلاً ٢١٨٥.٢ مليار جنيه في نهاية شهر سبتمبر ٢٠١٦، مقابل ١٨.٣% (٢١٥١.٦ مليار جنيه) في الشهر السابق، ويمكن تفسير ذلك في ضوء ارتفاع صافي الأصول المحلية للجهاز المصرفي بنحو ٢٤.٨% ليسجل ٢٢٩٦.٩ مليار جنيه خلال شهر الدراسة، مقارنة بمعدل أعلى قدره ٢٦.٥% (٢٢٦٣.٩ مليار جنيه) في أغسطس ٢٠١٦، مما فاق أثر انخفاض صافي الأصول الأجنبية، والذي سجل قيمة بالسالب بلغت ١١١.٨ مليار جنيه خلال شهر الدراسة، مقابل -١١٢.٢ مليار جنيه خلال أغسطس ٢٠١٦.

على نحو آخر، فقد استمر **معدل التضخم السنوي لحضر الجمهورية** في تسجيل معدل مرتفع محققاً ١٤.١% خلال شهر سبتمبر ٢٠١٦، ولكنه أقل من المعدل المحقق خلال الشهر السابق والبالغ ١٥.٥%، ومقارنة بـ ٩.٢% خلال شهر سبتمبر ٢٠١٥. وهو ما يمكن تفسيره في ضوء استمرار ارتفاع معدل التضخم السنوي لمجموعة "الطعام والشراب" (أكبر الأوزان مساهمة في معدل التضخم العام) مسجلاً نحو ١٤.٨% خلال شهر سبتمبر ٢٠١٦، مقارنة بمعدل أكبر قدره ١٩.٣% خلال الشهر السابق، ومقارنة بـ ١١% خلال شهر سبتمبر ٢٠١٥. كما ساهمت عدد من المجموعات الرئيسية الأخرى في الارتفاع المحقق لمعدل التضخم السنوي خلال شهر الدراسة مقارنة بالشهر السابق وعلى رأسها؛ "المشروبات الكحولية والدخان"، و"الملابس والأحذية"، و"النقل والمواصلات"، و"الاتصالات السلكية واللاسلكية"، و"المطاعم والفنادق".

وقد ارتفع معدل التضخم السنوي لحضر الجمهورية خلال الفترة يوليو - سبتمبر ٢٠١٦/٢٠١٧ مسجلاً نحو ١٤.٥% مقارنة بـ ٨.٥% خلال نفس الفترة من العام المالي السابق.

قررت لجنة السياسة النقدية للبنك المركزي المصري في إجتماعها بتاريخ ٣ نوفمبر ٢٠١٦ رفع على سعرى عائد الإيداع والإقراض لليلة واحدة بواقع ٣٠٠ نقطة أساس ليصلا إلى ١٤.٧٥% و ١٥.٧٥% على التوالي، وكذا رفع سعر العمليات الرئيسية للبنك المركزي بواقع ٣٠٠ نقطة أساس ليصل إلى ١٥.٢٥%، وزيادة سعر الإئتمان والخصم بواقع ٣٠٠ نقطة أساس ليصل إلى ١٥.٢٥%.

بلغ إجمالي دين الموازنة العامة (محلي وخارجي) نحو ٢٦٧٦.٩ مليار جنيه في نهاية شهر مارس ٢٠١٦ (حوالي ٩٦.٦% من الناتج المحلي).

حقق **ميزان المدفوعات** خلال العام المالي ٢٠١٥/٢٠١٦ عجزاً كلياً بلغ نحو ٢.٨ مليار دولار (-٠.٨% من الناتج المحلي)، مقابل فائض قدرة ٣.٧ مليار دولار (١.١% من الناتج المحلي) خلال العام المالي ٢٠١٤/٢٠١٥، حيث حقق الميزان الجاري عجزاً قدره ١٨.٧ مليار دولار (-٥.٥% من الناتج المحلي)، مقابل عجزاً أقل قدره ١٢.١ مليار دولار (-٣.٧% من الناتج المحلي) خلال العام المالي السابق. بينما سجل الحساب الرأسمالي والمالي صافى تدفقات للداخل بنحو ١٩.٩ مليار دولار (٥.٨% من الناتج المحلي)، مقابل صافى تدفقات للداخل أقل بنحو ١٧.٩ مليار دولار (٥.٤% من الناتج المحلي) خلال عام المقارنة. وتجدر الإشارة إلى أن صافى السهو والخطأ قد سجل تدفقات للخارج بنحو ٤ مليار دولار (-١.٢% من الناتج المحلي) خلال العام المالي ٢٠١٥/٢٠١٦، مقابل صافى تدفقات للخارج بنحو ٢.١ مليار دولار (-٠.٦% من الناتج المحلي) خلال العام المالي السابق.

معدل نمو الناتج المحلي:

أظهرت أحدث المؤشرات عن وزارة التخطيط إلى أن **الناتج المحلي الإجمالي** قد حقق معدل نمو ٤.٣% خلال الفترة يوليو-مارس من العام المالي ٢٠١٦/٢٠١٥ ، مقارنة بنحو ٥.٧% خلال نفس الفترة من العام المالي السابق. وقد استمر كل من الاستهلاك العام والخاص في دفع حركة النشاط الإقتصادي خلال التسع شهور الأولى من العام المالي ٢٠١٦/٢٠١٥ ، بإسهام يقدر بنحو ٥ نقاط مئوية، مقارنة بنحو ٥.٣ نقطة مئوية خلال نفس الفترة من العام المالي السابق. كما ساهمت الإستثمارات بشكل إيجابي في معدل النمو لتسجل نحو ٠.٨ نقطة مئوية خلال الفترة يوليو-مارس من العام المالي ٢٠١٦/٢٠١٥ ، مقابل إسهام أعلى بمقدار ١.٨ نقطة مئوية خلال نفس الفترة من العام المالي السابق. بينما حد الإسهام السلبي لصادفات النمو المحقق مسجلاً نحو ١.٦ نقطة مئوية، مقارنة بإسهام سلبي قدره ١.٤ نقطة مئوية خلال نفس الفترة من العام المالي السابق.

فعلى جانب الطلب، فقد استمر كل من الاستهلاك العام والخاص في تحقيق معدلات نمو مرتفعة خلال الفترة يوليو - مارس من العام المالي ٢٠١٦/٢٠١٥ ، حيث حقق الاستهلاك الخاص خلال فترة الدراسة معدل نمو بلغ نحو ٥.٥%، مقارنة بـ ٥.٢% نفس الفترة من العام المالي السابق. بالإضافة إلى ذلك، فقد حقق الاستهلاك العام معدل نمو قدره ٣.٦% خلال فترة الدراسة، مقارنة بـ ٨.٧% نفس الفترة من العام المالي ٢٠١٥/٢٠١٤. كما تعكس أحدث البيانات تحسن أداء الإستثمارات ، حيث حققت معدل نمو سنوي قدره ٥.٦% خلال التسع شهور الأولى من العام المالي ٢٠١٦/٢٠١٥ ، مقابل معدل نمو يقدر بـ ١٣.٨% خلال نفس الفترة من العام المالي السابق.

على الجانب الآخر، حقق **صافي الصادرات** معدل مساهمة بالسالب في النمو بلغ ١.٦ نقطة مئوية خلال فترة الدراسة، مقارنة بإسهام سلبي بنحو ١.٤ نقطة مئوية خلال نفس الفترة من العام المالي ٢٠١٥/٢٠١٤. وقد جاءت هذه التطورات في ضوء تحقيق الصادرات لنمو قدره -١٩.٤% (معدل مساهمة بالسالب بنحو ٢.٧ نقطة مئوية، مقارنة بإسهام إيجابي بنحو ٠.١ نقطة مئوية خلال الفترة يوليو - مارس من العام المالي السابق). بينما انخفضت الواردات بـ ٤.٩% خلال الفترة يوليو - مارس من العام المالي ٢٠١٦/٢٠١٥ ، لتحقيق بذلك معدل مساهمة إيجابي بلغ ١.١ نقطة مئوية، مقارنة بإسهام سلبي يقدر بنحو ١.٥ نقطة مئوية خلال نفس الفترة من العام المالي السابق.

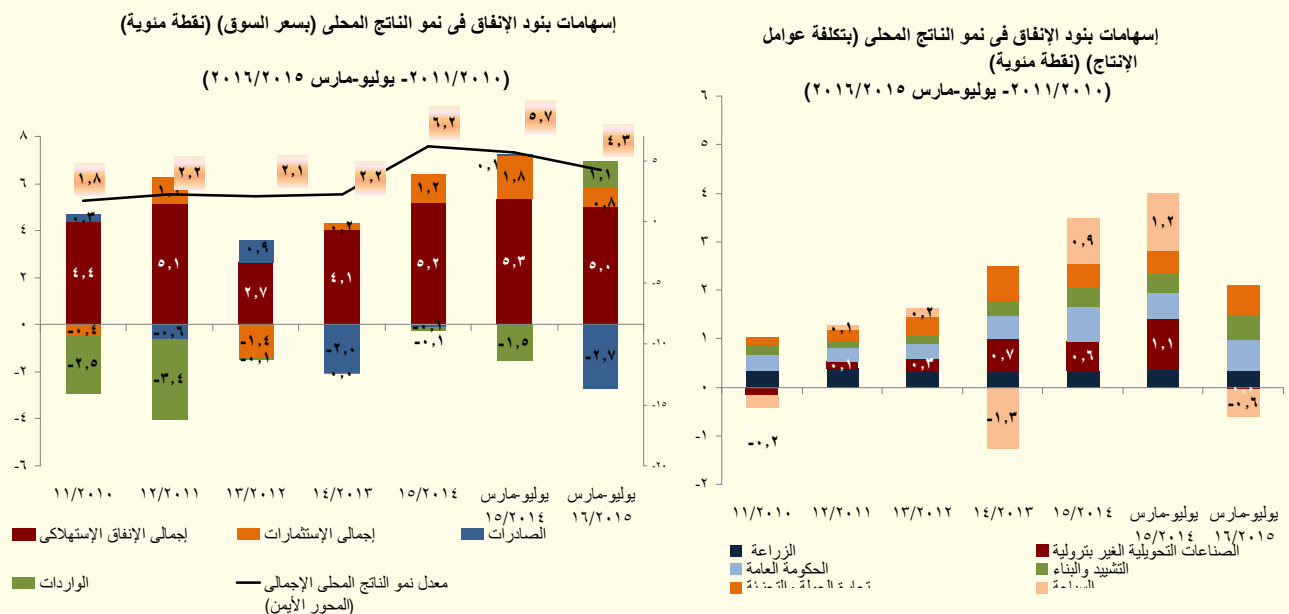

أما على جانب العرض، فقد تصدر قائمة القطاعات المحركة للنمو خلال الفترة يوليو - مارس من العام المالي ٢٠١٦/٢٠١٥ خمسة قطاعات، على رأسها قطاع الحكومة العامة والذي حقق معدل نمو قدره ٧.٠% (مساهماً في معدل نمو الناتج المحلي بـ ٠.٦ نقطة مئوية خلال فترة الدراسة، مقارنة بمساهمة قدرها ٠.٥ نقطة مئوية خلال نفس الفترة من العام المالي السابق). وقد حقق قطاع التشييد والبناء معدل نمو حقيقي قدره ١١.١% (مساهماً في معدل نمو الناتج المحلي بـ ٠.٥ نقطة مئوية خلال التسع شهور الأولى من العام المالي ١٦/١٥، مقارنة بمساهمة قدرها ٠.٤ نقطة مئوية خلال فترة المقارنة)، كما حققت أيضاً تجارة الجملة والتجزئة معدل نمو قدره ٤.٨% (مساهماً في معدل نمو الناتج المحلي بـ ٠.٦ نقطة مئوية خلال الفترة يوليو - مارس ١٦/١٥، مقارنة بمساهمة قدرها ٠.٥ نقطة مئوية خلال فترة المقارنة). أما بخصوص قطاع الزراعة فقد حقق معدل نمو سنوي قدره ٣.١% (استقر اسهامه في معدل نمو الناتج المحلي عند ٠.٤ نقطة مئوية). بينما حقق قطاع الأنشطة العقارية نمواً قدره ٣.٩% (مساهماً في معدل نمو الناتج المحلي بـ ٠.٣ نقطة مئوية خلال فترة الدراسة، مقارنة بمساهمة قدرها ٠.٢ نقطة مئوية خلال فترة المقارنة).

ومن الجدير بالذكر أن جميع القطاعات المذكورة أعلاه تمثل نحو ٤٧.٧% من إجمالي الناتج المحلي الحقيقي خلال فترة الدراسة.

بينما استمر قطاع إستخراج الغاز الطبيعي في التراجع ليحقق نمواً سلبياً قدره ١١.٢%، وبناءً على ذلك فقد ساهم بشكل سلبي بنحو ٠.٧ نقطة مئوية في معدل النمو المحقق خلال فترة الدراسة مقارنة بمساهمة بشكل سلبي قدرها ٠.٢ خلال نفس الفترة العام المالي السابق.

تطورات الأداء المالي للفترة يوليو- سبتمبر ٢٠١٦/٢٠١٧؛

تجدر الإشارة إلى أن بيانات الحساب الختامي للموازنة العامة للدولة للعام المالي ٢٠١٦/٢٠١٥ معروضة في الوقت الحالي على مجلس النواب وسوف يتم نشرها في النشرة الشهرية القادمة. وحول تطورات الأداء المالي للفترة يوليو- سبتمبر ٢٠١٦/٢٠١٧، فعلى الرغم من الانخفاض الطفيف في إجمالي الإيرادات الضريبية إلا أن الإيرادات الضريبية من جهات غير سيادية (وهي الإيرادات المرتبطة بشكل وثيق بالنشاط الإقتصادي) قد ارتفعت خلال فترة الدراسة لتحقيق معدل زيادة بلغ نحو ٨.٨%، وذلك في ضوء ارتفاع الإيرادات غير السيادية المحصلة من مصلحة الدخل بنحو ١٤% ومن مصلحة المبيعات بنحو ٥.٩%. بينما سجلت جملة المصروفات ارتفاعاً بنحو ١.٣% (أقل معدل زيادة تم تسجيله منذ الثلاث سنوات السابقة خلال الفترة يوليو- سبتمبر) لتحقيق ١٧٢.٢ مليار جنيه (٥.٣% من الناتج المحلي) خلال فترة الدراسة، مقابل نحو ١٧٠ مليار جنيه (٦.١% من الناتج المحلي) خلال نفس الفترة من العام المالي السابق. وهو ما أدى بدوره إلى تحقيق العجز المشار إليه في الجدول التالي.

العجز الكلي خلال يوليو- سبتمبر ١٦/١٥	العجز الكلي خلال يوليو- سبتمبر ١٧/١٦
٧٨.٣ مليار جنيه (٢.٨% من الناتج المحلي)	٧٦.٨ مليار جنيه (٢.٤% من الناتج المحلي)
الإيرادات	الإيرادات
١٠٠ مليار جنيه (٣.٦% من الناتج المحلي)	٩٦.٨ مليار جنيه (٣% من الناتج المحلي)
المصروفات	المصروفات
١٧٠ مليار جنيه (٦.١% من الناتج المحلي)	١٧٢.٢ مليار جنيه (٥.٣% من الناتج المحلي)

المصدر: وزارة المالية- وحدة السياسات المالية الكلية.

وفيما يلي شرح مفصل لأهم التطورات:

§ على جانب الإيرادات،

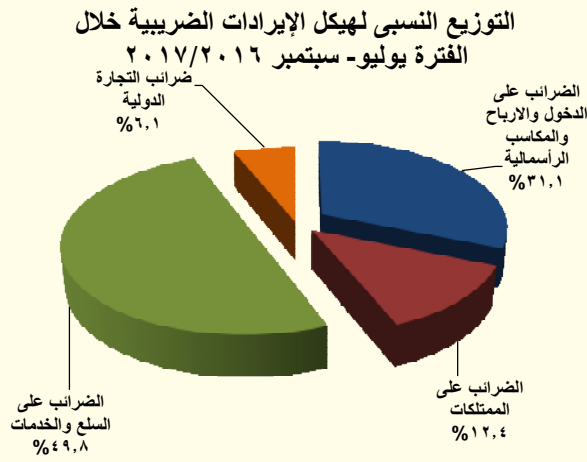

حققت جملة الإيرادات نحو ٩٦.٨ مليار جنيه خلال الفترة يوليو-سبتمبر ٢٠١٦/٢٠١٧، مقابل نحو ١٠٠ مليار جنيه خلال نفس الفترة من العام المالي السابق، وهو ما يمكن تفسيره بالأساس نتيجة تحقيق الإيرادات الضريبية نحو ٦٤.١ مليار جنيه خلال فترة الدراسة مقابل ٦٤.٥ مليار جنيه خلال نفس الفترة من العام المالي السابق. وقد انخفضت الإيرادات غير الضريبية بنحو ٣ مليار جنيه لتسجل نحو ٣٢.٧ مليار جنيه خلال الفترة يوليو-

سبتمبر ٢٠١٦/٢٠١٧، مقابل ٣٥.٦ مليار جنيه خلال نفس الفترة من العام المالي السابق.

على جانب الإيرادات الضريبية

فقد تحسن أداء الحصيلة الضريبية من كل من الضرائب على السلع والخدمات والضرائب على الممتلكات خلال فترة الدراسة مدفوعاً بالإصلاحات الضريبية التي تم تطبيقها منذ بداية العام المالي الماضي وإستمرت في العام المالي الحالي وذلك على النحو التالي:

- إرتفعت الحصيلة من الضرائب على السلع والخدمات بنحو ٢ مليار جنيه (بنسبة ٧%) لتحقيق نحو ٣٢ مليار جنيه خلال فترة الدراسة، مقابل نحو ٣٠ مليار جنيه خلال نفس الفترة من العام المالي السابق (خاصة مع إرتفاع الحصيلة من الضرائب على السلع المحلية والمستوردة وإرتفاع الحصيلة من ضرائب المبيعات على الخدمات، وإرتفاع الحصيلة من الضرائب على الدمغة).
- كما إرتفعت حصيلة الضرائب على الممتلكات بنحو ٢ مليار جنيه (بنسبة ٣٥%) لتحقيق نحو ٨ مليار جنيه خلال فترة الدراسة، مقابل نحو ٦ مليار جنيه خلال نفس الفترة من العام المالي السابق.
- على نحو آخر، فقد حققت الحصيلة من الضرائب على الدخل والأرباح والمكاسب الرأسمالية نحو ٢٠ مليار جنيه خلال الفترة يوليو-سبتمبر ٢٠١٦/٢٠١٧ لتتخفص بنحو ٣.٦ مليار جنيه (بنسبة إنخفاض - ١٥.٣%)، مقابل نحو ٢٣.٦ مليار جنيه خلال نفس الفترة من العام المالي السابق، في ضوء انخفاض الضريبة على أرباح شركات الأموال. بينما إرتفعت الحصيلة من باقي الشركات بنسبة ١١.٢%، مقارنة بفترة المقارنة لتحقيق نحو ٥.٣ مليار جنيه خلال فترة الدراسة.

٢/ يرجع الانخفاض في الضريبة على أرباح شركات الأموال من قناة السويس نتيجة لإختلاف توقيت تحصيل ورودها، ولا يؤثر على الحصيلة أو إيرادات قناة السويس حيث سوف تظهر حصيلة إضافية في بيانات الفترات القادمة.

وفي نفس الوقت، يرجع الإنخفاض في الضريبة على أرباح شركات الأموال من البنك المركزي نتيجة لقيام البنك خلال فترة المقارنة (الربع الأول من العام المالي السابق ٢٠١٦/٢٠١٥) بسداد جزء من الضرائب الخاصة بالعام المالي ٢٠١٦/٢٠١٥ بنحو ٦ مليار جنيه كدفعة مقدمة تحت ضريبة الدخل. وذلك على عكس المعتاد في ظهور الحصيلة الخاصة بكل عام في حسابات العام الذي يليه مما أثر على ظهور الضريبة على أرباح البنك المركزي خلال الفترة

- وقد حققت الحصيللة من الضرائب على التجارة الدولية (الجمارك) نحو ٤.٢ مليار جنيه خلال فترة الدراسة مقابل نحو ٥ مليار جنيه المحقق خلال نفس الفترة من العام المالي السابق.

ارتفاع الحصيللة من الضرائب على السلع والخدمات بنحو ٢ مليار جنيه (بنسبة ٧%) لتحقيق نحو ٣٢ مليار جنيه (١% من الناتج المحلي).

- تمثل الحصيللة من الضرائب على السلع والخدمات نحو ٩.٨% من إجمالي الإيرادات

ويرجع ذلك في الأساس في ضوء ارتفاع المتحصلات من كل من:

- الضرائب العامة على المبيعات بنسبة ٧.٥% لتحقيق ١٤ مليار جنيه.
- الضرائب العامة على الخدمات بنسبة ١٦.٥% لتحقيق نحو ٣.٤ مليار جنيه في ضوء تحسن أداء خدمات الاتصالات الدولية والمحلية، وخدمات التشغيل للغير.
- الضرائب على سلع جدول رقم ١ محلية بنسبة ٢.٩% لتحقيق نحو ١٠.٧ مليار جنيه.
- ضرائب الدمغة (عدا دمغة الماهيات) بنسبة ٢٤% لتحقيق نحو ٢ مليار جنيه خاصة ارتفاع حصيللة كل من: الدمغة على عقود شركات المياه والنور والغاز والتليفون والدمغة المتنوعة والدمغة على الاعلانات وخدمات النقل وخدمات التأمين.

ارتفاع الحصيللة من الضرائب على الممتلكات بنحو ٢ مليار جنيه (بنسبة ٣٥%) لتحقيق ٨ مليار جنيه (٠.٢% من الناتج المحلي).

- تمثل الحصيللة من الضرائب على الممتلكات نحو ١٢.٤% من إجمالي الإيرادات الضريبية.

في ضوء ارتفاع حصيللة الضرائب على عوائد أذون وسندات الخزانة بنسبة ٣٧% لتحقيق نحو ٦.٨ مليار جنيه خلال فترة الدراسة.

على جانب الإيرادات غير الضريبية

- ارتفعت حصيللة بيع السلع والخدمات بنسبة ١.٦% لتحقيق نحو ٤.٤ مليار جنيه خلال الفترة يوليو- سبتمبر ٢٠١٦/٢٠١٧، مقابل نحو ٤.٣ مليار جنيه خلال نفس الفترة من العام المالي السابق (في ضوء ارتفاع المحصل من الصناديق والحسابات الخاصة بنحو ١٢.٦% لتحقيق ٣.٣ مليار جنيه خلال فترة الدراسة، مقابل نحو ٣ مليار جنيه خلال نفس الفترة من العام المالي السابق).

محل الدراسة بقيمة أقل من فترة المقارنة، وأن هذا لا يؤثر على إيرادات البنك المركزي، حيث من المتوقع زيادة المحصل من البنك المركزي خلال الفترات القادمة.

- وقد حققت عوائد الملكية نحو ٢٤.٨ مليار جنيه لتتخفص بنسبة -٣.٧% خلال الفترة يوليو-سبتمبر ٢٠١٦/٢٠١٧، مقابل ٢٥.٨ مليار جنيه خلال نفس الفترة من العام المالي السابق. بينما إرتفعت العوائد المحصلة من هيئة قناة السويس بنحو ٠.٢ مليار جنيه (بنسبة ٥.٥%) لتحقيق نحو ٤.٨ مليار جنيه خلال فترة الدراسة، مقابل ٤.٥ مليار جنيه خلال نفس الفترة من العام المالي السابق، بالإضافة إلى إرتفاع العوائد من الهيئات الإقتصادية بنحو ٠.٨ مليار جنيه (بنسبة ٨٠.٣%) لتحقيق نحو ١.٨ مليار جنيه خلال فترة الدراسة، مقابل نحو ٠.٩ مليار جنيه خلال نفس الفترة من العام المالي السابق.
- وسجلت الإيرادات المتنوعة نحو ٢.٧ مليار جنيه لتتخفص بنسبة -٣.٩% خلال فترة الدراسة، مقابل ٢.٨ مليار جنيه خلال نفس الفترة من العام المالي السابق.
- وقد حققت المنح نحو ٠.١ مليار خلال فترة الدراسة، مقابل ٢.٦ مليار جنيه خلال نفس الفترة من العام المالي السابق.

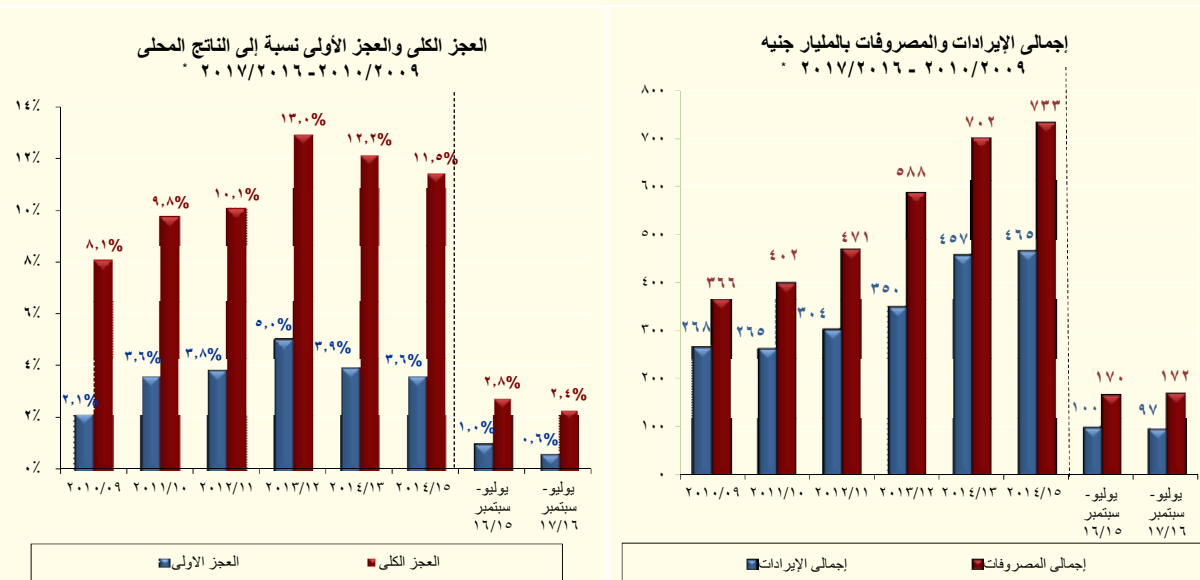

* تجدر الإشارة إلى أن بيانات الحساب الختامي للموازنة العامة للدولة للعام المالي ٢٠١٦/٢٠١٥ معروضة في الوقت الحالي على مجلس النواب وسوف يتم نشرها في النشرة الشهرية القادمة.

§ أما على جانب المصروفات،

تقوم وزارة المالية بتطبيق إصلاحات مالية تستهدف إعادة ترتيب أولويات الإنفاق العام في صالح الفئات الأقل دخلاً لتحقيق أفضل عائد اجتماعي من خلال الإستثمار في رأس المال البشري والبنية التحتية لتحسين الخدمات الأساسية المقدمة للمواطنين وتوسيع مظلة الحماية الاجتماعية.

وتشير أحدث التطورات للأداء الفعلي للموازنة العامة للدولة إلى أن المصروفات العامة بلغت نحو ١٧٢.٢ مليار جنيه خلال فترة الدراسة (٥.٣% من الناتج المحلي) لترتفع بنحو ١.٣% عن نفس الفترة من العام المالي السابق وأن هذا الإرتفاع يعتبر الأدنى مقابل متوسط بلغ نحو ٢٧% خلال الثلاث سنوات السابقة من نفس الفترة من العام في ضوء الإصلاحات التي قامت بها الوزارة للسيطرة على الإنفاق العام.

- زيادة مصروفات الأجور وتعويضات العاملين بالدولة بنسبة ٠.١% لتبلغ نحو ٥٥.٣ مليار جنيه (١.٧% من الناتج المحلي) خلال فترة الدراسة.

- زيادة الإنفاق على شراء السلع والخدمات بـ ٠.٥ مليار جنيه (بنسبة ١٠%) ليحقق نحو ٥.٧ مليار جنيه (٠.٢% من الناتج المحلي).
 - زيادة المصروفات على الفوائد بنسبة ١٢.٨% لتصل إلى ٥٧.٢ مليار جنيه (١.٨% من الناتج المحلي).
 - زيادة الإنفاق على شراء الأصول غير المالية (الاستثمارات) بـ ١.٣ مليار جنيه (٠.٣% من الناتج المحلي) بنسبة نمو قدرها ١٧% ليسجل نحو ٩ مليار جنيه.
 - وقد سجل الإنفاق على الدعم والمنح والمزايا الإجتماعية نحو ٣٢ مليار جنيه (١% من الناتج المحلي)، لينخفض بنسبة ١٥.٤% مقارنة بـ ٣٨ مليار جنيه المحقق خلال نفس الفترة من العام المالي السابق.
- سجل دعم السلع التموينية نحو ٥ مليار جنيه خلال فترة الدراسة، مقابل نحو ١٠ مليار جنيه خلال نفس الفترة من العام السابق. ويرجع ذلك نتيجة لاختلاف توقيت شراء القمح المحلي والمستورد، مما لا يؤثر على حجم الدعم بل هناك زيادة في دعم السلع التموينية بنسبة ١١.٦% بموازنة العام المالي الحالي مقابل موازنة العام المالي السابق.
- بينما ارتفع الإنفاق على المزايا الاجتماعية بنحو ١.٣ مليار جنيه (بنسبة ٩.٢%) ليحقق نحو ١٦ مليار جنيه خلال فترة الدراسة وذلك في ضوء زيادة المساهمات في صناديق المعاشات بنحو ٠.٦ مليار جنيه (بنسبة ٤.٦%) ليصل إلى نحو ١٣ مليار جنيه خلال فترة الدراسة.
- وقد سجل الإنفاق على المصروفات الأخرى نحو ١٣ مليار جنيه (٠.٤% من الناتج المحلي) بنسبة انخفاض قدرها ١.٤% مقارنة بنفس الفترة من العام المالي السابق.

تطورات الدين العام:

- بلغ إجمالي دين الموازنة العامة (محلي وخارجي) نحو ٢٦٧٦.٩ مليار جنيه في نهاية شهر مارس ٢٠١٦ (حوالي ٩٦.٦% من الناتج المحلي).
 - ومن الجدير بالذكر أن إجمالي الدين المحلي لأجهزة الموازنة العامة للدولة قد بلغ نحو ٢٤٦٢.٣ مليار جنيه (٨٨.٩% من الناتج المحلي) في نهاية شهر مارس ٢٠١٦، مقابل ١٩٩٨.٢ مليار جنيه (٨٢.٢% من الناتج المحلي) في نهاية شهر مارس ٢٠١٥.
- ترجع الزيادة في معدلات الدين المحلي لأجهزة الموازنة بخلاف عجز الموازنة خلال العام المالي ٢٠١٦/٢٠١٥، إلى العبء الإضافي الناتج عن فض بعض التشابكات المالية بين أجهزة الدولة خاصة مع كل من صناديق التأمينات والمعاشات وهيئة البترول، حيث سيكون لهذا الإجراء أثراً إيجابياً على الأداء المالي لهذه الجهات.
- كما سجل إجمالي رصيد الدين الخارجي (حكومي وغير حكومي) حوالي ٥٣.٤ مليار دولار بنهاية مارس ٢٠١٦ (١٧.١% من الناتج المحلي)، مقارنة بـ ٤٨.١ مليار دولار في شهر يونيو ٢٠١٥، وهو يعتبر من المعدلات المنخفضة نسبياً على مستوى الدول الناشئة ودول الشرق الأوسط وشمال أفريقيا (والتي بلغ متوسط رصيد الدين الخارجي لديهم نحو ٢٧% من الناتج المحلي خلال عام ٢٠١٣).
 - كما سجل إجمالي الدين العام الخارجي للحكومة ٢٤.٥ مليار دولار (٧.٨% من الناتج المحلي) في نهاية مارس ٢٠١٦، مقارنة بـ ٢٥.٧ مليار دولار (٨% من الناتج المحلي) في نهاية يونيو ٢٠١٥.

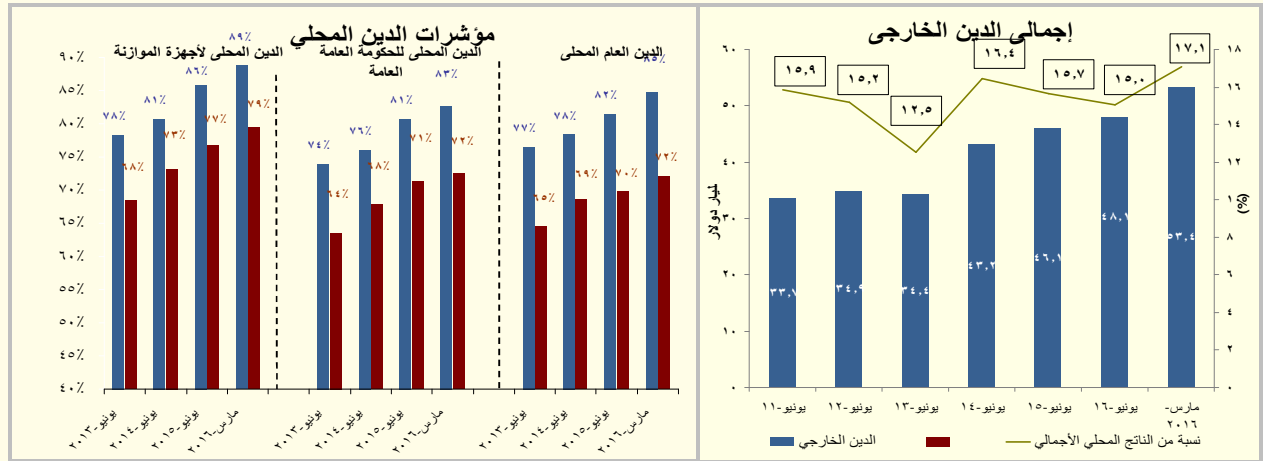

المصدر: وزارة المالية

التطورات النقدية:

وفقاً لأحدث البيانات التي تم إصدارها من قبل البنك المركزي، فقد ارتفع معدل النمو السنوي **للسيولة المحلية** بشكل متباطئ ليحقق ١٨.١٪ مسجلاً ٢١٨٥.٢ مليار جنيه في نهاية شهر سبتمبر ٢٠١٦، مقابل ١٨.٣٪ (٢١٥١.٦ مليار جنيه) في الشهر السابق، ويمكن تفسير ذلك من على جانب الأصول في ضوء ارتفاع صافي الأصول المحلية للجهاز المصرفي بنحو ٢٤.٨٪ ليسجل ٢٢٩٦.٩ مليار جنيه خلال شهر الدراسة، مقارنة بمعدل أعلى قدره ٢٦.٥٪ (٢٢٦٣.٩ مليار جنيه) في أغسطس ٢٠١٦، مما فاق أثر انخفاض صافي الأصول الأجنبية، والذي سجل قيمة بالسالب بلغت ١١١.٨ مليار جنيه خلال شهر الدراسة، مقابل -١١٢.٢ مليار جنيه خلال أغسطس ٢٠١٦.

ارتفع معدل النمو السنوي لصافي المطلوبات من الحكومة وهينة السلع التموينية بشكل متباطئ ليسجل ٢٧.٣٪ (محققاً ١٧٦٢.٨ مليار جنيه) خلال شهر الدراسة، مقارنة بـ ٢٨.٧٪ خلال الشهر السابق. بالإضافة إلى ذلك، فقد تباطئ معدل النمو السنوي لصافي المطلوبات من قطاع الأعمال العام ليصل إلى ٢٦.٩٪ (ليحقق ٩٥.١ مليار جنيه) خلال سبتمبر ٢٠١٦، مقارنة بـ ٢٩.٦٪ خلال الشهر السابق. ارتفع معدل النمو السنوي لصافي المطلوبات من القطاع الخاص بنحو ١٥.٦٪ ليصل إلى ٧٢٩ مليار جنيه خلال شهر سبتمبر ٢٠١٦، مقارنة بـ ١٤.٥٪ خلال الشهر السابق، ويأتي ذلك في ضوء ارتفاع معدل النمو السنوي للإئتمان الممنوح لقطاع الأعمال الخاص ليسجل ١٤.٩٪ (محققاً ٥١٥.٦ مليار جنيه) خلال سبتمبر ٢٠١٦، مقابل ١٣.١٪ خلال الشهر السابق، بينما تباطئ معدل النمو السنوي للإئتمان الممنوح للقطاع العائلي ١٧.٢٪ (محققاً ٢١٣.٤ مليار جنيه) خلال شهر الدراسة، مقارنة بـ ١٨.٣٪ خلال أغسطس ٢٠١٦.

أما على الجانب الآخر، فقد استمر معدل النمو السنوي لصافي الأصول الأجنبية في الانخفاض بشكل ملحوظ ليسجل قيمة بالسالب قدرها ١١١.٨ مليار جنيه خلال شهر سبتمبر ٢٠١٦، مقابل -١١٢.٢ مليار جنيه خلال الشهر السابق. ويرجع ذلك كنتيجة أساسية للتغير الملحوظ الذي شهده صافي الأصول الأجنبية للبنك المركزي حيث انخفض ليسجل -٥٧.٢ مليار جنيه خلال شهر الدراسة، مقارنة بـ -٦٦.٣ مليار جنيه خلال الشهر السابق. كما تراجع معدل النمو السنوي لصافي الأصول الأجنبية للبنوك، ليسجل قيمة بالسالب قدرها -٥٤.٦ مليار جنيه خلال شهر سبتمبر ٢٠١٦، مقارنة بـ -٤٥.٩ مليار جنيه خلال أغسطس ٢٠١٦.

أما على جانب الالتزامات، فقد استقر معدل النمو السنوي لأشباه النقود عند ١٨.٧% - للشهر الثاني على التوالي - محققاً ١٥٧٨ مليار جنيه خلال سبتمبر ٢٠١٦، حيث ارتفع معدل النمو السنوي للودائع الغير الجارية بالعملة المحلية والودائع الجارية بالعملة الأجنبية ليصل إلى ١٨.٧% (محققاً ١٢٥١.٧ مليار جنيه) و ٤.٩% (محققاً ٧٤.٦ مليار جنيه)، على التوالي خلال شهر الدراسة، مقارنة بـ ١٨.٣% و ٤.٦%، على التوالي، خلال الشهر السابق. وقد ارتفع معدل النمو السنوي للودائع الغير جارية بالعملة الأجنبية بشكل متباطيء بنحو ٢٣.٨% (محققاً ٢٥١.٨ مليار جنيه) خلال شهر سبتمبر ٢٠١٦، مقارنة بـ ٢٥.٦% خلال الشهر السابق.

تباطيء معدل النمو السنوي لكمية النقود ليسجل نحو ١٦.٥% (محققاً ٦٠٧.٢ مليار جنيه) خلال شهر الدراسة، مقارنة بـ ١٧.٢% خلال الشهر السابق، حيث تباطيء معدل النمو السنوي للنقد المتداول خلال سبتمبر ٢٠١٦ ليسجل ١٨.٩% (٣٧٠.١ مليار جنيه)، مقارنة بـ ٢٠.٥% خلال الشهر السابق، مما فاق أثر ارتفاع معدل النمو السنوي للودائع الجارية بالعملة المحلية حيث سجل ١٢.٩% (٢٣٧ مليار جنيه) خلال شهر الدراسة، مقارنة بـ ١٢.٤% خلال اغسطس ٢٠١٦.

وفقاً لأحدث البيانات، فقد سجل معدل النمو السنوي لجملة الودائع لدى الجهاز المصرفي (بخلاف البنك المركزي المصري) نحو ٢٠.٢% في نهاية يوليو ٢٠١٦ محققاً ٢١٣٨.٥ مليار جنيه، مقابل ٢٢% خلال يونيو ٢٠١٦. هذا ويقدر نصيب الودائع غير الحكومية من إجمالي الودائع بحوالي ٨٣.٢% في نهاية شهر الدراسة. بالإضافة إلى ذلك، فقد تباطيء معدل النمو السنوي لإجمالي أرصدة التسهيلات الائتمانية الممنوحة من قبل البنوك (بخلاف البنك المركزي) بـ ٣٠% في نهاية يوليو ٢٠١٦ مسجلاً ٩٤٤.٣ مليار جنيه، مقارنة بـ ٣١.٣% خلال يونيو ٢٠١٦. وبناء على ذلك، فقد تراجعت نسبة الإقراض إلى الودائع في نهاية يوليو ٢٠١٦ لتصل إلى ٤٤.٢%، مقارنة بـ ٤٤.٤% خلال شهر يونيو ٢٠١٦، بينما ارتفعت مقارنه بـ ٤٠.٨% خلال شهر يوليو ٢٠١٥. (وجدير بالذكر أن البيانات الخاصة بالودائع والقروض لشهرى أغسطس وسبتمبر ٢٠١٦ لم تصدر بعد).

انخفض رصيد الاحتياطي من العملات الأجنبية لدى البنك المركزي المصري ليصل إلى ١٩.٠٤ مليار دولار في نهاية شهر أكتوبر ٢٠١٦، مقارنة بـ ١٩.٥٩ مليار دولار في نهاية الشهر السابق. وجدير بالذكر أن شهر سبتمبر قد شهد تدفقات للداخل بنحو ٣ مليار دولار منهم؛ ٢ مليار دولار كوديعة من المملكة العربية السعودية و ١ مليار دولار كدفعة أولى من قرض البنك الدولي. بالإضافة إلى ذلك، فقد تم ورود ١ مليار دولار كوديعة من دولة الإمارات العربية المتحدة خلال شهر أغسطس ٢٠١٦.

على نحو آخر، فقد استمر معدل التضخم السنوي لحضر الجمهورية في تسجيل معدل مرتفع محققاً ١٤.١% خلال شهر سبتمبر ٢٠١٦، ولكنه أقل من المعدل المحقق خلال الشهر السابق والبالغ ١٥.٥%، ومقارنة بـ ٩.٢% خلال شهر سبتمبر ٢٠١٥. وهو ما يمكن تفسيره في ضوء إستمرار إرتفاع معدل التضخم السنوي لمجموعة "الطعام والشراب" (أكبر الأوزان مساهمة في معدل التضخم العام) مسجلاً نحو ١٤.٨% خلال شهر سبتمبر ٢٠١٦، مقارنة بمعدل أكبر قدره ١٩.٣% خلال الشهر السابق، ومقارنة بـ ١١% خلال شهر سبتمبر ٢٠١٥. كما ساهمت عدد من المجموعات الرئيسية الأخرى في الإرتفاع المحقق لمعدل التضخم السنوي خلال شهر الدراسة مقارنة بالشهر السابق وعلى رأسها؛ "المشروبات الكحولية والدخان" لتسجل ١٧.٩%، مقارنة بـ ٣% خلال الشهر السابق، و "الملابس والأحذية" لتسجل ١٤.١%، مقابل ١٠.٢% خلال الشهر السابق، و "النقل والمواصلات" لتسجل ٦.٧%، مقابل ٦.٢%، و "الاتصالات السلكية واللاسلكية"

لتسجل ١.٧%، مقابل ٠.١% خلال الشهر السابق، و"المطاعم والفنادق" لتحقق ٢٥.٥%، مقابل ١٩.٥% خلال الشهر السابق.

بينما ظلت عدد من المجموعات الرئيسية الأخرى تحقق معدلات تضخم سنوية مرتفعة خلال شهر الدراسة ولكن بشكل أقل من الشهر السابق وعلى رأسها؛ "الرعاية الصحية" لتحقق ٢٦.٢%، مقابل ٣١%، "الثقافة والترفيه" لتحقق ١٥.٧%، مقابل ١٦.٧%، "الأثاث والتجهيزات" لتسجل ١٣.٨%، مقابل ١٤% خلال الشهر السابق. وقد حققت مجموعة "التعليم" ١١.٢% خلال شهر الدراسة، مقابل مستوى مستقر في الأسعار خلال الشهر السابق.

أما بالنسبة، لمتوسط معدل التضخم السنوي لحضر الجمهورية خلال الفترة يوليو - سبتمبر ٢٠١٦/٢٠١٧ فقد ارتفع ليسجل نحو ١٤.٥%، مقارنة بـ ٨.٥% خلال نفس الفترة من العام المالي السابق.

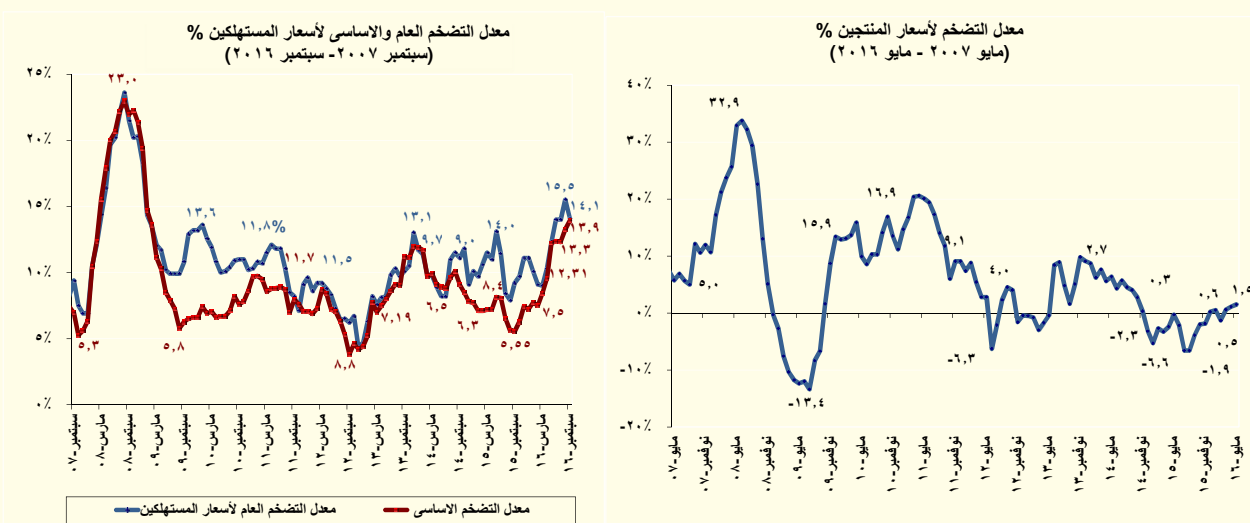

على نحو آخر، فقد حقق معدل التضخم الشهري لحضر الجمهورية بنحو ١.٢% خلال شهر الدراسة، مقارنة بـ ١.٩% خلال الشهر السابق، ومقارنة بـ ٢.٥% خلال شهر سبتمبر ٢٠١٥. حيث حقق معدل التضخم الشهري لمجموعة "الطعام والشراب" معدل بلغ ٠.٧% خلال شهر الدراسة، مقارنة بـ ١.٦% خلال الشهر السابق ومقارنة بـ ٤.٦% خلال شهر سبتمبر ٢٠١٥.

كما إستمّر معدل التضخم السنوي الأساسي لأسعار المستهلكين **Core Inflation**^٤ في تحقيق معدلاً مرتفعاً ليسجل نحو ١٣.٩٣% خلال شهر سبتمبر ٢٠١٦ مقارنة بـ ١٣.٢٥% خلال الشهر السابق، ومقارنة بـ ٥.٦% خلال شهر سبتمبر ٢٠١٥. كما ارتفع متوسط معدل التضخم الأساسي السنوي خلال الفترة يوليو - سبتمبر ٢٠١٦/٢٠١٧ ليسجل ١٣.٢% مقارنة بـ ٥.٩% المعدل المحقق خلال نفس الفترة من العام المالي السابق.

أما بالنسبة لمعدل التضخم الأساسي الشهري فقد حقق ١.٣٩% خلال شهر سبتمبر ٢٠١٦ مقابل نحو ٠.٦١% خلال الشهر السابق. الأمر الذي يمكن تفسيره في ضوء ارتفاع أسعار "السلع الغذائية" لتساهم

٤/ يعكس معدل التضخم الأساسي التغير في الأسعار مستبعداً السلع والخدمات المحدد أسعارها إدارياً (الوقود والكهرباء والسجائر المحلية والمستوردة والمياه وخدمات النقل بالسكك الحديدية)، بالإضافة إلى السلع ذات الأسعار الأكثر تقلباً (الخضروات والفاكهة).

بنسبه قدرها ٠.٥٦ نقطة مئوية فى معدل التضخم الأساسى الشهرى، بالإضافة إلى إرتفاع أسعار "السلع الإستهلاكية"، و"الخدمات الأخرى" ليساهما بنسبه قدرها ٠.٤٠ و ٠.٤٤ نقطة مئوية على التوالى فى معدل التضخم الأساسى الشهرى.

قررت لجنة السياسة النقدية للبنك المركزي المصري فى إجتماعها بتاريخ ٣ نوفمبر ٢٠١٦ رفع على سعرى عائد الإيداع والإقراض لليلة واحدة بواقع ٣٠٠ نقطة أساس ليصلا إلى ١٤.٧٥% و ١٥.٧٥% على التوالى، وكذا رفع سعر العمليات الرئيسية للبنك المركزى بواقع ٣٠٠ نقطة أساس ليصل إلى ١٥.٢٥%، وزيادة سعر الإئتمان والخصم بواقع ٣٠٠ نقطة أساس ليصل إلى ١٥.٢٥%. ويأتى هذا القرار فى ضوء الإصلاحات النقدية التى يقوم بها البنك المركزى المصرى لتحرير أسعار الصرف وإنهاء السوق الموازية للنقد الأجنبى إتساقاً مع منظومة الإصلاحات الهيكلية للمالية العامة التى تقوم بها الحكومة بهدف تحقيق معدلات النمو والتشغيل المنشودة بما يتناسب مع الإمكانيات والطاقات الكامنة فى الإقتصاد المصرى.

ومن الجدير بالذكر أن البنك المركزى قام فى ١ نوفمبر ٢٠١٦ بربط ودائع بقيمة ٢١٥ مليار جنيه لأجل ٧ أيام بمعدل عائد سنوي ثابت قدره ١٢.٢٥%، وذلك فى إطار تفعيل عمليات ربط ودائع للبنوك (Deposit Operations) لديه لإمتصاص فائض السيولة لدى الجهاز المصرفى.

فيما يخص مؤشرات البورصة المصرية، فقد إرتفع رأس المال السوقي على أساس شهري بحوالى ٠.٣% ليسجل ٤١٣.٤ مليار جنيه خلال شهر أكتوبر ٢٠١٦، مقارنة برصيد قدره ٤١٢ مليار جنيه خلال الشهر السابق. بالإضافة الى ذلك، فقد إرتفع مؤشر EGX ٣٠ بنحو ٣.١% ليحقق ٨٣٨٦ نقطة خلال شهر أكتوبر ٢٠١٦، مقارنة بمستواه المحقق فى نهاية سبتمبر ٢٠١٦ والذى بلغ ٨١٣٣.١ نقطة. وعلى نحو آخر، فقد تراجع مؤشر EGX-٧٠ بنحو ١.٩% ليحقق ٣٤٤.٩ نقطة خلال شهر أكتوبر ٢٠١٦، مقارنة بـ ٣٥١.٧ نقطة فى نهاية سبتمبر ٢٠١٦.

قطاع المعاملات الخارجية:

حقق ميزان المدفوعات عجزاً كلياً بلغ نحو ٢.٨ مليار دولار (-٠.٨% من الناتج المحلى) خلال العام المالي ٢٠١٥/٢٠١٦، مقابل فائض قدره ٣.٧ مليار دولار (١.١% من الناتج المحلى) خلال العام المالي ٢٠١٤/٢٠١٥. وبالرجوع إلى التفاصيل، تأتى تلك التطورات التى شهدها ميزان المدفوعات فى ضوء أهم النقاط التالية:

§ سجل الميزان الجاري عجزاً قدره ١٨.٧ مليار دولار (-٥.٥% من الناتج المحلى) خلال العام المالي ٢٠١٥/٢٠١٦، مقارنة بعجز أقل قدره ١٢.١ مليار دولار (-٣.٧% من الناتج المحلى) خلال عام المقارنة. ويمكن تفسير ذلك بشكل أساسى فى ضوء تراجع الميزان الخدمي والتحويلات، مما فاق التحسن الطفيف فى الميزان التجاري، وذلك على النحو التالى:

— انخفض عجز الميزان التجاري بشكل طفيف ليصل إلى ٣٧.٦ مليار دولار (-١١% من الناتج المحلى) خلال عام الدراسة، مقابل عجزاً قدره ٣٩.١ مليار دولار (-١١.٨% من الناتج المحلى) خلال عام المقارنة، وذلك نتيجة لعدة عوامل من أهمها تأثر الصادرات والواردات المصرية بانخفاض الأسعار العالمية للبترول. وتأتى تلك التطورات فى ضوء تراجع المدفوعات عن الواردات السلعية بنسبة بلغت نحو ٨.١% لتحقيق ٥٦.٣ مليار دولار خلال العام المالي ٢٠١٥/٢٠١٦، مقابل ٦١.٣ مليار دولار خلال العام المالي ٢٠١٤/٢٠١٥. وقد جاء ذلك بالتزامن مع انخفاض حصيله الصادرات

السلعية بنحو ١٥.٩% لتحقيق ١٨.٧ مليار دولار خلال العام المالي ٢٠١٥/٢٠١٦، مقابل نحو ٢٢.٢ مليار دولار خلال العام المالي السابق. ويرجع ذلك بشكل أساسي لانخفاض حصة الصادرات البترولية (خام ومنتجات) لتصل إلى ٥.٧ مليار دولار خلال العام المالي ٢٠١٥/٢٠١٦، مقارنة بـ ٨.٩ مليار دولار خلال العام المالي السابق، وذلك في ضوء انخفاض الأسعار العالمية للبترول الخام بنحو ٤١.٣% في المتوسط خلال العام المالي ٢٠١٥/٢٠١٦، وذلك على الرغم من زيادة الكميات المصدرة من البترول الخام خلال عام الدراسة.^٥

— تراجع الميزان الخدمي بنحو ٥٩.١% ليحقق فائض قدره ٢.١ مليار دولار (٠.٦% من الناتج المحلي) خلال عام الدراسة، مقارنة بفائض أعلى قدره ٥ مليار دولار (١.٥% من الناتج المحلي) خلال العام المالي السابق، حيث انخفضت المتحصلات الجارية بـ ٢٥.٢% لتصل إلى ١٦.٥ مليار دولار خلال العام المالي ٢٠١٥/٢٠١٦، مقارنة بـ ٢٢ مليار دولار خلال عام المقارنة. ويرجع ذلك بشكل أساسي لانخفاض الإيرادات السياحية لتسجل ٣.٨ مليار دولار خلال عام الدراسة، مقارنة بـ ٧.٤ مليار دولار خلال عام المقارنة وذلك لتراجع عدد الليالي السياحية لتصل إلى ٥١.٨ مليون ليلة خلال عام الدراسة، مقابل ٩٩.٢ مليون ليلة خلال العام المالي ٢٠١٤/٢٠١٥.

— انخفضت التحويلات الرسمية خلال عام الدراسة لتسجل نحو ٠.١ مليار دولار، مقارنة بـ ٢.٧ مليار دولار خلال عام المقارنة - والتي تضمن ١.٤ مليار دولار منح عينية في صورة شحنات بترولية من المملكة العربية السعودية و ١ مليار دولار منحة نقدية من دولة الكويت - ولذلك فهذا لا يعتبر تراجع نظراً لما تضمنه عام المقارنة من موارد استثنائية.

§ شهد الميزان الرأسمالي والمالي صافي تدفقات للداخل بنحو ١٩.٩ مليار دولار (٥.٨% من الناتج المحلي) خلال عام الدراسة، مقارنة بصافي تدفقات للداخل أقل بنحو ١٧.٩ مليار دولار (٥.٤% من الناتج المحلي) خلال العام المالي ٢٠١٤/٢٠١٥، ويأتى ذلك في ضوء:

— ارتفاع صافي التدفق للداخل في بند الاستثمار الأجنبي المباشر إلى مصر خلال العام المالي ٢٠١٥/٢٠١٦ ليسجل ٦.٨ مليار دولار (٢% من الناتج المحلي)، مقابل صافي تدفقات للداخل بنحو ٦.٤ مليار دولار (١.٩% من الناتج المحلي) خلال عام المقارنة، وذلك في ضوء ارتفاع صافي التدفقات للداخل للاستثمارات الواردة لتأسيس شركات جديدة أو زيادة رؤوس أموالها ليحقق ٤.٥ مليار دولار خلال عام الدراسة، مقابل ٣.٨ مليار دولار خلال عام المقارنة، وتحقيق الاستثمارات في قطاع البترول صافي تدفق للداخل قدره ١.٦ مليار دولار.

— سجلت استثمارات محفظة الأوراق المالية في مصر صافي تدفقات للخارج بنحو ١.٣ مليار دولار (-٠.٤% من الناتج المحلي) خلال العام المالي ٢٠١٥/٢٠١٦، مقارنة بصافي تدفقات للخارج بحوالي ٠.٦ مليار دولار (-٠.٢% من الناتج المحلي) خلال العام المالي ٢٠١٤/٢٠١٥، ويرجع ذلك في ضوء سداد سندات قيمتها ١.٢٥ مليار دولار استحققت خلال شهر سبتمبر ٢٠١٥، والتي سبق إصدارها في الأسواق العالمية في عام ٢٠٠٥.

— ارتفاع صافي الاستثمارات الأخرى ليسجل تدفقات للداخل بنحو ١٤.٤ مليار دولار (٤.٢% من الناتج المحلي) خلال العام المالي ٢٠١٥/٢٠١٦، مقارنة بتدفقات للداخل تقدر بنحو ١٢.٥ مليار دولار (٣.٨% من الناتج المحلي) خلال العام المالي السابق، وذلك في ضوء تحقيق تسهيلات الموردين

^٥ / وجدير بالذكر أن الصادرات من البترول الخام تمثل نحو ٦٢.٧% من إجمالي حصة الصادرات البترولية و ١٩% من إجمالي حصة الصادرات السلعية خلال عام الدراسة.

قصيرة الأجل صافى تدفق للداخل بنحو ٥.٨ مليار دولار خلال عام الدراسة، مقابل ٥.٣ مليار دولار خلال العام المالي ٢٠١٤/٢٠١٥، مما يعكس الثقة في الاقتصاد المصري في ظل قدرته على سداد التزاماته الخارجية. بالإضافة إلى ذلك فقد حققت الأصول والخصوم الأخرى صافى تدفقات للداخل بنحو ٨.٣ مليار دولار خلال عام الدراسة، مقارنة بـ ٧.٥ مليار دولار خلال العام المالي ٢٠١٤/٢٠١٥.

§ سجل بند السهو والخطأ صافى تدفقات للخارج بنحو ٤ مليار دولار (-١.٢% من الناتج المحلي) خلال العام المالي ٢٠١٥/٢٠١٦، مقابل صافى تدفقات للخارج بنحو ٢.١ مليار دولار (-٠.٦% من الناتج المحلي) خلال العام المالي ٢٠١٤/٢٠١٥.

طبقاً لأحدث البيانات المنشورة، فقد انخفض إجمالي عدد السياح الوافدين خلال شهر سبتمبر ٢٠١٦ ليصل إلى ٠.٥ مليون سائح، مقابل ٠.٨ مليون سائح خلال نفس الشهر من العام السابق. كما تراجعت عدد الليالي السياحية خلال شهر الدراسة ليصل إلى ٣ مليون ليلة، مقابل ٦.٩ مليون ليلة خلال شهر سبتمبر ٢٠١٥.

القسم الأول

نظرة عامة على الأداء الإقتصادي و المالي

- أ- مؤشرات الإقتصاد العيني و الحقيقي و مصادر النمو..... ١
- ب- السكان و التشغيل..... ٢
- ج- الأسعار المحلية (متوسط الفترة)..... ٢
- د- مؤشرات المالية العامة..... ٣
- هـ- ملخص الدين العام المحلي (بالمليون جنية، رصيد نهاية الفترة)..... ٤
- و- إجمالي الدين العام الخارجي (مليون دولار، رصيد نهاية الفترة)..... ٤
- ز- خدمة الدين الحكومي (مليون جنية، تدفقات)..... ٤
- ح- المؤشرات النقدية (نهاية الفترة)..... ٥
- ط- القطاع المالي والاستثمارات..... ٦
- ي- معاملات القطاع الخارجي..... ٧

القسم الأول: نظرة عامة على الأداء الإقتصادي والمالى

بيان سنوى					بيان ربع سنوى *				
٢٠١١/٢٠١٠					٢٠١٢/٢٠١١				
٢٠١٢/٢٠١١					٢٠١٣/٢٠١٢				
٢٠١٤/٢٠١٣					٢٠١٥/٢٠١٤				
٢٠١٦/٢٠١٥					٢٠١٧/٢٠١٦				
٢٠١٨/٢٠١٧					٢٠١٩/٢٠١٨				
٢٠٢٠/٢٠١٩					٢٠٢١/٢٠٢٠				
٢٠٢٢/٢٠٢١					٢٠٢٣/٢٠٢٢				
٢٠٢٤/٢٠٢٣					٢٠٢٥/٢٠٢٤				
٢٠٢٦/٢٠٢٥					٢٠٢٧/٢٠٢٦				
٢٠٢٨/٢٠٢٧					٢٠٢٩/٢٠٢٨				
٢٠٣٠/٢٠٢٩					٢٠٣١/٢٠٣٠				
٢٠٣٢/٢٠٣١					٢٠٣٣/٢٠٣٢				
٢٠٣٤/٢٠٣٣					٢٠٣٥/٢٠٣٤				
٢٠٣٦/٢٠٣٥					٢٠٣٧/٢٠٣٦				
٢٠٣٨/٢٠٣٧					٢٠٣٩/٢٠٣٨				
٢٠٤٠/٢٠٣٩					٢٠٤١/٢٠٤٠				
٢٠٤٢/٢٠٤١					٢٠٤٣/٢٠٤٢				
٢٠٤٤/٢٠٤٣					٢٠٤٥/٢٠٤٤				
٢٠٤٦/٢٠٤٥					٢٠٤٧/٢٠٤٦				
٢٠٤٨/٢٠٤٧					٢٠٤٩/٢٠٤٨				
٢٠٥٠/٢٠٤٩					٢٠٥١/٢٠٥٠				
٢٠٥٢/٢٠٥١					٢٠٥٣/٢٠٥٢				
٢٠٥٤/٢٠٥٣					٢٠٥٥/٢٠٥٤				
٢٠٥٦/٢٠٥٥					٢٠٥٧/٢٠٥٦				
٢٠٥٨/٢٠٥٧					٢٠٥٩/٢٠٥٨				
٢٠٦٠/٢٠٥٩					٢٠٦١/٢٠٦٠				
٢٠٦٢/٢٠٦١					٢٠٦٣/٢٠٦٢				
٢٠٦٤/٢٠٦٣					٢٠٦٥/٢٠٦٤				
٢٠٦٦/٢٠٦٥					٢٠٦٧/٢٠٦٦				
٢٠٦٨/٢٠٦٧					٢٠٦٩/٢٠٦٨				
٢٠٧٠/٢٠٦٩					٢٠٧١/٢٠٧٠				
٢٠٧٢/٢٠٧١					٢٠٧٣/٢٠٧٢				
٢٠٧٤/٢٠٧٣					٢٠٧٥/٢٠٧٤				
٢٠٧٦/٢٠٧٥					٢٠٧٧/٢٠٧٦				
٢٠٧٨/٢٠٧٧					٢٠٧٩/٢٠٧٨				
٢٠٨٠/٢٠٧٩					٢٠٨١/٢٠٨٠				
٢٠٨٢/٢٠٨١					٢٠٨٣/٢٠٨٢				
٢٠٨٤/٢٠٨٣					٢٠٨٥/٢٠٨٤				
٢٠٨٦/٢٠٨٥					٢٠٨٧/٢٠٨٦				
٢٠٨٨/٢٠٨٧					٢٠٨٩/٢٠٨٨				
٢٠٩٠/٢٠٨٩					٢٠٩١/٢٠٩٠				
٢٠٩٢/٢٠٩١					٢٠٩٣/٢٠٩٢				
٢٠٩٤/٢٠٩٣					٢٠٩٥/٢٠٩٤				
٢٠٩٦/٢٠٩٥					٢٠٩٧/٢٠٩٦				
٢٠٩٨/٢٠٩٧					٢٠٩٩/٢٠٩٨				
٢١٠٠/٢٠٩٩					٢١٠١/٢١٠٠				
٢١٠٢/٢١٠١					٢١٠٣/٢١٠٢				
٢١٠٤/٢١٠٣					٢١٠٥/٢١٠٤				
٢١٠٦/٢١٠٥					٢١٠٧/٢١٠٦				
٢١٠٨/٢١٠٧					٢١٠٩/٢١٠٨				
٢١١٠/٢١٠٩					٢١١١/٢١١٠				
٢١١٢/٢١١١					٢١١٣/٢١١٢				
٢١١٤/٢١١٣					٢١١٥/٢١١٤				
٢١١٦/٢١١٥					٢١١٧/٢١١٦				
٢١١٨/٢١١٧					٢١١٩/٢١١٨				
٢١٢٠/٢١١٩					٢١٢١/٢١٢٠				
٢١٢٢/٢١٢١					٢١٢٣/٢١٢٢				
٢١٢٤/٢١٢٣					٢١٢٥/٢١٢٤				
٢١٢٦/٢١٢٥					٢١٢٧/٢١٢٦				
٢١٢٨/٢١٢٧					٢١٢٩/٢١٢٨				
٢١٣٠/٢١٢٩					٢١٣١/٢١٣٠				
٢١٣٢/٢١٣١					٢١٣٣/٢١٣٢				
٢١٣٤/٢١٣٣					٢١٣٥/٢١٣٤				
٢١٣٦/٢١٣٥					٢١٣٧/٢١٣٦				
٢١٣٨/٢١٣٧					٢١٣٩/٢١٣٨				
٢١٤٠/٢١٣٩					٢١٤١/٢١٤٠				
٢١٤٢/٢١٤١					٢١٤٣/٢١٤٢				
٢١٤٤/٢١٤٣					٢١٤٥/٢١٤٤				
٢١٤٦/٢١٤٥					٢١٤٧/٢١٤٦				
٢١٤٨/٢١٤٧					٢١٤٩/٢١٤٨				
٢١٥٠/٢١٤٩					٢١٥١/٢١٥٠				
٢١٥٢/٢١٥١					٢١٥٣/٢١٥٢				
٢١٥٤/٢١٥٣					٢١٥٥/٢١٥٤				
٢١٥٦/٢١٥٥					٢١٥٧/٢١٥٦				
٢١٥٨/٢١٥٧					٢١٥٩/٢١٥٨				
٢١٦٠/٢١٥٩					٢١٦١/٢١٦٠				
٢١٦٢/٢١٦١					٢١٦٣/٢١٦٢				
٢١٦٤/٢١٦٣					٢١٦٥/٢١٦٤				
٢١٦٦/٢١٦٥					٢١٦٧/٢١٦٦				
٢١٦٨/٢١٦٧					٢١٦٩/٢١٦٨				
٢١٧٠/٢١٦٩					٢١٧١/٢١٧٠				
٢١٧٢/٢١٧١					٢١٧٣/٢١٧٢				
٢١٧٤/٢١٧٣					٢١٧٥/٢١٧٤				
٢١٧٦/٢١٧٥					٢١٧٧/٢١٧٦				
٢١٧٨/٢١٧٧					٢١٧٩/٢١٧٨				
٢١٨٠/٢١٧٩					٢١٨١/٢١٨٠				
٢١٨٢/٢١٨١					٢١٨٣/٢١٨٢				
٢١٨٤/٢١٨٣					٢١٨٥/٢١٨٤				
٢١٨٦/٢١٨٥					٢١٨٧/٢١٨٦				
٢١٨٨/٢١٨٧					٢١٨٩/٢١٨٨				
٢١٩٠/٢١٨٩					٢١٩١/٢١٩٠				
٢١٩٢/٢١٩١					٢١٩٣/٢١٩٢				
٢١٩٤/٢١٩٣					٢١٩٥/٢١٩٤				
٢١٩٦/٢١٩٥					٢١٩٧/٢١٩٦				
٢١٩٨/٢١٩٧					٢١٩٩/٢١٩٨				
٢٢٠٠/٢١٩٩					٢٢٠١/٢٢٠٠				
٢٢٠٢/٢٢٠١					٢٢٠٣/٢٢٠٢				
٢٢٠٤/٢٢٠٣					٢٢٠٥/٢٢٠٤				
٢٢٠٦/٢٢٠٥					٢٢٠٧/٢٢٠٦				
٢٢٠٨/٢٢٠٧					٢٢٠٩/٢٢٠٨				
٢٢١٠/٢٢٠٩					٢٢١١/٢٢١٠				
٢٢١٢/٢٢١١					٢٢١٣/٢٢١٢				
٢٢١٤/٢٢١٣					٢٢١٥/٢٢١٤				
٢٢١٦/٢٢١٥					٢٢١٧/٢٢١٦				
٢٢١٨/٢٢١٧					٢٢١٩/٢٢١٨				
٢٢٢٠/٢٢١٩					٢٢٢١/٢٢٢٠				
٢٢٢٢/٢٢٢١					٢٢٢٣/٢٢٢٢				
٢٢٢٤/٢٢٢٣					٢٢٢٥/٢٢٢٤				
٢٢٢٦/٢٢٢٥					٢٢٢٧/٢٢٢٦				
٢٢٢٨/٢٢٢٧					٢٢٢٩/٢٢٢٨				
٢٢٣٠/٢٢٢٩					٢٢٣١/٢٢٣٠				
٢٢٣٢/٢٢٣١					٢٢٣٣/٢٢٣٢				
٢٢٣٤/٢٢٣٣					٢٢٣٥/٢٢٣٤				
٢٢٣٦/٢٢٣٥					٢٢٣٧/٢٢٣٦				
٢٢٣٨/٢٢٣٧					٢٢٣٩/٢٢٣٨				
٢٢٤٠/٢٢٣٩					٢٢٤١/٢٢٤٠				
٢٢٤٢/٢٢٤١					٢٢٤٣/٢٢٤٢				
٢٢٤٤/٢٢٤٣					٢٢٤٥/٢٢٤٤				
٢٢٤٦/٢٢٤٥					٢٢٤٧/٢٢٤٦				
٢٢٤٨/٢٢٤٧					٢٢٤٩/٢٢٤٨				
٢٢٥٠/٢٢٤٩					٢٢٥١/٢٢٥٠				
٢٢٥٢/٢٢٥١					٢٢٥٣/٢٢٥٢				
٢٢٥٤/٢٢٥٣					٢٢٥٥/٢٢٥٤				
٢٢٥٦/٢٢٥٥					٢٢٥٧/٢٢٥٦				
٢٢٥٨/٢٢٥٧					٢٢٥٩/٢٢٥٨				
٢٢٦٠/٢٢٥٩					٢٢٦١/٢٢٦٠				
٢٢٦٢/٢٢٦١					٢٢٦٣/٢٢٦٢				
٢٢٦٤/٢٢٦٣					٢٢٦٥/٢٢٦٤				
٢٢٦٦/٢٢٦٥					٢٢٦٧/٢٢٦٦				
٢٢٦٨/٢٢٦٧					٢٢٦٩/٢٢٦٨				
٢٢٧٠/٢٢٦٩					٢٢٧١/٢٢٧٠				
٢٢٧٢/٢٢٧١					٢٢٧٣/٢٢٧٢				
٢٢٧٤/٢٢٧٣					٢٢٧٥/٢٢٧٤				
٢٢٧٦/٢٢٧٥					٢٢٧٧/٢٢٧٦				
٢٢٧٨/٢٢٧٧					٢٢٧٩/٢٢٧٨				
٢٢٨٠/٢٢٧٩					٢٢٨١/٢٢٨٠				
٢٢٨٢/٢٢٨١					٢٢٨٣/٢٢٨٢				
٢٢٨٤/٢٢٨٣					٢٢٨٥/٢٢٨٤				
٢٢٨٦/٢٢٨٥					٢٢٨٧/٢٢٨٦				
٢٢٨٨/٢٢٨٧					٢٢٨٩/٢٢٨٨				
٢٢٩٠/٢٢٨٩					٢٢٩١/٢٢٩٠				
٢٢٩٢/٢٢٩١					٢٢٩٣/٢٢٩٢				
٢٢٩٤/٢٢٩٣					٢٢٩٥/٢٢٩٤				
٢٢٩٦/٢٢٩٥					٢٢٩٧/٢٢٩٦				
٢٢٩٨/٢٢٩٧					٢٢٩٩/٢٢٩٨				
٢٣٠٠/٢٢٩٩					٢٣٠١/٢٣٠٠				
٢٣٠٢/٢٣٠١					٢٣٠٣/٢٣٠٢				
٢٣٠٤/٢٣٠٣					٢٣٠٥/٢٣٠٤				
٢٣٠٦/٢٣٠٥					٢٣٠٧/٢٣٠٦				
٢٣٠٨/٢٣٠٧					٢٣٠٩/٢٣٠٨				
٢٣١٠/٢٣٠٩					٢٣١١/٢٣١٠				
٢٣١٢/٢٣١١					٢٣١٣/٢٣١٢				
٢٣١٤/٢٣١٣					٢٣١٥/٢٣١٤				
٢٣١٦/٢٣١٥					٢٣١٧/٢٣١٦				
٢٣١٨/٢٣١٧					٢٣١٩/٢٣١٨				
٢٣٢٠/٢٣١٩					٢٣٢١/٢٣٢٠				
٢٣٢٢/٢٣٢١					٢٣٢٣/٢٣٢٢				
٢٣٢٤/٢٣٢٣					٢٣٢٥/٢٣٢٤				
٢٣٢٦/٢٣٢٥					٢٣٢٧/٢٣٢٦				
٢٣٢٨/٢٣٢٧					٢٣٢٩/٢٣٢٨				
٢٣٣٠/٢٣٢٩					٢٣٣١/٢٣٣٠				
٢٣٣٢/٢٣٣١					٢٣٣٣/٢٣٣٢				
٢٣٣٤/٢٣٣٣					٢٣٣٥/٢٣٣٤				
٢٣٣٦/٢٣٣٥					٢٣٣٧/٢٣٣٦				
٢٣٣٨/٢٣٣٧					٢٣٣٩/٢٣٣٨				
٢٣٤٠/٢٣٣٩					٢٣٤١/٢٣٤٠				
٢٣٤٢/٢٣٤١					٢٣٤٣/٢٣٤٢				
٢٣٤٤/٢٣٤٣					٢٣٤٥/٢٣٤٤				
٢٣٤٦/٢٣٤٥					٢٣٤٧/٢٣٤٦				
٢٣٤٨/٢٣٤٧					٢٣٤٩/٢٣٤٨				
٢٣٥٠/٢٣٤٩					٢٣٥١/٢٣٥٠				
٢٣٥٢/٢٣٥١					٢٣٥٣/٢٣٥٢				
٢٣٥٤/٢٣٥٣					٢٣٥٥/٢٣٥٤				
٢٣٥٦/٢٣٥٥					٢٣٥٧/٢٣٥٦				
٢٣٥٨/٢٣٥٧					٢٣٥٩/٢٣٥٨				
٢٣٦٠/٢٣٥٩					٢٣٦١/٢٣٦٠				
٢٣٦٢/٢٣٦١					٢٣٦٣/٢٣٦٢				
٢٣٦٤/٢٣٦٣					٢٣٦٥/٢٣٦٤				
٢٣٦٦/٢٣٦٥					٢٣٦٧/٢٣٦٦				
٢٣٦٨/٢٣٦٧					٢٣٦٩/٢٣٦٨				
٢٣٧٠/٢٣٦٩					٢٣٧١/٢٣٧٠				
٢٣٧٢/٢٣٧١					٢٣٧٣/٢٣٧٢				
٢٣٧٤/٢٣٧٣					٢٣٧٥/٢٣٧٤				
٢٣٧٦/٢٣٧٥					٢٣٧٧/٢٣٧٦				
٢٣٧٨/٢٣٧٧					٢٣٧٩/٢٣٧٨				
٢٣٨٠/٢٣٧٩					٢٣٨١/٢٣٨٠				
٢٣٨٢/٢٣٨١					٢٣٨٣/٢٣٨٢				
٢٣٨٤/٢٣٨٣					٢٣٨٥/٢٣٨٤				
٢٣٨٦/٢٣٨٥					٢٣٨٧/٢٣٨٦				
٢٣٨٨/٢٣٨٧					٢٣٨٩/٢٣٨٨				
٢٣٩٠/٢٣٨٩					٢٣٩١/٢٣٩٠				
٢٣٩٢/٢٣٩١					٢٣٩٣/٢٣٩٢				
٢٣٩٤/٢٣٩٣					٢٣٩٥/٢٣٩٤				
٢٣٩٦/٢٣٩٥					٢٣٩٧/٢٣٩٦				
٢٣٩٨/٢٣٩٧					٢٣٩٩/٢٣٩٨				
٢٤٠٠/٢٣٩٩					٢٤٠١/٢٤٠٠				
٢٤٠٢/٢٤٠١					٢٤٠٣/٢٤٠٢				
٢٤٠٤/٢٤٠٣					٢٤٠٥/٢٤٠٤				
٢٤٠٦/٢٤٠٥					٢٤٠٧/٢٤٠٦				
٢٤٠٨/٢٤٠٧					٢٤٠٩/٢٤٠٨				
٢٤١٠/٢٤٠٩					٢٤١١/٢٤١٠				
٢٤١٢/٢٤١١					٢٤١٣/٢٤١٢				
٢٤١٤/٢٤١٣					٢٤١٥/٢٤١٤				
٢٤١٦/٢٤١٥					٢٤١٧/٢٤١٦				
٢٤١٨/٢٤١٧					٢٤١٩/٢٤١٨				
٢٤٢٠/٢٤١٩					٢٤٢١/٢٤٢٠				
٢٤٢٢/٢٤٢١					٢٤٢٣/٢٤٢٢				
٢٤٢٤/٢٤٢٣					٢٤٢٥/٢٤٢٤				
٢٤٢٦/٢٤٢٥					٢٤٢٧/٢٤٢٦				
٢٤٢٨/٢٤٢٧					٢٤٢٩/٢٤٢٨				
٢٤٣٠/٢٤٢٩					٢٤٣١/٢٤٣٠				
٢٤٣٢/٢٤٣١					٢٤٣٣/٢٤٣٢				
٢٤٣٤/٢٤٣٣					٢٤٣٥/٢٤٣٤				
٢٤٣٦/٢٤٣٥					٢٤٣٧/٢٤٣٦				
٢٤٣٨/٢٤٣٧					٢٤٣٩/٢٤٣٨				
٢٤٤٠/٢٤٣٩					٢٤٤١/٢٤٤٠				
٢٤٤٢/٢٤٤١					٢٤٤٣/٢٤٤٢				
٢٤٤٤/٢٤٤٣					٢٤٤٥/٢٤٤٤				
٢٤٤٦/٢٤٤٥					٢٤٤٧/٢٤٤٦				
٢٤٤٨/٢٤٤٧					٢٤٤٩/٢٤٤٨				
٢٤٥٠/٢٤٤٩					٢٤٥١/٢٤٥٠				
٢٤٥٢/٢٤٥١					٢٤٥٣/٢٤٥٢				
٢٤٥٤/٢٤٥٣					٢٤٥٥/٢٤٥٤				
٢٤٥٦/٢٤٥٥					٢٤٥٧/٢٤٥٦				
٢٤٥٨/٢٤٥٧					٢٤٥٩/٢٤٥٨				
٢٤٦٠/٢٤٥٩					٢٤٦١/٢٤٦٠				
٢٤٦٢/٢٤٦١					٢٤٦٣/٢٤٦٢				
٢٤٦٤/٢٤٦٣					٢٤٦٥/٢٤٦٤				
٢٤٦٦/٢٤٦٥					٢٤٦٧/٢				

القسم الأول: نظرة عامة على الأداء الإقتصادي والمالى (تابع)

بيان ربع سنوي				بيان سنوي				
ابريل- يونيو ٢٠١٦	يناير- مارس ٢٠١٦	أكتوبر- ديسمبر ٢٠١٥	ابريل- يونيو ٢٠١٥	٢٠١٦/١٥	٢٠١٥/١٤	٢٠١٤/١٣	٢٠١٣/١٢	٢٠١٢/١١
ج . السكان								
٩٠,٩	٩٠,٥	٩٠,١	٨٩,٠	٩٠,٢	٨٩,٠	٨٦,٧	٨٤,٧	٨٢,٤
إجمالي عدد السكان (بالمليون نسمة) ^{١/}								
٢,١	٢,٥	٢,٦	٢,٦	٢,٤	٢,٦	٢,٤	٢,٨	٢,٥
معدل نمو السكان								
د . الأسعار المحلية (متوسط الفترة)								
١٢,٢	٩,٤	١٠,٦	١١,٨	١٠,٢	١٠,٩	١٠,١	٦,٩	٨,٧
معدل التضخم وفقاً لأسعار المستهلكين (حضر الجمهورية) ^{٢/}								
١,٣	٠,١-	١,٢-	١,٦-	١,٤-	١,٨-	٦,٥	٠,٧	٧,٥
معدل التضخم وفقاً لأسعار المنتجين ^{٣/}								
١٢,٣	١١,٣	٩,٨	٩,٣	١٠,٦٠	٩,٢٥	٨,٧٥	١٠,٢٥	٩,٥٠
سعر خصم البنك المركزي ^{٥/}								
١٣,١	١١,٧	١١,٢	١١,٤	١١,٨	١١,٤	١٠,٩	١٣,٤	١٣,٤
سعر الفائدة على أذون الخزانة (٩١ يوم)								
٧,٤	٧,١	٦,٨	٦,٩	٧,٤	٧,٠	٧,٢	٧,٨	٧,٣
سعر الفائدة على الودائع (٣ أشهر) ^{٤/}								
١١,٠	٩,٧	٩,٠	٨,٩	٩,٧	٩,١	٨,٨	٩,٥	٩,٤
سعر العائد بين البنوك - ليلة واحدة ^{٥/}								
٨,٨٦	٨,٠٢	٧,٨٨	٧,٦١	٨,١٥	٧,٤٢	٦,٩٧	٦,٤٥	٦,٠٠
سعر الصرف (جنيه مقابل الدولار)								

المصادر: وزارة التخطيط والبنك المركزي المصرى والجهاز المركزى للتعبئة العامة والإحصاء.

١/ لا يتضمن المصريين المقيمين فى الخارج.

٢/ بدءاً من اغسطس ٢٠٠٩، تم استحداث سلسلة أرقام قياسية جديدة لأسعار المستهلكين (حضر الجمهورية) باستخدام الأوزان المستخرجة من بحث الدخل و الانفاق و الاستهلاك لعام ٢٠٠٩/٢٠٠٨ مع استخدام بيانات شهر يناير ٢٠١٠ كفترة الأساس. وفيما يخص بيانات ما قبل ذلك التاريخ، فقد استخدمت الأوزان المستخرجة من بحث الدخل و الانفاق و الاستهلاك لعام ٢٠٠٥/٢٠٠٤ مع استخدام يناير ٢٠٠٧ كشهر أساس.

٣/ قام الجهاز المركزى للتعبئة العامة والإحصاء بإصدار رقم قياسي جديد لأسعار المنتجين بدءاً من سبتمبر ٢٠٠٧ ليحل محل الأرقام القياسية لأسعار الجملة، وذلك باستخدام أسعار السلع والخدمات للسنة المالية (٢٠٠٥-٢٠٠٤) كفترة أساس لسلسلة الأرقام القياسية، كما تم إستخراج الأوزان باستخدام متوسط عامى (٢٠٠٣-٢٠٠٤) للقيم الإجمالية للإنتاج الصناعى والزراعى والخدمى.

٤/ البيانات تعكس نهاية الفترة.

٥/ متوسط ميلادى.

٦/ يعكس الفترة ابريل- مايو ٢٠١٦.

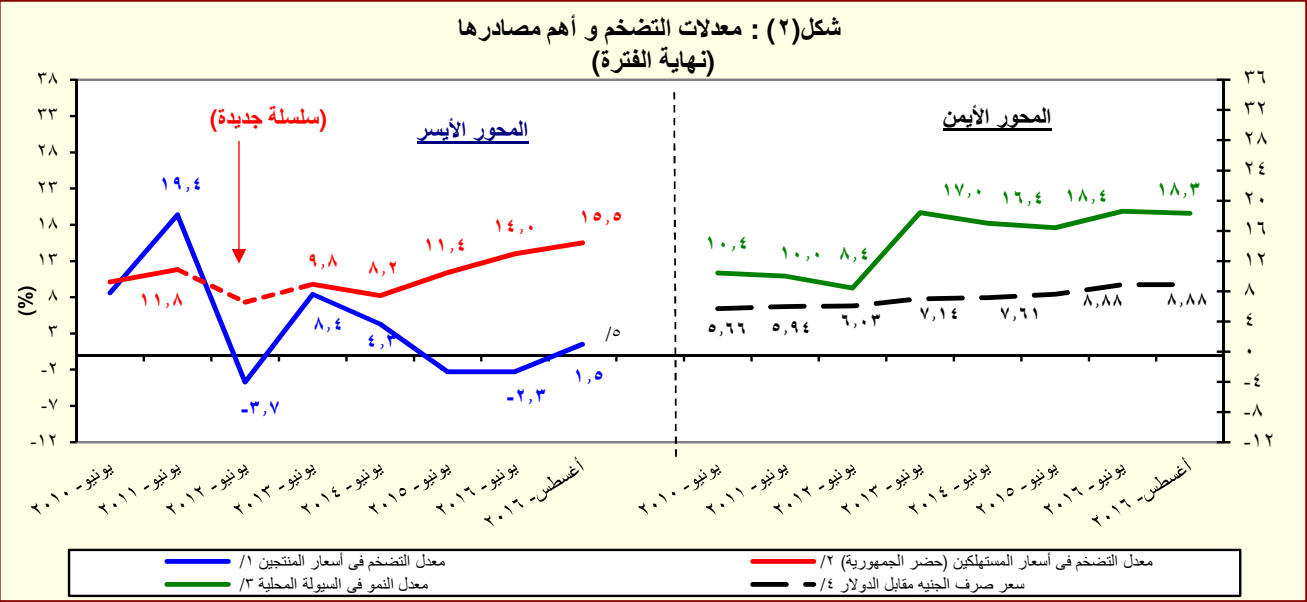

المصدر: البنك المركزي المصرى و الجهاز المركزى للتعبئة العامة والإحصاء

١/ تغيير فى السلسلة. تعكس البيانات قبل يونيو ٢٠٠٧ معدلات التضخم وفقاً لأسعار الجملة.

٢/ بدءاً من اغسطس ٢٠٠٩، تم استحداث سلسلة أرقام قياسية جديدة لأسعار المستهلكين (حضر الجمهورية) باستخدام الأوزان المستخرجة من بحث الدخل و الانفاق و الاستهلاك لعام ٢٠٠٩/٢٠٠٨ مع استخدام بيانات شهر يناير ٢٠١٠ كفترة الأساس. وفيما يخص بيانات ما قبل ذلك التاريخ، فقد استخدمت الأوزان المستخرجة من بحث الدخل و الانفاق و الاستهلاك لعام ٢٠٠٥/٢٠٠٤ مع استخدام يناير ٢٠٠٧ كشهر أساس.

٣/ يعرف إجمالى السيولة المحلية كإجمالى صافى الأصول الأجنبية وصافى الأصول المحلية لدى الجهاز المصرفى (فى جانب الأصول) ، أو كجملة المعروض النقدى وأشباه النقود لدى الجهاز المصرفى (فى جانب الخصوم).

٤/ يعكس البيان متوسط شهرى.

٥/ تعكس بيانات الرقم القياسى لأسعار المنتجين عن شهر مايو ٢٠١٦.

القسم الأول: نظرة عامة على الأداء الإقتصادي والمالي (تابع)

يوليو-سبتمبر ٢٠١٧/١٦	٢٠١٧/٢٠١٦ ^٣	٢٠١٦/٢٠١٥ ^٢	ختامي ميدنى	٢٠١٥/٢٠١٤ [*]	٢٠١٤/١٣ ^٢	٢٠١٣/١٢ ^٢	٢٠١٢/١١ ^٢	٢٠١١/١٠ ^٢
موازنة	موازنة	موازنة	موازنة	موازنة	موازنة	موازنة	موازنة	موازنة
د. مؤشرات المالية العامة ^{١/٤}								
١- قطاع الموازنة العامة (بالمليون جنيه) ^{٥/}								
إجمالي الإيرادات	٢٦٥,٢٨٦	٣٠٣,٦٢٢	٣٥٠,٣٢٢	٤٥٦,٧٨٨	٤٦٥,٢٤١	٦٢٢,٢٧٧	٦٦٩,٧٥٦	٩٦,٨٠٤
إجمالي المصروفات	٤٠١,٨٦٦	٤٧٠,٩٩٢	٥٨٨,١٨٨	٧٠١,٥١٤	٧٣٣,٣٥٠	٨٦٤,٥٦٤	٩٧٤,٧٩٤	١٧٢,١٧٤
العجز الأولي ^{١/٦}	٤٩,٣٨٣	٦٢,٢٦٤	٩٢,٧٢٤	٨٢,٢٨٩	٨٦,٤٢٢	٧,٠٤٩	٢٦,٩٤٠	١٩,٦٢٦
العجز النقدي ^{١/٧}	١٣٦,٥٨٠	١٦٧,٣٧٠	٢٣٧,٨٦٥	٢٤٤,٧٢٧	٢٦٨,١٠٩	٢٤٢,٢٨٧	٣٠٥,٠٣٨	٧٥,٣٧٠
العجز الكلى	١٣٤,٤٦٠	١٦٦,٧٠٥	٢٣٩,٧١٩	٢٥٥,٤٣٩	٢٧٩,٤٣٠	٢٥١,٠٩٣	٣١٩,٤٦٠	٧٦,٨١٦
٢- قطاع الموازنة العامة ^{٥/} (معدل نمو سنوى)								
إجمالي الإيرادات	-١.١	١٤.٥	١٥.٤	٣٠.٤	١.٩	١٣.٤	٧.٦	-٣.٣
الإيرادات الضريبية	١٢.٧	٨.٠	٢١.١	٣.٧	١٧.٥	١٦.٠	٢٦.٦	-٠.٦
الإيرادات غير الضريبية	-٢٥.٠	٣١.٤	٣.١	٩٨.١	-١٨.٩	٨.٤	١٨.٣	-٨.٣
إجمالي المصروفات (ومنها):	٩.٨	١٧.٢	٢٤.٩	١٩.٣	٤.٥	٩.٥	١٢.٧	١.٣
الاجور وتعويضات العاملين	١٢.٨	٢٧.٦	١٦.٤	٢٤.٩	١١.١	٥.٢	٤.٩	٠.١
القوائد المدفوعة	١٧.٦	٢٢.٨	٤٠.٧	١٧.٨	١١.٥	٢٢.٦	١٩.٩	١٢.٨
٣- قطاع الحكومة العامة (مليون جنيه) ^{١/٨}								
إجمالي الإيرادات	٣٠٢,٠١٠	٣٤٨,٨٦٤	٤٠٣,٦٣٧	٥١٩,٤٤٩	٥٣٨,٣٧٨	--	--	--
إجمالي المصروفات	٤٤٠,٤١١	٥١٦,٤٢٢	٦٤٤,٠٨٠	٧٥٩,٨٤٧	٨٠٥,٩٢٩	--	--	--
العجز الكلى	١٣٤,١٣٨	١٦٥,٦٩٢	٢٤٦,٨٥٣	٢٥٤,٧١٦	٢٨٤,٣١٤	--	--	--
٤ - نسبة إلى الناتج المحلى الإجمالي ^{١/٩}								
قطاع الموازنة العامة ^{١/٩}								
إجمالي الإيرادات	١٩.٣	١٨.٣	١٩.٠	٢١.٧	١٩.١	٢٢.٠	٢٠.٦	٣.٠
الإيرادات الضريبية	١٤.٠	١٢.٥	١٣.٦	١٢.٤	١٢.٦	١٤.٩	١٣.٣	٢.٠
الإيرادات غير الضريبية	٥.٣	٥.٨	٥.٤	٩.٣	٦.٦	٧.١	٧.٣	١.٠
إجمالي المصروفات (ومنها):	٢٩.٣	٢٨.٤	٣١.٩	٣٣.٤	٣٠.٢	٣٠.٥	٣٠.٠	٥.٣
الاجور وتعويضات العاملين	٧.٠	٧.٤	٧.٨	٨.٥	٨.٢	٧.٧	٧.٠	١.٧
القوائد المدفوعة	٦.٢	٦.٣	٨.٠	٨.٢	٧.٩	٨.٦	٩.٠	١.٨
العجز الأولي ^{١/٦}	٣.٦	٣.٨	٥.٠	٣.٩	٣.٦	٠.٢	٠.٨	٠.٦
العجز النقدي ^{١/٧}	١٠.٠	١٠.١	١٢.٩	١١.٦	١١.٠	٨.٦	٩.٤	٢.٣
العجز الكلى	٩.٨	١٠.١	١٣.٠	١٢.٢	١١.٥	٨.٩	٩.٨	٢.٤
الحكومة العامة ^{١/٨}								
العجز الأولي ^{١/٦}	٤.٢	٤.٤	٦.٠	٤.٥	٤.٣	--	--	--
العجز الكلى	٩.٨	١٠.٠	١٣.٤	١٢.١	١١.٧	--	--	--

المصدر: وزارة المالية

* ختامي ميدنى .

-- بيان غير متاح

١/ يرجع الانخفاض في الإيرادات غير الضريبية إلى تراجع الموارد الاستثنائية من المنح لتبلغ حوالى ٢٥.٤ مليار جنيه فقط خلال العام المالى ٢٠١٤/٢٠١٥، وذلك مقابل منح بلغت نحو ٩٥.٩ مليار جنيه خلال العام المالى ٢٠١٣/٢٠١٤.

٢/ تمكن بيانات الموازنة بموجب القرار الجمهوري رقم ٣٢ لعام ٢٠١٥. **وجدير بالذكر أن بيانات الحساب الختامي للموازنة العامة للدولة للعام المالى ٢٠١٦/٢٠١٥ معروضة في الوقت الحالي على مجلس النواب وسوف يتم نشرها في النشرة الشهرية القادمة.**

٣/ تمكن بيانات الموازنة بموجب القرار الجمهوري رقم ٨ لعام ٢٠١٦.

٤/ تم إعادة تبويب فـعليـات الموازنة العامة لتتفق مع معايير صندوق النقد الدولي والمعروفة بـ GFS ٢٠٠١ (على أساس نقدي).

٥/ يشمل قطاع موازنة الجهاز الإدارى و المحليات، والهيئات الخدمية العامة.

٦/ العجز الكلى مخصصاً منه القوائد المدفوعة.

٧/ العجز الكلى بدون صافى حيازة الأصول المالية.

٨/ يشمل المعاملات المالية لكل من أجهزة الموازنة العامة، وبنك الإستثمار القومى، وصناديق التأمين والمعاشات ، ومع مراعاة إستبعاد كافة المعاملات البنينة للجهات الثلاث لمنع ازدواجية الحساب.

٩/ قامت وزارة التخطيط والمتابعة والإصلاح الإدارى بمراجعة السلسلة الزمنية للناتج المحلى الإجمالى ابتداءً من عام ٢٠١٢/٢٠١١ وحتى عام ٢٠١٤/٢٠١٣ وفقاً للتعداد الاقتصادي للعام المالى ٢٠١٣/٢٠١٢ والذي ساعدت نتائجه في تحقيق قدر أكبر من شمولية المنشآت بالإضافة إلى تحسين تقديرات حجم القطاع غير الرسمى. وقد تم مراجعة تقديرات الناتج المحلى الإجمالى ليبلغ ٢٤٢٩.٨ مليار جنيه في عام ٢٠١٥/٢٠١٤. كما تم مراجعة تقديرات الناتج المحلى الإجمالى مؤخراً لتصبح ٢٧٧١.٣ مليار جنيه في عام ٢٠١٦/٢٠١٥، بدلاً من تقديرات سابقة بنحو ٢٨٣٣.٤ مليار جنيه فى ضوء الأداء الفعلى لأهم المؤشرات الاقتصادية خلال الفترة يوليو - ديسمبر ٢٠١٦/٢٠١٥.

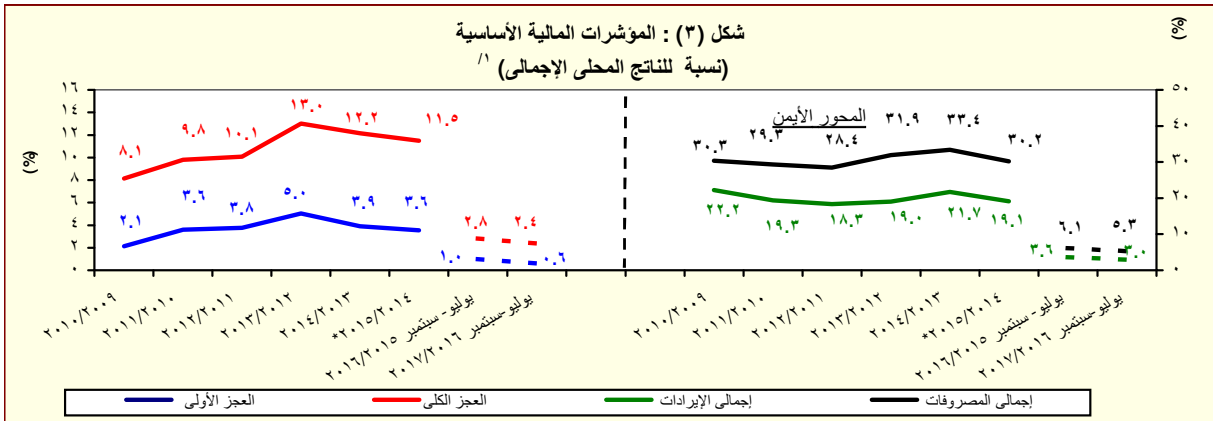

المصدر: وزارة المالية

* ختامي ميدنى .

١/ **جدير بالذكر أن بيانات الحساب الختامي للموازنة العامة للدولة للعام المالى ٢٠١٦/٢٠١٥ معروضة في الوقت الحالي على مجلس النواب وسوف يتم نشرها في النشرة الشهرية القادمة.**

القسم الأول: نظرة عامة على الأداء الإقتصادي والمالى (تابع)

بيان ربع سنوى				بيان سنوى			
مارس-٢٠١٦ *	ديسمبر-٢٠١٥	سبتمبر-٢٠١٥	مارس-٢٠١٥	يونيو-٢٠١٥	يونيو-٢٠١٤	يونيو-٢٠١٣	يونيو-٢٠١٢
١- ملخص الدين العام المحلى							
(بالمليون جنيه، رصيد نهاية الفترة) ^{١/}							
١-إجمالى الدين المحلى لأجهزة الموازنة العامة ^{١/}							
٩٦٧,٢٩٠	١,١٥٥,٣١٢	١,٤٤٤,٣٧٠	١,٦٩٩,٩٤٦	٢,٠٨٤,٧٤٨	١,٦٩٩,٩٤٦	١,٦٩٩,٩٤٦	١,٦٩٩,٩٤٦
(١٩.٧)	(١٩.٤)	(٢٥.٠)	(١٧.٧)	(٢٢.٦)	(١٧.٧)	(١٧.٧)	(١٧.٧)
١٥٩,١٧٨	١٨٣,٧٨٨	١٨٣,٧٣٠	١٦١,٤٨٥	٢١٨,٥٦٠	١٦١,٤٨٥	١٦١,٤٨٥	١٦١,٤٨٥
(١٠.١)	(٣.٥)	(١١.٢)	(١١.٩)	(٣٥.٣)	(١١.٩)	(١١.٩)	(١١.٩)
ودائع أجهزة الموازنة العامة							
٨٠٨,١١٢	٩٩٠,٥٢٤	١,٢٦١,١٤٠	١,٥٣٨,٤٦١	١,٨٦٦,١٨٨	١,٥٣٨,٤٦١	١,٥٣٨,٤٦١	١,٥٣٨,٤٦١
(٢١.٧)	(٢٢.٦)	(٢٧.٣)	(٢٢.٠)	(٢٣.٢)	(٢٢.٠)	(٢٢.٠)	(٢٢.٠)
٨٨٩,٠٤٥	١,٠٨٧,٩٤٥	١,٣٦٣,٦٨٦	١,٥٩٧,٨٧٠	١,٩٦٣,١٢٥	١,٥٩٧,٨٧٠	١,٥٩٧,٨٧٠	١,٥٩٧,٨٧٠
(٢١.٢)	(٢٢.٤)	(٢٥.٣)	(١٧.٢)	(٢٢.٩)	(١٧.٢)	(١٧.٢)	(١٧.٢)
١٦٦,٥٢٧	١٧٣,٢٩٢	١٩١,٣٩٥	١٧٢,٦٧٨	٢٣١,٠٠٤	١٧٢,٦٧٨	١٧٢,٦٧٨	١٧٢,٦٧٨
(٥.٠)	(٤.١)	(١٠.٤)	(٩.٨)	(٣٣.٨)	(٩.٨)	(٩.٨)	(٩.٨)
٧٢٢,٥١٨	٩١٤,٦٥٣	١,١٧٢,٢٩١	١,٤٢٥,١٩٢	١,٧٣٢,١٢١	١,٤٢٥,١٩٢	١,٤٢٥,١٩٢	١,٤٢٥,١٩٢
(٢٥.٧)	(٢٦.٦)	(٢٨.٢)	(٢١.٦)	(٢١.٥)	(٢١.٦)	(٢١.٦)	(٢١.٦)
٢-إجمالى الدين المحلى للحكومة العامة ^{١/}							
٩٣٢,٤٦٠	١,١٢٩,٠٣٠	١,٤١٠,٦٤٣	١,٦٤٨,٥٢١	١,٩٨٠,٩٦٩	١,٦٤٨,٥٢١	١,٦٤٨,٥٢١	١,٦٤٨,٥٢١
(٢١.١)	(٢١.١)	(٢٤.٩)	(١٦.٩)	(٢٢.٥)	(١٦.٩)	(١٦.٩)	(١٦.٩)
١٩١,١١٦	١٩٨,٠٦٦	٢٢٠,٠٣٥	٢٠٧,٥٣٤	٢٨٦,٣٣٥	٢٠٧,٥٣٤	٢٠٧,٥٣٤	٢٠٧,٥٣٤
(١٢.٣)	(٣.٦)	(١١.١)	(٥.٧)	(٣٨.٠)	(٥.٧)	(٥.٧)	(٥.٧)
٧٤١,٣٤٤	٩٣٠,٩٦٤	١,١٩٠,٦٠٨	١,٤٤٠,٩٨٧	١,٦٩٤,٦٣٤	١,٤٤٠,٩٨٧	١,٤٤٠,٩٨٧	١,٤٤٠,٩٨٧
(٢٣.٦)	(٢٥.٦)	(٢٧.٩)	(٢١.٠)	(١٧.٦)	(٢١.٠)	(٢١.٠)	(٢١.٠)
اجمالى دين أجهزة الموازنة العامة (محلى وخارجى) ^{٧/}							
١,١٢٦,٠٢٤	١,٣٠٨,٣٩١	١,٦٤١,٥٠٢	١,٩٠٤,٨١٠	٢,٢٧٥,٨٤٠	١,٩٠٤,٨١٠	١,٩٠٤,٨١٠	١,٩٠٤,٨١٠
(١٧.٩)	(١٦.٢)	(٢٥.٥)	(١٦.٠)	(١٩.٥)	(١٦.٠)	(١٦.٠)	(١٦.٠)
٣-إجمالى الدين العام المحلى ^{١/٥}							
٩٣٢,٤٦٠	١,١٢٩,٠٣٠	١,٤١٠,٦٤٣	١,٦٤٨,٥٢١	١,٩٨٠,٩٦٩	١,٦٤٨,٥٢١	١,٦٤٨,٥٢١	١,٦٤٨,٥٢١
(٢١.١)	(٢١.١)	(٢٤.٩)	(١٦.٩)	(٢٢.٥)	(١٦.٩)	(١٦.٩)	(١٦.٩)
١٩١,١١٦	١٩٨,٠٦٦	٢٢٠,٠٣٥	٢٠٧,٥٣٤	٢٨٦,٣٣٥	٢٠٧,٥٣٤	٢٠٧,٥٣٤	٢٠٧,٥٣٤
(١٢.٣)	(٣.٦)	(١١.١)	(٥.٧)	(٣٨.٠)	(٥.٧)	(٥.٧)	(٥.٧)
٧٤١,٣٤٤	٩٣٠,٩٦٤	١,١٩٠,٦٠٨	١,٤٤٠,٩٨٧	١,٦٩٤,٦٣٤	١,٤٤٠,٩٨٧	١,٤٤٠,٩٨٧	١,٤٤٠,٩٨٧
(٢٣.٦)	(٢٥.٦)	(٢٧.٩)	(٢١.٠)	(١٧.٦)	(٢١.٠)	(٢١.٠)	(٢١.٠)
الودائع ^{١/٦}							
١٩١,١١٦	١٩٨,٠٦٦	٢٢٠,٠٣٥	٢٠٧,٥٣٤	٢٨٦,٣٣٥	٢٠٧,٥٣٤	٢٠٧,٥٣٤	٢٠٧,٥٣٤
(١٢.٣)	(٣.٦)	(١١.١)	(٥.٧)	(٣٨.٠)	(٥.٧)	(٥.٧)	(٥.٧)
٧٤١,٣٤٤	٩٣٠,٩٦٤	١,١٩٠,٦٠٨	١,٤٤٠,٩٨٧	١,٦٩٤,٦٣٤	١,٤٤٠,٩٨٧	١,٤٤٠,٩٨٧	١,٤٤٠,٩٨٧
(٢٣.٦)	(٢٥.٦)	(٢٧.٩)	(٢١.٠)	(١٧.٦)	(٢١.٠)	(٢١.٠)	(٢١.٠)
٤-إجمالى الدين العام المحلى							
١,١٢٦,٠٢٤	١,٣٠٨,٣٩١	١,٦٤١,٥٠٢	١,٩٠٤,٨١٠	٢,٢٧٥,٨٤٠	١,٩٠٤,٨١٠	١,٩٠٤,٨١٠	١,٩٠٤,٨١٠
(١٧.٩)	(١٦.٢)	(٢٥.٥)	(١٦.٠)	(١٩.٥)	(١٦.٠)	(١٦.٠)	(١٦.٠)
٥-إجمالى الدين الخارجى للحكومة العامة							
٣٤,٩٠٦	٣٤,٣٨٥	٤٣,٢٣٣	٤٦,٠٦٧	٤٨,٠٦٣	٤٦,٠٦٧	٤٦,٠٦٧	٤٦,٠٦٧
٢٧,٠٩٢	٢٥,٥٩٤	٢٨,٤٩٠	٢٩,٠٥٤	٢٥,٧٠٧	٢٩,٠٥٤	٢٩,٠٥٤	٢٩,٠٥٤
٧,٨١٤	٨,٧٩٠	١٤,٧٤٤	١٧,٠١٣	٢٢,٣٥٦	١٧,٠١٣	١٧,٠١٣	١٧,٠١٣
٦-إجمالى الدين الخارجى الغير حكومى							
٣٤,٩٠٦	٣٤,٣٨٥	٤٣,٢٣٣	٤٦,٠٦٧	٤٨,٠٦٣	٤٦,٠٦٧	٤٦,٠٦٧	٤٦,٠٦٧
٢٧,٠٩٢	٢٥,٥٩٤	٢٨,٤٩٠	٢٩,٠٥٤	٢٥,٧٠٧	٢٩,٠٥٤	٢٩,٠٥٤	٢٩,٠٥٤
٧,٨١٤	٨,٧٩٠	١٤,٧٤٤	١٧,٠١٣	٢٢,٣٥٦	١٧,٠١٣	١٧,٠١٣	١٧,٠١٣
٧-خدمة الدين الحكومى ^{٨/}							
(مليون جنيه، تدفقات)							
١١٧,٢٥١	١٤٠,٩١٦	٢١٨,٢٥٧	٢٨٠,٦٩٧	٤٢٩,٤٧٤	٢٨٠,٦٩٧	٢٨٠,٦٩٧	٢٨٠,٦٩٧
١٠٤,٦٢٥	١٢٢,٣٢٢	٢٠٣,١٧٣	٢٦٢,٠٨٤	٣٩٢,٠٦٣	٢٦٢,٠٨٤	٢٦٢,٠٨٤	٢٦٢,٠٨٤
١٢,٦٢٧	١٨,٥٩٤	١٥,٠٨٤	١٨,٦١٣	٣٧,٤١٢	١٨,٦١٣	١٨,٦١٣	١٨,٦١٣
٨-ملاحظات (نسبة إلى الناتج المحلى الإجمالى) ^{٩/}							
٧٠.٥	٦٩.٧	٧٨.٣	٨٠.٩	٨٥.٨	٨٠.٩	٨٠.٩	٨٠.٩
٥٨.٩	٥٩.٨	٦٨.٤	٧٣.٢	٧٦.٨	٧٣.٢	٧٣.٢	٧٣.٢
٦٤.٨	٦٥.٧	٧٤.٠	٧٦.٠	٨٠.٨	٧٦.٠	٧٦.٠	٧٦.٠
٥٢.٧	٥٥.٢	٦٣.٦	٦٧.٨	٧١.٣	٦٧.٨	٦٧.٨	٦٧.٨
٦٨.٠	٦٨.٢	٧٦.٥	٧٨.٤	٨١.٥	٧٨.٤	٧٨.٤	٧٨.٤
٥٤.١	٥٦.٢	٦٤.٦	٦٨.٦	٦٩.٧	٦٨.٦	٦٨.٦	٦٨.٦
٨٢.١	٧٩.٠	٨٩.٠	٩٠.٦	٩٣.٧	٩٠.٦	٩٠.٦	٩٠.٦
١٥.٢	١٢.٥	١٦.٤	١٥.٧	١٥.٠	١٥.٧	١٥.٧	١٥.٧
١١.٨	٩.٣	١٠.٨	٩.٩	٨.٠	٩.٩	٩.٩	٩.٩

المصدر: وزارة المالية و البنك المركزى المصرى.

(معدل النمو عن العام السابق.

* بيان مبدئى، خاضع للمراجعة.

١/ يمكن البيانات رصيد الدين المحلى لثلاث مستويات جميعية هي: الدين المحلى لأجهزة الموازنة العامة، الدين المحلى للمجمع للحكومة العامة، والدين العام المحلى المجمع. يشمل الدين المحلى لأجهزة الموازنة العامة أرصدة الدين المستحقة على وحدات الجهاز الإدارى، وحدات الإدارة المحلية، والهيئات الخدمية. ويتضمن الدين المحلى للحكومة العامة أرصدة الدين المجمع المستحق على أجهزة الموازنة العامة للدولة وبنك الإستثمار القومى وصناديق التأمين الإجتماعى. أما عن الدين العام المحلى فيشمل أرصدة الدين المحلى المجمع لكل من الحكومة العامة والهيئات الاقتصادية.

٢/ يمثل المديونية المستحقة على أجهزة الموازنة العامة (وحدات الجهاز الإدارى، وحدات الإدارة المحلية، والهيئات الخدمية).

٣/ جدير بالذكر ان التراجع فى ودائع أجهزة الموازنة العامة ترجع الى استخدام حوالي ٦٠ مليار جنيه وفقاً للقرار الجمهورى رقم ١٠٥ لعام ٢٠١٣.

٤/ يمثل رصيد الدين المجمع المستحق على أجهزة الموازنة العامة للدولة و بنك الإستثمار القومى و صناديق التأمين الإجتماعى بعد إستبعاد المديونيات والعلاقات الداخلية فيما بين القطاعات الثلاثة و التى تتمثل فى إقتراض أجهزة الموازنة العامة من بنك الإستثمار القومى، سندات وزارة المالية لدى صناديق التأمين الإجتماعى و بنك الإستثمار القومى،سندات صناديق التأمين الإجتماعى و أخيراً إقتراض بنك الإستثمار القومى من صناديق التأمين الإجتماعى.

٥/ يمثل رصيد الدين المجمع المستحق على الحكومة العامة والهيئات الاقتصادية بعد إستبعاد إقتراض الهيئات الاقتصادية من بنك الإستثمار القومى، وإقتراض أجهزة الموازنة من الهيئات الاقتصادية.

٦/ ودائع الحكومة العامة والهيئات الاقتصادية بعد إستبعاد ودائع صناديق التأمين الإجتماعى وإقتراض قطاع الاقتصادى من الهيئات الاقتصادية.

٧/ يشمل إجمالى دين أجهزة الموازنة العامة الدين الخارجى الذى تتولى وزارة المالية خدمته طبقاً للجهات الدانئة.

٨/ البيان الربع سنوى لخدمة الدين الحكومى يعكس التدفقات التراكمية لخدمة الدين منذ بداية العام المالى .

٩/ قامت وزارة التخطيط والمتابعة والإصلاح الإدارى بمراجعة المسلسلة الزمنية للناتج المحلى الإجمالى ابتداءً من عام ٢٠١١/٢٠١٢ وحتى عام ٢٠١٤/٢٠١٣ وفقاً للتعداد الإقتصادى للعام المالى ٢٠١٣/٢٠١٢ والذى ساعدت نتائجه فى تحقيق قدر أكبر من شمولية المشثلت بالإضافة إلى تحسين تقديرات حجم القطاع غير الرسمى. وقد تم مراجعة تقديرات الناتج المحلى الإجمالى ليبلغ ٢٤٢٩.٨ مليار جنيه فى عام ٢٠١٥/٢٠١٤. وجدير بالذكر أنه قد تم حساب المؤشرات الربع سنوية باستخدام بيانات الناتج المحلى الإجمالى للعام بأكمله. كما تم مراجعة تقديرات الناتج المحلى الإجمالى مؤخراً لتصبح ٢٧٧١.٣ مليار جنيه فى عام ٢٠١٦/٢٠١٥، بدلاً من تقديرات سابقة بنحو ٢٨٢٣.٤ مليار جنيه فى ضوء الأداء الفعلى لأهم المؤشرات الاقتصادية خلال الفترة يوليو - ديسمبر ٢٠١٥/٢٠١٦.

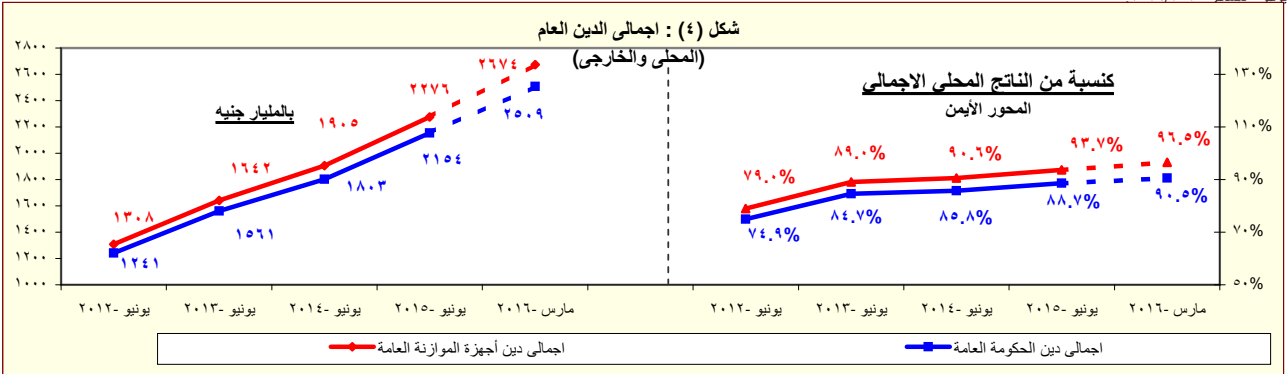

المصدر: وزارة المالية - البنك المركزى المصرى.

* بيان مبدئى

القسم الأول: نظرة عامة على الأداء الإقتصادي والمالي (تابع)

أحدث بيان متاح				بيان سنوى				
يوليو-١٦*	مايو-١٦	أبريل-١٦	مارس-١٦	٢٠١٦/١٥	٢٠١٥/١٤	٢٠١٤/١٣	٢٠١٣/١٢	٢٠١٢/١١
				ز. المؤشرات النقدية (نهاية الفترة)				
				مليون جنيه				
				نقود الإحتياط ^{١/}				
٤٤٩,٥٩١	٤٦٤,٦٦٤	٤٤٢,٢٨١	٤٣٠,٣٧٨	٤٧٨,٠٧٦	٤٨٥,٨٧٦	٣٦٤,٤٧٣	٣١٧,٩٤٤	٢٦٣,٦٦٨
٢,١١٩,٧١٥	٢,٠٤٤,٢٩٣	٢,٠٠٦,٦٣٢	١,٩٨٧,٨٣٩	٢,٠٩٤,٥٠٠	١,٧٦٥,٤٩٢	١,٥١٦,٦٠١	١,٢٩٦,٠٨٦	١,٠٩٤,٤٠٨
٥٧٨,٥٠٢	٥٥٢,٩٧١	٥٤٠,١٧٢	٥٢٩,٨٤٥	٥٧٢,٩٣٥	٤٩٩,٠٦٥	٤١٠,٥٥٤	٣٤٤,١٠٠	٢٧٤,٥١٠
١,٥٤١,٢١٣	١,٤٩١,٣٢٢	١,٤٦٦,٤٦٠	١,٤٥٧,٩٩٤	١,٥٢١,٥٦٥	١,٢٦٦,٤٢٧	١,١٠٦,٠٤٧	٩٥١,٩٨٦	٨١٩,٨٩٨
				معدل النمو السنوى				
٨.٧	١٦.١	١٥.٠	١٣.١	١.٦-	٣٣.٣	١٤.٦	٢٠.٦	٥.١
١٧.٨	١٨.٩	١٨.٠	١٨.٢	١٨.٦	١٦.٤	١٧.٠	١٨.٤	٨.٤
٣١٩.٠-	٢٧٨.٢-	٢٣٩.٥-	١٩٥.٤-	٢٦٩.٧-	٥٦.٨-	٣.٣-	٢١.٨-	٣٧.٨-
٢٦.٨	٢٧.١	٢٦.٥	٢٧.٠	٢٧.٣	٢٢.٧	١٩.١	٢٥.٢	٢٣.٩
١٣.٤	١٣.٩	١٤.٩	١٥.٦	١٤.٢	١٦.٧	٧.٤	٩.٨	٧.٣
٣.٨	٦.٦	٧.٧	٩.٢	٤.٦	٥.٠	٨.٨	٨.٦	١.١
				معدلات الإقراض إلى الودائع ^{١/٣}				
٤٩.٣	٤٩.٠	٣٨.٦	٣٨.٥	٤٨.٠	٢٦.٣	٢٢.٨	٢٨.٢	٢٨.٣
٤٣.١	٤٣.٦	٤٣.٨	٤٣.٢	٤٣.٧	٤٣.٨	٤٣.٦	٤٨.٣	٥٢.١
٣٩.٣	٣٩.٦	٣٩.٧	٣٩.٠	٣٩.٩	٣٨.٤	٤٠.١	٤٥.١	٤٨.٧
٥٩.٩	٦٠.٨	٦١.٥	٦١.٤	٦٠.٠	٦٨.٣	٥٨.٥	٥٩.٩	٦٥.١
				مؤشرات:				
٤.٧١	٤.٤٠	٤.٥٤	٤.٦٢	٤.٣٨	٣.٦٣	٤.١٦	٤.٠٨	٤.١٥
١.٦٦	١.٤٧	١.٥٠	١.٥١	١.٤٤	١.٤٨	١.٤٩	١.٥٤	١.٥٧
١٥.٤	١٥.٦	١٥.٨	١٥.٨	١٥.٥	١٤.٩	١٥.٦	١٧.٣	١٧.٠
٢٠.٠	٢٠.٢	٢٠.٨	٢٠.٩	٢٠.٠	٢١.٠	٢٣.٤	٢٤.٤	٢٣.٩
٦٥.٣	٧٣.٨	٧٢.٤	٧١.٧	٧٥.٦	٧٢.٧	٧٢.٢	٧٠.٣	٦٦.١
				مضاعف السيولة المحلية ^{١/٤}				
				معدل دوران النقود (وسطى) ^{١/٨}				
				معدل الدورلة فى السيولة المحلية ^{١/٣}				
				معدل الدورلة فى الودائع ^{١/١٠}				
				نسبة إجمالى السيولة / الناتج المحلى الإجمالى [#]				

المصادر: البنك المركزي المصري وحسابات وزارة المالية.

* مبیٹی.

بیان معدل.

١/ تتضمن النقود المتداولة خارج البنك المركزي بالإضافة إلى ودائع البنوك لدى البنك المركزي بالجنيه المصري.

٢/ يتضمن النقود المتداولة خارج الجهاز المصرفي بالإضافة إلى الودائع الجارية بالعملة المحلية. لا تتضمن الشيكات والحوالات تحت التحصيل.

٣/ تتضمن الودائع الجارية بالعملة الاجنبية والودائع غير الجارية بالعملات المحلية والأجنبية .

٤/ تم تفعيل اتفاقية الحساب المجمع بين البنك المركزي ووزارة المالية في يونيو ٢٠٠٨، مما أدى الى اهلاك جزء من السندات الصادرة عن وزارة المالية لصالح البنك المركزي.

٤/ يتضمن المطلوبات من القطاع الخاص و القطاع العائلى.

٥/ لا تتضمن كل من الودائع لدى البنك المركزي والقروض الممنوحة من قبل البنك المركزي.

٦/ إجمالي، السبولة المحلية / نقود الاحتياط.

٧/ الناتج المحلي الإجمالي / متوسط إجمالي السيولة المحلية (M_2). متوسط إجمالي السيولة المحلية = $\frac{[(M_2) t + (M_2) t^{-1}]}{2}$.

٨/ يمثل نسبة الودائع الجارية و غير الجارية بالعملات الأجنبية إلى إجمالي السبلة المحلية. لا تتضمن كل من ودائع غير المقيمين (جزء من صافي الأصول الأجنبية) والودائع الحكومية.

٩/ يمثل نسبة الودائع الحكومية و غير الحكومية بالعملات الأجنبية الى اجمالي الودائع لدى البنوك. غير متضمن ودائع البنوك لدى البنك المركزي.

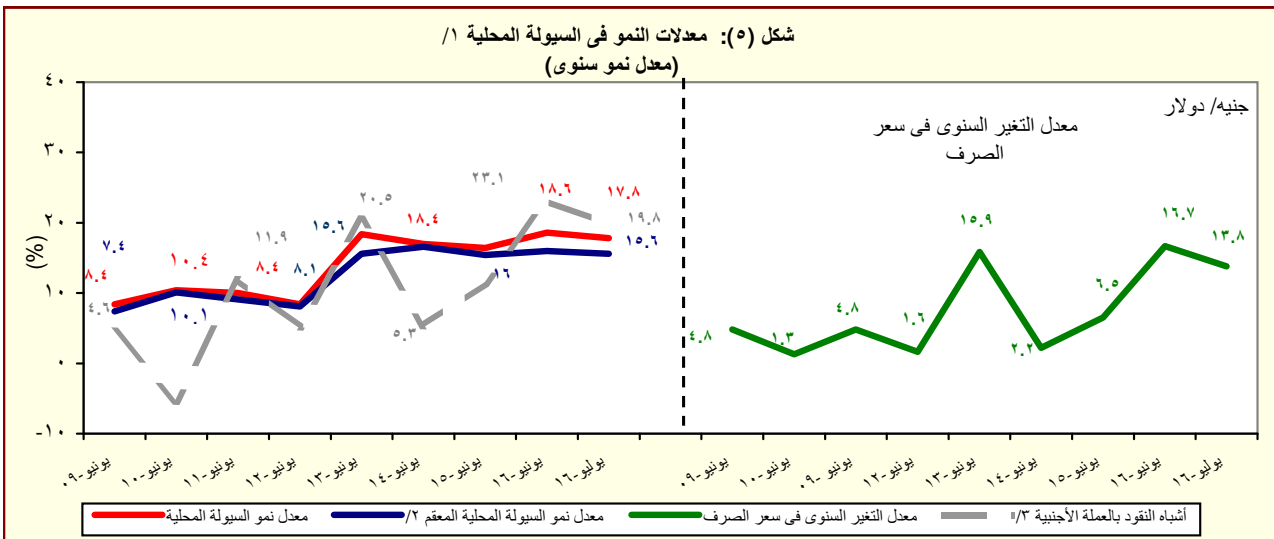

المصدر: البنك المركزي المصري وحسابات وزارة المالية.

١/ اجمالي السبولة المحلية تتكون من المعروض النقدي وأشياء النقود.

٢/ معدل النمو في السيولة المحلية باستخدام سعر الصرف الثابت، ويتم حسابه عن طريق تطبيق سعر الصرف السائد في نفس الفترة من العام السابقة للفترة الحالية.

٣/ الودائع الحاربة و غير الحاربة بالعملات الأجنبية

القسم الأول: نظرة عامة على الأداء الإقتصادي والمالى (تابع)

بيان سنوي				بيان سنوي				
سبتمبر-١٥	ديسمبر-١٥	مارس-١٦	يونيو-١٦	٢٠١٥/١٤	٢٠١٤/١٣	٢٠١٣/١٢	٢٠١٢/١١	٢٠١١/١٠
ي- القطاع المالى والاستثمارات								
٢.٩	٣.٥	٤.٠	--	١٤.٤	١٤.٠	١٤.٢	١٦.٤	١٧.١
إجمالي الاستثمارات المحلية (نسبة إلى الناتج المحلي الإجمالي) ^{١/}								
٠.٤	٠.٩	١.٩	٢.٢	٢.٢	١.٦	١.٥	١.٥	٠.٩
الاستثمارات الأجنبية المباشرة (نسبة إلى الناتج المحلي الإجمالي) ^{١/ ٢/}								
مؤشرات سوق المال (نهاية العام الميلادي) ^{٣/}								
١.١	١٠.٢	٢٢.٤	٧.٢-	٤-	١٠	١٤	١٠-	٦.٥
العائد على مؤشر EGX-٣٠								
١.٣	١.٦	١.٧	١.٦	٢.٢	٠.٨	٢.٠	١.٤	٠.٦
معدل تذبذب مؤشر EGX-٣٠								
٤٤٩	٤٣٠	٤٠٧	٣٨٣	٥٠٠	٤٢٧	٣٧٦	٢٨٨	٤٨٨
رأس المال السوقي (مليار جنيه) ^{٤/}								
١٦.٢	١٥.٥	١٤.٧	١٣.٨	٢٠.٦	٢٠.٣	٢٠.٤	١٧.٤	٣٥.٦
رأس المال السوقي (نسبة إلى الناتج المحلي الإجمالي) ^{٥/}								
١.٦	٢.٦	٤.٩	٢.٣	٣.٣	٢.١	٢.٣	١.٧	٣.١
معدل دوران الأسهم ^{٦/}								
٨.٨	١٧.٠	١٩.٧	١٨.٩	١٧.٦	١٢.٩	٢٠.٧	٢٥.٧	٢٣.٦
معاملات الأجانب (نسبة من إجمالي قيمة التداول)								
١٦.٤	١٣.٧	١٠.٢	٩.٦	٢٠.٢	١٤.٨	١٢.٤	١٠.٥	١٤.٧
مضاعف الربحية ^{٧/}								
٧.٥	٧.٧	٨.١	٨.٨	٩.٣	٦.٦	٨.٦	١٠.٤	٧.١
عائد السهم (%) ^{٨/}								
٦٣٦,٩١٧	٦٩٦,٥٤١	٧٣٨,٢١٩	٧٥٦,٧٢٢	٥١٢,١٦٨	٣٥٢,٢٠٠	٣٢٥,٨٣٥	٢٤٨,٨٦٩	٢٢٦,٧٩٩
سندات مقيدة (مليون جنيه)								
القطاع المصرفي (مليون جنيه): ^{٩/}								
٢,٤٠٥,٥٣٦	٢,٤٨٥,٥٠١	٢,٦٨٥,٣٨٤	٢,٨٤٦,٠٩٤	٢,١٩٨,٩٧٩	١,٨١٦,٨٧٣	١,٥٦٣,٨٤٩	١,٣٦٦,١٦٠	١,٢٦٩,٦٩٠
إجمالي الأصول								
٧٧١,٦٢٩	٧٩١,٤٩٩	٨٥٢,٣٢٣	٩٤٢,٧٢٧	٧١٧,٩٩٩	٥٨٧,٨٥٢	٥٤٩,١٢٠	٥٠٦,٧٣٦	٤٧٤,١٣٩
إجمالي أرصدة الإقراض و الخصم								
٩٣,٦٠٢	٩٦,٤٦٨	٩٨,٥٧٥	١٠٠,٧٢٦	٩٢,٥٥٠	٧٧,٥٥٥	٧٢,٠٦١	٦٧,٣٤٥	٥٩,٠٤٩
رأس المال								
١,٨٣٧,٧٤٤	١,٩٠٨,٦٧٦	١,٩٩٩,١٧٢	٢,١١٦,١١٧	١,٧٣٤,١٧٨	١,٤٢٩,٤٣٢	١,١٨٦,٩٨٥	١,٠٢٣,٥١٧	٩٥٧,٠٣٧
إجمالي الودائع								
٧.٢	٦.٨	٦.٧	٥.٩	٧.٦	٨.٥	٩.٣	٩.٨	١٠.٥
القروض غير المنتظمة إلى إجمالي القروض								
مؤشرات مختارة								
مؤشرات السيولة في الجهاز المصرفي								
٤١.٩	٤١.٣	٤٢.٥	٤٤.٤	٤١.٣	٤١.٠	٤٦.١	٤٩.٤	٤٩.١
القروض / الودائع ^{١٠/}								
٣٢.١	٣١.٨	٣١.٧	٣٣.١	٣٢.٧	٣٢.٤	٣٥.١	٣٧.١	٣٧.٣
القروض / الأصول ^{١١/}								
٤٣.١	٤٤.٥	٤٣.٩	٤٥.١	٤٦.٢	٤٥.٤	٤١.٨	٤٠.٦	٣٧.٣
الأوراق المالية / الأصول ^{١١/}								
٧٦.٤	٧٦.٨	٧٤.٤	٧٤.٤	٧٨.٩	٧٨.٧	٧٥.٩	٧٤.٩	٧٥.٤
الودائع / الأصول ^{١١/}								
٥.٩	٥.٧	٦.٠	٥.٨	٦.٥	٦.٩	٦.٩	٦.٨	٦.٤
رأس المال / الأصول ^{١١/}								
٢.٨	٢.٧	٢.٦	٢.٣	٣.٠	٣.٥	٣.٩	٤.٠	٤.٣
مخصصات القروض / إجمالي الأصول ^{١١/}								

المصادر: الهيئة العامة لسوق المال والبنك المركزى المصرى.

-- بيان غير متاح.

١/ تم حساب المؤشرات الربع سنوية كنسبة من الناتج المحلي الإجمالي للعام بأكمله.

٢/ صافي الاستثمارات الأجنبية المباشرة تشمل الاستثمار الاجنبى فى قطاع البترول.

٣/ البيانات السنوية تعكس نهاية ديسمبر من كل عام.

٤/ القيمة السوقية للأرصدة القائمة. يمثل ناتج ضرب عدد الأسهم القائمة فى سعر السوق السائد.

٥/ قامت وزارة التخطيط والمتابعة والإصلاح الإدارى بمراجعة السلسلة الزمنية للناتج المحلي الإجمالي ابتداءً من عام ٢٠١٢/٢٠١١ وحتى عام ٢٠١٤/٢٠١٣ وفقاً للتعداد الإقتصادي للعام المالى ٢٠١٢/٢٠١٣ والذي ساعدت نتائجه في تحقيق قدر أكبر من شمولية المنشآت بالإضافة إلى تحسين تقديرات حجم القطاع غير الرسمى. وقد تم مراجعة تقديرات الناتج المحلي الإجمالي لبلغ ٢٤٢٩.٨ مليار جنيه في عام ٢٠١٥/٢٠١٤. وجدير بالذكر أنه قد تم حساب المؤشرات الربع سنوية باستخدام بيانات الناتج المحلي الإجمالي للعام بأكمله. كما تم مراجعة تقديرات الناتج المحلي الإجمالي مؤخراً لتصبح ٢٧٧١.٣ مليار جنيه في عام ٢٠١٦/٢٠١٥، بدلاً من تقديرات سابقة بنحو ٢٨٣٣.٤ مليار جنيه فى ضوء الأداء الفعلى لأهم المؤشرات الاقتصادية خلال الفترة يوليو - ديسمبر ٢٠١٦/٢٠١٥.

٦/ معدل دوران الأسهم = قيمة تداول الأسهم المقيدة / رأس المال السوقي.

٧/ ويعرف أيضا بمعدل السعر على العائد، ويقاس بنسبة سعر السوق لكل سهم إلى أرباحه السنوية.

٨/ الكوبون السنوى الموزع / سعر السهم الجارى.

٩/ تعكس بيانات البنوك التجارية.

١٠/ تتضمن القروض والودائع الحكومية وغير الحكومية، ولا تشمل ودائع البنوك لدى البنك المركزى المصرى.

١١/ لدى البنوك العامة فى مصر ، بخلاف البنك المركزى.

القسم الأول: نظرة عامة على الأداء الإقتصادي والمالى (تابع)

بيان ربع سنوي				بيان سنوي				
ابريل- يونيو ٢٠١٦ *	يناير-مارس ٢٠١٥	أكتوبر- ديسمبر ٢٠١٥	ابريل- يونيو ٢٠١٥	٢٠١٦/١٥ *	٢٠١٥/١٤	٢٠١٤/١٣	٢٠١٣/١٢	٢٠١٢/١١
كـ- معاملات القطاع الخارجى								
(مليون دولار)								
١٣,٤٢٩	١١,٩٢١	١٢,٥٢٣	١٥,٢٥٨	٥٢,٠٦٦	٦٦,١٤٦	٧٤,٠٢٢	٦٨,٤٧٧	٦٤,٣٥٢
إجمالى المتحصلات الجارية								
١٧,٦١٩	١٧,٤٧٠	١٧,٥٤٩	١٩,٠٥٥	٧٠,٧٢٥	٧٨,٢٨٨	٧٦,٨٠٢	٧٤,٨٦٨	٧٤,٤٩٨
إجمالى المدفوعات الجارية								
٨,٢٨٥-	٩,٨٥٩-	٩,٥٦٢-	٩,٥١٤-	٣٧,٦٠٦-	٣٩,٠٦٠-	٣٤,١٥٩-	٣٠,٦٩٥-	٣٤,١٣٩-
الميزان التجارى								
٣٤٧-	١٧٨	٥٤٤	٧٩٠	٢,٠٦٢	٥,٠٤٢	١,٠١٢	٥,٠٣٩	٥,٥٨٥
الميزان الخدمى								
٤,١٩٠-	٥,٥٤٩-	٥,٠٢٥-	٣,٧٩٧-	١٨,٦٥٩-	١٢,١٤٣-	٢,٧٨٠-	٦,٣٩٠-	١٠,١٤٦-
ميزان المعاملات الجارية								
٥,٩٤٥	٨,٢٢٥	٤,٢١٣	١١,٢٨٠	١٩,٨٥٢	١٧,٩٢٩	٥,١٩٠	٩,٧٧٣	١,٠٢٣
صافى تدفقات ميزان المعاملات الرأسمالية والمالية								
٨٢٧	٢٣٥-	٢٥٢	٤,٧٧١	٢,٨١٣-	٣,٧٢٥	١,٤٧٩	٢٣٧	١١,٢٧٨-
الميزان الكلى (ميزان المدفوعات)								
١٧,٥٤٦	١٦,٥٦١	١٦,٤٤٥	٢٠,٠٨٢	١٧,٥٤٦	٢٠,٠٨٢	١٦,٦٨٧	١٤,٩٣٦	١٥,٥٣٤
صافى الإحتياطيات الدولية ^{١/}								
(نسبة إلى الناتج المحلى الإجمالى) ^{٢/}								
٥.٠	٣.٩	٤.١	٤.٨	١٥.٥	٢٠.٠	٢٤.٥	٢٣.٩	٢٣.٣
إجمالى المتحصلات الجارية								
٦.٥	٥.٨	٥.٧	٦.٠	٢١.١	٢٣.٧	٢٥.٥	٢٦.٢	٢٧.٠
إجمالى المدفوعات الجارية								
٢.٧-	٢.٩-	٢.٧-	٣.٠-	١١.٢-	١١.٨-	١١.٣-	١٠.٧-	١٢.٤-
الميزان التجارى								
٠.١-	٠.١	٠.٢	٠.٢	٠.٦	١.٥	٠.٣	١.٨	٢.٠
الميزان الخدمى								
١.٤-	١.٦-	١.٤-	١.٢-	٥.٦-	٣.٧-	٠.٩-	٢.٢-	٣.٧-
ميزان المعاملات الجارية								
٠.٣	٠.١-	٠.١	١.٥	٠.٨-	١.١	٠.٥	٠.١	٤.١-
الميزان الكلى (ميزان المدفوعات)								
نسبة إلى إجمالى المتحصلات الجارية ^{٣/}								
٢٨.٦	٢٦.٨	٢٣.٤	٢٠.٩	٢٥.١	٢١.٠	٢٢.٠	٢٠.٦	٢١.٧
الصادرات غير البترولية								
١٠.٩	٩.١	١١.٧	١٢.٨	١٠.٩	١٤.٠	١٩.٩	١٩.٣	١٧.٦
الصادرات البترولية								
٣.٨	٤.٦	٧.٨	١٢.٥	٧.٣	١١.٦	٨.٢	١٤.٤	١٤.٨
السياحة								
٣٢.٨	٣٤.٤	٣١.٨	٣١.٩	٣٢.٣	٣٠.٣	٢٩.٧	٢٧.٢	٢٧.٩
التحويلات الخاصة								
مؤشرات أخرى (%)								
٣٩.٠	٣٠.٢	٣١.٥	٣٥.١	٣٣	٣٦	٤٣	٤٧	٤٢
نسبة تغطية الصادرات للواردات السلعية								
٩١	١٠٥	١١٥	١١٨.٠	١١٤	١٣٠	١٠٦	١٢٩	١٣٧
نسبة تغطية الصادرات للواردات الخدمية								
٣.٩	٣.٥	٣.٥	٤.١	٣.٧	٣.٩	٣.٣	٣.١	٣.١
نسبة تغطية صافى الإحتياطيات الدولية للواردات (عدد الأشهر) ^{٤/}								
٣١.٥	٣١.٠	٣٤.٤	٤١.٨	٣١.٦	٤١.٨	٣٦.٢	٣٤.٦	٤٥.٢
نسبة صافى الإحتياطيات الدولية إلى الدين الخارجى (%) ^{٥/}								

المصدر: البنك المركزى المصرى.

* بيان مبدئى.

١/ قد تظهر بعض الفروق فى تقييم الإحتياطيات الدولية نتيجة استخدام أسعار صرف مختلفة داخل محفظة الإحتياطى من العملات الأجنبية.

٢/ قامت وزارة التخطيط والمتابعة والإصلاح الإدارى بمراجعة السلسلة الزمنية للناتج المحلى الإجمالى ابتداءً من عام ٢٠١٢/٢٠١١ وحتى عام ٢٠١٤/٢٠١٣ وفقاً للتعداد الإقتصادى للعام المالى ٢٠١٣/٢٠١٢ والذى ساعدت نتائجها فى تحقيق قدر أكبر من شمولية المنشآت بالإضافة إلى تحسين تقديرات حجم القطاع غير الرسمى. وقد تم مراجعة تقديرات الناتج المحلى الإجمالى ليبلغ ٢٤٢٩.٨ مليار جنيه فى عام ٢٠١٥/٢٠١٤. وجدير بالذكر أنه قد تم حساب المؤشرات الربع سنوية بإستخدام بيانات الناتج المحلى الإجمالى للعام بأكمله. كما تم مراجعة تقديرات الناتج المحلى الإجمالى مؤخراً لتصبح ٢٧٧١.٣ مليار جنيه فى عام ٢٠١٦/٢٠١٥ بدلاً من تقديرات سابقة بنحو ٢٨٣٣.٤ مليار جنيه فى ضوء الأداء الفعلى لأهم المؤشرات الاقتصادية خلال الفترة يوليو - ديسمبر ٢٠١٦/٢٠١٥.

٣/ بإستبعاد التحويلات الرسمية.

٤/ بعدد أشهر الواردات.

٥/ لا يشمل مديونية القطاع الخاص غير المضمونة.

القسم الثانى

مؤشرات الإقتصاد العینى و الحقیقى

الناتج المحلى الإجمالى بحسب الموارد و الإستخدامات بأسعار السوق (أسعار جارية)..... ١١	جدول (١)
الناتج المحلى الإجمالى بتكلفة عوامل الإنتاج موزعاً بحسب القطاعات الإقتصادية (أسعار جارية)..... ١٢	جدول (٢)
إجمالى الإستثمارات موزعة بحسب القطاعات الإقتصادية..... ١٣	جدول (٣)

جدول (١) الناتج المحلي الإجمالي بحسب الموارد والإستخدامات (بأسعار السوق)^{١/}
(أسعار جارية)

(مليار جنيه)

		٢٠١١/٢٠١٠ ٢٠١٢/٢٠١١ ٢٠١٣/٢٠١٢ ٢٠١٤/٢٠١٣ ٢٠١٥/٢٠١٤					٢/ *
يوليو-مارس	يوليو-مارس						
#٢٠١٦/٢٠١٥	#٢٠١٥/٢٠١٤						
٢٠٥٢.٣	١٨٦٣.٦	٢٤٢٩.٨	٢١٠١.٩	١٨٤٣.٨	١٦٥٦.٦	١٣٧١.١	الناتج المحلي الإجمالي
(١٠.١)	(١٥.٥)	(١٥.٦)	(١٤.٠)	(١١.٣)	--	(١٣.٦)	
٢٢٣٩.٧	٢٠٢٠.٧	٢٦٣٤.٩	٢٢٨١.٥	١٩٦١.٧	١٧٨٩.٢	١٤٢٧.٦	جملة الطلب المحلي
١٩٥٢.٦	١٧٦٨.٢	٢٢٨٥.٧	١٩٩٠.٩	١٦٩٧.٣	١٥٢٠.٨	١١٩٣.١	الإستهلاك النهائي
١٧٣٣.٠	١٥٦٦.٥	١٩٩٨.٣	١٧٣٨.٥	١٤٨٦.١	١٣٣٣.٦	١٠٣٦.١	الإستهلاك الخاص
٢١٩.٦	٢٠١.٧	٢٨٧.٤	٢٥٢.٤	٢١١.٢	١٨٧.٢	١٥٧.٠	الإستهلاك العام والحكومي
٢٨٧.١	٢٥٢.٥	٣٤٩.٢	٢٩٠.٦	٢٦٤.٤	٢٦٨.٤	٢٣٤.٥	الاستثمارات ^{٣/}
١٨٧.٤-	١٥٧.١-	٢٠٥.١-	١٧٩.٦-	١١٧.٩-	١٣٢.٦-	٥٦.٥-	صافي الصادرات
٢٠٢.٦	٢٥٠.٦	٣٢٠.٩	٣٠٣.٤	٣١٦.٦	٢٧٤.٦	٢٨٢.٠	الصادرات السلعية والخدمات ^{٤/}
٣٩٠.٠	٤٠٧.٧	٥٢٦.٠	٤٨٣.٠	٤٣٤.٥	٤٠٧.٢	٣٣٨.٥	الواردات السلعية والخدمات
ملاحظات (نسبة للناتج المحلي الإجمالي)							
٩٥.١	٩٤.٩	٩٤.١	٩٤.٧	٩٢.١	٩١.٨	٨٧.٠	الإستهلاك النهائي
١٤.٠	١٣.٥	١٤.٤	١٣.٨	١٤.٣	١٦.٢	١٧.١	الاستثمارات
٩.٩	١٣.٤	١٣.٢	١٤.٤	١٧.٢	١٦.٦	٢٠.٦	الصادرات السلعية والخدمات ^{٣/}
١٩.٠	٢١.٩	٢١.٦	٢٣.٠	٢٣.٦	٢٤.٦	٢٤.٧	الواردات السلعية والخدمات

المصدر: وزارة التنمية الاقتصادية.

بيان معدل.

* بيان مبدئي، وقابل للتعديل. قامت وزارة التخطيط بمراجعة السلسلة الزمنية للناتج المحلي الإجمالي ابتداءً من عام ٢٠١٢/٢٠١١ وحتى عام ٢٠١٤/٢٠١٣ وفقاً للتعداد الاقتصادي. وقد تم مراجعة تقديرات الناتج المحلي الإجمالي، ليبلغ ٢٤٢٩.٨ مليار جنيه في عام ٢٠١٥/٢٠١٤.

-- بيان غير متاح. بداية سلسلة زمنية جديدة وفقاً للتعداد الاقتصادي من قبل وزارة التخطيط.

() معدل النمو عن الفترة المقابلة في العام السابق.

١/ تشمل صافي الضرائب غير المباشرة.

٢/ قامت وزارة التخطيط والمتابعة والإصلاح الإداري بمراجعة بيانات الناتج المحلي الإجمالي لعام ٢٠١٤/٢٠١٣ على أساس ربع سنوي.

٣/ تشمل التكوين الرأسمالي و التغير في المخزون. تصل قيمة التغير في المخزون خلال الفترة يوليو-مارس من العام المالي ٢٠١٦/١٥ نحو ١٥.٥ مليار جنيه ، مقارنة بـ ١٥.٥ مليار جنيه خلال الفترة يوليو-مارس من العام المالي ٢٠١٥/١٤.

٤/ تشمل حصة الشريك الأجنبي في قطاع البترول.

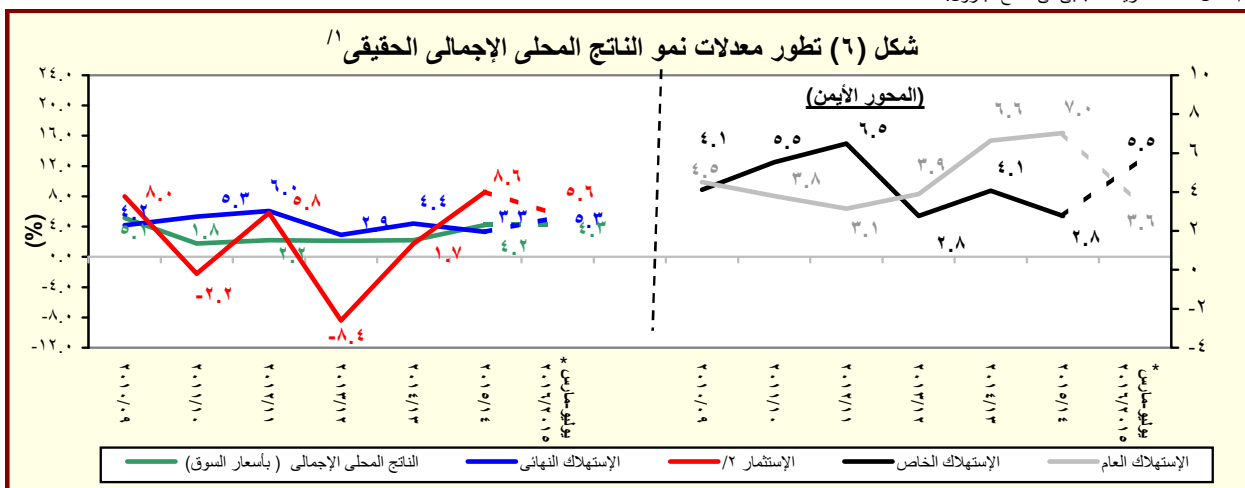

المصدر: وزارة التخطيط والمتابعة والإصلاح الإداري.

* بيان مبدئي، وقابل للتعديل.

١/ باستخدام أسعار ٢٠٠٢/٠٢ للفترة ٢٠٠٣/٠٦ - ٢٠٠٧/٠٦ والأسعار الثابتة لسنة ٢٠٠٧/٠٦ عند حساب معدلات النمو الحقيقية للفترة ٢٠٠٨/٠٧ - ٢٠١٢/١١، والأسعار الثابتة لسنة ٢٠١٢/١١ عند حساب معدلات النمو الحقيقية خلال عام ٢٠١٣/١٢.

٢/ تشمل التكوين الرأسمالي و التغير في المخزون.

جدول (٢): الناتج المحلي الإجمالي بتكلفة عوامل الإنتاج موزعاً بحسب القطاعات الاقتصادية
(أسعار جارية)

(مليون جنيه)

يوليو-مارس # ٢٠١٦/٢٠١٥	يوليو-مارس # ٢٠١٥/٢٠١٤	* /١					
		٢٠١٥/٢٠١٤	٢٠١٤/٢٠١٣	٢٠١٣/٢٠١٢	٢٠١٢/٢٠١١	٢٠١١/٢٠١٠	
٢,٠٢٦,١٦٨	١,٨٨٥,٤٧٣	٢,٤٥٩,٠٢٥	٢,١٧٧,٨٢٠	١,٩٠٨,٣١٤	١,٦٩٥,٠٩٦	١,٣٠٩,٩٠٦	إجمالي الناتج المحلي
(٧,٥)	(١٥,١)	(١٢,٩)	(١٤,١)	(١٢,٦)	--	(١٣,٨)	
٩١٢,٤٨٢	٩٠١,٢٠٤	١,١٦٨,٠٦٥	١,٠٩١,١٥٧	٩٥١,٨٠٥	٨٤٦,١٢٧	٦٨٢,١٥٦	إجمالي القطاع السلعي
(١,٣)	(٨,٨)	(٧,٠)	(١٤,٦)	(١٢,٥)	--	(١٥,٢)	
٢٤٥,٨٢١	٢١٦,٣٦٠	٢٧٤,٩٦٠	٢٤١,٤٩٣	٢٠٩,٧٤٨	١٨٨,٧٨٥	١٩٠,١٥٩	الزراعة و الغابات و الصيد
١٥٩,٧١٩	٢٣٩,٢٣١	٣١٣,٧٣٩	٣٥٠,٦٦٠	٣٠٩,٠٧٤	٢٧٨,٢٣٤	١٩٥,١٣٦	الإستخراجات:
٦٩,٠٣٣	١٠٣,٩٩٧	١٣٧,٥١١	١٤٦,٩٥٣	١٢٤,٧٤٨	١١٠,٦١٩	٨١,٥٦٦	البتترول
٦٤,٠١٨	١١١,٧٣١	١٤٤,٢٢٧	١٧٥,٣٧١	١٥٩,٣٣٩	١٤٥,٠٤٠	١٠٨,٢٠٦	الغاز الطبيعي
(٤٢,٧)-	(١٨,١)-	(١٧,٨)-	(١٠,١)	(٩,٩)	--	(١٦,٩)	
٢٦,٦٦٨	٢٣,٥٠٣	٣٢,٠٠٠	٢٨,٣٣٦	٢٤,٩٨٧	٢٢,٥٧٥	٥,٣٦٤	استخراجات أخرى
٣٥٤,٩٠٤	٣٢٠,٠٥٥	٤٠٧,٨٦٩	٣٥٧,٢٩٦	٣٠٨,٩٨٢	٢٧٠,٧٢٣	٢١٦,١٨٤	الصناعات التحويلية:
٨٧,٩٢٥	٧٩,٥٤٣	١٠٢,٢٧٤	٩٥,٤٤٦	٨٢,٧٩٢	٦٩,٩٦١	١٤,٨٢٩	تكرير البترول
٢٦٦,٩٧٩	٢٤٠,٥١٢	٣٠٥,٥٩٥	٢٦١,٨٤٩	٢٢٦,١٩٠	٢٠٠,٧٦٢	٢٠١,٣٥٥	تحويلية أخرى
٣٤,٥٩٧	٢٩,٤٣٤	٣٩,٢١٦	٣٣,٩٧٤	٣٠,١٧٣	٢٧,١٠٩	١٦,٨٣٢	الكهرباء
١٢,٢٤٤	١٠,٧٧٤	١٤,٢٤٧	١٢,٦٠٢	١١,٣٥٣	١٠,٣٢٩	٣,٧٧٥	المياه
١٠٥,١٩٨	٨٥,٣٥١	١١٨,٠٣٥	٩٥,١٣٣	٨٢,٤٧٥	٧٠,٩٤٧	٦٠,٠٧٠	التشييد والبناء
(٢٣,٣)	(٢٥,٢)	(٢٤,١)	(١٥,٣)	(١٦,٢)	--	(١٤,٢)	
٥٩٦,١٥٤	٥٣٠,٧٢٩	٦٥٦,٣١٥	٥٦٥,١٨٨	٥١٤,٠٧٦	٤٦٠,٤٣٧	٤٠٤,٨٣٧	إجمالي الخدمات الإنتاجية
(١٢,٣)	(٢٣,٠)	(١٦,١)	(٩,٩)	(١١,٦)	--	(١١,١)	
٩١,٢٥٥	٧٧,٨٨٤	١٠٥,٤٧٣	٩١,١٣٠	٧٨,٣٥٨	٦٩,٦٢٩	٥٣,٣٥١	النقل والتخزين
٣٩,٤٧٣	٣٦,٦١٢	٣٣,٦٥٢	٣٠,٠٥٤	٢٦,٥٠٩	٢٤,٠١٤	٣٧,٣٠١	الاتصالات
٣١,٨٣٦	٣٠,١٥٣	٤١,٢٩٣	٣٧,٢٣٦	٣٢,٣٩٦	٣١,٢٠٣	٢٩,٣١١	قناة السويس
(٥,٦)	(١١,٢)	(١٠,٩)	(١٤,٩)	(٣,٨)	--	(١٣,٦)	
٢٨٨,٨٤٨	٢٤٧,٦٨٦	٣١٧,٤٦٧	٢٧٣,٣٩١	٢٣٧,٣٩٠	٢١٣,٢٩٣	١٥٠,٦٥٨	تجارة الجملة و التجزئة
٨٥,٦٠١	٧٤,٩٣٨	٩٤,٥١١	٨٢,١٥٧	٧١,٦١٥	٦٤,٣٢١	٤٤,٨٣٤	الوساطة المالية و الأنشطة المساعدة
١٥,٩٧٥	١٣,٩٦٠	١٨,٧٧٤	١٦,٠٥٥	١٣,٩٨١	١٢,٣٠٢	٤٧,٦٢٧	التأمين و التأمينات الإجتماعية
٤٣,١٦٦	٤٩,٤٩٦	٤٥,١٤٤	٣٥,١٦٥	٥٣,٨٢٧	٤٥,٦٧٥	٤١,٧٥٥	المطاعم والفنادق
(١٢,٨)-	(٧٩,٨)	(٢٨,٤)	(٣٤,٧)-	(١٧,٨)	--	(٤,٣)	
٥١٧,٥٣١	٤٥٣,٥٤٠	٦٣٤,٦٤٥	٥٢١,٤٧٤	٤٤٢,٤٣٣	٣٨٨,٥٣٢	٢٢٢,٩١٢	إجمالي الخدمات الإجتماعية
(١٤,١)	(١٩,٧)	(٢١,٧)	(١٧,٩)	(١٣,٩)	--	(١٤,٨)	
٢٠٤,٠٥٠	١٧٢,٨٥٦	٢٣٥,٠٥٠	٢٠٠,٦٧٩	١٧٤,١٥١	١٥٣,٠٤٢	٣٤,٠٦٦	الأنشطة العقارية
٢٠٤,٤٨٩	١٨٦,٣٣٩	٢٧٥,٦٨٨	٢١٣,١٤٤	١٧٤,٢٣٤	١٥٠,٩٢٤	١٣٣,٦٨٨	الحكومة العامة
٣٧,٦٨٦	٣٢,٦٤٢	٤٣,٠١٨	٣٧,٤٢٤	٣٢,٤٨٦	٢٩,٣٧٣	١٤,٥٥٨	خدمات التعليم
٤٧,٤٥٨	٤١,١٠٩	٥٣,٦٩٤	٤٦,٤٥١	٤٠,٨٧٥	٣٦,٨٤٢	١٦,٥٩٥	الصحة
٢٣,٨٤٩	٢٠,٥٩٤	٢٧,١٩٦	٢٣,٧٧٧	٢٠,٦٨٧	١٨,٣٥٢	٢٤,٠٠٥	الخدمات الأخرى ^{/٢}

المصدر: وزارة التخطيط والمتابعة والإصلاح الإداري.

() معدل النمو عن الفترة المقابلة في العام السابق.

بيان معدل.

-- بيان غير متاح. بداية سلسلة زمنية جديدة وفقاً للتعداد الاقتصادي من قبل وزارة التخطيط.

* بيان مبدئي، وقابل للتعديل.

/١ قامت وزارة التخطيط والمتابعة والإصلاح الإداري بمراجعة بيانات الناتج المحلي الإجمالي لعام ٢٠١٥/١٤ على أساس ربع سنوي.

/٢ يشمل المعلومات.

جدول (٣): إجمالي الإستثمارات موزعة بحسب القطاعات الإقتصادية

(يوليو-مارس ٢٠١٥/٢٠١٦*)^{١/}

(مليون جنيه)

قطاع حكومي	هينات اقتصادية	قطاع أعمال عام	قطاع خاص	إجمالي	نسبة الى إجمالي الإستثمارات (%)
الإجمالي العام	٣٩٨٩٧	٢٤٩٣٣	١٧٩٤٠٠	٢٧١٦٢٤	١٠٠
القطاع السلعي	٦٥٨٤	٢١٣٩٠	٩١٨١٧	١٢٢٦٣٣	٤٥,١
الزراعة والرى والصيد	٣٧٣١	٠,٤	٦٩٦٠	١٠٧٦٩	٤,٠
البترول الخام والتعدين والغاز الطبيعي ^{٢/}	-	٣٥٨٢	٤٠٩٥٧	٤٤٥٤٨	١٦,٤
الصناعات التحويلية والمنتجات البترولية	٧٩	٥٦٣٤	٣٦٤٠٠	٤٢١٢١	١٥,٥
الكهرباء والمياه	٢٦١٨	٢٧٤٧	١٠٠٠	١٤٢٢٥	٥,٢
التشييد والبناء	١٥٥,٠	-	٤٣١٤	١٠٩٧١	٤,٠
الخدمات الإنتاجية	١٢٠٠٨	٢٢٦٦٨	٤١٨٧٠	٧٩٩٩٦	٢٩,٥
النقل والإتصالات ^{٣/}	١١٩٨٢	٢٢٦٤٧	٢٧٨٧٠	٦٥٥٩٢	٢٤,١
تجارة الجملة والتجزئة	-	٥	١١٥٠٠	١١٧١١	٤,٣
الخدمات المالية، التأمين والضمان الإجتماعي	١٨	٠,٢	-	١٩	٠,٠٠٧
السياحة	٨	١٦	٢٥٠٠	٢٦٧٤	١,٠
الخدمات الإجتماعية	٢١٣٠٥	١٨٨٤	٤٥٧١٣	٦٨٩٩٥	٢٥,٤
الإسكان والأنشطة العقارية	٣٥١٩	٢٦١	٣١٧١٣	٣٥٤٩٤	١٣,١
الخدمات التعليمية	٤٧٦٩	٢٣١	٣٩٠٠	٨٩٠١	٣,٣
الخدمات الصحية	٢٢٣٦	١٨٠	٣٢٠٠	٥٦١٦	٢,١
خدمات أخرى ^{٤/}	١٠٧٨٠	١٢١١	٦٩٠٠	١٨٩٨٥	٧,٠

ملاحظات: الرقم القياسى للإنتاج للقطاعات الإقتصادية الرئيسية (٢٠٠٢ = ١٠٠)

	٢٠١٥/٢٠١٤			٢٠١٦/٢٠١٥		
	أكتوبر- ديسمبر	يناير- مارس	ابريل- يونيو	يوليو- سبتمبر	أكتوبر- ديسمبر	يناير- مارس
الرقم القياسى العام للإنتاج	١٦٧,٤	١٨٢,٢	١٧٧,١	١٦٧,٢	١٥٥,٩	١٦٤,٥
الصناعات التحويلية ^{٥/}	١٦٢,٩	١٧٥,٥	١٦١,٢	١٦٠,٦	١٦١,٣	١٧٥,٣
منتجات بترول	١٥٦,٢	١٦٥,٥	١٦٢,٥	١٦٢,٩	١٧٣,٩	١٨١,٣
غاز طبيعى	١٧٢,٢	١٧٨,٧	١٨٢,١	١٧٨,٠	١٧٦,٥	١٨٤,٠
الكهرباء	١٩٣,١	٢٠٦,٧	٢٢٤,٩	٢١١,٥	٢٠٧,٣	٢١٩,٥
التشييد والبناء	١٥٧,٨	٢١٥,٣	١٦٢,٦	٢٠٧,٠	١٩٧,٠	٢٤١,٣
النقل ^{٦/}	٧٨,٨	٧٧,٨	٦٨,٣	٦٩,٩	٦٨,٠	٧٦,١
قناة السويس ^{٧/}	٢٥٩,٥	٢٧٨,٨	٢٧٣,٩	٢٦١,٩	٢٤٣,٥	٢٧٣,٤
السياحة	٢٣٣,٧	٢٤٧,٦	٢٨٨,١	٢٠٤,٦	١٣٧,٠	١٠٥,٣

المصدر: وزارة التخطيط والمتابعة والإصلاح الإدارى.

* بيان مبدئى.

-- بيان غير متاح.

١/ لا يشمل المعلومات والتغير فى المخزون.

٢/ يشمل البترول الخام، الغاز الطبيعى واستخراجات أخرى.

٣/ يشمل قناة السويس والمعلومات.

٤/ يشمل الصرف الصحى والتسويات واحلال وصيانة الأصول.

٥/ تمت مراجعة البيانات الخاصة بمؤشر الصناعات التحويلية و التشييد و البناء خلال الفترة من مارس ٢٠١٥ حتى مارس ٢٠١٦.

٦/ لا يتضمن قناة السويس.

٧/ على أساس قيمة متحصلات قناة السويس بالدولار الأمريكى.

القسم الثالث

الأسعار المحلية

معدلات التضخم السنوية فى الأرقام القياسية للأسعار المحلية-----	١٧	جدول (٤)
معدلات التضخم السنوية لأسعار المستهلكين-----	١٨	جدول (٥)
معدل التضخم السنوى لأسعار المنتجين طبقاً للنشاط الأقتصادى-----	١٩	جدول (٦)
معدل التضخم السنوى لأسعار المنتجين طبقاً للإستخدام النهائى-----	٢٠	جدول (٧)
معدل التضخم السنوى لأسعار المنتجين طبقاً لدرجة التصنيع-----	٢٠	جدول (٨)
تطور أسعار الصرف-----	٢١	جدول (٩)

جدول (٤): معدلات التضخم السنوية في الأرقام القياسية للأسعار المحلية : ١/ ٢/ ٣/

بيان ملخص

٢٠١٣ - ٢٠١٦

	٢٠١٦				٢٠١٥				٢٠١٤				٢٠١٣			
	الرقم القياسي لأسعار المنتجات	معدل التضخم الأساسي	الرقم القياسي لأسعار المستهلكين		الرقم القياسي لأسعار المنتجات	معدل التضخم الأساسي	الرقم القياسي لأسعار المستهلكين		الرقم القياسي لأسعار المنتجات	معدل التضخم الأساسي	الرقم القياسي لأسعار المستهلكين		الرقم القياسي لأسعار المنتجات	معدل التضخم الأساسي	الرقم القياسي لأسعار المستهلكين	
			إجمالي	حضر الجمهورية			إجمالي	حضر الجمهورية			إجمالي	حضر الجمهورية			إجمالي	حضر الجمهورية
يناير	٠,٥	٧,٧٣	١٠,٧	١٠,١	٥,٣-	٧,١٠	٩,٤	٩,٧	٨,٧	١١,٧	١٢,٢	١١,٤	٠,٥-	٥,٢	٦,٦	٦,٣
فبراير	١,٣-	٧,٥٠	٩,٥	٩,١	٢,٧-	٧,١٥	١٠,٧	١٠,٦	٦,٢	٩,٧	١٠,٢	٩,٨	٠,٨-	٧,٧	٨,٧	٨,٢
مارس	٠,٦	٨,٤١	٩,٢	٩,٠	٣,٣-	٧,٢١	١١,٨	١١,٥	٧,٦	٩,٩	١٠,٢	٩,٨	٣,٠-	٧,٠	٨,٢	٧,٦
أبريل	١,١	٩,٥١	١٠,٩	١٠,٣	٢,٤-	٧,١٩	١١,٠	١١,٠	٥,٦	٩,١	٩,١	٨,٩	١,٧-	٧,٥	٨,٨	٨,١
مايو	١,٥	١٢,٢٣	١٢,٩	١٢,٣	٠,٣-	٨,١٤	١٣,٥	١٣,١	٦,٤	٨,٩	٨,٣	٨,٢	٠,٤-	٨,٠	٩,٠	٨,٢
يونيو		١٢,٣٧	١٤,٨	١٤,٠	٢,٣-	٨,٠٧	١١,٥	١١,٤	٤,٣	٨,٨	٨,٢	٨,٢	٨,٤	٨,٦	١٠,٩	٩,٨
يوليو		١٢,٣١	١٤,٨	١٤,٠	٦,٦-	٦,٤٩	٨,٣	٨,٤	٥,٧	٩,٦	١١,١	١١,٠	٨,٩	٩,١	١١,٥	١٠,٣
أغسطس		١٣,٢٥	١٦,٤	١٥,٥	٦,٦-	٥,٦١	٧,٩	٧,٩	٤,٤	١٠,١	١١,٤	١١,٥	٤,٨	٩,٠	١٠,٩	٩,٧
سبتمبر		١٣,٩٣	١٤,٦	١٤,١	٣,٩-	٥,٥٥	٩,٤	٩,٢	٤,٠	٩,١	١١,١	١١,١	١,٦	١١,٢	١١,١	١٠,١
أكتوبر					٢,٠-	٦,٢٦	١٠,٣	٩,٧	٢,٧	٨,٥	١١,٥	١١,٨	٤	١١,١	١١,٥	١٠,٥
نوفمبر					١,٩-	٧,٤٤	١١,٨	١١,١	٠,٣	٧,٨	٨,٥	٩,١	٩,٨	١١,٩٥	١٤,٢	١٣,٠
ديسمبر					٠,٢٠	٧,٢٣	١١,٩	١١,١	٣,٢-	٧,٧٠	٩,٨٠	١٠,١٠	٩,١٠	١١,٩١	١٢,٥	١١,٧

المصدر: الجهاز المركزي للتعبئة العامة والإحصاء.

١/ قام الجهاز المركزي للتعبئة العامة والإحصاء بإستحداث سلسلة جديدة للأرقام القياسية لأسعار المستهلكين بدءاً من أغسطس ٢٠٠٩ ، وذلك بإستخدام شهر يناير ٢٠١٠ كـشهر أساس للسلسلة الجديدة، بالإضافة إلى إستخدام أوزان جديدة للمجموعات السلعية الرئيسية مستخرجة في ضوء نتائج بحث الدخل والإنفاق والإستهلاك لعام ٢٠٠٩/٢٠٠٨. هذا، وتجدر الإشارة إلى أن سلسلة أسعار المستهلكين ما قبل أغسطس ٢٠٠٩ مبنية على أساس شهر يناير ٢٠٠٧ ، كما إعتمدت الأوزان السابقة على بحث الدخل والإنفاق والإستهلاك للعام المالي ٢٠٠٥/٢٠٠٤ .

٢/ قام الجهاز المركزي للتعبئة العامة والإحصاء بإصدار رقم قياسي لأسعار المنتجين بدءاً من سبتمبر ٢٠٠٧ ، وذلك بإستخدام أسعار السلع والخدمات للسنة المالية (٢٠٠٥-٢٠٠٤) كفترة أساس لسلسلة الأرقام القياسية، كما تم إستخراج الأوزان بإستخدام متوسط عامي (٢٠٠٢-٢٠٠٣ ، ٢٠٠٣-٢٠٠٤) للقيم الإجمالية للإنتاج الصناعي والزراعي والخدمي. وجدير بالذكر أن السلسلة الزمنية لمعدلات التضخم لأسعار المنتجين للفترة ما قبل سبتمبر ٢٠٠٧ غير متاحة بعد.

٣/ قام البنك المركزي المصري بإصدار مؤشر التضخم الأساسي (Core Inflation) ، وهو مشتق من الرقم القياسي العام لأسعار المستهلكين مستبعداً منه بعض السلع التي تتحدد أسعارها إدارياً (وتمثل ١٩,٤% من السلة السلعية للمستهلكين)، بالإضافة إلى بعض السلع التي تتأثر بصدمات مؤقتة من جانب العرض (الخضراوات والفاكهة وتمثل ٨,٨% من السلة السلعية للمستهلكين).

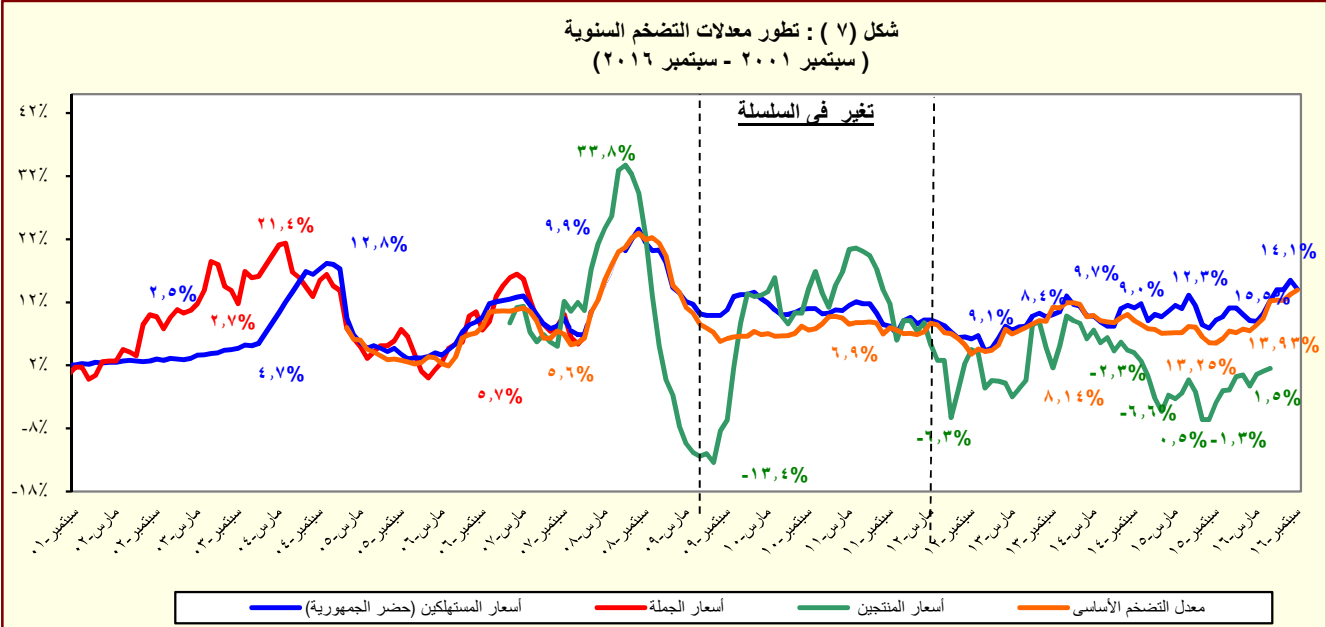

المصدر: الجهاز المركزي للتعبئة العامة والإحصاء.

جدول (٥): معدل التضخم السنوى لأسعار المستهلكين^{١/}
(نسبة التغير)

بيان ربع سنوي ^{٢/}					بيان شهري ^{٣/}				
يوليو- سبتمبر ٢٠١٥	يناير- مارس ٢٠١٦	ابريل- يونيو ٢٠١٦	يوليو- سبتمبر ٢٠١٦		سبتمبر-١٥	يونيو-١٦	يوليو-١٦	أغسطس-١٦	سبتمبر-١٦
٨.٥	٩.٤	١٢.٢	١٤.٥	معدل التضخم لأسعار المستهلكين	٩.٢	١٤.٠	١٤.٠	١٥.٥	١٤.١
٩.٢	١٢.٦	١٤.٩	١٧.٥	الطعام والشراب	١١.٠	١٧.٦	١٨.٤	١٩.٣	١٤.٨
١٥.١	٤.٠	١.٥	٧.٩	المشروبات الكحولية والدخان	١٠.٩	٢.٠	٣.٠	٣.٠	١٧.٩
٨.١	٧.٩	٨.١	١١.٧	الملابس والأقمشة وأغطية القدم	٨.٣	١٠.٢	١٠.٨	١٠.٢	١٤.١
٦.٤	١.٩	٥.٤	٥.٥	المسكن والمياه والكهرباء و الوقود	٦.٤	٥.٣	٢.١	٨.٠	٦.٤
٤.٤	١٠.٥	١٢.٣	١٣.٦	الأثاث و المعدات المنزلية و الصيانة	٤.٧	١٣.٤	١٣.٠	١٤.٠	١٣.٨
٢.٢	١٠.٧	٢٥.٦	٢٩.٤	الرعاية الصحية	٤.٢	٣١.٥	٣١.٠	٣١.٠	٢٦.٢
١.٦	٢.٣	٣.٢	٥.٥	النقل والمواصلات	١.٧	٣.٧	٣.٨	٦.٢	٦.٧
٠.١-	٠.٠	٠.١	٠.٧	الاتصالات السلكية واللا سلكية	٠.١-	٠.٠	٠.١	٠.١	١.٧
٩.٢	١١.١	١٢.٤	١٥.٠	الثقافة والترفيه	٩.٥	١٣.٤	١٢.٦	١٦.٧	١٥.٧
٢٤.٧	١١.٢	١١.٢	١١.٢	التعليم	٢٤.٧	١١.٢	١١.٢	١١.٢	١١.٢
١٠.٧	١٦.٣	٢١.٣	٢٢.٢	المطاعم والفنادق	٩.٠	٢١.٣	٢١.٧	١٩.٥	٢٥.٥
٢.٢	٣.٧	٧.٩	١٦.٠	خدمات متنوعة	١.٠	٨.٦	١٣.٩	١٥.٨	١٨.٢

المصدر: الجهاز المركزى للتعبئة العامة والإحصاء.

١/ في حضر الجمهورية.

٢/ التغير فى الرقم القياسى عن الفترة المقابلة فى العام السابق. بدءاً من الفترة يوليو-سبتمبر ٢٠١٠ تعكس البيانات السلسلة الجديدة لأسعار المستهلكين والتي تستخدم شهر يناير ٢٠١٠ كشهر أساس، بالإضافة إلى استخدام أوزان جديدة للمجموعات السلعية الرئيسية مستخرجة فى ضوء نتائج بحث الدخل والإنفاق والإستهلاك لعام ٢٠٠٨/٢٠٠٩.

٣/ التغير فى الرقم القياسى عن الشهر المقابل فى العام السابق . بدءاً من يناير ٢٠٠٩ تعكس البيانات السلسلة الجديدة لأسعار المستهلكين والتي تستخدم شهر يناير ٢٠١٠ كشهر أساس.

جدول (٦): معدل التضخم السنوى لأسعار المنتجين طبقاً للنشاط الإقتصادي^{١/}
(نسبة التغير)

	بيان ربع سنوي ^{٢/}					بيان شهري ^{٣/}				
	يناير-مارس ٢٠١٥	يوليو-سبتمبر ٢٠١٥	أكتوبر - ديسمبر ٢٠١٥	يناير-مارس ٢٠١٦		مايو-١٦	أبريل-١٦	مارس-١٦	فبراير-١٦	مايو-١٥
معدل التضخم لأسعار المنتجين	٣,٨-	٥,٧-	١,٣-	٠,١-		٠,٣-	١,١	٠,٦	١,٣-	١,٥
الزراعة وإستغلال الغابات وصيد الأسماك	٠,٩	٢,٧	٧,٠	٥,٢		٨,٣	٤,٦	٥,٣	٤,٥	٤,٦
المحاصيل ومنتجات الصيد وأنشطة الخدمات ذات الصلة	٠,٠	٢,٨	٧,٢	٥,٦		٧,٨	٥,٠	٥,٧	٤,٩	٤,٩
صيد الأسماك وتربية الأحياء المائية	١٣,١	١,٢	٤,٦	٠,٩		١٥,٩	٠,٦-	٠,٩	٠,٣	٠,٩
التعدين وإستغلال المحاجر	٤٣,٣-	٤٣,٠-	٣٤,٨-	٢٨,٩-		٣٦,٣-	٢٤,٣-	٢٥,١-	٣٥,١-	٢٢,٢-
إستخراج البترول الخام والغاز الطبيعي	٤٣,٨-	٤٣,٧-	٣٥,٥-	٢٩,٣-		٣٦,٨-	٢٤,٦-	٢٥,٤-	٣٥,٧-	٢٢,٥-
التعدين وإستغلال المحاجر الأخرى	٠,١-	٤,١	٠,٤	١٢,٩-		٠,٠	١٠,٧-	١٢,٢-	١٣,٢-	١٠,٧-
الصناعات التحويلية	٩,٥	١,٨	٢,٤	١,٩		٩,٣	٣,٩	٢,٣	١,٨	٤,٨
صناعة المنتجات الغذائية	٢,٨	٥,٤	٦,٩	٥,٨		٤,٣	٥,٦	٥,٢	٦,٠	٣,٨
صناعة المشروبات	٠,٥	٠,١	٠,١	٠,٠		٠,٥	٠,٠	٠,٠	٠,٠	٠,٠
صناعة منتجات التبغ	٨,٠	١,٨	١,٩	١,٩		٤,٢	١,٦,٣	١,٩	١,٩	١,٦,٣
صناعة الغزل و النسيج	٠,٧	٠,١	١٠,٧	١٠,٥		٠,٤	١,٦,٦	١٠,٥	١٠,٥	١,٦,٦
صناعة الملابس الجاهزة	١,٩	٠,٢	٠,٣	٠,٤		١,٩	٠,٤	٠,٤	٠,٤	٠,٤
صناعة الجلد ومنتجاته	٠,٠	٠,٠	٠,٠	٠,٠		٠,٠	٠,٠	٠,٠	٠,٠	٠,٠
صناعة الخشب ومنتجاته	٥,٠	٠,٤-	٠,٥	١,٤		٢,٨	١,٧	٢,٥	٠,٦	٣,٣
صناعة الورق ومنتجاته	٣,٩	٤,٩	٢,٦	١,٨		٥,٢	٠,٥	١,٨	١,٨	٠,٥
الطباعة وإستنساخ وسائط الإعلام المسجلة	١٨,٣	٣٨,١	٣٨,١	١٦,٧		٣٨,١	١٦,٧	١٦,٧	١٦,٧	٠,٠
صناعة فحم الكوك و المنتجات النفطية	٤٠,٤	٠,١-	٠,١-	٠,١		٤٠,٤	٠,٢	٠,١	٠,١	٠,٢
صناعة المواد و المنتجات الكيماوية	٨,٢	٦,٥	٦,٣	٠,٥		٦,٩	٠,٧-	٠,٥	٠,٥	٠,٨-
صناعة المستحضرات الصيدلانية والكيمائية والدوائية	٠,٧	١,٧	٢,٥	٢,٦		١,٠	٢,٣	٢,٦	٢,٦	٢,٣
ومنتجات النباتات الطبية	١,٧-	١,٥-	٥,٤-	٠,٥		٤,٣-	٣,٠	١,٦	١,٦	٣,٠
صناعة منتجات المطاط واللدائن	١٠,٩	٠,٧-	٠,١-	٠,٢-		٢,٩	٠,٠	٠,٤-	٠,١-	٠,٢
صناعة منتجات المعادن اللافلزية الأخرى	٢,٠-	٣,٤-	٣,٠-	٣,٩-		٢,٠-	٧,٧	٠,٢-	٥,٢-	١٨,٧
صناعة الفلزات القاعدية	٥,٦	٥,١	٠,٥	٠,٧		٦,٧	١,٠	٠,٨	٠,٩	١,٠
صناعة منتجات المعادن المشكلة عدا الماكينات و المعدات	٣,١-	٠,٠	١,٦	١,٦		١,١	٠,١-	١,٦	١,٦	٠,٠
صناعة الحاسبات و المنتجات الإلكترونية	٠,٨	١,١	٠,٨	١,٦		١,١	٢,١	١,٦	١,٦	٢,١
والبصريوتمكوناتها وصناعة الأجهزة الطبية	٣,١	١,٧	٠,٢-	٠,٨		٢,٤	٠,٧	٠,٨	٠,٨	٠,٧
صناعة الأجهزة الكهربائية	٠,٠	٥,٠	٥,٢	٥,٦		٥,٠	٠,٦	٥,٦	٥,٦	٠,٦
صناعة الآلات و المعدات الغير مصنفة فى موضع آخر	٠,٠	٠,٠	٠,٠	٠,٠		٠,٠	٠,٠	٠,٠	٠,٠	٠,٠
صناعة المركبات ذات المحركات	٠,٢	٠,٠	٠,٠	٠,٠		٠,٢	٠,١	٠,٠	٠,٠	٠,١
صناعة معدات النقل الأخرى	٠,١-	١,٦-	١,٦	٧,٦		٢,٧-	١٩,٣	١٩,٣	٨,٠	٢٠,٢
صناعات تحويلية أخرى	٦١,٨	٦,٣	٦,٣	٦,٣		١٧,١	٦,٣	٦,٣	٦,٣	٦,٣
إمدادات الكهرباء والغاز والبخار وإمدادات التكييف	١٣,١	٢٥,٠	١٨,٨	٢٣,٥		١٦,٧	٢٦,٥	٢٦,٥	٣٠,١	٢٤,٩
أنشطة الإمداد المائى وشبكات الصرف الصحى وإدارة معالجة النفايات	١٩,٣	٤٢,٨	٣٢,٢	٤٥,٣		٢٦,٦	٥٠,٣	٥٠,٢	٥٨,٥	٤٦,٦
تجميع وتنقية وتوزيع المياح	٧,٠	٧,٠	٤,٥	٠,٠		٧,٠	٠,٠	٠,٠	٠,٠	٠,٠
جمع ومعالجة وتدوير المخلفات والنفايات	١٩,١	٢٠,١	٦,١	٣,٠		١٩,١	٣,٠	٣,٠	٣,٠	٣,٠
النقل والتخزين	١٠,٤	٩,٦	٩,٦	٩,٦		١٠,٤	٩,٥	٩,٦	٩,٦	٩,٦
النقل البرى	٠,٠	٠,٠	٠,٠	٠,٠		٠,٠	٠,٠	٠,٠	٠,٠	٠,٠
النقل عبر الماء	٢٠,٥	٢١,٩	٥,٦	٢,١		٢٠,٤	٢,٢	٢,١	٢,١	٢,١
النقل الجوى	٠,٠	٠,٠	٠,٠	٠,٠		٠,٠	٠,٠	٠,٠	٠,٠	٠,٠
البريد و أنشطة الخدمات البريدية	١,٥	١,٨	١,٨	٢,٩		٨,٩	٧,٣	٢,٩	٢,٩	٧,٣
أنشطة خدمات الغذاء والإقامة	٩,٣-	٠,٦-	٦,٠-	٤,٠-		٢,٤	٤,٦	٤,٠-	٤,٠-	٤,٦
أنشطة الإقامة	١٦,٧	٤,٥	١٠,٤	١٠,٤		١٦,٩	١٠,٢	١٠,٤	١٠,٤	١٠,٢
أنشطة خدمات الغذاء والمشروبات	٠,٠	٠,٠	٠,٠	٠,٠		٠,٠	٠,٠	٠,٠	٠,٠	٠,٠
أنشطة المعلومات و الإتصالات										

المصدر: الجهاز المركزى للتعبئة العامة والإحصاء.

١ / قام الجهاز المركزى للتعبئة العامة والإحصاء بإصدار رقم قياسى لأسعار المنتجين بدءاً من سبتمبر ٢٠٠٧ ، وذلك بإستخدام أسعار السلع والخدمات للسنة المالية (٢٠٠٤-٢٠٠٥) كفترة أساس لسلسلة الأرقام القياسية، كما تم إستخراج الأوزان بإستخدام متوسط عامى (٢٠٠٢-٢٠٠٣ ، ٢٠٠٣-٢٠٠٤) للقيم الإجمالية للإنتاج الصناعى والزراعى والخدمى.

٢/ التغير فى الرقم القياسى عن الفترة المقابلة فى العام السابق.

٣/ التغير فى الرقم القياسى عن الشهر المقابل فى العام السابق .

جدول (٧): معدل التضخم السنوى لأسعار المنتجين طبقاً للإستخدام النهائى^{١/}

بيان ربع سنوي ^{٢/}					بيان شهري ^{٣/}				
يناير - مارس ٢٠١٥	يوليو - سبتمبر ٢٠١٥	أكتوبر - ديسمبر ٢٠١٥	يناير - مارس ٢٠١٦	مايو - ١٥	فبراير - ١٦	مارس - ١٦	أبريل - ١٦	مايو - ١٦	
-٣,٨	-٥,٧	-١,٣	-٠,١	-٠,٣	-١,٣	٠,٦	١,١	١,٥	معدل التضخم لأسعار المنتجين
٠,٩	٢٣,٧	-٠,١	٠,١	٤٠,٤	٠,١	٠,١	٠,٢	٠,٢	مواد الوقود
٠,٠	-٣٣,١	-٣٠,٩	-٢٤,٠	-٣١,٦	-٢٩,٤	-١٩,٦	-١٨,٠	-١٣,٩	المواد الخام
١٣,١	٠,٦	-٠,٤	-١,٢	٠,٧	-١,٥	٠,١	٢,٧	٦,٢	السلع الوسيطة
-٤٣,٣	٤,٦	٩,٠	٦,٧	٨,٧	٦,٣	٥,٩	٥,٤	٤,٠	السلع الإستهلاكية غير المعمرة
-٤٣,٨	٢,١	٩,٨	١٠,٥	٢,١	١٠,٥	١٠,٥	١٠,٣	١٠,٣	السلع الإستهلاكية المعمرة
-٠,١	١,٧	١,١	١,٢	١,٧	١,٢	١,٢	٠,٢	٠,٢	السلع الإستثمارية

جدول (٨): معدل التضخم السنوى لأسعار المنتجين طبقاً لدرجة التصنيع^{١/}

بيان ربع سنوي ^{٢/}					بيان شهري ^{٣/}				
يناير - مارس ٢٠١٥	يوليو - سبتمبر ٢٠١٥	أكتوبر - ديسمبر ٢٠١٥	يناير - مارس ٢٠١٦	مايو - ١٥	فبراير - ١٦	مارس - ١٦	أبريل - ١٦	مايو - ١٦	
-٣,٨	-٥,٧	-١,٣	-٠,١	-٠,٣	-١,٣	٠,٦	١,١	١,٥	معدل التضخم لأسعار المنتجين
-٢٨,٦	-٢٦,٨	-٢٧,٠	-٢٠,٦	-٢٢,٥	-٢٥,٥	-١٨,٠	-١٧,٦	-١٦,٣	مواد الوقود
٤٠,٦	٤٠,٦	-٢٧,٠	-٢٧,٠	٤٠,٦	-٢٧,٠	-٢٧,٠	-٢٧,٠	-٢٧,٠	القطن
٠,٠	٢,٩	٧,٧	٥,٨	٧,٥	٥,١	٥,٩	٥,٢	٥,٢	المواد الخام
١,٠	٣,٠	٤,٧	٣,٩	٢,٤	٤,١	٣,٦	٤,١	٢,٥	السلع النصف مصنعة
٣,٣	٢,٣	٢,٢	١,٤	٢,٦	١,٢	٢,٢	٤,٥	٦,٨	السلع تامة الصنع

المصدر: الجهاز المركزى للتعبئة العامة والإحصاء.

١/ قام الجهاز المركزى للتعبئة العامة والإحصاء بإصدار رقم قياسى لأسعار المنتجين بدءاً من سبتمبر ٢٠٠٧ ، وذلك باستخدام أسعار السلع والخدمات للسنة المالية (٢٠٠٤-٢٠٠٥) كفترة أساس لسلسلة الأرقام القياسية، كما تم إستخراج الأوزان باستخدام متوسط عامى (٢٠٠٢-٢٠٠٣ ، ٢٠٠٣-٢٠٠٤) للقيم الإجمالية للإنتاج الصناعى والزراعى والخدمى.

٢/ التغير فى الرقم القياسى عن الفترة المقابلة فى العام السابق.

٣/ التغير فى الرقم القياسى عن الشهر المقابل فى العام السابق .

جدول (٩): تطور أسعار الصرف				
السوق العالمي		السوق المحلي		
(دولار امريكي / وحدة من العملة)		(جنيه مصري / وحدة من العملة) ^{١/}		
جنيه إسترليني	يورو	يورو	جنيه إسترليني	دولار امريكي
متوسط سنوي ^{٢/}				
١.٨٤٣	١.٢٥٦	٧.٢٥٥	١٠.٦٤٨	٥.٧٣٣
٢.٠٠٢	١.٣٧٠	٧.٨٣٦	١١.٤٤٨	٥.٦٣٦
١.٨٥٥	١.٤٧١	٨.٠٧٨	١٠.١٨٦	٥.٤٣١
١.٥٦٥	١.٣٩٤	٧.٨٠٤	٨.٧٦٤	٥.٥٤٢
١.٥٤٦	١.٣٢٩	٧.٥٤١	٨.٧٨٣	٥.٦٢٢
١.٦٠٤	١.٣٩٣	٨.٢٧٧	٩.٥٣٥	٥.٩٣٣
١.٥٨٥	١.٢٨٦	٧.٨٠١	٩.٦١٤	٦.٠٥٦
١.٥٦٤	١.٣٢٨	٩.١٢٦	١٠.٧٤٩	٦.٨٦٩
١.٦٤٨	١.٣٢٩	٩.٤١٣	١١.٦٧٢	٧.٠٧٩
١.٥٢٩	١.١١٩	٨.٥٥٨	١١.٧٨٥	٧.٦٩٣
متوسط شهري				
١.٦٠٩	١.٣٥٠	٩.٢٩٨	١١.٠٨٥	٦.٨٨٤
١.٦٣٧	١.٣٧٠	٩.٤٤٦	١١.٢٩٢	٦.٨٩٩
١.٦٤٧	١.٣٦٣	٩.٤٩١	١١.٤٦٦	٦.٩٥٦
١.٦٥٥	١.٣٦٥	٩.٤٩٩	١١.٥١٩	٦.٩٥٦
١.٦٦٣	١.٣٨٣	٩.٦٢٤	١١.٥٧٧	٦.٩٥٧
١.٦٧٣	١.٣٨١	٩.٦٤٣	١١.٦٨٥	٦.٩٧٨
١.٦٨٥	١.٣٧٤	٩.٧٣٠	١١.٩٢٧	٧.٠٨١
١.٦٩٠	١.٣٦٠	٩.٧٢٤	١٢.٠٨٦	٧.١٤٣
١.٧٠٨	١.٣٥٥	٩.٦٨٩	١٢.٢١٦	٧.١٤٥
١.٦٧١	١.٣٣٣	٩.٥٣٢	١١.٩٥١	٧.١٤٥
١.٦٣٢	١.٢٩١	٩.٢٣٥	١١.٦٧٢	٧.١٤٥
١.٦٠٨	١.٢٦٧	٩.٠٦٦	١١.٥٠٢	٧.١٤٦
١.٥٧٩	١.٢٤٨	٨.٩١٨	١١.٢٨٦	٧.١٤٥
١.٥٦٣	١.٢٣٢	٨.٨١٠	١١.١٧٩	٧.١٤٥
١.٥١٨	١.١٦٧	٨.٤٥٦	١١.٠٠٧	٧.٢٥٩
١.٥٣١	١.١٣٥	٨.٦٥٧	١١.٦٧٥	٧.٦٠٠
١.٥٠٠	١.٠٨٤	٨.٢٧١	١١.٤٤١	٧.٦٠٢
١.٤٩٢	١.٠٧٩	٨.٢٢٣	١١.٣٦٨	٧.٦٠٤
١.٥٤٥	١.١١٧	٨.٥٢٥	١١.٧٩٢	٧.٦٠٦
١.٥٥٦	١.١٢١	٨.٥٥٨	١١.٨٧٨	٧.٦٠٦
١.٥٥٦	١.١٠١	٨.٥٨٩	١٢.١٣٧	٧.٨٠١
١.٥٥٩	١.١١٣	٨.٧١١	١٢.٢٠٦	٧.٨٠٨
١.٥٣٥	١.١٢٤	٨.٧٩٨	١٢.٠١٦	٧.٨٠٨
١.٥٣٣	١.٢٢٥	٨.٨٩٣	١٢.١٤٧	٧.٩١٧
١.٥١٩	١.٠٧٣	٨.٤٨٣	١٢.٠٠٦	٧.٩٠٢
١.٥٠٠	١.٠٩٠	٨.٥٣١	١١.٧٤٥	٧.٨٠٨
١.٤٤١	١.٠٨٧	٨.٥١٠	١١.٢٩٠	٧.٨٠٨
١.٣٨٨	١.٠٩١	٨.٥٦٨	١١.٣٣٥	٧.٨٠٧
١.٤٢٥	١.١١٣	٩.٣٥٩	١١.٩٨٠	٨.٤٥٢
١.٤٣٠	١.٣٣٩	١٠.٠٦٩	١٢.٦٩٨	٨.٨٥٧
١.٤٥٢	١.١٣٠	١٠.٠٣٥	١٢.٨٩٣	٨.٨٧٩
١.٤٢١	١.١٢٤	٩.٩٧٦	١٢.٦١٥	٨.٨٧٩
١.٣١٥	١.١٠٧	٩.٨٢٧	١١.٦٧٧	٨.٨٨٠
١.٣٠٩	١.١٢٠	٩.٩٤٩	١١.٦٢٧	٨.٨٨٠

المصدر : البنك المركزي المصري ، رويترز ، Oanda (www.oanda.com) .

١/ متوسط أسعار البيع والشراء. (نقطة المنتصف)

٢/ متوسط ميلادي.

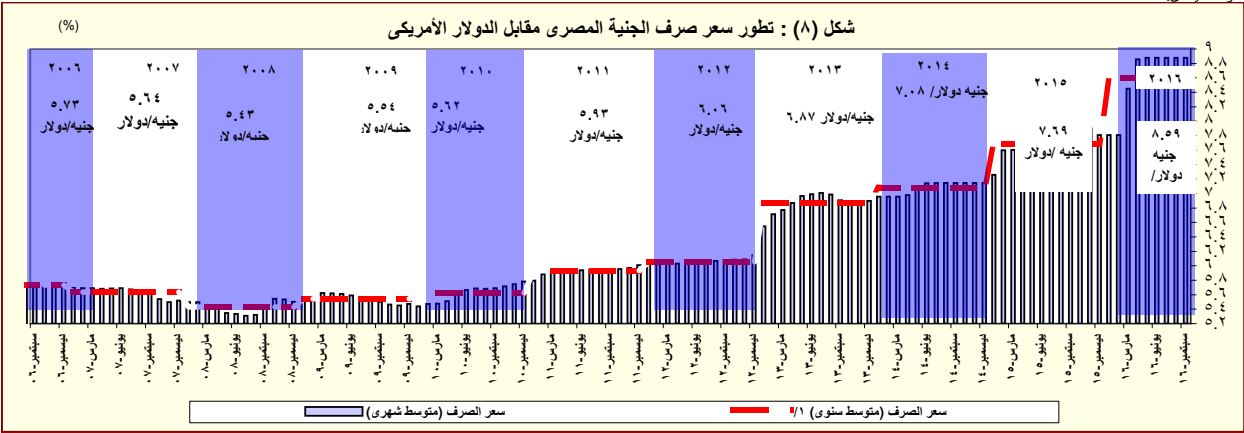

المصدر : البنك المركزي المصري و رويترز.

١/ متوسط ميلادي.

القسم الرابع

مؤشرات المالية العامة

ملخص المعاملات المالية للحكومة-----	٢٥	جدول (١٠)
ملخص المعاملات الرئيسية للموازنة العامة : القطاع الحكومي -----	٢٦-٢٧	جدول (١١)
هيكل الإيرادات العامة (الإيرادات الضريبية)-----	٢٨	جدول (١٢ - أ)
هيكل الإيرادات العامة (الإيرادات غير الضريبية)-----	٢٩	جدول (١٢ - ب)
توزيع المتحصلات الجمركية بحسب التصنيف الوظيفي للواردات -----	٣٠	جدول (١٣)
هيكل المصروفات العامة-----	٣١-٣٢	جدول (١٤)

جدول (١٠) : ملخص المعاملات المالية للحكومة

(مليون جنيه)

	٢٠١٢/٢٠١١		٢٠١٣/٢٠١٢		٢٠١٤/٢٠١٣		٢٠١٥/٢٠١٤ *		١٦/٢٠١٥	٢٠١٧/٢٠١٦
	قطاع الموازنة	الحكومة العامة	قطاع الموازنة	الحكومة العامة	قطاع الموازنة	الحكومة العامة	قطاع الموازنة	الحكومة العامة	قطاع الموازنة	قطاع الموازنة
إجمالي الإيرادات	٣٠٣,٦٢٢	٣٤٨,٨٦٤	٣٥٠,٣٢٢	٤٠٣,٦٣٧	٤٥٦,٧٨٨	٥١٩,٤٤٩	٤٦٥,٢٤١	٥٣٨,٣٧٨	٦٢٢,٢٧٧	٦٦٩,٧٥٦
الإيرادات الضريبية	٢٠٧,٤١٠	٢٠٧,٤٠٩	٢٥١,١١٩	٢٥١,١١٩	٢٦٠,٢٨٩	٢٦٠,٢٨٩	٣٠٥,٩٥٧	٣٠٥,٩٥٧	٤٢٢,٤٢٧	٤٣٣,٣٠٠
المنح	١٠,١٠٤	١٠,١٠٤	٥,٢٠٨	٥,٢٠٨	٩٥,٨٥٦	٩٥,٨٥٦	٢٥,٤٣٧	٢٥,٤٣٧	٢,٢٠٨	٢,٢١٣
إيرادات أخرى	٨٦,١٠٨	١٣١,٣٥١	٩٣,٩٩٦	١٤٧,٣١٠	١٠٠,٦٤٢	١٦٣٣,٠٤	١٣٣,٨٤٧	٢٠٦,٩٨٤	١٩٧,٦٤١	٢٣٤,٢٤٢
إجمالي المصروفات	٤٧٠,٩٩٢	٥١٦,٤٢٢	٥٨٨,١٨٨	٦٤٤,٠٨٠	٧٠١,٥١٤	٧٥٩,٨٤٧	٧٣٣,٣٥٠	٨٠٥,٩٢٩	٨٦٤,٥٦٤	٩٧٤,٧٩٤
الأجور و تعويضات العاملين	١٢٢,٨١٨	١٢٤,٤٥٧	١٤٢,٩٥٦	١٤٥,٠٦٤	١٧٨,٥٨٩	١٨٠,٨٢٩	١٩٨,٤٦٨	٢٠٠,٩٣٣	٢١٨,١٠٨	٢٢٨,٧٣٦
شراء السلع والخدمات	٢٦,٨٢٦	٢٧,٠٧٩	٢٦,٦٥٢	٢٧,١٥٥	٢٧,٢٤٧	٢٧٥٥٦	٣١,٢٧٦	٣١٥٨٠	٤١,٤٣٢	٤٢,٣٠٢
الفوائد	١٠٤,٤٤١	٩٣,٤٠١	١٤٦,٩٩٥	١٣٥,٣٣١	١٧٣,١٥٠	١٥٩٣٣٠	١٩٣,٠٠٨	١٧٩,٠٣٥	٢٤٤,٠٤٤	٢٩٢,٥٢٠
الدعم والمنح والمزايا الإجتماعية	١٥٠,١٩٣	٢٠٤,٤٥٤	١٩٧,٠٩٣	٢٦١,٧٦٠	٢٢٨,٥٧٩	٢٩٨,٠٠٢	١٩٨,٥٦٩	٢٨٢١١٦	٢٣١,٢٢١	٢٠٦,٤٢٤
المصروفات الأخرى	٣٠,٧٩٦	٣١,٠٧٢	٣٤,٩٧٥	٣٥,١٤٠	٤١,٠٦٨	٤١٢,٠٩	٥٠,٢٧٩	٥٠,٣٤٨	٥٤,٧٩٩	٥٨,١٠٠
شراء أصول غير مالية (الاستثمارات)	٣٥,٩١٨	٣٥,٩٥٩	٣٩,٥١٦	٣٩,٦٢٩	٥٢,٨٨٢	٥٢٩٢١	٦١,٧٥٠	٦١٩١٧	٧٤,٩٦١	١٤٦,٧١١
العجز النقدي ^{٥/}	١٦٧,٣٧٠	١٦٧,٥٥٨	٢٣٧,٨٦٥	٢٤٠,٤٤٣	٢٤٤,٧٢٧	٢٤٠,٣٩٩	٢٦٨,١٠٩	٢٦٧٥٥١	٢٤٢,٢٨٧	٣٠٥,٠٣٨
صافي حيازة الأصول المالية	-٦٦٥	-١,٨٦٦	١,٨٥٤	٦,٤١٠	١٠,٧١٣	١٤٣١٧	١١,٣٢١	١٦٧٦٣	٨,٨٠٦	١٤,٤٢٢
العجز الكلي	١٦٦,٧٠٥	١٦٥,٦٩٢	٢٣٩,٧١٩	٢٤٦,٨٥٣	٢٥٥,٤٣٩	٢٥٤,٧١٦	٢٧٩,٤٣٠	٢٨٤,٣١٤	٢٥١,٠٩٣	٣١٩,٤٦٠

ملاحظات

١٠.١	١٠.٠	١٣.٠	١٣.٤	١٢.٢	١٢.١	١١.٥	١١.٧	٨.٩	٩.٨	العجز الكلى / الناتج المحلى (%) ^{٦/}
٣.٨	٤.٤	٥.٠	٦.٠	٣.٩	٤.٥	٣.٦	٤.٣	٠.٢	٠.٨	العجز الأولى / الناتج المحلى (%) ^{٦/}
١٨.٣	٢١.١	١٩.٠	٢١.٩	٢١.٧	٢٤.٧	١٩.١	٢٢.٢	٢٢.٠	٢٠.٦	إجمالي الإيرادات / الناتج المحلى (%) ^{٦/}
٢٨.٤	٣١.٢	٣١.٩	٣٤.٩	٣٣.٤	٣٦.٢	٣٠.٢	٣٣.٢	٣٠.٥	٣٠.٠	إجمالي المصروفات / الناتج المحلى (%) ^{٦/}

المصدر: وزارة المالية

* ختامى مبدئى.

- ١/ تعكس بيانات الموازنة بموجب القرار الجمهوري رقم ٣٢ لعام ٢٠١٥. **وجدير بالذكر أن بيانات الحساب الختامى للموازنة العامة للدولة للعام المالى ٢٠١٦/٢٠١٥ معروضة في الوقت الحالى على مجلس النواب وسوف يتم نشرها في النشرة الشهرية القادمة.**
- ٢/ تعكس بيانات الموازنة بموجب القرار الجمهوري رقم ٨ لعام ٢٠١٦.
- ٣/ يشمل قطاع موازنة الجهاز الإدارى و المحليات، والهيئات الخدمية العامة.
- ٤/ تشمل المعاملات المالية لكل من أجهزة الموازنة العامة، وبنك الإستثمار القومى، وصناديق التأمين والمعاشات ، ومع مراعاة إستبعاد كافة المعاملات البينية للجهات الثلاث لمنع إزدواجية الحساب.
- ٥/ العجز الكلى مطروح منه صافى حيازة الأصول المالية.
- ٦/ قامت وزارة التخطيط والمتابعة والإصلاح الإدارى بمراجعة السلسلة الزمنية للناتج المحلى الإجمالى ابتداءً من عام ٢٠١٢/٢٠١١ وحتى عام ٢٠١٤/٢٠١٣ وفقاً للتعداد الإقتصادى للعام المالى ٢٠١٣/٢٠١٢ والذى ساعدت نتائجه في تحقيق قدر أكبر من شمولية المنشآت بالإضافة إلى تحسين تقديرات حجم القطاع غير الرسمى. وقد تم مراجعة تقديرات الناتج المحلى الإجمالى ليبلغ ٢٤٢٩,٨ مليار جنيه في عام ٢٠١٥/٢٠١٤. وجدير بالذكر أنه قد تم حساب المؤشرات الربع سنوية باستخدام بيانات الناتج المحلى الإجمالى للعام بأكمله. كما تم مراجعة تقديرات الناتج المحلى الإجمالى مؤخراً لتصبح ٢٧٧١,٣ مليار جنيه في عام ٢٠١٦/٢٠١٥، بدلاً من تقديرات سابقة بنحو ٢٨٣٣,٤ مليار جنيه فى ضوء الأداء الفعلى لأهم المؤشرات الاقتصادية خلال الفترة يوليو - ديسمبر ٢٠١٦/٢٠١٥.
- ٧/ تنشر وزارة المالية بيانات أداء الحكومة العامة للعام المالى ٢٠١٤/٢٠١٥ للمرة الأولى، وذلك بعد القيام بتدقيق البيانات مع الجهات المعنية والتي تدخل ضمن نطاق الحكومة العامة.

جدول (١١) القطاع الحكومي : ملخص المعاملات الرئيسية للموازنة العامة ^{٢/ ١/}

(مليون جنيه)

فعليات							٤/٢٠١٧/٢٠١٦	٣/٢٠١٦/٢٠١٥	
٢٠١٧/٢٠١٦	٢٠١٦/٢٠١٥	*٢٠١٥/٢٠١٤	٢٠١٤/٢٠١٣	٢٠١٣/٢٠١٢	٢٠١٢/٢٠١١	٢٠١١/٢٠١٠	موازنة	موازنة	
يوليو-سبتمبر	يوليو-سبتمبر	يوليو-سبتمبر	يوليو-سبتمبر	يوليو-سبتمبر	يوليو-سبتمبر	يوليو-سبتمبر	موازنة	موازنة	
٩٦,٨٠٤	١٠٠,١٣٠	٤٦٥,٢٤١	٤٥٦,٧٨٨	٣٥٠,٣٢٢	٣٠٣,٦٢٢	٢٦٥,٢٨٦	٦٦٩,٧٥٦	٦٢٢,٢٧٧	إجمالي الإيرادات
٦٤,١١٣	٦٤,٤٧٨	٣٠٥,٩٥٧	٢٦٠,٢٨٩	٢٥١,١١٩	٢٠٧,٤١٠	١٩٢,٠٧٢	٤٣٣,٣٠٠	٤٢٢,٤٢٧	الإيرادات الضريبية
١٩,٩٩٨	٢٣,٦١١	١٢٩,٨١٨	١٢٠,٩٢٥	١١٧,٧٦٢	٩١,٢٤٥	٨٩,٥٩٣	١٥٠,٤٦٥	١٥٨,٧٢٩	الضريبة على الدخل
٧,٩٢٧	٥,٨٦٩	٢١,١٠٧	١٨,٧٦١	١٦,٤٥٣	١٣,٠٨٩	٩,٤٥٢	٣٦,٣٤١	٤١,٢٣٦	الضرائب على الممتلكات
٣١,٩٤٠	٢٩,٨٥٦	١٢٢,٩٣٠	٩١,٨٦٧	٩٢,٩٢٤	٨٤,٥٩٤	٧٦,٠٦٨	٢٠١,١٧٨	١٨٤,٠٩٤	الضرائب على السلع والخدمات
٤,٢٤٨	٥,١٤١	٢١,٨٦٧	١٧,٦٧٣	١٦,٧٧١	١٤,٧٨٨	١٣,٨٥٨	٢٩,٥٤٨	٢٧,٤٠١	الضرائب على التجارة الدولية (الجمارك)
.	.	١٠,٢٣٥	٧,٢٠٨	٣,٦٩٤	٣,١٠٢	٢,١٠٢	١٥,٧٦٨	١٠,٩٦٨	ضرائب أخرى
٣٢,٦٩١	٣٥,٦٥٣	١٥٩,٢٨٤	١٩٦,٤٩٩	٩٩,٢٠٣	٩٦,٢١٢	٧٣,٢١٤	٢٣٦,٤٥٦	١٩٩,٨٥٠	الإيرادات غير الضريبية
١٠١	٢,٥٧٢	٢٥,٤٣٧	٩٥,٨٥٦	٥,٢٠٨	١٠,١٠٤	٢,٢٨٧	٢,٢١٣	٢,٢٠٨	المنح
٩٣	٢,٥٥٦	٢٤,٩٤٢	٩٥,٤٩٧	٤,٨٢٠	٩,٣٣٩	٩٢٤	١,٢٨٨	١,٥٨٢	من حكومات أجنبية
٢	.	٣٠٢	١٥٠	١١٢	٩٥	٣٩٢	٥٩٧	٢٣٣	من منظمات دولية
٦	١٥	١٩٤	٢١٠	٢٧٥	٦٧٠	٩٧١	٣٢٨	٣٩٣	من جهات حكومية
٣٢,٥٩١	٣٣,٠٨١	١٣٣,٨٤٧	١٠٠,٦٤٢	٩٣,٩٩٦	٨٦,١٠٨	٧٠,٩٢٧	٢٣٤,٢٤٢	١٩٧,٦٤١	إيرادات أخرى
٢٤,٨٣٢	٢٥,٧٨٠	٨١,٤٦٣	٥٦,٩٩٠	٥٦,٤٩٤	٥٥,٩٧٩	٤١,١٨٨	٩٩,٣٠٩	١٢٦,٣٨٣	عوائد الملكية
٤,٣٥٢	٤,٢٨٥	٢٦,٤٥٧	٢٨,٤٩٩	٢٢,٧٣٣	١٧,٨١٩	١٧,٤٠٥	٣٠,٦٤٣	٢٧,٢٠٩	حصولية بيع السلع والخدمات
٦٣١	١٨٥	٨٤٢	٥٤٦	٤٧٩	٥١٩	٦٤٠	٩١٤	٦٣٧	تعويضات و غرامات
١٠٧	٥٣	٩٠١	١٠٦١	٦١٢	٦٧٣	٩١٦	٧٧١	٨٩٣	تحويلات اختيارية
٢,٦٦٩	٢,٧٧٨	٢٤,١٨٤	١٣,٥٤٧	١٣,٦٧٧	١١,١١٨	١٠,٧٧٩	١٠٢,٦٠٤	٤٢,٥٢٠	أخرى
١٧٢,١٧٤	١٦٩,٨٨٤	٧٣٣,٣٥٠	٧٠١,٥١٤	٥٨٨,١٨٨	٤٧٠,٩٩٢	٤٠١,٨٦٦	٩٧٤,٧٩٤	٨٦٤,٥٦٤	إجمالي المصروفات
٥٥,٣٠٩	٥٥,٢٨١	١٩٨,٤٦٨	١٧٨,٥٨٩	١٤٢,٥٥٦	١٢٢,٨١٨	٩٦,٢٧١	٢٢٨,٧٣٦	٢١٨,١٠٨	الأجور و تعويضات العاملين
٥,٦٦٣	٥,١٥٠	٣١,٢٧٦	٢٧,٢٤٧	٢٦,٦٥٢	٢٦,٨٢٦	٢٦,١٤٨	٤٢,٣٠٢	٤١,٤٣٢	شراء السلع والخدمات
٥٧,١٨٩	٥٠,٧٠٤	١٩٣,٠٠٨	١٧٣,١٥٠	١٤٦,٩٩٥	١٠٤,٤٤١	٨٥,٠٧٧	٢٩٢,٥٢٠	٢٤٤,٠٤٤	الفوائد
٣٢,٠٩٤	٣٧,٩٤٢	١٩٨,٥٦٩	٢٢٨,٥٧٩	١٩٧,٠٩٣	١٥٠,١٩٣	١٢٣,١٢٥	٢٠٦,٤٢٤	٢٣١,٢٢١	الدعم والمنح والمزايا الاجتماعية
١٢,٩٩١	١٣,١٨٠	٥٠,٢٧٩	٤١,٠٦٨	٣٤,٩٧٥	٣٠,٧٩٦	٣١,٣٦٤	٥٨,١٠٠	٥٤,٧٩٩	المصروفات الأخرى
٨,٩٢٧	٧,٦٢٧	٦١,٧٥٠	٥٢,٨٨٢	٣٩,٥١٦	٣٥,٩١٨	٣٩,٨٨١	١٤٦,٧١١	٧٤,٩٦١	شراء أصول غير مالية (الاستثمارات)
٧٥,٣٧٠	٦٩,٧٥٤	٢٦٨,١٠٩	٢٤٤,٧٢٧	٢٣٧,٨٦٥	١٦٧,٣٧٠	١٣٦,٥٨٠	٣٠٥,٠٣٨	٢٤٢,٢٨٧	العجز النقدي ^{١/}
١,٤٤٦	٨,٥٢٧	١١,٣٢١	١٠,٧١٣	١,٨٥٤	٦٦٥-	٢,١٢٠-	١٤,٤٢٢	٨,٨٠٦	صافي حيازة الأصول المالية
٧٦,٨١٦	٧٨,٢٨٠	٢٧٩,٤٣٠	٢٥٥,٤٣٩	٢٣٩,٧١٩	١٦٦,٧٠٥	١٣٤,٤٦٠	٣١٩,٤٦٠	٢٥١,٠٩٣	العجز الكلي
ملاحظات									
٢.٤	٢.٨	١١.٥	١٢.٢	١٣.٠	١٠.١	٩.٨	٩.٨	٨.٩	العجز الكلي/ الناتج المحلي الإجمالي (%) ^{٢/}
٠.٦	١.٠	٣.٦	٣.٩	٥.٠	٣.٨	٣.٦	٠.٨	٠.٢	العجز الأولي/ الناتج المحلي الإجمالي (%) ^{٢/}
٣.٠	٣.٦	١٩.١	٢١.٧	١٩.٠	١٨.٣	١٩.٣	٢٠.٦	٢٢.٠	الإيرادات/ الناتج المحلي الإجمالي (%) ^{٢/}
٥.٣	٦.١	٣٠.٢	٣٣.٤	٣١.٩	٢٨.٤	٢٩.٣	٣٠.٠	٣٠.٥	المصروفات/ الناتج المحلي الإجمالي (%) ^{٢/}

المصدر: وزارة المالية.

* ختامي مبدئي.

١/ يشمل قطاع موازنة الجهاز الإداري و المحليات، والهيئات الخدمية العامة.

٢/ تم إعادة تبويب فعليات الموازنة العامة لتتفق مع معايير صندوق النقد الدولي والمعروفة بـ ٢٠٠١ GFS (على أساس نقدي).

٣/ تعكس بيانات الموازنة بموجب القرار الجمهوري رقم ٣٢ لعام ٢٠١٥. **وجدير بالذكر أن بيانات الحساب الختامي للموازنة العامة للدولة للعام المالي ٢٠١٦/٢٠١٥ معروضة في الوقت الحالي على مجلس النواب وسوف يتم نشرها في النشرة الشهرية القادمة.**

٤/ تعكس بيانات الموازنة بموجب القرار الجمهوري رقم ٨ لعام ٢٠١٦.

٥/ يرجع الانخفاض في الإيرادات غير الضريبية إلى تراجع الموارد الاستثنائية من المنح لتبلغ حوالي ٢٥.٤ مليار جنيه فقط خلال العام المالي ٢٠١٥/٢٠١٤، وذلك مقابل منح بلغت نحو ٩٥.٩ مليار جنيه خلال العام المالي ٢٠١٤/٢٠١٣.

٦/ العجز الكلي مطروح منه صافي حيازة الأصول المالية.

٧/ قامت وزارة التخطيط والمتابعة والإصلاح الإداري بمراجعة السلسلة الزمنية للناتج المحلي الإجمالي ابتداءً من عام ٢٠١١/٢٠١٢ وحتى عام ٢٠١٤/٢٠١٣ وفقاً للتعداد الاقتصادي للعام المالي ٢٠١٣/٢٠١٢ والذي ساعدت نتائجه في تحقيق قدر أكبر من شمولية المنشآت بالإضافة إلى تحسين تقديرات حجم القطاع غير الرسمي. وقد تم مراجعة تقديرات الناتج المحلي الإجمالي ليبلغ ٢٤٢٩.٨ مليار جنيه في عام ٢٠١٥/٢٠١٤. وجدير بالذكر أنه قد تم حساب المؤشرات الربع سنوية بإستخدام بيانات الناتج المحلي الإجمالي للعام بأكمله. كما تم مراجعة تقديرات الناتج المحلي الإجمالي مؤخراً لتصبح ٢٧٧١.٣ مليار جنيه في عام ٢٠١٦/٢٠١٥، بدلاً من تقديرات سابقة بنحو ٢٨٣٣.٤ مليار جنيه في ضوء الأداء الفعلي لأهم المؤشرات الاقتصادية خلال الفترة يوليو - ديسمبر ٢٠١٦/٢٠١٥.

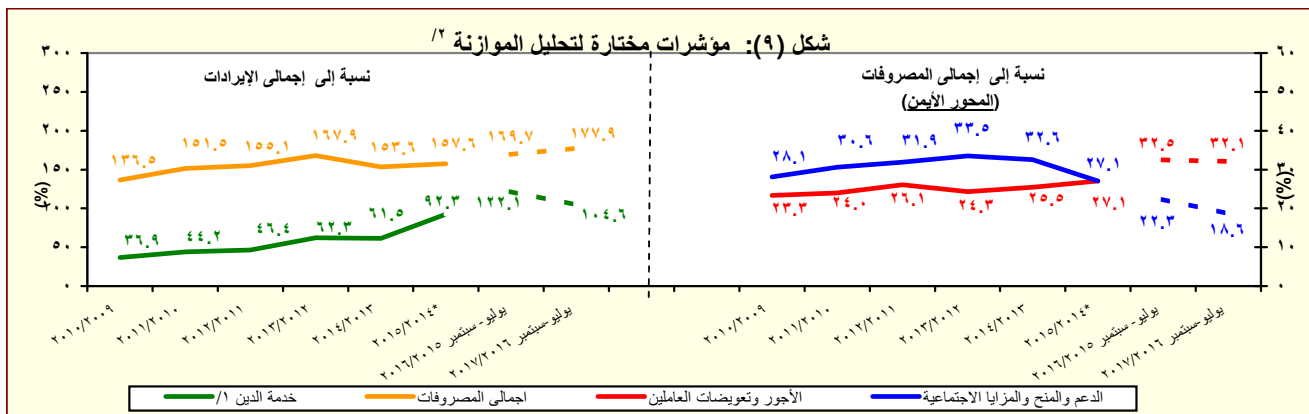

المصدر: وزارة المالية

١/ تشمل الفوائد والأقساط المدفوعة (بدون متأخرات).

٢/ **جدير بالذكر أن بيانات الحساب الختامي للموازنة العامة للدولة للعام المالي ٢٠١٦/٢٠١٥ معروضة في الوقت الحالي على مجلس النواب وسوف يتم نشرها في النشرة الشهرية القادمة.**

* ختامي مبدئي.

جدول (١١) القطاع الحكومي : ملخص المعاملات الرئيسية للموازنة العامة ^{١/} (تابع)

(مليون جنيه)

يوليو- مارس	فعليات					
	٢٠١٦/٢٠١٥	٢٠١٥/٢٠١٤	٢٠١٤/٢٠١٣	٢٠١٣/٢٠١٢	٢٠١٢/٢٠١١	٢٠١١/٢٠١٠
العجز الكلى	٢٥٤,٩٣٨	٢٧٩٤٣٠	٢٥٥,٤٣٩	٢٣٩,٧١٩	١٦٦,٧٠٥	١٣٤,٤٦٠
مصادر التمويل	٢٥٤,٩٣٨	٢٧٩٤٣٠	٢٥٥,٤٣٩	٢٣٩,٧١٩	١٦٦,٧٠٥	١٣٤,٤٦٠
صافي حصيله الخصخصة	١,١٧٩-	٠	٣١٥-	١٢	٠	٢٢
التمويل المحلى	٣٧١,٣١٦	٣٢٧٧٢٨	٢٧٧,٣٢٠	٢٧٠,٦٢٤	١٨٢,٢١٨	١٤٤,٢٩٥
تمويل غير مصرفى	٨٩,٤٥٤	٧٩٢٧٤	٣٢,٩٥٧	٤٩,٢٨٦	٣٥,٨٤٤	٣٤,٧١٢
تمويل مصرفى	٢٨١,٨٦٢	٢٤٨٤٥٤	٢٤٤,٣٦٣	٢٢١,٣٣٨	١٤٦,٣٧٤	١٠٩,٥٨٣
الإقتراض الخارجى ^{٢/}	١٤,٨٨٣-	٢٥١١٩-	٤,٠٢٢	٢٠,٢٧٠	٩,٠٦٢-	٥,٠٢٢
المستخدم من الحساب المجمد فى اهلاك جزء من سندات البنك المركزى	-	-	-	-	-	-
حسابات أخرى مستحقة الدفع	-	-	-	-	-	-
أخرى	١٢,٢٩٩-	٣٥٩٨٧-	٢٥,٣٨٨-	١٣,١٤٧-	٤٤٣-	٣,٥٥٣
فروق إعادة التقييم	١,٣٩٨	٥٤٩	١,٢٤٢	١١,٣٥٧	١,٥٣٣	٣,٩٢٢
الفرق بين القيمة الحالية والاسمية لأذون الخزانه	٨,٣٢٥	٩٥٤٠-	١,٠٥١-	٦,٧٩١-	١١,٣٧٦-	٧,٤١٩-
غير موزع	٩٧,٧٤١-	٢١٧٩٩	٣٩١-	٤٢,٦٠٦-	٣,٨٣٥	١٤,٩٣٥-

المصدر: وزارة المالية

١/ تم إعداد البيانات لتتفق مع معايير صندوق النقد الدولى والمعروفة بـ GFS ٢٠٠١ (على أساس نقدى).

٢/ يتضمن الدين الخارجى الحكومى المعاد تبويبه فى ضوء المفاوضات بين وزارة المالية والبنك المركزى والى أسفرت عن إعادة تبويب الديون المعاد إقراضها ضمن الدين الخارجى للحكومة المركزية ووحدات الحكم المحلى بدلاً من مديونيات "القطاعات الأخرى".

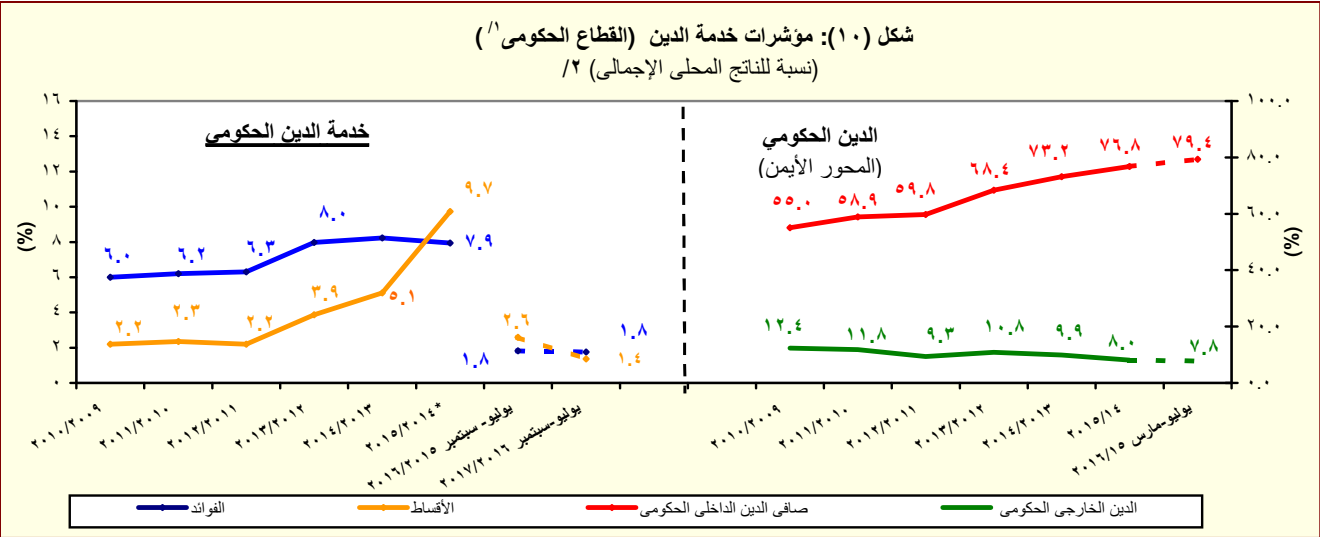

المصدر: وزارة المالية والبنك المركزى المصرى

* ختامى مبدئى.

١/ يشمل قطاع موازنة الجهاز الإدارى و المحليات، والهيئات الخدمية العامة.

٢/ قامت وزارة التخطيط والمتابعة والإصلاح الإدارى بمراجعة السلسلة الزمنية للناتج المحلى الإجمالى ابتداءً من عام ٢٠١٢/٢٠١١ وحتى عام ٢٠١٤/٢٠١٣ وفقاً للتعداد الاقتصادى للعام المالى ٢٠١٣/٢٠١٢ والذى ساعدت نتائجه فى تحقيق قدر أكبر من شمولية المنشآت بالإضافة إلى تحسين تقديرات حجم القطاع غير الرسمى. وقد تم مراجعة تقديرات الناتج المحلى الإجمالى ليبلغ ٢٤٢٩.٨ مليار جنيه فى عام ٢٠١٥/٢٠١٤. و جدير بالذكر أنه قد تم حساب المؤشرات الربع سنوية بإستخدام بيانات الناتج المحلى الإجمالى للعام بأكمله. كما تم مراجعة تقديرات الناتج المحلى الإجمالى مؤخراً لتصبح ٢٧٧١.٣ مليار جنيه فى عام ٢٠١٦/٢٠١٥، بدلاً من تقديرات سابقة بنحو ٢٨٣٣.٤ مليار جنيه فى ضوء الأداء الفعلى لأهم المؤشرات الاقتصادية خلال الفترة يوليو - ديسمبر ٢٠١٦/٢٠١٥.

جدول (١٢ - أ) هيكل الإيرادات العامة
(الإيرادات الضريبية)

(مليون جنيه)

٢٠١٧/١٦	٢٠١٦/١٥	٢٠١٧/٢٠١٦ ^{١/}	٢٠١٦/٢٠١٥ ^{١/}	٢٠١٥/٢٠١٤	٢٠١٤/١٣	٢٠١٣/١٢	٢٠١٢/١١	٢٠١١/١٠	
يوليو-سبتمبر	يوليو-سبتمبر	موازنة	موازنة	ختامى مبدئى	فعليات	فعليات	فعليات	فعليات	
٩٦,٨٠٤	١٠٠,١٣٠	٦٦٩,٧٥٦	٦٢٢,٢٧٧	٤٦٥,٢٤١	٤٥٦,٧٨٨	٣٥٠,٣٢٢	٣٠٣,٦٢٢	٢٦٥,٢٨٦	إجمالى الإيرادات
٦٤,١١٣	٦٤,٤٧٨	٤٣٣,٣٠٠	٤٢٢,٤٢٧	٣٠٥,٩٥٧	٢٦٠,٢٨٩	٢٥١,١١٩	٢٠٧,٤١٠	١٩٢,٠٧٢	الإيرادات الضريبية
١٩,٩٩٨	٢٣,٦١١	١٥٠,٤٦٥	١٥٨,٧٢٩	١٢٩,٨١٨	١٢٠,٩٢٥	١١٧,٧٦٢	٩١,٢٤٥	٨٩,٥٩٣	الضريبة على الدخل والأرباح والمكاسب الرأسمالية ومنها
٧,٠٥٦	٥,٩٦٤	٣٦,٤٤٣	٣٠,٩٧٦	٢٦,٨٠١	٢٢,٢٥٢	١٩,٧٠٨	١٦,٠١٠	١٣,٣٩٣	ضرائب على الدخل من التوظيف
١,٥١٥	١,٦٧٠	١٥,٦٧٧	١٥,٥٥٧	١١,١٣٤	٨,٩٤٣	٦,٤٣٦	٥,٥٨٢	٥,٤٨٥	ضرائب على الدخل بخلاف التوظيف
١٥	١٠	٢,٥٢٦	٣,٥٢٠	٢٧٩	٢١٨	٨٧	١٠٤	١٧٧	ضرائب على الأرباح الرأسمالية
١١,٤١١	١٥,٩٦٧	٩٥,٨١٩	١٠٨,٦٧٦	٩١,٦٠٣	٨٩,٥١٢	٩١,٥٣١	٦٩,٥٥٠	٧٠,٥٣٨	الضريبة على أرباح شركات الأموال ومنها
٠	٠	٢١,٤١٩	٣٩,٩٦٨	٣٦,٠٠٠	٤٦,٠٦٠	٤٥,٨١٦	٣٤,٠٧٥	٣٤,٣٠٨	من هيئة البترول
^{١/٣} ٣,٨٦٠	٧,٢٤٥	١١,١٨٦	٨,٥١٩	٣,٦٩١	٤,٠٤٢	٨,٢٩٠	٠	٠	من البنك المركزى
^{١/٤} ٢,٣٠٠	٤,٠٠٠	١٨,١١٤	١٧,٥٥١	١٣,٤٠٠	١٤,٣١٢	١٢,١٥٠	١١,٨٠٠	١٠,٩٠٠	من قناة السويس
٥,٢٥١	٤,٧٢٢	٤٥,١٠٠	٤٢,٦٣٨	٣٨,٥١٢	٢٥,٠٩٩	٢٥,٢٧٥	٢٣,٦٧٤	٢٥,٣٣٠	من الشركات الأخرى
٧,٩٢٧	٥,٨٦٩	٣٦,٣٤١	٤١,٢٣٦	٢١,١٠٧	١٨,٧٦١	١٦,٤٥٣	١٣,٠٨٩	٩,٤٥٢	الضرائب على الممتلكات
٤٢١	٩٨	٢,٦٤٩	٣,٤٧٣	٦٣٧	٤٢٨	٥٣١	٥٢٠	٣١٧	ضرائب دورية على الممتلكات
٣٩	٣٦	٢٣٤	٢٣٢	١٨٦	١٨٤	١٨٥	١٧٥	١٧٨	ضريبة الأراضى
٣٨٢	٦٢	٢,٤١٥	٣,٢٤١	٤٥١	٢٤٤	٣٤٦	٣٤٦	١٣٩	ضريبة المباني
٦,٩٩٢	٥,١٢٨	٢٩,١٠٩	٣٣,٨٨٠	١٧,٦٢٩	١٦,٠٥٥	١٣,٩٠٥	١٠,٥٧٥	٧,٣٢٣	ضريبة على العمليات المالية التجارية والرأسمالية ومنها
٦,٨٤٠	٤,٩٩٠	٢٧,٩٧٧	٣٢,٩٦٨	١٦,٦٨٢	١٥,٢٥٦	١٣,١٦٨	٩,٩٠٣	٦,٧١١	ضريبة على عوائد أذون وسندات الخزانة
٥١٤	٦٤٤	٤,٥٨٣	٣,٨٨٣	٢,٨٤١	٢,٢٧٩	٢,٠١٧	١,٩٩٣	١,٨١٣	ضرائب ورسم على السيارات
٣١,٩٤٠	٢٩,٨٥٦	٢٠١,١٧٨	١٨٤,٠٩٤	١٢٢,٩٣٠	٩١,٨٦٧	٩٢,٩٢٤	٨٤,٥٩٤	٧٦,٠٦٨	الضرائب على السلع والخدمات ومنها
١٤,٠٥٨	١٣,٠٧٥	٨٣,٩١٩	٨٤,٢٥٤	٥٣,٤٢٥	٤٢,٩٧٤	٣٩,٤٩٦	٣٧,١٧٤	٣١,٨٧٣	الضريبة العامة على المبيعات
٥,٢٩٧	٤,٧٨٨	٣١,٩٩٤	٣٠,٢٠٩	١٨,٤١٥	١٤,٥٧٧	١٤,٠٣٨	١٥,٥٦٦	١٢,٩٢٣	سلع محلية
٨,٧٦١	٨,٢٨٧	٥١,٩٢٥	٥٤,٠٤٥	٣٥,٠١٠	٢٨,٣٩٨	٢٥,٤٥٨	٢١,٦٠٧	١٨,٩٥٠	سلع مستوردة
٣,٤٢٥	٢,٩٤٠	٣٣,٧٢٩	٢٩,٥٩٥	١٢,٠٩٨	٩,٤٦٣	٩,٧٦٧	٩,١٤١	٩,٣٩١	ضريبة المبيعات على الخدمات
١٠,٧١٤	١٠,٤١١	٥٤,٤٠٠	٤٥,٥٦٠	٣٩,٧٥٠	٢٤,١٩٠	٣٠,٤٨٢	٢٥,٩٨٥	٢٣,١٢٢	ضرائب على سلع جدول رقم "١" محلية
١١٨	٤٠	٢٩٧	٤٣٦	٢٥٩	٣٧٤	٤٩	٧١	٥٥	ضرائب على سلع جدول رقم "١" المستور
٤٠٤	٣٢٤	٢,١٥٥	١,٨٣٤	١,٣٨٢	١,١٦٧	١,٠٩٢	٨٨٠	٨٧٣	ضرائب على الخدمات الخاصة
١,٩٤٨	١,٥٧١	١٣,٧٩٢	١٠,٠٦٢	٧,٧٢١	٦,٦٩٤	٥,٢٤٨	٥,٤٦٥	٥,٠٦٥	ضرائب الدمغة (عدا دمغة الماهيات)
٤,٢٤٨	٥,١٤١	٢٩,٥٤٨	٢٧,٤٠١	٢١,٨٦٧	١٧,٦٧٣	١٦,٧٧١	١٤,٧٨٨	١٣,٨٥٨	الضرائب على التجارة الدولية (الجمارك) ومنها
٤,٠٠٤	٤,٩٣٦	٢٨,٤٤١	٢٦,٢٥٨	٢٠,٩٥٥	١٦,٩٣٥	١٥,٦٢٦	١٣,٩٥٥	١٢,٩٩٧	ضرائب جمركية قيمة
٠	٠	١٥,٧٦٨	١٠,٩٦٨	١٠,٢٣٥	١١,٠٦٢	٧,٢٠٨	٣,٦٩٤	٣,١٠٢	ضرائب أخرى

المصدر: وزارة المالية
* ختامى مبدئى.

١/ تعكس بيانات الموازنة بموجب القرار الجمهوري رقم ٣٢ لعام ٢٠١٥. وجدير بالذكر أن بيانات الحساب الختامى للموازنة العامة للدولة للعام المالى ٢٠١٦/٢٠١٥ معروضة فى الوقت الحالى على مجلس النواب وسوف يتم نشرها فى النشرة الشهرية القادمة.

٢/ تعكس بيانات الموازنة بموجب القرار الجمهوري رقم ٨ لعام ٢٠١٦ .

٣/ يرجع الانخفاض فى الضريبة على أرباح شركات الأموال من البنك المركزى نتيجة لقيام البنك خلال فترة المقارنة (الربع الأول من العام المالى السابق ٢٠١٥/٢٠١٦) بسداد جزء من الضرائب الخاصة بالعام المالى ٢٠١٦/٢٠١٥ بنحو ٦ مليار جنيه كدفعة مقدمة تحت ضريبة الدخل. وذلك على عكس المعتاد فى ظهور الحصيلة الخاصة بكل عام فى حسابات العام الذى يليه. مما أثر على ظهور الضريبة على أرباح البنك المركزى خلال الفترة محل الدراسة بقيمة أقل من فترة المقارنة، و أن هذا لا يؤثر على إيرادات البنك المركزى، حيث من المتوقع زيادة المحصل من البنك المركزى خلال الفترات القادمة.

٤/ يرجع الانخفاض فى الضريبة على أرباح شركات الأموال من قناة السويس نتيجة لإختلاف توقيت تحصيل ورودها، ولا يؤثر على الحصيلة أو إيرادات قناة السويس حيث سوف تظهر حصيلة إضافية لها فى بيانات الفترات القادمة.

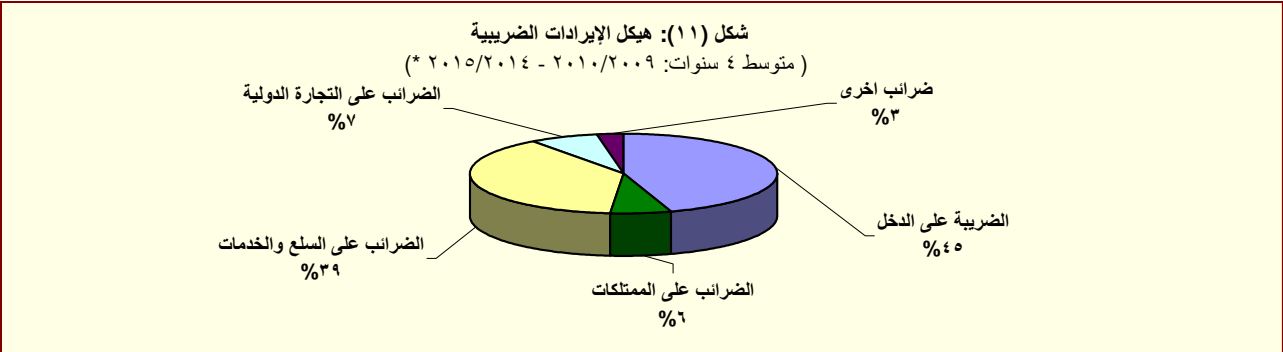

المصدر: وزارة المالية
* ختامى مبدئى.

جدول (١٢- ب) هيكل الإيرادات العامة
(الإيرادات غير الضريبية)

(مليون جنيه)		٢٠١٧/٢٠١٦	٢٠١٦/٢٠١٥	٢/٢٠١٦/٢٠١٥	٢٢٠١٥/٢٠١٤	٢٠١٤/٢٠١٣	٢٠١٣/٢٠١٢	٢٠١٢/٢٠١١	٢٠١١/٢٠١٠
		يوليو-سبتمبر	يوليو-سبتمبر	موازنة	موازنة	ختامى مبدئى	فعليات		
الإيرادات غير الضريبية		٣٢,٦٩١	٣٥,٦٥٣	٢٣٦,٤٥٦	١٩٩,٨٥٠	١٥٩,٢٨٤ ^{١/}	١٩٦,٤٩٩	٩٩,٢٠٣	٧٣,٢١٤
المنح		١٠١	٢,٥٧٢	٢,٢١٣	٢,٢٠٨	٢٥,٤٣٧	٩٥,٨٥٦	٥,٢٠٨	٢,٢٨٧
منح من حكومات أجنبية		٩٣	٢,٥٥٦	١,٢٨٨	١,٥٨٢	٢٤,٩٤٢	٩٥,٤٩٧	٤,٨٢٠	٩٢٤
منح من منظمات دولية		١٠٥	٠	٥٩٧	٢٣٣	٣٠٢	١٥٠	١١٢	٣٩٢
أخرى ^{٤/}		٥٠٨	١٥٠	٣٢٨	٣٩٣	١٩٤	٢١٠	٢٧٥	٩٧١
ايرادات أخرى		٣٢,٥٩١	٣٣,٠٨١	٢٣٤,٢٤٢	١٩٧,٦٤١	١٣٣,٨٤٧	١٠٠,٦٤٢	٩٣,٩٩٦	٧٠,٩٢٧
عوائد الملكية		٢٤,٨٣٢	٢٥,٧٨٠	٩٩,٣٠٩	١٢٦,٣٨٣	٨١,٤٦٣	٥٦,٩٩٠	٥٦,٤٩٤	٤١,١٨٨
الفوائد المحصلة		٧٠٩	١٤٠	٢,٥٢٠	٤,٥٨٣	٣,٤٥٣	٧٤٥	٨٣٧	١,١٣٠
على إعادة الإقراض (تشمل فوائد القروض الخارجية المعاد أقراضها من الخزنة العامة)		٧٠٧	١٣٧	٢,٤٠٦	١,٩٠٠	٣,٣٥٠	٥٨٩	٦٩٨	٩٧٩
أرباح الأسهم ومنها:		٢١,٥٢٧	٢٥,٥٤٣	٨٥,٦٣٩	١٠١,٩٩٩	٧١,٥٧١	٥٣,٩٦٦	٥١,٩٣٥	٤١,٣١٥
هيئة البترول		٠	٠	١٣,٩٥٠	٢٩,٠٢٠	٢٥,٤١٤	٢١,٨٠٩	١٨,٧٨٥	٢١,٠١٠
البنك المركزى		١٤,٩٢٧ ^{٨/}	١٩,٤٦٠	٢٩,٢٤٤	٣٤,٣٥٧	١٣,٤١٧	٩,٢٨٣	١١,٣١٧	٤٩٨
قناة السويس		٤,٧٥١	٤,٥٠٢	٢٣,٢٦٨	١٩,٦٩٢	١٩,٢١٤	١٨,٠٨٤	١٦,٣٧٥	١٦,١١٨
الهيئات الاقتصادية		١,٧٥٧	٩٧٤	٩,٧٠٤	١٠,٥٨٢	١٠,٠٩٣	١,٦٣٠	١,٩١٥	٢,٢٠٧
شركات قطاع الأعمال العام		٩٣	١٥٧	٦,٥٦٨	٢,٧٢٣	٢,١٩١	٢,٣٢٢	٢,٩١١	٣,٢٦٣
عائد الإيجارات		١١٥	٩٨	١٠,١٥١	١٤,٦٠٢	٦,٣١١	٢,٠٣٤	٣,٣٦١	٣,٠٧٨
إتاوة البترول		٠	٠	٤,٦٢٥	٤,١٣٨	٥,٩٦٤	١,٧٢٧	٢,٩٣٣	١,٤٦٥
عوائد ملكية أخرى		٢,٤٨١ ^{٩/}	٠	١,٠٠٠	٥,٢٠٠	١٢٨	٢٤٥	٣٦١	-٢,٩١٢
حصولية بيع السلع والخدمات		٤,٣٥٢	٤,٢٨٥	٣٠,٦٤٣	٢٧,٢٠٩	٢٦,٤٥٧	٢٨,٤٩٩	٢٢,٧٣٣	١٧,٨١٩
ايرادات الخدمات، ومنها:		٤,٣٤٩	٤,٢٨٠	٣٠,٦٠٢	٢٧,١٧٦	٢٦,٤١٦	٢٨,٤٧١	٢٢,٧٠٨	١٧,٧٨٩
موارد جارية من الصناديق والحسابات الخاصة ^{١٠/}		٣,٣٣٨	٢,٩٦٤	٢٢,٧٢٦	٢١,٢٨٩	٢١,٠٣٧	٢٤,٣٥٩	١٨,٩٤٦	١٤,٢٩٠
ايرادات بيع السلع، ومنها:		٣٠٢	٤٠٩	٤٢	٣٢	٤٢	٢٧	٢٥	٣٠
حصولية فروق أسعار بيع الغاز الطبيعى		٠	٠	٠	٠	٠	٠	٠	١٠٠
تعويضات و غرامات		٦٣١	١٨٥	٩١٤	٦٣٧	٨٤٢	٥٤٦	٤٧٩	٥١٩
التحويلات الاختيارية		١٠٧	٥٣	٧٧١	٨٩٣	٩٠١	١,٠٦١	٦١٢	٦٧٣
جارية		٦٦	٤٦	٧٦٥	٨٩٣	٣٧٩	٥٧٩	٣٨٣	٤٩٧
رأسمالية		٤١٠	٦٠٨	٦	٠	٥٢٣	٤٨٢	٢٣٠	١٧٦
ايرادات متنوعة		٢,٦٦٩	٢,٧٧٨	١٠,٢٠٤	٤٢,٥٢٠	٢٤,١٨٤	١٣,٥٤٧	١٣,٦٧٧	١١,١١٨
جارية		١,٤٤٩	١,٣٧٢	١٣,٣٦٠	١٠,٩٥١	٩,٩١٤	٧,٣٢٩	٦,٨٧٢	٣,٥٢٧
رأسمالية، ومنها		١,٢٢٠	١,٤٠٦	٨٩,٢٤٤	٣١,٥٦٩	١٤,٢٧٠	٦,٢١٩	٦,٨٠٦	٧,٥٩٢
نقص الرصيد المدين		٤٠٧	٤٠٣	٠	٠	٥,٠٩٩	٢,٩٩٠	٣,٣٦٣	٣,٢٥٤
للدفعات المقدمة									
لتمويل الاستثمارات ^{١١/}									
موارد ومصادر									
رأسمالية أخرى لتمويل الاستثمارات		٦٧٤	٩٥٤	٨٠,٠٦٠ ^{١٠/}	١٨,١٣٨	٤,٩٩٢	٢,٧٠٩	٢,٦٩٠	٣,١٦٦

المصدر: وزارة المالية
* ختامى مبدئى.

١/ يرجع الإنخفاض في الإيرادات غير الضريبية إلى تراجع الموارد الاستثنائية من المنح لتبلغ حوالى ٢٥.٤ مليار جنيه فقط خلال العام المالى ٢٠١٤/٢٠١٥، وذلك مقابل منح بلغت نحو ٩٥.٩ مليار جنيه خلال العام المالى ٢٠١٣/٢٠١٤.

٢/ تعكس بيانات الموازنة بموجب القرار الجمهوري رقم ٣٢ لعام ٢٠١٥. **وجدير بالذكر أن بيانات الحساب الختامى للموازنة العامة للدولة للعام المالى ٢٠١٥/٢٠١٦ معروضة فى الوقت الحالى، على مجلس النواب وسوف يتم نشرها فى النشرة الشهرية القادمة.**

٣/ تعكس بيانات الموازنة بموجب القرار الجمهوري رقم ٨ لعام ٢٠١٦.

٤/ تشمل منح من جهات حكومية.

٥/ إيرادات الصناديق والحسابات الخاصة التابعة لجهات موازنية مثل الجامعات والمراكز الطبية المتخصصة والهيئات والمراكز البحثية، ويقابل هذه الإيرادات مصروفات بذات القيمة موزعة على أبواب الاستدامات.

٦/ تشمل إيرادات إضافية بنسبة ١٠% من إجمالي الإيرادات الشهرية للصناديق والحسابات الخاصة، بالإضافة إلى نسبة مقدارها ٢٥% من أرصدة تلك الصناديق تؤوّل إلى وزارة المالية خلال العام المالى ٢٠١٣/٢٠١٤ فقط وفقاً للقانون رقم ١٩ لعام ٢٠١٣.

٧/ يعكس المبالغ التى تم دفعها مقدما لتمويل مشروعات استثمارية خلال العام المالى السابق ولم يتم استخدامها خلال نفس العام، ومن ثم يتم قيد هذه المبالغ فى العام المالى التالى كجزء من استثمارات ممولة ذاتياً تحت بند "الإيرادات المتنوعة".

٨/ يرجع الإنخفاض فى أرباح الأسهم من البنك المركزى نتيجة لقيام البنك خلال فترة المقارنة (الربع الأول من العام المالى السابق ٢٠١٦/٢٠١٥) بسداد جزء من الضرائب الخاصة بالعام المالى ٢٠١٦/٢٠١٥ كدفعة مقدمة. وذلك على عكس المعتاد فى ظهور الحصولية الخاصة بكل عام فى حسابات العام الذى يليه. مما أثر على ظهور أرباح الأسهم من البنك المركزى خلال الفترة محل الدراسة بقيمة أقل من فترة المقارنة، و أن هذا لا يؤثر على إيرادات البنك المركزى، حيث من المتوقع زيادة المحصل من البنك المركزى خلال الفترات القادمة.

٩/ يرجع السبب الرئيسى فى ارتفاع عوائد الملكية الأخرى إلى تحصيل إيرادات من بيع ترددات الجيل الرابع لشركات المحمول الثلاثة العاملة فى السوق المصرى.

١٠/ تعكس الزيادة فى "موارد ومصادر رأسمالية أخرى لتمويل الاستثمارات" فى ضوء موارد ذاتية متوقعة لتمويل مشروع الإسكان الإجتماعى تقابله زيادة مماثلة على جانب المصروفات.

جدول (١٣): توزيع الواردات والمتحصلات الجمركية بحسب التصنيف الوظيفي للواردات^{١/}
(مبنى على التصنيف الواسع للأمم المتحدة)

(مليون جنيه)

البند	الواردات السلعية					الإيرادات الجمركية ٢/				
	٢٠١٢/١١	٢٠١٣/١٢	٢٠١٤/١٣	٢٠١٥/١٤	يوليو-مايو ^{٥/} ٢٠١٦/٢٠١٥	٢٠١٢/١١	٢٠١٣/١٢	٢٠١٤/١٣	٢٠١٥/١٤	يوليو-مايو ^{٥/} ٢٠١٦/٢٠١٥
الإجمالي	٣٦٢,٨٨٩	٤٢٧,٩٩٣	٤٤٦,١٨٧	٤٥٥,٧٧٦	٥٢٧,٦٥٥	١٤,٧٨٨	١٧,٠١١	١٧,٥٧٩	٢١,٦٩٤	٢١,٢٧٤
	(١١.٠)	(١٧.٩)	(٤.٣)	(٢.١)	(٢٧.٧)	(٦.٧)	(١٥.٠)	(٣.٣)	(٢٣.٤)	(٩.٥)
١١١ سلع غذائية أولية للصناعة	٢٩,٢٨٦	٣١,٦٧٩	٢٤,٩٧٨	٢٦,٥٥٥	٢٦,١٩٩	٢٤.٠	٢٦	٢٤	٣٦	٣٧
١١٢ سلع غذائية أولية للإستهلاك	٩,٠١٠	١٠,٣٣١	١١,٣٨٨	١١,٦١١	١٣,٤٠٢	١.٢	١٢٣	١٢٣	٢٠٩	٣٥٦
١٢١ سلع غذائية مصنعة للصناعة	٢٦,٤٢٥	١٢,٤١١	٧,٥٤٩	١٠,٠٧١	١٤,١٦٠	٢٤	٢٦	٢٣	٥٧	١٠٤
١٢٢ سلع غذائية مصنعة للإستهلاك	١٩,٤٢٣	١٨,٧٥٩	١٥,٦٨١	٢٤,٣٢٠	٢٨,٥٥٣	٤٢٥	٥٠.٦	٤٦١	٥٧٧	٦٥٨
٢١ مستلزمات صناعية أولية	٣٣,٨٨٣	٣١,٦٤٧	٢٦,٥٥٢	٢٥,٨٩٥	٢٥,٠٥٧	١٥٥	١٣٨	١٤٨	١٥٩	٢٥٤
٢٢ مستلزمات صناعية مصنعة	١٢٥,٢٥٦	١٣٨,٥٥٥	١٣٥,٦٩٩	١٥٣,٧٩٩	١٦٤,٥٨٤	٢,٤٣٩	٢,٣٧٨	٢,٤٦٠	٢,٧٧٤	٣,٨٨٨
٣١ وقود وزيوت خام	٧,٢٠٥	٢٣,٢١٤	٤٨,٧٣١	١٨,٠٠٢	١١,٣٩٥	٠.٠	٠.٠	٠.٠	٢٨٨.٤	٠.٠
٣٢ وقود مصنع ووقود أخرى	١٩,١٢١	٣١,٩٩٥	٤٢,٠٨٣	٢٧,٣٠٨	٥٣,٨٦٠	١,٢٦٨	١,٣٠٠	١,٤٩٣	١,١١١	٢,٥٣٤
٤١ سلع رأسمالية عدا معدات النقل	٢٧,٠٥١	٤٢,٥٢٧	٤٥,٨٤٥	٥٠,٣١٦	٥٥,٢٥٦	٧٦٨	٧٥٦	٨١١	١,٠٢٠	١,٧٠٣
٤٢ قطع غيار وأجزاء سلع رأسمالية	١٦,٢٠٩	٢٠,٤٠٣	٢٢,١٧٩	٢٤,٣٣٢	٢٥,١٤١	٥١٢	٥١٦	٥٢٨	٥٨٥	٦١٩
٥١ سيارات الركوب	٧,٣١٦	٩,٠٩٨	٧,٤٠٨	١٦,٧٩٤	٢٣,٢٣١	٣,١٢٧	٢,٧١٨	٣,١٦٨	٣,٩٧٣	٤,٢١٩
٥٢ غيرها من السيارات	٧,٠٤٧	٨,٤٨٠	٧,٠٨٣	٩,٩٩١	١٥,٦٣٩	٧٩٤	٧٣٢	٨٠٧	١,٠٦٨	٩٠٧
٥٣ قطع غيار وأجزاء لوسائل النقل	١٣,٣٢٣	١٦,٧٨٤	١٦,٣٢٠	١٧,٥٨٦	٢٠,٠٨٩	٧٢٣	٧١٧	٧٤٠	٨٧٤	١,٠٧٨
٦١ سلع إستهلاكية معمرة	٤,٠٠١	٦,٠٩١	٦,٥٣٨	٦,٧٦١	١٤,١١٥	٦٥٢	٦٣٣	٦٦٦	٧٩٦	٩٠٩
٦٢ سلع إستهلاكية نصف معمرة	٥,٩٤٤	٨,٦٠٤	٧,٥٦٢	١٠,٩١٦	١٢,٩٥٤	٦٣١	٧٥١	٨١٩	١,٤٥٧	٢,٠٤٤
٦٣ سلع إستهلاكية غير معمرة	١٢,٢٥٦	١٧,٣٤٢	٢٠,٥٢٥	٢٠,٩٤٧	٢٣,٢١٣	٢٦١	٣٦٤	٢٨٢	٦٥٩	١,٠٦٤
٧ سلع أخرى	١٣٣	٧٥	٦٨	٥٧١	٨٠٩	٢,٨٨٣	٥,٣٢٧	٥,٠٢٦	٦,٠٥٠	٩٠٠
ملاحظات										
إجمالي الواردات (مليون دولار)	٦٠,٤٩٢	٧١,٣٤٤	٧٤,٣٧٧	٦٣,٧٤٥	٦٦,٠٠٦					
الإيرادات الجمركية/ الناتج المحلي الإجمالي ^{٣/}						٠.٩	٠.٩	٠.٨	٠.٩	٠.٨
الإيرادات الجمركية/ إجمالي الإيرادات والمنح						٤.٩	٤.٩	٣.٨	٤.٧	٦.٠
الإيرادات الجمركية/ إجمالي الإيرادات الضريبية ^{٤/}						٧.١	٦.٨	٦.٨	٧.١	٧.٩

المصدر: وزارة المالية، مصلحة الجمارك المصرية
* ختامي ميدنى

() معدل تغير سنوى.

١/ جملة المتحصلات لمصلحة الجمارك قد تختلف عن القيمة الاجمالية المعروضة عن متحصلات التجارة الدولية فى جدول الموازنة العامة بسبب توزيع متحصلات مصلحة الجمارك على بنود الموازنة المختلفة، مثل الضرائب على التجارة الخارجية، الضرائب على السلع والخدمات، وضرائب أخرى.

٢/ تتضمن الإيرادات السيادية والجارية.

٣/ قامت وزارة التخطيط والمتابعة والإصلاح الإدارى بمراجعة السلسلة الزمنية للناتج المحلي الإجمالي ابتداءً من عام ٢٠١٢/٢٠١١ وحتى عام ٢٠١٤/٢٠١٣ وفقاً للتعداد الإقتصادى للعام المالى ٢٠١٣/٢٠١٢ والذى ساعدت نتائجه فى تحقيق قدر أكبر من شمولية المنشآت بالإضافة إلى تحسين تقديرات حجم القطاع غير الرسمى. وقد تم مراجعة تقديرات الناتج المحلي الإجمالي لينبلغ ٢٤٢٩.٨ مليار جنيه فى عام ٢٠١٤/٢٠١٣. ودير بالذكر أنه قد تم حساب المؤشرات الربع سنوية باستخدام بيانات الناتج المحلي الإجمالي للعام بأكمله. كما تم مراجعة تقديرات الناتج المحلي الإجمالي مؤخراً لتصبح ٢٧٧١.٣ مليار جنيه فى عام ٢٠١٦/٢٠١٥، بدلاً من تقديرات سابقة بنحو ٢٨٣٣.٤ مليار جنيه فى ضوء الأداء الفعلى لأهم المؤشرات الاقتصادية خلال الفترة يوليو - ديسمبر ٢٠١٦/٢٠١٥.

٤/ إجمالي الضرائب التى تم تحصيلها من قبل المصالح الإيرادية (الضرائب على الدخل ، المبيعات، الجمارك، والضرائب العقارية).

٥/ تجدر الإشارة إلى أن البيانات الخاصة بالأداء الفعلى للفترة يوليو-سبتمبر ٢٠١٦/٢٠١٧ لاتزال فى طور الإعداد من قبل مصلحة الجمارك المصرية وسوف يتم عرضها فور الانتهاء منها، بالإضافة إلى البيانات التقديرية للعام المالى ٢٠١٥/٢٠١٦.

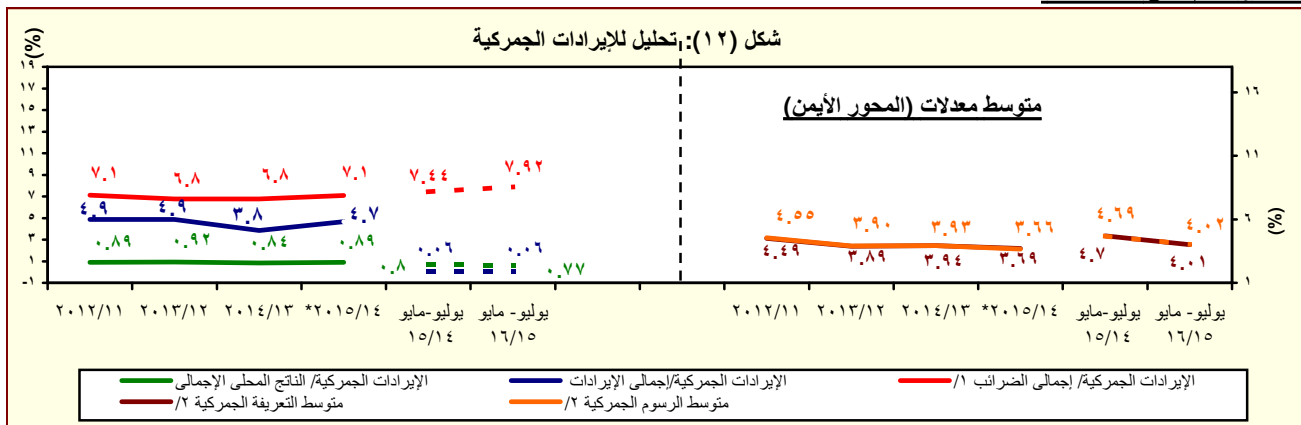

المصدر: وزارة المالية، مصلحة الجمارك المصرية
* ختامي ميدنى

١/ إجمالي الضرائب التى تم تحصيلها من قبل المصالح الإيرادية (الضرائب على الدخل ، المبيعات، الجمارك، والضرائب العقارية).

٢/ بالنسبة إلى اجمالي الواردات.

جدول (١٤): هيكل المصروفات العامة^{١/٣}

(مليون جنيه)

٢٠١٧/٢٠١٦	٢٠١٦/٢٠١٥	٢٠١٧/٢٠١٦	٢٠١٦/٢٠١٥	٢٠١٥/٢٠١٤	٢٠١٤/٢٠١٣	٢٠١٣/٢٠١٢	٢٠١٢/٢٠١١	٢٠١١/٢٠١٠	
يوليو-سبتمبر	يوليو-سبتمبر	موازنة	موازنة	ختامى مبدئى			فعليات		
١٧٢,١٧٤	١٦٩,٨٨٤	٩٧٤,٧٩٤	٨٦٤,٥٦٤	٧٣٣,٣٥٠	٧٠١,٥١٤	٥٨٨,١٨٨	٤٧٠,٩٩٢	٤٠١,٨٦٦	المصروفات
٥٥,٣٠٩	٥٥,٢٨١	٢٢٨,٧٣٦	٢١٨,١٠٨	١٩٨,٤٦٨	١٧٨,٥٨٩	١٤٢,٩٥٦	١٢٢,٨١٨	٩٦,٢٧١	الأجور والتعويضات للعاملين
٤٤,٥٣٢	٤٤,٧١٧	١٨٧,١٠٠	١٨٠,٥٤٠	١٦٢,٣١١	١٤٦,٨٧٠	١١٨,١٩٦	٩٩,٩٢٦	٧٨,٢٧٠	الاجور والبدلات النقدية والعينية
١٢,٩٧٥	١٢,٣٧٦	٦٠,٦٣٢	٣١,٣٦٦	٢٧,٧٦٣	٢٦,٤٧١	٢٤,٠٠٦	١٩,٩٥٩	١٧,٩١٧	الوظائف الدائمة
٩٠٠	٦٣٠	٣,٦٥٢	٣,٦٥٣	٢,٥٥٠	٢,٥٩٠	١,٩٨٣	٢,١٢٤	١,٧٤٨	الوظائف المؤقتة
٢١,١٢٢	٢٢,٠٧٥	٧٧,٧٦٦	٨٧,٣٩٠	٨٠,٠٣٤	٧٥,٢٧٩	٦١,٢٩٣	٥٢,٧٢٩	٣٥,٠٩٣	المكافآت
٥,٨٠٩	٥,٥٦٧	٢٦,٦١٧	٢٧,٠٤٥	٢٤,١٢٨	٢٢,١٧٢	١٧,٣١٧	١١,٢٠٧	٩,٩٨١	بدلات نوعية
٢,٩٨٩	٣,٣٤٢	١٤,٥٣٦	٢٧,٧٨٤	٢٥,٠٨٥	١٧,٧٢٨	١١,٦٨١	١١,٣٩٧	١١,٣٩٦	مزايا نقدية
٧٣٨	٧٢٧	٣,٨٩٧	٣,٣٠٢	٢,٧٥١	٢,٦٣٠	١,٩١٥	٢,٥٠٩	٢,١٣٥	المزايا العينية
٥,٤٧٤	٥,١١٩	٢٢,٠٣٧	٢٠,٤٠٧	١٨,٩٩٧	١٦,٧٠٥	١٣,٦٧٥	١١,٥٨٩	٩,١٠٣	المزايا التأمينية
٤,٨٤٥	٤,٥٣٤	١٩,١٤٠	١٧,٦٢٢	١٦,٧٥٩	١٤,٧٩٢	١٢,١٠٠	١٠,٣٠٦	٨,٠٧٠	حصة الحكومة فى صندوق التأمين الاجتماعى للحكومة
٦٣٠	٥٨٥	٢,٨٩٧	٢,٧٨٥	٢,٢٣٨	١,٩١٢	١,٥٧٥	١,٢٨٣	١,٠٣٣	مزايا تأمينية أخرى
٥,٦٦٣	٥,١٥٠	٤٢,٣٠٢	٤١,٤٣٢	٣١,٢٧٦	٢٧,٢٤٧	٢٦,٦٥٢	٢٦,٨٢٦	٢٦,١٤٨	شراء السلع والخدمات
٢,٢٦٨	١,٧٦٢	١٧,٨٥٤	١٧,٤١٤	١٤,٤٤٨	١٢,٠٨٤	١١,٩٩٤	١٠,٥٩٩	٩,٩٧٩	السلع ومنها
١,٢١٢	٩١٤	٨,٧٢٧	٨,٣٧١	٦,٩٦١	٥,٨٤٠	٥,٧٠٤	٤,٢٩٩	٤,٠٣١	المواد الخام
١٥٣	١٥٥	١,٤١٧	١,٢٩٦	١,١٦٥	٨٠٥	١,٠١٦	٩٥٥	٨٧١	وقود وزيت و قوى محرك للتشغيل
٤٢٤	٤٣١	٤,٨٣١	٥,٠٨٦	٤,٦٠٣	٤,٠٢٠	٣,٩٥٧	٤,١٥٩	٣,٨٤٦	مياه وانارة
٣,٠١٣	٢,٧٠٦	١٦,٣٩٥	١٥,٧٩١	١٣,٥٤٩	١١,٧٨٦	١١,٢٩٧	١١,٥١٦	١٠,٧١٦	الخدمات ومنها
٩٨٨	٨٤٧	٦,٠٧٨	٥,٨٨٧	٤,٠٤٧	٣,٤٧٧	٣,٥٦٦	٣,١٩٤	٣,٣٣٦	نفقات الصيانة
٤٦٨	٣٥٢	١,٦٤٣	١,٤٣٣	١,٤٧١	١,٣١٥	١٣٧٠	١,١٨٥	٨٤٢	نفقات طبع ودوريات وحقوق تأليف
٧٣٤	٨٠٧	٣,٢٥٩	٣,٠٥٥	٢,٩٣٩	٢,٥٤١	٢,٣٢٩	٢,١٠٦	٢,١١٢	نقل وانتقالات عامة
٦٦٧	٥٧٦	٣,٣٢٥	٣,٢٥٠	٣,٦٦٨	٣,٢٤٣	٢,٩٩٤	٣,٨٥٠	٣,١٣٣	نفقات خدمية متنوعة ^{١/٤}
٣٨٢	٦٨١	٨,٠٥٣	٨,٢٢٦	٣,٢٧٩	٣,٣٧٨	٣,٣٦١	٤,٧١١	٥,٤٥٣	أخرى

المصدر: وزارة المالية، مصلحة الضرائب المصرية
* ختامى مبدئى.

١/ تعكس بيانات الموازنة بموجب القرار الجمهوري رقم ٣٢ لعام ٢٠١٥. **يجدر بالذكر أن بيانات الحساب الختامى للموازنة العامة للدولة للعام المالى ٢٠١٦/٢٠١٥ معروضة فى الوقت الحالى على مجلس النواب وسوف يتم نشرها فى النشرة الشهرية القادمة.**

٢/ تعكس بيانات الموازنة بموجب القرار الجمهوري رقم ٨ لعام ٢٠١٦ .

٣/ التتويب يتفق مع معايير صندوق النقد الدولى والمعروفة بـ GFS ٢٠٠١ على أساس نقدى.

٤/ يشمل مصروفات خدمية أخرى متنوعة، من أهمها نفقات تنفيذ الأحكام القضائية.

جدول (١٤): هيكل المصروفات العامة (تابع)

(مليون جنيه)

٢٠١٧/١٦	٢٠١٦/١٥	٢٠١٧/٢٠١٦	٢٠١٦/٢٠١٥	٢٠١٥/٢٠١٤	٢٠١٤/١٣	٢٠١٣/١٢	٢٠١٢/١١	٢٠١١/١٠	
يوليو-سبتمبر	يوليو-سبتمبر	موازنة	موازنة	ختامى مبدئى	فعليات	فعليات	فعليات	فعليات	الفوائد ومنها:
٥٧,١٨٩	٥٠,٧٠٤	٢٩٢,٥٢٠	٢٤٤,٠٤٤	١٩٣,٠٠٨	١٧٣,١٥٠	١٤٦,٩٩٥	١٠٤,٤٤١	٨٥,٠٧٧	فوائد خارجية
١,٢٤٥	١,٢٠٤	٧,٦٥٩	٧,٠٢٢	٤,٧٠٠	٤,٩٩٦	٣,٨٩٦	٣,٤١٨	٣,٤١٦	فوائد محلية (لغير الحكوميين)
٤٩,١٨٥	٤٤,٠٣٤	٢٥٥,٩٢٩	٢١٠,٤٠٠	١٦٧,٦٢٩	١٤٨,٧٩٨	١٢٥,١٣١	٨٤,٤٥٥	٦١,١٣٤	فوائد محلية (لوحدة الحكومة العامة)
٦,٧٥٩	٥,٤٦٧	٢٨,٧٣١	٢٦,٤٠١	٢٠,٤٧٨	١٩,١٤٣	١٧,٨٣٦	١٦,٤٢٠	٢٠,٤٠٠	أخرى
١	٠	٢٠١	٢٢١	٢٠٢	٢١٣	١٣٣	١٤٨	١٢٧	الدعم والمنح والمزايا الإجتماعية
٣٢,٠٩٤	٣٧,٩٤٢	٢٠٦,٤٢٤	٢٣١,٢٢١	١٩٨,٥٦٩	٢٢٨,٥٧٩	١٩٧,٠٩٣	١٥٠,١٩٣	١٢٣,١٢٥	الدعم
١٥,٠٨٥	٢٠,٩٨٥	١٢٨,٥٣٣	١٥٣,٩٣٨	١٥٠,١٩٨	١٨٧,٦٥٩	١٧٠,٨٠٠	١٣٤,٩٦٣	١١١,٢١١	للمؤسسات حكومية غير مالية، ومنها:
١٤,٨٩٧	٢٠,٠٢٧	١٢٥,٥٣٣	١٤٩,٦٨٨	١٤٨,٧١٦	١٨٦,١٣٢	١٦٨,٩٧٨	١٣١,٨٨٥	١٠٨,٣١٦	دعم السلع التموينية
٥,١٠٠ ^{١٥}	١٠,٠٣٦	٤١,١١٥	٣٧,٧٥١	٣٩,٣٩٥	٣٥,٤٩٣	٣٢,٥٥١	٣٠,٢٨٢	٣٢,٧٤٣	دعم السلع البترولية
٠	٠	٣٥,٠٤٣	٦١,٧٠٤	٧٣,٩١٥	١٢٦,١٨٠	١٢٠,٠٠٠	٩٥,٥٣٥	٦٧,٦٨٠	للمؤسسات مالية حكومية
١٨٩	٩٥٨	٣,٠٠٠	٤,٢٥٠	١,٤٨٢	١,٥٢٧	١,٨٢٢	٣,٠٧٨	٢,٨٩٥	المنح
٧٦٧	٢,٠٨٩	٤,٠٥٧	٦,٧٠١	٦,٢١١	٥,١٩٠	٥,٠١٤	٥,٣٠٥	٥,٣١٩	للحكومات الأجنبية
١٠٠	٥٠	٢٢٩	١٩٣	١٦١	٢٣٩	١٤٥	٢١٩	٢٠٠	للمؤسسات الدولية
٠.٢	٠.٢	٠.٢	٠.٢	٠.٢	٠.٢	٠.٤	٠.٢	١.٢	لجهات الحكومة العامة
٦٦٨	٢,٠٣٩	٣,٨٢٨	٦,٥٠٨	٦,٠٥٠	٤,٩٥١	٤,٨٦٩	٥,٠٨٥	٥,١١٨	مزايا إجتماعية
١٥,٩٨١	١٤,٦٤١	٦٨,٠٦٢	٦٤,٨٩٣	٤١,٠٣٧	٣٥,٢٠٠	٢٠,٧٧٨	٩,٣٦٧	٦,١١٨	مزايا الأمان الإجتماعى
٢,٧١٣	١,٩٦٤	١١,٣٤٧	١١,٣٤٧	٦,٨٣٦	٥,٠٩٦	٣,٧٥٣	٢,٥٨١	٢,٠٤٨	مساعات إجتماعية ^{١٦}
١٣,١٢١	١٢,٥٤٦	٥٢,٤٨٥	٥٢,٤٨٦	٣٣,٢١٣	٢٩,٢٠٠	١٦,٣٥٢	٦,٢٠٠	٣,٤٣٨	نفقات خدمية لغير العاملين
١٠٧	٨٦	٤,٠١٤	٨٥٩	٨١٤	٧٣٣	٥٨٧	٥١٦	٥٧٢	مزايا إجتماعية للعاملين
٤٠	٤٤	٢١٦	٢٠١	١٧٥	١٧١	٨٧	٧٠	٦٠	المصروفات الأخرى
١٢,٩٩١	١٣,١٨٠	٥٨,١٠٠	٥٤,٧٩٩	٥٠,٢٧٩	٤١,٠٦٨	٣٤,٩٧٥	٣٠,٧٩٦	٣١,٣٦٤	جارية
٨٩٤	١,٠٢٠	٥,٩٢٣	٦,٩٨٨	٥,٤٧٧	٥,٩٧٦	٣,٨٣٠	٣,٠٢٦	٣,٣٦٥	ضرائب ورسوم
١٤.٧	١٦.٣	١٢١	١١٣	١٠٠	١٢٤	٩٢	٥٨	٦٧	اقتراكت
٠.٣	٣٥.٤	٤.٧	٣٨٣	٣٥٠	٢٢٨	٣١٤	٣٤٥	١٦٢	اخرى متنوعة
٨٧٩	٩٦٨	٥,٣٩٥	٦,٤٩٢	٥,٠٢٧	٥,٦٢٤	٣,٤٢٤	٢,٦٢٣	٣,١٣٦	المصروفات الأخرى الإجمالية والإحتياطيات العامة ^{١٧}
١٢,٠٩٧	١٢,١٦١	٥٢,١٧٧	٤٧,٨١١	٤٤,٨٠٢	٣٥,٠٩٢	٣١,١٤٥	٢٧,٧٧٠	٢٨,٠٠٠	شراء أصول غير مالية (الاستثمارات)
٨,٩٢٧	٧,٦٢٧	١٤٦,٧١١	٧٤,٩٦١	٦١,٧٥٠	٥٢,٨٨٢	٣٩,٥١٦	٣٥,٩١٨	٣٩,٨٨١	الأصول الثابتة
٨,١٩٨	٦,٨٧١	١٣٨,٣٦١	٦٦,٩٩٠	٤٥,٥٤٧	٣٨,٤٣٧	٣١,٩٣١	٢٨,٩٩٧	٣٣,٣٠٣	استثمار مباشر (شامل الرسوم الجمركية)
٨,١٥٤	٦,٨٢٥	١٣٧,٥٣٩ ^{١٨}	٦٦,٣١٢	٤٥,٠٥٧	٣٧,٩٠٩	٣١,٤٠٤	٢٨,٣٩٨	٣٢,٦٤٨	نفقات إيرادية مؤجلة (تشغيل)
٤٣	٤٦	٨٢٢	٦٧٨	٤٩٠	٥٢٨	٥٢٦	٥٩٩	٦٥٥	الأصول غير المنتجة
٣٤٨	٤٧١	١,٨١٠	٢,٧٧٩	٢,٩١٥	٨٦٩	٨٠٩	٥٨٣	٥٠٨	أخرى
٣٨٢	٢٨٥	٤,٥٤٠	٣,٦٩٢	١٣,٢٨٨	١٣,٥٧٦	٦,٧٧٧	٦,٣٣٧	٦,٠٧٠	

المصدر: وزارة المالية
* ختامى مبدئى .

١/ تعكس بيانات الموازنة بموجب القرار الجمهوري رقم ٣٢ لعام ٢٠١٥. **وجدير بالذكر أن بيانات الحساب الختامى للموازنة العامة للدولة للعام المالى ٢٠١٦/٢٠١٥ معروضة فى الوقت الحالى على مجلس النواب وسوف يتم نشرها فى النشرة الشهرية القادمة.**

٢/ تعكس بيانات الموازنة بموجب القرار الجمهوري رقم ٨ لعام ٢٠١٦ .

٣/ يعكس مساهمات الخزانة فى صناديق المعاشات.

٤/ يتضمن الإنفاق على الدفاع والأمن القومى.

٥/ يرجع الانخفاض فى إنفاق السلع التموينية نتيجة لإختلاف توقيت شراء القمح المحلى والمستورد، ولا يؤثر على حجم الدعم بل هناك زيادة فى دعم السلع التموينية بنسبة ١١.٦% بموازنة العام الحالى مقابل موازنة العام السابق.

٦/ تعكس الزيادة فى "استثمار مباشر (شامل الرسوم الجمركية)" فى ضوء موارد ذاتية متوقعة لتمويل مشروع الإسكان الإجتماعى تقابله زيادة مماثلة على جانب الإيرادات.

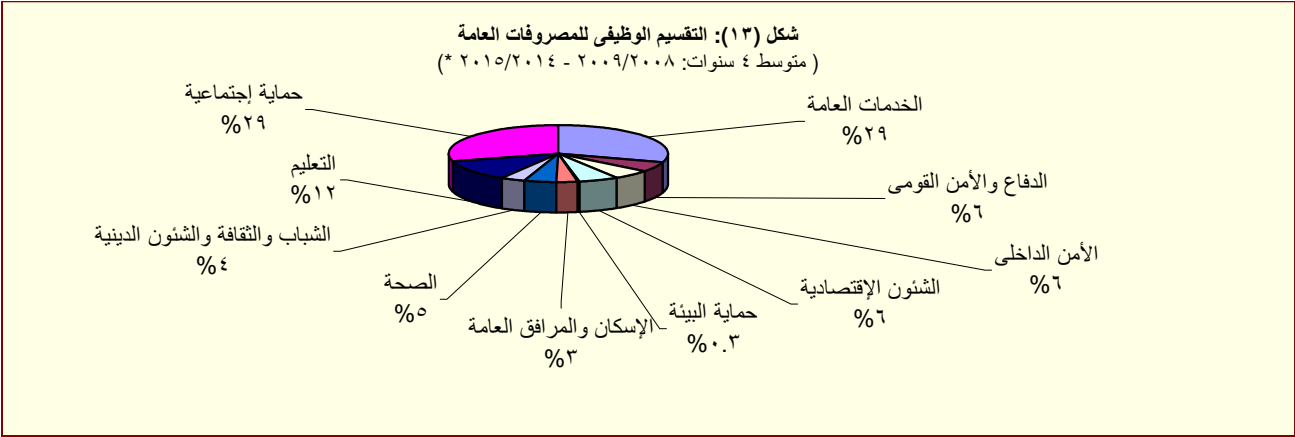

المصدر: وزارة المالية
* ختامى مبدئى .

القسم الخامس

الدين الحكومى و هيكل المديونية

جدول (١٥)	ملخص الدين العام المحلى	٣٥
جدول (١٦)	الدين المحلى لأجهزة الموازنة العامة	٣٦
جدول (١٧)	الدين المحلى للحكومة العامة	٣٧
جدول (١٨)	الدين العام المحلى	٣٨
جدول (١٩)	إجمالى الدين العام الخارجى	٣٩
جدول (٢٠)	خدمة الدين الحكومى (داخلى و خارجى)	٤٠
جدول (٢١)	إصدارات الاوراق المالية الحكومية (اذون و سندات)	٤١
جدول (٢٢)	إصدارات الاوراق المالية الحكومية (اذون و سندات) الربع سنوية	٤١
جدول (٢٣)	تطور معدلات العائد حتى تاريخ الإستحقاق لسندات الخزانة	٤٢

جدول (١٥):ملخص الدين العام المحلى									
عند مستويات تجميعية مختلفة ^{١/}									
(مليون جنيه)									
بيان سنوى					بيان ربع سنوى				
يونيو-١١	يونيو-١٢	يونيو-١٣	يونيو-١٤	يونيو-١٥	مارس-١٥	سبتمبر-١٥	ديسمبر-١٥	مارس-١٦*	
إجمالى الدين المحلى لأجهزة الموازنة العامة ^{٢/}	٩٦٧,٢٩٠	١,١٥٥,٣١٢	١,٤٤٤,٣٧٠	١,٦٩٩,٩٤٦	٢,٠٨٤,٧٤٨	٢,٢٤٨,٧٥٠	٢,٣٦٨,٤٥٥	٢,٤٦٢,٣٠٤	
	(١٩.٧)	(١٩.٤)	(٢٥.٠)	(١٧.٧)	(٢٢.٦)	(٢٤.٦)	(٢٥.٠)	(٢٣.٢)	
ودائع أجهزة الموازنة العامة	١٥٩,١٧٨	١٦٤,٧٨٨	١٨٣,٢٣٠	١٦١,٤٨٥ ^{٣/}	٢١٨,٥٦٠	٢٤٤,٤٠٣	٢٤٨,٢٩٨	٢٦٣,١٣٩	
	(١٠.١)	(٣.٥)	(١١.٢)	-(١١.٩)	(٣٥.٣)	(٣٦.٨)	(٢٢.١)	(٢١.٠)	
صافى الدين المحلى لأجهزة الموازنة العامة	٨٠٨,١١٢	٩٩٠,٥٢٤	١,٢٦١,١٤٠	١,٥٣٨,٤٦١	١,٨٦٦,١٨٨	٢,٠٠٤,٣٤٧	٢,١٢٠,١٥٧	٢,١٩٩,١٦٥	
	(٢١.٧)	(٢٢.٦)	(٢٧.٣)	(٢٢.٠)	(٢١.٣)	(٢٤.١)	(٢٥.٣)	(٢٣.٥)	
إجمالى الدين المحلى للحكومة العامة ^{٤/}	٨٨٩,٠٤٥	١,٠٨٧,٩٤٥	١,٣٦٣,٦٨٦	١,٥٩٧,٨٧٠	١,٩٦٣,١٢٥	٢,١٠٩,٦٥٠	٢,١٩٩,٥٨٩	٢,٢٩٤,١١٦	
	(٢١.٢)	(٢٢.٤)	(٢٥.٣)	(١٧.٢)	(٢٢.٩)	(٢٤.٨)	(٢٣.٢)	(٢٢.٣)	
ودائع الحكومة العامة	١٦٦,٥٢٧	١٧٣,٢٩٢	١٩١,٣٩٥	١٧٢,٦٧٨	٢٣١,٠٠٤	٢٦٣,٥٣٣	٢٦٨,٤٣٤	٢٨٦,٠٤٥	
	(٥.٠)	(٤.١)	(١٠.٤)	-(٩.٨)	(٣٣.٨)	(٣٢.٨)	(٢٣.٤)	(٢٢.٨)	
صافى الدين المحلى للحكومة العامة	٧٢٢,٥١٨	٩١٤,٦٥٣	١,١٧٢,٢٩١	١,٤٢٥,١٩٢	١,٧٣٢,١٢١	١,٨٤٦,١١٧	١,٩٣١,١٥٥	٢,٠٠٨,٠٧١	
	(٢٥.٧)	(٢٦.٦)	(٢٨.٢)	(٢١.٦)	(٢١.٥)	(٢٤.١)	(٢٣.٢)	(٢٢.٢)	
إجمالى الدين العام المحلى ^{٥/}	٩٣٢,٤٦٠	١,١٢٩,٠٣٠	١,٤١٠,٦٤٣	١,٦٤٨,٥٢١	١,٩٨٠,٩٦٩	٢,١٣٩,٧٩٦	٢,٢٤٠,٦٨٣	٢,٣٥٠,٠٨٢	
	(٢١.١)	(٢١.١)	(٢٤.٩)	(١٦.٩)	(٢٠.٢)	(٢٨.٢)	(٢٥.٥)	(٢٤.٢)	
الودائع ^{٦/}	١٩١,١١٦	١٩٨,٠٦٦	٢٢٠,٠٣٥	٢٠٧,٥٣٤	٢٨٦,٣٣٥	٣١٩,٧٥١	٣٣١,٠٠٧	٣٥٤,٠٢٢	
	(١٢.٣)	(٣.٦)	(١١.١)	-(٥.٧)	(٣٨.٠)	(٤٦.٥)	(٣٠.٩)	(٢٥.٢)	
صافى الدين العام المحلى	٧٤١,٣٤٤	٩٣٠,٩٦٤	١,١٩٠,٦٠٨	١,٤٤٠,٩٨٧	١,٦٩٤,٦٣٤	١,٨٢٠,٠٤٥	١,٩٠٩,٦٧٦	١,٩٩٦,٠٦٠	
	(٢٣.٦)	(٢٥.٦)	(٢٧.٩)	(٢١.٠)	(١٧.٦)	(١٩.٤)	(٢٤.٥)	(٢٤.٠)	
ملاحظات (نسبة إلى الناتج المحلى الإجمالى) ^{٧/}									
إجمالى الدين المحلى لأجهزة الموازنة العامة	٧٠.٥%	٦٩.٧%	٧٨.٣%	٨٠.٩%	٨٥.٨%	٨١.١%	٨٥.٥%	٨٨.٩%	
صافى الدين المحلى لأجهزة الموازنة العامة	٥٨.٩%	٥٩.٨%	٦٨.٤%	٧٣.٢%	٧٦.٨%	٧٢.٣%	٧٦.٥%	٧٩.٤%	
إجمالى الدين المحلى للحكومة العامة	٦٤.٨%	٦٥.٧%	٧٤.٠%	٧٦.٠%	٨٠.٨%	٧٦.١%	٧٩.٤%	٨٢.٨%	
صافى الدين المحلى للحكومة العامة	٥٢.٧%	٥٥.٢%	٦٣.٦%	٦٧.٨%	٧١.٣%	٦٦.٦%	٦٩.٧%	٧٢.٥%	
إجمالى الدين العام المحلى	٦٨.٠%	٦٨.٢%	٧٦.٥%	٧٨.٤%	٨١.٥%	٧٧.٢%	٨٠.٩%	٨٤.٨%	
صافى الدين العام المحلى	٥٤.١%	٥٦.٢%	٦٤.٦%	٦٨.٦%	٦٩.٧%	٦٦.٢%	٦٨.٩%	٧٢.٠%	

المصدر: وزارة المالية و البنك المركزى المصرى

() معدل النمو عن العام السابق.

* بيان مبدئى، خاضع للمراجعة.

١/ تم مراجعة بيانات الدين المحلى فى ضوء قواعد التقسيم المتعارف عليها دولياً. وتعكس البيانات الدين المحلى لثلاث مستويات تجميعية هي: الدين المحلى لأجهزة الموازنة العامة، الدين المحلى للمجمع للحكومة العامة، والدين العام المحلى المجمع. يشمل الدين المحلى لأجهزة الموازنة العامة أرصدة الدين المستحقه على وحدات الجهاز الإدارى، وحدات الإدارة المحلية، والهيئات الخدمية. ويتضمن الدين المحلى للحكومة العامة أرصدة الدين المجمع المستحق على أجهزة الموازنة العامة للدولة وبك الإستمثار القومى وصناديق التأمين الإجتماعى. أما عن الدين العام المحلى فيشمل أرصدة الدين المحلى المجمع لكل من الحكومة العامة والهيئات الاقتصادية.

٢/ يمثل المديونية المستحقه على أجهزة الموازنة العامة (وحدات الجهاز الإدارى، وحدات الإدارة المحلية، والهيئات الخدمية).

٣/ جدير بالذكر ان التراجع فى ودائع أجهزة الموازنة العامة ترجع الى استخدام حوالى ٦٠ مليار جنيه وفقاً للقرار الجمهورى رقم ١٠٥ لعام ٢٠١٣.

٤/ يمثل رصيد الدين المجمع المستحق على أجهزة الموازنة العامة للدولة وبك الإستمثار القومى وصناديق التأمين الإجتماعى بعد إستبعاد المديونيات والعلاقات الداخلية فيما بين القطاعات الثلاثة والتي تتمثل فى إقتراض أجهزة الموازنة العامة من بنك الإستمثار القومى، سندات وزارة المالية لدى صناديق التأمين الإجتماعى وبنك الإستمثار القومى، سندات صناديق التأمين الإجتماعى وأخيراً إقتراض بنك الإستمثار القومى من صناديق التأمين الإجتماعى.

٥/ يمثل رصيد الدين المجمع المستحق على الحكومة العامة والهيئات الاقتصادية بعد إستبعاد إقتراض الهيئات الاقتصادية من بنك الإستمثار القومى واقتراض قطاع الموازنة من الهيئات الاقتصادية.

٦/ ودائع الحكومة العامة والهيئات الاقتصادية بعد إستبعاد ودائع صناديق التأمين الإجتماعى واقتراض قطاع الموازنة من الهيئات الاقتصادية.

٧/ قامت وزارة التخطيط والمتابعة والإصلاح الإدارى بمراجعة السلسلة الزمنية للناتج المحلى الإجمالى ابتداءً من عام ٢٠١٢/٢٠١١ وحتى عام ٢٠١٤/٢٠١٣ وفقاً للتعداد الاقتصادى للعام المالى ٢٠١٣/٢٠١٢ والذي ساعدت نتائجه فى تحقيق قدر أكبر من شمولية المنشآت بالإضافة إلى تحسين تقديرات حجم القطاع غير الرسمى. وقد تم مراجعة تقديرات الناتج المحلى الإجمالى ليبلغ ٢٤٢٩.٨ مليار جنيه فى عام ٢٠١٥/٢٠١٤. وجدير بالذكر أنه قد تم حساب المؤشرات الربع سنوية باستخدام بيانات الناتج المحلى الإجمالى للعام بأكمله. كما تم مراجعة تقديرات الناتج المحلى الإجمالى مؤخراً لتصبح ٢٧٧١.٣ مليار جنيه فى عام ٢٠١٦/٢٠١٥، بدلاً من تقديرات سابقة بنحو ٢٨٣٣.٤ مليار جنيه فى ضوء الأداء الفعلى لأهم المؤشرات الاقتصادية خلال الفترة يوليو - ديسمبر ٢٠١٦/٢٠١٥.

جدول (١٦): الدين المحلى لأجهزة الموازنة العامة^{١/}
(بيان مفصل)

بيان سنوى					بيان ربع سنوى				
يونيو-١١	يونيو-١٢	يونيو-١٣	يونيو-١٤	يونيو-١٥	مارس-١٥	سبتمبر-١٥	ديسمبر-١٥	مارس-١٦*	(مليون جنيه)
٩٦٧,٢٩٠	١,١٥٥,٣١٢	١,٤٤٤,٣٧٠	١,٦٩٩,٩٤٦	٢,٠٨٤,٧٤٨	١,٩٩٨,٢٠٠	٢,٢٤٨,٧٥٠	٢,٣٦٨,٤٥٥	٢,٤٦٢,٣٠٤	إجمالى الدين المحلى لأجهزة الموازنة العامة
٩١٦,٩٧٦	١,٠٧٨,٣٥٠	١,٢٧٠,٧١٠	١,٤٨١,١٠٣	١,٧١٨,٤٢٥	١,٦٩٩,٧١٨	١,٧٩٢,٢١٠	١,٨٨٥,٤٦٠	٢,٢١٥,٤٤٢	أوراق مالية
٣٥٦,١٠٣	٤٠٨,٦٠٢	٤٨٣,٢٦٥	٥٣٤,٦٧٠	٥٩٦,١٩٦	٥٧٢,٥٨٨	٦٢١,٣٦٩	٦٤٠,٧٧٤	٦٩٧,٧٤٩	أذون على الخزنة ٢/
-	-	-	-	-	-	-	-	-	أذون عمليات إعادة الشراء
٢٠٦,٧٦٧	٢٧٠,٥٦٧	٣١٥,٤٧٨	٤٣٦,٥١٠	٥٩٠,٩٩٣	٥٤٦,٥٩٠	٦٢٢,٧٤٢	٦٧٦,٠٣٨	٧١٧,٠١٤	سندات خزنة
-	-	-	٢١,٣٩٠	٢٢,٥٦٠	٢٢,٥٦٠	٢٣,١٦١	٢٣,١٦٠	٢٦,٣١٠	سندات صادرة لصالح بنكي مصر والأهلي
١١٢,٤٧٠	١٦٢,٤٧١	٢٢٢,٤٧٠	٢٢٢,٤٧٠	٢٢٢,٤٧٠	٢٢٢,٤٧١	٢٢٢,٤٧٠	٢٢٢,٤٧٠	٤٤٢,٤٧٠	سندات البنك المركزى
١٨,١٢٦	١٦,٣٦٠	١٦,٣٦٠	١٧,٨٦٠	١٧,٨٦٠	١٧,٨٦٠	١٩,٣٦٠	١٩,٣٦٠	١٩,٣٦٠	سندات فروق التقييم
٤,٠٠٠	٤,٠٠٠	-	-	-	-	-	-	-	سندات زيادة رؤس أموال البنوك
-	-	-	-	-	-	-	-	-	سندات سلع تموينية
-	-	-	-	-	-	-	-	-	سندات إصلاح هيكل البنوك
٢,٠٠٠	٢,٠٠٠	٢,٠٠٠	٢,٠٠٠	٢,٠٠٠	٢,٠٠٠	٢,٠٠٠	٢,٠٠٠	٢,٠٠٠	سندات التأمينات
٧,٥٨٣	٤,٠٢٧	٦,٩٦١	٨,٤٢٢	٨,٣١٥	٧,٥٠٧	٩,١١٥	٩,٠١٠	٩,٨٧٣	سندات دولارية سيادية (حيازة مقيمين) ٣/
٣,٩٥٤	٤,٢٧٩	-	-	-	-	-	-	-	سندات بالجنيه المصرى صادرة بالخارج ومشتراه بالداخل
١١٥	١١١	١٠٦	١٠١	٩٢	٩٢	٩٢	٦٢	٦٢	سندات الإسكان
١,٨٣٠	١,٩٠٥	١,٩٩٨	٢,٠٥٢	٢,١٢٤	٢,٠٧٥	٢,١٢٤	٢,١٣٤	٢,١٥٠	ال ٥% المجنية لشراء سندات حكومية
-	-	٢,٥٦٥	١,٩٢٤	١,٢٨٣	١,٤٤٣	١,١٢٢	٩٦٢	٨٠٢	سندات بروة للاستثمار العقارى
٢٠٤,٠٢٨	٢٠٤,٠٢٨	٢١٩,٥٠٧	٢٣٣,٧٠٤	٢٥٤,٥٣٢	٢٥٤,٥٣٢	٢٦٨,٦٥٥	٢٨٩,٤٩٠	٢٩٧,٦٥٢	سندات صندوقى التأمينات مقابل نقل مديونية بنك الإستثمار إلى الخزنة ٤/
٢,٣٤٣	١,٧٢٥	١,٢٢٥	١,٢٢٥	٤٥٠	٤٥٠	٤٥٠	٤٥٠	٢٥٠	تسهيلات ائتمانية من صندوقى التأمينات ٥/
٢,٠٠٠	١٣,٠٣٦	٢٥,٣٤٨	١٥,٦٨٦	٥,٦٤٠	٦,٣٩٢	-	-	-	أقتراض من جهات أخرى
٤٥,٩٧١	٦٢,٢٠١	١٤٧,٠٨٧	٢٠١,٩٣٢	٣٦٠,٢٣٣	٢٩١,٦٤٠	٤٥٦,٠٩٠	٤٨٢,٥٤٥	٢٤٦,٦١٢	إقتراض أجهزة الموازنة من الجهاز المصرفى
١٣,١٦٦	١١,٧٨١	١١,٩٨٢	١٥,٨١٨	٦١,٩٢٢	٦٦,٣٩٦	٥٢,٩٣١	٤٦,٥٦١	٤٦,٥٦٥	ومنه ودائع الهيئات الإقتصادية فى حساب الخزنة الموحد
١٥٩,١٧٨	١٦٤,٧٨٨	١٨٣,٢٣٠	١٦١,٤٨٥	٢١٨,٥٦٠	٢١٧,٥٤٢	٢٤٤,٤٠٣	٢٤٨,٢٩٨	٢٦٣,١٣٩	ودائع لدى الجهاز المصرفى
٨٠٨,١١٢	٩٩٠,٥٢٤	١,٢٦١,١٤٠	١,٥٣٨,٤٦١	١,٨٦٦,١٨٨	١,٧٨٠,٦٥٨	٢,٠٠٤,٣٤٧	٢,١٢٠,١٥٧	٢,١٩٩,١٦٥	صافى الدين المحلى لأجهزة الموازنة العامة
ملاحظات (نسبة إلى الناتج المحلى الإجمالى) ٦/									
٧٠.٥%	٦٩.٧%	٧٨.٣%	٨٠.٩%	٨٥.٨%	٨٢.٢%	٨١.١%	٨٥.٥%	٨٨.٩%	إجمالى الدين المحلى لأجهزة الموازنة العامة
٥٨.٩%	٥٩.٨%	٦٨.٤%	٧٣.٢%	٧٦.٨%	٧٣.٣%	٧٢.٣%	٧٦.٥%	٧٩.٤%	صافى الدين المحلى لأجهزة الموازنة العامة

المصدر: وزارة المالية و البنك المركزى المصرى

* بيان مبدئى، خاضع للمراجعة.

١/ يمثل المديونية المستحقة على أجهزة الموازنة العامة (وحدات الجهاز الإدارى، وحدات الإدارة المحلية، و الهيئات الخدمية).

٢/ تشمل السندات المصدرة بالدولار و اليورو بدءاً من يونيو ٢٠١٢.

٣/ تشمل السندات الدولارية التى سبق اصدارها فى كل من عام ٢٠٠١ ، ٢٠١٠ و ٢٠١٣. ومن الجدير بالذكر أنه اعتباراً من يونيو ٢٠١٢ فقد تم اضافة رصيد شهادة المصرى الدولارية الى هذا البند. هذا وقد بلغ رصيد السندات الدولارية ٤٧٤٢ مليون جنيه فى ديسمبر ٢٠١٤ بينما بلغ رصيد شهادة المصرى الدولارية ٢٣٣١ مليون جنيه.

٤/ فى ضوء ما تنسجم به السياسة المالية الجديدة بالشفافية فقد تم قيد الدين المستحق على الخزنة العامة لصناديق التأمينات (الذى تم اقتراضه من خلال بنك الإستثمار القومى) كدين مباشر على الخزنة العامة للصناديق ، وذلك فى ١ يوليو ٢٠٠٦. ويتم سنوياً إصدار سندات جديدة فى حالة وجود مديونية مستحقة على وزارة المالية لصالح صناديق التأمينات الإجتماعية. ومن الجدير بالذكر أنه تم مؤخراً إصدار سندات باجمالى مبلغ ١٥.٥ مليار جنيه بنهاية ديسمبر ٢٠١٢ وذلك لسداد جزء من المديونية التاريخية المستحقة على وزارة المالية لصناديق التأمينات الإجتماعية.

٥/ ودائع صناديق التأمين التى تم ربطها كتسهيلات لقطاع الموازنة العامة والتى تم معالجتها كجزء من المطلوبات المستحقة على قطاع الموازنة لصالح صناديق التأمين.

٦/ قامت وزارة التخطيط والمتابعة والإصلاح الإدارى بمراجعة السلسلة الزمنية للناتج المحلى الإجمالى ابتداءً من عام ٢٠١٢/٢٠١١ وحتى عام ٢٠١٤/٢٠١٣ وفقاً للتعداد الإقتصادى للعام المالى ٢٠١٣/٢٠١٢ والذى ساعدت نتائجه فى تحقيق قدر أكبر من شمولية المنشآت بالإضافة إلى تحسين تقديرات حجم القطاع غير الرسمى. وقد تم مراجعة تقديرات الناتج المحلى الإجمالى ليبلغ ٢٤٢٩.٨ مليار جنيه فى عام ٢٠١٥/٢٠١٤. وجدير بالذكر أنه قد تم حساب المؤشرات الربع سنوية بإستخدام بيانات الناتج المحلى الإجمالى للعام بأكمله. كما تم مراجعة تقديرات الناتج المحلى الإجمالى مؤخراً لتصبح ٢٧٧١.٣ مليار جنيه فى عام ٢٠١٦/٢٠١٥، بدلاً من تقديرات سابقة بنحو ٢٨٣٣.٤ مليار جنيه فى ضوء الأداء الفعلى لأهم المؤشرات الاقتصادية خلال الفترة يوليو - ديسمبر ٢٠١٦/٢٠١٥.

جدول (١٧): الدين المحلى للحكومة العامة ^{١/}
(بيان مفصل)

(مليون جنيه)

بيان سنوى				بيان سنوى				
مارس-١٥	سبتمبر-١٥	ديسمبر-١٥	مارس-١٦ *	يونيو-١٥	يونيو-١٤	يونيو-١٣	يونيو-١٢	يونيو-١١
١,٨٧٦,٥٠٢	٢,١٠٩,٦٥٠	٢,١٩٩,٥٨٩	٢,٢٩٤,١١٦	١,٩٦٣,١٢٥	١,٥٩٧,٨٧٠	١,٣٦٣,٦٨٦	١,٠٨٧,٩٤٥	٨٨٩,٠٤٥
١,٦٦١,٣٦٩	١,٨٩٤,٥١٦	١,٩٨٤,٤٥٥	٢,٠٥١,٨٢٨	١,٧٤٧,٩٩٢	١,٣٩٥,٧٦٢	١,١٦٤,٠٤٦	٨٩٩,٠٣٠	٧١٠,٨٣٩
١,٩٩٨,٢٠٠	٢,٢٤٨,٧٥٠	٢,٣٦٨,٤٥٥	٢,٤٦٢,٣٠٤	٢,٠٨٤,٧٤٨	١,٦٩٩,٩٤٦	١,٤٤٤,٣٧٠	١,١٥٥,٣١٢	٩٦٧,٢٩٠
-	-	-	-	-	-	-	-	-
١٠,٧٢٢	٥,٨٠٣	٨,١٩٥	٢١,١٤٧	٦,٩٥٢	٨,٧٤٤	١٢,٢٥٦	١٣,٨٦٠	١٥,٥٢٧
٧١,١١٧	٧٩,٣٢٦	٨٥,٨٦٥	٩١,٤٢٧	٧٤,٨٢٢	٦٠,٥١١	٤٧,٣٣٦	٣٦,٦٦٩	٣٤,٥٥٣
٢٥٤,٥٣٢	٢٦٨,٦٥٥	٢٨٩,٤٩٠	٢٩٧,٦٥٢	٢٥٤,٥٣٢	٢٣٣,٧٠٤	٢١٩,٥٠٧	٢٠٤,٠٢٨	٢٠٤,٠٢٨
٤٥٠	٤٥٠	٤٥٠	٢٥٠	٤٥٠	١,٢٢٥	١,٢٢٥	١,٧٢٥	٢,٣٤٣
٢١٥,١٣٣	٢١٥,١٣٤	٢١٥,١٣٤	٢٤٢,٢٨٨	٢١٥,١٣٣	٢٠٢,١٠٨	١٩٩,٦٤٠	١٨٨,٩١٥	١٧٨,٢٠٦
٢٨٩,١٣٨	٢٨٩,١٣٩	٢٨٩,١٣٩	٢٩٧,١٣٧	٢٨٩,١٣٨	٢٦٨,٨٥٠	٢٦٨,٣٨٨	٢٥٣,٦٧٩	٢٤٠,٨٥١
٧٤,٠٠٥	٧٤,٠٠٥	٧٤,٠٠٥	٥٤,٨٤٩	٧٤,٠٠٥	٦٦,٧٤٢	٦٨,٧٤٨	٦٤,٧٦٤	٦٢,٦٤٥
١١٥,٩٤٩	١١٥,٩٤٩	١١٥,٩٤٩	١٣٨,١٥٠	١١٥,٩٤٩	١١٤,٦٧٧	١٠٩,٤٠٢	١٠٥,٩٠٩	١٠٣,٣٨٢
٩٧,٣٧٧	٩٧,٣٧٨	٩٧,٣٧٨	١٠٢,٢٩٧	٩٧,٣٧٧	٨٥,٩٤٨	٨٦,٣٨٢	٧٨,٨٥٢	٧١,٩٧٨
١,٨٠٧	١,٨٠٧	١,٨٠٧	١,٨٤١	١,٨٠٧	١,٤٨٣	٣,٨٥٦	٤,١٥٤	٢,٨٤٦
٧٤,٠٠٥	٧٤,٠٠٥	٧٤,٠٠٥	٥٤,٨٤٩	٧٤,٠٠٥	٦٦,٧٤٢	٦٨,٧٤٨	٦٤,٧٦٤	٦٢,٦٤٥
٢٣٢,٩١٣	٢٦٣,٥٣٣	٢٦٨,٤٣٤	٢٨٦,٠٤٥	٢٣١,٠٠٤	١٧٢,٦٧٨	١٩١,٣٩٥	١٧٣,٢٩٢	١٦٦,٥٢٧
٢١٧,٥٤٢	٢٤٤,٤٠٣	٢٤٨,٢٩٨	٢٦٣,١٣٩	٢١٨,٥٦٠	١٦١,٤٨٥	١٨٣,٢٣٠	١٦٤,٧٨٨	١٥٩,١٧٨
٢,٥١٠	٣,٣٧٢	٦,٧٠٦	٦,٧٥٨	١,٤٠٢	١,٧٢٩	١,٧٩٢	٢,٦٥٠	٢,٦٧٢
١٢,٨٦١	١٥,٧٥٨	١٣,٤٣٠	١٦,١٤٨	١١,٠٤٢	٩,٤٦٤	٦,٣٧٣	٥,٨٥٤	٤,٦٧٧
١,٦٤٣,٥٨٩	١,٨٤٦,١١٧	١,٩٣١,١٥٥	٢,٠٠٨,٠٧١	١,٧٣٢,١٢١	١,٤٢٥,١٩٢	١,١٧٢,٢٩١	٩١٤,٦٥٣	٧٢٢,٥١٨
ملاحظات (نسبة إلى الناتج المحلى الإجمالى) ^{٥/}								
٧٧.٢%	٧٦.١%	٧٩.٤%	٨٢.٨%	٨٠.٨%	٧٦.٠%	٧٤.٠%	٦٥.٧%	٦٤.٨%
٦٧.٦%	٦٦.٦%	٦٩.٧%	٧٢.٥%	٧١.٣%	٦٧.٨%	٦٣.٦%	٥٥.٢%	٥٢.٧%

المصدر: وزارة المالية و البنك المركزى المصرى
* بيان مبدئى، خاضع للمراجعة.

١/ يمثل رصيد الدين المجمع المستحق على أجهزة الموازنة العامة للدولة وبنك الإستثمار القومى وصناديق التأمين الإجتماعى بعد إستبعاد المديونيات والعلاقات الداخلية فيما بين القطاعات الثلاثة.

٢/ في ضوء ما تتسم به السياسة المالية الجديدة بالشفافية فقد تم قيد الدين المستحق على الخزانة العامة لصناديق التأمينات (الذى تم اقتراضه من خلال بنك الإستثمار القومى) كدين مباشر على الخزانة العامة للصناديق ، وذلك في ١ يوليو ٢٠٠٦. وقد قابل ذلك اصدار سنتين على الخزانة العامة لصالح الصناديق بقيمة الدين ١٩٧.٧٢٥ مليار جنيه، وبالإضافة الى ذلك تم اصدار سند ثالث فى نهاية يونيو ٢٠٠٧ بقيمة ٧٤.٥ مليون جنيه لصالح الصناديق. كما تم إصدار سند رابع فى ٢٠٠٨/٦/٣٠ بمبلغ ١.١ مليار جنيه ، بالإضافة الى سند خامس صدر فى ٢٠٠٩/٦/٣٠ بمبلغ ٢.٣ مليار جنيه . كما تم اصدار سند سادس بمبلغ ٩٨٨.٨ مليون جنيه بنهاية يونيو ٢٠١٠ ،بالإضافة الى سند سابع بمبلغ ١.٨ مليار جنيه فى نهاية يونيو ٢٠١١. ومن الجدير بالذكر أنه تم مؤخراً إصدار سندات باجمالى مبلغ ١٥.٥ مليار جنيه بنهاية يونيو ٢٠١٢. كما تم إصدار سند جديد فى نهاية يونيو ٢٠١٣ بقيمة ١٤.٢ مليار جنيه. وتم اصدار سند آخر فى نهاية يونيو ٢٠١٤ بقيمة ١٤.٣ مليار جنيه وذلك لسداد جزء من المديونية التاريخية المستحقة على وزارة المالية لصناديق التأمينات الاجتماعية.

٣/ ودائع صناديق التأمين التى تم ربطها كتسهيلات لقطاع الموازنة العامة والتي تم معالجتها كجزء من المطلوبات المستحقة على قطاع الموازنة لصالح صناديق التأمين.

٤/ تم استبعاد ودائع الصناديق التى تم ربطها كتسهيلات لقطاع الموازنة بداية من يونيو ٢٠٠٦.

٥/ قامت وزارة التخطيط والمتابعة والإصلاح الإدارى بمراجعة السلسلة الزمنية للناتج المحلى الإجمالى ابتداءً من عام ٢٠١٢/٢٠١١ وحتى عام ٢٠١٤/٢٠١٣ وفقاً للتعداد الاقتصادى للعام المالى ٢٠١٢/٢٠١٣ والذي ساعدت نتائجه في تحقيق قدر أكبر من شمولية المنشآت بالإضافة إلى تحسين تقديرات حجم القطاع غير الرسمي. وقد تم مراجعة تقديرات الناتج المحلى الإجمالى ليبلغ ٢٤٢٩.٨ مليار جنيه فى عام ٢٠١٤/٢٠١٣. وجدير بالذكر أنه قد تم حساب المؤشرات الربع سنوية باستخدام بيانات الناتج المحلى الإجمالى للعام بأكمله. كما تم مراجعة تقديرات الناتج المحلى الإجمالى مؤخراً لتصبح ٢٧٧١.٣ مليار جنيه فى عام ٢٠١٦/٢٠١٥، بدلاً من تقديرات سابقة بنحو ٢٨٣٣.٤ مليار جنيه فى ضوء الأداء الفعلى لأهم المؤشرات الاقتصادية خلال الفترة يوليو - ديسمبر ٢٠١٦/٢٠١٥.

جدول (١٨): الدين العام المحلى^{١/}
(بيان مفصل)

(مليون جنيه)

بيان ربع سنوى				بيان سنوى					
مارس-١٦*	ديسمبر-١٥	سبتمبر-١٥	مارس-١٥	يونيو-١٥	يونيو-١٤	يونيو-١٣	يونيو-١٢	يونيو-١١	
٢,٣٥٠,٠٨٢	٢,٢٤٠,٦٨٣	٢,١٣٩,٧٩٦	١,٨٩٢,٤٤٢	١,٩٨٠,٩٦٩	١,٦٤٨,٥٢١	١,٤١٠,٦٤٣	١,١٢٩,٠٣٠	٩٣٢,٤٦٠	إجمالى الدين العام المحلى
٢,٢٩٤,١١٦	٢,١٩٩,٥٨٩	٢,١٠٩,٦٥٠	١,٨٧٦,٥٠٢	١,٩٦٣,١٢٥	١,٥٩٧,٨٧٠	١,٣٦٣,٦٨٦	١,٠٨٧,٩٤٥	٨٨٩,٠٤٥	إجمالى دين الحكومة العامة
١٥٣,٦٢٥	١٤٠,٨٦٥	١٣٦,٢٨٧	١٣٥,٥٤٥	١٣٢,٩٧٥	١١٧,٩٢٦	١١٠,٣٢١	١٠٥,٥٢١	١٠٩,٢٥١	إجمالى دين الهيئات الاقتصادية
٥١,٠٩٤	٥٣,٢١٠	٥٣,٢١٠	٥٣,٢٠٩	٥٣,٢٠٩	٥١,٤٥٧	٥١,٣٨٢	٥٢,٦٥٥	٥٢,٦٧٠	يطرح منه: إقتراض الهيئات الاقتصادية من بنك الإستثمار القومى
٤٦,٥٦٥	٤٦,٥٦١	٥٢,٩٣١	٦٦,٣٩٦	٦١,٩٢٢	١٥,٨١٨	١١,٩٨٢	١١,٧٨١	١٣,١٦٦	يطرح منه: ودائع الهيئات الاقتصادية فى حساب الخزانة الموحد ^{٢/}
٣٥٤,٠٢٢	٣٣١,٠٠٧	٣١٩,٧٥١	٢٨٢,٧٩٣	٢٨٦,٣٣٥	٢٠٧,٥٣٤	٢٢٠,٠٣٥	١٩٨,٠٦٦	١٩١,١١٦	الودائع
٢٨٦,٠٤٥	٢٦٨,٤٣٤	٢٦٣,٥٣٣	٢٣٢,٩١٣	٢٣١,٠٠٤	١٧٢,٦٧٨	١٩١,٣٩٥	١٧٣,٢٩٢	١٦٦,٥٢٧	ودائع الحكومة العامة
٦٧,٩٧٧	٦٢,٥٧٣	٥٦,٢١٨	٤٩,٨٨٠	٥٥,٣٣١	٣٤,٨٥٦	٢٨,٦٤٠	٢٤,٧٧٤	٢٤,٥٨٩	صافى ودائع الهيئات الاقتصادية
١٣٠,٦٩٠	١٢٢,٥٦٤	١٢٤,٩٠٧	١٢٩,١٣٧	١٢٨,٢٩٥	٦٠,١٣٨	٤٦,٩٩٥	٤٢,٤٠٩	٤٢,٤٣٢	إجمالى ودائع الهيئات الاقتصادية
١٦,١٤٨	١٣,٤٣٠	١٥,٧٥٨	١٢,٨٦١	١١,٠٤٢	٩,٤٦٤	٦,٣٧٣	٥,٨٥٤	٤,٦٧٧	يطرح منه: ودائع صناديق التأمين الإجتماعى ^{٣/ ٤/}
٤٦,٥٦٥	٤٦,٥٦١	٥٢,٩٣١	٦٦,٣٩٦	٦١,٩٢٢	١٥,٨١٨	١١,٩٨٢	١١,٧٨١	١٣,١٦٦	يطرح منه: ودائع الهيئات الاقتصادية فى حساب الخزانة الموحد ^{٢/}
١,٩٩٦,٠٦٠	١,٩٠٩,٦٧٦	١,٨٢٠,٠٤٥	١,٦٠٩,٦٤٩	١,٦٩٤,٦٣٤	١,٤٤٠,٩٨٧	١,١٩٠,٦٠٨	٩٣٠,٩٦٤	٧٤١,٣٤٤	صافى الدين العام المحلى
ملاحظات (نسبة إلى الناتج المحلى الإجمالى): ^{٥/}									
٨٤.٨%	٨٠.٩%	٧٧.٢%	٧٧.٩%	٨١.٥%	٧٨.٤%	٧٦.٥%	٦٨.٢%	٦٨.٠%	إجمالى الدين العام المحلى
٧٢.٠%	٦٨.٩%	٦٥.٧%	٦٦.٢%	٦٩.٧%	٦٨.٦%	٦٤.٦%	٥٦.٢%	٥٤.١%	صافى الدين العام المحلى

المصدر: وزارة المالية و البنك المركزى المصرى
* بيان مبدئى، خاضع للمراجعة.

١/ يمثل رصيد الدين المجمع المستحق على الحكومة العامة والهيئات الاقتصادية بعد إستيعاب د إقتراض الهيئات الاقتصادية من بنك الإستثمار القومى.

٢/ يمثل إقتراض قطاع الموازنة من ودائع الهيئات ضمن حساب الخزانة الموحد فى شكل تسهيلات ائتمانية، اى انه دين بين قطاع الموازنة والهيئات الاقتصادية لذا يتم طرح قيمة هذا الإقتراض من اجمالى الدين العام المجمع وكذلك من صافى ودائع الهيئات الاقتصادية.

٣/ تم ادراج ودائع صناديق التأمين بالفعل ضمن ودائع الحكومة العامة، انظر جدول (١٦).

٤/ تم استبعاد ودائع الصناديق التى تم ربطها كتسهيلات لقطاع الموازنة بداية من يونيو ٢٠٠٦.

٥/ قامت وزارة التخطيط والمتابعة والإصلاح الإدارى بمراجعة السلسلة الزمنية للناتج المحلى الإجمالى ابتداءً من عام ٢٠١١/٢٠١٢ وحتى عام ٢٠١٣/٢٠١٤ وفقاً للتعداد الاقتصادى للعام المالى ٢٠١٣/٢٠١٢ والذى ساعدت نتائجه فى تحقيق قدر أكبر من شمولية المنشآت بالإضافة إلى تحسين تقديرات حجم القطاع غير الرسمى. وقد تم مراجعة تقديرات الناتج المحلى الإجمالى ليبلغ ٢٤٢٩.٨ مليار جنيه فى عام ٢٠١٤/٢٠١٥. وجدير بالذكر أنه قد تم حساب المؤشرات الربع سنوية بإستخدام بيانات الناتج المحلى الإجمالى للعام بأكمله. كما تم مراجعة تقديرات الناتج المحلى الإجمالى مؤخراً لتصبح ٢٧٧١.٣ مليار جنيه فى عام ٢٠١٥/٢٠١٦، بدلاً من تقديرات سابقة بنحو ٢٨٣٣.٤ مليار جنيه فى ضوء الأداء الفعلى لأهم المؤشرات الاقتصادية خلال الفترة يوليو - ديسمبر ٢٠١٥/٢٠١٦.

جدول (١٩) : إجمالي الدين العام الخارجى

(مليون دولار)

يونيو-٠٩	يونيو-١٠	يونيو-١١	يونيو-١٢	يونيو-١٣	يونيو-١٤	يونيو-١٥	يونيو-١٦
٣١,٥٣١	٣٣,٦٩٤	٣٤,٩٠٦	٣٤,٣٨٥	٤٣,٢٣٣	٤٦,٠٦٧	٤٨,٠٦٣	٥٥,٧٦٤
(٧.٠)	(٦.٩)	(٣.٦)	(١.٥)	(٢٥.٧)	(٦.٦)	(٤.٣)	(١٦.٠)
٢٥,٨١٨	٢٦,٢٤٩	٢٧,٠٩٢	٢٥,٥٩٤	٢٨,٤٩٠	٢٩,٠٥٤	٢٥,٧٠٧	٢٤,٤٣٧ ^{١/}
(١٩.٣)	(١.٧)	(٣.٢)	(٥.٥)	(١١.٣)	(٢.٠)	(١١.٥)	(٤.٩)
١,٩٢٦	٣,٠٨٠	٢,٨٢١	٢,٩٠١	٥,١٥٩	٦,٠٨٥	٤,٩٣٨	٣,٤٩٣
٢٣,٨٩٢	٢٣,١٧٠	٢٤,٢٧١	٢٢,٦٩٤	٢٣,٣٣١	٢٢,٩٦٩	٢٠,٧٧٠	٢٠,٩٤٤
٥,٧١٣	٧,٤٤٥	٧,٨١٤	٨,٧٩٠	١٤,٧٤٤	١٧,٠١٣	٢٢,٣٥٦	٣١,٣٢٨
(٥٣.٤)	(٣٠.٣)	(٥.٠)	(١٢.٥)	(٦٧.٧)	(١٥.٤)	(٣١.٤)	(٤٠.١)
٢١٢	١,٢٦٠	١,٥٠٠	٢,٦١٢	٩,٠٦٤	١١,٠٠٥	١٦,٣١٨	٢٢,١٧٤
١,٧٩٧	١,٩٦٤	١,٧٢٥	١,٦٢٤	١,٦٠٠	١,٥٤٤	٢,٣٨٧	٣,٩٦٣
٣,٧٠٥	٤,٢٢١	٤,٥٨٩	٤,٥٥٤	٤,٠٨٠	٤,٤٦٤	٣,٦٥١	٥,١٩١
قطاعات أخرى							

ملاحظات

١٦.٩	١٥.٩	١٥.٢	١٢.٥	١٦.٤	١٥.٧	١٥.٠	١٧.٩
١٣.٨ ^{٤/}	١٢.٤	١١.٨	٩.٣	١٠.٨	٩.٩	٨.٠	٧.٨
٣.١	٣.٥	٣.٤	٣.٢	٥.٦	٥.٨	٧.٠	١٠.٠
٦٤.٤	٧١.٠	٧١.٤	٧٤.٨	٨٧.٩	١٠٥.٥	١٠٨.٦	١٥٨.٥
١٨.١	٢٢.١	٢٢.٤	٢٥.٦	٣٤.١	٣٦.٩	٤٦.٥	٥٦.٢
٦.٨	٨.٨	٧.٩	٨.٥	١٦.٣	٧.٩	٥.٤	١٢.٦
٦.٨	٨.٤	١٠.٤	١٨.٧	٤٧.٢	٢١.٩	١٢.٨	٤٠.٠
٠.٣	٠.٢	٠.١	٠.١	٠.٠٤	٠.٠٢	٠.٠٥	٠.٣٥
٥.٣	٤.٥	٤.٥	٤.٥	٤.٥	٤.٣	٨.٥	٩.٩
٦.٢	٥.٥	٥.٧	٦.٣	٦.٣	٧.٣	١٢.٧	١٤.٧
٤١٨.٦	٣٩٩.٢	٤١٣.٦	٣٨٧.٧	٤٧٥.٣	٥٠٦.٤	٥١٣.٥	٥٧٣.١
متوسط نصيب الفرد من الدين الخارجى (دولار)							

المصدر: وزارة المالية والبنك المركزى المصرى

١/ شهد الدين الخارجى الحكومى انخفاض يقدر بنحو ١.٢ مليار دولار في نهاية يونيو ٢٠١٦ مقارنة بنهاية يونيو ٢٠١٥، وذلك كنتيجة أساسية لسداد سند دولاري بقيمة ١.٢٥ مليار دولار والذي قد تم إصداره في ٢٠٠٥.

٢/ طبقاً لتصنيف و منهجية البنك المركزى المصرى، والذي يقوم بشطب مديونيات نادى باريس المباشرة وغير المباشرة المستحقة على الجهات الحكومية طبقاً لتواريخ إعادة الجدولة الى العالم الخارجى، فى حين تقوم الجهات الحكومية بشطب هذه المديونيات من سجلاتها فور سداد المقابل المحلى الى البنك المركزى طبقاً لجدول السداد الاصلى (والذى يسبق تواريخ إعادة الجدولة)

٣/ قام البنك المركزى المصرى بإعادة تبويب مبلغ ٤.٣ مليار دولار الى المديونية الخارجية للقطاع الحكومى- دون تأثير على جملة الدين الخارجى- الا ان البنك المركزى لم يظهر هذا التعديل الا اعتباراً من شهر سبتمبر من عام ٢٠٠٨.

٤/ قامت وزارة التخطيط والمتابعة والإصلاح الإدارى بمراجعة السلسلة الزمنية للنتائج المحلى الإجمالى ابتداءً من عام ٢٠١٢/٢٠١١ وحتى عام ٢٠١٤/٢٠١٣ وفقاً للتعداد الاقتصادى للعام المالى ٢٠١٢/٢٠١٣ والذي ساعدت نتائجه في تحقيق قدر أكبر من شمولية المنشآت بالإضافة إلى تحسين تقديرات حجم القطاع غير الرسمى. وقد تم مراجعة تقديرات الناتج المحلى الإجمالى ليبلغ ٢٤٢٩.٨ مليار جنيه في عام ٢٠١٤/٢٠١٥. وجدير بالذكر أنه قد تم حساب المؤشرات الربع سنوية باستخدام بيانات الناتج المحلى الإجمالى للعام بأكمله. كما تم مراجعة تقديرات الناتج المحلى الإجمالى مؤخراً لتصبح ٢٧٧١.٣ مليار جنيه في عام ٢٠١٦/٢٠١٥، بدلاً من تقديرات سابقة بنحو ٢٨٣٣.٤ مليار جنيه فى ضوء الأداء الفعلى لأهم المؤشرات الاقتصادية خلال الفترة يوليو - ديسمبر ٢٠١٥/٢٠١٦.

جدول (٢٠): خدمة الدين الحكومي (داخلي و خارجي)

(مليون جنيه)

يوليو -سبتمبر ٢٠١٧/٢٠١٦	٢٠١٥/٢٠١٤						٢٠١٠/٢٠٠٩
	٢٠١٥/٢٠١٤	٢٠١٤/٢٠١٣	٢٠١٣/٢٠١٢	٢٠١٢/٢٠١١	٢٠١١/٢٠١٠	٢٠١٠/٢٠٠٩	
١٠١,٢٢١	٤٢٩,٤٧٤ ^{/١}	٢٨٠,٦٩٧	٢١٨,٢٥٧	١٤٠,٩١٦	١١٧,٢٥١	٩٨,٨٥٦	إجمالي خدمة الدين الحكومي
-(١٧.٢)	(٥٣.٠)	(٢٨.٦)	(٥٤.٩)	(٢٠.٢)	(١٨.٦)	(٣٩.٠)	
٥٧,١٨٩	١٩٣,٠٠٨	١٧٣,١٥٠	١٤٦,٩٩٥	١٠٤,٤٤١	٨٥,٠٧٧	٧٢,٣٣٣	إجمالي الفوائد المسددة
(١٢.٨)	(١١.٥)	(١٧.٨)	(٤٠.٧)	(٢٢.٨)	(١٧.٦)	(٣٧.٠)	
٥٥,٩٤٤	١٨٨,٣٠٩	١٦٨,١٥٤	١٤٣,٠٩٩	١٠١,٠٢٣	٨١,٦٦١	٦٩,٤٩٣	فوائد الدين الداخلي
١,٢٤٥	٤,٧٠٠	٤,٩٩٦	٣,٨٩٦	٣,٤١٨	٣,٤١٦	٢,٨٤٠	فوائد الدين الخارجي
٤٤,٠٣١	٢٣٦,٤٦٦	١٠٧,٥٤٧	٧١,٢٦٢	٣٦,٤٧٥	٣٢,١٧٤	٢٦,٥٢٣	إجمالي الأقساط المسددة
-(٣٨.٥)	(١٠.٢)	(١٠.٢)	(٩٥.٤)	(١٣.٤)	(٢١.٣)	(٤٤.٨)	
٢٥,٦٧١	٢٠٣,٧٥٤ ^{/١}	٩٣,٩٣١	٦٠,٠٧٤	٢١,٢٩٩	٢٢,٩٦٤	١٨,٠٦٧	أقساط الدين الداخلي
١٨,٣٦٠	٣٢,٧١٢	١٣,٦١٧	١١,١٨٨	١٥,١٧٦	٩,٢١١	٨,٤٥٥	أقساط الدين الخارجي
٥٦,٤٨٠	١٨٩,٥٥٥	١٧٢,٤٠٥	١٤٦,١٦٥	١٠٣,٣٦٣	٨٣,٩٤٧	٦٨,٤٠٥	صافي مدفوعات الفوائد
٥٥,٢٣٥	١٨٤,٨٥٥	١٦٧,٤٠٩	١٤٢,٢٦٩	٩٩,٩٤٥	٨٠,٥٣١	٦٥,٥٦٥	الداخلي
٥٥,٩٤٤	١٨٨,٣٠٩	١٦٨,١٥٤	١٤٣,٠٩٩	١٠١,٠٢٣	٨١,٦٦١	٦٩,٤٩٣	الفوائد المسددة
٧٠٩	٣,٤٥٣	٧٤٥	٨٣٠	١,٠٧٨	١,١٣٠	٣,٩٢٨	متحصلات الفوائد
١,٢٤٥	٤,٧٠٠	٤,٩٩٦	٣,٨٩٦	٣,٤١٨	٣,٤١٦	٢,٨٤٠	الخارجي
١,٢٤٥	٤,٧٠٠	٤,٩٩٦	٣,٨٩٦	٣,٤١٨	٣,٤١٦	٢,٨٤٠	الفوائد المسددة
٠.٠	٠.٠	٠.٠	٠.٠	٠.٠	٠.٠	٠.٠	متحصلات الفوائد
ملاحظات							
نسبة الى الناتج المحلي الإجمالي ^{/٢}							
^{/٣} ١.٨%	٧.٩%	٨.٢%	٨.٠%	٦.٣%	٦.٢%	٦.٠%	إجمالي الفوائد المسددة
^{/٣} ١.٤%	٩.٧%	٥.١%	٣.٩%	٢.٢%	٢.٣%	٢.٢%	إجمالي الأقساط المسددة
نسبة الى إجمالي مصروفات الموازنة							
^{/٤} ٣٣.٢%	٢٦.٣%	٢٤.٧%	٢٥.٠%	٢٢.٢%	٢١.٢%	١٩.٨%	إجمالي الفوائد المسددة
^{/٤} ٢٥.٦%	٣٢.٢%	١٥.٣%	١٢.١%	٧.٧%	٨.٠%	٧.٢%	إجمالي الأقساط المسددة

المصدر: وزارة المالية

() معدل النمو عن الفترة المقابلة في العام السابق.

* مبنئى.

/١ يرجع الارتفاع الملحوظ في إجمالي خدمة الدين الحكومي للزيادة في سداد الأقساط المحلية في نهاية العام المالى ٢٠١٥/٢٠١٤، وذلك في ضوء زيادة إهلاك سندات الخزانة بنحو ١٠٠ مليار جنيه مقارنة بالعام المالى السابق.

/٢ قامت وزارة التخطيط والمتابعة والإصلاح الإدارى بمراجعة السلسلة الزمنية للناتج المحلي الإجمالي ابتداءً من عام ٢٠١٢/٢٠١١ وحتى عام ٢٠١٤/٢٠١٣ وفقاً للتعداد الإقتصادى للعام المالى ٢٠١٣/٢٠١٢ والذي ساعدت نتائجه في تحقيق قدر أكبر من شمولية المنشآت بالإضافة إلى تحسين تقديرات حجم القطاع غير الرسمى. وقد تم مراجعة تقديرات الناتج المحلي الإجمالي ليبلغ ٢٤٢٩.٨ مليار جنيه في عام ٢٠١٥/٢٠١٤. وجدير بالذكر أنه قد تم حساب المؤشرات الربع سنوية باستخدام بيانات الناتج المحلي الإجمالي للعام بأكمله. كما تم مراجعة تقديرات الناتج المحلي الإجمالي مؤخراً لتصبح ٢٧٧١.٣ مليار جنيه في عام ٢٠١٦/٢٠١٥، بدلاً من تقديرات سابقة بنحو ٢٨٣٣.٤ مليار جنيه في ضوء الأداء الفعلى لأهم المؤشرات الاقتصادية خلال الفترة يوليو - ديسمبر ٢٠١٦/٢٠١٥.

/٣ بيان يوليو- سبتمبر من عام ٢٠١٧/٢٠١٦ كنسبة إلى الناتج المحلي الإجمالي للعام بأكمله.

/٤ بيان يوليو - سبتمبر من عام ٢٠١٧/٢٠١٦ كنسبة إلى إجمالي مصروفات الموازنة خلال نفس الفترة.

/٥ جدير بالذكر أن بيانات الحساب الختامى للموازنة العامة للدولة للعام المالى ٢٠١٦/٢٠١٥ معروضة في الوقت الحالى على مجلس النواب وسوف يتم نشرها في النشرة الشهرية القادمة.

جدول (٢١): إصدارات الاوراق المالية الحكومية (أذون و سندات)^{١/}
من ٢٠١١/٢٠١٠ إلى الفترة يوليو- سبتمبر ٢٠١٦/٢٠١٧

(مليار جنيه)							
يوليو- سبتمبر ^{٢/} ٢٠١٧/٢٠١٦	*	٢٠١٦/٢٠١٥	٢٠١٥/٢٠١٤	٢٠١٤/٢٠١٣	٢٠١٣/٢٠١٢	٢٠١٢/٢٠١١	٢٠١١/٢٠١٠
الإصدارات		١٣٤٢.٣	١٠٨٥.٥	٩٦٣.٢	٧٢٥.٧	٦٤٧.٠	٥٤٨.٨
أذون خزانة		١٠٧٩.٢	٨٤٦.٤	٧٥٤.١	٦٤٥.٣	٥٦٢.٧	٤٩١.٨
سندات خزانة ^{٤/}		٢٦٣.١	٢٣٩.١	٢٠٩.١	٨٠.٤	٨٤.٣	٥٧.٠
الإهلاكات		٩٨٠.٨	٨٦٢.١	٧٦٧.١	٦١٦.٩	٥٣٠.٨	٤١١.٨
أذون خزانة		٨٦٥.٧	٧٨٣.٥	٦٩٩.٦	٥٧٥.٤	٥١٠.٤	٤٠١.٨
سندات خزانة		١١٥.١	٧٨.٦	٦٧.٥	٤١.٥	٢٠.٤	١٠.٠
صافي الإصدار ^{٣/}		٣٦١.٥	٢٢٣.٤	١٩٦.١	١٠٨.٨	١١٦.٢	١٣٧.٠
الرصيد القائم (نهاية الفترة)		١٥٧٤.٨	١٢١٣.٣	٩٨٩.٩	٧٩٣.٨	٦٨٥.٠	٥٦٨.٨
أذون خزانة		٨٠٩.٢	٥٩٥.٧	٥٣٢.٨	٤٧٨.٣	٤٠٨.٤	٣٥٦.١
سندات خزانة		٧٦٥.٦	٦١٧.٦	٤٥٧.١	٣١٥.٥	٢٧٦.٦	٢١٢.٧
متوسط أسعار الفائدة: ^{٥/}							
أذون ٩١ يوم		١١.٨	١١.٤	١٠.٩	١٣.٣	١٣.١	١١.٥
أذون ١٨٢ يوم		١٢.٣	١١.٧	١١.٣	١٤.٠	١٤.١	١١.٨
أذون ٢٧٣ يوم ^{٦/}		١٢.٥	١١.٨	١١.٤	١٤.٣	١٤.٨	١١.٤
أذون ٣٦٤ يوم		١٢.٥	١١.٩	١١.٥	١٤.٤	١٤.٨	١١.٥

المصدر: وزارة المالية.

* قابل للتعديل

١/ الأوراق المالية الحكومية المصدرة بالجنيه المصري.

٢/ حتى نهاية سبتمبر ٢٠١٦.

٣/ تم حسابه على أساس حجم الإصدارات الجديدة مطروحاً منه حجم الإهلاكات.

٤/ تتضمن سندات مصدرة بالجنيه المصري خارج جمهورية مصر العربية قيمتها ٦ مليار جنيه، والتي سوف يستحق أجالها في يوليو ٢٠١٢.

٥/ متوسط أسعار الفائدة في السوق الأولى.

٦/ قامت وزارة المالية بطرح أذون خزانة لمدة ٢٧٣ يوم لأول مرة في أكتوبر ٢٠٠٨.

جدول (٢٢): إصدارات الاوراق المالية الحكومية (أذون و سندات) الربع سنوية
من أكتوبر-ديسمبر ٢٠١٦/٢٠١٥ إلى أكتوبر-ديسمبر ٢٠١٧/٢٠١٦

(مليون جنيه)						
أكتوبر-ديسمبر ٢٠١٧/٢٠١٦ ^{١/}			يوليو- سبتمبر	أبريل- يونيو	يناير- مارس	أكتوبر-ديسمبر
ديسمبر	نوفمبر	أكتوبر	٢٠١٦	٢٠١٦	٢٠١٦	٢٠١٥
٢٢٧٥٠	٢٨٠٠٠	٢٢٥٠٠	٦٦٢٥٠	٥٨٥٠٠	٣٩٠٠٠	٣٧٠٠٠
٢٢٠٠٠	٢٧٥٠٠	٢٢٠٠٠	٦٣٦٤٣	٥٨٥٠٠	٥٢٠٠٠	٤٥٥٠٠
٢٣٥٠٠	٢٨٥٠٠	٢٢٥٠٠	٦٩٥٠٠	٦٥٠٠٠	٥٨٥٠٠	٥٨٥٠٠
٢٥٥٠٠	٣١٠٠٠	٢٤٥٠٠	٧٤٥٨٧	٦٥٠٠٠	٥٨٥٠٠	٥٨٥٠٠
--	--	--	--	--	--	--
--	--	--	--	--	--	--
--	--	--	--	--	--	--
٥٠٠	٧٥٠	٥٠٠	٢٠٠٠	٧٧٥٠	١٢٠٠٠	١٤٠٠٠
--	--	--	--	١٢٠٠٠	٦٠٠٠	٢١٠٠٠
٣٠٠٠	٤٥٠٠	٣٠٠٠	٢٧٥٠	٩٠٠٠	١٢٠٠٠	--
--	--	--	٥٥٠٠	٣٠٠٠	٦٠٠٠	١٨٠٠٠
٢٢٥٠	٢٠٠٠	٢٢٥٠	١٣٧٥٠	١٢٥٠٠	١٥٠٠٠	--
--	--	--	٢٠٠٠	--	٣٥٠٠	١٥٥٠٠
١٠٠٠	١٥٠٠	١٠٠٠	٢٧٥٠	--	٧٠٠٠	--
--	--	--	--	--	٥٢٥٠	--
--	--	--	--	--	٧٠٠٠	١٣٥٠٠
٧٥٠	٥٠٠	٧٥٠	٣٣٥٠	--	--	--
١٠١٢٥٠	١٢٤٢٥٠	٩٩٠٠٠	٣٠٦٠٨٠	٢٩١٢٥٠	٢٨١٧٥٠	٢٨١٥٠٠

المصدر: وزارة المالية.

- لا يوجد إصدارات .

١/ تتضمن ٩٢.٢٥ مليار جنيه اعادة فتح أذون وسندات.

٢/ تشمل سندات صفرية الكبون ذات تاريخ استحقاق ١٨ شهر.

جدول (٢٣) : تطور معدلات العائد حتى تاريخ الإستحقاق لسندات الخزانة ^{١/}

يوليو-١٥	أكتوبر-١٥	نوفمبر-١٥	ديسمبر-١٥	يناير-١٦	فبراير-١٦	مارس-١٦	أبريل-١٦	مايو-١٦	يونيو-١٦	يوليو-١٦	
سندات يناير ٢٠١٥	--	--	--	--	--	--	--	--	--	--	--
سندات مارس ٢٠١٥	--	--	--	--	--	--	--	--	--	--	--
سندات مايو ٢٠١٥	--	--	--	--	--	--	--	--	--	--	--
سندات سبتمبر ٢٠١٥	--	--	--	--	--	--	--	--	--	--	--
سندات نوفمبر ٢٠١٥	--	--	--	--	--	--	--	--	--	--	--
سندات ديسمبر ٢٠١٥	--	--	--	--	--	--	--	--	--	--	--
سندات يناير ٢٠١٦	--	--	--	--	--	--	--	--	--	--	--
سندات يونيو ٢٠١٦	--	--	--	--	--	--	--	--	--	--	--
سندات يوليو ٢٠١٦	--	--	--	--	--	--	--	--	--	--	--
سندات أغسطس ٢٠١٧	١٣.١٦	١٢.٨١	--	--	١٣.٤١	--	--	١٣.٣٠	١٢.٤٧	--	--
سندات نوفمبر ٢٠١٧	--	١١.٩٠	--	--	--	١٣.٩٢	--	--	--	--	--
سندات فبراير ٢٠١٨	١٢.٨٥	--	١٢.٥٠	١٢.٤٥	--	١٢.٨٤	--	١٣.٨٥	--	--	--
سندات أكتوبر ٢٠١٨	--	--	١٣.٥٧	١٢.٥٣	--	--	١٤.٦٠	١٤.٤٨	١٤.٤٣	١٤.٥٢	--
سندات أبريل ٢٠١٩	--	١٧.٠٠	--	--	--	--	--	--	١٦.٠٣	١٥.٩٠	--
سندات أغسطس ٢٠١٩	١٤.٤٠	١٣.٤٣	١٣.٧١	--	١٤.٢٥	١٥.٠٠	--	--	--	--	--
سندات فبراير ٢٠٢٠	١٣.٢٥	١٢.٩١	١٣.١٩	١٣.٠٠	--	--	١٣.٦١	١٥.٠٠	--	--	--
سندات أغسطس ٢٠٢٠	--	١٣.١٨	١٣.٣٢	١٣.٤٦	--	١٥.٠٥	--	١٥.٢٤	١٤.٤١	--	--
سندات مارس ٢٠٢١	--	١٣.٧٠	١٣.٩٨	١٤.٠٤	١٤.٠٠	١٣.٩٩	١٤.٢٩	--	--	--	--
سندات أبريل ٢٠٢٢	--	--	--	--	--	١٥.٧٥	١٦.٣٠	--	--	١٧.٤٤	--
سندات يناير ٢٠٢٣	--	--	١٤.٢٠	--	--	١٥.٠٥	--	١٥.٨٠	١٦.٠٣	--	--
سندات سبتمبر ٢٠٢٣	--	١٣.٦٣	١٣.٦٣	١٣.٦٣	--	--	--	--	--	--	--
سندات نوفمبر ٢٠٢٣	--	--	--	--	--	--	--	--	--	--	--
سندات فبراير ٢٠٢٤	١٤.٩٣	١٤.٧٧	١٤.٨٣	--	--	--	--	--	--	--	--
سندات يناير ٢٠٢٥	--	--	--	--	--	--	--	--	--	--	--
متوسط فترة الاستحقاق للسندات (سنة)	٣.٥١	٣.٥٨	٣.٦٠	٣.٦١	٣.٦١	٣.٦٥	٣.٥١	٣.٤٨	٣.٤٤	٣.٤٠	--
انترينك لليلة واحدة ^{٢/}	٨.٩٢	٨.٨٧	٨.٩٦	٩.١٤	٩.٣٩	٩.٥٥	١٠.٧٧	١٠.٨٥	١١.٧٧	١١.٨٨	--

المصدر: وزارة المالية و البنك المركزى المصرى.

-- لا توجد إصدارات خلال الفترة المشار اليها.

١/ تشمل السندات المصدرة وفقاً لنظام "المتعاملون الرئيسيون" فقط. تم حساب العائد حتى تاريخ الإستحقاق على أساس السعر "الكامل" فى السوق الثانوى.

٢/ متوسط شهري.

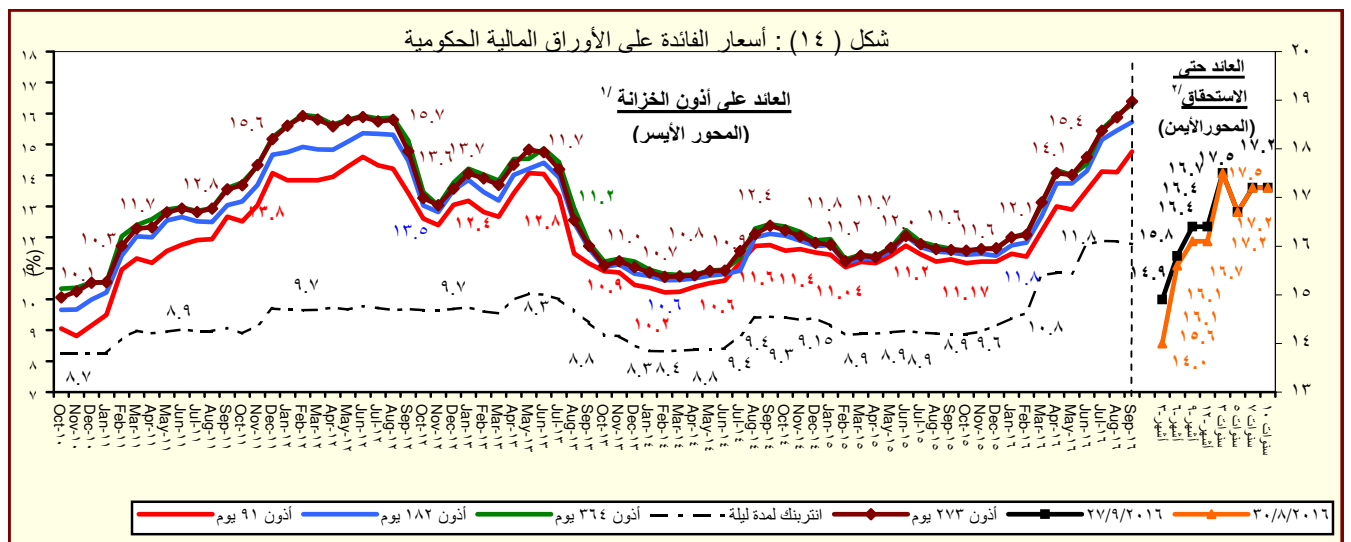

المصدر : وزارة المالية والبنك المركزى المصرى.

١/ متوسط شهري فى السوق الاولى.

٢/ سوق ثانوى.

القسم السادس

المؤشرات النقدية

جدول (٢٤)	تطور المؤشرات النقدية الرئيسية	٤٥
جدول (٢٥)	المسح المصرفي لأهم إجماليات السيولة المحلية (الأصول و الإلتزامات المقابلة)	٤٦-٤٧
--		
جدول (٢٦)	نقود الإحتياط و الأصول المقابلة	٤٨
جدول (٢٧)	الودائع لدى البنوك	٤٩
جدول (٢٨)	التسهيلات الائتمانية من البنوك	٥٠
جدول (٢٩)	هيكل أسعار الفائدة المحلية	٥١

جدول (٢٤) : تطور المؤشرات النقدية الرئيسية
(يوليو ٢٠١٦)

متوسط النمو السنوى لمدة عام /١	معدل تغير سنوى %	معدل نمو ربع سنوى %	معدل نمو شهري %	
-١٧٤,٤	-٣١٩,٠	٣٥,٧	١٧,١	صافى الأصول الأجنبية (بالجنيه المصرى)
-٢٠٢,٥	-٥٣٠,١	٦٤,٩	٣٤,٦	صافى الأصول الأجنبية لدى البنك المركزى
٨,٨	-٤,٦	-٨,٤	-١١,٤	صافى الإحتياطى الدولى لدى البنك المركزى
-١٥٩,٣	-٢٨,٢	٨,١	-١,٤	صافى الأصول الأجنبية لدى البنوك ^{١/٢}
-١٦٥,٣	-٢٩٢,٤	٣٥,٤	١٧,٠	صافى الأصول الأجنبية (بالدولار الأمريكى)
-١٩٠,٢	-٤٧٧,٨	٦٤,٥	٣٤,٦	صافى الأصول الأجنبية لدى البنك المركزى
-١,٩	-١٦,٢	-٨,٧	-١١,٥	صافى الإحتياطى الدولى لدى البنك المركزى
-١٥١,٩	-٢١٢,٧	٧,٩	-١,٤	صافى الأصول الأجنبية لدى البنوك ^{١/٢}
٢٦,٨	٢٦,٨	٦,٧	١,٨	صافى الأصول المحلية
٢٩,٩	٢٧,٨	٧,١	٢,٦	صافى المطلوبات من الحكومة وهينة السلع التموينية
٤٠,٥	٤٥,٧	٨,٧	٠,٥	المطلوبات من قطاع الأعمال العام
١٥,٤	١٣,٤	٢,٣	-٠,٢	المطلوبات من قطاع الأعمال الخاص
١٨,٤	١٧,٨	٥,٦	١,٢	إجمالى السيولة المحلية (M٢)
١٧,١	١٥,١	٧,١	١,٠	المعروض النقدى (M١)
١٨,٩	١٨,٨	٥,١	١,٣	أشبه نقود

المصدر: البنك المركزى المصرى.

١/ متوسط معدل النمو السنوى لفترة ١٢ شهر متتالية.

٢/ يتضمن صافى أصول البنوك التجارية، والمتخصصة، وبנק الإستثمار والأعمال.

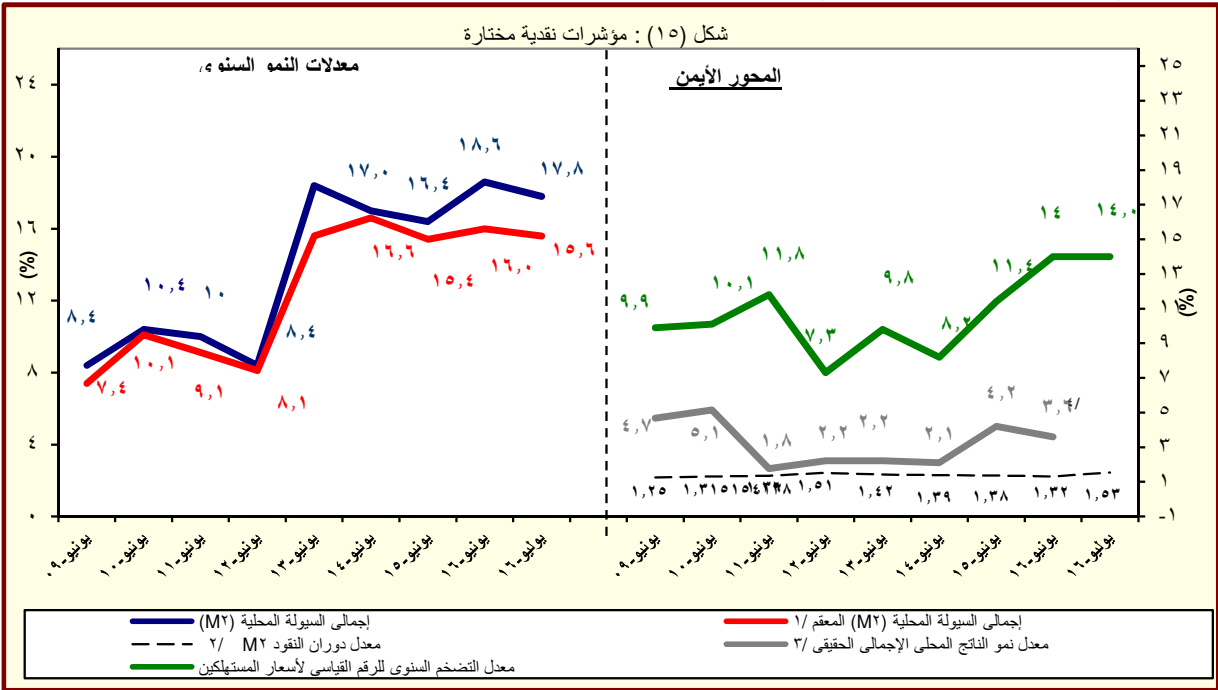

المصدر: البنك المركزى المصرى.

١/ هذا المفهوم يقوم بتحديد أثر سعر الصرف على المكون الاجنبى فى السيولة المحلية وذلك بتطبيق سعر الصرف السارى فى الفترة المقابلة على الإجماليات النقدية خلال الفترة محل الدراسة.

٢/ قامت وزارة التخطيط والمتابعة والإصلاح الإدارى بمراجعة السلسلة الزمنية للناتج المحلى الإجمالى ابتداءً من عام ٢٠١٢/٢٠١١ وحتى عام ٢٠١٤/٢٠١٣ وفقاً للتعداد الإقتصادى للعام المالى ٢٠١٣/٢٠١٢ والذي ساعدت نتائجه فى تحقيق قدر أكبر من شمولية المنشآت بالإضافة إلى تحسين تقديرات حجم القطاع غير الرسمى. وقد تم مراجعة تقديرات الناتج المحلى الإجمالى ليبلغ ٢٤٢٩,٨ مليار جنيه فى عام ٢٠١٥/٢٠١٤. وجدير بالذكر أنه قد تم حساب المؤشرات الربع سنوية باستخدام بيانات الناتج المحلى الإجمالى للعام بأكمله. كما تم مراجعة تقديرات الناتج المحلى الإجمالى مؤخراً لتصبح ٢٧٧١,٣ مليار جنيه فى عام ٢٠١٦/٢٠١٥، بدلاً من تقديرات سابقة بنحو ٢٨٣٣,٤ مليار جنيه فى ضوء الأداء الفعلى لأهم المؤشرات الاقتصادية خلال الفترة يوليو - ديسمبر ٢٠١٦/٢٠١٥.

٣/ معدل النمو الحقيقى للناتج المحلى الإجمالى بسعر السوق .

٤/ تعكس معدل النمو الحقيقى للناتج المحلى خلال الفترة يوليو- مارس ٢٠١٦/٢٠١٥.

جدول (٢٥) : المسح المصرفى لأهم إجماليات السيولة المحلية
الأصول والالتزامات المقابلة لها لدى الجهاز المصرفى
(يوليو ٢٠١٦)

(مليون جنيه)

	يوليو-١١	يوليو-١٢	يوليو-١٣	يوليو-١٤	يوليو-١٥	أبريل-١٦	مايو-١٦	يونيو-١٦	يوليو-١٦*
صافى الأصول الأجنبية ^{١/}	٢٥٣,٦٥٤	١٥٦,٠٦٥	١٤٥,٨٣٢	١١٧,٨٩٦	٤٦,٧١٧	(٧٥,٣٧٧)	(٨٢,٧٩٢)	(٨٧,٣٨٩)	(١٠٢,٢٩٨)
	(١٠,٥)	(٣٨,٥)	(٦,٦)	(١٩,٢)	(٦٠,٤)	(٢٣٩,٥)	(٢٧٨,٢)	(٢٦٩,٧)	(٣١٩,٠)
البنك المركزى (صافى)	١٤١,٨١١	٦٩,٤٧٧	٤٤,٧٣١	٣٧,٨٣٨	١٤,٠٣٩	(٣٦,٦١٢)	(٤٥,٢٣٠)	(٤٤,٨٦٣)	(٦٠,٣٧٦)
أصول أجنبية	١٥٠,٩٢١	٨٥,٥٩٨	١٢٨,٩٩٤	١١٦,٢١٣	١٣٩,٨٢٠	١٤٣,٤٨١	١٤٩,٦٠٧	١٤٩,٩٤٣	١٣٢,٤٢١
خصوم أجنبية	٩,١١٠	١٦,١٢١	٨٤,٢٦٣	٧٨,٣٧٥	١٢٥,٧٨١	١٨٠,٠٩٣	١٩٤,٨٣٧	١٩٤,٨٠٦	١٩٢,٧٩٧
البنوك (صافى)	١١١,٨٤٣	٨٦,٥٨٨	١٠١,١٠١	٨٠,٠٥٨	٣٢,٦٧٨	(٣٨,٧٦٥)	(٣٧,٥٦٢)	(٤٢,٥٢٦)	(٤١,٩٢٢)
أصول أجنبية	١٤٢,٥٤٥	١١٦,٦٤٧	١٣٣,٨٠٣	١١٤,٧١٦	٩٧,١٤٠	٨٣,٢٩٥	٨٢,٩٨٥	٨١,٥٣٢	٨٠,١٦٦
خصوم أجنبية	٣٠,٧٠٢	٣٠,٠٥٩	٣٢,٧٠٢	٣٤,٦٥٨	٦٤,٤٦٢	١٢٢,٠٦٠	١٢٠,٥٤٧	١٢٤,٠٥٨	١٢٢,٠٨٨
صافى الأصول المحلية ومنها :	٧٦٥,٢٧٢	٩٤٥,٨٠٩	١,١٧٠,٢٢٢	١,٤٢٧,١٣٥	١,٧٥٢,٧٧٣	٢,٠٨٢,٠٠٩	٢,١٢٧,٠٨٥	٢,١٨١,٨٨٩	٢,٢٢٢,٠١٣
	(١٩,٧)	(٢٣,٦)	(٢٣,٧)	(٢٢,٠)	(٢٢,٨)	(٢٦,٥)	(٢٧,١)	(٢٧,٣)	(٢٦,٨)
صافى المطلوبات من الحكومة وهيئة السلع التموينية ^{٢/}	٤٥٤,٠٣٢	٥٩٩,١٤٦	٨٢٠,٤٥٩	١,٠٦٧,٢١٠	١,٣٢٨,٦١٤	١,٥٨٥,٦٩٦	١,٦٢٤,٥١١	١,٦٥٤,٩١٠	١,٦٩٨,٦٠٦
بالعملة المحلية	٥٤٢,٢٤٩	٦٥٦,٦٤٤	٨٧٥,٨٣٣	١,٠٤٩,٧٤٥	١,٢٨٥,٠٨٤	١,٥٠٢,٦٣٩	١,٤٨٧,٦٩١	١,٥٠٠,٩٣٦	١,٥٤٠,٧٥٢
بالعملة الأجنبية	-٨٨,٢١٧	-٥٧,٤٩٨	-٥٥,٣٧٤	١٧,٤٦٥	٤٣,٥٣٠	٨٣,٠٥٧	١٣٦,٨٢٠	١٥٣,٩٧٤	١٥٧,٨٥٤
المطلوبات من قطاع الأعمال العام	٣٣,٣٣١	٤١,١٧٧	٤٣,٦٠٤	٤٥,٢٥١	٦٤,١٧٨	٨٥,٩٩٨	٨٧,١٣٤	٩٣,٠٧٣	٩٣,٥٠٠
بالعملة المحلية	٢٥,٣٦٠	٣٢,٤٧١	٣٤,٧٩٨	٣٥,٣٧٥	٤٤,١٩٧	٥٧,٤٦١	٥٩,٢٨٢	٦٥,٤١٠	٦٥,٨٥٤
بالعملة الأجنبية	٧,٩٧١	٨,٧٠٦	٨,٨٠٦	٩,٨٧٦	١٩,٩٨١	٢٨,٥٣٧	٢٧,٨٥٢	٢٧,٦٦٣	٢٧,٦٤٦
المطلوبات من قطاع الأعمال الخاص ^{٢/}	٤٢٢,٦٩٢	٤٥١,٥٢٧	٤٩٧,٣٠٠	٥٣٤,٤٧١	٦٢٦,٨٢٠	٦٩٥,٠١٤	٧٠٣,٩٠٩	٧١٢,١٣٢	٧١٠,٨٣٠
بالعملة المحلية	٣١٧,١٢٩	٣٤٧,٨٢٣	٣٤٧,٦٢٧	٤٠٥,٣٨٠	٤٦٠,٠٠٧	٥٢٦,١١٥	٥٣٥,٤٤٧	٥٤٣,١٥٨	٥٤٠,٢٩٠
بالعملة الأجنبية	١٠٥,٥٦٣	١٠٣,٧٠٤	١٢٢,٦٧٣	١٢٩,٠٩١	١٦٦,٨١٣	١٦٨,٨٩٩	١٦٨,٤٦٢	١٦٨,٩٧٤	١٧٠,٥٤٠
صافى البنود الأخرى (الموازنة) ^{٢/ ١/}	-١٤٤,٧٨٣	-١٤٦,٠٤١	-١٩١,١٤١	-٢١٩,٧٩٧	-٢٦٦,٨٣٩	-٢٨٤,٦٩٩	-٢٨٨,٤٦٩	-٢٧٨,٢٢٦	-٢٨٠,٩٢٣
إجمالى السيولة (M٢)	١,٠١٨,٩٢٦	١,١٠١,٨٧٤	١,٣١٦,٠٥٤	١,٥٤٥,٠٣١	١,٧٩٩,٤٩٠	٢,٠٠٦,٦٣٢	٢,٠٤٤,٢٩٣	٢,٠٩٤,٥٠٠	٢,١١٩,٧١٥
	(١٠,٤)	(٨,١)	(١٩,٤)	(١٧,٤)	(١٦,٥)	(١٨,٠)	(١٨,٩)	(١٨,٦)	(١٧,٨)
المعروض النقدى (M٣)	٢٥٤,٢٨٨	٢٧٨,٣٨٨	٣٥٣,٨٤٤	٤٢٧,٨٦٤	٥٠٢,٥٣٧	٥٤٠,١٧٢	٥٥٢,٩٧١	٥٧٢,٩٣٥	٥٧٨,٥٠٢
	(١٩,٢)	(٩,٥)	(٢٧,١)	(٢٠,٩)	(١٧,٥)	(١٦,٠)	(١٦,٠)	(١٤,٨)	(١٥,١)
النقد المتداول خارج الجهاز المصرفى	١٧١,٠٤٦	١٩٦,٣٦١	٢٥٠,٩٣٠	٢٨٥,٤٤٥	٣٠٦,٨٧٠	٣٢٢,٠٥٩	٣٢٩,٥٩١	٣٤٦,٨٥٣	٣٥٢,٥٤٤
الودائع الجارية بالعملة المحط	٨٣,٢٤٢	٨٢,٠٢٧	١٠٢,٩١٤	١٤٢,٤١٩	١٩٥,٦٦٧	٢١٨,١١٣	٢٢٣,٣٨٠	٢٢٦,٠٨٢	٢٢٥,٩٥٨
أشبهه نقود	٧٦٤,٦٣٨	٨٢٣,٤٨٦	٩٦٢,٢١٠	١,١١٧,١٦٧	١,٢٩٦,٩٥٣	١,٤٦٦,٤٦٠	١,٤٩١,٣٢٢	١,٥٢١,٥٦٥	١,٥٤١,٢١٣
	(٧,٨)	(٧,٧)	(١٦,٨)	(١٦,١)	(١٦,١)	(١٨,٨)	(١٩,٩)	(٢٠,١)	(١٨,٨)
الودائع غير الجارية بالعملة المحلية	٥٨٥,٢٤٦	٦٣٧,١١٠	٧٣٦,١٩٥	٨٧٧,٧٢٠	١,٠٢٣,٨٠٥	١,١٤٩,١٧٣	١,١٧٢,٢٥٠	١,١٩٧,٧٤٦	١,٢١٤,٠٢٠
الودائع الجارية بالعملات الأ.	٤٣,١٠٦	٤٥,٢٢٤	٥٧,٥١٠	٦٤,٨٦٤	٧٢,٠٦٥	٧٥,٩٨٧	٧٦,٢٢٢	٧٥,٩١٠	٧٥,٦٦٠
الودائع غير الجارية بالعملات الأجنبية	١٣٦,٢٨٦	١٤١,١٥٢	١٦٨,٥٠٥	١٧٤,٥٨٣	٢٠١,٠٨٣	٢٤١,٣٠٠	٢٤٢,٨٥٠	٢٤٧,٩٠٩	٢٥١,٥٣٣

المصدر: البنك المركزى المصرى.

() معدل النمو عن الفترة المقابلة فى العام السابق.

* مبدئى.

١/ يشمل المطلوبات من قطاع الأعمال الخاص والقطاع العائلى.

٢/ تشمل حسابات رأس المال، صافى الأصول والخصوم غير المبوية، صافى المديونية والدائنية بين البنوك.

٣/ بخلاف الشيكات والحوالات تحت التحصيل.

جدول (٢٥) : المسح المصرفى لأهم إجماليات السيولة المحلية (تابع)
(ملاحظات)
(يوليو ٢٠١٦)

يوليو-١١	يوليو-١٢	يوليو-١٣	يوليو-١٤	يوليو-١٥	أبريل-١٦	مايو-١٦	يونيو-١٦	يوليو-١٦*
٤٢,٦٦٦ ^{٤/}	٢٥,٨٠٧	٢٠,٨١٤	١٦,٥٠٠	٥,٩٨٩	(٨,٥١٠)	(٩,٣٢٤)	(٩,٨٤٢)	(١١,٥٢٠)
٢٣,٨٥٣	١١,٤٨٩	٦,٣٨٤	٥,٢٩٦	١,٨٠٠	(٤,١٣٤)	(٥,٠٩٤)	(٥,٠٥٣)	(٦,٧٩٩)
٤٤,١٩٨	٢٨,٤٧٣	٣٢,٨٤٠	٢٧,٤٦٩	٢٢,١١٣	١١,٨٢٣	١٢,٦١٩	١٢,٠٩٨	١٠,١٩١
٢٥,٧٠٦	١٤,٤٢٢	١٨,٨٩٠	١٦,٧٣٧	١٨,٥٣٦	١٧,٠١١	١٧,٥٢١	١٧,٥٤٦	١٥,٥٣٦
١٨,٨١٢	١٤,٣١٨	١٤,٤٣٠	١١,٢٠٤	٤,١٨٩	(٤,٣٧٧)	(٤,٢٣٠)	(٤,٧٩٠)	(٤,٧٢١)
٢٣,٩٧٧	١٩,٢٨٩	١٩,٠٩٧	١٦,٠٥٥	١٢,٤٥٣	٩,٤٠٤	٩,٣٤٦	٩,١٨٣	٩,٠٢٨
٥,١٦٤	٤,٩٧١	٤,٦٦٧	٤,٨٥٠	٨,٢٦٤	١٣,٧٨١	١٣,٥٧٦	١٣,٩٧٢	١٣,٧٤٩
نسبة الى رصيد أول المدة ^{٥/}								
٠,٠٢	٠,١-	١,٧%	٠,١-	٠,٢٧%	٧,٢-%	٧,٦-%	٧,٩-%	٨,٧-%
٠,٠٩	٠,٨%	٠,٢-%	٢,٠%	٢,٢%	٢٠,٨%	٢٣,٤%	٢٦,٥%	٢٨,٨%
٠,٠٦	٠,٤%	٠,٨%	١,١%	٠,٢%	٢,٣%	٣,١%	٤,٢%	٤,٥%
٠,٠٤	٠,٣%	٠,٨%	٠,٧%	١,٧%	١١,٣%	١٢,٧%	١٤,٥%	١٥,٦%
٠,٢ ^{٦/}	٠,٢	٠,٢	٠,٢	٠,٢	١٥,٨	١٥,٦	١٥,٥	١٥,٤
٤,٠٣ ^{٧/}	٤,٣٠	٤,٠٤	٤,١٧	٤,٣٥	٤,٥٤	٤,٤٠	٤,٣٨	٤,٧١
١,٦٣ ^{٨/}	١,٦٧	١,٦٠	١,٥٧	١,٥٤	١,٣٨	١,٣٦	١,٣٢	١,٥٣
١٠,٤	٨,١	١٩,٤	١٧,٤	١٦,٥	١٨,٠	١٨,٩	١٨,٦	١٧,٨
٠,٠١	٠,٠٧	٠,١٠	٠,٠٧	٠,١٧	١٤,٩	١٣,٩	١٤,٢	١٣,٤
٥,٩٥ ^{١٠/}	٦,٠٥	٧,٠١	٧,١٥	٧,٨٠	٨,٨٦	٨,٨٨	٨,٨٨	٨,٨٨

المصدر : البنك المركزى المصرى.

* مبدئى.

٤/ صافي الأصول الأجنبية تساوي صافي الأصول الأجنبية لدى البنك المركزى بالإضافة الى البنوك (صافى).

٥/ تعكس الزيادة السنوية في قيمة الاجماليات النقدية المختارة كنسبة من اجمالى السيولة (م٢) في بداية العام المالى. و يهدف هذا المؤشر الى التعرف على مصادر نمو السيولة المحلية خلال العام المالى محل الدراسة.

٦/ يمثل نسبة الودائع الجارية و غير الجارية بالعملات الأجنبية إلى اجمالى السيولة المحلية. لا يتضمن كل من ودائع غير المقيمين (جزء من صافى الأصول الأجنبية) والودائع الحكومية.

٧/ اجمالى السيولة (م٢) / نقود الاحتياط.

٨/ قامت وزارة التخطيط بمراجعة السلسلة الزمنية للنتائج المحلى الإجمالى ابتداءً من عام ٢٠١٢/٢٠١١ وحتى عام ٢٠١٤/٢٠١٣ وفقاً للتعداد الإقتصادى للعام المالى ٢٠١٣/٢٠١٢ والذي ساعدت نتائجه في تحقيق قدر أكبر من شمولية المنشآت بالإضافة إلى تحسين تقديرات حجم القطاع غير الرسمى. وقد تم مراجعة تقديرات الناتج المحلى الإجمالى ليبلغ ٢٤٢٩,٨ مليار جنيه في عام ٢٠١٥/٢٠١٤. وجدير بالذكر أنه قد تم حساب المؤشرات الربع سنوية باستخدام بيانات الناتج المحلى الإجمالى للعام بأكمله. تم مراجعة تقديرات الناتج المحلى الإجمالى مؤخراً من قبل وزارة التخطيط والمتابعة والإصلاح الإدارى لتصبح ٢٧٧١,٣ مليار جنيه في عام ٢٠١٦/٢٠١٥، بدلاً من تقديرات سابقة بنحو ٢٨٣٣,٤ مليار جنيه في ضوء الأداء الفعلى لأهم المؤشرات الاقتصادية خلال الفترة يوليو - ديسمبر ٢٠١٦/٢٠١٥.

٩/ يشمل المطلوبات من قطاع الأعمال الخاص و القطاع العائلى .

١٠/ أسعار الصرف بدءاً من يناير ٢٠٠٣ تعكس أسعار الشراء فقط، علماً بأنه قبل هذا التاريخ كان سعر الصرف يعكس متوسط أسعار البيع والشراء.

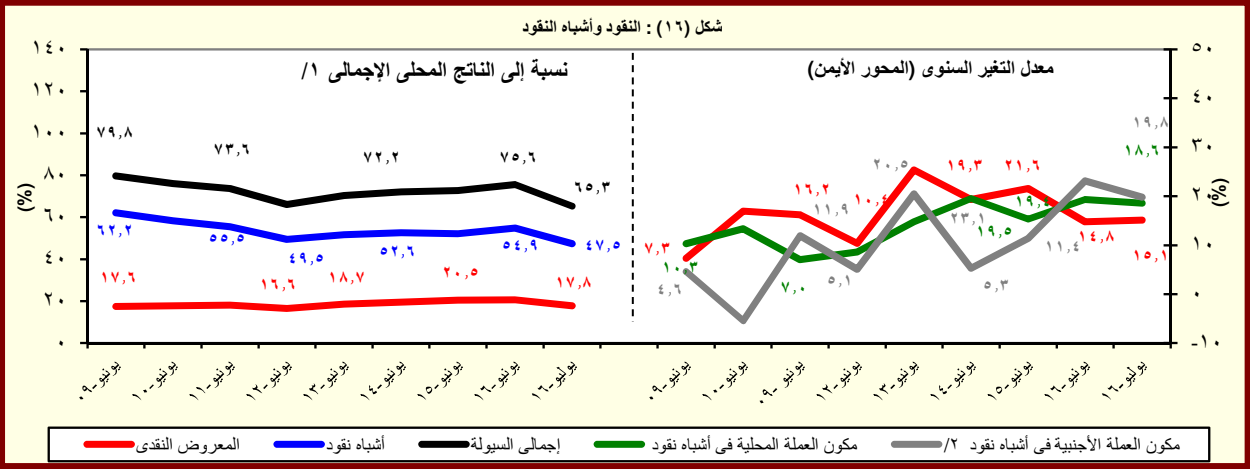

المصدر : البنك المركزى المصرى.

١/ قامت وزارة التخطيط والمتابعة والإصلاح الإدارى بمراجعة السلسلة الزمنية للنتائج المحلى الإجمالى ابتداءً من عام ٢٠١٢/٢٠١١ وحتى عام ٢٠١٤/٢٠١٣ وفقاً للتعداد الإقتصادى للعام المالى ٢٠١٣/٢٠١٢ والذي ساعدت نتائجه في تحقيق قدر أكبر من شمولية المنشآت بالإضافة إلى تحسين تقديرات حجم القطاع غير الرسمى. وقد تم مراجعة تقديرات الناتج المحلى الإجمالى ليبلغ ٢٤٢٩,٨ مليار جنيه في عام ٢٠١٥/٢٠١٤. وجدير بالذكر أنه قد تم حساب المؤشرات الربع سنوية باستخدام بيانات الناتج المحلى الإجمالى للعام بأكمله. كما تم مراجعة تقديرات الناتج المحلى الإجمالى مؤخراً لتصبح ٢٧٧١,٣ مليار جنيه في عام ٢٠١٦/٢٠١٥، بدلاً من تقديرات سابقة بنحو ٢٨٣٣,٤ مليار جنيه في ضوء الأداء الفعلى لأهم المؤشرات الاقتصادية خلال الفترة يوليو - ديسمبر ٢٠١٦/٢٠١٥.

٢/ تشمل الودائع الجارية و غير الجارية بالعملات الأجنبية.

جدول (٢٦) : نفود الإحتياط والأصول المقابلة^{١/}

(مليون جنيه)

يوليو-١١	يوليو-١٢	يوليو-١٣	يوليو-١٤	يوليو-١٥	أبريل-١٦	مايو-١٦	يونيو-١٦	يوليو-١٦*
٢٥٢,٨٧٣	٢٥٦,٢٣٥	٣٢٥,٦٤١	٣٧٠,٥٨٨	٤١٣,٦٢٣	٤٤٢,٢٨١	٤٦٤,٦٦٤	٤٧٨,٠٧٦	٤٤٩,٥٩١
(٢٠.٧)	(١.٣)	(٢٧.١)	(١٣.٨)	(١١.٦)	(١٥.٠)	(١٦.١)	-(١.٦)	(٨.٧)
١٨٢,٥٤٨	٢٠٨,٣٩٨	٢٦٥,٦٣٩	٣٠٣,٩٨٩	٣٢٦,٧٠٥	٣٤١,٣٩٩	٣٥١,١١٤	٣٦٨,٤٥٩	٣٧٥,٤٥٥
(٢٣.١)	(١٤.٢)	(٢٧.٥)	(١٤.٤)	(٧.٥)	(١٤.٢)	(١٤.٦)	(١٧.٥)	(١٤.٩)
٧٠,٣٢٥	٤٧,٨٣٧	٦٠,٠٠٢	٦٦,٥٩٩	٨٦,٩١٨	١٠٠,٨٨٢	١١٣,٥٥٠	١٠٩,٦١٧	٧٤,١٣٦
(١٤.٨)	-(٣٢.٠)	(٢٥.٤)	(١١.٠)	(٣٠.٥)	(١٧.٨)	(٢١.٣)	-(٣٦.٤)	-(١٤.٧)
<u>الأصول المقابلة لها</u>								
١٤١,٨١١	٦٩,٤٧٧	٤٤,٧٣١	٣٧,٨٣٨	١٤,٠١٣	-٣٦,٦١٢	-٤٥,٢٣٠	-٤٤,٨٦٣	-٦٠,٣٧٦
-(٢٥.٥)	-(٥١.٠)	-(٣٥.٦)	-(١٥.٤)	-(٦٣.٠)	-(٢٢٨.٦)	-(٣١٢.٧)	-(٢٧٨.٢)	-(٥٣٠.٩)
١١١,٠٦٢	١٨٦,٧٥٨	٢٨٠,٩١٠	٣٣٢,٧٥٠	٣٩٩,٥٨٤	٤٧٨,٨٩٣	٥٠٩,٨٩٤	٥٢٢,٩٣٩	٥٠٩,٩٦٧
(٤٨١.٨)	(٦٨.٢)	(٥٠.٤)	(١٨.٥)	(٢٠.١)	(٣٤.٥)	(٣٤.٦)	(١٣.٥)	(٢٧.٦)
١٢٧,٨٢٥	١٨٢,٩٦٢	٣٢٩,٦١٧	٤٤٥,٢٩٣	٥٧٧,١٧٨	٦٤٢,٨٠٩	٦١١,١٥٨	٦١٩,٤١٠	٦٤٣,٣٣٧
(٣٣.٨)	(٤٣.١)	(٨٠.٢)	(٣٥.١)	(٢٩.٦)	(٢٥.٨)	(٢٠.٩)	(١٨.٢)	(١١.٥)
٢٠٣,٤١٤	٢٦٣,١٦٧	٤٢٠,٧٩٠	٤٨٤,٦٢٥	٦٦٥,٥٥١	٧٣١,١٠١	٦٩٥,٢٥٢	٧٠٦,٨٨٥	٧٢٥,٨٨١
(٢٣.١)	(٢٩.٤)	(٥٩.٩)	(١٥.٢)	(٣٧.٣)	(١٧.٨)	(١٣.٥)	(١٤.٠)	(٩.١)
١٢٩,٠٩٧	١٧٨,٨٣١	٢٤٠,٣٣١	٢١٤,٣٣٠	٢٤١,٨٣٠	٤٦١,٨٣٠	٤٦١,٨٣٠	٣٩٠,٨٣٠	٣٩٠,٨٣٠
٧٤,٣١٧	٨٤,٣٣٦	١٨٠,٤٥٩	٢٧٠,٢٩٥	٤٢٣,٧٢١	٢٦٩,٢٧١	٢٣٣,٤٢٢	٣١٦,٠٥٥	٣٣٥,٠٥١
٧٥,٥٨٩	٨٠,٢٠٥	٩١,١٧٣	٣٩,٣٣٢	٨٨,٣٧٣	٨٨,٢٩٢	٨٤,٠٩٤	٨٧,٤٧٥	٨٢,٥٤٤
(٨.٤)	(٦.١)	(١٣.٧)	-(٥٦.٩)	(١٢٤.٧)	-(١٩.٨)	-(٢١.٢)	-(٩.٠)	-(٦.٦)
١,١٦٩	-١,١٢٣	١,٢٣٢	-٧,٧٩٠	-٢٨,٥١٦	-١٤,٢٩٧	٦٢,٤٣٢	٥٩,٦٢١	٥٩,٧٨٣
-١٧,٩٣٢	٤,٩١٩	-٤٩,٩٣٩	-١٠٤,٧٥٣	-١٤٩,٠٧٨	-١٤٩,٦١٩	-١٦٣,٦٩٦	-١٥٦,٠٩٢	-١٩٣,١٥٣
<u>ملاحظات</u>								
٦.٥٥	٧.٢٠	٦.٤٥	٦.٥٦	٦.٧٠	٦.٢٧	٥.٩٦	٥.٨٠	٧.٢٢

المصدر : البنك المركزى المصرى.

() معدل النمو عن الفترة المقابلة فى العام السابق.

* مبدئى.

١/ بيانات معدلة حيث قام البنك المركزى بتغيير الأسلوب المحاسبى لقياس حجم نفود الإحتياط بدءاً من بيانات يونيو ٢٠٠٣، وذلك فى إطار مراجعة توييب عمليات السوق المفتوحة التى يقوم بها البنك المركزى. وأدت هذه المراجعة إلى استبعاد حجم عمليات السوق المفتوحة من "ودائع البنوك بالعملة المحلية لدى البنك المركزى" وإدراجها ضمن بند "صافى البنود الموازنة".

٢/ تشمل صافى المطلوبات من الهيئات الإقتصادية و بنك الإستثمار القومى.

٣/ تم تحويل حسابات الودائع الحكومية (شاملة الهيئات العامة الإقتصادية والخدمية) من البنوك الى حساب الخزانة الموحد بالبنك المركزي بدءاً من ديسمبر ٢٠٠٦، تطبيقاً للقانون رقم ١٣٩ لسنة ٢٠٠٦.

٤/ يتضمن صافى الأصول و الخصوم غير المحددة و عمليات السوق المفتوحة.

٥/ الناتج المحلى الإجمالى / نفود الإحتياط.

٦/ قامت وزارة التخطيط والمتابعة والإصلاح الإدارى بمراجعة السلسلة الزمنية للناتج المحلى الإجمالى ابتداءً من عام ٢٠١٢/٢٠١١ وحتى عام ٢٠١٤/٢٠١٣ وفقاً للتعداد الإقتصادى للعام المالى ٢٠١٣/٢٠١٢ والذى ساعدت نتائجه فى تحقيق قدر أكبر من شمولية المنشآت بالإضافة إلى تحسين تقديرات حجم القطاع غير الرسمى. وقد تم مراجعة تقديرات الناتج المحلى الإجمالى لبلغ ٢٤٢٩.٨ مليار جنيه فى عام ٢٠١٥/٢٠١٤. وجدير بالذكر أنه قد تم حساب المؤشرات الربع سنوية باستخدام بيانات الناتج المحلى الإجمالى للعام بأكمله. كما تم مراجعة تقديرات الناتج المحلى الإجمالى مؤخراً لتصبح ٢٧٧١.٣ مليار جنيه فى عام ٢٠١٦/٢٠١٥، بدلاً من تقديرات سابقة بنحو ٢٨٣٣.٤ مليار جنيه فى ضوء الأداء الفعلى لأهم المؤشرات الإقتصادية خلال الفترة يوليو - ديسمبر ٢٠١٦/٢٠١٥.

جدول (٢٧): الودائع لدى البنوك ^{١/}

(مليون جنيه)

	يوليو-١١	يوليو-١٢	يوليو-١٣	يوليو-١٤	يوليو-١٥	أبريل-١٦	مايو-١٦	يونيو-١٦	يوليو-١٦*
إجمالي الودائع	٩٧٢,٧٨٨	١,٠٢٩,٥٨٤	١,٢١٢,٠١٤	١,٤٥٦,٧٤٩	١,٧٧٩,٥٤٣	٢,٠١٤,٠٨٩	٢,٠٧٩,٢٨٢	٢,١٢٣,٠٦٩	٢,١٣٨,٥٢٦
	(٨.٠)	(٥.٨)	(١٧.٧)	(٢٠.٢)	(٢٢.٢)	(٢٠.٢)	(٢٢.٣)	(٢٢.٠)	(٢٠.٢)
بالعملة المحلية	٧٣٧,٥٣١	٧٨٥,٦١١	٩١١,٧٤٠	١,١٢٤,٤٤١	١,٣٩٩,٩٠٢	١,٥٩٤,٤١٣	١,٦٥٨,٣٦٢	١,٦٩٨,٢٥٥	١,٧١١,٠٥٥
بالعملة الأجنبية	٢٣٥,٢٥٧	٢٤٣,٩٧٣	٣٠٠,٢٧٤	٣٣٢,٣٠٨	٣٧٩,٦٤١	٤١٩,٦٧٦	٤٢٠,٩٢٠	٤٢٤,٨١٤	٤٢٧,٤٧١
الودائع غير الحكومية ^{٢/}	٨٥٤,٣٢٧	٩١٢,٥٧٠	١,٠٧٣,٧٠٣	١,٢٦٩,٠٤٩	١,٥٠٨,١١٧	١,٦٩٧,٨٧٣	١,٧٢٨,٤٢٣	١,٧٦١,٠٠٩	١,٧٧٩,٩٣٨
	(٨.٣)	(٦.٨)	(١٧.٧)	(١٨.٢)	(١٨.٨)	(١٨.٥)	(١٩.٣)	(١٨.٣)	(١٨.٠)
بالعملة المحلية	٦٧١,٢١٤	٧٢٢,٤٥٩	٨٤٣,٥٨٨	١,٠٢٥,٤٣٢	١,٢٢٩,٨٢٩	١,٣٧٦,٣٦٥	١,٤٠٥,٠٨٥	١,٤٣٣,٣٨٧	١,٤٤٩,٢٤٩
بالعملة الأجنبية	١٨٣,١١٣	١٩٠,١١١	٢٣٠,١١٥	٢٤٣,٦١٧	٢٧٨,٢٨٨	٣٢١,٥٠٨	٣٢٣,٣٣٨	٣٢٧,٦٢٢	٣٣٠,٦٨٩
الودائع الحكومية	١١٨,٤٦١	١١٧,٠١٤	١٣٨,٣١١	١٨٧,٧٠٠	٢٧١,٤٢٦	٣١٦,٢١٦	٣٥٠,٨٥٩	٣٦٢,٠٦٠	٣٥٨,٥٨٨
	(٥.٦)	-(١.٢)	(١٨.٢)	(٣٥.٧)	(٤٤.٦)	(٣٠.٣)	(٣٩.٧)	(٤٣.٦)	(٣٢.١)
بالعملة المحلية	٦٦,٣١٧	٦٣,١٥٢	٦٨,١٥٢	٩٩,٠٠٩	١٧٠,٠٧٣	٢١٨,٠٤٨	٢٥٣,٢٧٧	٢٦٤,٨٦٨	٢٦١,٨٠٦
بالعملة الأجنبية	٥٢,١٤٤	٥٣,٨٦٢	٧٠,١٥٩	٨٨,٦٩١	١٠١,٣٥٣	٩٨,١٦٨	٩٧,٥٨٢	٩٧,١٩٢	٩٦,٧٨٢
ملاحظات (نسبة مئوية)									
معدل الدولار في إجمالي الودائع	٢٤.٢	٢٣.٧	٢٤.٨	٢٢.٨	٢١.٣	٢٠.٨	٢٠.٢	٢٠.٠	٢٠.٠
معدل الدولار في الودائع غير الحكومية	٢١.٤	٢٠.٨	٢١.٤	١٩.٢	١٨.٥	١٨.٩	١٨.٧	١٨.٦	١٨.٦
معدل الدولار في الودائع الحكومية	٤٤.٠	٤٦.٠	٥٠.٧	٤٧.٣	٣٧.٣	٣١.٠	٢٧.٨	٢٦.٨	٢٧.٠

المصدر: البنك المركزي المصري.

() معدل النمو عن الفترة المقابلة في العام السابق.

* مبدئي.

١/ لا تشمل الودائع لدى البنك المركزي .

٢/ تشمل ودائع كل من قطاع الأعمال العام والخاص والقطاع العائلي وغير المقيمين (قطاع العالم الخارجي). لا تشمل شيكات وحالات تحت التحصيل.

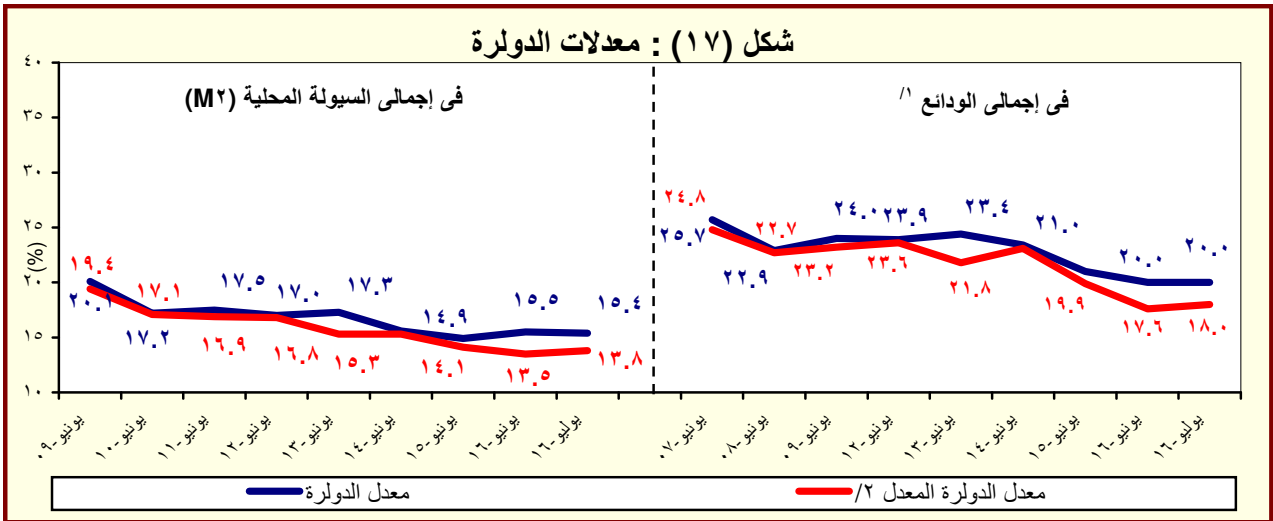

المصدر : البنك المركزي المصري.

١/ بخلاف الودائع لدى البنك المركزي المصري.

٢/ يشير الى معدل الدولار بعد تحييد أثر تغير سعر الصرف على المكون الأجنبي في جملة الودائع. وعلى سبيل المثال فإن معدل الدولار في إجمالي الودائع في يونيو ٢٠٠٨ كان ينبغي أن يبلغ ٢٧.١% بدلاً من ٢٥.٨% في حالة عدم حدوث تغيير في سعر الصرف خلال العام السابق.

جدول (٢٨) : التسهيلات الائتمانية من البنوك ^{١/}

(مليون جنيه)

يوليو-١١	يوليو-١٢	يوليو-١٣	يوليو-١٤	يوليو-١٥	أبريل-١٦	مايو-١٦	يونيو-١٦	يوليو-١٦*
٤٧٥,٤٠١	٥٠٥,١٤٠	٥٥٠,٣١٩	٥٨٨,٠٠٣	٧٢٦,٢٧٤	٨٦٥,٤٤٣	٩٢٥,٦٦٠	٩٤٢,٧٢٧	٩٤٤,٣٤٣
(٢.٣)	(٦.٣)	(٨.٩)	(٦.٨)	(٢٣.٥)	(٢٤.٤)	(٣٠.٤)	(٣١.٣)	(٣٠.٠)
٤٠,٣١٧	٣٣,١٨٣	٣٦,٢٧٠	٤٠,٧٦٩	٧٠,٣٠١	١٢١,٩٨٤	١٧٢,٠٤٧	١٧٣,٧٤٠	١٧٦,٩٢٣
(١.٣)	-(١٧.٧)	(٩.٣)	(١٢.٤)	(٧٢.٤)	(١٠٠.٤)	(١٧٣.١)	(١٦١.٦)	(١٥١.٧)
١٧,٩٥٠	١٤,٢٦٢	١١,١٣٥	١١,٧٢٤	١٠,٦٩٧	٥٠,٦٤٤	١٠٠,٤٧٣	١٠٠,٢٣٠	١٠٠,٥٨٩
٢٢,٣٦٧	١٨,٩٢١	٢٥,١٣٥	٢٩,٠٤٥	٥٩,٦٠٤	٧١,٣٤٠	٧١,٥٧٤	٧٣,٥١٠	٧٦,٣٣٤
٤٣٥,٠٨٤	٤٧١,٩٥٧	٥١٤,٠٤٩	٥٤٧,٢٣٤	٦٥٥,٩٧٣	٧٤٣,٤٥٩	٧٥٣,٦١٣	٧٦٨,٩٨٧	٧٦٧,٤٢٠
(٢.٤)	(٨.٥)	(٨.٩)	(٦.٥)	(١٩.٩)	(١٧.١)	(١٦.٥)	(١٨.٠)	(١٧.٠)
٣١٠,٣٨٠	٣٤٩,١٤٩	٣٧٥,٥٩١	٤٠٥,١٦٧	٤٦٧,٤٩٤	٥٤٥,٨٥٨	٥٥٦,٩٦٧	٥٧٢,٣٤٨	٥٦٩,١٩٥
١٢٤,٧٠٤	١٢٢,٨٠٨	١٣٨,٤٥٨	١٤٢,٠٦٧	١٨٨,٤٧٩	١٩٧,٦٠١	١٩٦,٦٤٦	١٩٦,٦٣٩	١٩٨,٢٢٥
ملاحظات (نسبة مئوية):								
٨٤.٦	٨٥.٣	٨٥.٥	٨٥.٤	٨١.٥	٧٦.٠	٧٢.٠	٧١.٧	٧١.٤
٥٠.٩	٥١.٧	٤٧.٩	٤٣.١	٤٣.٥	٤٣.٨	٤٣.٦	٤٣.٧	٤٣.١
٣٤.٠	٢٨.٤	٢٦.٢	٢١.٧	٢٥.٩	٣٨.٦	٤٩.٠	٤٨.٠	٤٩.٣
٣٠.٩	٢٨.١	٢٩.٧	٢٩.١	٣٤.٢	٣١.١	٢٩.٠	٢٨.٧	٢٩.١
٥٥.٥	٥٧.٠	٦٩.٣	٧١.٢	٨٤.٨	٥٨.٥	٤١.٦	٤٢.٣	٤٣.١
٢٨.٧	٢٦.٠	٢٦.٩	٢٦.٠	٢٨.٧	٢٦.٦	٢٦.١	٢٥.٦	٢٥.٨

المصدر: البنك المركزي المصري.

* مبدئي.

() معدل النمو عن الفترة المقابلة في العام السابق.

١/ لا يتضمن التسهيلات الائتمانية المقدمة من قبل البنك المركزي المصري.

٢/ يشمل الجهاز الإداري والهيئات الخدمية والمحليات والهيئات الاقتصادية.

٣/ يشمل كل من قطاع الأعمال الخاص والقطاع العائلي وقطاع العالم الخارجي (غير المقيمين) .

٤/ يشمل قطاع الاعمال العام، قطاع الأعمال الخاص والقطاع العائلي وقطاع العالم الخارجي (غير المقيمين).

شكل (١٨) : توزيع التسهيلات الائتمانية الممنوحة للجهات غير الحكومية بحسب القطاعات (يوليو ٢٠١٦)

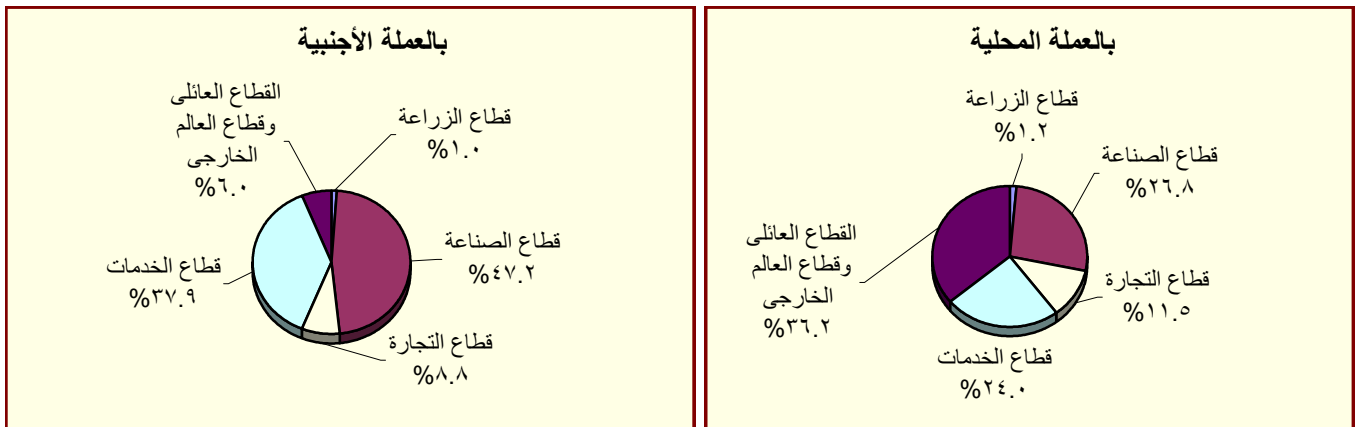

المصدر : البنك المركزي المصري.

جدول (٢٩) : هيكل أسعار الفائدة المحلية

متوسط سعر الفائدة على القروض (سنة فأقل) ^{١/}	متوسط سعر الفائدة على الودائع ٣ أشهر ^{٢/}	سعر العائد على أذون خزانة ٩١ يوم	سعر العائد على شهادات الإستثمار ^{٣/}	سعر العائد على ودائع صندوق توفير البريد ^{١/}
متوسط سنوى				
٢٠٠٦/٢٠٠٥	٩,٠٠	١٢,٧١	٦,٥٣	٨,٨٢
٢٠٠٧/٢٠٠٦	٩,٠٠	١٢,٦٤	٦,٠١	٨,٦٥
٢٠٠٨/٢٠٠٧	١٠,٠٠	١٢,٢٢	٦,٠٩	٦,٩٧
٢٠٠٩/٢٠٠٨	٩,٠٠	١٢,٣٩	٧,٠٣	١١,٣٢
٢٠١٠/٢٠٠٩	٨,٥٠	١١,٣٥	٥,٩٧	٩,٨٦
٢٠١١/٢٠١٠	٨,٥٠	١٠,٨٤	٦,٥٢	١٠,٢٠
٢٠١٢/٢٠١١	٩,٥٠	١١,٦٣	٧,٢٦	١٣,٣٨
٢٠١٣/٢٠١٢	١٠,٢٥	١٢,٢٠	٧,٧٧	١٣,٣٥
٢٠١٤/٢٠١٣	٨,٧٥	١١,٩٢	٧,١٩	١٠,٤٨
٢٠١٥/٢٠١٤	٩,٢٥	١١,٧١	٦,٩٩	٩,٨٣
٢٠١٦/٢٠١٥	١٢,٢٥	١٢,١٢	٧,٠٠	١١,٩٢
متوسط شهري				
أغسطس-١٥	٩,٢٥	١١,٧٠	٦,٨٠	١١,٢١
سبتمبر-١٥	٩,٢٥	١١,٦٠	٦,٨٠	١١,٢٨
أكتوبر-١٥	٩,٢٥	١١,٥٠	٦,٩٠	١١,١٧
نوفمبر-١٥	٩,٢٥	١١,٦٠	٦,٨٠	١١,٢٢
ديسمبر-١٥	٩,٧٥	١١,٨٠	٦,٨٠	١١,٢٢
يناير-١٦	٩,٧٥	١١,٩٠	٦,٩٠	١١,٤٧
فبراير-١٦	٩,٧٥	١١,٩٠	٧,٠٠	١١,٣٨
مارس-١٦	١١,٢٥	١٢,٥٠	٧,١٠	١٢,٢١
أبريل-١٦	١١,٢٥	١٢,٩٠	٧,٢٠	١٣,٠٠
مايو-١٦	١١,٢٥	١٢,٩٠	٧,٥٠	١٢,٩٠
يونيو-١٦	١٢,٢٥	١٣,٤٠	٧,٥٠	١٣,٥١
يوليو-١٦	١٢,٢٥	١٣,٨٠	٧,٨٠	١٤,١٢
أغسطس-١٦	١٢,٢٥	--	--	١٤,١٠

المصدر : البنك المركزى المصرى.

١/ أسعار نهاية الفترة.

٢/ بدءاً من سبتمبر ٢٠٠٥، تعكس البيانات المتوسط المرجح لسعر الفائدة الشهري لمجموعة من البنوك تمثل نحو ٨٠ % من تعاملات الجهاز المصرفى. وقبل هذا التاريخ، تعكس البيانات متوسط بسيط لأسعار الفائدة الأسبوعية لأغلبية البنوك.

٣/ فائدة بسيطة.

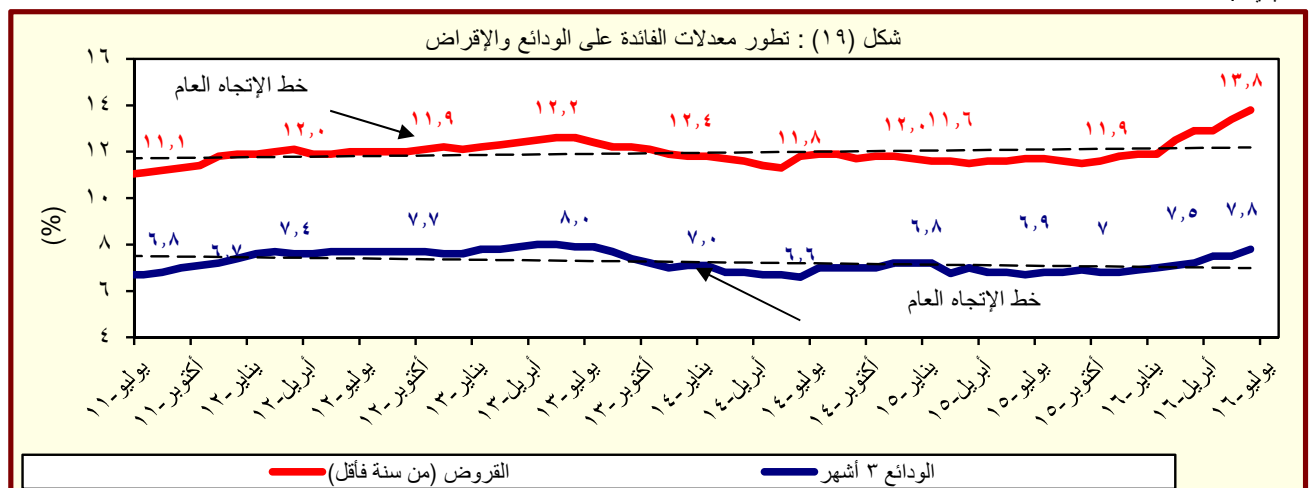

المصدر : البنك المركزى المصرى.

جدول (٣٠) : متوسط أسعار عائد المعاملات بين البنوك (الإنترنت)^{١/}

متوسط سنوى	ليلة واحدة	أسبوع	شهر	أكثر من شهر
٢٠٠٥	٩,٥	١٠,١	١٠,٤	١٠,٧
٢٠٠٦	٨,٦	٨,٨	٨,٨	٨,٨
٢٠٠٧	٨,٨	٨,٩	٩,٠	٩,١
٢٠٠٨	١٠,٣	١٠,٣	١٠,٢	١٠,٣
٢٠٠٩	٩,٥	٩,٥	٩,١	٩,٦
٢٠١٠	٨,٣	٨,٣	٨,٣	٨,٤
٢٠١١	٩,٠	٩,١	٩,٤	٩,٥
٢٠١٢	٩,٤	٩,٨	١٠,١	١٠,٢
٢٠١٣	٩,٥	٩,٨	١٠,٢	١٠,٥
٢٠١٤	٨,٨	٩,١	--	--
٢٠١٥	٨,٩	٩,٢	--	--
متوسط شهرى				
أغسطس-١٥	٨,٨٩	٩,٢٣	--	--
سبتمبر-١٥	٨,٨٨	٩,١٢	--	--
أكتوبر-١٥	٨,٨٧	٨,٩٥	--	--
نوفمبر-١٥	٨,٩٦	٨,٩٨	--	--
ديسمبر-١٥	٩,١٤	٩,١٠	--	--
يناير-١٦	٩,٤٩	٩,٤٩	--	--
فبراير-١٦	٩,٥١	٩,٤٨	--	--
مارس-١٦	١٠,١٥	١٠,١٦	--	--
أبريل-١٦	١٠,٩١	١١,١٤	--	--
مايو-١٦	١٠,٨٩	١١,١٥	--	--
يونيو-١٦	١١,٢٣	١١,٣٠	--	١١,٩٧
يوليو-١٦	١١,٨٧	١٢,٠١	--	١١,٨٥
أغسطس-١٦	١١,٨٣	١١,٩٥	--	١٢,٣٣

المصدر : البنك المركزى المصرى.

-- بيان غير متاح

١/ تم استخدام بيانات متوسط أسعار العائد بين البنوك (الإنترنت) بدلاً من متوسط تكلفة الإقراض بين البنوك (كايبور) بدءاً من مارس ٢٠٠٣. وتعد أسعار العائد بين البنوك مقياساً أفضل لتطورات السوق لتغطيتها الأوسع لمعاملات البنوك التجارية، والمتخصصة، وبنوك الاستثمار.

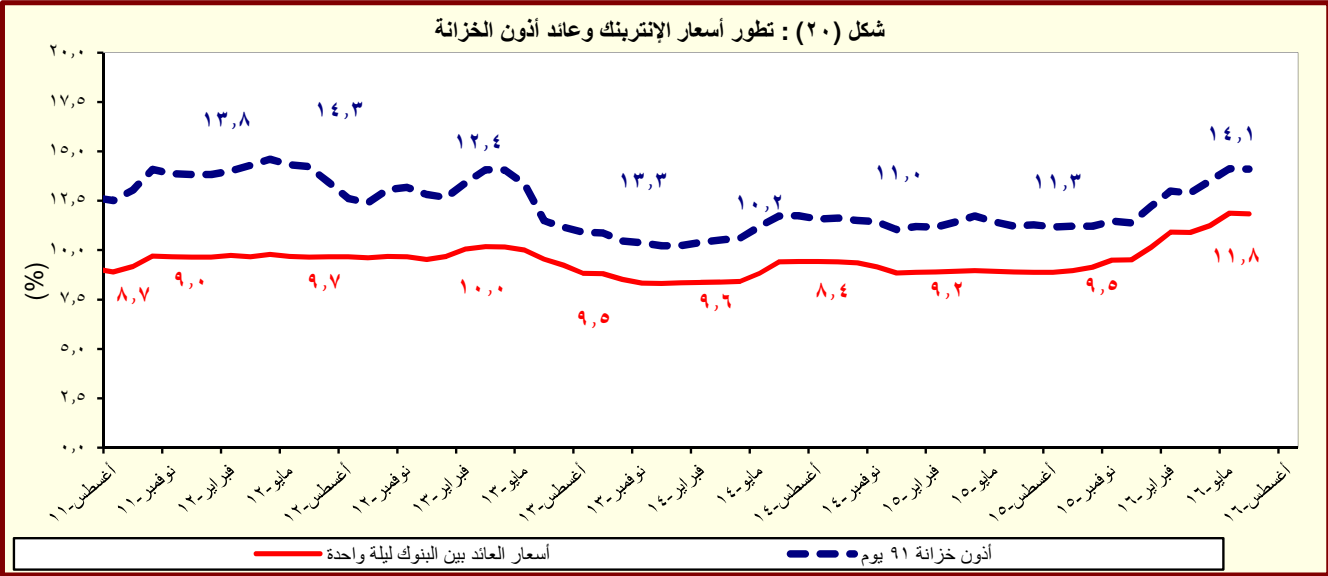

المصدر : البنك المركزى المصرى.

القسم السابع

القطاع المالى و الإستثمارات

٥٥	المؤشرات الرئيسية لسوق المال	جدول (٣١)
٥٦	عمليات الإستحواذ فى السوق المصرية	جدول (٣٢)
٥٧	أهم الشركات التى تم خصصتها أو تصفيتا	جدول (٣٣)
٥٧	تطور برنامج الخصخصة	جدول (٣٣) تابع
٥٨	أداء مؤشرات IFCG للأسواق الناشئة	جدول (٣٤)
٥٩	الأرصدة القائمة لأذون الخزانة وفقاً للقطاعات الحائزة لها	جدول (٣٥)
٦٠	محفظة الأوراق المالية لدى البنوك	جدول (٣٦)
٦١	صافى الإستثمارات الأجنبية المباشرة موزعة بحسب الدول	جدول (٣٧)

جدول (٣١): المؤشرات الرئيسية لسوق المال^{١/}

يونيو-١١/١	يونيو-١٢	يونيو-١٣	يونيو-١٤	يونيو-١٥	مايو-١٦	يونيو-١٦	يوليو-١٦	أغسطس-١٦
مؤشر EGX-٣٠ (CASE-٣٠ سابقاً) ^{١/}	٥,٣٧٣	٤,٧٠٩	٤,٧٥٢	٨,١٦٢	٨,٣٧٢	٧,٤٨٤	٧,٩٨٣	٨,١٥٨
معدل العائد الشهري (%)	-٢,٧	٠,٥	-١٢,٦	-١,٠	-٤,٧	-٣,٧	١٥,٠	٢,٢
معدل تذبذب السوق ^{٢/}	١,٢	٢,٦	١,٩	١,٨	٠,٧	١,٣	١,٨	٠,٩
رأس المال السوقى ^{٤/} (مليار جنيه)	٤٠٠	٣٤٠	٣٢٢	٤٧٨	٤٨٥	٤٠٢	٤١٤	٤١٣
نسبة للنتائج المحلى الإجمالى ^{٥/}	٢٩,٢	٢٠,٥	١٧,٥	٢٢,٧	٢٠,٠	١٤,٥	١٢,٨	١٢,٧
عدد الشركات	٢١١	٢١٢	٢١٠	٢١٤	٢٢١	٢٢٢	٢٢١	٢٢٢
الأسهم والسندات المتداولة								
القيمة (مليون جنيه)	٢٠,٥١٥	١١,٨٣٨	١٠,٨٣٦	٤١,٨٦٣	١١,٧٥٥	٢٦,٥٨٨	١٣,٧٨٨	٢٠,٨٤٧
معدل التغير الشهري (%)	١٢,٨	-٦٤,٣	٨,٥	٤٦,٥	-٣٥,٧	٣٢,١	-٠,٨	٥١,٢
معدل التغير السنوى (%)	-٥٥,٩	-٤٢,٣	-٨,٥	٢٨٦,٣	-٧٢,٠	٤٥,٠	١٨,٠	٣,٠
سندات مقيدة (مليون جنيه)	٢٢٤,٨٣٧	٢٨٥,٣١١	٣٢٨,٠٣٠	٤٤٦,٩٠٧	٦٠٢,٤٠١	٧٤٦,٠٩٧	٧٥٦,٧٢٢	٧٦١,٣١٥
حكومية, ^{١/} منها:	٢٠٦,٨٩١	٢٧٠,٦٨٥	٣١٥,٠٩٠	٤٣٦,٣٦٧	٥٩٢,٧٨٧	٧٣٥,٣٢١	٧٤٥٠,٧٠٠	٧٥٠,١٧٠
سندات المتعاملون الرئيسيون	٢٠٦,٧٦٧	٢٧٠,٥٦٧	٣١٤,٩٧٨	٤٣٦,٢٦٠	٥٩٢,٦٩٠	٧٣٥,٢٥٥	٧٤٥,٠٠٥	٧٥٠,١٠٥
شركات	٦,٧١٨	٤,٢٨٥	٣,٤٧٤	٢,٤٤٥	١,٥٠٠	٢,٤٥٨	٢,٤٥٨	٢,٤٥٨
توريق ^{٢/}	٦,٢٢٨	٥,٣٤١	٤,٤٦٦	٣,٠٩٥	٣,١١٤	٣,٣١٨	٤,١٩٤	٣,٦٨٧
صافى مشتريات الأجانب								
القيمة (مليون دولار)	-١٦٦	-٦٢	٦٠	٣٥١	١٧	٨٢	٤٧	-٥٢
الكمية (ألف سهم)	-٥٩,٩٩٤	-١٦٦,٩٣٠	٨٣,١٤٩	٥٥٩,١٠٩	-٢٠,٢٣٩	٢٠٠,١٢٤	-٢١٨	-٤٣
نسبة الكمية إلى جملة الاسهم المتداولة (%)	٢٠	١٩	٣٢	٢٠	٢٥	١٧	١٩	٢٠
مؤشرات أخرى								
مضاعف الربحية ^{١/ ٨/}	١٣,٠	١٠,٩	١١,٠	١٥,٤	٢٢,٣	١٠,٠	٩,٦	١٧,٤
العائد على الكوبون (%) ^{١٠/ ٩/}	٧,٥	٨,٤	٨,٥	٦,١	٧,٢	٨,٧	٨,٨	١١,١
نسبة السعر إلى القيمة الدفترية (%)	٣,٧	١,٥	١,٥	٣,٨	١,٧	٣,١	٢,٣	٣,٧

المصدر: البورصة المصرية وهيئة سوق المال والبنك المركزى المصرى.

-- بيان غير متاح.

١/ جدير بالذكر أنه تم إغلاق البورصة المصرية خلال الفترة من ٢٠١١/١/٢٨ وحتى ٢٠١١/٣/٢٢ عقب الأحداث التي مرت بها مصر منذ اندلاع الثورة.

٢/ أكبر ٣٠ شركة من حيث السيولة والقيمة. المؤشر = ١٠٠٠ فى ١٩٩٨/١/١.

٣/ على أساس الإنحراف المعيارى للعوائد اليومية خلال الفترة.

٤/ يمثل ناتج ضرب عدد الأسهم القائمة فى سعر السوق السائد.

٥/ قامت وزارة التخطيط والمتابعة والإصلاح الإدارى بمراجعة السلسلة الزمنية للنتائج المحلى الإجمالى ابتداءً من عام ٢٠١٢/٢٠١١ وحتى عام ٢٠١٤/٢٠١٣ وفقاً للتعداد الاقتصادى للعام المالى ٢٠١٢/٢٠١٢ والذى ساعدت نتائجه فى تحقيق قدر أكبر من شمولية المنشآت بالإضافة إلى تحسين تقديرات حجم القطاع غير الرسمى. وقد تم مراجعة تقديرات الناتج المحلى الإجمالى ليبلغ ٢٤٢٩,٨ مليار جنيه فى عام ٢٠١٤/٢٠١٣. وجدير بالذكر أنه قد تم حساب المؤشرات الربع سنوية باستخدام بيانات الناتج المحلى الإجمالى للعام بأكمله. كما تم مراجعة تقديرات الناتج المحلى الإجمالى مؤخراً لتصبح ٢٧٧١,٣ مليار جنيه فى عام ٢٠١٦/٢٠١٥، بدلاً من تقديرات سابقة بنحو ٢٨٣٣,٤ مليار جنيه فى ضوء الأداء الفعلى لأهم المؤشرات الاقتصادية خلال الفترة يوليو - ديسمبر ٢٠١٦/٢٠١٥.

٦/ تتضمن سندات الخزانة (شاملة المتعاملون الرئيسيون)، وسندات الإسكان، وسندات التنمية.

٧/ تم قيد سندات التوريق فى بورصة الأوراق المالية اعتباراً من سبتمبر ٢٠٠٦.

٨/ يعرف أيضاً بمعدل السعر على العائد، ويقاس بنسبة سعر السوق لكل سهم إلى أرباحه السنوية.

٩/ محسوب على أداء أنشط ٥٠ شركة.

١٠/ الكوبون السنوى الموزع / سعر السهم الجارى.

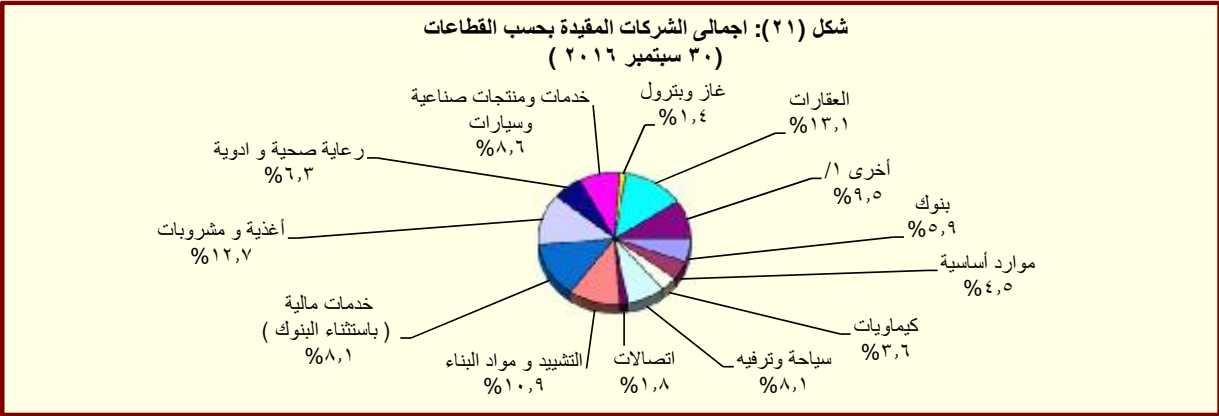

المصدر: النشرة الشهرية لبورصتى القاهرة والإسكندرية.

١/ تتضمن قطاعات المعدات الكهربائية والهندسية، الإعلام، التجارة، تكنولوجيا المعلومات، الزراعة والصيد، الورق والتعبئة والبلاستيك، المطاحن والتخزين، خدمات متنوعة، خدمات التجزئة، وبيع الإستهلاك العائلى.

جدول (٣٢): عمليات الإستحواذ فى السوق المصرية
(أغسطس ٢٠٠٩ - يوليو ٢٠١٦)

التاريخ	المشتري	الورقة المالية	القيمة (مليون جنيه)	نسبة الإستحواذ (%)
يوليو-١٦	TVM Healthcare Acquisition ٣ Limited	اميكو ميديكال للصناعات الطبية	٢٣,٨	٣٦,٩
أبريل-١٦	شركة بايونيرز القابضة للاستثمارات المالية	يونيفرسال لصناعة مواد التعبئة والتغليف والورق - يونيباك	٢٦,٤	٤٤,٠
فبراير-١٦	Bavaguthu Raghuram Shetty	الاسكندرية للخدمات الطبية - المركز الطبى الجديد	١,٧	١,٣
ديسمبر-١٥	شركه اوميجا للتطوير العقاري	مرسيليا المصرية الخليجية للاستثمار العقارى	٣٦,٠	٢٠,٠
ديسمبر-١٥	OCI NV	اوراسكوم للانشاء والصناعة	٥٢,٢	٣٠,٠
ديسمبر-١٥	شركه بايونيرز القابضة للاستثمارات المالية	القاهرة للاسكان والتعمير	٢٣٣,٤	٤٥,٧
نوفمبر-١٥	اكت فاينانشال للاستشارات ش م م	بلتون المالية القابضة	٨٢,٤	١٣,٠
نوفمبر-١٥	اوراسكوم للاتصالات والاعلام والتكنولوجيا القابضة ش م م	بلتون المالية القابضة	٥٥١,٦	٨٧,٠
أبريل-١٥	TRIQUERA B.V.	مينا فارم للأدوية والصناعات الكيماوية	١٢٨,٢	٤٦,٠
مارس-١٥	شركه بايونيرز القابضة للاستثمارات المالية	العربية لمنتجات الالبان "آراب ديرى"	٢٥٥,٧	٦٠,٢
مارس-١٥	MT TELECOM	الشركة المصرية لخدمات التليفون المحمول	١٤٠٣,٥	٩٨,٩
فبراير-١٥	OCI NV Mena B.V	اوراسكوم للانشاء والصناعة	١٢٤٨٠,٩	٢٣,٤
يناير-١٥	Kellogg Company	المصرية للأغذية - بسكو مصر	٨٨٨,٠	٨٦,٠
ديسمبر-١٤	TV M Healthcare Acquisitions LTD ٣	الشركة العربية لصناعة المستلزمات الطبية (اميكو)	٣٢,٥	٥٧,٨
سبتمبر-١٤	ام تى ام باكدجينج ٢	الشرق الأوسط لصناعة الزجاج	١٥٣,٩	١٩,٤
يوليو-١٤	Crede Healthcare LTD	مستشفى القاهرة التخصصى	١٠٦,٨	٥٢,٠
أبريل-١٤	Social Impact Capital LTD	القاهرة للاستثمار والتنمية العقارية	١١١,٠	٥٠,٠
فبراير-١٤	العرفة للاستثمار فى صناعة الملابس الجاهزة	جولدن تكس للأصواف	٣٠,٧	٤٣,٩
يوليو-١٣	OCI NV	اوراسكوم للانشاء والصناعة	١١٤٨٨,١	٢١,٥
مارس-١٣	بنك قطر الوطنى	البنك الأهلى سوسيتيه جنرال	١٦٦٤٩,٧	٩٧,٠
ديسمبر-١٢	الرتيم للتنمية والتعمير	رويكس لتصنيع البلاستيك	٤٨,٢	٦١,٨
يوليو-١٢	أوليمبك جروب للإستثمارات المالية	دلتا الصناعية - ايديال	١٠٤,٦	٦,٥
مايو-١٢	ام تى تيلكوم اس سى ار ال	الشركة المصرية لخدمات التليفون المحمول	١٩٠١٩,٠	٩٣,٩
يناير-١٢	الكترولوكس كونتر اكتينج اكيثوبلاج	اوليمبك جروب للاستثمارات المالية	٣٧,٧	١,٥
ديسمبر-١١	رواسى للاستثمار العقارى	نماء للتنمية والاستثمار العقارى	٢١٦,٩	٣٢,٦
ديسمبر-١١	قافلة للتجارة والتوزيع	بى تك للتجارة والتوزيع	٢١,٤	٩,٢
ديسمبر-١١	اوراسكوم للاتصالات والاعلام والتكنولوجيا القابضة	الشركة المصرية لخدمات التليفون المحمول	٨٦٦,٠	٢٠,٠
نوفمبر-١١	رواسى للاستثمار العقارى	نماء للتنمية والاستثمار العقارى	٤٤٥,٠	٦٦,٩
نوفمبر-١١	قافلة للتجارة والتوزيع	بى تك للتجارة والتوزيع	٢٠٣,٨	٨٧,٨
سبتمبر-١١	الكترولوكس كونتر اكتينج اكيثوبلاج	اوليمبك جروب للاستثمارات المالية	٢٣٩٨,٤	٩٨,٣
يناير-١١	مستثمرون أفراد	بيراميدز كابيتال لتداول الاوراق المالية	٢,٠	١٠,٠
يناير-١١	مجموعة من المستثمرين	بلتون المالية القابضة	٦٤,٨	٨٩,٢
ديسمبر-١٠	البنك الوطنى للتنمية	القاهرة الوطنية للاستثمار والأوراق المالية	٣٣,٩	٢٤,٨
أغسطس-١٠	المصرية القابضة للغازات الطبيعية (ايجاس)	غاز مصر	٦٧٤,٢	٨٠,٠
أغسطس-١٠	شارم دريمز القابضة للسياحة والفنادق	رواد مصر للاستثمار السياحي	٦٢,٩	١٠,١
يوليو-١٠	الشركة المصرية العامة للسياحة والفنادق	التعمير السياحي	٥٦,٦	٦٥,٣
يناير-١٠	البنك الأهلى المتحد (شركة مساهمة بحرينية)	البنك الأهلى المتحد (مصر)	٩٨٤,٩	٤٤,٤
يناير-١٠	مجموعة سليمان القابضة للاستثمارات المالية ^{١/}	لورد للاستيراد والتصدير	٨٢,٥	١٠٠,٠
يناير-١٠	مجموعة سليمان القابضة للاستثمارات المالية ^{١/}	لورد للصناعات الدقيقة	٩٥,٧	٩٦,٩
يناير-١٠	مجموعة سليمان القابضة للاستثمارات المالية ^{١/}	لورد انترناشونال	٦٥,١	١٠٠,٠
ديسمبر-٠٩	سامكريت للاستثمار الهندسى	سامكريت مصر	٤٠٧١,٠	٩٩,٦
ديسمبر-٠٩	Beltone Partners Holding Ltd	بلتون المالية القابضة	٧٢,٦	٩٩,٨
ديسمبر-٠٩	الجونة للنقل السياحى	الشركة الدولية القابضة للفنادق	١٩٤٤,٤	٩٩,٧
ديسمبر-٠٩	مستثمرون أفراد	الكان القابضة	١٢,٥	١٢,٧
نوفمبر-٠٩	لافارج بيلدينج ماتريلز تريدينج ايجيبت	لافارج للأسمنت مصر	١٥٤٦٦,٠	٥٣,٧
أغسطس-٠٩	أوليمبك جروب للإستثمارات المالية ^{٢/}	القاهرة للصناعات المغذية	٦٦,٤	٩٨,٨

المصدر: النشرة الشهرية للبورصة المصرية.

١/ القيمة بالدولار الأمريكى.

٢/ عملية تبادل أسهم.

جدول (٣٣): أهم الشركات التي تم خصصتها أو تصفيتها
(من ١٩٩٣ - ١٩٩٤ وحتى ٣٠ سبتمبر ٢٠١٦)

(مليون جنيه)

طريقة البيع	عدد الشركات	النسبة المبيعة	قيمة البيع
اجمالي بيع اقلية، ومنها: أسمنت بورتلاند حلوان أسمنت العامرية البويات والصناعات الكيماوية المشروعات الصناعية والهندسية بيع اقلية، ومنها: المصرية للاتصالات سيدى كرير للبتر وكيموايات - سيدبك شركة طلعت مصطفى القابضة الشرقية للدخان تصفية بيع كأصول بيع لمستثمر رئيسى، ومنها: بنك الإسكندرية المصرية للأسمدة السويس للأسمنت أسمنت اسبوط بيع لإتحاد العاملين المساهمين، ومنها: وادي كوم أمبو لاستصلاح الاراضى العربية لاستصلاح الاراضى العامة لاستصلاح الاراضى مضارب الغربية مصانع أو وحدات مياة أو مؤجرة	٢٨٢		٥٣,٦٤٤
	٣٨		٦,٠٦٤
		٥٢%	١,٢٠٢
		٧١%	٧٦٨
		٦٢%	٦٩٢
		٩٠%	٢٩٩
	٢٣		١١,٠٠٣
		٢٠%	٥,١٢٢
		٢٠%	١,٦٢٦
		٤%	٩٣٢
		٣٤%	٥٤٩
	٣٤		--
	٤٤		٣,٤٣٧
	٨٥		٣٢,٢٠٨
		٨٠%	٩,٢٧٤
		٤٦%	١,٩٧١
		٣٣%	١,٨٠٠
		١٠٠%	١,٣٨٠
	٣٣		٩٣٢
		١٠٠%	٧٠
		١٠٠%	٦١
		١٠٠%	٦٠
		٩٠%	٥١
	٢٥		--

المصدر: وزارة الإستثمار ونشرة النورصة المصرية.
-- بيان غير متاح.

جدول (٣٣ - تابع): تطور برنامج الخصخصة
(١٩٩١ / ١٩٩٢ - ٢٠٠٩ / ٢٠١٠)^{١/}

(مليون جنيه)

الإجماليات	بيع مشروعات قانون ٢٠٠٣ ^{٢/}		بيع المشروعات المشتركة ^{٣/}		شركات قطاع عام أخرى		الإجماليات
	العدد	الحصيلة	العدد	الحصيلة	العدد	الحصيلة	
و الإستثمارات القطاع المالى	١١	٤١٨	-	-	-	-	١٩٩١ - يونيو ١٩٩٤
	١٤	٨٦٧	-	-	-	-	١٩٩٥/١٩٩٤
	١٢	٩٧٧	-	-	-	-	١٩٩٦/١٩٩٥
	٢٩	٤,٥٩٥	-	-	-	-	١٩٩٧/١٩٩٦
	٢٣	٢,٤٨٧	-	-	-	-	١٩٩٨/١٩٩٧
	٣٣	١,٨٢٤	-	-	-	-	١٩٩٩/١٩٩٨
	٣٩	٤,٦٩٤	١	١٤	١	١٤	٢٠٠٠/١٩٩٩
	١١	٢٥٢	٧	١١٨	-	-	٢٠٠١/٢٠٠٠
	٧	٧٣	٣	٨٧٩	-	-	٢٠٠٢/٢٠٠١
	٦	٤٩	١	٦٤	-	-	٢٠٠٣/٢٠٠٢
	٩	٤٢٨	٤	١١٥	-	-	٢٠٠٤/٢٠٠٣
	١٦	٨٢٤	١٢	٤,٨١٩	١	-	٢٠٠٥/٢٠٠٤
	٤٧	١,٨٤٣	١٧	٧,٦٤٧	١	٥,١٢٢	٢٠٠٦/٢٠٠٥
	٤٥	٢,٧٧٤	٧	١,٥٥٩	١	٩,٢٧٤	٢٠٠٧/٢٠٠٦
	٢٠	٧٤٥	١٦	٣,٢٣٨	-	-	٢٠٠٨/٢٠٠٧
	١٥	١,١٣٠	٢	٨٣	-	-	٢٠٠٩/٢٠٠٨
	-	-	٤	٥٠	-	-	٢٠١٠/٢٠٠٩

المصدر: وزارة الإستثمار

١/ جدير بالذكر أنه قد تم إرجاء برنامج الخصخصة خلال معظم السنة المالية ٢٠٠٨/٢٠٠٩ فى ضوء إعداد "برنامج الملكية الشعبية" والذي تم تأجيله من جراء أثر الأزمة المالية العالمية على السوق المحلى.

٢/ يتضمن بيع الأراضى غير المستغلة.

٣/ تعبر بيانات الشركات المشتركة عن قيمة مساهمة القطاع العام بها.

جدول (٣٤): أنشط ١٠ شركات وقطاعات من حيث كمية التداول في البورصة المصرية

أنشط ١٠ شركات من حيث كمية التداول - في ٣١ أكتوبر ٢٠١٦				
اسم الشركة	كمية التداول (مليون سهم)	قيمة التداول (مليون جنيه مصرى)	سعر الفتح* (جنيه مصرى)	سعر الإقفال** (جنيه مصرى)
١ اوارسكوم للاتصالات والاعلام والتكنولوجيا القابضة	٦٦٧,٩	٣٧٠,١	٠,٥	٠,٦
٢ القلعة للاستشارات المالية - أسهم عادية	٤٥٥,٨	٣٢٩,٤	٠,٨	٠,٧
٣ جلوبال تليكوم القابضة	٣٨٣,٩	١,٨٩٣,٥	٤,٢	٤,٨
٤ مجموعة عامر القابضة (عامر جروب)	٣٠٤,٥	٧٧,٢	٠,٣	٠,٢
٥ بورتو جروب	٢٩١,٩	٦٨,٧	٠,٣	٠,٢
٦ بالم هيلز للتعمير	٢٨٠,٠	٦٦٢,٨	٢,٤	٢,٣
٧ إعمار مصر للتعمير	١٦٥,٧	٣٥٥,٣	٢,٢	٢,٢
٨ المجموعة المالية هيرمس القابضة	١٣٣,٧	١,٨٨٨,٩	١٢,٥	١٥,٧
٩ المصرية للمنتجات السياحية	١٠١,٥	٧٢,٦	٠,٧	٠,٧
١٠ مجموعة طلعت مصطفى القابضة	٨٨,٠	٤٨٥,٢	٥,٤	٥,٧

* سعر الإقفال في نهاية الشهر السابق (جنيه مصرى)

** سعر الإقفال بنهاية الشهر الحالى (جنيه مصرى)

أنشط ١٠ قطاعات من حيث كمية التداول - في ٣١ أكتوبر ٢٠١٦				
القطاع	كمية التداول (مليون سهم)	قيمة التداول (مليون جنيه مصرى)	مضاعف الربحية	عائد السهم %
١ اتصالات	١,٠٧٦,٤	٢,٤٧٨,٥	٥,٠	٨,٦
٢ خدمات مالية (باستثناء البنوك)	٩٩٧,٧	٢,٩٩٤,٥	١٦,٣	٣٣,٩
٣ العقارات	٩٥٠,٥	٢,٦٣٩,١	١٧,٨	٥,٣
٤ التشييد ومواد البناء	١٨٩,٥	٤٠٩,٣	٨,٦	٦,٩
٥ سياحة وترفيه	١٢٦,٦	١٩٠,٥	٧,٣	١٠,١
٦ الموارد الأساسية	١١٠,١	٨٦٤,٥	١٠,٦	-
٧ أغذية ومشروبات	١٠٥,٣	٦٠٢,٥	١٨,٨	٧,٦
٨ المنتجات الشخصية والمنزلية	١٠٢,٦	٦٠٠,٨	١٠,٠	٧,٤
٩ خدمات ومنتجات صناعية وسيارات	٧٣,٠	٦٩٨,١	١١,٩	٨,٨
١٠ بنوك	٣٨,١	١,٦٥١,٢	٥,١	٦,٨

المصدر: النشرة الشهرية للبورصة المصرية.

-- بيان غير متاح.

جدول (٣٥): الأرصدة القائمة لأذون الخزانة وفقا للقطاعات الحائزة لها

(مليون جنيه)

	يونيو-١١	يونيو-١٢	يونيو-١٣	يونيو-١٤	يونيو-١٥	أبريل-١٦	مايو-١٦	يونيو-١٦	يوليو-١٦
إجمالي الأرصدة القائمة	٣٥٦,١٠٣	٣٧٣,٣٩٨	٤٢٥,٨٤٧	٤٧١,٥٢١	٥٣١,٥٤٣	٦٢٢,٧٤٠	٦٤٣,٢٤٠	٦٥٦,٧٤٠	٦٦٨,٧٤٠
العملاء الاجانب	٢٤,٥٤٢	٨٠٠	١,٢٣٨	٣٠٧	٥٠٠	٣٦٠	٦١٥	٥٣٢	٨٧٥
شركات التعامل فى الأوراق المالية	١,٠٣٤	١,٢١٢	٧٦٢	٥٦٩	٥٥٢	٦٤١	١,٠٥٥	٥٠١	٨١٩
الشركات القابضة و الإستثمارية	٨,٩٦٦	١٧,٨٧٦	١١,٤٤٤	١٤,٣٤٧	١٥,٦٤٣	١٥,٩٥٠	١٥,٣٣٨	١٥,٦٦٣	١٤,٩٠٨
البنوك	٢٥٠,١٠٢	٢٥٧,١١٩	٣٠٢,٣٨٠	٣٥٢,٨٢٧	٤٢٠,٨٤٥	٤٨٦,٧٤٤	٤٩٢,٦٦٥	٥٠٦,٨١٠	٥١٨,٦٦٥
بنوك قطاع عام	١١٦,٨٩٢	١٢٩,٩٧٨	١٦٦,٣٠٩	١٨٧,٦٢٠	٢٠٧,٩٠٣	٢٦٨,٢٠٣	٢٦٨,٠٦٠	٢٦٨,١٥٩	٢٨٢,٠٣٠
بنوك قطاع خاص	١١٠,٣١٩	١٠٥,٤٥١	١١٧,٤٠٨	١٤٣,٥١٢	١٨٥,٦٩٣	١٨٣,٦٥٩	١٨٩,٥٤٧	٢٠١,٣٦٦	١٩٩,٠١٧
بنوك فروع أجنبية	٩,٣٠٤	١٦,٥٩٧	١١,١٥٩	١٦,٥٩٥	٢٢,٦٥٨	٢٤,٧٧٩	٢٥,٤٣٠	٢٦,٧٧٧	٢٦,١٦٠
بنك الإستثمار القومى	٨٢٠	١٠٠	٠	٠	٢٠٠	٣,٦١٥	٣,٦١١	٣,٥١١	٣,٥١١
بنوك متخصصة	١٢,٧٦٧	٤,٩٧٨	٧,٥٠٤	٥,١٠٠	٤,٣٩١	٦,٤٨٨	٦,٠١٧	٦,٩٩٧	٧,٩٤٧
سماسرة النقد الاجنبى	٠	١٥	٠	٠	٠	٠	٠	٠	٠
شركات التأمين	٦,٤٩١	١٢,٥١٠	١٤,٦٣٧	١٢,٠٨١	١٥,٢٩٣	٢٣,٣٦٨	٢٣,٩٠٢	٢٣,٤٧٨	٢٥,٦٥٥
قطاع عام	٥,٠٢٨	٩,٣٠٢	١٢,٠٦٤	٩,٦١١	١٢,٠٣٢	١٩,٣٨٢	١٩,٨٩٠	١٩,٢٧٧	٢١,٥٤٧
قطاع خاص ^{١/}	١,٤٦٣	٣,٢٠٨	٢,٥٧٣	٢,٤٧٠	٣,٢٦١	٣,٩٨٦	٤,٠١٢	٤,٢٠١	٤,١٠٨
صناديق الإستثمار	٤٤,٤٨٤	٤٧,١٩٣	٥٩,٨١٨	٦٢,٤١٠	٤٩,٥٥٦	٣٥,٣٦١	٣١,٢١١	٣١,٣١٤	٢٩,٦٤٩
صناديق التأمين	٨,٦٤١	٥,٦٦٠	١٠,١٦٥	٧,٦٢٢	٥,٨٥٣	٢,٥٧٢	٣,١٥١	٣,١٠٤	٣,٤٤٧
قطاع الاسكان والتعمير	٤٤١	٦٨٦	٣٥٨	٥٦٢	٥٣٦	١,١١٩	٧٦٥	٨١٦	٨٢٣
قطاع التجارة	٧٦	١٩٠	٣٨٣	٣٠٣	٦١٠	٧٨٧	١,٠٢٨	١,٠٦١	١,٠٥٠
قطاع الصناعات التحويلية	٢٦٨	٦٨٨	٨٦٨	٨٣٣	١,١٢٨	١,٢٢١	١,٢١٥	١,٢٣٩	١,١٦٣
القطاع المالى	٣٠٠	١٢٧	٢١٤	١٢٩	١٩٩	١٣٢	١٣٣	١٤٦	٢٥٨
قطاع النقل والمواصلات/ الكهرباء/ غاز/ صحة	٥٣	٨٥	١١٠	٤٣	١١٤	٥٤٨	٥٩٦	٦٠٢	١٨٣
القطاع الافراد	٣,٣٠٢	١٢,٨٧٨	٥,٥٢٠	٤,٥١٥	٤,٤٠٨	٣,٩٨٤	٣,٩٢٠	٤,١٢٩	٤,٤١٤
قطاع البترول والتعدين	١,٨٩٨	٢,٤٠٥	٣,٦٨٥	٢,٣٦٧	٤,٨٢٧	٨,٤٠٠	٨,٤٤٥	٨,٠٥١	٨,١١٥
قطاع الخدمات	١,٨٧١	١,٢٨٠	٥٠٩	١,٦٠٠	١,٣٥٧	٤,٤٦٢	٣,٥٠٤	٣,٥٣٨	٢,٤٥٦
مجالات أخرى ^{٢/}	٣٦٣٤	١٢٦٨٩	١٣,٧٥٦	١١,٠٠٦	١٠,١٢٢	٣٧,٠٩١	٥٥,٦٩٧	٥٥,٧٥٦	٥٦,٢٦٠

المصدر: البنك المركزى المصرى.

١/ يتضمن شركات التأمين الخاصة و الفروع الاجنبية.

٢/ تتضمن ٤٥ مليار جنيه أذون خزانة (صكوك) أصدرت لصالح البنك المركزى المصرى وفقاً للإتفاق مع وزارة المالية لاستخدامها فى عمليات السوق المفتوح. وجدير بالذكر فقد تم إهلاك كافة الانون المصدرة لصالح البنك المركزى خلال الربع الأول من عام ٢٠٠٦/٢٠٠٧.

جدول (٣٦) محفظة الأوراق المالية لدى البنوك ^{١/}

(مليون جنيه)

يوليو-١٦	يونيو-١٦	مايو-١٦	أبريل-١٦	يونيو-١٥	يونيو-١٤	يونيو-١٣	يونيو-١٢	يونيو-١١	
١,٢٩٨,٧٣٩	١,٢٨٣,٦١٦	١,٢٥٤,٠٦٥	١,١٩٩,٣٤٥	١,٠١٦,٠٢٥	٨٢٥,٥٢٤	٦٥٣,٨٨٩	٥٥٥,٣٢٦	٤٧٤,١٧٦	إجمالي الأوراق المالية
١,٠٨٥,٥١٧	١,٠٧٠,٩٠٦	١,٠٥٥,٥٩١	١,٠٥١,٥٤٠	٩٠٠,٤١٨	٧١٦,٠٥٩	٥٧١,٢٠٤	٤٩٤,٩٣٤	٤٤٢,٦٤٨	بالعملة المحلية
٢١٣,٢٢٢	٢١٢,٧١٠	١٩٨,٤٧٤	١٤٧,٨٠٥	١١٥,٦٠٧	١٠٩,٤٦٥	٨٢,٦٨٥	٦٠,٣٩٢	٣١,٥٢٨	بالعملة الأجنبية
١,٢٣٦,٩٣٤	١,٢٢٣,٨١٩	١,١٩٢,١٦٤	١,١٣٧,١١٨	٩٥٣,٢٦٥	٧٦٤,٠١٢	٥٩٣,٩٣٩	٤٩٨,٣٠٩	٤١٢,١٩٦	القطاع الحكومي
١,٠٤٧,٣٥١	١,٠٣٣,٤٦٧	١,٠١٦,٦٦٢	١,٠١٢,٦١٢	٨٦١,٩٣٥	٦٧٨,٥١٢	٥٣٦,١٥٥	٤٦١,٨٢١	٤٠٧,٨١٤	بالعملة المحلية ومنها:
١٨٩,٥٨٣	١٩٠,٣٥٢	١٧٥,٥٠٢	١٢٤,٥٠٦	٩١,٣٣٠	٨٥,٥٠٠	٥٧,٧٨٤	٣٦,٤٨٨	٤,٣٨٢	بالعملة الأجنبية
-	-	-	-	-	-	-	-	-	صكوك البنك المركزى (بالعملة المحلية)
٢٨٤	٣٠٦	٣٣٦	٣٤٩	٣٨٣	٥٢٧	٥٠٥	٧١٤	٩٨٠	قطاع الأعمال العام
٢٨٤	٣٠٦	٣٣٦	٣٤٩	٣٨٣	٥٢٧	٥٠٥	٧١٤	٩٨٠	بالعملة المحلية
-	-	-	-	-	-	-	-	-	بالعملة الأجنبية
٤٨,٣٤٩	٤٧,٥٥٨	٤٩,٠٩٨	٤٩,١٥٨	٤٧,٤٩٢	٤١,٠٨٧	٣٩,٠٤٤	٣٧,٠١٨	٣٩,٢٣٩	قطاع الأعمال الخاص
٣٧,٨٠٩	٣٧,٠٦٠	٣٨,٥١٩	٣٨,٥٠٥	٣٨,٠٢١	٣٦,٩٣٨	٣٤,٤٦٩	٣٢,٣١٠	٣٣,٧٦٤	بالعملة المحلية
١٠,٥٤٠	١٠,٤٩٨	١٠,٥٧٩	١٠,٦٥٣	٩,٤٧١	٤,١٤٩	٤,٥٧٥	٤,٧٠٨	٥,٤٧٥	بالعملة الأجنبية
١٣,١٧٢	١١,٩٣٣	١٢,٤٦٧	١٢,٧٢٠	١٤,٨٨٥	١٩,٨٩٨	٢٠,٤٠١	١٩,٢٨٥	٢١,٧٦١	قطاع العالم الخارجى (غير المقيمين)
٧٣	٧٣	٧٤	٧٤	٧٩	٨٢	٧٥	٨٩	٩٠	بالعملة المحلية
١٣,٠٩٩	١١,٨٦٠	١٢,٣٩٣	١٢,٦٤٦	١٤,٨٠٦	١٩,٨١٦	٢٠,٣٢٦	١٩,١٩٦	٢١,٦٧١	بالعملة الأجنبية

المصدر: البنك المركزى المصرى
-- لا يوجد إصدار خلال الفترة المشار إليها.
١/ غير متضمن محفظة الأوراق المالية لدى البنك المركزى المصرى.

جدول (٣٧): صافى الإستثمارات الأجنبية المباشرة موزعة بحسب الدول

(مليون دولار)

بيان ربع سنوى				بيان سنوى					صافى الإستثمارات الأجنبية المباشرة
ابريل - يونيو* ١٦/١٥	يناير - مارس* ١٦/١٥	أكتوبر - ديسمبر* ١٦/١٥	ابريل - يونيو ١٥/١٤	٢٠١٥/٢٠١٦	٢٠١٥/٢٠١٤	٢٠١٤/٢٠١٣	٢٠١٣/٢٠١٢	٢٠١٢/٢٠١١	
٩٩٣	٢٧٧٣	١٧١٩	١٢٦٥	٦٨٣٨	٦٣٨٠	٤١٧٨	٣٧٥٣	٣٩٨٢	١- الإستثمارات الأجنبية المباشرة
٢٨٧٦	٣٥٠١	٣١٥٦	٢٦٩٢	١٢٤٣٤	١٢٥٤٦	١٠٨٥٦	١٠٢٧٤	١١٧٦٨	١- التدفقات للدخل (ومنها)
٢٠٧	١٢٩	٢٣٨	٣٧٧	٨٠٧	٢١١٦	٢٢٣٠	٢١٨٣	٥٧٨	الولايات المتحدة الأمريكية
٣٨	٥٠	٥٠	٣٩	٢٠١	١٩٠	١٩٤	١٨٦	٢٠٣	ألمانيا
٥٢	٤٥	١٠٣	٨١	٢٤٩	٢٣٠	٣٤٧	٢٦٦	٣١٦	فرنسا
١٦٠٣	١٩٧٩	٩٩٥	١١٩٧	٥٩٤٤	٤٩٩٠	٥٠٧٩	٣٩٩٧	٥٨٢٠	المملكة المتحدة
٤	٥	١٤١	٨	١٥٤	٢٨	٦	٣٠	٦١	أسيانيا
٩	١٤	١٩	٧٧	٢٤٦	١٨٢	١٩٢	١٦٤	٤٠٩	هولندا
٨٢	٧٦	٩٥	١٠١	٣١٣	٦٤٩	٢٨٤	١٩٢	٢٤٠	السعودية
١٩١	٥٩١	٤٠١	١٥٤	١٣٢٩	١٣٨٣	٤٠١	٤٨١	٥٦٠	الإمارات العربية المتحدة
٢٨	١٩	٥٧	١٤٩	١٣٣	٢٣٧	١٣٠	٤٦	٦٤	الكويت
٥٤	٣٠	٣١	٢٩	١٦٥	١٣٧	١٩٤	٢٦٣	١٥٣	البحرين
١	١	٢	١	١٢	١٢	١٣	١١	١٣	عمان
١٨	١٥	٥٨	٥٦	١٢٨	١٦٥	٩٥	١١٥	١٢٥	سويسرا
٥٩١	٥٤٧	٩٦٧	٤٢٤	٢٧٥٦	٢٢٢٩	١٥٩٢	٢٣٣٩	٢٤٩٧	دول أخرى
١٨٨٣-	٧٢٨-	١٤٣٨-	١٤٢٧-	٥٥٩٦-	٦١٦٦-	٦٦٧٨-	٦٥٢٠-	٧٧٨٦-	٢- التدفقات للخارج

المصدر: البنك المركزى المصرى
* أرقام مبدئية.

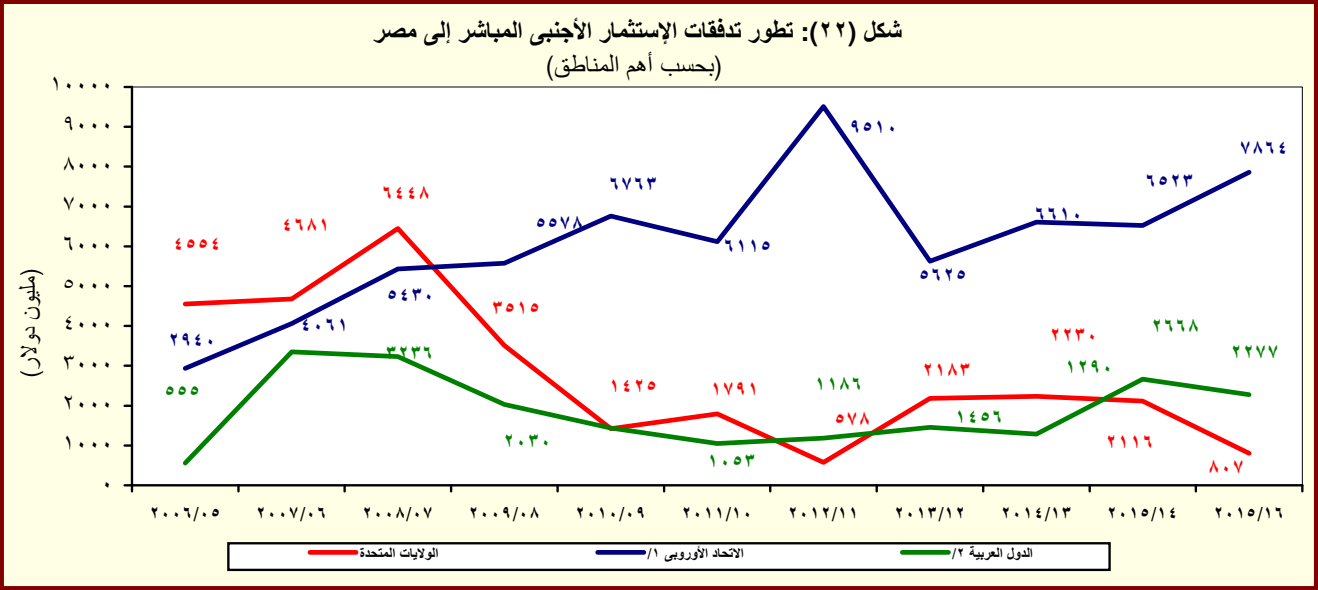

المصدر: البنك المركزى المصرى

^{١/} تتضمن النمسا وبلجيكا والدنمارك وقبرص وفرنسا وألمانيا واليونان وإيطاليا ولوكسمبورج والبرتغال ورومانيا وأسيانيا والسويد وهولندا والمملكة المتحدة.

^{٢/} تشمل البحرين والأردن والكويت ولبنان وليبيا وعمان وقطر والسعودية وتونس والإمارات ودول عربية أخرى.

القسم الثامن

معاملات القطاع الخارجى

ميزان المدفوعات - ميزان المعاملات الجارية (بيان سنوى)-----	٦٥	جدول (٣٨)
ميزان المدفوعات - ميزان المعاملات الرأسمالية (بيان سنوى)-----	٦٦	جدول (٣٩)
ميزان المدفوعات - ميزان المعاملات الجارية (بيان ربع سنوى)-----	٦٧	جدول (٤٠)
ميزان المدفوعات - ميزان المعاملات الرأسمالية (بيان ربع سنوى)-----	٦٨	جدول (٤١)
مؤشرات قياس أداء معاملات القطاع الخارجى-----	٦٩	جدول (٤٢)
بيانات التجارة الخارجية : الميزان التجارى طبقاً للتصنيف الوظيفى للأمم المتحدة-----	٧٠	جدول (٤٣)
بيانات التجارة الخارجية : الصادرات طبقاً للتصنيف الوظيفى للأمم المتحدة-----	٧١	جدول (٤٤)
بيانات التجارة الخارجية : الواردات طبقاً للتصنيف الوظيفى للأمم المتحدة-----	٧٢	جدول (٤٥)
حصيلة الصادرات البترولية-----	٧٣	جدول (٤٦)
أهم مؤشرات قطاع السياحة-----	٧٣	جدول (٤٧)
حركة الملاحة فى قناة السويس-----	٧٣	جدول (٤٨)
الصادرات حسب التوزيع الجغرافى-----	٧٣	جدول (٤٩)

جدول (٣٨): ميزان المدفوعات - ميزان المعاملات الجارية
بيان سنوي

(مليون دولار)

* ٢٠١٦/٢٠١٥	٢٠١٥/٢٠١٤	٢٠١٤/٢٠١٣	٢٠١٣/٢٠١٢	٢٠١٢/٢٠١١	٢٠١١/٢٠١٠	
٣٧,٦٠٦-	٣٩,٠٦٠-	٣٤,١٥٩-	٣٠,٦٩٥-	٣٤,١٣٩-	٢٧,١٠٣-	الميزان التجاري ^{١/}
١٨,٧٠٥	٢٢,٢٤٥	٢٦,٠٢٣	٢٦,٩٨٨	٢٥,٠٧٢	٢٦,٩٩٣	الصادرات
٥,٦٧٤	٨,٨٩٢	١٢,٣٥٦	١٣,٠٢٣	١١,٢٢٥	١٢,١٣٦	بترول
١٣,٠٣٠	١٣,٣٥٣	١٣,٦٦٧	١٣,٩٦٥	١٣,٨٤٧	١٤,٨٥٧	غير بترول
٥٦,٣١١-	٦١,٣٠٦-	٦٠,١٨٢-	٥٧,٦٨٣-	٥٩,٢١١-	٥٤,٠٩٦-	الواردات
٩,٢٩٤-	١٢,٣٦٦-	١٣,٢٤٧-	١٢,١٢٤-	١١,٧٧٥-	٩,٢٦٢-	بترول
٤٧,٠١٧-	٤٨,٩٣٩-	٤٦,٩٣٥-	٤٥,٥٥٩-	٤٧,٤٣٦-	٤٤,٨٣٤-	غير بترول
٢,٠٦٢	٥,٠٤٢	١,٠١٢	٥,٠٣٩	٥,٥٨٥	٧,٨٧٨	الخدمات (صافي)
١٦,٤٧٦	٢٢,٠٢٥	١٧,٦٣١	٢٢,٢٢٤	٢٠,٨٧٢	٢١,٨٧٣	المتحصلات
٩,٥٣٥	٩,٨٥٠	٩,٤٦٦	٩,١٨٨	٨,٥٨٥	٨,٠٦٩	النقل
٥,١٢٢	٥,٣٦٢	٥,٣٦٩	٥,٠٣٢	٥,٢٠٨	٥,٠٥٣	ومنه: قناة السويس
٣,٧٦٨	٧,٣٧٠	٥,٠٧٣	٩,٧٥٢	٩,٤١٩	١٠,٥٨٩	السياحة والسفر
٣٩٧	٢١٣	١٩٤	١٩٨	٢٤٦	٤١٩	دخل الاستثمار
٣٧٨	١,٣٨٢	٦٥٤	٤٣٨	٢٧٦	١١٨	خدمات حكومية
٢,٣٩٩	٣,٢١٠	٢,٢٤٤	٢,٦٥٠	٢,٣٤٦	٢,٦٧٩	متحصلات أخرى
١٤,٤١٥	١٦,٩٨٣	١٦,٦٢٠	١٧,١٨٥	١٥,٢٨٨	١٣,٩٩٥	المدفوعات
١,٣٣٩	١,٥٣٥	١,٧١٧	١,٦٥٩	١,٣٧٥	١,٣٨٥	النقل
٤,٠٩١	٣,٣٣٨	٣,٠٤٥	٢,٩٢٩	٢,٤٩٨	٢,١١٣	السياحة والسفر
٤,٨٦٨	٥,٩١٤	٧,٤٥٧	٧,٦٠٤	٦,٧٢٦	٦,٤٦٨	مدفوعات عن الاستثمار
٧٥٢	٦٤٤	٦٥٣	٧٥٥	٥٣٥	٥٥٤	ومنه: فوائد مدفوعة
٧٧٧	٨٥٤	١,٠٧٤	١,٢٤٤	١,١٥٢	١,١٠٦	المدفوعات الحكومية
٣,٣٣٩	٥,٣٤٢	٣,٣٢٧	٣,٧٥٠	٣,٥٣٨	٢,٩٢٢	مدفوعات أخرى
٣٥,٥٤٥-	٣٤,٠١٨-	٣٣,١٤٨-	٢٥,٦٥٥-	٢٨,٥٥٤-	١٩,٢٢٥-	السلع والخدمات (صافي)
١٦,٨٨٥	٢١,٨٧٦	٣٠,٣٦٨	١٩,٢٦٥	١٨,٤٠٨	١٣,١٣٧	التحويلات (صافي)
١٠٢	٢,٦٧٠	١١,٩٢٠	٨٣٦	٦٣٢	٧٥٣	التحويلات الرسمية (صافي)
١٦,٧٨٤	١٩,٢٠٥	١٨,٤٤٨	١٨,٤٢٩	١٧,٧٧٦	١٢,٣٨٤	التحويلات الخاصة (صافي)
١٨,٦٥٩-	١٢,١٤٣-	٢,٧٨٠-	٦,٣٩٠-	١٠,١٤٦-	٦,٠٨٨-	الميزان الجاري

المصدر: البنك المركزي المصري.

* مبدئي.

١/ يتضمن صادرات و واردات المناطق الحرة.

ملحوظة: بيانات التجارة في هذا الجدول تم تجميعها من مصادر الجهاز المصرفي طبقاً للتدفقات النقدية. و قد تختلف هذه البيانات عن البيانات المجمعة لدى الجهاز المركزي للتعبئة العامة والإحصاء والمبنية على أساس التدفقات السلعية وفقاً لسجلات مصلحة الجمارك.

شكل (٢٣): توزيع متحصلات ميزان المعاملات الجارية

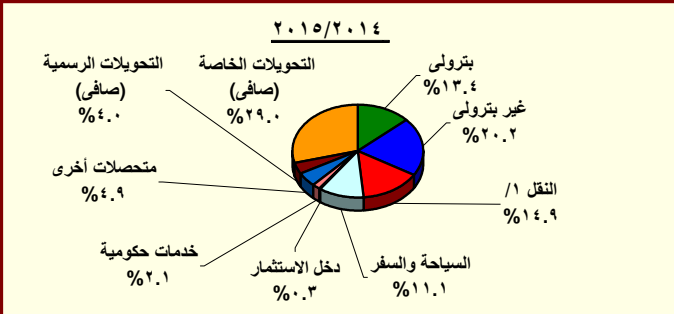
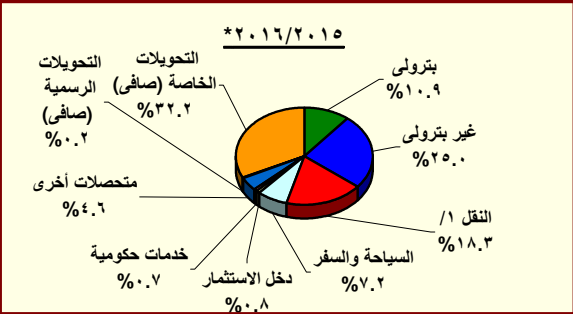

المصدر: البنك المركزي المصري.

* مبدئي.

١/ يتضمن متحصلات قناة السويس.

جدول (٣٩): ميزان المدفوعات (تابع) - ميزان المعاملات الرأسمالية
بيان سنوى

(مليون دولار)

٢٠١٦/٢٠١٥ *	٢٠١٦/٢٠١٥	٢٠١٥/٢٠١٤	٢٠١٣/٢٠١٢	٢٠١٢/٢٠١١	٢٠١١/٢٠١٠	
١٩,٨٥٢	١٧,٩٢٩	٥,١٩٠	٩,٧٧٣	١,٠٢٣	٤,١٩٩-	ميزان المعاملات الرأسمالية
١٤١-	١٢٣-	١٩٤	٨٧-	٩٦-	٣٢-	الحساب الرأسمالى
١٩,٩٩٣	١٨,٠٥٢	٤,٩٩٥	٩,٨٦٠	١,١١٩	٤,١٦٦-	الحساب المالى
١٦٤-	٢٢٣-	٣٢٧-	١٨٤-	٢٤٩-	٩٥٨-	تدفقات الاستثمار فى الخارج
٦,٨٣٨	٦,٣٨٠	٤,١٧٨	٣,٧٥٣	٣,٩٨٢	٢,١٨٩	تدفقات الاستثمارات المباشرة فى مصر (صافى)
١٩٢	٤٧	٦٦	٢٢	١٤٩-	١١٨-	استثمارات محفظة الأوراق المالية للخارج
١,٢٨٧-	٦٣٩-	١,٢٣٧	١,٤٧٧	٥,٠٢٥-	٢,٥٥١-	صافى تدفقات محفظة الأوراق المالية فى مصر
١,٤٤٥-	١,١٤٨-	٩٢٧	٢,٢٥٨	٨٠	٢١١	ومنها السندات
١٤,٤١٤	١٢,٤٨٧	١٥٩-	٤,٧٩٠	٢,٥٦٠	٢,٧٢٨-	صافى الاستثمارات الأخرى
٦,١٣٥	٥,٠٣٦	٢٠٧	١,١٧٤	٢٤٦	١,٥٠١	صافى الاقتراض
٥٠٧-	٤٨٣-	٩٥٦-	٧٥٠	٣١٠-	٨٢٩-	القروض المتوسطة وطويلة الأجل
٢,٠٨١	١,٧٥٤	١,١٥٣	٢,٧١٠	١,٦٣٧	١,١٤٨	المستخدم
٢,٥٨٧-	٢,٢٣٦-	٢,١١٠-	١,٩٥٩-	١,٩٤٧-	١,٩٧٧-	السداد
٨٥٨	٢٥٨	٥٦-	١٨-	٧-	٦٣-	تسهيلات موردين ومشتريين متوسطة الأجل
٩٣٦	٣١٣	٨	٤٣	٧٨	٧٣	المستخدم
٧٨-	٥٥-	٦٤-	٦٢-	٨٥-	١٣٦-	السداد
٥,٧٨٤	٥,٢٦١	١,٢٢٠	٤٤٢	٥٦٣	٢,٣٩٣	صافى تسهيلات موردين ومشتريين قصيرة الأجل
٣,٧٤٠-	١,٢٢١-	٢,٢٧٨-	٢,١١٦-	١,١٦٣	٣,٤٢٧-	أصول أخرى
١٠٤-	٢٨-	٤٥-	١٠-	٢٨	٦٤-	البنك المركزى المصرى
٢,١٦٣	٤,٧٧٤	٦٦٢	٢,٠٦١	٤,٣٦٦	١,٦٠٩-	البنوك الأخرى
٥,٧٩٩-	٥,٩٦٧-	٢,٨٩٥-	٤,١٦٧-	٣,٢٣٠-	١,٧٥٤-	أخرى
١٢,٠١٩	٨,٦٧١	١,٩١٢	٥,٧٣٢	١,١٥١	٨٠٢-	خصوم أخرى
٥,٨٥٨	٥,٤٧٤	١,٩٠٤	٦,٤٥٣	١,١٦٩	٤٤-	البنك المركزى المصرى
٦,١٦١	٣,١٩٧	٨	٧٢١-	١٨-	٧٥٨-	البنوك الأخرى
٤,٠٠٥-	٢,٠٦١-	٩٣١-	٣,١٤٦-	٢,١٥٥-	٥٣٣	السهو والخطأ (صافى)
٢,٨١٣-	٣,٧٢٥	١,٤٧٩	٢٣٧	١١,٢٧٨-	٩,٧٥٤-	الميزان الكلى

المصدر: البنك المركزى المصرى.
* مبدئى.

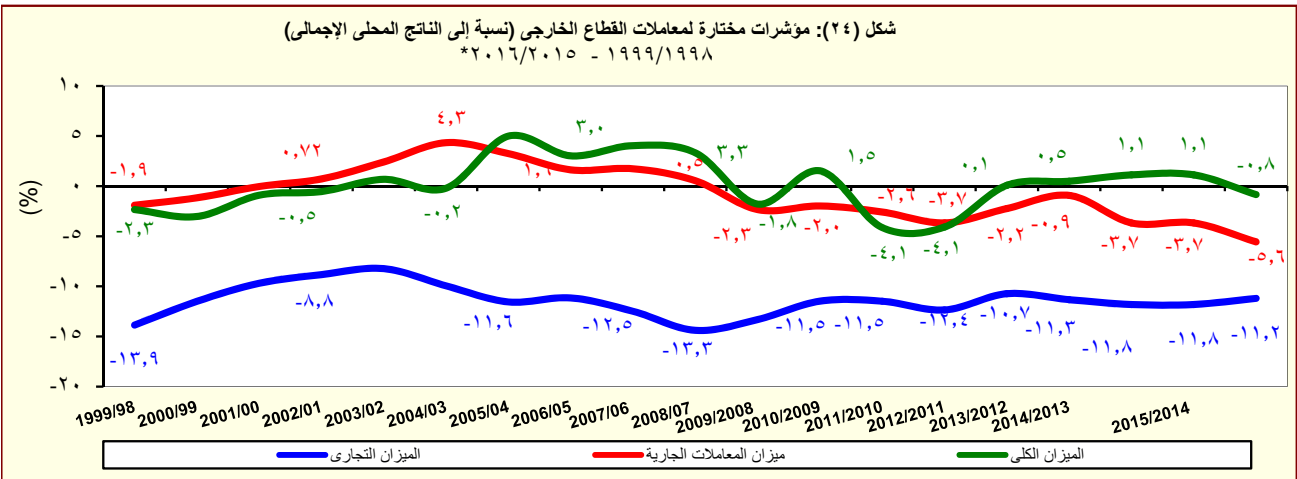

المصدر: البنك المركزى المصرى.
* مبدئى.

جدول (٤٠): ميزان المدفوعات - ميزان المعاملات الجارية
بيان ربع سنوى

(مليون دولار)

	٢٠١٦/٢٠١٥ *				٢٠١٥/٢٠١٤				
	الربع الرابع	الربع الثالث	الربع الثانى	الربع الاول	الربع الرابع	الربع الثالث	الربع الثانى	الربع الاول	
الميزان التجارى ^{١/}	٨,٢٨٥-	٩,٨٥٩-	٩,٥٦٢-	٩,٩٠١-	٩,٥١٤-	٩,١٥٩-	١٠,٤٦٣-	٩,٩٢٤-	
الصادرات	٥,٢٩٩	٤,٢٧٦	٤,٣٩٩	٤,٧٣١	٥,١٤٨	٤,٧٥٢	٥,٩٣٠	٦,٤١٤	
بترولى	١,٤٦٣	١,٠٨٤	١,٤٦٥	١,٦٦٢	١,٩٥٤	١,٥٦٩	٢,٥١٠	٢,٨٥٨	
غير بترولى	٣,٨٣٦	٣,١٩١	٢,٩٣٤	٣,٠٦٩	٣,١٩٤	٣,١٨٣	٣,٤٢٠	٣,٥٥٦	
الواردات	١٣,٥٨٤-	١٤,١٣٤-	١٣,٩٦١-	١٤,٦٣٢-	١٤,٦٦٣-	١٣,٩١١-	١٦,٣٩٣-	١٦,٣٣٩-	
بترولى	٢,٢٢٢-	١,٦٤٢-	٢,٦٢١-	٢,٨١٠-	٣,١٢٨-	٢,٢٢٣-	٣,٠١٢-	٤,٠٠٤-	
غير بترولى	١١,٣٦٣-	١٢,٤٩٢-	١١,٣٤٠-	١١,٨٢٢-	١١,٥٣٥-	١١,٦٨٨-	١٣,٣٨١-	١٢,٣٣٥-	
الخدمات (صافى)	٣٤٧-	١٧٨	٥٤٤	١,٦٨٧	٧٩٠	١٥٩	١,٩١٤	٢,١٧٩	
المتحصلات	٣,٦٨٨	٣,٥١٤	٤,١٣٢	٥,١٤٣	٥,١٨٣	٤,٣٨٥	٦,٠٠٨	٦,٤٤٩	
النقل	٢,٢٨٢	٢,٢٤٣	٢,٣٦٩	٢,٦٤١	٢,٤٧٢	٢,٢٤٦	٢,٤٥٦	٢,٦٧٧	
ومنه : قناة السويس	١,٢٤٤	١,٢٣١	١,٢٨٠	١,٣٦٦	١,٢٨٠	١,٢٢٤	١,٣٨٣	١,٤٧٥	
السياحة والسفر	٥١٠	٥٥١	٩٨١	١,٧٢٦	١,٩٠٠	١,٤٥٨	١,٩٢٠	٢,٠٩٢	
دخل الاستثمار	١٢٤	٨٣	٨٩	١٠١	٦٣	٥٠	٥٦	٤٤	
خدمات حكومية	٩٩	٧٤	٨١	١٢٣	١٤٠	١٠٢	٥٥٧	٥٨٣	
متحصلات أخرى	٦٧٣	٥٦٣	٦١٢	٥٥٢	٦٠٧	٥٢٩	١,٠٢٠	١,٠٥٣	
المدفوعات	٤,٠٣٥	٣,٣٣٦	٣,٥٨٨	٣,٤٥٦	٤,٣٩٣	٤,٢٢٦	٤,٠٩٤	٤,٢٧٠	
النقل	٣٢٣	٢٩٤	٣٤١	٣٨٢	٣٧٥	٣٥١	٤١٣	٣٩٦	
السياحة والسفر	١,١٧٧	١,١٩٢	٩٣١	٧٩٢	٨٦٦	٨٥٤	٧٩١	٨٢٧	
مدفوعات عن الاستثمار	١,٤٨٣	٧٦٩	١,٣٦٧	١,٢٤٩	١,١٧٣	١,٥١٧	١,٣٩٤	١,٨٣٠	
ومنه : فوائد مدفوع	٢٣٠	١٤٢	١٩٥	١٨٥	١١٥	١٥٩	١٥٨	٢١٢	
المدفوعات الحكومية	٣٢٧	١٤٥	١٢٢	١٨٤	٣١٨	١٧٣	١٦٢	٢٠٢	
مدفوعات أخرى	٧٢٤	٩٣٧	٨٢٧	٨٥١	١,٦٦٢	١,٣٣١	١,٣٣٤	١,٠١٥	
السلع والخدمات (صافى)	٨,٦٣٢-	٩,٦٨١-	٩,٠١٨-	٨,٢١٤-	٨,٧٢٤-	٩,٠٠٠-	٨,٥٤٩-	٧,٧٤٦-	
التحويلات (صافى)	٤,٤٤٢	٤,١٣١	٣,٩٩٣	٤,٣١٩	٤,٩٢٧	٤,٩٦٣	٥,٧٩٧	٦,١٨٩	
التحويلات الرسمية (صافى)	٤١	٢٩	١٠	٢٢	٥٨	٦	١,١٣١	١,٤٧٥	
التحويلات الخاصة (صافى)	٤,٤٠١	٤,١٠٣	٣,٩٨٢	٤,٢٩٧	٤,٨٦٩	٤,٩٥٧	٤,٦٦٦	٤,٧١٤	
الميزان الجارى	٤,١٩٠-	٥,٥٤٩-	٥,٠٢٥-	٣,٨٩٥-	٣,٧٩٧-	٤,٠٣٧-	٢,٧٥٢-	١,٥٥٧-	

المصدر: البنك المركزى المصرى.
* مبدئى.

١ / يتضمن صادرات و واردات المناطق الحرة.

ملحوظة : بيانات التجارة فى هذا الجدول تم تجميعها من مصادر الجهاز المصرفى طبقاً للتدفقات النقدية. و قد تختلف هذه البيانات عن البيانات المجمعة لدى الجهاز المركزى للتعبئة العامة والإحصاء والمبنية على أساس التدفقات السلعية وفقاً لسجلات مصلحة الجمارك .

جدول (٤١): ميزان المدفوعات (تابع) - ميزان المعاملات الرأسمالية
بيان ربع سنوى

(مليون دولار)

٢٠١٦/٢٠١٥ *				٢٠١٥/٢٠١٤				
الربع الرابع	الربع الثالث	الربع الثانى	الربع الاول	الربع الرابع	الربع الثالث	الربع الثانى	الربع الاول	
٥,٩٤٥	٨,٢٢٥	٤,٢١٣	١,٤٦٩	١١,٢٨٠	٥,٨٧٧	٣٧١	٤٠١	ميزان المعاملات الرأسمالية
-١١	-٥٣	-٤١	-٣٦	-٤٧	-٢٣	-٣١	-٢٢	الحساب الرأسمالى
٥,٩٥٥	٨,٢٧٨	٤,٢٥٤	١,٥٠٥	١١,٣٢٧	٥,٩٠٠	٤٠٢	٤٢٣	الحساب المالى
-٥١	-٤٨	-٢٥	-٤٠	-٦٨	-٤٨	-٥٥	-٥٣	تدفقات الاستثمار فى الخارج
٩٩٣	٢,٧٧٣	١,٧١٩	١,٣٥٤	١,٢٦٥	٢,٥٤٧	١,٢٤٦	١,٣٢١	تدفقات الاستثمارات المباشرة فى مصر (صافى)
٤٤	٤٦	٦٨	٣٥	٩٧	١	-١٧	-٣٣	استثمارات محفظة الأوراق المالية للخارج
٢١٥	٨٥	-١٨٠	-١,٤٠٦	١,٤٢٧	٣٠	-٢,٤١١	٣١٦	صافى تدفقات محفظة الأوراق المالية فى مصر
-٢١	٣	-٣٥	-١,٣٩٢	١,٣٦٢	-٩	-٢,٥١٤	١٤	و منها السندات
٤,٧٥٥	٥,٤٢٣	٢,٦٧٤	١,٥٦٢	٨,٦٠٦	٣,٣٧٠	١,٦٣٩	-١,١٢٨	صافى الاستثمارات الأخرى
١,٢٨٢	١,٣٨٧	٢,٧٥٩	٧٠٧	٢,٤٢٢	٤٧٤	١,٥٨٢	٥٥٩	صافى الاقتراض
-١١٠	١٤٦	١٣٦	-٦٧٩	٨٥	-٣٦٧	١٦٢	-٣٦٢	القروض المتوسطة وطويلة الأجل
٣٣١	١,٠٤٧	٥٠٣	٢٠٠	٣٢٤	٤٨٤	٤٠٠	٥٤٥	المستخدم
-٤٤١	-٩٠١	-٣٦٧	-٨٧٨	-٢٣٩	-٨٥٢	-٢٣٨	-٩٠٧	السداد
٣٧٦	٤٦٢	١٤	٦	٩٣	١٠	١٦٤	-٩	تسهيلات موردين ومشتريين متوسطة الأجل
٤٢٤	٤٦٨	٣٠	١٣	١١١	١٨	١٨٤	١	المستخدم
-٤٨	-٧	-١٦	-٧	-١٨	-٨	-٢٠	-٩	السداد
١,٠١٥	٧٨٠	٢,٦٠٩	١,٣٧٩	٢,٢٤٤	٨٣١	١,٢٥٦	٩٣٠	صافى تسهيلات موردين ومشتريين قصيرة الأجل
٧١٩	-١,٣٨٠	-٣,٢٦٥	١٨٥	-٣٥٥	١,٣٠٥	-٩٤	-٢,٠٧٦	أصول أخرى
-٩٠	-٢٤	٦	٤	-٥٤	-١٧	١٩	٢٥	البنك المركزى المصرى
٨٦٧	-٢٨٥	٧٠٩	٨٧٢	١٤٣	١,٥٢٠	٣,٠٥٣	٥٩	البنوك الأخرى
-٥٨	-١,٠٧١	-٣,٩٨٠	-٦٩٠	-٤٤٤	-١٩٨	-٣,١٦٦	-٢,٠٦٠	أخرى
٢,٧٥٤	٥,٤١٥	٣,١٧٩	٦٧٠	٦,٥٤٠	١,٥٩٢	١٥٢	٣٨٨	خصوم أخرى
١,٤١٤	٢,٩٥٧	١,٤٨٧	١	٦,٠٠٠	٠	-٥٢٧	١	البنك المركزى المصرى
١,٣٤١	٢,٤٥٩	١,٦٩٣	٦٦٩	٥٤٠	١,٥٩٢	٦٧٨	٣٨٧	البنوك الأخرى
-٩٢٨	-٢,٩١١	١,٠٦٤	-١,٢٣٠	-٢,٧١٢	-١,٨٧٠	٩٥٤	١,٥٦٦	السهو والخطأ (صافى)
٨٢٧	-٢٣٥	٢٥٢	-٣,٦٥٧	٤,٧٧١	-٢٩	-١,٤٢٧	٤١٠	الميزان الكلى

المصدر: البنك المركزى المصرى.
* مبدئى.

جدول (٤٢): مؤشرات قياس أداء معاملات القطاع الخارجى

	٢٠١٦/٢٠١٥ *	٢٠١٥/٢٠١٤	٢٠١٤/٢٠١٣	٢٠١٣/٢٠١٢	٢٠١٢/٢٠١١	٢٠١١/٢٠١٠
(مليون دولار)						
المتحصلات الجارية (متضمنة التحويلات الرسمية)	٥٢,٠٦٦	٦٦,١٤٦	٧٤,٠٢٢	٦٨,٤٧٧	٦٤,٣٥٢	٦٢,٠٠٢
	(٢١.٣)-	(١٠.٦)-	(٨.١)	(٦.٤)	(٣.٨)	(٧.١)
المتحصلات الجارية (بدون التحويلات الرسمية)	٥١,٩٦٤	٦٣,٤٧٥	٦٢,١٠٢	٦٧,٦٤٢	٦٣,٧٢٠	٦١,٢٥٠
	(١٨.١)-	(٢.٢)	(٨.٢)-	(٦.٢)	(٤.٠)	(٧.٦)
المدفوعات الجارية	٧٠,٧٢٥	٧٨,٢٨٨	٧٦,٨٠٢	٧٤,٨٦٨	٧٤,٤٩٨	٦٨,٠٩٠
	(٩.٧)-	(١.٩)	(٢.٦)	(٠.٥)	(٩.٤)	(٩.٤)
(نسبة مئوية، إلا إذا ذكر خلاف ذلك)						
المتحصلات الجارية / المدفوعات الجارية						
بدون التحويلات الرسمية	٧٣.٥	٨١.١	٨٠.٩	٩٠.٣	٨٥.٥	٩٠.٠
شاملة التحويلات الرسمية	٧٣.٦	٨٤.٥	٩٦.٤	٩١.٥	٨٦.٤	٩١.١
الصادرات السلعية / الواردات السلعية	٣٣.٢	٣٦.٣	٤٣.٢	٤٦.٨	٤٢.٣	٤٩.٩
الصادرات السلعية / المتحصلات الجارية (بدون التحويلات الرسمية)	٣٦.٠	٣٥.٠	٤١.٩	٣٩.٩	٣٩.٣	٤٤.١
الصادرات غير البترولية / المتحصلات الجارية (بدون التحويلات الرسمية)	٢٥.١	٢١.٠	٢٢.٠	٢٠.٦	٢١.٧	٢٤.٣
الواردات السلعية / المدفوعات الجارية	٧٩.٦	٧٨.٣	٧٨.٤	٧٧.٠	٧٩.٥	٧٩.٤
نسبة تغطية الإحتياطي الدولى للواردات (عدد الأشهر)	٣.٧	٣.٩	٣.٣	٣.١	٣.١	٥.٩
المتحصلات الخدمية / المدفوعات الخدمية	١١٤.٣	١٢٩.٧	١٠٦.١	١٢٩.٣	١٣٦.٥	١٥٦.٣
إيرادات السياحة / المتحصلات الجارية (بدون التحويلات الرسمية)	٧.٣	١١.٦	٨.٢	١٤.٤	١٤.٨	١٧.٣
إيرادات السياحة / المتحصلات الخدمية	٢٢.٩	٣٣.٥	٢٨.٨	٤٣.٩	٤٥.١	٤٨.٤
خدمة الدين / المتحصلات الجارية (متضمنة التحويلات الرسمية) ^{١/}	٦.٦	٤.٤	٣.٨	٤.١	٤.٠	٤.٣
الصادرات غير البترولية (نسبة إلى الناتج المحلى الإجمالى) ^{٢/}	٣.٩	٤.٠	٤.٥	٤.٩	٥.٠	٦.٣
إجمالى المتحصلات الخدمية (نسبة إلى الناتج المحلى الإجمالى) ^{٢/}	٤.٩	٦.٧	٥.٨	٧.٨	٧.٦	٩.٣
ومنها : السياحة (نسبة إلى الناتج المحلى الإجمالى)	١.١	٢.٢	١.٧	٣.٤	٣.٤	٤.٥
ميزان المعاملات الجارية (نسبة إلى الناتج المحلى الإجمالى) ^{٢/}	٥.٦-	٣.٧-	٠.٩-	٢.٢-	٣.٧-	٢.٦-
ميزان المدفوعات (نسبة إلى الناتج المحلى الإجمالى) ^{٢/}	٠.٨-	١.١	٠.٥	٠.١	٤.١-	٤.١-
إجمالى الدين الخارجى / المتحصلات الجارية (متضمنة التحويلات الرسمية)	١٠٧.١	٧٢.٧	٦٢.٢	٦٣.١	٥٣.٤	٥٦.٣
مدفوعات الفوائد على الدين الخارجى / المتحصلات الجارية (متضمنة التحويلات الرسمية)	١.٦	١.٠	١.٠	٠.٩	١.٠	١.٠
نسبة السيولة (%) ^{٢/}	١٣٩.٧	٢٣٢.٧	٤١٢.٩	٤٠٥.٢	٤١٠.٩	٦٠٢.٢

المصدر: البنك المركزى المصرى وحسابات وزارة المالية.

* مبدئى.

() معدل النمو عن الفترة المقابلة فى العام السابق.

١/ تم تقدير قيمة خدمة الدين الخارجى من واقع بيانات ميزان المدفوعات.

٢/ قامت وزارة التخطيط والمتابعة والإصلاح الإدارى بمراجعة السلسلة الزمنية للناتج المحلى الإجمالى ابتداءً من عام ٢٠١٢/٢٠١١ وحتى عام ٢٠١٤/٢٠١٣ وفقاً للتعداد الاقتصادى للعام المالى ٢٠١٣/٢٠١٢ والذى ساعدت نتائجه فى تحقيق قدر أكبر من شمولية المنشآت بالإضافة إلى تحسين تقديرات حجم القطاع غير الرسمى. وقد تم مراجعة تقديرات الناتج المحلى الإجمالى ليبلغ ٢٤٢٩.٨ مليار جنيه فى عام ٢٠١٤/٢٠١٣. وجدير بالذكر أنه قد تم حساب المؤشرات الربع سنوية باستخدام بيانات الناتج المحلى الإجمالى للعام بأكمله. كما تم مراجعة تقديرات الناتج المحلى الإجمالى مؤخراً لتصبح ٢٧٧١.٣ مليار جنيه فى عام ٢٠١٦/٢٠١٥، بدلاً من تقديرات سابقة بنحو ٢٨٣٣.٤ مليار جنيه فى ضوء الأداء الفعلى لأهم المؤشرات الاقتصادية خلال الفترة يوليو - ديسمبر ٢٠١٦/٢٠١٥.

٣/ يعكس هذا المؤشر (نسبة الإحتياطي الدولى متضمن الذهب وأصول البنوك فى الخارج) إلى (خدمة الدين + الإلتزامات الخارجية السائلة).

جدول (٤٣): بيانات التجارة الخارجية - الميزان التجارى
طبقاً للتصنيف الإقتصادى للأمم المتحدة (BEC)

(مليون جنيه)

البند	٢٠١١/٢٠١٠	٢٠١٢/٢٠١١	٢٠١٣/٢٠١٢	٢٠١٤/٢٠١٣	٢٠١٥/٢٠١٤	يوليو - مايو ٢٠١٦/٢٠١٥	يوليو - مايو ٢٠١٥/٢٠١٤
الميزان الكلى	١٨٣,٩٣٧-	٢٠٢,٩٥٠-	٢٦٧,٤٤٤-	٢٧٠,٢٥٢-	٢٧٠,٥٥٦-	٣٦٤,٢١٩-	٢٤٢,٢٥٧-
	(٨.٧)	(١٠.٣)	(٣١.٨)	(١.٠)	(٠.١)	(٥٠.٣)	
١١١ سلع غذائية أولية (للصناعة)	٢٣,٨٧٨-	٢٨,٦١٨-	٣١,١٠٢-	٢٤,٦٧٥-	٢٣,٠٧٥-	٢٥,٣٥٩-	٢١,٤٣٨-
١١٢ سلع غذائية أولية (للإستهلاك)	٨٤٣	١,٢٩٩-	٢,٠٤٦-	٣,٦٠٧-	٥٠٤	٢١٢-	٢٦٨-
١٢١ سلع غذائية مصنعة (للصناعة)	١١,٠٤٩-	٢٤,٧٤٥-	١٠,٩٦٨-	٥,٨٧٧-	٥,٦٣٧-	١٢,٠٧٩-	٤,٥٨٦-
١٢٢ سلع غذائية مصنعة (للإستهلاك)	٨,٨٩١-	١١,٥٤٩-	١١,٩٩١-	١٠,١٧٠-	١٥,٣٠٧-	١٧,٨٢٦-	١٣,٥٠٩-
٢١ مستلزمات صناعية أولية	٢١,٩٨٠-	٢٨,٣٦٣-	٢٥,٢٤٤-	١٤,٠١٤-	١٩,٩٥١-	١٩,٦٧٥-	١٨,٣٦٩-
٢٢ مستلزمات صناعية مصنعة	٥٣,٩٢١-	٦٣,٥٦٩-	٧٤,٩١١-	٧٤,٨٢٠-	٨٩,٧٨٧-	١١١,٤٠٧-	٧٩,١٠٨-
٣١ وقود وزيوت (خام)	١٦,٥١١	٢١,٣٩٦	١١,٠٦٥	٦,٧٤٧-	٨,١٥٣	٤,٣٩٧	٦,٩٨٦
٣٢ وقود مصنع و زيوت اخرى	٤,١٧٢	٤٥٣-	١٥,٠٥٤-	٢٢,٦٨٣-	١٧,٠٥٢-	٤٥,٦٤٧-	١٤,٧٦٩-
٤١ سلع رأسمالية عدا معدات النقل	٣٧,٥١٥-	٢٥,٤٣٢-	٤١,٢٩٩-	٤٤,٣٩٤-	٤٦,٧٧٤-	٥١,٩٧٦-	٤٢,٤٠٢-
٤٢ قطع غيار وأجزاء سلع رأسمالية	١٦,٢٦٢-	١٥,٢٤٦-	١٩,٤٥٧-	٢٠,٦٨٣-	٢٣,٢٧٣-	٢٣,٧٧١-	٢٠,٨٤٦-
٥١ سيارات الركوب	٧,٣٢٣-	٦,٩٠٠-	٨,٧٥٢-	٦,٦٠٢-	١٦,٧١٩-	٢٣,١٦١-	١٤,٧٣٨-
٥٢ سيارات اخرى	٧,٥٥٥-	٦,٠٧٢-	٧,٥٢٥-	٦,٢٧٠-	٥,٨٥٩-	٩,٢٩٧-	٤,٨٢٦-
٥٣ قطع غيار وأجزاء لوسائل النقل	١٢,٥٢٦-	١١,٥٥٣-	١٥,٨٨٠-	١٥,٢٩٤-	١٥,٨٩١-	١٨,٨٧٤-	١٤,٤٤١-
٦١ سلع إستهلاكية معمرة	١,٠٨٤-	٧١٨	٢,٥٧٠-	٣,٣٥٤-	٩,١٠٤	٩,٤٢٢	٧,٩٧٧
٦٢ سلع إستهلاكية نصف معمرة	١,٠٣١	٢,٥٥٠	١٢٨-	٢,٧٤٥	١,٣٨٦	٣,٢٥٨-	١,٧٨٦
٦٣ سلع إستهلاكية غير معمرة	٤,٤٣٨-	٣,٧٢٦-	١١,٧٥٥-	١٤,٩١٢-	١٠,٠٠٤-	١٤,٨٢٣-	٩,٣٨٢-
٧ أخرى	٧٤-	٩٠-	١٧٣	١,١٠٦	٣٧٥-	٦٧٢-	٣٢٤-

المصدر: وزارة المالية - مصلحة الجمارك.

() معدل النمو السنوى.

* بيان مبدئى، أرقام معدلة.

١/ تجدر الإشارة إلى أن البيانات الخاصة بالأداء الفعلى للفترة يوليو-أغسطس ٢٠١٧/٢٠١٦ لاتزال فى طور الإعداد وسوف يتم عرضها فور الإنتهاء منها، بالإضافة إلى البيانات التقديرية للعام المالى ٢٠١٦/٢٠١٥.

جدول (٤٤): بيانات التجارة الخارجية - الصادرات
طبقاً للتصنيف الإقتصادي للأمم المتحدة (BEC)

(مليون جنيه)

البند	٢٠١١/٢٠١٠						يوليو - مايو ٢٠١٥/٢٠١٤	يوليو - مايو ٢٠١٦/٢٠١٥
إجمالي الصادرات	١٤٣,٠٨٩	١٥٩,٩٣٩	١٦٠,٥٤٩	١٧٥,٩٣٥	١٨٥,٢٢٠	١٧٠,٨١١	١٦٣,٤٣٧	
	(١٠٥.٤)	(١١.٨)	(٠.٤)	(٩.٦)	(٥.٣)		(٤.٣)-	
١١١ سلع غذائية أولية (للصناعة)	٧٥٠	٦٦٨	٥٧٧	٣٠٣	٣,٤٨٠	٣,٤٤١	٨٤٠	
١١٢ سلع غذائية أولية (للإستهلاك)	٧,٤٤٤	٧,٧١٢	٨,٢٨٤	٧,٧٨١	١٢,١١٦	١٠,٥٣٥	١٣,١٩٠	
١٢١ سلع غذائية مصنعة (للصناعة)	١,٥٥٠	١,٦٨٠	١,٤٤٣	١,٦٧٢	٤,٤٣٤	٤,٢٢٣	٢,٠٨١	
١٢٢ سلع غذائية مصنعة (للإستهلاك)	٦,٤١٩	٧,٨٧٤	٦,٧٦٨	٥,٥١١	٩,٠١٣	٨,٠٨٧	١٠,٧٢٧	
٢١ مستلزمات صناعية أولية	٧,٠١٣	٥,٥٢٠	٦,٤٠٤	١٢,٥٣٨	٥,٩٤٤	٥,٤٤١	٥,٣٨٢	
٢٢ مستلزمات صناعية مصنعة	٥٣,٥٥٠	٦١,٦٨٧	٦٣,٦٤٤	٦٠,٨٧٨	٦٤,٠١٢	٥٩,٦٩٣	٥٣,١٧٧	
٣١ وقود وزيوت (خام)	٢٠,١٨١	٢٨,٦٠١	٣٤,٢٧٩	٤١,٩٨٤	٢٦,١٥٥	٢٤,٩٢٦	١٥,٧٩٢	
٣٢ وقود مصنع و زيوت اخرى	٢٠,٤٥٠	١٨,٦٦٨	١٦,٩٤٠	١٩,٤٠٠	١٠,٢٥٦	٩,٦٤١	٨,٢١٣	
٤١ سلع رأسمالية عدا معدات النقل	٢,٦٥٠	١,٦١٩	١,٢٢٨	١,٤٥١	٣,٥٤١	٣,٢٨١	٣,٢٨٠	
٤٢ قطع غيار وأجزاء سلع رأسمالية	٨٢٥	٩٦٣	٩٤٦	١,٤٩٦	١,٠٥٩	٩٥٢	١,٣٧٠	
٥١ سيارات الركوب	٢٥٠	٤١٥	٣٤٦	٨٠٦	٧٥	٧٤	٦٩	
٥٢ سيارات اخرى	١,٥٠٠	٩٧٥	٩٥٦	٨١٣	٤,١٣٢	٤,٠٦٩	٦,٣٤١	
٥٣ قطع غيار وأجزاء لوسائل النقل	١,١١٩	١,٧٧٠	٩٠٤	١,٠٢٦	١,٦٩٦	١,٥٨٢	١,٢١٥	
٦١ سلع إستهلاكية معمرة	٣,٥٣٨	٤,٧٢٠	٣,٥٢١	٣,١٨٣	١٥,٨٦٥	١٤,١٢٧	٢٣,٥٣٧	
٦٢ سلع إستهلاكية نصف معمرة	٨,١٢٥	٨,٤٩٤	٨,٤٧٦	١٠,٣٠٧	١٢,٣٠٢	١١,٢٣٨	٩,٦٩٦	
٦٣ سلع إستهلاكية غير معمرة	٧,٦١٩	٨,٥٣٠	٥,٥٨٧	٥,٦١٣	١٠,٩٤٣	٩,٣٢١	٨,٣٩٠	
٧ أخرى	١٠٨	٤٢	٢٤٧	١,١٧٣	١٩٦	١٨٢	١٣٦	

المصدر: وزارة المالية - مصلحة الجمارك.

() معدل النمو عن الفترة المقابلة في العام السابق.

* بيان مبدئي، أرقام معدلة.

١/ تجدر الإشارة إلى أن البيانات الخاصة بالأداء الفعلي للفترة يوليو-أغسطس ٢٠١٦/٢٠١٧ لاتزال في طور الإعداد وسوف يتم عرضها فور الإنتهاء منها، بالإضافة إلى البيانات التقديرية للعام المالي ٢٠١٦/٢٠١٥.

جدول (٤٥): بيانات التجارة الخارجية - الواردات
طبقاً للتصنيف الإقتصادي للأمم المتحدة (BEC)

(مليون جنيه)

البند	٢٠١١/٢٠١٠	٢٠١٢/٢٠١١	٢٠١٣/٢٠١٢	٢٠١٤/٢٠١٣	٢٠١٥/٢٠١٤	يوليو - مايو ٢٠١٥/٢٠١٤*	يوليو - مايو ٢٠١٤/٢٠١٣
إجمالي الواردات	٣٢٧,٠٢٦	٣٦٢,٨٨٩	٤٢٧,٩٩٣	٤٤٦,١٨٧	٤٥٥,٧٧٦	٤١٣,٠٦٨	٥٢٧,٦٥٥
	(٣٦.٩)	(١١.٠)	(١٧.٩)	(٤.٣)	(٢.١)		(٢٧.٧)
١١١ سلع غذائية أولية (للصناعة)	٢٤,٦٢٨	٢٩,٢٨٦	٣١,٦٧٩	٢٤,٩٧٨	٢٦,٥٥٥	٢٤,٨٧٩	٢٦,١٩٩
١١٢ سلع غذائية أولية (للإستهلاك)	٦,٦٠٠	٩,٠١٠	١٠,٣٣١	١١,٣٨٨	١١,٦١١	١٠,٨٠٣	١٣,٤٠٢
١٢١ سلع غذائية مصنعة (للصناعة)	١٢,٥٩٩	٢٦,٤٢٥	١٢,٤١١	٧,٥٤٩	١٠,٠٧١	٨,٨٠٩	١٤,١٦٠
١٢٢ سلع غذائية مصنعة (للإستهلاك)	١٥,٣١٠	١٩,٤٢٣	١٨,٧٥٩	١٥,٦٨١	٢٤,٣٢٠	٢١,٥٩٦	٢٨,٥٥٣
٢١ مستلزمات صناعية أولية	٢٨,٩٩٢	٣٣,٨٨٣	٣١,٦٤٧	٢٦,٥٥٢	٢٥,٨٩٥	٢٣,٨١٠	٢٥,٠٥٧
٢٢ مستلزمات صناعية مصنعة	١٠٧,٤٧١	١٢٥,٢٥٦	١٣٨,٥٥٥	١٣٥,٦٩٩	١٥٣,٧٩٩	١٣٨,٨٠١	١٦٤,٥٨٤
٣١ وقود وزيوت (خام)	٣,٦٧٠	٧,٢٠٥	٢٣,٢١٤	٤٨,٧٣١	١٨,٠٠٢	١٧,٩٤٠	١١,٣٩٥
٣٢ وقود مصنع و زيوت اخرى	١٦,٢٧٨	١٩,١٢١	٣١,٩٩٥	٤٢,٠٨٣	٢٧,٣٠٨	٢٤,٤١٠	٥٣,٨٦٠
٤١ سلع رأسمالية عدا معدات النقل	٤٠,١٦٥	٢٧,٠٥١	٤٢,٥٢٧	٤٥,٨٤٥	٥٠,٣١٦	٤٥,٦٨٣	٥٥,٢٥٦
٤٢ قطع غيار وأجزاء سلع رأسمالية	١٧,٠٨٧	١٦,٢٠٩	٢٠,٤٠٣	٢٢,١٧٩	٢٤,٣٣٢	٢١,٧٩٨	٢٥,١٤١
٥١ سيارات الركوب	٧,٥٧٣	٧,٣١٦	٩,٠٩٨	٧,٤٠٨	١٦,٧٩٤	١٤,٨١٢	٢٣,٢٣١
٥٢ سيارات اخرى	٩,٠٥٥	٧,٠٤٧	٨,٤٨٠	٧,٠٨٣	٩,٩٩١	٨,٨٩٥	١٥,٦٣٩
٥٣ قطع غيار وأجزاء لوسائل النقل	١٣,٦٤٥	١٣,٣٢٣	١٦,٧٨٤	١٦,٣٢٠	١٧,٥٨٦	١٦,٠٢٣	٢٠,٠٨٩
٦١ سلع إستهلاكية معمرة	٤,٦٢١	٤,٠٠١	٦,٠٩١	٦,٥٣٨	٦,٧٦١	٦,١٥٠	١٤,١١٥
٦٢ سلع إستهلاكية نصف معمرة	٧,٠٩٤	٥,٩٤٤	٨,٦٠٤	٧,٥٦٢	١٠,٩١٦	٩,٤٥١	١٢,٩٥٤
٦٣ سلع إستهلاكية غير معمرة	١٢,٠٥٧	١٢,٢٥٦	١٧,٣٤٢	٢٠,٥٢٥	٢٠,٩٤٧	١٨,٧٠٣	٢٣,٢١٣
٧ أخرى	١٨٢	١٣٣	٧٥	٦٨	٥٧١	٥٠٦	٨٠٩

المصدر: وزارة المالية - مصلحة الجمارك.

() معدل النمو عن الفترة المقابلة في العام السابق.

* بيان مبدئي، أرقام معدلة.

١/ تجدر الإشارة إلى أن البيانات الخاصة بالأداء الفعلي للفترة يوليو-أغسطس ٢٠١٦/٢٠١٧ لاتزال في طور الإعداد وسوف يتم عرضها فور الإنتهاء منها، بالإضافة إلى البيانات التقديرية للعام المالي ٢٠١٥/٢٠١٦.

جدول (٤٦): حصيلة الصادرات البترولية

(مليون دولار)

	٢٠١١/٢٠١٠	٢٠١٢/٢٠١١	٢٠١٣/٢٠١٢	٢٠١٤/٢٠١٣	٢٠١٥/٢٠١٤	٢٠١٦/٢٠١٥*
إجمالي الصادرات البترولية	١٢,١٣٦	١١,٢٢٥	١٣,٠٢٣	١٢,٣٥٦	٨,٨٩٢	٥,٦٧٤
البترول الخام	٥,٦٦٢	٥,٢١١	٧,٣٠٣	٧,٧١٥	٦,١٥٨	٣,٥٥٨
منتجات بترولية	٦,٤٧٤	٦,٠١٤	٥,٧٢٠	٤,٦٤١	٢,٧٣٤	٢,١١٦

المصدر: البنك المركزى المصرى

* بيان مبدئى.

جدول (٤٧): أهم مؤشرات قطاع السياحة

	٢٠١٢/٢٠١١	٢٠١٣/٢٠١٢	٢٠١٤/٢٠١٣	٢٠١٥/٢٠١٤*	٢٠١٦/٢٠١٥*	يوليو - سبتمبر ٢٠١٧/٢٠١٦*
عدد السياح الوافدين (بالألف سائح)	١٠,٩٥٢	١٢,٢١٣	٧,٩٦٧	١٠,٢٤٢	٧,٠٤٩	١,٥٠٥
عدد الليالى السياحية (بالألف ليلة)	١٣١,٧٦٨	١٤٢,٤٣٢	٧٢,٩١٩	٩٩,٢٥٦	٥٣,٥٠٤	٩,١٩٠
متوسط عدد الليالى السياحية (للسائح)	١٢.٠	١١.٧	٩.٢	٩.٧	٧.٦	٦.١
الدخل من السياحة (مليون دولار)	٩,٤١٩	٩,٧٥٢	٥,٠٧٣	٧,٣٧٠	٣,٧٦٨	--
الدخل من السياحة موزعاً على عدد الليالى السياحية (دولار لكل ليلة)	٧١	٦٨	٧٠	٧٤	٧٠	--

المصدر: وزارة السياحة.

* بيان مبدئى.

-- بيان غير متاح.

جدول (٤٨): حركة الملاحة فى قناة السويس

	٢٠١٢/٢٠١١	٢٠١٣/٢٠١٢	٢٠١٤/٢٠١٣	٢٠١٥/٢٠١٤	٢٠١٦/٢٠١٥*	يوليو-سبتمبر ٢٠١٧/٢٠١٦*
إجمالى عدد السفن ^{١/}	١٧,٦٦٤	١٦,٦٦٤	١٦,٧٤٤	١٧,٥٤٤	١٧,٢٥٢	٤,٢٨٨
صافى حمولة السفن العابرة (مليون طن)	٩٣٩	٩١٢	٩٣١	٩٩٢	٩٨٧	٢٥٤
إجمالى الحصيلة (مليون دولار)	٥,٢٠٨	٥,٠٣٢	٥,٣٦٩	٥,٣٦٢	٥,١٢٢	--

المصدر: البنك المركزى المصرى وهيئة قناة السويس.

* مبدئى.

-- بيان غير متاح.

١/ تشمل حاويات البترول والسفن الأخرى.

جدول (٤٩): الصادرات حسب التوزيع الجغرافى

(مليون دولار)

	٢٠١١/٢٠١٠	٢٠١٢/٢٠١١	٢٠١٣/٢٠١٢	٢٠١٤/٢٠١٣	٢٠١٥/٢٠١٤	٢٠١٦/٢٠١٥*
جملة الصادرات	٢٦,٩٩٣	٢٥,٠٧٢	٢٦,٩٨٨	٢٦,٠٢٣	٢٢,٢٤٥	١٨,٧٠٥
الإتحاد الأوروبي	١١,٤٣٧	٩,٠٧١	٨,٩٠٤	١٠,٠٦٩	٧,٤٧٤	٦,٠٣٥
الدول الأوروبية الأخرى	١,٧٠٥	١,٤١٩	١,٧٥٦	١,٣٧١	١,٣٠١	١,٣٢٥.٣
الولايات المتحدة الأمريكية	٣,٦٠٠	٣,٤٣١	٣,٧٥٨	٢,٥١١	٢,١٨٦	١,٢٧٥
الدول العربية	٤,٨٦٥	٥,٣٢٤	٥,١٦١	٥,٤٧٢	٥,٥١٤	٥,٧٥٠
الدول الآسيوية (غير العربية)	٤,٠٢٦	٤,٦٢٠	٤,٩١٣	٣,٤٦٧	٣,١١٠	٢,٠٦٤
الدول الأفريقيّة (غير العربية)	٥٤٣	٤٩٩	٤٤٠	٤٨٥	٤٩٨	٥٠٨
استراليا	١٥	٢٢	٢٢	١٦	٢٦	٢١
دول ومناطق أخرى	٦١٠	٥٧٨	١,٨٨٤	٢,٤٤٧	١,٦٢٥	١,٤٨٢

المصدر: البنك المركزى المصرى.

* بيان مبدئى.

القسم التاسع

مقارنة تحليلية لأداء الإقتصاد المصرى

٧٨-٧٧	تحليل مقارنة لأداء أهم المؤشرات الاقتصادية	جدول (٥٠)
٧٩	تحليل مقارنة لأداء البورصة المصرية	جدول (٥١)

جدول (٥٠): تحليل مقارن لأداء أهم المؤشرات الاقتصادية *

الناتج المحلي الإجمالي الحقيقي (معدل التغير %)	معدل نمو الدخل الحقيقي للفرد (%)	الميزان الكلى للموازنة العامة نسبة لناتج المحلي الإجمالي (%)	ميزان المعاملات الجارية نسبة لناتج المحلي الإجمالي (%)	صادرات السلع والخدمات نسبة لناتج المحلي الإجمالي (%)	الدين الخارجى نسبة للناتج المحلى الإجمالى (%)	خدمة الدين نسبة إلى جملة متحصلات الميزان الجارى (%) ^١
١- تصنيف البنك الدولي: (مجموعة الدول ذات الدخل المتوسط المنخفض) ^٢						
مصر ^١						
٢٠١١	١,٨	-٠,٥	-٩,٨	١١,٧	-٢,٦	١١,٤
٢٠١٢	٢,١	-٠,٣	-١٠,١	٨,٦	-٣,٧	٩,١
٢٠١٣	٢,١	-٠,٤	-١٣,٧	٩,٠	-٢,٣	٩,٥
٢٠١٤	٢,٢	-٠,٤	-١٢,٢	١١,٥	-٠,٩	٨,٨
٢٠١٥	٤,٢	١,٤	-١١,٥	١٠,٩	-٣,٧	٦,٧
متوسط دول المجموعة						
٢٠١١	٥,٥	٣,٩	--	٧,٠	--	٢٣,٦
٢٠١٢	٤,٩	٣,٣	--	٤,٦	--	٢٥,١
٢٠١٣	٥,٨	٤,٢	--	٥,٥	--	٢٦,٣
٢٠١٤	٥,٧	٤,١	--	٥,٢	--	٢٦,٤
الفلبين						
٢٠١١	٣,٧	٢,١	-٢,٠	٤,٠	٢,٥	٣٢,٠
٢٠١٢	٦,٧	٥,٠	-٢,٤	٢,٠	٢,٨	٣٠,٨
٢٠١٣	٧,١	٥,٣	-١,٤	٢,١	٤,٢	٢٨,٠
٢٠١٤	٦,١	٤,٥	-٠,٦	٣,٢	٣,٨	٢٨,٧
الهند						
٢٠١١	٦,٦	٥,٢	--	٦,٤	-٣,٤	٢٤,٣
٢٠١٢	٥,١	٣,٧	--	٧,٦	-٥,٠	٢٤,٤
٢٠١٣	٦,٩	٥,٦	--	٦,٣	-٢,٦	٢٥,٢
٢٠١٤	٧,٣	٦,٠	--	٣,٠	-١,٣	٢٣,٢
المغرب						
٢٠١١	٥,٢	٣,٩	-٦,٦	-٠,٧	-٧,٩	٣٤,٧
٢٠١٢	٣,٠	١,٦	-٧,٣	٠,٤	-٩,٧	٣٤,٩
٢٠١٣	٤,٧	٣,٢	-٥,٢	١,٥	-٧,٣	٣٢,٧
٢٠١٤	٢,٤	١,٠	-٤,٩	٠,٢	٠,٠	٣٤,٣
٢- تصنيف صندوق النقد الدولي: (الشرق الأوسط وشمال أفريقيا) ^٤						
مصر ^٣						
٢٠١١	١,٨	-٠,٥	-٩,٨	١١,٧	-٢,٦	١١,٤
٢٠١٢	٢,١	-٠,٣	-١٠,١	٨,٦	-٣,٧	٩,١
٢٠١٣	٢,١	-٠,٤	-١٣,٧	٩,٠	-٢,٣	٩,٥
٢٠١٤	٢,٢	-٠,٤	-١٢,٢	١١,٥	-٠,٩	٨,٨
٢٠١٥	٤,٢	١,٤	-١١,٥	١٠,٩	-٣,٧	٦,٧
متوسط دول المجموعة						
٢٠١١	٤,٥	--	--	٩,٢	١٢,٩	--
٢٠١٢	٥,٠	--	--	٩,٨	١١,٩	--
٢٠١٣	٢,٣	--	--	٩,١	١٠,٠	--
٢٠١٤	٢,٨	--	--	٦,٨	٥,٥	--
٢٠١٥	٢,٥	--	--	٥,٧	-٣,٦	--
إيران						
٢٠١١	٣,٨	١,٩	--	٢١,٢	١٠,٥	-٢,٠
٢٠١٢	-٦,٦	-٣,١	--	٣٠,٨	٤,٠	-٢٦,٦
٢٠١٣	-١,٩	-٢,٧	--	٣٤,٧	٧,٠	-٢,١
٢٠١٤	٤,٣	--	--	١٥,٦	٣,٨	١٥,٧
٢٠١٥	٠,٠٣	--	--	١٢,٠	٠,٤	٢٠,٥
الأردن						
٢٠١١	٢,٦	٠,٣	--	٤,٢	-١٠,٣	-٣,٢
٢٠١٢	٢,٧	٠,٥	--	٤,٥	-١٥,٢	١,٧
٢٠١٣	٢,٨	٠,٩	--	٤,٨	-١٠,٣	-٠,٨
٢٠١٤	٣,١	--	--	٢,٩	-٦,٦	٧,٦
٢٠١٥	٢,٥	--	--	-٠,٩	-٨,٨	-٨,٩

-- بيان غير متاح.

* بيانات ميدنية، خاضعة للمراجعة.

١/ بخلاف التحويلات الرسمية.

٢/ بيانات دول المقارنة تم إستخراجها من الجداول الإحصائية للبنك الدولي: "Country at a Glance" وتقدير آخر التطورات الاقتصادية والأفاق المستقبلية لمنطقة الشرق الأوسط وشمال أفريقيا.

٣/ البيانات المصرية تعكس التطورات خلال الاعوام المالية من واقع المصادر المحلية.إجمالي العجز يعكس البيانات على مستوى قطاع الموازنة.

٤/ بيانات دول المقارنة تم إستخراجها من قاعدة بيانات صندوق النقد الدولي وتقارير مشاورات المادة الرابعة الخاصة بالصندوق

جدول (٥٠): تحليل مقارن لأداء أهم المؤشرات الاقتصادية (تابع) *

النتائج المحلي الإجمالي الحقيقي (معدل التغير %)	معدل نمو الدخل الحقيقي للفرد ^١ (%)	الميزان الكلي للموازنة العامة نسبة للمنتج المحلي الإجمالي (%)	معدل التضخم السئوى (%)	ميزان المعاملات الجارية نسبة للمنتج المحلي الإجمالي (%)	صادرات السلع والخدمات نسبة للمنتج المحلي الإجمالي ^١ (%)	الدين الخارجى نسبة للمنتج المحلى الإجمالى (%)	خدمة الدين نسبة إلى جملة متحصلات الميزان الجارى ^٢ (%)
تصنيف مؤسسة فيتش لمصر (B)							
تصنيف مؤسسة ستاندرد أند بورز لمصر (B-)							
٣- تصنيف مؤسسة موديز: (B٣ درجة التصنيف) /٣							
مصر (B٣) ١٥/٤							
٢٠١١	١,٨	-٠,٥	-٩,٨	١١,٧	-٢,٦	١١,٤	٤,٦
٢٠١٢	٢,١	-٠,٣	-١٠,١	٨,٦	-٣,٧	٩,١	٤,٦
٢٠١٣	٢,١	-٠,٤	-١٣,٧	٩,٠	-٢,٣	٩,٥	٤,٦
٢٠١٤	٢,٢	-٠,٤	-١٢,٢	١١,٥	-٠,٩	٨,٨	٥,١
٢٠١٥	٤,٢	١,٤	-١١,٥	١٠,٩	-٣,٧	٦,٧	٨,٩
متوسط دول المجموعة							
٢٠١١	٥,٩	٣,٥	-٤,٢	٨,٤	-٩,١	٢٩,٥	٤١,٢
٢٠١٢	٣,٠	١,٧	-٥,٣	٦,٠	-٨,٦	٢٩,٠	٤٢,١
٢٠١٣	٥,٥	٣,٣	-٦,٨	٥,٩	-٧,٩	٢٨,٠	٤٣,٤
٢٠١٤	٣,٣	١,٨	-٦,٠	٦,٩	-٧,٢	٢٧,٩	٤٥,٦
اكوادور (B٣)							
٢٠١١	٧,٩	٦,١	-١,٦	٥,٤	-٠,٥	٣١,١	١٩,٢
٢٠١٢	٥,٦	٤,٠	-٢,٠	٤,٢	-٠,٢	٣٠,٢	١٨,٢
٢٠١٣	٤,٦	٢,٩	-٥,٨	٢,٧	-١,٠	٢٩,٢	١٩,٨
٢٠١٤	٣,٧	٢,١	-٦,٤	٣,٧	-٠,٦	٢٨,٦	٢٣,٩
غانا (B٣)							
٢٠١١	١٤,٠	١١,٣	-٤,٠	٨,٦	-٩,٠	٣٦,٩	٢٨,٥
٢٠١٢	٩,٣	٦,٧	-١١,٦	٨,٨	-١١,٧	٤٠,٤	٣٠,٠
٢٠١٣	٧,٣	٤,٨	-١٠,١	١٥,٣	-١١,٩	٣٤,٢	٣٣,١
٢٠١٤	٤,٠	١,٦	-١٠,٢	١٧,٠	-٨,٤	٣٩,٥	٤٤,٦
باكستان (B٣)							
٢٠١١	٣,٦	٠,٦	-٦,٤	١٣,٣	٠,١	١٤,٠	٣١,١
٢٠١٢	٣,٨	١,٣	-٦,٦	١١,٣	-٢,١	١٢,٤	٢٩,١
٢٠١٣	٣,٧	٢,٢	-٨,١	٥,٩	-١,١	١٣,٣	٢٦,٣
٢٠١٤	٤,٠	٢,٦	-٥,٣	٨,٢	-١,٣	١٢,٣	٢٦,٥

-- بيان غير متاح.

* بيانات مبدئية ، خاضعة للمراجعة.

١/ تم إستخراج البيانات من البنك الدولى

٢/ بخلاف التحويلات الرسمية.

٣/ بيانات دول المقارنة تم استخراجها من قاعدة ستاندرد أند بورز الا اذا ذكر خلاف ذلك

٤/ البيانات المصرية تعكس التطورات خلال الاعوام المالية من واقع المصادر المحلية.

٥/ يعكس التصنيف طويل الأجل للعملة المحلية. و يلاحظ أن التصنيف الائتماني لدول المقارنة يرجع الى أحدث البيانات المتاحة (٢٠٠٨، ٢٠٠٩، ٢٠١٠)

جدول (٥١): أداء السوق

تطور مؤشرات السوق (٣١ أكتوبر ٢٠١٦)					
الفتح	أعلى قيمة	أقل قيمة	الإغلاق	التغير %	
٧,٨٨١,١١	٨,٦١٣,٤٤	٧,٨٨١,١١	٨,٣٨٦,٠٣	٦,٤١ %	مؤشر EGX٣٠ (مقوم بالجنيه)
٣,٠٤٦,٥٢	٣,٣٢٩,٦١	٣,٠٤٦,٥٢	٣,٢٤١,٧١	٦,٤١ %	مؤشر EGX٣٠ (مقوم بالدولار)
٣٥١,٦٢	٣٥٦,٣٢	٣٣٣,٠٤	٣٤٤,٩٠	-١,٩١ %	مؤشر EGX٧٠
٧٩٠,٢٦	٨١٢,٩٥	٧٨٢,٩٦	٨١٢,٢٤	٢,٧٨ %	مؤشر EGX١٠٠
١,٠٥٥,٥٩	١,١٠٠,٧٥	١,٠١١,٤٠	١,٠٨٣,٥٦	٢,٦٥ %	مؤشر S&P / EGX ESG
٧,٩٠٩,٨٢	٨,٥٤١,٨٣	٧,٩٠٩,٨٢	٨,٣٠٨,٦٤	٥,٠٤ %	مؤشر EGX٢٠ Capped
٦٤٧,٠٦	٦٥٦,٣٧	٦١٢,٦٣	٦٣٦,٣٨	-١,٦٥ %	مؤشر النيل
تداول المؤسسات بالجنيه في الأسهم المقيدة تشمل الصفقات: السوق الرئيسي وبورصة النيل (٣١ أكتوبر ٢٠١٦)					
المصريون		العرب		غير العرب	
شراء	بيع	بيع	شراء	بيع	شراء
١٠٣,٧٨٩,٠٤٤	١٢٣,٠٢٩,٩٦٦	٤٨,٤٤٥,٤٧١	٢٦,٢٨٦,٥٩٥	٢٨٠,٠٨٦,٠٤٢	٢٥٤,٠٧٠,٧٧٢
١,٢١٧,٦٥٢,٥٢٩	١,٠٦٥,٤٧٩,٠٠٥	٤٧٦,٤٧١,٠٩٤	٥١٥,٥٦٧,٩٠٦	٣٩٠,٠٤١,٨٣٨	١,٤٥٦,٧٦٨,٣٤٢
١٩٦,١٦١,٦٩١	٢٨٥,٤٨٧,٩٦٧	٣٦,١٢٣,٧٠٦	١٠,٧٣٨,٨٨٤	٢,٠٠٢,٤٠٥,٤٤٣	١,٠٦٦,٤٦٣,٥٤٥
٨٩٤,٨٤٢,٥١٢	١,٠٥٢,٨٠٢,٢٨٧	١,٧٩٤,٦٤٢	٥,٥٣١,٣٦٦	٣,٥٩٢,٥٩٢	٢,٩٤٩,٧٤١
٣٨,٤٨٦,١٤٣	٤٣,٤٩٨,٤٣٠	١٨٧,٦٧٣,٥٩٠	١٨٨,٠٠٠,١١٥	٥٠,٠٩٦,٢٠٧	٢٣,٥٥٠,٠٠٤
٢,٤٥٠,٩٣١,٩١٩	٢,٥٧٠,٢٩٧,٦٥٥	٧٥٠,٥٠٨,٥٠٣	٧٤٦,١٢٤,٨٦٥	٢,٧٢٦,٢٢٢,١٢٢	٢,٨٠٣,٨٠٢,٤٠٥

المصدر: البورصة المصرية - التقرير الشهري.