



# التقرير المالى الشهرى

أكتوبر ٢٠١٧ • مجلد (١٢)، عدد (١٢)

أبراج وزارة المالية  
إمتداد شارع رمسيس  
القاهرة - مصر

## للإشتراك :

رجاء إرسال الطلب الى العنوان أو من خلال رقم الفاكس أدناه، أو تحميل ملف  
الطلب من الموقع الإلكتروني للوزارة : [www.mof.gov.eg](http://www.mof.gov.eg)  
والضغط على إرسال. للاستفسار والاستعلام رجاء إرسال  
فاكس : ٢٦٨٦١٥٦١ (٢٠٢)

## إعداد :

ساره عيد

نائب رئيس وحدة السياسات المالية الكلية - رئيس تحرير

المنسق العام لمبادرة الشفافية

حازم محمود	إقتصادى
ألفت حمدي	باحث إقتصادى
فاطمة العشماوى	محلل إقتصادى
كريم نصار	محلل إقتصادى
رنا ليمونة	محلل إقتصادى
أحمد وحيد	باحث إقتصادى
دينا نادر	باحث إقتصادى
كرم مختار رسمى	تصميم
محمود سليمان	تصميم

# الفهرس

قائمة الجداول  
قائمة الرسوم البيانية  
ملخص تنفيذى

ب - ج  
د  
هـ - ق

القسم الأول  
نظرة عامة على الأداء الإقتصادي و المالي

١ - ٧

القسم الثاني  
مؤشرات الإقتصاد العيني و الحقيقي

١١ - ١٣

القسم الثالث  
الأسعار المحلية

١٧ - ٢١

القسم الرابع  
مؤشرات المالية العامة

٢٥ - ٣٢

القسم الخامس  
الدين الحكومي و هيكل المديونية

٣٥ - ٤٢

القسم السادس  
المؤشرات النقدية

٤٥ - ٥٢

القسم السابع  
القطاع المالي و الإستثمارات

٥٥ - ٦١

القسم الثامن  
معاملات القطاع الخارجي

٦٥ - ٧٣

القسم التاسع  
مقارنة تحليلية لأداء الإقتصاد المصري

٧٧ - ٧٩

# قائمة الجداول

٧-١	القسم الأول : نظرة عامة على الأداء الإقتصادي و المالي
١	أ- الإقتصاد العيني (بالأسعار الجارية)
١	ب- مؤشرات الإقتصاد العيني و الحقيقي و مصادر النمو
٢	ج- السكان و التشغيل
٢	د- الأسعار المحلية (متوسط الفترة)
٣	هـ- مؤشرات المالية العامة
٤	و- ملخص الدين العام المحلي (بالمليون جنيه، رصيد نهاية الفترة)
٤	ز- إجمالي الدين العام الخارجى (مليون دولار، رصيد نهاية الفترة)
٤	ح- خدمة الدين الحكومى (مليون جنيه، تدفقات)
٥	ط- المؤشرات النقدية (نهاية الفترة)
٦	ى- القطاع المالى والاستثمارات
٧	ك- معاملات القطاع الخارجى

١٣-١١	القسم الثانى : مؤشرات الاقتصاد العيني و الحقيقي
١١	جدول (١) الناتج المحلى الإجمالى بحسب الموارد و الإستخدامات بأسعار السوق (أسعار جارية)
١٢	جدول (٢) الناتج المحلى الإجمالى بتكلفة عوامل الإنتاج موزعاً بحسب القطاعات الإقتصادية (أسعار جارية)
١٣	جدول (٣) إجمالى الإستثمارات موزعة بحسب القطاعات الإقتصادية

٢١-١٧	القسم الثالث : الأسعار المحلية
١٧	جدول (٤) معدلات التضخم السنوية فى الأرقام القياسية للأسعار المحلية
١٨	جدول (٥) معدلات التضخم السنوية لأسعار المستهلكين
١٩	جدول (٦) معدل التضخم السنوى لأسعار المنتجين طبقاً للنشاط الإقتصادى
٢٠	جدول (٧) معدل التضخم السنوى لأسعار المنتجين طبقاً للإستخدام النهائى
٢٠	جدول (٨) معدل التضخم السنوى لأسعار المنتجين طبقاً لدرجة التصنيع
٢١	جدول (٩) تطور أسعار الصرف

٣٢-٢٥	القسم الرابع : مؤشرات المالية العامة
٢٥	جدول (١٠) ملخص المعاملات المالية للحكومة
٢٦-٢٧	جدول (١١) ملخص المعاملات الرئيسية للموازنة العامة : القطاع الحكومى
٢٨	جدول (١٢ أ- ) هيكل الإيرادات العامة (الإيرادات الضريبية)
٢٩	جدول (١٢ ب) هيكل الإيرادات العامة (الإيرادات غير الضريبية)
٣٠	جدول (١٣) توزيع المتحصلات الجمركية بحسب التصنيف الوظيفى للواردات
٣١-٣٢	جدول (١٤) هيكل المصروفات العامة

٤٢-٣٥	القسم الخامس : الدين الحكومى و هيكل المديونية
٣٥	جدول (١٥) ملخص الدين العام المحلى
٣٦	جدول (١٦) الدين المحلى لأجهزة الموازنة العامة
٣٧	جدول (١٧) الدين المحلى للحكومة العامة
٣٨	جدول (١٨) الدين العام المحلى
٣٩	جدول (١٩) إجمالى الدين العام الخارجى
٤٠	جدول (٢٠) خدمة الدين الحكومى (داخلى و خارجى)
٤١	جدول (٢١) إصدارات الاوراق المالية الحكومية (اذون و سندات)
٤١	جدول (٢٢) إصدارات الاوراق المالية الحكومية (اذون و سندات) الربع سنوية
٤٢	جدول (٢٣) تطور معدلات العائد حتى تاريخ الإستحقاق لسندات الخزانة

# قائمة الجداول (تابع)

٥٢-٤٥	القسم السادس : المؤشرات النقدية
٤٥	جدول (٢٤) تطور المؤشرات النقدية الرئيسية
٤٦-٤٧	جدول (٢٥) المسح المصرفي لأهم إجماليات السيولة المحلية (الأصول و الإلتزامات المقابلة)
٤٨	جدول (٢٦) نقود الإحتياط و الأصول المقابلة
٤٩	جدول (٢٧) الودائع لدى البنوك
٥٠	جدول (٢٨) التسهيلات الائتمانية من البنوك
٥١	جدول (٢٩) هيكل أسعار الفائدة المحلية
٥٢	جدول (٣٠) متوسط أسعار عائد المعاملات البنينية بين البنوك (الإنترنتك)

٦١-٥٥	القسم السابع : القطاع المالي و الإستثمارات
٥٥	جدول (٣١) المؤشرات الرئيسية لسوق المال
٥٦	جدول (٣٢) عمليات الإستحواذ في السوق المصرية
٥٧	جدول (٣٣) أهم الشركات التي تم خصخصتها أو تصفيتها
٥٧	جدول (٣٣) تطور برنامج الخصخصة
٥٨	جدول (٣٤) أنشط ١٠ شركات من حيث كمية وقيمة التداول في البورصة المصرية
٥٩	جدول (٣٥) الأرضة القائمة لأذون الخزانة وفقاً للقطاعات الحائزة لها
٦٠	جدول (٣٦) محفظة الأوراق المالية لدى البنوك
٦١	جدول (٣٧) صافي الإستثمارات الأجنبية المباشرة موزعة بحسب الدول

٧٣-٦٥	القسم الثامن : معاملات القطاع الخارجى
٦٥	جدول (٣٨) ميزان المدفوعات - ميزان المعاملات الجارية (بيان سنوى)
٦٦	جدول (٣٩) ميزان المدفوعات - ميزان المعاملات الرأسمالية (بيان سنوى)
٦٧	جدول (٤٠) ميزان المدفوعات - ميزان المعاملات الجارية (بيان ربع سنوى)
٦٨	جدول (٤١) ميزان المدفوعات - ميزان المعاملات الرأسمالية (بيان ربع سنوى)
٦٩	جدول (٤٢) مؤشرات قياس أداء معاملات القطاع الخارجى
٧٠	جدول (٤٣) بيانات التجارة الخارجية : الميزان التجارى طبقاً للتصنيف الوظيفى للأمم المتحدة
٧١	جدول (٤٤) بيانات التجارة الخارجية : الصادرات طبقاً للتصنيف الوظيفى للأمم المتحدة
٧٢	جدول (٤٥) بيانات التجارة الخارجية : الواردات طبقاً للتصنيف الوظيفى للأمم المتحدة
٧٣	جدول (٤٦) حصيلة الصادرات البترولية
٧٣	جدول (٤٧) أهم مؤشرات قطاع السياحة
٧٣	جدول (٤٨) حركة الملاحة فى قناة السويس
٧٣	جدول (٤٩) الصادرات حسب التوزيع الجغرافى

٧٩-٧٧	القسم التاسع : مقارنة تحليلية لأداء الإقتصاد المصرى
٧٨ - ٧٧	جدول (٥٠) تحليل مقارن لأداء أهم المؤشرات الاقتصادية
٧٩	جدول (٥١) أكثر ١٠ شركات شهدت ارتفاعاً / انخفاضاً فى الأسعار فى البورصة المصرية

## ملخص تنفيذي

### ملخص لأهم التطورات...

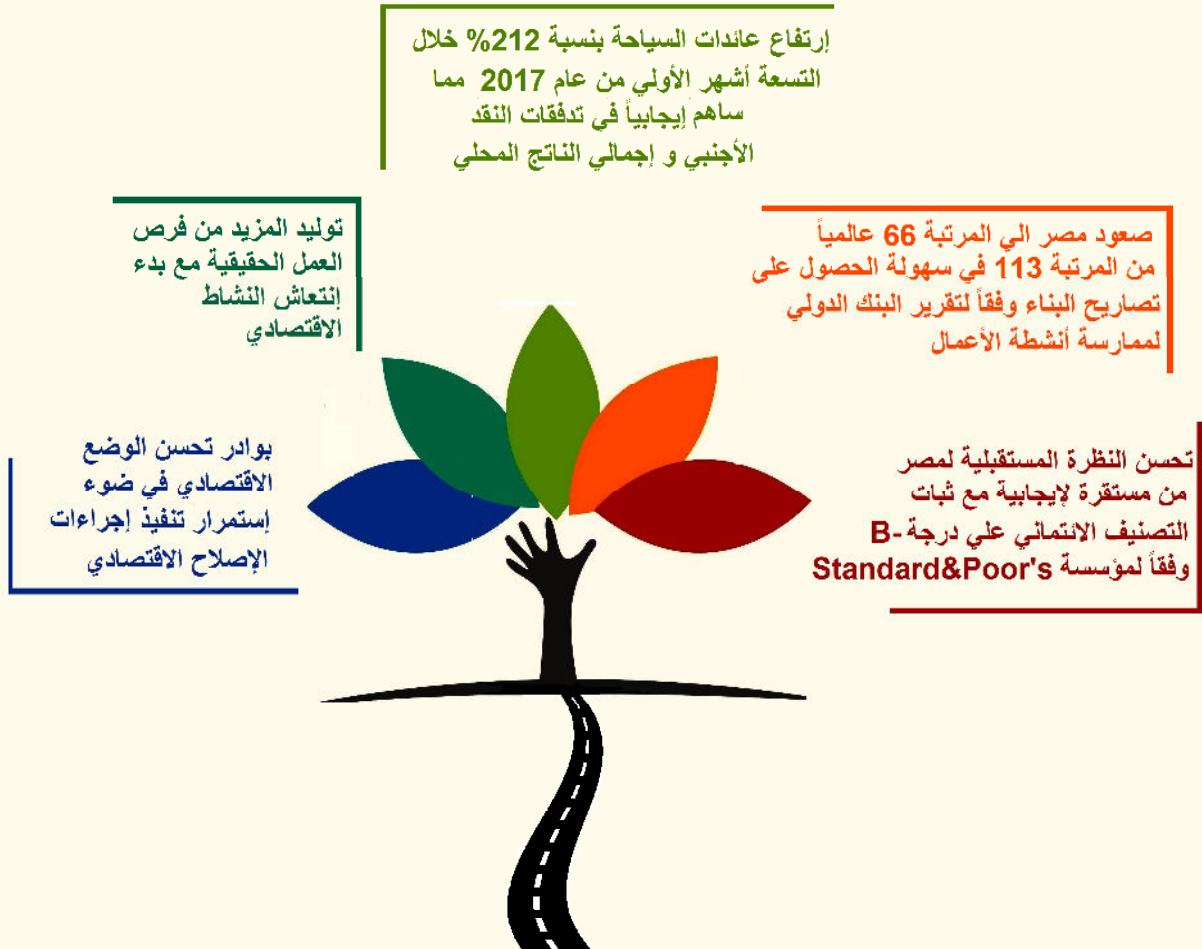

يشهد الإقتصاد المصرى العديد من التطورات الإيجابية الهامة والتي تشير إلى بدء تحسن الوضع الإقتصادي على المدى القصير والمتوسط وتحقيق التنمية المرجوة والتي من المتوقع أن تنعكس أثارها على تحسن مستوى معيشة المواطن المصرى وزيادة معدلات التشغيل وخلق فرص عمل حقيقية. ويأتى ذلك نتيجة لتطبيق برنامج الإصلاح الشامل منذ نوفمبر ٢٠١٦ وهو ما أدى بدوره الى تحسن عدد من مؤشرات أداء الإقتصاد الكلي.

وفى نفس السياق، تشير المتابعات الدورية التى تقوم بها المؤسسات الدولية المستقلة للإقتصاد المصرى، بأن برنامج الإصلاح الإقتصادي الذى تنفذه الحكومة يسير على الطريق الصحيح، وهو الأمر الذى تؤكدته تلك المؤسسات فى العديد من المناسبات والبيانات الصحفية والتقارير التى تصدرها معبرة عن ثقتها فى الإقتصاد المصرى ومساندتها ودعمها للإصلاحات المنفذة مؤخراً.

### ومن المؤشرات الإيجابية الأخيرة ما يلى؛

- أشار البنك الدولي فى تقرير ممارسة أنشطة الأعمال الأخير الي تحسن مرتبة مصر فى سهولة إستخراج تراخيص البناء وحصولها على المرتبة ٦٦ علي مستوى العالم، مقارنة بالمرتبة ١١٣ فى عام ٢٠١٦. حيث تم تنفيذ ٢٩ إصلاحاً فى الفترة الأخيرة. كما تقدمت مصر فى مجال بدء النشاط التجاري حيث تم تنفيذ سبعة إصلاحات خلال السنوات الأخيرة أدت

إلى خفض وقت وتكلفة بدء النشاط التجاري إلى أقل من النصف، ليبلغ ١٤,٥ يوماً و٧,٤ بالمائة من دخل الفرد بدلاً من ٣٩,٥ يوماً و٦٥,٦ بالمائة من دخل الفرد منذ ١٥ عاماً، وتحسين مناخ الأعمال للمؤسسات الصغيرة والمتوسطة. حيث أشاد التقرير، بحماية المساهمين الاقلية وتعزيز ودورهم في القرارات الرئيسية للشركات، حيث تحتل مصر حالياً المركز ٨١ عالمياً في هذا المجال، مقارنة بالمرتبة ١٢٢ في عام ٢٠١٦.

- **ارتفاع صافي الاحتياطيات الدولية بشكل ملحوظ ليسجل ٣٦,٧ مليار دولار في أكتوبر ٢٠١٧ (يغطي ٧,٧ اشهر من الواردات في سبتمبر ٢٠١٦)، مقارنة بـ ١٩ مليار دولار في أكتوبر ٢٠١٦ (يغطي ٤,١ اشهر من الواردات) ومقارنة بأدنى مستوى له عند ١٢,١ مليار دولار في نهاية يونيو ٢٠١٦.**
- أظهرت مؤشرات وزارة التخطيط إلى أن **الناتج المحلي الإجمالي** قد حقق معدل نمو ٤,٣% خلال الربع الثالث من العام المالي ٢٠١٦/٢٠١٧، مقارنة بنحو ٣,٦% خلال نفس الفترة من العام المالي الماضي. وارتفع الاستهلاك الخاص بنسبة ٣,٢%، في حين نما الاستهلاك العام بنسبة ٢,٩%. فضلاً عن زيادة الاستثمارات بنسبة ٥,٧% خلال الربع الثالث من العام المالي ٢٠١٦/٢٠١٧. وارتفع مؤشر الإنتاج الإجمالي بنسبة ١٥,١%. فضلاً عن مساهمة صافي الصادرات بشكل إيجابي في النمو بـ ٠,٢ نقطة مئوية. وعلى جانب العرض، نما قطاع تجارة الجملة والتجزئة بنسبة ٤,١%، وقطاع الصناعات التحويلية غير البترولية بنسبة ٣,١%، وقطاع التشييد والبناء بنسبة ٧,٩%، والقطاع الحكومي العام بنسبة ١,٠%، وقطاع الزراعة بنسبة ٣,٧%، وقطاع الاتصالات بنسبة ١٠,٦%، وقطاع الغاز الطبيعي بنسبة ١١,٧%.
- **إنخفاض معدل البطالة إلى ١١,٩% خلال الربع الثالث من عام ٢٠١٧، مقارنة بـ ١٢,٦% خلال نفس الفترة من العام الماضي، ومقارنة بأعلى مستوى له عند ١٣,٤% في نهاية الربع الرابع من العام المالي ٢٠١٢/٢٠١٣. وبلغت القوى العاملة خلال الربع الثالث من عام ٢٠١٧ حوالي ٢٩,٥ مليون شخص، بزيادة قدرها ١% من إجمالي القوى العاملة خلال الربع الثاني ٢٠١٧.**
- **تراجع العجز التجاري بنسبة ٨,٤% في العام المالي ٢٠١٦/٢٠١٧، مقارنة بالعام المالي الماضي، وذلك على خلفية ارتفاع الصادرات غير البترولية بنسبة ١٦,٢%، إلى جانب انخفاض الواردات غير البترولية بنسبة ٤,٥%.**
- **وعلى صعيد المالية العامة، انخفض عجز الموازنة ليسجل ٢,٠% كنسبة من الناتج المحلي الإجمالي خلال الفترة يوليو-سبتمبر ٢٠١٧/٢٠١٨، مقارنة بـ ٢,٢% خلال نفس الفترة من العام الماضي حيث ارتفعت الإيرادات بوتيرة أسرع من المصروفات، ويأتي ذلك انعكاساً للإصلاحات المالية التي تم بدء العمل بها خلال العامين السابقين. وعلى جانب الإيرادات، هناك زيادة ملحوظة في الإيرادات الضريبية حيث سجلت ضريبة المبيعات ٥٥ مليار جنيه (زيادة كبيرة بلغت ٢٣ مليار جنيه) عن نفس الفترة من العام السابق في ضوء زيادة الحصيلة من ضريبة القيمة المضافة على السلع وضريبة الدخل التي حققت ٢٢,٧ مليار جنيه والضرائب على المرتبات المحلية سجلت ٨,٠ مليار جنيه. كما ارتفعت متحصلات قناة السويس لتسجل ٤,٤ مليار جنيه وأرباح الأسهم للقناة لتحقيق ٨,٢ مليار جنيه، وارتفاع المتحصلات من باقى الشركات لتصل نحو ٧ مليار جنيه. أما على جانب المصروفات، فقد ارتفع الإنفاق على دعم السلع التموينية بنسبة ٩٢,٢% لتبلغ ٩,٨ مليار جنيه. وعلاوة على ذلك، ارتفع الإنفاق على شراء الأصول الغير مالية (الاستثمارات) بنسبة ٦٦,٤% ليبلغ نحو ١٥ مليار جنيه خلال فترة الدراسة.**
- **ارتفع إنتاج مصر من الغاز الطبيعي بنسبة ٦٠% منذ بداية عام ٢٠١٦. ومن المتوقع أن تحقق مصر اكتفاء ذاتياً من الغاز الطبيعي في عام ٢٠١٨ وأن تحقق فائضاً بالتزامن مع بدء العمل في حقل ظهر في نهاية ديسمبر ٢٠١٧ والذي يبلغ احتياطيه ٣٠ مليار متر مكعب من الغاز.**
- **فيما يتعلق بالتطورات النقدية، فقد ارتفع معدل النمو السنوي للسيولة المحلية لأعلى مستوى له منذ يناير ٢٠١٧ ليحقق ٣٩,٧% (٣٠,٥٠ مليار جنيه) في نهاية شهر سبتمبر ٢٠١٧، مقارنة بنسبة ١٨% في نفس الشهر من العام المالي السابق. يمكن تفسير ذلك في ضوء تحقيق صافي الأصول الأجنبية نسبة نمو موجبة للشهر الخامس على التوالي وهي اعلى نسبة نمو له في السبع سنوات السابقة حيث بلغت ٢٦٩% (١٨٩ مليار جنيه) في نهاية شهر سبتمبر ٢٠١٧، مقارنة بنمو بالسالب بلغ -١١٦% (١١١,١ مليار جنيه) في نهاية شهر سبتمبر ٢٠١٦. من جهة أخرى، استقر النمو السنوي لصافي الأصول المحلية بنسبة ٢٤,٧% (٢٨٦١ مليار جنيه) في نهاية شهر سبتمبر ٢٠١٧، مقارنة بنهاية شهر سبتمبر ٢٠١٦،**

ويأتي ذلك في ضوء انخفاض الإقتراض الحكومي والذي انعكس بدوره على تباطؤ النمو السنوي لصافي المطلوبات من الحكومة وشركة الغاز بنسبة ١٣,٧% (٢٠٠١,١ مليار جنيه) في نهاية شهر سبتمبر ٢٠١٧، مقابل ٢٧,١% في نهاية شهر سبتمبر ٢٠١٦.

- **استمر معدل التضخم السنوي لحضر الجمهورية** في الإرتفاع إلا أنه قد تباطأ للشهر الثالث على التوالي منذ بداية العام المالي الحالي ليحقق نحو ٣٠,٨% في شهر أكتوبر ٢٠١٧، مقابل ٣١,٦% خلال الشهر السابق، الأمر الذي يمكن تفسيره في ضوء تباطؤ إرتفاع معدلات التضخم السنوية لمعظم المجموعات الرئيسية خلال شهر الدراسة مقارنة بالشهر السابق، وعلى رأسها البنود الفرعية؛ "الخبز والحبوب"، و"اللحوم والدواجن"، و"السكر والأغذية السكرية"، و"الأدوات المنزلية"، و"الأثاث والسجاد وأغطية الأرضيات"، مما فاق أثر إرتفاع معدلات التضخم السنوية للـ"التعليم" خاصة الثانوى بنحو ٢١,١% والتعليم العالي بنحو ١٨,٢%، و"خدمات الهاتف والفاكس" بنحو ١١,٢%.
- قررت لجنة السياسة النقدية للبنك المركزي المصري في إجتماعها بتاريخ ١٦ نوفمبر ٢٠١٧ الإبقاء على سعرى عائد الإيداع والإقراض لليلة واحدة دون تغيير عند ١٨,٧٥% و ١٩,٧٥% على التوالي، وكذا الإبقاء على سعر العمليات الرئيسية للبنك المركزي عند مستوى ١٩,٢٥%، وسعر الإئتمان والخصم عند مستوى ١٩,٢٥%.
- قرر البنك المركزي المصري اعتباراً من ١٠ أكتوبر ٢٠١٧ رفع نسبة الاحتياطي الإلزامي على البنوك من ١٠% إلى ١٤%. حيث يأتي هذا القرار للسعى نحو إحتواء التضخم وإمتصاص فائض السيولة والذي حقق نحو ٣٨,٧% في يوليو ٢٠١٧.
- **ارتفع إجمالي الدين الحكومي (المحلي والخارجي)** ليصل إلى ٣٦٧٦ مليار جنيه (١٠٥,٧% من الناتج المحلي الإجمالي) في نهاية مارس ٢٠١٧، ويرجع ذلك في الأساس الي زيادة الدين المحلي في ضوء ارتفاع ديون الخزانة إلى ١٠٩٦ مليار جنيه في نهاية مارس ٢٠١٧، مقارنة بـ ٨١٦ مليار جنيه في نهاية يونيو ٢٠١٦. (جدير بالذكر ان البيانات الخاصة بنهاية يونيو ٢٠١٧ لا تزال تحت الإعداد وسوف يتم نشرها فور الانتهاء منها)
- كما إرتفع الدين الخارجي الحكومي في ضوء ارتفاع القروض إلى ٢٥,٩ مليون دولار في نهاية يونيو ٢٠١٧ مقارنة بـ ٢٠,٩ مليار دولار في نهاية يونيو ٢٠١٦. وبالإضافة إلى ذلك، ارتفعت ديون السلطات النقدية إلى ٣٠,٣ دولار في نهاية يونيو ٢٠١٧ مقارنة بـ ٢٢,٢ مليون دولار في العام المالي الماضي.
- **حقق ميزان المدفوعات فائضاً كلياً بلغ ١٣,٧ مليار دولار (٥,٨% من الناتج المحلي الإجمالي)** خلال العام المالي ٢٠١٦/٢٠١٧، مقارنة بعجز بلغ ٢,٨ مليار دولار (-٠,٨% من الناتج المحلي الإجمالي) في العام المالي الماضية. ويعود ذلك أساساً إلى تراجع عجز الحساب الجاري، حيث انخفض عجز في الميزان التجاري إلى ٣٥,٤ مليار دولار (-١٥,٠% من إجمالي الناتج المحلي) في العام المالي ٢٠١٦/٢٠١٧، مقابل عجز بلغ ٣٨,٧ مليار دولار (-١١,٣% من إجمالي الناتج المحلي) في العام المالي السابقة. كما أرتفع ميزان الخدمات بنسبة ٤,٣% ليصل إلى ٦,٨ مليار دولار (٢,٩% من الناتج المحلي الإجمالي) خلال العام المالي ٢٠١٦/٢٠١٧، مقابل ٦,٥ مليار دولار (١,٩% من الناتج المحلي الإجمالي) في العام المالي الماضية. من جهة أخرى، شهد الحساب الرأسمالي والمالي زيادة في صافي التدفقات، حيث ارتفعت صافي الاستثمارات الأجنبية المباشرة في مصر لتصل إلى ٧,٩ مليار دولار (٣,٤% من الناتج المحلي الإجمالي) خلال العام المالي ٢٠١٦/٢٠١٧، مقابل ٦,٩ مليار دولار (٢,٠% من الناتج المحلي الإجمالي) في العام المالي الماضي. بالإضافة الي صافي تدفقات محفظة الأوراق المالية في مصر والبالغ ١٦,٠ مليار دولار (٦,٨% من الناتج المحلي الإجمالي) خلال العام المالي ٢٠١٦/٢٠١٧، مقارنة بصافي التدفقات الخارجة البالغة ١,٣ مليار دولار (-٠,٤% من إجمالي الناتج المحلي) خلال العام المالي الماضي. وعلاوة على ذلك، انخفض صافي التغير في خصوم البنك المركزي ليصل إلى ٥,٨٦ مليار دولار، مقارنة مع ٨,١٣ مليار دولار في العام المالي الماضية.
- **إرتفع إجمالي عدد السياح الوافدين بـ ٥٦,٨% ليصل إلى ٣,١ مليون سائح خلال الفترة من يوليو إلى أكتوبر ٢٠١٧**، مقابل ٢ مليون سائح خلال نفس الفترة من العام السابق. كما إرتفع عدد الليالي السياحية بنحو ١٩١% ليصل إلى ٣٦,٣ مليون ليلة خلال يوليو-أكتوبر ٢٠١٧، مقابل ١٢,٥ مليون ليلة خلال نفس الفترة من العام السابق.



- ارتفع مؤشر مديري المشتريات ليصل الي ٤٧,٤ في سبتمبر ٢٠١٧، مقارنة بأدنى مستوى له في خمس سنوات عند ٤١,٨ في نوفمبر ٢٠١٦. وذلك في ضوء الزيادات الكبيرة في مؤشر طلبيات التصدير الجديدة ليصل إلى ٤٨,٥، والزيادة في مؤشر الطلبيات الجديدة ليصل إلى ٤٨، والزيادة في مؤشر الإنتاج ليسجل ٤٦,٥.

## وفيما يلي شرح تفصيلي لأهم تطورات أداء قطاعات الإقتصاد الكلى...

### معدل نمو الناتج المحلي:

أظهرت أحدث المؤشرات عن وزارة التخطيط أن الناتج المحلي الإجمالي قد حقق معدل نمو ٤,٣% خلال الربع الثالث من العام المالي ٢٠١٦/٢٠١٧، مقارنة بنحو ٣,٦% خلال نفس الفترة من العام المالي السابق. وقد استمر كل من الاستهلاك العام والخاص في دفع حركة النشاط الإقتصادي خلال الربع الثالث من العام المالي ٢٠١٦/٢٠١٧، بإسهام يقدر بنحو ٣,٠ نقاط مئوية، مقارنة بنحو ٤,٤ نقطة مئوية خلال نفس الفترة من العام المالي السابق. كما ساهمت الإستثمارات بشكل إيجابي في معدل النمو لتسجل نحو ١,٠ نقطة مئوية خلال الربع الثالث من العام المالي ٢٠١٦/٢٠١٧، مقابل إسهام أقل قدره ٠,٩ نقطة مئوية خلال نفس الفترة من العام المالي السابق. بينما أسهم صافي الصادرات بشكل إيجابي في معدل النمو المحقق مسجلاً نحو ٠,٢ نقطة مئوية، مقارنة بإسهام سلبي قدره ١,٦ نقطة مئوية خلال الربع الثالث من العام المالي ٢٠١٦/٢٠١٥.

كما حقق مؤشر إجمالي الإنتاج معدل نمو ربع سنوي بنحو ١٥,١% ليسجل متوسط ١٨٩,٤ نقطة خلال الربع الثالث من العام المالي ٢٠١٦/٢٠١٧، مقارنة بمعدل نمو سلبي قدره ٩,٧% خلال الربع الثالث من العام المالي ٢٠١٥/٢٠١٦، مدفوعاً بشكل أساسي بمؤشر السياحة والذي حقق معدل نمو ربع سنوي بنحو ٧٦,٦% ليسجل متوسط ١٨٦ نقطة خلال الربع الثالث من العام المالي ٢٠١٦/٢٠١٧، مقارنة بمعدل نمو سلبي قدره ٥٧,٥% خلال الربع الثالث من العام المالي ٢٠١٥/٢٠١٦، ومؤشر الإنتاج الصناعي والذي حقق معدل نمو ربع سنوي بنحو ٢٤,٥% ليسجل متوسط ٢١٨,٣ نقطة خلال الربع الثالث من العام المالي ٢٠١٦/٢٠١٧، مقارنة بمعدل نمو سلبي قدره ٠,١% خلال الربع الثالث من العام المالي السابق.

فعلى جانب الطلب، فقد إستمر كل من الاستهلاك العام والخاص في تحقيق معدلات نمو مرتفعة خلال الفترة يوليو-مارس من العام المالي ٢٠١٦/٢٠١٧، حيث حقق الإستهلاك الخاص خلال فترة الدراسة معدل نمو بلغ نحو ٤,٤%، مقارنة بـ ٥,٥% خلال نفس الفترة من العام المالي السابق (مساهماً في معدل نمو الناتج المحلي بـ ٣,٧ نقطة مئوية، مقارنة بمساهمة قدرها ٤,٦ نقطة مئوية خلال فترة المقارنة). بالإضافة إلى ذلك، فقد حقق الإستهلاك العام معدل نمو قدره ٢,٤% خلال فترة الدراسة، مقارنة بـ ٣,٦% خلال الفترة يوليو-مارس من العام المالي ٢٠١٥/٢٠١٦ (مساهماً في معدل نمو الناتج المحلي بـ ٠,٣ نقطة مئوية، مقارنة بمساهمة قدرها ٠,٤ نقطة مئوية خلال فترة المقارنة). كما تعكس أحدث البيانات تحسن أداء الإستثمارات، حيث حققت معدل نمو سنوي قدره ١٧,٠% خلال الفترة يوليو-مارس من العام المالي ٢٠١٦/٢٠١٧، مقابل معدل نمو يقدر بـ ٧,٦% خلال نفس الفترة من العام المالي السابق (مساهماً في معدل نمو الناتج المحلي بـ ٢,٠ نقطة مئوية، مقارنة بمساهمة قدرها ٠,٨ نقطة مئوية خلال فترة المقارنة).

على الجانب الآخر، حقق صافي الصادرات معدل مساهمة بالسالب في النمو بلغ ٢,١ نقطة مئوية خلال فترة الدراسة، مقارنة بإسهام سلبي بنحو ١,٥ نقطة مئوية خلال فترة المقارنة. وقد جاءت هذه التطورات في ضوء تحقيق الصادرات لنمو قدره ٧٢,٤% (معدل مساهمة بنحو ٧,٨ نقطة مئوية، مقارنة بإسهام سلبي بنحو ٢,٦ نقطة مئوية خلال الفترة يوليو-مارس من العام المالي السابق). بينما ارتفعت الواردات بـ ٤٧,٠% خلال الفترة يوليو-مارس من العام المالي ٢٠١٦/٢٠١٧، لتحقيق بذلك معدل مساهمة سلبي بلغ ١٠,٠ نقطة مئوية، مقارنة بإسهام إيجابي يقدر بنحو ١,٠ نقطة مئوية خلال فترة المقارنة.



إسهامات بنود الإنفاق في نمو الناتج المحلي (بسر السوق) (نقطة مئوية)

(2017/2016 - يوليو-مارس)

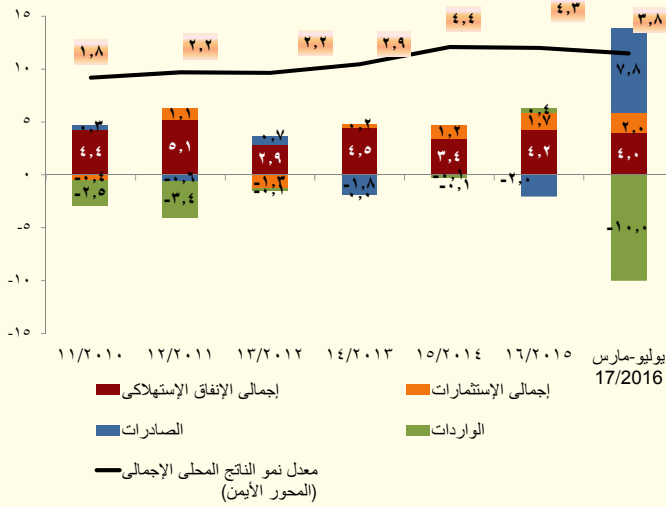

إسهامات بنود الإنفاق في نمو الناتج المحلي (بتكلفة عوامل الإنتاج) (نقطة مئوية)

(2017/2016 - يوليو-مارس)

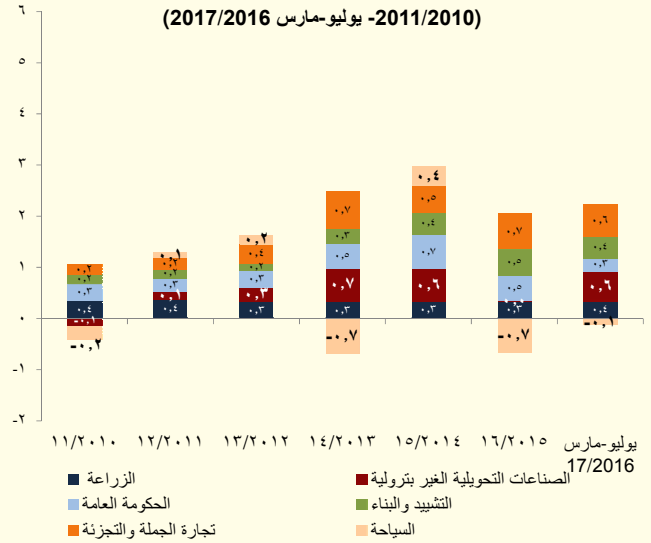

أما على جانب العرض، فقد تصدر قائمة القطاعات المحركة للنمو خلال الفترة يوليو-مارس من العام المالي ٢٠١٧/٢٠١٦ ثمانية قطاعات، على رأسها تجارة الجملة والتجزئة والذي حقق معدل نمو قدره ٤,٧% (مساهماً في معدل نمو الناتج المحلي بـ ٠,٦ نقطة مئوية خلال فترة الدراسة، مقارنة بمساهمة قدرها ٠,٧ نقطة مئوية خلال نفس الفترة من العام المالي السابق). وقد حقق أيضاً قطاع الصناعات التحويلية الغير بترولية معدل نمو قدره ٤,٧% (مساهماً في معدل نمو الناتج المحلي بـ ٠,٦ نقطة مئوية خلال فترة الدراسة، مقارنة بمساهمة قدرها -٠,٢ نقطة مئوية خلال نفس الفترة من العام المالي السابق)، كما حقق قطاع التشييد والبناء معدل نمو حقيقي قدره ٨,٥% (مساهماً في معدل نمو الناتج المحلي بـ ٠,٤ نقطة مئوية خلال فترة الدراسة، مقارنة بمساهمة قدرها ٠,٥ نقطة مئوية خلال نفس الفترة من العام المالي السابق) وحقق قطاع الحكومة العامة معدل نمو حقيقي قدره ٢,٩% (مساهماً في معدل نمو الناتج المحلي بـ ٠,٣ نقطة مئوية مقارنة بمساهمة قدرها ٠,٥ نقطة مئوية خلال نفس فترة الدراسة من العام المالي السابق). أما بخصوص قطاع الزراعة فقد حقق معدل نمو سنوي قدره ٣,١% (استقر اسهامه في معدل نمو الناتج المحلي عند ٠,٤ نقطة مئوية). بينما حقق قطاع الأنشطة العقارية نمواً قدره ٤,٣% (استقر اسهامه في معدل نمو الناتج المحلي عند ٠,٤ نقطة مئوية). كما حقق قطاع الاتصالات معدل نمو سنوي قدره ٩,٣% (مساهماً في معدل نمو الناتج المحلي بـ ٠,٣ نقطة مئوية خلال فترة الدراسة، مقارنة بمساهمة قدرها ٠,٢ نقطة مئوية خلال نفس الفترة من العام المالي السابق). وتجدر الإشارة إلى أن قطاع استخراج الغاز الطبيعي قد حقق معدل نمو قدره ٤,٦% (مساهماً في معدل نمو الناتج المحلي بـ ٠,٢ نقطة مئوية خلال فترة الدراسة (اسهام إيجابي لأول مرة منذ ٢٠١٣)، مقارنة بمساهمة قدرها -٠,٧ نقطة مئوية خلال نفس الفترة من العام المالي السابق).

ومن الجدير بالذكر أن جميع القطاعات المذكورة أعلاه تمثل نحو ٦٩,٦% من إجمالي الناتج المحلي الحقيقي خلال فترة الدراسة.

بينما تراجع قطاع السياحة ليحقق نمواً سلبياً قدره ٦,٧%، وبناءً على ذلك فقد ساهم بشكل سلبي بنحو ٠,١ نقطة مئوية في معدل النمو المحقق خلال فترة الدراسة، مقارنة بمساهمة سلبية قدرها ٠,٦ نقطة مئوية خلال فترة المقارنة.

### حول تطورات أداء المالية العامة؛

تشير تطورات الأداء المالي للفترة يوليو- سبتمبر ٢٠١٧/٢٠١٨ إلى تحسن مؤشرات المالية العامة؛ حيث تراجعت نسبة العجز الكلي للناتج المحلي الإجمالي لتحقيق نحو ٢,٠% خلال فترة الدراسة (مسجلاً حوالى ٨٥,٣ مليار جنيه)، مقارنة بـ ٢,٢% (٧٦,٨ مليار جنيه خلال يوليو- سبتمبر ٢٠١٦/٢٠١٧). وذلك في ضوء تحقيق الإيرادات معدل نمو أكبر قدره ٣٣,٢% مقابل ٢٤,٤% للمصروفات.

العجز الكلي خلال يوليو- سبتمبر ١٧/١٦ ٧٦,٨ مليار جنيه (٢,٢% من الناتج المحلي)	العجز الكلي خلال يوليو- سبتمبر ١٨/١٧ ٨٥,٣ مليار جنيه (٢,٠% من الناتج المحلي)*
الإيرادات ٩٦,٨ مليار جنيه (٢,٨% من الناتج المحلي)	الإيرادات ١٢٩ مليار جنيه (٣,٠% من الناتج المحلي)
المصروفات ١٧٢,٢ مليار جنيه (٥,٠% من الناتج المحلي)	المصروفات ٢١٤,١ مليار جنيه (٥,٠% من الناتج المحلي)

\*تم مراجعة تقديرات الناتج المحلي الإجمالي مؤخراً لتصبح ٣٤٧٨ مليار جنيه في عام ٢٠١٦/٢٠١٧ بدلاً من تقديرات سابقة بنحو ٣٤٠٧,٧ مليار جنيه. في حين قدرت توقعات الناتج المحلي الإجمالي للسنة المالية ٢٠١٧/٢٠١٨ بنحو ٤٢٨٦,٥ مليار جنيه وفقاً لتقديرات وزارة المالية.

## وفيما يلي شرح مفصل لأهم التطورات:

### على جانب الإيرادات،

حققت جملة الإيرادات نحو ١٢٩ مليار جنيه خلال الفترة يوليو-سبتمبر ٢٠١٨/٢٠١٧، لترتفع بنحو ٣٢,٢ مليار جنيه بنسبة ٣٣,٢%، مقابل نحو ٩٦,٨ مليار جنيه خلال نفس الفترة من العام المالي السابق، وهو ما يمكن تفسيره بالأساس نتيجة ارتفاع الإيرادات الضريبية (تمثل ٧٥,٣% من إجمالي الإيرادات) بنحو ٣٣ مليار جنيه خلال فترة الدراسة، بنسبة نمو بلغت ٥١,٥% لتتحقق نحو ٩٧,٢ مليار جنيه خلال فترة الدراسة، مقابل ٦٤ مليار جنيه خلال نفس الفترة من العام المالي السابق. بينما إنخفضت بشكل طفيف الإيرادات غير الضريبية (تمثل ٢٤,٧% من إجمالي الإيرادات) بنحو ٠,٩ مليار جنيه بنسبة -٢,٧% لتتحقق ٣١,٨ مليار جنيه خلال فترة الدراسة مقابل ٣٢,٧ مليار جنيه خلال نفس الفترة من العام السابق.

وقد إرتفعت الإيرادات الضريبية من جهات غير سيادية (وهي الإيرادات المرتبطة بشكل وثيق بالنشاط الإقتصادي) لتحقيق معدل زيادة بلغ ٥٦,٩%، وذلك في ضوء ارتفاع الإيرادات غير السيادية المحصلة من ضريبة الدخل بنحو ٣٢,٨% ومن ضريبة المبيعات بنحو ٧٦,٨%.

### على جانب الإيرادات الضريبية

التوزيع النسبي لهيكل الإيرادات الضريبية خلال الفترة يوليو- سبتمبر ٢٠١٨/٢٠١٧

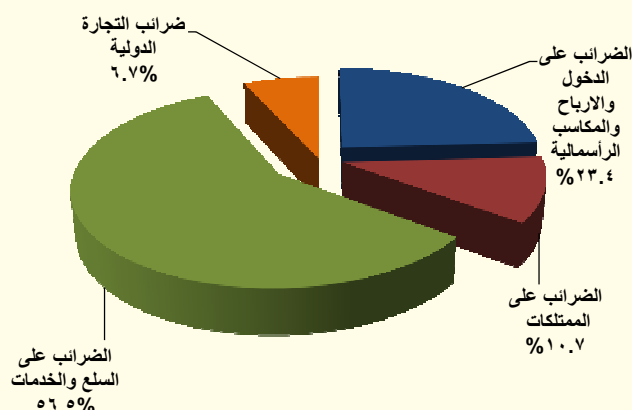

فقد تحسن أداء الحصيلة الضريبية من كل من الضرائب على الدخل (تمثل ١٧,٦% من إجمالي الإيرادات) والضرائب على السلع والخدمات (تمثل ٤٢,٦% من إجمالي الإيرادات) والضرائب على الممتلكات (تمثل ٨,١% من إجمالي الإيرادات) والضرائب على التجارة الدولية (تمثل ٥% من إجمالي الإيرادات) خلال فترة الدراسة مدفوعاً بالإصلاحات الضريبية التي تم تطبيقها منذ بداية العام المالي الماضي واستمرت في العام المالي الحالي.

**إرتفاع الحصيلة من الضرائب على السلع والخدمات بنحو ٢٣ مليار جنيه**  
(بنسبة ٧١,٩%) لتتحقق نحو ٥٥ مليار جنيه (١,٣% من الناتج المحلي).  
- تمثل الحصيلة من الضرائب على السلع والخدمات نحو ٥٦,٥% من إجمالي الإيرادات الضريبية.

ويرجع ذلك في الأساس الي إرتفاع المتحصلات من كل من:

- الضرائب العامة على المبيعات بنسبة ١٠٠% لتتحقق ٢٨,١ مليار جنيه، مقابل ١٤,١ مليار جنيه خلال نفس الفترة من العام السابق.
- الضرائب العامة على الخدمات بنسبة ٧٣,٣% لتتحقق نحو ٦,٠ مليار جنيه، مقابل ٣,٤ مليار جنيه خلال نفس الفترة من العام السابق.
- الضرائب على السلع المحلية (سلع جدول ١) بنسبة ٤٧,١% لتتحقق نحو ١٥,٨ مليار جنيه، مقابل ١٠,٧ مليار جنيه خلال نفس الفترة من العام السابق.
- ضرائب الدمغة بنحو ٢٥,٤% ليحقق نحو ٢,٤ مليار جنيه، مقابل ٢,٠ مليار جنيه خلال نفس الفترة من العام السابق.

**إرتفاع الحصيلة من الضرائب على الدخل والأرباح والمكاسب الرأسمالية بنحو ٢,٧ مليار جنيه** (بنسبة ١٣,٧%) لتتحقق ٢٢,٧ مليار جنيه (٠,٥% من الناتج المحلي).  
- تمثل الحصيلة من الضرائب على الدخل والأرباح والمكاسب الرأسمالية نحو ٢٣,٤% من إجمالي الإيرادات الضريبية.

ويرجع ذلك في الأساس في ضوء:

- إرتفاع الضرائب على المرتبات المحلية (بنحو ٢,٠ مليار جنيه) بنسبة ٣٣,٥% لتتحقق نحو ٨,٠ مليار جنيه، مقابل ٦,٠ مليار جنيه خلال نفس الفترة من العام السابق.
- إرتفاع المتحصلات من قناة السويس (بنحو ٢,١ مليار جنيه) بنسبة ٩١,٣% لتتحقق ٤,٤ مليار جنيه، مقابل ٢,٣ مليار جنيه خلال نفس الفترة من العام السابق.
- إرتفاع المتحصلات من باقى الشركات (بنحو ١,٧ مليار جنيه) بنسبة ٣٢,٦% لتتحقق نحو ٧,٠ مليار جنيه، مقابل ٥,٣ مليار جنيه خلال نفس الفترة من العام السابق.

ارتفاع الحصيلة من الضرائب على الممتلكات بنحو ٢,٥ مليار جنيه (بنسبة ٣١,٧%) لتحقيق ١٠,٤ مليار جنيه (٠,٢% من الناتج المحلي).

- تمثل الحصيلة من الضرائب على الممتلكات نحو ١٠,٧% من إجمالي الإيرادات الضريبية.

- في ضوء ارتفاع حصيلة الضرائب على عوائد أذون وسندات الخزانة بنسبة ٣٤,٧% لتحقيق نحو ٩,٢ مليار جنيه خلال فترة الدراسة، مقابل ٦,٨ مليار جنيه خلال نفس الفترة من العام السابق.

ارتفاع الحصيلة من الضرائب على التجارة الدولية بنحو ٢,٣ مليار جنيه (بنسبة ٥٤,١%) لتحقيق ٤,٦ مليار جنيه (٠,٢% من الناتج المحلي).

- تمثل الحصيلة من الضرائب على التجارة الدولية نحو ٦,٧% من إجمالي الإيرادات الضريبية.

- في ضوء ارتفاع حصيلة ضرائب جمركية قيمية بنسبة ٥٣,٢% لتحقيق نحو ٦,١ مليار جنيه خلال فترة الدراسة، مقابل ٤,٠ مليار جنيه خلال نفس الفترة من العام السابق.

### على جانب الإيرادات غير الضريبية

- إنخفضت الإيرادات غير الضريبية الأخرى بشكل طفيف لنحو ٣١,٨ مليار جنيه خلال الفترة يوليو- سبتمبر ٢٠١٨/٢٠١٧، مقابل نحو ٣٢,٦ مليار جنيه خلال نفس الفترة من العام المالي السابق في ضوء إنخفاض أو تأخر العوائد المحصلة.

وقد حققت عوائد الملكية نحو ١٦,٧ مليار جنيه خلال فترة الدراسة، مقابل ٢٤,٨ مليار جنيه خلال نفس الفترة من العام المالي السابق. بينما إرتفعت العوائد من هيئة قناة السويس بنحو ٣,٤ مليار جنيه (بنسبة ٧٢,٦%) لتحقيق

٨,٢ مليار جنيه خلال فترة الدراسة مقارنة بـ ٤,٨ مليار جنيه خلال نفس الفترة من العام الماضي، وقد إنخفضت العوائد المحصلة من البنك المركزي<sup>٢</sup> لتحقيق نحو ٥,٢ مليار جنيه خلال فترة الدراسة.

وقد حققت الإيرادات المتنوعة نحو ٩,٥ مليار جنيه لترتفع بنحو ٦,٨ مليار جنيه، مقابل ٢,٧ مليار جنيه خلال نفس الفترة من العام المالي السابق (في ضوء ارتفاع الإيرادات الأخرى بـ ٤,٤ مليار جنيه مقارنة بنفس الفترة من العام المالي السابق).

وحققت حصيلة بيع السلع والخدمات نحو ٥,٥ مليار جنيه لترتفع بنحو ١,١ مليار جنيه بنسبة ٢٥,٤% خلال فترة الدراسة، مقابل نحو ٤,٤ مليار جنيه خلال نفس الفترة من العام المالي السابق (في ضوء ارتفاع المحصل من الصناديق والحسابات الخاصة بنحو ٦,٤% مقارنة بنفس الفترة من العام المالي السابق).

- حققت المنح ١٨ مليون جنيه خلال الفترة يوليو-سبتمبر ٢٠١٨/٢٠١٧، مقابل ١٠١ مليون جنيه خلال نفس الفترة من العام المالي السابق (في الأساس نتيجة لإنخفاض المنح من حكومات أجنبية بنحو ٨١ مليون جنيه مقارنة بنفس الفترة من العام السابق).

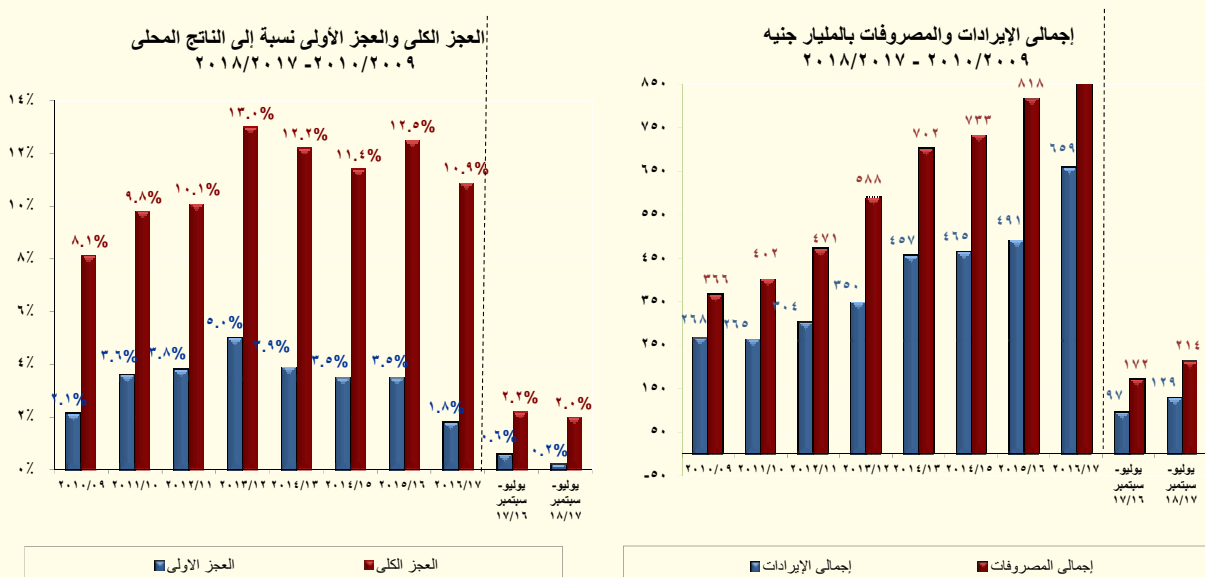

## ٥ أما على جانب المصروفات،

تقوم وزارة المالية بتطبيق إصلاحات مالية تستهدف إعادة ترتيب أولويات الإنفاق العام لصالح الفئات الأقل دخلاً لتحقيق أفضل عائد اجتماعي من خلال الاستثمار في رأس المال البشري والبنية التحتية لتحسين الخدمات الأساسية المقدمة للمواطنين وتوسيع مظلة الحماية الاجتماعية.

وتشير أحدث التطورات للأداء الفعلي للموازنة العامة للدولة إلى أن المصروفات العامة بلغت نحو ٢١٤,١ مليار جنيه خلال فترة الدراسة (٥,٠% من الناتج المحلي) لترتفع بنحو ٢٤,٤% عن نفس الفترة من العام المالي السابق.

- زيادة مصروفات الأجور وتعويضات العاملين بالدولة بنسبة ٨,٨% لتبلغ نحو ٦٠,٢ مليار جنيه (١,٤% من الناتج المحلي) خلال فترة الدراسة (في ضوء ارتفاع المرتبات الدائمة لتصل إلى ١٥,٩ مليار جنيه، وزيادة البدلات النوعية لتصل إلى ٥,٩ مليار جنيه).

<sup>٢</sup> يرجع الإنخفاض في أرباح الأسهم من البنك المركزي في الأساس نتيجة لإنخفاض أرباح البنك المركزي نتيجة للسياسة النقدية التقيدية المتبعة منذ بداية العام المالي ٢٠١٧/٢٠١٦ والتي تم من خلالها رفع أسعار الفائدة للعمل على خفض معدلات التضخم.

- زيادة الإنفاق على شراء السلع والخدمات بـ ١,١ مليار جنيه (بنسبة ٢٠,٢%) ليحقق نحو ٦,٨ مليار جنيه (٠,٢% من الناتج المحلي) (في ضوء زيادة نفقات طبع ودوريات وحقوق تأليف لتسجل ١,٣ مليار جنيه، وزيادة الإنفاق على وسائل النقل العامة لتسجل ٠,٨ مليار جنيه، ونفقات الصيانة لتحقيق ١,٠ مليار جنيه).
- زيادة المصروفات على الفوائد بنسبة ٣٢,٧% لتصل إلى نحو ٧٦ مليار جنيه (١,٨% من الناتج المحلي)، مقارنة بـ ٥٧,٢ مليار جنيه المحقق خلال نفس الفترة من العام المالي السابق.
- زيادة الإنفاق على الدعم والمنح والمزايا الإجتماعية بنحو ٤,٢ مليار جنيه (٠,٨% من الناتج المحلي)، بنسبة نمو ١٣,٠% ليسجل ٣٦,٣ مليار جنيه، مقارنة بـ ٣٢ مليار جنيه المحقق خلال نفس الفترة من العام المالي السابق.
- ارتفاع الإنفاق على الدعم بنحو ٤,٤ مليار جنيه بنسبة نمو ٢٩,٢% محققاً نحو ١٩,٥ مليار جنيه خلال فترة الدراسة، مقارنة بـ ١٥,٠ مليار جنيه خلال نفس الفترة من العام المالي السابق، وتأتى تلك التطورات في ضوء زيادة دعم السلع التموينية بنحو ٤,٧ مليار جنيه (بنسبة ٩٢,٢%) محققاً نحو ٩,٨ مليار جنيه خلال فترة الدراسة، مقابل نحو ٥,١ مليار جنيه خلال نفس الفترة من العام السابق.
- تم التوسع في برامج الحماية الإجتماعية للتخفيف من أثار ارتفاع معدل التضخم. ويشمل ذلك التوسع في حجم وتغطية برامج التحويلات النقدية (تكافل وكرامة)، وزيادة مخصصات البطاقات الذكية الغذائية من ١٥ جنيه في شهر يونيو ٢٠١٥ إلى ٥٠ جنيه للشخص الواحد في يوليو ٢٠١٧.
- زيادة الإنفاق على شراء الأصول غير المالية (الاستثمارات) بـ ٦,٠ مليار جنيه (٠,٣% من الناتج المحلي) بنسبة نمو قدرها ٦٦,٤% ليسجل نحو ١٥,٠ مليار جنيه (في ضوء زيادة الإنفاق على الأصول الثابتة لتسجل ٥,٦ مليار جنيه).
- وقد سجل الإنفاق على المصروفات الأخرى نحو ٢٠,١ مليار جنيه (٠,٥% من الناتج المحلي) لترتفع بنسبة ٥٤,٩% مقارنة بنفس الفترة من العام المالي السابق.

## تطورات الدين العام:

- بلغ إجمالي دين الموازنة العامة (محلي وخارجي) نحو ٣٦٧٦ مليار جنيه في نهاية شهر مارس ٢٠١٧ (حوالي ١٠٥,٧% من الناتج المحلي). (جدير بالذكر ان البيانات الخاصة بنهاية يونيو ٢٠١٧ لا تزال تحت الإعداد وسوف يتم نشرها فور الانتهاء منها)
- ومن الجدير بالذكر أن إجمالي الدين المحلي لأجهزة الموازنة العامة للدولة قد بلغ نحو ٣٠٩٧,٦ مليار جنيه (٨٩,١% من الناتج المحلي) في نهاية شهر مارس ٢٠١٧، مقابل ٢٥٧٣ مليار جنيه (٩٥% من الناتج المحلي) في نهاية شهر يونيو ٢٠١٦.
- ترجع الزيادة في معدلات الدين المحلي لأجهزة الموازنة بخلاف عجز الموازنة خلال العام المالي ٢٠١٥/٢٠١٦، إلى العبء الإضافي الناتج عن فض بعض التشابكات المالية بين أجهزة الدولة خاصة مع كل من صناديق التأمينات والمعاشات وهيئة البترول، حيث سيكون لهذا الإجراء أثراً إيجابياً على الأداء المالي لهذه الجهات.
- بينما سجل إجمالي رصيد الدين الخارجي (حكومي وغير حكومي) حوالي ٧٩ مليار دولار بنهاية يونيو ٢٠١٧ (٤١% من الناتج المحلي)، مقارنة بـ ٥٥,٨ مليار دولار في شهر يونيو ٢٠١٦.
- كما سجل إجمالي الدين العام الخارجي للحكومة ٣٤,٩ مليار دولار (١٨,١% من الناتج المحلي) في نهاية يونيو ٢٠١٧، مقارنة بـ ٢٤,٤ مليار دولار (٨% من الناتج المحلي) في نهاية يونيو ٢٠١٦.

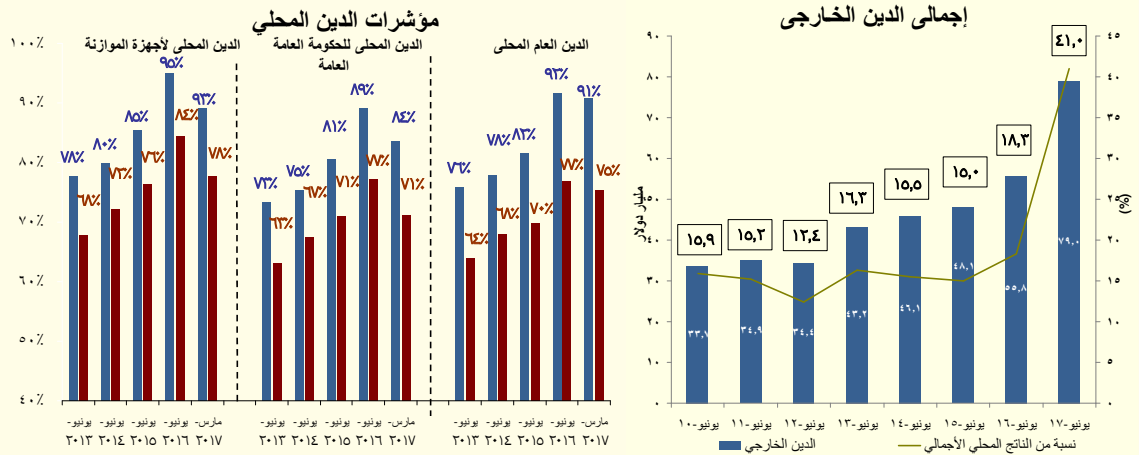

## التطورات النقدية:

§ وفقاً لأحدث البيانات التي تم إصدارها من قبل البنك المركزي، فقد ارتفع معدل النمو السنوي للسيولة المحلية لأعلى مستوى له منذ يناير ٢٠١٧ ليحقق ٣٩,٧% (٣٠٥٠ مليار جنيه) في نهاية شهر سبتمبر ٢٠١٧، مقارنة بنسبة ١٨% في نفس الشهر من العام المالي السابق.

§ يمكن تفسير ذلك في ضوء تحقيق صافي الأصول الأجنبية نسبة نمو موجبة للشهر الخامس على التوالي وهي اعلي نسبة نمو له في السبع سنوات السابقة حيث بلغت ٢٦٩% (١٨٩ مليار جنيه) في نهاية شهر سبتمبر ٢٠١٧، مقارنة بنمو سلبي -١١٦٥% (١١١,١ مليار جنيه) في نهاية شهر سبتمبر ٢٠١٦. ويرجع هذا التحول إلى الزيادة في نسبة النمو السنوي لصافي احتياطات الأجنبية البنوك إلى ٢٥٨,٦% في نهاية شهر سبتمبر ٢٠١٧، مقارنة بنسبة سالبة بلغت -٤٦٤% في نهاية نفس الشهر من العام المالي السابق. كما ارتفع النمو السنوي لصافي الاحتياطات الأجنبية للبنك المركزي بنسبة ٢٧٩% (١٠٢ مليار جنيه) في نهاية شهر سبتمبر ٢٠١٧، مقابل -١١٧٣% في نهاية شهر سبتمبر ٢٠١٦. ويأتي ذلك نتيجة لتحرير سعر الصرف في نوفمبر ٢٠١٦ والذي حفز الإستثمارات في إذون وسندات الخزنة بالإضافة الي زيادة الإيداع بالعملة الأجنبية نتيجة لرفع قيمة الفائدة من قبل البنك المركزي.

§ من جهة أخرى، استقر النمو السنوي لصافي الأصول المحلية بنسبة ٢٤,٧% (٢٨٦١ مليار جنيه) في نهاية شهر سبتمبر ٢٠١٧، مقارنة بنهاية شهر سبتمبر ٢٠١٦، ويأتي ذلك في ضوء انخفاض الاقتراض الحكومي و الذي انعكس بدوره على تباطؤ النمو السنوي لصافي المطلوبات من الحكومة وشركة الغاز بنسبة ١٣,٧% (٢٠٠١,١ مليار جنيه) في نهاية شهر سبتمبر ٢٠١٧، مقابل ٢٧,١% في نهاية شهر سبتمبر ٢٠١٦ في ضوء الإصلاحات المالية الجريئة التي تبنتها وزارة المالية.

§ ويظهر تباطؤ ملحوظ في النمو السنوي للأوراق المالية الحكومية (للقطاع البنكي) بنسبة ٢٩% (٢١٦٣ مليار جنيه) في نهاية شهر سبتمبر ٢٠١٧، مقارنة بنسبة ٣٧% في نهاية شهر سبتمبر ٢٠١٦. كما انخفضت نسبة النمو السنوي للتسهيلات الائتمانية الي -٧١,٨% (٩٠,٢ مليار جنيه) في نهاية شهر سبتمبر ٢٠١٧، مقارنة بنسبة -٢٥% في نهاية شهر سبتمبر ٢٠١٦. بينما ارتفعت نسبة النمو السنوي للودائع الحكومية لتسجل ٤٧% (٤٣٧ مليار جنيه) في نهاية شهر سبتمبر ٢٠١٧، مقارنة بنسبة ٢٠% في نهاية شهر سبتمبر ٢٠١٦.

§ كما ارتفعت نسبة النمو السنوي المطلوبات على قطاع الأعمال العام بشكل ملحوظ لتسجل ٥٧,٦% (١٤٩,٨ مليار جنيه) في نهاية شهر سبتمبر ٢٠١٧، مقارنة بنسبة ٢٦,٩% في نهاية شهر سبتمبر ٢٠١٦.

§ وتضاعفت نسبة النمو السنوي في الائتمان للقطاع الخاص إلى ٣٤% (٩٧٧ مليار جنيه) في نهاية شهر سبتمبر ٢٠١٧، مقارنة بنسبة ١٥,٦% (٧٢٨,٩ مليار جنيه) في نهاية شهر سبتمبر ٢٠١٦. ويأتي ذلك على خلفية الزيادة التي شهدتها المطالبات على قطاع الأعمال الخاصة لتبلغ ٧٢٧,٧ مليار جنيه خلال شهر الدراسة مقابل ٥١٦ مليار جنيه في نهاية شهر سبتمبر ٢٠١٦. كما ارتفعت المطلوبات من القطاع العائلي إلى ٢٤٩ مليار جنيه بنهاية سبتمبر ٢٠١٧ مقارنة بـ ٢١٣ مليار جنيه في نهاية العام سبتمبر ٢٠١٦.



§ على جانب المطلوبات، ارتفع النمو السنوي للأموال إلى ٢١,٦% (٧٣٩ مليار جنيه) في نهاية سبتمبر ٢٠١٧، مقارنة بنسبة ١٦,٥% في نهاية سبتمبر ٢٠١٦. ويمكن شرح ذلك في ضوء الإرتفاع الملحوظ في نمو الودائع الجارية بالعملة المحلية إلى ٣٦% (٣٢٢ مليار جنيه) في نهاية سبتمبر ٢٠١٦، مقارنة بنسبة ١٢,٩% في نهاية سبتمبر ٢٠١٦، مما عوض التباطؤ في نمو النقد المتداول في ظل السياسة النقدية الانكماشية للبنك المركزي المصري ليحقق ١٢,٤% في نهاية سبتمبر ٢٠١٧، مقارنة بنسبة ١٨,٩% في نهاية سبتمبر ٢٠١٦.

§ وارتفع صافي النمو السنوي لأشباه النقود إلى ٤٦,٧% (٢٣١٢ مليار جنيه) في نهاية سبتمبر ٢٠١٧ مقارنة بنسبة ١٨,٦% نهاية سبتمبر ٢٠١٦. ويرجع ذلك أساساً إلى إرتفاع سعر الصرف بعد تحريره في نوفمبر ٢٠١٦، فضلاً عن رفع أسعار الفائدة من قبل البنك المركزي المصري ثلاث مرات منذ التعويم، وكان آخرها ٢٠٠ نقطة أساس في يوليو ٢٠١٧. وينعكس ذلك على زيادة في نمو الودائع بالعملة الأجنبية إلى ٨٩% (١٤١ مليار جنيه) في نهاية سبتمبر ٢٠١٧، مقارنة بـ ٤,٩% في نهاية سبتمبر ٢٠١٦. كما ارتفع النمو السنوي للودائع الغير جارية بالعملة الأجنبية إلى ١٠,٨% (٥٢٤ مليار جنيه) في نهاية سبتمبر ٢٠١٧، مقارنة بـ ٢٣,٨% في نهاية سبتمبر ٢٠١٦. كما ارتفعت نسبة نمو الودائع غير الجارية بالعملة المحلية إلى ٣١,٨% (١٦٤٧ مليار جنيه) في نهاية سبتمبر ٢٠١٧، مقارنة بنسبة ١٨,٥% في نهاية سبتمبر ٢٠١٦.

§ وارتفعت نسبة النمو السنوي لإجمالي الودائع - باستثناء الودائع لدى البنك المركزي - إلى ٤٣,٨% (٣١٢٤ مليار جنيه) في نهاية أغسطس ٢٠١٧، مقارنة بنسبة ٢٠% في نهاية أغسطس ٢٠١٦. جدير بالذكر ان نسبة ٨٣% من إجمالي الودائع يتبع القطاع الغير حكومي. (بيانات شهر سبتمبر ٢٠١٧ غير متاحة حالياً)

§ كما ارتفع معدل النمو السنوي لإجمالي الإقراض من قبل القطاع المصرفي (باستثناء البنك المركزي) إلى ٤٧,٤% (١٤١٠ مليار جنيه) في نهاية أغسطس ٢٠١٧، مقارنة بنسبة ٢٩,٨% في نهاية أغسطس ٢٠١٦. وتحقيقاً لهذه الغاية، ارتفعت نسبة القروض إلى الودائع إلى ٤٥% في نهاية أغسطس ٢٠١٧، مقارنة بـ ٤٤% في نهاية شهر أغسطس ٢٠١٦. (بيانات شهر سبتمبر ٢٠١٧ غير متاحة حالياً).

§ ارتفع رصيد الاحتياطي من العملات إلى ٣٦,٧ مليار دولار في نهاية شهر أكتوبر ٢٠١٧ (يغطي ٧,٧ أشهر من الواردات في شهر سبتمبر ٢٠١٧)، مقارنة بـ ١٩ مليار دولار في نهاية أكتوبر ٢٠١٦ (يغطي ٤,١ أشهر من الواردات) ومقارنة بأدنى مستوى له عند ١٢,١ مليار دولار في نهاية يونيو ٢٠١٦.

§ على نحو آخر، فقد استمر معدل التضخم السنوي لحضر الجمهورية في الارتفاع إلا أنه تباطأ للشهر الثالث على التوالي منذ بداية العام المالي الحالي ليحقق نحو ٣٠,٨% في شهر أكتوبر ٢٠١٧، مقابل ٣١,٦% خلال الشهر السابق، ولكنه ارتفع بشكل كبير إذا ما قورن بـ ١٣,٦% المعدل المحقق خلال أكتوبر ٢٠١٦. يمكن تفسير التباطؤ في معدل التضخم السنوي في ضوء تباطؤ إرتفاع معدلات التضخم السنوية لمعظم المجموعات الرئيسية خلال شهر الدراسة مقارنة بالشهر السابق وعلى رأسها؛ "الطعام والشراب" (أكبر الأوزان مساهمة في معدل التضخم العام) محققاً نحو ٣٩,٦% خلال شهر أكتوبر ٢٠١٧، مقابل ٤١,٢% خلال سبتمبر ٢٠١٧، وتباطؤ "الأثاث والتجهيزات" لتحقيق نحو ٣١,٩% خلال شهر أكتوبر ٢٠١٧، مقارنة بـ ٣٥,٣% خلال الشهر السابق، و"النقل والمواصلات" لتحقيق نحو ٣٥,٤% خلال شهر أكتوبر ٢٠١٧، مقارنة بـ ٣٧,٦% خلال الشهر السابق، و"المطاعم والفنادق" لتحقيق نحو ٢٦,٢% خلال شهر أكتوبر ٢٠١٧، مقابل ٢٨,١% خلال الشهر السابق، و"الثقافة والترفيه" لتحقيق ٤١,٦% خلال شهر أكتوبر ٢٠١٧، مقارنة بـ ٤٢,٤% خلال الشهر السابق، مما فاق أثر إرتفاع معدلات التضخم السنوية لعدد من المجموعات الرئيسية الأخرى وعلى رأسها؛ "التعليم" لتحقيق نحو ١٩,٦% خلال شهر أكتوبر ٢٠١٧، مقارنة بـ ١٢,٣% خلال الشهر السابق (خاصة إرتفاع أسعار التعليم الثانوي والعالي)، و"الاتصالات السلكية واللاسلكية" لتحقيق نحو ١١,٠% خلال شهر أكتوبر ٢٠١٧، مقارنة بـ ٣,٧% خلال الشهر السابق (خاصة إرتفاع أسعار خدمات الهاتف والفاكس).

§ وقد بلغ متوسط معدل التضخم السنوي لحضر الجمهورية خلال الفترة يوليو- أكتوبر ٢٠١٧/٢٠١٨ نحو ٣١,٨% مقارنة بـ ١٤,٣% خلال نفس الفترة من العام المالي السابق.

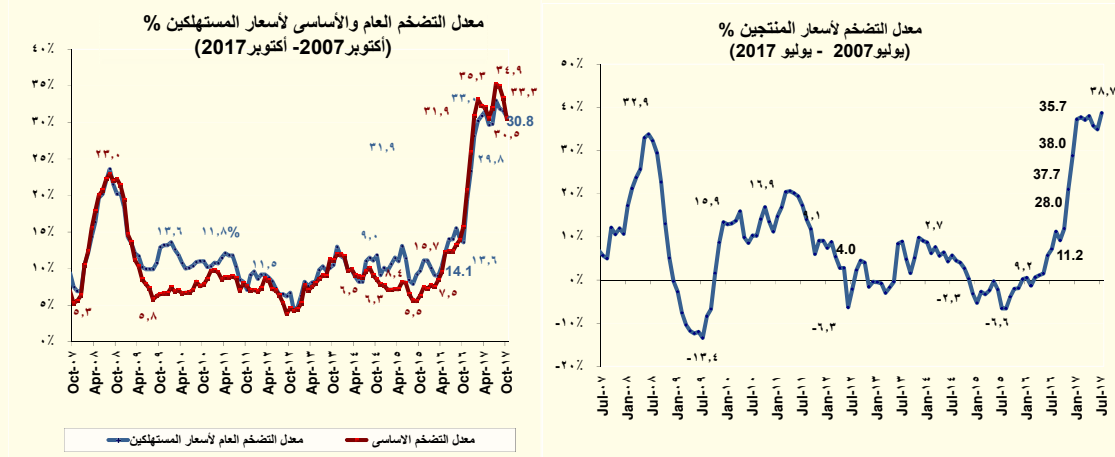

§ أما بالنسبة لمعدل التضخم الشهري لحضر الجمهورية فقد إستقر بشكل نسبي محققاً نحو ١,١% خلال شهر أكتوبر ٢٠١٧، مقارنة بـ ١,٠% خلال الشهر السابق، وقد إنخفض بشكل ملحوظ مقارنة بارتفاع الذروة البالغ ٤,٨% في شهر نوفمبر ٢٠١٦ (شهر تنفيذ الإجراءات الإصلاحية)، ومقابل إرتفاع بلغ ١,٧% في أكتوبر ٢٠١٦. ويرجع ذلك في ضوء إرتفاع معدل التضخم الشهري لعدد من البنود الفرعية ضمن مجموعة "الطعام والشراب"، وعلى رأسها؛ "الخضروات" بنحو ١,٥%، و"الألبان والجبن والبيض" ١,٠%، و"الأسمك والمأكولات البحرية" ١,١%، وذلك بالرغم من إنخفاض أسعار كل من "اللحوم والدواجن" بنحو ١,٣%، و"الفاكهة" بـ ١,٣%، مقارنة بالشهر السابق. بالإضافة إلى إرتفاع مجموعة "التعليم" بـ ١٩,٦%، و"خدمات الهاتف والفاكس" بـ ٧,٢%، و"الصحف والكتب والأدوات الكتابية" بـ ٣,٧% على أساس شهري.

§ وأخيراً، فقد حقق معدل التضخم السنوي الأساسي لأسعار المستهلكين **Core Inflation**<sup>٤</sup> الذي يصدره البنك المركزي المصري نحو ٣٠,٥% خلال شهر أكتوبر ٢٠١٧، مقارنة بـ ٣٣,٣% خلال سبتمبر ٢٠١٧، ومقارنة بـ ١٥,٧% خلال شهر أكتوبر ٢٠١٦. وقد بلغ متوسط معدل التضخم الأساسي السنوي خلال الفترة يوليو -أكتوبر ٢٠١٦/٢٠١٧ نحو ٣٣,٥%، مقابل ١٣,٨% خلال نفس الفترة من العام المالي السابق. وقد حقق معدل التضخم الأساسي الشهري نحو ٠,٧% خلال شهر الدراسة مقابل ٠,٢% خلال الشهر السابق.

§ قررت لجنة السياسة النقدية للبنك المركزي المصري في إجتماعها بتاريخ ١٦ نوفمبر ٢٠١٧ الإبقاء على سعر عائد الإيداع والإقراض لليلة واحدة دون تغيير عند ١٨,٧٥% و ١٩,٧٥% على التوالي، وكذا الإبقاء على سعر العمليات الرئيسية للبنك المركزي عند مستوى ١٩,٢٥%، وسعر الإئتمان والخصم عند مستوى ١٩,٢٥%.

§ ومن الجدير بالذكر أن البنك المركزي قام في ٧ نوفمبر ٢٠١٧ بربط ودائع بقيمة ١٠ مليار جنيه لأجل ٧ أيام بمعدل عائد سنوي ثابت قدره ١٩,٢٥%، وذلك في إطار تفعيل عمليات ربط ودائع للبنوك (Deposit Operations) لديه لإمتصاص فائض السيولة لدى الجهاز المصرفي.

§ فيما يخص مؤشرات البورصة المصرية، فقد ارتفع رأس المال السوقي على أساس شهري بحوالى ٤,٩% ليسجل ٧٨٤,٩ مليار جنيه خلال شهر أكتوبر ٢٠١٧، مقارنة بـ ٧٤٨,٦ مليار جنيه خلال الشهر السابق. بالإضافة الى ذلك، فقد ارتفع مؤشر EGX-٣٠ بنحو ٣,٣% ليحقق ١٤٣٤٢,٣٨ نقطة خلال شهر أكتوبر ٢٠١٧، مقارنة بمستواه المحقق في نهاية سبتمبر ٢٠١٧ والذي بلغ ١٣٨٨٨,٥١ نقطة. كما ارتفع مؤشر EGX-٧٠ بنحو ١,١% ليحقق ٧٨١,٩٨ نقطة خلال شهر أكتوبر ٢٠١٧، مقارنة بـ ٧٧٣,٥٣ نقطة في نهاية سبتمبر ٢٠١٧.

٤/ يعكس معدل التضخم الأساسي التغير في الأسعار مستبعداً السلع والخدمات المحدد أسعارها إدارياً (الوقود والكهرباء والسجائر المحلية والمستوردة والمياه وخدمات النقل بالسكك الحديدية)، بالإضافة إلى السلع ذات الأسعار الأكثر تقلباً (الخضروات والفاكهة).

## قطاع المعاملات الخارجية:

حقق ميزان المدفوعات فائض في الميزان الكلي بلغ نحو ١٣,٧ مليار دولار (٥,٨% من الناتج المحلي) (٩٠% من هذا الفائض تم تحقيقه فور قرار تحرير سعر الصرف في نوفمبر ٢٠١٦) خلال العام المالي ٢٠١٦/٢٠١٧، مقابل عجز قدره ٢,٨ مليار دولار (-٠,٨% من الناتج المحلي) خلال العام المالي السابق. ويرجع ذلك بالأساس إلى تحقيق الحساب الرأسمالي والمالي صافي تدفق للداخل، بالإضافة إلى التحسن في الميزان الجاري. وبالرجوع إلى التفاصيل، تأتي تلك التطورات التي شهدتها ميزان المدفوعات في ضوء أهم النقاط التالية:

§ تسجيل الميزان الجاري عجزاً قدره ١٥,٦ مليار دولار (-٦,٦% من الناتج المحلي) خلال العام المالي ٢٠١٦/٢٠١٧، مقارنة بعجز أكبر قدره ١٩,٨ مليار دولار (-٥,٨% من الناتج المحلي) خلال فترة المقارنة. ويمكن تفسير ذلك بشكل أساسي في ضوء التطورات الآتية:

— انخفض عجز الميزان التجاري ليصل إلى ٣٥,٤ مليار دولار (-١٥,٠% من الناتج المحلي) خلال العام المالي ٢٠١٦/٢٠١٧، مقابل عجزاً قدره ٣٨,٧ مليار دولار (-١١,٣% من الناتج المحلي) خلال فترة المقارنة. وتأتي تلك التطورات في ضوء ارتفاع حصيللة الصادرات السلعية بنحو ١٥,٩% لتحقيق ٢١,٧ مليار دولار خلال العام المالي ٢٠١٦/٢٠١٧، مقابل نحو ١٨,٧ مليار دولار خلال العام المالي السابق. ويرجع ذلك بشكل أساسي لارتفاع حصيللة الصادرات غير البترولية بـ ١٦,٢% لتصل إلى ١٥,١ مليار دولار خلال فترة الدراسة، مقابل نحو ١٣,٠ مليار دولار خلال فترة المقارنة (مما يعكس زيادة تنافسية الصادرات المصرية فور قرار تحرير سعر الصرف)، فضلاً عن ارتفاع حصيللة الصادرات البترولية لتصل إلى ٦,٥ مليار دولار في فترة الدراسة، مقارنة بـ ٥,٧ مليار دولار خلال فترة المقارنة. وقد جاء ذلك بالتزامن مع تراجع المدفوعات عن الواردات السلعية بـ ٠,٥% لتحقيق ٥٧,١ مليار دولار خلال العام المالي ٢٠١٦/٢٠١٧، مقابل ٥٧,٤ مليار دولار خلال العام المالي السابق.

— ارتفع فائض الميزان الخدمي بنحو ٤,٣% ليحقق فائض قدره ٦,٨ مليار دولار (٢,٩% من الناتج المحلي) خلال فترة الدراسة، مقارنة بـ ٦,٥ مليار دولار (١,٩% من الناتج المحلي) في العام المالي السابق، حيث زادت المتحصلات الجارية بـ ٧% لتصل إلى ١٦,٦ مليار دولار خلال العام المالي ٢٠١٦/٢٠١٧، مقارنة بـ ١٦,١ مليار دولار خلال فترة المقارنة مدفوعاً بزيادة إيرادات السياحة والسفر بنحو ١٦,٢% لتسجل ٤,٤ مليار دولار خلال فترة الدراسة، مقارنة بـ ٣,٨ مليار دولار خلال فترة المقارنة وقد تراجعت متحصلات رسوم المرور بقتة السويس بمعدل -٣,٤% نظراً لانخفاض متوسط قيمة وحدة حقوق السحب الخاصة أمام الدولار الأمريكي بمعدل ١,٩%، وذلك على الرغم من ارتفاع الحمولة الصافية للسفن العابرة بمعدل ٠,٨%.

— ارتفعت التحويلات الواردة خلال فترة الدراسة لتسجل نحو ١٧,٥ مليار دولار، مقارنة بـ ١٦,٨ مليار دولار خلال فترة المقارنة، وذلك لارتفاع صافي التحويلات الخاصة لتسجل نحو ١٧,٣ مليار دولار، مقارنة بـ ١٦,٧ مليار دولار مدفوعاً بارتفاع تحويلات المصريين بالخارج إلى ١٧,٥ مليار دولار، مقارنة بـ ١٧,١ مليار دولار خلال العام السابق. كما ارتفعت صافي التحويلات الرسمية لتصل إلى ١٤٩,٠ مليون دولار خلال فترة الدراسة، مقارنة بـ ١٠١,٥ مليون دولار خلال فترة المقارنة.

§ شهد الميزان الرأسمالي والمالي صافي تدفقات للداخل بنحو ٢٩,٠ مليار دولار (١٢,٣% من الناتج المحلي) خلال العام المالي ٢٠١٦/٢٠١٧، مقارنة بـ ٢١,١ مليار دولار (٦,٢% من الناتج المحلي) خلال فترة المقارنة، ويأتي ذلك في ضوء:

— ارتفاع صافي التدفق للداخل في بند الاستثمار الأجنبي المباشر إلى مصر خلال العام المالي ٢٠١٦/٢٠١٧ ليسجل ٧,٩ مليار دولار (٣,٤% من الناتج المحلي)، مقابل ٦,٩ مليار دولار (٢,٠% من الناتج المحلي) خلال فترة المقارنة، وذلك في ضوء تحقيق الاستثمارات في قطاع البترول صافي تدفق للداخل قدره ٤,٠ مليار دولار، مقابل ١,٧ مليار دولار خلال فترة المقارنة.

— سجلت استثمارات محفظة الأوراق المالية في مصر صافي تدفقات للداخل بنحو ١٦,٠ مليار دولار (٦,٨% من الناتج المحلي) خلال العام المالي ٢٠١٦/٢٠١٧، مقارنة بصافي تدفقات للخارج بحوالي ١,٣ مليار دولار (-٠,٤% من الناتج المحلي) خلال فترة المقارنة، ويرجع ذلك في ضوء ارتفاع استثمارات الأجانب في البورصة المصرية لتسجل صافي مشتريات قدره ٤٩٧,٣ مليار دولار، وزيادة استثمارات الأجانب في أدون الخزنة المصرية لتسجل صافي

مشتريات قدره ١٠,٠ مليار دولار. كما قامت الحكومة المصرية بإصدار سندات بالخارج خلال الفترة التي اعقبت تحرير سعر الصرف بلغت استثمارات الاجانب فيها نحو ٦,٨ مليار دولار.

— انخفاض صافي الاستثمارات الأخرى لتسجل تدفقات للداخل بنحو ٥,٢ مليار دولار (-٦٦,٧% من الناتج المحلي) خلال العام المالي ٢٠١٦/٢٠١٧، مقارنة بتدفقات للداخل تقدر بنحو ١٥,٦ مليار دولار (٤,٦% من الناتج المحلي) خلال فترة المقارنة، حيث حققت الأصول و الخصوم الاخرى صافي تدفق للخارج بلغ نحو ٢,٥ مليار دولار، مقابل صافي تدفق للداخل بلغ نحو ٨,٥ مليار دولار وجاء ذلك في ضوء زيادة الأصول الأجنبية للبنوك مع توافر الموارد بالنقد الأجنبي في اعقاب قرار تحرير سعر الصرف حيث بلغت الزيادة في أصول البنوك نحو ٩,٥ مليار دولار في حين اقتصرت الزيادة في التزاماتها علي ١,٤ مليار دولار. وساعد تحرير سعر الصرف في تحرير الموارد لدفع جزء من المتأخرات المتراكمة لشركات النفط الدولية التي تبلغ حالياً ٢,٣ مليار دولار أمريكي في نهاية يونيو ٢٠١٧، مقارنة بـ ٣,٥ مليار دولار أمريكي في نهاية عام ٢٠١٦.

— ارتفاع صافي التغير على التزامات البنك المركزي تجاه العالم الخارجي ليصل الي ٥,٨٦ مليار دولار خلال العام المالي ٢٠١٦/٢٠١٧، مقابل ٨,١٣ مليار دولار خلال فترة المقارنة .

§ سجل بند السهو والخطأ صافي تدفقات للخارج بنحو ٠,٦ مليار دولار (٠,١% من الناتج المحلي) خلال العام المالي ٢٠١٦/٢٠١٧، مقابل صافي تدفقات للخارج بنحو ٤,١٥ مليار دولار (-١,٢% من الناتج المحلي) خلال فترة المقارنة.

• طبقاً لأحدث البيانات المنشورة، فقد إرتفع إجمالي عدد السياح الوافدين بـ ٥٦,٨% ليصل إلى ٣,١ مليون سائح خلال الفترة من يوليو إلى أكتوبر ٢٠١٧، مقابل ٢ مليون سائح خلال نفس الفترة من العام السابق. كما إرتفع عدد الليالي السياحية بنحو ١٩١% ليصل إلى ٣٦,٣ مليون ليلة خلال يوليو-أكتوبر ٢٠١٧، مقابل ١٢,٥ مليون ليلة خلال نفس الفترة من العام السابق.

# القسم الأول

نظرة عامة على الأداء الإقتصادي و المالي

- أ- مؤشرات الإقتصاد العيني و الحقيقي و مصادر النمو..... ١
- ب- السكان و التشغيل..... ٢
- ج- الأسعار المحلية (متوسط الفترة)..... ٢
- د- مؤشرات المالية العامة..... ٣
- هـ- ملخص الدين العام المحلي (بالمليون جنية، رصيد نهاية الفترة)..... ٤
- و- إجمالي الدين العام الخارجي (مليون دولار، رصيد نهاية الفترة)..... ٤
- ز- خدمة الدين الحكومي (مليون جنية، تدفقات)..... ٤
- ح- المؤشرات النقدية (نهاية الفترة)..... ٥
- ط- القطاع المالي والاستثمارات..... ٦
- ي- معاملات القطاع الخارجي..... ٧

القسم الأول: نظرة عامة على الأداء الإقتصادي والمالي

# بيان ربع سنوى				بيان سنوى					
يناير-مارس ٢٠١٧ *	اكتوبر- ديسمبر ٢٠١٦	يوليو- سبتمبر ٢٠١٦	يناير-مارس ٢٠١٦	# ٢٠١٦/٢٠١٥	# ٢٠١٥/٢٠١٤	# ٢٠١٤/٢٠١٣	# ٢٠١٣/٢٠١٢	# ٢٠١٢/٢٠١١	
أ. الاقتصاد العينى (بالأسعار الجارية)									
٨٧٥,٠٠٠	٨٥٤,٩٠٠	٨٤١,٦٠٠	٦٤٧,٣٠٠	٢,٧٠٨,٣٠٠	٢,٤٤٣,٩٠٠	٢,١٣٠,٠٠٠	١,٨٦٠,٤٠٠	١,٦٧٤,٧٠٠	الناتج المحلى (بأسعار السوق بالمليون جنيه)
٤٩,٤٧٠	٥٩,٦٤٣	٩٥,٠١٥	٨٠,٦٨٧	٣٣٢,٧٩٢	٣٣٢,٧٠٠	٣٠٥,٦٠٢	٢٨٨,٥٤٢	٢٧٩,٣٤٩	الناتج المحلى (بأسعار السوق بالمليون دولار)
٨٦٠,٥٠٠	٨٤٠,٩٠٠	٨٠٨,٦١٨	٦٣٨,٦١٢	٢,٦٧٣,٣٠٠	٢,٤٧٣,١٠٠	٢,٢٠٥,٥٩٤	١,٩٢٤,٨٠٨	١,٧١٣,١٤٦	الناتج المحلى (بتكلفة عوامل الإنتاج بالمليون جنيه)
٤٨,٦٥٠	٥٨,٦٦٦	٩١,٢٩١	٧٩,٦٠٤	٣٢٨,٤٩١	٣٣٦,٦٧٥	٣١٦,٤٤٨	٢٩٨,٥٣١	٢٨٥,٧٦٢	الناتج المحلى (بتكلفة عوامل الإنتاج بالمليون دولار)
--	--	--	--	--	--	--	--	--	نصيب الفرد من الناتج المحلى الإجمالى (بالجنيه)
--	--	--	--	--	--	--	--	--	نصيب الفرد من الناتج المحلى الإجمالى (بالدولار)
ب. مؤشرات الاقتصاد العينى ومصادر النمو <sup>١/</sup>									
(معدل النمو)									
٤.٣	٣.٨	٣.٤	٣.٦	٤.٣	٤.٤	٢.٩	٢.٢	٢.٢	الناتج المحلى الحقيقى (بأسعار السوق) <sup>٢/</sup>
٤.١	٣.٥	١.٧	١.٦	٢.٣	٣.٤	٢.٩	٢.٢	٢.٢	الناتج المحلى الحقيقى (بتكلفة عوامل الإنتاج) <sup>٢/</sup>
٣.٠	٣.٩	٠.٣	١.٠	٠.٩	١.٦	١.٩	١.١	١.٦	القطاع السلى
٧.٦	٣.٠	١.٦	١.٢	٢.٦	٥.٢	٢.٦	٣.٢	٢.٨	قطاع الخدمات الإنتاجية
٢.٤	٣.٥	٤.٨	٣.٢	٤.٧	٤.٩	٥.٥	٣.٤	٣.٠	الخدمات الإجتماعية
٥.٧	٢٢.٧	١٥.٠	٤.٩	١١.٢	٨.٦	١.٧	٨.٤-	٥.٨	الاستثمارات <sup>١/٤</sup>
٣.٢	٧.٢	٢.١	٤.٧	٤.٥	٣.٦	٤.٩	٣.٢	٦.٠	الاستهلاك النهائى <sup>١/٤</sup>
٣.٢	٧.٩	٢.١	٥.٠	٤.٦	٣.١	٤.٤	٣.٣	٦.٥	الاستهلاك الخاص
٢.٩	٢.٥	١.٨	٢.٠	٣.٩	٧.٠	٨.٤	٢.٢	٣.١	الاستهلاك العام
١٥٦.٥	٦٨.٥	٠.٦	١٨.٧-	١٤.٥-	٠.٦-	١٠.٩-	٤.٥	٢.٣-	الصادرات السلعية والخدمة <sup>١/٤</sup>
٠.٠	--	--	--	--	--	--	--	--	نصيب الفرد من الناتج المحلى الإجمالى الحقيقى
٠.٠	٠.٠	٠.٠	٠.٠	٠.٠	٠.٠	٠.٠	٠	٠	الإدخار المحلى <sup>١/٦</sup>
٤٠.١-	٤٠.٣-	٤٨.٦	١٤.٠-	١٠.٦	٢٧.٩	٢٤.٢-	٧.٩	٢٩.٥-	معدل النمو الإسمى السنوى
٢.٧	٢.٦	٤.٥	٦.٠	٥.٨	٥.٨	٥.٢	٧.٩	٨.٠	نسبة إلى الناتج المحلى الإجمالى
٠.٠	٠.٠	٠.٠	٠.٠	٠.٠	٠.٠	٠.٠	٠	٠	الاستثمارات المحلية <sup>١/٥</sup>
٣٦.٤	٤٤.٣	٢٧.٠	٨.٩	١٦.٧	٢٠.٢	٩.٩	١.٥-	١٠.١	معدل النمو الإسمى السنوى
١٧.١	١٦.٤	١٢.١	١٧.٠	١٥.٠	١٤.٣	١٣.٦	١٤.٢	١٦.٠	نسبة إلى الناتج المحلى الإجمالى

المصدر: وزارة التخطيط والمتابعة والإصلاح الإداري.

\* بيان مبدئي، وقابل للتعديل.

-- بيان غير متاح. بداية سلسلة زمنية جديدة وفقاً للتعداد الاقتصادي من قبل وزارة التخطيط.

# بيان معدل في ضوء البيانات الحديثة الصادرة عن وزارة التخطيط والمتابعة والإصلاح الإداري. قامت وزارة التخطيط بمراجعة السلسلة الزمنية للناتج المحلي الإجمالي ابتداءً من عام ٢٠١٢/٢٠١١ وحتى عام

٢٠١٥/٢٠١٤ وفقاً للتعداد الاقتصادي.

١/ قامت وزارة التخطيط والمتابعة والإصلاح الإداري بمراجعة بيانات الناتج المحلي الإجمالي لعام ٢٠١٦/١٥ على أساس ربع سنوي.

٢/ تم حساب معدلات النمو الحقيقية باستخدام الأسعار الثابتة لعام ٢٠٠٧/٠٦، ولكن بدءاً من عام ٢٠١٣/١٢ تم حساب معدلات النمو باستخدام الأسعار الثابتة لعام ٢٠١٢/١١.

٣/ تشمل نشاط قطاع البترول والغاز الطبيعي.

٤/ تشمل صافي الضرائب غير المباشرة.

٥/ رأس المال الثابت، يشمل التغير في المخزون.

٦/ بالأسعار الجارية.

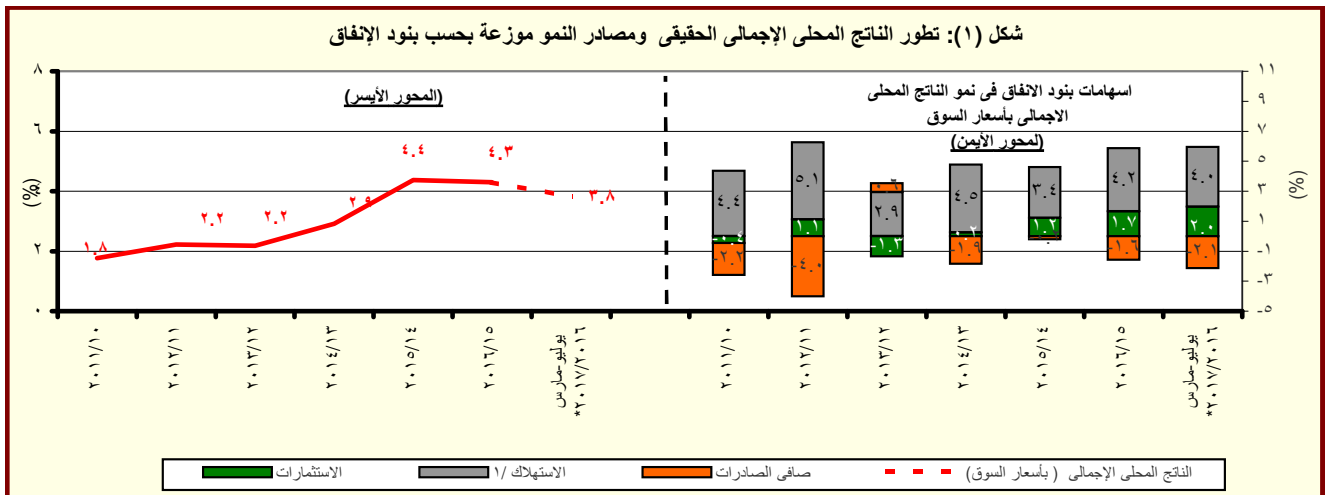

المصدر: وزارة التخطيط والمتابعة والإصلاح الإداري.

\* بيان مبدئي، وقابل للتعديل.

١/ متضمن الاستهلاك العام والخاص.

القسم الأول: نظرة عامة على الأداء الإقتصادي والمالى (تابع)

بيان ربع سنوي				بيان سنوى				
ابريل- يونيو ٢٠١٧	يناير- مارس ٢٠١٧	أكتوبر- ديسمبر ٢٠١٦	ابريل- يونيو ٢٠١٦	٢٠١٧/١٦	٢٠١٦/١٥	٢٠١٥/١٤	٢٠١٤/١٣	٢٠١٣/١٢
ج . السكان								
٩٣.٣	٩٢.٧	٩٢.٢	٩٠.٩	٩٣.٣	٩١.١	٨٩.٠	٨٦.٧	٨٤.٧
إجمالى عدد السكان (بالمليون نسمة) <sup>١/</sup>								
٢.٦	٢.٤	٢.٣	٢.١	٢.٤	٢.٤	٢.٦	٢.٤	٢.٨
معدل نمو السكان								
١٢.٠	١٢.٠	١٢.٤	١٢.٥	١٢.٠	١٢.٧	١٢.٨	١٣.٠	١٣.٢
معدل البطالة %								
د . الأسعار المحلية (متوسط الفترة)								
٣٠.٣	٢٩.٨	١٨.٨	١٢.٢	٢٣.٣	١٠.٢	١٠.٩	١٠.١	٦.٩
معدل التضخم وفقاً لأسعار المستهلكين (حضر الجمهورية) <sup>٢/</sup>								
٣٦.٣	٣٧.٣	٢٠.٤	٢.٧	٢٥.٨	١.٤-	١.٨-	٦.٥	٠.٧
معدل التضخم وفقاً لأسعار المنتجين <sup>٣/</sup>								
١٦.١	١٥.٣	١٤.٣	١٢.٣	--	١٢.١	٩.٢٩	٩.٢٥	٩.٧٥
سعر خصم البنك المركزى * /٥								
١٩.٧	١٨.٩	١٧.٢	١٣.١	١٧.٥	١١.٨	١١.٤	١٠.٩	١٣.٤
سعر الفائدة على أدون الخزانة (٩١ يوم)								
١١.٠	١١.٣	١٠.٣	٧.٤	١١.٢	٧.٤	٧.٠	٧.٢	٧.٨
سعر الفائدة على الودائع (٣ أشهر) <sup>٤/</sup>								
١٦.٣	١٥.٣	١٣.٦	١١.٠	--	٩.٧	٩.١	٨.٨	٩.٥
سعر العائد بين البنوك - ليلة واحدة <sup>٥/</sup>								
١٨.٠٢	١٧.٦٩	١٤.٣٣	٨.٨٧	١٤.٧٢	٨.١٥	٧.٤٢	٦.٩٧	٦.٤٥
سعر الصرف (جنيه مقابل الدولار)								

المصادر: وزارة التخطيط والبنك المركزى المصرى والجهاز المركزى للتعبئة العامة والإحصاء.

-- بيان غير متاح

\* تمت مراجعته

١/ لا يتضمن المصريين المقيمين فى الخارج.

٢/ بدءاً من اغسطس ٢٠٠٩، تم استحداث سلسلة أرقام قياسية جديدة لأسعار المستهلكين (حضر الجمهورية) باستخدام الأوزان المستخرجة من بحث الدخل و الإنفاق و الاستهلاك لعام ٢٠٠٩/٢٠٠٨ مع استخدام بيانات شهر يناير ٢٠١٠ كفترة الأساس. وفيما يخص بيانات ما قبل ذلك التاريخ، فقد استخدمت الازان المستخرجة من بحث الدخل والإنفاق والاستهلاك لعام ٢٠٠٥/٢٠٠٤ مع استخدام يناير ٢٠٠٧ كشهر أساس.

٣/ قام الجهاز المركزى للتعبئة العامة والإحصاء بإصدار رقم قياسي جديد لأسعار المنتجين بدءاً من سبتمبر ٢٠٠٧ ليحل محل الأرقام القياسية لأسعار الجملة، وذلك باستخدام أسعار السلع والخدمات للسنة المالية (٢٠٠٥-٢٠٠٤) كفترة أساس لسلسلة الأرقام القياسية، كما تم إستخراج الأوزان باستخدام متوسط عامى (٢٠٠٢-٢٠٠٣ ، ٢٠٠٣-٢٠٠٤) للقيم الإجمالية للإنتاج الصناعى والزراعى والخدمى.

٤/ البيانات تعكس نهاية الفترة.

٥/ متوسط ميلادى.

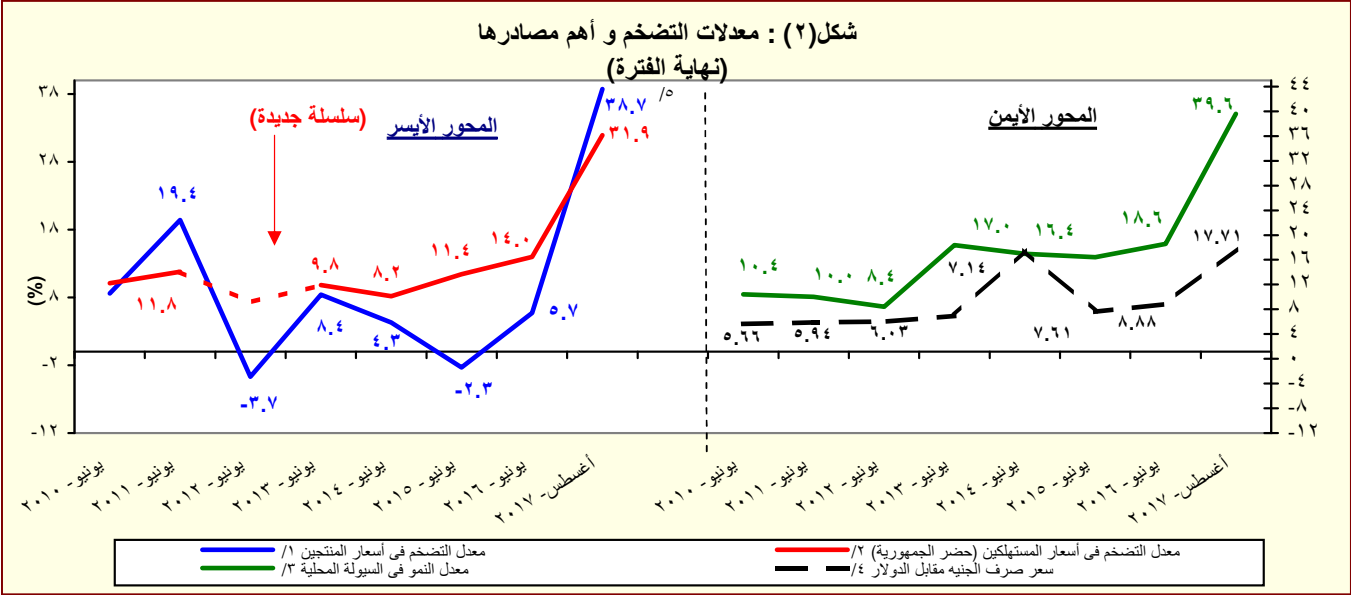

المصدر: البنك المركزى المصرى و الجهاز المركزى للتعبئة العامة والإحصاء

١/ تغيير فى السلسلة. تعكس البيانات قبل يونيو ٢٠٠٧ معدلات التضخم وفقاً لأسعار الجملة.

٢/

بدءاً من اغسطس ٢٠٠٩، تم استحداث سلسلة أرقام قياسية جديدة لأسعار المستهلكين (حضر الجمهورية) باستخدام الأوزان المستخرجة من بحث الدخل و الإنفاق و الاستهلاك لعام ٢٠٠٩/٢٠٠٨ مع استخدام بيانات شهر يناير ٢٠١٠ كفترة الأساس. وفيما يخص بيانات ما قبل ذلك التاريخ، فقد استخدمت الازان المستخرجة من بحث الدخل والإنفاق والاستهلاك لعام ٢٠٠٥/٢٠٠٤ مع استخدام يناير ٢٠٠٧ كشهر أساس.

٣/

يعرف إجمالى السيولة المحلية كإجمالى صافى الأصول الأجنبية وصافى الأصول المحلية لدى الجهاز المصرفى (فى جانب الأصول) ، أو كجملة المعروض النقدى وأشباه النقود لدى الجهاز المصرفى (فى جانب الخصوم).

٤/

يعكس البيان متوسط شهرى.

٥/ تعكس بيانات الرقم القياسى لأسعار المنتجين عن شهر يوليو ٢٠١٧.



**القسم الأول: نظرة عامة على الأداء الإقتصادي والمالي (تابع)**

يوليو-سبتمبر	٢٠١٧/٢٠١٦ * ٢٠١٧/٢٠١٦	٢٠١٦/٢٠١٥	٢٠١٥/٢٠١٤	٢٠١٤/١٣٢٠١٣/١٢	٢٠١٢/١١	٢٠١١/١٠	٢٠١٠/٠٩
٢٠١٨/٢٠١٧	موازنة	موازنة	موازنة	موازنة	موازنة	موازنة	موازنة
١٢٨,٩٧١	٨٣٤,٦٢٢	٦٦٩,٧٥٦	٤٩١,٤٨٨	٤٦٥,٢٤١	٤٥٦,٧٨٨	٣٥٠,٣٢٢	٣٠٣,٦٢٢
٢١٤,١٠٣	١,٢٠٧,١٣٨	٩٧٤,٧٩٤	٨١٧,٨٤٤	٧٣٣,٣٥٠	٧٠١,٥١٤	٥٨٨,١٨٨	٤٧٠,٩٩٢
٩,٣٥٩	-٩,٨٧٨	٢٦,٩٤٠	٩٥,٨٦٠	٨٦,٤٢٢	٨٢,٢٨٩	٩٢,٧٢٤	٦٢,٢٦٤
٨٥,١٣٢	٣٧٢,٥١٦	٣٠٥,٠٣٨	٣٢٦,٣٥٦	٢٦٨,١٠٩	٢٤٤,٧٢٧	٢٣٧,٨٦٥	١٦٧,٣٧٠
٨٥,٢٥١	٣٧١,١٠٨	٣١٩,٤٦٠	٣٣٩,٤٩٥	٢٧٩,٤٣٠	٢٥٥,٤٣٩	٢٣٩,٧١٩	١٦٦,٧٠٥
٣٣.٢	٢٤.٦	٧.٦	٥.٦	١.٩	٣٠.٤	١٥.٤	١٤.٥
٥١.٥	٣٩.٤	٢.٦	١٥.٢	١٧.٥	٣.٧	٢١.١	٨.٠
-٢.٧	-٢.٤	١٨.٣	١/ -١٢.٦	١/ -١٨.٩	٩٨.١	٣.١	٣١.٤
٢٤.٤	٢٣.٨	١٢.٧	١١.٥	٤.٥	١٩.٣	٢٤.٩	١٧.٢
٨.٨	٤.٩	٤.٩	٧.٧	١١.١	٢٤.٩	١٦.٤	٢٧.٦
٣٢.٧	٣٠.٢	١٩.٩	٢٦.٢	١١.٥	١٧.٨	٤٠.٧	٢٢.٨
--	--	--	٥٣٨,٣٧٨	٥٣٨,٣٧٨	٥١٩,٤٤٩	٤٠٣,٦٣٧	٣٤٨,٨٦٤
--	--	--	٨٠٥,٩٢٩	٨٠٥,٩٢٩	٧٥٩,٨٤٧	٦٤٤,٠٨٠	٥١٦,٤٢٢
--	--	--	٢٨٤,٣١٤	٢٨٤,٣١٤	٢٥٤,٧١٦	٢٤٦,٨٥٣	١٦٥,٦٩٢
٣.٠	٢٠.٣	٢٠.٦	١٨.١	١٩.٠	٢١.٤	١٨.٨	١٨.١
٢.٣	١٤.٧	١٣.٣	١٣.٠	١٢.٥	١٢.٢	١٣.٥	١٢.٤
٠.٧	٥.٦	٧.٣	٥.١	٦.٥	٩.٢	٥.٣	٥.٧
٥.٠	٢٩.٤	٣٠.٠	٣٠.٢	٣٠.٠	٣٢.٩	٣١.٦	٢٨.١
١.٤	٥.٨	٧.٠	٧.٩	٨.١	٨.٤	٧.٧	٧.٣
١.٨	٩.٣	٩.٠	٩.٠	٧.٩	٨.١	٧.٩	٦.٢
٠.٢	-٠.٢	٠.٨	٣.٥	٣.٥	٣.٩	٥.٠	٣.٧
٢.٠	٩.١	٩.٤	١٢.١	١١.٠	١١.٥	١٢.٨	١٠.٠
٢.٠	٩.٠	٩.٨	١٢.٥	١١.٤	١٢.٠	١٢.٩	١٠.٠
--	--	--	--	٤.٣	٤.٥	٦.٠	٤.٣
--	--	--	--	١١.٦	١٢.٠	١٣.٣	٩.٩

المصدر : وزارة المالية

\* تعكس بيانات الموازنة بموجب القرار الجمهوري رقم ٨ لعام ٢٠١٦.

-- بيان غير متاح

يرجع الانخفاض في الإيرادات غير الضريبية إلى تراجع الموارد الاستثنائية من المنح خلال عام المقارنة.

١/ تعكس بيانات الموازنة العامة للدولة بموجب قانون ربط الموازنة رقم ١٤٥ لعام ٢٠١٧.

٦/ تم إعادة تدوير عمليات الموازنة العامة لتتفق مع معايير صندوق النقد الدولي والمعروفة بـ ٢٠٠١ GFS (على أساس نقدي).

١/ يشمل قطاع موازنة الجهاز الإداري و المحليات، والهيئات الخدمية العامة.

٥/ العجز الكلي مخصصاً منه الفوائد المدفوعة.

٦/ العجز الكلى بدون صافي حيازة الأصول المالية.

٨/ يشمل المعاملات المالية لكل من أجهزة الموازنة العامة، وبنك الإستثمار القومي، وصناديق التأمين والمعاشات، ومع مراعاة استبعاد كافة المعاملات البينية للجهات الثلاث لمنع ازدواجية الحساب.

٢٠١٨/٢٠١٧ المالية للإسكان المحلي الإجمالي الناتج المحلي في حين قدرت توقعات الناتج المحلي الإجمالي للسنة المالية ٢٠١٨/٢٠١٧ بمبلغ ٣٤٧٨ مليار جنيه في عام ٢٠١٦/٢٠١٧ بدلاً من تقديرات سابقة بنحو ٣٤٠٧.٧ مليار جنيه. في حين قدرت توقعات الناتج المحلي الإجمالي للسنة المالية ٢٠١٨/٢٠١٧ بمبلغ ٤٢٨٦.٥ مليار جنيه وفقاً لتقديرات وزارة المالية.

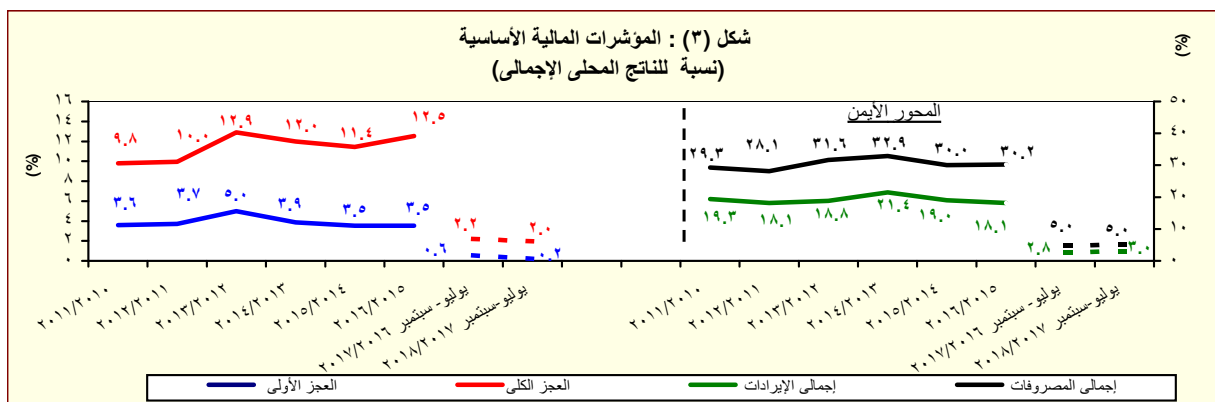

القسم الأول: نظرة عامة على الأداء الإقتصادي والمالى (تابع)

بيان سنوى					بيان سنوى				
مارس-٢٠١٧*	ديسمبر-٢٠١٦	سبتمبر-٢٠١٦	مارس-٢٠١٦	يونيو-٢٠١٦	يونيو-٢٠١٥	يونيو-٢٠١٤	يونيو-٢٠١٣	يونيو-٢٠١٢	
<b>١. ملخص الدين العام المحلى</b>									
<b>(بالمليون جنيه، رصيد نهاية الفترة) <sup>١/</sup></b>									
٣,٠٩٧,٥٦١	٣,٠٢٧,٢٥١	٢,٧٠٣,٥٤٧	٢,٤٦٢,٣٠٤	٢,٥٧٣,٠٤٢	٢,٠٨٤,٧٤٨	١,٦٩٩,٩٤٦	١,٤٤٤,٣٧٠	١,١٥٥,٣١٢	١- إجمالى الدين المحلى لأجهزة الموازنة العامة <sup>٢/</sup>
(٢٥.٨)	(٢٧.٨)	(٢٠.٢)	(٢٣.٢)	(٢٣.٤)	(٢٢.٦)	(١٧.٧)	(٢٥.٠)	(١٩.٤)	
٣٩٨,٤٧٣	٣٨٩,٧٥٨	٢٩٣,٣٢١	٢٦٣,١٣٩	٢٨٧,١٨٧	٢١٨,٥٦٠	١٦١,٤٨٥	١٨٣,٢٣٠	١٦٤,٧٨٨	ودائع أجهزة الموازنة العامة
(٥١.٤)	(٥٧.٠)	(٢٠.٠)	(٢١.٠)	(٣١.٤)	(٣٥.٣)	-(١١.٩)	(١١.٢)	(٣.٥)	
٢,٦٩٩,٠٨٨	٢,٦٣٧,٤٩٣	٢,٤١٠,٢٢٦	٢,١٩٩,١٦٥	٢,٢٨٥,٨٥٥	١,٨٦٦,١٨٨	١,٥٣٨,٤٦١	١,٢٦١,١٤٠	٩٩٠,٥٢٤	صافى الدين المحلى لأجهزة الموازنة العامة
(٢٢.٧)	(٢٤.٤)	(٢٠.٢)	(٢٣.٠)	(٢٢.٥)	(٢١.٣)	(٢٢.٠)	(٢٧.٣)	(٢٢.٦)	
٢,٩٠٨,١٤١	٢,٨٤٠,٨٣٥	٢,٥٢٣,٠٨٤	٢,٢٩٤,١١٦	٢,٤١١,٢٦٨	١,٩٦٨,٥٠٥	١,٦٠٦,٠٣٧	١,٣٦٣,٧٠٦	١,٠٨١,١٠٣	٢- إجمالى الدين المحلى للحكومة العامة <sup>٣/</sup>
(٢٦.٨)	(٢٩.٢)	(١٩.٦)	(٢٢.٣)	(٢٢.٥)	(٢٢.٦)	(١٧.٨)	(٢٦.١)	(٢١.٦)	
٤٣١,٣٠٢	٤١٩,٠٠٤	٣١٩,١٧٧	٢٨٦,٠٤٥	٣٢١,٩٢٤	٢٣٣,٠٥٤	١٧١,٦٩٧	١٩١,٤٣١	١٧٣,٣٤١	ودائع الحكومة العامة
(٥٠.٨)	(٥٦.١)	(٢١.١)	(٢٢.٨)	(٣٨.١)	(٣٥.٧)	-(١٠.٣)	(١٠.٤)	(٤.١)	
٢,٤٧٦,٨٣٩	٢,٤٢١,٨٣١	٢,٢٠٨,٩٠٧	٢,٠٠٨,٠٧١	٢,٠٨٩,٣٤٤	١,٧٣٥,٤٥١	١,٤٣٤,٣٤٠	١,١٧٢,٢٧٥	٩٠٧,٧٦٢	صافى الدين المحلى للحكومة العامة
(٢٣.٣)	(٢٥.٤)	(١٩.٤)	(٢٢.٢)	(٢٠.٤)	(٢١.٠)	(٢٢.٤)	(٢٩.١)	(٢٥.٧)	
٣,١٥٨,٦٩٥	٣,١٢٠,٠٦٨	٢,٦٨٩,٥٢٤	٢,٣٥٠,٨٨٢	٢,٤٨٥,٩٢٦	١,٩٩٣,٢٦٣	١,٦٥٦,٩٤٨	١,٤١٠,٦٦٣	١,١٢٢,١٨٧	٣- إجمالى الدين العام المحلى <sup>٤/</sup>
(٣٤.٤)	(٣٩.٢)	(٢٥.٧)	(٢٤.٢)	(٢٤.٥)	(٢٠.٣)	(١٧.٥)	(٢٥.٧)	(٢٠.٤)	
٥٣٧,١٩٦	٥١٨,٤٦٤	٤٠٣,٠١٦	٣٥٤,٠٢٢	٤٠٠,٢٨٢	٢٨٦,١٨١	٢٠٨,٢٧٩	٢٢١,٤٣٦	١٩٨,٠٦٧	الودائع <sup>٥/</sup>
(٥١.٧)	(٥٦.٦)	(٢٥.٢)	(٢٥.٢)	(٣٩.٩)	(٣٧.٤)	-(٥.٩)	(١١.٨)	(١٩.٠)	
٢,٦٢١,٤٩٩	٢,٦٠١,٦٠٤	٢,٢٨٦,٥٠٨	١,٩٩٦,٠٦٠	٢,٠٨٠,٦٤٤	١,٧٠٧,٠٨٢	١,٤٤٨,٦٦٩	١,١٨٩,٢٢٧	٩٢٤,١٢٠	صافى الدين العام المحلى
(٣١.٣)	(٣٦.٢)	(٢٥.٦)	(٢٤.٠)	(٢١.٩)	(١٧.٨)	(٢١.٨)	(٢٨.٧)	(٢٤.٧)	
٣,٦٧٦,٠٧٢	٣,٤٩٨,٧٨٣	٢,٩١٣,٦٥٢	٢,٦٧٦,٨٨٨	٢,٧٨٥,٠١٣	٢,٢٧٥,٨٤٠	١,٩٠٤,٨١٠	١,٦٤١,٥٠٢	١,٣٠٨,٣٩١	إجمالى دين أجهزة الموازنة العامة (محلى وخارجى) <sup>٦/</sup>
(٣٧.٣)	(٣٧.٥)	(١٩.٩)	(٢٣.٠)	(٢٢.٤)	(١٩.٥)	(١٦.٠)	(٢٥.٥)	(١٦.٢)	
٧٣,٨٨٩	٦٧,٣٢٣	٦٠,١٥٣	٥٣,٤٤٥	٥٥,٧٦٤	٤٨,٠٦٣	٤٦,٠٦٧	٤٣,٢٣٣	٣٤,٣٨٥	<b>ز. إجمالى الدين العام الخارجى</b>
									<b>(بالمليون دولار ، رصيد نهاية الفترة)</b>
٣٢,٢٣٨	٢٦,٢٦٠	٢٤,٢١٧	٢٤,٤٦٨	٢٤,٤٣٧	٢٥,٧٠٧	٢٩,٠٥٤	٢٨,٤٩٠	٢٥,٥٩٤	إجمالى الدين الخارجى الحكومى
٤١,٦٥١	٤١,٠٦٣	٣٥,٩٣٦	٢٨,٩٧٧	٣١,٣٢٨	٢٢,٣٥٦	١٧,٠١٣	١٤,٧٤٤	٨,٧٩٠	إجمالى الدين الخارجى الغير حكومى
<b>ج. خدمة الدين الحكومى <sup>٧/</sup></b>									
<b>(بالمليون جنيه، تدفقات)</b>									
٤٣٨,٨١٠	٢٧٥,٦٩٤	١٠١,٢٢١	٣١٧,١٩١	٤٩٣,٧٧٩	٤٢٩,٤٧٤	٢٨٠,٦٩٧	٢١٨,٢٥٧	١٤٠,٩١٦	إجمالى خدمة الدين
٣٩٥,٩٣٢	٢٤٥,٩٨٥	٨١,٦١٦	٢٧٩,٤٣٧	٤٥٠,٥٧٣	٣٩٢,٠٦٣	٢٦٢,٠٨٤	٢٠٣,١٧٣	١٢٢,٣٢٢	خدمة الدين المحلى
٤٢,٨٧٨	٢٩,٧٠٩	١٩,٦٠٥	٣٧,٧٥٥	٤٣,٢٠٦	٣٧,٤١٢	١٨,٦١٣	١٥,٠٨٤	١٨,٥٩٤	خدمة الدين الخارجى
<b>ملاحظات (نسبة إلى الناتج المحلى الإجمالى) <sup>٨/</sup></b>									
٨٩.١%	٨٧.٠%	٧٧.٧%	٩٠.٩%	٩٥.٠%	٨٥.٣%	٧٩.٨%	٧٧.٦%	٦٩.٠%	إجمالى الدين المحلى لأجهزة الموازنة العامة
٧٧.٦%	٧٥.٨%	٦٩.٣%	٨١.٢%	٨٤.٤%	٧٦.٤%	٧٢.٢%	٦٧.٨%	٥٩.١%	صافى الدين المحلى لأجهزة الموازنة العامة
٨٣.٦%	٨١.٧%	٧٢.٥%	٨٤.٧%	٨٩.٠%	٨٠.٥%	٧٥.٤%	٧٣.٣%	٦٤.٦%	إجمالى الدين المحلى للحكومة العامة
٧١.٢%	٦٩.٦%	٦٣.٤%	٧٤.١%	٧٧.١%	٧١.٠%	٦٧.٣%	٦٣.٠%	٥٤.٢%	صافى الدين المحلى للحكومة العامة
٩٠.٨%	٨٩.٧%	٧٧.٣%	٨٦.٨%	٩١.٦%	٨١.٦%	٧٧.٨%	٧٥.٨%	٦٧.٠%	إجمالى الدين العام المحلى
٧٥.٤%	٧٤.٨%	٦٥.٧%	٧٣.٧%	٧٦.٨%	٦٩.٩%	٦٨.٠%	٦٣.٩%	٥٥.٢%	صافى الدين العام المحلى
١٠٥.٧%	١٠٠.٦%	٨٣.٨%	٩٨.٨%	١٠٢.٨%	٩٣.١%	٨٩.٤%	٨٨.٢%	٧٨.١%	إجمالى دين أجهزة الموازنة العامة (محلى وخارجى) <sup>٩/</sup>
٣٨.٤%	٣٥.١%	١٥.٢%	١٧.٥%	١٨.٣%	١٥.٠%	١٥.٥%	١٦.٣%	١٢.٤%	إجمالى الدين الخارجى
١٦.٨%	١٣.٧%	٦.١%	٨.٠%	٨.٠%	٨.٠%	٩.٧%	١٠.٧%	٩.٢%	الدين الخارجى الحكومى

المصدر: وزارة المالية و البنك المركزى المصرى.

( ) معدل النمو عن العام السابق.

\* بيان مبدئى، خاضع للمراجعة.

- ١/ تعكس البيانات رصيد الدين المحلى ثلاث مستويات تجميعية هي: الدين المحلى لأجهزة الموازنة العامة، الدين المحلى المجمع للحكومة العامة، والدين العام المحلى المجمع. يشمل الدين المحلى لأجهزة الموازنة العامة أرصدة الدين المستحقة على وحدات الجهاز الإدارى، وحدات الإدارة المحلية، والهيئات الخدمية. ويتضمن الدين المحلى للحكومة العامة أرصدة الدين المجمع المستحق على أجهزة الموازنة العامة للدولة وبذلك الإستثمار القومى وصناديق التأمين الإجتماعى. أما عن الدين العام المحلى فيشمل أرصدة الدين المحلى المجمع لكل من الحكومة العامة و الهيئات الاقتصادية.
- ٢/ يمثل المديونية المستحقة على أجهزة الموازنة العامة (وحدات الجهاز الإدارى، وحدات الإدارة المحلية، و الهيئات الخدمية).
- ٣/ جدير بالذكر ان التراجع في ودائع أجهزة الموازنة العامة ترجع الى استخدام حوالى ٦٠ مليار جنيه وفقاً للقرار الجمهورى رقم ١٠٥ لعام ٢٠١٣.
- ٤/ يمثل رصيد الدين المجمع المستحق على أجهزة الموازنة العامة للدولة و بنك الإستثمار القومى و صناديق التأمين الإجتماعى بعد إستبعاد المديونيات والعلاقات الداخلية فيما بين القطاعات الثلاثة و التى تتمثل في إقتراض أجهزة الموازنة العامة من بنك الإستثمار القومى، سندات وزارة المالية لدى صناديق التأمين الإجتماعى و بنك الإستثمار القومى،سندات صناديق التأمين الإجتماعى و أخيراً إقتراض بنك الإستثمار القومى من صناديق التأمين الإجتماعى.
- ٥/ يمثل رصيد الدين المجمع المستحق على الحكومة العامة و الهيئات الاقتصادية بعد إستبعاد إقتراض الهيئات الاقتصادية من بنك الإستثمار القومى، وإقتراض أجهزة الموازنة من الهيئات الاقتصادية.
- ٦/ ودائع الحكومة العامة و الهيئات الاقتصادية بعد إستبعاد ودائع صناديق التأمين الإجتماعى وإقتراض قطاع الموازنة من الهيئات الاقتصادية.
- ٧/ يشمل إجمالى دين أجهزة الموازنة العامة الدين الخارجى الذى تتولى وزارة المالية خدمته طبقاً للجهات الدانئة.
- ٨/ البيان الربع سنوى لخدمة الدين الحكومى يعكس التدفقات التراكمية لخدمة الدين منذ بداية العام المالى .
- ٩/ تم مراجعة تقديرات الناتج المحلى الإجمالى مؤخراً لتصبح ٣٤٧٨ مليار جنيه في عام ٢٠١٧/٢٠١٦ بدلاً من تقديرات سابقة بنحو ٣٤٠٧.٧ مليار جنيه. في حين قدرت توقعات الناتج المحلى الإجمالى للسنة المالية ٢٠١٧/٢٠١٨ بنحو ٤٢٨٦.٥ مليار جنيه وفقاً لتقديرات وزارة المالية.

- ١٠/ يمكن تفسير الارتفاع الملحوظ في إجمالى الدين العام الخارجى كتنسبة من الناتج المحلى في نهاية شهر مارس ٢٠١٧ في ضوء عدد من العوامل أهمها: انخفاض الناتج المحلى الإجمالى المُقِم بالدولار الأمريكى نتيجة تحرير سعر الصرف الذى تم في نوفمبر ٢٠١٦، بالإضافة إلى زيادة إجمالى الدين العام الخارجى بـ ١٨.١ مليار دولار في الفترة من نهاية يونيو ٢٠١٦ إلى نهاية مارس ٢٠١٧.

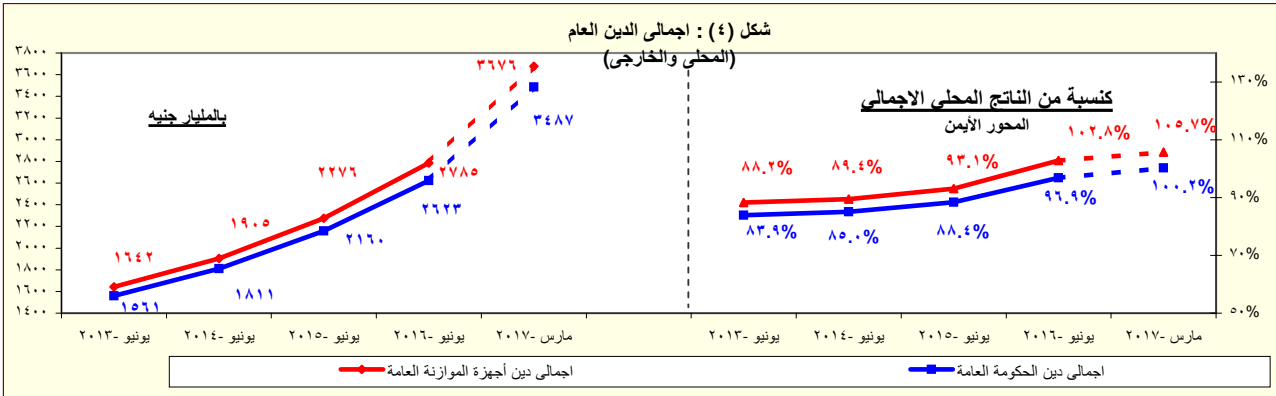

المصدر: وزارة المالية - البنك المركزى المصرى.

\* بيان مبدئى

القسم الأول: نظرة عامة على الأداء الإقتصادي و المالي (تابع)

بيان سنوي					أحدث بيان متاح				
٢٠١٢/١١	٢٠١٣/١٢	٢٠١٤/١٣	٢٠١٥/١٤	٢٠١٦/١٥	مايو-١٧	يونيو-١٧	يوليو-١٧	أغسطس-١٧ <sup>١/٢</sup>	
ز. المؤشرات النقدية (نهاية الفترة)									
مليون جنيه									
٢٦٣,٦٦٨	٣١٧,٩٤٤	٣٦٤,٤٧٣	٤٨٥,٨٧٦	٤٧٨,٠٧٦	٥٥٣,٨١٢	٥٧٧,٥٨٢	٥٣٤,٨٣٠	٥٨٦,٨٩٩	نفود الإحتياط <sup>١/</sup>
١,٠٩٤,٤٠٨	١,٢٩٦,٠٨٦	١,٥١٦,٦٠١	١,٧٦٥,٤٩٢	٢,٠٩٤,٥٠٠	٢,٨٤٩,٦٠١	٢,٩١٨,١٩٣	٢,٩٤٠,٨١٥	٣,٠٠٣,٨٨٦	إجمالي السيولة
٢٧٤,٥١٠	٣٤٤,١٠٠	٤١٠,٥٥٤	٤٩٩,٠٦٥	٥٧٢,٩٣٥	٦٨٤,٢٧٨	٧٠٧,٤٢٧	٦٩٨,٣٦٠	٧١٨,٧٥٩	المعروض النقدي <sup>٢/</sup>
٨١٩,٨٩٨	٩٥١,٩٨٦	١,١٠٦,٠٤٧	١,٢٦٦,٤٢٧	١,٥٢١,٥٦٥	٢,١٦٥,٣٢٣	٢,٢١٠,٧٦٦	٢,٢٤٢,٤٥٥	٢,٢٨٥,١٢٧	أشباه النقود <sup>٣/</sup>
معدل النمو السنوي									
٥.١	٢٠.٦	١٤.٦	٣٣.٣	١.٦-	١٩.٢	٢٠.٨	١٩.٠	١٧.٧	نفود الإحتياط <sup>١/</sup>
٨.٤	١٨.٤	١٧.٠	١٦.٤	١٨.٦	٣٩.٤	٣٩.٣	٣٨.٧	٣٩.٦	إجمالي السيولة (معدل النمو الاسمي)
٣٧.٨-	٢١.٨-	٣.٣-	٥٦.٨-	٢٦٩.٧-	١٨٣.٨	١٦٩.٩	٢٣٦.٥	٢٥٥.٩	صافي الأصول الأجنبية
٢٣.٩	٢٥.٢	١٩.١	٢٢.٧	٢٧.٣	٣٠.٧	٣٠.٩	٢٦.١	٢٥.٠	صافي الأصول المحلية
٧.٣	٩.٨	٧.٤	١٦.٧	١٤.٢	٣٩.٠	٣٨.٠	٣٧.٠	٣٤.٦	صافي المطلوبات من القطاع الخاص <sup>٤/</sup>
١.١	٨.٦	٨.٨	٤.٩	٤.٦	٩.٧	٩.٥	٥.٧	٧.٧	إجمالي السيولة (معدل النمو الحقيقي)
معدلات الإقراض إلى الودائع <sup>٥/</sup>									
٢٨.٣	٢٨.٢	٢٢.٨	٢٦.٣	٤٨.٠	٦٥.٧	٦٧.٦	٦٧.٤	٦٦.١	القطاع الحكومي
٥٢.١	٤٨.٣	٤٣.٦	٤٣.٨	٤٣.٧	٤٣.٤	٤٢.٦	٤١.٧	٤٠.٩	القطاع غير الحكومي
٤٨.٧	٤٥.١	٤٠.١	٣٨.٤	٣٩.٩	٤٠.٦	٣٩.٩	٣٨.٩	٣٨.٠	بالعملة المحلية
٦٥.١	٥٩.٩	٥٨.٥	٦٨.٣	٦٠.٠	٥٠.٧	٤٩.٥	٤٩.٠	٤٩.١	بالعملة الأجنبية
مؤشرات:									
٤.١٥	٤.٠٨	٤.١٦	٣.٦٣	٤.٣٨	٥.١٥	٥.٠٥	٥.٥٠	٥.١٢	مضاعف السيولة المحلية <sup>٦/</sup>
١.٥٩	١.٥٦	١.٥١	١.٤٩	١.٤٠	١.٤٢	١.٣٩	١.٦٩	١.٦٦	معدل دوران النقود (وسطي) <sup>٧/</sup>
١٧.٠	١٧.٣	١٥.٦	١٤.٩	١٥.٥	٢٤.١	٢٣.٨	٢٣.٣	٢٢.١	معدل الدولة في السيولة المحلية <sup>٨/</sup>
٢٣.٩	٢٤.٤	٢٣.٤	٢١.٠	٢٠.٠	٢٩.٩	٣٠.٠	٢٦.٧	٢٥.٠	معدل الدولة في الودائع <sup>٩/</sup>
٦٥.٣	٦٩.٧	٧١.٢	٧٢.٢	٧٧.٣	٨١.٩	٨٣.٩	٦٨.٦	٧٠.١	نسبة إجمالي السيولة / الناتج المحلي الإجمالي <sup>#</sup>

المصادر: البنك المركزي المصري وحسابات وزارة المالية.  
\* مبدئي.

# بيان معدل.

١/ تتضمن النقود المتداولة خارج البنك المركزي بالإضافة إلى ودائع البنوك لدى البنك المركزي بالجنيه المصري.

٢/ يتضمن النقود المتداولة خارج الجهاز المصرفي بالإضافة إلى الودائع الجارية بالعملة المحلية. لا تتضمن الشيكات والحوالات تحت التحصيل.

٣/ تتضمن الودائع الجارية بالعملة الأجنبية والودائع غير الجارية بالعملات المحلية والأجنبية .

٤/ يتضمن المطلوبات من القطاع الخاص و القطاع العائلي.

٥/ لا تتضمن كل من الودائع لدى البنك المركزي والقروض الممنوحة من قبل البنك المركزي.

٦/ إجمالي السيولة المحلية / نفود الإحتياط.

٧/ الناتج المحلي الإجمالي / متوسط إجمالي السيولة المحلية (M٢). متوسط إجمالي السيولة المحلية =  $\frac{1}{2} \times [(M٢) \text{ t} + (M٢) \text{ t} - 1]$ .

٨/ يمثل نسبة الودائع الجارية و غير الجارية بالعملات الأجنبية إلى إجمالي السيولة المحلية . لا تتضمن كل من ودائع غير المقيمين (جزء من صافي الأصول الأجنبية) والودائع الحكومية.

٩/ يمثل نسبة الودائع الحكومية و غير الحكومية بالعملات الأجنبية إلى إجمالي الودائع لدى البنوك. غير متضمن ودائع البنوك لدى البنك المركزي.

١٠/ تم مراجعة تقديرات الناتج المحلي الإجمالي مؤخراً لتصبح ٣٤٧٨ مليار جنيه في عام ٢٠١٦/٢٠١٧ بدلاً من تقديرات سابقة بنحو ٣٤٠٧.٧ مليار جنيه. في حين قدرت توقعات الناتج المحلي الإجمالي للسنة المالية ٢٠١٨/٢٠١٧ بنحو ٤٢٨٦.٥ مليار جنيه وفقاً لتقديرات وزارة المالية.

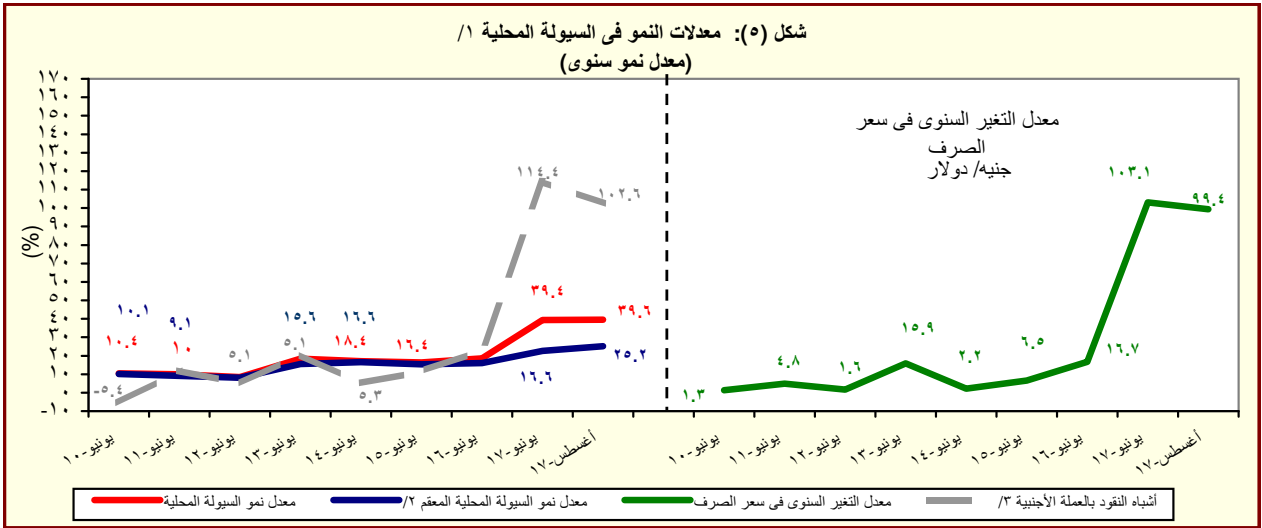

المصدر: البنك المركزي المصري وحسابات وزارة المالية.

١/ إجمالي السيولة المحلية تتكون من المعروض النقدي وأشباه النقود.

٢/ معدل النمو في السيولة المحلية باستخدام سعر الصرف الثابت، ويتم حسابه عن طريق تطبيق سعر الصرف السائد في نفس الفترة من العام السابق للفترة الحالية.

٣/ الودائع الجارية و غير الجارية بالعملات الأجنبية .

القسم الأول: نظرة عامة على الأداء الإقتصادي والمالى (تابع)

بيان سنوى				بيان سنوى				
يونيو-١٧	مارس-١٧	سبتمبر-١٦	يونيو-١٦	٢٠١٦/١٧	٢٠١٥/١٦	٢٠١٥/١٤	٢٠١٤/١٣	٢٠١٣/١٢
ى- القطاع المالى والاستثمارات								
--	٤.٣	٢.٩	٤.٤	--	١٥.٠	١٤.٣	١٤.٠	١٤.٢
إجمالى الاستثمارات المحلية (نسبة إلى الناتج المحلى الإجمالى) <sup>١/</sup>								
٤.١	٣.٣	٠.٥	٢.٣	٣.٤	٢.١	١.٩	١.٣	١.٣
الاستثمارات الأجنبية المباشرة (نسبة إلى الناتج المحلى الإجمالى) <sup>٢/ ١/</sup>								
مؤشرات سوق المال ( نهاية العام الميلادى) <sup>٣/</sup>								
٠.٤	٨.٩	٣.٤-	٧.٢-	٧.٨	١٠.٢	٤-	١٠	١٤
العائد على مؤشر EGX-٣٠								
٠.٥	٠.٩	٠.٨	١.٦	١.٣	١.٦	٢.٢	٠.٨	٢.٠
معدل تنذب مؤشر EGX-٣٠								
٦٨٧	٦٥٥	٤٠٥	٣٨٣	٦٠٢	٤٣٠	٥٠٠	٤٢٧	٣٧٦
رأس المال السوقى (مليار جنيه) <sup>٤/</sup>								
١٩.٧٦	١٨.٨٣	١١.٦	١٤.١	١٧.٣	١٥.٩	٢٠.٥	٢٠.٠	٢٠.٢
رأس المال السوقى (نسبة إلى الناتج المحلى الإجمالى) <sup>٥/</sup>								
٢	٥	١.٨	٢.٣	٥.١	٢.٦	٣.٣	٢.١	٢.٣
معدل دوران الأسهم <sup>٦/</sup>								
٣٣.٠	٣٩.١	٢٦.٦	١٨.٩	١٩.٧	١٧.٠	١٧.٦	١٢.٩	٢٠.٧
معاملات الأجانب (نسبة من إجمالى قيمة التداول)								
--	--	--	٩.٦	--	١٣.٧	٢٠.٢	١٤.٨	١٢.٤
مضاعف الربحية <sup>٧/</sup>								
--	--	--	٨.٨	--	٧.٧	٧.٧	٦.٦	٨.٦
عائد السهم (%) <sup>٨/</sup>								
٧١٧,٣٨٧	٧٣٨,٨٥٥	٧٨٩,٧٥٩	٧٥٦,٧٢٢	٧٧,٧٨٩	٦٩٦,٥٤١	٥١٢,١٦٨	٣٥٢,٢٠٠	٣٢٥,٨٣٥
سندات مقيدة (مليون جنيه)								
القطاع المصرفى (مليون جنيه) <sup>٩/</sup>								
٤,٤٢٠,٨٦٠	٤,٢١٦,٠٤٨	٣,٠٦٧,٥٤٢	٢,٨٤٦,٠٩٤	٤,٤٢٠,٨٦٠	٢,٨٤٦,٠٩٤	٢,١٩٨,٩٧٩	١,٨١٦,٨٧٣	١,٥٦٣,٨٤٩
إجمالى الأصول								
١,٤٢٦,٤٥٧	١,٣٤٣,٦٢٤	٩٧٠,١٥٣	٩٤٢,٧٢٧	١,٤٢٦,٤٥٧	٩٤٢,٧٢٧	٧١٧,٩٩٩	٥٨٧,٨٥٢	٥٤٩,١٢٠
إجمالى أرصدة الإقراض و الخصم								
١٢٨,٤٢٠	١١٤,٥٦١	١٠٠,٧٢٦	١٠٠,٧٢٦	١٢٨,٤٢٠	١٠٠,٧٢٦	٩٢,٥٥٠	٧٧,٥٥٥	٧٢,٠٦١
رأس المال								
٣,٠٢٧,٨١١	٢,٨٥٦,٠٤٢	٢,١٩٥,٥٨٨	٢,١١٦,١١٧	٣,٠٢٧,٨١١	٢,١١٦,١١٧	١,٧٣٤,١٧٨	١,٤٢٩,٤٣٢	١,١٨٦,٩٨٥
إجمالى الودائع								
--	٥.٧	٥.٩	٥.٩	--	٥.٩	٧.٦	٨.٥	٩.٣
القروض غير المنتظمة إلى إجمالى القروض								
مؤشرات مختارة								
مؤشرات السيولة فى الجهاز المصرفى								
٤٦.٦	٤٧.١	٤٤.١	٤٤.٤	٤٦.٦	٤٤.٤	٤١.٣	٤١.٠	٤٦.١
القروض / الودائع <sup>١٠/</sup>								
٣٢.٣	٣١.٩	٣١.٦	٣٣.١	٣٢.٣	٣٣.١	٣٢.٧	٣٢.٤	٣٥.١
القروض / الأصول <sup>١١/</sup>								
٣٤.٨	٣٦.٩	٤٣.٩	٤٥.١	٣٤.٨	٤٥.١	٤٦.٢	٤٥.٤	٤١.٨
الأوراق المالية / الأصول <sup>١١/</sup>								
٦٨.٥	٦٧.٧	٧١.٦	٧٤.٤	٦٨.٥	٧٤.٤	٧٨.٩	٧٨.٧	٧٥.٩
الودائع / الأصول <sup>١١/</sup>								
٧.١	٧.٤	٦.٢	٥.٨	٧.١	٥.٨	٦.٥	٦.٩	٦.٩
رأس المال / الأصول <sup>١١/</sup>								
٢.٤	٢.٦	٢.٣	٢.٣	٢.٤	٢.٣	٣.٠	٣.٥	٣.٩
مخصصات القروض / إجمالى الأصول <sup>١١/</sup>								

المصادر: الهيئة العامة لسوق المال والبنك المركزى المصرى.

-- بيان غير متاح.

١/ تم حساب المؤشرات الربع سنوية كنسبة من الناتج المحلى الإجمالى للعام بأكمله.

٢/ صافى الاستثمارات الأجنبية المباشرة تشمل الاستثمار الاجنبي فى قطاع البترول.

٣/ البيانات السنوية تعكس نهاية ديسمبر من كل عام.

٤/ القيمة السوقية للأرصدة القائمة. يمثل ناتج ضرب عدد الأسهم القائمة فى سعر السوق السائد.

٥/ تم مراجعة تقديرات الناتج المحلى الإجمالى مؤخراً لتصبح ٣٤٧٨ مليار جنيه فى عام ٢٠١٦/٢٠١٧ بدلاً من تقديرات سابقة بنحو ٣٤٠٧.٧ مليار جنيه. فى حين قدرت توقعات الناتج المحلى الإجمالى للسنة المالية ٢٠١٧/٢٠١٨ بنحو ٤٢٨٦.٥ مليار جنيه وفقاً لتقديرات وزارة المالية.

٦/ معدل دوران الأسهم = قيمة تداول الأسهم المقيدة / رأس المال السوقى.

٧/ ويعرف أيضاً بمعدل السعر على العائد، ويقاس بنسبة سعر السوق لكل سهم إلى أرباحه السنوية.

٨/ الكوبون السنوى الموزع / سعر السهم الجارى.

٩/ تعكس بيانات البنوك التجارية.

١٠/ تتضمن القروض والودائع الحكومية وغير الحكومية، ولا تشمل ودائع البنوك لدى البنك المركزى المصرى.

١١/ لدى البنوك العامة فى مصر، بخلاف البنك المركزى.

القسم الأول: نظرة عامة على الأداء الإقتصادى والمالى (تابع)

بيان ربع سنوي				بيان سنوي					
ابريل- يونيو ١٧/١٦	يناير- مارس ١٧/١٦	اكتوبر- ديسمبر ١٧/١٦	ابريل- يونيو ١٦/١٥	٢٠١٧/١٦	٢٠١٦/١٥	٢٠١٥/١٤	٢٠١٤/١٣	٢٠١٣/١٢	
ك- معاملات القطاع الخارجى									
(مليون دولار)									
١٥,٨٣٢	١٤,٤٩٠	١٣,٤٣٠	١٣,٣٧٥	٥٦,٢٥٤	٥١,٩٧٢	٦٦,١٤٦	٧٤,٠٢٢	٦٨,٤٧٧	إجمالى المتحصلات الجارية
١٨,٢٢٨	١٨,٠٢٠	١٨,٠٩٦	١٨,١٦٦	٧١,٨٢٩	٧١,٨٠٣	٧٨,٢٨٨	٧٦,٨٠٢	٧٤,٨٦٨	إجمالى المدفوعات الجارية
٨,٣٨٨-	٩,١٦٧-	٩,٢١٠-	٨,٨٣٥-	٣٥,٤٣٥-	٣٨,٦٨٣-	٣٩,٠٦٠-	٣٤,١٥٩-	٣٠,٦٩٥-	الميزان التجارى
٢,٣٢٣	٢,٠٣٠	١,٠٤٧	١,٠١٣	٦,٨١١	٦,٥٣٣	١٠,٧٤٣	٨,٢٧٤	١٢,٤٤٦	الميزان الخدمى
٢,٣٩٦-	٣,٥٢٩-	٤,٦٦٦-	٤,٧٩١-	١٥,٥٧٥-	١٩,٨٣١-	١٢,١٤٣-	٢,٧٨٠-	٦,٣٩٠-	ميزان المعاملات الجارية
٤,٣٩٥	٧,٠٢٢	١٠,٥٢٦	٦,٦٢٧	٢٩,٠٣٤	٢١,١٧٧	١٧,٩٢٩	٥,١٩٠	٩,٧٧٣	صافى تدفقات ميزان المعاملات الرأسمالية والمالية
٢,٧٣٣	٣,٩٦٦	٥,١٢٨	٨٢٨	١٣,٧١٧	٢,٨١٣-	٣,٧٢٥	١,٤٧٩	٢٣٧	الميزان الكلى (ميزان المدفوعات)
٣١,٣٠٥	٢٨,٥٢٦	٢٤,٢٦٥	١٧,٥٤٦	٣١,٣٠٥	١٧,٥٤٦	٢٠,٠٨٢	١٦,٦٨٧	١٤,٩٣٦	صافى الإحتياطيات الدولية <sup>١/</sup>
(نسبة إلى الناتج المحلى الإجمالى) <sup>٢/</sup>									
٨,٤	٧,٣	٥,٥	٤,٣	٢٣,١	١٥,٦	١٩,٩	٢٤,٢	٢٣,٧	إجمالى المتحصلات الجارية
٩,٠	٨,٦	٧,٠	٥,٥	٢٩,٥	٢١,٦	٢٣,٥	٢٥,١	٢٥,٩	إجمالى المدفوعات الجارية
٤,٥-	٤,٧-	٣,٨-	٢,٩-	١٤,٥-	١١,٦-	١١,٧-	١١,٢-	١٠,٦-	الميزان التجارى
١,٢	١,٠	٠,٤	٠,٣	٢,٨	٢,٠	٣,٢	٢,٧	٤,٣	الميزان الخدمى
١,٣-	١,٨-	١,٩-	١,٦-	٦,٤-	٦,٠-	٣,٦-	٠,٩-	٢,٢-	ميزان المعاملات الجارية
١,٥	٢,٠	٢,١	٠,٣	٥,٦	٠,٨-	١,١	٠,٥	٠,١	الميزان الكلى (ميزان المدفوعات)
نسبة إلى إجمالى المتحصلات الجارية <sup>٣/</sup>									
٢٤,٣	٢٦,٦	٢٨,٣	٢٨,٩	٢٧,٠	٢٥,١	٢١,٠	٢٢,٠	٢٠,٦	الصادرات غير البترولية
١٢,١	١٢,٠	١٠,٦	١١,٠	١١,٧	١٠,٩	١٤,٠	١٩,٩	١٩,٣	الصادرات البترولية
٩,٨	٨,٨	٦,٢	٣,٩	٧,٨	٧,٣	١١,٦	٨,٢	١٤,٤	السياحة
٣٠,٧	٣٢,٠	٣٤,٢	٣٢,٨	٣٠,٩	٣٢,٢	٣٠,٣	٢٩,٧	٢٧,٢	التحويلات الخاصة
مؤشرات أخرى (%)									
٤٠,٤	٣٧,٧	٣٦,٠	٣٧,٥	٣٨	٣٣	٣٦	٤٣	٤٧	نسبة تغطية الصادرات للواردات السلعية
١٨٤	١٩٣	١٤٢	١٤٠	١٧٠	١٦٨	١٩٧	١٩٠	٢٣٠	نسبة تغطية الصادرات للواردات الخدمية
٦,٦	٥,٨	٥,١	٣,٧	٦,٦	٣,٧	٣,٩	٣,٣	٣,١	نسبة تغطية صافى الإحتياطيات الدولية للواردات (عدد الاشهر) <sup>٤/</sup>
--	٣٨,٦	٣٦,٠	٣١,٥	--	٣١,٦	٤١,٨	٣٦,٢	٣٤,٦	نسبة صافى الإحتياطيات الدولية إلى الدين الخارجى (%) <sup>٥/</sup>

المصدر: البنك المركزى المصرى.

# أرقام معدلة من قبل البنك المركزى المصرى.

\* بيان مبدئى.

-- بيان غير متاح.

١/ قد تظهر بعض الفروق فى تقييم الإحتياطيات الدولية نتيجة استخدام أسعار صرف مختلفة داخل محفظة الإحتياطى من العملات الأجنبية.

٢/ تم مراجعة تقديرات الناتج المحلى الإجمالى مؤخراً لتصبح ٣٤٧٨ مليار جنيه فى عام ٢٠١٧/٢٠١٦ بدلاً من تقديرات سابقة بنحو ٣٤٠٧,٧ مليار جنيه. فى حين قدرت توقعات الناتج المحلى الإجمالى للسنة المالية ٢٠١٨/٢٠١٧ بنحو ٤٢٨٦,٥ مليار جنيه وفقاً لتقديرات وزارة المالية.

٣/ باستبعاد التحويلات الرسمية.

٤/ بعدد أشهر الواردات.

٥/ لا يشمل مديونية القطاع الخاص غير المضمونة.

# القسم الثانى

مؤشرات الإقتصاد العینى و الحقیقى

- |  |          |
|--|----------|
| الناتج المحلى الإجمالى بحسب الموارد و الإستخدامات بأسعار السوق (أسعار جارية)..... ١١             | جدول (١) |
| الناتج المحلى الإجمالى بتكلفة عوامل الإنتاج موزعاً بحسب القطاعات الإقتصادية (أسعار جارية).... ١٢ | جدول (٢) |
| إجمالى الإستثمارات موزعة بحسب القطاعات الإقتصادية..... ١٣  | جدول (٣) |

جدول (١) الناتج المحلي الإجمالي بحسب الموارد والإستخدامات ( بأسعار السوق )<sup>١/</sup>

(أسعار جارية)  
(مليار جنيه)

يوليو-مارس ٢٠١٧/٢٠١٦*	يوليو-مارس ٢٠١٦/٢٠١٥	# ٢٠١٦/٢٠١٥	# ٢٠١٥/٢٠١٤	# ٢٠١٤/٢٠١٣	# ٢٠١٣/٢٠١٢	# ٢٠١٢/٢٠١١	
٢٥٧١.٥	٢٠٤٧.٢	٢٧٠٨.٣	٢٤٤٣.٩	٢١٣٠.٠	١٨٦٠.٤	١٦٧٤.٧	الناتج المحلي الإجمالي
(٢٥.٦)	(١٠.٢)	(١٠.٨)	(١٤.٧)	(١٤.٥)	(١١.١)	--	
٢٨٨٠.٢	٢٢٣٣.٤	٢٩٥٨.٨	٢٦٥١.١	٢٣٠٩.٦	١٩٧٨.٣	١٨٠٧.٣	جملة الطلب المحلي
٢٤٨٨.٥	١٩٤٦.٣	٢٥٥١.٣	٢٣٠١.٩	٢٠١٩.٠	١٧١٣.٩	١٥٣٨.٩	الإستهلاك النهائي
٢٢٤٢.٥	١٧٢٦.٧	٢٢٤١.٧	٢٠١٤.٥	١٧٦٦.٦	١٥٠٢.٧	١٣٥١.٧	الإستهلاك الخاص
٢٤٦.٠	٢١٩.٦	٣٠٩.٦	٢٨٧.٤	٢٥٢.٤	٢١١.٢	١٨٧.٢	الإستهلاك العام والحكومي
٣٩١.٧	٢٨٧.١	٤٠٧.٥	٣٤٩.٢	٢٩٠.٦	٢٦٤.٤	٢٦٨.٤	جملة الإنفاق على الاستثمارات
٣٨١.٠	٢٧١.٦	٣٩٢.٠	٣٣٣.٧	٢٦٥.١	٢٤١.٦	٢٤٦.١	الاستثمارات
١٠.٧	١٥.٥	١٥.٥	١٥.٥	٢٥.٥	٢٢.٨	٢٢.٣	التغير في المخزون
٣٠٨.٧-	١٨٦.٢-	٢٥٠.٥-	٢٠٧.٢-	١٧٩.٦-	١١٧.٩-	١٣٢.٦-	صافي الصادرات
٣٧٦.٥	٢٠٢.٧	٢٨٠.٤	٣٢٢.٢	٣٠٣.٤	٣١٦.٦	٢٧٤.٦	الصادرات السلعية والخدمية <sup>٢/</sup>
٦٨٥.٢	٣٨٨.٩	٥٣٠.٩	٥٢٩.٤	٤٨٣.٠	٤٣٤.٥	٤٠٧.٢	الواردات السلعية والخدمية
ملاحظات (نسبة للناتج المحلي الإجمالي)							
٩٦.٨	٩٥.١	٩٤.٢	٩٤.٢	٩٤.٨	٩٢.١	٩١.٩	الإستهلاك النهائي
١٥.٢	١٤.٠	١٥.٠	١٤.٣	١٣.٦	١٤.٢	١٦.٠	الاستثمارات
١٤.٦	٩.٩	١٠.٤	١٣.٢	١٤.٢	١٧.٠	١٦.٤	الصادرات السلعية والخدمية <sup>٢/</sup>
٢٦.٦	١٩.٠	١٩.٦	٢١.٧	٢٢.٧	٢٣.٤	٢٤.٣	الواردات السلعية والخدمية

المصدر: وزارة التخطيط والمتابعة والإصلاح الإداري.

# بيان معدل. قامت وزارة التخطيط بمراجعة السلسلة الزمنية للناتج المحلي الإجمالي ابتداءً من عام ٢٠١٢/٢٠١١ وحتى عام ٢٠١٥/٢٠١٤ وفقاً للتعداد الاقتصادي.

\* بيان مبدئي، وقابل للتعديل.

-- بيان غير متاح. بداية سلسلة زمنية جديدة وفقاً للتعداد الاقتصادي من قبل وزارة التخطيط.

( ) معدل النمو عن الفترة المقابلة في العام السابق.

١/ تشمل صافي الضرائب غير المباشرة.

٢/ قامت وزارة التخطيط والمتابعة والإصلاح الإداري بمراجعة بيانات الناتج المحلي الإجمالي لعام ٢٠١٦/١٥ على أساس ربع سنوي.

٣/ تشمل حصة الشريك الأجنبي في قطاع البترول.

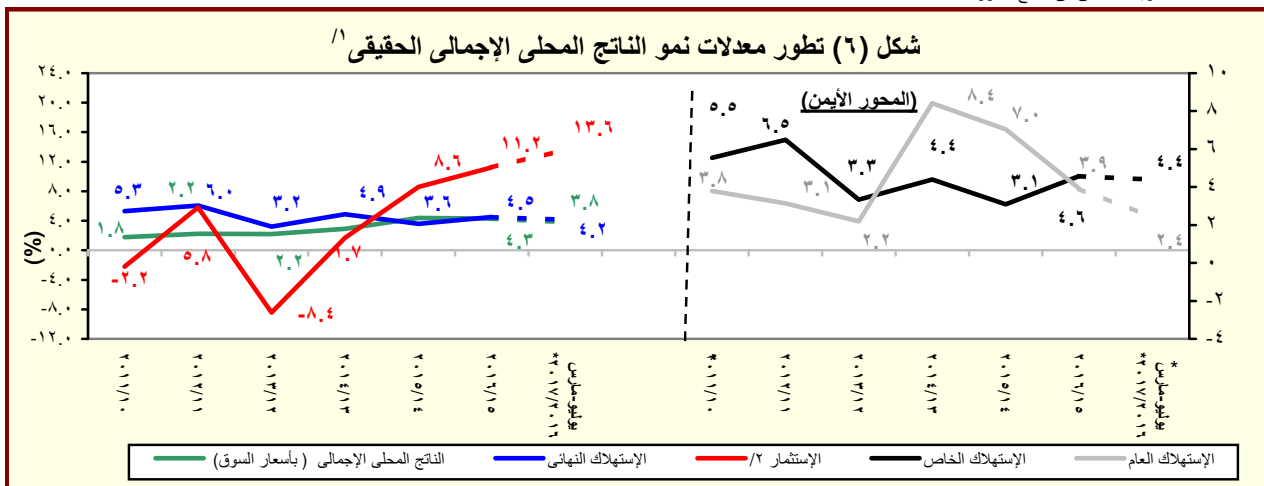

المصدر: وزارة التخطيط والمتابعة والإصلاح الإداري.

\* بيان مبدئي، وقابل للتعديل.

١/ باستخدام أسعار ٢٠٠٢/٠١ للفترة ٢٠٠٣/٠٢ - ٢٠٠٧/٠٦ والأسعار الثابتة لسنة ٢٠٠٧/٠٦ عند حساب معدلات النمو الحقيقية للفترة ٢٠٠٨/٠٧ - ٢٠١٢/١١، والأسعار

الثابتة لسنة ٢٠١٢/١١ عند حساب معدلات النمو الحقيقية خلال عام ٢٠١٣/١٢.

٢/ تشمل التكوين الرأسمالي و التغير في المخزون.



جدول (٢): الناتج المحلي الإجمالي بتكلفة عوامل الإنتاج موزعاً بحسب القطاعات الاقتصادية  
(أسعار جارية)

(مليون جنيه)

يوليو-مارس ٢٠١٧/٢٠١٦*	يوليو-مارس ٢٠١٦/٢٠١٥	٢٠١٦/٢٠١٥ <sup>١/</sup>	#٢٠١٥/٢٠١٤	٢٠١٤/٢٠١٣	#٢٠١٣/٢٠١٢	#٢٠١٢/٢٠١١	
٢,٥١٠,٠١٨	٢,٠٢١,٠٧٧	٢,٦٧٣,٣٠٠	٢,٤٧٣,١٠٠	٢,٢٠٥,٥٩٤	١,٩٢٤,٨٠٨	١,٧١٣,١٤٦	إجمالي الناتج المحلي
(٢٤.٢)	(٧.٥)	(٨.١)	(١٢.١)	(١٤.٦)	(١٢.٤)	--	
١,١٦٢,٦٩٨	٩١٢,٤٨٢	١,١٩٨,٢٣٩	١,١٧٣,٦٦٥	١,٠٩١,١٥٧	٩٥١,٨٠٥	٨٤٦,١٢٧	إجمالي القطاع السلعي
(٢٧.٤)	(١٠.٠)	(٢.١)	(٧.٦)	(١٤.٦)	(١٢.٥)	--	
٣٠١,٢٦٦	٢٤٥,٨٢١	٣١٨,٨٧٨	٢٧٨,٤٦٠	٢٤١,٤٩٣	٢٠٩,٧٤٨	١٨٨,٧٨٥	الزراعة و الغابات و الصيد
٢٢٨,٤٢٠	١٥٩,٧١٩	٢١٤,٨٤٢	٣١٤,١٣٩	٣٥٠,٦٥٩	٣٠٩,٠٧٤	٢٧٨,٢٣٤	الإستخراجات:
٩٩,٦٤٦	٦٩,٠٣٣	٩١,٤٤٠	١٣٧,٧١١	١٤٦,٩٥٣	١٢٤,٧٤٨	١١٠,٦١٩	البترول
٩٦,٤٥٧	٦٤,٠١٨	٨٦,٨٠١	١٤٤,٤٢٧	١٧٥,٣٧١	١٥٩,٣٣٩	١٤٥,٠٤٠	الغاز الطبيعي
(٥٠.٧)	(٤٢.٧)-	(٣٩.٩)-	(١٧.٦)-	(١٠.١)	(٩.٩)	--	
٣٢,٣١٧	٢٦,٦٦٨	٣٦,٦٠٠	٣٢,٠٠٠	٢٨,٣٣٦	٢٤,٩٨٧	٢٢,٥٧٥	استخراجات أخرى
٤٣٧,٤٦٠	٣٥٤,٩٠٤	٤٥٦,٢٩٩	٤٠٨,٠٦٩	٣٥٧,٢٩٦	٣٠٨,٩٨٢	٢٧٠,٧٢٣	الصناعات التحويلية:
١٠٠,٢٨٥	٨٧,٩٢٥	١١٣,٩٠٩	١٠٢,٢٧٤	٩٥,٤٤٦	٨٢,٧٩٢	٦٩,٩٦١	تكرير البترول
٣٣٧,١٧٥	٢٦٦,٩٧٩	٣٤٢,٣٩٠	٣٠٥,٧٩٥	٢٦١,٨٤٩	٢٢٦,١٩٠	٢٠٠,٧٦٢	تحويلية أخرى
٤٢,٧٥٢	٣٤,٥٩٧	٤٦,٤٢٢	٣٩,٢١٦	٣٣,٩٧٤	٣٠,١٧٣	٢٧,١٠٩	الكهرباء
١٤,٨٤٦	١٢,٢٤٤	١٦,٣٤٩	١٤,٢٤٧	١٢,٦٠٢	١١,٣٥٣	١٠,٣٢٩	المياه
١٣٧,٩٥٣	١٠٥,١٩٨	١٤٥,٤٥٠	١١٩,٥٣٥	٩٥,١٣٣	٨٢,٤٧٥	٧٠,٩٤٧	التشييد والبناء
(٣١.١)	(٢١.١)	(٢١.٧)	(٢٥.٧)	(١٥.٣)	(١٦.٢)	--	
٧٤١,٤٥٣	٥٩٦,١١٩	٧٧٣,٥٩٨	٦٨٧,٩٩١	٥٩٢,٩٦٣	٥٣٠,٥٧٠	٤٧٨,٨٩٠	إجمالي الخدمات الإنتاجية
(٢٤.٤)	(١٢.٢)	(١٢.٤)	(١٦.٠)	(١١.٨)	(١٠.٨)	--	
١١٣,٢٢٠	٩١,٢٥٥	١٢٥,٩٠٨	١٠٧,٤٧٣	٩١,١٣٠	٧٨,٣٥٨	٦٩,٦٢٩	النقل والتخزين
٤٤,٠٠٧	٣٩,٤٣٩	٥٢,٨٩٠	٤٨,٨٨٦	٤٦,٤٣٣	٤٣,٠٠٢	٤٢,٤٦٨	الاتصالات
٥٢,٧٨٦	٣١,٨٣٦	٤١,٢١٥	٣٩,٤٠٣	٣٧,٢٣٦	٣٢,٣٩٦	٣١,٢٠٣	قناة السويس
(٦٥.٨)	(٧.٤)	(٤.٦)	(٥.٨)	(١٤.٩)	(٣.٨)	--	
٣٥٧,٣٧١	٢٨٨,٨٤٨	٣٧٤,٧٤٥	٣١٩,٩٦٧	٢٧٣,٣٩١	٢٣٧,٣٩٠	٢١٣,٢٩٣	تجارة الجملة و التجزئة
١٠٣,٣٧٦	٨٥,٦٠١	١٠٨,٨١٢	٩٤,٦١١	٨٢,١٥٧	٧١,٦١٥	٦٤,٣٢١	الوساطة المالية و الأنشطة المساعدة
١٩,٢٩٩	١٥,٩٧٥	٢١,٦١٥	١٨,٧٧٤	١٦,٠٥٥	١٣,٩٨١	١٢,٣٠٢	التأمين و التأمينات الإجتماعية
٥١,٣٩٥	٤٣,١٦٦	٤٨,٤١٤	٥٨,٨٧٧	٤٦,٥٦١	٥٣,٨٢٧	٤٥,٦٧٥	المطاعم والفنادق
(١٩.١)	(١٢.٨)-	(١٧.٨)-	(٢٦.٥)	(١٣.٥)-	(١٧.٨)	--	
٦٠٥,٨٦٧	٥١٢,٤٧٦	٧٠١,٤٦٣	٦١١,٤٤٤	٥٢١,٤٧٤	٤٤٢,٤٣٣	٣٨٨,١٢٩	إجمالي الخدمات الإجتماعية
(١٨.٢)	(١٤.٩)	(١٤.٧)	(١٧.٣)	(١٧.٩)	(١٤.٠)	--	
٢٥٧,٣٥٣	٢٠٣,٩٩٤	٢٧٩,٩١٤	٢٣٧,١٤٩	٢٠٠,٦٧٩	١٧٤,١٥١	١٥٣,٠٤٢	الأنشطة العقارية
٢١٣,٦٣٦	١٩٩,٤٨٩	٢٧٦,٤٨٨	٢٤٩,٢٨٨	٢١٣,١٤٤	١٧٤,٢٣٤	١٥٠,٥٢١	الحكومة العامة
٤٦,٦٤٦	٣٧,٦٨٦	٥٠,٥١٩	٤٣,٥١٨	٣٧,٤٢٤	٣٢,٤٨٦	٢٩,٣٧٣	خدمات التعليم
٥٨,٧٥٨	٤٧,٤٥٨	٦٢,٨١٦	٥٤,١٩٤	٤٦,٤٥١	٤٠,٨٧٥	٣٦,٨٤٢	الصحة
٢٩,٤٧٤	٢٣,٨٤٩	٣١,٧٢٦	٢٧,٢٩٦	٢٣,٧٧٧	٢٠,٦٨٧	١٨,٣٥٢	الخدمات الأخرى <sup>٢/</sup>

المصدر: وزارة التخطيط والمتابعة والإصلاح الإداري.

( ) معدل النمو عن الفترة المقابلة في العام السابق.

# بيان معدل.

-- بيان غير متاح. بداية سلسلة زمنية جديدة وفقاً للتعداد الاقتصادي من قبل وزارة التخطيط.

\* بيان مبدئي، وقابل للتعديل. أرقام الناتج المحلي الإجمالي للعام المالي ٢٠١٦/٢٠١٥ لا تزال قيد المراجعة من قبل وزارة التخطيط.

١/ قامت وزارة التخطيط والمتابعة والإصلاح الإداري بمراجعة بيانات الناتج المحلي الإجمالي لعام ٢٠١٦/١٥ على أساس ربع سنوي.

٢/ يشمل المعلومات.

جدول (٣): إجمالي الإستثمارات موزعة بحسب القطاعات الإقتصادية

(يوليو-مارس ٢٠١٦/٢٠١٧)\*<sup>١/</sup>

(مليون جنيه)

قطاع حكومي	هينات اقتصادية	قطاع أعمال عام	قطاع خاص	إجمالي	نسبة الى إجمالي الإستثمارات (%)
الإجمالي العام	٥٠٣٧٦	٥٧٧٩٢	٢٢٩٧٩٧	٣٧٥٩٧٣	١٠٠
القطاع السلعي	٦٥٧٥	٥٥٦١٤	١١٠٢٥٥	١٧٥٣٨٥	٤٦.٦
الزراعة والرى والصيد	٣٧٦٠	٧٥	١٦٠٤٠	١٩٨٧٥	٥.٣
البترول الخام والتعدين والغاز الطبيعي <sup>٢/</sup>	-	٨	٤٣١٢٥	٤٩٣١٠	١٣.١
الصناعات التحويلية والمنتجات البترولية	٤١	٣.٤	١٩٧٦	٤٢٦٢٠	١١.٣
الكهرباء والمياه	٢٧٢٤	٢٨٥٤	٢٠	٥٢٢٣٠	١٣.٩
التشييد والبناء	٥٠.٠	٢	١٠٤٧٠	١١٣٥١	٣.٠
الخدمات الإنتاجية	١٦٤٦٣	١٧٤٠.٥	٥١٩٦.٠	٨٧٨٧٨	٢٣.٤
النقل والإتصالات <sup>٣/</sup>	١٦٤٥٥	١٧٣٨٩	٣٤٩٢٧	٧٠٣٨٨	١٨.٧
تجارة الجملة والتجزئة	-	٨	١٣٠٣٣	١٣١٤١	٣.٥
الخدمات المالية، التأمين والضمان الإجتماعى	٦	٠.٣	-	١٠	٠.٠٠
السياحة	٢	٧	٤٠٠٠	٤٣٤٠	١.٢
الخدمات الإجتماعية	٢٧٣٣٧	١٧٦٦٢	٦٧٥٨٢	١١٢٧١.٠	٣٠.٠
الإسكان والأنشطة العقارية	٩٣٠.١	٣١٧	-	٥٨١٧١	١٥.٥
الخدمات التعليمية	٥٠.١٠	٢٤٨	-	١٠٣٣٨	٢.٧
الخدمات الصحية	٣٣٧٥	١٣٤	-	٨٢٣٠	٢.٢
خدمات أخرى <sup>٤/</sup>	٩٦٥١	١٦٩٦٤	١٢٨	٣٥٩٧١	٩.٦

ملاحظات: الرقم القياسى للإنتاج للقطاعات الإقتصادية الرئيسية (٢٠٠٢ = ١٠٠)

٢٠١٦/٢٠١٥			٢٠١٧/٢٠١٦		
أكتوبر- ديسمبر		يناير- مارس	أبريل- يونيو	يوليو- سبتمبر	أكتوبر- ديسمبر
يناير- مارس		يناير- مارس			
الرقم القياسى العام للإنتاج	١٥٥.٩	١٦٤.٥	١٥٠.١	١٥٠.٨	١٥٨.٧
الصناعات التحويلية <sup>٥/</sup>	١٦١.٣	١٧٥.٣	١٦٢.٦	١٥٦.٣	١٨٧.٧
منتجات بترول	١٧٣.٩	١٨١.٣	١٧٧.٤	١٧٤.٤	١٦٤.٨
غاز طبيعى	١٧٦.٥	١٨٤.٠	١٩٤.٣	١٩٩.٠	١٨٨.٩
الكهرباء	٢٠٧.٣	٢١٩.٥	٢٥٠.١	٢٢٧.٠	٢١٠.٨
التشييد والبناء	١٩٧.٠	٢٤١.٣	١٥٢.٦	٢٠٦.٨	١٨٤.٨
النقل <sup>٦/</sup>	٦٨.٠	٧٦.١	٧٣.٠	٦٦.٦	٦٣.١
قناة السويس <sup>٧/</sup>	٢٤٣.٥	٢٧٣.٤	٢٥٥.٥	٢٥١.٠	٢٢٦.٥
السياحة	١٣٧.٠	١٠٥.٣	٩٦.٣	٩٥.٥	١٠٧.٥

المصدر: وزارة التخطيط والمتابعة والإصلاح الإدارى.

\* بيان مبدئى.

-- بيان غير متاح.

١/ لا يشمل التغير فى المخزون.

٢/ يشمل البترول الخام، الغاز الطبيعى واستخراجات أخرى.

٣/ يشمل قناة السويس والمعلومات.

٤/ يشمل الصرف الصحي والتسويات واحلال وصيانة الأصول.

٥/ تمت مراجعة البيانات الخاصة بمؤشر الصناعات التحويلية و التشييد و البناء خلال الفترة من مارس ٢٠١٦ حتى مارس ٢٠١٧.

٦/ لا يتضمن قناة السويس.

٧/ على أساس قيمة متحصلات قناة السويس بالدولار الأمريكى.

# القسم الثالث

## الأسعار المحلية

جدول (٤)	معدلات التضخم السنوية في الأرقام القياسية للأسعار المحلية-----	١٧
جدول (٥)	معدلات التضخم السنوية لأسعار المستهلكين-----	١٨
جدول (٦)	معدل التضخم السنوى لأسعار المنتجين طبقاً للنشاط الأقتصادي-----	١٩
جدول (٧)	معدل التضخم السنوى لأسعار المنتجين طبقاً للإستخدام النهائى-----	٢٠
جدول (٨)	معدل التضخم السنوى لأسعار المنتجين طبقاً لدرجة التصنيع-----	٢٠
جدول (٩)	تطور أسعار الصرف-----	٢١

جدول (٤): معدلات التضخم السنوية في الأرقام القياسية للأسعار المحلية : ٢٠١٣ / ٢ / ٣

بيان ملخص  
٢٠١٣ - ٢٠١٧

٢٠١٧				٢٠١٦				٢٠١٥				٢٠١٤				
الرقم القياسي لأسعار المنتجين	معدل التضخم الأساسي	الرقم القياسي لأسعار المستهلكين		الرقم القياسي لأسعار المنتجين	معدل التضخم الأساسي	الرقم القياسي لأسعار المستهلكين		الرقم القياسي لأسعار المنتجين	معدل التضخم الأساسي	الرقم القياسي لأسعار المستهلكين		الرقم القياسي لأسعار المنتجين	معدل التضخم الأساسي	الرقم القياسي لأسعار المستهلكين		
		حضر الجمهورية	إجمالي			حضر الجمهورية	إجمالي			حضر الجمهورية	إجمالي			حضر الجمهورية	إجمالي	
٣٧,٢	٣٠,٩	٢٩,٦	٢٨,١	٠,٥	٧,٧٣	١٠,٧	١٠,١	٥,٣-	٧,١٠	٩,٤	٩,٧	٨,٧	١١,٧	١٢,٢	١١,٤	يناير
٣٧,٧	٣٣,١	٣١,٧	٣٠,٢	١,٣-	٧,٥٠	٩,٥	٩,١	٢,٧-	٧,١٥	١٠,٧	١٠,٦	٦,٢	٩,٧	١٠,٢	٩,٨	فبراير
٣٧,١	٣٢,٣	٣٢,٥	٣٠,٩	٠,٦	٨,٤١	٩,٢	٩,٠	٣,٣-	٧,٢١	١١,٨	١١,٥	٧,٦	٩,٩	١٠,٢	٩,٨	مارس
٣٨,١	٣٢,١	٣٢,٩	٣١,٥	١,١	٩,٥١	١٠,٩	١٠,٣	٢,٤-	٧,١٩	١١,٠	١١,٠	٥,٦	٩,١	٩,١	٨,٩	ابريل
٣٥,٧	٣٠,٦	٣٠,٩	٢٩,٧	١,٥	١٢,٢٣	١٢,٩	١٢,٣	٠,٣-	٨,١٤	١٣,٥	١٣,١	٦,٤	٨,٩	٨,٣	٨,٢	مايو
٣٤,٩	٣١,٩	٣٠,٩	٢٩,٨	٥,٧	١٢,٣٧	١٤,٨	١٤,٠	٢,٣-	٨,٠٧	١١,٥	١١,٤	٤,٣	٨,٨	٨,٢	٨,٢	يونيو
٣٨,٧	٣٥,٣	٣٤,٢	٣٣,٠	٧,٢	١٢,٣١	١٤,٨	١٤,٠	٦,٦-	٦,٤٩	٨,٣	٨,٤	٥,٧	٩,٦	١١,١	١١,٠	يوليو
	٣٤,٩	٣٣,٢	٣١,٩	١١,٢	١٣,٢٥	١٦,٤	١٥,٥	٦,٦-	٥,٦١	٧,٩	٧,٩	٤,٤	١٠,١	١١,٤	١١,٥	أغسطس
	٣٣,٣	٣٢,٩	٣١,٦	٩,٢	١٣,٩٤	١٤,٦	١٤,١	٣,٩-	٥,٥٥	٩,٤	٩,٢	٤,٠	٩,١	١١,١	١١,١	سبتمبر
	٣٠,٥	٣١,٨	٣٠,٨	١١,٩	١٥,٧٢	١٤,٠	١٣,٦	٢,٠-	٦,٢٦	١٠,٣	٩,٧	٢,٧	٨,٥	١١,٥	١١,٨	أكتوبر
				٢١,٠	٢٠,٧٣	٢٠,٢	١٩,٤	١,٩-	٧,٤٤	١١,٨	١١,١	٠,٣	٧,٨	٨,٥	٩,١	نوفمبر
				٢٨,٨	٢٥,٩	٢٤,٣	٢٣,٣	٠,٢	٧,٢٣	١١,٩	١١,١	٣,٢-	٧,٧٠	٩,٨٠	١٠,١٠	ديسمبر

المصدر: الجهاز المركزي للتعبئة العامة والإحصاء.

١/ قام الجهاز المركزي للتعبئة العامة والإحصاء بإستحداث سلسلة جديدة للأرقام القياسية لأسعار المستهلكين بدءاً من أغسطس ٢٠٠٩ ، وذلك بإستخدام شهر يناير ٢٠١٠ كشهر أساس للسلسلة الجديدة، بالإضافة إلى إستخدام أوزان جديدة للمجموعات السلعية الرئيسية مستخرجة في ضوء نتائج بحث الدخل والإنفاق والإستهلاك لعام ٢٠٠٨/٢٠٠٩. هذا، وتجدر الإشارة إلى أن سلسلة أسعار المستهلكين ما قبل أغسطس ٢٠٠٩ مبنية على أساس شهر يناير ٢٠٠٧ ، كما إعتمدت الأوزان السابقة على بحث الدخل والإنفاق والإستهلاك للعام المالي ٢٠٠٤/٢٠٠٥ .

٢/ قام الجهاز المركزي للتعبئة العامة والإحصاء بإصدار رقم قياسي لأسعار المنتجين بدءاً من سبتمبر ٢٠٠٧ ، وذلك بإستخدام أسعار السلع والخدمات للسنة المالية (٢٠٠٤-٢٠٠٥) كفترة أساس لسلسلة الأرقام القياسية، كما تم إستخراج الأوزان بإستخدام متوسط عامي (٢٠٠٢-٢٠٠٣ ، ٢٠٠٣-٢٠٠٤) للقيم الإجمالية للإنتاج الصناعي والزراعي والخدمي. وجدير بالذكر أن السلسلة الزمنية لمعدلات التضخم لأسعار المنتجين للفترة ما قبل سبتمبر ٢٠٠٧ غير متاحة بعد.

٣/ قام البنك المركزي المصري بإصدار مؤشر التضخم الأساسي (Core Inflation) ، وهو مشتق من الرقم القياسي العام لأسعار المستهلكين مستبعداً منه بعض السلع التي تتحدد أسعارها إدارياً (وتمثل ١٩,٤% من السلة السلعية للمستهلكين)، بالإضافة إلى بعض السلع التي تتأثر بصدمات مؤقتة من جانب العرض (الخضراوات والفاكهة وتمثل ٨,٨% من السلة السلعية للمستهلكين).

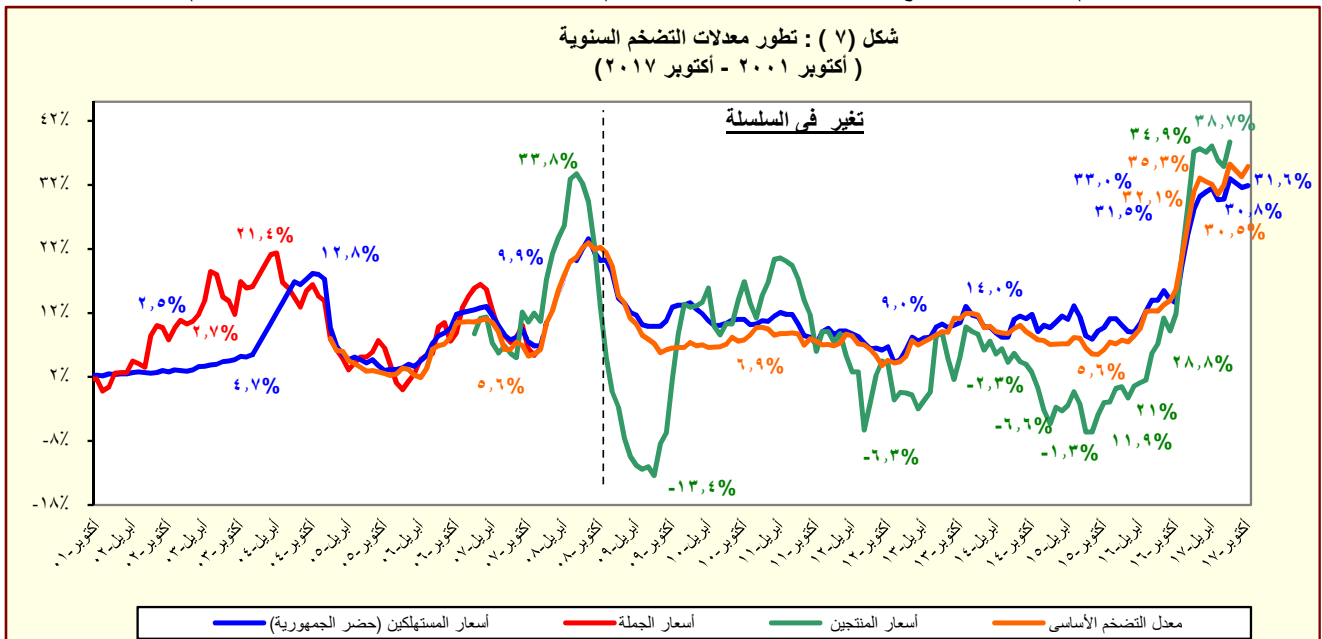

المصدر: الجهاز المركزي للتعبئة العامة والإحصاء.

جدول (٥): معدل التضخم السنوى لأسعار المستهلكين<sup>١/</sup>  
(نسبة التغير)

بيان ربع سنوي <sup>٢/</sup>					بيان شهري <sup>٣/</sup>				
يوليو - سبتمبر ٢٠١٦					أكتوبر - ١٦				
يناير - مارس ٢٠١٧					يوليو - ١٧				
ابريل - يونيو ٢٠١٧					أكتوبر - ١٧				
يوليو - سبتمبر ٢٠١٧					أكتوبر - ١٧				
١٤,٥	٢٩,٨	٣٠,٣	٣٢,٢	معدل التضخم لأسعار المستهلكين	١٣,٦	٣٣,٠	٣١,٩	٣١,٦	٣٠,٨
١٧,٥	٣٩,٩	٤١,٦	٤١,٧	الطعام والشراب	١٣,٨	٤٢,٣	٤١,٦	٤١,٢	٣٩,٦
٧,٩	٢٩,٦	٣٤,٥	٣٦,٧	المشروبات الكحولية والدخان	١٧,١	٤٣,٣	٤٣,٣	٢٥,٢	٢٥,٢
١١,٧	٢٢,٢	٢٢,٧	٢٨,٤	الملابس والاقمشة و أغطية القدم	١٣,٠	٣٠,٢	٣٠,٢	٢٥,٠	٢٥,٠
٥,٥	٨,٢	٧,٧	١٠,٦	المسكن والمياه والكهرباء و الوقود	٦,٥	٩,٩	٨,١	١٣,٧	١٣,٦
١٣,٦	٣٠,٦	٢٩,٢	٢٩,٤	الاثاث والمعدات المنزلية و الصيانة	١٥,٥	٢٧,٩	٢٤,٩	٣٥,٣	٣١,٩
٢٩,٤	٣٢,٩	١٧,٩	٢١,٢	الرعاية الصحية	٢٦,٤	٢١,٢	٢١,٢	٢١,٢	٢١,١
٥,٥	٢٧,٤	٢٦,٥	٣٨,٣	النقل والمواصلات	٧,٦	٣٨,٨	٣٨,٤	٣٧,٦	٣٥,٤
٠,٧	١,٩	١,٨	٤,٥	الاتصالات السلكية واللا سلكية	١,٨	٤,٩	٤,٩	٣,٧	١١,٠
١٥,٠	١٧,٤	٣٨,٩	٤٣,٧	الثقافة والترفيه	١٥,٧	٤٧,٩	٤١,١	٤٢,٢	٤١,٦
١١,٢	١٢,٣	١٢,٣	١٢,٣	التعليم	١٢,٣	١٢,٣	١٢,٣	١٢,٣	١٩,٦
٢٢,٢	٣١,٨	٢٥,٧	٣٢,٦	المطاعم والفنادق	٢٠,١	٣٥,٠	٣٥,٠	٢٨,١	٢٦,٢
١٦,٠	٣٤,٥	٣٢,٦	٢٣,٨	خدمات متنوعة	٢١,٥	٢٥,٣	٢٢,٩	٢٣,٣	١٩,٥

المصدر: الجهاز المركزى للتعبئة العامة والإحصاء.

١/ في حضر الجمهورية.

٢/ التغير فى الرقم القياسى عن الفترة المقابلة فى العام السابق. بدءاً من الفترة يوليو-سبتمبر ٢٠١٠ تعكس البيانات السلسلة الجديدة لأسعار المستهلكين والتي تستخدم شهر يناير ٢٠١٠ كشهر أساس، بالإضافة إلى استخدام أوزان جديدة للمجموعات السلعية الرئيسية مستخرجة فى ضوء نتائج بحث الدخل والإنفاق والإستهلاك لعام ٢٠٠٨/٢٠٠٩.

٣/ التغير فى الرقم القياسى عن الشهر المقابل فى العام السابق . بدءاً من يناير ٢٠٠٩ تعكس البيانات السلسلة الجديدة لأسعار المستهلكين والتي تستخدم شهر يناير ٢٠١٠ كشهر أساس.

جدول (٦): معدل التضخم السنوي لأسعار المنتجين طبقاً للنشاط الإقتصادي<sup>١/</sup>  
(نسبة التغير)

الأسعار المحلية

	بيان ربع سنوي <sup>١/٢</sup>					بيان شهري <sup>١/٣</sup>				
	ابريل -يونيو ٢٠١٦	أكتوبر -ديسمبر ٢٠١٦	يناير -مارس ٢٠١٧	ابريل -يونيو ٢٠١٧	يوليو-١٦	أبريل-١٧	مايو-١٧	يونيو-١٧	يوليو-١٧	
معدل التضخم لأسعار المنتجين	٢,٧	٢٠,٤	٣٧,٣	٣٦,٣	٧,٢	٣٨,٠	٣٥,٧	٣٤,٩	٣٨,٧	
الزراعة وإستغلال الغابات وصيد الأسماك	٧,٦	١٥,٢	٣١,٠	٣٢,٩	١٦,٧	٣٣,٣	٣٣,٣	٣٢,٠	٣٠,٠	
المحاصيل ومنتجات الصيد وأنشطة الخدمات ذات الصلة	٨,١	١٥,٥	٣٢,٠	٣٣,٦	١٧,٨	٣٤,٢	٣٤,١	٣٢,٦	٣٠,٦	
صيد الاسماك وتربية الأحياء المائية	١,١	١١,٤	١٧,٩	٢٢,٨	٣,٢	٢١,٣	٢٣,٤	٢٣,٦	٢١,٣	
التعدين وإستغلال المحاجر	٢١,٧-	٨,٠	٤٠,٣	٩,٨	١٦,٩-	٢١,٦	٨,١	٠,٩	٨,٧	
إستخراج البترول الخام والغاز الطبيعي	٢١,٩-	٨,٩	٤١,٨	١٠,٢	١٧,٣-	٢٢,٣	٨,٤	١,١	٩,٦	
التعدين وإستغلال المحاجر الأخرى	١٠,٨-	٢٢,٤-	٩,٢-	٥,٩-	٠,٤	٥,٩-	٥,٩-	٥,٩-	٢٠,١-	
الصناعات التحويلية	٤,٧	٢٩,٥	٤٩,١	٥١,٣	٦,٢	٥١,٩	٤٩,٧	٥١,٣	٦١,٧	
صناعة المنتجات الغذائية	٤,٥	١٦,٤	٣٢,٦	٤٦,٧	٥,٧	٤٤,٧	٤٥,١	٥٠,٣	٤٨,٥	
صناعة المشروبات	٠,٠	٢٩,٦	٢٩,٦	٢٩,٦	٠,٠	٢٩,٦	٢٩,٦	٢٩,٦	٢٩,٦	
صناعة منتجات التبغ	١٦,٣	٣٢,١	٤٠,٥	٢٣,١	١٦,٣	٢٣,١	٢٣,١	٢٣,١	٢٧,١	
صناعة الغزل و النسيج	١٦,٦	٨,٢	٥٥,٩	٥٩,٣	١٦,٦	٥٩,٣	٥٩,٣	٥٩,٣	٥٩,٩	
صناعة الملابس الجاهزة	٠,٤	٠,٨	٣٠,٣	٥٧,٥	١,٠	٥٧,٥	٥٧,٥	٥٧,٥	٦٠,٢	
صناعة الجلد ومنتجاته	٠,٠	٥,٣	٢٩,٠	٢٩,٠	٠,٠	٢٩,٠	٢٩,٠	٢٩,٠	٢٩,٠	
صناعة الخشب ومنتجاته	٢,٩	١٧,٣	٤٦,٦	٤٣,٥	٣,٦	٤٤,٩	٤٢,٩	٤٢,٩	٤٦,٧	
صناعة الورق ومنتجاته	٠,٥	١٨,١	٣٣,٦	٦٥,٣	٠,١-	٦٥,٣	٦٥,٣	٦٥,٣	٧٥,٨	
الطباعة وإستئساخ وسائط الإعلام المسجلة	٠,٠	٠,٠	٠,٠	٠,٠	٠,٠	٠,٠	٠,٠	٠,٠	٠,٠	
صناعة فحم الكوك و المنتجات النفطية	٠,٢	٣٥,٨	٤٨,٣	٤٨,٤	١,٠	٤٨,٤	٤٨,٤	٤٨,٤	٩١,١	
صناعة المواد ومنتجات الكيماوية	٠,٧-	٤,٦	٢١,٨	٣٩,٣	٠,٣-	٣٩,١	٣٩,٦	٣٩,١	٤١,٤	
صناعة المستحضرات الصيدلانية والكيماوية والدوائية	١٨,٢	٤٧,١	٤٦,٨	٣٤,٩	٤٩,٢	٥٥,٩	٥٥,٩	٦,٢	٢٧,١	
ومنتجات النباتات الطبية	٦,٧	٢٢,١	٤٥,٩	٥٣,٥	١٤,١	٥٩,٢	٥٩,٢	٥٩,٢	٤٩,٤	
صناعة منتجات المطاط واللدائن	٠,١	١٠,١	٢١,٦	٢١,١	٠,٣	٢٢,١	٢٠,٦	٢٠,٥	٢٥,٣	
صناعة منتجات المعادن اللافلزية الأخرى	١٢,٨	٧٢,٥	١١٤,٤	٨٢,٨	١١,٥	٨٩,٦	٧٢,٠	٨٧,٧	٩٥,٤	
صناعة الفلزات القاعدية	١,٤	١٧,٦	٤٦,٥	٥٠,٩	٢,٨	٥١,٧	٥١,٧	٤٩,٥	٥٠,٧	
صناعة منتجات المعادن المشكلة عدا الماكينات و المعدات	٠,٠	٢,٨	٣٠,٤	٣٠,٤	٠,٠	٣٠,٤	٣٠,٤	٣٠,٤	٣٠,٤	
صناعة الحاسبات والمنتجات الإلكترونية والبصرية ومكوناتها وصناعة الأجهزة الطبية	٢,١	٥٩,٠	٨٦,٠	٨٨,٦	٣,٢	٨٢,٥	٧٣,٦	٨٨,٦	٧٠,٨	
صناعة الأجهزة الكهربائية	٠,٩	٣٩,٢	٥١,٢	٦١,٠	٢,٦	٥٣,٢	٥٣,٢	٥٩,٦	٤٢,٩	
صناعة الآلات والمعدات الغير مصنفة فى موضع آخر	٠,٦	٣٣,٨	٣٨,٠	٤١,٤	١٩,٠	٣٤,٧	٣٩,٦	٤٣,١	٣١,٣	
صناعة المركبات ذات المحركات	٠,٠	٥,٥	٥,٥	٥,٥	٠,٠	٥,٥	٥,٥	٥,٥	٥,٥	
صناعة معدات النقل الأخرى	٠,٠	٥,٥	٥,٥	٥,٥	٠,٠	٥,٥	٥,٥	٥,٥	٥,٥	
صناعة الأثاث ومنتجات الخشبية	٠,١	٤,٧	٢٨,١	٤٥,٨	٠,١	٤٥,٨	٤٥,٨	٤٥,٨	٤٦,٢	
صناعات تحويلية أخرى	٢١,٣	٩٩,١	٩٠,١	٧٥,٥	٢٨,٢	٨٢,٢	٧٠,٧	٧٣,٧	٦٨,١	
إمدادات الكهرباء والغاز والبخار وإمدادات التكييف	٦,٣	٢٠,٥	٢٠,٥	٤٠,٩	٠,٠	٤٠,٩	٤٠,٩	٤٠,٩	٤٠,٩	
أنشطة الإمداد المائى وشبكات الصرف الصحى وإدارة معالجة النفايات	٢٥,٤	١٤,٣	٤,٣	٠,٠	١٤,٣	٠,٠	٠,٠	٠,٠	٠,٠	
تجميع وتنقية وتوزيع الميام	٤٧,٨	٢٤,٩	٧,١	٠,٠	٢٤,٩	٠,٠	٠,٠	٠,٠	٠,٠	
جمع ومعالجة وتدوير المخلفات والنفايات	٠,٠	٠,٠	٠,٠	٠,٠	٠,٠	٠,٠	٠,٠	٠,٠	٠,٠	
النقل والتخزين	٣,٠	١٣,٣	١٢,٨	١٢,٨	١٢,٤	١٢,٨	١٢,٨	١٢,٨	٢,٩	
النقل البرى	٩,٦	٦,٨	١٠,٢	١٠,٢	٠,٠	١٠,٢	١٠,٢	١٠,٢	٢٥,١	
النقل عبر الماء	٠,٠	٠,٠	٠,٠	٠,٠	٠,٠	٠,٠	٠,٠	٠,٠	٠,٠	
النقل الجوى	٢,١	١٤,٢	١٣,٢	١٣,٢	١٤,٢	١٣,٢	١٣,٢	١٣,٢	٠,٠	
البريد وأنشطة الخدمات البريدية	٠,٠	٥٤,١	٥٤,١	٥٤,١	٠,٠	٥٤,١	٥٤,١	٥٤,١	٥٤,١	
أنشطة خدمات الغذاء والإقامة	٧,٣	٣١,١	٣٦,٠	٣٤,٨	١٠,١	٣٤,٨	٣٤,٨	٣٤,٨	٣٠,٢	
أنشطة الإقامة	٤,٦	٥٨,١	٦٤,٥	٥٦,٥	١٣,٥	٥٦,٥	٥٦,٥	٥٦,٥	٤٦,١	
أنشطة خدمات الغذاء والمشروبات	١٠,٢	٥,٣	٨,٩	١٢,٥	٦,٥	١٢,٥	١٢,٥	١٢,٥	١٢,٤	
أنشطة المعلومات وإتصالات	٠,٠	٠,٠	٠,٠	٠,٠	٠,٠	٠,٠	٠,٠	٠,٠	٠,٠	

المصدر: الجهاز المركزى للتعبئة العامة والإحصاء.

١ / قام الجهاز المركزى للتعبئة العامة والإحصاء بإصدار رقم قياسى لأسعار المنتجين بدءاً من سبتمبر ٢٠٠٧ ، وذلك بإستخدام أسعار السلع والخدمات للسنة المالية (٢٠٠٤-٢٠٠٥) كفترة أساس لسلسلة الأرقام القياسية، كما تم إستخراج الأوزان بإستخدام متوسط عامى (٢٠٠٢-٢٠٠٣ ، ٢٠٠٣-٢٠٠٤) للقيم الإجمالية للإنتاج الصناعى والزراعى والخدمى.

٢/ التغير فى الرقم القياسى عن الفترة المقابلة فى العام السابق.

٣/ التغير فى الرقم القياسى عن الشهر المقابل فى العام السابق .

جدول (٧): معدل التضخم السنوى لأسعار المنتجين طبقاً للإستخدام النهائى<sup>١/</sup>

بيان ربع سنوي <sup>٢/</sup>					بيان شهري <sup>٣/</sup>				
ابريل -يونيو ٢٠١٦	أكتوبر -ديسمبر ٢٠١٦	يناير -مارس ٢٠١٧	ابريل -يونيو ٢٠١٧						
٢,٧	٢٠,٤	٣٧,٣	٣٦,٣	٧,٢	٣٨,٠	٣٥,٧	٣٤,٩	٣٨,٧	معدل التضخم لأسعار المنتجين
٧,٦	١٥,٢	٣١,٠	٣٢,٩	١,٠	٤٨,٤	٤٨,٤	٤٨,٤	٩١,١	مواد الوقود
٨,١	١٥,٥	٣٢,٠	٣٣,٦	-٦,٥	٤٢,٧	٣٠,٣	٢٢,٦	٢٩,٠	المواد الخام
١,١	١١,٤	١٧,٩	٢٢,٨	٤,٨	٤٦,٨	٤١,١	٤٥,٥	٤٩,٦	السلع الوسيطة
-٢١,٧	٨,٠	٤٠,٣	٩,٨	١٤,٩	٣٥,٩	١٥,٣	٣٥,٥	٣٤,٢	السلع الإستهلاكية غير المعمرة
-٢١,٩	٨,٩	٤١,٨	١٠,٢	١١,٦	٣٧,٩	٣٧,١	٣٧,٦	٣٧,٣	السلع الإستهلاكية المعمرة
-١٠,٨	-٢٢,٤	-٩,٢	-٥,٩	٠,١	١٧,٣	٣٦,٣	١٨,٢	١٨,٧	السلع الإستثمارية

جدول (٨): معدل التضخم السنوى لأسعار المنتجين طبقاً لدرجة التصنيع<sup>١/</sup>

بيان ربع سنوي <sup>٢/</sup>					بيان شهري <sup>٣/</sup>				
ابريل -يونيو ٢٠١٦	أكتوبر -ديسمبر ٢٠١٦	يناير -مارس ٢٠١٧	ابريل -يونيو ٢٠١٧						
٢,٧	٢٠,٤	٣٧,٣	٣٦,٣	٧,٢	٣٨,٠	٣٥,٧	٣٤,٩	٣٨,٧	معدل التضخم لأسعار المنتجين
-١٥,٨	٢٦,٧	٥٧,٩	٣٤,٦	-١١,٩	٤٣,٧	٣٣,١	٢٧,٧	٥٩,١	مواد الوقود
-٢٧,٠	٩٠,٤	٩٠,٤	٩٠,٤	-٢٧,٠	٩٠,٤	٩٠,٤	٩٠,٤	٩٠,٤	القطن
٨,٢	١٣,٦	٢٩,٦	٣١,٦	١٧,٦	٣٢,٠	٣٢,١	٣٠,٧	٢٨,٦	المواد الخام
٣,١	١٢,٨	٢٥,٧	٣١,٣	٣,٧	٢٩,٧	٣٠,٠	٣٤,٢	٣٣,٨	السلع النصف مصنعة
٦,٤	٢٩,٠	٤٩,٠	٤٩,٥	٨,٢	٥١,٨	٤٧,٦	٤٨,٣	٥٢,١	السلع تامة الصنع

المصدر: الجهاز المركزى للتعبئة العامة والإحصاء.

١/ قام الجهاز المركزى للتعبئة العامة والإحصاء بإصدار رقم قياسى لأسعار المنتجين بدءاً من سبتمبر ٢٠٠٧ ، وذلك بإستخدام أسعار السلع والخدمات للسنة المالية (٢٠٠٤-٢٠٠٥) كفترة أساس لسلسلة الأرقام القياسية، كما تم إستخراج الأوزان بإستخدام متوسط عامى (٢٠٠٢-٢٠٠٣ ، ٢٠٠٣-٢٠٠٤) للقيم الإجمالية للإنتاج الصناعى والزراعى والخدمى.

٢/ التغير فى الرقم القياسى عن الفترة المقابلة فى العام السابق.

٣/ التغير فى الرقم القياسى عن الشهر المقابل فى العام السابق .



السوق المحلي					متوسط سنوي <sup>١/</sup>
(جنيه مصري / وحدة من العملة) <sup>١/</sup>					
دولار أمريكي					
جنيه إسترليني					
تطور أسعار الصرف					
السوق العالمي		السوق المحلي			متوسط شهري
(دولار أمريكي / وحدة من العملة)		(جنيه مصري / وحدة من العملة) <sup>١/</sup>			
يورو		دولار أمريكي			
جنيه إسترليني		جنيه إسترليني			
١,٨٤٣	١,٢٥٦	٧,٢٥٥	١٠,٦٤٨	٥,٧٢٣	٢٠٠٦
٢,٠٠٢	١,٣٧٠	٧,٨٣٦	١١,٤٤٨	٥,٦٣٦	٢٠٠٧
١,٨٥٥	١,٤٧١	٨,٠٧٨	١٠,١٨٦	٥,٤٣١	٢٠٠٨
١,٥٦٥	١,٣٩٤	٧,٨٠٤	٨,٧٦٤	٥,٥٤٢	٢٠٠٩
١,٥٤٦	١,٣٢٩	٧,٥٤١	٨,٧٨٣	٥,٦٢٢	٢٠١٠
١,٦٠٤	١,٣٩٣	٨,٢٧٧	٩,٥٣٥	٥,٩٣٣	٢٠١١
١,٥٨٥	١,٢٨٦	٧,٨٠١	٩,٦١٤	٦,٠٥٦	٢٠١٢
١,٥٦٤	١,٣٢٨	٩,١٢٦	١٠,٧٤٩	٦,٨٦٩	٢٠١٣
١,٦٤٨	١,٣٢٩	٩,٤١٣	١١,٦٧٢	٧,٠٧٩	٢٠١٤
١,٥٢٩	١,١١٩	٨,٥٥٨	١١,٧٨٥	٧,٦٩٣	٢٠١٥
١,٣٥٢	١,١٢٢	١١,٠٤٤	١٣,٤٥٦	١٠,٠١٨	٢٠١٦
متوسط شهري					
١,٦٠٨	١,٢٦٧	٩,٠٦٦	١١,٥٠٢	٧,١٤٦	أكتوبر-١٤
١,٥٧٩	١,٢٤٨	٨,٩١٨	١١,٢٨٦	٧,١٤٥	نوفمبر-١٤
١,٥٦٣	١,٢٣٢	٨,٨١٠	١١,١٧٩	٧,١٤٥	ديسمبر-١٤
١,٥١٨	١,١٦٧	٨,٤٥٦	١١,٠٠٧	٧,٢٥٩	يناير-١٥
١,٥٣١	١,١٣٥	٨,٦٥٧	١١,٦٧٥	٧,٦٠٠	فبراير-١٥
١,٥٠٠	١,٠٨٤	٨,٢٧١	١١,٤٤١	٧,٦٠٢	مارس-١٥
١,٤٩٢	١,٠٧٩	٨,٢٢٣	١١,٣٦٨	٧,٦٠٤	أبريل-١٥
١,٥٤٥	١,١١٧	٨,٥٢٥	١١,٧٩٢	٧,٦٠٦	مايو-١٥
١,٥٥٦	١,١٢١	٨,٥٥٨	١١,٨٧٨	٧,٦٠٦	يونيو-١٥
١,٥٥٦	١,١٠١	٨,٥٨٩	١٢,١٣٧	٧,٨٠١	يوليو-١٥
١,٥٥٩	١,١١٣	٨,٧١١	١٢,٢٠٦	٧,٨٠٨	أغسطس-١٥
١,٥٣٥	١,١٢٤	٨,٧٩٨	١٢,٠١٦	٧,٨٠٨	سبتمبر-١٥
١,٥٣٣	١,٢٢٥	٨,٨٩٣	١٢,١٤٧	٧,٩١٧	أكتوبر-١٥
١,٥١٩	١,٠٧٣	٨,٤٨٣	١٢,٠٠٦	٧,٩٠٢	نوفمبر-١٥
١,٥٠٠	١,٠٩٠	٨,٥٣١	١١,٧٤٥	٧,٨٠٨	ديسمبر-١٥
١,٤٤١	١,٠٨٧	٨,٥١٠	١١,٢٩٠	٧,٨٠٨	يناير-١٦
١,٣٨٨	١,٠٩١	٨,٥٦٨	١١,٣٣٥	٧,٨٠٧	فبراير-١٦
١,٤٢٥	١,١١٣	٩,٣٥٩	١١,٩٨٠	٨,٤٥٢	مارس-١٦
١,٤٣٠	١,٣٣٩	١٠,٠٦٩	١٢,٦٩٨	٨,٨٥٧	أبريل-١٦
١,٤٥٢	١,١٣٠	١٠,٠٣٥	١٢,٨٩٣	٨,٨٥٧	مايو-١٦
١,٤٢١	١,١٢٤	٩,٩٧٦	١٢,٦١٥	٨,٨٥٧	يونيو-١٦
١,٣١٥	١,١٠٧	٩,٨٢٧	١١,٦٧٧	٨,٨٥٧	يوليو-١٦
١,٣٠٩	١,١٢٠	٩,٩٤٩	١١,٦٢٧	٨,٨٥٨	أغسطس-١٦
١,٣١٥	١,١٢١	٩,٩٥٠	١١,٦٧٤	٨,٨٥٧	سبتمبر-١٦
١,٢٣٦	١,١٠٤	٩,٧٨٠	١٠,٩٥٦	٨,٨٥٨	أكتوبر-١٦
١,٢٤٥	١,٠٨٠	١٧,١١١	١٩,٧٦٢	١٥,٨١٣	نوفمبر-١٦
١,٢٤٨	١,٠٥٤	١٩,٣٨٨	٢٢,٩٦٧	١٨,٣٣٠	ديسمبر-١٦
١,٢٣٤	١,٠٦٢	١٩,٧٥٥	٢٢,٩٤١	١٨,٥٣٧	يناير-١٧
١,٢٤٨	١,٠٦٥	١٨,١٣٠	٢١,٢٤٨	١٦,٨٩٧	فبراير-١٧
١,٢٣٤	١,٠٦٩	١٨,٨٠٨	٢١,٧٠١	١٧,٦٢٩	مارس-١٧
١,٢٦٣	١,٠٧١	١٩,٣٢٧	٢٢,٨٠٣	١٨,٠١٥	أبريل-١٧
١,٢٩٢	١,١٠٥	١٩,٩٦٤	٢٣,٣٣٥	١٨,٠١٣	مايو-١٧
١,٢٧٩	١,٢٢٨	٢٠,٣٣١	٢٣,١٧٢	١٨,٠٢٩	يونيو-١٧
١,٣٠١	١,١٥٣	٢٠,٦٥٥	٢٣,٣٠٧	١٧,٨٤٦	يوليو-١٧
١,٢٩٦	١,١٨٢	٢٠,٩٧٧	٢٣,٠٠٩	١٧,٧٠٦	أغسطس-١٧
١,٣٣١	١,١٩٢	٢١,٠٣٦	٢٣,٤٩٨	١٧,٥٩٩	سبتمبر-١٧
١,٣٢٠	١,١٧٥	٢٠,٧٤٣	٢٣,٢٩٥	١٧,٦٤٩	أكتوبر-١٧

المصدر: البنك المركزي المصري ، رويترز ، Oanda (www.oanda.com) .

١/ متوسط أسعار البيع والشراء. (نقطة المنتصف)

٢/ متوسط ميلادي.

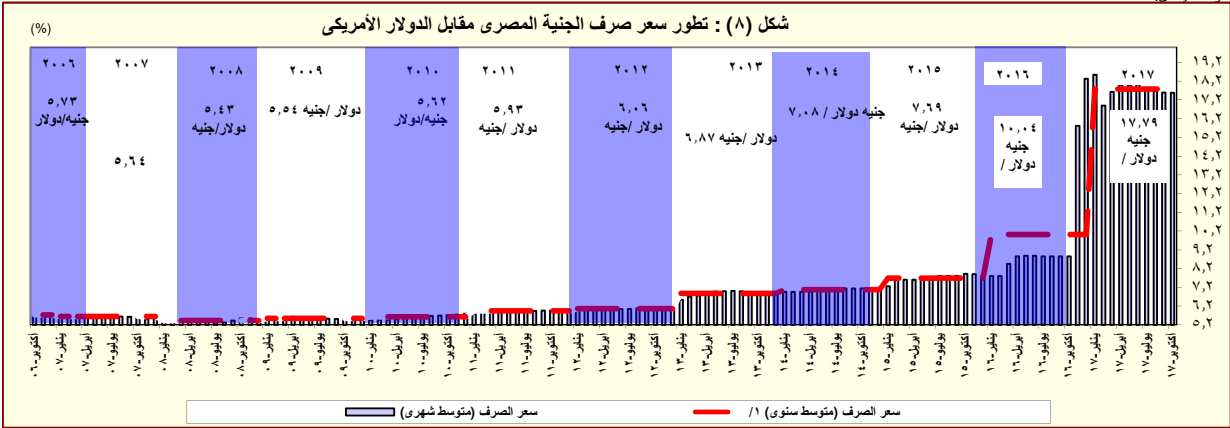

المصدر: البنك المركزي المصري و رويترز.

١/ متوسط ميلادي.

# القسم الرابع

## مؤشرات المالية العامة

ملخص المعاملات المالية للحكومة-----	٢٥	جدول (١٠)
ملخص المعاملات الرئيسية للموازنة العامة : القطاع الحكومي -----	٢٦-٢٧	جدول (١١)
هيكل الإيرادات العامة (الإيرادات الضريبية)-----	٢٨	جدول (١٢ - أ)
هيكل الإيرادات العامة (الإيرادات غير الضريبية)-----	٢٩	جدول (١٢ - ب)
توزيع المتحصلات الجمركية بحسب التصنيف الوظيفي للواردات -----	٣٠	جدول (١٣)
هيكل المصروفات العامة-----	٣١-٣٢	جدول (١٤)

جدول ( ١٠ ) : ملخص المعاملات المالية للحكومة

(مليون جنيهه)

	٢٠١٣/٢٠١٢	٢٠١٤/٢٠١٣	٢٠١٥/٢٠١٤	٢٠١٦/٢٠١٥	*٢٠١٧/٢٠١٦	٢٠١٨/٢٠١٧
	قطاع الموازنة العامة	قطاع الموازنة العامة	قطاع الموازنة العامة	قطاع الموازنة العامة	قطاع الموازنة العامة	قطاع الموازنة العامة
إجمالي الإيرادات	٣٥٠,٣٢٢	٤٠٣,٦٣٧	٤٥٦,٧٨٨	٥١٩,٤٤٩	٤٦٥,٢٤١	٥٣٨,٣٧٨
الإيرادات الضريبية	٢٥١,١١٩	٢٥١,١١٩	٢٦٠,٢٨٩	٢٦٠,٢٨٩	٣٠٥,٩٥٧	٣٠٥,٩٥٧
المنح	٥,٢٠٨	٥,٢٠٨	٩٥,٨٥٦	٩٥,٨٥٦	٢٥,٤٣٧	٢٥,٤٣٧
إيرادات أخرى	٩٣,٩٩٦	١٤٧,٣١٠	١٠٠,٦٤٢	١٦٣,٣٠٤	١٣٣,٨٤٧	٢٠٦,٩٨٤
إجمالي المصروفات	٥٨٨,١٨٨	٦٤٤,٠٨٠	٧٠١,٥١٤	٧٥٩,٨٤٧	٧٣٣,٣٥٠	٨٠٥,٩٢٩
الأجور و تعويضات العاملين	١٤٢,٩٥٦	١٤٥,٠٦٤	١٧٨,٥٨٩	١٨٠,٨٢٩	١٩٨,٤٦٨	٢٠٩,٩٣٣
شراء السلع والخدمات	٢٦,٦٥٢	٢٧,١٥٥	٢٧,٢٤٧	٢٧,٥٥٦	٣١,٢٧٦	٣١,٥٨٠
الفوائد	١٤٦,٩٩٥	١٣٥,٣٣١	١٧٣,١٥٠	١٥٩,٣٣٠	١٩٣,٠٠٨	١٧٩,٠٣٥
الدعم والمنح والمزايا الإجتماعية	١٩٧,٠٩٣	٢٦١,٧٦٠	٢٢٨,٥٧٩	٢٩٨,٠٠٢	٢٨٢,١١٦	٢٨٢,١١٦
المصروفات الأخرى	٣٤,٩٧٥	٣٥,١٤٠	٤١,٠٦٨	٤١,٢٠٩	٥٠,٢٧٩	٥٠,٣٤٨
شراء أصول غير مالية (الاستثمارات)	٣٩,٥١٦	٣٩,٦٢٩	٥٢,٨٨٢	٥٢,٩٢١	٦١,٧٥٠	٦١,٩١٧
العجز النقدي <sup>٤/</sup>	٢٣٧,٨٦٥	٢٤٠,٤٤٣	٢٤٤,٧٢٧	٢٤٠,٣٩٩	٢٦٨,١٠٩	٢٦٧,٥٥١
صافي حيازة الأصول المالية	١,٨٥٤	٦,٤١٠	١٠,٧١٣	١٤,٣١٧	١١,٣٢١	١٦,٧٦٣
العجز الكلي	٢٣٩,٧١٩	٢٤٦,٨٥٣	٢٥٥,٤٣٩	٢٥٤,٧١٦	٢٧٩,٤٣٠	٢٨٤,٣١٤
ملاحظات						
العجز الكلي / الناتج المحلي (%) <sup>٥/</sup>	١٢.٩	١٣.٣	١٢.٠	١٢.٠	١١.٤	١١.٦
العجز الأولي / الناتج المحلي (%) <sup>٥/</sup>	٥.٠	٦.٠	٣.٩	٤.٥	٣.٥	٤.٣
إجمالي الإيرادات / الناتج المحلي (%) <sup>٥/</sup>	١٨.٨	٢١.٧	٢١.٤	٢٤.٤	١٩.٠	٢٢.٠
إجمالي المصروفات / الناتج المحلي (%) <sup>٥/</sup>	٣١.٦	٣٤.٦	٣٢.٩	٣٥.٧	٣٠.٠	٣٣.٠

المصدر: وزارة المالية

\* تعكس بيانات الموازنة بموجب القرار الجمهوري رقم ٨ لعام ٢٠١٦.

١/ تعكس بيانات الموازنة العامة للدولة بموجب قانون ربط الموازنة رقم ١٤٥ لعام ٢٠١٧.

٢/ يشمل قطاع موازنة الجهاز الإدارى و المحليات، والهيئات الخدمية العامة.

٣/ تشمل المعاملات المالية لكل من أجهزة الموازنة العامة، وبنك الإستثمار القزمى، وصناديق التأمين والمعاشات ، ومع مراعاة إستبعاد كافة المعاملات البيئية للجهات الثلاث لمنع إزدواجية الحساب.

٤/ العجز الكلى مطروح منه صافى حيازة الأصول المالية.

٥/ تم مراجعة تقديرات الناتج المحلي الإجمالي مؤخراً لتصبح ٣٤٧٨ مليار جنيهه في عام ٢٠١٧/٢٠١٦ بدلاً من تقديرات سابقة بنحو ٣٤٠٧.٧ مليار جنيهه. في حين قدرت توقعات الناتج المحلي الإجمالي للسنة المالية ٢٠١٨/٢٠١٧ بنحو ٤٢٨٦.٥ مليار جنيهه وفقاً لتقديرات وزارة المالية.

٦/ تنشر وزارة المالية بيانات أداء الحكومة العامة للعام المالى ٢٠١٥/٢٠١٤ للمرة الأولى، وذلك بعد القيام بتدقيق البيانات مع الجهات المعنية والتي تدخل ضمن نطاق الحكومة العامة.

جدول (١١) القطاع الحكومي : ملخص المعاملات الرئيسية للموازنة العامة <sup>١/ ٢</sup>

(مليون جنيه)

فعليات							٢٠١٧/٢٠١٦ * ٢٠١٧/٢٠١٦		موازنة
٢٠١٨/٢٠١٧	٢٠١٧/٢٠١٦	٢٠١٦/٢٠١٥	٢٠١٥/٢٠١٤	٢٠١٤/٢٠١٣	٢٠١٣/٢٠١٢	٢٠١٢/٢٠١١			
يوليو-سبتمبر	يوليو-سبتمبر	يوليو-سبتمبر	يوليو-سبتمبر	يوليو-سبتمبر	يوليو-سبتمبر	يوليو-سبتمبر			
١٢٨,٩٧١	٩٦,٨٠٤	٤٩١,٤٨٨	٤٦٥,٢٤١	٤٥٦,٧٨٨	٣٥٠,٣٢٢	٣٠٣,٦٢٢	٨٣٤,٦٢٢	٦٦٩,٧٥٦	إجمالي الإيرادات
٩٧,١٥٩	٦٤,١١٣	٣٥٢,٣١٥	٣٠٥,٩٥٧	٢٦٠,٢٨٩	٢٥١,١١٩	٢٠٧,٤١٠	٦٠٣,٩١٨	٤٣٣,٣٠٠	الإيرادات الضريبية
٢٢,٧٣٥	١٩,٩٩٨	١٤٤,٧٤٣	١٢٩,٨١٨	١٢٠,٩٢٥	١١٧,٧٦٢	٩١,٢٤٥	٢٠٩,٣٩٨	١٥٠,٤٦٥	الضريبة على الدخل
١٠,٤٣٧	٧,٩٢٧	٢٧,٩٩٠	٢١,١٠٧	١٨,٧٦١	١٦,٤٥٣	١٣,٠٨٩	٥٠,٢٨٥	٣٦,٣٤١	الضرائب على الممتلكات
٥٤,٩٠٩	٣١,٩٤٠	١٤٠,٥٢٥	١٢٢,٩٣٠	٩١,٨٦٧	٩٢,٩٢٤	٨٤,٥٩٤	٢٩١,٠٥٥	٢٠١,١٧٨	الضرائب على السلع والخدمات
٦,٥٤٥	٤,٢٤٨	٢٨,٠٩١	٢١,٨٦٧	١٧,٦٧٣	١٦,٧٧١	١٤,٧٨٨	٣٦,٤١٤	٢٩,٥٤٨	الضرائب على التجارة الدولية (الجمارك)
٢,٥٣٣	.	١٠,٩٦٦	١٠,٢٣٥	١١,٠٦٢	٧,٢٠٨	٣,٦٩٤	١٦,٧٦٦	١٥,٧٦٨	ضرائب أخرى
٣١,٨١٢	٣٢,٦٩١	١٣٩,١٧٣	١٥٩,٢٨٤	١٩٦,٤٩٩	٩٩,٢٠٣	٩٦,٢١٢	٢٣٠,٧٠٤	٢٣٦,٤٥٦	الإيرادات غير الضريبية
١٨	١٠.١	٣,٥٤٣	٢٥,٤٣٧	٩٥,٨٥٦	٥,٢٠٨	١٠,١٠٤	١,١٤٣	٢,٢١٣	المنح
١٢	٩٣	٣,٢٢٦	٢٤,٩٤٢	٩٥,٤٩٧	٤,٨٢٠	٩,٣٣٩	٨٠.٣	١,٢٨٨	من حكومات أجنبية
١	٢	١٦٩	٣٠.٢	١٥٠	١١٢	٩٥	٢٥٨	٥٩٧	من منظمات دولية
٥	٦	١٣٧	١٩٤	٢١٠	٢٧٥	٦٧٠	٨٢	٣٢٨	من جهات حكومية
٣١,٧٩٤	٣٢,٥٩١	١٣٥,٦٣٠	١٣٣,٨٤٧	١٠٠,٦٤٢	٩٣,٩٩٦	٨٦,١٠٨	٢٢٩,٥٦١	٢٣٤,٢٤٢	إيرادات أخرى
١٦,٦٧٢	٢٤,٨٣٢	٦٩,٤٥٢	٨١,٤٦٣	٥٦,٩٩٠	٥٦,٤٩٤	٥٥,٩٧٩	١٠٢,٢٨٧	٩٩,٣٠٩	عوائد الملكية
٥,٤٥٩	٤,٣٥٢	٢٩,٠٥٢	٢٦,٤٥٧	٢٨,٤٩٩	٢٢,٧٣٣	١٧,٨١٩	٣٧,٤٦٣	٣٠,٦٤٣	حصول بيع السلع والخدمات
٦٢	٦٣١	١,٣٨١	٨٤٢	٥٤٦	٤٧٩	٥١٩	١,٢٩٦	٩١٤	تعويضات وغرامات
١٠.٦	١٠.٧	١,٤٥٥	٩٠.١	١,٠٦١	٦١٢	٦٧٣	١,٠٧٩	٧٧١	تحويلات اختيارية
٩,٤٩٦	٢,٦٦٩	٣٤,٢٩٠	٢٤,١٨٤	١٣,٥٤٧	١٣,٦٧٧	١١,١١٨	٨٧,٤٣٦	١٠٢,٦٠٤	أخرى
٢١٤,١٠٣	١٧٢,١٧٤	٨١٧,٨٤٤	٧٣٣,٣٥٠	٧٠١,٥١٤	٥٨٨,١٨٨	٤٧٠,٩٩٢	١,٢٠٧,١٣٨	٩٧٤,٧٩٤	إجمالي المصروفات
٦٠,١٦٢	٥٥,٣٠٩	٢١٣,٧٢١	١٩٨,٤٦٨	١٧٨,٥٨٩	١٤٢,٩٥٦	١٢٢,٨١٨	٢٣٩,٩٥٥	٢٢٨,٧٣٦	الأجور و تعويضات العاملين
٦,٨٠٨	٥,٦٦٣	٣٥,٦٦٢	٣١,٢٧٦	٢٧,٢٤٧	٢٦,٦٥٢	٢٦,٨٢٦	٥٢,٠٦٥	٤٢,٣٠٢	شراء السلع والخدمات
٧٥,٨٩٢	٥٧,١٨٩	٢٤٣,٦٣٥	١٩٣,٠٠٨	١٧٣,١٥٠	١٤٦,٩٩٥	١٠٤,٤٤١	٣٨٠,٩٨٦	٢٩٢,٥٢٠	الفوائد
٣٦,٢٦٢	٣٢,٠٩٤	٢٠١,٠٢٤	١٩٨,٥٦٩	٢٢٨,٥٧٩	١٩٧,٠٩٣	١٥٠,١٩٣	٣٣٢,٧٢٧	٢٠٦,٤٢٤	الدعم والمنح والمزايا الإجتماعية
٢٠,١٢٤	١٢,٩٩١	٥٤,٥٥١	٥٠,٢٧٩	٤١,٠٦٨	٣٤,٩٧٥	٣٠,٧٩٦	٦٥,٩٧٢	٥٨,١٠٠	المصروفات الأخرى
١٤,٨٥٥	٨,٩٢٧	٦٩,٢٥٠	٦١,٧٥٠	٥٢,٨٨٢	٣٩,٥١٦	٣٥,٩١٨	١٣٥,٤٣١	١٤٦,٧١١	شراء أصول غير مالية (الاستثمارات)
٨٥,١٣٢	٧٥,٣٧٠	٣٢٦,٣٥٦	٢٦٨,١٠٩	٢٤٤,٧٢٧	٢٣٧,٨٦٥	١٦٧,٣٧٠	٣٧٢,٥١٦	٣٠٥,٠٣٨	العجز النقدي <sup>٥/</sup>
١٢٠	١,٤٤٦	١٣,١٣٩	١١,٣٢١	١٠,٧١٣	١,٨٥٤	٦٦٥-	١,٤٠٨-	١٤,٤٢٢	صافي حيازة الأصول المالية
٨٥,٢٥١	٧٦,٨١٦	٣٣٩,٤٩٥	٢٧٩,٤٣٠	٢٥٥,٤٣٩	٢٣٩,٧١٩	١٦٦,٧٠٥	٣٧١,١٠٨	٣١٩,٤٦٠	العجز الكلي
ملاحظات									
٢.٠	٢.٢	١٢.٥	١١.٤	١٢.٠	١٢.٩	١٠.٠	٩.٠	٩.٨	العجز الكلي/ الناتج المحلي الإجمالي (%) <sup>١/</sup>
٠.٢	٠.٦	٣.٥	٣.٥	٣.٩	٥.٠	٣.٧	٠.٢-	٠.٨	العجز الأولي/ الناتج المحلي الإجمالي (%) <sup>١/</sup>
٣.٠	٢.٨	١٨.١	١٩.٠	٢١.٤	١٨.٨	١٨.١	٢٠.٣	٢٠.٦	الإيرادات/ الناتج المحلي الإجمالي (%) <sup>١/</sup>
٥.٠	٥.٠	٣٠.٢	٣٠.٠	٣٢.٩	٣١.٦	٢٨.١	٢٩.٤	٣٠.٠	المصروفات/ الناتج المحلي الإجمالي (%) <sup>١/</sup>

المصدر: وزارة المالية.

\* تعكس بيانات الموازنة بموجب القرار الجمهوري رقم ٨ لعام ٢٠١٦.

١/ يشمل قطاع موازنة الجهاز الإداري و المحليات، والهيئات الخدمية العامة.

٢/ تم إعادة تبويب فعليات الموازنة العامة لتتفق مع معايير صندوق النقد الدولي والمعروفة بـ GFS ٢٠٠١ (على أساس نقدي).

٣/ تعكس بيانات الموازنة العامة للدولة بموجب قانون ربط الموازنة رقم ١٤٥ لعام ٢٠١٧.

٤/ يرجع الانخفاض في الإيرادات غير الضريبية إلى تراجع الموارد الاستثنائية من المنح لتبلغ حوالى ٢٥.٤ مليار جنيه فقط خلال العام المالى ٢٠١٥/٢٠١٤، وذلك مقابل منح بلغت نحو ٩٥.٩ مليار جنيه خلال العام المالى ٢٠١٤/٢٠١٣.

٥/ العجز الكلي مطروح منه صافي حيازة الأصول المالية.

٦/ تم مراجعة تقديرات الناتج المحلي الإجمالي مؤخراً لتصبح ٣٤٧٨ مليار جنيه في عام ٢٠١٧/٢٠١٦ بدلاً من تقديرات سابقة بنحو ٣٤٠٧.٧ مليار جنيه. في حين قدرت توقعات الناتج المحلي الإجمالي للسنة المالية ٢٠١٧/٢٠١٨ بنحو ٤٢٨٦.٥ مليار جنيه وفقاً لتقديرات وزارة المالية.

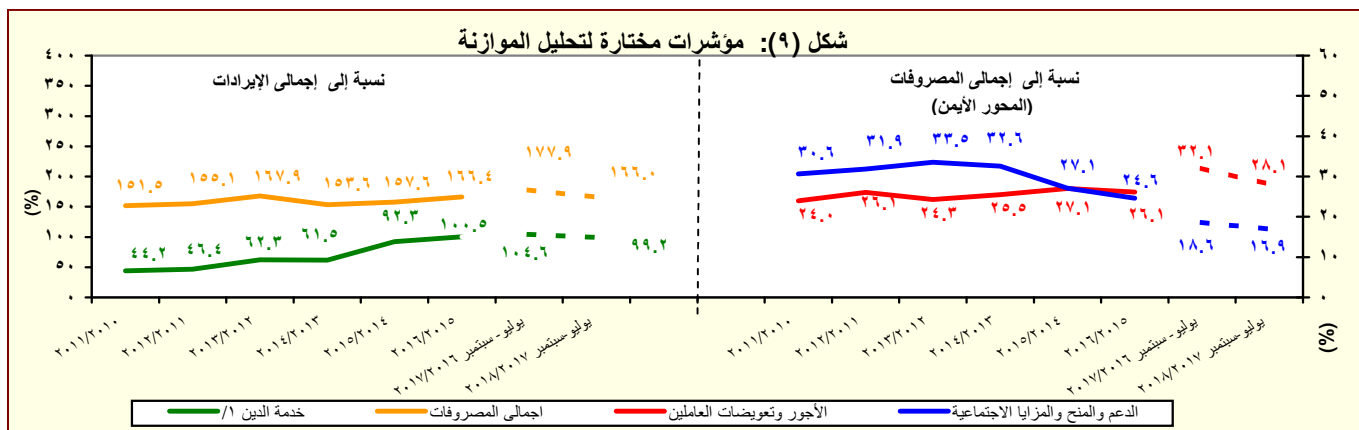

المصدر: وزارة المالية

١/ تشمل الفوائد والأقساط المدفوعة (بدون متأخرات).

جدول (١١) القطاع الحكومي : ملخص المعاملات الرئيسية للموازنة العامة <sup>١/</sup> (تابع)

(مليون جنيه)

يوليو - سبتمبر	فعليات						
	٢٠١٧/٢٠١٦	٢٠١٥/٢٠١٤	٢٠١٤/٢٠١٣	٢٠١٣/٢٠١٢	٢٠١٢/٢٠١١	٢٠١١/٢٠١٠	٢٠١٠/٢٠٠٩
٧٦,٨١٦	٢٧٩٤٣٠	٢٥٥,٤٣٩	٢٣٩,٧١٩	١٦٦,٧٠٥	١٣٤,٤٦٠	٩٨,٠٣٨	العجز الكلى
٧٦,٨١٦	٢٧٩٤٣٠	٢٥٥,٤٣٩	٢٣٩,٧١٩	١٦٦,٧٠٥	١٣٤,٤٦٠	٩٨,٠٣٨	مصادر التمويل
٠	٠	٣١٥-	١٢	٠	٢٢	٤٢٥	صافي حصيلة الخصخصة
١٠٩,١٧٧	٣٢٧٧٢٨	٢٧٧,٣٢٠	٢٧٠,٦٢٤	١٨٢,٢١٨	١٤٤,٢٩٥	١٠١,٤٩٢	التمويل المحلى
١٤,٧٨٢	٧٩٢٧٤	٣٢,٩٥٧	٤٩,٢٨٦	٣٥,٨٤٤	٣٤,٧١٢	٦١,٢٢٩	تمويل غير مصرفى
٩٤,٣٩٥	٢٤٨٤٥٤	٢٤٤,٣٦٣	٢٢١,٣٣٨	١٤٦,٣٧٤	١٠٩,٥٨٣	٤٠,٢٦٣	تمويل مصرفى
١,٩٢٦-	٢٥١١٩-	٤,٠٢٢	٢٠,٢٧٠	٩,٠٦٢-	٥,٠٢٢	٢,٤٥٨	الإقتراض الخارجى <sup>٢/</sup>
-	-	-	-	-	-	-	المستخدم من الحساب المجمد فى اهلاك جزء من سندات البنك المركزى
-	-	-	-	-	-	-	حسابات أخرى مستحقة الدفع
٢,٦٣٢-	٣٥٩٨٧-	٢٥,٣٨٨-	١٣,١٤٧-	٤٤٣-	٣,٥٥٣	٣٤٧	أخرى
٠	٥٤٩	١,٢٤٢	١١,٣٥٧	١,٥٣٣	٣,٩٢٢	١,٣٢٨	فروق إعادة التقييم
٨,٣٥١-	٩٥٤٠-	١,٠٥١-	٦,٧٩١-	١١,٣٧٦-	٧,٤١٩-	٢٢٧-	الفرق بين القيمة الحالية والاسمية لأذون الخزانة
١٩,٤٥٢-	٢١٧٩٩	٣٩١-	٤٢,٦٠٦-	٣,٨٣٥	١٤,٩٣٥-	٧,٧٨٥-	غير موزع

المصدر: وزارة المالية

١/ تم إعداد البيانات لتتفق مع معايير صندوق النقد الدولى والمعروفة بـ GFS ٢٠٠١ (على أساس نقدى).

٢/ يتضمن الدين الخارجى الحكومى المعاد تبويبه فى ضوء المفاوضات بين وزارة المالية والبنك المركزى والتي أسفرت عن إعادة تبويب الديون المعاد إقراضها ضمن الدين الخارجى للحكومة المركزية ووحدات الحكم المحلى بدلاً من مديونيات "القطاعات الأخرى".

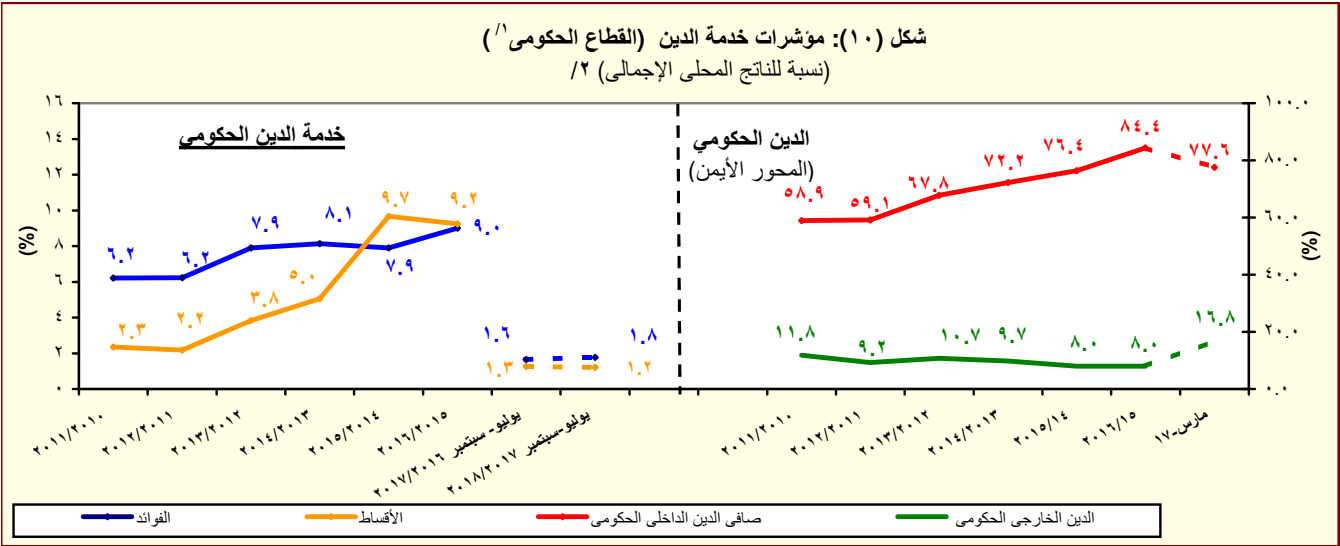

المصدر: وزارة المالية والبنك المركزى المصرى

١/ يشمل قطاع موازنة الجهاز الإدارى و المحليات، والهيئات الخدمية العامة.

٢/ تم مراجعة تقديرات الناتج المحلى الإجمالى مؤخراً لتصبح ٣٤٧٨ مليار جنيه فى عام ٢٠١٧/٢٠١٦ بدلاً من تقديرات سابقة بنحو ٣٤٠٧.٧ مليار جنيه. فى حين قدرت توقعات الناتج المحلى الإجمالى للسنة المالية ٢٠١٨/٢٠١٧ بنحو ٤٢٨٦.٥ مليار جنيه وفقاً لتقديرات وزارة المالية.

جدول (١٢ - أ) هيكل الإيرادات العامة  
(الإيرادات الضريبية )

(مليون جنيه)

٢٠١٨/٢٠١٧	٢٠١٧/٢٠١٦	٢٠١٨/٢٠١٧ <sup>١/</sup>	٢٠١٧/٢٠١٦	٢٠١٦/٢٠١٥	٢٠١٥/٢٠١٤	٢٠١٤/١٣	٢٠١٣/١٢	٢٠١٢/١١	
يوليو-سبتمبر	يوليو-سبتمبر	موازنة	موازنة			فعليات			
١٢٨,٩٧١	٩٦,٨٠٤	٨٣٤,٦٢٢	٦٦٩,٧٥٦	٤٩١,٤٨٨	٤٦٥,٢٤١	٤٥٦,٧٨٨	٣٥٠,٣٢٢	٣٠٣,٦٢٢	إجمالي الإيرادات
٩٧,١٥٩	٦٤,١١٣	٦٠٣,٩١٨	٤٣٣,٣٠٠	٣٥٢,٣١٥	٣٠٥,٩٥٧	٢٦٠,٢٨٩	٢٥١,١١٩	٢٠٧,٤١٠	الإيرادات الضريبية
٢٢,٧٣٥	١٩,٩٩٨	٢٠٩,٣٩٨	١٥٠,٤٦٥	١٤٤,٧٤٣	١٢٩,٨١٨	١٢٠,٩٢٥	١١٧,٧٦٢	٩١,٢٤٥	الضريبة على الدخل والأرباح والمكاسب الرأسمالية ومنها
٩,٠٥١	٧,٠٥٦	٣٧,٣٥٤	٣٦,٤٤٣	٣٢,٠٣١	٢٦,٨٠١	٢٢,٢٥٢	١٩,٧٠٨	١٦,٠١٠	ضرائب على الدخل من التوظيف
٢,٣٠٢	١,٥١٥	٢٥,٣٩٥	١٥,٦٧٧	٩,٩٨٢	١١,١٣٤	٨,٩٤٣	٦,٤٣٦	٥,٥٨٢	ضرائب على الدخل بخلاف التوظيف
١٨	١٥	٣,٧٠٣	٢,٥٢٦	٣٤٣	٢٧٩	٢١٨	٨٧	١٠٤	ضرائب على الأرباح الرأسمالية
١١,٣٦٤	١١,٤١١	١٤٢,٩٤٦	٩٥,٨١٩	١٠٢,٣٨٧	٩١,٦٠٣	٨٩,٥١٢	٩١,٥٣١	٦٩,٥٥٠	الضريبة على أرباح شركات الأموال ومنها
.	.	٤٤,١٧٩	٢١,٤١٩	٣٧,٣١٣	٣٦,٠٠٠	٤٦,٠٦٠	٤٥,٨١٦	٣٤,٠٧٥	من هيئة البترول
.	٣,٨٦٠	٣,٤٤٤	١١,١٨٦	١٣,٢٤٥	٣,٦٩١	٤,٠٤٢	٨,٢٩٠	.	من البنك المركزي
٤,٤٠٠	٢,٣٠٠	٣٠,١٥٠	١٨,١١٤	١٤,٩٠٣	١٣,٤٠٠	١٤,٣١٢	١٢,١٥٠	١١,٨٠٠	من قناة السويس
٦,٩٦٤	٥,٢٥١	٦٥,١٧٣	٤٥,١٠٠ <sup>٢/</sup>	٣٦,٩٢٦	٣٨,٥١٢	٢٥,٠٩٩	٢٥,٢٧٥	٢٣,٦٧٤	من الشركات الأخرى
١٠,٤٣٧	٧,٩٢٧	٥٠,٢٨٥	٣٦,٣٤١	٢٧,٩٩٠	٢١,١٠٧	١٨,٧٦١	١٦,٤٥٣	١٣,٠٨٩	الضرائب على الممتلكات
٦١٣	٤٢١	٣,٩٠٦	٢,٦٤٩	١,١٧٢	٦٣٧	٤٢٨	٥٣١	٥٢٠	ضرائب دورية على الممتلكات
٣٤	٣٩	٢٥٦	٢٣٤	٢٠٣	١٨٦	١٨٤	١٨٥	١٧٥	ضريبة الأراضي
٥٧٨	٣٨٢	٣,٦٥٠	٢,٤١٥	٩٦٩	٤٥١	٢٤٤	٣٤٦	٣٤٦	ضريبة المباني
٩,٤٣٥	٦,٩٩٢	٤٠,٣٣٨	٢٩,١٠٩	٢٤,٠٧١	١٧,٦٢٩	١٦,٠٥٥	١٣,٩٠٥	١٠,٥٧٥	ضريبة على العمليات المالية التجارية والرأسمالية ومنها
٩,٢١٣	٦,٨٤٠	٣٩,١٣٣	٢٧,٩٧٧	٢٣,٠٦٩	١٦,٦٨٢	١٥,٢٥٦	١٣,١٦٨	٩,٩٠٣	ضريبة على عوائد أنون وسندات الخزانة
٣٩٠	٥١٤	٦,٠٤١	٤,٥٨٣	٢,٧٤٧	٢,٨٤١	٢,٢٧٩	٢,٠١٧	١,٩٩٣	ضرائب ورسوم على السيارات
٥٤,٩٠٩	٣١,٩٤٠	٢٩١,٠٥٥	٢٠١,١٧٨	١٤٠,٥٢٥	١٢٢,٩٣٠	٩١,٨٦٧	٩٢,٩٢٤	٨٤,٥٩٤	الضرائب على السلع والخدمات ومنها
٢٨,١١٦	١٤,٠٥٨	١٣٥,٧٠٨	٨٣,٩١٩	٥٧,٤٥٤	٥٣,٤٢٥	٤٢,٩٧٤	٣٩,٤٩٦	٣٧,١٧٤	الضريبة العامة على المبيعات
٩,٦٨٨	٥,٢٩٧	٤٩,٩٠٠	٣١,٩٩٤	٢١,١٠٢	١٨,٤١٥	١٤,٥٧٧	١٤,٠٣٨	١٥,٥٦٦	سلع محلية
١٨,٤٢٨	٨,٧٦١	٨٥,٨٠٨	٥١,٩٢٥	٣٦,٣٥٢	٣٥,٠١٠	٢٨,٣٩٨	٢٥,٤٥٨	٢١,٦٠٧	سلع مستوردة
٥,٩٣٤	٣,٤٢٥	٤٢,١٥٦	٣٣,٧٢٩	١٤,٠٧٢	١٢,٠٩٨	٩,٤٦٣	٩,٧٦٧	٩,١٤١	ضريبة المبيعات على الخدمات
١٥,٧٥٦	١٠,٧١٤	٧٤,٣٥٢	٥٤,٤٠٠	٤٨,١٢٥	٣٩,٧٥٠	٢٤,١٩٠	٣٠,٤٨٢	٢٥,٩٨٥	ضرائب على سلع جدول رقم "١" محلية
٢٥٨	١١٨	٥٦٣	٢٩٧	٣٩٦	٢٥٩	٣٧٤	٤٩	٧١	ضرائب على سلع جدول رقم "١" المستو
٤٦٩	٤٠٤	٢,٧٠٧	٢,١٥٥	٢,٣١١	١,٣٨٢	١,١٦٧	١,٠٩٢	٨٨٠	ضرائب على الخدمات الخاصة
٢,٤٤٢	١,٩٤٨	١٨,١٦٢	١٣,٧٩٢	٩,٧٠٧	٧,٧٢١	٦,٦٩٤	٥,٢٤٨	٥,٤٦٥	ضرائب الدمغة (عدا دمغة الماهيات)
٦,٥٤٥	٤,٢٤٨	٣٦,٤١٤	٢٩,٥٤٨	٢٨,٠٩١	٢١,٨٦٧	١٧,٦٧٣	١٦,٧٧١	١٤,٧٨٨	الضرائب على التجارة الدولية (الجمارك) ومنها
٦,١٣٦	٤,٠٠٤	٣٤,٧٤٤	٢٨,٤٤١	٢٦,٩٣٣	٢٠,٩٥٥	١٦,٩٣٥	١٥,٦٢٦	١٣,٩٥٥	ضرائب جمركية قيمة
٢,٥٣٣	.	١٦,٧٦٦	١٥,٧٦٨	١٠,٩٦٦	١٠,٢٣٥	١١,٠٦٢	٧,٢٠٨	٣,٦٩٤	ضرائب أخرى

المصدر: وزارة المالية

\* تعكس بيانات الموازنة بموجب القرار الجمهوري رقم ٨ لعام ٢٠١٦.

١/ تعكس بيانات الموازنة العامة للدولة بموجب قانون ربط الموازنة رقم ١٤٥ لعام ٢٠١٧.

٢/ يمكن تفسير الانخفاض في الحصيلة من الضريبة على أرباح شركات الأموال من الشركات الأخرى خلال عام ٢٠١٦/٢٠١٥ في ضوء المقارنة بحصيلة إستثنائية مرتفعة خلال عام المقارنة ٢٠١٥/٢٠١٤ حيث تم فرض ضريبة إضافية في عام ٢٠١٤ بنسبة ٥% لمن يزيد دخلهم عن ١ مليون جنيه وتم إلغاؤها في عام ٢٠١٦/٢٠١٥. وأن هذا لا يؤثر على الإيرادات المحصلة من الضرائب على أرباح شركات الأموال من الشركات الأخرى، حيث من المتوقع زيادة المحصل خلال الفترات القادمة.

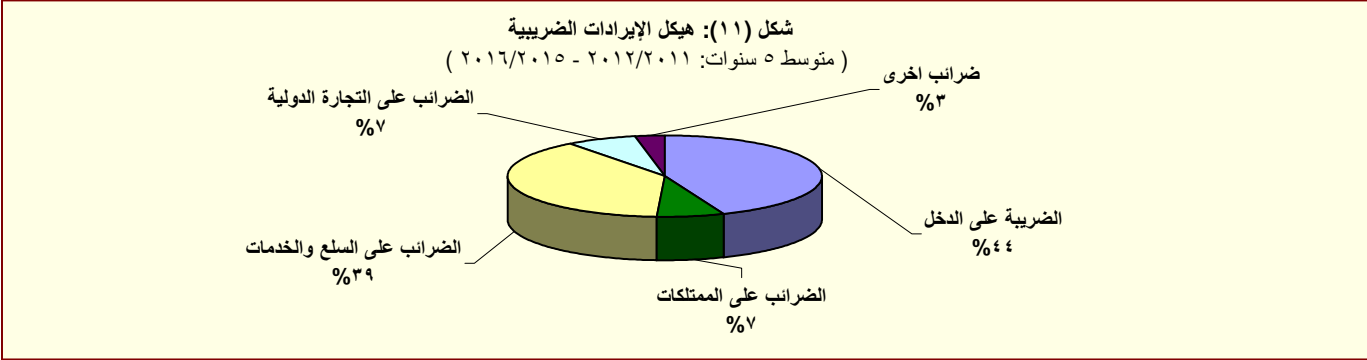

المصدر: وزارة المالية

جدول (١٢ - ب) هيكل الإيرادات العامة  
(الإيرادات غير الضريبية)

(مليون جنيه)		٢٠١٨/٢٠١٧	٢٠١٧/٢٠١٦	٢٠١٨/٢٠١٧	٢٠١٧/٢٠١٦	٢٠١٦/٢٠١٥	٢٠١٥/٢٠١٤	٢٠١٤/٢٠١٣	٢٠١٣/٢٠١٢	٢٠١٢/٢٠١١	
		يوليو-سبتمبر	يوليو-سبتمبر	موازنة	موازنة		فعليات				
		٣١,٨١٢	٣٢,٦٩١	٢٣٠,٧٠٤	٢٣٦,٤٥٦	١٣٩,١٧٣	١٥٩,٢٨٤ <sup>١/</sup>	١٩٦,٤٩٩	٩٩,٢٠٣	٩٦,٢١٢	الإيرادات غير الضريبية
		١٨	١٠١	١,١٤٣	٢,٢١٣	٣,٥٤٣	٢٥,٤٣٧	٩٥,٨٥٦	٥,٢٠٨	١٠,١٠٤	المنح
		١٢	٩٣	٨٠٣	١,٢٨٨	٣,٢٣٦	٢٤,٩٤٢	٩٥,٤٩٧	٤,٨٢٠	٩,٣٣٩	منح من حكومات أجنبية
		١.٤	١.٥	٢٥٨	٥٩٧	١٦٩	٣٠٢	١٥٠	١١٢	٩٥	منح من منظمات دولية
		٤.٦	٥.٨	٨٢	٣٢٨	١٣٧	١٩٤	٢١٠	٢٧٥	٦٧٠	أخرى <sup>١/٣</sup>
		٣١,٧٩٤	٣٢,٥٩١	٢٢٩,٥٦١	٢٣٤,٢٤٢	١٣٥,٦٣٠	١٣٣,٨٤٧	١٠٠,٦٤٢	٩٣,٩٩٦	٨٦,١٠٨	ايرادات أخرى
		١٦,٦٧٢	٢٤,٨٣٢	١٠٢,٢٨٧	٩٩,٣٠٩	٦٩,٤٥٢	٨١,٤٦٣	٥٦,٩٩٠	٥٦,٤٩٤	٥٥,٩٧٩	عوائد الملكية
		٤٦٥	٧٠٩	٣,٢٣٢	٢,٥٢٠	٩٦٨	٣,٤٥٣	٧٤٥	٨٣٧	١,٠٧٨	الفوائد المحصلة
		٤٦٣	٧٠٧	٣,٠٦٩	٢,٤٠٦	٨١٦	٣,٣٥٠	٥٨٩	٦٩٨	٩٠٩	على إعادة الإقراض (تشمل فوائد القروض الخارجية المعاد أقراضها من الخزانة العامة)
		١٥,٨٦٩	٢١,٥٢٧	٨٨,٠٦٤	٨٥,٦٣٩	٦٣,٥٦٥	٧١,٥٧١	٥٣,٩٦٦	٥١,٩٣٥	٥٢,٣٥٨	أرباح الأسهم ومنها:
		٢٠٠	٠	٢٨,٩١٢	١٣,٩٥٠	٧,٨٢٠ <sup>١/٨</sup>	٢٥,٤١٤	٢١,٨٠٩	١٨,٧٨٥	١٥,٠٢٧	هيئة البترول
		٥,٢٣٣ <sup>١/١</sup>	١٤,٩٢٧	١٠,٩٧٦	٢٩,٢٤٤	٢٩,٤٦٢	١٣,٤١٧	٩,٢٨٣	١١,٣١٧	١٥,٠١٢	البنك المركزي
		٨,٢٠٠	٤,٧٥١	٣١,٤٢٣	٢٣,٢٦٨	١٤,٧٥٥ <sup>١/٩</sup>	١٩,٢١٤	١٨,٠٨٤	١٦,٣٧٥	١٦,١١٨	قناة السويس
		١,٣٢٢	١,٧٥٧	٥,٠٢١	٩,٧٠٤	٧,٨٢٠	١٠,٠٩٣	١,٦٣٠	١,٩١٥	٢,٢٠٧	الهيئات الاقتصادية
		٣٤	٩٣	٨,٤٣٢	٦,٥٦٨	٢,٢٢٢	٢,١٩١	٢,٣٦٢	٢,٩١١	٢,٩٨٧	شركات قطاع الأعمال العام
		٣٣٨	١١٥	١٠,٦٩٠	١٠,١٥١	٤,٨٤٤	٦,٣١١	٢,٠٣٤	٣,٣٦١	٣,٠٧٨	عائد الإيجارات
		٠	٠	٨,٦١٠	٤,٦٢٥	٤,١٣٩	٥,٩٦٤	١,٧٣٧	٢,٩٣٣	٢,٨٠٠	إتاوة البترول
		٠	٢,٤٨١	٣٠٠	١,٠٠٠	٧٤	١٢٨	٢٤٥	٣٦١	-٥٣٤	عوائد ملكية أخرى
		٥,٤٥٩	٤,٣٥٢	٣٧,٤٦٣	٣٠,٦٤٣	٢٩,٠٥٢	٢٦,٤٥٧	٢٨,٤٩٩	٢٢,٧٣٣	١٧,٨١٩	حصولية بيع السلع والخدمات
		٥,٤٥٧	٤,٣٤٩	٣٧,٤٢٠	٣٠,٦٠٢	٢٩,٠٠٧	٢٦,٤١٦	٢٨,٤٧١	٢٢,٧٠٨	١٧,٧٨٩	ايرادات الخدمات، ومنها:
		٣,٥٥١	٣,٣٣٨	٢٩,٢٠٣	٢٢,٧٢٦	٢٢,٦٢٩	٢١,٠٣٧	٢٤,٣٥٩	١٨,٩٤٦	١٤,٢٩٠	موارد جارية من الصناديق والحسابات الخاصة <sup>١/٤,٥</sup>
		٢.٣	٣.٢	٤٣	٤٢	٤٥	٤٢	٢٧	٢٥	٣٠	ايرادات بيع السلع، ومنها:
		٠	٠	٠	٠	٠	٠	٠	٠	٠	حصولية فروق أسعار بيع الغاز الطبيعي
		٦٢	٦٣١	١,٢٩٦	٩١٤	١,٣٨١	٨٤٢	٥٤٦	٤٧٩	٥١٩	تعويضات وغرامات
		١٠٦	١٠٧	١,٠٧٩	٧٧١	١,٤٥٥	٩٠١	١,٠٦١	٦١٢	٦٧٣	التحويلات الاختيارية
		٦٩	٦٦	١,٠٧٩	٧٦٥	٥٨٤	٣٧٩	٥٧٩	٣٨٣	٤٩٧	جارية
		٣٧.٤	٤١.١	٠	٦	٨٧١	٥٢٣	٤٨٢	٢٣٠	١٧٦	رأسمالية
		٩,٤٩٦	٢,٦٦٩	٨٧,٤٣٦	١٠٢,٦٠٤ <sup>١/١٠</sup>	٣٤,٢٩٠	٢٤,١٨٤	١٣,٥٤٧	١٣,٦٧٧	١١,١١٨	ايرادات متنوعة
		٦,٠٠٤	١,٤٤٩	١٢,٠٨٦	١٣,٣٦٠	١٨,٠٩٦	٩,٩١٤	٧,٣٢٩	٦,٨٧٢	٣,٥٢٧	جارية
		٣,٤٩٢	١,٢٢٠	٧٥,٣٥١	٨٩,٢٤٤	١٦,١٩٥	١٤,٢٧٠	٦,٢١٩	٦,٨٠٦	٧,٥٩٢	رأسمالية، ومنها
		٧٠١	٤٠٧	٠.٠	٠	٧,٤٣٠	٥,٠٩٩	٢,٩٩٠	٣,٣٦٣	٣,٢٥٤	نقص الرصيد المدين للدفعات المقدمة لتمويل الاستثمارات <sup>١/٨</sup>
		٢,٤٢٧	٦٧٤	٤٤,٦١٨	٨٠,٠٦٠ <sup>١/٧</sup>	٧,٨٧٨	٤,٩٩٢	٢,٧٠٩	٢,٦٩٠	٣,١٦٦	موارد ومصادر رأسمالية أخرى لتمويل الاستثمارات

المصدر: وزارة المالية

\* تعكس بيانات الموازنة بموجب القرار الجمهوري رقم ٨ لعام ٢٠١٦.

١/ يرجع الانخفاض في الإيرادات غير الضريبية إلى تراجع الموارد الاستثنائية من المنح لتبلغ حوالي ٢٥.٤ مليار جنيه فقط خلال العام المالي ٢٠١٤/٢٠١٥، وذلك مقابل منح بلغت نحو ٩٥.٩ مليار جنيه خلال العام المالي ٢٠١٣/٢٠١٤.

٢/ تعكس بيانات الموازنة العامة للدولة بموجب قانون ربط الموازنة رقم ١٤٥ لعام ٢٠١٧.

٣/ تشمل منح من جهات حكومية.

٤/ إيرادات الصناديق والحسابات الخاصة التابعة لجهات موازنة مثل الجامعات والمراكز الطبية المتخصصة والهيئات والبحثية، ويقابل هذه الإيرادات مصروفات بذات القيمة موزعة على أبواب الاستخدامات.

٥/ تشمل إيرادات إضافية بنسبة ١٠% من إجمالي الإيرادات الشهرية للصناديق والحسابات الخاصة، بالإضافة إلى نسبة مقدارها ٢٥% من أرصدة تلك الصناديق تؤول إلى وزارة المالية خلال العام المالي ٢٠١٣/٢٠١٤ فقط وفقاً للقانون رقم ١٩ لعام ٢٠١٣.

٦/ يعكس المبالغ التي تم دفعها مقدماً لتمويل مشروعات استثمارية خلال العام المالي السابق ولم يتم استخدامها خلال نفس العام، ومن ثم يتم قيد هذه المبالغ في العام المالي التالي كجزء من استثمارات ممولة ذاتياً تحت بند "الإيرادات المتنوعة".

٧/ تعكس الزيادة في "موارد ومصادر رأسمالية أخرى لتمويل الاستثمارات" في ضوء موارد ذاتية متوقعة لتمويل مشروع الإسكان الاجتماعي تقبله زيادة مماثلة على جانب المصروفات.

٨/ يرجع الانخفاض في أرباح الأسهم المحصلة من هيئة البترول نتيجة لانخفاض الأسعار العالمية للبترول.

٩/ يرجع الانخفاض في الحصول من أرباح الأسهم من قناة السويس جزئياً في ضوء تباطؤ كل من نمو التجارة العالمية، والاقتصاد الصيني، بالإضافة إلى انخفاض الأسعار العالمية للبترول، مما انعكس على حركة النقل البحري أقل عبر قناة السويس.

١٠/ يرجع ارتفاع الحصول من الإيرادات المتنوعة نتيجة لعدة أسباب وعلى رأسها، أيلول ٢٥% من أرصدة الأرباح المرحلة للبيانات التي تحتجز أرباحها والتي بلغت نحو ١.٥ مليار جنيه، وزيادة حصولية تسوية أوضاع الأراضي التي تغير نشاطها والتي بلغت نحو ٤ مليار جنيه. بالإضافة إلى تحصيل الأرصدة الدائنة للبيانات والجهات المختلفة بنحو ٣.٥ مليار جنيه.

١١/ يرجع الانخفاض في أرباح الأسهم من البنك المركزي في الأساس نتيجة لانخفاض أرباح البنك المركزي نتيجة للسياسة النقدية التقييدية المتبعة منذ بداية العام المالي ٢٠١٧/٢٠١٦ والتي تم من خلالها رفع أسعار الفائدة للعمل على خفض معدلات التضخم.

جدول (١٣): توزيع الواردات والمتحصلات الجمركية بحسب التصنيف الوظيفي للواردات<sup>١/</sup>  
(مبنى على التصنيف الواسع للأمم المتحدة)

(مليون جنيه)

الواردات السلعية				الإيرادات الجمركية ٢/			
٢٠١٣/١٢	٢٠١٤/١٣	٢٠١٥/١٤	# ٢٠١٦/١٥	٢٠١٣/١٢	٢٠١٤/١٣	٢٠١٥/١٤	# ٢٠١٦/١٥
٤٢٧,٩٩٣	٤٤٦,١٨٧	٤٥٥,٧٧٦	٥٨٤,٠٢٥	١٧,٠١١	١٧,٥٧٩	٢١,٦٩٤	٢٦,٠٣٧
(١٧.٩)	(٤.٣)	(٢.١)	(٢٨.١)	(١٥.٠)	(٣.٣)	(٢٣.٤)	(٢٠.٠)
١١١	١١٢	١٢١	١٢٢	١١١	١١٢	١٢١	١٢٢
١١٢	١٢١	١٢٢	١٢٢	١١٢	١٢١	١٢٢	١٢٢
١٢١	١٢٢	١٢٢	١٢٢	١٢١	١٢٢	١٢٢	١٢٢
١٢٢	١٢٢	١٢٢	١٢٢	١٢١	١٢٢	١٢٢	١٢٢
٢١	٢١	٢١	٢١	٢١	٢١	٢١	٢١
٢٢	٢٢	٢٢	٢٢	٢١	٢١	٢١	٢١
٣١	٣١	٣١	٣١	٣١	٣١	٣١	٣١
٣٢	٣٢	٣٢	٣٢	٣١	٣١	٣١	٣١
٤١	٤١	٤١	٤١	٤١	٤١	٤١	٤١
٤٢	٤٢	٤٢	٤٢	٤١	٤١	٤١	٤١
٥١	٥١	٥١	٥١	٥١	٥١	٥١	٥١
٥٢	٥٢	٥٢	٥٢	٥١	٥١	٥١	٥١
٥٣	٥٣	٥٣	٥٣	٥١	٥١	٥١	٥١
٦١	٦١	٦١	٦١	٦١	٦١	٦١	٦١
٦٢	٦٢	٦٢	٦٢	٦١	٦١	٦١	٦١
٦٣	٦٣	٦٣	٦٣	٦١	٦١	٦١	٦١
٧	٧	٧	٧	٧	٧	٧	٧
ملاحظات							
إجمالي الواردات (مليون دولار)				٧١,٧١٢			
الإيرادات الجمركية/ الناتج المحلي				٦٣,٧٤٥			
الإجمالي <sup>٢/</sup>				٧٤,٣٧٧			
الإيرادات الجمركية/ إجمالي الإيرادات				٧١,٣٤٤			
والمنح							
الإيرادات الجمركية/ إجمالي الإيرادات							
الضريبة <sup>٣/</sup>							

المصدر: وزارة المالية، مصلحة الجمارك المصرية

# جدير بالذكر أن أحدث بيانات الجمارك والتي تخص العام المالي ٢٠١٦/٢٠١٧ لا زالت قيد المراجعة من قبل مصلحة الجمارك المصرية وسوف يتم نشرها فور الانتهاء من مراجعتها.

\* ختامى مبدئى

( ) معدل تغير سنوى.

١/ جملة المتحصلات لمصلحة الجمارك قد تختلف عن القيمة الاجمالية المعروضة عن متحصلات التجارة الدولية فى جدول الموازنة العامة بسبب توزيع متحصلات مصلحة الجمارك على بنود الموازنة المختلفة، مثل الضرائب على التجارة الخارجية، الضرائب على السلع والخدمات، وضرائب أخرى.

٢/ تتضمن الإيرادات السيادية والجارية.

٣/ إجمالي الضرائب التي تم تحصيلها من قبل المصالح الإيرادية (الضرائب على الدخل ، المبيعات، الجمارك، والضرائب العقارية).

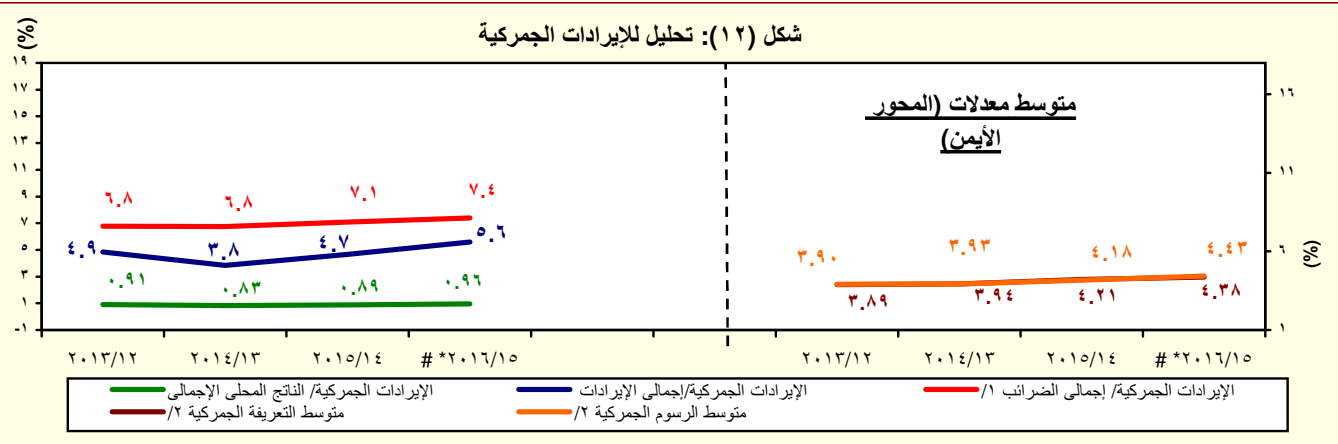

المصدر: وزارة المالية، مصلحة الجمارك المصرية

# جدير بالذكر أن أحدث بيانات الجمارك والتي تخص العام المالي ٢٠١٦/٢٠١٧ لا زالت قيد المراجعة من قبل مصلحة الجمارك المصرية وسوف يتم نشرها فور الانتهاء من مراجعتها.

\* ختامى مبدئى

١/ إجمالي الضرائب التي تم تحصيلها من قبل المصالح الإيرادية (الضرائب على الدخل ، المبيعات، الجمارك، والضرائب العقارية).

٢/ بالنسبة الى اجمالي الواردات.



جدول (١٤): هيكل المصروفات العامة<sup>٢/</sup>

(مليون جنيه)

٢٠١٨/٢٠١٧	٢٠١٧/٢٠١٦	٢٠١٨/٢٠١٧ <sup>١/</sup>	٢٠١٧/٢٠١٦ *	٢٠١٦/٢٠١٥	٢٠١٥/٢٠١٤	٢٠١٤/٢٠١٣	٢٠١٣/٢٠١٢	٢٠١٢/٢٠١١	
يوليو-سبتمبر	يوليو-سبتمبر	موازنة	موازنة			فعليات			
٢١٤,١٠٣	١٧٢,١٧٤	١,٢٠٧,١٣٨	٩٧٤,٧٩٤	٨١٧,٨٤٤	٧٣٣,٣٥٠	٧٠١,٥١٤	٥٨٨,١٨٨	٤٧٠,٩٩٢	المصروفات
٦٠,١٦٢	٥٥,٣٠٩	٢٣٩,٩٥٥	٢٢٨,٧٣٦	٢١٣,٧٢١	١٩٨,٤٦٨	١٧٨,٥٨٩	١٤٢,٩٥٦	١٢٢,٨١٨	الأجور والتعويضات للعاملين
٤٦,٨٨٢	٤٤,٥٣٢	١٩٠,٥٨٣	١٨٧,١٠٠	١٧٣,٨٢٧	١٦٢,٣١١	١٤٦,٨٧٠	١١٨,١٩٦	٩٩,٩٢٦	الاجور والبدلات النقدية والعينية
١٥,٨٨٣	١٢,٩٧٥	٦١,٠١١	٦٠,٦٣٢	٥٣,٢٨٧	٢٧,٧٦٣	٢٦,٤٧١	٢٤,٠٠٦	١٩,٩٥٩	الوظائف الدائمة
٩٣١	٩٠٠	٣,٩٤٧	٣,٦٥٢	٤,٠٣٦	٢,٥٥٠	٢,٥٩٠	١,٩٨٣	٢,١٢٤	الوظائف المؤقتة
٢٠,٢٢٣	٢١,١٢٢	٧٧,٨٢٦	٧٧,٧٦٦	٧٤,٣٢٦	٨٠,٠٣٤	٧٥,٢٧٩	٦١,٢٩٣	٥٢,٧٢٩	المكافآت
٥,٩٢٠	٥,٨٠٩	٢٧,٤٦٦	٢٦,٦١٧	٢٥,٦٩٥	٢٤,١٢٨	٢٢,١٧٢	١٧,٣١٧	١١,٢٠٧	بدلات نوعية
٢,٧٤٢	٢,٩٨٩	١٥,٢٦٥	١٤,٥٣٦	١٣,٤٤٨	٢٥,٠٨٥	١٧,٧٢٨	١١,٦٨١	١١,٣٩٧	مزايا نقدية
١,١٨٢	٧٣٨	٥,٠٦٧	٣,٨٩٧	٣,٠٣٥	٢,٧٥١	٢,٦٣٠	١,٩١٥	٢,٥٠٩	المزايا العينية
٦,٧٥٣	٥,٤٧٤	٢٢,٨٩٠	٢٢,٠٣٧	٢٠,٦٠٦	١٨,٩٩٧	١٦,٧٠٥	١٣,٦٧٥	١١,٥٨٩	المزايا التأمينية
٥,٤٧٩	٤,٨٤٥	١٩,٩٠٩	١٩,١٤٠	١٨,٢٠٩	١٦,٧٥٩	١٤,٧٩٢	١٢,١٠٠	١٠,٣٠٦	حصة الحكومة فى صندوق التأمين الاجتماعى للحكومة
١,٢٧٣	٦٣٠	٢,٩٨١	٢,٨٩٧	٢,٣٩٧	٢,٢٣٨	١,٩١٢	١,٥٧٥	١,٢٨٣	مزايا تأمينية أخرى
٦,٨٠٨	٥,٦٦٣	٥٢,٠٦٥	٤٢,٣٠٢	٣٥,٦٦٢	٣١,٢٧٦	٢٧,٢٤٧	٢٦,٦٥٢	٢٦,٨٢٦	شراء السلع والخدمات
٢,٣٣٩	٢,٢٦٨	٢٣,٩٦٤	١٧,٨٥٤	١٦,٥٣٦	١٤,٤٤٨	١٢,٠٨٤	١١,٩٩٤	١٠,٥٩٩	السلع ومنها
١,٣٦٣	١,٢١٢	١٤,٣٤٢	٨,٧٢٧	٧,٨٧٤	٦,٩٦١	٥,٨٤٠	٥,٧٠٤	٤,٢٩٩	المواد الخام
٢٢٧	١٥٣	١,٦٠٨	١,٤١٧	١,٣٧٦	١,١٦٥	٨٠٥	١,٠١٦	٩٥٥	وقود وزيت وقوى محركة للتشغيل
٣١٤	٤٢٤	٤,٩٩٣	٤,٨٣١	٤,٨٩٦	٤,٦٠٣	٤,٠٢٠	٣,٩٥٧	٤,١٥٩	مياه وانارة
٤,١٠٥	٣,٠١٣	١٩,٢٦١	١٦,٣٩٥	١٥,٠٢٩	١٣,٥٤٩	١١,٧٨٦	١١,٢٩٧	١١,٥١٦	الخدمات ومنها
١,٠٢٨	٩٨٨	٦,٨٩٩	٦,٠٧٨	٤,٩٣٩	٤,٠٤٧	٣,٤٧٧	٣,٥٦٦	٣,١٩٤	نفقات الصيانة
١,٣١٧	٤٦٨	٢,٢٢٩	١,٦٤٣	١,٤٩٠	١,٤٧١	١,٣١٥	١٣٧٠	١,١٨٥	نفقات طبع ودوريات وحقوق تأليف
٧٦٨	٧٣٤	٣,٤٠٤	٣,٢٥٩	٣,٠٧٦	٢,٩٣٩	٢,٥٤١	٢,٣٢٩	٢,١٠٦	نقل وانتقالات عامة
٧٩١	٦٦٧	٣,٥٩٧	٣,٣٢٥	٤,١٦٧	٣,٦٦٨	٣,٢٤٣	٢,٩٩٤	٣,٨٥٠	نفقات خدمية متنوعة <sup>٣/</sup>
٣٦٤	٣٨٢	٨,٨٤١	٨,٠٥٣	٤,٠٩٨	٣,٢٧٩	٣,٣٧٨	٣,٣٦١	٤,٧١١	أخرى

المصدر: وزارة المالية، مصلحة الضرائب المصرية

\* تعكس بيانات الموازنة بموجب القرار الجمهوري رقم ٨ لعام ٢٠١٦.

١/ تعكس بيانات الموازنة العامة للدولة بموجب قانون ربط الموازنة رقم ١٤٥ لعام ٢٠١٧.

٢/ التنبؤ يتفق مع معايير صندوق النقد الدولى والمعروفة بـ GFS ٢٠٠١ على أساس نقدى.

٣/ يشمل مصروفات خدمية أخرى متنوعة، من أهمها نفقات تنفيذ الأحكام القضائية.

(مليون جنيه)

لمؤسسات حكومية غير مالية، ومنها:

\* تعكس بيانات الموازنة بموجب القرار الجمهوري رقم ٨ لعام ٢٠١٦.

٢/ يعكس مساهمات الخزانة في صناديق المعاشات.

٣/ يتضمن الاتفاق على الدفاع والأمن القومي.

٤/ تعكس، الزيادة في "استثمار مباشر (شامل الرسم الحركية)" في ضوء موارد ذاتية متوقعة لتمويل مشروعات الإسكان الاجتماعي، تقابله زيادة مماثلة على جانب الإيرادات

٥/ يرجع الانخفاض، في دعم المواد البترولية ونتيجة انخفاض الأسعار العالمية

٦/ يمكن تفسير الإرتفاع الملحوظ في الإنفاق على الإستثمار المباشر (شامل الرسوم الجمركية) في ضوء زيادة الإستثمارات التي قامت الدولة بتنفيذها، ومنها المشروعات العملاقة في الطرق والكبارى وبناء وتطوير المستشفيات والمدارس. حيث بلغت قيمة التثقيبات نحو ٢٩.٢ مليار جنيه بنسبة نمو قدرها ٤٤ ٪ عن العام المالي السابق، كما بلغت قيمة الإستثمار في مباني غير سكنية نحو ١٠ مليار جنيه بنسبة نمو قدرها ١٧.٧ ٪ عن العام المالي السابق.

٧/ تدرج الزيادة في نفقات خدمات لغرض العاملين، نتيجة لزيادة الإنفاق، على برنامج العلاج على نفقة الدولة

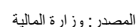

# القسم الخامس

## الدين الحكومى و هيكل المديونية

جدول (١٥)	ملخص الدين العام المحلى	٣٥
جدول (١٦)	الدين المحلى لأجهزة الموازنة العامة	٣٦
جدول (١٧)	الدين المحلى للحكومة العامة	٣٧
جدول (١٨)	الدين العام المحلى	٣٨
جدول (١٩)	إجمالى الدين العام الخارجى	٣٩
جدول (٢٠)	خدمة الدين الحكومى (داخلى و خارجى)	٤٠
جدول (٢١)	إصدارات الاوراق المالية الحكومية (اذون و سندات)	٤١
جدول (٢٢)	إصدارات الاوراق المالية الحكومية (اذون و سندات) الربع سنوية	٤١
جدول (٢٣)	تطور معدلات العائد حتى تاريخ الإستحقاق لسندات الخزنة	٤٢

جدول (١٥):ملخص الدين العام المحلى

عند مستويات تجميعية مختلفة <sup>١/</sup>

(مليون جنيه)

	بيان سنوى				بيان سنوى				
	مارس-١٧	ديسمبر-١٦	سبتمبر-١٦	مارس-١٦	يونيو-١٦	يونيو-١٥	يونيو-١٤	يونيو-١٣	يونيو-١٢
إجمالى الدين المحلى لأجهزة الموازنة العامة <sup>٢/</sup>	٣,٠٩٧,٥٦١ (٢٥.٨)	٣,٠٢٧,٢٥١ (٢٧.٨)	٢,٧٠٣,٥٤٧ (٢٠.٢)	٢,٤٦٢,٣٠٤ (٢٣.٢)	٢,٥٧٣,٠٤٢ (٢٣.٤)	٢,٠٨٤,٧٤٨ (٢٢.٦)	١,٦٩٩,٩٤٦ (١٧.٧)	١,٤٤٤,٣٧٠ (٢٥.٠)	١,١٥٥,٣١٢ (١٩.٤)
ودائع أجهزة الموازنة العامة	٣٩٨,٤٧٣ (٥١.٤)	٣٨٩,٧٥٨ (٥٧.٠)	٢٩٣,٣٢١ (٢٠.٠)	٢٦٣,١٣٩ (٢١.٠)	٢٨٧,١٨٧ (٣١.٤)	٢١٨,٥٦٠ (٣٥.٣)	<sup>٣/</sup> ١٦١,٤٨٥ (١١.٢)	١٨٣,٢٣٠ (١١.٢)	١٦٤,٧٨٨ (٣.٥)
صافى الدين المحلى لأجهزة الموازنة العامة	٢,٦٩٩,٠٨٨ (٢٢.٧)	٢,٦٣٧,٤٩٣ (٢٤.٤)	٢,٤١٠,٢٢٦ (٢٠.٢)	٢,١٩٩,١٦٥ (٢٣.٥)	٢,٢٨٥,٨٥٥ (٢٢.٥)	١,٨٦٦,١٨٨ (٢١.٣)	١,٥٣٨,٤٦١ (٢٢.٠)	١,٢٦١,١٤٠ (٢٧.٣)	٩٩٠,٥٢٤ (٢٢.٦)
إجمالى الدين المحلى للحكومة العامة <sup>٤/</sup>	٢,٩٠٨,١٤١ (٢٦.٨)	٢,٨٤٠,٨٣٥ (٢٩.٢)	٢,٥٢٣,٠٨٤ (١٩.٦)	٢,٢٩٤,١١٦ (٢٢.٣)	٢,٤١١,٢٦٨ (٢٢.٥)	١,٩٦٨,٥٠٥ (٢٢.٦)	١,٦٠٦,٠٣٧ (١٧.٨)	١,٣٦٣,٧٠٦ (٢٦.١)	١,٠٨١,١٠٣ (٢١.٦)
ودائع الحكومة العامة	٤٣١,٣٠٢ (٥٠.٨)	٤١٩,٠٠٤ (٥٦.١)	٣١٩,١٧٧ (٢١.١)	٢٨٦,٠٤٥ (٢٢.٨)	٣٢١,٩٢٤ (٣٨.١)	٢٣٣,٠٥٤ (٣٥.٧)	١٧١,٦٩٧ (١٠.٣)	١٩١,٤٣١ (١٠.٤)	١٧٣,٣٤١ (٤.١)
صافى الدين المحلى للحكومة العامة	٢,٤٧٦,٨٣٩ (٢٣.٣)	٢,٤٢١,٨٣١ (٢٥.٤)	٢,٢٠٣,٩٠٧ (١٩.٤)	٢,٠٠٨,٠٧١ (٢٢.٢)	٢,٠٨٩,٣٤٤ (٢٠.٤)	١,٧٣٥,٤٥١ (٢١.٠)	١,٤٣٤,٣٤٠ (٢٢.٤)	١,١٧٢,٢٧٥ (٢٩.١)	٩٠٧,٧٦٢ (٢٥.٧)
إجمالى الدين العام المحلى <sup>٥/</sup>	٣,١٥٨,٦٩٥ (٣٤.٤)	٣,١٢٠,٠٦٨ (٣٩.٢)	٢,٦٨٩,٥٢٤ (٢٥.٧)	٢,٣٥٠,٠٨٢ (٢٤.٢)	٢,٤٨٠,٩٢٦ (٢٤.٥)	١,٩٩٣,٢٦٣ (٢٠.٣)	١,٦٥٦,٩٤٨ (١٧.٥)	١,٤١٠,٦٦٣ (٢٥.٧)	١,١٢٢,١٨٧ (٢٠.٤)
الودائع <sup>٦/</sup>	٥٣٧,١٩٦ (٥١.٧)	٥١٨,٤٦٤ (٥٦.٦)	٤٠٣,٠١٦ (٢٦.٠)	٣٥٤,٠٢٢ (٢٥.٢)	٤٠٠,٢٨٢ (٣٩.٩)	٢٨٦,١٨١ (٣٧.٤)	٢٠٨,٢٧٩ (٥.٩)	٢٢١,٤٣٦ (١١.٨)	١٩٨,٠٦٧ (١٩.٠)
صافى الدين العام المحلى	٢,٦٢١,٤٩٩ (٣١.٣)	٢,٦٠١,٦٠٤ (٣٦.٢)	٢,٢٨٦,٥٠٨ (٢٥.٦)	١,٩٩٦,٠٦٠ (٢٤.٠)	٢,٠٨٠,٦٤٤ (٢١.٩)	١,٧٠٧,٠٨٢ (١٧.٨)	١,٤٤٨,٦٦٩ (٢١.٨)	١,١٨٩,٢٢٧ (٢٨.٧)	٩٢٤,١٢٠ (٢٤.٧)
<u>ملاحظات (نسبة إلى الناتج المحلى الإجمالى) ٧/</u>									
إجمالى الدين المحلى لأجهزة الموازنة العامة	٨٩.١%	٨٧.٠%	٧٧.٧%	٩٠.٩%	٩٥.٠%	٨٥.٣%	٧٩.٨%	٧٧.٦%	٦٩.٠%
صافى الدين المحلى لأجهزة الموازنة العامة	٧٧.٦%	٧٥.٨%	٦٩.٣%	٨١.٢%	٨٤.٤%	٧٦.٤%	٧٢.٢%	٦٧.٨%	٥٩.١%
إجمالى الدين المحلى للحكومة العامة	٨٣.٦%	٨١.٧%	٧٢.٥%	٨٤.٧%	٨٩.٠%	٨٠.٥%	٧٥.٤%	٧٣.٣%	٦٤.٦%
صافى الدين المحلى للحكومة العامة	٧١.٢%	٦٩.٦%	٦٣.٤%	٧٤.١%	٧٧.١%	٧١.٠%	٦٧.٣%	٦٣.٠%	٥٤.٢%
إجمالى الدين العام المحلى	٩٠.٨%	٨٩.٧%	٧٧.٣%	٨٦.٨%	٩١.٦%	٨١.٦%	٧٧.٨%	٧٥.٨%	٦٧.٠%
صافى الدين العام المحلى	٧٥.٤%	٧٤.٨%	٦٥.٧%	٧٣.٧%	٧٦.٨%	٦٩.٩%	٦٨.٠%	٦٣.٩%	٥٥.٢%

المصدر: وزارة المالية و البنك المركزى المصرى

( ) معدل النمو عن العام السابق.

\* بيان مبدئى، خاضع للمراجعة.

١/ تم مراجعة بيانات الدين المحلى فى ضوء قواعد التقسيم المتعارف عليها دولياً. وتعكس البيانات الدين المحلى لثلاث مستويات تجميعية هى: الدين المحلى لأجهزة الموازنة العامة، الدين المحلى المجمع للحكومة العامة، والدين العام المحلى المجمع. يشمل الدين المحلى لأجهزة الموازنة العامة أرصدة الدين المستحق على وحدات الجهاز الإدارى، وحدات الإدارة المحلية، والهيئات الخدمية. ويتضمن الدين المحلى للحكومة العامة أرصدة الدين المجمع المستحق على أجهزة الموازنة العامة للدولة وبنك الإستثمار القومى وصناديق التأمين الإجتماعى. أما عن الدين العام المحلى فيشمل أرصدة الدين المحلى المجمع لكل من الحكومة العامة والهيئات الإقتصادية.

٢/ يمثل المديونية المستحقة على أجهزة الموازنة العامة (وحدات الجهاز الإدارى، وحدات الإدارة المحلية، والهيئات الخدمية).

٣/ جدير بالذكر ان التراجع فى ودائع أجهزة الموازنة العامة ترجع الى استخدام حوالى ٦٠ مليار جنيه وفقاً للقرار الجمهورى رقم ١٠٥ لعام ٢٠١٣.

٤/ يمثل رصيد الدين المجمع المستحق على أجهزة الموازنة العامة للدولة وبنك الإستثمار القومى وصناديق التأمين الإجتماعى بعد إستبعاد المديونيات والعلاقات الداخلية فيما بين القطاعات الثلاثة والتي تتمثل فى إقتراض أجهزة الموازنة العامة من بنك الإستثمار القومى، سندات وزارة المالية لدى صناديق التأمين الإجتماعى وبنك الإستثمار القومى، سندات صناديق التأمين الإجتماعى وأخيراً إقتراض بنك الإستثمار القومى من صناديق التأمين الإجتماعى.

٥/ يمثل رصيد الدين المجمع المستحق على الحكومة العامة والهيئات الإقتصادية بعد إستبعاد إقتراض الهيئات الإقتصادية من بنك الإستثمار القومى وإقتراض قطاع الموازنة من الهيئات الاقتصادية.

٦/ ودائع الحكومة العامة و الهيئات الإقتصادية بعد إستبعاد ودائع صناديق التأمين الإجتماعى وإقتراض قطاع الموازنة من الهيئات الاقتصادية.

٧/ تم مراجعة تقديرات الناتج المحلى الإجمالى مؤخراً لتصبح ٣٤٧٨ مليار جنيه فى عام ٢٠١٦/٢٠١٧ بدلاً من تقديرات سابقة بنحو ٣٤٠٧.٧ مليار جنيه. فى حين قدرت توقعات الناتج المحلى الإجمالى للسنة المالية ٢٠١٧/٢٠١٨ بنحو ٤٢٨٦.٥ مليار جنيه وفقاً لتقديرات وزارة المالية.

جدول (١٦): الدين المحلي لأجهزة الموازنة العامة<sup>١/</sup>  
(بيان مفصل)

(مليون جنيه)

بيان سنوي					بيان ربع سنوي				
يونيو-١٢	يونيو-١٣	يونيو-١٤	يونيو-١٥	يونيو-١٦	مارس-١٦	سبتمبر-١٦	ديسمبر-١٦	مارس-١٧*	
١,١٥٥,٣١٢	١,٤٤٤,٣٧٠	١,٦٩٩,٩٤٦	٢,٠٨٤,٧٤٨	٢,٥٧٣,٠٤٢	٢,٤٦٢,٣٠٤	٢,٧٠٣,٥٤٧	٣,٠٢٧,٢٥١	٣,٠٩٧,٥٦١	إجمالي الدين المحلي لأجهزة الموازنة العامة
١,٠٧٨,٣٥٠	١,٢٧٠,٧١٠	١,٤٨١,١٠٣	١,٧١٨,٤٢٥	٢,٢٨١,٩٥٤	٢,٢١٥,٤٤٢	٢,٣٦٧,١٣٣	٢,٩٠١,٠٤٧	٢,٩٤٦,٧٦٧	أوراق مالية
٤٠٨,٦٠٢	٤٨٣,٢٦٥	٥٣٤,٦٧٠	٥٩٦,١٩٦	٨١٥,٩٩٥	٦٩٧,٧٤٩	٨٤٦,٣١٤	١,٠٣٩,٠٨٤	١,٠٩٥,٨٣٤	أذون على الخزانة ٢/
-	-	-	-	-	-	-	-	-	أذون عمليات إعادة الشراء
٢٧٠,٥٦٧	٣١٥,٤٧٨	٤٣٦,٥١٠	٥٩٠,٩٩٣	٧٣٥,٣٠٧	٧١٧,٠١٤	٧٧٥,٠٤٣	٧٦٢,٥٦٣	٧٤٣,٤٨١	سندات خزانة
-	-	٢١,٣٩٠	٢٢,٥٦٠	٢٦,٣١٠	٢٦,٣١٠	٢٦,٣١٠	٤٩,٨٣٦	٤٩,٧١٤	سندات صادرة لصالح بنكي مصر والأهلي
١٦٢,٤٧١	٢٢٢,٤٧٠	٢٢٢,٤٧٠	٢٢٢,٤٧٠	٣٧١,٤٧٠	٤٤٢,٤٧٠	٣٧١,٤٧٠	٦٩٣,٩٥٩	٦٩٣,٧٨١	سندات البنك المركزي
١٦,٣٦٠	١٦,٣٦٠	١٧,٨٦٠	١٧,٨٦٠	١٩,٣٦٠	١٩,٣٦٠	٢٠,٨٦٠	٢٠,٨٦٠	٢٠,٨٦٠	سندات فروق التقييم
٤,٠٠٠	-	-	-	-	-	-	-	-	سندات زيادة رؤس أموال البنوك
-	-	-	-	-	-	-	-	-	سندات سلع تموينية
-	-	-	-	-	-	-	-	-	سندات إصلاح هياكل البنوك
٢,٠٠٠	٢,٠٠٠	٢,٠٠٠	٢,٠٠٠	٢,٠٠٠	٢,٠٠٠	٢,٠٠٠	٢,٠٠٠	٢,٠٠٠	سندات التأمينات
٤,٠٢٧	٦,٩٦١	٨,٤٢٢	٨,٣١٥	٩,٩٥٧	٩,٨٧٣	٨,٢٤٣	١٦,٠١٧	١٥,٥٥٢	سندات دولارية سيادية (حيازة مقيمين) ٣/
٤,٢٧٩	-	-	-	-	-	-	-	-	سندات بالجنيه المصري صادرة بالخارج ومشتراء بالداخل
١١١	١٠٦	١٠١	٩٢	٦٢	٦٢	٦٢	٤٧	٤٦	سندات الإسكان
١,٩٠٥	١,٩٩٨	٢,٠٥٢	٢,١٢٤	٢,١٩٩	٢,١٥٠	٢,٢٠٣	٢,٢١٣	٢,٢١٥	الـ ٥% المجنية لشراء سندات حكومية
-	٢,٥٦٥	١,٩٢٤	١,٢٨٣	٦٤١	٨٠٢	٤٨١	٣٢١	١٦٠	سندات بروة للاستثمار العقاري
٢٠٤,٠٢٨	٢١٩,٥٠٧	٢٣٣,٧٠٤	٢٥٤,٥٣٢	٢٩٨,٦٥٣	٢٩٧,٦٥٢	٣١٤,١٤٧	٣١٤,١٤٧	٣٢٣,١٢٤	سندات صندوقى التأمينات مقابل نقل مديونية بنك الاستثمار إلى الخزانة ٤/
١,٧٢٥	١,٢٢٥	١,٢٢٥	٤٥٠	٢٥٠	٢٥٠	٢٥٠	٢٥٠	٢٥٠	تسهيلات ائتمانية من صندوقى التأمينات ٥/
١٣,٠٣٦	٢٥,٣٤٨	١٥,٦٨٦	٥,٦٤٠	-	-	-	-	-	أقترض من جهات أخرى
٦٢,٢٠١	١٤٧,٠٨٧	٢٠١,٩٣٢	٣٦٠,٢٣٣	٢٩٠,٨٣٨	٢٤٦,٦١٢	٣٣٦,١٦٤	١٢٥,٩٥٤	١٥٠,٥٤٤	إقترض أجهزة الموازنة من الجهاز المصرفي
١١,٧٨١	١١,٩٨٢	١٥,٥٥٧	٦١,٧٣٢	٣٩,٣٤٣	٤٦,٥٦٥	٢٩,٦٢٥	١٨,٥٩٣	٢٧,٣٦٠	ومنه ودائع الهيئات الإقتصادية فى حساب الخزانة الموحد
١٦٤,٧٨٨	١٨٣,٢٣٠	١٦١,٤٨٥	٢١٨,٥٦٠	٢٨٧,١٨٧	٢٦٣,١٣٩	٢٩٣,٣٢١	٣٨٩,٧٥٨	٣٩٨,٤٧٣	ودائع لدى الجهاز المصرفي
٩٩٠,٥٢٤	١,٢٦١,١٤٠	١,٥٣٨,٤٦١	١,٨٦٦,١٨٨	٢,٢٨٥,٨٥٥	٢,١٩٩,١٦٥	٢,٤١٠,٢٢٦	٢,٦٣٧,٤٩٣	٢,٦٩٩,٠٨٨	صافى الدين المحلي لأجهزة الموازنة العامة
ملاحظات (نسبة إلى الناتج المحلي الإجمالي) ٦/									
٦٩.٠%	٧٧.٦%	٧٩.٨%	٨٥.٣%	٩٥.٠%	٩٠.٩%	٧٧.٧%	٨٧.٠%	٨٩.١%	إجمالي الدين المحلي لأجهزة الموازنة العامة
٥٩.١%	٦٧.٨%	٧٢.٢%	٧٦.٤%	٨٤.٤%	٨١.٢%	٦٩.٣%	٧٥.٨%	٧٧.٦%	صافى الدين المحلي لأجهزة الموازنة العامة

المصدر: وزارة المالية و البنك المركزى المصرى

\* بيان مبدئى، خاضع للمراجعة.

١/ يمثل المديونية المستحقة على أجهزة الموازنة العامة (وحدات الجهاز الإدارى، وحدات الإدارة المحلية، و الهيئات الخدمية).

٢/ تشمل السندات المصدرة بالدولار و اليورو بدءاً من يونيو ٢٠١٢.

٣/ تشمل السندات الدولارية التى سبق إصدارها فى كل من عام ٢٠٠١ ، ٢٠١٠ و ٢٠١٣. ومن الجدير بالذكر أنه اعتباراً من يونيو ٢٠١٢ فقد تم اضافة رصيد شهادة المصرى الدولارية الى هذا البند. هذا وقد بلغ رصيد السندات الدولارية ٤٧٤٢ مليون جنيه فى ديسمبر ٢٠١٤ بينما بلغ رصيد شهادة المصري الدولارية ٢٣٣١ مليون جنيه.

٤/ فى ضوء ما تنسم به السياسة المالية الجديدة بالشفافية فقد تم قيد الدين المستحق على الخزانة العامة لصناديق التأمينات (الذى تم اقتراضه من خلال بنك الاستثمار القومى) كدين مباشر على الخزانة العامة للصناديق ، وذلك فى ١ يوليو ٢٠٠٦. ويتم سنوياً إصدار سندات جديدة فى حالة وجود مديونية مستحقة على وزارة المالية لصالح صناديق التأمينات الإجتماعية. ومن الجدير بالذكر أنه تم مؤخراً إصدار سندات باجمالى مبلغ ١٥.٥ مليار جنيه بنهاية ديسمبر ٢٠١٢ وذلك لسداد جزء من المديونية التاريخية المستحقة على وزارة المالية لصناديق التأمينات الاجتماعية.

٥/ ودائع صناديق التأمين التى تم ربطها كتسهيلات لقطاع الموازنة العامة والتى تم معالجتها كجزء من المطويات المستحقة على قطاع الموازنة لصالح صناديق التأمين.

٦/ تم مراجعة تقديرات الناتج المحلي الإجمالي مؤخراً لتصبح ٣٤٧٨ مليار جنيه فى عام ٢٠١٦/٢٠١٧ بدلاً من تقديرات سابقة بنحو ٣٤٠٧.٧ مليار جنيه. فى حين قدرت توقعات الناتج المحلي الإجمالي للسنة المالية ٢٠١٧/٢٠١٨ بنحو ٤٢٨٦.٥ مليار جنيه وفقاً لتقديرات وزارة المالية.

جدول (١٧): الدين المحلي للحكومة العامة <sup>١/</sup>  
(بيان مفصل)

(مليون جنيه)

بيان سنوى				بيان سنوى				
مارس-١٦	ديسمبر-١٦	سبتمبر-١٦	بيان ربع سنوى	يوليو-١٦	يونيو-١٥	يونيو-١٤	يونيو-١٣	يونيو-١٢
٢,٢٩٤,١١٦	٢,٥٢٣,٠٨٤	٢,٨٤٠,٨٣٥	٢,٩٠٨,١٤١	٢,٤١١,٢٦٨	١,٩٦٨,٥٠٥	١,٦٠٦,٠٣٧	١,٣٦٣,٧٠٦	١,٠٨١,١٠٣
٢,٠٥١,٨٢٨	٢,٢٦٠,١٦٥	٢,٥٨٠,١٣٩	٢,٦٤٣,٢٣٠	٢,١٥٢,١٢٤	١,٧٤٧,٥٥٦	١,٣٩٥,٤١٧	١,١٦٤,٠٦٦	٨٩٨,٤٤٤
٢,٤٦٢,٣٠٤	٢,٧٠٣,٥٤٧	٣,٠٢٧,٢٥١	٣,٠٩٧,٥٦١	٢,٥٧٣,٠٤٢	٢,٠٨٤,٧٤٨	١,٦٩٩,٩٤٦	١,٤٤٤,٣٧٠	١,١٥٥,٣١٢
-	-	-	-	-	-	-	-	-
٢١,١٤٧	٣٠,٢٦٠	٢٩,٧٦٠	٢٩,٧٦٥	٢٧,٨١١	٧,٣٨٩	٩,١٥٤	١٢,٣٠٢	١٤,٤٤٦
٩١,٤٢٧	٩٨,٧٢٥	١٠٢,٩٥٥	١٠١,١٩٢	٩٤,٢٠٤	٧٤,٨٢٢	٦٠,٤٤٥	٤٧,٢٧٠	٣٦,٦٦٨
٢٩٧,٦٥٢	٣١٤,١٤٧	٣١٤,١٤٧	٣٢٣,١٢٤	٢٩٨,٦٥٣	٢٥٤,٥٣٢	٢٣٣,٧٠٤	٢١٩,٥٠٧	٢٠٤,٠٢٨
٢٥٠	٢٥٠	٢٥٠	٢٥٠	٢٥٠	٤٥٠	١,٢٢٥	١,٢٢٥	١,٧٢٥
٢٤٢,٢٨٨	٢٦٢,٩١٩	٢٦٠,٦٩٦	٢٦٤,٩١١	٢٥٩,١٤٤	٢٢٠,٩٤٩	٢١٠,٦٢٠	١٩٩,٦٤٠	١٨٢,٦٥٩
٢٩٧,١٣٧	٣١٨,٨٢٠	٣١٦,٠٤٠	٣١٩,٤٩٥	٣١٥,٠٤٥	٢٩٥,٥٧٦	٢٨٢,٧٦٨	٢٦٨,٣٨٨	٢٤٥,٣٠٨
٥٤,٨٤٩	٥٥,٩٠١	٥٥,٣٤٤	٥٤,٥٨٤	٥٥,٩٠١	٧٤,٦٢٧	٧٢,١٤٨	٦٨,٧٤٨	٦٢,٦٤٩
١٣٨,١٥٠	١٥٠,٠٣٨	١٤٧,٨١٥	١٥٢,٠٣٠	١٤٦,٢٥٩	١١٦,٨١١	١١٥,٤٠٣	١٠٩,٤٠٢	١٠٦,٤٩٣
١٠٢,٢٩٧	١١١,٠٤٠	١١١,٠٤٠	١١١,٠٤٠	١١١,٠٤٤	١٠٢,٢٩٧	٩٣,٣٧٦	٨٦,٣٨٢	٧١,٩٧٨
١,٨٤١	١,٨٤١	١,٨٤١	١,٨٤١	١,٨٤١	١,٨٤١	١,٨٤١	٣,٨٥٦	٤,١٨٨
٥٤,٨٤٩	٥٥,٩٠١	٥٥,٣٤٤	٥٤,٥٨٤	٥٥,٩٠١	٧٤,٦٢٧	٧٢,١٤٨	٦٨,٧٤٨	٦٢,٦٤٩
٢٨٦,٠٤٥	٣١٩,١٧٧	٤١٩,٠٠٤	٤٣١,٣٠٢	٣٢١,٩٢٤	٢٣٣,٠٥٤	١٧١,٦٩٧	١٩١,٤٣١	١٧٣,٣٤١
٢٦٣,١٣٩	٢٩٣,٣٢١	٣٨٩,٧٥٨	٣٩٨,٤٧٣	٢٨٧,١٨٧	٢١٨,٥٦٠	١٦١,٤٨٥	١٨٣,٢٣٠	١٦٤,٧٨٨
٦,٧٥٨	٤,٨٥٧	٣,٧٧٤	٤,١٥٣	٥,٦٠٩	١,٠٥٨	١,٦٨٩	١,٧٩٣	٢,٦٥١
١٦,١٤٨	٢٠,٩٩٩	٢٥,٤٧٢	٢٨,٦٧٦	٢٩,١٢٨	١٣,٤٣٥	٨,٥٢٣	٦,٤٠٩	٥,٩٠٢
٢,٠٠٨,٠٧١	٢,٢٠٣,٩٠٧	٢,٤٢١,٨٣١	٢,٤٧٦,٨٣٩	٢,٠٨٩,٣٤٤	١,٧٣٥,٤٥١	١,٤٣٤,٣٤٠	١,١٧٢,٢٧٥	٩٠٧,٧٦٢
				ملاحظات (نسبة إلى الناتج المحلي الإجمالي) <sup>٥/</sup>				
%٨٤.٧	%٧٢.٥	%٨١.٧	%٨٣.٦	%٨٩.٠	%٨٠.٥	%٧٥.٤	%٧٣.٣	%٦٤.٦
%٧٤.١	%٦٣.٤	%٦٩.٦	%٧١.٢	%٧٧.١	%٧١.٠	%٦٧.٣	%٦٣.٠	%٥٤.٢

المصدر: وزارة المالية و البنك المركزى المصرى  
\* بيان مبدئى، خاضع للمراجعة.

١/ يمثل رصيد الدين المجمع المستحق على أجهزة الموازنة العامة للدولة وبنك الإستثمار القومى وصناديق التأمين الإجتماعى بعد إستبعاد المديونيات والعلاقات الداخلية فيما بين القطاعات الثلاثة.  
٢/ في ضوء ما تنسم به السياسة المالية الجديدة بالشفافية فقد تم قيد الدين المستحق على الخزانة العامة لصناديق التأمينات (الذى تم اقتراضه من خلال بنك الاستثمار القومى) كدين مباشر على الخزانة العامة للصناديق ، وذلك في ١ يوليو ٢٠٠٦. وقد قابل ذلك اصدار سنتين على الخزانة العامة لصالح الصناديق بقيمة الدين ١٩٧.٧٢٥ مليار جنيه، وبالإضافة الى ذلك تم اصدار سند ثالث فى نهاية يونيو ٢٠٠٧ بقيمة ٧٤.٥ مليون جنيه لصالح الصناديق. كما تم إصدار سند رابع فى ٢٠٠٨/٦/٣ بمبلغ ١.١ مليار جنيه ، بالإضافة الى سند خامس صدر فى ٢٠٠٩/٦/٣٠ بمبلغ ٢.٣ مليار جنيه . كما تم اصدار سند سادس بمبلغ ٩٨٨.٨ مليون جنيه بنهاية يونيو ٢٠١٠ ، بالإضافة الى سند سابع بمبلغ ١.٨ مليار جنيه فى نهاية يونيو ٢٠١١. ومن الجدير بالذكر أنه تم مؤخراً إصدار سندات باجمالى مبلغ ١٥.٥ مليار جنيه بنهاية يونيو ٢٠١٢. كما تم إصدار سند جديد في نهاية يونيو ٢٠١٣ بقيمة ١٤.٢ مليار جنيه. وتم اصدار سند آخر في نهاية يونيو ٢٠١٤ بقيمة ١٤.٣ مليار جنيه وذلك لسداد جزء من المديونية التاريخية المستحقة على وزارة المالية لصناديق التأمينات الاجتماعية.

٣/ ودائع صناديق التأمين التى تم ربطها كتسهيلات لقطاع الموازنة العامة والتي تم معالجتها كجزء من المطلوبات المستحقة على قطاع الموازنة لصالح صناديق التأمين.

٤/ تم استبعاد ودائع الصناديق التى تم ربطها كتسهيلات لقطاع الموازنة بداية من يونيو ٢٠٠٦.

٥/ تم مراجعة تقديرات الناتج المحلي الإجمالي مؤخراً لتصبح ٣٤٧٨ مليار جنيه في عام ٢٠١٧/٢٠١٦ بدلاً من تقديرات سابقة بنحو ٣٤٠٧.٧ مليار جنيه. في حين قدرت توقعات الناتج المحلي الإجمالي للسنة المالية ٢٠١٨/٢٠١٧ بنحو ٤٢٨٦.٥ مليار جنيه وفقاً لتقديرات وزارة المالية.

جدول (١٨): الدين العام المحلى<sup>١/</sup>  
(بيان مفصل)

(مليون جنيه)

بيان ربع سنوى				بيان سنوى				
مارس-١٦	سبتمبر-١٦	ديسمبر-١٦	مارس-١٧*	يونيو-١٦	يونيو-١٥	يونيو-١٤	يونيو-١٣	يونيو-١٢
٢,٣٥٠,٠٨٢	٢,٦٨٩,٥٢٤	٣,١٢٠,٠٦٨	٣,١٥٨,٦٩٥	٢,٤٨٠,٩٢٦	١,٩٩٣,٢٦٣	١,٦٥٦,٩٤٨	١,٤١٠,٦٦٣	١,١٢٢,١٨٧
٢,٢٩٤,١١٦	٢,٥٢٣,٠٨٤	٢,٨٤٠,٨٣٥	٢,٩٠٨,١٤١	٢,٤١١,٢٦٨	١,٩٦٨,٥٠٥	١,٦٠٦,٠٣٧	١,٣٦٣,٧٠٦	١,٠٨١,١٠٣
١٥٣,٦٢٥	٢٤٩,٢٩٨	٣٥٠,٨٩٠	٣٢٩,٣٠٥	١٦٠,٥٣٥	١٣٩,٣٥٥	١١٩,١٠٩	١١٠,٣٢١	١٠٥,٦٧٥
٥١,٠٩٤	٥٣,٢٣٣	٥٣,٠٦٤	٥١,٣٩١	٥١,٥٣٤	٥٢,٨٦٥	٥٢,٦٤١	٥١,٣٨٢	٥٢,٨١٠
٤٦,٥٦٥	٢٩,٦٢٥	١٨,٥٩٣	٢٧,٣٦٠	٣٩,٣٤٣	٦١,٧٣٢	١٥,٥٥٧	١١,٩٨٢	١١,٧٨١
٣٥٤,٠٢٢	٤٠٣,٠١٦	٥١٨,٤٦٤	٥٣٧,١٩٦	٤٠٠,٢٨٢	٢٨٦,١٨١	٢٠٨,٢٧٩	٢٢١,٤٣٦	١٩٨,٠٦٧
٢٨٦,٠٤٥	٣١٩,١٧٧	٤١٩,٠٠٤	٤٣١,٣٠٢	٣٢١,٩٢٤	٢٣٣,٠٥٤	١٧١,٦٩٧	١٩١,٤٣١	١٧٣,٣٤١
٦٧,٩٧٧	٨٣,٨٣٩	٩٩,٤٦٠	١٠٥,٨٩٤	٧٨,٣٥٨	٥٣,١٢٧	٣٦,٥٨٢	٣٠,٠٠٥	٢٤,٧٢٦
١٣٠,٦٩٠	١٣٤,٤٦٣	١٤٣,٥٢٥	١٦١,٩٣٠	١٤٦,٨٢٩	١٢٨,٢٩٤	٦٠,٦٦٢	٤٨,٣٩٦	٤٢,٤٠٩
١٦,١٤٨	٢٠,٩٩٩	٢٥,٤٧٢	٢٨,٦٧٦	٢٩,١٢٨	١٣,٤٣٥	٨,٥٢٣	٦,٤٠٩	٥,٩٠٢
٤٦,٥٦٥	٢٩,٦٢٥	١٨,٥٩٣	٢٧,٣٦٠	٣٩,٣٤٣	٦١,٧٣٢	١٥,٥٥٧	١١,٩٨٢	١١,٧٨١
١,٩٩٦,٠٦٠	٢,٢٨٦,٥٠٨	٢,٦٠١,٦٠٤	٢,٦٢١,٤٩٩	٢,٠٨٠,٦٤٤	١,٧٠٧,٠٨٢	١,٤٤٨,٦٦٩	١,١٨٩,٢٢٧	٩٢٤,١٢٠
ملاحظات (نسبة إلى الناتج المحلى الإجمالى) /٥/								
%٨٦.٨	%٧٧.٣	%٨٩.٧	%٩٠.٨	%٩١.٦	%٨١.٦	%٧٧.٨	%٧٥.٨	%٦٧.٠
%٧٣.٧	%٦٥.٧	%٧٤.٨	%٧٥.٤	%٧٦.٨	%٦٩.٩	%٦٨.٠	%٦٣.٩	%٥٥.٢

المصدر: وزارة المالية و البنك المركزى المصرى  
\* بيان مبدئى، خاضع للمراجعة.  
١/ يمثل رصيد الدين المجمع المستحق على الحكومة العامة والهيئات الاقتصادية بعد إستبعاد إقتراض الهيئات الاقتصادية من بنك الإستثمار القومى.  
٢/ يمثل اقتراض قطاع الموازنة من ودائع الهيئات ضمن حساب الخزانة الموحد فى شكل تسهيلات ائتمانية، أى انه دين بين قطاع الموازنة والهيئات الاقتصادية لذا يتم طرح قيمة هذا الاقتراض من اجمالى الدين العام المجمع وكذلك من صافى ودائع الهيئات الاقتصادية.  
٣/ تم ادراج ودائع صناديق التأمين بالفعل ضمن ودائع الحكومة العامة، انظر جدول (١٦).  
٤/ تم استبعاد ودائع الصناديق التى تم ربطها كتسهيلات لقطاع الموازنة بداية من يونيو ٢٠٠٦.  
٥/ تم مراجعة تقديرات الناتج المحلى الإجمالى مؤخراً لتصبح ٣٤٧٨ مليار جنيه فى عام ٢٠١٦/٢٠١٧ بدلاً من تقديرات سابقة بنحو ٣٤٠٧.٧ مليار جنيه. فى حين قدرت توقعات الناتج المحلى الإجمالى للسنة المالية ٢٠١٨/٢٠١٧ بنحو ٤٢٨٦.٥ مليار جنيه وفقاً لتقديرات وزارة المالية.

جدول ( ١٩ ) : إجمالي الدين العام الخارجى

(مليون دولار)

	يونيو-١٠	يونيو-١١	يونيو-١٢	يونيو-١٣	يونيو-١٤	يونيو-١٥	يونيو-١٦	يونيو-١٧*
إجمالى الدين العام الخارجى	٣٣,٦٩٤	٣٤,٩٠٦	٣٤,٣٨٥	٤٣,٢٣٣	٤٦,٠٦٧	٤٨,٠٦٣	٥٥,٧٦٤	٧٩,٠٣٣ ١/
	(٦.٩)	(٣.٦)	(١.٥)	(٢٥.٧)	(٦.٦)	(٤.٣)	(١٦.٠)	(٤١.٧)
إجمالى الدين العام الخارجى الحكومى ١٣/٢	٢٦,٢٤٩	٢٧,٠٩٢	٢٥,٥٩٤	٢٨,٤٩٠	٢٩,٠٥٤	٢٥,٧٠٧	٢٤,٤٣٧	٣٤,٨٧٥
	(١.٧)	(٣.٢)	(٥.٥)	(١١.٣)	(٢.٠)	(١١.٥)	(٤.٩)	(٤٢.٧)
السندات والأذون	٣,٠٨٠	٢,٨٢١	٢,٩٠١	٥,١٥٩	٦,٠٨٥	٤,٩٣٨	٣,٤٩٣	٨,٩٨٥
القروض	٢٣,١٧٠	٢٤,٢٧١	٢٢,٦٩٤	٢٣,٣٣١	٢٢,٩٦٩	٢٠,٧٧٠	٢٠,٩٤٤	٢٥,٨٩٠
إجمالى الدين العام الخارجى غير الحكومى	٧,٤٤٥	٧,٨١٤	٨,٧٩٠	١٤,٧٤٤	١٧,٠١٣	٢٢,٣٥٦	٣١,٣٢٨	٤٤,١٥٨
	(٣٠.٣)	(٥.٠)	(١٢.٥)	(٦٧.٧)	(١٥.٤)	(٣١.٤)	(٤٠.١)	(٤١.٠)
السلطات النقدية	١,٢٦٠	١,٥٠٠	٢,٦١٢	٩,٠٦٤	١١,٠٠٥	١٦,٣١٨	٢٢,١٧٤	٣٠,٣٢٤
البنوك	١,٩٦٤	١,٧٢٥	١,٦٢٤	١,٦٠٠	١,٥٤٤	٢,٣٨٧	٣,٩٦٣	٤,٠٩٦
قطاعات أخرى	٤,٢٢١	٤,٥٨٩	٤,٥٥٤	٤,٠٨٠	٤,٤٦٤	٣,٦٥١	٥,١٩١	٩,٧٣٨
ملاحظات								
إجمالى الدين العام الخارجى/ الناتج المحلى الإجمالى ٤/٥	١٥.٩	١٥.٢	١٢.٤	١٦.٣	١٥.٥	١٥.٠	١٨.٣	٤١.٠ ٦/
إجمالى الدين الحكومى الخارجى/ الناتج المحلى الإجمالى	١٢.٤	١١.٨	٩.٢	١٠.٧	٩.٧	٨.٠	٨.٠	١٨.١
الدين الخارجى غير الحكومى/الناتج المحلى الإجمالى	٣.٥	٣.٤	٣.٢	٥.٦	٥.٧	٧.٠	١٠.٣	٢٢.٩
إجمالى الدين العام الخارجى / الصادرات السلعية والخدمية	٧١.٠	٧١.٤	٧٥.٢	٨٨.٢	١٠٦.٠	١٠٩.١	١٦٠.٣	٢٠٦.٤ ٧/
الدين الخارجى غير الحكومى/ الدين الخارجى الكلى	٢٢.١	٢٢.٤	٢٥.٦	٣٤.١	٣٦.٩	٤٦.٥	٥٦.٢	٥٥.٩
الديون قصيرة الأجل/ الدين الخارجى الكلى	٨.٨	٧.٩	٨.٥	١٦.٣	٧.٩	٥.٤	١٢.٦	١٥.٥
الديون قصيرة الأجل/ صافى الإحتياطي الدولى	٨.٤	١٠.٤	١٨.٧	٤٧.٢	٢١.٩	١٢.٨	٤٠.٠	٣٩.٢
ديون القطاع الخاص / الدين الخارجى الكلى	٠.٢	٠.١	٠.١٥	٠.٠٤	٠.٠٢	٠.٠٥	٠.٣٥	٠.٢٠
خدمة الدين الخارجى/ المتحصلات الجارية	٤.٥	٤.٥	٤.٥	٤.٥	٤.٣	٨.٥	٩.٨	١٢.٨
خدمة الدين الخارجى/ الصادرات السلعية والخدمية	٥.٥	٥.٧	٦.٣	٦.٣	٧.٤	١٢.٧	١٤.٦	١٨.٨
متوسط نصيب الفرد من الدين الخارجى (دولار)	٣٩٩.٢	٤١٣.٦	٣٨٧.٧	٤٧٥.٣	٥٠٦.٤	٥١٣.٥	٥٧٣.١	٨١٢.٣

المصدر: وزارة المالية والبنك المركزى المصرى

١/ شهد الدين الخارجى خلال السنة الأخيرة زيادة تقدر بنحو ٢٣.٣ مليار دولار، وذلك كنتيجة أساسية للإقتراض عن طريق اصدار سندات دولارية بقيمة ٧ مليار دولار، وجزء من قرض صندوق النقد الدولى بقيمة ٢.٧٥ مليار دولار، وقرض من البنك الدولى بقيمة ٢ مليار دولار، قرض من بنك التنمية الأفريقى بقيمة ٠.٥ مليار دولار.

٢/ طبقاً لتصنيف و منهجية البنك المركزى المصرى، والذي يقوم بشطب مديونيات نادى باريس المباشرة وغير المباشرة المستحقة على الجهات الحكومية طبقاً لتواريخ إعادة الجدولة الى العالم الخارجى، فى حين تقوم الجهات الحكومية بشطب هذه المديونيات من سجلاتها فور سداد المقابل المحلى الى البنك المركزى طبقاً لجدول السداد الاصلى (والذى يسبق تواريخ إعادة الجدولة)

٣/ قام البنك المركزى المصرى بإعادة تبويب مبلغ ٤.٣ مليار دولار الى المديونية الخارجية للقطاع الحكومى- دون تأثير على جملة الدين الخارجى- الا ان البنك المركزى لم يظهر هذا التعديل الا اعتباراً من شهر سبتمبر من عام ٢٠٠٨.

٤/ تم مراجعة تقديرات الناتج المحلى الإجمالى مؤخراً لتصبح ٣٤٧٨ مليار جنيه في عام ٢٠١٦/٢٠١٧ بدلاً من تقديرات سابقة بنحو ٣٤٠٧.٧ مليار جنيه. في حين قُدِّرَت توقعات الناتج المحلى الإجمالى للسنة المالية ٢٠١٧/٢٠١٨ بنحو ٤٢٨٦.٥ مليار جنيه وفقاً لتقديرات وزارة المالية.

٥/ تم حساب الدين الخارجى كنسبة من الناتج المحلى الإجمالى باستخدام سعر الصرف الخاص بأخر المدة.

٦/ يمكن تفسير الارتفاع الملحوظ فى إجمالى الدين العام الخارجى كنسبة من الناتج المحلى فى نهاية شهر يونيو ٢٠١٧ فى ضوء عدد من العوامل أهمها: انخفاض الناتج المحلى الإجمالى المُقَمِّم بالدولار الأمريكى نتيجة تحرير سعر الصرف الذى تم فى نوفمبر ٢٠١٦، بالإضافة إلى زيادة إجمالى الدين العام الخارجى بـ ٢٣.٣ مليار دولار فى الفترة من نهاية يونيو ٢٠١٦ إلى نهاية يونيو ٢٠١٧.

٧/ جدير بالذكر أن الدين الخارجى فى نهاية الربع يُحسب كنسبة من الصادرات السلعية والخدمية السنوية.



جدول (٢٠): خدمة الدين الحكومي (داخلي و خارجي)

(مليون جنيه)

يوليو - سبتمبر ٢٠١٨/٢٠١٧	٢٠١٦/٢٠١٥	٢٠١٥/٢٠١٤	٢٠١٤/٢٠١٣	٢٠١٣/٢٠١٢	٢٠١٢/٢٠١١	٢٠١١/٢٠١٠	
١٢٧,٩٢٤	٤٩٣,٧٧٩	٤٢٩,٤٧٤ <sup>١/</sup>	٢٨٠,٦٩٧	٢١٨,٢٥٧	١٤٠,٩١٦	١١٧,٢٥١	إجمالي خدمة الدين الحكومي
(٢٦.٤)	(١٥.٠)	(٥٣.٠)	(٢٨.٦)	(٥٤.٩)	(٢٠.٢)	(١٨.٦)	
٧٥,٨٩٢	٢٤٣,٦٣٦	١٩٣,٠٠٨	١٧٣,١٥٠	١٤٦,٩٩٥	١٠٤,٤٤١	٨٥,٠٧٧	إجمالي الفوائد المسددة
(٣٢.٧)	(٢٦.٢)	(١١.٥)	(١٧.٨)	(٤٠.٧)	(٢٢.٨)	(١٧.٦)	
٦٨,٦٨١	٢٣٨,٥٧٠	١٨٨,٣٠٩	١٦٨,١٥٤	١٤٣,٠٩٩	١٠١,٠٢٣	٨١,٦٦١	فوائد الدين الداخلي
٧,٢١١	٥,٠٦٦	٤,٧٠٠	٤,٩٩٦	٣,٨٩٦	٣,٤١٨	٣,٤١٦	فوائد الدين الخارجي
٥٢,٠٣٣	٢٥٠,١٤٣	٢٣٦,٤٦٦	١٠٧,٥٤٧	٧١,٢٦٢	٣٦,٤٧٥	٣٢,١٧٤	إجمالي الأقساط المسددة
(١٨.٢)	(١٠.٢)	(١٠.٢)	(١٠.٢)	(٩٥.٤)	(١٣.٤)	(٢١.٣)	
٤٣,٤٧٣	٢١٢,٠٠٣	٢٠٣,٧٥٤ <sup>١/</sup>	٩٣,٩٣١	٦٠,٠٧٤	٢١,٢٩٩	٢٢,٩٦٤	أقساط الدين الداخلي
٨,٥٦٠	٣٨,١٤٠	٣٢,٧١٢	١٣,٦١٧	١١,١٨٨	١٥,١٧٦	٩,٢١١	أقساط الدين الخارجي
٧٥,٤٢٧	٢٤٢,٦٦٧	١٨٩,٥٥٥	١٧٢,٤٠٥	١٤٦,١٦٥	١٠٣,٣٦٣	٨٣,٩٤٧	صافي مدفوعات الفوائد
٦٨,٢١٦	٢٣٧,٦٠١	١٨٤,٨٥٥	١٦٧,٤٠٩	١٤٢,٢٦٩	٩٩,٩٤٥	٨٠,٥٣١	الداخلي
٦٨,٦٨١	٢٣٨,٥٧٠	١٨٨,٣٠٩	١٦٨,١٥٤	١٤٣,٠٩٩	١٠١,٠٢٣	٨١,٦٦١	الفوائد المسددة
٤٦٥	٩٦٨	٣,٤٥٣	٧٤٥	٨٣٠	١,٠٧٨	١,١٣٠	متحصلات الفوائد
٧,٢١١	٥,٠٦٦	٤,٧٠٠	٤,٩٩٦	٣,٨٩٦	٣,٤١٨	٣,٤١٦	الخارجي
٧,٢١١	٥,٠٦٦	٤,٧٠٠	٤,٩٩٦	٣,٨٩٦	٣,٤١٨	٣,٤١٦	الفوائد المسددة
٠.٠	٠.٠	٠.٠	٠.٠	٠.٠	٠.٠	٠.٠	متحصلات الفوائد
ملاحظات							
نسبة الى الناتج المحلي الإجمالي <sup>٢/</sup>							
<sup>١/٣</sup> ١.٨%	٩.٠%	٧.٩%	٨.١%	٧.٩%	٦.٢%	٦.٢%	إجمالي الفوائد المسددة
<sup>١/٣</sup> ١.٢%	٩.٢%	٩.٧%	٥.٠%	٣.٨%	٢.٢%	٢.٣%	إجمالي الأقساط المسددة
نسبة الى إجمالي مصروفات الموازنة							
<sup>١/٤</sup> ٣٥.٤%	٢٩.٨%	٢٦.٣%	٢٤.٧%	٢٥.٠%	٢٢.٢%	٢١.٢%	إجمالي الفوائد المسددة
<sup>١/٤</sup> ٢٤.٣%	٣٠.٦%	٣٢.٢%	١٥.٣%	١٢.١%	٧.٧%	٨.٠%	إجمالي الأقساط المسددة

المصدر: وزارة المالية

( ) معدل النمو عن الفترة المقابلة في العام السابق.

\* مبدئي.

١/ يرجع الارتفاع الملحوظ في إجمالي خدمة الدين الحكومي للزيادة في سداد الأقساط المحلية في نهاية العام المالي ٢٠١٥/٢٠١٤، وذلك في ضوء زيادة إهلاك سندات الخزانة بنحو ١٠٠ مليار جنيه مقارنة بالعام المالي السابق.

٢/ تم مراجعة تقديرات الناتج المحلي الإجمالي مؤخراً لتصبح ٣٤٧٨ مليار جنيه في عام ٢٠١٦/٢٠١٧ بدلاً من تقديرات سابقة بنحو ٣٤٠٧.٧ مليار جنيه. في حين قدرت توقعات الناتج المحلي الإجمالي للسنة المالية ٢٠١٨/٢٠١٧ بنحو ٤٢٨٦.٥ مليار جنيه وفقاً لتقديرات وزارة المالية.

٣/ بيان يوليو- سبتمبر من عام ٢٠١٨/٢٠١٧ كنسبة إلى الناتج المحلي الإجمالي للعام بأكمله.

٤/ بيان يوليو - سبتمبر من عام ٢٠١٨/٢٠١٧ كنسبة إلى إجمالي مصروفات الموازنة خلال نفس الفترة.

جدول (٢١): إصدارات الاوراق المالية الحكومية (اذون و سندات) <sup>١/</sup>  
من ٢٠١٢/٢٠١١ إلى الفترة يوليو- سبتمبر ٢٠١٨/٢٠١٧

(مليار جنيه)							
يوليو - سبتمبر <sup>٢/</sup>		٢٠١٧/٢٠١٦	٢٠١٦/٢٠١٥	٢٠١٥/٢٠١٤	٢٠١٤/٢٠١٣	٢٠١٣/٢٠١٢	٢٠١٢/٢٠١١
٢٠١٨/٢٠١٧							
الإصدارات		١٩٢٥.٥	١٣٤٢.٣	١٠٨٥.٥	٩٦٣.٢	٧٢٥.٧	٦٤٧.٠
أذون خزانة		١٧٤٨.٧	١٠٧٩.٢	٨٤٦.٤	٧٥٤.١	٦٤٥.٣	٥٦٢.٧
سندات خزانة <sup>٤/</sup>		١٧٦.٨	٢٦٣.١	٢٣٩.١	٢٠٩.١	٨٠.٤	٨٤.٣
الإهلاكات		١٧٦٨.٦	٩٨٠.٨	٨٦٢.١	٧٦٧.١	٦١٦.٩	٥٣٠.٨
أذون خزانة		١٥٦٧.٩	٨٦٥.٧	٧٨٣.٥	٦٩٩.٦	٥٧٥.٤	٥١٠.٤
سندات خزانة		٢٠٠.٧	١١٥.١	٧٨.٦	٦٧.٥	٤١.٥	٢٠.٤
صافي الإصدار <sup>٣/</sup>		١٥٦.٩	٣٦١.٥	٢٢٣.٤	١٩٦.١	١٠٨.٨	١١٦.٢
الرصيد القائم (نهاية الفترة)		١٧٣١.٧	١٥٧٤.٨	١٢١٣.٣	٩٨٩.٩	٧٩٣.٨	٦٨٥.٠
أذون خزانة		٩٩٠.٠	٨٠٩.٢	٥٩٥.٧	٥٣٢.٨	٤٧٨.٣	٤٠٨.٤
سندات خزانة		٧٤١.٧	٧٦٥.٦	٦١٧.٦	٤٥٧.١	٣١٥.٥	٢٧٦.٦
متوسط أسعار الفائدة: <sup>٥/</sup>							
أذون ٩١ يوم		١٧.٥	١١.٨	١١.٤	١٠.٩	١٣.٣	١٣.١
أذون ١٨٢ يوم		١٨.١	١٢.٣	١١.٧	١١.٣	١٤.٠	١٤.١
أذون ٢٧٣ يوم <sup>٦/</sup>		١٨.٣	١٢.٥	١١.٨	١١.٤	١٤.٣	١٤.٨
أذون ٣٦٤ يوم		١٨.٢	١٢.٥	١١.٩	١١.٥	١٤.٤	١٤.٨

المصدر: وزارة المالية.

\* قابل للتعديل

١/ الاوراق المالية الحكومية المصدرة بالجنيه المصرى.

٢/ حتى نهاية سبتمبر ٢٠١٧.

٣/ تم حسابه على أساس حجم الإصدارات الجديدة مطروحاً منه حجم الإهلاكات.

٤/ تتضمن سندات مصدرة بالجنيه المصرى خارج جمهورية مصر العربية قيمتها ٦ مليار جنيه، والتي سوف يستحق أجالها فى يوليو ٢٠١٢.

٥/ متوسط أسعار الفائدة فى السوق الأولى.

٦/ قامت وزارة المالية بطرح أذون خزانة لمدة ٢٧٣ يوم لأول مرة فى أكتوبر ٢٠٠٨.

جدول ( ٢٢): إصدارات الاوراق المالية الحكومية (اذون و سندات) الربع سنوية  
من أكتوبر- ديسمبر ٢٠١٧/٢٠١٦ إلى أكتوبر- ديسمبر ٢٠١٨/٢٠١٧

(مليون جنيه)						
أكتوبر- ديسمبر ٢٠١٨/٢٠١٧ <sup>١/</sup>			يوليو - سبتمبر	أبريل- يونيو	يناير- مارس	أكتوبر- ديسمبر
ديسمبر			٢٠١٧	٢٠١٧	٢٠١٧	٢٠١٦
أذون ٩١ يوم			٨٤٠٠٠	٨٢٠٠٠	٧٦٢٥٠	٧٣٢٥٠
أذون ١٨٢ يوم			٨٤٥٠٠	٨٢٠٠٠	٧٥٢٥٠	٧١٥٠٠
أذون ٢٧٣ يوم			٩٠٥٠٠	٧٨٧٥٠	٦٨٧٥٠	٧٤٥٠٠
أذون ٣٦٤ يوم			٩٠٥٠٠	٧٨٧٥٠	٦٨٧٥٠	٨١٠٠٠
سندات ((هلاك ٢٠١٥))			--	--	--	--
سندات ((هلاك ٢٠١٦))			--	--	--	--
سندات ((هلاك ٢٠١٧)) <sup>٢/</sup>			--	--	--	١٧٥٠
سندات ((هلاك ٢٠١٨))			--	--	--	--
سندات ((هلاك ٢٠١٩))			--	٥٠٠٠	٣٥٠٠	١٠٥٠٠
سندات ((هلاك ٢٠٢٠))			٦٢٥٠	١٧٥٠	--	--
سندات ((هلاك ٢٠٢١))			--	--	٢٤٨١	٦٥٠٠
سندات ((هلاك ٢٠٢٢))			٥٢٥٠	٤٢٥٠	--	--
سندات ((هلاك ٢٠٢٣))			--	٣٠٠٠	٢٢٥٠	٣٥٠٠
سندات ((هلاك ٢٠٢٤))			٤٧٥٠	٢٠٠٠	--	--
سندات ((هلاك ٢٠٢٥))			--	--	--	--
سندات ((هلاك ٢٠٢٦))			--	١٥٠٠	١٧٨٨	٢٠٠٠
سندات ((هلاك ٢٠٢٧))			٥٢٥٠	٣٠٠٠	--	--
إجمالى الإصدار (أذون و سندات)			٣٧١٠٠٠	٣٤٢٠٠٠	٢٩٩٠١٩	٣٢٤٥٠٠
١٢١٥٠٠			١٢٢٠٠٠	١٤٥٧٥٠		

المصدر: وزارة المالية.

- لا يوجد اصدارات .

١/ تتضمن ٨٣ مليار جنيه اعادة فتح أذون وسندات.

٢/ تشمل سندات صفرية الكبون ذات تاريخ استحقاق ١٨ شهر.

جدول (٢٣) : تطور معدلات العائد حتى تاريخ الإستحقاق لسندات الخزانة<sup>١/</sup>

أغسطس-١٦	سبتمبر-١٦	ديسمبر-١٦	يناير-١٧	فبراير-١٧	مارس-١٧	أبريل-١٧	مايو-١٧	يونيو-١٧	يوليو-١٧	أغسطس-١٧
سندات يناير ٢٠١٥	--	--	--	--	--	--	--	--	--	--
سندات مارس ٢٠١٥	--	--	--	--	--	--	--	--	--	--
سندات مايو ٢٠١٥	--	--	--	--	--	--	--	--	--	--
سندات سبتمبر ٢٠١٥	--	--	--	--	--	--	--	--	--	--
سندات نوفمبر ٢٠١٥	--	--	--	--	--	--	--	--	--	--
سندات ديسمبر ٢٠١٥	--	--	--	--	--	--	--	--	--	--
سندات يناير ٢٠١٦	--	--	--	--	--	--	--	--	--	--
سندات يونيو ٢٠١٦	--	--	--	--	--	--	--	--	--	--
سندات يوليو ٢٠١٦	--	--	--	--	--	--	--	--	--	--
سندات أغسطس ٢٠١٧	١٦.١٥	١٦.١٥	١٨.٥٠	--	--	--	--	--	--	--
سندات نوفمبر ٢٠١٧	--	--	--	--	--	--	٢٠.٧٦	١٨.٤٠	--	--
سندات فبراير ٢٠١٨	--	--	١٥.٧٠	١٦.٣٩	١١.٥٠	--	--	--	--	--
سندات أكتوبر ٢٠١٨	--	--	١٦.٠٠	--	--	--	--	--	--	٢٠.٥٠
سندات أبريل ٢٠١٩	--	--	٢١.٠٠	--	١٧.٢٥	--	--	--	--	--
سندات أغسطس ٢٠١٩	١٧.٥٠	١٧.٥٠	١٦.٧٥	١٧.٣٥	١٦.٩٩	--	١٦.٥٠	--	--	--
سندات فبراير ٢٠٢٠	--	--	١٦.٣٧	--	١٦.٠٤	١٦.٥٠	١٧.٠٨	١٨.٠٢	١٧.٧٠	١٨.٥٠
سندات أغسطس ٢٠٢٠	--	--	--	--	١٦.٤٨	--	--	--	--	--
سندات مارس ٢٠٢١	--	--	١٣.٧٨	--	١٦.٧٥	١٦.٩٨	--	--	--	--
سندات أبريل ٢٠٢٢	١٧.٣٠	١٧.٢٠	--	--	--	١٧.١٠	--	--	--	--
سندات يناير ٢٠٢٣	--	--	١٦.٠١	--	--	--	١٨.٠٠	--	--	--
سندات سبتمبر ٢٠٢٣	--	--	--	--	--	--	--	--	--	--
سندات نوفمبر ٢٠٢٣	--	--	١٤.٠١	--	--	١٦.٩٣	--	--	--	--
سندات فبراير ٢٠٢٤	--	--	--	--	--	١٧.٠٣	--	--	--	--
سندات يناير ٢٠٢٥	--	--	--	--	--	--	--	--	--	--
متوسط فترة الاستحقاق للسندات (سنة)	٣.٣٤	٣.٣٢	٣.٣٨	٣.٣٦	٣.٣٣	٣.٣٤	٣.٢٩	٣.٣٠	٣.٢٦	٣.٣٣
انترينك لليلة واحدة <sup>٢/</sup>	١١.٨٧	١١.٧٨	١٥.٠٧	١٤.٩٠	١٥.١٧	١٥.٠٢	١٤.٩٧	١٧.٧٠	١٧.٣٩	١٨.٨٨

المصدر: وزارة المالية والبنك المركزى المصرى.

-- لا توجد إصدارات خلال الفترة المشار إليها.

١/ تشمل السندات المصدرة وفقاً لنظام "المتعاملون الرئيسيون" فقط. تم حساب العائد حتى تاريخ الإستحقاق على أساس السعر "الكامل" فى السوق الثانوى.

٢/ متوسط شهري.

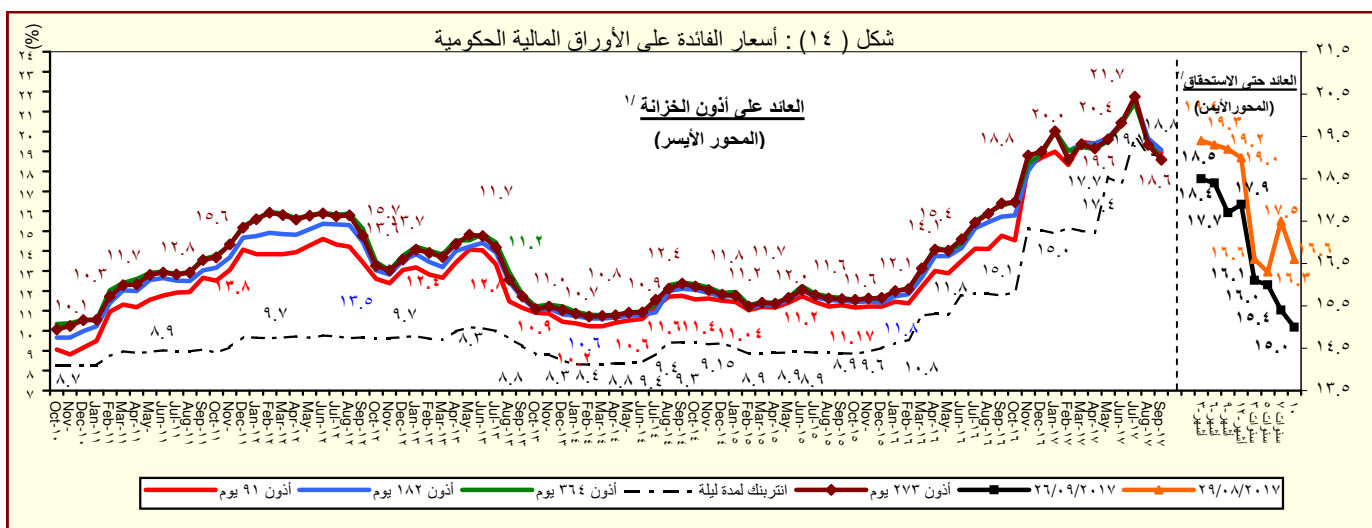

المصدر : وزارة المالية والبنك المركزى المصرى.

١/ متوسط شهري فى السوق الأولى.

٢/ سوق ثانوى.

# القسم السادس

## المؤشرات النقدية

جدول (٢٤)	تطور المؤشرات النقدية الرئيسية	٤٥
جدول (٢٥)	المسح المصرفي لأهم إجماليات السيولة المحلية (الأصول و الإلتزامات المقابلة)	٤٦-٤٧
--		
جدول (٢٦)	نقود الإحتياط و الأصول المقابلة	٤٨
جدول (٢٧)	الودائع لدى البنوك	٤٩
جدول (٢٨)	التسهيلات الائتمانية من البنوك	٥٠
جدول (٢٩)	هيكل أسعار الفائدة المحلية	٥١

جدول (٢٤) : تطور المؤشرات النقدية الرئيسية  
(أغسطس ٢٠١٧)

معدل نمو شهري %	معدل نمو ربع سنوى %	معدل تغير سنوى %	متوسط النمو السنوى لمدة عام /١
٢٥.٢	١٥٢.٠	٢٥٥.٩	-٤٣٦.٥
صافى الأصول الأجنبية ( بالجنبيه المصرى )			
-٠.٦	٧٦.٧	-٢٤٢.٧	-٢٤٦.٦
صافى الأصول الأجنبية لدى البنك المركزى			
-٠.٥	١٤.١	٣٣٥.١	٢٢٩.٠
صافى الإحتياطى الدولى لدى البنك المركزى			
٨٠.٥	٤٠٦.٦	٥٥.٥	-١,٧١٠.٦
صافى الأصول الأجنبية لدى البنوك <sup>٢/</sup>			
٢٦.٢	١٥٦.٤	-١٧٨.٢	-١٧١.٢
صافى الأصول الأجنبية ( بالدولار الأمريكى )			
٠.٢	٧٩.٨	-١٧١.٦	-١٥٦.٠
صافى الأصول الأجنبية لدى البنك المركزى			
٠.٣	١٦.١	١١٨.٢	٦٥.٩
صافى الإحتياطى الدولى لدى البنك المركزى			
٨١.٩	٤١٥.٤	-١٨٧.٧	٦٥٦.١
صافى الأصول الأجنبية لدى البنوك <sup>٢/</sup>			
١.٠	١.٨	٢٥.٠	٣٤.٣
صافى الأصول المحلية			
١.٢	٠.٣	١٢.٦	٢٦.٤
صافى المطلوبات من الحكومة وهيئة السلع التموينية			
٠.٩	-٠.٦	٥٩.٢	٦٣.٤
المطلوبات من قطاع الأعمال العام			
-٠.٤	-٠.٨	٣٤.٦	٣٥.٩
المطلوبات من قطاع الأعمال الخاص			
٢.١	٥.٤	٣٩.٦	٣٥.٤
إجمالى السيولة المحلية (M٢)			
٢.٩	٥.٠	٢١.٠	٢٠.٥
المعروض النقدى (M١)			
١.٩	٥.٥	٤٦.٧	٤١.٠
أشباه نقود			

المصدر: البنك المركزى المصرى.  
١/ متوسط معدل النمو السنوى لفترة ١٢ شهر متتالية.

٢/ يتضمن صافى أصول البنوك التجارية، والمتخصصة، وبنوك الإستثمار والأعمال.

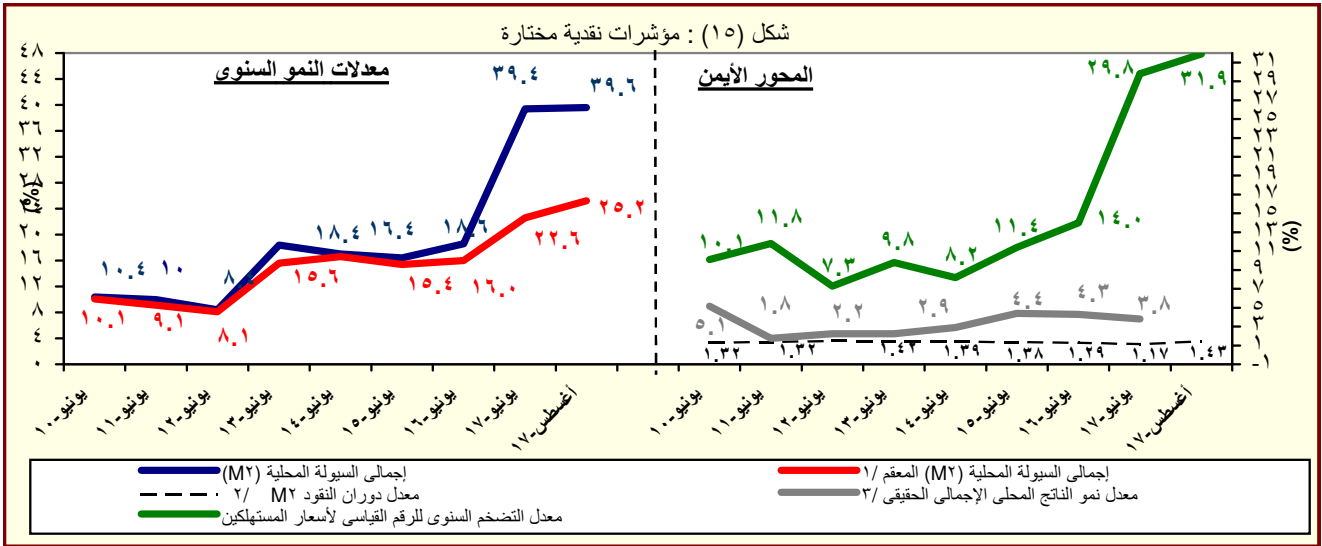

المصدر: البنك المركزى المصرى.

١/ هذا المفهوم يقوم بتحديد أثر سعر الصرف على المكون الاجنبى فى السيولة المحلية وذلك بتطبيق سعر الصرف السارى فى الفترة المقابلة على الإجماليات النقدية خلال الفترة محل الدراسة.

٢/ تم مراجعة تقديرات الناتج المحلى الإجمالى مؤخراً لتصبح ٣٤٧٨ مليار جنيه فى عام ٢٠١٧/٢٠١٦ بدلاً من تقديرات سابقة بنحو ٣٤٠٧.٧ مليار جنيه. فى حين قدرت توقعات الناتج المحلى الإجمالى للسنة المالية ٢٠١٨/٢٠١٧ بنحو ٤٢٨٦.٥ مليار جنيه وفقاً لتقديرات وزارة المالية.

٣/ معدل النمو الحقيقى للناتج المحلى الإجمالى بسعر السوق .

جدول (٢٥) : المسح المصرفي لأهم إجماليات السيولة المحلية

الأصول والالتزامات المقابلة لها لدى الجهاز المصرفي  
(أغسطس ٢٠١٧)

(مليون جنيه)

	أغسطس-١٢	أغسطس-١٣	أغسطس-١٤	أغسطس-١٥	أغسطس-١٦	مايو-١٧	يونيو-١٧	يوليو-١٧	أغسطس-١٧*
صافى الأصول الأجنبية <sup>١/</sup>	١٥٣,٧٣١	١٣٤,٨٢٥	١١٩,٧٣٢	٢٩,٩٨٠	(١١٢,٢٠٦)	٦٩,٣٨٧	٦١,٠٥٦	١٣٩,٦٥٨	١٧٤,٨٧٨
	(٣٦,٧)	(١٢,٣)	(١١,٢)	(٧٥,٠)	(٤٧٤,٣)	(١٨٣,٨)	(١٦٩,٩)	(٢٣٦,٥)	(٢٥٥,٩)
البنك المركزى (صافى)	٧٠,٨٤٣	٤٤,٨٨٤	٣٨,٧١١	١٠,٥٢٣	(٦٦,٣٠٨)	٥٣,٥٤٠	٣,٦٩٠	٩٥,١٧٢	٩٤,٥٩٩
أصول أجنبية	٨٩,٩٧٦	١٢٨,٩٨٠	١١٧,٠٨٤	١٣٦,٣٠٧	١٤١,٣٣٠	٥٨٤,٣٩٦	٥٥١,٥١٤	٦٢٩,١٧٦	٦٢٣,٨١٤
خصوم أجنبية	١٩,١٣٣	٨٤,٠٩٦	٧٨,٣٧٣	١٢٥,٧٨٤	٢٠٧,٦٣٨	٥٣٠,٨٥٦	٥٤٧,٨٢٤	٥٣٤,٠٠٤	٥٢٩,٢١٥
البنوك (صافى)	٨٢,٨٨٨	٨٩,٩٤١	٨١,٠٢١	١٩,٤٥٧	(٤٥,٨٩٨)	١٥,٨٤٧	٥٧,٣٦٦	٤٤,٤٨٦	٨٠,٢٧٩
أصول أجنبية	١١٣,٧٧٨	١٢٣,٧٠٧	١١٦,٨٣٣	٨٢,٣٢٠	٨٣,٤٦١	٢٨٥,٥٤٦	٣٣٩,١٢٦	٣٢٥,٥٠٩	٣٦٢,٥٧١
خصوم أجنبية	٣٠,٨٩٠	٣٣,٧٦٦	٣٥,٨١٢	٦٢,٨٦٣	١٢٩,٣٥٩	٢٦٩,٦٩٩	٢٨١,٧٦٠	٢٨١,٠٢٣	٢٨٢,٢٩٢
صافى الأصول المحلية ومنها :	٩٦١,٥٣٦	١,١٩٤,٦٦٧	١,٤٣٧,٦٤٧	١,٧٨٩,١٣٨	٢,٢٦٣,٨٥٤	٢,٧٨٠,٢١٤	٢,٨٥٧,١٣٧	٢,٨٠١,١٥٧	٢,٨٢٩,٠٠٨
	(٢٣,٠)	(٢٤,٢)	(٢٠,٣)	(٢٤,٤)	(٢٦,٥)	(٣٠,٧)	(٣٠,٩)	(٢٦,١)	(٢٥,٠)
صافى المطلوبات من الحكومة وهينة لسلع التموينية <sup>٢/</sup>	٦١٥,٠٥٥	٨٣٣,٣٥١	١,٠٨٥,٩٦٤	١,٣٥٩,٧٩٦	١,٧٤٩,٦٦٤	١,٩٦٤,١٥٣	١,٩٧٩,٦٤١	١,٩٤٧,٧٩٣	١,٩٧٠,٦٤٤
بالعملة المحلية	٦٦٧,٥٦٦	٨٨٧,٨١٥	١,٠٧١,١٥٤	١,٣٠٨,٨٧٠	١,٥٩٠,٦٤٧	١,٥٥١,٥٢٤	١,٥٤٥,١١٢	١,٤٤٠,٩٥١	١,٤١٩,٠٢١
بالعملة الأجنبية	-٥٢,٥١١	-٥٤,٤٦٤	١٤,٨١٠	٥٠,٩٢٦	١٥٩,٠١٧	٤١٢,٦٢٩	٤٣٤,٥٢٩	٥٠٦,٨٤٢	٥٥١,٦٢٣
المطلوبات من قطاع الأعمال العام	٤١,٦٦٢	٤٤,١٣٥	٤٥,٩٠١	٧٢,٥٤٢	٩٤,٠٢٣	١٥٠,٥٦٠	١٤٨,٧١٥	١٤٨,٣٤٥	١٤٩,٦٤٥
بالعملة المحلية	٣٣,٠٤٣	٣٥,٢٧١	٣٦,١١٨	٥٠,٥٩١	٦٦,٣٥٦	٩٧,٥١١	٩٦,٠٣٥	٩٧,٧٦٢	١٠٠,٠٩٤
بالعملة الأجنبية	٨,٦١٩	٨,٨٦٤	٩,٧٨٣	٢١,٩٥١	٢٧,٦٦٧	٥٣,٠٤٩	٥٢,٦٨٠	٥٠,٥٨٣	٤٩,٥٥١
المطلوبات من قطاع الأعمال الخاص <sup>٢/</sup>	٤٥٣,٤٩٧	٤٩٦,١١٧	٥٣٤,٣٤٤	٦٢٩,١٥٧	٧٢٠,٦٥٣	٩٧٨,٢٥٧	٩٨٢,٩١٤	٩٧٣,٤٨٥	٩٦٩,٩٧٤
بالعملة المحلية	٣٤٩,١١٥	٣٧٤,٢٢٠	٤٠٤,٤٩٩	٤٦٢,٢٦٧	٥٤٧,٤٨٦	٦٧٢,٧٢٤	٦٨٠,٠٤٦	٦٧٦,٢١٩	٦٨١,٠٩٤
بالعملة الأجنبية	١٠٤,٣٨٢	١٢١,٨٩٧	١٢٩,٨٤٥	١٦٦,٨٩٠	١٧٣,١٦٧	٣٠٥,٥٣٣	٣٠٢,٨٦٨	٢٩٧,٢٦٦	٢٨٨,٨٨٠
صافى البنود الأخرى (الموازنة) <sup>٢/ ١/</sup>	-١٤٨,٦٧٨	-١٧٨,٩٣٦	-٢٢٨,٥٦٢	-٢٧٢,٣٥٧	-٣٠٠,٤٨٦	-٣١٢,٧٥٦	-٢٥٤,١٣٣	-٢٦٨,٤٦٦	-٢٦١,٢٥٥
جمالى السيولة (M٢)	١,١١٥,٢٦٧	١,٣٢٩,٤٩٢	١,٥٥٧,٣٧٩	١,٨١٩,١١٨	٢,١٥١,٦٤٨	٢,٨٤٩,٦٠١	٢,٩١٨,١٩٣	٢,٩٤٠,٨١٥	٣,٠٠٣,٨٨٦
	(٨,٩)	(١٩,٢)	(١٧,١)	(١٦,٨)	(١٨,٣)	(٣٩,٤)	(٣٩,٣)	(٣٨,٧)	(٣٩,٦)
المعروض النقدى (M٣) <sup>٢/</sup>	٢٨٣,٨١٧	٣٦٢,٩٧١	٤٢٥,٨٢٢	٥٠٦,٨٣٤	٥٩٤,٠٩٥	٦٨٤,٢٧٨	٧٠٧,٤٢٧	٦٩٨,٣٦٠	٧١٨,٧٥٩
	(٩,١)	(٢٧,٩)	(١٧,٣)	(١٩,٠)	(١٧,٢)	(٢٣,٧)	(٢٣,٥)	(٢٠,٧)	(٢١,٠)
النقد المتداول خارج الجهاز المصرفى	٢٠٢,٥٨٦	٢٥٨,٦٠٢	٢٨٠,٤١٢	٣٠١,٠٩٠	٣٦٢,٩١٦	٤٠٤,٦١٤	٤١٩,٠٥٨	٤١١,٠٤١	٤٢٥,٦٢٠
الودائع الجارية بالعملة المحلية	٨١,٢٣١	١٠٤,٣٦٩	١٤٥,٤١٠	٢٠٥,٧٤٤	٢٣١,١٧٩	٢٧٩,٦٦٤	٢٨٨,٣٦٩	٢٨٧,٣١٩	٢٩٣,١٣٩
أشباه نقود	٨٣١,٤٥٠	٩٦٦,٥٢١	١,١٣١,٥٥٧	١,٣١٢,٢٨٤	١,٥٥٧,٥٥٣	٢,١٦٥,٣٢٣	٢,٢١٠,٧٦٦	٢,٢٤٢,٤٥٥	٢,٢٨٥,١٢٧
	(٨,٨)	(١٦,٢)	(١٧,١)	(١٦,٠)	(١٨,٧)	(٤٥,٢)	(٤٥,٣)	(٤٥,٥)	(٤٦,٧)
الودائع غير الجارية بالعملة المحلية	٦٤٣,٨٦٩	٧٤٤,٠٦٤	٨٩٣,٢٤٩	١,٠٣٩,١٣٦	١,٢٢٩,٥٩٥	١,٤٧٩,٤٢٠	١,٥١٦,٤٨٠	١,٥٥٧,٨٩٤	١,٦٢٠,٦٧٩
الودائع الجارية بالعملات الأجنبى	٤٥,٣١٨	٥٤,٨٣٣	٦٣,٩٠١	٧١,٩٠٤	٧٥,١٨١	١٤٧,٦٩٠	١٥٠,٠٤٢	١٤٦,٥٠٢	١٣٥,٨٣٢
الودائع غير الجارية بالعملات الأجنبية	١٤٢,٢٦٣	١٦٧,٦٢٤	١٧٤,٤٠٧	٢٠١,٢٤٤	٢٥٢,٧٧٧	٥٣٨,٢١٣	٥٤٤,٢٤٤	٥٣٨,٠٥٩	٥٢٨,٦١٦

مصدر: البنك المركزى المصرى.

( معدل النمو عن الفترة المقابلة فى العام السابق.

\* مبدئى.

<sup>١/</sup> يشمل المطلوبات من قطاع الأعمال الخاص والقطاع العائلى.

<sup>٢/</sup> تشمل حسابات رأس المال، صافى الأصول والخصوم غير المبوية، صافى المديونية والدائنية بين البنوك.

<sup>١/</sup> بخلاف الشيكات والحوالات تحت التحصيل.

جدول (٢٥) : المسح المصرفى لأهم إجماليات السيولة المحلية (تابع)  
( ملاحظات )  
(أغسطس ٢٠١٧)

أغسطس-١٢	أغسطس-١٣	أغسطس-١٤	أغسطس-١٥	أغسطس-١٦	مايو-١٧	يونيو-١٧	يوليو-١٧	أغسطس-١٧*
٢٥,٣٤٢ <sup>٤/</sup>	١٩,٢٩٨	١٦,٧٥٨	٣,٨٤٠	(١٢,٦٣٦)	٣,٨٥٢	٣,٣٨٧	٧,٨٢٦	٩,٨٧٧
١١,٦٧٨	٦,٤٢٤	٥,٤١٨	١,٣٤٨	(٧,٤٦٧)	٢,٩٧٢	٢٠٥	٥,٣٣٣	٥,٣٤٣
٢٨,٤٩٦	٣١,٣٣٥	٢٧,٧٢٧	١٩,٩٥٠	١٠,٧٤٧	٣٣,٣٢٣	٣٣,٧٧٣	٣٧,٧٤٨	٣٩,٧٦٦
١٥,١٢٧	١٨,٩٢٤	١٦,٨٣٦	١٨,٠٩٦	١٦,٥٦٤	٣١,١٢٦	٣١,٣٠٥	٣٦,٠٣٦	٣٦,١٤٣
١٣,٦٦٤	١٢,٨٧٣	١١,٣٤٠	٢,٤٩٢	(٥,١٦٩)	٨٨٠	٣,١٨٢	٢,٤٩٣	٤,٥٣٤
١٨,٧٥٦	١٧,٧٠٦	١٦,٣٥٢	١٠,٥٤٤	٩,٣٩٩	١٥,٨٥٢	١٨,٨١١	١٨,٢٤٠	٢٠,٤٧٧
٥,٠٩٢	٤,٨٣٣	٥,٠١٢	٨,٠٥٢	١٤,٥٦٧	١٤,٩٧٣	١٥,٦٢٩	١٥,٧٤٧	١٥,٩٤٣
نسبة الى رصيد أول المدة <sup>٥/</sup>								
-٠,٣٦%	-٠,٠٩%	-٠,٠%	-١,٢%	-٩,٢٧%	١,٠%	٠,٥%	٥,٠%	٧,٠%
٢,٣%	١,٧%	٢,٧%	٤,٣%	٣١,١%	٦٠,٤%	٦٤,٧%	٦١,٦%	٦٣,٢%
٠,٩%	١,٥%	١,٠%	٠,٤%	٥,٤%	١٠,٥%	١١,٨%	١١,٣%	١٢,٤%
١,١%	١,١%	١,٧%	٢,٦%	١٦,٥%	٥٠,٩%	٥٣,٥%	٥٥,٣%	٥٧,٧%
٠,٢	٠,٢	٠,٢	٠,٢	٠,٢	٢٤,١	٢٣,٨	٢٣,٣	٢٢,١
٤,٣٤	٣,٩٧	٤,٢٠	٤,٥٥	٤,٣٢	٥,١٥	٥,٠٥	٥,٥٠	٥,١٢
١,٦٧	١,٦٠	١,٥٧	١,٤٩	١,٦٢	١,٢٢	١,١٩	١,٤٦	١,٤٣
٨,٩	١٩,٢	١٧,١	١٦,٨	١٨,٣	٣٩,٤	٣٩,٣	٣٨,٧	٣٩,٦
٠,٠٧	٠,٠٩	٠,٠٨	٠,١٨	٠,١٥	٣٩,٠	٣٨,٠	٣٧,٠	٣٤,٦
٦,٠٧	٦,٩٩	٧,١٤	٧,٨١	٨,٨٨	١٨,٠١	١٨,٠٣	١٧,٨٥	١٧,٧١

المصدر : البنك المركزى المصرى.

\* مبدئى.

٤/ صافى الأصول الأجنبية تساوي صافى الأصول الأجنبية لدى البنك المركزى بالإضافة الى البنوك (صافى).

٥/ تعكس الزيادة السنوية فى قيمة الاجماليات النقدية المختارة كنسبة من اجمالى السيولة ( M٢ ) فى بداية العام المالى. و يهدف هذا المؤشر الى التعرف على مصادر نمو السيولة المحلية خلال العام المالى محل الدراسة.

٦/ يمثل نسبة الودائع الجارية و غير الجارية بالعملات الأجنبية إلى اجمالى السيولة المحلية. لا يتضمن كل من ودائع غير المقيمين (جزء من صافى الأصول الأجنبية) والودائع الحكومية.

٧/ اجمالى السيولة ( M٢ ) / نقود الاحتياط.

٨/ تم مراجعة تقديرات الناتج المحلى الإجمالى مؤخرأ لتصبح ٣٤٧٨ مليار جنيه فى عام ٢٠١٦/٢٠١٧ بدلاً من تقديرات سابقة بنحو ٣٤٠٧,٧ مليار جنيه. فى حين قدرت توقعات الناتج المحلى الإجمالى للسنة المالية ٢٠١٧/٢٠١٨ بنحو ٤٢٨٦,٥ مليار جنيه وفقاً لتقديرات وزارة المالية.

٩/ يشمل المطلوبات من قطاع الأعمال الخاص و القطاع العائلى .

١٠/ أسعار الصرف بدءاً من يناير ٢٠٠٣ تعكس أسعار الشراء فقط، علماً بأنه قبل هذا التاريخ كان سعر الصرف يعكس متوسط أسعار البيع والشراء.

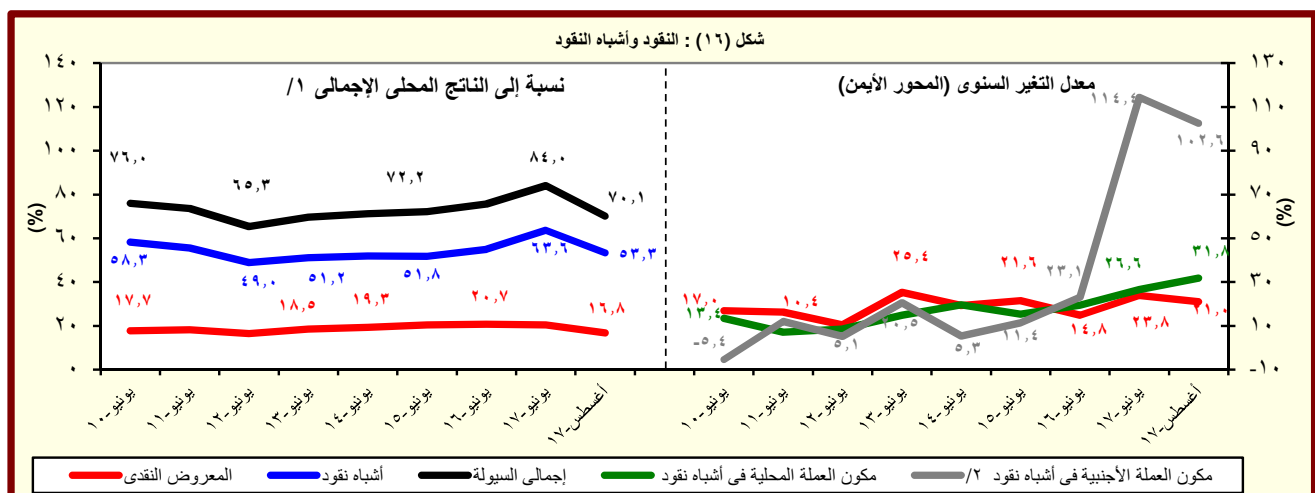

المصدر : البنك المركزى المصرى.

١/ تم مراجعة تقديرات الناتج المحلى الإجمالى مؤخرأ لتصبح ٣٤٧٨ مليار جنيه فى عام ٢٠١٦/٢٠١٧ بدلاً من تقديرات سابقة بنحو ٣٤٠٧,٧ مليار جنيه. فى حين قدرت توقعات الناتج المحلى الإجمالى للسنة المالية ٢٠١٧/٢٠١٨ بنحو ٤٢٨٦,٥ مليار جنيه وفقاً لتقديرات وزارة المالية.

٢/ تشمل الودائع الجارية و غير الجارية بالعملات الأجنبية.

جدول (٢٦) : نفود الإحتياط والأصول المقابلة<sup>١</sup>

(مليون جنيه)

					أغسطس-١٢	أغسطس-١٣	أغسطس-١٤	أغسطس-١٥	أغسطس-١٦	مايو-١٧	يونيو-١٧	يوليو-١٧	أغسطس-١٧*
نفود الإحتياط					٢٥٦,٧٠٥	٣٣٤,٥٤٩	٣٧٠,٩٠١	٣٩٩,٩١٦	٤٩٨,٤٣٨	٥٥٣,٨١٢	٥٧٧,٥٨٢	٥٣٤,٨٣٠	٥٨٦,٨٩٩
					(١.٤)	(٣٠.٣)	(١٠.٩)	(٧.٨)	(٢٤.٦)	(١٩.٢)	(٢٠.٨)	(١٩.٠)	(١٧.٧)
النقد المتداول خارج البنك المركزى					٢١٤,٦٥٠	٢٧١,٤٠٧	٢٩٧,٥٨٧	٣٢٠,٩١٧	٣٨٦,٤٦٢	٤٣٤,٠٣٤	٤٥٢,٠٣٥	٤٤٢,٢٣٧	٤٦١,٣٥٨
					(١٢.٩)	(٢٦.٤)	(٩.٦)	(٧.٨)	(٢٠.٤)	(٢٣.٦)	(٢٢.٧)	(١٧.٨)	(١٩.٤)
ودائع البنوك بالعملة المحلية لدى البنك المركزى					٤٢,٠٥٥	٦٣,١٤٢	٧٣,٣١٤	٧٨,٩٩٩	١١١,٩٧٦	١١٩,٧٧٨	١٢٥,٥٤٧	٩٢,٥٩٣	١٢٥,٥٤١
					-(٣٣.٤)	(٥٠.١)	(١٦.١)	(٧.٨)	(٤١.٧)	(٥.٥)	(١٤.٥)	(٢٤.٩)	(١٢.١)
الأصول المقابلة لها													
صافى الاصول الأجنبية					٧٠,٨٤٣	٤٤,٨٨٤	٣٨,٧١١	١٠,٥٢٣	-٦٦,٣٠٨	٥٣,٥٤٠	٣,٦٩٠	٩٥,١٧٢	٩٤,٥٩٩
					-(٤٨.٥)	-(٣٦.٦)	-(١٣.٨)	-(٧٢.٨)	-(٧٣٠.١)	(٢١٨.٤)	(١٠٨.٢)	(٢٥٧.٦)	(٢٤٢.٧)
صافى الأصول المحلية					١٨٥,٨٦٢	٢٨٩,٦٦٥	٣٣٢,١٩٠	٣٨٩,٣٩٣	٥٦٤,٧٤٦	٥٠٠,٢٧٢	٥٧٣,٨٩٢	٤٣٩,٦٥٨	٤٩٢,٣٠٠
					(٦٠.٧)	(٥٥.٨)	(١٤.٧)	(١٧.٢)	(٤٥.٠)	-(١.٩)	(٩.٧)	-(١٣.٨)	-(١٢.٨)
صافى المطلوبات من الحكومة <sup>٢</sup>					١٩٢,٦٦٨	٣٢٥,٥٤٦	٤٥٣,٤٣٥	٥٩٤,٢٥٨	٦٥٢,٠٩٧	٦٨١,٥٧٦	٧٠٨,٦٣٧	٧٠٨,٢٦٨	٧٣٧,٣٦٨
					(٤٦.٨)	(٦٩.٠)	(٣٩.٣)	(٣١.١)	(٩.٧)	(١١.٥)	(١٤.٤)	(١٠.١)	(١٣.١)
المطلوبات					٢٧١,٤٧٣	٤١٩,٢٤٠	٤٩٦,٥١١	٦٧٩,٧٧٦	٧١٩,٠٧٠	٨٢٢,٩٨٤	٨٢١,٩٧٥	٨٠٥,١٩٥	٨٠٣,٦٦٣
					(٣١.٠)	(٥٤.٤)	(١٨.٤)	(٣٦.٩)	(٥.٨)	(١٨.٤)	(١٦.٣)	(١٠.٩)	(١١.٨)
أوراق مالية					١٧٨,٨٣١	٢٤٠,٣٣١	٢١٠,٣٣٠	٢٤١,٨٣٠	٣٩٠,٨٣٠	٧١٤,٣٨٣	٧١٤,٤٥٤	٧١٣,٥٨١	٧١٢,٧٨٢
تسهيلات إئتمانية					٩٢,٦٤٢	١٧٨,٩٠٩	٢٨٦,١٨١	٤٣٧,٩٤٦	٣٢٨,٢٤٠	١٠٨,٦٠١	١٠٧,٥٢١	٩١,٦١٤	٩٠,٨٨١
الودائع <sup>٣</sup>					٧٨,٨٠٥	٩٣,٦٩٤	٤٣,٠٧٦	٨٥,٥١٨	٦٦,٩٧٣	١٤١,٤٠٨	١١٣,٣٣٨	٩٦,٩٢٧	٦٦,٢٩٥
					(٣.٦)	(١٨.٩)	-(٥٤.٠)	(٩٨.٥)	-(٢١.٧)	(٦٨.٢)	(٢٩.٦)	(١٧.٤)	-(١.٠)
صافى المطلوبات من البنوك					-١,١٠٥	-٣,٣٥٦	-٧,٧٩٣	-٢٧,٣٧٠	٩٠,١٨٩	١٢٨,٢٦٤	١٥٧,١٤١	١٢٩,٨٩٨	١٥٦,١٤٨
صافى, النود الموازنة <sup>٤</sup>					-٥,٧٠١	-٣٢,٥٢٥	-١١٣,٤٥٢	-١٧٧,٤٩٥	-١٧٧,٥٤٠	-٣٠٩,٥٦٨	-٢٩١,٨٨٦	-٣٩٨,٥٠٨	-٤٠١,٢١٦
ملاحظات													
معدل دوران نفود الإحتياط <sup>١/٥</sup>					٧.٢٥	٦.٣٧	٦.٥٩	٦.٧٧	٦.٩٨	٦.٢٨	٦.٠٢	٨.٠١	٧.٣٠

المصدر : البنك المركزى المصرى.

( ) معدل النمو عن الفترة المقابلة فى العام السابق.

\* مبدئى.

١/ بيانات معدلة حيث قام البنك المركزى بتغيير الأسلوب المحاسبى لقياس حجم نفود الإحتياط بدءاً من بيانات يونيو ٢٠٠٣، وذلك فى إطار مراجعة تبويب عمليات السوق المفتوحة التى يقوم بها البنك المركزى. وأدت هذه المراجعة إلى استبعاد حجم عمليات السوق المفتوحة من "ودائع البنوك بالعملة المحلية لدى البنك المركزى" وإدراجها ضمن بند "صافى النود الموازنة".

٢/ تشمل صافى المطلوبات من الهيئات الاقتصادية و بنك الإستثمار القومى.

٣/ تم تحويل حسابات الودائع الحكومية (شاملة الهيئات العامة الاقتصادية والخدمية) من البنوك الى حساب الخزانة الموحد بالبنك المركزى بدءاً من ديسمبر ٢٠٠٦، تطبيقاً للقانون رقم ١٣٩ لسنة ٢٠٠٦.

٤/ يتضمن صافى الأصول و الخصوم غير المحددة و عمليات السوق المفتوحة.

٥/ الناتج المحلى الإجمالى / نفود الإحتياط.

٦/ تم مراجعة تقديرات الناتج المحلى الإجمالى مؤخراً لتصبح ٣٤٧٨ مليار جنيه فى عام ٢٠١٧/٢٠١٦ بدلاً من تقديرات سابقة بنحو ٣٤٠٧.٧ مليار جنيه. فى حين قدرت توقعات الناتج المحلى الإجمالى للسنة المالية ٢٠١٧/٢٠١٦ بنحو ٤٢٨٦.٥ مليار جنيه وفقاً لتقديرات وزارة المالية.



جدول (٢٧): الودائع لدى البنوك<sup>١/</sup>

(مليون جنيه)

	أغسطس-١٢	أغسطس-١٣	أغسطس-١٤	أغسطس-١٥	أغسطس-١٦	مايو-١٧	يونيو-١٧	يوليو-١٧	أغسطس-١٧*
إجمالي الودائع	١,٠٣٥,٨٨٤	١,٢١٧,٢٨٦	١,٤٧٩,١٦٥	١,٨٠٩,٠٨٦	٢,١٧٢,٩٣٠	٢,٩٧٣,٤٨٩	٣,٠٤٢,١٥٥	٣,٠٧١,٤٣٦	٣,١٢٤,٣٨٧
	(٦.٥)	(١٧.٥)	(٢١.٥)	(٢٢.٣)	(٢٠.١)	(٤٣.٠)	(٤٣.٣)	(٤٣.٦)	(٤٣.٨)
بالعملة المحلية	٧٩١,٤٢٢	٩١٩,٤٠٩	١,١٤٥,٣٩٠	١,٤٣٧,١٠٧	١,٧٤٢,٠٠١	٢,٠٨٤,٦٥٥	٢,١٢٨,٠٢٥	٢,٢٥١,٣٨٢	٢,٣٤٤,٢٧٤
بالعملة الأجنبية	٢٤٤,٤٦٢	٢٩٧,٨٧٧	٣٣٣,٧٧٥	٣٧١,٩٧٩	٤٣٠,٩٢٩	٨٨٨,٨٣٤	٩١٤,١٣٠	٨٢٠,٠٥٤	٧٨٠,١١٣
الودائع غير الحكومية <sup>٢/</sup>	٩٢٠,٠٤٧	١,٠٧٩,٧٠٢	١,٢٨٦,٩٠٣	١,٥٣٣,٤٣٠	١,٨٠٣,٠٠٢	٢,٤٦٢,٣٣٠	٢,٥١٧,٧٢٧	٢,٥٤٩,٩٥٧	٢,٥٩٤,٩٨٥
	(٧.٩)	(١٧.٤)	(١٩.٢)	(١٩.٢)	(١٧.٦)	(٤٢.٥)	(٤٣.٠)	(٤٣.٣)	(٤٣.٩)
بالعملة المحلية	٧٢٨,٥٣٠	٨٥٣,٢٠٠	١,٠٤٤,٤٦٥	١,٢٥٥,٠٨٩	١,٤٧١,٠١٤	١,٧٦٩,١٨٢	١,٨١٥,٦٤١	١,٨٥٧,٣٧٠	١,٩٢٣,١٦٤
بالعملة الأجنبية	١٩١,٥١٧	٢٢٦,٥٠٢	٢٤٢,٤٣٨	٢٧٨,٣٤١	٣٣١,٩٨٨	٦٩٣,١٤٨	٧٠٢,٠٨٦	٦٩٢,٥٨٧	٦٧١,٨٢١
الودائع الحكومية	١١٥,٨٣٧	١٣٧,٥٨٤	١٩٢,٢٦٢	٢٧٥,٦٥٦	٣٦٩,٩٢٨	٥١١,١٥٩	٥٢٤,٤٢٨	٥٢١,٤٧٩	٥٢٩,٤٠٢
	-(٣.٥)	(١٨.٨)	(٣٩.٧)	(٤٣.٤)	(٣٤.٢)	(٤٥.٧)	(٤٤.٨)	(٤٥.٤)	(٤٣.١)
بالعملة المحلية	٦٢,٨٩٢	٦٦,٢٠٩	١٠٠,٩٢٥	١٨٢,٠١٨	٢٧٠,٩٨٧	٣١٥,٤٧٣	٣١٢,٣٨٤	٣٩٤,٠١٢	٤٢١,١١٠
بالعملة الأجنبية	٥٢,٩٤٥	٧١,٣٧٥	٩١,٣٣٧	٩٣,٦٣٨	٩٨,٩٤١	١٩٥,٦٨٦	٢١٢,٠٤٤	١٢٧,٤٦٧	١٠٨,٢٩٢
ملاحظات (نسبة مئوية)									
معدل الدولار في إجمالي الودائع	٢٣.٦	٢٤.٥	٢٢.٦	٢٠.٦	١٩.٨	٢٩.٩	٣٠.٠	٢٦.٧	٢٥.٠
معدل الدولار في الودائع غير الحكومية	٢٠.٨	٢١.٠	١٨.٨	١٨.٢	١٨.٤	٢٨.٢	٢٧.٩	٢٧.٢	٢٥.٩
معدل الدولار في الودائع الحكومية	٤٥.٧	٥١.٩	٤٧.٥	٣٤.٠	٢٦.٧	٣٨.٣	٤٠.٤	٢٤.٤	٢٠.٥

المصدر: البنك المركزي المصري.

( ) معدل النمو عن الفترة المقابلة في العام السابق.

\* مبدئي.

١/ لا تشمل الودائع لدى البنك المركزي .

٢/ تشمل ودائع كل من قطاع الأعمال العام والخاص والقطاع العائلي وغير المقيمين (قطاع العالم الخارجي). لا تشمل شبكات وحالات تحت التحصيل.

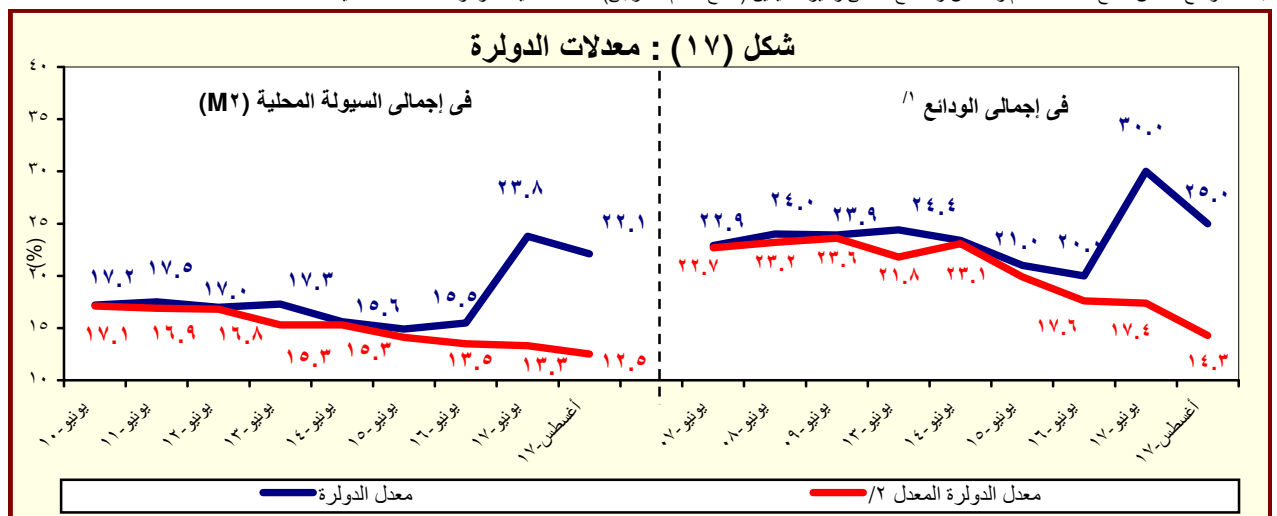

المصدر : البنك المركزي المصري.

١/ بخلاف الودائع لدى البنك المركزي المصري.

٢/ يشير الى معدل الدولار بعد تحييد أثر تغير سعر الصرف على المكون الأجنبي في جملة الودائع. وعلى سبيل المثال فإن معدل الدولار في إجمالي الودائع في يونيو ٢٠٠٨ كان ينبغي أن يبلغ ٢٧.١% بدلاً من ٢٥.٨% في حالة عدم حدوث تغيير في سعر الصرف خلال العام السابق.

جدول (٢٨) : التسهيلات الائتمانية من البنوك <sup>١/</sup>

(مليون جنيه)

أغسطس-١٢ أغسطس-١٣ أغسطس-١٤ أغسطس-١٥ أغسطس-١٦					أغسطس-١٧				يوليو-١٧				يونيو-١٧				مايو-١٧				*			
إجمالي أرصدة التسهيلات الائتمانية					٥٠٥,٥٠١	٥٥٠,٣٩٣	٥٨٧,٩٨٦	٧٣٦,٩١٤	٩٥٦,٦٣٨	١,٤٠٥,٥١٣	١,٤٢٦,٤٥٧	١,٤١٣,٧٥٧	١,٤١٠,٣٣١											
					(٦.١)	(٨.٩)	(٦.٨)	(٢٥.٣)	(٢٩.٨)	(٥١.٨)	(٥١.٣)	(٤٩.٧)	(٤٧.٤)											
للحكومة <sup>١/٢</sup>					٣٣,٨٠٧	٣٧,١٣٧	٤١,٠١٧	٦٩,٧٤٠	١٨١,٩٦٢	٣٣٥,٨٢٩	٣٥٤,٧٢٣	٣٥١,٤٠٢	٣٥٠,٠٠١											
					-(١٢.٥)	(٩.٩)	(١٠.٤)	(٧٠.٠)	(١٦٠.٩)	(٩٥.٢)	(١٠٤.٢)	(٩٨.٦)	(٩٢.٣)											
بالعملة المحلية					١٣,٩٠٢	١٠,٩٦٣	١١,٧٣٥	١٠,٦٣٧	١٠٢,١٨٩	١٤٣,١٩٨	١٤٢,٧١٠	١٤٢,٩٤٣	١٤٣,٩٨٤											
بالعملة الأجنبية					١٩,٩٠٥	٢٦,١٧٤	٢٩,٢٨٢	٥٩,١٠٣	٧٩,٧٧٣	١٩٢,٦٣١	٢١٢,٠١٣	٢٠٨,٤٥٩	٢٠٦,٠١٧											
لغير الحكومة					٤٧١,٦٩٤	٥١٣,٢٥٦	٥٤٦,٩٦٩	٦٦٧,١٧٤	٧٧٤,٦٧٦	١,٠٦٩,٦٨٤	١,٠٧١,٧٣٤	١,٠٦٢,٣٥٥	١,٠٦٠,٣٣٠											
					(٧.٧)	(٨.٨)	(٦.٦)	(٢٢.٠)	(١٦.١)	(٤١.٩)	(٣٩.٤)	(٣٨.٤)	(٣٦.٩)											
بالعملة المحلية					٣٤٩,٧٧٨	٣٧٥,٧٥٨	٤٠٤,٤٦١	٤٧٦,٣٩٢	٥٧٤,٢٠٦	٧١٨,٥٧٧	٧٢٤,٥٠٣	٧٢٣,٠١٤	٧٣٠,٣٠٢											
بالعملة الأجنبية					١٢١,٩١٦	١٣٧,٤٩٨	١٤٢,٥٠٨	١٩٠,٧٨٢	٢٠٠,٤٧٠	٣٥١,١٠٧	٣٤٧,٢٣١	٣٣٩,٣٤١	٣٣٠,٠٢٨											
ملاحظات (نسبة مئوية):																								
التسهيلات الائتمانية الممنوحة الى القطاع الخاص الى جملة التسهيلات <sup>١/٣</sup>					٨٥.١	٨٥.٣	٨٥.٣	٨٠.٧	٧١.٢	٦٥.٤	٦٤.٧	٦٤.٧	٦٤.٦											
القروض الى الودائع للقطاع غير الحكومي <sup>١/٤</sup>					٥١.٣	٤٧.٥	٤٢.٥	٤٣.٥	٤٣.٠	٤٣.٤	٤٢.٦	٤١.٧	٤٠.٩											
القروض الى الودائع للقطاع الحكومي					٢٩.٢	٢٧.٠	٢١.٣	٢٥.٣	٤٩.٢	٦٥.٧	٦٧.٦	٦٧.٤	٦٦.١											
التسهيلات الائتمانية بالعملة الأجنبية الى جملة التسهيلات					٢٨.١	٢٩.٧	٢٩.٢	٣٣.٩	٢٩.٣	٣٨.٧	٣٩.٢	٣٨.٧	٣٨.٠											
التسهيلات الائتمانية بالعملة الأجنبية للقطاع الحكومي الى جملة التسهيلات الممنوحة للقطاع الحكومي					٥٨.٩	٧٠.٥	٧١.٤	٨٤.٧	٤٣.٨	٥٧.٤	٥٩.٨	٥٩.٣	٥٨.٩											
التسهيلات الائتمانية بالعملة الأجنبية للقطاع غير الحكومي الى جملة التسهيلات الممنوحة للقطاع غير الحكومي					٢٥.٨	٢٦.٨	٢٦.١	٢٨.٦	٢٥.٩	٣٢.٨	٣٢.٤	٣١.٩	٣١.١											

ملاحظات ( نسبة مئوية):

التسهيلات الائتمانية الممنوحة الى القطاع الخاص الى جملة التسهيلات ٣/ القروض الى الودائع للقطاع غير الحكومي ٤/ القروض الى الودائع للقطاع الحكومي التسهيلات الائتمانية بالعملة الأجنبية الى جملة التسهيلات التسهيلات الائتمانية بالعملة الأجنبية للقطاع الحكومي الى جملة التسهيلات التسهيلات الائتمانية بالعملة الأجنبية للقطاع غير الحكومي الى جملة التسهيلات الممنوحة للقطاع الحكومي التسهيلات الائتمانية بالعملة الأجنبية للقطاع غير الحكومي الى جملة التسهيلات الممنوحة للقطاع غير الحكومي

المصدر: البنك المركزى المصرى.

\* مبدئى.

( ) معدل النمو عن الفترة المقابلة فى العام السابق.

١/ لا يتضمن التسهيلات الائتمانية المقدمة من قبل البنك المركزى المصرى.

٢/ يشمل الجهاز الإدارى والهيئات الخدمية والمحليات والهيئات الإقتصادية.

٣/ يشمل كل من قطاع الأعمال الخاص والقطاع العائلى وقطاع العالم الخارجى (غير المقيمين) .

٤/ يشمل قطاع الاعمال العام، قطاع الأعمال الخاص والقطاع العائلى وقطاع العالم الخارجى (غير المقيمين).

شكل (١٨) : توزيع التسهيلات الائتمانية الممنوحة للجهات غير الحكومية بحسب القطاعات أغسطس ٢٠١٧

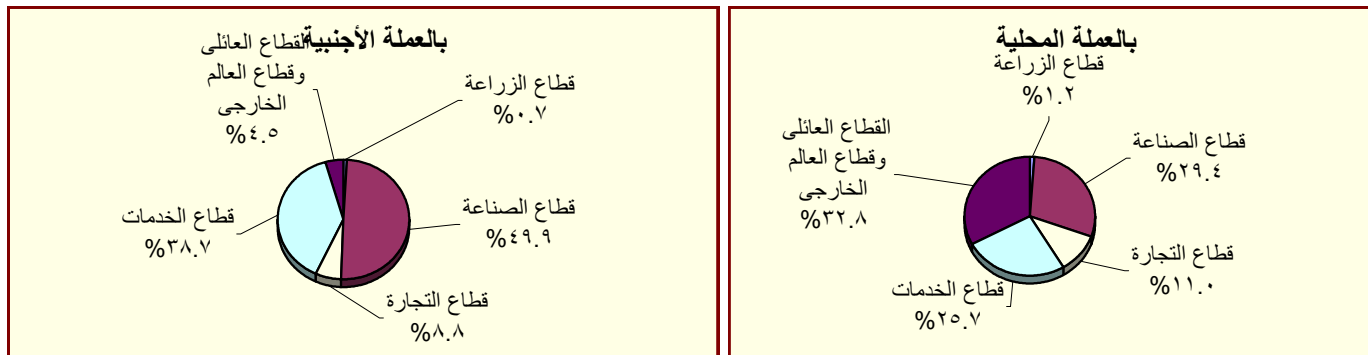

المصدر : البنك المركزى المصرى.

جدول (٢٩) : هيكل أسعار الفائدة المحلية

سعر خصم البنك المركزي <sup>١/</sup>	متوسط سعر الفائدة على القروض (سنة فاقل) <sup>٢/</sup>	متوسط سعر الفائدة على الودائع ٣ أشهر <sup>٢/</sup>	سعر العائد على أذون خزانة ٩١ يوم	سعر العائد على شهادات الإستثمار <sup>٣/١/</sup>	سعر العائد على ودائع صندوق توفير البريد <sup>١/</sup>
متوسط سنوي					
٢٠٠٧/٢٠٠٦	٩.٠٠	١٢.٦٤	٦.٠١	٨.٦٥	٩.٥٠
٢٠٠٨/٢٠٠٧	١٠.٠٠	١٢.٢٢	٦.٠٩	٦.٩٧	٩.٥٠
٢٠٠٩/٢٠٠٨	٩.٠٠	١٢.٣٩	٧.٠٣	١١.٣٢	٩.٢٧
٢٠١٠/٢٠٠٩	٨.٥٠	١١.٣٥	٥.٩٧	٩.٨٦	٩.٠٠
٢٠١١/٢٠١٠	٨.٥٠	١٠.٨٤	٦.٥٢	١٠.٢٠	٩.٠٠
٢٠١٢/٢٠١١	٩.٥٠	١١.٦٣	٧.٢٦	١٣.٣٨	٩.٠٠
٢٠١٣/٢٠١٢	١٠.٢٥	١٢.٢٠	٧.٧٧	١٣.٣٥	٩.٠٠
٢٠١٤/٢٠١٣	٨.٧٥	١١.٩٢	٧.١٩	١٠.٨٨	٨.٦٣
٢٠١٥/٢٠١٤	٩.٢٥	١١.٧١	٦.٩٩	١١.٤٤	٨.٤٦
٢٠١٦/٢٠١٥	١٢.٢٥	١٢.١٢	٧.٠٠	١١.٨٣	٨.٠٠
٢٠١٧/٢٠١٦	١٧.٢٥	١٥.٧٥	٩.٧٩	١٧.٥٣	٩.٥٠
متوسط شهري					
سبتمبر-١٦	١٢.٢٥	١٣.٩٠	٨.١٠	١٤.٧٧	٨.٠٠
أكتوبر-١٦	١٢.٢٥	١٣.٩٠	٨.٢٠	١٤.٥٥	٨.٠٠
نوفمبر-١٦	١٥.٢٥	١٦.٠٠	٨.٨٠	١٨.٢٥	١٠.٢٥
ديسمبر-١٦	١٥.٢٥	١٦.٣٠	١٠.٣٠	١٨.٦٨	١٠.٢٥
يناير-١٧	١٥.٢٥	١٦.٥٠	١٠.٩٠	١٨.٩٩	١٠.٢٥
فبراير-١٧	١٥.٢٥	١٦.٥٠	١١.٣٠	١٨.٣٢	١٠.٢٥
مارس-١٧	١٥.٢٥	١٦.٦٠	١١.٣٠	١٩.٤٨	١٠.٢٥
أبريل-١٧	١٥.٢٥	١٦.٧٠	١٠.٩٠	١٩.٤٠	١٠.٢٥
مايو-١٧	١٥.٧٥	١٧.٠٠	١٠.٨٠	١٩.٣٣	١٠.٢٥
يونيو-١٧	١٧.٢٥	١٨.٠٠	١١.٢٠	٢٠.٣٥	١٠.٢٥
يوليو-١٧	١٨.٧٥	١٨.٥٠	١٢.٤٠	٢١.٧٤	١٠.٢٥
أغسطس-١٧	١٩.٢٥	١٩.٦٠	١٣.٠٠	١٩.٤٨	١٠.٢٥
سبتمبر-١٧	١٩.٢٥	١٩.٦٠	١٣.٤٠	١٨.٩٥	١٠.٢٥

المصدر : البنك المركزي المصري.

١/ أسعار نهاية الفترة.

٢/ بدءاً من سبتمبر ٢٠٠٥، تعكس البيانات المتوسط المرجح لسعر الفائدة الشهري لمجموعة من البنوك تمثل نحو ٨٠ % من تعاملات الجهاز المصرفي. وقبل هذا التاريخ، تعكس البيانات متوسط بسيط لأسعار الفائدة الأسبوعية لأغلبية البنوك.

٣/ فائدة بسيطة.

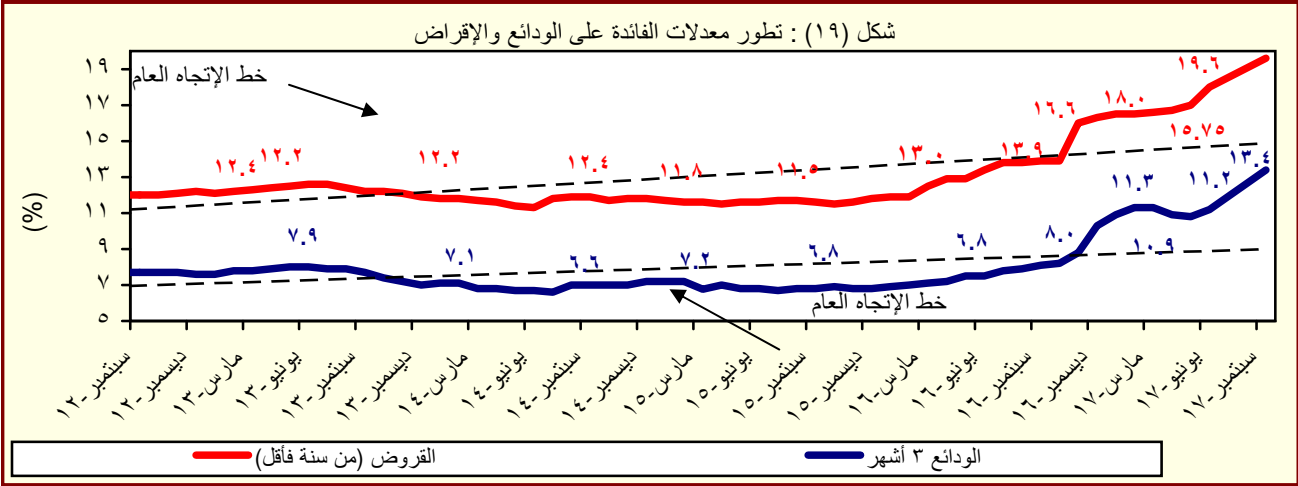

المصدر : البنك المركزي المصري.

جدول (٣٠) : متوسط أسعار عائد المعاملات بين البنوك (الإنترنت)<sup>١/</sup>

متوسط سنوى	ليلة واحدة	أسبوع	شهر	أكثر من شهر
٢٠٠٦	٨.٦	٨.٨	٨.٨	٨.٨
٢٠٠٧	٨.٨	٨.٩	٩.٠	٩.١
٢٠٠٨	١٠.٣	١٠.٣	١٠.٢	١٠.٣
٢٠٠٩	٩.٥	٩.٥	٩.١	٩.٦
٢٠١٠	٨.٣	٨.٣	٨.٣	٨.٤
٢٠١١	٩.٠	٩.١	٩.٤	٩.٥
٢٠١٢	٩.٤	٩.٨	١٠.١	١٠.٢
٢٠١٣	٩.٥	٩.٨	١٠.٢	١٠.٥
٢٠١٤	٨.٨	٩.١	--	--
٢٠١٥	٨.٩	٩.٢	--	--
٢٠١٦	١١.٥	١١.٦	--	١٢.٦
متوسط شهرى				
سبتمبر-١٦	١١.٨٩	١١.٩٤	--	--
أكتوبر-١٦	١١.٨٨	١١.٩٥	--	١٢.٠٥
نوفمبر-١٦	١٣.٩٤	١٣.٤٨	--	١٤.٨٥
ديسمبر-١٦	١٥.٠١	١٥.٢٦	--	--
يناير-١٧	١٥.١٣	١٥.٣٣	--	--
فبراير-١٧	١٥.٣٤	١٥.٤٢	--	١٥.٣٠
مارس-١٧	١٥.٤٥	١٥.٧٤	--	١٦.٢٧
أبريل-١٧	١٥.٣٥	١٥.٧٦	--	--
مايو-١٧	١٥.٧٥	١٥.٧٧	--	١٧.٠٠
يونيو-١٧	١٧.٦٣	١٧.٨٥	--	--
يوليو-١٧	١٨.٦٥	١٨.٩١	--	١٩.٠٠
أغسطس-١٧	١٩.٠١	١٩.٤٢	١٩.٩٧	--
سبتمبر-١٧	١٨.٩٨	١٩.١٨	--	--

المصدر : البنك المركزى المصرى.

-- بيان غير متاح

١/ تم استخدام بيانات متوسط أسعار العائد بين البنوك (الإنترنت) بدلاً من متوسط تكلفة الاقتراض بين البنوك (كايبور) بدءاً من مارس ٢٠٠٣. وتعد أسعار العائد بين البنوك مقياساً أفضل لتطورات السوق لتعطيها الأوسع لمعاملات البنوك التجارية، والمتخصصة، وبنوك الاستثمار.

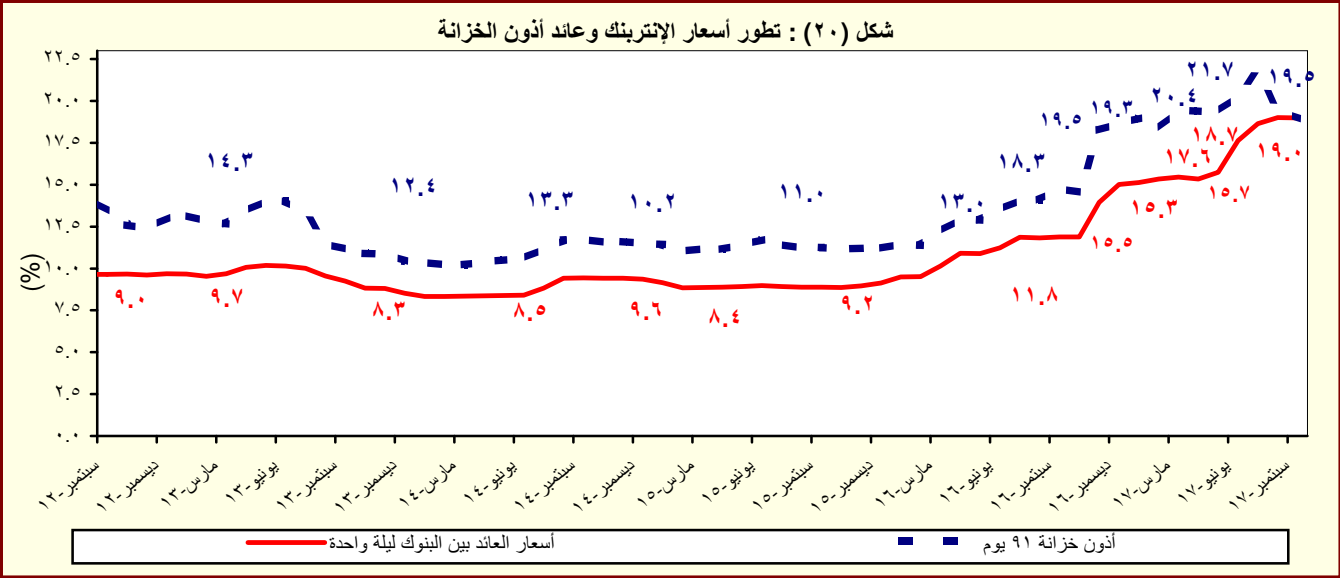

المصدر : البنك المركزى المصرى.

# القسم السابع

## القطاع المالى و الإستثمارات

٥٥	المؤشرات الرئيسية لسوق المال	جدول (٣١)
٥٦	عمليات الإستحواذ فى السوق المصرية	جدول (٣٢)
٥٧	أهم الشركات التى تم خصصتها أو تصفيتا	جدول (٣٣)
٥٧	تطور برنامج الخصخصة	جدول (٣٣) تابع
٥٨	أداء مؤشرات IFCG للأسواق الناشئة	جدول (٣٤)
٥٩	الأرصدة القائمة لأذون الخزانة وفقاً للقطاعات الحائزة لها	جدول (٣٥)
٦٠	محفظة الأوراق المالية لدى البنوك	جدول (٣٦)
٦١	صافى الإستثمارات الأجنبية المباشرة موزعة بحسب الدول	جدول (٣٧)

جدول (٣١): المؤشرات الرئيسية لسوق المال<sup>١/</sup>

يونيو-١٢ <sup>١</sup>	يونيو-١٣	يونيو-١٤	يونيو-١٥	يونيو-١٦	يوليو-١٧	أغسطس-١٧	سبتمبر-١٧	أكتوبر-١٧
مؤشر EGX-٣٠ (CASE-٣٠ سابقاً) <sup>٢/</sup>	٤,٧٠٩	٤,٧٥٢	٨,١٦٢	٨,٣٧٢	٦,٩٤٣	١٣,٤١٦	١٣,٨٨٩	١٤,٣٤٢
معدل العائد الشهري (%)	٠.٥	-١٢.٦	-١.٠	-٤.٧	-٧.٢	-٠.٣	٣.٥٢	٣.٣
معدل تذبذب السوق <sup>٣/</sup>	٢.٦	١.٩	١.٨	٠.٧	١.٦	٠.٨	٠.٦	٠.٩
رأس المال السوقى <sup>٤/</sup> (مليار جنيه)	٣٤٠	٣٢٢	٤٧٨	٤٨٥	٣٨٣	٧٠.٦	٧٤٩	٧٨٥
نسبة للناجح المحلي الإجمالى <sup>٥/</sup>	٢٠.٣	١٧.٣	٢٢.٤	١٩.٨	١٤.١	١٦.٤	١٧.٥	١٨.٣
عدد الشركات	٢١٢	٢١٠	٢١٤	٢٢١	٢٢٢	٢٢٢	٢٢٢	٢٢٢
الأسهم والسندات المتداولة								
القيمة (مليون جنيه)	١١,٨٣٨	١٠,٨٣٦	٤١,٨٦٣	١١,٧٥٥	١٣,٩٠٠	١٦,٣٤٣	٢١,٤٠٤	٢٩,٨٠٥
معدل التغير الشهري (%)	-٦٤.٣	٨.٥	٤٦.٥	-٣٥.٧	-٤٧.٧	-١٦.٤	٣١.٠	٣٩.٢
معدل التغير السنوى (%)	-٤٢.٣	-٨.٥	٢٨٦.٣	-٧٢.٠	١٨.٠	٤١.٧	١٢١.٥	٢٣.٢
سندات مقيدة (مليون جنيه)	٢٨٥,٣١١	٣٢٨,٠٣٠	٤٤٦,٩٠٧	٦٠٢,٤٠١	٧٥٦,٧٢٢	٧٢٠,٩٥١	--	--
حكومية، منها: <sup>٦/</sup>	٢٧٠,٦٨٥	٣١٥,٠٩٠	٤٣٦,٣٦٧	٥٩٢,٧٨٧	٧٤٥,٠٧٠	٧١٣,٣١٠	--	--
سندات المتعاملون الرئيسيون	٢٧٠,٥٦٧	٣١٤,٩٧٨	٤٣٦,٢٦٠	٥٩٢,٦٩٠	٧٤٥,٠٠٥	٧١٣,٢٦٠	--	--
شركات	٤,٢٨٥	٣,٤٧٤	٢,٤٤٥	١,٥٠٠	٢,٤٥٨	٣,٩٨٠	--	--
توريق <sup>٧/</sup>	٥,٣٤١	٤,٤٦٦	٣,٠٩٥	٣,١١٤	٤,١٩٤	٣,٦٦١	--	--
صافى مشتريات الأجانب								
القيمة (مليون دولار)	-٦٢	٦٠	٣٥١	١٧	٤٧	-٠.٢٢	٤٢.٥٠	٢٣.٣٥
الكمية (ألف سهم)	-١٦٦,٩٣٠	٨٣,١٤٩	٥٥٩,١٠٩	-٢٠,٢٣٩	-٢١٨	-٢١٨,٧٠٤	٢٣٩,٧٤٧	-١٧٦,٨٧٦
نسبة الكمية إلى جملة الاسهم المتداولة (%)	١٩	٣٢	٢٠	٢٥	١٩	٢٦	٢٧	٢٣
مؤشرات أخرى								
مضاعف الربحية <sup>٨/ ٩/</sup>	١٠.٩	١١.٠	١٥.٤	٢٢.٣	٩.٦	١٧.٣	١٧.١	١٨.١
العائد على الكوبون (%) <sup>١٠/ ٩/</sup>	٨.٤	٨.٥	٦.١	٧.٢	٨.٨	٥.٨	٥.٠	٥.٨
نسبة السعر إلى القيمة الدفترية (%)	١.٥	١.٥	٣.٨	١.٧	٢.٣	٢.٤	٢.٥	٣.٧

المصدر: البورصة المصرية وهيئة سوق المال والبنك المركزى المصرى.

-- بيان غير متاح.

١/ جدير بالذكر أنه تم إغلاق البورصة المصرية خلال الفترة من ٢٠١١/١/٢٨ وحتى ٢٠١١/٣/٢٢ عقب الأحداث التي مرت بها مصر منذ اندلاع الثورة.

٢/ أكبر ٣٠ شركة من حيث السيولة والقيمة. المؤشر = ١٠٠٠ فى ١/١/١٩٩٨.

٣/ على أساس الإنحراف المعيارى للعوائد اليومية خلال الفترة.

٤/ يمثل ناتج ضرب عدد الأسهم القائمة فى سعر السوق السائد.

٥/ تم مراجعة تقديرات الناتج المحلي الإجمالي مؤخراً لتصبح ٣٤٧٨ مليار جنيه فى عام ٢٠١٧/٢/١٦ بدلاً من تقديرات سابقة بنحو ٣٤٠٧.٧ مليار جنيه. فى حين قدرت توقعات الناتج المحلي الإجمالي للسنة المالية ٢٠١٧/٢٠١٨ بنحو ٤٢٨٦.٥ مليار جنيه وفقاً لتقديرات وزارة المالية.

٦/ تتضمن سندات الخزانة (شاملة المتعاملون الرئيسيون)، وسندات الإسكان، وسندات التنمية.

٧/ تم قيد سندات التوريق فى بورصة الأوراق المالية اعتباراً من سبتمبر ٢٠٠٦.

٨/ يعرف أيضاً بمعدل السعر على العائد، ويقاس بنسبة سعر السوق لكل سهم إلى أرباحه السنوية.

٩/ محسوب على أداء أنشط ٥٠ شركة.

١٠/ الكوبون السنوى الموزع / سعر السهم الجارى.

شكل (٢١): اجمالي الشركات المقيدة بحسب القطاعات (٣١ أكتوبر ٢٠١٧)

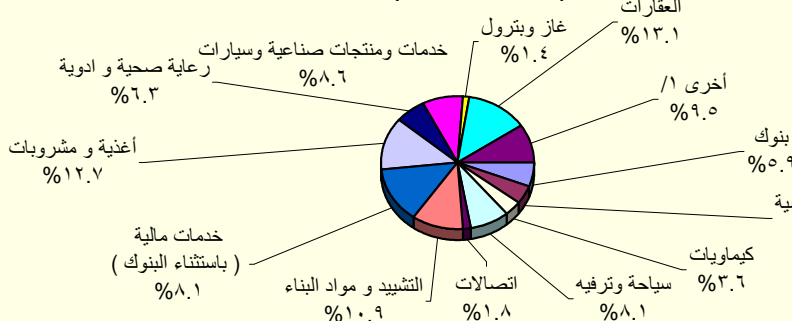

المصدر: النشرة الشهرية لبورصتى القاهرة والإسكندرية.

١/ تتضمن قطاعات المعدات الكهربائية والهندسية، الإعلام، التجارة، تكنولوجيا المعلومات، الزراعة والصيد، الورق والتعبئة والبلاستيك، المطاحن والتخزين، خدمات متنوعة، خدمات التجزئة، وبيع الإستهلاك العائلى.

جدول (٣٢): عمليات الإستحواذ فى السوق المصرية  
( يناير ٢٠١٠ - أغسطس ٢٠١٧ )

التاريخ	المشتري	الورقة المالية	القيمة (مليون جنيه)	نسبة الإستحواذ (%)
أغسطس-١٧	نعد للإستثمارات والتنمية ش م م	المصرية للدواجن	١٩.٩	١٦.٣
يوليو-١٧	مستثمر فرد	الحفر الوطنية	١٧٩.٦	٦٠.٠
ديسمبر-١٦	شركة بايونيرز القابضة للإستثمارات المالية	القاهرة للإسكان والتعمير	١٨.٨	١.٨
ديسمبر-١٦	سمو للإستثمار	القاهرة للإسكان والتعمير	٨٠.٣	٧.٦
ديسمبر-١٦	ثروة للإستثمار	القاهرة للإسكان والتعمير	٣٧.٧	٣.٥
نوفمبر-١٦	Bavaguthu Raghuram Shetty	الاسكندرية للخدمات الطبية - المركز الطبى الجديد	١.٧	١.٣
أكتوبر-١٦	الوحدة للتنمية الصناعية	مصر الوطنية للصلب (عتاقة)	٣١٩.٧	٩٦.٩
أكتوبر-١٦	TVM Healthcare Acquisition ٣ Limited	اميكو ميديكال للصناعات الطبية	٢.٦	٤.٠
يوليو-١٦	TVM Healthcare Acquisition ٣ Limited	اميكو ميديكال للصناعات الطبية	٢٣.٨	٣٦.٩
أبريل-١٦	شركة بايونيرز القابضة للإستثمارات المالية	يونيفرسال لصناعة مواد التعبئة والتغليف والورق - يونيبك	٢٦.٤	٤٤.٠
فبراير-١٦	Bavaguthu Raghuram Shetty	الاسكندرية للخدمات الطبية - المركز الطبى الجديد	١.٧	١.٣
ديسمبر-١٥	شركه اوميجا للتطوير العقارى	مرسليا المصرية الخليجية للاستثمار العقارى	٣٦.٠	٢٠.٠
ديسمبر-١٥	OCI NV	اوراسكوم للانشاء والصناعة	٥٢.٢	٣٠.٠
ديسمبر-١٥	شركه بايونيرز القابضه للإستثمارات الماليه	القاهرة للإسكان والتعمير	٢٣٣.٤	٤٥.٧
نوفمبر-١٥	اكت فاينانشال للاستشارات ش م م	بلتون المالية القابضة	٨٢.٤	١٣.٠
نوفمبر-١٥	اوراسكوم للاتصالات والاعلام والتكنولوجيا القابضه ش م م	بلتون المالية القابضة	٥٥١.٦	٨٧.٠
أبريل-١٥	TRIQUERA B.V.	مينا فارم للأدوية والصناعات الكيماوية	١٢٨.٢	٤٦.٠
مارس-١٥	شركه بايونيرز القابضه للإستثمارات الماليه	العربية لمنتجات الالبان "أراب ديرى"	٢٥٥.٧	٦٠.٢
مارس-١٥	MT TELECOM	الشركة المصرية لخدمات التليفون المحمول	١٤٠٣.٥	٩٨.٩
فبراير-١٥	OCI NV Mena B.V	اوراسكوم للانشاء والصناعة	١٢٤٨٠.٩	٢٣.٤
يناير-١٥	Kellogg Company	المصرية للاغذية - بسكو مصر	٨٨٨.٠	٨٦.٠
ديسمبر-١٤	TV M Healthcare Acquisitions LTD ٣	الشركة العربية لصناعة المستلزمات الطبية (اميكو)	٣٢.٥	٥٧.٨
سبتمبر-١٤	ام تى ام باكدجينج ٢	الشرق الأوسط لصناعة الزجاج	١٥٣.٩	١٩.٤
يوليو-١٤	Crede Healthcare LTD	مستشفى القاهرة التخصصى	١٠٦.٨	٥٢.٠
أبريل-١٤	Social Impact Capital LTD	القاهرة للإستثمار والتنمية العقارية	١١١.٠	٥٠.٠
فبراير-١٤	العرفه للإستثمار فى صناعة الملابس الجاهزة	جولدن تكس للأصواف	٣٠.٧	٤٣.٩
يوليو-١٣	OCI NV	اوراسكوم للانشاء والصناعة	١١٤٨٨.١	٢١.٥
مارس-١٣	بنك قطر الوطنى	البنك الأهلى سوسيتيه جنرال	١٦٦٤٩.٧	٩٧.٠
ديسمبر-١٢	الرتيم للتنمية والتعمير	رويكس لتصنيع البلاستيك	٤٨.٢	٦١.٨
يوليو-١٢	أوليمبك جروب للإستثمارات المالية	دلتا الصناعية - ايديال	١٠٤.٦	٦.٥
مايو-١٢	ام تى تيلكوم اس سى ار ال	الشركة المصرية لخدمات التليفون المحمول	١٩٠١٩.٠	٩٣.٩
يناير-١٢	الكترولوكس كونتر اكينيج اكيوبلاج	اوليمبك جروب للإستثمارات المالية	٣٧.٧	١.٥
ديسمبر-١١	رواسى للإستثمار العقارى	نماء للتنمية والاستثمار العقارى	٢١٦.٩	٣٢.٦
ديسمبر-١١	قافلة للتجارة والتوزيع	بى تك للتجارة والتوزيع	٢١.٤	٩.٢
ديسمبر-١١	اوراسكوم للاتصالات والاعلام والتكنولوجيا القابضة	الشركة المصرية لخدمات التليفون المحمول	٨٦٦.٠	٢٠.٠
نوفمبر-١١	رواسى للإستثمار العقارى	نماء للتنمية والاستثمار العقارى	٤٤٥.٠	٦٦.٩
نوفمبر-١١	قافلة للتجارة والتوزيع	بى تك للتجارة والتوزيع	٢٠٣.٨	٨٧.٨
سبتمبر-١١	الكترولوكس كونتر اكينيج اكيوبلاج	اوليمبك جروب للإستثمارات المالية	٢٣٩٨.٤	٩٨.٣
يناير-١١	مستثمرون أفراد	بيراميدز كابيتال لتداول الاوراق المالية	٢.٠	١٠.٠
يناير-١١	مجموعة من المستثمرين	بلتون المالية القابضة	٦٤.٨	٨٩.٢
ديسمبر-١٠	البنك الوطنى للتنمية	القاهرة الوطنية للإستثمار والأوراق المالية	٣٣.٩	٢٤.٨
أغسطس-١٠	المصرية القابضة للغازات الطبيعية (إيجاس)	غاز مصر	٦٧٤.٢	٨٠.٠
أغسطس-١٠	شارم دريمز القابضة للسياحة والفنادق	رود مصر للإستثمار السياحي	٦٢.٩	١٠.١
يوليو-١٠	الشركة المصرية العامة للسياحة والفنادق	التعمير السياحي	٥٦.٦	٦٥.٣
يناير-١٠	البنك الأهلى المتحد (شركة مساهمة بحرينية)	البنك الأهلى المتحد (مصر)	٩٨٤.٩	٤٤.٤

المصدر: النشرة الشهرية للبورصة المصرية.  
١/ القيمة بالدولار الأمريكى.  
٢/ عملية تبادل أسهم.

جدول (٣٣): أهم الشركات التي تم خصخصتها أو تصفيتها  
(من ١٩٩٣ - ١٩٩٤ وحتى ٣٠ سبتمبر ٢٠١٦)

(مليون جنيه)

طريقة البيع	عدد الشركات	النسبة المباعة	قيمة البيع
اجمالي بيع اقلية، ومنها: أسمنت بورتلاند حلوان أسمنت العامرية اليويات والصناعات الكيماوية المشروعات الصناعية والهندسية	٢٨٢		٥٣,٦٤٤
	٣٨		٦,٠٦٤
		٥٢%	١,٢٠٢
		٧١%	٧٦٨
		٦٢%	٦٩٢
		٩٠%	٢٩٩
	٢٣		١١,٠٠٣
		٢٠%	٥,١٢٢
		٢٠%	١,٦٢٦
		٤%	٩٣٢
بيع اقلية، ومنها: المصرية للاتصالات سيدي كرير للبتروكيماويات - سيدبك شركة طلعت مصطفى القابضة الشرقية للدخان	٣٤		٥٤٩
	٣٤		--
	٤٤		٣,٤٣٧
	٨٥		٣٢,٢٠٨
		٨٠%	٩,٢٧٤
		٤٦%	١,٩٧١
		٣٣%	١,٨٠٠
		١٠٠%	١,٣٨٠
	٣٣		٩٣٢
		١٠٠%	٧٠
تصفية بيع كأصول بيع لمستثمر رئيسى، ومنها: بنك الإسكندرية المصرية للأسمدة السويس للأسمنت أسمنت اسبوط	٢٥		٦١
		١٠٠%	٦٠
		٩٠%	٥١
		--	--

المصدر: وزارة الإستثمار ونشرة البورصة المصرية.  
-- بيان غير متاح.

جدول ( ٣٣ - تابع): تطور برنامج الخصخصة  
(١٩٩١ / ١٩٩٢ - ٢٠٠٩ / ٢٠١٠)<sup>١/</sup>

(مليون جنيه)

	بيع مشروعات قاتون ٢٠٣ <sup>٢/</sup>		بيع المشروعات المشتركة <sup>٣/</sup>		شركات قطاع عام أخرى		الإجماليات	
	العدد	الحصيلة	العدد	الحصيلة	العدد	الحصيلة	العدد	الحصيلة
و الإستثمارات القطاع المالى	١١	٤١٨	-	-	-	-	١١	٤١٨
	١٤	٨٦٧	-	-	-	-	١٤	٨٦٧
	١٢	٩٧٧	-	-	-	-	١٢	٩٧٧
	٢٩	٤,٥٩٥	-	-	-	-	٢٩	٤,٥٩٥
	٢٣	٢,٤٨٧	-	-	-	-	٢٣	٢,٤٨٧
	٣٣	١,٨٢٤	-	-	-	-	٣٣	١,٨٢٤
	٣٩	٤,٦٩٤	١	١٤	١	١٤	٤٠	٤,٧٠٨
	١١	٢٥٢	٧	١١٨	-	-	١٨	٣٧٠
	٧	٧٣	٣	٨٧٩	-	-	١٠	٩٥٢
	٦	٤٩	١	٦٤	-	-	٧	١١٣
	٩	٤٢٨	٤	١١٥	-	-	١٣	٥٤٣
	١٦	٨٢٤	١٢	٤,٨١٩	١	-	٢٨	٥,٦٤٣
	٤٧	١,٨٤٣	١٧	٧,٦٤٧	١	٥,١٢٢	٦٥	١٤,٦١٢
	٤٥	٢,٧٧٤	٧	١,٥٥٩	١	٩,٢٧٤	٥٣	١٣,٦٠٧
	٢٠	٧٤٥	١٦	٣,٢٣٨	-	-	٣٦	٣,٩٨٣
	١٥	١,١٣٠	٢	٨٣	-	-	١٧	١,٢١٣
	-	-	٤	٥٠	-	-	٤	٥٠

المصدر: وزارة الإستثمار

١/ جدير بالذكر أنه قد تم إرجاء برنامج الخصخصة خلال معظم السنة المالية ٢٠٠٨/٢٠٠٩ فى ضوء إعداد "برنامج الملكية الشعبية" الذى تم تأجيله من جراء أثر الأزمة المالية العالمية على السوق المحلى.

٢/ يتضمن بيع الأراضى غير المستغلة.

٣/ تعبر بيانات الشركات المشتركة عن قيمة مساهمة القطاع العام بها.



جدول (٣٤): أنشط ١٠ شركات وقطاعات من حيث كمية التداول في البورصة المصرية

أنشط ١٠ شركات من حيث كمية التداول - في ٣٠ نوفمبر ٢٠١٧				
اسم الشركة	كمية التداول (مليون سهم)	قيمة التداول (مليون جنيه مصرى)	سعر الفتح* (جنيه مصرى)	سعر الإقفال** (جنيه مصرى)
١ بورتلاند جروب	١,٢٧٤.٢	٤٨٢.٩	٠.٤	٠.٤
٢ القلعة للاستشارات المالية - أسهم عادية	٩٩٧.٣	١,٤٠٠.٧	١.٤	١.٤
٣ اوارسكوم للاتصالات والاعلام والتكنولوجيا القابضة	٧٥٩.٦	٥٩٣.٣	٠.٨	٠.٧
٤ مجموعة عامر القابضة (عامر جروب)	٥٥٣.٥	١٩٨.٣	٠.٤	٠.٣
٥ المصرية للمنتجات السياحية	٣٩٢.١	٥٨٦.٤	١.٥	١.٥
٦ العربية للاستثمارات والتنمية القابضة للاستثمارات مالية - نقدى	٢٥٦.٨	٢٥٩.٠	١.١	٠.٨
٧ بالم هيلز للتعمير	١٩٨.٤	٨٠٥.٩	٤.١	٤.١
٨ جلوبال تليكوم القابضة	١٩٧.٥	١,٤٤١.٢	٦.٨	٧.٥
٩ مجموعة طلعت مصطفى القابضة	١٢١.٥	١,١٥٦.٢	٩.٦	١٠.٠
١٠ العربية لحليج الأقطان	١١٠.٢	٦٤٥.٢	٦.٣	٥.٨

\* سعر الإقفال في نهاية الشهر السابق (جنيه مصرى)

\*\* سعر الإقفال بنهاية الشهر الحالى (جنيه مصرى)

أنشط ١٠ قطاعات من حيث كمية التداول - في ٣٠ نوفمبر ٢٠١٧				
القطاع	كمية التداول (مليون سهم)	قيمة التداول (مليون جنيه مصرى)	مضاعف الربحية عائد السهم %	
١ خدمات مالية ( بإستثناء البنوك )	١,٩٣٩.٤	٣,٨٨٨.٤	١٦.٨	٥.٨
٢ العقارات	١,٩١١.٩	٤,٧٢٢.٨	١٨.٢	٣.٨
٣ اتصالات	٩٨٠.٨	٢,٤٥٢.١	١٥.٢	١٠.٥
٤ خدمات ومنتجات صناعية وسيارات	٤٩١.١	٢,٣١٠.٣	١٠.٩	٤.٤
٥ سياحة وترفيه	٤٣٣.٨	٨٧١.٦	١٥.١	٣.٥
٦ المنتجات الشخصية والمنزلية	٢٥١.٩	٢,٩١٩.١	٢٤.٣	٤.٦
٧ رعاية صحية وادوية	٢٢٣.٢	٧٥٥.٢	١٢.٤	٥.٥
٨ البناء والتشييد	٢٠٢.٠	٩١٦.٤	١٨.٤	٥.٣
٩ أغذية ومشروبات	١٩٣.٨	٢,٨٨٤.٨	٢٣.٩	٥.٤
١٠ مواد أساسية	١١٨.٦	١,٧٢٣.٨	١٢.٦	٢.٤

المصدر: النشرة الشهرية للبورصة المصرية.

-- بيان غير متاح.

جدول (٣٥): الأرصدة القائمة لأذون الخزانة وفقا للقطاعات الحائزة لها

(مليون جنيه)

	يونيو-١٢	يونيو-١٣	يونيو-١٤	يونيو-١٥	يونيو-١٦	يونيو-١٧	يوليو-١٧	أغسطس-١٧	سبتمبر-١٧
إجمالي الأرصدة القائمة	٣٧٣,٣٩٨	٤٢٥,٨٤٧	٤٧١,٥٢١	٥٣١,٥٤٣	٦٥٦,٧٤٠	٨٥٨,٠٠٤	٨٨٣,٨٢٨	٩٤٩,١٨١	٩٩٤,٩٣٩
العملاء الاجانب	٨٠٠	١,٢٣٨	٣٠٧	٥٠٠	٥٣٢	١٧٦,٦٠٠	٢٣٨,٤٩٧	٢٨٥,٠٢٢	٣٠٩,٢٢٩
شركات التعامل فى الأوراق المالية	١,٢١٢	٧٦٢	٥٦٩	٥٥٢	٥٠١	٨٣١	٩٨٢	١,٠٣٩	١,٢١١
الشركات القابضة و الإستثمارية	١٧,٨٧٦	١١,٤٤٤	١٤,٣٤٧	١٥,٦٤٣	١٥,٦٦٣	١٩,٨١٣	٢١,٤٦٠	٢٣,٩٧٢	٢١,١٦٩
البنوك	٢٥٧,١١٩	٣٠٢,٣٨٠	٣٥٢,٨٢٧	٤٢٠,٨٤٥	٥٠٦,٨١٠	٥٣٨,٢٤٣	٥١٢,٣١٩	٥٤٠,٤٨٨	٥٧١,٠٦٦
بنوك قطاع عام	١٢٩,٩٧٨	١٦٦,٣٠٩	١٨٧,٦٢٠	٢٠٧,٩٠٣	٢٦٨,١٥٩	٢٧٥,٧٠٣	٢٥٧,٨٤٠	٢٦٩,١٣٤	٢٦٩,٩٣٨
بنوك قطاع خاص	١٠٥,٤٥١	١١٧,٤٠٨	١٤٣,٥١٢	١٨٥,٦٩٣	٢٠١,٣٦٦	٢٢٤,٦٣٠	٢١٣,٦٣٤	٢٢٣,٩٧٦	٢٤٧,٣٥٨
بنوك فروع أجنبية	١٦,٥٩٧	١١,١٥٩	١٦,٥٩٥	٢٢,٦٥٨	٢٦,٧٧٧	٢٢,٩٥١	٢٣,٠٤١	٢٠,٨٧٨	٢١,٥٢٦
بنك الإستثمار القومى	١٠٠	٠	٣٠٠	٢٠٠	٣,٥١١	٨,٨٨٨	١١,٧١٧	١٨,١٤١	٢١,١٠٦
بنوك متخصصة	٤,٩٧٨	٧,٥٠٤	٥,١٠٠	٤,٣٩١	٦,٩٩٧	٦,٠٧١	٦,٠٨٧	٨,٣٥٩	١١,١٣٨
سماسرة النقد الاجنبى	١٥	٠	٠	٠	٠	٠	٠	٠	٠
شركات التأمين	١٥	٠	٠	٠	٠	٢٣,٨٠٤	٢٣,٣٥٨	٢٠,٦٨٤	١٩,٠٩٠
قطاع عام	١٢,٥١٠	١٤,٦٣٧	١٢,٠٨١	١٥,٢٩٣	٢٣,٤٧٨	١٨,١٦٢	١٧,٤٢٠	١٤,٩٢٢	١٣,٢٩٥
قطاع خاص <sup>١/</sup>	٩,٣٠٢	١٢,٠٦٤	٩,٦١١	١٢,٠٣٢	١٩,٢٧٧	٥,٦٤٢	٥,٩٣٨	٥,٧٦٢	٥,٧٩٥
صناديق الإستثمار	٣,٢٠٨	٢,٥٧٣	٢,٤٧٠	٣,٢٦١	٤,٢٠١	٢٣,٧٧٢	١٨,٩٩٣	١٧,٥٤٩	١٧,٦٧٧
صناديق التأمين	٥,٦٦٠	١٠,١٦٥	٧,٦٢٢	٥,٨٥٣	٣,١٠٤	١١,٤٣٩	١٠,٠٣٥	٩,٢٧٣	٨,٤٣١
قطاع الاسكان والتعمير	٤٧,١٩٣	٥٩,٨١٨	٦٢,٤١٠	٤٩,٥٥٦	٣١,٣١٤	٢,٢٨٧	١,٩٧٥	٨٨٢	١,٢٨٥
قطاع التجارة	٦٨٦	٣٥٨	٥٦٢	٥٣٦	٨١٦	٢٧٣	٦١٣	٧٥١	٦٥٣
قطاع الصناعات التحويلية	١٩٠	٣٨٣	٣٠٣	٦١٠	١,٠٦١	١,٨٨١	٢,١٥٠	٢,٢٢٩	١,٩٩٥
القطاع المالى	٦٨٨	٨٦٨	٨٣٣	١,١٢٨	١,٢٣٩	٦٠٧	٥٠٣	٢٢٣	٢٢٦
قطاع النقل والمواصلات/ الكهرباء/ غاز/ صحة	١٢٧	٢١٤	١٢٩	١٩٩	١٤٦	٣٦٨	٦٨٨	٧١٠	٥٧٤
القطاع الافراد	٨٥	١١٠	٤٣	١١٤	٦٠٢	٤,١٨٠	٤,٣٠٣	٣,٨٢٣	٣,٢٩٠
قطاع البترول والتعدين	١٢,٨٧٨	٥,٥٢٠	٤,٥١٥	٤,٤٠٨	٤,١٢٩	٤,٢٢٧	٣,٧٦٩	٣,٣٧٣	٢,٨٦١
قطاع الخدمات	٢,٤٠٥	٣,٦٨٥	٢,٣٦٧	٤,٨٢٧	٨,٠٥١	٢,٥٢٤	٢,٦٣٨	٢,٠٥٥	٢,٣٧٩
مجالات أخرى <sup>٢/</sup>	١٢٨٠	٥٠٩	١,٦٠٠	١,٣٥٧	٣,٥٣٨	٤٧,١٥٥	٤١,٥٤٥	٣٧,١٠٨	٣٣,٨٠٣

المصدر: البنك المركزى المصرى.

١/ يتضمن شركات التأمين الخاصة و الفروع الاجنبية.

٢/ يتضمن ٤٥ مليار جنيه أنون خزانة (صكوك) أصدرت لصالح البنك المركزى المصرى وفقاً للاتفاق مع وزارة المالية لاستخدامها فى عمليات السوق المفتوح. وجدير بالذكر فقد تم إهلاك كافة الاذون المصدرة لصالح البنك المركزى خلال الربع الأول من عام ٢٠٠٦/٢٠٠٧.

جدول (٣٦) محفظة الأوراق المالية لدى البنوك <sup>١/</sup>

(مليون جنيه)

يوليو-١٢	يونيو-١٣	يونيو-١٤	يونيو-١٥	يونيو-١٦	مايو-١٧	يونيو-١٧	يوليو-١٧	أغسطس-١٧
إجمالي الأوراق المالية	٥٥٥,٣٢٦	٦٥٣,٨٨٩	٨٢٥,٥٢٤	١,٠١٦,٠٢٥	١,٢٨٣,٦١٦	١,٥٥٤,٦٧٤	١,٥٠٣,٧٦٧	١,٥٠٥,٢٨٢
بالعملة المحلية	٤٩٤,٩٣٤	٥٧١,٢٠٤	٧١٦,٠٥٩	٩٠٠,٤١٨	١,٠٧٠,٩٠٦	١,٠٩٢,٢٢٨	١,٠٦٨,٠٧٥	١,٠٦٨,٩٠٦
بالعملة الأجنبية	٦٠,٣٩٢	٨٢,٦٨٥	١٠٩,٤٦٥	١١٥,٦٠٧	٢١٢,٧١٠	٤٦٢,٤٤٦	٤٣٥,٦٩٢	٤٣٦,٣٧٦
القطاع الحكومي	٤٩٨,٣٠٩	٥٩٣,٩٣٩	٧٦٤,٠١٢	٩٥٣,٢٦٥	١,٢٢٣,٨١٩	١,٤٥٧,٩٠٧	١,٤٠٩,٦٠١	١,٤١٢,٦٧٦
بالعملة المحلية ومنها:	٤٦١,٨٢١	٥٣٦,١٥٥	٦٧٨,٥١٢	٨٦١,٩٣٥	١,٠٣٣,٤٦٧	١,٠٣٨,٦٩٩	١,٠١٤,٩٨٢	١,٠١٥,٩٥٨
بالعملة الأجنبية	٣٦,٤٨٨	٥٧,٧٨٤	٨٥,٥٠٠	٩١,٣٣٠	١٩٠,٣٥٢	٤١٩,٢٠٨	٣٩٤,٦١٩	٣٩٦,٧١٨
صكوك البنك المركزى (بالعملة المحلية)	-	-	-	-	-	-	-	-
قطاع الأعمال العام	٧١٤	٥٠٥	٥٢٧	٣٨٣	٣٠٦	٣٩٩	٤٥١	٣٩٨
بالعملة المحلية	٧١٤	٥٠٥	٥٢٧	٣٨٣	٣٠٦	٣٩٩	٤٥١	٣٩٨
بالعملة الأجنبية	-	-	-	-	-	-	-	-
قطاع الأعمال الخاص	٣٧,٠١٨	٣٩,٠٤٤	٤١,٠٨٧	٤٧,٤٩٢	٤٧,٥٥٨	٧٤,٠٦٥	٧٣,٣٢٥	٧٢,٥٠٣
بالعملة المحلية	٣٢,٣١٠	٣٤,٤٦٩	٣٦,٩٣٨	٣٨,٠٢١	٣٧,٠٦٠	٥٣,٠٨٢	٥٢,٥٩٤	٥٢,٥٠٢
بالعملة الأجنبية	٤,٧٠٨	٤,٥٧٥	٤,١٤٩	٩,٤٧١	١٠,٤٩٨	٢٠,٩٨٣	٢٠,٧٣١	٢٠,٠٠١
قطاع العالم الخارجى (غير المقيمين)	١٩,٢٨٥	٢٠,٤٠١	١٩,٨٩٨	١٤,٨٨٥	١١,٩٣٣	٢٢,٣٠٣	٢٠,٣٩٠	١٩,٧٠٥
بالعملة المحلية	٨٩	٧٥	٨٢	٧٩	٧٣	٤٨	٤٨	٤٨
بالعملة الأجنبية	١٩,١٩٦	٢٠,٣٢٦	١٩,٨١٦	١٤,٨٠٦	١١,٨٦٠	٢٢,٢٥٥	٢٠,٣٤٢	١٩,٦٥٧

المصدر: البنك المركزى المصرى

-- لا يوجد إصدار خلال الفترة المشار إليها.

١/ غير متضمن محفظة الأوراق المالية لدى البنك المركزى المصرى.

جدول (٣٧): صافى الإستثمارات الأجنبية المباشرة موزعة بحسب الدول

(مليون دولار)

بيان ربع سنوى				بيان سنوى					
ابريل - يونيو ١٧/١٦	يناير - مارس ١٧/١٦	ديسمبر - أكتوبر ١٧/١٦	ابريل - يونيو ١٦/١٥	٢٠١٧/٢٠١٦	٢٠١٥/٢٠١٦	٢٠١٥/٢٠١٤	٢٠١٤/٢٠١٣	٢٠١٣/٢٠١٢	
١٣٥١	٢٢٧٨	٢٤١٥	١٠٤٧	٧٩١٦	٦٩٣٠	٦٣٨٠	٤١٧٨	٣٧٥٣	صافى الاستثمارات الأجنبية المباشرة
٢٥٨٨	٣٣٤٩	٣٩٨١	٢٩٣٠	١٣٣٤٩	١٢٥٢٦	١٢٥٤٦	١٠٨٥٦	١٠٢٧٤	١- التدفقات للداخل (ومنها)
٣٥٣	٤٨٢	٤٩٨	٢٥٨	١٨٣٢	٨٥٨	٢١١٦	٢٢٣٠	٢١٨٣	الولايات المتحدة الأمريكية
٢٦	٢٠	٥٠	٣٩	١٤٨	٢٠١	١٩٠	١٩٤	١٨٦	ألمانيا
٢٠	٣٣	٤١٠	٥٢	٥٣٦	٢٤٩	٢٣٠	٣٤٧	٢٦٦	فرنسا
٦٩٣	١٨٣٦	١٧٩١	١٦٠٣	٥٥٠٢	٥٩٤٤	٤٩٩٠	٥٠٧٩	٣٩٩٧	المملكة المتحدة
١٢	٤	٢٤	٤	٤٤	١٥٤	٢٨	٦	٣٠	أسبانيا
٣٠	٨	١٥	٩	٢١٩	٢٤٦	١٨٢	١٩٢	١٦٤	هولندا
١٦٨	٣٨	٦٤	٨٢	٣٤٤	٣١٣	٦٤٩	٢٨٤	١٩٢	السعودية
١٤٧	١٦١	٢٠٠	١٩١	٨٣٧	١٣٢٩	١٣٨٣	٤٠١	٤٨١	الإمارات العربية المتحدة
٣٥	٢٠	٢٠	٢٨	١٥٠	١٣٣	٢٣٧	١٣٠	٤٦	الكويت
١٠	٢٨	٤٠	٥٤	١١٣	١٦٥	١٣٧	١٩٤	٢٦٣	البحرين
٣	١	٢	١	٦	١٢	١٢	١٣	١١	عمان
٣٣	٢٢	٣٦	١٨	١٤٨	١٢٨	١٦٥	٩٥	١١٥	سويسرا
١٠٥٨	٦٩٦	٨٣٢	٥٩٤	٣٤٧١	٢٧٩٦	٢٢٢٩	١٥٩٢	٢٣٣٩	دول أخرى
١٢٣٨-	١٠٧١-	١٥٦٦-	١٨٨٣-	٥٤٣٣-	٥٥٩٦-	٦١٦٦-	٦٦٧٨-	٦٥٢٠-	٢- التدفقات للخارج

المصدر: البنك المركزى المصرى

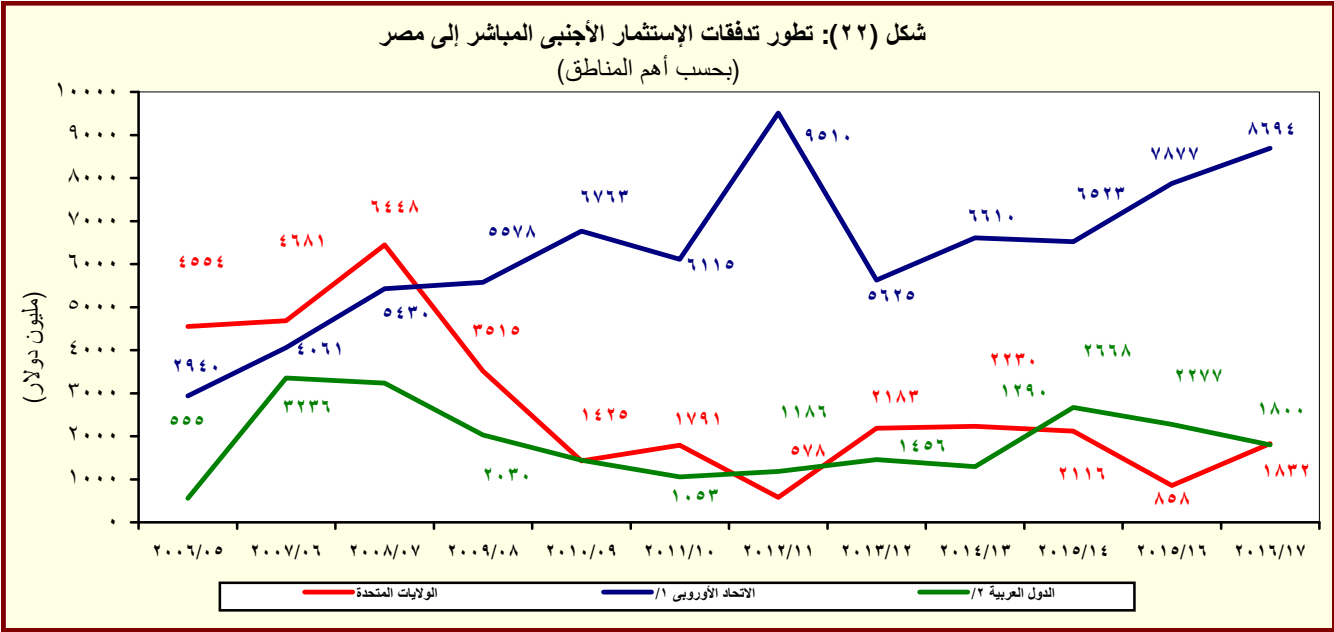

المصدر: البنك المركزى المصرى

<sup>١/</sup> تتضمن النمسا وبلجيكا والدنمارك وقبرص وفرنسا وألمانيا واليونان وإيطاليا ولوكسمبورج والبرتغال ورومانيا وأسبانيا والسويد وهولندا والمملكة المتحدة.

<sup>٢/</sup> تشمل البحرين والأردن والكويت ولبنان وليبيا وعمان وقطر والسعودية وتونس والإمارات ودول عربية أخرى.

# القسم الثامن

## معاملات القطاع الخارجى

ميزان المدفوعات - ميزان المعاملات الجارية (بيان سنوى)-----	٦٥	جدول (٣٨)
ميزان المدفوعات - ميزان المعاملات الرأسمالية (بيان سنوى)-----	٦٦	جدول (٣٩)
ميزان المدفوعات - ميزان المعاملات الجارية (بيان ربع سنوى)-----	٦٧	جدول (٤٠)
ميزان المدفوعات - ميزان المعاملات الرأسمالية (بيان ربع سنوى)-----	٦٨	جدول (٤١)
مؤشرات قياس أداء معاملات القطاع الخارجى-----	٦٩	جدول (٤٢)
بيانات التجارة الخارجية : الميزان التجارى طبقاً للتصنيف الوظيفى للأمم المتحدة-----	٧٠	جدول (٤٣)
بيانات التجارة الخارجية : الصادرات طبقاً للتصنيف الوظيفى للأمم المتحدة-----	٧١	جدول (٤٤)
بيانات التجارة الخارجية : الواردات طبقاً للتصنيف الوظيفى للأمم المتحدة-----	٧٢	جدول (٤٥)
حصيلة الصادرات البترولية-----	٧٣	جدول (٤٦)
أهم مؤشرات قطاع السياحة-----	٧٣	جدول (٤٧)
حركة الملاحة فى قناة السويس-----	٧٣	جدول (٤٨)
الصادرات حسب التوزيع الجغرافى-----	٧٣	جدول (٤٩)

جدول (٣٨): ميزان المدفوعات - ميزان المعاملات الجارية  
بيان سنوي

(مليون دولار)

٢٠١٧/٢٠١٦ *	٢٠١٦/٢٠١٥ *	٢٠١٥/٢٠١٤	٢٠١٤/٢٠١٣	٢٠١٣/٢٠١٢	٢٠١٢/٢٠١١	٢٠١١/٢٠١٠	
٣٥,٤٣٥-	٣٨,٦٨٣-	٣٩,٠٦٠-	٣٤,١٥٩-	٣٠,٦٩٥-	٣٤,١٣٩-	٢٧,١٠٣-	الميزان التجاري <sup>١/</sup>
٢١,٦٨٧	١٨,٧٠٥	٢٢,٢٤٥	٢٦,٠٢٣	٢٦,٩٨٨	٢٥,٠٧٢	٢٦,٩٩٣	الصادرات
٦,٥٤٨	٥,٦٧٤	٨,٨٩٢	١٢,٣٥٦	١٣,٠٢٣	١١,٢٢٥	١٢,١٣٦	بترول
١٥,١٣٩	١٣,٠٣٠	١٣,٣٥٣	١٣,٦٦٧	١٣,٩٦٥	١٣,٨٤٧	١٤,٨٥٧	غير بترول
٥٧,١٢٢-	٥٧,٣٨٨-	٦١,٣٠٦-	٦٠,١٨٢-	٥٧,٦٨٣-	٥٩,٢١١-	٥٤,٠٩٦-	الواردات
١١,١٩٧-	٩,٢٩٤-	١٢,٣٦٦-	١٣,٢٤٧-	١٢,١٢٤-	١١,٧٧٥-	٩,٢٦٢-	بترول
٤٥,٩٢٥-	٤٨,٠٩٤-	٤٨,٩٣٩-	٤٦,٩٣٥-	٤٥,٥٥٩-	٤٧,٤٣٦-	٤٤,٨٣٤-	غير بترول
٦,٨١١	٦,٥٣٣	١٠,٧٤٣	٨,٢٧٤	١٢,٤٤٦	١٢,٠٦٤	١٣,٩٢٨	الخدمات (صافي)
١٦,٥٩٧	١٦,٠٧٩	٢١,٨١٢	١٧,٤٣٧	٢٢,٠٢٧	٢٠,٦٢٦	٢١,٤٥٤	المتحصلات
٩,١٠٨	٩,٥٣٥	٩,٨٥٠	٩,٤٦٦	٩,١٨٨	٨,٥٨٥	٨,٠٦٩	النقل
٤,٩٤٥	٥,١٢٢	٥,٣٦٢	٥,٣٦٩	٥,٠٣٢	٥,٢٠٨	٥,٠٥٣	ومنه: قناة السويس
٤,٣٨٠	٣,٧٦٨	٧,٣٧٠	٥,٠٧٣	٩,٧٥٢	٩,٤١٩	١٠,٥٨٩	السياحة والسفر
٧٧٦	٣٧٨	١,٣٨٢	٦٥٤	٤٣٨	٢٧٦	١١٨	خدمات حكومية
٢,٣٣٣	٢,٣٩٩	٣,٢١٠	٢,٢٤٤	٢,٦٥٠	٢,٣٤٦	٢,٦٧٩	متحصلات أخرى
٩,٧٨٦	٩,٥٤٦	١١,٠٦٩	٩,١٦٣	٩,٥٨١	٨,٥٦٢	٧,٥٢٦	المدفوعات
١,٣٣٢	١,٣٣٩	١,٥٣٥	١,٧١٧	١,٦٥٩	١,٣٧٥	١,٣٨٥	النقل
٢,٧٤٠	٤,٠٩١	٣,٣٣٨	٣,٠٤٥	٢,٩٢٩	٢,٤٩٨	٢,١١٣	السياحة والسفر
١,١٢٤	٧٧٧	٨٥٤	١,٠٧٤	١,٢٤٤	١,١٥٢	١,١٠٦	المدفوعات الحكومية
٤,٥٩٠	٣,٣٣٩	٥,٣٤٢	٣,٣٢٧	٣,٧٥٠	٣,٥٣٨	٢,٩٢٢	مدفوعات أخرى
٤,٤٢٣-	٤,٤٧٢-	٥,٧٠١-	٧,٢٦٣-	٧,٤٠٦-	٦,٤٧٩-	٦,٠٥٠-	دخل الاستثمار (صافي)
٤٩٨	٣٩٧	٢١٣	١٩٤	١٩٨	٢٤٦	٤١٩	متحصلات دخل الاستثمار
٤,٩٢١	٤,٨٦٩	٥,٩١٤	٧,٤٥٧	٧,٦٠٤	٦,٧٢٦	٦,٤٦٨	مدفوعات دخل الاستثمار
١,١٤٤	٧٥٢	٦٤٤	٦٥٣	٧٥٥	٥٣٥	٥٥٤	ومنه: فوائد مدفوعة
٢٨,٦٢٤-	٣٢,١٥٠-	٢٨,٣١٨-	٢٥,٨٨٥-	١٨,٢٤٩-	٢٢,٠٧٥-	١٣,١٧٥-	السلع والخدمات (صافي)
١٧,٤٧٢	١٦,٧٩١	٢١,٨٧٦	٣٠,٣٦٨	١٩,٢٦٥	١٨,٤٠٨	١٣,١٣٧	التحويلات (صافي)
١٤٩	١٠٢	٢,٦٧٠	١١,٩٢٠	٨٣٦	٦٣٢	٧٥٣	التحويلات الرسمية (صافي)
١٧,٣٢٣	١٦,٦٨٩	١٩,٢٠٥	١٨,٤٤٨	١٨,٤٢٩	١٧,٧٧٦	١٢,٣٨٤	التحويلات الخاصة (صافي)
١٧,٤٥٣	١٧,٠٧٧	١٩,٣٣٠	١٨,٥١٩	١٨,٦٦٨	١٧,٩٧١	١٢,٥٩٣	ومنهاء تحويلات المصريين العاملين
١٥,٥٧٥-	١٩,٨٣١-	١٢,١٤٣-	٢,٧٨٠-	٦,٣٩٠-	١٠,١٤٦-	٦,٠٨٨-	الميزان الجاري

المصدر: البنك المركزي المصري.

\* مبدئي.

١/ يتضمن صادرات و واردات المناطق الحرة.

ملحوظة: بيانات التجارة في هذا الجدول تم تجميعها من مصادر الجهاز المصرفي طبقاً للتدفقات النقدية. و قد تختلف هذه البيانات عن البيانات المجمعة لدى الجهاز المركزي للتعينة العامة والإحصاء والمبنية على أساس التدفقات السلعية وفقاً لسجلات مصلحة الجمارك .

شكل (٢٣): توزيع متحصلات ميزان المعاملات الجارية

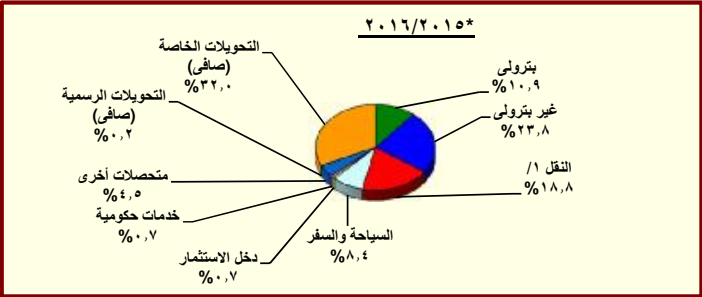
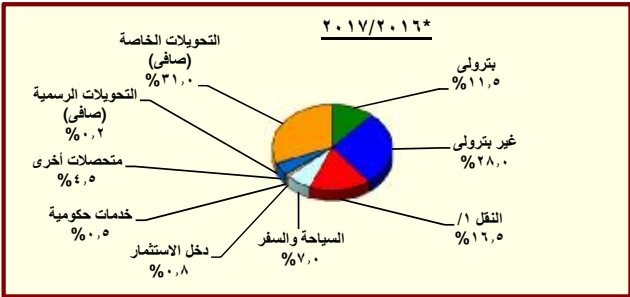

المصدر: البنك المركزي المصري.

\* مبدئي.

١/ يتضمن متحصلات قناة السويس.

جدول (٣٩): ميزان المدفوعات (تابع) - ميزان المعاملات الرأسمالية  
بيان سنوى

(مليون دولار)

*٢٠١٧/٢٠١٦	*٢٠١٦/٢٠١٥	٢٠١٥/٢٠١٤	٢٠١٤/٢٠١٣	٢٠١٣/٢٠١٢	٢٠١٢/٢٠١١	٢٠١١/٢٠١٠	
٢٩,٠٣٤	٢١,١٧٧	١٧,٩٢٩	٥,١٩٠	٩,٧٧٣	١,٠٢٣	٤,١٩٩-	ميزان المعاملات الرأسمالية
١١٣-	١٤١-	١٢٣-	١٩٤	٨٧-	٩٦-	٣٢-	الحساب الرأسمالى
٢٩,١٤٨	٢١,٣١٨	١٨,٠٥٢	٤,٩٩٥	٩,٨٦٠	١,١١٩	٤,١٦٦-	الحساب المالى
١٧٥-	١٦٤-	٢٢٣-	٣٢٧-	١٨٤-	٢٤٩-	٩٥٨-	تدفقات الاستثمار فى الخارج
٧,٩١٦	٦,٩٣٣	٦,٣٨٠	٤,١٧٨	٣,٧٥٣	٣,٩٨٢	٢,١٨٩	تدفقات الاستثمارات المباشرة فى مصر (صافى)
٢٠٨	١٩٢	٤٧	٦٦	٢٢	١٤٩-	١١٨-	استثمارات محفظة الأوراق المالية للخارج
١٥,٩٨٥	١,٢٨٧-	٦٣٩-	١,٢٣٧	١,٤٧٧	٥,٠٢٥-	٢,٥٥١-	صافى تدفقات محفظة الأوراق المالية فى مصر
٥,٤٩٢	١,٤٤٥-	١,١٤٨-	٩٢٧	٢,٢٥٨	٨٠	٢١١	ومنها السندات
٥,٢١٣	١٥,٦٤٤	١٢,٤٨٧	١٥٩-	٤,٧٩٠	٢,٥٦٠	٢,٧٢٨-	صافى الاستثمارات الأخرى
٧,٧٣٥	٧,١٠٣	٥,٠٣٦	٢٠٧	١,١٧٤	٢٤٦	١,٥٠١	صافى الاقتراض
٤,١٣٣	١٨٦-	٤٨٣-	٩٥٦-	٧٥٠	٣١٠-	٨٢٩-	القروض المتوسطة وطويلة الأجل
٦,٦٧٩	٢,٥٢٣	١,٧٥٤	١,١٥٣	٢,٧١٠	١,٦٣٧	١,١٤٨	المستخدم
٢,٥٤٦-	٢,٧١٠-	٢,٢٣٦-	٢,١١٠-	١,٩٥٩-	١,٩٤٧-	١,٩٧٧-	السداد
١,٥١٦	١,٥٠٥	٢٥٨	٥٦-	١٨-	٧-	٦٣-	تسهيلات موردين ومشتريين متوسطة الأجل
١,٦٣٧	١,٥٦١	٣١٣	٨	٤٣	٧٨	٧٣	المستخدم
١٢١-	٥٥-	٥٥-	٦٤-	٦٢-	٨٥-	١٣٦-	السداد
٢,٠٨٦	٥,٧٨٤	٥,٢٦١	١,٢٢٠	٤٤٢	٥٦٣	٢,٣٩٣	صافى تسهيلات موردين ومشتريين قصيرة الأجل
١٢,٠٩٦-	٣,٤٧٧-	١,٢٢١-	٢,٢٧٨-	٢,١١٦-	١,١٦٣	٣,٤٢٧-	أصول أخرى
٢٨-	١٠٤-	٢٨-	٤٥-	١٠-	٢٨	٦٤-	البنك المركزى المصرى
٩,٤٦٣-	٢,٠٩٢	٤,٧٧٤	٦٦٢	٢,٠٦١	٤,٣٦٦	١,٦٠٩-	البنوك الأخرى
٢,٦٠٦-	٥,٤٦٥-	٥,٩٦٧-	٢,٨٩٥-	٤,١٦٧-	٣,٢٣٠-	١,٧٥٤-	أخرى
٩,٥٧٤	١٢,٠١٩	٨,٦٧١	١,٩١٢	٥,٧٣٢	١,١٥١	٨٠٢-	خصوم أخرى
٨,١٢٩	٥,٨٥٨	٥,٤٧٤	١,٩٠٤	٦,٤٥٣	١,١٦٩	٤٤-	البنك المركزى المصرى
١,٤٤٥	٦,١٦١	٣,١٩٧	٨	٧٢١-	١٨-	٧٥٨-	البنوك الأخرى
٢٥٨	٤,١٥٩-	٢,٠٦١-	٩٣١-	٣,١٤٦-	٢,١٥٥-	٥٣٣	السهم والخطأ (صافى)
١٣,٧١٧	٢,٨١٣-	٣,٧٢٥	١,٤٧٩	٢٣٧	١١,٢٧٨-	٩,٧٥٤-	الميزان الكلى

المصدر: البنك المركزى المصرى.  
\* مبدئى.

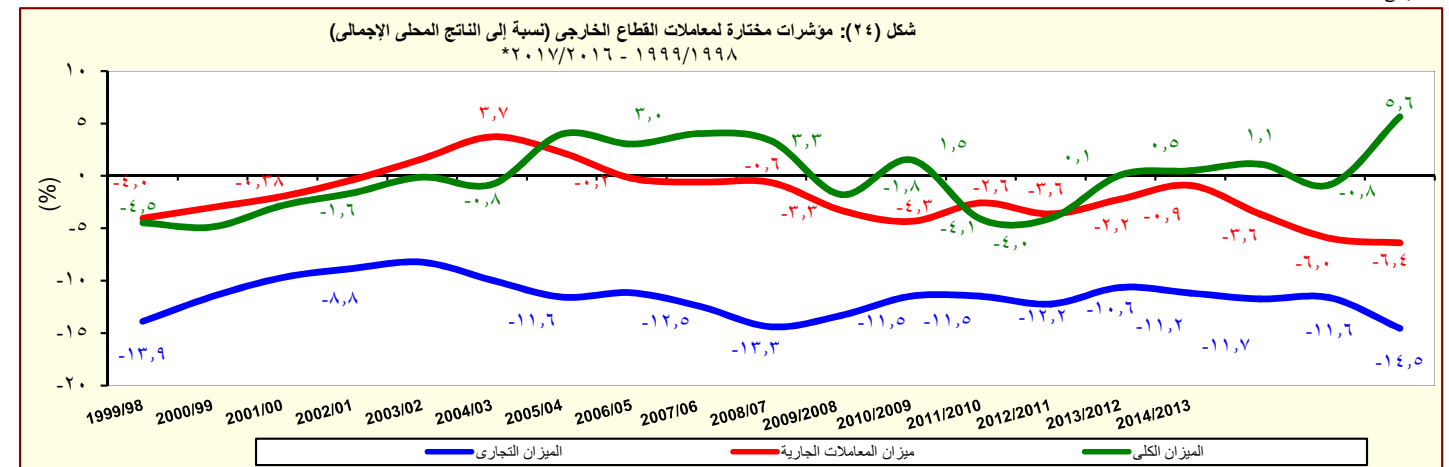

المصدر: البنك المركزى المصرى.  
\* مبدئى.

جدول (٤٠): ميزان المدفوعات - ميزان المعاملات الجارية  
بيان ربع سنوى

(مليون دولار)

	٢٠١٧/٢٠١٦				#٢٠١٦/٢٠١٥				٢٠١٥/٢٠١٤	
	الربع الرابع*	الربع الثالث#	الربع الثانى#	الربع الاول#	الربع الرابع	الربع الثالث	الربع الثانى	الربع الاول	الربع الرابع	
الميزان التجارى <sup>١/</sup>	-٨,٣٨٨	-٩,١٦٧	-٩,٢١٠	-٨,٦٧١	-٨,٨٣٥	-٩,٩٧٠	-٩,٨٦٧	-١٠,٠١٢	-٩,٥١٤	
الصادرات	٥,٦٩٣	٥,٥٤٨	٥,١٨٥	٥,٢٦١	٥,٢٩٩	٤,٢٧٦	٤,٣٩٩	٤,٧٣١	٥,١٤٨	
بترولى	١,٨٩٢	١,٧٢١	١,٤٠٩	١,٥٢٦	١,٤٦٣	١,٠٨٤	١,٤٦٥	١,٦٦٢	١,٩٥٤	
غير بترولى	٣,٨٠١	٣,٨٢٦	٣,٧٧٦	٣,٧٣٦	٣,٨٣٦	٣,١٩١	٢,٩٣٤	٣,٠٦٩	٣,١٩٤	
الواردات	-١٤,٠٨١	-١٤,٧١٥	-١٤,٣٩٥	-١٣,٩٣٢	-١٤,١٣٣	-١٤,٢٤٦	-١٤,٢٦٦	-١٤,٧٤٣	-١٤,٦٦٣	
يترولى	-٣,٠٠٠	-٣,٠٨٢	-٢,٥٣٣	-٢,٥٨٢	-٢,٢٢٢	-١,٦٤٢	-٢,٦٢١	-٢,٨١٠	-٣,١٢٨	
غير بترولى	-١١,٠٨١	-١١,٦٣٣	-١١,٨٦٢	-١١,٣٥٠	-١١,٩١٢	-١٢,٦٠٤	-١١,٦٤٥	-١١,٩٣٣	-١١,٥٣٥	
الخدمات (صافى)	٢,٣٢٣	٢,٠٣٠	١,٠٤٧	١,٤١١	١,٠١٣	٨٦٤	١,٨٢٢	٢,٨٣٤	١,٩٠٠	
المتحصلات	٥,٠٨١	٤,٢٠٦	٣,٥٤٦	٣,٧٦٤	٣,٥٦٤	٣,٤٣١	٤,٠٤٣	٥,٠٤٢	٥,١١٩	
النقل	٢,٤٣٠	٢,٣١٣	٢,٠٢٥	٢,٣٤١	٢,٢٨٢	٢,٢٤٣	٢,٣٦٩	٢,٦٤١	٢,٤٧٢	
ومنه : قناة السويس	١,٢٢٩	١,٢٠٢	١,٢١٤	١,٣٠٠	١,٢٤٤	١,٢٣١	١,٢٨٠	١,٣٦٦	١,٢٨٠	
السياحة والسفر	١,٥٣٩	١,٢٥٧	٨٢٦	٧٥٨	٥١٠	٥٥١	٩٨١	١,٧٢٦	١,٩٠٠	
خدمات حكومية	٥٨٥	٦٨	٦١	٦٣	٩٩	٧٤	٨١	١٢٣	١٤٠	
متحصلات أخرى	٥٢٧	٥٦٨	٦٣٤	٦٠٣	٦٧٣	٥٦٣	٦١٢	٥٥٢	٦٠٧	
المدفوعات	٢,٧٥٨	٢,١٧٥	٢,٤٩٩	٢,٣٥٤	٢,٥٥١	٢,٥٦٧	٢,٢٢١	٢,٢٠٧	٣,٢١٩	
النقل	٤٠١	٣٣٤	٢٩١	٣٠٦	٣٢٣	٢٩٤	٣٤١	٣٨٢	٣٧٥	
السياحة والسفر	٥٥٠	٤٤٨	٦٣٦	١,١٠٥	١,١٧٧	١,١٩٢	٩٣١	٧٩٢	٨٦٦	
المدفوعات الحكومية	٤٢٤	٣٢٥	٢١٨	١٥٧	٣٢٧	١٤٥	١٢٢	١٨٤	٣١٨	
مدفوعات أخرى	١,٣٨٣	١,٠٦٧	١,٣٥٤	٧٨٥	٧٢٤	٩٣٧	٨٢٧	٨٥١	١,٦٦٢	
دخل الاستثمار (صافى)	-١,١٩٧	-١,٠٠١	-١,١٠٧	-١,١١٨	-١,٣٥٧	-٦٨٨	-١,٢٧٨	-١,١٤٨	-١,١١٠	
متحصلات دخل الاستثمار	١٩٣	١٢٩	٩٤	٨٢	١٢٤	٨٣	٨٩	١٠١	٦٣	
مدفوعات دخل الاستثمار	١,٣٩٠	١,١٣٠	١,٢٠٢	١,٢٠٠	١,٤٨١	٧٧٢	١,٣٦٧	١,٢٥٠	١,١٧٣	
ومنه : فوائد مدفوعة	٣١٩	٢٩٨	٢٧٩	٢٤٧	٢٢٨	١٤٥	١٩٤	١٨٦	١١٥	
السلع والخدمات (صافى)	-٦,٠٦٤	-٧,١٣٧	-٨,١٦٣	-٧,٢٦٠	-٧,٨٢٢	-٩,١٠٦	-٨,٠٤٥	-٧,١٧٧	-٧,٦١٤	
التحويلات (صافى)	٤,٨٦٥	٤,٦٠٨	٤,٦٠٤	٣,٣٩٥	٤,٣٨٨	٤,١٣١	٣,٩٥٥	٤,٣١٦	٤,٩٢٧	
التحويلات الرسمية (صافى)	٦٧	١٠	٣٩	٣٤	٤١	٢٩	١٠	٢٢	٥٨	
التحويلات الخاصة (صافى)	٤,٧٩٩	٤,٥٩٨	٤,٥٦٥	٣,٣٦١	٤,٣٤٧	٤,١٠٣	٣,٩٤٥	٤,٢٩٤	٤,٨٦٩	
ومنها، تحويلات المصريين العاملين	٤,٨٢٧	٤,٦٢٤	٤,٦٠٥	٣,٣٩٧	٤,٤١٨	٤,١٧١	٤,١١٦	٤,٣٧٤	٤,٩٦٠	
الميزان الجارى	-٢,٣٩٦	-٣,٥٢٩	-٤,٦٦٦	-٤,٩٨٣	-٤,٧٩١	-٥,٦٦٣	-٥,٣٦٨	-٤,٠١٠	-٣,٧٩٧	

المصدر: البنك المركزى المصرى.

\* مبدئى.

# أرقام معدلة من قبل البنك المركزى

١ / يتضمن صادرات و واردات المناطق الحرة.

**ملحوظة :** بيانات التجارة فى هذا الجدول تم تجميعها من مصادر الجهاز المصرفى طبقاً للتدفقات النقدية. وقد تختلف هذه البيانات عن البيانات المجمعة لدى الجهاز المركزى للتعبئة العامة والإحصاء والمبنية على أساس التدفقات السلعية وفقاً لسجلات مصلحة الجمارك .



جدول (٤١): ميزان المدفوعات (تابع) - ميزان المعاملات الرأسمالية  
بيان ربع سنوى

(مليون دولار)

	٢٠١٧/٢٠١٦				#٢٠١٦/٢٠١٥				٢٠١٥/٢٠١٤	
	الربع الرابع*	الربع الثالث#	الربع الثانى#	الربع الاول#	الربع الرابع	الربع الثالث	الربع الثانى	الربع الاول	الربع الرابع	
ميزان المعاملات الرأسمالية	٤,٣٩٥	٧,٠٢٢	١٠,٥٢٦	٧,٠٩١	٦,٦٢٧	٨,٣٨٧	٤,٥٣١	١,٦٣٢	١١,٢٨٠	
الحساب الرأسمالى	-١٥	-٦٠	-٣٠	-٩	-١١	-٥٣	-٤١	-٣٦	-٤٧	
الحساب المالى	٤,٤١٠	٧,٠٨٢	١٠,٥٥٦	٧,١٠٠	٦,٦٣٧	٨,٤٤١	٤,٥٧٣	١,٦٦٨	١١,٣٢٧	
تدفقات الاستثمار فى الخارج	-٢٧	-٤٠	-٤٦	-٦٢	-٥١	-٤٨	-٢٥	-٤٠	-٦٨	
تدفقات الاستثمارات المباشرة فى مصر (صافى)	١,٣٥١	٢,٢٧٨	٢,٤١٥	١,٨٧٢	١,٠٤٧	٢,٧٧٣	١,٧٥٦	١,٣٥٧	١,٢٦٥	
استثمارات محفظة الأوراق المالية للخارج	٣٠	٤٤	١٠٧	٢٨	٤٤	٤٦	٦٨	٣٥	٩٧	
صافى تدفقات محفظة الأوراق المالية فى مصر	٨,١٨٤	٧,٥٨٨	١,٠٥٤	-٨٤١	٢١٥	٨٥	-١٨٠	-١,٤٠٦	١,٤٢٧	
و منها السندات	٢,٣٠١	٣,٩٩٦	٢٧	-٨٣٣	-٢١	٣	-٣٥	-١,٣٩٢	١,٣٦٢	
صافى الاستثمارات الأخرى	-٥,١٢٧	-٢,٧٨٩	٧,٠٢٦	٦,١٠٣	٥,٣٨٣	٥,٥٨٥	٢,٩٥٥	١,٧٢١	٨,٦٠٦	
صافى الاقتراض	٥٠٣	١,٢٠٨	٤,٧١٤	١,٣١٠	١,٨٣٠	١,٤٩٣	٢,٩٧٤	٨٠٦	٢,٤٢٢	
القروض المتوسطة وطويلة الأجل	-٤٧	١,٢٠٥	٢,٦٩٢	٢٨٤	-٩	٢١٥	٢٥٠	-٦٤٢	٨٥	
المستخدم	٤٦٥	١,٧٨٦	٣,١٨٧	١,٢٤١	٤٤٧	١,١٢٣	٧١٦	٢٣٧	٣٢٤	
السداد	-٥١٢	-٥٨١	-٤٩٥	-٩٥٨	-٤٥٦	-٩٠٩	-٤٦٧	-٨٧٨	-٢٣٩	
تسهيلات موردين ومشتريين متوسطة الأجل	٥٨٧	١٣	٣٤٥	٥٧٢	٨٢٤	٤٩٨	١١٥	٦٩	٩٣	
المستخدم	٦٢٥	٤٠	٣٨٢	٥٩٠	٨٥٧	٥٠٤	١٢٥	٧٥	١١١	
السداد	-٣٨	-٢٧	-٣٧	-١٩	-٣٣	-٦	-١٠	-٦	-١٨	
صافى تسهيلات موردين ومشتريين قصيرة الأجل	-٣٧	-١٠	١,٦٧٧	٤٥٥	١,٠١٥	٧٨٠	٢,٦٠٩	١,٣٧٩	٢,٢٤٤	
أصول أخرى	-٦,٤٦٠	-٣,٢٢١	-٢,١٦٩	-٢٤٥	٧٩٩	-١,٣٢٣	-٣,١٩٨	٢٤٥	-٣٥٥	
البنك المركزى المصرى	١,٩٧٠	٤	-١,٩٩٠	-١٢	-٩٠	-٢٤	٦	٤	-٥٤	
البنوك الأخرى	-٦,٣٧١	-٣,١٠٩	٢٣٤	-٢١٧	٨٨٣	-٣١٢	٦٩٣	٨٢٧	١٤٣	
أخرى	-٢,٠٦٠	-١١٦	-٤١٤	-١٦	٥	-٩٨٧	-٣,٨٩٧	-٥٨٦	-٤٤٤	
خصوم أخرى	٨٣٠	-٧٧٧	٤,٤٨٢	٥,٠٣٨	٢,٧٥٤	٥,٤١٥	٣,١٧٩	٦٧٠	٦,٥٤٠	
البنك المركزى المصرى	٣٩١	-٣٢٠	٤,٦٠٨	٣,٤٥٠	١,٤١٤	٢,٩٥٧	١,٤٨٧	١	٦,٠٠٠	
البنوك الأخرى	٤٣٩	-٤٥٦	-١٢٦	١,٥٨٩	١,٣٤١	٢,٤٥٩	١,٦٩٣	٦٦٩	٥٤٠	
السهو والخطأ (صافى)	٧٣٤	٤٧٣	-٧٣٢	-٢١٦	-١,٠٠٩	-٢,٩٦٠	١,٠٨٨	-١,٢٧٩	-٢,٧١٢	
الميزان الكلى	٢,٧٣٣	٣,٩٦٦	٥,١٢٨	١,٨٩١	٨٢٨	-٢٣٥	٢٥٢	-٣,٦٥٧	٤,٧٧١	

المصدر: البنك المركزى المصرى.

\* مبدئى.

# أرقام معدلة من قبل البنك المركزى.

جدول (٤٢): مؤشرات قياس أداء معاملات القطاع الخارجي

٢٠١٧/٢٠١٦*	٢٠١٦/٢٠١٥*	٢٠١٥/٢٠١٤	٢٠١٤/٢٠١٣	٢٠١٣/٢٠١٢	٢٠١٢/٢٠١١	٢٠١١/٢٠١٠
<b>(مليون دولار)</b>						
٥٦,٢٥٤	٥١,٩٧٢	٦٦,١٤٦	٧٤,٠٢٢	٦٨,٤٧٧	٦٤,٣٥٢	٦٢,٠٠٢
(٨,٢)	(٢١,٤)-	(١٠,٦)-	(٨,١)	(٦,٤)	(٣,٨)	(٧,١)
٥٦,١٠٥	٥١,٨٧٠	٦٣,٤٧٥	٦٢,١٠٢	٦٧,٦٤٢	٦٣,٧٢٠	٦١,٢٥٠
(٨,٢)	(١٨,٣)-	(٢,٢)	(٨,٢)-	(٦,٢)	(٤,٠)	(٧,٦)
٧١,٨٢٩	٧١,٨٠٣	٧٨,٢٨٨	٧٦,٨٠٢	٧٤,٨٦٨	٧٤,٤٩٨	٦٨,٠٩٠
(٠,٠٤)	(٨,٣)-	(١,٩)	(٢,٦)	(٠,٥)	(٩,٤)	(٩,٤)
<b>(نسبة مئوية، إلا إذا ذكر خلاف ذلك)</b>						
المتحصلات الجارية / المدفوعات الجارية						
٧٨,١	٧٢,٢	٨١,١	٨٠,٩	٩٠,٣	٨٥,٥	٩٠,٠
٧٨,٣	٧٢,٤	٨٤,٥	٩٦,٤	٩١,٥	٨٦,٤	٩١,١
٣٨,٠	٣٢,٦	٣٦,٣	٤٣,٢	٤٦,٨	٤٢,٣	٤٩,٩
٣٨,٧	٣٦,١	٣٥,٠	٤١,٩	٣٩,٩	٣٩,٣	٤٤,١
٢٧,٠	٢٥,١	٢١,٠	٢٢,٠	٢٠,٦	٢١,٧	٢٤,٣
٧٩,٥	٧٩,٩	٧٨,٣	٧٨,٤	٧٧,٠	٧٩,٥	٧٩,٤
٦,٦	٣,٧	٣,٩	٣,٣	٣,١	٣,١	٥,٩
١٦٩,٦	١٦٨,٤	١٩٧,١	١٩٠,٣	٢٢٩,٩	٢٤٠,٩	٢٨٥,١
٧,٨	٧,٣	١١,٦	٨,٢	١٤,٤	١٤,٨	١٧,٣
٢٦,٤	٢٣,٤	٣٣,٨	٢٩,١	٤٤,٣	٤٥,٧	٤٩,٤
٦,٨	٦,٨	٤,٤	٣,٨	٤,١	٤,٠	٤,٣
٦,٢	٣,٩	٤,٠	٤,٥	٤,٨	٥,٠	٦,٣
٦,٨	٤,٨	٦,٦	٥,٧	٧,٦	٧,٤	٩,١
١,٨	١,١	٢,٢	١,٧	٣,٤	٣,٤	٤,٥
٦,٤-	٦,٠-	٣,٦-	٠,٩-	٢,٢-	٣,٦-	٢,٦-
٥,٦	٠,٨-	١,١	٠,٥	٠,١	٤,٠-	٤,١-
--	١٠٧,٣	٧٢,٧	٦٢,٢	٦٣,١	٥٣,٤	٥٦,٣
--	١,٦	١,٠	١,٠	٠,٩	١,٠	١,٠
--	١٣٩,٦	٢٣٢,٧	٤١٢,٩	٤٠٥,٢	٤١٠,٩	٦٠٢,٢

المصدر: البنك المركزي المصري وحسابات وزارة المالية.

\* مبدئي.

-- بيان غير متاح.

( ) معدل النمو عن الفترة المقابلة في العام السابق.

١/ تم تقدير قيمة خدمة الدين الخارجي من واقع بيانات ميزان المدفوعات.

٢/ تم مراجعة تقديرات الناتج المحلي الإجمالي مؤخراً لتصبح ٣٤٧٨ مليار جنيه في عام ٢٠١٧/٢٠١٦ بدلاً من تقديرات سابقة بنحو ٣٤٠٧,٧ مليار جنيه. في حين قدرت توقعات الناتج المحلي الإجمالي للسنة المالية ٢٠١٨/٢٠١٧ بنحو ٤٢٨٦,٥ مليار جنيه وفقاً لتقديرات وزارة المالية.

٣/ يعكس هذا المؤشر (نسبة الإحتياطي الدولي متضمن الذهب وأصول البنوك في الخارج) إلى (خدمة الدين + الإلتزامات الخارجية السائلة).

جدول (٤٣): بيانات التجارة الخارجية - الميزان التجارى  
طبقاً للتصنيف الإقتصادي للأمم المتحدة (BEC)

(مليون جنيه)

البند	٢٠١٢/٢٠١١	٢٠١٣/٢٠١٢	٢٠١٤/٢٠١٣	٢٠١٥/٢٠١٤	٢٠١٦/٢٠١٥ #
الميزان الكلى	٢٠٢,٩٥٠-	٢٦٧,٤٤٤-	٢٧٠,٢٥٢-	٢٧٠,٥٥٦-	٤٠٥,٧٥٢-
	(١٠,٣)	(٣١,٨)	(١,٠)	(٠,١)	(٥٠,٠)
١١١ سلع غذائية أولية (للصناعة)	٢٨,٦١٨-	٣١,١٠٢-	٢٤,٦٧٥-	٢٣,٠٧٥-	٢٨,١٦١-
١١٢ سلع غذائية أولية (للإستهلاك)	١,٢٩٩-	٢,٠٤٦-	٣,٦٠٧-	٥٠٤	٨٧٢
١٢١ سلع غذائية مصنعة (للصناعة)	٢٤,٧٤٥-	١٠,٩٦٨-	٥,٨٧٧-	٥,٦٣٧-	١٣,٨٥٩-
١٢٢ سلع غذائية مصنعة (للإستهلاك)	١١,٥٤٩-	١١,٩٩١-	١٠,١٧٠-	١٥,٣٠٧-	١٨,٧٩١-
٢١ مستلزمات صناعية أولية	٢٨,٣٦٣-	٢٥,٢٤٤-	١٤,٠١٤-	١٩,٩٥١-	٢١,٨٨٤-
٢٢ مستلزمات صناعية مصنعة	٦٣,٥٦٩-	٧٤,٩١١-	٧٤,٨٢٠-	٨٩,٧٨٧-	١٢٤,٢٩٤-
٣١ وقود وزيوت (خام)	٢١,٣٩٦	١١,٠٦٥	٦,٧٤٧-	٨,١٥٣	٥,٣٣٠
٣٢ وقود مصنع و زيوت اخرى	٤٥٣-	١٥,٠٥٤-	٢٢,٦٨٣-	١٧,٠٥٢-	٤٩,٣٥٤-
٤١ سلع رأسمالية عدا معدات النقل	٢٥,٤٣٢-	٤١,٢٩٩-	٤٤,٣٩٤-	٤٦,٧٧٤-	٥٧,١٨٢-
٤٢ قطع غيار وأجزاء سلع رأسمالية	١٥,٢٤٦-	١٩,٤٥٧-	٢٠,٦٨٣-	٢٣,٢٧٣-	٢٦,٣٠٣-
٥١ سيارات الركوب	٦,٩٠٠-	٨,٧٥٢-	٦,٦٠٢-	١٦,٧١٩-	٢٥,٣١٧-
٥٢ سيارات اخرى	٦,٠٧٢-	٧,٥٢٥-	٦,٢٧٠-	٥,٨٥٩-	١٠,٣٧٥-
٥٣ قطع غيار وأجزاء لوسائل النقل	١١,٥٥٣-	١٥,٨٨٠-	١٥,٢٩٤-	١٥,٨٩١-	٢١,٠٩٤-
٦١ سلع إستهلاكية معمرة	٧١٨	٢,٥٧٠-	٣,٣٥٤-	٩,١٠٤	٥,٤٢٤
٦٢ سلع إستهلاكية نصف معمرة	٢,٥٥٠	١٢٨-	٢,٧٤٥	١,٣٨٦	٤,٢٦٩-
٦٣ سلع إستهلاكية غير معمرة	٣,٧٢٦-	١١,٧٥٥-	١٤,٩١٢-	١٠,٠٠٤-	١٥,٧٢٣-
٧ أخرى	٩٠-	١٧٣	١,١٠٦	٣٧٥-	٧٧٤-

المصدر: وزارة المالية - مصلحة الجمارك.

# جدير بالذكر أن أحدث بيانات الجمارك والتي تخص العام المالى ٢٠١٧/٢٠١٦ لا زالت قيد المراجعة من قبل مصلحة الجمارك المصرية وسوف يتم نشرها فور الانتهاء من مراجعتها.

( ) معدل النمو السنوى.

\* بيان مبدئى، أرقام معدلة.

جدول (٤٤): بيانات التجارة الخارجية - الصادرات  
طبقاً للتصنيف الإقتصادي للأمم المتحدة (BEC)

(مليون جنيه)

البند	* ٢٠١٢/٢٠١١	* ٢٠١٣/٢٠١٢	٢٠١٤/٢٠١٣	٢٠١٥/٢٠١٤	# ٢٠١٦/٢٠١٥
إجمالي الصادرات	١٥٩,٩٣٩	١٦٠,٥٤٩	١٧٥,٩٣٥	١٨٥,٢٢٠	١٧٨,٢٧٢
	(١١,٨)	(٠,٤)	(٩,٦)	(٥,٣)	(٣,٨)-
١١١ سلع غذائية أولية (للصناعة)	٦٦٨	٥٧٧	٣٠٣	٣,٤٨٠	٩٧٢
١١٢ سلع غذائية أولية (للاستهلاك)	٧,٧١٢	٨,٢٨٤	٧,٧٨١	١٢,١١٦	١٥,١٤٦
١٢١ سلع غذائية مصنعة (للصناعة)	١,٦٨٠	١,٤٤٣	١,٦٧٢	٤,٤٣٤	٢,٢٥٥
١٢٢ سلع غذائية مصنعة (للاستهلاك)	٧,٨٧٤	٦,٧٦٨	٥,٥١١	٩,٠١٣	١٣,١٩١
٢١ مستلزمات صناعية أولية	٥,٥٢٠	٦,٤٠٤	١٢,٥٣٨	٥,٩٤٤	٦,١٣١
٢٢ مستلزمات صناعية مصنعة	٦١,٦٨٧	٦٣,٦٤٤	٦٠,٨٧٨	٦٤,٠١٢	٦٧,٤٨٥
٣١ وقود وزيوت (خام)	٢٨,٦٠١	٣٤,٢٧٩	٤١,٩٨٤	٢٦,١٥٥	١٦,٨٣١
٣٢ وقود مصنع و زيوت اخرى	١٨,٦٦٨	١٦,٩٤٠	١٩,٤٠٠	١٠,٢٥٦	٩,٢٨٢
٤١ سلع رأسمالية عدا معدات النقل	١,٦١٩	١,٢٢٨	١,٤٥١	٣,٥٤١	٣,٦٩٣
٤٢ قطع غيار وأجزاء سلع رأسمالية	٩٦٣	٩٤٦	١,٤٩٦	١,٠٥٩	١,٥٨٥
٥١ سيارات الركوب	٤١٥	٣٤٦	٨٠٦	٧٥	٩٠
٥٢ سيارات اخرى	٩٧٥	٩٥٦	٨١٣	٤,١٣٢	٦,٥٤٨
٥٣ قطع غيار وأجزاء لوسائل النقل	١,٧٧٠	٩٠٤	١,٠٢٦	١,٦٩٦	١,٣٢٥
٦١ سلع إستهلاكية معمرة	٤,٧٢٠	٣,٥٢١	٣,١٨٣	١٥,٨٦٥	١٢,٨٢٥
٦٢ سلع إستهلاكية نصف معمرة	٨,٤٩٤	٨,٤٧٦	١٠,٣٠٧	١٢,٣٠٢	١١,٠٣٠
٦٣ سلع إستهلاكية غير معمرة	٨,٥٣٠	٥,٥٨٧	٥,٦١٣	١٠,٩٤٣	٩,٧٣٥
٧ أخرى	٤٢	٢٤٧	١,١٧٣	١٩٦	١٤٩

المصدر: وزارة المالية - مصلحة الجمارك.

# جدير بالذكر أن أحدث بيانات الجمارك والتي تخص العام المالي ٢٠١٧/٢٠١٦ لا زالت قيد المراجعة من قبل مصلحة الجمارك المصرية وسوف يتم نشرها فور الانتهاء من مراجعتها.

( ) معدل النمو عن الفترة المقابلة في العام السابق.

\* بيان مبدئي، أرقام معدلة.

جدول (٤٥): بيانات التجارة الخارجية - الواردات  
طبقاً للتصنيف الإقتصادي للأمم المتحدة (BEC)

(مليون جنيه)

البند	٢٠١٢/٢٠١١	٢٠١٣/٢٠١٢	٢٠١٤/٢٠١٣	٢٠١٥/٢٠١٤	٢٠١٦/٢٠١٥ #
إجمالي الواردات	٣٦٢,٨٨٩	٤٢٧,٩٩٣	٤٤٦,١٨٧	٤٥٥,٧٧٦	٥٨٤,٠٢٥
	(١١,٠)	(١٧,٩)	(٤,٣)	(٢,١)	(٢٨,١)
١١١ سلع غذائية أولية (للصناعة)	٢٩,٢٨٦	٣١,٦٧٩	٢٤,٩٧٨	٢٦,٥٥٥	٢٩,١٣٣
١١٢ سلع غذائية أولية (للإستهلاك)	٩,٠١٠	١٠,٣٣١	١١,٣٨٨	١١,٦١١	١٤,٢٧٤
١٢١ سلع غذائية مصنعة (للصناعة)	٢٦,٤٢٥	١٢,٤١١	٧,٥٤٩	١٠,٠٧١	١٦,١١٥
١٢٢ سلع غذائية مصنعة (للإستهلاك)	١٩,٤٢٣	١٨,٧٥٩	١٥,٦٨١	٢٤,٣٢٠	٣١,٩٨١
٢١ مستلزمات صناعية أولية	٣٣,٨٨٣	٣١,٦٤٧	٢٦,٥٥٢	٢٥,٨٩٥	٢٨,٠١٥
٢٢ مستلزمات صناعية مصنعة	١٢٥,٢٥٦	١٣٨,٥٥٥	١٣٥,٦٩٩	١٥٣,٧٩٩	١٩١,٧٧٩
٣١ وقود وزيوت (خام)	٧,٢٠٥	٢٣,٢١٤	٤٨,٧٣١	١٨,٠٠٢	١١,٥٠١
٣٢ وقود مصنع و زيوت اخرى	١٩,١٢١	٣١,٩٩٥	٤٢,٠٨٣	٢٧,٣٠٨	٥٨,٦٣٦
٤١ سلع رأسمالية عدا معدات النقل	٢٧,٠٥١	٤٢,٥٢٧	٤٥,٨٤٥	٥٠,٣١٦	٦٠,٨٧٥
٤٢ قطع غيار وأجزاء سلع رأسمالية	١٦,٢٠٩	٢٠,٤٠٣	٢٢,١٧٩	٢٤,٣٣٢	٢٧,٨٨٨
٥١ سيارات الركوب	٧,٣١٦	٩,٠٩٨	٧,٤٠٨	١٦,٧٩٤	٢٥,٤٠٧
٥٢ سيارات اخرى	٧,٠٤٧	٨,٤٨٠	٧,٠٨٣	٩,٩٩١	١٦,٩٢٢
٥٣ قطع غيار وأجزاء لوسائل النقل	١٣,٣٢٣	١٦,٧٨٤	١٦,٣٢٠	١٧,٥٨٦	٢٢,٤١٩
٦١ سلع إستهلاكية معمرة	٤,٠٠١	٦,٠٩١	٦,٥٣٨	٦,٧٦١	٧,٤٠١
٦٢ سلع إستهلاكية نصف معمرة	٥,٩٤٤	٨,٦٠٤	٧,٥٦٢	١٠,٩١٦	١٥,٣٠٠
٦٣ سلع إستهلاكية غير معمرة	١٢,٢٥٦	١٧,٣٤٢	٢٠,٥٢٥	٢٠,٩٤٧	٢٥,٤٥٨
٧ أخرى	١٣٣	٧٥	٦٨	٥٧١	٩٢٣

المصدر: وزارة المالية - مصلحة الجمارك.

# جدير بالذكر أن أحدث بيانات الجمارك والتي تخص العام المالي ٢٠١٦/٢٠١٧ لا زالت قيد المراجعة من قبل مصلحة الجمارك المصرية وسوف يتم نشرها فور الانتهاء من مراجعتها.

( ) معدل النمو عن الفترة المقابلة في العام السابق.

\* بيان مبدئى، أرقام معدلة.

جدول (٤٦): حصيلة الصادرات البترولية

(مليون دولار)

ابريل - يونيو *٢٠١٧/٢٠١٦	٢٠١٧/٢٠١٦*	٢٠١٦/٢٠١٥	٢٠١٥/٢٠١٤	٢٠١٤/٢٠١٣	٢٠١٣/٢٠١٢	
١,٩٢٩	٦,٧٥٥	٥,٦٧٤	٨,٨٩٢	١٢,٣٥٦	١٣,٠٢٣	إجمالي الصادرات البترولية
١,٠٤٤	٣,٨٣٩	٣,٥٥٨	٦,١٥٨	٧,٧١٥	٧,٣٠٣	البترول الخام
٨٤٨	٢,٧٠٩	٢,١١٦	٢,٧٣٤	٤,٦٤١	٥,٧٢٠	منتجات بترولية

المصدر: البنك المركزى المصرى

\* بيان مبدئى.

جدول (٤٧): أهم مؤشرات قطاع السياحة

٢٠١٨/٢٠١٧ يوليو - أكتوبر	٢٠١٧/٢٠١٦*	٢٠١٦/٢٠١٥	٢٠١٥/٢٠١٤	٢٠١٤/٢٠١٣	٢٠١٣/٢٠١٢	
٣,١٦٠	٦,٦٢٨	٧,٠٤٩	١٠,٢٤٢	٧,٩٦٧	١٢,٢١٣	عدد السياح الوافدين (بالألف سائح)
٣٦,٣٣٩	٥٠,٨٩٦	٥٣,٥٠٤	٩٩,٢٥٦	٧٢,٩١٩	١٤٢,٤٣٢	عدد الليالى السياحية (بالألف ليلة)
١١.٥	٧.٧	٧.٦	٩.٧	٩.٢	١١.٧	متوسط عدد الليالى السياحية (للسائح)
--	--	٣,٧٦٨	٧,٣٧٠	٥,٠٧٣	٩,٧٥٢	الدخل من السياحة (مليون دولار)
--	--	٧٠	٧٤	٧٠	٦٨	الدخل من السياحة موزعاً على عدد الليالى السياحية (دولار لكل ليلة)

المصدر: وزارة السياحة.

\* بيان مبدئى.

-- بيان غير متاح.

جدول (٤٨): حركة الملاحة فى قناة السويس

٢٠١٨/٢٠١٧ يوليو - أكتوبر	٢٠١٧/٢٠١٦*	٢٠١٦/٢٠١٥	٢٠١٥/٢٠١٤	٢٠١٤/٢٠١٣	٢٠١٣/٢٠١٢	
٥,٩٩٠	١٧,٠٠٤	١٧,٢٥٢	١٧,٥٤٤	١٦,٧٤٤	١٦,٦٦٤	إجمالى عدد السفن <sup>١/</sup>
٣٦١	٩٩٥	٩٨٧	٩٩٢	٩٣١	٩١٢	صافى حمولة السفن العابرة (مليون طن)
<sup>٢/</sup> ١,٣٧٧	٤,٩٦٩	٥,١٢٢	٥,٣٦٢	٥,٣٦٩	٥,٠٣٢	إجمالى الحصيلة (مليون دولار)

المصدر: البنك المركزى المصرى وهيئة قناة السويس.

\* مبدئى.

-- بيان غير متاح.

١/ تشمل حاويات البترول والسفن الأخرى.

٢/ يعكس الفترة يوليو - سبتمبر ٢٠١٧/٢٠١٨.

جدول (٤٩): الصادرات حسب التوزيع الجغرافى

(مليون دولار)

ابريل - يونيو *٢٠١٧/٢٠١٦	٢٠١٧/٢٠١٦*	٢٠١٦/٢٠١٥	٢٠١٥/٢٠١٤	٢٠١٤/٢٠١٣	٢٠١٣/٢٠١٢	
٥,٦٩٣	٢١,٦٨٧	١٨,٧٠٥	٢٢,٢٤٥	٢٦,٠٢٣	٢٦,٩٨٨	جملة الصادرات
٢,٠٢١	٧,٠١٨	٦,٠٣٥	٧,٤٧٤	١٠,٠٦٩	٨,٩٠٤	الإتحاد الأوروبي
٣٩٦.٨	١,٧١٦	١,٣٢٥.٣	١,٣٠١	١,٣٧١	١,٧٥٦	الدول الأوروبية الأخرى
٥٤١	١,٧٩٨	١,٢٧٥	٢,١٨٦	٢,٥١١	٣,٧٥٨	الولايات المتحدة الأمريكية
١,٤٧٩	٦,٤١٩	٥,٧٥٠	٥,٥١٤	٥,٤٧٢	٥,١٦١	الدول العربية
٤٤٩	١,٧٧٧	٢,٠٦٤	٣,١١٠	٣,٤٦٧	٤,٩١٣	الدول الآسيوية (غير العربية)
١٢٣	٥٢٩	٥٠٨	٤٩٨	٤٨٥	٤٤٠	الدول الأفريقية (غير العربية)
٧	٣٨	٢١	٢٦	١٦	٢٢	استراليا
٥٧٩	٢,١٧٩	١,٤٨٢	١,٦٢٥	٢,٤٤٧	١,٨٨٤	دول ومناطق أخرى

المصدر: البنك المركزى المصرى.

\* بيان مبدئى.

# القسم التاسع

## مقارنة تحليلية لأداء الإقتصاد المصرى

٧٨-٧٧	تحليل مقارنة لأداء أهم المؤشرات الاقتصادية	جدول (٥٠)
٧٩	تحليل مقارنة لأداء البورصة المصرية	جدول (٥١)

جدول (٥٠): تحليل مقارن لأداء أهم المؤشرات الاقتصادية \*

الناتج المحلي الإجمالي الحقيقي (معدل التغير %)	معدل نمو الدخل الحقيقي للفرد(%)	الميزان الكلي للموازنة العامة نسبة لناتج المحلي الإجمالي (%)	ميزان المعاملات الجارية نسبة لناتج المحلي الإجمالي (%)	صادرات السلع والخدمات نسبة لناتج المحلي الإجمالي (%)	الدين الخارجي نسبة للناتج المحلي الإجمالي (%)	خدمة الدين نسبة إلى جملة متحصلات الميزان الجارى (%) /١
١- تصنيف البنك الدولي: (مجموعة الدول ذات الدخل المتوسط المنخفض) ١/٢						
مصر ١/١						
٢٠١١	١,٨	-٠,٥	-٩,٨	١١,٧	-٢,٦	١١,٤
٢٠١٢	٢,١	-٠,٣	-١٠,١	٨,٦	-٣,٧	٩,١
٢٠١٣	٢,١	-٠,٤	-١٣,٧	٩,٠	-٢,٣	٩,٥
٢٠١٤	٢,٢	-٠,٤	-١٢,٢	١١,٥	-٠,٩	٨,٨
٢٠١٥	٤,٢	١,٤	-١١,٥	١٠,٩	-٣,٧	٦,٧
متوسط دول المجموعة						
٢٠١١	٥,٥	٣,٩	--	٧,٠	--	٢٣,٦
٢٠١٢	٤,٩	٣,٣	--	٤,٦	--	٢٥,١
٢٠١٣	٥,٨	٤,٢	--	٥,٥	--	٢٦,٣
٢٠١٤	٥,٧	٤,١	--	٥,٢	--	٢٦,٤
الفلبين						
٢٠١١	٣,٧	٢,١	-٢,٠	٤,٠	٢,٥	٣٣,٧
٢٠١٢	٦,٧	٥,٠	-٢,٤	٢,٠	٢,٨	٣٢,٠
٢٠١٣	٧,١	٥,٣	-١,٤	٢,١	٤,٢	٢٨,٩
٢٠١٤	٦,١	٤,٥	-٠,٦	٣,٢	٣,٨	٢٧,٣
الهند						
٢٠١١	٦,٦	٥,٢	--	٦,٤	-٣,٤	٢٤,٣
٢٠١٢	٥,١	٣,٧	--	٧,٦	-٥,٠	٢٤,٤
٢٠١٣	٦,٩	٥,٦	--	٦,٣	-٢,٦	٢٥,٢
٢٠١٤	٧,٣	٦,٠	--	٣,٠	-١,٣	٢٣,٢
المغرب						
٢٠١١	٥,٢	٣,٩	-٦,٦	-٠,٧	-٧,٩	٣٤,٧
٢٠١٢	٣,٠	١,٦	-٧,٣	٠,٤	-٩,٧	٣٤,٩
٢٠١٣	٤,٧	٣,٢	-٥,٢	١,٥	-٧,٣	٣٢,٧
٢٠١٤	٢,٤	١,٠	-٤,٩	٠,٢	٠,٠	٣٤,٣
٢- تصنيف صندوق النقد الدولي: (الشرق الأوسط وشمال أفريقيا) ١/٤						
مصر ١/٣						
٢٠١١	١,٨	-٠,٥	-٩,٨	١١,٧	-٢,٦	١١,٤
٢٠١٢	٢,١	-٠,٣	-١٠,١	٨,٦	-٣,٧	٩,١
٢٠١٣	٢,١	-٠,٤	-١٣,٧	٩,٠	-٢,٣	٩,٥
٢٠١٤	٢,٢	-٠,٤	-١٢,٢	١١,٥	-٠,٩	٨,٨
٢٠١٥	٤,٢	١,٤	-١١,٥	١٠,٩	-٣,٧	٦,٧
متوسط دول المجموعة						
٢٠١١	٤,٥	--	--	٩,٢	١٢,٩	--
٢٠١٢	٥,٠	--	--	٩,٨	١١,٩	--
٢٠١٣	٢,٣	--	--	٩,١	١٠,٠	--
٢٠١٤	٢,٨	--	--	٦,٨	٥,٥	--
٢٠١٥	٢,٥	--	--	٥,٧	-٣,٦	--
إيران						
٢٠١١	٣,٨	١,٩	--	٢١,٢	١٠,٥	-٢,٠
٢٠١٢	-٦,٦	-٣,١	--	٣٠,٨	٤,٠	-٢٦,٦
٢٠١٣	-١,٩	-٢,٧	--	٣٤,٧	٧,٠	-٢,١
٢٠١٤	٤,٣	--	--	١٥,٦	٣,٨	١٥,٧
٢٠١٥	٠,٠٣	--	--	١٢,٠	٠,٤	٢٠,٥
الأردن						
٢٠١١	٢,٦	٠,٣	--	٤,٢	-١٠,٣	-٣,٢
٢٠١٢	٢,٧	٠,٥	--	٤,٥	-١٥,٢	١,٧
٢٠١٣	٢,٨	٠,٩	--	٤,٨	-١٠,٣	-٠,٨
٢٠١٤	٣,١	--	--	٢,٩	-٦,٦	٧,٦
٢٠١٥	٢,٥	--	--	-٠,٩	-٨,٨	-٨,٩

-- بيان غير متاح.

\* بيانات مبدئية، خاضعة للمراجعة.

١/ بخلاف التحويلات الرسمية.

٢/ بيانات دول المقارنة تم إستخراجها من الجداول الإحصائية للبنك الدولي: "Country at a Glance" وتقارير آخر التطورات الاقتصادية والآفاق المستقبلية لمنطقة الشرق الأوسط وشمال أفريقيا.

٣/ البيانات المصرية تعكس التطورات خلال الاعوام المالية من واقع المصادر المحلية.إجمالي العجز يعكس البيانات على مستوى قطاع الموازنة.

٤/ بيانات دول المقارنة تم إستخراجها من قاعدة بيانات صندوق النقد الدولي وتقارير مشاورات المادة الرابعة الخاصة بالصندوق



جدول (٥٠): تحليل مقارن لأداء أهم المؤشرات الاقتصادية (تابع) \*

النتائج المحلي الإجمالي الحقيقي (معدل التغير %)	معدل نمو الدخل الحقيقي للفرد <sup>١</sup> (%)	الميزان الكلي للموازنة العامة نسبة للنتائج المحلي (الإجمالي %)	معدل التضخم السئوى (%)	ميزان المعاملات الجارية نسبة للنتائج المحلي (الإجمالي %)	صادرات السلع والخدمات نسبة للنتائج المحلي (الإجمالي %)	الدين الخارجى نسبة للنتائج المحلى الإجمالى (%)	خدمة الدين نسبة إلى جملة متحصلات الميزان الجارى <sup>٢</sup> (%)
تصنيف مؤسسة فيتش لمصر (B)							
تصنيف مؤسسة ستاندرد أند بورز لمصر (B-)							
٣- تصنيف مؤسسة موديز: (B٣ درجة التصنيف) /٣							
مصر (B٣) ١٥/٤							
٢٠١١	١,٨	-٠,٥	-٩,٨	١١,٧	-٢,٦	١١,٤	٤,٦
٢٠١٢	٢,١	-٠,٣	-١٠,١	٨,٦	-٣,٧	٩,١	١٢,٥
٢٠١٣	٢,١	-٠,٤	-١٣,٧	٩,٠	-٢,٣	٩,٥	١٦,٤
٢٠١٤	٢,٢	-٠,٤	-١٢,٢	١١,٥	-٠,٩	٨,٨	١٥,٧
٢٠١٥	٤,٢	١,٤	-١١,٥	١٠,٩	-٣,٧	٦,٧	١٥,١
متوسط دول المجموعة							
٢٠١١	٥,٩	٣,٥	-٤,٢	٨,٤	-٩,١	٢٩,٥	٤١,٢
٢٠١٢	٣,٠	١,٧	-٥,٣	٦,٠	-٨,٦	٢٩,٠	٤٢,١
٢٠١٣	٥,٥	٣,٣	-٦,٨	٥,٩	-٧,٩	٢٨,٠	٤٣,٤
٢٠١٤	٣,٣	١,٨	-٦,٠	٦,٩	-٧,٢	٢٧,٩	٤٥,٦
اكوادور (B٣)							
٢٠١١	٧,٩	٦,١	-١,٦	٥,٤	-٠,٥	٣١,١	١٩,٢
٢٠١٢	٥,٦	٤,٠	-٢,٠	٤,٢	-٠,٢	٣٠,٢	١٨,٢
٢٠١٣	٤,٦	٢,٩	-٥,٨	٢,٧	-١,٠	٢٩,٢	١٩,٨
٢٠١٤	٣,٧	٢,١	-٦,٤	٣,٧	-٠,٦	٢٨,٦	٢٣,٩
غانا (B٣)							
٢٠١١	١٤,٠	١١,٣	-٤,٠	٨,٦	-٩,٠	٣٦,٩	٢٨,٥
٢٠١٢	٩,٣	٦,٧	-١١,٦	٨,٨	-١١,٧	٤٠,٤	٣٠,٠
٢٠١٣	٧,٣	٤,٨	-١٠,١	١٥,٣	-١١,٩	٣٤,٢	٣٣,١
٢٠١٤	٤,٠	١,٦	-١٠,٢	١٧,٠	-٨,٤	٣٩,٥	٤٤,٦
باكستان (B٣)							
٢٠١١	٣,٦	٠,٦	-٦,٤	١٣,٣	٠,١	١٤,٠	٣١,١
٢٠١٢	٣,٨	١,٣	-٦,٦	١١,٣	-٢,١	١٢,٤	٢٩,١
٢٠١٣	٣,٧	٢,٢	-٨,١	٥,٩	-١,١	١٣,٣	٢٦,٣
٢٠١٤	٤,٠	٢,٦	-٥,٣	٨,٢	-١,٣	١٢,٣	٢٦,٥

-- بيان غير متاح.

\* بيانات مبدئية ، خاضعة للمراجعة.

١/ تم إستخراج البيانات من البنك الدولى

٢/ بخلاف التحويلات الرسمية.

٣/ بيانات دول المقارنة تم استخراجها من قاعدة ستاندرد أند بورز الا اذا ذكر خلاف ذلك

٤/ البيانات المصرية تعكس التطورات خلال الاعوام المالية من واقع المصادر المحلية.

٥/ يعكس التصنيف طويل الأجل للعملة المحلية .و يلاحظ أن التصنيف الأتتمانى لدول المقارنة يرجع الى أحدث البيانات المتاحة (٢٠٠٨، ٢٠٠٩، ٢٠١٠)

جدول (٥١): أداء السوق

تطور مؤشرات السوق (٣٠ نوفمبر ٢٠١٧)					
الفتح	أعلى قيمة	أقل قيمة	الإغلاق	التغير %	
١٤,٣٤٢.٣٨	١٤,٦٥٥.٠١	١٣,٦٧٥.٣٠	١٤,٥٨٢.٢٢	١.٦٧ %	مؤشر EGX٣٠ (مقوم بالجنيه)
٢,٧٥٨.١٧	٢,٨٠٦.٣٩	٢,٦٢٩.٣٤	٢,٧٩٢.٤٥	١.٢٤ %	مؤشر EGX٣٠ (مقوم بالدولار)
٧٨١.٩٨	٨٠٥.٤٢	٧٥٠.٧٢	٧٩٥.٤٣	١.٧٢ %	مؤشر EGX٧٠
١,٧٦٨.٢٤	١,٨٦٦.٢٦	١,٧٠٥.٣٧	١,٨٥٢.١٦	٤.٧٥ %	مؤشر EGX١٠٠
٢,٣٠٤.٧١	٢,٣٥٩.٥١	٢,١٤٢.٦٥	٢,٣٢٤.٣٧	٠.٨٥ %	مؤشر S&P / EGX ESG
١٣,٥٩٣.٧١	١٤,٢٨٦.١٣	١٣,١٣٣.٠٣	١٤,٢٢٠.٢٢	٤.٦١ %	مؤشر EGX٢٠ Capped
٥٤٢.٠٧	٥٤٣.٩٥	٥٢٣.٢٧	٥٢٨.٢٤	-٢.٥٥ %	مؤشر النيل
تداول المؤسسات بالجنيه في الأسهم المقيدة تشمل الصفقات: السوق الرئيسي وبورصة النيل (٣٠ نوفمبر ٢٠١٧)					
المصريون		العرب		غير العرب	
المؤسسات	شراء	بيع	شراء	بيع	شراء
بنوك	٤٩,٢٣٦,٩٢٢	٥٦,٦٠٢,٣٢٧	٦٥١,٣٢١,٩١٤	٣٧٧,٣٣٠,٣٠٢	٩١٢,٤١٤,٩١٠
شركات	١,٠٦٦,١٤٦,٧٠٢	٦١٩,١١٥,٥٦٣	٢,٧٨٨,٤٠٠,٥٥٥	٢,٤٨٠,٠٦٦,٧١٤	١,٧٦١,٢٧٣,٩١٧
صناديق	٢٠٨,٦٤١,١٥١	٢٣٦,٥٢٤,٣٦٢	٣٤٦,٢٤٠,٧٣٠	٥١٤,١١٣,٧٣٨	٢,٤٤٩,٩٠٥,٠٧٧
اخرى	٤١,٨٣٤,٤٠٧	٢٦,٢١٨,٨٥٣	٦٩,٦٣٤,٦١٤	٥٣,٣٨٨,٣٤٣	١٨,٠١١,٦٣٥
محافظ	٨,٢٥٦,٩٠٤	١٥,٩٤٧,٩٥٢	١,٤٠٤,٠٩٤,٩٣٣	١,٤٨٤,٧٢٤,٤٠٢	١٦,٣٣٦,٣١١
الإجمالي	١,٣٧٤,١١٦,٠٨٥	٩٥٤,٤٠٩,٠٥٧	٥,٢٥٩,٦٩٢,٧٤٥	٤,٩٠٩,٦٢٣,٤٩٩	٥,١٥٧,٩٤١,٨٥٠

المصدر: البورصة المصرية - التقرير الشهري.