



# التقرير المالى الشهرى

أبريل ٢٠١٥ • مجلد (١٠)، عدد (٦)

أبراج وزارة المالية  
إمتداد شارع رمسيس  
القاهرة - مصر

## إعداد :

ساره عيد

إقتصادى أول - رئيس تحرير

ومساعد رئيس الوحدة للإصدارات و النشرات الإقتصادية و المالية

## للإشتراك :

رجاء إرسال الطلب الى العنوان أو من خلال رقم الفاكس أدناه، أو تحميل ملف

الطلب من الموقع الإلكتروني للوزارة : [www.mof.gov.eg](http://www.mof.gov.eg)

والضغط على إرسال. للإستفسار والإستعلام رجاء إرسال

فاكس: ٢٦٨٦١٥٦١ (٢٠٢)

إقتصادى	حازم محمود
إقتصادى	نادين فهمى
محلل إقتصادى	فاطمة العشماوى
محلل إقتصادى	كريم نصار
محلل إقتصادى	رنا ليمونة
باحث إقتصادى	ألفت حمدى
تصميم	كرم مختار رسمى
تصميم	شريف عبد الكريم

# تقديم

واجه الإقتصاد المصرى العديد من التحديات الصعبة منذ يناير ٢٠١١ على الصعيدين الإقتصادى والسياسى، ولا تزال التأثيرات المصاحبة لطول الفترة الإنتقالية تلقى بظلالها على أداء الإقتصاد ومؤشراته المختلفة، وعلى قدرة الإقتصاد على النمو بالمعدلات الطبيعية، وتوليد الموارد التى تسمح بمواجهة متطلبات تحسين مستوى معيشة المواطنين وتدعيم العدالة الإجتماعية.

وتسعى وزارة المالية إلى تطبيق سياسات مالية منضبطة تسمح بتنشيط الإقتصاد والإستجابة للمطالب الإجتماعية المشروعة لتحسين الخدمات العامة مثل التعليم والصحة والإسكان، وتوفير الحماية للفئات الأولى بالرعاية، ولكن فى نفس الوقت إتخاذ التدابير لتمويل هذه المتطلبات من موارد مالية حقيقية ومرتبطة بالنشاط الإقتصادى ومع توزيعها بشكل عادل على المجتمع، وبما يحقق الإستقرار والإستدامة المالية، وتشجيع الإستثمار ورفع معدلات التشغيل.

ومع التقدم الملحوظ فى تنفيذ إستحقاقات خارطة الطريق السياسية والمضى بخطى إيجابية نحو تأسيس نظام حكم مبنى على مؤسسات ديموقراطية ومشاركة مجتمعية فى إتخاذ القرار، فإن الحاجة تبدو ماسة أكثر من أى وقت مضى إلى وجود نقاش جاد حول قضايا المجتمع الأساسية، وطرح أفكار إيجابية مبنية على أسس وبيانات حقيقية ومحدثة، لمواجهة التحديات الجسيمة الحالية والتوجه نحو مستقبل أفضل لهذا الجيل وللأجيال المقبلة.

وفى هذا الإطار ولضمان قدر أكبر من الشفافية والمساءلة ومشاركة المواطنين فى عملية صنع القرار، تلتزم وزارة المالية بالاستمرار فى دورها القيادى لتوفير مجموعة متكاملة من البيانات والمؤشرات لأداء الإقتصاد المصرى من خلال إصدار هذا التقرير وتحديثه بشكل دورى ومستمر.

أتمنى أن يجد القراء المعلومات الواردة بهذا التقرير مفيدة ومثمرة، كما نتطلع إلى تعليقاتكم واقتراحاتكم لإرسالها على البريد الإلكتروني التالى: [fm@mof.gov.eg](mailto:fm@mof.gov.eg)

والله الموفق،

وزير المالية

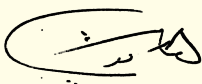

هانى قدرى دميان

# الفهرس

قائمة الجداول  
قائمة الرسوم البيانية  
ملخص تنفيذى

ب - ج  
د  
هـ - ق

القسم الأول  
نظرة عامة على الأداء الإقتصادي و المالي

١ - ٧

القسم الثاني  
مؤشرات الإقتصاد العيني و الحقيقي

١١ - ١٣

القسم الثالث  
الأسعار المحلية

١٧ - ٢١

القسم الرابع  
مؤشرات المالية العامة

٢٥ - ٣٢

القسم الخامس  
الدين الحكومي و هيكل المديونية

٣٥ - ٤٢

القسم السادس  
المؤشرات النقدية

٤٥ - ٥٢

القسم السابع  
القطاع المالي و الإستثمارات

٥٥ - ٦١

القسم الثامن  
معاملات القطاع الخارجي

٦٥ - ٧٣

القسم التاسع  
مقارنة تحليلية لأداء الإقتصاد المصري

٧٧ - ٧٩

# قائمة الجداول

٧-١	القسم الأول : نظرة عامة على الأداء الإقتصادي و المالي
١	أ- الإقتصاد العيني (بالأسعار الجارية)
١	ب- مؤشرات الإقتصاد العيني و الحقيقي و مصادر النمو
٢	ج- السكان و التشغيل
٢	د- الأسعار المحلية (متوسط الفترة)
٣	هـ- مؤشرات المالية العامة
٤	و- ملخص الدين العام المحلي (بالمليون جنيه، رصيد نهاية الفترة)
٤	ز- إجمالي الدين العام الخارجى (مليون دولار، رصيد نهاية الفترة)
٤	ح- خدمة الدين الحكومى (مليون جنيه، تدفقات)
٥	ط- المؤشرات النقدية (نهاية الفترة)
٦	ى- القطاع المالى والاستثمارات
٧	ك- معاملات القطاع الخارجى

١٣-١١	القسم الثانى : مؤشرات الإقتصاد العيني و الحقيقي
١١	جدول (١) الناتج المحلى الإجمالى بحسب الموارد و الإستخدامات بأسعار السوق (أسعار جارية)
١٢	جدول (٢) الناتج المحلى الإجمالى بتكلفة عوامل الإنتاج موزعاً بحسب القطاعات الإقتصادية (أسعار جارية)
١٣	جدول (٣) إجمالى الإستثمارات موزعة بحسب القطاعات الإقتصادية

٢١-١٧	القسم الثالث : الأسعار المحلية
١٧	جدول (٤) معدلات التضخم السنوية فى الأرقام القياسية للأسعار المحلية
١٨	جدول (٥) معدلات التضخم السنوية لأسعار المستهلكين
١٩	جدول (٦) معدل التضخم السنوى لأسعار المنتجين طبقاً للنشاط الإقتصادى
٢٠	جدول (٧) معدل التضخم السنوى لأسعار المنتجين طبقاً للإستخدام النهائى
٢٠	جدول (٨) معدل التضخم السنوى لأسعار المنتجين طبقاً لدرجة التصنيع
٢١	جدول (٩) تطور أسعار الصرف

٣٢-٢٥	القسم الرابع : مؤشرات المالية العامة
٢٥	جدول (١٠) ملخص المعاملات المالية للحكومة
٢٦-٢٧	جدول (١١) ملخص المعاملات الرئيسية للموازنة العامة : القطاع الحكومى
٢٨	جدول (١٢ أ- ) هيكل الإيرادات العامة (الإيرادات الضريبية)
٢٩	جدول (١٢ ب) هيكل الإيرادات العامة (الإيرادات غير الضريبية)
٣٠	جدول (١٣) توزيع المتحصلات الجمركية بحسب التصنيف الوظيفى للواردات
٣١-٣٢	جدول (١٤) هيكل المصروفات العامة

٤٢-٣٥	القسم الخامس : الدين الحكومى و هيكل المديونية
٣٥	جدول (١٥) ملخص الدين العام المحلى
٣٦	جدول (١٦) الدين المحلى لأجهزة الموازنة العامة
٣٧	جدول (١٧) الدين المحلى للحكومة العامة
٣٨	جدول (١٨) الدين العام المحلى
٣٩	جدول (١٩) إجمالى الدين العام الخارجى
٤٠	جدول (٢٠) خدمة الدين الحكومى (داخلى و خارجى)
٤١	جدول (٢١) إصدارات الاوراق المالية الحكومية (اذون و سندات)
٤١	جدول (٢٢) إصدارات الاوراق المالية الحكومية (اذون و سندات) الربع سنوية
٤٢	جدول (٢٣) تطور معدلات العائد حتى تاريخ الإستحقاق لسندات الخزانة

# قائمة الجداول (تابع)

٥٢-٤٥	القسم السادس : المؤشرات النقدية
٤٥	جدول (٢٤) تطور المؤشرات النقدية الرئيسية
٤٦-٤٧	جدول (٢٥) المسح المصرفي لأهم إجماليات السيولة المحلية (الأصول و الإلتزامات المقابلة)
٤٨	جدول (٢٦) نقود الإحتياط و الأصول المقابلة
٤٩	جدول (٢٧) الودائع لدى البنوك
٥٠	جدول (٢٨) التسهيلات الائتمانية من البنوك
٥١	جدول (٢٩) هيكل أسعار الفائدة المحلية
٥٢	جدول (٣٠) متوسط أسعار عائد المعاملات البنينية بين البنوك (الإنترنتك)

٦١-٥٥	القسم السابع : القطاع المالي و الإستثمارات
٥٥	جدول (٣١) المؤشرات الرئيسية لسوق المال
٥٦	جدول (٣٢) عمليات الإستحواذ في السوق المصرية
٥٧	جدول (٣٣) أهم الشركات التي تم خصخصتها أو تصفيتها
٥٧	جدول (٣٣) تطور برنامج الخصخصة
٥٨	جدول (٣٤) أنشط ١٠ شركات من حيث كمية وقيمة التداول في البورصة المصرية
٥٩	جدول (٣٥) الأرضة القائمة لأذون الخزانة وفقاً للقطاعات الحائزة لها
٦٠	جدول (٣٦) محفظة الأوراق المالية لدى البنوك
٦١	جدول (٣٧) صافي الإستثمارات الأجنبية المباشرة موزعة بحسب الدول

٧٣-٦٥	القسم الثامن : معاملات القطاع الخارجى
٦٥	جدول (٣٨) ميزان المدفوعات - ميزان المعاملات الجارية (بيان سنوى)
٦٦	جدول (٣٩) ميزان المدفوعات - ميزان المعاملات الرأسمالية (بيان سنوى)
٦٧	جدول (٤٠) ميزان المدفوعات - ميزان المعاملات الجارية (بيان ربع سنوى)
٦٨	جدول (٤١) ميزان المدفوعات - ميزان المعاملات الرأسمالية (بيان ربع سنوى)
٦٩	جدول (٤٢) مؤشرات قياس أداء معاملات القطاع الخارجى
٧٠	جدول (٤٣) بيانات التجارة الخارجية : الميزان التجارى طبقاً للتصنيف الوظيفى للأمم المتحدة
٧١	جدول (٤٤) بيانات التجارة الخارجية : الصادرات طبقاً للتصنيف الوظيفى للأمم المتحدة
٧٢	جدول (٤٥) بيانات التجارة الخارجية : الواردات طبقاً للتصنيف الوظيفى للأمم المتحدة
٧٣	جدول (٤٦) حصيلة الصادرات البترولية
٧٣	جدول (٤٧) أهم مؤشرات قطاع السياحة
٧٣	جدول (٤٨) حركة الملاحة فى قناة السويس
٧٣	جدول (٤٩) الصادرات حسب التوزيع الجغرافى

٧٩-٧٧	القسم التاسع : مقارنة تحليلية لأداء الإقتصاد المصرى
٧٨ - ٧٧	جدول (٥٠) تحليل مقارن لأداء أهم المؤشرات الاقتصادية
٧٩	جدول (٥١) أكثر ١٠ شركات شهدت ارتفاعاً / انخفاضاً فى الأسعار فى البورصة المصرية

# ملخص تنفيذي

## ملخص لأهم التطورات...

تعمل الحكومة بجهد كبير نحو الإسراع في تحقيق إنطلاقة إقتصادية تنعكس على مستوى معيشة المواطن وجودة الحياة اليومية. ويكتسب البرنامج الإقتصادي دعماً متزايداً بما في ذلك دعم ملحوظ من جانب مؤسسات التقييم والمؤسسات الدولية المختلفة، وقد قامت مؤسسة موديز في شهر إبريل الماضي برفع درجة التصنيف الإنتمائي لمصر الى درجة B٣ مع إبقاء النظرة المستقبلية عند درجة "مستقر"، وهو إستكمال لخطوات مماثلة متتابعة قامت خلالها مؤسسات التقييم الدولية الأخرى مثل "فيتش"، و"ستاندر آند بورز" بتحسين درجة التقييم الإقتصادي للبلاد، بالإضافة إلى التأثير الإيجابي لتقرير مشاورات المادة الرابعة لصندوق النقد الدولي وتصريحات المسؤولين بالتأكيد على أن البرنامج الإقتصادي يسير في الإتجاه السليم وأن الإصلاحات الهيكلية والمالية التي بدأت الحكومة تطبيقها منذ مطلع العام المالي الحالي بدأت تؤتي ثمارها.

وعلى نحو آخر، تشير أحدث المؤشرات المالية في موسم تقديم الاقرارات الضريبية للعام المالي الحالي بوجود تحسن ملحوظ في عدد الاقرارات الضريبية المقدمة ونمو الحصيلة الضريبية فضلاً عن الزيادة الملموسة في عدد الممولين مقارنة بالأعوام السابقة وإتساع ظاهرة الإلتزام الطوعي من قبل الممولين بسداد مستحقات الخزانة العامة قبل نهاية الموسم الضريبي الحالي. وفي ذات السياق فقد كان للإصلاحات المالية والهيكلية التي نفذتها الحكومة منذ مطلع العام المالي الجاري مردوداً إيجابياً على عدد من المؤشرات الإقتصادية. وفيما يلي عرض لأحدث التطورات:-

أظهرت المؤشرات المبدئية التي صدرت مؤخراً عن وزارة التخطيط إلى تسارع معدلات نمو الناتج المحلي الإجمالي خلال النصف الأول من العام المالي ٢٠١٤/٢٠١٥ لتصل إلى نحو ٥,٦% مقارنة بنحو ١,٢% خلال نفس الفترة من العام المالي السابق. وقد جاء هذا التحسن على جانب العرض (على مستوى القطاعات) نتيجة لاستمرار النمو في قطاع الصناعات التحويلية، بالإضافة إلى ارتفاع معدلات النمو في قطاع السياحة بعد فترة تراجع امتدت منذ الربع الرابع من العام المالي ٢٠١٢/٢٠١٣ وحتى الربع الرابع من العام المالي ٢٠١٤/٢٠١٣، ويأتي ذلك التحسن على الرغم من استمرار الانخفاض في قطاع استخراجات الغاز. أما على جانب الطلب (على مستوى الإنفاق)، فقد فاق أثر الإسهام الإيجابي للاستثمارات الانخفاض في صافي الصادرات مما ساعد على الوصول للنمو المحقق المشار إليه سابقاً.

تشير أحدث تطورات الأداء المالي خلال الفترة يوليو- مارس ٢٠١٤/٢٠١٥ إلى تحقيق عجز الموازنة العامة للدولة نحو ٩,٤% نسبة إلى الناتج المحلي (٢١٨,٣ مليار جنيه)، مرتفعاً بذلك بنحو ٢ نقطة مئوية مقارنة بعجز قدره ٧,٣% (١٤٥ مليار جنيه) خلال الفترة المماثلة من العام السابق. ويمكن تفسير هذه التطورات كمحصلة لعدة عوامل منها زيادة مصروفات الحتمية لتحقيق المزيد من العدالة الإجتماعية، مما فاق أثر الزيادة المحققة في حصيلة الإيرادات. وذلك على الرغم من زيادة الإيرادات الضريبية تزامناً مع موسم التحصيل الضريبي وزيادة الضرائب على الدخل خاصة مع ورود تسويات بتروولية خلال فترة الدراسة. بالإضافة إلى زيادة كل من الضرائب على السلع والخدمات، والضرائب على التجارة الدولية، والضرائب على الممتلكات في ضوء تحسن أداء النشاط الاقتصادي والجهود التي تتم في رفع كفاءة التحصيل، إلا أن الإنخفاض في الإيرادات غير الضريبية قد حال دون

ارتفاع جملة الإيرادات خلال فترة الدراسة إذا تم مقارنتها بنفس الفترة من العام المالي السابق والتي كانت تشمل ورود منح استثنائية من دول الخليج لمعالجة الاختلالات الهيكلية عقب الإضرابات السياسية التي صاحبت أحداث ثورة ٢٥ يناير ٢٠١١ وهو الأمر الذي يظهر الإيرادات في غير صورتها الحقيقية خلال فترة الدراسة. وفي حالة استبعاد هذه المنح الاستثنائية يكون عجز الموازنة قد تحسن بـ ٠.١ نقطة مئوية خلال فترة الدراسة مقارنة بنفس الفترة من العام السابق

على نحو آخر، فقد تم تطبيق عدد من البرامج الاجتماعية منذ بداية العام المالي الحالي وتشمل إصلاح منظومة الحد الأدنى للأجور وعلاوة الأعباء الوظيفية للمعلمين، ودعم السلع التموينية؛ بالإضافة إلى زيادة الدعم الموجه للكهرباء على الرغم من تحريك الأسعار في بداية العام وزيادة معاش الضمان الاجتماعي مع تطوير كفاءة البرنامج وتنفيذ برامج جديدة لتوسيع قاعدة المستفيدين ومظلة الحماية الاجتماعية وزيادة مساهمة الخزنة في صناديق المعاشات، وزيادة الاستثمارات العامة بهدف تطوير وتحديث البنية التحتية ومشروعات الإسكان والطرق وزيادة الإنفاق على قطاعي التعليم والصحة، وقد أدت هذه التطورات إلى زيادة المصروفات بنسبة تفوق زيادة الإيرادات خلال فترة الدراسة.

Ø بلغ إجمالي دين الموازنة العامة (محلي وخارجي) نحو ٢٠٧٤.٣ مليار جنيه في ديسمبر ٢٠١٤ (أي ما يقدر بـ ٨٩,٤% من الناتج المحلي الإجمالي)، مقارنة بـ ١٧٤٦.٣ مليار جنيه في نهاية ديسمبر ٢٠١٣ (نحو ٨٧.٤% من الناتج المحلي الإجمالي).

Ø إستقر رصيد الاحتياطي من العملات الأجنبية لدى البنك المركزي المصري بشكل نسبي ليصل إلى ١٥.٢٩ مليار دولار في نهاية شهر مارس ٢٠١٥، مقارنة بـ ١٥,٤٥ مليار دولار في نهاية الشهر السابق.

Ø أما بالنسبة للتطورات النقدية، فقد انخفض معدل النمو السنوي للسيولة المحلية ليحقق ١٥.٥% خلال شهر فبراير ٢٠١٥، مسجلاً ١٦٣٧.٤ مليار جنيه، مقارنة بـ ١٦.٤% في يناير ٢٠١٥، ومقارنة بـ ١٧% خلال شهر فبراير ٢٠١٤، وذلك في ضوء انخفاض معدل النمو السنوي لكل من الودائع الجارية والغير جارية بالعملة المحلية والأجنبية خلال شهر الدراسة.

Ø على نحو آخر، فقد ارتفع معدل التضخم السنوي لحضر الجمهورية خلال شهر مارس ٢٠١٥ للشهر الثاني على التوالي مسجلاً نحو ١١.٥%، مقارنة بـ ١٠.٦% خلال الشهر السابق ومقارنة بـ ٩.٨% خلال نفس الشهر من العام السابق؛ ويأتي هذا الارتفاع في ضوء استمرار تنامي معدل التضخم السنوي لعدد من المجموعات الرئيسية وعلى رأسها؛ "الطعام والشراب" (أكبر الأوزان مساهمة في معدل التضخم العام) نتيجة لزيادة أسعار الخضروات والألبان والزيوت والدهون، و"المسكن والمياه والكهرباء والغاز والوقود" نتيجة لزيادة أسعار إسطوانات البوتاجاز والكهرباء والغاز ومواد الوقود، والمياه والخدمات المرتبطة بالمسكن، و"المطاعم والفنادق" نتيجة لزيادة أسعار خدمات الفنادق والوجبات الجاهزة.

Ø وكانت لجنة السياسة النقدية للبنك المركزي المصري قد قررت في إجتماعها بتاريخ ٢٣ إبريل ٢٠١٥ بالابقاء على سعرى عائد الإيداع والإقراض لليلة، وسعر العمليات الرئيسية وسعر الائتمان والخصم دون تغيير عند مستواهم الحالي. ومن الجدير بالذكر أن البنك المركزي قام في ٢١ إبريل ٢٠١٥ بربط ودائع بقيمة ٩٥

مليار جنيهه لأجل ٧ أيام بمعدل عائد سنوي ثابت قدره ٩.٢٥%، وذلك في إطار تفعيل عمليات ربط ودائع للبنوك (Deposit Operations) لديه لإمتصاص فائض السيولة لدى الجهاز المصرفي.

Ø **حقوق ميزان المدفوعات** خلال النصف الأول من العام المالي ٢٠١٤/٢٠١٥ عجزاً كلياً بلغ نحو ١.٠ مليار دولار (-٠.٣% من الناتج المحلي الإجمالي)، مقابل فائض قدره ٢.٠ مليار دولار (٠.٧% من الناتج المحلي الإجمالي) خلال نفس الفترة من العام المالي السابق، حيث سجل الميزان الجاري عجزاً قدره ٤.٣ مليار دولار (-١.٣% من الناتج المحلي الإجمالي)، مقابل عجز قدره ٠.٩ مليار دولار (-٠.٣% من الناتج المحلي الإجمالي) خلال فترة المقارنة. وتجدر الإشارة إلى أن الحساب الرأسمالي والمالي قد حقق صافي تدفقات للداخل بنحو ٠.٩ مليار دولار (٠.٣% من الناتج المحلي الإجمالي)، مقابل صافي تدفقات للداخل بحوالي ٣.٢ مليار دولار (١.١% من الناتج المحلي الإجمالي) خلال فترة المقارنة. بينما سجل صافي السهو والخطأ تدفقات للداخل بنحو ٢.٤ مليار دولار (٠.٧% من الناتج المحلي الإجمالي)، مقابل صافي تدفقات للخارج بنحو ٠.٤ مليار دولار (-٠.١% من الناتج المحلي الإجمالي) خلال فترة المقارنة.

و عند إستبعاد المنح والمساعدات الإستثنائية من دول الخليج – التي بلغت نحو ٢.٤ مليار دولار (١.٤ مليار دولار منح عينية و ١ مليار دولار منح نقدية) خلال النصف الأول من العام المالي ٢٠١٤/٢٠١٥، مقابل ١٠.٧ مليار دولار (٦ مليار دولار ودائع و ١ مليار دولار منح نقدية و ٣.٧ مليار دولار منح عينية) خلال نفس الفترة من العام المالي السابق – يكون ميزان المدفوعات قد تحسن خلال فترة الدراسة مقارنة بالسنوات السابقة بنحو ٦١% لينخفض العجز الكلي في ميزان المدفوعات إلى نحو ٣.٤ مليار دولار خلال النصف الأول من العام المالي الجاري، مقابل ٨.٧ مليار دولار خلال نفس الفترة من العام المالي السابق. وذلك بالرغم من سداد مبلغ ٣.٢ مليار دولار لدولة قطر (وديعة قدرها ٠,٥ مليار دولار و ٢.٧ مليار دولار سندات) خلال شهري أكتوبر ونوفمبر ٢٠١٤، بالإضافة إلى قيام الهيئة المصرية العامة للبترول بسداد نحو ٣ مليار دولار من مستحقات شركات البترول الأجنبية العاملة في مصر خلال الفترة يوليو – ديسمبر ٢٠١٤/٢٠١٥.

من الجدير بالذكر أن مؤشر قياس مخاطر إعادة الإئتمان (CDS) Credit Default Swap (CDS) لمدة خمس سنوات، قد انخفض من نحو ٨٩٠ نقطة أساس في بداية يوليو ٢٠١٣ إلى نحو ٣٣٢.٢٧ نقطة في إبريل ٢٠١٥، وهو ما يعكس ثقة الأسواق الدولية وانخفاض مؤشرات المخاطر على الائتمان في الاقتصاد المصري.

بالإضافة إلى ذلك فقد حقق مؤشر مديري المشتريات (PMI) أعلى معدل له خلال الثلاثة أشهر الماضية مسجلاً ٥٠ خلال إبريل ٢٠١٥، مقارنة بـ ٤٩.٦ خلال مارس ٢٠١٥، مما يشير إلى تحسن في نشاط شركات القطاع الخاص الغير البترولية. وتعكس احصاءات إبريل ٢٠١٥ ارتفاع مؤشر الإنتاج (Output) بعد ثلاثة أشهر متتالية من التراجع. كما ارتفع مؤشر إجمالي الإنتاج ليسجل ١٨٤.٧ نقطة خلال شهر فبراير ٢٠١٥، مقارنة بنحو ١٨٢.٨ نقطة خلال شهر يناير ٢٠١٥، محققاً بذلك معدل نمو شهري قدره ١%، ونمو سنوي بلغ ٤.٩% إذا ما قورن بشهر فبراير ٢٠١٤ والذي سجل فيه المؤشر ١٧٦ نقطة.

## تطورات الأداء المالي:

Ø **تشير أحدث تطورات الأداء المالي خلال الفترة يوليو- مارس ٢٠١٥/٢٠١٤ إلى أن عجز الموازنة العامة للدولة بلغ نحو ٩.٤% نسبة إلى الناتج المحلي (٢١٨.٣ مليار جنيه) مقابل ٧.٣% من الناتج المحلي ولكن أخذاً في**



الإعتبار ورود منح استثنائية خلال نفس الفترة من العام المالي السابق (ومنها منح من دولتي الإمارات والسعودية بمبلغ ٣ مليار دولار بالإضافة إلى زيادة المنح بمبلغ ٢٠.٣ مليار جنيه، من أصل ٢٩.٧ مليار جنيه قيمة الإعتماد الإضافي وفقاً للقرار الجمهوري رقم ١٠٥ لعام ٢٠١٣). وفي حالة استبعاد هذه المنح الاستثنائية يكون عجز الموازنة قد تحسن بـ ٠.١ نقطة مئوية خلال فترة الدراسة مقارنة بنفس الفترة من العام السابق.

في حين إرتفعت الحصيلة الضريبية بنحو ٣٦ مليار جنيه لتسجل ٢٠٤.٩ مليار جنيه خلال فترة الدراسة مقابل ١٦٩ مليار جنيه خلال نفس الفترة من العام السابق؛ تزامناً مع موسم التحصيل الضريبي مدفوعاً بالإصلاحات الضريبية التي تم تطبيقها منذ بداية العام المالي الحالي. وبالأخص زيادة الضرائب على الدخل بنحو ١١.٦% لتحقيق ٨٤ مليار جنيه خلال فترة الدراسة مقابل ٧٥.٣ مليار جنيه خلال نفس الفترة من العام السابق (خاصة مع ورود تسويات بترولية خلال فترة الدراسة)، وزيادة الضرائب على السلع والخدمات بنحو ٣٤.٨% لتحقيق ٨٦.٤ مليار جنيه خلال فترة الدراسة مقابل ٦٤.١ مليار جنيه، وإرتفاع الضرائب على التجارة الدولية بنحو ٣٢.٢% لتحقيق ١٦.٤ مليار جنيه خلال فترة الدراسة مقابل ١٢.٤ مليار جنيه (في ضوء تحسن أداء النشاط الاقتصادي والجهود التي تتم في رفع كفاءة التحصيل). إلا أن جملة الإيرادات قد إستقرت نسبياً خلال فترة الدراسة (بانخفاض طفيف بنحو ٠.٦ مليار جنيه) إذا تم مقارنتها بنفس الفترة من العام المالي السابق والتي كانت تشمل ورود منح استثنائية من دول الخليج لمعالجة الاختلالات الهيكلية عقب الإضرابات السياسية التي صاحبت أحداث ثورة ٢٥ يناير ٢٠١١ وهو الأمر الذي يظهر الإيرادات في غير صورتها الحقيقية خلال فترة الدراسة.

على نحو آخر، فقد تم تطبيق عدد من البرامج الاجتماعية منذ بداية العام المالي الحالي وتشمل إصلاح منظومة الحد الأدنى للأجور وعلاوة الأعباء الوظيفية للمعلمين، ودعم السلع التموينية، وزيادة الدعم الموجه للكهرباء على الرغم من تحريك الأسعار في بداية العام وزيادة معاش الضمان الاجتماعي مع تطوير كفاءة البرنامج وتنفيذ برامج جديدة لتوسيع قاعدة المستفيدين ومظلة الحماية الاجتماعية وزيادة مساهمة الخزانة في صناديق المعاشات، وزيادة الاستثمارات العامة بهدف تطوير وتحديث البنية التحتية ومشروعات الإسكان والطرق وزيادة الإنفاق على قطاعي التعليم والصحة، وقد أدت هذه التطورات إلى زيادة المصروفات بنسبة تفوق زيادة الإيرادات خلال فترة الدراسة.

العجز الكلي خلال يوليو - مارس ١٤/١٣	العجز الكلي خلال يوليو - مارس ١٥/١٤
١٤٥ مليار جنيه (٧.٣% من الناتج المحلي)	٢١٨.٣ مليار جنيه (٩.٤% من الناتج المحلي)
الإيرادات:	الإيرادات:
٢٨٢.٧ مليار جنيه (١٤.٢% من الناتج المحلي)	٢٨٢ مليار جنيه (١٢.٢% من الناتج المحلي)
المصروفات:	المصروفات:
٤٢٣ مليار جنيه (٢١.٢% من الناتج المحلي)	٤٩٠.٦ مليار جنيه (٢١.١% من الناتج المحلي)

المصدر: وزارة المالية، وحدة السياسات المالية الكلية

## على جانب الإيرادات،

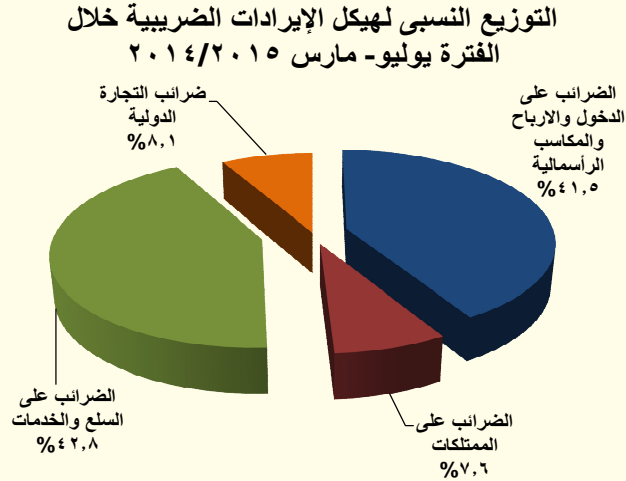

شهدت جملة الإيرادات إستقراراً نسبياً خلال الفترة يوليو-مارس لتسجل ٢٨٢.١ مليار جنيه (بانخفاض طفيف بنحو ٠.٦ مليار جنيه) مقابل ٢٨٢.٧ مليار جنيه خلال نفس الفترة من العام السابق، وهو ما يمكن تفسيره بالأساس نتيجة إرتفاع الإيرادات الضريبية بنحو ٢١.٣% لتسجل ٢٠٤.٩ مليار جنيه خلال فترة الدراسة، مما عادل إنخفاض الإيرادات غير الضريبية بنحو ٣٢% لتسجل نحو ٧٧.٢ مليار جنيه خلال الفترة يوليو-مارس ٢٠١٤/٢٠١٥ نتيجة لإنخفاض المنح إذا تم مقارنتها بنفس الفترة خلال العام السابق.

ويرجع تحسن أداء الحصيلة الضريبية خلال فترة الدراسة تزامناً مع موسم التحصيل الضريبي ومدفوعاً بالإصلاحات الضريبية التي تم تطبيقها منذ بداية العام المالي الحالي. حيث ساهمت عناصر الضرائب الرئيسية المرتبطة إرتباطاً وثيقاً بالنشاط الإقتصادي في ذلك التحسن، وهو ما إنعكس على زيادة أرباح الجهات السيادية خاصة إرتفاع الضرائب المحصلة من باقى الشركات، وقناة السويس، بالإضافة إلى زيادة حصيلة الضرائب المحصلة من البنك المركزى نتيجة لقيام البنك بسداد المتأخرات عن السنوات السابقة وورود تسويات بترولية خلال فترة الدراسة. كما إرتفعت المتحصلات من الضرائب على السلع والخدمات بشكل ملحوظ نتيجة لتحسن أداء قطاع السياحة خلال فترة الدراسة، بالإضافة إلى ذلك فقد إرتفعت الحصيلة من الضرائب على التجارة الدولية مما يعكس الجهود الكبيرة التى تبذلها مصلحة الجمارك المصرية فى تشديد الرقابة على المنافذ والموانئ المصرية منذ بداية العام المالي الحالي ٢٠١٤/٢٠١٥، كما ساهمت جهود مصلحة الضرائب العقارية فى رفع كفاءة التحصيل إلى زيادة المحصل من الضرائب على الممتلكات.

كما تشير أحدث المؤشرات المالية فى موسم تقديم الاقرارات الضريبية للعام المالي الحالي بوجود تحسن ملحوظ فى عدد الاقرارات الضريبية المقدمة ونمو الحصيلة الضريبية فضلاً عن الزيادة الملموسة فى عدد الممولين مقارنة بالأعوام السابقة وإتساع ظاهرة الإلتزام الطوعى من قبل الممولين بسداد مستحقات الخزنة العامة قبل نهاية الموسم الضريبي الحالي.

وفيما يلى شرح لأهم التطورات:

**ارتفاع الحصيلة من الضرائب على الدخل والأرباح والمكاسب الرأسمالية**  
بنحو ٨.٧ مليار جنيه (بنسبة ١١.٦%) لتحقيق ٨٤ مليار جنيه (٣.٦% من الناتج المحلي).

- تمثل الحصيلة من الضرائب على الدخل والأرباح والمكاسب الرأسمالية نحو ٤١% من إجمالي الإيرادات الضريبية.

#### ويرجع ذلك في الأساس في ضوء:

- ارتفاع المتحصلات من الضرائب على شركات الأموال بخلاف الجهات السيادية (البترول، قناة السويس، البنك المركزي) (بنحو ٤.٢ مليار جنيه) بنسبة ٣٥% لتحقيق ١٦.٣ مليار جنيه.
- ارتفاع المتحصلات من البنك المركزي (بنحو ١ مليار جنيه) بنسبة ٣١.٦% لتحقيق ٤ مليار جنيه.
- ارتفاع المتحصلات من قناة السويس (بنحو ١ مليار جنيه) بنسبة ١١.٥% لتحقيق ٩.٧ مليار جنيه.
- ارتفاع الضرائب من النشاط التجاري والصناعي (بنحو ١.٨ مليار جنيه) بنسبة ٤٨% لتحقيق ٥.٧ مليار جنيه.
- ارتفاع الضرائب على المرتبات المحلية (بنحو ٢.٢ مليار جنيه) بنسبة ١٥.٤% لتحقيق ١٦.٣ مليار جنيه وذلك في ضوء الزيادة الملحوظة في إجمالي فاتورة الأجور والمرتبات والذي انعكس بدوره على زيادة الضرائب المستحقة عليها.

**ارتفاع الحصيلة من الضرائب على السلع والخدمات بنحو ٢٢.٣ مليار جنيه**  
(بنسبة ٣٤.٨%) لتحقيق ٨٦.٤ مليار جنيه (٣.٧% من الناتج المحلي).

- تمثل الحصيلة من الضرائب على السلع والخدمات نحو ٤٢.٢% من إجمالي الإيرادات الضريبية.

#### ويرجع ذلك في الأساس في ضوء ارتفاع المتحصلات من كل من:

- الضرائب العامة على المبيعات بنسبة ٢٧.٨% لتحقيق ٣٩ مليار جنيه.
- الضرائب العامة على سلع جدول رقم "١" محلية بنسبة ٥٩.٤% لتحقيق ٢٨ مليار جنيه (في ضوء زيادة ضرائب المبيعات على المنتجات البترولية بـ ٢٠.٨% لتحقيق ٨.٥ مليار جنيه، وزيادة الضرائب على السجائر بنحو ٣١.٤% لتسجل ١٨.٦ مليار جنيه).
- الضرائب العامة على الخدمات بنسبة ٢٧.٥% لتحقيق ٨.٤ مليار جنيه في ضوء تحسن أداء قطاع السياحة خاصة الخدمات المقدمة في الفنادق والمطاعم السياحية وتحسن خدمات الاتصالات الدولية والمحلية.
- ضرائب الدمغة (عدا دمغة الماهيات) بنسبة ٥.٩% لتحقيق ٥ مليار جنيه في ضوء ارتفاع حصيلة كل من: الدمغة على استهلاك الغاز والكهرباء والبوتاجاز، والدمغة على خدمات النقل، والدمغة المتنوعة.

**ارتفاع الحصيلة من الضرائب على التجارة الدولية بنحو ٤ مليار جنيه (بنسبة ٣٢.٢%) لتحقيق ١٦.٤ مليار جنيه (٠.٧% من الناتج المحلي).**

- تمثل الحصيلة من الضرائب على التجارة الدولية نحو ٨% من إجمالي الإيرادات الضريبية.

ويرجع ذلك في الأساس في ضوء ارتفاع حصيلة الضرائب الجمركية القيمة بنسبة ٣٢.٥% لتحقيق ١٥.٧ مليار جنيه. مما يعكس الجهود الكبيرة التي تبذلها مصلحة الجمارك المصرية في تشديد الرقابة على المنافذ والموانئ المصرية منذ بداية العام المالي الحالي ٢٠١٤/٢٠١٥

**ارتفاع الحصيلة من الضرائب على الممتلكات بنحو ١.٤ مليار جنيه (بنسبة ٩.٧%) لتحقيق ١٥.٣ مليار جنيه (٠.٧% من الناتج المحلي).**

- تمثل الحصيلة من الضرائب على الممتلكات نحو ٧.٥% من إجمالي الإيرادات الضريبية.

في ضوء ارتفاع حصيلة الضرائب على عوائد أذون وسندات الخزانة بنسبة ٥.٧% لتحقيق ١٢.٢ مليار جنيه خلال فترة الدراسة، وارتفاع ضرائب ورسوم على السيارات بنسبة ٢٨.٦% لتحقيق ٢ مليار جنيه.

على نحو آخر، فقد إنخفضت الحصيلة من ضرائب أخرى (والتي تمثل ١.٣% من إجمالي الإيرادات الضريبية) بنحو ٠.٥ مليار جنيه فقط (بنسبة ١٤.٣%) لتحقيق ٢.٧ مليار جنيه (٠.١% من الناتج المحلي).

## § على جانب الإيرادات غير الضريبية

يرجع الإنخفاض في الإيرادات غير الضريبية إلى ما يلي:

**إنخفاض المنح** بشكل ملحوظ لتسجل ٧.٩ مليار جنيه خلال يوليو- مارس ٢٠١٤/٢٠١٥ مقابل نحو ٥١.٤ مليار جنيه إذا تم مقارنتها بنفس الفترة من العام المالي السابق والتي كانت تشمل ورود منح استثنائية؛ ومنها منح من دولتي الإمارات والسعودية بمبلغ ٣ مليار دولار بالإضافة إلى زيادة المنح بمبلغ ٢٠.٣ مليار جنيه، من أصل ٢٩.٧ مليار جنيه قيمة الإعتماد الإضافي وفقاً للقرار الجمهوري رقم ١٠٥ لعام ٢٠١٣.

- إنخفاض الموارد من الصناديق والحسابات الخاصة بنحو ٢.٦ مليار جنيه (بنسبة إنخفاض ٢٠.١%) لتسجل نحو ١٠.٣ مليار جنيه خلال فترة الدراسة.

- وعلى نحو آخر، فقد ارتفعت الحصيلة من عوائد الملكية وبالأخص الإيرادات غير الضريبية المحولة من الهيئات السيادية كما يلي:

- § ارتفاع أرباح الأسهم المحولة من البنك المركزي بنحو ٤.١ مليار جنيه لتسجل ١٣.٤ مليار جنيه (في ضوء الأرباح التي تم تحصيلها خلال فترة الدراسة والتي تخص السنة السابقة)،
- § ارتفاع أرباح الأسهم المحولة من هيئة قناة السويس بنحو ١,٦ مليار جنيه لتسجل ١٤ مليار جنيه خلال فترة الدراسة،
- § ارتفاع الأرباح المحولة من الهيئات الاقتصادية بحوالى الضعفين لتسجل ١.٩ مليار جنيه خلال فترة الدراسة.
- § ارتفاع الأرباح من شركات قطاع الأعمال العام بأكثر من ثلاثة أضعاف لتسجل نحو ٠.٩ مليار جنيه خلال فترة الدراسة.
- § ارتفاع إتالة البترول بنسبة ٧٠.٤% لتسجل نحو ٢ مليار جنيه خلال فترة الدراسة.

- كما ارتفعت الإيرادات المتنوعة بنحو ٤٩.٧% لتسجل نحو ٩.٥ مليار جنيه أى ما يعادل ٠,٤% من الناتج المحلى، وذلك في ضوء ارتفاع كل من الإيرادات الجارية والرأسمالية المتنوعة خلال فترة الدراسة.

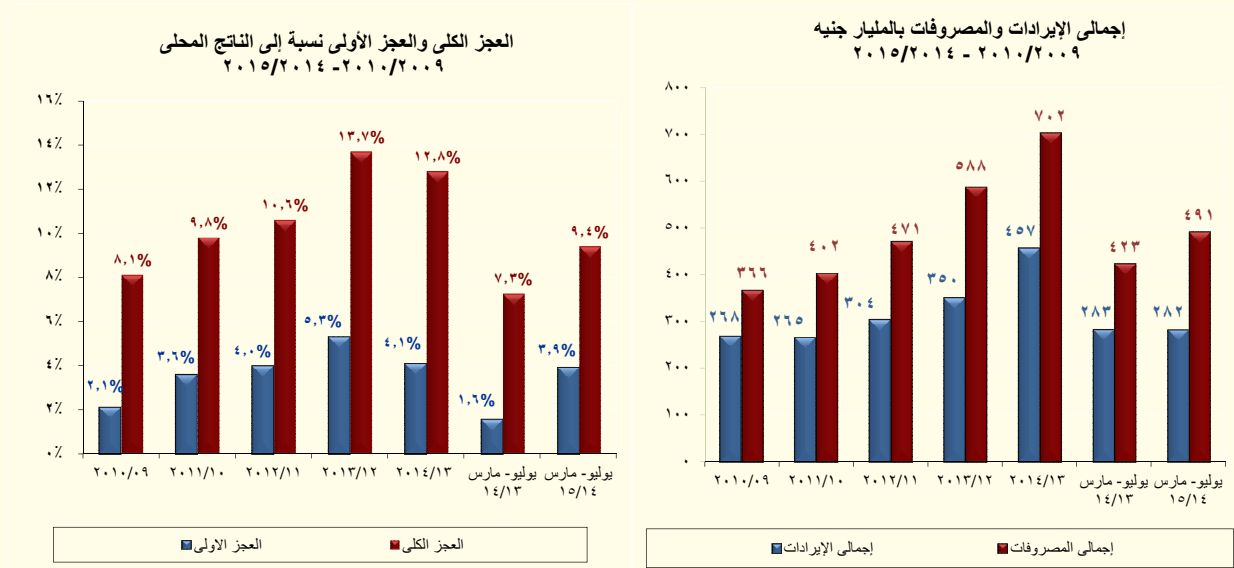

زيادة  
المصروفات  
نتيجة  
لارتفاع  
الإنفاق على  
الأجور  
والإستثمارات  
والمزايا  
الإجتماعية

أما على جانب المصروفات،

تقوم الحكومة بتطبيق إصلاحات مالية تستهدف إعادة ترتيب أولويات الإنفاق العام في صالح الفئات الأقل دخلاً ولتحقيق أفضل عائد إجتماعى من خلال الإستثمار فى رأس المال البشرى والبنية التحتية لتحسين الخدمات الأساسية المقدمة للمواطنين وتوسيع مظلة الحماية الإجتماعية .

وتشير أحدث التطورات للأداء الفعلى للموازنة العامة للدولة إلى أن المصروفات العامة بلغت نحو ٤٩٠.٦ مليار جنيه خلال فترة الدراسة (١٦% من الناتج المحلى) وذلك في ضوء التطورات التالية:

§ زيادة مصروفات الأجور وتعويضات العاملين بالدولة بنسبة ١٧.٦% لتبلغ نحو ١٤٣.٣ مليار جنيه (٦.٢% من الناتج المحلي).

§ زيادة الإنفاق على شراء السلع والخدمات بـ ٢.٧ مليار جنيه (بنسبة ١٦.٦%) ليحقق ١٨.٨ مليار جنيه (٠.٨% من الناتج المحلي).

§ زيادة المصروفات على الفوائد بـ ١٣.٣ مليار جنيه (بنسبة ١١.٧%) لتصل إلى ١٢٧.١ مليار جنيه (٥.٥% من الناتج المحلي).

§ إرتفاع الإنفاق على الدعم والمنح والمزايا الإجتماعية بنحو ١٥.٢ مليار جنيه (بنسبة ١٢.٨%) لتحقيق ١٣٣.٤ مليار جنيه (٥.٧% من الناتج المحلي) مقارنة بـ ١١٨.٢ مليار جنيه خلال نفس الفترة من العام السابق وذلك نتيجة ما يلي:-

- إرتفاع الانفاق على الدعم ليحقق ٩٤.٨ مليار جنيه مقارنة بـ ٨٥.٢ مليار جنيه وذلك في ضوء ما يلي:

- إرتفاع دعم السلع التموينية بنحو ٥ مليار جنيه (بنسبة ٣٠.٨%) ليحقق ٢١.٤ مليار جنيه خلال فترة الدراسة.

- ارتفاع دعم الكهرباء بنحو ١٠.٦ مليار جنيه (أى بحوالى الضعف) ليحقق ٢٠.٦ مليار جنيه خلال فترة الدراسة.

- كما زاد الإنفاق على المزايا الاجتماعية بنحو ٤.٨ مليار جنيه (بنسبة ١٦.٨%) ليحقق ٣٣.٣ مليار جنيه خلال فترة الدراسة وذلك في ضوء ما يلي:

- زيادة مساهمات في صناديق المعاشات بنحو ٣.٣ مليار جنيه (بنسبة ١٣.٧%) ليصل إلى نحو ٢٧.٧ مليار جنيه خلال فترة الدراسة.

- زيادة معاش الضمان الإجتماعى بنحو ١.٣ مليار جنيه (بنسبة ٣٥.٤%) ليصل إلى نحو ٥ مليار جنيه خلال فترة الدراسة.

§ زيادة الإنفاق على شراء الأصول غير المالية (الاستثمارات) بـ ٧.٤ مليار جنيه (١.٥% من الناتج المحلي) (بنسبة نمو ٢٧.٦%) ليسجل ٣٤ مليار جنيه.

وفى ضوء إهتمام الحكومة المصرية بتحقيق العدالة الإجتماعية، فتعتمد خطة الحكومة المصرية لخفض عجز الموازنة خلال العام المالى ٢٠١٤/٢٠١٥ على ركيزتين أساسيتين. أولاً، على جانب الإيرادات، ستقوم الحكومة بإعادة هيكلة النظام الضريبي للسماح بالتوزيع العادل للعبء الضريبي، بالإضافة إلى خطة لمكافحة التهرب الضريبي، وتوسيع القاعدة الضريبية من خلال التعديلات التى تمت على قانون ضرائب الدخل والتحول لنظام ضريبة القيمة المضافة.

ثانياً، إصلاحات على جانب الإنفاق تتركز بشكل خاص على إعادة ترتيب أولويات الإنفاق العام لصالح الفقراء والفئات الأولى بالرعاية، مع استخدام الموارد التى تمت إتاحتها من خفض دعم الطاقة فى زيادة الإنفاق على التعليم والصحة والبحث العلمي، والبنية التحتية، بالإضافة إلى البرامج الإجتماعية الهامة

وعلى رأسها برامج معاش الضمان الاجتماعي، ودعم التأمين الصحي، وتطوير المناطق العشوائية وتحسين الخدمات في المحليات، وتوفير السلع الأساسية للمواطنين.

## تطورات الدين العام:

بلغ إجمالي الدين المحلي لأجهزة الموازنة العامة للدولة نحو ١٨٩٥.٢ مليار جنيه (٨١.٧% من الناتج المحلي الإجمالي) في نهاية ديسمبر ٢٠١٤، مقابل ١٥٤٣.٦ مليار جنيه (٧٧.٣% من الناتج المحلي الإجمالي) في نهاية ديسمبر ٢٠١٣. ومن الجدير بالذكر أن إجمالي دين الموازنة العامة (محلي وخارجي) قد بلغ ٢٠٧٤.٣ مليار جنيه في نهاية ديسمبر ٢٠١٤ (نحو ٨٩.٤% من الناتج المحلي الإجمالي)، مقارنة بـ ١٧٤٦.٣ مليار جنيه في نهاية ديسمبر ٢٠١٣ (نحو ٨٧.٤% من الناتج المحلي الإجمالي).

بالرغم من ارتفاع إجمالي الدين، إلا أن نسبته إلى الناتج المحلي شهدت تحسناً طفيفاً

بينما سجل إجمالي رصيد الدين الخارجي (حكومي وغير حكومي) حوالي ٤١.٣ مليار دولار بنهاية شهر ديسمبر ٢٠١٤، مقارنة بـ ٤٥.٨ مليار دولار في شهر ديسمبر ٢٠١٣، وقد بلغ رصيد الدين الخارجي كنسبة من الناتج المحلي لدى مصر نحو ١٢.٧% في نهاية ديسمبر ٢٠١٤، وهو يعتبر من المعدلات المنخفضة نسبياً على مستوى الدول الناشئة ودول الشرق الأوسط وشمال أفريقيا (والتي بلغ متوسط رصيد الدين الخارجي لديهم نحو ٢٧% كنسبة من الناتج المحلي خلال عام ٢٠١٣).

شهد الدين الخارجي في نهاية ديسمبر ٢٠١٤ انخفاضا يقدر بنحو ٤.٧ مليار دولار وذلك مقارنة بنهاية يونيو ٢٠١٤. ويرجع هذا الانخفاض الى سداد سندات قطرية بقيمة ٢.٧ مليار دولار، بالإضافة الى رد وديعة قطرية بنحو ٠.٥ مليار دولار، الى جانب حوالي ٠.٦ مليار دولار سداد ديون لنادي باريس. كما ساهم في ذلك تغير سعر العملات الاجنبية المكونة لهيكل الدين مقارنة بسعر الدولار وهو ما انعكس على انخفاض في القيمة الدفترية بنحو ٠.٦ مليار دولار، بالإضافة الى حوالي ٠.١ مليار دولار تمثل سداد مستحقات قصيرة الاجل للخارج.

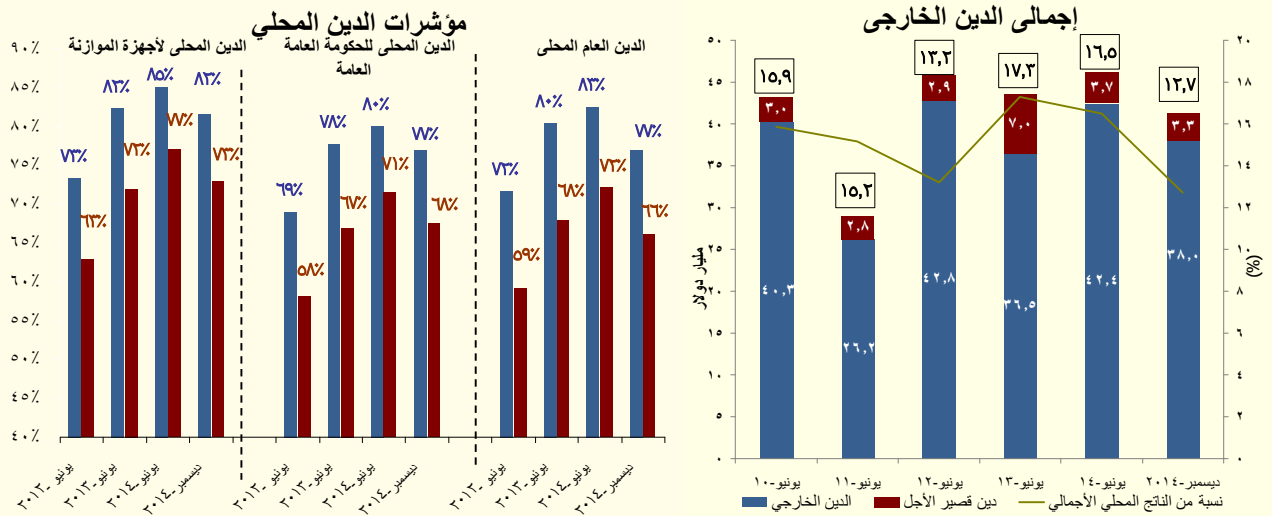

المصدر: وزارة المالية



كما سجل إجمالي الدين الخارجي للحكومة معدل نمو بالسالب يقدر بنحو ١٤.٨% ليصل إلى ٢٥.١ مليار دولار (٦٠.٧% من إجمالي الدين الخارجي) في نهاية ديسمبر ٢٠١٤، مقارنة بـ ٢٩.٤ مليار دولار (٦٤.٣% من إجمالي الدين الخارجي) في نهاية ديسمبر ٢٠١٣.

وقد انخفضت نسبة الدين الخارجي قصير المدى إلى إجمالي الدين الخارجي بشكل طفيف، لتسجل نحو ١٦.٣% في ديسمبر ٢٠١٤ مقارنة بـ ٨% في ديسمبر ٢٠١٣، وهو ما يمكن تفسيره في إطار انخفاض مديونية الحكومة من الديون قصيرة الأجل.

## التطورات النقدية:

و وفقاً لأحدث البيانات التي تم إصدارها من قبل البنك المركزي، فقد انخفض معدل النمو السنوي للسيولة المحلية ليحقق ١٥.٥% في نهاية شهر فبراير ٢٠١٥ مسجلاً ١٦٣٧.٤ مليار جنيه، مقارنة بـ ١٦.٤% في يناير ٢٠١٥، ومقارنة بـ ١٧% خلال شهر فبراير ٢٠١٤. فعلى جانب الالتزامات، يرجع ذلك إلى انخفاض معدل النمو السنوي لأشباه النقود ليسجل ١٤.٢% (محققاً ١١٨٦.٦ مليار جنيه) خلال شهر الدراسة، مقابل ١٥.٦% خلال شهر يناير ٢٠١٥، حيث انخفض معدل النمو السنوي للودائع الجارية بالعملة المحلية والأجنبية ليسجل ١٥.٨% خلال شهر الدراسة، مقارنة بـ ١٦.٦% خلال الشهر السابق، بالإضافة إلى ذلك فقد انخفض معدل النمو السنوي للودائع الغير جارية بالعملة المحلية والأجنبية ليسجل ٤.١% خلال شهر الدراسة، مقارنة بـ ١٩.٤% خلال الشهر السابق. وجدير بالذكر أن الانخفاض المحقق في أشباه النقود فاق الارتفاع الذي شهده معدل النمو السنوي كمية النقود ليسجل نحو ١٩.٢% (محققاً ٤٥٠.٨ مليار جنيه) خلال شهر الدراسة، مقارنة بـ ١٨.٦% خلال الشهر السابق، وذلك في ضوء تزايد ودائع الطلب بالعملة المحلية لتسجل ٣٩.٧% (محققاً ١٧٢.٢ مليون جنيه) خلال شهر فبراير ٢٠١٥، مقارنة بـ ٣٧.٤% خلال شهر يناير ٢٠١٥.

انخفض معدل النمو السنوي للسيولة المحلية خلال شهر فبراير ٢٠١٥ ليسجل ١٥.٥%

أما على جانب الأصول، فقد انخفض معدل النمو السنوي لصافي الأصول المحلية للجهاز المصرفي ليسجل نحو ٢١.٤% (محققاً ١٥٦٧ مليار جنيه) في نهاية شهر فبراير ٢٠١٥، مقابل ٢١.٧% خلال شهر يناير ٢٠١٥. وعلى نحو آخر، فقد استمر معدل النمو السنوي لصافي الأصول الأجنبية في الانخفاض خلال شهر فبراير ٢٠١٥ بنحو ٤٤.٥% (لتسجل ٧٠.٤ مليار جنيه)، مقابل معدل انخفاض أقل قدره ٣٨.٥% خلال شهر يناير ٢٠١٥.

بينما ارتفع معدل نمو صافي المطلوبات من الحكومة وهيئة السلع التموينية ليسجل نحو ٢٤.٢% (محققاً ١١٦٣.٦ مليار جنيه) خلال شهر فبراير ٢٠١٥ مقارنة بـ ٢٣.٦% خلال شهر يناير ٢٠١٥. كما ارتفع صافي المطلوبات من القطاع الخاص ليسجل معدل نمو قدره ١٤.٢% (٣.٦% معدل نمو حقيقي) ليحقق ٥٧٦.٣ مليار جنيه خلال شهر فبراير ٢٠١٥، مقارنة بـ ١٣.٨% خلال الشهر السابق. ويأتي ذلك في ضوء ارتفاع معدل النمو السنوي للإئتمان الممنوح لقطاع الأعمال الخاص ليسجل نحو ١٢.٦% مقابل ١١.٩% في يناير ٢٠١٥. بالإضافة إلى ذلك، فقد انخفض معدل نمو صافي المطلوبات من قطاع الأعمال العام مسجلاً نمو قدره ٣٥.٣% (محققاً ٥٨.٩ مليار جنيه) خلال شهر فبراير ٢٠١٥، مقارنة بـ ٣٦% خلال شهر يناير ٢٠١٥.



جدير بالذكر أن البيانات الخاصة بالودائع والقروض لشهر فبراير ٢٠١٥ لم تصدر بعد. إلا أنه وفقاً لأحدث البيانات، فقد ارتفع معدل النمو السنوى **لجملة الودائع** لدى الجهاز المصرفي (بخلاف البنك المركزي المصري) ليحقق نحو ٢٠.٣% في نهاية يناير ٢٠١٥ مسجلاً ١٥٩٣.٦ مليار جنيه، مقابل نمو قدره ١٨.٥% خلال ديسمبر ٢٠١٤. هذا ويقدر نصيب الودائع غير الحكومية من إجمالي الودائع بحوالى ٨٥.٥% في نهاية شهر الدراسة. بالإضافة إلى ذلك، فقد ارتفع معدل النمو السنوى لإجمالي أرصدة **التسهيلات الائتمانية الممنوحة من قبل البنوك** (بخلاف البنك المركزي) ليحقق ١٧% في نهاية يناير ٢٠١٥ مسجلاً ٦٤٦.٣ مليار جنيه، مقارنة بارتفاع قدره ١٤.٣% خلال ديسمبر ٢٠١٤. وبناء على ذلك، فقد ارتفعت نسبة الإقراض إلى الودائع بشكل طفيف في نهاية يناير ٢٠١٥ لتصل إلى ٤٠.٦%، مقارنة بـ ٤٠.٣% خلال شهر ديسمبر ٢٠١٤.

استقر رصيد  
الاحتياطي من  
العملات الأجنبية  
خلال شهر مارس  
٢٠١٥ ليسجل  
١٥.٤٥ مليار  
دولار

✕ **استقر رصيد الاحتياطي من العملات الأجنبية لدى البنك المركزي المصري بشكل نسبي ليصل إلى ١٥.٢٩ مليار دولار في نهاية شهر مارس ٢٠١٥، مقارنة بـ ١٥.٤٥ مليار دولار في نهاية الشهر السابق.**

✕ أما بالنسبة للتغير في المستوى العام للأسعار فقد ارتفع معدل التضخم السنوى لحضر الجمهورية خلال شهر مارس ٢٠١٥ للشهر الثانى على التوالى مسجلاً نحو ١١.٥% مقارنة بـ ١٠.٦% خلال الشهر السابق، ومقارنة بـ ٩.٨% والمسجل خلال شهر مارس ٢٠١٤. وبذلك بلغ متوسط معدل التضخم السنوى لحضر الجمهورية خلال الفترة يوليو-مارس ٢٠١٥/٢٠١٤ نحو ١٠.٧% وهو نفس المعدل المحقق خلال نفس الفترة من العام المالى السابق. وتأتى هذه التطورات في ضوء استمرار تنامي معدل التضخم السنوى لعدد من المجموعات الرئيسية وعلى رأسها؛ **"الطعام والشراب"** (أكبر الأوزان مساهمة فى معدل التضخم العام) نتيجة لزيادة أسعار الخضروات والألبان والزيوت والدهون، و**"المسكن والمياه والكهرباء والغاز والوقود"** نتيجة لزيادة أسعار إسطوانات البوتاجاز والكهرباء والغاز ومواد الوقود، والمياه والخدمات المرتبطة بالمسكن، و**"المطاعم والفنادق"** نتيجة لزيادة أسعار خدمات الفنادق والوجبات الجاهزة.

استقر معدل  
التضخم  
السنوى خلال  
الفترة يوليو-  
مارس  
٢٠١٥/٢٠١٤  
مقارنة بنفس  
الفترة من العام  
السابق

وبالرجوع إلى التفاصيل، فقد ارتفع معدل التضخم السنوى لمجموعة **"الطعام والشراب"** (أكبر الأوزان مساهمة فى معدل التضخم العام) ليحقق ٩.٢% خلال شهر الدراسة مقابل ٨% خلال الشهر السابق ولكنها إنخفضت مقارنة بـ ١٥.٦% والمحققة خلال شهر مارس ٢٠١٤. ويأتى ذلك فى ضوء إرتفاع المستوى العام لأسعار بعض البنود الفرعية وعلى رأسها **"الخبز والحبوب"** (لتحقق ٣.٤% مقابل ١.٦%)، و**"الخضروات"** (لتحقق ١٩.٨% مقابل ١٤.٥%)، و**"الألبان والجبن والبيض"** (لتحقق ٧.٢% مقابل ٥.٨%)، و**"الزيوت والدهون"** (لتحقق ٢.٥% مقابل ٠.٤%)، و**"منتجات غذائية أخرى"** (لتحقق ٧.٥% مقابل ٦.٧%).

كما إرتفعت معدلات التضخم السنوية لعدد من المجموعات الرئيسية الأخرى وعلى رأسها؛ **"المسكن والمياه والكهرباء والغاز والوقود"** لتسجل ١٣.٤% مقابل ١٠.٣% خلال الشهر السابق و ١.٥% خلال شهر مارس ٢٠١٤ نتيجة لزيادة أسعار إسطوانات البوتاجاز وزيادة أسعار الكهرباء والغاز ومواد الوقود بـ ٧١%، والمياه والخدمات المرتبطة بالمسكن بـ ١٣.٩%، و**"المطاعم والفنادق"** لتسجل ١٦.٢% مقابل ١٥.٩% خلال الشهر السابق ومقابل ٧% خلال شهر مارس ٢٠١٤ نتيجة لزيادة أسعار خدمات الفنادق بـ ٦٧.٢% والوجبات الجاهزة بـ ١٥.٩% فى ضوء إرتفاع نسبة الإشغالات السياحية بالفنادق خاصة فى شرم الشيخ

أثناء مؤتمر دعم تنمية الاقتصاد المصري لتصل إلى أعلى معدلاتها لتصل إلى نحو ١٠٠% مقابل ٥٠% خلال نفس الشهر من العام السابق.

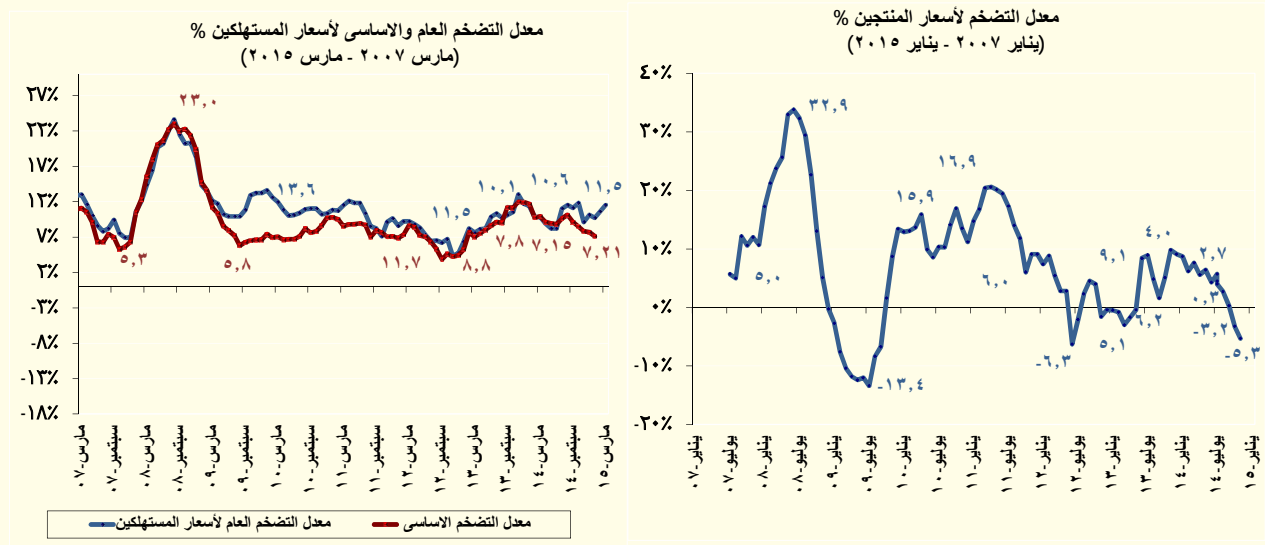

على نحو آخر، فقد ارتفع معدل التضخم الشهري ولكن بمعدل متباطئ مسجلاً نحو ١.٥% خلال شهر الدراسة، مقارنة بنحو ١.٩% خلال الشهر السابق، بينما إرتفع مقارنة بـ ٠.٧% المحقق خلال شهر مارس ٢٠١٤.

وقد إرتفع بشكل طفيف معدل التضخم السنوي الأساسي لأسعار المستهلكين Core Inflation ليسجل ٧.٢١% خلال شهر مارس ٢٠١٥، مقارنة بـ ٧.١% خلال الشهر السابق، ولكنه إنخفض مقارنة بـ ٩.٩% المحقق خلال نفس الشهر من العام المالي السابق. في حين إنخفض معدل التضخم الشهري ليسجل ٠.٨% خلال شهر الدراسة مقارنة بـ ١.١% خلال الشهر السابق، ولكنه إرتفع بشكل طفيف مقارنة بـ ٠.٧% المحقق خلال شهر مارس ٢٠١٤. ويرجع ذلك في الأساس إلى إرتفاع أسعار السلع الغذائية والتي ساهمت بنسبة ٠.٧٣ نقطة مئوية في معدل التضخم الأساسي الشهري، بالإضافة إلى إرتفاع أسعار الخدمات الأخرى والتي ساهمت بالنسبة المتبقية وقدرها ٠.٠٣ نقطة مئوية.

وكانت لجنة السياسة النقدية للبنك المركزي المصري قد قررت في إجتماعها بتاريخ ٢٣ إبريل ٢٠١٥ الإبقاء على سعرى عائد الإيداع والإقراض لليلة واحدة دون تغيير عند مستوى ٨.٧٥% و ٩.٧٥% على التوالي، وكذا الإبقاء على سعر العمليات الرئيسية وسعر الإنتمان والخصم عند ٩.٢٥% و ٩.٢٥%. وقد أوضحت اللجنة أن هذا القرار جاء في ضوء توازن كل من المخاطر التصاعدية المحيطة بتوقعات التضخم ونمو الناتج المحلي الإجمالي.

ومن الجدير بالذكر أن البنك المركزي قام في ٢١ إبريل ٢٠١٥ بربط ودائع بقيمة ٩٥ مليار جنيهه لأجل ٧ أيام بمعدل عائد سنوي ثابت قدره ٩.٢٥%، وذلك في إطار تفعيل عمليات ربط ودائع للبنوك ( Deposit Operations) لديه لإمتصاص فائض السيولة لدى الجهاز المصرفي.

تراجعت مؤشرات البورصة المصرية خلال شهر إبريل ٢٠١٥ حيث انخفض رأس المال السوقي على أساس شهري بـ ٢.٦% ليسجل ٤٩٣ مليار جنيهه (حوالي ٢١.٢% من الناتج المحلي) خلال شهر الدراسة، مقارنة برصيد أعلى قدره ٥٠٦.٢ مليار جنيهه خلال الشهر السابق. بالإضافة إلى ذلك فقد انخفض مؤشر

EGX-٣٠ خلال شهر إبريل ٢٠١٥ بنحو ٤٩٦.٥ نقطة ليحقق ٨٦٣٨.٣ نقطة مقارنة بمستواه المحقق في نهاية مارس ٢٠١٥ والذي بلغ ٩١٣٤.٨ نقطة. كما انخفض أيضاً مؤشر EGX-٧٠ خلال شهر إبريل ٢٠١٥ بـ ٨.٨% ليحقق ٤٧٢ نقطة مقارنة بـ ٥١٧.٦ نقطة في نهاية مارس ٢٠١٥.

## قطاع المعاملات الخارجية:

Ø **حقوق ميزان المدفوعات** خلال النصف الأول من العام المالي ٢٠١٤/٢٠١٥ عجزاً كلياً بلغ نحو ١.٠ مليار دولار (-٠.٣% من الناتج المحلي الإجمالي)، مقابل فائض قدره ٢.٠ مليار دولار (٠.٧% من الناتج المحلي الإجمالي) خلال نفس الفترة من العام المالي السابق.

**وعند إستبعاد المنح والمساعدات الإستثنائية من دول الخليج** – التي بلغت نحو ٢.٤ مليار دولار (١.٤ مليار دولار منح عينية و ١ مليار دولار منح نقدية) خلال النصف الأول من العام المالي ٢٠١٤/٢٠١٥، مقابل ١٠.٧ مليار دولار (٦ مليار دولار ودائع و ١ مليار دولار منح نقدية و ٣.٧ مليار دولار منح عينية) خلال نفس الفترة من العام المالي السابق – يكون ميزان المدفوعات قد تحسن خلال فترة الدراسة مقارنة بالسنوات السابقة بنحو ٦١% لينخفض العجز الكلي في ميزان المدفوعات إلى نحو ٣.٤ مليار دولار خلال النصف الأول من العام المالي الجاري، مقابل ٨.٧ مليار دولار خلال نفس الفترة من العام المالي السابق. وذلك بالرغم من سداد مبلغ ٣.٢ مليار دولار لدولة قطر (وديعة قدرها ٠.٥ مليار دولار و ٢.٧ مليار دولار سندات) خلال شهري أكتوبر ونوفمبر ٢٠١٤، بالإضافة إلى قيام الهيئة المصرية العامة للبترول بسداد نحو ٣ مليار دولار من مستحقات شركات البترول الأجنبية العاملة في مصر خلال الفترة يوليو – ديسمبر ٢٠١٤/٢٠١٥.

وبالرجوع إلى التفاصيل، تأتي تلك التطورات التي شهدتها ميزان المدفوعات في ضوء أهم النقاط التالية:

§ **سجل الميزان الجاري** عجزاً قدره ٤.٣ مليار دولار (-١.٣% من الناتج المحلي الإجمالي)، مقارنة بعجز أقل قدره ٠.٩ مليار دولار (-٠.٣% من الناتج المحلي الإجمالي) خلال النصف الأول من العام المالي السابق، ويرجع ذلك بشكل أساسي في ضوء ارتفاع العجز في الميزان التجاري وانخفاض صافي التحويلات، مما فاق التحسن الملحوظ في الميزان الخدمي، وذلك على النحو التالي:

– **ارتفع عجز الميزان التجاري** ليسجل نحو ٢٠.٢ مليار دولار (-٦.٢% من الناتج المحلي الإجمالي) خلال الفترة يوليو – ديسمبر ٢٠١٤/٢٠١٥، مقابل عجزاً أقل قدره ١٥.١ مليار دولار (-٥.٢% من الناتج المحلي الإجمالي) خلال نفس الفترة من العام المالي السابق، وذلك نتيجة لزيادة المدفوعات عن الواردات السلعية بنسبة بلغت نحو ١٤.٧% لتحقق ٣٢.٤ مليار دولار، مقابل ٢٨.٣ مليار دولار خلال فترة المقارنة.

– **وعلى صعيد آخر**، فقد شهد **الميزان الخدمي** تطورات إيجابية حيث حقق فائض قدره ٣.٩ مليار دولار (١.٢% من الناتج المحلي الإجمالي)، مقارنة بعجز قيمته ٠.٥ مليار دولار (-٠.٢% من الناتج المحلي الإجمالي) خلال النصف الأول من العام المالي السابق، ويرجع

ذلك لارتفاع الإيرادات السياحية بأكثر من الضعف لتسجل ٤ مليار دولار خلال النصف الأول من العام المالي ٢٠١٤/٢٠١٥، مقارنة بـ ١.٩ مليار دولار خلال فترة المقارنة، كما ارتفعت المتحصلات الحكومية لتصل إلى ١.١ مليار دولار مقارنة بـ ٠.٢ مليار دولار خلال فترة المقارنة.

— **حقوق صافي التحويلات الرسمية** نحو ٢.٦ مليار دولار (٠.٨% من الناتج المحلي الإجمالي)، (منها ١.٤ مليار دولار منح عينية في صورة شحنات بترولية و ١ مليار دولار منحة نقدية من الكويت)، وهو يعتبر أقل إذا تم مقارنته بنحو ٦.٢ مليار دولار (٢.٢% من الناتج المحلي الإجمالي) خلال فترة المقارنة (منها ١ مليار دولار منحة نقدية من الإمارات العربية المتحدة و ٣.٨ مليار دولار منح عينية في صورة شحنات بترولية).

§ **شهد الميزان الرأسمالي والمالي صافي تدفقات للداخل بنحو ٠.٩ مليار دولار (٠.٣% من الناتج المحلي الإجمالي) خلال فترة الدراسة، مقارنة بصافي تدفقات للداخل أعلى بنحو ٣.٢ مليار دولار (١.١% من الناتج المحلي الإجمالي) خلال النصف الأول من العام المالي السابق، ويأتي ذلك في ضوء:**

— ارتفاع صافي التدفق للداخل في بند **الاستثمار الأجنبي المباشر إلى مصر** خلال الفترة يوليو-ديسمبر ٢٠١٤/٢٠١٥ ليسجل ٢.٧ مليار دولار (٠.٨% من الناتج المحلي الإجمالي)، مقابل صافي تدفقات للداخل بلغ ٢.١ مليار دولار (٠.٧% من الناتج المحلي الإجمالي) خلال فترة المقارنة. وذلك في ضوء ارتفاع صافي التدفقات للداخل للاستثمارات في قطاع البترول لتسجل نحو ١.٢ مليار دولار خلال النصف الأول من العام المالي ٢٠١٤/٢٠١٥، مقابل صافي تدفقات للداخل بلغ نحو ١.٠ مليار دولار خلال نفس الفترة من العام المالي السابق. كما شهد صافي التدفق للداخل للاستثمارات الواردة لتأسيس شركات جديدة أو زيادة رؤوس أموالها ارتفاعاً ليحقق ١.٤ مليار دولار مقابل ١.١ مليار دولار خلال الفترة يوليو - ديسمبر ٢٠١٣/٢٠١٤.

— سجلت **استثمارات محفظة الأوراق المالية في مصر** صافي تدفقات للخارج بنحو ٢.١ مليار دولار (-٠.٦% من الناتج المحلي الإجمالي)، مقارنة بصافي تدفقات للداخل بحوالي ١.٢ مليار دولار (٠.٤% من الناتج المحلي الإجمالي) خلال النصف الأول من العام المالي ٢٠١٣/٢٠١٤، ويرجع ذلك في ضوء سداد سندات قيمتها ٢.٥ مليار دولار استحققت لقطر خلال الفترة يوليو-ديسمبر ٢٠١٤/٢٠١٥.

— تراجع صافى التزامات البنك المركزي المصري تجاه العالم الخارجى ليسجل تدفقات للخارج بنحو ٠.٥ مليار دولار (-٠.٢%) من الناتج المحلى الإجمالى) مقارنة بتدفقات للخارج تقدر بنحو ١.٩ مليار دولار (٠.٧% من الناتج المحلى الإجمالى) خلال النصف الأول من العام المالى السابق. وذلك في ضوء قيام البنك المركزى برد وديعة قطرية.

§ بينما سجل بند السهو والخطأ صافى تدفقات للداخل بنحو ٢.٤ مليار دولار (٠.٧% من الناتج المحلى الإجمالى) خلال فترة الدراسة، مقابل صافى تدفقات للخارج بنحو ٠.٤ مليار دولار (-٠.١% من الناتج المحلى الإجمالى) خلال الفترة يوليو-ديسمبر من العام المالى السابق.

### معدل نمو الناتج المحلى:

Ø أظهرت أحدث المؤشرات المبدئية التى صدرت مؤخراً عن وزارة التخطيط إلى تسارع معدلات نمو الناتج المحلى الإجمالى خلال النصف الأول من العام المالى ٢٠١٥/٢٠١٤ لتصل إلى نحو ٥,٦% مقارنة بنحو ١,٢% خلال نفس الفترة من العام المالى السابق. وقد جاء هذا التحسن على جانب العرض (على مستوى القطاعات) نتيجة لاستمرار النمو فى قطاع الصناعات التحويلية بالإضافة إلى ارتفاع معدلات النمو فى قطاع السياحة بعد فترة تراجع امتدت منذ الربع الرابع من العام المالى ٢٠١٢/٢٠١٣ وحتى الربع الرابع من العام المالى ٢٠١٣/٢٠١٤، ويأتى ذلك التحسن على الرغم من استمرار الانخفاض فى قطاع استخراج الغاز. أما على جانب الطلب (على مستوى الإنفاق)، فقد فاق أثر الإسهام الإيجابى للاستثمارات الانخفاض فى صافى الصادرات مما ساعد على الوصول للنمو المحقق المشار إليه سابقاً.

وجدير بالذكر أن البيانات التفصيلية الخاصة بالربع الثانى من العام المالى ٢٠١٥/٢٠١٤ ما زالت تحت الإعداد وسوف يتم نشرها فور انتهاء وزارة التخطيط من إعدادها. أما بالنسبة لتطورات الربع الأول من العام المالى الجارى والتى كانت تشير إلى استمرار تسارع معدلات نمو الناتج المحلى الإجمالى لتسجل ٦,٨% مقارنة بـ ١% خلال الربع الأول من العام المالى السابق، مما يؤكد قدرة الاقتصاد على الاستجابة بشكل ملحوظ لما تتبعه الحكومة من سياسات إصلاحية – مالية واقتصادية – تمهد الطريق إلى انطلاقة حقيقية، والمتزامن مع استقرار الأوضاع السياسية. وجاء هذا النمو مدفوعاً بشكل أساسى بأداء كل من الاستهلاك العام والخاص والاستثمارات والصادرات من السلع والخدمات. ويعزز هذا التطور الملحوظ من التزام الحكومة بخلق اقتصاد منتج وفعال، يضمن تحقيق معدلات نمو مرتفعة، مستدامة وشاملة.

سنة قطاعات  
رئيسية قامت  
بدفع معدلات  
النمو خلال الربع  
الأول من العام  
المالى  
٢٠١٥/٢٠١٤

فعلى جانب العرض، كان من ضمن القطاعات المحركة للنمو خلال الربع الأول من العام المالى ٢٠١٥/٢٠١٤ ستة قطاعات، على رأسها قطاع الصناعات التحويلية الغير بترولية حيث حقق معدل نمو يقدر بنحو ٢٩.٢% (حيث أسهم في معدل نمو الناتج بأعلى مساهمة تقدر بنحو ٤.١ نقطة مئوية، مقارنة بمساهمة ٠.٢ نقطة مئوية خلال الربع الأول من العام المالى ٢٠١٣/٢٠١٤). وتجدر الإشارة إلى أن أنشطة الصناعات التحويلية التي شهدت زيادة خلال شهر سبتمبر ٢٠١٤ تشمل، تصنيع السيارات والمقطورات، النشر والطباعة والاستنساخ من وسائل الإعلام المسجلة، التصنيع للإذاعة والتلفزيون وأجهزة الاتصالات والمنتجات الغذائية والمشروبات. ومن الجدير بالذكر أن مؤشر الإنتاج الصناعى

(بحسب الرقم القياسي للإنتاج) قد حقق معدل نمو سنوي بنسبة ٢٠.٦ ليصل إلى ١٧٥.٩ نقطة خلال سبتمبر ٢٠١٤ مقارنة بـ ١٤٥.٩ نقطة خلال شهر سبتمبر ٢٠١٣.

كما حقق قطاع السياحة معدل نمو حقيقي يقدر بحوالى ٥٩.١% (مسهماً في معدل نمو الناتج بـ ١.٣ نقطة مئوية، مقارنة بمساهمة -٠.٩ نقطة مئوية خلال فترة المقارنة). ويعكس أداء السياحة عودة الاستقرار وتعزيز الثقة في الاقتصاد المصري، حيث ارتفع مؤشر السياحة (بحسب الرقم القياسي للإنتاج) ليصل إلى ٢٣٤.٣ نقطة خلال شهر سبتمبر ٢٠١٤، مقارنة بـ ٤٩.٦ نقطة خلال سبتمبر ٢٠١٣، محققاً بذلك زيادة تقدر بحوالى ٥ أضعاف.

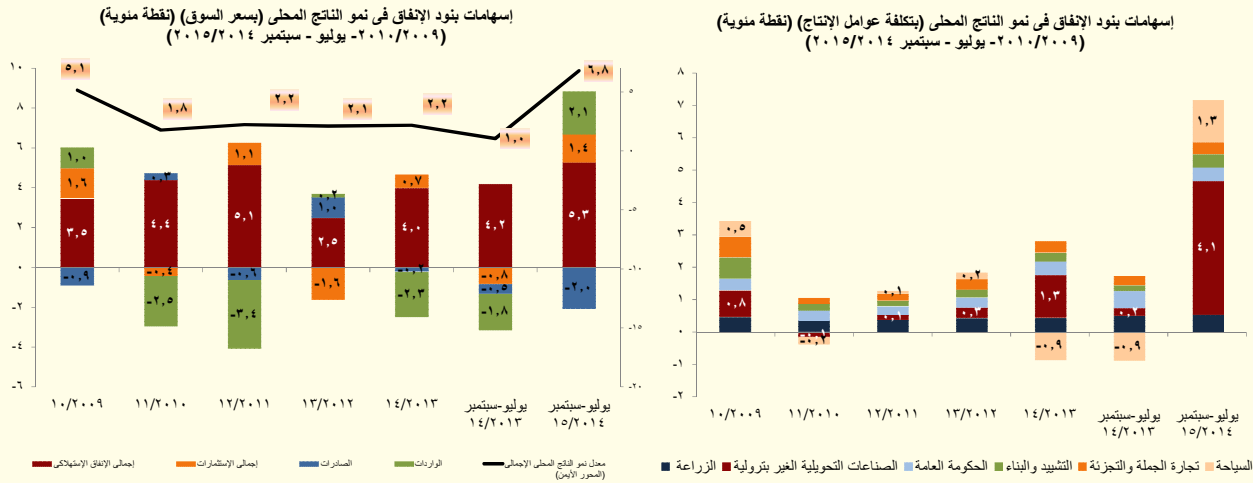

وتجدر الإشارة إلى أن قطاع الزراعة قد حقق معدل نمو يقدر بنحو ٣% (حيث استقرت مساهمته في الناتج عند ٠.٥ نقطة مئوية). بينما حقق قطاع التشييد والبناء معدل نمو يقدر بنحو ٩.٩% (مسهماً في معدل نمو الناتج بـ ٠.٤ نقطة مئوية خلال الفترة يوليو-سبتمبر ٢٠١٤/٢٠١٥، مقارنة بمساهمة ٠.٢ نقطة مئوية خلال فترة المقارنة)، وحقق قطاع الحكومة العامة معدل نمو حقيقي بنحو ٤.٥% (مسهماً في معدل نمو الناتج بـ ٠.٤ نقطة مئوية خلال الفترة يوليو-سبتمبر ٢٠١٤/٢٠١٥، مقارنة بمساهمة ٠.٥ نقطة مئوية خلال فترة المقارنة)، كما حققت تجارة الجملة والتجزئة معدل نمو حقيقي بنحو ٣.٢% (مسهماً في معدل نمو الناتج بـ ٠.٤ نقطة مئوية خلال الفترة يوليو-سبتمبر ٢٠١٤/٢٠١٥، مقارنة بمساهمة ٠.٣ نقطة مئوية خلال فترة المقارنة)، ومن الجدير بالذكر أن جميع القطاعات المذكورة أعلاه تمثل نحو ٦٢% من إجمالي الناتج المحلي الحقيقي خلال فترة الدراسة.

بينما شهد قطاع استخراج الغاز الطبيعي تراجعاً ملحوظاً بنسبة ١٤.٧%، وبناءً على ذلك فقد ساهم بشكل سلبي في معدل النمو المحقق خلال فترة الدراسة بنحو -١.٢ نقطة مئوية.

أما على جانب الطلب، فقد استمر كل من الاستهلاك العام والخاص في دفع حركة النشاط الإقتصادي خلال الفترة يوليو-سبتمبر من العام المالي ٢٠١٤/٢٠١٥، حيث حقق الاستهلاك الخاص خلال فترة الدراسة معدل نمو بلغ نحو ٤.٩% مقارنة بـ ٤.٢% وهو معدل النمو المحقق خلال الربع الأول من العام المالي السابق. بالإضافة إلى ذلك، فقد حقق الاستهلاك العام معدل نمو قدره ٨.٨% خلال فترة الدراسة، مقارنة بـ ٥.٩% خلال الفترة يوليو-سبتمبر ٢٠١٣/٢٠١٤. وتجدر الإشارة إلى أن إجمالي إسهام كل من



الاستهلاك العام والخاص في نمو الناتج المحلي الإجمالي خلال الربع الأول من العام المالي ٢٠١٥/٢٠١٤ يقدر بحوالي ٥.٣ نقطة مئوية، مقارنة بنحو ٤.٢ نقطة مئوية خلال فترة المقارنة.

كما تعكس أحدث البيانات المنشورة تحسن أداء الإستثمارات، حيث حققت خلال الربع الأول من العام المالي ٢٠١٥/٢٠١٤ معدل نمو سنوي يعادل ١٤% مقابل معدل نمو بالسالب يقدر بـ ٧.٣% خلال نفس الفترة من العام المالي ٢٠١٤/٢٠١٣، وساهمت بشكل إيجابي في النمو بنحو ١.٤ نقطة مئوية، مقابل مساهمة سلبية بحوالي ٠.٨ نقطة مئوية خلال فترة المقارنة.

أما بالنسبة لتوزيع إجمالي الإستثمارات بحسب القطاعات الاقتصادية (بالأسعار الجارية) فيتبين أن القطاع العام (والذي يشمل كل من القطاع الحكومي، الهيئات الاقتصادية وقطاع الأعمال العام) قد نفذ نحو ٢٤% من إجمالي الإستثمارات خلال فترة الدراسة، بينما قام القطاع الخاص بتنفيذ نسبة الـ ٧٦% المتبقية من الإستثمارات. وتجدر الإشارة إلى أن حوالي ٥٨% من الإستثمارات المنفذة من القطاع الحكومي قد تم توجيهها إلى قطاع الخدمات الاجتماعية.

وفي نفس الوقت، حقق صافي الصادرات معدل مساهمة بالموجب في النمو بلغ ٠.١ نقطة مئوية، مقارنة بإسهام سلبي يقدر بنحو ٢.٣ نقطة مئوية خلال الفترة يوليو-سبتمبر من العام المالي ٢٠١٥/٢٠١٤. حيث ارتفعت الصادرات بنسبة ١٥% (معدل مساهمة بالموجب بنحو ٢.١ نقطة مئوية مقارنة بإسهام سلبي بنحو ١.٨ نقطة مئوية في العام الماضي). وقد ارتفعت الواردات بنسبة ٨.٨% خلال الربع الأول من العام المالي ٢٠١٥/٢٠١٤، لتحقيق بذلك معدل مساهمة بالسالب بلغ ٢ نقطة مئوية، مقارنة بمعدل مساهمة بالسالب يقدر بنحو ٠.٥ نقطة مئوية خلال نفس الفترة من العام المالي ٢٠١٤/٢٠١٣.

Ø طبقاً لأحدث البيانات المنشورة، فقد انخفض إجمالي عدد السياح الوافدين خلال شهر فبراير ٢٠١٥ ليصل إلى ٦٤٠.٢ ألف سائح، مقابل ٦٧٧.٥ ألف سائح خلال الشهر السابق. كما انخفض أيضاً عدد الليالي السياحية خلال شهر الدراسة لتسجل حوالي ٥,٦ مليون ليلة مقارنة بـ ٦.٨ مليون ليلة خلال شهر يناير ٢٠١٥.

# القسم الأول

نظرة عامة على الأداء الإقتصادي و المالي

- أ- مؤشرات الإقتصاد العيني و الحقيقي و مصادر النمو..... ١
- ب- السكان و التشغيل..... ٢
- ج- الأسعار المحلية (متوسط الفترة)..... ٢
- د- مؤشرات المالية العامة..... ٣
- هـ- ملخص الدين العام المحلي (بالمليون جنية، رصيد نهاية الفترة)..... ٤
- و- إجمالي الدين العام الخارجي (مليون دولار، رصيد نهاية الفترة)..... ٤
- ز- خدمة الدين الحكومي (مليون جنية، تدفقات)..... ٤
- ح- المؤشرات النقدية (نهاية الفترة)..... ٥
- ط- القطاع المالي والاستثمارات..... ٦
- ي- معاملات القطاع الخارجي..... ٧



القسم الأول: نظرة عامة على الأداء الإقتصادي و المالي

بيان ربع سنوى				بيان سنوى				
يوليو-سبتمبر	ابريل-يونيو	يناير-مارس	يوليو-سبتمبر	/١				
٢٠١٤*	٢٠١٤	٢٠١٤	#٢٠١٣	٢٠١٤/٢٠١٣	٢٠١٣/٢٠١٢	٢٠١٢/٢٠١١	٢٠١١/٢٠١٠	٢٠١٠/٢٠٠٩
أ. الإقتصاد العيني (بالأسعار الجارية)								
٦٠٤,٠٠٠	٤٩٩,٩٠٠	٤٨٠,٤٠٠	٥١٨,٠٠٠	١,٩٩٧,٦٠٠	١,٧٥٣,٣٠٠	١,٥٧٥,٥٠٠	١,٤٣٧١,١٠٠	١,٢٠٦,٦٠٠
٨٤,٥٣٥	٧٠,٧٣٤	٦٩,٠٥٨	٧٤,٣٦١	٢٨٦,٦٠٦	٢٧١,٩١٤	٢٦٢,٨٠٢	٢٣٥,٩٩٠	٢١٨,٨٨٩
٥٨٠,٤٠٦	٤٢٥,٥٧٤	٤٦٠,١٠٠	٤٩٧,٣٤١	١,٩١٠,٦١٥	١,٦٧٧,٣٥٢	١,٥٠٨,٥٢٧	١,٤٣٠,٩٩٠	١,١٥٠,٥٩٠
٨١,١٧٦	٦٧,٢٩٢	٦٦,١٤٠	٧١,٣٩٦	٢٧٤,١٢٦	٢٦٠,١٣٥	٢٥١,٦٣١	٢٢٥,٤٥٧	٢٠٨,٧٢٨
٢٧,٤٦٨	٢٣,٣١٠	٢٢,٤٠١	٢٤,١٥٤	٢٣,٢٨٧	٢٠,٩٥٧	١٩,٥٥٢	١٧,٢٣٣	١٥,٥١٤
٣,٨٤٤	٣,٢٩٨	٣,٢٢٠	٣,٤٦٧	٣,٣٤١	٣,٢٥٠	٣,٢٦١	٢,٩٦٦	٢,٨١٤
ب. مؤشرات الإقتصاد العيني, ومصادر النمو <sup>١/</sup>								
٦,٨	٣,٧	٢,٥	١,٠	٢,٢	٢,١	٢,٢	١,٨	٥,١
٦,٨	٣,٦	٢,٥	١,٠	٢,١	٢,١	٢,٢	١,٩	٥,١
٦,٩	٤,٦	٢,٥	٠,٧	٢,٢	١,٢	١,٦	١,١	٤,٣
٨,٠	٠,٨	١,٣	٠,٦-	٠,٤	٢,٩	٢,٨	٢,٥	٦,٧
٤,٢	٤,٨	٤,٣	٤,٩	٤,٨	٣,١	٣,٠	٣,٤	٤,٥
١٤,٠	١٩,٦	٨,٢	٧,٣-	٤,٦	٩,٦-	٥,٨	٢,٢-	٨,٠
٥,٣	٦,٨	٥,٣	٤,٤	٤,٣	٢,٧	٦,٠	٥,٣	٤,٢
٤,٩	٧,٠	٤,٨	٤,٢	٤,١	٢,٦	٦,٥	٥,٥	٤,١
٨,٨	٥,١	٩,١	٥,٩	٥,٨	٣,٥	٣,١	٣,٨	٤,٥
١٥,٠	٢٠,٣-	٩,٩-	١١,٣-	١٢,٦-	٥,٩	٢,٣-	١,٢	٣,٠-
٤,٢	١,١٣	٠,٠	١,٥-	٠,٤-	١,٦٦-	٠,٠١-	٠,٦-	٢,٨
الإدخار المحلي <sup>١/</sup>								
١٠٧,١	١١,٨-	٣٩,٥-	٤١,٢-	٢٠,٨-	٤,١	٣٠,٦-	٥,١	٣١,٦
٤,٤	٩,٤	٣,٩	٢,٥	٥,٢	٧,٥	٨,٠	١٣,٢	١٤,٣
الاستثمارات المحلية <sup>١/ ٢</sup>								
٢٣,٨	٢٢,٦	١٧,٧	١٠,٨	١٢,٩	٣,٧-	١٠,١	٠,٣-	١٧,٧
١١,٢	١٨,٠	١٤,١	١٠,٥	١٤,٠	١٤,٢	١٦,٤	١٧,١	١٩,٥

المصدر: وزارة التخطيط والمتابعة والإصلاح الإدارى.

\* بيان مبدئى، وقابل للتعديل.

# بيان معدل فى ضوء البيانات الحديثة الصادرة عن وزارة التخطيط والمتابعة والإصلاح الإدارى.

١/ قامت وزارة التخطيط والمتابعة والإصلاح الإدارى بمراجعة بيانات الناتج المحلي الإجمالى لعام ٢٠١٤/١٣ على أساس ربع سنوى.

٢/ تم حساب معدلات النمو الحقيقية باستخدام الأسعار الثابتة لعام ٢٠٠٦/٢٠٠٧، ولكن بدءاً من عام ٢٠١٣/٢٠١٢ تم حساب معدلات النمو باستخدام الأسعار الثابتة لعام ٢٠١٢/١١.

٣/ تشمل نشاط قطاع البترول والغاز الطبيعى.

٤/ تشمل صافى الضرائب غير المباشرة.

٥/ رأس المال الثابت، يشمل التغير فى المخزون.

٦/ بالأسعار الجارية.

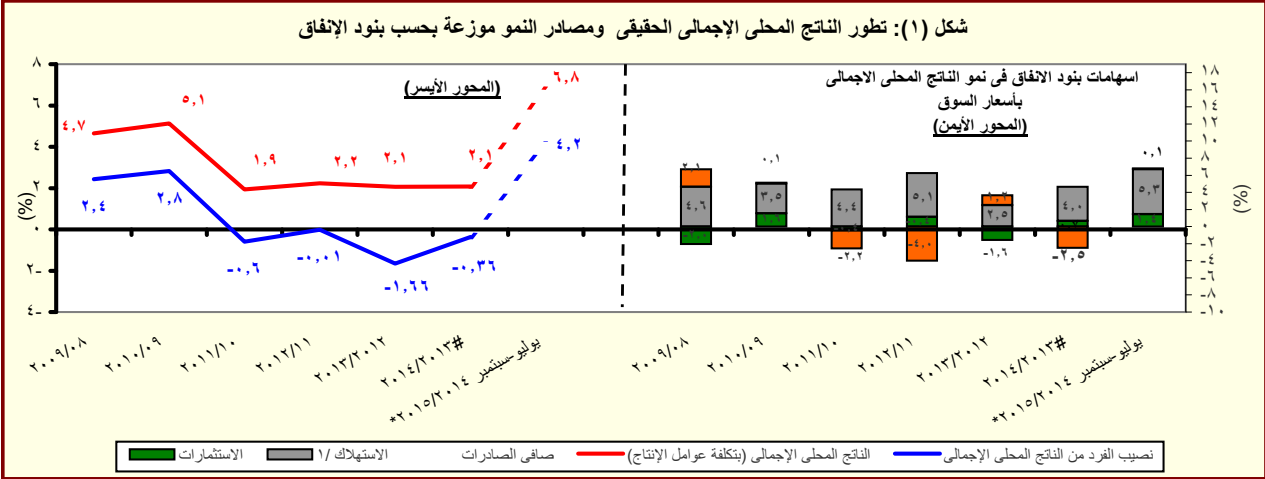

المصدر: وزارة التخطيط والمتابعة والإصلاح الإدارى.

\* بيان مبدئى، وقابل للتعديل.

١/ متضمن الاستهلاك العام والخاص.

القسم الأول: نظرة عامة على الأداء الإقتصادي والمالى (تابع)

بيان ربع سنوي				بيان سنوي						
أكتوبر- ديسمبر ٢٠١٤	يوليو- سبتمبر ٢٠١٤	ابريل- يونيو ٢٠١٤	أكتوبر- ديسمبر ٢٠١٣	٢٠١٤/١٣	٢٠١٣/١٢	٢٠١٢/١١	٢٠١١/١٠	٢٠١٠/٠٩	٢٠٠٩/٠٨	
ج . السكان										
٨٧,٧	٨٧,٢	٨٦,٧	٨٥,٧	٨٦,٧	٨٤,٧	٨٢,٤	٨٠,٤	٧٨,٧	٧٦,٩	إجمالي عدد السكان (بالمليون نسمة) <sup>١/</sup>
٢,٤	٢,٤	٢,٤	٢,٤	٢,٤	٢,٨	٢,٥	٢,٢	٢,٣	٢,٣	معدل نمو السكان
د . الأسعار المحلية (متوسط الفترة)										
١٠,٣	١١,٢	٨,٥	١١,٧	١٠,١	٦,٩	٨,٧	١١,٠	١١,٧	١٦,٢	معدل التضخم وفقاً لأسعار المستهلكين (حضر الجمهورية) <sup>٢/</sup>
-٠,١	٤,٨	٥,٤	٧,٩	٦,٥	٠,٧	٧,٥	١٥,٩	٥,٠	٢,٥	معدل التضخم وفقاً لأسعار المنتجين <sup>٣/</sup>
٩,٧٥	٩,٧٥	٨,٧٥	٨,٧٥	٨,٧٥	١٠,٢٥	٩,٥٠	٨,٥٠	٨,٥٠	٩,٠٠	سعر خصم البنك المركزي <sup>٤/</sup>
١١,٦	١١,٦	١٠,٥	١٠,٧	١٠,٩	١٣,٤	١٣,٤	١٠,٢	٩,٩	١١,٣	سعر الفائدة على أدون الخزانة (٩١ يوم)
٧,١	٧,٠	٦,٧	٧,٢	٧,٢	٧,٨	٧,٣	٦,٥	٦,٣	٦,٥	سعر الفائدة على الودائع (٣ أشهر) <sup>٤/</sup>
٩,٤	٩,٢	٨,٤	٨,٧	٨,٨	٩,٥	٩,٤	٩,٠	٨,٣	٩,٥	سعر العائد بين البنوك - ليلة واحدة <sup>٥/</sup>
٧,١٥	٧,١٤	٧,٠٧	٦,٨٩	٦,٩٧	٦,٤٥	٦,٠٠	٥,٨١	٥,٥١	٥,٥١	سعر الصرف (جنيه مقابل الدولار)

المصادر: وزارة التخطيط والبنك المركزى المصرى والجهاز المركزى للتعبئة العامة والإحصاء.

١/ لا يتضمن المصريين المقيمين فى الخارج.

٢/ بدءاً من اغسطس ٢٠٠٩، تم استحداث سلسلة أرقام قياسية جديدة لأسعار المستهلكين (حضر الجمهورية) باستخدام الأوزان المستخرجة من بحث الدخل والانفاق والاستهلاك لعام ٢٠٠٩/٢٠٠٨ مع استخدام بيانات شهر يناير ٢٠١٠ كفترة الأساس. وفيما يخص بيانات ما قبل ذلك التاريخ، فقد استخدمت الأوزان المستخرجة من بحث الدخل والانفاق والاستهلاك لعام ٢٠٠٥/٢٠٠٤ مع استخدام يناير ٢٠٠٧ كشهر أساس.

٣/ قام الجهاز المركزى للتعبئة العامة والإحصاء بإصدار رقم قياسي جديد لأسعار المنتجين بدءاً من سبتمبر ٢٠٠٧ ليحل محل الأرقام القياسية لأسعار الجملة، وذلك باستخدام أسعار السلع والخدمات للسنة المالية (٢٠٠٥-٢٠٠٤) كفترة أساس لسلسلة الأرقام القياسية، كما تم استخراج الأوزان باستخدام متوسط عامى (٢٠٠٢-٢٠٠٣، ٢٠٠٣-٢٠٠٤) للقيم الإجمالية للإنتاج الصناعى والزراعى والخدمى.

٤/ البيانات تعكس نهاية الفترة.

٥/ متوسط ميلادى.

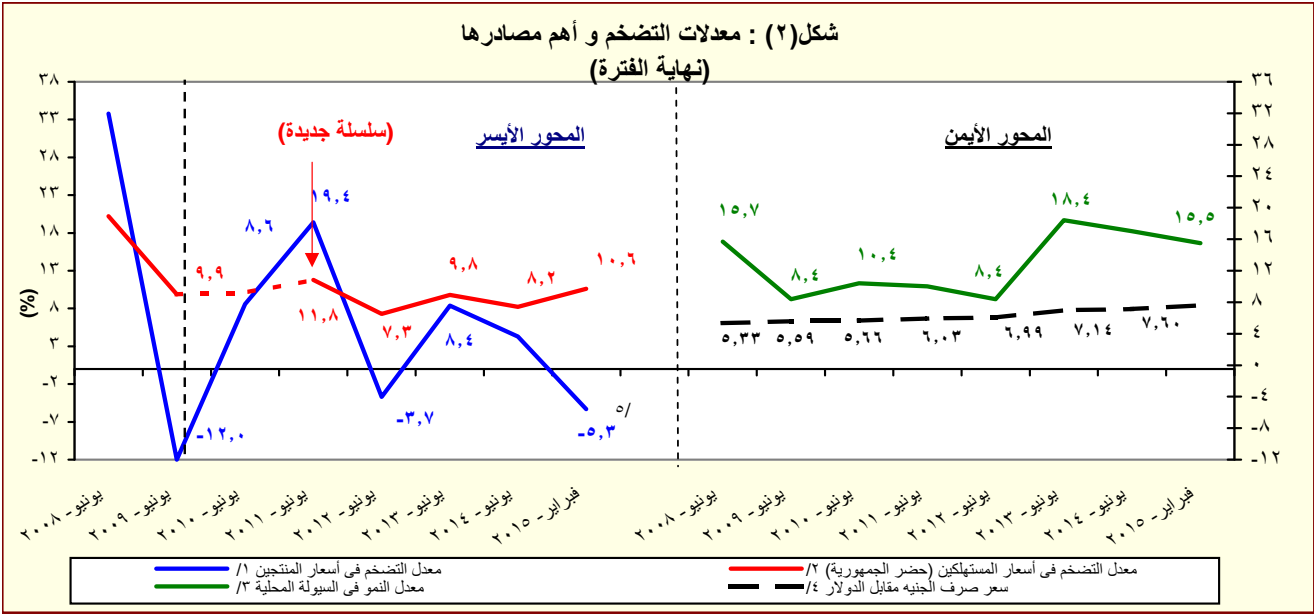

المصدر: البنك المركزى المصرى و الجهاز المركزى للتعبئة العامة والإحصاء

١/ تغيير فى السلسلة. تعكس البيانات قبل يونيو ٢٠٠٧ معدلات التضخم وفقاً لأسعار الجملة.

٢/ بدءاً من اغسطس ٢٠٠٩، تم استحداث سلسلة أرقام قياسية جديدة لأسعار المستهلكين (حضر الجمهورية) باستخدام الأوزان المستخرجة من بحث الدخل والانفاق والاستهلاك لعام ٢٠٠٩/٢٠٠٨ مع استخدام بيانات شهر يناير ٢٠١٠ كفترة الأساس. وفيما يخص بيانات ما قبل ذلك التاريخ، فقد استخدمت الأوزان المستخرجة من بحث الدخل والانفاق والاستهلاك لعام ٢٠٠٥/٢٠٠٤ مع استخدام يناير ٢٠٠٧ كشهر أساس.

٣/ يعرف إجمالى السيولة المحلية كإجمالى صافى الأصول الأجنبية وصافى الأصول المحلية لدى الجهاز المصرفى (فى جانب الأصول) ، أو كجملة المعروض النقدى وأشباه النقود لدى الجهاز المصرفى (فى جانب الخصوم).

٤/ يعكس البيان متوسط شهرى.

٥/ تعكس بيانات الرقم القياسى لأسعار المنتجين عن شهر يناير ٢٠١٥.

القسم الأول: نظرة عامة على الأداء الإقتصادى والمالى (تابع)

٢٠٠٩/٠٨	٢٠١٠/٠٩	٢٠١١/١٠	٢٠١٢/١١	٢٠١٣/١٢	٢٠١٤/١٣	٢٠١٥/٢٠١٤	يوليو- مارس * ٢٠١٥/١٤
فقطى							موازنة
٥. مؤشرات المالية العامة <sup>1/</sup>							
١- قطاع الموازنة العامة (بالمليون جنيه) <sup>2/</sup>							
٢٨٢,٥٠٥	٢٦٨,١١٤	٢٦٥,٢٨٦	٣٠٣,٦٢٢	٣٥٠,٣٢٢	٤٥٦,٧٨٨	٥٤٨,٦٣٢	٢٨٢,١٢٧
إجمالى الإيرادات							
٣٥١,٥٠٠	٣٦٥,٩٨٧	٤٠١,٨٦٦	٤٧٠,٩٩٢	٥٨٨,١٨٨	٧٠١,٥١٤	٧٨٩,٤٣١	٤٩٠,٦٤٦
إجمالى المصروفات							
١٩,٠١٦	٢٥,٧٠٥	٤٩,٣٨٣	٦٢,٢٦٤	٩٢,٧٢٤	٨٢,٢٨٩	٤٠,٩٦١	٩١,١٦٤
العجز الأولى <sup>1/</sup>							
٦٨,٩٩٥	٩٧,٨٧٢	١٣٦,٥٨٠	١٦٧,٣٧٠	٢٣٧,٨٦٥	٢٤٤,٧٢٧	٢٤٠,٧٩٩	٢٠٨,٥١٩
العجز النقدى <sup>1/</sup>							
٧١,٨٢٦	٩٨,٠٣٨	١٣٤,٤٦٠	١٦٦,٧٠٥	٢٣٩,٧١٩	٢٥٥,٤٣٩	٢٣٩,٩٧٢	٢١٨,٢٥١
العجز الكلى							
٢- قطاع الموازنة العامة <sup>2/</sup> (معدل نمو سنوى)							
٢٧.٦	-٥.١	-١.١	١٤.٥	١٥.٤	٣٠.٤	-٣.٦	-٠.٢
إجمالى الإيرادات							
١٩.٠	٤.٥	١٢.٧	٨.٠	٢١.١	٣.٧	١.٦	٢١.٣
الإيرادات الضريبية							
٤١.٧	-١٨.٢	-٢٥.٠	٣١.٤	٣.١	٩٨.١	-١٢.٤	-٣٢.١
الإيرادات غير الضريبية							
٢٤.٥	٤.١	٩.٨	١٧.٢	٢٤.٩	١٩.٣	٦.٤	١٦.٠
إجمالى المصروفات (ومنها):							
٢١.٢	١٢.١	١٢.٨	٢٧.٦	١٦.٤	٢٤.٩	١٢.٨	١٧.٦
الأجور وتعويضات العاملين							
٤.٥	٣٧.٠	١٧.٦	٢٢.٨	٤٠.٧	١٧.٨	٩.٣	١١.٧
القوائد المدفوعة							
٣- قطاع الحكومة العامة ( مليون جنيه) <sup>1/</sup>							
٢٨٨,٥٤٤	٣٠٣,٣٧٤	٣٠٢,٠١٠	٣٤٨,٨٦٤	٤٠٣,٦٣٧	٥١٩,٤٤٩	--	--
إجمالى الإيرادات							
٣٥٦,٩٤٢	٣٩٦,٦٩٣	٤٤٠,٤١١	٥١٦,٤٢٢	٦٤٤,٠٨٠	٧٥٩,٨٤٧	--	--
إجمالى المصروفات							
٧٢,٣٧٨	٩٨,٧٩٦	١٣٤,١٣٨	١٦٥,٦٩٢	٢٤٦,٨٥٣	٢٥٤,٧١٦	--	--
العجز الكلى							
٤ - نسبة إلى الناتج المحلى الإجمالى <sup>1/</sup>							
قطاع الموازنة العامة <sup>2/</sup>							
٢٧.١	٢٢.٢	١٩.٣	١٩.٣	٢٠.٠	٢٢.٩	٢٢.٨	١٢.٢
إجمالى الإيرادات							
١٥.٧	١٤.١	١٤.٠	١٣.٢	١٤.٣	١٣.٠	١٥.٢	٨.٨
الإيرادات الضريبية							
١١.٤	٨.١	٥.٣	٦.١	٥.٧	٩.٨	٧.٧	٣.٣
الإيرادات غير الضريبية							
٣٣.٧	٣٠.٣	٢٩.٣	٢٩.٩	٣٣.٥	٣٥.١	٣٢.٨	٢١.١
إجمالى المصروفات (ومنها):							
٧.٣	٧.١	٧.٠	٧.٨	٨.٢	٨.٩	٨.٦	٦.٢
الأجور وتعويضات العاملين							
٥.١	٦.٠	٦.٢	٦.٦	٨.٤	٨.٧	٨.٣	٥.٥
القوائد المدفوعة							
١.٨	٢.١	٣.٦	٤.٠	٥.٣	٤.١	١.٧	٣.٩
العجز الأولى <sup>1/</sup>							
٦.٦	٨.١	١٠.٠	١٠.٦	١٣.٦	١٢.٣	١٠.٠	٩.٠
العجز النقدى <sup>1/</sup>							
٦.٩	٨.١	٩.٨	١٠.٦	١٣.٧	١٢.٨	١٠.٠	٩.٤
العجز الكلى							
الحكومة العامة <sup>1/</sup>							
العجز الأولى <sup>1/</sup>							
٢.٧	٣.٠	٤.٢	٤.٦	٦.٤	٤.٨	--	--
العجز الكلى	٨.٢	٩.٨	١٠.٥	١٤.١	١٢.٨	--	--

المصدر: وزارة المالية

-- بيان غير متاح

\* يرجع الإنخفاض فى الإيرادات غير الضريبية خلال الفترة يوليو-مارس ٢٠١٤/٢٠١٥ فى الأساس نتيجة لإنخفاض المنح إذا تم مقارنتها بنفس الفترة خلال العام السابق والتي كانت تشمل ورود منح استثنائية؛ ومنها منح من دولتى الإمارات والسعودية بمبلغ ٣ مليار دولار بالإضافة إلى زيادة المنح بمبلغ ٢٠.٣ مليار جنيه، من أصل ٢٩.٧ مليار جنيه قيمة الإعتماد الإضافى وفقاً للقرار الجمهورى رقم ١٠٥ لعام ٢٠١٣.

1/ تعكس بيانات الموازنة بموجب القرار الجمهوري رقم ٦٥ لعام ٢٠١٤. يرجع الإنخفاض فى الإيرادات العامة وبالأخص فى الإيرادات غير الضريبية إلى تراجع الموارد الاستثنائية من المنح المدرجة بمشروع الموازنة لتبلغ حوالى ٢٣.٥ مليار جنيه فقط خلال عام ٢٠١٤/٢٠١٥، وذلك مقابل منح بلغت نحو ١١٧ مليار جنيه خلال عام ٢٠١٣/٢٠١٤.

٢/ تم إعادة تبويب فـعليـات الموازنة العامة لتتفق مع معايير صندوق النقد الدولي والمعروفة بـ GFS ٢٠٠١ (على أساس نقدى).

٣/ يشمل قطاع موازنة الجهاز الإدارى و المحليات، والهيئات الخدمية العامة.

٤/ العجز الكلى مخصصاً منه القوائد المدفوعة.

٥/ العجز الكلى بدون صافى حيازة الأصول المالية.

٦/ يشمل المعاملات المالية لكل من أجهزة الموازنة العامة، وبنك الإستثمار القومى، وصناديق التأمين والمعاشات ، ومع مراعاة إستبعاد كافة المعاملات البيئية للجهات الثلاث لمنع إزدواجية الحساب.

٧/ قامت وزارة التخطيط بتقدير قيمة الناتج المحلى الإجمالى لعام ٢٠١٣/٢٠١٤ بنحو ١٩٩٧.٦ مليار جنيه، مقارنة بناتج محلى إجمالى قدره ١٧٥٣ مليار جنيه لعام ٢٠١٢/٢٠١٣. وتجدر الإشارة إلى أنه قد تم مراجعة تقديرات الناتج المحلى الإجمالى فى ضوء النتائج النهائية التى تم إعلانها فى ٢٠١٣/٢٠١٤، ليبلغ ٢٣٢١.١ مليار جنيه فى عام ٢٠١٤/٢٠١٥.

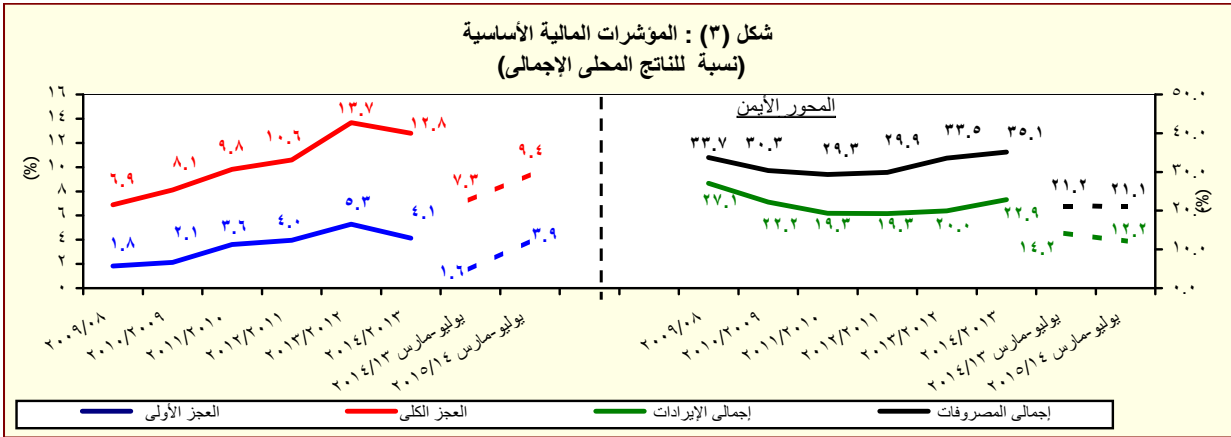

المصدر: وزارة المالية

القسم الأول: نظرة عامة على الأداء الإقتصادي والمالى (تابع)

بيان ربع سنوى				بيان سنوى				
ديسمبر-٢٠١٤	سبتمبر-٢٠١٤	مارس-٢٠١٤	ديسمبر-٢٠١٣	يونيو-٢٠١٤	يونيو-٢٠١٣	يونيو-٢٠١٢	يونيو-٢٠١١	يونيو-٢٠١٠
<b>و. ملخص الدين العام المحلى</b>								
<b>(بالمليون جنيه، رصيد نهاية الفترة) <sup>١/</sup></b>								
١,٨٩٥,١٨٧	١,٧٩٥,٨٤٥	١,٦٠٤,٢٠٦	١,٥٤٣,٥٥٤	١,٦٩٩,٩٤٦	١,٤٤٤,٣٧٠	١,١٥٥,٣١٢	٩٦٧,٢٩٠	٨٠٨,٣٨٤
(٢٢.٨)	(١٨.٣)	(١٥.٦)	(١٩.٣)	(١٧.٧)	(٢٥.٠)	(١٩.٤)	(١٩.٧)	(١٥.٥)
٢٠٣,٣٥٤	١٨١,١٧١	١٥٩,٠٤٤	١٥٦,٣٤٧	١٦١,٤٨٥	١٨٣,٢٣٠	١٦٤,٧٨٨	١٥٩,١٧٨	١٤٤,٥٦٦
(٣٠.١)	(٥٠.٢)	(٩.٦)	(٦.٤)	(١١.٩)	(١١.٢)	(٣.٥)	(١٠.١)	(٥.٣)
١,٦٩١,٨٣٣	١,٦١٤,٦٧٤	١,٤٤٥,١٦٢	١,٣٨٧,٢٠٧	١,٥٣٨,٤٦١	١,٢٦١,١٤٠	٩٩٠,٥٢٤	٨٠٨,١١٢	٦٦٣,٨١٨
(٢٢.٠)	(٢١.٦)	(١٩.٣)	(٢٣.١)	(٢٢.٠)	(٢٧.٣)	(٢٢.٦)	(٢١.٧)	(١٨.٠)
١,٧٨٥,٤٧٤	١,٦٨٥,٩٨٨	١,٥٠٣,٦٣٦	١,٤٤٤,٦٣٢	١,٥٩٧,٨٧٠	١,٣٦٣,٦٨٦	١,٠٨٧,٩٤٥	٨٨٩,٠٤٥	٧٣٣,٣٨٧
(٢٣.٦)	(١٨.٧)	(١٥.٦)	(١٩.٧)	(١٧.٢)	(٢٥.٣)	(٢٢.٤)	(٢١.٢)	(١٩.١)
٢١٧,٥٤٥	١٩٨,٤٧٨	١٦٨,١٤١	١٦٧,٧٣٠	١٧٢,٦٧٨	١٩١,٣٩٥	١٧٣,٢٩٢	١٦٦,٥٢٧	١٥٨,٥٣١
(٢٩.٧)	(١.٧)	(٨.٦)	(٤.٥)	(٩.٨)	(١٠.٤)	(٤.١)	(٥.٠)	(٦.٥)
١,٥٦٧,٩٢٩	١,٤٨٧,٥١٠	١,٣٣٥,٤٩٥	١,٢٧٦,٩٠٢	١,٤٢٥,١٩٢	١,١٧٢,٢٩١	٩١٤,٦٥٣	٧٢٢,٥١٨	٥٧٤,٨٥٦
(٢٢.٨)	(٢٢.٠)	(١٩.٦)	(٢٣.٨)	(٢١.٦)	(٢٨.٢)	(٢٦.٦)	(٢٥.٧)	(٢٣.١)
١,٧٨٦,١٠٠	١,٦٦٩,٤٢٨	١,٥٤٤,٥٩٠	١,٤٨٩,٠٩١	١,٦٤٨,٥٢١	١,٤١٠,٦٤٣	١,١٢٩,٠٣٠	٩٣٢,٤٦٠	٧٦٩,٧٨٣
(١٩.٩)	(١٤.٣)	(١٥.١)	(١٩.٤)	(١٦.٩)	(٢٤.٩)	(٢١.١)	(٢١.١)	(١٩.٦)
٢٥٢,٧٨٠	٢١٨,٣٢٦	١٩٦,١٢٩	١٩٥,٢٦٧	٢٠٧,٥٣٤	٢٢٠,٠٣٥	١٩٨,٠٦٦	١٩١,١١٦	١٧٠,١٧١
(٢٩.٥)	(١.٨)	(٦.٢)	(٠.٠)	(٥.٧)	(١١.١)	(٣.٦)	(١٢.٣)	(١.٥)
١,٥٣٣,٣٢٠	١,٤٥١,١٠٢	١,٣٤٨,٤٦١	١,٢٩٣,٨٢٤	١,٤٤٠,٩٨٧	١,١٩٠,٦٠٨	٩٣٠,٩٦٤	٧٤١,٣٤٤	٥٩٩,٦١٢
(١٨.٥)	(١٧.٢)	(١٩.٠)	(٢٣.٠)	(٢١.٠)	(٢٧.٩)	(٢٥.٦)	(٢٣.٦)	(٢٦.٠)
٢,٠٧٤,٣٤٩	١,٩٩٥,٠٥١	١,٨٠٦,٣٠١	١,٧٤٦,٣٣٠	١,٩٠٧,٥٦٣	١,٦٤٤,١٣٦	١,٣١٠,٠٤٣	١,١٢٨,٦٤٦	٩٥٧,٤٩٨
(١٨.٨)	(١٥.٩)	(١٥.٦)	(١٩.٧)	(١٦.٠)	(٢٥.٥)	(١٦.١)	(١٧.٩)	(١٣.٥)
<b>ز. اجمالى الدين العام الخارجى</b>								
<b>(مليون دولار، رصيد نهاية الفترة) <sup>٢/</sup></b>								
٤١,٣٢٤	٤٤,٨٥٤	٤٥,٢٨٩	٤٥,٧٥٢	٤٦,٠٦٧	٤٣,٢٣٣	٣٤,٣٨٥	٣٤,٩٠٦	٣٣,٦٩٤
٢٥,٠٨٢	٢٧,٨٧٣	٢٩,٠٥٢	٢٩,٤٣٥	٢٩,٠٥٤	٢٨,٤٩٠	٢٥,٥٩٤	٢٧,٠٩٢	٢٦,٢٤٩
١٦,٢٤٢	١٦,٩٨٢	١٦,٢٣٧	١٦,٣١٧	١٧,٠١٣	١٤,٧٤٤	٨,٧٩٠	٧,٨١٤	٧,٤٤٥
<b>ح. خدمة الدين الحكومى <sup>٣/</sup></b>								
<b>(مليون جنيه، تدفقات)</b>								
١٨٤,٩٢٤	١٠٠,٢٦١	٢٠٥,٠٨١	١٤٣,١٣٢	٢٨٠,٦٩٧	٢١٨,٢٥٧	١٤٠,٩١٦	١١٧,٢٥١	٩٨,٨٥٦
١٥٦,٥٦٦	٩٣,٠٤٩	١٨٩,٣٩١	١٣٣,٧٥٣	٢٦٢,٠٨٤	٢٠٣,١٧٣	١٢٢,٣٢٢	١٠٤,٦٢٥	٨٧,٥٦٠
٢٨,٣٥٨	٧,٢١٢	١٥,٦٩١	٩,٣٧٩	١٨,٦١٣	١٥,٠٨٤	١٨,٥٩٤	١٢,٦٢٧	١١,٢٩٦
<b>ملاحظات (نسبة إلى الناتج المحلى الإجمالى) <sup>٤/</sup></b>								
%٨١.٧	%٧٧.٤	%٨٠.٣	%٧٧.٣	%٨٥.١	%٨٢.٤	%٧٣.٣	%٧٠.٥	%٦٧.٠
%٧٢.٩	%٦٩.٦	%٧٢.٣	%٦٩.٤	%٧٧.٠	%٧١.٩	%٦٢.٩	%٥٨.٩	%٥٥.٠
%٧٦.٩	%٧٢.٦	%٧٥.٣	%٧٢.٣	%٨٠.٠	%٧٧.٨	%٦٩.١	%٦٤.٨	%٦٠.٨
%٦٧.٦	%٦٤.١	%٦٦.٩	%٦٣.٩	%٧١.٤	%٦٦.٩	%٥٨.١	%٥٢.٧	%٤٧.٦
%٧٧.٠	%٧١.٩	%٧٧.٣	%٧٤.٥	%٨٢.٦	%٨٠.٥	%٧١.٧	%٦٨.٠	%٦٣.٨
%٦٦.١	%٦٢.٥	%٦٧.٥	%٦٤.٨	%٧٢.٢	%٦٧.٩	%٥٩.١	%٥٤.١	%٤٩.٧
%٨٩.٤	%٨٦.٠	%٩٠.٤	%٨٧.٤	%٩٥.٥	%٩٣.٨	%٨٣.٢	%٨٢.٣	%٧٩.٤
%١٢.٧	%١٣.٨	%١٥.٨	%١٥.٨	%١٦.٥	%١٧.٣	%١٣.٢	%١٥.٢	%١٥.٩
%٧.٧	%٨.٦	%١٠.١	%١٠.٢	%١٠.٤	%١١.٤	%٩.٨	%١١.٨	%١٢.٤

المصدر: وزارة المالية و البنك المركزى المصرى.

( ) معدل النمو عن العام السابق.

١/ تعكس البيانات رصيد الدين المحلى لثلاث مستويات تجميعية هي: الدين المحلى لأجهزة الموازنة العامة، الدين المحلى المجمع للحكومة العامة، والدين العام المحلى المجمع. يشمل الدين المحلى لأجهزة الموازنة العامة أرصدة الدين المستحقة على وحدات الجهاز الإدارى، وحدات الإدارة المحلية، والهيئات الخدمية. ويتضمن الدين المحلى للحكومة العامة أرصدة الدين المجمع المستحق على أجهزة الموازنة العامة للدولة وبنك الإستثمار القومى وصناديق التأمين الإجتماعى. أما عن الدين العام المحلى فيشمل أرصدة الدين المحلى المجمع لكل من الحكومة العامة والهيئات الاقتصادية.

٢/ يمثل المديونية المستحقة على أجهزة الموازنة العامة (وحدات الجهاز الإدارى، وحدات الإدارة المحلية، والهيئات الخدمية).

٣/ جدير بالذكر ان التراجع في ودائع أجهزة الموازنة العامة ترجع الى استخدام حوالى ٦٠ مليار جنيه وفقاً للقرار الجمهورى رقم ١٠٥ لعام ٢٠١٣.

٤/ يمثل رصيد الدين المجمع المستحق على أجهزة الموازنة العامة للدولة و بنك الإستثمار القومى و صناديق التأمين الإجتماعى بعد إستبعاد المديونيات والعلاقات الداخلية فيما بين القطاعات الثلاثة و التى تتمثل في إقتراض أجهزة الموازنة العامة من بنك الإستثمار القومى، سندات وزارة المالية لدى صناديق التأمين الإجتماعى و بنك الإستثمار القومى،سندات صناديق التأمين الإجتماعى و أخيراً إقتراض بنك الإستثمار القومى من صناديق التأمين الإجتماعى.

٥/ يمثل رصيد الدين المجمع المستحق على الحكومة العامة والهيئات الاقتصادية بعد إستبعاد إقتراض الهيئات الاقتصادية من بنك الإستثمار القومى، وإقتراض أجهزة الموازنة من الهيئات الاقتصادية.

٦/ ودائع الحكومة العامة والهيئات الاقتصادية بعد إستبعاد ودائع صناديق التأمين الإجتماعى وإقتراض قطاع الموازنة من الهيئات الاقتصادية.

٧/ البيان الربع سنوى لخدمة الدين الحكومى يعكس التدفقات التراكمية لخدمة الدين منذ بداية العام المالى .

٨/ قامت وزارة التخطيط بتقدير قيمة الناتج المحلى الإجمالى لعام ٢٠١٤/٢٠١٣ بنحو ١٩٩٧.٦ مليار جنيه، مقارنة بناتج محلى إجمالى قدره ١٧٥٣ مليار جنيه لعام ٢٠١٣/٢٠١٢. وتجدر الإشارة إلى أنه قد تم مراجعة تقديرات الناتج المحلى الإجمالى في ضوء النتائج النهائية التى تم إعلانها في ٢٠١٤/٢٠١٣، ليبلغ ٢٢٢١.١ مليار جنيه في عام ٢٠١٥/٢٠١٤.

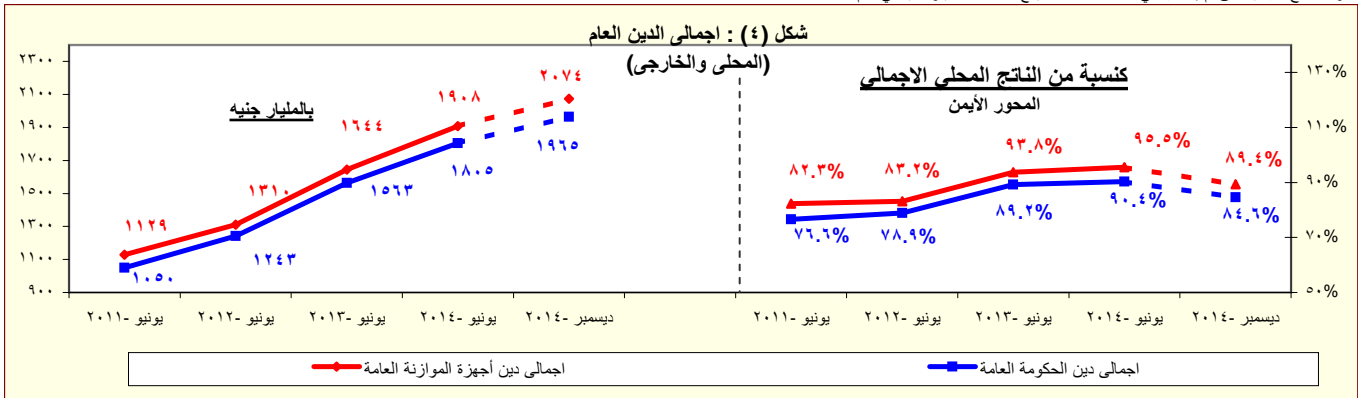

المصدر: وزارة المالية - البنك المركزى المصرى.

\* بيان مبدئى

القسم الأول: نظرة عامة على الأداء الإقتصادي والمالى (تابع)

أحدث بيان متاح				بيان سنوى				
يناير-١٥*	ديسمبر-١٤	نوفمبر-١٤	أكتوبر-١٤	٢٠١٤/١٣	٢٠١٣/١٢	٢٠١٢/١١	٢٠١١/١٠	٢٠١٠/٠٩
ز. المؤشرات النقدية (نهاية الفترة)								
مليون جنيه								
نقود الإحتياط <sup>١/</sup>								
٣٧٢,١٥٨	٣٦٢,٩٢٢	٣٦٣,٢٠٢	٣٦٨,٦٣٦	٣٦٤,٤٧٣	٣١٧,٩٤٤	٢٦٣,٦٦٨	٢٥٠,٩٩٢	٢٠٣,٠٧١
إجمالي السيولة								
١,٦٢٧,٥٤٧	١,٦٠٦,٥٠٥	١,٥٧٢,٩٥٠	١,٥٦٠,٣٢٧	١,٥١٦,٦٠١	١,٢٩٦,٠٨٦	١,٠٩٤,٤٠٨	١,٠٠٩,٤١١	٩١٧,٤٥٩
المعرض النقدى <sup>٢/</sup>								
٤٤٧,٠٠٤	٤٤٥,٧٣٣	٤٣٤,١١٧	٤٣١,٣٩٦	٤١٠,٥٥٤	٣٤٤,١٠٠	٢٧٤,٥١٠	٢٤٨,٧٠٧	٢١٤,٠٤٠
أشباه النقود <sup>٣/</sup>								
١,١٨٠,٥٤٣	١,١٦٠,٧٧٢	١,١٣٨,٨٣٣	١,١٢٨,٩٣١	١,١٠٦,٠٤٧	٩٥١,٩٨٦	٨١٩,٨٩٨	٧٦٠,٧٠٤	٧٠٣,٤١٩
معدل النمو السنوى								
نقود الإحتياط <sup>١/</sup>								
١١,٠	٧,٩	٧,٥	١٠,١	١٤,٦	٢٠,٦	٥,١	٢٣,٦	١٦,٠
إجمالى السيولة (معدل النمو الاسمى)								
١٦,٤	١٥,٨	١٥,٦	١٥,٧	١٧,٠	١٨,٤	٨,٤	١٠,٠	١٠,٤
صافى الأصول الأجنبية <sup>٤/</sup>								
٣٨,٥-	٢٨,٣-	١٢,٢-	٨,٥-	٣,٣-	٢١,٨-	٣٧,٨-	١٠,٢-	١١,١
صافى الأصول المحلية <sup>٤/</sup>								
٢١,٧	١٩,٨	١٨,٢	١٨,١	١٩,١	٢٥,٢	٢٣,٩	١٩,٠	١٠,٠
صافى المطلوبات من القطاع الخاص <sup>٥/</sup>								
١٣,٨	١١,٩	١٠,٧	١٠,٦	٧,٤	٩,٨	٧,٣	٠,٨	٧,٧
إجمالى السيولة (معدل النمو الحقيقى)								
٦,٧	٥,٧	٦,٥	٣,٩	٨,٨	٨,٦	١,١	١,٨-	٠,٣
معدلات الإقراض إلى الودائع <sup>٦/</sup>								
القطاع الحكومى								
٢١,٥	٢١,٦	٢٠,٩	٢١,٥	٢٢,٨	٢٨,٢	٢٨,٣	٣٤,٠	٣٤,٩
القطاع غير الحكومى								
٤٣,٨	٤٣,٤	٤٣,٨	٤٤,٢	٤٣,٦	٤٨,٣	٥٢,١	٥١,٢	٥٤,٢
بالعملة المحلية								
٣٨,٤	٣٨,٤	٣٩,٦	٤٠,١	٤٠,١	٤٥,١	٤٨,٧	٤٦,٤	٤٧,٦
بالعملة الأجنبية								
٦٨,٠	٦٦,٩	٦٢,٦	٦٢,١	٥٨,٥	٥٩,٩	٦٥,١	٦٩,٠	٧٩,٩
مؤشرات:								
مضاعف السيولة المحلية <sup>٧/</sup>								
٤,٣٧	٤,٤٣	٤,٣٣	٤,٢٣	٤,١٦	٤,٠٨	٤,١٥	٤,٠٢	٤,٥٢
معدل دوران النقود (وسطى) <sup>٨/</sup>								
١,٥٣	١,٥٥	١,٥٨	١,٦٠	١,٤٢	١,٤٧	١,٥٠	١,٤٢	١,٣٨
معدل الدولة فى السيولة المحلية <sup>٩/</sup>								
١٤,٩	١٤,٥	١٥,٠	١٥,٢	١٥,٦	١٧,٣	١٧,٠	١٧,٥	١٧,٢
معدل الدولة فى الودائع <sup>١٠/</sup>								
٢١,٥	٢١,٠	٢١,٩	٢٢,٥	٢٣,٤	٢٤,٤	٢٣,٩	٢٤,٠	٢٢,٩
نسبة إجمالى السيولة / الناتج المحلى الإجمالى								
٧٠,١	٦٩,٢	٦٧,٨	٦٧,٢	٧٥,٩	٧٣,٩	٦٩,٥	٧٣,٦	٧٦,٠

المصادر: البنك المركزى المصرى وحسابات وزارة المالية.  
\* مبدئى.

- ١/ تتضمن النقود المتداولة خارج البنك المركزى بالإضافة إلى ودائع البنوك لدى البنك المركزى بالجنيه المصرى.
- ٢/ يتضمن النقود المتداولة خارج الجهاز المصرفى بالإضافة إلى الودائع الجارية بالعملة المحلية. لا تتضمن الشيكات والحوالات تحت التحصيل.
- ٣/ تتضمن الودائع الجارية بالعملة الاجنبية والودائع غير الجارية بالعملات المحلية والأجنبية .
- ٤/ تم تفعيل إتفاقية الحساب المجد بين البنك المركزى ووزارة المالية فى يونيو ٢٠٠٨، مما أدى الى إهلاك جزء من السندات الصادرة عن وزارة المالية لصالح البنك المركزى.
- ٥/ يتضمن المطلوبات من القطاع الخاص و القطاع العائلى.
- ٦/ لا تتضمن كل من الودائع لدى البنك المركزى والقروض الممنوحة من قبل البنك المركزى.
- ٧/ إجمالى السيولة المحلية / نقود الإحتياط.

- ٨/ الناتج المحلى الإجمالى / متوسط إجمالى السيولة المحلية (M٢). متوسط إجمالى السيولة المحلية =  $\frac{1}{2} [(M٢) t + (M٢) t - 1]$ .
- ٩/ يمثل نسبة الودائع الجارية و غير الجارية بالعملات الأجنبية إلى إجمالى السيولة المحلية. لا تتضمن كل من ودائع غير المقيمين (جزء من صافى الأصول الأجنبية) والودائع الحكومية.
- ١٠/ يمثل نسبة الودائع الحكومية وغير الحكومية بالعملات الأجنبية إلى إجمالى الودائع لدى البنوك. غير متضمن ودائع البنوك لدى البنك المركزى.

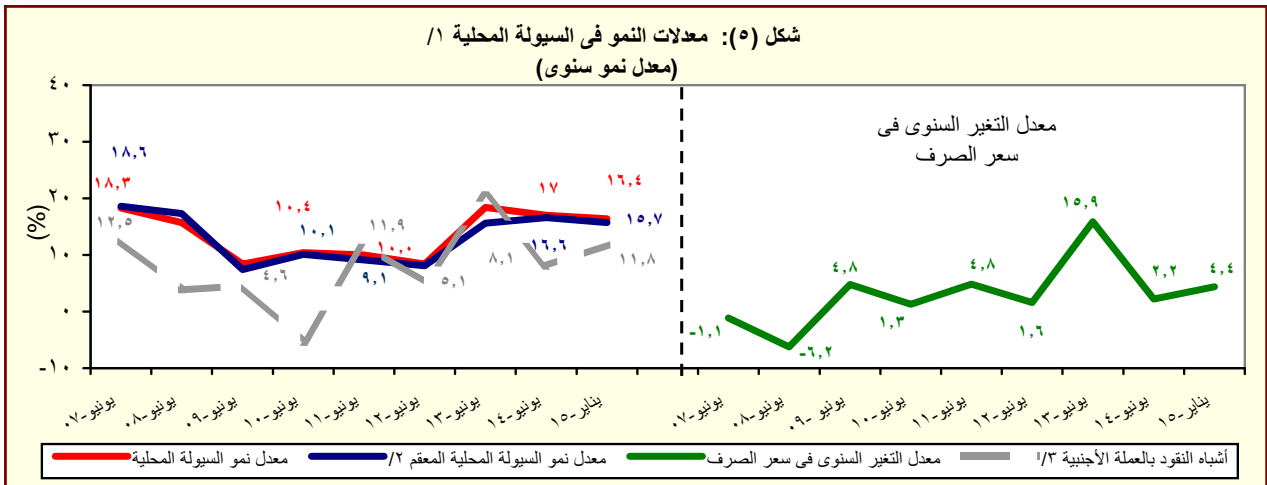

المصدر: البنك المركزى المصرى وحسابات وزارة المالية.

- ١/ إجمالى السيولة المحلية تتكون من المعرض النقدى وأشباه النقود.
- ٢/ معدل النمو فى السيولة المحلية بإستخدام سعر الصرف الثابت، ويتم حسابه عن طريق تطبيق سعر الصرف السائد فى نفس الفترة من العام السابق للفترة الحالية.
- ٣/ الودائع الجارية وغير الجارية بالعملات الأجنبية .

القسم الأول: نظرة عامة على الأداء الإقتصادي والمالى (تابع)

بيان ربع سنوي				بيان سنوي				
ديسمبر-١٤	سبتمبر-١٤	يونيو-١٤	ديسمبر-١٣	٢٠١٤/١٣	٢٠١٣/١٢	٢٠١٢/١١	٢٠١١/١٠	٢٠١٠/٠٩
ي- القطاع المالى والاستثمارات								
--	٢,٩	٤,٥	٣,٤	١٤,٠	١٤,٢	١٦,٤	١٧,١	١٩,٥
إجمالى الإستثمارات المحلية (نسبة إلى الناتج المحلى الإجمالى) <sup>١١</sup>								
٠,٣	٠,٥	٠,٤	٠,٥	١,٤	١,٤	١,٥	٠,٩	٣,١
الإستثمارات الأجنبية المباشرة (نسبة إلى الناتج المحلى الإجمالى) <sup>١٢/١١</sup>								
مؤشرات سوق المال ( نهاية العام الميلادى) <sup>١٣</sup>								
٤,١-	٣,٩	١,٠-	٩,٧	١٠	١٤	١٠-	٦,٥	٥,٨
العائد على مؤشر EGX-٣٠								
٢,٢	٠,٨	١,٨	٠,٨	٠,٨	٢,٠	١,٤	٠,٦	٢,١
معدل تنفيذ مؤشر EGX-٣٠								
٥٠٠,٠	٥٢٦,٠	٤٧٨,٠	٤٢٧	٤٢٦,٨	٣٧٥,٦	٢٨٨,٥	٤٨٨,٢	٥٠٠
رأس المال السوقى (مليار جنيه) <sup>١٤</sup>								
٢١,٥	٢٢,٧	٢٣,٩	٢١,٤	٢١,٤	٢١,٤	١٨,٣	٣٥,٦	٤١,٤
رأس المال السوقى (نسبة إلى الناتج المحلى الإجمالى) <sup>١٥</sup>								
٣,٣	٣,٠	٣,٨	٢,١	٢,١	٢,٣	١,٧	٣,١	٥,١
معدل دوران الأسهم <sup>١٦</sup>								
١٧,٦	٢٦,٠	١٩,٩	١٢,٩	١٢,٩	٢٠,٧	٢٥,٧	٢٣,٦	٢٤,٩
معاملات الأجانب (نسبة من إجمالى قيمة التداول)								
٢٠,٢	٢١,٢	١٥,٤	١٤,٨	١٤,٨	١٢,٤	١٠,٥	١٤,٧	١٢,١
مضاعف الربحية <sup>١٧</sup>								
٩,٣	٨,٦	٦,١	٦,٦	٦,٦	٨,٦	١٠,٤	٧,١	٧,٠
عائد السهم (%) <sup>١٨</sup>								
٥١٢٤,١٦٨	٤٧٦٤,٦٣٥	٤٤٦٤,٩٠٧	٣٥٢٤,٢٠٠	٣٥٢٤,٢٠٠	٣٢٥٤,٨٣٥	٢٤٨٤,٨٦٩	٢٢٦٤,٧٩٩	١٣٤٤,٢٢٦
سندات مقيدة (مليون جنيه)								
القطاع المصرفى (مليون جنيه): <sup>١٩</sup>								
١٤٩٦٨,٣٨٠	١٤٨٩٨,١٦٩	١٤٨١٦,٨٧٣	١٤٦٨٤,٣٤٣	١٤٨١٦,٨٧٣	١٤٥٦٣,٨٤٩	١٤٣٦٦,١٦٠	١٤٢٦٩,٦٩٠	١٤٢٢٠,٦٥٥
إجمالى الأصول								
٦٢٩٤,٢٢١	٦٠١,٢٤٢	٥٨٧,٨٥٢	٥٥٠,٣٠٣	٥٨٧,٨٥٢	٥٤٩٤,١٢٠	٥٠٦,٧٣٦	٤٧٤,١٣٩	٤٦٥,٩٩٠
إجمالى أرصدة الإقراض و الخصم								
٧٩,٤٣٨	٧٨,٦٨٦	٧٧,٥٥٥	٧٦,٥٠٩	٧٧,٥٥٥	٧٢,٠٦١	٦٧,٣٤٥	٥٩,٠٤٩	٤٦,٥٩٨
رأس المال								
١٤٥٥٥,٣٣٤	١٤٤٦٢,٣٢٦	١٤٤٢٩,٤٣٢	١٤٣١١,٧٩٥	١٤٤٢٩,٤٣٢	١٤١٨٦,٩٨٥	١٤٠٢٣,٥١٧	٩٥٧,٠٣٧	٨٩٢,٤٩٢
إجمالى الودائع								
--	٨,٩	٩,١	٩,١	٩,١	٩,٣	٩,٨	١٠,٥	١٣,٦
القروض غير المنتظمة إلى إجمالى القروض								
مؤشرات مختارة								
مؤشرات السيولة فى الجهاز المصرفى								
٤٠,٣	٤١,٠	٤١,٠	٤١,٨	٤١,٠	٤٦,١	٤٩,٤	٤٩,١	٥١,٨
القروض / الودائع <sup>١١٠</sup>								
٣٢,٠	٣١,٧	٣٢,٤	٣٢,٧	٣٢,٤	٣٥,١	٣٧,١	٣٧,٣	٣٨,٢
القروض / الأصول <sup>١١١</sup>								
٤٥,٩	٤٥,٥	٤٥,٤	٤٣,٦	٤٥,٤	٤١,٨	٤٠,٦	٣٧,٣	٣٣,٣
الأوراق المالية / الأصول <sup>١١١</sup>								
٧٩,٠	٧٧,٠	٧٨,٧	٧٧,٩	٧٨,٧	٧٥,٩	٧٤,٩	٧٥,٤	٧٣,١
الودائع / الأصول <sup>١١١</sup>								
٦,٢	٦,٥	٦,٩	٦,٧	٦,٩	٦,٩	٦,٨	٦,٤	٦,٢
رأس المال / الأصول <sup>١١١</sup>								
٣,٣	٣,٣	٣,٥	٣,٦	٣,٥	٣,٩	٤,٠	٤,٣	٥,٨
مخصصات القروض / إجمالى الأصول <sup>١١١</sup>								

المصادر: الهيئة العامة لسوق المال والبنك المركزى المصرى.

-- بيان غير متاح.

١/ تم حساب المؤشرات الربع سنوية كنسبة من الناتج المحلى الإجمالى للعام بأكمله.

٢/ صافى الإستثمارات الأجنبية المباشرة تشمل الإستثمار الاجنبى فى قطاع البترول.

٣/ البيانات السنوية تعكس نهاية ديسمبر من كل عام.

٤/ القيمة السوقية للأرصدة القائمة. يمثل ناتج ضرب عدد الأسهم القائمة فى سعر السوق السائد.

٥/ قامت وزارة التخطيط بتقدير قيمة الناتج المحلى الإجمالى لعام ٢٠١٤/٢٠١٣ بنحو ١٩٩٧,٦ مليار جنيه، مقارنة بناتج محلى إجمالى قدره ١٧٥٣ مليار جنيه لعام ٢٠١٣/٢٠١٢. وتجدر الإشارة إلى أنه قد تم مراجعة تقديرات الناتج المحلى الإجمالى فى ضوء النتائج النهائية التى تم إعلانها فى ٢٠١٣/٢٠١٤، لينبغ ٢٢٢١,١ مليار جنيه فى عام ٢٠١٤/٢٠١٥.

٦/ معدل دوران الأسهم = قيمة تداول الأسهم المقيدة / رأس المال السوقى.

٧/ ويعرف أيضا بمعدل السعر على العائد، ويقاس بنسبة سعر السوق لكل سهم إلى أرباحه السنوية.

٨/ الكوبون السنوى الموزع / سعر السهم الجارى.

٩/ تعكس بيانات البنوك التجارية.

١٠/ تتضمن القروض والودائع الحكومية وغير الحكومية، ولا تشمل ودائع البنوك لدى البنك المركزى المصرى.

١١/ لدى البنوك العامة فى مصر، بخلاف البنك المركزى.

القسم الأول: نظرة عامة على الأداء الإقتصادى والمالى (تابع)

بيان سنوي					بيان سنوي				
اكتوبر-ديسمبر ٢٠١٤*	يوليو-سبتمبر ٢٠١٤*	ابريل -يونيو ٢٠١٤*	اكتوبر-ديسمبر ٢٠١٣		٢٠١٤/١٣*	٢٠١٣/١٢	٢٠١٢/١١	٢٠١١/١٠	٢٠١٠/٠٩
لـ معاملات القطاع الخارجى									
(مليون دولار)									
١٧,٥٧٥	١٩,١٠٧	١٨,٦٠٥	١٧,٣٠٤		٧٤,١١٨	٦٨,٤٧٧	٦٤,٣٥٢	٦٢,٠٠٢	٥٧,٨٩٩
٢٠,٤٣٣	٢٠,٥٥٠	٢٠,٤١٨	١٨,٧٧٩		٧٦,٤٧٥	٧٤,٨٦٨	٧٤,٤٩٨	٦٨,٠٩٠	٦٢,٢١٧
١٠,٤٣٠-	٩,٧٤٢-	٩,٦٠٧-	٧,٥٥٧-		٣٣,٧٠٣-	٣٠,٦٩٥-	٣٤,١٣٩-	٢٧,١٠٣-	٢٥,١٢٠-
١,٧٧٦	٢,١١٠	٥٦٠	٢٤٥-		٩٧٩	٥,٠٣٩	٥,٥٨٥	٧,٨٧٨	١٠,٣٣٩
٢,٨٥٧-	١,٤٤٤-	١,٨١٣-	١,٤٧٦-		٢,٣٥٦-	٦,٣٩٠-	١٠,١٤٦-	٦,٠٨٨-	٤,٣١٨-
٧٢	٨١١	١,٩٨٥	١,٣٧١-		٤,٩٣٥	٩,٧٧٣	١٠,٢٣	٤,١٩٩-	٨,٩٨٠
١,٤٢٧-	٤١٠	٧٣٩-	١,٧٤٧-		١,٤٧٩	٢٣٧	١١,٢٧٨-	٩,٧٥٤-	٣,٣٥٦
١٥,٣٣٣	١٦,٨٧٢	١٦,٦٨٧	١٧,٠٣٢		١٦,٦٨٧	١٤,٩٣٦	١٥,٥٣٤	٢٦,٥٦٤	٣٥,٢٢١
نسبة إلى الناتج المحلى الإجمالى <sup>١/</sup>									
٥,٤	٥,٩	٦,٦	٦,٠		٢٥,٩	٢٥,٢	٢٤,٥	٢٦,٣	٢٦,٥
٦,٣	٦,٣	٧,٢	٦,٥		٢٦,٧	٢٧,٥	٢٨,٣	٢٨,٩	٢٨,٤
٣,٢-	٣,٠-	٣,٤-	٢,٦-		١١,٨-	١١,٣-	١٣,٠-	١١,٥-	١١,٥-
٠,٥	٠,٦٥	٠,٢٠	٠,١-		٠,٣	١,٩	٢,١	٣,٣	٤,٧
٠,٩-	٠,٤-	٠,٦-	٠,٥-		٠,٨-	٢,٤-	٣,٩-	٢,٦-	٢,٠-
٠,٤-	٠,١	٠,٣-	٠,٦-		٠,٥	٠,١	٤,٣-	٤,١-	١,٥
نسبة إلى اجمالى المتحصلات الجارية <sup>٢/</sup>									
١٩,٥	١٨,٦	١٩,٣	١٩,٥		٢٢,٠	٢٠,٦	٢١,٧	٢٤,٣	٢٣,٩
١٣,٤	١٥,٢	١٦,٠	٢٠,٧		٢٠,٠	١٩,٣	١٧,٦	١٩,٨	١٨,٠
١٠,٩	١٠,٩	٨,٧	٥,٥		٨,٢	١٤,٤	١٤,٨	١٧,٣	٢٠,٤
٢٦,٦	٢٤,٧	٢٨,٧	٢٥,٧		٢٩,٧	٢٧,٢	٢٧,٩	٢٠,٢	١٦,٧
مؤشرات أخرى (%)									
٣٥,٦	٣٩,٩	٤٠,٦	٤٧,٩		٤٤	٤٧	٤٢	٥٠	٤٩
١٤٢	١٤٩	١١٣	٩٤		١٠٦	١٢٩	١٣٧	١٥٦	١٧٨
٢,٨	٣,١	٣,١	٣,٥		٣,٣	٣,١	٣,١	٥,٩	٨,٦
٣٧,٠	٣٧,٦	٣٦,٢	٣٧,٢		٣٦,٢	٣٤,٦	٤٥,٢	٧٦,١	١٠٤,٨
نسبة صافى الإحتياطيات الدولية إلى الدين الخارجى <sup>١٥</sup>									

المصدر: البنك المركزى المصرى.

\* بيان مبدئى.

١/ قد تظهر بعض الفروق فى تقييم الإحتياطيات الدولية نتيجة استخدام أسعار صرف مختلفة داخل محفظة الإحتياطى من العملات الأجنبية.

٢/ تم حساب المؤشرات الربع سنوية باستخدام بيانات الناتج المحلى الإجمالى للعام بأكمله. قامت وزارة التخطيط بتقدير قيمة الناتج المحلى الإجمالى لعام ٢٠١٤/٢٠١٣ بنحو ١٩٩٧,٦ مليار جنيه، مقارنة بناتج محلى إجمالى قدره ١٧٥٣ مليار جنيه لعام ٢٠١٣/٢٠١٢. وتجدر الإشارة إلى أنه قد تم مراجعة تقديرات الناتج المحلى الإجمالى في ضوء النتائج النهائية التى تم إعلانها في ٢٠١٣/٢٠١٤، ليبلغ ٢٣٢١,١ مليار جنيه في عام ٢٠١٤/٢٠١٥.

٣/ بإستبعاد التحويلات الرسمية.

٤/ بعدد أشهر الواردات.

٥/ لا يشمل مديونية القطاع الخاص غير المضمونة.

# القسم الثانى

مؤشرات الإقتصاد العینى و الحقیقى

الناتج المحلى الإجمالى بحسب الموارد و الإستخدامات بأسعار السوق (أسعار جارية)..... ١١	جدول (١)
الناتج المحلى الإجمالى بتكلفة عوامل الإنتاج موزعاً بحسب القطاعات الإقتصادية (أسعار جارية)..... ١٢	جدول (٢)
إجمالى الإستثمارات موزعة بحسب القطاعات الإقتصادية..... ١٣	جدول (٣)



جدول (١) الناتج المحلي الإجمالي بحسب الموارد والإستخدامات ( بأسعار السوق)<sup>١/</sup>  
(أسعار جارية)

(مليار جنيه)

		٢٠٠٩/٢٠٠٨	٢٠١٠/٢٠٠٩	٢٠١١/٢٠١٠	٢٠١٢/٢٠١١	٢٠١٣/٢٠١٢	٢٠١٤/٢٠١٣	يوليو-سبتمبر #٢٠١٤/٢٠١٣	يوليو-سبتمبر *٢٠١٥/٢٠١٤
الناتج المحلي الإجمالي		١٠٤٢,٢	١٢٠٦,٦	١٣٧١,١	١٥٧٥,٥	١٧٥٣,٣	١٩٩٧,٦	٥١٨,٠	٦٠٤,٠
		(١٦,٤)	(١٥,٨)	(١٣,٦)	(١٤,٩)	(١١,٣)	(١٣,٩)	(١٦,٢)	(١٦,٦)
جملة الطلب المحلي		١١١١,٤	١٢٦٩,٨	١٤٢٧,٦	١٧٠٨,١	١٨٧١,٢	٢١٧٤,٧	٥٥٩,٩	٦٤٥,٣
الإستهلاك النهائي		٩١١,٤	١٠٣٤,٥	١١٩٣,١	١٤٥٠,٠	١٦٢٢,٦	١٨٩٤,١	٥٠٥,٣	٥٧٧,٧
الإستهلاك الخاص		٧٩٣,١	٨٩٩,٨	١٠٣٦,١	١٢٧١,٠	١٤١٧,٨	١٦٥٤,١	٤٤٨,٣	٥١٢,٠
الإستهلاك العام والحكومي		١١٨,٣	١٣٤,٧	١٥٧,٠	١٧٩,٠	٢٠٤,٨	٢٤٠,٠	٥٧,٠	٦٥,٧
الاستثمارات <sup>٢/</sup>		٢٠٠,٠	٢٣٥,٣	٢٣٤,٥	٢٥٨,١	٢٤٨,٦	٢٨٠,٦	٥٤,٦	٦٧,٦
صافي الصادرات		-٦٩,٢	-٦٣,٢	-٥٦,٥	-١٣٢,٦	-١١٧,٩	-١٧٧,١	-٤١,٩	-٤١,٣
الصادرات السلعية والخدمات <sup>٤/</sup>		٢٦٠,١	٢٥٧,٦	٢٨٢,٠	٢٧٤,٦	٣١٦,٦	٣٠٣,٤	٧٠,٣	٩١,٩
الواردات السلعية والخدمات		٣٢٩,٣	٣٢٠,٨	٣٣٨,٥	٤٠٧,٢	٤٣٤,٥	٤٨٠,٥	١١٢,٢	١٣٣,٢
ملاحظات (نسبة للناتج المحلي الإجمالي)									
الإستهلاك النهائي		٨٧,٤	٨٥,٧	٨٧,٠	٩٢,٠	٩٢,٥	٩٤,٨	٩٧,٥	٩٥,٦
الاستثمارات <sup>٢/</sup>		١٩,٢	١٩,٥	١٧,١	١٦,٤	١٤,٢	١٤,٠	١٠,٥	١١,٢
الصادرات السلعية والخدمات <sup>٤/</sup>		٢٥,٠	٢١,٣	٢٠,٦	١٧,٤	١٨,١	١٥,٢	١٣,٦	١٥,٢
الواردات السلعية والخدمات		٣١,٦	٢٦,٦	٢٤,٧	٢٥,٨	٢٤,٨	٢٤,١	٢١,٧	٢٢,١

المصدر: وزارة التنمية الاقتصادية.

# بيان معدل.

\* بيان مبدئي، وقابل للتعديل. قامت وزارة التخطيط والمتابعة والإصلاح الإداري بتقدير قيمة الناتج المحلي الإجمالي لعام ٢٠١٤/٢٠١٣ بنحو ١٩٩٧,٦ مليار جنيه، مقارنة بناتج محلي إجمالي قدره ١٧٥٣ مليار جنيه لعام ٢٠١٢/٢٠١٣. وتجدر الإشارة إلى أنه قد تم مراجعة تقديرات الناتج المحلي الإجمالي في ضوء النتائج النهائية التي تم إعلانها في ٢٠١٤/٢٠١٣، ليبلغ ٢٣٢١,١ مليار جنيه في عام ٢٠١٥/٢٠١٤.

( ) معدل النمو عن الفترة المقابلة في العام السابق.

١/ تشمل صافي الضرائب غير المباشرة.

٢/ قامت وزارة التخطيط والمتابعة والإصلاح الإداري بمراجعة بيانات الناتج المحلي الإجمالي لعام ٢٠١٣/١٢ على أساس ربع سنوي.

٣/ تشمل التكوين الرأسمالي و التغير في المخزون خلال الفترة يوليو-سبتمبر من العام المالي ٢٠١٤/٢٠١٣ نحو ٢,٩ مليار جنيه ، مقارنة بـ٣,٧ مليار جنيه خلال الفترة يوليو-سبتمبر من العام المالي ٢٠١٣/٢٠١٤.

٤/ تشمل حصة الشريك الأجنبي في قطاع البترول.

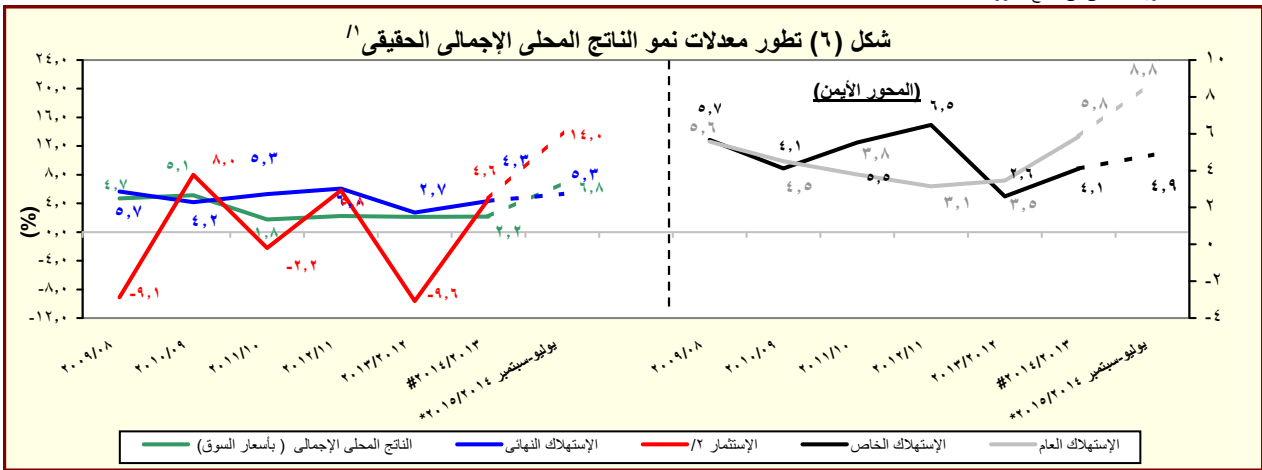

المصدر: وزارة التخطيط والمتابعة والإصلاح الإداري.

\* بيان مبدئي، وقابل للتعديل.

# بيانات معدلة.

( ) معدل النمو عن الفترة المقابلة في العام السابق.

١/ باستخدام أسعار ٢٠٠٢/٢٠٠١ للفترة ٢٠٠٣/٠٢ - ٢٠٠٧/٠٦ والأسعار الثابتة لسنة ٢٠٠٧/٠٦ عند حساب معدلات النمو الحقيقية للفترة ٢٠٠٨/٠٧ - ٢٠١٢/١١، والأسعار الثابتة لسنة ٢٠١٢/١١ عند حساب معدلات النمو الحقيقية خلال عام ٢٠١٣/١٢.

٢/ تشمل التكوين الرأسمالي و التغير في المخزون.

جدول (٢): الناتج المحلي الإجمالي بتكلفة عوامل الإنتاج موزعاً بحسب القطاعات الاقتصادية  
(أسعار جارية)

(مليون جنيه)

	يوليو-سبتمبر ٢٠١٥/٢٠١٤	يوليو-سبتمبر ٢٠١٤/٢٠١٣	١/					
			٢٠١٤/٢٠١٣	٢٠١٣/٢٠١٢	٢٠١٢/٢٠١١	٢٠١١/٢٠١٠	٢٠١٠/٢٠٠٩	٢٠٠٩/٢٠٠٨
إجمالي الناتج المحلي	٥٨٠,٠٠٦	٤٩٧,٣٤١	١,٩١٠,٠٦١٥	١,٦٧٧,٣٥٢	١,٥٠٨,٥٢٧	١,٣٠٩,٩٠٦	١,١٥٠,٥٩٠	٩٩٤,٠٥٥
	(١٦,٦)	(١٦,٢)	(١٣,٩)	(١١,٢)	(١٥,٢)	(١٣,٨)	(١٥,٧)	(١٦,٢)
إجمالي القطاع السلعي	٣١٤,٢١٩	٢٧٦,٦٩٦	١,٠٣٨,٦٨٤	٨٩٩,٢٥١	٨٠٨,٨٧١	٦٨٢,١٥٦	٥٩١,٩٠٣	٥٠٨,٠٠١
	(١٣,٦)	(١٨,٥)	(١٥,٥)	(١١,٢)	(١٨,٦)	(١٥,٢)	(١٦,٥)	(١٦,٣)
الزراعة و الغابات و الصيد	١٠١,٥١٥	٨٧,٥٢٣	٢٧٦,٧٣٢	٢٤٣,٣٥٦	٢١٨,٢١٦	١٩٠,١٥٩	١٦٠,٩٧٠	١٣٥,٤٦٥
الإستخراجات:	٧٩,٤٦٩	٨٩,٣٦٧	٣٢٩,٨١٥	٢٩٠,٧٣٩	٢٦١,٦٧١	١٩٥,١٣٦	١٦٥,٧٤٧	١٤٧,٩٦٦
البترول	٣٨,٤٤٤	٣٨,٩٧٨	١٤٦,٩٥٣	١٢٤,٧٤٨	١١٠,٦١٩	٨١,٥٦٦	٦٨,٥٣٨	٦١,٧٥٩
الغاز الطبيعي	٣٩,٠٠٥	٤٨,٦٢١	١٧٥,٣٧١	١٥٩,٣٤٤	١٤٥,٠٤٠	١٠٨,٢٠٦	٩٢,٥٣٨	٨٢,٢٠٦
	(١٩,٨)-	(٢٣,١)	(١٠,١)	(٩,٩)	(٣٤,٠)	(١٦,٩)	(١٢,٦)	(١١,٩)
استخراجات أخرى	٢٠,٢١	١٠,٧٦٨	٧,٤٩١	٦,٦٤٧	٦,٠١٢	٥,٣٦٤	٤,٦٧١	٤,٠٠١
الصناعات التحويلية:	٩٩,٩٦٩	٧٢,٧٨٦	٣١٤,٠٧٧	٢٦٢,٥٠٥	٢٣٨,٢٨٣	٢١٦,١٨٤	١٩٤,٢٩٠	١٦٤,٥٢٣
تكرير البترول	٥٤,٤١٨	٥٠,٦١٤	٢٣٠,٠٨٣	١٩٠,٦١٢	١٦,٨٣٧	١٤,٨٢٩	١٢,٥١٦	١٠,٢٥٧
تحويلية أخرى	٩٤,٥٥١	٦٧,١٧٢	٢٩٠,٩٩٥	٢٤٢,٨٩٣	٢٢١,٤٤٦	٢٠١,٣٥٥	١٨١,٧٧٤	١٥٤,٢٦٦
الكهرباء	٧٤,١٠٢	٥٠,٩٧٦	٢٣٠,٩١٩	٢١,٢٣٧	١٩,٠٨٠	١٦,٨٣٢	١٤,٨٩٧	١٣,٠٤٣
المياه	١٤,٤٩١	١,٣٠٨	٥,٢٠٧	٤,٦٦٧	٤,٢٣٩	٣,٧٧٥	٣,٣٩٠	٢,٩٧٧
التشييد والبناء	٢٤,٦٧٤	١٩,٧٣٦	٨٨,٩٣٤	٧٦,٧٤٧	٦٧,٣٨٢	٦٠,٠٧٠	٥٢,٦٠٩	٤٤,٠٢٦
	(٢٥,٠)	(١٦,٤)	(١٥,٩)	(١٣,٩)	(١٢,٢)	(١٤,٢)	(١٩,٥)	(١٩,٧)
إجمالي الخدمات الإنتاجية	١٦٤,٧٤٨	١٣٧,١٣٩	٥٣٩,٣٧٥	٤٩١,٦٨٧	٤٤٥,٩٠٣	٤٠٤,٨٣٧	٣٦٤,٥١٨	٣١٨,٥٦٦
	(٢٠,١)	(٩,٥)	(٩,٧)	(١٠,٣)	(١٠,١)	(١١,١)	(١٤,٤)	(١٣,٩)
النقل والتخزين	٢٣,٠٩٢	١٩,٨٢٠	٧٦,١٣٢	٦٧,٢١٢	٦٠,٥١٣	٥٣,٣٥١	٤٧,٤٠٠	٤٠,٩٦٢
الإتصالات	١١,٢٦٥	١٠,٣٨٢	٤٤,٨٣٧	٤١,١٦٠	٣٨,٦٧٠	٣٧,٣٠١	٣٤,٨١٨	٣١,١٨٥
قناة السويس	١٠,٥٦٢	٩,٢٢٤	٣٧,٢٣٦	٣٢,٣٩٦	٣١,٢٠٣	٢٩,٣١١	٢٥,٨٠٣	٢٦,٨٢٦
	(١٤,٥)	(١٥,٠)	(١٤,٩)	(٣,٨)	(٦,٥)	(١٣,٦)	(٣,٨)-	(٦,٦)-
تجارة الجملة و التجزئة	٦٢,١٢٥	٥٣,٣٨٣	٢٠٩,٠٩٦	١٨٣,٨٣١	١٦٦,٣٣٠	١٥٠,٦٥٨	١٣٣,٧٧٤	١١٣,٣٩٨
الوساطة المالية و الأنشطة المساعدة	١٩,٧٤٦	١٧,٠٤٣	٦١,٩٠٧	٥٤,٨١٤	٤٩,٧٤١	٤٤,٨٣٤	٤١,١٧٤	٣٦,١٢٥
التأمين و التأمينات الإجتماعية	١٩,٧٨١	١٦,٧٢٣	٦٧,٦٩٨	٥٩,٥١٣	٥٣,٦٦٣	٤٧,٦٢٧	٤١,٥٢١	٣٥,٦٨٩
المطاعم والفنادق	١٨,١٧٨	١٠,٥٦٤	٤٢,٤٦٩	٥٢,٧٦١	٤٥,٧٨٣	٤١,٧٥٥	٤٠,٠٢٨	٣٤,٣٨٢
	(٧٢,١)	(١٩,٧)-	(١٩,٥)-	(١٥,٢)	(٩,٦)	(٤,٣)	(١٦,٤)	(٦,٠)
إجمالي الخدمات الإجتماعية	١٠١,٠٣٩	٨٣,٥٠٦	٣٣٢,٥٥٧	٢٨٦,٤١٤	٢٥٣,٧٥٣	٢٢٢,٩١٢	١٩٤,١٧٠	١٦٧,٤٨٨
	(٢١,٠)	(٢٠,٨)	(١٦,١)	(١٢,٩)	(١٣,٨)	(١٤,٨)	(١٥,٩)	(٢٠,٥)
الأنشطة العقارية	١٤,٣٩١	١٢,١٩٩	٥١,٢٥١	٤٣,٤٧٤	٣٨,٠٣٥	٣٤,٠٦٦	٣٠,٢٦٢	٢٦,٥٧٥
الحكومة العامة	٦٣,٤٠٥	٥١,٣٢١	٢٠٢,٩٤٩	١٧٤,٧١٣	١٥٣,٩٨٤	١٣٣,٦٨٨	١١٤,٩٤٤	٩٨,٥٧٥
خدمات التعليم	٥,٩٢٨	٥,١١٢	٢٠,٦٨٤	١٧,٩٥٠	١٦,٢٢٩	١٤,٥٥٨	١٢,٨٢٨	١١,١٣٣
الصحة	٧,٠٥٦	٦,٠٦٦	٢٣,٥٦٨	٢٠,٦١٠	١٨,٥٦٠	١٦,٥٩٥	١٤,٧٩٧	١٢,٩٧١
الخدمات الأخرى <sup>٢/</sup>	١٠,٢٦٠	٨,٨٠٨	٣٤,١٠٥	٢٩,٦٦٧	٢٦,٩٤٥	٢٤,٠٠٥	٢١,٣٣٩	١٨,٢٣٤

المصدر: وزارة التخطيط والمتابعة والإصلاح الإدارى.

( ) معدل النمو عن الفترة المقابلة فى العام السابق.

# بيان معدل.

\* بيان مبدئى، وقابل للتعديل.

١/ قامت وزارة التخطيط والمتابعة والإصلاح الإدارى بمراجعة بيانات الناتج المحلي الإجمالي لعام ٢٠١٤/١٣ على أساس ربع سنوى.

٢/ يشمل الصرف الصحى والمعلومات والتسويات.

جدول (٣): إجمالي الإستثمارات موزعة بحسب القطاعات الإقتصادية

(يوليو - سبتمبر ٢٠١٤/٢٠١٥)\*<sup>١/</sup>

(مليون جنيه)

قطاع حكومى	هينات اقتصادية	قطاع أعمال عام	قطاع خاص	إجمالى	نسبة الى إجمالى الإستثمارات (%)	
٧٨٩٢	٣٤٢٦	٤٢٣٢	٤٩١٨٤	٦٤٧٣٣	١٠٠	
القطاع السلعى	١٥٨٧	٣٩٠	٣٥٥٦	٢٥٨٤٢	٣١٣٧٥	٤٨,٥
الزراعة والرى والصيد	٧٦٦	١١	-	١٧١٢	٢٤٨٩	٣,٨
البتترول الخام والتعدين والغاز الطبيعى <sup>١/٢</sup>	-	١	٦٨٣	١٥٣١٥	١٥٩٩٨	٢٤,٧
الصناعات التحويلية والمنتجات البترولية	٧	٠,١	١٤٢٣	٨٣١٥	٩٧٤٥	١٥,١
الكهرباء والمياه	٨٠٧	٣٧٨	١٢٧٩	-	٢٤٦٣	٣,٨
التشييد والبناء	٨	-	١٧٣	٥٠٠	٦٨٠	١,١
الخدمات الإنتاجية	١٧٢٥	٤٨٠	٦٦١	١٢٢١٧	١٥٠٨٢	٢٣,٣
النقل والإتصالات <sup>١/٣</sup>	١٧١٨	٤٦٤	٤٢٧	٧٥١٧	١٠١٢٦	١٥,٦
تجارة الجملة والتجزئة	-	١٥	١٧	٣٢٠٠	٣٢٣١	٥,٠
الخدمات المالية، التأمين والضمان الإجتماعى	٢	-	٩٨	-	١٠٠	٠,٢
السياحة	٥	١	١٢٠	١٥٠٠	١٦٢٦	٢,٥
الخدمات الإجتماعية	٤٥٨٠	٢٥٥٧	١٤	١١١٢٥	١٨٢٧٦	٢٨,٢
الإسكان والأنشطة العقارية	١٤٠٣	٤٩	-	٧٥٠٠	٨٩٥١	١٣,٨
الخدمات التعليمية	٥٧٢	٢١	-	١١٧٥	١٧٦٨	٢,٧
الخدمات الصحية	٥٢١	٤٧	-	٩٥٠	١٥١٨	٢,٣
خدمات أخرى <sup>١/٤</sup>	٢٠٨٤	٢٤٤١	١٤	١٥٠٠	٦٠٣٩	٩,٣

ملاحظات: الرقم القياسى للإنتاج للقطاعات الإقتصادية الرئيسية (٢٠٠٢ = ١٠٠)

	٢٠١٣/٢٠١٢		٢٠١٤/٢٠١٣			٢٠١٥/٢٠١٤
	ابريل - يونيو	يوليو - سبتمبر	يوليو - سبتمبر	أكتوبر- ديسمبر	يناير- مارس	ابريل- يونيو
الرقم القياسى العام للإنتاج	١٧٦,٢	١٣٩,٣	١٤٢,٨	١٨٠,٣	١٨٧,٤	١٧٣,٤
الصناعات التحويلية <sup>٥/</sup>	١٥٠,٥	١٢٩,٧	١٣٥,٢	١٦٨,٥	١٩٦,٩	١٧٠,٠
منتجات بترول	١٥٧,٢	١٤٥,٦	١٥٣,٣	١٥٩,٣	١٦٧,١	١٦٢,٩
غاز طبيعى	٢٠٠,٢	١٨٩,٨	١٧٨,٥	١٩١,١	١٨١,٢	١٨٣,٨
الكهرباء	٢١١,٤	١٩٥,٨	١٨٩,٠	٢٠٥,١	٢١٨,٦	١٩٩,٣
التشييد والبناء	١٥٤,٣	٢٠٦,٧	١٨١,٢	٢١٦,٥	١٦١,٧	٢٠٧,٠
النقل <sup>٦/</sup>	٦٧,١	٤٩,٨	٦٣,٥	٧١,٧	٨١,٣	٦٨,٩
قناة السويس <sup>٧/</sup>	٢٦٢,٤	٢٥٧,٦	٢٥٥,٢	٢٧٢,٨	٢٨٥,٤	٢٨٣,٧
السياحة	٣١٨,٠	١٢٨,٦	١٤٢,٥	٢٥٨,٧	٢٥١,٦	٢١٩,٢

المصدر: وزارة التخطيط والمتابعة والإصلاح الإدارى.

\* بيان مبدئى.

-- بيان غير متاح.

١/ لا يشمل المعلومات والتغير فى المخزون.

٢/ يشمل البترول الخام، الغاز الطبيعى واستخراجات أخرى.

٣/ يشمل قناة السويس والمعلومات.

٤/ يشمل الصرف الصحي والتسويات واحلال وصيانة الأصول.

٥/ تمت مراجعة البيانات الخاصة بمؤشر الصناعات التحويلية و التشييد و البناء خلال الفترة من سبتمبر ٢٠١٣ حتى سبتمبر ٢٠١٤.

٦/ لا يتضمن قناة السويس.

٧/ على أساس قيمة متحصلات قناة السويس بالدولار الأمريكى.

# القسم الثالث

## الأسعار المحلية

معدلات التضخم السنوية فى الأرقام القياسية للأسعار المحلية-----	١٧	جدول (٤)
معدلات التضخم السنوية لأسعار المستهلكين-----	١٨	جدول (٥)
معدل التضخم السنوى لأسعار المنتجين طبقاً للنشاط الأقتصادى-----	١٩	جدول (٦)
معدل التضخم السنوى لأسعار المنتجين طبقاً للإستخدام النهائى-----	٢٠	جدول (٧)
معدل التضخم السنوى لأسعار المنتجين طبقاً لدرجة التصنيع-----	٢٠	جدول (٨)
تطور أسعار الصرف-----	٢١	جدول (٩)

٢٠١٥ - ٢٠١٢

٢٠١٥				٢٠١٤				٢٠١٣				٢٠١٢				المنتج
الرقم القياسي لأسعار المنتجين	معدل التضخم الأساسي	الرقم القياسي لأسعار المستهلكين		الرقم القياسي لأسعار المنتجين	معدل التضخم الأساسي	الرقم القياسي لأسعار المستهلكين		الرقم القياسي لأسعار المنتجين	معدل التضخم الأساسي	الرقم القياسي لأسعار المستهلكين		الرقم القياسي لأسعار المنتجين	معدل التضخم الأساسي	الرقم القياسي لأسعار المستهلكين		
		إجمالي	حضر الجمهورية			إجمالي	حضر الجمهورية			إجمالي	حضر الجمهورية			إجمالي	حضر الجمهورية	
٥,٣-	٧,١	٩,٤	٩,٧	٨,٧	١١,٧	١٢,٢	١١,٤	٠,٥-	٥,٢	٦,٦	٦,٣	٧,٤	٦,٩	٩,٢	٨,٦	يناير
	٧,١٥	١٠,٧	١٠,٦	٦,٢	٩,٧	١٠,٢	٩,٨	٠,٨-	٧,٧	٨,٧	٨,٢	٨,٨	٧,٣	٩,٩	٩,٢	فبراير
	٧,٢١	١١,٨	١١,٥	٧,٦	٩,٩	١٠,٢	٩,٨	٣,٠-	٧,٠	٨,٢	٧,٦	٥,٤	٨,٧	٩,٥	٩,٠	مارس
				٥,٦	٩,١	٩,١	٨,٩	١,٧-	٧,٥	٨,٨	٨,١	٢,٩	٨,٤	٩,٣	٨,٨	أبريل
				٦,٤	٨,٩	٨,٣	٨,٢	٠,٤-	٨,٠	٩,٠	٨,٢	٢,٨	٧,٢	٨,٦	٨,٣	مايو
				٤,٣	٨,٨	٨,٢	٨,٢	٨,٤	٨,٦	١٠,٩	٩,٨	٣,٧-	٧,٠	٧,٤	٧,٣	يونيو
				٥,٧	٩,٦	١١,١	١١,٠	٨,٩	٩,١	١١,٥	١٠,٣	٢,١-	٦,٣	٦,٣	٦,٤	يوليو
				٤,٤	١٠,١	١١,٤	١١,٥	٤,٨	٩,٠	١٠,٩	٩,٧	٢,٣	٥,٣	٦,٣	٦,٥	أغسطس
				٤,٠	٩,١	١١,١	١١,١	١,٦	١١,٢	١١,١	١٠,١	٤,٥	٣,٨	٦,٣	٦,٢	سبتمبر
				٢,٧	٨,٥	١١,٥	١١,٨	٥,١	١١,١	١١,٥	١٠,٥	٤,٠	٤,٦	٧,٠	٦,٧	أكتوبر
				٠,٣	٧,٨	٨,٥	٩,١	٩,٨	١١,٩٥	١٤,٢	١٣,٠	١,٦-	٤,٢	٤,١	٤,٣	نوفمبر
				٣,٢-	٧,٧٠	٩,٨٠	١٠,١٠	٩,١٠	١١,٩١	١٢,٥	١١,٧	٠,٤-	٤,٤	٤,٧	٤,٧	ديسمبر

١٩٤٠% من السلة السلعية للمستهلكين)، بالإضافة إلى بعض السلع التي تتأثر بصدمات مؤقتة من جانب العرض (الخضراوات والفواكه وتتمثل ٨٨,٨% من السلة السلعية للمستهلكين). (C3 Inflation) ، وهو مشتق من الرقم القياسي العام لأسعار المستهلكين مستبعدا منه بعض السلع التي تتحدد أسعارها إداريا (وتتمثل

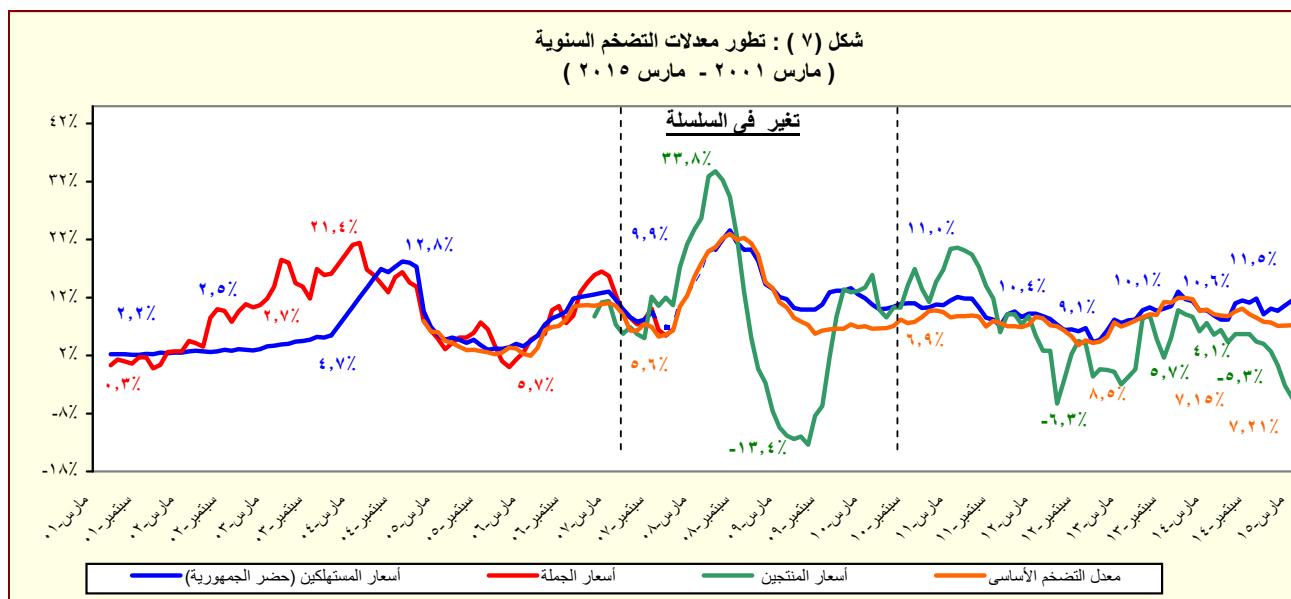

المصدر: الجهاز المركزي للتعبئة العامة والإحصاء.

جدول (٥): معدل التضخم السنوى لأسعار المستهلكين<sup>١/</sup>  
(نسبة التغير)

بيان ربع سنوي <sup>٢/</sup>					بيان شهري <sup>٣/</sup>				
يناير -مارس ٢٠١٤	يوليو-سبتمبر ٢٠١٤	أكتوبر -ديسمبر ٢٠١٤	يناير -مارس ٢٠١٥	مارس-١٤	ديسمبر-١٤	يناير-١٥	فبراير-١٥	مارس-١٥	
١٠,٣	١١,٢	١٠,٣	١٠,٦	٩,٨	١٠,١	٩,٧	١٠,٦	١١,٥	معدل التضخم لأسعار المستهلكين
١٦,٦	١١,٩	٩,٠	٧,٧	١٥,٦	٨,٤	٥,٨	٨,٠	٩,٢	الطعام والشراب
٥,٦	٢٥,٤	٢٩,٩	٣٢,٥	٨,٢	٢٩,٩	٢٩,٩	٣٣,٧	٣٣,٧	السجائر و الدخان
٢,٣	٣,٧	٣,١	٥,٨	٠,٢	٢,٥	٢,٥	٧,٥	٧,٥	الملابس والاقمشة و أغطية القدم
١,٣	٦,٦	٤,٢	١١,٠	١,٥	٤,٦	٩,٣	١٠,٣	١٣,٤	المسكن والمياه و الكهرباء و الوقود
١١,٧	٨,٥	٥,٥	٤,٩	١١,٩	٥,٢	٥,٤	٥,٠	٤,٥	الاثاث و المعدات المنزلية و الصيانة
١٠,٧	١٣,٦	١٤,٣	٥,٨	١٢,٠	١٤,٢	١٤,٢	٢,٠	٢,٠	الرعاية الصحية
٦,٣	٢٦,٠	٢١,٩	٢٢,٠	٦,١	٢٢,٠	٢٢,٠	٢٢,٠	٢٢,٠	النقل والمواصلات
١,٣	١,٥	١,٥	٠,٢-	١,٦	١,٦	٠,٢-	٠,٢-	٠,٢-	الاتصالات السلكية واللا سلكية
١٢,٩	١٦,٨	١١,٥	١٦,٠	١٣,٧	١١,٨	١٧,١	١٥,٧	١٥,٢	الثقافة والترفيه
٣,٧	٣,٧	٢٤,٧	٢٤,٧	٣,٨	٢٤,٧	٢٤,٧	٢٤,٧	٢٤,٧	التعليم
١١,٨	١٤,٦	١٤,٩	١٥,٧	٧,٠	١٥,٢	١٥,١	١٥,٩	١٦,٢	المطاعم و الفنادق
٠,٤	٤,٠	٥,٢	٥,٢	٠,٨	٥,٦	٦,١	٤,٩	٤,٥	خدمات متنوعة

المصدر: الجهاز المركزى للتعبئة العامة والإحصاء.

١/ في حضر الجمهورية.

٢/ التغير فى الرقم القياسى عن الفترة المقابلة فى العام السابق. بدءاً من الفترة يوليو-سبتمبر ٢٠١٠ تعكس البيانات السلسلة الجديدة لأسعار المستهلكين والتي تستخدم شهر يناير ٢٠١٠ كشهر أساس، بالإضافة إلى إستخدام أوزان جديدة للمجموعات السلعية الرئيسية مستخرجة فى ضوء نتائج بحث الدخل والإنفاق والإستهلاك لعام ٢٠٠٨/٢٠٠٩.

٣/ التغير فى الرقم القياسى عن الشهر المقابل فى العام السابق . بدءاً من يناير ٢٠٠٩ تعكس البيانات السلسلة الجديدة لأسعار المستهلكين والتي تستخدم شهر يناير ٢٠١٠ كشهر أساس.

جدول (٦): معدل التضخم السنوى لأسعار المنتجين طبقاً للنشاط الإقتصادي<sup>١/</sup>  
(نسبة التغير)

بيان ربع سنوي <sup>٢/</sup>					بيان شهري <sup>٣/</sup>				
اكتوبر - ديسمبر ٢٠١٣					يناير-١٤ اكتوبر-١٤ نوفمبر-١٤ ديسمبر-١٤ يناير-١٥				
ابريل-يونيه ٢٠١٤					اكتوبر-١٤ نوفمبر-١٤ ديسمبر-١٤ يناير-١٥				
يوليو-سبتمبر ٢٠١٤					اكتوبر-١٤ نوفمبر-١٤ ديسمبر-١٤ يناير-١٥				
اكتوبر-١٤ ديسمبر ٢٠١٣					اكتوبر-١٤ نوفمبر-١٤ ديسمبر-١٤ يناير-١٥				
٧,٩					٨,٧				
١٩,٨					٢٢,٥				
٢٠,٩					٢٣,٨				
٧,١					٦,٦				
٠,٥-					٣,٢-				
٠,٦-					٣,١-				
٤,٨					١٥,٢-				
٦,٧					٦,٠				
٦,٨					٦,٨				
١٨,٨					١٨,٨				
٦,١					٦,١				
٠,٩					٠,٩				
٧,٨					١٠,٢				
٠,٠					٠,٠				
٢٩,٦					٣٢,٣				
٠,٢					١,٥				
٠,٠					٠,٠				
١,٠					٠,٩				
١,٠					١,٥				
٠,٨					٠,١-				
١٣,٠					١٦,٢				
١٣,١					١١,٣				
١٥,٨					١٠,٣				
٣١,٦					٣١,٨				
٢,٧					٢,٧-				
٥,٦					٥,٢				
١٠,٠					١١,١				
٠,٠					٠,٠				
٠,٠					٠,٠				
٠,٣					٠,٣				
١٥,١-					١٨,٠-				
٢,٣					٠,٠				
١٢,١					١٢,١				
٢٨,٢					٢٨,٢				
٠,٠					٠,٠				
٥,٥					٥,٥				
٠,٧					٠,٧				
٠,٠					٠,٠				
٦,٣					٦,٣				
٠,٠					٠,٠				
٢٠,٢-					٠,٩				
٣٢,٧-					١,٠-				
٩,٢					٣,٨				
٠,٠					٠,٠				

المصدر: الجهاز المركزى للتعبئة العامة والإحصاء.

١ / قام الجهاز المركزى للتعبئة العامة والإحصاء بإصدار رقم قياسى لأسعار المنتجين بدءاً من سبتمبر ٢٠٠٧ ، وذلك باستخدام أسعار السلع والخدمات للسنة المالية (٢٠٠٤-٢٠٠٥) كفترة أساس لسلسلة الأرقام القياسية، كما تم استخراج الأوزان باستخدام متوسط عامى (٢٠٠٢-٢٠٠٣ ، ٢٠٠٣-٢٠٠٤) للقيم الإجمالية للإنتاج الصناعى والزراعى والخدمى.

٢/ التغير فى الرقم القياسى عن الفترة المقابلة فى العام السابق.

٣/ التغير فى الرقم القياسى عن الشهر المقابل فى العام السابق .

جدول (٧): معدل التضخم السنوى لأسعار المنتجين طبقاً للإستخدام النهائى<sup>١/</sup>

بيان ربع سنوي <sup>١/٢</sup>					بيان شهري <sup>١/٣</sup>				
اكتوبر -ديسمبر ٢٠١٣	ابريل-يونيه ٢٠١٤	يوليو-سبتمبر ٢٠١٤	اكتوبر -ديسمبر ٢٠١٤		يناير-١٤	اكتوبر-١٤	نوفمبر-١٤	ديسمبر-١٤	يناير-١٥
٧,٩	٥,٤	٤,٧	-٠,١	معدل التضخم لأسعار المنتجين	٨,٧	٢,٧	٠,٣	-٣,٢	-٥,٣
١,٠	٠,٠	١٣,٥	٤٠,٤	مواد الوقود	٠,٩	٤٠,٤	٤٠,٤	٤٠,٤	٤٠,٥
١,٨	٤,٦	٢,٧	-٢١,٦	المواد الخام	-١,٦	-١٣,٠	-١٩,٥	-٣٢,٢	-٤٠,٨
٩,١	١,٣	١,٦	٢,٩	السلع الوسيطة	٧,٥	٣,٥	٣,٢	١,٩	٢,٦
١٧,٤	٩,٣	٦,٩	١,٧	السلع الإستهلاكية غير المعمرة	٢٠,٤	٣,١	١,٢	٠,٨	-٠,٤
٤,٥	-٠,١	-٠,٣	٠,٧	السلع الإستهلاكية المعمرة	٢,٩	٠,٧	٠,٧	٠,٧	١,٠
٢,٢	٠,٩	١,٠	٠,٨	السلع الإستثمارية	٢,٣	٠,٧	٠,٧	٠,٨	٠,٧

جدول (٨): معدل التضخم السنوى لأسعار المنتجين طبقاً لدرجة التصنيع<sup>١/</sup>

بيان ربع سنوي <sup>١/٢</sup>					بيان شهري <sup>١/٣</sup>				
اكتوبر -ديسمبر ٢٠١٣	ابريل-يونيه ٢٠١٤	يوليو-سبتمبر ٢٠١٤	اكتوبر -ديسمبر ٢٠١٤		يناير-١٤	اكتوبر-١٤	نوفمبر-١٤	ديسمبر-١٤	يناير-١٥
٧,٩	٥,٤	٤,٧	-٠,١	معدل التضخم لأسعار المنتجين	٨,٧	٢,٧	٠,٣	-٣,٢	-٥,٣
-٠,٣	٤,٦	٦,٣	-١٣,٤	مواد الوقود	-٢,٥	-٤,٧	-١٠,٨	-٢٤,٤	-٣٣,٥
٢,٧	٢,٧	٢,٧	٤٠,٦	القطن	٢,٧	٤٠,٦	٤٠,٦	٤٠,٦	٤٠,٦
١٩,٨	٨,٣	٥,٧	٠,٧	المواد الخام	٢٢,٣	٢,٥	-٠,٢	-٠,٢	-١,٤
٤,٩	٤,٥	٤,٢	١,٨	السلع النصف مصنعة	٤,٧	٢,١	٢,٠	١,٢	١,٥
٨,٣	٢,٥	٢,٨	٣,٧	السلع تامة الصنع	٧,٣	٤,٢	٤,٠	٣,١	٣,٧

المصدر: الجهاز المركزى للتعبئة العامة والإحصاء.

١/ قام الجهاز المركزى للتعبئة العامة والإحصاء بإصدار رقم قياسى لأسعار المنتجين بدءاً من سبتمبر ٢٠٠٧ ، وذلك بإستخدام أسعار السلع والخدمات للسنة المالية (٢٠٠٤-٢٠٠٥) كفترة أساس لسلسلة الأرقام القياسية، كما تم إستخراج الأوزان بإستخدام متوسط عامى (٢٠٠٢-٢٠٠٣ ، ٢٠٠٣-٢٠٠٤) للقيم الإجمالية للإنتاج الصناعى والزراعى والخدمى.

٢/ التغير فى الرقم القياسى عن الفترة المقابلة فى العام السابق.

٣/ التغير فى الرقم القياسى عن الشهر المقابل فى العام السابق .



جدول (٩): تطور أسعار الصرف

السوق العالمي		السوق المحلي		متوسط سنوي <sup>١/٢</sup>
(دولار امريكى / وحدة من العملة)		(جنيه مصرى / وحدة من العملة) <sup>١/</sup>		
جنيه إسترلينى	يورو	جنيه إسترلينى	دولار امريكى	
١,٨٣٣	١,٢٤٤	٧,٧٠١	١١,٣٤٨	٦,١٩٤
١,٨٢١	١,٢٤٦	٧,٢٢٦	١٠,٥٦٩	٥,٧٧٩
١,٨٤٣	١,٢٥٦	٧,٢٥٥	١٠,٦٤٨	٥,٧٣٣
٢,٠٠٢	١,٣٧٠	٧,٨٣٦	١١,٤٤٨	٥,٦٣٦
١,٨٥٥	١,٤٧١	٨,٠٧٨	١٠,١٨٦	٥,٤٣١
١,٥٦٥	١,٣٩٤	٧,٨٠٤	٨,٧٦٤	٥,٥٤٢
١,٥٤٦	١,٣٢٩	٧,٥٤١	٨,٧٨٣	٥,٦٢٢
١,٦٠٤	١,٣٩٣	٨,٢٧٧	٩,٥٣٥	٥,٩٣٣
١,٥٨٥	١,٢٨٦	٧,٨٠١	٩,٦١٤	٦,٠٥٦
١,٥٦٤	١,٣٢٨	٩,١٢٦	١٠,٧٤٩	٦,٨٦٩
١,٦٤٨	١,٣٢٩	٩,٤١٣	١١,٦٧٢	٧,٠٧٩
متوسط شهري				
١,٥١٨	١,٣٠٨	٩,١٦٤	١٠,٦٣٨	٧,٠٠٧
١,٥٤٩	١,٣٣٢	٩,٣٠٨	١٠,٨٢١	٦,٩٨٧
١,٥٨٤	١,٣٣٥	٩,٢١٧	١٠,٩٣٩	٦,٩٠٥
١,٦٠٩	١,٣٦٤	٩,٣٩٧	١١,٠٩١	٦,٨٨٦
١,٦٠٩	١,٣٥٠	٩,٢٩٨	١١,٠٨٥	٦,٨٨٤
١,٦٣٧	١,٣٧٠	٩,٤٤٦	١١,٢٩٢	٦,٨٩٩
١,٦٤٧	١,٣٦٣	٩,٤٩١	١١,٤٦٦	٦,٩٥٦
١,٦٥٥	١,٣٦٥	٩,٤٩٩	١١,٥١٩	٦,٩٥٦
١,٦٦٣	١,٣٨٣	٩,٦٢٤	١١,٥٧٧	٦,٩٥٧
١,٦٧٣	١,٣٨١	٩,٦٤٣	١١,٦٨٥	٦,٩٧٨
١,٦٨٥	١,٣٧٤	٩,٧٣٠	١١,٩٢٧	٧,٠٨١
١,٦٩٠	١,٣٦٠	٩,٧٢٤	١٢,٠٨٦	٧,١٤٣
١,٧٠٨	١,٣٥٥	٩,٦٨٩	١٢,٢١٦	٧,١٤٥
١,٦٧١	١,٣٣٣	٩,٥٣٢	١١,٩٥١	٧,١٤٥
١,٦٣٢	١,٢٩١	٩,٢٣٥	١١,٦٧٢	٧,١٤٥
١,٦٠٨	١,٢٦٧	٩,٠٦٦	١١,٥٠٢	٧,١٤٦
١,٥٧٩	١,٢٤٨	٨,٩١٨	١١,٢٨٦	٧,١٤٥
١,٥٦٣	١,٢٣٢	٨,٨١٠	١١,١٧٩	٧,١٤٥
١,٥١٨	١,١٦٧	٨,٤٥٦	١١,٠٠٧	٧,٢٥٩
١,٥٣١	١,١٣٥	٨,٦٥٧	١١,٦٧٥	٧,٦٠٠
١,٥٠٠	١,٠٨٤	٨,٢٧١	١١,٤٤١	٧,٦٢٩

المصدر : البنك المركزي المصري ، رويترز، Oanda (www.oanda.com).

١/ متوسط أسعار البيع والشراء. (نقطة المنتصف)

٢/ متوسط ميلادي.

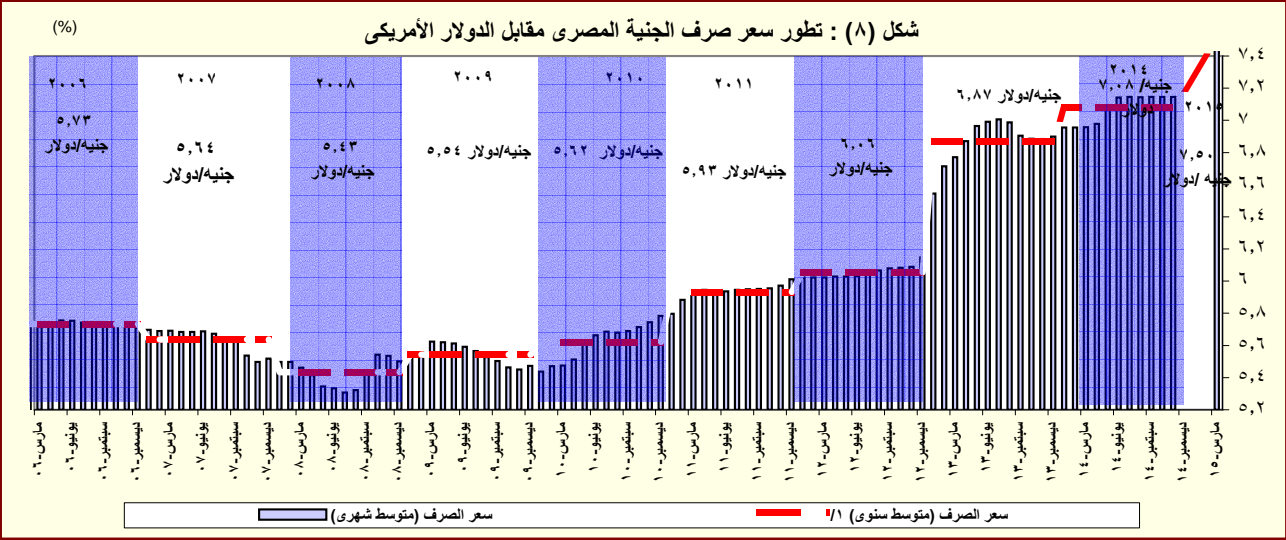

المصدر: البنك المركزي المصري و رويترز.

١/ متوسط ميلادي.

# القسم الرابع

## مؤشرات المالية العامة

ملخص المعاملات المالية للحكومة-----	٢٥	جدول (١٠)
ملخص المعاملات الرئيسية للموازنة العامة : القطاع الحكومي -----	٢٦-٢٧	جدول (١١)
هيكل الإيرادات العامة (الإيرادات الضريبية)-----	٢٨	جدول (١٢ -أ)
هيكل الإيرادات العامة (الإيرادات غير الضريبية)-----	٢٩	جدول (١٢ -ب)
توزيع المتحصلات الجمركية بحسب التصنيف الوظيفي للواردات -----	٣٠	جدول (١٣)
هيكل المصروفات العامة-----	٣١-٣٢	جدول (١٤)

جدول ( ١٠ ) : ملخص المعاملات المالية للحكومة

(مليون جنيه)

٢٠١٥/٢٠١٤	٢٠١٤/٢٠١٣		٢٠١٣/٢٠١٢		٢٠١٢/٢٠١١		٢٠١١/٢٠١٠		٢٠١٠/٢٠٠٩		
موازنة	فعلى		فعلى		فعلى		فعلى		فعلى		
قطاع الموازنة <sup>1/</sup>	الحكومة العامة <sup>1/</sup>	قطاع الموازنة <sup>1/</sup>	الحكومة العامة <sup>1/</sup>	قطاع الموازنة <sup>1/</sup>	الحكومة العامة <sup>1/</sup>	قطاع الموازنة <sup>1/</sup>	الحكومة العامة <sup>1/</sup>	قطاع الموازنة <sup>1/</sup>	الحكومة العامة <sup>1/</sup>	قطاع الموازنة <sup>1/</sup>	
إجمالي الإيرادات											
٥٤٨,٦٣٢	٥١٩,٤٤٩	٤٥٦,٧٨٨	٤٠٣,٦٣٧	٣٥٠,٣٢٢	٣٤٨,٨٦٤	٣٠٣,٦٢٢	٣٠٢,٠١٠	٢٦٥,٢٨٦	٣٠٣,٣٧٤	٢٦٨,١١٤	
الإيرادات الضريبية											
٣٦٤,٢٩٠	٢٦٠,٢٨٩	٢٦٠,٢٨٩	٢٥١,١١٩	٢٥١,١١٩	٢٠٧,٤٠٩	٢٠٧,٤١٠	١٩٢,٠٧٣	١٩٢,٠٧٢	١٧٠,٤٩٥	١٧٠,٤٩٤	
المنح											
٢٣,٤٩٢	٩٥٨٥٦	٩٥,٨٥٦	٥,٢٠٨	٥,٢٠٨	١٠,١٠٤	١٠,١٠٤	٢,٢٨٧	٢,٢٨٧	٤,٣٣٢	٤,٣٣٣	
إيرادات أخرى											
١٦٠,٨٥٠	١٦٣٣٠٤	١٠٠,٦٤٢	١٤٧,٣١٠	٩٣,٩٩٦	١٣١,٣٥١	٨٦,١٠٨	١٠٧,٦٥٠	٧٠,٩٢٧	١٢٨,٥٤٧	٩٣,٢٨٨	
إجمالي المصروفات											
٧٨٩,٤٣١	٧٥٩,٨٤٧	٧٠١,٥١٤	٦٤٤,٠٨٠	٥٨٨,١٨٨	٥١٦,٤٢٢	٤٧٠,٩٩٢	٤٤٠,٤١١	٤٠١,٨٦٦	٣٩٦,٦٩٣	٣٦٥,٩٨٧	
الأجور و تعويضات العاملين											
٢٠٧,٤٢٣	١٨٠,٨٢٩	١٧٨,٥٨٩	١٤٥,٠٦٤	١٤٢,٩٥٦	١٢٤,٤٥٧	١٢٢,٨١٨	٩٧,٥٦٠	٩٦,٢٧١	٨٦,٣٧٧	٨٥,٣٦٩	
شراء السلع والخدمات											
٣٣,٠٧٠	٢٧٥٥٦	٢٧,٢٤٧	٢٧,١٥٥	٢٦,٦٥٢	٢٧,٠٧٩	٢٦,٨٢٦	٢٦,٦٤٥	٢٦,١٤٨	٢٨,٢٤٦	٢٨,٠٥٩	
الفوائد											
١٩٩,٠١١	١٥٩٣٣٠	١٧٣,١٥٠	١٣٥,٣٣١	١٤٦,٩٩٥	٩٣,٤٠١	١٠٤,٤٤١	٧٦,٣٦٢	٨٥,٠٧٧	٦٢,١٩٩	٧٢,٣٣٣	
الدعم والمنح والمزايا الإجتماعية											
٢٣٣,٨٥٣	٢٩٨٠٠٢	٢٢٨,٥٧٩	٢٦١,٧٦٠	١٩٧,٠٩٣	٢٠٤,٤٥٤	١٥٠,١٩٣	١٦٨,٢٦٥	١٢٣,١٢٥	١٤٢,٣٦٠	١٠٢,٩٧٤	
المصروفات الأخرى											
٤٩,٠٦٥	٤١٢٠٩	٤١,٠٦٨	٣٥,١٤٠	٣٤,٩٧٥	٣١,٠٧٢	٣٠,٧٩٦	٣١,٥٥٣	٣١,٣٦٤	٢٩,٠٤٧	٢٨,٩٠١	
شراء أصول غير مالية (الاستثمارات)											
٦٧,١٨٩	٥٢٩٢١	٥٢,٨٨٢	٣٩,٦٢٩	٣٩,٥١٦	٣٥,٩٥٩	٣٥,٩١٨	٤٠,٠٢٦	٣٩,٨٨١	٤٨,٤٦٤	٤٨,٣٥٠	
العجز النقدي <sup>1/</sup>											
٢٤٠,٧٩٩	٢٤٠,٣٩٩	٢٤٤,٧٢٧	٢٤٠,٤٤٣	٢٣٧,٨٦٥	١٦٧,٥٥٨	١٦٧,٣٧٠	١٣٨,٤٠١	١٣٦,٥٨٠	٩٣,٣١٩	٩٧,٨٧٢	
صافي حيازة الأصول المالية											
-٨٢٧	١٤٣١٧	١٠,٧١٣	٦,٤١٠	١,٨٥٤	-١,٨٦٦	-٦٦٥	-٤,٢٦٣	-٢,١٢٠	٥,٤٧٧	١٦٦	
العجز الكلى											
٢٣٩,٩٧٢	٢٥٤,٧١٦	٢٥٥,٤٣٩	٢٤٦,٨٥٣	٢٣٩,٧١٩	١٦٥,٦٩٢	١٦٦,٧٠٥	١٣٤,١٣٨	١٣٤,٤٦٠	٩٨,٧٩٦	٩٨,٠٣٨	

ملاحظات

٨,١	٨,٢	٩,٨	٩,٨	٩,٨	١٠,٦	١٠,٥	١٣,٧	١٤,١	١٢,٨	١٢,٨	١٠,٠
العجز الكلى / الناتج المحلى (%) <sup>١/٥</sup>											
٢,١	٣,٠	٣,٦	٤,٢	٤,٠	٤,٦	٥,٣	٦,٤	٤,١	٤,٨	١,٧	
العجز الأولى / الناتج المحلى (%) <sup>١/٥</sup>											
٢٢,٢	٢٥,١	١٩,٣	٢٢,٠	١٩,٣	٢٢,١	٢٠,٠	٢٣,٠	٢٢,٩	٢٦,٠	٢٢,٨	
إجمالي الإيرادات / الناتج المحلى (%) <sup>١/٥</sup>											
٣٠,٣	٣٢,٩	٢٩,٣	٣٢,١	٢٩,٩	٣٢,٨	٣٣,٥	٣٦,٧	٣٥,١	٣٨,٠	٣٢,٨	
إجمالي المصروفات / الناتج المحلى (%) <sup>١/٥</sup>											

المصدر: وزارة المالية

١/ تمكّن بيانات الموازنة بموجب القرار الجمهوري رقم ٦٥ لعام ٢٠١٤.

٢/ يشمل قطاع موازنة الجهاز الإدارى و المحليات، والهيئات الخدمية العامة.

٣/ تشمل المعاملات المالية لكل من أجهزة الموازنة العامة، وبنك الإستثمار القومى، وصناديق التأمين والمعاشات ، ومع مراعاة إستبعاد كافة المعاملات البيئية للجهات الثلاث لمنع ازدواجية الحساب.

٤/ العجز الكلى مطروح منه صافى حيازة الأصول المالية.

٥/ قامت وزارة التخطيط بتقدير قيمة الناتج المحلى الإجمالى لعام ٢٠١٣/٢٠١٤ بنحو ١٩٩٧,٦ مليار جنيه، مقارنة بناتج محلى إجمالى قدره ١٧٥٣ مليار جنيه لعام ٢٠١٢/٢٠١٣. وتجدر الإشارة إلى أنه قد تم مراجعة تقديرات الناتج المحلى الإجمالى في ضوء النتائج النهائية التى تم إعلانها في ٢٠١٣/٢٠١٤، ليبلغ ٢٣٢١,١ مليار جنيه في عام ٢٠١٤/٢٠١٥.

جدول (١١) القطاع الحكومي : ملخص المعاملات الرئيسية للموازنة العامة <sup>٢/١</sup>

(مليون جنيه)

فعلیات								٢٠١٥/٢٠١٤	
٢٠١٥/٢٠١٤	٢٠١٤/٢٠١٣	٢٠١٤/٢٠١٣	٢٠١٣/٢٠١٢	٢٠١٢/٢٠١١	٢٠١١/٢٠١٠	٢٠١٠/٢٠٠٩	٢٠٠٩/٢٠٠٨	موازنة	
يوليو- مارس*	يوليو-مارس								
٢٨٢,١٢٧	٢٨٢,٧٠١	٤٥٦,٧٨٨	٣٥٠,٣٢٢	٣٠٣,٦٢٢	٢٦٥,٢٨٦	٢٦٨,١١٤	٢٨٢,٥٠٥	٥٤٨,٦٣٢	إجمالي الإيرادات
٢٠٤,٩٠٣	١٦٨,٩٥٨	٢٦٠,٢٨٩	٢٥١,١١٩	٢٠٧,٤١٠	١٩٢,٠٧٢	١٧٠,٤٩٤	١٦٣,٢٢٢	٣٦٤,٢٩٠	الإيرادات الضريبية
٨٤,٠٨٤	٧٥,٣٤٠	١٢٠,٩٢٥	١١٧,٧٦٢	٩١,٢٤٥	٨٩,٥٩٣	٧٦,٦١٨	٨٠,٢٥٥	١٦٩,٦٦٥	الضريبة على الدخل
١٥,٣٠٥	١٣,٩٥٢	١٨,٧٦١	١٦,٤٥٣	١٣,٠٨٩	٩,٤٥٢	٨,٧٧٠	٢,٧٦٣	٢٦,١٥٩	الضرائب على الممتلكات
٨٦,٤١٠	٦٤,١١٢	٩١,٨٦٧	٩٢,٩٢٤	٨٤,٥٩٤	٧٦,٠٦٨	٦٧,٠٩٥	٦٢,٦٥٠	١٣٧,١٦٣	الضرائب على السلع والخدمات
١٦,٤١٧	١٢,٤١٨	١٧,٦٧٣	١٦,٧٧١	١٤,٧٨٨	١٣,٨٥٨	١٤,٧٠٢	١٤,٠٩١	٢٠,٦٩٤	الضرائب على التجارة الدولية (الجمارك)
٢,٦٨٧	٣,١٣٦	١١,٠٦٢	٧,٢٠٨	٣,٦٩٤	٣,١٠٢	٣,٣٠٩	٣,٤٦٤	١٠,٦٠٨	ضرائب أخرى
٧٧,٢٢٤	١١٣,٧٤٣	١٩٦,٤٩٩	٩٩,٢٠٣	٩٦,٢١٢	٧٣,٢١٤	٩٧,٦٢١	١١٩,٢٨٣	١٨٤,٣٤٢	الإيرادات غير الضريبية
٧,٩٠٥	٥١,٣٩٥	٩٥,٨٥٦	٥,٢٠٨	١٠,١٠٤	٢,٢٨٧	٤,٣٣٣	٧,٩٨٤	٢٣,٤٩٢	المنح
٧,٨٣٩	٥١,٣٢٠	٩٥,٤٩٧	٤,٨٢٠	٩,٣٣٩	٩٢٤	٣,٤٩٧	٧,٥٣٥	٢٢,٨٥٤	من حكومات أجنبية
١٧	٦	١٥٠	١١٢	٩٥	٣٩٢	٣٣٢	١٤٨	٣٦٦	من منظمات دولية
٤٩	٦٩	٢١٠	٢٧٥	٦٧٠	٩٧١	٥٠٣	٣٠١	٢٧٢	من جهات حكومية
٦٩,٣١٩	٦٢,٣٤٨	١٠٠,٦٤٢	٩٣,٩٩٦	٨٦,١٠٨	٧٠,٩٢٧	٩٣,٢٨٨	١١١,٢٩٩	١٦٠,٨٥٠	إيرادات أخرى
٤٥,٠٥٢	٣٩,٧٣٦	٥٦,٩٩٠	٥٦,٤٩٤	٥٥,٩٧٩	٤١,١٨٨	٥٤,٥٧١	٥٣,٣٩٥	١١٦,٧٧٨	عوائد الملكية
١٤,١٢٨	١٥,٨٠٩	٢٨,٤٩٩	٢٢,٧٣٣	١٧,٨١٩	١٧,٤٠٥	١٧,٢١٢	١٦,٢١٦	٢١,٨٣١	حصولية بيع السلع والخدمات
٤٨١	٣٤٤	٥٤٦	٤٧٩	٥١٩	٦٤٠	٤٢١	٥٦٦	٦٧٣	تعويضات وغرامات
١٨٨	١٣٣	١,٠٦١	٦١٢	٦٧٣	٩١٦	٦٨٤	٥١٤	٥٥٦	تحويلات اختيارية
٩,٤٦٩	٦,٣٢٥	١٣,٥٤٧	١٣,٦٧٧	١١,١١٨	١٠,٧٧٩	٢٠,٤٠٠	٤٠,٦٠٨	٢١,٠١١	أخرى
٤٩٠,٦٤٦	٤٢٣,٠٢٢	٧٠١,٥١٤	٥٨٨,١٨٨	٤٧٠,٩٩٢	٤٠١,٨٦٦	٣٦٥,٩٨٧	٣٥١,٥٠٠	٧٨٩,٤٣١	إجمالي المصروفات
١٤٣,٣٠٠	١٢١,٩٠٥	١٧٨,٥٨٩	١٤٢,٩٥٦	١٢٢,٨١٨	٩٦,٢٧١	٨٥,٣٦٩	٧٦,١٤٧	٢٠٧,٢٤٣	الأجور و تعويضات العاملين
١٨,٧٦٥	١٦,٠٩٠	٢٧,٢٤٧	٢٦,٦٥٢	٢٦,٨٢٦	٢٦,١٤٨	٢٨,٠٥٩	٢٥,٠٧٢	٣٣,٠٧٠	شراء السلع والخدمات
١٢٧,٠٨٧	١١٣,٧٧٧	١٧٣,١٥٠	١٤٦,٩٩٥	١٠٤,٤٤١	٨٥,٠٧٧	٧٢,٣٣٣	٥٢,٨١٠	١٩٩,٠١١	الفوائد
١٣٣,٣٧٠	١١٨,٢٠٥	٢٢٨,٥٧٩	١٩٧,٠٩٣	١٥٠,١٩٣	١٢٣,١٢٥	١٠٢,٩٧٤	١٢٧,٠٣٣	٢٣٣,٨٥٣	الدعم والمنح والمزايا الإجتماعية
٣٤,٠٨٨	٢٦,٣٦٥	٤١,٠٦٨	٣٤,٩٧٥	٣٠,٧٩٦	٣١,٣٦٤	٢٨,٩٠١	٢٧,٠٠٧	٤٩,٠٦٥	المصروفات الأخرى
٣٤,٠٣٨	٢٦,٦٨٠	٥٢,٨٨٢	٣٩,٥١٦	٣٥,٩١٨	٣٩,٨٨١	٤٨,٣٥٠	٤٣,٤٣٠	٦٧,١٨٩	شراء أصول غير مالية (الاستثمارات)
٢٠٨,٥١٩	١٤٠,٣٢١	٢٤٤,٧٢٧	٢٣٧,٨٦٥	١٦٧,٣٧٠	١٣٦,٥٨٠	٩٧,٨٧٢	٦٨,٩٩٥	٢٤٠,٧٩٩	العجز النقدي <sup>١/٤</sup>
٩,٧٣٢	٤,٦٣٨	١٠,٧١٣	١,٨٥٤	٦٦٥-	٢,١٢٠-	١٦٦	٢,٨٣١	٨٢٧-	صافي حيازة الأصول المالية
٢١٨,٢٥١	١٤٤,٩٥٩	٢٥٥,٤٣٩	٢٣٩,٧١٩	١٦٦,٧٠٥	١٣٤,٤٦٠	٩٨,٠٣٨	٧١,٨٢٦	٢٣٩,٩٧٢	العجز الكلي
ملاحظات									
٩.٤	٧.٣	١٢.٨	١٣.٧	١٠.٦	٩.٨	٨.١	٦.٩	١٠.٠	العجز الكلي/ الناتج المحلي الإجمالي (%) <sup>١/٥</sup>
٣.٩	١.٦	٤.١	٥.٣	٤.٠	٣.٦	٢.١	١.٨	١.٧	العجز الأولي/ الناتج المحلي الإجمالي (%) <sup>١/٥</sup>
١٢.٢	١٤.٢	٢٢.٩	٢٠.٠	١٩.٣	١٩.٣	٢٢.٢	٢٧.١	٢٢.٨	الإيرادات/ الناتج المحلي الإجمالي (%) <sup>١/٥</sup>
٢١.١	٢١.٢	٣٥.١	٣٣.٥	٢٩.٩	٢٩.٣	٣٠.٣	٣٣.٧	٣٢.٨	المصروفات/ الناتج المحلي الإجمالي (%) <sup>١/٥</sup>

المصدر: وزارة المالية.

\* يرجع الإنخفاض في الإيرادات غير الضريبية خلال الفترة يوليو-مارس ٢٠١٥/٢٠١٤ في الأساس نتيجة لإنخفاض المنح إذا تم مقارنتها بنفس الفترة خلال العام السابق والتي كانت تشمل ورود منح استثنائية؛ ومنها منح من دولتي الإمارات والسعودية بمبلغ ٣ مليار دولار بالإضافة إلى زيادة المنح بمبلغ ٢٠.٣ مليار جنيه، من أصل ٢٩.٧ مليار جنيه قيمة الإعتماد الإضافي وفقاً للقرار الجمهوري رقم ١٠٥ لعام ٢٠١٣.

١/ يشمل قطاع موازنة الجهاز الإداري و المحليات، والهيئات الخدمية العامة.

٢/ تم إعادة تبويب فعمليات الموازنة العامة لتتفق مع معايير صندوق النقد الدولي والمعروفة بـ ٢٠٠١ GFS (على أساس نقدي).

٣/ تعكس بيانات الموازنة بموجب القرار الجمهوري رقم ٦٥ لعام ٢٠١٤.

٤/ العجز الكلي مطروح منه صافي حيازة الأصول المالية.

٥/ قامت وزارة التخطيط بتقدير قيمة الناتج المحلي الإجمالي لعام ٢٠١٣/٢٠١٤ بنحو ١٩٩٧.٦ مليار جنيه، مقارنة بناتج محلي إجمالي قدره ١٧٥٣ مليار جنيه لعام ٢٠١٢/٢٠١٣. وتجدر الإشارة إلى أنه قد تم مراجعة تقديرات الناتج المحلي الإجمالي في ضوء النتائج النهائية التي تم إعلانها في ٢٠١٣/٢٠١٤، ليبلغ ٢٣٢١.١ مليار جنيه في عام ٢٠١٥/٢٠١٤.

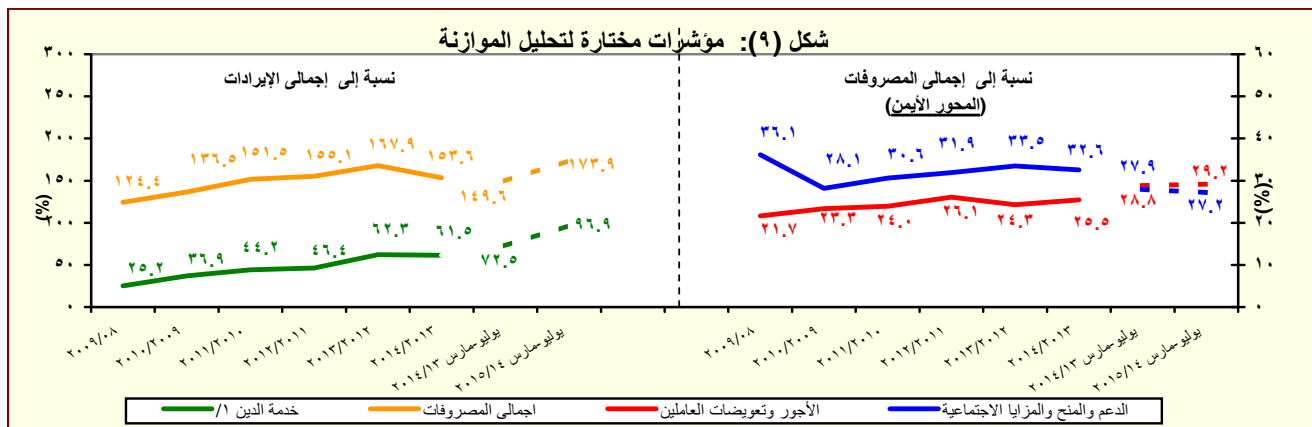

المصدر: وزارة المالية

١/ تشمل الفوائد والأقساط المدفوعة (بدون متأخرات).

جدول (١١) القطاع الحكومي : ملخص المعاملات الرئيسية للموازنة العامة <sup>١/</sup> (تابع)

(مليون جنيه)

يوليو - ديسمبر	فعليات						
	٢٠١٥/٢٠١٤	٢٠١٤/٢٠١٣	٢٠١٣/٢٠١٢	٢٠١٢/٢٠١١	٢٠١١/٢٠١٠	٢٠١٠/٢٠٠٩	
١٣٢,٠١١	٢٥٥,٤٣٩	٢٣٩,٧١٩	١٦٦,٧٠٥	١٣٤,٤٦٠	٩٨,٠٣٨	٧١,٨٢٦	العجز الكلى
١٣٢,٠١١	٢٥٥,٤٣٩	٢٣٩,٧١٩	١٦٦,٧٠٥	١٣٤,٤٦٠	٩٨,٠٣٨	٧١,٨٢٦	مصادر التمويل
٠	٣١٥-	١٢	٠	٢٢	٤٢٥	١٨٣	صافي حصيلة الخصخصة
١٥٣,٣٧٧	٢٧٧,٣٢٠	٢٧٠,٦٢٤	١٨٢,٢١٨	١٤٤,٢٩٥	١٠١,٤٩٢	٨٣,٦٢٧	التمويل المحلى
٧٠,٨٧٥	٣٢,٩٥٧	٤٩,٢٨٦	٣٥,٨٤٤	٣٤,٧١٢	٦١,٢٢٩	١٥,١٩١-	تمويل غير مصرفى
٨٢,٥٠٢	٢٤٤,٣٦٣	٢٢١,٣٣٨	١٤٦,٣٧٤	١٠٩,٥٨٣	٤٠,٢٦٣	٩٨,٨١٨	تمويل مصرفى
٢٧,٠٢٣-	٤,٠٢٢	٢٠,٢٧٠	٩,٠٦٢-	٥,٠٢٢	٢,٤٥٨	١,٨١٢-	الإقتراض الخارجى
-	-	-	-	-	-	-	المستخدم من الحساب المجمد فى اهلاك جزء من سندات البنك المركزى
-	-	-	-	-	-	٤-	حسابات أخرى مستحقة الدفع
١٢,٥٢٠-	٢٥,٣٨٨-	١٣,١٤٧-	٤٤٣-	٣,٥٥٣	٣٤٧	٦٠٢-	أخرى
٠	١,٢٤٢	١١,٣٥٧	١,٥٣٣	٣,٩٢٢	١,٣٢٨	٣,٣٦٦	فروق إعادة التقييم
٣,٨٠٧-	١,٠٥١-	٦,٧٩١-	١١,٣٧٦-	٧,٤١٩-	٢٢٧-	١٠,٩١٥-	الفرق بين القيمة الحالية والاسمية لأذون الخزانة
٢١,٩٨٤	٣٩١-	٤٢,٦٠٦-	٣,٨٣٥	١٤,٩٣٥-	٧,٧٨٥-	٢,٠١٧-	غير موزع

المصدر: وزارة المالية

١/ تم إعداد البيانات لتتفق مع معايير صندوق النقد الدولي والمعروفة بـ ٢٠٠١ GFS (على أساس نقدى).

٢/ يتضمن الدين الخارجى الحكومى المعاد تبويبه فى ضوء المفاوضات بين وزارة المالية والبنك المركزى والتي أسفرت عن إعادة تبويب الديون المعاد إقراضها ضمن الدين الخارجى للحكومة المركزية و وحدات الحكم المحلى بدلاً من مديونيات "القطاعات الأخرى".

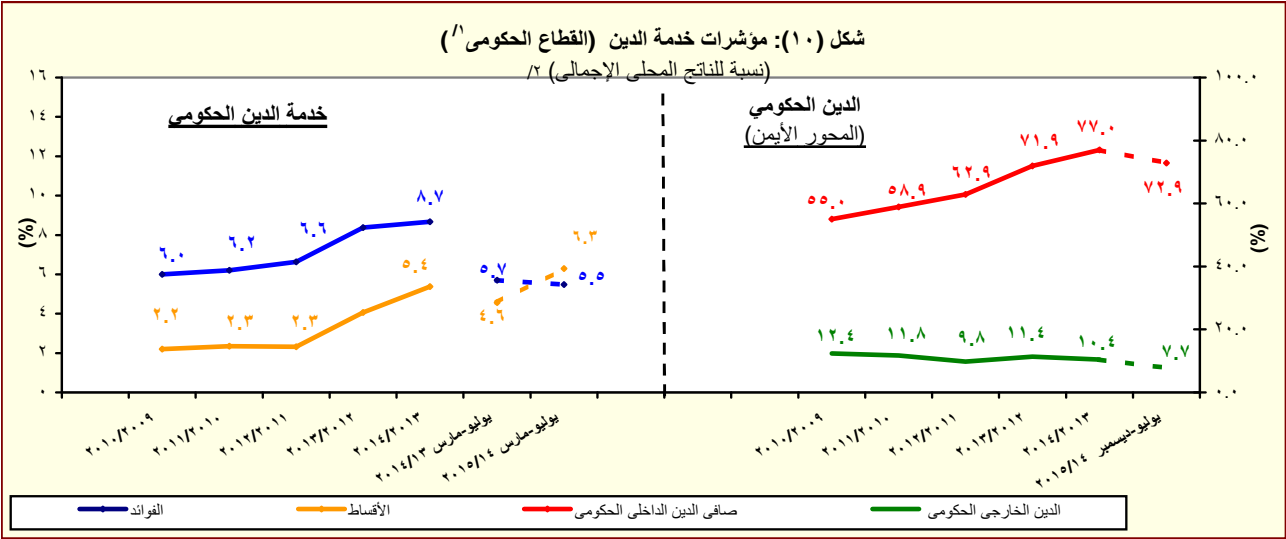

٢/ قامت وزارة التخطيط بتقدير قيمة الناتج المحلى الإجمالى لعام ٢٠١٤/٢٠١٣ بنحو ١٩٩٧.٦ مليار جنيه، مقارنة بناتج محلى إجمالى قدره ١٧٥٣ مليار جنيه لعام ٢٠١٣/٢٠١٢. وتجدر الإشارة إلى أنه قد تم مراجعة تقديرات الناتج المحلى الإجمالى فى ضوء النتائج النهائية التى تم إعلانها فى ٢٠١٤/٢٠١٣، ليبلغ ٢٣٢١.١ مليار جنيه فى عام ٢٠١٥/٢٠١٤.

جدول (١٢ - أ) هيكل الإيرادات العامة  
(الإيرادات الضريبية )

(مليون جنيه)		٢٠١٥/١٤	٢٠١٤/١٣	٢٠١٥/٢٠١٤	٢٠١٤/١٣	٢٠١٣/١٢	٢٠١٢/١١	٢٠١١/١٠	٢٠١٠/٠٩	٢٠٠٩/٠٨	
		يوليو-مارس	يوليو-مارس	موازنة	فعليات						
		٢٨٢,١٢٧	٢٨٢,٧٠١	٥٤٨,٦٣٢	٤٥٦,٧٨٨	٣٥٠,٣٢٢	٣٠٣,٦٢٢	٢٦٥,٢٨٦	٢٦٨,١١٤	٢٨٢,٥٠٥	إجمالي الإيرادات
		٢٠٤,٩٠٣	١٦٨,٩٥٨	٣٦٤,٢٩٠	٢٦٠,٢٨٩	٢٥١,١١٩	٢٠٧,٤١٠	١٩٢,٠٧٢	١٧٠,٤٩٤	١٦٣,٢٢٢	الإيرادات الضريبية
		٨٤,٠٨٤	٧٥,٣٤٠	١٦٩,٦٦٥	١٢٠,٩٢٥	١١٧,٧٦٢	٩١,٢٤٥	٨٩,٥٩٣	٧٦,٦١٨	٨٠,٢٥٥	الضريبة على الدخل والأرباح والمكاسب الرأسمالية ومنها
		١٨,٨٧٣	١٦,٤٨٦	٢٥,٧٩٧	٢٢,٢٥٢	١٩,٧٠٨	١٦,٠١٠	١٣,٣٩٣	١١,٤٠١	٩,١٤٤	ضرائب على الدخل من التوظيف
		٦,٢٢٢	٤,٣٢٠	١٤,٥٥٠	٨,٩٤٣	٦,٤٣٦	٥,٥٨٢	٥,٤٨٥	٤,٩١٨	٥,٠٨٠	ضرائب على الدخل بخلاف التوظيف
		١٦١	١٣٠	٣,١٩٣	٢١٨	٨٧	١٠٤	١٧٧	٨٤	٦٠	ضرائب على الأرباح الرأسمالية
		٥٨,٨٢٩	٥٤,٤٠٤	١٢٦,١٢٦	٨٩,٥١٢	٩١,٥٣١	٦٩,٥٥٠	٧٠,٥٣٨	٦٠,٢١٥	٦٥,٩٧١	الضريبة على أرباح شركات الأموال ومنها
		٢٨,٨٧٣	٣٠,٦٢٤	٥٤,٢٥٩	٤٦,٠٦٠	٤٥,٨١٦	٣٤,٠٧٥	٣٤,٣٠٨	٣٢,١٨١	٣٤,١٣٥	من هيئة البترول
		٤,٠٠٣	٣,٠٤٢	٨,٥٩٢	٤,٠٤٢	٨,٢٩٠	٠	٠	٠	٠	من البنك المركزي
		٩,٧٠٠	٨,٧٠٠	١٤,٨٣٥	١٤,٣١٢	١٢,١٥٠	١١,٨٠٠	١٠,٩٠٠	٩,٤٤٣	١٠,٣٩١	من قناة السويس
		١٦,٢٥٣	١٢,٠٣٩	٤٨,٤٤٠	٢٥,٠٩٩	٢٥,٢٧٥	٢٣,٦٧٤	٢٥,٣٣٠	١٨,٥٧٦	٢١,٤١٦	من الشركات الأخرى
		١٥,٣٠٥	١٣,٩٥٢	٢٦,١٥٩	١٨,٧٦١	١٦,٤٥٣	١٣,٠٨٩	٩,٤٥٢	٨,٧٧٠	٢,٧٦٣	الضرائب على الممتلكات
		٤٥٢	٣٤٠	٣,٩٠٩	٤٢٨	٥٣١	٥٢٠	٣١٧	٥١٨	٦١٢	ضرائب دورية على الممتلكات
		١٥٢	١٥١	٢٢١	١٨٤	١٨٥	١٧٥	١٧٨	١٨٩	٢٧٨	ضريبة الأراضي
		٣٠٠	١٨٩	٣,٦٨٨	٢٤٤	٣٤٦	٣٤٦	١٣٩	٣٢٩	٣٣٤	ضريبة المباني
		١٢,٧٧٩	١٢,٠٠٠	١٩,٦٦٨	١٦,٠٥٥	١٣,٩٠٥	١٠,٥٧٥	٧,٣٢٣	٦,٤١٥	٥٤٦	ضريبة على العمليات المالية التجارية والرأسمالية ومنها
		١٢,١٥٣	١١,٤٩٢	١٨,٨٥٥	١٥,٢٥٦	١٣,١٦٨	٩,٩٠٣	٦,٧١١	٥,٨٠٨	-	ضريبة على عوائد أذون وسندات الخزنة
		٢,٠٧٤	١,٦١٣	٢,٥٨٢	٢,٢٧٩	٢,٠١٧	١,٩٩٣	١,٨١٣	١,٨٣٧	١,٦٠٥	ضرائب ورسوم على السيارات
		٨٦,٤١٠	٦٤,١١٢	١٣٧,١٦٣	٩١,٨٦٧	٩٢,٩٢٤	٨٤,٥٩٤	٧٦,٠٦٨	٦٧,٠٩٥	٦٢,٦٥٠	الضرائب على السلع والخدمات ومنها
		٣٨,٩٨٨	٣٠,٤٩٧	٦٢,٥٤٨	٤٢,٩٧٤	٣٩,٤٩٦	٣٧,١٧٤	٣١,٨٧٣	٣٠,٧١٢	٢٧,٦٠٥	الضريبة العامة على المبيعات
		١٣,٦٦٤	١٠,٧٢٥	٢٣,٣٩٤	١٤,٥٧٧	١٤,٠٣٨	١٥,٥٦٦	١٢,٩٢٣	١١,٧٣٥	٩,٥٤٢	سلع محلية
		٢٥,٣٢٣	١٩,٧٧٢	٣٩,١٥٤	٢٨,٣٩٨	٢٥,٤٥٨	٢١,٦٠٧	١٨,٩٥٠	١٨,٩٧٧	١٨,٠٦٣	سلع مستوردة
		٨,٣٩٣	٦,٥٨١	١٧,٩٩٨	٩,٤٦٣	٩,٧٦٧	٩,١٤١	٩,٣٩١	٩,١٥٢	٨,٨٠٤	ضريبة المبيعات على الخدمات
		٢٨,٠٣١	١٧,٥٨٢	٣٧,٨٥٩	٢٤,١٩٠	٣٠,٤٨٢	٢٥,٩٨٥	٢٣,١٢٢	١٥,٥١٦	١٤,٤٥١	ضرائب على سلع جدول رقم "١" محلية
		٢٢٨	١٢٦	٨٢	٣٧٤	٤٩	٧١	٥٥	٥٠	٢٣	ضرائب على سلع جدول رقم "١" المستورد
		٩٠٧	٧٤٥	١,٤٧٣	١,١٦٧	١,٠٩٢	٨٨٠	٨٧٣	٩١٧	١,٠٥٦	ضرائب على الخدمات الخاصة
		٤,٩٩١	٤,٧١٣	٧,٥٠٠	٦,٦٩٤	٥,٢٤٨	٥,٤٦٥	٥,٠٦٥	٥,٠٦٢	٥,١٦٥	ضرائب الدمغة (عدا دمغة الماهيات)
		١٦,٤١٧	١٢,٤١٨	٢٠,٦٩٤	١٧,٦٧٣	١٦,٧٧١	١٤,٧٨٨	١٣,٨٥٨	١٤,٧٠٢	١٤,٠٩١	الضرائب على التجارة الدولية (الجمارك) ومنها
		١٥,٧٣٩	١١,٨٨٣	١٩,٦٢٦	١٦,٩٣٥	١٥,٦٢٦	١٣,٩٥٥	١٢,٩٩٧	١٣,٢٤٢	١٣,٠٦٤	ضرائب جمركية قيمة
		٢,٦٨٧	٣,١٣٦	١,٠٦٠٨	١١,٠٦٢	٧,٢٠٨	٣,٦٩٤	٣,١٠٢	٣,٣٠٩	٣,٤٦٤	ضرائب أخرى

المصدر: وزارة المالية

١/ تعكس بيانات الموازنة بموجب القرار الجمهوري رقم ٦٥ لعام ٢٠١٤ .

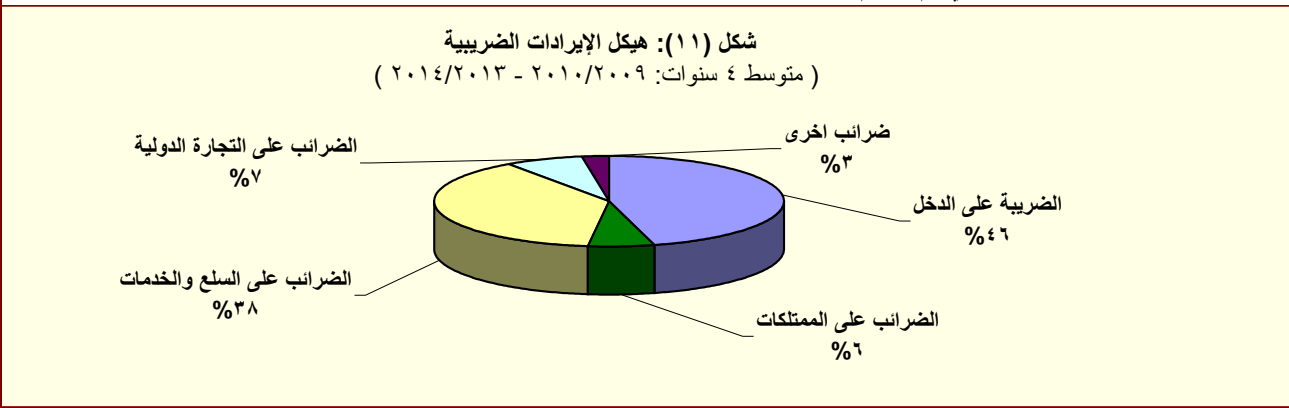

جدول (١٢ - ب) هيكل الإيرادات العامة  
(الإيرادات غير الضريبية)

(مليون جنيه)

٢٠١٥/٢٠١٤	٢٠١٤/٢٠١٣	٢٠١٥/٢٠١٤	٢٠١٤/٢٠١٣	٢٠١٣/٢٠١٢	٢٠١٢/٢٠١١	٢٠١١/٢٠١٠	٢٠١٠/٢٠٠٩	٢٠٠٩/٢٠٠٨	
يوليو-مارس*	يوليو-مارس	موازنة	فعليات						
٧٧,٢٢٤	١١٣,٧٤٣	١٨٤,٣٤٢	١٩٦,٤٩٩	٩٩,٢٠٣	٩٦,٢١٢	٧٣,٢١٤	٩٧,٦٢١	١١٩,٢٨٣	الإيرادات غير الضريبية
٧,٩٠٥	٥١,٣٩٥	٢٣,٤٩٢	٩٥,٨٥٦	٥,٢٠٨	١٠,١٠٤	٢,٢٨٧	٤,٣٣٣	٧,٩٨٤	المنح
٧,٨٣٩	٥١,٣٢٠	٢٢,٨٥٤	٩٥,٤٩٧	٤,٨٢٠	٩,٣٣٩	٩٢٤	٣,٤٩٧	٧,٥٣٥	منح من حكومات أجنبية
١٧,٠	٦,٣	٣٦٦	١٥٠	١١٢	٩٥	٣٩٢	٣٣٢	١٤٨	منح من منظمات دولية
٤٩	٦٩	٢٧٢	٢١٠	٢٧٥	٦٧٠	٩٧١	٥٠٣	٣٠١	أخرى <sup>١/</sup>
٦٩,٣١٩	٦٢,٣٤٨	١٦٠,٨٥٠	١٠٠,٦٤٢	٩٣,٩٩٦	٨٦,١٠٨	٧٠,٩٢٧	٩٣,٢٨٨	١١١,٢٩٩	ايرادات أخرى
٤٥,٠٥٢	٣٩,٧٣٦	١١٦,٧٧٨	٥٦,٩٩٠	٥٦,٤٩٤	٥٥,٩٧٩	٤١,١٨٨	٥٤,٥٧١	٥٣,٣٩٥	عوائد الملكية
١,٦٦٩	٤٨٥	٧,١٥٨	٧٤٥	٨٣٧	١,٠٧٨	١,١٣٠	٣,٩٢٨	٤,٨٤٩	الفوائد المحصلة
١,٦٤١	٤٤٠	١,٩٤٨	٥٨٩	٦٩٨	٩٠٩	٩٧٩	٣,٧٧٢	٤,٥٨٨	على إعادة الإقراض (تشمل فوائد القروض الخارجية المعاد أقراضها من الخزانة العامة)
٤١,٠٣٤	٣٧,٨٣٠	٩٦,٤٣٩	٥٣,٩٦٦	٥١,٩٣٥	٥٢,٣٥٨	٤١,٣١٥	٤٣,١٨٦	٤٠,٣٥٦	أرباح الأسهم ومنها:
١٠,٤٢٨	١٤,٥١٤	٤٢,٧٤٩	٢١,٨٠٩	١٨,٧٨٥	١٥,٠٢٧	٢١,٠١٠	٢٥,٥٤٦	٢١,٦٣٧	هيئة البترول
١٣,٤١٧	٩,٢٨٣	٢٢,٨٢٦	٩,٢٨٣	١١,٣١٧	١٥,٠١٢	٤٩٨	٢٠٥	٠	البنك المركزى
١٣,٩٠٦	١٢,٣١٤	١٩,١٨٩	١٨,٠٨٤	١٦,٣٧٥	١٦,١١٨	١٥,٢٥٢	١٢,٧٢٩	١٣,٥٧٣	قناة السويس
١,٨٤٢	٩٩٩	٤,٣٠٢	١,٦٣٠	١,٩١٥	٢,٢٠٧	١,٢٨٧	١,٤٣١	١,٢٤٥	الهيئات الاقتصادية
٩٢٤	٢٨١	٣,٨١٩	٢,٣٦٢	٢,٩١١	٢,٩٨٧	٣,٢٦٣	٣,٠٩٩	٣,٨٧٣	شركات قطاع الأعمال العام
٢,٢٠٣	١,٣٦٩	٦,٠٣١	٢,٠٣٤	٣,٣٦١	٣,٠٧٨	١,٦٥٥	٥,٨٩٩	٧,٥٣٦	عائد الإيجارات
١,٩٧٣	١,١٥٨	٣,١٧٦	١,٧٣٧	٢,٩٣٣	٢,٨٠٠	١,٤٦٥	٢,٧٥٠	٣,٦٦٢	إتاوة البترول
١٤٧	٥٣	٧,١٥٠	٢٤٥	٣٦١	-٥٣٤	-٢,٩١٢	١,٥٥٧	٦٥٥	عوائد ملكية أخرى
١٤,١٢٨	١٥,٨٠٩	٢١,٨٣١	٢٨,٤٩٩	٢٢,٧٣٣	١٧,٨١٩	١٧,٤٠٥	١٧,٢١٢	١٦,٢١٦	حصولية بيع السلع والخدمات
١٤,١٠١	١٥,٧٩٧	٢١,٨٠٢	٢٨,٤٧١	٢٢,٧٠٨	١٧,٧٨٩	١٧,٢٨٠	١٥,٩٧٧	١٤,٧٥٨	ايرادات الخدمات، ومنها:
١٠,٢٩١	١٢,٨٧٢	١٦,١٠٠	٢٤,٣٥٩	١٨,٩٤٦	١٤,٢٩٠	١٣,٧٤١	١٢,٢٦٨	١١,٤٦٨	موارد جارية من الصناديق والحسابات الخاصة <sup>٢/٣</sup>
٢٧	١٢	٢٩	٢٧	٢٥	٣٠	١٢٥	١,٢٣٥	١,٤٥٨	ايرادات بيع السلع، ومنها:
٠	٠	٠	٠	٠	٠	١٠٠	١,٢٠٠	-	حصولية فروق أسعار بيع الغاز الطبيعى
٤٨١	٣٤٤	٦٧٣	٥٤٦	٤٧٩	٥١٩	٦٤٠	٤٢١	٥٦٦	تعويضات وغرامات
١٨٨	١٣٣	٥٥٦	١,٠٦١	٦١٢	٦٧٣	٩١٦	٦٨٤	٥١٤	التحويلات الاختيارية
١١٧	٧٠	٥٥٥	٥٧٩	٣٨٣	٤٩٧	٦٧٦	٤٦٠	٣٩٣	جارية
٧١,٤	٦٢,٩	١	٤٨٢	٢٣٠	١٧٦	٢٤٠	٢٢٥	١٢٠	رأسمالية
٩,٤٦٩	٦,٣٢٥	٢١,٠١١	١٣,٥٤٧	١٣,٦٧٧	١١,١١٨	١٠,٧٧٩	٢٠,٤٠٠	٤٠,٦٠٨	ايرادات متنوعة
٥,٧٨٣	٣,٦٩٥	٤,٤٦٥	٧,٣٢٩	٦,٨٧٢	٣,٥٢٧	٢,٨٦٥	٣,٣٧٣	٣١,٠٥٥	جارية
٣,٦٨٦	٢,٦٣١	١٦,٥٤٦	٦,٢١٩	٦,٨٠٦	٧,٥٩٢	٧,٩١٤	١٧,٠٢٧	٩,٥٥٤	رأسمالية، ومنها
١,٩٠٧	١,١٨٤	٠,٠	٢,٩٩٠	٣,٢٦٣	٣,٢٥٤	٣,٥٨٠	٣,٠٨١	٣,٠٩١	نقص الرصيد المدين
									للدفعات المقدمة لتمويل الاستثمارات <sup>٥/</sup>
١,١٥٨	١,١٣٧	١٥,٩٩٧	٢,٧٠٩	٢,٦٩٠	٣,١٦٦	٤,٥٥٠	٥,٥٦٧	٤,٦٤٣	موارد ومصادر رأسمالية أخرى لتمويل الاستثمارات

المصدر: وزارة المالية

\* يرجع الإنخفاض فى الإيرادات غير الضريبية خلال الفترة يوليو-مارس ٢٠١٥/٢٠١٤ فى الأساس نتيجة لإنخفاض المنح إذا تم مقارنتها بنفس الفترة خلال العام السابق والتي كانت تشمل ورود منح استثنائية؛ ومنها منح من دولتى الإمارات والسعودية بمبلغ ٣ مليار دولار بالإضافة إلى زيادة المنح بمبلغ ٢٠,٣ مليار جنيه، من أصل ٢٩,٧ مليار جنيه قيمة الإعتماد الإضافى وفقاً للقرار الجمهورى رقم ١٠٥ لعام ٢٠١٣. ١/ تعكس بيانات الموازنة بموجب القرار الجمهوري رقم ٦٥ لعام ٢٠١٤. ٢/ تشمل منح من جهات حكومية.

٣/ إيرادات الصناديق والحسابات الخاصة التابعة لجهات موازنة مثل الجامعات والمراكز الطبية المتخصصة والهيئات والمراكز البحثية، ويقابل هذه الإيرادات مصروفات بذات القيمة موزعة على أبواب الاستخدامات.

٤/ تشمل إيرادات إضافية بنسبة ١٠% من إجمالى الإيرادات الشهرية للصناديق والحسابات الخاصة، بالإضافة إلى نسبة مقدارها ٢٥% من أرصدة تلك الصناديق تؤوّل إلى وزارة المالية خلال العام المالى ٢٠١٣/٢٠١٤ فقط وفقاً للقانون رقم ١٩ لعام ٢٠١٣.

٥/ يعكس المبالغ التي تم دفعها مقدما لتمويل مشروعات استثمارية خلال العام المالى السابق ولم يتم استخدامها خلال نفس العام، ومن ثم يتم قيد هذه المبالغ فى العام المالى التالى كجزء من استثمارات ممولة ذاتياً تحت بند "الإيرادات المتنوعة".

جدول (١٣): توزيع الواردات والمتحصلات الجمركية بحسب التصنيف الوظيفي للواردات<sup>١/</sup>  
(مبنى على التصنيف الواسع للأمم المتحدة)

(مليون جنيه)

البند	الواردات السلعية					الإيرادات الجمركية ٢/				
	٢٠١١/١٠	٢٠١٢/١١	٢٠١٣/١٢	٢٠١٤/١٣	يوليو-مارس ٢٠١٥/٢٠١٤	٢٠١١/١٠	٢٠١٢/١١	٢٠١٣/١٢	٢٠١٤/١٣	يوليو-مارس ٢٠١٥/٢٠١٤
<b>الإجمالي</b>	٣٢٧,٠٢٦	٣٦٢,٨٨٩	٤٢٧,٩٩٣	٤٤٦,١٨٧	٣٢٩,١٨٧	١٣,٨٥٧	١٤,٧٨٨	١٦,٧٧١	١٧,٥٧٩	١٦,٤١٠
	(٣٦.٩)	(١١.٠)	(١٧.٩)	(٤.٣)	(٠.٢)	(٥.٤)	(٦.٧)	(٢٢.٨)	(٢٦.٩)	(٣١.٤)
١١١ سلع غذائية أولية للصناعة	٢٤,٦٢٨	٢٩,٢٨٦	٣١,٦٧٩	٢٤,٩٧٨	٢٠,٠٤٨	١٩.٢	٢٤.٠	٢٦	٢٤	٢٣
١١٢ سلع غذائية أولية للإستهلاك	٦,٦٠٠	٩,٠١٠	١٠,٣٣١	١١,٣٨٨	٨,٥١٣	٣١	١٠.٢	١٢٣	١٢٣	١١٩
١٢١ سلع غذائية مصنعة للصناعة	١٢,٥٩٩	٢٦,٤٢٥	١٢,٤١١	٧,٥٤٩	٧,٠٣٣	٤١	٢٤	٢٦	٢٣	٣١
١٢٢ سلع غذائية مصنعة للإستهلاك	١٥,٣١٠	١٩,٤٢٣	١٨,٧٥٩	١٥,٦٨١	١٦,١٧٤	١,٠٩٠	٤٢٥	٥٠٦	٤٦١	٣٩٣
٢١ مستلزمات صناعية أولية	٢٨,٩٩٢	٣٣,٨٨٣	٣١,٦٤٧	٢٦,٥٥٢	١٩,٢٨٣	١٧٥	١٥٥	١٣٨	١٤٨	١٠٤
٢٢ مستلزمات صناعية مصنعة	١٠٧,٤٧١	١٢٥,٢٥٦	١٣٨,٥٥٥	١٣٥,٦٩٩	١٠٨,٠١٠	٢,٣٣٤	٢,٤٣٩	٢,٣٧٨	٢,٤٦٠	١,٨٦١
٣١ وقود وزيوت خام	٣,٦٧٠	٧,٢٠٥	٢٣,٢١٤	٤٨,٧٣١	١٧,٨٣١	١٥٤	٠.٠	٠.٠	٠.٠	٢٨٨.٣
٣٢ وقود مصنع ووقود أخرى	١٦,٢٧٨	١٩,١٢١	٣١,٩٩٥	٤٢,٠٨٣	٢١,٥٥٨	٨٩٩	١,٢٦٨	١,٣٠٠	١,٤٩٣	٨٤٩
٤١ سلع رأسمالية عدا معدات النقل	٤٠,١٦٥	٢٧,٠٥١	٤٢,٥٢٧	٤٥,٨٤٥	٣٥,٥٥٦	٨٥١	٧٦٨	٧٥٦	٨١١	٧١٨
٤٢ قطع غيار وأجزاء سلع رأسمالية	١٧,٠٨٧	١٦,٢٠٩	٢٠,٤٠٣	٢٢,١٧٩	١٧,٠٨٣	٥٠٧	٥١٢	٥١٦	٥٢٨	٤٣١
٥١ سيارات الركوب	٧,٥٧٣	٧,٣١٦	٩,٠٩٨	٧,٤٠٨	١٠,٨٧٨	٢,٣٨٨	٣,١٢٧	٢,٧١٨	٣,١٦٨	٢,٨٤٧
٥٢ غيرها من السيارات	٩,٠٥٥	٧,٠٤٧	٨,٤٨٠	٧,٠٨٣	٦,٦٤٤	٨٤٦	٧٩٤	٧٣٢	٨٠٧	٧٠٨
٥٣ قطع غيار وأجزاء لوسائل النقل	١٣,٦٤٥	١٣,٣٢٣	١٦,٧٨٤	١٦,٣٢٠	١٣,٠٩٢	٦٣٤	٧٢٣	٧١٧	٧٤٠	٦٤٩
٦١ سلع إستهلاكية معمرة	٤,٦٢١	٤,٠٠١	٦,٠٩١	٦,٥٣٨	٤,٩١٧	٧٤٣	٦٥٢	٦٣٣	٦٦٦	٥٧١
٦٢ سلع إستهلاكية نصف معمرة	٧,٠٩٤	٥,٩٤٤	٨,٦٠٤	٧,٥٦٢	٧,٣٠٧	١,١١٣	٦٣١	٧٥١	٨١٩	٩٨١
٦٣ سلع إستهلاكية غير معمرة	١٢,٠٥٧	١٢,٢٥٦	١٧,٣٤٢	٢٠,٥٢٥	١٤,٨٧٠	٥٦٠	٢٦١	٣٦٤	٢٨٢	٤٣٧
٧ سلع أخرى	١٨٢	١٣٣	٧٥	٦٨	٣٩٠	١,٤٧٠	٢,٨٨٣	٥,٣٢٧	٥,٠٢٦	٥,٤٠٠
<b>ملاحظات</b>										
إجمالي الواردات (مليون دولار)	٥٦,٢٨٨	٦٠,٤٩٢	٧١,٣٤٤	٧٤,٣٧٧	٤٥,٣٣٠					
الإيرادات الجمركية/ الناتج المحلي الإجمالي <sup>٣/</sup>						١.٠	٠.٩	١.٠	٠.٩	٠.٧
الإيرادات الجمركية/إجمالي الإيرادات والمنح						٥.٢	٤.٩	٤.٩	٣.٩	٥.٨
الإيرادات الجمركية/ إجمالي الإيرادات الضريبية <sup>٤/</sup>						٧.٥	٧.٤	٧.٠	٦.٩	١٤.٢

المصدر: وزارة المالية، مصلحة الجمارك المصرية  
( ) معدل تغير سنوى.

١/ جملة المتحصلات لمصلحة الجمارك قد تختلف عن القيمة الاجمالية المعروضة عن متحصلات التجارة الدولية فى جدول الموازنة العامة بسبب توزيع متحصلات مصلحة الجمارك على بنود الموازنة المختلفة، مثل الضرائب على التجارة الخارجية، الضرائب على السلع والخدمات، وضرائب أخرى.

٢/ تتضمن الإيرادات السيادية والجارية.

٣/ قامت وزارة التخطيط بتقدير قيمة الناتج المحلي الإجمالى لعام ٢٠١٣/٢٠١٤ بنحو ١٩٩٧.٦ مليار جنيه، مقارنة بناتج محلى إجمالى قدره ١٧٥٣ مليار جنيه لعام ٢٠١٢/٢٠١٣. وتجدر الإشارة إلى أنه قد تم مراجعة تقديرات الناتج المحلي الإجمالى فى ضوء النتائج النهائية التى تم إعلانها فى ٢٠١٣/٢٠١٤، لينبلغ ٢٣٢١.١ مليار جنيه فى عام ٢٠١٤/٢٠١٥.

٤/ إجمالى الضرائب التى تم تحصيلها من قبل المصالح الإيرادية (الضرائب على الدخل ، المبيعات، الجمارك، والضرائب العقارية).

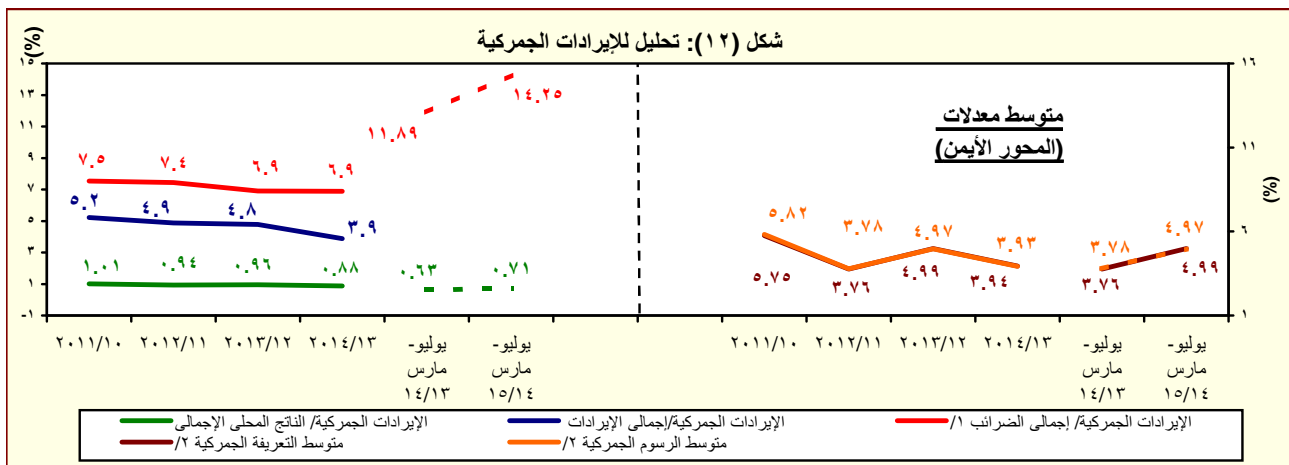

المصدر: وزارة المالية، مصلحة الجمارك المصرية  
١/ إجمالى الضرائب التى تم تحصيلها من قبل المصالح الإيرادية (الضرائب على الدخل ، المبيعات، الجمارك، والضرائب العقارية).  
٢/ بالنسبة الى اجمالي الواردات.



جدول (١٤): هيكل المصروفات العامة<sup>١/٢</sup>

(مليون جنيه)

٢٠١٥/٢٠١٤	٢٠١٤/٢٠١٣	١/٢٠١٥/٢٠١٤	٢٠١٤/٢٠١٣	٢٠١٣/٢٠١٢	٢٠١٢/٢٠١١	٢٠١١/٢٠١٠	٢٠١٠/٢٠٠٩	٢٠٠٩/٢٠٠٨	
يوليو-مارس	يوليو-مارس	موازنة	فعليات						
٤٩٠,٦٤٦	٤٢٣,٠٢٢	٧٨٩,٤٣١	٧٠١,٥١٤	٥٨٨,١٨٨	٤٧٠,٩٩٢	٤٠١,٨٦٦	٣٦٥,٩٨٧	٣٥١,٥٠٠	المصروفات
١٤٣,٣٠٠	١٢١,٩٠٥	٢٠٧,٢٤٣	١٧٨,٥٨٩	١٤٢,٩٥٦	١٢٢,٨١٨	٩٦,٢٧١	٨٥,٣٦٩	٧٦,١٤٧	الأجور والتعويضات للعاملين
١١٧,٩٠٨	١٠٠,٥٣١	١٧٢,٤٠٦	١٤٦,٨٧٠	١١٨,١٩٦	٩٩,٩٢٦	٧٨,٢٧٠	٧٠,٣٢١	٦٢,٦٥٨	الاجور والبدلات النقدية والعينية
٢٠,٥٢٦	١٨,٨٥٨	٣٠,٢٣٠	٢٦,٤٧١	٢٤,٠٠٦	١٩,٩٥٩	١٧,٩١٧	١٥,٨٤٠	١٥,١٥٧	الوظائف الدائمة
١,٧٢٨	١,٧٧٨	٢,٣٩٤	٢,٥٩٠	١,٩٨٣	٢,١٢٤	١,٧٤٨	١,١٩١	٩٦٩	الوظائف المؤقتة
٥٨,٣٢٦	٥٢,٤٥٥	٨٥,٨٤٧	٧٥,٢٧٩	٦١,٢٩٣	٥٢,٧٢٩	٣٥,٠٩٣	٢٩,٩٤٠	٢٦,٧١٠	المكافآت
١٦,٦٢٧	١٤,٨٧١	٢٣,٩٨١	٢٢,١٧٢	١٧,٣١٧	١١,٢٠٧	٩,٩٨١	٩,٣٨١	٦,٢٢٣	بدلات نوعية
١٨,٦٦٤	١١,٠٢٦	٢٦,٩٢٥	١٧,٧٢٨	١١,٦٨١	١١,٣٩٧	١١,٣٩٦	١١,٧١٠	١١,٧٣٨	مزايا نقدية
٢,٠٣٩	١,٥٤٣	٣,٠٢٨	٢,٦٣٠	١,٩١٥	٢,٥٠٩	٢,١٣٥	٢,٢٦٠	١,٨٦١	المزايا العينية
١٣,٨٢٩	١١,٧٤٥	١٩,٢٣١	١٦,٧٠٥	١٣,٦٧٥	١١,٥٨٩	٩,١٠٣	٧,٨٥٠	٧,٢١٠	المزايا التأمينية
١٢,٢٣٠	١٠,٤٢٧	١٦,٦٤٦	١٤,٧٩٢	١٢,١٠٠	١٠,٣٠٦	٨,٠٧٠	٦,٩٧٠	٦,٤١٢	حصة الحكومة فى صندوق التأمين الاجتماعى للحكومة
١,٥٩٩	١,٣١٩	٢,٥٨٥	١,٩١٢	١,٥٧٥	١,٢٨٣	١,٠٣٣	٨٨٠	٧٩٨	مزايا تأمينية أخرى
١٨,٧٦٥	١٦,٠٩٠	٣٣,٠٧٠	٢٧,٢٤٧	٢٦,٦٥٢	٢٦,٨٢٦	٢٦,١٤٨	٢٨,٠٥٩	٢٥,٠٧٢	شراء السلع والخدمات
٨,٥٢٥	٧,٢٠٢	١٤,٣٨٧	١٢,٠٨٤	١١,٩٩٤	١٠,٥٩٩	٩,٩٧٩	١١,٩٦٧	١١,٤٠٤	السلع ومنها
٤,١٩١	٣,٢٧٤	٧,٠٣١	٥,٨٤٠	٥,٧٠٤	٤,٢٩٩	٤,٠٣١	٤,١٤٩	٣,٤٨٢	المواد الخام
٨٢٩	٤٩٠	٩٨٦	٨٠٥	١,٠١٦	٩٥٥	٨٧١	١,٥٣٧	١,٠٤٦	وقود وزيوت وقوى محركه للتشغيل
٢,٥٠١	٢,٧٠٠	٤,٥٨٣	٤,٠٢٠	٣,٩٥٧	٤,١٥٩	٣,٨٤٦	٤,٩٩٣	٥,٨٣١	مياه وانارة
٨,٩٠٧	٧,٧١٤	١٣,٦١٦	١١,٧٨٦	١١,٢٩٧	١١,٥١٦	١٠,٧١٦	١١,٤٤٢	٩,٨٠٥	الخدمات ومنها
٢,٥٩٣	٢,٢٦٣	٤,٦٦٦	٣,٤٧٧	٣,٥٦٦	٣,١٩٤	٣,٣٣٦	٣,٤٢٨	٢,٩٢٥	نفقات الصيانة
١,١٥٠	١,٠٤٦	١,٢٣٠	١,٣١٥	١٣٧٠	١,١٨٥	٨٤٢	١,٢٦٤	١,٠٩٤	نفقات طبع ودوريات وحقوق تأليف
٢,١٦٤	١,٧٧٤	٢,٩٠٥	٢,٥٤١	٢,٣٢٩	٢,١٠٦	٢,١١٢	١,٩٠٠	١,٣٤٩	نقل وانتقالات عامة
٢,٢٠١	٢,١١٣	٢,٨٤٢	٣,٢٤٣	٢,٩٩٤	٣,٨٥٠	٣,١٣٣	٣,٤٥٩	٣,١٥٨	نفقات خدمية متنوعة <sup>١/٣</sup>
١,٣٣٢	١,١٧٤	٥,٠٦٧	٣,٣٧٨	٣,٣٦١	٤,٧١١	٥,٤٥٣	٤,٦٥٠	٣,٨٦٤	أخرى

المصدر: وزارة المالية، مصلحة الضرائب المصرية

١/ تعكس بيانات الموازنة بموجب القرار الجمهوري رقم ٦٥ لعام ٢٠١٤ .

٢/ التنبؤ يتفق مع معايير صندوق النقد الدولى والمعروفة بـ GFS ٢٠٠١ على أساس نقدى.

٣/ يشمل مصروفات خدمية أخرى متنوعة، من أهمها نفقات تنفيذ الأحكام القضائية.

جدول (١٤): هيكل المصروفات العامة (تابع)

(مليون جنيه)

٢٠١٥/١٤	٢٠١٤/١٣	٢٠١٥/٢٠١٤ <sup>١/</sup>	٢٠١٤/١٣	٢٠١٣/١٢	٢٠١٢/١١	٢٠١١/١٠	٢٠١٠/٠٩	٢٠٠٩/٠٨
يوليو-مارس	يوليو-مارس	موازنة	فعليات					
١٢٧,٠٨٧	١١٣,٧٧٧	١٩٩,٠١١	١٧٣,١٥٠	١٤٦,٩٩٥	١٠٤,٤٤١	٨٥,٠٧٧	٧٢,٣٣٣	٥٢,٨١٠
٣,٧٩٣	٣,٧٠١	٨,١٣٦	٤,٩٩٦	٣,٨٩٦	٣,٤١٨	٣,٤١٦	٢,٨٤٠	٣,٥٩٨
١٠٩,٥١٦	٩٦,٣٢٩	١٦٩,١٢١	١٤٨,٧٩٨	١٢٥,١٣١	٨٤,٤٥٥	٦١,١٣٤	٥٣,١٢٨	٣٢,٦٧٢
١٣,٦٩٣	١٣,٦٨١	٢١,٥٥٥	١٩,١٤٣	١٧,٨٣٦	١٦,٤٢٠	٢٠,٤٠٠	١٦,١٧٨	١٦,٤٠٣
٨٥	٦٥,٦	١٩٩	٢١٣	١٣٣	١٤٨	١٢٧	١٨٧	١٣٨
١٣٣,٣٧٠	١١٨,٢٠٥	٢٣٣,٨٥٣	٢٢٨,٥٧٩	١٩٧,٠٩٣	١٥٠,١٩٣	١٢٣,١٢٥	١٠٢,٩٧٤	١٢٧,٠٣٣
٩٤,٧٩٥	٨٥,٢٠٢	١٧٨,٦٥٤	١٨٧,٦٥٩	١٧٠,٨٠٠	١٣٤,٩٦٣	١١١,٢١١	٩٣,٥٧٠	٩٣,٨٣٠
٩٣,٨٥٢	٨٣,٩٥٦	١٧٧,٠٠٤	١٨٦,١٣٢	١٦٨,٩٧٨	١٣١,٨٨٥	١٠٨,٣١٦	٩١,٢١٦	٩١,١٨٥
٢١,٣٥٣	١٦,٣٢١	٣١,٥٥٧	٣٥,٤٩٣	٣٢,٥٥١	٣٠,٢٨٢	٣٢,٧٤٣	١٦,٨١٩	٢١,٠٧٢
٨٤,٧٧٣	٤٩,٨٠٠	١٠٠,٢٥١	١٢٦,١٨٠	١٢٠,٠٠٠	٩٥,٥٣٥	٦٧,٦٨٠	٦٦,٥٢٤	٦٢,٧٠٣
٩٤٢	١,٢٤٧	١,٦٥٠	١,٥٢٧	١,٨٢٢	٣,٠٧٨	٢,٨٩٥	٢,٣٥٤	٢,٦٤٥
٤,٩٠٧	٤,٢١٦	٥,٩٤٠	٥,١٩٠	٥,٠١٤	٥,٣٠٥	٥,٣١٩	٤,٣٨٠	٤,٢١٣
٩٤	١٠٤	٧٣	٢٣٩	١٤٥	٢١٩	٢٠٠	١٢٨	١٦٩
٠,٢	٠,٢	٠,٢	٠,٢	٠,٤	٠,٢	١,٢	-	-
٤,٨١٣	٤,١١٢	٥,٨٦٧	٤,٩٥١	٤,٨٦٩	٥,٠٨٥	٥,١١٨	٤,٢٥٢	٤,٠٤٤
٣٣,٢٧٠	٢٨,٤٨٩	٤٤,٩٩٥	٣٥,٢٠٠	٢٠,٧٧٨	٩,٣٦٧	٦,١١٨	٤,٤٨٣	٢٨,٧٠٧
٥٠,٢٨	٣,٧٦٠	١٠,٨٣١	٥٠,٩٦	٣,٧٥٣	٢,٥٨١	٢,٠٤٨	١,٤٦٤	١,٢٣٦
٢٧,٦٧٧	٢٤,٣٣٤	٣٣,٢١٣	٢٩,٢٠٠	١٦,٣٥٢	٦,٢٠٠	٣,٤٣٨	٢,٤٠٠	٢٦,٨٠٥
٤٣٢	٣٠٤	٨١٢	٧٣٣	٥٨٧	٥١٦	٥٧٢	٥٧٠	٦٢٥
١٣٣	٩١	١٣٩	١٧١	٨٧	٧٠	٦٠	٤٩	٤١
٣٤,٠٨٨	٢٦,٣٦٥	٤٩,٠٦٥	٤١,٠٦٨	٣٤,٩٧٥	٣٠,٧٩٦	٣١,٣٦٤	٢٨,٩٠١	٢٧,٠٠٧
٣,٢٠٢	٣,١١٧	٤,٦٢٥	٥,٩٧٦	٣,٨٣٠	٣,٠٢٦	٣,٣٦٥	٣,٩٠٩	٣,٩٠٩
٧٤	٤٤	٨٠	١٢٤	٩٢	٥٨	٦٧	٧٤	١٠٠
٣٣٦	١٦٦	٣٨٠	٢٢٨	٣١٤	٣٤٥	١٦٢	٢٤٦	٢٥٦
٢,٧٩٢	٢,٩٠٧	٤,١٦٥	٥,٦٢٤	٣,٤٢٤	٢,٦٢٣	٣,١٣٦	٣,٥٨٩	٣,٥٥٣
٣٠,٨٨٦	٢٣,٢٤٨	٤٤,٤٤٠	٣٥,٠٩٢	٣١,١٤٥	٢٧,٧٧٠	٢٨,٠٠٠	٢٤,٩٩٢	٢٣,٠٩٨
٣٤,٠٣٨	٢٦,٦٨٠	٦٧,١٨٩	٥٢,٨٨٢	٣٩,٥١٦	٣٥,٩١٨	٣٩,٨٨١	٤٨,٣٥٠	٤٣,٤٣٠
٣٠,٥٢٨	٢٤,٤٧٧	٦٠,٨١١	٣٨,٤٣٧	٣١,٩٣١	٢٨,٩٩٧	٣٣,٣٠٣	٣٩,٢٠٥	٣٤,٦٥٤
٣٠,٢٣٣	٢٤,١٧٩	٥٩,٨١٤	٣٧,٩٠٩	٣١,٤٠٤	٢٨,٣٩٨	٣٢,٦٤٨	٣٨,٦٢٢	٣٤,١٦١
٢٩٥	٢٩٨	٩٩٧	٥٢٨	٥٢٦	٥٩٩	٦٥٥	٥٨٣	٤٩٣
٧٠٠	٤٢٥	١,٣٤٩	٨٦٩	٨٠٩	٥٨٣	٥٠٨	٦٨٠	٤٤٨
٢,٨١١	١,٧٧٧	٤,٠٢٩	١٣,٥٧٦	٦,٧٧٧	٦,٣٣٧	٦,٠٧٠	٨,٤٦٥	٨,٣٢٩
الفوائد ومنها:								
فوائد خارجية								
فوائد محلية (لغير الحكوميين)								
فوائد محلية (لوحدة الحكومة العامة)								
أخرى								
الدعم والمنح والمزايا الإجتماعية								
الدعم								
لمؤسسات حكومية غير مالية، ومنها:								
دعم السلع التموينية								
دعم السلع البترولية								
لمؤسسات مالية حكومية								
المنح								
للحكومات الأجنبية								
للمؤسسات الدولية								
لجهات الحكومة العامة								
مزايا إجتماعية								
مزايا الأمان الإجتماعى								
مساعات إجتماعية <sup>٢/</sup>								
نفقات خدمية لغير العاملين								
مزايا إجتماعية للعاملين								
المصروفات الأخرى								
جارية								
ضرائب ورسوم								
اشراقات								
اخرى متنوعة								
المصروفات الأخرى الإجمالية والإحتياطيات العامة <sup>٣/</sup>								
شراء أصول غير مالية (الاستثمارات)								
الاصول الثابتة								
استثمار مباشر (شامل الرسوم الجمركية)								
نفقات ايرادية مؤجلة (تشغيل)								
الاصول غير المنتجة								
أخرى								

المصدر: وزارة المالية

١/ تعكس بيانات الموازنة بموجب القرار الجمهوري رقم ٦٥ لعام ٢٠١٤ .

٢/ يعكس مساهمات الخزنة فى صناديق المعاشات.

٣/ يتضمن الإنفاق على الدفاع والأمن القومى.

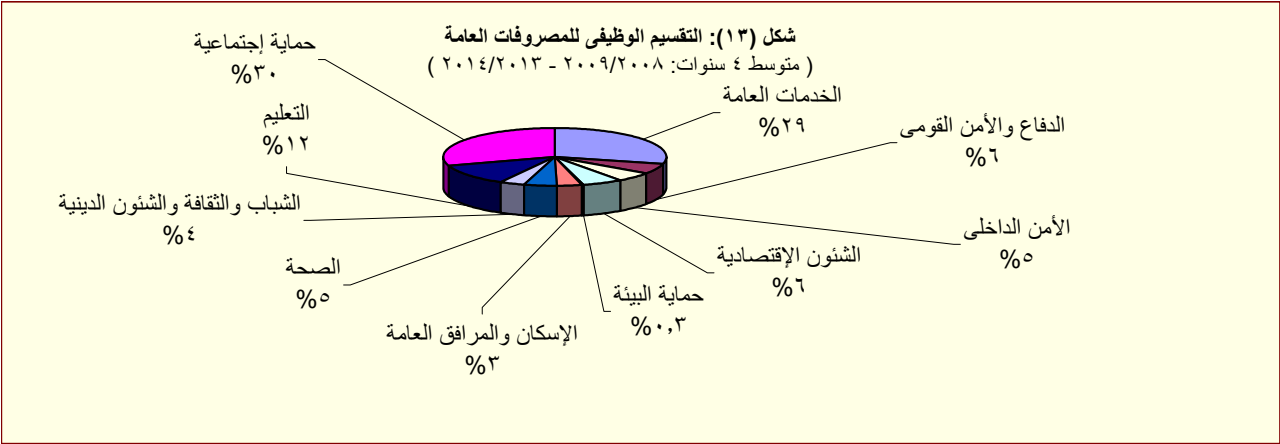

المصدر: وزارة المالية

# القسم الخامس

## الدين الحكومى و هيكل المديونية

جدول (١٥)	ملخص الدين العام المحلى	٣٥
جدول (١٦)	الدين المحلى لأجهزة الموازنة العامة	٣٦
جدول (١٧)	الدين المحلى للحكومة العامة	٣٧
جدول (١٨)	الدين العام المحلى	٣٨
جدول (١٩)	إجمالى الدين العام الخارجى	٣٩
جدول (٢٠)	خدمة الدين الحكومى (داخلى و خارجى)	٤٠
جدول (٢١)	إصدارات الاوراق المالية الحكومية (اذون و سندات)	٤١
جدول (٢٢)	إصدارات الاوراق المالية الحكومية (اذون و سندات) الربع سنوية	٤١
جدول (٢٣)	تطور معدلات العائد حتى تاريخ الإستحقاق لسندات الخزنة	٤٢

(مليون جنيه)

وهيكل المديونية  
الدين الحكومي

1/ تم مراجعة بيانات الدين المحلي في ضوء قواعد التقسيم المتعارف عليها دولياً. وتعكس البيانات الدين المحلي لثلاث مستويات تجميعية هي: الدين المحلي لأجهزة الموازنة العامة، الدين المحلي للمجموع للحكومة العامة، والدين العام المحلي المجمع. يشمل الدين المحلي لأجهزة الموازنة العامة أرصدة الدين المستحقة على وحدات الجهاز الإداري، وحدات الإدارة المحلية، والهيئات الخدمية. ويتضمن الدين المحلي للحكومة العامة أرصدة الدين المجمع المستحق على أجهزة الموازنة العامة للدولة وبنك الإستثمار القومي وصناديق التأمين الإجتماعي. أما عن الدين العام المحلي فيشمل أرصدة الدين المحلي المجمع لكل من الحكومة العامة والهيئات الاقتصادية.

٣/ جدير بالذكر ان التراجع في ودائع أجهزة الموازنة العامة ترجع الى استخدام حوالي ٦٠ مليار جنيهه وفقا للقرار الجمهوري رقم ١٠٥ لعام ٢٠١٣.

٥/ يمثل رصيد الدين المجمع المستحق على الحكومة العامة والهيئات الاقتصادية بعد استبعاد إقتراض الهيئات الاقتصادية من بنك الإستثمار القومي وإقتراض قطاع الموازنة من الهيئات الاقتصادية.

٧/ قامت وزارة التخطيط بتقدير قيمة الناتج المحلي الإجمالي لعام ٢٠١٤/٢٠١٣ بـ ١٩٩٧.٦ مليار جنيه، مقارنةً بناتج محلي إجمالي قدره ١٧٥٣ مليار جنيه لعام ٢٠١٢/٢٠١١. وتجدر الإشارة إلى أنه قد تم مراجعة تقديرات الناتج المحلي الإجمالي، في ضوء النتائج النهائية التي تم إعلانها في ٢٠١٤/٢٠١٣، ليلبلغ ٢٣٢١.١ مليار جنيه في عام ٢٠١٥/٢٠١٤.

جدول (١٦): الدين المحلي لأجهزة الموازنة العامة<sup>١/</sup>  
(بيان مفصل)

(مليون جنيه)

بيان ربع سنوى				بيان سنوى					
ديسمبر-١٤	سبتمبر-١٤	مارس-١٤	ديسمبر-١٣	يونيو-١٤	يونيو-١٣	يونيو-١٢	يونيو-١١	يونيو-١٠	
١,٨٩٥,١٨٧	١,٧٩٥,٨٤٥	١,٦٠٤,٢٠٦	١,٥٤٣,٥٥٤	١,٦٩٩,٩٤٦	١,٤٤٤,٣٧٠	١,١٥٥,٣١٢	٩٦٧,٢٩٠	٨٠٨,٣٨٤	إجمالى الدين المحلي لأجهزة الموازنة العامة
١,٦٤٤,٨٨٣	١,٥٠٦,٩٦٢	١,٤٢٩,٧٠٣	١,٣٦١,٤٨١	١,٤٨١,١٠٣	١,٢٧٠,٧١٠	١,٠٧٨,٣٥٠	٩١٦,٩٧٦	٧٧٩,٢٣٢	أوراق مالية
٥٥٦,٣٥٣	٥٤١,٤١٦	٥٢٧,٨٢٥	٥١٢,٤٨٩	٥٣٤,٦٧٠	٤٨٣,٢٦٥	٤٠٨,٦٠٢	٣٥٦,١٠٣	٢٦٦,١٢١	أذون على الخزانة ٢/
-	-	-	-	-	-	-	-	-	أذون عمليات إعادة الشراء
٥٠٥,٩٣٩	٤٧١,٤٥٤	٣٩٢,٩٢٨	٣٤٠,٢٥١	٤٣٦,٥١٠	٣١٥,٤٧٨	٢٧٠,٥٦٧	٢٠٦,٧٦٧	١٥٩,٧٦٧	سندات خزانة
٢١,٣٩٢	٢١,٣٩١	٢٠,٨٤٢	٢٠,٧٨٦	٢١,٣٩٠	-	-	-	-	سندات صادرة لصالح بنكي مصر والأهلي
٢٨٢,٤٧١	١٩٢,٤٧٠	٢٢٢,٤٧٠	٢٢٢,٤٧٠	٢٢٢,٤٧٠	٢٢٢,٤٧٠	١٦٢,٤٧١	١١٢,٤٧٠	١١٢,٤٧٠	سندات البنك المركزى
١٧,٨٦٠	١٧,٨٦٠	١٧,٨٦٠	١٧,٨٦٠	١٧,٨٦٠	١٦,٣٦٠	١٦,٣٦٠	١٨,١٢٦	٩,٠٦٣	سندات فروق التقييم
-	-	-	-	-	-	٤,٠٠٠	٤,٠٠٠	٤,٠٠٠	سندات زيادة رؤس أموال البنوك
-	-	-	-	-	-	-	-	-	سندات سلع تموينية
-	-	-	-	-	-	-	-	١١,٨٨٣	سندات إصلاح هياكل البنوك
٢,٠٠٠	٢,٠٠٠	٢,٠٠٠	٢,٠٠٠	٢,٠٠٠	٢,٠٠٠	٢,٠٠٠	٢,٠٠٠	٢,٠٠٠	سندات التأمينات
٧,٠٧٣	٨,٤٢٣	٧,٨٩١	٧,٥٧٧	٨,٤٢٢	٦,٩٦١	٤,٠٢٧	٧,٥٨٣	٦,٠٠٥	سندات دولارية سيادية (حيازة مقيمين) ٣/
-	-	-	-	-	-	٤,٢٧٩	٣,٩٥٤	٣,٨٠٧	سندات بالجنيه المصرى صادرة بالخارج ومشتراه بالداخل
٩٢	١٠١	١٠١	١٠١	١٠١	١٠٦	١١١	١١٥	١١٤	سندات الإسكان
٢,٠٦٨	٢,٠٥١	١,٩٩٨	١,٩٩٨	٢,٠٥٢	١,٩٩٨	١,٩٠٥	١,٨٣٠	١,٧٦٥	ال ٥% المجنية لشراء سندات حكومية
١,٦٠٣	١,٧٦٤	٢,٠٨٤	٢,٢٤٥	١,٩٢٤	٢,٥٦٥	-	-	-	سندات بروة للاستثمار العقارى
٢٤٨,٠٣٢	٢٤٨,٠٣٢	٢٣٣,٧٠٤	٢٣٣,٧٠٤	٢٣٣,٧٠٤	٢١٩,٥٠٧	٢٠٤,٠٢٨	٢٠٤,٠٢٨	٢٠٢,٢٣٧	سندات صندوقى التأمينات مقابل نقل مديونية بنك الإستثمار إلى الخزانة ٤/
٩٢٥	١,٢٢٥	١,٢٢٥	١,٢٢٥	١,٢٢٥	١,٢٢٥	١,٧٢٥	٢,٣٤٣	٢,٣٤٣	تسهيلات ائتمانية من صندوقى التأمينات ٥/
٩,٢٦٩	١٢,٤٧٨	١٥,٢٨٥	١٥,٥٩٣	١٥,٦٨٦	٢٥,٣٤٨	١٣,٠٣٦	٢,٠٠٠	-	أقتراض من جهات أخرى
٢٤٠,١١٠	٢٧٥,١٨٠	١٥٧,٩٩٣	١٦٥,٢٥٥	٢٠١,٩٣٢	١٤٧,٠٨٧	٦٢,٢٠١	٤٥,٩٧١	٢٦,٨٠٩	إقتراض أجهزة الموازنة من الجهاز المصرفى
٦٨,٣٦٨	٧٤,٤٣٠	١٨,٠٣١	١٤,٧٧٦	١٥,٨١٨	١١,٩٨٢	١١,٧٨١	١٣,١٦٦	١٢,٢٣٩	ومنه ودائع الهيئات الإقتصادية فى حساب الخزانة الموحد
٢٠٣,٣٥٤	١٨١,١٧١	١٥٩,٠٤٤	١٥٦,٣٤٧	١٦١,٤٨٥	١٨٣,٢٣٠	١٦٤,٧٨٨	١٥٩,١٧٨	١٤٤,٥٦٦	ودائع لدى الجهاز المصرفى
١,٦٩١,٨٣٣	١,٦١٤,٦٧٤	١,٤٤٥,١٦٢	١,٣٨٧,٢٠٧	١,٥٣٨,٤٦١	١,٢٦١,١٤٠	٩٩٠,٥٢٤	٨٠٨,١١٢	٦٦٣,٨١٨	صافى الدين المحلي لأجهزة الموازنة العامة
ملاحظات (نسبة إلى الناتج المحلي الإجمالى) ٦/									
٨١.٧%	٧٧.٤%	٨٠.٣%	٧٧.٣%	٨٥.١%	٨٢.٤%	٧٣.٣%	٧٠.٥%	٦٧.٠%	إجمالى الدين المحلي لأجهزة الموازنة العامة
٧٢.٩%	٦٩.٦%	٧٢.٣%	٦٩.٤%	٧٧.٠%	٧١.٩%	٦٢.٩%	٥٨.٩%	٥٥.٠%	صافى الدين المحلي لأجهزة الموازنة العامة

المصدر: وزارة المالية و البنك المركزى المصرى  
١/ يمثل المديونية المستحقة على أجهزة الموازنة العامة (وحدات الجهاز الإدارى، وحدات الإدارة المحلية، و الهيئات الخدمية).  
٢/ تشمل السندات المصدرة بالدولار و اليورو بدءا من يونيو ٢٠١٢.  
٣/ تشمل السندات الدلارية التى سبق إصدارها فى كل من عام ٢٠٠١ ، ٢٠١٠ و ٢٠١٣. ومن الجدير بالذكر أنه اعتباراً من يونيو ٢٠١٢ فقد تم اضافة رصيد شهادة المصرى الدلارية الى هذا البند. هذا وقد بلغ رصيد السندات الدلارية ٤٧٤٢ مليون جنيه فى ديسمبر ٢٠١٤ بينما بلغ رصيد شهادة المصرى الدلارية ٢٣٣١ مليون جنيه.  
٤/ فى ضوء ما تنسم به السياسة المالية الجديدة بالشفافية فقد تم قيد الدين المستحق على الخزانة العامة لصناديق التأمينات (الذى تم اقتراضه من خلال بنك الإستثمار القومى) كدين مباشر على الخزانة العامة للصناديق ، وذلك فى ١ يوليو ٢٠٠٦. ويتم سنوياً إصدار سندات جديدة فى حالة وجود مديونية مستحقة على وزارة المالية لصالح صناديق التأمينات الإجتماعية. ومن الجدير بالذكر أنه تم مؤخراً إصدار سندات باجمالى مبلغ ١٥٠ مليار جنيه بنهاية ديسمبر ٢٠١٢ وذلك لسداد جزء من المديونية التاريخية المستحقة على وزارة المالية لصناديق التأمينات الإجتماعية.  
٥/ ودائع صناديق التأمين التى تم ربطها كتسهيلات لقطاع الموازنة العامة والتى تم معالجتها كجزء من المطلوبات المستحقة على قطاع الموازنة لصالح صناديق التأمين.  
٦/ قامت وزارة التخطيط بتقدير قيمة الناتج المحلي الإجمالى لعام ٢٠١٣/٢٠١٤ بنحو ١٩٩٧.٦ مليار جنيه، مقارنة بناتج محلى إجمالى قدره ١٧٥٣ مليار جنيه لعام ٢٠١٢/٢٠١٣. وتجدر الإشارة إلى أنه قد تم مراجعة تقديرات الناتج المحلي الإجمالى فى ضوء النتائج النهائية التى تم إعلانها فى ٢٠١٣/٢٠١٤، ليبلغ ٢٣٢١.١ مليار جنيه فى عام ٢٠١٤/٢٠١٥.

جدول (١٧): الدين المحلي للحكومة العامة<sup>١/</sup>  
(بيان مفصل)

(مليون جنيه)

بيان سنوى				بيان ربع سنوى				
يونيو-١٠	يونيو-١١	يونيو-١٢	يونيو-١٣	يونيو-١٤	ديسمبر-١٣	مارس-١٤	سبتمبر-١٤	ديسمبر-١٤
إجمالى الدين المحلى للحكومة العامة								
٧٣٣,٣٨٧	٨٨٩,٠٤٥	١,٠٨٧,٩٤٥	١,٣٦٣,٦٨٦	١,٥٩٧,٨٧٠	١,٤٤٤,٦٣٢	١,٥٠٣,٦٣٦	١,٦٨٥,٩٨٨	١,٧٨٥,٤٧٤
دين أجهزة الموازنة العامة المجمع								
٥٦٤,٦٧٠	٧١٠,٨٣٩	٨٩٩,٠٣٠	١,١٦٤,٠٤٦	١,٣٩٥,٧٦٢	١,٢٤٣,٨٥٠	١,٣٠١,٥٢٨	١,٤٧٢,٨٨٧	١,٥٧٠,٣٤١
إجمالى الدين المحلى لأجهزة الموازنة العامة								
٨٠٨,٣٨٤	٩٦٧,٢٩٠	١,١٥٥,٣١٢	١,٤٤٤,٣٧٠	١,٦٩٩,٩٤٦	١,٥٤٣,٥٥٤	١,٦٠٤,٢٠٦	١,٧٩٥,٨٤٥	١,٨٩٥,١٨٧
يطرح منه: إقتراض أجهزة الموازنة من بنك الإستثمار القومى <sup>١/</sup>								
-	-	-	-	-	-	-	-	-
يطرح منه: أوراق مالية لدى بنك الإستثمار القومى								
١٣,٦٦٥	١٥,٥٢٧	١٣,٨٦٠	١٢,٢٥٦	٨,٧٤٤	٩,٦٥٣	٩,٧١٧	٨,٠٥٠	٧,٠٦٤
يطرح منه: أوراق مالية لدى صناديق التأمين								
٢٥,٤٦٩	٣٤,٥٥٣	٣٦,٦٦٩	٤٧,٣٣٦	٦٠,٥١١	٥٥,١٢٢	٥٨,٠٣٢	٦٥,٦٥١	٦٨,٨٢٥
يطرح منه: سندات صناديق التأمين <sup>٢/</sup>								
٢٠٢,٢٣٧	٢٠٤,٠٢٨	٢٠٤,٠٢٨	٢١٩,٥٠٧	٢٣٣,٧٠٤	٢٣٣,٧٠٤	٢٣٣,٧٠٤	٢٤٨,٠٣٢	٢٤٨,٠٣٢
يطرح منه: تسهيلات من صناديق التأمين <sup>٣/</sup>								
٢,٣٤٣	٢,٣٤٣	١,٧٢٥	١,٢٢٥	١,٢٢٥	١,٢٢٥	١,٢٢٥	١,٢٢٥	٩٢٥
دين بنك الإستثمار القومى المجمع								
١٦٨,٧١٧	١٧٨,٢٠٦	١٨٨,٩١٥	١٩٩,٦٤٠	٢٠٢,١٠٨	٢٠٠,٧٨٢	٢٠٢,١٠٨	٢١٣,١٠١	٢١٥,١٣٣
إجمالى الدين المحلى لبنك الإستثمار القومى								
٢٢٧,٧١٤	٢٤٠,٨٥١	٢٥٣,٦٧٩	٢٦٨,٣٨٨	٢٦٨,٨٥٠	٢٦٩,١٧٤	٢٦٨,٨٥٠	٢٨٥,٩٦٩	٢٨٩,١٣٨
إقتراض بنك الإستثمار من صناديق التأمين الإجتماعى								
٥٨,٩٩٧	٦٢,٦٤٥	٦٤,٧٦٤	٦٨,٧٤٨	٦٦,٧٤٢	٦٨,٣٩٢	٦٦,٧٤٢	٧٢,٨٦٨	٧٤,٠٠٥
شهادات الإستثمار								
٩٩,٧٨٢	١٠٣,٣٨٢	١٠٥,٩٠٩	١٠٩,٤٠٢	١١٤,٦٧٧	١١٠,٥٧٧	١١٤,٦٧٧	١١٥,٨٧٣	١١٥,٩٤٩
ودائع صندوق توفير البريد								
٦٤,٨٣٦	٧١,٩٧٨	٧٨,٨٥٢	٨٦,٣٨٢	٨٥,٩٤٨	٨٦,٣٨٢	٨٥,٩٤٨	٩٥,٥٠٦	٩٧,٣٧٧
أخرى								
٤,٠٩٩	٢,٨٤٦	٤,١٥٤	٣,٨٥٦	١,٤٨٣	٣,٨٢٣	١,٤٨٣	١,٧٢٢	١,٨٠٧
يطرح منه: إقتراض بنك الإستثمار من صناديق التأمين الإجتماعى <sup>٤/</sup>								
٥٨,٩٩٧	٦٢,٦٤٥	٦٤,٧٦٤	٦٨,٧٤٨	٦٦,٧٤٢	٦٨,٣٩٢	٦٦,٧٤٢	٧٢,٨٦٨	٧٤,٠٠٥
ودائع الحكومة العامة								
١٥٨,٥٣١	١٦٦,٥٢٧	١٧٣,٢٩٢	١٩١,٣٩٥	١٧٢,٦٧٨	١٦٧,٧٣٠	١٦٨,١٤١	١٩٨,٤٧٨	٢١٧,٥٤٥
أجهزة الموازنة								
١٤٤,٥٦٦	١٥٩,١٧٨	١٦٤,٧٨٨	١٨٣,٢٣٠	١٦١,٤٨٥	١٥٦,٣٤٧	١٥٩,٠٤٤	١٨١,١٧١	٢٠٣,٣٥٤
بنك الإستثمار القومى								
٥,٥١٠	٢,٦٧٢	٢,٦٥٠	١,٧٩٢	١,٧٢٩	٣,٢٦٧	١,٨٥١	١,١٨٩	٢,١٤٣
صناديق التأمين الإجتماعى <sup>٥/</sup>								
٨,٤٥٥	٤,٦٧٧	٥,٨٥٤	٦,٣٧٣	٩,٤٦٤	٨,١١٦	٧,٢٤٦	١٦,١١٨	١٢,٠٤٨
صافى الدين المحلى للحكومة العامة								
٥٧٤,٨٥٦	٧٢٢,٥١٨	٩١٤,٦٥٣	١,١٧٢,٢٩١	١,٤٢٥,١٩٢	١,٢٧٦,٩٠٢	١,٣٣٥,٤٩٥	١,٤٨٧,٥١٠	١,٥٦٧,٩٢٩
ملاحظات (نسبة إلى الناتج المحلى الإجمالى) /٥								
٦٠.٨%	٦٤.٨%	٦٩.١%	٧٧.٨%	٨٠.٠%	٧٢.٣%	٧٥.٣%	٧٢.٦%	٧٦.٩%
إجمالى دين الحكومة العامة								
٤٧.٦%	٥٢.٧%	٥٨.١%	٦٦.٩%	٧١.٤%	٦٣.٩%	٦٦.٩%	٦٤.١%	٦٧.٦%
صافى دين الحكومة العامة								

المصدر: وزارة المالية و البنك المركزى المصرى

١/ يمثل رصيد الدين المجمع المستحق على أجهزة الموازنة العامة للدولة وبنك الإستثمار القومى وصناديق التأمين الإجتماعى بعد إستبعاد المديونيات والعلاقات الداخلية فيما بين القطاعات الثلاثة.

٢/ في ضوء ما تنتمس به السياسة المالية الجديدة بالشفافية فقد تم قيد الدين المستحق على الخزانة العامة لصناديق التأمينات (الذى تم إقتراضه من خلال بنك الاستثمار القومى) كدين مباشر على الخزانة العامة للصناديق ، وذلك في ١ يوليو ٢٠٠٦. وقد قابل ذلك اصدار سنتين على اصدار سنتين على الخزانة العامة لصالح الصناديق بقيمة الدين ١٩٧.٧٢٥ مليار جنيه، وبالإضافة الى ذلك تم اصدار سند ثالث في نهاية يونيو ٢٠٠٧ بقيمة ٧٤.٥ مليون جنيه لصالح الصناديق. كما تم إصدار سند رابع في ٢٠٠٨/٦/٣٠ بمبلغ ١.١ مليار جنيه ، بالإضافة الى سند خامس صدر في ٢٠٠٩/٦/٣٠ بمبلغ ٢.٣ مليار جنيه . كما تم اصدار سند سادس بمبلغ ٩٨٨.٨ مليون جنيه بنهاية يونيو ٢٠١٠ ،بالإضافة الى سند سابع بمبلغ ١.٨ مليار جنيه فى نهاية يونيو ٢٠١١. ومن الجدير بالذكر أنه تم مؤخراً إصدار سندات باجمالى مبلغ ١٥.٥ مليار جنيه بنهاية يونيو ٢٠١٢. كما تم إصدار سند جديد فى نهاية يونيو ٢٠١٣ بقيمة ١٤.٢ مليار جنيه. وتم اصدار سند آخر فى نهاية يونيو ٢٠١٤ بقيمة ١٤.٣ مليار جنيه وذلك لسداد جزء من المديونية التاريخية المستحقة على وزارة المالية لصناديق التأمينات الاجتماعية.

٣/ ودائع صناديق التأمين التي تم ربطها كتسهيلات لقطاع الموازنة العامة والتي تم معالجتها كجزء من المطالبات المستحقة على قطاع الموازنة لصالح صناديق التأمين.

٤/ تم استبعاد ودائع الصناديق التي تم ربطها كتسهيلات لقطاع الموازنة بداية من يونيو ٢٠٠٦.

٥/ قامت وزارة التخطيط بتقدير قيمة الناتج المحلي الإجمالى لعام ٢٠١٣/٢٠١٤ بنحو ١٩٩٧.٦ مليار جنيه، مقارنة بناتج محلى إجمالى قدره ١٧٥٣ مليار جنيه لعام ٢٠١٢/٢٠١٣. وتجدر الإشارة إلى أنه قد تم مراجعة تقديرات الناتج المحلي الإجمالى في ضوء النتائج النهائية التي تم إعلانها في ٢٠١٣/٢٠١٤، ليبلغ ٢٣٢١.١ مليار جنيه في عام ٢٠١٤/٢٠١٥.

جدول (١٨): الدين العام المحلى<sup>١/</sup>  
(بيان مفصل)

(مليون جنيه)

بيان ربع سنوى				بيان سنوى					
ديسمبر-١٤	سبتمبر-١٤	مارس-١٤	ديسمبر-١٣	يونيو-١٤	يونيو-١٣	يونيو-١٢	يونيو-١١	يونيو-١٠	
١,٧٨٦,١٠٠	١,٦٦٩,٤٢٨	١,٥٤٤,٥٩٠	١,٤٨٩,٠٩١	١,٦٤٨,٥٢١	١,٤١٠,٦٤٣	١,١٢٩,٠٣٠	٩٣٢,٤٦٠	٧٦٩,٧٨٣	إجمالى الدين العام المحلى
١,٧٨٥,٤٧٤	١,٦٨٥,٩٨٨	١,٥٠٣,٦٣٦	١,٤٤٤,٦٣٢	١,٥٩٧,٨٧٠	١,٣٦٣,٦٨٦	١,٠٨٧,٩٤٥	٨٨٩,٠٤٥	٧٣٣,٣٨٧	إجمالى دين الحكومة العامة
١٢٢,٢٠٣	١١١,٣٢٧	١١٠,٤٤٢	١١٠,٦٩٢	١١٧,٩٢٦	١١٠,٣٢١	١٠٥,٥٢١	١٠٩,٢٥١	١٠٠,١٠٤	إجمالى دين الهيئات الإقتصادية
٥٣,٢٠٩	٥٣,٤٥٧	٥١,٤٥٧	٥١,٤٥٧	٥١,٤٥٧	٥١,٣٨٢	٥٢,٦٥٥	٥٢,٦٧٠	٥١,٤٦٩	ي طرح منه: إقتراض الهيئات الإقتصادية من بنك الإستثمار القومى
٦٨,٣٦٨	٧٤,٤٣٠	١٨,٠٣١	١٤,٧٧٦	١٥,٨١٨	١١,٩٨٢	١١,٧٨١	١٣,١٦٦	١٢,٢٣٩	ي طرح منه: ودائع الهيئات الإقتصادية فى حساب الخزانة الموحد <sup>٢/</sup>
٢٥٢,٧٨٠	٢١٨,٣٢٦	١٩٦,١٢٩	١٩٥,٢٦٧	٢٠٧,٥٣٤	٢٢٠,٠٣٥	١٩٨,٠٦٦	١٩١,١١٦	١٧٠,١٧١	الودائع
٢١٧,٥٤٥	١٩٨,٤٧٨	١٦٨,١٤١	١٦٧,٧٣٠	١٧٢,٦٧٨	١٩١,٣٩٥	١٧٣,٢٩٢	١٦٦,٥٢٧	١٥٨,٥٣١	ودائع الحكومة العامة
٣٥,٢٣٥	١٩,٨٤٨	٢٧,٩٨٨	٢٧,٥٣٧	٣٤,٨٥٦	٢٨,٦٤٠	٢٤,٧٧٤	٢٤,٥٨٩	١١,٦٤٠	صافى ودائع الهيئات الإقتصادية
١١٥,٦٥١	١١٠,٣٩٦	٥٣,٢٦٥	٥٠,٤٢٩	٦٠,١٣٨	٤٦,٩٩٥	٤٢,٤٠٩	٤٢,٤٣٢	٣٢,٣٣٤	إجمالى ودائع الهيئات الإقتصادية
-	-	٧,٢٤٦	٨,١١٦	٩,٤٦٤	٦,٣٧٣	٥,٨٥٤	٤,٦٧٧	٨,٤٥٥	ي طرح منه: ودائع صناديق التأمين الإجتماعى <sup>٣/ ٤/</sup>
٦٨,٣٦٨	٧٤,٤٣٠	١٨,٠٣١	١٤,٧٧٦	١٥,٨١٨	١١,٩٨٢	١١,٧٨١	١٣,١٦٦	١٢,٢٣٩	ي طرح منه: ودائع الهيئات الإقتصادية فى حساب الخزانة الموحد <sup>٢/</sup>
١,٥٣٣,٣٢٠	١,٤٥١,١٠٢	١,٣٤٨,٤٦١	١,٢٩٣,٨٢٤	١,٤٤٠,٩٨٧	١,١٩٠,٦٠٨	٩٣٠,٩٦٤	٧٤١,٣٤٤	٥٩٩,٦١٢	صافى الدين العام المحلى
ملاحظات (نسبة إلى الناتج المحلى الإجمالى) /٥/									
%٧٧.٠	%٧١.٩	%٧٧.٣	%٧٤.٥	%٨٢.٦	%٨٠.٥	%٧١.٧	%٦٨.٠	%٦٣.٨	إجمالى الدين العام المحلى
%٦٦.١	%٦٢.٥	%٦٧.٥	%٦٤.٨	%٧٢.٢	%٦٧.٩	%٥٩.١	%٥٤.١	%٤٩.٧	صافى الدين العام المحلى

المصدر: وزارة المالية و البنك المركزى المصرى

١/ يمثل رصيد الدين المجمع المستحق على الحكومة العامة والهيئات الإقتصادية بعد إستبعاد إقتراض الهيئات الإقتصادية من بنك الإستثمار القومى.

٢/ يمثل إقتراض قطاع الموازنة من ودائع الهيئات ضمن حساب الخزانة الموحد فى شكل تسهيلات ائتمانية، أى انه دين بين قطاع الموازنة والهيئات الإقتصادية لذا يتم طرح قيمة هذا الاقتراض من اجمالى الدين العام المجمع وكذلك من صافى ودائع الهيئات الإقتصادية.

٣/ تم ادراج ودائع صناديق التأمين بالفعل ضمن ودائع الحكومة العامة، انظر جدول (١٦).

٤/ تم استبعاد ودائع الصناديق التى تم ربطها كتسهيلات لقطاع الموازنة بداية من يونيو ٢٠٠٦.

٥/ قامت وزارة التخطيط بتقدير قيمة الناتج المحلى الإجمالى لعام ٢٠١٣/٢٠١٤ بنحو ١٩٩٧.٦ مليار جنيه، مقارنة بناتج محلى إجمالى قدره ١٧٥٣ مليار جنيه لعام ٢٠١٢/٢٠١٣. وتجدر الإشارة إلى أنه قد تم مراجعة تقديرات الناتج المحلى الإجمالى فى ضوء النتائج النهائية التى تم إعلانها فى ٢٠١٣/٢٠١٤، ليلبلغ ٢٣٢١.١ مليار جنيه فى عام ٢٠١٤/٢٠١٥.

جدول ( ١٩ ) : إجمالي الدين العام الخارجى

(مليون دولار)

	يونيو-٠٧	يونيو-٠٨	يونيو-٠٩	يونيو-١٠	يونيو-١١	يونيو-١٢	يونيو-١٣	يونيو-١٤	ديسمبر-١٤
إجمالي الدين العام الخارجى	٢٩,٨٩٨	٣٣,٨٩٣	٣١,٥٣١	٣٣,٦٩٤	٣٤,٩٠٦	٣٤,٣٨٥	٤٣,٢٣٣	٤٦,٠٦٧	٤١,٣٢٤
	(١.٠)	(١٣.٤)	-(٧.٠)	(٦.٩)	(٣.٦)	-(١.٥)	(٢٥.٧)	(٦.٦)	-(٩.٧)
إجمالي الدين العام الخارجى الحكومى <sup>١/١</sup>	١٩,٤٩٢	٢١,٦٤١	٢٥,٨١٨	٢٦,٢٤٩	٢٧,٠٩٢	٢٥,٥٩٤	٢٨,٤٩٠	٢٩,٠٥٤	٢٥,٠٨٢
	(٣.٣)	(١١.٠)	(١٩.٣)	(١.٧)	(٣.٢)	-(٥.٥)	(١١.٣)	(٢.٠)	-(١٤.٨)
السندات والأذون	١,٥٧٠	٢,٦٥٢	١,٩٢٦	٣,٠٨٠	٢,٨٢١	٢,٩٠١	٥,١٥٩	٦,٠٨٥	٣,٥٨٥
القروض	١٧,٩٢٢	١٨,٩٨٩	٢٣,٨٩٢	٢٣,١٧٠	٢٤,٢٧١	٢٢,٦٩٤	٢٣,٣٣١	٢٢,٩٦٩	٢١,٤٩٧ <sup>٣/</sup>
إجمالي الدين العام الخارجى غير الحكومى	١٠,٤٠٦	١٢,٢٥٢	٥,٧١٣	٧,٤٤٥	٧,٨١٤	٨,٧٩٠	١٤,٧٤٤	١٧,٠١٣	١٦,٢٤٢
	-(٣.٠)	(١٧.٧)	-(٥٣.٤)	(٣٠.٣)	(٥.٠)	(١٢.٥)	(٦٧.٧)	(١٥.٤)	-(٠.٥)
السلطات النقدية	٣١٦	٢٩٠	٢١٢	١,٢٦٠	١,٥٠٠	٢,٦١٢	٩,٠٦٤	١١,٠٠٥	١٠,٣٨٩
البنوك	١,٩٥٤	٢,٥٤٢	١,٧٩٧	١,٩٦٤	١,٧٢٥	١,٦٢٤	١,٦٠٠	١,٥٤٤	١,٧٠٩
قطاعات أخرى	٨,١٣٦	٩,٤٢٠	٣,٧٠٥	٤,٢٢١	٤,٥٨٩	٤,٥٥٤	٤,٠٨٠	٤,٤٦٤	٤,١٤٤
ملاحظات									
إجمالي الدين العام الخارجى/ الناتج المحلى الإجمالى	٢٢.٨	٢٠.١	١٦.٩	١٥.٩	١٥.٢	١٣.٢	١٧.٣	١٦.٥	١٢.٧ <sup>٤/</sup>
إجمالي الدين الحكومى الخارجى/ الناتج المحلى الإجمالى	١٤.٩	١٢.٩	١٣.٨	١٢.٤	١١.٨	٩.٨	١١.٤	١٠.٤	٧.٧
الدين الخارجى غير الحكومى/الناتج المحلى الإجمالى	٧.٩	٧.٣	٣.١	٣.٥	٣.٤	٣.٤	٥.٩	٦.١	٥.٠
إجمالي الدين العام الخارجى / الصادرات السلعية والخدمية	٧٠.٤	٥٩.٩	٦٤.٤	٧١.٠	٧١.٤	٧٤.٨	٨٧.٩	١٠٥.٣	٣٥٠.٩
الدين الخارجى غير الحكومى/ الدين الخارجى الكلى	٣٤.٨	٣٦.١	١٨.١	٢٢.١	٢٢.٤	٢٥.٦	٣٤.١	٣٦.٩	٣٩.٣
الديون قصيرة الأجل/ الدين الخارجى الكلى	٤.٨	٧.٤	٦.٨	٨.٨	٧.٩	٨.٥	١٦.٣	٧.٩	٨.١
الديون قصيرة الأجل/ صافى الإحتياطى الدولى	٥.١	٧.٣	٦.٨	٨.٤	١٠.٤	١٨.٧	٤٧.٢	٢١.٩	٢١.٧
ديون القطاع الخاص / الدين الخارجى الكلى	٠.٣	٠.١	٠.٣	٠.٢	٠.١	٠.١	٠.٠٤	٠.٠٢	٠.٠٥
خدمة الدين الخارجى/ المتحصلات الجارية	٥.٩	٣.٩	٥.٣	٤.٥	٤.٥	٤.٥	٤.٥	٤.٣	١٧.٢
خدمة الدين الخارجى/ الصادرات السلعية والخدمية	٦.٩	٤.٦	٦.٢	٥.٥	٥.٧	٦.٣	٦.٣	٧.٣	٢٥.٧
متوسط نصيب الفرد من الدين الخارجى (دولار)	٣٩٨.٥	٤٥٠.٠	٤١٨.٦	٣٩٩.٢	٤١٣.٦	٣٨٧.٧	٤٧٥.٣	٥٠٦.٤	٤٥٤.٣

المصدر: وزارة المالية و البنك المركزى المصرى

١/ طبقاً لتصنيف و منهجية البنك المركزى المصرى، والذى يقوم بشطب مديونيات نادى باريس المباشرة و غير المباشرة المستحقة على الجهات الحكومية طبقاً لتواريخ إعادة الجدولة الى العالم الخارجى، فى حين تقوم الجهات الحكومية بشطب هذه المديونيات من سجلاتها فور سداد المقابل المحلى الى البنك المركزى طبقاً لجدول السداد الأسمى (والذى يسبق تواريخ إعادة الجدولة)

٢/ قام البنك المركزى المصرى بإعادة تبويب مبلغ ٤.٣ مليار دولار الى المديونية الخارجية للقطاع الحكومى- دون تأثير على جملة الدين الخارجى- الا ان البنك المركزى لم يظهر هذا التعديل الا اعتباراً من شهر سبتمبر من عام ٢٠٠٨.

٣/ شهد الدين الخارجى فى نهاية سبتمبر ٢٠١٤ انخفاضاً يقدر بنحو ١.٢ مليار دولار وذلك مقارنة بنهاية يونيو ٢٠١٤. ويرجع هذا الانخفاض الى تغير سعر العملات الاجنبية المكونة لهيكل الدين مقارنة بسعر الدولار وهو ما انعكس على انخفاض فى القيمة الدفترية بنحو ٥٨٢ مليون دولار، بالإضافة الى حوالى نحو ١١٥ مليون دولار والتي تمثل سداد مستحقات قصيرة الاجل للخارج.

٤/ قامت وزارة التخطيط بتقدير قيمة الناتج المحلى الإجمالى لعام ٢٠١٣/٢٠١٤ بنحو ١٩٩٧.٦ مليار جنيه، مقارنة بناتج محلى إجمالى قدره ١٧٥٣ مليار جنيه لعام ٢٠١٢/٢٠١٣. وتجدر الإشارة إلى أنه قد تم مراجعة تقديرات الناتج المحلى الإجمالى فى ضوء النتائج النهائية التى تم إعلانها فى ٢٠١٣/٢٠١٤، ليلغ ٢٣٢١.١ مليار جنيه فى عام ٢٠١٤/٢٠١٥.



جدول (٢٠): خدمة الدين الحكومي (داخلي و خارجي)

(مليون جنيه)

يوليو - مارس ٢٠١٥/٢٠١٤	٢٠١٤/٢٠١٣	٢٠١٣/٢٠١٢	٢٠١٢/٢٠١١	٢٠١١/٢٠١٠	٢٠١٠/٢٠٠٩	٢٠٠٩/٢٠٠٨	
٢٧٣,٢٤٧	٢٨٠,٦٩٧	٢١٨,٢٥٧	١٤٠,٩١٦	١١٧,٢٥١	٩٨,٨٥٦	٧١,١٢٣	إجمالي خدمة الدين الحكومي
(٣٣.٢)	(٢٨.٦)	(٥٤.٩)	(٢٠.٢)	(١٨.٦)	(٣٩.٠)	(١٨.٥)	
١٢٧,٠٨٧	١٧٣,١٥٠	١٤٦,٩٩٥	١٠٤,٤٤١	٨٥,٠٧٧	٧٢,٣٣٣	٥٢,٨١٠	إجمالي الفوائد المسددة
(١١.٧)	(١٧.٨)	(٤٠.٧)	(٢٢.٨)	(١٧.٦)	(٣٧.٠)	(٤.٥)	
١٢٣,٢٩٤	١٦٨,١٥٤	١٤٣,٠٩٩	١٠١,٠٢٣	٨١,٦٦١	٦٩,٤٩٣	٤٩,٢١٢	فوائد الدين الداخلي
٣,٧٩٣	٤,٩٩٦	٣,٨٩٦	٣,٤١٨	٣,٤١٦	٢,٨٤٠	٣,٥٩٨	فوائد الدين الخارجي
١٤٦,١٦١	١٠٧,٥٤٧	٧١,٢٦٢	٣٦,٤٧٥	٣٢,١٧٤	٢٦,٥٢٣	١٨,٣١٣	إجمالي الأقساط المسددة
(٦٠.١)	(١٠.٢)	(٩٥.٤)	(١٣.٤)	(٢١.٣)	(٤٤.٨)	(٩٣.٣)	
١١٥,٢٤٤	٩٣,٩٣١	٦٠,٠٧٤	٢١,٢٩٩	٢٢,٩٦٤	١٨,٠٦٧	١٠,٣٦٥	أقساط الدين الداخلي
٣٠,٩١٦	١٣,٦١٧	١١,١٨٨	١٥,١٧٦	٩,٢١١	٨,٤٥٥	٧,٩٤٨	أقساط الدين الخارجي
١٢٥,٤١٨	١٧٢,٤١١	١٤٦,١٦٥	١٠٣,٣٦٣	٨٣,٩٤٧	٦٨,٤٠٥	٤٧,٩٦١	صافي مدفوعات الفوائد
١٢١,٦٢٦	١٦٧,٤١٥	١٤٢,٢٦٩	٩٩,٩٤٥	٨٠,٥٣١	٦٥,٥٦٥	٤٤,٣٦٤	الداخلي
١٢٣,٢٩٤	١٦٨,١٥٤	١٤٣,٠٩٩	١٠١,٠٢٣	٨١,٦٦١	٦٩,٤٩٣	٤٩,٢١٢	الفوائد المسددة
١,٦٦٩	٧٣٩	٨٣٠	١,٠٧٨	١,١٣٠	٣,٩٢٨	٤,٨٤٩	متحصلات الفوائد
٣,٧٩٣	٤,٩٩٦	٣,٨٩٦	٣,٤١٨	٣,٤١٦	٢,٨٤٠	٣,٥٩٨	الخارجي
٣,٧٩٣	٤,٩٩٦	٣,٨٩٦	٣,٤١٨	٣,٤١٦	٢,٨٤٠	٣,٥٩٨	الفوائد المسددة
٠.٠	٠.٠	٠.٠	٠.٠	٠.٠	٠.٠	٠.٠	متحصلات الفوائد
ملاحظات							
نسبة الى الناتج المحلي الإجمالي <sup>١/</sup>							
<sup>٢/</sup> %٥.٥	%٨.٧	%٨.٤	%٦.٦	%٦.٢	%٦.٠	%٥.١	إجمالي الفوائد المسددة
<sup>٢/</sup> %٦.٣	%٥.٤	%٤.١	%٢.٣	%٢.٣	%٢.٢	%١.٨	إجمالي الأقساط المسددة
نسبة الى إجمالي مصروفات الموازنة							
<sup>٣/</sup> %٢٥.٩	%٢٤.٧	%٢٥.٠	%٢٢.٢	%٢١.٢	%١٩.٨	%١٥.٠	إجمالي الفوائد المسددة
<sup>٣/</sup> %٢٩.٨	%١٥.٣	%١٢.١	%٧.٧	%٨.٠	%٧.٢	%٥.٢	إجمالي الأقساط المسددة

المصدر: وزارة المالية  
( ) معدل النمو عن الفترة المقابلة في العام السابق.  
١/ قامت وزارة التخطيط بتقدير قيمة الناتج المحلي الإجمالي لعام ٢٠١٤/٢٠١٣ بنحو ١٩٩٧.٦ مليار جنيه، مقارنة بناتج محلي إجمالي قدره ١٧٥٣ مليار جنيه لعام ٢٠١٣/٢٠١٢. وتجدر الإشارة إلى أنه قد تم مراجعة تقديرات الناتج المحلي الإجمالي في ضوء النتائج النهائية التي تم إعلانها في ٢٠١٤/٢٠١٣، ليبلغ ٢٣٢١.١ مليار جنيه في عام ٢٠١٥/٢٠١٤.  
٢/ بيان يوليو- مارس من سنة ٢٠١٥/٢٠١٤ كنسبة إلى الناتج المحلي الإجمالي للعام بأكمله.  
٣/ بيان يوليو - مارس من سنة ٢٠١٥/٢٠١٤ كنسبة إلى إجمالي مصروفات الموازنة خلال نفس الفترة.

جدول (٢١): إصدارات الاوراق المالية الحكومية (أذون و سندات) <sup>١/</sup>  
من ٢٠٠٩/٢٠٠٨ الى مارس ٢٠١٥/٢٠١٤

(مليار جنيه)							
يوليو- مارس ٢٠١٥/٢٠١٤		٢٠١٤/٢٠١٣	٢٠١٣/٢٠١٢	٢٠١٢/٢٠١١	٢٠١١/٢٠١٠	٢٠١٠/٢٠٠٩	٢٠٠٩/٢٠٠٨
الإصدارات		٩٦٣.٢	٧٢٥.٧	٦٤٧.٠	٥٤٨.٨	٤٥٢.٥	٣٥٥.٢
أذون خزانة		٦٢٤.٨	٧٥٤.١	٥٦٢.٧	٤٩١.٨	٣٧٧.٣	٣٣٢.٢
سندات لخزانة		١٦٩.٧	٢٠٩.١	٨٤.٣	٥٧.٠	٧٥.٢	٢٣.٠
الإهلاكات		٦٤٥.٦	٧٦٧.١	٦١٦.٩	٤١١.٨	٣٥٨.٣	٢٤٨.٥
أذون خزانة		٥٨٦.٠	٦٩٩.٦	٥١٠.٤	٤٠١.٨	٣٥٠.٣	٢٣٩.٥
سندات خزانة		٥٩.٦	٦٧.٥	٢٠.٤	١٠.٠	٨.٠	٩.٠
صافي الإصدار <sup>١/٣</sup>		١٤٨.٩	١٩٦.١	١١٦.٢	١٣٧.٠	٩٤.٢	١٠٦.٧
الرصيد القائم (نهاية الفترة)		١١٣٨.٨	٩٨٩.٩	٦٨٥.٠	٥٦٨.٨	٤٣١.٨	٣٣٧.٦
أذون خزانة		٥٧١.٦	٥٣٢.٨	٤٠٨.٤	٣٥٦.١	٢٦٦.١	٢٣٩.١
سندات خزانة		٥٦٧.٢	٤٥٧.١	٢٧٦.٦	٢١٢.٧	١٦٥.٧	٩٨.٥
متوسط أسعار الفائدة: <sup>١/٥</sup>							
أذون ٩١ يوم		١١.٤	١٠.٩	١٣.٣	١١.٥	٩.٩	١١.٣
أذون ١٨٢ يوم		١١.٧	١١.٣	١٤.٠	١١.٨	١٠.٢	١١.٦
أذون ٢٧٣ يوم <sup>١/٦</sup>		١١.٨	١١.٤	١٤.٣	١١.٤	١٠.٥	١١.٥
أذون ٣٦٤ يوم		١١.٩	١١.٥	١٤.٤	١١.٥	١٠.٥	١٢.١

المصدر: وزارة المالية.

١/ الأوراق المالية الحكومية المصدرة بالجنيه المصري.

٢/ حتى نهاية مارس ٢٠١٥.

٣/ تم حسابه على أساس حجم الإصدارات الجديدة مطروحاً منه حجم الإهلاكات.

٤/ تتضمن سندات مصدرة بالجنيه المصري خارج جمهورية مصر العربية قيمتها ٦ مليار جنيه، والتي سوف يستحق أجلها في يوليو ٢٠١٢.

٥/ متوسط أسعار الفائدة في السوق الأولى.

٦/ قامت وزارة المالية بطرح أذون خزانة لمدة ٢٧٣ يوم لأول مرة في أكتوبر ٢٠٠٨.

جدول (٢٢): إصدارات الاوراق المالية الحكومية (أذون و سندات) الربع سنوية  
من ابريل- يونيو ٢٠١٤/٢٠١٣ إلى ابريل- يونيو ٢٠١٥/٢٠١٤

(مليون جنيه)						
أبريل- يونيو ٢٠١٥			يناير- مارس	أكتوبر- ديسمبر	يوليو- سبتمبر	أبريل - يونيو
١/			٢٠١٥	٢٠١٤	٢٠١٤	٢٠١٤
أذون ٩١ يوم			٣٢٥٠٠	٣٢٥٠٠	٣٤٠٠٠	٢٥٤٠٧
أذون ١٨٢ يوم			٣٩٠٠٠	٣٩٠٠٠	٤٠٥٠٠	٣٢٥٠٠
أذون ٢٧٣ يوم			٥٠٠٠٠	٤٥٥٠٠	٤٨٠٠٠	٤٠٧١٨
أذون ٣٦٤ يوم			٥٢٠٠٠	٥٢٠٠٠	٥٤٥٠٠	٤٧٥٠٠
سندات (إهلاك ٢٠١٤)			-	-	-	-
سندات (إهلاك ٢٠١٥) <sup>١/٢</sup>			-	-	٧٦٧٠	٩٠٠٠
سندات (إهلاك ٢٠١٦) <sup>١/٢</sup>			١٠٠٠٠	١٠٥٠٠	-	-
سندات (إهلاك ٢٠١٧)			٥٠٠٠	١٤٠٠٠	١١٧٢٤	١٥٢٥٠
سندات (إهلاك ٢٠١٨)			١٠٠٠٠	-	-	-
سندات (إهلاك ٢٠١٩)			-	١٠٠٠٠	١٠٠٠٠	١٠٧٥٠
سندات (إهلاك ٢٠٢٠)			١٧٥٠٠	-	-	-
سندات (إهلاك ٢٠٢١)			-	٦٠٠٠	٤٣٩٣	١٤٢٧٢
سندات (إهلاك ٢٠٢٢)			٩٠٠٠	-	-	-
سندات (إهلاك ٢٠٢٣)			-	-	-	١١٩٥
سندات (إهلاك ٢٠٢٤)			٣٠٠٠	٥٠٠٠	٥٥٠٠	٨٢٥٠
سندات (إهلاك ٢٠٢٥)			٧٥٠٠	-	-	-
إجمالي الإصدار (أذون و سندات)			٢٣٥٥٠٠	٢١٤٥٠٠	٢١٦٢٨٧	٢٠٤٨٤٢

المصدر: وزارة المالية.

- لا يوجد إصدارات .

١/ تتضمن ١٠٣.٨ مليار جنيه اعادة فتح أذون وسندات.

٢/ تشمل سندات صفرية الكبون ذات تاريخ استحقاق ١٨ شهر.

جدول (٢٣) : تطور معدلات العائد حتى تاريخ الاستحقاق لسندات الخزنة <sup>١</sup>

مارس-١٤	يونيو-١٤	يوليو-١٤	أغسطس-١٤	سبتمبر-١٤	أكتوبر-١٤	نوفمبر-١٤	ديسمبر-١٤	يناير-١٥	فبراير-١٥	مارس-١٥
--	--	--	--	--	--	--	--	--	--	سندات يناير ٢٠١٤
--	--	--	--	--	--	--	--	--	--	سندات فبراير ٢٠١٤
--	--	--	--	--	--	--	--	--	--	سندات إبريل ٢٠١٤
--	--	--	--	--	--	--	--	--	--	سندات مايو ٢٠١٤
--	--	--	--	--	--	--	--	--	--	سندات سبتمبر ٢٠١٤
--	--	--	--	--	--	--	--	--	--	سندات أكتوبر ٢٠١٤
--	--	--	--	--	--	--	--	--	--	سندات نوفمبر ٢٠١٤
١٢.٢٦	--	--	--	--	--	--	١١.٩٥	--	--	سندات يناير ٢٠١٥
١٠.٩٥	١١.٥٤	١١.١٠	١٢.٤١	--	--	١٢.٠٩	١٢.٣٧	--	--	سندات مارس ٢٠١٥
--	--	--	--	--	--	--	--	--	--	سندات مايو ٢٠١٥
--	--	--	--	--	--	--	--	--	--	سندات سبتمبر ٢٠١٥
٩.٣٠	--	--	--	--	--	--	--	--	--	سندات نوفمبر ٢٠١٥
--	--	--	--	--	--	--	--	--	--	سندات ديسمبر ٢٠١٥
--	--	--	--	--	--	--	--	--	--	سندات يناير ٢٠١٦
--	--	--	--	--	--	--	--	--	--	سندات يونيو ٢٠١٦
--	--	--	--	--	--	--	--	--	--	سندات يوليو ٢٠١٦
--	--	--	--	--	--	--	--	--	--	سندات أغسطس ٢٠١٧
--	--	--	--	--	--	--	--	--	--	سندات نوفمبر ٢٠١٧
١٢.٨٣	--	--	--	--	--	--	--	--	--	سندات فبراير ٢٠١٨
١٢.٩٦	--	--	--	--	--	--	١٣.٧٥	--	--	سندات أكتوبر ٢٠١٨
--	١٣.٤٢	١٣.٢٥	١٤.٣٢	١٤.٥١	١٤.٤٣	١٤.٣٢	١٣.٥٨	١٣.٥٩	١٢.٢٦	١١.٩٩
--	--	--	--	--	--	--	--	--	--	١٤.٥٠
١٣.٧٥	--	--	--	--	--	--	--	--	--	--
--	--	--	--	--	--	--	--	--	--	١٤.٢٠
٣.٣٣	٣.٣٣	٣.٢٨	٣.٣٠	٣.٣٠	٣.٢٩	٣.٣١	٣.٣٠	٣.٣٥	٣.٣٣	٣.٣٨
٨.٣٤	٨.٤١	٨.٨٣	٩.٤١	٩.٤٣	٩.٤٢	٩.٣٤	٩.٤٢	٨.٨٨	٨.٨٣	٨.٨٨

المصدر : وزارة المالية و البنك المركزى المصرى .

-- لا توجد إصدارات خلال الفترة المشار إليها.

١/ تشمل السندات المصدرة وفقاً لنظام "المتعاملون الرئيسيون" فقط. تم حساب العائد حتى تاريخ الاستحقاق على أساس السعر "الكامل" في السوق الثانوي.

۲/ متوسط شهری.

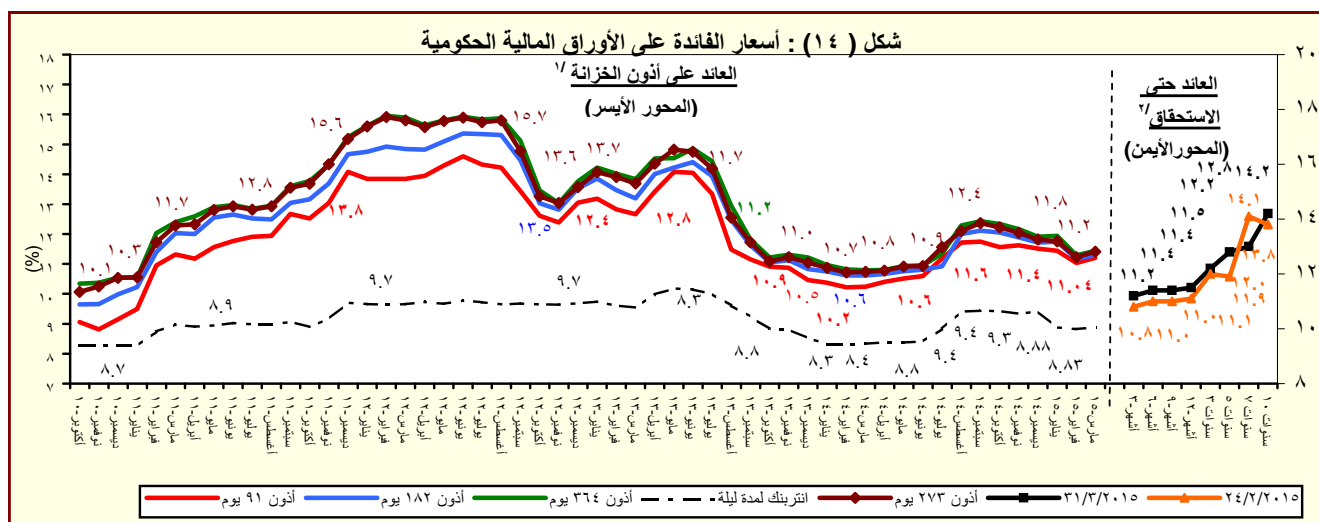

المصدر : وزارة المالية والبنك المركزي المصري.

١/ متوسط تنهري في السوق الاولى.

۲/ سوق ثانوی.

# القسم السادس

## المؤشرات النقدية

جدول (٢٤)	تطور المؤشرات النقدية الرئيسية	٤٥
جدول (٢٥)	المسح المصرفي لأهم إجماليات السيولة المحلية (الأصول و الإلتزامات المقابلة)	٤٦-٤٧
--		
جدول (٢٦)	نقود الإحتياط و الأصول المقابلة	٤٨
جدول (٢٧)	الودائع لدى البنوك	٤٩
جدول (٢٨)	التسهيلات الائتمانية من البنوك	٥٠
جدول (٢٩)	هيكل أسعار الفائدة المحلية	٥١

جدول (٢٤) : تطور المؤشرات النقدية الرئيسية  
(يناير ٢٠١٥)

معدل نمو شهري %	معدل نمو ربع سنوى %	معدل تغير سنوى %	متوسط النمو السنوى لمدة عام ١/
-١٠,٦	-٣٢,٥	-٣٨,٥	-١١,٧
٧,١	-١٩,٤	-١١,٣	-٤,٩
٢,٢	-٧,٣	-٥,٩	٥,٢
-٢١,٧	-٤٠,٧	-٥١,٣	-١٤,٨
-١٢,٠	-٣٣,٥	-٤١,١	-١٤,٢
٥,٤	-٢٠,٧	-١٥,٠	-٧,٦
٠,٦	-٨,٨	-٩,٨	٢,٢
-٢٢,٩	-٤١,٦	-٥٣,٣	-١٧,٢
٢,٠	٧,١	٢١,٧	١٩,٥
٢,٠	٨,٧	٢٣,٦	٢٦,١
٠,٧	٥,٨	٣٦,٠	١٣,١
٢,٦	٣,٥	١٣,٨	٨,٦
١,٣	٤,٣	١٦,٤	١٦,٥
٠,٣	٣,٦	١٨,٦	١٩,١
١,٧	٤,٦	١٥,٦	١٥,٥

المصدر: البنك المركزي المصري.

١/ متوسط معدل النمو السنوي لفترة ١٢ شهر متتالية.

٢/ يتضمن صافي أصول البنوك التجارية، والمتخصصة، وبنوك الإستثمار والأعمال.

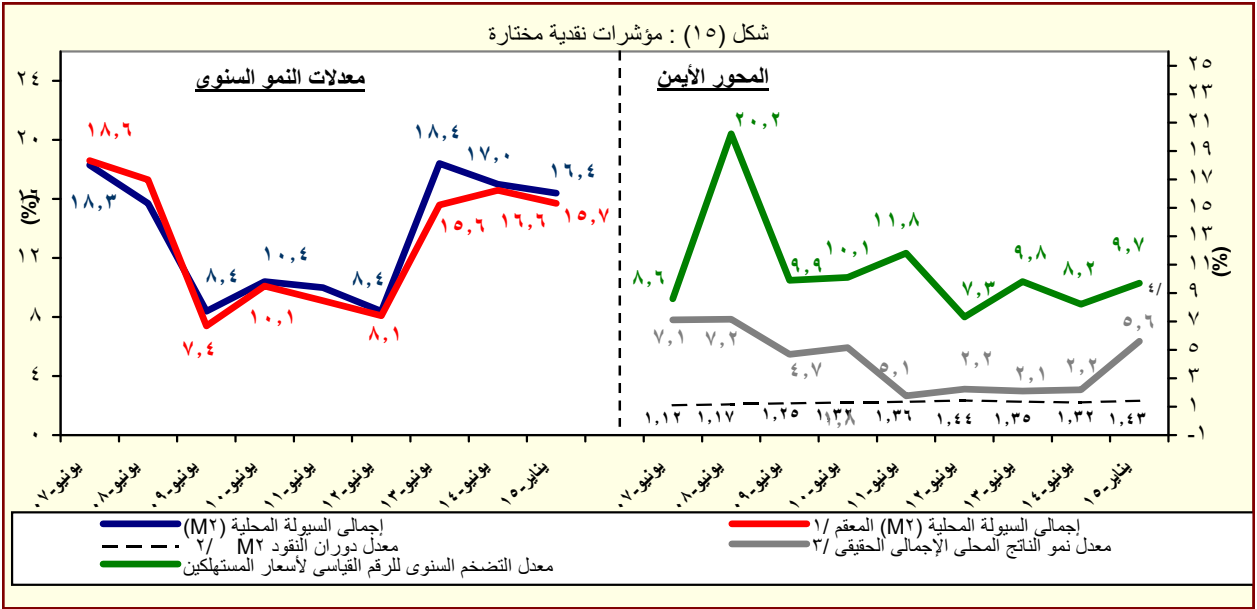

المصدر: البنك المركزي المصري.

١/ هذا المفهوم يقوم بتحديد أثر سعر الصرف على المكون الأجنبي في السيولة المحلية وذلك بتطبيق سعر الصرف الساري في الفترة المقابلة على الإجماليات النقدية خلال الفترة محل الدراسة.

٢/ قامت وزارة التخطيط بتقدير قيمة الناتج المحلي الإجمالي لعام ٢٠١٤/٢٠١٣ بنحو ١٩٩٧,٦ مليار جنيه، مقارنة بناتج محلي إجمالي قدره ١٧٥٣ مليار جنيه لعام ٢٠١٣/٢٠١٢. وتجدر الإشارة إلى أنه قد تم مراجعة تقديرات الناتج المحلي الإجمالي في ضوء النتائج النهائية التي تم إعلانها في ٢٠١٣/٢٠١٤، ليبلغ ٢٣٢١,١ مليار جنيه في عام ٢٠١٤/٢٠١٣.

٣/ معدل النمو الحقيقي للناتج المحلي الإجمالي بسعر السوق .

٤/ تعكس معدل النمو الحقيقي للناتج المحلي خلال الفترة يوليو - ديسمبر ٢٠١٤/٢٠١٥.

جدول (٢٥) : المسح المصرفى لأهم إجماليات السيولة المحلية  
الأصول والالتزامات المقابلة لها لدى الجهاز المصرفى  
(يناير ٢٠١٥)

(مليون جنيه)

يناير-١٠	يناير-١١	يناير-١٢	يناير-١٣	يناير-١٤	أكتوبر-١٤	نوفمبر-١٤	ديسمبر-١٤	يناير-١٥*
٢٦١,١٩٢	٢٨٦,١٩٦	١٧٩,٧١٦	١٣٨,٠٥٤	١٢٢,٦٣١	١١١,٦٤٣	١٠٢,٣٠٥	٨٤,٣٦٢	٧٥,٤٠٢
(٦,٨)	(٩,٦)	-(٣٧,٢)	-(٢٣,٢)	-(١١,٢)	-(٨,٥)	-(١٢,٢)	-(٢٨,٣)	-(٣٨,٥)
١٧٦,٥٢٤	١٩٣,٥٠٧	٨٦,٢٠٥	٤١,٨٣١	٣٩,١٣٧	٤٣,٠٩٢	٣٦,٣٨٢	٣٢,٤١٩	٣٤,٧٢١
١٨٤,٩٦٧	٢٠١,٥٥١	٩٦,٥٨٠	٨٥,١٩٩	١١٥,٦٨٤	١١٧,٩٠٨	١١٠,٨٢١	١٠٧,٠٣٥	١١١,٩٦٩
٨,٤٤٣	٨,٠٤٤	١٠,٣٧٥	٤٣,٣٦٨	٧٦,٥٤٧	٧٤,٨١٦	٧٤,٤٣٩	٧٤,٦١٦	٧٧,٢٤٨
٨٤,٦٦٨	٩٢,٦٨٩	٩٣,٥١١	٩٦,٢٢٣	٨٣,٤٩٤	٦٨,٥٥١	٦٥,٩٢٣	٥١,٩٤٣	٤٠,٦٨١
١١٠,٢٠٧	١٣٢,٨٧٠	١٢٢,٦٠٠	١٢٧,٤٨٦	١١٧,٢٧١	١٠٦,٠٢٩	١٠٢,٥٩٣	٩٣,٦٢٠	٩١,١٨٠
٢٥,٥٣٩	٤٠,١٨١	٢٩,٠٨٩	٣١,٢٦٣	٣٣,٧٧٧	٣٧,٤٧٨	٣٦,٦٧٠	٤١,٦٧٧	٥٠,٤٩٩
٦٠٦,٥٤٢	٦٨٣,٥١٦	٨٦٤,١٦١	١٠٦,٠٠٤	١,٢٧٥,٦٢٤	١,٤٤٨,٦٨٤	١,٤٧٠,٦٤٥	١,٥٢٢,١٤٣	١,٥٥٢,١٤٥
(١٠,٥)	(١٢,٧)	(٢٦,٤)	(٢٢,٧)	(٢٠,٣)	(١٨,١)	(١٨,٢)	(١٩,٨)	(٢١,٧)
٣٢١,٣٢٤	٣٦٨,٧٩٦	٥٣٥,٩٥٥	٧٠,١٨٠	٩٢٩,٨٣٦	١,٠٥٧,٦١١	١,٠٩٠,٧٧٧	١,١٢٦,٨٣٨	١,١٤٩,٧١١
٣٨٢,٧٠٣	٤٤٩,٥٩٩	٦٠١,٦٤٥	٧٤٨,٩٤٦	٩١٨,٨٢٩	١,٠٤٤,٦٨٧	١,٠٧٦,٣٧١	١,١٠٦,٩٦٧	١,١٢٨,٦٠٠
-٦١,٣٧٩	-٨٠,٨٠٣	-٦٥,٦٩٠	-٤٧,١٤٦	١١,٠٠٧	١٢,٩٢٤	١٤,٤٠٦	١٩,٨٧١	٢١,١١١
٣٧,٥٦٩	٣٢,٨٤٠	٣٨,٨٣٠	٤٤,٤٩٤	٤٣,٣٥٢	٥٥,٧٤٧	٥٥,٧٧٦	٥٨,٥٥٧	٥٨,٩٧٩
٢٨,٨٥٥	٢٤,٣٢٢	٣٠,١٦٣	٣٥,١٦٧	٣٤,٥٠٤	٤١,٩٦٥	٤٢,٢٣٨	٤٢,٤٤٤	٤١,٩٩٤
٨,٧١٤	٨,٥١٨	٨,٦٦٧	٩,٣٢٧	٨,٨٤٨	١٣,٧٨٢	١٣,٥٣٨	١٦,١١٣	١٦,٩٨٥
٣٨٤,٧٢٠	٤١٣,١٠٣	٤٣٥,٤٤٦	٤٧٤,٢٢٢	٤٩٩,٩٤٨	٥٤٩,٧٤٠	٥٥٢,٠٤٨	٥٥٤,٣٥٦	٥٦٨,٨١٦
٢٨٤,٧٢٧	٣٠١,٢١٣	٣٣١,٦٢٠	٣٦١,١٥١	٣٨٠,٦٠٦	٤١٦,٣٥٠	٤١٨,٣٠٣	٤١٨,٥٠٤	٤٢٣,٩٥٧
٩٩,٩٩٣	١١١,٨٩٠	١٠٣,٨٢٦	١١٣,٠٧١	١١٩,٣٤٢	١٣٣,٧٤٥	١٣٣,٧٤٥	١٣٥,٨٥٢	١٤٤,٨٥٩
-١٣٧,٠٧١	-١٣١,٢٢٣	-١٤٦,٠٧٠	-١٦٠,٤٧٥	-١٩٧,٥١٢	-٢١٤,٤١٤	-٢٢٧,٩٥٦	-٢١٧,٦٠٨	-٢٢٥,٣٦١
٨٦٧,٧٣٤	٩٦٩,٧١٢	١٠,٤٣,٨٧٧	١,١٩٨,٠٩٥	١,٣٩٨,٢٥٥	١,٥٦٠,٣٢٧	١,٥٧٢,٩٥٠	١,٦٠٦,٥٠٥	١,٦٢٢,٥٤٧
(٩,٤)	(١١,٨)	(٧,٦)	(١٤,٨)	(١٦,٧)	(١٥,٧)	(١٥,٦)	(١٥,٨)	(١٦,٤)
١٩٧,٢٥٦	٢٢٩,٥٢٨	٢٥٨,٩٧٧	٣٠٤,٥٠٢	٣٧٧,٠٤١	٤٣١,٣٩٦	٤٣٤,١١٧	٤٤٥,٧٣٣	٤٤٧,٠٠٤
(١٤,٦)	(١٦,٤)	(١٢,٨)	(١٧,٦)	(٢٣,٨)	(١٦,٩)	(١٧,٥)	(١٩,٣)	(١٨,٦)
١٢٦,٣٣٢	١٤٥,٨٥٧	١٧٩,٥٩٨	٢١٥,٩٩٩	٢٥٥,٢٠٨	٢٧٧,٧٢٥	٢٧٥,٢٢٤	٢٧٧,١٥٩	٢٧٩,٥٧٠
٧٠,٩٢٤	٨٣,٦٧١	٧٩,٣٧٩	٨٨,٥٠٣	١٢١,٨٣٣	١٥٣,٦٧١	١٥٨,٨٩٣	١٦٨,٥٧٤	١٦٧,٤٣٤
٦٧٠,٤٧٨	٧٤٠,١٨٤	٧٨٤,٩٠٠	٨٩٣,٥٩٣	١,٠٢١,٢١٤	١,١٢٨,٩٣١	١,١٣٨,٨٣٣	١,١٦٠,٧٧٢	١,١٨٠,٥٤٣
(٧,٩)	(١٠,٤)	(٦,٠)	(١٣,٨)	(١٤,٣)	(١٥,٣)	(١٥,٠)	(١٤,٥)	(١٥,٦)
٥١٢,٨٥٤	٥٧٩,١١٩	٦٠٠,٢٧٧	٦٧٤,٩٦٢	٨٠٤,٤٦٢	٨٩١,٦٦١	٩٠٣,٠٠٢	٩٢٨,٣١٨	٩٣٨,٢٦٠
٣٣,٥٧٣	٣٨,١٣٤	٤٣,٠٥١	٥٣,٩٢٨	٥٤,١٩٥	٦٤,٣٦٧	٦٣,٣٥٦	٦٠,٧٧٥	٦٤,٧٠٠
١٢٤,٠٥١	١٢٢,٩٣١	١٤١,٥٧٢	١٦٤,٧٠٣	١٦٢,٥٥٧	١٧٢,٩٠٣	١٧٢,٤٧٥	١٧١,٦٧٩	١٧٧,٥٨٣

المصدر: البنك المركزى المصرى.

( ) معدل النمو عن الفترة المقابلة فى العام السابق.

\* مبدئى.

١/ تم تفعيل إتفاقية الحساب المجمع بين البنك المركزى ووزارة المالية فى يونيو ٢٠٠٨, مما أدى الى إهلاك جزء من السندات الصادرة عن وزارة المالية لصالح البنك المركزى.

٢/ يشمل المطلوبات من قطاع الأعمال الخاص والقطاع العائلى.

٣/ تشمل حسابات رأس المال, صافى الأصول والخصوم غير الميوبة, صافى المديونية والدائنية بين البنوك.

٤/ بخلاف الشيكات والحوالات تحت التحصيل.

جدول (٢٥) : المسح المصرفي لأهم إجماليات السيولة المحلية (تابع)  
( ملاحظات )  
(يناير ٢٠١٥)

يناير-١٥*	يناير-١٠	يناير-١١	يناير-١٢	يناير-١٣	يناير-١٤	أكتوبر-١٤	نوفمبر-١٤	ديسمبر-١٤	يناير-١٥*
٤٨٠,٣٧ <sup>٤/</sup>	٤٩٠,٣٦٧	٢٩,٨٤٠	٢١,٠٩١	١٧,٦٢٩	١٥,٦٢٢	١٤,٣١٨	١١,٨٠٧	١٠,٣٨٧	صافي الأصول الأجنبية ( مليون دولار )
٣٢,٤٦٥	٣٣,٣٧٩	١٤,٣١٤	٦,٣٩١	٥,٦٢٦	٦,٠٣٠	٥,٠٩٢	٤,٥٣٧	٤,٧٨٣	صافي الأصول الأجنبية لدى البنك المركزي
٤٩,٥٩٠	٥٠,٧٥٤	٣١,٥٦٣	٢٧,٧١٧	٢٨,٦٣٢	٢٦,٠٩٢	٢٤,٧٣٦	٢٢,٢٥٠	٢١,٠٢٨	صافي الإحتياطيات الدولية
٣٤,٢١١	٣٥,٠٠٧	١٦,٣٥٤	١٣,٦١٣	١٧,١٠٥	١٦,٩٠٩	١٥,٨٨٢	١٥,٣٣٣	١٥,٤٢٩	البنك المركزي (إجمالي)
١٥,٥٧٢	١٥,٩٨٨	١٥,٥٢٧	١٤,٧٠٠	١٢,٠٠٣	٩,٥٩٣	٩,٢٢٦	٧,٢٧٠	٥,٦٠٤	البنوك (صافي)
٢٠,٢٦٩	٢٢,٩١٩	٢٠,٣٥٧	١٩,٤٧٧	١٦,٨٥٨	١٤,٨٣٧	١٤,٣٥٨	١٣,١٠٣	١٢,٥٦٠	أصول أجنبية
٤,٦٩٧	٦,٩٣١	٤,٨٣٠	٤,٧٧٦	٤,٨٥٦	٥,٢٤٤	٥,١٣٢	٥,٨٣٣	٦,٩٥٦	خصوم أجنبية
نسبة إلى رصيد أول المدة <sup>٥/</sup>									
٠,٨%	٠,٤%	٧,٣١%	١,٨%	٠,٠%	٠,٥٠%	١,١١%	٢,٣%	٢,٨٩%	صافي الأصول الأجنبية
٣,٥%	٥,٣%	١٠,٧%	١١,٣%	٧,٩%	٣,٤%	٤,٨%	٨,٢%	١٠,٢%	صافي الأصول المحلية
١,٧%	١,٧%	١,٠%	٢,٧%	٢,٥%	١,٤%	١,٦%	٢,٣%	٢,٤%	المعروض النقدي M١
٢,٦٨%	٤,٠%	٢,٤%	٦,٧%	٥,٣%	١,٥%	٢,٢%	٣,٦%	٤,٩%	أشباه النقود
١٨,٢%	١٦,٦%	١٧,٧%	١٨,٢%	١٥,٥%	١٥,٢%	١٥,٠%	١٤,٥%	١٤,٩%	معدل الدولار في إجمالي السيولة (%) <sup>٦/</sup>
٤,٥١	٤,٢٠	٤,٠١	٤,٤٩	٤,١٧	٤,٢٣	٤,٣٣	٤,٤٣	٤,٣٧	المضاعف النقدي (في السيولة) <sup>٧/</sup>
١,٣٩	١,٤١	١,٥١	١,٤٦	١,٤٣	١,٤٩	١,٤٨	١,٤٤	١,٤٣	معدل دوران النقود ( في السيولة) <sup>٨/</sup>
٩,٤	١١,٨	٧,٦	١٤,٨	١٦,٧	١٥,٧	١٥,٦	١٥,٨	١٦,٤	معدل النمو السنوي لإجمالي السيولة المحلية
-٠,٧	٧,٤	٥,٤	٨,٩	٥,٤	١٠,٦	١٠,٧	١١,٩	١٣,٨	معدل النمو السنوي في الإقراض لقطاع الأعمال الخاص <sup>٩/</sup>
٥,٤٤	٥,٨٠	٦,٠٢	٦,٥٥	٦,٩٦	٧,١٥	٧,١٥	٧,١٤	٧,٢٦	سعر صرف الدولار بالجنيه <sup>١٠/</sup>

المصدر : البنك المركزي المصري.

\* مبني.

٤/ صافي الأصول الأجنبية تساوي صافي الأصول الأجنبية لدى البنك المركزي بالإضافة إلى البنوك (صافي).

٥/ تعكس الزيادة السنوية في قيمة الاجماليات النقدية المختارة كنسبة من اجمالي السيولة ( M٢ ) في بداية العام المالي. و يهدف هذا المؤشر الى التعرف على مصادر نمو السيولة المحلية خلال العام المالي محل الدراسة.

٦/ يمثل نسبة الودائع الجارية و غير الجارية بالعملات الأجنبية إلى إجمالي السيولة المحلية. لا يتضمن كل من ودائع غير المقيمين (جزء من صافي الأصول الأجنبية) والودائع الحكومية.

٧/ إجمالي السيولة ( M٢ ) / نقود الإحتياط.

٨/ الناتج المحلي الإجمالي / إجمالي السيولة (M٢). قامت وزارة التخطيط بتقدير قيمة الناتج المحلي الإجمالي لعام ٢٠١٣/٢٠١٤ بنحو ١٩٩٧,٦ مليار جنيه، مقارنة بناتج محلي إجمالي قدره ١٧٥٣ مليار جنيه لعام ٢٠١٢/٢٠١٣. وتجدر الإشارة إلى أنه قد تم مراجعة تقديرات الناتج المحلي الإجمالي في ضوء النتائج النهائية التي تم إعلانها في ٢٠١٣/٢٠١٤، ليبلغ ٢٣٢١,١ مليار جنيه في عام ٢٠١٥/٢٠١٤.

٩/ يشمل المطلوبات من قطاع الأعمال الخاص و القطاع العائلي .

١٠/ أسعار الصرف بدءاً من يناير ٢٠٠٣ تعكس أسعار الشراء فقط، علماً بأنه قبل هذا التاريخ كان سعر الصرف يعكس متوسط أسعار البيع والشراء.

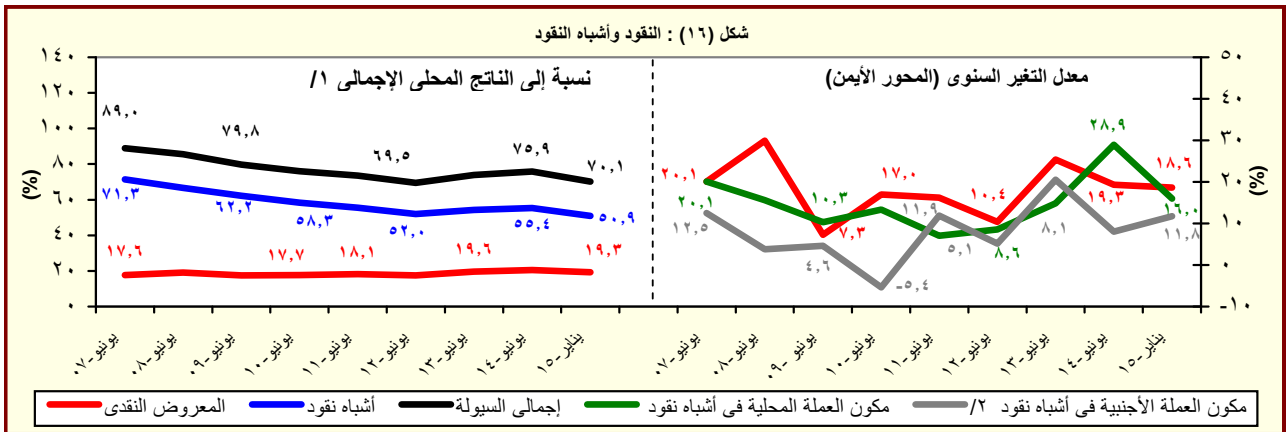

المصدر : البنك المركزي المصري.

١/ قامت وزارة التخطيط بتقدير قيمة الناتج المحلي الإجمالي لعام ٢٠١٣/٢٠١٤ بنحو ١٩٩٧,٦ مليار جنيه، مقارنة بناتج محلي إجمالي قدره ١٧٥٣ مليار جنيه لعام ٢٠١٢/٢٠١٣. وتجدر الإشارة إلى أنه قد تم مراجعة تقديرات الناتج المحلي الإجمالي في ضوء النتائج النهائية التي تم إعلانها في ٢٠١٣/٢٠١٤، ليبلغ ٢٣٢١,١ مليار جنيه في عام ٢٠١٥/٢٠١٤.

٢/ تشمل الودائع الجارية و غير الجارية بالعملات الاجنبية.

جدول (٢٦) : نفود الإحتياط والأصول المقابلة<sup>١/</sup>

(مليون جنيه)

	يناير-١٠	يناير-١١	يناير-١٢	يناير-١٣	يناير-١٤	أكتوبر-١٤	نوفمبر-١٤	ديسمبر-١٤	يناير-١٥*
نفود الإحتياط	١٩٢٠,٢٣٢	٢٣٠,٨٦٢	٢٦٠,٦١٩	٢٦٦,٦٥٧	٣٣٥,١٩٥	٣٦٨,٦٣٦	٣٦٣,٢٠٢	٣٦٢,٩٢٢	٣٧٢,١٥٨
	(١٤,١)	(٢٠,١)	(١٢,٩)	(٢,٣)	(٢٥,٧)	(١٠,١)	(٧,٥)	(٧,٩)	(١١,٠)
النقد المتداول خارج البنك المركزى	١٣٤٠,٧٧٣	١٥٤,١٥٦	١٩٠,٩٧٨	٢٢٦,٩١١	٢٦٩,١٣٠	٢٩٤,٠٨٦	٢٩١,٤٥٨	٢٩٢,٧٣٩	٢٩٤,٧٥٦
	(١٢,٣)	(١٥,٠)	(٢٣,٩)	(١٨,٨)	(١٨,٦)	(٧,٨)	(٩,٢)	(١٠,٥)	(٩,٥)
ودائع البنوك بالعملة المحلية لدى البنك المركزى	٥٨,١٥٩	٧٦,٧٠٦	٦٩,٦٤١	٣٩,٧٤٦	٦٦,٠٦٥	٧٤,٥٥٠	٧١,٧٤٤	٧٠,١٨٣	٧٧,٤٠٢
	(١٨,٤)	(٣١,٩)	-(٩,٢)	-(٤٢,٩)	(٦٦,٢)	(٢٠,٢)	(٠,٨)	-(١,٨)	(١٧,٢)
الأصول المقابلة لها									
صافى الاصول الأجنبية <sup>٢/</sup>	١٧٦,٥٢٤	١٩٣,٥٠٧	٨٦,٢٠٥	٤١,٨٣١	٣٩,١٣٧	٤٣,٠٩٢	٣٦,٣٨٢	٣٢,٤١٩	٣٤,٧٢١
	-(٣,٢)	(٩,٦)	-(٥٥,٥)	-(٥١,٥)	-(٦,٤)	(٢,٢٨)	-(٩,٥٤)	-(١٥,٧)	-(١١,٣)
صافى الأصول المحلية <sup>٣/</sup>	١٥,٧٠٨	٣٧,٣٥٥	١٧٤,٤١٤	٢٢٤,٨٢٦	٢٩٦,٠٥٨	٣٢٥,٥٤٤	٣٢٦,٨٢٠	٣٣٠,٥٠٣	٣٣٧,٤٣٧
	(٢١٣,٩)	(١٣٧,٨)	(٣٦٦,٩)	(٢٨,٩)	(٣١,٧)	(١١,٣)	(٩,٨)	(١٠,٩)	(١٤,٠)
صافى المطلوبات من الحكومة <sup>٤/</sup>	٩٨,٨٨٠	١٠٤,٤٦٨	١٨٣,٨٣٦	٢٤٦,٦٣١	٣٨١,٥٤٠	٤١١,١٤٣	٤٣٨,١٦٥	٤٥٦,٠٦٣	٤٧٥,٥٥٨
	(١٩,٠)	(٥,٧)	(٧٦,٠)	(٣٤,٢)	(٥٤,٧)	(١٥,٣)	(٢٠,٢)	(٢٠,١)	(٢٤,٦)
المطلوبات	١٧١,٢١٨	١٨٣,٦٦٧	٢٦٣,٥٦٣	٣٣٨,٣٢٦	٤٢٣,٩٦٤	٥١٥,٥١٠	٥٤١,٣١٤	٥٥٧,٨٤٩	٥٧٣,٦٤٨
	(٩,٠)	(٧,٣)	(٤٣,٥)	(٢٨,٤)	(٢٥,٣)	(١٥,٥)	(٣٤,٤)	(٣٣,١)	(٣٥,٣)
أوراق مالية	١٢٤,٥٥٩	١٣٠,٥٩٧	١٢٩,٠٩٧	١٧٨,٨٣١	٢٤٠,٣٣١	٢١٠,٣٣٠	٣٠٠,٣٣٠	٣٠٠,٣٣٠	٣٠٠,٣٣٠
تسهيلات إئتمانية	٤٦,٦٥٩	٥٣,٠٧٠	١٣٤,٤٦٦	١٥٩,٤٩٥	١٨٣,٦٣٣	٣٠٥,١٨٠	٢٤٠,٩٨٤	٢٥٧,٥١٩	٢٧٣,٣١٨
الودائع <sup>٤/</sup>	٧٢,٣٣٨	٧٩,١٩٩	٧٩,٧٢٧	٩١,٦٩٥	٤٢,٤٢٤	١٠٤,٣٦٧	١٠٣,١٤٩	١٠١,٧٨٦	٩٨,٠٩٠
	-(٢,٢)	(٩,٥)	(٠,٧)	(١٥,٠)	-(٥٣,٧)	(١٦,١)	(١٦٧,٩)	(١٥٨,٧)	(١٣١,٢)
صافى المطلوبات من البنوك	١٠,٠٥٥	١٧,٩٣٦	-١,٩١٨	-١١٦	١,٢٥٨	-١٠,٧٨٥	-١٤,١٣٠	-١٣,٤٨٣	-٢١,٨٥٢
صافى البنود الموازنة <sup>٥/</sup>	-٩٣,٢٢٧	-٨٥,٠٤٩	-٧,٥٠٤	-٢١,٦٨٩	-٨٦,٧٤٠	-٧٤,٨١٤	-٩٧,٢١٥	-١١٢,٠٧٧	-١١٦,٢٦٩
ملاحظات									
معدل دوران نفود الإحتياط <sup>٦/ ٧/</sup>	٦,٢٨	٥,٩٤	٦,٦٣	٦,٥٨	٥,٩٦	٦,٣٠	٦,٣٩	٦,٤٠	٦,٢٤

المصدر : البنك المركزى المصرى.

( ) معدل النمو عن الفترة المقابلة فى العام السابق.

\* مبدئى.

١/ بيانات معدلة حيث قام البنك المركزى بتغيير الأسلوب المحاسبى لقياس حجم نفود الإحتياط بدءا من بيانات يونيو ٢٠٠٣، وذلك فى إطار مراجعة تبويب عمليات السوق المفتوحة التى يقوم بها البنك المركزى. وأدت هذه المراجعة إلى استبعاد حجم عمليات السوق المفتوحة من "ودائع البنوك بالعملة المحلية لدى البنك المركزى" وإدراجها ضمن بند "صافى البنود الموازنة".

٢/ تم تفعيل إتفاقية الحساب المجدد بين البنك المركزى ووزارة المالية فى يونيو ٢٠٠٨، مما أدى الى إهلاك جزء من السندات الصادرة عن وزارة المالية لصالح البنك المركزى.

٣/ تشمل صافى المطلوبات من الهيئات الإقتصادية و بنك الإستثمار القومى.

٤/ تم تحويل حسابات الودائع الحكومية (شاملة الهيئات العامة الإقتصادية والخدمية) من البنوك الى حساب الخزانة الموحد بالبنك المركزي بدءا من ديسمبر ٢٠٠٦، تطبيقا للقانون رقم ١٣٩ لسنة ٢٠٠٦.

٥/ يتضمن صافى الأصول و الخصوم غير المحددة و عمليات السوق المفتوحة.

٦/ الناتج المحلى الإجمالى / نفود الإحتياط.

٧/ قامت وزارة التخطيط بتقدير قيمة الناتج المحلى الإجمالى لعام ٢٠١٣/٢٠١٤ بنحو ١٩٩٧,٦ مليار جنيه، مقارنة بناتج محلى إجمالى قدره ١٧٥٣ مليار جنيه لعام ٢٠١٢/٢٠١٣. وتجدر الإشارة إلى أنه قد تم مراجعة تقديرات الناتج المحلى الإجمالى فى ضوء النتائج النهائية التى تم إعلانها فى ٢٠١٣/٢٠١٤، ليبلغ ٢٣٢١,١ مليار جنيه فى عام ٢٠١٤/٢٠١٥.



جدول (٢٧): الودائع لدى البنوك <sup>١/</sup>

(مليون جنيه)

يناير-١٥ *	ديسمبر-١٤	نوفمبر-١٤	أكتوبر-١٤	يناير-١٤	يناير-١٣	يناير-١٢	يناير-١١	يناير-١٠	
١,٥٩٣,٥٨٢	١,٥٥٩,٧٦٤	١,٥٢٣,٣٣٣	١,٤٩٦,٠١٥	١,٣٢٥,٠٤٩	١,١١٣,٩٧٤	٩٩٢,٣٥٦	٩٤٤,٧٠٠	٨٥٧,٩٧٧	إجمالي الودائع
(٢٠,٣)	(١٨,٥)	(٢٠,٧)	(٢٠,٥)	(١٨,٩)	(١٢,٣)	(٥,٠)	(١٠,١)	(٩,٩)	
١,٢٥١,٣٢٨	١,٢٣٢,٤١٦	١,١٩٠,١٩٨	١,١٦٠,١٥٧	١,٠١٢,٥٤٧	٨٣٣,٢٦٩	٧٥٣,٨٨٦	٧٣٣,٥١٣	٦٥٦,٤٦٣	بالعملة المحلية
٣٤٢,٢٥٤	٣٢٧,٣٤٨	٣٣٣,١٣٥	٣٣٥,٨٥٨	٣١٢,٣٠٢	٢٨٠,٧٠٥	٢٣٨,٤٧٠	٢١١,١٨٧	٢٠١,٥١٤	بالعملة الأجنبية
١,٣٦٢,٢٦٣	١,٣٤٠,٤٠٩	١,٣٠٨,٣٩٥	١,٢٩٣,٠٢٠	١,١٥١,٨٧٧	٩٨٩,٧٢٧	٨٧٠,٩٩٨	٨٣٠,٣٥٩	٧٤٦,٣٨٥	الودائع غير الحكومية <sup>٢/</sup>
(١٨,٣)	(١٧,٠)	(١٧,٣)	(١٧,٧)	(١٦,٤)	(١٣,٦)	(٤,٩)	(١١,٣)	(٩,٠)	
١,١١٥,١٢٤	١,١٠٤,٢٦٦	١,٠٦٨,٩٠٠	١,٠٥١,٨٣٨	٩٣٠,٩٩٣	٧٦٦,٨٩٩	٦٨٢,٦٥١	٦٦٦,٠٠٤	٥٨٦,٤١٧	بالعملة المحلية
٢٤٧,٥٣٩	٢٣٦,١٤٣	٢٣٩,٤٩٥	٢٤١,١٨٢	٢٢٠,٨٨٤	٢٢٢,٨٢٨	١٨٨,٣٤٧	١٦٤,٣٥٥	١٥٩,٩٦٨	بالعملة الأجنبية
٢٣٠,٩١٩	٢١٩,٣٥٥	٢١٤,٩٣٨	٢٠٢,٩٩٥	١٧٣,١٧٢	١٢٤,٢٤٧	١٢١,٣٥٨	١١٤,٣٤١	١١١,٥٩٢	الودائع الحكومية
(٣٣,٣)	(٢٨,٥٠)	(٤٦,٠)	(٤٢,٢)	(٣٩,٣٨)	(٢,٤)	(٦,١)	(٢,٥)	(١٦,٩)	
١٣٦,٢٠٤	١٢٨,١٥٠	١٢١,٢٩٨	١٠٨,٣١٩	٨١,٧٥٤	٦٦,٣٧٠	٧١,٢٣٥	٦٧,٥٠٩	٧٠,٠٤٦	بالعملة المحلية
٩٤,٧١٥	٩١,٢٠٥	٩٣,٦٤٠	٩٤,٦٧٦	٩١,٤١٨	٥٧,٨٧٧	٥٠,١٢٣	٤٦,٨٣٢	٤١,٥٤٦	بالعملة الأجنبية
ملاحظات (نسبة مئوية)									
٢١,٥	٢١,٠	٢١,٩	٢٢,٥	٢٣,٦	٢٥,٢	٢٤,٠	٢٢,٤	٢٣,٥	معدل الدولار في إجمالي الودائع
١٨,٢	١٧,٦	١٨,٣	١٨,٧	١٩,٢	٢٢,٥	٢١,٦	١٩,٨	٢١,٤	معدل الدولار في الودائع غير الحكومية
٤١,٠	٤١,٦	٤٣,٦	٤٦,٦	٥٢,٨	٤٦,٦	٤١,٣	٤١,٠	٣٧,٢	معدل الدولار في الودائع الحكومية

المصدر : البنك المركزي المصري.

( ) معدل النمو عن الفترة المقابلة في العام السابق.

\* مبدئ.

١/ لا تشمل الودائع لدى البنك المركزي .

٢/ تشمل ودائع كل من قطاع الأعمال العام والخاص والقطاع العائلي وغير المقيمين (قطاع العالم الخارجى). لا تشمل شيكات وحالات تحت التحصيل.

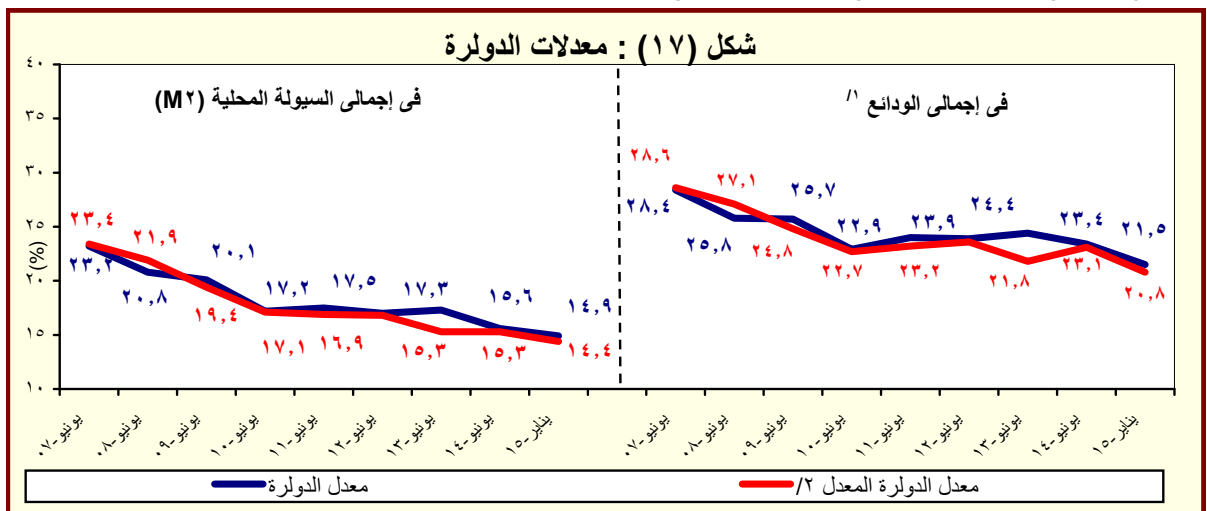

المصدر : البنك المركزي المصري.

١/ بخلاف الودائع لدى البنك المركزي المصري.

٢/ يشير الى معدل الدولار بعد تحييد أثر تغير سعر الصرف على المكون الأجنبي في جملة الودائع. وعلى سبيل المثال فإن معدل الدولار في إجمالي الودائع في يونيو ٢٠٠٨ كان ينبغي أن يبلغ ٢٧,١% بدلا من ٢٥,٨% في حالة عدم حدوث تغيير في سعر الصرف خلال العام السابق.

جدول (٢٨) : التسهيلات الائتمانية من البنوك <sup>١/</sup>

(مليون جنيه)

يناير-١٠	يناير-١١	يناير-١٢	يناير-١٣	يناير-١٤	أكتوبر-١٤	نوفمبر-١٤	ديسمبر-١٤	يناير-١٥*
٤٣٥,٣٣١	٤٦٥,١٠٩	٤٩٢,٢٩٠	٥٢٨,٠١٢	٥٥٢,٤٥٧	٦١٥,٧٠٧	٦١٨,٢٩٣	٦٢٩,٢٢١	٦٤٦,٢٥٣
(١,٥)	(٦,٨)	(٥,٨)	(٧,٣)	(٤,٦)	(١٢,٠)	(١٢,٤)	(١٤,٣)	(١٧,٠)
٣٢,٩٩١	٣٨,٧٨٢	٣٦,٨٨٠	٣٦,٢٨١	٤٠,٦١٣	٤٣,٦٢٩	٤٤,٩٢٥	٤٧,٣٩٨	٤٩,٦٥٥
(٥,٩)	(١٧,٦)	-(٤,٩)	-(١,٦)	(١١,٩)	(١٣,٦)	(٢٠,٦)	(١٤,١)	(٢٢,٣)
١٢,٧٨٨	١٩,١٧٥	١٦,١٢٠	١٢,٢٨٠	١٢,٠٧٥	١١,٩٣٤	١١,٦١٨	١١,٥٧٩	١١,٣٤١
٢٠,٢٠٣	١٩,٦٠٧	٢٠,٧٦٠	٢٤,٠٠١	٢٨,٥٣٨	٣١,٦٩٥	٣٣,٣٠٧	٣٥,٨١٩	٣٨,٣١٤
٤٠٢,٣٤٠	٤٢٦,٣٢٧	٤٥٥,٤١٠	٤٩١,٧٣١	٥١١,٨٤٤	٥٧٢,٠٧٨	٥٧٣,٣٦٨	٥٨١,٨٢٣	٥٩٦,٥٩٨
(١,١)	(٦,٠)	(٦,٨)	(٨,٠)	(٤,١)	(١١,٨)	(١١,٨)	(١٤,٤)	(١٦,٦)
٢٨٤,٢٦١	٢٩٢,٣٦٠	٣٣١,٥٤٩	٣٦٠,٨٩١	٣٧٨,٨١٥	٤٢٢,٢٣٨	٤٢٣,٥٠٠	٤٢٣,٧٤٤	٤٢٨,٢٨١
١١٨,٠٧٩	١٣٣,٩٦٧	١٢٣,٨٦١	١٣٠,٨٤٠	١٣٣,٠٢٩	١٤٩,٨٤٠	١٤٩,٨٦٨	١٥٨,٠٧٩	١٦٨,٣١٧
ملاحظات (نسبة مئوية):								
٨٣,٩	٨٤,٦	٨٤,٧	٨٤,٧	٨٤,٨	٨٣,٩	٨٣,٨	٨٣,٢	٨٣,٢
التسهيلات الائتمانية الممنوحة الى القطاع الخاص الى جملة التسهيلات <sup>٣/</sup>								
٥٣,٩	٥١,٣	٥٢,٣	٤٩,٧	٤٤,٤	٤٤,٢	٤٣,٨	٤٣,٤	٤٣,٨
القروض الى الودائع للقطاع غير الحكومى <sup>٤/</sup>								
٢٩,٦	٣٣,٩	٣٠,٤	٢٩,٢	٢٣,٥	٢١,٥	٢٠,٩	٢١,٦	٢١,٥
القروض الى الودائع للقطاع الحكومى								
٣١,٨	٣٣,٠	٢٩,٤	٢٩,٣	٢٩,٢	٢٩,٥	٢٩,٦	٣٠,٨	٣٢,٠
التسهيلات الائتمانية بالعملة الأجنبية الى جملة التسهيلات								
٦١,٢	٥٠,٦	٥٦,٣	٦٦,٢	٧٠,٣	٧٢,٦	٧٤,١	٧٥,٦	٧٧,٢
التسهيلات الائتمانية بالعملة الأجنبية للقطاع الحكومى الى جملة التسهيلات								
٢٩,٣	٣١,٤	٢٧,٢	٢٦,٦	٢٦,٠	٢٦,٢	٢٦,١	٢٧,٢	٢٨,٢
التسهيلات الائتمانية بالعملة الأجنبية للقطاع غير الحكومى الى جملة التسهيلات								
الممنوحة للقطاع غير الحكومى								

المصدر: البنك المركزى المصرى.

\* مبدئى.

( ) معدل النمو عن الفترة المقابلة فى العام السابق.

١/ لا يتضمن التسهيلات الائتمانية المقدمة من قبل البنك المركزى المصرى.

٢/ يشمل الجهاز الإدارى والهيئات الخدمية و المحليات والهيئات الاقتصادية.

٣/ يشمل كل من قطاع الأعمال الخاص والقطاع العائلى و قطاع العالم الخارجى (غير المقيمين) .

٤/ يشمل قطاع الاعمال العام، قطاع الأعمال الخاص و القطاع العائلى و قطاع العالم الخارجى (غير المقيمين).

شكل (١٨) : توزيع التسهيلات الائتمانية الممنوحة للجهات غير الحكومية بحسب القطاعات (ديسمبر ٢٠١٤)

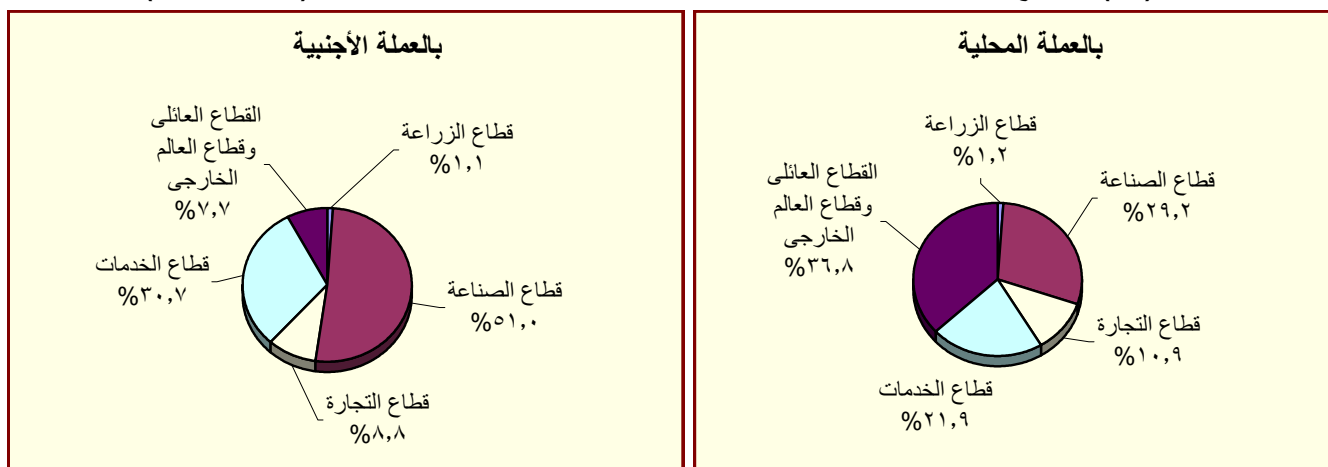

المصدر : البنك المركزى المصرى.

جدول (٢٩) : هيكل أسعار الفائدة المحلية

متوسط سنوي	سعر خصم البنك المركزي <sup>١/</sup> القروض (سنة فأقل) <sup>٢/</sup>	متوسط سعر الفائدة على الودائع ٣ أشهر <sup>٢/</sup>	متوسط سعر الفائدة على خزانة ٩١ يوم	سعر العائد على أذون الإستثمار <sup>١/٣</sup>	سعر العائد على ودائع صندوق توفير البريد <sup>١/</sup>
٢٠٠٣/٢٠٠٤	١٠,٠٠	١٣,٤٠	٧,٩٦	٨,٤١	١٠,٥٠
٢٠٠٤/٢٠٠٥	١٠,٠٠	١٣,٣٩	٧,٦٦	١٠,١٢	١٠,٥٠
٢٠٠٥/٢٠٠٦	٩,٠٠	١٢,٧١	٦,٥٣	٨,٨٢	٩,٥٠
٢٠٠٦/٢٠٠٧	٩,٠٠	١٢,٦٤	٦,٠١	٨,٦٥	٩,٥٠
٢٠٠٧/٢٠٠٨	١٠,٠٠	١٢,٢٢	٦,٠٩	٦,٩٧	٩,٥٠
٢٠٠٨/٢٠٠٩	٩,٠٠	١٢,٣٩	٧,٠٣	١١,٣٢	٩,٢٧
٢٠٠٩/٢٠١٠	٨,٥٠	١١,٣٥	٥,٩٧	٩,٨٦	٩,٥٨
٢٠١٠/٢٠١١	٨,٥٠	١٠,٨٤	٦,٥٢	١٠,٢٠	٩,٥٠
٢٠١١/٢٠١٢	٩,٥٠	١١,٦٣	٧,٢٦	١٣,٣٨	١٠,٩٢
٢٠١٢/٢٠١٣	١٠,٢٥	١٢,٢٠	٧,٧٧	١٣,٣٥	١١,٩٢
٢٠١٣/٢٠١٤	٨,٧٥	١١,٩٢	٧,١٩	١٠,٨٨	١٠,٤٨
٢٠١٤-١٤ فبراير	٨,٧٥	١١,٨٠	٧,١٠	١٠,٢٢	٩,٧٥
٢٠١٤-١٤ مارس	٨,٧٥	١١,٧٠	٦,٨٠	١٠,٢٤	٩,٧٥
٢٠١٤-١٤ أبريل	٨,٧٥	١١,٦٠	٦,٨٠	١٠,٤٠	٩,٧٥
٢٠١٤-١٤ مايو	٨,٧٥	١١,٤٠	٦,٧٠	١٠,٥٢	٩,٧٥
٢٠١٤-١٤ يونيو	٨,٧٥	١١,٣٠	٦,٧٠	١٠,٦٠	٩,٧٥
٢٠١٤-١٤ يوليو	٩,٧٥	١١,٨٠	٦,٦٠	١١,١٩	٩,٧٥
٢٠١٤-١٤ أغسطس	٩,٧٥	١١,٩٠	٧,٠٠	١١,٧٢	٩,٧٥
٢٠١٤-١٤ سبتمبر	٩,٧٥	١١,٩٠	٧,٠٠	١١,٧٥	٩,٧٥
٢٠١٤-١٤ أكتوبر	٩,٧٥	١١,٧٠	٧,٠٠	١١,٥٧	٩,٧٥
٢٠١٤-١٤ نوفمبر	٩,٧٥	١١,٨٠	٧,٠٠	١١,٦٢	٩,٧٥
٢٠١٤-١٤ ديسمبر	٩,٧٥	١١,٨٠	٧,٢٠	١١,٥١	٩,٧٥
٢٠١٥-١٥ يناير	٩,٢٥	١١,٧٠	٧,٢٠	١١,٤٤	٩,٧٥
٢٠١٥-١٥ فبراير	٩,٢٥	--	--	١١,٠٤	٩,٧٥

المصدر : البنك المركزي المصري.

-- بيان غير متاح.

١/ أسعار نهاية الفترة.

٢/ بدءاً من سبتمبر ٢٠٠٥، تعكس البيانات المتوسط المرجح لسعر الفائدة الشهري لمجموعة من البنوك تمثل نحو ٨٠ % من تعاملات الجهاز المصرفي. وقبل هذا التاريخ، تعكس البيانات متوسط بسيط لأسعار الفائدة الأسبوعية لأغلبية البنوك.

٣/ فائدة بسيطة.

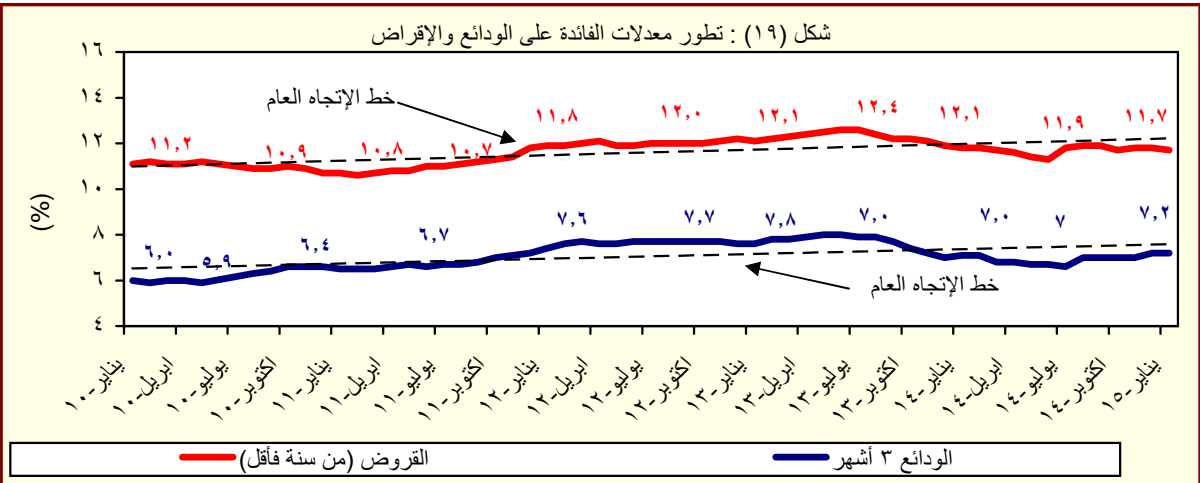

جدول (٣٠) : متوسط أسعار عائد المعاملات بين البنوك (الإنترنتك)<sup>١</sup>

متوسط سنوي	ليلة واحدة	أسبوع	شهر	أكثر من شهر
٢٠٠٥	٩,٥	١٠,١	١٠,٤	١٠,٧
٢٠٠٦	٨,٦	٨,٨	٨,٨	٨,٨
٢٠٠٧	٨,٨	٨,٩	٩,٠	٩,١
٢٠٠٨	١٠,٣	١٠,٣	١٠,٢	١٠,٣
٢٠٠٩	٩,٥	٩,٥	٩,١	٩,٦
٢٠١٠	٨,٣	٨,٣	٨,٣	٨,٤
٢٠١١	٩,٠	٩,١	٩,٤	٩,٥
٢٠١٢	٩,٤	٩,٨	١٠,١	١٠,٢
٢٠١٣	٩,٥	٩,٨	١٠,٢	١٠,٥
٢٠١٤	٨,٨	٩,١	--	--
متوسط شهري				
فبراير-١٤	٨,٣٢	٨,٥٧	--	--
مارس-١٤	٨,٣٤	٨,٦١	--	--
أبريل-١٤	٨,٣٧	٨,٦٥	--	--
مايو-١٤	٨,٣٨	٨,٧٠	--	--
يونيو-١٤	٨,٤١	٨,٧٢	--	--
يوليو-١٤	٨,٨٣	٩,٠٨	--	--
أغسطس-١٤	٩,٤١	٩,٦٢	--	--
سبتمبر-١٤	٩,٤٣	٩,٦٧	--	--
أكتوبر-١٤	٩,٤٢	٩,٦٤	--	--
نوفمبر-١٤	٩,٤١	٩,٦٣	--	--
ديسمبر-١٤	٩,٣٦	٩,٦٤	--	--
يناير-١٥	٩,١٥	٩,٥١	--	--
فبراير-١٥	٨,٨٥	٩,١٨	٩,٥٣	٨,٨٥

المصدر : البنك المركزي المصري.

-- بيان غير متاح

١/ تم استخدام بيانات متوسط أسعار العائد بين البنوك (الإنترنتك) بدلاً من متوسط تكلفة الاقتراض بين البنوك (كايبور) بدءاً من مارس ٢٠٠٣. وتعد أسعار العائد بين البنوك مقياساً أفضل لتطورات السوق لتغطيتها الأوسع لمعاملات البنوك التجارية، والمتخصصة، وبنوك الاستثمار.

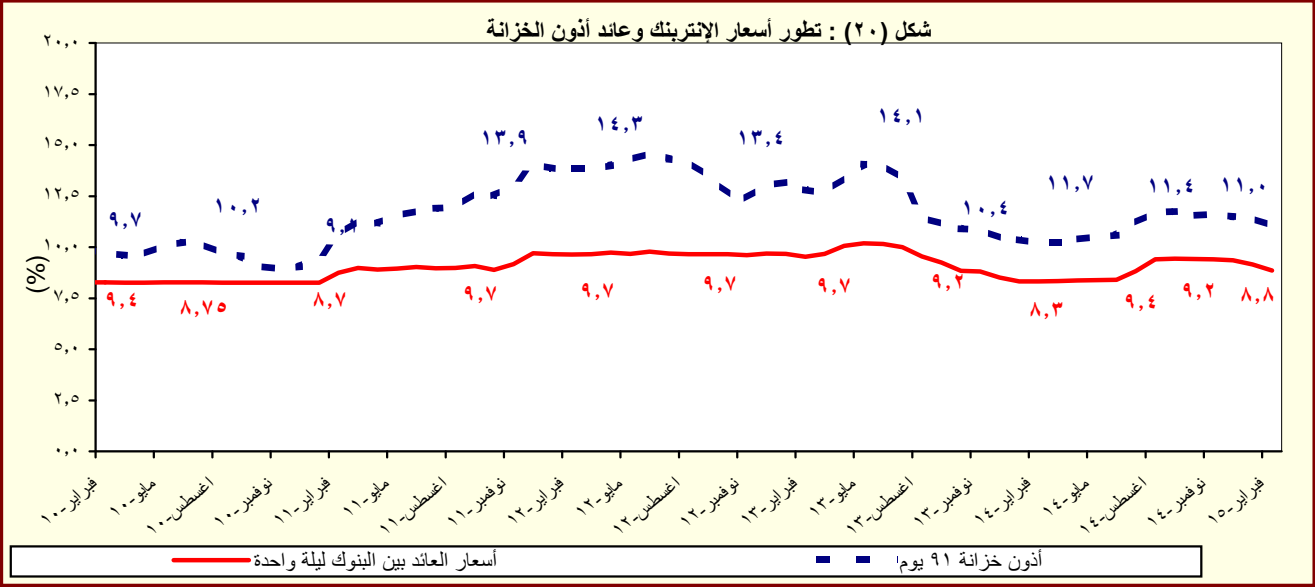

المصدر : البنك المركزي المصري.

# القسم السابع

## القطاع المالى و الإستثمارات

٥٥	المؤشرات الرئيسية لسوق المال-----	جدول (٣١)
٥٦	عمليات الإستحواذ فى السوق المصرية-----	جدول (٣٢)
٥٧	أهم الشركات التى تم خصصتها أو تصفيتا-----	جدول (٣٣)
٥٧	تطور برنامج الخصخصة-----	جدول (٣٣) تابع
٥٨	أداء مؤشرات IFCG للأسواق الناشئة-----	جدول (٣٤)
٥٩	الأرصدة القائمة لأذون الخزانة وفقاً للقطاعات الحائزة لها-----	جدول (٣٥)
٦٠	محفظة الأوراق المالية لدى البنوك-----	جدول (٣٦)
٦١	صافى الإستثمارات الأجنبية المباشرة موزعة بحسب الدول-----	جدول (٣٧)

جدول (٣١): المؤشرات الرئيسية لسوق المال<sup>١/</sup>

يونيو-١٠	يونيو-١١ <sup>١/</sup>	يونيو-١٢	يونيو-١٣	يونيو-١٤	ديسمبر-١٤	يناير-١٥	فبراير-١٥	مارس-١٥
مؤشر EGX-٣٠ (CASE-٣٠ سابقاً) <sup>١/٢</sup>	٦,٠٠٣,٣	٥,٣٧٣	٤,٧٠٩	٤,٧٥٢	٨,١٦٢	٩,٨٤٣	٩,٣٣٤	٩,١٣٥
معدل العائد الشهري (%)	-٧,٩	-٢,٧	٠,٥	-١٢,٦	-١,٠	١٠,٣	-٥,٢	-٢,١
معدل تنذبذ السوق <sup>١/٣</sup>	١,٣	١,٢	٢,٦	١,٩	١,٨	١,٣	١,٠	١,٠
رأس المال السوقى <sup>١/٤</sup> (مليار جنيه)	٤١٠	٤٠٠	٣٤٠	٣٢٢	٤٧٨	٥٢٧	٥١١	٥٠٦
نسبة للناتج المحلى الإجمالى <sup>١/٥</sup>	٣٤,٠	٢٩,٢	٢١,٦	١٨,٤	٢٣,٩	٢٢,٧	٢٢,٠	٢١,٨
عدد الشركات	٢١٥	٢١١	٢١٢	٢١٠	٢١٤	٢١٥	٢١٤	٢١٨
الأسهم والسندات المتداولة								
القيمة (مليون جنيه)	٤٦,٥٠٧	٢٠,٥١٥	١١,٨٣٨ <sup>١/١١</sup>	١٠,٨٣٦	٤١,٨٦٣	٢٦,٩٨٧	٣٣,٨٧٥	٢٤,١٨٩
معدل التغير الشهري (%)	٦٠,٩	١٢,٨	-٦٤,٣	٨,٥	٤٦,٥	٢٨,٣	-١٩,٨	-٢٨,٦
معدل التغير السنوى (%)	-٢٢,٩	-٥٥,٩	-٤٢,٣	-٨,٥	٢٨٦,٣	٧٥,٠	٢٢,٠	-١٧,٠
سندات مقيدة (مليون جنيه)	١٧١,٦٦٥	٢٢٤,٨٣٧	٢٨٥,٣١١	٣٢٨,٠٣٠	٤٤٦,٩٠٧	٥١٢,١٦٨	٥٢٤,٨١٠	--
حكومية, <sup>١/٦</sup> منها:	١٥٩,٨٩٠	٢٠٦,٨٩١	٢٧٠,٦٨٥	٣١٥,٠٩٠	٤٣٦,٣٦٧	٥٠٢,٥٣٦	٥١٤,٥٣٦	--
سندات المتعاملون الرئيسيون	١٥٩,٧٦٧	٢٠٦,٧٦٧	٢٧٠,٥٦٧	٣١٤,٩٧٨	٤٣٦,٢٦٠	٥٠٢,٤٣٩	٥١٤,٤٣٩	--
شركات	٥,٤٢٣	٦,٧١٨	٤,٢٨٥	٣,٤٧٤	٢,٤٤٥	١,٥٠٠	١,٥٠٠	--
توريق <sup>١/٧</sup>	٦,٣٥٢	٦,٢٢٨	٥,٣٤١	٤,٤٦٦	٣,٠٩٥	٣,١٣٢	٣,٧٧٤	--
صافى مشتريات الأجانب								
القيمة (مليون دولار)	٤٣	-١٦٦	-٦٢	٦٠	٣٥١	-٣٧	٢٠	١٥٣
الكمية (ألف سهم)	٩٣,٦١٠	-٥٩,٩٩٤	-١٦٦,٩٣٠	٨٣,١٤٩	٥٥٩,١٠٩	-٨١,٤٠٩	١١,٨٤٥	-٢,٥٣٠
نسبة الكمية إلى جملة الاسهم المتداولة (%)	٢٢	٢٠	١٩	٣٢	٢٠	١٨	٢١	٢٤
مؤشرات أخرى								
مضاعف الربحية <sup>١/٨</sup>	١٢,٦	١٣,٠	١٠,٩	١١,٠	١٥,٤	٢٠,٢	٢٠,٦	١٨,٨
العائد على الكيوبون (%) <sup>١/٩</sup>	٧,٥	٧,٥	٨,٤	٨,٥	٦,١	٩,٣	٩,٦	٧,٣
نسبة السعر إلى القيمة الدفترية (%)	٤,٥	٣,٧	١,٥	١,٥	٣,٨	٣,٣	٢,٦	٢,٨

المصدر: البورصة المصرية وهينة سوق المال والبنك المركزى المصرى.

-- بيان غير متاح.

١/ جدير بالذكر أنه تم إغلاق البورصة المصرية خلال الفترة من ٢٠١١/١/٢٨ وحتى ٢٠١١/٣/٢٢ عقب الأحداث التي مرت بها مصر منذ اندلاع الثورة.

٢/ أكبر ٣٠ شركة من حيث السيولة والقيمة. المؤشر = ١٠٠٠ فى ١/١/١٩٩٨.

٣/ على أساس الإنحراف المعيارى للعوائد اليومية خلال الفترة.

٤/ يمثل ناتج ضرب عدد الأسهم القائمة فى سعر السوق السائد.

٥/ قامت وزارة التخطيط بتقدير قيمة الناتج المحلى الإجمالى لعام ٢٠١٣/٢٠١٤ بنحو ١٩٩٧,٦ مليار جنيه، مقارنة بناتج محلى إجمالى قدره ١٧٥٣ مليار جنيه لعام ٢٠١٢/٢٠١٣. وتجدر الإشارة إلى أنه قد تم مراجعة تقديرات الناتج المحلى الإجمالى فى ضوء النتائج النهائية التى تم إعلانها فى ٢٠١٣/٢٠١٤، ليبلغ ٢٣٢١,١ مليار جنيه فى عام ٢٠١٤/٢٠١٥.

٦/ تتضمن سندات الخزانة (شاملة المتعاملون الرئيسيون)، وسندات الإسكان، وسندات التنمية.

٧/ تم قيد سندات التوريق فى بورصة الأوراق المالية اعتباراً من سبتمبر ٢٠٠٦.

٨/ يعرف أيضا بمعدل السعر على العائد، ويقاس بنسبة سعر السوق لكل سهم إلى أرباحه السنوية.

٩/ محسوب على أداء أنشط ٥٠ شركة.

١٠/ الكيوبون السنوى الموزع / سعر السهم الجارى.

١١/ لدى البنوك العامة فى مصر، بخلاف البنك المركزى.

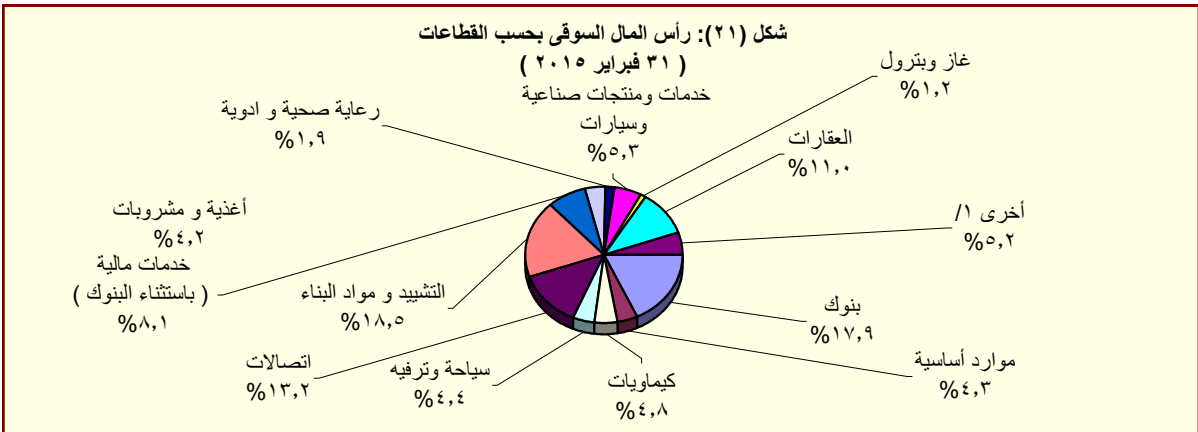

المصدر: النشرة الشهرية لبورصتى القاهرة والإسكندرية.

١/ تتضمن قطاعات المعدات الكهربائية والهندسية، الإعلام، التجارة، تكنولوجيا المعلومات، الزراعة والصيد، الورق والتعبئة والبلاستيك، المطاحن والتخزين، خدمات متنوعة، خدمات التجزئة، و سلع الإستهلاك العائلى.

جدول (٣٢): عمليات الإستحواذ فى السوق المصرية  
( أغسطس ٢٠٠٨ - يناير ٢٠١٥ )

التاريخ	المشتري	الورقة المالية	القيمة (مليون جنيه)	نسبة الإستحواذ (%)
يناير-١٥	Kellogg Company	المصرية للأغذية - بسكو مصر	٨٨٨,٠	٨٦,٠
ديسمبر-١٤	TV M Healthcare Acquisitions LTD	الشركة العربية لصناعة المستلزمات الطبية (اميكو)	٣٢,٥	٥٧,٨
سبتمبر-١٤	ام تى ام باكديجينج ٢	الشرق الأوسط لصناعة الزجاج	١٥٣,٩	١٩,٤
يوليو-١٤	Crede Healthcare LTD	مستشفى القاهرة التخصصى	١٠٦,٨	٥٢,٠
ابريل-١٤	Social Impact Capital LTD	القاهرة للاستثمار والتنمية العقارية	١١١,٠	٥٠,٠
فبراير-١٤	العرفة للاستثمار فى صناعة الملابس الجاهزة	جولدن تكس للأصواف	٣٠,٧	٤٣,٩
يوليو-١٣	OCI NV	اوراسكوم للانشاء والصناعة	١١٤٨٨,١	٢١,٥
مارس-١٣	بنك قطر الوطنى	البنك الأهلى سوسيتيه جنرال	١٦٦٤٩,٧	٩٧,٠
ديسمبر-١٢	الرتيم للتنمية والتعمير	روبكس لتصنيع البلاستيك	٤٨,٢	٦١,٨
يوليو-١٢	أوليمبك جروب للإستثمارات المالية	دلتا الصناعية - ايديال	١٠٤,٦	٦,٥
مايو-١٢	ام تى تيلكوم اس سى ار ال	الشركة المصرية لخدمات التليفون المحمول	١٩٠١٩,٠	٩٣,٩
يناير-١٢	الكترولوكس كونتر اكينج اكيوبلاج	اوليمبك جروب للاستثمارات المالية	٣٧,٧	١,٥
ديسمبر-١١	رواسى للاستثمار العقارى	نماء للتنمية والاستثمار العقارى	٢١٦,٩	٣٢,٦
ديسمبر-١١	قافلة للتجارة والتوزيع	بى تك للتجارة والتوزيع	٢١,٤	٩,٢
ديسمبر-١١	اوراسكوم للاتصالات والاعلام والتكنولوجيا القابضة	الشركة المصرية لخدمات التليفون المحمول	٨٦٦,٠	٢٠,٠
نوفمبر-١١	رواسى للاستثمار العقارى	نماء للتنمية والاستثمار العقارى	٤٤٥,٠	٦٦,٩
نوفمبر-١١	قافلة للتجارة والتوزيع	بى تك للتجارة والتوزيع	٢٠٣,٨	٨٧,٨
سبتمبر-١١	الكترولوكس كونتر اكينج اكيوبلاج	اوليمبك جروب للاستثمارات المالية	٢٣٩٨,٤	٩٨,٣
يناير-١١	مستثمرون أفراد	بيراميدز كابيتال لتداول الاوراق المالية	٢,٠	١٠,٠
يناير-١١	مجموعة من المستثمرين	بلتون المالية القابضة	٦٤,٨	٨٩,٢
ديسمبر-١٠	البنك الوطنى للتنمية	القاهرة الوطنية للاستثمار والأوراق المالية	٣٣,٩	٢٤,٨
اغسطس-١٠	المصرية القابضة للغازات الطبيعية (ايجاس)	غاز مصر	٦٧٤,٢	٨٠,٠
اغسطس-١٠	شارم دريمز القابضة للسياحة والفنادق	رود مصر للاستثمار السياحي	٦٢,٩	١٠,١
يوليو-١٠	الشركة المصرية العامة للسياحة والفنادق	التعمير السياحي	٥٦,٦	٦٥,٣
يناير-١٠	البنك الأهلى المتحد (شركة مساهمة بحرينية)	البنك الأهلى المتحد (مصر)	٩٨٤,٩	٤٤,٤
يناير-١٠	مجموعة سليمان القابضة للاستثمارات المالية <sup>١/</sup>	لورد للاستيراد والتصدير	٨٢,٥	١٠٠,٠
يناير-١٠	مجموعة سليمان القابضة للاستثمارات المالية <sup>١/</sup>	لورد للصناعات الدقيقة	٩٥,٧	٩٦,٩
يناير-١٠	مجموعة سليمان القابضة للاستثمارات المالية <sup>١/</sup>	لورد انترناشونال	٦٥,١	١٠٠,٠
ديسمبر-٠٩	سامكريت للأستثمار الهندسى	سامكريت مصر	٤٠٧١,٠	٩٩,٦
ديسمبر-٠٩	Beltone Partners Holding Ltd	بلتون المالية القابضة	٧٢,٦	٩٩,٨
ديسمبر-٠٩	الجونة للنقل السياحي	الشركة الدولية القابضة للفنادق	١٩٤٤,٤	٩٩,٧
ديسمبر-٠٩	مستثمرون أفراد	الكان القابضة	١٢,٥	١٢,٧
نوفمبر-٠٩	لافارج بيلدينج ماتريلز تريدينج ايجيبث	لافارج للأسمنت مصر	١٥٤٦٦,٠	٥٣,٧
اغسطس-٠٩	أوليمبك جروب للإستثمارات المالية <sup>١/</sup>	القاهرة للصناعات المغذية	٦٦,٤	٩٨,٨
يونيو-٠٩	أوراسكوم لصيانة مصانع الأسمدة <sup>١/</sup>	المصرية للأسمدة	٣٤٦٨,٨	١٠٠,٠
ابريل-٠٩	Global Investment And Management Group Limited	المنصورة للراتنجات والصناعات الكيماوية	٢٩,١	٦٩,١
ابريل-٠٩	البنك الوطنى للتنمية	الوطنية للزجاج والبلور	١٨٢,٥	٨٨,٣
مارس-٠٩	مؤسسة التمويل الدولية (IFC)	بنك الإسكندرية	١١٠٦,٨	٩,٨
مارس-٠٩	مستثمر هندى	الإسكندرية للخدمات الطبية - مركز الإسكندرية الطبى	٩٦,٧	٨٦,٤
ديسمبر-٠٨	حديد البحر الأحمر	مصر الوطنية للصلب (عتاقة)	١٤,٨	٤,٠
ديسمبر-٠٨	حديد البحر الأحمر	مصر الوطنية للصلب (عتاقة)	٣٥٥,٨	٩٦,٠
ديسمبر-٠٨	مجموعة من المستثمرين	جنرال للهندسة والمحركات	٢,٦	٤٢,٦
اكتوبر-٠٨	النعيم القابضة للاستثمارات	النعيم للاستثمارات المالية	٩,٥	٣٨,٠
سبتمبر-٠٨	شركة ماك القابضة للصناعة	شركة الإسفنج المصرية	١٩,٢	٢٨,٨
سبتمبر-٠٨	شركة شركاء بلتون القابضة المحدود	بلتون المالية القابضة	٦٨,٦	٩٩,٩
سبتمبر-٠٨	Prime Industrial Holding	الوطنية للزجاج والبلور	١٩٢,١	٨٨,٣
اغسطس-٠٨	شركة أبو ظبى للخدمات المالية	السلام للوساطة فى الأوراق المالية	٢١,٠	٧٠,٠

المصدر: النشرة الشهرية للبورصة المصرية.

١/ القيمة بالدولار الأمريكى.

٢/ عملية تبادل أسهم.

جدول (٣٣): أهم الشركات التي تم خصصتها أو تصفيتها  
(من ١٩٩٣ - ١٩٩٤ وحتى ٣١ يناير ٢٠١٥)

(مليون جنيه)

طريقة البيع	عدد الشركات	النسبة المبيعة	قيمة البيع
<b>اجمالى</b>	<b>٢٨٢</b>		<b>٥٣,٦٤٤</b>
<b>بيع اغلبيه، ومنها:</b>	<b>٣٨</b>		<b>٦,٠٦٤</b>
أسمنت بورتلاند حوان		٥٢%	١,٢٠٢
أسمنت العامرية		٧١%	٧٦٨
البويات والصناعات الكيماوية		٦٢%	٦٩٢
المشروعات الصناعية والهندسية		٩٠%	٢٩٩
<b>بيع اقلية، ومنها:</b>	<b>٢٣</b>		<b>١١,٠٠٣</b>
المصرية للاتصالات		٢٠%	٥,١٢٢
سيدى كرير للبتر وكيموايات - سيدبك		٢٠%	١,٦٢٦
شركة طلعت مصطفى القابضة		٤%	٩٣٢
الشرقية للدخان		٣٤%	٥٤٩
<b>تصفية</b>	<b>٣٤</b>		<b>--</b>
<b>بيع كأصول</b>	<b>٤٤</b>		<b>٣,٤٣٧</b>
<b>بيع لمستثمر رئيسى، ومنها:</b>	<b>٨٥</b>		<b>٣٢,٢٠٨</b>
بنك الإسكندرية		٨٠%	٩,٢٧٤
المصرية للأسمدة		٤٦%	١,٩٧١
السويس للأسمنت		٣٣%	١,٨٠٠
أسمنت اسبوط		١٠٠%	١,٣٨٠
<b>بيع لإتحاد العاملين المساهمين، ومنها:</b>	<b>٣٣</b>		<b>٩٣٢</b>
وادي كوم أمبو لاستصلاح الاراضى		١٠٠%	٧٠
العربية لاستصلاح الاراضى		١٠٠%	٦١
العامة لاستصلاح الاراضى		١٠٠%	٦٠
مضارب الغربية		٩٠%	٥١
<b>مصانع أو وحدات مبيعة أو مؤجرة</b>	<b>٢٥</b>		<b>--</b>

المصدر: وزارة الإستثمار ونشرة البورصة المصرية.  
-- بيان غير متاح.

جدول ( ٣٣ - تابع): تطور برنامج الخصخصة  
(١٩٩١/ ١٩٩٢ - ٢٠٠٩ / ٢٠١٠\*)

(مليون جنيه)

الإجماليات		شركات قطاع عام أخرى		بيع المشروعات المشتركة <sup>١٢</sup>		بيع مشروعات قانون ٢٠٣ <sup>١١</sup>		
العدد	الحصيلة	العدد	الحصيلة	العدد	الحصيلة	العدد	الحصيلة	
١١	٤١٨	-	-	-	-	١١	٤١٨	١٩٩١ - يونيو ١٩٩٤
١٤	٨٦٧	-	-	-	-	١٤	٨٦٧	١٩٩٥/١٩٩٤
١٢	٩٧٧	-	-	-	-	١٢	٩٧٧	١٩٩٦/١٩٩٥
٢٩	٤,٥٩٥	-	-	-	-	٢٩	٤,٥٩٥	١٩٩٧/١٩٩٦
٢٣	٢,٤٨٧	-	-	-	-	٢٣	٢,٤٨٧	١٩٩٨/١٩٩٧
٣٣	١,٨٢٤	-	-	-	-	٣٣	١,٨٢٤	١٩٩٩/١٩٩٨
٤٠	٤,٧٠٨	١٤	١	١٤	١	٣٩	٤,٦٩٤	٢٠٠٠/١٩٩٩
١٨	٣٧٠	-	-	١١٨	٧	١١	٢٥٢	٢٠٠١/٢٠٠٠
١٠	٩٥٢	-	-	٨٧٩	٣	٧	٧٣	٢٠٠٢/٢٠٠١
٧	١١٣	-	-	٦٤	١	٦	٤٩	٢٠٠٣/٢٠٠٢
١٣	٥٤٣	-	-	١١٥	٤	٩	٤٢٨	٢٠٠٤/٢٠٠٣
٢٨	٥,٦٤٣	-	١	٤,٨١٩	١٢	١٦	٨٢٤	٢٠٠٥/٢٠٠٤
٦٥	١٤,٦١٢	٥,١٢٢	١	٧,٦٤٧	١٧	٤٧	١,٨٤٣	٢٠٠٦/٢٠٠٥
٥٣	١٣,٦٠٧	٩,٢٧٤	١	١,٥٥٩	٧	٤٥	٢,٧٧٤	٢٠٠٧/٢٠٠٦
٣٦	٣,٩٨٣	-	-	٣,٢٣٨	١٦	٢٠	٧٤٥	٢٠٠٨/٢٠٠٧
١٧	١,٢١٣	-	-	٨٣	٢	١٥	١,١٣٠	٢٠٠٩/٢٠٠٨
٤	٥٠	-	-	٥٠	٤	-	-	* ٢٠١٠/٢٠٠٩

المصدر: وزارة الإستثمار

\* بيانات مبدئية. جدير بالذكر أنه قد تم إرجاء برنامج الخصخصة خلال معظم السنة المالية ٢٠٠٨/٢٠٠٩ في ضوء إعداد "برنامج الملكية الشعبية" والذي تم تأجيله من جراء أثر الأزمة المالية العالمية على السوق المحلي.

١/ يتضمن بيع الأراضي غير المستغلة.

٢/ تعبر بيانات الشركات المشتركة عن قيمة مساهمة القطاع العام بها.



جدول (٣٤): أنشط ١٠ شركات من حيث كمية وقيمة التداول في البورصة المصرية

(عدد الأسهم المتداولة)

أنشط ١٠ شركات من حيث كمية التداول - في ٣١ يناير ٢٠١٥				
اسم الشركة	كمية التداول	اعلى سعر (جنيه مصرى)	ادنى سعر (جنيه مصرى)	سعر الإقفال (جنيه مصرى)
اجمالى العشر شركات الاكثر نشاطاً				
١ اوارسكوم للاتصالات والاعلام والتكنولوجيا القابضة	٧٤٣,٦٥٠,٨٠٣	١,٣٥	١,٢٦	١,٣٠
٢ مجموعة عامر القابضة (عامر جروب)	٤٢٩,٠٠٢,٨٧١	١,٣١	١,٢٢	١,٢٦
٣ القلعة للاستشارات المالية - أسهم عادية	٢٠٠,٦٠٥,٦٧٢	٣,٢٣	٢,٨١	٣,٢٣
٤ المصرية للمنتجات السياحية	١٧٠,٧١٨,٧٣٣	١,٣٣	١,٢٤	١,٢٨
٥ بالم هيلز للتعمير	١١٧,٧٤٢,٣٩٥	٤,٥٢	٣,٩٣	٤,٤١
٦ جلوبال تليكوم القابضة	١١٠,٢٢٢,٩٨٤	٤,٧٢	٣,٨٨	٤,٦٥
٧ الصعيد العامة للمقاولات والاستثمار العقاري SCCD	٨١,٢٠٩,٠٧٦	١,٦٦	١,٥٥	١,٦٦
٨ العربية لحليج الأقطان	٦٠,٠٤٩,٢٨١	٤,٠٩	٣,٦٥	٤,٠٤
٩ مجموعة طلعت مصطفى القابضة	٥٩,٤٠٩,٩٥٤	١١,٦٣	٩,٧١	١١,٤٩
١٠ العربية للاستثمارات والتنمية القابضة للاستثمارات مالية - نقدى	٥٨,٢٥١,٩١٥	١,٨٤	١,٧٢	١,٨٢
اجمالى كمية تداول الاسهم				
٢٠,٧٤٦,٢٩٧,٣٢٤				
نسبة العشر شركات الاكثر نشاطا للاجمالى				
٧٣,٩٥				

(مليون جنيه)

أنشط ١٠ شركات من حيث قيمة التداول - في ٣١ يناير ٢٠١٥				
اسم الشركة	قيمة التداول	اعلى سعر (جنيه مصرى)	ادنى سعر (جنيه مصرى)	سعر الإقفال (جنيه مصرى)
اجمالى العشر شركات الاكثر نشاطاً				
١ البنك التجارى الدولى (مصر)	١,٨١٧,٧	٥٥,٨٤	٤٨,٦٢	٥٥,٢٠
٢ اوارسكوم للاتصالات والاعلام والتكنولوجيا القابضة	٩٦٨,٥	١,٣٥	١,٢٦	١,٣٠
٣ المصرية للاغذية	٨٨٨,٠	٨٨,٠٠	٨٨,٠٠	--
٤ مجموعة طلعت مصطفى القابضة	٦٥٣,٢	١١,٦٣	٩,٧١	١١,٤٩
٥ القلعة للاستشارات المالية - أسهم عادية	٦٠١,٨	٣,٢٣	٢,٨١	٣,٢٣
٦ اوراسكوم للفنادق والتنمية	٥٩٨,٠	١٥,٣٣	١٤,١٥	١٤,٩١
٧ مجموعة عامر القابضة (عامر جروب)	٥٤٦,٣	١,٣١	١,٢٢	١,٢٦
٨ المجموعة المالية هيرمس القابضة	٥٣١,٩	١٨,٢٣	١٥,٠٠	١٧,٧٠
٩ بالم هيلز للتعمير	٥١٠,٣	٤,٥٢	٣,٩٣	٤,٤١
١٠ جلوبال تليكوم القابضة	٤٨٥,١	٤,٧٢	٣,٨٨	٤,٦٥
اجمالى كمية تداول الاسهم				
١٣,٤٢٧,٩				
نسبة العشر شركات الاكثر نشاطا للاجمالى				
٥٦,٦١				

المصدر: النشرة الشهرية للبورصة المصرية.

جدول (٣٥): الأرصدة القائمة لأذون الخزانة وفقا للقطاعات الحانزة لها

(مليون جنيه)

	يونيو-١٠	يونيو-١١	يونيو-١٢	يونيو-١٣	يونيو-١٤	اكتوبر-١٤	نوفمبر-١٤	ديسمبر-١٤	يناير-١٥
إجمالي الأرصدة القائمة	٢٦٦,١٢١	٣٥٦,١٠٣	٣٧٣,٣٩٨	٤٢٥,٨٤٧	٤٧١,٥٢١	٤٨٢,٢٤٦	٤٨٨,٨٠٨	٤٩٣,٥٩٠	٥٠٠,٢١٧
العملاء الاجانب	٣٨,٣٧٠	٢٤,٥٤٢	٨٠٠	١,٢٣٨	٣٠٧	٦٢٩	٧٢٨	٧٢٢	٤٠٥
شركات التعامل فى الأوراق المالية	٨٠٠	١,٠٣٤	١,٠٢١٢	٧٦٢	٥٦٩	٤٧٢	٧١٣	٧٦٦	٨٣٨
الشركات القابضة و الإستثمارية	٥,٩٢٦	٨,٩٦٦	١٧,٨٧٦	١١,٤٤٤	١٤,٣٤٧	١٤,٤٨٨	١٣,٨٢٨	١٣,٣٢٠	١٦,٥٨٦
البنوك	١٧٦,٥٢٠	٢٥٠,١٠٢	٢٥٧,١١٩	٣٠٢,٣٨٠	٣٥٢,٨٢٧	٣٧٢,١٦٢	٣٧٧,٢١٨	٣٨٥,٩٥٩	٣٨٧,٣٧٢
بنوك قطاع عام	٩١,٢٧٦	١١٦,٨٩٢	١٢٩,٩٧٨	١٦٦,٣٠٩	١٨٧,٦٢٠	١٩٢,١٢٤	١٩٣,٢١١	١٩٤,٥٦٩	١٨٩,٢٥٠
بنوك قطاع خاص	٦٦,٥٣٠	١١٠,٣١٩	١٠٥,٤٥١	١١٧,٤٠٨	١٤٣,٥١٢	١٥٦,٦٤٧	١٥٨,٤٥٥	١٦٣,١١٧	١٧٢,٤٥٠
بنوك فروع أجنبية	١٠,٧٤٨	٩,٣٠٤	١٦,٥٩٧	١١,١٥٩	١٦,٥٩٥	١٦,٧٦١	١٨,٨٧٧	٢١,٦٠١	١٩,٩٨٠
بنك الإستثمار القومى	٢,٧٤٩	٨٢٠	١٠٠	٠	٠	٠	٠	٠	٠
بنوك متخصصة	٥,٢١٧	١٢,٧٦٧	٤,٩٧٨	٧,٥٠٤	٥,١٠٠	٦,٦٣٠	٦,٦٧٥	٦,٦٧٢	٥,٦٩٢
سماسرة النقد الاجنبى	٠	٠	١٥	٠	٠	٠	٠	٠	٠
شركات التأمين	١,٨٠٣	٦,٤٩١	١٢,٥١٠	١٤,٦٣٧	١٢,٠٨١	١٣,٢٠٨	١٤,٣٨٧	١٤,٧٠٤	١٥,٢٥١
قطاع عام	٩٤١	٥,٠٢٨	٩,٣٠٢	١٢,٠٦٤	٩,٦١١	١٠,١٠٥	١١,٣٤٥	١١,٥٦١	١١,٩٩٩
قطاع خاص <sup>١/</sup>	٨٦٢	١,٤٦٣	٣,٢٠٨	٢,٥٧٣	٢,٤٧٠	٣,١٠٣	٣,٠٤٢	٣,١٤٣	٣,٢٥٢
صناديق الإستثمار	٣٣,٠٣٤	٤٤,٤٨٤	٤٧,١٩٣	٥٩,٨١٨	٦٢,٤١٠	٥٤,٦٧٧	٥٤,٥٨٤	٤٩,٩٩٩	٥١,٩٤٩
صناديق التأمين	٧٥٧	٨,٦٤١	٥,٦٦٠	١٠,١٦٥	٧,٦٢٢	٧,٢٤٣	٧,٧١٠	٧,٦٤٨	٧,٢٥٥
قطاع الاسكان والتعمير	١٩٧	٤٤١	٦٨٦	٣٥٨	٥٦٢	٧٠٢	٤٤٧	٥٢٦	٥١٧
قطاع التجارة	٥٠	٧٦	١٩٠	٣٨٣	٣٠٣	٦٢٤	١,٣٤٣	١,٢٨٤	٨٥٢
قطاع الصناعات التحويلية	٢٢٩	٢٦٨	٦٨٨	٨٦٨	٨٣٣	٦١٣	٨٠٩	٩١٣	٩٥٩
القطاع المالى	٥٣١	٣٠٠	١٢٧	٢١٤	١٢٩	٨٩	٨٦	٩١	١٠٧
قطاع النقل والمواصلات/ الكهرباء/ غاز/ صحة	٢١	٥٣	٨٥	١١٠	٤٣	٧٥	٤٨	٤٠	٥٠
القطاع الافراد	١,٨١٦	٣,٣٠٢	١٢,٨٧٨	٥,٥٢٠	٤,٥١٥	٣,٤٣٢	٣,٦٦٧	٣,٨١٠	٣,٨٤٥
قطاع البترول والتعدين	١,٩٢٢	١,٨٩٨	٢,٤٠٥	٣,٦٨٥	٢,٣٦٧	٣,٤٤٦	٢,٧٨٧	٢,٧٣٧	٣,٤١١
قطاع الخدمات	٨٥٠	١,٨٧١	١,٢٨٠	٥٠٩	١,٦٠٠	١,٢٢٩	١,١١٥	١,٨٣٣	١,٧١٢
مجالات أخرى <sup>٢/</sup>	٣٢٩٥	٣٦٣٤	١٢٦٨٩	١٣,٧٥٦	١١,٠٠٦	٩,١٥٧	٩,٣٣٨	٩,٢٣٨	٩,١٠٨

المصدر: البنك المركزى المصرى.

١/ يتضمن شركات التأمين الخاصة و الفروع الاجنبية.

٢/ تتضمن ٤٥ مليار جنيه اذون خزانة (صكوك) أصدرت لصالح البنك المركزى المصرى وفقا للاتفاق مع وزارة المالية لاستخدامها فى عمليات السوق المفتوح. وجدير بالذكر فقد تم إهلاك كافة الاذون المصدرة لصالح البنك المركزى خلال الربع الأول من عام ٢٠٠٦/٢٠٠٧.

جدول (٣٦) محفظة الأوراق المالية لدى البنوك <sup>١/</sup>

(مليون جنيه)

يناير-١٥	ديسمبر-١٤	نوفمبر-١٤	أكتوبر-١٤	يونيو-١٤	يونيو-١٣	يونيو-١٢	يونيو-١١	يونيو-١٠	
٩١٦,٣٦٣	٩٠٤,٢٩٣	٨٨٤,٣٧٥	٨٦٦,٨٤٣	٨٢٥,٥٢٤	٦٥٣,٨٨٩	٥٥٥,٣٢٦	٤٧٤,١٧٦	٤٠٥,٨٩٥	إجمالي الأوراق المالية
٨٠٨,٠٩٩	٧٩٦,٩٧٨	٧٧٧,١١١	٧٥٨,٢٩١	٧١٦,٠٥٩	٥٧١,٢٠٤	٤٩٤,٩٣٤	٤٤٢,٦٤٨	٣٣٨,٨٣٤	بالعملة المحلية
١٠٨,٢٦٤	١٠٧,٣١٥	١٠٧,٢٦٤	١٠٨,٥٥٢	١٠٩,٤٦٥	٨٢,٦٨٥	٦٠,٣٩٢	٣١,٥٢٨	٦٧,٠٦١	بالعملة الأجنبية
٨٥٥,٤١٥	٨٤٢,٧٣١	٨٢٢,٦٢٥	٨٠٥,٨٣٤	٧٦٤,٠١٢	٥٩٣,٩٣٩	٤٩٨,٣٠٩	٤١٢,١٩٦	٣١٨,٨٧٦	القطاع الحكومي
٧٦٩,٠٢٥	٧٥٨,٣٨٦	٧٣٨,٦٠٠	٧٢٠,٧٠٩	٦٧٨,٥١٢	٥٣٦,١٥٥	٤٦١,٨٢١	٤٠٧,٨١٤	٣٠٣,٢٩٧	بالعملة المحلية ومنها:
٨٦,٣٩٠	٨٤,٣٤٥	٨٤,٠٢٥	٨٥,١٢٥	٨٥,٥٠٠	٥٧,٧٨٤	٣٦,٤٨٨	٤,٣٨٢	١٥,٥٧٩	بالعملة الأجنبية
-	-	-	-	-	-	-	-	-	صكوك البنك المركزي (بالعملة المحلية)
٤٦١	٤٢٨	٥٢٣	٥٣٢	٥٢٧	٥٠٥	٧١٤	٩٨٠	١,٠٥٢	قطاع الأعمال العام
٤٦١	٤٢٨	٥٢٣	٥٣٢	٥٢٧	٥٠٥	٧١٤	٩٨٠	١,٠٥٢	بالعملة المحلية
-	-	-	-	-	-	-	-	-	بالعملة الأجنبية
٤٢,٥٨٤	٤٢,٠٠٠	٤١,٩٠٩	٤١,٠٠٠	٤١,٠٨٧	٣٩,٠٤٤	٣٧,٠١٨	٣٩,٢٣٩	٣٩,٩٩١	قطاع الأعمال الخاص
٣٨,٥٣٢	٣٨,٠٨٤	٣٧,٩٠٨	٣٦,٩٧٠	٣٦,٩٣٨	٣٤,٤٦٩	٣٢,٣١٠	٣٣,٧٦٤	٣٤,٣٩٤	بالعملة المحلية
٤,٠٥٢	٣,٩١٦	٤,٠٠١	٤,٠٣٠	٤,١٤٩	٤,٥٧٥	٤,٧٠٨	٥,٤٧٥	٥,٥٩٧	بالعملة الأجنبية
١٧,٩٠٣	١٩,١٣٤	١٩,٣١٨	١٩,٤٧٧	١٩,٨٩٨	٢٠,٤٠١	١٩,٢٨٥	٢١,٧٦١	٤٥,٩٧٦	قطاع العالم الخارجى (غير المقيمين)
٨١	٨٠	٨٠	٨٠	٨٢	٧٥	٨٩	٩٠	٩١	بالعملة المحلية
١٧,٨٢٢	١٩,٠٥٤	١٩,٢٣٨	١٩,٣٩٧	١٩,٨١٦	٢٠,٣٢٦	١٩,١٩٦	٢١,٦٧١	٤٥,٨٨٥	بالعملة الأجنبية

المصدر: البنك المركزى المصرى

-- لا يوجد إصدار خلال الفترة المشار إليها.

١/ غير متضمن محفظة الأوراق المالية لدى البنك المركزى المصرى.

جدول (٣٧): صافى الإستثمارات الأجنبية المباشرة موزعة بحسب الدول

(مليون دولار)

بيان ربع سنوى				بيان سنوى					
أكتوبر - ديسمبر ١٥/١٤	يوليو - سبتمبر * ١٥/١٤	يونيو - أبريل * ١٤/١٣	أكتوبر - ديسمبر * ١٤/١٣	٢٠١٤/٢٠١٣	٢٠١٣/٢٠١٢	٢٠١٢/٢٠١١	٢٠١١/٢٠١٠	٢٠١٠/٢٠٠٩	
٩٦٠	١٧٧٣	١٠٤٥	١٣٢٤	٤١١٩	٣٧٥٣	٣٩٨٢	٢١٨٩	٦٧٥٨	صافى الإستثمارات الأجنبية المباشرة
٢٤٥٨	٣٣٧٦	٢٧٢٢	٢٩٩٢	١٠٨٩٣	١٠٢٧٤	١١٧٦٨	٩٥٧٤	١١٠٠٨	١- التدفقات للداخل (ومنها)
٥٦٦	٦٦٥	٥٥٢	٥٧٩	٢٢٣٠	٢١٨٣	٥٧٨	١٧٩١	١٤٢٥	الولايات المتحدة الأمريكية
٣٤	٥٧	٥٥	٥١	١٩٤	١٨٦	٢٠٣	٢٧٥	١١٠	ألمانيا
٥٧	٤٧	٤٦	٨٥	٣٤٧	٢٦٦	٣١٦	٢٢٧	٢٨٦	فرنسا
٩٤٦	١٦٢٨	١٣٠٧	١٣٤١	٥١١٦	٣٩٩٧	٥٨٢٠	٤٣٠٧	٤٩٢٦	المملكة المتحدة
٦	٤	٤	١	٦	٣٠	٦١	٤٧	٨١	أسبانيا
٢٣	٢٣	٤٢	٨٥	١٩٢	١٦٤	٤٠٩	١٤٦	١٢٩	هولندا
٥٤	١٤٤	٥٢	٥٧	٢٨٤	١٩٢	٢٤٠	٢٠٦	٣٢٣	السعودية
١٣٢	٢٥٤	٨٩	١٠٥	٤٠١	٤٨١	٥٦٠	٤١١	٣٠٤	الإمارات العربية المتحدة
٢٦	١٢	١٦	٧٨	١٣٠	٤٦	٦٤	٥٩	١٨٩	الكويت
٤٢	٣٦	٧٧	٦٧	١٩٤	٢٦٣	١٥٣	٦٦	٦٤	البحرين
١	١	٩	٣	١٣	١١	١٣	١٢	١٠	عمان
٣٦	٢٤	١٩	٢٢	٩٥	١١٥	١٢٥	١٥٩	١١١	سويسرا
٥٣٦	٤٨١	٤٥٧	٥١٩	١٦٩١	٢٣٣٩	٢٤٩٧	١٨٧١	٣٠٥١	دول أخرى
١٤٩٨-	١٦٠٢-	١٦٧٧-	١٦٦٨-	٦٧٧٤-	٦٥٢٠-	٧٧٨٦-	٧٣٨٦-	٤٢٥٠-	٢- التدفقات للخارج

المصدر: البنك المركزى المصرى  
\* أرقام مبدئية.

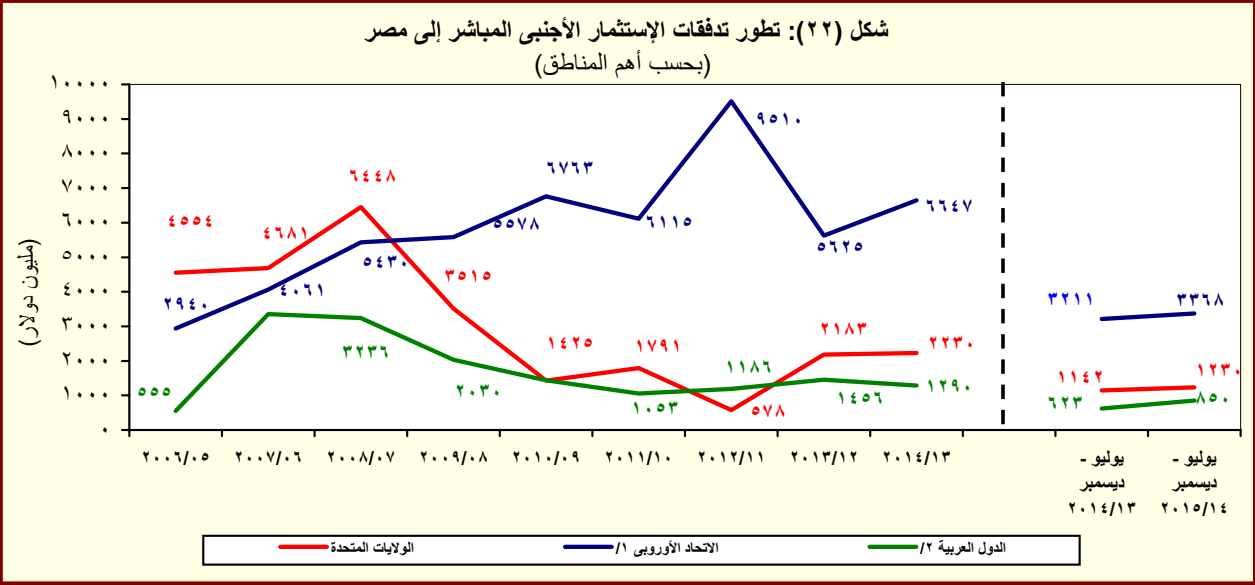

المصدر: البنك المركزى المصرى

<sup>١/</sup> تتضمن النمسا وبلجيكا والدنمارك وقبرص وفرنسا وألمانيا واليونان وإيطاليا ولوكسمبورج والبرتغال ورومانيا وأسبانيا والسويد وهولندا والمملكة المتحدة.  
<sup>٢/</sup> تشمل البحرين والأردن والكويت ولبنان وليبيا وعمان وقطر والسعودية وتونس والإمارات ودول عربية أخرى.

# القسم الثامن

## معاملات القطاع الخارجى

ميزان المدفوعات - ميزان المعاملات الجارية (بيان سنوى)-----	٦٥	جدول (٣٨)
ميزان المدفوعات - ميزان المعاملات الرأسمالية (بيان سنوى)-----	٦٦	جدول (٣٩)
ميزان المدفوعات - ميزان المعاملات الجارية (بيان ربع سنوى)-----	٦٧	جدول (٤٠)
ميزان المدفوعات - ميزان المعاملات الرأسمالية (بيان ربع سنوى)-----	٦٨	جدول (٤١)
مؤشرات قياس أداء معاملات القطاع الخارجى-----	٦٩	جدول (٤٢)
بيانات التجارة الخارجية : الميزان التجارى طبقاً للتصنيف الوظيفى للأمم المتحدة-----	٧٠	جدول (٤٣)
بيانات التجارة الخارجية : الصادرات طبقاً للتصنيف الوظيفى للأمم المتحدة-----	٧١	جدول (٤٤)
بيانات التجارة الخارجية : الواردات طبقاً للتصنيف الوظيفى للأمم المتحدة-----	٧٢	جدول (٤٥)
حصيلة الصادرات البترولية-----	٧٣	جدول (٤٦)
أهم مؤشرات قطاع السياحة-----	٧٣	جدول (٤٧)
حركة الملاحة فى قناة السويس-----	٧٣	جدول (٤٨)
الصادرات حسب التوزيع الجغرافى-----	٧٣	جدول (٤٩)

جدول (٣٨): ميزان المدفوعات - ميزان المعاملات الجارية  
بيان سنوى

(مليون دولار)

يوليو-ديسمبر ٢٠١٤/٢٠١٣	يوليو-ديسمبر ٢٠١٣/٢٠١٢	٢٠١٢/٢٠١١	٢٠١١/٢٠١٠	٢٠١٠/٢٠٠٩	
٢٠٠١٧٢-	١٥٠٠٩٩-	٣٣٠٧٠٣-	٣٠٠٦٩٥-	٣٤٠١٣٩-	٢٧٠١٠٣-
١٢٠٢٣٩	١٣٠١٥٤	٢٦٠١١٩	٢٦٠٩٨٨	٢٥٠٠٧٢	٢٦٠٩٩٣
٥٠٢٦٣	٦٠٦٢٧	١٢٠٤٥٢	١٣٠٠٢٣	١١٠٢٢٥	١٢٠١٣٦
٦٠٩٧٦	٦٠٥٢٨	١٣٠٦٦٧	١٣٠٩٦٥	١٣٠٨٤٧	١٤٠٨٥٧
٣٢٠٤١١-	٢٨٠٢٥٣-	٥٩٠٨٢٢-	٥٧٠٦٨٣-	٥٩٠٢١١-	٥٤٠٠٩٦-
٦٠٩٧٨-	٦٠١٥٨-	١٣٠٢٤٧-	١٢٠١٢٤-	١١٠٧٧٥-	٩٠٢٦٢-
٢٥٠٤٣٤-	٢٢٠٠٩٥-	٤٦٠٥٧٥-	٤٥٠٥٥٩-	٤٧٠٤٣٦-	٤٤٠٨٣٤-
٣٠٨٨٦	٤٦٤-	٩٧٩	٥٠٠٣٩	٥٠٥٨٥	٧٠٨٧٨
١٢٠٤٥٧	٧٠٩٩٢	١٧٠٦٣١	٢٢٠٢٢٤	٢٠٠٨٧٢	٢١٠٨٧٣
٥٠١٣٣	٤٠٨١٣	٩٠٤٦٦	٩٠١٨٨	٨٠٥٨٥	٨٠٠٦٩
٢٠٨٥٧	٢٠٧٣١	٥٠٣٦٩	٥٠٠٣٢	٥٠٢٠٨	٥٠٠٥٣
٤٠١٢	١٠٨٧٨	٥٠٠٧٣	٩٠٧٥٢	٩٠٤١٩	١٠٠٥٨٩
٩٩	٩٥	١٩٤	١٩٨	٢٤٦	٤١٩
١٠١٤٠	١٥٨	٦٥٤	٤٣٨	٢٧٦	١١٨
٢٠٠٧٣	١٠٠٤٨	٢٠٢٤٤	٢٠٦٥٠	٢٠٣٤٦	٢٠٦٧٩
٨٠٥٧٢	٨٠٤٥٦	١٦٠٦٥٣	١٧٠١٨٥	١٥٠٢٨٨	١٣٠٩٩٥
٨٠٩	٧٧٣	١٠٧١٧	١٠٦٥٩	١٠٣٧٥	١٠٣٨٥
١٠٦١٩	١٠٥٢٣	٣٠٠٤٥	٢٠٩٢٩	٢٠٤٩٨	٢٠١١٣
٣٠٤٣١	٣٠٦٩٨	٧٠٤٩٠	٧٠٦٠٤	٦٠٧٢٦	٦٠٤٦٨
٣٦٩	٣٢٠	٧٢١	٧٥٥	٥٣٥	٥٥٤
٣٦٤	٧٢٩	١٠٠٧٤	١٠٢٤٤	١٠١٥٢	١٠١٠٦
٢٠٣٤٩	١٠٧٣٣	٣٠٣٢٧	٣٠٧٥٠	٣٠٥٣٨	٢٠٩٢٢
١٦٠٢٨٧-	١٥٠٥٦٣-	٣٢٠٧٢٤-	٢٥٠٦٥٥-	٢٨٠٥٥٤-	١٩٠٢٢٥-
١١٠٩٨٦	١٤٠٦٩٧	٣٠٠٣٦٨	١٩٠٢٦٥	١٨٠٤٠٨	١٣٠١٣٧
٢٠٦٠٦	٦٠٢١٢	١١٠٩٢٠	٨٣٦	٦٣٢	٧٥٣
٩٠٣٨٠	٨٠٤٨٥	١٨٠٤٤٨	١٨٠٤٢٩	١٧٠٧٧٦	١٢٠٣٨٤
٤٠٣٠١-	٨٦٦-	٢٠٣٥٦-	٦٠٣٩٠-	١٠٠١٤٦-	٦٠٠٨٨-

المصدر: البنك المركزى المصرى.

\* مبدئى.

١/ يتضمن صادرات و واردات المناطق الحرة.

ملحوظة: بيانات التجارة فى هذا الجدول تم تجميعها من مصادر الجهاز المصرفى طبقاً للتدفقات النقدية. وقد تختلف هذه البيانات عن البيانات المجمعة لدى الجهاز المركزى للتعبئة العامة والإحصاء والمبنية على أساس التدفقات السلعية وفقاً لسجلات مصلحة الجمارك.

شكل (٢٣): توزيع متحصلات ميزان المعاملات الجارية

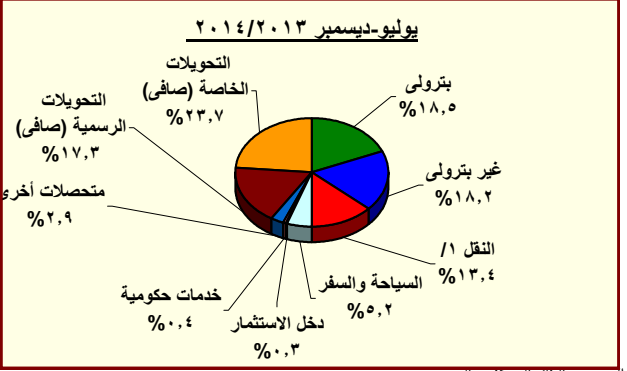
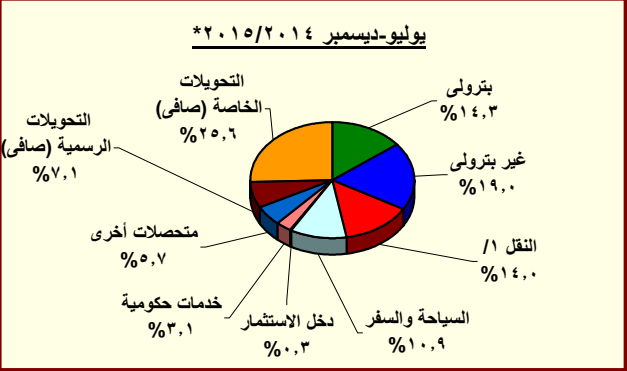

المصدر: البنك المركزى المصرى.

\* مبدئى.

١/ يتضمن متحصلات قناة السويس.

جدول (٣٩): ميزان المدفوعات (تابع) - ميزان المعاملات الرأسمالية  
بيان سنوى

(مليون دولار)

يوليو-ديسمبر ٢٠١٥/٢٠١٤	يوليو-ديسمبر ٢٠١٤/٢٠١٣	٢٠١٤/٢٠١٣ *	٢٠١٣/٢٠١٢	٢٠١٢/٢٠١١	٢٠١١/٢٠١٠	٢٠١٠/٢٠٠٩	
٨٨٤	٣,٢٣٩	٤,٩٣٥	٩,٧٧٣	١,٠٢٣	٤,١٩٩-	٨,٩٨٠	ميزان المعاملات الرأسمالية
٥٣-	٥١-	١٩٤	٨٧-	٩٦-	٣٢-	٣٦-	الحساب الرأسمالى
٩٣٧	٣,٢٩١	٤,٧٤٠	٩,٨٦٠	١,١١٩	٤,١٦٦-	٩,٠١٦	الحساب المالى
١٠٧-	١٨١-	٣٢٧-	١٨٤-	٢٤٩-	٩٥٨-	٩٧٧-	تدفقات الاستثمار فى الخارج
٢,٧٣٣	٢,٠٦٩	٤,١١٩	٣,٧٥٣	٣,٩٨٢	٢,١٨٩	٦,٧٥٨	تدفقات الاستثمارات المباشرة فى مصر (صافى)
٥١-	٤٣	٦٦	٢٢	١٤٩-	١١٨-	٥٢٢-	استثمارات محفظة الأوراق المالية للخارج
٢,٠٩٥-	١,٢٢٦	١,٢٣٧	١,٤٧٧	٥,٠٢٥-	٢,٥٥١-	٧,٨٧٩	صافى تدفقات محفظة الأوراق المالية فى مصر
٢,٥٠٠-	٩٥٧	٩٢٧	٢,٢٥٨	٨٠	٢١١	١,٣٥٧	و منها السندات
٤٥٧	١٣٤	٣٥٥-	٤,٧٩٠	٢,٥٦٠	٢,٧٢٨-	٤,١٢٣-	صافى الاستثمارات الأخرى
٢,٠٨٩	١,٢٠٢-	٦١٩-	١,١٧٤	٢٤٦	١,٥٠١	٣,٠٠٤	صافى الاقتراض
٤٨٢-	٦٠٩-	١,٣١٦-	٧٥٠	٣١٠-	٨٢٩-	٨٠	القروض المتوسطة وطويلة الأجل
٦٦٣	٤١٨	٧٩٣	٢,٧١٠	١,٦٣٧	١,١٤٨	١,٨٣٥	المستخدم
١,١٤٥-	١,٠٢٧-	٢,١١٠-	١,٩٥٩-	١,٩٤٧-	١,٩٧٧-	١,٧٥٥-	السداد
٢٦-	٢٨-	٥٧-	١٨-	٧-	٦٣-	١٢	تسهيلات موردين ومشتريين متوسطة الأجل
٣	٤	٨	٤٣	٧٨	٧٣	١٠٣	المستخدم
٢٩-	٣٢-	٦٤-	٦٢-	٨٥-	١٣٦-	٩٢-	السداد
٢,٥٩٨	٥٦٥-	٧٥٤	٤٤٢	٥٦٣	٢,٣٩٣	٢,٩١٣	صافى تسهيلات موردين ومشتريين قصيرة الأجل
٢,١٧٢-	٨١٢-	١,٦٤٨-	٢,١١٦-	١,١٦٣	٣,٤٢٧-	٩,٦٦٩-	أصول أخرى
٤٤	٢٢-	٤٥-	١٠-	٢٨	٦٤-	٤١-	البنك المركزى المصرى
٣,١١٢	٥١٣	٦٦٢	٢,٠٦١	٤,٣٦٦	١,٦٠٩-	٢,٠٧٣-	البنوك الأخرى
٥,٣٢٨-	١,٣٠٣-	٢,٢٦٥-	٤,١٦٧-	٣,٤٣٠-	١,٧٥٤-	٧,٥٥٥-	أخرى
٥٤٠	٢,١٤٧	١,٩١٢	٥,٧٣٢	١,١٥١	٨٠٢-	٢,٥٤٢	خصوم أخرى
٥٢٦-	١,٩٤٨	١,٩٠٤	٦,٤٥٣	١,١٦٩	٤٤-	١,١٨٧	البنك المركزى المصرى
١,٠٦٥	١٩٩	٨	٧٢١-	١٨-	٧٥٨-	١,٣٥٥	البنوك الأخرى
٢,٤٠٠	٣٧٤-	١,١٠٠-	٣,١٤٦-	٢,١٥٥-	٥٣٣	١,٣٠٦-	السهو والخطأ (صافى)
١,٠١٧-	١,٩٩٩	١,٤٧٩	٢٣٧	١١,٢٧٨-	٩,٧٥٤-	٣,٣٥٦	الميزان الكلى

المصدر: البنك المركزى المصرى.  
\* مبدئى.

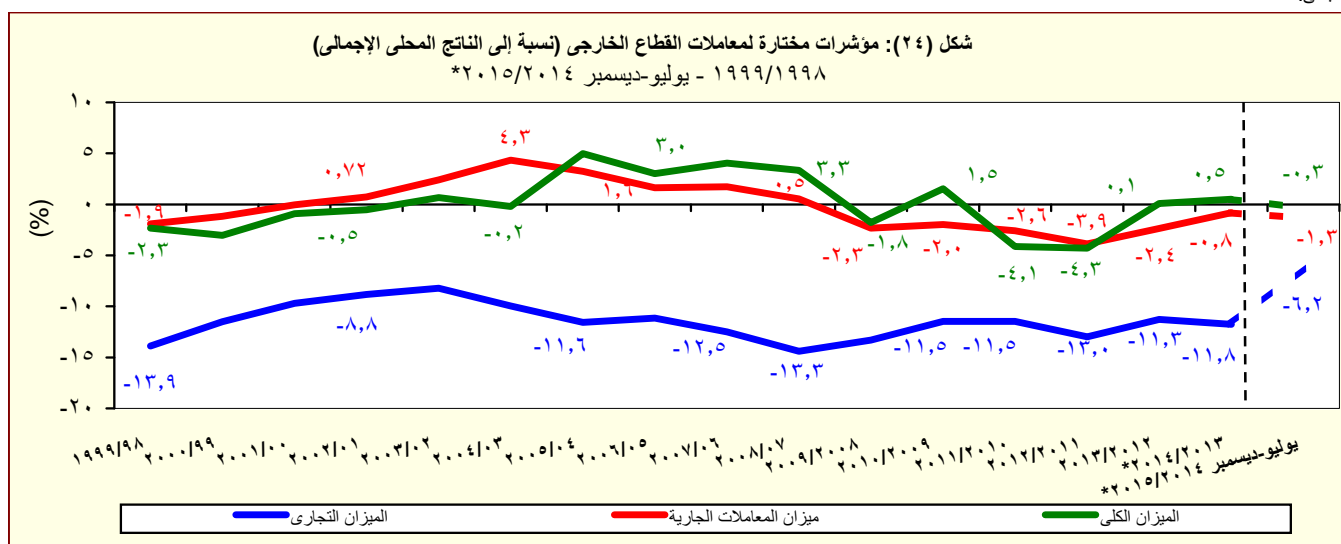

المصدر: البنك المركزى المصرى.  
\* مبدئى.

جدول (٤٠): ميزان المدفوعات - ميزان المعاملات الجارية

بيان ربع سنوى

(مليون دولار)

	٢٠١٣/٢٠١٢			٢٠١٤/٢٠١٣			٢٠١٥/٢٠١٤	
	الربع الثانى	الربع الثالث	الربع الرابع	الربع الأول	الربع الثانى	الربع الثالث	الربع الاول	الربع الثانى <sup>١/</sup>
الميزان التجارى <sup>٢/</sup>	٩,٥٧٨-	٦,٨٨٠-	٧,٢٩٤-	٧,٥٤٢-	٧,٥٥٧-	٨,٩٩٧-	٩,٦٠٧-	١٠,٤٣٠-
الصادرات	٦,٨٣٤	٦,٦٥٠	٦,٧٣٠	٦,٢٠٤	٦,٩٥٠	٦,٤٠١	٦,٥٦٤	٥,٧٧٠
بترولى	٣,٣٩٤	٣,٢٩٣	٣,١٣٧	٣,٠٥١	٣,٥٧٥	٢,٨٥٨	٢,٩٦٨	٢,٣٥٠
غير بترولى	٣,٤٤٠	٣,٣٥٧	٣,٥٩٣	٣,١٥٣	٣,٣٧٥	٣,٥٤٣	٣,٥٩٦	٣,٤٢٠
الواردات	١٦,٤١٢-	١٣,٥٣٠-	١٤,٠٢٤-	١٣,٧٤٦-	١٤,٥٠٧-	١٥,٣٩٨-	١٦,١٧١-	١٦,٢٠٠-
بترولى	٣,٥٤٨-	٢,٩٠٣-	٢,٩٨٠-	٣,٠٧٥-	٣,٠٨٣-	٣,١٦٤-	٣,٩٢٥-	٤,٠٢٨-
غير بترولى	١٢,٨٦٤-	١٠,٦٢٧-	١١,٠٤٤-	١٠,٦٧١-	١١,٤٢٤-	١٢,٢٣٤-	١٢,٢٤٦-	١٣,٢٥١-
الخدمات (صافى)	١,٧٦٥	١,٢٣٦	٨٥٤	٢١٩-	٢٤٥-	٨٨٢	٥٦٠	١,٧٧٦
المتحصلات	٦,١١٢	٥,٥٠٩	٤,٩٥٧	٣,٩٦٥	٤,٠٢٧	٤,٨٣٢	٤,٨٠٧	٦,٤٤٩
النقل	٢,٣٤٥	٢,١١١	٢,٤٩٤	٢,٤٦٩	٢,٣٤٥	٢,٢١١	٢,٤٤١	٢,٤٥٦
ومنه : قناة السويس	١,٣٤٣	١,١٤٥	١,٢٥٦	١,٣٧٣	١,٣٥٨	١,٢٧١	١,٣٦٨	١,٣٨٣
السياحة والسفر	٢,٩٤٢	٢,٤٩٤	١,٦٧٥	٩٣١	٩٤٧	١,٥٧٢	١,٦٢٤	٢,٠٩٢
دخل الاستثمار	٣٩	٤٤	٥٨	٥٥	٤٠	٤٢	٥٨	٤٤
خدمات حكومية	١٣٤	١٣٢	٩٠	٧٥	٨٤	٣٣٩	١٥٨	٥٨٣
متحصلات أخرى	٦٥٠	٧٢٨	٦٤٠	٤٣٦	٦١٢	٦٦٩	٥٢٧	١,٠٥٣
المدفوعات	٤,٣٤٦	٤,٢٧٣	٤,١٠٣	٤,١٨٤	٤,٢٧٢	٣,٩٥٠	٤,٢٤٧	٤,٢٣٣
النقل	٤٤٤	٣٨٤	٣٩٦	٣٩٢	٣٨١	٤٧١	٤٧٤	٣٩٦
السياحة والسفر	٧١٥	٦٦٥	٨٢٦	٨٤٩	٦٧٤	٧٤٣	٧٧٨	٨٢٧
مدفوعات عن الاستثمار	١,٨٥١	١,٨٩٣	١,٧٢٣	١,٧٩٤	١,٩٠٤	١,٨٦٥	١,٩٢٧	١,٨٩٩
ومنه : فوائد مدفوعة	١٤٦	٢١٦	١٤٥	١٩٩	١٢١	٢٠٧	١٩٥	١٩٨
المدفوعات الحكومية	١٥٧	٥٠٩	٣٦٢	٣٦٤	٣٦٥	١٦١	١٨٤	٢٠٢
مدفوعات أخرى	١,١٨٠	٨٢٣	٧٩٦	٧٨٥	٩٤٨	٧١١	٨٨٣	١,٠١٥
السلع والخدمات (صافى)	٧,٨١٣-	٥,٦٤٥-	٦,٤٤١-	٧,٧٦١-	٧,٨٠٢-	٨,١١٥-	٩,٠٤٧-	٨,٦٥٥-
التحويلات (صافى)	٤,٨٩٩	٤,٦١٤	٤,٨٥٠	٨,٣٧٠	٦,٣٢٦	٨,٤٣٨	٧,٢٣٤	٥,٧٩٧
التحويلات الرسمية (صافى)	٥٨٩	١٠	١٩٦	٤,٣٢٩	١,٨٨٣	٣,٨١٤	١,٨٩٥	١,٤٧٥
التحويلات الخاصة (صافى)	٤,٣١٠	٤,٦٠٤	٤,٦٥٤	٤,٠٤٢	٤,٤٤٤	٤,٦٢٤	٥,٣٣٩	٤,٧١٣
الميزان الجارى	٢,٩١٥-	١,٠٣١-	١,٥٩١-	٦١٠	١,٤٧٦-	٣٢٣	١,٨١٣-	١,٤٤٤-

المصدر: البنك المركزى المصرى.

\* مبدئى.

١/ تم تقدير البيانات الخاصة بالفترة اكتوبر - ديسمبر ٢٠١٥/٢٠١٤ كمحصلة الفارق بين بيانات الفترة يوليو - ديسمبر ٢٠١٥/٢٠١٤ والفترة يوليو - سبتمبر ٢٠١٥/٢٠١٤.

٢ / يتضمن صادرات و واردات المناطق الحرة.

ملحوظة : بيانات التجارة فى هذا الجدول تم تجميعها من مصادر الجهاز المصرفى طبقاً للتدفقات النقدية. وقد تختلف هذه البيانات عن البيانات المجمعة لدى الجهاز المركزى للتعبئة العامة والإحصاء والمبنية على أساس التدفقات السلعية وفقاً لسجلات مصلحة الجمارك .



جدول (٤١): ميزان المدفوعات (تابع) - ميزان المعاملات الرأسمالية  
بيان ربع سنوى

(مليون دولار)

٢٠١٥/٢٠١٤*		٢٠١٤/٢٠١٣				٢٠١٣/٢٠١٢			
الربع الثانى <sup>١/</sup>	الربع الاول	الربع الرابع	الربع الثالث	الربع الثانى	الربع الأول	الربع الرابع	الربع الثالث	الربع الثانى	
٧٢	٨١١	١,٩٨٥	-٢٩٠	-١,٣٧١	٤,٦١٠	٤,٧٩٧	-٤٤٤	٤,٥٩٥	ميزان المعاملات الرأسمالية
-٣٠,٩	-٢٢,٠	-٤٠,٠	٢٨٥,٤	-١٧,٦	-٣٣,٧	-٢٣,٤	-٨,٠	-١٦,٨	الحساب الرأسمالى
١٠٣	٨٣٣	٢,٠٢٥	-٥٧٥	-١,٣٥٣	٤,٦٤٤	٤,٨٢١	-٤٣٦	٤,٦١٢	الحساب المالى
-٥٥	-٥٣	-٨٧	-٥٩	-١٢٣	-٥٨	-٧٣	-٤٧	-٣٨	تدفقات الاستثمار فى الخارج
									تدفقات الاستثمارات المباشرة فى
٩٦٠	١,٧٧٣	١,٠٤٥	١,٠٠٥	١,٣٢٤	٧٤٥	٩٩٥	١,١٢٨	٧٨٣	مصر (صافى)
									استثمارات محفظة الأوراق المالية
-١٧	-٣٣	٦	١٧	١١	٣٢	-٧	١٤	١٧	للخارج
									صافى تدفقات محفظة الأوراق المالية
-٢,٤١١	٣١٦	٤٢	-٣٠	-٤٢	١,٢٦٨	٢,٢٦٨	-٥٣١	٦٧	فى مصر
-٢,٥١٤	١٤	-١٥	-١٦	-٢	٩٥٩	٢,٤٩٨	-٤	٣٩	و منها السندات
١,٦٢٧	-١,١٧٠	١,٠١٨	-١,٥٠٧	-٢,٥٢٣	٢,٦٥٧	١,٦٣٧	-١,٠٠١	٣,٧٨٤	صافى الاستثمارات الأخرى
١,٥٧٢	٥١٧	١,١٧٢	-٥٨٩	-٢٥٥	-٩٤٧	-٨٨٧	٦٩٦	١,٦٨٩	صافى الاقتراض
٣٢	-٥١٤	-٩٦	-٦١٢	-١٨	-٥٩١	١١٥	٤٠	٩٩١	القروض المتوسطة وطويلة الأجل
٢٧٠	٣٩٣	١٣٥	٢٤٠	٢٠٣	٢١٥	٣٣٢	٨٣٤	١,١٦٠	المستخدم
-٢٣٨	-٩٠٧	-٢٣١	-٨٥٢	-٢٢٠	-٨٠٦	-٢١٦	-٧٩٤	-١٦٩	السداد
									تسهيلات موردين ومشتريين
-١٨	-٩	-٢١	-٨	-٢١	-٨	-١٦	-٥	٣	متوسطة الأجل
٢,٢	٠,٧	١,٦	٢,١	٣,٠	٠,٩	٥,٥	٢,٧	٢٦,٠	المستخدم
-٢٠	-٩	-٢٣	-١٠	-٢٤	-٩	-٢١	-٧	-٢٣	السداد
١,٥٥٨	١,٠٤٠	١,٢٨٩	٣١	-٢١٧	-٣٤٨	-٩٨٧	٦٦٠	٦٩٥	صافى تسهيلات موردين ومشتريين
									قصيرة الأجل
-٩٧	-٢,٠٧٦	١٢٣	-٩٥٩	-١,٣٥٧	٥٤٦	١٧٦	-١,٧٠٣	-١,١٢٧	أصول أخرى
١٩	٢٥	-٢٢	٠	-١١	-١١	-١٤	١٦	-١,٦	البنك المركزى المصرى
٣,٠٥٣	٥٩	٧٠٣	-٥٥٥	٢٩٨	٢١٥	٨٩٤	٤٢٥	١٩	البنوك الأخرى
-٣,١٦٨	-٢,١٦٠	-٥٥٨	-٤٠٥	-١,٦٤٥	٣٤٢	-٧٠٤	-٢,١٤٤	-١,١٤٤	أخرى
١٥٢	٣٨٨	-٢٧٦	٤١	-٩١٠	٣,٠٥٨	٢,٣٤٩	٧	٣,٢٢١	خصوم أخرى
-٥٢٧	١	-٥٢	٨	-١,٠٥٣	٣,٠٠١	٢,٤٥٠	٢	٣,٤٩٧	البنك المركزى المصرى
٦٧٨	٣٨٧	-٢٢٤	٣٣	١٤٣	٥٦	-١٠٢	٥	-٢٧٦	البنوك الأخرى
١,٣٥٨	١,٠٤٢	-٩١٠	١٨٥	١,٠٩٩	-١,٤٧٣	-٨٧٩	-٦٤	-١,٧١٤	السهم والخطأ (صافى)
-١,٤٢٧	٤١٠	-٧٣٩	٢١٨	-١,٧٤٧	٣,٧٤٧	٢,٣٢٧	-١,٥٣٩	-٣٣	الميزان الكلى

المصدر: البنك المركزى المصرى.

\* مبدئى.

١/ تم تقدير البيانات الخاصة بالفترة اكتوبر - ديسمبر ٢٠١٥/٢٠١٤ كمحصلة الفارق بين بيانات الفترة يوليو - ديسمبر ٢٠١٥/٢٠١٤ والفترة يوليو - سبتمبر ٢٠١٥/٢٠١٤.

جدول (٤٢): مؤشرات قياس أداء معاملات القطاع الخارجى

يوليو-ديسمبر ٢٠١٥/٢٠١٤*	يوليو-ديسمبر ٢٠١٤/٢٠١٣	٢٠١٤/٢٠١٣	٢٠١٣/٢٠١٢	٢٠١٢/٢٠١١	٢٠١١/٢٠١٠	٢٠١٠/٢٠٠٩	
							(مليون دولار)
٣٦,٦٨٢	٣٥,٨٤٣	٧٤,١١٨	٦٨,٤٧٧	٦٤,٣٥٢	٦٢,٠٠٢	٥٧,٨٩٩	المتحصلات الجارية (متضمنة التحويلات الرسمية)
(٢,٣)	(١,٩)	(٨,٢)	(٦,٤)	(٣,٨)	(٧,١)	(١,٢)	
٣٤٤,٧٦	٢٩,٦٣٢	٦٢,١٩٨	٦٧,٦٤٢	٦٣,٧٢٠	٦١,٢٥٠	٥٦,٩٤٥	المتحصلات الجارية (بدون التحويلات الرسمية)
(١٥,٠)	(١٤,٢)-	(٨,٠)-	(٦,٢)	(٤,٠)	(٧,٦)	(٠,٦)	
٤٠,٩٨٣	٣٦,٧٠٩	٧٦,٤٧٥	٧٤,٨٦٨	٧٤,٤٩٨	٦٨,٠٩٠	٦٢,٢١٧	المدفوعات الجارية
(١١,٦)	(٥,٧)-	(٢,١)	(٠,٥)	(٩,٤)	(٩,٤)	(٠,٩)	
							(نسبة مئوية، إلا إذا ذكر خلاف ذلك)
							المتحصلات الجارية / المدفوعات الجارية
٨٣,١	٨٠,٧	٨١,٣	٩٠,٣	٨٥,٥	٩٠,٠	٩١,٥	بدون التحويلات الرسمية
٨٩,٥	٩٧,٦	٩٦,٩	٩١,٥	٨٦,٤	٩١,١	٩٣,١	شاملة التحويلات الرسمية
٣٧,٨	٤٦,٦	٤٣,٧	٤٦,٨	٤٢,٣	٤٩,٩	٤٨,٧	الصادرات السلعية / الواردات السلعية
٣٥,٩	٤٤,٤	٤٢,٠	٣٩,٩	٣٩,٣	٤٤,١	٤١,٩	الصادرات السلعية / المتحصلات الجارية (بدون التحويلات الرسمية)
٢٠,٥	٢٢,٠	٢٢,٠	٢٠,٦	٢١,٧	٢٤,٣	٢٣,٩	الصادرات غير البترولية / المتحصلات الجارية (بدون التحويلات الرسمية)
٧٩,١	٧٧,٠	٧٨,٢	٧٧,٠	٧٩,٥	٧٩,٤	٧٨,٧	الواردات السلعية / المدفوعات الجارية
٢,٨	٣,٦	٣,٣	٣,١	٣,١	٥,٩	٨,٦	نسبة تغطية الإحتياطى الدولى للواردات ( عدد الأشهر)
١٤٥,٣	٩٤,٥	١٠٥,٩	١٢٩,٣	١٣٦,٥	١٥٦,٣	١٧٨,٢	المتحصلات الخدمية / المدفوعات الخدمية
١١,٨	٦,٣	٨,٢	١٤,٤	١٤,٨	١٧,٣	٢٠,٤	إيرادات السياحة / المتحصلات الجارية (بدون التحويلات الرسمية)
٣٢,٢	٢٣,٥	٢٨,٨	٤٣,٩	٤٥,١	٤٨,٤	٤٩,٢	إيرادات السياحة / المتحصلات الخدمية
٤,٢	٣,٨	٣,٩	٤,١	٤,٠	٤,٣	٤,١	خدمة الدين / المتحصلات الجارية (متضمنة التحويلات الرسمية) <sup>١/</sup>
٢,١	٢,٣	٤,٨	٥,١	٥,٣	٦,٣	٦,٢	الصادرات غير البترولية (نسبة إلى الناتج المحلى الإجمالى) <sup>٢/</sup>
٣,٨	٢,٨	٦,٢	٨,٢	٧,٩	٩,٣	١٠,٨	إجمالى المتحصلات الخدمية (نسبة إلى الناتج المحلى الإجمالى) <sup>٢/</sup>
١,٢	٠,٧	١,٨	٣,٦	٣,٦	٤,٥	٥,٣	ومنها : السياحة (نسبة إلى الناتج المحلى الإجمالى)
١,٣-	٠,٣-	٠,٨-	٢,٤-	٣,٩-	٢,٦-	٢,٠-	ميزان المعاملات الجارية (نسبة إلى الناتج المحلى الإجمالى)
٠,٣-	٠,٧	٠,٥	٠,١	٤,٣-	٤,١-	١,٥	ميزان المدفوعات (نسبة إلى الناتج المحلى الإجمالى) <sup>٢/</sup>
١١٣,٠	١٢٧,٦	٦٢,٢	٦٣,١	٥٣,٤	٥٦,٣	٥٨,٢	إجمالى الدين الخارجى / المتحصلات الجارية (متضمنة التحويلات الرسمية)
--	١,٠	١,٠	٠,٩	١,٠	١,٠	١,١	مدفوعات الفوائد على الدين الخارجى / المتحصلات الجارية (متضمنة التحويلات الرسمية)
--	٥٠٧,٣	٤١٢,٩	٤٠٥,٢	٤١٠,٩	٦٠٢,٢	٦٩٤,٩	نسبة السيولة (%) <sup>٢/</sup>

المصدر: البنك المركزى المصرى وحسابات وزارة المالية.

\* مبدئى.

-- بيان غير متاح.

( ) معدل النمو عن الفترة المقابلة فى العام السابق.

١/ تم تقدير قيمة خدمة الدين الخارجى من واقع بيانات ميزان المدفوعات.

٢/ قامت وزارة التخطيط بتقدير قيمة الناتج المحلى الإجمالى لعام ٢٠١٤/٢٠١٣ بنحو ١٩٩٧,٦ مليار جنيه، مقارنة بناتج محلى إجمالى قدره ١٧٥٣ مليار جنيه لعام ٢٠١٣/٢٠١٢. وتجدر الإشارة إلى أنه قد تم مراجعة تقديرات الناتج المحلى الإجمالى فى ضوء النتائج النهائية التى تم إعلانها فى ٢٠١٣/٢٠١٤، ليبلغ ٢٣٢١,١ مليار جنيه فى عام ٢٠١٤/٢٠١٥.

٣/ يعكس هذا المؤشر (نسبة الإحتياطى الدولى متضمن الذهب وأصول البنوك فى الخارج) إلى (خدمة الدين + الإلتزامات الخارجية السائلة).

جدول (٤٣): بيانات التجارة الخارجية - الميزان التجارى  
طبقاً للتصنيف الإقتصادي للأمم المتحدة (BEC)

(مليون جنيه)

البند	٢٠١٠/٢٠٠٩	٢٠١١/٢٠١٠	٢٠١٢/٢٠١١	٢٠١٣/٢٠١٢	٢٠١٤/٢٠١٣	يوليو - مارس *٢٠١٥/٢٠١٤	يوليو - مارس *٢٠١٤/٢٠١٣
الميزان الكلى	١٦٩,٢٨٢-	١٨٣,٩٣٧-	٢٠٢,٩٥٠-	٢٦٧,٤٤٤-	٢٧٠,٢٥٢-	٢٢٣,٠١٥-	٢٢٨,٥٩٣-
	(٩,٦)-	(٨,٧)	(١٠,٣)	(٣١,٨)	(١,٠)	(٢,٤)-	
١١١ سلع غذائية أولية (للصناعة)	١٧,٧٧٧-	٢٣,٨٧٨-	٢٨,٦١٨-	٣١,١٠٢-	٢٤,٦٧٥-	١٩,٤٤٢-	١٨,٥٩٦-
١١٢ سلع غذائية أولية (للإستهلاك)	١,٠٤٠-	٨٤٣	١,٢٩٩-	٢,٠٤٦-	٣,٦٠٧-	٨٩٦-	٤,٠٩٥-
١٢١ سلع غذائية مصنعة (للصناعة)	٧,٠٥٣-	١١,٠٤٩-	٢٤,٧٤٥-	١٠,٩٦٨-	٥,٨٧٧-	٥,٩٥٣-	٤,٧٠١-
١٢٢ سلع غذائية مصنعة (للإستهلاك)	٤,٨٥٥-	٨,٨٩١-	١١,٥٤٩-	١١,٩٩١-	١٠,١٧٠-	٩,٧٧٠-	٨,٨١٠-
٢١ مستلزمات صناعية أولية	١٥,٧٢٧-	٢١,٩٨٠-	٢٨,٣٦٣-	٢٥,٢٤٤-	١٤,٠١٤-	١٥,٦٧١-	١١,٨٥٥-
٢٢ مستلزمات صناعية مصنعة	٦٥,١٩٣-	٥٣,٩٢١-	٦٣,٥٦٩-	٧٤,٩١١-	٧٤,٨٢٠-	٧٦,٤٠٩-	٦٧,٠٥٢-
٣١ وقود وزيوت (خام)	٣,٧٥٧-	١٦,٥١١	٢١,٣٩٦	١١,٠٦٥	٦,٧٤٧-	١,٩٥٣	١٠,٥٣٥-
٣٢ وقود مصنع و زيوت اخرى	٦,٦٦٥	٤,١٧٢	٤٥٣-	١٥,٠٥٤-	٢٢,٦٨٣-	١٤,١٦٠-	١٩,٦٤٩-
٤١ سلع رأسمالية عدا معدات النقل	١٦,٣٥٢-	٣٧,٥١٥-	٢٥,٤٣٢-	٤١,٢٩٩-	٤٤,٣٩٤-	٣٣,٢٧٥-	٣٣,١٩١-
٤٢ قطع غيار وأجزاء سلع رأسمالية	١١,٢٩٢-	١٦,٢٦٢-	١٥,٢٤٦-	١٩,٤٥٧-	٢٠,٦٨٣-	١٦,٤١٩-	١٥,٤٦٧-
٥١ سيارات الركوب	٧,٤٦٨-	٧,٣٢٣-	٦,٩٠٠-	٨,٧٥٢-	٦,٦٠٢-	١٠,٨٢٦-	٥,٠٣١-
٥٢ سيارات اخرى	٦,٢٣٥-	٧,٥٥٥-	٦,٠٧٢-	٧,٥٢٥-	٦,٢٧٠-	٥,٩٤٨-	٤,٨١٢-
٥٣ قطع غيار وأجزاء لوسائل النقل	٧,٢٠٦-	١٢,٥٢٦-	١١,٥٥٣-	١٥,٨٨٠-	١٥,٢٩٤-	١٢,٣٨٧-	١١,٤٨٢-
٦١ سلع إستهلاكية معمرة	٤,٧٨١-	١,٠٨٤-	٧١٨	٢,٥٧٠-	٣,٣٥٤-	٥,٣٨٩	٣,٠٥٤-
٦٢ سلع إستهلاكية نصف معمرة	٩١٠-	١,٠٣١	٢,٥٥٠	١٢٨-	٢,٧٤٥	٢٨٠-	٨٢٧
٦٣ سلع إستهلاكية غير معمرة	٦,٢٦٨-	٤,٤٣٨-	٣,٧٢٦-	١١,٧٥٥-	١٤,٩١٢-	٨,٦١٦-	١١,٨٣٧-
٧ أخرى	٣٤-	٧٤-	٩٠-	١٧٣	١,١٠٦	٣٠٦-	٧٤٧

المصدر: وزارة المالية - مصلحة الجمارك.

( ) معدل النمو السنوى.

\* بيان مبدئى.

جدول (٤٤): بيانات التجارة الخارجية - الصادرات  
طبقاً للتصنيف الإقتصادي للأمم المتحدة (BEC)

(مليون جنيه)

البند	٢٠١٠/٢٠٠٩	٢٠١١/٢٠١٠	٢٠١٢/٢٠١١	٢٠١٣/٢٠١٢	٢٠١٤/٢٠١٣*	يوليو - مارس ٢٠١٤/٢٠١٣*	يوليو - مارس ٢٠١٤/٢٠١٣*
إجمالي الصادرات	٦٩,٦٤٨	١٤٣,٠٨٩	١٥٩,٩٣٩	١٦٠,٥٤٩	١٧٥,٩٣٥	١٠١,١٦٤	١٠٦,١٧٢
	(١٥,٣)	(١٠٥,٤)	(١١,٨)	(٠,٤)	(٩,٦)		(٥,٠)
١١١ سلع غذائية أولية (للصناعة)	٢٧٥	٧٥٠	٦٦٨	٥٧٧	٣٠٣	١٢٩	٦٠٦
١١٢ سلع غذائية أولية (للإستهلاك)	١,٧٣٠	٧,٤٤٤	٧,٧١٢	٨,٢٨٤	٧,٧٨١	٤,٢٨٦	٧,٦١٧
١٢١ سلع غذائية مصنعة (للصناعة)	٤٢٢	١,٥٥٠	١,٦٨٠	١,٤٤٣	١,٦٧٢	٩٧٧	١,٠٨٠
١٢٢ سلع غذائية مصنعة (للإستهلاك)	٢,٩٧٠	٦,٤١٩	٧,٨٧٤	٦,٧٦٨	٥,٥١١	٢,٩١٩	٦,٤٠٤
٢١ مستلزمات صناعية أولية	١,٧٩٠	٧,٠١٣	٥,٥٢٠	٦,٤٠٤	١٢,٥٣٨	٧,٩٦٧	٣,٦١٣
٢٢ مستلزمات صناعية مصنعة	٢٦,٣١٤	٥٣,٥٥٠	٦١,٦٨٧	٦٣,٦٤٤	٦٠,٨٧٨	٣٣,٧٤٦	٣١,٦٠١
٣١ وقود وزيوت (خام)	٦,٦٩٩	٢٠,١٨١	٢٨,٦٠١	٣٤,٢٧٩	٤١,٩٨٤	٢٤,٦٨٠	١٩,٧٨٤
٣٢ وقود مصنع وزيوت اخرى	٩,٥٥٥	٢٠,٤٥٠	١٨,٦٦٨	١٦,٩٤٠	١٩,٤٠٠	١١,٢٩٦	٧,٣٩٨
٤١ سلع رأسمالية عدا معدات النقل	١٣,٢٧٣	٢,٦٥٠	١,٦١٩	١,٢٢٨	١,٤٥١	٨٥٥	٢,٢٨١
٤٢ قطع غيار وأجزاء سلع رأسمالية	٤٥٣	٨٢٥	٩٦٣	٩٤٦	١,٤٩٦	٩٢٥	٦٦٥
٥١ سيارات الركوب	١٨٨	٢٥٠	٤١٥	٣٤٦	٨٠٦	٥٢٤	٥٢
٥٢ سيارات اخرى	١٥٢	١,٥٠٠	٩٧٥	٩٥٦	٨١٣	٤٣٥	٦٩٦
٥٣ قطع غيار وأجزاء لوسائل النقل	٥٣٣	١,١١٩	١,٧٧٠	٩٠٤	١,٠٢٦	٦٠٧	٧٠٤
٦١ سلع إستهلاكية معمرة	٢٦٩	٣,٥٣٨	٤,٧٢٠	٣,٥٢١	٣,١٨٣	١,٧٥٣	١,٠٣٠٦
٦٢ سلع إستهلاكية نصف معمرة	٢,٥١٧	٨,١٢٥	٨,٤٩٤	٨,٤٧٦	١٠,٣٠٧	٦,٠٦٩	٧,٠٢٨
٦٣ سلع إستهلاكية غير معمرة	٢,٤٩٧	٧,٦١٩	٨,٥٣٠	٥,٥٨٧	٥,٦١٣	٣,١٩٨	٦,٢٥٥
٧ أخرى	١١,٠	١٠٨,٠	٤٢	٢٤٧	١,١٧٣	٧٩٨	٨٤

المصدر: وزارة المالية - مصلحة الجمارك.

( ) معدل النمو عن الفترة المقابلة في العام السابق.

\* بيان مبدئي

جدول (٤٥): بيانات التجارة الخارجية - الواردات  
طبقاً للتصنيف الإقتصادي للأمم المتحدة (BEC)

(مليون جنيه)

البند	٢٠١٠/٢٠٠٩	٢٠١١/٢٠١٠	٢٠١٢/٢٠١١	٢٠١٣/٢٠١٢	٢٠١٤/٢٠١٣	يوليو - مارس *٢٠١٤/٢٠١٣	يوليو - مارس *٢٠١٥/٢٠١٤
إجمالي الواردات	٢٣٨,٩٣٠	٣٢٧,٠٢٦	٣٦٢,٨٨٩	٤٢٧,٩٩٣	٤٤٦,١٨٧	٣٢٩,٧٥٧	٣٢٩,١٨٧
	(٣,٥)-	(٣٦,٩)	(١١,٠)	(١٧,٩)	(٤,٣)		(٠,٢)-
١١١ سلع غذائية أولية (للصناعة)	١٨,٠٥٢	٢٤,٦٢٨	٢٩,٢٨٦	٣١,٦٧٩	٢٤,٩٧٨	١٨,٧٢٦	٢٠,٠٤٨
١١٢ سلع غذائية أولية (للإستهلاك)	٢,٧٧٠	٦,٦٠٠	٩,٠١٠	١٠,٣٣١	١١,٣٨٨	٨,٣٨١	٨,٥١٣
١٢١ سلع غذائية مصنعة (للصناعة)	٧,٤٧٥	١٢,٥٩٩	٢٦,٤٢٥	١٢,٤١١	٧,٥٤٩	٥,٦٧٩	٧,٠٣٣
١٢٢ سلع غذائية مصنعة (للإستهلاك)	٧,٨٢٥	١٥,٣١٠	١٩,٤٢٣	١٨,٧٥٩	١٥,٦٨١	١١,٧٢٩	١٦,١٧٤
٢١ مستلزمات صناعية أولية	١٧,٥١٧	٢٨,٩٩٢	٣٣,٨٨٣	٣١,٦٤٧	٢٦,٥٥٢	١٩,٨٢٢	١٩,٢٨٣
٢٢ مستلزمات صناعية مصنعة	٩١,٥٠٧	١٠٧,٤٧١	١٢٥,٢٥٦	١٣٨,٥٥٥	١٣٥,٦٩٩	١٠٠,٧٩٩	١٠٨,٠١٠
٣١ وقود وزيوت (خام)	١٠,٤٥٦	٣,٦٧٠	٧,٢٠٥	٢٣,٢١٤	٤٨,٧٣١	٣٥,٢١٥	١٧,٨٣١
٣٢ وقود مصنع و زيوت اخرى	٢,٨٩٠	١٦,٢٧٨	١٩,١٢١	٣١,٩٩٥	٤٢,٠٨٣	٣٠,٩٤٦	٢١,٥٥٨
٤١ سلع رأسمالية عدا معدات النقل	٢٩,٦٢٥	٤٠,١٦٥	٢٧,٠٥١	٤٢,٥٢٧	٤٥,٨٤٥	٣٤,٠٤٥	٣٥,٥٥٦
٤٢ قطع غيار وأجزاء سلع رأسمالية	١١,٧٤٥	١٧,٠٨٧	١٦,٢٠٩	٢٠,٤٠٣	٢٢,١٧٩	١٦,٣٩١	١٧,٠٨٣
٥١ سيارات الركوب	٧,٦٥٦	٧,٥٧٣	٧,٣١٦	٩,٠٩٨	٧,٤٠٨	٥,٥٥٥	١٠,٨٧٨
٥٢ سيارات اخرى	٦,٣٨٧	٩,٠٥٥	٧,٠٤٧	٨,٤٨٠	٧,٠٨٣	٥,٢٤٧	٦,٦٤٤
٥٣ قطع غيار وأجزاء لوسائل النقل	٧,٧٣٩	١٣,٦٤٥	١٣,٣٢٣	١٦,٧٨٤	١٦,٣٢٠	١٢,٠٨٩	١٣,٠٩٢
٦١ سلع إستهلاكية معمرة	٥,٠٥٠	٤,٦٢١	٤,٠٠١	٦,٠٩١	٦,٥٣٨	٤,٨٠٧	٤,٩١٧
٦٢ سلع إستهلاكية نصف معمرة	٣,٤٢٧	٧,٠٩٤	٥,٩٤٤	٨,٦٠٤	٧,٥٦٢	٥,٢٤٢	٧,٣٠٧
٦٣ سلع إستهلاكية غير معمرة	٨,٧٦٥	١٢,٠٥٧	١٢,٢٥٦	١٧,٣٤٢	٢٠,٥٢٥	١٥,٠٣٥	١٤,٨٧٠
٧ أخرى	٤٥	١٨٢	١٣٣	٧٥	٦٨	٥٠	٣٩٠

المصدر: وزارة المالية - مصلحة الجمارك.

( ) معدل النمو عن الفترة المقابلة في العام السابق.

\*بيان مبدئى.

جدول (٤٦): حصيلة الصادرات البترولية

(مليون دولار)

يوليو - ديسمبر ٢٠١٥/٢٠١٤ *	٢٠١٤/٢٠١٣ *	٢٠١٣/٢٠١٢	٢٠١٢/٢٠١١	٢٠١١/٢٠١٠	٢٠١٠/٢٠٠٩	
٥,٢٦٣	١٢,٤٥٢	١٣,٠٢٣	١١,٢٢٥	١٢,١٣٦	١٠,٢٥٩	إجمالي الصادرات البترولية
٣,٧٤٥	٧,٧١٤	٧,٣٠٣	٥,٢١١	٥,٦٦٢	٤,٤٧٥	البترول الخام
١,٥١٨	٤,٧٣٨	٥,٧٢٠	٦,٠١٤	٦,٤٧٤	٥,٧٨٤	منتجات بترولية

المصدر: البنك المركزى المصرى

\* بيان مبدئى.

جدول (٤٧): أهم مؤشرات قطاع السياحة

يوليو - فبراير ٢٠١٥/٢٠١٤ *	٢٠١٤/٢٠١٣ *	٢٠١٣/٢٠١٢	٢٠١٢/٢٠١١ *	٢٠١١/٢٠١٠	٢٠١٠/٢٠٠٩	
٦,٧٦٨	٧,٩٦٧	١٢,٢١٣	١٠,٩٥٢	١١,٩٣١	١٣,٧٥٨	عدد السياح الوافدين (بالألف سائح)
٦٥,٨١٣	٧٢,٩١٩	١٤٢,٤٣٢	١٣١,٧٦٨	١٢٤,٥٧١	١٣٦,٣٧٠	عدد الليالى السياحية (بالألف ليلة)
٩,٧	٩,٢	١١,٧	١٢,٠	١٠,٤	٩,٩	متوسط عدد الليالى السياحية (للسائح)
٤,٠١٢ <sup>١/</sup>	٥,٠٧٣	٩,٧٤٨	٩,٤١٩	١٠,٥٨٩	١١,٥٩١	الدخل من السياحة (مليون دولار)
٦١	٧٠	٦٨	٧١	٨٥	٨٥	الدخل من السياحة موزعاً على عدد الليالى السياحية (دولار لكل ليلة)

المصدر: وزارة السياحة.

\* بيان مبدئى.

١/ يعكس الفترة يوليو - ديسمبر ٢٠١٤/٢٠١٥.

جدول (٤٨): حركة الملاحة فى قناة السويس

يوليو - مارس ٢٠١٥/٢٠١٤ *	٢٠١٤/٢٠١٣ *	٢٠١٣/٢٠١٢	٢٠١٢/٢٠١١	٢٠١١/٢٠١٠	٢٠١٠/٢٠٠٩	
١٣,٠٥٥	١٦,٧٤٤	١٦,٦٦٤	١٧,٦٦٤	١٨,٠٥٠	١٧,٥٠٤	إجمالي عدد السفن <sup>١/</sup>
٧٤٢	٩٣١	٩١٢	٩٣٩	٨٩٧	٧٨٧	صافى حمولة السفن العابرة (مليون طن)
٢,٨٥٧ <sup>٢/</sup>	٥,٣٦٩	٥,٠٣٢	٥,٢٠٨	٥,٠٥٣	٤,٥١٧	إجمالي الحصيلة (مليون دولار)

المصدر: البنك المركزى المصرى وهيئة قناة السويس.

\* مبدئى .

١/ تشمل حاويات البترول والسفن الأخرى.

٢/ يعكس الفترة يوليو - ديسمبر ٢٠١٤/٢٠١٥.

جدول (٤٩): الصادرات حسب التوزيع الجغرافى

(مليون دولار)

يوليو -ديسمبر ٢٠١٥/٢٠١٤ *	٢٠١٤/٢٠١٣ *	٢٠١٣/٢٠١٢	٢٠١٢/٢٠١١	٢٠١١/٢٠١٠	٢٠١٠/٢٠٠٩	
١٢,٢٣٩	٢٦,١١٩	٢٦,٩٨٨	٢٥,٠٧٢	٢٦,٩٩٣	٢٣,٨٧٣	جملة الصادرات
٤,١٤٢	١٠,١٣٤	٨,٩٠٤	٩,٠٧١	١١,٤٣٧	٨,٤٨٠	الإتحاد الأوروبى
٧٣٥,١	١,٣٧١	١,٧٥٦	١,٤١٩	١,٧٠٥	١,٠٧٣	الدول الأوروبية الأخرى
١,٢٨٥	٢,٥١٠	٣,٧٥٨	٣,٤٣١	٣,٦٠٠	٤,٤٠٩	الولايات المتحدة الأمريكية
٢,٩٥٠	٥,٤٦٩	٥,١٦١	٥,٣٢٤	٤,٨٦٥	٤,٧٦١	الدول العربية
١,٧٩٤	٣,٤٨٥	٤,٩١٣	٤,٦٢٠	٤,٠٢٦	٣,٤٠٠	الدول الآسيوية (غير العربية)
٢٤٨	٤٧٦	٤٤٠	٤٩٩	٥٤٣	٣٨١	الدول الأفريقية (غير العربية)
١٦	١٦	٢٢	٢٢	١٥	١٨	استراليا
١,٠٦٩	٢,٦٥٨	٢,٠٣٥	٦٨٥	٨٠٢	١,٣٥١	دول ومناطق أخرى

المصدر: البنك المركزى المصرى.

\* بيان مبدئى.

# القسم التاسع

## مقارنة تحليلية لأداء الإقتصاد المصرى

٧٨-٧٧	تحليل مقارنة لأداء أهم المؤشرات الاقتصادية	جدول (٥٠)
٧٩	تحليل مقارنة لأداء البورصة المصرية	جدول (٥١)

جدول (٥٠): تحليل مقارن لأداء أهم المؤشرات الاقتصادية \*

الناتج المحلي الإجمالي الحقيقي (معدل التغير %)	معدل نمو الدخل الحقيقي للفرد(%)	الميزان الكلى للموازنة العامة نسبة لناتج المحلي (الإجمالى %)	معدل التضخم السئوى (%)	ميزان المعاملات الجارية نسبة لناتج المحلي (الإجمالى %)	صادرات السلع والخدمات نسبة لناتج المحلي (الإجمالى %)	الدين الخارجى نسبة للناتج المحلى الإجمالى (%)	خدمة الدين نسبة إلى جملة متحصلات الميزان الجارى (%) /١
١- تصنيف البنك الدولى: (مجموعة الدول ذات الدخل المتوسط المنخفض) <sup>١/</sup>							
مصر <sup>١/</sup>							
٢٠٠٨	٧,٢	٥,٠	-٦,٨	١١,٧	٠,٥	٣٤,٨	٣,٩
٢٠٠٩	٤,٧	٢,٤	-٦,٩	١٦,٢	-٢,٣	٢٥,٩	٥,٢
٢٠١٠	٥,١	٢,٨	-٨,١	١١,٧	-٢,٠	٢١,٧	٤,٥
٢٠١١	١,٨	-٠,٦	-٩,٨	١١,١	-٢,٦	٢٠,٧	٤,٥
٢٠١٢	٢,٢	-٠,٠٣	-١٠,٦	٨,٦	-٣,٩	١٧,٥	٤,٥
٢٠١٣	٢,١	-٠,٠١	١٣,٧-	٦,٩	٢,١-	١٧,٧	٤,٦
متوسط دول المجموعة							
٢٠٠٩	٥,٠	--	--	٤,١	--	٢٥,٤	--
٢٠١٠	٧,٨	--	--	٥,٣	--	٢٧,٣	--
٢٠١١	٥,٥	--	--	٧,٣	--	٢٩,٠	--
٢٠١٢	٤,٠	--	--	٤,٦	--	٢٧,٦	--
الفلبين							
٢٠٠٩	١,١	-٠,٥	-٤,١	٤,١	٥,٦	٣٢,٢	١٠,٣
٢٠١٠	٧,٦	٥,٨	-٣,٧	٣,٩	٤,٥	٣٤,٨	--
٢٠١١	٣,٦	١,٩	--	٤,٦	٣,١	٣٢,٠	--
٢٠١٢	٦,٨	٥	--	٣,٢	٢,٨	٣٠,٨	--
الهند							
٢٠٠٩	٨,٥	٧,١	-٧,٥	١٠,٩	-١,٩	٢٠,٠	--
٢٠١٠	١٠,٥	٩,١	--	١٢	-٣,١	٢١,٩	--
٢٠١١	٦,٣	٥	--	٨,٩	-٣,٢	٢٣,٩	--
٢٠١٢	٣,٢	١,٩	--	٩,٣	--	٢٣,٨	--
المغرب							
٢٠٠٩	٤,٨	٣,٦	-٢,٢	١	-٥,٥	٢٨,٧	--
٢٠١٠	٣,٦	٢,٤	-٤,٢	١	-٤,٣	٣٣,٢	--
٢٠١١	٥,٠	٣,٦	--	٠,٩	-٨,١	٣٥,٦	--
٢٠١٢	٢,٧	١,٢	--	١,٣	-١٠,٠	٣٦,٢	--
٢- تصنيف صندوق النقد الدولى: (الشرق الأوسط وشمال أفريقيا) <sup>١/٤</sup>							
مصر <sup>١/٣</sup>							
٢٠٠٨	٧,٢	٥,٠	٦,٨-	١١,٧	٠,٥	٣٤,٨	٣,٩
٢٠٠٩	٤,٧	٢,٤	٦,٩-	١٦,٢	٢,٣-	٢٥,٩	٥,٢
٢٠١٠	٥,١	٢,٨	٨,١-	١١,٧	٢,٠-	٢١,٧	٤,٥
٢٠١١	١,٨	٠,٦-	٩,٨-	١١,١	٢,٦-	٢٠,٧	٤,٥
٢٠١٢	٢,٢	٠,٠٣-	١٠,٦-	٨,٦	٣,٩-	١٧,٥	٤,٥
٢٠١٣	٢,١	٠,٠١-	١٣,٧-	٦,٩	٢,١-	١٧,٧	٤,٦
متوسط دول المجموعة							
٢٠٠٩	٢,٨	٠,٥-	--	٥,٦	١,٧	--	١٩,٥
٢٠١٠	٥,٢	--	--	٩,١	٦,٥	--	١٧,٢
٢٠١١	٣,٩	--	--	١٠,٠	١٣,٣	--	١٥,٣
٢٠١٢	٤,٦	--	--	١٢,٥	١٢,١	--	--
٢٠١٣	٢,٣	--	--	١٠,٨	٩,٤	--	--
إيران							
٢٠٠٩	٤,٠	٢,٥	--	١٠,٤	٢,٦	--	--
٢٠١٠	٥,٩	٤,٣	--	١٩,٩	٦,٥	--	--
٢٠١١	٣,٠	١,٩	--	٢١,٨	١٢,٠	--	--
٢٠١٢	١,٩-	٣,١-	--	٤١,٢	٥,٠	--	--
٢٠١٣	١,٥-	٢,٧-	--	٣٥,٠	٣,١	--	--
الأردن							
٢٠٠٩	٥,٥	٣,٢	٨,٥-	٢,٧	٣,٣-	--	--
٢٠١٠	٢,٣	٠,١	٥,٤-	٦,١	٥,٣-	--	--
٢٠١١	٢,٦	٠,٣	--	٣,٣	١٢,٠-	--	--
٢٠١٢	٢,٨	٠,٥	--	٧,٢	١٨,١-	--	--
٢٠١٣	٣,٣	٠,٩	--	٣,٢	٩,٩-	--	--

-- بيان غير متاح.

\* بيانات مبدئية، خاضعة للمراجعة.

/١ بخلاف التحويلات الرسمية.

/٢ بيانات دول المقارنة تم إستخراجها من الجداول الإحصائية للبنك الدولى: "Country at a Glance" وتقرير آخر التطورات الاقتصادية والأفاق المستقبلية لمنطقة الشرق الاوسط وشمال أفريقيا.

/٣ البيانات المصرية تعكس التطورات خلال الاعوام المالية من واقع المصادر المحلية.إجمالي العجز يعكس البيانات على مستوى قطاع الموازنة.

/٤ بيانات دول المقارنة تم استخراجها من قاعدة بيانات صندوق النقد الدولى وتقارير مشاورات المادة الرابعة الخاصة بالصندوق



جدول (٥٠): تحليل مقارن لأداء أهم المؤشرات الاقتصادية (تابع) \*

النتائج المحلي الإجمالي الحقيقي (معدل التغير %)	معدل نمو الدخل الحقيقي للفرد(%)	الميزان الكلي للموازنة العامة نسبة للنتائج المحلي الإجمالي (%)	معدل التضخم السنوى (%)	ميزان المعاملات الجارية نسبة للنتائج المحلي الإجمالي (%)	صادرات السلع والخدمات نسبة للنتائج المحلي الإجمالي (%)	الدين الخارجي نسبة للنتائج المحلي الإجمالي (%)	خدمة الدين نسبة إلى جملة متحصلات الميزان الجارى (%) /١
٣- تصنيف مؤسسة ستاندرد أند بورز: (B- درجة التصنيف) ١٢							
مصر (B/B-) ٣/٤							
٢٠٠٧	٧,١	٥,١	٧,٣-	١١,٠	١,٧	٣٢,٦	٢٢,٨
٢٠٠٨	٧,٢	٥,٠	٦,٨-	١١,٧	٠,٥	٣٤,٨	٢٠,١
٢٠٠٩	٤,٧	٢,٤	٦,٩-	١٦,٢	٢,٣-	٢٥,٩	١٦,٩
٢٠١٠	٥,١	٢,٨	٨,١-	١١,٧	٢,٠-	٢١,٧	١٥,٩
٢٠١١	١,٨	٠,٦-	٩,٨-	١١,١	٢,٦-	٢٠,٧	١٥,٢
٢٠١٢	٢,٢	٠,٠٣-	١٠,٦-	٨,٦	٣,٩-	١٧,٥	١٣,٢
٢٠١٣	٢,١	٠,٠١-	١٣,٧-	٦,٩	٢,١-	١٧,٧	١٧,٣
متوسط دول المجموعة							
٢٠٠٩	٢,٨	٠,٥-	--	٥,٦	١,٧	--	٣٢,١
٢٠١٠	٥,٢	--	--	٩,١	٦,٥	--	٢٨,٧
٢٠١١	٣,٩	--	--	١٠,٠	١٣,٣	--	٢٥,٥
٢٠١٢	٤,٦	--	--	١٢,٥	١٢,١	--	٢٤,٤
٢٠١٣	٢,٣	--	--	١٠,٨	٩,٤	--	٢٥,٥
لبنان (B-)							
٢٠٠٩	٩,٠	٧,٦	--	٣,٤	٩,٣-	--	--
٢٠١٠	٧,٠	٥,٦	--	٥,١	٩,٩-	--	--
٢٠١١	١,٥	٠,٢	--	٣,١	١٢,٤-	--	--
٢٠١٢	١,٥	٠,٢	--	١٠,١	١٦,٢-	--	--
٢٠١٣	١,٥	٠,٢	--	٣,٥	١٦,٧-	--	--
تونس (B)							
٢٠٠٩	٣,١	٢,٠	--	٤,٠	٢,٨-	--	--
٢٠١٠	٢,٩	١,٩	--	٤,١	٤,٨-	--	--
٢٠١١	١,٩-	٣,١-	--	٤,٢	٧,٣-	--	--
٢٠١٢	٣,٦	٢,٦	--	٥,٩	٨,١-	--	--
٢٠١٣	٣,٠	١,٧	--	٥,٣	٨,٠-	--	--
باكستان (B-)							
٢٠٠٩	٠,٤	١,٧-	--	٩,٦	٥,٥-	--	--
٢٠١٠	٢,٦	٠,٥	--	١١,٨	٢,٢-	--	--
٢٠١١	٣,٧	١,٥	--	١٣,٣	٠,١	--	--
٢٠١٢	٤,٤	٢,٣	--	١١,٣	٢,١-	--	--
٢٠١٣	٣,٦	١,٥	--	٥,٩	١,٠-	--	--

-- بيان غير متاح.

\* بيانات مبدئية ، خاضعة للمراجعة.

١/ بخلاف التحويلات الرسمية.

٢/ بيانات دول المقارنة تم استخراجها من قاعدة ستاندرد أند بورز الا اذا ذكر خلاف ذلك

٣/ البيانات المصرية تعكس التطورات خلال الاعوام المالية من واقع المصادر المحلية.

٤/ يعكس التصنيف طويل الأجل للعملة المحلية .و يلاحظ أن التصنيف الائتماني لدول المقارنة يرجع الى أحدث البيانات المتاحة (٢٠٠٨، ٢٠٠٩، ٢٠١٠)

جدول (٥١): أكثر ١٠ شركات شهدت ارتفاعاً وأكثر ١٠ شركات شهدت انخفاضاً في الأسعار في البورصة المصرية

أكثر ١٠ شركات شهدت ارتفاعاً في الأسعار خلال شهر يناير ٢٠١٥					
اسم الشركة	العملة	سعر الفتح ٢٠١٥/٠١/٠١	سعر الإقفال ٢٠١٥/٠١/٣١	التغير في السعر (جنيه/دولار)	نسبة التغير في السعر
١ العبوات الدوائية المتطورة	جنيه مصرى	٦,٨٧	٨,٥٦	١,٦٩	%٢٤,٦٠
٢ الشروق الحديثة للطباعة والتغليف	جنيه مصرى	١١,٤٤	١٣,٩٧	٢,٥٣	%٢٢,١٢
٣ السويدى اليكترويك	جنيه مصرى	٤١,٦٨	٥٠,٧٤	٩,٠٦	%٢١,٧٤
٤ مطاحن مصر الوسطى	جنيه مصرى	١٤,٨٠	١٧,٧١	٢,٩١	%١٩,٦٦
٥ مصر الجديدة للإسكان والتعمير	جنيه مصرى	٥٨,٠٢	٦٨,٨٨	١٠,٨٦	%١٨,٧٢
٦ مدينة نصر للإسكان والتعمير	جنيه مصرى	٢٩,٧٠	٣٥,١٣	٥,٤٣	%١٨,٢٨
٧ جى بى اوتو	جنيه مصرى	٣١,٠٠	٣٦,٣٥	٥,٣٥	%١٧,٢٦
٨ مجموعة طلعت مصطفى القابضة	جنيه مصرى	٩,٨٦	١١,٤٩	١,٦٣	%١٦,٥٣
٩ الأهرام للطباعة والتغليف	جنيه مصرى	١٥,٦٢	١٨,١٥	٢,٥٣	%١٦,٢٠
١٠ مطاحن ومخابز جنوب القاهرة والجيزة	جنيه مصرى	١٤,٤٣	١٦,٦٠	٢,١٧	%١٥,٠٤

أكثر ١٠ شركات شهدت انخفاضاً في الأسعار خلال شهر يناير ٢٠١٥					
اسم الشركة	العملة	سعر الفتح ٢٠١٥/٠١/٠١	سعر الإقفال ٢٠١٥/٠١/٣١	التغير في السعر (جنيه/دولار)	نسبة التغير في السعر
١ حق الاكتتاب لشركة مصر لصناعة الكيماويات -١	جنيه مصرى	٢,٠٨	١,١٩	-٠,٨٩	-%٤٢,٧٩
٢ اوراسكوم للفنادق والتنمية	جنيه مصرى	١٩,٤٣	١٤,٩١	-٤,٥٢	-%٢٣,٢٦
٣ العربية للخزف - اراسمكو	جنيه مصرى	٩,٤٧	٧,٦٠	-١,٨٧	-%١٩,٧٥
٤ مجموعة جى. أم. سى للاستثمارات الصناعية والتجارية المالية	جنيه مصرى	٢,٧٨	٢,٣٥	-٠,٤٣	-%١٥,٤٧
٥ العالمية للاستثمار والتنمية	جنيه مصرى	١٥,٤٤	١٣,١٠	-٢,٣٤	-%١٥,١٦
٦ العربية للأدوية والصناعات الكيماوية	جنيه مصرى	١١,٨٧	١٠,٥٧	-١,٣٠	-%١٠,٩٥
٧ الجزيرة للفنادق والسياحة	دولار أمريكى	١٢,١٥	١٠,٨٨	-١,٢٧	-%١٠,٤٥
٨ الغربية الإسلامية للتنمية العمرانية	جنيه مصرى	٨,٠٥	٧,٣١	-٠,٧٤	-%٩,١٩
٩ النعيم القابضة للاستثمارات	دولار أمريكى	٠,٥٥	٠,٥٠	-٠,٠٥	-%٩,٠٩
١٠ عبر المحيطات للسياحة	دولار أمريكى	٠,١١	٠,١٠	-٠,٠١	-%٩,٠٩

المصدر: النشرة الشهرية للبورصة المصرية.