



# التقرير المالى الشهرى

إبريل ٢٠١٦ • مجلد (١١)، عدد (٦)

أبراج وزارة المالية  
إمتداد شارع رمسيس  
القاهرة - مصر

## إعداد :

ساره عيد

إقتصادى أول - رئيس تحرير

ومساعد رئيس الوحدة للإصدارات و النشرات الإقتصادية و المالية

## للإشتراك :

رجاء إرسال الطلب الى العنوان أو من خلال رقم الفاكس أدناه، أو تحميل ملف

الطلب من الموقع الإلكتروني للوزارة : [www.mof.gov.eg](http://www.mof.gov.eg)

والضغط على إرسال. للإستفسار والإستعلام رجاء إرسال

فاكس: ٢٦٨٦١٥٦١ (٢٠٢)

إقتصادى	حازم محمود
إقتصادى	نادين فهمى
محلل إقتصادى	فاطمة العشماوى
محلل إقتصادى	كريم نصار
محلل إقتصادى	رنا ليمونة
باحث إقتصادى	ألفت حمدى
تصميم	كرم مختار رسمى
تصميم	محمود سليمان

# الفهرس

قائمة الجداول  
قائمة الرسوم البيانية  
ملخص تنفيذى

ب - ج  
د  
هـ - ق

القسم الأول  
نظرة عامة على الأداء الإقتصادي و المالي

١ - ٧

القسم الثاني  
مؤشرات الإقتصاد العيني و الحقيقي

١١ - ١٣

القسم الثالث  
الأسعار المحلية

١٧ - ٢١

القسم الرابع  
مؤشرات المالية العامة

٢٥ - ٣٢

القسم الخامس  
الدين الحكومي و هيكل المديونية

٣٥ - ٤٢

القسم السادس  
المؤشرات النقدية

٤٥ - ٥٢

القسم السابع  
القطاع المالي و الإستثمارات

٥٥ - ٦١

القسم الثامن  
معاملات القطاع الخارجي

٦٥ - ٧٣

القسم التاسع  
مقارنة تحليلية لأداء الإقتصاد المصري

٧٧ - ٧٩

# قائمة الجداول

٧-١	القسم الأول : نظرة عامة على الأداء الإقتصادي و المالي
١	أ- الإقتصاد العيني (بالأسعار الجارية)
١	ب- مؤشرات الإقتصاد العيني و الحقيقي و مصادر النمو
٢	ج- السكان و التشغيل
٢	د- الأسعار المحلية (متوسط الفترة)
٣	هـ- مؤشرات المالية العامة
٤	و- ملخص الدين العام المحلي (بالمليون جنيه، رصيد نهاية الفترة)
٤	ز- إجمالي الدين العام الخارجى (مليون دولار، رصيد نهاية الفترة)
٤	ح- خدمة الدين الحكومى (مليون جنيه، تدفقات)
٥	ط- المؤشرات النقدية (نهاية الفترة)
٦	ى- القطاع المالى والاستثمارات
٧	ك- معاملات القطاع الخارجى

١٣-١١	القسم الثانى : مؤشرات الاقتصاد العيني و الحقيقي
١١	جدول (١) الناتج المحلى الإجمالى بحسب الموارد و الإستخدامات بأسعار السوق (أسعار جارية)
١٢	جدول (٢) الناتج المحلى الإجمالى بتكلفة عوامل الإنتاج موزعاً بحسب القطاعات الإقتصادية (أسعار جارية)
١٣	جدول (٣) إجمالى الإستثمارات موزعة بحسب القطاعات الإقتصادية

٢١-١٧	القسم الثالث : الأسعار المحلية
١٧	جدول (٤) معدلات التضخم السنوية فى الأرقام القياسية للأسعار المحلية
١٨	جدول (٥) معدلات التضخم السنوية لأسعار المستهلكين
١٩	جدول (٦) معدل التضخم السنوى لأسعار المنتجين طبقاً للنشاط الأقتصادى
٢٠	جدول (٧) معدل التضخم السنوى لأسعار المنتجين طبقاً للإستخدام النهائى
٢٠	جدول (٨) معدل التضخم السنوى لأسعار المنتجين طبقاً لدرجة التصنيع
٢١	جدول (٩) تطور أسعار الصرف

٣٢-٢٥	القسم الرابع : مؤشرات المالية العامة
٢٥	جدول (١٠) ملخص المعاملات المالية للحكومة
٢٦-٢٧	جدول (١١) ملخص المعاملات الرئيسية للموازنة العامة : القطاع الحكومى
٢٨	جدول (١٢ أ- ) هيكل الإيرادات العامة (الإيرادات الضريبية)
٢٩	جدول (١٢ ب) هيكل الإيرادات العامة (الإيرادات غير الضريبية)
٣٠	جدول (١٣) توزيع المتحصلات الجمركية بحسب التصنيف الوظيفى للواردات
٣١-٣٢	جدول (١٤) هيكل المصروفات العامة

٤٢-٣٥	القسم الخامس : الدين الحكومى و هيكل المديونية
٣٥	جدول (١٥) ملخص الدين العام المحلى
٣٦	جدول (١٦) الدين المحلى لأجهزة الموازنة العامة
٣٧	جدول (١٧) الدين المحلى للحكومة العامة
٣٨	جدول (١٨) الدين العام المحلى
٣٩	جدول (١٩) إجمالى الدين العام الخارجى
٤٠	جدول (٢٠) خدمة الدين الحكومى (داخلى و خارجى)
٤١	جدول (٢١) إصدارات الاوراق المالية الحكومية (اذون و سندات)
٤١	جدول (٢٢) إصدارات الاوراق المالية الحكومية (اذون و سندات) الربع سنوية
٤٢	جدول (٢٣) تطور معدلات العائد حتى تاريخ الإستحقاق لسندات الخزانة

# قائمة الجداول (تابع)

٥٢-٤٥	القسم السادس : المؤشرات النقدية
٤٥	جدول (٢٤) تطور المؤشرات النقدية الرئيسية
٤٦-٤٧	جدول (٢٥) المسح المصرفي لأهم إجماليات السيولة المحلية (الأصول و الإلتزامات المقابلة)
٤٨	جدول (٢٦) نقود الإحتياط و الأصول المقابلة
٤٩	جدول (٢٧) الودائع لدى البنوك
٥٠	جدول (٢٨) التسهيلات الائتمانية من البنوك
٥١	جدول (٢٩) هيكل أسعار الفائدة المحلية
٥٢	جدول (٣٠) متوسط أسعار عائد المعاملات البنينية بين البنوك (الإنترنتك)

٦١-٥٥	القسم السابع : القطاع المالي و الإستثمارات
٥٥	جدول (٣١) المؤشرات الرئيسية لسوق المال
٥٦	جدول (٣٢) عمليات الإستحواذ في السوق المصرية
٥٧	جدول (٣٣) أهم الشركات التي تم خصخصتها أو تصفيتها
٥٧	جدول (٣٣) تطور برنامج الخصخصة
٥٨	جدول (٣٤) أنشط ١٠ شركات من حيث كمية وقيمة التداول في البورصة المصرية
٥٩	جدول (٣٥) الأرصد القائمة لأذون الخزانة وفقاً للقطاعات الحائزة لها
٦٠	جدول (٣٦) محفظة الأوراق المالية لدى البنوك
٦١	جدول (٣٧) صافي الإستثمارات الأجنبية المباشرة موزعة بحسب الدول

٧٣-٦٥	القسم الثامن : معاملات القطاع الخارجى
٦٥	جدول (٣٨) ميزان المدفوعات - ميزان المعاملات الجارية (بيان سنوى)
٦٦	جدول (٣٩) ميزان المدفوعات - ميزان المعاملات الرأسمالية (بيان سنوى)
٦٧	جدول (٤٠) ميزان المدفوعات - ميزان المعاملات الجارية (بيان ربع سنوى)
٦٨	جدول (٤١) ميزان المدفوعات - ميزان المعاملات الرأسمالية (بيان ربع سنوى)
٦٩	جدول (٤٢) مؤشرات قياس أداء معاملات القطاع الخارجى
٧٠	جدول (٤٣) بيانات التجارة الخارجية : الميزان التجارى طبقاً للتصنيف الوظيفى للأمم المتحدة
٧١	جدول (٤٤) بيانات التجارة الخارجية : الصادرات طبقاً للتصنيف الوظيفى للأمم المتحدة
٧٢	جدول (٤٥) بيانات التجارة الخارجية : الواردات طبقاً للتصنيف الوظيفى للأمم المتحدة
٧٣	جدول (٤٦) حصيلة الصادرات البترولية
٧٣	جدول (٤٧) أهم مؤشرات قطاع السياحة
٧٣	جدول (٤٨) حركة الملاحة فى قناة السويس
٧٣	جدول (٤٩) الصادرات حسب التوزيع الجغرافى

٧٩-٧٧	القسم التاسع : مقارنة تحليلية لأداء الإقتصاد المصرى
٧٨ - ٧٧	جدول (٥٠) تحليل مقارن لأداء أهم المؤشرات الاقتصادية
٧٩	جدول (٥١) أكثر ١٠ شركات شهدت ارتفاعاً / انخفاضاً فى الأسعار فى البورصة المصرية

# ملخص تنفيذي

## ملخص لأهم التطورات...

تضع الحكومة إعتبرات العدالة الاجتماعية على رأس أولوياتها باعتبارها أحد الركائز الأساسية لتثبيت الدولة المصرية ولتحقيق التنمية بمفهومها الشامل والمستدام؛ والسعى نحو جعل الاقتصاد المصري أكثر قدرة على الإنتاج وعلى دمج أكبر عدد ممكن من المواطنين في سوق العمل وفي عملية الإنتاج بما يكفل لهم نصيباً عادلاً ولانقاً من الدخل. ولعل المشروعات القومية التي يتم إطلاقها في الصعيد والوادي الجديد والساحل الشمالي الغربي وقناة السويس وسيناء، هي المدخل السليم لتحقيق النمو الاقتصادي المتوازن جغرافياً والذي يضمن توزيعاً عادلاً وآنيًا لثمار النمو الاقتصادي. وبالإضافة لتلك المشروعات، فإن الحكومة تضع بعين الاعتبار الإهتمام برفع كفاءة برامج ومظال شبكة الحماية الاجتماعية والسعى نحو زيادة الإستثمارات في البنية الأساسية وتحسين مستوى الخدمات العامة، بما يسهم في تحقيق تغيير إيجابي ملموس في الحياة اليومية للمواطن المصري.

وهو ما تعكسه أحدث الأرقام خلال الفترة يوليو-مارس ٢٠١٦/٢٠١٥ من خلال قيام وزارة المالية بتوجيه مزيد من الموارد لبرامج الحماية الاجتماعية ومن أهمها إرتفاع الإنفاق على دعم الخبز والسلع التموينية بنسبة ٧,٢% ليصل إلى ٢٣ مليار جنيه، ودعم الكهرباء بـ ١٦,٧% ليحقق ٢٤ مليار جنيه، وزيادة مساهمة الخزنة في صناديق المعاشات بنسبة ٣٢,٢% لتصل ٣٦,٦ مليار جنيه، فضلاً عن إرتفاع الإنفاق على باب الإستثمارات بنحو ٧,٥% محققاً ٣٦,٦ مليار جنيه، وإرتفاع المنفق على شراء السلع والخدمات بنسبة ١٢,٨% مسجلاً نحو ٢١,٢ مليار جنيه خلال فترة الدراسة. وعلى جانب الإيرادات، تشير أحدث المؤشرات إلى وجود تحسن في نمو الحصيلة الضريبية والتي قد إرتفعت بنحو ٣,٧% مقارنة بنفس الفترة من العام المالي السابق لتحقيق ٢١٢,٤ مليار جنيه خلال فترة الدراسة، ويأتى ذلك في الأساس في ضوء إرتفاع الحصيلة من الضرائب على السلع والخدمات بنحو ١٥,٧% لتحقيق ١٠٠ مليار جنيه، وإرتفاع حصيلة الضرائب على الممتلكات بنحو ٣٠,٢% لتحقيق ٢٠ مليار جنيه؛ حيث كانت لمساهمة عناصر الضرائب الرئيسية المرتبطة إرتباطاً وثيقاً بالنشاط الإقتصادي دوراً كبيراً في ذلك التحسن.

أما بالنسبة لأحدث تطورات المؤشرات الاقتصادية فيمكن عرضها على النحو التالي:-

وفقاً لأحدث بيان صحفي قدمه وزير التخطيط والمتابعة والإصلاح الإداري فقد حقق الناتج المحلي الإجمالي معدل نمو يصل إلى ٤,٥% خلال النصف الأول من العام المالي ٢٠١٦/٢٠١٥، مقارنة بنحو ٥,٥% خلال النصف الأول من العام المالي ٢٠١٥/٢٠١٤ متأثراً بتباطؤ معدلات نمو الاقتصاد العالمي. أظهرت أحدث المؤشرات التي صدرت مؤخراً عن وزارة التخطيط إلى أن الناتج المحلي الإجمالي قد حقق معدل نمو ٣% خلال الربع الأول من العام المالي ٢٠١٦/٢٠١٥، مقارنة بنحو ٥,٦% خلال الربع الأول من العام المالي السابق. وقد إستمر كل من الاستهلاك العام والخاص في دفع حركة النشاط الإقتصادي خلال الربع الأول من العام المالي ٢٠١٦/٢٠١٥، بإسهام استقر عند ٤,٢ نقطة مئوية. كما ساهمت الإستثمارات بشكل إيجابي في

معدل النمو لتسجل نحو ١ نقطة مئوية خلال الربع الأول من العام المالي ٢٠١٦/٢٠١٥، مقابل ٠,٧ نقطة مئوية خلال نفس الفترة من العام المالي السابق. بينما حد الإسهام السلبي لصافي الصادرات من معدل النمو المحقق مسجلاً نحو ٢,٢ نقطة مئوية، مقارنة بإسهام إيجابي قدره ٠,٧ نقطة مئوية خلال الربع الأول من العام المالي السابق.

ارتفع **رصيد الاحتياطي من العملات الأجنبية** لدى البنك المركزي المصري ليصل إلى ١٧.٥٢ مليار دولار في نهاية شهر مايو ٢٠١٦، مقارنة بـ ١٧,٠١ مليار دولار في نهاية الشهر السابق.

وفقاً لأحدث البيانات التي تم إصدارها من قبل البنك المركزي، فقد ارتفع معدل النمو السنوي **للسيولة المحلية** بنحو ١٨,١% مسجلاً ١٩٨٦,٨ مليار جنيه في نهاية شهر مارس ٢٠١٦، مقابل ١٧,٤% في الشهر السابق، ويمكن تفسير ذلك في ضوء ارتفاع معدل النمو السنوي **لصافي الأصول المحلية للجهاز المصرفي** بنحو ٢٦,٩% ليسجل نحو ٢٠٥٠,٣ مليار جنيه في نهاية شهر مارس ٢٠١٦، مقارنة بـ ٢٥,٦% (محققاً ١٩٦٨,٦ مليار جنيه) في فبراير ٢٠١٦، مما فاق أثر التغير الملحوظ الذي شهدته **صافي الأصول الأجنبية**، حيث انخفض بنحو ١٩٥,٤% على أساس سنوي ليسجل قيمة بالسالب للشهر الخامس على التوالي والتي بلغت ٦٣,٥ مليار جنيه خلال شهر الدراسة، مقابل انخفاض اقل قدره ١٦٥,٢% ليسجل -٤٥,٩ مليار جنيه خلال الشهر السابق.

على نحو آخر، إرتفع **معدل التضخم السنوي لحضر الجمهورية** بشكل ملحوظ مسجلاً ١٠,٣% خلال شهر ابريل ٢٠١٦، مقارنة بـ ٩% خلال شهر مارس ٢٠١٦، ولكنه قد تباطئ مقارنة بـ ١١% المعدل المحقق خلال شهر ابريل ٢٠١٥؛ وتأتى تلك التطورات في الأساس في ضوء إرتفاع معدل التضخم السنوي لمجموعة **"الطعام والشراب"** (أكبر الأوزان مساهمة في معدل التضخم العام) ليسجل نحو ١٢,٧%، مقارنة بـ ١٢,١% خلال الشهر السابق. بالإضافة إلى زيادة معدل التضخم السنوي لعدد من المجموعات الرئيسية الأخرى، وعلى رأسها: **"المسكن والمياه والكهرباء والغاز والوقود"**، و**"الأثاث والتجهيزات"**، و**"المطاعم والفنادق"**، و**"السلع والخدمات المتنوعة"**.

أما بالنسبة لمتوسط **معدل التضخم السنوي لحضر الجمهورية** خلال الفترة يوليو - ابريل ٢٠١٦/٢٠١٥ فقد إنخفض ليسجل نحو ٩,٦%، مقارنة بـ ١٠,٧% خلال نفس الفترة من العام المالي السابق، نظراً لتلاشى أثر فترة الأساس الناتجة عن الإجراءات الإصلاحية التي قامت بها الحكومة في يوليو ٢٠١٤.

قررت لجنة السياسة النقدية للبنك المركزي المصري في إجتماعها بتاريخ ٢٨ ابريل ٢٠١٦ الإبقاء على **سعرى عائد الإيداع والإقراض لليلة واحدة** دون تغيير عند مستوى ١٠,٧٥% و ١١,٧٥% على التوالي، وكذا الإبقاء على **سعر العمليات الرئيسية للبنك المركزي** عند مستوى ١١,٢٥%، و**سعرى الإئتمان والخصم** عند مستوى ١١,٢٥%. ومن الجدير بالذكر أن البنك المركزي قام في ١٠ مايو ٢٠١٦ بربط ودائع بقيمة ١١٥ مليار جنيهه لأجل ٧ أيام بمعدل عائد سنوي ثابت قدره ١١,٢٥%، وذلك في إطار تفعيل عمليات ربط ودائع للبنوك (Deposit Operations) لديه لإمتصاص فائض السيولة لدى الجهاز المصرفي.

بلغ **إجمالي دين الموازنة العامة (محلي وخارجي)** نحو ٢٥٤٥ مليار جنيه في نهاية شهر ديسمبر ٢٠١٥ (أي ما يقدر بـ ٩١,٨% من الناتج المحلي).

حقق ميزان المدفوعات خلال النصف الأول من العام المالي ٢٠١٦/٢٠١٥ عجزاً كلياً بلغ نحو ٣,٤ مليار دولار (١,٠% من الناتج المحلي)، مقابل عجز أقل قدره ١ مليار دولار (٠,٣% من الناتج المحلي) خلال النصف الأول من العام المالي ٢٠١٥/٢٠١٤، حيث حقق الميزان الجاري عجزاً قدره ٨,٩ مليار دولار (٢,٥% من الناتج المحلي)، مقابل عجزاً أقل قدره ٤,٣ مليار دولار (١,٣% من الناتج المحلي) خلال نفس الفترة من العام المالي السابق. بينما سجل الحساب الرأسمالي والمالي صافي تدفقات للدخل بنحو ٩,٢ مليار دولار (٢,٦% من الناتج المحلي)، مقابل صافي تدفقات للدخل أقل بحوالي ٠,٨ مليار دولار (٠,٢% من الناتج المحلي) خلال فترة المقارنة، وتجدر الإشارة إلى أن صافي السهو والخطأ قد سجل تدفقات للخارج بنحو ٣,٧ مليار دولار (١,١% من الناتج المحلي) خلال النصف الأول من العام المالي ٢٠١٦/٢٠١٥، مقابل صافي تدفقات للدخل بنحو ٢,٥ مليار دولار (٠,٧% من الناتج المحلي) خلال نفس الفترة من العام المالي السابق.

### معدل نمو الناتج المحلي:

وفقاً لأحدث بيان صحفي قدمه وزير التخطيط والمتابعة والإصلاح الإداري فقد حقق الناتج المحلي الإجمالي معدل نمو يصل إلى ٤,٥% خلال النصف الأول من العام المالي ٢٠١٦/٢٠١٥، مقارنة بنحو ٥,٥% خلال النصف الأول من العام المالي ٢٠١٥/٢٠١٤ متأثراً بتباطؤ معدلات نمو الاقتصاد العالمي.

أظهرت أحدث المؤشرات التي صدرت مؤخراً عن وزارة التخطيط إلى أن الناتج المحلي الإجمالي قد حقق معدل نمو ٣% خلال الربع الأول من العام المالي ٢٠١٦/٢٠١٥، مقارنة بنحو ٥,٦% خلال الربع الأول من العام المالي السابق. وقد استمر كل من الاستهلاك العام والخاص في دفع حركة النشاط الإقتصادي خلال الربع الأول من العام المالي ٢٠١٦/٢٠١٥، بإسهام استقر عند ٤,٢ نقطة مئوية. كما ساهمت الإستثمارات بشكل إيجابي في معدل النمو لتسجل نحو ١ نقطة مئوية خلال الربع الأول من العام المالي ٢٠١٦/٢٠١٥، مقابل ٠,٧ نقطة مئوية خلال نفس الفترة من العام المالي السابق. بينما حد الإسهام السلبي لصافي الصادرات من معدل النمو المحقق مسجلاً نحو ٢,٢ نقطة مئوية، مقارنة بإسهام إيجابي قدره ٠,٧ نقطة مئوية خلال الربع الأول من العام المالي السابق.

فعلى جانب الطلب، فقد استمر كل من الاستهلاك العام والخاص في تحقيق معدلات نمو مرتفعة خلال الربع الأول من العام المالي ٢٠١٦/٢٠١٥، حيث حقق الاستهلاك الخاص خلال فترة الدراسة معدل نمو بلغ نحو ٤,٢%، مقارنة بـ ٣,٨% خلال الربع الأول من العام المالي السابق. بالإضافة إلى ذلك، فقد حقق الاستهلاك العام معدل نمو قدره ٥,٧% خلال فترة الدراسة، مقارنة بـ ٨,٢% خلال الربع الأول من العام المالي ٢٠١٥/٢٠١٤. كما تعكس أحدث البيانات المنشورة تحسن أداء الإستثمارات بشكل ملحوظ، حيث حققت معدل نمو سنوي قدره ٨,٧% خلال الربع الأول من العام المالي ٢٠١٦/٢٠١٥، مقابل معدل نمو يقدر بـ ٦% خلال نفس الفترة من العام المالي السابق.

على الجانب الآخر، حقق صافي الصادرات معدل مساهمة بالسالب في النمو بلغ ٢,٢ نقطة مئوية خلال عام الدراسة، مقارنة بإسهام إيجابي بنحو ٠,٧ نقطة مئوية خلال الربع الأول من العام المالي ٢٠١٥/٢٠١٤. وقد جاءت هذه التطورات في ضوء تحقيق الصادرات لنمو قدره -٢٥,٦% (معدل مساهمة بالسالب بنحو ٣,٦ نقطة مئوية، مقارنة بإسهام إيجابي بنحو ١,٨ نقطة مئوية خلال الربع الأول من العام المالي السابق). بينما انخفضت الواردات بـ ٦,٨% خلال الربع الأول من العام المالي ٢٠١٦/٢٠١٥، لتحقيق بذلك معدل مساهمة



إيجابي بلغ ١,٤ نقطة مئوية، مقارنة بإسهام سلبي يقدر بنحو ١,١ نقطة مئوية خلال الربع الأول من العام المالي ٢٠١٥/٢٠١٤.

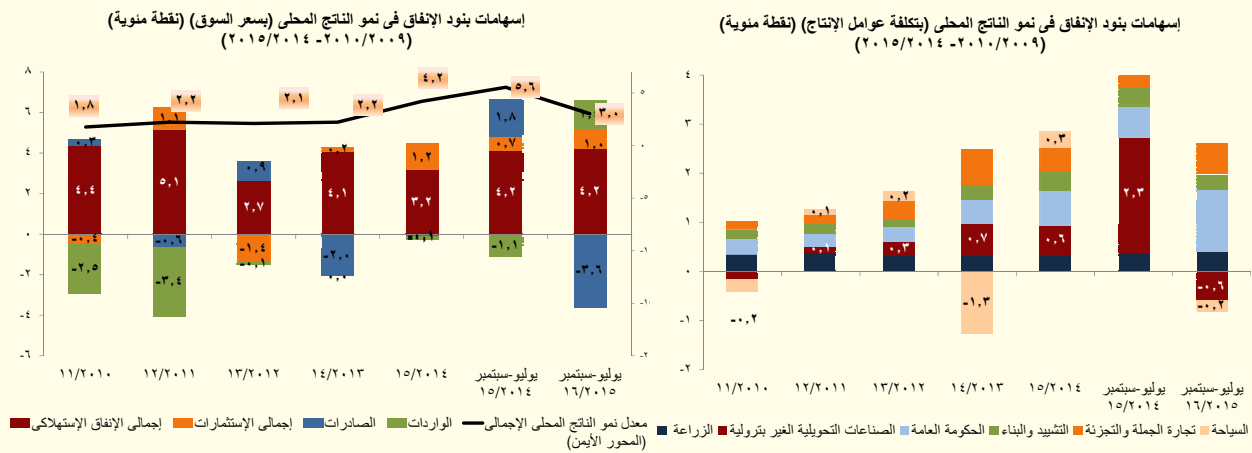

أما على جانب العرض، فقد تصدر قائمة القطاعات المحركة للنمو خلال الربع الأول من العام المالي ٢٠١٦/٢٠١٥ خمسة قطاعات، على رأسها قطاع الحكومة العامة محققاً معدل نمو حقيقي بنحو ١٤,٤% (مساهماً في معدل نمو الناتج المحلي بـ ١,٣ نقطة مئوية خلال فترة الدراسة، مقارنة بـ ٠,٦ نقطة مئوية خلال فترة المقارنة). وجدير بالذكر أن قطاع التشييد والبناء قد حقق معدل نمو قدره ٧,٥% (مساهماً في معدل نمو الناتج المحلي بـ ٠,٣ نقطة مئوية خلال الربع الأول من العام المالي ٢٠١٦/٢٠١٥، مقارنة بمساهمة قدرها ٠,٤ نقطة مئوية خلال فترة المقارنة). وقد حققت تجارة الجملة والتجزئة معدل نمو حقيقي قدره ٤,٧% (مساهماً في معدل نمو الناتج المحلي بـ ٠,٦ نقطة مئوية خلال الربع الأول من العام المالي ٢٠١٦/٢٠١٥، مقارنة بمساهمة قدرها ٠,٤ نقطة مئوية خلال فترة المقارنة)، كما حقق أيضاً قطاع الزراعة معدل نمو قدره ٣% (استقر إسهامها في معدل نمو الناتج المحلي عند ٠,٤ نقطة مئوية). أما بخصوص قطاع الأنشطة العقارية فقد حقق معدل نمو سنوي قدره ٤,٥% (محققاً بذلك نسبة مساهمة قدرها ٠,٤ نقطة مئوية خلال فترة الدراسة، مقارنة بـ ٠,٣ نقطة مئوية خلال فترة المقارنة).

ومن الجدير بالذكر أن جميع القطاعات المذكورة أعلاه تمثل نحو ٤٩,٩% من إجمالي الناتج المحلي الحقيقي خلال فترة الدراسة.

بينما استمر قطاع استخراج الغاز الطبيعي في التراجع ليحقق نمواً سلبياً قدره ٨,٧%، وبناءً على ذلك فقد ساهم بشكل سلبي بنحو ٠,٥ نقطة مئوية في معدل النمو المحقق خلال فترة الدراسة. بالإضافة إلى ذلك، فقد انخفض معدل النمو الحقيقي لقطاع السياحة بشكل ملحوظ ليحقق ٩,١% (مساهماً بذلك في معدل نمو الناتج المحلي بنحو -٠,٢ نقطة مئوية خلال فترة الدراسة مقارنة بمساهمة إيجابية بنحو ٠,٧ نقطة مئوية خلال فترة المقارنة).



## تطورات الأداء المالي للفترة يوليو- مارس ٢٠١٦/٢٠١٥؛

وحول تطورات الأداء المالي للفترة يوليو- مارس ٢٠١٦/٢٠١٥، فقد حقق عجز الموازنة العامة للدولة نحو ٢٥٤,٩ مليار جنيه (٩,٢% من الناتج المحلي)، مقابل ٢١٨,٣ مليار جنيه (٩% من الناتج المحلي) خلال الفترة المماثلة من العام المالي السابق. وتأتى تلك التطورات فى ضوء إرتفاع جملة الإيرادات بنحو ٣,٢% مسجلة نحو ٢٩١,١ مليار جنيه (أو ما يعادل ١٠,٥% من الناتج المحلي)، مقابل نحو ٢٨٢,١ مليار جنيه (١١,٦% من الناتج المحلي) خلال الفترة يوليو- مارس ٢٠١٥/٢٠١٤. بينما سجلت جملة المصروفات إرتفاعاً بنحو ٨,٧% لتحقيق ٥٣٣,٣ مليار جنيه (١٩,٢% من الناتج المحلي) خلال فترة الدراسة، مقابل ٤٩٠,٦ مليار جنيه (٢٠,٢% من الناتج المحلي) خلال نفس الفترة من العام المالي السابق.

العجز الكلى خلال يوليو- مارس ١٥/١٤	العجز الكلى خلال يوليو- مارس ١٦/١٥
٢١٨,٣ مليار جنيه (٩% من الناتج المحلي)	٢٥٤,٩ مليار جنيه (٩,٢% من الناتج المحلي)
الإيرادات	الإيرادات
٢٨٢,١ مليار جنيه (١١,٦% من الناتج المحلي)	٢٩١,١ مليار جنيه (١٠,٥% من الناتج المحلي)
المصروفات	المصروفات
٤٩٠,٦ مليار جنيه (٢٠,٢% من الناتج المحلي)	٥٣٣,٣ مليار جنيه (١٩,٢% من الناتج المحلي)

المصدر: وزارة المالية- وحدة السياسات المالية الكلية.

### التوزيع النسبى لهيكل الإيرادات الضريبية خلال الفترة يوليو- مارس ٢٠١٦/٢٠١٥

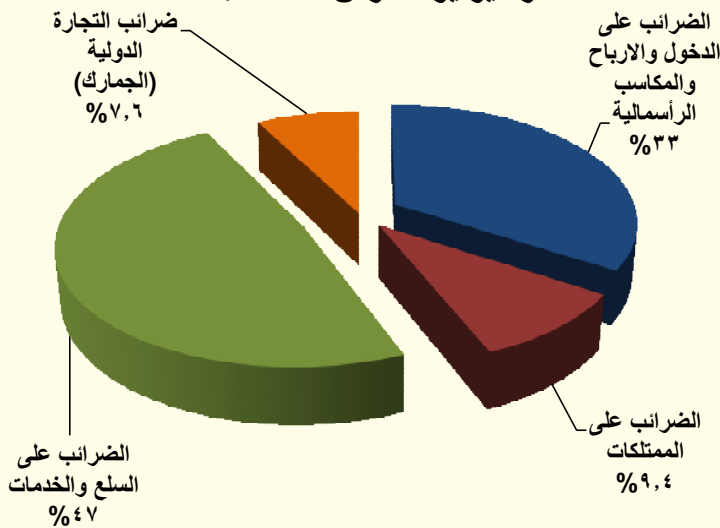

### § على جانب الإيرادات،

شهدت جملة الإيرادات إرتفاعاً بنحو ٩ مليار جنيه (بنسبة ٣,٢%) خلال الفترة يوليو-مارس ٢٠١٦/٢٠١٥ لتسجل نحو ٢٩١,١ مليار جنيه، مقابل نحو ٢٨٢,١ مليار جنيه خلال نفس الفترة من العام المالي السابق، وهو ما يمكن تفسيره بالأساس نتيجة إرتفاع الإيرادات الضريبية بنحو ٧,٥ مليار جنيه (بنسبة نمو ٣,٧%) لتسجل ٢١٢,٤ مليار جنيه خلال فترة الدراسة، مقابل نحو ٢٠٤,٩

مليار جنيه خلال نفس الفترة من العام المالي السابق، بالإضافة إلى إرتفاع الإيرادات غير الضريبية بنحو ١,٥ مليار جنيه (بنسبة نمو ١,٩%) لتسجل نحو ٧٨,٧ مليار جنيه خلال الفترة يوليو- مارس ٢٠١٦/٢٠١٥، مقابل ٧٧,٢ مليار جنيه خلال نفس الفترة من العام المالي السابق.

ويأتى تحسن أداء الحصيلة الضريبية خلال فترة الدراسة مدفوعاً بالإصلاحات الضريبية التى تم تطبيقها منذ بداية العام المالي الماضى وإستمرت فى العام المالي الحالى:

- حيث ارتفعت الحصيلة من الضرائب على السلع والخدمات بنحو ١٥,٧% لتحقيق نحو ١٠٠ مليار جنيه خلال فترة الدراسة، مقابل ٨٦,٤ مليار جنيه (خاصة مع إرتفاع الحصيلة من الضرائب على السلع المحلية والمستوردة وإرتفاع الحصيلة من ضرائب المبيعات المرتبطة بالاتصالات الدولية والمحلية وإرتفاع الحصيلة من ضرائب المبيعات على السجائر).
- كما إرتفعت حصيلة الضرائب على الممتلكات بنحو ٣٠,٢% لتحقيق ١٩,٩ مليار جنيه خلال فترة الدراسة، مقابل ١٥,٣ مليار جنيه خلال نفس الفترة من العام المالي السابق.
- بالإضافة إلى ذلك، فقد إرتفعت حصيلة الضرائب الأخرى بنحو ٤ مليار جنيه لتحقيق نحو ٦,٣ مليار جنيه خلال فترة الدراسة.
- على نحو آخر، فقد حققت الحصيلة من الضرائب على الدخل نحو ٧٠ مليار جنيه لتحقيق معدل نمو منخفض بنحو ١٦,٧% خلال فترة الدراسة مقابل نحو ٨٤ مليار جنيه خلال نفس الفترة من العام المالي السابق. ويرجع ذلك في الأساس في ضوء الإنخفاض في الضرائب على أرباح شركات الأموال من هيئة البترول نتيجة لعدم إجراء تسويات بترولية خلال فترة الدراسة. وعند إستبعاد الضريبة من أرباح هيئة البترول تكون الحصيلة من جهات سيادية قد إرتفعت بنحو ١٥ مليار جنيه بنسبة ٥٣%. حيث إرتفعت الحصيلة من البنك المركزي (قيم منقولة و أرباح) بنسبة ١٦٢,٧%، وإرتفعت الحصيلة من الضرائب على عائد أذون وسندات الخزانة بنحو ٤,٣ مليار جنيه بنسبة ٣٥,٨%. وعلى الجانب الآخر، فقد إرتفعت الضرائب على أرباح شركات الأموال الأخرى بخلاف الجهات السيادية بنسبة ١٨,٥% خلال فترة الدراسة مقارنة بنفس الفترة من العام المالي السابق.
- وقد حققت الحصيلة من الضرائب على التجارة الدولية (الجمارك) نحو ١٦,٢ مليار جنيه لتحقيق معدل نمو منخفض بنحو ١,٦% خلال فترة الدراسة، مقابل ١٦,٤ مليار جنيه خلال نفس الفترة من العام المالي السابق.

**ارتفاع الحصيلة من الضرائب على السلع والخدمات بنحو ١٣,٥ مليار جنيه (بنسبة ١٥,٧%) لتحقيق نحو ١٠٠ مليار جنيه (٣,٦% من الناتج المحلي).**  
- تمثل الحصيلة من الضرائب على السلع والخدمات نحو ٤٧% من إجمالي الإيرادات الضريبية.

**ويرجع ذلك في الأساس في ضوء ارتفاع المتحصلات من كل من:**

- الضرائب العامة على المبيعات بنسبة ٥,٣% لتحقيق ٤١,١ مليار جنيه.
- الضرائب العامة على سلع جدول رقم "١" محلية بنسبة ٢١,١% لتحقيق ٣٤ مليار جنيه (في ضوء زيادة الضرائب على السجائر بنحو ٣٢,٨% لتسجل نحو ٢٤,٧ مليار جنيه).
- الضرائب العامة على الخدمات بنسبة ٢٦,٧% لتحقيق نحو ١٠,٦ مليار جنيه في ضوء تحسن أداء خدمات الاتصالات الدولية والمحلية.
- ضرائب الدمغة (عدا دمغة الماهيات) بنسبة ٤٥,٩% لتحقيق نحو ٧,٣ مليار جنيه خاصة ارتفاع حصيلة كل من: الدمغة على عقود شركات المياه والنور والغاز والتليفون والدمغة المتنوعة والدمغة على المحررات المصرفية.

**ارتفاع الحصيلة من الضرائب على الممتلكات بنحو ٤,٦ مليار جنيه (بنسبة ٣٠,٢%) لتحقيق ١٩,٩ مليار جنيه (٠,٧% من الناتج المحلي).**  
- تمثل الحصيلة من الضرائب على الممتلكات نحو ٩,٤% من إجمالي الإيرادات الضريبية.

في ضوء ارتفاع حصيلة الضرائب على عوائد أذون وسندات الخزانة بنسبة ٣٥,٨% لتحقيق نحو ١٦,٥ مليار جنيه خلال فترة الدراسة.

**على جانب الإيرادات غير الضريبية**

يرجع الارتفاع في الإيرادات الأخرى إلى ما يلي:

- ارتفاع حصيلة بيع السلع والخدمات بنحو ١,٧ مليار جنيه (بنسبة ١١,٩%) لتحقيق نحو ١٥,٨ مليار جنيه خلال الفترة يوليو- مارس ٢٠١٥/٢٠١٦، مقابل نحو ١٤,١ مليار جنيه خلال نفس الفترة من العام المالي السابق (في ضوء ارتفاع المحصل من الصناديق والحسابات الخاصة بنحو ١٢% لتحقيق ١١,٥ مليار جنيه خلال فترة الدراسة، مقابل ١٠,٣ مليار جنيه خلال نفس الفترة من العام المالي السابق).

- وعلى نحو آخر، فقد إرتفعت الحصيلة من الإيرادات المتنوعة بنحو ٥ مليار جنيه (بنسبة ٥٣,٥%) لتسجل ١٤,٥ مليار جنيه خلال فترة الدراسة، مقابل ٩,٥ مليار جنيه خلال نفس الفترة من العام المالي السابق.

- وقد حققت عوائد الملكية نحو ٤٤ مليار جنيه لتتخفض بنسبة ٢,٣% خلال الفترة يوليو-مارس ٢٠١٦/٢٠١٥، مقابل ٤٥,١ مليار جنيه خلال نفس الفترة من العام المالي السابق. بينما إرتفعت العوائد المحصلة من البنك المركزي بنحو ١٣,٥ مليار جنيه (بنسبة ١٠٠,٩%) لتحقيق نحو ٢٧ مليار جنيه خلال فترة الدراسة، مقابل ١٣,٤ مليار جنيه خلال نفس الفترة من العام المالي السابق، بالإضافة إلى إرتفاع العوائد من الهيئات الإقتصادية بنحو ١,٣ مليار جنيه (بنسبة ٧٢,٢%) لتحقيق ٣,٢ مليار جنيه خلال فترة الدراسة، مقابل ١,٨ مليار جنيه خلال نفس الفترة من العام المالي السابق.

- وقد حققت المنح نحو ٣,٣ مليار جنيه لتتخفض بنحو ٤,٦ مليار جنيه خلال الفترة يوليو-مارس ٢٠١٦/٢٠١٥، مقابل ٧,٩ مليار جنيه خلال نفس الفترة من العام المالي السابق.

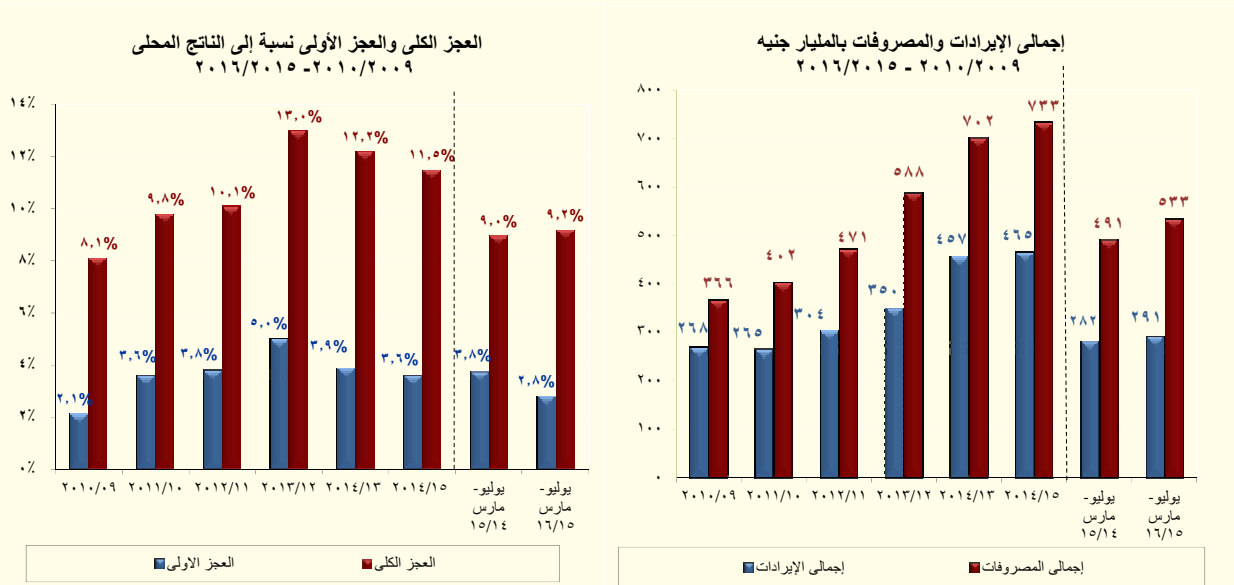

## § أما على جانب المصروفات،

تقوم الحكومة بتطبيق إصلاحات مالية تستهدف إعادة ترتيب أولويات الإنفاق العام في صالح الفئات الأقل دخلاً لتحقيق أفضل عائد اجتماعي من خلال الإستثمار في رأس المال البشري والبنية التحتية لتحسين الخدمات الأساسية المقدمة للمواطنين وتوسيع مظلة الحماية الإجتماعية.

وتشير أحدث التطورات للأداء الفعلي للموازنة العامة للدولة إلى أن المصروفات العامة بلغت نحو ٥٣٣,٣ مليار جنيه خلال فترة الدراسة (١٩,٢% من الناتج المحلي) وذلك في ضوء التطورات التالية:

- زيادة مصروفات الأجور وتعويضات العاملين بالدولة بنحو ١٢,٥ مليار جنيه بنسبة ٨,٧% (وهي أقل نسبة زيادة خلال الثلاث سنوات السابقة من نفس الفترة من العام في ضوء الإصلاحات التي قامت بها الوزارة للسيطرة على تفاقم فاتورة الأجور لتبلغ نحو ١٥٥,٨ مليار جنيه (٥,٦% من الناتج المحلي).

- زيادة الإنفاق على شراء السلع والخدمات بـ ٢,٤ مليار جنيه (بنسبة ١٢,٨%) ليحقق ٢١,٢ مليار جنيه (٠,٨% من الناتج المحلي).
- زيادة المصروفات على الفوائد بنحو ٤٩,٧ مليار جنيه (بنسبة ٣٩,١%) لتصل إلى ١٧٦,٨ مليار جنيه (٦,٤% من الناتج المحلي).
- زيادة الإنفاق على شراء الأصول غير المالية (الاستثمارات) بـ ٢,٥ مليار جنيه (١,٣% من الناتج المحلي) بنسبة نمو قدرها ٧,٦% ليسجل نحو ٣٦,٦ مليار جنيه.
- بينما إنخفض الإنفاق على الدعم والمنح والمزايا الإجتماعية بنسبة ٢٠,٢% لتحقيق ١٠٦,٤ مليار جنيه (٣,٨% من الناتج المحلي)، مقارنة بـ ١٣٣,٤ مليار جنيه خلال نفس الفترة من العام المالي السابق وذلك في ضوء الإنخفاض في دعم السلع البترولية في الأساس نتيجة لعدم إجراء تسويات بترولية خلال فترة الدراسة. بينما إرتفع انفاق الدعم على ما يلي خلال فترة الدراسة:  
 إرتفاع دعم السلع التموينية بنحو ١,٥ مليار جنيه (بنسبة ٧,٢%) ليحقق ٢٣ مليار جنيه خلال فترة الدراسة.  
 ارتفاع دعم الكهرباء بنحو ٣,٤ مليار جنيه (بنسبة ١٦,٧%) ليحقق ٢٤ مليار جنيه خلال فترة الدراسة.  
 كما زاد الإنفاق على المزايا الاجتماعية بنحو ٩,٧ مليار جنيه (بنسبة ٢٩%) ليحقق نحو ٤٢,٩ مليار جنيه خلال فترة الدراسة وذلك في ضوء ما يلي:  
 زيادة مساهمات في صناديق المعاشات بنحو ٨,٩ مليار جنيه (بنسبة ٣٢,٣%) ليصل إلى نحو ٣٦,٦ مليار جنيه خلال فترة الدراسة.

### تطورات الدين العام:

- بلغ إجمالي دين الموازنة العامة (محلي وخارجي) نحو ٢٥٤٥ مليار جنيه في نهاية شهر ديسمبر ٢٠١٥ (أي حوالي ٩١,٨% من الناتج المحلي).
- ومن الجدير بالذكر أن إجمالي الدين المحلي لأجهزة الموازنة العامة للدولة قد بلغ نحو ٢٣٦٨,٥ مليار جنيه (٨٥,٥% من الناتج المحلي) في نهاية شهر ديسمبر ٢٠١٥، مقابل ١٨٩٥,٢ مليار جنيه (٧٨% من الناتج المحلي) في نهاية شهر ديسمبر ٢٠١٤.
- ترجع الزيادة في معدلات الدين المحلي لأجهزة الموازنة بخلاف عجز الموازنة خلال العام المالي ٢٠١٤/٢٠١٥، إلى العبء الإضافي الناتج عن فض بعض التشابكات المالية بين أجهزة الدولة خاصة مع كل من صناديق التأمينات والمعاشات وهيئة البترول، حيث سيكون لهذا الإجراء أثراً إيجابياً على الأداء المالي لهذه الجهات.
- كما سجل إجمالي رصيد الدين الخارجي (حكومي وغير حكومي) حوالي ٤٧,٨ مليار دولار بنهاية شهر ديسمبر ٢٠١٥، مقارنة بـ ٤٨,١ مليار دولار في شهر يونيو ٢٠١٥، وقد بلغ رصيد الدين الخارجي نحو ١٣,٥% من الناتج المحلي في نهاية شهر ديسمبر ٢٠١٥، وهو يعتبر من المعدلات المنخفضة نسبياً على مستوى الدول الناشئة ودول الشرق الأوسط وشمال أفريقيا (والتي بلغ متوسط رصيد الدين الخارجي لديهم نحو ٢٧% من الناتج المحلي خلال عام ٢٠١٣).

- كما سجل إجمالي الدين العام الخارجي للحكومة ٢٣,٨ مليار دولار (٦,٧% من الناتج المحلي) في نهاية ديسمبر ٢٠١٥، مقارنة بـ ٢٥,٧ مليار دولار (٨% من الناتج المحلي) في نهاية يونيو ٢٠١٥.

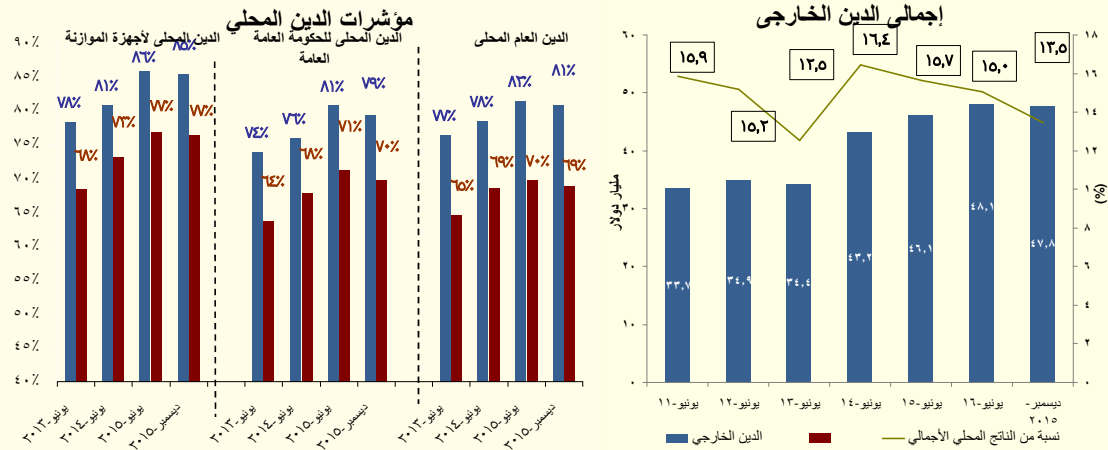

المصدر: وزارة المالية

## التطورات النقدية:

وفقاً لأحدث البيانات التي تم إصدارها من قبل البنك المركزي، فقد ارتفع معدل النمو السنوي **للسيولة المحلية** بنحو ١٨,١% مسجلاً ١٩٨٦,٨ مليار جنيه في نهاية شهر مارس ٢٠١٦، مقابل ١٧,٤% في الشهر السابق، ويمكن تفسير ذلك من على جانب الأصول في ضوء ارتفاع معدل النمو السنوي **لصافي الأصول المحلية للجهاز المصرفي** بنحو ٢٦,٩% ليسجل نحو ٢٠٥٠,٣ مليار جنيه في نهاية شهر مارس ٢٠١٦، مقارنة بـ ٢٥,٦% (محققاً ١٩٦٨,٦ مليار جنيه) في فبراير ٢٠١٦، مما فاق أثر التغير الملحوظ الذي شهده **صافي الأصول الأجنبية**، حيث انخفض بنحو ١٩٥,٤% على أساس سنوي ليسجل قيمة بالسالب للشهر الخامس على التوالي والتي بلغت ٦٣,٥ مليار جنيه خلال شهر الدراسة، مقابل انخفاض أقل قدره ١٦٥,٢% ليسجل - ٤٥,٩ مليار جنيه خلال الشهر السابق.

ارتفع معدل النمو السنوي **لصافي المطلوبات من الحكومة وهيئة السلع التموينية** ليسجل ٢٩,٦% (محققاً ١٥٦٩,١ مليار جنيه) خلال شهر الدراسة، مقارنة بارتفاع أعلى قدره ٣١% خلال الشهر السابق. تباطىء معدل النمو السنوي **لصافي المطلوبات من قطاع الأعمال العام** بنحو ٣٠% (ليحقق ٨٣ مليار جنيه) خلال شهر الدراسة، مقارنة بـ ٣٤,١% خلال الشهر السابق. ارتفع معدل النمو السنوي **لصافي المطلوبات من القطاع الخاص** بـ ١٥,٦% ليصل إلى ٦٨٥,٦ مليار جنيه خلال شهر مارس ٢٠١٦، مقارنة بـ ١٤,٥% خلال الشهر السابق، ويأتي ذلك في ضوء ارتفاع معدل النمو السنوي للإئتمان الممنوح لقطاع الأعمال الخاص ليسجل ١٣,١% خلال مارس ٢٠١٦، مقابل ١١,٤% خلال الشهر السابق، مما فاق تراجع معدل النمو السنوي للإئتمان الممنوح للقطاع العائلي بشكل طفيف ليسجل ٢٢% خلال شهر الدراسة، مقارنة بـ ٢٢,٥% خلال فبراير ٢٠١٦.

أما على الجانب الآخر، فقد انخفض معدل النمو السنوي **لصافي الأصول الأجنبية** بشكل ملحوظ خلال شهر مارس ٢٠١٦ بنحو ١٩٥,٤%، ليسجل قيمة بالسالب للشهر الخامس على التوالي، قدرها ٦٣,٥ مليار جنيه، مقابل انخفاض أقل قدره ١٦٥,٢% (ليسجل - ٤٥,٩ مليار جنيه) خلال الشهر السابق. ويرجع ذلك كنتيجة

أساسية للتغير الملحوظ الذي شهده صافي الأصول الأجنبية للبنك المركزي، حيث انخفض بنحو ٢١٧,٧% ليسجل -٤٠,٤ مليار جنيه خلال شهر الدراسة، مقارنة بـ ١٦٤,٤% (-٢٢,٧ مليار جنيه) خلال الشهر السابق. كما تراجع معدل النمو السنوي لصافي الأصول الأجنبية للبنوك بنسبة قدرها ١٧١,٨%، ليسجل قيمة بالسالب قدرها ٢٣,١ مليار جنيه خلال شهر مارس ٢٠١٦، مقارنة بانخفاض أقل قدره ١٦٦,١% (مسجلاً - ٢٣,٢ مليار جنيه) خلال الشهر السابق.

أما على جانب الالتزامات، فقد ارتفع معدل النمو السنوي لأشباه النقود ليسجل نحو ١٩,١% (محققاً ١٤٥٧,١ مليار جنيه) خلال مارس ٢٠١٦، مقارنة بـ ١٨% خلال الشهر السابق، ويرجع ذلك إلى ارتفاع معدل النمو السنوي للودائع الجارية وغير الجارية بالعملة الأجنبية بنحو ١٤,٣% (محققاً ٧٥,٨ مليار جنيه) و ٢٥,٤% (محققاً ٢٣٨,٧ مليار جنيه)، على التوالي خلال شهر الدراسة، مقارنة بـ ٥,٤% و ١٦%، على التوالي، خلال الشهر السابق. تباطىء معدل النمو السنوي للودائع غير الجارية بالعملة المحلية ليصل إلى ١٨,٢% (محققاً ١١٤٢,٦ مليار جنيه) خلال شهر مارس ٢٠١٦، مقارنة بـ ١٩,٢% خلال الشهر السابق.

وعلى نحو آخر، فقد تباطىء معدل النمو السنوي لكمية النقود ليسجل نحو ١٥,٤% (محققاً ٥٢٩,٧ مليار جنيه) خلال شهر الدراسة، مقارنة بـ ١٥,٩% خلال الشهر السابق، حيث تباطىء معدل النمو السنوي للودائع الجارية بالعملة المحلية خلال شهر الدراسة ليسجل ٢٠,٤% (٢١٧,٦ مليار جنيه)، مقارنة بـ ٢٥,٩% خلال الشهر السابق، مما فاق اثر ارتفاع معدل النمو السنوي للنقد المتداول حيث سجل ١٢,١% (٣١٢,١ مليار جنيه) خلال شهر الدراسة، مقارنة بـ ٩,٧% خلال فبراير ٢٠١٦.

وفقاً لأحدث البيانات، فقد تباطىء معدل النمو السنوي لجملة الودائع لدى الجهاز المصرفي (بخلاف البنك المركزي المصري) بنحو ٢٠,٧% في نهاية يناير ٢٠١٦ ليسجل ١٩٢٣,٥ مليار جنيه، مقابل نمو قدره ٢٢,٧% خلال ديسمبر ٢٠١٥. هذا ويقدر نصيب الودائع غير الحكومية من إجمالي الودائع بحوالي ٨٤,١% في نهاية شهر الدراسة. بالإضافة إلى ذلك، فقد تباطىء معدل النمو السنوي لإجمالي أرصدة التسهيلات الانتمائية الممنوحة من قبل البنوك (بخلاف البنك المركزي) بـ ٢٣,٤% في نهاية يناير ٢٠١٦ مسجلاً ٧٩٧,٧ مليار جنيه، مقارنة بـ ٢٥,٨% خلال ديسمبر ٢٠١٥. وبناء على ذلك، فقد ارتفعت نسبة الإقراض إلى الودائع في نهاية يناير ٢٠١٦ بشكل طفيف لتصل إلى ٤١,٥%، مقارنة بـ ٤١,٣% خلال شهر ديسمبر ٢٠١٥، ومقارنه بـ ٤٠,٦% خلال شهر يناير ٢٠١٥. (وجدير بالذكر أن البيانات الخاصة بالودائع والقروض لشهر فبراير ٢٠١٦ لم تصدر بعد)

ارتفع **رصيد الاحتياطي من العملات الأجنبية** لدى البنك المركزي المصري ليصل إلى ١٧.٥٢ مليار دولار في نهاية شهر مايو ٢٠١٦، مقارنة بـ ١٧,٠١ مليار دولار في نهاية الشهر السابق.

ارتفع **معدل التضخم السنوي لحضر الجمهورية** بشكل ملحوظ مسجلاً ١٠,٣% خلال شهر إبريل ٢٠١٦، مقارنة بـ ٩% خلال شهر مارس ٢٠١٦، ولكنه قد تباطىء مقارنة بـ ١١% المعدل المحقق خلال شهر إبريل ٢٠١٥؛ تأتي تلك التطورات في الأساس في ضوء ارتفاع معدل التضخم السنوي لمجموعة "الطعام والشراب" (أكبر الأوزان مساهمة في معدل التضخم العام) ليسجل نحو ١٢,٧%، مقارنة بـ ١٢,١% خلال الشهر السابق. بالإضافة إلى زيادة معدل التضخم السنوي لعدد من المجموعات الرئيسية الأخرى، وعلى رأسها؛ "المسكن والمياه والكهرباء والغاز والوقود" لتحقيق ٥,٥% مقارنة بـ ٠,١% الشهر السابق، و"الأثاث والتجهيزات" لتحقيق ١١,٢% مقابل ١٠,٦%، و"المطاعم والفنادق" لتحقيق ٢٠% مقارنة



بـ١٨,٦% (في ضوء إرتفاع أسعار الوجبات الجاهزة بـ١٨,٦%)، و"السلع والخدمات المتنوعة" لتحقيق ٧% مقابل ٤,٦% (في ضوء إرتفاع أسعار العناية الشخصية بـ٢١%).

أما بالنسبة لمتوسط معدل التضخم السنوى لحضر الجمهورية خلال الفترة يوليو - ابريل ٢٠١٦/٢٠١٥، فقد إنخفض ليسجل نحو ٩,٦%، مقارنة بـ١٠,٧% خلال نفس الفترة من العام المالى السابق، نظراً لتلاشى أثر فترة الأساس الناتجة عن الإجراءات الإصلاحية التى قامت بها الحكومة فى يوليو ٢٠١٤.

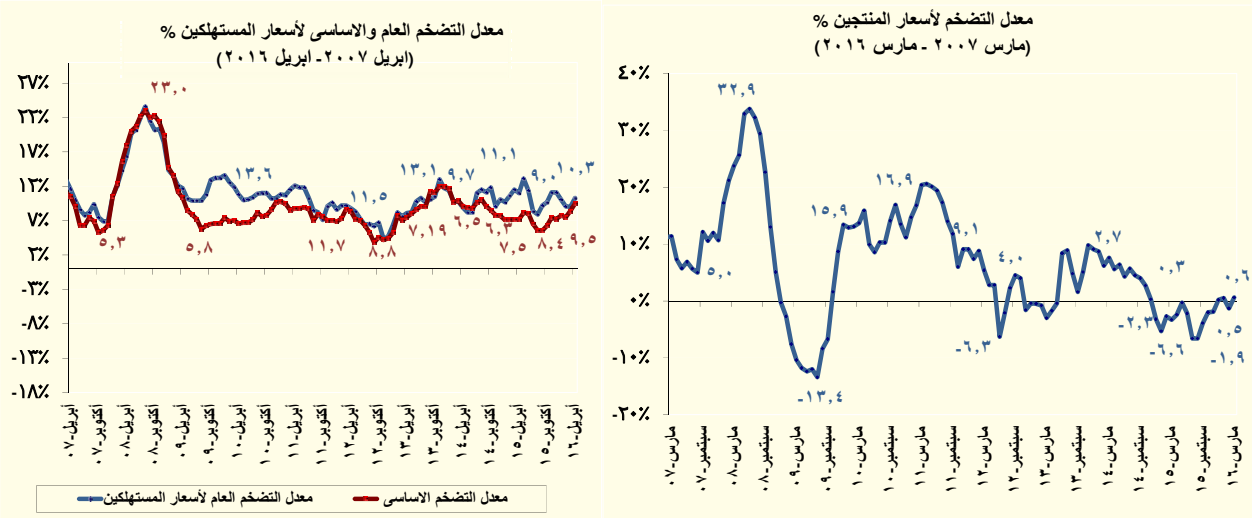

على نحو آخر، فقد إستمر معدل التضخم الشهرى لحضر الجمهورية في الإرتفاع محققاً ١,٣% خلال شهر مارس ٢٠١٦ مقارنة بمعدل أكبر قليلاً بلغ نحو ١,٤% خلال الشهر السابق.

كما ارتفع معدل التضخم السنوى الأساسى لأسعار المستهلكين **Core Inflation** ١ ليسجل نحو ٩,٥% خلال شهر ابريل ٢٠١٦، مقارنة بـ ٨,٤% خلال الشهر السابق، ومقارنة بـ ٧,٢% المعدل المحقق خلال شهر ابريل ٢٠١٥. وقد حقق معدل التضخم الأساسى الشهرى معدلاً مرتفعاً بلغ نحو ١,٢% خلال شهر الدراسة، مقارنة بمعدل أكبر بلغ نحو ١,٦% خلال الشهر السابق. الأمر الذى يمكن تفسيره في ضوء إرتفاع أسعار السلع الغذائية لتساهم بنسبة ٠,٧٣ نقطة مئوية في معدل التضخم الأساسى الشهرى، بالإضافة إلى إرتفاع أسعار كل من السلع الإستهلاكية والخدمات الأخرى لتساهم بنسبة ٠,٥٢ نقطة مئوية في معدل التضخم الأساسى الشهرى.

قررت لجنة السياسة النقدية للبنك المركزى المصرى فى إجتماعها بتاريخ ٢٨ ابريل ٢٠١٦ الإبقاء على سعرى عائد الإيداع والإقراض ليلية واحدة دون تغيير عند مستوى ١٠,٧٥% و ١١,٧٥% على التوالى، وكذا الإبقاء على سعر العمليات الرئيسية للبنك المركزى عند مستوى ١١,٢٥%، وسعرى الإنتمان والخصم عند مستوى ١١,٢٥%. وقد أوضحت اللجنة أن هذا القرار جاء فى ضوء توازنات المخاطر المحيطة بتوقعات التضخم ونمو الناتج المحلى الإجمالى.

١/ يعكس معدل التضخم الأساسى التغير فى الأسعار مستبعداً السلع والخدمات المحدد أسعارها إدارياً (الوقود والكهرباء والسجائر المحلية والمستوردة والمياه وخدمات النقل بالسكك الحديدية)، بالإضافة إلى السلع ذات الأسعار الأكثر تقلباً (الخضروات والفاكهة).

ومن الجدير بالذكر أن البنك المركزي قام في ١٠ مايو ٢٠١٦ بربط ودائع بقيمة ١١٥ مليار جنيه لأجل ٧ أيام بمعدل عائد سنوي ثابت قدره ١١,٢٥%، وذلك في إطار تفعيل عمليات ربط ودائع للبنوك (Deposit Operations) لديه لإمتصاص فائض السيولة لدى الجهاز المصرفي.

فيما يخص مؤشرات البورصة المصرية، فقد انخفض رأس المال السوقي على أساس شهري بحوالي ٣,١% ليسجل ٤٠٠,٥ مليار جنيه خلال شهر مايو ٢٠١٦، مقارنة برصيد قدره ٤١٣,٣ مليار جنيه خلال الشهر السابق. كما انخفض أيضاً مؤشر EGX ٣٠ بنحو ٣,٧% ليحقق ٧٤٨٣,٧ نقطة خلال شهر مايو ٢٠١٦، مقارنة بمستواه المحقق في نهاية إبريل ٢٠١٦ والذي بلغ ٧٧٧٣,٢ نقطة. كما تراجع مؤشر EGX ٧٠ بشكل طفيف بنحو ٠,١٣% ليحقق ٣٧٣,٨ نقطة خلال شهر مايو ٢٠١٦، مقارنة بـ ٣٧٤,٣ نقطة في نهاية إبريل ٢٠١٦.

## قطاع المعاملات الخارجية:

حقق ميزان المدفوعات خلال النصف الأول من العام المالي ٢٠١٦/٢٠١٥ عجزاً كلياً بلغ نحو ٣,٤ مليار دولار (١,٠% من الناتج المحلي)، مقابل عجز أقل قدره ١ مليار دولار (٠,٣% من الناتج المحلي) خلال النصف الأول من العام المالي ٢٠١٤/٢٠١٥. وبالرجوع إلى التفاصيل، تأتي تلك التطورات التي شهدتها ميزان المدفوعات في ضوء أهم النقاط التالية:

§ سجل الميزان الجاري عجزاً قدره ٨,٩ مليار دولار (٢,٥% من الناتج المحلي) خلال النصف الأول من العام المالي ٢٠١٦/٢٠١٥، مقارنة بعجز أقل قدره ٤,٣ مليار دولار (١,٣% من الناتج المحلي) خلال فترة المقارنة، ويرجع ذلك بشكل أساسي في ضوء تراجع التحويلات والميزان الخدمي مما فاق التحسن الطفيف في الميزان التجاري، وذلك على النحو التالي:

— انخفض عجز الميزان التجاري بشكل طفيف ليصل إلى ١٩,٥ مليار دولار (٥,٥% من الناتج المحلي) خلال فترة الدراسة، مقارنة بعجز قدره ٢٠,٤ مليار دولار (٦% من الناتج المحلي) خلال نفس الفترة من العام المالي السابق، وذلك نتيجة لعدة عوامل من أهمها تأثير الصادرات والواردات المصرية بانخفاض الأسعار العالمية للبترول والسلع الأساسية الأخرى. وتأتي تلك التطورات في ضوء تراجع المدفوعات عن الواردات السلعية بنسبة بلغت نحو ١٢,٦% لتحقيق ٢٨,٦ مليار دولار خلال النصف الأول من العام المالي ٢٠١٦/٢٠١٥، مقابل ٣٢,٧ مليار دولار خلال فترة المقارنة. وقد جاء ذلك بالتزامن مع انخفاض حصة الصادرات السلعية بنسبة بلغت نحو ٢٦% لتحقيق ٩,١ مليار دولار خلال فترة الدراسة، مقابل ١٢,٣ مليار دولار خلال فترة المقارنة. ويرجع ذلك بشكل أساسي لانخفاض حصة الصادرات البترولية (خام ومنتجات) بنحو ٢,٢ مليار دولار تأثراً بانخفاض الأسعار العالمية للبترول الخام بـ ٥١,٤% و ٤٣,٤% خلال الربع الأول والربع الثاني من العام المالي ٢٠١٦/٢٠١٥ على التوالي، وذلك على الرغم من زيادة الكميات المصدرة من البترول الخام خلال فترة الدراسة<sup>٢</sup>.

— حقق الميزان الخدمي فائضاً قدره ٢,٢ مليار دولار (٠,٦% من الناتج المحلي) خلال فترة الدراسة، مقارنة بفائض أعلى قدره ٤,١ مليار دولار (١,٢% من الناتج المحلي) خلال النصف الأول من العام المالي السابق، حيث انخفضت المتحصلات الجارية بـ ٢٥,٥% لتصل إلى ٩,٣ مليار دولار خلال

٢/ وجدير بالذكر أن الصادرات من البترول الخام تمثل نحو ٦٤,٤% من إجمالي حصة الصادرات البترولية و ٢٢% من إجمالي حصة الصادرات السلعية خلال فترة الدراسة.

النصف الأول من العام المالي ٢٠١٥/٢٠١٦، مقارنة بـ ١٢,٥ مليار دولار خلال فترة المقارنة. ويرجع ذلك بشكل أساسي لانخفاض الإيرادات السياحية لتسجل ٢,٧ مليار دولار خلال فترة الدراسة، مقارنة بـ ٤,٠ مليار دولار خلال فترة المقارنة وذلك لتراجع عدد الليالي السياحية بـ ٢٨,٣% لتصل إلى ٣٨,٣ مليون ليلة خلال فترة الدراسة، مقابل ٥٣,٤ مليون ليلة خلال النصف الأول من العام المالي ٢٠١٤/٢٠١٥.

— سجل صافي التحويلات الرسمية خلال فترة الدراسة نحو ٠,٣ مليار دولار، وهو يعتبر أقل إذا تم مقارنته بـ ٢,٦ مليار دولار خلال فترة المقارنة — والذي تضمن ١,٤ مليار دولار منح عينية في صورة شحنات بترولية من المملكة العربية السعودية و ١ مليار دولار منحة نقدية من دولة الكويت — ولذلك فهذا لا يعتبر تراجع نظراً لما تضمنته فترة المقارنة من موارد استثنائية.

§ شهد الميزان الرأسمالي والمالي صافي تدفقات للداخل بنحو ٩,٢ مليار دولار (٢,٦% من الناتج المحلي) خلال فترة الدراسة، مقارنة بصافي تدفقات للداخل أقل بنحو ٠,٨ مليار دولار (٠,٢% من الناتج المحلي) خلال النصف الأول من العام المالي السابق، ويأتي ذلك في ضوء:

— ارتفاع صافي التدفق للداخل في بند الاستثمار الأجنبي المباشر إلى مصر خلال النصف الأول من العام المالي ٢٠١٥/٢٠١٦ ليسجل ٣,١ مليار دولار (٠,٩% من الناتج المحلي)، مقابل صافي تدفقات للداخل بنحو ٢,٦ مليار دولار (٠,٨% من الناتج المحلي) خلال فترة المقارنة، وذلك في ضوء ارتفاع صافي التدفقات للداخل للاستثمارات الواردة لتأسيس شركات جديدة أو زيادة رؤوس أموالها ليحقق ٢,٥ مليار دولار خلال فترة الدراسة، مقابل ١,٤ مليار دولار خلال فترة المقارنة.

— سجلت استثمارات محفظة الأوراق المالية في مصر صافي تدفقات للخارج بنحو ١,٦ مليار دولار (٠,٤% من الناتج المحلي) خلال النصف الأول من العام المالي ٢٠١٥/٢٠١٦، مقارنة بصافي تدفقات للخارج بحوالي ٢,١ مليار دولار (٠,٦% من الناتج المحلي) خلال النصف الأول من العام المالي ٢٠١٤/٢٠١٥، ويرجع ذلك في ضوء سداد سندات قيمتها ١,٢٥ مليار دولار استحققت خلال شهر سبتمبر ٢٠١٥، والتي سبق إصدارها في الأسواق العالمية في عام ٢٠٠٥.

— ارتفاع صافي الاستثمارات الأخرى ليسجل تدفقات للداخل بنحو ٧,٨ مليار دولار (٢,٢% من الناتج المحلي) خلال فترة الدراسة، مقارنة بتدفقات للداخل تقدر بنحو ٠,٥ مليار دولار (٠,٢% من الناتج المحلي) خلال النصف الأول من العام المالي السابق، وذلك في ضوء تحقيق تسهيلات الموردين قصيرة الأجل صافي تدفق للداخل بنحو ٤,٠ مليار دولار خلال فترة الدراسة، مقابل ٢,٢ مليار دولار خلال فترة المقارنة، مما يعكس الثقة في الاقتصاد المصري في ظل قدرته على سداد التزاماته الخارجية. بالإضافة إلى ذلك فقد حققت الأصول والخصوم الأخرى صافي تدفقات للداخل بنحو ٤,٣ مليار دولار خلال فترة الدراسة، مقارنة بصافي تدفقات للخارج بنحو ١,٦ مليار دولار خلال فترة المقارنة.

§ بينما سجل بند السهو والخطأ صافي تدفقات للخارج بنحو ٣,٧ مليار دولار (١,١% من الناتج المحلي) خلال فترة الدراسة، مقابل صافي تدفقات للداخل بنحو ٢,٥ مليار دولار (٠,٧% من الناتج المحلي) خلال النصف الأول من العام المالي ٢٠١٤/٢٠١٥.

طبقاً لأحدث البيانات المنشورة، فقد تراجع إجمالي عدد السياح الوافدين خلال شهر فبراير ٢٠١٦ ليصل إلى ٠,٣٥ مليون سائح، مقابل ٠,٣٦ مليون سائح خلال الشهر السابق. بالإضافة إلى ذلك، فقد تراجع عدد الليالي السياحية خلال شهر الدراسة ليصل إلى ١,٨ مليون ليلة، مقابل ٢,٦ مليون ليلة خلال شهر المقارنة.

# القسم الأول

نظرة عامة على الأداء الإقتصادي و المالي

- أ- مؤشرات الإقتصاد العيني و الحقيقي و مصادر النمو..... ١
- ب- السكان و التشغيل..... ٢
- ج- الأسعار المحلية (متوسط الفترة)..... ٢
- د- مؤشرات المالية العامة..... ٣
- هـ- ملخص الدين العام المحلي (بالمليون جنية، رصيد نهاية الفترة)..... ٤
- و- إجمالي الدين العام الخارجي (مليون دولار، رصيد نهاية الفترة)..... ٤
- ز- خدمة الدين الحكومي (مليون جنية، تدفقات)..... ٤
- ح- المؤشرات النقدية (نهاية الفترة)..... ٥
- ط- القطاع المالي والاستثمارات..... ٦
- ي- معاملات القطاع الخارجي..... ٧

القسم الأول: نظرة عامة على الأداء الإقتصادي والمالي

بيان ربع سنوى				بيان سنوى				
يوليو-سبتمبر ٢٠١٥	ابريل-يونيو ٢٠١٥	يناير-مارس ٢٠١٥	يوليو-سبتمبر #٢٠١٤	٢٠١١/٢٠١٠	٢٠١٢/٢٠١١	٢٠١٣/٢٠١٢	٢٠١٤/٢٠١٣	٢٠١٥/٢٠١٤ <sup>١/</sup>
أ. الاقتصاد العيني (بالأسعار الجارية)								
١,٣٧١,١٠٠	١,٦٥٦,٦٠٠	١,٨٤٣,٨٠٠	٢,١٠١,٩٠٠	٢,٤٢٩,٨٠٠	٢,٤٢٩,٨٠٠	٢,٤٢٩,٨٠٠	٢,٤٢٩,٨٠٠	٢,٤٢٩,٨٠٠
٢٣٥,٩٩٠	٢٧٦,٣٣٠	٢٨٥,٩٦٧	٣٠١,٥٧٠	٣٣٠,٧٨٠	٣٣٠,٧٨٠	٣٣٠,٧٨٠	٣٣٠,٧٨٠	٣٣٠,٧٨٠
١,٣٠٩,٩٠٦	١,٦٩٥,٠٩٦	١,٩٠٨,٣١٤	٢,١٧٧,٨٢٠	٢,٤٥٩,٠٢٥	٢,٤٥٩,٠٢٥	٢,٤٥٩,٠٢٥	٢,٤٥٩,٠٢٥	٢,٤٥٩,٠٢٥
٢٢٥,٤٥٧	٢٨٢,٧٥٢	٢٩٥,٩٧٣	٣١٢,٤٦٣	٣٣٤,٧٥٩	٣٣٤,٧٥٩	٣٣٤,٧٥٩	٣٣٤,٧٥٩	٣٣٤,٧٥٩
١٧,٢٣٣	--	--	--	٢٧,٦٢٥	--	--	--	٢٧,٦٢٥
٢,٩٦٦	--	--	--	٣,٧٦١	--	--	--	٣,٧٦١
ب. مؤشرات الاقتصاد العيني ومصادر النمو <sup>٢/</sup>								
١.٨	٢.٢	٢.١	٢.٢	٤.٢	٢.٢	٢.٢	٢.٢	٢.٢
١.٩	٢.٢	٢.١	٢.٢	٣.١	٢.٢	٢.١	٢.٢	٢.١
١.١	١.٦	١.١	١.٩	١.٥	١.٩	١.١	١.٩	١.٥
٢.٥	٢.٨	٣.١	٠.١	٤.٨	٠.١	٣.١	٠.١	١٣.٢
٣.٤	٣.٠	٣.٣	٥.٥	٤.٦	٥.٥	٣.٣	٥.٥	٤.٥
٢.٢-	٥.٨	٨.٤-	١.٧	٨.٦	١.٧	٨.٤-	١.٧	٦.٠
٥.٣	٦.٠	٢.٩	٤.٤	٣.٣	٤.٤	٢.٩	٤.٤	٢.٥
٥.٥	٦.٥	٢.٨	٤.١	٢.٨	٤.١	٢.٨	٤.١	١.٨
٣.٨	٣.١	٣.٩	٦.٦	٧.٠	٦.٦	٣.٩	٦.٦	٨.٢
١.٢	٢.٣-	٥.٦	١١.٩-	٠.٤-	١١.٩-	٥.٦	١١.٩-	١٣.٩
٠.٦-	--	--	--	١.٦	--	--	--	١.٣
الانحاف المحلي <sup>١/</sup>								
٣.٤	٢٩.٥-	٧.٩	٢٤.٢-	٢٩.٨	٢٤.٢-	٧.٩	٢٤.٢-	٦٩.٠
١٣.٠	٨.٠	٧.٩	٥.٣	٥.٩	٥.٣	٧.٩	٥.٣	٨.٢
الاستثمارات المحلية <sup>١/ ٢/</sup>								
٠.٣-	١٠.١	١.٥-	٩.٩	٢٠.٢	٩.٩	١.٥-	٩.٩	٢٠.٨
١٧.١	١٦.٢	١٤.٣	١٣.٨	١٤.٤	١٣.٨	١٤.٣	١٣.٨	١٠.٨

المصدر: وزارة التخطيط والمتابعة والإصلاح الإدارى.

\* بيان مبدئي، وقابل للتعديل. قامت وزارة التخطيط بمراجعة السلسلة الزمنية للنتائج المحلي الإجمالي ابتداءً من عام ٢٠١٢/٢٠١١ وحتى عام ٢٠١٤/٢٠١٣ وفقاً للتعديلات الاقتصادية. وقد تم مراجعة تقديرات الناتج المحلي الإجمالي، ليبلغ ٢٤٢٩.٨ مليار جنيه في عام ٢٠١٥/٢٠١٤.

-- بيان غير متاح. بداية سلسلة زمنية جديدة وفقاً للتعديلات الاقتصادية من قبل وزارة التخطيط.

# بيان معدل في ضوء البيانات الحديثة الصادرة عن وزارة التخطيط والمتابعة والإصلاح الإدارى.

١/ قامت وزارة التخطيط والمتابعة والإصلاح الإدارى بمراجعة بيانات الناتج المحلي الإجمالي لعام ٢٠١٥/١٤ على أساس ربع سنوى.

٢/ تم حساب معدلات النمو الحقيقية باستخدام الأسعار الثابتة لعام ٢٠٠٧/٠٦، ولكن بدءاً من عام ٢٠١٣/١٢ تم حساب معدلات النمو باستخدام الأسعار الثابتة لعام ٢٠١٢/١١.

٣/ تشمل نشاط قطاع البترول والغاز الطبيعي.

٤/ تشمل صافى الضرائب غير المباشرة.

٥/ رأس المال الثابت، يشمل التغير فى المخزون.

٦/ بالأسعار الجارية.

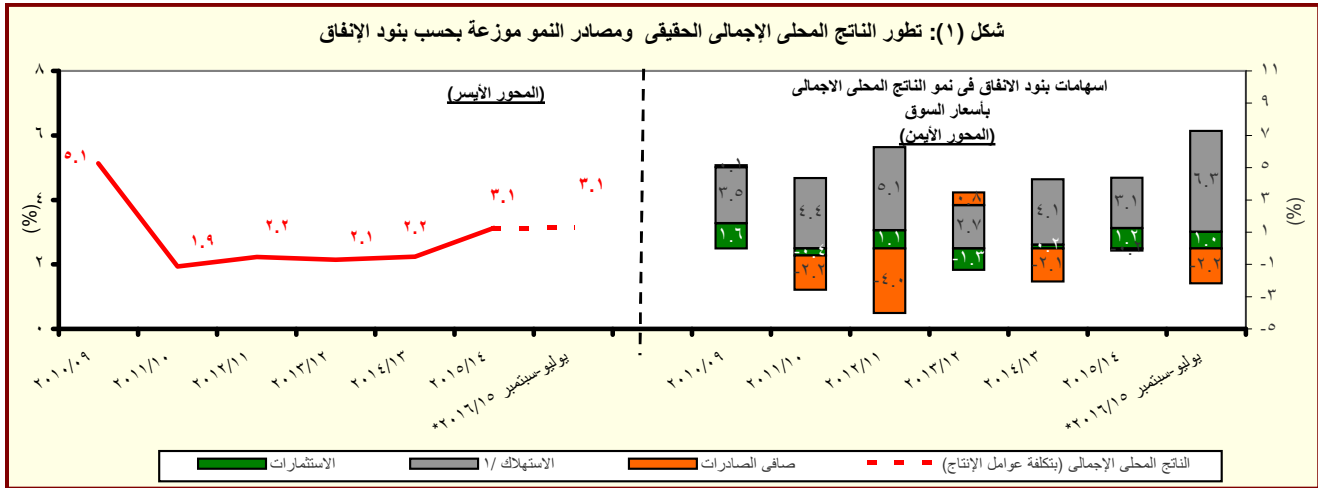

المصدر: وزارة التخطيط والمتابعة والإصلاح الإدارى.

\* بيان مبدئي، وقابل للتعديل.

١/ متضمن الاستهلاك العام والخاص.

القسم الأول: نظرة عامة على الأداء الإقتصادي والمالى (تابع)

بيان سنوي				بيان سنوي					
أكتوبر - ديسمبر ٢٠١٥	يوليو - سبتمبر ٢٠١٥	أبريل - يونيو ٢٠١٥	أكتوبر - ديسمبر ٢٠١٤	٢٠١٥/١٤	٢٠١٤/١٣	٢٠١٣/١٢	٢٠١٢/١١	٢٠١١/١٠	٢٠١٠/٠٩
				ج . السكان					
٩٠.١	٨٩.٦	٨٩.٠	٨٧.٨	٨٩.٠	٨٦.٧	٨٤.٧	٨٢.٤	٨٠.٤	٧٨.٧
٢.٦	٢.٨	٢.٦	٢.٥	٢.٦	٢.٤	٢.٨	٢.٥	٢.٢	٢.٣
				د . الأسعار المحلية (متوسط الفترة)					
١٠.٦	٨.٥	١١.٨	١٠.٣	١٠.٩	١٠.١	٦.٩	٨.٧	١١.٠	١١.٧
١.٢-	٥.٧-	١.٦-	٠.١	١.٨-	٦.٥	٠.٧	٧.٥	١٥.٩	٥.٠
٩.٣	٩.٣	٩.٣	٩.٧٥	٩.٢٥	٨.٧٥	١٠.٢٥	٩.٥٠	٨.٥٠	٨.٥٠
١١.٤	١١.٣	١١.٤	١١.٦	١١.٤	١٠.٩	١٣.٤	١٣.٤	١٠.٢	٩.٩
٦.٨	٦.٨	٦.٩	٧.٠	٧.٠	٧.٢	٧.٨	٧.٣	٦.٥	٦.٣
٩.٠	٨.٩	٨.٩	٩.٤	٩.١	٨.٨	٩.٥	٩.٤	٩.٠	٨.٣
٧.٨٨	٧.٨١	٧.٦١	٧.١٥	٧.٤٢	٦.٩٧	٦.٤٥	٦.٠٠	٥.٨١	٥.٥١

المصادر: وزارة التخطيط والبنك المركزى المصرى والجهاز المركزى للتعبئة العامة والإحصاء.

١/ لا يتضمن المصريين المقيمين فى الخارج.

٢/ بدءاً من اغسطس ٢٠٠٩، تم استحداث سلسلة أرقام قياسية جديدة لأسعار المستهلكين (حضر الجمهورية) باستخدام الأوزان المستخرجة من بحث الدخل و الانفاق و الاستهلاك لعام ٢٠٠٩/٢٠٠٨ مع استخدام بيانات شهر يناير ٢٠١٠ كفترة الأساس. وفيما يخص بيانات ما قبل ذلك التاريخ، فقد استخدمت الاوزان المستخرجة من بحث الدخل والانفاق والاستهلاك لعام ٢٠٠٥/٢٠٠٤ مع استخدام يناير ٢٠٠٧ كشهر أساس.

٣/ قام الجهاز المركزى للتعبئة العامة والإحصاء بإصدار رقم قياسى جديد لأسعار المنتجين بدءاً من سبتمبر ٢٠٠٧ ليحل محل الأرقام القياسية لأسعار الجملة، وذلك باستخدام أسعار السلع والخدمات للسنة المالية (٢٠٠٥-٢٠٠٤) كفترة أساس لسلسلة الأرقام القياسية، كما تم إستخراج الأوزان باستخدام متوسط عامى (٢٠٠٢-٢٠٠٣، ٢٠٠٣-٢٠٠٤، ٢٠٠٤-٢٠٠٥) للقيم الإجمالية للإنتاج الصناعى والزراعى والخدمى.

٤/ البيانات تعكس نهاية الفترة.

٥/ متوسط ميلادى.

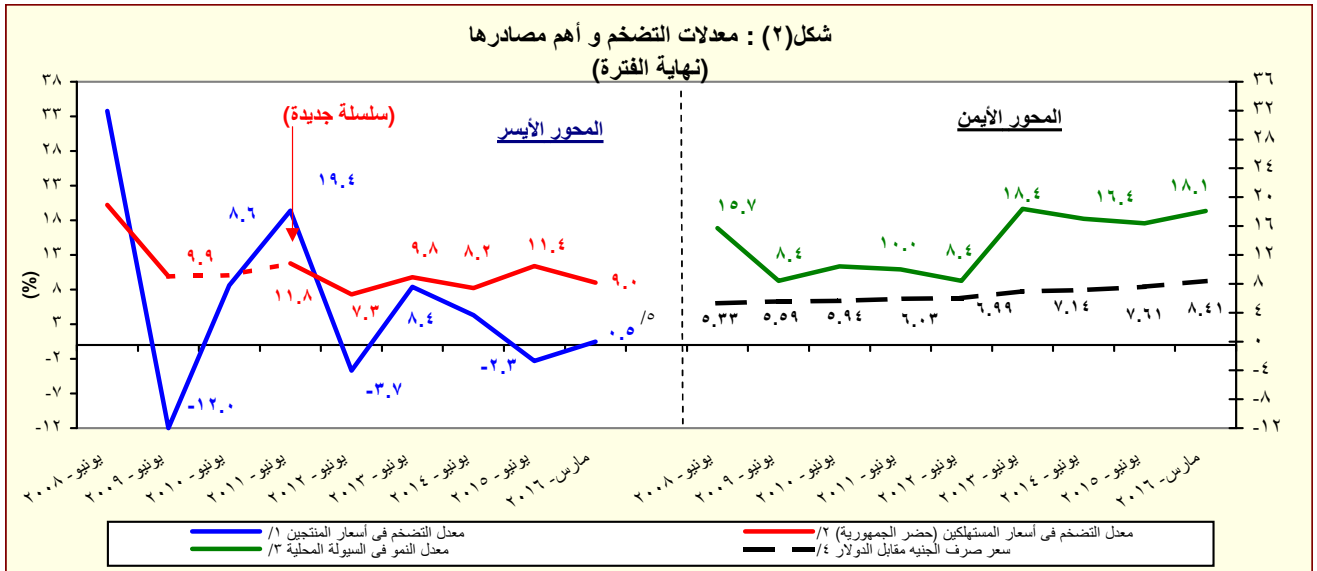

المصدر: البنك المركزى المصرى و الجهاز المركزى للتعبئة العامة والإحصاء

١/ تغيير فى السلسلة. تعكس البيانات قبل يونيو ٢٠٠٧ معدلات التضخم وفقاً لأسعار الجملة.

٢/ بدءاً من اغسطس ٢٠٠٩، تم استحداث سلسلة أرقام قياسية جديدة لأسعار المستهلكين (حضر الجمهورية) باستخدام الأوزان المستخرجة من بحث الدخل و الانفاق و الاستهلاك لعام ٢٠٠٩/٢٠٠٨ مع استخدام بيانات شهر يناير ٢٠١٠ كفترة الأساس. وفيما يخص بيانات ما قبل ذلك التاريخ، فقد استخدمت الاوزان المستخرجة من بحث الدخل والانفاق والاستهلاك لعام ٢٠٠٥/٢٠٠٤ مع استخدام يناير ٢٠٠٧ كشهر أساس.

٣/ يعرف إجمالى السيولة المحلية كإجمالى صافى الأصول الأجنبية وصافى الأصول المحلية لدى الجهاز المصرفى (فى جانب الأصول) ، أو كجملة المعروض النقدى وأشباه النقود لدى الجهاز المصرفى (فى جانب الخصوم).

٤/ يعكس البيان متوسط شهري.

٥/ تعكس بيانات الرقم القياسى لأسعار المنتجين عن شهر يناير ٢٠١٦.

القسم الأول: نظرة عامة على الأداء الإقتصادي والمالي (تابع)

يوليو-مارس ٢٠١٦/١٥	٢٠١٦/٢٠١٥	*٢٠١٥/٢٠١٤	٢٠١٤/١٣	٢٠١٣/١٢	٢٠١٢/١١	٢٠١١/١٠	٢٠١٠/٠٩
يوليو-مارس ٢٠١٦/١٥	موازنة	ختامى مبدئى	قطعى				
٥. مؤشرات المالية العامة <sup>١/٣</sup>							
١- قطاع الموازنة العامة (بالمليون جنيه) <sup>٤/١</sup>							
إجمالى الإيرادات	٢٦٨,١١٤	٢٦٥,٢٨٦	٣٠٣,٦٢٢	٣٥٠,٣٢٢	٤٥٦,٧٨٨	٤٦٥,٢٤١	٦٢٢,٢٧٧
إجمالى المصروفات	٣٦٥,٩٨٧	٤٠١,٨٦٦	٤٧٠,٩٩٢	٥٨٨,١٨٨	٧٠١,٥١٤	٧٣٣,٣٥٠	٨٦٤,٥٦٤
العجز الأولى <sup>١/٥</sup>	٢٥,٧٠٥	٤٩,٣٨٣	٦٢,٢٦٤	٩٢,٧٢٤	٨٢,٢٨٩	٨٦,٤٢٢	٧,٠٤٩
العجز النقدى <sup>١/٦</sup>	٩٧,٨٧٢	١٣٦,٥٨٠	١٦٧,٣٧٠	٢٣٧,٨٦٥	٢٤٤,٧٢٧	٢٦٨,١٠٩	٢٤٢,٢٨٧
العجز الكلى	٩٨,٠٣٨	١٣٤,٤٦٠	١٦٦,٧٠٥	٢٣٩,٧١٩	٢٥٥,٤٣٩	٢٧٩,٤٣٠	٢٥١,٠٩٣
٢- قطاع الموازنة العامة <sup>٤/٢</sup> (معدل نمو سنوى)							
إجمالى الإيرادات	-٥.١	-١.١	١٤.٥	١٥.٤	٣٠.٤	١.٩	١٣.٤
الإيرادات الضريبية	٤.٥	١٢.٧	٨.٠	٢١.١	٣.٧	١٧.٥	١٦.٠
الإيرادات غير الضريبية	-١٨.٢	-٢٥.٠	٣١.٤	٣.١	٩٨.١	-١٨.٩	٨.٤
إجمالى المصروفات (ومنها):	٤.١	٩.٨	١٧.٢	٢٤.٩	١٩.٣	٤.٥	٩.٥
الأجور وتعويضات العاملين	١٢.١	١٢.٨	٢٧.٦	١٦.٤	٢٤.٩	١١.١	٥.٢
القوائد المدفوعة	٣٧.٠	١٧.٦	٢٢.٨	٤٠.٧	١٧.٨	١١.٥	٢٢.٦
٣- قطاع الحكومة العامة ( مليون جنيه) <sup>١/٧</sup>							
إجمالى الإيرادات	٣٠٣,٣٧٤	٣٠٢,٠١٠	٣٤٨,٨٦٤	٤٠٣,٦٣٧	٤٠٩,٤٤٩	--	--
إجمالى المصروفات	٣٩٦,٦٩٣	٤٤٠,٤١١	٥١٦,٤٢٢	٦٤٤,٠٨٠	٧٥٩,٨٤٧	--	--
العجز الكلى	٩٨,٧٩٦	١٣٤,١٣٨	١٦٥,٦٩٢	٢٤٦,٨٥٣	٣٥٤,٧١٦	--	--
٤ - نسبة إلى الناتج المحلى الإجمالى <sup>١/٨</sup>							
قطاع الموازنة العامة <sup>١/٥</sup>							
إجمالى الإيرادات	٢٢.٢	١٩.٣	١٨.٣	١٩.٠	٢١.٧	١٩.١	٢٢.٠
الإيرادات الضريبية	١٤.١	١٤.٠	١٢.٥	١٣.٦	١٢.٤	١٢.٦	١٤.٩
الإيرادات غير الضريبية	٨.١	٥.٣	٥.٨	٥.٤	٩.٣	٦.٦	٧.١
إجمالى المصروفات (ومنها):	٣٠.٣	٢٩.٣	٢٨.٤	٣١.٩	٣٣.٤	٣٠.٢	٣٠.٥
الاجور وتعويضات العاملين	٧.١	٧.٠	٧.٤	٧.٨	٨.٥	٨.٢	٧.٧
القوائد المدفوعة	٦.٠	٦.٢	٦.٣	٨.٠	٨.٢	٧.٩	٨.٦
العجز الأولى <sup>١/٥</sup>	٢.١	٣.٦	٣.٨	٥.٠	٣.٩	٣.٦	٠.٢
العجز النقدى <sup>١/٦</sup>	٨.١	١٠.٠	١٠.١	١٢.٩	١١.٦	١١.٠	٨.٦
العجز الكلى	٨.١	٩.٨	١٠.١	١٣.٠	١٢.٢	١١.٥	٨.٩
الحكومة العامة <sup>١/٧</sup>							
العجز الأولى <sup>١/٥</sup>	٣.٠	٤.٢	٤.٤	٦.٠	٤.٥	--	--
العجز الكلى	٨.٢	٩.٨	١٠.٠	١٣.٤	١٢.١	--	--

المصدر: وزارة المالية

\* ختامى مبدئي .

-- بيان غير متاح

١/ يرجع الانخفاض في الإيرادات غير الضريبية إلى تراجع الموارد الاستثنائية من المنح لتبلغ حوالى ٢٥.٤ مليار جنيه فقط خلال العام المالى ٢٠١٥/٢٠١٤، وذلك مقابل منح بلغت نحو ٩٥.٩ مليار جنيه خلال العام المالى ٢٠١٤/٢٠١٣.

٢/ تعكس بيانات الموازنة بموجب القرار الجمهوري رقم ٣٢ لعام ٢٠١٥.

٣/ تم إعادة تبويب فـعـلـيـات الموازنة العامة لتتفق مع معايير صندوق النقد الدولي والمعروفة بـ GFS ٢٠٠١ (على أساس نقدي).

٤/ يشمل قطاع موازنة الجهاز الإدارى و المحليات، والهيئات الخدمية العامة.

٥/ العجز الكلى مخصصاً منه القوائد المدفوعة.

٦/ العجز الكلى بدون صافى حيازة الأصول المالية.

٧/ يشمل المعاملات المالية لكل من أجهزة الموازنة العامة، وبنك الإستثمار القومى، وصناديق التأمين والمعاشات ، ومع مراعاة إستبعاد كافة المعاملات البيئية للجهات الثلاث لمنع إزدواجية الحساب.

٨/ قامت وزارة التخطيط والمتابعة والإصلاح الإدارى بمراجعة السلسلة الزمنية للناتج المحلى الإجمالي ابتداءً من عام ٢٠١٢/٢٠١١ وحتى عام ٢٠١٤/٢٠١٣ وفقاً للتعداد الإقتصادي للعام المالى ٢٠١٣/٢٠١٢ والذى ساعدت نتائجه في تحقيق قدر أكبر من شمولية المنشآت بالإضافة إلى تحسين تقديرات حجم القطاع غير الرسمى. وقد تم مراجعة تقديرات الناتج المحلى الإجمالي ليبلغ ٢٤٢٩.٨ مليار جنيه في عام ٢٠١٥/٢٠١٤. وجدير بالذكر أنه قد تم حساب المؤشرات الربع سنوية باستخدام بيانات الناتج المحلى الإجمالي للعام بأكمله. كما تم مراجعة تقديرات الناتج المحلى الإجمالي مؤخراً لتصبح ٢٧٧١.٣ مليار جنيه في عام ٢٠١٦/٢٠١٥، بدلاً من تقديرات سابقة بنحو ٢٨٣٣.٤ مليار جنيه فى ضوء الأداء الفعلى لأهم المؤشرات الاقتصادية خلال الفترة يوليو - ديسمبر ٢٠١٦/٢٠١٥.

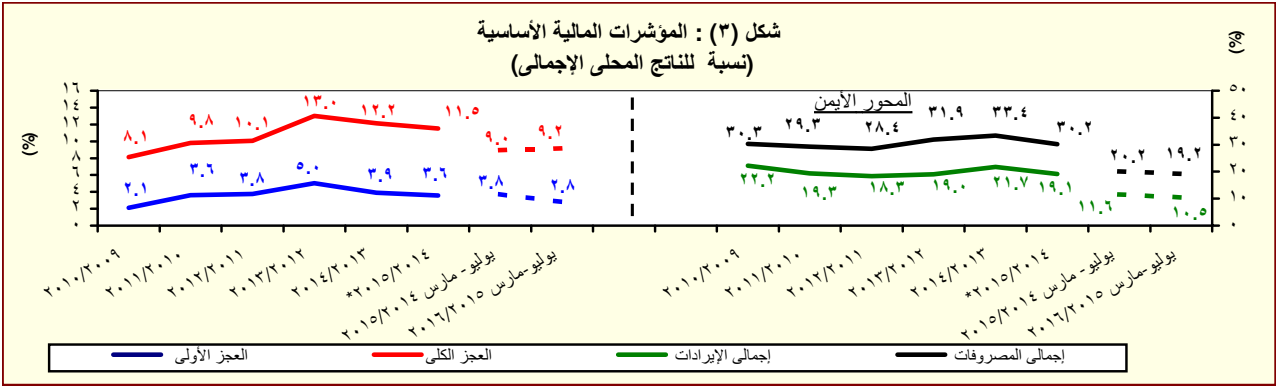

المصدر: وزارة المالية

\* ختامى مبدئي .



القسم الأول: نظرة عامة على الأداء الإقتصادي والمالى (تابع)

بيان سنوى					بيان سنوى				
ديسمبر-٢٠١٥	سبتمبر-٢٠١٥*	مارس-٢٠١٥	ديسمبر-٢٠١٤		يونيو-٢٠١٥	يونيو-٢٠١٤	يونيو-٢٠١٣	يونيو-٢٠١٢	يونيو-٢٠١١
<b>١. ملخص الدين العام المحلى</b>									
<b>(بالمليون جنيه، رصيد نهاية الفترة)<sup>١/</sup></b>									
<b>١-إجمالي الدين المحلى لأجهزة الموازنة العامة<sup>٢/</sup></b>									
٢,٣٦٨,٤٥٥	٢,٢٤٨,٧٥٠	١,٩٩٨,٢٠٠	١,٨٩٥,١٨٧		٢,٠٨٤,٧٤٨	١,٦٩٩,٩٤٦	١,٤٤٤,٣٧٠	١,١٥٥,٣١٢	٩٦٧,٢٩٠
(٢٥.٠)	(٢٥.٢)	(٢٤.٦)	(٢٢.٨)		(٢٢.٦)	(١٧.٧)	(٢٥.٠)	(١٩.٤)	(١٩.٧)
٢٤٨,٢٩٨	٢٤٤,٤٠٣	٢١٧,٥٤٢	٢٠٣,٣٥٤	٣/	٢١٨,٥٦٠	١٦١,٤٨٥	١٨٣,٢٣٠	١٤٤,٧٨٨	١٥٩,١٧٨
(٢٢.١)	(٢٤.٩)	(٢٦.٨)	(٣٠.١)		(٣٥.٣)	-(١١.٩)	(١١.٢)	(٣.٥)	(١٠.١)
٢,١٢٠,١٥٧	٢,٠٠٤,٣٤٧	١,٧٨٠,٦٥٨	١,٦٩١,٨٣٣		١,٨٦٦,١٨٨	١,٥٣٨,٤٦١	١,٢٦١,١٤٠	٩٩٠,٥٢٤	٨٠٨,١١٢
(٢٥.٣)	(٢٤.١)	(٢٣.٢)	(٢٢.٠)		(٢١.٣)	(٢٢.٠)	(٢٧.٣)	(٢٢.٦)	(٢١.٧)
٢,١٩٩,٥٨٩	٢,١٠٩,٦٥٠	١,٨٧٦,٥٠٢	١,٧٨٥,٤٧٤		١,٩٦٣,١٢٥	١,٥٩٧,٨٧٠	١,٣٦٣,٦٨٦	١,٠٨٧,٩٤٥	٨٨٩,٠٤٥
(٢٣.٢)	(٢٥.١)	(٢٤.٨)	(٢٣.٦)		(٢٢.٩)	(١٧.٢)	(٢٥.٣)	(٢٢.٤)	(٢١.٢)
٢١٨,٤٣٤	٢٦٣,٥٣٣	٢٢٦,٩١٣	٢١٧,٥٤٥		٢٣١,٠٠٤	١٧٢,٦٧٨	١٩١,٣٩٥	١٢٣,٢٩٢	١٦٦,٥٢٧
(٢٣.٤)	(٢٢.٨)	(٢٨.٥)	(٢٩.٧)		(٣٣.٨)	-(٩.٨)	(١٠.٤)	(٤.١)	(٥.٠)
١,٩٣١,١٥٥	١,٨٤٦,١١٧	١,٦٤٣,٥٨٩	١,٥٦٧,٩٢٩		١,٧٣٢,١٢١	١,٤٢٥,١٩٢	١,١٧٢,٢٩١	٩١٤,٦٥٣	٧٢٢,٥١٨
(٢٣.٢)	(٢٤.١)	(٢٣.١)	(٢٢.٨)		(٢١.٥)	(٢١.٦)	(٢٨.٢)	(٢٦.٦)	(٢٥.٧)
٢,٢٤٠,٦٨٣	٢,١٣٩,٧٩٦	١,٨٩٢,٤٤٢	١,٧٨٦,١٠٠		١,٩٨٠,٩٦٩	١,٦٤٨,٥٢١	١,٤١٠,٦٤٣	١,١٢٩,٠٣٠	٩٣٢,٤٦٠
(٢٥.٥)	(٢٨.٢)	(٢٢.٥)	(١٩.٩)		(٢٠.٢)	(١٦.٩)	(٢٤.٩)	(٢١.١)	(٢١.١)
٣٣١,٠٠٧	٣١٩,٧٥١	٢٨٢,٧٩٣	٢٥٢,٧٨٠		٢٨٦,٣٣٥	٢٠٧,٥٣٤	٢٢٠,٠٣٥	١٩٨,٠٦٦	١٩١,١١٦
(٣٠.٩)	(٤٦.٥)	(٤٤.٢)	(٢٩.٥)		(٣٨.٠)	-(٥.٧)	(١١.١)	(٣.٦)	(١٢.٣)
١,٩٠٩,٦٧٦	١,٨٢٠,٠٤٥	١,٦٠٩,٦٤٩	١,٥٣٣,٣٢٠		١,٦٩٤,٦٣٤	١,٤٤٠,٩٨٧	١,١٩٠,٦٠٨	٩٢٠,٩٦٤	٧٤١,٣٤٤
(٢٤.٥)	(٢٥.٤)	(١٩.٤)	(١٨.٥)		(١٧.٦)	(٢١.٠)	(٢٧.٩)	(٢٥.٦)	(٢٣.٦)
٢,٥٥٥,٠١١	٢,٤٣٠,٥٣٧	٢,١٧٦,٧٣٢	٢,٠٧٤,٣٤٩		٢,٢٧٥,٨٤٠	١,٩٠٤,٨١٠	١,٦٤١,٥٠٢	١,٣٠٨,٣٩١	١,١٢٦,٠٢٤
(٢٢.٧)	(٢١.٨)	(٢٠.٥)	(١٨.٨)		(١٩.٥)	(١٦.٠)	(٢٥.٥)	(١٦.٢)	(١٧.٩)
<b>٢. إجمالى الدين العام الخارجى</b>									
<b>(مليون دولار، رصيد نهاية الفترة)</b>									
٤٧,٧٩٢	٤٦,١٤٨	٣٩,٨٥٣	٤١,٣٢٤		٤٨,٠٦٣	٤٦,٠٦٧	٤٣,٢٣٣	٣٤,٣٨٥	٣٤,٩٠٦
٢٣,٨٠٦	٢٣,٨٣٦	٢٤,٠٤١	٢٥,٠٨٢		٢٥,٧٠٧	٢٩,٠٥٤	٢٨,٤٩٠	٢٥,٥٩٤	٢٧,٠٩٢
٢٣,٩٨٦	٢٢,٣١٢	١٥,٨١٢	١٦,٢٤٢		٢٢,٣٥٦	١٧,٠١٣	١٤,٧٤٤	٨,٧٩٠	٧,٨١٤
<b>٣. خدمة الدين الحكومى<sup>٤/</sup></b>									
<b>(مليون جنيه، تدفقات)</b>									
٢١٦,٣١٨	١٢٢,٢٩٤	٢٧٣,٢٤٧	١٨٤,٩٢٤		٤٢٩,٤٧٤	٢٨٠,٦٩٧	٢١٨,٢٥٧	١٤٠,٩١٦	١١٧,٢٥١
١١٤,٠٠٣	٥٠,٧٠٤	٢٣٨,٥٦٦	١٥٦,٥٦٦		٣٩٢,٠٦٣	٢٦٢,٠٨٤	٢٠٣,١٧٣	١٢٢,٣٢٢	١٠٤,٦٢٥
١٠٢,٣١٥	٧١,٥٨٩	٣٤,٦٨١	٢٨,٣٥٨		٣٧,٤١٢	١٨,٦١٣	١٥,٠٨٤	١٨,٥٩٤	١٢,٦٢٧
<b>ملاحظات (نسبة إلى الناتج المحلى الإجمالى)<sup>٥/</sup></b>									
٨٥.٥%	٨١.١%	٨٢.٢%	٧٨.٠%		٨٥.٨%	٨٠.٩%	٧٨.٣%	٦٩.٧%	٧٠.٥%
٧٦.٥%	٧٢.٣%	٧٣.٣%	٦٩.٦%		٧٦.٨%	٧٣.٢%	٦٨.٤%	٥٩.٨%	٥٨.٩%
٧٩.٤%	٧٦.١%	٧٧.٢%	٧٣.٥%		٨٠.٨%	٧٦.٠%	٧٤.٠%	٦٥.٧%	٦٤.٨%
٦٩.٧%	٦٦.٦%	٦٧.٦%	٦٤.٥%		٧١.٣%	٦٧.٨%	٦٣.٦%	٥٥.٢%	٥٢.٧%
٨٠.٩%	٧٧.٢%	٧٧.٩%	٧٣.٥%		٨١.٥%	٧٨.٤%	٧٦.٥%	٦٨.٢%	٦٨.٠%
٦٨.٩%	٦٥.٧%	٦٦.٢%	٦٣.١%		٦٩.٧%	٦٨.٦%	٦٤.٦%	٥٦.٢%	٥٤.١%
٩١.٨%	٨٧.٧%	٨٩.٦%	٨٥.٤%		٩٣.٧%	٩٠.٦%	٨٩.٠%	٧٩.٠%	٨٢.١%
١٣.٥%	١٣.٠%	١٢.٥%	١٢.١%		١٥.٠%	١٥.٧%	١٦.٤%	١٢.٥%	١٥.٢%
٦.٧%	٦.٧%	٧.٥%	٧.٤%		٨.٠%	٩.٩%	١٠.٨%	٩.٣%	١١.٨%

المصدر: وزارة المالية و البنك المركزى المصرى.

( ) معدل النمو عن العام السابق.

\* بيان مبدئى، خاضع للمراجعة.

١/ تمكّن البيانات رصيد الدين المحلى ثلاث مستويات تجميعية هي: الدين المحلى لأجهزة الموازنة العامة، الدين المحلى للمجمّع للحكومة العامة، والدين العام المحلى المجمع. يشمل الدين المحلى لأجهزة الموازنة العامة أرصدة الدين المستقّة على وحدات الجهاز الإدارى، وحدات الإدارة المحلية، والهيئات الخدمية. ويتضمن الدين المحلى للمجمّع المستحق على أجهزة الموازنة العامة أرصدة الدين المجمع المستحق على أجهزة الموازنة العامة للدولة وبنك الإستثمار القومى وصناديق التأمين الإجتماعى. أما عن الدين العام المحلى فيشمل أرصدة الدين المحلى المجمع لكل من الحكومة العامة والهيئات الإقتصادية.

٢/ يمثل المديونية المستقّة على أجهزة الموازنة العامة (وحدات الجهاز الإدارى، وحدات الإدارة المحلية، والهيئات الخدمية).

٣/ جدير بالذكر ان التراجع في ودائع أجهزة الموازنة العامة ترجع الى استخدام حوالى ٦٠ مليار جنيه وفقاً للقرار الجمهورى رقم ١٠٥ لعام ٢٠١٣.

٤/ يمثل رصيد الدين المجمع المستحق على أجهزة الموازنة العامة للدولة و بنك الإستثمار القومى وصناديق التأمين الإجتماعى بعد إستبعاد المديونيات والعلاقات الداخلية فيما بين القطاعات الثلاثة و التى تتمثل في إقتراض أجهزة الموازنة العامة من بنك الإستثمار القومى، سندات وزارة المالية لدى صناديق التأمين الإجتماعى و بنك الإستثمار القومى،سندات صناديق التأمين الإجتماعى و أخيراً إقتراض بنك الإستثمار القومى من صناديق التأمين الإجتماعى.

٥/ يمثل رصيد الدين المجمع المستحق على الحكومة العامة والهيئات الإقتصادية بعد إستبعاد إقتراض الهيئات الإقتصادية من بنك الإستثمار القومى، وإقتراض أجهزة الموازنة من الهيئات الإقتصادية.

٦/ ودائع الحكومة العامة والهيئات الإقتصادية بعد إستبعاد ودائع صناديق التأمين الإجتماعى وإقتراض قطاع الموازنة من الهيئات الإقتصادية.

٧/ يشمل إجمالى دين أجهزة الموازنة العامة الدين الخارجى الذى تتولّى وزارة المالية خدمته طبقاً للجهات الدانئة.

٨/ البيان الربع سنوى لخدمة الدين الحكومى يعكس التدفقات التراكمية لخدمة الدين منذ بداية العام المالى .

٩/ قامت وزارة التخطيط والمتابعة والإصلاح الإدارى بمراجعة السلسلة الزمنية للناتج المحلى الإجمالى ابتداءً من عام ٢٠١٢/٢٠١١ وحتى عام ٢٠١٤/٢٠١٣ وفقاً للتعداد الإقتصادى للعام المالى ٢٠١٣/٢٠١٢ والذى ساعدت نتائجه في تحقيق قدر أكبر من شمولية المنشآت بالإضافة إلى تحسين تقديرات حجم القطاع غير الرسمى. وقد تمّ مراجعة تقديرات الناتج المحلى الإجمالى ليبلغ ٢٤٢٩.٨ مليار جنيه في عام ٢٠١٥/٢٠١٤. وجدير بالذكر أنه قد تمّ حساب المؤشرات الربع سنوية باستخدام بيانات الناتج المحلى الإجمالى للعام بأكمله. كما تمّ مراجعة تقديرات الناتج المحلى الإجمالى مؤخراً لتصبح ٢٧٧١.٣ مليار جنيه في عام ٢٠١٦/٢٠١٥، بدلاً من تقديرات سابقة بنحو ٢٨٣٣.٤ مليار جنيه في ضوء الأداء الفعلى لأهم المؤشرات الإقتصادية خلال الفترة يوليو - ديسمبر ٢٠١٦/٢٠١٥.

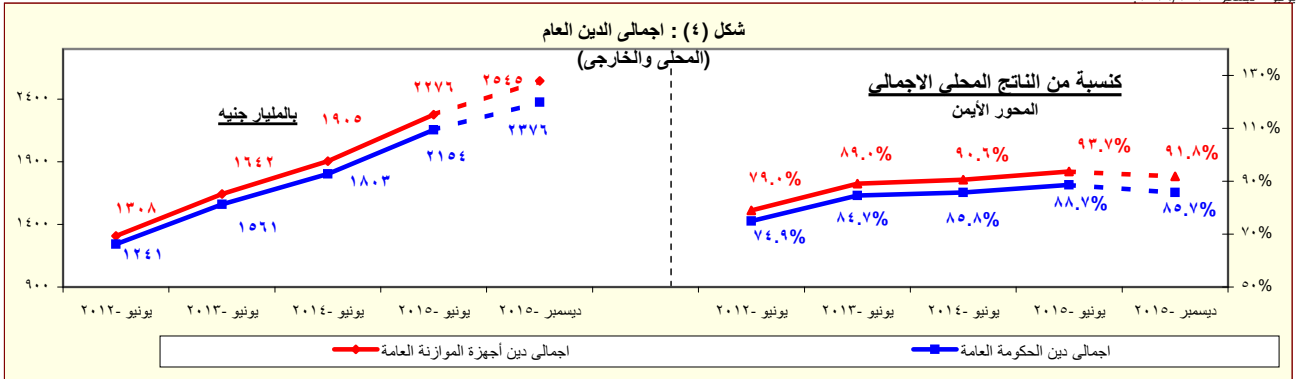

المصدر: وزارة المالية - البنك المركزى المصرى.

\* بيان مبدئى

القسم الأول: نظرة عامة على الاداء الإقتصادي والمالى (تابع)

بيان سنوى					أحدث بيان متاح			
٢٠١١/١٠	٢٠١٢/١١	٢٠١٣/١٢	٢٠١٤/١٣	٢٠١٥/١٤	أكتوبر-١٥	نوفمبر-١٥	ديسمبر-١٥	يناير-١٦*
ز. المؤشرات النقدية (نهاية الفترة)								
مليون جنيه								
٢٥٠,٩٩٢	٢٦٣,٦٦٨	٣١٧,٩٤٤	٣٦٤,٤٧٣	٤٨٥,٨٧٦	٤٢٥,٣٨٦	٤٣١,٦٦٥	٤٢٠,٦٣٨	٤١٨,٨٨١
نقد الاحتياط <sup>١/</sup>								
١,٠٠٩,٤١١	١,٠٩٤,٤٠٨	١,٢٩٦,٠٨٦	١,٥١٦,٦٠١	١,٧٦٥,٤٩٢	١,٨٦٨,١٧٤	١,٨٧٦,٨٢٨	١,٩٠٥,٤٦٤	١,٩٠٩,٤٢٢
إجمالي السيولة								
٢٤٨,٧٠٧	٢٧٤,٥١٠	٣٤٤,١٠٠	٤١٠,٥٥٤	٤٩٩,٠٦٥	٥١٩,٣٤٤	٥١٥,٠٦٩	٥٢٠,٥٩٢	٥١٧,٩٣٢
المعروض النقدى <sup>٢/</sup>								
٧٦٠,٧٠٤	٨١٩,٨٩٨	٩٥١,٩٨٦	١,١٠٦,٠٤٧	١,٢٦٦,٤٢٧	١,٣٤٨,٨٣٠	١,٣٦١,٧٥٩	١,٣٨٤,٨٧٢	١,٣٩١,٤٩٠
أشباه النقود <sup>٣/</sup>								
معدل النمو السنوى								
٢٣.٦	٥.١	٢٠.٦	١٤.٦	٣٣.٣	١٥.٤	١٨.٨	١٥.٩	١٢.٦
نقد الاحتياط <sup>١/</sup>								
١٠.٠	٨.٤	١٨.٤	١٧.٠	١٦.٤	١٩.٧	١٩.٣	١٨.٦	١٧.٣
إجمالى السيولة (معدل النمو الإسمى)								
١٠.٢-	٣٧.٨-	٢١.٨-	٣.٣-	٥٦.٨-	٩٣.٣-	١٠٩.٧-	١٢٠.٤-	١٣٦.٣-
صافى الأصول الأجنبية <sup>٤/</sup>								
١٩.٠	٢٣.٩	٢٥.٢	١٩.١	٢٢.٧	٢٨.٤	٢٨.٣	٢٦.٣	٢٤.٨
صافى الأصول المحلية <sup>٤/</sup>								
٠.٨	٧.٣	٩.٨	٧.٤	١٦.٧	١٦.١	١٦.٣	١٧.٥	١٥.٣
صافى المطلوبات من القطاع الخاص <sup>٥/</sup>								
١.٨-	١.١	٨.٦	٨.٨	٥.٠	١٠.٠	٨.٢	٧.٥	٧.٢
إجمالى السيولة (معدل النمو الحقيقى)								
معدلات الإقراض إلى الودائع <sup>١/</sup>								
٣٤.٠	٢٨.٣	٢٨.٢	٢٢.٨	٢٦.٣	٣٤.٤	٣٤.٤	٣٣.٦	٣٣.١
القطاع الحكومى								
٥١.٢	٥٢.١	٤٨.٣	٤٣.٦	٤٣.٨	٤٣.٢	٤٣.١	٤٢.٨	٤٣.٠
القطاع غير الحكومى								
٤٦.٤	٤٨.٧	٤٥.١	٤٠.١	٣٨.٤	٣٧.٥	٣٨.٢	٣٨.٢	٣٨.٦
بالعملة المحلية								
٦٩.٠	٦٥.١	٥٩.٩	٥٨.٥	٦٨.٣	٦٨.٩	٦٥.٩	٦٤.٤	٦٤.٣
بالعملة الأجنبية								
مؤشرات:								
٤.٠٢	٤.١٥	٤.٠٨	٤.١٦	٣.٦٣	٤.٣٩	٤.٣٥	٤.٥٣	٤.٥٦
مضاعف السيولة المحلية <sup>٢/</sup>								
١.٤٢	١.٥٧	١.٥٤	١.٤٩	١.٤٨	١.٦٢	١.٦١	١.٥٨	١.٥٧
معدل دوران النقود (وسطى) <sup>٨/</sup>								
١٧.٥	١٧.٠	١٧.٣	١٥.٦	١٤.٩	١٥.٠	١٤.٧	١٤.٥	١٤.٥
معدل الدورلة فى السيولة المحلية <sup>٩/</sup>								
٢٤.٠	٢٣.٩	٢٤.٤	٢٣.٤	٢١.٠	٢٠.١	١٩.٤	١٩.٢	١٩.٢
معدل الدورلة فى الودائع <sup>١٠/</sup>								
٧٣.٦	٦٦.١	٧٠.٣	٧٢.٢	٧٢.٧	٦٧.٤	٦٧.٧	٦٨.٨	٦٨.٩
نسبة إجمالى السيولة / الناتج المحلى الإجمالى								

المصادر: البنك المركزى المصرى وحسابات وزارة المالية.  
\* مبدئى.

١/ تتضمن النقود المتداولة خارج البنك المركزى بالإضافة إلى ودائع البنوك لدى البنك المركزى بالجنيه المصرى.

٢/ يتضمن النقود المتداولة خارج الجهاز المصرى بالإضافة إلى الودائع الجارية بالعملة المحلية. لا تتضمن الشيكات والحوالات تحت التحصيل.

٣/ تتضمن الودائع الجارية بالعملة الاجنبية والودائع غير الجارية بالعملات المحلية والاجنبية .

٤/ تم تفعيل إتفاقية الحساب المجد بين البنك المركزى ووزارة المالية فى يونيو ٢٠٠٨، مما أدى الى إهلاك جزء من السندات الصادرة عن وزارة المالية لصالح البنك المركزى.

٤/ يتضمن المطلوبات من القطاع الخاص و القطاع العائلى.

٥/ لا تتضمن كل من الودائع لدى البنك المركزى والقروض الممنوحة من قبل البنك المركزى.

٦/ إجمالى السيولة المحلية / نقد الاحتياط.

٧/ الناتج المحلى الإجمالى / متوسط إجمالى السيولة المحلية (M٢). متوسط إجمالى السيولة المحلية =  $\frac{1}{2} [(M٢) t + (M٢) t - 1]$ .

٨/ يمثل نسبة الودائع الجارية و غير الجارية بالعملات الأجنبية إلى إجمالى السيولة المحلية. لا تتضمن كل من ودائع غير المقيمين (جزء من صافى الأصول الأجنبية) والودائع الحكومية.

٩/ يمثل نسبة الودائع الحكومية و غير الحكومية بالعملات الأجنبية إلى إجمالى الودائع لدى البنوك. غير متضمن ودائع البنوك لدى البنك المركزى.

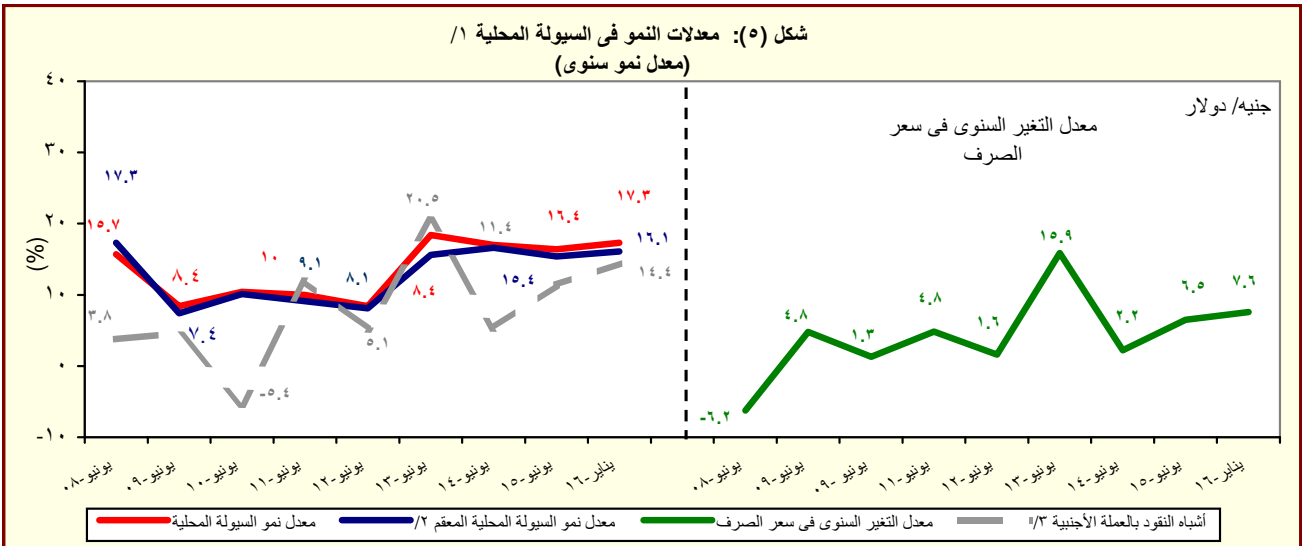

المصدر: البنك المركزى المصرى وحسابات وزارة المالية.

١/ إجمالى السيولة المحلية تتكون من المعروض النقدى وأشباه النقود.

٢/ معدل النمو فى السيولة المحلية باستخدام سعر الصرف الثابت، ويتم حسابه عن طريق تطبيق سعر الصرف السائد فى نفس الفترة من العام السابق للفترة الحالية.

٣/ الودائع الجارية و غير الجارية بالعملات الأجنبية .

القسم الأول: نظرة عامة على الأداء الإقتصادي والمالى (تابع)

بيان سنوي				بيان سنوى				
مارس-١٥	يونيو-١٥	سبتمبر-١٥	ديسمبر-١٥	٢٠١١/١٠	٢٠١٢/١١	٢٠١٣/١٢	٢٠١٤/١٣	٢٠١٥/١٤
ى- القطاع المالى والاستثمارات								
١٧.١	١٦.٤	١٤.٢	١٤.٠	١٤.٤	١٤.٠	١٤.٠	١٤.٠	١٤.٠
إجمالى الإستثمارات المحلية (نسبة إلى الناتج المحلى الإجمالى) <sup>١/</sup>								
٠.٩	١.٥	١.٥	١.٦	٢.٢	١.٦	١.٥	١.٦	٠.٩
الإستثمارات الأجنبية المباشرة (نسبة إلى الناتج المحلى الإجمالى) <sup>٢/ ١/</sup>								
مؤشرات سوق المال ( نهاية العام الميلادى) <sup>٣/</sup>								
٦.٥	١٠-	١٤	١٠	٤-	١٠	١٤	١٠	١٠.٢
العائد على مؤشر EGX-٣٠								
٠.٦	١.٤	٢.٠	٠.٨	٢.٢	٠.٨	٢.٠	١.٣	١.٦
معدل تذبذب مؤشر EGX-٣٠								
٤٨٨	٢٨٨	٣٧٦	٤٢٧	٥٠٠	٤٢٧	٣٧٦	٤٤٩	٤٣٠
رأس المال السوقى (مليار جنيه) <sup>٤/</sup>								
٣٥.٦	١٧.٤	٢٠.٤	٢٠.٣	٢٠.٦	٢٠.٣	٢٠.٤	٢٠.٠	١٥.٥
راس المال السوفى (نسبة إلى الناتج المحلى الإجمالى) <sup>٥/</sup>								
٣.١	١.٧	٢.٣	٢.١	٣.٣	٢.١	٢.٣	١.٧	٢.٦
معدل دوران الأسهم <sup>٦/</sup>								
٢٣.٦	٢٥.٧	٢٠.٧	١٢.٩	١٧.٦	١٢.٩	٢٠.٧	٢٤.٨	٨.٨
معاملات الأجانب (نسبة من إجمالى قيمة التداول)								
١٤.٧	١٠.٥	١٢.٤	١٤.٨	٢٠.٢	١٤.٨	١٢.٤	٢٢.٣	١٣.٧
مضاعف الربحية <sup>٧/</sup>								
٧.١	١٠.٤	٨.٦	٦.٦	٩.٣	٦.٦	٨.٦	٧.٢	٧.٧
عائد السهم (%) <sup>٨/</sup>								
٢٢٦,٧٩٩	٢٤٨,٨٦٩	٣٢٥,٨٣٥	٣٥٢,٢٠٠	٥١٢,١٦٨	٣٥٢,٢٠٠	٣٢٥,٨٣٥	٦٠٢,٤٠١	٦٩٦,٥٤١
سندات مقيدة (مليون جنيه)								
القطاع المصرفى (مليون جنيه): <sup>٩/</sup>								
١,٢٦٩,٦٩٠	١,٣٦٦,١٦٠	١,٥٦٣,٨٤٩	١,٨١٦,٨٧٣	٢,١٩٨,٩٧٩	١,٨١٦,٨٧٣	١,٥٦٣,٨٤٩	٢,٤٠٥,٥٣٦	٢,٤٨٥,٥٠١
إجمالى الأصول								
٤٧٤,١٣٩	٥٠٦,٧٣٦	٥٤٩,١٢٠	٥٨٧,٨٥٢	٧١٧,٩٩٩	٥٨٧,٨٥٢	٥٤٩,١٢٠	٧٧١,٦٢٩	٧٩١,٤٩٩
إجمالى أرصدة الإقراض و الخصم								
٥٩,٠٤٩	٦٧,٣٤٥	٧٢,٠٦١	٧٧,٥٥٥	٩٢,٥٥٠	٧٧,٥٥٥	٧٢,٠٦١	٩٣,٦٠٢	٩٦,٤٦٨
رأس المال								
٩٥٧,٠٣٧	١,٠٢٣,٥١٧	١,١٨٦,٩٨٥	١,٤٢٩,٤٣٢	١,٧٣٤,١٧٨	١,٤٢٩,٤٣٢	١,١٨٦,٩٨٥	١,٨٣٧,٧٤٤	١,٩٠٨,٦٧٦
إجمالى الودائع								
١٠.٥	٩.٨	٩.٣	٨.٥	٧.٦	٨.٥	٩.٣	٧.٦	٦.٨
القروض غير المنتظمة إلى إجمالى القروض								
مؤشرات مختارة								
مؤشرات السيولة فى الجهاز المصرفى								
٤٩.١	٤٩.٤	٤٦.١	٤١.٠	٤١.٣	٤١.٠	٤٦.١	٤١.٩	٤١.٣
القروض / الودائع <sup>١٠/</sup>								
٣٧.٣	٣٧.١	٣٥.١	٣٢.٤	٣٢.٧	٣٢.٤	٣٥.١	٣٢.١	٣١.٨
القروض / الأصول <sup>١١/</sup>								
٣٧.٣	٤٠.٦	٤١.٨	٤٥.٤	٤٦.٢	٤٥.٤	٤١.٨	٤٣.١	٤٤.٥
الأوراق المالية / الأصول <sup>١٢/</sup>								
٧٥.٤	٧٤.٩	٧٥.٩	٧٨.٧	٧٨.٩	٧٨.٧	٧٥.٩	٧٨.٩	٧٦.٨
الودائع / الأصول <sup>١٣/</sup>								
٦.٤	٦.٨	٦.٩	٦.٩	٦.٥	٦.٩	٦.٩	٦.٥	٥.٧
رأس المال / الأصول <sup>١٤/</sup>								
٤.٣	٤.٠	٣.٩	٣.٥	٣.٠	٣.٥	٣.٩	٣.٠	٢.٧
مخصصات القروض / إجمالى الأصول <sup>١٥/</sup>								

المصادر: الهيئة العامة لسوق المال والبنك المركزى المصرى.

١/ تم حساب المؤشرات الربع سنوية كنسبة من الناتج المحلى الإجمالى للعام بأكمله.

٢/ صافى الإستثمارات الأجنبية المباشرة تشمل الإستثمار الاجنبى فى قطاع البترول.

٣/ البيانات السنوية تعكس نهاية ديسمبر من كل عام.

٤/ القيمة السوقية للأرصدة القائمة. يمثل ناتج ضرب عدد الأسهم القائمة فى سعر السوق السائد.

٥/ قامت وزارة التخطيط والمتابعة والإصلاح الإدارى بمراجعة السلسلة الزمنية للناتج المحلى الإجمالى ابتداءً من عام ٢٠١٢/٢٠١١ وحتى عام ٢٠١٤/٢٠١٣ وفقاً للتعداد الإقتصادى للعام المالى ٢٠١٣/٢٠١٢ والذي ساعدت نتائجه فى تحقيق قدر أكبر من شمولية المنشآت بالإضافة إلى تحسين تقديرات حجم القطاع غير الرسمى. وقد تم مراجعة تقديرات الناتج المحلى الإجمالى ليبلغ ٢٤٢٩.٨ مليار جنيه فى عام ٢٠١٥/٢٠١٤. وجدير بالذكر أنه قد تم حساب المؤشرات الربع سنوية باستخدام بيانات الناتج المحلى الإجمالى للعام بأكمله. كما تم مراجعة تقديرات الناتج المحلى الإجمالى مؤخراً لتصبح ٢٧٧١.٣ مليار جنيه فى عام ٢٠١٦/٢٠١٥، بدلاً من تقديرات سابقة بنحو ٢٨٣٣.٤ مليار جنيه فى ضوء الأداء الفعلى لأهم المؤشرات الاقتصادية خلال الفترة يوليو - ديسمبر ٢٠١٦/٢٠١٥.

٦/ معدل دوران الأسهم = قيمة تداول الأسهم المقيدة / رأس المال السوقى.

٧/ ويعرف أيضا بمعدل السعر على العائد، ويقاس بنسبة سعر السوق لكل سهم إلى أرباحه السنوية.

٨/ الكوبون السنوى الموزع / سعر السهم الجارى.

٩/ تعكس بيانات البنوك التجارية.

١٠/ تتضمن القروض والودائع الحكومية وغير الحكومية، ولا تشمل ودائع البنوك لدى البنك المركزى المصرى.

١١/ لدى البنوك العامة فى مصر، بخلاف البنك المركزى.

القسم الأول: نظرة عامة على الأداء الإقتصادى والمالى (تابع)

بيان سنوي				بيان سنوي				
اكتوبر-ديسمبر ٢٠١٥ *	يوليو-سبتمبر ٢٠١٥ #	ابريل-يونيو ٢٠١٥ #	اكتوبر-ديسمبر ٢٠١٤ #	٢٠١١/١٠	٢٠١٢/١١	٢٠١٣/١٢	٢٠١٤/١٣ #	٢٠١٥/١٤ #
ك- معاملات القطاع الخارجى								
(مليون دولار)								
١٢,٥٢٣	١٤,١٩٣	١٥,٢٥٨	١٧,٧٣٥	٦٦,١٤٦	٧٤,٠٢٢	٦٨,٤٧٧	٦٤,٣٥٢	٦٢,٠٠٢
١٧,٥٤٩	١٨,٠٨٨	١٩,٠٥٥	٢٠,٤٨٧	٧٨,٢٨٨	٧٦,٨٠٢	٧٤,٨٦٨	٧٤,٤٩٨	٦٨,٠٩٠
٩,٥٦٢-	٩,٩٠١-	٩,٥١٤-	١٠,٤٦٣-	٣٩,٠٦٠-	٣٤,١٥٩-	٣٠,٦٩٥-	٣٤,١٣٩-	٢٧,١٠٣-
٥٤٤	١,٦٨٧	٧٩٠	١,٩١٤	٥,٠٤٢	١,٠١٢	٥,٠٣٩	٥,٥٨٥	٧,٨٧٨
٥,٠٢٥-	٣,٨٩٥-	٣,٧٩٧-	٢,٧٥٢-	١٢,١٤٣-	٢,٧٨٠-	٦,٣٩٠-	١٠,١٤٦-	٦,٠٨٨-
٧,٧٧٦	١,٤٦٩	١١,٢٨٠	٣٧١	١٧,٩٢٩	٥,١٩٠	٩,٧٧٣	١,٠٢٣	٤,١٩٩-
٢٥٢	٣,٦٥٧-	٤,٧٧١	١,٤٢٧-	٣,٧٢٥	١,٤٧٩	٢٣٧	١١,٢٧٨-	٩,٧٥٤-
١٦,٤٤٥	١٦,٣٣٥	٢٠,٠٨٢	١٥,٣٣٣	٢٠,٠٨٢	١٦,٦٨٧	١٤,٩٣٦	١٥,٥٣٤	٢٦,٥٦٤
نسبة إلى الناتج المحلى الإجمالى <sup>١/٢</sup>								
٤.١	٤.٦	٤.٨	٥.٢	٢٠.٠	٢٤.٥	٢٣.٩	٢٣.٣	٢٦.٣
٥.٧	٥.٨	٦.٠	٦.٠	٢٣.٧	٢٥.٥	٢٦.٢	٢٧.٠	٢٨.٩
٢.٧-	٢.٨-	٣.٠-	٣.١-	١١.٨-	١١.٣-	١٠.٧-	١٢.٤-	١١.٥-
٠.٢	٠.٤٨	٠.٢٥	٠.٦	١.٥	٠.٣	١.٨	٢.٠	٣.٣
١.٤-	١.١-	١.٢-	٠.٨-	٣.٧-	٠.٩-	٢.٢-	٣.٧-	٢.٦-
٠.١	١.٠-	١.٥	٠.٤-	١.١	٠.٥	٠.١	٤.١-	٤.١-
نسبة إلى إجمالى المتحصلات الجارية <sup>١/٣</sup>								
٢٣.٤	٢١.٦	٢٠.٩	١٩.٣	٢١.٠	٢٢.٠	٢٠.٦	٢١.٧	٢٤.٣
١١.٧	١١.٧	١٢.٨	١٤.٢	١٤.٠	١٩.٩	١٩.٣	١٧.٦	١٩.٨
٧.٨	١٢.٢	١٢.٥	١٠.٨	١١.٦	٨.٢	١٤.٤	١٤.٨	١٧.٣
٣١.٨	٣٠.٣	٣١.٩	٢٦.٣	٣٠.٣	٢٩.٧	٢٧.٢	٢٧.٩	٢٠.٢
مؤشرات أخرى (%)								
٣١.٥	٣٢.٣	٣٥.١	٣٦.٢	٣٦	٤٣	٤٧	٤٢	٥٠
١١٥	١٤٩	١١٨	١٤٧	١٣٠	١٠٦	١٢٩	١٣٧	١٥٦
٣.٥	٣.٣	٤.١	٢.٨	٣.٩	٣.٣	٣.١	٣.١	٥.٩
٣٤.٤	٣٥.٤	٤١.٨	٣٧.١	٤١.٨	٣٦.٢	٣٤.٦	٤٥.٢	٧٦.١
الخارجى (%) <sup>١/٥</sup>								

المصدر: البنك المركزى المصرى.

# أرقام معدلة من قبل البنك المركزى المصرى.

\* بيان مبدئى.

١/ قد تظهر بعض الفروق فى تقييم الإحتياطيات الدولية نتيجة استخدام أسعار صرف مختلفة داخل محفظة الإحتياطى من العملات الأجنبية.

٢/ قامت وزارة التخطيط والمتابعة والإصلاح الإدارى بمراجعة السلسلة الزمنية للناتج المحلى الإجمالى ابتداءً من عام ٢٠١٢/٢٠١١ وحتى عام ٢٠١٤/٢٠١٣ وفقاً للتعداد الإقتصادى للعام المالى ٢٠١٣/٢٠١٢ والذي ساعدت نتائجه فى تحقيق قدر أكبر من شمولية المنشآت بالإضافة إلى تحسين تقديرات حجم القطاع غير الرسمى. وقد تم مراجعة تقديرات الناتج المحلى الإجمالى ليبلغ ٢٤٢٩.٨ مليار جنيه فى عام ٢٠١٥/٢٠١٤. وجدير بالذكر أنه قد تم حساب المؤشرات الربع سنوية باستخدام بيانات الناتج المحلى الإجمالى للعام بأكمله. كما تم مراجعة تقديرات الناتج المحلى الإجمالى مؤخراً لتصبح ٢٧٧١.٣ مليار جنيه فى عام ٢٠١٦/٢٠١٥، بدلاً من تقديرات سابقة بنحو ٢٨٣٣.٤ مليار جنيه فى ضوء الأداء الفعلى لأهم المؤشرات الإقتصادية خلال الفترة يوليو - ديسمبر ٢٠١٦/٢٠١٥.

٣/ بإستبعاد التحويلات الرسمية.

٤/ بعدد أشهر الواردات.

٥/ لا يشمل مديونية القطاع الخاص غير المضمونة.

# القسم الثانى

مؤشرات الإقتصاد العينى و الحقيقى

الناتج المحلى الإجمالى بحسب الموارد و الإستخدامات بأسعار السوق (أسعار جارية)..... ١١	جدول (١)
الناتج المحلى الإجمالى بتكلفة عوامل الإنتاج موزعاً بحسب القطاعات الإقتصادية (أسعار جارية)..... ١٢	جدول (٢)
إجمالى الإستثمارات موزعة بحسب القطاعات الإقتصادية..... ١٣	جدول (٣)

جدول (١) الناتج المحلي الإجمالي بحسب الموارد والإستخدامات ( بأسعار السوق)<sup>١/</sup>  
(أسعار جارية)

(مليار جنيه)

	يوليو-سبتمبر #٢٠١٥/٢٠١٤	يوليو-سبتمبر *٢٠١٦/٢٠١٥	٢/				
			٢٠١٥/٢٠١٤	٢٠١٤/٢٠١٣	٢٠١٣/٢٠١٢	٢٠١٢/٢٠١١	٢٠١١/٢٠١٠
الناتج المحلي الإجمالي	٦٤٧.٣	٧١٠.٥	٢٤٢٩.٨	٢١٠١.٩	١٨٤٣.٨	١٦٥٦.٦	١٣٧١.١
	(١٢.٤)	(٩.٨)	(١٥.٦)	(١٤.٠)	(١١.٣)	--	(١٣.٦)
جملة الطلب المحلي	٦٩٠.٣	٧٦٥.٧	٢٦٣٤.٩	٢٢٨١.٥	١٩٦١.٧	١٧٨٩.٢	١٤٢٧.٦
الإستهلاك النهائي	٦٢٠.٦	٦٨٥.٦	٢٢٨٥.٧	١٩٩٠.٩	١٦٩٧.٣	١٥٢٠.٨	١١٩٣.١
الإستهلاك الخاص	٥٥١.٢	٦١٠.٢	١٩٩٨.٣	١٧٣٨.٥	١٤٨٦.١	١٣٣٣.٦	١٠٣٦.١
الإستهلاك العام والحكومي	٦٩.٤	٧٥.٤	٢٨٧.٤	٢٥٢.٤	٢١١.٢	١٨٧.٢	١٥٧.٠
الاستثمارات <sup>٣/</sup>	٦٩.٧	٨٠.١	٣٤٩.٢	٢٩٠.٦	٢٦٤.٤	٢٦٨.٤	٢٣٤.٥
صافي الصادرات	٤٣.٠-	٥٥.٢-	٢٠٥.١-	١٧٩.٦-	١١٧.٩-	١٣٢.٦-	٥٦.٥-
الصادرات السلعية والخدمات <sup>٤/</sup>	٩٠.٩	٧٤.٩	٣٢٠.٩	٣٠٣.٤	٣١٦.٦	٢٧٤.٦	٢٨٢.٠
الواردات السلعية والخدمات	١٣٣.٩	١٣٠.١	٥٢٦.٠	٤٨٣.٠	٤٣٤.٥	٤٠٧.٢	٣٣٨.٥
ملاحظات (نسبة للناتج المحلي الإجمالي)							
الإستهلاك النهائي	٩٥.٩	٩٦.٥	٩٤.١	٩٤.٧	٩٢.١	٩١.٨	٨٧.٠
الاستثمارات <sup>٣/</sup>	١٠.٨	١١.٣	١٤.٤	١٣.٨	١٤.٣	١٦.٢	١٧.١
الصادرات السلعية والخدمات <sup>٤/</sup>	١٤.٠	١٠.٥	١٣.٢	١٤.٤	١٧.٢	١٦.٦	٢٠.٦
الواردات السلعية والخدمات	٢٠.٧	١٨.٣	٢١.٦	٢٣.٠	٢٣.٦	٢٤.٦	٢٤.٧

المصدر: وزارة التنمية الاقتصادية.

# بيان معدل.

\* بيان مبدئي، وقابل للتعديل. قامت وزارة التخطيط بمراجعة السلسلة الزمنية للناتج المحلي الإجمالي ابتداءً من عام ٢٠١٢/٢٠١١ وحتى عام ٢٠١٤/٢٠١٣ وفقاً للتعداد الاقتصادي. وقد تم مراجعة تقديرات الناتج المحلي الإجمالي، ليبلغ ٢٤٢٩.٨ مليار جنيه في عام ٢٠١٥/٢٠١٤.

-- بيان غير متاح. بداية سلسلة زمنية جديدة وفقاً للتعداد الاقتصادي من قبل وزارة التخطيط.

( ) معدل النمو عن الفترة المقابلة في العام السابق.

١/ تشمل صافي الضرائب غير المباشرة.

٢/ قامت وزارة التخطيط والمتابعة والإصلاح الإداري بمراجعة بيانات الناتج المحلي الإجمالي لعام ٢٠١٥/١٤ على أساس ربع سنوي.

٣/ تشمل التكوين الرأسمالي والتغير في المخزون. تصل قيمة التغير في المخزون خلال الفترة يوليو-سبتمبر من العام المالي ٢٠١٦/١٥ نحو ٢ مليار جنيه ، مقارنة به مليار جنيه خلال الفترة يوليو-سبتمبر من العام المالي ٢٠١٥/١٤.

٤/ تشمل حصة الشريك الأجنبي في قطاع البترول.

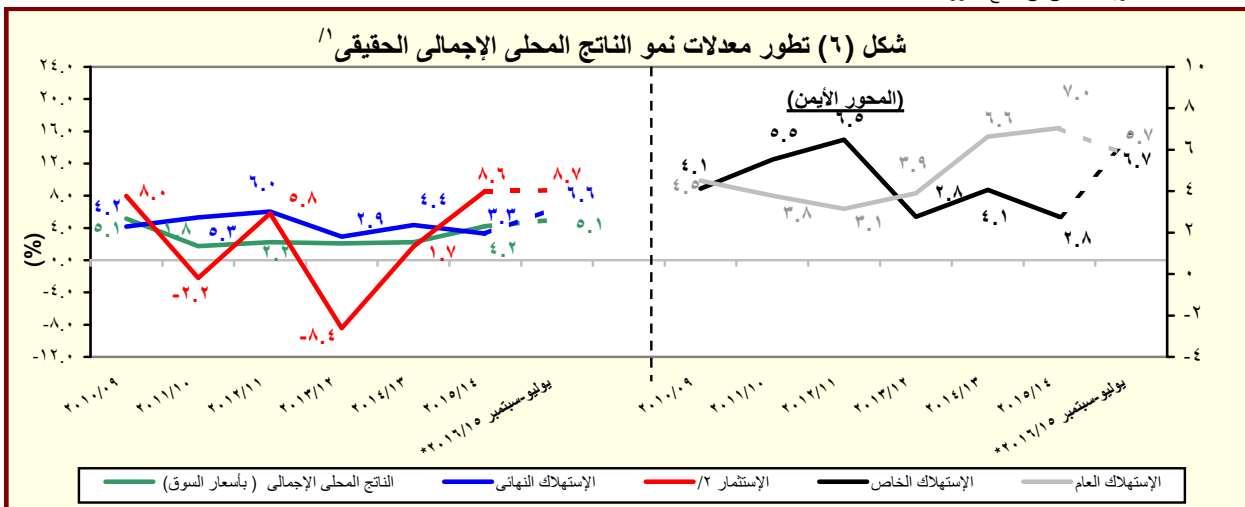

المصدر: وزارة التخطيط والمتابعة والإصلاح الإداري.

\* بيان مبدئي، وقابل للتعديل.

١/ باستخدام أسعار ٢٠٠٢/٠١ للفترة ٢٠٠٣/٠٢ - ٢٠٠٧/٠٦ والأسعار الثابتة لسنة ٢٠٠٧/٠٦ عند حساب معدلات النمو الحقيقية للفترة ٢٠٠٨/٠٧ - ٢٠١٢/١١، والأسعار الثابتة لسنة ٢٠١٢/١١ عند حساب معدلات النمو الحقيقية خلال عام ٢٠١٣/١٢.

٢/ تشمل التكوين الرأسمالي والتغير في المخزون.

جدول (٢): الناتج المحلي الإجمالي بتكلفة عوامل الإنتاج موزعاً بحسب القطاعات الاقتصادية  
(أسعار جارية)

(مليون جنيه)

يوليو-سبتمبر ٢٠١٦/٢٠١٥*	يوليو-سبتمبر ٢٠١٥/٢٠١٤#	٢٠١٥/٢٠١٤ <sup>١/</sup>	٢٠١٤/٢٠١٣	٢٠١٣/٢٠١٢	٢٠١٢/٢٠١١	٢٠١١/٢٠١٠	
٧٠١,٨٤٦	٦٥٤,٦٢٦	٢,٤٥٩,٠٢٥	٢,١٧٧,٨٢٠	١,٩٠٨,٣١٤	١,٦٩٥,٠٩٦	١,٣٠٩,٩٠٦	إجمالي الناتج المحلي
(٧.٢)	(١٥.٤)	(١٢.٩)	(١٤.١)	(١٢.٦)	--	(١٣.٨)	
٣٢٢,٢١٥	٣٢١,٥٥٨	١,١٦٨,٠٦٥	١,٠٩١,١٥٧	٩٥١,٨٠٥	٨٤٦,١٢٧	٦٨٢,١٥٦	إجمالي القطاع السلعي
(٠.٢)	(١١.١)	(٧.٠)	(١٤.٦)	(١٢.٥)	--	(١٥.٢)	
١٠٠,٨٧٧	٨٩,٨٢٥	٢٧٤,٩٦٠	٢٤١,٤٩٣	٢٠٩,٧٤٨	١٨٨,٧٨٥	١٩٠,١٥٩	الزراعة و الغابات و الصيد
٥٤,٦٩٠	٨٠,٠٧٤	٣١٣,٧٣٩	٣٥٠,٦٦٠	٣٠٩,٠٧٤	٢٧٨,٢٣٤	١٩٥,١٣٦	الإستخراجات:
٢٣,٧٨٨	٣٥,٣٩٩	١٣٧,٥١١	١٤٦,٩٥٣	١٢٤,٧٤٨	١١٠,٦١٩	٨١,٥٦٦	البتترول
٢٢,٤٠٤	٣٧,٠٩٣	١٤٤,٢٢٧	١٧٥,٣٧١	١٥٩,٣٣٩	١٤٥,٠٤٠	١٠٨,٢٠٦	الغاز الطبيعي
(٣٩.٦)-	(١٩.١)-	(١٧.٨)-	(١٠.١)	(٩.٩)	--	(١٦.٩)	
٨,٤٩٧	٧,٥٨٢	٣٢,٠٠٠	٢٨,٣٣٦	٢٤,٩٨٧	٢٢,٥٧٥	٥,٣٦٤	استخراجات أخرى
١٢٠,٢١٩	١١٢,٣٥٣	٤٠٧,٨٦٩	٣٥٧,٢٩٦	٣٠٨,٩٨٢	٢٧٠,٧٢٣	٢١٦,١٨٤	الصناعات التحويلية:
٢٧,٣٦٣	٢٤,١٧٢	١٠٢,٢٧٤	٩٥,٤٤٦	٨٢,٧٩٢	٦٩,٩٦١	١٤,٨٢٩	تكرير البترول
٩٢,٨٥٦	٨٨,١٨١	٣٠٥,٥٩٥	٢٦١,٨٤٩	٢٢٦,١٩٠	٢٠٠,٧٦٢	٢٠١,٣٥٥	تحويلية أخرى
١١,٧٨١	٩,٨٨٣	٣٩,٢١٦	٣٣,٩٧٤	٣٠,١٧٣	٢٧,١٠٩	١٦,٨٣٢	الكهرباء
٤,٠٣١	٣,٥٧٨	١٤,٢٤٧	١٢,٦٠٢	١١,٣٥٣	١٠,٣٢٩	٣,٧٧٥	المياه
٣٠,٦١٧	٢٥,٨٤٦	١١٨,٠٣٥	٩٥,١٣٣	٨٢,٤٧٥	٧٠,٩٤٧	٦٠,٠٧٠	التشييد والبناء
(١٨.٥)	(٢٣.٨)	(٢٤.١)	(١٥.٣)	(١٦.٢)	--	(١٤.٢)	
٢٠٤,٦٤٨	١٨٢,٤٦٠	٦٥٦,٣١٥	٥٦٥,١٨٨	٥١٤,٠٧٦	٤٦٠,٤٣٧	٤٠٤,٨٣٧	إجمالي الخدمات الإنتاجية
(١٢.٢)	(٢١.٧)	(١٦.١)	(٩.٩)	(١١.٦)	--	(١١.١)	
٣٣,٥٩٥	٢٩,١٦٦	١٠٥,٤٧٣	٩١,١٣٠	٧٨,٣٥٨	٦٩,٦٢٩	٥٣,٣٥١	النقل والتخزين
١٢,٩١٦	١١,٩١١	٣٣,٦٥٢	٣٠,٠٥٤	٢٦,٥٠٩	٢٤,٠١٤	٣٧,٣٠١	الاتصالات
١٠,٩٨٥	١٠,٥٦٢	٤١,٢٩٣	٣٧,٢٣٦	٣٢,٣٩٦	٣١,٢٠٣	٢٩,٣١١	قناة السويس
(٤.٠)	(١٤.٥)	(١٠.٩)	(١٤.٩)	(٣.٨)	--	(١٣.٦)	
٩٥,٦٢٠	٨٢,٧٥١	٣١٧,٤٦٧	٢٧٣,٣٩١	٢٣٧,٣٩٠	٢١٣,٢٩٣	١٥٠,٦٥٨	تجارة الجملة و التجزئة
٢٩,٤٤٨	٢٦,١١٤	٩٤,٥١١	٨٢,١٥٧	٧١,٦١٥	٦٤,٣٢١	٤٤,٨٣٤	الوساطة المالية و الأنشطة المساعدة
٥,٧٣٢	٥,٠٩١	١٨,٧٧٤	١٦,٠٥٥	١٣,٩٨١	١٢,٣٠٢	٤٧,٦٢٧	التأمين و التأمينات الإجتماعية
١٦,٣٥٢	١٦,٨٦٥	٤٥,١٤٤	٣٥,١٦٥	٥٣,٨٢٧	٤٥,٦٧٥	٤١,٧٥٥	المطاعم والفنادق
(٣.٠)-	(٧٦.٨)	(٢٨.٤)	(٣٤.٧)-	(١٧.٨)	--	(٤.٣)	
١٧٤,٩٨٣	١٥٠,٦٠٨	٦٣٤,٦٤٥	٥٢١,٤٧٤	٤٤٢,٤٣٣	٣٨٨,٥٣٢	٢٢٢,٩١٢	إجمالي الخدمات الإجتماعية
(١٦.٢)	(١٧.٧)	(٢١.٧)	(١٧.٩)	(١٣.٩)	--	(١٤.٨)	
٧١,٠٦٩	٦٠,٩٠٢	٢٣٥,٠٥٠	٢٠٠,٦٧٩	١٧٤,١٥١	١٥٣,٠٤٢	٣٤,٠٦٦	الأنشطة العقارية
٦٦,٢٤٤	٥٦,٨٢٤	٢٧٥,٦٨٨	٢١٣,١٤٤	١٧٤,٢٣٤	١٥٠,٩٢٤	١٣٣,٦٨٨	الحكومة العامة
١٢,٦٥٤	١١,٠٥١	٤٣,٠١٨	٣٧,٤٢٤	٣٢,٤٨٦	٢٩,٣٧٣	١٤,٥٥٨	خدمات التعليم
١٦,٦٦٧	١٤,٥٨٦	٥٣,٦٩٤	٤٦,٤٥١	٤٠,٨٧٥	٣٦,٨٤٢	١٦,٥٩٥	الصحة
٨,٣٥٠	٧,٢٤٥	٢٧,١٩٦	٢٣,٧٧٧	٢٠,٦٨٧	١٨,٣٥٢	٢٤,٠٠٥	الخدمات الأخرى <sup>٢/</sup>

المصدر: وزارة التخطيط والمتابعة والإصلاح الإدارى.

( ) معدل النمو عن الفترة المقابلة فى العام السابق.

# بيان معدل.

-- بيان غير متاح. بداية سلسلة زمنية جديدة وفقاً للتعداد الاقتصادى من قبل وزارة التخطيط.

\* بيان مبدئى، وقابل للتعديل.

١/ قامت وزارة التخطيط والمتابعة والإصلاح الإدارى بمراجعة بيانات الناتج المحلي الإجمالي لعام ٢٠١٥/١٤ على أساس ربع سنوى.

٢/ يشمل المعلومات.



جدول (٣): إجمالي الإستثمارات موزعة بحسب القطاعات الإقتصادية

(يوليو-سبتمبر ٢٠١٥/٢٠١٦)\*<sup>١/</sup>

(مليون جنيه)

قطاع حكومي	هينات اقتصادية	قطاع أعمال عام	قطاع خاص	إجمالي	نسبة الى إجمالي الإستثمارات (%)
الإجمالي العام	١٠.٣٩٥	١٠.٦٦٥	٥٦٨٩	٥١٣٢٨	٧٨٠.٧٧
القطاع السلعي	١٥٥٦	٤٨٢	٤٥٦٣	٢٤٧٩٠	٣١٣٩١
الزراعة والرئ والصيد	٩٢٩	١٦	٠.٢	٢١٨٠	٣١٢٥
البترول الخام والتعدين والغاز الطبيعي <sup>٢/</sup>	-	٤	١٠.٦٦	١٣٤٦٠	١٤٥٣٠
الصناعات التحويلية والمنتجات البترولية	١٠	٠.١	١٣٤٢	٧٥٠٠	٨٨٥٣
الكهرباء والمياه	٦١٧	٤٦٢	١٩١٩	٢٥٠	٣٢٤٨
التشييد والبناء	٠.١	-	٢٣٥	١٤٠٠	١٦٣٥
الخدمات الإنتاجية	٣١٤٩	٩٥٥٥	١١٠٤	١٣٣٥٨	٢٧١٦٦
النقل والإتصالات <sup>٣/</sup>	٣١٤٤	٩٥٥٠	١٠٠٢	٨٦٥٨	٢٢٣٥٤
تجارة الجملة والتجزئة	-	٢	٣٣	٣٥٠٠	٣٥٣٥
الخدمات المالية، التأمين والضمان الإجتماعي	١	-	-	-	١
السياحة	٤	٣	٧٠	١٢٠٠	١٢٧٦
الخدمات الإجتماعية	٥٦٩٠	٦٢٨	٢٣	١٣١٨٠	١٩٥٢١
الإسكان والأنشطة العقارية	١١٠٣	١٣	-	٨٦٠٠	٩٧١٥
الخدمات التعليمية	١٠٤٧	٦٠	-	١٣٠٠	٢٤٠٧
الخدمات الصحية	٧٦٤	٦٢	-	١١٠٠	١٩٢٦
خدمات أخرى <sup>٤/</sup>	٢٧٧٧	٤٩٣	٢٣	٢١٨٠	٥٤٧٢

ملاحظات: الرقم القياسي للإنتاج للقطاعات الإقتصادية الرئيسية (٢٠٠٢ = ١٠٠)

	٢٠١٥/٢٠١٤		٢٠١٦/٢٠١٥	
	يوليو- سبتمبر	أكتوبر- ديسمبر	يناير- مارس	أبريل- يونيو
الرقم القياسي العام للإنتاج	١٧٣.٣	١٦٧.٤	١٨٢.٢	١٧٧.١
الصناعات التحويلية <sup>٥/</sup>	١٧٠.٠	١٦٢.٩	١٧٥.٥	١٦١.٢
منتجات بترول	١٦٢.٩	١٥٦.٢	١٦٥.٥	١٦٢.٥
غاز طبيعي	١٧٧.٨	١٧٢.٢	١٧٨.٧	١٨٢.١
الكهرباء	١٩٨.٢	١٩٣.١	٢٠٦.٧	٢٢٤.٩
التشييد والبناء	٢٠٦.٢	١٥٧.٨	٢١٥.٣	١٦٢.٦
النقل <sup>٦/</sup>	٦٨.٩	٧٨.٨	٧٧.٨	٦٨.٣
قناة السويس <sup>٧/</sup>	٢٨٣.٧	٢٥٩.٥	٢٧٨.٨	٢٧٣.٩
السياحة	٢١٩.٢	٢٣٣.٧	٢٤٧.٦	٢٨٨.١

المصدر: وزارة التخطيط والمتابعة والإصلاح الإداري.

\* بيان مبدئي.

-- بيان غير متاح.

١/ لا يشمل المعلومات والتغير في المخزون.

٢/ يشمل البترول الخام، الغاز الطبيعي واستخراجات أخرى.

٣/ يشمل قناة السويس والمعلومات.

٤/ يشمل الصرف الصحي والتسويات واحلال وصيانة الأصول.

٥/ تمت مراجعة البيانات الخاصة بمؤشر الصناعات التحويلية و التشييد و البناء خلال الفترة من ديسمبر ٢٠١٤ حتى ديسمبر ٢٠١٥.

٦/ لا يتضمن قناة السويس.

٧/ على أساس قيمة متحصلات قناة السويس بالدولار الأمريكي.

# القسم الثالث

## الأسعار المحلية

معدلات التضخم السنوية فى الأرقام القياسية للأسعار المحلية-----	١٧	جدول (٤)
معدلات التضخم السنوية لأسعار المستهلكين-----	١٨	جدول (٥)
معدل التضخم السنوى لأسعار المنتجين طبقاً للنشاط الأقتصادى-----	١٩	جدول (٦)
معدل التضخم السنوى لأسعار المنتجين طبقاً للإستخدام النهائى-----	٢٠	جدول (٧)
معدل التضخم السنوى لأسعار المنتجين طبقاً لدرجة التصنيع-----	٢٠	جدول (٨)
تطور أسعار الصرف-----	٢١	جدول (٩)

جدول (٤): معدلات التضخم السنوية فى الأرقام القياسية للأسعار المحلية : ٢٠١٣ / ٢ / ٣

بيان ملخص

٢٠١٣ - ٢٠١٦

٢٠١٦				٢٠١٥				٢٠١٤				٢٠١٣				
الرقم القياسى لأسعار المنتجات	معدل التضخم الأساسى	الرقم القياسى لأسعار المستهلكين		الرقم القياسى لأسعار المنتجات	معدل التضخم الأساسى	الرقم القياسى لأسعار المستهلكين		الرقم القياسى لأسعار المنتجات	معدل التضخم الأساسى	الرقم القياسى لأسعار المستهلكين		الرقم القياسى لأسعار المنتجات	معدل التضخم الأساسى			
		حضر الجمهورية	إجمالى الجمهورية			حضر الجمهورية	إجمالى الجمهورية			حضر الجمهورية	إجمالى الجمهورية			حضر الجمهورية	إجمالى الجمهورية	
٠,٥	٧,٧٣	١٠,٧	١٠,١	٥,٣-	٧,١٠	٩,٤	٩,٧	٨,٧	١١,٧	١٢,٢	١١,٤	٠,٥-	٥,٢	٦,٦	٦,٣	يناير
١,٣-	٧,٥٠	٩,٥	٩,١	٢,٧-	٧,١٥	١٠,٧	١٠,٦	٦,٢	٩,٧	١٠,٢	٩,٨	٠,٨-	٧,٧	٨,٧	٨,٢	فبراير
٠,٦	٨,٤٢	٩,٢	٩,٠	٣,٣-	٧,٢١	١١,٨	١١,٥	٧,٦	٩,٩	١٠,٢	٩,٨	٣,٠-	٧,٠	٨,٢	٧,٦	مارس
	٩,٥١	١٠,٩	١٠,٣	٢,٤-	٧,١٩	١١,٠	١١,٠	٥,٦	٩,١	٩,١	٨,٩	١,٧-	٧,٥	٨,٨	٨,١	أبريل
				٠,٣-	٨,١٤	١٣,٥	١٣,١	٦,٤	٨,٩	٨,٣	٨,٢	٠,٤-	٨,٠	٩,٠	٨,٢	مايو
				٢,٣-	٨,٠٧	١١,٥	١١,٤	٤,٣	٨,٨	٨,٢	٨,٢	٨,٤	٨,٦	١٠,٩	٩,٨	يونيو
				٦,٦-	٦,٤٩	٨,٣	٨,٤	٥,٧	٩,٦	١١,١	١١,٠	٨,٩	٩,١	١١,٥	١٠,٣	يوليو
				٦,٦-	٥,٦١	٧,٩	٧,٩	٤,٤	١٠,١	١١,٤	١١,٥	٤,٨	٩,٠	١٠,٩	٩,٧	أغسطس
				٣,٩-	٥,٥٥	٩,٤	٩,٢	٤,٠	٩,١	١١,١	١١,١	١,٦	١١,٢	١١,١	١٠,١	سبتمبر
				٢,٠-	٦,٢٦	١٠,٣	٩,٧	٢,٧	٨,٥	١١,٥	١١,٨	٥,١	١١,١	١١,٥	١٠,٥	أكتوبر
				١,٩-	٧,٤٠	١١,٨	١١,١	٠,٣	٧,٨	٨,٥	٩,١	٩,٨	١١,٩٥	١٤,٢	١٣,٠	نوفمبر
				٠,٢٠	٧,٢٣	١١,٩	١١,١	٣,٢-	٧,٧٠	٩,٨٠	١٠,١٠	٩,١٠	١١,٩١	١٢,٥	١١,٧	ديسمبر

المصدر: الجهاز المركزى للتعبئة العامة والإحصاء.

١/ قام الجهاز المركزى للتعبئة العامة والإحصاء بإستحداث سلسلة جديدة للأرقام القياسية لأسعار المستهلكين بدءاً من أغسطس ٢٠٠٩ ، وذلك بإستخدام شهر يناير ٢٠١٠ كشهر أساس للسلسلة الجديدة، بالإضافة إلى إستخدام أوزان جديدة للمجموعات السلعية الرئيسية مستخرجة فى ضوء نتائج بحث الدخل والإنفاق والإستهلاك لعام ٢٠٠٨/٢٠٠٩ . هذا، وتجدر الإشارة إلى أن سلسلة أسعار المستهلكين ما قبل أغسطس ٢٠٠٩ مبنية على أساس شهر يناير ٢٠٠٧ ، كما إعتمدت الأوزان السابقة على بحث الدخل والإنفاق والإستهلاك للعام المالى ٢٠٠٤/٢٠٠٥ .

٢/ قام الجهاز المركزى للتعبئة العامة والإحصاء بإصدار رقم قياسى لأسعار المنتجين بدءاً من سبتمبر ٢٠٠٧ ، وذلك بإستخدام أسعار السلع والخدمات للسنة المالية (٢٠٠٤-٢٠٠٥) كفترة أساس لسلسلة الأرقام القياسية، كما تم إستخراج الأوزان بإستخدام متوسط عامى (٢٠٠٢-٢٠٠٣ ، ٢٠٠٣-٢٠٠٤) للقيم الإجمالية للإنتاج الصناعى والزراعى والخدمى. وجدير بالذكر أن السلسلة الزمنية لمعدلات التضخم لأسعار المنتجين للفترة ما قبل سبتمبر ٢٠٠٧ غير متاحة بعد.

٣/ قام البنك المركزى المصرى بإصدار مؤشر التضخم الأساسى (Core Inflation) ، وهو مشتق من الرقم القياسى العام لأسعار المستهلكين مستبعداً منه بعض السلع التى تتحدد أسعارها إدارياً (وتمثل ١٩,٤% من السلة السلعية للمستهلكين)، بالإضافة إلى بعض السلع التى تتأثر بصدمات مؤقتة من جانب العرض (الخضراوات والفاكهة وتمثل ٨,٨% من السلة السلعية للمستهلكين).

شكل ( ٧ ) : تطور معدلات التضخم السنوية ( أبريل ٢٠٠١ - أبريل ٢٠١٦ )

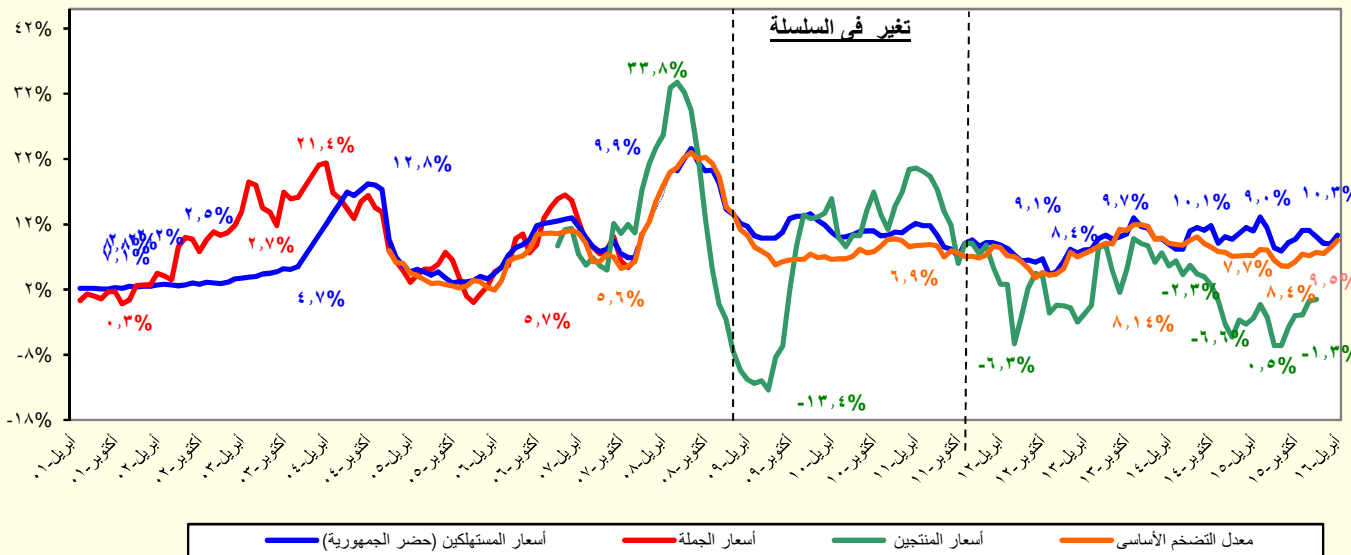

المصدر: الجهاز المركزى للتعبئة العامة والإحصاء.

جدول (٥): معدل التضخم السنوي لأسعار المستهلكين<sup>١/</sup>  
(نسبة التغير)

بيان ربع سنوي <sup>٢/</sup>					بيان شهري <sup>٣/</sup>				
يناير- مارس ٢٠١٥					أبريل-١٥				
يوليو- سبتمبر ٢٠١٥					يناير-١٦				
أكتوبر- ديسمبر ٢٠١٥					مارس-١٦				
يناير- مارس ٢٠١٦					أبريل-١٦				
معدل التضخم لأسعار المستهلكين					١١.٠	١٠.١	٩.١	٩.٠	١٠.٣
الطعام والشراب					٩.٨	١٣.٤	١٢.٥	١٢.١	١٢.٧
المشروبات الكحولية والدخان					٣٣.٧	١١.٦	٠.٦	٠.٦	٠.٦
الملابس والأقمشة وأغطية القدم					٨.١	١٠.٠	٦.٩	٦.٩	٧.٠
المسكن والمياه والكهرباء والوقود					٧.٦	٢.٧	٢.٩	٠.١	٥.٥
الأثاث والمعدات المنزلية والصيانة					٣.٤	١٠.٦	١٠.٣	١٠.٦	١١.٢
الرعاية الصحية					٢.٠	٩.٣	٩.٣	١٣.٨	١٣.٨
النقل والمواصلات					٢١.٥	٢.٢	٢.٢	٢.٧	٢.٤
الاتصالات السلكية واللاسلكية					-٠.٢	٠.٠	٠.٠	٠.٠	٠.٠
الثقافة والترفيه					١٤.٨	١١.٠	١٠.٩	١١.٥	١٠.٧
التعليم					٢٤.٧	١١.٢	١١.٢	١١.٢	١١.٢
المطاعم والفنادق					١٦.٧	١٥.٤	١٤.٨	١٨.٦	٢٠.٠
خدمات متنوعة					٥.٠	٢.٨	٣.٨	٤.٦	٧.٠

المصدر: الجهاز المركزي للتعبئة العامة والإحصاء.

١/ في حضر الجمهورية.

٢/ التغير في الرقم القياسي عن الفترة المقابلة في العام السابق. بدءاً من الفترة يوليو-سبتمبر ٢٠١٠ تعكس البيانات السلسلة الجديدة لأسعار المستهلكين والتي تستخدم شهر يناير ٢٠١٠ كشهر أساس، بالإضافة إلى استخدام أوزان جديدة للمجموعات السلعية الرئيسية مستخرجة في ضوء نتائج بحث الدخل والإنفاق والإستهلاك لعام ٢٠٠٨/٢٠٠٩.

٣/ التغير في الرقم القياسي عن الشهر المقابل في العام السابق. بدءاً من يناير ٢٠٠٩ تعكس البيانات السلسلة الجديدة لأسعار المستهلكين والتي تستخدم شهر يناير ٢٠١٠ كشهر أساس.

جدول (٦): معدل التضخم السنوى لأسعار المنتجين طبقاً للنشاط الإقتصادي<sup>١/</sup>  
(نسبة التغير)

بيان ربع سنوي <sup>١/٢</sup>					بيان شهري <sup>١/٣</sup>				
يناير- مارس ٢٠١٥	يوليو- سبتمبر ٢٠١٥	أكتوبر- ديسمبر ٢٠١٥	يناير- مارس ٢٠١٦	مارس- ١٥ ٢٠١٥	ديسمبر- ١٥ ٢٠١٥	يناير- ١٦	فبراير- ١٦	مارس- ١٦	
٣.٨-	٥.٧-	١.٣-	٠.١-	٣.٤-	٠.٢	٠.٥	١.٣-	٠.٦	
٠.٩	٢.٧	٧.٠	٥.٢	١.٠	٧.٧	٥.٨	٤.٥	٥.٣	
٠.٠	٢.٨	٧.٢	٥.٦	٠.١	٧.٨	٦.٢	٤.٩	٥.٧	
١٣.١	١.٢	٤.٦	٠.٩	١٣.٥	٥.٧	١.٤	٠.٣	٠.٩	
٤٣.٣-	٤٣.٠-	٣٤.٨-	٢٨.٩-	٤١.٣-	٣٠.٥-	٢٥.٨-	٣٥.١-	٢٥.١-	
٤٣.٨-	٤٣.٧-	٣٥.٥-	٢٩.٣-	٤١.٨-	٣١.٢-	٢٦.٢-	٣٥.٧-	٢٥.٤-	
٠.١-	٤.١	٠.٤	١٢.٩-	٠.٠	٠.٤	١٣.٣-	١٣.٢-	١٢.٢-	
٩.٥	١.٨	٢.٤	١.٩	٩.١	٢.٢	١.٥	١.٨	٢.٣	
٢.٨	٥.٤	٦.٩	٥.٨	٢.٩	٦.٢	٦.١	٦.٠	٥.٢	
٠.٥	٠.١	٠.١	٠.٠	٠.٥	٠.١	٠.٠	٠.٠	٠.٠	
٨.٠	١.٨	١.٩	١.٩	٤.٢	١.٩	١.٩	١.٩	١.٩	
٠.٧	٠.١	١٠.٧	١٠.٥	٠.٧	١٠.٧	١٠.٥	١٠.٥	١٠.٥	
١.٩	٠.٢	٠.٣	٠.٤	١.٩	٠.٢	٠.٤	٠.٤	٠.٤	
٠.٠	٠.٠	٠.٠	٠.٠	٠.٠	٠.٠	٠.٠	٠.٠	٠.٠	
٥.٠	٠.٤-	٠.٥	١.٤	٣.٤	٠.٩	١.١	٠.٦	٢.٥	
٣.٩	٤.٩	٢.٦	١.٨	٣.٩	٢.٦	١.٨	١.٨	١.٨	
١٨.٣	٣٨.١	٣٨.١	١٦.٧	١٨.٣	٣٨.١	١٦.٧	١٦.٧	١٦.٧	
٤٠.٤	٠.١-	٠.١-	٠.١	٤٠.٤	٠.١-	٠.١	٠.١	٠.١	
٨.٢	٦.٥	٦.٣	٠.٥	٨.٢	٦.٣	٠.٥	٠.٥	٠.٥	
٠.٧	١.٧	٢.٥	٢.٦	٠.٧	٢.٥	٢.٦	٢.٦	٢.٦	
١.٧-	١.٥-	٥.٤-	٠.٥	٤.٣-	٦.٢-	١.٦-	١.٦	١.٦	
١٠.٩	٠.٧-	٠.١-	٠.٢-	٦.٦	٠.٢-	٠.١-	٠.١-	٠.٤-	
٢.٠-	٣.٤-	٣.٠-	٣.٩-	١.٢-	٣.٦-	٦.٣-	٥.٢-	٠.٢-	
٥.٦	٥.١	٠.٥	٠.٧	٥.٥	٠.٠	٠.٦	٠.٩	٠.٨	
٣.١-	٠.٠	١.٦	١.٦	٣.١-	١.٦	١.٦	١.٦	١.٦	
٠.٨	١.١	٠.٨	١.٦	٠.٨	٠.٧	١.٦	١.٦	١.٦	
٣.١	١.٧	٠.٢-	٠.٨	٣.١	٠.٢-	٠.٨	٠.٨	٠.٨	
٠.٠	٥.٠	٥.٢	٥.٦	٠.٠	٥.٦	٥.٦	٥.٦	٥.٦	
٠.٠	٠.٠	٠.٠	٠.٠	٠.٠	٠.٠	٠.٠	٠.٠	٠.٠	
٠.٢	٠.٠	٠.٠	٠.٠	٠.٢	٠.٠	٠.٠	٠.٠	٠.٠	
٠.١-	١.٦-	١.٦	١.٦	٤.٨-	٣.٦-	٤.٣-	٨.٠	١٩.٣	
٦١.٨	٦.٣	٦.٣	٦.٣	٦١.٨	٦.٣	٦.٣	٦.٣	٦.٣	
١٣.١	٢٥.٠	١٨.٨	٢٣.٥	١٥.٢	١٦.٢	١٣.٩	٣٠.١	٢٦.٥	
١٩.٣	٤٢.٨	٣٢.٢	٤٥.٣	٢٣.٦	٣٢.٢	٢٦.٩	٥٨.٥	٥٠.٢	
٧.٠	٧.٠	٤.٥	٠.٠	٧.٠	٠.٠	٠.٠	٠.٠	٠.٠	
١٩.١	٢٠.١	٦.١	٣.٠	١٩.١	٦.١	٣.٠	٣.٠	٣.٠	
١٠.٤	٩.٦	٩.٦	٩.٦	١٠.٤	٩.٦	٩.٦	٩.٦	٩.٦	
٠.٠	٠.٠	٠.٠	٠.٠	٠.٠	٠.٠	٠.٠	٠.٠	٠.٠	
٢٠.٥	٢١.٩	٥.٦	٢.١	٢٠.٥	٥.٦	٢.١	٢.١	٢.١	
٠.٠	٠.٠	٠.٠	٠.٠	٠.٠	٠.٠	٠.٠	٠.٠	٠.٠	
١.٥	١.٨	١.٨	٢.٩	١.٥	٣.٧	٢.٩	٢.٩	٢.٩	
٩.٣-	٠.٦-	٦.٠-	٤.٠-	٩.٣-	٢.٥-	٤.٠-	٤.٠-	٤.٠-	
١٦.٧	٤.٥	١٠.٤	١٠.٤	١٦.٧	١٠.٤	١٠.٤	١٠.٤	١٠.٤	
٠.٠	٠.٠	٠.٠	٠.٠	٠.٠	٠.٠	٠.٠	٠.٠	٠.٠	
معدل التضخم لأسعار المنتجين									
الزراعة وإستغلال الغابات وصيد الأسماك									
المحاصيل ومنتجات الصيد وأنشطة الخدمات ذات الصلة									
صيد الاسماك وتربية الأحياء المائية									
التعدين وإستغلال المحاجر									
إستخراج البترول الخام والغاز الطبيعي									
التعدين وإستغلال المحاجر الأخرى									
الصناعات التحويلية									
صناعة المنتجات الغذائية									
صناعة المشروبات									
صناعة منتجات التبغ									
صناعة الغزل و النسيج									
صناعة الملابس الجاهزة									
صناعة الجلد ومنتجاته									
صناعة الخشب ومنتجاته									
صناعة الورق ومنتجاته									
الطباعة واستئساخ وسائط الإعلام المسجلة									
صناعة فحم الكوك و المنتجات النفطية									
صناعة المواد و المنتجات الكيماوية									
صناعة المستحضرات الصيدلانية والكيمائية والدوائية									
ومنتجات النباتات الطبية									
صناعة منتجات المطاط واللدائن									
صناعة منتجات المعادن اللافلزية الأخرى									
صناعة الفلزات القاعدية									
صناعة منتجات المعادن المشكلة عدا الماكينات و المعدات									
صناعة الحاسبات ومنتجات الإلكترونيات									
والبصري ومكوناتها وصناعة الأجهزة الطبية									
صناعة الأجهزة الكهربائية									
صناعة الآلات والمعدات الغير مصنفة فى موضع آخر									
صناعة المركبات ذات المحركات									
صناعة معدات النقل الأخرى									
صناعة الأثاث و المنتجات الخشبية									
صناعات تحويلية اخرى									
إمدادات الكهرباء والغاز والبخار وإمدادات التكييف									
أنشطة الإمداد المائى وشبكات الصرف الصحى وإدارة معالجة النفايات									
تجميع وتنقية وتوزيع الميام									
جمع ومعالجة وتدوير المخلفات والنفايات									
النقل والتخزين									
النقل البرى									
النقل عبر الماء									
النقل الجوى									
البريد وأنشطة الخدمات البريدية									
أنشطة خدمات الغذاء والإقامة									
أنشطة الإقامة									
أنشطة خدمات الغذاء والمشروبات									
أنشطة المعلومات والإتصالات									

المصدر: الجهاز المركزى للتعبئة العامة والإحصاء.

١ / قام الجهاز المركزى للتعبئة العامة والإحصاء بإصدار رقم قياسى لأسعار المنتجين بدءاً من سبتمبر ٢٠٠٧ ، وذلك بإستخدام أسعار السلع والخدمات للسنة المالية (٢٠٠٥-٢٠٠٤) كثفرة أساس لسلسلة الأرقام القياسية، كما تم إستخراج الأوزان بإستخدام متوسط عامى (٢٠٠٢-٢٠٠٣ ، ٢٠٠٣-٢٠٠٤) للقيم الإجمالية للإنتاج الصناعى والزراعى والخدمى.

٢/ التغير فى الرقم القياسى عن الفترة المقابلة فى العام السابق.

٣/ التغير فى الرقم القياسى عن الشهر المقابل فى العام السابق .

جدول (٧): معدل التضخم السنوى لأسعار المنتجين طبقاً للإستخدام النهائى <sup>١/</sup>

بيان ربع سنوي <sup>٢/</sup>					بيان شهري <sup>٣/</sup>				
يناير- مارس ٢٠١٥	يوليو- سبتمبر ٢٠١٥	أكتوبر -ديسمبر ٢٠١٥	يناير- مارس ٢٠١٦		مارس-١٥	ديسمبر-١٥	يناير-١٦	فبراير-١٦	مارس-١٦
معدل التضخم لأسعار المنتجين	-٣.٨	-٥.٧	-١.٣	-٠.١	-٣.٤	٠.٢	٠.٥	-١.٣	٠.٦
مواد الوقود	٠.٩	٢٣.٧	-٠.١	٠.١	٤٠.٤	-٠.١	٠.١	٠.١	٠.١
المواد الخام	٠.٠	-٣٣.١	-٣٠.٩	-٢٤.٠	-٣٥.٢	-٢٦.٨	-٢٢.٨	-٢٩.٤	-١٩.٦
السلع الوسيطة	١٣.١	٠.٦	-٠.٤	-١.٢	١.٦	-٠.٧	-٢.٢	-١.٥	٠.١
السلع الإستهلاكية غير المعمرة	-٤٣.٣	٤.٦	٩.٠	٦.٧	١.٤	٩.٥	٧.٨	٦.٣	٥.٩
السلع الإستهلاكية المعمرة	-٤٣.٨	٢.١	٩.٨	١٠.٥	١.٠	٩.٨	١٠.٥	١٠.٥	١٠.٥
السلع الإستثمارية	-٠.١	١.٧	١.١	١.٢	٠.٧	١.١	١.٢	١.٢	١.٢

جدول (٨): معدل التضخم السنوى لأسعار المنتجين طبقاً لدرجة التصنيع <sup>١/</sup>

بيان ربع سنوي <sup>٢/</sup>					بيان شهري <sup>٣/</sup>				
يناير- مارس ٢٠١٥	يوليو- سبتمبر ٢٠١٥	أكتوبر -ديسمبر ٢٠١٥	يناير- مارس ٢٠١٦		مارس-١٥	ديسمبر-١٥	يناير-١٦	فبراير-١٦	مارس-١٦
معدل التضخم لأسعار المنتجين	-٣.٨	-٥.٧	-١.٣	-٠.١	-٣.٤	٠.٢	٠.٥	-١.٣	٠.٦
مواد الوقود	-٢٨.٦	-٢٦.٨	-٢٧.٠	-٢٠.٦	-٢٦.٧	-٢٢.٨	-١٧.٨	-٢٥.٥	-١٨.٠
القطن	٤٠.٦	٤٠.٦	-٢٧.٠	-٢٧.٠	٤٠.٦	-٢٧.٠	-٢٧.٠	-٢٧.٠	-٢٧.٠
المواد الخام	٠.٠	٢.٩	٧.٧	٥.٨	٠.١	٨.٤	٦.٤	٥.١	٥.٩
السلع النصف مصنعة	١.٠	٣.٠	٤.٧	٣.٩	١.٠	٣.٧	٤.٠	٤.١	٣.٦
السلع تامة الصنع	٣.٣	٢.٣	٢.٢	١.٤	٢.٨	٢.١	٠.٨	١.٢	٢.٢

المصدر: الجهاز المركزى للتعبئة العامة والإحصاء.

١/ قام الجهاز المركزى للتعبئة العامة والإحصاء بإصدار رقم قياسى لأسعار المنتجين بدءاً من سبتمبر ٢٠٠٧ ، وذلك باستخدام أسعار السلع والخدمات للسنة المالية (٢٠٠٤-٢٠٠٥) كفترة أساس لسلسلة الأرقام القياسية، كما تم إستخراج الأوزان باستخدام متوسط عامى (٢٠٠٢-٢٠٠٣ ، ٢٠٠٣-٢٠٠٤) للقيم الإجمالية للإنتاج الصناعى والزراعى والخدمى.

٢/ التغير فى الرقم القياسى عن الفترة المقابلة فى العام السابق.

٣/ التغير فى الرقم القياسى عن الشهر المقابل فى العام السابق .

جدول (٩): تطور أسعار الصرف

السوق العالمي		السوق المحلي		متوسط سنوي <sup>١/٢</sup>
(دولار امريكي / وحدة من العملة)		(جنيه مصري / وحدة من العملة) <sup>١/١</sup>		
جنيه إسترليني	يورو	جنيه إسترليني	دولار أمريكي	
١.٨٢١	١.٢٤٦	٧.٢٢٦	٥.٧٧٩	٢٠٠٥
١.٨٤٣	١.٢٥٦	٧.٢٥٥	٥.٧٣٣	٢٠٠٦
٢.٠٠٢	١.٣٧٠	٧.٨٣٦	٥.٦٣٦	٢٠٠٧
١.٨٥٥	١.٤٧١	٨.٠٧٨	٥.٤٣١	٢٠٠٨
١.٥٦٥	١.٣٩٤	٧.٨٠٤	٥.٥٤٢	٢٠٠٩
١.٥٤٦	١.٣٢٩	٧.٥٤١	٥.٦٢٢	٢٠١٠
١.٦٠٤	١.٣٩٣	٨.٢٧٧	٥.٩٣٣	٢٠١١
١.٥٨٥	١.٢٨٦	٧.٨٠١	٦.٠٥٦	٢٠١٢
١.٥٦٤	١.٣٢٨	٩.١٢٦	٦.٨٦٩	٢٠١٣
١.٦٤٨	١.٣٢٩	٩.٤١٣	٧.٠٧٩	٢٠١٤
متوسط شهري				
١.٦٠٩	١.٣٥٠	٩.٢٩٨	٦.٨٨٤	نوفمبر-١٣
١.٦٣٧	١.٣٧٠	٩.٤٤٦	٦.٨٩٩	ديسمبر-١٣
١.٦٤٧	١.٣٦٣	٩.٤٩١	٦.٩٥٦	يناير-١٤
١.٦٥٥	١.٣٦٥	٩.٤٩٩	٦.٩٥٦	فبراير-١٤
١.٦٦٣	١.٣٨٣	٩.٦٢٤	٦.٩٥٧	مارس-١٤
١.٦٧٣	١.٣٨١	٩.٦٤٣	٦.٩٧٨	أبريل-١٤
١.٦٨٥	١.٣٧٤	٩.٧٣٠	٧.٠٨١	مايو-١٤
١.٦٩٠	١.٣٦٠	٩.٧٢٤	٧.١٤٣	يونيو-١٤
١.٧٠٨	١.٣٥٥	٩.٦٨٩	٧.١٤٥	يوليو-١٤
١.٦٧١	١.٣٣٣	٩.٥٣٢	٧.١٤٥	أغسطس-١٤
١.٦٣٢	١.٢٩١	٩.٢٣٥	٧.١٤٥	سبتمبر-١٤
١.٦٠٨	١.٢٦٧	٩.٠٦٦	٧.١٤٦	أكتوبر-١٤
١.٥٧٩	١.٢٤٨	٨.٩١٨	٧.١٤٥	نوفمبر-١٤
١.٥٦٣	١.٢٣٢	٨.٨١٠	٧.١٤٥	ديسمبر-١٤
١.٥١٨	١.١٦٧	٨.٤٥٦	٧.٢٥٩	يناير-١٥
١.٥٣١	١.١٣٥	٨.٦٥٧	٧.٦٠٠	فبراير-١٥
١.٥٠٠	١.٠٨٤	٨.٢٧١	٧.٦٠٢	مارس-١٥
١.٤٩٢	١.٠٧٩	٨.٢٢٣	٧.٦٠٤	أبريل-١٥
١.٥٤٥	١.١١٧	٨.٥٢٥	٧.٦٠٦	مايو-١٥
١.٥٥٦	١.١٢١	٨.٥٥٨	٧.٦٠٦	يونيو-١٥
١.٥٥٦	١.١٠١	٨.٥٨٩	٧.٨٠١	يوليو-١٥
١.٥٥٩	١.١١٣	٨.٧١١	٧.٨٠٨	أغسطس-١٥
١.٥٣٥	١.١٢٤	٨.٧٩٨	٧.٨٠٨	سبتمبر-١٥
١.٥٣٣	١.٢٢٥	٨.٨٩٣	٧.٩١٧	أكتوبر-١٥
١.٥١٩	١.٠٧٣	٨.٤٨٣	٧.٩٠٢	نوفمبر-١٥
١.٥٠٠	١.٠٩٠	٨.٥٣١	٧.٨٠٨	ديسمبر-١٥
١.٤٤١	١.٠٨٧	٨.٥١٠	٧.٨٠٨	يناير-١٦
١.٣٨٨	١.٠٩١	٨.٥٦٨	٧.٨٠٧	فبراير-١٦
١.٤٢٥	١.١١٣	٩.٣٥٩	٨.٤٠٧	مارس-١٦
١.٤٣٠	١.٣٣٩	١٠.٠٦٩	٨.٨٨٠	أبريل-١٦

المصدر : البنك المركزي المصري ، رويترز ، Oanda (www.oanda.com) .  
١/ متوسط أسعار البيع والشراء. (نقطة المنتصف)  
٢/ متوسط ميلادي.

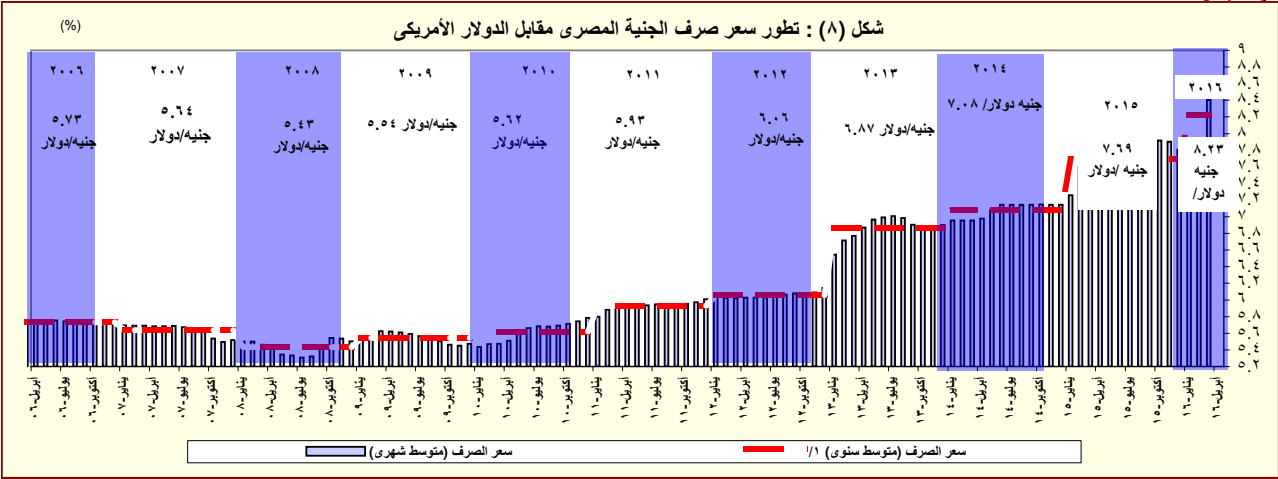

المصدر: البنك المركزي المصري و رويترز.  
١/ متوسط ميلادي.



# القسم الرابع

## مؤشرات المالية العامة

ملخص المعاملات المالية للحكومة-----	٢٥	جدول (١٠)
ملخص المعاملات الرئيسية للموازنة العامة : القطاع الحكومي -----	٢٦-٢٧	جدول (١١)
هيكل الإيرادات العامة (الإيرادات الضريبية)-----	٢٨	جدول (١٢ - أ)
هيكل الإيرادات العامة (الإيرادات غير الضريبية)-----	٢٩	جدول (١٢ - ب)
توزيع المتحصلات الجمركية بحسب التصنيف الوظيفي للواردات -----	٣٠	جدول (١٣)
هيكل المصروفات العامة-----	٣١-٣٢	جدول (١٤)

جدول ( ١٠ ) : ملخص المعاملات المالية للحكومة

(مليون جنيه)

٢٠١٦/٢٠١٥	٢٠١٥/٢٠١٤ *	٢٠١٤/٢٠١٣	٢٠١٣/٢٠١٢	٢٠١٢/٢٠١١	٢٠١١/٢٠١٠	
موازنة	ختامى مبدئى	فعلى	فعلى	فعلى	فعلى	
قطاع الموازنة ٢	قطاع الموازنة ٢	الحكومة العامة ٣	قطاع الموازنة ٢ / الحكومة العامة ٣	قطاع الموازنة ٢ / الحكومة العامة ٣	قطاع الموازنة ٢ / الحكومة العامة ٣	
٦٢٢,٢٧٧	٤٦٥,٢٤١	٥١٩,٤٤٩	٤٥٦,٧٨٨	٤٠٣,٦٣٧	٣٥٠,٣٢٢	إجمالى الإيرادات
٤٢٢,٤٢٧	٣٠٥,٩٥٧	٢٦٠,٢٨٩	٢٦٠,٢٨٩	٢٥١,١١٩	٢٥١,١١٩	الإيرادات الضريبية
٢,٢٠٨	٢٥,٤٣٧	٩٥٨٥٦	٩٥,٨٥٦	٥,٢٠٨	٥,٢٠٨	المنح
١٩٧,٦٤١	١٣٣,٨٤٧	١٦٣٣٠٤	١٠٠,٦٤٢	١٤٧,٣١٠	٩٣,٩٩٦	إيرادات أخرى
٨٦٤,٥٦٤	٧٣٣,٣٥٠	٧٥٩,٨٤٧	٧٠١,٥١٤	٦٤٤,٠٨٠	٥٨٨,١٨٨	إجمالى المصروفات
٢١٨,١٠٨	١٩٨,٤٦٨	١٨٠,٨٢٩	١٧٨,٥٨٩	١٤٥,٠٦٤	١٤٢,٩٥٦	الأجور و تعويضات العاملين
٤١,٤٣٢	٣١,٢٧٦	٢٧٥٥٦	٢٧,٢٤٧	٢٧,١٥٥	٢٦,٦٥٢	شراء السلع والخدمات
٢٤٤,٠٤٤	١٩٣,٠٠٨	١٥٩٣٣٠	١٧٣,١٥٠	١٣٥,٣٣١	١٤٦,٩٩٥	الفوائد
٢٣١,٢٢١	١٩٨,٥٦٩	٢٩٨٠٠٢	٢٢٨,٥٧٩	٢٦١,٧٦٠	١٩٧,٠٩٣	الدعم والمنح والمزايا الإجتماعية
٥٤,٧٩٩	٥٠,٢٧٩	٤١٢٠٩	٤١,٠٦٨	٣٥,١٤٠	٣٤,٩٧٥	المصروفات الأخرى
٧٤,٩٦١	٦١,٧٥٠	٥٢٩٢١	٥٢,٨٨٢	٣٩,٦٢٩	٣٩,٥١٦	شراء أصول غير مالية (الاستثمارات)
٢٤٢,٢٨٧	٢٦٨,١٠٩	٢٤٠,٣٩٩	٢٤٤,٧٢٧	٢٤٠,٤٤٣	٢٣٧,٨٦٥	العجز النقدى ٤
٨,٨٠٦	١١,٣٢١	١٤٣١٧	١٠,٧١٣	٦,٤١٠	١,٨٥٤	صافى حيازة الأصول المالية
٢٥١,٠٩٣	٢٧٩,٤٣٠	٢٥٤,٧١٦	٢٥٥,٤٣٩	٢٤٦,٨٥٣	٢٣٩,٧١٩	العجز الكلى
ملاحظات						
٨.٩	١١.٥	١٢.١	١٢.٢	١٣.٤	١٣.٠	العجز الكلى / الناتج المحلى (%) ٥
٠.٢	٣.٦	٤.٥	٣.٩	٦.٠	٥.٠	العجز الأولى / الناتج المحلى (%) ٥
٢٢.٠	١٩.١	٢٤.٧	٢١.٧	٢١.٩	١٩.٠	إجمالى الإيرادات / الناتج المحلى (%) ٥
٣٠.٥	٣٠.٢	٣٦.٢	٣٣.٤	٣٤.٩	٣١.٩	إجمالى المصروفات / الناتج المحلى (%) ٥

المصدر: وزارة المالية

\* ختامى مبدئى.

١/ تعكس بيانات الموازنة بموجب القرار الجمهوري رقم ٣٢ لعام ٢٠١٥.

٢/ يشمل قطاع موازنة الجهاز الإدارى و المحليات، والهيئات الخدمية العامة.

٣/ تشمل المعاملات المالية لكل من أجهزة الموازنة العامة، وبنك الإستثمار القومى، وصناديق التأمين والمعاشات ، ومع مراعاة إستبعاد كافة المعاملات البيئية للجهات الثلاث لمنع إزدواجية الحساب.

٤/ العجز الكلى مطروح منه صافى حيازة الأصول المالية.

٥/ قامت وزارة التخطيط والمتابعة والإصلاح الإدارى بمراجعة السلسلة الزمنية للناتج المحلى الإجمالى ابتداءً من عام ٢٠١٢/٢٠١١ وحتى عام ٢٠١٤/٢٠١٣ وفقاً للتعداد الاقتصادى للعام المالى ٢٠١٣/٢٠١٢ والذي ساعدت نتائجه في تحقيق قدر أكبر من شمولية المنشآت بالإضافة إلى تحسين تقديرات حجم القطاع غير الرسمى. وقد تم مراجعة تقديرات الناتج المحلى الإجمالى ليبلغ ٢٤٢٩.٨ مليار جنيه في عام ٢٠١٥/٢٠١٤. وجدير بالذكر أنه قد تم حساب المؤشرات الربع سنوية باستخدام بيانات الناتج المحلى الإجمالى للعام بأكمله. كما تم مراجعة تقديرات الناتج المحلى الإجمالى مؤخراً لتصبح ٢٧٧١.٣ مليار جنيه في عام ٢٠١٦/٢٠١٥، بدلاً من تقديرات سابقة بنحو ٢٨٣٣.٤ مليار جنيه في ضوء الأداء الفعلى لأهم المؤشرات الاقتصادية خلال الفترة يوليو - ديسمبر ٢٠١٦/٢٠١٥.

جدول (١١) القطاع الحكومي : ملخص المعاملات الرئيسية للموازنة العامة ٢٠١٦/٢٠١٥

(مليون جنيه)

فعليات								٢٠١٦/٢٠١٥	
٢٠١٦/٢٠١٥	٢٠١٥/٢٠١٤	*٢٠١٥/٢٠١٤	٢٠١٤/٢٠١٣	٢٠١٣/٢٠١٢	٢٠١٢/٢٠١١	٢٠١١/٢٠١٠	٢٠١٠/٢٠٠٩	موازنة	
يوليو-مارس	يوليو-مارس	ختامى مبندى							
٢٩١,١٢٤	٢٨٢,١٢٧	٤٦٥,٢٤١	٤٥٦,٧٨٨	٣٥٠,٣٢٢	٣٠٣,٦٢٢	٢٦٥,٢٨٦	٢٦٨,١١٤	٦٢٢,٢٧٧	إجمالي الإيرادات
٢١٢,٤٣٩	٢٠٤,٩٠٣	٣٠٥,٩٥٧	٢٦٠,٢٨٩	٢٥١,١١٩	٢٠٧,٤١٠	١٩٢,٠٧٢	١٧٠,٤٩٤	٤٢٢,٤٢٧	الإيرادات الضريبية
٧٠,٠٦١	٨٤,٠٨٤	١٢٩,٨١٨	١٢٠,٩٢٥	١١٧,٧٦٢	٩١,٢٤٥	٨٩,٥٩٣	٧٦,٦١٨	١٥٨,٧٢٩	الضريبة على الدخل
١٩,٩٣٤	١٥,٣٠٥	٢١,١٠٧	١٨,٧٦١	١٦,٤٥٣	١٣,٠٨٩	٩,٤٥٢	٨,٧٧٠	٤١,٢٣٦	الضرائب على الممتلكات
٩٩,٩٥٤	٨٦,٤١٠	١٢٢,٩٣٠	٩١,٨٦٧	٩٢,٩٢٤	٨٤,٥٩٤	٧٦,٠٦٨	٦٧,٠٩٥	١٨٤,٠٩٤	الضرائب على السلع والخدمات
١٦,١٦٢	١٦,٤١٧	٢١,٨٦٧	١٧,٦٧٣	١٦,٧٧١	١٤,٧٨٨	١٣,٨٥٨	١٤,٧٠٢	٢٧,٤٠١	الضرائب على التجارة الدولية (الجمارك)
٦,٣٢٨	٢,٦٨٧	١٠,٢٣٥	١١,٠٦٢	٧,٢٠٨	٣,٦٩٤	٣,١٠٢	٣,٣٠٩	١٠,٩٦٨	ضرائب أخرى
٧٨,٦٨٥	٧٧,٢٢٤	١٥٩,٢٨٤	١٩٦,٤٩٩	٩٩,٢٠٣	٩٦,٢١٢	٧٣,٢١٤	٩٧,٦٢١	١٩٩,٨٥٠	الإيرادات غير الضريبية
٣,٢٨٧	٧,٩٠٥	٢٥,٤٣٧	٩٥,٨٥٦	٥,٢٠٨	١٠,١٠٤	٢,٢٨٧	٤,٣٣٣	٢,٢٠٨	المنح
٣,٢١٧	٧,٨٣٩	٢٤,٩٤٢	٩٥,٤٩٧	٤,٨٢٠	٩,٣٣٩	٩٢٤	٣,٤٩٧	١,٥٨٢	من حكومات أجنبية
٣٧	١٧	٣٠٢	١٥٠	١١٢	٩٥	٣٩٢	٣٣٢	٢٣٣	من منظمات دولية
٣٣	٤٩	١٩٤	٢١٠	٢٧٥	٦٧٠	٩٧١	٥٠٣	٣٩٣	من جهات حكومية
٧٥,٣٩٨	٦٩,٣١٩	١٣٣,٨٤٧	١٠٠,٦٤٢	٩٣,٩٩٦	٨٦,١٠٨	٧٠,٩٢٧	٩٣,٢٨٨	١٢٦,٣٨٣	إيرادات أخرى
٤٤,٠٠٠	٤٥,٠٥٢	٨١,٤٦٣	٥٦,٩٩٠	٥٦,٤٩٤	٥٥,٩٧٩	٤١,١٨٨	٥٤,٥٧١	٢٧,٢٠٩	عوائد الملكية
١٥,٨١٣	١٤,١٢٨	٢٦,٤٥٧	٢٨,٤٩٩	٢٢,٧٣٣	١٧,٨١٩	١٧,٤٠٥	١٧,٢١٢	٦٣٧	حصولية بيع السلع والخدمات
٧٦٢	٤٨١	٨٤٢	٥٤٦	٤٧٩	٥١٩	٦٤٠	٤٢١	٨٩٣	تعويزات وغرامات
٢٨٣	١٨٨	٩٠١	١,٠٦١	٦١٢	٦٧٣	٩١٦	٦٨٤	٤٢٠	تحويلات اختيارية
١٤,٥٣٩	٩,٤٦٩	٢٤,١٨٤	١٣,٥٤٧	١٣,٦٧٧	١١,١١٨	١٠,٧٧٩	٢٠,٤٠٠	٤٢,٥٢٠	أخرى
٥٣٣,٣٢٤	٤٩٠,٦٤٦	٧٣٣,٣٥٠	٧٠١,٥١٤	٥٨٨,١٨٨	٤٧٠,٩٩٢	٤٠١,٨٦٦	٣٦٥,٩٨٧	٨٦٤,٥٦٤	إجمالي المصروفات
١٥٥,٧٥٢	١٤٣,٣٠٠	١٩٨,٤٦٨	١٧٨,٥٨٩	١٤٢,٩٥٦	١٢٢,٨١٨	٩٦,٢٧١	٨٥,٣٦٩	٢١٨,١٠٨	الأجور و تعويضات العاملين
٢١,١٦٠	١٨,٧٦٥	٣١,٢٧٦	٢٧,٢٤٧	٢٦,٦٥٢	٢٦,٨٢٦	٢٦,١٤٨	٢٨,٠٥٩	٤١,٤٣٢	شراء السلع والخدمات
١٧٦,٧٨٧	١٢٧,٠٨٧	١٩٣,٠٠٨	١٧٣,١٥٠	١٤٦,٩٩٥	١٠٤,٤٤١	٨٥,٠٧٧	٧٢,٣٣٣	٢٤٤,٠٤٤	الفوائد
١٠٦,٣٨٥	١٣٣,٣٧٠	١٩٨,٥٦٩	٢٢٨,٥٧٩	١٩٧,٠٩٣	١٥٠,١٩٣	١٢٣,١٢٥	١٠٢,٩٧٤	٢٣١,٢٢١	الدعم والمنح والمزايا الاجتماعية
٣٦,٦٦٤	٣٤,٠٨٨	٥٠,٢٧٩	٤١,٠٦٨	٣٤,٩٧٥	٣٠,٧٩٦	٣١,٣٦٤	٢٨,٩٠١	٥٤,٧٩٩	المصروفات الأخرى
٣٦,٥٧٥	٣٤,٠٣٨	٦١,٧٥٠	٥٢,٨٨٢	٣٩,٥١٦	٣٥,٩١٨	٣٩,٨٨١	٤٨,٣٥٠	٧٤,٩٦١	شراء أصول غير مالية (الاستثمارات)
٢٤٢,٢٠١	٢٠٨,٥١٩	٢٦٨,١٠٩	٢٤٤,٧٢٧	٢٣٧,٨٦٥	١٦٧,٣٧٠	١٣٦,٥٨٠	٩٧,٨٧٢	٢٤٢,٢٨٧	العجز النقدي <sup>١/٥</sup>
١٢,٧٣٧	٩,٧٣٢	١١,٣٢١	١٠,٧١٣	١,٨٥٤	٦٦٥-	٢,١٢٠-	١٦٦	٨,٨٠٦	صافي حيازة الأصول المالية
٢٥٤,٩٣٨	٢١٨,٢٥١	٢٧٩,٤٣٠	٢٥٥,٤٣٩	٢٣٩,٧١٩	١٦٦,٧٠٥	١٣٤,٤٦٠	٩٨,٠٣٨	٢٥١,٠٩٣	العجز الكلى
ملاحظات									
٩.٢	٩.٠	١١.٥	١٢.٢	١٣.٠	١٠.١	٩.٨	٨.١	٨.٩	العجز الكلى/ الناتج المحلي الإجمالي (%) <sup>١/٦</sup>
٢.٨	٣.٨	٣.٦	٣.٩	٥.٠	٣.٨	٣.٦	٢.١	٠.٢	العجز الأولى/ الناتج المحلي الإجمالي (%) <sup>١/٦</sup>
١٠.٥	١١.٦	١٩.١	٢١.٧	١٩.٠	١٨.٣	١٩.٣	٢٢.٢	٢٢.٠	الإيرادات/ الناتج المحلي الإجمالي (%) <sup>١/٦</sup>
١٩.٢	٢٠.٢	٣٠.٢	٣٣.٤	٣١.٩	٢٨.٤	٢٩.٣	٣٠.٣	٣٠.٥	المصروفات/ الناتج المحلي الإجمالي (%) <sup>١/٦</sup>

المصدر: وزارة المالية.

\* ختامى ميدنى.

١/ يشمل قطاع موازنة الجهاز الإدارى و المحليات، والهيئات الخدمية العامة.

٢/ تم إعادة تبويب فليات الموازنة العامة لتتفق مع معايير صندوق النقد الدولى والمعروفة بـ GFS ٢٠٠١ (على أساس نقدى).

٣/ تعكس بيانات الموازنة بموجب القرار الجمهوري رقم ٣٢ لعام ٢٠١٥.

٤/ يرجع الإنخفاض في الإيرادات غير الضريبية إلى تراجع الموارد الاستثنائية من المنح لتبلغ حوالى ٢٥.٤ مليار جنيه فقط خلال العام المالى ٢٠١٤/٢٠١٥، وذلك مقابل منح بلغت نحو ٩٥.٩ مليار جنيه خلال العام المالى ٢٠١٤/٢٠١٣.

٥/ العجز الكلي مطروح منه صافي حيازة الأصول المالية.

٦/ قامت وزارة التخطيط والمتابعة والإصلاح الإدارى بمراجعة السلسلة الزمنية للناتج المحلي الإجمالي ابتداءً من عام ٢٠١٢/٢٠١١ وحتى عام ٢٠١٤/٢٠١٣ وفقاً للتعداد الإقتصادى للعام المالى ٢٠١٣/٢٠١٢ والذى ساعدت نتائجه في تحقيق قدر أكبر من شمولية المنشآت بالإضافة إلى تحسين تقديرات حجم القطاع غير الرسمى. وقد تم مراجعة تقديرات الناتج المحلي الإجمالي لتبلغ ٢٤٢٩.٨ مليار جنيه في عام ٢٠١٥/٢٠١٤. وجدير بالذكر أنه قد تم حساب المؤشرات الربع سنوية باستخدام بيانات الناتج المحلي الإجمالي للعام بأكمله. كما تم مراجعة تقديرات الناتج المحلي الإجمالي مؤخراً لتصبح ٢٧٧١.٣ مليار جنيه في عام ٢٠١٦/٢٠١٥، بدلاً من تقديرات سابقة بنحو ٢٨٣٣.٤ مليار جنيه في ضوء الأداء الفعلى لأهم المؤشرات الاقتصادية خلال الفترة يوليو - ديسمبر ٢٠١٦/٢٠١٥.

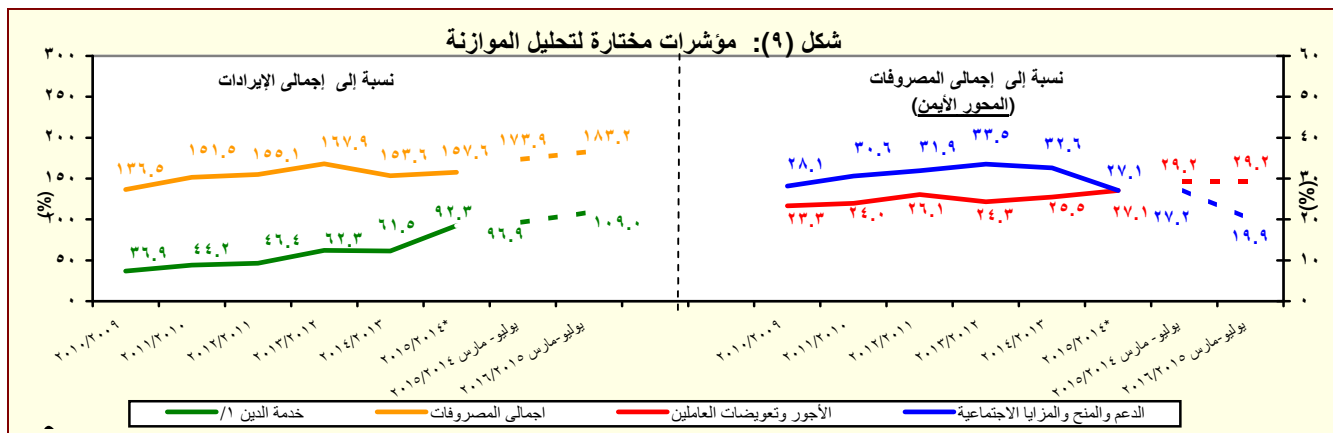

المصدر: وزارة المالية

١/ تشمل الفوائد والأقساط المدفوعة (بدون متأخرات).

\* ختامى ميدنى.

جدول (١١) القطاع الحكومي : ملخص المعاملات الرئيسية للموازنة العامة <sup>١/</sup> (تابع)

(مليون جنيه)

يوليو- مارس	فعليات					
	٢٠١٥/٢٠١٥	٢٠١٥/٢٠١٤	٢٠١٤/٢٠١٣	٢٠١٣/٢٠١٢	٢٠١٢/٢٠١١	٢٠١١/٢٠١٠
العجز الكلى	٢٥٤,٩٣٨	٢٧٩٤٣٠	٢٥٥,٤٣٩	٢٣٩,٧١٩	١٦٦,٧٠٥	١٣٤,٤٦٠
مصادر التمويل	٢٥٤,٩٣٨	٢٧٩٤٣٠	٢٥٥,٤٣٩	٢٣٩,٧١٩	١٦٦,٧٠٥	١٣٤,٤٦٠
صافي حصيلة الخصخصة	١,١٧٩-	٠	٣١٥-	١٢	٠	٢٢
التمويل المحلى	٣٧١,٣١٦	٣٢٧٧٢٨	٢٧٧,٣٢٠	٢٧٠,٦٢٤	١٨٢,٢١٨	١٤٤,٢٩٥
تمويل غير مصرفى	٨٩,٤٥٤	٧٩٢٧٤	٣٢,٩٥٧	٤٩,٢٨٦	٣٥,٨٤٤	٣٤,٧١٢
تمويل مصرفى	٢٨١,٨٦٢	٢٤٨٤٥٤	٢٤٤,٣٦٣	٢٢١,٣٣٨	١٤٦,٣٧٤	١٠٩,٥٨٣
الإقتراض الخارجى <sup>٢/</sup>	١٤,٨٨٣-	٢٥١١٩-	٤,٠٢٢	٢٠,٢٧٠	٩,٠٦٢-	٥,٠٢٢
المستخدم من الحساب المجمد فى اهلاك جزء من سندات البنك المركزى	-	-	-	-	-	-
حسابات أخرى مستحقة الدفع	-	-	-	-	-	-
أخرى	١٢,٢٩٩-	٣٥٩٨٧-	٢٥,٣٨٨-	١٣,١٤٧-	٤٤٣-	٣,٥٥٣
فروق إعادة التقييم	١,٣٩٨	٥٤٩	١,٢٤٢	١١,٣٥٧	١,٥٣٣	٣,٩٢٢
الفرق بين القيمة الحالية والاسمية لأذون الخزانة	٨,٣٢٥	٩٥٤٠-	١,٠٥١-	٦,٧٩١-	١١,٣٧٦-	٧,٤١٩-
غير موزع	٩٧,٧٤١-	٢١٧٩٩	٣٩١-	٤٢,٦٠٦-	٣,٨٣٥	١٤,٩٣٥-

المصدر: وزارة المالية

١/ تم إعداد البيانات لتتفق مع معايير صندوق النقد الدولي والمعروفة بـ GFS ٢٠٠١ (على أساس نقدى).

٢/ يتضمن الدين الخارجى الحكومى المعاد تبويبه فى ضوء المفاوضات بين وزارة المالية والبنك المركزى والتي أسفرت عن إعادة تبويب الدين المعاد إقراضها ضمن الدين الخارجى للحكومة المركزية ووحدات الحكم المحلى بدلاً من مديونيات "القطاعات الأخرى".

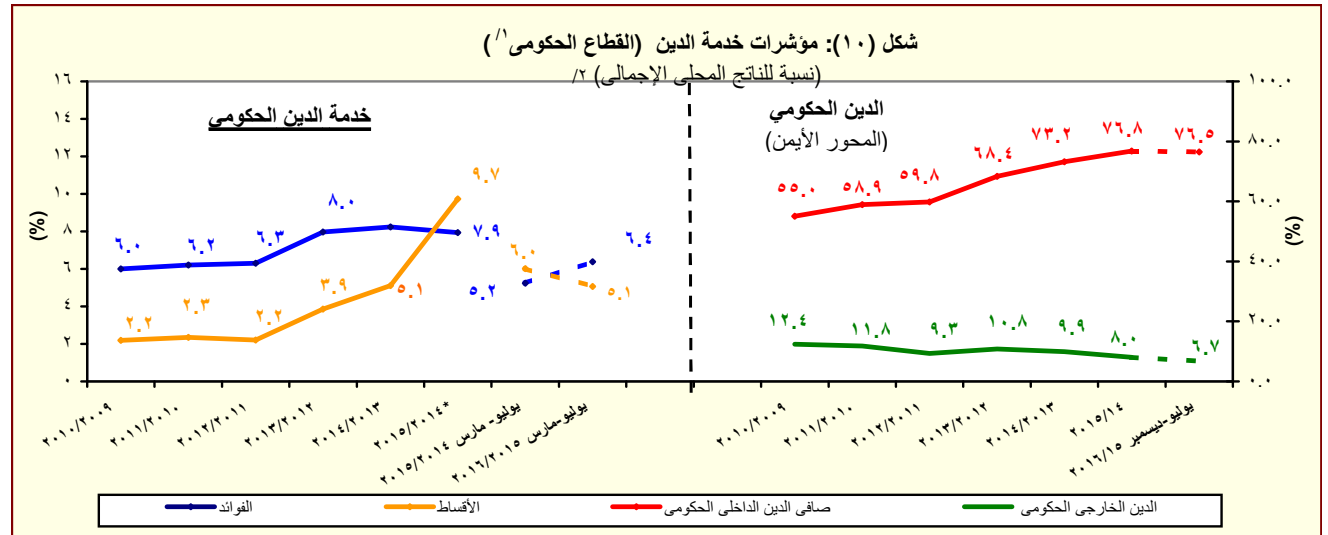

المصدر: وزارة المالية والبنك المركزى المصرى

\* ختامى مبدئى.

١/ يشمل قطاع موازنة الجهاز الإدارى و المحليات، والهيئات الخدمية العامة.

٢/ قامت وزارة التخطيط والمتابعة والإصلاح الإدارى بمراجعة السلسلة الزمنية للناتج المحلى الإجمالى ابتداءً من عام ٢٠١٢/٢٠١١ وحتى عام ٢٠١٤/٢٠١٣ وفقاً للتعداد الإقتصادى للعام المالى ٢٠١٣/٢٠١٢ والذي ساعدت نتائجه فى تحقيق قدر أكبر من شمولية المنشآت بالإضافة إلى تحسين تقديرات حجم القطاع غير الرسمى. وقد تم مراجعة تقديرات الناتج المحلى الإجمالى ليبلغ ٢٤٢٩.٨ مليار جنيه فى عام ٢٠١٥/٢٠١٤. وجدير بالذكر أنه قد تم حساب المؤشرات الربع سنوية بإستخدام بيانات الناتج المحلى الإجمالى للعام بأكمله. كما تم مراجعة تقديرات الناتج المحلى الإجمالى مؤخراً لتصبح ٢٧٧١.٣ مليار جنيه فى عام ٢٠١٦/٢٠١٥، بدلاً من تقديرات سابقة بنحو ٢٨٣٣.٤ مليار جنيه فى ضوء الأداء الفعلى لأهم المؤشرات الإقتصادية خلال الفترة يوليو - ديسمبر ٢٠١٦/٢٠١٥.

جدول (١٢ - أ) هيكل الإيرادات العامة  
(الإيرادات الضريبية)

٢٠١٦/١٥	٢٠١٥/١٤	٢٠١٦/٢٠١٥	٢٠١٥/٢٠١٤*	٢٠١٤/١٣	٢٠١٣/١٢	٢٠١٢/١١	٢٠١١/١٠	٢٠١٠/٠٩
يوليو-مارس	يوليو-مارس	موازنة	ختامى مبدئى	قطاعات				
٢٩١,١٢٤	٢٨٢,١٢٧	٦٢٢,٢٧٧	٤٦٥,٢٤١	٤٥٦,٧٨٨	٣٥٠,٣٢٢	٣٠٣,٦٢٢	٢٦٥,٢٨٦	٢٦٨,١١٤
٢١٢,٤٣٩	٢٠٤,٩٠٣	٤٢٢,٤٢٧	٣٠٥,٩٥٧	٢٦٠,٢٨٩	٢٥١,١١٩	٢٠٧,٤١٠	١٩٢,٠٧٢	١٧٠,٤٩٤
٧٠,٠٦١	٨٤,٠٨٤	١٥٨,٧٢٩	١٢٩,٨١٨	١٢٠,٩٢٥	١١٧,٧٦٢	٩١,٢٤٥	٨٩,٥٩٣	٧٦,٦١٨
٢١,٦٧٤	١٨,٨٧٣	٣٠,٩٧٦	٢٦,٨٠١	٢٢,٢٥٢	١٩,٧٠٨	١٦,٠١٠	١٣,٣٩٣	١١,٤٠١
٧,٢٠٢	٦,٢٢٢	١٥,٥٥٧	١١,١٣٤	٨,٩٤٣	٦,٤٣٦	٥,٥٨٢	٥,٤٨٥	٤,٩١٨
١٤٣	١٦١	٣,٥٢٠	٢٧٩	٢١٨	٨٧	١٠٤	١٧٧	٨٤
٤١,٠٤٢	٥٨,٨٢٩	١٠٨,٦٧٦	٩١,٦٠٣	٨٩,٥١٢	٩١,٥٣١	٦٩,٥٥٠	٧٠,٥٣٨	٦٠,٢١٥
١٢٠	٢٨,٨٧٣	٣٩,٩٦٨	٣٦,٠٠٠	٤٦,٠٦٠	٤٥,٨١٦	٣٤,٠٧٥	٣٤,٣٠٨	٣٢,١٨١
١١,٢٤٥	٤,٠٠٣	٨,٥١٩	٣,٦٩١	٤,٠٤٢	٨,٢٩٠	٠	٠	٠
٩,٦٠٠	٩,٧٠٠	١٧,٥٥١	١٣,٤٠٠	١٤,٣١٢	١٢,١٥٠	١١,٨٠٠	١٠,٩٠٠	٩,٤٤٣
٢٠,١٩٧	١٦,٢٥٣	٤٢,٦٣٨	٣٨,٥١٢	٢٥,٠٩٩	٢٥,٢٧٥	٢٣,٦٧٤	٢٥,٣٣٠	١٨,٥٧٦
١٩,٩٣٤	١٥,٣٠٥	٤١,٢٣٦	٢١,١٠٧	١٨,٧٦١	١٦,٤٥٣	١٣,٠٨٩	٩,٤٥٢	٨,٧٧٠
٨١٦	٤٥٢	٣,٤٧٣	٦٣٧	٤٢٨	٥٣١	٥٢٠	٣١٧	٥١٨
١٦٨	١٥٢	٢٣٢	١٨٦	١٨٤	١٨٥	١٧٥	١٧٨	١٨٩
٦٤٩	٣٠٠	٣,٢٤١	٤٥١	٢٤٤	٣٤٦	٣٤٦	١٣٩	٣٢٩
١٧,١٧٣	١٢,٧٧٩	٣٣,٨٨٠	١٧,٦٢٩	١٦,٠٥٥	١٣,٩٠٥	١٠,٥٧٥	٧,٣٢٣	٦,٤١٥
١٦,٥٠٠	١٢,١٥٣	٣٢,٩٦٨	١٦,٦٨٢	١٥,٢٥٦	١٣,١٦٨	٩,٩٠٣	٦,٧١١	٥,٨٠٨
١,٩٤٦	٢,٠٧٤	٣,٨٨٣	٢,٨٤١	٢,٢٧٩	٢,٠١٧	١,٩٩٣	١,٨١٣	١,٨٣٧
٩٩,٩٥٤	٨٦,٤١٠	١٨٤,٠٩٤	١٢٢,٩٣٠	٩١,٨٦٧	٩٢,٩٢٤	٨٤,٥٩٤	٧٦,٠٦٨	٦٧,٠٩٥
٤١,٠٧٢	٣٨,٩٨٨	٨٤,٢٥٤	٥٣,٤٢٥	٤٢,٩٧٤	٣٩,٤٩٦	٣٧,١٧٤	٣١,٨٧٣	٣٠,٧١٢
١٥,٢٧٦	١٣,٦٦٤	٣٠,٢٠٩	١٨,٤١٥	١٤,٥٧٧	١٤,٠٣٨	١٥,٥٦٦	١٢,٩٢٣	١١,٧٣٥
٢٥,٧٩٦	٢٥,٣٢٣	٥٤,٠٤٥	٣٥,٠١٠	٢٨,٣٩٨	٢٥,٤٥٨	٢١,٦٠٧	١٨,٩٥٠	١٨,٩٧٧
١٠,٦٣٦	٨,٣٩٣	٢٩,٥٩٥	١٢,٠٩٨	٩,٤٦٣	٩,٧٦٧	٩,١٤١	٩,٣٩١	٩,١٥٢
٣٣,٩٥٨	٢٨,٠٣١	٤٥,٥٦٠	٣٩,٧٥٠	٢٤,١٩٠	٣٠,٤٨٢	٢٥,٩٨٥	٢٣,١٢٢	١٥,٥١٦
٢٨٤	٢٢٨	٤٣٦	٢٥٩	٣٧٤	٤٩	٧١	٥٥	٥٠
١,٢١٦	٩٠٧	١,٨٣٤	١,٣٨٢	١,١٦٧	١,٠٩٢	٨٨٠	٨٧٣	٩١٧
٧,٢٨٤	٤,٩٩١	١٠,٠٦٢	٧,٧٢١	٦,٦٩٤	٥,٢٤٨	٥,٤٦٥	٥,٠٦٥	٥,٠٦٢
١٦,١٦٢	١٦,٤١٧	٢٧,٤٠١	٢١,٨٦٧	١٧,٦٧٣	١٦,٧٧١	١٤,٧٨٨	١٣,٨٥٨	١٤,٧٠٢
١٥,٢٨٣	١٥,٧٣٩	٢٦,٢٥٨	٢٠,٩٥٥	١٦,٩٣٥	١٥,٦٢٦	١٣,٩٥٥	١٢,٩٩٧	١٣,٢٤٢
٦,٣٢٨	٢,٦٨٧	١٠,٩٦٨	١٠,٢٣٥	١١,٠٦٢	٧,٢٠٨	٣,٦٩٤	٣,١٠٢	٣,٣٠٩
								ضرائب أخرى

المصدر: وزارة المالية

\* ختامى مبدئى.

١/ تعكس بيانات الموازنة بموجب القرار الجمهوري رقم ٣٢ لعام ٢٠١٥ .

٢/ يرجع الإنخفاض فى الضرائب على أرباح شركات الأموال من هيئة البترول فى الأساس نتيجة لعدم إجراء تسويات بترولية خلال فترة الدراسة.

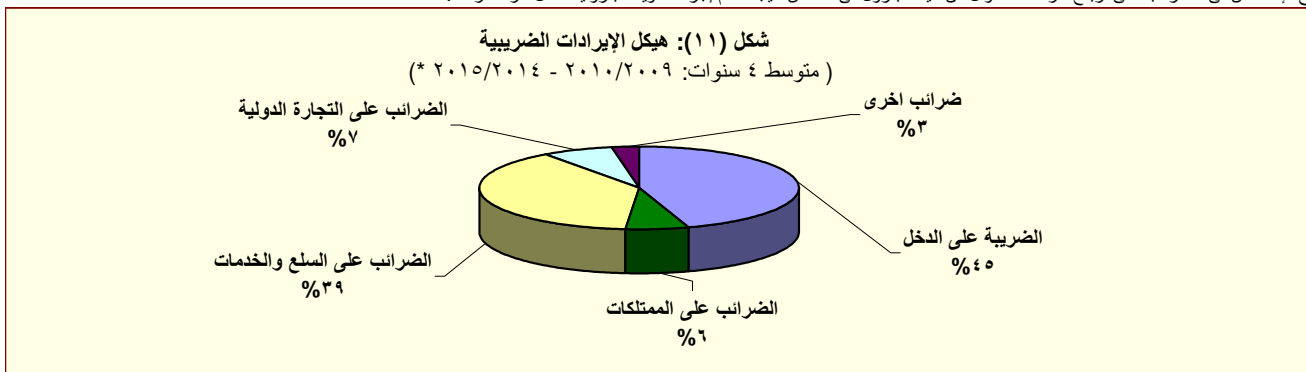

المصدر: وزارة المالية

\* ختامى مبدئى.

جدول (١٢- ب) هيكل الإيرادات العامة  
(الإيرادات غير الضريبية)

(مليون جنيه)		٢٠١٦/٢٠١٥	٢٠١٥/٢٠١٤	٢/٢٠١٦/٢٠١٥	*٢٠١٥/٢٠١٤	٢٠١٤/٢٠١٣	٢٠١٣/٢٠١٢	٢٠١٢/٢٠١١	٢٠١١/٢٠١٠	٢٠١٠/٢٠٠٩
		يوليو-مارس	يوليو-مارس	موازنة	ختامى مبدئى	فعليات				
الإيرادات غير الضريبية		٧٨,٦٨٥	٧٧,٢٢٤	١٩٩,٨٥٠	١٥٩,٢٨٤	١٩٦,٤٩٩	٩٩,٢٠٣	٩٦,٢١٢	٧٣,٢١٤	٩٧,٦٢١
المنح		٣,٢٨٧	٧,٩٠٥	٢,٢٠٨	٢٥,٤٣٧	٩٥,٨٥٦	٥,٢٠٨	١٠,١٠٤	٢,٢٨٧	٤,٣٣٣
منح من حكومات أجنبية		٣,٢١٧	٧,٨٣٩	١,٥٨٢	٢٤,٩٤٢	٩٥,٤٩٧	٤,٨٢٠	٩,٣٣٩	٩٢٤	٣,٤٩٧
منح من منظمات دولية		٣٦,٨	١٧٠	٢٣٣	٣٠٢	١٥٠	١١٢	٩٥	٣٩٢	٣٣٢
أخرى <sup>٣</sup>		٣٣٠	٤٩٠	٣٩٣	١٩٤	٢١٠	٢٧٥	٦٧٠	٩٧١	٥٠٣
ايرادات أخرى		٧٥,٣٩٨	٦٩,٣١٩	١٩٧,٦٤١	١٣٣,٨٤٧	١٠٠,٦٤٢	٩٣,٩٩٦	٨٦,١٠٨	٧٠,٩٢٧	٩٣,٢٨٨
عوائد الملكية		٤٤,٠٠٠	٤٥,٠٥٢	١٢٦,٣٨٣	٨١,٤٦٣	٥٦,٩٩٠	٥٦,٤٩٤	٥٥,٩٧٩	٤١,١٨٨	٥٤,٥٧١
الفوائد المحصلة		٥٨٤	١,٦٦٩	٤,٥٨٣	٣,٤٥٣	٧٤٥	٨٣٧	١,٠٧٨	١,١٣٠	٣,٩٢٨
		٥٢٣	١,٦٤١	١,٩٠٠	٣,٣٥٠	٥٨٩	٦٩٨	٩٠٩	٩٧٩	٣,٧٧٢
										على إعادة الإقراض (تشمل فوائد القروض الخارجية المعاد أقراضها من الخزنة العامة)
أرباح الأسهم ومنها:		٤٣,١٠٨	٤١,٠٣٤	١٠١,٩٩٩	٧١,٥٧١	٥٣,٩٦٦	٥١,٩٣٥	٥٢,٣٥٨	٤١,٣١٥	٤٣,١٨٦
هيئة البترول		/٤	١٠,٤٢٨	٢٩,٠٢٠	٢٥,٤١٤	٢١,٨٠٩	١٨,٧٨٥	١٥,٠٢٧	٢١,٠١٠	٢٥,٥٤٦
البنك المركزى		٢٦,٩٦٠	١٣,٤١٧	٣٤,٣٥٧	١٣,٤١٧	٩,٢٨٣	١١,٣١٧	١٥,٠١٢	٤٩٨	٢٠٥
قناة السويس		١٢,٠٢٨	١٣,٩٠٦	١٩,٦٩٢	١٩,٢١٤	١٨,٠٨٤	١٦,٣٧٥	١٦,١١٨	١٥,٢٥٢	١٢,٧٢٩
الهيئات الاقتصادية		٣,١٧١	١,٨٤٢	١٠,٥٨٢	١٠,٠٩٣	١,٦٣٠	١,٩١٥	٢,٢٠٧	١,٢٨٧	١,٤٣١
شركات قطاع الأعمال العام		٣٨٢	٩٢٤	٢,٧٢٣	٢,١٩١	٢,٣٦٢	٢,٩١١	٢,٩٨٧	٣,٢٦٣	٣,٠٩٩
عائد الإيجارات		٣٠٩	٢,٢٠٣	١٤,٦٠٢	٦,٣١١	٢,٠٣٤	٣,٣٦١	٣,٠٧٨	١,٦٥٥	٥,٨٩٩
إتاوة البترول		٠	١,٩٧٣	٤,١٣٨	٥,٩٦٤	١,٧٣٧	٢,٩٣٣	٢,٨٠٠	١,٤٦٥	٢,٧٥٠
عوائد ملكية أخرى		٠	١٤٧	٥,٢٠٠	١٢٨	٢٤٥	٣٦١	-٥٣٤	-٢,٩١٢	١,٥٥٧
حصولية بيع السلع والخدمات		١٥,٨١٣	١٤,١٢٨	٢٧,٢٠٩	٢٦,٤٥٧	٢٨,٤٩٩	٢٢,٧٣٣	١٧,٨١٩	١٧,٤٠٥	١٧,٢١٢
ايرادات الخدمات، ومنها:		١٥,٧٩٤	١٤,١٠١	٢٧,١٧٦	٢٦,٤١٦	٢٨,٤٧١	٢٢,٧٠٨	١٧,٧٨٩	١٧,٢٨٠	١٥,٩٧٧
موارد جارية من الصناديق والحسابات الخاصة <sup>٥</sup> / <sup>٦</sup>		١١,٥٢٦	١٠,٢٩١	٢١,٢٨٩	٢١,٠٣٧	٢٤,٣٥٩	١٨,٩٤٦	١٤,٢٩٠	١٣,٧٤١	١٢,٢٦٨
ايرادات بيع السلع، ومنها:		١٩٠	٢٧٠	٣٢	٤٢	٢٧	٢٥	٣٠	١٢٥	١,٢٣٥
حصولية فروق أسعار بيع الغاز الطبيعى		٠	٠	٠	٠	٠	٠	٠	١٠٠	١,٢٠٠
تعويضات وغرامات		٧٦٢	٤٨١	٦٣٧	٨٤٢	٥٤٦	٤٧٩	٥١٩	٦٤٠	٤٢١
التحويلات الاختيارية		٢٨٣	١٨٨	٨٩٣	٩٠١	١,٠٦١	٦١٢	٦٧٣	٩١٦	٦٨٤
جارية		٢٢٠	١١٧	٨٩٣	٣٧٩	٥٧٩	٣٨٣	٤٩٧	٦٧٦	٤٦٠
رأسمالية		٦٣,٨	٧١,٤	٠	٥٢٣	٤٨٢	٢٣٠	١٧٦	٢٤٠	٢٢٥
ايرادات متنوعة		١٤,٥٣٩	٩,٤٦٩	٤٢,٥٢٠	٢٤,١٨٤	١٣,٥٤٧	١٣,٦٧٧	١١,١١٨	١٠,٧٧٩	٢٠,٤٠٠
جارية		٧,٦١٣	٥,٧٨٣	١٠,٩٥١	٩,٩١٤	٧,٣٢٩	٦,٨٧٢	٣,٥٢٧	٢,٨٦٥	٣,٣٧٣
رأسمالية، ومنها		٦,٩٢٧	٣,٦٨٦	٣١,٥٦٩	١٤,٢٧٠	٦,٢١٩	٦,٨٠٦	٧,٥٩٢	٧,٩١٤	١٧,٠٢٧
نقص الرصيد المدين		٢,٢٣٨	١,٩٠٧	٠٠	٥,٠٩٩	٢,٩٩٠	٣,٣٦٣	٣,٢٥٤	٣,٥٨٠	٣,٠٨١
للدفعات المقدمة لتمويل الاستثمارات <sup>٧</sup>										
موارد ومصادر		٤,٢٧٨	١,١٥٨	١٨,١٣٨	٤,٩٩٢	٢,٧٠٩	٢,٦٩٠	٣,١٦٦	٤,٥٥٠	٥,٥٦٧
رأسمالية أخرى لتمويل										

المصدر: وزارة المالية

\* ختامى مبدئى.

١/ يرجع الإنخفاض في الإيرادات غير الضريبية إلى تراجع الموارد الاستثنائية من المنح لتبلغ حوالى ٢٥.٤ مليار جنيه فقط خلال العام المالى ٢٠١٥/٢٠١٤، وذلك مقابل منح بلغت نحو ٩٥.٩ مليار جنيه خلال العام المالى ٢٠١٤/٢٠١٣.

٢/ تعكس بيانات الموازنة بموجب القرار الجمهوري رقم ٣٢ لعام ٢٠١٥ .

٣/ تشمل منح من جهات حكومية.

٤/ يرجع الإنخفاضى أرباح الأسهم من هيئة البترول فى الأساس نتيجة لعدم إجراء تسويات بترولية خلال فترة الدراسة.

٥/ إيرادات الصناديق والحسابات الخاصة التابعة لجهات موازنية مثل الجامعات والمراكز الطبية المتخصصة والهيئات والمراكز البحثية، ويقابل هذه الإيرادات مصروفات بذات القيمة موزعة على أبواب الاستخدامات.

٦/ تشمل إيرادات إضافية بنسبة ١٠% من إجمالى الإيرادات الشهرية للصناديق والحسابات الخاصة، بالإضافة إلى نسبة مقدارها ٢٥% من أرصدة تلك الصناديق تؤوّل إلى وزارة المالية خلال العام المالى ٢٠١٤/٢٠١٣ فقط وفقاً للقانون رقم ١٩ لعام ٢٠١٣.

٧/ يعكس المبالغ التى تم دفعها مقدماً لتمويل مشروعات استثمارية خلال العام المالى السابق ولم يتم استخدامها خلال نفس العام، ومن ثم يتم قيد هذه المبالغ فى العام المالى التالى كجزء من استثمارات ممولة ذاتياً تحت بند "الإيرادات المتنوعة".

جدول (١٣): توزيع الواردات والمتحصلات الجمركية بحسب التصنيف الوظيفي للواردات<sup>١/</sup>  
(مبنى على التصنيف الواسع للأمم المتحدة)

(مليون جنيه)

البند	الواردات السلعية					الايرادات الجمركية /٢				
	٢٠١٢/١١	٢٠١٣/١٢	٢٠١٤/١٣	٢٠١٥/١٤	يوليو-مارس* ٢٠١٦/٢٠١٥	٢٠١٢/١١	٢٠١٣/١٢	٢٠١٤/١٣	٢٠١٥/١٤	يوليو-مارس* ٢٠١٦/٢٠١٥
<b>الإجمالي</b>	٣٦٢,٨٨٩	٤٢٧,٩٩٣	٤٤٦,١٨٧	٤٥٥,٧٧٦	٤٢٦,٠٠٢	١٤,٧٨٨	١٧,٠١١	١٧,٥٧٩	٢١,٦٩٤	١٨,٠١١
١١١ سلع غذائية أولية للصناعة	٢٩,٢٨٦	٣١,٦٧٩	٢٤,٩٧٨	٢٦,٥٥٥	٢١,٥١٩	٢٤٠	٢٦	٢٤	٣٦	٢٨
١١٢ سلع غذائية أولية للإستهلاك	٩,٠١٠	١٠,٣٣١	١١,٣٨٨	١١,٦١١	١٠,٨٤١	١٠٢	١٢٣	١٢٣	٢٠٩	٢٨٣
١٢١ سلع غذائية مصنعة للصناعة	٢٦,٤٢٥	١٢,٤١١	٧,٥٤٩	١٠,٠٧١	١١,١٢١	٢٤	٢٦	٢٣	٥٧	٩٦
١٢٢ سلع غذائية مصنعة للإستهلاك	١٩,٤٢٣	١٨,٧٥٩	١٥,٦٨١	٢٤,٣٢٠	٢٢,٧٩٥	٤٢٥	٥٠٦	٤٦١	٥٧٧	٥٥٣
٢١ مستلزمات صناعية أولية	٣٣,٨٨٣	٣١,٦٤٧	٢٦,٥٥٢	٢٥,٨٩٥	١٩,٨٨٢	١٥٥	١٣٨	١٤٨	١٥٩	٢٠٢
٢٢ مستلزمات صناعية مصنعة	١٢٥,٢٥٦	١٣٨,٥٥٥	١٣٥,٦٩٩	١٥٣,٧٩٩	١٣٠,٩٧٦	٢,٤٣٩	٢,٣٧٨	٢,٤٦٠	٢,٧٧٤	٣,١٥٢
٣١ وقود وزيوت خام	٧,٢٠٥	٢٣,٢١٤	٤٨,٧٣١	١٨,٠٠٢	١١,٣٤٩	٠٠	٠٠	٠٠	٢٨٨.٤	٠٠
٣٢ وقود مصنع ووقود أخرى	١٩,١٢١	٣١,٩٩٥	٤٢,٠٨٣	٢٧,٣٠٨	٤٨,٢٥٦	١,٢٦٨	١,٣٠٠	١,٤٩٣	١,١١١	٢,٢٩٢
٤١ سلع رأسمالية عدا معدات النقل	٢٧,٠٥١	٤٢,٥٢٧	٤٥,٨٤٥	٥٠,٣١٦	٤٣,٣٨٧	٧٦٨	٧٥٦	٨١١	١,٠٢٠	١,٤٣٧
٤٢ قطع غيار وأجزاء سلع رأسمالية	١٦,٢٠٩	٢٠,٤٠٣	٢٢,١٧٩	٢٤,٣٣٢	٢٠,٠٨٣	٥١٢	٥١٦	٥٢٨	٥٨٥	٤٨٣
٥١ سيارات الركوب	٧,٣١٦	٩,٠٩٨	٧,٤٠٨	١٦,٧٩٤	١٨,٩٤٠	٣,١٢٧	٢,٧١٨	٣,١٦٨	٣,٩٧٣	٣,٥٣٥
٥٢ غيرها من السيارات	٧,٠٤٧	٨,٤٨٠	٧,٠٨٣	٩,٩٩١	١٣,٦٠٠	٧٩٤	٧٣٢	٨٠٧	١,٠٦٨	٨٠١
٥٣ قطع غيار وأجزاء لوسائل النقل	١٣,٣٢٣	١٦,٧٨٤	١٦,٣٢٠	١٧,٥٨٦	١٥,٨١٤	٧٢٣	٧١٧	٧٤٠	٨٧٤	٨٤٨
٦١ سلع إستهلاكية معمرة	٤,٠٠١	٦,٠٩١	٦,٥٣٨	٦,٧٦١	٥,٨٦٤	٦٥٢	٦٣٣	٦٦٦	٧٩٦	٧٦٨
٦٢ سلع إستهلاكية نصف معمرة	٥,٩٤٤	٨,٦٠٤	٧,٥٦٢	١٠,٩١٦	١١,٩١٥	٦٣١	٧٥١	٨١٩	١,٤٥٧	١,٧٩٦
٦٣ سلع إستهلاكية غير معمرة	١٢,٢٥٦	١٧,٣٤٢	٢٠,٥٢٥	٢٠,٩٤٧	١٨,٩٨٣	٢٦١	٣٦٤	٢٨٢	٦٥٩	٩١٧
٧ سلع أخرى	١٣٣	٧٥	٦٨	٥٧١	٦٧٧	٢,٨٨٣	٥,٣٢٧	٥,٠٢٦	٦,٠٥٠	٨٢٠
<b>ملاحظات</b>										
إجمالي الواردات (مليون دولار)	٦٠,٤٩٢	٧١,٣٤٤	٧٤,٣٧٧	٦٣,٧٤٥	٥٤,٣٦٥					
الإيرادات الجمركية/ الناتج المحلي الإجمالي <sup>٣/</sup>						٠.٩	٠.٩	٠.٨	٠.٩	٠.٦
الإيرادات الجمركية/إجمالي الإيرادات والمنح						٤.٩	٤.٩	٣.٨	٤.٧	٦.٢
الإيرادات الجمركية/ إجمالي الإيرادات الضريبية <sup>٤/</sup>						٧.١	٦.٨	٦.٨	٧.١	٨.٥

المصدر: وزارة المالية، مصلحة الجمارك المصرية

\* مبدئي، أرقام معدلة.

( ) معدل تغير سنوى.

١/ جملة المتحصلات لمصلحة الجمارك قد تختلف عن القيمة الاجمالية المعروضة عن متحصلات التجارة الدولية فى جدول الموازنة العامة بسبب توزيع متحصلات مصلحة الجمارك على بنود الموازنة المختلفة، مثل الضرائب على التجارة الخارجية، الضرائب على السلع والخدمات، وضرائب أخرى.

٢/ تتضمن الإيرادات السيادية والجارية.

٣/ قامت وزارة التخطيط والمتابعة والإصلاح الإدارى بمراجعة السلسلة الزمنية للناتج المحلي الإجمالي ابتداءً من عام ٢٠١٢/٢٠١١ وحتى عام ٢٠١٤/٢٠١٣ وفقاً للتعداد الإقتصادى للعام المالى ٢٠١٣/٢٠١٢ الذى ساعدت نتائجه فى تحقيق قدر أكبر من شمولية المنشآت بالإضافة إلى تحسين تقديرات حجم القطاع غير الرسمى. وقد تم مراجعة تقديرات الناتج المحلي الإجمالي ليبلغ ٢٤٢٩.٨ مليار جنيه فى عام ٢٠١٥/٢٠١٤. وجدير بالذكر أنه قد تم حساب المؤشرات الربع سنوية بإستخدام بيانات الناتج المحلي الإجمالي للعام بأكمله. كما تم مراجعة تقديرات الناتج المحلي الإجمالي مؤخراً لتصبح ٢٧٧١.٣ مليار جنيه فى عام ٢٠١٦/٢٠١٥، بدلاً من تقديرات سابقة بنحو ٢٨٢٣.٤ مليار جنيه فى ضوء الأداء الفعلى لأهم المؤشرات الاقتصادية خلال الفترة يوليو - ديسمبر ٢٠١٦/٢٠١٥.

٤/ إجمالي الضرائب التى تم تحصيلها من قبل المصالح الإيرادية (الضرائب على الدخل ، المبيعات، الجمارك، والضرائب العقارية).

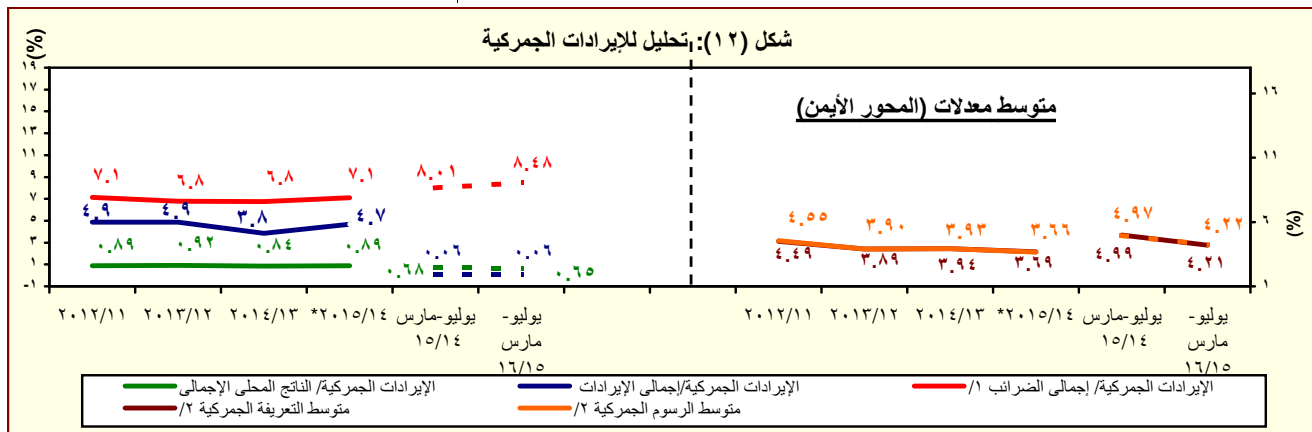

المصدر: وزارة المالية، مصلحة الجمارك المصرية

\* مبدئي، أرقام معدلة.

١/ إجمالي الضرائب التى تم تحصيلها من قبل المصالح الإيرادية (الضرائب على الدخل ، المبيعات، الجمارك، والضرائب العقارية).

٢/ بالنسبة الى اجمالي الواردات.

جدول (١٤): هيكل المصروفات العامة <sup>١/٢</sup>

(مليون جنيه)

٢٠١٦/٢٠١٥	٢٠١٥/٢٠١٤	٢٠١٦/٢٠١٥ <sup>١/</sup>	٢٠١٥/٢٠١٤	٢٠١٤/٢٠١٣	٢٠١٣/٢٠١٢	٢٠١٢/٢٠١١	٢٠١١/٢٠١٠	٢٠١٠/٢٠٠٩
يوليو\حمارس	يوليو\حمارس	موازنة	ختامى مبدئى	فقطيات				
٥٣٣,٣٢٤	٤٩٠,٦٤٦	٨٦٤,٥٦٤	٧٣٣,٣٥٠	٧٠١,٥١٤	٥٨٨,١٨٨	٤٧٠,٩٩٢	٤٠١,٨٦٦	٣٦٥,٩٨٧
المصروفات								
١٥٥,٧٥٢	١٤٣,٣٠٠	٢١٨,١٠٨	١٩٨,٤٦٨	١٧٨,٥٨٩	١٤٢,٩٥٦	١٢٢,٨١٨	٩٦,٢٧١	٨٥,٣٦٩
الأجور والتعويضات للعاملين								
١٢٦,٩٤٧	١١٧,٩٠٨	١٨٠,٥٤٠	١٦٢,٣١١	١٤٦,٨٧٠	١١٨,١٩٦	٩٩,٩٢٦	٧٨,٢٧٠	٧٠,٣٢١
الاجور والبدلات النقدية والعينية								
٣٩,٣٧٥	٢٠,٥٢٦	٣١,٣٦٦	٢٧,٧٦٣	٢٦,٤٧١	٢٤,٠٠٦	١٩,٩٥٩	١٧,٩١٧	١٥,٨٤٠
الوظائف الدائمة								
٢,٦٦١	١,٧٢٨	٣,٦٥٣	٢,٥٥٠	٢,٥٩٠	١,٩٨٣	٢,١٢٤	١,٧٤٨	١,١٩١
الوظائف المؤقتة								
٥٤,٣١٥	٥٨,٣٢٦	٨٧,٣٩٠	٨٠,٠٣٤	٧٥,٢٧٩	٦١,٢٩٣	٥٢,٧٢٩	٣٥,٠٩٣	٢٩,٩٤٠
المكافآت								
١٧,٩٦٠	١٦,٦٢٧	٢٧,٠٤٥	٢٤,١٢٨	٢٢,١٧٢	١٧,٣١٧	١١,٢٠٧	٩,٩٨١	٩,٣٨١
بدلات نوعية								
١٠,١١٦	١٨,٦٦٤	٢٧,٧٨٤	٢٥,٠٨٥	١٧,٧٢٨	١١,٦٨١	١١,٣٩٧	١١,٣٩٦	١١,٧١٠
مزايا نقدية								
٢,٥١٩	٢,٠٣٩	٣,٣٠٢	٢,٧٥١	٢,٦٣٠	١,٩١٥	٢,٥٠٩	٢,١٣٥	٢,٢٦٠
المزايا العينية								
١٥,١٥٢	١٣,٨٢٩	٢٠,٤٠٧	١٨,٩٩٧	١٦,٧٠٥	١٣,٦٧٥	١١,٥٨٩	٩,١٠٣	٧,٨٥٠
المزايا التأمينية								
١٣,٤١١	١٢,٢٣٠	١٧,٦٢٢	١٦,٧٥٩	١٤,٧٩٢	١٢,١٠٠	١٠,٣٠٦	٨,٠٧٠	٦,٩٧٠
حصة الحكومة فى صندوق التأمين الاجتماعى للحكومة								
١,٧٤١	١,٥٩٩	٢,٧٨٥	٢,٢٣٨	١,٩١٢	١,٥٧٥	١,٢٨٣	١,٠٣٣	٨٨٠
مزايا تأمينية أخرى								
٢١,١٦٠	١٨,٧٦٥	٤١,٤٣٢	٣١,٢٧٦	٢٧,٢٤٧	٢٦,٦٥٢	٢٦,٨٢٦	٢٦,١٤٨	٢٨,٠٥٩
شراء السلع والخدمات								
٩,٤٧٣	٨,٥٢٥	١٧,٤١٤	١٤,٤٤٨	١٢,٠٨٤	١١,٩٩٤	١٠,٥٩٩	٩,٩٧٩	١١,٩٦٧
السلع ومنها								
٤,٥٧٦	٤,١٩١	٨,٣٧١	٦,٩٦١	٥,٨٤٠	٥,٧٠٤	٤,٢٩٩	٤,٠٣١	٤,١٤٩
المواد الخام								
٧٨٤	٨٢٩	١,٢٩٦	١,١٦٥	٨٠٥	١,٠١٦	٩٥٥	٨٧١	١,٥٣٧
وقود وزيوت و قوى محركة للتشغيل								
٢,٧١٦	٢,٥٠١	٥,٠٨٦	٤,٦٠٣	٤,٠٢٠	٣,٩٥٧	٤,١٥٩	٣,٨٤٦	٤,٩٩٣
مياه وانارة								
٩,٥٥٢	٨,٩٠٧	١٥,٧٩١	١٣,٥٤٩	١١,٧٨٦	١١,٢٩٧	١١,٥١٦	١٠,٧١٦	١١,٤٤٢
الخدمات ومنها								
٣,١٢١	٢,٥٩٣	٥,٨٨٧	٤,٠٤٧	٣,٤٧٧	٣,٥٦٦	٣,١٩٤	٣,٣٣٦	٣,٤٢٨
نفقات الصيانة								
١,١٥٧	١,١٥٠	١,٤٣٣	١,٤٧١	١,٣١٥	١٣٧٠	١,١٨٥	٨٤٢	١,٢٦٤
نفقات طبع ودوريات وحقوق تأليف								
٢,٢٦١	٢,١٦٤	٣,٠٥٥	٢,٩٣٩	٢,٥٤١	٢,٣٢٩	٢,١٠٦	٢,١١٢	١,٩٠٠
نقل وانتقالات عامة								
٢,٣٢٩	٢,٢٠١	٣,٢٥٠	٣,٦٦٨	٣,٢٤٣	٢,٩٩٤	٣,٨٥٠	٣,١٣٣	٣,٤٥٩
نفقات خدمية متنوعة <sup>١/٣</sup>								
٢,١٣٥	١,٣٣٢	٨,٢٢٦	٣,٢٧٩	٣,٣٧٨	٣,٣٦١	٤,٧١١	٥,٤٥٣	٤,٦٥٠
أخرى								

المصدر: وزارة المالية، مصلحة الضرائب المصرية  
\* ختامى مبدئى.

١/ تعكس بيانات الموازنة بموجب القرار الجمهوري رقم ٣٢ لعام ٢٠١٥ .  
٢/ التنبؤ يتفق مع معايير صندوق النقد الدولى والمعروفة بـ GFS ٢٠٠١ على أساس نقدى.  
٣/ يشمل مصروفات خدمية أخرى متنوعة، من أهمها نفقات تنفيذ الأحكام القضائية.



جدول (١٤): هيكل المصروفات العامة (تابع)

(مليون جنيه)

٢٠١٦/١٥	٢٠١٥/١٤	٢٠١٦/٢٠١٥	٢٠١٥/٢٠١٤	٢٠١٤/١٣	٢٠١٣/١٢	٢٠١٢/١١	٢٠١١/١٠	٢٠١٠/٠٩
يوليو-مارس	يوليو-مارس	موازنة	ختامى مبدئى	فعليات				
١٧٦,٧٨٧	١٢٧,٠٨٧	٢٤٤,٠٤٤	١٩٣,٠٠٨	١٧٣,١٥٠	١٤٦,٩٩٥	١٠٤,٤٤١	٨٥,٠٧٧	٧٢,٣٣٣
٣,٥٧٩	٣,٧٩٣	٧,٠٢٢	٤,٧٠٠	٤,٩٩٦	٣,٨٩٦	٣,٤١٨	٣,٤١٦	٢,٨٤٠
١٥٧,٨٧٨	١٠٩,٥١٦	٢١٠,٤٠٠	١٦٧,٦٢٩	١٤٨,٧٩٨	١٢٥,١٣١	٨٤,٤٥٥	٦١,١٣٤	٥٣,١٢٨
١٥,٢٤٥	١٣,٦٩٣	٢٦,٤٠١	٢٠,٤٧٨	١٩,١٤٣	١٧,٨٣٦	١٦,٤٢٠	٢٠,٤٠٠	١٦,١٧٨
٨٦	٨٥	٢٢١	٢٠٢	٢١٣	١٣٣	١٤٨	١٢٧	١٨٧
١٠٦,٣٨٥	١٣٣,٣٧٠	٢٣١,٢٢١	١٩٨,٥٦٩	٢٢٨,٥٧٩	١٩٧,٠٩٣	١٥٠,١٩٣	١٢٣,١٢٥	١٠٢,٩٧٤
٥٨,٢٨٠	٩٤,٧٩٥	١٥٣,٩٣٨	١٥٠,١٩٨	١٨٧,٦٥٩	١٧٠,٨٠٠	١٣٤,٩٦٣	١١١,٢١١	٩٣,٥٧٠
٥٤,٩٤٥	٩٣,٨٥٢	١٤٩,٦٨٨	١٤٨,٧١٦	١٨٦,١٣٢	١٦٨,٩٧٨	١٣١,٨٨٥	١٠٨,٣١٦	٩١,٢١٦
٢٢,٨٨٢	٢١,٣٥٣	٣٧,٧٥١	٣٩,٣٩٥	٣٥,٤٩٣	٣٢,٥٥١	٣٠,٢٨٢	٣٢,٧٤٣	١٦,٨١٩
/٢٠	٤٤,٧٧٣	٦١,٧٠٤	٧٣,٩١٥	١٢٦,١٨٠	١٢٠٠٠	٩٥,٥٣٥	٦٧,٦٨٠	٦٦,٥٢٤
٣,٣٣٥	٩٤٢	٤,٢٥٠	١,٤٨٢	١,٥٢٧	١,٨٢٢	٣,٠٧٨	٢,٨٩٥	٢,٣٥٤
٤,٨٣٩	٤,٩٠٧	٦,٧٠١	٦,٢١١	٥,١٩٠	٥,٠١٤	٥,٣٠٥	٥,٣١٩	٤,٣٨٠
١٤٦	٩٤	١٩٣	١٦١	٢٣٩	١٤٥	٢١٩	٢٠٠	١٢٨
٠,٢	٠,٢	٠,٢	٠,٢	٠,٢	٠,٤	٠,٢	١,٢	-
٤,٦٩٢	٤,٨١٣	٦,٥٠٨	٦,٠٥٠	٤,٩٥١	٤,٨٦٩	٥,٠٨٥	٥,١١٨	٤,٢٥٢
٤٢,٩١٦	٣٣,٢٧٠	٦٤,٨٩٣	٤١,٠٣٧	٣٥,٢٠٠	٢٠,٧٧٨	٩,٣٦٧	٦,١١٨	٤,٤٨٣
٥,٧٠١	٥,٠٢٨	١١,٣٤٧	٦,٨٣٦	٥,٠٩٦	٣,٧٥٣	٢,٥٨١	٢,٠٤٨	١,٤٦٤
٣٦,٦٠٣	٢٧,٦٧٧	٥٢,٤٨٦	٣٣,٢١٣	٢٩,٢٠٠	١٦,٣٥٢	٦,٢٠٠	٣,٤٣٨	٢,٤٠٠
٤٧٨	٤٣٢	٨٥٩	٨١٤	٧٣٣	٥٨٧	٥١٦	٥٧٢	٥٧٠
١٣٥	١٣٣	٢٠١	١٧٥	١٧١	٨٧	٧٠	٦٠	٤٩
٣٦,٦٦٤	٣٤,٠٨٨	٥٤,٧٩٩	٥٠,٢٧٩	٤١,٠٦٨	٣٤,٩٧٥	٣٠,٧٩٦	٣١,٣٦٤	٢٨,٩٠١
٣,٥١٧	٣,٢٠٢	٦,٩٨٨	٥,٤٧٧	٥,٩٧٦	٣,٨٣٠	٣,٠٢٦	٣,٣٦٥	٣,٩٠٩
٦٧,٤	٧٤,٣	١١٣	١٠٠	١٢٤	٩٢	٥٨	٦٧	٧٤
٢٠٧,٣	٣٣٦,٠	٣٨٣	٣٥٠	٢٢٨	٣١٤	٣٤٥	١٦٢	٢٤٦
٣,٢٤٢	٢,٧٩٢	٦,٤٩٢	٥,٠٢٧	٥,٦٢٤	٣,٤٢٤	٢,٦٢٣	٣,١٣٦	٣,٥٨٩
٣٣,١٤٨	٣٠,٨٨٦	٤٧,٨١١	٤٤,٨٠٢	٣٥,٠٩٢	٣١,١٤٥	٢٧,٧٧٠	٢٨,٠٠٠	٢٤,٩٩٢
٣٦,٥٧٥	٣٤,٠٣٨	٧٤,٩٦١	٦١,٧٥٠	٥٢,٨٨٢	٣٩,٥١٦	٣٥,٩١٨	٣٩,٨٨١	٤٨,٣٥٠
٣٢,١٤٠	٣٠,٥٢٨	٦٦,٩٩٠	٤٥,٥٤٧	٣٨,٤٣٧	٣١,٩٣١	٢٨,٩٩٧	٣٣,٣٠٣	٣٩,٢٠٥
٣١,٩٠٨	٣٠,٢٣٣	٦٦,٣١٢	٤٥,٠٥٧	٣٧,٩٠٩	٣١,٤٠٤	٢٨,٣٩٨	٣٢,٦٤٨	٣٨,٦٢٢
٢٣٢	٢٩٥	٦٧٨	٤٩٠	٥٢٨	٥٢٦	٥٩٩	٦٥٥	٥٨٣
١,٤٧٣	٧٠٠	٢,٧٧٩	٢,٩١٥	٨٦٩	٨٠٩	٥٨٣	٥٠٨	٦٨٠
٢,٩٦٢	٢,٨١١	٣,٦٩٢	١٣,٢٨٨	١٣,٥٧٦	٦,٧٧٧	٦,٣٣٧	٦,٠٧٠	٨,٤٦٥

المصدر: وزارة المالية

\* ختامى مبدئى .

١/ تعكس بيانات الموازنة بموجب القرار الجمهوري رقم ٣٢ لعام ٢٠١٥ .

٢/ يرجع الإنخفاض فى دعم السلع البترولية فى الأساس نتيجة لعدم إجراء تسويات بترولية خلال فترة الدراسة.

٣/ يعكس مساهمات الخزانة فى صناديق المعاشات.

٤/ يتضمن الإنفاق على الدفاع والأمن القومى.

شكل (١٣): التقسيم الوظيفى للمصروفات العامة  
(متوسط ٤ سنوات: ٢٠٠٩/٢٠٠٨ - ٢٠١٤/٢٠١٥)\*

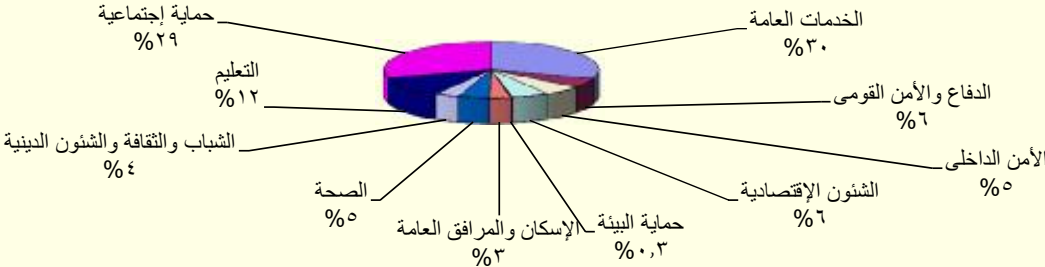

المصدر: وزارة المالية

\* ختامى مبدئى .

# القسم الخامس

## الدين الحكومى و هيكل المديونية

جدول (١٥)	ملخص الدين العام المحلى	٣٥
جدول (١٦)	الدين المحلى لأجهزة الموازنة العامة	٣٦
جدول (١٧)	الدين المحلى للحكومة العامة	٣٧
جدول (١٨)	الدين العام المحلى	٣٨
جدول (١٩)	إجمالى الدين العام الخارجى	٣٩
جدول (٢٠)	خدمة الدين الحكومى (داخلى و خارجى)	٤٠
جدول (٢١)	إصدارات الاوراق المالية الحكومية (اذون و سندات)	٤١
جدول (٢٢)	إصدارات الاوراق المالية الحكومية (اذون و سندات) الربع سنوية	٤١
جدول (٢٣)	تطور معدلات العائد حتى تاريخ الإستحقاق لسندات الخزنة	٤٢

جدول (١٥):ملخص الدين العام المحلي  
عند مستويات تجميعية مختلفة <sup>١/</sup>

(مليون جنيه)

	بيان سنوى				بيان سنوى			
	ديسمبر-١٥*	سبتمبر-١٥*	مارس-١٥	ديسمبر-١٤	يونيو-١٥	يونيو-١٤	يونيو-١٣	يونيو-١٢
إجمالى الدين المحلي لأجهزة الموازنة العامة <sup>٢/</sup>	٢,٣٦٨,٤٥٥	٢,٢٤٨,٧٥٠	١,٩٩٨,٢٠٠	١,٨٩٥,١٨٧	٢,٠٨٤,٧٤٨	١,٦٩٩,٩٤٦	١,٤٤٤,٣٧٠	١,١٥٥,٣١٢
	(٢٥.٠)	(٢٥.٢)	(٢٤.٦)	(٢٢.٨)	(٢٢.٦)	(١٧.٧)	(٢٥.٠)	(١٩.٤)
ودائع أجهزة الموازنة العامة	٢٤٨,٢٩٨	٢٤٤,٤٠٣	٢١٧,٥٤٢	٢٠٣,٣٥٤	٢١٨,٥٦٠	١٦١,٤٨٥	١٨٣,٢٣٠	١٦٤,٧٨٨
	(٢٢.١)	(٣٤.٩)	(٣٦.٨)	(٣٠.١)	(٣٥.٣)	-(١١.٩)	(١١.٢)	(٣.٥)
صافى الدين المحلي لأجهزة الموازنة العامة	٢,١٢٠,١٥٧	٢,٠٠٤,٣٤٧	١,٧٨٠,٦٥٨	١,٦٩١,٨٣٣	١,٨٦٦,١٨٨	١,٥٣٨,٤٦١	١,٢٦١,١٤٠	٩٩٠,٥٢٤
	(٢٥.٣)	(٢٤.١)	(٢٣.٢)	(٢٢.٠)	(٢١.٣)	(٢٢.٠)	(٢٧.٣)	(٢٢.٦)
إجمالى الدين المحلي للحكومة العامة <sup>٤/</sup>	٢,١٩٩,٥٨٩	٢,١٠٩,٦٥٠	١,٨٧٦,٥٠٢	١,٧٨٥,٤٧٤	١,٩٦٣,١٢٥	١,٥٩٧,٨٧٠	١,٣٦٣,٦٨٦	١,٠٨٧,٩٤٥
	(٢٣.٢)	(٢٥.١)	(٢٤.٨)	(٢٣.٦)	(٢٢.٩)	(١٧.٢)	(٢٥.٣)	(٢٢.٤)
ودائع الحكومة العامة	٢٦٨,٤٣٤	٢٦٣,٥٣٣	٢٣٢,٩١٣	٢١٧,٥٤٥	٢٣١,٠٠٤	١٧٢,٦٧٨	١٩١,٣٩٥	١٧٣,٢٩٢
	(٢٣.٤)	(٣٢.٨)	(٣٨.٥)	(٢٩.٧)	(٣٣.٨)	-(٩.٨)	(١٠.٤)	(٤.١)
صافى الدين المحلي للحكومة العامة	١,٩٣١,١٥٥	١,٨٤٦,١١٧	١,٦٤٣,٥٨٩	١,٥٦٧,٩٢٩	١,٧٣٢,١٢١	١,٤٢٥,١٩٢	١,١٧٢,٢٩١	٩١٤,٦٥٣
	(٢٣.٢)	(٢٤.١)	(٢٣.١)	(٢٢.٨)	(٢١.٥)	(٢١.٦)	(٢٨.٢)	(٢٦.٦)
إجمالى الدين العام المحلي <sup>٥/</sup>	٢,٢٤٠,٦٨٣	٢,١٣٩,٧٩٦	١,٨٩٢,٤٤٢	١,٧٨٦,١٠٠	١,٩٨٠,٩٦٩	١,٦٤٨,٥٢١	١,٤١٠,٦٤٣	١,١٢٩,٠٣٠
	(٢٥.٥)	(٢٨.٢)	(٢٢.٥)	(١٩.٩)	(٢٠.٢)	(١٦.٩)	(٢٤.٩)	(٢١.١)
الودائع <sup>٦/</sup>	٣٣١,٠٠٧	٣١٩,٧٥١	٢٨٢,٧٩٣	٢٥٢,٧٨٠	٢٨٦,٣٣٥	٢٠٧,٥٣٤	٢٢٠,٠٣٥	١٩٨,٠٦٦
	(٣٠.٩)	(٤٦.٥)	(٤٤.٢)	(٢٩.٥)	(٣٨.٠)	-(٥.٧)	(١١.١)	(٣.٦)
صافى الدين العام المحلي	١,٩٠٩,٦٧٦	١,٨٢٠,٠٤٥	١,٦٠٩,٦٤٩	١,٥٣٣,٣٢٠	١,٦٩٤,٦٣٤	١,٤٤٠,٩٨٧	١,١٩٠,٦٠٨	٩٣٠,٩٦٤
	(٢٤.٥)	(٢٥.٤)	(١٩.٤)	(١٨.٥)	(١٧.٦)	(٢١.٠)	(٢٧.٩)	(٢٥.٦)
ملاحظات (نسبة إلى الناتج المحلي الإجمالى) <sup>٧/</sup>								
إجمالى الدين المحلي لأجهزة الموازنة العامة	٧٠.٥%	٦٩.٧%	٧٨.٣%	٨٠.٩%	٨٥.٨%	٧٨.٣%	٦٩.٧%	٧٠.٥%
صافى الدين المحلي لأجهزة الموازنة العامة	٥٨.٩%	٥٩.٨%	٦٨.٤%	٧٣.٢%	٧٦.٨%	٦٨.٤%	٥٩.٨%	٥٨.٩%
إجمالى الدين المحلي للحكومة العامة	٦٤.٨%	٦٥.٧%	٧٤.٠%	٧٦.٠%	٨٠.٨%	٧٦.٠%	٦٥.٧%	٦٤.٨%
صافى الدين المحلي للحكومة العامة	٥٢.٧%	٥٥.٢%	٦٣.٦%	٦٧.٨%	٧١.٣%	٦٧.٨%	٥٥.٢%	٥٢.٧%
إجمالى الدين العام المحلي	٦٨.٠%	٦٨.٢%	٧٦.٥%	٧٨.٤%	٨١.٥%	٧٨.٤%	٧٦.٥%	٦٨.٠%
صافى الدين العام المحلي	٥٤.١%	٥٦.٢%	٦٤.٦%	٦٨.٦%	٦٩.٧%	٦٨.٦%	٦٤.٦%	٥٤.١%

المصدر: وزارة المالية و البنك المركزى المصرى

( ) معدل النمو عن العام السابق.

\* بيان مبدئى، خاضع للمراجعة.

١/ تم مراجعة بيانات الدين المحلي فى ضوء قواعد التقسيم المتعارف عليها دولياً. وتعكس البيانات الدين المحلي لثلاث مستويات تجميعية هي: الدين المحلي لأجهزة الموازنة العامة، الدين المحلي المجمع للحكومة العامة، والدين العام المحلي المجمع. يشمل الدين المحلي لأجهزة الموازنة العامة أرصدة الدين المستحق على وحدات الجهاز الإدارى، وحدات الإدارة المحلية، والهيئات الخدمية. ويتضمن الدين المحلي للحكومة العامة أرصدة الدين المجمع المستحق على أجهزة الموازنة العامة للدولة وبنك الإستثمار القومى وصناديق التأمين الإجتماعى. أما عن الدين العام المحلي فيشمل أرصدة الدين المحلي المجمع لكل من الحكومة العامة والهيئات الاقتصادية.

٢/ يمثل المديونية المستحقة على أجهزة الموازنة العامة (وحدات الجهاز الإدارى، وحدات الإدارة المحلية، والهيئات الخدمية).

٣/ جدير بالذكر ان التراجع فى ودائع أجهزة الموازنة العامة ترجع الى استخدام حوالى ٦٠ مليار جنيه وفقاً للقرار الجمهورى رقم ١٠٥ لعام ٢٠١٣.

٤/ يمثل رصيد الدين المجمع المستحق على أجهزة الموازنة العامة للدولة وبنك الإستثمار القومى وصناديق التأمين الإجتماعى بعد إستبعاد المديونيات والعلاقات الداخلية فيما بين القطاعات الثلاثة والتي تتمثل فى إقتراض أجهزة الموازنة العامة من بنك الإستثمار القومى، سندات وزارة المالية لدى صناديق التأمين الإجتماعى وبنك الإستثمار القومى، سندات صناديق التأمين الإجتماعى وأخيراً إقتراض بنك الإستثمار القومى من صناديق التأمين الإجتماعى.

٥/ يمثل رصيد الدين المجمع المستحق على الحكومة العامة والهيئات الاقتصادية بعد إستبعاد إقتراض الهيئات الاقتصادية من بنك الإستثمار القومى وإقتراض قطاع الموازنة من الهيئات الاقتصادية.

٦/ ودائع الحكومة العامة و الهيئات الاقتصادية بعد إستبعاد ودائع صناديق التأمين الإجتماعى وإقتراض قطاع الموازنة من الهيئات الاقتصادية.

٧/ قامت وزارة التخطيط والمتابعة والإصلاح الإدارى بمراجعة السلسلة الزمنية للناتج المحلي الإجمالى ابتداءً من عام ٢٠١٢/٢٠١١ وحتى عام ٢٠١٤/٢٠١٣ وفقاً للتعداد الاقتصادى للعام المالى ٢٠١٣/٢٠١٢ والذي ساعدت نتائجه فى تحقيق قدر أكبر من شمولية المنشآت بالإضافة إلى تحسين تقديرات حجم القطاع غير الرسمى. وقد تم مراجعة تقديرات الناتج المحلي الإجمالى ليبلغ ٢٤٢٩.٨ مليار جنيه فى عام ٢٠١٥/٢٠١٤. وجدير بالذكر أنه قد تم حساب المؤشرات الربع سنوية باستخدام بيانات الناتج المحلي الإجمالى للعام بأكمله. كما تم مراجعة تقديرات الناتج المحلي الإجمالى مؤخراً لتصبح ٢٧٧١.٣ مليار جنيه فى عام ٢٠١٦/٢٠١٥، بدلاً من تقديرات سابقة بنحو ٢٨٣٣.٤ مليار جنيه فى ضوء الأداء الفعلى لأهم المؤشرات الاقتصادية خلال الفترة يوليو - ديسمبر ٢٠١٦/٢٠١٥.

جدول (١٦): الدين المحلي لأجهزة الموازنة العامة<sup>١/</sup>  
(بيان مفصل)

بيان سنوى					بيان ربع سنوى			
يونيو-١١	يونيو-١٢	يونيو-١٣	يونيو-١٤	يونيو-١٥	ديسمبر-١٤	مارس-١٥	سبتمبر-١٥*	ديسمبر-١٥*
٩٦٧,٢٩٠	١,١٥٥,٣١٢	١,٤٤٤,٣٧٠	١,٦٩٩,٩٤٦	٢,٠٨٤,٧٤٨	١,٨٩٥,١٨٧	١,٩٩٨,٢٠٠	٢,٢٤٨,٧٥٠	٢,٣٦٨,٤٥٥
٩١٦,٩٧٦	١,٠٧٨,٣٥٠	١,٢٧٠,٧١٠	١,٤٨١,١٠٣	١,٧١٨,٤٢٥	١,٦٤٤,٨٨٣	١,٦٩٩,٧١٨	١,٧٩٢,٢١٠	١,٨٨٥,٤٦٠
٣٥٦,١٠٣	٤٠٨,٦٠٢	٤٨٣,٢٦٥	٥٣٤,٦٧٠	٥٩٦,١٩٦	٥٥٦,٣٥٣	٥٧٢,٥٨٨	٦٢١,٣٦٩	٦٤٠,٧٧٤
-	-	-	-	-	-	-	-	-
٢٠٦,٧٦٧	٢٧٠,٥٦٧	٣١٥,٤٧٨	٤٣٦,٥١٠	٥٩٠,٩٩٣	٥٠٥,٩٣٩	٥٤٦,٥٩٠	٦٢٢,٧٤٢	٦٧٦,٠٣٨
-	-	-	٢١,٣٩٠	٢٢,٥٦٠	٢١,٣٩٢	٢٢,٥٦٠	٢٣,١٦١	٢٣,١٦٠
١١٢,٤٧٠	١٦٢,٤٧١	٢٢٢,٤٧٠	٢٢٢,٤٧٠	٢٢٢,٤٧٠	٢٨٢,٤٧١	٢٧٢,٤٧١	٢٢٢,٤٧٠	٢٢٢,٤٧٠
١٨,١٢٦	١٦,٣٦٠	١٦,٣٦٠	١٧,٨٦٠	١٧,٨٦٠	١٧,٨٦٠	١٧,٨٦٠	١٩,٣٦٠	١٩,٣٦٠
٤,٠٠٠	٤,٠٠٠	-	-	-	-	-	-	-
-	-	-	-	-	-	-	-	-
-	-	-	-	-	-	-	-	-
٢,٠٠٠	٢,٠٠٠	٢,٠٠٠	٢,٠٠٠	٢,٠٠٠	٢,٠٠٠	٢,٠٠٠	٢,٠٠٠	٢,٠٠٠
٧,٥٨٣	٤,٠٢٧	٦,٩٦١	٨,٤٢٢	٨,٣١٥	٧,٠٧٣	٧,٥٠٧	٩,١١٥	٩,٠١٠
٣,٩٥٤	٤,٢٧٩	-	-	-	-	-	-	-
١١٥	١١١	١٠٦	١٠١	٩٢	٩٢	٩٢	٩٢	٦٢
١,٨٣٠	١,٩٠٥	١,٩٩٨	٢,٠٥٢	٢,١٢٤	٢,٠٦٨	٢,٠٧٥	٢,١٢٤	٢,١٣٤
-	-	٢,٥٦٥	١,٩٢٤	١,٢٨٣	١,٦٠٣	١,٤٤٣	١,١٢٢	٩٦٢
٢٠٤,٠٢٨	٢٠٤,٠٢٨	٢١٩,٥٠٧	٢٣٣,٧٠٤	٢٥٤,٥٣٢	٢٤٨,٠٣٢	٢٥٤,٥٣٢	٢٦٨,٦٥٥	٢٨٩,٤٩٠
٢,٣٤٣	١,٧٢٥	١,٢٢٥	١,٢٢٥	٤٥٠	٩٢٥	٤٥٠	٤٥٠	٤٥٠
٢,٠٠٠	١٣,٠٣٦	٢٥,٣٤٨	١٥,٦٨٦	٥,٦٤٠	٩,٢٦٩	٦,٣٩٢	-	-
٤٥,٩٧١	٦٢,٢٠١	١٤٧,٠٨٧	٢٠١,٩٣٢	٣٦٠,٢٣٣	٢٤٠,١١٠	٢٩١,٦٤٠	٤٥٦,٠٩٠	٤٨٢,٥٤٥
١٣,١٦٦	١١,٧٨١	١١,٩٨٢	١٥,٨١٨	٦١,٩٢٢	٦٨,٣٦٨	٦٦,٣٩٦	٥٢,٩٣١	٤٦,٥٦١
١٥٩,١٧٨	١٦٤,٧٨٨	١٨٣,٢٣٠	١٦١,٤٨٥	٢١٨,٥٦٠	٢٠٣,٣٥٤	٢١٧,٥٤٢	٢٤٤,٤٠٣	٢٤٨,٢٩٨
٨٠٨,١١٢	٩٩٠,٥٢٤	١,٢٦١,١٤٠	١,٥٣٨,٤٦١	١,٨٦٦,١٨٨	١,٦٩١,٨٣٣	١,٧٨٠,٦٥٨	٢,٠٠٤,٣٤٧	٢,١٢٠,١٥٧
<b>ملاحظات (نسبة إلى الناتج المحلى الإجمالى) ٦/</b>								
٧٠.٥%	٦٩.٧%	٧٨.٣%	٨٠.٩%	٨٥.٨%	٧٨.٠%	٨٢.٢%	٨١.١%	٨٥.٥%
٥٨.٩%	٥٩.٨%	٦٨.٤%	٧٣.٢%	٧٦.٨%	٦٩.٦%	٧٣.٣%	٧٢.٣%	٧٦.٥%

المصدر: وزارة المالية و البنك المركزى المصرى

\* بيان مبنئى، خاضع للمراجعة.

١/ يمثل المديونية المستحقة على أجهزة الموازنة العامة (وحدات الجهاز الإدارى، وحدات الإدارة المحلية، و الهيئات الخدمية).

٢/ تشمل السندات المصدرة بالدولار و اليورو بدءا من يونيو ٢٠١٢.

٣/ تشمل السندات الدلارية التى سبق اصدارها فى كل من عام ٢٠٠١ ، ٢٠١٠ ، ٢٠١٣. ومن الجدير بالذكر أنه اعتباراً من يونيو ٢٠١٢ فقد تم اضافة رصيد شهادة المصرى الدلارية الى هذا البند. هذا وقد بلغ رصيد السندات الدلارية ٤٧٤٢ مليون جنيه فى ديسمبر ٢٠١٤ بينما بلغ رصيد شهادة المصرى الدلارية ٢٣٣١ مليون جنيه.

٤/ فى ضوء ما تنسم به السياسة المالية الجديدة بالشفافية فقد تم قيد الدين المستحق على الخزانة العامة لصناديق التأمينات (الذى تم اقتراضه من خلال بنك الاستثمار القومى) كدين مباشر على الخزانة العامة للصناديق ، وذلك فى ١ يوليو ٢٠٠٦. ويتم سنوياً إصدار سندات جديدة فى حالة وجود مديونية مستحقة على وزارة المالية لصالح صناديق التأمينات الإجتماعية. ومن الجدير بالذكر أنه تم مؤخراً إصدار سندات باجمالى مبلغ ١٥٠ مليار جنيه بنهاية ديسمبر ٢٠١٢ وذلك لسداد جزء من المديونية التاريخية المستحقة على وزارة المالية لصناديق التأمينات الاجتماعية.

٥/ ودائع صناديق التأمين التى تم ربطها كتسهيلات لقطاع الموازنة العامة والتى تم معالجتها كجزء من المطوبات المستحقة على قطاع الموازنة لصالح صناديق التأمين.

٦/ قامت وزارة التخطيط والمتابعة والإصلاح الإدارى بمراجعة السلسلة الزمنية للناتج المحلى الإجمالى ابتداءً من عام ٢٠١٢/٢٠١١ وحتى عام ٢٠١٤/٢٠١٣ وفقاً للتعداد الإقتصادى للعام المالى ٢٠١٣/٢٠١٢ والذى ساعدت نتائجه فى تحقيق قدر أكبر من شمولية المنشآت بالإضافة إلى تحسين تقديرات حجم القطاع غير الرسمى. وقد تم مراجعة تقديرات الناتج المحلى الإجمالى ليبلغ ٢٤٢٩.٨ مليار جنيه فى عام ٢٠١٥/٢٠١٤. وجدير بالذكر أنه قد تم حساب المؤشرات الربع سنوية باستخدام بيانات الناتج المحلى الإجمالى للعام بأكمله. كما تم مراجعة تقديرات الناتج المحلى الإجمالى مؤخراً لتصبح ٢٧٧١.٣ مليار جنيه فى عام ٢٠١٦/٢٠١٥، بدلاً من تقديرات سابقة بنحو ٢٨٣٣.٤ مليار جنيه فى ضوء الأداء الفعلى لأهم المؤشرات الاقتصادية خلال الفترة يوليو - ديسمبر ٢٠١٥/٢٠١٦.

جدول (١٧): الدين المحلي للحكومة العامة <sup>١/</sup>  
(بيان مفصل)

(مليون جنيه)

	بيان سنوى				بيان ربع سنوى			
	يونيو-١١	يونيو-١٢	يونيو-١٣	يونيو-١٤	يونيو-١٥	ديسمبر-١٤	مارس-١٥	سبتمبر-١٥* ديسمبر-١٥*
إجمالى الدين المحلي للحكومة العامة	٨٨٩,٠٤٥	١,٠٨٧,٩٤٥	١,٣٦٣,٦٨٦	١,٥٩٧,٨٧٠	١,٩٦٣,١٢٥	١,٧٨٥,٤٧٤	١,٨٧٦,٥٠٢	٢,١٩٩,٥٨٩
دين أجهزة الموازنة العامة المجمع	٧١٠,٨٣٩	٨٩٩,٠٣٠	١,١٦٤,٠٤٦	١,٣٩٥,٧٦٢	١,٧٤٧,٩٩٢	١,٥٧٠,٣٤١	١,٦٦١,٣٦٩	١,٩٨٤,٤٥٥
إجمالي الدين المحلي لأجهزة الموازنة العامة	٩٦٧,٢٩٠	١,١٥٥,٣١٢	١,٤٤٤,٣٧٠	١,٦٩٩,٩٤٦	٢,٠٨٤,٧٤٨	١,٨٩٥,١٨٧	١,٩٩٨,٢٠٠	٢,٣٦٨,٤٥٥
يطرح منه: إقتراض أجهزة الموازنة من بنك الإستثمار القومى <sup>٢/</sup>	-	-	-	-	-	-	-	-
يطرح منه: أوراق مالية لدى بنك الإستثمار القومى	١٥,٥٢٧	١٣,٨٦٠	١٢,٢٥٦	٨,٧٤٤	٦,٩٥٢	٧,٠٦٤	١٠,٧٣٢	٨,١٩٥
يطرح منه: أوراق مالية لدى صناديق التأمين	٣٤,٥٥٣	٣٦,٦٦٩	٤٧,٣٣٦	٦٠,٥١١	٧٤,٨٢٢	٦٨,٨٢٥	٧١,١١٧	٨٥,٨٦٥
يطرح منه: سندات صناديق التأمين <sup>٣/</sup>	٢٠٤,٠٢٨	٢٠٤,٠٢٨	٢١٩,٥٠٧	٢٣٣,٧٠٤	٢٥٤,٥٣٢	٢٤٨,٠٣٢	٢٥٤,٥٣٢	٢٨٩,٤٩٠
يطرح منه: تسهيلات من صناديق التأمين <sup>٣/</sup>	٢,٣٤٣	١,٧٢٥	١,٢٢٥	١,٢٢٥	٤٥٠	٩٢٥	٤٥٠	٤٥٠
دين بنك الإستثمار القومى المجمع	١٧٨,٢٠٦	١٨٨,٩١٥	١٩٩,٦٤٠	٢٠٢,١٠٨	٢١٥,١٣٣	٢١٥,١٣٣	٢١٥,١٣٣	٢١٥,١٣٤
إجمالي الدين المحلي لبنك الإستثمار القومى	٢٤٠,٨٥١	٢٥٣,٦٧٩	٢٦٨,٣٨٨	٢٦٨,٨٥٠	٢٨٩,١٣٨	٢٨٩,١٣٨	٢٨٩,١٣٨	٢٨٩,١٣٩
إقتراض بنك الإستثمار من صناديق التأمين الإجتماعى	٦٢,٦٤٥	٦٤,٧٦٤	٦٨,٧٤٨	٦٦,٧٤٢	٧٤,٠٠٥	٧٤,٠٠٥	٧٤,٠٠٥	٧٤,٠٠٥
شهادات الإستثمار	١٠٣,٣٨٢	١٠٥,٩٠٩	١٠٩,٤٠٢	١١٤,٦٧٧	١١٥,٩٤٩	١١٥,٩٤٩	١١٥,٩٤٩	١١٥,٩٤٩
ودائع صندوق توفير البريد	٧١,٩٧٨	٧٨,٨٥٢	٨٦,٣٨٢	٨٥,٩٤٨	٩٧,٣٧٧	٩٧,٣٧٧	٩٧,٣٧٧	٩٧,٣٧٨
أخرى	٢,٨٤٦	٤,١٥٤	٣,٨٥٦	١,٤٨٣	١,٨٠٧	١,٨٠٧	١,٨٠٧	١,٨٠٧
يطرح منه: إقتراض بنك الإستثمار من صناديق التأمين الإجتماعى <sup>٤/</sup>	٦٢,٦٤٥	٦٤,٧٦٤	٦٨,٧٤٨	٦٦,٧٤٢	٧٤,٠٠٥	٧٤,٠٠٥	٧٤,٠٠٥	٧٤,٠٠٥
ودائع الحكومة العامة	١٦٦,٥٢٧	١٧٣,٢٩٢	١٩١,٣٩٥	١٧٢,٦٧٨	٢٣١,٠٠٤	٢١٧,٥٤٥	٢٣٢,٩١٣	٢٦٨,٤٣٤
أجهزة الموازنة	١٥٩,١٧٨	١٦٤,٧٨٨	١٨٣,٢٣٠	١٦١,٤٨٥	٢١٨,٥٦٠	٢٠٣,٣٥٤	٢١٧,٥٤٢	٢٤٨,٢٩٨
بنك الإستثمار القومى	٢,٦٧٢	٢,٦٥٠	١,٧٩٢	١,٧٢٩	١,٤٠٢	٢,١٤٣	٢,٥١٠	٦,٧٠٦
صناديق التأمين الإجتماعى <sup>٤/</sup>	٤,٦٧٧	٥,٨٥٤	٦,٣٧٣	٩,٤٦٤	١١,٠٤٢	١٢,٠٤٨	١٢,٨٦١	١٣,٤٣٠
صافى الدين المحلي للحكومة العامة	٧٢٢,٥١٨	٩١٤,٦٥٣	١,١٧٢,٢٩١	١,٤٢٥,١٩٢	١,٧٣٢,١٢١	١,٥٦٧,٩٢٩	١,٦٤٣,٥٨٩	١,٩٣١,١٥٥
ملاحظات (نسبة إلى الناتج المحلي الإجمالى) <sup>٥/</sup>								
إجمالى دين الحكومة العامة	٦٤.٨%	٦٥.٧%	٧٤.٠%	٧٦.٠%	٨٠.٨%	٧٣.٥%	٧٧.٢%	٧٩.٤%
صافى دين الحكومة العامة	٥٢.٧%	٥٥.٢%	٦٣.٦%	٦٧.٨%	٧١.٣%	٦٤.٥%	٦٧.٦%	٦٩.٧%

المصدر: وزارة المالية و البنك المركزى المصرى

\* بيان مبدئى، خاضع للمراجعة.

١/ يمثل رصيد الدين المجمع المستحق على أجهزة الموازنة العامة للدولة وبنك الإستثمار القومى وصناديق التأمين الإجتماعى بعد إستبعاد المديونيات والعلاقات الداخلية فيما بين القطاعات الثلاثة.

٢/ فى ضوء ما تنتمس به السياسة المالية الجديدة بالشفافية فقد تم قيد الدين المستحق على الخزانة العامة لصناديق التأمينات (الذى تم إقتراضه من خلال بنك الاستثمار القومى) كدين مباشر على الخزانة العامة للصناديق ، وذلك فى ١ يوليو ٢٠٠٦ . وقد قابل ذلك اصدار سنتين على الخزانة العامة لصالح الصناديق بقيمة الدين ١٩٧.٧٢٥ مليار جنيه، وبالإضافة الى ذلك تم اصدار سند ثالث فى نهاية يونيو ٢٠٠٧ بقيمة ٧٤.٥ مليون جنيه لصالح الصناديق. كما تم اصدار سند رابع فى ٢٠٠٨/٦/٣٠ بمبلغ ١.١ مليار جنيه ، بالإضافة الى سند خامس صدر فى ٢٠٠٩/٦/٣٠ بمبلغ ٢.٣ مليار جنيه . كما تم اصدار سند سادس بمبلغ ٩٨٨.٨ مليون جنيه بنهاية يونيو ٢٠١٠ ،بالإضافة الى سند سابع بمبلغ ١.٨ مليار جنيه فى نهاية يونيو ٢٠١١. ومن الجدير بالذكر أنه تم مؤخرأ إصدار سندات باجمالى مبلغ ١٥.٥ مليار جنيه بنهاية يونيو ٢٠١٢. كما تم إصدار سند جديد فى نهاية يونيو ٢٠١٣ بقيمة ١٤.٢ مليار جنيه. وتم إصدار سند آخر فى نهاية يونيو ٢٠١٤ بقيمة ١٤.٣ مليار جنيه وذلك لسداد جزء من المديونية التاريخية المستحقة على وزارة المالية لصناديق التأمينات الاجتماعية.

٣/ ودائع صناديق التأمين التى تم ربطها كتسهيلات لقطاع الموازنة العامة والتي تم معالجتها كجزء من المطلوبات المستحقة على قطاع الموازنة لصالح صناديق التأمين.

٤/ تم استبعاد ودائع الصناديق التى تم ربطها كتسهيلات لقطاع الموازنة بداية من يونيو ٢٠٠٦.

٥/ قامت وزارة التخطيط والمتابعة والإصلاح الإدارى بمراجعة السلسلة الزمنية للناتج المحلي الإجمالى ابتداءً من عام ٢٠١٢/٢٠١١ وحتى عام ٢٠١٤/٢٠١٣ وفقاً للتعداد الاقتصادى للعام المالى ٢٠١٣/٢٠١٢ والذى ساعدت نتائجه فى تحقيق قدر أكبر من شمولية المنشآت بالإضافة إلى تحسين تقديرات حجم القطاع غير الرسمى. وقد تم مراجعة تقديرات الناتج المحلي الإجمالى ليبلغ ٢٤٢٩.٨ مليار جنيه فى عام ٢٠١٤/٢٠١٣. وجدير بالذكر أنه قد تم حساب المؤشرات الربع سنوية باستخدام بيانات الناتج المحلي الإجمالى للعام بأكمله. كما تم مراجعة تقديرات الناتج المحلي الإجمالى مؤخرأ لتصبح ٢٧٧١.٣ مليار جنيه فى عام ٢٠١٦/٢٠١٥، بدلاً من تقديرات سابقة بنحو ٢٨٣٣.٤ مليار جنيه فى ضوء الأداء الفعلى لأهم المؤشرات الاقتصادية خلال الفترة يوليو - ديسمبر ٢٠١٦/٢٠١٥.

جدول (١٨): الدين العام المحلي<sup>١/</sup>  
(بيان مفصل)

(مليون جنيه)

بيان ربع سنوى				بيان سنوى				
ديسمبر-١٤	مارس-١٥	سبتمبر-١٥*	ديسمبر-١٥*	يونيو-١٥	يونيو-١٤	يونيو-١٣	يونيو-١٢	يونيو-١١
١,٧٨٦,١٠٠	١,٨٩٢,٤٤٢	٢,١٣٩,٧٩٦	٢,٢٤٠,٦٨٣	١,٩٨٠,٩٦٩	١,٦٤٨,٥٢١	١,٤١٠,٦٤٣	١,١٢٩,٠٣٠	٩٣٢,٤٦٠
إجمالي الدين العام المحلي								
١,٧٨٥,٤٧٤	١,٨٧٦,٥٠٢	٢,١٠٩,٦٥٠	٢,١٩٩,٥٨٩	١,٩٦٣,١٢٥	١,٥٩٧,٨٧٠	١,٣٦٣,٦٨٦	١,٠٨٧,٩٤٥	٨٨٩,٠٤٥
إجمالي دين الحكومة العامة								
١٢٢,٢٠٣	١٣٥,٥٤٥	١٣٦,٢٨٧	١٤٠,٨٦٥	١٣٢,٩٧٥	١١٧,٩٢٦	١١٠,٣٢١	١٠٥,٥٢١	١٠٩,٢٥١
إجمالي دين الهيئات الاقتصادية								
٥٣,٢٠٩	٥٣,٢٠٩	٥٣,٢١٠	٥٣,٢١٠	٥٣,٢٠٩	٥١,٤٥٧	٥١,٣٨٢	٥٢,٦٥٥	٥٢,٦٧٠
يطرح منه: إقتراض الهيئات الاقتصادية من بنك الإستثمار القومى								
٦٨,٣٦٨	٦٦,٣٩٦	٥٢,٩٣١	٤٦,٥٦١	٦١,٩٢٢	١٥,٨١٨	١١,٩٨٢	١١,٧٨١	١٣,١٦٦
يطرح منه: ودائع الهيئات الاقتصادية فى حساب الخزانة الموحد <sup>٢/</sup>								
٢٥٢,٧٨٠	٢٨٢,٧٩٣	٣١٩,٧٥١	٣٣١,٠٠٧	٢٨٦,٣٣٥	٢٠٧,٥٣٤	٢٢٠,٠٣٥	١٩٨,٠٦٦	١٩١,١١٦
الودائع								
٢١٧,٥٤٥	٢٣٢,٩١٣	٢٦٣,٥٢٣	٢٦٨,٤٣٤	٢٣١,٠٠٤	١٧٢,٦٧٨	١٩١,٣٩٥	١٧٣,٢٩٢	١٦٦,٥٢٧
ودائع الحكومة العامة								
٣٥,٢٣٥	٤٩,٨٨٠	٥٦,٢١٨	٦٢,٥٧٣	٥٥,٣٣١	٣٤,٨٥٦	٢٨,٦٤٠	٢٤,٧٧٤	٢٤,٥٨٩
صافى ودائع الهيئات الاقتصادية								
١١٥,٦٥١	١٢٩,١٣٧	١٢٤,٩٠٧	١٢٢,٥٦٤	١٢٨,٢٩٥	٦٠,١٣٨	٤٦,٩٩٥	٤٢,٤٠٩	٤٢,٤٣٢
إجمالي ودائع الهيئات الاقتصادية								
١٢,٠٤٨	١٢,٨٦١	١٥,٧٥٨	١٣,٤٣٠	١١,٠٤٢	٩,٤٦٤	٦,٣٧٣	٥,٨٥٤	٤,٦٧٧
يطرح منه: ودائع صناديق التأمين الإجتماعى <sup>٣/</sup>								
٦٨,٣٦٨	٦٦,٣٩٦	٥٢,٩٣١	٤٦,٥٦١	٦١,٩٢٢	١٥,٨١٨	١١,٩٨٢	١١,٧٨١	١٣,١٦٦
يطرح منه: ودائع الهيئات الاقتصادية فى حساب الخزانة الموحد <sup>٢/</sup>								
١,٥٣٣,٣٢٠	١,٦٠٩,٦٤٩	١,٨٢٠,٠٤٥	١,٩٠٩,٦٧٦	١,٦٩٤,٦٣٤	١,٤٤٠,٩٨٧	١,١٩٠,٦٠٨	٩٣٠,٩٦٤	٧٤١,٣٤٤
صافى الدين العام المحلي								
ملاحظات (نسبة إلى الناتج المحلي الإجمالي) /٥								
٧٣.٥%	٧٧.٩%	٧٧.٢%	٨٠.٩%	٨١.٥%	٧٨.٤%	٧٦.٥%	٦٨.٢%	٦٨.٠%
إجمالي الدين العام المحلي								
٦٣.١%	٦٦.٢%	٦٥.٧%	٦٨.٩%	٦٩.٧%	٦٨.٦%	٦٤.٦%	٥٦.٢%	٥٤.١%
صافى الدين العام المحلي								

المصدر: وزارة المالية و البنك المركزى المصرى

\* بيان مبدئى، خاضع للمراجعة.

١/ يمثل رصيد الدين المجمع المستحق على الحكومة العامة والهيئات الاقتصادية بعد إستيعاب د إقتراض الهيئات الاقتصادية من بنك الإستثمار القومى.

٢/ يمثل إقتراض قطاع الموازنة من ودائع الهيئات ضمن حساب الخزانة الموحد فى شكل تسهيلات ائتمانية، أى انه دين بين قطاع الموازنة والهيئات الاقتصادية لذا يتم طرح قيمة هذا الاقتراض من اجمالى الدين العام المجمع وكذلك من صافى ودائع الهيئات الاقتصادية.

٣/ تم ادراج ودائع صناديق التأمين بالفعل ضمن ودائع الحكومة العامة، انظر جدول (١٦).

٤/ تم استبعاد ودائع الصناديق التى تم ربطها كتسهيلات لقطاع الموازنة بداية من يونيو ٢٠٠٦.

٥/ قامت وزارة التخطيط والمتابعة والإصلاح الإدارى بمراجعة السلسلة الزمنية للناتج المحلى الإجمالى ابتداءً من عام ٢٠١٢/٢٠١١ وحتى عام ٢٠١٤/٢٠١٣ وفقاً للتعداد الاقتصادى للعام المالى ٢٠١٣/٢٠١٢ والذى ساعدت نتائجه فى تحقيق قدر أكبر من شمولية المنشآت بالإضافة إلى تحسين تقديرات حجم القطاع غير الرسمى. وقد تم مراجعة تقديرات الناتج المحلى الإجمالى ليبلغ ٢٤٢٩.٨ مليار جنيه فى عام ٢٠١٤/٢٠١٥. وجدير بالذكر أنه قد تم حساب المؤشرات الربع سنوية بإستخدام بيانات الناتج المحلى الإجمالى للعام بأكمله. كما تم مراجعة تقديرات الناتج المحلى الإجمالى مؤخراً لتصبح ٢٧٧١.٣ مليار جنيه فى عام ٢٠١٦/٢٠١٥، بدلاً من تقديرات سابقة بنحو ٢٨٣٣.٤ مليار جنيه فى ضوء الأداء الفعلى لأهم المؤشرات الاقتصادية خلال الفترة يوليو - ديسمبر ٢٠١٦/٢٠١٥.

جدول ( ١٩ ) : إجمالي الدين العام الخارجى

(مليون دولار)

	يونيو-٠٩	يونيو-١٠	يونيو-١١	يونيو-١٢	يونيو-١٣	يونيو-١٤	يونيو-١٥	ديسمبر-١٥
إجمالى الدين العام الخارجى	٣١,٥٣١	٣٣,٦٩٤	٣٤,٩٠٦	٣٤,٣٨٥	٤٣,٢٣٣	٤٦,٠٦٧	٤٨,٠٦٣	٤٧,٧٩٢ ١/
	-(٧.٠)	(٦.٩)	(٣.٦)	-(١.٥)	(٢٥.٧)	(٦.٦)	(٤.٣)	(١٥.٧)
إجمالى الدين العام الخارجى الحكومى ٢/ ٣/	٢٥,٨١٨	٢٦,٢٤٩	٢٧,٠٩٢	٢٥,٥٩٤	٢٨,٤٩٠	٢٩,٠٥٤	٢٥,٧٠٧	٢٣,٨٠٦
	(١٩.٣)	(١.٧)	(٣.٢)	-(٥.٥)	(١١.٣)	(٢.٠)	-(١١.٥)	-(٥.١)
السندات والأذون	١,٩٢٦	٣,٠٨٠	٢,٨٢١	٢,٩٠١	٥,١٥٩	٦,٠٨٥	٤,٩٣٨	٣,٥١١
القروض	٢٣,٨٩٢	٢٣,١٧٠	٢٤,٢٧١	٢٢,٦٩٤	٢٣,٣٣١	٢٢,٩٦٩	٢٠,٧٧٠	٢٠,٢٩٥
إجمالى الدين العام الخارجى غير الحكومى	٥,٧١٣	٧,٤٤٥	٧,٨١٤	٨,٧٩٠	١٤,٧٤٤	١٧,٠١٣	٢٢,٣٥٦	٢٣,٩٨٦
	-(٥٣.٤)	(٣٠.٣)	(٥.٠)	(١٢.٥)	(٦٧.٧)	(١٥.٤)	(٣١.٤)	(٤٧.٧)
السلطات النقدية	٢١٢	١,٢٦٠	١,٥٠٠	٢,٦١٢	٩,٠٦٤	١١,٠٠٥	١٦,٣١٨	١٧,٨٠٥
البنوك	١,٧٩٧	١,٩٦٤	١,٧٢٥	١,٦٢٤	١,٦٠٠	١,٥٤٤	٢,٣٨٧	٢,٧١٤
قطاعات أخرى	٣,٧٠٥	٤,٢٢١	٤,٥٨٩	٤,٥٥٤	٤,٠٨٠	٤,٤٦٤	٣,٦٥١	٣,٤٦٧
ملاحظات								
إجمالى الدين العام الخارجى/ الناتج المحلى الإجمالى ٤/	١٦.٩	١٥.٩	١٥.٢	١٢.٥	١٦.٤	١٥.٧	١٥.٠	١٣.٥
إجمالى الدين الحكومى الخارجى/ الناتج المحلى الإجمالى ٤/	١٣.٨	١٢.٤	١١.٨	٩.٣	١٠.٨	٩.٩	٨.٠	٦.٧
الدين الخارجى غير الحكومى/الناتج المحلى الإجمالى/٤	٣.١	٣.٥	٣.٤	٣.٢	٥.٦	٥.٨	٧.٠	٦.٨
إجمالى الدين العام الخارجى / الصادرات السلعية والخدمات ٤.٤	٦٤.٤	٧١.٠	٧١.٤	٧٤.٨	٨٧.٩	١٠٥.٣	١٠٩.٤	٥٦٠.٢
الدين الخارجى غير الحكومى/ الدين الخارجى الكلى	١٨.١	٢٢.١	٢٢.٤	٢٥.٦	٣٤.١	٣٦.٩	٤٦.٥	٥٠.٢
الديون قصيرة الأجل/ الدين الخارجى الكلى	٦.٨	٨.٨	٧.٩	٨.٥	١٦.٣	٧.٩	٥.٤	٩.٣
الديون قصيرة الأجل/ صافى الإحتياطى الدولى	٦.٨	٨.٤	١٠.٤	١٨.٧	٤٧.٢	٢١.٩	١٢.٨	٢٦.٩
ديون القطاع الخاص / الدين الخارجى الكلى	٠.٣	٠.٢	٠.١	٠.١	٠.٠٤	٠.٠٢	٠.٠٥	٠.٠٥
خدمة الدين الخارجى/ المتحصلات الجارية	٥.٣	٤.٥	٤.٥	٤.٥	٤.٥	٤.٣	٨.٥	٦.٩
خدمة الدين الخارجى/ الصادرات السلعية والخدمات	٦.٢	٥.٥	٥.٧	٦.٣	٦.٣	٧.٣	١٢.٧	١٠.١
متوسط نصيب الفرد من الدين الخارجى (دولار)	٤١٨.٦	٣٩٩.٢	٤١٣.٦	٣٨٧.٧	٤٧٥.٣	٥٠٦.٤	٥٢٨.٤	٤٩١.٢

المصدر: وزارة المالية والبنك المركزى المصرى

١/ شهد الدين الخارجى انخفاض يقدر بنحو ١.٩ مليار دولار في نهاية سبتمبر ٢٠١٥ مقارنة بنهاية يونيو ٢٠١٥، وذلك كنتيجة أساسية لسداد سند دولاري بقيمة ١.٢٥ مليار دولار والذي قد تم إصداره في ٢٠٠٥.

٢/ طبقاً لتصنيف و منهجية البنك المركزى المصرى، والذي يقوم بشطب مديونيات نادى باريس المباشرة وغير المباشرة المستحقة على الجهات الحكومية طبقاً لتواريخ إعادة الجدولة الى العالم الخارجى، في حين تقوم الجهات الحكومية بشطب هذه المديونيات من سجلاتها فور سداد المقابل المحلى الى البنك المركزى طبقاً لجدول السداد الأصيلى (و الذي يسبق تواريخ إعادة الجدولة)

٣/ قام البنك المركزى المصرى بإعادة تبويب مبلغ ٤.٣ مليار دولار الى المديونية الخارجية للقطاع الحكومى- دون تأثير على جملة الدين الخارجى- الا ان البنك المركزى لم يظهر هذا التعديل الا اعتباراً من شهر سبتمبر من عام ٢٠٠٨.

٤/ قامت وزارة التخطيط والمتابعة والإصلاح الإدارى بمراجعة السلسلة الزمنية للناتج المحلى الإجمالى ابتداءً من عام ٢٠١٢/٢٠١١ وحتى عام ٢٠١٤/٢٠١٣ وفقاً للتعداد الاقتصادى للعام المالى ٢٠١٣/٢٠١٢ والذي ساعدت نتائجه في تحقيق قدر أكبر من شمولية المنشآت بالإضافة إلى تحسين تقديرات حجم القطاع غير الرسمى. وقد تم مراجعة تقديرات الناتج المحلى الإجمالى ليبلغ ٢٤٢٩.٨ مليار جنيه في عام ٢٠١٥/٢٠١٤. وجدير بالذكر أنه قد تم حساب المؤشرات الربع سنوية باستخدام بيانات الناتج المحلى الإجمالى للعام بأكمله. كما تم مراجعة تقديرات الناتج المحلى الإجمالى مؤخراً لتصبح ٢٧٧١.٣ مليار جنيه في عام ٢٠١٦/٢٠١٥، بدلاً من تقديرات سابقة بنحو ٢٨٣٣.٤ مليار جنيه في ضوء الأداء الفعلى لأهم المؤشرات الاقتصادية خلال الفترة يوليو - ديسمبر ٢٠١٦/٢٠١٥.

جدول (٢٠): خدمة الدين الحكومي (داخلي و خارجي)

(مليون جنيه)

يوليو - مارس ٢٠١٦/٢٠١٥*	٢٠١٥/٢٠١٤	٢٠١٤/٢٠١٣	٢٠١٣/٢٠١٢	٢٠١٢/٢٠١١	٢٠١١/٢٠١٠	٢٠١٠/٢٠٠٩	
٣١٧,١٩١	٤٢٩,٤٧٤ <sup>١/</sup>	٢٨٠,٦٩٧	٢١٨,٢٥٧	١٤٠,٩١٦	١١٧,٢٥١	٩٨,٨٥٦	إجمالي خدمة الدين الحكومي
(١٦.١)	(٥٣.٠)	(٢٨.٦)	(٥٤.٩)	(٢٠.٢)	(١٨.٦)	(٣٩.٠)	
١٧٦,٧٨٧	١٩٣,٠٠٨	١٧٣,١٥٠	١٤٦,٩٩٥	١٠٤,٤٤١	٨٥,٠٧٧	٧٢,٣٣٣	إجمالي الفوائد المسددة
(٣٩.١)	(١١.٥)	(١٧.٨)	(٤٠.٧)	(٢٢.٨)	(١٧.٦)	(٣٧.٠)	
١٧٣,٢٠٨	١٨٨,٣٠٩	١٦٨,١٥٤	١٤٣,٠٩٩	١٠١,٠٢٣	٨١,٦٦١	٦٩,٤٩٣	فوائد الدين الداخلي
٣,٥٧٩	٤,٧٠٠	٤,٩٩٦	٣,٨٩٦	٣,٤١٨	٣,٤١٦	٢,٨٤٠	فوائد الدين الخارجي
١٤٠,٤٠٤	٢٣٦,٤٦٦	١٠٧,٥٤٧	٧١,٢٦٢	٣٦,٤٧٥	٣٢,١٧٤	٢٦,٥٢٣	إجمالي الأقساط المسددة
-(٣.٩)	(١٠.٢)	(١٠.٢)	(٩٥.٤)	(١٣.٤)	(٢١.٣)	(٤٤.٨)	
١٠٦,٢٢٨	٢٠٣,٧٥٤ <sup>١/</sup>	٩٣,٩٣١	٦٠,٠٧٤	٢١,٢٩٩	٢٢,٩٦٤	١٨,٠٦٧	أقساط الدين الداخلي
٣٤,١٧٦	٣٢,٧١٢	١٣,٦١٧	١١,١٨٨	١٥,١٧٦	٩,٢١١	٨,٤٥٥	أقساط الدين الخارجي
١٧٦,٢٠٣	١٨٩,٥٥٥	١٧٢,٤٠٥	١٤٦,١٦٥	١٠٣,٣٦٣	٨٣,٩٤٧	٦٨,٤٠٥	صافي مدفوعات الفوائد
١٧٢,٦٢٤	١٨٤,٨٥٥	١٦٧,٤٠٩	١٤٢,٢٦٩	٩٩,٩٤٥	٨٠,٥٣١	٦٥,٥٦٥	الداخلي
١٧٣,٢٠٨	١٨٨,٣٠٩	١٦٨,١٥٤	١٤٣,٠٩٩	١٠١,٠٢٣	٨١,٦٦١	٦٩,٤٩٣	الفوائد المسددة
٥٨٤	٣,٤٥٣	٧٤٥	٨٣٠	١,٠٧٨	١,١٣٠	٣,٩٢٨	متحصلات الفوائد
٣,٥٧٩	٤,٧٠٠	٤,٩٩٦	٣,٨٩٦	٣,٤١٨	٣,٤١٦	٢,٨٤٠	الخارجي
٣,٥٧٩	٤,٧٠٠	٤,٩٩٦	٣,٨٩٦	٣,٤١٨	٣,٤١٦	٢,٨٤٠	الفوائد المسددة
٠.٠	٠.٠	٠.٠	٠.٠	٠.٠	٠.٠	٠.٠	متحصلات الفوائد
ملاحظات							
نسبة الى الناتج المحلي الإجمالي <sup>٢/</sup>							
١/٣	٦.٤%	٧.٩%	٨.٢%	٦.٣%	٦.٢%	٦.٠%	إجمالي الفوائد المسددة
١/٣	٥.١%	٩.٧%	٥.١%	٣.٩%	٢.٢%	٢.٢%	إجمالي الأقساط المسددة
نسبة الى إجمالي مصروفات الموازنة							
١/٤	٣٣.١%	٢٦.٣%	٢٤.٧%	٢٥.٠%	٢٢.٢%	٢١.٢%	إجمالي الفوائد المسددة
١/٤	٢٦.٣%	٣٢.٢%	١٥.٣%	١٢.١%	٧.٧%	٨.٠%	إجمالي الأقساط المسددة

المصدر: وزارة المالية

( ) معدل النمو عن الفترة المقابلة في العام السابق.

\* ختامى مبدئى.

١/ يرجع الارتفاع الملحوظ في إجمالي خدمة الدين الحكومي للزيادة في سداد الأقساط المحلية في نهاية العام المالى ٢٠١٤/٢٠١٥، وذلك في ضوء زيادة إهلاك سندات الخزانة بنحو ١٠٠ مليار جنيه مقارنة بالعام المالى السابق.

٢/ قامت وزارة التخطيط والمتابعة والإصلاح الإدارى بمراجعة السلسلة الزمنية للناتج المحلي الإجمالي ابتداءً من عام ٢٠١٢/٢٠١١ وحتى عام ٢٠١٤/٢٠١٣ وفقاً للتعداد الإقتصادى للعام المالى ٢٠١٢/٢٠١١ والذي ساعدت نتائجه في تحقيق قدر أكبر من شمولية المنشآت بالإضافة إلى تحسين تقديرات حجم القطاع غير الرسمى. وقد تم مراجعة تقديرات الناتج المحلي الإجمالي ليبلغ ٢٤٢٩.٨ مليار جنيه في عام ٢٠١٥/٢٠١٤. وجدير بالذكر أنه قد تم حساب المؤشرات الربع سنوية بإستخدام بيانات الناتج المحلي الإجمالي للعام بأكمله. كما تم مراجعة تقديرات الناتج المحلي الإجمالي مؤخراً لتصبح ٢٧٧١.٣ مليار جنيه في عام ٢٠١٦/٢٠١٥، بدلاً من تقديرات سابقة بنحو ٢٨٣٣.٤ مليار جنيه في ضوء الأداء الفعلى لأهم المؤشرات الاقتصادية خلال الفترة يوليو - ديسمبر ٢٠١٦/٢٠١٥.

٣/ بيان يوليو- مارس من عام ٢٠١٦/٢٠١٥ كنسبة إلى الناتج المحلي الإجمالي للعام بأكمله.

٤/ بيان يوليو - مارس من عام ٢٠١٦/٢٠١٥ كنسبة إلى إجمالي مصروفات الموازنة خلال نفس الفترة.



جدول (٢١): إصدارات الاوراق المالية الحكومية (اذون و سندات) <sup>١/</sup>  
من ٢٠١٠/٢٠٠٩ إلى يوليو- مارس ٢٠١٦/٢٠١٥

(مليار جنيه)							
يوليو - مارس <sup>٢/</sup> ٢٠١٦/٢٠١٥	* ٢٠١٥/٢٠١٤ ٢٠١٤/٢٠١٣ ٢٠١٣/٢٠١٢ ٢٠١٢/٢٠١١ ٢٠١١/٢٠١٠ ٢٠١٠/٢٠٠٩						
٩٤٦.٣	١٠٨٥.٥	٩٦٣.٢	٧٢٥.٧	٦٤٧.٠	٥٤٨.٨	٤٥٢.٥	الإصدارات
٧٢٧.٤	٨٤٦.٤	٧٥٤.١	٦٤٥.٣	٥٦٢.٧	٤٩١.٨	٣٧٧.٣	أذون خزانة
٢١٨.٩	٢٣٩.١	٢٠٩.١	٨٠.٤	٨٤.٣	٥٧.٠	٧٥.٢ <sup>٤/</sup>	سندات خزانة <sup>٤/</sup>
٧٢٤.٠	٨٦٢.١	٧٦٧.١	٦١٦.٩	٥٣٠.٨	٤١١.٨	٣٥٨.٣	الإهلاكات
٦٣٥.١	٧٨٣.٥	٦٩٩.٦	٥٧٥.٤	٥١٠.٤	٤٠١.٨	٣٥٠.٣	أذون خزانة
٨٨.٩	٧٨.٦	٦٧.٥	٤١.٥	٢٠.٤	١٠.٠	٨.٠	سندات خزانة
٢٢٢.٣	٢٢٣.٤	١٩٦.١	١٠٨.٨	١١٦.٢	١٣٧.٠	٩٤.٢ <sup>٣/</sup>	صافي الإصدار <sup>٣/</sup>
١٤٣٥.٦	١٢١٣.٣	٩٨٩.٩	٧٩٣.٨	٦٨٥.٠	٥٦٨.٨	٤٣١.٨	الرصيد القائم (نهاية الفترة)
٦٨٨.٠	٥٩٥.٧	٥٣٢.٨	٤٧٨.٣	٤٠٨.٤	٣٥٦.١	٢٦٦.١	أذون خزانة
٧٤٧.٦	٦١٧.٦	٤٥٧.١	٣١٥.٥	٢٧٦.٦	٢١٢.٧	١٦٥.٧	سندات خزانة
<sup>٥/</sup> متوسط أسعار الفائدة:							
١١.٤	١١.٤	١٠.٩	١٣.٣	١٣.١	١١.٥	٩.٩	أذون ٩١ يوم
١١.٧	١١.٧	١١.٣	١٤.٠	١٤.١	١١.٨	١٠.٢	أذون ١٨٢ يوم
١١.٩	١١.٨	١١.٤	١٤.٣	١٤.٨	١١.٤	١٠.٥ <sup>٦/</sup>	أذون ٢٧٣ يوم <sup>٦/</sup>
١١.٩	١١.٩	١١.٥	١٤.٤	١٤.٨	١١.٥	١٠.٥	أذون ٣٦٤ يوم

المصدر: وزارة المالية.

\* قابل للتعديل

١/ الأوراق المالية الحكومية المصدرة بالجنيه المصري.

٢/ حتى نهاية مارس ٢٠١٦.

٣/ تم حسابه على أساس حجم الإصدارات الجديدة مطروحاً منه حجم الإهلاكات.

٤/ تتضمن سندات مصدرة بالجنيه المصري خارج جمهورية مصر العربية قيمتها ٦ مليار جنيه، والتي سوف يستحق أجالها في يوليو ٢٠١٢.

٥/ متوسط أسعار الفائدة في السوق الأولى.

٦/ قامت وزارة المالية بطرح أذون خزانة لمدة ٢٧٣ يوم لأول مرة في أكتوبر ٢٠٠٨.

جدول ( ٢٢): إصدارات الاوراق المالية الحكومية (اذون و سندات) الربع سنوية  
من أبريل - يونيو ٢٠١٥/٢٠١٤ إلى أبريل - يونيو ٢٠١٦/٢٠١٥

(مليون جنيه)							
أبريل-يونيو ٢٠١٦/٢٠١٥ <sup>١/</sup>			يوليو-سبتمبر أكتوبر-ديسمبر يناير-مارس				
يوليو	مايو	أبريل	٢٠١٦	٢٠١٥	٢٠١٥	٢٠١٥	
١٨٠٠٠	٢٢٥٠٠	١٨٠٠٠	٣٩٠٠٠	٣٧٠٠٠	٣٥٥٠٠	٣٣٥٠٠	أذون ٩١ يوم
١٨٠٠٠	٢٢٥٠٠	١٨٠٠٠	٥٢٠٠٠	٤٥٥٠٠	٤٢٥٠٠	٤٠٠٠٠	أذون ١٨٢ يوم
٢٠٠٠٠	٢٥٠٠٠	٢٠٠٠٠	٥٨٥٠٠	٥٨٥٠٠	٥٦٠٠٠	٥٢٠٠٠	أذون ٢٧٣ يوم
٢٠٠٠٠	٢٥٠٠٠	٢٠٠٠٠	٥٨٥٠٠	٥٨٥٠٠	٥٥٥٠٠	٥٢٠٠٠	أذون ٣٦٤ يوم
--	--	--	--	--	--	--	سندات (إهلاك ٢٠١٤)
--	--	--	--	--	--	--	سندات (إهلاك ٢٠١٥) <sup>٢/</sup>
--	--	--	--	--	١١٥٠٠	١٢٥٠٠	سندات (إهلاك ٢٠١٦) <sup>٢/</sup>
٢٥٠٠	٣٢٥٠	٢٠٠٠	١٢٠٠٠	١٤٠٠٠	--	--	سندات (إهلاك ٢٠١٧)
--	٦٠٠٠	٦٠٠٠	٦٠٠٠	٢١٠٠٠	١٧٥٠٠	٢٠٠٠٠	سندات (إهلاك ٢٠١٨)
٦٠٠٠	٣٠٠٠	--	١٢٠٠٠	--	--	--	سندات (إهلاك ٢٠١٩)
--	--	٣٠٠٠	٦٠٠٠	١٨٠٠٠	٢١٠٠٠	١٧٠٠٠	سندات (إهلاك ٢٠٢٠)
٥٠٠٠	٥٠٠٠	٢٥٠٠	١٥٠٠٠	--	--	--	سندات (إهلاك ٢٠٢١)
--	--	--	٣٥٠٠	١٥٥٠٠	١٠٢٥٠	١٢٠٠٠	سندات (إهلاك ٢٠٢٢)
--	--	--	٧٠٠٠	--	--	--	سندات (إهلاك ٢٠٢٣)
--	--	--	٥٢٥٠	--	--	--	سندات (إهلاك ٢٠٢٤)
--	--	--	٧٠٠٠	١٣٥٠٠	١٢٢٥٠	١٠٠٠٠	سندات (إهلاك ٢٠٢٥)
٨٩٥٠٠	١١٢٢٥٠	٨٩٥٠٠	٢٨١٧٥٠	٢٨١٥٠٠	٢٦٢٠٠٠	٢٤٩٠٠٠	إجمالي الإصدار (أذون و سندات)

المصدر: وزارة المالية.

- لا يوجد إصدارات .

١/ تتضمن ١٢٣ مليار جنيه اعادة فتح أذون وسندات.

٢/ تشمل سندات صفرية الكبون ذات تاريخ استحقاق ١٨ شهر.

جدول (٢٣) : تطور معدلات العائد حتى تاريخ الإستحقاق لسندات الخزنة <sup>١/</sup>

مارس-١٥	يونيو-١٥	يوليو-١٥	أغسطس-١٥	سبتمبر-١٥	أكتوبر-١٥	نوفمبر-١٥	ديسمبر-١٥	يناير-١٦	فبراير-١٦	مارس-١٦
--	--	--	--	--	--	--	--	--	--	سندات يناير ٢٠١٥
--	--	--	--	--	--	--	--	--	--	سندات مارس ٢٠١٥
--	--	--	--	--	--	--	--	--	--	سندات مايو ٢٠١٥
--	--	--	--	--	--	--	--	--	--	سندات سبتمبر ٢٠١٥
--	--	--	--	--	--	--	--	--	--	سندات نوفمبر ٢٠١٥
--	--	--	--	--	--	--	--	--	--	سندات ديسمبر ٢٠١٥
--	--	--	--	--	--	--	--	--	--	سندات يناير ٢٠١٦
--	--	--	--	--	--	--	--	--	١٣.٠١	سندات يونيو ٢٠١٦
--	--	--	--	--	--	--	--	--	--	سندات يوليو ٢٠١٦
--	١٢.٩٣	١٣.١٦	--	--	١٢.٨١	--	--	--	١٣.٤١	سندات أغسطس ٢٠١٧
--	--	--	--	--	١١.٩٠	--	--	--	--	سندات نوفمبر ٢٠١٧
١٢.٢٥	١٢.٦٥	١٢.٨٥	--	--	--	١٢.٥٠	١٢.٤٥	--	١٢.٨٤	سندات فبراير ٢٠١٨
--	--	--	--	--	--	١٣.٥٧	١٢.٥٣	--	--	سندات أكتوبر ٢٠١٨
١٢.٣٣	--	--	--	--	١٧.٠٠	--	--	--	--	سندات أبريل ٢٠١٩
١٢.٢٦	١٤.٩٠	١٤.٤٠	١٤.١٨	--	١٣.٤٣	١٣.٧١	--	١٤.٢٥	١٥.٠٠	سندات أغسطس ٢٠١٩
١٢.٢٨	--	١٣.٢٥	--	--	١٢.٩١	١٣.١٩	١٣.٠٠	--	--	سندات فبراير ٢٠٢٠
١٣.٣٤	--	--	--	--	١٣.١٨	١٣.٣٢	١٣.٤٦	--	--	سندات أغسطس ٢٠٢٠
--	--	--	--	--	١٣.٧٠	١٣.٩٨	١٤.٠٤	١٤.٠٠	١٣.٩٩	سندات مارس ٢٠٢١
--	١٤.٦٨	--	--	--	--	--	--	--	--	سندات أبريل ٢٠٢٢
--	--	--	--	--	--	١٤.٢٠	--	--	--	سندات يناير ٢٠٢٣
--	--	--	--	--	١٣.٦٣	١٣.٦٣	--	--	--	سندات سبتمبر ٢٠٢٣
--	--	--	--	--	--	--	--	--	--	سندات نوفمبر ٢٠٢٣
--	١٤.٩٣	١٤.٩٣	--	--	١٤.٧٧	١٤.٨٣	--	--	--	سندات فبراير ٢٠٢٤
١٣.٧٥	١١.٣٠	--	--	--	--	--	--	--	--	سندات يناير ٢٠٢٥
<b>متوسط فترة الاستحقاق للسندات (سنة)</b>										
٣.٣٣	٣.٣٩	٣.٥١	٣.٥٠	٣.٥٤	٣.٥٨	٣.٦٠	٣.٦١	٣.٦١	٣.٦٥	٣.٦٥
٨.٨٨	٨.٩٧	٨.٩٢	٨.٨٩	٨.٨٨	٨.٨٧	٨.٩٦	٩.١٤	٩.٣٩	٩.٥٥	١٠.٧٧

المصدر: وزارة المالية و البنك المركزى المصرى.

-- لا توجد إصدارات خلال الفترة المشار إليها.

١/ تشمل السندات المصدرة وفقاً لنظام "المتعاملون الرئيسيون" فقط. تم حساب العائد حتى تاريخ الإستحقاق على أساس السعر "الكامل" في السوق الثانوى.

۲/ متوسط شهری.

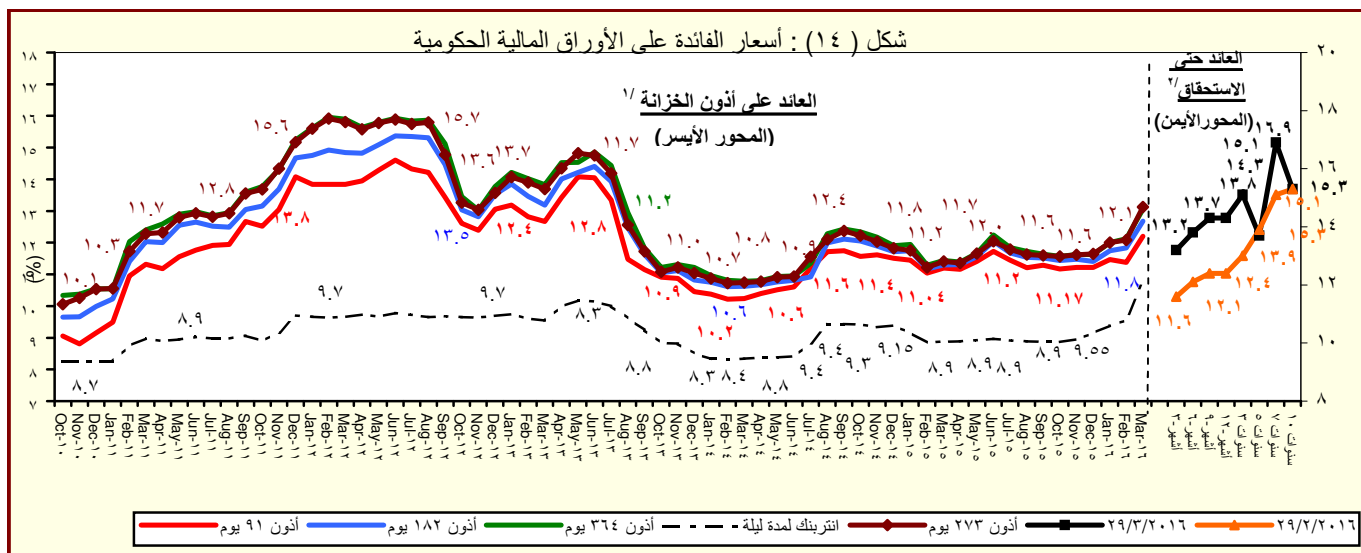

المصدر : وزارة المالية والبنك المركزي المصرى.

١/ متوسط شهري في السوق الاولى.

۲/ سوق ثانوی.

# القسم السادس

## المؤشرات النقدية

جدول (٢٤)	تطور المؤشرات النقدية الرئيسية	٤٥
جدول (٢٥)	المسح المصرفي لأهم إجماليات السيولة المحلية (الأصول و الإلتزامات المقابلة)	٤٦-٤٧
--		
جدول (٢٦)	نقود الإحتياط و الأصول المقابلة	٤٨
جدول (٢٧)	الودائع لدى البنوك	٤٩
جدول (٢٨)	التسهيلات الائتمانية من البنوك	٥٠
جدول (٢٩)	هيكل أسعار الفائدة المحلية	٥١

جدول (٢٤) : تطور المؤشرات النقدية الرئيسية  
(يناير ٢٠١٦)

معدل نمو شهري %	معدل نمو ربع سنوي %	معدل تغير سنوي %	متوسط النمو السنوي لمدة عام ١/
٥٩,١	-٤٦٦,٩	-١٣٦,٣	-٧٩,٤
صافي الأصول الأجنبية ( بالجنيه المصرى )			
-٣,١	٢٢٩,٤	-١٣٨,٠	-٧٥,٤
صافي الأصول الأجنبية لدى البنك المركزى			
٠,٢	-١,٠	١٤,٩	١٤,١
صافي الإحتياطي الدولى لدى البنك المركزى			
٢٩٦,٥	-٢٢٣,٥	-١٣٤,٨	-٨٠,٧
صافي الأصول الأجنبية لدى البنوك <sup>٢/</sup>			
٥٩,١	-٤٧٢,٠	-١٣٣,٨	-٨١,١
صافي الأصول الأجنبية ( بالدولار الأمريكى )			
-٣,١	٢٣٣,٩	-١٣٥,٤	-٧٧,٣
صافي الأصول الأجنبية لدى البنك المركزى			
٠,٢	٠,٤	٦,٨	٤,٨
صافي الإحتياطي الدولى لدى البنك المركزى			
٢٩٦,٥	-٢٢٥,٣	-١٣٢,٤	-٨٢,٣
صافي الأصول الأجنبية لدى البنوك <sup>٢/</sup>			
٠,٧	٤,١	٢٤,٨	٢٤,٨
صافي الأصول المحلية			
٠,٧	٦,١	٢٩,٥	٢٧,٧
صافي المطلوبات من الحكومة وهيئة السلع التموينية			
٠,٦	١,٨	٣١,٣	٤٠,٦
المطلوبات من قطاع الأعمال العام			
٠,٧	٢,٧	١٥,٣	١٦,٤
المطلوبات من قطاع الأعمال الخاص			
٠,٢	٢,٢	١٧,٣	١٧,٤
إجمالي السيولة المحلية (M٢)			
-٠,٥	-٠,٣	١٥,٩	١٨,٨
المعروض النقدى (M١)			
٠,٥	٣,٢	١٧,٩	١٦,٩
أشبه نقود			

المصدر: البنك المركزى المصرى.

١/ متوسط معدل النمو السنوى لفترة ١٢ شهر متتالية.

٢/ يتضمن صافي أصول البنوك التجارية، والمتخصصة، وبنوك الإستثمار والأعمال.

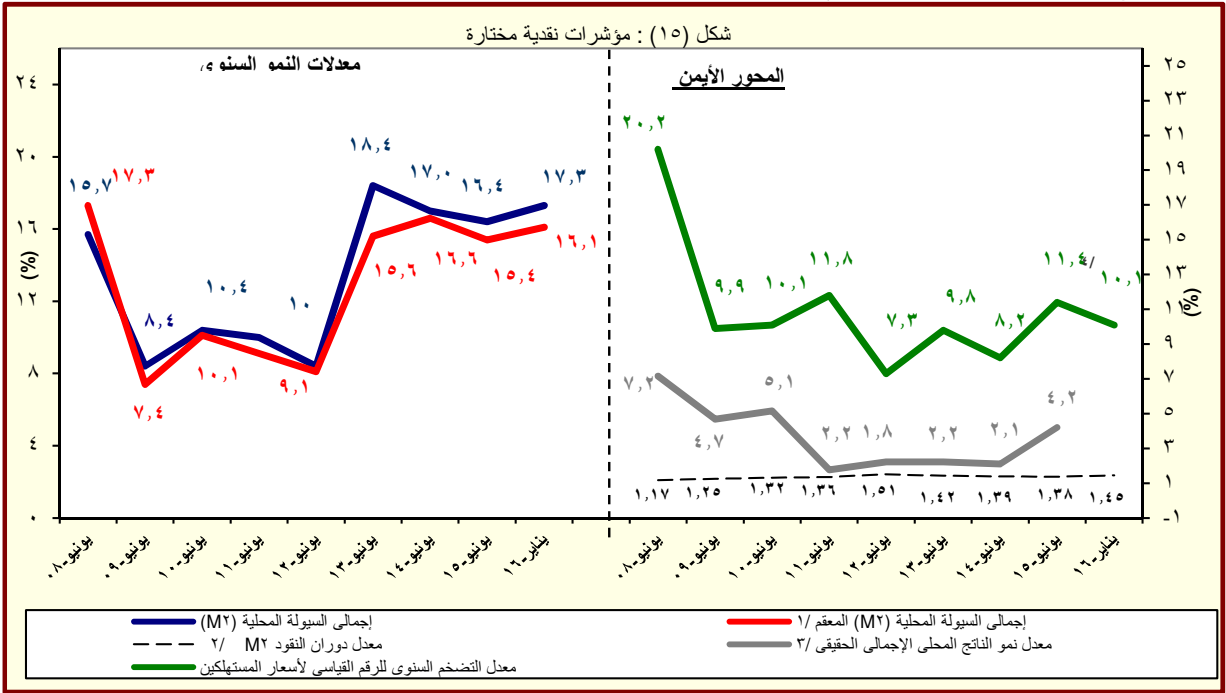

المصدر: البنك المركزى المصرى.

١/ هذا المفهوم يقوم بتحديد أثر سعر الصرف على المكون الاجنبى فى السيولة المحلية وذلك بتطبيق سعر الصرف السارى فى الفترة المقابلة على الإجماليات النقدية خلال الفترة محل الدراسة.

٢/ قامت وزارة التخطيط والمتابعة والإصلاح الإدارى بمراجعة السلسلة الزمنية للناتج المحلي الإجمالي ابتداءً من عام ٢٠١٢/٢٠١١ وحتى عام ٢٠١٤/٢٠١٣ وفقاً للتعداد الاقتصادى للعام المالى ٢٠١٣/٢٠١٢ والذى ساعدت نتائجه فى تحقيق قدر أكبر من شمولية المنشآت بالإضافة إلى تحسين تقديرات حجم القطاع غير الرسمى. وقد تم مراجعة تقديرات الناتج المحلي الإجمالي ليبلغ ٢٤٢٩,٨ مليار جنيه فى عام ٢٠١٥/٢٠١٤. وجدير بالذكر أنه قد تم حساب المؤشرات الربع سنوية باستخدام بيانات الناتج المحلي الإجمالي للعام بأكمله. كما تم مراجعة تقديرات الناتج المحلي الإجمالي مؤخراً لتصبح ٢٧٧١,٣ مليار جنيه فى عام ٢٠١٦/٢٠١٥، بدلاً من تقديرات سابقة بنحو ٢٨٣٣,٤ مليار جنيه فى ضوء الأداء الفعلى لأهم المؤشرات الاقتصادية خلال الفترة يوليو - ديسمبر ٢٠١٦/٢٠١٥.

٣/ معدل النمو الحقيقي للناتج المحلي الإجمالي بسعر السوق.

٤/ تعكس معدل النمو الحقيقي للناتج المحلي خلال العام المالى ٢٠١٥/٢٠١٤.

جدول (٢٥) : المسح المصرفى لأهم إجماليات السيولة المحلية  
الأصول والالتزامات المقابلة لها لدى الجهاز المصرفى  
(يناير ٢٠١٦)

(مليون جنيه)

	يناير-١٦*	ديسمبر-١٥	نوفمبر-١٥	أكتوبر-١٥	يناير-١٥	يناير-١٤	يناير-١٣	يناير-١٢	يناير-١١	
صافى الأصول الأجنبية <sup>١/</sup>	(٢٧,٣٧٦)	(١٧,٢٠٧)	(٩,٩٣٥)	٧,٤٦١	٧٥,٤٠٢	١٢٢,٦٣١	١٣٨,٠٥٤	١٧٩,٧١٦	٢٨٦,١٩٦	
	-(١٣٦,٣)	-(١٢٠,٤)	-(١٠٩,٧)	-(٩٣,٣)	-(٣٨,٥)	-(١١,٢)	-(٢٣,٢)	-(٣٧,٢)	(٩,٦)	
البنك المركزى (صافى)	(١٣,٢٠٥)	(١٣,٦٣٣)	(٩,٢٧٤)	(٤,٠٠٩)	٣٤,٧٢١	٣٩,١٣٧	٤١,٨٣١	٨٦,٢٠٥	١٩٣,٥٠٧	
أصول أجنبية	١٢٤,١٣٣	١٢٣,٧٦٨	١٢٣,٧٣٩	١٢٦,٢٧٨	١١١,٩٦٩	١١٥,٦٨٤	٨٥,١٩٩	٩٦,٥٨٠	٢٠١,٥٥١	
خصوم أجنبية	١٣٧,٣٣٨	١٣٧,٤٠١	١٣٣,٠١٣	١٣٠,٢٨٧	٧٧,٢٤٨	٧٦,٥٤٧	٤٣,٣٦٨	١٠,٣٧٥	٨,٠٤٤	
البنوك (صافى)	(١٤,١٧١)	(٣,٥٧٤)	(٦٦١)	١١,٤٧٠	٤٠,٦٨١	٨٣,٤٩٤	٩٦,٢٢٣	٩٣,٥١١	٩٢,٦٨٩	
أصول أجنبية	٧٤,٢٨٧	٧٦,٢٨١	٨٠,٧٥٤	٨٢,١٥٥	٩١,١٨٠	١١٧,٢٧١	١٢٧,٤٨٦	١٢٢,٦٠٠	١٣٢,٨٧٠	
خصوم أجنبية	٨٨,٤٥٨	٧٩,٨٥٥	٨١,٤١٥	٧٠,٦٨٥	٥٠,٤٩٩	٣٣,٧٧٧	٣١,٢٦٣	٢٩,٠٨٩	٤٠,١٨١	
صافى الأصول المحلية ومنها :	١,٩٣٦,٧٩٨	١,٩٢٢,٦٧١	١,٨٨٦,٧٦٣	١,٨٦٠,٧١٣	١,٥٥٢,١٤٥	١,٢٧٥,٦٢٤	١,٠٦٠,٠٤١	٨٦٤,١٦١	٦٨٣,٥١٦	
	(٢٤,٨)	(٢٦,٣)	(٢٨,٣)	(٢٨,٤)	(٢١,٧)	(٢٠,٣)	(٢٢,٧)	(٢٦,٤)	(١٢,٧)	
صافى المطلوبات من الحكومة وهينة السلع التموينية <sup>٢/</sup>	١,٤٨٨,٤٥٦	١,٤٧٨,٧٤٨	١,٤٤٣,٥٠٣	١,٤٠٢,٨٧٩	١,١٤٩,٧١١	٩٢٩,٨٣٦	٧٠١,٨٠٠	٥٣٥,٩٥٥	٣٦٨,٧٩٦	
بالعملة المحلية	١,٤٣٢,٦٥٣	١,٤١٨,٦٠٣	١,٣٨١,٠٣٤	١,٣٤٢,٢٨٣	١,١٢٨,٦٠٠	٩١٨,٨٢٩	٧٤٨,٩٤٦	٦٠١,٦٤٥	٤٤٩,٥٩٩	
بالعملة الأجنبية	٥٥,٨٠٣	٦٠,١٤٥	٦٢,٤٦٩	٦٠,٥٩٦	٢١,١١١	١١,٠٠٧	-٤٧,١٤٦	-٦٥,٦٩٠	-٨٠,٨٠٣	
المطلوبات من قطاع الأعمال العام	٧٧,٤١٢	٧٦,٩٨١	٧٦,٠٩٥	٧٦,٠٥٩	٥٨,٩٧٩	٤٣,٣٥٢	٤٤,٤٩٤	٣٨,٨٣٠	٣٢,٨٤٠	
بالعملة المحلية	٥٣,٨٣٣	٥٣,٦٧٨	٥٣,٣٢٢	٥٢,٧٩٥	٤١,٩٩٤	٣٤,٥٠٤	٣٥,١٦٧	٣٠,١٦٣	٢٤,٣٢٢	
بالعملة الأجنبية	٢٣,٥٧٩	٢٣,٣٠٣	٢٢,٧٧٣	٢٣,٢٦٤	١٦,٩٨٥	٨,٨٤٨	٩,٣٢٧	٨,٦٦٧	٨,٥١٨	
المطلوبات من قطاع الأعمال الخاص <sup>٢/</sup>	٦٥٥,٧٩٣	٦٥١,٢٥٣	٦٤٢,١١٩	٦٣٨,٣٢٨	٥٦٨,٨١٦	٤٩٩,٩٤٨	٤٧٤,٢٢٢	٤٣٥,٤٤٦	٤١٣,١٠٣	
بالعملة المحلية	٤٩٨,٤٤٢	٤٩٤,٢١٠	٤٨٢,٢٣٦	٤٦٦,٥٥٧	٤٢٣,٩٥٧	٣٨٠,٦٠٦	٣٦١,١٥١	٣٣١,٦٢٠	٣٠١,٢١٣	
بالعملة الأجنبية	١٥٧,٣٥١	١٥٧,٠٤٣	١٥٩,٨٨٣	١٧١,٧٧١	١٤٤,٨٥٩	١١٩,٣٤٢	١١٣,٠٧١	١٠٣,٨٢٦	١١١,٨٩٠	
صافى البنود الأخرى (الموازنة) <sup>١/</sup>	-٢٨٤,٨٦٣	-٢٨٤,٣١١	-٢٧٤,٩٥٤	-٢٥٦,٥٥٣	-٢٢٥,٣٦١	-١٩٧,٥١٢	-١٦٠,٤٧٥	-١٤٦,٠٧٠	-١٣١,٢٢٣	
إجمالى السيولة (M٢)	١,٩٠٩,٤٢٢	١,٩٠٥,٤٦٤	١,٨٧٦,٨٢٨	١,٨٦٨,١٧٤	١,٦٢٧,٥٤٧	١,٣٩٨,٢٥٥	١,١٩٨,٠٩٥	١,٠٤٣,٨٧٧	٩٦٩,٧١٢	
	(١٧,٣)	(١٨,٦)	(١٩,٣)	(١٩,٧)	(١٦,٤)	(١٦,٧)	(١٤,٨)	(٧,٦)	(١١,٨)	
المعروض النقدى (M٣)	٥١٧,٩٣٢	٥٢٠,٥٩٢	٥١٥,٠٦٩	٥١٩,٣٤٤	٤٤٧,٠٠٤	٣٧٧,٠٤١	٣٠٤,٥٠٢	٢٥٨,٩٧٧	٢٢٩,٥٢٨	
	(١٥,٩)	(١٦,٨)	(١٨,٦)	(٢٠,٤)	(١٨,٦)	(٢٣,٨)	(١٧,٦)	(١٢,٨)	(١٦,٤)	
النقد المتداول خارج الجهاز المصرفى	٣٠٥,٩٧٣	٣٠٥,٠٦١	٣٠٣,٧٧٩	٣٠٨,٣٢١	٢٧٩,٥٧٠	٢٥٥,٢٠٨	٢١٥,٩٩٩	١٧٩,٥٩٨	١٤٥,٨٥٧	
الودائع الجارية بالعملة المحلية	٢١١,٩٥٩	٢١٥,٥٣١	٢١١,٢٩٠	٢١١,٠٢٣	١٦٧,٤٣٤	١٢١,٨٣٣	٨٨,٥٠٣	٧٩,٣٧٩	٨٣,٦٧١	
أشباه نقود	١,٣٩١,٤٩٠	١,٣٨٤,٨٧٢	١,٣٦١,٧٥٩	١,٣٤٨,٨٣٠	١,١٨٠,٥٤٣	١,٠٢١,٢١٤	٨٩٣,٥٩٣	٧٨٤,٩٠٠	٧٤٠,١٨٤	
	(١٧,٩)	(١٩,٣)	(١٩,٦)	(١٩,٥)	(١٥,٦)	(١٤,٣)	(١٣,٨)	(٦,٠)	(١٠,٤)	
الودائع غير الجارية بالعملة المحلية	١,١١٤,٢٠٣	١,١٠٨,٣٢٨	١,٠٨٦,٦٠٨	١,٠٦٨,٢٥٤	٩٣٨,٢٦٠	٨٠٤,٤٦٢	٦٧٤,٩٦٢	٦٠٠,٢٧٧	٥٧٩,١١٩	
الودائع الجارية بالعملات الأجن	٦٨,٦٥٦	٦٨,٩٥٠	٦٩,٣٠٢	٧١,٢٤٥	٦٤,٧٠٠	٥٤,١٩٥	٥٣,٩٢٨	٤٣,٠٥١	٣٨,١٣٤	
الودائع غير الجارية بالعملات الأجنبية	٢٠٨,٦٣١	٢٠٧,٥٨٤	٢٠٥,٨٤٩	٢٠٩,٣٣١	١٧٧,٥٨٣	١٦٢,٥٥٧	١٦٤,٧٠٣	١٤١,٥٧٢	١٢٢,٩٣١	

المصدر: البنك المركزى المصرى.

( ) معدل النمو عن الفترة المقابلة فى العام السابق.

\* مبدئى.

١/ يشمل المطلوبات من قطاع الأعمال الخاص والقطاع العائلى.

٢/ تشمل حسابات رأس المال، صافى الأصول والخصوم غير المبوية، صافى المديونية والدائنية بين البنوك.

٣/ بخلاف الشيكات والحوالات تحت التحصيل.

جدول (٢٥) : المسح المصرفي لأهم إجماليات السيولة المحلية (تابع)  
( ملاحظات )  
(يناير ٢٠١٦)

يناير-١١	يناير-١٢	يناير-١٣	يناير-١٤	يناير-١٥	أكتوبر-١٥	نوفمبر-١٥	ديسمبر-١٥	يناير-١٦*
٤٩,٣٦٧ <sup>/٤</sup>	٢٩,٨٤٠	٢١,٠٩١	١٧,٦٢٩	١٠,٣٨٧	٩٤٣	(١,٢٦١)	(٢,٢٠٤)	(٣,٥٠٦)
٣٣,٣٧٩	١٤,٣١٤	٦,٣٩١	٥,٦٢٦	٤,٧٨٣	(٥٠٦)	(١,١٧٧)	(١,٧٤٦)	(١,٦٩١)
٥٠,٧٥٤	٣١,٥٦٣	٢٧,٧١٧	٢٨,٦٣٢	٢١,٠٢٨	١٧,٤٠٢	١٥,٦٢٠	١٥,٣٩٤	١٤,٠٨٤
٣٥,٠٠٧	١٦,٣٥٤	١٣,٦١٣	١٧,١٠٥	١٥,٤٢٩	١٦,٤١٥	١٦,٤٢٣	١٦,٤٤٥	١٦,٤٧٨
١٥,٩٨٨	١٥,٥٢٧	١٤,٧٠٠	١٢,٠٠٣	٥,٦٠٤	١,٤٤٩	(٨٤)	(٤٥٨)	(١,٨١٥)
٢٢,٩١٩	٢٠,٣٥٧	١٩,٤٧٧	١٦,٨٥٨	١٢,٥٦٠	١٠,٣٧٩	١٠,٢٤٩	٩,٧٧٠	٩,٥١٥
٦,٩٣١	٤,٨٣٠	٤,٧٧٦	٤,٨٥٦	٦,٩٥٦	٨,٩٣٠	١٠,٣٢٣	١٠,٢٢٨	١١,٣٣٠
نسبة الى رصيد أول المدة <sup>/٥</sup>								
%٠,٤	%٧,٣-	%١,٨-	%٠,٠	%٢,٨٩-	%٢,٥-	%٣,٥-	%٣,٩-	%٤,٥-
%٥,٣	%١٠,٧	%١١,٣	%٧,٩	%١٠,٢	%٨,٣	%٩,٨	%١١,٨	%١٢,٦
%١,٧	%١,٠	%٢,٧	%٢,٥	%٢,٤	%١,١	%٠,٩	%١,٢	%١,١
%٤,٠	%٢,٤	%٦,٧	%٥,٣	%٤,٩	%٤,٧	%٥,٤	%٦,٧	%٧,١
٠,٢	٠,٢	٠,٢	٠,٢	٠,١	١٥,٠	١٤,٧	١٤,٥	١٤,٥
٤,٢٠	٤,٠١	٤,٤٩	٤,١٧	٤,٣٧	٤,٣٩	٤,٣٥	٤,٥٣	٤,٥٦
١,٤١	١,٥٩	١,٥٤	١,٥٠	١,٤٩	١,٤٨	١,٤٨	١,٤٥	١,٤٥
١١,٨	٧,٦	١٤,٨	١٦,٧	١٦,٤	١٩,٧	١٩,٣	١٨,٦	١٧,٣
٠,٠٧	٠,٠٥	٠,٠٩	٠,٠٥	٠,١٤	١٦,١	١٦,٣	١٧,٥	١٥,٣
٥,٨٠	٦,٠٢	٦,٥٥	٦,٩٦	٧,٢٦	٧,٩٢	٧,٨٨	٧,٨١	٧,٨١

المصدر : البنك المركزى المصرى.

\* مبدئى.

٤/ صافي الأصول الأجنبية تساوي صافي الأصول الأجنبية لدى البنك المركزى بالإضافة الى البنوك (صافى).

٥/ تعكس الزيادة السنوية فى قيمة الاجماليات النقدية المختارة كنسبة من اجمالى السيولة ( م٢ ) فى بداية العام المالى. ويهدف هذا المؤشر الى التعرف على مصادر نمو السيولة المحلية خلال العام المالى محل الدراسة.

٦/ يمثل نسبة الودائع الجارية و غير الجارية بالعملات الأجنبية إلى اجمالى السيولة المحلية. لا يتضمن كل من ودائع غير المقيمين (جزء من صافى الأصول الإجنبية) والودائع الحكومية.

٧/ اجمالى السيولة ( م٢ ) / نفود الإحتياط.

٨/ قامت وزارة التخطيط بمراجعة السلسلة الزمنية للنتائج المحلى الإجمالى ابتداءً من عام ٢٠١١/٢٠١٢ وحتى عام ٢٠١٣/٢٠١٤ وفقاً للتعداد الإقتصادى للعام المالى ٢٠١٢/٢٠١٣ الذى ساعدت نتائجه فى تحقيق قدر أكبر من شمولية المنشآت بالإضافة إلى تحسين تقديرات حجم القطاع غير الرسمى. وقد تم مراجعة تقديرات الناتج المحلى الإجمالى ليبلغ ٢٤٢٩,٨ مليار جنيه فى عام ٢٠١٤/٢٠١٥. وجدير بالذكر أنه قد تم حساب المؤشرات الربع سنوية باستخدام بيانات الناتج المحلى الإجمالى للعام بأكمله. تم مراجعة تقديرات الناتج المحلى الإجمالى مؤخراً من قبل وزارة التخطيط والمتابعة والإصلاح الإدارى لتصبح ٢٧٧١,٣ مليار جنيه فى عام ٢٠١٦/٢٠١٥، بدلاً من تقديرات سابقة بنحو ٢٨٣٣,٤ مليار جنيه فى ضوء الأداء الفعلى لأهم المؤشرات الاقتصادية خلال الفترة يوليو - ديسمبر ٢٠١٥/٢٠١٦.

٩/ يشمل المطلوبات من قطاع الأعمال الخاص والقطاع العائلى .

١٠/ أسعار الصرف بدءاً من يناير ٢٠٠٣ تعكس أسعار الشراء فقط، علماً بأنه قبل هذا التاريخ كان سعر الصرف يعكس متوسط أسعار البيع والشراء.

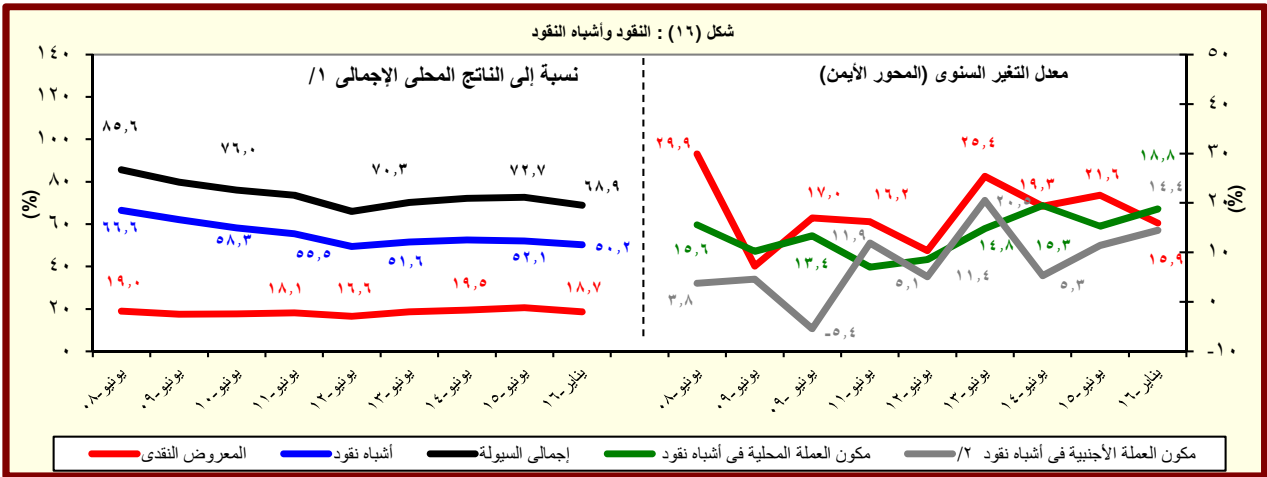

المصدر : البنك المركزى المصرى.

١/ قامت وزارة التخطيط والمتابعة والإصلاح الإدارى بمراجعة السلسلة الزمنية للنتائج المحلى الإجمالى ابتداءً من عام ٢٠١١/٢٠١٢ وحتى عام ٢٠١٤/٢٠١٣ وفقاً للتعداد الإقتصادى للعام المالى ٢٠١٢/٢٠١٣ الذى ساعدت نتائجه فى تحقيق قدر أكبر من شمولية المنشآت بالإضافة إلى تحسين تقديرات حجم القطاع غير الرسمى. وقد تم مراجعة تقديرات الناتج المحلى الإجمالى ليبلغ ٢٤٢٩,٨ مليار جنيه فى عام ٢٠١٤/٢٠١٥. وجدير بالذكر أنه قد تم حساب المؤشرات الربع سنوية باستخدام بيانات الناتج المحلى الإجمالى للعام بأكمله. كما تم مراجعة تقديرات الناتج المحلى الإجمالى مؤخراً لتصبح ٢٧٧١,٣ مليار جنيه فى عام ٢٠١٦/٢٠١٥، بدلاً من تقديرات سابقة بنحو ٢٨٣٣,٤ مليار جنيه فى ضوء الأداء الفعلى لأهم المؤشرات الاقتصادية خلال الفترة يوليو - ديسمبر ٢٠١٥/٢٠١٦.

٢/ تشمل الودائع الجارية وغير الجارية بالعملات الأجنبية.

جدول (٢٦) : نقود الإحتياط والأصول المقابلة <sup>١/</sup>

(مليون جنيه)

					يناير-١١	يناير-١٢	يناير-١٣	يناير-١٤	يناير-١٥
					#	يناير-١٦ *			
					ديسمبر-١٥	نوفمبر-١٥	أكتوبر-١٥		
					يناير-١٥	يناير-١٦	يناير-١٧	يناير-١٨	يناير-١٩
نقود الإحتياط					٢٣٠,٨٦٢	٢٦٠,٦١٩	٢٦٦,٦٥٧	٣٣٥,١٩٥	٣٧٢,١٥٨
					(٢٠.١)	(١٢.٩)	(٢.٣)	(٢٥.٧)	(١١.٠)
النقد المتداول خارج البنك المركزى					١٥٤,١٥٦	١٩٠,٩٧٨	٢٢٦,٩١١	٢٦٩,١٣٠	٢٩٤,٧٥٦
					(١٥.٠)	(٢٣.٩)	(١٨.٨)	(١٨.٦)	(٩.٥)
ودائع البنوك بالعملة المحلية لدى البنك المركزى					٧٦,٧٠٦	٦٩,٦٤١	٣٩,٧٤٦	٦٦,٠٦٥	٧٧,٤٠٢
					(٣١.٩)	(٩.٢)	(٤٢.٩)	(٦٦.٢)	(١٧.٢)
الأصول المقابلة لها									
صافى الاصول الأجنبية					١٩٣,٥٠٧	٨٦,٢٠٥	٤١,٨٣١	٣٩,١٣٧	٣٤,٧٢١
					(٩.٦)	(٥٥.٥)	(٥١.٥)	(٦.٤)	(١١.٣)
صافى الأصول المحلية					٣٧,٣٥٥	١٧٤,٤١٤	٢٢٤,٨٢٦	٢٩٦,٠٥٨	٣٣٧,٤٣٧
					(١٣٧.٨)	(٣٦٦.٩)	(٢٨.٩)	(٣١.٧)	(١٤.٠)
صافى المطلوبات من الحكومة <sup>٢/</sup>					١٠٤,٤٦٨	١٨٣,٨٣٦	٢٤٦,٦٣١	٣٨١,٥٤٠	٤٧٥,٥٥٨
					(٥.٧)	(٧٦.٠)	(٣٤.٢)	(٥٤.٧)	(٢٤.٦)
المطلوبات					١٨٣,٦٦٧	٢٦٣,٥٦٣	٣٣٨,٣٢٦	٤٢٣,٩٦٤	٥٧٣,٦٤٨
					(٧.٣)	(٤٣.٥)	(٢٨.٤)	(٢٥.٣)	(٣٥.٣)
أوراق مالية					١٣٠,٥٩٧	١٢٩,٠٩٧	١٧٨,٨٣١	٢٤٠,٣٣١	٣٠٠,٣٣٠
					٥٣,٠٧٠	١٣٤,٤٦٦	١٥٩,٤٩٥	١٨٣,٦٣٣	٢٧٣,٣١٨
تسهيلات إئتمانية					٧٩,١٩٩	٧٩,٧٢٧	٩١,٦٩٥	٤٢,٤٢٤	٩٨,٠٩٠
الودائع <sup>٣/</sup>					(٩.٥)	(٠.٧)	(١٥.٠)	(٥٣.٧)	(١٣١.٢)
					(٢١.٩)	(٢٢.٠)	(٢٢.٠)	(٢٣.٢)	(١٥.١)
صافى المطلوبات من البنوك					١٧,٩٣٦	-١,٩١٨	-١١٦	١,٢٥٨	-٢١,٨٥٢
صافي البنود الموازنة <sup>٤/</sup>					-٨٥,٠٤٩	-٧,٥٠٤	-٢١,٦٨٩	-٨٦,٧٤٠	-١١٦,٢٦٩
ملاحظات									
معدل دوران نقود الإحتياط <sup>٥/ ٦/</sup>					٥.٩٤	٦.٣٦	٦.٩١	٦.٢٧	٦.٥٣

المصدر : البنك المركزى المصرى.

( ) معدل النمو عن الفترة المقابلة فى العام السابق.

\* مبدئى.

# بيانات معدلة.

١/ بيانات معدلة حيث قام البنك المركزى بتغيير الأسلوب المحاسبى لقياس حجم نقود الإحتياط بدءا من بيانات يونيو ٢٠٠٣، وذلك فى إطار مراجعة تنويب عمليات السوق المفتوحة التى يقوم بها البنك المركزى. وأنت هذه المراجعة إلى استبعاد حجم عمليات السوق المفتوحة من "ودائع البنوك بالعملة المحلية لدى البنك المركزى" وإدراجها ضمن بند "صافى البنود الموازنة".

٢/ تشمل صافى المطلوبات من الهيئات الاقتصادية و بنك الإستثمار القومى.

٣/ تم تحويل حسابات الودائع الحكومية (شاملة الهيئات العامة الاقتصادية والخدمات) من البنوك الى حساب الخزانة الموحد بالبنك المركزى بدءا من ديسمبر ٢٠٠٦، تطبيقا للقانون رقم ١٣٩ لسنة ٢٠٠٦.

٤/ يتضمن صافى الأصول و الخصوم غير المحددة و عمليات السوق المفتوحة.

٥/ الناتج المحلى الإجمالى / نقود الإحتياط.

٦/ قامت وزارة التخطيط والمتابعة والإصلاح الإدارى بمراجعة السلسلة الزمنية للناتج المحلى الإجمالى ابتداءً من عام ٢٠١٢/٢٠١١ وحتى عام ٢٠١٤/٢٠١٣ وفقاً للتعداد الاقتصادى للعام المالى ٢٠١٣/٢٠١٢ والذى ساعدت نتائجه فى تحقيق قدر أكبر من شمولية المنشآت بالإضافة إلى تحسين تقديرات حجم القطاع غير الرسمى. وقد تم مراجعة تقديرات الناتج المحلى الإجمالى ليبلغ ٢٤٢٩.٨ مليار جنيه فى عام ٢٠١٥/٢٠١٤. وجدير بالذكر أنه قد تم حساب المؤشرات الربع سنوية باستخدام بيانات الناتج المحلى الإجمالى للعام بأكمله. كما تم مراجعة تقديرات الناتج المحلى الإجمالى مؤخراً لتصبح ٢٧٧١.٣ مليار جنيه فى عام ٢٠١٦/٢٠١٥، بدلاً من تقديرات سابقة بنحو ٢٨٣٣.٤ مليار جنيه فى ضوء الأداء الفعلى لأهم المؤشرات الاقتصادية خلال الفترة يوليو - ديسمبر ٢٠١٦/٢٠١٥.

جدول (٢٧): الودائع لدى البنوك <sup>١/</sup>

(مليون جنيه)

	يناير-١١	يناير-١٢	يناير-١٣	يناير-١٤	يناير-١٥	أكتوبر-١٥	نوفمبر-١٥	ديسمبر-١٥	يناير-١٦*
إجمالي الودائع	٩٤٤,٧٠٠	٩٩٢,٣٥٦	١,١١٣,٩٧٤	١,٣٢٥,٠٤٩	١,٥٩٣,٥٨٢	١,٨٧٢,٦٨٥	١,٨٨٠,٨٦٠	١,٩١٤,٥٥٢	١,٩٢٣,٥١٥
	(١٠,١)	(٥,٠)	(١٢,٣)	(١٨,٩)	(٢٠,٣)	(٢٥,٢)	(٢٣,٥)	(٢٢,٧)	(٢٠,٧)
بالعملة المحلية	٧٣٣,٥١٣	٧٥٣,٨٨٦	٨٣٣,٢٦٩	١,٠١٢,٧٤٧	١,٢٥١,٣٢٨	١,٤٩٦,٦٠٨	١,٥١٦,٢٨٧	١,٥٤٧,٣٥٧	١,٥٥٤,٧٧٨
بالعملة الأجنبية	٢١١,١٨٧	٢٣٨,٤٧٠	٢٨٠,٧٠٥	٣١٢,٣٠٢	٣٤٢,٢٥٤	٣٧٦,٠٧٧	٣٦٤,٥٧٣	٣٦٧,١٩٥	٣٦٨,٧٣٧
الودائع غير الحكومية <sup>٢/</sup>	٨٣٠,٣٥٩	٨٧٠,٩٩٨	٩٨٩,٧٢٧	١,١٥١,٨٧٧	١,٣٦٢,٦٦٣	١,٥٧٥,٠٥٦	١,٥٨٧,٩٥٠	١,٦١٥,١٣٥	١,٦١٧,٩٨٤
	(١١,٣)	(٤,٩)	(١٣,٦)	(١٦,٤)	(١٨,٣)	(٢١,٨)	(٢١,٤)	(٢٠,٥)	(١٨,٧)
بالعملة المحلية	٦٦٦,٠٠٤	٦٨٢,٦٥١	٧٦٦,٨٩٩	٩٣٠,٩٩٣	١,١١٥,١٢٤	١,٢٨٩,١٩٩	١,٣٠٧,٦١٤	١,٣٣٣,٥٧٥	١,٣٣٥,٦٢٦
بالعملة الأجنبية	١٦٤,٣٥٥	١٨٨,٣٤٧	٢٢٢,٨٢٨	٢٢٠,٨٨٤	٢٤٧,٥٣٩	٢٨٥,٨٥٧	٢٨٠,٣٣٦	٢٨١,٥٦٠	٢٨٢,٣٥٨
الودائع الحكومية	١١٤,٣٤١	١٢١,٣٥٨	١٢٤,٢٤٧	١٧٣,١٧٢	٢٣٠,٩١٩	٢٩٧,٦٢٩	٢٩٢,٩١٠	٢٩٩,٤١٧	٣٠٥,٥٣١
	(٢,٥)	(٦,١)	(٢,٤)	(٣٩,٤)	(٣٣,٣)	(٤٦,٦)	(٣٦,٣)	(٣٦,٥)	(٣٢,٣)
بالعملة المحلية	٦٧,٥٠٩	٧١,٢٣٥	٦٦,٣٧٠	٨١,٧٥٤	١٣٦,٢٠٤	٢٠٧,٤٠٩	٢٠٨,٦٧٣	٢١٣,٧٨٢	٢١٩,١٥٢
بالعملة الأجنبية	٤٦,٨٣٢	٥٠,١٢٣	٥٧,٨٧٧	٩١,٤١٨	٩٤,٧١٥	٩٠,٢٢٠	٨٤,٢٣٧	٨٥,٦٣٥	٨٦,٣٧٩
ملاحظات (نسبة مئوية)									
معدل الدولار في إجمالي الودائع	٢٢,٤	٢٤,٠	٢٥,٢	٢٣,٦	٢١,٥	٢٠,١	١٩,٤	١٩,٢	١٩,٢
معدل الدولار في الودائع غير الحكومية	١٩,٨	٢١,٦	٢٢,٥	١٩,٢	١٨,٢	١٨,١	١٧,٧	١٧,٤	١٧,٥
معدل الدولار في الودائع الحكومية	٤١,٠	٤١,٣	٤٦,٦	٥٢,٨	٤١,٠	٣٠,٣	٢٨,٨	٢٨,٦	٢٨,٣

المصدر : البنك المركزى المصرى.  
( ) معدل النمو عن الفترة المقابلة فى العام السابق.  
\* مبدئى.

١/ لا تشمل الودائع لدى البنك المركزى .

٢/ تشمل ودائع كل من قطاع الأعمال العام والخاص والقطاع العائلى وغير المقيمين (قطاع العالم الخارجى). لا تشمل شيكات وحالات تحت التحصيل.

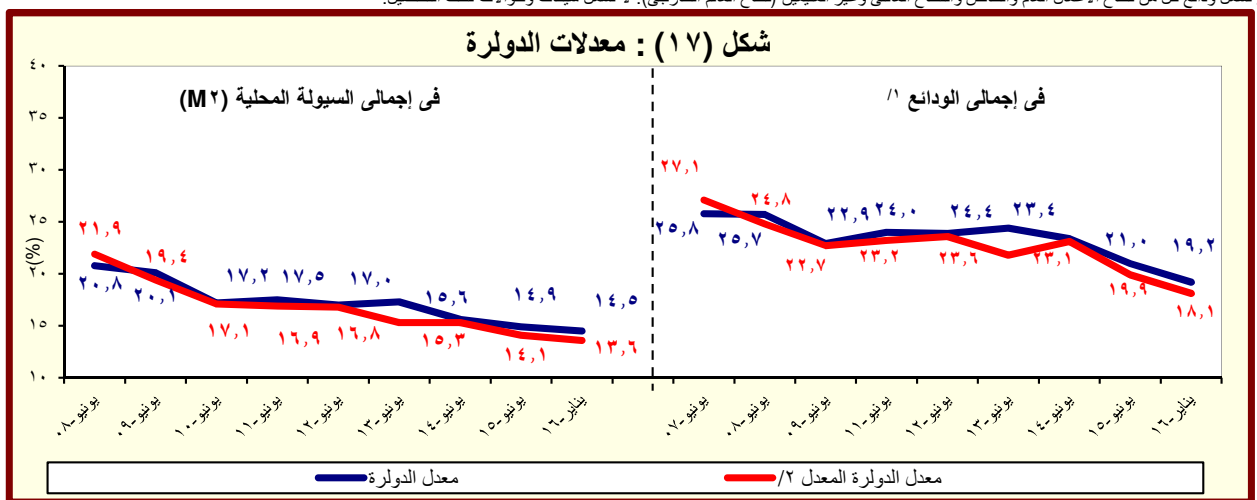

المصدر : البنك المركزى المصرى.

١/ بخلاف الودائع لدى البنك المركزى المصرى.

٢/ يشير الى معدل الدولار بعد تحييد أثر تغير سعر الصرف على المكون الأجنبى فى جملة الودائع. وعلى سبيل المثال فإن معدل الدولار فى إجمالي الودائع فى يونيو ٢٠٠٨ كان ينبغى أن يبلغ ٢٧,١ بدلا من ٢٥,٨ % فى حالة عدم حدوث تغيير فى سعر الصرف خلال العام السابق.



جدول (٢٨) : التسهيلات الائتمانية من البنوك <sup>١/</sup>

(مليون جنيه)

يناير-١٦*	ديسمبر-١٥	نوفمبر-١٥	أكتوبر-١٥	يناير-١٥	يناير-١٤	يناير-١٣	يناير-١٢	يناير-١١	
٧٩٧,٦٦٦	٧٩١,٤٩٩	٧٨٤,٨٣٦	٧٨٢,٣٩٣	٦٤٦,٢٥٣	٥٥٢,٤٥٧	٥٢٨,٠١٢	٤٩٢,٢٩٠	٤٦٥,١٠٩	إجمالي أرصدة التسهيلات الائتمانية
(٢٣.٤)	(٢٥.٨)	(٢٦.٩)	(٢٧.١)	(١٧.٠)	(٤.٦)	(٧.٣)	(٥.٨)	(٦.٨)	
١٠١,١٧١	١٠٠,٧١٨	١٠٠,٧٤٩	١٠٢,٤٤٩	٤٩,٦٥٥	٤٠,٦١٣	٣٦,٢٨١	٣٦,٨٨٠	٣٨,٧٨٢	للحكومة <sup>٢/</sup>
(١٠٣.٧)	(١١٢.٥)	(١٢٤.٣)	(١٣٤.٨)	(٢٢.٣)	(١١.٩)	-(١.٦)	-(٤.٩)	(١٧.٦)	
٤٠,٤٠٠	٤٠,٤٢٩	٤٠,٦٨٧	٤٠,٧٨٤	١١,٣٤١	١٢,٠٧٥	١٢,٢٨٠	١٦,١٢٠	١٩,١٧٥	بالعملة المحلية
٦٠,٧٧١	٦٠,٢٨٩	٦٠,٠٦٢	٦١,٦٦٥	٣٨,٣١٤	٢٨,٥٣٨	٢٤,٠٠١	٢٠,٧٦٠	١٩,٦٠٧	بالعملة الأجنبية
٦٩٦,٤٩٥	٦٩٠,٧٨١	٦٨٤,٠٨٧	٦٧٩,٩٤٤	٥٩٦,٥٩٨	٥١١,٨٤٤	٤٩١,٧٣١	٤٥٥,٤١٠	٤٢٦,٣٢٧	لغير الحكومة
(١٦.٧)	(١٨.٧)	(١٩.٣)	(١٨.٩)	(١٦.٦)	(٤.١)	(٨.٠)	(٦.٨)	(٦.٠)	
٥١٤,٩٤٥	٥٠٩,٥٩٧	٤٩٩,٤٨٠	٤٨٢,٨٧٤	٤٢٨,٢٨١	٣٧٨,٨١٥	٣٦٠,٨٩١	٣٣١,٥٤٩	٢٩٢,٣٦٠	بالعملة المحلية
١٨١,٥٥٠	١٨١,١٨٤	١٨٤,٦٠٧	١٩٧,٠٧٠	١٦٨,٣١٧	١٣٣,٠٢٩	١٣٠,٨٤٠	١٢٣,٨٦١	١٣٣,٩٦٧	بالعملة الأجنبية
ملاحظات ( نسبة مئوية):									
٧٧.٦	٧٧.٦	٧٧.٥	٧٧.٢	٨٣.٢	٨٤.٨	٨٤.٧	٨٤.٧	٨٤.٦	التسهيلات الائتمانية الممنوحة الى القطاع الخاص الى جملة التسهيلات <sup>٣/</sup>
٤٣.٠	٤٢.٨	٤٣.١	٤٣.٢	٤٣.٨	٤٤.٤	٤٩.٧	٥٢.٣	٥١.٣	القروض الى الودائع للقطاع غير الحكومي <sup>٤/</sup>
٣٣.١	٣٣.٦	٣٤.٤	٣٤.٤	٢١.٥	٢٣.٥	٢٩.٢	٣٠.٤	٣٣.٩	القروض الى الودائع للقطاع الحكومي
٣٠.٤	٣٠.٥	٣١.٢	٣٣.١	٣٢.٠	٢٩.٢	٢٩.٣	٢٩.٤	٣٣.٠	التسهيلات الائتمانية بالعملة الأجنبية الى جملة التسهيلات
٦٠.١	٥٩.٩	٥٩.٦	٦٠.٢	٧٧.٢	٧٠.٣	٦٦.٢	٥٦.٣	٥٠.٦	التسهيلات الائتمانية بالعملة الأجنبية للقطاع الحكومي الى جملة التسهيلات الممنوحة للقطاع الحكومي
٢٦.١	٢٦.٢	٢٧.٠	٢٩.٠	٢٨.٢	٢٦.٠	٢٦.٦	٢٧.٢	٣١.٤	التسهيلات الائتمانية بالعملة الأجنبية للقطاع غير الحكومي الى جملة التسهيلات الممنوحة للقطاع غير الحكومي

المصدر: البنك المركزى المصرى.

\* مبدئى.

( ) معدل النمو عن الفترة المقابلة فى العام السابق.

١/ لا يتضمن التسهيلات الائتمانية المقدمة من قبل البنك المركزى المصرى.

٢/ يشمل الجهاز الإدارى والهيئات الخدمية و المحليات والهيئات الإقتصادية.

٣/ يشمل كل من قطاع الأعمال الخاص والقطاع العائلى و قطاع العالم الخارجى (غير المقيمين) ..

٤/ يشمل قطاع الاعمال العام، قطاع الأعمال الخاص و القطاع العائلى و قطاع العالم الخارجى (غير المقيمين).

شكل (١٨) : توزيع التسهيلات الائتمانية الممنوحة للجهات غير الحكومية بحسب القطاعات (يناير ٢٠١٦)

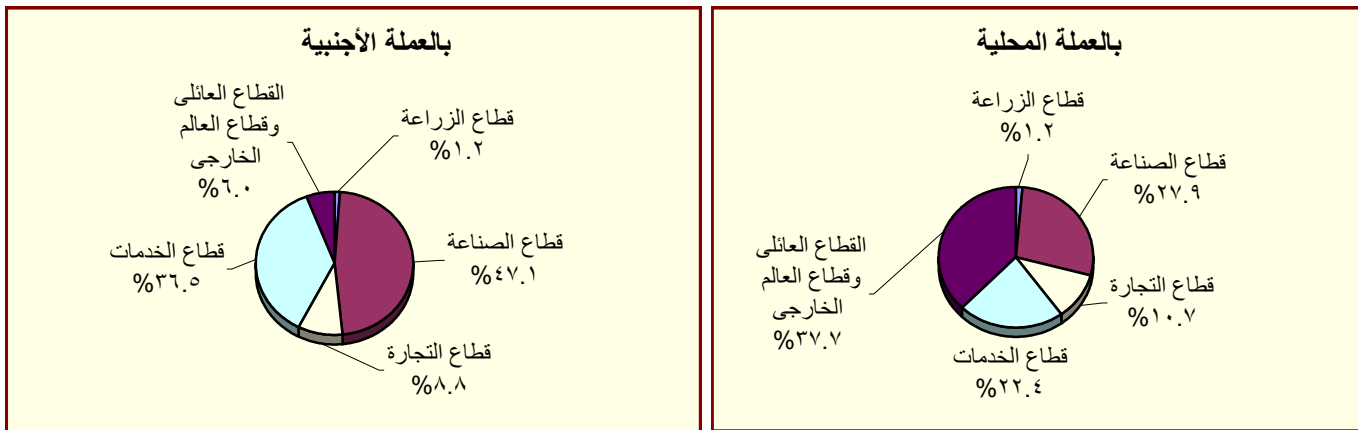

المصدر : البنك المركزى المصرى.

جدول (٢٩) : هيكل أسعار الفائدة المحلية

متوسط سنوي	سعر خصم البنك المركزي <sup>١/</sup>	متوسط سعر الفائدة على القروض (سنة فأقل) <sup>٢/</sup>	متوسط سعر الفائدة على الودائع ٣ أشهر <sup>٢/</sup>	متوسط سعر الفائدة على خزانة ٩١ يوم	سعر العائد على أذون شهادات الإستثمار <sup>٣/١/</sup>	سعر العائد على ودائع صندوق توفير البريد <sup>١/</sup>
٢٠٠٦/٢٠٠٥	٩,٠٠	١٢,٧١	٦,٥٣	٨,٨٢	٩,٥٠	٩,٥٠
٢٠٠٧/٢٠٠٦	٩,٠٠	١٢,٦٤	٦,٠١	٨,٦٥	١٠,٠٠	٩,٥٠
٢٠٠٨/٢٠٠٧	١٠,٠٠	١٢,٢٢	٦,٠٩	٦,٩٧	١٠,٠٠	٩,٥٠
٢٠٠٩/٢٠٠٨	٩,٠٠	١٢,٣٩	٧,٠٣	١١,٣٢	١٠,٠٠	٩,٢٧
٢٠١٠/٢٠٠٩	٨,٥٠	١١,٣٥	٥,٩٧	٩,٨٦	٩,٥٨	٩,٠٠
٢٠١١/٢٠١٠	٨,٥٠	١٠,٨٤	٦,٥٢	١٠,٢٠	٩,٥٠	٩,٠٠
٢٠١٢/٢٠١١	٩,٥٠	١١,٦٣	٧,٢٦	١٣,٣٨	١٠,٩٢	٩,٠٠
٢٠١٣/٢٠١٢	١٠,٢٥	١٢,٢٠	٧,٧٧	١٣,٣٥	١١,٩٢	٩,٠٠
٢٠١٤/٢٠١٣	٨,٧٥	١١,٩٢	٧,١٩	١٠,٨٨	١٠,٤٨	٨,٦٣
٢٠١٥/٢٠١٤	٩,٢٥	١١,٧١	٦,٩٩	١١,٤٤	٩,٨٣	٨,٤٦
متوسط شهري						
فبراير-١٥	٩,٢٥	١١,٦٠	٧,٢٠	١١,٠٤	٩,٧٥	٨,٥٠
مارس-١٥	٩,٢٥	١١,٦٠	٧,١٠	١١,٢٠	٩,٧٥	٨,٥٠
أبريل-١٥	٩,٢٥	١١,٥٠	٧,٠٠	١١,١٦	٩,٧٥	٨,٥٠
مايو-١٥	٩,٢٥	١١,٦٠	٦,٨٠	١١,٤١	١٠,٢٥	٨,٥٠
يونيو-١٥	٩,٢٥	١١,٦٠	٦,٨٠	١١,٧٣	١٠,٢٥	٨,٠٠
يوليو-١٥	٩,٢٥	١١,٧٠	٦,٧٠	١١,٤٤	١٠,٢٥	٨,٠٠
أغسطس-١٥	٩,٢٥	١١,٧٠	٦,٨٠	١١,٢١	١٠,٢٥	٨,٠٠
سبتمبر-١٥	٩,٢٥	١١,٦٠	٦,٨٠	١١,٢٨	١٠,٢٥	٨,٠٠
أكتوبر-١٥	٩,٢٥	١١,٥٠	٦,٩٠	١١,١٧	١٠,٢٥	٨,٠٠
نوفمبر-١٥	٩,٢٥	١١,٦٠	٦,٨٠	١١,٢٢	١٢,٧٥	٨,٠٠
ديسمبر-١٥	٩,٧٥	١١,٨٠	٦,٨٠	١١,٢٢	١٢,٧٥	٨,٠٠
يناير-١٦	٩,٧٥	١١,٩٠	٦,٩٠	١١,٤٧	١٢,٧٥	٨,٠٠
فبراير-١٦	٩,٧٥	١١,٩٠	٧,٠٠	١١,٣٨	١٢,٧٥	٨,٠٠

المصدر : البنك المركزي المصري.

١/ أسعار نهاية الفترة.

٢/ بدءاً من سبتمبر ٢٠٠٥، تعكس البيانات المتوسط المرجح لسعر الفائدة الشهري لمجموعة من البنوك تمثل نحو ٨٠ % من تعاملات الجهاز المصرفي. وقيل هذا التاريخ، تعكس البيانات متوسط بسيط لأسعار الفائدة الأسبوعية لأغلبية البنوك.

٣/ فائدة بسيطة.

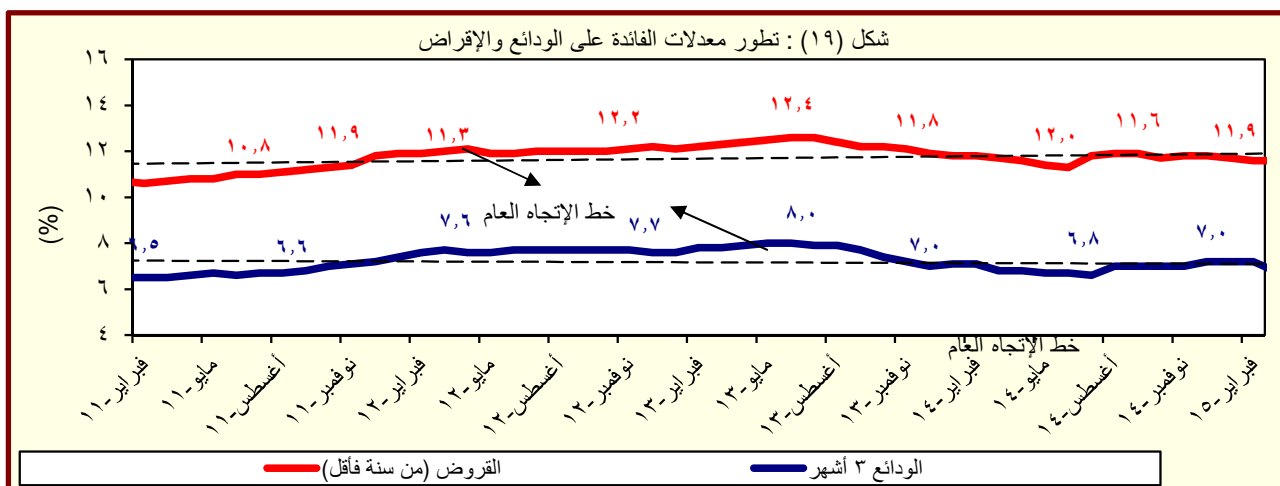

المصدر : البنك المركزي المصري.

جدول (٣٠) : متوسط أسعار عائد المعاملات بين البنوك (الإنترنت)<sup>١/</sup>

متوسط سنوى	ليلة واحدة	أسبوع	شهر	أكثر من شهر
٢٠٠٥	٩,٥	١٠,١	١٠,٤	١٠,٧
٢٠٠٦	٨,٦	٨,٨	٨,٨	٨,٨
٢٠٠٧	٨,٨	٨,٩	٩,٠	٩,١
٢٠٠٨	١٠,٣	١٠,٣	١٠,٢	١٠,٣
٢٠٠٩	٩,٥	٩,٥	٩,١	٩,٦
٢٠١٠	٨,٣	٨,٣	٨,٣	٨,٤
٢٠١١	٩,٠	٩,١	٩,٤	٩,٥
٢٠١٢	٩,٤	٩,٨	١٠,١	١٠,٢
٢٠١٣	٩,٥	٩,٨	١٠,٢	١٠,٥
٢٠١٤	٨,٨	٩,١	--	--
٢٠١٥	٨,٩	٩,٢	--	--
متوسط شهري				
فبراير-١٥	٨,٨٥	٩,١٨	٩,٥٣	٨,٨٥
مارس-١٥	٨,٨٧	٩,١٦	--	٨,٨٥
أبريل-١٥	٨,٨٩	٩,٠٨	--	--
مايو-١٥	٨,٩٣	٩,١٩	--	--
يونيو-١٥	٨,٩٧	٩,٢٣	--	--
يوليو-١٥	٨,٩٢	٩,٢٥	--	--
أغسطس-١٥	٨,٨٩	٩,٢٣	--	--
سبتمبر-١٥	٨,٨٨	٩,١٢	--	--
أكتوبر-١٥	٨,٨٧	٨,٩٥	--	--
نوفمبر-١٥	٨,٩٦	٨,٩٨	--	--
ديسمبر-١٥	٩,١٤	٩,١٠	--	--
يناير-١٦	٩,٤٩	٩,٤٩	--	--
فبراير-١٦	٩,٥١	٩,٤٨	--	--

المصدر : البنك المركزى المصرى.

-- بيان غير متاح

١/ تم استخدام بيانات متوسط أسعار العائد بين البنوك (الإنترنتك) بدلاً من متوسط تكلفة الاقتراض بين البنوك (كاييور) بدءاً من مارس ٢٠٠٣. وتعد أسعار العائد بين البنوك مقياساً أفضل لتطورات السوق لتغطيتها الأوسع لمعاملات البنوك التجارية، والمتخصصة، وبنوك الإستثمار.

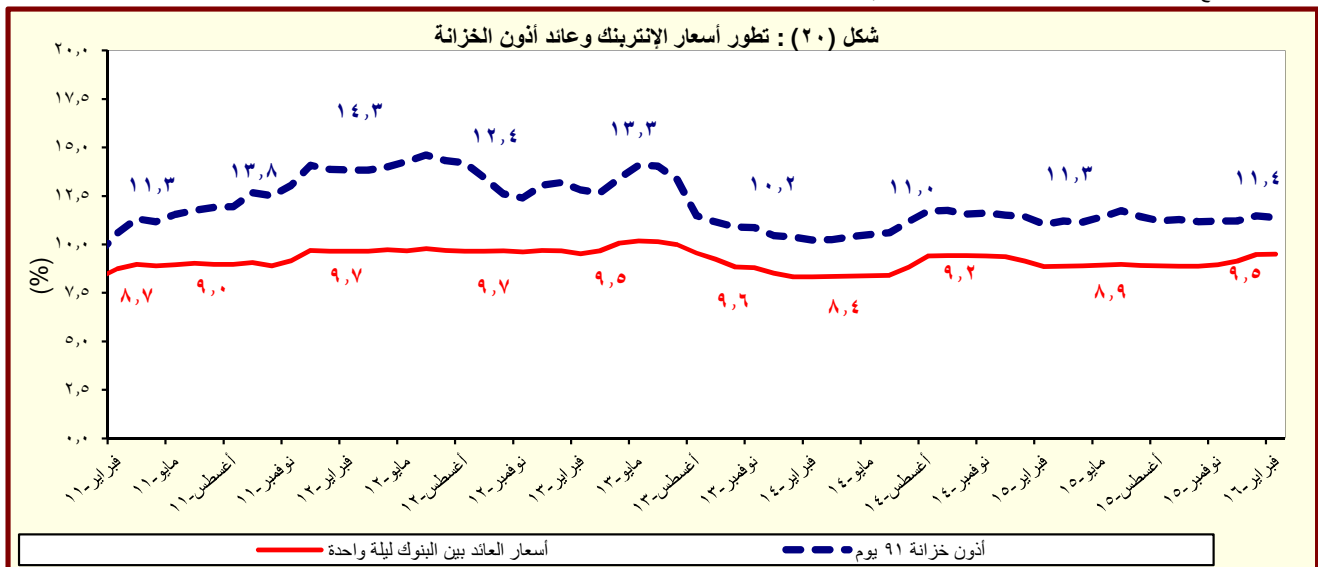

المصدر : البنك المركزى المصرى.

# القسم السابع

## القطاع المالى و الإستثمارات

٥٥	المؤشرات الرئيسية لسوق المال-----	جدول (٣١)
٥٦	عمليات الإستحواذ فى السوق المصرية-----	جدول (٣٢)
٥٧	أهم الشركات التى تم خصصتها أو تصفيتا-----	جدول (٣٣)
٥٧	تطور برنامج الخصخصة-----	جدول (٣٣) تابع
٥٨	أداء مؤشرات IFCG للأسواق الناشئة-----	جدول (٣٤)
٥٩	الأرصدة القائمة لأذون الخزانة وفقاً للقطاعات الحائزة لها-----	جدول (٣٥)
٦٠	محفظة الأوراق المالية لدى البنوك-----	جدول (٣٦)
٦١	صافى الإستثمارات الأجنبية المباشرة موزعة بحسب الدول-----	جدول (٣٧)

جدول (٣١): المؤشرات الرئيسية لسوق المال<sup>١/</sup>

يونيو-١١/١	يونيو-١٢	يونيو-١٣	يونيو-١٤	يونيو-١٥	يناير-١٦	فبراير-١٦	مارس-١٦	أبريل-١٦
٥,٣٧٣ <sup>١/٢</sup>	٤,٧٠٩	٤,٧٥٢	٨,١٦٢	٨,٣٧٢	٥,٩٩٣	٦,١٤٧	٧,٥٢٥	٧,٧٧٣
معدل العائد الشهري (%)	-٢.٧	٠.٥	-١٢.٦	-١.٠	-٤.٧	٢.٦	٢٢.٤	٣.٣
معدل تذبذب السوق <sup>١/٣</sup>	١.٢	٢.٦	١.٩	١.٨	٠.٧	٢.٦	١.٧	١.٣
رأس المال السوقى <sup>١/٤</sup> (مليار جنيه)	٤٠٠	٣٤٠	٣٢٢	٤٧٨	٤٨٥	٣٩١	٤٠٧	٤١٣
نسبة للنتائج المحلى الإجمالى <sup>١/٥</sup>	٢٩.٢	٢٠.٥	١٧.٥	٢٢.٧	٢٠.٠	١٤.١	١٤.٧	١٤.٩
عدد الشركات	٢١١	٢١٢	٢١٠	٢١٤	٢٢١	٢٢١	٢٢١	٢٢٢
الأسهم والسندات المتداولة								
القيمة (مليون جنيه)	٢٠,٥١٥ <sup>١/١</sup>	١١,٨٣٨	١٠,٨٣٦	٤١,٨٦٣	١١,٧٥٥	١٩,٥٧٦	٢٨,٢٣٢	٢٠,١٣١
معدل التغير الشهري (%)	١٢.٨	-٦٤.٣	٨.٥	٤٦.٥	-٣٥.٧	٢١.٣	٤٠.٤	-٢٨.٧
معدل التغير السنوى (%)	-٥٥.٩	-٤٢.٣	-٨.٥	٢٨٦.٣	-٧٢.٠	-١٠.٠	١٧.٠	٨.٠
سندات مقيدة (مليون جنيه)	٢٢٤,٨٣٧	٢٨٥,٣١١	٣٢٨,٠٣٠	٤٤٦,٩٠٧	٦٠٢,٤٠١	٧١٠,٠٤٠	٧٢١,٠٩٣	٠
حكومية، <sup>١/٦</sup> منها:	٢٠٦,٨٩١	٢٧٠,٦٨٥	٣١٥,٠٩٠	٤٣٦,٣٦٧	٥٩٢,٧٨٧	٦٩٨,٩١٦	٧١٠,١٠٣	٠
سندات المتعاملون الرئيسيون	٢٠٦,٧٦٧	٢٧٠,٥٦٧	٣١٤,٩٧٨	٤٣٦,٢٦٠	٥٩٢,٦٩٠	٦٩٨,٨٥٠	٧١٠,٠٣٦	٠
شركات	٦,٧١٨	٤,٢٨٥	٣,٤٧٤	٢,٤٤٥	١,٥٠٠	٢,١٦٤	٢,١٦٤	٠
توريق <sup>١/٧</sup>	٦,٢٢٨	٥,٣٤١	٤,٤٦٦	٣,٠٩٥	٣,١١٤	٣,٩٦٠	٣,٨٢٦	٠
صافى مشتريات الأجانب								
القيمة (مليون دولار)	-١٦٦	-٦٢	٦٠	٣٥١	١٧	-٥٤	١٢٢	١٠٧
الكمية (ألف سهم)	-٥٩,٩٩٤	-١٦٦,٩٣٠	٨٣,١٤٩	٥٥٩,١٠٩	-٢٠,٢٣٩	-١٧١,٩٣١	٦٥,٣٠٢	٧٢,٧٥٣
نسبة الكمية إلى جملة الاسهم المتداولة (%)	٢٠	١٩	٣٢	٢٠	٢٥	١٢	٢٠	١٩
مؤشرات أخرى								
مضاعف الربحية <sup>١/٨</sup> / <sup>١/٩</sup>	١٣.٠	١٠.٩	١١.٠	١٥.٤	٢٢.٣	١٢.٠	١١.٢	١٠.٤
العائد على الكوبون (%) <sup>١/٩</sup> / <sup>١/١٠</sup>	٧.٥	٨.٤	٨.٥	٦.١	٧.٢	٨.٩	٩.٠	٧.٣
نسبة السعر إلى القيمة الدفترية (%)	٣.٧	١.٥	١.٥	٣.٨	١.٧	٢.٢	٢.١	٣.٤

المصدر: البورصة المصرية وهينة سوق المال والبنك المركزى المصرى.

١/ جدير بالذكر أنه تم إغلاق البورصة المصرية خلال الفترة من ٢٠١١/١/٢٨ وحتى ٢٠١١/٣/٢٢ عقب الأحداث التى مرت بها مصر منذ اندلاع الثورة.

٢/ أكبر ٣٠ شركة من حيث السيولة والقيمة. المؤشر = ١٠٠٠ فى ١٩٩٨/١/١.

٣/ على أساس الإنحراف المعيارى للعوائد اليومية خلال الفترة.

٤/ يمثل ناتج ضرب عدد الاسهم القائمة فى سعر السوق السائد.

٥/ قامت وزارة التخطيط والمتابعة والإصلاح الإدارى بمراجعة السلسلة الزمنية للنتائج المحلى الإجمالى ابتداءً من عام ٢٠١٢/٢٠١١ وحتى عام ٢٠١٤/٢٠١٣ وفقاً للتعداد الإقتصادى للعام المالى ٢٠١٣/٢٠١٢ والذى ساعدت نتائجه فى تحقيق قدر أكبر من شمولية المنشآت بالإضافة إلى تحسين تقديرات حجم القطاع غير الرسمى. وقد تم مراجعة تقديرات الناتج المحلى الإجمالى ليبلغ ٢٤٢٩.٨ مليار جنيه فى عام ٢٠١٥/٢٠١٤. وجدير بالذكر أنه قد تم حساب المؤشرات الربع سنوية باستخدام بيانات الناتج المحلى الإجمالى للعام بأكمله. كما تم مراجعة تقديرات الناتج المحلى الإجمالى مؤخراً لتصبح ٢٧٧١.٣ مليار جنيه فى عام ٢٠١٦/٢٠١٥، بدلاً من تقديرات سابقة بنحو ٢٨٣٣.٤ مليار جنيه فى ضوء الأداء الفعلى لأهم المؤشرات الاقتصادية خلال الفترة يوليو - ديسمبر ٢٠١٦/٢٠١٥.

٦/ تتضمن سندات الخزانة (شاملة المتعاملون الرئيسيون)، وسندات الإسكان، وسندات التنمية.

٧/ تم قيد سندات التوريق فى بورصة الأوراق المالية اعتباراً من سبتمبر ٢٠٠٦.

٨/ يعرف أيضا بمعدل السعر على العائد، ويقاس بنسبة سعر السوق لكل سهم إلى أرباحه السنوية.

٩/ محسوب على أداء أنشط ٥٠ شركة.

١٠/ الكوبون السنوى الموزع / سعر السهم الجارى.

شكل (٢١): اجمالى الشركات المقيدة بحسب القطاعات (٣١ مارس ٢٠١٦)

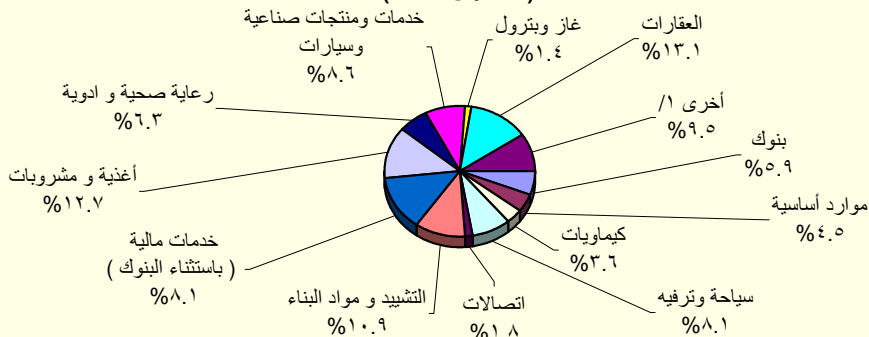

المصدر: النشرة الشهرية لبورصتى القاهرة والإسكندرية.

١/ تتضمن قطاعات المعدات الكهربائية والهندسية، الإعلام، التجارة، تكنولوجيا المعلومات، الزراعة والصيد، الورق والتعبئة والبلاستيك، المطاحن والتخزين، خدمات متنوعة، خدمات التجزئة، وسلع الإستهلاك العائلى.

جدول (٣٢): عمليات الإستحواذ فى السوق المصرية  
(ابريل ٢٠٠٩ - ديسمبر ٢٠١٥)

التاريخ	المشتري	الورقة المالية	القيمة (مليون جنيه)	نسبة الإستحواذ (%)
ديسمبر-١٥	شركه اوميجا للتطوير العقاري	مرسيليا المصرية الخليجية للاستثمار العقار	٣٦,٠	٢٠,٠
ديسمبر-١٥	OCI NV	اوراسكوم للانشاء والصناعة	٥٢,٢	٣٠,٠
ديسمبر-١٥	شركه بايونيرز القابضة للاستثمارات المالية	القاهرة للأسكان والتعمير	٢٣٣,٤	٤٥,٧
نوفمبر-١٥	اكت فاينانشال للاستشارات ش م	بلتون المالية القابضة	٨٢,٤	١٣,٠
نوفمبر-١٥	اوراسكوم للاتصالات والاعلام والتكنولوجيا القابضة ش م	بلتون المالية القابضة	٥٥١,٦	٨٧,٠
أبريل-١٥	TRIQUERA B.V.	مينا فارم للأدوية والصناعات الكيماوية	١٢٨,٢	٤٦,٠
مارس-١٥	شركه بايونيرز القابضة للاستثمارات المالية	العربية لمنتجات الالبان "أراب ديرى"	٢٥٥,٧	٦٠,٢
مارس-١٥	MT TELECOM	الشركة المصرية لخدمات التليفون المحمول	١٤٠٣,٥	٩٨,٩
فبراير-١٥	OCI NV Mena B.V	اوراسكوم للانشاء والصناعة	١٢٤٨٠,٩	٢٣,٤
يناير-١٥	Kellogg Company	المصرية للأغذية - بسكو مصر	٨٨٨,٠	٨٦,٠
ديسمبر-١٤	TV M Healthcare Acquisitions LTD ٣	الشركة العربية لصناعة المستلزمات الطبية (امكو )	٣٢,٥	٥٧,٨
سبتمبر-١٤	ام تى ام باكدينج ٢	الشرق الأوسط لصناعة الزجاج	١٥٣,٩	١٩,٤
يوليو-١٤	Crede Healthcare LTD	مستشفى القاهرة التخصصى	١٠٦,٨	٥٢,٠
أبريل-١٤	Social Impact Capital LTD	القاهرة للاستثمار والتنمية العقارية	١١١,٠	٥٠,٠
فبراير-١٤	العرفة للاستثمار فى صناعة الملابس الجاهزة	جولدن تكس للأصواف	٣٠,٧	٤٣,٩
يوليو-١٣	OCI NV	اوراسكوم للانشاء والصناعة	١١٤٨٨,١	٢١,٥
مارس-١٣	بنك قطر الوطنى	البنك الأهلى سوسيتيه جنرال	١٦٦٤٩,٧	٩٧,٠
ديسمبر-١٢	الرتيم للتنمية والتعمير	روبكس لتصنيع البلاستيك	٤٨,٢	٦١,٨
يوليو-١٢	أوليمبك جروب للإستثمارات المالية	دلنا الصناعية - ابيدال	١٠٤,٦	٦,٥
مايو-١٢	ام تى تيلكوم اس سى ار ال	اسرحة المصريه بحمص اسبيس	١٩٠١٩,٠	٩٣,٩
يناير-١٢	الكترولوكس كونتر اكتينج اكيوبلاج	اوليمبك جروب للاستثمارات المالية	٣٧,٧	١,٥
ديسمبر-١١	رواسى للاستثمار العقارى	نماء للتنمية والاستثمار العقارى	٢١٦,٩	٣٢,٦
ديسمبر-١١	قافلة للتجارة والتوزيع	بى تك للتجارة والتوزيع	٢١,٤	٩,٢
ديسمبر-١١	اوراسكوم للاتصالات والاعلام والتكنولوجيا القابضة	الشركة المصرية لخدمات التليفون المحمول	٨٦٦,٠	٢٠,٠
نوفمبر-١١	رواسى للاستثمار العقارى	نماء للتنمية والاستثمار العقارى	٤٤٥,٠	٦٦,٩
نوفمبر-١١	قافلة للتجارة والتوزيع	بى تك للتجارة والتوزيع	٢٠٣,٨	٨٧,٨
سبتمبر-١١	الكترولوكس كونتر اكتينج اكيوبلاج	اوليمبك جروب للاستثمارات المالية	٢٣٩٨,٤	٩٨,٣
يناير-١١	مستثمرون أفراد	بييراميدر حابييس نداون الاوراق المالية	٢,٠	١٠,٠
يناير-١١	مجموعة من المستثمرين	بلتون المالية القابضة	٦٤,٨	٨٩,٢
ديسمبر-١٠	البنك الوطنى للتنمية	القاهرة الوطنيه للاستثمار والاوراق المالية	٣٣,٩	٢٤,٨
أغسطس-١٠	المصرية القابضة للغازات الطبيعية (ايجاس)	غاز مصر	٦٧٤,٢	٨٠,٠
أغسطس-١٠	شارم دريمز القابضة للسياحة والفنادق	رواد مصر للاستثمار السياحي	٦٢,٩	١٠,١
يوليو-١٠	الشركة المصرية العامة للسياحة والفنادق	التعمير السياحي	٥٦,٦	٦٥,٣
يناير-١٠	البنك الأهلى المتحد (شركة مساهمة بحرينية)	البنك الأهلى المتحد (مصر)	٩٨٤,٩	٤٤,٤
يناير-١٠	مجموعة سليمان القابضة للاستثمارات المالية <sup>١/</sup>	لورد للاستيراد والتصدير	٨٢,٥	١٠٠,٠
يناير-١٠	مجموعة سليمان القابضة للاستثمارات المالية <sup>١/</sup>	لورد للصناعات الدقيقة	٩٥,٧	٩٦,٩
يناير-١٠	مجموعة سليمان القابضة للاستثمارات المالية <sup>١/</sup>	لورد انترناشونال	٦٥,١	١٠٠,٠
ديسمبر-٠٩	سامكريت للاستثمار الهندسى	سامكريت مصر	٤٠٧١,٠	٩٩,٦
ديسمبر-٠٩	Beltone Partners Holding Ltd	بلتون المالية القابضة	٧٢,٦	٩٩,٨
ديسمبر-٠٩	الجونة للنقل السياحي	الشركة الدولية القابضة للفنادق	١٩٤٤,٤	٩٩,٧
ديسمبر-٠٩	مستثمرون أفراد	الكان القابضة	١٢,٥	١٢,٧
نوفمبر-٠٩	لافارج بيلدينج ماتريلز تريدينج ايجيبث	لافارج للأسمنت مصر	١٥٤٦٦,٠	٥٣,٧
أغسطس-٠٩	أوليمبك جروب للإستثمارات المالية <sup>٢/</sup>	القاهرة للصناعات المغذية	٦٦,٤	٩٨,٨
يونيو-٠٩	أوراسكوم لصيانة مصانع الأسمدة <sup>١/</sup>	المصرية للأسمدة	٣٤٦٨,٨	١٠٠,٠
أبريل-٠٩	Global Investment And Management Group Limited	المنصورة للراتنتاج والصناعات الكيماوية	٢٩,١	٦٩,١
أبريل-٠٩	البنك الوطنى للتنمية	الوطنية للزجاج والبلور	١٨٢,٥	٨٨,٣

المصدر: النشرة الشهرية للبورصة المصرية.

١/ القيمة بالدولار الأمريكى.

٢/ عملية تبادل أسهم.

جدول (٣٣): أهم الشركات التي تم خصصتها أو تصفيتها  
(من ١٩٩٣ - ١٩٩٤ وحتى ٢٩٣١ مارس)

(مليون جنيه)

طريقة البيع	عدد الشركات	النسبة المبيعة	قيمة البيع
اجمالى بيع اقلية، ومنها: أسمنت بورتلاند حلوان أسمنت العامرية البويات والصناعات الكيماوية المشروعات الصناعية والهندسية	٢٨٢		٥٣,٦٤٤
	٣٨		٦,٠٦٤
		%٥٢	١,٢٠٢
بيع اقلية، ومنها: المصرية للاتصالات سيدى كرير للبتروكيماويات - سيدبك شركة طلعت مصطفى القابضة الشرقية للدخان	٢٣		٧٦٨
		%٧١	٦٩٢
		%٦٢	٢٩٩
تصفية بيع كأصول بيع لمستثمر رئيسى، ومنها: بنك الإسكندرية المصرية للأسمدة السويس للأسمنت أسمنت اسبوط	٣٤		١١,٠٠٣
	٤٤		٥,١٢٢
	٨٥		١,٦٢٦
بيع لإتحاد العاملين المساهمين، ومنها: وادي كوم أمبو لاستصلاح الاراضى العربية لاستصلاح الاراضى العامة لاستصلاح الاراضى مضارب الغربية	٣٤		٩٣٢
	٤٤		٥٤٩
	٨٥		--
مصانع أو وحدات مبيعة أو مؤجرة	٣٤		٣,٤٣٧
	٤٤		٣٢,٢٠٨
	٨٥		٩,٢٧٤
		%٨٠	١,٩٧١
		%٤٦	١,٨٠٠
		%٣٣	١,٣٨٠
		%١٠٠	٩٣٢
		%١٠٠	٧٠
		%١٠٠	٦١
		%١٠٠	٦٠
		%٩٠	٥١
	٢٥		--

المصدر: وزارة الإستثمار ونشرة البورصة المصرية.  
-- بيان غير متاح.

جدول ( ٣٣ - تابع): تطور برنامج الخصخصة  
١/ (١٩٩١ / ١٩٩٢ - ٢٠٠٩ / ٢٠١٠)

(مليون جنيه)

بيع مشروعات قانون ٢٠٣ /٢	العدد	الحصيلة	بيع مشروعات المشتركة /٣	العدد	الحصيلة	شركات قطاع عام أخرى	العدد	الحصيلة	الإجماليات	
									العدد	الحصيلة
١٩٩١ - يونيو ١٩٩٤	١١	٤١٨	-	-	-	-	-	-	١١	٤١٨
١٩٩٥/١٩٩٤	١٤	٨٦٧	-	-	-	-	-	-	١٤	٨٦٧
١٩٩٦/١٩٩٥	١٢	٩٧٧	-	-	-	-	-	-	١٢	٩٧٧
١٩٩٧/١٩٩٦	٢٩	٤,٥٩٥	-	-	-	-	-	-	٢٩	٤,٥٩٥
١٩٩٨/١٩٩٧	٢٣	٢,٤٨٧	-	-	-	-	-	-	٢٣	٢,٤٨٧
١٩٩٩/١٩٩٨	٣٣	١,٨٢٤	-	-	-	-	-	-	٣٣	١,٨٢٤
٢٠٠٠/١٩٩٩	٣٩	٤,٦٩٤	١	١٤	١٤	١	١٤	٤٠	٤٠	٤,٧٠٨
٢٠٠١/٢٠٠٠	١١	٢٥٢	٧	١١٨	١١٨	-	-	-	١٨	٣٧٠
٢٠٠٢/٢٠٠١	٧	٧٣	٣	٨٧٩	٨٧٩	-	-	-	١٠	٩٥٢
٢٠٠٣/٢٠٠٢	٦	٤٩	١	٦٤	٦٤	-	-	-	٧	١١٣
٢٠٠٤/٢٠٠٣	٩	٤٢٨	٤	١١٥	١١٥	-	-	-	١٣	٥٤٣
٢٠٠٥/٢٠٠٤	١٦	٨٢٤	١٢	٤,٨١٩	٤,٨١٩	١	١	-	٢٨	٥,٦٤٣
٢٠٠٦/٢٠٠٥	٤٧	١,٨٤٣	١٧	٧,٦٤٧	٧,٦٤٧	١	١	٥,١٢٢	٦٥	١٤,٦١٢
٢٠٠٧/٢٠٠٦	٤٥	٢,٧٧٤	٧	١,٥٥٩	١,٥٥٩	١	١	٩,٢٧٤	٥٣	١٣,٦٠٧
٢٠٠٨/٢٠٠٧	٢٠	٧٤٥	١٦	٣,٢٣٨	٣,٢٣٨	-	-	-	٣٦	٣,٩٨٣
٢٠٠٩/٢٠٠٨	١٥	١,١٣٠	٢	٨٣	٨٣	-	-	-	١٧	١,٢١٣
٢٠١٠/٢٠٠٩ *	-	-	٤	٥٠	٥٠	-	-	-	٤	٥٠

المصدر: وزارة الإستثمار

١/ جدير بالذكر أنه قد تم إرجاء برنامج الخصخصة خلال معظم السنة المالية ٢٠٠٨/٢٠٠٩ فى ضوء إعداد "برنامج الملكية الشعبية" والذي تم تأجيله من جراء أثر الأزمة المالية العالمية على السوق المحلى.

٢/ يتضمن بيع الأراضى غير المستغلة.

٣/ تعبر بيانات الشركات المشتركة عن قيمة مساهمة القطاع العام بها.

جدول (٣٤): أنشط ١٠ شركات وقطاعات من حيث كمية التداول في البورصة المصرية

أنشط ١٠ شركات من حيث كمية التداول - في ٣٠ ابريل ٢٠١٦				
اسم الشركة	كمية التداول (مليون سهم)	قيمة التداول (مليون جنيه مصرى)	سعر الفتح* (جنيه مصرى)	سعر الإقفال** (جنيه مصرى)
١ اوارسكوم للاتصالات والاعلام والتكنولوجيا	١,٢٣١,٤	٩٢٨,٣	٠,٨	٠,٧
٢ بورتو جروب	٤٢٦,٧	١٤٥,٨	٠,٤	٠,٣
٣ مجموعة عامر القابضة (عامر جروب)	٤٠٨,٤	١٦٧,٢	٠,٤	٠,٤
٤ القلعة للاستثمارات المالية - أسهم عادية	٣٤٧,٥	٥٥٣,٢	١,٦	١,٥
٥ العربية للاستثمارات والتنمية القابضة للاس	٢٩٦,٤	٣٠٨,٨	١,١	١,٠
٦ جلوبال تليكوم القابضة	٢٨٧,٩	٨٨٧,١	٣,١	٣,٠
٧ بالم هيلز للتعمير	٢٧٧,٢	٧٦١,٧	٢,٩	٢,٦
٨ المصرية للمنتجات السياحية	١٨٣,٠	١٧١,٦	١,٠	٠,٩
٩ إعمار مصر للتعمير	١٥٥,١	٤١٣,٦	٢,٧	٢,٦
١٠ الصعيد العامة للمقاولات	١٤١,١	١٤١,٦	١,٠	١,٠

\* سعر الإقفال في نهاية الشهر السابق (جنيه مصرى)

\*\* سعر الإقفال بنهاية الشهر الحالى (جنيه مصرى)

أنشط ١٠ قطاعات من حيث كمية التداول - في ٣٠ ابريل ٢٠١٦				
القطاع	كمية التداول (مليون سهم)	قيمة التداول (مليون جنيه مصرى)	مضاعف الربحية	عائد السهم %
١ اتصالات	١,٥٤٠,٧	٢,٠٠٠,٣	١٥,٤	--
٢ خدمات مالية ( باستثناء البنوك )	١,٢٥٣,٣	٢,٨٥١,٣	٣٨,٠	٩,٣
٣ العقارات	١,١١١,٢	٣,١٠١,٢	١٣,٩	٤,٧
٤ خدمات ومنتجات صناعية وسيارات	٢٣٠,٧	٥٢٢,٤	١٠,٣	٤,٧
٥ التشييد ومواد البناء	٢٢٨,٤	٥٨٠,١	٥٤,٠	٣,٢
٦ سياحة وترفيه	٢٢٧,١	٤٨٠,١	١١,٣	٩,٩
٧ المنتجات الشخصية والمنزلية	١٥٧,٤	٥٧٥,٥	٩,٤	٤,٨
٨ رعاية صحية وادوية	١١٨,٢	١٨٧,٢	١٢,٢	٦,٩
٩ أغذية ومشروبات	٩٩,٨	٥٧٤,٩	٢٠,٠	٩,٢
١٠ بنوك	٦٩,٠	٢,٤١١,٦	٦,٧	٧,٣

المصدر: النشرة الشهرية للبورصة المصرية.

عائد السهم لقطاع الاتصالات غير متاح

-- بيان غير متاح.



جدول (٣٥): الأرصدة القائمة لأذون الخزانة وفقاً للقطاعات الحائزة لها

(مليون جنيه)

	يونيو-١١	يونيو-١٢	يونيو-١٣	يونيو-١٤	يونيو-١٥	نوفمبر-١٥	ديسمبر-١٥	يناير-١٦	فبراير-١٦
إجمالي الأرصدة القائمة	٣٥٦,١٠٣	٣٧٣,٣٩٨	٤٢٥,٨٤٧	٤٧١,٥٢١	٥٣١,٥٤٣	٥٦٥,٩٩٠	٥٧٤,٤٩٠	٥٨٢,٩٩٠	٥٩١,٤٩٠
العملاء الاجانب	٢٤,٥٤٢	٨٠٠	١,٢٣٨	٣٠٧	٥٠٠	٣٧١	٢٠٣	٢٢٦	٢٢٠
شركات التعامل فى الأوراق المالية	١,٠٣٤	١,٢١٢	٧٦٢	٥٦٩	٥٥٢	٩٧٩	٦٣٣	٥٦٧	٨٤٠
الشركات القابضة و الإستثمارية	٨,٩٦٦	١٧,٨٧٦	١١,٤٤٤	١٤,٣٤٧	١٥,٦٤٣	١٥,٤٨٢	١٥,٣٨٠	١٧,٤٧١	١٩,٠٢٤
البنوك	٢٥٠,١٠٢	٢٥٧,١١٩	٣٠٢,٣٨٠	٣٥٢,٨٢٧	٤٢٠,٨٤٥	٤٢٥,٩٠٤	٤٤٣,٥٠١	٤٤٦,٩١١	٤٥٢,٤٠٥
بنوك قطاع عام	١١٦,٨٩٢	١٢٩,٩٧٨	١٦٦,٣٠٩	١٨٧,٦٢٠	٢٠٧,٩٠٣	٢١٣,٧٤١	٢٣٩,٧٦٧	٢٤٠,١١٣	٢٤٣,٥٧٧
بنوك قطاع خاص	١١٠,٣١٩	١٠٥,٤٥١	١١٧,٤٠٨	١٤٣,٥١٢	١٨٥,٦٩٣	١٧٨,٢٠٨	١٦٩,٢٦٩	١٧٣,٥٤٣	١٧٤,٤٧٢
بنوك فروع أجنبية	٩,٣٠٤	١٦,٥٩٧	١١,١٥٩	١٦,٥٩٥	٢٢,٦٥٨	٢٧,٤٠٧	٢٦,٨٩١	٢٥,٤٣٦	٢٥,٢٢٥
بنك الإستثمار القومى	٨٢٠	١٠٠	٠	٠	٢٠٠	٥٢٠	٧٨٤	١,٠٣١	١,٦٠٠
بنوك متخصصة	١٢,٧٦٧	٤,٩٧٨	٧,٥٠٤	٥,١٠٠	٤,٣٩١	٦,٠٢٨	٦,٧٩٠	٦,٧٨٨	٧,٥٣١
سماسرة النقد الاجنبى	٠	١٥	٠	٠	٠	٠	٠	٠	٠
شركات التأمين	٦,٤٩١	١٢,٥١٠	١٤,٦٣٧	١٢,٠٨١	١٥,٢٩٣	٢١,١٤١	٢٠,٩٧٧	٢١,١٩٢	٢٢,٧٤٥
قطاع عام	٥,٠٢٨	٩,٣٠٢	١٢,٠٦٤	٩,٦١١	١٢,٠٣٢	١٧,٢٦٤	١٧,٠٠١	١٧,١٥٥	١٨,٦٥٥
قطاع خاص <sup>١/</sup>	١,٤٦٣	٣,٢٠٨	٢,٥٧٣	٢,٤٧٠	٣,٢٦١	٣,٨٧٧	٣,٩٧٦	٤,٠٣٧	٤,٠٩٠
صناديق الإستثمار	٤٤,٤٨٤	٤٧,١٩٣	٥٩,٨١٨	٦٢,٤١٠	٤٩,٥٥٦	٤٨,٣٣٩	٤٣,٢٢١	٤٢,٧١٦	٤١,٨٩٦
صناديق التأمين	٨,٦٤١	٥,٦٦٠	١٠,١٦٥	٧,٦٢٢	٥,٨٥٣	٤,٢٠١	٣,٧٩٥	٢,٧١٠	٢,٦٥٤
قطاع الاسكان والتعمير	٤٤١	٦٨٦	٣٥٨	٥٦٢	٥٣٦	١,٤٦٦	١,١٥٤	١,٠٧٨	١,١٣٩
قطاع التجارة	٧٦	١٩٠	٣٨٣	٣٠٣	٦١٠	٧١٠	٤٩١	٨٥٨	٦٦٤
قطاع الصناعات التحويلية	٢٦٨	٦٨٨	٨٦٨	٨٣٣	١,١٢٨	١,١٥٧	٩٧٢	١,١٨٩	١,٠٤٨
القطاع المالى	٣٠٠	١٢٧	٢١٤	١٢٩	١٩٩	٢٩٩	٢٦٠	١٨٣	٢٩٣
قطاع النقل والمواصلات/ الكهرباء/ غاز/ صحة	٥٣	٨٥	١١٠	٤٣	١١٤	٥٧٥	٥٧٥	٥٣٧	٥٥٥
القطاع الافراد	٣,٣٠٢	١٢,٨٧٨	٥,٥٢٠	٤,٥١٥	٤,٤٠٨	٤,٨٢٣	٤,٢١٦	٤,١٧٩	٤,٠٣١
قطاع البترول والتعدين	١,٨٩٨	٢,٤٠٥	٣,٦٨٥	٢,٣٦٧	٤,٨٢٧	٧,٧١٦	٧,٢٥٧	٨,٦١٨	٨,٤٢٦
قطاع الخدمات	١,٨٧١	١,٢٨٠	٥٠٩	١,٦٠٠	١,٣٥٧	٢,٧٣٦	٢,٨٣١	٣,٥٨١	٣,٣٣٧
مجالات أخرى <sup>٢/</sup>	٣٦٣٤	١٢٦٨٩	١٣,٧٥٦	١١,٠٠٦	١٠,١٢٢	٣٠,٠٩١	٢٩,٠٢٤	٣٠,٩٧٤	٣٢,٢١٣

المصدر: البنك المركزى المصرى.

١/ يتضمن شركات التأمين الخاصة و الفروع الاجنبية.

٢/ تتضمن ٤٥ مليار جنيه أذون خزانة (صكوك) أصدرت لصالح البنك المركزى المصرى وفقاً للإتفاق مع وزارة المالية لاستخدامها فى عمليات السوق المفتوح. وجدير بالذكر فقد تم إهلاك كافة الاذون المصدرة لصالح البنك المركزى خلال الربع الأول من عام ٢٠٠٦/٢٠٠٧.

جدول (٣٦) محفظة الأوراق المالية لدى البنوك <sup>١/</sup>

(مليون جنيه)

يونيو-١١	يونيو-١٢	يونيو-١٣	يونيو-١٤	يونيو-١٥	نوفمبر-١٥	ديسمبر-١٥	يناير-١٦	فبراير-١٦
٤٧٤,١٧٦	٥٥٥,٣٢٦	٦٥٣,٨٨٩	٨٢٥,٥٢٤	١,٠١٦,٠٢٥	١,٠٦٧,١٤٢	١,١٠٥,٦٨٠	١,١١٢,٩٢٨	١,١٢١,٧٣٠
إجمالي الأوراق المالية								
٤٤٢,٦٤٨	٤٩٤,٩٣٤	٥٧١,٢٠٤	٧١٦,٠٥٩	٩٠٠,٤١٨	٩٥٢,٤٥٨	٩٨٩,٩٢١	٩٩٨,٨٦٣	١,٠٠٧,٦١٧
بالعملة المحلية								
٣١,٥٢٨	٦٠,٣٩٢	٨٢,٦٨٥	١٠٩,٤٦٥	١١٥,٦٠٧	١١٤,٦٨٤	١١٥,٧٥٩	١١٤,٠٦٥	١١٤,١١٣
بالعملة الأجنبية								
٤١٢,١٩٦	٤٩٨,٣٠٩	٥٩٣,٩٣٩	٧٦٤,٠١٢	٩٥٣,٢٦٥	١,٠٠٩,٢١٣	١,٠٤٤,٣٤٩	١,٠٥٤,٠٦٢	١,٠٦٢,٧٣٧
القطاع الحكومي								
٤٠٧,٨١٤	٤٦١,٨٢١	٥٣٦,١٥٥	٦٧٨,٥١٢	٨٦١,٩٣٥	٩١٥,٠٤٤	٩٥٠,٤٢١	٩٦٠,٣٧٢	٩٦٩,١٩٤
بالعملة المحلية ومنها:								
٤,٣٨٢	٣٦,٤٨٨	٥٧,٧٨٤	٨٥,٥٠٠	٩١,٣٣٠	٩٤,١٦٩	٩٣,٩٢٨	٩٣,٦٩٠	٩٣,٥٤٣
بالعملة الأجنبية								
-	-	-	-	-	-	-	-	-
صكوك البنك المركزى (بالعملة المحلية)								
٩٨٠	٧١٤	٥٠٥	٥٢٧	٣٨٣	٣٣١	٣٢٩	٣٠٨	٣١٢
قطاع الأعمال العام								
٩٨٠	٧١٤	٥٠٥	٥٢٧	٣٨٣	٣٣١	٣٢٩	٣٠٨	٣١٢
بالعملة المحلية								
-	-	-	-	-	-	-	-	-
بالعملة الأجنبية								
٣٩,٢٣٩	٣٧,٠١٨	٣٩,٠٤٤	٤١,٠٨٧	٤٧,٤٩٢	٤٦,٢١٠	٤٨,٢٩٤	٤٧,٢٨٣	٤٧,٣٣٦
قطاع الأعمال الخاص								
٣٣,٧٦٤	٣٢,٣١٠	٣٤,٤٦٩	٣٦,٩٣٨	٣٨,٠٢١	٣٦,٩٩٥	٣٩,٠٨٩	٣٨,١٠١	٣٨,٠٢٧
بالعملة المحلية								
٥,٤٧٥	٤,٧٠٨	٤,٥٧٥	٤,١٤٩	٩,٤٧١	٩,٢١٥	٩,٢٠٥	٩,١٨٢	٩,٣٠٩
بالعملة الأجنبية								
٢١,٧٦١	١٩,٢٨٥	٢٠,٤٠١	١٩,٨٩٨	١٤,٨٨٥	١١,٣٨٨	١٢,٧٠٨	١١,٢٧٥	١١,٣٤٥
قطاع العالم الخارجى (غير المقيمين)								
٩٠	٨٩	٧٥	٨٢	٧٩	٨٨	٨٢	٨٢	٨٤
بالعملة المحلية								
٢١,٦٧١	١٩,١٩٦	٢٠,٣٢٦	١٩,٨١٦	١٤,٨٠٦	١١,٣٠٠	١٢,٦٢٦	١١,١٩٣	١١,٢٦١
بالعملة الأجنبية								

المصدر: البنك المركزى المصرى

-- لا يوجد إصدار خلال الفترة المشار إليها.

١/ غير متضمن محفظة الأوراق المالية لدى البنك المركزى المصرى.

جدول (٣٧): صافى الإستثمارات الأجنبية المباشرة موزعة بحسب الدول

(مليون دولار)

بيان سنوى					بيان ربع سنوى				
٢٠١١/٢٠١٠	٢٠١٢/٢٠١١	٢٠١٣/٢٠١٢	٢٠١٤/٢٠١٣	# ٢٠١٥/٢٠١٤	اكتوبر - ديسمبر ١٥/١٤	# ابريل - يونيو ١٥/١٤	يوليو - سبتمبر ١٦/١٥	اكتوبر - ديسمبر ١٦/١٥	# اكتوبر - ديسمبر ١٦/١٥
٢١٨٩	٣٩٨٢	٣٧٥٣	٤١٧٨	٦٣٨٠	١٢٤٦	١٢٦٥	١٣٥٤	١٧١٩	
٩٥٧٤	١١٧٦٨	١٠٢٧٤	١٠٨٥٦	١٢٥٤٦	٢٨٤١	٢٦٩٢	٢٩٠٢	٣١٥٦	
١٧٩١	٥٧٨	٢١٨٣	٢٢٣٠	٢١١٦	٥٦٦	٣٧٧	٢٣٣	٢٣٨	
٢٧٥	٢٠٣	١٨٦	١٩٤	١٩٠	٣٤	٣٩	٦٢	٥٠	
٢٢٧	٣١٦	٢٦٦	٣٤٧	٢٣٠	٥٧	٨١	٤٩	١٠٣	
٤٣٠٧	٥٨٢٠	٣٩٩٧	٥٠٧٩	٤٩٩٠	١٣٢٩	١١٩٧	١٣٦٧	٩٩٥	
٤٧	٦١	٣٠	٦	٢٨	٦	٨	٤	١٤١	
١٤٦	٤٠٩	١٦٤	١٩٢	١٨٢	٢٣	٧٧	٢٠٤	١٩	
٢٠٦	٢٤٠	١٩٢	٢٨٤	٦٤٩	٥٤	١٠١	٦٠	٩٥	
٤١١	٥٦٠	٤٨١	٤٠١	١٣٨٣	١٣٢	١٥٤	١٤٦	٤٠١	
٥٩	٦٤	٤٦	١٣٠	٢٣٧	٢٦	١٤٩	٢٩	٥٧	
٦٦	١٥٣	٢٦٣	١٩٤	١٣٧	٤٢	٢٩	٥٠	٣١	
١٢	١٣	١١	١٣	١٢	١	١	٩	٢	
١٥٩	١٢٥	١١٥	٩٥	١٦٥	٣٦	٥٦	٣٧	٥٨	
١٨٧١	٢٤٩٧	٢٣٣٩	١٥٩٢	٢٢٢٩	٥٣٦	٤٢٤	٦٥١	٩٦٧	
٧٣٨٦-	٧٧٨٦-	٦٥٢٠-	٦٦٧٨-	٦١٦٦-	١٥٩٥-	١٤٢٧-	١٥٤٨-	١٤٣٨-	
صافى الاستثمارات الأجنبية المباشرة									
١- التدفقات للداخل (ومنها)									
الولايات المتحدة الأمريكية									
ألمانيا									
فرنسا									
المملكة المتحدة									
أسبانيا									
هولندا									
السعودية									
الإمارات العربية المتحدة									
الكويت									
البحرين									
عمان									
سويسرا									
دول أخرى									
٢- التدفقات للخارج									

المصدر: البنك المركزى المصرى

١/ يختلف مجموع السنة عن مجموع الفترات، نظراً لقيام قطاع البترول بمراجعة البيانات الواردة إلى البنك المركزى.

\* أرقام مبدئية.

# ارقام معدلة

والإستثمارات  
القطاع المالى

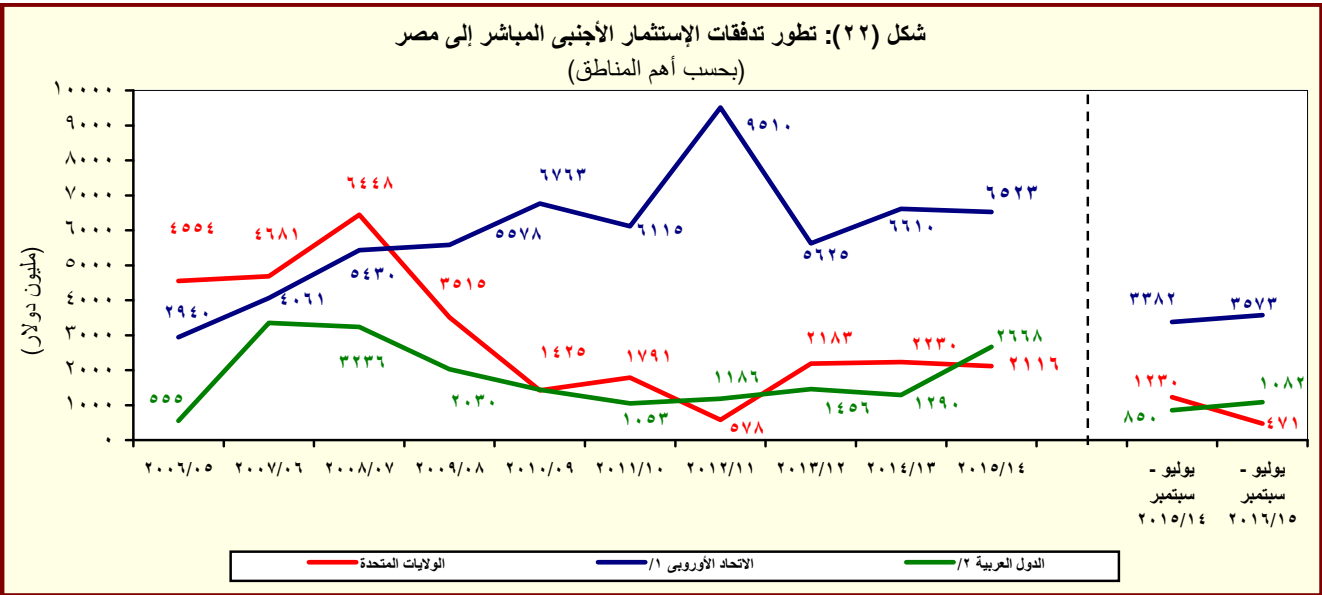

المصدر: البنك المركزى المصرى

<sup>١/</sup> تتضمن النمسا وبلجيكا والدنمارك وقبرص وفرنسا وألمانيا واليونان وإيطاليا ولوكسمبورج والبرتغال ورومانيا وأسبانيا والسويد وهولندا والمملكة المتحدة.

<sup>٢/</sup> تشمل البحرين والأردن والكويت ولبنان وليبيا وعمان وقطر والسعودية وتونس والإمارات ودول عربية أخرى.

# القسم الثامن

## معاملات القطاع الخارجى

ميزان المدفوعات - ميزان المعاملات الجارية (بيان سنوى)-----	٦٥	جدول (٣٨)
ميزان المدفوعات - ميزان المعاملات الرأسمالية (بيان سنوى)-----	٦٦	جدول (٣٩)
ميزان المدفوعات - ميزان المعاملات الجارية (بيان ربع سنوى)-----	٦٧	جدول (٤٠)
ميزان المدفوعات - ميزان المعاملات الرأسمالية (بيان ربع سنوى)-----	٦٨	جدول (٤١)
مؤشرات قياس أداء معاملات القطاع الخارجى-----	٦٩	جدول (٤٢)
بيانات التجارة الخارجية : الميزان التجارى طبقاً للتصنيف الوظيفى للأمم المتحدة-----	٧٠	جدول (٤٣)
بيانات التجارة الخارجية : الصادرات طبقاً للتصنيف الوظيفى للأمم المتحدة-----	٧١	جدول (٤٤)
بيانات التجارة الخارجية : الواردات طبقاً للتصنيف الوظيفى للأمم المتحدة-----	٧٢	جدول (٤٥)
حصيلة الصادرات البترولية-----	٧٣	جدول (٤٦)
أهم مؤشرات قطاع السياحة-----	٧٣	جدول (٤٧)
حركة الملاحة فى قناة السويس-----	٧٣	جدول (٤٨)
الصادرات حسب التوزيع الجغرافى-----	٧٣	جدول (٤٩)

جدول (٣٨): ميزان المدفوعات - ميزان المعاملات الجارية  
بيان سنوى

(مليون دولار)

يوليو-ديسمبر ٢٠١٦/٢٠١٥ *	يوليو-ديسمبر ٢٠١٥/٢٠١٤ #	٢٠١٥/٢٠١٤ #	٢٠١٤/٢٠١٣ #	٢٠١٣/٢٠١٢	٢٠١٢/٢٠١١	٢٠١١/٢٠١٠	
١٩,٤٦٣-	٢٠,٣٨٧-	٣٩,٠٦٠-	٣٤,١٥٩-	٣٠,٦٩٥-	٣٤,١٣٩-	٢٧,١٠٣-	الميزان التجارى <sup>١/</sup>
٩,١٣٠	١٢,٣٤٤	٢٢,٢٤٥	٢٦,٠٢٣	٢٦,٩٨٨	٢٥,٠٧٢	٢٦,٩٩٣	الصادرات
٣,١٢٧	٥,٣٦٩	٨,٨٩٢	١٢,٣٥٦	١٣,٠٢٣	١١,٢٢٥	١٢,١٣٦	بترولى
٦,٠٠٣	٦,٩٧٦	١٣,٣٥٣	١٣,٦٦٧	١٣,٩٦٥	١٣,٨٤٧	١٤,٨٥٧	غير بترولى
٢٨,٥٩٣-	٣٢,٧٣٢-	٦١,٣٠٦-	٦٠,١٨٢-	٥٧,٦٨٣-	٥٩,٢١١-	٥٤,٠٩٦-	الواردات
٥,٤٣٠-	٧,٠١٦-	١٢,٣٦٦-	١٣,٢٤٧-	١٢,١٢٤-	١١,٧٧٥-	٩,٢٦٢-	بترولى
٢٣,١٦٢-	٢٥,٧١٦-	٤٨,٩٣٩-	٤٦,٩٣٥-	٤٥,٥٥٩-	٤٧,٤٣٦-	٤٤,٨٣٤-	غير بترولى
٢,٢٣١	٤,٠٩٣	٥,٠٤٢	١,٠١٢	٥,٠٣٩	٥,٥٨٥	٧,٨٧٨	الخدمات (صافى)
٩,٢٧٥	١٢,٤٥٧	٢٢,٠٢٥	١٧,٦٣١	٢٢,٢٢٤	٢٠,٨٧٢	٢١,٨٧٣	المتحصلات
٥,٠١٠	٥,١٣٣	٩,٨٥٠	٩,٤٦٦	٩,١٨٨	٨,٥٨٥	٨,٠٦٩	النقل
٢,٦٤٧	٢,٨٥٧	٥,٣٦٢	٥,٣٦٩	٥,٠٣٢	٥,٢٠٨	٥,٠٥٣	ومنه: قناة السويس
٢,٧٠٧	٤,٠١٢	٧,٣٧٠	٥,٠٧٣	٩,٧٥٢	٩,٤١٩	١٠,٥٨٩	السياحة والسفر
١٩٠	٩٩	٢١٣	١٩٤	١٩٨	٢٤٦	٤١٩	دخل الاستثمار
٢٠٤	١,١٤٠	١,٣٨٢	٦٥٤	٤٣٨	٢٧٦	١١٨	خدمات حكومية
١,١٦٤	٢,٠٧٣	٣,٢١٠	٢,٢٤٤	٢,٦٥٠	٢,٣٤٦	٢,٦٧٩	متحصلات أخرى
٧,٠٤٤	٨,٣٦٤	١٦,٩٨٣	١٦,٦٢٠	١٧,١٨٥	١٥,٢٨٨	١٣,٩٩٥	المدفوعات
٧٢٣	٨٠٩	١,٥٣٥	١,٧١٧	١,٦٥٩	١,٣٧٥	١,٣٨٥	النقل
١,٧٢٢	١,٦١٩	٣,٣٣٨	٣,٠٤٥	٢,٩٢٩	٢,٤٩٨	٢,١١٣	السياحة والسفر
٢,٦١٦	٣,٢٢٤	٥,٩١٤	٧,٤٥٧	٧,٦٠٤	٦,٧٢٦	٦,٤٦٨	مدفوعات عن الاستثمار
٣٧٩	٣٧٠	٦٤٤	٦٥٣	٧٥٥	٥٣٥	٥٥٤	ومنه: فوائد مدفوعة
٣٠٥	٣٦٤	٨٥٤	١,٠٧٤	١,٢٤٤	١,١٥٢	١,١٠٦	المدفوعات الحكومية
١,٦٧٨	٢,٣٤٩	٥,٣٤٢	٣,٣٢٧	٣,٧٥٠	٣,٥٣٨	٢,٩٢٢	مدفوعات أخرى
١٧,٢٣٢-	١٦,٢٩٥-	٣٤,٠١٨-	٣٣,١٤٨-	٢٥,٦٥٥-	٢٨,٥٥٤-	١٩,٢٢٥-	السلع والخدمات (صافى)
٨,٣١٢	١١,٩٨٦	٢١,٨٧٦	٣٠,٣٦٨	١٩,٢٦٥	١٨,٤٠٨	١٣,١٣٧	التحويلات (صافى)
٣٢	٢,٦٠٦	٢,٦٧٠	١١,٩٢٠	٨٣٦	٦٣٢	٧٥٣	التحويلات الرسمية (صافى)
٨,٢٧٩	٩,٣٨٠	١٩,٢٠٥	١٨,٤٤٨	١٨,٤٢٩	١٧,٧٧٦	١٢,٣٨٤	التحويلات الخاصة (صافى)
٨,٩٢١-	٤,٣٠٩-	١٢,١٤٣-	٢,٧٨٠-	٦,٣٩٠-	١٠,١٤٦-	٦,٠٨٨-	الميزان الجارى

المصدر: البنك المركزى المصرى.

\* مبدئى.

# أرقام معدلة من قبل البنك المركزى المصرى.

١/ يتضمن صادرات و واردات المناطق الحرة.

ملحوظة: بيانات التجارة فى هذا الجدول تم تجميعها من مصادر الجهاز المصرفى طبقاً للتدفقات النقدية. و قد تختلف هذه البيانات عن البيانات المجمعة لدى الجهاز المركزى للتعبئة العامة والإحصاء والمبنية على أساس التدفقات السلعية وفقاً لسجلات مصلحة الجمارك .

شكل (٢٣): توزيع متحصلات ميزان المعاملات الجارية

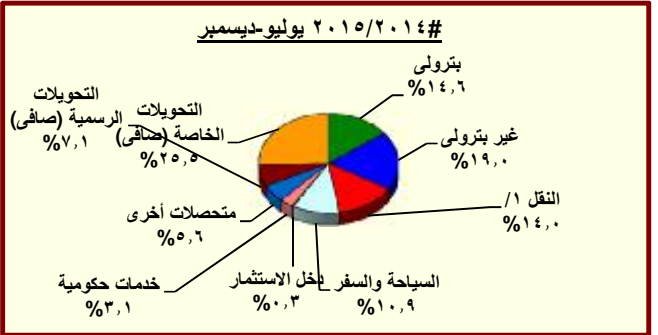
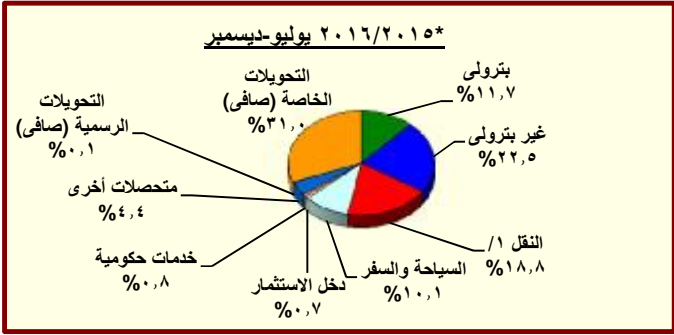

المصدر: البنك المركزى المصرى.

\* مبدئى.

# أرقام معدلة من قبل البنك المركزى المصرى.

١/ يتضمن متحصلات قناة السويس.

جدول (٣٩): ميزان المدفوعات (تابع) - ميزان المعاملات الرأسمالية  
بيان سنوى

(مليون دولار)

يوليو-ديسمبر * ٢٠١٦/٢٠١٥	# يوليو-ديسمبر ٢٠١٥/٢٠١٤	# ٢٠١٥/٢٠١٤	# ٢٠١٤/٢٠١٣	٢٠١٣/٢٠١٢	٢٠١٢/٢٠١١	٢٠١١/٢٠١٠	
٩,٢٤٤	٧٧٢	١٧,٩٢٩	٥,١٩٠	٩,٧٧٣	١,٠٢٣	٤,١٩٩-	ميزان المعاملات الرأسمالية
٧٨-	٥٣-	١٢٣-	١٩٤	٨٧-	٩٦-	٣٢-	الحساب الرأسمالى
٩,٣٢٢	٨٢٥	١٨,٠٥٢	٤,٩٩٥	٩,٨٦٠	١,١١٩	٤,١٦٦-	الحساب المالى
٦٦-	١٠٧-	٢٢٣-	٣٢٧-	١٨٤-	٢٤٩-	٩٥٨-	تدفقات الاستثمار فى الخارج
٣,٠٧٢	٢,٥٦٧	٦,٣٨٠	٤,١٧٨	٣,٧٥٣	٣,٩٨٢	٢,١٨٩	تدفقات الاستثمارات المباشرة فى مصر (صافى)
١٠٣	٥١-	٤٧	٦٦	٢٢	١٤٩-	١١٨-	استثمارات محفظة الأوراق المالية للخارج
١,٥٨٦-	٢,٠٩٥-	٦٣٩-	١,٢٣٧	١,٤٧٧	٥,٠٢٥-	٢,٥٥١-	صافى تدفقات محفظة الأوراق المالية فى مصر
١,٤٢٧-	٢,٥٠٠-	١,١٤٨-	٩٢٧	٢,٢٥٨	٨٠	٢١١	ومنها السندات
٧,٧٩٨	٥١١	١٢,٤٨٧	١٥٩-	٤,٧٩٠	٢,٥٦٠	٢,٧٢٨-	صافى الاستثمارات الأخرى
٣,٤٦٦	٢,١٤١	٥,٠٣٦	٢٠٧	١,١٧٤	٢٤٦	١,٥٠١	صافى الاقتراض
٥٤٣-	٢٠٠-	٤٨٣-	٩٥٦-	٧٥٠	٣١٠-	٨٢٩-	القروض المتوسطة وطويلة الأجل
٧٠٣	٩٤٥	١,٧٥٤	١,١٥٣	٢,٧١٠	١,٦٣٧	١,١٤٨	المستخدم
١,٢٤٥-	١,١٤٥-	٢,٢٣٦-	٢,١١٠-	١,٩٥٩-	١,٩٤٧-	١,٩٧٧-	السداد
٢٠	١٥٥	٢٥٨	٥٦-	١٨-	٧-	٦٣-	تسهيلات موردين ومشتريين متوسطة الأجل
٤٤	١٨٤	٣١٣	٨	٤٣	٧٨	٧٣	المستخدم
٢٣-	٢٩-	٥٥-	٦٤-	٦٢-	٨٥-	١٣٦-	السداد
٣,٩٨٨	٢,١٨٥	٥,٢٦١	١,٢٢٠	٤٤٢	٥٦٣	٢,٣٩٣	صافى تسهيلات موردين ومشتريين قصيرة الأجل
٤٨٣	٢,١٧٠-	١,٢٢١-	٢,٢٧٨-	٢,١١٦-	١,١٦٣	٣,٤٢٧-	أصول أخرى
٩	٤٤	٢٨-	٤٥-	١٠-	٢٨	٦٤-	البنك المركزى المصرى
١,٥٨١	٣,١١٢	٤,٧٧٤	٦٦٢	٢,٠٦١	٤,٣٦٦	١,٦٠٩-	البنوك الأخرى
١,١٠٨-	٥,٣٢٥-	٥,٩٦٧-	٢,٨٩٥-	٤,١٦٧-	٣,٢٣٠-	١,٧٥٤-	أخرى
٣,٨٤٩	٥٤٠	٨,٦٧١	١,٩١٢	٥,٧٣٢	١,١٥١	٨٠٢-	خصوم أخرى
١,٤٨٨	٥٢٦-	٥,٤٧٤	١,٩٠٤	٦,٤٥٣	١,١٦٩	٤٤-	البنك المركزى المصرى
٢,٣٦٢	١,٠٦٥	٣,١٩٧	٨	٧٢١-	١٨-	٧٥٨-	البنوك الأخرى
٣,٧٢٩-	٢,٥٢٠	٢,٠٦١-	٩٣١-	٣,١٤٦-	٢,١٥٥-	٥٣٣	السهم والخطأ (صافى)
٣,٤٠٥-	١,٠١٧-	٣,٧٢٥	١,٤٧٩	٢٣٧	١١,٢٧٨-	٩,٧٥٤-	الميزان الكلى

المصدر: البنك المركزى المصرى.

\* مبدئى.

# أرقام معدلة من البنك المركزى.

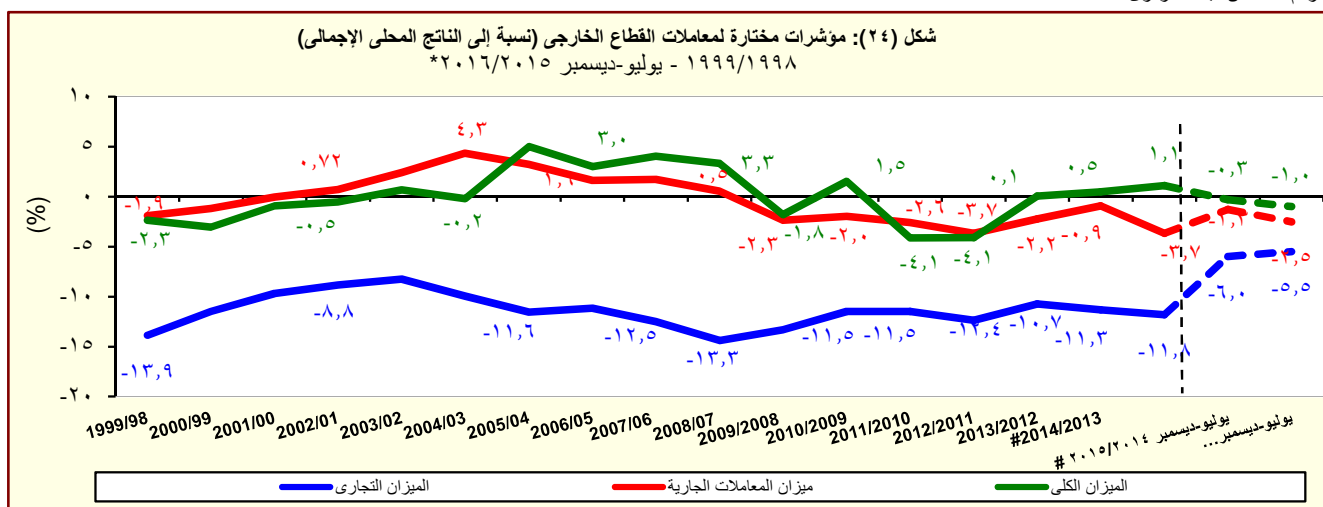

المصدر: البنك المركزى المصرى.

\* مبدئى.

جدول (٤٠): ميزان المدفوعات - ميزان المعاملات الجارية

بيان ربع سنوى

(مليون دولار)

	#٢٠١٤/٢٠١٣		#٢٠١٥/٢٠١٤				٢٠١٦/٢٠١٥ *	
	الربع الثالث	الربع الرابع	الربع الاول	الربع الثانى	الربع الثالث	الربع الرابع	الربع الاول	الربع الثانى
الميزان التجارى <sup>١/</sup>	٩,١٣٣-	٩,٦٦٢-	٩,٩٢٤-	١٠,٤٦٣-	٩,١٥٩-	٩,٥١٤-	٩,٩٠١-	٩,٥٦٢-
الصادرات	٦,٤٠٣	٦,٥٢١	٦,٤١٤	٥,٩٣٠	٤,٧٥٢	٥,١٤٨	٤,٧٣١	٤,٣٩٩
بترولى	٢,٨٦٠	٢,٩٢٥	٢,٨٥٨	٢,٥١٠	١,٥٦٩	١,٩٥٤	١,٦٦٢	١,٤٦٥
غير بترولى	٣,٥٤٣	٣,٥٩٦	٣,٥٥٦	٣,٤٢٠	٣,١٨٣	٣,١٩٤	٣,٠٦٩	٢,٩٣٤
الواردات	١٥,٥٣٦-	١٦,١٨٣-	١٦,٣٣٩-	١٦,٣٩٣-	١٣,٩١١-	١٤,٦٦٣-	١٤,٦٣٢-	١٣,٩٦١-
بترولى	٣,١٦٢-	٣,٩٢٧-	٤,٠٠٤-	٣,٠١٢-	٢,٢٢٣-	٣,١٢٨-	٢,٨١٠-	٢,٦٢١-
غير بترولى	١٢,٣٧٤-	١٢,٢٥٦-	١٢,٣٣٥-	١٣,٣٨١-	١١,٦٨٨-	١١,٥٣٥-	١١,٨٢٢-	١١,٣٤٠-
الخدمات (صافى)	٨٨٥	٦٢٤	٢,١٧٩	١,٩١٤	١٥٩	٧٩٠	١,٦٨٧	٥٤٤
المتحصلات	٤,٨٣٢	٤,٨٠٧	٦,٤٤٩	٦,٠٠٨	٤,٣٨٥	٥,١٨٣	٥,١٤٣	٤,١٣٢
النقل	٢,٢١١	٢,٤٤١	٢,٦٧٧	٢,٤٥٦	٢,٢٤٦	٢,٤٧٢	٢,٦٤١	٢,٣٦٩
ومنه : قناة السويس	١,٢٧١	١,٣٦٨	١,٤٧٥	١,٣٨٣	١,٢٢٤	١,٢٨٠	١,٣٦٦	١,٢٨٠
السياحة والسفر	١,٥٧٢	١,٦٢٤	٢,٠٩٢	١,٩٢٠	١,٤٥٨	١,٩٠٠	١,٧٢٦	٩٨١
دخل الاستثمار	٤٢	٥٨	٤٤	٥٦	٥٠	٦٣	١٠١	٨٩
خدمات حكومية	٣٣٩	١٥٨	٥٨٣	٥٥٧	١٠٢	١٤٠	١٢٣	٨١
متحصلات أخرى	٦٦٩	٥٢٧	١,٠٥٣	١,٠٢٠	٥٢٩	٦٠٧	٥٥٢	٦١٢
المدفوعات	٣,٩٤٧	٤,١٨٣	٤,٢٧٠	٤,٠٩٤	٤,٢٢٦	٤,٣٩٣	٣,٤٥٦	٣,٥٨٨
النقل	٤٧١	٤٧٤	٣٩٦	٤١٣	٣٥١	٣٧٥	٣٨٢	٣٤١
السياحة والسفر	٧٤٣	٧٧٨	٨٢٧	٧٩١	٨٥٤	٨٦٦	٧٩٢	٩٣١
مدفوعات عن الاستثمار	١,٨٦٢	١,٨٦٤	١,٨٣٠	١,٣٩٤	١,٥١٧	١,١٧٣	١,٢٤٩	١,٣٦٧
ومنه : فوائد مدفوعة	٢٠٤	١٣٩	٢١٢	١٥٨	١٥٩	١١٥	١٨٥	١٩٥
المدفوعات الحكومية	١٦١	١٨٤	٢٠٢	١٦٢	١٧٣	٣١٨	١٨٤	١٢٢
مدفوعات أخرى	٧١١	٨٨٣	١,٠١٥	١,٣٣٤	١,٣٣١	١,٦٦٢	٨٥١	٨٢٧
السلع والخدمات (صافى)	٨,٢٤٧-	٩,٠٣٩-	٧,٧٤٦-	٨,٥٤٩-	٩,٠٠٠-	٨,٧٢٤-	٨,٢١٤-	٩,٠١٨-
التحويلات (صافى)	٨,٤٣٨	٧,٢٣٤	٦,١٨٩	٥,٧٩٧	٤,٩٦٣	٤,٩٢٧	٤,٣١٩	٣,٩٩٣
التحويلات الرسمية (صافى)	٣,٨١٤	١,٨٩٥	١,٤٧٥	١,١٣١	٦	٥٨	٢٢	١٠
التحويلات الخاصة (صافى)	٤,٦٢٤	٥,٣٣٩	٤,٧١٤	٤,٦٦٦	٤,٩٥٧	٤,٨٦٩	٤,٢٩٧	٣,٩٨٢
الميزان الجارى	١٩١	١,٨٠٥-	١,٥٥٧-	٢,٧٥٢-	٤,٠٣٧-	٣,٧٩٧-	٣,٨٩٥-	٥,٠٢٥-

المصدر: البنك المركزى المصرى.

\* مبدئى.

# أرقام معدلة من قبل البنك المركزى

١ / يتضمن صادرات و واردات المناطق الحرة.

ملحوظة : بيانات التجارة فى هذا الجدول تم تجميعها من مصادر الجهاز المصرفى طبقاً للتدفقات النقدية. و قد تختلف هذه البيانات عن البيانات المجمعة لدى الجهاز المركزى للتعبئة العامة والإحصاء والمبنية على أساس التدفقات السلعية وفقاً لسجلات مصلحة الجمارك .

جدول (٤١): ميزان المدفوعات (تابع) - ميزان المعاملات الرأسمالية  
بيان ربع سنوى

(مليون دولار)

	#٢٠١٤/٢٠١٣		#٢٠١٥/٢٠١٤				٢٠١٦/٢٠١٥ *	
	الربع الثالث	الربع الرابع	الربع الاول	الربع الثانى	الربع الثالث	الربع الرابع	الربع الاول	الربع الثانى
ميزان المعاملات الرأسمالية	٢٩٨	١,٦٧٨	٤٠١	٣٧١	٥,٨٧٧	١١,٢٨٠	١,٤٦٩	٧,٧٧٦
الحساب الرأسمالى	-٤٨	-٤٠	-٢٢	-٣١	-٢٣	-٤٧	-٣٦	-٤١
الحساب المالى	٣٤٥	١,٧١٨	٤٢٣	٤٠٢	٥,٩٠٠	١١,٣٢٧	١,٥٠٥	٧,٨١٧
تدفقات الاستثمار فى الخارج	-٥٩	-٨٧	-٥٣	-٥٥	-٤٨	-٦٨	-٤٠	-٢٥
تدفقات الاستثمارات المباشرة فى مصر (صافى)	١,٠٣٦	١,٠٠٩	١,٣٢١	١,٢٤٦	٢,٥٤٧	١,٢٦٥	١,٣٥٤	١,٧١٩
استثمارات محفظة الأوراق المالية للخارج	١٧	٦	-٣٣	-١٧	١	٩٧	٣٥	٦٨
صافى تدفقات محفظة الأوراق المالية فى مصر	-٣٠	٤٢	٣١٦	-٢,٤١١	٣٠	١,٤٢٧	-١,٤٠٦	-١٨٠
و منها السندات	-١٦	-١٥	١٤	-٢,٥١٤	-٩	١,٣٦٢	-١,٣٩٢	-٣٥
صافى الاستثمارات الأخرى	-٦١٩	٧٤٨	-١,١٢٨	١,٦٣٩	٣,٣٧٠	٨,٦٠٦	١,٥٦٢	٦,٢٣٧
صافى الاقتراض	٢٥٨	١,١٣٥	٥٥٩	١,٥٨٢	٤٧٤	٢,٤٢٢	٧٠٧	٢,٧٥٩
القروض المتوسطة وطويلة الأجل	-٤٧٢	-٧٨	-٣٦٢	١٦٢	-٣٦٧	٨٥	-٦٧٩	١٣٦
المستخدم	٣٧٩	١٥٣	٥٤٥	٤٠٠	٤٨٤	٣٢٤	٢٠٠	٥٠٣
السداد	-٨٥٢	-٢٣١	-٩٠٧	-٢٣٨	-٨٥٢	-٢٣٩	-٨٧٨	-٣٦٧
تسهيلات موردين ومشتريين متوسطة الأجل	-٨	-٢١	-٩	١٦٤	١٠	٩٣	٦	١٤
المستخدم	٢	٢	١	١٨٤	١٨	١١١	١٣	٣٠
السداد	-١٠	-٢٣	-٩	-٢٠	-٨	-١٨	-٧	-١٦
صافى تسهيلات موردين ومشتريين قصيرة الأجل	٧٣٨	١,٢٣٥	٩٣٠	١,٢٥٦	٨٣١	٢,٢٤٤	١,٣٧٩	٢,٦٠٩
أصول أخرى	-٩١٧	-١١١	-٢,٠٧٦	-٩٤	١,٣٠٥	-٣٥٥	١٨٥	٢٩٨
البنك المركزى المصرى	٠	-٢٢	٢٥	١٩	-١٧	-٥٤	٤	٦
البنوك الأخرى	-٥٥٥	٧٠٣	٥٩	٣,٠٥٣	١,٥٢٠	١٤٣	٨٧٢	٧٠٩
أخرى	-٣٦٣	-٧٩٢	-٢,١٦٠	-٣,١٦٦	-١٩٨	-٤٤٤	-٦٩٠	-٤١٧
خصوم أخرى	٤١	-٢٧٦	٣٨٨	١٥٢	١,٥٩٢	٦,٥٤٠	٦٧٠	٣,١٧٩
البنك المركزى المصرى	٨	-٥٢	١	-٥٢٧	٠	٦,٠٠٠	١	١,٤٨٧
البنوك الأخرى	٣٣	-٢٢٤	٣٨٧	٦٧٨	١,٥٩٢	٥٤٠	٦٦٩	١,٦٩٣
السهم والخطأ (صافى)	-٢٧٠	-٦١١	١,٥٦٦	٩٥٤	-١,٨٧٠	-٢,٧١٢	-١,٢٣٠	-٢,٤٩٩
الميزان الكلى	٢١٨	-٧٣٩	٤١٠	-١,٤٢٧	-٢٩	٤,٧٧١	-٣,٦٥٧	٢٥٢

المصدر: البنك المركزى المصرى.

\* مبدئى.

# أرقام معجلة من قبل البنك المركزى.



**جدول (٤٢): مؤشرات قياس أداء معاملات القطاع الخارجى**

يوليو-ديسمبر #		#				
يوليو-ديسمبر ٢٠١٦/٢٠١٥	٢٠١٥/٢٠١٤	٢٠١٥/٢٠١٤	٢٠١٤/٢٠١٣	٢٠١٣/٢٠١٢	٢٠١٢/٢٠١١	٢٠١١/٢٠١٠
(مليون دولار)						
٢٦,٧١٦	٣٦,٧٨٧	٦٦,١٤٦	٧٤,٠٢٢	٦٨,٤٧٧	٦٤,٣٥٢	٦٢,٠٠٢
(٢٧,٤)-	(٢,٦)	(١٠,٦)-	(٨,١)	(٦,٤)	(٣,٨)	(٧,١)
٢٦,٦٨٤	٣٤,١٨١	٦٣,٤٧٥	٦٢,١٠٢	٦٧,٦٤٢	٦٣,٧٢٠	٦١,٢٥٠
(٢١,٩)-	(١٥,٤)	(٢,٢)	(٨,٢)-	(٦,٢)	(٤,٠)	(٧,٦)
٣٥,٦٣٧	٤١,٠٩٦	٧٨,٢٨٨	٧٦,٨٠٢	٧٤,٨٦٨	٧٤,٤٩٨	٦٨,٠٩٠
(١٣,٣)-	(١١,٣)	(١,٩)	(٢,٦)	(٠,٥)	(٩,٤)	(٩,٤)
(نسبة مئوية، إلا إذا ذكر خلاف ذلك)						
المتحصلات الجارية / المدفوعات الجارية						
٧٤,٩	٨٣,٢	٨١,١	٨٠,٩	٩٠,٣	٨٥,٥	٩٠,٠
٧٥,٠	٨٩,٥	٨٤,٥	٩٦,٤	٩١,٥	٨٦,٤	٩١,١
٣١,٩	٣٧,٧	٣٦,٣	٤٣,٢	٤٦,٨	٤٢,٣	٤٩,٩
٣٤,٢	٣٦,١	٣٥,٠	٤١,٩	٣٩,٩	٣٩,٣	٤٤,١
٢٢,٥	٢٠,٤	٢١,٠	٢٢,٠	٢٠,٦	٢١,٧	٢٤,٣
٨٠,٢	٧٩,٦	٧٨,٣	٧٨,٤	٧٧,٠	٧٩,٥	٧٩,٤
٣,٥	٢,٨	٣,٩	٣,٣	٣,١	٣,١	٥,٩
١٣١,٧	١٤٨,٩	١٢٩,٧	١٠٦,١	١٢٩,٣	١٣٦,٥	١٥٦,٣
١٠,١	١١,٧	١١,٦	٨,٢	١٤,٤	١٤,٨	١٧,٣
٢٩,٢	٣٢,٢	٣٣,٥	٢٨,٨	٤٣,٩	٤٥,١	٤٨,٤
٦,٢	٤,٢	٤,٤	٣,٨	٤,١	٤,٠	٤,٣
١,٧	٢,١	٤,٠	٤,٥	٤,٩	٥,٠	٦,٣
٢,٦	٣,٧	٦,٧	٥,٨	٧,٨	٧,٦	٩,٣
٠,٨	١,٢	٢,٢	١,٧	٣,٤	٣,٤	٤,٥
٢,٥-	١,٣-	٣,٧-	٠,٩-	٢,٢-	٣,٧-	٢,٦-
١,٠-	٠,٣-	١,١	٠,٥	٠,١	٤,١-	٤,١-
١٧٨,٩	١١٢,٣	٧٢,٧	٦٢,٢	٦٣,١	٥٣,٤	٥٦,٣
١,٦	١,٠	١,٠	١,٠	٠,٩	١,٠	١,٠
١٩٥,٠	٢٨٥,٢	٢٣٢,٧	٤١٢,٩	٤٠٥,٢	٤١٠,٩	٦٠٢,٢
نسبة السيولة (%) <sup>١/٣</sup>						

المصدر: البنك المركزي المصري وحسابات وزارة المالية.

\* مبدئی.

( ) معدل النمو عن الفترة المقابلة في العام السابق.

# أرقام معدلة من قبل البنك المركزي المصري.

١/ تم تقدير قيمة خدمة الدين الخارجى من واقع بيانات ميزان المدفوعات.

٢/ قامت وزارة التخطيط والمتابعة والإصلاح الإداري بمراجعة السلسلة الزمنية للنتائج المحلي الإجمالي ابتداءً من عام ٢٠١١/٢٠١٢ وحتى عام ٢٠١٣/٢٠١٤ وفقاً للتعداد الاقتصادي للعام المالي ٢٠١٢/٢٠١٣، والذي ساعدت نتائجه في تحقيق قدر أكبر من شمولية المنشآت بالإضافة إلى تحسين تقديرات حجم القطاع غير الرسمي. وقد تم مراجعة تقديرات الناتج المحلي الإجمالي ليبلغ ٢٤٢٩,٨ مليار جنيه في عام ٢٠١٤/٢٠١٣. وجرى بالتدريج أنه قد تم حساب المشتريات الربع سنوية باستخدام بيانات الناتج المحلي الإجمالي للعام بأكمله. كما تم مراجعة تقديرات الناتج المحلي الإجمالي مؤخراً لتصبح ٢٧٧١,٣ مليار جنيه في عام ٢٠١٤/٢٠١٣، بدلاً من تقديرات سابقة بنحو ٢٤٠٨,٢ مليار جنيه في ضوء الأدلة الاقتصادية خلال الفترة يوليو - ديسمبر ٢٠١٣/٢٠١٤.

٣/ يعكس هذا المؤشر (نسبة الاحتياطي) الدولي ضمنين الذهب وأصول البنوك في الخارج (إلى خدمة الدين) أو الفعلي لأداء المؤشرات الخارجية (السائلة).

جدول (٤٣): بيانات التجارة الخارجية - الميزان التجارى  
طبقاً للتصنيف الإقتصادي للأمم المتحدة (BEC)

(مليون جنيه)

البند	٢٠١١/٢٠١٠	٢٠١٢/٢٠١١	٢٠١٣/٢٠١٢	٢٠١٤/٢٠١٣	٢٠١٥/٢٠١٤*	يوليو - مارس ٢٠١٥/٢٠١٤*	يوليو - مارس ٢٠١٦/٢٠١٥
الميزان الكلى	١٨٣,٩٣٧-	٢٠٢,٩٥٠-	٢٦٧,٤٤٤-	٢٧٠,٢٥٢-	٢٧٠,٥٥٦-	١٩٢,٥١٠-	٢٩٢,٧١١-
	(٨.٧)	(١٠.٣)	(٣١.٨)	(١.٠)	(٠.١)		(٥٢.٠)
١١١ سلع غذائية أولية (للصناعة)	٢٣,٨٧٨-	٢٨,٦١٨-	٣١,١٠٢-	٢٤,٦٧٥-	٢٣,٠٧٥-	١٦,٨٣٩-	٢٠,٨٣٧-
١١٢ سلع غذائية أولية (للإستهلاك)	٨٤٣	١,٢٩٩-	٢,٠٤٦-	٣,٦٠٧-	٥٠٤	١,٢٣٠-	٤٣١-
١٢١ سلع غذائية مصنعة (للصناعة)	١١,٠٤٩-	٢٤,٧٤٥-	١٠,٩٦٨-	٥,٨٧٧-	٥,٦٣٧-	٣,١٣٠-	٩,٥٣٠-
١٢٢ سلع غذائية مصنعة (للإستهلاك)	٨,٨٩١-	١١,٥٤٩-	١١,٩٩١-	١٠,١٧٠-	١٥,٣٠٧-	١٠,١٢٦-	١٤,١٧٢-
٢١ مستلزمات صناعية أولية	٢١,٩٨٠-	٢٨,٣٦٣-	٢٥,٢٤٤-	١٤,٠١٤-	١٩,٩٥١-	١٥,٠٣٢-	١٥,٩٧٤-
٢٢ مستلزمات صناعية مصنعة	٥٣,٩٢١-	٦٣,٥٦٩-	٧٤,٩١١-	٧٤,٨٢٠-	٨٩,٧٨٧-	٥٧,٩٥٥-	٨٩,٧٩٠-
٣١ وقود وزيوت (خام)	١٦,٥١١	٢١,٣٩٦	١١,٠٦٥	٦,٧٤٧-	٨,١٥٣	٤,١٣١	١,٨١٨
٣٢ وقود مصنع و زيوت اخرى	٤,١٧٢	٤٥٣-	١٥,٠٥٤-	٢٢,٦٨٣-	١٧,٠٥٢-	١٣,٦٣٩-	٤١,٦٤٩-
٤١ سلع رأسمالية عدا معدات النقل	٣٧,٥١٥-	٢٥,٤٣٢-	٤١,٢٩٩-	٤٤,٣٩٤-	٤٦,٧٧٤-	٣٢,٨٠٩-	٤٠,٧٢٧-
٤٢ قطع غيار وأجزاء سلع رأسمالية	١٦,٢٦٢-	١٥,٢٤٦-	١٩,٤٥٧-	٢٠,٦٨٣-	٢٣,٢٧٣-	١٦,٣٠٥-	١٨,٨٨٥-
٥١ سيارات الركوب	٧,٣٢٣-	٦,٩٠٠-	٨,٧٥٢-	٦,٦٠٢-	١٦,٧١٩-	١٠,٨١٥-	١٨,٨٧٢-
٥٢ سيارات اخرى	٧,٥٥٥-	٦,٠٧٢-	٧,٥٢٥-	٦,٢٧٠-	٥,٨٥٩-	٢,٧٧٣-	٧,٤٤٠-
٥٣ قطع غيار وأجزاء لوسائل النقل	١٢,٥٢٦-	١١,٥٥٣-	١٥,٨٨٠-	١٥,٢٩٤-	١٥,٨٩١-	١١,٧٤٢-	١٤,٧٩٨-
٦١ سلع إستهلاكية معمرة	١,٠٨٤-	٧١٨	٢,٥٧٠-	٣,٣٥٤-	٩,١٠٤	١,٢٣٢	١٥,٣٤٠
٦٢ سلع إستهلاكية نصف معمرة	١,٠٣١	٢,٥٥٠	١٢٨-	٢,٧٤٥	١,٣٨٦	١,٨٢٧	٤,٠٥١-
٦٣ سلع إستهلاكية غير معمرة	٤,٤٣٨-	٣,٧٢٦-	١١,٧٥٥-	١٤,٩١٢-	١٠,٠٠٤-	٧,٠٥١-	١٢,١٣٨-
٧ أخرى	٧٤-	٩٠-	١٧٣	١,١٠٦	٣٧٥-	٢٥٥-	٥٧٤-

المصدر: وزارة المالية - مصلحة الجمارك.

( ) معدل النمو السنوى.

\* بيان مبدئى، أرقام معدلة.

جدول (٤٤): بيانات التجارة الخارجية - الصادرات  
طبقاً للتصنيف الإقتصادي للأمم المتحدة (BEC)

(مليون جنيه)

البند	٢٠١١/٢٠١٠					يوليو - مارس ٢٠١٥/٢٠١٤*	
	٢٠١٢/٢٠١١					يوليو - مارس ٢٠١٥/٢٠١٤*	
إجمالي الصادرات	١٤٣,٠٨٩	١٥٩,٩٣٩	١٦٠,٥٤٩	١٧٥,٩٣٥	١٨٥,٢٢٠	١٣٦,٦٧٧	١٣٣,٢٩٢
	(١٠٥.٤)	(١١.٨)	(٠.٤)	(٩.٦)	(٥.٣)		(٢.٥)-
١١١ سلع غذائية أولية (للصناعة)	٧٥٠	٦٦٨	٥٧٧	٣٠٣	٣,٤٨٠	٣,٢٠٩	٦٨٣
١١٢ سلع غذائية أولية (للإستهلاك)	٧,٤٤٤	٧,٧١٢	٨,٢٨٤	٧,٧٨١	١٢,١١٦	٧,٢٨٣	١٠,٤١٠
١٢١ سلع غذائية مصنعة (للصناعة)	١,٥٥٠	١,٦٨٠	١,٤٤٣	١,٦٧٢	٤,٤٣٤	٣,٩٠٣	١,٥٩١
١٢٢ سلع غذائية مصنعة (للإستهلاك)	٦,٤١٩	٧,٨٧٤	٦,٧٦٨	٥,٥١١	٩,٠١٣	٦,٠٤٧	٨,٦٢٣
٢١ مستلزمات صناعية أولية	٧,٠١٣	٥,٥٢٠	٦,٤٠٤	١٢,٥٣٨	٥,٩٤٤	٤,٢٥١	٣,٩٠٨
٢٢ مستلزمات صناعية مصنعة	٥٣,٥٥٠	٦١,٦٨٧	٦٣,٦٤٤	٦٠,٨٧٨	٦٤,٠١٢	٥٠,٠٥٥	٤١,١٨٦
٣١ وقود وزيوت (خام)	٢٠,١٨١	٢٨,٦٠١	٣٤,٢٧٩	٤١,٩٨٤	٢٦,١٥٥	٢١,٩٦٣	١٣,١٦٧
٣٢ وقود مصنع و زيوت اخرى	٢٠,٤٥٠	١٨,٦٦٨	١٦,٩٤٠	١٩,٤٠٠	١٠,٢٥٦	٧,٩١٩	٦,٦٠٧
٤١ سلع رأسمالية عدا معدات النقل	٢,٦٥٠	١,٦١٩	١,٢٢٨	١,٤٥١	٣,٥٤١	٢,٧٤٧	٢,٦٦٠
٤٢ قطع غيار وأجزاء سلع رأسمالية	٨٢٥	٩٦٣	٩٤٦	١,٤٩٦	١,٠٥٩	٧٧٩	١,١٩٨
٥١ سيارات الركوب	٢٥٠	٤١٥	٣٤٦	٨٠٦	٧٥	٦٣	٦٨
٥٢ سيارات اخرى	١,٥٠٠	٩٧٥	٩٥٦	٨١٣	٤,١٣٢	٣,٨٧٠	٦,١٦٠
٥٣ قطع غيار وأجزاء لوسائل النقل	١,١١٩	١,٧٧٠	٩٠٤	١,٠٢٦	١,٦٩٦	١,٣٥٠	١,٠١٦
٦١ سلع إستهلاكية معمرة	٣,٥٣٨	٤,٧٢٠	٣,٥٢١	٣,١٨٣	١٥,٨٦٥	٦,١٥٠	٢١,٢٠٤
٦٢ سلع إستهلاكية نصف معمرة	٨,١٢٥	٨,٤٩٤	٨,٤٧٦	١٠,٣٠٧	١٢,٣٠٢	٩,١٣٤	٧,٨٦٤
٦٣ سلع إستهلاكية غير معمرة	٧,٦١٩	٨,٥٣٠	٥,٥٨٧	٥,٦١٣	١٠,٩٤٣	٧,٨٢٠	٦,٨٤٥
٧ أخرى	١٠٨	٤٢	٢٤٧	١,١٧٣	١٩٦	١٣٥	١٠٣

المصدر: وزارة المالية - مصلحة الجمارك.

( ) معدل النمو عن الفترة المقابلة في العام السابق.

\* بيان مبدئي، أرقام معدلة.

جدول (٤٥): بيانات التجارة الخارجية - الواردات  
طبقاً للتصنيف الإقتصادي للأمم المتحدة (BEC)

(مليون جنيه)

البند	٢٠١١/٢٠١٠	٢٠١٢/٢٠١١	٢٠١٣/٢٠١٢	٢٠١٤/٢٠١٣	٢٠١٥/٢٠١٤	يوليو - مارس *٢٠١٦/٢٠١٥	يوليو - مارس *٢٠١٥/٢٠١٤
إجمالي الواردات	٣٢٧,٠٢٦	٣٦٢,٨٨٩	٤٢٧,٩٩٣	٤٤٦,١٨٧	٤٥٥,٧٧٦	٤٢٦,٠٠٢	٣٢٩,١٨٧
	(٣٦.٩)	(١١.٠)	(١٧.٩)	(٤.٣)	(٢.١)	(٢٩.٤)	
١١١ سلع غذائية أولية (للصناعة)	٢٤,٦٢٨	٢٩,٢٨٦	٣١,٦٧٩	٢٤,٩٧٨	٢٦,٥٥٥	٢١,٥١٩	٢٠,٠٤٨
١١٢ سلع غذائية أولية (للإستهلاك)	٦,٦٠٠	٩,٠١٠	١٠,٣٣١	١١,٣٨٨	١١,٦١١	١٠,٨٤١	٨,٥١٣
١٢١ سلع غذائية مصنعة (للصناعة)	١٢,٥٩٩	٢٦,٤٢٥	١٢,٤١١	٧,٥٤٩	١٠,٠٧١	١١,١٢١	٧,٠٣٣
١٢٢ سلع غذائية مصنعة (للإستهلاك)	١٥,٣١٠	١٩,٤٢٣	١٨,٧٥٩	١٥,٦٨١	٢٤,٣٢٠	٢٢,٧٩٥	١٦,١٧٤
٢١ مستلزمات صناعية أولية	٢٨,٩٩٢	٣٣,٨٨٣	٣١,٦٤٧	٢٦,٥٥٢	٢٥,٨٩٥	١٩,٨٨٢	١٩,٢٨٣
٢٢ مستلزمات صناعية مصنعة	١٠٧,٤٧١	١٢٥,٢٥٦	١٣٨,٥٥٥	١٣٥,٦٩٩	١٥٣,٧٩٩	١٣٠,٩٧٦	١٠٨,٠١٠
٣١ وقود وزيوت (خام)	٣,٦٧٠	٧,٢٠٥	٢٣,٢١٤	٤٨,٧٣١	١٨,٠٠٢	١١,٣٤٩	١٧,٨٣١
٣٢ وقود مصنع و زيوت اخرى	١٦,٢٧٨	١٩,١٢١	٣١,٩٩٥	٤٢,٠٨٣	٢٧,٣٠٨	٤٨,٢٥٦	٢١,٥٥٨
٤١ سلع رأسمالية عدا معدات النقل	٤٠,١٦٥	٢٧,٠٥١	٤٢,٥٢٧	٤٥,٨٤٥	٥٠,٣١٦	٤٣,٣٨٧	٣٥,٥٥٦
٤٢ قطع غيار وأجزاء سلع رأسمالية	١٧,٠٨٧	١٦,٢٠٩	٢٠,٤٠٣	٢٢,١٧٩	٢٤,٣٣٢	٢٠,٠٨٣	١٧,٠٨٣
٥١ سيارات الركوب	٧,٥٧٣	٧,٣١٦	٩,٠٩٨	٧,٤٠٨	١٦,٧٩٤	١٨,٩٤٠	١٠,٨٧٨
٥٢ سيارات اخرى	٩,٠٥٥	٧,٠٤٧	٨,٤٨٠	٧,٠٨٣	٩,٩٩١	١٣,٦٠٠	٦,٦٤٤
٥٣ قطع غيار وأجزاء لوسائل النقل	١٣,٦٤٥	١٣,٣٢٣	١٦,٧٨٤	١٦,٣٢٠	١٧,٥٨٦	١٥,٨١٤	١٣,٠٩٢
٦١ سلع إستهلاكية معمرة	٤,٦٢١	٤,٠٠١	٦,٠٩١	٦,٥٣٨	٦,٧٦١	٥,٨٦٤	٤,٩١٧
٦٢ سلع إستهلاكية نصف معمرة	٧,٠٩٤	٥,٩٤٤	٨,٦٠٤	٧,٥٦٢	١٠,٩١٦	١١,٩١٥	٧,٣٠٧
٦٣ سلع إستهلاكية غير معمرة	١٢,٠٥٧	١٢,٢٥٦	١٧,٣٤٢	٢٠,٥٢٥	٢٠,٩٤٧	١٨,٩٨٣	١٤,٨٧٠
٧ أخرى	١٨٢	١٣٣	٧٥	٦٨	٥٧١	٦٧٧	٣٩٠

المصدر: وزارة المالية - مصلحة الجمارك.

( ) معدل النمو عن الفترة المقابلة في العام السابق.

\* بيان مبدئي، أرقام معدلة.

جدول (٤٦): حصيلة الصادرات البترولية

(مليون دولار)

يوليو - ديسمبر *٢٠١٦/٢٠١٥	# ٢٠١٥/٢٠١٤	# ٢٠١٤/٢٠١٣	٢٠١٣/٢٠١٢	٢٠١٢/٢٠١١	٢٠١١/٢٠١٠	
٣,١٢٧	٨,٨٩٢	١٢,٣٥٦	١٣,٠٢٣	١١,٢٢٥	١٢,١٣٦	إجمالي الصادرات البترولية
٢,٠١٣	٦,١٥٨	٧,٧١٥	٧,٣٠٣	٥,٢١١	٥,٦٦٢	البترول الخام
١,١١٤	٢,٧٣٤	٤,٦٤١	٥,٧٢٠	٦,٠١٤	٦,٤٧٤	منتجات بترولية

المصدر: البنك المركزى المصرى

# أرقام معدلة.

\* بيان مبدئى.

جدول (٤٧): أهم مؤشرات قطاع السياحة

يوليو-فبراير *٢٠١٦/٢٠١٥	*٢٠١٥/٢٠١٤	٢٠١٤/٢٠١٣	٢٠١٣/٢٠١٢	٢٠١٢/٢٠١١	٢٠١١/٢٠١٠	
٥,٢٤٨	١٠,٢٤٢	٧,٩٦٧	١٢,٢١٣	١٠,٩٥٢	١١,٩٣١	عدد السياح الوافدين (بالألف سائح)
٤٢,٦٥٩	٩٩,٢٥٦	٧٢,٩١٩	١٤٢,٤٣٢	١٣١,٧٦٨	١٢٤,٥٧١	عدد الليالى السياحية (بالألف ليلة)
٨.١	٩.٧	٩.٢	١١.٧	١٢.٠	١٠.٤	متوسط عدد الليالى السياحية (للسائح)
٢,٧٠٧ <sup>/١</sup>	٧,٣٧٠	٥,٠٧٣	٩,٧٥٢	٩,٤١٩	١٠,٥٨٩	الدخل من السياحة (مليون دولار)
٦٣	٧٤	٧٠	٦٨	٧١	٨٥	الدخل من السياحة موزعاً على عدد الليالى السياحية (دولار لكل ليلة)

المصدر: وزارة السياحة.

\* بيان مبدئى.

/١ يعكس الفترة يوليو - ديسمبر ٢٠١٥/٢٠١٦.

جدول (٤٨): حركة الملاحة فى قناة السويس

يوليو-مارس *٢٠١٦/٢٠١٥	٢٠١٥/٢٠١٤	٢٠١٤/٢٠١٣	٢٠١٣/٢٠١٢	٢٠١٢/٢٠١١	٢٠١١/٢٠١٠	
١٣,١٠٥	١٧,٥٤٤	١٦,٧٤٤	١٦,٦٦٤	١٧,٦٦٤	١٨,٠٥٠	إجمالي عدد السفن <sup>/١</sup>
٧٤٩	٩٩٢	٩٣١	٩١٢	٩٣٩	٨٩٧	صافى حمولة السفن العابرة (مليون طن)
٢,٦٤٧ <sup>/٢</sup>	٥,٣٦٢	٥,٣٦٩	٥,٠٣٢	٥,٢٠٨	٥,٠٥٣	إجمالي الحصيلة (مليون دولار)

المصدر: البنك المركزى المصرى وهيئة قناة السويس.

\* مبدئى .

/١ تشمل حاويات البترول والسفن الأخرى.

/٢ يعكس الفترة يوليو - ديسمبر ٢٠١٥/٢٠١٦.

جدول (٤٩): الصادرات حسب التوزيع الجغرافى

(مليون دولار)

يوليو - ديسمبر *٢٠١٦/٢٠١٥	# ٢٠١٥/٢٠١٤	# ٢٠١٤/٢٠١٣	٢٠١٣/٢٠١٢	٢٠١٢/٢٠١١	٢٠١١/٢٠١٠	
٩,١٣٠	٢٢,٢٤٥	٢٦,٠٢٣	٢٦,٩٨٨	٢٥,٠٧٢	٢٦,٩٩٣	جملة الصادرات
٣,٠٨٦	٧,٤٧٤	١٠,٠٦٩	٨,٩٠٤	٩,٠٧١	١١,٤٣٧	الإتحاد الأوروبي
٥٣٥.٣	١,٣٠١	١,٣٧١	١,٧٥٦	١,٤١٩	١,٧٠٥	الدول الأوروبية الأخرى
٧١٨	٢,١٨٦	٢,٥١١	٣,٧٥٨	٣,٤٣١	٣,٦٠٠	الولايات المتحدة الأمريكية
٢,٦٥٨	٥,٥١٤	٥,٤٧٢	٥,١٦١	٥,٣٢٤	٤,٨٦٥	الدول العربية
٩٢٦	٣,١١٠	٣,٤٦٧	٤,٩١٣	٤,٦٢٠	٤,٠٢٦	الدول الآسيوية (غير العربية)
٢٦١	٤٩٨	٤٨٥	٤٤٠	٤٩٩	٥٤٣	الدول الأفريقية (غير العربية)
١٠	٢٦	١٦	٢٢	٢٢	١٥	استراليا
٨٢٢	١,٦٢٥	٢,٤٤٧	١,٨٨٤	٥٧٨	٦١٠	دول ومناطق أخرى

المصدر: البنك المركزى المصرى.

# أرقام معدلة.

\* بيان مبدئى.

# القسم التاسع

## مقارنة تحليلية لأداء الإقتصاد المصرى

٧٨-٧٧	تحليل مقارنة لأداء أهم المؤشرات الاقتصادية	جدول (٥٠)
٧٩	تحليل مقارنة لأداء البورصة المصرية	جدول (٥١)

جدول (٥٠): تحليل مقارن لأداء أهم المؤشرات الاقتصادية \*

التأثير المحلى الإجمالى الحقيقى (معدل التغير %)	معدل نمو الدخل الحقيقى للفرد(%)	الميزان الكلى للموازنة العامة نسبة للتأثير المحلى الإجمالى (%)	معدل التضخم السئوى (%)	ميزان المعاملات الجارية نسبة للتأثير المحلى الإجمالى (%)	صادرات السلع والخدمات نسبة للتأثير المحلى الإجمالى (%)	الدين الخارجى نسبة للتأثير المحلى الإجمالى (%)	خدمة الدين نسبة إلى جملة مئحصلات الميزان الجارى (%) /١
١- تصنيف البنك الدولى :- (مجموعة الدول ذات الدخل المتوسط المنخفض) /٢							
مصر /٣							
٢٠٠٨	٧,٢	-٦,٨	١١,٧	٠,٥	٣٤,٨	٢٠,١	٣,٩
٢٠٠٩	٤,٧	-٦,٩	١٦,٢	-٢,٣	٢٥,٩	١٦,٩	٥,٢
٢٠١٠	٥,١	-٨,١	١١,٧	-٢,٠	٢١,٧	١٥,٩	٤,٥
٢٠١١	١,٨	-٩,٨	١١,١	-٢,٦	٢٠,٧	١٥,٢	٤,٥
٢٠١٢	٢,٢	-١٠,٦	٨,٦	-٣,٩	١٧,٥	١٣,٢	٤,٥
٢٠١٣	٢,١	-١٣,٧	٦,٩	٢,١-	١٧,٧	١٧,٣	٤,٦
متوسط دول المجموعة							
٢٠٠٩	٥,٠	--	٤,١	--	٢٥,٤	٢٧,٥	--
٢٠١٠	٧,٨	--	٥,٣	--	٢٧,٣	٢٥,٢	--
٢٠١١	٥,٥	--	٧,٣	--	٢٩,٠	٢٤,٩	--
٢٠١٢	٤,٠	--	٤,٦	--	٢٧,٦	--	--
الفلبين							
٢٠٠٩	١,١	-٠,٥	٤,١	٥,٦	٣٢,٢	٣٨,٣	١٠,٣
٢٠١٠	٧,٦	-٣,٧	٣,٩	٤,٥	٣٤,٨	٣٦,٩	--
٢٠١١	٣,٦	--	٤,٦	٣,١	٣٢,٠	٣٣,٩	--
٢٠١٢	٦,٨	--	٣,٢	٢,٨	٣٠,٨	--	--
الهند							
٢٠٠٩	٨,٥	-٧,٥	١٠,٩	-١,٩	٢٠,٠	١٨,٨	--
٢٠١٠	١٠,٥	--	١٢	-٣,١	٢١,٩	١٧,٠	--
٢٠١١	٦,٣	--	٨,٩	-٣,٢	٢٣,٩	١٧,٩	--
٢٠١٢	٣,٢	--	٩,٣	--	٢٣,٨	--	--
المغرب							
٢٠٠٩	٤,٨	-٢,٢	١	-٥,٥	٢٨,٧	٢٧,١	--
٢٠١٠	٣,٦	-٤,٢	١	-٤,٣	٣٣,٢	٢٩,٠	--
٢٠١١	٥,٠	--	٠,٩	-٨,١	٣٥,٦	٢٩,٣	--
٢٠١٢	٢,٧	--	١,٣	-١٠,٠	٣٦,٢	--	--
٢- تصنيف صندوق النقد الدولى :- (الشرق الأوسط وشمال أفريقيا) /٤							
مصر /٣							
٢٠٠٨	٧,٢	-٦,٨	١١,٧	٠,٥	٣٤,٨	٢٠,١	٣,٩
٢٠٠٩	٤,٧	-٦,٩	١٦,٢	٢,٣-	٢٥,٩	١٦,٩	٥,٢
٢٠١٠	٥,١	-٨,١	١١,٧	٢,٠-	٢١,٧	١٥,٩	٤,٥
٢٠١١	١,٨	-٩,٨	١١,١	٢,٦-	٢٠,٧	١٥,٢	٤,٥
٢٠١٢	٢,٢	-١٠,٦	٨,٦	٣,٩-	١٧,٥	١٣,٢	٤,٥
٢٠١٣	٢,١	-١٣,٧	٦,٩	٢,١-	١٧,٧	١٧,٣	٤,٦
متوسط دول المجموعة							
٢٠٠٩	٢,٨	-٠,٥	٥,٦	١,٧	--	٣٢,١	١٩,٥
٢٠١٠	٥,٢	--	٩,١	٦,٥	--	٢٨,٧	١٧,٢
٢٠١١	٣,٩	--	١٠,٠	١٣,٣	--	٢٥,٥	١٥,٣
٢٠١٢	٤,٦	--	١٢,٥	١٢,١	--	٢٤,٤	--
٢٠١٣	٢,٣	--	١٠,٨	٩,٤	--	٢٥,٥	--
إيران							
٢٠٠٩	٤,٠	٢,٥	١٠,٤	٢,٦	--	٦,٠	--
٢٠١٠	٥,٩	٤,٣	١٩,٩	٦,٥	--	٥,٣	--
٢٠١١	٣,٠	١,٩	٢١,٨	١٢,٠	--	--	--
٢٠١٢	١,٩-	٣,١-	٤١,٢	٥,٠	--	--	--
٢٠١٣	١,٥-	٢,٧-	٣٥,٠	٣,١	--	--	--
الأردن							
٢٠٠٩	٥,٥	-٨,٥	٢,٧	٣,٣-	--	٢١,٧	--
٢٠١٠	٢,٣	-٥,٤	٦,١	٥,٣-	--	٢١,٦	--
٢٠١١	٢,٦	--	٣,٣	١٢,٠-	--	--	--
٢٠١٢	٢,٨	--	٧,٢	١٨,١-	--	--	--
٢٠١٣	٣,٣	--	٣,٢	٩,٩-	--	--	--

-- بيان غير متاح.

\* بيانات مبدئية، خاضعة للمراجعة.

/١ بخلاف التحويلات الرسمية.

/٢ بيانات دول المقارنة تم إستخراجها من الجداول الإحصائية للبنك الدولى: "Country at a Glance" وتقارير آخر التطورات الإقتصادية والأفاق المستقبلية لمنطقة الشرق الأوسط وشمال أفريقيا.

/٣ البيانات المصرية تعكس التطورات خلال الاعوام المالية من واقع المصادر المحلية.إجمالى العجز يعكس البيانات على مستوى قطاع الموازنة.

/٤ بيانات دول المقارنة تم إستخراجها من قاعدة بيانات صندوق النقد الدولى وتقارير مشاورات المادة الرابعة الخاصة بالصندوق

جدول (٥٠): تحليل مقارن لأداء أهم المؤشرات الاقتصادية (تابع) \*

النتائج المحلي الإجمالي الحقيقي (معدل التغير %)	معدل نمو الدخل الحقيقي للفرد (%)	الميزان الكلي للموازنة العامة نسبة لناتج المحلي (الإجمالي %)	معدل التضخم السنوي (%)	ميزان المعاملات الجارية نسبة لناتج المحلي (الإجمالي %)	صادرات السلع والخدمات نسبة لناتج المحلي (الإجمالي %)	الدين الخارجي نسبة للناتج المحلي الإجمالي (%)	خدمة الدين نسبة إلى جملة متحصلات الميزان الجاري (%) /١
٣- تصنيف مؤسسة ستاندرد أند بورز: (B- درجة التصنيف) /٢							
مصر (B/B-) /٣ /٤							
٢٠٠٧	٧,١	٥,١	-٧,٣	١١,٠	١,٧	٣٢,٦	٢٢,٨
٢٠٠٨	٧,٢	٥,٠	-٦,٨	١١,٧	٠,٥	٣٤,٨	٢٠,١
٢٠٠٩	٤,٧	٢,٤	-٦,٩	١٦,٢	-٢,٣	٢٥,٩	١٦,٩
٢٠١٠	٥,١	٢,٨	-٨,١	١١,٧	-٢,٠	٢١,٧	١٥,٩
٢٠١١	١,٨	-٠,٦	-٩,٨	١١,١	-٢,٦	٢٠,٧	١٥,٢
٢٠١٢	٢,٢	-٠,٣	-١٠,٦	٨,٦	-٣,٩	١٧,٥	١٣,٢
٢٠١٣	٢,١	-٠,٠١	-١٣,٧	٦,٩	-٢,١	١٧,٧	١٧,٣
متوسط دول المجموعة							
٢٠٠٩	٢,٨	-٠,٥	--	٥,٦	١,٧	--	٣٢,١
٢٠١٠	٥,٢	--	--	٩,١	٦,٥	--	٢٨,٧
٢٠١١	٣,٩	--	--	١٠,٠	١٣,٣	--	٢٥,٥
٢٠١٢	٤,٦	--	--	١٢,٥	١٢,١	--	٢٤,٤
٢٠١٣	٢,٣	--	--	١٠,٨	٩,٤	--	٢٥,٥
لبنان (B-)							
٢٠٠٩	٩,٠	٧,٦	--	٣,٤	-٩,٣	--	--
٢٠١٠	٧,٠	٥,٦	--	٥,١	-٩,٩	--	--
٢٠١١	١,٥	٠,٢	--	٣,١	-١٢,٤	--	--
٢٠١٢	١,٥	٠,٢	--	١٠,١	-١٦,٢	--	--
٢٠١٣	١,٥	٠,٢	--	٣,٥	-١٦,٧	--	--
تونس (B)							
٢٠٠٩	٣,١	٢,٠	--	٤,٠	-٢,٨	--	--
٢٠١٠	٢,٩	١,٩	--	٤,١	-٤,٨	--	--
٢٠١١	-١,٩	-٣,١	--	٤,٢	-٧,٣	--	--
٢٠١٢	٣,٦	٢,٦	--	٥,٩	-٨,١	--	--
٢٠١٣	٣,٠	١,٧	--	٥,٣	-٨,٠	--	--
باكستان (B-)							
٢٠٠٩	٠,٤	-١,٧	--	٩,٦	-٥,٥	--	--
٢٠١٠	٢,٦	٠,٥	--	١١,٨	-٢,٢	--	--
٢٠١١	٣,٧	١,٥	--	١٣,٣	٠,١	--	--
٢٠١٢	٤,٤	٢,٣	--	١١,٣	-٢,١	--	--
٢٠١٣	٣,٦	١,٥	--	٥,٩	-١,٠	--	--

-- بيان غير متاح.

\* بيانات مبدئية ، خاضعة للمراجعة.

/١ بخلاف التحويلات الرسمية.

/٢ بيانات دول المقارنة تم استخراجها من قاعدة ستاندرد أند بورز الا اذا ذكر خلاف ذلك

/٣ البيانات المصرية تعكس التطورات خلال الاعوام المالية من واقع المصادر المحلية.

/٤ يعكس التصنيف طويل الأجل للعملة المحلية .و يلاحظ أن التصنيف الائتماني لدول المقارنة يرجع الى أحدث البيانات المتاحة (٢٠١٠، ٢٠٠٩، ٢٠٠٨)



جدول (٥١): أداء السوق

تطور مؤشرات السوق (٣٠ أبريل ٢٠١٦)						
الفتح	أعلى قيمة	أقل قيمة	الإغلاق	التغير%		
٧,٥٢٤,٩٩	٧,٩٩٣,٩٨	٧,٢٧٥,٥٥	٧,٧٧٣,٢٣	٣,٣٠%	مؤشر EGX٣٠ مقوم بالجنيه	
٢,٩٠٨,٨٦	٣,٠٩٠,١٦	٢,٨١٢,٤٤	٣,٠٠٤,٨٢	٣,٣٠%	مؤشر EGX٣٠ مقوم بالدولار	
٣٦٧,٢٥	٣٨٣,٢١	٣٥٨,٥٦	٣٧٤,٣٢	١,٩٣%	مؤشر EGX٧٠	
٧٩٢,١٩	٨١٤,٩٧	٧٦٩,٠٣	٧٨٩,٩٩	-٠,٢٨%	مؤشر EGX١٠٠	
١,١١٨,٧٨	١,١٤٣,٢٥	١,٠٥٦,٤٦	١,٠٩٧,٢٢	-١,٩٣%	مؤشر S&P / EGX ES	
٨,١٠٢,٤٠	٨,٣٤٤,٨٦	٧,٥٨٤,٢٩	٧,٨٧٤,٩٨	-٢,٨١%	مؤشر EGX٢٠ Capped	
٦٣٢,٧٤	٦٨٠,٩٦	٦١٩,٧١	٦٦٠,٣٦	٤,٣٧%	مؤشر النيل	
تداول المؤسسات بالجنيه في الأسهم المقيدة تشمل الصفقات: السوق الرئيسي وبورصة النيل (٣٠ أبريل ٢٠١٦)						
المصريون		العرب		غير العرب		
شراء	بيع	شراء	بيع	شراء	بيع	
٥١,٢٠٣,٣٠٨	٥٥,٣٢٠,٤٤٣	٥,٣٣٩,٩٢٨	٦٠,٦٣٢,٧٠٩	١٣٢,٦٥٠,٧٣٥	٣٣٥,٢٤٣,٣٠٢	بنوك
٦٣٢,٨٤٢,٢٨٥	٨٤١,٤٤٤,٢٧٥	٧٩٩,٧١١,٦٧٥	٤٥٦,٠٠٦,٦١١	١,٣٤٥,٢٩٦,٩٧٤	٣٧٢,٤٧٦,٣١٢	شركات
١٣١,٦٨٠,١٥٠	١٦١,٤٠٣,٦١٦	١٠,٦٠٠,٤٦٨	١٤٩,٢٥٢,٦٩٢	٧٢٠,٨٠٧,٦٠٤	٧٧٠,٢٨٨,٥٩٧	صناديق
٧٠٨,٣٦٢,٥٤٩	٩٥٣,١٢٢,٥٧٠	٩١٥,٦٩٤	٣,٠٤٧,٥٧١	١١,٩٦٣,٢٩٥	٢٠,٦٢٦,٩٥٢	محافظ
١٦,٩٦٨,٢٠٣	٤٠,٦٢٥,٦٦٦	٨١,١٣٢,٥٤٢	١٥٧,٢٤٨,٧٣٤	١٠,٠٣٢,٩٣٨	٨٤٨,٩١١	أخرى
١,٥٤١,٠٥٦,٤٩٥	٢,٠٥١,٩١٦,٥٧٠	٨٩٧,٧٠٠,٣٠٧	٨٢٦,١٨٨,٣١٦	٢,٢٢٠,٧٥١,٥٤٧	١,٤٩٩,٤٨٤,٠٧٤	الإجمالي

المصدر: البورصة المصرية - التقرير الشهري.