



التقرير المالى الشهرى

أبريل ٢٠٢٠ - مجلد (١٥)، عدد (5)

أبراج وزارة المالية
إمتداد شارع رمسيس
القاهرة - مصر

إعداد :

ساره عيد

رئيس تحرير و رئيس وحدة الشفافية

حازم محمود
ألفت حمدي
أحمد موسى
دينا نادر
محب سعيد
أميرة شوقي
كرم مختار رسمي
إبراهيم شهاب
شريف عبد الكريم
أمل حمدي

للإشتراك :

رجاء إرسال الطلب الى العنوان أو من خلال رقم الفاكس أدناه، أو تحميل ملف

الطلب من الموقع الإلكتروني للوزارة : www.mof.gov.eg

والضغط على إرسال. للإستفسار والإستعلام رجاء إرسال

فاكس : ٢٦٨٦١٥٦١ (٢٠٢)

الفهرس

ب - ج	قائمة الجداول
د	قائمة الرسوم البيانية
هـ - ق	ملخص تنفيذي

١ - ٧	القسم الأول نظرة عامة على الأداء الإقتصادي و المالي
-------	--

١١ - ١٣	القسم الثاني مؤشرات الإقتصاد العيني و الحقيقي
---------	--

١٧ - ٢١	القسم الثالث الأسعار المحلية
---------	---------------------------------

٢٥ - ٣٢	القسم الرابع مؤشرات المالية العامة
---------	---------------------------------------

٣٥ - ٤٢	القسم الخامس الدين الحكومي و هيكل المديونية
---------	--

٤٥ - ٥٢	القسم السادس المؤشرات النقدية
---------	----------------------------------

٥٥ - ٦١	القسم السابع القطاع المالي و الإستثمارات
---------	---

٦٥ - ٧٣	القسم الثامن معاملات القطاع الخارجي
---------	--

٧٧ - ٧٩	القسم التاسع مقارنة تحليلية لأداء الإقتصاد المصري
---------	--

قائمة الجداول

٧-١	القسم الأول : نظرة عامة على الأداء الإقتصادي و المالي
١	أ- الإقتصاد العيني (بالأسعار الجارية)
١	ب- مؤشرات الإقتصاد العيني و الحقيقي و مصادر النمو
٢	ج- السكان و التشغيل
٢	د- الأسعار المحلية (متوسط الفترة)
٣	هـ- مؤشرات المالية العامة
٤	و- ملخص الدين العام المحلي (بالمليون جنيه، رصيد نهاية الفترة)
٤	ز- إجمالي الدين العام الخارجى (مليون دولار، رصيد نهاية الفترة)
٤	ح- خدمة الدين الحكومى (مليون جنيه، تدفقات)
٥	ط- المؤشرات النقدية (نهاية الفترة)
٦	ى- القطاع المالى والاستثمارات
٧	ك- معاملات القطاع الخارجى

١٣-١١	القسم الثانى : مؤشرات الإقتصاد العيني و الحقيقي
١١	جدول (١) الناتج المحلى الإجمالى بحسب الموارد و الإستخدامات بأسعار السوق (أسعار جارية)
١٢	جدول (٢) الناتج المحلى الإجمالى بتكلفة عوامل الإنتاج موزعاً بحسب القطاعات الإقتصادية (أسعار جارية)
١٣	جدول (٣) إجمالى الإستثمارات موزعة بحسب القطاعات الإقتصادية

٢١-١٧	القسم الثالث : الأسعار المحلية
١٧	جدول (٤) معدلات التضخم السنوية فى الأرقام القياسية للأسعار المحلية
١٨	جدول (٥) معدلات التضخم السنوية لأسعار المستهلكين
١٩	جدول (٦) معدل التضخم السنوى لأسعار المنتجين طبقاً للنشاط الأقتصادى
٢٠	جدول (٧) معدل التضخم السنوى لأسعار المنتجين طبقاً للإستخدام النهائى
٢٠	جدول (٨) معدل التضخم السنوى لأسعار المنتجين طبقاً لدرجة التصنيع
٢١	جدول (٩) تطور أسعار الصرف

٣٢-٢٥	القسم الرابع : مؤشرات المالية العامة
٢٥	جدول (١٠) ملخص المعاملات المالية للحكومة
٢٦-٢٧	جدول (١١) ملخص المعاملات الرئيسية للموازنة العامة : القطاع الحكومى
٢٨	جدول (١٢ أ-) هيكل الإيرادات العامة (الإيرادات الضريبية)
٢٩	جدول (١٢ ب-) هيكل الإيرادات العامة (الإيرادات غير الضريبية)
٣٠	جدول (١٣) توزيع المتحصلات الجمركية بحسب التصنيف الوظيفى للواردات
٣١-٣٢	جدول (١٤) هيكل المصروفات العامة

٤٢-٣٥	القسم الخامس : الدين الحكومى و هيكل المديونية
٣٥	جدول (١٥) ملخص الدين العام المحلى
٣٦	جدول (١٦) الدين المحلى لأجهزة الموازنة العامة
٣٧	جدول (١٧) الدين المحلى للحكومة العامة
٣٨	جدول (١٨) الدين العام المحلى
٣٩	جدول (١٩) إجمالى الدين العام الخارجى
٤٠	جدول (٢٠) خدمة الدين الحكومى (داخلى و خارجى)
٤١	جدول (٢١) إصدارات الاوراق المالية الحكومية (اذون و سندات)
٤١	جدول (٢٢) إصدارات الاوراق المالية الحكومية (اذون و سندات) الربع سنوية
٤٢	جدول (٢٣) تطور معدلات العائد حتى تاريخ الإستحقاق لسندات الخزانة

قائمة الجداول (تابع)

٥٢-٤٥	القسم السادس : المؤشرات النقدية
٤٥	جدول (٢٤) تطور المؤشرات النقدية الرئيسية
٤٦-٤٧	جدول (٢٥) المسح المصرفي لأهم إجماليات السيولة المحلية (الأصول و الإلتزامات المقابلة)
٤٨	جدول (٢٦) نقود الإحتياط و الأصول المقابلة
٤٩	جدول (٢٧) الودائع لدى البنوك
٥٠	جدول (٢٨) التسهيلات الائتمانية من البنوك
٥١	جدول (٢٩) هيكل أسعار الفائدة المحلية
٥٢	جدول (٣٠) متوسط أسعار عائد المعاملات البنينية بين البنوك (الإنترنتك)

٦١-٥٥	القسم السابع : القطاع المالي و الإستثمارات
٥٥	جدول (٣١) المؤشرات الرئيسية لسوق المال
٥٦	جدول (٣٢) عمليات الإستحواذ في السوق المصرية
٥٧	جدول (٣٣) أهم الشركات التي تم خصصتها أو تصفيتا
٥٧	جدول (٣٣) تطور برنامج الخصخصة
٥٨	جدول (٣٤) أنشط ١٠ شركات من حيث كمية وقيمة التداول في البورصة المصرية
٥٩	جدول (٣٥) الأرصدة القائمة لأذون الخزانة وفقاً للقطاعات الحائزة لها
٦٠	جدول (٣٦) محفظة الأوراق المالية لدى البنوك
٦١	جدول (٣٧) صافي الإستثمارات الأجنبية المباشرة موزعة بحسب الدول

٧٣-٦٥	القسم الثامن : معاملات القطاع الخارجى
٦٥	جدول (٣٨) ميزان المدفوعات - ميزان المعاملات الجارية (بيان سنوى)
٦٦	جدول (٣٩) ميزان المدفوعات - ميزان المعاملات الرأسمالية (بيان سنوى)
٦٧	جدول (٤٠) ميزان المدفوعات - ميزان المعاملات الجارية (بيان ربع سنوى)
٦٨	جدول (٤١) ميزان المدفوعات - ميزان المعاملات الرأسمالية (بيان ربع سنوى)
٦٩	جدول (٤٢) مؤشرات قياس أداء معاملات القطاع الخارجى
٧٠	جدول (٤٣) بيانات التجارة الخارجية : الميزان التجارى طبقاً للتصنيف الوظيفى للأمم المتحدة
٧١	جدول (٤٤) بيانات التجارة الخارجية : الصادرات طبقاً للتصنيف الوظيفى للأمم المتحدة
٧٢	جدول (٤٥) بيانات التجارة الخارجية : الواردات طبقاً للتصنيف الوظيفى للأمم المتحدة
٧٣	جدول (٤٦) حصيلة الصادرات البترولية
٧٣	جدول (٤٧) أهم مؤشرات قطاع السياحة
٧٣	جدول (٤٨) حركة الملاحة فى قناة السويس
٧٣	جدول (٤٩) الصادرات حسب التوزيع الجغرافى

٧٩-٧٧	القسم التاسع : مقارنة تحليلية لأداء الإقتصاد المصرى
٧٨ - ٧٧	جدول (٥٠) تحليل مقارن لأداء أهم المؤشرات الاقتصادية
٧٩	جدول (٥١) أكثر ١٠ شركات شهدت ارتفاعاً / انخفاضاً فى الأسعار فى البورصة المصرية

ملخص تنفيذي

أحدث التوجهات الاقتصادية...

في إطار سعي وزارة المالية لإعلاء مبدأ الشفافية ومد جسور التواصل المجتمعي الدائم مع كافة أطراف المجتمع وإشراك المواطنين في رؤية الحكومة للإصلاح المالي، قامت وزارة المالية بإصدار ونشر البيان التمهيدى ما قبل الموازنة للعام المالي ٢٠٢١/٢٠٢٠ بتاريخ ١٣ ابريل ٢٠٢٠ وإتاحته على الموقع الرسمي للوزارة www.mof.gov.eg. حيث يتم إصدار هذا التقرير في كل عام في مرحلة تسبق الإعداد النهائي للبيان المالي قبل إحالته للمناقشة في البرلمان في شهر يونيو. ويستعرض التقرير أحدث توجهات السياسة المالية للدولة المزمع تنفيذها بموازنة العام المالي القادم وكذا أهم الافتراضات الكمية والرئيسية التي قد بنى عليها مشروع الموازنة العامة للدولة للعام المالي ٢٠٢١/٢٠٢٠ وأهم الإجراءات الإصلاحية وأولويات الإنفاق العام وتعظيم الموارد والبرامج الاجتماعية ومستهدفات السياسة المالية المطلوب تحقيقها، مع القاء الضوء على حزمة القرارات التي أقرتها الحكومة للتعامل مع تداعيات تفشى جائحة كورونا لمساندة القطاعات والفئات المتضررة.

كما تجدر الإشارة إلى أنه قد قامت العديد من المؤسسات الدولية بالإشادة بتحسين الأداء الاقتصادي المصري حيث قامت مؤسسة ستاندارد اند بورز للتصنيف الائتماني بالإعلان عن الإبقاء على التصنيف الائتماني لجمهورية مصر العربية عند مستوى B مع الإبقاء على النظرة المستقبلية المستقرة للاقتصاد المصري (Stable Outlook)، وذلك على الرغم من تفشى جائحة كورونا وتداعياتها وتأثيراتها السلبية الهائلة على الاقتصاد العالمي وتأكيد كافة المحللين دخول الاقتصاد العالمي في ركود كبير مع تراجع حركة التجارة العالمية وانكماش النشاط الاقتصادي في كافة الدول المتقدمة والناشئة وكافة دول منطقة الشرق الاوسط وشمال افريقيا باستثناء جمهورية مصر العربية، مما يعكس ثقة المؤسسات الدولية ومؤسسات التصنيف الائتماني في قدرة الاقتصاد المصري على التعامل وتجاوز الأزمة الراهنة بسبب الإصلاحات الاقتصادية والنقدية والمالية التي قامت بها الحكومة في السنوات الماضية مما أتاح قدر من المساحة والصلابة للاقتصاد المصري تمكنا من التعامل مع التحديات والصدمات الخارجية.

وفي الوقت نفسه، فتسعى الحكومة المصرية ووزارة المالية بأن تجنب الاقتصاد المصري حدوث أية اختلالات كبيرة تحد من قدرته وسرعته على معاودة النمو وخلق فرص عمل كافية ومنتجة للشباب، لذلك نستهدف بمشروع موازنة ٢٠٢١/٢٠٢٠ وعلى مدار الاعوام المقبلة استمرار جهود خفض التدرجى لمعدلات نمو دين أجهزة الموازنة كنسبة من الناتج المحلى الإجمالى ليصل إلى نحو ٨٠% بحلول نهاية يونيو ٢٠٢٣ وبما يسمح بتحقيق تحسن كبير وخفض فى أعباء فاتورة خدمة الدين، بالإضافة إلى إعادة هيكلة الإنفاق العام من خلال ترتيب الأولويات بشكل يضمن خلق مساحة مالية (وفورات) على المدى المتوسط تسمح باستمرار زيادة الإنفاق على التنمية البشرية ومشروعات التنمية الاقتصادية والاجتماعية لتتوافق مع الإستحقاقات الدستورية وكذلك التعامل بجدية مع تداعيات الركود الاقتصادي المصاحب لانتشار وباء الكورونا، وكذلك توفير مخصصات تحسين الخدمات المقدمة لضمان مستقبل أفضل للمواطنين وخلق مزيد من فرص العمل خاصة للشباب والمرأة.

من أحدث المؤشرات على مستوى الاقتصاد الكلى ما يلى؛ القطاع الحقيقى

- **نجحت سياسات الإصلاح في تحقيق تحسن ملحوظ في معدلات النمو الإقتصادي، حيث أظهرت أحدث المؤشرات عن وزارة التخطيط ارتفاع الناتج المحلى الإجمالى خلال العام المالى ٢٠١٨/٢٠١٩ محققاً ٥,٦٪، مقارنة بمتوسط قدره ٢,٣٪ في الفترة ٢٠١١-٢٠١٤، وجدير بالذكر أن مصر حصلت على المركز الثالث على مستوى العالم بعد الصين والهند فى معدل النمو المحرز، والجدير بالذكر أن ركائز النمو الآن أصبحت أكثر تنوعاً واستدامة، ويعود ذلك أساساً إلى الأداء الإيجابى للاستثمار وصافي الصادرات بدلا من الاستهلاك الذي كان المحرك الرئيسى للنمو لسنوات عديدة. أما على الجانب القطاعي، فاعتمد النمو المحقق على الصناعات التحويلية والغاز الطبيعي والسياحة والتشييد والبناء والاتصالات كأهم المحركات للنمو مما يسלט الضوء**

على التحول لهيكل قطاعي أكثر استدامة. وقد أدى ذلك النمو إلى خلق فرص عمل حيث انخفض معدل البطالة إلى ٧,٥% في يونيو ٢٠١٩. وجارى العمل على نشر البيانات الخاصة بالعام المالي ٢٠١٨/٢٠١٩.

وقد حقق صافي الصادرات مساهمة إيجابية في النمو بـ ٢,٣ نقطة مئوية في ٢٠١٨/٢٠١٩، مقارنة بمساهمة قدرها ١,٩% في العام السابق. كما ساهم الإستهلاك الخاص والعام في النمو مستقراً عند ١,٠ نقطة مئوية. فضلاً عن مساهمة الاستثمارات في النمو بنسبة ٢,٢ نقطة مئوية، مقارنة بـ ٢,٤ نقطة مئوية في العام السابق.

وارتفع مؤشر الإنتاج الإجمالي بنسبة ٥,٣% على أساس شهري ليحقق ١٤١,٨ نقطة خلال سبتمبر ٢٠١٩ مقارنة بـ ١٣٤,٦ نقطة خلال الشهر السابق، مدفوعاً بارتفاع المؤشر الفرعي للتشييد والبناء بـ ٤٧,٢% ليحقق ١٧٣,٩ نقطة خلال سبتمبر ٢٠١٩ مقارنة بـ ١١٨,١ نقطة خلال الشهر السابق. يليه قطاع السياحة الذي ارتفع بمقدار ١٠,١% ليصل إلى ١٥٦,٨ نقطة خلال سبتمبر ٢٠١٩ مقارنة بـ ١٤٢,٤ نقطة خلال الشهر السابق.

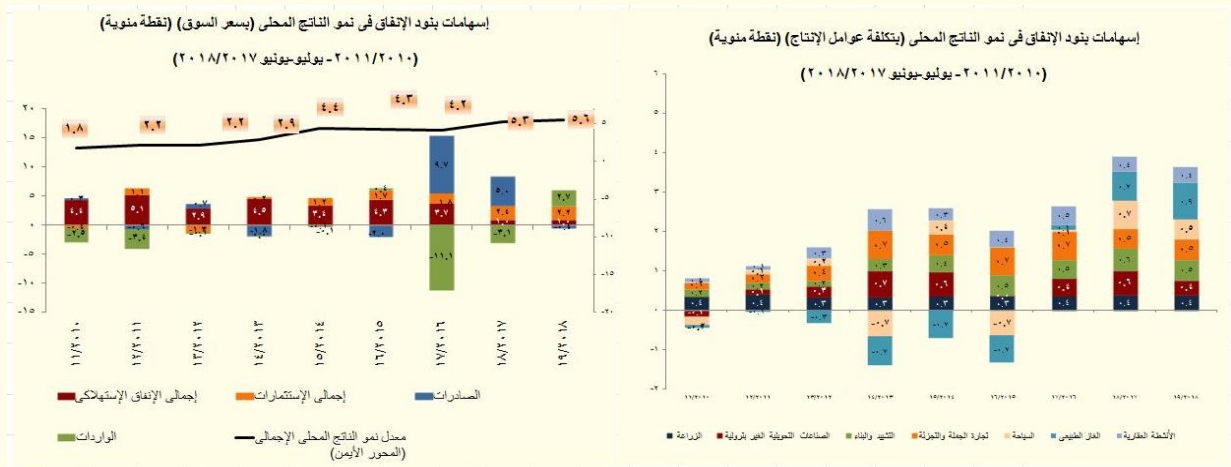

وعلى جانب الطلب، حقق الإستهلاك الخاص خلال العام المالي ٢٠١٨/٢٠١٩ معدل نمو سنوي بلغ نحو ٠,٩%، مقارنة بـ ١,٠% في العام المالي السابق (مساهمة في معدل نمو الناتج المحلي بنسبة ٠,٨ نقطة مئوية). بينما حقق الإستهلاك العام معدل نمو سنوي قدره ٢,٨% خلال عام الدراسة، مقارنة بـ ١,٧% خلال العام السابق (مساهمة في معدل نمو الناتج المحلي بـ ٠,٣ نقطة مئوية، مقارنة بمساهمة قدرها ٠,٢ نقطة مئوية خلال العام السابق). كما حققت الاستثمارات معدل نمو سنوي قدره ١٣,١% خلال العام المالي ٢٠١٨/٢٠١٩ (مساهمة في معدل نمو الناتج المحلي بـ ٢,٢ نقطة مئوية).

على الجانب الآخر، حقق صافي الصادرات إسهام إيجابي في النمو بلغ ٢,٣ نقطة مئوية خلال فترة الدراسة، مقارنة بنحو ١,٩ نقطة مئوية خلال فترة المقارنة. وقد جاءت تلك التطورات في ضوء انخفاض معدل نمو الواردات بنسبة تفوق نمو الصادرات خلال العام المالي ٢٠١٨/٢٠١٩ بمعدل إنخفاض بلغ نحو ٨,٩% للواردات خلال عام الدراسة، لتحقيق بذلك معدل مساهمة بلغ ٢,٧ نقطة مئوية، مقارنة بمساهمة سلبية بلغت ٣,١ نقطة مئوية خلال العام السابق). بينما إنخفضت الصادرات بمعدل اقل بلغ ٢,١% خلال عام الدراسة (بمعدل إسهام بلغ -٠,٤ نقطة مئوية من الناتج المحلي الإجمالي).

أما على جانب العرض، فقد تصدرت عدد من القطاعات الرئيسية قائمة القطاعات المحركة للنمو، ويأتي على رأسها قطاع السياحة والذي حقق معدل نمو سنوي بلغ ٢٠,١% خلال العام المالي ٢٠١٨/٢٠١٩، مقابل العام السابق (ليساهم بشكل إيجابي في معدل النمو للناتج المحلي الإجمالي بنحو ٠,٥ نقطة مئوية، مقارنة بمساهمة قدرها ٠,٧ نقطة مئوية خلال العام السابق). وقد حقق أيضاً قطاع الغاز الطبيعي الغير بترولي معدل نمو سنوي قدره ٢٠,٢% (مساهمة في معدل نمو الناتج المحلي بـ ٠,٩ نقطة مئوية خلال فترة الدراسة، مقارنة بـ ٠,٧ خلال العام السابق). كما حقق قطاع الاتصالات معدل نمو سنوي قدره ١٦,٧% خلال عام الدراسة (مساهمة في معدل نمو الناتج المحلي بنحو ٠,٤ نقطة مئوية مقارنة بمساهمة قدرها ٠,٣ نقطة مئوية خلال العام السابق). كما حقق قطاع التشييد والبناء معدل نمو سنوي قدره ٨,٨% (مساهمة في معدل نمو الناتج المحلي بـ ٠,٥ نقطة مئوية). بالإضافة إلى تحقيق قطاع الصناعات التحويلية الغير بترولية معدل نمو سنوي بلغ نحو ٣% خلال العام المالي ٢٠١٨/٢٠١٩ (بمعدل إسهام إيجابي بمقدار ٠,٤ نقطة مئوية). أما بخصوص قطاع الزراعة فقد حقق معدل نمو سنوي قدره ٣,٣% (مساهمة في معدل نمو الناتج المحلي بـ ٠,٤ نقطة مئوية). كما حقق قطاع تجارة الجملة والتجزئة معدل نمو سنوي قدره ٣,٩% (مساهمة

في معدل نمو الناتج المحلي بـ ٠,٥ نقطة مئوية). وتجدر الإشارة إلى أن قطاع الأنشطة العقارية حقق معدل نمو سنوى قدره ٣,٩% خلال العام المالي ٢٠١٨/٢٠١٩ (مساهماً في معدل نمو الناتج المحلي بـ ٠,٤ نقطة مئوية خلال عام الدراسة).

- **تراجع مؤشر مديري المشتريات** ليسجل نحو ٢٩,٧ نقطة خلال ابريل ٢٠٢٠، مقارنة بـ ٤٤,٢ نقطة خلال مارس ٢٠٢٠، وهو ما يعد أدنى قراءة مسجلة للمؤشر منذ ابريل ٢٠١١ متأثراً بتبعيات جائحة فيروس كورونا، وخاصة علي قطاعي السياحة والتصدير.
- **ارتفع صافي الاحتياطيات الدولية** ليسجل ٣٧ مليار دولار خلال ابريل ٢٠٢٠، مقارنة بـ ١٣,٤ مليار دولار في نهاية مارس ٢٠١٣.
- **أما علي صعيد مؤشرات البورصة المصرية**، فقد ارتفع مؤشر EGX- بنحو ١٠ % ليحقق ١٠٥٥٤ نقطة خلال شهر ابريل ٢٠٢٠، مقارنة بمستواه المحقق في الشهر السابق والذي بلغ ٩٥٩٣,٩ نقطة.
- **ارتفعت حصة الإيرادات السياحية** بنسبة ٢٨,٢% لتسجل ١٢,٥ مليار دولار خلال العام المالي ٢٠١٨/٢٠١٩ مقارنة بـ ٩,٨ مليار دولار خلال العام المالي السابق. بما يعكس انتعاش أنشطة السياحة ويترجم الجهود التي تبذلها الدولة للنهوض بقطاع السياحة باعتباره أحد أعمدة الاقتصاد القومي التي تساهم في زيادة معدل النمو وتوفير فرص العمل

القطاع المالي

- قامت الحكومة في ضوء الرؤية الإستراتيجية التي أعلنتها من خلال البرنامج الوطني للإصلاح الإقتصادي باتخاذ العديد من الإجراءات الإصلاحية خلال الثلاث أعوام السابقة في مختلف المجالات بهدف وضع الإقتصاد على مساره الصحيح نحو أداء يواكب إمكاناته والإستغلال الأمثل للطاقات الكامنة. ولقد كان لتلك الإصلاحات أثر ملحوظ على تحسن مؤشرات الأداء المالي والتي تظهر في استمرار تحقيق فائض أولى لنتائج الحساب الختامي للموازنة العامة للدولة خلال الفترة يوليو-مارس ٢٠٢٠/٢٠١٩.

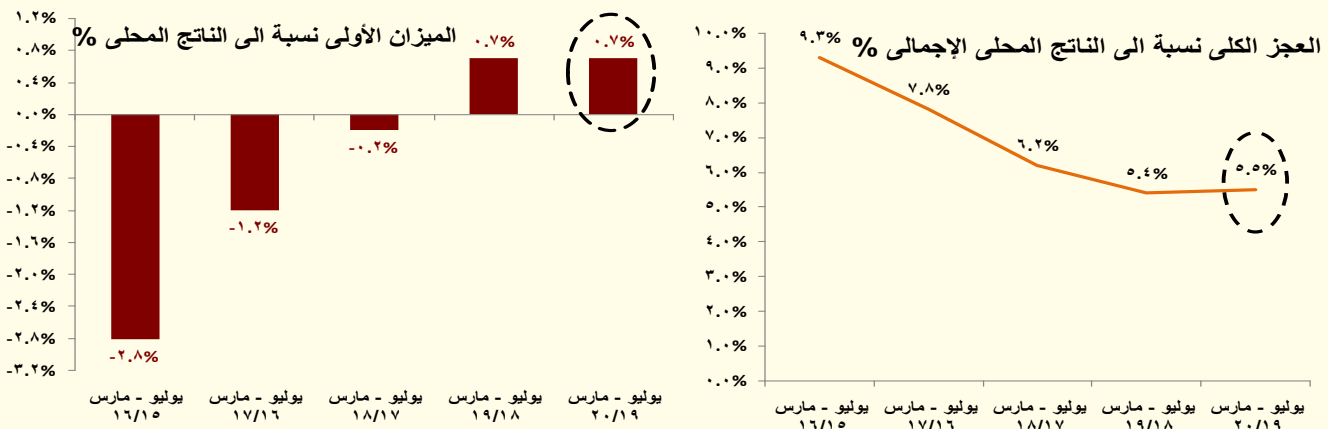

- حيث تشير النتائج إلى تحقيق فائض أولي قدره ٤٠,٤ مليار جنيه (٠,٧% من الناتج المحلي) خلال الفترة يوليو-مارس ٢٠٢٠/٢٠١٩. وقد حقق العجز الكلي للموازنة العامة للدولة نحو ٥,٥% كنسبة من الناتج المحلي الإجمالي خلال فترة

١/ يأتي الارتفاع الطفيف في العجز المالي الكلي نتيجة سداد الخزانة المبكر (خلال الربع الأول من ٢٠٢٠/٢٠١٩) لنحو ٣٣ مليار جنيه (٠,٥٦% من الناتج) لصالح صناديق المعاشات وهي تمثل كامل مستحقات الفوائد لصالح الصناديق للعام بأكمله بدلاً من سداد معظم هذه المبلغ في يونيو كما كان متبعاً في السابق. وتأتى تلك المعالجة ضمن اتفاق التسوية بين الخزانة وصناديق المعاشات لعام ٢٠٢٠/٢٠١٩. كما قامت الخزانة باستدعاء بعض السندات صفرية الكوبون وإعادة اصدار تلك السندات بسعر فائدة يقل عن سعر الاصدار بـ ٤% مما استلزم سداد الفوائد المستحقة عن تلك السندات بشكل مبكر (أكتوبر ٢٠١٩ بدلاً من ابريل ٢٠٢٠) بقيمة ١٦ مليار جنيه. وقد اسفر ذلك عن تحقيق وفر في فاتورة الفوائد المستحقة على تلك السندات وهو ما حد من التكلفة الإضافية التي ستتحملها الخزانة مقابل إعادة تسعير سندات الخزانة الصادرة لصالح البنك المركزي بأسعار السوق (١٥,٥%)، بالإضافة الى تسعير سندات فروق تغير سعر الصرف الصادرة للبنك المركزي بقيمة ٢٥ مليار بعائد ١٥,٥% بدلاً من ١٠% كما كان متبعاً. كما قامت وزارة المالية بتوفير تمويل خلال النصف الأول من العام المالي الحالي لسداد قيمة شهادات قناة السويس وقت استحقاقها بقيمة تقرب من ٦٠ مليار جنيه، بالإضافة الى توفير ما يزيد عن ٤٠ مليار جنيه لشراء شحنتا إضافية تلي احتياجات البلاد من المواد البترولية وتكوين مخزون استراتيجي من المواد البترولية والمساهمة في فض التشابكات المالية بين قطاعي البترول والكهرباء. كما قامت وزارة المالية بتوفير ما يزيد عن ٨٠ مليار جنيه لصناديق المعاشات كجزء من التسوية المخصصة لهذا العام بقيمة ١٦٠,٥ مليار جنيه.

الدراسة، مقارنة بنفس المستوى خلال نفس الفترة من العام المالي الماضي. وذلك في ضوء ارتفاع الإيرادات بنحو ٥,٦%، وارتفاع المصروفات بنحو ٩,١% خلال فترة الدراسة.

- وقد بلغت إجمالي الإيرادات نحو ٦٣٢,٣ مليار جنيه خلال الفترة يوليو-مارس ٢٠٢٠/٢٠١٩، لترتفع بنحو ٣٣,٦ مليار جنيه (بنسبة نمو ٥,٦%)، لتساهم المتحصلات من الإيرادات الضريبية وحدها بنحو ٤٧٤,٥ مليار جنيه من إجمالي الإيرادات (تمثل ٧٥% من إجمالي الإيرادات) مدفوعاً بارتفاع المتحصلات الضريبية من الضرائب على الدخل بنحو ١٠,٣ مليار جنيه (بنسبة زيادة ٧,١%) لتسجل ١٥٦,٧ مليار جنيه خلال فترة الدراسة، حيث ساهم في ذلك ارتفاع الحصيلة من الضرائب على المرتبات المحلية ١٠,٨ مليار جنيه (بنسبة زيادة ٢٩,٦%) لتحقيق ٤٧ مليار جنيه خلال فترة الدراسة، مقابل ٣٦,٣ مليار جنيه خلال نفس الفترة من العام المالي السابق، كما ارتفعت الضرائب المحصلة من أرباح الشركات الأخرى بـ ٩,٣ مليار جنيه (بنسبة زيادة ١٨,٥%) لتحقيق نحو ٦٠ مليار جنيه خلال فترة الدراسة، مقابل ٥٠,٣ مليار جنيه خلال نفس الفترة من العام المالي السابق، وارتفعت الضرائب المحصلة من النشاط التجاري والصناعي بـ ٥,٢ مليار جنيه (بنسبة زيادة ٣٩%) لتحقيق نحو ١٨,٦ مليار جنيه خلال فترة الدراسة. بالإضافة إلى ارتفاع الضرائب المحصلة من السلع والخدمات بنحو ٣,٧ مليار جنيه (بنسبة ١,٥%) لتصل ٢٥١ مليار جنيه خلال فترة الدراسة.
- وقد ارتفعت الإيرادات غير الضريبية (تمثل ٢٥% من إجمالي الإيرادات) بنحو ٢٧,٥ مليار جنيه (بنسبة زيادة ٢١%) لتحقيق ١٥٧,٨ مليار جنيه خلال فترة الدراسة، مقابل ١٣٠,٣ مليار جنيه خلال نفس الفترة من العام المالي السابق. ارتفعت المنح لتسجل ٤ مليار جنيه خلال فترة الدراسة. وارتفعت الحصيلة من عوائد الملكية بـ ٥ مليار جنيه (بنسبة ١٠%) لتحقيق نحو ٥٥ مليار جنيه خلال فترة الدراسة، مقابل ٥٠ مليار جنيه خلال نفس الفترة من العام المالي السابق مدفوعاً في الأساس بارتفاع أرباح الأسهم من الهيئات الاقتصادية بنحو ٠,٥ مليار جنيه (بنسبة ٥,١%) لتحقيق ١٠,٢ مليار جنيه خلال فترة الدراسة، وارتفاع أرباح الأسهم من الشركات العامة بنحو ٢ مليار جنيه لتحقيق ٥,٧ مليار جنيه خلال فترة الدراسة، وارتفاع أرباح الأسهم من الهيئة العامة للبترول بنحو ١,٤ مليار جنيه لتسجل نحو ٢ مليار جنيه خلال فترة الدراسة. كما ارتفعت الحصيلة من بيع السلع والخدمات بنحو ٧,٦ مليار جنيه (بنسبة ١٩,٨%) لتحقيق ٤٦ مليار جنيه خلال فترة الدراسة، وارتفعت الحصيلة من الإيرادات الأخرى بـ ١٢ مليار جنيه (بنسبة نمو ٣٠,٨%) لتحقيق ٥١ مليار جنيه خلال فترة الدراسة.

الأداء المالي خلال الفترة يوليو- مارس ٢٠٢٠/٢٠١٩

(مليار جنيه)

معدل التغير	يوليو-مارس		البيان
	٢٠١٩/١٨	٢٠٢٠/١٩	
٥,٦%	٥٩٨,٦٨٠	٦٣٢,٣٠٠	الإيرادات
١,٣%	٤٦٨,٤١٠	٤٧٤,٥٤٣	الضرائب
٣١٣%	٩٦٩	٤,٠٠٠	المنح
١٨,٩%	١٢٩,٣٠١	١٥٣,٧٥٧	الإيرادات الأخرى
٩,١%	٨٧٩,٠٤٦	٩٥٩,١٧١	المصروفات
١٠,٥%	١٩٦,٠٥١	٢١٦,٧٢٨	الأجور وتعويضات العاملين
٨,٥%	٤٢,٦٨٥	٤٦,٣٠٥	شراء السلع والخدمات
١٧,٣%	٣١٦,٩٨١	٣٧١,٦٧٤	الفوائد
١٣,٦%	١٧٤,٥٦٧	١٥٠,٧٦٨	الدعم والمنح والمزايا الاجتماعية
٦,٤%	٥٧,٠٩٨	٦٠,٧٥٢	المصروفات الأخرى
٢٣,٢%	٩١,٦٦٥	١١٢,٩٤٥	شراء الأصول غير المالية (الاستثمارات)
	-٣٨٠,٣٧٦	-٣٢٦,٨٧١	الميزان النقدي
	٩٧٢	٤,٣٨١	صافي حيازة الأصول المالية
	-٣٨١,٣٣٨	-٣٣١,٢٥٢	الميزان الكلي
	٠,٧%	٠,٧%	الميزان الأولي (%) من الناتج المحلي الإجمالي)
	-٥,٤%	-٥,٥%	العجز الكلي (%) من الناتج المحلي الإجمالي)

- **أما على جانب المصروفات**، فتستمر جهود الحكومة في اتخاذ إجراءات إعادة ترتيب أولويات الإنفاق العام والإهتمام بزيادة الإنفاق الإجتماعي. وقد إرتفعت إجمالي المصروفات الحكومية بنحو ٩,١% خلال الفترة يوليو-مارس ٢٠١٩/٢٠٢٠، مقارنة بنفس الفترة من العام المالي السابق. وقد إرتفع الإنفاق على دعم السلع التموينية بنحو ٠,٧ مليار جنيه (بنسبة نمو ١,٩%) ليحقق نحو ٣٧ مليار جنيه. وإرتفاع الإنفاق على العلاج على نفقة الدولة بنحو ٢,٥ مليار جنيه ليحقق ٦,٥ مليار جنيه، مقابل ٤ مليار جنيه خلال نفس الفترة من العام المالي السابق، وإرتفاع الإنفاق على مساهمة الخزانة في صناديق المعاشات بـ ١٨,٥ مليار جنيه لتصل ٥٥ مليار جنيه خلال فترة الدراسة. كما إرتفع الإنفاق على شراء السلع والخدمات بنحو ٣,٦ مليار جنيه (بنسبة نمو ٨,٥%) ليحقق ٤٦,٣ مليار جنيه خلال فترة الدراسة في الأساس نتيجة لزيادة الإنفاق على متطلبات الإنتاج والصيانة. كما إرتفع الإنفاق على شراء الأصول غير المالية (الاستثمارات) بنحو ٢١,٣ مليار جنيه (بنسبة نمو ٢٣,٢%) ليسجل ١١٣ مليار جنيه خلال فترة الدراسة، مما يعكس الاهتمام بتطوير البنية التحتية والخدمات المقدمة للمواطنين.

• الدين الداخلي والخارجي

- **وتوضح مؤشرات الدين ارتفاع إجمالي الدين الحكومي (المحلي والخارجي)** ليصل إلى ٤٨٣,٤,٢ مليار جنيه (٧٨,٤% من الناتج المحلي الإجمالي) في نهاية ديسمبر ٢٠١٩، مقارنة بـ ٤٨٠,١,٨ مليار جنيه في نهاية يونيو ٢٠١٩ (٩٠,٢% من الناتج المحلي الإجمالي)، ويرجع ذلك في الأساس إلي ارتفاع قيمة سندات الخزانة الحكومية بنحو ٣٥٦,٢ مليار جنيه، مقارنة بارتفاع أقل لادون الخزانة الحكومية بقيمة ٧٧,٢ مليار جنيه، ويأتي ذلك تطبيقاً لسياسة الحكومة في إطالة عمر الدين. كما ارتفع الدين الخارجي الحكومي في ضوء ارتفاع القروض إلى ٤٠,٦ مليار دولار في نهاية ديسمبر ٢٠١٩ مقارنة بـ ٣٧,٩ مليار دولار في نهاية يونيو ٢٠١٩. في حين تراجعت ديون البنوك إلى ٨,٧ مليار دولار في نهاية ديسمبر ٢٠١٩، مقارنة بـ ٩,٥ مليار دولار في العام المالي الماضي.

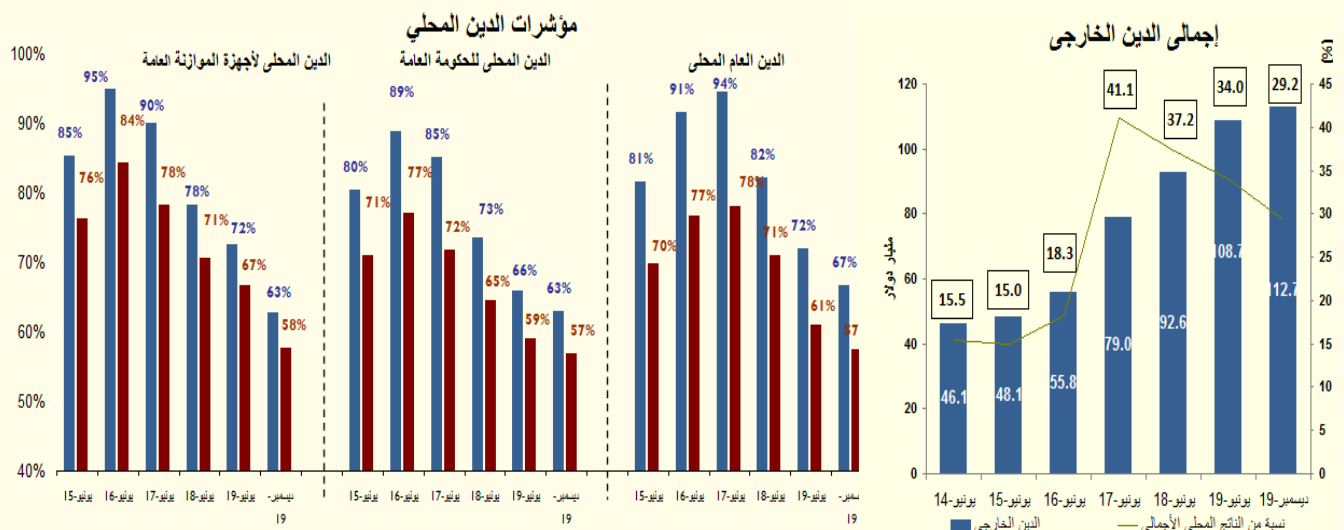

التضخم

تشير البيانات إلى انخفاض معدل التضخم السنوي ليحقق نحو ٥,١% خلال شهر مارس ٢٠٢٠، مقارنة بـ ٥,٣% خلال الشهر السابق. كما سجل متوسط معدل التضخم السنوي تراجعاً ليصل إلى نحو ٥,٨% خلال الفترة يوليو- مارس ٢٠٢٠/٢٠١٩، مقارنة بـ ١٤,٥% خلال نفس الفترة من العام المالي السابق متأثراً بتراجع معدلات التضخم للطعام والشراب خلال نفس الفترة من العام.

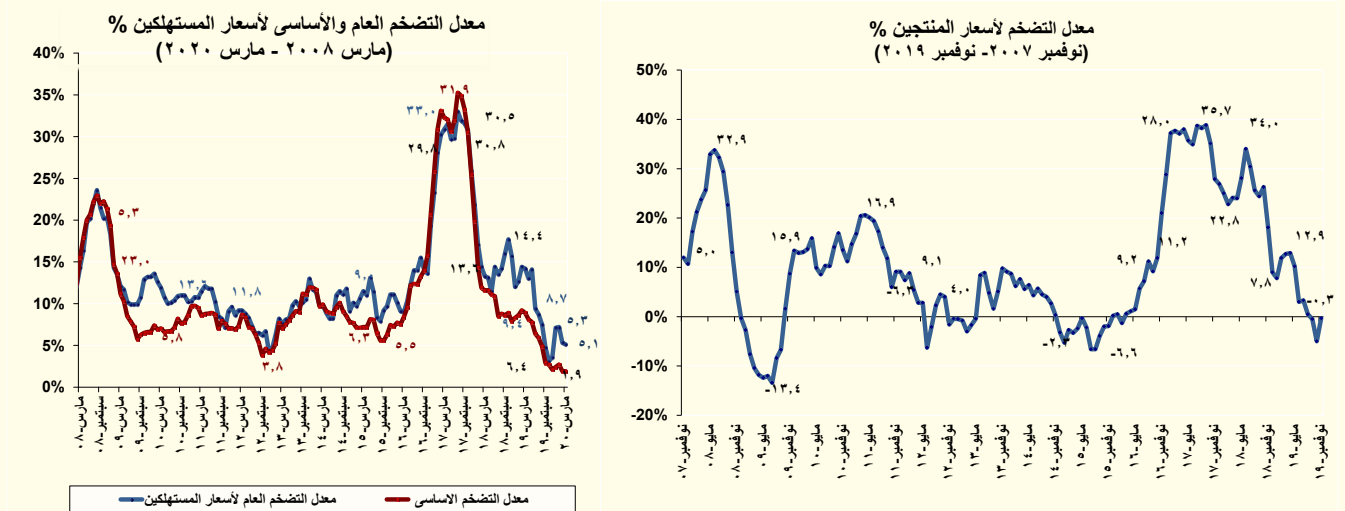

القطاع النقدي

- وفقاً لأحدث البيانات التي تم إصدارها من قبل البنك المركزي المصري، فقد ارتفع معدل النمو السنوي للسيولة المحلية ليحقق ١٤% (٤١٨٧,٦ مليار جنيه) في نهاية شهر فبراير ٢٠٢٠، مقارنة بـ ١٢,٧% خلال الشهر السابق، ومقارنة بـ ١١,٥% خلال فبراير ٢٠١٩. ويمكن تفسير ذلك في ضوء ارتفاع معدل النمو السنوي لكمية النقود إلى ١٩,٥% في فبراير ٢٠٢٠، مقارنة بـ ١٧,٥% في الشهر السابق مدفوعاً بزيادة معدل النمو السنوي للودائع الجارية بالعملة المحلية إلى ٢١,٩% في فبراير ٢٠٢٠، مقارنة بـ ١٩% خلال الشهر السابق إلى جانب زيادة في معدل النمو السنوي للعملة المتداولة إلى ١٧,٣% في فبراير ٢٠٢٠ مقارنة بـ ١٦,١% خلال الشهر السابق، كما ارتفع معدل النمو السنوي لأشياء النقود ليحقق ١٢,٣% في نهاية شهر فبراير ٢٠٢٠، مقارنة بـ ١١,٣% خلال الشهر السابق، نتيجة ارتفاع معدل نمو الودائع غير الجارية بالعملة المحلية لتصل إلى ٢٢,٥% خلال شهر الدراسة، مقارنة بـ ٢٠,٥% خلال الشهر السابق.
- ومن جهة أخرى، فقد ارتفع معدل النمو السنوي لصافي الأصول الأجنبية إلى ٥٢,٣% (٣٨٦,١ مليار جنيه) في نهاية فبراير ٢٠٢٠ مقارنة بـ ٤٨,٦% في الشهر السابق، ويرجع ذلك أساساً إلى ارتفاع في معدل النمو السنوي لاحتياطيات البنوك لتسجل قيمة موجبة بنحو ٥,٢% في فبراير ٢٠٢٠، مقارنة بقيمة سالبة -١٠,١% في الشهر السابق.
- وعلى نحو آخر، فقد ارتفع معدل النمو السنوي لصافي الأصول المحلية إلى ١١,١% في فبراير ٢٠٢٠ (٣٨٠١,٥ مليار جنيه)، مقابل ١٠,٠% في الشهر السابق وذلك في ضوء ارتفاع المطلوبات من القطاع الخاص إلى ١٢,٣% مقابل ١١,١% في الشهر السابق، كما ارتفعت المطلوبات من القطاع الحكومي إلى ١١,٢% مقابل ١٠,٧% في الشهر السابق.
- وقد ارتفعت نسبة النمو السنوي لإجمالي الودائع - باستثناء الودائع لدى البنك المركزي - إلى ١١% (٤٣٠,٦ مليار جنيه) في نهاية فبراير ٢٠٢٠، مقارنة بـ ١٠,٧% خلال الشهر السابق. جدير بالذكر أن نسبة ٨٥% من إجمالي الودائع تتبع القطاع غير الحكومي، بينما انخفضت نسبة القروض إلى الودائع إلى ٤٣,٩% في نهاية فبراير ٢٠٢٠، مقارنة بـ ٤٤% الشهر السابق.
- وفي سياق متصل، قررت لجنة السياسة النقدية للبنك المركزي المصري في اجتماعها بتاريخ ١٤ مايو ٢٠٢٠ الإبقاء على أسعار الإيداع والإقراض لليلة واحدة وسعر العمليات الرئيسية للبنك المركزي دون تغيير عند ٩,٢٥%، و١٠,٢٥%، و٩,٧٥% على التوالي. كما تم الإبقاء على سعر الإئتمان الخصم عند ٩,٧٥%.

القطاع الخارجي

• حقق ميزان المدفوعات فائضاً كلياً بلغ نحو ٠,٤ مليار دولار خلال النصف الأول من العام المالي ٢٠١٩ / ٢٠٢٠، مقابل عجز كلي قدره ١,٨ مليار دولار خلال نفس الفترة من العام الماضي. ويأتي ذلك في ضوء تحسن وتراجع عجز الميزان الجاري بنحو ٠,٧ مليار دولار ليحقق ٤,٦ مليار دولار خلال فترة الدراسة نتيجة لتراجع عجز الميزان التجاري غير البترولي وارتفاع التحويلات الجارية بدون مقابل، بالإضافة إلى تحقيق فائض في ميزان الحساب الرأسمالي والمالي بلغ ٥,٢ مليار دولار خلال فترة الدراسة.

الامر الذي يمكن تفسيره على جانب المعاملات الجارية في ضوء ما يلي:

- ارتفاع الصادرات السلعية غير البترولية بنسبة ١١,٤% بنحو ٠,٩ مليار دولار لتحقيق ٩,٢ مليار دولار خلال فترة الدراسة (خاصة تزايد الصادرات في الذهب، وأجهزة الإرسال والإستقبال للإذاعة والتليفزيون، والأدوية والأموال واللقاحات، وأصناف الصيدلة، والمركبات العضوية وغير العضوية)، مما حد من تراجع الصادرات البترولية لتسجل ٥,٠ مليار دولار بسبب انخفاض الصادرات من البترول الخام والمنتجات البترولية على الرغم من ارتفاع الصادرات من الغاز الطبيعي.
- تراجع الواردات السلعية غير البترولية بنسبة ١,٨% بنحو ٠,٥ مليار دولار لتحقيق ٢٧,٢ مليار دولار خلال فترة الدراسة (خاصة تراجع الواردات في حديد صب زهر، والقمح، وقطع غيار وأجزاء للسيارات والجرارات، والأدوية).
- تراجع الواردات البترولية لتسجل ٥,٧٨ مليار دولار، مقابل ٥,٨٦ مليار دولار نتيجة تراجع الواردات من المنتجات البترولية (بسبب وقف الاستيراد من الغاز الطبيعي اعتباراً من الربع الثاني من العام المالي ٢٠١٨/٢٠١٩) وارتفاع الواردات من البترول الخام.
- ارتفاع تحويلات العاملين من الخارج بنسبة ١٣,٥% بنحو ١,٧ مليار دولار لتحقيق ١٣,٦ مليار دولار خلال فترة الدراسة.
- ارتفاع المتحصلات من رسوم المرور بقتاة السويس بنسبة ٣,٥% لتسجل ٣ مليار دولار.

أما على جانب ميزان المعاملات الرأسمالية فقد حقق صافي تدفقات الحساب الرأسمالي والمالي للداخل نحو ٥,٢ مليار دولار خلال النصف الأول من العام المالي ٢٠١٩ / ٢٠٢٠، حيث إرتفع صافي الاستثمار الأجنبي المباشر في مصر بنحو ٠,٨ مليار دولار ليسجل تدفقات للداخل بلغت ٥,٠ مليار دولار خلال فترة الدراسة، مقابل ٤,٢ مليار دولار خلال نفس الفترة من العام المالي السابق. وقد جاءت الزيادة في الإستثمارات الواردة إلى البلاد في ضوء تزايد الإستثمارات الواردة لتأسيس شركات أو زيادة رؤوس أموالها لتصل ١,٢ مليار دولار، لتسجل نحو ٣,٢ مليار دولار خلال فترة الدراسة. كما سجلت الاستثمارات بمحفظة الأوراق المالية في مصر صافي تدفق للداخل بلغ نحو ٥,٢ مليار دولار (مقابل صافي تدفق للخارج بلغ نحو ٣,١ مليار دولار)، وذلك على الرغم من تقلبات الأسواق المالية العالمية وخاصة الأسواق الناشئة.

القسم الأول

نظرة عامة على الأداء الإقتصادي و المالي

- أ- مؤشرات الإقتصاد العيني و الحقيقي و مصادر النمو..... ١
- ب- السكان و التشغيل..... ٢
- ج- الأسعار المحلية (متوسط الفترة)..... ٢
- د- مؤشرات المالية العامة..... ٣
- هـ- ملخص الدين العام المحلي (بالمليون جنية، رصيد نهاية الفترة)..... ٤
- و- إجمالي الدين العام الخارجي (مليون دولار، رصيد نهاية الفترة)..... ٤
- ز- خدمة الدين الحكومي (مليون جنية، تدفقات)..... ٤
- ح- المؤشرات النقدية (نهاية الفترة)..... ٥
- ط- القطاع المالي والاستثمارات..... ٦
- ي- معاملات القطاع الخارجي..... ٧

القسم الأول: نظرة عامة على الأداء الإقتصادي والمالي

بيان ربع سنوى #				بيان سنوى #							
ابريل-يونيو ٢٠١٩	يناير-مارس ٢٠١٩	أكتوبر-ديسمبر ٢٠١٨	ابريل-يونيو ٢٠١٨	* ٢٠١٩/٢٠١٨	# ٢٠١٨/٢٠١٧	^/ ٢٠١٧/٢٠١٦	٢٠١٦/٢٠١٥	٢٠١٥/٢٠١٤	٢٠١٤/٢٠١٣	٢٠١٣/٢٠١٢	
أ. الاقتصاد العيني (بالأسعار الجارية)											
١,٢٦٦,٨٠٠	١,٢٦٨,١٠٠	١,٣٨٣,٣٠٠	١,٠٧٤,٥٠٠	٥,٣٢٢,٣٠٠	٤,٤٣٧,٤٠٠	٣,٤٧٠,٠٠٠	٢,٧٠٩,٤٠٠	٢,٤٤٣,٩٠٠	٢,١٣٠,٠٠٠	١,٨٦٠,٤٠٠	الناتج المحلى (بأسعار السوق بالمليون جنيه)
٧٤,٦٩٥	٧٢,٢٣١	٧٧,٤٤٥	٦٠,٥٤٥	٣٠٣,١٧٤	٢٥٠,٨٩٥	٢٣٤,٣٢٥	٣٣٢,٩٢٧	٣٣٢,٧٠٠	٣٠٥,٦٠٢	٢٨٨,٥٤٢	الناتج المحلى (بأسعار السوق بالمليون دولار)
١,٢٣٩,٨٠٠	١,٢٣٥,١٠٠	١,٣٤٧,٣٠٠	١,٠٦٠,٨٠٠	٥,١٧٠,٣٠٢	٤,٣٣٤,٧٠٠	٣,٤١٧,١٤٩	٢,٦٧٤,٤١٠	٢,٤٧٣,١٠٠	٢,٢٠٥,٥٩٤	١,٩٢٤,٨٠٨	الناتج المحلى (بتكلفة عوامل الإنتاج بالمليون جنيه)
٧٣,١٠٣	٧٠,٣٥٢	٧٥,٤٢٩	٥٩,٧٧٣	٢٩٤,٥١٥	٢٤٥,٠٨٨	٢٣٠,٧٥٦	٣٢٨,٦٢٧	٣٣٦,٦٧٥	٣١٦,٤٤٨	٢٩٨,٥٣١	الناتج المحلى (بتكلفة عوامل الإنتاج بالمليون دولار)
١٢,٨٠٩	١٢,٨٧٤	١٤,١٠١	١١,٦٦٥	٥٣,٨١٥	٤٥,٧٤٦	٢٨,٨٨٩	٣٠,٠٧٦	٢٧,٧٨٣	٢٤,٨٣٠	٢٢,٢٣٦	نصيب الفرد من الناتج المحلى الإجمالى (بالجنيه)
٧٥٥	٧٣٣	٧٨٩	٦٥٧	٣,٠٦٥	٢,٥٨٧	١,٩٥١	٣,٦٩٦	٣,٧٨٢	٣,٥٦٣	٣,٤٤٩	نصيب الفرد من الناتج المحلى الإجمالى (بالدولار)
ب. مؤشرات الاقتصاد العيني، ومصادر النمو ^{١/} (معدل النمو)											
٥.٧	٥.٦	٥.٥	٥.٤	٥.٦	٥.٣	٤.٢	٤.٣	٤.٤	٢.٩	٢.٢	الناتج المحلى الحقيقى (بأسعار السوق) ^{٢/}
٥.٢	٥.٣	٥.٠	٥.٦	٥.١	٥.٦	٣.٦	٢.٣	٣.٤	٢.٩	٢.٢	الناتج المحلى الحقيقى (بتكلفة عوامل الإنتاج) ^{٢/}
٤.٧	٥.٨	٥.٨	٥.٤	٥.٢	٥.٦	٢.١	٠.٩	١.٦	١.٩	١.١	القطاع السلقى
٦.٥	٥.٧	٥.٦	٧.٨	٦.٤	٧.٩	٥.٥	٢.٧	٥.٢	٢.٦	٣.٢	قطاع الخدمات الإنتاجية
٤.٤	٤.٠	٢.٧	٣.٣	٣.٥	٢.٨	٤.٠	٤.٧	٤.٩	٥.٥	٣.٤	الخدمات الإجتماعية
١٥.٣	١٢.٦	٨.٧	٢١.٩	١٣.١	١٥.٧	١١.٣	١١.٢	٨.٦	١.٧	٨.٤-	الاستثمارات ^{١٥ / ١٥}
١.٣	١.٢	٠.٩	٠.٦	١.١	١.١	٤.٠	٤.٦	٣.٦	٤.٩	٣.٢	الإستهلاك النهائى ^{١٤}
١.٤	١.١	٠.٣	٠.٦	٠.٩	١.٠	٤.٢	٤.٦	٣.١	٤.٤	٣.٣	الإستهلاك الخاص
١.٠	٢.٢	٦.٧	٠.٥	٢.٨	١.٧	٢.٥	٣.٩	٧.٠	٨.٤	٢.٢	الإستهلاك العام
١١.٧-	٣.٥-	٤.٤	٠.٧-	٢.١-	٣١.٦	٨٦.٠	١٤.٥-	٠.٦-	١٠.٩-	٤.٥	الصادرات السلعية والخدمية ^{١٥}
١.٦-	١.٢-	٠.٩-	٣.١	٣.٥	٣.٠	٦٧.٧	١.٩	١.٨	٠.٤	٠.٤-	نصيب الفرد من الناتج المحلى الإجمالى الحقيقى
الإدخال المحلى ^{١٦}											
٨١.٦	٣٧.٢	١٠٢.٧	٢٦٨.٥	٣٦٣.٣	٣٤٤.٦	٥٨.٣-	٤.٦	٢٧.٩	٢٤.٢-	٧.٩	معدل النمو الاسمى السنوى
١٢.٧	٧.٨	٩.٨	٨.٣	٩.٤	٦.٢	١.٨	٥.٥	٥.٨	٥.٢	٧.٩	نسبة إلى الناتج المحلى الإجمالى
الاستثمارات المحلية ^{١٥ / ١٦}											
٢٥.٦	٢٥.٥	٢٦.٦	٤١.٣	٢٧.٢	٣٩.٥	٣٠.١	١٦.٧	٢٠.٢	٩.٩	١.٥-	معدل النمو الاسمى السنوى
١٩.٤	١٨.٩	١٨.١	١٨.٢	١٧.٧	١٦.٧	١٥.٣	١٥.٠	١٤.٣	١٣.٦	١٤.٢	نسبة إلى الناتج المحلى الإجمالى

المصدر: وزارة التخطيط والمتابعة والإصلاح الإداري.

* بيان مبدئي، وقابل للتعديل.

بيان معدل في ضوء البيانات الحديثة الصادرة عن وزارة التخطيط والمتابعة والإصلاح الإداري. قامت وزارة التخطيط بمراجعة السلسلة الزمنية للناتج المحلي الإجمالي ابتداءً من عام ٢٠١٢/٢٠١١ وحتى عام ٢٠١٥/٢٠١٤ وفقاً للتعداد الإقتصادي.

١/ قامت وزارة التخطيط والمتابعة والإصلاح الإداري بمراجعة بيانات الناتج المحلي الإجمالي لعام ٢٠١٨/٢٠١٧ على أساس ربع سنوي.

٢/ تم حساب معدلات النمو الحقيقية باستخدام الأسعار الثابتة لعام ٢٠٠٧/٠٦، ولكن بدءاً من عام ٢٠١٣/١٢ تم حساب معدلات النمو باستخدام الأسعار الثابتة لعام ٢٠١٢/١١ وبدءاً من عام ٢٠١٨/١٧ تم حساب معدلات النمو باستخدام الأسعار الثابتة لعام ٢٠١٧/١٦

٣/ تشمل نشاط قطاع البترول والغاز الطبيعي.

٤/ تشمل صافي الضرائب غير المباشرة.

٥/ رأس المال الثابت، يشمل التغير في المخزون.

٦/ بالأسعار الجارية.

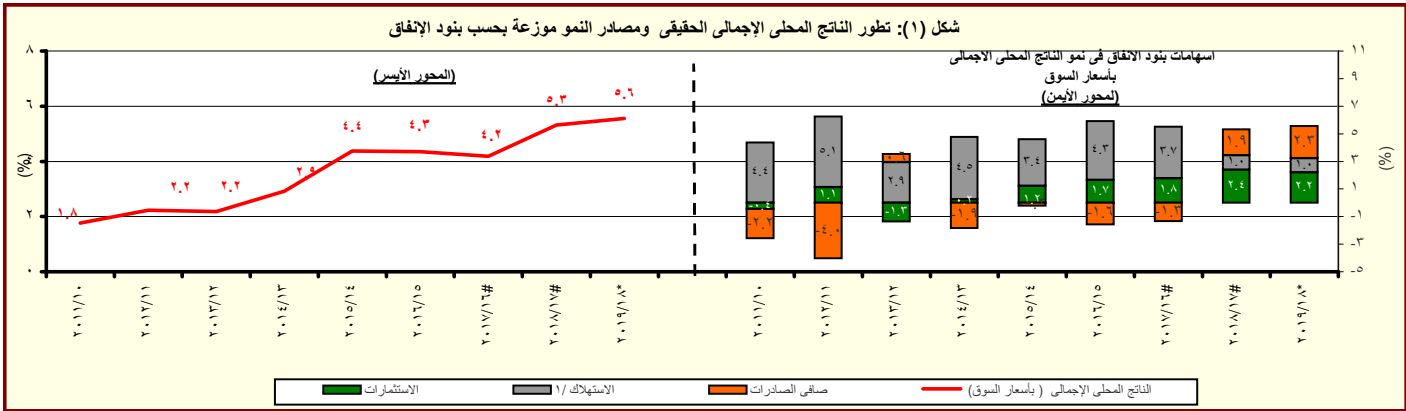

المصدر: وزارة التخطيط والمتابعة والإصلاح الإداري.

* بيان مبدئي، وقابل للتعديل.

١/ تتضمن الاستهلاك العام والخاص.

القسم الأول: نظرة عامة على الأداء الإقتصادي والمالى (تابع)

بيان سنوى					بيان ربع سنوى				
٢٠١٥/١٤	٢٠١٦/١٥	٢٠١٧/١٦	٢٠١٨/١٧	٢٠١٩/١٨	اكتوبر- ديسمبر ٢٠١٨	أبريل - يونيو ٢٠١٩	يوليو - سبتمبر ٢٠١٩	اكتوبر- ديسمبر ٢٠١٩	
ج . السكان									
٨٩.٠	٩١.١	٩٣.٣	٩٨.١	٩٨.٩	٩٨.٥	٩٨.٩	٩٩.٤	٩٩.٦	إجمالى عدد السكان (بالمليون نسمة) ^{١/}
١٢.٨	١٢.٧	١٢.٠	٨.٩	--	٨.١	٧.٥	٧.٨	--	معدل البطالة %
د . الأسعار المحلية (متوسط الفترة)									
١٠.٩	١٠.٢	٢٣.٣	٢١.٦	١٣.٩	١٣.٨	١٢.٢	٧.٠	٤.٦	معدل التضخم وفقاً لأسعار المستهلكين (حضر الجمهورية) ^{٢/}
١.٨-	١.٤-	٣٠.٠	٣٠.٣	١٦.٠	١٠.٨	٨.٧	١.١	٢.٤-	معدل التضخم وفقاً لأسعار المنتجين ^{٣/}
٩.٢٥	١٢.٣	١٧.٣	١٧.٣	٩.٠	١٦.٣	٩.٠	١٤.٨	١٣.٣	سعر خصم البنك المركزى ^{٥/} *
١١.٤	١١.٨	١٧.٥	١٨.٩	١٨.٦	١٨.١	١٧.٦	١٦.٨	١٠.٥	سعر الفائدة على أدون الخزانة (٩١ يوم)
٧.٠	٧.٠	٩.٨	١٢.٩	١١.٩	١٢.١	١١.٦	١٠.٧ ^{٦/}	١٠.٦	سعر الفائدة على الودائع (٣ أشهر) ^{٤/} *
٩.١	٩.٧	١٤.٣	١٨.٣	١٦.٦	١٦.٥	١٥.٩	١٥.٢ ^{٦/}	١٢.٩	سعر العائد بين البنوك - ليلة واحدة *
٧.٤٢	٨.١٥	١٤.٧٢	١٧.٧٧	١٧.٥٦	١٧.٥٦	١٦.٩٦	١٦.٤٨	١٦.٠٩	سعر الصرف (جنيه مقابل الدولار)

المصادر: وزارة التخطيط والبنك المركزى المصرى والجهاز المركزى للتعبئة العامة والإحصاء.

-- بيان غير متاح

* تمت مراجعته

^{١/} لا يتضمن المصريين المقيمين فى الخارج.

^{٢/} قام الجهاز المركزى للتعبئة العامة والإحصاء بإستحداث سلسلة جديدة للأرقام القياسية لأسعار المستهلكين بدءاً من سبتمبر ٢٠١٩ ، وذلك بإستخدام عام ٢٠١٨/٢٠١٩ سنة أساس للسلسلة الجديدة، وبإستخدام أوزان جديدة للمجموعات السلعية الرئيسية مستخرجة فى ضوء نتائج بحث الدخل والإنفاق والإستهلاك لعام ٢٠١٧/٢٠١٨. هذا، وتجدر الإشارة إلى أن سلسلة أسعار المستهلكين ما قبل أغسطس ٢٠١٩ مبنية على أساس شهر يناير ٢٠١٠ ، كما إعتمدت الأوزان السابقة على بحث الدخل والإنفاق والإستهلاك للعام المالى ٢٠٠٨/٢٠٠٩ .

^{٣/} قام الجهاز المركزى للتعبئة العامة والإحصاء بإصدار رقم قياسي جديد لأسعار المنتجين بدءاً من سبتمبر ٢٠٠٧ ليحل محل الأرقام القياسية لأسعار الجملة، وذلك بإستخدام أسعار السلع والخدمات للسنة المالية (٢٠٠٤-٢٠٠٥) كفترة أساس لسلسلة الأرقام القياسية، كما تم إستخراج الأوزان بإستخدام متوسط عامى (٢٠٠٢-٢٠٠٣ ، ٢٠٠٣-٢٠٠٤ ، ٢٠٠٤-٢٠٠٥) للقيم الإجمالية للإنتاج الصناعى والزراعى والخدمى.

^{٤/} البيانات تعكس متوسطات.

^{٥/} البيانات تعكس نهاية الفترة.

^{٦/} يعكس الفترة أغسطس - سبتمبر ٢٠١٩، حيث أن بيانات شهر يوليو ٢٠١٩ غير متاحة.

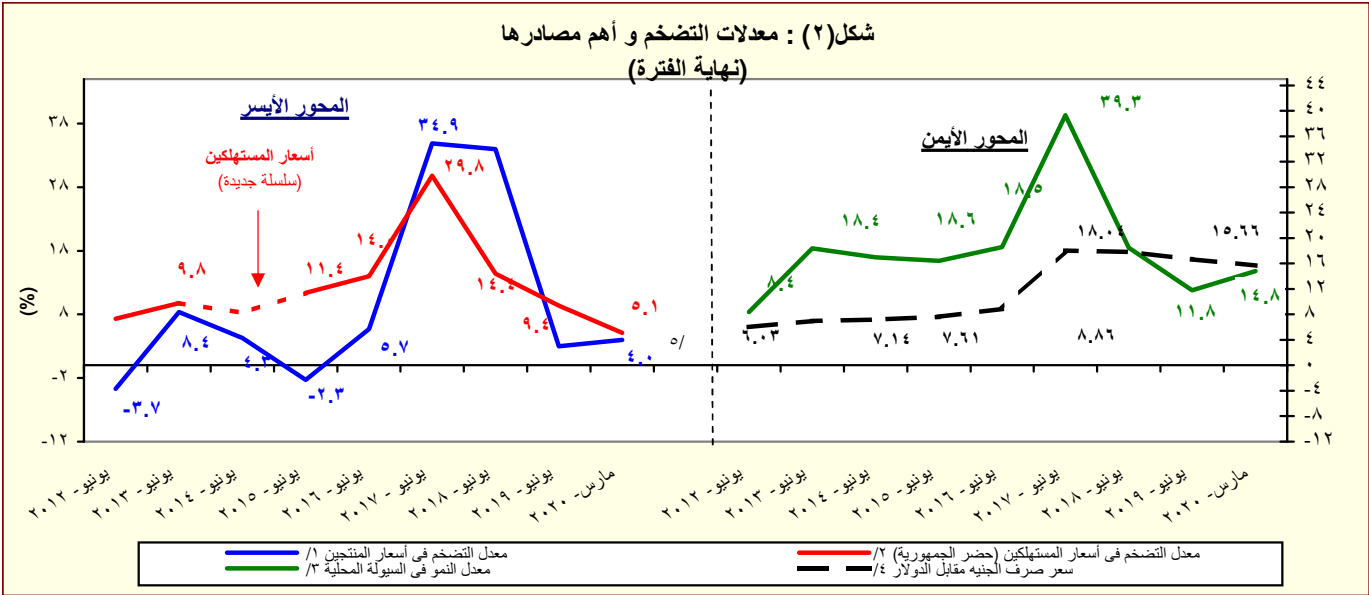

المصدر: البنك المركزى المصرى و الجهاز المركزى للتعبئة العامة والإحصاء

^{١/} تغيير فى السلسلة. تعكس البيانات قبل يونيو ٢٠٠٧ معدلات التضخم وفقاً لأسعار الجملة.

^{٢/} قام الجهاز المركزى للتعبئة العامة والإحصاء بإستحداث سلسلة جديدة للأرقام القياسية لأسعار المستهلكين بدءاً من سبتمبر ٢٠١٩ ، وذلك بإستخدام عام ٢٠١٨/٢٠١٩ سنة أساس للسلسلة الجديدة، وبإستخدام أوزان جديدة للمجموعات السلعية الرئيسية مستخرجة فى ضوء نتائج بحث الدخل والإنفاق والإستهلاك لعام ٢٠١٧/٢٠١٨. هذا، وتجدر الإشارة إلى أن سلسلة أسعار المستهلكين ما قبل أغسطس ٢٠١٩ مبنية على أساس شهر يناير ٢٠١٠ ، كما إعتمدت الأوزان السابقة على بحث الدخل والإنفاق والإستهلاك للعام المالى ٢٠٠٨/٢٠٠٩ .

^{٣/} يعرف إجمالى السيولة المحلية كإجمالى صافى الأصول الأجنبية وصافى الأصول المحلية لدى الجهاز المصرفى (فى جانب الأصول) ، أو كجملة المعروض النقدى وأشباه النقود لدى الجهاز المصرفى (فى جانب الخصوم).

^{٤/} يعكس البيان متوسط شهرى.

^{٥/} تعكس بيانات الرقم القياسى لأسعار المنتجين عن شهر يناير ٢٠٢٠.

القسم الأول: نظرة عامة على الأداء الإقتصادي والمالي (تابع)

يوليو-مارس ٢٠٢٠/٢٠١٩	٢٠١٩/٢٠١٨	٢٠١٨/٢٠١٧	٢٠١٧/٢٠١٦	٢٠١٦/٢٠١٥	٢٠١٥/٢٠١٤	٢٠١٤/٢٠١٣	
موازنة			فعلي				
هـ- مؤشرات المالية العامة ^{١٢}							
١- قطاع الموازنة العامة (بالمليون جنيه) ^{١١}							
إجمالي الإيرادات	١,١٣٤,٤٢٤	٩٤١,٩١٠	٨٢١,١٣٤	٦٥٩,١٨٤	٤٩١,٤٨٨	٤٦٥,٢٤١	٤٥٦,٧٨٨
إجمالي المصروفات	١,٥٧٤,٥٥٩	١,٣٦٩,٨٧٠	١,٢٤٤,٤٠٨	١,٠٣١,٩٤١	٨١٧,٨٤٤	٧٣٣,٣٥٠	٧٠١,٥١٤
الميزان الأولي ^{١٥}	١٢٣,٩٩٥	١٠٣,٠٩٤	٤,٨٦٨	-٦٢,٩٨٨	-٩٥,٨٦٠	-٨٦,٤٢٢	-٨٢,٢٨٩
الميزان التقدي ^{١٨}	-٤٤٠,١٣٥	-٤٢٧,٩٦٠	-٤٢٣,٢٧٤	-٣٧٢,٧٥٧	-٣٢٦,٣٥٦	-٢٦٨,١٠٩	-٢٤٤,٧٢٧
الميزان الكلي	-٣٣٦,٢٥٢	-٤٤٥,١٤٠	-٤٣٨,٥٨٠	-٣٧٩,٥٩٠	-٣٣٩,٤٩٥	-٢٧٩,٤٣٠	-٢٥٥,٤٣٩
٢- قطاع الموازنة العامة ^{١٤} (معدل نمو سنوي)							
إجمالي الإيرادات	١٤.٧	١٤.٧	٢٤.٦	٣٤.١	٥.٦	١.٩	٣٠.٤
الإيرادات الضريبية	١١.٢	١٧.٠	٣٦.٢	٣١.١	١٥.٢	١٧.٥	٣.٧
الإيرادات غير الضريبية	١٩.٧	٧.٣	١/٠-٢.٧	٤١.٧	١/٠-١٢.٦	١/٠-١٨.٩	٩٨.١
إجمالي المصروفات (ومنها):	١٠.٦	١٠.١	٢٠.٦	٢٦.٢	١١.٥	٤.٥	١٩.٣
الأجور وتعميصات العاملين	١١.٥	١٠.٨	٦.٤	٥.٥	٧.٧	١١.١	٢٤.٩
الفوائد المدفوعة	٥.١	٢١.٩	٣٨.٢	٢٩.٩	٢٦.٢	١١.٥	١٧.٨
٣- قطاع الحكومة العامة (مليون جنيه) ^{١٧}							
إجمالي الإيرادات	--	--	--	--	٥٤٩,٠٨٠	٥٣٨,٣٧٨	٥١٩,٤٤٩
إجمالي المصروفات	--	--	--	--	٨٨٦,٧٧٤	٨٠٥,٩٢٩	٧٥٩,٨٤٧
الميزان الكلي	--	--	--	--	-٣٣٧,٣٤٩	-٢٦٨,٥٥١	-٢٤٠,٣٩٨
٤ - نسبة إلى الناتج المحلي الإجمالي ^{١٨}							
قطاع الموازنة العامة ^{١٤}							
إجمالي الإيرادات	١٨.٤	١٧.٧	١٨.٥	١٩.٠	١٨.١	١٩.٠	٢١.٤
الإيرادات الضريبية	١٣.٩	١٣.٨	١٤.٢	١٣.٣	١٣.٠	١٢.٥	١٢.٢
الإيرادات غير الضريبية	٤.٣	٣.٩	٤.٣	٥.٧	٥.١	٦.٥	٩.٢
إجمالي المصروفات (ومنها):	٢٥.٦	٢٥.٧	٢٨.٠	٢٩.٧	٣٠.٢	٣٠.٠	٣٢.٩
الأجور وتعميصات العاملين	٤.٩	٥.٠	٥.٤	٦.٥	٧.٩	٨.١	٨.٤
الفوائد المدفوعة	٩.٢	١٠.٠	٩.٩	٩.١	٩.٠	٧.٩	٨.١
الميزان الأولي ^{١٥}	٢.٠	١.٩	٠.١	-١.٨	-٣.٥	-٣.٥	-٣.٩
الميزان التقدي ^{١٨}	-٧.١	-٨.٠	-٩.٥	-١٠.٧	-١٢.٠	-١١.٠	-١١.٥
الميزان الكلي	-٧.٢	-٨.١	-٩.٧	-١٠.٩	-١٢.٥	-١١.٤	-١٢.٠
الحكومة العامة ^{١٧}							
الميزان الأولي ^{١٥}	--	--	--	--	-٥.٤	-٤.٣	-٤.٥
الميزان الكلي	--	--	--	--	-١٣.٧	-١١.٦	-١٢.٠

المصدر: وزارة المالية

-- البيان ما زال تحت الاعداد و سوف يتم نشره فور الانتهاء

١/ يرجع الانخفاض في الإيرادات غير الضريبية إلى تراجع الموارد الاستثنائية من المنح خلال عام المقارنة.

٢/ تعكس بيانات الموازنة العامة للدولة بموجب قانون ربط الموازنة رقم ٧٩ لعام ٢٠١٩.

٣/ تم إعادة تبويب فـعليات الموازنة العامة لتتفق مع معايير صندوق النقد الدولي والمعروفة بـ GFS ٢٠٠١ (على أساس نقدي).

٤/ يشمل قطاع موازنة الجهاز الإداري و المحليات، والهيئات الخدمية العامة.

٥/ العجز الكلي مخصصاً منه الفوائد المدفوعة.

٦/ العجز الكلي بدون صافي حيازة الأصول المالية.

٧/ يشمل المعاملات المالية لكل من أجهزة الموازنة العامة، وبنك الإستثمار القومي، وصناديق التأمين والمعاشات، ومع مراعاة إستبعاد كافة المعاملات البيئية للجهات الثلاث لمنع إزدواجية الحساب.

٨/ تم مراجعة تقديرات الناتج المحلي الإجمالي لتصبح ٥٣٢٢.٣ مليار جنيه في عام ٢٠١٩/٢٠١٨ بدلاً من تقديرات سابقة بنحو ٥٢٥٠.٩ مليار جنيه. في حين قدر الناتج المحلي الإجمالي للسنة المالية ٢٠٢٠/٢٠١٩ بنحو ٦١٦٢.٦ مليار جنيه وفقاً لتقديرات وزارة المالية.

٩/ تعكس الزيادة في مدفوعات الفوائد تعجيل سداد مدفوعات الفوائد المستحقة لصالح صناديق المعاشات في شهر سبتمبر ٢٠١٩ بدلاً من شهر يونيو من نفس العام المالي ٢٠٢٠/٢٠١٩

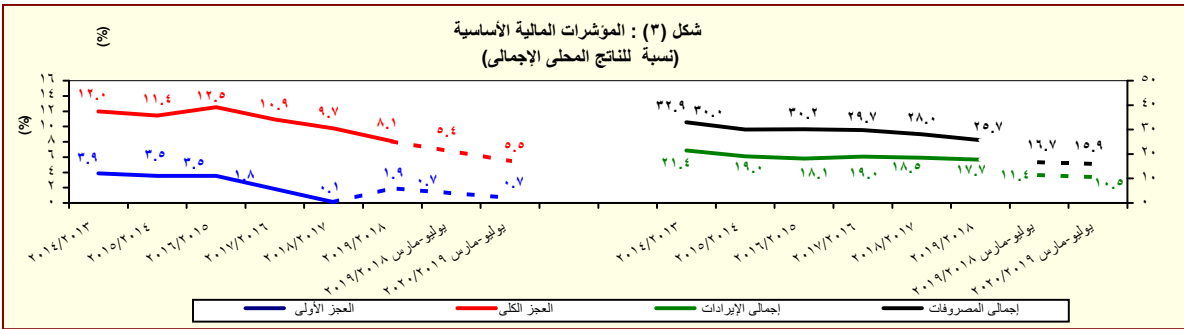

* يرجع الانخفاض في الإيرادات الضريبية كنسبة إلى الناتج المحلي الإجمالي إلى عدة أسباب منها انخفاض بعض المتحصلات في ضوء تحسن سعر صرف الجنيه مقابل الدولار مما ادي الى انخفاض القيمة المحصلة من عوائد الجمارك وقناة السويش بالعملة المحلية.

القسم الأول: نظرة عامة على الأداء الإقتصادي والمالى (تابع)

بيان سنوى					بيان سنوى				
ديسمبر-٢٠١٩*	سبتمبر-٢٠١٩	يونيو-٢٠١٩	ديسمبر-٢٠١٨	يونيو-٢٠١٨	يونيو-٢٠١٦	يونيو-٢٠١٧	يونيو-٢٠١٥	يونيو-٢٠١٤	
١. ملخص الدين العام المحلى									
(بالمليون جنيه، رصيد نهاية الفترة) ^{١/}									
٣,٨٦٠,٨٨٣	٣,٧٠٩,٢٤٦	٣,٨٥٦,٣١٥	٣,٧١٨,٢٢٧	٣,٤٧٠,٩٦٨	٣,١٢٤,١٠٠	٢,٥٧٠,٨٤٣	٢,٠٨٢,٦٢٥	١,٦٩٧,٨٩٣	١-إجمالي الدين المحلى لأجهزة الموازنة العامة ^{٢/}
(٣.٨)	(٢.٨)	(١١.١)	--	(١١.١)	(٢١.٥)	(٢٣.٤)	(٢٢.٧)	(١٧.٧)	
٣٠٤,٩١١	٢٨١,٣٤٩	٣٠٤,٩٠٨	٣٢٨,٢٥٣	٣٤٠,٥٠٠	٤٠٨,٩٣٦	٢٨٧,١٨٧	٢١٨,٥٦١	١٦١,٤٨٥	ودائع أجهزة الموازنة العامة
(٧٠.١)	(١٦.٧)	(١٠.٥)	--	(١٦.٧)	(٤٢.٤)	(٣١.٤)	(٣٥.٣)	(١١.٩)	
٣,٥٥٥,٩٧٢	٣,٤٢٧,٨٩٧	٣,٥٥١,٣٠٧	٣,٣٨٩,٩٧٤	٣,١٣٠,٤٦٨	٢,٧١٥,١٦٤	٢,٢٨٣,٦٥٦	١,٨٦٤,٠٦٤	١,٥٣٦,٤٠٨	صافى الدين المحلى لأجهزة الموازنة العامة
(٤.٩)	(٤.٨)	(١٣.٤)	--	(١٥.٣)	(١٨.٩)	(٢٢.٥)	(٢١.٣)	(٢٢.٠)	
٣,٨٨٤,٠٩٣	٣,٧٥٨,٨٨٥	٣,٥٠٧,١٨٥	٣,٤٦٤,٤١١	٣,٢٥٩,٣٧٨	٢,٩٥٠,٨٦٧	٢,٤٠٩,٢٢٥	١,٩٦٦,٤٨٩	١,٦٠٣,٧٣٠	٢-إجمالي الدين المحلى للحكومة العامة ^{٤/}
(١٢.١)	(١١.٤)	(٧.٦)	--	(١٠.٥)	(٢٢.٥)	(٢٢.٥)	(٢٢.٦)	(١٧.٨)	
٣٨١,٨٤٠	٣٥٩,٠٤٧	٣٦١,٣٢٦	٣٨٢,٩١٩	٣٩٦,٣٨٦	٤٦٠,٥٦٤	٣٢١,٩٢٤	٢٣٣,٠٥٤	١٧١,٦٩٧	ودائع الحكومة العامة
(٠.٣)	(٨.١)	(٨.٧)	--	(١٣.٩)	(٤٣.١)	(٣٨.١)	(٣٥.٧)	(١٠.٣)	
٣,٥٠٢,٢٥٣	٣,٢٩٩,٨٣٨	٣,١٤٥,٤٤٩	٣,٠٨١,٤٩٢	٢,٨٦٢,٩٩٢	٢,٤٩٠,٣٠٣	٢,٠٨٧,٣٠١	١,٧٣٣,٤٣٥	١,٤٣٢,٠٣٣	صافى الدين المحلى للحكومة العامة
(١٣.٧)	(١٤.٠)	(٩.٩)	--	(١٥.٠)	(١٩.٣)	(٢٠.٤)	(٢١.٠)	(٢٢.٤)	
٤,١١٢,٤٥٣	٤,١٠٨,٤٩٩	٣,٨٢٩,٤٨٨	٣,٨٦٢,١٤٢	٣,٦٤٨,٩٨٤	٣,٢٧٨,٣٥٩	٢,٤٧٨,٨٨٣	١,٩٩١,٢٤٧	١,٦٥٤,٦٤١	٣-إجمالي الدين العام المحلى ^{٥/}
(٦.٥)	(٩.٤)	(٤.٩)	--	(١١.٣)	(٢٢.٣)	(٢٤.٥)	(٢٠.٣)	(١٧.٥)	
٥٧٤,٠٠١	٥٢٧,٩٦٥	٥٨٦,٣٢٩	٥٧٦,٩٨٣	٥٠١,٩٦٩	٥٧٢,٨٦١	٤٠٠,٢٨٢	٢٨٦,١٨١	٢٠٨,٢٧٩	الودائع ^{٦/}
(٠.٥)	(١١.٧)	(٦.٨)	--	(١٢.٤)	(٤٣.١)	(٣٩.٩)	(٣٧.٤)	(٥.٩)	
٣,٥٣٨,٤٥٢	٣,٥٨٠,٥٣٤	٣,٢٤٢,١١٩	٣,٢٨٥,١٥٩	٣,١٤٧,٠١٥	٢,٧٠٥,٤٩٨	٢,٠٧٨,٦٠١	١,٧٠٥,٠٦٦	١,٤٤٦,٣٦٢	صافى الدين العام المحلى
(٧.٧)	(٩.٠)	(٣.٠)	--	(١٦.٣)	(٣٠.٢)	(٢١.٩)	(١٧.٩)	(٢١.٨)	
٤,٨٣٤,٢٠٨	٤,٦٥٥,٢٧٨	٤,٨٠١,٨١١	٤,٥٧٠,٨٩٤	٤,٣١٥,٤٧٠	٣,٧٨٨,٧١٥	٢,٧٨٤,٥٥٨	٢,٢٧٤,٢١٧	١,٩٠٢,٧٥٧	اجمالى دين أجهزة الموازنة العامة (محلى وخارجى) ^{٧/}
(٥.٨)	(٤.٧)	(١١.٣)	--	(١٥.١)	(٣٤.٦)	(٢٢.٤)	(١٩.٥)	(١٦.١)	
١١٢,٦٧١	١٠٩,٣٦٣	١٠٨,٦٩٩	٩٦,٦١٢	٩٢,٦٤٤	٧٩,٠٣٣	٥٥,٧٦٤	٤٨,٠٦٣	٤٦,٠٦٧	ز. اجمالي الدين العام الخارجى
٦١,٤٢٢	٥٨,٨٦٣	٥٧,٢٧٢	٤٨,٠٧٠	٤٧,٦٤٩	٣٤,٨٧٥	٢٤,٤٣٧	٢٥,٧٠٧	٢٩,٠٥٤	(مليون دولار، رصيد نهاية الفترة)
٥١,٢٤٩	٥٠,٥٠٠	٥١,٤٢٧	٤٨,٥٤٢	٤٤,٩٩٥	٤٤,١٥٨	٣١,٣٢٨	٢٢,٣٥٦	١٧,٠١٣	اجمالى الدين الخارجى الغير حكومى
ج. خدمة الدين الحكومى ^{٨/}									
(مليون جنيه، تدفقات)									
٥٠٢,٩٤٤	٢٥٠,٢٢٧	٧٧٥,٦٧٦	٣٤١,٠٠١	٧٠٥,٠٨٠	٥٩٠,٣٦٤	٤٩٣,٧٧٩	٤٢٩,٤٧٤	٢٨٠,٦٩٧	اجمالى خدمة الدين
٤٦٩,٦١٢	٢٢٦,٣٨٥	٧١٠,٠٦٠	٣٠٧,٩٠٢	٦٥٠,٧٦٩	٥٢٦,٤٧٣	٤٥٠,٥٧٣	٣٢٢,٠٦٣	٢٦٢,٠٨٤	خدمة الدين المحلى
٣٣,٣٣٢	٢٣,٨٤١	٦٥,٦١٦	٣٣,٠٩٩	٥٤,٣١١	٦٣,٨٩١	٤٣,٢٠٦	٣٧,٤١٢	١٨,٦١٣	خدمة الدين الخارجى
ملاحظات (نسبة إلى الناتج المحلى الإجمالى) ^{٩/}									
٧٩.٧%	٦٠.٢%	٧٢.٥%	٦٩.٩%	٧٨.٢%	٩٠.٠%	٩٤.٩%	٨٥.٢%	٧٩.٧%	إجمالى الدين المحلى لأجهزة الموازنة العامة
٧٢.١%	٥٥.٦%	٦٦.٧%	٦٣.٧%	٧٠.٥%	٧٨.٢%	٨٤.٣%	٧٦.٣%	٧٢.١%	صافى الدين المحلى لأجهزة الموازنة العامة
٧٥.٣%	٦١.٠%	٦٥.٩%	٦٥.١%	٧٣.٥%	٨٥.٠%	٨٨.٩%	٨٠.٥%	٧٥.٣%	إجمالى الدين المحلى للحكومة العامة
٦٧.٢%	٥٥.٢%	٥٩.١%	٥٧.٦%	٦٤.٥%	٧١.٨%	٧٧.٠%	٧٠.٩%	٦٧.٢%	صافى الدين المحلى للحكومة العامة
٧٧.٧%	٦٦.٧%	٧١.٩%	٧٢.٦%	٨٢.٢%	٩٤.٥%	٩١.٥%	٨١.٥%	٧٧.٧%	إجمالى الدين العام المحلى
٦٧.٩%	٥٨.١%	٦٠.٩%	٦١.٧%	٧٠.٩%	٧٨.٠%	٧٦.٧%	٦٩.٨%	٦٧.٩%	صافى الدين العام المحلى
٨٩.٣%	٧٥.٥%	٩٠.٢%	٨٥.٩%	٩٧.٣%	١٠٨.٠%	١٠٢.٨%	٩٣.١%	٨٩.٣%	اجمالى دين أجهزة الموازنة العامة (محلى وخارجى) ^{٧/}
١٥.٥%	٢٨.٨%	٣٤.٠%	٣٢.٤%	٣٧.٢%	٤١.١%	١٨.٣%	١٥.٠%	١٥.٥%	اجمالى الدين الخارجى
٩.٧%	١٥.٥%	١٧.٩%	١٦.١%	١٩.٢%	١٨.١%	٨.٠%	٨.٠%	٩.٧%	الدين الخارجى الحكومى

المصدر: وزارة المالية و البنك المركزى المصرى.

() معدل النمو عن العام السابق.

* بيان مبدئى، خاضع للمراجعة.

- ١/ تعكس البيانات رصيد الدين المحلى لثلاث مستويات تجميعية هي: الدين المحلى لأجهزة الموازنة العامة، الدين المحلى للمجمع للحكومة العامة، والدين العام المحلى المجمع. يشمل الدين المحلى لأجهزة الموازنة العامة أرصدة الدين المستحقة على وحدات الجهاز الإدارى، وحدات الإدارة المحلية، و الهيئات الخدمية. ويتضمن الدين المحلى للحكومة العامة أرصدة الدين المجمع المستحق على أجهزة الموازنة العامة للدولة وبنك الإستثمار القومى وصناديق التأمين الإجتماعى. أما عن الدين العام المحلى فيشمل أرصدة الدين المحلى المجمع لكل من الحكومة العامة و الهيئات الاقتصادية.
- ٢/ يمثل المديونية المستحقة على أجهزة الموازنة العامة (وحدات الجهاز الإدارى، وحدات الإدارة المحلية، و الهيئات الخدمية).
- ٣/ جدير بالذكر ان التراجع في ودائع أجهزة الموازنة العامة ترجع الى استخدام حوالى ٦٠ مليار جنيه وفقاً لقرار الجمهورى رقم ١٠٥ لعام ٢٠١٣.
- ٤/ يمثل رصيد الدين المجمع المستحق على أجهزة الموازنة العامة للدولة و بنك الإستثمار القومى و صناديق التأمين الإجتماعى بعد إستبعاد المديونيات والعلاقات الداخلية فيما بين القطاعات الثلاثة و التى تتمثل في إقتراض أجهزة الموازنة العامة من بنك الإستثمار القومى، سندات وزارة المالية لدى صناديق التأمين الإجتماعى و بنك الإستثمار القومى،سندات صناديق التأمين الإجتماعى و أخيراً إقتراض بنك الإستثمار القومى من صناديق التأمين الإجتماعى.
- ٥/ يمثل رصيد الدين المجمع المستحق على الحكومة العامة و الهيئات الاقتصادية بعد إستبعاد إقتراض الهيئات الاقتصادية من بنك الإستثمار القومى، وإقتراض أجهزة الموازنة من الهيئات الاقتصادية.
- ٦/ ودائع الحكومة العامة و الهيئات الاقتصادية بعد إستبعاد ودائع صناديق التأمين الإجتماعى وإقتراض قطاع الموازنة من الهيئات الاقتصادية.
- ٧/ يشمل اجمالي دين أجهزة الموازنة العامة الدين الخارجى الذى تتولى وزارة المالية خدمته طبقاً للجهات الدانئة.
- ٨/ البيان الربع سنوى لخدمة الدين الحكومى يعكس التتفاوتات التراكمية لخدمة الدين منذ بداية العام المالى .
- ٩/ تم مراجعة تقديرات الناتج المحلى الإجمالى لتصبح ٥٣٢٢.٣ مليار جنيه في عام ٢٠١٩/٢٠١٨ بدلاً من تقديرات سابقة بنحو ٥٢٥٠.٩ مليار جنيه. في حين قدر الناتج المحلى الإجمالى للسنة المالية ٢٠١٩/٢٠٢٠ بنحو ٦١٦٢.٦ مليار جنيه وفقاً لتقديرات وزارة المالية.
- ١٠/ يمكن تفسير الانخفاض في اجمالي الدين العام الخارجى كنسبة من الناتج المحلى في نهاية شهر ديسمبر ٢٠١٩ بالمقارنة بنهاية شهر يونيو ٢٠١٩ فى ضوء عدد من العوامل أهمها: نمو القيمة الاسمية للناتج المحلى الاجمالى فى العام المالى ٢٠/١٩ عن العام المالى السابق من ناحية، والتباطؤ فى نمو الدين العام الخارجى (مقيماً بالجنيه) فى ضوء تحسن قيمة الجنيه أمام الدولار من ناحية أخرى.

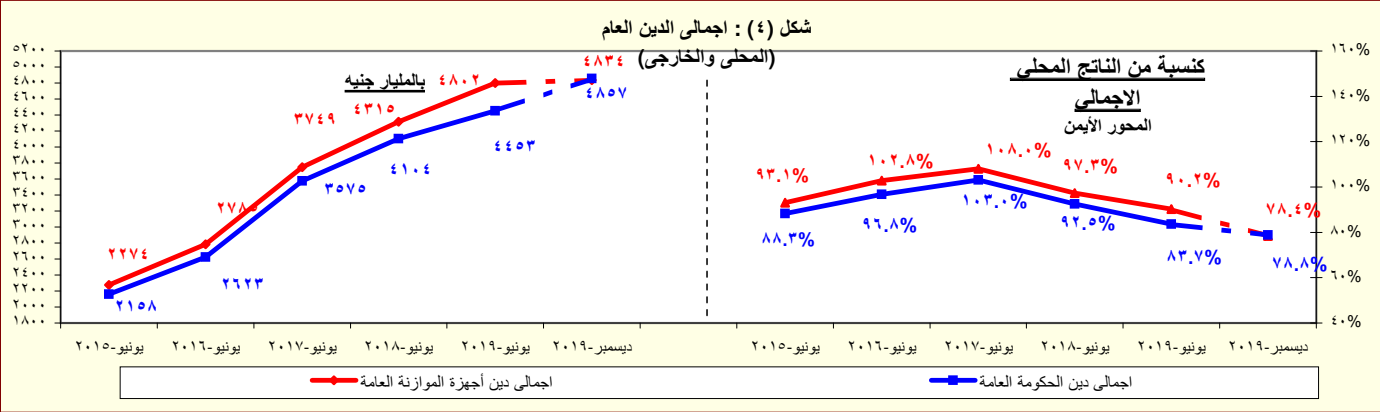

المصدر: وزارة المالية - البنك المركزى المصرى.

* بيان مبدئى

القسم الأول: نظرة عامة على الأداء الإقتصادى و المالى (تابع)

بيان سنوى	٢٠١٥/١٤				٢٠١٦/١٥				٢٠١٧/١٦				٢٠١٨/١٧				٢٠١٩/١٨			
طر المؤشرات النقدية (نهاية الفترة)																				
مليون جنيه																				
نقود الاحتياط ^{١/}	٤٨٥,٨٧٦	٤٧٨,٠٧٦	٥٧٧,٥٨٢	٧١٩,٠٠٣	٦٨٤,٠٣١	٧٠٠,٨٥٩	٧١٩,١٩٢	٧٤٧,٥٣٨	٧٤٧,٢٠١	١,٧٦٥,٤٩٢	٢,٠٩٤,٥٠٠	٢,٩١٨,١٩٣	٣,٤٥٧,٠١٥	٣,٨٦٣,٦٤٥	٤,٠٥٣,١٤٩	٤,١١٠,٥١٦	٤,١٤٠,٤٤٢	٤,١٨٧,٥٨٧	٤,١٨٧,٥٨٧	
إجمالى السيولة	٤٩٩,٠٦٥	٥٧٢,٩٣٥	٧٠٧,٤٢٧	٨٢٣,٢٦٨	٩٢٣,٥٦٢	٩٦١,١١٧	٩٦٨,٤٥٩	٩٨٧,٢٨٢	١,٠٠٤,١٦٠	١,٢٦٦,٤٢٧	١,٥٢١,٥٦٥	٢,٢١٠,٧٦٦	٢,٦٣٣,٧٤٧	٢,٩٤٠,٠٨٣	٣,٠٩٢,٠٣٢	٣,١٤٢,٠٥٧	٣,١٥٣,١٦٠	٣,١٨٣,٤٢٧	٣,١٨٣,٤٢٧	
المعروض النقدى ^{٢/}	٣٣.٣	١٦.٦	٣٩.٣	١٨.٦	١١.٨	١٣.٢	١٣.٣	١٣.٧	١٤.٠	١٦.٧	١٤.٢	٣٨.٠	١٠.١	١٢.٥	٢.٧	١.٨	١.٢	١.٢	١.٢	
نقود الإحتياط ^{١/}	٢٢.٧	٢٧.٣	٣٠.٩	١٠.٢	٢١.٥	٧.٧	٧.٥	٧.٧	١١.١	٢٢.٧	٢٧.٣	٣٠.٩	١٠.٢	٢١.٥	٧.٧	٧.٥	٧.٧	١١.١	١١.١	
إجمالى السيولة (معدل النمو الإسمى)	٢٦.٣	٤٨.٠	٦٧.٦	٨٤.٩	٨٨.٩	٧٩.٤	٨٥.٣	٨٤.٩	٨٣.٧	٢٦.٣	٤٣.٨	٤٢.٦	٣٨.٨	٣٨.٦	٣٧.٩	٣٧.٧	٣٧.٧	٣٧.٣	٣٧.٣	
صافى الأصول الأجنبية	٤٩.٩	٤٦.٦	٤٩.٥	٤٥.١	٣٧.٨	٣٩.٧	٤٠.١	٤٠.٥	٤٠.٤	٤٩.٩	٤٦.٦	٤٩.٥	٤٥.١	٣٧.٨	٣٩.٧	٤٠.١	٤٠.٥	٤٠.٤	٤٠.٤	
صافى الأصول المحلية	٢١.٠	٢٠.٠	٣٠.٠	٢٠.٧	٢٠.٧	١٧.٨	١٧.٤	١٧.٠	١٦.٥	٢١.٠	٢٠.٠	٣٠.٠	٢٠.٧	٢٠.٧	١٧.٨	١٧.٤	١٧.٠	١٦.٥	١٦.٥	
صافى المطلوبات من القطاع الخاص ^{٤/}	٧٢.٢	٧٧.٣	٨٤.١	٧٧.٩	٧٣.٦	٦٥.٨	٦٦.٧	٦٧.٢	٦٨.٠	٧٢.٢	٧٧.٣	٨٤.١	٧٧.٩	٧٣.٦	٦٥.٨	٦٦.٧	٦٧.٢	٦٨.٠	٦٨.٠	
إجمالى السيولة (معدل النمو الحقيقى)	٧٢.٢	٧٧.٣	٨٤.١	٧٧.٩	٧٣.٦	٦٥.٨	٦٦.٧	٦٧.٢	٦٨.٠	٧٢.٢	٧٧.٣	٨٤.١	٧٧.٩	٧٣.٦	٦٥.٨	٦٦.٧	٦٧.٢	٦٨.٠	٦٨.٠	
معدلات الإقراض الى الودائع ^{٥/}																				
القطاع الحكومى	٢٦.٣	٤٨.٠	٦٧.٦	٨٤.٩	٨٨.٩	٧٩.٤	٨٥.٣	٨٤.٩	٨٣.٧	٢٦.٣	٤٣.٨	٤٢.٦	٣٨.٨	٣٨.٦	٣٧.٩	٣٧.٧	٣٧.٧	٣٧.٣	٣٧.٣	
القطاع غير الحكومى	٤٣.٨	٤٣.٧	٤٢.٦	٣٨.٨	٣٨.٦	٣٧.٩	٣٧.٧	٣٧.٧	٣٧.٣	٤٣.٨	٤٣.٧	٤٢.٦	٣٨.٨	٣٨.٦	٣٧.٩	٣٧.٧	٣٧.٧	٣٧.٣	٣٧.٣	
بالعملة المحلية	٣٨.٤	٣٩.٩	٣٩.٩	٣٦.٨	٣٨.٨	٣٧.٥	٣٧.٢	٣٧.٠	٣٦.٦	٣٨.٤	٣٩.٩	٣٩.٩	٣٦.٨	٣٨.٨	٣٧.٥	٣٧.٢	٣٧.٠	٣٦.٦	٣٦.٦	
بالعملة الأجنبية	٦٨.٣	٦٠.٠	٤٩.٥	٤٥.١	٣٧.٨	٣٩.٧	٤٠.١	٤٠.٥	٤٠.٤	٦٨.٣	٦٠.٠	٤٩.٥	٤٥.١	٣٧.٨	٣٩.٧	٤٠.١	٤٠.٥	٤٠.٤	٤٠.٤	
مؤشرات:																				
مضاعف السيولة المحلية ^{٦/}	٣.٦٣	٤.٣٨	٥.٠٥	٤.٨١	٥.٦٥	٥.٧٨	٥.٧٢	٥.٥٤	٥.٦٠	٣.٦٣	٤.٣٨	٥.٠٥	٤.٨١	٥.٦٥	٥.٧٨	٥.٧٢	٥.٥٤	٥.٦٠	٥.٦٠	
معدل دوران النقود (وسطى) ^{٧/}	١.٤٩	١.٤٠	١.٣٨	١.٣٩	١.٤٣	١.٦١	١.٥٩	١.٥٨	١.٥٠	١.٤٩	١.٤٠	١.٣٨	١.٣٩	١.٤٣	١.٦١	١.٥٩	١.٥٨	١.٥٠	١.٥٠	
معدل الدورية فى السيولة المحلية ^{٨/}	١٥.٥	١٥.٥	٢٣.٨	٢٠.٧	١٨.٥	١٦.٣	١٥.٩	١٥.٥	١٥.٠	١٥.٥	١٥.٥	٢٣.٨	٢٠.٧	١٨.٥	١٦.٣	١٥.٩	١٥.٥	١٥.٠	١٥.٠	
معدل الدورية فى الودائع ^{٩/}	٢١.٠	٢٠.٠	٣٠.٠	٢٣.٥	٢٠.٧	١٧.٨	١٧.٤	١٧.٠	١٦.٥	٢١.٠	٢٠.٠	٣٠.٠	٢٣.٥	٢٠.٧	١٧.٨	١٧.٤	١٧.٠	١٦.٥	١٦.٥	
نسبة إجمالى السيولة / الناتج المحلى الإجمالى [#]	٧٢.٢	٧٧.٣	٨٤.١	٧٧.٩	٧٣.٦	٦٥.٨	٦٦.٧	٦٧.٢	٦٨.٠	٧٢.٢	٧٧.٣	٨٤.١	٧٧.٩	٧٣.٦	٦٥.٨	٦٦.٧	٦٧.٢	٦٨.٠	٦٨.٠	

المصادر: البنك المركزى المصرى وحسابات وزارة المالية.

* مبدئى.

بيان معدل.

١/ تتضمن النقود المتداولة خارج البنك المركزى بالإضافة إلى ودائع البنوك لدى البنك المركزى بالجنيه المصرى.

٢/ يتضمن النقود المتداولة خارج الجهاز المصرفى بالإضافة إلى الودائع الجارية بالعملة المحلية. لا تتضمن الشيكات والحوالات تحت التحصيل.

٣/ تتضمن الودائع الجارية بالعملة الاجنبية والودائع غير الجارية بالعملات المحلية والأجنبية .

٤/ يتضمن المطلوبات من القطاع الخاص و القطاع العائلى.

٥/ لا تتضمن كل من الودائع لدى البنك المركزى والقروض الممنوحة من قبل البنك المركزى.

٦/ إجمالى السيولة المحلية / نقود الإحتياط.

٧/ الناتج المحلى الإجمالى / متوسط إجمالى السيولة المحلية (M٢). متوسط إجمالى السيولة المحلية = $\frac{(M٢) \cdot t - [M٢]}{t}$.

٨/ يمثل نسبة الودائع الجارية و غير الجارية بالعملات الأجنبية إلى إجمالى السيولة المحلية. لا تتضمن كل من ودائع غير المقيمين (جزء من صافى الأصول الأجنبية) والودائع الحكومية.

٩/ يمثل نسبة الودائع الحكومية و غير الحكومية بالعملات الأجنبية إلى إجمالى الودائع لدى البنوك. غير متضمن ودائع البنوك لدى البنك المركزى.

١٠/ تم مراجعة تقديرات الناتج المحلى الإجمالى لتصبح ٥٢٢٢.٣ مليار جنيه فى عام ٢٠١٨/٢٠١٩ بدلا من تقديرات سابقة بنحو ٥٢٥٠.٩ مليار جنيه. فى حين قدر الناتج المحلى الإجمالى للسنة المالية ٢٠١٩/٢٠٢٠ بنحو ٦١٦٢.٦ مليار جنيه وفقاً لتقديرات وزارة المالية.

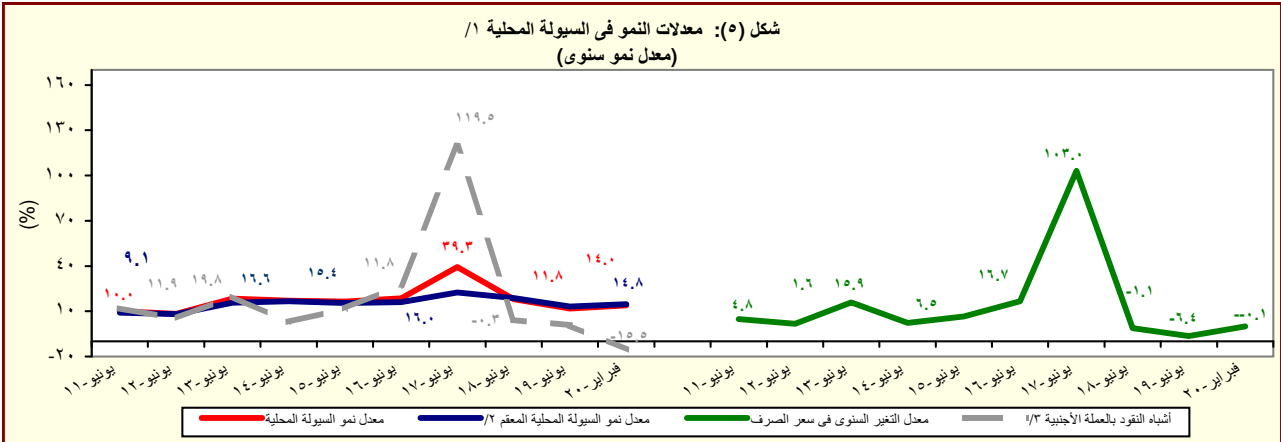

المصدر: البنك المركزى المصرى وحسابات وزارة المالية.

١/ إجمالى السيولة المحلية تتكون من المعروض النقدى وأشباه النقود.

٢/ معدل النمو فى السيولة المحلية بإستخدام سعر الصرف الثابت، ويتم حسابه عن طريق تطبيق سعر الصرف السائد فى نفس الفترة من العام السابق للفترة الحالية.

٣/ الودائع الجارية و غير الجارية بالعملات الأجنبية .

القسم الأول: نظرة عامة على الأداء الإقتصادي والمالى (تابع)

بيان سنوي				بيان سنوى				
ديسمبر-١٨	مارس-١٩	يونيو-١٩	سبتمبر-١٩	٢٠١٩/١٨	٢٠١٨/١٧	٢٠١٧/١٦	٢٠١٦/١٥	٢٠١٥/١٤
جـ- القطاع المالى، والاستثمارات								
٤.٧	٤.٥	٤.٦	--	١٧.٩	١٦.٧	١٥.٣	١٥.٠	١٤.٣
إجمالي الاستثمارات المحلية (نسبة إلى الناتج المحلى الإجمالي) ^{١١}								
٠.٨	٠.٨	٠.٦	٠.٧	١.٩	٣.١	٣.٤	٢.١	١.٩
الاستثمارات الأجنبية المباشرة (نسبة إلى الناتج المحلى الإجمالي) ^{١٢} ^{١٣}								
مؤشرات سوق المال (نهاية العام الميلادى) ^{١٣}								
٢.١-	٠.٤-	٢.٤	٣.٩-	٢.١-	٣.٠	٧.٨	١٠.٢	٤-
العائد على مؤشر EGX-٣٠								
١.٩	٠.٨	٠.٧	٢.٠	١.٩	٠.٦	١.٣	١.٦	٢.٢
معدل تذبذب مؤشر EGX-٣٠								
٧٥١	٨١٧	٧٥٦	٧١٥	٧٥١	٨٢٥	٦٠٢	٤٣٠	٥٠٠
رأس المال السوقى (مليار جنيه) ^{١٤}								
١٤.١	١٥.٣	١٤.٢	١١.٦	١٤.١	١٨.٦	١٧.٣	١٥.٩	٢٠.٥
رأس المال السوقى (نسبة إلى الناتج المحلى الإجمالي) ^{١٥}								
٢.٨	٢.٩	١.٣	٢.٨	٢.٨	٢.٧	٥.١	٢.٦	٣.٣
معدل دوران الأسهم ^{١٦}								
٣٠.٤	٢١.٢	٣٠.١	٢٧.٩	٣٠.٤	٣١.٢	١٩.٧	١٧.٠	١٧.٦
معاملات الأجانب (نسبة من إجمالى قيمة التداول)								
١٧.٢	١١.٤	١٣.٥	١٢.٧	١٧.٢	١٨.٣	٢٦.٦	١٣.٧	٢٠.٢
مضاعف الربحية ^{١٧}								
٦.٩	٧.٣	٧.٣	٦.٦	٦.٩	٥.٨	٩.٠	٧.٧	٧.٧
عائد السهم (%) ^{١٨}								
٧١٩,٢٣١	٧٤٢,٦١٣	٧٥٦,٣٩٨	٨٤٢,٨٤٦	٧١٩,٢٣١	٧٢٣,١٦٥	٧٧,٧٨٩	٦٩٦,٥٤١	٥١٢,١٦٨
سندات مقيدة (مليون جنيه)								
القطاع المصرفى (مليون جنيه): ^{١٩}								
٥,٤٣٢,٦٥٧	٥,٦٦٨,٧٠٩	٥,٥١٦,٨٠٦	٥,٨٢٢,٥٥٤	٥,٥١٦,٨٠٦	٥,٠٨٠,٥٧٠	٤,٤٢٠,٨٦٠	٢,٨٤٦,٠٩٤	٢,١٩٨,٩٧٩
إجمالى الأصول								
١,٨١٤,٥٧٥	١,٨٥٦,٢٥٢	١,٨٥٤,٣٢٦	١,٨٢٢,٦٤٥	١,٨٥٤,٣٢٦	١,٦٢٩,٦٦٤	١,٤٢٦,٤٥٧	٩٤٢,٧٢٧	٧١٧,٩٩٩
إجمالى أرصدة الإقراض و الخصم								
١٥٠,٥٩٠	١٥٢,٦٩٤	١٥٢,٦٦١	١٥٦,٢٣٦	١٥٢,٦٦١	١٤٩,١١٩	١٢٨,٤٢٠	١٠٠,٧٢٦	٩٢,٥٥٠
رأس المال								
٣,٨٠٢,٥٩١	٣,٩١٤,٩٨١	٣,٩٩٢,٦٧٣	٤,١٤٠,٧٨٨	٣,٩٩٢,٦٧٣	٣,٥٥٣,٦٣٤	٣,٠٢٧,٨١١	٢,١١٦,١١٧	١,٧٣٤,١٧٨
إجمالى الودائع								
٣.٩	٤.١	٤.٢	٤.٥	٤.٢	٤.٣	٥.٥	٥.٩	٧.٦
القروض غير المنتظمة إلى إجمالى القروض								
مؤشرات مختارة								
مؤشرات السيولة فى الجهاز المصرفى								
٤٧.٨	٤٧.٥	٤٦.٥	٤٤.١	٤٦.٥	٤٥.٩	٤٦.٦	٤٤.٤	٤١.٣
القروض / الودائع ^{٢٠}								
٣٣.٤	٣٢.٧	٣٣.٦	٣١.٣	٣٣.٦	٣٢.١	٣٢.٣	٣٣.١	٣٢.٧
القروض / الأصول ^{٢١}								
٣٥.٠	٣١.٢	٣٢.٠	٣٤.٣	٣٢.٠	٣٣.١	٣٤.٨	٤٥.١	٤٦.٢
الأوراق المالية / الأصول ^{٢٢}								
٧٠.٢	٦٩.٣	٧٢.٦	٧١.١	٧٢.٦	٦٩.٩	٦٨.٥	٧٤.٤	٧٨.٩
الودائع / الأصول ^{٢٣}								
٦.٥	٦.٩	٧.٠	٦.٩	٧.٠	٧.١	٧.١	٥.٨	٦.٥
رأس المال / الأصول ^{٢٤}								
٢.٢	٢.١	٢.٢	٢.٢	٢.٢	٢.٢	٢.٤	٢.٣	٣.٠
مخصصات القروض / إجمالى الأصول ^{٢٥}								

المصادر: الهيئة العامة لسوق المال والبنك المركزى المصرى.

-- بيان غير متاح.
* بيان معدل

١/ تم حساب المؤشرات الربع سنوية كنسبة من الناتج المحلى الإجمالى للعام بأكمله.

٢/ صافى الاستثمارات الأجنبية المباشرة تشمل الاستثمار الاجنبى فى قطاع البترول.

٣/ البيانات السنوية تعكس نهاية ديسمبر من كل عام.

٤/ القيمة السوقية للأرصدة القائمة. يمثل ناتج ضرب عدد الأسهم القائمة فى سعر السوق السائد.

٥/ تم مراجعة تقديرات الناتج المحلى الإجمالى لتصبح ٥٣٢٢.٣ مليار جنيه في عام ٢٠١٨/٢٠١٩ بدلاً من تقديرات سابقة بنحو ٥٢٥٠.٩ مليار جنيه. في حين قدر الناتج المحلى الإجمالى للسنة المالية ٢٠١٩/٢٠٢٠ بنحو ٦١٦٢.٦ مليار جنيه وفقاً لتقديرات وزارة المالية.

٦/ معدل دوران الأسهم = قيمة تداول الأسهم المقيدة / رأس المال السوقى.

٧/ ويعرف أيضا بمعدل السعر على العائد، ويقاس بنسبة سعر السوق لكل سهم إلى أرباحه السنوية.

٨/ الكوبون السنوى الموزع / سعر السهم الجارى.

٩/ تعكس بيانات البنوك التجارية.

١٠/ تتضمن القروض والودائع الحكومية وغير الحكومية، ولا تشمل ودائع البنوك لدى البنك المركزى المصرى.

١١/ لدى البنوك العامة فى مصر، بخلاف البنك المركزى.

القسم الأول: نظرة عامة على الأداء الإقتصادي والمالى (تابع)

بيان ربع سنوي				بيان سنوي				
اكتوبر - ديسمبر ٢٠/١٩*	يوليو - سبتمبر ٢٠/١٩*	ابريل - يونيو ١٩/١٨*	اكتوبر - ديسمبر ١٩/١٨*	٢٠١٩/١٨*	٢٠١٨/١٧*	٢٠١٧/١٦	٢٠١٦/١٥	٢٠١٥/١٤
لـ معاملات القطاع الخارجى								
(مليون دولار)								
٢٠,١٠٢	٢١,٢٥١	٢٠,٧٧٨	١٩,٤٣١	٧٩,٠٤٦	٧٤,٦٢٠	٥٩,٤٦١	٥١,٩٧٢	٦٦,١٤٦
٢٠,٨٢٩-	١٩,٣٠٦-	١٨,٨٦٣-	١٩,٨٤٧-	٨٩,٩٤٠	٨٠,٥٨٣	٧٣,٨٥٥	٧١,٨٠٣	٧٨,٢٨٨
٩,٩٢١-	٨,٧٨٣-	٨,٢٨٨-	٩,٤٣٩-	٣٨,٠٣٤-	٣٧,٢٧٦-	٣٧,٢٧٥-	٣٨,٦٨٣-	٣٩,٠٦٠-
٢,٢٤٦	٤,٠٣٥	٣,٢٧٥	٢,٩٧٦	١٣,٠٣٧	١١,١٢٢	٥,٦١٤	٦,٥٣٣	١٠,٧٤٣
٣,١٩٢-	١,٣٨٢-	٣,٢٨٦-	٣,٢٤٧-	١٠,٨٩٤-	٥,٩٦٢-	١٤,٣٩٤-	١٩,٨٣١-	١٢,١٤٣-
٤,٥٧٦	٦٥٨	٣,٠٩٨	١,٣٣٩	١٠,٨٥٧	٢١,٩٩٧	٣١,٠١٥	٢١,١٧٧	١٧,٩٢٩
١٨٤	٢٢٧	٢٤٩	٢,٠٥٨-	١٠٢-	١٢,٧٨٨	١٣,٧١٧	٢,٨١٣-	٣,٧٢٥
٤٥,٤٢٠	٤٥,١١٨	٤٤,٤٨١	٤٢,٥٥١	٤٤,٤٨١	٤٤,٢٥٨	٣١,٣٠٥	١٧,٥٤٦	٢٠,٠٨٢ ^{١/}
(نسبة إلى الناتج المحلى الإجمالي) ^{١/}								
٥.٢	٥.٧	٧.٢	٦.٥	٢٦.١	٢٩.٧	٢٥.٢	١٥.٦	١٩.٩
٥.٤	٥.٢	٦.٦	٦.٧	٢٩.٧	٣٢.١	٣١.٣	٢١.٦	٢٣.٥
٢.٦-	٢.٣-	٢.٩-	٣.٢-	١٢.٥-	١٤.٩-	١٥.٨-	١١.٦-	١١.٧-
٠.٦	١.١	١.١	١.٠	٤.٣	٤.٤	٢.٤	٢.٠	٣.٢
٠.٨-	٠.٤-	١.١-	١.١-	٣.٦-	٢.٤-	٦.١-	٦.٠-	٣.٦-
٠.٠٥	٠.١	٠.١	٠.٧-	٠.٠٣-	٥.١	٥.٨	٠.٨-	١.١
نسبة إلى إجمالي المتحصلات الجارية ^{٢/}								
٢٢.٥	٢٢.٠	٢١.٨	٢٢.١	٢١.٥	٢٢.٩	٢٥.٥	٢٥.١	٢١.٠
١٣.٠	١١.٥	١٤.٦	١٦.٥	١٤.٧	١١.٨	١١.١	١٠.٩	١٤.٠
١٥.٢	١٩.٧	١٥.٣	١٤.٧	١٦.٠	١٣.٢	٧.٤	٧.٣	١١.٦
٣٤.٢	٣١.٢	٣٣.١	٣٠.٥	٣١.٥	٣٥.٣	٣٦.٦	٣٢.٢	٣٠.٣
مؤشرات أخرى (%)								
٤١.٨	٤٤.٨	٤٧.٨	٤٤.٢	٤٣	٤١	٣٧	٣٣	٣٦
١٥٩.٥	٢١٨.٦	٢٠٩.٤	٢٠١.٩	٢١٤	٢٠٧	١٥٧	١٦٨	١٩٧
٨.٠	٨.٥	٨.٤	٧.٥	٨.٠	٨.٤	٦.٤	٣.٧	٣.٩
--	٤١.٣	٤٠.٩	٤٤.٠	٤٧.٥	٤٦.٥	٣٩.٧	٣١.٦	٤١.٨ ^{١/}

المصدر: البنك المركزى المصرى.

* بيان مبدئى.

١/ قد تظهر بعض الفروق فى تقييم الإحتياطيات الدولية نتيجة استخدام أسعار صرف مختلفة داخل محفظة الإحتياطى من العملات الأجنبية.

٢/ تم مراجعة تقديرات الناتج المحلى الإجمالى لتصبح ٥٣٢٢,٣ مليار جنيه فى عام ٢٠١٩/٢٠١٨ بدلاً من تقديرات سابقة بنحو ٥٢٥٠.٩ مليار جنيه. فى حين قدر الناتج المحلى الإجمالى للسنة المالية ٢٠٢٠/٢٠١٩ بنحو ٦١٦٢.٦ مليار جنيه وفقاً لتقديرات وزارة المالية.

٣/ باستبعاد التحويلات الرسمية.

٤/ بعدد أشهر الواردات.

٥/ لا يشمل مديونية القطاع الخاص غير المضمونة.

القسم الثانى

مؤشرات الإقتصاد العینى و الحقیقى

الناتج المحلى الإجمالى بحسب الموارد و الإستخدامات بأسعار السوق (أسعار جارية)..... ١١	جدول (١)
الناتج المحلى الإجمالى بتكلفة عوامل الإنتاج موزعاً بحسب القطاعات الإقتصادية (أسعار جارية)..... ١٢	جدول (٢)
إجمالى الإستثمارات موزعة بحسب القطاعات الإقتصادية..... ١٣	جدول (٣)

جدول (١) الناتج المحلي الإجمالي بحسب الموارد والإستخدامات (بأسعار السوق)^{١/}
(أسعار جارية)
(مليار جنيه)

* ٢٠١٩/٢٠١٨	# ^{٢/} ٢٠١٨/٢٠١٧	# ٢٠١٧/٢٠١٦	٢٠١٦/٢٠١٥	٢٠١٥/٢٠١٤	٢٠١٤/٢٠١٣	٢٠١٣/٢٠١٢	
٥٣٢٢.٣	٤٤٣٧.٤	٣٤٧٠.٠	٢٧٠٩.٤	٢٤٤٣.٩	٢١٣٠.٠	١٨٦٠.٤	الناتج المحلي الإجمالي
(١٩.٩)	(٢٧.٩)	(٠.٠)	(١٠.٩)	(١٤.٧)	(١٤.٥)	(١١.١)	
٥٧٦٢.٢	٤٩٠١.٣	٣٩٣٨.١	٢٩٦٨.٣	٢٦٥١.١	٢٣٠٩.٦	١٩٧٨.٣	جملة الطلب المحلي
٤٨٢٢.٢	٤١٦٢.٢	٣٤٠٨.١	٢٥٦٠.٨	٢٣٠١.٩	٢٠١٩.٠	١٧١٣.٩	الإستهلاك النهائي
٤٤١٤.٥	٣٧٩١.٦	٣٠٥٧.٩	٢٢٥١.٢	٢٠١٤.٥	١٧٦٦.٦	١٥٠٢.٧	الإستهلاك الخاص
٤٠٧.٧	٣٧٠.٦	٣٥٠.٢	٣٠٩.٦	٢٨٧.٤	٢٥٢.٤	٢١١.٢	الإستهلاك العام والحكومي
٩٤٠.٠	٧٣٩.١	٥٣٠.٠	٤٠٧.٥	٣٤٩.٢	٢٩٠.٦	٢٦٤.٤	جملة الإنفاق على الاستثمارات
٩٢٢.٥	٧٢١.١	٥١٤.٣	٣٩٢.٠	٣٣٣.٧	٢٦٥.١	٢٤١.٦	الاستثمارات
١٧.٥	١٨.٠	١٥.٧	١٥.٥	١٥.٥	٢٥.٥	٢٢.٨	التغير في المخزون
٤٣٩.٩-	٤٦٣.٩-	٤٦٨.١-	٢٥٨.٩-	٢٠٧.٢-	١٧٩.٦-	١١٧.٩-	صافي الصادرات
٩٣١.٤	٨٣٩.٢	٥٤٨.٩	٢٨٠.٣	٣٢٢.٢	٣٠٣.٤	٣١٦.٦	الصادرات السلعية والخدمية ^{٣/}
١٣٧١.٣	١٣٠٣.١	١٠١٧.٠	٥٣٩.٢	٥٢٩.٤	٤٨٣.٠	٤٣٤.٥	الواردات السلعية والخدمية
ملاحظات (نسبة للناتج المحلي الإجمالي)							
٩٠.٦	٩٣.٨	٩٨.٢	٩٤.٥	٩٤.٢	٩٤.٨	٩٢.١	الإستهلاك النهائي
١٧.٧	١٦.٧	١٥.٣	١٥.٠	١٤.٣	١٣.٦	١٤.٢	الاستثمارات
١٧.٥	١٨.٩	١٥.٨	١٠.٣	١٣.٢	١٤.٢	١٧.٠	الصادرات السلعية والخدمية ^{٣/}
٢٥.٨	٢٩.٤	٢٩.٣	١٩.٩	٢١.٧	٢٢.٧	٢٣.٤	الواردات السلعية والخدمية

المصدر: وزارة التخطيط والمتابعة والإصلاح الإدارى.
بيان معدل.

* بيان مبدئي، وقابل للتعديل.

() معدل النمو عن الفترة المقابلة في العام السابق.

١/ تشمل صافي الضرائب غير المباشرة.

٢/ قامت وزارة التخطيط والمتابعة والإصلاح الإدارى بمراجعة بيانات الناتج المحلي الإجمالي لعام ٢٠١٨/١٧ على أساس ربع سنوى.

٣/ تشمل حصة الشريك الأجنبى فى قطاع البترول.

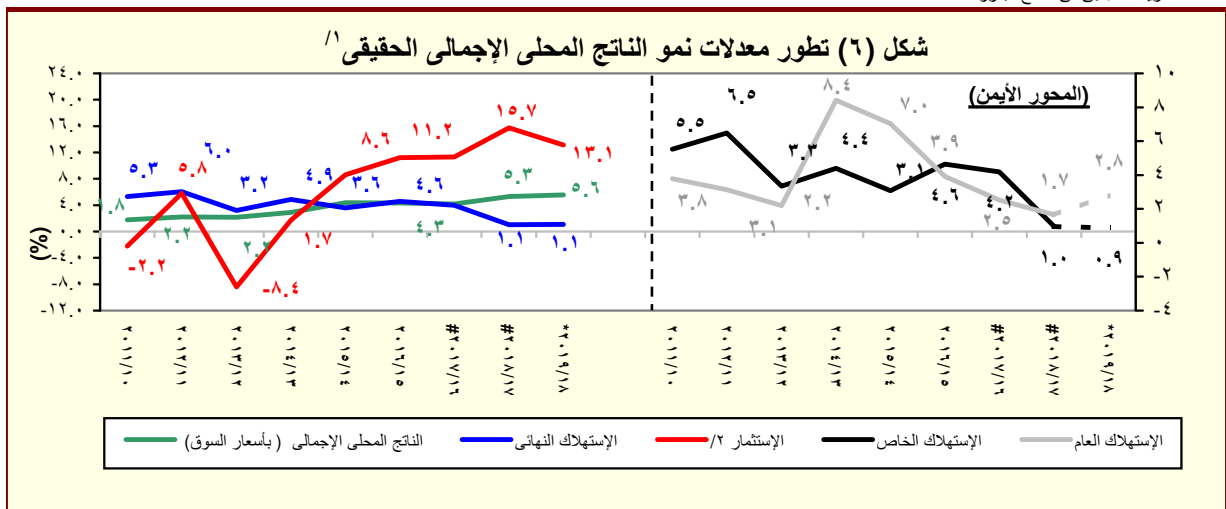

المصدر: وزارة التخطيط والمتابعة والإصلاح الإدارى.
* بيان مبدئي، وقابل للتعديل.

١/ باستخدام أسعار ٢٠٠٢/٠١ للفترة ٢٠٠٣/٠٢ - ٢٠٠٧/٠٦ والأسعار الثابتة لسنة ٢٠٠٧/٠٦ عند حساب معدلات النمو الحقيقية للفترة ٢٠٠٨/٠٧ - ٢٠١٢/١١، والأسعار الثابتة لسنة ٢٠١٢/١١ عند حساب معدلات النمو الحقيقية خلال عام ٢٠١٣/١٢ والأسعار الثابتة لسنة ٢٠١٧/١٦ عند حساب معدلات النمو الحقيقية خلال عام ٢٠١٨/١٧.

٢/ تشمل التكوين الرأسمالى و التغير فى المخزون.

جدول (٢): الناتج المحلي الإجمالي بتكلفة عوامل الإنتاج موزعاً بحسب القطاعات الاقتصادية

(أسعار جارية)

(مليون جنيه)

#	#	#	#	#	#	#
٢٠١٣/٢٠١٢	٢٠١٤/٢٠١٣	٢٠١٥/٢٠١٤	٢٠١٦/٢٠١٥	٢٠١٧/٢٠١٦	٢٠١٨/٢٠١٧	٢٠١٩/٢٠١٨
١,٩٢٤,٨٠٨	٢,٢٠٥,٥٩٤	٢,٤٧٣,١٠٠	٢,٦٧٤,٤١٠	٣,٤١٧,١٤٩	٤,٣٣٤,٧٠٠	٥,١٧٠,٣٠٢
(١٢.٤)	(١٤.٦)	(١٢.١)	(٨.١)	(٢٧.٥)	(٢٧.١)	(١٩.٣)
٩٥١,٨٠٥	١,٠٩١,١٥٧	١,١٧٣,٦٦٥	١,١٩٨,٢٣٩	١,٥٦٩,٦٩١	٢,٠٤٩,٣٦٤	٢,٤٨٣,٩٥٣
(١٢.٥)	(١٤.٦)	(٧.٦)	(٢.١)	(٣١.٠)	(٣٠.٦)	(٢١.٢)
٢٠٩,٧٤٨	٢٤١,٤٩٣	٢٧٨,٤٦٠	٣١٨,٨٧٨	٣٩٨,٥٣٩	٤٩٨,٠٩٨	٥٨٨,٠٣٨
٣٠٩,٠٧٤	٣٥٠,٦٥٩	٣١٤,١٣٩	٢١٤,٨٤٢	٣٢٦,٩٤٠	٤٧٦,٨٨٣	٦١١,٧٣٨
١٢٤,٧٤٨	١٤٦,٩٥٣	١٣٧,٧١١	٩١,٤٤٠	١٤٢,٩٦٥	١٩٨,٥٤٥	٢٤٢,٧٥٠
١٥٩,٣٣٩	١٧٥,٣٧١	١٤٤,٤٢٧	٨٦,٨٠١	١٣٨,٧٥٦	٢٢٢,٦٢٤	٣٠٣,٠٩٨
(٩.٩)	(١٠.١)	(١٧.٦)-	(٣٩.٩)-	(٥٩.٩)	(٦٠.٤)	(١١٨.٤)
٢٤,٩٨٧	٢٨,٣٣٦	٣٢,٠٠٠	٣٦,٦٠٠	٤٥,٢١٩	٥٥,٧١٤	٦٥,٨٩٠
٣٠٨,٩٨٢	٣٥٧,٢٩٦	٤٠٨,٠٦٩	٤٥٦,٢٩٩	٥٧٠,٥٩٠	٧١٨,٥٧٠	٨٤٦,٨٩٠
٨٢,٧٩٢	٩٥,٤٤٦	١٠٢,٢٧٤	١١٣,٩٠٩	١٣٤,٠٥٠	١٦٤,١٤٩	١٨٩,٨٦٠
٢٢٦,١٩٠	٢٦١,٨٤٩	٣٠٥,٧٩٥	٣٤٢,٣٩٠	٤٣٦,٥٤٠	٥٥٤,٤٢١	٦٥٧,٠٣٠
٣٠,١٧٣	٣٣,٩٧٤	٣٩,٢١٦	٤٦,٤٢٢	٥٨,٣٢٠	٧٣,٧٤٣	٨٧,١٦٦
١١,٣٥٣	١٢,٦٠٢	١٤,٢٤٧	١٦,٣٤٩	٢٠,٢٠٤	٢٤,٩٥٣	٢٩,٣٠٣
٨٢,٤٧٥	٩٥,١٣٣	١١٩,٥٣٥	١٤٥,٤٥٠	١٩٥,٠٩٨	٢٥٧,١١٦	٣٢٠,٨١٩
(١٦.٢)	(١٥.٣)	(٢٥.٧)	(٢١.٧)	(٣٤.١)	(٣١.٨)	(٦٤.٤)
٥٣٠,٥٧٠	٥٩٢,٩٦٣	٦٨٧,٩٩١	٧٧٤,٧٠٧	١,٠٠٤,٣٤٥	١,٢٨٤,٩٥١	١,٥٢٤,٦٥٤
(١٠.٨)	(١١.٨)	(١٦.٠)	(١٢.٦)	(٢٨.٦)	(٢٩.٠)	(١٨.٧)
٧٨,٣٥٨	٩١,١٣٠	١٠٧,٤٧٣	١٢٥,٩٠٨	١٥٩,١٧٣	٢٠٠,٨٨٥	٢٤٠,٠٧٩
٤٣,٠٠٢	٤٦,٤٣٣	٤٨,٨٨٦	٥٤,٠٠٠	٧٠,٢٤٠	٨٧,٥٩٣	١٠٢,٤٩١
٣٢,٣٩٦	٣٧,٢٣٦	٣٩,٤٠٣	٤١,٢١٥	٧٦,٧١٤	٩٧,٠٣٧	١٠١,١٣٢
(٣.٨)	(١٤.٩)	(٥.٨)	(٤.٦)	(٨٦.١)	(٢٦.٥)	(٤.٢)
٢٣٧,٣٩٠	٢٧٣,٣٩١	٣١٩,٩٦٧	٣٧٤,٧٤٥	٤٧٣,٢٣٥	٥٩٤,٧٨٧	٧٠٧,٤١٦
٧١,٦١٥	٨٢,١٥٧	٩٤,٦١١	١٠٨,٨١٢	١٣٣,٧٨٢	١٦٦,٢٩١	١٩٤,٥٨١
١٣,٩٨١	١٦,٠٥٥	١٨,٧٧٤	٢١,٦١٥	٢٦,٦٣٥	٣٢,٩٩٦	٣٨,٤٦٥
٥٣,٨٢٧	٤٦,٥٦١	٥٨,٨٧٧	٤٨,٤١٤	٦٤,٥٦٧	١٠٥,٣٦٢	١٤٠,٤٩٠
(١٧.٨)	(١٣.٥)-	(٢٦.٥)	(١٧.٨)-	(٣٣.٤)	(٦٣.٢)	(٣٣.٣)
٤٤٢,٤٣٣	٥٢١,٤٧٤	٦١١,٤٤٤	٧٠١,٤٦٣	٨٤٣,١١٤	١,٠٠٠,٣٨٦	١,١٦١,٦٩٥
(١٤.٠)	(١٧.٩)	(١٧.٣)	(١٤.٧)	(٢٠.٢)	(١٨.٦)	(١٦.١)
١٧٤,١٥١	٢٠٠,٦٧٩	٢٣٧,١٤٩	٢٧٩,٩١٤	٣٥٨,١٩٦	٤٥١,٥٥٥	٥٣٩,٢٨٠
١٧٤,٢٣٤	٢١٣,١٤٤	٢٤٩,٢٨٨	٢٧٦,٤٨٨	٣٠١,٧٧٢	٣١٩,٤٧١	٣٤٩,٤٨٤
٣٢,٤٨٦	٣٧,٤٢٤	٤٣,٥١٨	٥٠,٥١٩	٦٣,٩٠٧	٨٠,٠١٤	٩٤,٦٧٠
٤٠,٨٧٥	٤٦,٤٥١	٥٤,١٩٤	٦٢,٨١٦	٧٨,٩٣٤	٩٨,٦٧٤	١١٧,٠٣٣
٢٠,٦٨٧	٢٣,٧٧٧	٢٧,٢٩٦	٣١,٧٢٦	٤٠,٣٠٤	٥٠,٦٧٣	٦١,٢٢٩

المصدر: وزارة التخطيط والمتابعة والإصلاح الإدارى.

() معدل النمو عن الفترة المقابلة فى العام السابق.

بيان معدل.

* بيان مبدئى، وقابل للتعديل. أرقام الناتج المحلى الإجمالى للعام المالى ٢٠١٩/٢٠١٨ لاتزال قيد المراجعة من قبل وزارة التخطيط.

١/ قامت وزارة التخطيط والمتابعة والإصلاح الإدارى بمراجعة بيانات الناتج المحلى الإجمالى لعام ٢٠١٨/١٧ على أساس ربع سنوى.

٢/ يشمل المعلومات.

جدول (٣): إجمالي الإستثمارات موزعة بحسب القطاعات الإقتصادية

(يوليو-يونيو ٢٠١٨/٢٠١٩*)^{١/}

(مليون جنيه)

نسبة الى إجمالي الإستثمارات	إجمالي	قطاع خاص	مشروعات قومية	قطاع أعمال عام	هيئات اقتصادية	قطاع حكومى
١٠٠	٩٢٢٥٠٠	٥٤٠١٧٦	١٩٣٣٤٤	٧٧٨٧٦	٧٢٥٢٥	١٢٣٩٣٧
٤٤.٠	٤٠٦٢٧٣.٩	٣٠٦٤٤٦	١٤٢٥٨٨	٧٠٨٢٣	٩٤٨٢	١٩٥٢٣
٥.٣	٤٩٢١٠.٣	١٧٥٢٠	-	-	١٣١	٦٤٥٩
١٣.٠	١٢٠٢٤٢.٦	١١٠٤٤٦	٢٢٨٠	٧٣٧١	٣١	١١٥
١١.٩	١٠٩٤١٩.٦	٥٦٠٠٠	٤١٦٤٨	٧٦٥١	٤٥	٤٠٧٥
٢٤.٠	٢٢١٢٥١.٨	١٠٦٥٠٠	٤٢٥٦٠	٥٤٨٣٨	٩٢٧٢	٨٠٨٢
٥.٣	٤٨٧٣٧.٦	١٥٩٨٠	٣١٠٠٠	٩٦٢	٣	٧٩٢
٢١.٢	١٩٥٧٩٦.٣	١١٠٦٧٣	٢٨٢٨٨	٦٦٩٠	٢٥٧٩٠	٢٤٣٥٦
١٦.٩	١٥٥٤٦٣.٨	٧٧٢٧٣	٢٧٩٨٠	٤٨٥٤	٢١٠١٥	٢٤٣٤٢
٣.٤	٣١٨٠٦.٩	٢٦٥٠٠	٣٠٨	٢٦١	٤٧٣٨	-
٠.٦	٥٤٦.١٠	-	-	٥٤٦	-	-
٠.٩	٧٩٧٩.٥	٦٩٠٠	-	١٠٢٩	٣٦	١٤
٢٨.٥	٢٦٣٢٠٠.٢	١٢٣٠٥٧	٢٢٤٦٨	٣٦٤	٣٧٢٥٤	٨٠٠٥٨
١١.٢	١٠٣٤٨٤.٠	٨٣١٠٠	-	-	٥٣٠	١٩٨٥٥
٣.١	٢٨٩٦٤.١	١٠٥٠٠	-	-	١١٣٠	١٧٠٣٤
٢.١	١٩٤٦١.٠	٩٢٥٧	-	-	١٠٨٧	٨٧٦٢
١٢.١	١١١٢٩١.١	٢٠٢٠٠	٢١٨١٢	٣٦٤	٣٤٥٠٨	٣٤٤٠٨
٦.٢	٥٧٢٢٩.٤	-	-	-	-	-

ملاحظات: الرقم القياسى للإنتاج للقطاعات الإقتصادية الرئيسية (٢٠٠٦-٢٠٠٧ = ١٠٠)							
٢٠١٧/٢٠١٨				٢٠١٦/٢٠١٧			
أبريل - يونيو	يناير- مارس	ديسمبر	يوليو- سبتمبر	يونيو	يناير- مارس	ديسمبر	يوليو- سبتمبر
١٢٤.٣	١٢٥.٨	١٣٧.٧	١٣٢.٩	١١٧.٨	١٢٠.١	١٢٦.١	١٢٠.٣
١٢٢.٩	١٢٨.٨	١٣٥.٢	١٢٤.٨	١١٢.٧	١٢٤.٣	١٢٩.٥	١١٦.٧
١٢١.٦	١٢٠.٨	١٣٢.٤	١٣٦.٧	١٣٣.٠	١٤٠.٦	١٤٣.١	١٥٠.١
١٦٦.٣	١٥٨.٩	١٨٢.٤	١٨٢.٠	١٥٧.٠	١٤٥.٨	١٥٢.١	١٥٤.٨
١٦٤.٥	١٥٥.٥	١٦١.٥	١٦٥.٠	١٤٩.٧	١٥٤.٠	١٦٢.٠	١٦٩.٧
١٢١.٢	١٤٤.٠	٢٠٩.٢	١٦٠.٣	١٤٤.٨	١٤٧.٨	١٩٠.٢	١٥١.٠
٥٨.٩	٥٩.٢	٦٤.٨	٦٠.٩	٦٠.٤	٥٦.٦	٥٧.٦	٥٧.٧
١٣٠.٨	١٣١.٤	١٣٦.٣	١٣٨.٠	١١٦.٩	١١٦.١	١١٨.٢	١٢٩.٦
١٠٨.٤	١٠٠.٠	١٠١.٤	١٠١.٢	٧٢.٢	٦٧.٨	٥٦.٧	٥١.١

المصدر: وزارة التخطيط والمتابعة والإصلاح الإدارى.

* بيان مبدئى.

-- بيان غير متاح.

١/ لا يشمل التغير فى المخزون.

٢/ يشمل البترول الخام، الغاز الطبيعى واستخراجات أخرى.

٣/ يشمل قناة السويس والمعلومات.

٤/ يشمل الصرف الصحى والتسويات واحلال وصيانة الأصول.

٥/ تمت مراجعة البيانات الخاصة بمؤشر الصناعات التحويلية و التشييد و البناء خلال الفترة من ديسمبر ٢٠١٦ حتى ديسمبر ٢٠١٧.

٦/ لا يتضمن قناة السويس.

٧/ على أساس قيمة متحصلات قناة السويس بالدولار الأمريكى.

القسم الثالث

الأسعار المحلية

معدلات التضخم السنوية فى الأرقام القياسية للأسعار المحلية-----	١٧	جدول (٤)
معدلات التضخم السنوية لأسعار المستهلكين-----	١٨	جدول (٥)
معدل التضخم السنوى لأسعار المنتجين طبقاً للنشاط الأقتصادى-----	١٩	جدول (٦)
معدل التضخم السنوى لأسعار المنتجين طبقاً للإستخدام النهائى-----	٢٠	جدول (٧)
معدل التضخم السنوى لأسعار المنتجين طبقاً لدرجة التصنيع-----	٢٠	جدول (٨)
تطور أسعار الصرف-----	٢١	جدول (٩)

جدول (٤): معدلات التضخم السنوية فى الأرقام القياسية للأسعار المحلية : ١٣ / ٢ / ١

بيان ملخص

٢٠٢٠ - ٢٠١٧

	٢٠٢٠				٢٠١٩				٢٠١٨				٢٠١٧				
	الرقم القياسي لأسعار المنتجين	معدل التضخم الأساسي	حضر الجمهورية	إجمالي الجمهورية	الرقم القياسي لأسعار المنتجين	معدل التضخم الأساسي	حضر الجمهورية	إجمالي الجمهورية	الرقم القياسي لأسعار المنتجين	معدل التضخم الأساسي	حضر الجمهورية	إجمالي الجمهورية	الرقم القياسي لأسعار المنتجين	معدل التضخم الأساسي	حضر الجمهورية	إجمالي الجمهورية	
يناير	٤.٠	٢.٧	٦.٨	٧.٢	٧.٨	٨.٦	١٢.٢	١٢.٧	٢٥.٠	١٤.٤	١٧.٠	١٧.١	٣٧.٢	٣٠.٩	٢٩.٦	٢٨.١	
فبراير	--	١.٩	٤.٩	٥.٣	١١.٩	٩.٢	١٣.٩	١٤.٤	٢٢.٨	١١.٩	١٤.٣	١٤.٤	٣٧.٧	٣٣.١	٣١.٧	٣٠.٢	
مارس	--	١.٩	٤.٦	٥.١	١٢.٧	٨.٩	١٣.٨	١٤.٢	٢٤.١	١١.٦	١٣.١	١٣.٣	٣٧.١	٣٢.٣	٣٢.٥	٣٠.٩	
ابريل					١٢.٩	٨.١	١٢.٥	١٣.٠	٢٤.٠	١١.٦	١٢.٩	١٣.١	٣٨.١	٣٢.١	٣٢.٩	٣١.٥	
مايو					١٠.٢	٧.٨	١٣.٢	١٤.١	٢٨.١	١١.١	١١.٥	١١.٤	٣٥.٧	٣٠.٦	٣٠.٩	٢٩.٧	
يونيو					٣.٠	٦.٤	٨.٩	٩.٤	٣٤.٠	١٠.٩	١٣.٨	١٤.٤	٣٤.٩	٣١.٩	٣٠.٩	٢٩.٨	
يوليو					٣.٣	٥.٩	٧.٨	٨.٧	٣٠.٤	٨.٥	١٣.٠	١٣.٥	٣٨.٧	٣٥.٣	٣٤.٢	٣٣.٠	
أغسطس					٠.٥	٤.٩	٦.٧	٧.٥	٢٥.٦	٨.٨	١٣.٦	١٤.٢	٣٨.٢	٣٤.٩	٣٣.٢	٣١.٩	
سبتمبر					٠.٥-	٢.٦	٤.٣	٤.٨	٢٤.٤	٨.٦	١٥.٤	١٦.٠	٣٨.٨	٣٣.٣	٣٢.٩	٣١.٦	
أكتوبر					٥.٠-	٢.٧	٢.٤	٣.١	٢٦.٣	٨.٩	١٧.٥	١٧.٧	٣٥.١	٣٠.٥	٣١.٨	٣٠.٨	
نوفمبر					٠.٣	٢.١	٢.٧	٣.٦	١٨.١	٧.٩	١٥.٦	١٥.٧	٢٧.٩	٢٥.٥	٢٦.٧	٢٦.٠	
ديسمبر					٦.٩	٢.٤	٦.٨	٧.١	٩.٠	٨.٣	١١.١	١٢.٠	٢٦.٩	١٩.٩	٢٢.٣	٢١.٩	

المصدر: الجهاز المركزى للتعبئة العامة والإحصاء.

١/ قام الجهاز المركزى للتعبئة العامة والإحصاء بإستحداث سلسلة جديدة للأرقام القياسية لأسعار المستهلكين بدءاً من سبتمبر ٢٠١٩ ، وذلك بإستخدام عام ٢٠١٩/٢٠١٨ سنة أساس للسلسلة الجديدة، وبإستخدام أوزان جديدة للمجموعات السلعية الرئيسية مستخرجة فى ضوء نتائج بحث الدخل والإنفاق والإستهلاك لعام ٢٠١٧/٢٠١٨. هذا، وتجدر الإشارة إلى أن سلسلة أسعار المستهلكين ما قبل أغسطس ٢٠١٩ مبنية على أساس شهر يناير ٢٠١٠ ، كما إعتمدت الأوزان السابقة على بحث الدخل والإنفاق والإستهلاك للعام المالى ٢٠٠٨/٢٠٠٩ .

٢/ قام الجهاز المركزى للتعبئة العامة والإحصاء بإصدار رقم قياسى لأسعار المنتجين بدءاً من سبتمبر ٢٠٠٧ ، وذلك بإستخدام أسعار السلع والخدمات للسنة المالية (٢٠٠٤-٢٠٠٥) كفترة أساس لسلسلة الأرقام القياسية، كما تم إستخراج الأوزان بإستخدام متوسط عامى (٢٠٠٢-٢٠٠٣ ، ٢٠٠٣-٢٠٠٤) للقيم الإجمالية للإنتاج الصناعى والزراعى والخدمى. وجدير بالذكر أن السلسلة الزمنية لمعدلات التضخم لأسعار المنتجين للفترة ما قبل سبتمبر ٢٠٠٧ غير متاحة بعد.

٣/ قام البنك المركزى المصرى بإصدار مؤشر التضخم الأساسى (Core Inflation) ، وهو مشتق من الرقم القياسى العام لأسعار المستهلكين مستبعداً منه بعض السلع التى تتحدد أسعارها إدارياً (وتمثل ١٩.٤% من السلة السلعية للمستهلكين)، بالإضافة إلى بعض السلع التى تتأثر بصدمات مؤقتة من جانب العرض (الخضراوات والفاكهة وتمثل ٨.٨% من السلة السلعية للمستهلكين).

شكل (٧) : تطور معدلات التضخم السنوية
(مارس ٢٠٠٥ - مارس ٢٠٢٠)

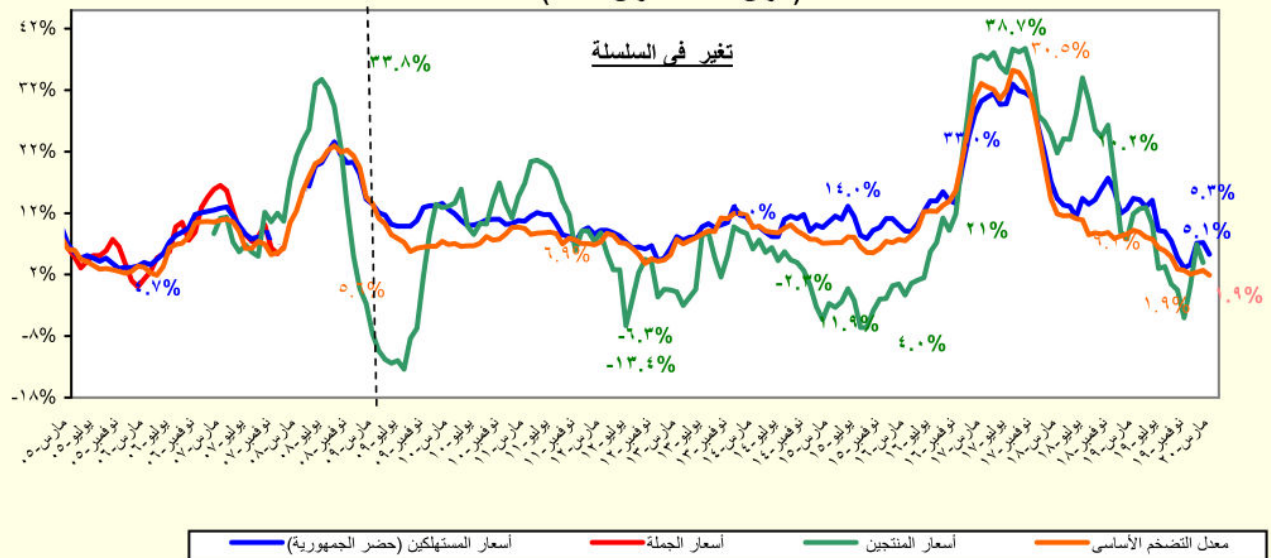

المصدر: الجهاز المركزى للتعبئة العامة والإحصاء.

جدول (٥): معدل التضخم السنوى لأسعار المستهلكين^{١/}
(نسبة التغير)

بيان ربع سنوي ^{٢/}					بيان شهري ^{٣/}				
يناير- مارس ٢٠١٩					مارس ٢٠٢٠ - ديسمبر ٢٠١٩				
يوليو- سبتمبر ٢٠١٩					يناير- مارس ٢٠٢٠ ^{٤/}				
أكتوبر-ديسمبر ٢٠١٩									
١٣.٧	٧.٠	٤.٦	٥.٩	معدل التضخم لأسعار المستهلكين	١٤.٢	٧.١	٧.٢	٥.٣	٥.١
١٤.٤	٥.٤	٢.٥-	٠.٠	الطعام والشراب	١٥.٢	١.٨	٢.٦	٠.٩-	١.٧-
١٠.٥	٢.٣	١.٦	٣.٤	المشروبات الكحولية والدخان	١٠.٦	١.٥	١.٤	١.٤	٧.٥
٩.١	٦.٨	٥.٢	٣.٨	الملابس والاقمشة و أغطية القدم	٩.٩	٣.٩	٤.٠	٣.٧	٣.٦
١٤.٩	٧.٤	٤.٦	٤.٧	المسكن والمياه و الكهرباء و الوقود	١٤.٩	٤.٦	٤.٦	٤.٧	٤.٨
٤.٨	١.٥	١.٨	٢.٢	الاثاث و المعدات المنزلية و الصيانة	٤.٨	١.٩	١.٨	٢.٢	٢.٥
٥.٣	٨.١	١١.٧	١١.٦	الرعاية الصحية	٥.٥	١١.٨	١١.٧	١١.٥	١١.٦
٣٩.٥	١١.٤	١٦.١	١٥.٩	النقل والمواصلات	٣٩.٦	١٦.٠	١٦.٢	١٦.١	١٥.٣
٠.٠	٠.٨	٢.٠	٢.٩	الاتصالات السلكية و اللا سلكية	٠.٠	٢.٠	٢.٠	٢.٠	٤.٦
٧.٠	١١.٨	١٤.٣	١٣.٦	الثقافة والترفيه	٤.٦	١٣.٨	١٣.٧	١٣.٥	١٣.٦
١٤.٦	١٤.٦	٢١.٨	٢١.٨	التعليم	١٤.٧	٢١.٨	٢١.٨	٢١.٨	٢١.٨
١٢.٠	١٠.١	١١.٣	١٠.٥	المطاعم و الفنادق	١٢.٦	١٠.٩	١٠.٣	١٠.٦	١٠.٦
٨.٠	٦.٦	٥.٦	٣.٩	خدمات متنوعة	٧.٩	٥.٤	٣.٧	٣.٧	٤.٤

المصدر: الجهاز المركزى للتعبئة العامة والإحصاء.

١/ في حضر الجمهورية.

٢/ التغير فى الرقم القياسى عن الفترة المقابلة فى العام السابق. بدءاً من الفترة يوليو-سبتمبر ٢٠١٠ تعكس البيانات السلسلة الجديدة لأسعار المستهلكين والتي تستخدم شهر يناير ٢٠١٠ كـشهر أساس، بالإضافة إلى استخدام أوزان جديدة للمجموعات السلعية الرئيسية مستخرجة فى ضوء نتائج بحث الدخل والإنفاق والإستهلاك لعام ٢٠٠٨/٢٠٠٩.

٣/ التغير فى الرقم القياسى عن الشهر المقابل فى العام السابق . بدءاً من يناير ٢٠٠٩ تعكس البيانات السلسلة الجديدة لأسعار المستهلكين والتي تستخدم شهر يناير ٢٠١٠ كـشهر أساس.

٤/ قام الجهاز المركزى للتعبئة العامة والإحصاء بإستحداث سلسلة جديدة للأرقام القياسية لأسعار المستهلكين بدءاً من سبتمبر ٢٠١٩ ، وذلك بإستخدام عام ٢٠١٨/٢٠١٩ سنة أساس للسلسلة الجديدة، وبإستخدام أوزان جديدة للمجموعات السلعية الرئيسية مستخرجة فى ضوء نتائج بحث الدخل والإنفاق والإستهلاك لعام ٢٠١٧/٢٠١٨. هذا، وتجدر الإشارة إلى أن سلسلة أسعار المستهلكين ما قبل أغسطس ٢٠١٩ مبنية على أساس شهر يناير ٢٠١٠ ، كما إعتمدت الأوزان السابقة على بحث الدخل والإنفاق والإستهلاك للعام المالى ٢٠٠٨/٢٠٠٩ .

جدول (٦): معدل التضخم السنوى لأسعار المنتجين طبقاً للنشاط الإقتصادي^{١/}
(نسبة التغير)

بيان شهري ^{١/٣}					بيان ربع سنوي ^{١/٢}				
يناير-١٨	ديسمبر-١٧	نوفمبر-١٧	أكتوبر-١٧	يناير-١٧	أكتوبر- ديسمبر ٢٠١٧	سبتمبر- يوليوي- ٢٠١٧	أبريل- يونيو ٢٠١٧	أكتوبر- ديسمبر ٢٠١٦	
٢٥.٠	٢٦.٩	٢٧.٩	٣٥.١	٣٧.٢	٩.٣	٣٨.٦	٣٦.٣	٢٠.٤	
٢٣.١	٢٦.٩	٢٨.٢	٣٢.٠	٢٧.٢	١.١-	٣٠.٠	٣٢.٩	١٥.٢	
٢١.٥	٢٤.٦	٢٩.٤	٣٣.١	٢٧.٩	٠.٩-	٣٠.٧	٣٣.٦	١٥.٥	
٤٦.٣	٦٣.٥	١٢.٠	١٦.٣	١٨.٦	١.٥-	٢٠.٣	٢٢.٨	١١.٤	
٢٧.٦	٢٣.٠	٢٣.٤	١٥.٧	٥٠.١	٤٢.٣	١٢.٨	٩.٨	٨.٠	
٢٧.٨	٢٣.٢	٢٣.٧	١٥.٨	٥٢.٠	٤٣.٤	١٣.٨	١٠.٢	٨.٩	
٥.٥	٠.٤	٧.٤	٨.٢	٩.٢-	١٠.٩-	٢١.٣-	٥.٩-	٢٢.٤-	
٢٣.٩	٣٠.٤	٢٩.٥	٤٨.٥	٤٩.٧	١١.٦	٦.٠.٠	٥١.٣	٢٩.٥	
٢٢.٢	٣٢.١	٣٠.٦	٣٧.٨	٣١.٤	٨.٦	٤٦.١	٤٦.٧	١٦.٤	
١١.٦	١١.٦	٩.٦	٩.٦	٢٩.٦	١.٢	٢٩.٦	٢٩.٦	٢٩.٦	
١٦.٤	٢٠.٧	١٠.٩	١٠.٩	٤٠.٥	١٥.٥-	١٦.٢	٢٣.١	٣٢.١	
١٥.٤	٥٢.٠	٤٨.٠	٤٨.٠	٥٥.٩	٢٨.٢	٥١.٤	٥٩.٣	٨.٢	
٢٣.٥	٤٦.١	٦٨.٨	٦٨.٨	٣٠.٣	٤٧.٧	٦٠.٤	٥٧.٥	٠.٨	
٤٥.٧	٥٢.٢	٢٧.٦	٢٧.٦	٢٩.٠	٢٩.٨	٢٩.٠	٢٩.٠	٥.٣	
٢١.٧	٣٥.٠	٣٨.٠	٤٤.٦	٤٧.٥	١٣.٢	٤٤.٣	٤٣.٥	١٧.٣	
٤١.٨	٤٩.٥	٥٠.٩	٥٠.٩	٣٣.٦	٣٨.١	٧٥.٨	٦٥.٣	١٨.١	
٢٦.٠	٥.٦	٠.٠	٠.٠	٠.٠	٤.٩-	٠.٠	٠.٠	٠.٠	
٤١.٧	٤١.٦	٢٩.٨	٧٥.٢	٤٨.٣	١١.٦	٩١.١	٤٨.٤	٣٥.٨	
٢٤.٦	٣٨.٣	٣٢.٥	٣٢.٨	١٨.٣	١٢.٠	٤١.٤	٣٩.٣	٤.٦	
٢٥.١	٢٥.١	٢٧.١	٢٧.١	٤٦.٨	١٥.٦	٢٧.١	٣٤.٩	٤٧.١	
٩.١	١٤.٢	٥٢.٤	٥٢.٤	٤٥.٩	٢٦.٩	٦٢.٤	٥٣.٥	٢٢.١	
١٧.٦	٢٣.٤	١٧.٢	٢٠.٥	٢٠.٤	١.٣	٢٥.٥	٢١.١	١٠.١	
١٤.٨	١٩.٤	٤٢.٦	٦٨.٦	١٢٧.٢	١٨.٢	٩١.٩	٨٢.٨	٧٢.٥	
١١.٧	٣١.٨	٣٥.٦	٤٤.٤	٤٣.٨	٩.٤	٥١.٠	٥٠.٩	١٧.٦	
٠.٨	٢٩.٢	٢٦.٩	٢٦.٩	٣٠.٤	٨١.٤	٣٠.٤	٣٠.٤	٢.٨	
٨.٦	١٥.٢	٢٢.٦	٤٢.٢	٨٢.٦	٣.١	٦٦.١	٨٨.٦	٥٩.٠	
٣٢.٣	٤٤.٦	١٢.٥	٢٩.٠	٤٨.٥	٩.٠	٤٠.٠	٦١.٠	٣٩.٢	
١.٨	١.٨	٣.٧	١٥.٧	٣٨.٠	١٠.١	٢٩.١	٤١.٤	٣٣.٨	
١.٦	١.٦	٣.٤	٣.٤	٥.٥	٠.٩-	٥.٥	٥.٥	٥.٥	
٢٢.٢	٣٣.٤	٤٥.٤	٤٥.٣	٢٨.١	٣٤.٠	٤٦.٢	٤٥.٨	٤.٧	
٨.٩	٣٤.٩	١٦.٢	١٧.٤	١٢٦.٠	١٣.٩-	٥١.٧	٧٥.٥	٩٩.١	
٢٨.١	٢٨.١	٤١.١	٤١.١	٢٠.٥	١٠.٩	٣٧.٦	٤٠.٩	٢٠.٥	
٣١.٤	٣١.٤	٢٦.٦	٢٦.٦	١٤.٣	٤.٥	٨.٩	٠.٠	١٤.٣	
٤٦.١	٤٦.١	٤٢.٤	٤٢.٤	٢٤.٩	١١.٤	١٤.١	٠.٠	٢٤.٩	
١٠.١	١٠.١	٠.٠	٠.٠	٠.٠	٩.٨-	٠.٠	٠.٠	٠.٠	
٥.٤	٥.٤	٠.٠	١.٢	١٢.٨	١١.٧-	١.٨	١٢.٨	١٣.٣	
١٠.٤	١٠.٤	٠.٠	١٠.٢	١٠.٢	٦.٩-	١٥.٢	١٠.٢	٦.٨	
١٠.٥	١٠.٥	٠.٠	٠.٠	٠.٠	٨.٥-	٠.٠	٠.٠	٠.٠	
٣.٩	٣.٩	٠.٠	٠.٠	١٣.٢	١٢.٧-	٠.٠	١٣.٢	١٤.٢	
٠.٠	٠.٠	٠.٠	٠.٠	٥٤.١	٠.٣-	٥٤.١	٥٤.١	٥٤.١	
٢٨.٧	٣٠.٨	٧.٠	٧.٠	٣٦.٠	٠.٢-	٣٠.٢	٣٤.٨	٣١.١	
٤١.٦	٤١.٥	٤.٨	٤.٨	٦٤.٥	١٢.٣	٤٦.١	٥٦.٥	٥٨.١	
٢٣.٢	٢٦.٣	١٠.١	١٠.١	٨.٩	١٤.٠-	١٢.٤	١٢.٥	٥.٣	
٤.٦	٤.٦	٠.٠	٠.٠	٠.٠	٢.٣-	٠.٠	٠.٠	٠.٠	

جدول (٧): معدل التضخم السنوى لأسعار المنتجين طبقاً للإستخدام النهائى^{١/}

بيان ربع سنوي ^{١/٢}					بيان شهري ^{١/٣}				
اكتوبر- ديسمبر ٢٠١٦					يناير-١٧				
ابريل- يونيو ٢٠١٧					اكتوبر- ١٧				
يوليو- سبتمبر ٢٠١٧					نوفمبر-١٧				
اكتوبر- ديسمبر ٢٠١٧					ديسمبر-١٧				
يناير-١٨									
معدل التضخم لأسعار المنتجين					٣٧.٢	٣٥.١	٢٧.٩	٢٦.٩	٢٥.٠
مواد الوقود					٤٨.٣	٧٥.٢	٢٩.٨	-٥٠.٧	٢٧.٧
المواد الخام					٧٣.٢	٢٠.٥	٢٣.٣	-٢١.٨	٩.٤
السلع الوسيطة					٥٢.٢	٣٨.٦	٢٥.٤	-١٥.٩	٢٧.٨
السلع الإستهلاكية غير المعمرة					٢٥.٧	-٥٠.٩	-٤٧.٩	-٥٤.٢	٢٦.٦
السلع الإستهلاكية المعمرة					٣٧.٩	١٩٥.١	١٧٥.٩	٧.٥	١٣.٧
السلع الإستثمارية					١٥.٣	١٢.٣	٦.٣	٩.٢	٤.٢

جدول (٨): معدل التضخم السنوى لأسعار المنتجين طبقاً لدرجة التصنيع^{١/}

بيان ربع سنوي ^{١/٢}					بيان شهري ^{١/٣}				
اكتوبر- ديسمبر ٢٠١٦					يناير-١٧				
ابريل- يونيو ٢٠١٧					اكتوبر- ١٧				
يوليو- سبتمبر ٢٠١٧					نوفمبر-١٧				
اكتوبر- ديسمبر ٢٠١٧					ديسمبر-١٧				
يناير-١٨									
معدل التضخم لأسعار المنتجين					٣٧.٢	٣٥.١	٢٧.٩	٢٦.٩	٢٥.٠
مواد الوقود					٦٤.٧	٤٨.٩	٢٧.٣	-٣.٧	٣١.١
القطن					٩٠.٤	٠.٠	٠.٠	-٣٦.٦	١١.٦
المواد الخام					٢٥.٧	٣٢.٧	٢٥.١	-٦١.٦	١٩.٨
السلع النصف مصنعة					٢٥.٠	٣٠.١	١٧.٥	-١٣.١	١١.٦
السلع تامة الصنع					٥٠.٦	٣٨.٨	٢٩.١	-٣٠.٧	٢١.٧

المصدر: الجهاز المركزى للتعبئة العامة والإحصاء.

١/ قام الجهاز المركزى للتعبئة العامة والإحصاء بإصدار رقم قياسى لأسعار المنتجين بدءاً من سبتمبر ٢٠٠٧ ، وذلك باستخدام أسعار السلع والخدمات للسنة المالية (٢٠٠٤-٢٠٠٥) كفترة أساس لسلسلة الأرقام القياسية، كما تم إستخراج الأوزان باستخدام متوسط عامى (٢٠٠٢-٢٠٠٣ ، ٢٠٠٣-٢٠٠٤) للقيم الإجمالية للإنتاج الصناعى والزراعى والخدمى.

٢/ التغير فى الرقم القياسى عن الفترة المقابلة فى العام السابق.

٣/ التغير فى الرقم القياسى عن الشهر المقابل فى العام السابق .

السوق العالمي		السوق المحلي		الدولار أمريكي	جنيه إسترليني
(دولار أمريكي / وحدة من العملة)		(جنيه مصري / وحدة من العملة) ^{١/}			
يورو	جنيه إسترليني	يورو	جنيه إسترليني		
متوسط سنه م. ^{٢/}					
٢٠٠٧	١٠٠٧	١٠٠٧	١٠٠٧	١٠٠٧	١٠٠٧
٢٠٠٨	١٠٠٨	١٠٠٨	١٠٠٨	١٠٠٨	١٠٠٨
٢٠٠٩	١٠٠٩	١٠٠٩	١٠٠٩	١٠٠٩	١٠٠٩
٢٠١٠	١٠١٠	١٠١٠	١٠١٠	١٠١٠	١٠١٠
٢٠١١	١٠١١	١٠١١	١٠١١	١٠١١	١٠١١
٢٠١٢	١٠١٢	١٠١٢	١٠١٢	١٠١٢	١٠١٢
٢٠١٣	١٠١٣	١٠١٣	١٠١٣	١٠١٣	١٠١٣
٢٠١٤	١٠١٤	١٠١٤	١٠١٤	١٠١٤	١٠١٤
٢٠١٥	١٠١٥	١٠١٥	١٠١٥	١٠١٥	١٠١٥
٢٠١٦	١٠١٦	١٠١٦	١٠١٦	١٠١٦	١٠١٦
٢٠١٧	١٠١٧	١٠١٧	١٠١٧	١٠١٧	١٠١٧
٢٠١٨	١٠١٨	١٠١٨	١٠١٨	١٠١٨	١٠١٨
٢٠١٩	١٠١٩	١٠١٩	١٠١٩	١٠١٩	١٠١٩
متوسط شهري					
١٨-مارس	١٨-مارس	١٨-مارس	١٨-مارس	١٨-مارس	١٨-مارس
١٨-أبريل	١٨-أبريل	١٨-أبريل	١٨-أبريل	١٨-أبريل	١٨-أبريل
١٨-مايو	١٨-مايو	١٨-مايو	١٨-مايو	١٨-مايو	١٨-مايو
١٨-يونيو	١٨-يونيو	١٨-يونيو	١٨-يونيو	١٨-يونيو	١٨-يونيو
١٨-يوليو	١٨-يوليو	١٨-يوليو	١٨-يوليو	١٨-يوليو	١٨-يوليو
١٨-أغسطس	١٨-أغسطس	١٨-أغسطس	١٨-أغسطس	١٨-أغسطس	١٨-أغسطس
١٨-سبتمبر	١٨-سبتمبر	١٨-سبتمبر	١٨-سبتمبر	١٨-سبتمبر	١٨-سبتمبر
١٨-أكتوبر	١٨-أكتوبر	١٨-أكتوبر	١٨-أكتوبر	١٨-أكتوبر	١٨-أكتوبر
١٨-نوفمبر	١٨-نوفمبر	١٨-نوفمبر	١٨-نوفمبر	١٨-نوفمبر	١٨-نوفمبر
١٨-ديسمبر	١٨-ديسمبر	١٨-ديسمبر	١٨-ديسمبر	١٨-ديسمبر	١٨-ديسمبر
١٩-يناير	١٩-يناير	١٩-يناير	١٩-يناير	١٩-يناير	١٩-يناير
١٩-فبراير	١٩-فبراير	١٩-فبراير	١٩-فبراير	١٩-فبراير	١٩-فبراير
١٩-مارس	١٩-مارس	١٩-مارس	١٩-مارس	١٩-مارس	١٩-مارس
١٩-أبريل	١٩-أبريل	١٩-أبريل	١٩-أبريل	١٩-أبريل	١٩-أبريل
١٩-مايو	١٩-مايو	١٩-مايو	١٩-مايو	١٩-مايو	١٩-مايو
١٩-يونيو	١٩-يونيو	١٩-يونيو	١٩-يونيو	١٩-يونيو	١٩-يونيو
١٩-يوليو	١٩-يوليو	١٩-يوليو	١٩-يوليو	١٩-يوليو	١٩-يوليو
١٩-أغسطس	١٩-أغسطس	١٩-أغسطس	١٩-أغسطس	١٩-أغسطس	١٩-أغسطس
١٩-سبتمبر	١٩-سبتمبر	١٩-سبتمبر	١٩-سبتمبر	١٩-سبتمبر	١٩-سبتمبر
١٩-أكتوبر	١٩-أكتوبر	١٩-أكتوبر	١٩-أكتوبر	١٩-أكتوبر	١٩-أكتوبر
١٩-نوفمبر	١٩-نوفمبر	١٩-نوفمبر	١٩-نوفمبر	١٩-نوفمبر	١٩-نوفمبر
١٩-ديسمبر	١٩-ديسمبر	١٩-ديسمبر	١٩-ديسمبر	١٩-ديسمبر	١٩-ديسمبر
٢٠-يناير	٢٠-يناير	٢٠-يناير	٢٠-يناير	٢٠-يناير	٢٠-يناير
٢٠-فبراير	٢٠-فبراير	٢٠-فبراير	٢٠-فبراير	٢٠-فبراير	٢٠-فبراير
٢٠-مارس	٢٠-مارس	٢٠-مارس	٢٠-مارس	٢٠-مارس	٢٠-مارس

المصدر : البنك المركزي المصري ، رويترز ، Oanda (www.oanda.com) .

١/ متوسط أسعار البيع والشراء. (نقطة المنتصف). تم مراجعة البيان من فبراير ٢٠١٧ وفقاً لمتوسط سعر صرف الجنيه مقابل الدولار وفقاً لبيانات البنك المركزي المصري.

٢/ متوسط ميلادي.

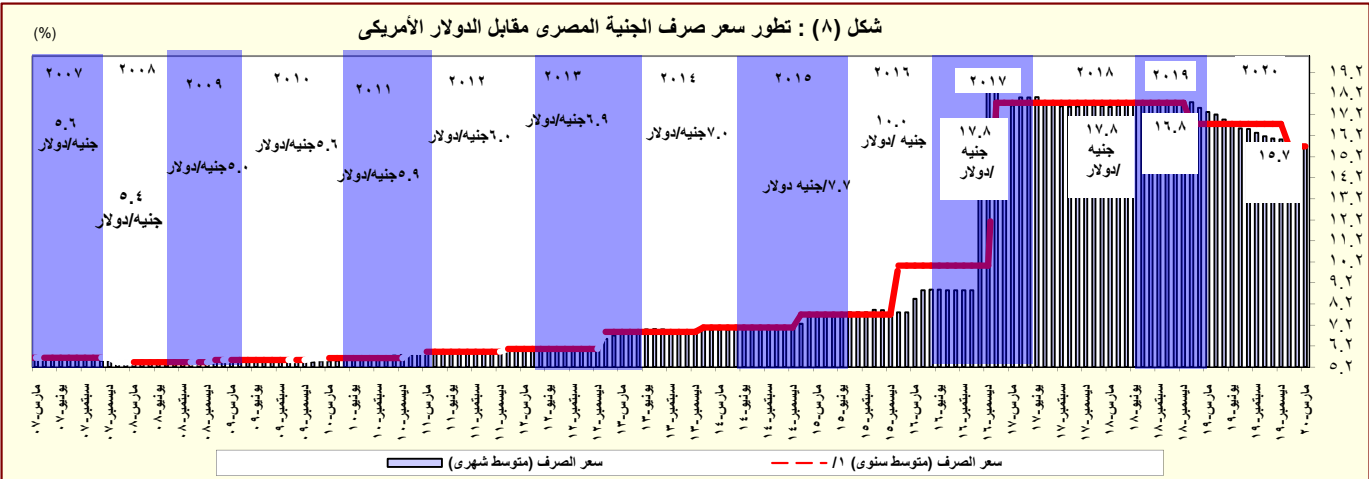

المصدر: البنك المركزي المصري و رويترز.
١/ متوسط ميلادي.

القسم الرابع

مؤشرات المالية العامة

ملخص المعاملات المالية للحكومة-----	٢٥	جدول (١٠)
ملخص المعاملات الرئيسية للموازنة العامة : القطاع الحكومي -----	٢٦-٢٧	جدول (١١)
هيكل الإيرادات العامة (الإيرادات الضريبية)-----	٢٨	جدول (١٢ - أ)
هيكل الإيرادات العامة (الإيرادات غير الضريبية)-----	٢٩	جدول (١٢ - ب)
توزيع المتحصلات الجمركية بحسب التصنيف الوظيفي للواردات -----	٣٠	جدول (١٣)
هيكل المصروفات العامة-----	٣١-٣٢	جدول (١٤)

جدول (١٠) : ملخص المعاملات المالية للحكومة

(مليون جنيه)

	٢٠١٣/٢٠١٤	٢٠١٤/٢٠١٥	٢٠١٥/٢٠١٦	٢٠١٦/٢٠١٧	٢٠١٧/٢٠١٨	٢٠١٨/٢٠١٩	٢٠١٩/٢٠٢٠
	قطعي	قطعي	قطعي	قطعي	قطعي	قطعي	موازنة
	١/	٢/	١/	٢/	١/	٢/	٣/
	الموازنة العامة	الموازنة العامة	الموازنة العامة	الموازنة العامة	الموازنة العامة	الموازنة العامة	الموازنة العامة
إجمالي الإيرادات	٤٥٦,٧٨٨	٥١٩,٤٤٩	٤٦٥,٢٤١	٥٣٨,٣٧٨	٤٩١,٤٨٨	٥٤٩,٠٨٠	١,١٣٤,٤٢٤
الإيرادات الضريبية	٢٦٠,٢٨٩	٢٦٠,٢٨٩	٣٠٥,٩٥٧	٣٠٥,٩٥٧	٣٥٢,٣١٥	٣٥٢,٣١٥	٨٥٦,٦١٦
المنح	٩٥,٨٥٦	٩٥,٨٥٦	٢٥,٤٣٧	٢٥,٤٣٧	٣,٥٤٣	٣,٥٤٣	٣,٨٠٥
إيرادات أخرى	١٠٠,٦٤٢	١٦٣٣,٠٤	١٣٣,٨٤٧	٢٠٦,٩٨٤	١٣٥,٦٣٠	١٩٣,٢٢٢	٢٧٤,٠٠٣
إجمالي المصروفات	٧٠١,٥١٤	٧٥٩,٨٤٧	٧٣٣,٣٥٠	٨٠٥,٩٢٩	٨١٧,٨٤٤	٨٨٦,٧٧٤	١,٥٧٤,٥٥٩
الأجور و تعويضات العاملين	١٧٨,٥٨٩	١٨٠,٨٢٩	١٩٨,٤٦٨	٢٠٠,٩٢٣	٢١٣,٧٢١	٢٢٥,٥١٣	٣٠١,١١٥
شراء السلع والخدمات	٢٧,٢٤٧	٢٧٥٥٦	٣١,٢٧٦	٣١٥٨٠	٣٥,٦٦٢	٣٥,٩٣٦	٧٤,٩٢٣
الفوائد	١٧٣,١٥٠	١٥٩٣٣٠	١٩٣,٠٠٨	١٧٩,٠٣٥	٢٤٣,٦٣٥	٢٢٥,١٩٥	٥٦٩,١٣٥
الدعم والمنح والمزايا الإجتماعية	٢٢٨,٥٧٩	٢٩٨٠,٠٢	١٩٨,٥٦٩	٢٨٢١١٦	٢٠١,٠٢٤	٢٨٥,٥٤٤	٣٢٧,٦٩٩
المصروفات الأخرى	٤١,٠٦٨	٤١٢٠٩	٥٠,٢٧٩	٥٠,٣٤٨	٥٤,٥٥١	٥٤,٥٨٠	٩٠,٤٤٢
شراء أصول غير مالية (الاستثمارات)	٥٢,٨٨٢	٥٢٩٢١	٦١,٧٥٠	٦١٩١٧	٦٩,٢٥٠	٦٩,٣٦٥	٢١١,٢٤٥
الميزان التقدي	٢٤٤,٧٢٧	٢٤٠,٣٩٩	٢٦٨,١٠٩	٢٦٧,٥٥١	٢٢٦,٣٥٦	٢٣٧,٦٩٤	٤٤٠,١٣٥
صافي حيازة الأصول المالية	١٠,٧١٣	١٤٣١٧	١١,٣٢١	١٦٧٦٣	١٣,١٣٩	٣٢,٦٥٥	٥,٠٠٥
الميزان الكلي	٢٥٥,٤٣٩	٢٥٤,٧١٦	٢٧٩,٤٣٠	٢٨٤,٣١٤	٢٣٩,٤٩٥	٢٧٠,٣٤٩	٤٤٥,١٤٠
ملاحظات							
الميزان الكلي / الناتج المحلي (%)	١٢.٠	١٢.٠	١٢.٠	١١.٦	١٢.٥	١٣.٧	٧.٢
الميزان الأولي / الناتج المحلي (%)	٣.٩	٤.٥	٣.٥	٤.٣	٣.٥	٥.٤	٢.٠
إجمالي الإيرادات / الناتج المحلي (%)	٢١.٤	٢٤.٤	١٩.٠	٢٢.٠	١٨.١	٢٠.٣	١٨.٤
إجمالي المصروفات / الناتج المحلي (%)	٣٢.٩	٣٥.٧	٣٠.٠	٣٣.٠	٣٠.٢	٣٢.٧	٢٥.٦

المصدر: وزارة المالية

١/ يشمل قطاع موازنة الجهاز الإدارى و المحليات، والهيئات الخدمية العامة.

٢/ تشمل المعاملات المالية لكل من أجهزة الموازنة العامة، وبنك الإستثمار القومى، وصناديق التأمين والمعاشات ، ومع مراعاة إستبعاد كافة المعاملات البيئية للجهات الثلاث لمنع إزدواجية الحساب.

٣/ العجز الكلي مطروح منه صافى حيازة الأصول المالية.

٤/ تم مراجعة تقديرات الناتج المحلي الإجمالى لتصبح ٥٣٢٢.٣ مليار جنيه فى عام ٢٠١٩/٢٠١٨ بدلاً من تقديرات سابقة بنحو ٥٢٥٠.٩ مليار جنيه. فى حين قدر الناتج المحلي الإجمالى للسنة المالية ٢٠٢٠/٢٠١٩ بنحو ٦١٦٢.٦ مليار جنيه وفقاً لتقديرات وزارة المالية.

٥/ تنشر وزارة المالية بيانات أداء الحكومة العامة للعام المالى ٢٠١٥/٢٠١٤ للمرة الأولى، وذلك بعد القيام بتدقيق البيانات مع الجهات المعنية والتي تدخل ضمن نطاق الحكومة العامة.

٦/ ترجع الزيادة فى المنح فى الأساس نتيجة لتلقى منح رأسمالية من دولة الإمارات لتمويل الاستثمارات خلال العام المالى ٢٠١٦/٢٠١٧.

٧/ تمكن بيانات الموازنة العامة للدولة بموجب قانون ربط الموازنة رقم ٧٩ لعام ٢٠١٩.

جدول (١١) القطاع الحكومي : ملخص المعاملات الرئيسية للموازنة العامة ^{٢/١}

								٢٠٢٠/٢٠١٩
								موازنة
٢٠٢٠/٢٠١٩	٢٠١٩/٢٠١٨	٢٠١٩/٢٠١٨	٢٠١٨/٢٠١٧	٢٠١٧/٢٠١٦	٢٠١٦/٢٠١٥	٢٠١٥/٢٠١٤	٢٠١٤/٢٠١٣	
يوليوسمارس	يوليوسمارس			قطاعات				
٦٣٢,٣٠٠	٥٩٨,٦٨٠	٩٤١,٩١٠	٨٢١,١٣٤	٦٥٩,١٨٤	٤٩١,٤٨٨	٤٦٥,٢٤١	٤٥٦,٧٨٨	إجمالي الإيرادات
٤٧٤,٥٤٣	٤٦٨,٤١٠	٧٣٦,١٢١	٦٢٩,٣٠٢	٤٦٢,٠٠٧	٣٥٢,٣١٥	٣٠٥,٩٥٧	٢٦٠,٢٨٩	الإيرادات الضريبية
١٥٦,٧٣٠	١٤٦,٣٩٦	٢٥٠,٠٨٠	٢٠٧,٢٣٠	١٦٦,٨٩٧	١٤٤,٧٤٣	١٢٩,٨١٨	١٢٠,٩٢٥	الضريبة على الدخل
٤٠,١٥٣	٤٥,٢٥٤	٥٨,٩٠٧	٥١,٤١٠	٣٦,٥٣٩	٢٧,٩٩٠	٢١,١٠٧	١٨,٧٦١	الضرائب على الممتلكات
٢٥١,١٤٩	٢٤٧,٤٧٨	٣٥٠,٥٧٦	٢٩٤,٢٥٧	٢٠٨,٦٢٤	١٤٠,٥٢٥	١٢٢,٩٣٠	٩١,٨٦٧	الضرائب على السلع والخدمات
٢٦,٥١١	٢٩,٢٧١	٤٢,٠٢٠	٣٧,٩٠٨	٣٤,٢٥٥	٢٨,٠٩١	٢١,٨٦٧	١٧,٦٧٣	الضرائب على التجارة الدولية (الجمارك)
.	١١	٣٤,٥٣٨	٣٨,٤٩٧	١٥,٦٩١	١٠,٩٦٦	١٠,٢٣٥	١١,٠٦٢	ضرائب أخرى
١٥٧,٧٥٧	١٣٠,٢٧٠	٢٠٥,٧٩٠	١٩١,٨٣٣	١٩٧,١٧٧	١٣٩,١٧٣	١٥٩,٢٨٤	١٩٦,٤٩٩	الإيرادات غير الضريبية
١/٤,٠٠٠	٩٦٩	٢,٦٠٩	٣,١٩٤	١٧,٦٨٣	٣,٥٤٣	٢٥,٤٣٧	٩٥,٨٥٦	المنح
٥٧٤	٧١٢	١,١٠٠	١,٠٠٦	١٧,٠٤٠	٣,٢٣٦	٢٤,٩٤٢	٩٥,٤٩٧	من حكومات أجنبية
١١٧	٦٢	٧٤٧	٩٠٨	٣٥٤	١٦٩	٣٠٢	١٥٠	من منظمات دولية
١٣,٣٩٠	١٩٥	٧٦١	١,٢٨٠	٢٨٩	١٣٧	١٩٤	٢١٠	من جهات حكومية
١٥٣,٧٥٧	١٢٩,٣٠١	٢٠٣,١٨١	١٨٨,٦٣٩	١٧٩,٤٩٤	١٣٥,٦٣٠	١٣٣,٨٤٧	١٠٠,٦٤٢	إيرادات أخرى
٥٥,١١١	٥٠,٠٧٨	٧٠,٣٥٤	٦٩,١١٦	٩١,١٤١	٦٩,٤٥٢	٨١,٤٦٣	٥٦,٩٩٠	عوائد الملكية
٤٥,٩٠٤	٣٨,٣٢٨	٥٣,٥٦٥	٥١,٤٣٣	٣٨,٠٥٨	٢٩,٠٥٢	٢٦,٤٥٧	٢٨,٤٩٩	حصولية بيع السلع والخدمات
١٠,١٢	١٠,٦٦	١,٥٢٧	١,١٢	١,٩٦٨	١,٣٨١	٨٤٢	٥٤٦	تعويضات وغرامات
٦٨٩	٨٠٨	٢,٣١٦	٢,١٤٣	٢,٩٥٦	١,٤٥٥	٩٠١	١,٠٦١	تحويلات اختيارية
٥١,٠٤١	٣٩,٠٢٠	٧٥,٤١٩	٦٤,٩٣٥	٤٥,٣٧١	٣٤,٢٩٠	٢٤,١٨٤	١٣,٥٤٧	أخرى
٩٥٩,١٧١	٨٧٩,٠٤٦	١,٣٦٩,٨٧٠	١,٢٤٤,٤٠٨	١,٠٣١,٩٤١	٨١٧,٨٤٤	٧٣٣,٣٥٠	٧٠١,٥١٤	إجمالي المصروفات
٢١٦,٧٢٨	١٩٦,٠٥١	٢٦٦,٠٩١	٢٤٠,٠٥٤	٢٢٥,٥١٣	٢١٣,٧٢١	١٩٨,٤٦٨	١٧٨,٥٨٩	الأجور وتعويضات العاملين
٤٦,٣٠٥	٤٢,٦٨٥	٦٢,٣٦٥	٥٣,٠٨٨	٤٢,٤٥٠	٣٥,٦٦٢	٣١,٢٧٦	٢٧,٢٤٧	شراء السلع والخدمات
١/٣٧١,٦٧٤	٣١٦,٩٨١	٥٣٣,٠٤٥	٤٣٧,٤٤٨	٣١٦,٦٠٢	٢٤٣,٦٣٥	١٩٣,٠٠٨	١٧٣,١٥٠	الفوائد
١٥٠,٧٦٨	١٧٤,٥٦٧	٢٨٧,٤٦١	٢٢٩,٣٧٩	٢٢٦,٧١٩	٢٠١,٠٢٤	١٩٨,٥٦٩	٢٢٨,٥٧٩	الدعم والمنح والمزايا الاجتماعية
٦٠,٧٥٢	٥٧,٠٩٨	٧٧,٥٦٥	٧٤,٧٥٨	٦١,٥١٧	٥٤,٥٥١	٥٠,٢٧٩	٤١,٠٦٨	المصروفات الأخرى
١١٢,٩٤٥	٩١,٦٦٥	١٤٣,٣٤٢	١٠٩,٦٨٠	١٠٩,١٤١	٦٩,٢٥٠	٦١,٧٥٠	٥٢,٨٨٢	شراء أصول غير مالية (الاستثمارات)
٣٢٦,٨٧١-	٢٨٠,٣٦٧-	٤٢٧,٩٦٠-	٤٢٣,٢٧٤-	٣٧٢,٧٥٧-	٣٢٦,٣٥٦-	٢٦٨,١٠٩-	٢٤٤,٧٢٧-	الميزان النقدي ^{٥/}
٤,٣٨١	٩٧٢	١,٩٩١	٩,٣٠٦	٦,٨٣٣	١٣,١٣٩	١١,٣٢١	١٠,٧١٣	صافي حيازة الأصول المالية
٣٣١,٢٥٢-	٢٨١,٣٣٨-	٤٢٩,٩٥١-	٤٣٢,٥٨٠-	٣٧٩,٥٩٠-	٣٢٩,٤٩٥-	٢٧٩,٤٣٠-	٢٥٥,٤٣٩-	الميزان الكلي
ملاحظات								
٥.٥-	٥.٤-	٨.١-	٩.٧-	١٠.٩-	١٢.٥-	١١.٤-	١٢.٠-	الميزان الكلي/ الناتج المحلي الإجمالي (%) ^{٦/}
٠.٧	٠.٧	١.٩	٠.١	١.٨-	٣.٥-	٣.٥-	٣.٩-	الميزان الأولي/ الناتج المحلي الإجمالي (%) ^{٦/}
١٠.٥ *	١١.٤	١٧.٧	١٨.٥	١٩.٠	١٨.١	١٩.٠	٢١.٤	الإيرادات/ الناتج المحلي الإجمالي (%) ^{٦/}
١٥.٩	١٦.٧	٢٥.٧	٢٨.٠	٢٩.٧	٣٠.٢	٣٠.٠	٣٢.٩	المصروفات/ الناتج المحلي الإجمالي (%) ^{٦/}

المصدر: وزارة المالية.

* يرجع الإنخفاض في الإيرادات الضريبية كنسبة إلى الناتج المحلي الإجمالي إلى عدة أسباب منها انخفاض بعض المتحصلات في ضوء تحسن سعر صرف الجنيه مقابل الدولار مما ادي الي انخفاض القيمة المحصلة من عوائد الجمارك وقاة السوييس بالعملة المحلية.

١/ يشمل قطاع موازنة الجهاز الإدارى و المحليات، والهئات الخدمية العامة.

٢/ تم إعادة توييب فعمليات الموازنة العامة لتتفق مع معايير صندوق النقد الدولي والمعروفة بـ GFS ٢٠٠١ (على أساس نقدي).

٣/ تعكس بيانات الموازنة العامة للدولة بموجب قانون ربط الموازنة رقم ٧٩ لعام ٢٠١٩.

٤/ يرجع الإنخفاض في الإيرادات غير الضريبية إلى تراجع الموارد الاستثنائية من المنح لتبلغ حوالى ٢٥.٤ مليار جنيه فقط خلال العام المالى ٢٠١٥/٢٠١٤، وذلك مقابل منح بلغت نحو ٩٥.٩ مليار جنيه خلال العام المالى ٢٠١٣/٢٠١٤.

٥/ العجز الكلي مطروح منه صافي حيازة الأصول المالية.

٦/ تم مراجعة تقديرات الناتج المحلي الإجمالي لتصبح ٥٣٢٢.٣ مليار جنيه في عام ٢٠١٩/٢٠١٨ بدلاً من تقديرات سابقة بنحو ٥٢٥٠.٩ مليار جنيه. في حين قدر الناتج المحلي الإجمالي للسنة المالية ٢٠٢٠/٢٠١٩ بنحو ٦١٦٢.٦ مليار جنيه وفقاً لتقديرات وزارة المالية.

٧/ ترجع الزيادة في المنح في الأساس نتيجة لتلقى منح رأسمالية من دولة الإمارات لتمويل الاستثمارات خلال العام المالى ٢٠١٧/٢٠١٦.

٨/ تعكس الزيادة في مدفوعات الفوائد تعجيل سداد مدفوعات الفوائد المستحقة لصالح صناديق المعاشات في شهر سبتمبر ٢٠١٩ بدلاً من شهر يونيو من نفس العام المالى ٢٠٢٠/٢٠١٩

٩/ تعكس الزيادة في المنح في الأساس زيادة المنح الرأسمالية لتمويل الإستثمارات.

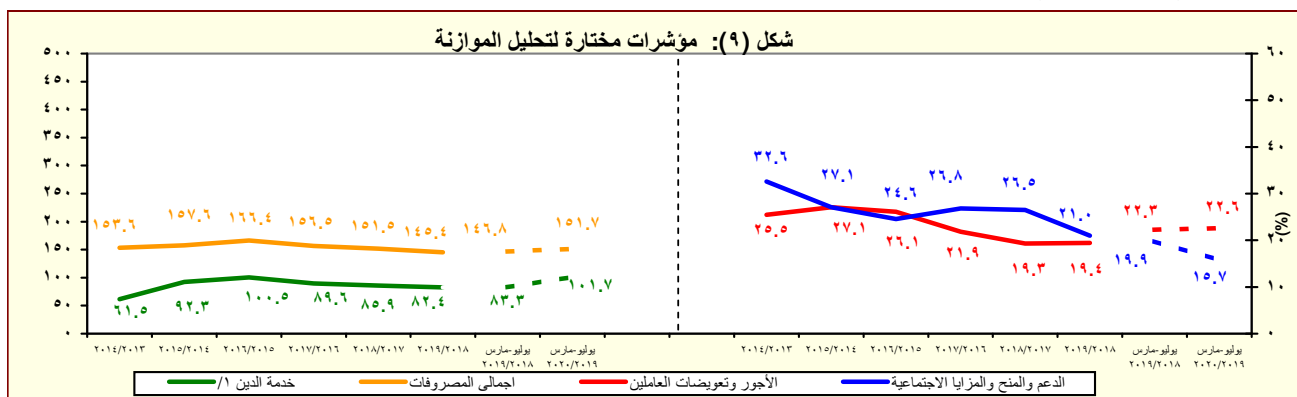

المصدر: وزارة المالية

١/ تشمل الفوائد والأقساط المدفوعة (بدون متأخرات).

٢/ تعكس الزيادة في مدفوعات الفوائد تعجيل سداد مدفوعات الفوائد المستحقة لصالح صناديق المعاشات في شهر سبتمبر ٢٠١٩ بدلاً من شهر يونيو من نفس العام المالى ٢٠٢٠/٢٠١٩

جدول (١٢ - أ) هيكل الإيرادات العامة (الإيرادات الضريبية)

(مليون جنيه)									
٢٠٢٠/٢٠١٩	٢٠١٩/٢٠١٨	٢٠٢٠/٢٠١٩	٢٠١٩/٢٠١٨	٢٠١٨/٢٠١٧	٢٠١٧/٢٠١٦	٢٠١٦/٢٠١٥	٢٠١٥/٢٠١٤	٢٠١٤/١٣	
يوليو-مارس	يوليو-مارس	موازنة	فعليات						
٦٣٢,٣٠٠	٥٩٨,٦٨٠	١,١٣٤,٤٢٤	٩٤١,٩١٠	٨٢١,١٣٤	٦٥٩,١٨٤	٤٩١,٤٨٨	٤٦٥,٢٤١	٤٥٦,٧٨٨	إجمالي الإيرادات
٤٧٤,٥٤٣	٤٦٨,٤١٠	٨٥٦,٦١٦	٧٣٦,١٢١	٦٢٩,٣٠٢	٤٦٢,٠٠٧	٣٥٢,٣١٥	٣٠٥,٩٥٧	٢٦٠,٢٨٩	الإيرادات الضريبية
١٥٦,٧٣٠	١٤٦,٣٩٦	٢٩١,١٣٤	٢٥٠,٠٨٠	٢٠٧,٢٣٠	١٦٦,٨٩٧	١٤٤,٧٤٣	١٢٩,٨١٨	١٢٠,٩٢٥	الضريبة على الدخل والأرباح والمكاسب الرأسمالية ومنها
٤٨,٥٤٤	٣٧,٩٨٣	٦١,٥٤٠	٥٩,١٨١	٤٥,٦٦٠	٣٧,٩٦٤	٣٢,٠٣١	٢٦,٨٠١	٢٢,٢٥٢	ضرائب على الدخل من التوظيف
٢٠,٣٧٥	١٤,٦٩١	٣٧,٥٠٦	٢٧,٢٠١	١٨,٤٦٩	١٢,٦٦٦	٩,٩٨٢	١١,١٣٤	٨,٩٤٣	ضرائب على الدخل بخلاف التوظيف
٧٣٢	٤٤٩	١,٧٢٠	٩٢٤	٤٥٠	٣٨٤	٣٤٣	٢٧٩	٢١٨	ضرائب على الأرباح الرأسمالية
٨٧,٠٧٩	٩٣,٢٧٣	١٩٠,٣٦٨	١٦٢,٧٧٥	١٤٢,٦٥٢	١١٥,٨٨٣	١٠٢,٣٨٧	٩١,٦٠٣	٨٩,٥١٢	الضريبة على أرباح شركات الأموال ومنها
--	--	٤١,٨٠٢	٤٢,٥٣٢	٥١,٩٧٦	٤٢,٤٦٤	٣٧,٣١٣	٣٦,٠٠٠	٤٦,٠٦٠	من هيئة البترول
--	--	--	--	--	٣,٨٦٠	١٣,٢٤٥	٣,٦٩١	٤,٠٤٢	من البنك المركزى
٢٣,٥٥٠	٢٦,٢٠٠	٣٧,٥٨٣	٣٤,٤٨٠	٢٩,٩٠٠	٢٢,٣٠٠	١٤,٩٠٣	١٣,٤٠٠	١٤,٣١٢	من قناة السويس
٥٩,٥٩٨	٥٠,٢٧٣	١١٠,٩٨٣	٨٥,٧٦٣	٦٠,٧٧٦	٤٧,٢٥٩	٣٦,٩٢٦	٣٨,٥١٢	٢٥,٠٩٩	من الشركات الأخرى
٤٠,١٥٣	٤٥,٢٥٤	٦٩,٥٣١	٥٨,٩٠٧	٥١,٤١٠	٣٦,٥٣٩	٢٧,٩٩٠	٢١,١٠٧	١٨,٧٦١	الضرائب على الممتلكات
٢٥١,١٤٩	٢٤٧,٤٧٨	٤١٥,٣٥٠	٣٥٠,٥٧٦	٢٩٤,٢٥٧	٢٠٨,٦٢٤	١٤٠,٥٢٥	١٢٢,٩٣٠	٩١,٨٦٧	الضرائب على السلع والخدمات ومنها
١١٥,١٧٨	١١١,١٤٠	٢٠٩,١٤٥	١٥٥,٣٥١	١٢٧,٠٣٨	٩٤,٣٨٤	٥٧,٤٥٤	٥٣,٤٢٥	٤٢,٩٧٤	الضريبة العامة على المبيعات
٤٠,٨٥٩	٣٤,٧٠٢	٦٦,٧٦٩	٥٠,٣٥١	٤٣,١٠٠	٣٢,٦٩٠	٢١,١٠٢	١٨,٤١٥	١٤,٥٧٧	سلع محلية
٧٤,٣١٩	٧٦,٤٣٨	١٤٢,٣٧٦	١٠٥,٠٠٠	٨٣,٩٣٩	٦١,٦٩٤	٣٦,٣٥٢	٣٥,٠١٠	٢٨,٣٩٨	سلع مستوردة
٣٣,٢٧٢	٢٧,٦٧٣	٥١,٩٦٧	٤٢,٣٢٨	٢٩,٢٣٨	١٨,١٣٩	١٤,٠٧٢	١٢,٠٩٨	٩,٤٦٣	ضريبة المبيعات على الخدمات
٢٦,٥١١	٢٩,٢٧١	٥١,٧٣٧	٤٢,٠٢٠	٣٧,٩٠٨	٣٤,٢٥٥	٢٨,٠٩١	٢١,٨٦٧	١٧,٦٧٣	الضرائب على التجارة الدولية (الجمارك) ومنها
٠	١١	٢٨,٨٦٤	٣٤,٥٣٨	٣٨,٤٩٧	١٥,٦٩١	١٠,٩٦٦	١٠,٢٣٥	١١,٠٦٢	ضرائب أخرى

المصدر: وزارة المالية

-- البيان ما زال تحت الاعداد وسوف يتم نشره بمجرد الانتهاء منه.

* يرجع الانخفاض في المتحصلات الضريبية من قناة السويس في ضوء تحسن سعر صرف الجنيه مقابل الدولار.

/١ تعكس بيانات الموازنة العامة للدولة بموجب قانون ربط الموازنة رقم ٧٩ لعام ٢٠١٩.

/٢ يرجع الانخفاض في الضريبة على أرباح شركات الأموال من البنك المركزى في الأساس نتيجة لانخفاض أرباح البنك المركزى نتيجة للسياسة النقدية التقيدية المتبعة منذ بداية العام المالى ٢٠١٧/٢٠١٦ والتي تم من خلالها رفع أسعار الفائدة للعمل على خفض معدلات التضخم، حيث أنه من المتوقع عدم تحصيل ضريبة على أرباح البنك المركزى المصرى بنهاية العام المالى ٢٠٢٠/٢٠١٩.

/٣ يرجع الانخفاض في الضرائب من التجارة الدولية في ضوء تحسن سعر صرف الجنيه مقابل الدولار.

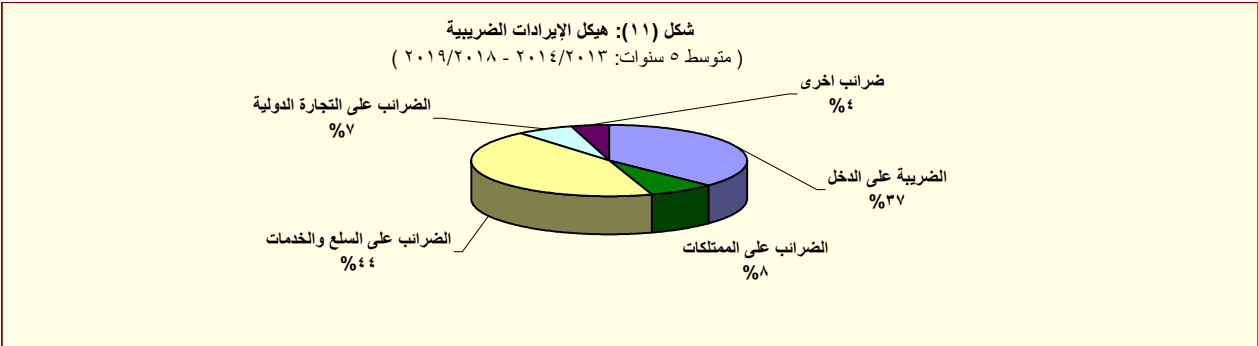

المصدر: وزارة المالية

جدول (١٢- ب) هيكل الإيرادات العامة
(الإيرادات غير الضريبية)

(مليون جنيه)		٢٠١٩/٢٠١٨	٢٠١٨/٢٠١٧	٢٠١٧/٢٠١٦	٢٠١٦/٢٠١٥	٢٠١٥/٢٠١٤	٢٠١٤/٢٠١٣	٢٠١٣/٢٠١٢	٢٠٢٠/٢٠١٩
		موازنة			فعليات				يوليو-سبتمبر
الإيرادات غير الضريبية		٢٧٧,٨٠٨	٢٠٥,٧٩٠	١٩١,٨٣٣	١٩٧,١٧٧	١٣٩,١٧٣	١٩٦,٤٩٩	٩٩,٢٠٣	١٣٠,٢٧٠
المنتج		٣,٨٠٥	٢,٦٠٩	٣,١٩٤	١٧,٦٨٣ ^{/١٤}	٣,٥٤٣	٢٥,٤٣٧	٥,٢٠٨	٩٦٩
منح من حكومات أجنبية		٣,٤٢٨	١,١٠٠	١,٠٠٦	١٧,٠٤٠	٣,٢٣٦	٢٤,٩٤٢	٤,٨٢٠	٧١٢
منح من منظمات دولية		٣٢٢	٧٤٧	٩٠٨	٣٥٤	١٦٩	٣٠٢	١١٢	٦٢
أخرى ^{/٣}		٥٥	٧٦١	١,٢٨٠	٢٨٩	١٣٧	١٩٤	٢٧٥	١٩٥
ايرادات أخرى		٢٧٤,٠٠٣	٢٠٣,١٨١	١٨٨,٦٣٩	١٧٩,٤٩٤	١٣٥,٦٣٠	١٣٣,٨٤٧	٩٣,٩٩٦	١٢٩,٣٠١
عوائد الملكية		١٠٩,٨٠٦	٧,٣٥٤	٦٩,١١٦	٩١,١٤١	٦٩,٤٥٢	٨١,٤٦٣	٥٦,٩٩٠	٥٠,٠٧٨
الفوائد المحصلة		٥,٦٧٩	٥,٩٨١	٣,٣٤٢	٤,٢٦٣	٩٦٨	٣,٤٥٣	٨٣٧	٤,٤٦٦
على إعادة الإقراض (تشمل فوائد القروض الخارجية المعاد أقراضها من الخزانة العامة)		٥,٥٦٧	٥,٣٤١	٣,١٨٦	٤,٢٠٢	٨١٦	٣,٣٥٠	٦٩٨	٣,٩٨١
أرباح الأسهم ومنها:		٨٥,٦٣٩	٤٨,٢٥٨	٥٢,٥٣٠	٧١,٢٢٢	٦٣,٥٦٥	٥٣,٩٦٦	٥١,٩٣٥	٣٨,٢٣٣
هيئة البترول		١٩,٢٩٠ ^{/١٥}	١,٢٧٨ ^{/١٥}	٨,١٤٤	٥,٩٤٤ ^{/١١}	٧,٨٢٠ ^{/١٨}	٢٥,٤١٤	٢١,٨٠٩	٥٣٣
البنك المركزي		--	٠	٢,٢٣٣ ^{/١٢}	١٩,٤٢٧ ^{/١٢}	٢٩,٤٦٢	١٣,٤١٧	٩,٢٨٣	--
قناة السويس		٣٦,١٤٢	٣٠,٣٠٨	٢٣,٧١٨	٢٩,٣٨١	١٤,٧٥٥ ^{/١٩}	١٩,٢١٤	١٨,٠٨٤	٢٣,٨٠٧
الهيئات الاقتصادية		٢٠,٧٢٨	١,٠٨١٧	٨,٢٩٧	١,٠٩٨٩	٧,٨٢٠	١,٠٠٩٣	١,٦٣٠	٩,٧١٤
شركات قطاع الأعمال العام		٤,٤١٣	٣,٠٠٠	٤,٤٤٣	٢,٧٢٢	٢,٢٧٢	٢,١٩١	٢,٣٦٢	١,٧٥٨
عائد الإيجارات		١٨,٤٨٨	١٥,٨٣٩	١٣,١٢٠	٨,٥٧٠	٤,٨٤٤	٦,٣١١	٢,٠٣٤	٦,٨٤٥
إتاوة البترول		١٦,٥٨٧	١٤,١٤٨	١١,٦١٠	٧,٣٧٢	٤,١٣٩	١,٧٣٧	٢,٩٣٣	٥,٧٧٦
عوائد ملكية أخرى		٠	٢٧٦	١٢٥	٧,١٨٧ ^{/١٣}	٧٤	٢٤٥	٣٢١	٥٣٥
حصولية بيع السلع والخدمات		٥٩,٤٦٥	٥٣,٥٦٥	٥١,٤٣٣	٣٨,٠٥٨	٢٩,٠٥٢	٢٦,٤٥٧	٢٢,٧٣٣	٣٨,٣٢٨
ايرادات الخدمات، ومنها:		٥٩,٤١٦	٥٣,٥١٤	٥١,٣٩٧	٣٨,٠٣١	٢٩,٠٠٧	٢٦,٤١٦	٢٢,٧٠٨	٣٨,٣٠٦
موارد جارية من الصناديق والحسابات الخاصة ^{/١٤}		٤٥,٢٦١	٤١,٣٠٧	٤٠,٤١٢	٣٠,٥٩١	٢٢,٦٢٩	٢١,٠٣٧	١٨,٩٤٦	٣٠,١٩٢
ايرادات بيع السلع، ومنها:		٤٩	٥١	٣٥	٢٨	٤٥	٤٢	٢٥	٢٢,٣
حصولية فروق أسعار بيع الغاز الطبيعي		٠	٠	٠	٠	٠	٠	٠	--
تعويضات و غرامات		١,٧٥١	١,٥٢٧	١,٠١٢	١,٩٦٨	١,٣٨١	٨٤٢	٤٧٩	١,٠٦٦
التحويلات الاختيارية		١,١٥٤	٢,٣١٦	٢,١٤٣	٢,٩٥٦	١,٤٥٥	٩٠١	١,٠٦١	٨٠٨
جارية		١,١٥٤	١,٣٢٢	١,٣٩٨	٢,٠٩٠	٥٨٤	٣٧٩	٣٨٣	٦٢٣
رأسمالية		٠	٩٩٤	٧٤٥	٨٦٦	٨٧١	٥٢٣	٢٣٠	--
ايرادات متنوعة		١٠١,٢٢٧	٧٥,٤١٩	٦٤,٩٣٥	٤٥,٣٧١	٣٤,٢٠٠ ^{/١١}	٢٤,١٨٤	١٣,٦٧٧	٣٩,٠٢٠
جارية		٢٧,٦٤٨	٣٣,٨٥٧	٢٧,٧٢٠	١٨,٠٨٠	١٨,٠٩٦	٩,٩١٤	٦,٨٧٢	١٨,٨٧٣
رأسمالية، ومنها		٧٤,١٧٩	٤١,٥٦٢	٣٧,٢١٥	٢٧,٢٩١	١٦,١٠٥	١٤,٢٧٠	٦,٨٠٦	٢٠,١٤٧
نقص الرصيد المدين للدفعات المقدمة لتمويل الاستثمارات ^{/١}		--	٨,٤١٧	٨,٩٣٩	٨,٤٨٧	٧,٤٣٠	٥,٠٩٩	٣,٦٦٣	٤٣٣
موارد ومصادر رأسمالية أخرى لتمويل الاستثمارات		٦٩,٥٤٨	٣٢,٣٣٩	٢٦,١٣٦	١٧,٩٢٩ ^{/١٧}	٧,٨٧٨	٤,٩٩٢	٢,٧٠٩	١٩,١٥٥

المصدر: وزارة المالية.

-- البيان ما زال تحت الإعداد وسوف يتم نشره بمجرد الانتهاء منه.

١/ يرجع الانخفاض في الإيرادات غير الضريبية إلى تراجع الموارد الاستثمارية من المنتج لتبلغ حوالي ٢٥.٤ مليار جنيه فقط خلال العام المالي ٢٠١٥/٢٠١٤، وذلك مقابل منتج بلغت نحو ٩٥.٩ مليار جنيه خلال العام المالي ٢٠١٣/٢٠١٤.

٢/ تعكس بيانات الموازنة العامة للدولة بموجب قانون ربط الموازنة رقم ٧٩ لعام ٢٠١٩.

٣/ تشمل منح من جهات حكومية.

٤/ إيرادات الصناديق والحسابات الخاصة التابعة لجهات موازنية مثل الجامعات والمراكز الطبية المتخصصة والهيئات والمراكز البحثية، ويقابل هذه الإيرادات مصروفات ذات القيمة موزعة على أبواب الاستخدامات.

٥/ تشمل إيرادات إضافية بنسبة ١٠% من إجمالي الإيرادات الشهرية للصناديق والحسابات الخاصة، بالإضافة إلى نسبة مقدارها ٥% من أرصدة تلك الصناديق تؤول إلى وزارة المالية خلال العام المالي ٢٠١٣/٢٠١٤ فقط وفقاً للقانون رقم ١٩ لعام ٢٠١٣.

٦/ يعكس المبالغ التي تم دفعها مقدماً لتمويل مشروعات استثمارية خلال العام المالي السابق ولم يتم استخدامها خلال نفس العام، ومن ثم يتم قيد هذه المبالغ في العام المالي التالي كجزء من استثمارات ممولة ذاتياً تحت بند "الإيرادات المتنوعة".

٧/ تعكس الزيادة في "موارد ومصادر رأسمالية أخرى لتمويل الاستثمارات" في ضوء موارد ذاتية متوقعة لتمويل مشروع الإسكان الاجتماعي تقابله زيادة مماثلة على جانب المصروفات.

٨/ يرجع الانخفاض في أرباح الأسهم المحصلة من هيئة البترول نتيجة لانخفاض الأسعار العالمية للبترول.

٩/ يرجع الانخفاض في الحصولية من أرباح الأسهم من قناة السويس جزئياً في ضوء تباطؤ كل من نمو التجارة العالمية، والاقتصاد الصيني، بالإضافة إلى انخفاض الأسعار العالمية للبترول، مما انعكس على حركة النقل البحري أقل عبر قناة السويس.

١٠/ يرجع ارتفاع الحصولية من الإيرادات المتنوعة نتيجة لعدة أسباب وعلى رأسها، أيلول ٢٥% من أرصدة الأرباح المرحلة للهيئات التي تحتجز أرباحها والتي بلغت نحو ١.٥ مليار جنيه، وزيادة حصولية تسوية أوضاع الأراضي التي تغير نشاطها والتي بلغت نحو ٤ مليار جنيه. بالإضافة إلى تحصيل الأرصدة الدائنة للهيئات والجهات المختلفة بنحو ٣.٥ مليار جنيه.

١١/ يرجع الانخفاض في أرباح الأسهم من هيئة البترول في الأسان نتيجة تحمل الهيئة أعباء ارتفاع سعر صرف جنيه مقابل الدولار.

١٢/ يرجع الانخفاض في أرباح الأسهم من البنك المركزي في الأساس نتيجة لانخفاض أرباح البنك المركزي نتيجة لتسياسة النقدية التقيدية المتبعة منذ بداية العام المالي ٢٠١٧/٢٠١٦ والتي تم من خلالها رفع أسعار الفائدة للعمل على خفض معدلات التضخم.

١٣/ ترجع الزيادة في عوائد ملكية أخرى نتيجة للتحويلات الإضافية بقيمة ٦.٦ مليار جنيه قيمة بيع رخصة الجبل الرابع للمحمول.

١٤/ ترجع الزيادة في المنح في الأساس نتيجة لتلقى منح رأسمالية من دولة الإمارات لتمويل الاستثمارات خلال العام المالي ٢٠١٦/٢٠١٧.

١٥/ تعكس البيانات التكلفة غير المباشرة لبرنامج الإصلاح الاقتصادي، حيث أنه من المتوقع عدم تحصيل أرباح أسهم من البنك المركزي المصري بنهاية العام المالي ٢٠١٩/٢٠٢٠.

١٦/ يرجع الانخفاض في الأرباح من قناة السويس في ضوء تحسن سعر صرف جنيه أمام الدولار.

١٧/ يرجع الانخفاض في إيرادات رأسمالية متنوعة لتمويل الاستثمارات نتيجة للإيرادات الموجلة للتمويل الذاتي والتي سيتم تحصيلها قبل نهاية العام المالي الحالي.

١٨/ تعكس الزيادة في المنح في الأساس زيادة المنح الرأسمالية لتمويل الاستثمارات.

جدول (١٣): توزيع الواردات والمتحصلات الجمركية بحسب التصنيف الوظيفي للواردات^{١/}
(مبنى على التصنيف الواسع للأمم المتحدة)

(مليون جنيه)

الواردات السلعية				الإيرادات الجمركية ٢/			البند		
٢٠١٤/٢٠١٣	٢٠١٥/٢٠١٤	*٢٠١٦/٢٠١٥	# *٢٠١٧/٢٠١٦	# *٢٠١٨/٢٠١٧	٢٠١٣/٢٠١٢	٢٠١٤/٢٠١٥			
٤٤٦,١٨٧	٤٥٥,٧٧٦	٥٨٤,٠٢٥	٥٧٩,٦٨٩	٩٨٨,٩٣٠	١٧,٠١١	٢١,٦٩٤	٢٦,٠٣٧	الإجمالي	
(٤.٣)	(٢.١)	(٢٨.١)	(٠.٧)	(٧٠.٦)	(١٥.٠)	(٢٣.٤)	(٢٠.٠)		
٢٤,٩٧٨	٢٦,٥٥٥	٢٩,١٣٣	٤٩,١١٠	٧٤,٢٤٦	٢٦	٣٦	٣٩	١١١	سلع غذائية أولية للصناعة
١١,٣٨٨	١١,٦١١	١٤,٢٧٤	١٨,٥٦٠	١٩,٩٦٧	١٢٣	٢٠٩	٣٧٩	١١٢	سلع غذائية أولية للاستهلاك
٧,٥٤٩	١٠,٠٧١	١٦,١١٥	٣١,٥٨١	٤٢,٣٤٠	٢٦	٥٧	١٠٤	١٢١	سلع غذائية مصنعة للصناعة
١٥,٦٨١	٢٤,٣٢٠	٣١,٩٨١	٣٨,٨١٤	٤٧,٣٨١	٥٠٦	٥٧٧	٧٠٨	١٢٢	سلع غذائية مصنعة للاستهلاك
٢٦,٥٥٢	٢٥,٨٩٥	٢٨,٠١٥	٥٢,٤٩٨	٨٢,٤٨٨	١٣٨	١٥٩	٢٨١	٢١	مستلزمات صناعية أولية
١٣٥,٦٩٩	١٥٣,٧٩٩	١٩١,٧٧٩	٢٧٥,٥٦٩	٣٧٧,١٥٤	٢,٣٧٨	٢,٧٧٤	٤,١٦٤	٢٢	مستلزمات صناعية مصنعة
٤٨,٧٣١	١٨,٠٠٢	١١,٥٠١	٢,٢٢٤	٦,٧٩١	٠.٠	٢٨٨.٤	٠.٤	٣١	وقود وزيوت خام
٤٢,٠٨٣	٢٧,٣٠٨	٥٨,٦٣٦	٥,٣٤٧	٨,٤٨٩	١,٣٠٠	١,١١١	٢,٦٥٢	٣٢	وقود مصنع ووقود أخرى
٤٥,٨٤٥	٥٠,٣١٦	٦٠,٨٧٥	٩٦	١١٣,٥٠٩	٧٥٦	١,٠٢٠	٤٦,٣٠٥	٤١	سلع رأسمالية عدا معدات النقل
٢٢,١٧٩	٢٤,٣٣٢	٢٧,٨٨٨	٤٩	٦٠,٠٩٧	٥١٦	٥٨٥	٦٧٤	٤٢	قطع غيار وأجزاء سلع رأسمالية
٧,٤٠٨	١٦,٧٩٤	٢٥,٤٠٧	٢٢	٢٦,٧٢٤	٢,٧١٨	٣,٩٧٣	٤,٥٠١	٥١	سيارات الركوب
٧,٠٨٣	٩,٩٩١	١٦,٩٢٢	١١,٨١٣	١٣,٠٨٨	٧٣٢	١,٠٦٨	٩٤٨	٥٢	غيرها من السيارات
١٦,٣٢٠	١٧,٥٨٦	٢٢,٤١٩	٣٠,٥٢١	٣٦,٢٢١	٧١٧	٨٧٤	١,١٥٧	٥٣	قطع غيار وأجزاء لوسائل النقل
٦,٥٣٨	٦,٧٦١	٧,٤٠١	٩,٥٣٠	١١,٧٧٩	٦٣٣	٧٩٦	٢٢,٥٧٢	٦١	سلع إستهلاكية معمرة
٧,٥٦٢	١٠,٩١٦	١٥,٣٠٠	١٤,٢٠٠	٢١,١٨٨	٧٥١	١,٤٥٧	٢,١٤٨	٦٢	سلع إستهلاكية نصف معمرة
٢٠,٥٢٥	٢٠,٩٤٧	٢٥,٤٥٨	٣٨,٢٨٣	٤٥,٠٢٩	٣٦٤	٦٥٩	١,١٠٧	٦٣	سلع إستهلاكية غير معمرة
٦٨	٥٧١	٩٢٣	١,٤٧٣	٢,٤٤١	٥,٣٢٧	٦,٠٥٠	٤,٩٠٧	٧	سلع أخرى
ملاحظات									
٧٤,٣٧٧	٦٣,٧٤٥	٧١,٧١٢	٣٩,٣٥٤	٥٥,٩١٦	إجمالي الواردات (مليون دولار)				
					الإيرادات الجمركية/ الناتج المحلي الإجمالي ^{٢/}				
					الإيرادات الجمركية/إجمالي الإيرادات والمنح				
					الإيرادات الجمركية/ إجمالي الإيرادات الضريبية ^{٣/}				
					المصدر: وزارة المالية، مصلحة الجمارك المصرية				
٠.٩	٠.٩	٠.٩	٠.٩	٠.٩					
٤.٩	٤.٧	٤.٧	٤.٧	٤.٦					
٦.٨	٧.١	٧.٤	٧.٤	٧.٤					

جدير بالذكر أن أحدث بيانات الجمارك والتي تخص العام المالي ٢٠١٧/٢٠١٦ و ٢٠١٨/٢٠١٧ لا زالت قيد المراجعة من قبل مصلحة الجمارك المصرية وسوف يتم نشرها فور الإنتهاء من مراجعتها.

* ختامى مبدئى

() معدل تغير سنوى.

١/ جملة المتحصلات لمصلحة الجمارك قد تختلف عن القيمة الاجمالية المعروضة عن متحصلات التجارة الدولية فى جدول الموازنة العامة بسبب توزيع متحصلات مصلحة الجمارك على بنود الموازنة المختلفة، مثل الضرائب على التجارة الخارجية، الضرائب على السلع والخدمات، وضرائب أخرى.

٢/ تتضمن الإيرادات السيادية والجارية.

٣/ إجمالي الضرائب التي تم تحصيلها من قبل المصالح الإيرادية (الضرائب على الدخل ، المبيعات، الجمارك، والضرائب العقارية).

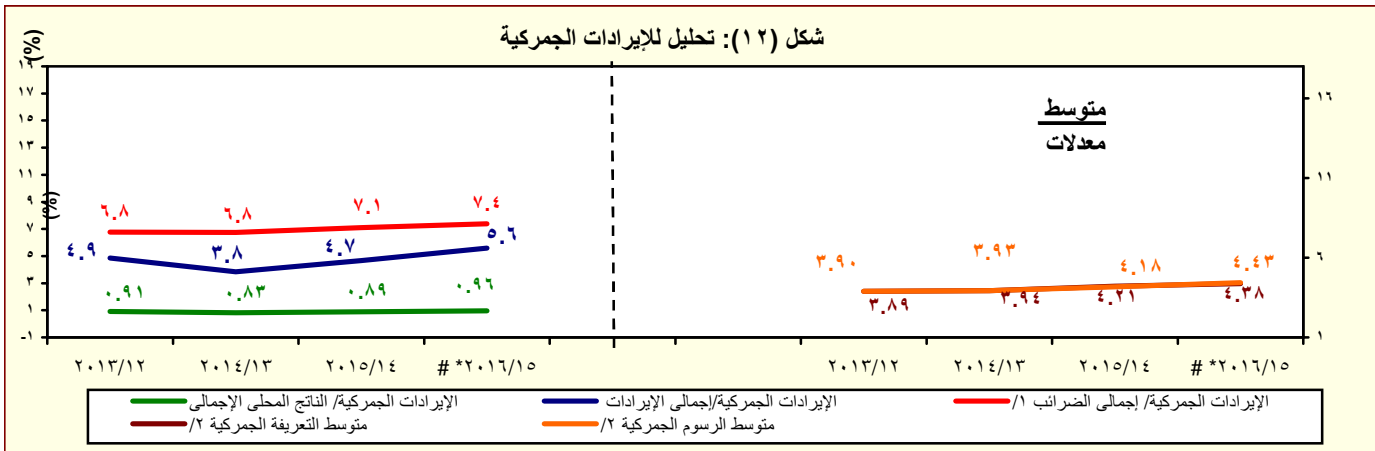

المصدر: وزارة المالية، مصلحة الجمارك المصرية

جدير بالذكر أن أحدث بيانات الجمارك والتي تخص العام المالي ٢٠١٧/٢٠١٦ و ٢٠١٨/٢٠١٧ لا زالت قيد المراجعة من قبل مصلحة الجمارك المصرية وسوف يتم نشرها فور الإنتهاء من مراجعتها.

* ختامى مبدئى

١/ إجمالي الضرائب التي تم تحصيلها من قبل المصالح الإيرادية (الضرائب على الدخل ، المبيعات، الجمارك، والضرائب العقارية).

٢/ بالنسبة الى اجمالي الواردات.

جدول (١٤): هيكل المصروفات العامة^{١/٢}

(مليون جنيه)

٢٠٢٠/٢٠١٩	٢٠١٩/٢٠١٨	١/٢٠٢٠/٢٠١٩	٢٠١٩/٢٠١٨	٢٠١٨/٢٠١٧	٢٠١٧/٢٠١٦	٢٠١٦/٢٠١٥	٢٠١٥/٢٠١٤	٢٠١٤/٢٠١٣	٢٠١٣/٢٠١٢
يوليو-مارس	يوليو-مارس	موازنة				فعليات			
٩٥٩,١٧١	٨٧٩,٠٤٦	١,٥٧٤,٥٥٩	١,٣٦٩,٨٧٠	١,٢٤٤,٤٠٨	١,٠٣١,٩٤١	٨١٧,٨٤٤	٧٣٣,٣٥٠	٧٠١,٥١٤	٥٨٨,١٨٨
٢١٦,٧٢٨	١٩٦,٠٥١	٣٠١,١١٥	٢٦٦,٠٩١	٢٤٠,٠٥٤	٢٢٥,٥١٣	٢١٣,٧٢١	١٩٨,٤٦٨	١٧٨,٥٨٩	١٤٢,٩٥٦
١٧٧,١٤٠	١٥٩,٧١٦	٢٢٨,١٢٥	٢١٧,٥٩٢	١٩٥,٣٦٠	١٨١,٢٤٥	١٧٣,٨٢٧	١٦٢,٣١١	١٤٦,٨٧٠	١١٨,١٩٦
٦٢,١٢٤	٥٨,٢٨٦	٨٣,٧٧٢	٧٧,٩٠٤	٦٥,٦٦١	٥٦,٩٢٩	٥٣,٢٨٧	٢٧,٧٦٣	٢٦,٤٧١	٢٤,٠٠٦
٤,٥١٧	٣,٩٢٧	٥,٣٨٥	٥,٤٣٢	٤,٨٧٢	٤,٣٣٢	٤,٠٣٦	٢,٥٥٠	٢,٥٩٠	١,٩٨٣
٧٤,١١٣	٦٢,٨٤٨	٨٨,١١٨	٨٥,٤٣٥	٨٠,٢٨٤	٧٥,٦٢٢	٧٤,٣٢٦	٨٠,٠٣٤	٧٥,٢٧٩	٦١,٢٩٣
٢٠,٨١١	٢٠,٨٧٣	٣١,٠٧٦	٢٩,٧٨٠	٢٧,٢٨٣	٢٧,١٧٤	٢٥,٦٩٥	٢٤,١٢٨	٢٢,١٧٢	١٧,٣١٧
٩,٣٩٥	٨,٩٧٠	١٢,٧٦٣	١٢,١٠٦	١١,٤٥٤	١٢,٨١٦	١٣,٤٤٨	٢٥,٠٨٥	١٧,٧٢٨	١١,٦٨١
٦,١٨١	٤,٨١٣	٧,٠١١	٦,٩٣٦	٥,٨٠٥	٤,٣٧٣	٣,٠٣٥	٢,٧٥١	٢,٦٣٠	١,٩١٥
٢٥,١٣٢	٢٣,٠٠٣	٣٢,٤٤٦	٣٠,٥٢٠	٢٦,٧٤٢	٢٣,١٨٤	٢٠,٦٠٦	١٨,٩٩٧	١٦,٧٠٥	١٣,٦٧٥
٢٠,٠٢٨	١٨,٥٦٥	٢٥,٩٧١	٢٤,٥٨٧	٢١,٦١٣	١٩,٧١٩	١٨,٢٠٩	١٦,٧٥٩	١٤,٧٩٢	١٢,١٠٠
٥,١٠٤	٤,٤٣٨	٦,٤٧٥	٥,٩٣٤	٥,١٢٩	٣,٤٦٥	٢,٣٩٧	٢,٢٣٨	١,٩١٢	١,٥٧٥
٤٦,٣٠٥	٤٢,٦٨٥	٧٤,٩٢٣	٦٢,٣٦٥	٥٣,٠٨٨	٤٢,٤٥٠	٣٥,٦٦٢	٣١,٢٧٦	٢٧,٢٤٧	٢٦,٦٥٢
٢٣,٢٨٨	٢٢,٧٥٤	٣٩,٧٨٧	٣٤,٠٥٠	٢٨,٣٩٦	٢١,٦٧٨	١٦,٥٣٦	١٤,٤٤٨	١٢,٠٨٤	١١,٩٩٤
١٤,٣٦٠	١٣,٨٤٥	٢٣,٢٥٢	١٩,٨٥٧	١٥,٨٧٥	١٢,٦٢٣	٧,٨٧٤	٦,٩٦١	٥,٨٤٠	٥,٧٠٤
٢,٣٢٤	١,٨١١	٣,٦٦٢	٢,٤٦١	٢,٥٩٣	١,٥١٢	١,٣٧٦	١,١٦٥	٨٠٥	١,٠١٦
٢,٨٠٠	٣,٤٥٥	٦,٩٩٢	٦,١٦٤	٥,٢١٥	٤,٥٠٢	٤,٨٩٦	٤,٦٠٣	٤,٠٢٠	٣,٩٥٧
٢٢,٥٧٢	١٩,٥٢٥	٣١,٢١٢	٢٦,٨٩٣	٢٢,٦٢٤	١٦,٧١٩	١٥,٠٢٩	١٣,٥٤٩	١١,٧٨٦	١١,٢٩٧
٦,٨٨٠	٥,٨٨٦	١٢,٠٢٨	٨,٠٤٥	٧,٤٢٦	٥,٧٨٥	٤,٩٣٩	٤,٠٤٧	٣,٤٧٧	٣,٥٦٦
٣,٣٤٠	٢,٨٨٧	٣,٤٧٣	٣,٠٩٧	٢,٩٧٦	١,٥٧٨	١,٤٩٠	١,٤٧١	١,٣١٥	١٣٧٠
٣,١٣٩	٢,٧٨١	٤,٠٣١	٣,٧٠١	٣,١٨٣	٣,٠٢٦	٣,٠٧٦	٢,٩٣٩	٢,٥٤١	٢,٣٢٩
٧,٣١٤	٦,٢٨٢	٧,٤٧٢	٩,٥٢٤	٧,٠٨١	٤,٣٩٦	٤,١٦٧	٣,٦٦٨	٣,٢٤٣	٢,٩٩٤
٤٤٤	٤٠٦	٣,٩٢٤	١,٤٢٢	٢,٠٦٩	٤,٠٥٤	٤,٠٩٨	٣,٢٧٩	٣,٣٧٨	٣,٣٦١
أخرى									

المصدر: وزارة المالية، مصلحة الضرائب المصرية
١/ تمكن بيانات الموازنة العامة للدولة بموجب قانون ربط الموازنة رقم ٧٩ لعام ٢٠١٩.
٢/ التتويب يتفق مع معايير صندوق النقد الدولي والمعروفة بـ GFS ٢٠٠١ على أساس نقدي.
٣/ تشمل مصروفات خدمة أخرى متنوعة، من أهمها نفقات تنفيذ الأحكام القضائية.

جدول (١٤): هيكل المصروفات العامة (تابع)

(مليون جنيه)

٢٠٢٠/٢٠١٩	٢٠١٩/٢٠١٨	٢٠٢٠/٢٠١٩ ^١	٢٠١٩/٢٠١٨	٢٠١٨/٢٠١٧	٢٠١٧/٢٠١٦	٢٠١٦/٢٠١٥	٢٠١٥/٢٠١٤	٢٠١٤/١٣
يوليو-مارس	يوليو-مارس	موازنة	فعليات					
١٣٧١,٦٧٤ ^٢	٣١٦,٩٨١	٥٦٩,١٣٥	٥٣٣,٠٤٥	٤٣٧,٤٤٨	٣١٦,٦٠٢	٢٤٣,٦٣٥	١٩٣,٠٠٨	١٧٣,١٥٠
٣٣,٤٢٠	٢٧,٧١٩	٤٤,٧٠٤	٣٥,٢٠٩	٢٢,١٩٩	٩,٥٩٩	٥,٠٦٦	٤,٧٠٠	٤,٩٩٦
٣٠٤,٠١٢	٢٦٢,٠٥٣	٤٨٨,٩٣٤	٤٥٥,١٩٠	٣٩١,٦٧١	٢٧٥,٩٨٨	٢١٤,٥٦٠	١٦٧,٦٢٩	١٤٨,٧٩٨
٣٤,٢٤١	٢٧,٢١٠	٣٥,٤٩٧	٤٢,٦٤٥	٢٣,٥٧٩	٣٠,٨٠٥	٢٣,٧٩٦	٢٠,٤٧٨	١٩,١٤٣
--	--	--	--	--	٢١٠	٢١٥	٢٠٢	٢١٣
١٥٠,٧٦٨	١٧٤,٥٦٧	٣٢٧,٦٩٩	٢٨٧,٤٦١	٣٢٩,٣٧٩	٢٧٦,٧١٩	٢٠١,٠٢٤	١٩٨,٥٦٩	٢٢٨,٥٧٩
٦٧,٣٤٣	١١١,٦٩٤	١٧١,٧٧٠	٢٠٣,٦٥٧	٢٤٣,٥٨٧	٢٠٢,٥٥٩	١٣٨,٧٢٤	١٥٠,١٩٨	١٨٧,٦٥٩
٦٥,٣٧٥	١١٠,٥٧٩	١٦٦,٤٧٠	٢٠٢,١٧٨	٢٤٢,٤٦٢	٢٠١,٤٩١	١٣٥,٠٠١	٠	١٨٦,١٣٢
٣٦,٩٢٧	٣٦,٣٠٨	٨٩,٠٠٠	٨٧,٠٠٠	٨٠,٥٠٠	٤٧,٥٣٥	٤٢,٧٣٨	٣٩,٣٩٥	٣٥,٤٩٣
--	--	٥٢,٩٦٣	٨٤,٧٣٢	^{١٨} ١٢٠,٨٠٣	^{١٨} ١١٥,٠٠٠	^{١٥} ٥١,٠٤٥	٧٣,٩١٥	١٢٦,١٨٠
١,٩٦٨	١,١١٥	٥,٣٠٠	١,٤٧٩	١,١٢٥	١,٠٦٨	٣,٧٢٣	١,٤٨٢	١,٥٢٧
٧,٢٩٦	٥,١٧٨	١٣,٧٩٤	٦,٧٣٨	٦,٧٢٣	٨,٩١٩	٧,٨٠٦	٦,٢١١	٥,١٩٠
١٩٦	١٠٦	٢٦٩	١٩٩	٢٨٠	٢٧٩	٢٠١	١٦١	٢٣٩
٤,٣	٠	--	٤,٦	٢٨,٢	٠,٢	٠,٢	٠,٢	٠,٢
٧,٠٩٦	٥,٠٧٢	١٣,٥٢٥	٦,٥٣٤	٦,٤١٥	٨,٦٤٠	٧٦٠٥	٦,٠٥٠	٤,٩٥١
٧٥,٣٢٠	٥٦,٨٤٦	١٠٩,٦٠٧	٧٦,٠٠٢	٧٧,٩٩٧	٦٤,١٩٤	٥٣,٩١٩	٤١,٠٣٧	٣٥,٢٠٠
١٢,٣٥٥	١٤,٧٤٩	١٨,٧٦٤	١٧,٨٨٧	١٧,٦٢٢	١٣,٠٩٢	٨,٩١٠	٦,٨٣٦	٥,٠٩٦
٥٥,١٠٩	٣٦,٥٦٧	٨٢,٢١٦	٤٨,٥٧٨	٥٢,٥٥٣	٤٥,٢٣٦	٤٣,٩٥٦	٣٣,٢١٣	٢٩,٢٠٠
٧,٧٠٣	٥,٣٧٨	٨,٣٨٠	٩,٣٣٤	^{١٧} ٧,٦٠٢	^{١٥} ٥,٦٨٧	٨٦٩	٨١٤	٧٣٣
١٥٢	١٥٢	٢٤٧	٢٠٣	٢٢٠	١٨٠	١٨٥	١٧٥	١٧١
٦٠,٧٥٢	٥٧,٠٩٨	٩٠,٤٤٢	٧٧,٥٦٥	٧٤,٧٥٨	٦١,٥١٧	٥٤,٥٥١	٥٠,٢٧٩	٤١,٠٦٨
٦,٩٢٦	٥,٦٦٩	١٧,٤٠٤	١٢,٤١١	١٥,٦٩٩	٨,٤٨٤	٥,٩٥٢	٥,٤٧٧	٥,٩٧٦
١٤٦	١٥٤	٤,٣٣٨	٨٨٤	٧٢٥	١٣٦	١٠٣	١٠٠	١٢٤
٦١٢	١٨٠	١,٥١٨	١,٥٢٧	٨٠٢	٦٩٢	٣٤٣	٣٥٠	٢٢٨
٦,١٦٨	٥,٣٣٦	١١,٥٤٧	١٠,٠٠٠	١٤,١٧٣	٧,٦٥٧	٥,٥٠٧	٥,٠٢٧	٥,٦٢٤
٥٣,٨٢٦	٥١,٤٢٩	٧٣,٠٣٨	٦٥,١٥٥	٥٩,٠٥٩	٥٣,٠٣٣	٤٨,٥٩٩	٤٤,٨٠٢	٣٥,٠٩٢
١١٢,٩٤٥	٩١,٦٦٥	٢١١,٢٤٥	١٤٣,٣٤٢	١٠٩,٦٨٠	١٠٩,١٤١	٦٩,٢٥٠	٦١,٧٥٠	٥٢,٨٨٢
١٠٣,٦٠٦	٨٤,٧١٧	١٩٢,٤١١	١١٥,٣٧٣	٩٠,٠٨٢	٨٨,٣٢٧	٥٤,٦٣٧	٤٥,٥٤٧	٣٨,٤٣٧
١٠٣,٤١٩	٨٤,٤٨٢	١٩١,٦١٤	١١٤,٩٧٦	٨٩,٩٧١	^{١٤} ٨٧,٩١٢	^{١٣} ٥٤,٢٤٥	٤٥,٠٥٧	٣٧,٩٠٩
١٨٧	٢٣٥	٧٩٨	٣٩٨	٢٩١	٤١٥	٣٩٢	٤٩٠	٥٢٨
٢,١٢٧	٧٩٦	٢,١٢١	١,٣٢٧	١,٨٤٧	١,١٥٢	١,٨٦١	٢,٩١٥	٨٦٩
٧,٢١١	٦,١٥٢	١١,٢١٣	٢٦,٦٤٢	١٧,٧٥١	١٩,٦٦٢	١٢,٧٥٢	١٣,٢٨٨	١٣,٥٧٦

المصدر: وزارة المالية

-- البيان ما زال تحت الأعداد وسوف يتم نشره بمجرد الانتهاء منه.

١/ تعكس بيانات الموازنة العامة للدولة بموجب قانون ربط الموازنة رقم ٧٩ لعام ٢٠١٩.

٢/ يعكس مساهمات الخزنة في صناديق المعاشات.

٣/ يتضمن الإنفاق على الدفاع والأمن القومي.

٤/ تعكس الزيادة في "استثمار مباشر (شامل الرسوم الجمركية)" في ضوء موارد ذاتية متوقعة لتمويل مشروع الإسكان الإجتماعي تقبله زيادة مطابقة على جانب الإيرادات.

٥/ يرجع الانخفاض في دعم المواد البترولية نتيجة انخفاض الأسعار العالمية.

٦/ يمكن تفسير الارتفاع الملحوظ في الإنفاق على الاستثمار المباشر (شامل الرسوم الجمركية) في ضوء زيادة الاستثمارات التي قامت الدولة بتنفيذها، ومنها المشروعات المتعلقة في الطرق والكبارى وبناء وتطوير المستشفيات والمدارس. حيث بلغت قيمة التشييدات نحو ٢٩.٢ مليار جنيه بنسبة نمو قدرها ٤٤% عن العام المالي السابق، كما بلغت قيمة الإستثمار في مبانى غير سكنية نحو ١٠ مليار جنيه بنسبة نمو قدرها ١٧.٧% عن العام المالي السابق.

٧/ ترجع الزيادة في نفقات خدمات لغير العاملين نتيجة لزيادة الإنفاق على برنامج العلاج على نفقة الدولة.

٨/ ترجع الزيادة الملحوظة في دعم السلع البترولية في ضوء تحمل الهيئة أعباء إرتفاع سعر الصرف مما دفع الموازنة العامة للدولة بزيادة الدعم المحول للهيئة العامة للبترول.

٩/ تعكس الزيادة في مدفوعات الفوائد تعجيل سداد مدفوعات الفوائد المستحقة لصالح صناديق المعاشات في شهر سبتمبر ٢٠١٩ بدلاً من شهر يونيو من نفس العام المالي ٢٠٢٠/٢٠١٩

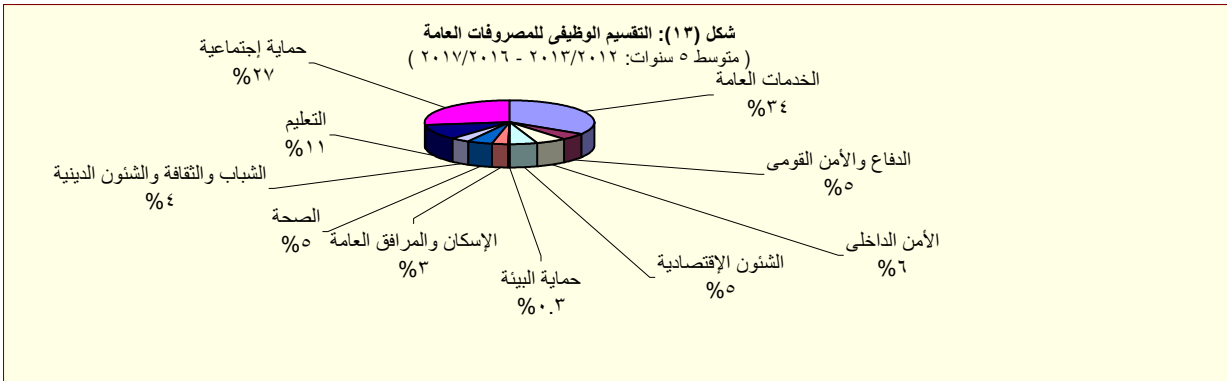

القسم الخامس

الدين الحكومى و هيكل المديونية

جدول (١٥)	ملخص الدين العام المحلى	٣٥
جدول (١٦)	الدين المحلى لأجهزة الموازنة العامة	٣٦
جدول (١٧)	الدين المحلى للحكومة العامة	٣٧
جدول (١٨)	الدين العام المحلى	٣٨
جدول (١٩)	إجمالى الدين العام الخارجى	٣٩
جدول (٢٠)	خدمة الدين الحكومى (داخلى و خارجى)	٤٠
جدول (٢١)	إصدارات الاوراق المالية الحكومية (اذون و سندات)	٤١
جدول (٢٢)	إصدارات الاوراق المالية الحكومية (اذون و سندات) الربع سنوية	٤١
جدول (٢٣)	تطور معدلات العائد حتى تاريخ الإستحقاق لسندات الخزنة	٤٢

جدول (١٥):ملخص الدين العام المحلى

عند مستويات تجميعية مختلفة^{١/}

(مليون جنيه)

بيان سنوى				بيان سنوى			
ديسمبر-١٩*	سبتمبر-١٩	يونيو-١٩	ديسمبر-١٨	يونيو-١٨	يونيو-١٦	يونيو-١٥	يونيو-١٤
٣,٨٦٠,٨٨٣	٣,٧٠٩,٢٤٦	٣,٨٥٦,٢١٥	٣,٧١٨,٢٢٧	٣,٤٧٠,٩٦٨	٣,١٢٤,١٠٠	٢,٥٧٠,٨٤٣	١,٦٩٧,٨٩٣ ^{٢/}
(٣.٨)	(٢.٨)	(١١.١)	--	(١١.١)	(٢١.٥)	(٢٣.٤)	(١٧.٧)
٣٠٤,٩١١	٢٨١,٣٤٩	٣٠٤,٩٠٨	٣٢٨,٢٥٣	٣٤٠,٥٠٠	٤٠٨,٩٣٦	٢٨٧,١٨٧	١٦١,٤٨٥ ^{٣/}
-(٧.١)	-(١٦.٧)	-(١٠.٥)	--	-(١٦.٧)	(٤٢.٤)	(٣١.٤)	-(١١.٩)
٣,٥٥٥,٩٧٢	٣,٤٢٧,٨٩٧	٣,٥٥١,٣٠٧	٣,٣٨٩,٩٧٤	٣,١٣٠,٤٦٨	٢,٧١٥,١٦٤	٢,٢٨٣,٦٥٦	١,٥٣٦,٤٠٨
(٤.٩)	(٤.٨)	(١٣.٤)	--	(١٥.٣)	(١٨.٩)	(٢٢.٥)	(٢٢.٠)
٣,٨٨٤,٠٩٣	٣,٧٥٨,٨٨٥	٣,٥٠٧,١٨٥	٣,٤٦٤,٤١١	٣,٢٥٩,٣٧٨	٢,٩٥٠,٨٦٧	٢,٤٠٩,٢٢٥	١,٦٠٣,٧٣٠ ^{٤/}
(١٢.١)	(١١.٤)	(٧.٦)	--	(١٠.٥)	(٢٢.٥)	(٢٢.٥)	(١٧.٨)
٣٨١,٨٤٠	٣٥٩,٠٤٧	٣٦١,٧٣٦	٣٨٢,٩١٩	٣٩٦,٣٨٦	٤٦٠,٥٦٤	٣٢١,٩٢٤	١٧١,٦٩٧
-(٠.٣)	-(٨.١)	-(٨.٧)	--	-(١٣.٩)	(٤٣.١)	(٣٨.١)	-(١٠.٣)
٣,٥٠٢,٢٥٣	٣,٣٩٩,٨٣٨	٣,١٤٥,٤٤٩	٣,٠٨١,٤٩٢	٢,٨٦٢,٩٩٢	٢,٤٩٠,٣٠٣	٢,٠٨٧,٣٠١	١,٤٣٢,٠٣٣
(١٣.٧)	(١٤.٠)	(٩.٩)	--	(١٥.٠)	(١٩.٣)	(٢٠.٤)	(٢٢.٤)
٤,١١٢,٤٥٣	٤,١٠٨,٤٩٩	٣,٨٢٩,١٤٨	٣,٨٦٢,١٤٢	٣,٦٤٨,٩٨٤	٣,٢٧٨,٣٥٩	٢,٤٧٨,٨٨٣	١,٦٥٤,٦٤١ ^{٥/}
(٦.٥)	(٩.٤)	(٤.٩)	--	(١١.٣)	(٣٢.٣)	(٢٤.٥)	(١٧.٥)
٥٧٤,٠٠١	٥٢٧,٩٦٥	٥٨٦,٣٢٩	٥٧٦,٩٨٣	٥٠١,٩٦٩	٥٧٢,٨٦١	٤٠٠,٢٨٢	٢٠٨,٢٧٩ ^{٦/}
-(٠.٥)	(١١.٧)	(١٦.٨)	--	-(١٢.٤)	(٤٣.١)	(٣٩.٩)	-(٥.٩)
٣,٥٣٨,٤٥٢	٣,٥٨٠,٥٣٤	٣,٢٤٢,٨١٩	٣,٢٨٥,١٥٩	٣,١٤٧,٠١٥	٢,٧٠٥,٤٩٨	٢,٠٧٨,٦٠١	١,٤٤٦,٣٦٢
(٧.٧)	(٩.٠)	(٣.٠)	--	(١٦.٣)	(٣٠.٢)	(٢١.٩)	(٢١.٨)
				ملاحظات (نسبة إلى الناتج المحلى الإجمالى) ٧/			
٦٢.٧%	٦٠.٢%	٧٢.٥%	٦٩.٩%	٧٨.٢%	٩٠.٠%	٩٤.٩%	٧٩.٧%
٥٧.٧%	٥٥.٦%	٦٦.٧%	٦٣.٧%	٧٠.٥%	٧٨.٢%	٨٤.٣%	٧٢.١%
٦٣.٠%	٦١.٠%	٦٥.٩%	٦٥.١%	٧٣.٥%	٨٥.٠%	٨٨.٩%	٧٥.٣%
٥٦.٨%	٥٥.٢%	٥٩.١%	٥٧.٩%	٦٤.٥%	٧١.٨%	٧٧.٠%	٦٧.٢%
٦٦.٧%	٦٦.٧%	٧١.٩%	٧٢.٦%	٨٢.٢%	٩٤.٥%	٩١.٥%	٧٧.٧%
٥٧.٤%	٥٨.١%	٦٠.٩%	٦١.٧%	٧٠.٩%	٧٨.٠%	٧٦.٧%	٦٧.٩%

المصدر: وزارة المالية و البنك المركزى المصرى
() معدل النمو عن العام السابق.
* بيان مبدئى، خاضع للمراجعة.

- ١/ تم مراجعة بيانات الدين المحلى فى ضوء قواعد التقسيم المتعارف عليها دولياً. وتعكس البيانات الدين المحلى لثلاث مستويات تجميعية هي: الدين المحلى لأجهزة الموازنة العامة، الدين المحلى المجمع للحكومة العامة، والدين العام المحلى المجمع. يشمل الدين المحلى لأجهزة الموازنة العامة أرصدة الدين المستحقة على وحدات الجهاز الإدارى، وحدات الإدارة المحلية، والهيئات الخدمية. ويتضمن الدين المحلى للحكومة العامة أرصدة الدين المجمع المستحق على أجهزة الموازنة العامة للدولة وبنك الإستثمار القومى وصناديق التأمين الإجتماعى. أما عن الدين العام المحلى فيشمل أرصدة الدين المحلى المجمع لكل من الحكومة العامة والهيئات الإقتصادية.
- ٢/ يمثل الدينونية المستحقة على أجهزة الموازنة العامة (وحدات الجهاز الإدارى، وحدات الإدارة المحلية، والهيئات الخدمية).
- ٣/ جدير بالذكر ان التراجع فى ودائع أجهزة الموازنة العامة ترجع الى استخدام حوالي ٦٠ مليار جنيه وفقاً للقرار الجمهورى رقم ١٠٥ لعام ٢٠١٣.
- ٤/ يمثل رصيد الدين المجمع المستحق على أجهزة الموازنة العامة للدولة وبنك الإستثمار القومى وصناديق التأمين الإجتماعى بعد استبعاد الدينونيات والعلاقات الداخلية فيما بين القطاعات الثلاثة والتي تتمثل فى إقتراض أجهزة الموازنة العامة من بنك الإستثمار القومى، سندات وزارة المالية لدى صناديق التأمين الإجتماعى وبنك الإستثمار القومى، سندات صناديق التأمين الإجتماعى وأخيراً إقتراض بنك الإستثمار القومى من صناديق التأمين الإجتماعى.
- ٥/ يمثل رصيد الدين المجمع المستحق على الحكومة العامة والهيئات الإقتصادية بعد استبعاد إقتراض الهيئات الإقتصادية من بنك الإستثمار القومى وإقتراض قطاع الموازنة من الهيئات الإقتصادية.
- ٦/ ودائع الحكومة العامة و الهيئات الإقتصادية بعد إستبعاد ودائع صناديق التأمين الإجتماعى وإقتراض قطاع الموازنة من الهيئات الإقتصادية.
- ٧/ تم مراجعة تقديرات الناتج المحلى الإجمالى لتصبح ٥٣٢٢.٣ مليار جنيه فى عام ٢٠١٨/٢٠١٩ بدلاً من تقديرات سابقة بنحو ٥٢٥٠.٩ مليار جنيه. فى حين قدر الناتج المحلى الإجمالى للسنة المالية ٢٠١٩/٢٠٢٠ بنحو ٦١٦٢.٦ مليار جنيه وفقاً لتقديرات وزارة المالية.

جدول (١٦): الدين المحلى لأجهزة الموازنة العامة ^{١/}
(بيان مفصل)

(مليون جنيه)

بيان سنوى					بيان ربع سنوى				
يونيو-١٤	يونيو-١٥	يونيو-١٦	يونيو-١٧	يونيو-١٨	ديسمبر-١٨	يونيو-١٩	سبتمبر-١٩	ديسمبر-١٩*	
١,٦٩٧,٨٩٣	٢,٠٨٢,٦٢٥	٢,٥٧٠,٨٤٣	٣,١٢٤,١٠٠	٣,٤٧٠,٩٦٨	٣,٧١٨,٢٢٧	٣,٨٥٦,٢١٥	٣,٧٠٩,٢٤٦	٣,٨٦٠,٨٨٣	إجمالى الدين المحلى لأجهزة الموازنة العامة
١,٤٩٤,٧٣٧	١,٧٢١,٩٤٢	٢,٢٧٩,٧٥٥	٣,٠١٨,٢٥٩	٣,٤٠٤,٢١٤	٣,٦٧٥,٨٤٣	٣,٧٨٨,٦٦٦	٣,٦٧١,٧٥٨	٣,٨٥٠,٧٢٧	أوراق مالية
٥٣٤,٦٧٠	٥٩٦,١٩٦	٨١٥,٩٩٥	١,١٨٥,٧٠٤	١,٥٤٧,١٤٠	١,٥٦٩,٢٦٨	١,٦٣٩,٠٣١	١,٦٦٩,٤٤٤	١,٧١٦,١٨٧	أذون على الخزانة ^{٢/}
-	-	-	-	-	-	-	-	-	أذون عمليات إعادة الشراء
٤٣٦,٥١٠	٥٩٠,٩٩٣	٧٣٥,٣٠٧	٧٢٤,٧٨٩	٧٣٩,١٧٢	٩٤١,٨٣٨	٩٧٦,٥٨٨	١,٢٠٠,٥١٠	١,٣٣٢,٨٠٦	سندات خزانة
٢١,٣٩٠	٢٢,٥٦٠	٢٦,٣١٠	٤٩,٥٨٤	٤٩,٠١٨	٤٩,٠٩٧	٤٥,٧٦٣	٤٤,٥٧٠	٤٣,٩٣٧	سندات صادرة لصالح بنكي مصر والأهلي
٢٢٢,٤٧٠	٢٢٢,٤٧٠	٣٧١,٤٧٠	٦٩٣,٥٩٤	٦٦٢,٧٦٩	٦٨٤,٤٨٦	٦٧٨,١٧٠	٦٧٥,٩١٠	٦٧٤,٧١٠	سندات البنك المركزى
١٧,٨٦٠	١٧,٨٦٠	١٩,٣٦٠	٢٠,٨٦٠	٢٢,٣٦٠	٢٥,٠٦٠	٢٥,٠٦٠	٢٥,٠٦٠	٢٥,٠٦٠	سندات فروق التقييم
-	-	-	-	-	-	-	-	-	سندات زيادة رؤس أموال البنوك
-	-	-	-	-	-	-	-	-	سندات سلع تموينية
-	-	-	-	-	-	-	-	-	سندات إصلاح هياكل البنوك
٢,٠٠٠	٢,٠٠٠	٢,٠٠٠	٢,٠٠٠	٢,٠٠٠	٢,٠٠٠	٢,٠٠٠	-	-	سندات التأمينات
٨,٤٢٢	٨,٣١٦	٩,٩٥٧	١٨,٥٥٨	٣٦,٣٣٦	٤١,٣٢٣	٥٢,٨٦٦	٥٦,٢١٤	٥٧,٩٧٦	سندات دولارية سيادية (حيازة مقيمين) ^{٣/}
-	-	-	-	-	-	-	-	-	سندات بالجنيه المصرى صادرة بالخارج ومشتراه بالداخل
١٠١	٩٢	٦٢	٤٦	٤٨	٥٠	٥٠	٥٠	٥١	سندات الإسكان
-	-	-	-	-	-	-	-	-	الـ ٥% المجنية لشراء سندات حكومية
١,٩٢٤	١,٢٨٣	٦٤١	-	-	-	-	-	-	سندات بروة للاستثمار العقارى
٢٣٣,٧٠٤	٢٥٤,٥٣٢	٢٩٨,٦٥٣	٣٢٣,١٢٤	٣٤٥,٣٧١	٣٦٢,٧٢١	٣٦٩,١٣٨	-	-	سندات صندوقى التأمينات مقابل نقل مديونية بنك الإستثمار إلى الخزانة ^{٤/}
١,٢٢٥	٤٥٠	٢٥٠	٢٥٠	-	-	-	-	-	تسهيلات انتمائية من صندوقى التأمينات ^{٥/}
١٥,٦٨٦	٥,٦٤٠	-	-	-	-	-	-	-	أقتراض من جهات أخرى
٢٠١,٩٣١	٣٦٠,٢٣٣	٢٩٠,٨٣٨	١٠٥,٥٩١	٦٦,٧٥٤	٤٢,٣٨٤	٦٧,٥٤٩	٣٧,٤٨٨	١٠,١٥٦	إقتراض أجهزة الموازنة من الجهاز المصرفى
١٥,٥٥٧	٦١,٧٣٢	٣٩,٣٤٣	٣٤,٠١٤	٢٠,٥١٢	٦,٥٤٥	٢,٥٤٣	٤,٧٧٦	٥,٢٤٠	ومنه ودائع الهيئات الإقتصادية فى حساب الخزانة الموحد
١٦١,٤٨٥	٢١٨,٥٦١	٢٨٧,١٨٧	٤٠٨,٩٣٦	٣٤٠,٥٠٠	٣٢٨,٢٥٣	٣٠٤,٩٠٨	٢٨١,٣٤٩	٣٠٤,٩١١	ودائع لدى الجهاز المصرفى
١,٥٣٦,٤٠٨	١,٨٦٤,٠٦٤	٢,٢٨٣,٦٥٦	٢,٧١٥,١٦٤	٣,١٣٠,٤٦٨	٣,٣٨٩,٩٧٤	٣,٥٠١,٣٠٧	٣,٤٢٧,٨٩٧	٣,٥٥٥,٩٧٢	صافى الدين المحلى لأجهزة الموازنة العامة
ملاحظات (نسبة إلى الناتج المحلى الإجمالى) ^{٦/}									
٧٩.٧%	٨٥.٢%	٩٤.٩%	٩٠.٠%	٧٨.٢%	٦٧.٨%	٧٠.٢%	٧٢.٥%	٦٠.٢%	إجمالى الدين المحلى لأجهزة الموازنة العامة
٧٢.١%	٧٦.٣%	٨٤.٣%	٧٨.٢%	٧٠.٥%	٦١.٥%	٦٤.٠%	٦٦.٧%	٥٥.٦%	صافى الدين المحلى لأجهزة الموازنة العامة

المصدر: وزارة المالية و البنك المركزى المصرى

* بيان مبدئى، خاضع للمراجعة.

١/ يمثل المديونية المستحقه على أجهزة الموازنة العامة (وحدات الجهاز الإدارى، وحدات الإدارة المحلية، و الهيئات الخدمية).

٢/ تشمل السندات الدولارية التى سبق إصدارها فى كل من عام ٢٠٠١ ، ٢٠١٠ و ٢٠١٣. ومن الجدير بالذكر أنه اعتباراً من يونيو ٢٠١٢ فقد تم إضافة رصيد شهادة المصرى الدولارية الى هذا البند. هذا وقد بلغ رصيد السندات الدولارية ٤٧٤٢ مليون جنيه فى ديسمبر ٢٠١٤ بينما بلغ رصيد شهادة المصرى الدولارية ٢٣٣١ مليون جنيه.

٣/ تشمل السندات الدولارية التى سبق إصدارها فى كل من عام ٢٠٠١ ، ٢٠١٠ و ٢٠١٣. ومن الجدير بالذكر أنه اعتباراً من يونيو ٢٠١٢ فقد تم إضافة رصيد شهادة المصرى الدولارية الى هذا البند. هذا وقد بلغ رصيد السندات الدولارية ٤٧٤٢ مليون جنيه فى ديسمبر ٢٠١٤ بينما بلغ رصيد شهادة المصرى الدولارية ٢٣٣١ مليون جنيه.

٤/ فى ضوء ما تنسم به السياسة المالية الجديدة بالشفافية فقد تم قيد الدين المستحق على الخزانة العامة لصناديق التأمينات (الذى تم اقتراضه من خلال بنك الإستثمار القومى) كدين مباشر على الخزانة العامة للصناديق ، وذلك فى ١ يوليو ٢٠٠٦. ويتم سنوياً إصدار سندات جديدة فى حالة وجود مديونية مستحقه على وزارة المالية لصالح صناديق التأمينات الإجتماعية. ومن الجدير بالذكر أنه تم مؤخراً إصدار سندات باجمالى مبلغ ١٥.٥ مليار جنيه بنهاية ديسمبر ٢٠١٢ وذلك لسداد جزء من المديونية التاريخية المستحقه على وزارة المالية لصناديق التأمينات الإجتماعية.

٥/ ودائع صناديق التأمين التى تم ربطها كتسهيلات لقطاع الموازنة العامة والتى تم معالجتها كجزء من المطالبات المستحقه على قطاع الموازنة لصالح صناديق التأمين.

٦/ تم مراجعة تقديرات الناتج المحلى الإجمالى لتصبح ٥٣٢٢.٣ مليار جنيه فى عام ٢٠١٨/٢٠١٩ بدلاً من تقديرات سابقة بنحو ٥٢٥٠.٩ مليار جنيه. فى حين قدر الناتج المحلى الإجمالى للسنة المالية ٢٠١٩/٢٠٢٠ بنحو ٦١٦٢.٦ مليار جنيه وفقاً لتقديرات وزارة المالية.

جدول (١٧): الدين المحلي للحكومة العامة^{١/}
(بيان مفصل)

(مليون جنيه)

بيان ربع سنوى				بيان سنوى				
ديسمبر-١٩*	سبتمبر-١٩	يونيو-١٩	ديسمبر-١٨	يونيو-١٨	يونيو-١٧	يونيو-١٦	يونيو-١٥	يونيو-١٤
٣,٨٨٤,٠٩٣	٣,٧٥٨,٨٨٥	٣,٥٠٧,١٨٥	٣,٤٦٤,٤١١	٣,٢٥٩,٣٧٨	٢,٩٥٠,٨٦٧	٢,٤٠٩,٢٢٥	١,٩٦٦,٤٨٩	١,٦٠٣,٧٣٠
إجمالى الدين المحلي للحكومة العامة								
٣,٢٣١,٧٥٧	٣,١٢٥,٦٩٧	٢,٩٣١,٠٧٧	٢,٩٨١,٠٦٩	٢,٨٨٠,٢٦٣	٢,٦٦٢,٧٧٥	٢,١٤٩,٩٢٥	١,٧٤٥,٤٣٢	١,٣٩٣,٣٦٥
دين أجهزة الموازنة العامة المجمع								
٣,٨٦٠,٨٨٣	٣,٧٠٩,٢٤٦	٣,٨٥٦,٢١٥	٣,٧١٨,٢٢٧	٣,٤٧٠,٩٦٨	٣,١٢٤,١٠٠	٢,٥٧٠,٨٤٣	٢,٠٨٢,٦٢٥	١,٦٩٧,٨٩٣
إجمالى الدين المحلي لأجهزة الموازنة العامة								
-	-	-	-	-	-	-	-	-
يطرح منه: إقتراض أجهزة الموازنة من بنك الإستثمار القومى ^{٢/}								
٤٣٨,٣٧٠	٤١١,٩٨٩	٣٩٠,٩٢٢	٢١٨,٩٤٩	١١٢,٦٠٨	٣٤,٥٠١	٢٧,٨١١	٧,٣٨٩	٩,١٥٤
يطرح منه: أوراق مالية لدى بنك الإستثمار القومى								
١٩٠,٧٥٦	١٧١,٥٦٠	١٦٣,٠٧٨	١٥٣,٤٨٨	١٣٠,٧٢٦	١٠١,٤٥٠	٩٤,٢٠٤	٧٤,٨٢٢	٦٠,٤٤٥
يطرح منه: أوراق مالية لدى صناديق التأمين								
-	-	٣٧١,١٣٨	٣٦٤,٧٢١	٣٤٧,٣٧١	٣٢٥,١٢٤	٢٩٨,٦٥٣	٢٥٤,٥٣٢	٢٣٣,٧٠٤
يطرح منه: سندات صناديق التأمين ^{٣/}								
-	-	-	-	-	٢٥٠	٢٥٠	٤٥٠	١,٢٢٥
يطرح منه: تسهيلات من صناديق التأمين ^{٣/}								
٦٥٢,٣٣٦	٦٣٣,١٨٨	٥٧٦,١٠٨	٤٨٣,٣٤٢	٣٧٩,١١٥	٢٨٨,٠٩٢	٢٥٩,٣٠٠	٢٢١,٠٥٧	٢١٠,٣٦٥
دين بنك الإستثمار القومى المجمع								
٦٥٢,٣٣٦	٦٣٣,١٨٨	٦٢٩,٤٤٨	٥٣٨,٨١٦	٤٣٤,٧٩٧	٣٤٤,٠٨٠	٣١٥,٢٠١	٢٩٥,٦٨٤	٢٨٢,٥١٣
إجمالى الدين المحلي لبنك الإستثمار القومى								
-	-	٥٣,٣٤٠	٥٥,٤٧٤	٥٥,٦٨٢	٥٥,٩٨٨	٥٥,٩٠١	٧٤,٦٢٧	٧٢,١٤٨
إقتراض بنك الإستثمار من صناديق التأمين الإجتماعى								
٥٠٠,٧٨٩	٤٧٧,٥٢٠	٤٢٤,٥٦٠	٣٤٦,٥٨٣	٢٥٦,٠١٦	١٦٣,٤٩٣	١٤٦,٢٥٩	١١٦,٨١١	١١٥,٤٠٣
شهادات الإستثمار								
١٤٩,٢١٩	١٥٣,٣٤٠	١٤٩,٢٢٠	١٣٤,٤٣١	١٢٠,٧٧١	١٢٢,٢٧١	١١١,٠٤٤	١٠٢,٢٩٧	٩٣,٣٧٦
ودائع صندوق توفير البريد								
٢,٣٢٨	٢,٣٢٨	٢,٣٢٨	٢,٣٢٨	٢,٣٢٨	٢,٣٢٨	١,٩٩٧	١,٩٤٩	١,٥٨٦
أخرى								
-	-	٥٣,٣٤٠	٥٥,٤٧٤	٥٥,٦٨٢	٥٥,٩٨٨	٥٥,٩٠١	٧٤,٦٢٧	٧٢,١٤٨
يطرح منه: إقتراض بنك الإستثمار من صناديق التأمين الإجتماعى ^{٣/}								
٣٨١,٨٤٠	٣٥٩,٠٤٧	٣٦١,٧٣٦	٣٨٢,٩١٩	٣٩٦,٣٨٦	٤٦٠,٥٦٤	٣٢١,٩٢٤	٢٣٣,٠٥٤	١٧١,٦٩٧
ودائع الحكومة العامة								
٣٠٤,٩١١	٢٨١,٣٤٩	٣٠٤,٩٠٨	٣٢٨,٢٥٣	٣٤٠,٥٠٠	٤٠٨,٩٣٦	٢٨٧,١٨٧	٢١٨,٥٦١	١٦١,٤٨٥
أجهزة الموازنة								
٨,٧٨٨	١١,٣٤٢	٦,٤٨٩	٨,٦٦٢	٢٠,١٤٧	٧,١٤٦	٥,٦٠٩	١,٠٥٨	١,٦٨٩
بنك الإستثمار القومى								
٦٨,١٤١	٦٦,٣٥٦	٥٠,٣٣٩	٤٦,٠٠٤	٣٥,٧٣٩	٤٤,٤٨٢	٢٩,١٢٨	١٣,٤٣٥	٨,٥٢٣
صناديق التأمين الإجتماعى ^{٤/}								
٣,٥٠٢,٢٥٣	٣,٣٩٩,٨٣٨	٣,١٤٥,٤٤٩	٣,٠٨١,٤٩٢	٢,٨٦٢,٩٩٢	٢,٤٩٠,٣٠٣	٢,٠٨٧,٣٠١	١,٧٣٣,٤٣٥	١,٤٣٢,٠٣٣
صافى الدين المحلي للحكومة العامة								
ملحظات (نسبة إلى الناتج المحلي الإجمالى) /٥/								
٦٣.٠%	٦١.٠%	٦٥.٩%	٦٥.١%	٧٣.٥%	٨٥.٠%	٨٨.٩%	٨٠.٥%	٧٥.٣%
إجمالى دين الحكومة العامة								
٥٦.٨%	٥٥.٢%	٥٩.١%	٥٧.٩%	٦٤.٥%	٧١.٨%	٧٧.٠%	٧٠.٩%	٦٧.٢%
صافى دين الحكومة العامة								

المصدر: وزارة المالية و البنك المركزى المصرى
* بيان مبدئى، خاضع للمراجعة.

١/يمثل رصيد الدين المجمع المستحق على أجهزة الموازنة العامة للدولة وبنك الإستثمار القومى وصناديق التأمين الإجتماعى بعد إستبعاد المديونيات والعلاقات الداخلية فيما بين القطاعات الثلاثة.

٢/ في ضوء ما تنسم به السياسة المالية الجديدة بالشفاقية فقد تم قيد الدين المستحق على الخزانة العامة لصناديق التأمينات (الذى تم إقتراضه من خلال بنك الاستثمار القومى) كدين مباشر على الخزانة العامة للصناديق ، وذلك في ١ يوليو ٢٠٠٦. وقد قابل ذلك اصدار سنتين على الخزانة العامة لصالح الصناديق بقيمة الدين ١٩٧.٧٢٥ مليار جنيه، وبالإضافة الى ذلك تم اصدار سند ثالث فى نهاية يونيو ٢٠٠٧ بقيمة ٧٤.٥ مليون جنيه لصالح الصناديق. كما تم إصدار سند رابع فى ٢٠٠٨/٦/٣٠ بمبلغ ١.١ مليار جنيه ، بالإضافة الى سند خامس صدر فى ٢٠٠٩/٦/٣٠ بمبلغ ٢.٣ مليار جنيه . كما تم اصدار سند سادس بمبلغ ٩٨٨.٨ مليون جنيه بنهاية يونيو ٢٠١٠ ، بالإضافة الى سند سابع بمبلغ ١.٨ مليار جنيه فى نهاية يونيو ٢٠١١. ومن الجدير بالذكر أنه تم مؤخراً إصدار سندات باجمالى مبلغ ١٥.٥ مليار جنيه بنهاية يونيو ٢٠١٢. كما تم إصدار سند جديد في نهاية يونيو ٢٠١٣ بقيمة ١٤.٢ مليار جنيه. وتم اصدار سند آخر في نهاية يونيو ٢٠١٤ بقيمة ١٤.٣ مليار جنيه وذلك لسداد جزء من المديونية التاريخية المستحقة على وزارة المالية لصناديق التأمينات الاجتماعية.

٣/ ودائع صناديق التأمين التى تم ربطها كتسهيلات لقطاع الموازنة العامة والتي تم معالجتها كجزء من المطلوبات المستحقة على قطاع الموازنة لصالح صناديق التأمين.

٤/ تم استبعاد ودائع الصناديق التى تم ربطها كتسهيلات لقطاع الموازنة بداية من يونيو ٢٠٠٦.

٥/ تم مراجعة تقديرات الناتج المحلي الإجمالى لتصبح ٥٣٢٢.٣ مليار جنيه في عام ٢٠١٨/٢٠١٩ بدلاً من تقديرات سابقة بنحو ٥٢٥٠.٩ مليار جنيه. في حين قدر الناتج المحلي الإجمالى للسنة المالية ٢٠٢٠/٢٠١٩ بنحو ٦١٦٢.٦ مليار جنيه وفقاً لتقديرات وزارة المالية.

جدول (١٨): الدين العام المحلى^{١/}
(بيان مفصل)

(مليون جنيه)

بيان ربع سنوى				بيان سنوى					
ديسمبر-١٩	سبتمبر-١٩	يونيو-١٩	ديسمبر-١٨	يونيو-١٨	يونيو-١٧	يونيو-١٦	يونيو-١٥	يونيو-١٤	
٤,١١٢,٤٥٣	٤,١٠٨,٤٩٩	٣,٨٢٩,١٤٨	٣,٨٦٢,١٤٢	٣,٦٤٨,٩٨٤	٣,٢٧٨,٣٥٩	٢,٤٧٨,٨٨٣	١,٩٩١,٢٤٧	١,٦٥٤,٦٤١	إجمالى الدين العام المحلى
٣,٨٨٤,٠٩٣	٣,٧٥٨,٨٨٥	٣,٥٠٧,١٨٥	٣,٤٦٤,٤١١	٣,٢٥٩,٣٧٨	٢,٩٥٠,٨٦٧	٢,٤٠٩,٢٢٥	١,٩٦٦,٤٨٩	١,٦٠٣,٧٣٠	إجمالى دين الحكومة العامة
٤٣٤,١٢١	٥٥٤,٩٨٧	٥٠٣,٠٠٣	٥٨٥,٥٣١	٤٧٩,٦٤٤	٤١٣,١٢٢	١٦٠,٥٣٥	١٣٩,٣٥٥	١١٩,١٠٩	إجمالى دين الهيئات الإقتصادية
٢٠٠,٥٢١	٢٠٠,٥٩٧	١٧٨,٤٩٧	١٨١,٢٥٥	٦٩,٥٢٦	٥١,٦١٦	٥١,٥٣٤	٥٢,٨٦٥	٥٢,٦٤١	يطرح منه: إقتراض الهيئات الإقتصادية من بنك الإستثمار القومى
٥,٢٤٠	٤,٧٧٦	٢,٥٤٣	٦,٥٤٥	٢٠,٥١٢	٣٤,٠١٤	٣٩,٣٤٣	٦١,٧٣٢	١٥,٥٥٧	يطرح منه: ودائع الهيئات الإقتصادية فى حساب الخزانة الموحد ^{٢/}
٥٧٤,٠٠١	٥٢٧,٩٦٥	٥٨٦,٣٢٩	٥٧٦,٩٨٣	٥٠١,٩٦٩	٥٧٢,٨٦١	٤٠٠,٢٨٢	٢٨٦,١٨١	٢٠٨,٢٧٩	الودائع
٣٨١,٨٤٠	٣٥٩,٠٤٧	٣٦١,٧٣٦	٣٨٢,٩١٩	٣٩٦,٣٨٦	٤٦٠,٥٦٤	٣٢١,٩٢٤	٢٣٣,٠٥٤	١٧١,٦٩٧	ودائع الحكومة العامة
١٩٢,١٦١	١٦٨,٩١٨	٢٢٤,٥٩٣	١٩٤,٠٦٤	١٠٥,٥٨٣	١١٢,٢٩٧	٧٨,٣٥٨	٥٣,١٢٧	٣٦,٥٨٢	صافى ودائع الهيئات الإقتصادية
٢٦٥,٥٤٢	٢٤٠,٠٥٠	٢٧٧,٤٧٥	٢٤٦,٦١٣	١٦١,٨٣٤	١٩٠,٧٩٣	١٤٦,٨٢٩	١٢٨,٢٩٤	٦٠,٦٦٢	إجمالى ودائع الهيئات الإقتصادية
٦٨,١٤١	٦٦,٣٥٦	٥٠,٣٣٩	٤٦,٠٠٤	٣٥,٧٣٩	٤٤,٤٨٢	٢٩,١٢٨	١٣,٤٣٥	٨,٥٢٣	يطرح منه: ودائع صناديق التأمين الإجتماعى ^{٣/ ٤/}
٥,٢٤٠	٤,٧٧٦	٢,٥٤٣	٦,٥٤٥	٢٠,٥١٢	٣٤,٠١٤	٣٩,٣٤٣	٦١,٧٣٢	١٥,٥٥٧	يطرح منه: ودائع الهيئات الإقتصادية فى حساب الخزانة الموحد ^{٢/}
٣,٥٣٨,٤٥٢	٣,٥٨٠,٥٣٤	٣,٢٤٢,٨١٩	٣,٢٨٥,١٥٩	٣,١٤٧,٠١٥	٢,٧٠٥,٤٩٨	٢,٠٧٨,٦٠١	١,٧٠٥,٠٦٦	١,٤٤٦,٣٦٢	صافى الدين العام المحلى
ملاحظات (نسبة إلى الناتج المحلى الإجمالى) /٥									
٦٦.٧%	٦٦.٧%	٧١.٩%	٧٢.٦%	٨٢.٢%	٩٤.٥%	٩١.٥%	٨١.٥%	٧٧.٧%	إجمالى الدين العام المحلى
٥٧.٤%	٥٨.١%	٦٠.٩%	٦١.٧%	٧٠.٩%	٧٨.٠%	٧٦.٧%	٦٩.٨%	٦٧.٩%	صافى الدين العام المحلى

المصدر: وزارة المالية و البنك المركزى المصرى
* بيان مبدئى، خاضع للمراجعة.

١/ يمثل رصيد الدين المجمع المستحق على الحكومة العامة والهيئات الإقتصادية بعد إستبعاد إقتراض الهيئات الإقتصادية من بنك الإستثمار القومى.

٢/ يمثل إقتراض قطاع الموازنة من ودائع الهيئات ضمن حساب الخزانة الموحد فى شكل تسهيلات ائتمانية، أى انه دين بين قطاع الموازنة والهيئات الإقتصادية لذا يتم طرح قيمة هذا الإقتراض من اجمالى الدين العام المجمع وكذلك من صافى ودائع الهيئات الإقتصادية.

٣/ تم ادراج ودائع صناديق التأمين بالفعل ضمن ودائع الحكومة العامة، انظر جدول (١٦).

٤/ تم استبعاد ودائع الصناديق التى تم ربطها كتسهيلات لقطاع الموازنة بداية من يونيو ٢٠٠٦.

٥/ تم مراجعة تقديرات الناتج المحلى الإجمالى لتصبح ٥٣٢٢.٣ مليار جنيه فى عام ٢٠١٨/٢٠١٩ بدلاً من تقديرات سابقة بنحو ٥٢٥٠.٩ مليار جنيه. فى حين قدر الناتج المحلى الإجمالى للسنة المالية ٢٠١٩/٢٠٢٠ بنحو ٦١٦٢.٦ مليار جنيه وفقاً لتقديرات وزارة المالية.

جدول (١٩) : إجمالي الدين العام الخارجى

(مليون دولار)

يونيو-١٤	يونيو-١٥	يونيو-١٦	يونيو-١٧	يونيو-١٨	يونيو-١٩	ديسمبر-١٩*
٤٦,٠٦٧	٤٨,٠٦٣	٥٥,٧٦٤	٧٩,٠٣٣ ^{١/٢/}	٩٢,٦٤٤	١٠٨,٦٩٩	١١٢,٦٧١
(٦.٦)	(٤.٣)	(١٦.٠)	(٤١.٧)	(١٧.٢)	(١٧.٣)	(١٦.٦)
٢٩,٠٥٤	٢٥,٧٠٧	٢٤,٤٣٧	٣٤,٨٧٥	٤٧,٦٤٩	٥٧,٢٧٢	٦١,٤٢٢
(٢.٠)	-(١١.٥)	-(٤.٩)	(٤٢.٧)	(٣٦.٦)	(٢٠.٢)	(٢٧.٨)
٦,٠٨٥	٤,٩٣٨	٣,٤٩٣	٨,٩٨٥	١٤,٢٧٨	١٩,٣٧٢	٢٠,٨٦٣
٢٢,٩٦٩	٢٠,٧٧٠	٢٠,٩٤٤	٢٥,٨٩٠	٣٣,٣٧١	٣٧,٩٠٠	٤٠,٥٥٩
١٧,٠١٣	٢٢,٣٥٦	٣١,٣٢٨	٤٤,١٥٨	٤٤,٩٩٥	٥١,٤٢٧	٥١,٢٤٩
(١٥.٤)	(٣١.٤)	(٤٠.١)	(٤١.٠)	(١.٩)	(١٤.٣)	(٥.٦)
١١,٠٠٥	١٦,٣١٨	٢٢,١٧٤	٣٠,٣٢٤	٢٦,٥٦٠	٢٧,٩٧٩	٢٧,٨٥١
١,٥٤٤	٢,٣٨٧	٣,٩٦٣	٤,٠٩٦	٦,٠٤٧	٩,٥١٠	٨,٧٣٨
٤,٤٦٤	٣,٦٥١	٥,١٩١	٩,٧٣٨	١٢,٣٨٨	١٣,٩٣٧	١٤,٦٦٠
ملاحظات						
١٥.٥ ^{٥/٦/}	١٥.٠	١٨.٣	٤١.١	٣٧.٢	٣٤.٠	٢٩.٢ ^{٧/}
٩.٧	٨.٠ ^{٤/}	٨.٠	١٨.١ ^{٤/}	١٩.٢ ^{٤/}	١٧.٩ ^{٤/}	١٥.٩
٥.٧	٧.٠	١٠.٣	٢٢.٩	١٨.١	١٦.١	١٣.٣
١٠٦.٠ ^{٨/}	١٠٩.١	١٦٠.٣	٢١٢.٩	١٩٥.٨	٢٠٥.٤	٢١٠.٥
٣٦.٩	٤٦.٥	٥٦.٢	٥٥.٩	٤٨.٦	٤٧.٣	٤٥.٥
٧.٩	٥.٤	١٢.٦	١٥.٥	١٣.٣	١٠.٢	١٠.٠
٢١.٩	١٢.٨	٤٠.٠	٣٩.٢	٢٧.٨	٢٤.٩	٢٤.٨
٠.٠٢	٠.٠٥	٠.٣٥	٠.٢٠	٠.٥٠	٠.٣٨	٠.٣٢
٤.٣	٨.٥	٩.٨	١٢.٣	١٧.٨	١٧.٠	١٩.٥
٧.٤	١٢.٧	١٤.٦	١٩.٧	٢٨.٠	٢٥.٥	٣٠.١
٥٠٦.٤	٥١٣.٥	٥٧٨.٥	٧٨٦.٤	٨٧٩.٠	١,٠١٣.٠	١,٠٤٠.٣

المصدر: وزارة المالية والبنك المركزى المصرى

* بيان مبدئى.

١/ شهد الدين الخارجى خلال السنة الأخيرة زيادة تقدر بنحو ٢٣.٣ مليار دولار، وذلك كنتيجة أساسية للإقتراض عن طريق اصدار سندات دولارية بقيمة ٧ مليار دولار، وجزء من قرض صندوق النقد الدولى بقيمة ٢.٧٥ مليار دولار، وقرض من البنك الدولى بقيمة ٢ مليار دولار، قرض من بنك التنمية الأفريقى بقيمة ٠.٥ مليار دولار.

٢/ تجدر الإشارة أنه تم سداد مبلغ ٣٠ مليار دولار خلال العام الماضى ٢٠١٧ ، وذلك نقلاً عن البنك المركزى، حيث تم توزيعه ما بين سندات وديون خارجية لصالح بنوك دولية منها البنك الأفريقى للتصدير والاستيراد ودائع وقروض من دول منها السعودية وليبيا وتركيا، بالإضافة إلى التزامات على جهات حكومية منها هيئة البترول، والتزامات أيضاً لنادى باريس للدائنين.

٣/ طبقاً لتصنيف ومنهجية البنك المركزى المصرى، والذي يقوم بشطب مديونيات نادى باريس المباشرة وغير المباشرة المستحقة على الجهات الحكومية طبقاً لتواريخ إعادة الجدولة الى العالم الخارجى، فى حين تقوم الجهات الحكومية بشطب هذه المديونيات من سجلاتها فور سداد المقابل المحلى الى البنك المركزى طبقاً لجدول السداد الاصلى (والذى يسبق تواريخ إعادة الجدولة)

٤/ قام البنك المركزى المصرى بإعادة توييب مبلغ ٤.٣ مليار دولار الى المديونية الخارجية للقطاع الحكومى- دون تأثير على جملة الدين الخارجى- الا ان البنك المركزى لم يظهر هذا التعديل الا اعتباراً من شهر سبتمبر من عام ٢٠٠٨.

٥/ تم مراجعة تقديرات الناتج المحلى الإجمالى لتصبح ٥٣٢٢.٣ مليار جنيه فى عام ٢٠١٨/٢٠١٩ بدلاً من تقديرات سابقة بنحو ٥٢٥٠.٩ مليار جنيه. فى حين قدر الناتج المحلى الإجمالى للسنة المالية ٢٠١٩/٢٠٢٠ بنحو ٦١٦٢.٦ مليار جنيه وفقاً لتقديرات وزارة المالية.

٦/ تم حساب الدين الخارجى كنسبة من الناتج المحلى الإجمالى باستخدام سعر الصرف الخاص بأخر المدة.

٧/ يمكن تفسير الانخفاض فى إجمالى الدين العام الخارجى كنسبة من الناتج المحلى فى نهاية شهر ديسمبر ٢٠١٩ بالمقارنة بنهاية شهر يونيو ٢٠١٩ فى ضوء عدد من العوامل أهمها: نمو القيمة الاسمية للناتج المحلى الإجمالى فى العام المالى ٢٠/١٩ عن العام المالى السابق من ناحية، والتباطؤ فى نمو الدين العام الخارجى (مقيماً بالجنيه) فى ضوء تحسن قيمة الجنيه أمام الدولار من ناحية أخرى.

٨/ جدير بالذكر أن الدين الخارجى فى نهاية الربع يُحسب كنسبة من الصادرات السلعية والخدمية السنوية.

جدول (٢٠): خدمة الدين الحكومي (داخلي و خارجي)

(مليون جنيه)

يوليو-مارس ٢٠٢٠/٢٠١٩*	٢٠١٩/٢٠١٨	٢٠١٨/٢٠١٧	٢٠١٧/٢٠١٦	٢٠١٦/٢٠١٥	٢٠١٥/٢٠١٤	٢٠١٤/٢٠١٣	
٦٤٣,٢٢٢ (٢٩.٠) ١٥	٧٧٥,٦٧٦ (١٠.٠)	٧٠٥,٠٨٠ (١٩.٤)	٥٩٠,٣٦٤ (١٩.٦)	٤٩٣,٧٧٩ (١٥.٠) ١	٤٢٩,٤٧٤ (٥٣.٠)	٢٨٠,٦٩٧ (٢٨.٦)	إجمالي خدمة الدين الحكومي
٣٧١,٦٧٤ (١٧.٣)	٥٣٣,٠٤٥ (٢١.٩)	٤٣٧,٤٤٨ (٣٨.٢)	٣١٦,٦٠٢ (٢٩.٩)	٢٤٣,٦٣٦ (٢٦.٢)	١٩٣,٠٠٨ (١١.٥)	١٧٣,١٥٠ (١٧.٨)	إجمالي الفوائد المسددة
٣٣٨,٢٥٤	٤٩٧,٨٣٦	٤١٥,٢٤٩	٣٠٧,٠٠٣	٢٣٨,٥٧٠	١٨٨,٣٠٩	١٦٨,١٥٤	فوائد الدين الداخلي
٣٣,٤٢٠	٣٥,٢٠٩	٢٢,١٩٩	٩,٥٩٩	٥,٠٦٦	٤,٧٠٠	٤,٩٩٦	فوائد الدين الخارجي
٢٧١,٥٤٨ (٤٩.٦)	٢٤٢,٦٣١ (٩.٣)-	٢٦٧,٦٣٢ (٢.٢)-	٢٧٣,٧٦٣ (٩.٤)	٢٥٠,١٤٣ (٥.٨)	٢٣٦,٤٦٦ (١١٩.٩)	١٠٧,٥٤٧ (٥٠.٩)	إجمالي الأقساط المسددة
٢٤٧,٩٥٩	٢١٢,٢٢٤	٢٣٥,٥٢٠	٢١٩,٤٧٠	٢١٢,٠٠٣ ١	٢٠٣,٧٥٤	٩٣,٩٣١	أقساط الدين الداخلي
٢٣,٥٩٠	٣٠,٤٠٧	٣٢,١١٢	٥٤,٢٩٣	٣٨,١٤٠	٣٢,٧١٢	١٣,٦١٧	أقساط الدين الخارجي
٣٦٥,٩٢٤	٥٢٧,٠٦٣	٤٣٤,١٠٦	٣١٢,٣٣٩	٢٤٢,٦٦٧	١٨٩,٥٥٥	١٧٢,٤٠٥	صافي مدفوعات الفوائد
٣٣٢,٥٠٤	٤٩١,٨٥٤	٤١١,٩٠٧	٣٠٢,٧٤٠	٢٣٧,٦٠١	١٨٤,٨٥٥	١٦٧,٤٠٩	الداخلي
٣٣٨,٢٥٤	٤٩٧,٨٣٦	٤١٥,٢٤٩	٣٠٧,٠٠٣	٢٣٨,٥٧٠	١٨٨,٣٠٩	١٦٨,١٥٤	الفوائد المسددة
٥,٧٥٠	٥,٩٨١	٣,٣٤٢	٤,٢٦٣	٩٦٨	٣,٤٥٣	٧٤٥	متحصلات الفوائد
٣٣,٤٢٠	٣٥,٢٠٩	٢٢,١٩٩	٩,٥٩٩	٥,٠٦٦	٤,٧٠٠	٤,٩٩٦	الخارجي
٣٣,٤٢٠	٣٥,٢٠٩	٢٢,١٩٩	٩,٥٩٩	٥,٠٦٦	٤,٧٠٠	٤,٩٩٦	الفوائد المسددة
٠.٠	٠.٠	٠.٠	٠.٠	٠.٠	٠.٠	٠.٠	متحصلات الفوائد
ملاحظات							
نسبة الى الناتج المحلي الإجمالي ^٢							
١٣ %٦.٠	%١٠.٠	%٩.٩	%٩.١	%٩.٠	%٧.٩	%٨.١	إجمالي الفوائد المسددة
١٣ %٤.٤	%٤.٦	%٦.٠	%٧.٩	%٩.٢	%٩.٧	%٥.٠	إجمالي الأقساط المسددة
نسبة الى إجمالي مصروفات الموازنة							
١٤ %٣٨.٧	%٣٨.٩	%٣٥.٢	%٣٠.٧	%٢٩.٨	%٢٦.٣	%٢٤.٧	إجمالي الفوائد المسددة
١٤ %٢٨.٣	%١٧.٧	%٢١.٥	%٢٦.٥	%٣٠.٦	%٣٢.٢	%١٥.٣	إجمالي الأقساط المسددة

المصدر: وزارة المالية

() معدل النمو عن الفترة المقابلة في العام السابق.

* مبدئي.

١/ يرجع الارتفاع الملحوظ في إجمالي خدمة الدين الحكومي للزيادة في سداد الأقساط المحلية في نهاية العام المالي ٢٠١٥/٢٠١٤، وذلك في ضوء زيادة إهلاك سندات الخزانة بنحو ١٠٠ مليار جنيه مقارنة بالعام المالي السابق.

٢/ تم مراجعة تقديرات الناتج المحلي الإجمالي لتصبح ٥٣٢٢.٣ مليار جنيه في عام ٢٠١٩/٢٠١٨ بدلاً من تقديرات سابقة بنحو ٥٢٥٠.٩ مليار جنيه. في حين قدر الناتج المحلي الإجمالي للسنة المالية ٢٠٢٠/٢٠١٩ بنحو ٦١٦٢.٦ مليار جنيه وفقاً لتقديرات وزارة المالية.

٣/ بيان يوليو-مارس من عام ٢٠٢٠/٢٠١٩ كنسبة إلى الناتج المحلي الإجمالي للعام بأكمله.

٤/ بيان يوليو-مارس من عام ٢٠٢٠/٢٠١٩ كنسبة إلى إجمالي مصروفات الموازنة خلال نفس الفترة من العام المالي السابق.

٥/ تعكس الزيادة في مدفوعات الفوائد تعجيل سداد مدفوعات الفوائد المستحقة لصالح صناديق المعاشات في شهر سبتمبر ٢٠١٩ بدلاً من شهر يونيو من نفس العام المالي ٢٠٢٠/٢٠١٩.

جدول (٢١): إصدارات الاوراق المالية الحكومية (أذون و سندات) ^{١/}

من ٢٠١٣/٢٠١٤ إلى الفترة يوليو-فبراير ٢٠١٩/٢٠٢٠

(مليار جنيه)							
يوليو-مارس* ^{٢/}	٢٠١٩/٢٠١٨	٢٠١٨/٢٠١٧	٢٠١٧/٢٠١٦	٢٠١٦/٢٠١٥	٢٠١٥/٢٠١٤	٢٠١٤/٢٠١٣	
٢٠٢٠/٢٠١٩							
٢٦٦٦.٩	٢٩٥٥.٠	٢٨٠٦.٥	١٩٢٥.٧	١٣٤٢.٣	١٠٨٥.٥	٩٦٣.٢	الإصدارات
١٨٤٣.٥	٢٤٩٤.٨	٢٦٣١.٠	١٧٤٨.٩	١٠٧٩.٢	٨٤٦.٤	٧٥٤.١	أذون خزانة
٨٢٣.٤	٤٦٠.٢	١٧٥.٥	١٧٦.٨	٢٦٣.١	٢٣٩.١	٢٠٩.١	سندات خزانة ^{٤/}
١٩٨٠.٤	٢٤٩٤.٩	٢٤٣٥.٥	١٧٦٨.٨	٩٨٠.٨	٨٦٢.١	٧٦٧.١	الإهلاكات
١٧٨١.٢	٢٣٥٨.٣	٢٢٧١.٢	١٥٦٨.١	٨٦٥.٧	٧٨٣.٥	٦٩٩.٦	أذون خزانة
١٩٩.٢	١٣٦.٦	١٦٤.٣	٢٠٠.٧	١١٥.١	٧٨.٦	٦٧.٥	سندات خزانة
٦٨٦.٥	٤٦٠.١	٣٧١.٠	١٥٦.٩	٣٦١.٥	٢٢٣.٤	١٩٦.١	صافي الإصدار ^{٣/}
٣٢٤٩.٣	٢٥٦٢.٨	٢١٠٢.٧	١٧٣١.٧	١٥٧٤.٨	١٢١٣.٣	٩٨٩.٩	الرصيد القائم (نهاية الفترة)
١٥٤٨.٦	١٤٨٦.٣	١٣٤٩.٨	٩٩٠.٠	٨٠٩.٢	٥٩٥.٧	٥٣٢.٨	أذون خزانة
١٧٠٠.٧	١٠٧٦.٥	٧٥٢.٩	٧٤١.٧	٧٦٥.٦	٦١٧.٦	٤٥٧.١	سندات خزانة
							متوسط أسعار الفائدة: ^{٥/}
١٥.٥	١٨.٦	١٨.٨	١٧.٥	١١.٨	١١.٤	١٠.٩	أذون ٩١ يوم
١٥.٧	١٨.٨	١٨.٨	١٨.١	١٢.٣	١١.٧	١١.٣	أذون ١٨٢ يوم
١٥.٦	١٨.٨	١٨.٣	١٨.٣	١٢.٥	١١.٨	١١.٤	أذون ٢٧٣ يوم ^{٦/}
١٥.٣	١٨.٦	١٨.١	١٨.٢	١٢.٥	١١.٩	١١.٥	أذون ٣٦٤ يوم
١٥.٠	١٧.٦	١٦.١	١٦.٩	١٣.٥	١٢.٩	١٢.٨	السندات

المصدر: وزارة المالية.

* قابل للتعديل

١/ الأوراق المالية الحكومية المصدرة بالجنيه المصري.

٢/ حتى نهاية مارس ٢٠٢٠.

٣/ تم حسابه على أساس حجم الإصدارات الجنبية مطروحاً منه حجم الإهلاكات.

٤/ تتضمن سندات مصدرة بالجنيه المصري خارج جمهورية مصر العربية قيمتها ٦ مليار جنيه، والتي سوف يستحق أجالها في يوليو ٢٠١٢.

٥/ متوسط أسعار الفائدة في السوق الأولى.

٦/ قامت وزارة المالية بطرح أذون خزانة لمدة ٢٧٣ يوم لأول مرة في أكتوبر ٢٠٠٨.

جدول (٢٢): إصدارات الاوراق المالية الحكومية (أذون و سندات) الربع سنوية

من ابريل-يونيو ٢٠١٨/٢٠١٩ إلى ابريل-يونيو ٢٠٢٠/٢٠١٩

(مليون جنيه)							
أبريل- يونيو ٢٠١٩	يوليو-سبتمبر ٢٠١٩	أكتوبر-ديسمبر ٢٠١٩	يناير- مارس ٢٠٢٠	ابريل-يونيو ٢٠٢٠/٢٠١٩ ^{١/}			
				ابريل	مايو	يونيو	
١١.٧٥٠	٨٧٣٧٣	١٢٨.٠٠	٥٢.٠٠	٣٤.٠٠	٣٤.٠٠	٤٥٥.٠	أذون ٩١ يوم
١١٤٢٥٠	١١١.٢٩	١٣١.٠٠	١٣.٠٠٠	٤.٠٠٠	٤.٠٠٠	٥١.٠٠	أذون ١٨٢ يوم
١١١.٠٠	١٢٧٧٦.٠	١٣٤٧٥.٠	١٣٦٥.٠	٤٢.٠٠	٤٢.٠٠	٥٣٥.٠	أذون ٢٧٣ يوم
١٢.٧٥٠	١٢٧٨٢٨	١٣٤٧٥.٠	١٣٦٥.٠	٤٣.٠٠	٤٣.٠٠	٥٤.٠٠	أذون ٣٦٤ يوم
--	--	--	--	--	--	--	سندات (إهلاك ٢٠١٨)
--	--	--	--	--	--	--	سندات (إهلاك ٢٠١٩)
--	--	--	--	--	--	--	سندات (إهلاك ٢٠٢٠)
--	--	--	--	--	--	--	سندات (إهلاك ٢٠٢١)
٢.٠٠	١٤٣٦٨	١٤٧٥.٠	--	--	--	--	سندات (إهلاك ٢٠٢٢)
٤٧٥.٠	--	--	٢٦٧٥.٠	٧٥.٠	٧٥.٠	٧٥.٠	سندات (إهلاك ٢٠٢٣)
٥٧٥.٠	١٩.٧٣	١٤٧٥.٠	--	--	--	--	سندات (إهلاك ٢٠٢٤)
--	--	--	٢٢٧٥.٠	٧.٠٠	٧.٠٠	١٠.٥٠	سندات (إهلاك ٢٠٢٥)
٥.٠٠	١٥٥٩٨	١٣.٠٠	--	--	--	--	سندات (إهلاك ٢٠٢٦)
١٥.٠	--	--	٢٣.٠٠	٦٥.٠	٦٥.٠	٦٥.٠	سندات (إهلاك ٢٠٢٧)
--	--	--	--	--	--	--	سندات (إهلاك ٢٠٢٨)
٢٧٥.٠	١٣٥٧٩	١١٥.٠	--	--	--	--	سندات (إهلاك ٢٠٢٩)
--	--	--	١٩٥.٠	٦.٠٠	٦.٠٠	٩٥.٠	سندات (إهلاك ٢٠٣٠)
٤٧٨٥.٠	٥١٦٦.٨	٥٨٣.٠٠	٥٤٧.٠٠	١٨٦.٠٠	١٨٦.٠٠	٢٣٨.٠٠	إجمالي الإصدار (أذون و سندات)

المصدر: وزارة المالية.

- لا يوجد اصدارات .

١/ تتضمن ٢١٥ مليار جنيه اعادة فتح أذون وسندات.

جدول (٢٣) : تطور معدلات العائد حتى تاريخ الاستحقاق لسندات الخزنة ^١

مارس-١٩	أبريل-١٩	مايو-١٩	يونيو-١٩	يوليو-١٩	أغسطس-١٩	سبتمبر-١٩	أكتوبر-١٩	نوفمبر-١٩	ديسمبر-١٩	يناير-٢٠	فبراير-٢٠	مارس-٢٠
--	--	--	--	--	--	--	--	--	--	--	--	سندات يناير ٢٠١٥
--	--	--	--	--	--	--	--	--	--	--	--	سندات مارس ٢٠١٥
--	--	--	--	--	--	--	--	--	--	--	--	سندات مايو ٢٠١٥
--	--	--	--	--	--	--	--	--	--	--	--	سندات سبتمبر ٢٠١٥
--	--	--	--	--	--	--	--	--	--	--	--	سندات نوفمبر ٢٠١٥
--	--	--	--	--	--	--	--	--	--	--	--	سندات ديسمبر ٢٠١٥
--	--	--	--	--	--	--	--	--	--	--	--	سندات يناير ٢٠١٦
--	--	--	--	--	--	--	--	--	--	--	--	سندات يونيو ٢٠١٦
--	--	--	--	--	--	--	--	--	--	--	--	سندات يوليو ٢٠١٦
--	--	--	--	--	--	--	--	--	--	--	--	سندات أغسطس ٢٠١٧
--	--	--	--	--	--	--	--	--	--	--	--	سندات نوفمبر ٢٠١٧
--	--	--	--	--	--	--	--	--	--	--	--	سندات فبراير ٢٠١٨
--	--	--	--	--	--	--	--	--	--	--	--	سندات أكتوبر ٢٠١٨
--	--	--	--	--	--	--	--	--	--	--	--	سندات أبريل ٢٠١٩
--	--	--	--	--	--	--	--	--	--	--	--	سندات أغسطس ٢٠١٩
--	--	--	--	--	--	--	١٥,٨٦	١٥,٨٦	--	--	--	سندات فبراير ٢٠٢٠
--	--	--	--	١٥,٧٧	١٥,٧٥	--	--	--	--	--	--	سندات أغسطس ٢٠٢٠
١٥,٧٥	١٦,٨٠	--	--	--	١٥,٧٥	--	--	--	--	--	١٣,٩٥	١٣,٩٥
١٦,٢١	١٦,١١	١٦,٠١	١٦,٥٠	١٦,٠٠	١٥,٣٣	--	١٤,٩٠	١٥,١٣	١٦,٠٩	--	--	١٤,٠٤
--	١٦,٢٩	١٦,١٥	١٥,٩٦	١٥,٧٣	١٥,٩٠	١٥,٣٢	١٤,٠٥	١٤,٤٥	١٤,٠٣	١٤,٢٢	١٣,٦٨	١٣,٧٦
--	--	--	--	--	١٥,١٥	١٤,٣٨	--	--	--	--	--	--
--	--	--	--	--	--	--	١٤,٥٠	١٤,٥٠	--	١٤,٥٠	--	١٤,٠٥
١٧,٠٠	--	--	--	--	١٦,٢٥	١٥,٥٠	--	--	١٤,٥٠	١٤,٥٠	--	--
--	--	--	--	--	--	--	--	--	--	١٣,٤٩	١٣,٦٦	١٣,٨٤
لاستحقاق للسندات												
٢,٧٣	٢,٧٣	٢,٧١	٢,٦٨	٢,٦٨	٢,٧٣	٢,٨٠	٢,٨٨	٢,٨٥	٢,٨٤	٢,٧٣	٢,٨٦	٢,٨٠
١٥,٩٨	١٥,٩٩	١٥,٨٩	١٥,٨٨	١٥,٨٣	١٤,٣٨	١٤,٣٣	١٣,٤٠	١٢,٤٧	١٢,٤٨	١٢,٥٠	١٢,٤٨	٩,٧٨

المصدر : وزارة المالية و البنك المركزى المصرى.

-- لا توجد إصدارات خلال الفترة المشار إليها.

١/ تشمل السندات المصدرة وفقاً لنظام "المتعاملون الرئيسيون" فقط. تم حساب العائد حتى تاريخ الاستحقاق على أساس السعر "الكامل" في السوق الثانوي.

۲/ متوسط شهری.

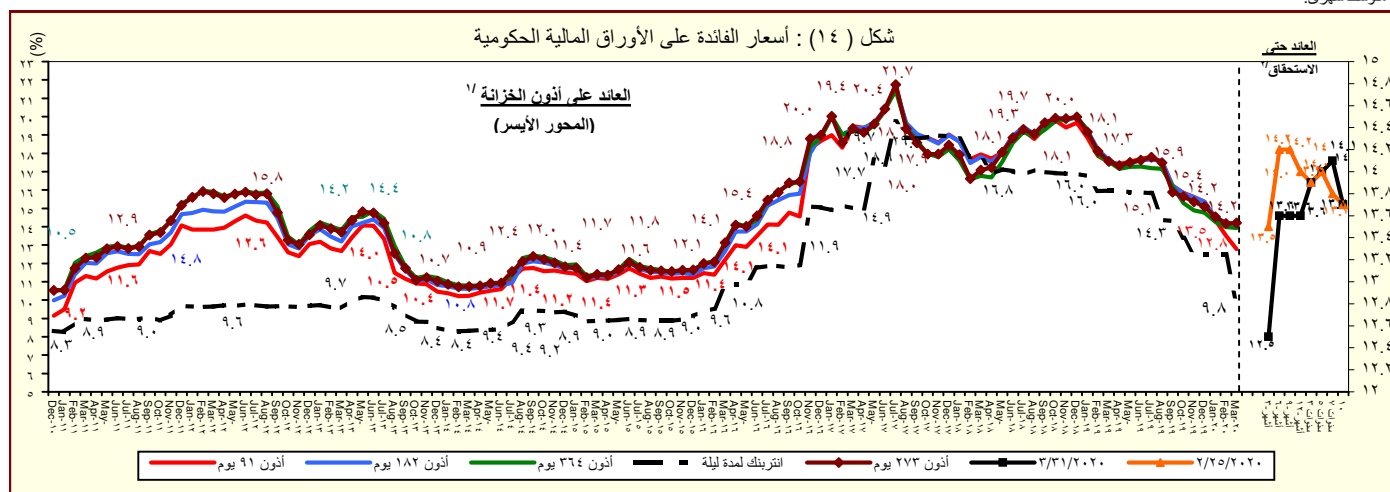

المصدر : وزارة المالية والبنك المركزي المصري.

١/ متوسط شهري في السوق الأولى.

۲/ سوق، ثانوی.

القسم السادس

المؤشرات النقدية

جدول (٢٤)	تطور المؤشرات النقدية الرئيسية	٤٥
جدول (٢٥)	المسح المصرفي لأهم إجماليات السيولة المحلية (الأصول و الإلتزامات المقابلة)	٤٦-٤٧
جدول (٢٦)	نقود الإحتياط و الأصول المقابلة	٤٨
جدول (٢٧)	الودائع لدى البنوك	٤٩
جدول (٢٨)	التسهيلات الائتمانية من البنوك	٥٠
جدول (٢٩)	هيكل أسعار الفائدة المحلية	٥١
جدول (٣٠)	متوسط أسعار عائد المعاملات البنينية بين البنوك (الإنترنتك)	٥٢

جدول (٢٤) : تطور المؤشرات النقدية الرئيسية
(فبراير ٢٠٢٠)

معدل نمو شهري %	معدل نمو ربع سنوى %	معدل تغير سنوى %	متوسط النمو السنوى لمدة عام /١
٢.٥%	٩.٦%	٥٢.٣%	٤٨.٣%
صافى الأصول الأجنبية (بالجنيه المصرى)			
-٠.٤%	-٠.٨%	١١.٩%	-٣.١%
صافى الأصول الأجنبية لدى البنك المركزى			
--	--	--	--
صافى الإحتياطى الدولى لدى البنك المركزى			
١٧.١%	١٠.٦%	٥.٢%	٢١.٧%
صافى الأصول الأجنبية لدى البنوك ^{٢/}			
--	--	--	--
صافى الأصول الأجنبية (بالدولار الأمريكى)			
--	--	--	٤.٢%
صافى الأصول الأجنبية لدى البنك المركزى			
-١.٠%	-٣.٤%	-٧.٣%	٠.٠%
صافى الإحتياطى الدولى لدى البنك المركزى			
٦٢.٠%	٤٤.٨%	٠.٠%	--
صافى الأصول الأجنبية لدى البنوك ^{٢/}			
١.٠%	٢.٧%	١١.١%	١٣.٢%
صافى الأصول المحلية			
٢.١%	٢.١%	٥.٩%	١٠.١%
صافى المطلوبات من الحكومة وهيئة السلع التموينية			
٢.١%	٠.٧%	-٣.٠%	٨.٥%
المطلوبات من قطاع الأعمال العام			
٢.١%	٢.٨%	١٢.٣%	١٢.١%
المطلوبات من قطاع الأعمال الخاص			
١.١%	٣.٣%	١٤.٠%	١١.٦%
إجمالى السيولة المحلية (M٢)			
١.٧%	٤.٥%	١٩.٥%	١٣.٨%
المعروض النقدى (M١)			
١.٠%	٣.٠%	١٢.٣%	١٠.٩%
أشباه نقود			

المصدر: البنك المركزى المصرى.
١/ متوسط معدل النمو السنوى لفترة ١٢ شهر متتالية.
٢/ يتضمن صافى أصول البنوك التجارية، والمتخصصة، وبنوك الإستثمار والأعمال.

المؤشرات النقدية

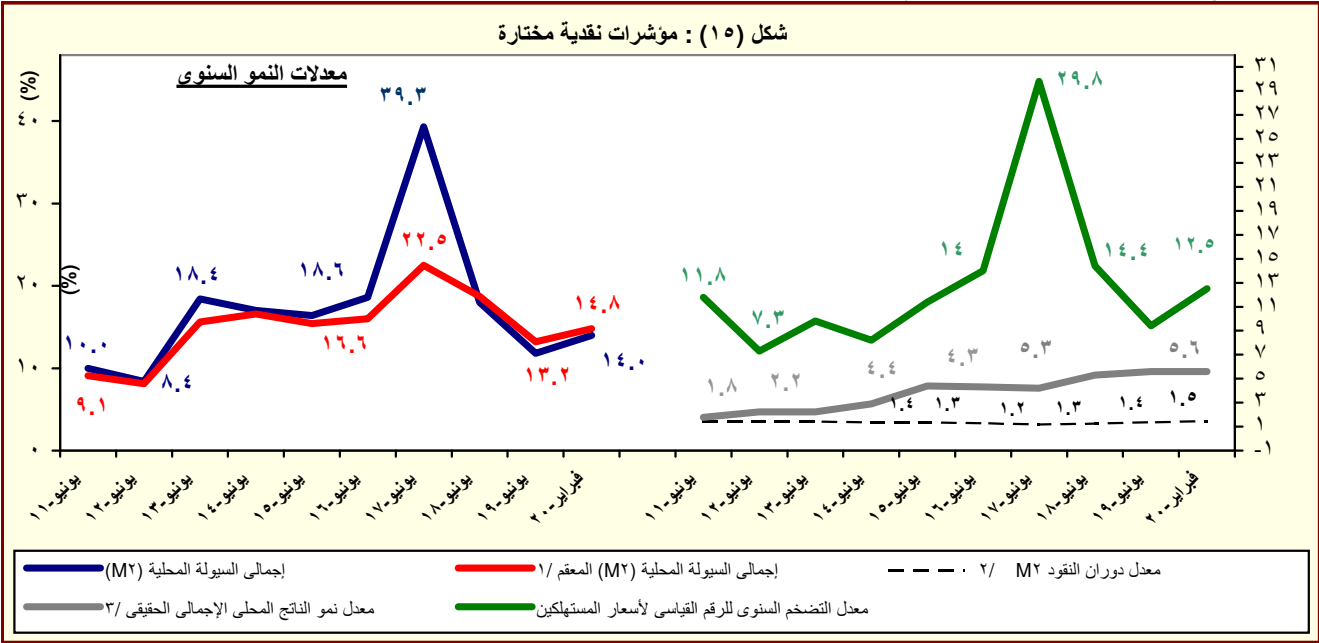

المصدر: البنك المركزى المصرى.
١/ هذا المفهوم يقوم بتحديد أثر سعر الصرف على المكون الاجنبى فى السيولة المحلية وذلك بتطبيق سعر الصرف السارى فى الفترة المقابلة على الإجماليات النقدية خلال الفترة محل الدراسة.
٢/ تم مراجعة تقديرات الناتج المحلى الإجمالى لتصبح ٥٣٢٢.٣ مليار جنيه فى عام ٢٠١٩/٢٠١٨ بدلاً من تقديرات سابقة بنحو ٥٢٥٠.٩ مليار جنيه. فى حين قدر الناتج المحلى الإجمالى للسنة المالية ٢٠١٩/٢٠٢٠ بنحو ٦١٦٢.٦ مليار جنيه وفقاً لتقديرات وزارة المالية.
٣/ معدل النمو الحقيقى للناتج المحلى الإجمالى بسعر السوق .
٤/ يعكس نسبة نمو الناتج المحلى الإجمالى خلال فترة يوليو- سبتمبر ٢٠١٩

جدول (٢٥) : المسح المصرفى لأهم إجماليات السيولة المحلية الأصول والالتزامات المقابلة لها لدى الجهاز المصرفى (فبراير ٢٠٢٠)

(مليون جنيه)

فبراير-٢٠٢٠*	يناير-٢٠	ديسمبر-١٩	نوفمبر-١٩	فبراير-١٨	فبراير-١٧	فبراير-١٦	فبراير-١٥	فبراير-١٤	
٣٨٦,٠٥١	٣٧٥,١٩٧	٣٤٧,٨٢٣	٣٥٢,٢٦٩	٣١٣,٦١٧	(٨٥,٠١١)	(٤٥,٨٩٩)	٧٠,٣٥٥	١٢٦,٨٤٧	صافى الأصول الأجنبية ^{١/}
(٥٢.٣)	(١٦١.٥)	(١٧٢.٩)	(١٤٤.١)	(٤٦٨.٩)	-(٨٥.٢)	-(١٦٥.٢)	-(٤٤.٥)	-(٤.٧)	
٢٦٣,٠٤١	٣٠٤,٣٨٢	٢٧٠,٦٣١	٢٧٠,١٦٢	٢٥٣,٩٤٧	(٢٨,٢٣٩)	(٢٢,٧٣٢)	٣٥,٢٩٤	٤٠,٤٧٥	البنك المركزى (صافى)
٧٠١,٠٢٩	٧٠٨,٣٥٠	٧٢٣,٠٧٩	٧٢٦,٠٣٩	٧٣٢,١٨١	٤٣٨,٦٦٣	١٢٤,٤٣٦	١١٣,٤٤٥	١١٧,٠١١	أصول أجنبية
٤٣٧,٩٨٨	٤٠٣,٩٦٨	٤٥٢,٤٤٨	٤٥٥,٨٧٧	٤٧٨,٢٣٤	٤٦٦,٩٠٢	١٤٧,١٦٨	٧٨,١٥١	٧٦,٥٣٦	خصوم أجنبية
١٢٣,٠١٠	٧٠,٨١٥	٧٧,١٩٢	٨٢,١٠٧	٥٩,٦٧٠	(٥٩,٧٧٢)	(٢٣,١٦٧)	٣٥,٠٦١	٨٦,٣٧٢	البنوك (صافى)
٣٥٨,٧٧٦	٣٠٦,٤١٥	٣٢١,٦٠٧	٣٢٤,٣٧١	٣٤٩,٢٣٦	١٨٨,٣٧٧	٧٢,٩٧٦	٨٧,٨٠٥	١٢٠,٤٥٤	أصول أجنبية
٢٣٥,٧٦٦	٢٣٥,٦٠٠	٢٤٤,٤١٥	٢٤٢,٢٦٤	٢٨٩,٥٦٦	٢٤٥,١٤٩	٩٦,١٤٣	٥٢,٧٤٤	٣٤,٠٨٢	خصوم أجنبية
٣,٨٠١,٥٣٦	٣,٧٦٥,٢٤٥	٣,٧٦٢,٦٩٣	٣,٧٠٠,٨٨٠	٢,٩٨١,٢٧٩	٢,٧١٢,٢٠٤	١,٩٦٨,٥٨٤	١,٥٦٧,٠٢٣	١,٢٩٠,٧٧٧	صافى الأصول المحلية ومنها :
(١١.١)	(٧.٧)	(٧.٥)	(٧.٧)	(٩.٩)	(٣٧.٨)	(٢٥.٦)	(٢١.٤)	(١٩.٧)	
٢,٦٦٩,٠٤٥	٢,٦٨٠,٢٩٠	٢,٦٥٩,٤٨٢	٢,٦٠٢,٥٥٣	٢,٠٧٣,٦٨٧	١,٩٣٣,٧٢٧	١,٥٢٤,١٦٠	١,١٦٣,٦٣٢	٩٣٧,٠٤٣	صافى المطلوبات من الحكومة وهيئة السلع التموينية ^{٢/}
٢,١٥٧,٣٩٤	٢,١٧٠,٧٢٠	٢,٠٨٧,٢٢٧	٢,٠٣١,٤٧٩	١,٥٢٧,٤٤٢	١,٥٣٧,٦٦٩	١,٤٦٧,٠٩٢	١,١٤١,١٠٢	٩٢٥,٣٧٤	بالعملة المحلية
٥١١,٦٥١	٥٠٩,٥٧٠	٥٦٩,٢٥٥	٥٧١,٠٧٤	٥٤٦,٢٤٥	٣٩٦,٠٥٨	٥٧,٠٦٨	٢٢,٥٣٠	١١,٦٦٩	بالعملة الأجنبية
١٥٧,٠٤٠	١٥٨,٨٨٨	١٦١,٢٦٨	١٥٨,٣٠٦	١٥٨,٥٢٨	١٤١,٥٧٢	٧٩,٠٠٥	٥٨,٩٠٢	٤٣,٥٢٢	المطلوبات من قطاع الأعمال العام
١٢٤,٩٢٢	١٢٤,٥٨٩	١٢٦,٧١٧	١٢٤,٦٨٣	١٠٦,٢٥٢	٩٤,٠١٨	٥٤,٨٥٢	٤٢,١٣٧	٣٤,٦٨٠	بالعملة المحلية
٣٢,١١٨	٣٤,٢٩٩	٣٥,٠٥١	٣٣,٦٢٣	٥٢,٢٧٦	٤٧,٥٥٤	٢٤,١٥٣	١٦,٧٦٥	٨,٨٤٢	بالعملة الأجنبية
١,٣٠٨,٤٣٧	١,٢٩٤,٦٨٥	١,٢٨٧,٦٩٠	١,٢٧٢,٣٥١	١,٠١٨,٥٩٤	٩٠٩,٩٠٨	٦٥٩,٨١٤	٥٧٦,٣١٩	٠	المطلوبات من قطاع الأعمال الخاص ^{٢/}
١,٠٧٤,٩٣٣	١,٠٦٠,٦٦١	١,٠٥٠,٨٤٢	١,٠٣٤,٧٣٨	٧٣٣,٧١٨	٦٣٠,١٥٥	٥٠٢,١٠٧	٤٢٧,١١٨	٣٨٣,٢٩٧	بالعملة المحلية
٢٣٣,٥٠٤	٢٣٤,٠٢٤	٢٣٦,٨٤٨	٢٣٧,٦١٣	٢٨٤,٨٧٦	٢٧٩,٧٥٣	١٥٧,٧٠٧	١٤٩,٢٠١	١٢١,٢٥٠	بالعملة الأجنبية
-٣٣٢,٩٨٦	-٣٦٨,٦١٨	-٣٤٣,٢٤٧	-٣٣٢,٣٣٠	-٢٦٩,٥٣٠	-٢٧٣,٠٠٣	-٢٩٤,٣٩٥	-٢٣١,٨٣٠	-١٩٤,٣٣٥	صافى البنود الأخرى (الموازنة) ^{٢/ ١/}
٤,١٨٧,٥٨٧	٤,١٤٠,٤٤٢	٤,١١٠,٥١٦	٤,٠٥٣,١٤٩	٣,٢٩٤,٨٩٦	٢,٦٢٧,١٩٣	١,٩٢٢,٦٨٥	١,٦٣٧,٣٧٨	١,٤١٧,٦٢٤	إجمالى السيولة (M٢)
(١٤.٠)	(١٣.٧)	(١٣.٣)	(١٣.٢)	(٢٥.٤)	(٣٦.٦)	(١٧.٤)	(١٥.٥)	(١٧.٠)	
١,٠٠٤,١٦٠	٩٨٧,٢٨٢	٩٦٨,٤٥٩	٩٦١,١١٧	٧٤٣,٨١٠	٦٣٣,٩٩٣	٥٢٢,٤٥٥	٤٥٠,٨١٦	٣٧٨,٣١٤	المعروض النقدى (M٣) ^{٢/}
(١٩.٥)	(١٨.٦)	(١٥.٨)	(١٦.١)	(١٧.٣)	(٢١.٣)	(١٥.٩)	(١٩.٢)	(٢٢.٥)	
٥٢١,٣٢٣	٥١٥,٨٠٣	٥٠٧,١١٨	٥٠٣,١٤٥	٤١٠,٣٣٦	٣٨٤,١٤٠	٣٠٥,٧٢٦	٢٧٨,٦٦١	٢٥٥,١١١	النقد المتداول خارج الجهاز المصرفى
٤٨٢,٨٣٧	٤٧١,٤٧٩	٤٦١,٣٤١	٤٥٧,٩٧٢	٣٣٣,٤٧٤	٢٤٩,٨٥٣	٢١٦,٧٢٩	١٧٢,١٥٥	١٢٣,٢٠٣	الودائع الجارية بالعملة المحلية
٣,١٨٣,٤٢٧	٣,١٥٣,١٦٠	٣,١٤٢,٠٥٧	٣,٠٩٢,٠٣٢	٢,٥٥١,٠٨٦	١,٩٩٣,٢٠٠	١,٤٠٠,٢٣٠	١,١٨٦,٥٦٢	١,٠٣٩,٣١٠	أشبهه نقود
(١٢.٣)	(١٢.٣)	(١٢.٥)	(١٢.٣)	(٢٨.٠)	(٤٢.٣)	(١٨.٠)	(١٤.٢)	(١٥.٢)	
٢,٥٥٥,٧٦٨	٢,٥١٣,٢٤٧	٢,٤٨٦,٩٧١	٢,٤٣٠,٩٨٤	١,٨٦١,٢٣٩	١,٤٠٩,٦٠٢	١,١٢٤,٨٨٣	٩٤٣,٤١٧	٨١٤,٤٢٢	الودائع غير الجارية بالعملة المحلية
١٢٢,٥١٣	١٢٥,١٦٣	١٢٨,٥٣٧	١٢٧,٢٤٤	١٤٠,٥٧١	١٢٣,٨٥٦	٦٦,٩٧٦	٦٣,٥٤٧	٦١,٠٦٧	الودائع الجارية بالعملات الأجنبي
٥٠٥,١٤٦	٥١٤,٧٥٠	٥٢٦,٥٤٩	٥٣٣,٨٠٤	٥٤٩,٢٧٦	٤٥٩,٧٤٢	٢٠٨,٣٧١	١٧٩,٥٩٨	١٦٣,٨٢١	الودائع غير الجارية بالعملات الأجنبية

المصدر: البنك المركزى المصرى.

() معدل النمو عن الفترة المقابلة فى العام السابق.

* مبدئى.

١/ يشمل المطلوبات من قطاع الأعمال الخاص والقطاع العائلى.

٢/ تشمل حسابات رأس المال، صافى الأصول والخصوم غير المئوية، صافى المديونية والدائنية بين البنوك.

٣/ بخلاف الشيكات والحوالات تحت التحصيل.

جدول (٢٥) : المسح المصرفى لأهم إجماليات السيولة المحلية (تابع)

(ملاحظات)

(فبراير ٢٠٢٠)

فبراير-١٤	فبراير-١٥	فبراير-١٦	فبراير-١٧	فبراير-١٨	نوفمبر-١٩	ديسمبر-١٩	يناير-٢٠	فبراير-٢٠*
١٨,٢٣٥	٩,٢٥٨	(٥,٨٧٩)	(٥,٠٣١)	١٧,٨٠٩	٢١,٩٢١	٢١,٦٩٨	٢٣,٧٠٣	٢٣,٢١٤
٥,٨١٩	٤,٦٤٤	(٢,٩١٢)	(١,٦٧١)	١٤,٤٢١	١٦,٨١٢	١٦,٨٨٣	١٩,٢٢٩	١٥,٨١٧
٢٩,٢٣٨	١٩,٥٤١	١٢,٩٧١	٢٢,٦٠١	٤٤,٩٦٦	٥٠,٢٨٩	٤٩,٩٢٣	٤٩,٢٢٤	٤٩,٥٥١
١٧,٣٠٧	١٥,٤٥٦	١٦,٥٣٤	٢٦,٥٤٢	٤٢,٥٢٤	٤٥,٣٥٤	٤٥,٤٢٠	٤٥,٤٥٧	٤٥,٤٥٧
١٢,٤١٧	٤,٦١٤	(٢,٩٦٧)	(٣,٣٦٠)	٣,٣٨٨	٥,١٠٩	٤,٨١٥	٤,٤٧٤	٧,٣٩٧
١٧,٣١٦	١١,٥٥٤	٩,٣٤٧	١١,١٤٩	١٩,٨٣٢	٢٠,١٨٥	٢٠,٠٦٣	١٩,٣٥٨	٢١,٥٧٤
٤,٩٠٠	٦,٩٤٠	١٢,٣١٤	١٤,٥٠٨	١٦,٤٤٣	١٥,٠٧٦	١٥,٢٤٧	١٤,٨٨٤	١٤,١٧٧
نسبة الى رصيد أول المدة ^{٤/}								
%٠.٣	%٣.٢-	%٥.٥-	%٠.١١	%٨.٧	%١.٢	%١.١	%١.٩	%٢.٢
%٩.١	%١١.٢	%١٤.٤	%٢٥.٣	%٤.٣	%١٦.٠	%١٧.٨	%١٧.٩	%١٨.٩
%٢.٦	%٢.٧	%١.٣	%٢.٩	%١.٢	%٤.٠	%٤.٢	%٤.٧	%٥.٢
%٦.٧	%٥.٣	%٧.٦	%٢٢.٥	%١١.٧	%١٣.٣	%١٤.٧	%١٥.٠	%١٥.٩
٠.١٦	٠.١٥	٠.١٤	٠.٢٢	٠.٢١	١٦.٣	١٥.٩	١٥.٥	١٥.٠
٤.٣٣	٤.٤٩	٤.٦٩	٥.٠٢	٤.٧٥	٨.٢٢	٩.٢٢	١٠.٢٢	١١.٢٢
١.٥٠	١.٤٩	١.٤١	١.٣٢	١.٣٥	١.٥٢	١.٥٠	١.٤٩	١.٤٧
١٧.٠٣	١٥.٥٠	١٧.٤٢	٣٦.٦٤	٢٥.٤٢	١٣.٢	١٣.٣	١٣.٧	١٤.٠
٠.٠٦	٠.١٤	٠.١٤	٠.٣٨	٠.١٢	١٣.٠	١٢.٩	١٢.٤	١٢.٣
٦.٩٦	٧.٦٠	٧.٨١	١٦.٩٠	١٧.٦١	١٦.٠٧	١٦.٠٣	١٥.٨٣	١٦.٦٣

المصدر : البنك المركزى المصرى.
* مبدئى.

٤/ صافى الأصول الأجنبية تساوي صافى الأصول الأجنبية لدى البنك المركزى بالإضافة الى البنوك (صافى).

٥/ تعكس الزيادة السنوية فى قيمة الاجماليات النقدية المختارة كنسبة من اجمالى السيولة (M٢) فى بداية العام المالى. و يهدف هذا المؤشر الى التعرف على مصادر نمو السيولة المحلية خلال العام المالى محل الدراسة.

٦/ يمثل نسبة الودائع الجارية و غير الجارية بالعملات الأجنبية إلى إجمالى السيولة المحلية. لا يتضمن كل من ودائع غير المقيمين (جزء من صافى الأصول الإجنبية) والودائع الحكومية.

٧/ تشمل المطلوبات من قطاع الأعمال الخاص و القطاع العائلى .

٨/ أسعار الصرف بدءاً من يناير ٢٠٠٣ تعكس أسعار الشراء فقط، علماً بأنه قبل هذا التاريخ كان سعر الصرف يعكس متوسط أسعار البيع والشراء.

شكل (١٦) : النقود وأشباه النقود

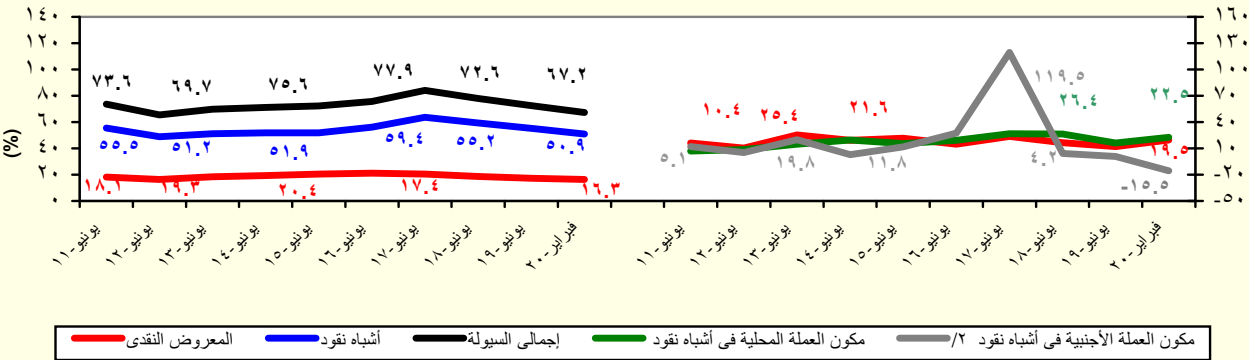

المصدر : البنك المركزى المصرى.

١/ تم مراجعة تقديرات الناتج المحلى الإجمالى لتصبح ٥٣٢٢.٣ مليار جنيه فى عام ٢٠١٨/٢٠١٩ بدلاً من تقديرات سابقة بنحو ٥٢٥٠.٩ مليار جنيه. فى حين قدر الناتج المحلى الإجمالى للسنة المالية ٢٠١٩/٢٠٢٠ بنحو ٦١٦٢.٦ مليار جنيه وفقاً لتقديرات وزارة المالية.

٢/ تشمل الودائع الجارية و غير الجارية بالعملات الاجنبية.

جدول (٢٦) : نقود الإحتياط والأصول المقابلة^{١/}

(مليون جنيه)

فبراير-١٤	فبراير-١٥	فبراير-١٦	فبراير-١٧	فبراير-١٨	نوفمبر-١٩	ديسمبر-١٩	يناير-٢٠	فبراير-٢٠*
٣٢٧,١٧١	٣٦٤,٢٧١	٤١٠,١٥٠	٥٢٣,٣٣٧	٦٩٣,٨٠٢	٧٠٠,٨٥٩	٧١٩,١٩٢	٧٤٧,٥٣٨	٧٤٧,٢٠١
(١٨.٧)	(١١.٣)	(١٢.٦)	(٢٧.٦)	(٣٢.٦)	(٤.٠)	(١٧.٧)	(١٣.١)	(١٢.٥)
٢٦٧,٧٢٦	٢٩٣,٤٢٨	٣٢٣,٨٣٢	٤٠٨,٧٧٣	٤٣٩,٩٢٠	٥٣٩,٨٩٠	٥٤٣,٦٦٠	٥٥١,٤٥٦	٥٥٨,٠٩٨
(١٦.٧)	(٩.٦)	(١٠.٤)	(٢٦.٢)	(٧.٦)	(١٣.٨)	(١٣.٩)	(١٥.٧)	(١٧.١)
٥٩,٤٤٥	٧٠,٨٤٣	٨٦,٣١٨	١١٤,٥٦٤	٢٥٣,٨٨٢	١٦٠,٩٦٩	١٧٥,٥٣٢	١٩٦,٠٨٢	١٨٩,١٠٣
(٢٨.٥)	(١٩.٢)	(٢١.٨)	(٣٢.٧)	(١٢١.٦)	-(١٩.٤)	(٣١.٣)	(٦.٤)	(٠.٩)
الأصول المقابلة لها								
٤٠,٤٧٥	٣٥,٢٩٤	-٢٢,٧٣٢	-٢٨,٢٣٩	٢٥٣,٩٤٧	٢٧٠,١٦٢	٢٧٠,٦٣١	٣٠٤,٣٨٢	٢٦٣,٠٤١
-(٢.٦)	-(١٢.٨)	-(١٦٤.٤)	-(٢٤.٢)	(٩٩٩.٣)	-(٢.١)	(١١.٩)	(٣٣.٦)	(٢.٩)
٢٨٦,٦٩٦	٣٢٨,٩٧٧	٤٣٢,٨٨٢	٥٥١,٥٧٦	٤٣٩,٨٥٥	٤٣٠,٦٩٧	٤٤٨,٥٦١	٤٤٣,١٥٦	٤٨٤,١٦٠
(٢٢.٤)	(١٤.٧)	(٣١.٦)	(٢٧.٤)	-(٢٠.٣)	(٨.٢)	(٢١.٦)	(٢.٤)	(١٨.٥)
٣٧٥,٣٥٠	٤٧١,٩٦٠	٦٦٢,٢١٦	٦٨٩,٠٣٢	٦٧٦,٣٤٥	٧٧٠,٩٥٤	٧٥٧,٠٥٩	٦٦٥,٤٦٨	٦٧٢,٥٢٣
٤٦.١)	(٢٥.٧)	(٤٠.٣)	(٤.٠)	-(١.٨)	-(٥.٧)	(١.٩)	-(٧.٨)	-(٤.٧)
٤٢٢,١٧١	٥٧٨,٣٠٧	٧٤٦,٧٩١	٧٩٨,٣٨١	٧٦٥,١١١	٨٣٢,٩٠٤	٨٢٤,٥٦٢	٧٧٩,٩٤٣	٧٧٤,٣٩٦
(٢٠.٠)	(٣٧.٠)	(٢٩.١)	(٦.٩)	-(٤.٢)	-(٤.٥)	(٣.٠)	-(٠.٢)	-(٠.٢)
٢٤٠,٣٣١	٣٠٠,٣٣٠	٢٤١,٨٣٠	٧٠٥,٣٢٤	٦٨٢,٧١٤	٧٠٠,٢٠٧	٦٩٩,٧٧١	٦٩٨,٥٧٤	٦٩٧,٥٥٩
١٨١,٨٤٠	٢٧٧,٩٧٧	٥٠٤,٩٦١	٩٣,٠٥٧	٨٢,٣٩٧	١٣٢,٦٩٧	١٢٤,٧٩١	٨١,٣٦٩	٧٦,٨٣٧
٤٦,٨٢١	١٠٦,٣٤٧	٨٤,٥٧٥	١٠٩,٣٤٩	٨٨,٧٦٦	٦١,٩٥٠	٦٧,٥٠٣	١١٤,٤٧٥	١٠١,٨٧٣
-(٥٠.٦)	(١٢٧.١)	-(٢٠.٥)	(٢٩.٣)	-(١٨.٨)	(١٢.٦)	(١٨.٠)	(٩١.٤)	(٤٥.٣)
٣٦١	-٢٦,٧٣٥	-١٨,٥٩٤	٧٧,٨١٤	١٧٩,٤٣٦	١٩٤,٣٧١	١٨٧,٣٩٢	١٤٨,٢٦٤	١٨٩,٥٦٩
-٨٩,٠١٥	-١١٦,٢٤٨	-٢١٠,٧٤٠	-٢١٥,٢٧٠	-٤١٥,٩٢٦	-٥٣٤,٦٢٨	-٤٩٥,٨٩٠	-٣٧٠,٥٧٦	-٣٧٧,٩٣٢
ملاحظات								
٦.٥١	٦.٧١	٦.٦٠	٦.٦٣	٦.٤٠	٨.٧٩	٨.٥٧	٨.٧٣	٩.٧٣

المصدر : البنك المركزى المصرى.

() معدل النمو عن الفترة المقابلة فى العام السابق.

* مبدئى.

١/ بيانات معدلة حيث قام البنك المركزى بتغيير الأسلوب المحاسبى لقياس حجم نقود الإحتياط بدءا من بيانات يونيو ٢٠٠٣، وذلك فى إطار مراجعة تبيويب عمليات السوق المفتوحة التى يقوم بها البنك المركزى. وأدت هذه المراجعة إلى استبعاد حجم عمليات السوق المفتوحة من "ودائع البنوك بالعملة المحلية لدى البنك المركزى" وإدراجها ضمن بند "صافى البنود الموازنة".

٢/ تشمل صافى المطلوبات من الهيئات الإقتصادية و بنك الإستثمار القومى.

٣/ تم تحويل حسابات الودائع الحكومية (شاملة الهيئات العامة الاقتصادية والخدمية) من البنوك الى حساب الخزانة الموحد بالبنك المركزي بدءا من ديسمبر ٢٠٠٦، تطبيقا للقانون رقم ١٣٩ لسنة ٢٠٠٦.

٤/ يتضمن صافى الأصول و الخصوم غير المحددة و عمليات السوق المفتوحة.

٥/ الناتج المحلى الإجمالى / نقود الإحتياط.

جدول (٢٧): الودائع لدى البنوك^{١/}

(مليون جنيه)

	فبراير-١٤	فبراير-١٥	فبراير-١٦	فبراير-١٧	فبراير-١٨	نوفمبر-١٩	ديسمبر-١٩	يناير-٢٠	فبراير-٢٠*
إجمالي الودائع	١,٣٤١,٩٧٩	١,٦١٥,٦٩٦	١,٩٣٤,٤٥٨	٢,٧١٤,٥٧٦	٣,٤٤٦,٤١٣	٤,١٨٣,٣٧٠	٤,٢٣٦,٤٩١	٤,٢٤٦,٨٣٣	٤,٣٠٦,٤٤٧
	(١٨.٩)	(٢٠.٤)	(١٩.٧)	(٤٠.٣)	(٢٧.٠)	(١١.٢)	(١٠.٩)	(١٠.٧)	(١١.٠)
بالعملة المحلية	١,٠٢٢,٥٨٣	١,٢٧٢,٠٨٤	١,٥٦٨,٨١٥	١,٩٦١,٠٠٨	٢,٦٣٥,٢٠٩	٣,٤٣٨,٩٥٩	٣,٤٩٨,٤١٣	٣,٥٢٣,٦٨٢	٣,٥٩٧,٥٤٦
بالعملة الأجنبية	٣١٩,٣٩٦	٣٤٣,٦١٢	٣٦٥,٦٤٣	٧٥٣,٥٦٨	٨١١,٢٠٤	٧٤٤,٤١١	٧٣٨,٠٧٨	٧٢٣,١٥١	٧٠٨,٩٠١
الودائع غير الحكومية ^{٢/}	١,١٧١,٥٧٥	١,٣٧٣,٣٠٣	١,٦٣١,٣٧٥	٢,٢٥٩,٣٦٨	٢,٩٠٢,٩٠٦	٣,٥٧٠,٧٩٥	٣,٦٢٢,٩٠٨	٣,٦٤٣,٩١٨	٣,٦٨٥,٨١٩
	(١٧.١)	(١٧.٢)	(١٨.٨)	(٣٨.٥)	(٢٨.٥)	(١٣.٠)	(١٣.٠)	(١٣.٤)	(١٣.٥)
بالعملة المحلية	٩٤٢,٨٠٦	١,١٢٥,٣٣٥	١,٣٥١,٥٥٤	١,٦٦٩,٤٤٨	٢,٢٠٥,٩٢١	٢,٩٠١,٨٠٧	٢,٩٦٠,٣٦٧	٢,٩٩٦,٤٩١	٣,٠٥١,٠٥٥
بالعملة الأجنبية	٢٢٨,٧٦٩	٢٤٧,٩٦٨	٢٧٩,٨٢١	٥٨٩,٩٢٠	٦٩٦,٩٨٥	٦٦٨,٩٨٨	٦٦٢,٥٤١	٦٤٧,٤٢٧	٦٣٤,٧٦٤
الودائع الحكومية	١٧٠,٤٠٤	٢٤٢,٣٩٣	٣٠٣,٠٨٣	٤٥٥,٢٠٨	٥٤٣,٥٠٧	٦١٢,٥٧٥	٦١٣,٥٨٣	٦٠٢,٩١٥	٦٢٠,٦٢٨
	(٣٣.١)	(٤٢.٢)	(٢٥.٠)	(٥٠.٢)	(١٩.٤)	(١.٧)	(٠.٠)	-(٣.٤)	-(١.٧)
بالعملة المحلية	٧٩,٧٧٧	١٤٦,٧٤٩	٢١٧,٢٦١	٢٩١,٥٦٠	٤٢٩,٢٨٨	٥٣٧,١٥٢	٥٣٨,٠٤٦	٥٢٧,١٩١	٥٤٦,٤٩١
بالعملة الأجنبية	٩٠,٦٢٧	٩٥,٦٤٤	٨٥,٨٢٢	١٦٣,٦٤٨	١١٤,٢١٩	٧٥,٤٢٣	٧٥,٥٣٧	٧٥,٧٢٤	٧٤,١٣٧
ملاحظات (نسبة مئوية)									
معدل الدولار في إجمالي الودائع	٢٣.٨	٢١.٣	١٨.٩	٢٧.٨	٢٣.٥	١٧.٨	١٧.٤	١٧.٠	١٦.٥
معدل الدولار في الودائع غير الحكومية	١٩.٥	١٨.١	١٧.٢	٢٦.١	٢٤.٠	١٨.٧	١٨.٣	١٧.٨	١٧.٢
معدل الدولار في الودائع الحكومية	٥٣.٢	٣٩.٥	٢٨.٣	٣٦.٠	٢١.٠	١٢.٣	١٢.٣	١٢.٦	١١.٩

المصدر: البنك المركزي المصري.

() معدل النمو عن الفترة المقابلة في العام السابق.

* مبدئي.

١/ لا تشمل الودائع لدى البنك المركزي .

٢/ تشمل ودائع كل من قطاع الأعمال العام والخاص والقطاع العائلي وغير المقيمين (قطاع العالم الخارجي). لا تشمل شركات وحالات تحت التحصيل.

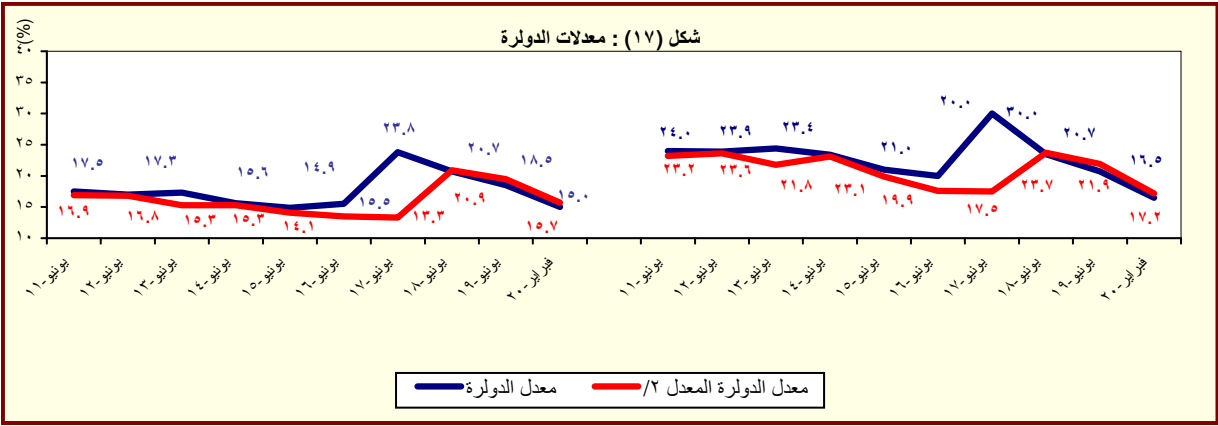

المصدر : البنك المركزي المصري.

١/ بخلاف الودائع لدى البنك المركزي المصري.

٢/ يشير الى معدل الدولار بعد تحديد أثر تغير سعر الصرف على المكون الأجنبي في جملة الودائع. وعلى سبيل المثال فإن معدل الدولار في إجمالي الودائع في يونيو ٢٠٠٨ كان ينبغي أن يبلغ ٢٧.١% بدلاً من ٢٥.٨% في حالة عدم حدوث تغيير في سعر الصرف خلال العام السابق.

جدول (٢٨) : التسهيلات الائتمانية من البنوك ^{١/}

(مليون جنيه)

٢٠-فبراير*	٢٠-يناير	١٩-ديسمبر	١٩-نوفمبر	١٨-فبراير	١٧-فبراير	١٦-فبراير	١٥-فبراير	١٤-فبراير	
١,٨٩٢,٤٦٤	١,٨٨٣,٨٧٥	١,٨٩٠,٥٦٧	١,٨٤١,٠٣٣	١,٥١٤,٦١٩	١,٢٦٣,٩٦٩	٨٠٤,٣٧٨	٦٥٦,٠٤٣	٥٥٦,٠١٤	إجمالي أرصدة التسهيلات الائتمانية
(٣.١)	(٣.٥)	(٤.٢)	(٤.٠)	(١٩.٨)	(٥٧.١)	(٢٢.٦)	(١٨.٠)	(٤.٨)	
٥١٩,١٨٣	٥١١,٨١١	٥٢٣,٣٣٠	٤٨٦,٣٤٥	٤٠٠,٠٨٧	٢٧٠,٦١١	١٠٢,٢٨٩	٥١,٩٧٩	٣٩,٨٧٤	للحكومة ^{٢/}
-(٨.٧)	-(٩.٨)	-(٨.٣)	-(١٠.٤)	(٤٧.٨)	(١٦٤.٦)	(٩٦.٨)	(٣٠.٤)	(١٥.٤)	
٢٨٨,٣٢١	٢٧٥,٩٢١	٢٧١,٥٢٣	٢٤١,٢٨٦	١٨٧,٦١١	١١٤,٦٢٥	٤٠,٨٨٨	١١,١٧٨	١١,٨٣٩	بالعملة المحلية
٢٣٠,٨٦٢	٢٣٥,٨٩٠	٢٥١,٨٠٧	٢٤٥,٠٥٩	٢١٢,٤٧٦	١٥٥,٩٨٦	٦١,٤٠١	٤٠,٨٠١	٢٨,٠٣٥	بالعملة الأجنبية
١,٣٧٣,٢٨١	١,٣٧٢,٠٦٤	١,٣٦٧,٢٣٧	١,٣٥٤,٦٨٨	١,١١٤,٥٣٢	٩٩٣,٣٥٨	٧٠٢,٠٨٩	٦٠٤,٠٦٤	٥١٦,١٤٠	لغير الحكومة
(٨.٣)	(٩.٦)	(٩.٩)	(١٠.٣)	(١٢.٢)	(٤١.٥)	(١٦.٢)	(١٧.٠)	(٤.١)	
١,١١٦,٥٤٩	١,١٠٩,٥٨٢	١,١٠١,٦٥٠	١,٠٨٩,٢٠٤	٧٨٦,٢٠٦	٦٧٢,٧٤٥	٥١٩,٧٢٢	٤٣١,٥٥٩	٣٨١,٢١٧	بالعملة المحلية
٢٥٦,٧٣٢	٢٦٢,٤٨٢	٢٦٥,٥٨٧	٢٦٥,٤٨٤	٣٢٨,٣٢٦	٣٢٠,٦١٣	١٨٢,٣٦٧	١٧٢,٥٠٥	١٣٤,٩٢٣	بالعملة الأجنبية
ملاحظات (نسبة مئوية):									
٦٤.٣	٦٤.٠	٦٣.٨	٦٥.٠	٦٣.٢	٦٧.٤	٧٧.٥	٨٣.١	٨٥.٠	التسهيلات الائتمانية الممنوحة الى القطاع الخاص الى جملة التسهيلات ^{٣/}
٣٧.٣	٣٧.٧	٣٧.٧	٣٧.٩	٣٨.٤	٤٤.٠	٤٣.٠	٤٤.٠	٤٤.١	القروض الى الودائع للقطاع غير الحكومي ^{٤/}
٨٣.٧	٨٤.٩	٨٥.٣	٧٩.٤	٧٣.٦	٥٩.٤	٣٣.٧	٢١.٤	٢٣.٤	القروض الى الودائع للقطاع الحكومي
٢٥.٨	٢٦.٥	٢٧.٤	٢٧.٧	٣٥.٧	٣٧.٧	٣٠.٣	٣٢.٥	٢٩.٣	التسهيلات الائتمانية بالعملة الأجنبية الى جملة التسهيلات
٤٤.٥	٤٦.١	٤٨.١	٥٠.٤	٥٣.١	٥٧.٦	٦٠.٠	٧٨.٥	٧٠.٣	التسهيلات الائتمانية بالعملة الأجنبية للقطاع الحكومي الى جملة التسهيلات
١٨.٧	١٩.١	١٩.٤	١٩.٦	٢٩.٥	٣٢.٣	٢٦.٠	٢٨.٦	٢٦.١	الممنوحة للقطاع الحكومي
									التسهيلات الائتمانية بالعملة الأجنبية للقطاع غير الحكومي الى جملة التسهيلات
المصدر: البنك المركزى المصرى.									
* مبدئى.									
() معدل النمو عن الفترة المماثلة فى العام السابق.									

١/ لا يتضمن التسهيلات الائتمانية المقدمة من قبل البنك المركزى المصرى.

٢/ يشمل الجهاز الإدارى والهيئات الخدمية والمحليات والهيئات الإقتصادية.

٣/ يشمل كل من قطاع الأعمال الخاص والقطاع العائلى وقطاع العالم الخارجى (غير المقيمين) .

٤/ يشمل قطاع الاعمال العام، قطاع الأعمال الخاص والقطاع العائلى وقطاع العالم الخارجى (غير المقيمين).

شكل (١٨) : توزيع التسهيلات الائتمانية الممنوحة للجهات غير الحكومية بحسب القطاعات يوليو ٢٠١٩

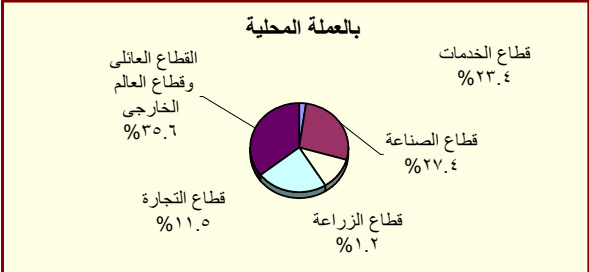
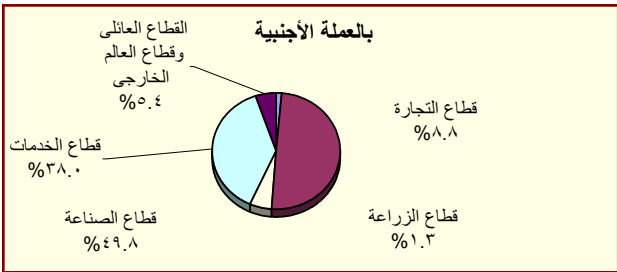

جدول (٢٩) : هيكل أسعار الفائدة المحلية

متوسط سعر الفائدة على القروض (سنة فاقل) ^{١/}	متوسط سعر الفائدة على الودائع ٣ أشهر ^{٢/}	سعر العائد على أذون خزانة ٩١ يوم	سعر العائد على شهادات الإستثمار ^{٣/}	سعر العائد على ودائع صندوق توفير البريد ^{١/}
متوسط سنوي				
١٠.٢٥	١٢.٢٠	٧.٧٧	١٣.٣٥	١١.٩٢
٨.٧٥	١١.٩٢	٧.١٩	١٠.٨٨	١٠.٤٨
٩.٢٥	١١.٧١	٦.٩٩	١١.٤٤	٩.٨٣
١٢.٢٥	١٢.١٢	٧.٠٠	١١.٨٣	١١.٩٢
١٧.٢٥	١٥.٧٥	٩.٧٩	١٧.٥٣	١٥.٠٨
١٧.٢٥	١٩.٢٠	١٢.٨٩	١٨.٨٥	١٥.٧٧
٩.٠٠	١٧.٥٤	١١.٩٣	١٨.٦١	١٥.٠٠
متوسط شهري				
١٧.٢٥	١٨.٣٠	١٢.٠٠	١٨.٢٧	١٥.٠٠
١٧.٢٥	١٨.٢٠	١١.٧٠	١٨.٩٤	١٥.٠٠
١٧.٢٥	١٧.٦٠	١٢.٠٠	١٩.٣٧	١٥.٠٠
١٧.٢٥	١٧.٦٠	١١.٩٠	١٨.٧٨	١٥.٠٠
١٧.٢٥	١٧.٣٠	١١.٩٠	١٩.٣٩	١٥.٠٠
١٧.٢٥	١٧.٨٠	١٢.٠٠	١٩.٧٧	١٥.٠٠
١٧.٢٥	١٨.١٠	١١.٨٠	١٩.٤٦	١٥.٠٠
١٧.٢٥	١٧.٨٠	١٢.٢٠	١٩.٦٨	١٥.٠٠
١٧.٢٥	١٨.١٠	١٢.٢٠	١٨.٨٤	١٥.٠٠
١٦.٧٥	١٧.٤٠	١٢.٢٠	١٧.٨٦	١٥.٠٠
١٦.٢٥	١٧.١٠	١٢.٠٠	١٧.٥٣	١٥.٠٠
١٦.٢٥	١٦.٨٠	١١.٤٠	١٧.٤٢	١٥.٠٠
١٦.٢٥	١٨.١٠	١٢.٢٠	١٧.٥٣	١٥.٠٠
١٦.٢٥	١٦.٧٥	١١.٣٠	١٧.٧٠	١٥.٠٠
١٥.٩٥	--	--	--	١٥.٠٠
١٤.٧٥	١٥.٢٥	١١.١٠	١٦.٤٠	١٤.٠٠
١٤.٧٥	١٥.٢٥	١٠.٣٠	١٦.٥٠	١٤.٠٠
١٣.٧٥	١٤.٢٥	٩.٧٠	١٥.٩١	١٤.٠٠
١٣.٢٥	١٣.٧٥	١٢.٧٥	١٥.٥٥	١٣.٧٥
١٢.٧٥	١٣.٨٠	٩.٢٠	--	--
١٢.٧٥	١٣.٢٥	٨.٩٠	١٤.٣٤	١٢.٠٠
١٢.٧٥	١٣.٢٥	٨.٨٠	١٣.٤٢	١٢.٠٠

المصدر : البنك المركزي المصرى.

-- بيانات غير متاحة

١/ أسعار نهاية الفترة.

٢/ بدءاً من سبتمبر ٢٠٠٥، تعكس البيانات المتوسط المرجح لسعر الفائدة الشهري لمجموعة من البنوك تمثل نحو ٨٠ % من تعاملات الجهاز المصرفى. وقبل هذا التاريخ، تعكس البيانات متوسط بسيط لأسعار الفائدة الأسبوعية لأغلبية البنوك.

٣/ فائدة بسيطة.

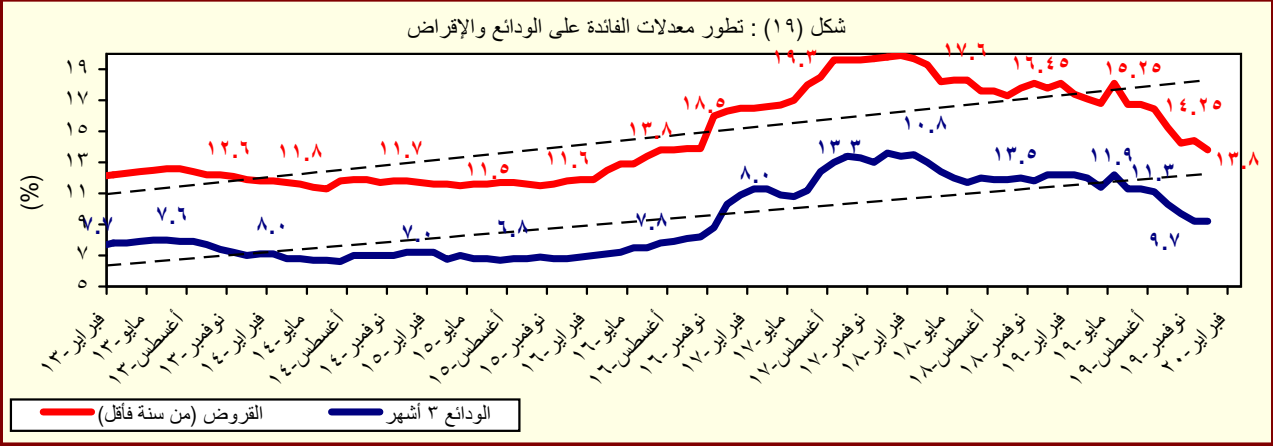

المصدر : البنك المركزي المصرى.

جدول (٣٠) : متوسط أسعار عائد المعاملات بين البنوك (الإنترنت)^{١/}

متوسط سنوي	ليلة واحدة	أسبوع	شهر	أكثر من شهر
٢٠٠٨	١٠.٣	١٠.٣	١٠.٢	١٠.٣
٢٠٠٩	٩.٥	٩.٥	٩.١	٩.٦
٢٠١٠	٨.٣	٨.٣	٨.٣	٨.٤
٢٠١١	٩.٠	٩.١	٩.٤	٩.٥
٢٠١٢	٩.٤	٩.٨	١٠.١	١٠.٢
٢٠١٣	٩.٥	٩.٨	١٠.٢	١٠.٥
٢٠١٤	٨.٨	٩.١	--	--
٢٠١٥	٨.٩	٩.٢	٩.٥	٨.٩
٢٠١٦	١١.٥	١١.٦	--	١٢.٦
٢٠١٧	١٧.٣	١٧.٦	١٩.٤	١٧.٧
٢٠١٨	١٧.٤	١٧.٦	١٧.٤	١٧.٥
٢٠١٨	١٦.٦	١٦.٩	١٦.٩	١٦.٧
متوسط شهري				
أبريل-١٨	١٧.١٠	١٧.٢٣	١٧.٢٠	--
مايو-١٨	١٦.٩٦	١٧.٢٠	--	١٧.٣١
يونيو-١٨	١٧.٠٩	١٧.٢٥	١٧.٣٠	١٦.٨٥
يوليو-١٨	١٦.٩٧	١٧.٢٤	١٧.٢٣	١٦.٨٧
أغسطس-١٨	١٦.٩٦	١٧.٢٥	--	١٦.٨٨
سبتمبر-١٨	١٦.٩٦	١٧.٢٤	--	--
أكتوبر-١٨	١٦.٩٣	١٧.٢٤	--	١٦.٨٦
نوفمبر-١٨	١٦.٨٨	١٧.٢٢	١٧.٠٠	١٦.٨٠
ديسمبر-١٨	١٦.٩٣	١٧.٢٤	١٧.٢٥	١٦.٧٦
يناير-١٩	١٦.٩٠	١٧.٢٢	١٧.١٣	١٦.٧٦
فبراير-١٩	١٦.٦٠	١٧.٠٦	--	--
مارس-١٩	١٥.٩٩	١٦.٢٢	--	--
أبريل-١٩	١٥.٩٤	١٦.٢١	١٥.٩٨	١٥.٧٨
مايو-١٩	١٥.٩٤	١٦.١٩	--	--
يونيو-١٩	١٥.٨٦	١٦.١٣	--	--
يوليو-١٩	١٥.٨٢	١٦.٠٦	--	١٥.٨٣
أغسطس-١٩	١٥.٦٥	١٦.١١	--	١٥.٨٠
سبتمبر-١٩	١٤.٣٨	١٤.٦٨	--	--
أكتوبر-١٩	١٣.٣٦	١٣.٦٠	--	--
نوفمبر-١٩	١٢.٨٨	١٣.٢٤	--	--
ديسمبر-١٩	١٢.٤٧	١٢.٧٢	--	--
يناير-٢٠	١٢.٤٧	١٢.٧١	--	--
فبراير-٢٠	١٢.٤٨	١٢.٧١	--	--

المصدر : البنك المركزي المصري.

-- بيان غير متاح

١/ تم استخدام بيانات متوسط أسعار العائد بين البنوك (الإنترنت) بدلاً من متوسط تكلفة الاقتراض بين البنوك (كايبور) بدءاً من مارس ٢٠٠٣. وتعد أسعار العائد بين البنوك مقياساً أفضل لتطورات السوق لتعطيها الأوسع لمعاملات البنوك التجارية، والمتخصصة، وبنوك الإستثمار.

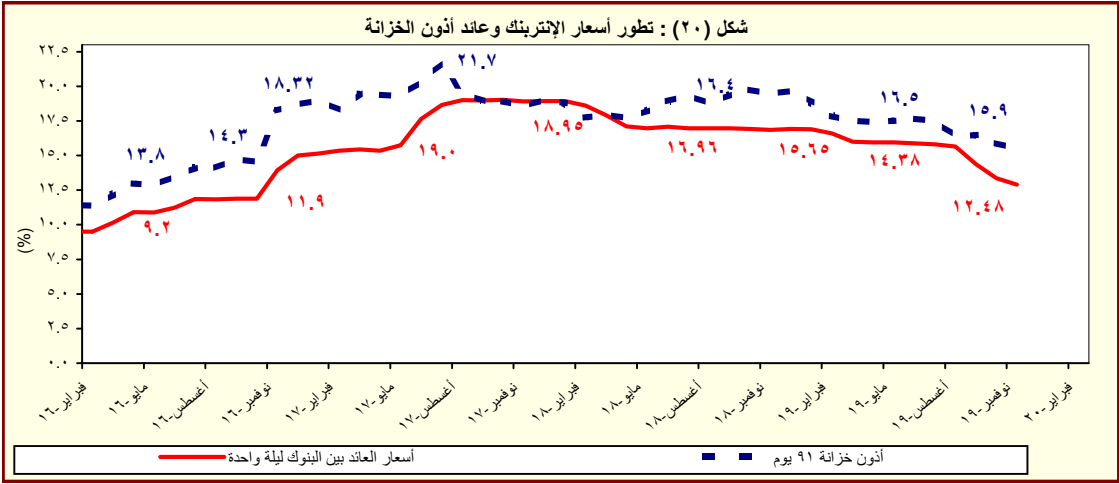

المصدر : البنك المركزي المصري.

القسم السابع

القطاع المالى و الإستثمارات

٥٥	المؤشرات الرئيسية لسوق المال-----	جدول (٣١)
٥٦	عمليات الإستحواذ فى السوق المصرية-----	جدول (٣٢)
٥٧	أهم الشركات التى تم خصصتها أو تصفيتا-----	جدول (٣٣)
٥٧	تطور برنامج الخصخصة-----	جدول (٣٣) تابع
٥٨	أداء مؤشرات IFCG للأسواق الناشئة-----	جدول (٣٤)
٥٩	الأرصدة القائمة لأذون الخزانة وفقاً للقطاعات الحائزة لها-----	جدول (٣٥)
٦٠	محفظة الأوراق المالية لدى البنوك-----	جدول (٣٦)
٦١	صافى الإستثمارات الأجنبية المباشرة موزعة بحسب الدول-----	جدول (٣٧)

جدول (٣١): المؤشرات الرئيسية لسوق المال^{١/}

يونيو-١٥	يونيو-١٦	يونيو-١٧	يونيو-١٨	يونيو-١٩	يناير-٢٠	فبراير-٢٠	مارس-٢٠	أبريل-٢٠
٨,٣٧٢ ^{١/٢}	٦,٩٤٣	١٣,٣٩٦	١٦,٣٤٩	١٤,١٠١	١٣,٩١٩	١٣,٠٠٩	٩,٥٩٤	١٠,٥٥٤
معدل العائد الشهري (%)	-٤.٧	-٧.٢	٠.٤	-٠.٤	٢.٤	-٠.٣	-٢٦.٣	١٠.٠
معدل تذبذب السوق ^{١/٣}	٠.٧	١.٦	٠.٥	١.٢	٠.٧	١.٤	٤.٠	--
رأس المال السوقى ^{١/٤} (مليار جنيه)	٤٨٥	٣٨٣	٦٨٧	٩١١	٧٥٦	٧٠٨	٥٣٣	٥٧٠
نسبة للنتائج المحلى الإجمالى ^{١/٥}	١٩.٨	١٤.١	١٩.٨	٢٠.٥	١٤.٤	١١.٥	٨.٦	٩.٢
عدد الشركات	٢٢١	٢٢٢	٢٢٢	٢٢٤	٢١٦	٢١٦	٢١٦	--
الأسهم والسندات المتداولة								
القيمة (مليون جنيه)	١١,٧٥٥	١٣,٩٠٠	١٩,٨٠٤	٢١,٠٤٦	٢٠,١٥٦	٤٧,٢٧٠	١٢٦,٦٣٣	٦٤,٩٢٥
معدل التغير الشهري (%)	-٣٥.٧	-٤٧.٧	-٤٨.١	-٢٩.٨	٤٩.٣	٣٤.٥	٢٢٣.١	-٤٨.٧
معدل التغير السنوى (%)	-٧١.٩	١٨.٢	٤٢.٥	٦.٣	-٤.٢	١٠٤.٥	٣٩٤.٧	٢٧٨.٨
سندات مقيدة (مليون جنيه)	٦٠٢,٤٠١	٧٥٦,٧٢٢	٧١٧,٣٨٧	٧٢٨,٦٧٩	٧٥٦,٣٩٨	١,٠٦٢,٦٨٩	١,١١٥,٠٧٧	--
حكومية ^{١/٦} منها:	٥٩٢,٧٨٧	٧٤٥,٠٧٠	٧٠٩,٢٦٥	٧٢٢,٦٢٤	٧٤٦,٦٥٣	١,٠٤٩,٦٧٢	١,٠٩٦,٨١٢	--
سندات المتعاملون الرئيسيون	٥٩٢,٦٩٠	٧٤٥,٠٠٥	٧٠٩,٢١٥	٧٢٢,٥٧٣	٧٤٦,٦٠٣	١,٠٤٩,٦٢٠	١,٠٩٦,٧٦١	--
شركات	١,٥٠٠	٢,٤٥٨	٤,٠٢٥	٢,٨٦٢	٢,٠٤٦	١,٩٣٩	١,٩١٥	--
توريق ^{١/٧}	٣,١١٤	٤,١٩٤	٤,٠٩٧	٣,١٩٣	٧,٦٩٩	١١,٠٧٨	١٦,٣٥٠	--
صافى مشتريات الأجانب								
القيمة (مليون دولار)	١٧	٤٧	٣٥	١٦	٩	-١٢	-١٩٠	-٢٣٠
نسبة الكمية إلى جملة الاسهم المتداولة (%)	٢٥	١٩	٣٣	٣٥	٣٠	٢٥	٢٧	٢٦
مؤشرات أخرى								
مضاعف الربحية ^{١/٨}	٢٢.٣	٩.٦	١٧.٢	١٦.٣	١٣.٥	١٢.٣	١٢.٢	١١.٩
العائد على الكوبون (%) ^{١/٩}	٧.٢	٨.٨	٦.١	٥.٧	٧.٣	٨.٤	١٢.٥	١٠.٤
نسبة السعر إلى القيمة الدفترية (%)	١.٧	٢.٣	٢.٣	١.٨	١.٣	١.٦	٢.٤	--

المصدر: البورصة المصرية وهيئة سوق المال والبنك المركزى المصرى.
-- بيان غير متاح.

١/ جدير بالذكر أنه تم إغلاق البورصة المصرية خلال الفترة من ٢٠١١/١/٢٨ وحتى ٢٠١١/٣/٢٢ عقب الأحداث التي مرت بها مصر منذ اندلاع الثورة.

٢/ أكبر ٣٠ شركة من حيث السيولة والقيمة. المؤشر = ١٠٠٠ فى ١/١/١٩٩٨.

٣/ على أساس الانحراف المعيارى للعوائد اليومية خلال الفترة.

٤/ يمثل ناتج ضرب عدد الأسهم القائمة فى سعر السوق السائد.

٥/ تم مراجعة تقديرات الناتج المحلى الإجمالى لتصبح ٥٣٢٢.٣ مليار جنيه فى عام ٢٠١٩/٢٠١٨ بدلاً من تقديرات سابقة بنحو ٥٢٥٠.٩ مليار جنيه. فى حين قدر الناتج المحلى الإجمالى للسنة المالية ٢٠٢٠/٢٠١٩ بنحو ٦١٦٢.٦ مليار جنيه وفقاً لتقديرات وزارة المالية.

٦/ تتضمن سندات الخزانة (شاملة المتعاملون الرئيسيون)، وسندات الإسكان، وسندات التنمية.

٧/ تم قيد سندات التوريق فى بورصة الأوراق المالية اعتباراً من سبتمبر ٢٠٠٦.

٨/ يعرف أيضا بمعدل السعر على العائد، ويقاس بنسبة سعر السوق لكل سهم إلى أرباحه السنوية.

٩/ محسوب على أداء أنشط ٥٠ شركة.

١٠/ الكوبون السنوى الموزع / سعر السهم الجارى.

شكل (٢١): اجمالى القطاعات من حيث كمية التداول

(٣٠ ابريل ٢٠٢٠)

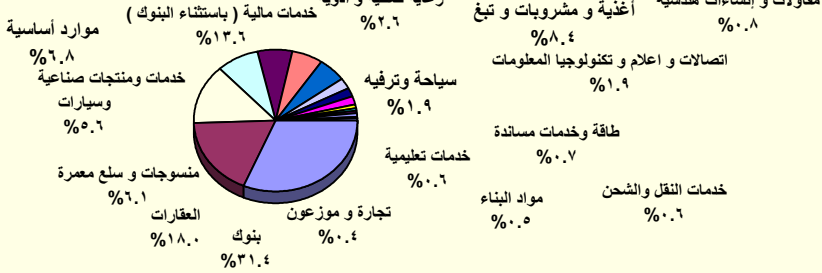

المصدر: النشرة الشهرية لبورصتى القاهرة والألكندرية.

١/ تتضمن قطاعات المعدات الكهربائية والهندسية، الإعلام، التجارة، تكنولوجيا المعلومات، الزراعة والصيد، الورق والتعبئة والبلاستيك، المطاحن والتخزين، خدمات متنوعة، خدمات التجزئة، وبيع الإستهلاك العائلى.

جدول (٣٢): عمليات الإستحواذ في السوق المصرية
(نوفمبر ٢٠١١ - أغسطس ٢٠١٩)

التاريخ	المشتري	الورقة المالية	القيمة (مليون جنيه)	نسبة الإستحواذ (%)
أغسطس-١٩	BV HOLDINGS V	جلوبال تيلكوم القابضة	٩٧٢٤.٨	٤٠.٦
مايو-١٩	شركة بولي سيرف للاسمدة والكيماويات ش م م	فيركم مصر للاسمدة والكيماويات	٩.٣	٨.٤
أبريل-١٩	فلوريش للاستثمار	الكابلات الكهربائية المصرية	٩٥.٩	١٠.٠
أبريل-١٩	سمو للاستشارات	الكابلات الكهربائية المصرية	١٧.٤	١.٨
أبريل-١٩	وادي للاستشارات ش م م	الكابلات الكهربائية المصرية	٧٤.٩	٧.٨
ديسمبر-١٨	شركة بولي سيرف للاسمدة والكيماويات ش م م	فيركم مصر للاسمدة والكيماويات	١٠٠.٩	٩١.١
ديسمبر-١٨	اوراسكوم للاستثمار القابضة ش م م	ثروة كابيتال القابضة للاستثمارات المالية	١٥٩٠.٠	٣٠.٠
أغسطس-١٨	محمد بن احمد بن سعيد باسمح	يونيفرت للصناعات الغذائية	٢٩.٠	٣٢.٣
أغسطس-١٨	MONDI INDUSTRIAL BAGS B V	السويس للاكياس	١٨٨.١	٦٦.١
يوليو-١٨	MENA GLASS HOLDINGS LIMITED	الشرق الأوسط لصناعة الزجاج	٨٢٥.٧	٥١.٤
مايو-١٨	شركة الصناعات الهندسية المعمارية للانشاء والتعمير ايكون	اكرو مصر للشدات والسقالات المعدنية	١١٣.٣	١١.٢
مايو-١٨	شركة الصناعات الهندسية المعمارية للانشاء والتعمير ايكون	اكرو مصر للشدات والسقالات المعدنية	٣٨٢.٥	٣٧.٧
مارس-١٨	كايزرو ثري ايه الدولية للصناعات ش م م	الوطنية لمنتجات الذرة	٤.٩	٠.٣
مارس-١٨	الشركة القابضة المصرية الكويتية ش م م	الدلتا للتأمين	١١٦.٩	٢٣.٤
فبراير-١٨	نحو للاستثمارات والتنمية	القاهرة للاستثمارات والتنمية	٥٧.٥	٢٩.١
نوفمبر-١٧	كايزرو ثري ايه الدولية للصناعات ش م م	الوطنية لمنتجات الذرة	١٤٧٠.٢	٩٧.٧
أكتوبر-١٧	محمد وليد محمود فريد جمال الدين	مودرن الحديثة للمواد العازلة (بيتمود)	٦.٣	٦.٧
أكتوبر-١٧	علي بن حسن بن علي دايع	مودرن الحديثة للمواد العازلة (بيتمود)	٦.٣	٦.٧
أغسطس-١٧	نعد للإستثمارات والتنمية ش م م	المصرية للدواجن	١٩.٩	١٦.٣
يوليو-١٧	مستثمر فرد	الحفر الوطنية	١٧٩.٦	٦٠.٠
ديسمبر-١٦	شركة بايونيرز القابضة للاستثمارات المالية	القاهرة للإسكان والتعمير	١٨.٨	١.٨
ديسمبر-١٦	سمو للإستثمار	القاهرة للإسكان والتعمير	٨٠.٣	٧.٦
ديسمبر-١٦	ثروة للإستثمار	القاهرة للإسكان والتعمير	٣٧.٧	٣.٥
نوفمبر-١٦	Bavaguthu Raghuram Shetty	الاسكندرية للخدمات الطبية - المركز الطبي الجديد	١.٧	١.٣
أكتوبر-١٦	الوحدة للتنمية الصناعية	مصر الوطنية للصلب (عقاقة)	٣١٩.٧	٩٦.٩
أكتوبر-١٦	TVM Healthcare Acquisition ٣ Limited	اميكو ميديكال للصناعات الطبية	٢.٦	٤.٠
يوليو-١٦	TVM Healthcare Acquisition ٣ Limited	اميكو ميديكال للصناعات الطبية	٢٣.٨	٣٦.٩
ابريل-١٦	شركة بايونيرز القابضة للاستثمارات المالية	يونيفرسال لصناعة مواد التعبئة والتغليف والورق - يونيبك	٢٦.٤	٤٤.٠
فبراير-١٦	Bavaguthu Raghuram Shetty	الاسكندرية للخدمات الطبية - المركز الطبي الجديد	١.٧	١.٣
ديسمبر-١٥	شركة اوميجا للتطوير العقاري	مرسيليا المصرية الخليجية للاستثمار العقاري	٣٦.٠	٢٠.٠
ديسمبر-١٥	OCI NV	اوراسكوم للانشاء والصناعة	٥٢.٢	٣٠.٠
ديسمبر-١٥	شركه بايونيرز القابضة للاستثمارات المالية	القاهرة للإسكان والتعمير	٢٣٣.٤	٤٥.٧
نوفمبر-١٥	اكت فاينانشال للاستشارات ش م م	بلتون المالية القابضة	٨٢.٤	١٣.٠
نوفمبر-١٥	اوراسكوم للاتصالات والاعلام والتكنولوجيا القابضة ش م م	بلتون المالية القابضة	٥٥١.٦	٨٧.٠
ابريل-١٥	TRIQUERA B.V.	مينا فارم للأدوية والصناعات الكيماوية	١٢٨.٢	٤٦.٠
مارس-١٥	شركه بايونيرز القابضة للاستثمارات المالية	العربية لمنتجات الالبان "اراب ديرى"	٢٥٥.٧	٦٠.٢
مارس-١٥	MT TELECOM	الشركة المصرية لخدمات التليفون المحمول	١٤٠٣.٥	٩٨.٩
فبراير-١٥	OCI NV Mena B.V	اوراسكوم للانشاء والصناعة	١٢٤٨٠.٩	٢٣.٤
يناير-١٥	Kellogg Company	المصرية للأغذية - بسكو مصر	٨٨٨.٠	٨٦.٠
ديسمبر-١٤	TV M Healthcare Acquisitions LTD ٣	الشركة العربية لصناعة المستلزمات الطبية (اميكو)	٣٢.٥	٥٧.٨
سبتمبر-١٤	ام تى ام باكدينجج ٢	الشرق الأوسط لصناعة الزجاج	١٥٣.٩	١٩.٤
يوليو-١٤	Crede Healthcare LTD	مستشفى القاهرة التخصصى	١٠٦.٨	٥٢.٠
أبريل-١٤	Social Impact Capital LTD	القاهرة للاستثمار والتنمية العقارية	١١١.٠	٥٠.٠
فبراير-١٤	العرفة للاستثمار فى صناعة الملابس الجاهزة	جولدن تكس للأصواف	٣٠.٧	٤٣.٩
يوليو-١٣	OCI NV	اوراسكوم للانشاء والصناعة	١١٤٨٨.١	٢١.٥
مارس-١٣	بنك قطر الوطنى	البنك الأهلى سوسيتيه جنرال	١٦٦٤٩.٧	٩٧.٠
ديسمبر-١٢	الزيتيم للتنمية والتعمير	روبكس لتصنيع البلاستيك	٤٨.٢	٦١.٨
يوليو-١٢	أوليميك جروب للإستثمارات المالية	دلتا الصناعية - ايدبال	١٠٤.٦	٦.٥
مايو-١٢	ام تى تيلكوم اس سى ار ال	الشركة المصرية لخدمات التليفون المحمول	١٩٠١٩.٠	٩٣.٩
يناير-١٢	الكترولوكس كونتر اكتينج اكيوتوبلاج	اوليميك جروب للاستثمارات المالية	٣٧.٧	١.٥
ديسمبر-١١	رواسى للاستثمار العقارى	نماء للتنمية والاستثمار العقارى	٢١٦.٩	٣٢.٦
ديسمبر-١١	قافلة للتجارة والتوزيع	بى تك للتجارة والتوزيع	٢١.٤	٩.٢
ديسمبر-١١	اوراسكوم للاتصالات والاعلام والتكنولوجيا القابضة	الشركة المصرية لخدمات التليفون المحمول	٨٦٦.٠	٢٠.٠
نوفمبر-١١	رواسى للاستثمار العقارى	نماء للتنمية والاستثمار العقارى	٤٤٥.٠	٦٦.٩

المصدر: النشرة الشهرية للورصة المصرية.
١/ القيمة بالدولار الأمريكى.
٢/ عملية تبادل اسهم.

جدول (٣٣): أهم الشركات التي تم خصخصتها أو تصفيتها
(من ١٩٩٣ - ١٩٩٤ وحتى ٣٠ سبتمبر ٢٠١٦)

طريقة البيع		عدد الشركات	النسبة المباعة	قيمة البيع	اجمالى
				مليون جنيه)	
		٢٨٢		٥٣,٦٤٤	بيع اغلبيه، ومنها: أسمنت بورتلاند حلوان أسمنت العامرية البويات والصناعات الكيماوية المشروعات الصناعية والهندسية
		٣٨		٦,٠٦٤	
			%٥٢	١,٢٠٢	
			%٧١	٧٦٨	
			%٦٢	٦٩٢	
			%٩٠	٢٩٩	بيع اقلية، ومنها: المصرية للاتصالات سيدى كرير للبتر وكيموايات - سيديك شركة طلعت مصطفى القابضة الشرقية للدخان
		٢٣		١١,٠٠٣	
			%٢٠	٥,١٢٢	
			%٢٠	١,٦٢٦	
			%٤	٩٣٢	
			%٣٤	٥٤٩	تصفية بيع كأصول
		٣٤		--	
		٤٤		٣,٤٣٧	بيع لمستثمر رئيسى، ومنها: بنك الإسكندرية المصرية للأسمدة السويس للأسمنت أسمنت اسيرط
		٨٥		٣٢,٢٠٨	
			%٨٠	٩,٢٧٤	
			%٤٦	١,٩٧١	
			%٣٣	١,٨٠٠	
			%١٠٠	١,٣٨٠	بيع لإتحاد العاملين المساهمين، ومنها: وادی كوم أمبو لاستصلاح الاراضى العربية لاستصلاح الاراضى العامه لاستصلاح الاراضى مضارب الغربية
		٣٣		٩٣٢	
			%١٠٠	٧٠	
			%١٠٠	٦١	
			%١٠٠	٦٠	
			%٩٠	٥١	مصانع أو وحدات مباعة أو مؤجرة
		٢٥		--	

المصدر: وزارة الإستثمار ونشرة البورصة المصرية.
-- بيان غير متاح.

جدول (٣٣ - تابع): تطور برنامج الخصخصة
(١٩٩١ / ١٩٩٢ - ٢٠٠٩ / ٢٠١٠)^{١/}

بيع مشروعات قانون ٢٠٠٣ ^{١/٢}		بيع المشروعات المشتركة ^{١/٣}		شركات قطاع عام أخرى		الإجماليات	
العدد	الحصيلة	العدد	الحصيلة	العدد	الحصيلة	العدد	الحصيلة
١١	٤١٨	-	-	-	-	١١	٤١٨
١٤	٨٦٧	-	-	-	-	١٤	٨٦٧
١٢	٩٧٧	-	-	-	-	١٢	٩٧٧
٢٩	٤,٥٩٥	-	-	-	-	٢٩	٤,٥٩٥
٢٣	٢,٤٨٧	-	-	-	-	٢٣	٢,٤٨٧
٣٣	١,٨٢٤	-	-	-	-	٣٣	١,٨٢٤
٣٩	٤,٦٩٤	١	١٤	١	١٤	٤٠	٤,٧٠٨
١١	٢٥٢	٧	١١٨	-	-	١٨	٣٧٠
٧	٧٣	٣	٨٧٩	-	-	١٠	٩٥٢
٦	٤٩	١	٦٤	-	-	٧	١١٣
٩	٤٢٨	٤	١١٥	-	-	١٣	٥٤٣
١٦	٨٢٤	١٢	٤,٨١٩	١	-	٢٨	٥,٦٤٣
٤٧	١,٨٤٣	١٧	٧,٦٤٧	١	٥,١٢٢	٦٥	١٤,٦١٢
٤٥	٢,٧٧٤	٧	١,٥٥٩	١	٩,٢٧٤	٥٣	١٣,٦٠٧
٢٠	٧٤٥	١٦	٣,٢٣٨	-	-	٣٦	٣,٩٨٣
١٥	١,١٣٠	٢	٨٣	-	-	١٧	١,٢١٣
-	-	٤	٥٠	-	-	٤	٥٠

المصدر: وزارة الإستثمار

١/ جدير بالذكر أنه قد تم إرجاء برنامج الخصخصة خلال معظم السنة المالية ٢٠٠٨/٢٠٠٩ فى ضوء إعداد "برنامج الملكية الشعبية" والذي تم تأجيله من جراء أثر الأزمة المالية العالمية على السوق المحلى.

٢/ يتضمن بيع الأراضى غير المستغلة.

٣/ تعبر ببيانات الشركات المشتركة عن قيمة مساهمة القطاع العام بها.

جدول (٣٤): أنشط ١٠ شركات وقطاعات من حيث كمية التداول في البورصة المصرية

أنشط ١٠ شركات من حيث كمية التداول - فى ٣٠ ابريل ٢٠٢٠				
اسم الشركة	كمية التداول (مليون سهم)	قيمة التداول (مليون جنيه مصرى)	صافى الربح (مليون جنيه مصرى)	سعر الإقفال** (جنيه مصرى)
١ البنك التجاري الدولي (مصر)	٩٢.١	٥,٦٤٤.١	١١,٨٠١.٠	٦٤.٠
٢ السويدى اليكترويك	٧٦.٧	٦٨٩.٦	٤,١٦٣.١	٨.٩
٣ دايـس للملابـس الجاهـزة	٥٠٠.٩	٦٧٧.٠	١٦٠.١	١.٧
٤ مجموعة طلعت مصطفى القابضة	١١٢.٨	٥٨٨.٥	١,٩٤٨.٠	٥.٧
٥ المجموعه الماليه هيرمس القابضه	٥٢.١	٥٥١.٥	١,٣٩٧.٢	١١.٣
٦ حديد عز	٨٠.٣	٥٠٥.٥	-١,٠٢٨.٧	٧.٣
٧ القلعة للاستشارات الماليه - اسهم عادية	٣٧٨.١	٤٨٤.٣	٩٢٩.١	١.٥
٨ بالـم هيلز للتعمير	٤١٠.٢	٤٨٤.٢	٩٠٦.٢	١.٣
٩ مدينة نصر للاسكان والتعمير	١٤٧.٨	٤٤٠.٠	١,٠٠١.٠	٣.١
١٠ مصر الجديدة للاسكان والتعمير	١٠٠.٨	٤٣٤.٥	٣٧٦.٤	٤.٨

* سعر الإقفال فى نهاية الشهر السابق (جنيه مصرى)

** سعر الإقفال بنهاية الشهر الحالى (جنيه مصرى)

أنشط ١٠ قطاعات من حيث كمية التداول - فى ٣٠ ابريل ٢٠٢٠				
القطاع	كمية التداول (مليون سهم)	قيمة التداول (مليون جنيه مصرى)	مضاعف الربحية	عائد السهم %
١ بنوك	١١٩.١	٦,٠٥٢.١	٣.١	٧.٣
٢ العقارات	١,٥٨٨.٢	٣,٤٥٩.٦	١١.٣	٨.٤
٣ خدمات مالية (بإستثناء البنوك)	٢,٢٢٧.٥	٢,٦٢٤.٧	٦.٠	١٠.٩
٤ أغذية و مشروبات و تبغ	٢٦٥.٠	١,٦٢٢.٨	١٠.٨	٨.٩
٥ موارد أساسية	٣١٣.٣	١,٣١٩.٣	١٤.١	٨.١
٦ منسوجات و سلع معمرة	٦٦٩.٧	١,١٧٦.٩	١٧.٦	٧.٢
٧ خدمات و منتجات صناعية وسيارات	٢٩٥.٦	١,٠٧٣.٨	١٠.٢	١٠.٦
٨ رعاية صحية و ادوية	٨٤.٦	٤٩٧.١	٢٢.٧	٦.٨
٩ سياحة وترفيه	١١٦.٤	٣٧٠.٧	١٢.٨	٢٧.٨
١٠ اتصالات و اعلام و تكنولوجيا المعلومات	٣٩.٩	٣٥٩.٤	٤.٦	٨.٧

المصدر: النشرة الشهرية للبورصة المصرية.

-- بيان غير متاح.

جدول (٣٥): الأرصدة القائمة لأذون الخزائنة وفقا للقطاعات الحانزة لها

(مليون جنيه)

	يونيو-١٥	يونيو-١٦	يونيو-١٧	يونيو-١٨	يونيو-١٩	نوفمبر-١٩	ديسمبر-١٩	يناير-٢٠	فبراير-٢٠
إجمالي الأرصدة القائمة	٥٣١,٥٤٣	٦٥٦,٧٤٠	٨٥٨,٠٠٤	١,٢٢٦,٠٦٦	١,٤١٧,٣٨٩	١,٤٧١,١٦٨	١,٥١٢,٧٠٨	١,٥٤٩,٥٢٥	١,٥٤٣,٦٢٩
الملاء الاجانب	٥٠٠	٥٣٢	١٧٦,٦٠٠	٢٩٩,٠٦٥	٢٧٦,٦٤٩	٢٤٩,٢٦٦	٢٥٤,٣٠٢	٢٨٩,٤٢٨	٣١٠,٦٤٧
شركات التعامل فى الأوراق المالية	٥٥٢	٥٠١	٨٣١	١,٥٤٨	١,١٤٨	١,٣٨٤	١,١٩٤	١,٢٠٢	١,١٤٧
الشركات القايضة و الإستثمارية	١٥,٦٤٣	١٥,٦٦٣	١٩,٨١٣	٢٢,١٤٢	٢٢,١٧٦	٢٦,٧٢٤	٢٦,٧٠٩	٣٠,٥٦٠	٣٠,٤٩٤
البنوك	٤٢٠,٨٤٥	٥٠٦,٨١٠	٥٣٨,٢٤٣	٧٧٨,٩٤٨	٩١٧,٧٨٢	٩٥٩,٣٠٨	٩٨٩,٩١٠	٩٧٢,٩٥٤	٩٤٧,٥٦٠
بنوك قطاع عام	٢٠٧,٩٠٣	٢٦٨,١٥٩	٢٧٥,٧٠٣	٣٤٢,٢٩٣	٣٧٨,٦١٥	٣٠٠,٩٣٨	٣٠٧,٧٤٩	٢٦٥,٣٣٠	٢٤٠,٦٢٠
بنوك قطاع خاص	١٨٥,٦٩٣	٢٠١,٣٦٦	٢٢٤,٦٣٠	٢٧٩,٠٨١	٢٦٢,٤٧٧	٢٩٣,٩٥١	٣١٠,٦٩٦	٣١٩,٥٠٥	٣١٦,٠٢٢
بنوك فروع أجنبية	٢٢,٦٥٨	٢٦,٧٧٧	٢٢,٩٥١	٣١,٠٨٥	٣٢,٦٣٩	٣٣,١٣٨	٣١,٧٥٩	٣٤,٩١٢	٣١,٠٧٠
بنك الإستثمار القومى	٢٠٠	٣,٥١١	٨,٨٨٨	١١٣,٩٧٥	٢٢٧,١٩٨	٣٠٦,٩٣٦	٣١٣,٢٣٩	٣٢٥,٢٤٦	٣٣٣,١٧٤
بنوك متخصصة	٤,٣٩١	٦,٩٩٧	٦,٠٧١	١٢,٥١٤	١٦,٨٥٣	٢٤,٣٤٥	٢٦,٤٦٧	٢٧,٩٦١	٢٦,٦٧٤
سماسرة النقد الاجنبى	--	--	--	--	--	--	--	--	--
شركات التأمين	١٥,٢٩٣	٢٣,٤٧٨	٢٣,٨٠٤	٥٣,٣٩٦	٤١,٦٩٠	٣٧,٦٥٢	٣٣,٦٥٣	٣٣,٠٦٩	٣٢,٩٨٣
قطاع عام	١٢,٠٣٢	١٩,٢٧٧	١٨,١٦٢	٤٩,٢٠٣	٣٥,٣٠٠	٣١,٥٨٠	٢٧,٨٨٠	٢٧,١٦٣	٢٧,٣٣٩
قطاع خاص ^{١/}	٣,٢٦١	٤,٢٠١	٥,٦٤٢	٤,١٩٣	٦,٣٩٠	٦,٠٧٢	٥,٧٧٣	٥,٩٠٦	٥,٦٤٤
صناديق الإستثمار	٤٩,٥٥٦	٣١,٣١٤	٢٣,٧٧٢	٢٥,٠٩٢	٤٨,٨٥٧	٦٥,٢٥٤	٦١,٧٠٠	٦٨,٢٢٧	٦٨,٦٢٤
صناديق التأمين	٥,٨٥٣	٣,١٠٤	١١,٤٣٩	٨,٩٤٧	٢٩,٣٣٦	٣٣,٩٠٠	٣٦,١٧٣	٤٠,٠٠٣	٣٨,٦٠٨
قطاع الاسكان والتعمير	٥٣٦	٨١٦	٢,٢٨٧	٢,٧١٥	٤,٥٦٥	٥,٨٣٦	٦,٦١٤	٧,٠٨٩	٨,٠٥٩
قطاع التجارة	٦١٠	١,٠٦١	٢٧٣	٦٣٤	١,١١٣	١,٨٣٧	٢,١٥٩	٢,١١٩	٢,٢٥٩
قطاع الصناعات التحويلية	١,١٢٨	١,٢٣٩	١,٨٨١	٢,١٢٩	٦,١٦٥	٦,٠٧٥	٥,٤٢٨	٥,٣٧٠	٥,٤١٠
القطاع المالي	١٩٩	١٤٦	٦٠٧	١٩٦	١٤٢	٣٤٣	٣٤٢	٢٦٠	٢٦٠
قطاع النقل و المواصلات/ الكهرباء/ غاز/ صحة	١١٤	٦٠٢	٣٦٨	٥٤٦	٣٢٤	٧٧٢	٦٩٧	١,١٨٨	١,٨١٨
القطاع الافراد	٤,٤٠٨	٤,١٢٩	٤,١٨٠	٢,١٥٩	٤,٥٣١	٥,٨٦١	٥,٩٢٠	٥,٥٦٧	٦,٧٠٦
قطاع البترول والتعدين	٤,٨٢٧	٨,٠٥١	٤,٢٢٧	٢,٦٥٩	٥,٨١١	٨,٥٦١	٧,٧٢٨	٧,٦٨٩	٧,٦٧٤
قطاع الخدمات	١,٣٥٧	٣,٥٣٨	٢,٥٢٤	٢,٤٣٦	٣,٥٥٩	٤,٧٠٩	٤,٨١٧	٤,٥٤٦	٤,٦٦٤
مجالات أخرى ^{٢/}	١٠,١٢٢	٥٥,٧٥٦	٤٧,١٥٥	٢٣,٤٥٤	٥٣,٥٤١	٦٣,٦٨٦	٧٥,٣٦٢	٨٠,٢٥٤	٧٦,٧١٦

المصدر: البنك المركزى المصرى.

١/ يتضمن شركات التأمين الخاصة و الفروع الاجنبية.

٢/ تتضمن ٤٥ مليار جنيه أذون خزانة (صكوك) أصدرت لصالح البنك المركزى المصرى وفقاً للإتفاق مع وزارة المالية لاستخدامها فى عمليات السوق المفتوح. وجدير بالذكر فقد تم إهلاك كافة الاذون المصدرة لصالح البنك المركزى خلال الربع الأول من عام ٢٠٠٦/٢٠٠٧.

جدول (٣٦) محفظة الأوراق المالية لدى البنوك ^{١/}

(مليون جنيه)

يونيو-١٥	يونيو-١٦	يونيو-١٧	يونيو-١٨	يونيو-١٩	أكتوبر-١٩	نوفمبر-١٩	ديسمبر-١٩	يناير-٢٠
١,٠١٦,٠٢٥	١,٢٨٣,٦١٦	١,٥٣٧,٠٣٦	١,٥٠٣,٧٦٧	١,٧٦٥,٣٥٦	٢,٠٢٢,٩٠٢	٢,٠٢٩,٥٢٤	٢,٠٧١,٩٤٨	٢,١٨٩,٩٢٧
إجمالي الأوراق المالية								
٩٠٠,٤١٨	١,٠٧٠,٩٠٦	١,٠٨٨,١٩٣	١,٠٦٨,٠٧٥	١,٤٠١,٤٦٦	١,٦٦٧,٢٧٥	١,٦٧٣,٢٤٧	١,٧٢٢,٧٨٤	١,٨٤٣,٢٠٤
بالعملة المحلية								
١١٥,٦٠٧	٢١٢,٧١٠	٤٤٨,٨٤٣	٤٣٥,٦٩٢	٣٦٣,٨٩٠	٣٥٥,٦٢٧	٣٥٦,٢٧٧	٣٤٩,١٦٤	٣٤٦,٧٢٣
بالعملة الأجنبية								
٩٥٣,٢٦٥	١,٢٢٣,٨١٩	١,٤٤٠,٧٠٩	١,٤٠٩,٦٠١	١,٦٧٠,٢٣٦	١,٩٢٤,٦٢٢	١,٩٢٦,٣٢١	١,٩٦٣,٣٩٧	٢,٠٧٩,٦٤٧
القطاع الحكومي								
٨٦١,٩٣٥	١,٠٣٣,٤٦٧	١,٠٣٤,٥٧١	١,٠١٤,٩٨٢	١,٣٣٦,٠٦٩	١,٥٩٦,١٤٥	١,٥٩٨,٨١٥	١,٦٤٢,٥٧٨	١,٧٦١,٩٣٩
بالعملة المحلية ومنها:								
٩١,٣٣٠	٠	٠	٠	٠	٣٢٨,٤٧٧	٣٢٧,٥٠٦	٣٢٠,٨١٩	٣١٧,٧٠٨
بالعملة الأجنبية								
-	-	-	-	-	-	-	-	-
صكوك البنك المركزى (بالعملة المحلية)								
٣٨٣	٣٠٦	٤٤٨	٤٥١	٣٤٨	٣٢٥	٣١٧	٣٠٩	٣٢٩
قطاع الأعمال العام								
٣٨٣	٣٠٦	٤٤٨	٤٥١	٣٤٨	٣٢٥	٣١٧	٣٠٩	٣٢٩
بالعملة المحلية								
-	٠	٠	٠	٠	٠	٠	٠	٠
بالعملة الأجنبية								
٤٧,٤٩٢	٤٧,٥٥٨	٧٤,٠٧٦	٧٣,٣٢٥	٧٩,٥٧٤	٨٥,٢٨٥	٨٨,٦٣٢	٩٤,٢٧١	٩٤,٧٤٩
قطاع الأعمال الخاص								
٣٨,٠٢١	٣٧,٠٦٠	٥٣,١٢٦	٥٢,٥٩٤	٦٥,٠٢٩	٧٠,٧٩٠	٧٤,١٠٠	٧٩,٨٨٢	٨٠,٩٢١
بالعملة المحلية								
٩,٤٧١	١٠,٤٩٨	٢٠,٩٥٠	٢٠,٧٣١	١٤,٥٤٥	١٤,٤٩٥	١٤,٥٣٢	١٤,٣٨٩	١٣,٨٢٨
بالعملة الأجنبية								
١٤,٨٨٥	١١,٩٣٣	٢١,٨٠٣	٢٠,٣٩٠	١٥,١٩٨	١٢,٦٧٠	١٤,٢٥٤	١٣,٩٧١	١٥,٢٠٢
قطاع العالم الخارجى (غير المقيمين)								
٧٩	٧٣	٤٨	٤٨	٢٠	١٥	١٥	١٥	١٥
بالعملة المحلية								
١٤,٨٠٦	١١,٨٦٠	٢١,٧٥٥	٢٠,٣٤٢	١٥,١٧٨	١٢,٦٥٥	١٤,٢٣٩	١٣,٩٥٦	١٥,١٨٧
بالعملة الأجنبية								

المصدر: البنك المركزى المصرى
-- لا يوجد إصدار خلال الفترة المشار إليها.
١/ غير متضمن محفظة الأوراق المالية لدى البنك المركزى المصرى.

جدول (٣٧): صافى الإستثمارات الأجنبية المباشرة موزعة بحسب الدول

(مليون دولار)

بيان ربع سنوي				بيان سنوي				
يوليو- سبتمبر ٢٠/١٩	ابريل - يونيو ١٩/١٨	يناير- مارس ١٩/١٨	يوليو- سبتمبر ١٩/١٨	٢٠١٩/٢٠١٨*	٢٠١٨/٢٠١٧	٢٠١٧/٢٠١٦	٢٠١٦/٢٠١٥	٢٠١٥/٢٠١٤
٢٣٥٣	١٧١٢	٢٣٣٩	١٤١٥	٨٢٣٦	٧٧٢٠	٧٩٣٣	٦٩٣٠	٦٣٨٠
٤٢٦٢	٣٩٢٥	٤٤٦٠	٣٢١٧	١٦٣٩٤	١٣١٦٣	١٣٣٦٦	١٢٥٢٦	١٢٥٤٦
٥٨٤	٣٢١	١٨٢	٦١٢	١٥٧١	٢٢٤٤	١٨٣٣	٨٥٨	٢١١٦
٤٨	٤١	٧٦	٦٠	٢٣١	١٢٢	١٤٨	٢٠١	١٩٠
١٠٨	٦٢	٧٣	٧٣	٢٩٦	٢٤٠	٥٣٦	٢٤٩	٢٣٠
١٢٦٤	١٦١٩	٢٢٦٦	٧٨١	٦٤٢٤	٤٥٥٣	٥٥١٩	٥٩٤٤	٤٩٩٠
٢٢	٢٢	١٦	١٢	٦٧	٥٧	٤٤	١٥٤	٢٨
٢١٧	٢٠٥	١٤٢	١٩٢	٦٩٣	٣٤٩	٢١٩	٢٤٦	١٨٢
٦٩	١٠٤	١٠١	١٢٢	٤٧٨	٢٩٧	٣٤٤	٣١٣	٦٤٩
٣١٥	١٨٩	٢٧٩	٢٤٩	١١٠٤	١٠٧٥	٨٣٧	١٣٢٩	١٣٨٣
١٢٠	١٥٩	١٦٠	١٩٥	٦٨٤	١١٢	١٥٠	١٣٣	٢٣٧
١١٠	٤٨	٥٢	٤٣	١٩٢	٨٨	١١٣	١٦٥	١٣٧
١	٠	٢-	٣-	٣-	٥	٦	١٢	١٢
٦٨	٤٩	٦٧	٤١	٢٢٤	١٨٦	١٤٨	١٢٨	١٦٥
١٣٣٦	١١٠٦	١٠٤٩	٨٣٩	٤٤٣٣	٣٨٣٥	٣٤٧٠	٢٧٩٦	٢٢٢٩
١٩٠٩-	٢٢١٣-	٢١٢١-	١٨٠٢-	٨١٥٧-	٥٤٤٤-	٥٤٣٣-	٥٥٩٦-	٦١٦٦-
				٢- التدفقات للخارج				

المصدر: البنك المركزى المصرى

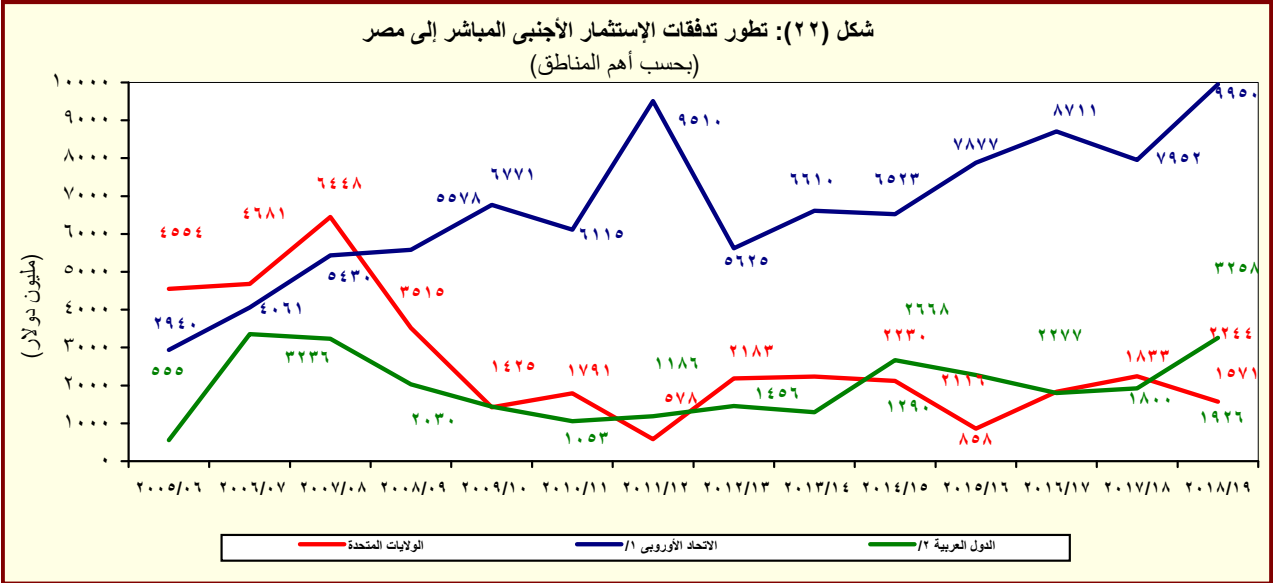

^{١/} تتضمن النمسا وبلجيكا والدنمارك وقبرص وفرنسا وألمانيا واليونان وإيطاليا ولوكسمبورج والبرتغال ورومانيا وأسبانيا والسو
^{٢/} تشمل البحرين والأردن والكويت ولبنان وليبيا وعمان وقطر والسعودية وتونس والإمارات ودول عربية أخرى.

القسم الثامن

معاملات القطاع الخارجى

ميزان المدفوعات - ميزان المعاملات الجارية (بيان سنوى)-----	٦٥	جدول (٣٨)
ميزان المدفوعات - ميزان المعاملات الرأسمالية (بيان سنوى)-----	٦٦	جدول (٣٩)
ميزان المدفوعات - ميزان المعاملات الجارية (بيان ربع سنوى)-----	٦٧	جدول (٤٠)
ميزان المدفوعات - ميزان المعاملات الرأسمالية (بيان ربع سنوى)-----	٦٨	جدول (٤١)
مؤشرات قياس أداء معاملات القطاع الخارجى-----	٦٩	جدول (٤٢)
بيانات التجارة الخارجية : الميزان التجارى طبقاً للتصنيف الوظيفى للأمم المتحدة-----	٧٠	جدول (٤٣)
بيانات التجارة الخارجية : الصادرات طبقاً للتصنيف الوظيفى للأمم المتحدة-----	٧١	جدول (٤٤)
بيانات التجارة الخارجية : الواردات طبقاً للتصنيف الوظيفى للأمم المتحدة-----	٧٢	جدول (٤٥)
حصيلة الصادرات البترولية-----	٧٣	جدول (٤٦)
أهم مؤشرات قطاع السياحة-----	٧٣	جدول (٤٧)
حركة الملاحة فى قناة السويس-----	٧٣	جدول (٤٨)
الصادرات حسب التوزيع الجغرافى-----	٧٣	جدول (٤٩)

جدول (٣٨): ميزان المدفوعات - ميزان المعاملات الجارية
بيان سنوى

(مليون دولار)

٢٠١٩/٢٠١٨	٢٠١٨/٢٠١٧	٢٠١٧/٢٠١٦	٢٠١٦/٢٠١٥	٢٠١٥/٢٠١٤	٢٠١٤/٢٠١٣	
٣٨,٠٣٤-	٣٧,٢٧٦-	٣٧,٢٧٥-	٣٨,٦٨٣-	٣٩,٠٦٠-	٣٤,١٥٩-	الميزان التجارى ^{١/}
٢٨,٤٩٥	٢٥,٨٢٧	٢١,٧٢٨	١٨,٧٠٥	٢٢,٢٤٥	٢٦,٠٢٣	الصادرات
١١,٥٥٧	٨,٧٧٣	٦,٥٩٠	٥,٦٧٤	٨,٨٩٢	١٢,٣٥٦	بترولى
١٦,٩٣٨	١٧,٠٥٤	١٥,١٣٩	١٣,٠٣٠	١٣,٣٥٣	١٣,٦٦٧	غير بترولى
٦٦,٥٢٩-	٦٣,١٠٣-	٥٩,٠٠٣-	٥٧,٣٨٨-	٦١,٣٠٦-	٦٠,١٨٢-	الواردات
١١,٥٤٩-	١٢,٤٩٠-	١٢,٠١٦-	٩,٢٩٤-	١٢,٣٦٦-	١٣,٢٤٧-	بترولى
٥٤,٩٨١-	٥٠,٦١٣-	٤٦,٩٨٨-	٤٨,٠٩٤-	٤٨,٩٣٩-	٤٦,٩٣٥-	غير بترولى
١٣,٠٣٧	١١,١٢٢	٥,٦١٤	٦,٥٣٣	١٠,٧٤٣	٨,٢٧٤	الخدمات (صافى)
٢٤,٤٢٤	٢١,٤٨٧	١٥,٤٠٠	١٦,٠٧٩	٢١,٨١٢	١٧,٤٣٧	المتحصلات
٨,٦٠٠	٨,٧٠٨	٧,٩١١	٩,٥٣٥	٩,٨٥٠	٩,٤٦٦	النقل
٥,٧٣١	٥,٧٠٧	٤,٩٤٥	٥,١٢٢	٥,٣٦٢	٥,٣٦٩	ومنه: قناة السويس
١٢,٥٧١	٩,٨٠٤	٤,٣٨٠	٣,٧٦٨	٧,٣٧٠	٥,٠٧٣	السياحة والسفر
٧١٩	٦٣٧	٧٧٦	٣٧٨	١,٣٨٢	٦٥٤	خدمات حكومية
٢,٥٣٤	٢,٣٣٨	٢,٣٣٣	٢,٣٩٩	٣,٢١٠	٢,٢٤٤	متحصلات أخرى
١١,٣٨٧	١٠,٣٦٥	٩,٧٨٦	٩,٥٤٦	١١,٠٦٩	٩,١٦٣	المدفوعات
١,٧٩٢	١,٤٨٠	١,٣٣٢	١,٣٣٩	١,٥٣٥	١,٧١٧	النقل
٢,٩٠٣	٢,٤٥٢	٢,٧٤٠	٤,٠٩١	٣,٣٣٨	٣,٠٤٥	السياحة والسفر
٦٩٢	١,٤٩٤	١,١٢٤	٧٧٧	٨٥٤	١,٠٧٤	المدفوعات الحكومية
٥,٩٩٩	٤,٩٣٩	٤,٥٩٠	٣,٣٣٩	٥,٣٤٢	٣,٣٢٧	مدفوعات أخرى
١١,٠١٠-	٦,٢٨٠-	٤,٥٦٩-	٤,٤٧٢-	٥,٧٠١-	٧,٢٦٣-	دخل الاستثمار (صافى)
١,٠١٤	٨٣٥	٤٩٨	٣٩٧	٢١٣	١٩٤	متحصلات دخل الاستثمار
١٢,٠٢٤	٧,١١٥	٥,٠٦٦	٤,٨٦٩	٥,٩١٤	٧,٤٥٧	مدفوعات دخل الاستثمار
٢,٥٧٤	١,٦١٦	١,٢٣٢	٧٥٢	٦٤٤	٦٥٣	ومنه: فوائد مدفوعة
٢٤,٩٩٨-	٢٦,١٥٤-	٣١,٦٦١-	٣٢,١٥٠-	٢٨,٣١٨-	٢٥,٨٨٥-	السلع والخدمات (صافى)
٢٥,١١٤	٢٦,٤٧١	٢١,٨٣٥	١٦,٧٩١	٢١,٨٧٦	٣٠,٣٦٨	التحويلات (صافى)
٣٥١	٢٠٦	١٤٩	١٠٢	٢,٦٧٠	١١,٩٢٠	التحويلات الرسمية (صافى)
٢٤,٧٦٣	٢٦,٢٦٥	٢١,٦٨٦	١٦,٦٨٩	١٩,٢٠٥	١٨,٤٤٨	التحويلات الخاصة (صافى)
٢٥,١٥١	٢٦,٣٩٣	٢١,٨١٦	١٧,٠٧٧	١٩,٣٣٠	١٨,٥١٩	ومنها، تحويلات المصريين العاملين
١٠,٨٩٤-	٥,٩٦٢-	١٤,٣٩٤-	١٩,٨٣١-	١٢,١٤٣-	٢,٧٨٠-	الميزان الجارى

المصدر: البنك المركزى المصرى.

١/ يتضمن صادرات و واردات المناطق الحرة.

ملحوظة: بيانات التجارة فى هذا الجدول تم تجميعها من مصادر الجهاز المصرفى طبقاً للتدفقات النقدية. وقد تختلف هذه البيانات عن البيانات المجمعة لدى الجهاز المركزى للتعبئة العامة والإحصاء والمبنية على أساس التدفقات السلعية وفقاً لسجلات مصلحة الجمارك .

شكل (٢٣): توزيع متحصلات ميزان المعاملات الجارية

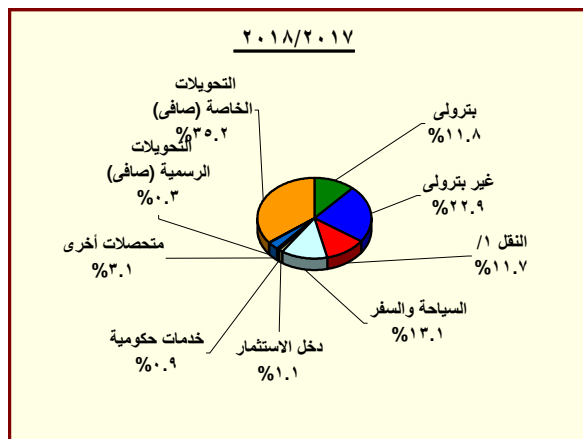
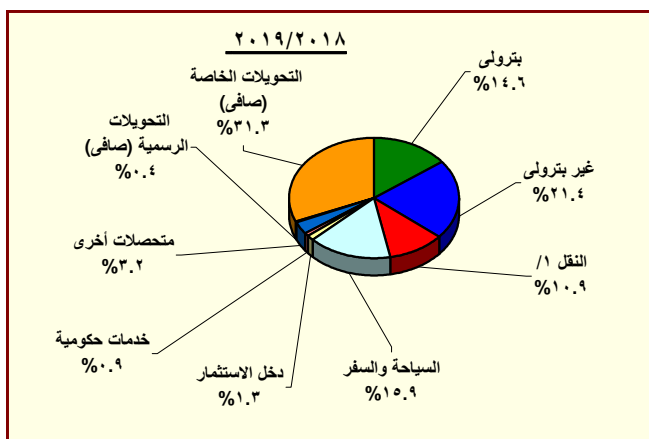

المصدر: البنك المركزى المصرى.

١/ يتضمن متحصلات قناة السويس.

جدول (٣٩): ميزان المدفوعات (تابع) - ميزان المعاملات الرأسمالية
بيان سنوي

(مليون دولار)

٢٠١٩/٢٠١٨*	٢٠١٨/٢٠١٧	٢٠١٧/٢٠١٦	٢٠١٦/٢٠١٥	٢٠١٥/٢٠١٤	٢٠١٤/٢٠١٣	
١٠,٨٥٧	٢١,٩٩٧	٣١,٠١٥	٢١,١٧٧	١٧,٩٢٩	٥,١٩٠	ميزان المعاملات الرأسمالية
١٢٩-	١٥١-	١١٣-	١٤١-	١٢٣-	١٩٤	الحساب الرأسمالى
١٠,٩٨٦	٢٢,١٤٧	٣١,١٢٨	٢١,٣١٨	١٨,٠٥٢	٤,٩٩٥	الحساب المالى
٣٧٤-	٢٧١-	١٧٥-	١٦٤-	٢٢٣-	٣٢٧-	تدفقات الاستثمار فى الخارج
٨,٢٣٦	٧,٧٢٠	٧,٩٣٣	٦,٩٣٣	٦,٣٨٠	٤,١٧٨	تدفقات الاستثمارات المباشرة فى مصر (صافى)
٩٦-	٢١-	٢٠٨	١٩٢	٤٧	٦٦	استثمارات محفظة الأوراق المالية للخارج
٤,٢٣٠	١٢,٠٩٥	١٥,٩٨٥	١,٢٨٧-	٦٣٩-	١,٢٣٧	صافى تدفقات محفظة الأوراق المالية فى مصر
٥,٠٩٤	٥,٢٩٣	٥,٤٩٢	١,٤٤٥-	١,١٤٨-	٩٢٧	ومنها السندات
١,٠١٠-	٢,٦٢٥	٧,١٧٧	١٥,٦٤٤	١٢,٤٨٧	١٥٩-	صافى الاستثمارات الأخرى
٦,٢٥٣	١٠,٢٧٩	٩,٦٩٩	٧,١٠٣	٥,٠٣٦	٢٠٧	صافى الاقتراض
٣,٣٣٤	٦,٧٣٩	٥,١٥٧	١٨٦-	٤٨٣-	٩٥٦-	القروض المتوسطة وطويلة الأجل
٥,٥٢٥	٨,٨٤٦	٧,٦٤١	٢,٥٢٣	١,٧٥٤	١,١٥٣	المستخدم
٢,١٩٢-	٢,١٠٨-	٢,٤٨٤-	٢,٧١٠-	٢,٢٣٦-	٢,١١٠-	السداد
٨٢٩	١,١١٩	٢,٧٩٥	١,٥٠٥	٢٥٨	٥٦-	تسهيلات موردين ومشتريين متوسطة الأجل
١,١٦١	١,٣١٤	٢,٩١٢	١,٥٦١	٣١٣	٨	المستخدم
٣٣٢-	١٩٥-	١١٧-	٥٥-	٥٥-	٦٤-	السداد
٢,٠٩١	٢,٤٢٢	١,٧٤٧	٥,٧٨٤	٥,٢٦١	١,٢٢٠	صافى تسهيلات موردين ومشتريين قصيرة الأجل
٨,٨٨٢-	٤,٥١٢-	١٢,٠٩٦-	٣,٤٧٧-	١,٢٢١-	٢,٢٧٨-	أصول أخرى
٢٣-	١١٦-	٢٨-	١٠٤-	٢٨-	٤٥-	البنك المركزى المصرى
١,٧٦٥-	٢,١٦٢	٩,٤٦٣-	٢,٠٩٢	٤,٧٧٤	٦٦٢	البنوك الأخرى
٧,٠٩٤-	٦,٥٥٧-	٢,٦٠٦-	٥,٤٦٥-	٥,٩٦٧-	٢,٨٩٥-	أخرى
١,٦١٨	٣,١٤٢-	٩,٥٧٤	١٢,٠١٩	٨,٦٧١	١,٩١٢	خصوم أخرى
١,٥٣٨	٣,٨٧٩-	٨,١٢٩	٥,٨٥٨	٥,٤٧٤	١,٩٠٤	البنك المركزى المصرى
٨١	٧٣٧	١,٤٤٥	٦,١٦١	٣,١٩٧	٨	البنوك الأخرى
٦٦-	٣,٢٤٧-	٢,٩٠٤-	٤,١٥٩-	٢,٠٦١-	٩٣١-	السهو والخطأ (صافى)
١٠٢-	١٢,٧٨٨	١٣,٧١٧	٢,٨١٣-	٣,٧٢٥	١,٤٧٩	الميزان الكلى

المصدر: البنك المركزى المصرى.
* مبدئى.

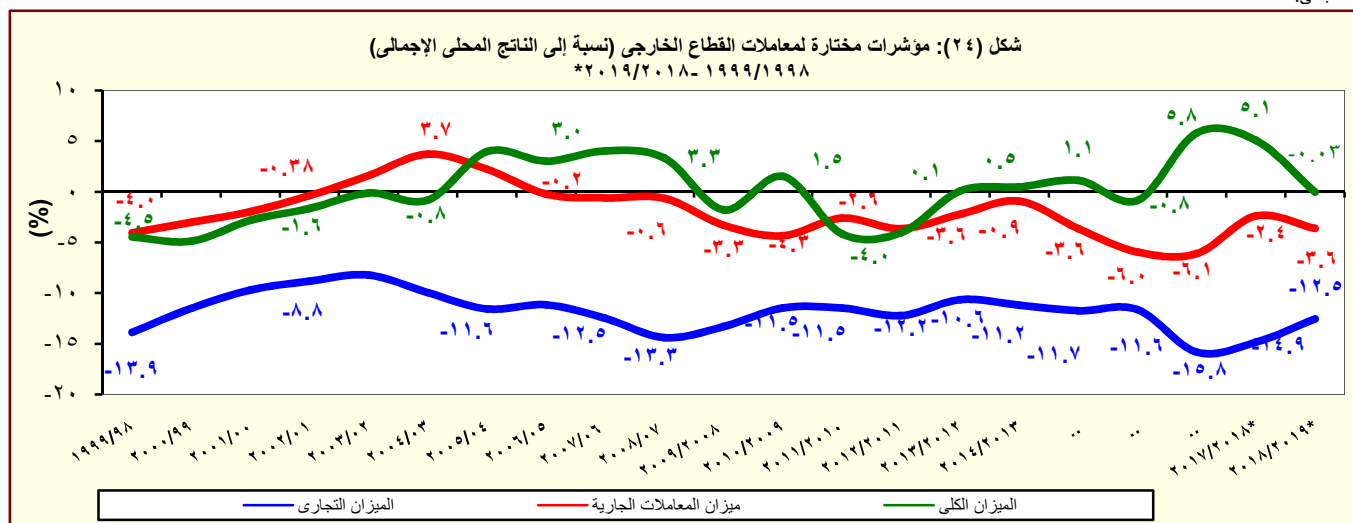

جدول (٤٠): ميزان المدفوعات - ميزان المعاملات الجارية
بيان ربع سنوى

(مليون دولار)

	٢٠١٨/٢٠١٧			٢٠١٩/٢٠١٨			٢٠١٩/٢٠٢٠	
	الربع الثانى	الربع الثالث	الربع الرابع	الربع الأول	الربع الثانى	الربع الثالث	الربع الأول*	الربع الثانى*
الميزان التجارى ^{١/}	٩,٨٠٥-	٩,٢٥٦-	٩,٢٧٣-	٩,٨١٣-	٩,٤٣٩-	١٠,٤٩٥-	٨,٧٨٣-	٩,٩٢١-
الصادرات	٦,٢١٦	٦,٧٥٦	٧,٠١٦	٦,٧٨٥	٧,٤٨٩	٦,٦٣٨	٧,١٢١	٧,١٣٠
بترولى	٢,٠٢٩	٢,٢٠٣	٢,٧٥٩	٢,٨١٠	٣,١٩٩	٢,٥٠٤	٢,٤٣٨	٢,٦٠٧
غير بترولى	٤,١٨٧	٤,٥٥٣	٤,٢٥٧	٣,٩٧٥	٤,٢٩٠	٤,١٣٤	٤,٦٨٣	٤,٥٢٤
الواردات	١٦,٠٢١-	١٦,٠١١-	١٦,٢٨٩-	١٦,٥٩٨-	١٦,٩٢٨-	١٧,١٣٤-	١٥,٩٠٤-	١٧,٠٥١-
بترولى	٣,١٩٨-	٣,٤١٠-	٣,٠٩٥-	٣,٤١٦-	٢,٤٤٢-	٢,٩٥٠-	٣,٠٤٥-	٢,٧٣٤-
غير بترولى	١٢,٨٢٤-	١٢,٦٠١-	١٣,١٩٤-	١٣,١٨٢-	١٤,٤٨٥-	١٤,١٨٤-	١٢,٨٦٠-	١٤,٣١٧-
الخدمات (صافى)	٢,٤٦٣	٢,٥٢٩	٣,٢٨٤	٤,٢٨٣	٢,٩٧٦	٢,٥٠٣	٤,٠٣٥	٢,٢٤٦
المتحصلات	٥,٠٦٨	٥,٠٣٨	٥,٧٠٢	٦,٩٣٨	٥,٨٩٥	٥,٣٢٣	٧,٤٣٧	٦,٠٢٤
النقل	٢,٠٨٧	٢,٠٣٠	٢,٣٢٣	٢,٢٤٣	٢,٢٤٨	١,٩٧١	٢,٢٦٣	٢,١٣١
ومنه : قناة السويس	١,٣٨٦	١,٣٩٠	١,٥٤٩	١,٤٤١	١,٤٨٧	١,٣٤٥	١,٥٠٧	١,٥٢٥
السياحة والسفر	٢,٢٨٣	٢,٢٧١	٢,٥٥٤	٣,٩٣١	٢,٨٥٩	٢,٦٠٢	٤,١٩٤	٣,٠٥٦
خدمات حكومية	١٣٨	١٦٤	٢٠٣	١٦٦	١٢٨	١٢٦	٢٢٠	١٥٢
متحصلات أخرى	٥٦١	٥٧٤	٦٢٢	٥٩٩	٦٦٠	٦٢٤	٧٦٠	٦٨٤
المدفوعات	٢,٦٠٦	٢,٥٠٩	٢,٤١٩	٢,٦٥٥	٢,٩١٩	٢,٨٢٠	٣,٤٠٢	٣,٧٧٨
النقل	٣٥١	٣٦٩	٣٧٨	٤٤٩	٤١٦	٤١٢	٥٢٣	٥٤٠
السياحة والسفر	٥١٢	٥٤٢	٧٤٨	٧١٧	٦٦٠	٧٠٢	٩٥٥	١,٠٣٦
المدفوعات الحكومية	٥٤٠	٢٣٨	٢٦٦	١٨٣	١٧٥	٢٠٨	٢٢٧	٢١٧
مدفوعات أخرى	١,٢٠٢	١,٣٦٠	١,٠٢٧	١,٣٠٧	١,٦٦٨	١,٤٩٨	١,٦٩٦	١,٩٨٤
دخل الاستثمار (صافى)	١,٥٢٠-	١,٦٦٤-	١,٥٧٦-	٢,٣٩١-	٢,٨٣١-	٥٨٦-	٣,٣٢٨-	٢,٤٦٦-
متحصلات دخل الاستثمار	١٨٤	٢١٢	٢١١	٢٢٨	٢٥٩	٢٣٣	٣٠١	٢٢٠
مدفوعات دخل الاستثمار	١,٧٠٤	١,٨٧٦	١,٧٨٦	٢,٦١٩	٣,٠٩٠	٨١٩	٣,٦٢٩	٢,٦٨٥
ومنه : فوائد مدفوعة	٤٠٢	٤٠٠	٣٩٩	٥٠٨	٥٦٦	٧١٣	٨٢٨	٧٨٨
السلع والخدمات (صافى)	٧,٣٤٣-	٦,٧٢٧-	٥,٩٨٩-	٥,٥٣٠-	٦,٤٦٣-	٧,٩٩٣-	٤,٧٤٨-	٧,٦٧٥-
التحويلات (صافى)	٦,٩٦٣	٦,٦١٠	٦,٩٢٣	٥,٩٠٩	٦,٠٤٨	٦,٢٢٩	٦,٦٩٤	٦,٩٤٩
التحويلات الرسمية (صافى)	٢٥	٢٥	١١٣	٤٨	١١٦	١٣٧	٦٤	٧٢
التحويلات الخاصة (صافى)	٦,٩٣٨	٦,٥٨٥	٦,٨١٠	٥,٨٦١	٥,٩٣٢	٦,٠٩٣	٦,٦٣١	٦,٨٧٧
ومنها، تحويلات المصريين العاملين	٦,٩٥٠	٦,٦١٤	٦,٨٥٦	٥,٩٠٩	٦,١٣٧	٦,١٦٦	٦,٧١٣	٦,٩٦٤
الميزان الجارى	١,٩٠٠-	١,٧٨١-	٦٤٢-	٢,٠١٢-	٣,٢٤٧-	٢,٣٤٩-	١,٣٨٢-	٣,١٩٢-

المصدر: البنك المركزى المصرى.

* مبدئى.

١ / يتضمن صادرات و واردات المناطق الحرة.

ملحوظة : بيانات التجارة فى هذا الجدول تم تجميعها من مصادر الجهاز المصرفى طبقاً للتدفقات النقدية . وقد تختلف هذه البيانات عن البيانات المجمعة لدى الجهاز المركزى للتعبئة العامة والإحصاء والمبنية على أساس التدفقات السلعية وفقاً لسجلات مصلحة الجمارك .

جدول (٤١): ميزان المدفوعات (تابع) - ميزان المعاملات الرأسمالية
بيان ربع سنوى

(مليون دولار)

٢٠١٩/٢٠٢٠		٢٠١٩/٢٠١٨				٢٠١٨/٢٠١٧			
الربع الأول*	الربع الثانى*	الربع الرابع*	الربع الثالث	الربع الثانى	الربع الأول	الربع الرابع	الربع الثالث	الربع الثانى	
٤,٥٧٦	٦٥٨	٣,٠٩٨	٤,٦٢٩	١,٣٣٩	١,٧٩١	٢,٩٥٢	٨,٦١٧	٤,١٩٩	ميزان المعاملات الرأسمالية
-٦٧	-٣٧	-٣٢	-٣٤	-٢٩	-٣٥	-٣٢	-٣٧	-٤١	الحساب الرأسمالى
٤,٦٤٣	٦٩٥	٣,١٣٠	٤,٦٦٣	١,٣٦٧	١,٨٢٦	٢,٩٨٤	٨,٦٥٤	٤,٢٤٠	الحساب المالى
-١٤٥	-٧١	-٨٦	-١٠٤	-١١٨	-٦٦	-٧١	-٦٨	-٨٠	تدفقات الاستثمار فى الخارج
٢,٦٠٦	٢,٣٥٣	٣,٥٩٠	٤٦٢	٢,٧٦٩	١,٤١٥	١,٧٠٠	٢,٢٥٦	٢,١٨٥	تدفقات الاستثمارات المباشرة فى مصر (صافى)
-١٧	١٢٣	-٨٥	٣٩	٢٥	-٧٥	٤	-٥٠	١١	استثمارات محفظة الأوراق المالية للخارج
٢,٢٥٥	-١,٩٨٢	٣,١٧٨	٦,٩٤٢	-٢,٦٥٠	-٣,٢٤٠	-٢,٨٣٠	٦,٩٠٦	٥٤١	صافى تدفقات محفظة الأوراق المالية فى مصر
١,٨٤٥	-٣٠٠	٢,٠٥٠	٣,٣٤٨	-١٨٢	-١٢١	٢,١٠٢	٣,٢٩٥	-١٠٩	و منها السندات
-٥٧	٢٧١	-٣,٤٦٨	-٢,٦٧٦	١,٣٤٢	٣,٧٩٢	٤,١٨١	-٣٩٠	١,٥٨٣	صافى الاستثمارات الأخرى
-٤٢٠	٢,٩٦٢	١,٣٣٩	٣,٨٤٣	٧٣	٩٩٩	٣,٣٢٩	٢,٤٠٣	٣,٦٥٩	صافى الاقتراض
١٤١	٢,٢٩١	٧٧١	٢,٢٤٨	٨٠٤	-٤٨٩	٢,٤٤١	١,٢٣٨	٢,٠٩٤	القروض المتوسطة وطويلة الأجل
٥٢٩	٢,٩٦٥	١,١١٢	٢,٨٨٠	١,٣٧٩	١٥٣	٢,٨٠١	١,٨٧٩	٢,٦٠٤	المستخدم
-٣٨٨	-٦٧٤	-٣٤٢	-٦٣٢	-٥٧٦	-٦٤٢	-٣٥٩	-٦٤١	-٥١٠	السداد
-١٥٠	-١٧٠	٣٤٧	-٧٦	٢٦٦	٢٩١	٥٨٦	١٢٢	١٧٦	تسهيلات موردين ومشتريين متوسطة الأجل
١١	٣	٤٣٠	٩٦	٣٠٦	٣٢٩	٦٣٠	١٧٥	٢٣٣	المستخدم
-١٦١	-١٧٣	-٨٣	-١٧٢	-٤٠	-٣٨	-٤٤	-٥٣	-٥٧	السداد
-٤١٠	٨٤١	٢٢١	١,٦٧١	-٩٩٧	١,١٩٦	٣٠٢	١,٠٤٢	١,٣٨٩	صافى تسهيلات موردين ومشتريين قصيرة الأجل
١,٠٢٠	-١,٩٧٣	-١,٦٣٥	-٧,٩٨٩	-١,١٦٤	١,٩٠٦	٦٨٨	-١,٩٢٨	٣٣٦	أصول أخرى
-١٦	-١٦٨	١	-٢٣	٨	-١٠	-٥٧	-٣٣	-٥	البنك المركزى المصرى
١,١١١	-٥٦٥	-٤٨	-٦,٩٤٩	٥٩٣	٤,٦٣٩	٣,٠١٩	-٢٣٢	١,٥١٦	البنوك الأخرى
-٧٦	-١,٢٤٠	-١,٥٨٨	-١,٠١٧	-١,٧٦٥	-٢,٧٢٤	-٢,٢٧٤	-١,٦٦٣	-١,١٧٥	أخرى
-٦٥٧	-٧١٨	-٣,١٧٢	١,٤٦٩	٢,٤٣٣	٨٨٨	١٦٣	-٨٦٥	-٢,٤١٢	خصوم أخرى
-٩٨	-١٢٠	-٤٨١	١٩١	٨٢٢	١,٠٠٦	-٥٣١	-٢٣٥	-٢,٦٢٣	البنك المركزى المصرى
-٥٥٨	-٥٩٨	-٢,٦٩١	١,٢٧٨	١,٦١١	-١١٨	٦٩٤	-٦٣٠	٢١١	البنوك الأخرى
-١,٢٠١	٩٥٢	٤٣٧	-٨٥٧	-١٥٠	٥٠٥	-٤٩٠	-١,٤٦١	-١,٧٨٤	السهم والخطأ (صافى)
١٨٤	٢٢٧	٢٤٩	١,٤٢٣	-٢,٠٥٨	٢٨٤	١,٨٢٠	٥,٣٧٥	٥١٥	الميزان الكلى

المصدر: البنك المركزى المصرى.
* مبدئى.

جدول (٤٢): مؤشرات قياس أداء معاملات القطاع الخارجى

	٢٠١٣/٢٠١٤	٢٠١٤/٢٠١٥	٢٠١٥/٢٠١٦	٢٠١٦/٢٠١٧	٢٠١٧/٢٠١٨	٢٠١٨/٢٠١٩*
(مليون دولار)						
المتحصلات الجارية (متضمنة التحويلات الرسمية)	٧٤,٠٢٢	٦٦,١٤٦	٥١,٩٧٢	٥٩,٤٦١	٧٤,٦٢٠	٧٩,٠٤٦
	(٨.١)	(١٠.٦)-	(٢١.٤)-	(١٤.٤)	(٢٥.٥)	(٥.٩)
المتحصلات الجارية (بدون التحويلات الرسمية)	٦٢,١٠٢	٦٣,٤٧٥	٥١,٨٧٠	٥٩,٣١٢	٧٤,٤١٤	٧٨,٦٩٦
	(٨.٢)-	(٢.٢)	(١٨.٣)-	(١٤.٣)	(٢٥.٥)	(٥.٨)
المدفوعات الجارية	٧٦,٨٠٢	٧٨,٢٨٨	٧١,٨٠٣	٧٣,٨٥٥	٨٠,٥٨٣	٨٩,٩٤٠
	(٢.٦)	(١.٩)	(٨.٣)-	(٢.٨٦)	(٩.١١)	(١١.٦١)
(نسبة مئوية، إلا إذا ذكر خلاف ذلك)						
المتحصلات الجارية / المدفوعات الجارية						
بدون التحويلات الرسمية	٨٠.٩	٨١.١	٧٢.٢	٨٠.٣	٩٢.٣	٨٧.٥
شاملة التحويلات الرسمية	٩٦.٤	٨٤.٥	٧٢.٤	٨٠.٥	٩٢.٦	٨٧.٩
الصادرات السلعية / الواردات السلعية	٤٣.٢	٣٦.٣	٣٢.٦	٣٦.٨	٤٠.٩	٤٢.٨
الصادرات السلعية / المتحصلات الجارية (بدون التحويلات الرسمية)	٤١.٩	٣٥.٠	٣٦.١	٣٦.٦	٣٤.٧	٣٦.٢
الصادرات غير البترولية / المتحصلات الجارية (بدون التحويلات الرسمية)	٢٢.٠	٢١.٠	٢٥.١	٢٥.٥	٢٢.٩	٢١.٥
الواردات السلعية / المدفوعات الجارية	٧٨.٤	٧٨.٣	٧٩.٩	٧٩.٩	٧٨.٣	٧٤.٠
نسبة تغطية الإحتياطي الدولى للواردات (عدد الأشهر)	٣.٣	٣.٩	٣.٧	٦.٤	٨.٤	٨.٠
المتحصلات الخدمية / المدفوعات الخدمية #	١٩٠.٣	١٩٧.١	١٦٨.٤	١٥٧.٤	٢٠٧.٣	٢١٤.٥
إيرادات السياحة / المتحصلات الجارية (بدون التحويلات الرسمية)	٨.٢	١١.٦	٧.٣	٧.٤	١٣.٢	١٦.٠
إيرادات السياحة / المتحصلات الخدمية #	٢٩.١	٣٣.٨	٢٣.٤	٢٨.٤	٤٥.٦	٥١.٥
خدمة الدين / المتحصلات الجارية (متضمنة التحويلات الرسمية) ١/	٣.٨	٤.٤	٦.٨	٦.٤	٥.٣	٦.٤
الصادرات غير البترولية (نسبة إلى الناتج المحلى الإجمالى) ٢/	٤.٥	٤.٠	٣.٩	٦.٤	٦.٨	٥.٦
إجمالى المتحصلات الخدمية (نسبة إلى الناتج المحلى الإجمالى) ٢/	٥.٧	٦.٦	٤.٨	٦.٥	٨.٦	٨.١
ومنها : السياحة (نسبة إلى الناتج المحلى الإجمالى) ٢/	١.٧	٢.٢	١.١	١.٩	٣.٩	٤.١
ميزان المعاملات الجارية (نسبة إلى الناتج المحلى الإجمالى) ٢/	٠.٩-	٣.٦-	٦.٠-	٦.١-	٢.٤-	٣.٦-
ميزان المدفوعات (نسبة إلى الناتج المحلى الإجمالى) ٢/	٠.٥	١.١	٠.٨-	٥.٨	٥.١	٠.٠٣-
إجمالى الدين الخارجى / المتحصلات الجارية (متضمنة التحويلات الرسمية)	٦٢.٢	٧٢.٧	١٠٧.٣	١٣٢.٩	١٢٤.٢	١٣٧.٥
مدفوعات الفوائد على الدين الخارجى / المتحصلات الجارية (متضمنة التحويلات الرسمية)	١.٠	١.٠	١.٦	٢.٠	٢.٩	٤.١
نسبة السيولة (%) ٣/	٤١٢.٩	٢٣٢.٧	١٣٩.٦	٢١٨.٦	٢٠٦.٢	١٨٩.٤

المصدر: البنك المركزى المصرى وحسابات وزارة المالية.
* مبدئى.

-- بيان غير متاح.

() معدل النمو عن الفترة المقابلة فى العام السابق.

١/ تم تقدير قيمة خدمة الدين الخارجى من واقع بيانات ميزان المدفوعات.

٢/ تم مراجعة تقديرات الناتج المحلى الإجمالى لتصبح ٥٣٢٢.٣ مليار جنيه فى عام ٢٠١٩/٢٠١٨ بدلاً من تقديرات سابقة بنحو ٥٢٥٠.٩ مليار جنيه. فى حين قدر الناتج المحلى الإجمالى للسنة المالية ٢٠١٩/٢٠٢٠ بنحو ٦١٦٢.٦ مليار جنيه وفقاً لتقديرات وزارة المالية.

٣/ يعكس هذا المؤشر (نسبة الإحتياطي الدولى متضمن الذهب وأصول البنوك فى الخارج) إلى (خدمة الدين + الإلتزامات الخارجية السائلة).

جدول (٤٣): بيانات التجارة الخارجية - الميزان التجارى
طبقاً للتصنيف الإقتصادى للأمم المتحدة (BEC)

(مليون جنيه)

البند	٢٠١٣/٢٠١٢	٢٠١٤/٢٠١٣	٢٠١٥/٢٠١٤	*٢٠١٦/٢٠١٥	٢٠١٧/٢٠١٦* #	٢٠١٨/٢٠١٧* #
الميزان الكلى	٢٦٧,٤٤٤-	٢٧٠,٢٥٢-	٢٧٠,٥٥٦-	٤٠٥,٧٥٢-	٤٤٠,٤٢٧-	٥٨٢,٠٢٩-
	(٣١.٨)	(١.٠)	(٠.١)	(٥٠.٠)	(٨.٥)	(٣٢.٢)
١١١ سلع غذائية أولية (للصناعة)	٣١,١٠٢-	٢٤,٦٧٥-	٢٣,٠٧٥-	٢٨,١٦١-	٤٦,٧٦٨-	٧١,٧٥٢-
١١٢ سلع غذائية أولية (للإستهلاك)	٢,٠٤٦-	٣,٦٠٧-	٥٠٤	٨٧٢	١٣,٢١٣	٢٢,١٩٦
١٢١ سلع غذائية مصنعة (للصناعة)	١٠,٩٦٨-	٥,٨٧٧-	٥,٦٣٧-	١٣,٨٥٩-	٢٧,١٩٢-	٣٦,٨٢٢-
١٢٢ سلع غذائية مصنعة (للإستهلاك)	١١,٩٩١-	١٠,١٧٠-	١٥,٣٠٧-	١٨,٧٩١-	١٣,٨٣١-	١٩,١٣٦-
٢١ مستلزمات صناعية أولية	٢٥,٢٤٤-	١٤,٠١٤-	١٩,٩٥١-	٢١,٨٨٤-	٤١,٤٩٤-	٦٨,١٢٦-
٢٢ مستلزمات صناعية مصنعة	٧٤,٩١١-	٧٤,٨٢٠-	٨٩,٧٨٧-	١٢٤,٢٩٤-	١١٧,٠٥٩-	١٦٨,٦٧١-
٣١ وقود وزيوت (خام)	١١,٠٦٥	٦,٧٤٧-	٨,١٥٣	٥,٣٣٠	١,٦٧٩-	٥,٩٧٨-
٣٢ وقود مصنع و زيوت اخرى	١٥,٠٥٤-	٢٢,٦٨٣-	١٧,٠٥٢-	٤٩,٣٥٤-	٤,٧٤٣-	٦,٦٥٠-
٤١ سلع رأسمالية عدا معدات النقل	٤١,٢٩٩-	٤٤,٣٩٤-	٤٦,٧٧٤-	٥٣,١٨٢-	٨٨,٦٦٠-	١٠٧,٣٥٤-
٤٢ قطع غيار وأجزاء سلع رأسمالية	١٩,٤٥٧-	٢٠,٦٨٣-	٢٣,٢٧٣-	٢٦,٣٠٣-	٤٥,٦٧٨-	٥١,٤٤٩-
٥١ سيارات الركوب	٨,٧٥٢-	٦,٦٠٢-	١٦,٧١٩-	٢٥,٣١٧-	٢١,٥٢١-	٢٦,٥٢٩-
٥٢ سيارات اخرى	٧,٥٢٥-	٦,٢٧٠-	٥,٨٥٩-	١٠,٣٧٥-	٩,٥٠١-	١١,٧٠٨-
٥٣ قطع غيار وأجزاء لوسائل النقل	١٥,٨٨٠-	١٥,٢٩٤-	١٥,٨٩١-	٢١,٠٩٤-	٢٧,٧٢٢-	٣٠,٤٠٢-
٦١ سلع إستهلاكية معمرة	٢,٥٧٠-	٣,٣٥٤-	٩,١٠٤	٥,٤٢٤	٨,٥٧٣	١٣,٤٥٩
٦٢ سلع إستهلاكية نصف معمرة	١٢٨-	٢,٧٤٥	١,٣٨٦	٤,٢٦٩-	٥,٣٣٢	٧,٦٧٦
٦٣ سلع إستهلاكية غير معمرة	١١,٧٥٥-	١٤,٩١٢-	١٠,٠٠٤-	١٥,٧٢٣-	٢٠,٧٤٠-	١٨,٣٩٣-
٧ أخرى	١٧٣	١,١٠٦	٣٧٥-	٧٧٤-	٩٥٧-	٢,٣٨٨-

المصدر: وزارة المالية - مصلحة الجمارك.

جدير بالذكر أن أحدث بيانات الجمارك والتي تخص العام المالى ٢٠١٧/٢٠١٦ و ٢٠١٨/٢٠١٧ لا زالت قيد المراجعة من قبل مصلحة الجمارك المصرية وسوف يتم نشرها فور الإنتهاء من مراجعتها.

() معدل النمو السنوى.

* بيان مبينى، أرقام معدلة.

جدول (٤٤): بيانات التجارة الخارجية - الصادرات طبقاً للتصنيف الإقتصادي للأمم المتحدة (BEC)

(مليون جنيه)

البند	٢٠١٣/٢٠١٤	٢٠١٤/٢٠١٥	٢٠١٥/٢٠١٦	# ٢٠١٦/٢٠١٧	# ٢٠١٧/٢٠١٨
إجمالي الصادرات	١٧٥,٩٣٥	١٨٥,٢٢٠	١٧٨,٢٧٢	٣٠٥,٣٦٨	٤٠٦,٩٠٢
	(٩.٦)	(٥.٣)	(٣.٨)-	(٧١.٣)	(٣٣.٢)
١١١ سلع غذائية أولية (للصناعة)	٣٠٣	٣,٤٨٠	٩٧٢	٢,٣٤٢	٢,٤٩٤
١١٢ سلع غذائية أولية (للإستهلاك)	٧,٧٨١	١٢,١١٦	١٥,١٤٦	٣١,٧٧٣	٤٢,١٦٣
١٢١ سلع غذائية مصنعة (للصناعة)	١,٦٧٢	٤,٤٣٤	٢,٢٥٥	٤,٣٩٠	٥,٥١٨
١٢٢ سلع غذائية مصنعة (للإستهلاك)	٥,٥١١	٩,٠١٣	١٣,١٩١	٢٤,٩٨٢	٢٨,٢٤٥
٢١ مستلزمات صناعية أولية	١٢,٥٣٨	٥,٩٤٤	٦,١٣١	١١,٠٠٣	١٤,٣٦١
٢٢ مستلزمات صناعية مصنعة	٦٠,٨٧٨	٦٤,٠١٢	٦٧,٤٨٥	١٥٨,٥١٠	٢٠٨,٤٨٣
٣١ وقود وزيوت (خام)	٤١,٩٨٤	٢٦,١٥٥	١٦,٨٣١	٥٤٥	٨١٤
٣٢ وقود مصنع و زيوت اخرى	١٩,٤٠٠	١٠,٢٥٦	٩,٢٨٢	٦٠٤	١,٨٣٩
٤١ سلع رأسمالية عدا معدات النقل	١,٤٥١	٣,٥٤١	٣,٦٩٣	٧,٤٥٣	٦,١٥٥
٤٢ قطع غيار وأجزاء سلع رأسمالية	١,٤٩٦	١,٠٥٩	١,٥٨٥	٢,٨٥٨	٨,٦٤٨
٥١ سيارات الركوب	٨٠٦	٧٥	٩٠	١٠٣	١٩٥
٥٢ سيارات اخرى	٨١٣	٤,١٣٢	٦,٥٤٨	٢,٣١٣	١,٣٨٠
٥٣ قطع غيار وأجزاء لوسائل النقل	١,٠٢٦	١,٦٩٦	١,٣٢٥	٢,٧٩٩	٥,٨١٩
٦١ سلع إستهلاكية معمرة	٣,١٨٣	١٥,٨٦٥	١٢,٨٢٥	١٨,١٠٣	٢٥,٢٣٨
٦٢ سلع إستهلاكية نصف معمرة	١٠,٣٠٧	١٢,٣٠٢	١١,٠٣٠	١٩,٥٣٢	٢٨,٨٦٤
٦٣ سلع إستهلاكية غير معمرة	٥,٦١٣	١٠,٩٤٣	٩,٧٣٥	١٧,٥٤٣	٢٦,٦٣٥
٧ أخرى	١,١٧٣	١٩٦	١٤٩	٥١٦	٥٣

المصدر: وزارة المالية - مصلحة الجمارك.

جدير بالذكر أن أحدث بيانات الجمارك والتي تخص العام المالي ٢٠١٧/٢٠١٦ و ٢٠١٨/٢٠١٧ لا زالت قيد المراجعة من قبل مصلحة الجمارك المصرية وسوف يتم نشرها فور الإنتهاء من مراجعتها.

() معدل النمو عن الفترة المقابلة في العام السابق.

* بيان مبدئي، أرقام معدلة.

جدول (٤٥): بيانات التجارة الخارجية - الواردات
طبقاً للتصنيف الإقتصادي للأمم المتحدة (BEC)

(مليون جنيه)

البند	٢٠١٤/٢٠١٣	٢٠١٥/٢٠١٤	*٢٠١٦/٢٠١٥	#٢٠١٧/٢٠١٦	#٢٠١٨/٢٠١٧
إجمالي الواردات	٤٤٦,١٨٧	٤٥٥,٧٧٦	٥٨٤,٠٢٥	٧٤٥,٧٩٥	٩٨٨,٩٣٠
	(٤.٣)	(٢.١)	(٢٨.١)	(٢٧.٧)	(٣٢.٦)
١١١ سلع غذائية أولية (للصناعة)	٢٤,٩٧٨	٢٦,٥٥٥	٢٩,١٣٣	٤٩,١١٠	٧٤,٢٤٦
١١٢ سلع غذائية أولية (للإستهلاك)	١١,٣٨٨	١١,٦١١	١٤,٢٧٤	١٨,٥٦٠	١٩,٩٦٧
١٢١ سلع غذائية مصنعة (للصناعة)	٧,٥٤٩	١٠,٠٧١	١٦,١١٥	٣١,٥٨١	٤٢,٣٤٠
١٢٢ سلع غذائية مصنعة (للإستهلاك)	١٥,٦٨١	٢٤,٣٢٠	٣١,٩٨١	٣٨,٨١٤	٤٧,٣٨١
٢١ مستلزمات صناعية أولية	٢٦,٥٥٢	٢٥,٨٩٥	٢٨,٠١٥	٥٢,٤٩٨	٨٢,٤٨٨
٢٢ مستلزمات صناعية مصنعة	١٣٥,٦٩٩	١٥٣,٧٩٩	١٩١,٧٧٩	٢٧٥,٥٦٩	٣٧٧,١٥٤
٣١ وقود وزيوت (خام)	٤٨,٧٣١	١٨,٠٠٢	١١,٥٠١	٢,٢٢٤	٦,٧٩١
٣٢ وقود مصنع و زيوت اخرى	٤٢,٠٨٣	٢٧,٣٠٨	٥٨,٦٣٦	٥,٣٤٧	٨,٤٨٩
٤١ سلع رأسمالية عدا معدات النقل	٤٥,٨٤٥	٥٠,٣١٦	٦٠,٨٧٥	٩٦,١١٣	١١٣,٥٠٩
٤٢ قطع غيار وأجزاء سلع رأسمالية	٢٢,١٧٩	٢٤,٣٣٢	٢٧,٨٨٨	٤٨,٥٣٥	٦٠,٠٩٧
٥١ سيارات الركوب	٧,٤٠٨	١٦,٧٩٤	٢٥,٤٠٧	٢١,٦٢٤	٢٦,٧٢٤
٥٢ سيارات اخرى	٧,٠٨٣	٩,٩٩١	١٦,٩٢٢	١١,٨١٣	١٣,٠٨٨
٥٣ قطع غيار وأجزاء لووسائل النقل	١٦,٣٢٠	١٧,٥٨٦	٢٢,٤١٩	٣٠,٥٢١	٣٦,٢٢١
٦١ سلع إستهلاكية معمرة	٦,٥٣٨	٦,٧٦١	٧,٤٠١	٩,٥٣٠	١١,٧٧٩
٦٢ سلع إستهلاكية نصف معمرة	٧,٥٦٢	١٠,٩١٦	١٥,٣٠٠	١٤,٢٠٠	٢١,١٨٨
٦٣ سلع إستهلاكية غير معمرة	٢٠,٥٢٥	٢٠,٩٤٧	٢٥,٤٥٨	٣٨,٢٨٣	٤٥,٠٢٩
٧ أخرى	٦٨	٥٧١	٩٢٣	١,٤٧٣	٢,٤٤١

المصدر: وزارة المالية - مصلحة الجمارك.

جدير بالذكر أن أحدث بيانات الجمارك والتي تخص العام المالي ٢٠١٧/٢٠١٦ و ٢٠١٨/٢٠١٧ لا زالت قيد المراجعة من قبل مصلحة الجمارك المصرية وسوف يتم نشرها فور الإنتهاء من مراجعتها.

() معدل النمو عن الفترة المقابلة في العام السابق.

* بيان مبدئي، أرقام معدلة.

جدول (٤٦): حصيلة الصادرات البترولية

(مليون دولار)

٢٠١٣/٢٠١٤	٢٠١٤/٢٠١٥	٢٠١٥/٢٠١٦	٢٠١٦/٢٠١٧	٢٠١٧/٢٠١٨	٢٠١٨/٢٠١٩*
١٢,٤٧١	٩,٠٢٧	٥,٧٦٧	٦,٧٩٦	٨,٩٦٢	١١,٥٣٧
٧,٧١٥	٦,١٥٨	٣,٥٥٨	٣,٨٧٦	٤,٦٠١	٤,٨٣١
٤,٦٤١	٢,٧٣٤	٢,١١٦	٢,٧١٤	٤,١٧٢	٦,٧٠٦

المصدر: البنك المركزي المصرى

* بيان مبدئى.

جدول (٤٧): أهم مؤشرات قطاع السياحة

٢٠١٢/٢٠١٣	٢٠١٣/٢٠١٤	٢٠١٤/٢٠١٥	٢٠١٥/٢٠١٦	٢٠١٦/٢٠١٧	٢٠١٧/٢٠١٨
١٢,٢١٣	٧,٩٦٧	١٠,٢٤٢	٧,٠٤٩	٦,٦٢٨	٩,٧٧٧
١٤٢,٤٣٢	٧٢,٩١٩	٩٩,٢٥٦	٥٣,٥٠٤	٥٠,٨٩٦	١٠٢,٥٨٥
١١.٧	٩.٢	٩.٧	٧.٦	٧.٧	١٠.٥
٩,٧٥٢	٥,٠٧٣	٧,٣٧٠	٣,٧٦٨	--	٩,٨٠٠
٦٨	٧٠	٧٤	٧٠	--	--

المصدر: وزارة السياحة.

* بيان مبدئى.

-- بيان غير متاح.

جدول (٤٨): حركة الملاحة فى قناة السويس

٢٠١٤/٢٠١٥	٢٠١٥/٢٠١٦	٢٠١٦/٢٠١٧	٢٠١٧/٢٠١٨	٢٠١٨/٢٠١٩	يوليو-فبراير ٢٠١٩/٢٠٢٠
١٧,٥٤٤	١٧,٢٥٢	١٧,٠٠٤	١٧,٨٦٠	١٥,٦١٣	١٢,٩٣٩
٩٩٢	٩٨٧	٩٩٥	١,٠٩٣	١,١٧٥	٨٢٩
٥,٣٦٢	٥,١٢٢	٤,٩٦٩	٥,٥٩٧	٥,٧٤٢	٣/٣,٤٦٢

المصدر: الجهاز المركزي للتعبئة العامة والإحصاء وهيئة قناة السويس.

* بيان مبدئى.

١/ تشمل حاويات البترول والسفن الأخرى.

٢/ اجمالي حصيلة حركة الملاحة فى قناة السويس للفترة يوليو-يناير ٢٠١٩/٢٠٢٠

جدول (٤٩): الصادرات حسب التوزيع الجغرافى

(مليون دولار)

٢٠١٣/٢٠١٤	٢٠١٤/٢٠١٥	٢٠١٥/٢٠١٦	٢٠١٦/٢٠١٧	٢٠١٧/٢٠١٨	٢٠١٨/٢٠١٩
٢٦,٠٢٣	٢٢,٢٤٥	١٨,٧٠٥	٢١,٦٨٧	٢٥,٨٢٧	٢٨,٤٩٥
١٠,٠٦٩	٧,٤٧٤	٦,٠٣٥	٧,٠١٨	٨,٩٧٩	١٠,١٨٠
١,٣٧١	١,٣٠١	١,٣٢٥.٣	١,٧١٦	٢,١٢٧	٢,٠٦٨
٢,٥١١	٢,١٨٦	١,٢٧٥	١,٧٩٨	٢,٠٨١	٢,٨٥٦
٥,٤٧٢	٥,٥١٤	٥,٧٥٠	٦,٤١٩	٦,٠٣٨	٦,١٤٧
٣,٤٦٧	٣,١١٠	٢,٠٦٤	١,٧٧٧	٢,٦٧٩	٣,٣٩٩
٤٨٥	٤٩٨	٥٠٨	٥٢٩	٦٧١	٦٠١
١٦	٢٦	٢١	٣٨	٣٤	٣٥
٢,٤٤٧	١,٦٢٥	١,٤٨٢	٢,١٧٩	٢,٩١٩	٢,٩٦٥

المصدر: البنك المركزي المصرى.

* بيان مبدئى.

معاملات القطاع
الخارجى

القسم التاسع

مقارنة تحليلية لأداء الإقتصاد المصرى

٧٨-٧٧	تحليل مقارنة لأداء أهم المؤشرات الاقتصادية	جدول (٥٠)
٧٩	تحليل مقارنة لأداء البورصة المصرية	جدول (٥١)

جدول (٥٠): تحليل مقارن لأداء أهم المؤشرات الاقتصادية *

الناتج المحلي الإجمالي الحقيقي (معدل التغير %)	معدل نمو الدخل الحقيقي للفرد (%)	الميزان الكلى للموازنة العامة نسبة للناتج المحلي الإجمالي (%)	معدل التضخم السنوى (%)	ميزان المعاملات الجارية نسبة للناتج المحلي الإجمالي (%)	صادرات السلع والخدمات نسبة للناتج المحلي الإجمالي (%)	الدين الخارجى نسبة للناتج المحلي الإجمالى (%)	خدمة الدين نسبة إلى جملة متحصلات الميزان الجارى (%) /١
١- تصنيف البنك الدولى: (مجموعة الدول ذات الدخل المتوسط المنخفض) ^{١٢}							
مصر ^{١٣}							
٢٠١٥	٤.٤	١.٨	-١١.٤	٩.٩	-٣.٦	٦.٧	٨.٨
٢٠١٦	٤.٣	١.٩	-١٢.٥	٦.٢	-٥.٦	٥.٦	٩.٨
٢٠١٧	٤.٢	١.٧	-١٠.٩	٢٢.٩	-٦.١	٩.٣	١٢.٣
٢٠١٨	٥.٣	٢.٧	-٩.٧	٢١.٦	-٢.٤	١٠.٣	١٠.٧
٢٠١٩	٥.٥	٣.١	-٨.٢	١٢.٢	-١.٧	٩.٢	٠.٢
متوسط دول المجموعة							
٢٠١٥	٥.٧	٤.٠٦	--	٢.٧	--	٢٣.٧	--
٢٠١٦	٥.٦	٤.٠٧	--	٣.٤	--	٢٢.٦	--
٢٠١٧	٥.٦	٤.٠٩	--	٤.٣	--	٢٣.٧	--
٢٠١٨	٥.٥	٤.١٠	--	٣.٨	--	٢٤.٥	--
٢٠١٩	--	--	--	--	--	--	--
الفلبين							
٢٠١٥	٦.١	٤.٤	--	-٠.٦	٢.٥	٢٨.٤	--
٢٠١٦	٦.٩	٥.٣	--	١.٧	-٠.٤	٢٨.١	--
٢٠١٧	٦.٧	٥.١	--	٢.٣	-٠.٧	٣١.٠	--
٢٠١٨	٦.٢	٤.٨	--	٣.٨	-٢.٤	٣١.٧	--
٢٠١٩	--	--	--	--	--	--	--
الهند							
٢٠١٥	٨.٠	٦.٨	--	٢.٣	-١.١	١٩.٨	--
٢٠١٦	٨.٢	٧.٠	--	٣.١	-٠.٥	١٩.٢	--
٢٠١٧	٧.٢	٦.٠	--	٣.٨	-١.٤	١٨.٨	--
٢٠١٨	٧.٠	٥.٩	--	٤.٢	-٢.٤	١٩.٧	--
٢٠١٩	--	--	--	--	--	--	--
المغرب							
٢٠١٥	٤.٥	٣.١	--	٢.١	-٢.١	٣٤.٨	--
٢٠١٦	١.١	-٠.٢	--	١.٤	-٤.٠	٣٥.٢	--
٢٠١٧	٤.١	٢.٧	--	٠.٨	-٣.٤	٣٧.١	--
٢٠١٨	٣.٠	١.٦	--	١.٦	-٥.٤	٣٨.٣	--
٢٠١٩	--	--	--	--	--	--	--
٢- تصنيف صندوق النقد الدولى: (الشرق الأوسط وشمال أفريقيا) ^{١٤}							
مصر ^{١٣}							
٢٠١٥	٤.٤	١.٨	-١١.٤	٩.٩	-٣.٦	٦.٧	٨.٨
٢٠١٦	٤.٣	١.٩	-١٢.٥	٦.٢	-٥.٦	٥.٦	٩.٨
٢٠١٧	٤.٢	١.٧	-١٠.٩	٢٢.٩	-٦.١	٩.٣	١٢.٣
٢٠١٨	٥.٣	٢.٧	-٩.٧	٢١.٦	-٢.٤	١٠.٣	١٠.٧
٢٠١٩	٥.٥	٣.١	-٨.٢	١٢.٢	-١.٧	٩.٢	٠.٢
متوسط دول المجموعة							
٢٠١٥	٤.٣	٢.٨	-٤.٤	٤.٧	-٠.٢٠	٢٦.٠	--
٢٠١٦	٤.٦	٣.١	-٤.٧	٤.٣	-٠.٢٨	٢٥.٠	--
٢٠١٧	٤.٨	٣.٣	-٤.٢	٤.٣	٠.٠٤	٢٦.١	--
٢٠١٨	٤.٥	٣.٢	-٣.٨	٤.٨	٠.٠١	٢٧.٣	--
٢٠١٩	٥.٥	٣.١	-٨.٢	١٢.٢	-١.٧	٩.٢	--
إيران							
٢٠١٥	-١.٦	-٢.٨	-١.٨	١١.٩	٠.٣	٢٠.٥	--
٢٠١٦	١٢.٥	١١.١	-٢.٣	٩.١	٤.٠	--	--
٢٠١٧	٣.٧	٢.٥	-١.٨	٩.٦	٣.٨	--	--
٢٠١٨	-٤.٨	-٥.٩	-٢.٥	٣٠.٥	٤.١	--	--
٢٠١٩	-٩.٥	-١٠.٤	-٤.٤	٣٥.٧	-٢.٧	--	--
الأردن							
٢٠١٥	٢.٤	-١.٦	-٨.٥	-٠.٩	-٩.٠	-٨.٩	--
٢٠١٦	٢.٠	-١.٢	-٣.٧	-٠.٨	-٩.٤	--	--
٢٠١٧	٢.١	-٠.٥	-٣.٧	٣.٣	-١٠.٦	--	--
٢٠١٨	١.٩	-٠.١	-٤.٨	٤.٥	-٧.٠	--	--
٢٠١٩	٢.٢	٠.٥	-٣.٤	٢.٠	-٧.٠	--	--

-- بيان غير متاح.

* بيانات مبدئية، خاضعة للمراجعة.

/١ بخلاف التحويلات الرسمية.

/٢ /بيانات دول المقارنة تم إستخراجها من الجداول الإحصائية للبنك الدولى: "Country at a Glance" وتقرير آخر التطورات الاقتصادية والأفاق المستقبلية لمنطقة الشرق الاوسط وشمال أفريقيا.

/٣ /البيانات المصرية تعكس التطورات خلال الاعوام المالية من واقع المصادر المحلية.إجمالي العجز يعكس البيانات على مستوى قطاع الموازنة.

/٤ /بيانات دول المقارنة تم استخراجها من قاعدة بيانات صندوق النقد الدولى وتقارير مشاورات المادة الرابعة الخاصة بالصندوق

جدول (٥٠): تحليل مقارن لأداء أهم المؤشرات الاقتصادية (تابع) *

النتائج المحلي الإجمالي الحقيقي (معدل التغير %)	معدل نمو الدخل الحقيقي للفرد ^١ (%)	الميزان الكلي للموازنة العامة نسبة للنتائج المحلي الإجمالي (%)	معدل التضخم السنوي (%)	ميزان المعاملات الجارية نسبة للنتائج المحلي الإجمالي (%)	صادرات السلع والخدمات نسبة للنتائج المحلي الإجمالي ^١ (%)	الدين الخارجي نسبة للنتائج المحلي الإجمالي (%)	خدمة الدين نسبة إلى جملة متحصلات الميزان الجاري ^٢ (%)
تصنيف مؤسسة فيتش لمصر (B)							
تصنيف مؤسسة ستاندرد أند بورز لمصر (B-)							
٣- تصنيف مؤسسة موديز: (B٢ درجة التصنيف) ^{١/٣}							
مصر (B٢)							
٢٠١٥	٤.٤	١.٨	-١١.٤	٩.٩	-٣.٦	٦.٧	٨.٨
٢٠١٦	٤.٣	١.٩	-١٢.٥	٦.٢	-٥.٦	٥.٦	٩.٨
٢٠١٧	٤.٢	١.٧	-١٠.٩	٢٢.٩	-٦.١	٩.٣	١٢.٣
٢٠١٨	٥.٣	٢.٧	-٩.٧	٢١.٦	-٢.٤	١٠.٣	١٠.٧
٢٠١٩	٥.٥	٣.١	-٨.٢	١٢.٢	-١.٧	٩.٢	٠.٢
متوسط دول المجموعة							
٢٠١٥	٤.٢	١.٤	-٦.١	٧.٤	-٤.٤	--	٥١.٧
٢٠١٦	٣.٠	١.٤	-٦.٩	٩.٩	-٤.٠	--	٥٦.٦
٢٠١٧	٣.٩	٣.٧	-٥.٧	٧.٥	-٢.٩	--	٥٩.٠
٢٠١٨	٣.٣	٢.٩	-٥.٢	٦.٨	-٣.٨	--	٦١.٢
٢٠١٩	--	--	--	--	--	--	--
الارجنتين (B٢)							
٢٠١٥	٢.٧	٢.٧	-٣.٨	٢٧.٠	-٢.٧	--	٢٦.٠
٢٠١٦	-٢.١	-٢.١	-٥.٨	٣٠.١	-٢.٧	--	٣٢.٥
٢٠١٧	٢.٧	٣.٥	-٥.٩	٢٤.٨	-٤.٩	--	٣٦.٥
٢٠١٨	-٢.٥	-١.٤	-٥.٢	٤٧.٦	-٥.٤	--	٥٣.٦
٢٠١٩	--	--	--	--	--	--	--
الكامرون (B٢)							
٢٠١٥	٥.٧	٤.٢	-٤.٤	١.٥	-٣.٨	--	٣٢.٠
٢٠١٦	٤.٦	٣.٢	-٦.١	٠.٣	-٣.٢	--	٣٢.٥
٢٠١٧	٣.٥	٢.٩	-٤.٩	٠.٨	-٢.٧	--	٣٦.٩
٢٠١٨	٤.٠	٣.٨	-٢.٧	١.١	-٤.٠	--	٣٧.٧
٢٠١٩	--	--	--	--	--	--	--
البحرين (B٢)							
٢٠١٥	٢.٩	-٠.٣	-١٥.٩	٠.٧	-٢.٤	--	١٧٤.٤
٢٠١٦	٣.٥	٠.٧	-١٤.٦	٢.٣	-٤.٦	--	١٨٣.٧
٢٠١٧	٣.٨	٣.٧	-١٠.٧	١.٤	-٤.٥	--	١٨١.١
٢٠١٨	١.٨	٢.١	-٥.٧	١.٩	-٥.٩	--	١٨٧.٤
٢٠١٩	--	--	--	--	--	--	--

-- بيان غير متاح.

* بيانات مبدئية ، خاضعة للمراجعة.

١/ تم إستخراج البيانات من البنك الدولي

٢/ بخلاف التحويلات الرسمية.

٣/ بيانات دول المقارنة تم استخراجها من قاعدة ستاندرد أند بورز الا اذا ذكر خلاف ذلك

٤/ البيانات المصرية تعكس التطورات خلال الاعوام المالية من واقع المصادر المحلية.

٥/ يعكس التصنيف طويل الأجل للعملة المحلية .و يلاحظ أن التصنيف الائتماني لدول المقارنة يرجع الى أحدث البيانات المتاحة (٢٠٠٨، ٢٠٠٩، ٢٠١٠)

جدول (٥١): أداء السوق

تطور مؤشرات السوق (٣٠ ابريل ٢٠٢٠)					
الفتح	أعلى قيمة	أقل قيمة	الإغلاق	التغير%	
٩,٥٩٣.٩	١٠,٥٧١.٥	٩,٢٦٤.٥	١٠,٥٥٤.٠	١٠.٠	مؤشر EGX٣٠ (مقوم بالجنيه)
٩٩٥.٠	١,٢٢٦.٦	٩٨٣.٦	١,٢٢٥.٤	٢٣.٢	مؤشر EGX٧٠
١,٠٣٠.٩	١,١٣٤.١	١,٠١٠.٩	١,١٣٤.١	١٠.٠	مؤشر EGX١٠٠
١,٣٤٩.١	١,٥٣٩.٧	١,٣٠٩.٤	١,٥٢٩.٢	١٣.٤	مؤشر S&P / EGX ESG
١١,٠٨٤.٧	١٢,٣١٨.٠	١٠,٧٦٨.٢	١٢,٢٦٠.٩	١٠.٦	مؤشر EGX٣٠ Capped
٦٨٦.١	٧٤١.٢	٦٨٢.٣	٧٠٩.٨	٣.٥	مؤشر النيل
تداول المؤسسات بالجنه في الأسهم المقيدة تشمل الصفقات: السوق الرئيسي وبورصة النيل (٣٠ ابريل ٢٠٢٠)					
المصريون		العرب		غير العرب	
المؤسسات	شراء	بيع	شراء	بيع	شراء
بنوك	٣٠٨.٤	١٣.٧	٤.٥	٤٥.٢	٤٩٤.١
شركات	٣,٧٥٦.٦	١,٦٩٢.٥	٢٥٢.٠	٢١٨.٦	٦٧٠.٩
صناديق	١٧٤.٣	١٠٩.٠	٨.٦	١٨٣.٢	٢,١٥٦.٨
اخرى	٥٧.٠	١٨٢.٢	٩٤.٩	١٠٤.٦	١٥.٧
محافظ	٧٨٧.٥	٦٦٢.٣	-	-	-
الإجمالي	٥,٠٨٣.٨	٢,٦٥٩.٧	٣٦٠.١	٥٥١.٦	٣,٣٣٧.٥
					٦,٩٥٩.٩

المصدر: البورصة المصرية - التقرير الشهري.