



التقرير المالى الشهرى

سبتمبر ٢٠١٦ • مجلد (١١)، عدد (١١)

أبراج وزارة المالية
إمتداد شارع رمسيس
القاهرة - مصر

إعداد :

ساره عيد

إقتصادى أول - رئيس تحرير

ومساعد رئيس الوحدة للإصدارات و النشرات الإقتصادية و المالية

حازم محمود

نادين فهمى

ألفت حمدي

فاطمة العشماوى

كريم نصار

رنا ليمونة

سيف على

إبراهيم حسن

شريف عبد الكريم

إقتصادى

إقتصادى

باحث إقتصادى

محلل إقتصادى

محلل إقتصادى

محلل إقتصادى

باحث إقتصادى

تصميم

تصميم

للإشتراك :

رجاء إرسال الطلب الى العنوان أو من خلال رقم الفاكس أدناه، أو تحميل ملف

الطلب من الموقع الإلكتروني للوزارة : www.mof.gov.eg

والضغط على إرسال. للإستفسار والإستعلام رجاء إرسال

فاكس : ٢٦٨٦١٥٦١ (٢٠٢)

الفهرس

قائمة الجداول
قائمة الرسوم البيانية
ملخص تنفيذى

ب - ج
د
هـ - ق

القسم الأول
نظرة عامة على الأداء الإقتصادي و المالي

١ - ٧

القسم الثاني
مؤشرات الإقتصاد العيني و الحقيقي

١١ - ١٣

القسم الثالث
الأسعار المحلية

١٧ - ٢١

القسم الرابع
مؤشرات المالية العامة

٢٥ - ٣٢

القسم الخامس
الدين الحكومي و هيكل المديونية

٣٥ - ٤٢

القسم السادس
المؤشرات النقدية

٤٥ - ٥٢

القسم السابع
القطاع المالي و الإستثمارات

٥٥ - ٦١

القسم الثامن
معاملات القطاع الخارجي

٦٥ - ٧٣

القسم التاسع
مقارنة تحليلية لأداء الإقتصاد المصري

٧٧ - ٧٩

قائمة الجداول

٧-١	القسم الأول : نظرة عامة على الأداء الإقتصادي و المالي
١	أ- الإقتصاد العيني (بالأسعار الجارية)
١	ب- مؤشرات الإقتصاد العيني و الحقيقي و مصادر النمو
٢	ج- السكان و التشغيل
٢	د- الأسعار المحلية (متوسط الفترة)
٣	هـ- مؤشرات المالية العامة
٤	و- ملخص الدين العام المحلي (بالمليون جنيه، رصيد نهاية الفترة)
٤	ز- إجمالي الدين العام الخارجى (مليون دولار، رصيد نهاية الفترة)
٤	ح- خدمة الدين الحكومى (مليون جنيه، تدفقات)
٥	ط- المؤشرات النقدية (نهاية الفترة)
٦	ى- القطاع المالى والاستثمارات
٧	ك- معاملات القطاع الخارجى

١٣-١١	القسم الثانى : مؤشرات الاقتصاد العيني و الحقيقي
١١	جدول (١) الناتج المحلى الإجمالى بحسب الموارد و الإستخدامات بأسعار السوق (أسعار جارية)
١٢	جدول (٢) الناتج المحلى الإجمالى بتكلفة عوامل الإنتاج موزعاً بحسب القطاعات الإقتصادية (أسعار جارية)
١٣	جدول (٣) إجمالى الإستثمارات موزعة بحسب القطاعات الإقتصادية

٢١-١٧	القسم الثالث : الأسعار المحلية
١٧	جدول (٤) معدلات التضخم السنوية فى الأرقام القياسية للأسعار المحلية
١٨	جدول (٥) معدلات التضخم السنوية لأسعار المستهلكين
١٩	جدول (٦) معدل التضخم السنوى لأسعار المنتجين طبقاً للنشاط الأقتصادى
٢٠	جدول (٧) معدل التضخم السنوى لأسعار المنتجين طبقاً للإستخدام النهائى
٢٠	جدول (٨) معدل التضخم السنوى لأسعار المنتجين طبقاً لدرجة التصنيع
٢١	جدول (٩) تطور أسعار الصرف

٣٢-٢٥	القسم الرابع : مؤشرات المالية العامة
٢٥	جدول (١٠) ملخص المعاملات المالية للحكومة
٢٦-٢٧	جدول (١١) ملخص المعاملات الرئيسية للموازنة العامة : القطاع الحكومى
٢٨	جدول (١٢ أ-) هيكل الإيرادات العامة (الإيرادات الضريبية)
٢٩	جدول (١٢ ب) هيكل الإيرادات العامة (الإيرادات غير الضريبية)
٣٠	جدول (١٣) توزيع المتحصلات الجمركية بحسب التصنيف الوظيفى للواردات
٣١-٣٢	جدول (١٤) هيكل المصروفات العامة

٤٢-٣٥	القسم الخامس : الدين الحكومى و هيكل المديونية
٣٥	جدول (١٥) ملخص الدين العام المحلى
٣٦	جدول (١٦) الدين المحلى لأجهزة الموازنة العامة
٣٧	جدول (١٧) الدين المحلى للحكومة العامة
٣٨	جدول (١٨) الدين العام المحلى
٣٩	جدول (١٩) إجمالى الدين العام الخارجى
٤٠	جدول (٢٠) خدمة الدين الحكومى (داخلى و خارجى)
٤١	جدول (٢١) إصدارات الاوراق المالية الحكومية (اذون و سندات)
٤١	جدول (٢٢) إصدارات الاوراق المالية الحكومية (اذون و سندات) الربع سنوية
٤٢	جدول (٢٣) تطور معدلات العائد حتى تاريخ الإستحقاق لسندات الخزانة

قائمة الجداول (تابع)

٥٢-٤٥	القسم السادس : المؤشرات النقدية
٤٥	جدول (٢٤) تطور المؤشرات النقدية الرئيسية
٤٦-٤٧	جدول (٢٥) المسح المصرفي لأهم إجماليات السيولة المحلية (الأصول و الإلتزامات المقابلة)
٤٨	جدول (٢٦) نقود الإحتياط و الأصول المقابلة
٤٩	جدول (٢٧) الودائع لدى البنوك
٥٠	جدول (٢٨) التسهيلات الائتمانية من البنوك
٥١	جدول (٢٩) هيكل أسعار الفائدة المحلية
٥٢	جدول (٣٠) متوسط أسعار عائد المعاملات البنينية بين البنوك (الإنترنتك)

٦١-٥٥	القسم السابع : القطاع المالي و الإستثمارات
٥٥	جدول (٣١) المؤشرات الرئيسية لسوق المال
٥٦	جدول (٣٢) عمليات الإستحواذ في السوق المصرية
٥٧	جدول (٣٣) أهم الشركات التي تم خصصتها أو تصفيتا
٥٧	جدول (٣٣) تطور برنامج الخصخصة
٥٨	جدول (٣٤) أنشط ١٠ شركات من حيث كمية وقيمة التداول في البورصة المصرية
٥٩	جدول (٣٥) الأرضة القائمة لأذون الخزانة وفقاً للقطاعات الحائزة لها
٦٠	جدول (٣٦) محفظة الأوراق المالية لدى البنوك
٦١	جدول (٣٧) صافي الإستثمارات الأجنبية المباشرة موزعة بحسب الدول

٧٣-٦٥	القسم الثامن : معاملات القطاع الخارجى
٦٥	جدول (٣٨) ميزان المدفوعات - ميزان المعاملات الجارية (بيان سنوى)
٦٦	جدول (٣٩) ميزان المدفوعات - ميزان المعاملات الرأسمالية (بيان سنوى)
٦٧	جدول (٤٠) ميزان المدفوعات - ميزان المعاملات الجارية (بيان ربع سنوى)
٦٨	جدول (٤١) ميزان المدفوعات - ميزان المعاملات الرأسمالية (بيان ربع سنوى)
٦٩	جدول (٤٢) مؤشرات قياس أداء معاملات القطاع الخارجى
٧٠	جدول (٤٣) بيانات التجارة الخارجية : الميزان التجارى طبقاً للتصنيف الوظيفى للأمم المتحدة
٧١	جدول (٤٤) بيانات التجارة الخارجية : الصادرات طبقاً للتصنيف الوظيفى للأمم المتحدة
٧٢	جدول (٤٥) بيانات التجارة الخارجية : الواردات طبقاً للتصنيف الوظيفى للأمم المتحدة
٧٣	جدول (٤٦) حصيلة الصادرات البترولية
٧٣	جدول (٤٧) أهم مؤشرات قطاع السياحة
٧٣	جدول (٤٨) حركة الملاحة فى قناة السويس
٧٣	جدول (٤٩) الصادرات حسب التوزيع الجغرافى

٧٩-٧٧	القسم التاسع : مقارنة تحليلية لأداء الإقتصاد المصرى
٧٨ - ٧٧	جدول (٥٠) تحليل مقارن لأداء أهم المؤشرات الاقتصادية
٧٩	جدول (٥١) أكثر ١٠ شركات شهدت ارتفاعاً / انخفاضاً فى الأسعار فى البورصة المصرية

ملخص تنفيذي

ملخص لأهم التطورات...

إيماناً من وزارة المالية باتاحة قنوات للتواصل المباشر مع المواطنين وإشراكهم في صياغة السياسات الاقتصادية للدولة وتحديد أولوياتهم من الإنفاق العام فقد حرصت الوزارة منذ العامين الماضيين بإجراء حوارات مجتمعية مستمرة ودائمة مع كافة أطياف المجتمع من منظمات أهلية ومؤسسات القطاع الخاص والأحزاب السياسية وذلك عند إصدار أية تقارير تتضمن توجهات السياسة المالية للدولة، ويأتى على رأس تلك الإصدارات؛ "موازنة المواطن"، و"البيان المالي التمهيدى". كما قامت وزارة المالية مؤخراً في ٢٩ سبتمبر ٢٠١٦ بإطلاق الإصدار السنوى الثالث من موازنة المواطن بعنوان "حقك تعرف موازنة بلدك" لتُعرف المواطن البسيط بأهم ملامح موازنة العام المالي الحالي ٢٠١٦/٢٠١٧ وتلقى الضوء على السياسات المالية المخطط تنفيذها على المدى المتوسط والطويل باعتبار الموازنة العامة للدولة حق أصيل للمواطن لتلبية احتياجاته وتوفير مستقبل أفضل لأولاده. وقد تم إتاحة كتيب موازنة المواطن على الموقع الإلكتروني للوزارة www.mof.gov.eg، بالإضافة إلى الموقع الإلكتروني التفاعلي www.budget.gov.eg.

حيث تتضمن أهم توجهات السياسة المالية للعام المالي ٢٠١٦/٢٠١٧ العمل على تطبيق برنامج إقتصادي شامل لتحقيق التنمية المستدامة ومركزاته تحقيق؛ نمو، وتشغيل، وحماية إجتماعية. أما بالنسبة لأهم ملامح تقديرات الموازنة العامة للعام المالي ٢٠١٦/٢٠١٧ فتبلغ تقديرات الإيرادات العامة نحو ٦٧٠ مليار جنيه بنسبة نمو قدرها ٢٩% عن المتوقع للعام الحالي، بينما تبلغ تقديرات المصروفات العامة نحو ٩٧٥ مليار جنيه بنسبة نمو قدرها ٢٠.٥%. وفي ضوء هذه التطورات يبلغ العجز الكلي في الموازنة العامة للدولة نحو ٣١٩ مليار جنيه (٩.٨% من الناتج المحلي الإجمالي)، مقابل ١١.٨% عجز متوقع للعام المالي ٢٠١٥/٢٠١٦ ومقارنة بعجز بلغ نحو ١١.٥% خلال عام ٢٠١٤/٢٠١٥.

أما بالنسبة لأحدث تطورات المؤشرات الاقتصادية فيمكن عرضها على النحو التالي:-

تجدر الإشارة إلى أن البيانات التقديرية الأولية لأداء الموازنة العامة للدولة في العام المالي ٢٠١٥/٢٠١٦ لا تزال في طور الإعداد وسوف يتم نشرها عند الإنتهاء منها. وحول أداء المؤشرات المالية خلال الفترة يوليو- أغسطس ٢٠١٦/٢٠١٧ فتشير إلى تحقيق عجز الموازنة العامة للدولة نحو ٦٨.٥ مليار جنيه (٢.١% من الناتج المحلي) مقابل ٦٨.٣ مليار جنيه خلال الفترة المماثلة من العام المالي السابق (٢.٥% من الناتج المحلي). وقد ارتفعت الإيرادات الضريبية من جهات غير سيادية وهى الإيرادات المرتبطة بشكل وثيق بالنشاط الإقتصادي لتحقيق معدل زيادة بلغ نحو ٩.١% خلال الفترة يوليو- أغسطس ٢٠١٦/٢٠١٧ مقابل نفس الفترة من العام المالي السابق وذلك فى ضوء ارتفاع الإيرادات غير السيادية المحصلة من مصلحة الدخل بنحو ١٩.٥% فضلاً عن ارتفاع الإيرادات غير السيادية المحصلة من مصلحة المبيعات بنحو ٣.٥%. أما على جانب المصروفات، يظل الإهتمام بالإنفاق على البعد الإجتماعى على رأس أولويات الحكومة حيث ارتفع الإنفاق على مساهمة الخزانة فى صناديق المعاشات بنسبة ٤.٧% لتصل إلى نحو ٨.٧ مليار جنيه، فضلاً عن ارتفاع الإنفاق على باب الإستثمارات بنسبة كبيرة بلغت ٧٤.٩% محققاً ٥.٧ مليار

جنيه، الأمر الذي يعكس إهتمام الدولة بزيادة الإنفاق على البنية الأساسية وتحسين مستوى الخدمات العامة، بما يسهم في تحقيق تغيير إيجابي ملموس في الحياة اليومية للمواطن المصري.

أظهرت أحدث المؤشرات عن وزارة التخطيط إلى أن **الناتج المحلي الإجمالي** قد حقق معدل نمو ٤.٣% خلال الفترة يوليو-مارس من العام المالي ٢٠١٦/٢٠١٥، مقارنة بنحو ٥.٧% خلال نفس الفترة من العام المالي السابق. وقد استمر كل من الاستهلاك العام والخاص في دفع حركة النشاط الإقتصادي خلال التسع شهور الأولى من العام المالي ٢٠١٦/٢٠١٥، بإسهام يقدر بنحو ٥ نقاط مئوية، مقارنة بنحو ٥.٣ نقطة مئوية خلال نفس الفترة من العام المالي السابق. كما ساهمت الإستثمارات بشكل إيجابي في معدل النمو لتسجل نحو ٠.٨ نقطة مئوية خلال الفترة يوليو-مارس من العام المالي ٢٠١٦/٢٠١٥، مقابل إسهام أعلى بمقدار ١.٨ نقطة مئوية خلال نفس الفترة من العام المالي السابق. بينما حد الإسهام السلبي لصافي الصادرات من معدل النمو المحقق مسجلاً نحو ١.٦ نقطة مئوية، مقارنة بإسهام سلبي قدره ١.٤ نقطة مئوية خلال نفس الفترة من العام المالي السابق.

ارتفع **رصيد الاحتياطي من العملات الأجنبية** لدى البنك المركزي المصري ليصل إلى ١٩.٥٩ مليار دولار في نهاية شهر سبتمبر ٢٠١٦، مقارنة بـ ١٦.٥٦ مليار دولار في نهاية الشهر السابق. حيث شهد شهر سبتمبر تدفقات للداخل بنحو ٣ مليار دولار منهم؛ ٢ مليار دولار كوديعة من المملكة العربية السعودية و ١ مليار دولار كدفعة أولى من قرض البنك الدولي. وجدير بالذكر أن خلال شهر أغسطس ٢٠١٦ تم ورود ١ مليار دولار كوديعة من دولة الإمارات العربية المتحدة.

وفقاً لأحدث البيانات التي تم اصدارها من قبل البنك المركزي، فقد ارتفع معدل النمو السنوي **للسيولة المحلية** ليحقق ١٨.٣% مسجلاً ٢١٥١.٦ مليار جنيه في نهاية شهر أغسطس ٢٠١٦، مقابل ١٧.٨% (٢١١٩.٧ مليار جنيه) في الشهر السابق، ويمكن تفسير ذلك في ضوء ارتفاع **صافي الأصول المحلية للجهاز المصرفي** بنحو ٢٦.٢% ليسجل ٢٢٥٧.٧ مليار جنيه خلال شهر الدراسة، مقارنة بـ ٢٦.٨% (٢٢٢٢ مليار جنيه) في يوليو ٢٠١٦، مما فاق أثر انخفاض **صافي الأصول الأجنبية**، والذي سجل قيمة بالسالب بلغت ١٠٦.١ مليار جنيه خلال شهر الدراسة، مقابل -١٠٢.٣ مليار جنيه خلال يوليو ٢٠١٦.

على نحو آخر، استمر **معدل التضخم السنوي لحضر الجمهورية** في تسجيل معدل مرتفع محققاً ١٥.٥% خلال شهر أغسطس ٢٠١٦ (وهو أعلى معدل تم تسجيله خلال السبع سنوات السابقة) مقارنة بـ ١٤% خلال الشهر السابق، ومقارنة بـ ٧.٩% خلال شهر أغسطس ٢٠١٥. وهو ما يمكن تفسيره بشكل جزئي في ضوء أثر فترة الأساس وانخفاض معدل التضخم لنفس الشهر خلال العام المالي الماضي (حيث إنخفض معدل التضخم السنوي خلال شهر أغسطس ٢٠١٥ بنحو ٠.٥ نقطة مئوية مقارنة بشهر يوليو ٢٠١٥). بالإضافة إلى استمرار ارتفاع معدل التضخم السنوي لمجموعة **"الطعام والشراب"** (أكبر الأوزان مساهمة في معدل التضخم العام) مسجلاً نحو ١٩.٣% خلال شهر أغسطس ٢٠١٦، مقارنة بـ ١٨.٤% خلال الشهر السابق، ومقارنة بـ ٨.٢% خلال شهر أغسطس ٢٠١٥.

كما ساهمت عدد من المجموعات الرئيسية الأخرى في الإرتفاع المحقق لمعدل التضخم السنوي خلال شهر الدراسة مقارنة بالشهر السابق وعلى رأسها؛ **"المسكن والمياه والكهرباء والغاز والوقود"**، و **"النقل والمواصلات"**، و **"الثقافة والترفيه"**، و **"الأثاث والتجهيزات"**، و **"السلع والخدمات المتنوعة"**. كما استقرت عدد من المجموعات الأخرى عند مستويات مرتفعة **"الرعاية الصحية"**، و **"التعليم"**.

وخلال العام المالي ٢٠١٥/٢٠١٦، فقد انخفض متوسط معدل التضخم السنوي لحضر الجمهورية ليسجل نحو ١٠.٢% مقارنة بـ ١١% خلال العام المالي السابق، والذي كان قد شهد عدد من الإجراءات الإصلاحية التي قامت بها الحكومة في يوليو ٢٠١٤ مثل زيادة أسعار المواد البترولية والكهرباء في إطار إصلاح منظومة الدعم ورفع أسعار السجائر.

قررت لجنة السياسة النقدية للبنك المركزي المصري في اجتماعها بتاريخ ٢٢ سبتمبر ٢٠١٦ الإبقاء على سعري عائد الإيداع والإقراض لليلة واحدة عند مستوى ١١.٧٥% و ١٢.٧٥% على التوالي، وكذا الإبقاء على سعر العمليات الرئيسية للبنك المركزي عند مستوى ١٢.٢٥%، وسعر الائتمان والخصم عند مستوى ١٢.٢٥%.

بلغ إجمالي دين الموازنة العامة (محلي وخارجي) نحو ٢٦٧٦.٩ مليار جنيه في نهاية شهر مارس ٢٠١٦ (حوالي ٩٦.٦% من الناتج المحلي).

حقق ميزان المدفوعات خلال العام المالي ٢٠١٦/٢٠١٥ عجزاً كلياً بلغ نحو ٢.٨ مليار دولار (-٠.٨% من الناتج المحلي)، مقابل فائض قدرة ٣.٧ مليار دولار (١.١% من الناتج المحلي) خلال العام المالي ٢٠١٤/٢٠١٥، حيث حقق الميزان الجاري عجزاً قدره ١٨.٧ مليار دولار (-٥.٥% من الناتج المحلي)، مقابل عجزاً أقل قدره ١٢.١ مليار دولار (-٣.٧% من الناتج المحلي) خلال العام المالي السابق. بينما سجل الحساب الرأسمالي والمالي صافى تدفقات للداخل بنحو ١٩.٩ مليار دولار (٥.٨% من الناتج المحلي)، مقابل صافى تدفقات للداخل أقل بنحو ١٧.٩ مليار دولار (٥.٤% من الناتج المحلي) خلال عام المقارنة. وتجدر الإشارة إلى أن صافى السهو والخطأ قد سجل تدفقات للخارج بنحو ٤ مليار دولار (-١.٢% من الناتج المحلي) خلال العام المالي ٢٠١٦/٢٠١٥، مقابل صافى تدفقات للخارج بنحو ٢.١ مليار دولار (-٠.٦% من الناتج المحلي) خلال العام المالي السابق.

معدل نمو الناتج المحلي:

أظهرت أحدث المؤشرات عن وزارة التخطيط إلى أن الناتج المحلي الإجمالي قد حقق معدل نمو ٤.٣% خلال الفترة يوليو-مارس من العام المالي ٢٠١٦/٢٠١٥، مقارنة بنحو ٥.٧% خلال نفس الفترة من العام المالي السابق. وقد استمر كل من الاستهلاك العام والخاص في دفع حركة النشاط الإقتصادي خلال التسع شهور الأولى من العام المالي ٢٠١٦/٢٠١٥، بإسهام يقدر بنحو ٥ نقاط مئوية، مقارنة بنحو ٥.٣ نقطة مئوية خلال نفس الفترة من العام المالي السابق. كما ساهمت الاستثمارات بشكل إيجابي في معدل النمو لتسجل نحو ٠.٨ نقطة مئوية خلال الفترة يوليو-مارس من العام المالي ٢٠١٦/٢٠١٥، مقابل إسهام أعلى بمقدار ١.٨ نقطة مئوية خلال نفس الفترة من العام المالي السابق. بينما حد الإسهام السلبي لصافى الصادرات من معدل النمو المحقق مسجلاً نحو ١.٦ نقطة مئوية، مقارنة بإسهام سلبي قدره ١.٤ نقطة مئوية خلال نفس الفترة من العام المالي السابق.

فعلى جانب الطلب، فقد استمر كل من الاستهلاك العام والخاص في تحقيق معدلات نمو مرتفعة خلال الفترة يوليو - مارس من العام المالي ٢٠١٦/٢٠١٥، حيث حقق الاستهلاك الخاص خلال فترة الدراسة معدل نمو بلغ نحو ٥.٥%، مقارنة بـ ٥.٢% نفس الفترة من العام المالي السابق. بالإضافة إلى ذلك، فقد حقق الاستهلاك العام معدل نمو قدره ٣.٦% خلال فترة الدراسة، مقارنة بـ ٨.٧% نفس الفترة من العام المالي ٢٠١٥/٢٠١٤. كما تعكس أحدث البيانات تحسن أداء الاستثمارات، حيث حققت معدل نمو سنوي قدره

إسهامات بنود الإنفاق في نمو الناتج المحلي (بسرر السوق) (نقطة مئوية)
(٢٠١١/٢٠١٠ - يوليو-مارس ٢٠١٦/٢٠١٥)

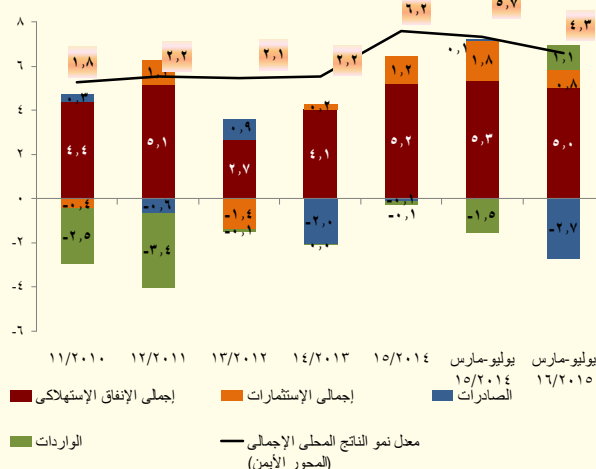

(٢٠١١/٢٠١٥ - يوليُو-مارس ٢٠١٦/٢٠١٥)

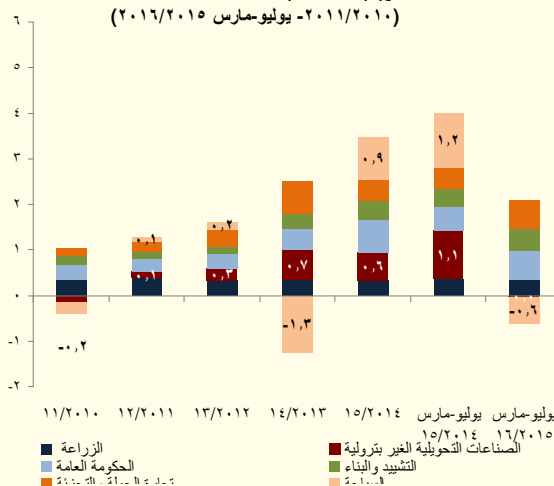

ومن الجدير بالذكر أن جميع القطاعات المذكورة أعلاه تمثل نحو ٤٧.٧% من إجمالي الناتج المحلي الحقيقي خلال فترة الدراسة.

بينما استمر قطاع إستخراج الغاز الطبيعي في التراجع ليحقق نمواً سلبياً قدره ١١.٢% وبناءً على ذلك فقد ساهم بشكل سلبي بنحو ٠.٧ نقطة مئوية في معدل النمو المحقق خلال فترة الدراسة مقارنة بمساهمة بشكل سلبي قدرها ٠.٢ خلال نفس الفترة العام المالي السابق.

تطورات الأداء المالي للفترة يوليو- أغسطس ٢٠١٦/٢٠١٧؛

تجدر الإشارة إلى أن البيانات التقديرية الأولية لأداء الموازنة العامة للدولة في العام المالي ٢٠١٦/٢٠١٥ لا تزال في طور الإعداد وسوف يتم نشرها عند الإنتهاء منها. وحول تطورات الأداء المالي للفترة يوليو- أغسطس ٢٠١٦/٢٠١٧، فقد شهد الأداء الضريبي تحسناً من حيث إرتفاع الإيرادات الضريبية من جهات غير سيادية وهي الإيرادات المرتبطة بشكل وثيق بالنشاط الإقتصادي والتي قد إرتفعت بنحو ٩.١% وذلك في ضوء إرتفاع الإيرادات غير السيادية المحصلة من مصلحة الدخل بنحو ١٩.٥% ومن مصلحة المبيعات بنحو ٣.٥%. بينما سجلت جملة المصروفات إرتفاعاً بنحو ٣.٧% لتحقيق ١١٤.٥ مليار جنيه (٣.٥% من الناتج المحلي) خلال فترة الدراسة، مقابل ١١٠.٤ مليار جنيه (٤% من الناتج المحلي) خلال نفس الفترة من العام المالي السابق.

العجز الكلي خلال يوليو- أغسطس ١٦/١٥	العجز الكلي خلال يوليو- أغسطس ١٧/١٦
٦٨.٣ مليار جنيه (٢.٥% من الناتج المحلي)	٦٨.٥ مليار جنيه (٢.١% من الناتج المحلي)
الإيرادات	الإيرادات
٤٦.٣ مليار جنيه (١.٧% من الناتج المحلي)	٤٦.٧ مليار جنيه (١.٤% من الناتج المحلي)
المصروفات	المصروفات
١١٠.٤ مليار جنيه (٤% من الناتج المحلي)	١١٤.٥ مليار جنيه (٣.٥% من الناتج المحلي)

المصدر: وزارة المالية- وحدة السياسات المالية الكلية.

§ على جانب الإيرادات،

التوزيع النسبي لهيكل الإيرادات الضريبية خلال الفترة يوليو- أغسطس ٢٠١٦/٢٠١٧

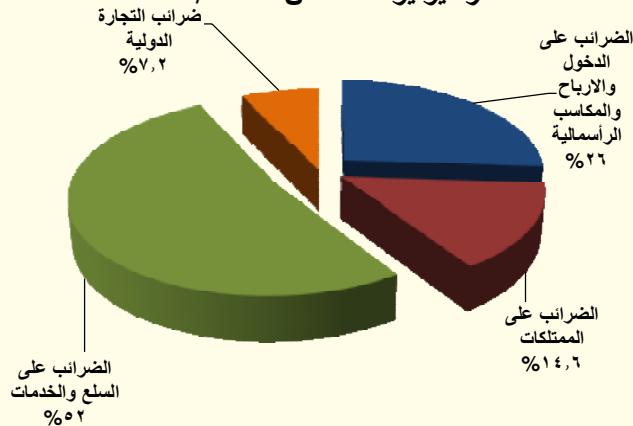

شهدت جملة الإيرادات إرتفاعاً بنحو ٠.٣ مليار جنيه (بنسبة ٠.٧%) خلال الفترة يوليو- أغسطس ٢٠١٦/٢٠١٧ لتسجل نحو ٤٦.٧ مليار جنيه، مقابل نحو ٤٦.٣ مليار جنيه خلال نفس الفترة من العام المالي السابق، وهو ما يمكن تفسيره بالأساس نتيجة إرتفاع الإيرادات الضريبية بنحو ١.٨ مليار جنيه (بنسبة نمو ٥%) لتسجل ٣٨ مليار جنيه خلال فترة الدراسة، مقابل نحو ٣٦ مليار جنيه خلال

نفس الفترة من العام المالي السابق. وعلى نحو آخر، فقد انخفضت الإيرادات غير الضريبية بنحو ١.٥ مليار جنيه (بنسبة نمو -١٤.٣%) لتسجل نحو ٨.٧ مليار جنيه خلال الفترة يوليو- أغسطس ٢٠١٦/٢٠١٧، مقابل ١٠.٢ مليار جنيه خلال نفس الفترة من العام المالي السابق.

ويأتى تحسن أداء الحصيلة الضريبية خلال فترة الدراسة مدفوعاً بالإصلاحات الضريبية التي تم تطبيقها منذ بداية العام المالي الماضي وإستمرت في العام المالي الحالي:

- حيث إرتفعت الحصيلة من الضرائب على الدخل بنحو ٠.٥ مليار جنيه (بنسبة ٥.٣%) لتحقيق ١٠ مليار جنيه خلال فترة الدراسة مقابل ٩.٤ مليار جنيه خلال نفس الفترة من العام السابق (خاصة مع إرتفاع الحصيلة من الضرائب على المرتبات، وإرتفاع المحصل من باقى الشركات).
- كما ارتفعت الحصيلة من الضرائب على السلع والخدمات بنحو ٠.٦ مليار جنيه (بنسبة ٣.١%) لتحقيق نحو ١٩.٧ مليار جنيه خلال فترة الدراسة، مقابل ١٩.٢ مليار جنيه (خاصة مع إرتفاع الحصيلة من الضرائب على السلع المحلية والمستوردة وإرتفاع الحصيلة من ضرائب المبيعات على الخدمات وإرتفاع الحصيلة من الضرائب على الدمغة).
- أيضاً إرتفعت حصيلة الضرائب على الممتلكات بنحو ١.٥ مليار جنيه (بنسبة ٣٦.٨%) لتحقيق ٥.٥ مليار جنيه خلال فترة الدراسة، مقابل ٤ مليار جنيه خلال نفس الفترة من العام المالي السابق.
- في حين بلغت حصيلة الضرائب على التجارة الدولية (الجمارك) نحو ٢.٧ مليار جنيه خلال فترة الدراسة بنسبة إنخفاض ٢٢% مقابل نحو ٣.٥ مليار جنيه المحقق خلال نفس الفترة من العام المالي السابق.

وفيما يلي شرح مفصل لأهم التطورات:

إرتفاع الحصيلة من الضرائب على الدخل والأرباح والمكاسب الرأسمالية
بنحو ٠.٥ مليار جنيه (بنسبة ٥.٣%) لتحقيق ١٠ مليار جنيه (٠.٣% من الناتج المحلي).

- تمثل الحصيلة من الضرائب على الدخل والأرباح والمكاسب الرأسمالية نحو ٢٦% من إجمالي الإيرادات الضريبية.

ويرجع ذلك فى الأساس فى ضوء:

- إرتفاع المتحصلات من الضرائب على شركات الأموال بخلاف الجهات السيادية (البترو، قناة السويس، البنك المركزى) (بنحو ١ مليار جنيه) بنسبة ٢١.٤% لتحقيق ٥.٧ مليار جنيه، ومنها؛
- إرتفاع الضرائب على المرتبات المحلية (بنحو ٠.٥ مليار جنيه) بنسبة ١٤% لتحقيق ٤ مليار جنيه وذلك فى ضوء الزيادة الملحوظة فى إجمالى فاتورة الاجور والمرتبات والذي إنعكس بدوره على زيادة الضرائب المستحقة عليها.
- إرتفاع الضرائب من النشاط التجارى والصناعى (بنحو ٠.٢ مليار جنيه) بنسبة ٢٨% لتحقيق نحو ١ مليار جنيه.
- إرتفاع المتحصلات من باقى الشركات (بنحو ٠.٤ مليار جنيه) بنسبة ١٥.٥% لتحقيق ٢.٨ مليار جنيه.

ارتفاع الحصيلة من الضرائب على السلع والخدمات بنحو ٠.٦ مليار جنيه (بنسبة ٣.١%) لتحقيق نحو ١٩.٧ مليار جنيه (٠.٦% من الناتج المحلي).

- تمثل الحصيلة من الضرائب على السلع والخدمات نحو ٥٢% من إجمالي الإيرادات الضريبية.

ويرجع ذلك في الأساس في ضوء ارتفاع المتحصلات من كل من:

- الضرائب العامة على المبيعات بنسبة ٦.٤% لتحقيق نحو ٨.٩ مليار جنيه.
- الضرائب العامة على الخدمات بنسبة ١٣.٥% لتحقيق نحو ٢.٢ مليار جنيه في ضوء تحسن أداء خدمات الاتصالات الدولية والمحلية، وخدمات التشغيل للغير.
- ضرائب الدمغة (عدا دمغة الماهيات) بنسبة ١٥% لتحقيق نحو ١.٢ مليار جنيه خاصة ارتفاع حصيلة كل من: الدمغة على عقود شركات المياه والنور والغاز والتليفون والدمغة المتنوعة والدمغة على الاعلانات وخدمات النقل وخدمات التأمين.

ارتفاع الحصيلة من الضرائب على الممتلكات بنحو ١.٥ مليار جنيه (بنسبة ٣٦.٨%) لتحقيق ٥.٥ مليار جنيه (٠.٢% من الناتج المحلي).

- تمثل الحصيلة من الضرائب على الممتلكات نحو ١٤.٦% من إجمالي الإيرادات الضريبية.

في ضوء ارتفاع حصيلة الضرائب على عوائد أذون وسندات الخزانة بنسبة ٤٢.٧% لتحقيق نحو ٤.٩ مليار جنيه خلال فترة الدراسة.

على جانب الإيرادات غير الضريبية

- حققت عوائد الملكية نحو ٣.٨ مليار جنيه لترتفع بنسبة قدرها ١٥.١% خلال الفترة يوليو-أغسطس ٢٠١٦/٢٠١٧، مقابل ٣.٣ مليار جنيه خلال نفس الفترة من العام المالي السابق. حيث إرتفعت العوائد المحصلة من الهيئات الاقتصادية بنحو ٠.١ مليار جنيه (بنسبة ٢٧.٢%) لتحقيق نحو ٠.٦ مليار جنيه خلال فترة الدراسة، مقابل ٠.٥ مليار جنيه خلال نفس الفترة من العام المالي السابق.

- **ارتفعت حصيله بيع السلع والخدمات بنحو ٠.٢ مليار جنيه (بنسبة ٨.٤%)** لتحقق نحو ٢.٨ مليار جنيه خلال الفترة يوليو- أغسطس ٢٠١٦/٢٠١٧، مقابل نحو ٢.٥ مليار جنيه خلال نفس الفترة من العام المالي السابق (في ضوء ارتفاع المحصل من الصناديق والحسابات الخاصة بنحو ١٣.٣% لتحقق نحو ٢ مليار جنيه خلال فترة الدراسة، مقابل ١.٧ مليار جنيه خلال نفس الفترة من العام المالي السابق).

- وعلى نحو آخر، فقد ارتفعت الحصيله من **الإيرادات المتنوعة بنحو ٠.٣ مليار جنيه (بنسبة ٢١.٨%)** لتسجل نحو ٢ مليار جنيه خلال فترة الدراسة، مقابل ١.٦ مليار جنيه خلال نفس الفترة من العام المالي السابق.

- وقد **إنخفضت المنح بنحو ٢.٦ مليار جنيه** خلال فترة الدراسة مقارنة بنفس الفترة من العام المالي السابق.

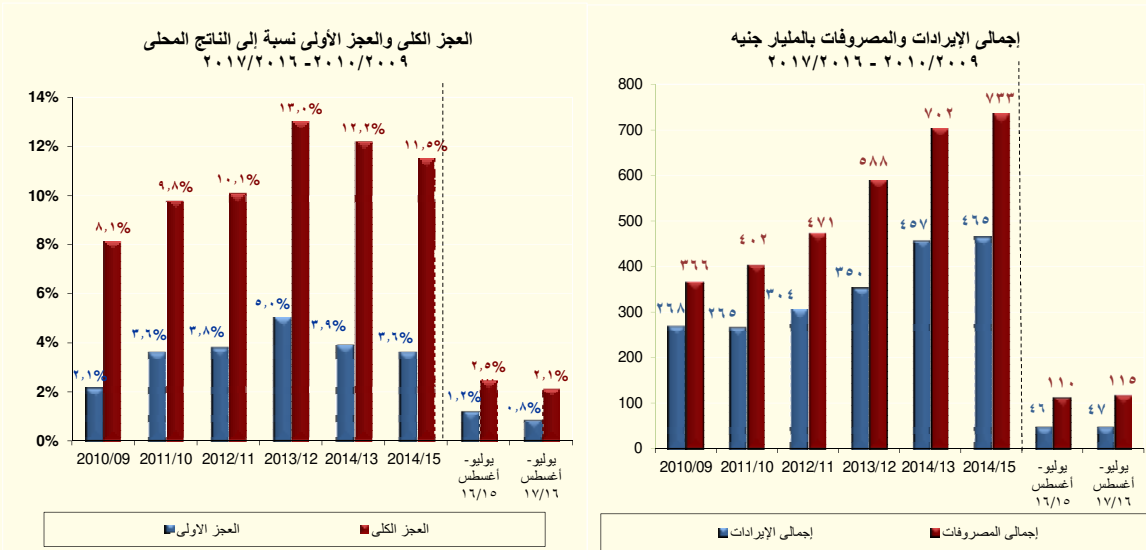

٥ أما على جانب المصروفات،

تقوم وزارة المالية بتطبيق إصلاحات مالية تستهدف إعادة ترتيب أولويات الإنفاق العام في صالح الفئات الأقل دخلاً لتحقيق أفضل عائد اجتماعي من خلال الإستثمار في رأس المال البشري والبنية التحتية لتحسين الخدمات الأساسية المقدمة للمواطنين وتوسيع مظلة الحماية الإجتماعية.

وتشير أحدث التطورات للأداء الفعلي للموازنة العامة للدولة إلى أن المصروفات العامة بلغت نحو ١١٤.٥ مليار جنيه خلال فترة الدراسة (٣.٥% من الناتج المحلي) لترتفع بنحو ٣.٧% عن نفس الفترة من العام المالي السابق وأن هذا الارتفاع يعتبر الأدنى مقابل متوسط بلغ نحو ٢٦% خلال الثلاث سنوات السابقة من نفس الفترة من العام في ضوء الإصلاحات التي قامت بها الوزارة للسيطرة على الإنفاق العام.

- **زيادة مصروفات الأجور وتعويضات العاملين بالدولة بنحو ٠.٩ مليار جنيه بنسبة ٢.٥%** لتبلغ نحو ٣٤.٥ مليار جنيه (١.١% من الناتج المحلي) خلال فترة الدراسة.
- **زيادة الإنفاق على شراء السلع والخدمات بـ ٠.٦ مليار جنيه (بنسبة ٢٣%)** ليحقق نحو ٣ مليار جنيه (٠.١% من الناتج المحلي).

- زيادة المصروفات على الفوائد بنسبة ١٧% لتصل إلى ٤١.٧ مليار جنيه (١.٣% من الناتج المحلي).
- زيادة الإنفاق على شراء الأصول غير المالية (الاستثمارات) بـ ٢.٤ مليار جنيه (٠.٢% من الناتج المحلي) بنسبة نمو قدرها ٧٤.٩% ليسجل نحو ٥.٧ مليار جنيه.
- وقد سجل الإنفاق على الدعم والمنح والمزايا الإجتماعية نحو ٢١ مليار جنيه (٠.٦% من الناتج المحلي)، لينخفض بنسبة ٢١.٦% مقارنة بـ ٢٦.٦ مليار جنيه المحقق خلال نفس الفترة من العام المالي السابق. في حين إرتفع الإنفاق على المزايا الاجتماعية بنحو ٠.٧ مليار جنيه (بنسبة ٧.٥%) ليحقق نحو ١٠.٤ مليار جنيه خلال فترة الدراسة وذلك في ضوء ما يلي:
- زيادة المساهمات في صناديق المعاشات بنحو ٠.٤ مليار جنيه (بنسبة ٤.٧%) ليصل إلى نحو ٨.٧ مليار جنيه خلال فترة الدراسة.
- بينما سجل دعم السلع التموينية نحو ٣.٤ مليار جنيه خلال فترة الدراسة مقابل نحو ٨.٣ مليار جنيه خلال نفس الفترة من العام السابق. حيث يرجع هذا الإنخفاض نتيجة لإختلاف توقيت شراء القمح المحلي والمستورد، ولا يؤثر على حجم الدعم بل هناك زيادة في دعم السلع التموينية بنسبة ١١.٦% بموازنة العام الحالي مقابل موازنة العام السابق.
- وقد سجل الإنفاق على المصروفات الأخرى نحو ٨.٧ مليار جنيه (٠.٣% من الناتج المحلي) بنسبة إنخفاض قدرها ٠.٣% مقارنة بنفس الفترة من العام المالي السابق.

تطورات الدين العام:

- بلغ إجمالي دين الموازنة العامة (محلي وخارجي) نحو ٢٦٧٦.٩ مليار جنيه في نهاية شهر مارس ٢٠١٦ (حوالي ٩٦.٦% من الناتج المحلي).
- ومن الجدير بالذكر أن إجمالي الدين المحلي لأجهزة الموازنة العامة للدولة قد بلغ نحو ٢٤٦٢.٣ مليار جنيه (٨٨.٩% من الناتج المحلي) في نهاية شهر مارس ٢٠١٦، مقابل ١٩٩٨.٢ مليار جنيه (٨٢.٢% من الناتج المحلي) في نهاية شهر مارس ٢٠١٥.
- ترجع الزيادة في معدلات الدين المحلي لأجهزة الموازنة بخلاف عجز الموازنة خلال العام المالي ٢٠١٥/٢٠١٦، إلى العبء الإضافي الناتج عن فض بعض التشابكات المالية بين أجهزة الدولة خاصة مع كل من صناديق التأمينات والمعاشات وهيئة البترول، حيث سيكون لهذا الإجراء أثراً إيجابياً على الأداء المالي لهذه الجهات.
- كما سجل إجمالي رصيد الدين الخارجي (حكومي وغير حكومي) حوالي ٥٣.٤ مليار دولار بنهاية مارس ٢٠١٦ (١٧.١% من الناتج المحلي)، مقارنة بـ ٤٨.١ مليار دولار في شهر يونيو ٢٠١٥، وهو يعتبر من المعدلات المنخفضة نسبياً على مستوى الدول الناشئة ودول الشرق الأوسط وشمال أفريقيا (والتي بلغ متوسط رصيد الدين الخارجي لديهم نحو ٢٧% من الناتج المحلي خلال عام ٢٠١٣).
- كما سجل إجمالي الدين العام الخارجي للحكومة ٢٤.٥ مليار دولار (٧.٨% من الناتج المحلي) في نهاية مارس ٢٠١٦، مقارنة بـ ٢٥.٧ مليار دولار (٨% من الناتج المحلي) في نهاية يونيو ٢٠١٥.

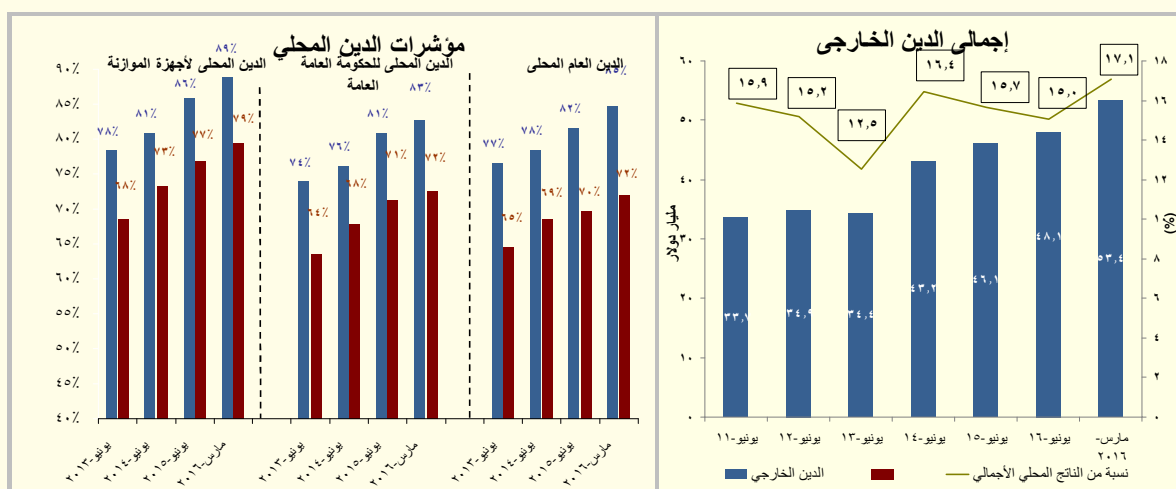

المصدر: وزارة المالية

التطورات النقدية:

وفقاً لأحدث البيانات التي تم إصدارها من قبل البنك المركزي، فقد ارتفع معدل النمو السنوي **للسيولة المحلية** ليحقق ١٨.٣% مسجلاً ٢١٥١.٦ مليار جنيه في نهاية شهر أغسطس ٢٠١٦، مقابل ١٧.٨% (٢١١٩.٧ مليار جنيه) في الشهر السابق، ويمكن تفسير ذلك من على جانب الأصول في ضوء ارتفاع صافي الأصول المحلية للجهاز المصرفي بنحو ٢٦.٢% سنوياً لتسجل ٢٢٥٧.٧ مليار جنيه خلال شهر الدراسة، مقارنة بـ ٢٦.٨% (٢٢٢٢ مليار جنيه) في يوليو ٢٠١٦، مما فاق أثر انخفاض صافي الأصول الأجنبية، والذي سجل قيمة بالسالب بلغت ١٠٦.١ مليار جنيه خلال شهر الدراسة، مقابل -١٠٢.٣ مليار جنيه خلال يوليو ٢٠١٦.

ارتفع معدل النمو السنوي لصافي المطلوبات من الحكومة وهيئة السلع التموينية ليسجل ٢٩% (محققاً ١٧٥٤.٤ مليار جنيه) خلال شهر الدراسة، مقارنة بـ ٢٧.٨% خلال الشهر السابق. بالإضافة إلى ذلك، فقد ارتفع معدل النمو السنوي لصافي المطلوبات من القطاع الخاص مسجلاً ١٤.٥% ليصل إلى ٧٢٠.٧ مليار جنيه خلال شهر أغسطس ٢٠١٦، مقارنة بـ ١٣.٤% خلال الشهر السابق، ويأتي ذلك في ضوء ارتفاع معدل النمو السنوي للإئتمان الممنوح لقطاع الأعمال الخاص ليسجل ١٣.١% (محققاً ٥٠٨.٣ مليار جنيه) خلال أغسطس ٢٠١٦، مقابل ١١.٤% خلال الشهر السابق، بينما حقق معدل النمو السنوي للإئتمان الممنوح للقطاع العائلي ١٨.٣% (محققاً ٢١٢.٣ مليار جنيه) خلال شهر الدراسة، مقارنة بـ ١٨.٥% خلال يوليو ٢٠١٦. تباطئ معدل النمو السنوي لصافي المطلوبات من قطاع الأعمال العام ليصل إلى ٢٩.٦% (ليحقق ٩٤ مليار جنيه) خلال شهر الدراسة، مقارنة بـ ٤٥.٧% خلال الشهر السابق.

أما على الجانب الآخر، فقد استمر معدل النمو السنوي لصافي الأصول الأجنبية في الانخفاض بشكل ملحوظ ليسجل قيمة بالسالب قدرها ١٠٦.١ مليار جنيه خلال شهر أغسطس ٢٠١٦، مقابل -١٠٢.٣ مليار جنيه خلال الشهر السابق. ويرجع ذلك كنتيجة أساسية للتغير الملحوظ الذي شهده صافي الأصول الأجنبية للبنك المركزي حيث انخفض ليسجل -٥٩.٩ مليار جنيه خلال شهر الدراسة، مقارنة بـ -٦٠.٤ مليار جنيه خلال الشهر السابق. كما تراجع معدل النمو السنوي لصافي الأصول الأجنبية للبنوك، ليسجل قيمة بالسالب قدرها ٤٦.٢ مليار جنيه خلال شهر أغسطس ٢٠١٦، مقارنة بـ ٤١.٩ مليار جنيه خلال يوليو ٢٠١٦.

أما على جانب الالتزامات، فقد ارتفع معدل النمو السنوي لكمية النقود ليسجل نحو ١٧.٢% (محققاً ٩٤.١ مليار جنيه) خلال شهر الدراسة، مقارنة بـ ١٥.١% خلال الشهر السابق، حيث ارتفع معدل النمو السنوي للنقد المتداول خلال أغسطس ٢٠١٦ ليسجل ٢٠.٥% (٣٦٢.٩ مليار جنيه)، مقارنة بـ ١٤.٩% خلال الشهر السابق، مما فاق أثر تباطؤ معدل النمو السنوي للودائع الجارية بالعملة المحلية حيث سجل ١٢.٤% (٢٣١.٢ مليار جنيه) خلال شهر الدراسة، مقارنة بـ ١٥.٥% خلال يوليو ٢٠١٦.

استقر نسبياً معدل النمو السنوي لأشباه النقود ليصل إلى ١٨.٧% (محققاً ١٥٥٧.٥ مليار جنيه) خلال أغسطس ٢٠١٦، مقارنة بـ ١٨.٨% خلال الشهر السابق، حيث تباطأ معدل النمو السنوي للودائع الغير الجارية بالعملة المحلية والودائع الجارية بالعملة الأجنبية ليصل إلى ١٨.٣% (محققاً ١٢٢٩.٦ مليار جنيه) و ٤.٦% (محققاً ٧٥.٢ مليار جنيه)، على التوالي خلال شهر الدراسة، مقارنة بـ ١٨.٦% و ٥%، على التوالي، خلال الشهر السابق. وقد ارتفع معدل النمو السنوي للودائع الغير جارية بالعملة الأجنبية بنحو ٢٥.٦% (محققاً ٢٥٢.٨ مليار جنيه) خلال شهر أغسطس ٢٠١٦، مقارنة بـ ٢٥.١% خلال الشهر السابق.

وفقاً لأحدث البيانات، فقد سجل معدل النمو السنوي لجملة الودائع لدى الجهاز المصرفي (بخلاف البنك المركزي المصري) نحو ٢٢% في نهاية يونيو ٢٠١٦ محققاً ٢١٢٣ مليار جنيه، مقابل ٢٢.٣% خلال مايو ٢٠١٦. هذا ويقدر نصيب الودائع غير الحكومية من إجمالي الودائع بحوالي ٨٢.٩% في نهاية شهر الدراسة. بالإضافة إلى ذلك، فقد ارتفع معدل النمو السنوي لإجمالي أرصدة التسهيلات الائتمانية الممنوحة من قبل البنوك (بخلاف البنك المركزي) بـ ٣١.٣% في نهاية يونيو ٢٠١٦ مسجلاً ٩٤٢.٧ مليار جنيه، مقارنة بـ ٣٠.٤% خلال مايو ٢٠١٦. وبناء على ذلك، فقد استقر نسبياً نسبة الإقراض إلى الودائع في نهاية يونيو ٢٠١٦ لتصل إلى ٤٤.٤%، مقارنة بـ ٤٤.٥% خلال شهر مايو ٢٠١٦، بينما ارتفعت مقارنه بـ ٤١.٣% خلال شهر يونيو ٢٠١٥. (وجدير بالذكر أن البيانات الخاصة بالودائع والقروض لشهر يوليو وأغسطس ٢٠١٦ لم تصدر بعد).

ارتفع رصيد الاحتياطي من العملات لدى البنك المركزي المصري ليصل إلى ١٩.٥٩ مليار دولار في نهاية شهر سبتمبر ٢٠١٦، مقارنة بـ ١٦.٥٦ مليار دولار في نهاية الشهر السابق. حيث شهد شهر سبتمبر تدفقات للداخل بنحو ٣ مليار دولار منهم؛ ٢ مليار دولار كوديعة من المملكة العربية السعودية و ١ مليار دولار كدفعة أولى من قرض البنك الدولي. وجدير بالذكر أن خلال شهر أغسطس ٢٠١٦ تم ورود ١ مليار دولار كوديعة من دولة الإمارات العربية المتحدة.

على نحو آخر، استمر معدل التضخم السنوي لحضر الجمهورية في تسجيل معدل مرتفع محققاً ١٥.٥% في أغسطس ٢٠١٦ (وهو أعلى معدل تم تسجيله خلال السبع سنوات السابقة) مقارنة بـ ١٤% خلال الشهر السابق، ومقارنة بـ ٧.٩% خلال شهر أغسطس ٢٠١٥. وهو ما يمكن تفسيره بشكل جزئي في ضوء أثر فترة الأساس وإنخفاض معدل التضخم لنفس الشهر خلال العام المالي الماضي (حيث إنخفاض معدل التضخم السنوي خلال شهر أغسطس ٢٠١٦ بنحو ٠.٥ نقطة مئوية مقارنة بشهر يوليو ٢٠١٦). بالإضافة إلى استمرار إرتفاع معدل التضخم السنوي لمجموعة "الطعام والشراب" (أكبر الأوزان مساهمة في معدل التضخم العام) مسجلاً نحو ١٩.٣% خلال شهر أغسطس ٢٠١٦، مقارنة بـ ١٨.٤% خلال الشهر السابق، ومقارنة بـ ٨.٢% خلال شهر أغسطس ٢٠١٥.

كما ساهمت عدد من المجموعات الرئيسية الأخرى في الإرتفاع المحقق لمعدل التضخم السنوي خلال شهر الدراسة مقارنة بالشهر السابق وعلى رأسها؛ "المسكن والمياه والكهرباء والغاز والوقود" لتسجل ٨%،

مقابل ٢.١% خلال الشهر السابق، و"النقل والمواصلات" لتسجل ٦.٢%، مقابل ٣.٨% خلال الشهر السابق (في ضوء ارتفاع أسعار شراء المركبات وخدمات النقل)، و"الثقافة والترفيه" لتسجل ١٦.٧%، مقابل ١٢.٦% خلال الشهر السابق (في ضوء ارتفاع أسعار الرحلات السياحية المنظمة)، و"الأثاث والتجهيزات" لتسجل ١٤%، مقابل ١٣% خلال الشهر السابق (في ضوء ارتفاع أسعار الأجهزة المنزلية)، و"السلع والخدمات المتنوعة" لتسجل ١٥.٨%، مقابل ١٣.٩% خلال الشهر السابق (في ضوء ارتفاع أسعار الأمتعة الشخصية). كما استقرت عدد من المجموعات الأخرى عند مستويات مرتفعة "الرعاية الصحية" لتسجل ٣١%، و"التعليم" لتسجل ١١.٢%.

وخلال العام المالي ٢٠١٥/٢٠١٦، فقد انخفض متوسط معدل التضخم السنوي لحضر الجمهورية ليسجل نحو ١٠.٢% مقارنة بـ ١١% خلال العام المالي السابق، والذي كان قد شهد عدد من الإجراءات الإصلاحية التي قامت بها الحكومة في يوليو ٢٠١٤ مثل زيادة أسعار المواد البترولية والكهرباء في إطار إصلاح منظومة الدعم ورفع أسعار السجائر.

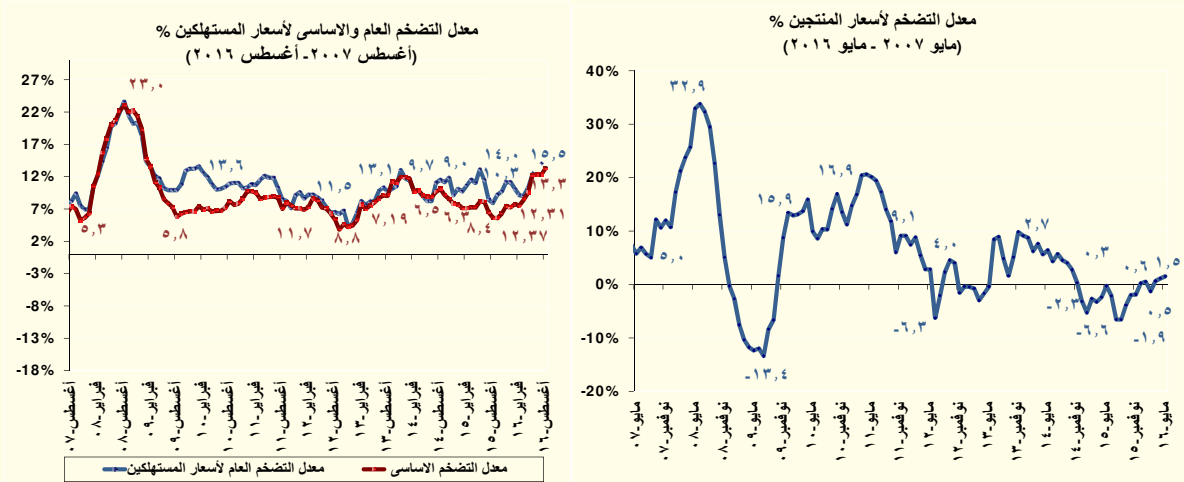

على نحو آخر، فقد إرتفع معدل التضخم الشهري لحضر الجمهورية بنحو ١.٩% خلال شهر الدراسة، مقارنة بـ ٠.٧% خلال الشهر السابق، ومقارنة بـ ٠.٦% خلال شهر أغسطس ٢٠١٥. حيث حقق معدل التضخم الشهري لمجموعة "الطعام والشراب" معدل مرتفع بلغ ١.٦% خلال شهر الدراسة، مقارنة بـ ١% خلال الشهر السابق ومقارنة بـ ٠.٨% خلال شهر أغسطس ٢٠١٥.

كما إستمّر معدل التضخم السنوي الأساسي لأسعار المستهلكين **Core Inflation** في تحقيق معدلاً مرتفعاً ليسجل نحو ١٣.٣% خلال شهر أغسطس ٢٠١٦ مقارنة بـ ١٢.٣% خلال الشهر السابق، ومقارنة بـ ٥.٦% خلال شهر أغسطس ٢٠١٥. بينما إستقر متوسط معدل التضخم الأساسي السنوي خلال العام المالي ٢٠١٦/٢٠١٥ ليسجل ٨% مقارنة بـ ٨.١% المعدل المحقق خلال العام المالي السابق. أما بالنسبة لمعدل التضخم الأساسي الشهري فقد حقق ٠.٦% خلال شهر أغسطس ٢٠١٦ مقابل نحو ٠.٢% خلال الشهر السابق. الأمر الذي يمكن تفسيره في ضوء إرتفاع أسعار "السلع الإستهلاكية"، و"الخدمات

١/ يعكس معدل التضخم الأساسي التغير في الأسعار مستبعداً السلع والخدمات المحدد أسعارها إدارياً (الوقود والكهرباء والسجائر المحلية والمستوردة والمياه وخدمات النقل بالسكك الحديدية)، بالإضافة إلى السلع ذات الأسعار الأكثر تقلباً (الخضروات والفاكهة).

الأخرى"، ليساهموا مجتمعين بنسبة ٠.٤٣ نقطة مئوية في معدل التضخم الأساسي الشهري، بالإضافة إلى ارتفاع أسعار "السلع الغذائية" لتساهم بنسبه قدرها ٠.١٦ نقطة مئوية في معدل التضخم الأساسي الشهري، ومساهمة "الخدمات المدفوعة" بنسبة ٠.٠٣ نقطة مئوية في معدل التضخم الأساسي الشهري.

قررت لجنة السياسة النقدية للبنك المركزي المصري في إجتماعها بتاريخ ٢٢ سبتمبر ٢٠١٦ الإبقاء على سعرى عائد الإيداع والإقراض لليلة واحدة عند مستوى ١١.٧٥% و ١٢.٧٥% على التوالي، وكذا الإبقاء على سعر العمليات الرئيسية للبنك المركزى عند مستوى ١٢.٢٥%، وسعر الإئتمان والخصم عند مستوى ١٢.٢٥%.

ومن الجدير بالذكر أن البنك المركزى قام في ١١ أكتوبر ٢٠١٦ بربط ودائع بقيمة ٢٠٠ مليار جنيه لأجل ٧ ايام بمعدل عائد سنوي ثابت قدره ١٢.٢٥%، وذلك في إطار تفعيل عمليات ربط ودائع للبنوك (Deposit Operations) لديه لإمتصاص فائض السيولة لدى الجهاز المصرفي.

فيما يخص مؤشرات البورصة المصرية، فقد إنخفض رأس المال السوقي على أساس شهري بحوالى ٢.٠% ليسجل ٤٠٤.٨ مليار جنيه خلال شهر سبتمبر ٢٠١٦، مقارنة برصيد قدره ٤١٣.٢ مليار جنيه خلال الشهر السابق. بالإضافة الى ذلك، فقد إنخفض مؤشر EGX ٣٠ بنحو ٣.٤% ليحقق ٧٨٨١.١ نقطة خلال شهر سبتمبر ٢٠١٦، مقارنة بمستواه المحقق في نهاية أغسطس ٢٠١٦ والذي بلغ ٨١٥٨ نقطة. كما تراجع مؤشر EGX-٧٠ بنحو ١.٦% ليحقق ٣٥١.٦ نقطة خلال شهر سبتمبر ٢٠١٦، مقارنة بـ ٣٥٧.٥ نقطة في نهاية أغسطس ٢٠١٦.

قطاع المعاملات الخارجية:

حقق ميزان المدفوعات عجزاً كلياً بلغ نحو ٢.٨ مليار دولار (-٠.٨% من الناتج المحلي) خلال العام المالي ٢٠١٥/٢٠١٦، مقابل فائض قدره ٣.٧ مليار دولار (١.١% من الناتج المحلي) خلال العام المالي ٢٠١٤/٢٠١٥. وبالرجوع إلى التفاصيل، تأتي تلك التطورات التي شهدها ميزان المدفوعات في ضوء أهم النقاط التالية:

§ سجل الميزان الجاري عجزاً قدره ١٨.٧ مليار دولار (-٥.٥% من الناتج المحلي) خلال العام المالي ٢٠١٥/٢٠١٦، مقارنة بعجز أقل قدره ١٢.١ مليار دولار (-٣.٧% من الناتج المحلي) خلال عام المقارنة. ويمكن تفسير ذلك بشكل أساسي في ضوء تراجع الميزان الخدمي والتحويلات، مما فاق التحسن الطفيف في الميزان التجاري، وذلك على النحو التالي:

— انخفض عجز الميزان التجاري بشكل طفيف ليصل إلى ٣٧.٦ مليار دولار (-١١% من الناتج المحلي) خلال عام الدراسة مقابل عجزاً قدره ٣٩.١ مليار دولار (-١١.٨% من الناتج المحلي) خلال عام المقارنة، وذلك نتيجة لعدة عوامل من أهمها تأثير الصادرات والواردات المصرية بانخفاض الأسعار العالمية للبترول. وتأتى تلك التطورات في ضوء تراجع المدفوعات عن الواردات السلعية بنسبة بلغت نحو ٨.١% لتحقيق ٥٦.٣ مليار دولار خلال العام المالي ٢٠١٥/٢٠١٦، مقابل ٦١.٣ مليار دولار خلال العام المالي ٢٠١٤/٢٠١٥. وقد جاء ذلك بالتزامن مع انخفاض حصيللة الصادرات السلعية بنحو ١٥.٩% لتحقيق ١٨.٧ مليار دولار خلال العام المالي ٢٠١٥/٢٠١٦، مقابل نحو ٢٢.٢ مليار دولار خلال العام المالي السابق. ويرجع ذلك بشكل أساسي لانخفاض حصيللة الصادرات البترولية (خام ومنتجات) لتصل إلى ٥.٧ مليار دولار خلال العام المالي ٢٠١٥/٢٠١٦، مقارنة بـ ٨.٩

مليار دولار خلال العام المالي السابق، وذلك في ضوء انخفاض الأسعار العالمية للبترول الخام بنحو ٤١.٣% في المتوسط خلال العام المالي ٢٠١٥/٢٠١٦، وذلك على الرغم من زيادة الكميات المصدرة من البترول الخام خلال عام الدراسة.^٢

— تراجع الميزان الخدمي بنحو ٥٩.١% ليحقق فائض قدره ٢.١ مليار دولار (٠.٦% من الناتج المحلي) خلال عام الدراسة، مقارنة بفائض أعلى قدره ٥ مليار دولار (١.٥% من الناتج المحلي) خلال العام المالي السابق، حيث انخفضت المتحصلات الجارية بـ ٢٥.٢% لتصل إلى ١٦.٥ مليار دولار خلال العام المالي ٢٠١٥/٢٠١٦، مقارنة بـ ٢٢ مليار دولار خلال عام المقارنة. ويرجع ذلك بشكل أساسي لانخفاض الإيرادات السياحية لتسجل ٣.٨ مليار دولار خلال عام الدراسة، مقارنة بـ ٧.٤ مليار دولار خلال عام المقارنة وذلك لتراجع عدد الليالي السياحية لتصل إلى ٥١.٨ مليون ليلة خلال عام الدراسة، مقابل ٩٩.٢ مليون ليلة خلال العام المالي ٢٠١٤/٢٠١٥.

— انخفضت التحويلات الرسمية خلال عام الدراسة لتسجل نحو ٠.١ مليار دولار، مقارنة بـ ٢.٧ مليار دولار خلال عام المقارنة - والتي تضمن ١.٤ مليار دولار منح عينية في صورة شحنات بترولية من المملكة العربية السعودية و ١ مليار دولار منحة نقدية من دولة الكويت - ولذلك فهذا لا يعتبر تراجع نظراً لما تضمنه عام المقارنة من موارد استثنائية.

§ شهد الميزان الرأسمالي والمالي صافي تدفقات للداخل بنحو ١٩.٩ مليار دولار (٥.٨% من الناتج المحلي) خلال عام الدراسة، مقارنة بصافي تدفقات للداخل أقل بنحو ١٧.٩ مليار دولار (٥.٤% من الناتج المحلي) خلال العام المالي ٢٠١٤/٢٠١٥، ويأتى ذلك في ضوء:

— ارتفاع صافي التدفق للداخل في بند الاستثمار الأجنبي المباشر إلى مصر خلال العام المالي ٢٠١٦/٢٠١٥ ليسجل ٦.٨ مليار دولار (٢% من الناتج المحلي)، مقابل صافي تدفقات للداخل بنحو ٦.٤ مليار دولار (١.٩% من الناتج المحلي) خلال عام المقارنة، وذلك في ضوء ارتفاع صافي التدفقات للداخل للاستثمارات الواردة لتأسيس شركات جديدة أو زيادة رؤوس أموالها ليحقق ٤.٥ مليار دولار خلال عام الدراسة، مقابل ٣.٨ مليار دولار خلال عام المقارنة، وتحقيق الاستثمارات في قطاع البترول صافي تدفق للداخل قدره ١.٦ مليار دولار.

- سجلت استثمارات محفظة الأوراق المالية في مصر صافي تدفقات للخارج بنحو ١.٣ مليار دولار (-٠.٤% من الناتج المحلي) خلال العام المالي ٢٠١٦/٢٠١٥، مقارنة بصافي تدفقات للخارج بحوالي ٠.٦ مليار دولار (-٠.٢% من الناتج المحلي) خلال العام المالي ٢٠١٤/٢٠١٥، ويرجع ذلك في ضوء سداد سندات قيمتها ١.٢٥ مليار دولار استحققت خلال شهر سبتمبر ٢٠١٥، والتي سبق إصدارها في الأسواق العالمية في عام ٢٠٠٥.

— ارتفاع صافي الاستثمارات الأخرى ليسجل تدفقات للداخل بنحو ١٤.٤ مليار دولار (٤.٢% من الناتج المحلي) خلال العام المالي ٢٠١٦/٢٠١٥، مقارنة بتدفقات للداخل تقدر بنحو ١٢.٥ مليار دولار (٣.٨% من الناتج المحلي) خلال العام المالي السابق، وذلك في ضوء تحقيق تسهيلات الموردين قصيرة الأجل صافي تدفق للداخل بنحو ٥.٨ مليار دولار خلال عام الدراسة، مقابل ٥.٣ مليار دولار خلال العام المالي ٢٠١٤/٢٠١٥، مما يعكس الثقة في الاقتصاد المصري في ظل قدرته على سداد

^٢ / وجدير بالذكر أن الصادرات من البترول الخام تمثل نحو ٦٢.٧% من إجمالي حصة الصادرات البترولية و ١٩% من إجمالي حصة الصادرات السلعية خلال عام الدراسة.

التزاماته الخارجية. بالإضافة إلى ذلك فقد حققت الأصول والخصوم الأخرى صافي تدفقات للداخل بنحو ٨.٣ مليار دولار خلال عام الدراسة، مقارنة بـ ٧.٥ مليار دولار خلال العام المالي ٢٠١٤/٢٠١٥.

§ سجل بند السهو والخطأ صافي تدفقات للخارج بنحو ٤ مليار دولار (-١.٢% من الناتج المحلي) خلال العام المالي ٢٠١٥/٢٠١٦، مقابل صافي تدفقات للخارج بنحو ٢.١ مليار دولار (-٠.٦% من الناتج المحلي) خلال العام المالي ٢٠١٤/٢٠١٥.

طبقاً لأحدث البيانات المنشورة، فقد انخفض إجمالي عدد السياح الوافدين خلال شهر أغسطس ٢٠١٦ ليصل إلى ٠.٥ مليون سائح، مقابل ٠.٩ مليون سائح خلال نفس الشهر من العام السابق. كما تراجعت عدد الليالي السياحية خلال شهر الدراسة ليصل إلى ٣.٥ مليون ليلة، مقابل ٩ مليون ليلة خلال شهر أغسطس ٢٠١٥.

القسم الأول

نظرة عامة على الأداء الإقتصادي و المالي

- أ- مؤشرات الإقتصاد العيني و الحقيقي و مصادر النمو..... ١
- ب- السكان و التشغيل..... ٢
- ج- الأسعار المحلية (متوسط الفترة)..... ٢
- د- مؤشرات المالية العامة..... ٣
- هـ- ملخص الدين العام المحلي (بالمليون جنية، رصيد نهاية الفترة)..... ٤
- و- إجمالي الدين العام الخارجي (مليون دولار، رصيد نهاية الفترة)..... ٤
- ز- خدمة الدين الحكومي (مليون جنية، تدفقات)..... ٤
- ح- المؤشرات النقدية (نهاية الفترة)..... ٥
- ط- القطاع المالي والاستثمارات..... ٦
- ي- معاملات القطاع الخارجي..... ٧

القسم الأول: نظرة عامة على الأداء الإقتصادي والمالى

بيان سنوى					بيان ربع سنوى *				
					يناير-مارس # ٢٠١٥	يوليو-سبتمبر ٢٠١٥	أكتوبر-ديسمبر ٢٠١٥	يناير-مارس # ٢٠١٦	
					٢٠١١/٢٠١٠	٢٠١٢/٢٠١١	٢٠١٣/٢٠١٢	٢٠١٤/٢٠١٣	٢٠١٥/٢٠١٤
أ. الاقتصاد العيني (بالأسعار الجارية)									
١,٣٧١,١٠٠	١,٦٥٦,٦٠٠	١,٨٤٣,٨٠٠	٢,١٠١,٩٠٠	٢,٤٢٩,٨٠٠	٥٨٨,٢٠٠	٧١٠,٥٠٠	٦٩٤,٤٠٠	٦٤٧,٤٠٠	الناتج المحلي (بأسعار السوق بالمليون جنيه)
٢٣٥,٩٩٠	٢٧٦,٣٣٠	٢٨٥,٩٦٧	٣٠١,٥٧٠	٣٣٠,٧٨٠	٧٨,٥٦٣	٩١,٠٢٨	٨٨,٢٦٠	٨٠,٧٠٠	الناتج المحلي (بأسعار السوق بالمليون دولار)
١,٣٠٩,٩٠٦	١,٦٩٥,٠٩٦	١,٩٠٨,٣١٤	٢,١٧٧,٨٢٠	٢,٤٥٩,٠٢٥	٥٩٥,٤٨٦	٧٠١,٨٣٢	٦٨٥,٦٣٤	٦٣٨,٧٠٢	الناتج المحلي (بتكلفة عوامل الإنتاج بالمليون جنيه)
٢٢٥,٤٥٧	٢٨٢,٧٥٢	٢٩٥,٩٧٣	٣١٢,٤٦٣	٣٣٤,٧٥٩	٧٩,٥٣٦	٨٩,٩١٨	٨٧,١٤٦	٧٩,٦١٥	الناتج المحلي (بتكلفة عوامل الإنتاج بالمليون دولار)
١٧,٢٣٣	--	--	--	٢٧,٦٢٥	٢٦,٧٥٠	٣١,٥٤٦	٣٠,٨٣١	٢٨,٧٤٥	نصيب الفرد من الناتج المحلي الإجمالى (بالجنيه)
٢,٩٦٦	--	--	--	٣,٧٦١	٣,٥٧٣	٤,٠٤٢	٣,٩١٩	٣,٥٨٣	نصيب الفرد من الناتج المحلي الإجمالى (بالدولار)
ب. مؤشرات الاقتصاد العيني ومصادر النمو ^{١/}									
١.٨	٢.٢	٢.١	٢.٢	٤.٢	٥.٧	٥.١	٤.٠	٣.٦	(معدل النمو)
١.٩	٢.٢	٢.١	٢.٢	٣.١	٤.٨	٣.١	٢.٠	١.٦	الناتج المحلي الحقيقي (بأسعار السوق) ^{٢/}
١.١	١.٦	١.١	١.٩	١.٥	٠.٩	٠.٦	١.٠	١.٠	الناتج المحلي الحقيقي (بتكلفة عوامل الإنتاج) ^{٣/}
٢.٥	٢.٨	٣.١	٠.١	٤.٨	١٣.٧	٣.٤	٢.٢	١.٢	القطاع السلعي
٣.٤	٣.٠	٣.٣	٥.٥	٤.٦	٣.٥	٨.١	٣.٩	٣.٢	قطاع الخدمات الإنتاجية
٢.٢-	٥.٨	٨.٤-	١.٧	٨.٦	٣٩.٠	٨.٧	٣.٦	٤.٩	الخدمات الإجتماعية
٥.٣	٦.٠	٢.٩	٤.٤	٣.٣	٤.٣	٦.٦	٤.٥	٤.٧	الاستثمارات ^{١٥ / ١٤}
٥.٥	٦.٥	٢.٨	٤.١	٢.٨	٤.٣	٦.٧	٤.٨	٥.١	الاستهلاك النهائي ^{١٤ /}
٣.٨	٣.١	٣.٩	٦.٦	٧.٠	٤.٢	٥.٧	٣.٠	٢.٠	الاستهلاك الخاص
١.٢	٢.٣-	٥.٦	١١.٩-	٠.٤-	١٢.٠-	٢٥.٦-	١٢.٠-	٢٠.٨-	الاستهلاك العام
٠.٦-	--	--	--	١.٦	٣.٠	٢.٦	١.٥	١.٢	الصادرات السلعية والخدمية ^{١٤ /}
نصيب الفرد من الناتج المحلي الإجمالى الحقيقي									
الإدخار المحلي ^{١٥ /}									
٣.٤	٢٩.٥-	٧.٩	٢٤.٢-	٢٩.٨	٤٧.١	٦.٧-	٢٢.٢	١.٨-	معدل النمو الإسمى السنوى
١٣.٠	٨.٠	٧.٩	٥.٣	٥.٩	٦.٥	٣.٥	٥.٤	٥.٨	نسبة إلى الناتج المحلي الإجمالى
الاستثمارات المحلية ^{١٥ / ١٦}									
٠.٣-	١٠.١	١.٥-	٩.٩	٢٠.٢	٤٥.٣	١٤.٩	١٨.٦	٨.٩	معدل النمو الإسمى السنوى
١٧.١	١٦.٢	١٤.٣	١٣.٨	١٤.٤	١٧.٢	١١.٣	١٤.٠	١٧.٠	نسبة إلى الناتج المحلي الإجمالى

المصدر: وزارة التخطيط والمتابعة والإصلاح الإدارى.

* بيان مبدئي، وقابل للتعديل. قامت وزارة التخطيط بمراجعة السلسلة الزمنية للناتج المحلي الإجمالي ابتداءً من عام ٢٠١٢/٢٠١١ وحتى عام ٢٠١٤/٢٠١٣ وفقاً للتعداد الإقتصادي. وقد تم مراجعة تقديرات الناتج المحلي الإجمالي، ليبلغ ٢٤٢٩.٨ مليار جنيه في عام ٢٠١٥/٢٠١٤.

-- بيان غير متاح. بداية سلسلة زمنية جديدة وفقاً للتعداد الإقتصادي من قبل وزارة التخطيط.

بيان معدل في ضوء البيانات الحديثة الصادرة عن وزارة التخطيط والمتابعة والإصلاح الإدارى.

١/ قامت وزارة التخطيط والمتابعة والإصلاح الإدارى بمراجعة بيانات الناتج المحلي الإجمالي لعام ٢٠١٥/١٤ على أساس ربع سنوى.

٢/ تم حساب معدلات النمو الحقيقية باستخدام الأسعار الثابتة لعام ٢٠٠٧/٠٦، ولكن بدءاً من عام ٢٠١٣/١٢ تم حساب معدلات النمو باستخدام الأسعار الثابتة لعام ٢٠١٢/١١.

٣/ تشمل نشاط قطاع البترول والغاز الطبيعي.

٤/ تشمل صافي الضرائب غير المباشرة.

٥/ رأس المال الثابت، يشمل التغير في المخزون.

٦/ بالأسعار الجارية.

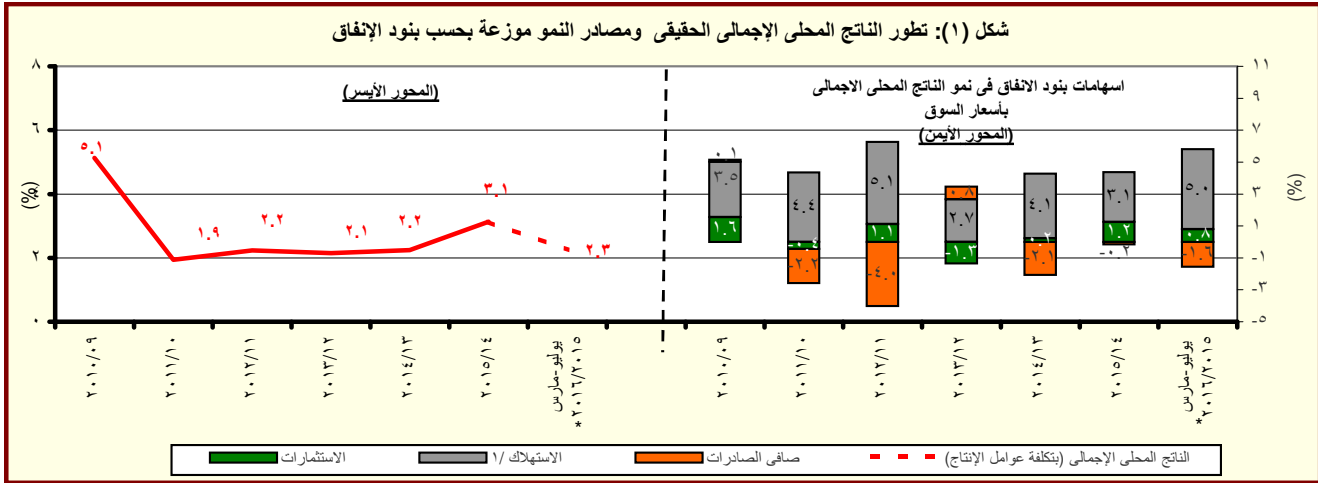

المصدر: وزارة التخطيط والمتابعة والإصلاح الإدارى.

* بيان مبدئي، وقابل للتعديل.

١/ يتضمن الاستهلاك العام والخاص.

القسم الأول: نظرة عامة على الأداء الإقتصادي والمالي (تابع)

بيان ربع سنوي				بيان سنوي				
ابريل- يونيو ٢٠١٦	يناير- مارس ٢٠١٦	أكتوبر- ديسمبر ٢٠١٥	ابريل- يونيو ٢٠١٥	٢٠١٦/١٥	٢٠١٥/١٤	٢٠١٤/١٣	٢٠١٣/١٢	٢٠١٢/١١
٤. السكان								
٩٠.٩	٩٠.٥	٩٠.١	٨٩.٠	٩٠.٢	٨٩.٠	٨٦.٧	٨٤.٧	٨٢.٤
إجمالي عدد السكان (بالمليون نسمة) ^{١/}								
٢.١	٢.٥	٢.٦	٢.٦	٢.٤	٢.٦	٢.٤	٢.٨	٢.٥
معدل نمو السكان								
٥. الأسعار المحلية (متوسط الفترة)								
١٢.٢	٩.٤	١٠.٦	١١.٨	١٠.٢	١٠.٩	١٠.١	٦.٩	٨.٧
معدل التضخم وفقاً لأسعار المستهلكين (حضر الجمهورية) ^{٢/}								
٦/ ١.٣	٠.١-	١.٢-	١.٦-	١.٤-	١.٨-	٦.٥	٠.٧	٧.٥
معدل التضخم وفقاً لأسعار المنتجين ^{٣/}								
١٢.٣	١١.٣	٩.٨	٩.٣	١٠.٦٠	٩.٢٥	٨.٧٥	١٠.٢٥	٩.٥٠
سعر خصم البنك المركزي ^{٥/}								
١٣.١	١١.٧	١١.٢	١١.٤	١١.٨	١١.٤	١٠.٩	١٣.٤	١٣.٤
سعر الفائدة على أذون الخزانة (٩١ يوم)								
٧.٤	٧.١	٦.٨	٦.٩	٧.٤	٧.٠	٧.٢	٧.٨	٧.٣
سعر الفائدة على الودائع (٣ أشهر) ^{٤/}								
١١.٠	٩.٧	٩.٠	٨.٩	٩.٧	٩.١	٨.٨	٩.٥	٩.٤
سعر العائد بين البنوك - ليلة واحدة ^{٥/}								
٨.٨٦	٨.٠٢	٧.٨٨	٧.٦١	٨.١٥	٧.٤٢	٦.٩٧	٦.٤٥	٦.٠٠
سعر الصرف (جنيه مقابل الدولار)								

المصادر: وزارة التخطيط والبنك المركزي المصري والجهاز المركزي للتعبئة العامة والإحصاء.

١/ لا يتضمن المصريين المقيمين في الخارج.

٢/ بدءاً من أغسطس ٢٠٠٩، تم استحداث سلسلة أرقام قياسية جديدة لأسعار المستهلكين (حضر الجمهورية) باستخدام الأوزان المستخرجة من بحث الدخل والافتاق والاستهلاك لعام ٢٠٠٨/٢٠٠٩ مع استخدام بيانات شهر يناير ٢٠١٠ كفترة الأساس. وفيما يخص بيانات ما قبل ذلك التاريخ، فقد استخدمت الأوزان المستخرجة من بحث الدخل والافتاق والاستهلاك لعام ٢٠٠٤/٢٠٠٥ مع استخدام يناير ٢٠٠٧ كفترة أساس.

٣/ قام الجهاز المركزي للتعبئة العامة والإحصاء بإصدار رقم قياسي جديد لأسعار المنتجين بدءاً من سبتمبر ٢٠٠٧ ليحل محل الأرقام القياسية لأسعار الجملة، وذلك باستخدام أسعار السلع والخدمات للسنة المالية (٢٠٠٤-٢٠٠٥) كقاعدة أساس لسلسلة الأرقام القياسية، كما تم استخراج الأوزان باستخدام متوسط عامي (٢٠٠٢-٢٠٠٣، ٢٠٠٤-٢٠٠٥) للقيم الإجمالية للإنتاج الصناعي والزراعي والخدمي.

٤ / البيانات تعكس نهاية الفترة.

۵ / متوسط میلادی.

٦/ يعكس الفترة ابريل- مايو ٢٠١٦.

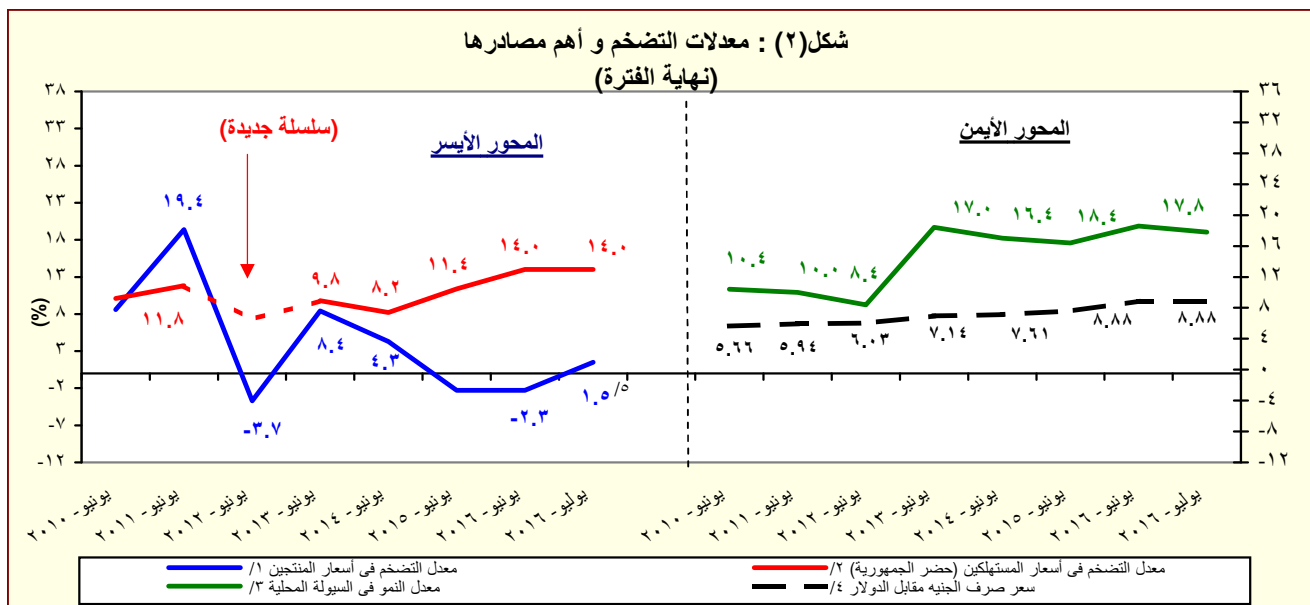

المصدر: البنك المركزي المصري و الجهاز المركزي للتعبئة العامة والإحصاء

١/ تغيير في السلسلة. تعكس البيانات قبل يونيو ٢٠٠٧ معدلات التضخم وفقاً لأسعار الجملة.

٢/ بدءاً من أغسطس ٢٠٠٩، تم استحداث سلسلة أرقام قياسية جديدة لأسعار المستهلكين (حضر الجمهورية) باستخدام الأوزان المستخرجة من بحث الدخل والإنفاق والاستهلاك لعام ٢٠٠٨/٢٠٠٩ مع استخدام بيانات شهر يناير ٢٠١٠ كقاعدة الأساس. وفيما يخص بيانات ما قبل ذلك التاريخ، فقد استخدمت الأوزان المستخرجة من بحث الدخل والإنفاق والاستهلاك لعام ٢٠٠٤/٢٠٠٥ مع استخدام يناير ٢٠٠٧ كقاعدة أساس.

٣/ يعرف إجمالي السيولة المحلية كإجمالي صافي الأصول الأجنبية وصافي الأصول المحلية لدى الجهاز المصرفي (في جانب الأصول) ، أو كجملة المعروض النقدي وأشباه النقود لدى الجهاز المصرفي (في جانب الخصوم).

٤ / يعكس البيان متوسط شهري.

٥/ تعكس بيانات الرقم القياسي لأسعار المنتجين عن شهر مايو ٢٠١٦.

القسم الأول: نظرة عامة على الأداء الإقتصادي والمالي (تابع)

يوليو-أغسطس ٢٠١٧/١٦	٢٠١٧/٢٠١٦ ^{١/٣}	٢٠١٦/٢٠١٥ ^{٢/}	٢٠١٥/٢٠١٤ [*]	٢٠١٤/١٣ ^{٢٠١٣/٢}	٢٠١٢/١١	٢٠١١/١٠
يوليو-أغسطس ٢٠١٧/١٦	موازنة	موازنة	ختامى مبدئى	فعلى		
هـ. مؤشرات المالية العامة ^{١/٤}						
١- قطاع الموازنة العامة (بالمليون جنيه) ^{٥/}						
٤٦,٦٥١	٦٦٩,٧٥٦	٦٢٢,٢٧٧	٤٦٥,٢٤١	٤٥٦,٧٨٨	٣٥٠,٣٢٢	٢٦٥,٢٨٦
١١٤,٥٢٣	٩٧٤,٧٩٤	٨٦٤,٥٦٤	٧٣٣,٣٥٠	٧٠١,٥١٤	٥٨٨,١٨٨	٤٧٠,٩٩٢
٢٦,٧٩٠	٢٦,٩٤٠	٧,٠٤٩	٨٦,٤٢٢	٨٢,٢٨٩	٩٢,٧٢٤	٦٢,٢٦٤
٦٧,٨٧٢	٣٠٥,٠٣٨	٢٤٢,٢٨٧	٢٦٨,١٠٩	٢٤٤,٧٢٧	٢٣٧,٨٦٥	١٦٧,٣٧٠
٦٨,٥٢١	٣١٩,٤٦٠	٢٥١,٠٩٣	٢٧٩,٤٣٠	٢٥٥,٤٣٩	٢٣٩,٧١٩	١٦٦,٧٠٥
٢- قطاع الموازنة العامة ^{٥/} (معدل نمو سنوى)						
٠.٧	٧.٦	١٣.٤	١.٩	٣٠.٤	١٥.٤	١٤.٥
٥.٠	٢.٦	١٦.٠	١٧.٥	٣.٧	٢١.١	٨.٠
-١٤.٣	١٨.٣	٨.٤	١/ -١٨.٩	٩٨.١	٣.١	٣١.٤
٣.٧	١٢.٧	٩.٥	٤.٥	١٩.٣	٢٤.٩	١٧.٢
٢.٥	٤.٩	٥.٢	١١.١	٢٤.٩	١٦.٤	٢٧.٦
١٧.٠	١٩.٩	٢٢.٦	١١.٥	١٧.٨	٤٠.٧	٢٢.٨
٣- قطاع الحكومة العامة (مليون جنيه) ^{١٨/}						
--	--	--	٥٣٨,٣٧٨	٥١٩,٤٤٩	٤٠٣,٦٣٧	٣٤٨,٨٦٤
--	--	--	٨٠٥,٩٢٩	٧٥٩,٨٤٧	٦٤٤,٠٨٠	٥١٦,٤٢٢
--	--	--	٢٨٤,٣١٤	٢٥٤,٧١٦	٢٤٦,٨٥٣	١٦٥,٦٩٢
٤ - نسبة إلى الناتج المحلى الإجمالى ^{١/}						
قطاع الموازنة العامة ^{٢/}						
١.٤	٢٠.٦	٢٢.٠	١٩.١	٢١.٧	١٩.٠	١٨.٣
١.٢	١٣.٣	١٤.٩	١٢.٦	١٢.٤	١٣.٦	١٢.٥
٠.٣	٧.٣	٧.١	٦.٦	٩.٣	٥.٤	٥.٨
٣.٥	٣٠.٠	٣٠.٥	٣٠.٢	٣٣.٤	٣١.٩	٢٨.٤
١.١	٧.٠	٧.٧	٨.٢	٨.٥	٧.٨	٧.٤
١.٣	٩.٠	٨.٦	٧.٩	٨.٢	٨.٠	٦.٣
٠.٨	٠.٨	٠.٢	٣.٦	٣.٩	٥.٠	٣.٨
٢.١	٩.٤	٨.٦	١١.٠	١١.٦	١٢.٩	١٠.١
٢.١	٩.٨	٨.٩	١١.٥	١٢.٢	١٣.٠	١٠.١
الحكومة العامة ^{١٨/}						
--	--	--	٤.٣	٤.٥	٦.٠	٤.٤
--	--	--	١١.٧	١٢.١	١٣.٤	١٠.٠

المصدر: وزارة المالية

* ختامى مبدئى .

-- بيان غير متاح

١/ يرجع الإنخفاض في الإيرادات غير الضريبية إلى تراجع الموارد الاستثنائية من المنح لتبلغ حوالى ٢٥.٤ مليار جنيه فقط خلال العام المالى ٢٠١٤/٢٠١٥، وذلك مقابل منح بلغت نحو ٩٥.٩ مليار جنيه خلال العام المالى ٢٠١٤/٢٠١٣.

٢/ تعكس بيانات الموازنة بموجب القرار الجمهوري رقم ٣٢ لعام ٢٠١٥. وجدير بالذكر أن البيانات التقديرية الأولية لأداء الموازنة العامة للدولة في العام المالى ٢٠١٥/٢٠١٦ لا تزال في طور الإعداد وسوف يتم نشرها عند الانتهاء منها.

٣/ تعكس بيانات الموازنة بموجب القرار الجمهوري رقم ٨ لعام ٢٠١٦.

٤/ تم إعادة توييب فـعليـات الموازنة العامة لتتفق مع معايير صندوق النقد الدولى والمعروفة بـ GFS ٢٠٠١ (على أساس نقدى).

٥/ يشمل قطاع موازنة الجهاز الإدارى و المحليات، والهيئات الخدمية العامة.

٦/ العجز الكلى مخصصاً منه الفوائد المدفوعة.

٧/ العجز الكلى بدون صافى حيازة الأصول المالية.

٨/ يشمل المعاملات المالية لكل من أجهزة الموازنة العامة، وبنك الإستثمار القومى، وصناديق التأمين والمعاشات، ومع مراعاة إستبعاد كافة المعاملات البنينة للجهاـت الثلاث لمنع إزدواجية الحساب.

٩/ قامت وزارة التخطيط والمتابعة والإصلاح الإدارى بمراجعة السلسلة الزمنية للناتج المحلى الإجمالى ابتداءً من عام ٢٠١٢/٢٠١١ وحتى عام ٢٠١٤/٢٠١٣ وفقاً للتعداد الاقتصادى للعام المالى ٢٠١٣/٢٠١٢ والذى ساعدت نتائجه في تحقيق قدر أكبر من شمولية المنشآت بالإضافة إلى تحسين تقديرات حجم القطاع غير الرسمى. وقد تم مراجعة تقديرات الناتج المحلى الإجمالى ليبلغ ٢٤٢٩.٨ مليار جنيه في عام ٢٠١٥/٢٠١٤. كما تم مراجعة تقديرات الناتج المحلى الإجمالى مؤخراً لتصبح ٢٧٧١.٣ مليار جنيه في عام ٢٠١٦/٢٠١٥، بدلاً من تقديرات سابقة بنحو ٢٨٣٣.٤ مليار جنيه في ضوء الأداء الفعلى لأهم المؤشرات الاقتصادية خلال الفترة يوليو - ديسمبر ٢٠١٦/٢٠١٥.

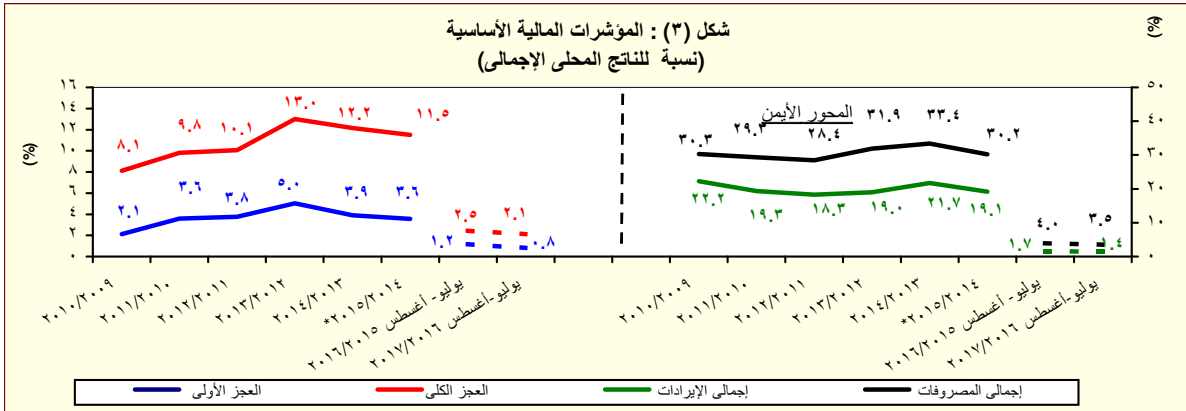

المصدر: وزارة المالية

* ختامى مبدئى .

القسم الأول: نظرة عامة على الأداء الإقتصادي والمالى (تابع)

بيان ربع سنوى				بيان سنوى			
مارس-٢٠١٦ *	ديسمبر-٢٠١٥	سبتمبر-٢٠١٥	مارس-٢٠١٥	يونيو-٢٠١٥	يونيو-٢٠١٤	يونيو-٢٠١٣	يونيو-٢٠١٢
١- ملخص الدين العام المحلى							
(بالمليون جنيه، رصيد نهاية الفترة) ^{١/}							
١-إجمالى الدين المحلى لأجهزة الموازنة العامة ^{١/}							
٩٦٧,٢٩٠	١,١٥٥,٣١٢	١,٤٤٤,٣٧٠	١,٦٩٩,٩٤٦	٢,٠٨٤,٧٤٨	١,٦٩٩,٩٤٦	١,٦٩٩,٩٤٦	١,٦٩٩,٩٤٦
(١٩.٧)	(١٩.٤)	(٢٥.٠)	(١٧.٧)	(٢٢.٦)	(١٧.٧)	(١٧.٧)	(١٧.٧)
١٥٩,١٧٨	١٨٣,٧٨٨	١٨٣,٧٣٠	١٦١,٤٨٥	٢١٨,٥٦٠	١٦١,٤٨٥	١٦١,٤٨٥	١٦١,٤٨٥
(١٠.١)	(٣.٥)	(١١.٢)	(١١.٩)	(٣٥.٣)	(١١.٩)	(١١.٩)	(١١.٩)
ودائع أجهزة الموازنة العامة							
٨٠٨,١١٢	٩٩٠,٥٢٤	١,٢٦١,١٤٠	١,٥٣٨,٤٦١	١,٨٦٦,١٨٨	١,٥٣٨,٤٦١	١,٥٣٨,٤٦١	١,٥٣٨,٤٦١
(٢١.٧)	(٢٢.٦)	(٢٧.٣)	(٢٢.٠)	(٢٣.٢)	(٢٢.٠)	(٢٢.٠)	(٢٢.٠)
٨٨٩,٠٤٥	١,٠٨٧,٩٤٥	١,٣٦٣,٦٨٦	١,٥٩٧,٨٧٠	١,٩٦٣,١٢٥	١,٥٩٧,٨٧٠	١,٥٩٧,٨٧٠	١,٥٩٧,٨٧٠
(٢١.٢)	(٢٢.٤)	(٢٥.٣)	(١٧.٢)	(٢٢.٩)	(١٧.٢)	(١٧.٢)	(١٧.٢)
١٦٦,٥٢٧	١٧٣,٢٩٢	١٩١,٣٩٥	١٧٢,٦٧٨	٢٣١,٠٠٤	١٧٢,٦٧٨	١٧٢,٦٧٨	١٧٢,٦٧٨
(٥.٠)	(٤.١)	(١٠.٤)	(٩.٨)	(٣٣.٨)	(٩.٨)	(٩.٨)	(٩.٨)
٧٢٢,٥١٨	٩١٤,٦٥٣	١,١٧٢,٢٩١	١,٤٢٥,١٩٢	١,٧٣٢,١٢١	١,٤٢٥,١٩٢	١,٤٢٥,١٩٢	١,٤٢٥,١٩٢
(٢٥.٧)	(٢٦.٦)	(٢٨.٢)	(٢١.٦)	(٢١.٥)	(٢١.٦)	(٢١.٦)	(٢١.٦)
٢-إجمالى الدين المحلى للحكومة العامة ^{١/}							
٩٣٢,٤٦٠	١,١٢٩,٠٣٠	١,٤١٠,٦٤٣	١,٦٤٨,٥٢١	١,٩٨٠,٩٦٩	١,٦٤٨,٥٢١	١,٦٤٨,٥٢١	١,٦٤٨,٥٢١
(٢١.١)	(٢١.١)	(٢٤.٩)	(١٦.٩)	(٢٢.٥)	(١٦.٩)	(١٦.٩)	(١٦.٩)
١٩١,١١٦	١٩٨,٠٦٦	٢٢٠,٠٣٥	٢٠٧,٥٣٤	٢٨٦,٣٣٥	٢٠٧,٥٣٤	٢٠٧,٥٣٤	٢٠٧,٥٣٤
(١٢.٣)	(٣.٦)	(١١.١)	(٥.٧)	(٣٨.٠)	(٥.٧)	(٥.٧)	(٥.٧)
٧٤١,٣٤٤	٩٣٠,٩٦٤	١,١٩٠,٦٠٨	١,٤٤٠,٩٨٧	١,٦٩٤,٦٣٤	١,٤٤٠,٩٨٧	١,٤٤٠,٩٨٧	١,٤٤٠,٩٨٧
(٢٣.٦)	(٢٥.٦)	(٢٧.٩)	(٢١.٠)	(١٧.٦)	(٢١.٠)	(٢١.٠)	(٢١.٠)
اجمالى دين أجهزة الموازنة العامة (محلى وخارجى) ^{٧/}							
١,١٢٦,٠٢٤	١,٣٠٨,٣٩١	١,٦٤١,٥٠٢	١,٩٠٤,٨١٠	٢,٢٧٥,٨٤٠	١,٩٠٤,٨١٠	١,٩٠٤,٨١٠	١,٩٠٤,٨١٠
(١٧.٩)	(١٦.٢)	(٢٥.٥)	(١٦.٠)	(١٩.٥)	(١٦.٠)	(١٦.٠)	(١٦.٠)
٣-إجمالى الدين العام المحلى ^{١/٥}							
٩٣٢,٤٦٠	١,١٢٩,٠٣٠	١,٤١٠,٦٤٣	١,٦٤٨,٥٢١	١,٩٨٠,٩٦٩	١,٦٤٨,٥٢١	١,٦٤٨,٥٢١	١,٦٤٨,٥٢١
(٢١.١)	(٢١.١)	(٢٤.٩)	(١٦.٩)	(٢٢.٥)	(١٦.٩)	(١٦.٩)	(١٦.٩)
١٩١,١١٦	١٩٨,٠٦٦	٢٢٠,٠٣٥	٢٠٧,٥٣٤	٢٨٦,٣٣٥	٢٠٧,٥٣٤	٢٠٧,٥٣٤	٢٠٧,٥٣٤
(١٢.٣)	(٣.٦)	(١١.١)	(٥.٧)	(٣٨.٠)	(٥.٧)	(٥.٧)	(٥.٧)
٧٤١,٣٤٤	٩٣٠,٩٦٤	١,١٩٠,٦٠٨	١,٤٤٠,٩٨٧	١,٦٩٤,٦٣٤	١,٤٤٠,٩٨٧	١,٤٤٠,٩٨٧	١,٤٤٠,٩٨٧
(٢٣.٦)	(٢٥.٦)	(٢٧.٩)	(٢١.٠)	(١٧.٦)	(٢١.٠)	(٢١.٠)	(٢١.٠)
الودائع ^{١/٦}							
١٩١,١١٦	١٩٨,٠٦٦	٢٢٠,٠٣٥	٢٠٧,٥٣٤	٢٨٦,٣٣٥	٢٠٧,٥٣٤	٢٠٧,٥٣٤	٢٠٧,٥٣٤
(١٢.٣)	(٣.٦)	(١١.١)	(٥.٧)	(٣٨.٠)	(٥.٧)	(٥.٧)	(٥.٧)
٧٤١,٣٤٤	٩٣٠,٩٦٤	١,١٩٠,٦٠٨	١,٤٤٠,٩٨٧	١,٦٩٤,٦٣٤	١,٤٤٠,٩٨٧	١,٤٤٠,٩٨٧	١,٤٤٠,٩٨٧
(٢٣.٦)	(٢٥.٦)	(٢٧.٩)	(٢١.٠)	(١٧.٦)	(٢١.٠)	(٢١.٠)	(٢١.٠)
٤-إجمالى الدين العام المحلى							
١,١٢٦,٠٢٤	١,٣٠٨,٣٩١	١,٦٤١,٥٠٢	١,٩٠٤,٨١٠	٢,٢٧٥,٨٤٠	١,٩٠٤,٨١٠	١,٩٠٤,٨١٠	١,٩٠٤,٨١٠
(١٧.٩)	(١٦.٢)	(٢٥.٥)	(١٦.٠)	(١٩.٥)	(١٦.٠)	(١٦.٠)	(١٦.٠)
٥-إجمالى الدين الخارجى للحكومة العامة							
٣٤,٩٠٦	٣٤,٣٨٥	٤٣,٢٣٣	٤٦,٠٦٧	٤٨,٠٦٣	٤٦,٠٦٧	٤٦,٠٦٧	٤٦,٠٦٧
٢٧,٠٩٢	٢٥,٥٩٤	٢٨,٤٩٠	٢٩,٠٥٤	٢٥,٧٠٧	٢٩,٠٥٤	٢٩,٠٥٤	٢٩,٠٥٤
٧,٨١٤	٨,٧٩٠	١٤,٧٤٤	١٧,٠١٣	٢٢,٣٥٦	١٧,٠١٣	١٧,٠١٣	١٧,٠١٣
٦-إجمالى الدين الخارجى الغير حكومى							
٣٤,٩٠٦	٣٤,٣٨٥	٤٣,٢٣٣	٤٦,٠٦٧	٤٨,٠٦٣	٤٦,٠٦٧	٤٦,٠٦٧	٤٦,٠٦٧
٢٧,٠٩٢	٢٥,٥٩٤	٢٨,٤٩٠	٢٩,٠٥٤	٢٥,٧٠٧	٢٩,٠٥٤	٢٩,٠٥٤	٢٩,٠٥٤
٧,٨١٤	٨,٧٩٠	١٤,٧٤٤	١٧,٠١٣	٢٢,٣٥٦	١٧,٠١٣	١٧,٠١٣	١٧,٠١٣
٧-خدمة الدين الحكومى ^{٨/}							
(مليون جنيه، تدفقات)							
١١٧,٢٥١	١٤٠,٩١٦	٢١٨,٢٥٧	٢٨٠,٦٩٧	٤٢٩,٤٧٤	٢٨٠,٦٩٧	٢٨٠,٦٩٧	٢٨٠,٦٩٧
١٠٤,٦٢٥	١٢٢,٣٢٢	٢٠٣,١٧٣	٢٦٢,٠٨٤	٣٩٢,٠٦٣	٢٦٢,٠٨٤	٢٦٢,٠٨٤	٢٦٢,٠٨٤
١٢,٦٢٧	١٨,٥٩٤	١٥,٠٨٤	١٨,٦١٣	٣٧,٤١٢	١٨,٦١٣	١٨,٦١٣	١٨,٦١٣
٨-ملاحظات (نسبة إلى الناتج المحلى الإجمالى) ^{٩/}							
٧٠.٥	٦٩.٧	٧٨.٣	٨٠.٩	٨٥.٨	٨٠.٩	٨٠.٩	٨٠.٩
٥٨.٩	٥٩.٨	٦٨.٤	٧٣.٢	٧٦.٨	٧٣.٢	٧٣.٢	٧٣.٢
٦٤.٨	٦٥.٧	٧٤.٠	٧٦.٠	٨٠.٨	٧٦.٠	٧٦.٠	٧٦.٠
٥٢.٧	٥٥.٢	٦٣.٦	٦٧.٨	٧١.٣	٦٧.٨	٦٧.٨	٦٧.٨
٦٨.٠	٦٨.٢	٧٦.٥	٧٨.٤	٨١.٥	٧٨.٤	٧٨.٤	٧٨.٤
٥٤.١	٥٦.٢	٦٤.٦	٦٨.٦	٦٩.٧	٦٨.٦	٦٨.٦	٦٨.٦
٨٢.١	٧٩.٠	٨٩.٠	٩٠.٦	٩٣.٧	٩٠.٦	٩٠.٦	٩٠.٦
١٥.٢	١٢.٥	١٦.٤	١٥.٧	١٥.٠	١٥.٧	١٥.٧	١٥.٧
١١.٨	٩.٣	١٠.٨	٩.٩	٨.٠	٩.٩	٩.٩	٩.٩

المصدر: وزارة المالية و البنك المركزى المصرى.

(معدل النمو عن العام السابق.

* بيان مبدئى، خاضع للمراجعة.

١/ يمكن البيانات رصيد الدين المحلى لثلاث مستويات جميعية هي: الدين المحلى لأجهزة الموازنة العامة، الدين المحلى للمجمع للحكومة العامة، والدين العام المحلى المجمع. يشمل الدين المحلى لأجهزة الموازنة العامة أرصدة الدين المستحقة على وحدات الجهاز الإدارى، وحدات الإدارة المحلية، والهيئات الخدمية. ويتضمن الدين المحلى للحكومة العامة أرصدة الدين المجمع المستحق على أجهزة الموازنة العامة للدولة وبنك الإستثمار القومى وصناديق التأمين الإجتماعى. أما عن الدين العام المحلى فيشمل أرصدة الدين المحلى المجمع لكل من الحكومة العامة والهيئات الاقتصادية.

٢/ يمثل المديونية المستحقة على أجهزة الموازنة العامة (وحدات الجهاز الإدارى، وحدات الإدارة المحلية، والهيئات الخدمية).

٣/ جدير بالذكر ان التراجع فى ودائع أجهزة الموازنة العامة ترجع الى استخدام حوالي ٦٠ مليار جنيه وفقاً للقرار الجمهورى رقم ١٠٥ لعام ٢٠١٣.

٤/ يمثل رصيد الدين المجمع المستحق على أجهزة الموازنة العامة للدولة و بنك الإستثمار القومى و صناديق التأمين الإجتماعى بعد إستبعاد المديونيات والعلاقات الداخلية فيما بين القطاعات الثلاثة و التى تتمثل فى إقتراض أجهزة الموازنة العامة من بنك الإستثمار القومى، سندات وزارة المالية لدى صناديق التأمين الإجتماعى و بنك الإستثمار القومى،سندات صناديق التأمين الإجتماعى و أخيراً إقتراض بنك الإستثمار القومى من صناديق التأمين الإجتماعى.

٥/ يمثل رصيد الدين المجمع المستحق على الحكومة العامة والهيئات الاقتصادية بعد إستبعاد إقتراض الهيئات الاقتصادية من بنك الإستثمار القومى، وإقتراض أجهزة الموازنة من الهيئات الاقتصادية.

٦/ ودائع الحكومة العامة والهيئات الاقتصادية بعد إستبعاد ودائع صناديق التأمين الإجتماعى وإقتراض قطاع الاقتصادى من الهيئات الاقتصادية.

٧/ يشمل إجمالى دين أجهزة الموازنة العامة الدين الخارجى الذى تتولى وزارة المالية خدمته طبقاً للجهات الدانئة.

٨/ البيان الربع سنوى لخدمة الدين الحكومى يعكس التدفقات التراكمية لخدمة الدين منذ بداية العام المالى .

٩/ قامت وزارة التخطيط والمتابعة والإصلاح الإدارى بمراجعة المسلسلة الزمنية للناتج المحلى الإجمالى ابتداءً من عام ٢٠١١/٢٠١٢ وحتى عام ٢٠١٤/٢٠١٣ وفقاً للتعداد الإقتصادى للعام المالى ٢٠١٣/٢٠١٢ والذى ساعدت نتائجه فى تحقيق قدر أكبر من شمولية المشثلت بالإضافة إلى تحسين تقديرات حجم القطاع غير الرسمى. وقد تم مراجعة تقديرات الناتج المحلى الإجمالى ليبلغ ٢٤٢٩.٨ مليار جنيه فى عام ٢٠١٥/٢٠١٤. وجدير بالذكر أنه قد تم حساب المؤشرات الربع سنوية باستخدام بيانات الناتج المحلى الإجمالى للعام بأكمله. كما تم مراجعة تقديرات الناتج المحلى الإجمالى مؤخراً لتصبح ٢٧٧١.٣ مليار جنيه فى عام ٢٠١٦/٢٠١٥، بدلاً من تقديرات سابقة بنحو ٢٨٢٣.٤ مليار جنيه فى ضوء الأداء الفعلى لأهم المؤشرات الاقتصادية خلال الفترة يوليو - ديسمبر ٢٠١٥/٢٠١٦.

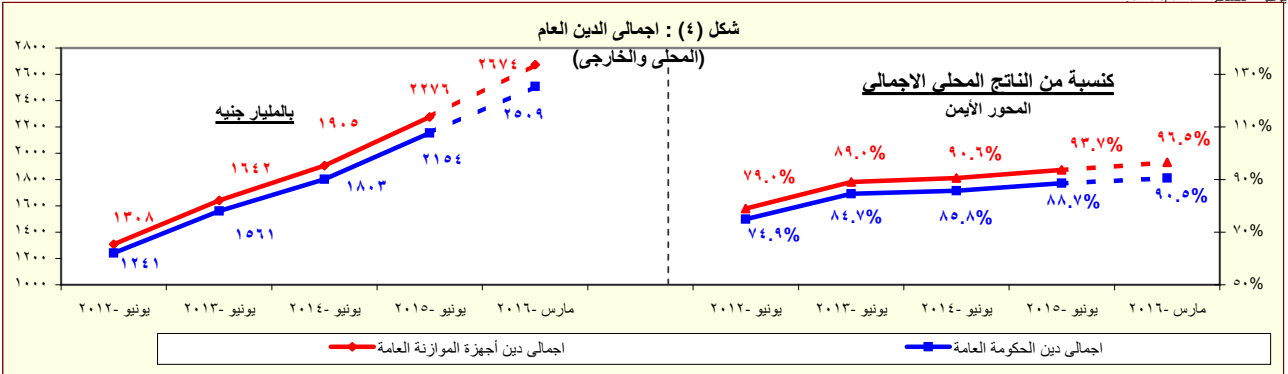

المصدر: وزارة المالية - البنك المركزى المصرى.

* بيان مبدئى

القسم الأول: نظرة عامة على الأداء الإقتصادى والمالى (تابع)

بيانات سنوية					أحدث بيان متاح			
٢٠١٢/١١	٢٠١٣/١٢	٢٠١٤/١٣	٢٠١٥/١٤	٢٠١٦/١٥	مارس-١٦	أبريل-١٦	مايو-١٦	يونيو-١٦*
ز. المؤشرات النقدية (نهاية الفترة)								
مليون جنيه								
٢٦٣,٦٦٨	٣١٧,٩٤٤	٣٦٤,٤٧٣	٤٨٥,٨٧٦	٤٧٨,٠٨٢	٤٣٠,٣٧٨	٤٤٢,٢٨١	٤٦٤,٦٦٤	٤٧٨,٠٨٢
نقود الاحتياط ^{١/}								
١,٠٩٤,٤٠٨	١,٢٩٦,٠٨٦	١,٥١٦,٦٠١	١,٧٦٥,٤٩٢	٢,٠٩٤,٥٠٠	١,٩٨٧,٨٣٩	٢,٠٠٦,٦٣٢	٢,٠٤٤,٢٩٣	٢,٠٩٤,٥٠٠
إجمالى السيولة								
٢٧٤,٥١٠	٣٤٤,١٠٠	٤١٠,٥٥٤	٤٩٩,٠٦٥	٥٧٢,٩٣٥	٥٢٩,٨٤٥	٥٤٠,١٧٢	٥٥٢,٩٧١	٥٧٢,٩٣٥
المعروض النقدى ^{٢/}								
٨١٩,٨٩٨	٩٥١,٩٨٦	١,١٠٦,٠٤٧	١,٢٦٦,٤٢٧	١,٥٢١,٥٦٥	١,٤٥٧,٩٩٤	١,٤٦٦,٤٦٠	١,٤٩١,٣٢٢	١,٥٢١,٥٦٥
أشباه النقود ^{٣/}								
معدل النمو السنوى								
٥.١	٢٠.٦	١٤.٦	٣٣.٣	١.٦-	١٣.١	١٥.٠	١٦.١	١.٦-
نقود الاحتياط ^{١/}								
٨.٤	١٨.٤	١٧.٠	١٦.٤	١٨.٦	١٨.٢	١٨.٠	١٨.٩	١٨.٦
إجمالى السيولة (معدل النمو الاسمى)								
٣٧.٨-	٢١.٨-	٣.٣-	٥٦.٨-	٢٦٩.٧-	١٩٥.٤-	٢٣٩.٥-	٢٧٨.٢-	٢٦٩.٧-
صافى الأصول الأجنبية ^{٤/}								
٢٣.٩	٢٥.٢	١٩.١	٢٢.٧	٢٧.٣	٢٧.٠	٢٦.٥	٢٧.١	٢٧.٣
صافى الأصول المحلية ^{٤/}								
٧.٣	٩.٨	٧.٤	١٦.٧	١٤.٢	١٥.٦	١٤.٩	١٣.٩	١٤.٢
صافى المطلوبات من القطاع الخاص ^{٥/}								
١.١	٨.٦	٨.٨	٥.٠	٤.٦	٩.٢	٧.٧	٦.٦	٤.٦
إجمالى السيولة (معدل النمو الحقيقى)								
معدلات الاقراض الى الودائع ^{٦/}								
٢٨.٣	٢٨.٢	٢٢.٨	٢٦.٣	٤٨.٠	٣٨.٥	٣٨.٦	٤٩.٠	٤٨.٠
القطاع الحكومى								
٥٢.١	٤٨.٣	٤٣.٦	٤٣.٨	٤٣.٧	٤٣.٢	٤٣.٨	٤٣.٦	٤٣.٧
القطاع غير الحكومى								
٤٨.٧	٤٥.١	٤٠.١	٣٨.٤	٣٩.٩	٣٩.٠	٣٩.٧	٣٩.٦	٣٩.٩
بالعملة المحلية								
٦٥.١	٥٩.٩	٥٨.٥	٦٨.٣	٦٠.٠	٦١.٤	٦١.٥	٦٠.٨	٦٠.٠
بالعملة الأجنبية								
مؤشرات:								
٤.١٥	٤.٠٨	٤.١٦	٣.٦٣	٤.٣٨	٤.٦٢	٤.٥٤	٤.٤٠	٤.٣٨
مضاعف السيولة المحلية ^{٧/}								
١.٥٧	١.٥٤	١.٤٩	١.٤٨	١.٤٤	١.٥١	١.٥٠	١.٤٧	١.٤٤
معدل دوران النقود (وسطى) ^{٨/}								
١٧.٠	١٧.٣	١٥.٦	١٤.٩	١٥.٥	١٥.٨	١٥.٨	١٥.٦	١٥.٥
معدل الدورلة فى السيولة المحلية ^{٩/}								
٢٣.٩	٢٤.٤	٢٣.٤	٢١.٠	٢٠.٠	٢٠.٩	٢٠.٨	٢٠.٢	٢٠.٠
معدل الدورلة فى الودائع ^{١٠/}								
٦٦.١	٧٠.٣	٧٢.٢	٧٢.٧	٧٥.٦	٧١.٧	٧٢.٤	٧٣.٨	٧٥.٦
نسبة إجمالى السيولة / الناتج المحلى الإجمالى#								

المصادر: البنك المركزى المصرى وحسابات وزارة المالية.

* مبدئى.

بيان معدل.

١/ تتضمن النقود المتداولة خارج البنك المركزى بالإضافة إلى ودائع البنوك لدى البنك المركزى بالجنيه المصرى.

٢/ يتضمن النقود المتداولة خارج الجهاز المصرفى بالإضافة إلى الودائع الجارية بالعملة المحلية. لا تتضمن الشيكات والحوالات تحت التحصيل.

٣/ تتضمن الودائع الجارية بالعملة الاجنبية والودائع غير الجارية بالعملات المحلية والأجنبية.

٤/ تم تفعيل إتفاقية الحساب المجدد بين البنك المركزى ووزارة المالية فى يونيو ٢٠٠٨، مما أدى الى إهلاك جزء من السندات الصادرة عن وزارة المالية لصالح البنك المركزى.

٤/ يتضمن المطلوبات من القطاع الخاص و القطاع العائلى.

٥/ لا تتضمن كل من الودائع لدى البنك المركزى والقروض الممنوحة من قبل البنك المركزى.

٦/ إجمالى السيولة المحلية / نقود الاحتياط.

٧/ الناتج المحلى الإجمالى / متوسط إجمالى السيولة المحلية (M٢). متوسط إجمالى السيولة المحلية = $\frac{1}{2} [(M٢) t + (M٢) t - ١]$.

٨/ يمثل نسبة الودائع الجارية و غير الجارية بالعملات الأجنبية إلى إجمالى السيولة المحلية. لا تتضمن كل من ودائع غير المقيمين (جزء من صافى الأصول الأجنبية) والودائع الحكومية.

٩/ يمثل نسبة الودائع الحكومية و غير الحكومية بالعملات الأجنبية إلى إجمالى الودائع لدى البنوك. غير متضمن ودائع البنوك لدى البنك المركزى.

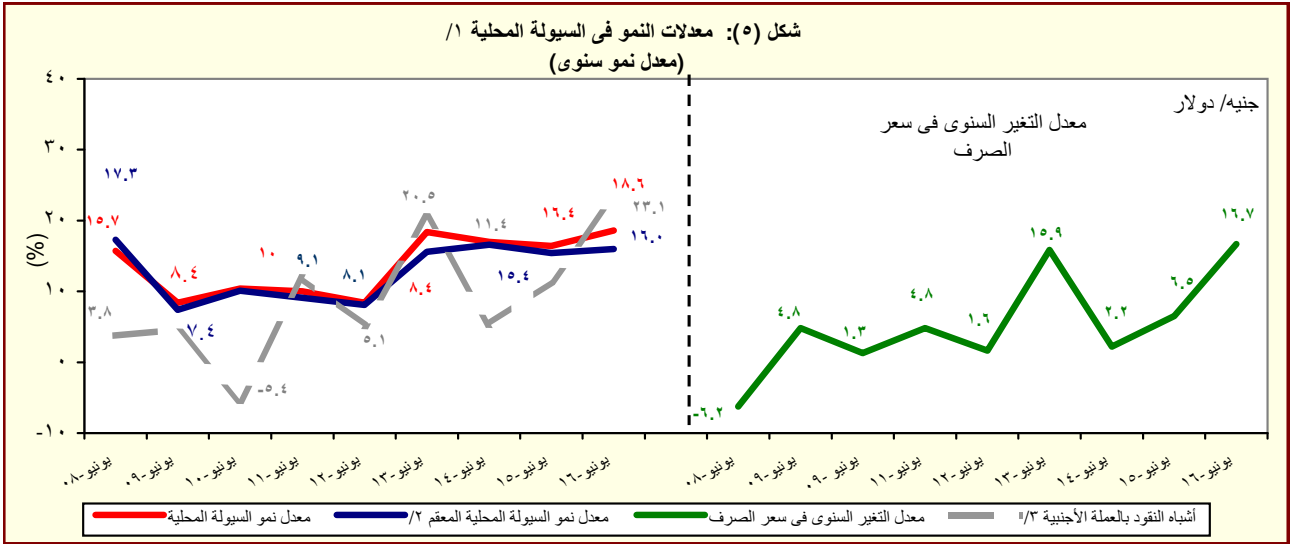

المصدر: البنك المركزى المصرى وحسابات وزارة المالية.

١/ إجمالى السيولة المحلية تتكون من المعروض النقدى وأشباه النقود.

٢/ معدل النمو فى السيولة المحلية بإستخدام سعر الصرف الثابت، ويتم حسابه عن طريق تطبيق سعر الصرف السائد فى نفس الفترة من العام السابق للفترة الحالية.

٣/ الودائع الجارية و غير الجارية بالعملات الأجنبية.

القسم الأول: نظرة عامة على الأداء الإقتصادي والمالى (تابع)

بيان ربع سنوي				بيان سنوى				
يونيو-١٦	مارس-١٦	ديسمبر-١٥	سبتمبر-١٥	٢٠١٥/١٤	٢٠١٤/١٣	٢٠١٣/١٢	٢٠١٢/١١	٢٠١١/١٠
ي- القطاع المالى والاستثمارات								
--	٤,٠	٣,٥	٢,٩	١٤,٤	١٤,٠	١٤,٢	١٦,٤	١٧,١
إجمالي الاستثمارات المحلية (نسبة إلى الناتج المحلى الإجمالي) ^{١/}								
٢,٢	١,٩	٠,٩	٠,٤	٢,٢	١,٦	١,٥	١,٥	٠,٩
الاستثمارات الأجنبية المباشرة (نسبة إلى الناتج المحلى الإجمالي) ^{٢/ ١/}								
مؤشرات سوق المال (نهاية العام الميلادى) ^{٣/}								
٧,٢-	٢٢,٤	١٠,٢	١,١	-٤	١٠	١٤	١٠-	٦,٥
العائد على مؤشر EGX-٣٠								
١,٦	١,٧	١,٦	١,٣	٢,٢	٠,٨	٢,٠	١,٤	٠,٦
معدل تنذب مؤشر EGX-٣٠								
٣٨٣	٤٠٧	٤٣٠	٤٤٩	٥٠٠	٤٢٧	٣٧٦	٢٨٨	٤٨٨
رأس المال السوقي (مليار جنيه) ^{٤/}								
١٣,٨	١٤,٧	١٥,٥	١٦,٢	٢٠,٦	٢٠,٣	٢٠,٤	١٧,٤	٣٥,٦
رأس المال السوقي (نسبة إلى الناتج المحلى الاجمالى) ^{٥/}								
٢,٣	٤,٩	٢,٦	١,٦	٣,٣	٢,١	٢,٣	١,٧	٣,١
معدل دوران الأسهم ^{٦/}								
١٨,٩	١٩,٧	١٧,٠	٨,٨	١٧,٦	١٢,٩	٢٠,٧	٢٥,٧	٢٣,٦
معاملات الأجانب (نسبة من إجمالى قيمة التداول)								
٩,٦	١٠,٢	١٣,٧	١٦,٤	٢٠,٢	١٤,٨	١٢,٤	١٠,٥	١٤,٧
مضاعف الربحية ^{٧/}								
٨,٨	٨,١	٧,٧	٧,٥	٩,٣	٦,٦	٨,٦	١٠,٤	٧,١
عائد السهم (%) ^{٨/}								
٧٥٦,٧٢٢	٧٣٨,٢١٩	٦٩٦,٥٤١	٦٣٦,٩١٧	٥١٢,١٦٨	٣٥٢,٢٠٠	٣٢٥,٨٣٥	٢٤٨,٨٦٩	٢٢٦,٧٩٩
سندات مقيدة (مليون جنيه)								
القطاع المصرفى (مليون جنيه): ^{٩/}								
٢,٨٤٦,٠٩٤	٢,٦٨٥,٣٨٤	٢,٤٨٥,٥٠١	٢,٤٠٥,٥٣٦	٢,١٩٨,٩٧٩	١,٨١٦,٨٧٣	١,٥٦٣,٨٤٩	١,٣٦٦,١٦٠	١,٢٦٩,٦٩٠
إجمالى الأصول								
٩٤٢,٧٢٧	٨٥٢,٣٢٣	٧٩١,٤٩٩	٧٧١,٦٢٩	٧١٧,٩٩٩	٥٨٧,٨٥٢	٥٤٩,١٢٠	٥٠٦,٧٣٦	٤٧٤,١٣٩
إجمالى أرصدة الإقراض و الخصم								
١٠٠,٧٢٦	٩٨,٥٧٥	٩٦,٤٦٨	٩٣,٦٠٢	٩٢,٥٥٠	٧٧,٥٥٥	٧٢,٠٦١	٦٧,٣٤٥	٥٩,٠٤٩
رأس المال								
٢,١١٦,١١٧	١,٩٩٩,١٧٢	١,٩٠٨,٦٧٦	١,٨٣٧,٧٤٤	١,٧٣٤,١٧٨	١,٤٢٩,٤٣٢	١,١٨٦,٩٨٥	١,٠٢٣,٥١٧	٩٥٧,٠٣٧
إجمالى الودائع								
--	--	٦,٨	٧,٢	٧,٦	٨,٥	٩,٣	٩,٨	١٠,٥
القروض غير المنتظمة إلى إجمالى القروض								
مؤشرات مختارة								
مؤشرات السيولة فى الجهاز المصرفى								
٤٤,٤	٤٢,٥	٤١,٣	٤١,٩	٤١,٣	٤١,٠	٤٦,١	٤٩,٤	٤٩,١
القروض / الودائع ^{١٠/}								
٣٣,١	٣١,٧	٣١,٨	٣٢,١	٣٢,٧	٣٢,٤	٣٥,١	٣٧,١	٣٧,٣
القروض / الأصول ^{١١/}								
٤٥,١	٤٣,٩	٤٤,٥	٤٣,١	٤٦,٢	٤٥,٤	٤١,٨	٤٠,٦	٣٧,٣
الأوراق المالية / الأصول ^{١١/}								
٧٤,٤	٧٤,٤	٧٦,٨	٧٦,٤	٧٨,٩	٧٨,٧	٧٥,٩	٧٤,٩	٧٥,٤
الودائع / الأصول ^{١١/}								
٥,٨	٦,٠	٥,٧	٥,٩	٦,٥	٦,٩	٦,٩	٦,٨	٦,٤
رأس المال / الأصول ^{١١/}								
٢,٣	٢,٦	٢,٧	٢,٨	٣,٠	٣,٥	٣,٩	٤,٠	٤,٣
مخصصات القروض / إجمالى الأصول ^{١١/}								

المصادر: الهيئة العامة لسوق المال والبنك المركزى المصرى.

-- بيان غير متاح.

١/ تم حساب المؤشرات الربع سنوية كنسبة من الناتج المحلى الإجمالى للعام بأكمله.

٢/ صافى الإستثمارات الأجنبية المباشرة تشمل الإستثمار الاجنبى فى قطاع البترول.

٣/ البيانات السنوية تعكس نهاية ديسمبر من كل عام.

٤/ القيمة السوقية للأرصدة القائمة. يمثل ناتج ضرب عدد الأسهم القائمة فى سعر السوق السائد.

٥/ قامت وزارة التخطيط والمتابعة والإصلاح الإدارى بمراجعة السلسلة الزمنية للناتج المحلى الإجمالى ابتداءً من عام ٢٠١٢/٢٠١١ وحتى عام ٢٠١٤/٢٠١٣ وفقاً للتعداد الإقتصادى للعام المالى ٢٠١٣/٢٠١٢ والذي ساعدت نتائجه فى تحقيق قدر أكبر من شمولية المنشآت بالإضافة إلى تحسين تقديرات حجم القطاع غير الرسمى. وقد تم مراجعة تقديرات الناتج المحلى الإجمالى ليبلغ ٢٤٢٩,٨ مليار جنيه فى عام ٢٠١٥/٢٠١٤. وجدير بالذكر أنه قد تم حساب المؤشرات الربع سنوية باستخدام بيانات الناتج المحلى الإجمالى للعام بأكمله. كما تم مراجعة تقديرات الناتج المحلى الإجمالى مؤخراً لتصبح ٢٧٧١,٣ مليار جنيه فى عام ٢٠١٦/٢٠١٥، بدلاً من تقديرات سابقة بنحو ٢٨٣٣,٤ مليار جنيه فى ضوء الاداء الفعلى لأهم المؤشرات الاقتصادية خلال الفترة يوليو - ديسمبر ٢٠١٥/٢٠١٦.

٦/ معدل دوران الأسهم = قيمة تداول الأسهم المقيدة / رأس المال السوقي.

٧/ ويعرف أيضا بمعدل السعر على العائد، ويقاس بنسبة سعر السوق لكل سهم إلى أرباحه السنوية.

٨/ الكوبون السنوى الموزع / سعر السهم الجارى.

٩/ تعكس بيانات البنوك التجارية.

١٠/ تتضمن القروض والودائع الحكومية وغير الحكومية، ولا تشمل ودائع البنوك لدى البنك المركزى المصرى.

١١/ لدى البنوك العامة فى مصر ، بخلاف البنك المركزى.

القسم الأول: نظرة عامة على الأداء الإقتصادي والمالى (تابع)

بيان سنوي					بيان ربع سنوي				
٢٠١٢/١١	٢٠١٣/١٢	٢٠١٤/١٣	٢٠١٥/١٤	٢٠١٦/١٥ *	ابريل- يونيو ٢٠١٥	أكتوبر- ديسمبر ٢٠١٥	يناير-مارس ٢٠١٥	ابريل- يونيو ٢٠١٦ *	
ك- معاملات القطاع الخارجى									
(مليون دولار)									
٦٤,٣٥٢	٦٨,٤٧٧	٧٤,٠٢٢	٦٦,١٤٦	٥٢,٠٦٦	١٥,٢٥٨	١٢,٥٢٣	١١,٩٢١	١٣,٤٢٩	إجمالى المتحصلات الجارية
٧٤,٤٩٨	٧٤,٨٦٨	٧٦,٨٠٢	٧٨,٢٨٨	٧٠,٧٢٥	١٩,٠٥٥	١٧,٥٤٩	١٧,٤٧٠	١٧,٦١٩	إجمالى المدفوعات الجارية
٣٤,١٣٩-	٣٠,٦٩٥-	٣٤,١٥٩-	٣٩,٠٦٠-	٣٧,٦٠٦-	٩,٥١٤-	٩,٥٦٢-	٩,٨٥٩-	٨,٢٨٥-	الميزان التجارى
٥,٥٨٥	٥,٠٣٩	١,٠١٢	٥,٠٤٢	٢,٠٦٢	٧٩٠	٥٤٤	١٧٨	٣٤٧-	الميزان الخدمى
١٠,١٤٦-	٦,٣٩٠-	٢,٧٨٠-	١٢,١٤٣-	١٨,٦٥٩-	٣,٧٩٧-	٥,٠٢٥-	٥,٥٤٩-	٤,١٩٠-	ميزان المعاملات الجارية
١,٠٢٣	٩,٧٧٣	٥,١٩٠	١٧,٩٢٩	١٩,٨٥٢	١١,٢٨٠	٤,٢١٣	٨,٢٢٥	٥,٩٤٥	صافى تدفقات ميزان المعاملات الرأسمالية والمالية
١١,٢٧٨-	٢٣٧	١,٤٧٩	٣,٧٢٥	٢,٨١٣-	٤,٧٧١	٢٥٢	٢٣٥-	٨٢٧	الميزان الكلى (ميزان المدفوعات)
١٥,٥٣٤	١٤,٩٣٦	١٦,٦٨٧	٢٠,٠٨٢	١٧,٥٤٦	٢٠,٠٨٢	١٦,٤٤٥	١٦,٥٦١	١٧,٥٤٦	صافى الإحتياطيات الدولية ^{١/}
(نسبة الى الناتج المحلى الإجمالى) ^{٢/}									
٢٣.٣	٢٣.٩	٢٤.٥	٢٠.٠	١٥.٥	٤.٨	٤.١	٣.٩	٥.٠	إجمالى المتحصلات الجارية
٢٧.٠	٢٦.٢	٢٥.٥	٢٣.٧	٢١.١	٦.٠	٥.٧	٥.٨	٦.٥	إجمالى المدفوعات الجارية
١٢.٤-	١٠.٧-	١١.٣-	١١.٨-	١١.٢-	٣.٠-	٢.٧-	٢.٩-	٢.٧-	الميزان التجارى
٢.٠	١.٨	٠.٣	١.٥	٠.٦	٠.٢	٠.٢	٠.١	٠.١-	الميزان الخدمى
٣.٧-	٢.٢-	٠.٩-	٣.٧-	٥.٦-	١.٢-	١.٤-	١.٦-	١.٤-	ميزان المعاملات الجارية
٤.١-	٠.١	٠.٥	١.١	٠.٨-	١.٥	٠.١	٠.١-	٠.٣	الميزان الكلى (ميزان المدفوعات)
نسبة الى اجمالى المتحصلات الجارية ^{٣/}									
٢١.٧	٢٠.٦	٢٢.٠	٢١.٠	٢٥.١	٢٠.٩	٢٣.٤	٢٦.٨	٢٨.٦	الصادرات غير البترولية
١٧.٦	١٩.٣	١٩.٩	١٤.٠	١٠.٩	١٢.٨	١١.٧	٩.١	١٠.٩	الصادرات البترولية
١٤.٨	١٤.٤	٨.٢	١١.٦	٧.٣	١٢.٥	٧.٨	٤.٦	٣.٨	السياحة
٢٧.٩	٢٧.٢	٢٩.٧	٣٠.٣	٣٢.٣	٣١.٩	٣١.٨	٣٤.٤	٣٢.٨	التحويلات الخاصة
مؤشرات أخرى (%)									
٤٢	٤٧	٤٣	٣٦	٣٣	٣٥.١	٣١.٥	٣٠.٢	٣٩.٠	نسبة تغطية الصادرات للواردات السلعية
١٣٧	١٢٩	١٠٦	١٣٠	١١٤	١١٨.٠	١١٥	١٠٥	٩١	نسبة تغطية الصادرات للواردات الخدمية
٣.١	٣.١	٣.٣	٣.٩	٣.٧	٤.١	٣.٥	٣.٥	٣.٩	نسبة تغطية صافى الإحتياطيات الدولية للواردات (عدد الأشهر) ^{٤/}
٤٥.٢	٣٤.٦	٣٦.٢	٤١.٨	--	٤١.٨	٣٤.٤	٣١.٠	--	نسبة صافى الإحتياطيات الدولية إلى الدين الخارجى (%) ^{٥/}

المصدر: البنك المركزى المصرى.

* بيان مبدئى.

-- بيان غير متاح.

١/ قد تظهر بعض الفروق فى تقييم الإحتياطيات الدولية نتيجة استخدام أسعار مختلفة داخل محفظة الإحتياطى من العملات الأجنبية.

٢/ قامت وزارة التخطيط والمتابعة والإصلاح الإدارى بمراجعة السلسلة الزمنية للناتج المحلى الإجمالى ابتداءً من عام ٢٠١٢/٢٠١١ وحتى عام ٢٠١٤/٢٠١٣ وفقاً للتعداد الإقتصادى للعام المالى ٢٠١٣/٢٠١٢ والذي ساعدت نتائجه فى تحقيق قدر أكبر من شمولية المنشآت بالإضافة إلى تحسين تقديرات حجم القطاع غير الرسمى. وقد تم مراجعة تقديرات الناتج المحلى الإجمالى ليبلغ ٢٤٢٩.٨ مليار جنيه فى عام ٢٠١٥/٢٠١٤. وجدير بالذكر أنه قد تم حساب المؤشرات الربع سنوية باستخدام بيانات الناتج المحلى الإجمالى للعام بأكمله. كما تم مراجعة تقديرات الناتج المحلى الإجمالى مؤخراً لتصبح ٢٧٧١.٣ مليار جنيه فى عام ٢٠١٦/٢٠١٥، بدلاً من تقديرات سابقة بنحو ٢٨٣٣.٤ مليار جنيه فى ضوء الأداء الفعلى لأهم المؤشرات الاقتصادية خلال الفترة يوليو - ديسمبر ٢٠١٦/٢٠١٥.

٣/ بإستبعاد التحويلات الرسمية.

٤/ بعدد أشهر الواردات.

٥/ لا يشمل مديونية القطاع الخاص غير المضمونة.

القسم الثانى

مؤشرات الإقتصاد العینى و الحقیقى

- | | |
|---|----------|
| الناتج المحلى الإجمالى بحسب الموارد و الإستخدامات بأسعار السوق (أسعار جارية)..... ١١ | جدول (١) |
| الناتج المحلى الإجمالى بتكلفة عوامل الإنتاج موزعاً بحسب القطاعات الإقتصادية (أسعار جارية)..... ١٢ | جدول (٢) |
| إجمالى الإستثمارات موزعة بحسب القطاعات الإقتصادية..... ١٣ | جدول (٣) |

جدول (١) الناتج المحلي الإجمالي بحسب الموارد والإستخدامات (بأسعار السوق)^{١/}
(أسعار جارية)

(مليار جنيه)

يوليو-مارس #٢٠١٦/٢٠١٥	يوليو-مارس #٢٠١٥/٢٠١٤	٢٠١٥/٢٠١٤	٢٠١٤/٢٠١٣	٢٠١٣/٢٠١٢	٢٠١٢/٢٠١١	٢٠١١/٢٠١٠	٢/ *
٢٠٥٢.٣	١٨٦٣.٦	٢٤٢٩.٨	٢١٠١.٩	١٨٤٣.٨	١٦٥٦.٦	١٣٧١.١	الناتج المحلي الإجمالي
(١٠.١)	(١٥.٥)	(١٥.٦)	(١٤.٠)	(١١.٣)	--	(١٣.٦)	
٢٢٣٩.٧	٢٠٢٠.٧	٢٦٣٤.٩	٢٢٨١.٥	١٩٦١.٧	١٧٨٩.٢	١٤٢٧.٦	جملة الطلب المحلي
١٩٥٢.٦	١٧٦٨.٢	٢٢٨٥.٧	١٩٩٠.٩	١٦٩٧.٣	١٥٢٠.٨	١١٩٣.١	الإستهلاك النهائي
١٧٣٣.٠	١٥٦٦.٥	١٩٩٨.٣	١٧٣٨.٥	١٤٨٦.١	١٣٣٣.٦	١٠٣٦.١	الإستهلاك الخاص
٢١٩.٦	٢٠١.٧	٢٨٧.٤	٢٥٢.٤	٢١١.٢	١٨٧.٢	١٥٧.٠	الإستهلاك العام والحكومي
٢٨٧.١	٢٥٢.٥	٣٤٩.٢	٢٩٠.٦	٢٦٤.٤	٢٦٨.٤	٢٣٤.٥	الاستثمارات ^{٣/}
١٨٧.٤-	١٥٧.١-	٢٠٥.١-	١٧٩.٦-	١١٧.٩-	١٣٢.٦-	٥٦.٥-	صافي الصادرات
٢٠٢.٦	٢٥٠.٦	٣٢٠.٩	٣٠٣.٤	٣١٦.٦	٢٧٤.٦	٢٨٢.٠	الصادرات السلعية والخدمات ^{٤/}
٣٩٠.٠	٤٠٧.٧	٥٢٦.٠	٤٨٣.٠	٤٣٤.٥	٤٠٧.٢	٣٣٨.٥	الواردات السلعية والخدمات
ملاحظات (نسبة للناتج المحلي الإجمالي)							
٩٥.١	٩٤.٩	٩٤.١	٩٤.٧	٩٢.١	٩١.٨	٨٧.٠	الإستهلاك النهائي
١٤.٠	١٣.٥	١٤.٤	١٣.٨	١٤.٣	١٦.٢	١٧.١	الاستثمارات
٩.٩	١٣.٤	١٣.٢	١٤.٤	١٧.٢	١٦.٦	٢٠.٦	الصادرات السلعية والخدمات ^{٣/}
١٩.٠	٢١.٩	٢١.٦	٢٣.٠	٢٣.٦	٢٤.٦	٢٤.٧	الواردات السلعية والخدمات

المصدر: وزارة التنمية الإقتصادية.

بيان معدل.

* بيان مبدئي، وقابل للتعديل. قامت وزارة التخطيط بمراجعة السلسلة الزمنية للناتج المحلي الإجمالي ابتداءً من عام ٢٠١٢/٢٠١١ وحتى عام ٢٠١٤/٢٠١٣ وفقاً للتعداد الإقتصادي. وقد تم مراجعة تقديرات الناتج المحلي الإجمالي، ليبلغ ٢٤٢٩.٨ مليار جنيه في عام ٢٠١٥/٢٠١٤.

-- بيان غير متاح. بداية سلسلة زمنية جديدة وفقاً للتعداد الإقتصادي من قبل وزارة التخطيط.

() معدل النمو عن الفترة المقابلة في العام السابق.

١/ تشمل صافي الضرائب غير المباشرة.

٢/ قامت وزارة التخطيط والمتابعة والإصلاح الإداري بمراجعة بيانات الناتج المحلي الإجمالي لعام ٢٠١٤/٢٠١٣ على أساس ربع سنوي.

٣/ تشمل التكوين الرأسمالي و التغير في المخزون. تصل قيمة التغير في المخزون خلال الفترة يوليو-مارس من العام المالي ٢٠١٦/١٥ نحو ١٥.٥ مليار جنيه ، مقارنة بـ ١٥.٥ مليار جنيه خلال الفترة يوليو-مارس من العام المالي ٢٠١٥/١٤.

٤/ تشمل حصة الشريك الأجنبي في قطاع البترول.

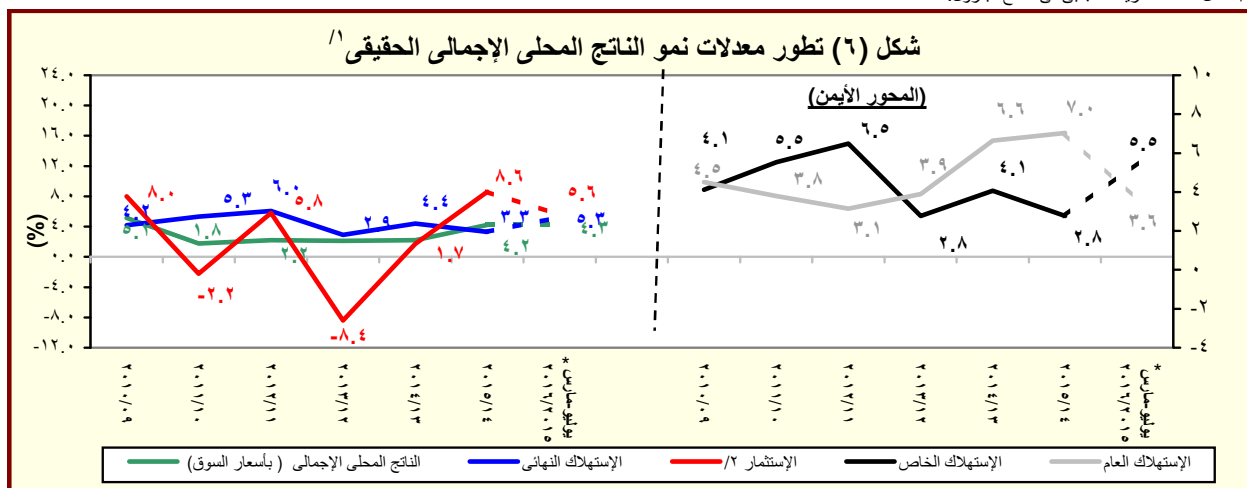

المصدر: وزارة التخطيط والمتابعة والإصلاح الإداري.

* بيان مبدئي، وقابل للتعديل.

١/ باستخدام أسعار ٢٠٠٢/٠١ للفترة ٢٠٠٣/٠٢ - ٢٠٠٧/٠٦ والأسعار الثابتة لسنة ٢٠٠٧/٠٦ عند حساب معدلات النمو الحقيقية للفترة ٢٠٠٨/٠٧ - ٢٠١٢/١١، والأسعار الثابتة لسنة ٢٠١٢/١١ عند حساب معدلات النمو الحقيقية خلال عام ٢٠١٣/١٢.

٢/ تشمل التكوين الرأسمالي و التغير في المخزون.

جدول (٢): الناتج المحلي الإجمالي بتكلفة عوامل الإنتاج موزعاً بحسب القطاعات الاقتصادية
(أسعار جارية)

(مليون جنيه)

يوليو-مارس # ٢٠١٦/٢٠١٥	يوليو-مارس # ٢٠١٥/٢٠١٤	٢٠١٥/٢٠١٤ */١	٢٠١٤/٢٠١٣	٢٠١٣/٢٠١٢	٢٠١٢/٢٠١١	٢٠١١/٢٠١٠	
٢,٠٢٦,١٦٨	١,٨٨٥,٤٧٣	٢,٤٥٩,٠٢٥	٢,١٧٧,٨٢٠	١,٩٠٨,٣١٤	١,٦٩٥,٠٩٦	١,٣٠٩,٩٠٦	إجمالي الناتج المحلي
(٧,٥)	(١٥,١)	(١٢,٩)	(١٤,١)	(١٢,٦)	--	(١٣,٨)	
٩١٢,٤٨٢	٩٠١,٢٠٤	١,١٦٨,٠٦٥	١,٠٩١,١٥٧	٩٥١,٨٠٥	٨٤٦,١٢٧	٦٨٢,١٥٦	إجمالي القطاع السلعي
(١,٣)	(٨,٨)	(٧,٠)	(١٤,٦)	(١٢,٥)	--	(١٥,٢)	
٢٤٥,٨٢١	٢١٦,٣٦٠	٢٧٤,٩٦٠	٢٤١,٤٩٣	٢٠٩,٧٤٨	١٨٨,٧٨٥	١٩٠,١٥٩	الزراعة و الغابات و الصيد
١٥٩,٧١٩	٢٣٩,٢٣١	٣١٣,٧٣٩	٣٥٠,٦٦٠	٣٠٩,٠٧٤	٢٧٨,٢٣٤	١٩٥,١٣٦	الإستخراجات:
٦٩,٠٣٣	١٠٣,٩٩٧	١٣٧,٥١١	١٤٦,٩٥٣	١٢٤,٧٤٨	١١٠,٦١٩	٨١,٥٦٦	البتترول
٦٤,٠١٨	١١١,٧٣١	١٤٤,٢٢٧	١٧٥,٣٧١	١٥٩,٣٣٩	١٤٥,٠٤٠	١٠٨,٢٠٦	الغاز الطبيعي
(٤٢,٧)-	(١٨,١)-	(١٧,٨)-	(١٠,١)	(٩,٩)	--	(١٦,٩)	
٢٦,٦٦٨	٢٣,٥٠٣	٣٢,٠٠٠	٢٨,٣٣٦	٢٤,٩٨٧	٢٢,٥٧٥	٥,٣٦٤	استخراجات أخرى
٣٥٤,٩٠٤	٣٢٠,٠٥٥	٤٠٧,٨٦٩	٣٥٧,٢٩٦	٣٠٨,٩٨٢	٢٧٠,٧٢٣	٢١٦,١٨٤	الصناعات التحويلية:
٨٧,٩٢٥	٧٩,٥٤٣	١٠٢,٢٧٤	٩٥,٤٤٦	٨٢,٧٩٢	٦٩,٩٦١	١٤,٨٢٩	تكرير البترول
٢٦٦,٩٧٩	٢٤٠,٥١٢	٣٠٥,٥٩٥	٢٦١,٨٤٩	٢٢٦,١٩٠	٢٠٠,٧٦٢	٢٠١,٣٥٥	تحويلية أخرى
٣٤,٥٩٧	٢٩,٤٣٤	٣٩,٢١٦	٣٣,٩٧٤	٣٠,١٧٣	٢٧,١٠٩	١٦,٨٣٢	الكهرباء
١٢,٢٤٤	١٠,٧٧٤	١٤,٢٤٧	١٢,٦٠٢	١١,٣٥٣	١٠,٣٢٩	٣,٧٧٥	المياه
١٠٥,١٩٨	٨٥,٣٥١	١١٨,٠٣٥	٩٥,١٣٣	٨٢,٤٧٥	٧٠,٩٤٧	٦٠,٠٧٠	التشييد والبناء
(٢٣,٣)	(٢٥,٢)	(٢٤,١)	(١٥,٣)	(١٦,٢)	--	(١٤,٢)	
٥٩٦,١٥٤	٥٣٠,٧٢٩	٦٥٦,٣١٥	٥٦٥,١٨٨	٥١٤,٠٧٦	٤٦٠,٤٣٧	٤٠٤,٨٣٧	إجمالي الخدمات الإنتاجية
(١٢,٣)	(٢٣,٠)	(١٦,١)	(٩,٩)	(١١,٦)	--	(١١,١)	
٩١,٢٥٥	٧٧,٨٨٤	١٠٥,٤٧٣	٩١,١٣٠	٧٨,٣٥٨	٦٩,٦٢٩	٥٣,٣٥١	النقل والتخزين
٣٩,٤٧٣	٣٦,٦١٢	٣٣,٦٥٢	٣٠,٠٥٤	٢٦,٥٠٩	٢٤,٠١٤	٣٧,٣٠١	الإتصالات
٣١,٨٣٦	٣٠,١٥٣	٤١,٢٩٣	٣٧,٢٣٦	٣٢,٣٩٦	٣١,٢٠٣	٢٩,٣١١	قناة السويس
(٥,٦)	(١١,٢)	(١٠,٩)	(١٤,٩)	(٣,٨)	--	(١٣,٦)	
٢٨٨,٨٤٨	٢٤٧,٦٨٦	٣١٧,٤٦٧	٢٧٣,٣٩١	٢٣٧,٣٩٠	٢١٣,٢٩٣	١٥٠,٦٥٨	تجارة الجملة و التجزئة
٨٥,٦٠١	٧٤,٩٣٨	٩٤,٥١١	٨٢,١٥٧	٧١,٦١٥	٦٤,٣٢١	٤٤,٨٣٤	الوساطة المالية و الأنشطة المساعدة
١٥,٩٧٥	١٣,٩٦٠	١٨,٧٧٤	١٦,٠٥٥	١٣,٩٨١	١٢,٣٠٢	٤٧,٦٢٧	التأمين و التأمينات الإجتماعية
٤٣,١٦٦	٤٩,٤٩٦	٤٥,١٤٤	٣٥,١٦٥	٥٣,٨٢٧	٤٥,٦٧٥	٤١,٧٥٥	المطاعم والفنادق
(١٢,٨)-	(٧٩,٨)	(٢٨,٤)	(٣٤,٧)-	(١٧,٨)	--	(٤,٣)	
٥١٧,٥٣١	٤٥٣,٥٤٠	٦٣٤,٦٤٥	٥٢١,٤٧٤	٤٤٢,٤٣٣	٣٨٨,٥٣٢	٢٢٢,٩١٢	إجمالي الخدمات الإجتماعية
(١٤,١)	(١٩,٧)	(٢١,٧)	(١٧,٩)	(١٣,٩)	--	(١٤,٨)	
٢٠٤,٠٥٠	١٧٢,٨٥٦	٢٣٥,٠٥٠	٢٠٠,٦٧٩	١٧٤,١٥١	١٥٣,٠٤٢	٣٤,٠٦٦	الأنشطة العقارية
٢٠٤,٤٨٩	١٨٦,٣٣٩	٢٧٥,٦٨٨	٢١٣,١٤٤	١٧٤,٢٣٤	١٥٠,٩٢٤	١٣٣,٦٨٨	الحكومة العامة
٣٧,٦٨٦	٣٢,٦٤٢	٤٣,٠١٨	٣٧,٤٢٤	٣٢,٤٨٦	٢٩,٣٧٣	١٤,٥٥٨	خدمات التعليم
٤٧,٤٥٨	٤١,١٠٩	٥٣,٦٩٤	٤٦,٤٥١	٤٠,٨٧٥	٣٦,٨٤٢	١٦,٥٩٥	الصحة
٢٣,٨٤٩	٢٠,٥٩٤	٢٧,١٩٦	٢٣,٧٧٧	٢٠,٦٨٧	١٨,٣٥٢	٢٤,٠٠٥	الخدمات الأخرى ^{/٢}

المصدر: وزارة التخطيط والمتابعة والإصلاح الإدارى.

() معدل النمو عن الفترة المقابلة فى العام السابق.

بيان معدل.

-- بيان غير متاح. بداية سلسلة زمنية جديدة وفقاً للتعداد الاقتصادى من قبل وزارة التخطيط.

* بيان مبدئى، وقابل للتعديل.

١/ قامت وزارة التخطيط والمتابعة والإصلاح الإدارى بمراجعة بيانات الناتج المحلي الإجمالي لعام ٢٠١٥/١٤ على أساس ربع سنوى.

٢/ يشمل المعلومات.

جدول (٣): إجمالي الإستثمارات موزعة بحسب القطاعات الإقتصادية

(يوليو-مارس ٢٠١٥/٢٠١٦*)^{١/}

(مليون جنيه)

قطاع حكومي	هينات اقتصادية	قطاع أعمال عام	قطاع خاص	إجمالي	نسبة الى إجمالي الإستثمارات (%)
الإجمالي العام	٣٩٨٩٧	٢٤٩٣٣	١٧٩٤٠٠	٢٧١٦٢٤	١٠٠
القطاع السلعي	٦٥٨٤	٢١٣٩٠	٩١٨١٧	١٢٢٦٣٣	٤٥,١
الزراعة والرى والصيد	٣٧٣١	٠,٤	٦٩٦٠	١٠٧٦٩	٤,٠
البترول الخام والتعدين والغاز الطبيعي ^{٢/}	-	٣٥٨٢	٤٠٩٥٧	٤٤٥٤٨	١٦,٤
الصناعات التحويلية والمنتجات البترولية	٧٩	٥٦٣٤	٣٦٤٠٠	٤٢١٢١	١٥,٥
الكهرباء والمياه	٢٦١٨	٢٧٤٧	١٠٠٠	١٤٢٢٥	٥,٢
التشييد والبناء	١٥٥,٠	-	٤٣١٤	١٠٩٧١	٤,٠
الخدمات الإنتاجية	١٢٠٠٨	٢٢٦٦٨	٤١٨٧٠	٧٩٩٩٦	٢٩,٥
النقل والإتصالات ^{٣/}	١١٩٨٢	٢٢٦٤٧	٢٧٨٧٠	٦٥٥٩٢	٢٤,١
تجارة الجملة والتجزئة	-	٥	١١٥٠٠	١١٧١١	٤,٣
الخدمات المالية، التأمين والضمان الإجتماعي	١٨	٠,٢	-	١٩	٠,٠٠٧
السياحة	٨	١٦	٢٥٠٠	٢٦٧٤	١,٠
الخدمات الإجتماعية	٢١٣٠٥	١٨٨٤	٤٥٧١٣	٦٨٩٩٥	٢٥,٤
الإسكان والأنشطة العقارية	٣٥١٩	٢٦١	٣١٧١٣	٣٥٤٩٤	١٣,١
الخدمات التعليمية	٤٧٦٩	٢٣١	٣٩٠٠	٨٩٠١	٣,٣
الخدمات الصحية	٢٢٣٦	١٨٠	٣٢٠٠	٥٦١٦	٢,١
خدمات أخرى ^{٤/}	١٠٧٨٠	١٢١١	٦٩٠٠	١٨٩٨٥	٧,٠

ملاحظات: الرقم القياسى للإنتاج للقطاعات الإقتصادية الرئيسية (٢٠٠٢ = ١٠٠)

	٢٠١٥/٢٠١٤			٢٠١٦/٢٠١٥		
	أكتوبر- ديسمبر	يناير- مارس	ابريل- يونيو	يوليو- سبتمبر	أكتوبر- ديسمبر	يناير- مارس
الرقم القياسى العام للإنتاج	١٦٧,٤	١٨٢,٢	١٧٧,١	١٦٧,٢	١٥٥,٩	١٦٤,٥
الصناعات التحويلية ^{٥/}	١٦٢,٩	١٧٥,٥	١٦١,٢	١٦٠,٦	١٦١,٣	١٧٥,٣
منتجات بترول	١٥٦,٢	١٦٥,٥	١٦٢,٥	١٦٢,٩	١٧٣,٩	١٨١,٣
غاز طبيعى	١٧٢,٢	١٧٨,٧	١٨٢,١	١٧٨,٠	١٧٦,٥	١٨٤,٠
الكهرباء	١٩٣,١	٢٠٦,٧	٢٢٤,٩	٢١١,٥	٢٠٧,٣	٢١٩,٥
التشييد والبناء	١٥٧,٨	٢١٥,٣	١٦٢,٦	٢٠٧,٠	١٩٧,٠	٢٤١,٣
النقل ^{٦/}	٧٨,٨	٧٧,٨	٦٨,٣	٦٩,٩	٦٨,٠	٧٦,١
قناة السويس ^{٧/}	٢٥٩,٥	٢٧٨,٨	٢٧٣,٩	٢٦١,٩	٢٤٣,٥	٢٧٣,٤
السياحة	٢٣٣,٧	٢٤٧,٦	٢٨٨,١	٢٠٤,٦	١٣٧,٠	١٠٥,٣

المصدر: وزارة التخطيط والمتابعة والإصلاح الإدارى.

* بيان مبدئى.

-- بيان غير متاح.

١/ لا يشمل المعلومات والتغير فى المخزون.

٢/ يشمل البترول الخام، الغاز الطبيعى واستخراجات أخرى.

٣/ يشمل قناة السويس والمعلومات.

٤/ يشمل الصرف الصحى والتسويات واحلال وصيانة الأصول.

٥/ تمت مراجعة البيانات الخاصة بمؤشر الصناعات التحويلية و التشييد و البناء خلال الفترة من مارس ٢٠١٥ حتى مارس ٢٠١٦.

٦/ لا يتضمن قناة السويس.

٧/ على أساس قيمة متحصلات قناة السويس بالدولار الأمريكى.

القسم الثالث

الأسعار المحلية

معدلات التضخم السنوية فى الأرقام القياسية للأسعار المحلية-----	١٧	جدول (٤)
معدلات التضخم السنوية لأسعار المستهلكين-----	١٨	جدول (٥)
معدل التضخم السنوى لأسعار المنتجين طبقاً للنشاط الأقتصادى-----	١٩	جدول (٦)
معدل التضخم السنوى لأسعار المنتجين طبقاً للإستخدام النهائى-----	٢٠	جدول (٧)
معدل التضخم السنوى لأسعار المنتجين طبقاً لدرجة التصنيع-----	٢٠	جدول (٨)
تطور أسعار الصرف-----	٢١	جدول (٩)

جدول (٤): معدلات التضخم السنوية في الأرقام القياسية للأسعار المحلية : ٢٠١١/٣

بيان ملخص
٢٠١٣ - ٢٠١٦

	٢٠١٦				٢٠١٥				٢٠١٤				٢٠١٣			
	الرقم القياسي	معدل التضخم الأساسي	الرقم القياسي لأسعار المستهلكين		الرقم القياسي	معدل التضخم الأساسي	الرقم القياسي لأسعار المستهلكين		الرقم القياسي	معدل التضخم الأساسي	الرقم القياسي لأسعار المستهلكين		الرقم القياسي	معدل التضخم الأساسي	الرقم القياسي لأسعار المستهلكين	
			حضر الجمهورية	إجمالي الجمهورية			حضر الجمهورية	إجمالي الجمهورية			حضر الجمهورية	إجمالي الجمهورية			حضر الجمهورية	إجمالي الجمهورية
يناير	٠.٥	٧.٧٣	١٠.٧	١٠.١	٥.٣	٧.١٠	٩.٤	٩.٧	٨.٧	١١.٧	١٢.٢	١١.٤	٠.٥	٥.٢	٦.٦	٦.٣
فبراير	١.٣	٧.٥٠	٩.٥	٩.١	٢.٧	٧.١٥	١٠.٧	١٠.٦	٦.٢	٩.٧	١٠.٢	٩.٨	٠.٨	٧.٧	٨.٧	٨.٢
مارس	٠.٦	٨.٤١	٩.٢	٩.٠	٣.٣	٧.٢١	١١.٨	١١.٥	٧.٦	٩.٩	١٠.٢	٩.٨	٣.٠	٧.٠	٨.٢	٧.٦
أبريل	١.١	٩.٥١	١٠.٩	١٠.٣	٢.٤	٧.١٩	١١.٠	١١.٠	٥.٦	٩.١	٩.١	٨.٩	١.٧	٧.٥	٨.٨	٨.١
مايو	١.٥	١٢.٢٣	١٢.٩	١٢.٣	٠.٣	٨.١٤	١٣.٥	١٣.١	٦.٤	٨.٩	٨.٣	٨.٢	٠.٤	٨.٠	٩.٠	٨.٢
يونيو		١٢.٣٧	١٤.٨	١٤.٠	٢.٣	٨.٠٧	١١.٥	١١.٤	٤.٣	٨.٨	٨.٢	٨.٢	٨.٤	٨.٦	١٠.٩	٩.٨
يوليو		١٢.٣١	١٤.٨	١٤.٠	٦.٦	٦.٤٩	٨.٣	٨.٤	٥.٧	٩.٦	١١.١	١١.٠	٨.٩	٩.١	١١.٥	١٠.٣
أغسطس		١٣.٢٥	١٦.٤	١٥.٥	٦.٦	٥.٦١	٧.٩	٧.٩	٤.٤	١٠.١	١١.٤	١١.٥	٤.٨	٩.٠	١٠.٩	٩.٧
سبتمبر					٣.٩	٥.٥٥	٩.٤	٩.٢	٤.٠	٩.١	١١.١	١١.١	١.٦	١١.٢	١١.١	١٠.١
أكتوبر					٢.٠	٦.٢٦	١٠.٣	٩.٧	٢.٧	٨.٥	١١.٥	١١.٨	٥.١	١١.١	١١.٥	١٠.٥
نوفمبر					١.٩	٧.٤٤	١١.٨	١١.١	٠.٣	٧.٨	٨.٥	٩.١	٩.٨	١١.٩٥	١٤.٢	١٣.٠
ديسمبر					٠.٢٠	٧.٢٣	١١.٩	١١.١	٣.٢	٧.٧٠	٩.٨٠	١٠.١٠	٩.١٠	١١.٩١	١٢.٥	١١.٧

المصدر: الجهاز المركزي للتعبئة العامة والإحصاء.

١/ قام الجهاز المركزي للتعبئة العامة والإحصاء بإستحداث سلسلة جديدة للأرقام القياسية لأسعار المستهلكين بدءاً من أغسطس ٢٠٠٩ ، وذلك بإستخدام شهر يناير ٢٠١٠ كشهر أساس للسلسلة الجديدة، بالإضافة إلى إستخدام أوزان جديدة للمجموعات السلعية الرئيسية مستخرجة في ضوء نتائج بحث الدخل والإنفاق والإستهلاك لعام ٢٠٠٩/٢٠٠٨ . هذا، وتجدر الإشارة إلى أن سلسلة أسعار المستهلكين ما قبل أغسطس ٢٠٠٩ مبنية على أساس شهر يناير ٢٠٠٧ ، كما إعتمدت الأوزان السابقة على بحث الدخل والإنفاق والإستهلاك للعام المالي ٢٠٠٥/٢٠٠٤ .

٢/ قام الجهاز المركزي للتعبئة العامة والإحصاء بإصدار رقم قياسي لأسعار المنتجين بدءاً من سبتمبر ٢٠٠٧ ، وذلك بإستخدام أسعار السلع والخدمات للسنة المالية (٢٠٠٥-٢٠٠٤) كفترة أساس لسلسلة الأرقام القياسية، كما تم إستخراج الأوزان بإستخدام متوسط عامي (٢٠٠٢-٢٠٠٣ ، ٢٠٠٣-٢٠٠٤) للقيم الإجمالية للإنتاج الصناعي والزراعي والخدمي. وجدير بالذكر أن السلسلة الزمنية لمعدلات التضخم لأسعار المنتجين للفترة ما قبل سبتمبر ٢٠٠٧ غير متاحة بعد.

٣/ قام البنك المركزي المصري بإصدار مؤشر التضخم الأساسي (Core Inflation) ، وهو مشتق من الرقم القياسي العام لأسعار المستهلكين مستبعداً منه بعض السلع التي تتحدد أسعارها إدارياً (وتمثل ١٩.٤% من السلة السلعية للمستهلكين)، بالإضافة إلى بعض السلع التي تتأثر بصدمات مؤقتة من جانب العرض (الخضراوات والفاكهة وتمثل ٨.٨% من السلة السلعية للمستهلكين).

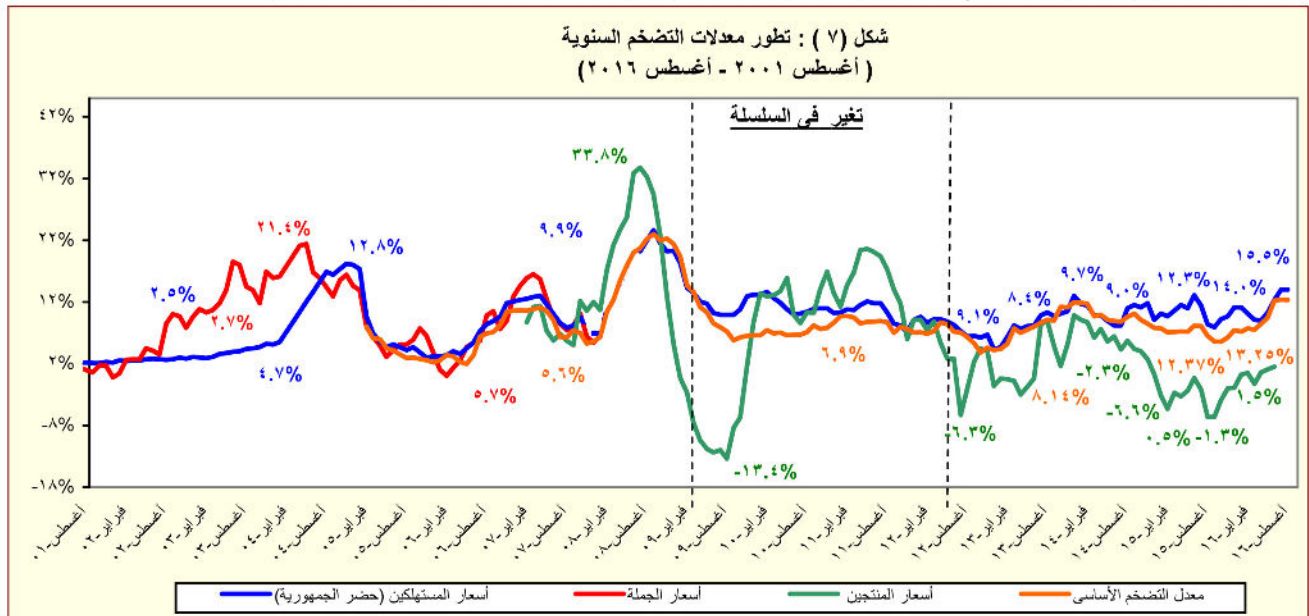

المصدر: الجهاز المركزي للتعبئة العامة والإحصاء.

جدول (٥): معدل التضخم السنوي لأسعار المستهلكين^{١/}
(نسبة التغير)

بيان ربع سنوي ^{٢/}					بيان شهري ^{٣/}				
أبريل- يونيو ٢٠١٥					أغسطس-١٦				
أكتوبر- ديسمبر ٢٠١٥					يونيو-١٦				
يناير- مارس ٢٠١٦					أبريل- يونيو ٢٠١٦				
معدل التضخم لأسعار المستهلكين									
١١,٨	١٠,٦	٩,٤	١٢,٢	٧,٩	١٤,٠	١٤,٠	١٢,٣	١٥,٥	
١١,٨	١٤,٠	١٢,٦	١٤,٩	٨,٢	١٧,٦	١٨,٤	١٤,٣	١٩,٣	
٣٣,٨	١١,٦	٤,٠	١,٥	١٧,٢	٢,٠	٣,٠	٢,٠	٣,٠	
٨,٠	٩,٩	٧,٩	٨,١	٨,٣	١٠,٢	١٠,٨	٧,٠	١٠,٢	
٦,٦	٦,٠	١,٩	٥,٤	٦,٥	٥,٣	٢,١	٥,٣	٨,٠	
٣,٤	٥,٩	١٠,٥	١٢,٣	٤,٤	١٣,٤	١٣,٠	١٢,٢	١٤,٠	
٢,٠	٧,٥	١٠,٧	٢٥,٦	٠,٤	٣١,٥	٣١,٠	٣١,٥	٣١,٠	
٢١,٨	٢,٤	٢,٣	٣,٢	١,٦	٣,٧	٣,٨	٣,٧	٦,٢	
٠,٢-	-٠,١	٠,٠	٠,١	٠,١-	٠,٠	٠,١	٠,٠	٠,١	
١٥,١	١٠,٨	١١,١	١٢,٤	٧,٧	١٣,٤	١٢,٦	١٣,١	١٦,٧	
٢٤,٧	١١,٢	١١,٢	١١,٢	٢٤,٧	١١,٢	١١,٢	١١,٢	١١,٢	
١٨,٠	١٥,٥	١٦,٣	٢١,٣	٩,٠	٢١,٣	٢١,٧	٢٢,٥	١٩,٥	
٤,٩	٢,٦	٣,٧	٧,٩	٠,٧	٨,٦	١٣,٩	٨,٠	١٥,٨	

المصدر: الجهاز المركزي للتعبئة العامة والإحصاء.

١/ في حضر الجمهورية.

٢/ التغير في الرقم القياسي عن الفترة المقابلة في العام السابق. بدءاً من الفترة يوليو-سبتمبر ٢٠١٠ تعكس البيانات السلسلة الجديدة لأسعار المستهلكين والتي تستخدم شهر يناير ٢٠١٠ كشهر أساس، بالإضافة إلى استخدام أوزان جديدة للمجموعات السلعية الرئيسية مستخرجة في ضوء نتائج بحث الدخل والإنفاق والإستهلاك لعام ٢٠٠٨/٢٠٠٩.

٣/ التغير في الرقم القياسي عن الشهر المقابل في العام السابق . بدءاً من يناير ٢٠٠٩ تعكس البيانات السلسلة الجديدة لأسعار المستهلكين والتي تستخدم شهر يناير ٢٠١٠ كشهر أساس.

جدول (٦): معدل التضخم السنوى لأسعار المنتجين طبقاً للنشاط الإقتصادي^{١/}
(نسبة التغير)

	بيان ربع سنوي ^{٢/}					بيان شهري ^{٣/}				
	يناير- مارس ٢٠١٥	يوليو- سبتمبر ٢٠١٥	أكتوبر- ديسمبر ٢٠١٥	يناير- مارس ٢٠١٦	مايو- ١٥	مايو- ١٥	فبراير- ١٦	مارس- ١٦	أبريل- ١٦	مايو- ١٦
معدل التضخم لأسعار المنتجين	٣,٨-	٥,٧-	١,٣-	٠,١-	٠,٣-	٠,٣-	١,٣-	٠,٦	١,١	١,٥
الزراعة وإستغلال الغابات وصيد الأسماك	٠,٩	٢,٧	٧,٠	٥,٢	٨,٣	٨,٣	٤,٥	٥,٣	٤,٦	٤,٦
المحاصيل ومنتجات الصيد وأنشطة الخدمات ذات الصلة	٠,٠	٢,٨	٧,٢	٥,٦	٧,٨	٧,٨	٤,٩	٥,٧	٥,٠	٤,٩
صيد الأسماك وتربية الأحياء المائية	١٣,١	١,٢	٤,٦	٠,٩	١٥,٩	١٥,٩	٠,٣	٠,٩	٠,٦-	٠,٩
التعدين وإستغلال المحاجر	٤٣,٣-	٤٣,٠-	٣٤,٨-	٢٨,٩-	٣٦,٣-	٣٦,٣-	٣٥,١-	٢٥,١-	٢٤,٣-	٢٢,٢-
إستخراج البترول الخام والغاز الطبيعي	٤٣,٨-	٤٣,٧-	٣٥,٥-	٢٩,٣-	٣٦,٨-	٣٦,٨-	٣٥,٧-	٢٥,٤-	٢٤,٦-	٢٢,٥-
التعدين وإستغلال المحاجر الأخرى	٠,١-	٤,١	٠,٤	١٢,٩-	٠,٠	٠,٠	١٣,٢-	١٢,٢-	١٠,٧-	١٠,٧-
الصناعات التحويلية	٩,٥	١,٨	٢,٤	١,٩	٩,٣	٩,٣	١,٨	٢,٣	٣,٩	٤,٨
صناعة المنتجات الغذائية	٢,٨	٥,٤	٦,٩	٥,٨	٤,٣	٤,٣	٦,٠	٥,٢	٥,٦	٣,٨
صناعة المشروبات	٠,٥	٠,١	٠,١	٠,٠	٠,٥	٠,٥	٠,٠	٠,٠	٠,٠	٠,٠
صناعة منتجات التبغ	٨,٠	١,٨	١,٩	١,٩	٤,٢	٤,٢	١,٩	١,٩	١٦,٣	١٦,٣
صناعة الغزل و النسيج	٠,٧	٠,١	١٠,٧	١٠,٥	٠,٤	٠,٤	١٠,٥	١٠,٥	١٦,٦	١٦,٦
صناعة الملابس الجاهزة	١,٩	٠,٢	٠,٣	٠,٤	١,٩	١,٩	٠,٤	٠,٤	٠,٤	٠,٤
صناعة الجلد ومنتجاته	٠,٠	٠,٠	٠,٠	٠,٠	٠,٠	٠,٠	٠,٠	٠,٠	٠,٠	٠,٠
صناعة الخشب ومنتجاته	٥,٠	٠,٤-	٠,٥	١,٤	٢,٨	٢,٨	٠,٦	٢,٥	١,٧	٣,٣
صناعة الورق ومنتجاته	٣,٩	٤,٩	٢,٦	١,٨	٥,٢	٥,٢	١,٨	١,٨	٠,٥	٠,٥
الطباعة وإستئساخ وسائط الإعلام المسجلة	١٨,٣	٣٨,١	٣٨,١	١٦,٧	٣٨,١	٣٨,١	١٦,٧	١٦,٧	٠,٠	٠,٠
صناعة فحم الكوك و المنتجات النفطية	٤٠,٤	٠,١-	٠,١-	٠,١	٤٠,٤	٤٠,٤	٠,١	٠,١	٠,٢	٠,٢
صناعة المواد و المنتجات الكيماوية	٨,٢	٦,٥	٦,٣	٠,٥	٦,٩	٦,٩	٠,٥	٠,٥	٠,٧-	٠,٨-
صناعة المستحضرات الصيدلانية والكيمائية والدوائية										
ومنتجات النباتات الطبية	٠,٧	١,٧	٢,٥	٢,٦	١,٠	١,٠	٢,٦	٢,٦	٢,٣	٢,٣
صناعة منتجات المطاط واللدائن	١,٧-	١,٥-	٥,٤-	٠,٥	٤,٣-	٤,٣-	١,٦	١,٦	٣,٠	٣,٠
صناعة منتجات المعادن اللافلزية الأخرى	١٠,٩	٠,٧-	٠,١-	٠,٢-	٢,٩	٢,٩	٠,١-	٠,٤-	٠,٠	٠,٢
صناعة الفلزات القاعدية	٢,٠-	٣,٤-	٣,٠-	٣,٩-	٢,٠-	٢,٠-	٥,٢-	٠,٢-	٧,٧	١٨,٧
صناعة منتجات المعادن المشكلة عدا الماكينات و المعدات	٥,٦	٥,١	٠,٥	٠,٧	٦,٧	٦,٧	٠,٩	٠,٨	١,٠	١,٠
صناعة الحاسبات ومنتجات الإلكترونيات والبصريات ومكوناتها وصناعة الأجهزة الطبية	٣,١-	٠,٠	١,٦	١,٦	١,١	١,١	١,٦	١,٦	٠,١-	٠,٠
صناعة الأجهزة الكهربائية	٠,٨	١,١	٠,٨	١,٦	١,١	١,١	١,٦	١,٦	٢,١	٢,١
صناعة الآلات والمعدات الغير مصنفة فى موضع آخر	٣,١	١,٧	٠,٢-	٠,٨	٢,٤	٢,٤	٠,٨	٠,٨	٠,٧	٠,٧
صناعة المركبات ذات المحركات	٠,٠	٥,٠	٥,٢	٥,٦	٥,٠	٥,٠	٥,٦	٥,٦	٠,٦	٠,٦
صناعة معدات النقل الأخرى	٠,٠	٠,٠	٠,٠	٠,٠	٠,٠	٠,٠	٠,٠	٠,٠	٠,٠	٠,٠
صناعة الأثاث ومنتجات الخشبية	٠,٢	٠,٠	٠,٠	٠,٠	٠,٢	٠,٢	٠,٠	٠,٠	٠,١	٠,١
صناعات تحويلية اخرى	٠,١-	١,٦-	١,٦	٧,٦	٢,٧-	٢,٧-	٨,٠	١٩,٣	١٩,٣	٢٠,٢
إمدادات الكهرباء والغاز والبخار وإمدادات التدفئة	٦١,٨	٦,٣	٦,٣	٦,٣	١٧,١	١٧,١	٦,٣	٦,٣	٦,٣	٦,٣
أنشطة الإمداد المائى وشبكات الصرف الصحى وإدارة معالجة النفايات	١٣,١	٢٥,٠	١٨,٨	٢٣,٥	١٦,٧	١٦,٧	٣٠,١	٢٦,٥	٢٦,٥	٢٤,٩
تجميع وتنقية وتوزيع الميام	١٩,٣	٤٢,٨	٣٢,٢	٤٥,٣	٢٦,٦	٢٦,٦	٥٨,٥	٥٠,٢	٥٠,٣	٤٦,٦
جمع ومعالجة وتدوير المخلفات والنفايات	٧,٠	٧,٠	٤,٥	٠,٠	٧,٠	٧,٠	٠,٠	٠,٠	٠,٠	٠,٠
النقل والتخزين	١٩,١	٢٠,١	٦,١	٣,٠	١٩,١	١٩,١	٣,٠	٣,٠	٣,٠	٣,٠
النقل البرى	١٠,٤	٩,٦	٩,٦	٩,٦	١٠,٤	١٠,٤	٩,٦	٩,٦	٩,٥	٩,٦
النقل عبر الماء	٠,٠	٠,٠	٠,٠	٠,٠	٠,٠	٠,٠	٠,٠	٠,٠	٠,٠	٠,٠
النقل الجوى	٢٠,٥	٢١,٩	٥,٦	٢,١	٢٠,٤	٢٠,٤	٢,١	٢,١	٢,٢	٢,١
البريد وأنشطة الخدمات البريدية	٠,٠	٠,٠	٠,٠	٠,٠	٠,٠	٠,٠	٠,٠	٠,٠	٠,٠	٠,٠
أنشطة خدمات الغذاء والإقامة	١,٥	١,٨	١,٨	٢,٩	٨,٩	٨,٩	٢,٩	٢,٩	٧,٣	٧,٣
أنشطة الإقامة	٩,٣-	٠,٦-	٦,٠-	٤,٠-	٢,٤	٢,٤	٤,٠-	٤,٠-	٤,٦	٤,٦
أنشطة خدمات الغذاء والمشروبات	١٦,٧	٤,٥	١٠,٤	١٠,٤	١٦,٩	١٦,٩	١٠,٤	١٠,٤	١٠,٢	١٠,٢
أنشطة المعلومات والإتصالات	٠,٠	٠,٠	٠,٠	٠,٠	٠,٠	٠,٠	٠,٠	٠,٠	٠,٠	٠,٠

المصدر: الجهاز المركزى للتعبئة العامة والإحصاء.

١ / قام الجهاز المركزى للتعبئة العامة والإحصاء بإصدار رقم قياسى لأسعار المنتجين بدءاً من سبتمبر ٢٠٠٧ ، وذلك بإستخدام أسعار السلع والخدمات للسنة المالية (٢٠٠٥-٢٠٠٤) كفترة أساس لسلسلة الأرقام القياسية، كما تم إستخراج الأوزان بإستخدام متوسط عامى (٢٠٠٣-٢٠٠٢ ، ٢٠٠٣-٢٠٠٤) للقيم الإجمالية للإنتاج الصناعى والزراعى والخدمى.

٢ / التغير فى الرقم القياسى عن الفترة المقابلة فى العام السابق.

٣ / التغير فى الرقم القياسى عن الشهر المقابل فى العام السابق .

جدول (٧): معدل التضخم السنوى لأسعار المنتجين طبقاً للإستخدام النهائى ^{١/}

بيان ربع سنوي ^{٢/}					بيان شهري ^{٣/}				
يناير- مارس ٢٠١٥	يوليو- سبتمبر ٢٠١٥	أكتوبر-ديسمبر ٢٠١٥	يناير- مارس ٢٠١٦		مايو-١٥	فبراير-١٦	مارس-١٦	أبريل-١٦	مايو-١٦
-٣,٨	-٥,٧	-١,٣	-٠,١	معدل التضخم لأسعار المنتجين	-٠,٣	-١,٣	٠,٦	١,١	١,٥
٠,٩	٢٣,٧	-٠,١	٠,١	مواد الوقود	٤٠,٤	٠,١	٠,١	٠,٢	٠,٢
٠,٠	-٣٣,١	-٣٠,٩	-٢٤,٠	المواد الخام	-٣١,٦	-٢٩,٤	-١٩,٦	-١٨,٠	-١٣,٩
١٣,١	٠,٦	-٠,٤	-١,٢	السلع الوسيطة	٠,٧	-١,٥	٠,١	٢,٧	٦,٢
-٤٣,٣	٤,٦	٩,٠	٦,٧	السلع الإستهلاكية غير المعمرة	٨,٧	٦,٣	٥,٩	٥,٤	٤,٠
-٤٣,٨	٢,١	٩,٨	١٠,٥	السلع الإستهلاكية المعمرة	٢,١	١٠,٥	١٠,٥	١٠,٣	١٠,٣
-٠,١	١,٧	١,١	١,٢	السلع الإستثمارية	١,٧	١,٢	١,٢	٠,٢	٠,٢

جدول (٨): معدل التضخم السنوى لأسعار المنتجين طبقاً لدرجة التصنيع ^{١/}

بيان ربع سنوي ^{٢/}					بيان شهري ^{٣/}				
يناير- مارس ٢٠١٥	يوليو- سبتمبر ٢٠١٥	أكتوبر-ديسمبر ٢٠١٥	يناير- مارس ٢٠١٦		مايو-١٥	فبراير-١٦	مارس-١٦	أبريل-١٦	مايو-١٦
-٣,٨	-٥,٧	-١,٣	-٠,١	معدل التضخم لأسعار المنتجين	-٠,٣	-١,٣	٠,٦	١,١	١,٥
-٢٨,٦	-٢٦,٨	-٢٧,٠	-٢٠,٦	مواد الوقود	-٢٢,٥	-٢٥,٥	-١٨,٠	-١٧,٦	-١٦,٣
٤٠,٦	٤٠,٦	-٢٧,٠	-٢٧,٠	القطن	٤٠,٦	-٢٧,٠	-٢٧,٠	-٢٧,٠	-٢٧,٠
٠,٠	٢,٩	٧,٧	٥,٨	المواد الخام	٧,٥	٥,١	٥,٩	٥,٢	٥,٢
١,٠	٣,٠	٤,٧	٣,٩	السلع النصف مصنعة	٢,٤	٤,١	٣,٦	٤,١	٢,٥
٣,٣	٢,٣	٢,٢	١,٤	السلع تامة الصنع	٢,٦	١,٢	٢,٢	٤,٥	٦,٨

المصدر: الجهاز المركزى للتعبئة العامة والإحصاء.

١/ قام الجهاز المركزى للتعبئة العامة والإحصاء بإصدار رقم قياسى لأسعار المنتجين بدءاً من سبتمبر ٢٠٠٧ ، وذلك باستخدام أسعار السلع والخدمات للسنة المالية (٢٠٠٤-٢٠٠٥) كفترة أساس لسلسلة الأرقام القياسية، كما تم إستخراج الأوزان باستخدام متوسط عامى (٢٠٠٢-٢٠٠٣ ، ٢٠٠٣-٢٠٠٤) للقيم الإجمالية للإنتاج الصناعى والزراعى والخدمى.

٢/ التغير فى الرقم القياسى عن الفترة المقابلة فى العام السابق.

٣/ التغير فى الرقم القياسى عن الشهر المقابل فى العام السابق .

جدول (٩): تطور أسعار الصرف

السوق العالمي		السوق المحلي		متوسط سنوي ^{١/٢}
(دولار أمريكي / وحدة من العملة)		(جنيه مصري / وحدة من العملة) ^{١/١}		
جنيه إسترليني	يورو	جنيه إسترليني	دولار أمريكي	
١.٨٢١	١.٢٤٦	٧.٢٢٦	٥.٧٧٩	٢٠٠٥
١.٨٤٣	١.٢٥٦	٧.٢٥٥	٥.٧٣٣	٢٠٠٦
٢.٠٠٢	١.٣٧٠	٧.٨٣٦	٥.٦٣٦	٢٠٠٧
١.٨٥٥	١.٤٧١	٨.٠٧٨	٥.٤٣١	٢٠٠٨
١.٥٦٥	١.٣٩٤	٧.٨٠٤	٥.٥٤٢	٢٠٠٩
١.٥٤٦	١.٣٢٩	٧.٥٤١	٥.٦٢٢	٢٠١٠
١.٦٠٤	١.٣٩٣	٨.٢٧٧	٥.٩٣٣	٢٠١١
١.٥٨٥	١.٢٨٦	٧.٨٠١	٦.٠٥٦	٢٠١٢
١.٥٦٤	١.٣٢٨	٩.١٢٦	٦.٨٦٩	٢٠١٣
١.٦٤٨	١.٣٢٩	٩.٤١٣	٧.٠٧٩	٢٠١٤
متوسط شهري				
١.٦٣٧	١.٣٧٠	٩.٤٤٦	٦.٨٩٩	ديسمبر-١٣
١.٦٤٧	١.٣٦٣	٩.٤٩١	٦.٩٥٦	يناير-١٤
١.٦٥٥	١.٣٦٥	٩.٤٩٩	٦.٩٥٦	فبراير-١٤
١.٦٦٣	١.٣٨٣	٩.٦٢٤	٦.٩٥٧	مارس-١٤
١.٦٧٣	١.٣٨١	٩.٦٤٣	٦.٩٧٨	أبريل-١٤
١.٦٨٥	١.٣٧٤	٩.٧٣٠	٧.٠٨١	مايو-١٤
١.٦٩٠	١.٣٦٠	٩.٧٢٤	٧.١٤٣	يونيو-١٤
١.٧٠٨	١.٣٥٥	٩.٦٨٩	٧.١٤٥	يوليو-١٤
١.٦٧١	١.٣٣٣	٩.٥٣٢	٧.١٤٥	أغسطس-١٤
١.٦٣٢	١.٢٩١	٩.٢٣٥	٧.١٤٥	سبتمبر-١٤
١.٦٠٨	١.٢٦٧	٩.٠٦٦	٧.١٤٦	أكتوبر-١٤
١.٥٧٩	١.٢٤٨	٨.٩١٨	٧.١٤٥	نوفمبر-١٤
١.٥٦٣	١.٢٣٢	٨.٨١٠	٧.١٤٥	ديسمبر-١٤
١.٥١٨	١.١٦٧	٨.٤٥٦	٧.٢٥٩	يناير-١٥
١.٥٣١	١.١٣٥	٨.٦٥٧	٧.٦٠٠	فبراير-١٥
١.٥٠٠	١.٠٨٤	٨.٢٧١	٧.٦٠٢	مارس-١٥
١.٤٩٢	١.٠٧٩	٨.٢٢٣	٧.٦٠٤	أبريل-١٥
١.٥٤٥	١.١١٧	٨.٥٢٥	٧.٦٠٦	مايو-١٥
١.٥٥٦	١.١٢١	٨.٥٥٨	٧.٦٠٦	يونيو-١٥
١.٥٥٦	١.١٠١	٨.٥٨٩	٧.٨٠١	يوليو-١٥
١.٥٥٩	١.١١٣	٨.٧١١	٧.٨٠٨	أغسطس-١٥
١.٥٣٥	١.١٢٤	٨.٧٩٨	٧.٨٠٨	سبتمبر-١٥
١.٥٣٣	١.٢٢٥	٨.٨٩٣	٧.٩١٧	أكتوبر-١٥
١.٥١٩	١.٠٧٣	٨.٤٨٣	٧.٩٠٢	نوفمبر-١٥
١.٥٠٠	١.٠٩٠	٨.٥٣١	٧.٨٠٨	ديسمبر-١٥
١.٤٤١	١.٠٨٧	٨.٥١٠	٧.٨٠٨	يناير-١٦
١.٣٨٨	١.٠٩١	٨.٥٦٨	٧.٨٠٧	فبراير-١٦
١.٤٢٥	١.١١٣	٩.٣٥٩	٨.٤٥٢	مارس-١٦
١.٤٣٠	١.٣٣٩	١٠.٠٦٩	٨.٨٥٧	أبريل-١٦
١.٤٥٢	١.١٣٠	١٠.٠٣٥	٨.٨٧٩	مايو-١٦
١.٤٢١	١.١٢٤	٩.٩٧٦	٨.٨٤٢	يونيو-١٦
١.٣١٥	١.١٠٧	٩.٨٢٧	٨.٨٧٩	يوليو-١٦
١.٣٠٩	١.١٢٠	٩.٩٤٩	٨.٨٨١	أغسطس-١٦

المصدر : البنك المركزي المصري ، رويترز ، Oanda (www.oanda.com).

١/ متوسط أسعار البيع والشراء. (نقطة المنتصف)

٢/ متوسط ميلادي.

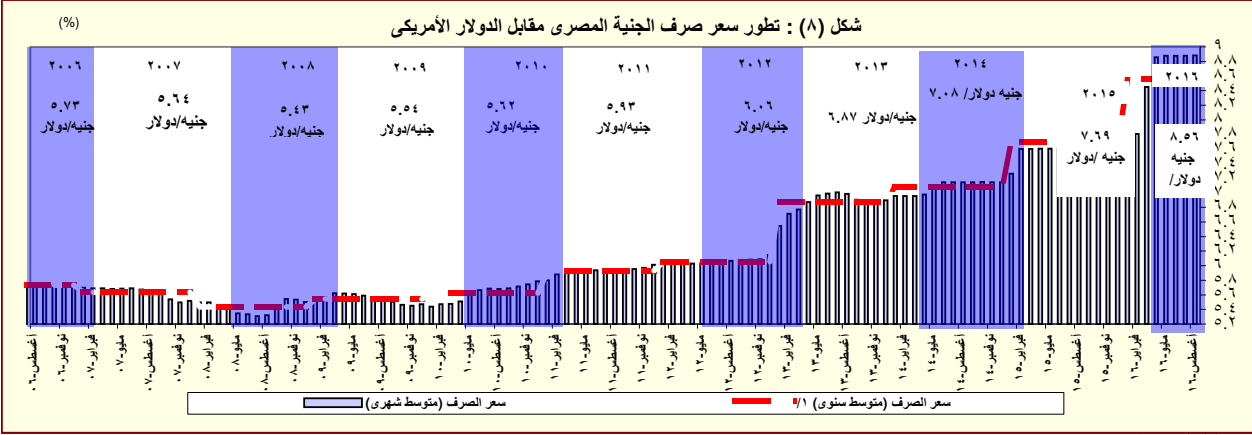

المصدر : البنك المركزي المصري و رويترز.

١/ متوسط ميلادي.

القسم الرابع

مؤشرات المالية العامة

ملخص المعاملات المالية للحكومة-----	٢٥	جدول (١٠)
ملخص المعاملات الرئيسية للموازنة العامة : القطاع الحكومي -----	٢٦-٢٧	جدول (١١)
هيكل الإيرادات العامة (الإيرادات الضريبية)-----	٢٨	جدول (١٢ - أ)
هيكل الإيرادات العامة (الإيرادات غير الضريبية)-----	٢٩	جدول (١٢ - ب)
توزيع المتحصلات الجمركية بحسب التصنيف الوظيفي للواردات -----	٣٠	جدول (١٣)
هيكل المصروفات العامة-----	٣١-٣٢	جدول (١٤)

جدول (١٠) : ملخص المعاملات المالية للحكومة

(مليون جنيه)

٢٠١٧/٢٠١٦	١٦/٢٠١٥	٢٠١٥/٢٠١٤ *		٢٠١٤/٢٠١٣	٢٠١٣/٢٠١٢		٢٠١٢/٢٠١١			
موازنة	موازنة	ختامى مبدئى		فعلى	فعلى		فعلى			
قطاع ^{١/} الموازنة	قطاع ^{٢/} الموازنة	الحكومة العامة ^{٧/٤}	قطاع ^{٣/} الموازنة	الحكومة العامة ^{١/٤}	قطاع ^{٣/} الموازنة	الحكومة العامة ^{١/٤}	قطاع ^{٣/} الموازنة	الحكومة العامة ^{١/٤}	قطاع ^{٣/} الموازنة	الحكومة العامة ^{١/٤}
٦٦٩,٧٥٦	٦٢٢,٢٧٧	٥٣٨,٣٧٨	٤٦٥,٢٤١	٥١٩,٤٤٩	٤٥٦,٧٨٨	٤٠٣,٦٣٧	٣٥٠,٣٢٢	٣٤٨,٨٦٤	٣٠٣,٦٢٢	
إجمالي الإيرادات										
٤٣٣,٣٠٠	٤٢٢,٤٢٧	٣٠٥,٩٥٧	٣٠٥,٩٥٧	٢٦٠,٢٨٩	٢٦٠,٢٨٩	٢٥١,١١٩	٢٥١,١١٩	٢٠٧,٤٠٩	٢٠٧,٤١٠	الإيرادات الضريبية
٢,٢١٣	٢,٢٠٨	٢٥٤٣٧	٢٥,٤٣٧	٩٥٨٥٦	٩٥,٨٥٦	٥,٢٠٨	٥,٢٠٨	١٠,١٠٤	١٠,١٠٤	المنح
٢٣٤,٢٤٢	١٩٧,٦٤١	٢٠٦٩٨٤	١٣٣,٨٤٧	١٦٣٣٠٤	١٠٠,٦٤٢	١٤٧,٣١٠	٩٣,٩٩٦	١٣١,٣٥١	٨٦,١٠٨	إيرادات أخرى
٩٧٤,٧٩٤	٨٦٤,٥٦٤	٨٠٥,٩٢٩	٧٣٣,٣٥٠	٧٥٩,٨٤٧	٧٠١,٥١٤	٦٤٤,٠٨٠	٥٨٨,١٨٨	٥١٦,٤٢٢	٤٧٠,٩٩٢	إجمالي المصروفات
٢٢٨,٧٣٦	٢١٨,١٠٨	٢٠٠,٩٣٣	١٩٨,٤٦٨	١٨٠,٨٢٩	١٧٨,٥٨٩	١٤٥,٠٦٤	١٤٢,٩٥٦	١٢٤,٤٥٧	١٢٢,٨١٨	الأجور و تعويضات العاملين
٤٢,٣٠٢	٤١,٤٣٢	٣١٥٨٠	٣١,٢٧٦	٢٧٥٥٦	٢٧,٢٤٧	٢٧,١٥٥	٢٦,٦٥٢	٢٧,٠٧٩	٢٦,٨٢٦	شراء السلع والخدمات
٢٩٢,٥٢٠	٢٤٤,٠٤٤	١٧٩,٠٣٥	١٩٣,٠٠٨	١٥٩٣٣٠	١٧٣,١٥٠	١٣٥,٣٣١	١٤٦,٩٩٥	٩٣,٤٠١	١٠٤,٤٤١	الفوائد
٢٠٦,٤٢٤	٢٣١,٢٢١	٢٨٢١١٦	١٩٨,٥٦٩	٢٩٨٠٠٢	٢٢٨,٥٧٩	٢٦١,٧٦٠	١٩٧,٠٩٣	٢٠٤,٤٥٤	١٥٠,١٩٣	الدعم والمنح والمزايا الإجتماعية
٥٨,١٠٠	٥٤,٧٩٩	٥٠٣٤٨	٥٠,٢٧٩	٤١٢٠٩	٤١,٠٦٨	٣٥,١٤٠	٣٤,٩٧٥	٣١,٠٧٢	٣٠,٧٩٦	المصروفات الأخرى
١٤٦,٧١١	٧٤,٩٦١	٦١٩١٧	٦١,٧٥٠	٥٢٩٢١	٥٢,٨٨٢	٣٩,٦٢٩	٣٩,٥١٦	٣٥,٩٥٩	٣٥,٩١٨	شراء أصول غير مالية (الاستثمارات)
٣٠٥,٠٣٨	٢٤٢,٢٨٧	٢٦٧٥٥١	٢٦٨,١٠٩	٢٤٠,٣٩٩	٢٤٤,٧٢٧	٢٤٠,٤٤٣	٢٣٧,٨٦٥	١٦٧,٥٥٨	١٦٧,٣٧٠	العجز النقدى ^{٥/}
١٤,٤٢٢	٨,٨٠٦	١٦٧٦٣	١١,٣٢١	١٤٣١٧	١٠,٧١٣	٦,٤١٠	١,٨٥٤	-١,٨٦٦	-٦٦٥	صافى حيازة الأصول المالية
٣١٩,٤٦٠	٢٥١,٠٩٣	٢٨٤,٣١٤	٢٧٩,٤٣٠	٢٥٤,٧١٦	٢٥٥,٤٣٩	٢٤٦,٨٥٣	٢٣٩,٧١٩	١٦٥,٦٩٢	١٦٦,٧٠٥	العجز الكلى

ملاحظات

٩.٨	٨.٩	١١.٧	١١.٥	١٢.١	١٢.٢	١٣.٤	١٣.٠	١٠.٠	١٠.١	العجز الكلى / الناتج المحلى (%) ^{٦/}
٠.٨	٠.٢	٤.٣	٣.٦	٤.٥	٣.٩	٦.٠	٥.٠	٤.٤	٣.٨	العجز الأولى / الناتج المحلى (%) ^{٦/}
٢٠.٦	٢٢.٠	٢٢.٢	١٩.١	٢٤.٧	٢١.٧	٢١.٩	١٩.٠	٢١.١	١٨.٣	إجمالي الإيرادات / الناتج المحلى (%) ^{٦/}
٣٠.٠	٣٠.٥	٣٣.٢	٣٠.٢	٣٦.٢	٣٣.٤	٣٤.٩	٣١.٩	٣١.٢	٢٨.٤	إجمالي المصروفات / الناتج المحلى (%) ^{٦/}

المصدر: وزارة المالية

* ختامى مبدئى.

١/ تعكس بيانات الموازنة بموجب القرار الجمهوري رقم ٣٢ لعام ٢٠١٥.

٢/ تعكس بيانات الموازنة بموجب القرار الجمهوري رقم ٨ لعام ٢٠١٦.

٣/ يشمل قطاع موازنة الجهاز الإدارى و المحليات، والهيئات الخدمية العامة.

٤/ تشمل المعاملات المالية لكل من أجهزة الموازنة العامة، وبنك الإستثمار القومى، وصناديق التأمين والمعاشات ، ومع مراعاة إستبعاد كافة المعاملات البيئية للجهات الثلاث لمنع ازدواجية الحساب.

٥/ العجز الكلى مطروح منه صافى حيازة الأصول المالية.

٦/ قامت وزارة التخطيط والمتابعة والإصلاح الإدارى بمراجعة السلسلة الزمنية للناتج المحلى الإجمالى ابتداءً من عام ٢٠١٢/٢٠١١ وحتى عام ٢٠١٤/٢٠١٣ وفقاً للتعداد الاقتصادى للعام المالى ٢٠١٣/٢٠١٢ والذي ساعدت نتائجه في تحقيق قدر أكبر من شمولية المنشآت بالإضافة إلى تحسين تقديرات حجم القطاع غير الرسمى. وقد تم مراجعة تقديرات الناتج المحلى الإجمالى ليبلغ ٢٤٢٩.٨ مليار جنيه في عام ٢٠١٥/٢٠١٤. وجدير بالذكر أنه قد تم حساب المؤشرات الربع سنوية باستخدام بيانات الناتج المحلى الإجمالى للعام بأكمله. كما تم مراجعة تقديرات الناتج المحلى الإجمالى مؤخراً لتصبح ٢٧٧١.٣ مليار جنيه في عام ٢٠١٦/٢٠١٥، بدلاً من تقديرات سابقة بنحو ٢٨٣٣.٤ مليار جنيه فى ضوء الأداء الفعلى لأهم المؤشرات الاقتصادية خلال الفترة يوليو - ديسمبر ٢٠١٦/٢٠١٥.

٧/ تنشر وزارة المالية بيانات أداء الحكومة العامة للعام المالى ٢٠١٤/٢٠١٥ للمرة الأولى، وذلك بعد القيام بتدقيق البيانات مع الجهات المعنية والتي تدخل ضمن نطاق الحكومة العامة.

جدول (١١) القطاع الحكومي : ملخص المعاملات الرئيسية للموازنة العامة ^{١/٢}

(مليون جنيه)

فعليات							٤/٢٠١٧/٢٠١٦	٣/٢٠١٦/٢٠١٥	
٢٠١٧/٢٠١٦	٢٠١٦/٢٠١٥	*٢٠١٥/٢٠١٤	٢٠١٤/٢٠١٣	٢٠١٣/٢٠١٢	٢٠١٢/٢٠١١	٢٠١١/٢٠١٠	موازنة	موازنة	
يوليو-أغسطس	يوليو-أغسطس	يوليو-أغسطس	يوليو-أغسطس	يوليو-أغسطس	يوليو-أغسطس	يوليو-أغسطس	موازنة	موازنة	
٤٦,٦٥١	٤٦,٣١٥	٤٦٥,٢٤١	٤٥٦,٧٨٨	٣٥٠,٣٢٢	٣٠٣,٦٢٢	٢٦٥,٢٨٦	٦٦٩,٧٥٦	٦٢٢,٢٧٧	إجمالي الإيرادات
٣٧,٩١٢	٣٦,١١٧	٣٠٥,٩٥٧	٢٦٠,٢٨٩	٢٥١,١١٩	٢٠٧,٤١٠	١٩٢,٠٧٢	٤٣٣,٣٠٠	٤٢٢,٤٢٧	الإيرادات الضريبية
٩,٨٨٨	٩,٣٩٣	١٢٩,٨١٨	١٢٠,٩٢٥	١١٧,٧٦٢	٩١,٢٤٥	٨٩,٥٩٣	١٥٠,٤٦٥	١٥٨,٧٢٩	الضريبة على الدخل
٥,٥٣٢	٤,٠٤٣	٢١,١٠٧	١٨,٧٦١	١٦,٤٥٣	١٣,٠٨٩	٩,٤٥٢	٣٦,٣٤١	٤١,٢٣٦	الضرائب على الممتلكات
١٩,٧٤٦	١٩,١٦٠	١٢٢,٩٣٠	٩١,٨٦٧	٩٢,٩٢٤	٨٤,٥٩٤	٧٦,٠٦٨	٢٠١,١٧٨	١٨٤,٠٩٤	الضرائب على السلع والخدمات
٢,٧٤٦	٣,٥٢٢	٢١,٨٦٧	١٧,٦٧٣	١٦,٧٧١	١٤,٧٨٨	١٣,٨٥٨	٢٩,٥٤٨	٢٧,٤٠١	الضرائب على التجارة الدولية (الجمارك)
.	.	١٠,٢٣٥	١١,٠٦٢	٧,٢٠٨	٣,٦٩٤	٣,١٠٢	١٥,٧٦٨	١٠,٩٦٨	ضرائب أخرى
٨,٧٣٩	١٠,١٩٨	١٥٩,٢٨٤	١٩٦,٤٩٩	٩٩,٢٠٣	٩٦,٢١٢	٧٣,٢١٤	٢٣٦,٤٥٦	١٩٩,٨٥٠	الإيرادات غير الضريبية
٤	٢,٥٦١	٢٥,٤٣٧	٩٥,٨٥٦	٥,٢٠٨	١٠,١٠٤	٢,٢٨٧	٢,٢١٣	٢,٢٠٨	المنح
١	٢,٥٥٥	٢٤,٩٤٢	٩٥,٤٩٧	٤,٨٢٠	٩,٣٣٩	٩٢٤	١,٢٨٨	١,٥٨٢	من حكومات أجنبية
.	.	٣٠,٢	١٥٠	١١٢	٩٥	٣٩٢	٥٩٧	٢٣٣	من منظمات دولية
٣	٦	١٩٤	٢١٠	٢٧٥	٦٧٠	٩٧١	٣٢٨	٣٩٣	من جهات حكومية
٨,٧٣٥	٧,٦٣٨	١٣٣,٨٤٧	١٠٠,٦٤٢	٩٣,٩٩٦	٨٦,١٠٨	٧٠,٩٢٧	٢٣٤,٢٤٢	١٩٧,٦٤١	إيرادات أخرى
٣,٨٤٥	٣,٣٤٢	٨١,٤٦٣	٥٦,٩٩٠	٥٦,٤٩٤	٥٥,٩٩٩	٤١,١٨٨	٩٩,٣٠٩	١٢٦,٣٨٣	عوائد الملكية
٢,٧٦٨	٢,٥٥٣	٢٦,٤٥٧	٢٨,٤٩٩	٢٢,٧٣٣	١٧,٨١٩	١٧,٤٠٥	٣٠,٦٤٣	٢٧,٢٠٩	حصيلة بيع السلع والخدمات
١٤٤	١٢٨	٨٤٢	٥٤٦	٤٧٩	٥١٩	٦٤٠	٩١٤	٦٣٧	تعويضات و غرامات
٦٥	٤٤	٩٠,١	١٠,٦١	٦١٢	٦٧٣	٩١٦	٧٧١	٨٩٣	تحويلات اختيارية
١,٩١٣	١,٥٧١	٢٤,١٨٤	١٣,٥٤٧	١٣,٦٧٧	١١,١١٨	١٠,٧٧٩	١٠٢,٦٠٤	٤٢,٥٢٠	أخرى
١١٤,٥٢٣	١١٠,٣٨٤	٧٣٣,٣٥٠	٧٠١,٥١٤	٥٨٨,١٨٨	٤٧٠,٩٩٢	٤٠١,٨٦٦	٩٧٤,٧٩٤	٨٦٤,٥٦٤	إجمالي المصروفات
٣٤,٥٠١	٣٣,٦٤٤	١٩٨,٤٦٨	١٧٨,٥٨٩	١٤٢,٩٥٦	١٢٢,٨١٨	٩٦,٢٧١	٢٢٨,٧٣٦	٢١٨,١٠٨	الأجور و تعويضات العاملين
٢,٩٧٨	٢,٤٢١	٣١,٢٧٦	٢٧,٢٤٧	٢٦,٦٥٢	٢٦,٨٢٦	٢٦,١٤٨	٤٢,٣٠٢	٤١,٤٣٢	شراء السلع والخدمات
٤١,٧٣١	٣٥,٦٦٨	١٩٣,٠٠٨	١٧٣,١٥٠	١٤٦,٩٩٥	١٠٤,٤٤١	٨٥,٠٧٧	٢٩٢,٥٢٠	٢٤٤,٠٤٤	الفوائد
٢٠,٨٧٩	٢٦,٦٤٥	١٩٨,٥٦٩	٢٢٨,٥٧٩	١٩٧,٠٩٣	١٥٠,١٩٣	١٢٣,١٢٥	٢٠٦,٤٢٤	٢٣١,٢٢١	الدعم والمنح والمزايا الاجتماعية
٨,٧١٥	٨,٧٣٧	٥٠,٢٧٩	٤١,٠٦٨	٣٤,٩٧٥	٣٠,٧٩٦	٣١,٣٦٤	٥٨,١٠٠	٥٤,٧٩٩	المصروفات الأخرى
٥,٧١٨	٣,٢٧٠	٦١,٧٥٠	٥٢,٨٨٢	٣٩,٥١٦	٣٥,٩١٨	٣٩,٨٨١	١٤٦,٧١١	٧٤,٩٦١	شراء أصول غير مالية (الاستثمارات)
٦٧,٨٧٢	٦٤,٠٦٩	٢٦٨,١٠٩	٢٤٤,٧٢٧	٢٣٧,٨٦٥	١٦٧,٣٧٠	١٣٦,٥٨٠	٣٠٥,٠٣٨	٢٤٢,٢٨٧	العجز النقدي ^{١/}
٦٤٩	٤,٢١١	١١,٣٢١	١٠,٧١٣	١,٨٥٤	٦٦٥	٢,١٢٠	١٤,٤٢٢	٨,٨٠٦	صافي حيازة الأصول المالية
٦٨,٥٢١	٦٨,٢٨١	٢٧٩,٤٣٠	٢٥٥,٤٣٩	٢٣٩,٧١٩	١٦٦,٧٠٥	١٣٤,٤٦٠	٣١٩,٤٦٠	٢٥١,٠٩٣	العجز الكلي
ملاحظات									
٢.١	٢.٥	١١.٥	١٢.٢	١٣.٠	١٠.١	٩.٨	٩.٨	٨.٩	العجز الكلي/ الناتج المحلي الإجمالي (%) ^{٢/}
٠.٨	١.٢	٣.٦	٣.٩	٥.٠	٣.٨	٣.٦	٠.٨	٠.٢	العجز الأولي/ الناتج المحلي الإجمالي (%) ^{٢/}
١.٤	١.٧	١٩.١	٢١.٧	١٩.٠	١٨.٣	١٩.٣	٢٠.٦	٢٢.٠	الإيرادات/ الناتج المحلي الإجمالي (%) ^{٢/}
٣.٥	٤.٠	٣٠.٢	٣٣.٤	٣١.٩	٢٨.٤	٢٩.٣	٣٠.٠	٣٠.٥	المصروفات/ الناتج المحلي الإجمالي (%) ^{٢/}

المصدر: وزارة المالية.

* ختامي مبدئي.

١/ يشمل قطاع موازنة الجهاز الإداري و المحليات، والهيئات الخدمية العامة.

٢/ تم إعادة تبويب فعليات الموازنة العامة لتتفق مع معايير صندوق النقد الدولي والمعروفة بـ ٢٠٠١ GFS (على أساس نقدي).

٣/ تعكس بيانات الموازنة بموجب القرار الجمهوري رقم ٣٢ لعام ٢٠١٥.

٤/ تعكس بيانات الموازنة بموجب القرار الجمهوري رقم ٨ لعام ٢٠١٦.

٥/ يرجع الانخفاض في الإيرادات غير الضريبية إلى تراجع الموارد الاستثنائية من المنح لتبلغ حوالي ٢٥.٤ مليار جنيه فقط خلال العام المالي ٢٠١٤/٢٠١٥، وذلك مقابل منح بلغت نحو ٩٥.٩ مليار جنيه خلال العام المالي ٢٠١٤/٢٠١٣.

٦/ العجز الكلي مطروح منه صافي حيازة الأصول المالية.

٧/ قامت وزارة التخطيط والمتابعة والإصلاح الإداري بمراجعة السلسلة الزمنية للناتج المحلي الإجمالي ابتداءً من عام ٢٠١٢/٢٠١١ وحتى عام ٢٠١٤/٢٠١٣ وفقاً للتعداد الاقتصادي للعام المالي ٢٠١٣/٢٠١٢ والذي ساعدت نتائجه في تحقيق قدر أكبر من شمولية المنشآت بالإضافة إلى تحسين تقديرات حجم القطاع غير الرسمي. وقد تم مراجعة تقديرات الناتج المحلي الإجمالي لتبلغ ٢٤٢٩.٨ مليار جنيه في عام ٢٠١٥/٢٠١٤. وجدير بالذكر أنه قد تم حساب المؤشرات الربع سنوية باستخدام بيانات الناتج المحلي الإجمالي للعام بأكمله. كما تم مراجعة تقديرات الناتج المحلي الإجمالي مؤخراً لتصبح ٢٧٧١.٣ مليار جنيه في عام ٢٠١٦/٢٠١٥، بدلاً من تقديرات سابقة بنحو ٢٨٣٣.٤ مليار جنيه في ضوء الأداء الفعلي لأهم المؤشرات الاقتصادية خلال الفترة يوليو - ديسمبر ٢٠١٦/٢٠١٥.

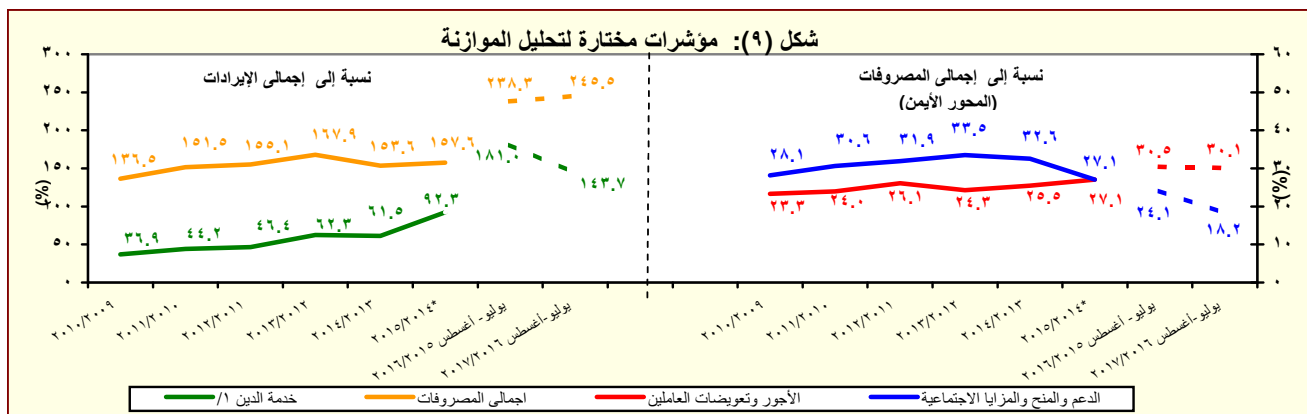

المصدر: وزارة المالية

١/ تشمل الفوائد والأقساط المدفوعة (بدون متأخرات).

* ختامي مبدئي.

جدول (١١) القطاع الحكومي : ملخص المعاملات الرئيسية للموازنة العامة ^{١/} (تابع)

(مليون جنيه)

يوليو - مارس	فعليات						
	٢٠١٦/٢٠١٥	٢٠١٥/٢٠١٤	٢٠١٤/٢٠١٣	٢٠١٣/٢٠١٢	٢٠١٢/٢٠١١	٢٠١١/٢٠١٠	٢٠١٠/٢٠٠٩
٢٥٤,٩٣٨	٢٧٩٤٣٠	٢٥٥,٤٣٩	٢٣٩,٧١٩	١٦٦,٧٠٥	١٣٤,٤٦٠	٩٨,٠٣٨	العجز الكلى
٢٥٤,٩٣٨	٢٧٩٤٣٠	٢٥٥,٤٣٩	٢٣٩,٧١٩	١٦٦,٧٠٥	١٣٤,٤٦٠	٩٨,٠٣٨	مصادر التمويل
١,١٧٩-	٠	٣١٥-	١٢	٠	٢٢	٤٢٥	صافى حسيلة الخصخصة
٣٧١,٣١٦	٣٢٧٧٢٨	٢٧٧,٣٢٠	٢٧٠,٦٢٤	١٨٢,٢١٨	١٤٤,٢٩٥	١٠١,٤٩٢	التمويل المحلى
٨٩,٤٥٤	٧٩٢٧٤	٣٢,٩٥٧	٤٩,٢٨٦	٣٥,٨٤٤	٣٤,٧١٢	٦١,٢٢٩	تمويل غير مصرفى
٢٨١,٨٦٢	٢٤٨٤٥٤	٢٤٤,٣٦٣	٢٢١,٣٣٨	١٤٦,٣٧٤	١٠٩,٥٨٣	٤٠,٢٦٣	تمويل مصرفى
١٤,٨٨٣-	٢٥١١٩-	٤,٠٢٢	٢٠,٢٧٠	٩,٠٦٢-	٥,٠٢٢	٢,٤٥٨	الإقتراض الخارجى ^{٢/}
-	-	-	-	-	-	-	المستخدم من الحساب المجمد فى اهلاك جزء من سندات البنك المركزى
-	-	-	-	-	-	-	حسابات أخرى مستحقة الدفع
١٢,٢٩٩-	٣٥٩٨٧-	٢٥,٣٨٨-	١٣,١٤٧-	٤٤٣-	٣,٥٥٣	٣٤٧	أخرى
١,٣٩٨	٥٤٩	١,٢٤٢	١١,٣٥٧	١,٥٣٣	٣,٩٢٢	١,٣٢٨	فروق إعادة التقييم
٨,٣٢٥	٩٥٤٠-	١,٠٥١-	٦,٧٩١-	١١,٣٧٦-	٧,٤١٩-	٢٢٧-	الفرق بين القيمة الحالية والاسمية لأذون الخزانة
٩٧,٧٤١-	٢١٧٩٩	٣٩١-	٤٢,٦٠٦-	٣,٨٣٥	١٤,٩٣٥-	٧,٧٨٥-	غير موزع

المصدر: وزارة المالية

١/ تم إعداد البيانات لتتفق مع معايير صندوق النقد الدولي والمعروفة بـ GFS ٢٠٠١ (على أساس نقدى).

٢/ يتضمن الدين الخارجى الحكومى المعاد تبويبه فى ضوء المفاوضات بين وزارة المالية والبنك المركزى والتي أسفرت عن إعادة تبويب الديون المعاد إقراضها ضمن الدين الخارجى للحكومة المركزية ووحدات الحكم المحلى بدلاً من مديونيات "القطاعات الأخرى".

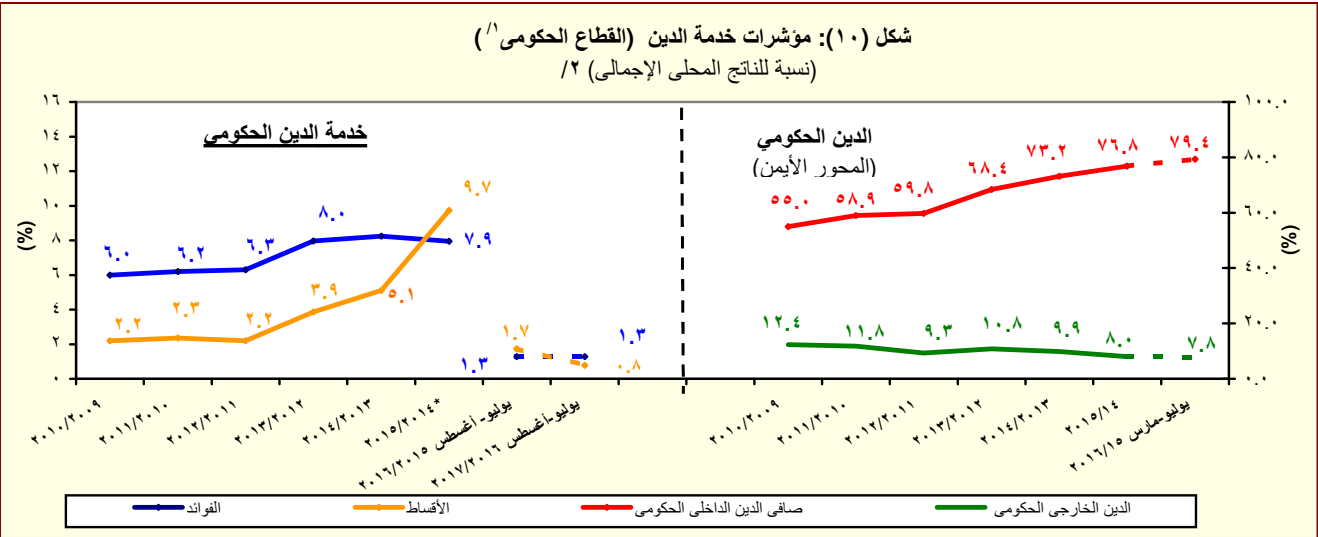

المصدر: وزارة المالية والبنك المركزى المصرى

* ختامى مبدئى.

١/ يشمل قطاع موازنة الجهاز الإدارى و المحليات، والهيئات الخدمية العامة.

٢/ قامت وزارة التخطيط والمتابعة والإصلاح الإدارى بمراجعة السلسلة الزمنية للناتج المحلى الإجمالى ابتداءً من عام ٢٠١٢/٢٠١١ وحتى عام ٢٠١٤/٢٠١٣ وفقاً للتعداد الاقتصادى للعام المالى ٢٠١٣/٢٠١٢ والذى ساعدت نتائجه فى تحقيق قدر أكبر من شمولية المنشآت بالإضافة إلى تحسين تقديرات حجم القطاع غير الرسمى. وقد تم مراجعة تقديرات الناتج المحلى الإجمالى ليبلغ ٢٤٢٩.٨ مليار جنيه فى عام ٢٠١٥/٢٠١٤. و جدير بالذكر أنه قد تم حساب المؤشرات الربع سنوية باستخدام بيانات الناتج المحلى الإجمالى للعام بأكمله. كما تم مراجعة تقديرات الناتج المحلى الإجمالى مؤخراً لتصبح ٢٧٧١.٣ مليار جنيه فى عام ٢٠١٦/٢٠١٥ بدلاً من تقديرات سابقة بنحو ٢٨٣٣.٤ مليار جنيه فى ضوء الأداء الفعلى لأهم المؤشرات الاقتصادية خلال الفترة يوليو - ديسمبر ٢٠١٦/٢٠١٥.

جدول (١٢ - أ) هيكل الإيرادات العامة
(الإيرادات الضريبية)

(مليون جنيه)

٢٠١٧/١٦	٢٠١٦/١٥	٢٠١٧/٢٠١٦	٢٠١٦/٢٠١٥	٢٠١٥/٢٠١٤	٢٠١٤/١٣	٢٠١٣/١٢	٢٠١٢/١١	٢٠١١/١٠	
يوليو-أغسطس	يوليو-أغسطس	موازنة	موازنة	ختامى مبدئى	فعليات				
٤٦,٦٥١	٤٦,٣١٥	٦٦٩,٧٥٦	٦٢٢,٢٧٧	٤٦٥,٢٤١	٤٥٦,٧٨٨	٣٥٠,٣٢٢	٣٠٣,٦٢٢	٢٦٥,٢٨٦	إجمالى الإيرادات
٣٧,٩١٢	٣٦,١١٧	٤٣٣,٣٠٠	٤٢٢,٤٢٧	٣٠٥,٩٥٧	٢٦٠,٢٨٩	٢٥١,١١٩	٢٠٧,٤١٠	١٩٢,٠٧٢	الإيرادات الضريبية
٩,٨٨٨	٩,٣٩٣	١٥٠,٤٦٥	١٥٨,٧٢٩	١٢٩,٨١٨	١٢٠,٩٢٥	١١٧,٧٦٢	٩١,٢٤٥	٨٩,٥٩٣	الضريبة على الدخل والأرباح والمكاسب الرأسمالية ومنها
٤,٦٦٨	٣,٨٩٣	٣٦,٤٤٣	٣٠,٩٧٦	٢٦,٨٠١	٢٢,٢٥٢	١٩,٧٠٨	١٦,٠١٠	١٣,٣٩٣	ضرائب على الدخل من التوظيف
١,٠٧٧	٨٤٠	١٥,٦٧٧	١٥,٥٥٧	١١,١٣٤	٨,٩٤٣	٦,٤٣٦	٥,٥٨٢	٥,٤٨٥	ضرائب على الدخل بخلاف التوظيف
١٠	٦	٢,٥٢٦	٣,٥٢٠	٢٧٩	٢١٨	٨٧	١٠٤	١٧٧	ضرائب على الأرباح الرأسمالية
٤,١٣٣	٤,٦٥٤	٩٥,٨١٩	١٠٨,٦٧٦	٩١,٦٠٣	٨٩,٥١٢	٩١,٥٣١	٦٩,٥٥٠	٧٠,٥٣٨	الضريبة على أرباح شركات الأموال ومنها
٠	٠	٢١,٤١٩	٣٩,٩٦٨	٣٦,٠٠٠	٤٦,٠٦٠	٤٥,٨١٦	٣٤,٠٧٥	٣٤,٣٠٨	من هيئة البترول
٠	٠	١١,١٨٦	٨,٥١٩	٣,٦٩١	٤,٠٤٢	٨,٢٩٠	٠	٠	من البنك المركزى
١,٣٠٠	٢,٢٠٠	١٨,١١٤	١٧,٥٥١	١٣,٤٠٠	١٤,٣١٢	١٢,١٥٠	١١,٨٠٠	١٠,٩٠٠	من قناة السويس
٢,٨٣٣	٢,٤٥٤	٤٥,١٠٠	٤٢,٦٣٨	٣٨,٥١٢	٢٥,٠٩٩	٢٥,٢٧٥	٢٣,٦٧٤	٢٥,٣٣٠	من الشركات الأخرى
٥,٥٣٢	٤,٠٤٣	٣٦,٣٤١	٤١,٢٣٦	٢١,١٠٧	١٨,٧٦١	١٦,٤٥٣	١٣,٠٨٩	٩,٤٥٢	الضرائب على الممتلكات
٢٥٩	٩٨	٢,٦٤٩	٣,٤٧٣	٦٣٧	٤٢٨	٥٣١	٥٢٠	٣١٧	ضرائب دورية على الممتلكات
٢٦	٣٦	٢٣٤	٢٣٢	١٨٦	١٨٤	١٨٥	١٧٥	١٧٨	ضريبة الأراضي
٢٣٣	٦٢	٢,٤١٥	٣,٢٤١	٤٥١	٢٤٤	٣٤٦	٣٤٦	١٣٩	ضريبة المباني
٤,٩٧٩	٣,٥٠٦	٢٩,١٠٩	٣٣,٨٨٠	١٧,٦٢٩	١٦,٠٥٥	١٣,٩٠٥	١٠,٥٧٥	٧,٣٢٣	ضريبة على العمليات المالية التجارية والرأسمالية ومنها
٤,٩٠٠	٣,٤٣٤	٢٧,٩٧٧	٣٢,٩٦٨	١٦,٦٨٢	١٥,٢٥٦	١٣,١٦٨	٩,٩٠٣	٦,٧١١	ضريبة على عوائد أذون وسندات الخزنة
٢٩٥	٤٣٩	٤,٥٨٣	٣,٨٨٣	٢,٨٤١	٢,٢٧٩	٢,٠١٧	١,٩٩٣	١,٨١٣	ضرائب ورسوم على السيارات
١٩,٧٤٦	١٩,١٦٠	٢٠١,١٧٨	١٨٤,٠٩٤	١٢٢,٩٣٠	٩١,٨٦٧	٩٢,٩٢٤	٨٤,٥٩٤	٧٦,٠٦٨	الضرائب على السلع والخدمات ومنها
٨,٨٦٧	٨,٣٣٢	٨٣,٩١٩	٨٤,٢٥٤	٥٣,٤٢٥	٤٢,٩٧٤	٣٩,٤٩٦	٣٧,١٧٤	٣١,٨٧٣	الضريبة العامة على المبيعات
٣,٤٢٧	٣,٢١٣	٣١,٩٩٤	٣٠,٢٠٩	١٨,٤١٥	١٤,٥٧٧	١٤,٠٣٨	١٥,٥٦٦	١٢,٩٢٣	سلع محلية
٥,٤٤٠	٥,١٢٠	٥١,٩٢٥	٥٤,٠٤٥	٣٥,٠١٠	٢٨,٣٩٨	٢٥,٤٥٨	٢١,٦٠٧	١٨,٩٥٠	سلع مستوردة
٢,٢٢٦	١,٩٦٢	٣٣,٧٢٩	٢٩,٠٩٥	١٢,٠٩٨	٩,٤٦٣	٩,٧٦٧	٩,١٤١	٩,٣٩١	ضريبة المبيعات على الخدمات
٦,٦٥٨	٦,٨٠١	٥٤,٤٠٠	٤٥,٥٦٠	٣٩,٧٥٠	٢٤,١٩٠	٣٠,٤٨٢	٢٥,٩٨٥	٢٣,١٢٢	ضرائب على سلع جدول رقم "١" محلية
٦٣	١٠	٢٩٧	٤٣٦	٢٥٩	٣٧٤	٤٩	٧١	٥٥	ضرائب على سلع جدول رقم "١" المستور
٢٦٨	١٩٠	٢,١٥٥	١,٨٣٤	١,٣٨٢	١,١٦٧	١,٠٩٢	٨٨٠	٨٧٣	ضرائب على الخدمات الخاصة
١,١٩٩	١,٠٤٤	١٣,٧٩٢	١٠,٠٦٢	٧,٧٢١	٦,٦٩٤	٥,٢٤٨	٥,٤٦٥	٥,٠٦٥	ضرائب الدمغة (عدا دمغة الماهيات)
٢,٧٤٦	٣,٥٢٢	٢٩,٥٤٨	٢٧,٤٠١	٢١,٨٦٧	١٧,٦٧٣	١٦,٧٧١	١٤,٧٨٨	١٣,٨٥٨	الضرائب على التجارة الدولية (الجمارك) ومنها
٢,٥٨٦	٣,٣٨٧	٢٨,٤٤١	٢٦,٢٥٨	٢٠,٩٥٥	١٦,٩٣٥	١٥,٦٢٦	١٣,٩٥٥	١٢,٩٩٧	ضرائب جمركية قيمية
٠	٠	١٥,٧٦٨	١٠,٩٦٨	١٠,٢٣٥	١١,٠٦٢	٧,٢٠٨	٣,٦٩٤	٣,١٠٢	ضرائب أخرى

المصدر: وزارة المالية

* ختامى مبدئى.

١/ تعكس بيانات الموازنة بموجب القرار الجمهوري رقم ٣٢ لعام ٢٠١٥ .

٢/ تعكس بيانات الموازنة بموجب القرار الجمهوري رقم ٨ لعام ٢٠١٦ .

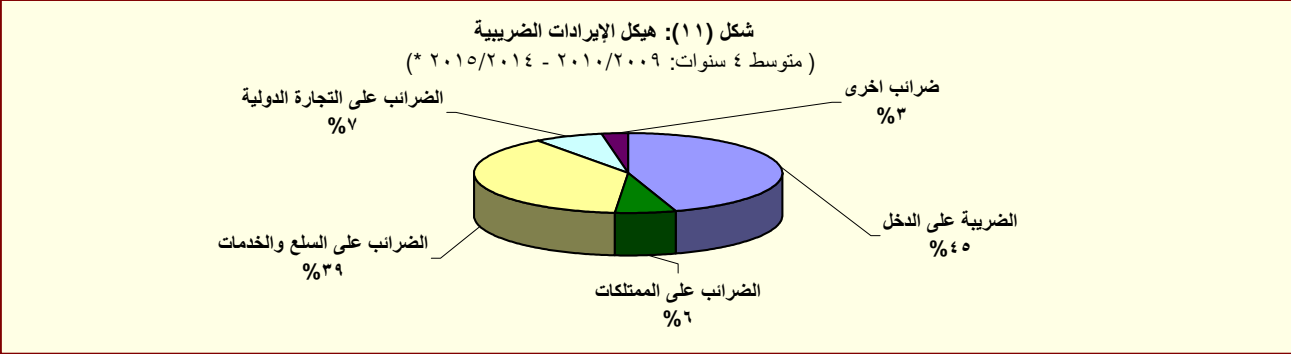

المصدر: وزارة المالية

* ختامى مبدئى.

جدول (١٢- ب) هيكل الإيرادات العامة
(الإيرادات غير الضريبية)

(مليون جنيه)		٢٠١٧/٢٠١٦	٢٠١٦/٢٠١٥	٢٠١٥/٢٠١٤	٢٠١٤/٢٠١٣	٢٠١٣/٢٠١٢	٢٠١٢/٢٠١١	٢٠١١/٢٠١٠
يوليو-أغسطس	يوليو-أغسطس	موازنة	موازنة	ختامى مبدئى	فعليات			
٨,٧٣٩	١٠,١٩٨	٢٣٦,٤٥٦	١٩٩,٨٥٠	١٥٩,٢٨٤	١٩٦,٤٩٩	٩٩,٢٠٣	٩٦,٢١٢	٧٣,٢١٤
٤	٢,٥٦١	٢,٢١٣	٢,٢٠٨	٢٥,٤٣٧	٩٥,٨٥٦	٥,٢٠٨	١٠,١٠٤	٢,٢٨٧
١	٢,٥٥٥	١,٢٨٨	١,٥٨٢	٢٤,٩٤٢	٩٥,٤٩٧	٤,٨٢٠	٩,٣٣٩	٩٢٤
٠.٠	٠.٠	٥٩٧	٢٣٣	٣٠٢	١٥٠	١١٢	٩٥	٣٩٢
٣.٢	٥.٥	٣٢٨	٣٩٣	١٩٤	٢١٠	٢٧٥	٦٧٠	٩٧١
٨,٧٣٥	٧,٦٣٨	٢٣٤,٢٤٢	١٩٧,٦٤١	١٣٣,٨٤٧	١٠٠,٦٤٢	٩٣,٩٩٦	٨٦,١٠٨	٧٠,٩٢٧
٣,٨٤٥	٣,٣٤٢	٩٩,٣٠٩	١٢٦,٣٨٣	٨١,٤٦٣	٥٦,٩٩٠	٥٦,٤٩٤	٥٥,٩٧٩	٤١,١٨٨
٥٩٠	١٠١	٢,٥٢٠	٤,٥٨٣	٣,٤٥٣	٧٤٥	٨٣٧	١,٠٧٨	١,١٣٠
٥٨٨	٩٩	٢,٤٠٦	١,٩٠٠	٣,٣٥٠	٥٨٩	٦٩٨	٩٠٩	٩٧٩
٣,١٩٤	٣,١٤٤	٨٥,٦٣٩	١٠١,٩٩٩	٧١,٥٧١	٥٣,٩٦٦	٥١,٩٣٥	٥٢,٣٥٨	٤١,٣١٥
٠	٠	١٣,٩٥٠	٢٩,٠٢٠	٢٥,٤١٤	٢١,٨٠٩	١٨,٧٨٥	١٥,٠٢٧	٢١,٠١٠
٠	٠	٢٩,٢٤٤	٣٤,٣٥٧	١٣,٤١٧	٩,٢٨٣	١١,٣١٧	١٥,٠١٢	٤٩٨
٢,٥٠١	٢,٥٠٢	٢٣,٢٦٨	١٩,٦٩٢	١٩,٢١٤	١٨,٠٨٤	١٦,٣٧٥	١٦,١١٨	١٥,٢٥٢
٦١٧	٤٨٥	٩,٧٠٤	١٠,٥٨٢	١٠,٠٩٣	١,٦٣٠	١,٩١٥	٢,٢٠٧	١,٢٨٧
٧٦	١٥٧	٦,٥٦٨	٢,٧٢٣	٢,١٩١	٢,٣٦٢	٢,٩١١	٢,٩٨٧	٣,٢٦٣
١١٦	٩٧	١٠,١٥١	١٤,٦٠٢	٦,٣١١	٢,٠٣٤	٣,٣٦١	٣,٠٧٨	١,٦٥٥
٠	٠	٤,٦٢٥	٤,١٣٨	٥,٩٦٤	١,٧٣٧	٢,٩٣٣	٢,٨٠٠	١,٤٦٥
-٥٥	٠	١,٠٠٠	٥,٢٠٠	١٢٨	٢٤٥	٣٦١	-٥٣٤	-٢,٩١٢
٢,٧٦٨	٢,٥٥٣	٣٠,٦٤٣	٢٧,٢٠٩	٢٦,٤٥٧	٢٨,٤٩٩	٢٢,٧٣٣	١٧,٨١٩	١٧,٤٠٥
٢,٧٦٥	٢,٥٥١	٣٠,٦٠٢	٢٧,١٧٦	٢٦,٤١٦	٢٨,٤٧١	٢٢,٧٠٨	١٧,٧٨٩	١٧,٢٨٠
١,٩٠١	١,٦٧٨	٢٢,٧٢٦	٢١,٢٨٩	٢١,٠٣٧	٢٤,٣٥٩	١٨,٩٤٦	١٤,٢٩٠	١٣,٧٤١
٢.١	٢.٥	٤٢	٣٢	٤٢	٢٧	٢٥	٣٠	١٢٥
٠	٠	٠	٠	٠	٠	٠	٠	١٠٠
١٤٤	١٢٨	٩١٤	٦٣٧	٨٤٢	٥٤٦	٤٧٩	٥١٩	٦٤٠
٦٥	٤٤	٧٧١	٨٩٣	٩٠١	١,٠٦١	٦١٢	٦٧٣	٩١٦
٤٥	٤١	٧٦٥	٨٩٣	٣٧٩	٥٧٩	٣٨٣	٤٩٧	٦٧٦
٢٠.٦	٣.٠	٦	٠	٥٢٣	٤٨٢	٢٣٠	١٧٦	٢٤٠
١,٩١٣	١,٥٧١	١٠,٢,٦٠٤	٤٢,٥٢٠	٢٤,١٨٤	١٣,٥٤٧	١٣,٦٧٧	١١,١١٨	١٠,٧٧٩
١٠.٢٦	٩٤٧	١٣,٣٦٠	١٠,٩٥١	٩,٩١٤	٧,٣٢٩	٦,٨٧٢	٣,٥٢٧	٢,٨٦٥
٨٨٨	٦٢٤	٨٩,٢٤٤	٣١,٥٦٩	١٤,٢٧٠	٦,٢١٩	٦,٨٠٦	٧,٥٩٢	٧,٩١٤
٢١٨	٢٣٢	٠.٠	٠.٠	٥,٠٩٩	٢,٩٩٠	٣,٣٦٣	٣,٢٥٤	٣,٥٨٠
٥٧٦	٣٧١	٨٠,٠٦٠	١٨,١٣٨	٤,٩٩٢	٢,٧٠٩	٢,٦٩٠	٣,١٦٦	٤,٥٥٠

المصدر: وزارة المالية

* ختامى مبدئى.

١/ يرجع الإنخفاض في الإيرادات غير الضريبية إلى تراجع الموارد الاستثنائية من المنح لتبلغ حوالى ٢٥.٤ مليار جنيه فقط خلال العام المالى ٢٠١٥/٢٠١٤، وذلك مقابل منح بلغت نحو ٩٥.٩ مليار جنيه خلال العام المالى ٢٠١٣/٢٠١٤.

٢/ تعكس بيانات الموازنة بموجب القرار الجمهوري رقم ٣٢ لعام ٢٠١٥ .

٣/ تعكس بيانات الموازنة بموجب القرار الجمهوري رقم ٨ لعام ٢٠١٦ .

٤/ تشمل منح من جهات حكومية.

٥/ إيرادات الصناديق والحسابات الخاصة التابعة لجهات موازنية مثل الجامعات والمراكز الطبية المتخصصة والهيئات والمراكز البحثية، ويقابل هذه الإيرادات مصروفات بذات القيمة موزعة على أبواب الاستخدامات.

٦/ تشمل إيرادات إضافية بنسبة ١٠% من إجمالى الإيرادات الشهرية للصناديق والحسابات الخاصة، بالإضافة إلى نسبة مقدارها ٢٥% من أرصدة تلك الصناديق تؤوّل إلى وزارة المالية خلال العام المالى ٢٠١٣/٢٠١٤ فقط وفقاً للقانون رقم ١٩ لعام ٢٠١٣.

٧/ يعكس المبالغ التي تم دفعها مقدما لتمويل مشروعات استثمارية خلال العام المالى السابق ولم يتم استخدامها خلال نفس العام، ومن ثم يتم قيد هذه المبالغ فى العام المالى التالى كجزء من استثمارات ممولة ذاتياً تحت بند "الإيرادات المتنوعة".

جدول (١٣): توزيع الواردات والمتحصلات الجمركية بحسب التصنيف الوظيفي للواردات^{١/}
(مبنى على التصنيف الواسع للأمم المتحدة)

(مليون جنيه)

البلد	الواردات السلعية					الايرادات الجمركية ٢/				
	٢٠١٢/١١	٢٠١٣/١٢	٢٠١٤/١٣	٢٠١٥/١٤	يوليو-مايو ٢٠١٦/٢٠١٥	٢٠١٢/١١	٢٠١٣/١٢	٢٠١٤/١٣	٢٠١٥/١٤	يوليو-مايو ٢٠١٦/٢٠١٥
الإجمالي	٣٦٢,٨٨٩	٤٢٧,٩٩٣	٤٤٦,١٨٧	٤٥٥,٧٧٦	٥٢٧,٦٥٥	١٤,٧٨٨	١٧,٠١١	١٧,٥٧٩	٢١,٦٩٤	٢١,٢٧٤
	(١١.٠)	(١٧.٩)	(٤.٣)	(٢.١)	(٢٧.٧)	(٦.٧)	(١٥.٠)	(٣.٣)	(٢٣.٤)	(٩.٥)
١١١ سلع غذائية أولية للصناعة	٢٩,٢٨٦	٣١,٦٧٩	٢٤,٩٧٨	٢٦,٥٥٥	٢٦,١٩٩	٢٤.٠	٢٦	٢٤	٣٦	٣٧
١١٢ سلع غذائية أولية للإستهلاك	٩,٠١٠	١٠,٣٣١	١١,٣٨٨	١١,٦١١	١٣,٤٠٢	١.٢	١٢٣	١٢٣	٢٠.٩	٣٥٦
١٢١ سلع غذائية مصنعة للصناعة	٢٦,٤٢٥	١٢,٤١١	٧,٥٤٩	١٠,٠٧١	١٤,١٦٠	٢٤	٢٦	٢٣	٥٧	١٠.٤
١٢٢ سلع غذائية مصنعة للإستهلاك	١٩,٤٢٣	١٨,٧٥٩	١٥,٦٨١	٢٤,٣٢٠	٢٨,٥٥٣	٤٢٥	٥٠.٦	٤٦١	٥٧٧	٦٥٨
٢١ مستلزمات صناعية أولية	٣٣,٨٨٣	٣١,٦٤٧	٢٦,٥٥٢	٢٥,٨٩٥	٢٥,٠٥٧	١٥٥	١٣٨	١٤٨	١٥٩	٢٥٤
٢٢ مستلزمات صناعية مصنعة	١٢٥,٢٥٦	١٣٨,٥٥٥	١٣٥,٦٩٩	١٥٣,٧٩٩	١٦٤,٥٨٤	٢,٤٣٩	٢,٣٧٨	٢,٤٦٠	٢,٧٧٤	٣,٨٨٨
٣١ وقود وزيت خام	٧,٢٠٥	٢٣,٢١٤	٤٨,٧٣١	١٨,٠٠٢	١١,٣٩٥	٠.٠	٠.٠	٠.٠	٢٨٨.٤	٠.٠
٣٢ وقود مصنع ووقود أخرى	١٩,١٢١	٣١,٩٩٥	٤٢,٠٨٣	٢٧,٣٠٨	٥٣,٨٦٠	١,٢٦٨	١,٣٠٠	١,٤٩٣	١,١١١	٢,٥٣٤
٤١ سلع رأسمالية عدا معدات النقل	٢٧,٠٥١	٤٢,٥٢٧	٤٥,٨٤٥	٥٠,٣١٦	٥٥,٢٥٦	٧٦٨	٧٥٦	٨١١	١,٠٢٠	١,٧٠٣
٤٢ قطع غيار وأجزاء سلع رأسمالية	١٦,٢٠٩	٢٠,٤٠٣	٢٢,١٧٩	٢٤,٣٣٢	٢٥,١٤١	٥١٢	٥١٦	٥٢٨	٥٨٥	٦١٩
٥١ سيارات الركوب	٧,٣١٦	٩,٠٩٨	٧,٤٠٨	١٦,٧٩٤	٢٣,٢٣١	٣,١٢٧	٢,٧١٨	٣,١٦٨	٣,٩٧٣	٤,٢١٩
٥٢ غيرها من السيارات	٧,٠٤٧	٨,٤٨٠	٧,٠٨٣	٩,٩٩١	١٥,٦٣٩	٧٩٤	٧٣٢	٨٠٧	١,٠٦٨	٩٠٧
٥٣ قطع غيار وأجزاء لوسائل النقل	١٣,٣٢٣	١٦,٧٨٤	١٦,٣٢٠	١٧,٥٨٦	٢٠,٠٨٩	٧٢٣	٧١٧	٧٤٠	٨٧٤	١,٠٧٨
٦١ سلع إستهلاكية معمرة	٤,٠٠١	٦,٠٩١	٦,٥٣٨	٦,٧٦١	١٤,١١٥	٦٥٢	٦٣٣	٦٦٦	٧٩٦	٩٠.٩
٦٢ سلع إستهلاكية نصف معمرة	٥,٩٤٤	٨,٦٠٤	٧,٥٦٢	١٠,٩١٦	١٢,٩٥٤	٦٣١	٧٥١	٨١٩	١,٤٥٧	٢,٠٤٤
٦٣ سلع إستهلاكية غير معمرة	١٢,٢٥٦	١٧,٣٤٢	٢٠,٥٢٥	٢٠,٩٤٧	٢٣,٢١٣	٢٦١	٣٦٤	٢٨٢	٦٥٩	١,٠٦٤
٧ سلع أخرى	١٣٣	٧٥	٦٨	٥٧١	٨٠.٩	٢,٨٨٣	٥,٣٢٧	٥,٠٢٦	٦,٠٥٠	٩٠.٠
ملاحظات										
إجمالي الواردات (مليون دولار)	٦٠,٤٩٢	٧١,٣٤٤	٧٤,٣٧٧	٦٣,٧٤٥	٦٦,٠٠٦					
الإيرادات الجمركية/ الناتج المحلي الإجمالي ^{٣/}						٠.٩	٠.٩	٠.٨	٠.٩	٠.٨
الإيرادات الجمركية/إجمالي الإيرادات والمنح						٤.٩	٤.٩	٣.٨	٤.٧	٦.٠
الإيرادات الجمركية/ إجمالي الإيرادات الضريبية ^{٤/}						٧.١	٦.٨	٦.٨	٧.١	٧.٩

المصدر: وزارة المالية، مصلحة الجمارك المصرية

* ختامى مبدئى

() معدل تغير سنوى.

١/ جملة المتحصلات لمصلحة الجمارك قد تختلف عن القيمة الاجمالية المعروضة عن متحصلات التجارة الدولية فى جدول الموازنة العامة بسبب توزيع متحصلات مصلحة الجمارك على بنود الموازنة المختلفة، مثل الضرائب على التجارة الخارجية، الضرائب على السلع والخدمات، وضرائب أخرى.

٢/ تتضمن الإيرادات السيادية والجارية.

٣/ قامت وزارة التخطيط والمتابعة والإصلاح الإدارى بمراجعة السلسلة الزمنية للناتج المحلي الإجمالى ابتداءً من عام ٢٠١٢/٢٠١١ وحتى عام ٢٠١٤/٢٠١٣ وفقاً للتعداد الاقتصادي للعام المالى ٢٠١٣/٢٠١٢ والذى ساعدت نتائجه فى تحقيق قدر أكبر من شمولية المنشآت بالإضافة إلى تحسين تقديرات حجم القطاع غير الرسمى. وقد تم مراجعة تقديرات الناتج المحلي الإجمالى ليبلغ ٢٤٢٩.٨ مليار جنيه فى عام ٢٠١٥/٢٠١٤. وجدير بالذكر أنه قد تم حساب المؤشرات الربع سنوية باستخدام بيانات الناتج المحلي الإجمالى للعام بأكمله. كما تم مراجعة تقديرات الناتج المحلي الإجمالى مؤخراً لتصبح ٢٧٧١.٣ مليار جنيه فى عام ٢٠١٦/٢٠١٥، بدلاً من تقديرات سابقة بنحو ٢٨٣٣.٤ مليار جنيه فى ضوء الأداء الفعلى لأهم المؤشرات الاقتصادية خلال الفترة يوليو - ديسمبر ٢٠١٦/٢٠١٥.

٤/ إجمالي الضرائب التى تم تحصيلها من قبل المصالح الإيرادية (الضرائب على الدخل ، المبيعات، الجمارك، والضرائب العقارية).

٥/ تجدر الإشارة إلى أن البيانات الخاصة بالأداء الفعلى للفترة يوليو-أغسطس ٢٠١٦/٢٠١٧ لاتزال فى طور الإعداد وسوف يتم عرضها فور الإنتهاء منها، بالإضافة إلى البيانات التقديرية للعام المالى ٢٠١٥/٢٠١٦.

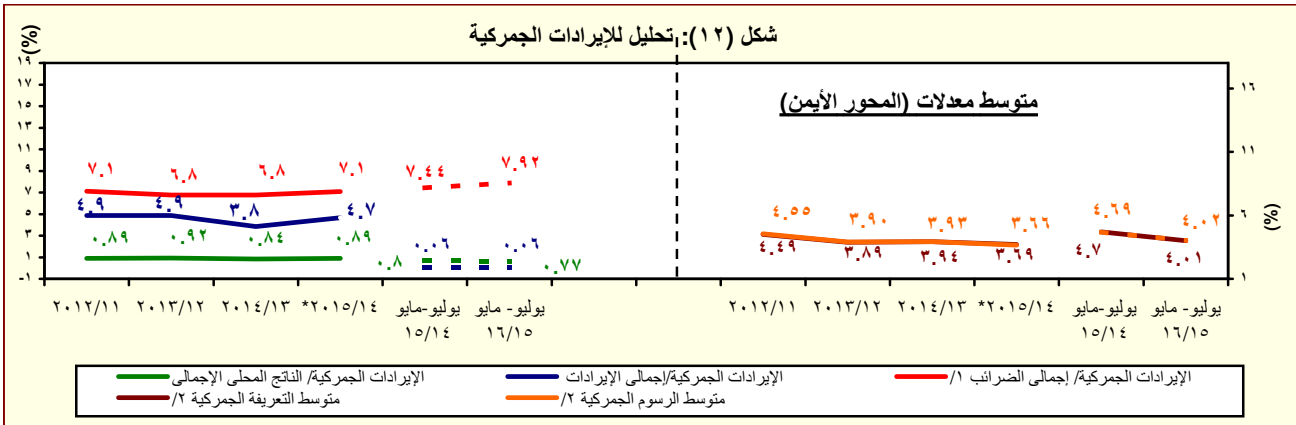

المصدر: وزارة المالية، مصلحة الجمارك المصرية

* ختامى مبدئى

١/ إجمالي الضرائب التى تم تحصيلها من قبل المصالح الإيرادية (الضرائب على الدخل ، المبيعات، الجمارك، والضرائب العقارية).

٢/ بالنسبة الى اجمالي الواردات.

جدول (١٤): هيكل المصروفات العامة^{١/٣}

(مليون جنيه)

٢٠١٧/٢٠١٦	٢٠١٦/٢٠١٥	٢/٢٠١٧/٢٠١٦	١/٢٠١٦/٢٠١٥	*٢٠١٥/٢٠١٤	٢٠١٤/٢٠١٣	٢٠١٣/٢٠١٢	٢٠١٢/٢٠١١	٢٠١١/٢٠١٠	
يوليو-أغسطس	يوليو-أغسطس	موازنة	موازنة	ختامى مبدئى	فقطيات				
١١٤,٥٢٣	١١٠,٣٨٤	٩٧٤,٧٩٤	٨٦٤,٥٦٤	٧٣٣,٣٥٠	٧٠١,٥١٤	٥٨٨,١٨٨	٤٧٠,٩٩٢	٤٠١,٨٦٦	المصروفات
٣٤,٥٠١	٣٣,٦٤٤	٢٢٨,٧٣٦	٢١٨,١٠٨	١٩٨,٤٦٨	١٧٨,٥٨٩	١٤٢,٩٥٦	١٢٢,٨١٨	٩٦,٢٧١	الأجور والتعويضات للعاملين
٢٧,٥٢٠	٢٧,٤٩٨	١٨٧,١٠٠	١٨٠,٥٤٠	١٦٢,٣١١	١٤٦,٨٧٠	١١٨,١٩٦	٩٩,٩٢٦	٧٨,٢٧٠	الاجور والبدلات النقدية والعينية
٧,٨١٨	٧,١٠٥	٦٠,٦٣٢	٣١,٣٦٦	٢٧,٧٦٣	٢٦,٤٧١	٢٤,٠٠٦	١٩,٩٥٩	١٧,٩١٧	الوظائف الدائمة
٥٤٨	٣٥٩	٣,٦٥٢	٣,٦٥٣	٢,٥٥٠	٢,٥٩٠	١,٩٨٣	٢,١٢٤	١,٧٤٨	الوظائف المؤقتة
١٣,٤٧٤	١٤,٣٣٨	٧٧,٧٦٦	٨٧,٣٩٠	٨٠,٠٣٤	٧٥,٢٧٩	٦١,٢٩٣	٥٢,٧٢٩	٣٥,٠٩٣	المكافآت
٣,٤٩٦	٣,٢٧٥	٢٦,٦١٧	٢٧,٠٤٥	٢٤,١٢٨	٢٢,١٧٢	١٧,٣١٧	١١,٢٠٧	٩,٩٨١	بدلات نوعية
١,٧٥٢	٢,٠٢٢	١٤,٥٣٦	٢٧,٧٨٤	٢٥,٠٨٥	١٧,٧٢٨	١١,٦٨١	١١,٣٩٧	١١,٣٩٦	مزايا نقدية
٤٣١	٣٩٩	٣,٨٩٧	٣,٣٠٢	٢,٧٥١	٢,٦٣٠	١,٩١٥	٢,٥٠٩	٢,١٣٥	المزايا العينية
٣,٣٦١	٣,٠٦٦	٢٢,٠٣٧	٢٠,٤٠٧	١٨,٩٩٧	١٦,٧٠٥	١٣,٦٧٥	١١,٥٨٩	٩,١٠٣	المزايا التأمينية
٣,٠٠٣	٢,٧٤٢	١٩,١٤٠	١٧,٦٢٢	١٦,٧٥٩	١٤,٧٩٢	١٢,١٠٠	١٠,٣٠٦	٨,٠٧٠	حصة الحكومة فى صندوق التأمين الاجتماعى للحكومة
٣٥٨	٣٢٤	٢,٨٩٧	٢,٧٨٥	٢,٢٣٨	١,٩١٢	١,٥٧٥	١,٢٨٣	١,٠٣٣	مزايا تأمينية أخرى
٢,٩٧٨	٢,٤٢١	٤٢,٣٠٢	٤١,٤٣٢	٣١,٢٧٦	٢٧,٢٤٧	٢٦,٦٥٢	٢٦,٨٢٦	٢٦,١٤٨	شراء السلع والخدمات
١,١٧١	٧٣٥	١٧,٨٥٤	١٧,٤١٤	١٤,٤٤٨	١٢,٠٨٤	١١,٩٩٤	١٠,٥٩٩	٩,٩٧٩	السلع ومنها
٧١٧	٤١٨	٨,٧٢٧	٨,٣٧١	٦,٩٦١	٥,٨٤٠	٥,٧٠٤	٤,٢٩٩	٤,٠٣١	المواد الخام
٨٣	١٠٩	١,٤١٧	١,٢٩٦	١,١٦٥	٨٠٥	١,٠١٦	٩٥٥	٨٧١	وقود وزيوت و قوى محركة للتشغيل
٨٥	٩٥	٤,٨٣١	٥,٠٨٦	٤,٦٠٣	٤,٠٢٠	٣,٩٥٧	٤,١٥٩	٣,٨٤٦	مياه وانارة
١,٥٨٩	١,٥٢٧	١٦,٣٩٥	١٥,٧٩١	١٣,٥٤٩	١١,٧٨٦	١١,٢٩٧	١١,٥١٦	١٠,٧١٦	الخدمات ومنها
٥٠٦	٤٥١	٦,٠٧٨	٥,٨٨٧	٤,٠٤٧	٣,٤٧٧	٣,٥٦٦	٣,١٩٤	٣,٣٣٦	نفقات الصيانة
٢٢١	٢٦١	١,٦٤٣	١,٤٣٣	١,٤٧١	١,٣١٥	١٣٧٠	١,١٨٥	٨٤٢	نفقات طبع ودوريات وحقوق تأليف
٤٦٩	٥٢٨	٣,٢٥٩	٣,٠٥٥	٢,٩٣٩	٢,٥٤١	٢,٣٢٩	٢,١٠٦	٢,١١٢	نقل وانتقالات عامة
٣٢٧	٢٣١	٣,٣٢٥	٣,٢٥٠	٣,٦٦٨	٣,٢٤٣	٢,٩٩٤	٣,٨٥٠	٣,١٣٣	نفقات خدمية متنوعة ^{٤/}
٢١٩	١٥٩	٨,٠٥٣	٨,٢٢٦	٣,٢٧٩	٣,٣٧٨	٣,٣٦١	٤,٧١١	٥,٤٥٣	أخرى

المصدر: وزارة المالية، مصلحة الضرائب المصرية
* ختامى مبدئى.

١/ تعكس بيانات الموازنة بموجب القرار الجمهوري رقم ٣٢ لعام ٢٠١٥ .
٢/ تعكس بيانات الموازنة بموجب القرار الجمهوري رقم ٨ لعام ٢٠١٦ .
٣/ التنبؤ يتفق مع معايير صندوق النقد الدولى والمعروفة بـ GFS ٢٠٠١ على أساس نقدى.
٤/ يشمل مصروفات خدمة أخرى متنوعة، من أهمها نفقات تنفيذ الأحكام القضائية.

جدول (١٤): هيكل المصروفات العامة (تابع)

(مليون جنيه)

٢٠١٧/١٦	٢٠١٦/١٥	٢٠١٧/٢٠١٦	٢٠١٦/٢٠١٥	٢٠١٥/٢٠١٤*	٢٠١٤/١٣	٢٠١٣/١٢	٢٠١٢/١١	٢٠١١/١٠
يوليو-أغسطس	يوليو-أغسطس	موازنة	موازنة	ختامى مبدئى	فعليات			
٤١,٧٣١	٣٥,٦٦٨	٢٩٢,٥٢٠	٢٤٤,٠٤٤	١٩٣,٠٠٨	١٧٣,١٥٠	١٤٦,٩٩٥	١٠٤,٤٤١	٨٥,٠٧٧
٩٧٦	٧٩٠	٧,٦٥٩	٧,٠٢٢	٤,٧٠٠	٤,٩٩٦	٣,٨٩٦	٣,٤١٨	٣,٤١٦
٣٦,٠١٧	٣٠,٧٧٦	٢٥٥,٩٢٩	٢١٠,٤٠٠	١٦٧,٦٢٩	١٤٨,٧٩٨	١٢٥,١٣١	٨٤,٤٥٥	٦١,١٣٤
٤,٧٣٨	٤,١٠٢	٢٨,٧٣١	٢٦,٤٠١	٢٠,٤٧٨	١٩,١٤٣	١٧,٨٣٦	١٦,٤٢٠	٢٠,٤٠٠
٠	٠	٢٠١	٢٢١	٢٠٢	٢١٣	١٣٣	١٤٨	١٢٧
٢٠,٨٧٩	٢٦,٦٤٥	٢٠٦,٤٢٤	٢٣١,٢٢١	١٩٨,٥٦٩	٢٢٨,٥٧٩	١٩٧,٠٩٣	١٥٠,١٩٣	١٢٣,١٢٥
٩,٨٣٦	١٥,٧٩٧	١٢٨,٥٣٣	١٥٣,٩٣٨	١٥٠,١٩٨	١٨٧,٦٥٩	١٧٠,٨٠٠	١٣٤,٩٦٣	١١١,٢١١
٩,٧١١	١٤,٩٦٤	١٢٥,٥٣٣	١٤٩,٦٨٨	١٤٨,٧١٦	١٨٦,١٣٢	١٦٨,٩٧٨	١٣١,٨٨٥	١٠٨,٣١٦
٣,٤٠٠ ^٥	٨,٣٤٦	٤١,١١٥	٣٧,٧٥١	٣٩,٣٩٥	٣٥,٤٩٣	٣٢,٥٥١	٣٠,٢٨٢	٣٢,٧٤٣
٠	٠	٣٥,٠٤٣	٦١,٧٠٤	٧٣,٩١٥	١٢٦,١٨٠	١٢٠,٠٠٠	٩٥,٥٣٥	٦٧,٦٨٠
١٢٥	٨٣٣	٣,٠٠٠	٤,٢٥٠	١,٤٨٢	١,٥٢٧	١,٨٢٢	٣,٠٧٨	٢,٨٩٥
٤٥٧	٩٨٢	٤,٠٥٧	٦,٧٠١	٦,٢١١	٥,١٩٠	٥,٠١٤	٥,٣٠٥	٥,٣١٩
١٦	١٥	٢٢٩	١٩٣	١٦١	٢٣٩	١٤٥	٢١٩	٢٠٠
٠.٢	٧.٩	٠.٢	٠.٢	٠.٢	٠.٢	٠.٤	٠.٢	١.٢
٤٤١	٩٥٩	٣,٨٢٨	٦,٥٠٨	٦,٠٥٠	٤,٩٥١	٤,٨٦٩	٥,٠٨٥	٥,١١٨
١٠,٣٥٣	٩,٦٢٦	٦٨,٠٦٢	٦٤,٨٩٣	٤١,٠٣٧	٣٥,٢٠٠	٢٠,٧٧٨	٩,٣٦٧	٦,١١٨
١,٥٢٢	١,٢٠٨	١١,٣٤٧	١١,٣٤٧	٦,٨٣٦	٥,٠٩٦	٣,٧٥٣	٢,٥٨١	٢,٠٤٨
٨,٧٤٨	٨,٣٥٢	٥٢,٤٨٥	٥٢,٤٨٦	٣٣,٢١٣	٢٩,٢٠٠	١٦,٣٥٢	٦,٢٠٠	٣,٤٣٨
٥٩	٤٤	٤,٠١٤	٨٥٩	٨١٤	٧٣٣	٥٨٧	٥١٦	٥٧٢
٢٤	٢٣	٢١٦	٢٠١	١٧٥	١٧١	٨٧	٧٠	٦٠
٨,٧١٥	٨,٧٣٧	٥٨,١٠٠	٥٤,٧٩٩	٥٠,٢٧٩	٤١,٠٦٨	٣٤,٩٧٥	٣٠,٧٩٦	٣١,٣٦٤
٧٣١	٥٧٤	٥,٩٢٣	٦,٩٨٨	٥,٤٧٧	٥,٩٧٦	٣,٨٣٠	٣,٠٢٦	٣,٣٦٥
٩.١	٩.٣	١٢١	١١٣	١٠٠	١٢٤	٩٢	٥٨	٦٧
٩٥.٦	١٥.٧	٤٠.٧	٣٨٣	٣٥٠	٢٢٨	٣١٤	٣٤٥	١٦٢
٦٢٦	٥٤٩	٥,٣٩٥	٦,٤٩٢	٥,٠٢٧	٥,٦٢٤	٣,٤٢٤	٢,٦٢٣	٣,١٣٦
٧,٩٨٥	٨,١٦٣	٥٢,١٧٧	٤٧,٨١١	٤٤,٨٠٢	٣٥,٠٩٢	٣١,١٤٥	٢٧,٧٧٠	٢٨,٠٠٠ ^٤
٥,٧١٨	٣,٢٧٠	١٤٦,٧١١	٧٤,٩٦١	٦١,٧٥٠	٥٢,٨٨٢	٣٩,٥١٦	٣٥,٩١٨	٣٩,٨٨١
٥,٢٧٨	٣,١٤٥	١٣٨,٣٦١	٦٦,٩٩٠	٤٥,٥٤٧	٣٨,٤٣٧	٣١,٩٣١	٢٨,٩٩٧	٣٣,٣٠٣
٥,٢٥١	٢,٨٧٩	١٣٧,٥٣٩	٦٦,٣١٢	٤٥,٠٥٧	٣٧,٩٠٩	٣١,٤٠٤	٢٨,٣٩٨	٣٢,٦٤٨
٢٨	٢٦٦	٨٢٢	٦٧٨	٤٩٠	٥٢٨	٥٢٦	٥٩٩	٦٥٥
٢٩٢	٤٥	١,٨١٠	٢,٧٧٩	٢,٩١٥	٨٦٩	٨٠٩	٥٨٣	٥٠٨
١٤٧	٨٠	٤,٥٤٠	٣,٦٩٢	١٣,٢٨٨	١٣,٥٧٦	٦,٧٧٧	٦,٣٣٧	٦,٠٧٠

المصدر: وزارة المالية

* ختامى مبدئى .

١/ تعكس بيانات الموازنة بموجب القرار الجمهوري رقم ٣٢ لعام ٢٠١٥ .

٢/ تعكس بيانات الموازنة بموجب القرار الجمهوري رقم ٨ لعام ٢٠١٦ .

٣/ يعكس مساهمات الخزانة فى صناديق المعاشات.

٤/ يتضمن الإنفاق على الدفاع والأمن القومى.

٥/ يرجع الانخفاض فى إنفاق السلع التموينية نتيجة لإختلاف توقيت شراء القمح المحلى والمستورد، ولا يؤثر على حجم الدعم بل هناك زيادة فى دعم السلع التموينية بنسبة ١١.٦% بموازنة العام الحالى مقابل موازنة العام السابق.

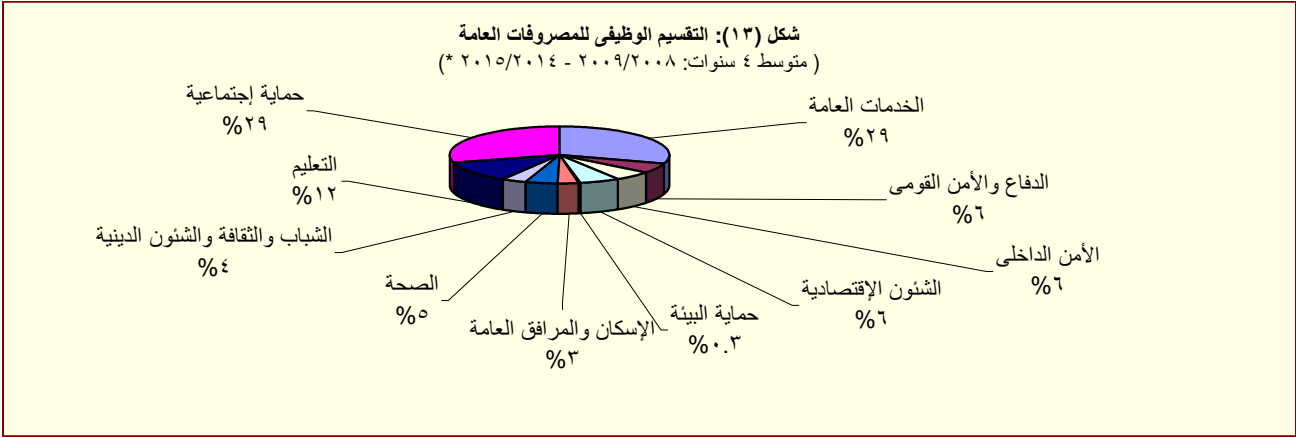

المصدر: وزارة المالية

* ختامى مبدئى .

القسم الخامس

الدين الحكومى و هيكل المديونية

جدول (١٥)	ملخص الدين العام المحلى	٣٥
جدول (١٦)	الدين المحلى لأجهزة الموازنة العامة	٣٦
جدول (١٧)	الدين المحلى للحكومة العامة	٣٧
جدول (١٨)	الدين العام المحلى	٣٨
جدول (١٩)	إجمالى الدين العام الخارجى	٣٩
جدول (٢٠)	خدمة الدين الحكومى (داخلى و خارجى)	٤٠
جدول (٢١)	إصدارات الاوراق المالية الحكومية (اذون و سندات)	٤١
جدول (٢٢)	إصدارات الاوراق المالية الحكومية (اذون و سندات) الربع سنوية	٤١
جدول (٢٣)	تطور معدلات العائد حتى تاريخ الإستحقاق لسندات الخزنة	٤٢

جدول (١٥):ملخص الدين العام المحلى عند مستويات تجميعية مختلفة ^{١/}									
(مليون جنيه)									
بيان سنوى					بيان ربع سنوى				
يونيو-١١	يونيو-١٢	يونيو-١٣	يونيو-١٤	يونيو-١٥	مارس-١٥	سبتمبر-١٥	ديسمبر-١٥	مارس-١٦*	
إجمالى الدين المحلى لأجهزة الموازنة العامة ^{٢/}									
٩٦٧,٢٩٠	١,١٥٥,٣١٢	١,٤٤٤,٣٧٠	١,٦٩٩,٩٤٦	٢,٠٨٤,٧٤٨	١,٩٩٨,٢٠٠	٢,٢٤٨,٧٥٠	٢,٣٦٨,٤٥٥	٢,٤٦٢,٣٠٤	
(١٩.٧)	(١٩.٤)	(٢٥.٠)	(١٧.٧)	(٢٢.٦)	(٢٤.٦)	(٢٥.٢)	(٢٥.٠)	(٢٣.٢)	
ودائع أجهزة الموازنة العامة ^{٣/}									
١٥٩,١٧٨	١٦٤,٧٨٨	١٨٣,٢٣٠	١٦١,٤٨٥	٢١٨,٥٦٠	٢١٧,٥٤٢	٢٤٤,٤٠٣	٢٤٨,٢٩٨	٢٦٣,١٣٩	
(١٠.١)	(٣.٥)	(١١.٢)	-(١١.٩)	(٣٥.٣)	(٣٦.٨)	(٣٤.٩)	(٢٢.١)	(٢١.٠)	
صافى الدين المحلى لأجهزة الموازنة العامة									
٨٠٨,١١٢	٩٩٠,٥٢٤	١,٢٦١,١٤٠	١,٥٣٨,٤٦١	١,٨٦٦,١٨٨	١,٧٨٠,٦٥٨	٢,٠٠٤,٣٤٧	٢,١٢٠,١٥٧	٢,١٩٩,١٦٥	
(٢١.٧)	(٢٢.٦)	(٢٧.٣)	(٢٢.٠)	(٢١.٣)	(٢٣.٢)	(٢٤.١)	(٢٥.٣)	(٢٣.٥)	
إجمالى الدين المحلى للحكومة العامة ^{٤/}									
٨٨٩,٠٤٥	١,٠٨٧,٩٤٥	١,٣٦٣,٦٨٦	١,٥٩٧,٨٧٠	١,٩٦٣,١٢٥	١,٨٧٦,٥٠٢	٢,١٠٩,٦٥٠	٢,١٩٩,٥٨٩	٢,٢٩٤,١١٦	
(٢١.٢)	(٢٢.٤)	(٢٥.٣)	(١٧.٢)	(٢٢.٩)	(٢٤.٨)	(٢٥.١)	(٢٣.٢)	(٢٢.٣)	
ودائع الحكومة العامة									
١٦٦,٥٢٧	١٧٣,٢٩٢	١٩١,٣٩٥	١٧٢,٦٧٨	٢٣١,٠٠٤	٢٣٢,٩١٣	٢٦٣,٥٣٣	٢٦٨,٤٣٤	٢٨٦,٠٤٥	
(٥.٠)	(٤.١)	(١٠.٤)	-(٩.٨)	(٣٣.٨)	(٣٨.٥)	(٣٢.٨)	(٢٣.٤)	(٢٢.٨)	
صافى الدين المحلى للحكومة العامة									
٧٢٢,٥١٨	٩١٤,٦٥٣	١,١٧٢,٢٩١	١,٤٢٥,١٩٢	١,٧٣٢,١٢١	١,٦٤٣,٥٨٩	١,٨٤٦,١١٧	١,٩٣١,١٥٥	٢,٠٠٨,٠٧١	
(٢٥.٧)	(٢٦.٦)	(٢٨.٢)	(٢١.٦)	(٢١.٥)	(٢٣.١)	(٢٤.١)	(٢٣.٢)	(٢٢.٢)	
إجمالى الدين العام المحلى ^{٥/}									
٩٣٢,٤٦٠	١,١٢٩,٠٣٠	١,٤١٠,٦٤٣	١,٦٤٨,٥٢١	١,٩٨٠,٩٦٩	١,٨٩٢,٤٤٢	٢,١٣٩,٧٩٦	٢,٢٤٠,٦٨٣	٢,٣٥٠,٠٨٢	
(٢١.١)	(٢١.١)	(٢٤.٩)	(١٦.٩)	(٢٠.٢)	(٢٢.٥)	(٢٨.٢)	(٢٥.٥)	(٢٤.٢)	
الودائع ^{٦/}									
١٩١,١١٦	١٩٨,٠٦٦	٢٢٠,٠٣٥	٢٠٧,٥٣٤	٢٨٦,٣٣٥	٢٨٢,٧٩٣	٣١٩,٧٥١	٣٣١,٠٠٧	٣٥٤,٠٢٢	
(١٢.٣)	(٣.٦)	(١١.١)	-(٥.٧)	(٣٨.٠)	(٤٤.٢)	(٤٦.٥)	(٣٠.٩)	(٢٥.٢)	
صافى الدين العام المحلى									
٧٤١,٣٤٤	٩٣٠,٩٦٤	١,١٩٠,٦٠٨	١,٤٤٠,٩٨٧	١,٦٩٤,٦٣٤	١,٦٠٩,٦٤٩	١,٨٢٠,٠٤٥	١,٩٠٩,٦٧٦	١,٩٩٦,٠٦٠	
(٢٣.٦)	(٢٥.٦)	(٢٧.٩)	(٢١.٠)	(١٧.٦)	(١٩.٤)	(٢٥.٤)	(٢٤.٥)	(٢٤.٠)	
ملاحظات (نسبة إلى الناتج المحلى الإجمالى) ^{٧/}									
إجمالى الدين المحلى لأجهزة الموازنة العامة	٧٠.٥%	٦٩.٧%	٧٨.٣%	٨٥.٨%	٨٢.٢%	٨١.١%	٨٥.٥%	٨٨.٩%	
صافى الدين المحلى لأجهزة الموازنة العامة	٥٨.٩%	٥٩.٨%	٦٨.٤%	٧٣.٢%	٧٣.٣%	٧٢.٣%	٧٦.٥%	٧٩.٤%	
إجمالى الدين المحلى للحكومة العامة	٦٤.٨%	٦٥.٧%	٧٤.٠%	٧٦.٠%	٧٧.٢%	٧٦.١%	٧٩.٤%	٨٢.٨%	
صافى الدين المحلى للحكومة العامة	٥٢.٧%	٥٥.٢%	٦٣.٦%	٦٧.٨%	٦٧.٦%	٦٦.٦%	٦٩.٧%	٧٢.٥%	
إجمالى الدين العام المحلى	٦٨.٠%	٦٨.٢%	٧٦.٥%	٧٨.٤%	٧٧.٩%	٧٧.٢%	٨٠.٩%	٨٤.٨%	
صافى الدين العام المحلى	٥٤.١%	٥٦.٢%	٦٤.٦%	٦٨.٦%	٦٩.٧%	٦٥.٧%	٦٨.٩%	٧٢.٠%	

المصدر: وزارة المالية و البنك المركزى المصرى

() معدل النمو عن العام السابق.

* بيان مبدئى، خاضع للمراجعة.

١/ تم مراجعة بيانات الدين المحلى فى ضوء قواعد التقسيم المتعارف عليها دولياً. وتعكس البيانات الدين المحلى لثلاث مستويات تجميعية هي: الدين المحلى لأجهزة الموازنة العامة، الدين المحلى للمجمع للحكومة العامة، والدين العام المحلى المجمع. يشمل الدين المحلى لأجهزة الموازنة العامة أرصدة الدين المستحقه على وحدات الجهاز الإدارى، وحدات الإدارة المحلية، والهيئات الخدمية. ويتضمن الدين المحلى للحكومة العامة أرصدة الدين المجمع المستحق على أجهزة الموازنة العامة للدولة وبك الإستمثار القومى وصناديق التأمين الإجتماعى. أما عن الدين العام المحلى فيشمل أرصدة الدين المحلى المجمع لكل من الحكومة العامة والهيئات الاقتصادية.

٢/ يمثل المديونية المستحقه على أجهزة الموازنة العامة (وحدات الجهاز الإدارى، وحدات الإدارة المحلية، والهيئات الخدمية).

٣/ جدير بالذكر ان التراجع فى ودائع أجهزة الموازنة العامة ترجع الى استخدام حوالى ٦٠ مليار جنيه وفقاً للقرار الجمهورى رقم ١٠٥ لعام ٢٠١٣.

٤/ يمثل رصيد الدين المجمع المستحق على أجهزة الموازنة العامة للدولة وبك الإستمثار القومى وصناديق التأمين الإجتماعى بعد إستبعاد المديونيات والعلاقات الداخلية فيما بين القطاعات الثلاثة والتي تتمثل فى إقتراض أجهزة الموازنة العامة من بنك الإستمثار القومى، سندات وزارة المالية لدى صناديق التأمين الإجتماعى وبنك الإستمثار القومى، سندات صناديق التأمين الإجتماعى وأخيراً إقتراض بنك الإستمثار القومى من صناديق التأمين الإجتماعى.

٥/ يمثل رصيد الدين المجمع المستحق على الحكومة العامة والهيئات الاقتصادية بعد إستبعاد إقتراض الهيئات الاقتصادية من بنك الإستمثار القومى واقتراض قطاع الموازنة من الهيئات الاقتصادية.

٦/ ودائع الحكومة العامة والهيئات الاقتصادية بعد إستبعاد ودائع صناديق التأمين الإجتماعى واقتراض قطاع الموازنة من الهيئات الاقتصادية.

٧/ قامت وزارة التخطيط والمتابعة والإصلاح الإدارى بمراجعة السلسلة الزمنية للناتج المحلى الإجمالى ابتداءً من عام ٢٠١٢/٢٠١١ وحتى عام ٢٠١٤/٢٠١٣ وفقاً للتعداد الاقتصادى للعام المالى ٢٠١٣/٢٠١٢ والذي ساعدت نتائجه فى تحقيق قدر أكبر من شمولية المنشآت بالإضافة إلى تحسين تقديرات حجم القطاع غير الرسمى. وقد تم مراجعة تقديرات الناتج المحلى الإجمالى ليبلغ ٢٤٢٩.٨ مليار جنيه فى عام ٢٠١٥/٢٠١٤. وجدير بالذكر أنه قد تم حساب المؤشرات الربع سنوية باستخدام بيانات الناتج المحلى الإجمالى للعام بأكمله. كما تم مراجعة تقديرات الناتج المحلى الإجمالى مؤخراً لتصبح ٢٧٧١.٣ مليار جنيه فى عام ٢٠١٦/٢٠١٥، بدلاً من تقديرات سابقة بنحو ٢٨٣٣.٤ مليار جنيه فى ضوء الأداء الفعلى لأهم المؤشرات الاقتصادية خلال الفترة يوليو - ديسمبر ٢٠١٦/٢٠١٥.

جدول (١٦): الدين المحلى لأجهزة الموازنة العامة^{١/}
(بيان مفصل)

بيان سنوى					بيان ربع سنوى			
يونيو-١١	يونيو-١٢	يونيو-١٣	يونيو-١٤	يونيو-١٥	مارس-١٥	سبتمبر-١٥	ديسمبر-١٥	مارس-١٦*
٩٦٧,٢٩٠	١,١٥٥,٣١٢	١,٤٤٤,٣٧٠	١,٦٩٩,٩٤٦	٢,٠٨٤,٧٤٨	١,٩٩٨,٢٠٠	٢,٢٤٨,٧٥٠	٢,٣٦٨,٤٥٥	٢,٤٦٢,٣٠٤
٩١٦,٩٧٦	١,٠٧٨,٣٥٠	١,٢٧٠,٧١٠	١,٤٨١,١٠٣	١,٧١٨,٤٢٥	١,٦٩٩,٧١٨	١,٧٩٢,٢١٠	١,٨٨٥,٤٦٠	٢,٢١٥,٤٤٢
٣٥٦,١٠٣	٤٠٨,٦٠٢	٤٨٣,٢٦٥	٥٣٤,٦٧٠	٥٩٦,١٩٦	٥٧٢,٥٨٨	٦٢١,٣٦٩	٦٤٠,٧٧٤	٦٩٧,٧٤٩
-	-	-	-	-	-	-	-	-
٢٠٦,٧٦٧	٢٧٠,٥٦٧	٣١٥,٤٧٨	٤٣٦,٥١٠	٥٩٠,٩٩٣	٥٤٦,٥٩٠	٦٢٢,٧٤٢	٦٧٦,٠٣٨	٧١٧,٠١٤
-	-	-	٢١,٣٩٠	٢٢,٥٦٠	٢٢,٥٦٠	٢٣,١٦١	٢٣,١٦٠	٢٦,٣١٠
١١٢,٤٧٠	١٦٢,٤٧١	٢٢٢,٤٧٠	٢٢٢,٤٧٠	٢٢٢,٤٧٠	٢٢٢,٤٧١	٢٢٢,٤٧٠	٢٢٢,٤٧٠	٤٤٢,٤٧٠
١٨,١٢٦	١٦,٣٦٠	١٦,٣٦٠	١٧,٨٦٠	١٧,٨٦٠	١٧,٨٦٠	١٩,٣٦٠	١٩,٣٦٠	١٩,٣٦٠
٤,٠٠٠	٤,٠٠٠	-	-	-	-	-	-	-
-	-	-	-	-	-	-	-	-
-	-	-	-	-	-	-	-	-
٢,٠٠٠	٢,٠٠٠	٢,٠٠٠	٢,٠٠٠	٢,٠٠٠	٢,٠٠٠	٢,٠٠٠	٢,٠٠٠	٢,٠٠٠
٧,٥٨٣	٤,٠٢٧	٦,٩٦١	٨,٤٢٢	٨,٣١٥	٧,٥٠٧	٩,١١٥	٩,٠١٠	٩,٨٧٣
٣,٩٥٤	٤,٢٧٩	-	-	-	-	-	-	-
١١٥	١١١	١٠٦	١٠١	٩٢	٩٢	٩٢	٦٢	٦٢
١,٨٣٠	١,٩٠٥	١,٩٩٨	٢,٠٥٢	٢,١٢٤	٢,٠٧٥	٢,١٢٤	٢,١٣٤	٢,١٥٠
-	-	٢,٥٦٥	١,٩٢٤	١,٢٨٣	١,٤٤٣	١,١٢٢	٩٦٢	٨٠٢
٢٠٤,٠٢٨	٢٠٤,٠٢٨	٢١٩,٥٠٧	٢٣٣,٧٠٤	٢٥٤,٥٣٢	٢٥٤,٥٣٢	٢٦٨,٦٥٥	٢٨٩,٤٩٠	٢٩٧,٦٥٢
٢,٣٤٣	١,٧٢٥	١,٢٢٥	١,٢٢٥	٤٥٠	٤٥٠	٤٥٠	٤٥٠	٢٥٠
٢,٠٠٠	١٣,٠٣٦	٢٥,٣٤٨	١٥,٦٨٦	٥,٦٤٠	٦,٣٩٢	-	-	-
٤٥,٩٧١	٦٢,٢٠١	١٤٧,٠٨٧	٢٠١,٩٣٢	٣٦٠,٢٣٣	٢٩١,٦٤٠	٤٥٦,٠٩٠	٤٨٢,٥٤٥	٢٤٦,٦١٢
١٣,١٦٦	١١,٧٨١	١١,٩٨٢	١٥,٨١٨	٦١,٩٢٢	٦٦,٣٩٦	٥٢,٩٣١	٤٦,٥٦١	٤٦,٥٦٥
١٥٩,١٧٨	١٦٤,٧٨٨	١٨٣,٢٣٠	١٦١,٤٨٥	٢١٨,٥٦٠	٢١٧,٥٤٢	٢٤٤,٤٠٣	٢٤٨,٢٩٨	٢٦٣,١٣٩
٨٠٨,١١٢	٩٩٠,٥٢٤	١,٢٦١,١٤٠	١,٥٣٨,٤٦١	١,٨٦٦,١٨٨	١,٧٨٠,٦٥٨	٢,٠٠٤,٣٤٧	٢,١٢٠,١٥٧	٢,١٩٩,١٦٥
ملاحظات (نسبة إلى الناتج المحلى الإجمالى) ٦/								
٧٠.٥%	٦٩.٧%	٧٨.٣%	٨٠.٩%	٨٥.٨%	٨٢.٢%	٨١.١%	٨٥.٥%	٨٨.٩%
٥٨.٩%	٥٩.٨%	٦٨.٤%	٧٣.٢%	٧٦.٨%	٧٣.٣%	٧٢.٣%	٧٦.٥%	٧٩.٤%

المصدر: وزارة المالية و البنك المركزى المصرى

* بيان مبدئى، خاضع للمراجعة.

١/ يمثل المديونية المستحقة على أجهزة الموازنة العامة (وحدات الجهاز الإدارى، وحدات الإدارة المحلية، و الهيئات الخدمية).

٢/ تشمل السندات المصدرة بالدولار و اليورو بدء من يونيو ٢٠١٢.

٣/ تشمل السندات الدلارية التى سبق اصدارها فى كل من عام ٢٠٠١ ، ٢٠١٠ و ٢٠١٣. ومن الجدير بالذكر أنه اعتباراً من يونيو ٢٠١٢ فقد تم اضافة رصيد شهادة المصرى الدلارية الى هذا البند. هذا وقد بلغ رصيد السندات الدلارية ٤٧٤٢ مليون جنيه فى ديسمبر ٢٠١٤ بينما بلغ رصيد شهادة المصرى الدلارية ٢٣٣١ مليون جنيه.

٤/ فى ضوء ما تنسجم به السياسة المالية الجديدة بالشفافية فقد تم قيد الدين المستحق على الخزانة العامة لصناديق التأمينات (الذى تم اقتراضه من خلال بنك الاستثمار القومى) كدين مباشر على الخزانة العامة للصناديق ، وذلك فى ١ يوليو ٢٠٠٦. ويتم سنوياً إصدار سندات جديدة فى حالة وجود مديونية مستحقة على وزارة المالية لصالح صناديق التأمينات الإجتماعية. ومن الجدير بالذكر أنه تم مؤخراً إصدار سندات باجمالى مبلغ ١٥.٥ مليار جنيه بنهاية ديسمبر ٢٠١٢ وذلك لسداد جزء من المديونية التاريخية المستحقة على وزارة المالية لصناديق التأمينات الإجتماعية.

٥/ ودائع صناديق التأمين التى تم ربطها كتسهيلات لقطاع الموازنة العامة والتى تم معالجتها كجزء من المطلوبات المستحقة على قطاع الموازنة لصالح صناديق التأمين.

٦/ قامت وزارة التخطيط والمتابعة والإصلاح الإدارى بمراجعة السلسلة الزمنية للناتج المحلى الإجمالى ابتداءً من عام ٢٠١٢/٢٠١١ وحتى عام ٢٠١٤/٢٠١٣ وفقاً للتعداد الاقتصادى للعام المالى ٢٠١٣/٢٠١٢ والذى ساعدت نتائجه فى تحقيق قدر أكبر من شمولية المنشآت بالإضافة إلى تحسين تقديرات حجم القطاع غير الرسمى. وقد تم مراجعة تقديرات الناتج المحلى الإجمالى ليبلغ ٢٤٢٩.٨ مليار جنيه فى عام ٢٠١٥/٢٠١٤. وجدير بالذكر أنه قد تم حساب المؤشرات الربع سنوية بإستخدام بيانات الناتج المحلى الإجمالى للعام بأكمله. كما تم مراجعة تقديرات الناتج المحلى الإجمالى مؤخراً لتصبح ٢٧٧١.٣ مليار جنيه فى عام ٢٠١٦/٢٠١٥، بدلاً من تقديرات سابقة بنحو ٢٨٣٣.٤ مليار جنيه فى ضوء الأداء الفعلى لأهم المؤشرات الاقتصادية خلال الفترة يوليو - ديسمبر ٢٠١٦/٢٠١٥.

جدول (١٧): الدين المحلي للحكومة العامة ^{١/}
(بيان مفصل)

(مليون جنيه)

بيان سنوى	بيان ربع سنوى				بيان سنوى				
	مارس-١٥	سبتمبر-١٥	ديسمبر-١٥	مارس-١٦ *	يونيو-١٥	يونيو-١٤	يونيو-١٣	يونيو-١٢	يونيو-١١
إجمالى الدين المحلي للحكومة العامة	١,٨٧٦,٥٠٢	٢,١٠٩,٦٥٠	٢,١٩٩,٥٨٩	٢,٢٩٤,١١٦	١,٩٦٣,١٢٥	١,٥٩٧,٨٧٠	١,٣٦٣,٦٨٦	١,٠٨٧,٩٤٥	٨٨٩,٠٤٥
دين أجهزة الموازنة العامة المجمع	١,٦٦١,٣٦٩	١,٨٩٤,٥١٦	١,٩٨٤,٤٥٥	٢,٠٥١,٨٢٨	١,٧٤٧,٩٩٢	١,٣٩٥,٧٦٢	١,١٦٤,٠٤٦	٨٩٩,٠٣٠	٧١٠,٨٣٩
إجمالى الدين المحلي لأجهزة الموازنة العامة	١,٩٩٨,٢٠٠	٢,٢٤٨,٧٥٠	٢,٣٦٨,٤٥٥	٢,٤٦٢,٣٠٤	٢,٠٨٤,٧٤٨	١,٦٩٩,٩٤٦	١,٤٤٤,٣٧٠	١,١٥٥,٣١٢	٩٦٧,٢٩٠
ي طرح منه: إقتراض أجهزة الموازنة من بنك الإستثمار القومى ^{٢/}	-	-	-	-	-	-	-	-	-
ي طرح منه: أوراق مالية لدى بنك الإستثمار القومى	١٠,٧٣٢	٥,٨٠٣	٨,١٩٥	٢١,١٤٧	٦,٩٥٢	٨,٧٤٤	١٢,٢٥٦	١٣,٨٦٠	١٥,٥٢٧
ي طرح منه: أوراق مالية لدى صناديق التأمين	٧١,١١٧	٧٩,٣٢٦	٨٥,٨٦٥	٩١,٤٢٧	٧٤,٨٢٢	٦٠,٥١١	٤٧,٣٣٦	٣٦,٦٦٩	٣٤,٥٥٣
ي طرح منه: سندات صناديق التأمين ^{٣/}	٢٥٤,٥٣٢	٢٦٨,٦٥٥	٢٨٩,٤٩٠	٢٩٧,٦٥٢	٢٥٤,٥٣٢	٢٣٣,٧٠٤	٢١٩,٥٠٧	٢٠٤,٠٢٨	٢٠٤,٠٢٨
ي طرح منه: تسهيلات من صناديق التأمين ^{٣/}	٤٥٠	٤٥٠	٤٥٠	٢٥٠	٤٥٠	١,٢٢٥	١,٢٢٥	١,٧٢٥	٢,٣٤٣
دين بنك الإستثمار القومى المجمع	٢١٥,١٣٣	٢١٥,١٣٤	٢١٥,١٣٤	٢٤٢,٢٨٨	٢١٥,١٣٣	٢٠٢,١٠٨	١٩٩,٦٤٠	١٨٨,٩١٥	١٧٨,٢٠٦
إجمالى الدين المحلي لبنك الإستثمار القومى	٢٨٩,١٣٨	٢٨٩,١٣٩	٢٨٩,١٣٩	٢٩٧,١٣٧	٢٨٩,١٣٨	٢٦٨,٨٥٠	٢٦٨,٣٨٨	٢٥٣,٦٧٩	٢٤٠,٨٥١
إقتراض بنك الإستثمار من صناديق التأمين الإجتماعى	٦٢,٦٤٥	٧٤,٠٠٥	٧٤,٠٠٥	٥٤,٨٤٩	٧٤,٠٠٥	٦٦,٧٤٢	٦٨,٧٤٨	٦٤,٧٦٤	٦٢,٦٤٥
شهادات الإستثمار	١٠٣,٣٨٢	١١٥,٩٤٩	١١٥,٩٤٩	١٣٨,١٥٠	١١٥,٩٤٩	١١٤,٦٧٧	١٠٩,٤٠٢	١٠٥,٩٠٩	١٠٣,٣٨٢
ودائع صندوق توفير البريد	٧١,٩٧٨	٩٧,٣٧٨	٩٧,٣٧٨	١٠٢,٢٩٧	٩٧,٣٧٧	٨٥,٩٤٨	٨٦,٣٨٢	٧٨,٨٥٢	٧١,٩٧٨
أخرى	٢,٨٤٦	١,٨٠٧	١,٨٠٧	١,٨٤١	١,٨٠٧	١,٤٨٣	٣,٨٥٦	٤,١٥٤	٢,٨٤٦
ي طرح منه: إقتراض بنك الإستثمار من صناديق التأمين الإجتماعى ^{٣/}	٦٢,٦٤٥	٧٤,٠٠٥	٧٤,٠٠٥	٥٤,٨٤٩	٧٤,٠٠٥	٦٦,٧٤٢	٦٨,٧٤٨	٦٤,٧٦٤	٦٢,٦٤٥
ودائع الحكومة العامة	١٦٦,٥٢٧	٢٦٣,٥٣٣	٢٦٨,٤٣٤	٢٨٦,٠٤٥	٢٣١,٠٠٤	١٧٢,٦٧٨	١٩١,٣٩٥	١٧٣,٢٩٢	١٦٦,٥٢٧
أجهزة الموازنة	١٥٩,١٧٨	٢٤٤,٤٠٣	٢٤٨,٢٩٨	٢٦٣,١٣٩	٢١٨,٥٦٠	١٦١,٤٨٥	١٨٣,٢٣٠	١٦٤,٧٨٨	١٥٩,١٧٨
بنك الإستثمار القومى	٢,٦٧٢	٣,٣٧٢	٦,٧٠٦	٦,٧٥٨	١,٤٠٢	١,٧٢٩	١,٧٩٢	٢,٦٥٠	٢,٦٧٢
صناديق التأمين الإجتماعى ^{٤/}	٤,٦٧٧	١٥,٧٥٨	١٣,٤٣٠	١٦,١٤٨	١١,٠٤٢	٩,٤٦٤	٦,٣٧٣	٥,٨٥٤	٤,٦٧٧
صافى الدين المحلي للحكومة العامة	٧٢٢,٥١٨	١,٨٤٦,١١٧	١,٩٣١,١٥٥	٢,٠٠٨,٠٧١	١,٧٣٢,١٢١	١,٤٢٥,١٩٢	١,١٧٢,٢٩١	٩١٤,٦٥٣	٧٢٢,٥١٨
ملاحظات (نسبة إلى الناتج المحلي الإجمالى) ^{٥/}									
إجمالى دين الحكومة العامة	٦٤.٨%	٧٦.١%	٧٩.٤%	٨٢.٨%	٧٦.٠%	٧٤.٠%	٧٤.٠%	٦٥.٧%	٦٤.٨%
صافى دين الحكومة العامة	٥٢.٧%	٦٦.٦%	٦٩.٧%	٧٢.٥%	٦٧.٨%	٦٣.٦%	٦٣.٦%	٥٥.٢%	٥٢.٧%

المصدر: وزارة المالية و البنك المركزى المصرى

* بيان مبدئى، خاضع للمراجعة.

١/ يمثل رصيد الدين المجمع المستحق على أجهزة الموازنة العامة للدولة وبنك الإستثمار القومى وصناديق التأمين الإجتماعى بعد إستبعاد المديونيات والعلاقات الداخلية فيما بين القطاعات الثلاثة.

٢/ في ضوء ما تتسم به السياسة المالية الجديدة بالشفافية فقد تم قيد الدين المستحق على الخزانة العامة لصناديق التأمينات (الذى تم إقتراضه من خلال بنك الإستثمار القومى) كدين مباشر على الخزانة العامة للصناديق ، وذلك في ١ يوليو ٢٠٠٦. وقد قابل ذلك اصدار سنتين على الخزانة العامة لصالح الصناديق بقيمة الدين ١٩٧.٧٢٥ مليار جنيه، وبالإضافة الى ذلك تم اصدار سند ثالث فى نهاية يونيو ٢٠٠٧ بقيمة ٧٤.٥ مليون جنيه لصالح الصناديق. كما تم إصدار سند رابع فى ٢٠٠٨/٦/٣٠ بمبلغ ١.١ مليار جنيه ، بالإضافة الى سند خامس صدر فى ٢٠٠٩/٦/٣٠ بمبلغ ٢.٣ مليار جنيه . كما تم اصدار سند سادس بمبلغ ٩٨٨.٨ مليون جنيه بنهاية يونيو ٢٠١٠، بالإضافة الى سند سابع بمبلغ ١.٨ مليار جنيه فى نهاية يونيو ٢٠١١. ومن الجدير بالذكر أنه تم مؤخراً إصدار سندات باجمالى مبلغ ١٥.٥ مليار جنيه بنهاية يونيو ٢٠١٢. كما تم إصدار سند جديد فى نهاية يونيو ٢٠١٣ بقيمة ١٤.٢ مليار جنيه. وتم اصدار سند آخر فى نهاية يونيو ٢٠١٤ بقيمة ١٤.٣ مليار جنيه وذلك لسداد جزء من المديونية التاريخية المستحقة على وزارة المالية لصناديق التأمينات الاجتماعية.

٣/ ودائع صناديق التأمين التى تم ربطها كتسهيلات لقطاع الموازنة العامة والتي تم معالجتها كجزء من المطلوبات المستحقة على قطاع الموازنة لصالح صناديق التأمين.

٤/ تم استبعاد ودائع الصناديق التى تم ربطها كتسهيلات لقطاع الموازنة بداية من يونيو ٢٠٠٦.

٥/ قامت وزارة التخطيط والمتابعة والإصلاح الإدارى بمراجعة السلسلة الزمنية للناتج المحلي الإجمالى ابتداءً من عام ٢٠١٢/٢٠١١ وحتى عام ٢٠١٤/٢٠١٣ وفقاً للتعداد الاقتصادى للعام المالى ٢٠١٢/٢٠١٣ والذي ساعدت نتائجه في تحقيق قدر أكبر من شمولية المنشآت بالإضافة إلى تحسين تقديرات حجم القطاع غير الرسمي. وقد تم مراجعة تقديرات الناتج المحلي الإجمالى ليبلغ ٢٤٢٩.٨ مليار جنيه في عام ٢٠١٥/٢٠١٤. وجدير بالذكر أنه قد تم حساب المؤشرات الربع سنوية بإستخدام بيانات الناتج المحلي الإجمالى للعام بأكمله. كما تم مراجعة تقديرات الناتج المحلي الإجمالى مؤخراً لتصبح ٢٧٧١.٣ مليار جنيه في عام ٢٠١٦/٢٠١٥، بدلاً من تقديرات سابقة بنحو ٢٨٣٣.٤ مليار جنيه فى ضوء الأداء الفعلى لأهم المؤشرات الاقتصادية خلال الفترة يوليو - ديسمبر ٢٠١٦/٢٠١٥.

جدول (١٨): الدين العام المحلى^{١/}
(بيان مفصل)

(مليون جنيه)

بيان ربع سنوى				بيان سنوى					
مارس-١٦*	ديسمبر-١٥	سبتمبر-١٥	مارس-١٥	يونيو-١٥	يونيو-١٤	يونيو-١٣	يونيو-١٢	يونيو-١١	
٢,٣٥٠,٠٨٢	٢,٢٤٠,٦٨٣	٢,١٣٩,٧٩٦	١,٨٩٢,٤٤٢	١,٩٨٠,٩٦٩	١,٦٤٨,٥٢١	١,٤١٠,٦٤٣	١,١٢٩,٠٣٠	٩٣٢,٤٦٠	إجمالى الدين العام المحلى
٢,٢٩٤,١١٦	٢,١٩٩,٥٨٩	٢,١٠٩,٦٥٠	١,٨٧٦,٥٠٢	١,٩٦٣,١٢٥	١,٥٩٧,٨٧٠	١,٣٦٣,٦٨٦	١,٠٨٧,٩٤٥	٨٨٩,٠٤٥	إجمالى دين الحكومة العامة
١٥٣,٦٢٥	١٤٠,٨٦٥	١٣٦,٢٨٧	١٣٥,٥٤٥	١٣٢,٩٧٥	١١٧,٩٢٦	١١٠,٣٢١	١٠٥,٥٢١	١٠٩,٢٥١	إجمالى دين الهيئات الاقتصادية
٥١,٠٩٤	٥٣,٢١٠	٥٣,٢١٠	٥٣,٢٠٩	٥٣,٢٠٩	٥١,٤٥٧	٥١,٣٨٢	٥٢,٦٥٥	٥٢,٦٧٠	يطرح منه: إقتراض الهيئات الاقتصادية من بنك الإستثمار القومى
٤٦,٥٦٥	٤٦,٥٦١	٥٢,٩٣١	٦٦,٣٩٦	٦١,٩٢٢	١٥,٨١٨	١١,٩٨٢	١١,٧٨١	١٣,١٦٦	يطرح منه: ودائع الهيئات الاقتصادية فى حساب الخزانة الموحد ^{٢/}
٣٥٤,٠٢٢	٣٣١,٠٠٧	٣١٩,٧٥١	٢٨٢,٧٩٣	٢٨٦,٣٣٥	٢٠٧,٥٣٤	٢٢٠,٠٣٥	١٩٨,٠٦٦	١٩١,١١٦	الودائع
٢٨٦,٠٤٥	٢٦٨,٤٣٤	٢٦٣,٥٣٣	٢٣٢,٩١٣	٢٣١,٠٠٤	١٧٢,٦٧٨	١٩١,٣٩٥	١٧٣,٢٩٢	١٦٦,٥٢٧	ودائع الحكومة العامة
٦٧,٩٧٧	٦٢,٥٧٣	٥٦,٢١٨	٤٩,٨٨٠	٥٥,٣٣١	٣٤,٨٥٦	٢٨,٦٤٠	٢٤,٧٧٤	٢٤,٥٨٩	صافى ودائع الهيئات الاقتصادية
١٣٠,٦٩٠	١٢٢,٥٦٤	١٢٤,٩٠٧	١٢٩,١٣٧	١٢٨,٢٩٥	٦٠,١٣٨	٤٦,٩٩٥	٤٢,٤٠٩	٤٢,٤٣٢	إجمالى ودائع الهيئات الاقتصادية
١٦,١٤٨	١٣,٤٣٠	١٥,٧٥٨	١٢,٨٦١	١١,٠٤٢	٩,٤٦٤	٦,٣٧٣	٥,٨٥٤	٤,٦٧٧	يطرح منه: ودائع صناديق التأمين الإجتماعى ^{٣/ ٤/}
٤٦,٥٦٥	٤٦,٥٦١	٥٢,٩٣١	٦٦,٣٩٦	٦١,٩٢٢	١٥,٨١٨	١١,٩٨٢	١١,٧٨١	١٣,١٦٦	يطرح منه: ودائع الهيئات الاقتصادية فى حساب الخزانة الموحد ^{٢/}
١,٩٩٦,٠٦٠	١,٩٠٩,٦٧٦	١,٨٢٠,٠٤٥	١,٦٠٩,٦٤٩	١,٦٩٤,٦٣٤	١,٤٤٠,٩٨٧	١,١٩٠,٦٠٨	٩٣٠,٩٦٤	٧٤١,٣٤٤	صافى الدين العام المحلى
ملاحظات (نسبة إلى الناتج المحلى الإجمالى): ٥/									
٨٤.٨%	٨٠.٩%	٧٧.٢%	٧٧.٩%	٨١.٥%	٧٨.٤%	٧٦.٥%	٦٨.٢%	٦٨.٠%	إجمالى الدين العام المحلى
٧٢.٠%	٦٨.٩%	٦٥.٧%	٦٦.٢%	٦٩.٧%	٦٨.٦%	٦٤.٦%	٥٦.٢%	٥٤.١%	صافى الدين العام المحلى

المصدر: وزارة المالية و البنك المركزى المصرى
* بيان مبدئى، خاضع للمراجعة.

١/ يمثل رصيد الدين المجمع المستحق على الحكومة العامة والهيئات الاقتصادية بعد إستيعاب د إقتراض الهيئات الاقتصادية من بنك الإستثمار القومى.

٢/ يمثل إقتراض قطاع الموازنة من ودائع الهيئات ضمن حساب الخزانة الموحد فى شكل تسهيلات ائتمانية، اى انه دين بين قطاع الموازنة والهيئات الاقتصادية لذا يتم طرح قيمة هذا الإقتراض من اجمالى الدين العام المجمع وكذلك من صافى ودائع الهيئات الاقتصادية.

٣/ تم ادراج ودائع صناديق التأمين بالفعل ضمن ودائع الحكومة العامة، انظر جدول (١٦).

٤/ تم استبعاد ودائع الصناديق التى تم ربطها كتسهيلات لقطاع الموازنة بداية من يونيو ٢٠٠٦.

٥/ قامت وزارة التخطيط والمتابعة والإصلاح الإدارى بمراجعة السلسلة الزمنية للناتج المحلى الإجمالى ابتداءً من عام ٢٠١١/٢٠١٢ وحتى عام ٢٠١٣/٢٠١٤ وفقاً للتعداد الاقتصادى للعام المالى ٢٠١٣/٢٠١٢ والذى ساعدت نتائجه فى تحقيق قدر أكبر من شمولية المنشآت بالإضافة إلى تحسين تقديرات حجم القطاع غير الرسمى. وقد تم مراجعة تقديرات الناتج المحلى الإجمالى ليبلغ ٢٤٢٩.٨ مليار جنيه فى عام ٢٠١٤/٢٠١٥. وجدير بالذكر أنه قد تم حساب المؤشرات الربع سنوية بإستخدام بيانات الناتج المحلى الإجمالى للعام بأكمله. كما تم مراجعة تقديرات الناتج المحلى الإجمالى مؤخراً لتصبح ٢٧٧١.٣ مليار جنيه فى عام ٢٠١٥/٢٠١٦، بدلاً من تقديرات سابقة بنحو ٢٨٣٣.٤ مليار جنيه فى ضوء الأداء الفعلى لأهم المؤشرات الاقتصادية خلال الفترة يوليو - ديسمبر ٢٠١٦/٢٠١٥.

جدول (١٩) : إجمالي الدين العام الخارجى

(مليون دولار)

	يونيو-٠٩	يونيو-١٠	يونيو-١١	يونيو-١٢	يونيو-١٣	يونيو-١٤	مارس-١٦
إجمالى الدين العام الخارجى	٣١,٥٣١	٣٣,٦٩٤	٣٤,٩٠٦	٣٤,٣٨٥	٤٣,٢٣٣	٤٦,٠٦٧	٥٣,٤٤٥
	-(٧.٠)	(٦.٩)	(٣.٦)	-(١.٥)	(٢٥.٧)	(٦.٦)	(٣٤.١)
إجمالى الدين العام الخارجى الحكومى ^{١/٢}	٢٥,٨١٨	٢٦,٢٤٩	٢٧,٠٩٢	٢٥,٥٩٤	٢٨,٤٩٠	٢٩,٠٥٤	٢٤,٤٦٨
	(١٩.٣)	(١.٧)	(٣.٢)	-(٥.٥)	(١١.٣)	(٢.٠)	(١.٨)
السندات والأذون	١,٩٢٦	٣,٠٨٠	٢,٨٢١	٢,٩٠١	٥,١٥٩	٦,٠٨٥	٣,٥١٤
القروض	٢٣,٨٩٢	٢٣,١٧٠	٢٤,٢٧١	٢٢,٦٩٤	٢٣,٣٣١	٢٢,٩٦٩	٢٠,٩٥٤
إجمالى الدين العام الخارجى غير الحكومى	٥,٧١٣	٧,٤٤٥	٧,٨١٤	٨,٧٩٠	١٤,٧٤٤	١٧,٠١٣	٢٨,٩٧٧
	-(٥٣.٤)	(٣٠.٣)	(٥.٠)	(١٢.٥)	(٦٧.٧)	(١٥.٤)	(٨٣.٣)
السلطات النقدية	٢١٢	١,٢٦٠	١,٥٠٠	٢,٦١٢	٩,٠٦٤	١١,٠٠٥	٢٠,٧٥٩
البنوك	١,٧٩٧	١,٩٦٤	١,٧٢٥	١,٦٢٤	١,٦٠٠	١,٥٤٤	٣,٨١١
قطاعات أخرى	٣,٧٠٥	٤,٢٢١	٤,٥٨٩	٤,٥٥٤	٤,٠٨٠	٤,٤٦٤	٤,٤٠٨
ملاحظات							
إجمالى الدين العام الخارجى/ الناتج المحلى الإجمالى ^{٤/}	١٦.٩	١٥.٩	١٥.٢	١٢.٥	١٦.٤	١٥.٧	١٧.١
إجمالى الدين الحكومى الخارجى/ الناتج المحلى الإجمالى ^{٤/}	١٣.٨	١٢.٤	١١.٨	٩.٣	١٠.٨	٩.٩	٧.٨
الدين الخارجى غير الحكومى/الناتج المحلى الإجمالى ^{٤/}	٣.١	٣.٥	٣.٤	٣.٢	٥.٦	٥.٨	٩.٣
إجمالى الدين العام الخارجى / الصادرات السلعية والخدمية	٦٤.٤	٧١.٠	٧١.٤	٧٤.٨	٨٧.٩	١٠٥.٥	١٠٨.٦
الدين الخارجى غير الحكومى/ الدين الخارجى الكلى	١٨.١	٢٢.١	٢٢.٤	٢٥.٦	٣٤.١	٣٦.٩	٥٤.٢
الديون قصيرة الأجل/ الدين الخارجى الكلى	٦.٨	٨.٨	٧.٩	٨.٥	١٦.٣	٧.٩	١٢.٨
الديون قصيرة الأجل/ صافى الإحتياطى الدولى	٦.٨	٨.٤	١٠.٤	١٨.٧	٤٧.٢	٢١.٩	٤١.٣
ديون القطاع الخاص / الدين الخارجى الكلى	٠.٣	٠.٢	٠.١	٠.١	٠.٠٤	٠.٠٢	٠.٠٥
خدمة الدين الخارجى/ المتحصلات الجارية	٥.٣	٤.٥	٤.٥	٤.٥	٤.٥	٤.٣	٩.١
خدمة الدين الخارجى/ الصادرات السلعية والخدمية	٦.٢	٥.٥	٥.٧	٦.٣	٦.٣	٧.٣	١٣.٩
متوسط نصيب الفرد من الدين الخارجى (دولار)	٤١٨.٦	٣٩٩.٢	٤١٣.٦	٣٨٧.٧	٤٧٥.٣	٥٠٦.٤	٥٢٨.٤

المصدر: وزارة المالية والبنك المركزى المصرى

١/ شهد الدين الخارجى الحكومى انخفاض يقدر بنحو ١.٢ مليار دولار في نهاية مارس ٢٠١٦ مقارنة بنهاية يونيو ٢٠١٥، وذلك كنتيجة أساسية لسداد سند دولاري بقيمة ١.٢٥ مليار دولار والذي قد تم اصداره في ٢٠٠٥.

٢/ طبقاً لتصنيف و منهجية البنك المركزى المصرى، والذي يقوم بشطب مديونيات نادى باريس المباشرة وغير المباشرة المستحقة على الجهات الحكومية طبقاً لتواريخ إعادة الجدولة الى العالم الخارجى، في حين تقوم الجهات الحكومية بشطب هذه المديونيات من سجلاتها فور سداد المقابل المحلى الى البنك المركزى طبقاً لجدول السداد الأصيلى (والذى يسبق تواريخ إعادة الجدولة)

٣/ قام البنك المركزى المصرى بإعادة تبويب مبلغ ٤.٣ مليار دولار الى المديونية الخارجية للقطاع الحكومى- دون تأثير على جملة الدين الخارجى- الا ان البنك المركزى لم يظهر هذا التعديل الا اعتباراً من شهر سبتمبر من عام ٢٠٠٨.

٤/ قامت وزارة التخطيط والمتابعة والإصلاح الإدارى بمراجعة السلسلة الزمنية للناتج المحلى الإجمالى ابتداءً من عام ٢٠١٢/٢٠١١ وحتى عام ٢٠١٣/٢٠١٤ وفقاً للتعداد الاقتصادى للعام المالى ٢٠١٣/٢٠١٢ والذي ساعدت نتائجه في تحقيق قدر أكبر من شمولية المنشآت بالإضافة إلى تحسين تقديرات حجم القطاع غير الرسمى. وقد تم مراجعة تقديرات الناتج المحلى الإجمالى ليبلغ ٢٤٢٩.٨ مليار جنيه في عام ٢٠١٥/٢٠١٤. وجدير بالذكر أنه قد تم حساب المؤشرات الربع سنوية باستخدام بيانات الناتج المحلى الإجمالى للعام بأكمله. كما تم مراجعة تقديرات الناتج المحلى الإجمالى مؤخراً لتصبح ٢٧٧١.٣ مليار جنيه في عام ٢٠١٦/٢٠١٥، بدلاً من تقديرات سابقة بنحو ٢٨٣٣.٤ مليار جنيه فى ضوء الأداء الفعلى لأهم المؤشرات الاقتصادية خلال الفترة يوليو - ديسمبر ٢٠١٦/٢٠١٥.

جدول (٢٠): خدمة الدين الحكومي (داخلي و خارجي)

(مليون جنيه)

يوليو - مايو ٢٠١٦/٢٠١٥ *	٢٠١٥/٢٠١٤ ٢٠١٤/٢٠١٣ ٢٠١٣/٢٠١٢ ٢٠١٢/٢٠١١ ٢٠١١/٢٠١٠ ٢٠١٠/٢٠٠٩					
	٢٠١٥/٢٠١٤	٢٠١٤/٢٠١٣	٢٠١٣/٢٠١٢	٢٠١٢/٢٠١١	٢٠١١/٢٠١٠	٢٠١٠/٢٠٠٩
إجمالي خدمة الدين الحكومي	٣٧٠,٦٩٧	٤٢٩,٤٧٤ ^{١/}	٢٨٠,٦٩٧	٢١٨,٢٥٧	١٤٠,٩١٦	١١٧,٢٥١
	(١٥.٧)	(٥٣.٠)	(٢٨.٦)	(٥٤.٩)	(٢٠.٢)	(١٨.٦)
إجمالي الفوائد المسددة	٢٠٩,٩٦٠	١٩٣,٠٠٨	١٧٣,١٥٠	١٤٦,٩٩٥	١٠٤,٤٤١	٨٥,٠٧٧
	(٣٥.٩)	(١١.٥)	(١٧.٨)	(٤٠.٧)	(٢٢.٨)	(١٧.٦)
فوائد الدين الداخلي	٢٠٥,٧٠٢	١٨٨,٣٠٩	١٦٨,١٥٤	١٤٣,٠٩٩	١٠١,٠٢٣	٨١,٦٦١
	٤,٢٥٩	٤,٧٠٠	٤,٩٩٦	٣,٨٩٦	٣,٤١٨	٣,٤١٦
فوائد الدين الخارجي	٤,٢٥٩	٤,٧٠٠	٤,٩٩٦	٣,٨٩٦	٣,٤١٨	٣,٤١٦
	٢,٨٤٠	٢,٨٤٠	٢,٨٤٠	٢,٨٤٠	٢,٨٤٠	٢,٨٤٠
إجمالي الأقساط المسددة	١٦٠,٧٣٦	٢٣٦,٤٦٦	١٠٧,٥٤٧	٧١,٢٦٢	٣٦,٤٧٥	٣٢,١٧٤
	-(٣.٢)	(١٠.٢)	(١٠.٢)	(٩٥.٤)	(١٣.٤)	(٢١.٣)
أقساط الدين الداخلي	١٢٤,٠٥٤	٢٠٣,٧٥٤ ^{١/}	٩٣,٩٣١	٦٠,٠٧٤	٢١,٢٩٩	٢٢,٩٦٤
	٣٦,٦٨٣	٣٢,٧١٢	١٣,٦١٧	١١,١٨٨	١٥,١٧٦	٩,٢١١
أقساط الدين الخارجي	٣٦,٦٨٣	٣٢,٧١٢	١٣,٦١٧	١١,١٨٨	١٥,١٧٦	٩,٢١١
	٨,٤٥٥	٨,٤٥٥	٨,٤٥٥	٨,٤٥٥	٨,٤٥٥	٨,٤٥٥
صافي مدفوعات الفوائد	٢٠٩,٢١٠	١٨٩,٥٥٥	١٧٢,٤٠٥	١٤٦,١٦٥	١٠٣,٣٦٣	٨٣,٩٤٧
	٦٨,٤٠٥	٦٨,٤٠٥	٦٨,٤٠٥	٦٨,٤٠٥	٦٨,٤٠٥	٦٨,٤٠٥
الداخلي	٢٠٤,٩٥١	١٨٤,٨٥٥	١٦٧,٤٠٩	١٤٢,٢٦٩	٩٩,٩٤٥	٨٠,٥٣١
	٦٥,٥٦٥	٦٥,٥٦٥	٦٥,٥٦٥	٦٥,٥٦٥	٦٥,٥٦٥	٦٥,٥٦٥
الفوائد المسددة	٢٠٥,٧٠٢	١٨٨,٣٠٩	١٦٨,١٥٤	١٤٣,٠٩٩	١٠١,٠٢٣	٨١,٦٦١
	٦٩,٤٩٣	٦٩,٤٩٣	٦٩,٤٩٣	٦٩,٤٩٣	٦٩,٤٩٣	٦٩,٤٩٣
متحصلات الفوائد	٧٥١	٣,٤٥٣	٧٤٥	٨٣٠	١,٠٧٨	١,١٣٠
	٣,٩٢٨	٣,٩٢٨	٣,٩٢٨	٣,٩٢٨	٣,٩٢٨	٣,٩٢٨
الخارجي	٤,٢٥٩	٤,٧٠٠	٤,٩٩٦	٣,٨٩٦	٣,٤١٨	٣,٤١٦
	٢,٨٤٠	٢,٨٤٠	٢,٨٤٠	٢,٨٤٠	٢,٨٤٠	٢,٨٤٠
الفوائد المسددة	٤,٢٥٩	٤,٧٠٠	٤,٩٩٦	٣,٨٩٦	٣,٤١٨	٣,٤١٦
	٢,٨٤٠	٢,٨٤٠	٢,٨٤٠	٢,٨٤٠	٢,٨٤٠	٢,٨٤٠
متحصلات الفوائد	٠.٠	٠.٠	٠.٠	٠.٠	٠.٠	٠.٠
	٠.٠	٠.٠	٠.٠	٠.٠	٠.٠	٠.٠
ملاحظات						
نسبة الى الناتج المحلي الإجمالي ^{٢/}						
إجمالي الفوائد المسددة	٧.٦%	٧.٩%	٨.٢%	٨.٠%	٦.٣%	٦.٢%
	٥.٨%	٩.٧%	٥.١%	٣.٩%	٢.٢%	٢.٣%
نسبة الى إجمالي مصروفات الموازنة						
إجمالي الفوائد المسددة	٣٢.١%	٢٦.٣%	٢٤.٧%	٢٥.٠%	٢٢.٢%	٢١.٢%
	٢٤.٥%	٣٢.٢%	١٥.٣%	١٢.١%	٧.٧%	٨.٠%

المصدر: وزارة المالية

() معدل النمو عن الفترة المقابلة في العام السابق.

* ختامى مبدئى.

١/ يرجع الارتفاع الملحوظ في إجمالي خدمة الدين الحكومي للزيادة في سداد الأقساط المحلية في نهاية العام المالى ٢٠١٤/٢٠١٥، وذلك في ضوء زيادة إهلاك سندات الخزانة بنحو ١٠٠ مليار جنيه مقارنة بالعام المالى السابق.

٢/ قامت وزارة التخطيط والمتابعة والإصلاح الإدارى بمراجعة السلسلة الزمنية للناتج المحلي الإجمالي ابتداءً من عام ٢٠١٢/٢٠١١ وحتى عام ٢٠١٤/٢٠١٣ وفقاً للتعداد الاقتصادي للعام المالى ٢٠١٢/٢٠١٣ والذي ساعدت نتائجه في تحقيق قدر أكبر من شمولية المنشآت بالإضافة إلى تحسين تقديرات حجم القطاع غير الرسمى. وقد تم مراجعة تقديرات الناتج المحلي الإجمالي ليبلغ ٢٤٢٩.٨ مليار جنيه في عام ٢٠١٥/٢٠١٤. ودير بالذكر أنه قد تم حساب المؤشرات الربع سنوية باستخدام بيانات الناتج المحلي الإجمالي للعام بأكمله. كما تم مراجعة تقديرات الناتج المحلي الإجمالي مؤخراً لتصبح ٢٧٧١.٣ مليار جنيه في عام ٢٠١٦/٢٠١٥، بدلاً من تقديرات سابقة بنحو ٢٨٣٣.٤ مليار جنيه في ضوء الأداء الفعلى لأهم المؤشرات الاقتصادية خلال الفترة يوليو - ديسمبر ٢٠١٦/٢٠١٥.

٣/ بيان يوليو- مايو من عام ٢٠١٦/٢٠١٥ كنسبة إلى الناتج المحلي الإجمالي للعام بأكمله.

٤/ بيان يوليو - مايو من عام ٢٠١٦/٢٠١٥ كنسبة إلى إجمالي مصروفات الموازنة خلال نفس الفترة.

جدول (٢١): إصدارات الاوراق المالية الحكومية (أذون و سندات) ^{١/}
من ٢٠١٠/٢٠١١ إلى يوليو ٢٠١٦/٢٠١٧

(مليار جنيه)							
يوليو ^{٢/} ٢٠١٧/٢٠١٦		٢٠١٦/٢٠١٥ *	٢٠١٥/٢٠١٤	٢٠١٤/٢٠١٣	٢٠١٣/٢٠١٢	٢٠١٢/٢٠١١	٢٠١١/٢٠١٠
٩٤.٦		١٣٤٢.٣	١٠٨٥.٥	٩٦٣.٢	٧٢٥.٧	٦٤٧.٠	٥٤٨.٨
٨٦.٥		١٠٧٩.٢	٨٤٦.٤	٧٥٤.١	٦٤٥.٣	٥٦٢.٧	٤٩١.٨
٨.١		٢٦٣.١	٢٣٩.١	٢٠٩.١	٨٠.٤	٨٤.٣	٥٧.٠
٧٧.٥		٩٨٠.٨	٨٦٢.١	٧٦٧.١	٦١٦.٩	٥٣٠.٨	٤١١.٨
٧٤.٥		٨٦٥.٧	٧٨٣.٥	٦٩٩.٦	٥٧٥.٤	٥١٠.٤	٤٠١.٨
٣.٠		١١٥.١	٧٨.٦	٦٧.٥	٤١.٥	٢٠.٤	١٠.٠
١٧.١		٣٦١.٥	٢٢٣.٤	١٩٦.١	١٠٨.٨	١١٦.٢	١٣٧.٠
		الرصيد القائم (نهاية الفترة)					
١٥٩١.٩		١٥٧٤.٨	١٢١٣.٣	٩٨٩.٩	٧٩٣.٨	٦٨٥.٠	٥٦٨.٨
٨٢١.٢		٨٠٩.٢	٥٩٥.٧	٥٣٢.٨	٤٧٨.٣	٤٠٨.٤	٣٥٦.١
٧٧٠.٧		٧٦٥.٦	٦١٧.٦	٤٥٧.١	٣١٥.٥	٢٧٦.٦	٢١٢.٧
		متوسط أسعار الفائدة: ^{٥/}					
١٤.١		١١.٨	١١.٤	١٠.٩	١٣.٣	١٣.١	١١.٥
١٥.١		١٢.٣	١١.٧	١١.٣	١٤.٠	١٤.١	١١.٨
١٥.٤		١٢.٥	١١.٨	١١.٤	١٤.٣	١٤.٨	١١.٤
١٥.٥		١٢.٥	١١.٩	١١.٥	١٤.٤	١٤.٨	١١.٥

المصدر: وزارة المالية.

* قابل للتعديل

١/ الأوراق المالية الحكومية المصدرة بالجنيه المصري.

٢/ حتى نهاية يوليو ٢٠١٦.

٣/ تم حسابه على أساس حجم الإصدارات الجديدة مطروحاً منه حجم الإهلاكات.

٤/ تتضمن سندات مصدرة بالجنيه المصري خارج جمهورية مصر العربية قيمتها ٦ مليار جنيه، والتي سوف يستحق آجالها في يوليو ٢٠١٢.

٥/ متوسط أسعار الفائدة في السوق الأولى.

٦/ قامت وزارة المالية بطرح أذون خزانة لمدة ٢٧٣ يوم لأول مرة في أكتوبر ٢٠٠٨.

جدول (٢٢): إصدارات الاوراق المالية الحكومية (أذون و سندات) الربع سنوية
من أكتوبر-ديسمبر ٢٠١٥/٢٠١٦ إلى أكتوبر-ديسمبر ٢٠١٦/٢٠١٧

(مليون جنيه)						
أكتوبر-ديسمبر ٢٠١٧/٢٠١٦ ^{١/}			أكتوبر-ديسمبر ٢٠١٥			
ديسمبر	نوفمبر	أكتوبر	أكتوبر-ديسمبر ٢٠١٥			
			يوليو- سبتمبر ٢٠١٦	أبريل- يونيو ٢٠١٦	يناير- مارس ٢٠١٦	أكتوبر-ديسمبر ٢٠١٥
٢٢٧٥٠	٢٨٠٠٠	٢٢٥٠٠	٦٦٢٥٠	٥٨٥٠٠	٣٩٠٠٠	٣٧٠٠٠
٢٢٠٠٠	٢٧٥٠٠	٢٢٠٠٠	٦٣٦٤٣	٥٨٥٠٠	٥٢٠٠٠	٤٥٥٠٠
٢٣٥٠٠	٢٨٥٠٠	٢٢٥٠٠	٦٩٥٠٠	٦٥٠٠٠	٥٨٥٠٠	٥٨٥٠٠
٢٥٥٠٠	٣١٠٠٠	٢٤٥٠٠	٧٤٥٨٧	٦٥٠٠٠	٥٨٥٠٠	٥٨٥٠٠
--	--	--	--	--	--	--
--	--	--	--	--	--	--
--	--	--	--	--	--	--
٥٠٠	٧٥٠	٥٠٠	٢٠٠٠	٧٧٥٠	١٢٠٠٠	١٤٠٠٠
--	--	--	--	١٢٠٠٠	٦٠٠٠	٢١٠٠٠
٣٠٠٠	٤٥٠٠	٣٠٠٠	٢٧٥٠	٩٠٠٠	١٢٠٠٠	--
--	--	--	٥٥٠٠	٣٠٠٠	٦٠٠٠	١٨٠٠٠
٢٢٥٠	٢٠٠٠	٢٢٥٠	١٣٧٥٠	١٢٥٠٠	١٥٠٠٠	--
--	--	--	٢٠٠٠	--	٣٥٠٠	١٥٥٠٠
١٠٠٠	١٥٠٠	١٠٠٠	٢٧٥٠	--	٧٠٠٠	--
--	--	--	--	--	٥٢٥٠	--
--	--	--	--	--	٧٠٠٠	١٣٥٠٠
٧٥٠	٥٠٠	٧٥٠	٣٣٥٠	--	--	--
١٠١٢٥٠	١٢٤٢٥٠	٩٩٠٠٠	٣٠٦٠٨٠	٢٩١٢٥٠	٢٨١٧٥٠	٢٨١٥٠٠

المصدر: وزارة المالية.

- لا يوجد إصدارات .

١/ تتضمن ٩٢.٢٥ مليار جنيه اعادة فتح أذون وسندات.

٢/ تشمل سندات صفرية الكبون ذات تاريخ استحقاق ١٨ شهر.

جدول (٢٣) : تطور معدلات العائد حتى تاريخ الإستحقاق لسندات الخزانة^{١/}

يوليو-١٥	أكتوبر-١٥	نوفمبر-١٥	ديسمبر-١٥	يناير-١٦	فبراير-١٦	مارس-١٦	أبريل-١٦	مايو-١٦	يونيو-١٦	يوليو-١٦	
--	--	--	--	--	--	--	--	--	--	--	سندات يناير ٢٠١٥
--	--	--	--	--	--	--	--	--	--	--	سندات مارس ٢٠١٥
--	--	--	--	--	--	--	--	--	--	--	سندات مايو ٢٠١٥
--	--	--	--	--	--	--	--	--	--	--	سندات سبتمبر ٢٠١٥
--	--	--	--	--	--	--	--	--	--	--	سندات نوفمبر ٢٠١٥
--	--	--	--	--	--	--	--	--	--	--	سندات ديسمبر ٢٠١٥
--	--	--	--	--	--	--	--	--	--	--	سندات يناير ٢٠١٦
--	--	--	--	--	--	--	--	--	--	--	سندات يونيو ٢٠١٦
--	--	--	--	--	--	--	--	--	--	--	سندات يوليو ٢٠١٦
١٣.١٦	١٢.٨١	--	--	--	١٣.٤١	--	--	١٣.٣٠	١٢.٤٧	--	سندات أغسطس ٢٠١٧
--	١١.٩٠	--	--	--	--	١٣.٩٢	--	--	--	--	سندات نوفمبر ٢٠١٧
١٢.٨٥	--	١٢.٥٠	١٢.٤٥	--	١٢.٨٤	--	--	١٣.٨٥	--	--	سندات فبراير ٢٠١٨
--	--	١٣.٥٧	١٢.٥٣	--	--	--	١٤.٦٠	١٤.٤٨	١٤.٤٣	١٤.٥٢	سندات أكتوبر ٢٠١٨
--	١٧.٠٠	--	--	--	--	--	--	--	١٦.٠٣	١٥.٩٠	سندات أبريل ٢٠١٩
١٤.٤٠	١٣.٤٣	١٣.٧١	--	١٤.٢٥	١٥.٠٠	--	--	--	--	--	سندات أغسطس ٢٠١٩
١٣.٢٥	١٢.٩١	١٣.١٩	١٣.٠٠	--	--	١٣.٦١	١٥.٠٠	--	--	--	سندات فبراير ٢٠٢٠
--	١٣.١٨	١٣.٣٢	١٣.٤٦	--	--	١٥.٠٥	--	١٥.٢٤	١٤.٤١	--	سندات أغسطس ٢٠٢٠
--	١٣.٧٠	١٣.٩٨	١٤.٠٤	١٤.٠٠	١٣.٩٩	١٤.٢٩	--	--	--	--	سندات مارس ٢٠٢١
--	--	--	--	--	--	١٥.٧٥	١٦.٣٠	--	١٧.٠٠	١٧.٤٤	سندات أبريل ٢٠٢٢
--	--	١٤.٢٠	--	--	--	١٥.٠٥	--	--	١٦.٠٣	--	سندات يناير ٢٠٢٣
--	١٣.٦٣	١٣.٦٣	--	--	--	--	--	--	--	--	سندات سبتمبر ٢٠٢٣
--	--	--	--	--	--	--	--	--	--	--	سندات نوفمبر ٢٠٢٣
١٤.٩٣	١٤.٧٧	١٤.٨٣	--	--	--	--	--	--	--	--	سندات فبراير ٢٠٢٤
--	--	--	--	--	--	--	--	--	--	--	سندات يناير ٢٠٢٥
٣.٥١	٣.٥٨	٣.٦٠	٣.٦١	٣.٦١	٣.٦٥	٣.٦٥	٣.٥١	٣.٤٨	٣.٤٤	٣.٤٠	متوسط فترة الإستحقاق للسندات (سنة)
٨.٩٢	٨.٨٧	٨.٩٦	٩.١٤	٩.٣٩	٩.٥٥	١٠.٧٧	١٠.٨٥	١٠.٨٥	١١.٧٧	١١.٨٨	انترينك لليلة واحدة ^{٢/}

المصدر: وزارة المالية و البنك المركزى المصرى.
 -- لا توجد إصدارات خلال الفترة المشار إليها.

١/ تشمل السندات المصدرة وفقاً لنظام "المتعاملون الرئيسيون" فقط. تم حساب العائد حتى تاريخ الإستحقاق على أساس السعر "الكامل" فى السوق الثانوى.
 ٢/ متوسط شهرى.

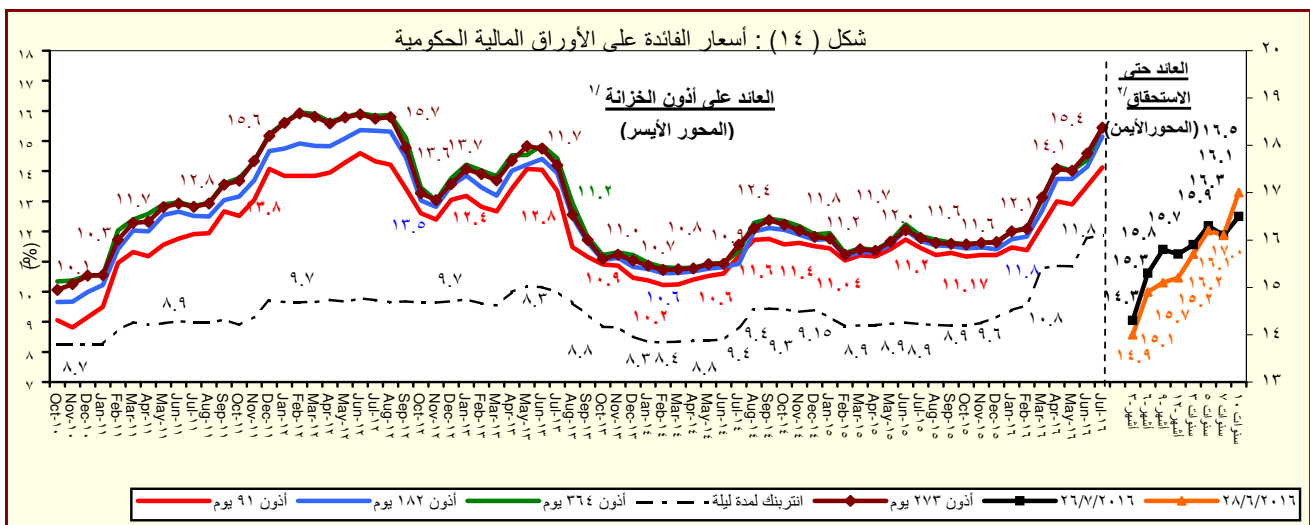

المصدر : وزارة المالية والبنك المركزى المصرى.
 ١/ متوسط شهرى فى السوق الاولى.
 ٢/ سوق ثانوى.

القسم السادس

المؤشرات النقدية

جدول (٢٤)	تطور المؤشرات النقدية الرئيسية	٤٥
جدول (٢٥)	المسح المصرفي لأهم إجماليات السيولة المحلية (الأصول و الإلتزامات المقابلة)	٤٦-٤٧
--		
جدول (٢٦)	نقود الإحتياط و الأصول المقابلة	٤٨
جدول (٢٧)	الودائع لدى البنوك	٤٩
جدول (٢٨)	التسهيلات الائتمانية من البنوك	٥٠
جدول (٢٩)	هيكل أسعار الفائدة المحلية	٥١

جدول (٢٤) : تطور المؤشرات النقدية الرئيسية
(يونيو ٢٠١٦)

متوسط النمو السنوى لمدة عام /١	معدل تغير سنوى %	معدل نمو ربع سنوى %	معدل نمو شهري %	
-١٥٢,٩	-٢٦٩,٧	٣٧,٦	٥,٦	صافى الأصول الأجنبية (بالجنيه المصرى)
-١٦٣,٦	-٢٧٧,٥	١١,٢	-٠,٨	صافى الأصول الأجنبية لدى البنك المركزى
١٠,٩	٢,٠	١١,٣	٠,١	صافى الإحتياطى الدولى لدى البنك المركزى
-١٤٥,٢	-١٤,١	٨٣,٧	١٣,٢	صافى الأصول الأجنبية لدى البنوك ^٢
-١٤٦,٢	-٢٤٥,٤	٣١,٠	٥,٦	صافى الأصول الأجنبية (بالدولار الأمريكى)
-١٥٥,٨	-٢٥٢,٠	٥,٨	-٠,٨	صافى الأصول الأجنبية لدى البنك المركزى
٠,٤	-١٢,٦	٥,٩	٠,١	صافى الإحتياطى الدولى لدى البنك المركزى
-١٣٩,٤	-٢٣٩,٠	٧٤,٩	١٣,٢	صافى الأصول الأجنبية لدى البنوك ^٢
٢٦,٥	٢٧,٣	٦,٤	٢,٦	صافى الأصول المحلية
٢٩,٧	٢٨,٩	٦,٢	٢,٥	صافى المطلوبات من الحكومة وهيئة السلع التموينية
٤٠,٢	٤٧,٢	١٢,١	٦,٨	المطلوبات من قطاع الأعمال العام
١٥,٧	١٤,٢	٣,٨	١,٢	المطلوبات من قطاع الأعمال الخاص
١٨,٣	١٨,٦	٥,٤	٢,٥	إجمالى السيولة المحلية (M٢)
١٧,٣	١٤,٨	٨,١	٣,٦	المعروض النقدى (M١)
١٨,٦	٢٠,١	٤,٤	٢,٠	أشباه نقود

المصدر: البنك المركزى المصرى.

١/ متوسط معدل النمو السنوى لفترة ١٢ شهر متتالية.

٢/ يتضمن صافى أصول البنوك التجارية، والمتخصصة، وبنوك الإستثمار والأعمال.

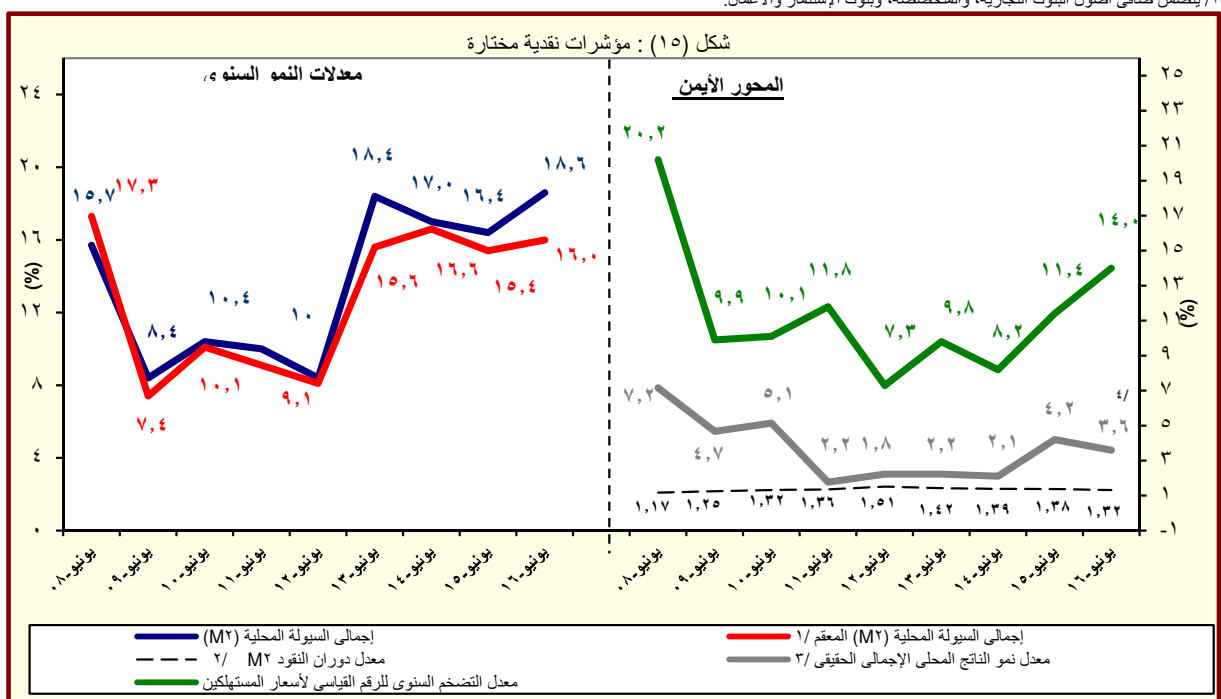

جدول (٢٥) : المسح المصرفى لأهم إجماليات السيولة المحلية
الأصول والالتزامات المقابلة لها لدى الجهاز المصرفى
(يونيو ٢٠١٦)

(مليون جنيه)	يونيو-١١	يونيو-١٢	يونيو-١٣	يونيو-١٤	يونيو-١٥	مارس-١٦	أبريل-١٦	مايو-١٦	يونيو-١٦*
صافى الأصول الأجنبية ^{١/}	٢٥٣,٥٠٠	١٥٧,٦٢٤	١٢٣,١٩٨	١١٩,١٦٢	٥١,٤٨٧	(٦٣,٥٠٧)	(٧٥,٣٧٧)	(٨٢,٧٩٢)	(٨٧,٣٨٩)
البنك المركزى (صافى)	-(١٠,٢)	-(٣٧,٨)	-(٢١,٨)	-(٣,٣)	-(٥٦,٨)	-(١٩٥,٤)	-(٢٣٩,٥)	-(٢٧٨,٢)	-(٢٦٩,٧)
أصول أجنبية	١٤٧,١٩٧	٧٦,٠٥٩	٣٨,٢٣٥	٣٧,٣٩٥	٢٥,٢٧٨	(٤٠,٣٦٢)	(٣٦,٦١٢)	(٤٥,٢٣٠)	(٤٤,٨٦٣)
خصوم أجنبية	١٥٦,٣٣١	٩٢,١٦٩	١٠١,٦٨٥	١١٥,٧٧٠	١٤٨,٠٩٨	١٣٩,٦٥١	١٤٣,٤٨١	١٤٩,٦٠٧	١٤٩,٩٤٣
البنوك (صافى)	١٠٦,٣٠٣	٨١,٥٦٥	٨٤,٩٦٣	٨١,٧٦٧	٢٦,٢٠٩	(٢٣,١٤٥)	(٣٨,٧٦٥)	(٣٧,٥٦٢)	(٤٢,٥٢٦)
أصول أجنبية	١٣٩,١٥٠	١١٤,٧٩٦	١١٨,٣٥٤	١١٥,٨٣٨	٨٦,٢١٤	٨٩,١٤٤	٨٣,٢٩٥	٨٢,٩٨٥	٨١,٥٣٢
خصوم أجنبية	٣٢,٨٤٦	٣٣,٢٣١	٣٣,٣٩١	٣٤,٠٧١	٦٠,٠٠٥	١١٢,٢٨٩	١٢٢,٠٦٠	١٢٠,٥٤٧	١٢٤,٠٥٨
صافى الأصول المحلية ومنها :	٧٥٥,٩١١	٩٣٦,٧٨٤	١,١٧٢,٨٨٨	١,٣٩٧,٤٣٩	١,٧١٤,٠٠٥	٢,٠٥١,٣٤٦	٢,٠٨٢,٠٠٩	٢,١٢٧,٠٨٥	٢,١٨١,٨٨٩
صافى المطلوبات من الحكومة وهينة السلع التموينية ^{٢/}	(١٩,٠)	(٢٣,٩)	(٢٥,٢)	(١٩,١)	(٢٢,٧)	(٢٧,٠)	(٢٦,٥)	(٢٧,١)	(٢٧,٣)
بالعملة المحلية	٥٢٤,٣٣٥	٦٣٨,٤٩٢	٨٥١,٤٢٥	١,٠٣٤,٥٦٩	١,٢٥١,٠٩٦	١,٤٨٦,٤٨٤	١,٥٠٢,٦٣٩	١,٤٨٧,٦٩١	١,٥١٠,٨٤٥
بالعملة الأجنبية	-٨٦,٩٩٨	-٥٩,٨٣٨	-٤٨,٨٨٦	-١٠,٦١٧	-٤٠,٣٣١	٨١,١٥٩	٨٣,٠٥٧	١٣٦,٨٢٠	١٥٣,٩٧٤
المطلوبات من قطاع الأعمال العام	٣٢,٩٨١	٤٠,٦٢٠	٤٢,٨٦٦	٤٥,٤١٧	٦٣,٢١٨	٨٣,٠٣٢	٨٥,٩٩٨	٨٧,١٣٤	٩٣,٠٧٣
بالعملة المحلية	٢٤,٨٥٣	٣١,٧٨٤	٣٣,٨٧٣	٣٥,٤٢٤	٤٣,٩٨٩	٥٥,٠٨٧	٥٧,٤٦١	٥٩,٢٨٢	٦٥,٤١٠
بالعملة الأجنبية	٨,١٢٨	٨,٨٣٦	٨,٩٩٣	٩,٩٩٣	١٩,٢٢٩	٢٧,٩٤٥	٢٨,٥٣٧	٢٧,٨٥٢	٢٧,٦٦٣
المطلوبات من قطاع الأعمال الخاص ^{٢/}	٤٢٢,٤٤٨	٤٥٣,٢٩٢	٤٩٧,٧٣٥	٥٣٤,٥٣٨	٦٢٣,٥٦٦	٦٨٥,٨٣٧	٦٩٥,٠١٤	٧٠,٣٠٩	٧١٢,١٣٢
بالعملة المحلية	٣١٦,٩٣٨	٣٤٨,٨٤٩	٣٧٦,٢١١	٤٠٧,٢٣٠	٤٦١,٥٦١	٥١٧,٢٩٦	٥٢٦,١١٥	٥٣٥,٤٤٧	٥٤٣,١٥٨
بالعملة الأجنبية	١٠٥,٥١٠	١٠٤,٤٤٣	١٢١,٥٢٤	١٢٧,٣٠٨	١٦٢,٠٠٥	١٦٨,٥٤١	١٦٨,٨٩٩	١٦٨,٤٦٢	١٦٨,٩٧٤
صافى البنود الأخرى (الموازنة) ^{٢/ ١/}	-١٣٦,٨٥٥	-١٣٥,٧٨٢	-١٧٠,٢٥٢	-٢٢٧,٧٠٢	-٢٦٤,٢٠٦	-٢٨٥,١٦٦	-٢٨٤,٦٩٩	-٢٨٨,٤٦٩	-٢٨٨,١٣٥
إجمالى السيولة (M٢)	١,٠٠٩,٤١١	١,٠٩٤,٤٠٨	١,٢٩٦,٠٨٦	١,٥١٦,٦٠١	١,٧٦٥,٤٩٢	١,٩٨٧,٨٣٩	٢,٠٠٦,٦٣٢	٢,٠٤٤,٢٩٣	٢,٠٩٤,٥٠٠
	(١٠,٠)	(٨,٤)	(١٨,٤)	(١٧,٠)	(١٦,٤)	(١٨,٢)	(١٨,٠)	(١٨,٩)	(١٨,٦)
المعروض النقدى (M٣)	٢٤٨,٧٠٧	٢٧٤,٥١٠	٣٤٤,١٠٠	٤١٠,٥٥٤	٤٩٩,٠٦٥	٥٢٩,٨٤٥	٥٤٠,١٧٢	٥٥٢,٩٧١	٥٧٢,٩٣٥
	(١٦,٢)	(١٠,٤)	(٢٥,٤)	(١٩,٣)	(٢١,٦)	(١٥,٤)	(١٦,٠)	(١٦,٠)	(١٤,٨)
النقد المتداول خارج الجهاز المصرفى	١٦٧,٨٨٧	١٩٤,٠٢٧	٢٤١,٠١١	٢٧٠,٨٥٦	٢٩٢,٦٩٩	٣١٢,٢١٤	٣٢٢,٠٥٩	٣٢٩,٠٩١	٣٤٦,٨٥٣
الودائع الجارية بالعملة المحلي	٨٠,٨٢٠	٨٠,٤٨٣	١٠٣,٠٨٩	١٣٩,٦٩٨	٢٠٦,٣٦٦	٢١٧,٦٣١	٢١٨,١١٣	٢٢٣,٣٨٠	٢٢٦,٠٨٢
أشباه نقود	٧٦٠,٧٠٤	٨١٩,٨٩٨	٩٥١,٩٨٦	١,٠٦٠,٠٤٧	١,٢٦٦,٤٢٧	١,٤٥٧,٩٩٤	١,٤٦٦,٤٦٠	١,٤٩١,٣٢٢	١,٥٢١,٥٦٥
	(٨,١)	(٧,٨)	(١٦,١)	(١٦,٢)	(١٤,٥)	(١٩,٢)	(١٨,٨)	(١٩,٩)	(٢٠,١)
الودائع غير الجارية بالعملة المحلية	٥٨٣,٧٣٢	٦٣٣,٨٥٨	٧٢٧,٧٧٨	٨٦٩,٩٧٦	١,٠٠٣,٤٣٢	١,١٤٣,٤٩٤	١,١٤٩,١٧٣	١,١٧٢,٢٥٠	١,١٩٧,٧٤٦
الودائع الجارية بالعملات الأم	٤١٠,٢٩٨	٤٤,٩٦٥	٥٥,١٥٢	٦٢,٢١٤	٦٨,٦٣١	٧٥,٧٨٣	٧٥,٩٨٧	٧٦,٢٢٢	٧٥,٩١٠
الودائع غير الجارية بالعملات الأجنبية	١٣٥,٦٧٤	١٤١,٠٧٥	١٦٩,٠٥٦	١٧٣,٨٥٧	١٩٤,٣٦٤	٢٣٨,٧١٧	٢٤١,٣٠٠	٢٤٢,٨٥٠	٢٤٧,٩٠٩

المصدر: البنك المركزى المصرى.

() معدل النمو عن الفترة المقابلة فى العام السابق.

* مبدئى.

١/ يشمل المطلوبات من قطاع الأعمال الخاص والقطاع العائلى.

٢/ تشمل حسابات رأس المال، صافى الأصول والخصوم غير الميوبة، صافى المديونية والدائنية بين البنوك.

٣/ بخلاف الشيكات والحوالات تحت التحصيل.

جدول (٢٥) : المسح المصرفى لأهم إجماليات السيولة المحلية (تابع)

(ملاحظات)

(يونيو ٢٠١٦)

يونيو-١١	يونيو-١٢	يونيو-١٣	يونيو-١٤	يونيو-١٥	مارس-١٦	أبريل-١٦	مايو-١٦	يونيو-١٦*
٤٢,٦٩٨ ^{٤/}	٢٦,١٢٦	١٧,٦٢٣	١٦,٦٨٢	٦,٧٧٠	(٧,٥١٤)	(٨,٥١٠)	(٩,٣٢٤)	(٩,٨٤٢)
٢٤,٧٩٣	١٢,٦٠٧	٥,٤٦٩	٥,٢٣٥	٣,٣٢٤	(٤,٧٧٥)	(٤,١٣٤)	(٥,٠٠٩)	(٥,٠٠٣)
٤٤,٢٣٦	٢٨,٧٩٦	٢٦,٧٠٠	٢٧,٦٥٥	٢٢,٩١٨	١٣,٧٨٤	١١,٨٢٣	١٢,٦١٩	١٢,٠٩٨
٢٦,٥٦٤	١٥,٥٣٤	١٤,٩٣٦	١٦,٦٨٧	٢٠,٠٨٢	١٦,٥٦١	١٧,٠١١	١٧,٥٢١	١٧,٥٤٦
١٧,٩٠٥	١٣,٥١٩	١٢,١٥٤	١١,٤٤٧	٣,٤٤٦	(٢,٧٣٨)	(٤,٣٧٧)	(٤,٢٣٠)	(٤,٧٩٠)
٢٣,٤٣٧	١٩,٠٢٧	١٦,٩٣٠	١٦,٢١٧	١١,٣٣٦	١٠,٥٤٧	٩,٤٠٤	٩,٣٤٦	٩,١٨٣
٥,٥٣٢	٥,٥٠٨	٤,٧٧٧	٤,٧٧٠	٧,٨٩٠	١٣,٢٨٥	١٣,٧٨١	١٣,٥٧٦	١٣,٩٧٢
نسبة إلى رصيد أول المدة ^{٥/}								
%٣,٢-	%٩,٥-	%٣,١-	%٠,٣-	%٤,٤٦-	%٦,٥-	%٧,٢-	%٧,٦-	%٧,٩-
%١٣,٢	%١٧,٩	%٢١,٦	%١٧,٣	%٢٠,٩	%١٩,١	%٢٠,٨	%٢٣,٤	%٢٦,٥
%٣,٨	%٢,٦	%٦,٤	%٥,١	%٥,٨	%١,٧	%٢,٣	%٣,١	%٤,٢
%٦,٢	%٥,٩	%١٢,١	%١١,٩	%١٠,٦	%١٠,٩	%١١,٣	%١٢,٧	%١٤,٥
٠,٢	٠,٢	٠,٢	٠,٢	٠,١	١٥,٨	١٥,٨	١٥,٦	١٥,٥
٤,٠٢	٤,١٥	٤,٠٨	٤,١٦	٣,٦٣	٤,٦٢	٤,٥٤	٤,٤٠	٤,٣٨
١,٣٦	١,٥١	١,٤٢	١,٣٩	١,٣٨	١,٣٩	١,٣٨	١,٣٦	١,٣٢
١٠,٠	٨,٤	١٨,٤	١٧,٠	١٦,٤	١٨,٢	١٨,٠	١٨,٩	١٨,٦
٠,٠١	٠,٠٧	٠,١٠	٠,٠٧	٠,١٧	١٥,٦	١٤,٩	١٣,٩	١٤,٢
٥,٩٤	٦,٠٣	٦,٩٩	٧,١٤	٧,٦١	٨,٤٥	٨,٨٦	٨,٨٨	٨,٨٨

المصدر : البنك المركزى المصرى.

* مبنئى.

٤/ صافي الأصول الأجنبية تساوي صافي الأصول الأجنبية لدى البنك المركزي بالإضافة الى البنوك (صافي).

٥/ تعكس الزيادة السنوية فى قيمة الاجماليات النقدية المختارة كنسبة من اجمالى السيولة (M٢) فى بداية العام المالى. و يهدف هذا المؤشر الى التعرف على مصادر نمو السيولة المحلية خلال العام المالى محل الدراسة.

٦/ يمثل نسبة الودائع الجارية و غير الجارية بالعملات الأجنبية إلى اجمالى السيولة المحلية. لا يتضمن كل من ودائع غير المقيمين (جزء من صافي الأصول الأجنبية) والودائع الحكومية.

٧/ اجمالى السيولة (M٢) / نقود الاحتياط.

٨/ قامت وزارة التخطيط بمراجعة السلسلة الزمنية للنتائج المحلى الإجمالى ابتداءً من عام ٢٠١٢/٢٠١١ وحتى عام ٢٠١٤/٢٠١٣ وفقاً للتعداد الاقتصادى للعام المالى ٢٠١٣/٢٠١٢ والذى ساعدت نتاجه في تحقيق قدر أكبر من شمولية المنشآت بالإضافة إلى تحسين تقديرات حجم القطاع غير الرسمى. وقد تم مراجعة تقديرات الناتج المحلى الإجمالى ليليلغ ٢٤٢٩,٨ مليار جنيه في عام ٢٠١٥/٢٠١٤. وجدير بالذكر أنه قد تم حساب المؤشرات الربع سنوية باستخدام بيانات الناتج المحلى الإجمالى للعام بأكمله. تم مراجعة تقديرات الناتج المحلى الإجمالى مؤخراً من قبل وزارة التخطيط والمتابعة والإصلاح الإدارى لتصبح ٢٧٧١,٣ مليار جنيه في عام ٢٠١٦/٢٠١٥، بدلاً من تقديرات سابقة بنحو ٢٨٣٣,٤ مليار جنيه فى ضوء الأداء الفعلى لأهم المؤشرات الاقتصادية خلال الفترة يوليو - ديسمبر ٢٠١٦/٢٠١٥.

٩/ يشمل المطلوبات من قطاع الأعمال الخاص و القطاع العائلى .

١٠/ أسعار الصرف بدءاً من يناير ٢٠٠٣ تعكس أسعار الشراء فقط، علماً بأنه قبل هذا التاريخ كان سعر الصرف يعكس متوسط أسعار البيع والشراء.

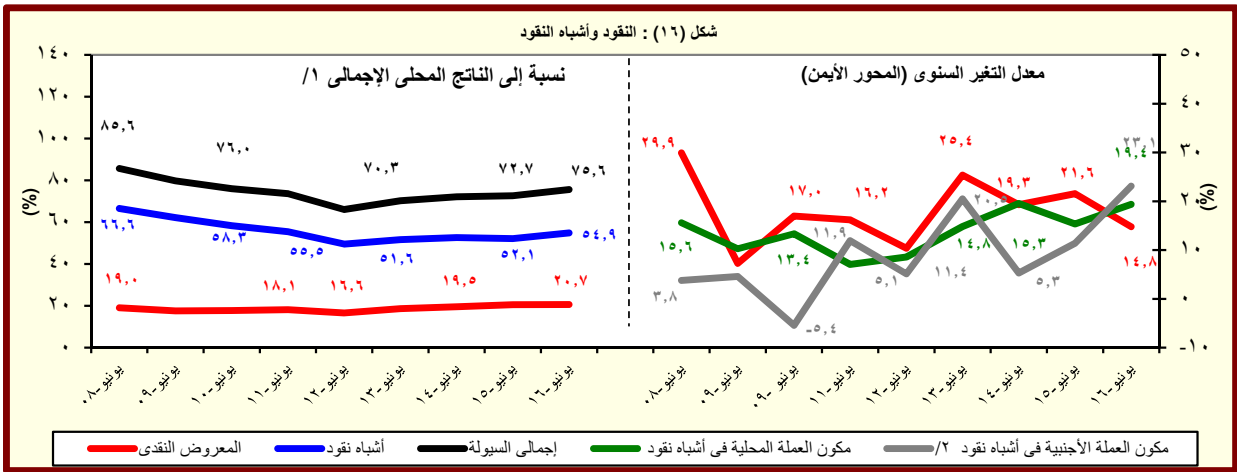

المصدر : البنك المركزى المصرى.

١/ قامت وزارة التخطيط والمتابعة والإصلاح الإدارى بمراجعة السلسلة الزمنية للنتائج المحلى الإجمالى ابتداءً من عام ٢٠١٢/٢٠١١ وحتى عام ٢٠١٤/٢٠١٣ وفقاً للتعداد الاقتصادى للعام المالى ٢٠١٣/٢٠١٢ والذى ساعدت نتاجه في تحقيق قدر أكبر من شمولية المنشآت بالإضافة إلى تحسين تقديرات حجم القطاع غير الرسمى. وقد تم مراجعة تقديرات الناتج المحلى الإجمالى ليليلغ ٢٤٢٩,٨ مليار جنيه في عام ٢٠١٥/٢٠١٤. وجدير بالذكر أنه قد تم حساب المؤشرات الربع سنوية باستخدام بيانات الناتج المحلى الإجمالى للعام بأكمله. كما تم مراجعة تقديرات الناتج المحلى الإجمالى مؤخراً لتصبح ٢٧٧١,٣ مليار جنيه في عام ٢٠١٦/٢٠١٥، بدلاً من تقديرات سابقة بنحو ٢٨٣٣,٤ مليار جنيه فى ضوء الأداء الفعلى لأهم المؤشرات الاقتصادية خلال الفترة يوليو - ديسمبر ٢٠١٦/٢٠١٥.

٢/ تشمل الودائع الجارية و غير الجارية بالعملات الأجنبية.

جدول (٢٦) : نفود الإحتياط والأصول المقابلة^{١/}

(مليون جنيه)

	يونيو-١١	يونيو-١٢	يونيو-١٣	يونيو-١٤	يونيو-١٥	مارس-١٦	أبريل-١٦	مايو-١٦	يونيو-١٦*
نفود الإحتياط	٢٥٠,٩٩٢	٢٦٣,٦٦٨	٣١٧,٩٤٤	٣٦٤,٤٧٣	٤٨٥,٨٧٦	٤٣٠,٣٧٨	٤٤٢,٢٨١	٤٦٤,٦٦٤	٤٧٨,٠٨٢
	(٢٣,٦)	(٥,١)	(٢٠,٦)	(١٤,٦)	(٣٣,٣)	(١٣,١)	(١٥,٠)	(١٦,١)	-(١,٦)
النقد المتداول خارج البنك المركزى	١٧٩,٠٩٦	٢٠٤,٨٧٠	٢٦٠,٨٤٩	٢٨٨,٦٥١	٣١٣,٤٦٨	٣٣٠,٨٣١	٣٤١,٣٩٩	٣٥١,١١٤	٣٦٨,٤٥٨
	(٢٤,٢)	(١٤,٤)	(٢٧,٣)	(١٠,٧)	(٨,٦)	(١٢,٢)	(١٤,٢)	(١٤,٦)	(١٧,٥)
ودائع البنوك بالعملة المحلية لدى البنك المركزى	٧١,٨٩٦	٥٨٤,٧٩٨	٥٧٠,٠٩٥	٧٥٠,٨٢٢	١٧٢,٤٠٨	٩٩,٥٤٧	١٠٠,٨٨٢	١١٣,٥٥٠	١٠٩,٦٢٤
	(٢٢,٢)	-(١٨,٢)	-(٢,٩)	(٣٢,٨)	(١٢٧,٤)	(١٦,٣)	(١٧,٨)	(٢١,٣)	-(٣٦,٤)
الأصول المقابلة لها									
صافى الاصول الأجنبية	١٤٧,١٩٧	٧٦,٠٥٩	٣٨,٢٣٥	٣٧,٣٩٥	٢٥,١٧١	-٤٠,٣٦٢	-٣٦,٦١٢	-٤٥,٢٣٠	-٤٤,٨٦٤
	-(٢٢,٦)	-(٤٨,٣)	-(٤٩,٧)	-(٢,٢)	-(٣٢,٧)	-(٢١٧,٧)	-(٢٢٨,٦)	-(٣١٢,٧)	-(٢٧٨,٢)
صافى الأصول المحلية	١٠٣,٧٩٥	١٨٧,٦٠٩	٢٧٩,٧٠٩	٣٢٧,٠٧٨	٤٦٠,٥٩٨	٤٧٠,٧٤٠	٤٧٨,٨٩٣	٥٠٩,٨٩٤	٥٢٢,٩٤٦
	(٧٠٨,٦)	(٨٠,٧)	(٤٩,١)	(١٦,٩)	(٤٠,٨)	(٣٦,٠)	(٣٤,٥)	(٣٤,٦)	(١٣,٥)
صافى المطلوبات من الحكومة ^{٢/}	١٠٢,٥٦٢	١٦٥,٣٧٤	٢٩٩,٨٠٦	٤١٩,٢١٨	٥٢٣,٨٩٣	٦٤٣,٥٨٤	٦٤٢,٨٠٩	٦١١,١٥٨	٦٢٩,٢٧٠
	(٢٧,٢)	(٦١,٢)	(٨١,٣)	(٣٩,٨)	(٢٥,٠)	(٢٩,٢)	(٢٥,٨)	(٢٠,٩)	(٢٠,١)
المطلوبات	١٨٩,٦٢١	٢٥٦,٦٠٥	٤٠٤,٨٣٧	٤٦٣,٧٢٤	٦٢٠,٠٠٣	٧٢٩,٤٧٧	٧٣١,١٠١	٦٩٥,٢٥٢	٧٠٦,٨٨٥
	(٢٦,٢)	(٣٥,٣)	(٥٧,٨)	(١٤,٥)	(٣٣,٧)	(٢٠,٨)	(١٧,٨)	(١٣,٥)	(١٤,٠)
أوراق مالية	١٣٠,٥٩٧	١٧٨,٨٣١	٢٣٨,٨٣١	٢٤٠,٣٣١	٢٤٠,٣٣٠	٤٦١,٨٣٠	٤٦١,٨٣٠	٤٦١,٨٣٠	٣٩٠,٨٣٠
تسهيلات إئتمانية	٥٩,٠٢٤	٧٧,٧٧٤	١٦٦,٠٠٦	٢٢٣,٣٩٣	٣٧٩,٦٧٣	٢٦٧,٦٤٧	٢٦٩,٢٧١	٢٣٣,٤٢٢	٢١٦,٠٥٥
الودائع ^{٣/}	٨٧,٠٥٩	٩١,٢٣١	١٠٥,٠٣١	٤٤,٥٠٦	٩٦,١١٠	٨٥,٨٩٣	٨٨,٢٩٢	٨٤,٠٩٤	٧٧,٦١٥
	(٢٤,٩)	(٤,٨)	(١٥,١)	-(٥٧,٦)	(١١٥,٩)	-(١٨,٧)	-(١٩,٨)	-(٢١,٢)	-(١٩,٢)
صافى المطلوبات من البنوك	١٤٧	-٢,٧٠٦	-٥,٨١١	-٩,٠٤٥	-٢٦,٣٣٤	-٣,٨٥٣	-١٤,٢٩٧	٦٢,٤٣٢	٥٩,٧٤٠
صافي، البنود الموازنة ^{٤/}	١,٠٠٨٦	٢٤,٩٤١	-١٤,٢٨٦	-٨٣,٠٩٥	-٣٦,٩٦١	-١٦٨,٩٩١	-١٤٩,٦١٩	-١٦٣,٦٩٦	-١٦٦,٠٦٤
ملاحظات									
معدل دوران نفود الإحتياط ^{١/٥}	٥,٤٦	٦,٢٨	٥,٨٠	٥,٧٧	٥,٠٠	٦,٤٤	٦,٢٧	٥,٩٦	٥,٨٠

المصدر : البنك المركزى المصرى.

() معدل النمو عن الفترة المقابلة فى العام السابق.

* مبدئى.

١/ بيانات معدلة حيث قام البنك المركزى بتغيير الأسلوب المحاسبى لقياس حجم نفود الإحتياط بدءا من بيانات يونيو ٢٠٠٣، وذلك فى إطار مراجعة تنويب عمليات السوق المفتوحة التى يقوم بها البنك المركزى. وأدت هذه المراجعة إلى استبعاد حجم عمليات السوق المفتوحة من "ودائع البنوك بالعملة المحلية لدى البنك المركزى" وإدراجها ضمن بند "صافى البنود الموازنة".

٢/ تشمل صافى المطلوبات من الهيئات الإقتصادية و بنك الإستثمار القومى.

٣/ تم تحويل حسابات الودائع الحكومية (شاملة الهيئات العامة الإقتصادية والخدمية) من البنوك الى حساب الخزانة الموحد بالبنك المركزى بدءا من ديسمبر ٢٠٠٦، تطبيقاً للقانون رقم ١٣٩ لسنة ٢٠٠٦.

٤/ يتضمن صافى الأصول و الخصوم غير المحددة و عمليات السوق المفتوحة.

٥/ النتائج المحلى الإجمالى / نفود الإحتياط.

٦/ قامت وزارة التخطيط والمتابعة والإصلاح الإدارى بمراجعة السلسلة الزمنية للنتائج المحلى الإجمالى ابتداءً من عام ٢٠١٢/٢٠١١ وحتى عام ٢٠١٤/٢٠١٣ وفقاً للتعداد الإقتصادى للعام المالى ٢٠١٣/٢٠١٢ والذى ساعدت نتائجه فى تحقيق قدر أكبر من شمولية المنشآت بالإضافة إلى تحسين تقديرات حجم القطاع غير الرسمى. وقد تم مراجعة تقديرات الناتج المحلى الإجمالى لبلغ ٢٤٢٩,٨ مليار جنيه فى عام ٢٠١٥/٢٠١٤. وجدير بالذكر أنه قد تم حساب المؤشرات الربع سنوية بإستخدام بيانات الناتج المحلى الإجمالى للعام بأكمله. كما تم مراجعة تقديرات الناتج المحلى الإجمالى مؤخراً لتصبح ٢٧٧١,٣ مليار جنيه فى عام ٢٠١٥/٢٠١٦، بدلاً من تقديرات سابقة بنحو ٢٨٣٣,٤ مليار جنيه فى ضوء الأداء الفعلى لأهم المؤشرات الإقتصادية خلال الفترة يوليو - ديسمبر ٢٠١٦/٢٠١٥.

جدول (٢٧): الودائع لدى البنوك ^{١/}

(مليون جنيه)

	يونيو-١١	يونيو-١٢	يونيو-١٣	يونيو-١٤	يونيو-١٥	مارس-١٦	أبريل-١٦	مايو-١٦	يونيو-١٦*
إجمالي الودائع	٩٦٥,٣٣٩	١,٠٢٦,٦٨٦	١,٠١٩,٠٨١٩	١,٤٣٣,٧٢٨	١,٤٧٤,٠١٥٨	٢,٠٠٦,٣٦٣	٢,٠١٤,٠٨٩	٢,٠٧٩,٢٨٢	٢,١٢٣,٠٢٠
	(٧,٢)	(٦,٤)	(١٦,٠)	(٢٠,٤)	(٢١,٤)	(٢٠,٦)	(٢٠,٢)	(٢٢,٣)	(٢٢,٠)
بالعملة المحلية	٧٣٣,٢٤٦	٧٨٠,٨٨٦	٩٠٠,٠٧٦	١,٠٩٧,٧٢٩	١,٣٧٥,٣٦٩	١,٥٨٧,٧٥٤	١,٥٩٤,٤١٣	١,٦٥٨,٣٦٢	١,٦٩٨,٢٠٦
بالعملة الأجنبية	٢٣٢,٠٩٣	٢٤٥,٨٠٠	٢٩٠,٧٤٣	٣٣٥,٩٩٩	٣٦٤,٧٨٩	٤١٨,٦٠٩	٤١٩,٦٧٦	٤٢٠,٩٢٠	٤٢٤,٨١٤
الودائع غير الحكومية ^{٢/}	٨٤٨,١١٦	٩٠٨,٠٧٠	١,٠٦٣,٨٣٢	١,٢٥٤,٨٨٢	١,٤٨٨,٠٠٦	١,٦٩١,٦٦٨	١,٦٩٧,٨٧٣	١,٧٢٨,٤٢٣	١,٧٦١,٠٠٩
	(٧,٧)	(٧,١)	(١٧,٢)	(١٨,٠)	(١٨,٦)	(١٩,١)	(١٨,٥)	(١٩,٣)	(١٨,٣)
بالعملة المحلية	٦٦٧,٤٢٦	٧١٨,٢١٧	٨٣٥,٤٢٢	١,٠١٤,٧١٢	١,٢١٩,٩٨٥	١,٣٧١,١٧١	١,٣٧٦,٣٦٥	١,٤٠٥,٠٨٥	١,٤٣٣,٣٨٧
بالعملة الأجنبية	١٨٠,٦٩٠	١٨٩,٨٥٣	٢٢٨,٤١٠	٢٤٠,١٧٠	٢٦٨,٠٢١	٣٢٠,٤٩٧	٣٢١,٥٠٨	٣٢٣,٣٣٨	٣٢٧,٦٢٢
الودائع الحكومية	١١٧,٢٢٣	١١٨,٦١٦	١٢٦,٩٨٧	١٧٨,٨٤٦	٢٥٢,١٥٢	٣١٤,٦٩٥	٣١٦,٢١٦	٣٥٠,٨٥٩	٣٦٢,٠١١
	(٤,٠)	(١,٢)	(٧,١)	(٤٠,٨)	(٤١,٠)	(٢٩,٠)	(٣٠,٣)	(٣٩,٧)	(٤٣,٦)
بالعملة المحلية	٦٥,٨٢٠	٦٢,٦٦٩	٦٤,٦٥٤	٨٣,٠١٧	١٥٥,٣٨٤	٢١٦,٥٨٣	٢١٨,٠٤٨	٢٥٣,٢٧٧	٢٦٤,٨١٩
بالعملة الأجنبية	٥١,٤٠٣	٥٥,٩٤٧	٦٢,٣٣٣	٩٥,٨٢٩	٩٦,٧٦٨	٩٨,١١٢	٩٨,١٦٨	٩٧,٥٨٢	٩٧,١٩٢
ملاحظات (نسبة مئوية)									
معدل الدولار في إجمالي الودائع	٢٤,٠	٢٣,٩	٢٤,٤	٢٣,٤	٢١,٠	٢٠,٩	٢٠,٨	٢٠,٢	٢٠,٠
معدل الدولار في الودائع غير الحكومية	٢١,٣	٢٠,٩	٢١,٥	١٩,١	١٨,٠	١٨,٩	١٨,٩	١٨,٧	١٨,٦
معدل الدولار في الودائع الحكومية	٤٣,٩	٤٧,٢	٤٩,١	٥٣,٦	٣٨,٤	٣١,٢	٣١,٠	٢٧,٨	٢٦,٨

المصدر : البنك المركزي المصري.

() معدل النمو عن الفترة المقابلة في العام السابق.

* مبدئي.

١/ لا تشمل الودائع لدى البنك المركزي .

٢/ تشمل ودائع كل من قطاع الأعمال العام والخاص والقطاع العائلي وغير المقيمين (قطاع العالم الخارجى). لا تشمل شبكات وحالات تحت التحصيل.

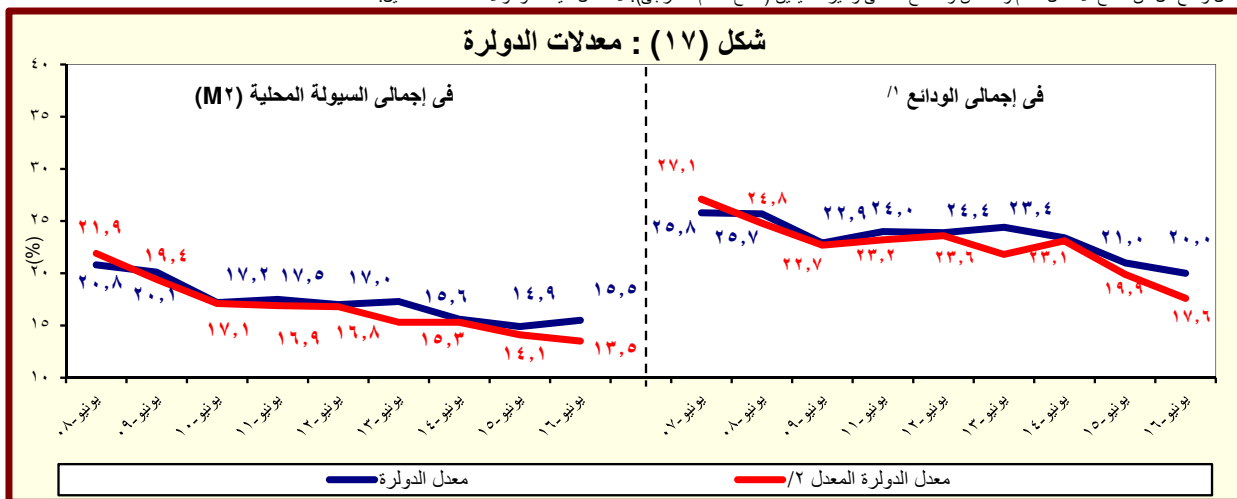

المصدر : البنك المركزي المصري.

١/ بخلاف الودائع لدى البنك المركزي المصري.

٢/ يشير إلى معدل الدولار بعد تحديد أثر تغير سعر الصرف على المكون الأجنبي في جملة الودائع. وعلى سبيل المثال فإن معدل الدولار في إجمالي الودائع في يونيو ٢٠٠٨ كان ينبغي أن يبلغ ٢٧,١ بدلاً من ٢٥,٨% في حالة عدم حدوث تغيير في سعر الصرف خلال العام السابق.

جدول (٢٨) : التسهيلات الائتمانية من البنوك ^{١/}

(مليون جنيه)

يونيو-١١	يونيو-١٢	يونيو-١٣	يونيو-١٤	يونيو-١٥	مارس-١٦	أبريل-١٦	مايو-١٦	يونيو-١٦*
إجمالي أرصدة التسهيلات الائتمانية	٤٧٤,١٣٩	٥٠٦,٧٣٦	٥٤٩,١٢٠	٥٨٧,٨٥٢	٧١٧,٩٩٩	٨٥٢,٣٢٣	٩٢٥,٦٦٠	٩٤٢,٧٢٧
	(١.٧)	(٦.٩)	(٨.٤)	(٧.١)	(٢٢.١)	(٢٥.٥)	(٣٠.٤)	(٣١.٣)
للحكومة ^{٢/}	٣٩,٨٠٢	٣٣,٥٨٩	٣٥,٧٨٠	٤٠,٨٠٢	٦٦,٤٢١	١٢١,٣٠٣	١٧٢,٠٤٧	١٧٣,٧٤٠
	(١.١)	-(١٥.٦)	(٦.٥)	(١٤.٠)	(٦٢.٨)	(١١٦.١)	(١٧٣.١)	(١٦١.٦)
بالعملة المحلية	١٨,١٩١	١٤,٦١٥	١١,٤٠١	١١,٨٧٢	١٠,٨٥٥	٥٠,٧٣٠	١٠٠,٤٧٣	١٠٠,٢٣٠
بالعملة الأجنبية	٢١,٦١١	١٨,٩٧٤	٢٤,٣٧٩	٢٨,٩٣٠	٥٥,٥٦٦	٧٠,٥٧٣	٧١,٥٧٤	٧٣,٥١٠
لغير الحكومة	٤٣٤,٣٣٧	٤٧٣,١٤٧	٥١٣,٣٤٠	٥٤٧,٠٥٠	٦٥١,٥٧٨	٧٣١,٠٢٠	٧٤٣,٤٥٩	٧٦٨,٩٨٧
	(١.٨)	(٨.٩)	(٨.٥)	(٦.٦)	(١٩.١)	(١٧.٣)	(١٧.١)	(١٨.٠)
بالعملة المحلية	٣٠٩,٥٧٣	٣٤٩,٥٦٠	٣٧٦,٤٧٩	٤٠٦,٤٩٩	٤٦٨,٥٠٢	٥٣٤,٣٦٢	٥٤٥,٨٥٨	٥٧٢,٣٤٨
بالعملة الأجنبية	١٢٤,٧٦٤	١٢٣,٥٨٧	١٣٦,٨٦١	١٤٠,٥٥١	١٨٣,٠٧٦	١٩٦,٦٥٨	١٩٧,٦٠١	١٩٦,٦٣٩
ملاحظات (نسبة مئوية):								
التسهيلات الائتمانية الممنوحة الى القطاع الخاص الى جملة التسهيلات ^{٣/}	٨٤.٧	٨٥.٤	٨٥.٧	٨٥.٤	٨٢.٠	٧٦.١	٧٢.٠	٧١.٧
القروض الى الودائع للقطاع غير الحكومي ^{٤/}	٥١.٢	٥٢.١	٤٨.٣	٤٣.٦	٤٣.٨	٤٣.٢	٤٣.٦	٤٣.٧
القروض الى الودائع للقطاع الحكومي	٣٤.٠	٢٨.٣	٢٨.٢	٢٢.٨	٢٦.٣	٣٨.٥	٤٩.٠	٤٨.٠
التسهيلات الائتمانية بالعملة الأجنبية الى جملة التسهيلات	٣٠.٩	٢٨.١	٢٩.٤	٢٨.٨	٣٣.٢	٣١.٤	٢٩.٠	٢٨.٧
التسهيلات الائتمانية بالعملة الأجنبية للقطاع الحكومي الى جملة التسهيلات	٥٤.٣	٥٦.٥	٦٨.١	٧٠.٩	٨٣.٧	٥٨.٢	٤١.٦	٤٢.٣
التسهيلات الائتمانية بالعملة الأجنبية للقطاع غير الحكومي الى جملة التسهيلات الممنوحة للقطاع غير الحكومي	٢٨.٧	٢٦.١	٢٦.٧	٢٥.٧	٢٨.١	٢٦.٩	٢٦.١	٢٥.٦

المصدر: البنك المركزى المصرى.

* مبدئى.

() معدل النمو عن الفترة المقابلة فى العام السابق.

١/ لا يتضمن التسهيلات الائتمانية المقدمة من قبل البنك المركزى المصرى.

٢/ يشمل الجهاز الإدارى والهيئات الخدمية والمحليات والهيئات الاقتصادية.

٣/ يشمل كل من قطاع الأعمال الخاص والقطاع العائلى وقطاع العالم الخارجى (غير المقيمين) .

٤/ يشمل قطاع الاعمال العام، قطاع الاعمال الخاص والقطاع العائلى وقطاع العالم الخارجى (غير المقيمين).

شكل (١٨) : توزيع التسهيلات الائتمانية الممنوحة للجهات غير الحكومية بحسب القطاعات (يونيو ٢٠١٦)

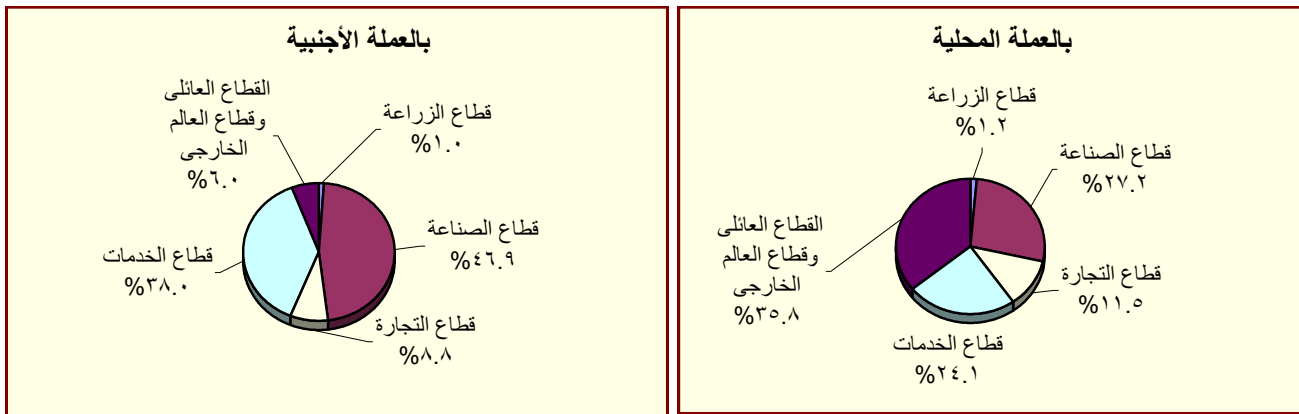

المصدر : البنك المركزى المصرى.

جدول (٢٩) : هيكل أسعار الفائدة المحلية

متوسط سنوي	سعر خصم البنك المركزي ^{١/}	متوسط سعر الفائدة على القروض (سنة فاقل) ^{٢/}	متوسط سعر الفائدة على الودائع ٣ أشهر ^{٢/}	سعر العائد على أذون خزانة ٩١ يوم	سعر العائد على شهادات الإستثمار ^{٣/ ١/}	سعر العائد على ودائع صندوق توفير البريد ^{١/}
٢٠٠٦/٢٠٠٥	٩.٠٠	١٢.٧١	٦.٥٣	٨.٨٢	٩.٥٠	٩.٥٠
٢٠٠٧/٢٠٠٦	٩.٠٠	١٢.٦٤	٦.٠١	٨.٦٥	١٠.٠٠	٩.٥٠
٢٠٠٨/٢٠٠٧	١٠.٠٠	١٢.٢٢	٦.٠٩	٦.٩٧	١٠.٠٠	٩.٥٠
٢٠٠٩/٢٠٠٨	٩.٠٠	١٢.٣٩	٧.٠٣	١١.٣٢	١٠.٠٠	٩.٢٧
٢٠١٠/٢٠٠٩	٨.٥٠	١١.٣٥	٥.٩٧	٩.٨٦	٩.٥٨	٩.٠٠
٢٠١١/٢٠١٠	٨.٥٠	١٠.٨٤	٦.٥٢	١٠.٢٠	٩.٥٠	٩.٠٠
٢٠١٢/٢٠١١	٩.٥٠	١١.٦٣	٧.٢٦	١٣.٣٨	١٠.٩٢	٩.٠٠
٢٠١٣/٢٠١٢	١٠.٢٥	١٢.٢٠	٧.٧٧	١٣.٣٥	١١.٩٢	٩.٠٠
٢٠١٤/٢٠١٣	٨.٧٥	١١.٩٢	٧.١٩	١٠.٨٨	١٠.٤٨	٨.٦٣
٢٠١٥/٢٠١٤	٩.٢٥	١١.٧١	٦.٩٩	١١.٤٤	٩.٨٣	٨.٤٦
٢٠١٦/٢٠١٥	١٢.٢٥	١٢.١٢	٧.٠٠	١١.٨٣	١١.٩٢	٨.٠٠
متوسط شهري						
يوليو-١٥	٩.٢٥	١١.٧٠	٦.٧٠	١١.٤٤	١٠.٢٥	٨.٠٠
أغسطس-١٥	٩.٢٥	١١.٧٠	٦.٨٠	١١.٢١	١٠.٢٥	٨.٠٠
سبتمبر-١٥	٩.٢٥	١١.٦٠	٦.٨٠	١١.٢٨	١٠.٢٥	٨.٠٠
أكتوبر-١٥	٩.٢٥	١١.٥٠	٦.٩٠	١١.١٧	١٠.٢٥	٨.٠٠
نوفمبر-١٥	٩.٢٥	١١.٦٠	٦.٨٠	١١.٢٢	١٢.٧٥	٨.٠٠
ديسمبر-١٥	٩.٧٥	١١.٨٠	٦.٨٠	١١.٢٢	١٢.٧٥	٨.٠٠
يناير-١٦	٩.٧٥	١١.٩٠	٦.٩٠	١١.٤٧	١٢.٧٥	٨.٠٠
فبراير-١٦	٩.٧٥	١١.٩٠	٧.٠٠	١١.٣٨	١٢.٧٥	٨.٠٠
مارس-١٦	١١.٢٥	١٢.٥٠	٧.١٠	١٢.٢١	١٢.٧٥	٨.٠٠
أبريل-١٦	١١.٢٥	١٢.٩٠	٧.٢٠	١٣.٠٠	١٢.٧٥	٨.٠٠
مايو-١٦	١١.٢٥	١٢.٩٠	٧.٥٠	١٢.٩٠	١٢.٧٥	٨.٠٠
يونيو-١٦	١٢.٢٥	١٣.٤٠	٧.٥٠	١٣.٥١	١٢.٧٥	٨.٠٠
يوليو-١٦	١٢.٢٥	--	--	١٤.١٢	١٢.٧٥	٨.٠٠

المصدر : البنك المركزي المصري.

١/ أسعار نهاية الفترة.

٢/ بدءاً من سبتمبر ٢٠٠٥، تعكس البيانات المتوسط المرجح لسعر الفائدة الشهري لمجموعة من البنوك تمثل نحو ٨٠ % من تعاملات الجهاز المصرفي. وقبل هذا التاريخ، تعكس البيانات متوسط بسيط لأسعار الفائدة الأسبوعية لأغلبية البنوك.

٣/ فائدة بسيطة.

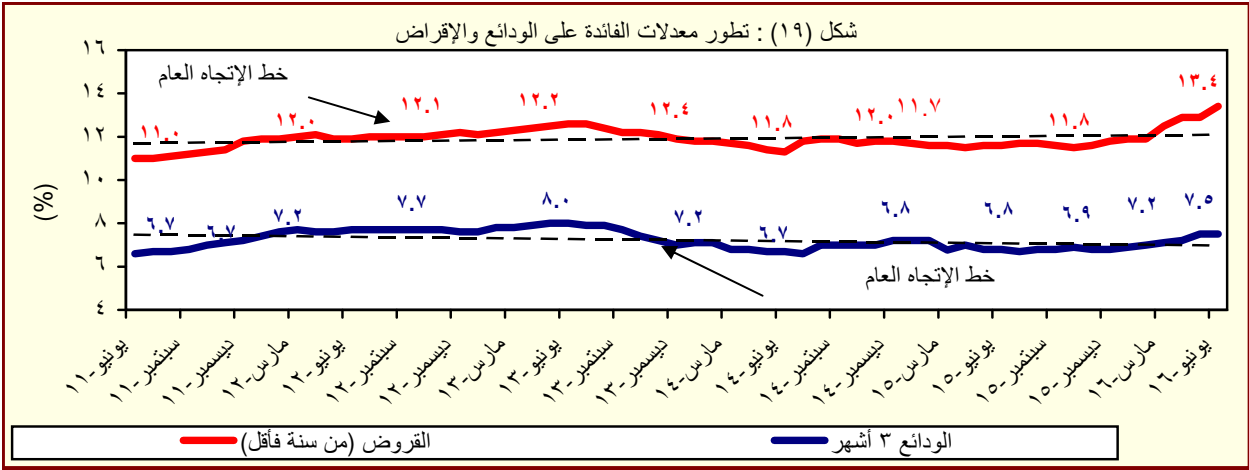

المصدر : البنك المركزي المصري.

جدول (٣٠) : متوسط أسعار عائد المعاملات بين البنوك (الإنترنتك) ^{١/}

متوسط سنوى	ليلة واحدة	أسبوع	شهر	أكثر من شهر
٢٠٠٥	٩.٥	١٠.١	١٠.٤	١٠.٧
٢٠٠٦	٨.٦	٨.٨	٨.٨	٨.٨
٢٠٠٧	٨.٨	٨.٩	٩.٠	٩.١
٢٠٠٨	١٠.٣	١٠.٣	١٠.٢	١٠.٣
٢٠٠٩	٩.٥	٩.٥	٩.١	٩.٦
٢٠١٠	٨.٣	٨.٣	٨.٣	٨.٤
٢٠١١	٩.٠	٩.١	٩.٤	٩.٥
٢٠١٢	٩.٤	٩.٨	١٠.١	١٠.٢
٢٠١٣	٩.٥	٩.٨	١٠.٢	١٠.٥
٢٠١٤	٨.٨	٩.١	--	--
٢٠١٥	٨.٩	٩.٢	--	--
متوسط شهرى				
يوليو-١٥	٨.٩٢	٩.٢٥	--	--
أغسطس-١٥	٨.٨٩	٩.٢٣	--	--
سبتمبر-١٥	٨.٨٨	٩.١٢	--	--
أكتوبر-١٥	٨.٨٧	٨.٩٥	--	--
نوفمبر-١٥	٨.٩٦	٨.٩٨	--	--
ديسمبر-١٥	٩.١٤	٩.١٠	--	--
يناير-١٦	٩.٤٩	٩.٤٩	--	--
فبراير-١٦	٩.٥١	٩.٤٨	--	--
مارس-١٦	١٠.١٥	١٠.١٦	--	--
أبريل-١٦	١٠.٩١	١١.١٤	--	--
مايو-١٦	١٠.٨٩	١١.١٥	--	--
يونيو-١٦	١١.٢٣	١١.٣٠	--	١١.٩٧
يوليو-١٦	١١.٨٧	١٢.٠١	--	١١.٨٥

المصدر : البنك المركزى المصرى.

-- بيان غير متاح

١/ تم استخدام بيانات متوسط أسعار العائد بين البنوك (الإنترنتك) بدلاً من متوسط تكلفة الاقتراض بين البنوك (كايبور) بدءاً من مارس ٢٠٠٣. وتعد أسعار العائد بين البنوك مقياساً أفضل لتطورات السوق لتغطيتها الأوسع لمعاملات البنوك التجارية، والمتخصصة، وبنوك الإستثمار.

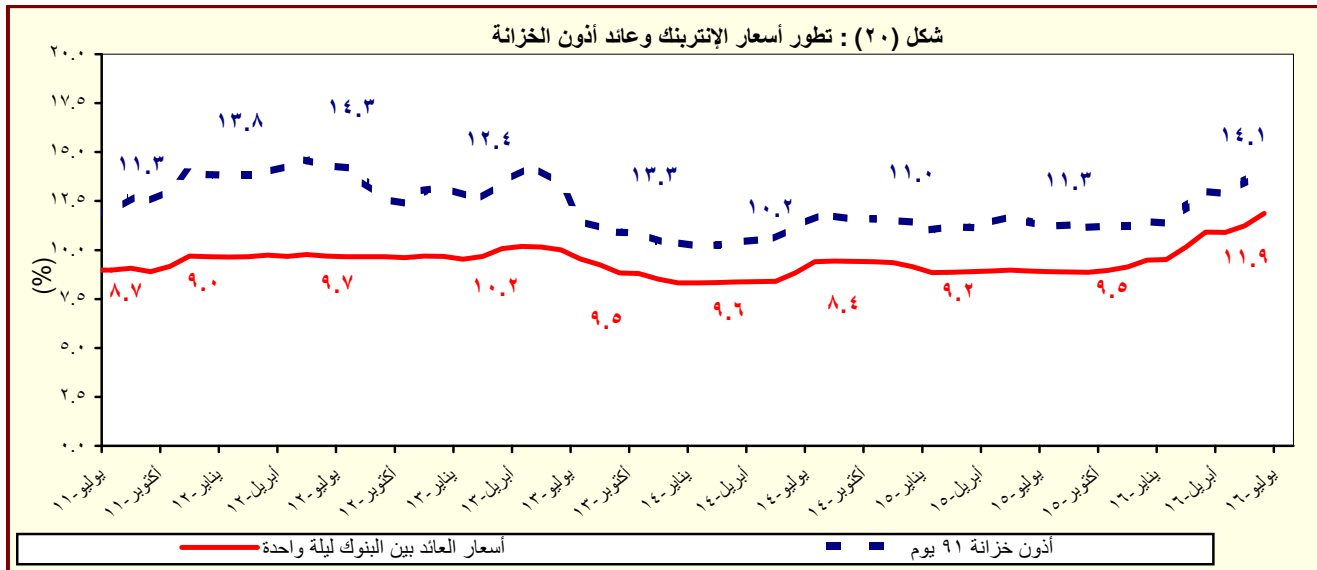

المصدر : البنك المركزى المصرى.

القسم السابع

القطاع المالى و الإستثمارات

٥٥	المؤشرات الرئيسية لسوق المال-----	جدول (٣١)
٥٦	عمليات الإستحواذ فى السوق المصرية-----	جدول (٣٢)
٥٧	أهم الشركات التى تم خصصتها أو تصفيتا-----	جدول (٣٣)
٥٧	تطور برنامج الخصخصة-----	جدول (٣٣) تابع
٥٨	أداء مؤشرات IFCG للأسواق الناشئة-----	جدول (٣٤)
٥٩	الأرصدة القائمة لأذون الخزانة وفقاً للقطاعات الحائزة لها-----	جدول (٣٥)
٦٠	محفظة الأوراق المالية لدى البنوك-----	جدول (٣٦)
٦١	صافى الإستثمارات الأجنبية المباشرة موزعة بحسب الدول-----	جدول (٣٧)

جدول (٣١): المؤشرات الرئيسية لسوق المال^{١/}

يونيو-١١ / ١/	يونيو-١٢	يونيو-١٣	يونيو-١٤	يونيو-١٥	مايو-١٦	يونيو-١٦	يوليو-١٦	أغسطس-١٦
مؤشر EGX-٣٠ (CASE-٣٠ سابقاً) ^{٢/}	٥,٣٧٣	٤,٧٠٩	٤,٧٥٢	٨,١٦٢	٨,٣٧٢	٧,٤٨٤	٦,٩٤٣	٨,١٥٨
معدل العائد الشهري (%)	-٢,٧	٠,٥	-١٢,٦	-١,٠	-٤,٧	-٣,٧	-٧,٢	٢,٢
معدل تذبذب السوق ^{٣/}	١,٢	٢,٦	١,٩	١,٨	٠,٧	١,٣	١,٦	٠,٩
رأس المال السوقى ^{٤/} (مليار جنيه)	٤٠٠	٣٤٠	٣٢٢	٤٧٨	٤٨٥	٤٠٢	٣٨٣	٤١٣
نسبة للنتاج المحلي الإجمالى ^{٥/}	٢٩,٢	٢٠,٥	١٧,٥	٢٢,٧	٢٠,٠	١٤,٥	١٣,٨	١٢,٧
عدد الشركات	٢١١	٢١٢	٢١٠	٢١٤	٢٢١	٢٢٢	٢٢٢	٢٢٢
الأسهم والسندات المتداولة								
القيمة (مليون جنيه)	٢٠,٥١٥	١١,٨٣٨	١٠,٨٣٦	٤١,٨٦٣	١١,٧٥٥	٢٦,٥٨٨	١٣,٩٠٠	١٣,٧٨٨
معدل التغير الشهري (%)	١٢,٨	-٦٤,٣	٨,٥	٤٦,٥	-٣٥,٧	٣٢,١	-٤٧,٧	-٠,٨
معدل التغير السنوى (%)	-٥٥,٩	-٤٢,٣	-٨,٥	٢٨٦,٣	-٧٢,٠	٤٥,٠	١٨,٠	-٢٥,٠
سندات مقيدة (مليون جنيه)	٢٢٤,٨٣٧	٢٨٥,٣١١	٣٢٨,٠٣٠	٤٤٦,٩٠٧	٦٠٢,٤٠١	٧٤٦,٠٩٧	٧٥٦,٧٢٢	--
حكومية, ^{٦/} منها:	٢٠٦,٨٩١	٢٧٠,٦٨٥	٣١٥,٠٩٠	٤٣٦,٣٦٧	٥٩٢,٧٨٧	٧٣٥,٣٢١	٧,٤٥٠,٧٠٠	--
سندات المتعاملون الرئيسيون	٢٠٦,٧٦٧	٢٧٠,٥٦٧	٣١٤,٩٧٨	٤٣٦,٢٦٠	٥٩٢,٦٩٠	٧٣٥,٢٥٥	٧٤٥,٠٠٥	--
شركات	٦,٧١٨	٤,٢٨٥	٣,٤٧٤	٢,٤٤٥	١,٥٠٠	٢,٤٥٨	٢,٤٥٨	--
توريق ^{٧/}	٦,٢٢٨	٥,٣٤١	٤,٤٦٦	٣,٠٩٥	٣,١١٤	٣,٣١٨	٤,١٩٤	--
صافى مشتريات الأجانب								
القيمة (مليون دولار)	-١٦٦	-٦٢	٦٠	٣٥١	١٧	٨٢	٤٧	-٣٣
الكمية (ألف سهم)	-٥٩,٩٩٤	-١٦٦,٩٣٠	٨٣,١٤٩	٥٥٩,١٠٩	-٢٠,٢٣٩	٢٠٠,١٢٤	-٢١٨	-٦٦
نسبة الكمية إلى جملة الاسهم المتداولة (%)	٢٠	١٩	٣٢	٢٠	٢٥	١٧	١٩	٢٠
مؤشرات أخرى								
مضاعف الربحية ^{٨/ ٩/}	١٣,٠	١٠,٩	١١,٠	١٥,٤	٢٢,٣	١٠,٠	٩,٦	١٠,٤
العائد على الكوبون (%) ^{١٠/ ٩/}	٧,٥	٨,٤	٨,٥	٦,١	٧,٢	٨,٧	٨,٨	٨,٢
نسبة السعر إلى القيمة الدفترية (%)	٣,٧	١,٥	١,٥	٣,٨	١,٧	٣,١	٢,٣	٢,٦

المصدر: البورصة المصرية وهينة سوق المال والبنك المركزى المصرى.
-- بيان غير متاح.

١/ جدير بالذكر أنه تم إغلاق البورصة المصرية خلال الفترة من ٢٠١١/١/٢٨ وحتى ٢٠١١/٣/٢٢ عقب الأحداث التي مرت بها مصر منذ إندلاع الثورة.

٢/ أكبر ٣٠ شركة من حيث السيولة والقيمة. المؤشر = ١٠٠٠ فى ١٩٩٨/١/١.

٣/ على أساس الإنحراف المعيارى للعوائد اليومية خلال الفترة.

٤/ يمثل ناتج ضرب عدد الأسهم القائمة فى سعر السوق السائد.

٥/ قامت وزارة التخطيط والمتابعة والإصلاح الإدارى بمراجعة السلسلة الزمنية للنتائج المحلى الإجمالى ابتداءً من عام ٢٠١٢/٢٠١١ وحتى عام ٢٠١٤/٢٠١٣ وفقاً للتعداد الاقتصادى للعام المالى ٢٠١٣/٢٠١٢ والذى ساعدت نتائجه فى تحقيق قدر أكبر من شمولية المنشآت بالإضافة إلى تحسين تقديرات حجم القطاع غير الرسمى. وقد تم مراجعة تقديرات الناتج المحلى الإجمالى ليبلغ ٢٤٢٩,٨ مليار جنيه فى عام ٢٠١٤/٢٠١٥. وجدير بالذكر أنه قد تم حساب المؤشرات الربع سنوية باستخدام بيانات الناتج المحلى الإجمالى للعام بأكمله. كما تم مراجعة تقديرات الناتج المحلى الإجمالى مؤخراً لتصبح ٢٧٧١,٣ مليار جنيه فى عام ٢٠١٦/٢٠١٥، بدلاً من تقديرات سابقة بنحو ٢٨٣٣,٤ مليار جنيه فى ضوء الأداء الفعلى لأهم المؤشرات الاقتصادية خلال الفترة يوليو - ديسمبر ٢٠١٦/٢٠١٥.

٦/ تتضمن سندات الخزانة (شاملة المتعاملون الرئيسيون)، وسندات الإسكان، وسندات التنمية.

٧/ تم قيد سندات التوريق فى بورصة الأوراق المالية اعتباراً من سبتمبر ٢٠٠٦.

٨/ يعرف أيضا بمعدل السعر على العائد، ويقاس بنسبة سعر السوق لكل سهم إلى أرباحه السنوية.

٩/ محسوب على أداء أنشط ٥٠ شركة.

١٠/ الكوبون السنوى الموزع / سعر السهم الجارى.

شكل (٢١): اجمالى الشركات المقيدة بحسب القطاعات (٣٠ سبتمبر ٢٠١٦)

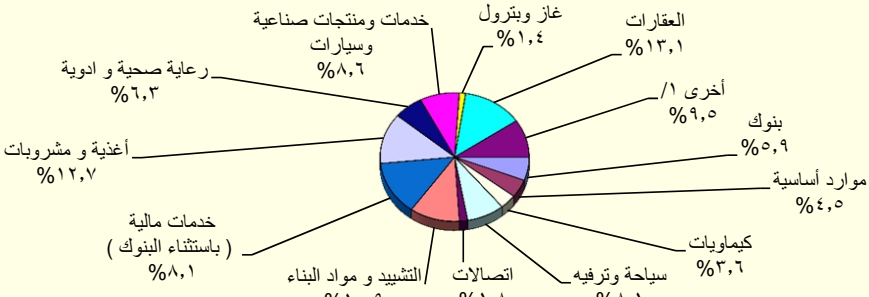

المصدر: النشرة الشهرية لبورصتى القاهرة والألكندرية.

١/ تتضمن قطاعات المعدات الكهربائية والهندسية، الإعلام، التجارة، تكنولوجيا المعلومات، الزراعة والصيد، الورق والتعبئة والبلاستيك، المطاعم والتخزين، خدمات متنوعة، خدمات التجزئة، و سلع الإستهلاك العائلى.

جدول (٣٢): عمليات الإستحواذ فى السوق المصرية
(ابريل ٢٠٠٩ - ديسمبر ٢٠١٥)

التاريخ	المشتري	الورقة المالية	القيمة (مليون جنيه)	نسبة الإستحواذ (%)
ديسمبر-١٥	شركة اوميغا للتطوير العقاري	مرسيليا المصرية الخليجية للاستثمار العقارى	٣٦,٠	٢٠,٠
ديسمبر-١٥	OCI NV	اوراسكوم للانشاء والصناعة	٥٢,٢	٣٠,٠
ديسمبر-١٥	شركة بايونيرز القابضة للاستثمارات المالية	القاهرة للسكان والتعمير	٢٣٣,٤	٤٥,٧
نوفمبر-١٥	اكت فاينانشال للاستثمارات ش م م	بلتون المالية القابضة	٨٢,٤	١٣,٠
نوفمبر-١٥	اوراسكوم للاتصالات والاعلام والتكنولوجيا القابضة ش م م	بلتون المالية القابضة	٥٥١,٦	٨٧,٠
أبريل-١٥	TRIQUERA B.V.	مينا فارم للأدوية والصناعات الكيماوية	١٢٨,٢	٤٦,٠
مارس-١٥	شركة بايونيرز القابضة للاستثمارات المالية	العربية لمنتجات الالبان "آراب ديرى"	٢٥٥,٧	٦٠,٢
مارس-١٥	MT TELECOM	الشركة المصرية لخدمات التليفون المحمول	١٤٠٣,٥	٩٨,٩
فبراير-١٥	OCI NV Mena B.V	اوراسكوم للانشاء والصناعة	١٢٤٨٠,٩	٢٣,٤
يناير-١٥	Kellogg Company	المصرية للاغذية - بسكو مصر	٨٨٨,٠	٨٦,٠
ديسمبر-١٤	٣ TV M Healthcare Acquisitions LTD	الشركة العربية لصناعة المستلزمات الطبية (اميكو)	٣٢,٥	٥٧,٨
سبتمبر-١٤	ام تى ام باكدينج ٢	الشرق الأوسط لصناعة الزجاج	١٥٣,٩	١٩,٤
يوليو-١٤	Crede Healthcare LTD	مستشفى القاهرة التخصصى	١٠٦,٨	٥٢,٠
أبريل-١٤	Social Impact Capital LTD	القاهرة للاستثمار والتنمية العقارية	١١١,٠	٥٠,٠
فبراير-١٤	العرفة للاستثمار فى صناعة الملابس الجاهزة	جولدن تكس للأصواف	٣٠,٧	٤٣,٩
يوليو-١٣	OCI NV	اوراسكوم للانشاء والصناعة	١١٤٨٨,١	٢١,٥
مارس-١٣	بنك قطر الوطنى	البنك الأهلى سويسيتيه جنرال	١٦٦٤٩,٧	٩٧,٠
ديسمبر-١٢	الريتيم للتنمية والتعمير	روبكس لتصنيع البلاستيك	٤٨,٢	٦١,٨
يوليو-١٢	أوليميك جروب للإستثمارات المالية	دلنا الصناعية - ايدبال	١٠٤,٦	٦,٥
مايو-١٢	ام تى تيلكوم اس سى ار ال	الشركة المصرية لخدمات التليفون المحمول	١٩٠١٩,٠	٩٣,٩
يناير-١٢	الكترولوكس كونتر اكتينج اكينوبلاج	اوليميك جروب للاستثمارات المالية	٣٧,٧	١,٥
ديسمبر-١١	رواسى للاستثمار العقارى	نماء للتنمية والاستثمار العقارى	٢١٦,٩	٣٢,٦
ديسمبر-١١	قافلة للتجارة والتوزيع	بى تك للتجارة والتوزيع	٢١,٤	٩,٢
ديسمبر-١١	اوراسكوم للاتصالات والاعلام والتكنولوجيا القابضة	الشركة المصرية لخدمات التليفون المحمول	٨٦٦,٠	٢٠,٠
نوفمبر-١١	رواسى للاستثمار العقارى	نماء للتنمية والاستثمار العقارى	٤٤٥,٠	٦٦,٩
نوفمبر-١١	قافلة للتجارة والتوزيع	بى تك للتجارة والتوزيع	٢٠٣,٨	٨٧,٨
سبتمبر-١١	الكترولوكس كونتر اكتينج اكينوبلاج	اوليميك جروب للاستثمارات المالية	٢٣٩٨,٤	٩٨,٣
يناير-١١	مستثمرون أفراد	بيراميدز كابيتال لتداول الاوراق المالية	٢,٠	١٠,٠
يناير-١١	مجموعة من المستثمرين	بلتون المالية القابضة	٦٤,٨	٨٩,٢
ديسمبر-١٠	البنك الوطنى للتنمية	القاهرة الوطنية للاستثمار والأوراق المالية	٣٣,٩	٢٤,٨
أغسطس-١٠	المصرية القابضة للغازات الطبيعية (إيجاس)	غاز مصر	٦٧٤,٢	٨٠,٠
أغسطس-١٠	شارم دريمز القابضة للسياحة والفنادق	رواد مصر للاستثمار السياحي	٦٢,٩	١٠,١
يوليو-١٠	الشركة المصرية العامة للسياحة والفنادق	التعمير السياحي	٥٦,٦	٦٥,٣
يناير-١٠	البنك الأهلى المتحد (شركة مساهمة بحرينية)	البنك الأهلى المتحد (مصر)	٩٨٤,٩	٤٤,٤
يناير-١٠	مجموعة سليمان القابضة للاستثمارات المالية ^{١/}	لورد للاستيراد والتصدير	٨٢,٥	١٠٠,٠
يناير-١٠	مجموعة سليمان القابضة للاستثمارات المالية ^{١/}	لورد للصناعات الدقيقة	٩٥,٧	٩٦,٩
يناير-١٠	مجموعة سليمان القابضة للاستثمارات المالية ^{١/}	لورد انترناشونال	٦٥,١	١٠٠,٠
ديسمبر-٠٩	سامكريت للأستثمار الهندسى	سامكريت مصر	٤٠٧١,٠	٩٩,٦
ديسمبر-٠٩	Beltone Partners Holding Ltd	بلتون المالية القابضة	٧٢,٦	٩٩,٨
ديسمبر-٠٩	الجونة للنقل السياحى	الشركة الدولية القابضة للفنادق	١٩٤٤,٤	٩٩,٧
ديسمبر-٠٩	مستثمرون أفراد	الكان القابضة	١٢,٥	١٢,٧
نوفمبر-٠٩	لافارج بيلدينج ماتريلز تريدينج ايجيبث	لافارج للأسمنت مصر	١٥٤٦٦,٠	٥٣,٧
أغسطس-٠٩	أوليميك جروب للإستثمارات المالية ^{٢/}	القاهرة للصناعات المغذية	٦٦,٤	٩٨,٨
يونيو-٠٩	أوراسكوم لصيانة مصانع الأسمدة ^{١/}	المصرية للأسمدة	٣٤٦٨,٨	١٠٠,٠
أبريل-٠٩	Global Investment And Management Group Limited	المنصورة للراتنجات والصناعات الكيماوية	٢٩,١	٦٩,١
أبريل-٠٩	البنك الوطنى للتنمية	الوطنية للزجاج والبلور	١٨٢,٥	٨٨,٣

١/ المصدر: النشرة الشهرية للبورصة المصرية.
١/ القيمة بالدولار الأمريكى.
٢/ عملية تبادل أسهم.

جدول (٣٣): أهم الشركات التي تم خصخصتها أو تصفيتها
(من ١٩٩٣ - ١٩٩٤ وحتى ٣٠ سبتمبر ٢٠١٦)

(مليون جنيه)

طريقة البيع	عدد الشركات	النسبة المباعة	قيمة البيع
اجمالى بيع اغلبية، ومنها: أسمنت بورتلاند حلوان أسمنت العامرية البويات والصناعات الكيماوية المشروعات الصناعية والهندسية	٢٨٢		٥٣,٦٤٤
	٣٨		٦,٠٦٤
		٥٢%	١,٢٠٢
		٧١%	٧٦٨
		٦٢%	٦٩٢
		٩٠%	٢٩٩
	٢٣		١١,٠٠٣
		٢٠%	٥,١٢٢
		٢٠%	١,٦٢٦
		٤%	٩٣٢
تصفية بيع كأصول بيع لمستثمر رئيسى، ومنها: بنك الإسكندرية المصرية للأسمدة السويس للأسمنت أسمنت اسبوط	٣٤		٥٤٩
	٤٤		--
	٨٥		٣,٤٣٧
		٨٠%	٣٢,٢٠٨
		٤٦%	٩,٢٧٤
		٣٣%	١,٩٧١
		٣٣%	١,٨٠٠
		١٠٠%	١,٣٨٠
	٣٣		٩٣٢
		١٠٠%	٧٠
بيع لإتحاد العاملين المساهمين، ومنها: وادي كوم أمبو لاستصلاح الاراضى العربية لاستصلاح الاراضى العامة لاستصلاح الاراضى مضارب الغربية مصانع أو وحدات مباعة أو مؤجرة		١٠٠%	٦١
		١٠٠%	٦٠
		١٠٠%	٥١
	٢٥		--

المصدر: وزارة الإستثمار ونشرة البورصة المصرية.
-- بيان غير متاح.

جدول (٣٣ - تابع): تطور برنامج الخصخصة
(١٩٩١ / ١٩٩٢ - ٢٠٠٩ / ٢٠١٠)١/

(مليون جنيه)

بيع مشروعات قانون ٢٠٣ ٢/	العدد	الحصيلة	بيع مشروعات المشتركة ٣/	العدد	الحصيلة	شركات قطاع عام أخرى	العدد	الإجماليات	العدد	الحصيلة
١٩٩١ - يونيو ١٩٩٤	١١	٤١٨	-	-	-	-	-	٤١٨	١١	٤١٨
١٩٩٥/١٩٩٤	١٤	٨٦٧	-	-	-	-	-	٨٦٧	١٤	٨٦٧
١٩٩٦/١٩٩٥	١٢	٩٧٧	-	-	-	-	-	٩٧٧	١٢	٩٧٧
١٩٩٧/١٩٩٦	٢٩	٤,٥٩٥	-	-	-	-	-	٤,٥٩٥	٢٩	٤,٥٩٥
١٩٩٨/١٩٩٧	٢٣	٢,٤٨٧	-	-	-	-	-	٢,٤٨٧	٢٣	٢,٤٨٧
١٩٩٩/١٩٩٨	٣٣	١,٨٢٤	-	-	-	-	-	١,٨٢٤	٣٣	١,٨٢٤
٢٠٠٠/١٩٩٩	٣٩	٤,٦٩٤	١	١٤	١	١٤	١٤	٤,٧٠٨	٤٠	٤,٧٠٨
٢٠٠١/٢٠٠٠	١١	٢٥٢	٧	١١٨	-	-	-	٣٧٠	١٨	٣٧٠
٢٠٠٢/٢٠٠١	٧	٧٣	٣	٨٧٩	-	-	-	٩٥٢	١٠	٩٥٢
٢٠٠٣/٢٠٠٢	٦	٤٩	١	٦٤	-	-	-	١١٣	٧	١١٣
٢٠٠٤/٢٠٠٣	٩	٤٢٨	٤	١١٥	-	-	-	٥٤٣	١٣	٥٤٣
٢٠٠٥/٢٠٠٤	١٦	٨٢٤	١٢	٤,٨١٩	١	١	-	٥,٦٤٣	٢٨	٥,٦٤٣
٢٠٠٦/٢٠٠٥	٤٧	١,٨٤٣	١٧	٧,٦٤٧	١	١	٥,١٢٢	١٤,٦١٢	٦٥	١٤,٦١٢
٢٠٠٧/٢٠٠٦	٤٥	٢,٧٧٤	٧	١,٥٥٩	١	١	٩,٢٧٤	١٣,٦٠٧	٥٣	١٣,٦٠٧
٢٠٠٨/٢٠٠٧	٢٠	٧٤٥	١٦	٣,٢٣٨	-	-	-	٣,٩٨٣	٣٦	٣,٩٨٣
٢٠٠٩/٢٠٠٨	١٥	١,١٣٠	٢	٨٣	-	-	-	١,٢١٣	١٧	١,٢١٣
٢٠١٠/٢٠٠٩	-	-	٤	٥٠	-	-	-	٥٠	٤	٥٠

المصدر: وزارة الإستثمار

١/ جدير بالذكر أنه قد تم إرجاء برنامج الخصخصة خلال معظم السنة المالية ٢٠٠٨/٢٠٠٩ فى ضوء إعداد "برنامج الملكية الشعبية" والذي تم تأجيله من جراء أثر الأزمة المالية العالمية على السوق المحلى.

٢/ يتضمن بيع الأراضى غير المستغلة.

٣/ تعبر بيانات الشركات المشتركة عن قيمة مساهمة القطاع العام بها.

جدول (٣٤): أنشط ١٠ شركات وقطاعات من حيث كمية التداول في البورصة المصرية

أنشط ١٠ شركات من حيث كمية التداول - في ٣٠ سبتمبر ٢٠١٦				
اسم الشركة	كمية التداول (مليون سهم)	قيمة التداول (مليون جنيه مصرى)	سعر الفتح* (جنيه مصرى)	سعر الإقفال** (جنيه مصرى)
١ اوارسكوم للاتصالات والاعلام والتكنولوجيا القابضة	٣٣١,٢	١٨١,٢	٠,٦	٠,٥
٢ بالم هيلز للتعمير	٢١٥,٥	٥٢٢,٤	٢,٥	٢,٤
٣ القلعة للاستشارات المالية - أسهم عادية	١٧٦,٧	١٦٢,٩	١,٠	٠,٨
٤ بورتو جروب	١٤٩,٣	٣٩,٢	٠,٣	٠,٣
٥ مجموعة عامر القابضة (عامر جروب)	١٤٣,٨	٤١,١	٠,٣	٠,٣
٦ جلوبال تليكوم القابضة	١٢٤,٨	٥١٨,٣	٤,١	٤,٢
٧ إعمار مصر للتعمير	٧٨,٢	١٨١,٩	٢,٤	٢,٢
٨ مجموعة طلعت مصطفى القابضة	٧٣,٣	٤٠١,٦	٥,٧	٥,٤
٩ العربي للصناعات الغذائية	٥٧,٠	٣٦٨,٢	٧,٤	٦,١
١٠ المجموعة المالية هيرمس القابضة	٥٦,٣	٧٠١,٢	١٢,٥	٢,٥

* سعر الإقفال في نهاية الشهر السابق (جنيه مصرى)

** سعر الإقفال بنهاية الشهر الحالى (جنيه مصرى)

أنشط ١٠ قطاعات من حيث كمية التداول - في ٣٠ سبتمبر ٢٠١٦				
القطاع	كمية التداول (مليون سهم)	قيمة التداول (مليون جنيه مصرى)	مضاعف الربحية	عائد السهم %
١ العقارات	٥٦٤,٣	١,٥٤٧,٤	١٨,٨	٥,٠
٢ اتصالات	٤٧٧,٦	٩٠٧,٤	٥,١	٨,٤
٣ خدمات مالية (بإستثناء البنوك)	٤٣٦,٥	١,٣٠١,٩	١٨,٧	٣٧,٤
٤ أغذية ومشروبات	١٤٨,١	٨٣٥,٦	١٥,٤	٨,١
٥ المنتجات الشخصية والمنزلية	٧٠,٢	٣٤٣,٢	١٠,١	٥,٧
٦ سياحة وترفيه	٦٦,٣	١٤٩,٥	٧,٦	١٠,٧
٧ التشييد ومواد البناء	٥٦,٠	٢١٨,١	١٢,٩	٦,٦
٨ الموارد الأساسية	٤٠,٦	٢٨٨,٨	١٣,٧	١٢,٣
٩ خدمات ومنتجات صناعية وسيارات	٣٠,٨	١٣٩,٧	١٢,٢	٥,٥
١٠ مواد كيميائية	٢٥,١	١٩٢,٦	١٠,٣	١٢,٣

المصدر: النشرة الشهرية للبورصة المصرية.

جدول (٣٥): الأرصدة القائمة لأذون الخزانة وفقا للقطاعات الحائزة لها

(مليون جنيه)

	يونيو-١١	يونيو-١٢	يونيو-١٣	يونيو-١٤	يونيو-١٥	مارس-١٦	أبريل-١٦	مايو-١٦	يونيو-١٦
إجمالي الأرصدة القائمة	٣٥٦,١٠٣	٣٧٣,٣٩٨	٤٢٥,٨٤٧	٤٧١,٥٢١	٥٣١,٥٤٣	٦٠٥,٢٤٠	٦٢٢,٧٤٠	٦٤٣,٢٤٠	٦٥٦,٧٤٠
العملاء الأجانب	٢٤,٥٤٢	٨٠٠	١,٢٣٨	٣٠٧	٥٠٠	٣٥٦	٣٦٠	٦١٥	٥٣٢
شركات التعامل فى الأوراق المالية	١,٠٣٤	١,٢١٢	٧٦٢	٥٦٩	٥٥٢	٧٧٩	٦٤١	١,٠٥٥	٥٠١
الشركات القابضة و الإستثمارية	٨,٩٦٦	١٧,٨٧٦	١١,٤٤٤	١٤,٣٤٧	١٥,٦٤٣	١٧,٠٢٥	١٥,٩٥٠	١٥,٣٣٨	١٥,٦٦٣
البنوك	٢٥٠,١٠٢	٢٥٧,١١٩	٣٠٢,٣٨٠	٣٥٢,٨٢٧	٤٢٠,٨٤٥	٤٧١,٣٥٨	٤٨٦,٧٤٤	٤٩٢,٦٦٥	٥٠٦,٨١٠
بنوك قطاع عام	١١٦,٨٩٢	١٢٩,٩٧٨	١٦٦,٣٠٩	١٨٧,٦٢٠	٢٠٧,٩٠٣	٢٦٢,٥٥٥	٢٦٨,٢٠٣	٢٦٨,٠٦٠	٢٦٨,١٥٩
بنوك قطاع خاص	١١٠,٣١٩	١٠٥,٤٥١	١١٧,٤٠٨	١٤٣,٥١٢	١٨٥,٦٩٣	١٧٣,٠٢١	١٨٣,٦٥٩	١٨٩,٥٤٧	٢٠١,٣٦٦
بنوك فروع أجنبية	٩,٣٠٤	١٦,٥٩٧	١١,١٥٩	١٦,٥٩٥	٢٢,٦٥٨	٢٦,٢٦٦	٢٤,٧٧٩	٢٥,٤٣٠	٢٦,٧٧٧
بنك الإستثمار القومى	٨٢٠	١٠٠	٠	٠	٢٠٠	٢,٠٨٥	٣,٦١٥	٣,٦١١	٣,٥١١
بنوك متخصصة	١٢,٧٦٧	٤,٩٧٨	٧,٥٠٤	٥,١٠٠	٤,٣٩١	٧,٤٣١	٦,٤٨٨	٦,٠١٧	٦,٩٩٧
سماسرة النقد الأجنبى	٠	١٥	٠	٠	٠	٠	٠	٠	٠
شركات التأمين	٦,٤٩١	١٢,٥١٠	١٤,٦٣٧	١٢,٠٨١	١٥,٢٩٣	٢٣,٠٤١	٢٣,٣٦٨	٢٣,٩٠٢	٢٣,٤٧٨
قطاع عام	٥,٠٢٨	٩,٣٠٢	١٢,٠٦٤	٩,٦١١	١٢,٠٣٢	١٩,٠٣٣	١٩,٣٨٢	١٩,٨٩٠	١٩,٢٧٧
قطاع خاص ^{١/}	١,٤٦٣	٣,٢٠٨	٢,٥٧٣	٢,٤٧٠	٣,٢٦١	٤,٠٠٨	٣,٩٨٦	٤,٠١٢	٤,٢٠١
صناديق الإستثمار	٤٤,٤٨٤	٤٧,١٩٣	٥٩,٨١٨	٦٢,٤١٠	٤٩,٥٥٦	٣٧,٢٣٩	٣٥,٣٦١	٣١,٢١١	٣١,٣١٤
صناديق التأمين	٨,٦٤١	٥,٦٦٠	١٠,١٦٥	٧,٦٢٢	٥,٨٥٣	٢,٥٨٥	٢,٥٧٢	٣,١٥١	٣,١٠٤
قطاع الاسكان والتعمير	٤٤١	٦٨٦	٣٥٨	٥٦٢	٥٣٦	١,٢٤٤	١,١١٩	٧٦٥	٨١٦
قطاع التجارة	٧٦	١٩٠	٣٨٣	٣٠٣	٦١٠	٨٦٣	٧٨٧	١,٠٢٨	١,٠٦١
قطاع الصناعات التحويلية	٢٦٨	٦٨٨	٨٦٨	٨٣٣	١,١٢٨	١,٣٦٥	١,٢٢١	١,٢١٥	١,٢٣٩
القطاع المالى	٣٠٠	١٢٧	٢١٤	١٢٩	١٩٩	٢٥٦	١٣٢	١٣٣	١٤٦
قطاع النقل والمواصلات/ الكهرباء/ غاز/ صحة	٥٣	٨٥	١١٠	٤٣	١١٤	٥٦٨	٥٤٨	٥٩٦	٦٠٢
القطاع الافراد	٣,٣٠٢	١٢,٨٧٨	٥,٥٢٠	٤,٥١٥	٤,٤٠٨	٣,٩٤٩	٣,٩٨٤	٣,٩٢٠	٤,١٢٩
قطاع البترول والتعدين	١,٨٩٨	٢,٤٠٥	٣,٦٨٥	٢,٣٦٧	٤,٨٢٧	٨,٠١٧	٨,٤٠٠	٨,٤٤٥	٨,٠٥١
قطاع الخدمات	١,٨٧١	١,٢٨٠	٥٠٩	١,٦٠٠	١,٣٥٧	٤,١٦٨	٤,٤٦٢	٣,٥٠٤	٣,٥٣٨
مجالات أخرى ^{٢/}	٣٦٣٤	١٢٦٨٩	١٣,٧٥٦	١١,٠٠٦	١٠,١٢٢	٣٢,٤٢٧	٣٧,٠٩١	٥٥,٦٩٧	٥٥,٧٥٦

المصدر: البنك المركزى المصرى.

١/ يتضمن شركات التأمين الخاصة و الفروع الاجنبية.

٢/ تتضمن ٤٥ مليار جنيه أذون خزانة (صكوك) أصدرت لصالح البنك المركزى المصرى وفقاً للإتفاق مع وزارة المالية لاستخدامها فى عمليات السوق المفتوح. وجدير بالذكر فقد تم إهلاك كافة الاذون المصدرة لصالح البنك المركزى خلال الربع الأول من عام ٢٠٠٦/٢٠٠٧.

جدول (٣٦) محفظة الأوراق المالية لدى البنوك ^{١/}

(مليون جنيه)

يونيو-١١	يونيو-١٢	يونيو-١٣	يونيو-١٤	يونيو-١٥	مارس-١٦	أبريل-١٦	مايو-١٦	يونيو-١٦
إجمالي الأوراق المالية	٤٧٤,١٧٦	٥٥٥,٣٢٦	٦٥٣,٨٨٩	٨٢٥,٥٢٤	١,٠١٦,٠٢٥	١,٠١٧٩,٧١٥	١,٠١٩٩,٣٤٥	١,٢٨٣,٦١٦
بالعملة المحلية	٤٤٢,٦٤٨	٤٩٤,٩٣٤	٥٧١,٢٠٤	٧١٦,٠٥٩	٩٠٠,٤١٨	١,٠٣٢,١٣٠	١,٠٥١,٥٤٠	١,٠٧٠,٤٩٦
بالعملة الأجنبية	٣١,٥٢٨	٦٠,٣٩٢	٨٢,٦٨٥	١٠٩,٤٦٥	١١٥,٦٠٧	١٤٧,٥٨٥	١٤٧,٨٠٥	٢١٢,٧١٠
القطاع الحكومي	٤١٢,١٩٦	٤٩٨,٣٠٩	٥٩٣,٩٣٩	٧٦٤,٠١٢	٩٥٣,٢٦٥	١,٠١١٧,٤٥٠	١,٠١٣٧,١١٨	١,٢٢٣,٨١٩
بالعملة المحلية ومنها:	٤٠٧,٨١٤	٤٦١,٨٢١	٥٣٦,١٥٥	٦٧٨,٥١٢	٨٦١,٩٣٥	٩٩٢,٨٩٢	١,٠١٢,٦١٢	١,٠٣٣,٤٦٧
بالعملة الأجنبية	٤,٣٨٢	٣٦,٤٨٨	٥٧,٧٨٤	٨٥,٥٠٠	٩١,٣٣٠	١٢٤,٥٥٨	١٢٤,٥٠٦	١٩٠,٣٥٢
صكوك البنك المركزى (بالعملة المحلية	-	-	-	-	-	-	-	-
قطاع الأعمال العام	٩٨٠	٧١٤	٥٠٥	٥٢٧	٣٨٣	٣٦٢	٣٤٩	٣٠٦
بالعملة المحلية	٩٨٠	٧١٤	٥٠٥	٥٢٧	٣٨٣	٣٦٢	٣٤٩	٣٠٦
بالعملة الأجنبية	-	-	-	-	-	-	-	-
قطاع الأعمال الخاص	٣٩,٢٣٩	٣٧,٠١٨	٣٩,٠٤٤	٤١,٠٨٧	٤٧,٤٩٢	٤٩,٤٢٩	٤٩,١٥٨	٤٧,٥٥٨
بالعملة المحلية	٣٣,٧٦٤	٣٢,٣١٠	٣٤,٤٦٩	٣٦,٩٣٨	٣٨,٠٢١	٣٨,٧٩٧	٣٨,٥٠٥	٣٧,٠٦٠
بالعملة الأجنبية	٥,٤٧٥	٤,٧٠٨	٤,٥٧٥	٤,١٤٩	٩,٤٧١	١٠,٦٣٢	١٠,٦٥٣	١٠,٤٩٨
قطاع العالم الخارجى (غير المقيمين)	٢١,٧٦١	١٩,٢٨٥	٢٠,٤٠١	١٩,٨٩٨	١٤,٨٨٥	١٢,٤٧٤	١٢,٧٢٠	١١,٩٣٣
بالعملة المحلية	٩٠	٨٩	٧٥	٨٢	٧٩	٧٩	٧٤	٧٣
بالعملة الأجنبية	٢١,٦٧١	١٩,١٩٦	٢٠,٣٢٦	١٩,٨١٦	١٤,٨٠٦	١٢,٣٩٥	١٢,٦٤٦	١١,٨٦٠

المصدر: البنك المركزى المصرى

-- لا يوجد إصدار خلال الفترة المشار إليها.

١/ غير متضمن محفظة الأوراق المالية لدى البنك المركزى المصرى.

جدول (٣٧): صافى الإستثمارات الأجنبية المباشرة موزعة بحسب الدول

(مليون دولار)

بيان ربع سنوى				بيان سنوى					
يناير - مارس* ١٦/١٥	أكتوبر - ديسمبر* ١٦/١٥	يوليو - سبتمبر* ١٥/١٤	يناير - مارس* ١٥/١٤	٢٠١٥/٢٠١٤	٢٠١٤/٢٠١٣	٢٠١٣/٢٠١٢	٢٠١٢/٢٠١١	٢٠١١/٢٠١٠	
٢٧٧٣	١٧١٩	١٣٥٤	٢٥٤٧	٦٣٨٠	٤١٧٨	٣٧٥٣	٣٩٨٢	٢١٨٩	صافى الاستثمارات الأجنبية المباشرة
٣٥٠.١	٣١٥٦	٢٩٠.٢	٤٠٠.٧	١٢٥٤٦	١٠٨٥٦	١٠٢٧٤	١١٧٦٨	٩٥٧٤	١- التدفقات للداخل (ومنها)
١٢٩	٢٣٨	٢٣٣	٥٠.٩	٢١١٦	٢٢٣٠	٢١٨٣	٥٧٨	١٧٩١	الولايات المتحدة الأمريك
٥٠	٥٠	٦٢	٦٠	١٩٠	١٩٤	١٨٦	٢٠٣	٢٧٥	ألمانيا
٤٥	١٠٣	٤٩	٤٥	٢٣٠	٣٤٧	٢٦٦	٣١٦	٢٢٧	فرنسا
١٩٧٩	٩٩٥	١٣٦٧	١٢٠.٥	٤٩٩٠	٥٠٧٩	٣٩٩٧	٥٨٢٠	٤٣٠.٧	المملكة المتحدة
٥	١٤١	٤	١٠	٢٨	٦	٣٠	٦١	٤٧	أسبانيا
١٤	١٩	٢٠.٤	٥٨	١٨٢	١٩٢	١٦٤	٤٠.٩	١٤٦	هولندا
٧٦	٩٥	٦٠	٣٥١	٦٤٩	٢٨٤	١٩٢	٢٤٠	٢٠.٦	السعودية
٥٩١	٤٠.١	١٤٦	٨٤٤	١٣٨٣	٤٠.١	٤٨١	٥٦٠	٤١١	الإمارات العربية المتحدة
١٩	٥٧	٢٩	٥٠	٢٣٧	١٣٠	٤٦	٦٤	٥٩	الكويت
٣٠	٣١	٥٠	٣٠	١٣٧	١٩٤	٢٦٣	١٥٣	٦٦	البحرين
١	٢	٩	٩	١٢	١٣	١١	١٣	١٢	عمان
١٥	٥٨	٣٧	٥٠	١٦٥	٩٥	١١٥	١٢٥	١٥٩	سويسرا
٥٤٧	٩٦٧	٦٥١	٧٨٧	٢٢٢٩	١٥٩٢	٢٣٣٩	٢٤٩٧	١٨٧١	دول أخرى
٧٢٨-	١٤٣٨-	١٥٤٨-	١٤٥٩-	٦١٦٦-	٦٦٧٨-	٦٥٢٠-	٧٧٨٦-	٧٣٨٦-	٢- التدفقات للخارج

المصدر: البنك المركزى المصرى
* أرقام مبدئية.

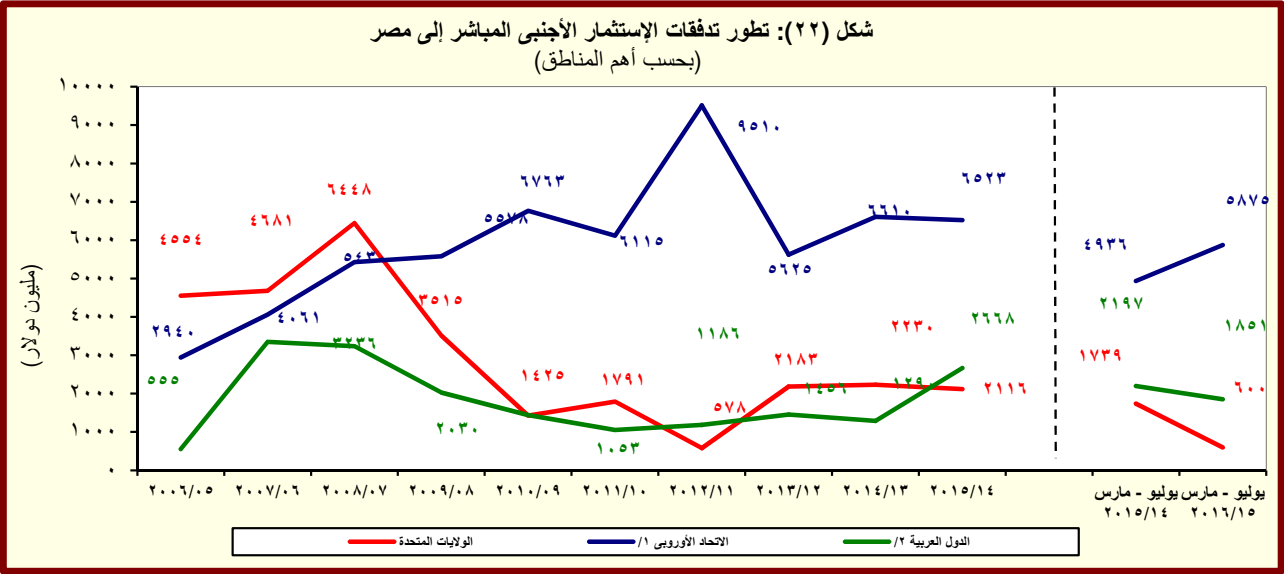

المصدر: البنك المركزى المصرى
١/ تتضمن النمسا وبلجيكا والدنمارك وقبرص وفرنسا وألمانيا واليونان وإيطاليا ولوكسمبورج والبرتغال ورومانيا وأسبانيا والسويد وهولندا والمملكة المتحدة.
٢/ تشمل البحرين والأردن والكويت ولبنان وليبيا وعمان وقطر والسعودية وتونس والإمارات ودول عربية أخرى.

القسم الثامن

معاملات القطاع الخارجى

ميزان المدفوعات - ميزان المعاملات الجارية (بيان سنوى)-----	٦٥	جدول (٣٨)
ميزان المدفوعات - ميزان المعاملات الرأسمالية (بيان سنوى)-----	٦٦	جدول (٣٩)
ميزان المدفوعات - ميزان المعاملات الجارية (بيان ربع سنوى)-----	٦٧	جدول (٤٠)
ميزان المدفوعات - ميزان المعاملات الرأسمالية (بيان ربع سنوى)-----	٦٨	جدول (٤١)
مؤشرات قياس أداء معاملات القطاع الخارجى-----	٦٩	جدول (٤٢)
بيانات التجارة الخارجية : الميزان التجارى طبقاً للتصنيف الوظيفى للأمم المتحدة-----	٧٠	جدول (٤٣)
بيانات التجارة الخارجية : الصادرات طبقاً للتصنيف الوظيفى للأمم المتحدة-----	٧١	جدول (٤٤)
بيانات التجارة الخارجية : الواردات طبقاً للتصنيف الوظيفى للأمم المتحدة-----	٧٢	جدول (٤٥)
حصيلة الصادرات البترولية-----	٧٣	جدول (٤٦)
أهم مؤشرات قطاع السياحة-----	٧٣	جدول (٤٧)
حركة الملاحة فى قناة السويس-----	٧٣	جدول (٤٨)
الصادرات حسب التوزيع الجغرافى-----	٧٣	جدول (٤٩)

جدول (٣٨): ميزان المدفوعات - ميزان المعاملات الجارية
بيان سنوي

(مليون دولار)

* ٢٠١٦/٢٠١٥	٢٠١٥/٢٠١٤	٢٠١٤/٢٠١٣	٢٠١٣/٢٠١٢	٢٠١٢/٢٠١١	٢٠١١/٢٠١٠	
٣٧,٦٠٦-	٣٩,٠٦٠-	٣٤,١٥٩-	٣٠,٦٩٥-	٣٤,١٣٩-	٢٧,١٠٣-	الميزان التجاري ^{١/}
١٨,٧٠٥	٢٢,٢٤٥	٢٦,٠٢٣	٢٦,٩٨٨	٢٥,٠٧٢	٢٦,٩٩٣	الصادرات
٥,٦٧٤	٨,٨٩٢	١٢,٣٥٦	١٣,٠٢٣	١١,٢٢٥	١٢,١٣٦	بترول
١٣,٠٣٠	١٣,٣٥٣	١٣,٦٦٧	١٣,٩٦٥	١٣,٨٤٧	١٤,٨٥٧	غير بترول
٥٦,٣١١-	٦١,٣٠٦-	٦٠,١٨٢-	٥٧,٦٨٣-	٥٩,٢١١-	٥٤,٠٩٦-	الواردات
٩,٢٩٤-	١٢,٣٦٦-	١٣,٢٤٧-	١٢,١٢٤-	١١,٧٧٥-	٩,٢٦٢-	بترول
٤٧,٠١٧-	٤٨,٩٣٩-	٤٦,٩٣٥-	٤٥,٥٥٩-	٤٧,٤٣٦-	٤٤,٨٣٤-	غير بترول
٢,٠٦٢	٥,٠٤٢	١,٠١٢	٥,٠٣٩	٥,٥٨٥	٧,٨٧٨	الخدمات (صافي)
١٦,٤٧٦	٢٢,٠٢٥	١٧,٦٣١	٢٢,٢٢٤	٢٠,٨٧٢	٢١,٨٧٣	المتحصلات
٩,٥٣٥	٩,٨٥٠	٩,٤٦٦	٩,١٨٨	٨,٥٨٥	٨,٠٦٩	النقل
٥,١٢٢	٥,٣٦٢	٥,٣٦٩	٥,٠٣٢	٥,٢٠٨	٥,٠٥٣	ومنه: قناة السويس
٣,٧٦٨	٧,٣٧٠	٥,٠٧٣	٩,٧٥٢	٩,٤١٩	١٠,٥٨٩	السياحة والسفر
٣٩٧	٢١٣	١٩٤	١٩٨	٢٤٦	٤١٩	دخل الاستثمار
٣٧٨	١,٣٨٢	٦٥٤	٤٣٨	٢٧٦	١١٨	خدمات حكومية
٢,٣٩٩	٣,٢١٠	٢,٢٤٤	٢,٦٥٠	٢,٣٤٦	٢,٦٧٩	متحصلات أخرى
١٤,٤١٥	١٦,٩٨٣	١٦,٦٢٠	١٧,١٨٥	١٥,٢٨٨	١٣,٩٩٥	المدفوعات
١,٣٣٩	١,٥٣٥	١,٧١٧	١,٦٥٩	١,٣٧٥	١,٣٨٥	النقل
٤,٠٩١	٣,٣٣٨	٣,٠٤٥	٢,٩٢٩	٢,٤٩٨	٢,١١٣	السياحة والسفر
٤,٨٦٨	٥,٩١٤	٧,٤٥٧	٧,٦٠٤	٦,٧٢٦	٦,٤٦٨	مدفوعات عن الاستثمار
٧٥٢	٦٤٤	٦٥٣	٧٥٥	٥٣٥	٥٥٤	ومنه: فوائد مدفوعة
٧٧٧	٨٥٤	١,٠٧٤	١,٢٤٤	١,١٥٢	١,١٠٦	المدفوعات الحكومية
٣,٣٣٩	٥,٣٤٢	٣,٣٢٧	٣,٧٥٠	٣,٥٣٨	٢,٩٢٢	مدفوعات أخرى
٣٥,٥٤٥-	٣٤,٠١٨-	٣٣,١٤٨-	٢٥,٦٥٥-	٢٨,٥٥٤-	١٩,٢٢٥-	السلع والخدمات (صافي)
١٦,٨٨٥	٢١,٨٧٦	٣٠,٣٦٨	١٩,٢٦٥	١٨,٤٠٨	١٣,١٣٧	التحويلات (صافي)
١٠٢	٢,٦٧٠	١١,٩٢٠	٨٣٦	٦٣٢	٧٥٣	التحويلات الرسمية (صافي)
١٦,٧٨٤	١٩,٢٠٥	١٨,٤٤٨	١٨,٤٢٩	١٧,٧٧٦	١٢,٣٨٤	التحويلات الخاصة (صافي)
١٨,٦٥٩-	١٢,١٤٣-	٢,٧٨٠-	٦,٣٩٠-	١٠,١٤٦-	٦,٠٨٨-	الميزان الجاري

المصدر: البنك المركزي المصري.

* مبدئي.

١/ يتضمن صادرات و واردات المناطق الحرة.

ملحوظة: بيانات التجارة في هذا الجدول تم تجميعها من مصادر الجهاز المصرفي طبقاً للتدفقات النقدية. و قد تختلف هذه البيانات عن البيانات المجمعة لدى الجهاز المركزي للتعبئة العامة والإحصاء والمبنية على أساس التدفقات السلعية وفقاً لسجلات مصلحة الجمارك.

شكل (٢٣): توزيع متحصلات ميزان المعاملات الجارية

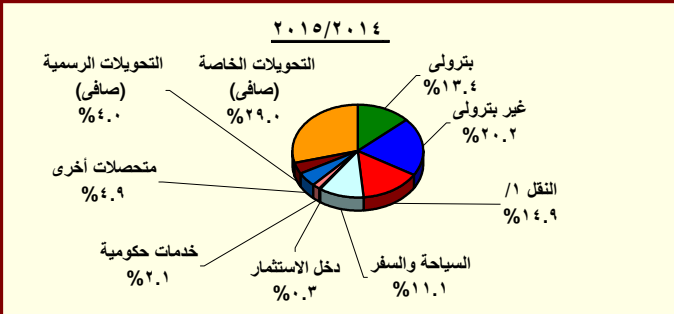
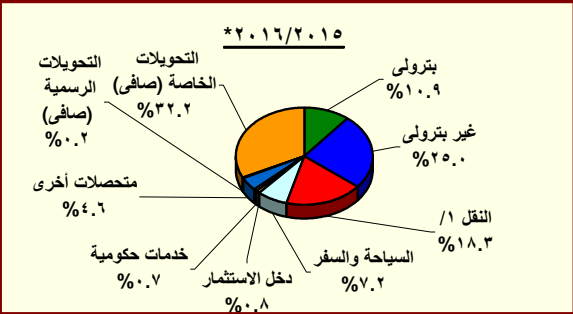

المصدر: البنك المركزي المصري.

* مبدئي.

١/ يتضمن متحصلات قناة السويس.

جدول (٣٩): ميزان المدفوعات (تابع) - ميزان المعاملات الرأسمالية
بيان سنوى

(مليون دولار)

٢٠١٦/٢٠١٥ *	٢٠١٦/٢٠١٥	٢٠١٥/٢٠١٤	٢٠١٣/٢٠١٢	٢٠١٢/٢٠١١	٢٠١١/٢٠١٠	
١٩,٨٥٢	١٧,٩٢٩	٥,١٩٠	٩,٧٧٣	١,٠٢٣	٤,١٩٩-	ميزان المعاملات الرأسمالية
١٤١-	١٢٣-	١٩٤	٨٧-	٩٦-	٣٢-	الحساب الرأسمالى
١٩,٩٩٣	١٨,٠٥٢	٤,٩٩٥	٩,٨٦٠	١,١١٩	٤,١٦٦-	الحساب المالى
١٦٤-	٢٢٣-	٣٢٧-	١٨٤-	٢٤٩-	٩٥٨-	تدفقات الاستثمار فى الخارج
٦,٨٣٨	٦,٣٨٠	٤,١٧٨	٣,٧٥٣	٣,٩٨٢	٢,١٨٩	تدفقات الاستثمارات المباشرة فى مصر (صافى)
١٩٢	٤٧	٦٦	٢٢	١٤٩-	١١٨-	استثمارات محفظة الأوراق المالية للخارج
١,٢٨٧-	٦٣٩-	١,٢٣٧	١,٤٧٧	٥,٠٢٥-	٢,٥٥١-	صافى تدفقات محفظة الأوراق المالية فى مصر
١,٤٤٥-	١,١٤٨-	٩٢٧	٢,٢٥٨	٨٠	٢١١	ومنها السندات
١٤,٤١٤	١٢,٤٨٧	١٥٩-	٤,٧٩٠	٢,٥٦٠	٢,٧٢٨-	صافى الاستثمارات الأخرى
٦,١٣٥	٥,٠٣٦	٢٠٧	١,١٧٤	٢٤٦	١,٥٠١	صافى الاقتراض
٥٠٧-	٤٨٣-	٩٥٦-	٧٥٠	٣١٠-	٨٢٩-	القروض المتوسطة وطويلة الأجل
٢,٠٨١	١,٧٥٤	١,١٥٣	٢,٧١٠	١,٦٣٧	١,١٤٨	المستخدم
٢,٥٨٧-	٢,٢٣٦-	٢,١١٠-	١,٩٥٩-	١,٩٤٧-	١,٩٧٧-	السداد
٨٥٨	٢٥٨	٥٦-	١٨-	٧-	٦٣-	تسهيلات موردين ومشتريين متوسطة الأجل
٩٣٦	٣١٣	٨	٤٣	٧٨	٧٣	المستخدم
٧٨-	٥٥-	٦٤-	٦٢-	٨٥-	١٣٦-	السداد
٥,٧٨٤	٥,٢٦١	١,٢٢٠	٤٤٢	٥٦٣	٢,٣٩٣	صافى تسهيلات موردين ومشتريين قصيرة الأجل
٣,٧٤٠-	١,٢٢١-	٢,٢٧٨-	٢,١١٦-	١,١٦٣	٣,٤٢٧-	أصول أخرى
١٠٤-	٢٨-	٤٥-	١٠-	٢٨	٦٤-	البنك المركزى المصرى
٢,١٦٣	٤,٧٧٤	٦٦٢	٢,٠٦١	٤,٣٦٦	١,٦٠٩-	البنوك الأخرى
٥,٧٩٩-	٥,٩٦٧-	٢,٨٩٥-	٤,١٦٧-	٣,٢٣٠-	١,٧٥٤-	أخرى
١٢,٠١٩	٨,٦٧١	١,٩١٢	٥,٧٣٢	١,١٥١	٨٠٢-	خصوم أخرى
٥,٨٥٨	٥,٤٧٤	١,٩٠٤	٦,٤٥٣	١,١٦٩	٤٤-	البنك المركزى المصرى
٦,١٦١	٣,١٩٧	٨	٧٢١-	١٨-	٧٥٨-	البنوك الأخرى
٤,٠٠٥-	٢,٠٦١-	٩٣١-	٣,١٤٦-	٢,١٥٥-	٥٣٣	السهو والخطأ (صافى)
٢,٨١٣-	٣,٧٢٥	١,٤٧٩	٢٣٧	١١,٢٧٨-	٩,٧٥٤-	الميزان الكلى

المصدر: البنك المركزى المصرى.
* مبدئى.

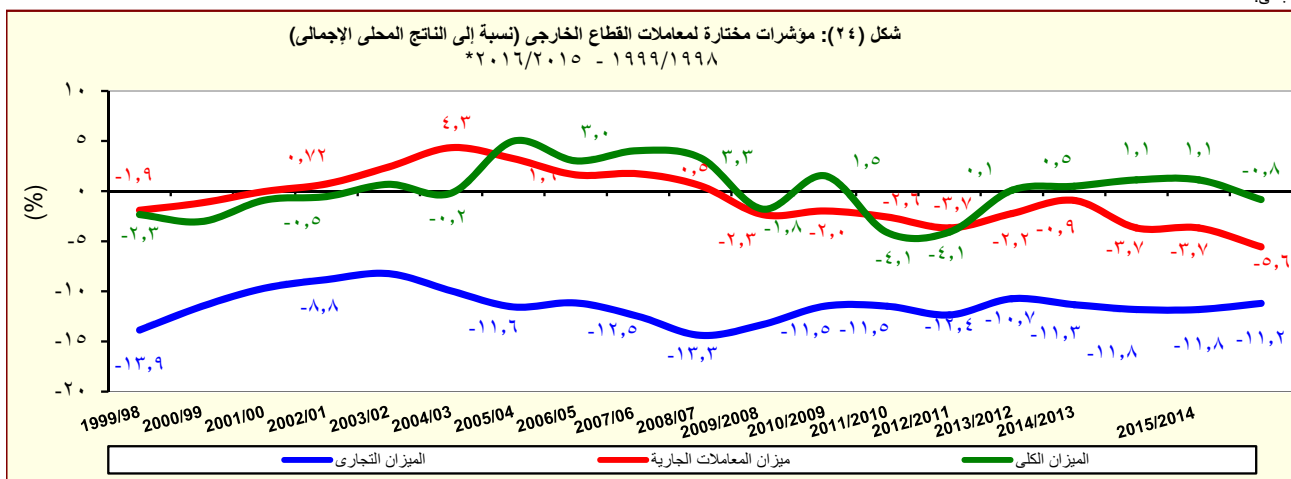

المصدر: البنك المركزى المصرى.
* مبدئى.

جدول (٤٠): ميزان المدفوعات - ميزان المعاملات الجارية
بيان ربع سنوى

(مليون دولار)

	٢٠١٦/٢٠١٥ *				٢٠١٥/٢٠١٤				
	الربع الرابع	الربع الثالث	الربع الثانى	الربع الاول	الربع الرابع	الربع الثالث	الربع الثانى	الربع الاول	
الميزان التجارى ^{١/}	٨,٢٨٥-	٩,٨٥٩-	٩,٥٦٢-	٩,٩٠١-	٩,٥١٤-	٩,١٥٩-	١٠,٤٦٣-	٩,٩٢٤-	
الصادرات	٥,٢٩٩	٤,٢٧٦	٤,٣٩٩	٤,٧٣١	٥,١٤٨	٤,٧٥٢	٥,٩٣٠	٦,٤١٤	
بترولى	١,٤٦٣	١,٠٨٤	١,٤٦٥	١,٦٦٢	١,٩٥٤	١,٥٦٩	٢,٥١٠	٢,٨٥٨	
غير بترولى	٣,٨٣٦	٣,١٩١	٢,٩٣٤	٣,٠٦٩	٣,١٩٤	٣,١٨٣	٣,٤٢٠	٣,٥٥٦	
الواردات	١٣,٥٨٤-	١٤,١٣٤-	١٣,٩٦١-	١٤,٦٣٢-	١٤,٦٦٣-	١٣,٩١١-	١٦,٣٩٣-	١٦,٣٣٩-	
بترولى	٢,٢٢٢-	١,٦٤٢-	٢,٦٢١-	٢,٨١٠-	٣,١٢٨-	٢,٢٢٣-	٣,٠١٢-	٤,٠٠٤-	
غير بترولى	١١,٣٦٣-	١٢,٤٩٢-	١١,٣٤٠-	١١,٨٢٢-	١١,٥٣٥-	١١,٦٨٨-	١٣,٣٨١-	١٢,٣٣٥-	
الخدمات (صافى)	٣٤٧-	١٧٨	٥٤٤	١,٦٨٧	٧٩٠	١٥٩	١,٩١٤	٢,١٧٩	
المتحصلات	٣,٦٨٨	٣,٥١٤	٤,١٣٢	٥,١٤٣	٥,١٨٣	٤,٣٨٥	٦,٠٠٨	٦,٤٤٩	
النقل	٢,٢٨٢	٢,٢٤٣	٢,٣٦٩	٢,٦٤١	٢,٤٧٢	٢,٢٤٦	٢,٤٥٦	٢,٦٧٧	
ومنه : قناة السويس	١,٢٤٤	١,٢٣١	١,٢٨٠	١,٣٦٦	١,٢٨٠	١,٢٢٤	١,٣٨٣	١,٤٧٥	
السياحة والسفر	٥١٠	٥٥١	٩٨١	١,٧٢٦	١,٩٠٠	١,٤٥٨	١,٩٢٠	٢,٠٩٢	
دخل الاستثمار	١٢٤	٨٣	٨٩	١٠١	٦٣	٥٠	٥٦	٤٤	
خدمات حكومية	٩٩	٧٤	٨١	١٢٣	١٤٠	١٠٢	٥٥٧	٥٨٣	
متحصلات أخرى	٦٧٣	٥٦٣	٦١٢	٥٥٢	٦٠٧	٥٢٩	١,٠٢٠	١,٠٥٣	
المدفوعات	٤,٠٣٥	٣,٣٣٦	٣,٥٨٨	٣,٤٥٦	٤,٣٩٣	٤,٢٢٦	٤,٠٩٤	٤,٢٧٠	
النقل	٣٢٣	٢٩٤	٣٤١	٣٨٢	٣٧٥	٣٥١	٤١٣	٣٩٦	
السياحة والسفر	١,١٧٧	١,١٩٢	٩٣١	٧٩٢	٨٦٦	٨٥٤	٧٩١	٨٢٧	
مدفوعات عن الاستثمار	١,٤٨٣	٧٦٩	١,٣٦٧	١,٢٤٩	١,١٧٣	١,٥١٧	١,٣٩٤	١,٨٣٠	
ومنه : فوائد مدفوع	٢٣٠	١٤٢	١٩٥	١٨٥	١١٥	١٥٩	١٥٨	٢١٢	
المدفوعات الحكومية	٣٢٧	١٤٥	١٢٢	١٨٤	٣١٨	١٧٣	١٦٢	٢٠٢	
مدفوعات أخرى	٧٢٤	٩٣٧	٨٢٧	٨٥١	١,٦٦٢	١,٣٣١	١,٣٣٤	١,٠١٥	
السلع والخدمات (صافى)	٨,٦٣٢-	٩,٦٨١-	٩,٠١٨-	٨,٢١٤-	٨,٧٢٤-	٩,٠٠٠-	٨,٥٤٩-	٧,٧٤٦-	
التحويلات (صافى)	٤,٤٤٢	٤,١٣١	٣,٩٩٣	٤,٣١٩	٤,٩٢٧	٤,٩٦٣	٥,٧٩٧	٦,١٨٩	
التحويلات الرسمية (صافى)	٤١	٢٩	١٠	٢٢	٥٨	٦	١,١٣١	١,٤٧٥	
التحويلات الخاصة (صافى)	٤,٤٠١	٤,١٠٣	٣,٩٨٢	٤,٢٩٧	٤,٨٦٩	٤,٩٥٧	٤,٦٦٦	٤,٧١٤	
الميزان الجارى	٤,١٩٠-	٥,٥٤٩-	٥,٠٢٥-	٣,٨٩٥-	٣,٧٩٧-	٤,٠٣٧-	٢,٧٥٢-	١,٥٥٧-	

المصدر: البنك المركزى المصرى.
* مبدئى.

١ / يتضمن صادرات و واردات المناطق الحرة.

ملحوظة : بيانات التجارة فى هذا الجدول تم تجميعها من مصادر الجهاز المصرفى طبقاً للتدفقات النقدية. و قد تختلف هذه البيانات عن البيانات المجمعة لدى الجهاز المركزى للتعبئة العامة والإحصاء والمبنية على أساس التدفقات السلعية وفقاً لسجلات مصلحة الجمارك .

جدول (٤١): ميزان المدفوعات (تابع) - ميزان المعاملات الرأسمالية
بيان ربع سنوى

(مليون دولار)

٢٠١٦/٢٠١٥ *				٢٠١٥/٢٠١٤				
الربع الرابع	الربع الثالث	الربع الثانى	الربع الاول	الربع الرابع	الربع الثالث	الربع الثانى	الربع الاول	
٥,٩٤٥	٨,٢٢٥	٤,٢١٣	١,٤٦٩	١١,٢٨٠	٥,٨٧٧	٣٧١	٤٠١	ميزان المعاملات الرأسمالية
-١١	-٥٣	-٤١	-٣٦	-٤٧	-٢٣	-٣١	-٢٢	الحساب الرأسمالى
٥,٩٥٥	٨,٢٧٨	٤,٢٥٤	١,٥٠٥	١١,٣٢٧	٥,٩٠٠	٤٠٢	٤٢٣	الحساب المالى
-٥١	-٤٨	-٢٥	-٤٠	-٦٨	-٤٨	-٥٥	-٥٣	تدفقات الاستثمار فى الخارج
٩٩٣	٢,٧٧٣	١,٧١٩	١,٣٥٤	١,٢٦٥	٢,٥٤٧	١,٢٤٦	١,٣٢١	تدفقات الاستثمارات المباشرة فى مصر (صافى)
٤٤	٤٦	٦٨	٣٥	٩٧	١	-١٧	-٣٣	استثمارات محفظة الأوراق المالية للخارج
٢١٥	٨٥	-١٨٠	-١,٤٠٦	١,٤٢٧	٣٠	-٢,٤١١	٣١٦	صافى تدفقات محفظة الأوراق المالية فى مصر
-٢١	٣	-٣٥	-١,٣٩٢	١,٣٦٢	-٩	-٢,٥١٤	١٤	و منها السندات
٤,٧٥٥	٥,٤٢٣	٢,٦٧٤	١,٥٦٢	٨,٦٠٦	٣,٣٧٠	١,٦٣٩	-١,١٢٨	صافى الاستثمارات الأخرى
١,٢٨٢	١,٣٨٧	٢,٧٥٩	٧٠٧	٢,٤٢٢	٤٧٤	١,٥٨٢	٥٥٩	صافى الاقتراض
-١١٠	١٤٦	١٣٦	-٦٧٩	٨٥	-٣٦٧	١٦٢	-٣٦٢	القروض المتوسطة وطويلة الأجل
٣٣١	١,٠٤٧	٥٠٣	٢٠٠	٣٢٤	٤٨٤	٤٠٠	٥٤٥	المستخدم
-٤٤١	-٩٠١	-٣٦٧	-٨٧٨	-٢٣٩	-٨٥٢	-٢٣٨	-٩٠٧	السداد
٣٧٦	٤٦٢	١٤	٦	٩٣	١٠	١٦٤	-٩	تسهيلات موردين ومشتريين متوسطة الأجل
٤٢٤	٤٦٨	٣٠	١٣	١١١	١٨	١٨٤	١	المستخدم
-٤٨	-٧	-١٦	-٧	-١٨	-٨	-٢٠	-٩	السداد
١,٠١٥	٧٨٠	٢,٦٠٩	١,٣٧٩	٢,٢٤٤	٨٣١	١,٢٥٦	٩٣٠	صافى تسهيلات موردين ومشتريين قصيرة الأجل
٧١٩	-١,٣٨٠	-٣,٢٦٥	١٨٥	-٣٥٥	١,٣٠٥	-٩٤	-٢,٠٧٦	أصول أخرى
-٩٠	-٢٤	٦	٤	-٥٤	-١٧	١٩	٢٥	البنك المركزى المصرى
٨٦٧	-٢٨٥	٧٠٩	٨٧٢	١٤٣	١,٥٢٠	٣,٠٥٣	٥٩	البنوك الأخرى
-٥٨	-١,٠٧١	-٣,٩٨٠	-٦٩٠	-٤٤٤	-١٩٨	-٣,١٦٦	-٢,١٦٠	أخرى
٢,٧٥٤	٥,٤١٥	٣,١٧٩	٦٧٠	٦,٥٤٠	١,٥٩٢	١٥٢	٣٨٨	خصوم أخرى
١,٤١٤	٢,٩٥٧	١,٤٨٧	١	٦,٠٠٠	٠	-٥٢٧	١	البنك المركزى المصرى
١,٣٤١	٢,٤٥٩	١,٦٩٣	٦٦٩	٥٤٠	١,٥٩٢	٦٧٨	٣٨٧	البنوك الأخرى
-٩٢٨	-٢,٩١١	١,٠٦٤	-١,٢٣٠	-٢,٧١٢	-١,٨٧٠	٩٥٤	١,٥٦٦	السهو والخطأ (صافى)
٨٢٧	-٢٣٥	٢٥٢	-٣,٦٥٧	٤,٧٧١	-٢٩	-١,٤٢٧	٤١٠	الميزان الكلى

المصدر: البنك المركزى المصرى.
* مبدئى.

جدول (٤٢): مؤشرات قياس أداء معاملات القطاع الخارجى

	٢٠١٦/٢٠١٥ *	٢٠١٥/٢٠١٤	٢٠١٤/٢٠١٣	٢٠١٣/٢٠١٢	٢٠١٢/٢٠١١	٢٠١١/٢٠١٠
(مليون دولار)						
المتحصلات الجارية (متضمنة التحويلات الرسمية)	٥٢,٠٦٦	٦٦,١٤٦	٧٤,٠٢٢	٦٨,٤٧٧	٦٤,٣٥٢	٦٢,٠٠٢
	(٢١.٣)-	(١٠.٦)-	(٨.١)	(٦.٤)	(٣.٨)	(٧.١)
المتحصلات الجارية (بدون التحويلات الرسمية)	٥١,٩٦٤	٦٣,٤٧٥	٦٢,١٠٢	٦٧,٦٤٢	٦٣,٧٢٠	٦١,٢٥٠
	(١٨.١)-	(٢.٢)	(٨.٢)-	(٦.٢)	(٤.٠)	(٧.٦)
المدفوعات الجارية	٧٠,٧٢٥	٧٨,٢٨٨	٧٦,٨٠٢	٧٤,٨٦٨	٧٤,٤٩٨	٦٨,٠٩٠
	(٩.٧)-	(١.٩)	(٢.٦)	(٠.٥)	(٩.٤)	(٩.٤)
(نسبة مئوية، إلا إذا ذكر خلاف ذلك)						
المتحصلات الجارية / المدفوعات الجارية						
بدون التحويلات الرسمية	٧٣.٥	٨١.١	٨٠.٩	٩٠.٣	٨٥.٥	٩٠.٠
شاملة التحويلات الرسمية	٧٣.٦	٨٤.٥	٩٦.٤	٩١.٥	٨٦.٤	٩١.١
الصادرات السلعية / الواردات السلعية	٣٣.٢	٣٦.٣	٤٣.٢	٤٦.٨	٤٢.٣	٤٩.٩
الصادرات السلعية / المتحصلات الجارية (بدون التحويلات الرسمية)	٣٦.٠	٣٥.٠	٤١.٩	٣٩.٩	٣٩.٣	٤٤.١
الصادرات غير البترولية / المتحصلات الجارية (بدون التحويلات الرسمية)	٢٥.١	٢١.٠	٢٢.٠	٢٠.٦	٢١.٧	٢٤.٣
الواردات السلعية / المدفوعات الجارية	٧٩.٦	٧٨.٣	٧٨.٤	٧٧.٠	٧٩.٥	٧٩.٤
نسبة تغطية الإحتياطي الدولى للواردات (عدد الأشهر)	٣.٧	٣.٩	٣.٣	٣.١	٣.١	٥.٩
المتحصلات الخدمية / المدفوعات الخدمية	١١٤.٣	١٢٩.٧	١٠٦.١	١٢٩.٣	١٣٦.٥	١٥٦.٣
إيرادات السياحة / المتحصلات الجارية (بدون التحويلات الرسمية)	٧.٣	١١.٦	٨.٢	١٤.٤	١٤.٨	١٧.٣
إيرادات السياحة / المتحصلات الخدمية	٢٢.٩	٣٣.٥	٢٨.٨	٤٣.٩	٤٥.١	٤٨.٤
خدمة الدين / المتحصلات الجارية (متضمنة التحويلات الرسمية) ^١	٦.٦	٤.٤	٣.٨	٤.١	٤.٠	٤.٣
الصادرات غير البترولية (نسبة إلى الناتج المحلى الإجمالى) ^٢	٣.٩	٤.٠	٤.٥	٤.٩	٥.٠	٦.٣
إجمالى المتحصلات الخدمية (نسبة إلى الناتج المحلى الإجمالى) ^٢	٤.٩	٦.٧	٥.٨	٧.٨	٧.٦	٩.٣
ومنها : السياحة (نسبة إلى الناتج المحلى الإجمالى) ^١	١.١	٢.٢	١.٧	٣.٤	٣.٤	٤.٥
ميزان المعاملات الجارية (نسبة إلى الناتج المحلى الإجمالى) ^٢	٥.٦-	٣.٧-	٠.٩-	٢.٢-	٣.٧-	٢.٦-
ميزان المدفوعات (نسبة إلى الناتج المحلى الإجمالى) ^٢	٠.٨-	١.١	٠.٥	٠.١	٤.١-	٤.١-
إجمالى الدين الخارجى / المتحصلات الجارية (متضمنة التحويلات الرسمية)	--	٧٢.٧	٦٢.٢	٦٣.١	٥٣.٤	٥٦.٣
مدفوعات الفوائد على الدين الخارجى / المتحصلات الجارية (متضمنة التحويلات الرسمية)	--	١.٠	١.٠	٠.٩	١.٠	١.٠
نسبة السيولة (%) ^٢	١٣٨.١	٢٣٢.٧	٤١٢.٩	٤٠٥.٢	٤١٠.٩	٦٠٢.٢

المصدر: البنك المركزى المصرى وحسابات وزارة المالية.

* مبدئى.

-- بيان غير متاح.

() معدل النمو عن الفترة المقابلة فى العام السابق.

١/ تم تقدير قيمة خدمة الدين الخارجى من واقع بيانات ميزان المدفوعات.

٢/ قامت وزارة التخطيط والمتابعة والإصلاح الإدارى بمراجعة السلسلة الزمنية للناتج المحلى الإجمالى ابتداءً من عام ٢٠١٢/٢٠١١ وحتى عام ٢٠١٤/٢٠١٣ وفقاً للتعداد الاقتصادى للعام المالى ٢٠١٣/٢٠١٢ والذى ساعدت نتائجه فى تحقيق قدر أكبر من شمولية المنشآت بالإضافة إلى تحسين تقديرات حجم القطاع غير الرسمى. وقد تم مراجعة تقديرات الناتج المحلى الإجمالى ليبلغ ٢٤٢٩.٨ مليار جنيه فى عام ٢٠١٥/٢٠١٤. وجدير بالذكر أنه قد تم حساب المؤشرات الربع سنوية باستخدام بيانات الناتج المحلى الإجمالى للعام بأكمله. كما تم مراجعة تقديرات الناتج المحلى الإجمالى مؤخراً لتصبح ٢٧٧١.٣ مليار جنيه فى عام ٢٠١٦/٢٠١٥، بدلاً من تقديرات سابقة بنحو ٢٨٣٢.٤ مليار جنيه فى ضوء الأداء الفعلى لأهم المؤشرات الاقتصادية خلال الفترة يوليو - ديسمبر ٢٠١٦/٢٠١٥.

٣/ يعكس هذا المؤشر (نسبة الإحتياطي الدولى متضمن الذهب وأصول البنوك فى الخارج) إلى (خدمة الدين + الإلتزامات الخارجية السائلة).

جدول (٤٣): بيانات التجارة الخارجية - الميزان التجارى
طبقاً للتصنيف الإقتصادى للأمم المتحدة (BEC)

(مليون جنيه)

البند	٢٠١١/٢٠١٠	٢٠١٢/٢٠١١	٢٠١٣/٢٠١٢	٢٠١٤/٢٠١٣	٢٠١٥/٢٠١٤	يوليو - مايو ٢٠١٦/٢٠١٥	يوليو - مايو ٢٠١٥/٢٠١٤
الميزان الكلى	١٨٣,٩٣٧-	٢٠٢,٩٥٠-	٢٦٧,٤٤٤-	٢٧٠,٢٥٢-	٢٧٠,٥٥٦-	٣٦٤,٢١٩-	٢٤٢,٢٥٧-
	(٨.٧)	(١٠.٣)	(٣١.٨)	(١.٠)	(٠.١)	(٥٠.٣)	
١١١ سلع غذائية أولية (للصناعة)	٢٣,٨٧٨-	٢٨,٦١٨-	٣١,١٠٢-	٢٤,٦٧٥-	٢٣,٠٧٥-	٢٥,٣٥٩-	٢١,٤٣٨-
١١٢ سلع غذائية أولية (للإستهلاك)	٨٤٣	١,٢٩٩-	٢,٠٤٦-	٣,٦٠٧-	٥٠٤	٢١٢-	٢٦٨-
١٢١ سلع غذائية مصنعة (للصناعة)	١١,٠٤٩-	٢٤,٧٤٥-	١٠,٩٦٨-	٥,٨٧٧-	٥,٦٣٧-	١٢,٠٧٩-	٤,٥٨٦-
١٢٢ سلع غذائية مصنعة (للإستهلاك)	٨,٨٩١-	١١,٥٤٩-	١١,٩٩١-	١٠,١٧٠-	١٥,٣٠٧-	١٧,٨٢٦-	١٣,٥٠٩-
٢١ مستلزمات صناعية أولية	٢١,٩٨٠-	٢٨,٣٦٣-	٢٥,٢٤٤-	١٤,٠١٤-	١٩,٩٥١-	١٩,٦٧٥-	١٨,٣٦٩-
٢٢ مستلزمات صناعية مصنعة	٥٣,٩٢١-	٦٣,٥٦٩-	٧٤,٩١١-	٧٤,٨٢٠-	٨٩,٧٨٧-	١١١,٤٠٧-	٧٩,١٠٨-
٣١ وقود وزيوت (خام)	١٦,٥١١	٢١,٣٩٦	١١,٠٦٥	٦,٧٤٧-	٨,١٥٣	٤,٣٩٧	٦,٩٨٦
٣٢ وقود مصنع و زيوت اخرى	٤,١٧٢	٤٥٣-	١٥,٠٥٤-	٢٢,٦٨٣-	١٧,٠٥٢-	٤٥,٦٤٧-	١٤,٧٦٩-
٤١ سلع رأسمالية عدا معدات النقل	٣٧,٥١٥-	٢٥,٤٣٢-	٤١,٢٩٩-	٤٤,٣٩٤-	٤٦,٧٧٤-	٥١,٩٧٦-	٤٢,٤٠٢-
٤٢ قطع غيار وأجزاء سلع رأسمالية	١٦,٢٦٢-	١٥,٢٤٦-	١٩,٤٥٧-	٢٠,٦٨٣-	٢٣,٢٧٣-	٢٣,٧٧١-	٢٠,٨٤٦-
٥١ سيارات الركوب	٧,٣٢٣-	٦,٩٠٠-	٨,٧٥٢-	٦,٦٠٢-	١٦,٧١٩-	٢٣,١٦١-	١٤,٧٣٨-
٥٢ سيارات اخرى	٧,٥٥٥-	٦,٠٧٢-	٧,٥٢٥-	٦,٢٧٠-	٥,٨٥٩-	٩,٢٩٧-	٤,٨٢٦-
٥٣ قطع غيار وأجزاء لوسائل النقل	١٢,٥٢٦-	١١,٥٥٣-	١٥,٨٨٠-	١٥,٢٩٤-	١٥,٨٩١-	١٨,٨٧٤-	١٤,٤٤١-
٦١ سلع إستهلاكية معمرة	١,٠٨٤-	٧١٨	٢,٥٧٠-	٣,٣٥٤-	٩,١٠٤	٩,٤٢٢	٧,٩٧٧
٦٢ سلع إستهلاكية نصف معمرة	١,٠٣١	٢,٥٥٠	١٢٨-	٢,٧٤٥	١,٣٨٦	٣,٢٥٨-	١,٧٨٦
٦٣ سلع إستهلاكية غير معمرة	٤,٤٣٨-	٣,٧٢٦-	١١,٧٥٥-	١٤,٩١٢-	١٠,٠٠٤-	١٤,٨٢٣-	٩,٣٨٢-
٧ أخرى	٧٤-	٩٠-	١٧٣	١,١٠٦	٣٧٥-	٦٧٢-	٣٢٤-

المصدر: وزارة المالية - مصلحة الجمارك.

() معدل النمو السنوى.

* بيان مبدئى، أرقام معدلة.

١/ تجدر الإشارة إلى أن البيانات الخاصة بالأداء الفعلى للفترة يوليو-أغسطس ٢٠١٧/٢٠١٦ لاتزال فى طور الإعداد وسوف يتم عرضها فور الإنتهاء منها، بالإضافة إلى البيانات التقديرية للعام المالى ٢٠١٦/٢٠١٥.

جدول (٤٤): بيانات التجارة الخارجية - الصادرات
طبقاً للتصنيف الإقتصادي للأمم المتحدة (BEC)

(مليون جنيه)

البند	٢٠١١/٢٠١٠						يوليو - مايو ٢٠١٥/٢٠١٤*	يوليو - مايو ٢٠١٦/٢٠١٥*
إجمالي الصادرات	١٤٣,٠٨٩	١٥٩,٩٣٩	١٦٠,٥٤٩	١٧٥,٩٣٥	١٨٥,٢٢٠	١٧٠,٨١١	١٦٣,٤٣٧	
	(١٠٥.٤)	(١١.٨)	(٠.٤)	(٩.٦)	(٥.٣)		(٤.٣)-	
١١١ سلع غذائية أولية (للصناعة)	٧٥٠	٦٦٨	٥٧٧	٣٠٣	٣,٤٨٠	٣,٤٤١	٨٤٠	
١١٢ سلع غذائية أولية (للإستهلاك)	٧,٤٤٤	٧,٧١٢	٨,٢٨٤	٧,٧٨١	١٢,١١٦	١٠,٥٣٥	١٣,١٩٠	
١٢١ سلع غذائية مصنعة (للصناعة)	١,٥٥٠	١,٦٨٠	١,٤٤٣	١,٦٧٢	٤,٤٣٤	٤,٢٢٣	٢,٠٨١	
١٢٢ سلع غذائية مصنعة (للإستهلاك)	٦,٤١٩	٧,٨٧٤	٦,٧٦٨	٥,٥١١	٩,٠١٣	٨,٠٨٧	١٠,٧٢٧	
٢١ مستلزمات صناعية أولية	٧,٠١٣	٥,٥٢٠	٦,٤٠٤	١٢,٥٣٨	٥,٩٤٤	٥,٤٤١	٥,٣٨٢	
٢٢ مستلزمات صناعية مصنعة	٥٣,٥٥٠	٦١,٦٨٧	٦٣,٦٤٤	٦٠,٨٧٨	٦٤,٠١٢	٥٩,٦٩٣	٥٣,١٧٧	
٣١ وقود وزيوت (خام)	٢٠,١٨١	٢٨,٦٠١	٣٤,٢٧٩	٤١,٩٨٤	٢٦,١٥٥	٢٤,٩٢٦	١٥,٧٩٢	
٣٢ وقود مصنع و زيوت اخرى	٢٠,٤٥٠	١٨,٦٦٨	١٦,٩٤٠	١٩,٤٠٠	١٠,٢٥٦	٩,٦٤١	٨,٢١٣	
٤١ سلع رأسمالية عدا معدات النقل	٢,٦٥٠	١,٦١٩	١,٢٢٨	١,٤٥١	٣,٥٤١	٣,٢٨١	٣,٢٨٠	
٤٢ قطع غيار وأجزاء سلع رأسمالية	٨٢٥	٩٦٣	٩٤٦	١,٤٩٦	١,٠٥٩	٩٥٢	١,٣٧٠	
٥١ سيارات الركوب	٢٥٠	٤١٥	٣٤٦	٨٠٦	٧٥	٧٤	٦٩	
٥٢ سيارات اخرى	١,٥٠٠	٩٧٥	٩٥٦	٨١٣	٤,١٣٢	٤,٠٦٩	٦,٣٤١	
٥٣ قطع غيار وأجزاء لوسائل النقل	١,١١٩	١,٧٧٠	٩٠٤	١,٠٢٦	١,٦٩٦	١,٥٨٢	١,٢١٥	
٦١ سلع إستهلاكية معمرة	٣,٥٣٨	٤,٧٢٠	٣,٥٢١	٣,١٨٣	١٥,٨٦٥	١٤,١٢٧	٢٣,٥٣٧	
٦٢ سلع إستهلاكية نصف معمرة	٨,١٢٥	٨,٤٩٤	٨,٤٧٦	١٠,٣٠٧	١٢,٣٠٢	١١,٢٣٨	٩,٦٩٦	
٦٣ سلع إستهلاكية غير معمرة	٧,٦١٩	٨,٥٣٠	٥,٥٨٧	٥,٦١٣	١٠,٩٤٣	٩,٣٢١	٨,٣٩٠	
٧ أخرى	١٠٨	٤٢	٢٤٧	١,١٧٣	١٩٦	١٨٢	١٣٦	

المصدر: وزارة المالية - مصلحة الجمارك.

() معدل النمو عن الفترة المقابلة في العام السابق.

* بيان مبدئي، أرقام معدلة.

١/ تجدر الإشارة إلى أن البيانات الخاصة بالأداء الفعلي للفترة يوليو-أغسطس ٢٠١٦/٢٠١٧ لاتزال في طور الإعداد وسوف يتم عرضها فور الإنتهاء منها، بالإضافة إلى البيانات التقديرية للعام المالي ٢٠١٦/٢٠١٥.

جدول (٤٥): بيانات التجارة الخارجية - الواردات
طبقاً للتصنيف الإقتصادي للأمم المتحدة (BEC)

(مليون جنيه)

البند	٢٠١١/٢٠١٠	٢٠١٢/٢٠١١	٢٠١٣/٢٠١٢	٢٠١٤/٢٠١٣	٢٠١٥/٢٠١٤	يوليو - مايو ٢٠١٦/٢٠١٥	يوليو - مايو ٢٠١٥/٢٠١٤
إجمالي الواردات	٣٢٧,٠٢٦	٣٦٢,٨٨٩	٤٢٧,٩٩٣	٤٤٦,١٨٧	٤٥٥,٧٧٦	٥٢٧,٦٥٥	٤١٣,٠٦٨
	(٣٦.٩)	(١١.٠)	(١٧.٩)	(٤.٣)	(٢.١)	(٢٧.٧)	
١١١ سلع غذائية أولية (للصناعة)	٢٤,٦٢٨	٢٩,٢٨٦	٣١,٦٧٩	٢٤,٩٧٨	٢٦,٥٥٥	٢٦,١٩٩	٢٤,٨٧٩
١١٢ سلع غذائية أولية (للإستهلاك)	٦,٦٠٠	٩,٠١٠	١٠,٣٣١	١١,٣٨٨	١١,٦١١	١٣,٤٠٢	١٠,٨٠٣
١٢١ سلع غذائية مصنعة (للصناعة)	١٢,٥٩٩	٢٦,٤٢٥	١٢,٤١١	٧,٥٤٩	١٠,٠٧١	١٤,١٦٠	٨,٨٠٩
١٢٢ سلع غذائية مصنعة (للإستهلاك)	١٥,٣١٠	١٩,٤٢٣	١٨,٧٥٩	١٥,٦٨١	٢٤,٣٢٠	٢٨,٥٥٣	٢١,٥٩٦
٢١ مستلزمات صناعية أولية	٢٨,٩٩٢	٣٣,٨٨٣	٣١,٦٤٧	٢٦,٥٥٢	٢٥,٨٩٥	٢٥,٠٥٧	٢٣,٨١٠
٢٢ مستلزمات صناعية مصنعة	١٠٧,٤٧١	١٢٥,٢٥٦	١٣٨,٥٥٥	١٣٥,٦٩٩	١٥٣,٧٩٩	١٦٤,٥٨٤	١٣٨,٨٠١
٣١ وقود وزيوت (خام)	٣,٦٧٠	٧,٢٠٥	٢٣,٢١٤	٤٨,٧٣١	١٨,٠٠٢	١١,٣٩٥	١٧,٩٤٠
٣٢ وقود مصنع و زيوت اخرى	١٦,٢٧٨	١٩,١٢١	٣١,٩٩٥	٤٢,٠٨٣	٢٧,٣٠٨	٥٣,٨٦٠	٢٤,٤١٠
٤١ سلع رأسمالية عدا معدات النقل	٤٠,١٦٥	٢٧,٠٥١	٤٢,٥٢٧	٤٥,٨٤٥	٥٠,٣١٦	٥٥,٢٥٦	٤٥,٦٨٣
٤٢ قطع غيار وأجزاء سلع رأسمالية	١٧,٠٨٧	١٦,٢٠٩	٢٠,٤٠٣	٢٢,١٧٩	٢٤,٣٣٢	٢٥,١٤١	٢١,٧٩٨
٥١ سيارات الركوب	٧,٥٧٣	٧,٣١٦	٩,٠٩٨	٧,٤٠٨	١٦,٧٩٤	٢٣,٢٣١	١٤,٨١٢
٥٢ سيارات اخرى	٩,٠٥٥	٧,٠٤٧	٨,٤٨٠	٧,٠٨٣	٩,٩٩١	١٥,٦٣٩	٨,٨٩٥
٥٣ قطع غيار وأجزاء لوسائل النقل	١٣,٦٤٥	١٣,٣٢٣	١٦,٧٨٤	١٦,٣٢٠	١٧,٥٨٦	٢٠,٠٨٩	١٦,٠٢٣
٦١ سلع إستهلاكية معمرة	٤,٦٢١	٤,٠٠١	٦,٠٩١	٦,٥٣٨	٦,٧٦١	١٤,١١٥	٦,١٥٠
٦٢ سلع إستهلاكية نصف معمرة	٧,٠٩٤	٥,٩٤٤	٨,٦٠٤	٧,٥٦٢	١٠,٩١٦	١٢,٩٥٤	٩,٤٥١
٦٣ سلع إستهلاكية غير معمرة	١٢,٠٥٧	١٢,٢٥٦	١٧,٣٤٢	٢٠,٥٢٥	٢٠,٩٤٧	٢٣,٢١٣	١٨,٧٠٣
٧ أخرى	١٨٢	١٣٣	٧٥	٦٨	٥٧١	٨٠٩	٥٠٦

المصدر: وزارة المالية - مصلحة الجمارك.

() معدل النمو عن الفترة المقابلة في العام السابق.

* بيان مبدئي، أرقام معدلة.

١/ تجدر الإشارة إلى أن البيانات الخاصة بالأداء الفعلي للفترة يوليو-أغسطس ٢٠١٦/٢٠١٧ لاتزال في طور الإعداد وسوف يتم عرضها فور الإنتهاء منها، بالإضافة إلى البيانات التقديرية للعام المالي ٢٠١٦/٢٠١٥.

جدول (٤٦): حصيلة الصادرات البترولية

(مليون دولار)

يوليو - مارس *٢٠١٦/٢٠١٥	٢٠١٥/٢٠١٤	٢٠١٤/٢٠١٣	٢٠١٣/٢٠١٢	٢٠١٢/٢٠١١	٢٠١١/٢٠١٠	
٤,٢١١	٨,٨٩٢	١٢,٣٥٦	١٣,٠٢٣	١١,٢٢٥	١٢,١٣٦	إجمالي الصادرات البترولية
٢,٦٢٨	٦,١٥٨	٧,٧١٥	٧,٣٠٣	٥,٢١١	٥,٦٦٢	البترول الخام
١,٥٨٣	٢,٧٣٤	٤,٦٤١	٥,٧٢٠	٦,٠١٤	٦,٤٧٤	منتجات بترولية

المصدر: البنك المركزى المصرى

* بيان مبدئى.

جدول (٤٧): أهم مؤشرات قطاع السياحة

٢٠١٦/٢٠١٥	٢٠١٥/٢٠١٤	٢٠١٤/٢٠١٣	٢٠١٣/٢٠١٢	٢٠١٢/٢٠١١	٢٠١١/٢٠١٠	
٧,٠٤٩	١٠,٢٤٢	٧,٩٦٧	١٢,٢١٣	١٠,٩٥٢	١١,٩٣١	عدد السياح الوافدين (بالألف سائح)
٥٣,٥٠٤	٩٩,٢٥٦	٧٢,٩١٩	١٤٢,٤٣٢	١٣١,٧٦٨	١٢٤,٥٧١	عدد الليالى السياحية (بالألف ليلة)
٧,٦	٩,٧	٩,٢	١١,٧	١٢,٠	١٠,٤	متوسط عدد الليالى السياحية (للسائح)
٣,٧٦٨	٧,٣٧٠	٥,٠٧٣	٩,٧٥٢	٩,٤١٩	١٠,٥٨٩	الدخل من السياحة (مليون دولار)
٧٠	٧٤	٧٠	٦٨	٧١	٨٥	الدخل من السياحة موزعاً على عدد الليالى السياحية (دولار لكل ليلة)

المصدر: وزارة السياحة.

* بيان مبدئى.

جدول (٤٨): حركة الملاحة فى قناة السويس

يوليو-مارس *٢٠١٦/٢٠١٥	٢٠١٥/٢٠١٤	٢٠١٤/٢٠١٣	٢٠١٣/٢٠١٢	٢٠١٢/٢٠١١	٢٠١١/٢٠١٠	
١٣,١٠٥	١٧,٥٤٤	١٦,٧٤٤	١٦,٦٦٤	١٧,٦٦٤	١٨,٠٥٠	إجمالى عدد السفن ^{١/}
٧٤٩	٩٩٢	٩٣١	٩١٢	٩٣٩	٨٩٧	صافى حمولة السفن العابرة (مليون طن)
٣,٨٧٨	٥,٣٦٢	٥,٣٦٩	٥,٠٣٢	٥,٢٠٨	٥,٠٥٣	إجمالى الحصيلة (مليون دولار)

المصدر: البنك المركزى المصرى وهيئة قناة السويس.

* مبدئى .

١/ تشمل حاويات البترول والسفن الأخرى.

جدول (٤٩): الصادرات حسب التوزيع الجغرافى

(مليون دولار)

يوليو - مارس *٢٠١٦/٢٠١٥	٢٠١٥/٢٠١٤	٢٠١٤/٢٠١٣	٢٠١٣/٢٠١٢	٢٠١٢/٢٠١١	٢٠١١/٢٠١٠	
١٣,٤٠٦	٢٢,٢٤٥	٢٦,٠٢٣	٢٦,٩٨٨	٢٥,٠٧٢	٢٦,٩٩٣	جملة الصادرات
٤,٤٤٠	٧,٤٧٤	١٠,٠٦٩	٨,٩٠٤	٩,٠٧١	١١,٤٣٧	الإتحاد الأوروبي
٨٢٢,٠	١,٣٠١	١,٣٧١	١,٧٥٦	١,٤١٩	١,٧٠٥	الدول الأوروبية الأخرى
٩٧٧	٢,١٨٦	٢,٥١١	٣,٧٥٨	٣,٤٣١	٣,٦٠٠	الولايات المتحدة الأمريكية
٤,٠٥٩	٥,٥١٤	٥,٤٧٢	٥,١٦١	٥,٣٢٤	٤,٨٦٥	الدول العربية
١,٤١٥	٣,١١٠	٣,٤٦٧	٤,٩١٣	٤,٦٢٠	٤,٠٢٦	الدول الآسيوية (غير العربية)
٣٨٠	٤٩٨	٤٨٥	٤٤٠	٤٩٩	٥٤٣	الدول الأفريقية (غير العربية)
١٥	٢٦	١٦	٢٢	٢٢	١٥	استراليا
١,١٢٢	١,٦٢٥	٢,٤٤٧	١,٨٨٤	٥٧٨	٦١٠	دول ومناطق أخرى

المصدر: البنك المركزى المصرى.

* بيان مبدئى.

القسم التاسع

مقارنة تحليلية لأداء الإقتصاد المصرى

٧٨-٧٧	تحليل مقارنة لأداء أهم المؤشرات الاقتصادية	جدول (٥٠)
٧٩	تحليل مقارنة لأداء البورصة المصرية	جدول (٥١)

جدول (٥٠): تحليل مقارن لأداء أهم المؤشرات الاقتصادية *

الناتج المحلي الإجمالي الحقيقي (معدل التغير %)	معدل نمو الدخل الحقيقي للفرد (%)	الميزان الكلى للموازنة العامة نسبة للمنتج المحلي (%)	ميزان المعاملات الجارية نسبة للمنتج المحلي (%)	صادرات السلع والخدمات نسبة للمنتج المحلي (%)	الدين الخارجى نسبة للمنتج المحلى الإجمالى (%)	خدمة الدين نسبة إلى جملة متحصلات الميزان الجارى (%) /١
١- تصنيف البنك الدولي: (مجموعة الدول ذات الدخل المتوسط المنخفض) /٢						
مصر /٣						
٢٠١١	١.٨	-٠.٥	-٩.٨	١١.٧	-٢.٦	١١.٤
٢٠١٢	٢.١	-٠.٣	-١٠.١	٨.٦	-٣.٧	٩.١
٢٠١٣	٢.١	-٠.٤	-١٣.٧	٩.٠	-٢.٣	٩.٥
٢٠١٤	٢.٢	-٠.٤	-١٢.٢	١١.٥	-٠.٩	٨.٨
٢٠١٥	٤.٢	١.٤	-١١.٥	١٠.٩	-٣.٧	٦.٧
متوسط دول المجموعة						
٢٠١١	٥.٥	٣.٩	--	٧.٠	--	٢٣.٦
٢٠١٢	٤.٩	٣.٣	--	٤.٦	--	٢٥.١
٢٠١٣	٥.٨	٤.٢	--	٥.٥	--	٢٦.٣
٢٠١٤	٥.٧	٤.١	--	٥.٢	--	٢٦.٤
الفلبين						
٢٠١١	٣.٧	٢.١	-٢.٠	٤.٠	٢.٥	٣٢.٠
٢٠١٢	٦.٧	٥.٠	-٢.٤	٢.٠	٢.٨	٣٠.٨
٢٠١٣	٧.١	٥.٣	-١.٤	٢.١	٤.٢	٢٨.٠
٢٠١٤	٦.١	٤.٥	-٠.٦	٣.٢	٣.٨	٢٨.٧
الهند						
٢٠١١	٦.٦	٥.٢	--	٦.٤	-٣.٤	٢٤.٣
٢٠١٢	٥.١	٣.٧	--	٧.٦	-٥.٠	٢٤.٤
٢٠١٣	٦.٩	٥.٦	--	٦.٣	-٢.٦	٢٥.٢
٢٠١٤	٧.٣	٦.٠	--	٣.٠	-١.٣	٢٣.٢
المغرب						
٢٠١١	٥.٢	٣.٩	-٦.٦	-٠.٧	-٧.٩	٣٤.٧
٢٠١٢	٣.٠	١.٦	-٧.٣	٠.٤	-٩.٧	٣٤.٩
٢٠١٣	٤.٧	٣.٢	-٥.٢	١.٥	-٧.٣	٣٢.٧
٢٠١٤	٢.٤	١.٠	-٤.٩	٠.٢	٠.٠	٣٤.٣
٢- تصنيف صندوق النقد الدولي: (الشرق الأوسط وشمال أفريقيا) /٤						
مصر /٣						
٢٠١١	١.٨	-٠.٥	-٩.٨	١١.٧	-٢.٦	١١.٤
٢٠١٢	٢.١	-٠.٣	-١٠.١	٨.٦	-٣.٧	٩.١
٢٠١٣	٢.١	-٠.٤	-١٣.٧	٩.٠	-٢.٣	٩.٥
٢٠١٤	٢.٢	-٠.٤	-١٢.٢	١١.٥	-٠.٩	٨.٨
٢٠١٥	٤.٢	١.٤	-١١.٥	١٠.٩	-٣.٧	٦.٧
متوسط دول المجموعة						
٢٠١١	٤.٥	--	--	٩.٢	١٢.٩	--
٢٠١٢	٥.٠	--	--	٩.٨	١١.٩	--
٢٠١٣	٢.٣	--	--	٩.١	١٠.٠	--
٢٠١٤	٢.٨	--	--	٦.٨	٥.٥	--
٢٠١٥	٢.٥	--	--	٥.٧	-٣.٦	--
إيران						
٢٠١١	٣.٨	١.٩	--	٢١.٢	١٠.٥	-٢.٠
٢٠١٢	-٦.٦	-٣.١	--	٣٠.٨	٤.٠	-٢٦.٦
٢٠١٣	-١.٩	-٢.٧	--	٣٤.٧	٧.٠	-٢.١
٢٠١٤	٤.٣	--	--	١٥.٦	٣.٨	١٥.٧
٢٠١٥	٠.٠٣	--	--	١٢.٠	٠.٤	٢٠.٥
الأردن						
٢٠١١	٢.٦	٠.٣	--	٤.٢	-١٠.٣	-٣.٢
٢٠١٢	٢.٧	٠.٥	--	٤.٥	-١٥.٢	١.٧
٢٠١٣	٢.٨	٠.٩	--	٤.٨	-١٠.٣	-٠.٨
٢٠١٤	٣.١	--	--	٢.٩	-٦.٦	٧.٦
٢٠١٥	٢.٥	--	--	-٠.٩	-٨.٨	-٨.٩

-- بيان غير متاح.

* بيانات مبدئية، خاضعة للمراجعة.

/١ بخلاف التحويلات الرسمية.

/٢ بيانات دول المقارنة تم إستخراجها من الجداول الإحصائية للبنك الدولي: "Country at a Glance" وتقرير آخر التطورات الاقتصادية والآفاق المستقبلية لمنطقة الشرق الأوسط وشمال أفريقيا.

/٣ البيانات المصرية تعكس التطورات خلال الاعوام المالية من واقع المصادر المحلية.إجمالي العجز يعكس البيانات على مستوى قطاع الموازنة.

/٤ بيانات دول المقارنة تم إستخراجها من قاعدة بيانات صندوق النقد الدولي وتقارير مشاورات المادة الرابعة الخاصة بالصندوق

جدول (٥٠): تحليل مقارن لأداء أهم المؤشرات الاقتصادية (تابع) *

الناتج المحلي الإجمالي الحقيقي (معدل التغير %)	معدل نمو الدخل الحقيقي للفرد ^١ (%)	الميزان الكلى للموازنة العامة نسبة لناتج المحلي الإجمالي (%)	معدل التضخم السئوى (%)	ميزان المعاملات الجارية نسبة لناتج المحلي الإجمالي (%)	صادرات السلع والخدمات نسبة لناتج المحلي الإجمالي ^٢ (%)	الدين الخارجى نسبة للناتج المحلى الإجمالى (%)	خدمة الدين نسبة إلى جملة متحصلات الميزان الجارى ^٣ (%)
تصنيف مؤسسة فيتش لمصر (B)							
تصنيف مؤسسة ستاندرد أند بورز لمصر (B-)							
٣- تصنيف مؤسسة موديز: (B٣ درجة التصنيف) /٣							
مصر (B٣) ١٥/٤							
٢٠١١	١.٨	-٠.٥	-٩.٨	١١.٧	-٢.٦	١١.٤	٤.٦
٢٠١٢	٢.١	-٠.٣	-١٠.١	٨.٦	-٣.٧	٩.١	١٢.٥
٢٠١٣	٢.١	-٠.٤	-١٣.٧	٩.٠	-٢.٣	٩.٥	١٦.٤
٢٠١٤	٢.٢	-٠.٤	-١٢.٢	١١.٥	-٠.٩	٨.٨	١٥.٧
٢٠١٥	٤.٢	١.٤	-١١.٥	١٠.٩	-٣.٧	٦.٧	١٥.١
متوسط دول المجموعة							
٢٠١١	٥.٩	٣.٥	-٤.٢	٨.٤	-٩.١	٢٩.٥	٤١.٢
٢٠١٢	٣.٠	١.٧	-٥.٣	٦.٠	-٨.٦	٢٩.٠	٤٢.١
٢٠١٣	٥.٥	٣.٣	-٦.٨	٥.٩	-٧.٩	٢٨.٠	٤٣.٤
٢٠١٤	٣.٣	١.٨	-٦.٠	٦.٩	-٧.٢	٢٧.٩	٤٥.٦
اكوادور (B٣)							
٢٠١١	٧.٩	٦.١	-١.٦	٥.٤	-٠.٥	٣١.١	١٩.٢
٢٠١٢	٥.٦	٤.٠	-٢.٠	٤.٢	-٠.٢	٣٠.٢	١٨.٢
٢٠١٣	٤.٦	٢.٩	-٥.٨	٢.٧	-١.٠	٢٩.٢	١٩.٨
٢٠١٤	٣.٧	٢.١	-٦.٤	٣.٧	-٠.٦	٢٨.٦	٢٣.٩
غانا (B٣)							
٢٠١١	١٤.٠	١١.٣	-٤.٠	٨.٦	-٩.٠	٣٦.٩	٢٨.٥
٢٠١٢	٩.٣	٦.٧	-١١.٦	٨.٨	-١١.٧	٤٠.٤	٣٠.٠
٢٠١٣	٧.٣	٤.٨	-١٠.١	١٥.٣	-١١.٩	٣٤.٢	٣٣.١
٢٠١٤	٤.٠	١.٦	-١٠.٢	١٧.٠	-٨.٤	٣٩.٥	٤٤.٦
باكستان (B٣)							
٢٠١١	٣.٦	٠.٦	-٦.٤	١٣.٣	٠.١	١٤.٠	٣١.١
٢٠١٢	٣.٨	١.٣	-٦.٦	١١.٣	-٢.١	١٢.٤	٢٩.١
٢٠١٣	٣.٧	٢.٢	-٨.١	٥.٩	-١.١	١٣.٣	٢٦.٣
٢٠١٤	٤.٠	٢.٦	-٥.٣	٨.٢	-١.٣	١٢.٣	٢٦.٥

-- بيان غير متاح.

* بيانات مبدئية ، خاضعة للمراجعة.

١/ تم إستخراج البيانات من البنك الدولى

٢/ بخلاف التحويلات الرسمية.

٣/ بيانات دول المقارنة تم استخراجها من قاعدة ستاندرد أند بورز الا اذا ذكر خلاف ذلك

٤/ البيانات المصرية تعكس التطورات خلال الاعوام المالية من واقع المصادر المحلية.

٥/ يعكس التصنيف طويل الأجل للعملة المحلية .و يلاحظ أن التصنيف الائتماني لدول المقارنة يرجع الى أحدث البيانات المتاحة (٢٠١٠ , ٢٠٠٩ , ٢٠٠٨)

جدول (٥١): أداء السوق

تطور مؤشرات السوق (٣٠ سبتمبر ٢٠١٦)					
الفتح	أعلى قيمة	أقل قيمة	الإغلاق	التغير %	
٨,١٥٨.٠٤	٨,٣١٤.٥٨	٧,٨٧٢.٦٦	٧,٨٨١.١١	-٣.٣٩%	مؤشر EGX٣٠ (مقوم بالجنيه)
٣,١٥٣.٥٧	٣,٢١٤.٠٩	٣,٠٤٣.٢٦	٣,٠٤٦.٥٢	-٣.٣٩%	مؤشر EGX٣٠ (مقوم بالدولار)
٣٥٧.٤٧	٣٦٠.٧٤	٣٤٣.٩٦	٣٥١.٦٢	-١.٦٤%	مؤشر EGX٧٠
٨٠٧.٤٩	٨٢٣.٨٧	٧٧٨.٤٧	٧٩٠.٢٦	-٢.١٣%	مؤشر EGX١٠٠
١,٠٩٢.٢٧	١,١١١.١٥	١,٠٤٤.٩٧	١,٠٥٥.٥٩	-٣.٣٦%	مؤشر S&P / EGX ES
٨,٢٥٦.٨٧	٨,٣٩٦.٢٥	٧,٩٠٣.٠٥	٧,٩٠٩.٨٢	-٤.٢٠%	مؤشر EGX٢٠ Capped
٦٥٥.٨٥	٦٧٠.١٢	٦٤٦.٢٧	٦٤٧.٠٦	-١.٣٤%	مؤشر النيل

تداول المؤسسات بالجنيه في الأسهم المقيدة تشمل الصفقات: السوق الرئيسي وبورصة النيل (٣٠ سبتمبر ٢٠١٦)						
المصريون		العرب		غير العرب		المؤسسات
بيع	شراء	بيع	شراء	بيع	شراء	
١٧٠,٣٧٠,٢٢٣	٧٦,٣٥٥,٨٦٦	١٢,٧٩٢,١٨٢	٢,٧٣٢,٠٩١	٣٣,٥٤٢,٨٨٥	٢٧,٨١٠,٢٧٧	بنوك
٦٩٦,٣٧٥,٢٠٤	٥٨٥,١٢٦,٦٣٩	١٨٦,١٨١,٩٣٣	٣٧٥,٩١٨,٢٦٧	٢٥٣,٧٦٦,٥٩٢	٧٨١,٤٨٣,٣٨٧	شركات
١٦٩,٣٨٧,١٨٨	٥٤,١٠٣,٧٤٣	٤١,٣٢٥,٩٨٠	٦,٩٤١,١٧٥	١,٢٥٣,٠٠٧,٨٨١	٧٢٨,٣٤٠,٠٠٦	صناديق
٤٩٥,٩٤٢,٠٥٢	٣٢٨,٤٢٧,١٨٠	٢٨,٤٤٢,٤٩٨	٥٨٧,٥٦٩	١,٧٧٩,٣٨٨	٩,٩٠٨,٥٢٩	محافظ
١٣,١٧٣,٠٢٦	١٠,٧١٠,٦٩٠	٧٧,١٤١,٧٤١	١٦٥,٣٣١,٧٤٩	٣١,٦٦٣,٦٨٨	٤,٧١٣,٢٩٢	أخرى
١,٥٤٥,٢٤٧,٦٩٣	١,٠٥٤,٧٢٤,١١٩	٣٤٥,٨٨٤,٣٣٣	٥٥١,٥١٠,٨٥٠	١,٥٧٣,٧٦٠,٤٣٤	١,٥٥٢,٢٥٥,٤٩٢	الإجمالي

المصدر: البورصة المصرية - التقرير الشهري.