



التقرير المالى الشهرى

سبتمبر 2021 • مجلد (١٦)، عدد (١١)

أبراج وزارة المالية
إمتداد شارع رمسيس
القاهرة - مصر

إعداد :

ساره عيد

رئيس تحرير و رئيس وحدة الشفافية

إقتصادى أول	حازم محمود
محلل إقتصادى	ألفت حمدي
محلل إقتصادى	أحمد موسى
محلل إقتصادى	دينا نادر
باحث إقتصادى	همسة حفني
باحث إقتصادى	أميرة شوقي
تصميم	كرم مختار رسمى
تصميم	إبراهيم شهاب
تصميم	شريف عبد الكريم
تصميم	أمل حمدي

للإشتراك :

رجاء إرسال الطلب الى العنوان أو من خلال رقم الفاكس أدناه، أو تحميل ملف
الطلب من الموقع الإلكتروني للوزارة : www.mof.gov.eg
والضغط على إرسال. للإستفسار والإستعلام رجاء إرسال
فاكس : ٢٦٨٦١٥٦١ (٢٠٢)

الفهرس

ب - ج	قائمة الجداول
د	قائمة الرسوم البيانية
هـ - ق	ملخص تنفيذي

١ - ٧	القسم الأول نظرة عامة على الأداء الإقتصادي و المالي
-------	--

١١ - ١٣	القسم الثاني مؤشرات الإقتصاد العيني و الحقيقي
---------	--

١٧ - ٢١	القسم الثالث الأسعار المحلية
---------	---------------------------------

٢٥ - ٣٢	القسم الرابع مؤشرات المالية العامة
---------	---------------------------------------

٣٥ - ٤٢	القسم الخامس الدين الحكومي و هيكل المديونية
---------	--

٤٥ - ٥٢	القسم السادس المؤشرات النقدية
---------	----------------------------------

٥٥ - ٦١	القسم السابع القطاع المالي و الإستثمارات
---------	---

٦٥ - ٧٣	القسم الثامن معاملات القطاع الخارجي
---------	--

٧٧ - ٧٩	القسم التاسع مقارنة تحليلية لأداء الإقتصاد المصري
---------	--

قائمة الجداول

٧-١	القسم الأول : نظرة عامة على الأداء الإقتصادي و المالي
١	أ- الإقتصاد العيني (بالأسعار الجارية)
١	ب- مؤشرات الإقتصاد العيني و الحقيقي و مصادر النمو
٢	ج- السكان و التشغيل
٢	د- الأسعار المحلية (متوسط الفترة)
٣	هـ- مؤشرات المالية العامة
٤	و- ملخص الدين العام المحلي (بالمليون جنيه، رصيد نهاية الفترة)
٤	ز- إجمالي الدين العام الخارجى (مليون دولار، رصيد نهاية الفترة)
٤	ح- خدمة الدين الحكومى (مليون جنيه، تدفقات)
٥	ط- المؤشرات النقدية (نهاية الفترة)
٦	ى- القطاع المالى والاستثمارات
٧	ك- معاملات القطاع الخارجى

١٣-١١	القسم الثانى : مؤشرات الإقتصاد العيني و الحقيقي
١١	جدول (١) الناتج المحلى الإجمالى بحسب الموارد و الإستخدامات بأسعار السوق (أسعار جارية)
١٢	جدول (٢) الناتج المحلى الإجمالى بتكلفة عوامل الإنتاج موزعاً بحسب القطاعات الإقتصادية (أسعار جارية)
١٣	جدول (٣) إجمالى الإستثمارات موزعة بحسب القطاعات الإقتصادية

٢١-١٧	القسم الثالث : الأسعار المحلية
١٧	جدول (٤) معدلات التضخم السنوية فى الأرقام القياسية للأسعار المحلية
١٨	جدول (٥) معدلات التضخم السنوية لأسعار المستهلكين
١٩	جدول (٦) معدل التضخم السنوى لأسعار المنتجين طبقاً للنشاط الأقتصادى
٢٠	جدول (٧) معدل التضخم السنوى لأسعار المنتجين طبقاً للإستخدام النهائى
٢٠	جدول (٨) معدل التضخم السنوى لأسعار المنتجين طبقاً لدرجة التصنيع
٢١	جدول (٩) تطور أسعار الصرف

٣٢-٢٥	القسم الرابع : مؤشرات المالية العامة
٢٥	جدول (١٠) ملخص المعاملات المالية للحكومة
٢٦-٢٧	جدول (١١) ملخص المعاملات الرئيسية للموازنة العامة : القطاع الحكومى
٢٨	جدول (١٢ أ-) هيكل الإيرادات العامة (الإيرادات الضريبية)
٢٩	جدول (١٢ ب-) هيكل الإيرادات العامة (الإيرادات غير الضريبية)
٣٠	جدول (١٣) توزيع المتحصلات الجمركية بحسب التصنيف الوظيفى للواردات
٣١-٣٢	جدول (١٤) هيكل المصروفات العامة

٤٢-٣٥	القسم الخامس : الدين الحكومى و هيكل المديونية
٣٥	جدول (١٥) ملخص الدين العام المحلى
٣٦	جدول (١٦) الدين المحلى لأجهزة الموازنة العامة
٣٧	جدول (١٧) الدين المحلى للحكومة العامة
٣٨	جدول (١٨) الدين العام المحلى
٣٩	جدول (١٩) إجمالى الدين العام الخارجى
٤٠	جدول (٢٠) خدمة الدين الحكومى (داخلى و خارجى)
٤١	جدول (٢١) إصدارات الاوراق المالية الحكومية (اذون و سندات)
٤١	جدول (٢٢) إصدارات الاوراق المالية الحكومية (اذون و سندات) الربع سنوية
٤٢	جدول (٢٣) تطور معدلات العائد حتى تاريخ الإستحقاق لسندات الخزانة

قائمة الجداول (تابع)

٥٢-٤٥	القسم السادس : المؤشرات النقدية
٤٥	جدول (٢٤) تطور المؤشرات النقدية الرئيسية
٤٦-٤٧	جدول (٢٥) المسح المصرفي لأهم إجماليات السيولة المحلية (الأصول و الإلتزامات المقابلة)
٤٨	جدول (٢٦) نقود الإحتياط و الأصول المقابلة
٤٩	جدول (٢٧) الودائع لدى البنوك
٥٠	جدول (٢٨) التسهيلات الائتمانية من البنوك
٥١	جدول (٢٩) هيكل أسعار الفائدة المحلية
٥٢	جدول (٣٠) متوسط أسعار عائد المعاملات البنينية بين البنوك (الإنترنتك)

٦١-٥٥	القسم السابع : القطاع المالي و الإستثمارات
٥٥	جدول (٣١) المؤشرات الرئيسية لسوق المال
٥٦	جدول (٣٢) عمليات الإستحواذ في السوق المصرية
٥٧	جدول (٣٣) أهم الشركات التي تم خصصتها أو تصفيتا
٥٧	جدول (٣٣) تطور برنامج الخصخصة
٥٨	جدول (٣٤) أنشط ١٠ شركات من حيث كمية وقيمة التداول في البورصة المصرية
٥٩	جدول (٣٥) الأرصدة القائمة لأذون الخزانة وفقاً للقطاعات الحائزة لها
٦٠	جدول (٣٦) محفظة الأوراق المالية لدى البنوك
٦١	جدول (٣٧) صافي الإستثمارات الأجنبية المباشرة موزعة بحسب الدول

٧٣-٦٥	القسم الثامن : معاملات القطاع الخارجى
٦٥	جدول (٣٨) ميزان المدفوعات - ميزان المعاملات الجارية (بيان سنوى)
٦٦	جدول (٣٩) ميزان المدفوعات - ميزان المعاملات الرأسمالية (بيان سنوى)
٦٧	جدول (٤٠) ميزان المدفوعات - ميزان المعاملات الجارية (بيان ربع سنوى)
٦٨	جدول (٤١) ميزان المدفوعات - ميزان المعاملات الرأسمالية (بيان ربع سنوى)
٦٩	جدول (٤٢) مؤشرات قياس أداء معاملات القطاع الخارجى
٧٠	جدول (٤٣) بيانات التجارة الخارجية : الميزان التجارى طبقاً للتصنيف الوظيفى للأمم المتحدة
٧١	جدول (٤٤) بيانات التجارة الخارجية : الصادرات طبقاً للتصنيف الوظيفى للأمم المتحدة
٧٢	جدول (٤٥) بيانات التجارة الخارجية : الواردات طبقاً للتصنيف الوظيفى للأمم المتحدة
٧٣	جدول (٤٦) حصيلة الصادرات البترولية
٧٣	جدول (٤٧) أهم مؤشرات قطاع السياحة
٧٣	جدول (٤٨) حركة الملاحة فى قناة السويس
٧٣	جدول (٤٩) الصادرات حسب التوزيع الجغرافى

٧٩-٧٧	القسم التاسع : مقارنة تحليلية لأداء الإقتصاد المصرى
٧٨ - ٧٧	جدول (٥٠) تحليل مقارن لأداء أهم المؤشرات الاقتصادية
٧٩	جدول (٥١) أكثر ١٠ شركات شهدت ارتفاعاً / انخفاضاً فى الأسعار فى البورصة المصرية

ملخص تنفيذي

أحدث التوجهات الاقتصادية...

شهد شهر سبتمبر إطلاق وزارة المالية الإصدار الثامن لموازنة المواطن للعام المالي ٢٠٢١ / ٢٠٢٢، تحت عنوان «مساعدة النشاط الاقتصادي وترسيخ مبدأ المواطنة ودعم التنمية البشرية والحماية الاجتماعية»، والذي يتضمن شرحاً مبسطاً لرؤية الإصلاح الاقتصادي وأهدافه ودور وزارة المالية في الإصلاح المالي مع تسليط الضوء على أهم ملامح الموازنة العامة للدولة المعتمدة للعام المالي الحالي، وذلك حرصاً من الحكومة على إشراك المواطن في صياغة أولويات السياسات المالية للدولة عبر تعريفه بأهم بنود الإنفاق والإيرادات وأهم برامج الحماية الاجتماعية التي يستفيد منها والبرامج الأخرى التي تؤثر بشكل مباشر على تحسين مستوى معيشته.

وتُعد «موازنة المواطن» أحد الوثائق الأساسية المهمة التي تستخدمها وزارة المالية في التواصل بشكل مباشر مع المواطنين وإشراكهم في رؤية الحكومة؛ بهدف مد جسور التواصل المجتمعي الدائم الذي تحرص الوزارة عليه مما يزيد

من المصداقية والشفافية في عرض أحدث توجهات السياسة المالية للدولة، كما تعد إحدى أدوات الموازنة التشاركية التي تستخدم في تدريب الكوادر من الحكوميين وغير الحكوميين ضمن فعاليات الموازنة التشاركية التي بدأت في محافظتي الإسكندرية والفيوم؛ بهدف تعزيز الشفافية، والمشاركة المجتمعية.

وتجدر الإشارة إلى أن وحدة الشفافية والمشاركة المجتمعية قد قامت بعقد زيارة إلى محافظة الفيوم لبعض الشباب للقاء محافظ الفيوم وزيارة أهم المشروعات التنموية بالمحافظة. ومن خلال حوارهم مع السيد المحافظ وكذا زيارة بعض المشروعات، قام الشباب بالاطلاع على ما تم تطويره من مدارس، وتطويره بقرية تونس والمتاحف من أجل تنشيط السياحة، وما تم تنفيذه بمشروع تنقية بحيرة قارون الذي يوفر فرص عمل لآلاف الصيادين وزيادة اشغال الفنادق المطلة على هذه البحيرة، إضافة إلى المشروع القومي لتنمية الريف المصري «حياة كريمة» الذي يخدم ثلث سكان المحافظة خلال المرحلة الأولى، وتبطين الترع، وتوفير سكن كريم لنقل المواطنين من المناطق العشوائية.

وتكشف "موازنة المواطن" هذا العام مدى استفادة المواطن المصري من برامج الحماية الاجتماعية والعدالة الاقتصادية خاصةً برامج الصحة والتعليم إضافة إلى حزمة استثنائية من البرامج الاجتماعية لتخفيف عبء الإصلاح على المواطنين، كما تتضمن أيضاً معلومات أكثر تفصيلاً بخصوص المبادرات الموجهة لصالح المواطن في مختلف المحافظات مثل المشروع القومي لتطوير الريف المصري «حياة كريمة»، ومنظومة التأمين الصحي الشامل، ومبادرة مساندة تصدير السيارات ومبادرة دعم تنشيط الصادرات، وغيرها من البرامج الاجتماعية مما يعطي صورة أفضل للمواطن عن مدى استفادته من تلك المبادرات.

إن موازنة عام ٢٠٢١ / ٢٠٢٢ تلقي الضوء على المستهدفات المالية الكلية والقطاعات الدافعة للنمو الاقتصادي بالخطة الاستثمارية للتنمية الاقتصادية والاجتماعية التي توضح التركيز على برامج تعميق التصنيع المحلي وتحفيز الاستثمار الصناعي وتحسين جودة المنتجات الصناعية، وتعزيز القدرات التنافسية للصادرات فضلاً عن التحول إلى المجتمع الرقمي وتوجيه الاستثمارات للقطاعات الإنتاجية كثيفة العمالة مع تمكين الشباب والمرأة، والتركيز على مساندة المشروعات الصغيرة والمتوسطة ومتناهية الصغر التي تخلق فرص عمل وتحسين مستوى معيشة المواطنين، ودمج تلك المشروعات والكيانات التي تعمل بالاقتصاد غير الرسمي في الاقتصاد الرسمي.

من أحدث المؤشرات على مستوى الإقتصاد الكلى ما يلي؛ القطاع الحقيقي

- نجحت سياسات الإصلاح في تحقيق تحسن ملحوظ في معدلات النمو الإقتصادي، حيث أظهرت أحدث المؤشرات عن وزارة التخطيط ارتفاع الناتج المحلي الإجمالي خلال العام المالي ٢٠٢٠/٢٠١٩ محققاً معدل نمو مبدئي قدره ٣.٦% مقارنة بمتوسط قدره ٢.٣% في الفترة ٢٠١١-٢٠١٤. وقد إرتفع معدل النمو الإقتصادي ليحقق ٢% خلال النصف الأول من العام المالي ٢٠٢١/٢٠٢٠، ونحو ٠.٧% خلال الربع الأول من نفس العام. وجدير بالذكر أنه في ضوء تداعيات تحدي فيروس كورونا وتأثيره على الاقتصاد العالمي اقترت الحكومة حزم تحفيزية للتدخل السريع ومحاولة احتواء كل الآثار السلبية، وعلى الرغم من أنه كان من المتوقع الوصول لمعدل نمو قدره ٦% خلال العام المالي ٢٠٢٠/٢٠١٩ نجح الاقتصاد المصري في التعامل مع الأزمة وتحقيق معدل نمو اقتصادي ايجابي في حين سجلت دول أخرى معدلات نمو سالبة. والجدير بالذكر أن ركائز النمو الآن أصبحت أكثر تنوعاً واستدامة، ويعود ذلك أساساً إلى الأداء الإيجابي للإستهلاك وصافي الصادرات. أما على الجانب القطاعي، فاعتمد النمو المحقق في الأساس علي تزايد مساهمة نمو قطاع الخدمات الإجتماعية (خاصة الأنشطة العقارية والحكومة العامة والتعليم والصحة)، وتنامي قطاع تجارة الجملة والتجزئة والاتصالات والنقل والتخزين، وتنامي قطاع الزراعة، وتنامي قطاع التشييد والبناء كأهم المحركات للنمو. وقد أدى ذلك النمو إلى خلق فرص عمل حيث انخفض معدل البطالة إلى ٧.٣% في الربع الثالث من عام ٢٠٢٠.
- أصبح الإستهلاك الخاص والعام أهم القطاعات المساهمة في نمو الناتج المحلي الإجمالي ليساهما بنسبة ٩.٧ نقطة مئوية خلال الربع الأول من العام المالي ٢٠٢١/٢٠، مقارنة بمساهمة قدرها ٣.٧ نقطة مئوية خلال نفس الفترة من العام المالي السابق. كما ساهم في النمو المحقق نمو صافي الصادرات لتساهم بمقدار ٢.٢ نقطة مئوية، مما عوض الإنخفاض في الاستثمارات لتساهم في النمو بمعدل سلبي بلغ ٦.٩ نقطة مئوية خلال الربع الأول من العام المالي ٢٠٢١/٢٠.

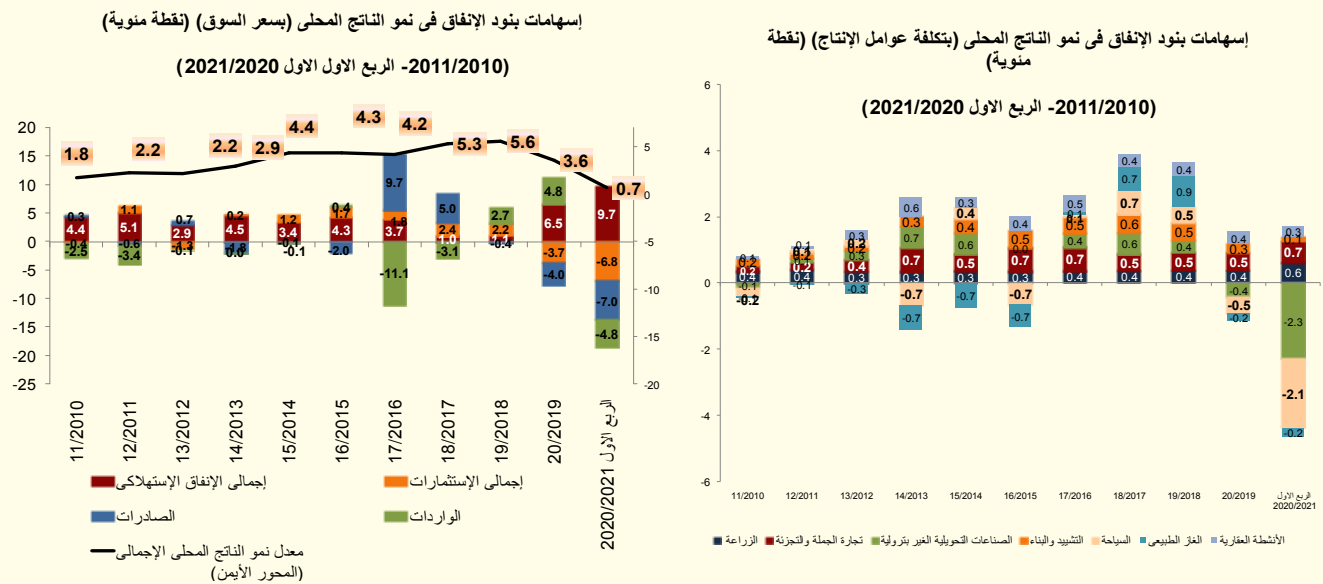

فعلى جانب الطلب، إرتفع الإستهلاك الخاص بمعدل نمو سنوى بلغ نحو ١١.٨% خلال الربع الأول من العام المالي ٢٠٢١/٢٠، مقارنة بـ ٣.٦% في العام المالي السابق (مساهماً في معدل نمو الناتج المحلي بنسبة ٩.٤ نقطة مئوية). بينما حقق الاستهلاك العام معدل نمو سنوى قدره ٣.٤% خلال عام الدراسة، مقارنة بـ ١.٧% خلال العام السابق (مساهماً في معدل نمو الناتج المحلي بـ ٠.٣ نقطة مئوية، مقارنة بمساهمة قدرها ٠.٢ نقطة مئوية خلال العام السابق). كما حقق صافي الصادرات إسهام إيجابى في النمو بلغ ٢.٢ نقطة مئوية خلال عام الدراسة.

أما على جانب العرض، فقد تصدرت عدد من القطاعات الرئيسية قائمة القطاعات المحركة للنمو، ويأتى على رأسها قطاع الخدمات الإجتماعية والذي حقق معدل نمو سنوى بلغ ٤.٥% خلال الربع الأول من العام المالي ٢٠٢١/٢٠ (ليساهم بشكل إيجابي

في معدل النمو للناتج المحلي الإجمالي بنحو ١.١ نقطة مئوية)، في ضوء تنامي قطاع الحكومة العامة بنحو ٥.٦% (مساهماً بنحو ٥.٥ نقطة مئوية)، ونمو قطاع الأنشطة العقارية بـ ٣.٤% (ليساهم بـ ٠.٣ نقطة مئوية). ونمو قطاع الاتصالات بنحو ١٥.٠% (ليساهم بنحو ٠.٤ نقطة مئوية)، ونمو قطاع تجارة الجملة والتجزئة بـ ٤.٧% (ليساهم بنحو ٠.٧ نقطة مئوية)، وارتفاع قطاع النقل بـ ٥.٢% (ليساهم بنحو ٠.٢ نقطة مئوية) خلال الربع الأول من العام المالي ٢٠٢١/٢٠. بالإضافة إلى ارتفاع قطاع الزراعة بنحو ٤.٢% (ليساهم بنحو ٠.٦ نقطة مئوية)، وتنامي قطاع التشييد والبناء بمعدل نمو سنو بلغ ٢.٦% (ليساهم بنحو ٠.١ نقطة مئوية) خلال العام المالي ٢٠٢٠/٢٠١٩، ونمو قطاع التعليم بـ ٤.٥% (ليساهم بـ ٠.١ نقطة مئوية)، وقطاع الصحة بـ ٤.٩% (ليساهم بـ ٠.١ نقطة مئوية).

- **ارتفع صافي الاحتياطيات الدولية** ليسجل ٤٠.٨ مليار دولار خلال شهر سبتمبر ٢٠٢١، مقارنة بـ ١٣.٤ مليار دولار في نهاية مارس ٢٠١٣.
- **حقق مؤشر مديري المشتريات** نحو ٤٨.٩ نقطة خلال شهر سبتمبر ٢٠٢١، مقارنة بـ ٣٧.١ نقطة خلال ديسمبر ٢٠١٢.
- **حققت حصيللة الإيرادات السياحية** نحو ١٢.٥ مليار دولار خلال العام المالي ٢٠١٩/٢٠١٨ مقارنة بـ ٩.٨ مليار دولار خلال العام المالي السابق.

القطاع المالي

قامت الحكومة المصرية على مدار الخمس سنوات السابقة بالعديد من الإجراءات الإصلاحية بهدف وضع الاقتصاد المصري على مساره الصحيح ورفع كفاءة الخدمات المقدمة للمواطنين. كما عملت وزارة المالية على استمرار تحقيق مستهدفات الضبط المالي وإستدامة مؤشرات المالية العامة وترشيد الاستهلاك وتوفير مصادر للتمويل دون إخلال بالحدود الأمنية للدين العام. بالإضافة إلى دعم شبكة الحماية مع توفير رعاية صحية جيدة للمواطنين وزيادة المخصصات المالية لرفع كفاءة البنية التحتية وبرامج التنمية البشرية والتعليم والصحة مما يزيد من إنتاجية المواطن المصري ويساعد على تحسين جودة حياته اليومية.

حقق الميزان المالي الكلي للموازنة العامة للدولة نحو ٢.٣%- كنسبة من الناتج المحلي الإجمالي خلال الفترة يوليو-سبتمبر من العام المالي ٢٢/٢١، كما بلغ الميزان الأولي - ٠.١% من الناتج المحلي خلال فترة الدراسة. ويمكن تفسير ذلك في ضوء ارتفاع الإيرادات بنحو ٩.٤%، بينما ارتفعت المصروفات بنسبة تزيد بلغت نحو ١٦.٢%، مقابل نفس الفترة من العام السابق. حيث أنه على الرغم من التداعيات السلبية لجائحة كورونا على النشاط الاقتصادي، إستطاعت الموازنة العامة للدولة تلبية زيادة مخصصات قطاع الصحة والتعليم، والإستثمارات الممولة من الخزانة، وزيادة الأجور، وتلبية مخصصات برامج الحماية الإجتماعية.

وقد بلغ إجمالي الإيرادات نحو ٢٢٤ مليار جنيه خلال الفترة يوليو-سبتمبر من العام المالي ٢٢/٢١، لترتفع بنحو ١٩.٢ مليار جنيه بنسبة نمو ٩.٤%. حيث تساهم المتحصلات من الإيرادات الضريبية بنحو ٧٨.٨% من إجمالي الإيرادات والإيرادات غير الضريبية بنحو ٢١.٢%.

إجمالي الإيرادات الضريبية من الجهات السيادية و الغير السيادية

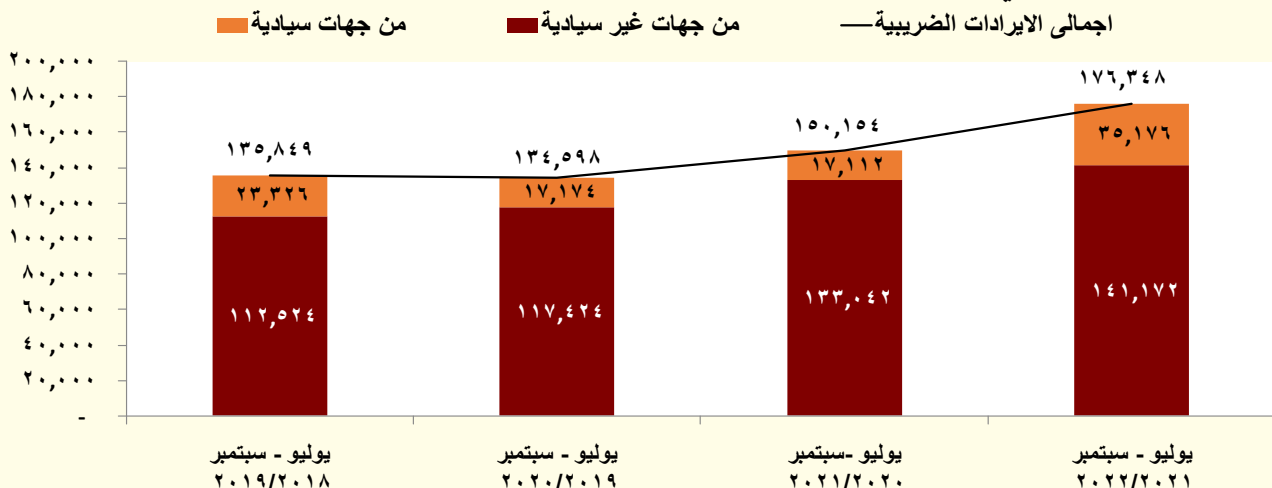

حققت الإيرادات الضريبية نحو ١٧٦.٣ مليار جنيه لترتفع بنحو ٢٦.٢ مليار جنيه (بنسبة زيادة ١٧.٤%) مقابل نفس الفترة من العام المالي السابق مدفوعاً في الأساس بما يلي:

- ارتفاع المتحصلات الضريبية من الجهات السيادية بنحو ١٨.١ مليار جنيه (بنسبة زيادة ١٠.٦%) لتسجل ٣٥.٢ مليار جنيه خلال فترة الدراسة، مقابل نحو ١٧.١ مليار جنيه خلال نفس الفترة من العام المالي السابق.
- ارتفاع المتحصلات الضريبية من الجهات غير السيادية بنحو ٨.١ مليار جنيه (بنسبة زيادة ٦.١%) لتسجل ١٤١.٢ مليار جنيه خلال فترة الدراسة، مقابل نحو ١٣٣ مليار جنيه خلال نفس الفترة من العام المالي السابق.
- ومن أهم بنود الإيرادات الضريبية التي ساهمت في ارتفاع جملة الإيرادات ما يلي:
- على جانب الحصيلة الضريبية من الضرائب على الدخل (الأشخاص والشركات)؛
 - ارتفاع الحصيلة من الضرائب على المرتبات بـ ٠.٨ مليار جنيه (بنسبة زيادة ٦%) لتحقيق نحو ١٣.٥ مليار جنيه خلال فترة الدراسة.
 - وارتفاع الضرائب المحصلة من النشاط التجاري والصناعي بـ ٠.٥ مليار جنيه (بنسبة زيادة ٩.٤%) لتحقيق نحو ٦.١ مليار جنيه خلال فترة الدراسة.
 - ارتفاع الضرائب المحصلة من هيئة قناة السويس بـ ١.١ مليار جنيه (بنسبة زيادة ١٦%) لتحقيق نحو ٧.٧ مليار جنيه خلال فترة الدراسة.
- كما ارتفعت المتحصلات الضريبية من ضريبة القيمة المضافة بنحو ١٠.٥ مليار جنيه (بنسبة زيادة ١٤%) لتسجل ٨٥.٧ مليار جنيه خلال فترة الدراسة،
 - حيث ساهم في ذلك في الأساس ارتفاع الحصيلة من ضريبة القيمة المضافة على السلع بـ ٧.٧ مليار جنيه (بنسبة زيادة ٢١.٨%) لتحقيق ٤٣.١ مليار جنيه خلال فترة الدراسة.
 - ارتفاع الحصيلة من ضريبة القيمة المضافة على الخدمات بـ ١.٣ مليار جنيه (بنسبة زيادة ١٥.١%) لتحقيق ١٠.٢ مليار جنيه خلال فترة الدراسة.
 - وارتفاع الحصيلة من ضرائب على سلع جدول رقم "١" محلية بـ ١.٦ مليار جنيه بنسبة ٧% لتحقيق ٢٤.٥ مليار جنيه خلال فترة الدراسة.
 - وارتفاع الحصيلة من رسوم التنمية بـ ٠.٥ مليار جنيه (بنسبة زيادة ٢٩%) لتحقيق ٢.٣ مليار جنيه خلال فترة الدراسة.
- وارتفعت الحصيلة من الضرائب على الممتلكات بنحو ١٧ مليار جنيه لتحقيق ٢٩.٥ مليار جنيه خلال فترة الدراسة.
 - وذلك في ضوء ارتفاع حصيلة الضرائب على عوائد أذون وسندات الخزانة بـ ١٧ مليار جنيه لتحقيق نحو ٢٦.٥ مليار جنيه خلال فترة الدراسة.
- وارتفعت المتحصلات من الضرائب على التجارة الدولية بنحو ٠.٥ مليار جنيه (بنسبة ٦%) لتحقيق ٩.١ مليار جنيه خلال فترة الدراسة.

وقد حققت الإيرادات غير الضريبية (تمثل ٢١.٢% من إجمالي الإيرادات) نحو ٤٧.٦ مليار جنيه خلال فترة الدراسة، مدفوعاً في الأساس بما يلي:

- ارتفاع حصيلة بيع السلع والخدمات بـ ٢.٢ مليار جنيه لتصل إلى ١٢.٦ مليار جنيه خلال فترة الدراسة.
 - في ضوء ارتفاع الحصيلة من موارد جارية من الصناديق والحسابات الخاصة بـ ١.٦ مليار جنيه لتحقيق ٩.٧ مليار جنيه خلال فترة الدراسة.
- وقد حققت الحصيلة غير الضريبية من عوائد الملكية نحو ١٠.٧ مليار جنيه خلال فترة الدراسة.

■ وحققت الحصيلة غير الضريبية من الإيرادات المتنوعة نحو ٢٣.٩ مليار جنيه خلال فترة الدراسة.

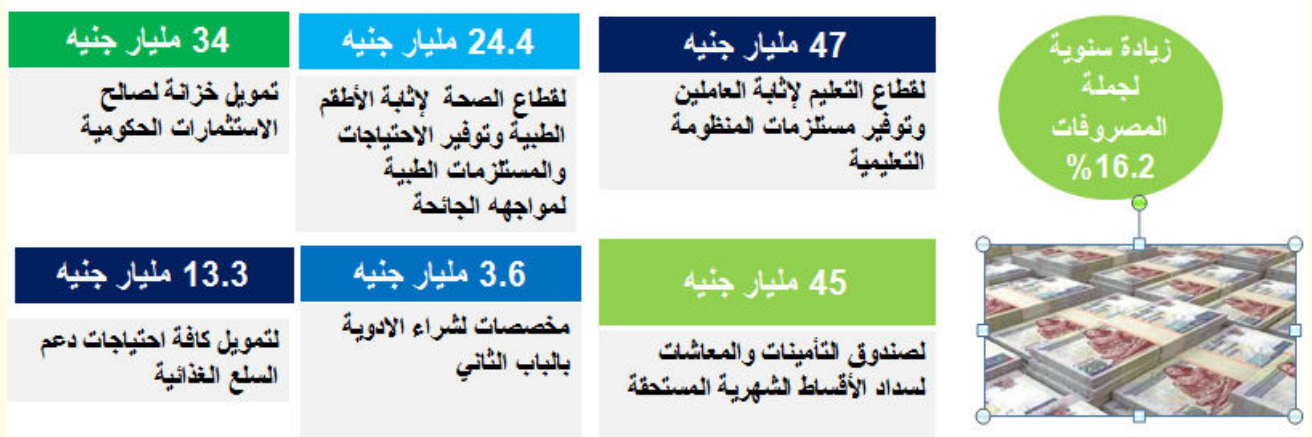

أما على جانب المصروفات، ارتفع إجمالي المصروفات بنحو ١٦.٢% لتسجل ٣٩١.٣ مليار جنيه خلال الفترة يوليو-سبتمبر من العام المالي ٢٢/٢١. حيث تستمر جهود الحكومة في اتخاذ إجراءات إعادة ترتيب أولويات الإنفاق العام والإهتمام بزيادة الإنفاق الإجتماعي والإستثمار في التنمية البشرية وتطوير البنية التحتية والخدمات المقدمة للمواطنين.

باب: الأجور وتعويضات العاملين

➤ حيث ارتفع الإنفاق على الأجور وتعويضات العاملين بنحو ١١.٤ مليار جنيه بنسبة ١٤.٥% ليحقق ٩٠.١ مليار جنيه خلال فترة الدراسة.

باب: شراء السلع والخدمات

➤ ارتفع الإنفاق على شراء السلع والخدمات بنحو ٤.٧ مليار جنيه ليحقق ١٥.٤ مليار جنيه خلال فترة الدراسة في الأساس في ضوء زيادة الإنفاق على شراء الأدوية والمنفق على المياه والإنارة.

باب: الدعم والمنح والمزايا الاجتماعية

➤ ارتفع الإنفاق على الدعم والمنح والمزايا الاجتماعية بنحو ٧.٣ مليار جنيه ليحقق ٦٢ مليار جنيه خلال فترة الدراسة.

- ✓ ارتفع الإنفاق على دعم السلع التموينية بنحو ٠.٩ مليار جنيه لتحقيق ١٣.٣ مليار جنيه خلال فترة الدراسة.
- ✓ ارتفع الإنفاق على بدل الإنتقالات بنحو ١.٤ مليار جنيه لتحقيق ١.٨ مليار جنيه خلال فترة الدراسة.
- ✓ ارتفاع الإنفاق المخصص لمساهمة الخزنة في صناديق المعاشات بنحو ٥.٥ مليار جنيه لتصل نحو ٣٤ مليار جنيه خلال فترة الدراسة.
- ✓ كما بلغ الإنفاق على مزايا الأمان الإجتماعي (متضمن الدعم النقدي لبرنامج تكافل وكرامة) نحو ٤.٩ مليار جنيه خلال فترة الدراسة.

باب: شراء الأصول غير المالية (الاستثمارات)

➤ ارتفع الإنفاق على شراء الأصول غير المالية (الاستثمارات) الممولة من الخزنة العامة للدولة بنحو ٥.٦ مليار جنيه (بنسبة ٢٠%) لتسجل ٣٤ مليار جنيه، مقارنة بـ ٢٨.٤ مليار جنيه خلال نفس الفترة من العام المالي السابق مما يعكس الاهتمام بتطوير البنية التحتية وتحسين الخدمات المقدمة للمواطنين.

✓ زيادة الإنفاق على شراء المعدات بنحو ٤.٤ مليار جنيه خلال الفترة يوليو-سبتمبر من العام المالي ٢٢/٢١.

الإنفاق على الحماية الاجتماعية والتنمية البشرية

- ارتفع الإنفاق على الحماية الاجتماعية بنحو ٢٠ مليار جنيه بنسبة ١٥.٧% ليحقق ١٤٧ مليار جنيه خلال فترة الدراسة، مقارنة بنحو ١٢٧ مليار جنيه خلال نفس الفترة من العام المالي السابق .
- ارتفع الإنفاق على قطاع الصحة بنحو ٦.٣ مليار جنيه بنسبة ٣٥.٢% ليحقق ٢٤.٤ مليار جنيه خلال فترة الدراسة، مقارنة بنحو ١٨ مليار جنيه خلال نفس الفترة من العام المالي السابق .
- ارتفع الإنفاق على قطاع التعليم بنحو ٧.٦ مليار جنيه بنسبة ١٩.٥% ليحقق ٤٦.٨ مليار جنيه خلال فترة الدراسة، مقارنة بنحو ٣٩.١ مليار جنيه خلال نفس الفترة من العام المالي السابق .

الأداء المالي خلال الفترة يوليو-سبتمبر ٢٠٢٢/٢٠٢١

(مليار جنيه)

يوليو-سبتمبر		البيان
٢٠٢١/٢٠	٢٠٢٢/٢١	
٢٠٤,٧١٥	٢٢٣,٩٠٤	الإيرادات
١٥٠,١٥٤	١٧٦,٣٤٨	الضرائب
٣١٤	١٧	المنح
٥٤,٢٤٧	٤٧,٥٣٩	الإيرادات الأخرى
٣٣٦,٨١٦	٣٩١,٣٣٢	المصروفات
٧٨,٧٣٦	٩٠,١٤٩	الأجور وتعويضات العاملين
١٠,٧٢٠	١٥,٣٧٥	شراء السلع والخدمات
١٣٥,٠٧٠	١٦٠,٧٧٣	الفوائد
٥٤,٧١٤	٦٢,٠٠٧	الدعم والمنح والمزايا الاجتماعية
١٧,٦٢٧	٢٥,٢٨٢	المصروفات الأخرى
٣٩,٩٤٩	٣٧,٧٤٦	شراء الأصول غير المالية (الاستثمارات)
-١٣٢,١٠١	-١٦٧,٤٢٨	الميزان النقدي
٢,٨٧٥	٥٧٥	صافي حيازة الأصول المالية
-١٣٤,٩٧٦	-١٦٨,٠٠٣	الميزان الكلي
-٢.١١%	-٢.٣٥%	العجز الكلي (% من الناتج المحلي الإجمالي)

الدين الداخلي والخارجي

- وتوضح مؤشرات الدين ارتفاع إجمالي الدين الحكومي (المحلي والخارجي) ليصل إلى ٥٠٩٤.٢ مليار جنيه (٨٧.٥% من الناتج المحلي الإجمالي) في نهاية يونيو ٢٠٢٠، مقارنة بـ ٤٨٠١.٨ مليار جنيه في نهاية يونيو ٢٠١٩ (٩٠.٢% من الناتج المحلي الإجمالي)، ويرجع ذلك في الأساس إلى ارتفاع قيمة سندات الخزانة الحكومية بنحو ٦٢٨ مليار جنيه، مقارنة بارتفاع أقل لادون الخزانة الحكومية بقيمة ١٢٩.٣ مليار جنيه، ويأتي ذلك تطبيقاً لسياسة الحكومة في إطالة عمر الدين. كما ارتفع الدين الخارجي الحكومي في ضوء ارتفاع القروض إلى ٤٥.٥ مليار دولار في نهاية يونيو ٢٠٢٠ مقارنة بـ ٣٧.٩ مليار دولار في نهاية يونيو

٢٠١٩. كما ارتفعت ديون البنوك إلى ١١.٩ مليار دولار في نهاية يونيو ٢٠٢٠، مقارنة بـ ٩.٥ مليار دولار في العام المالي الماضي.

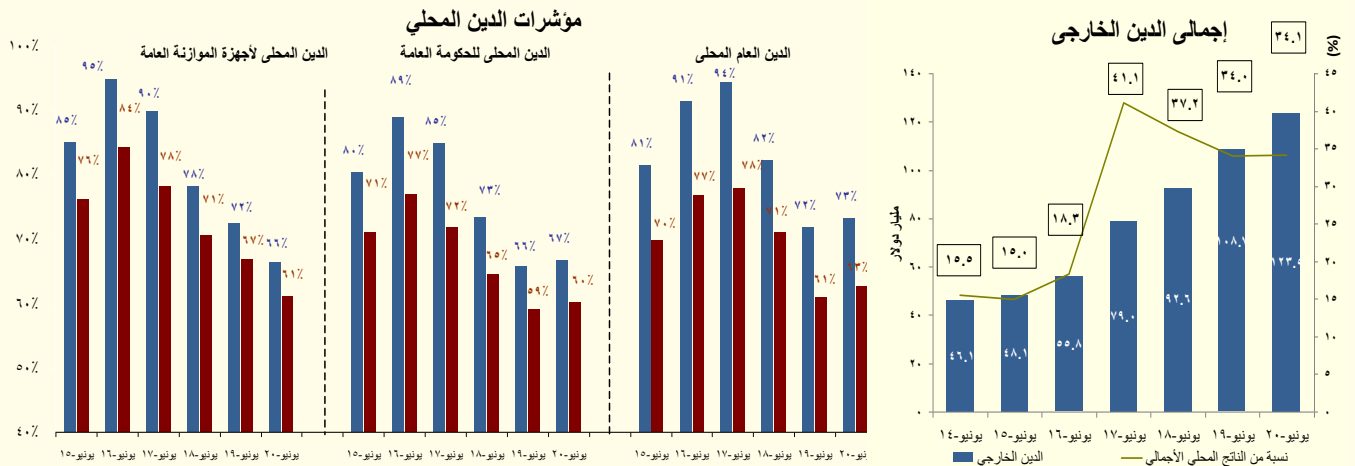

التضخم

تشير البيانات إلى ارتفاع معدل التضخم السنوي إلى ٦.٦% خلال شهر سبتمبر ٢٠٢١، مقارنة بـ ٥.٧% خلال الشهر السابق. وسجل متوسط معدل التضخم السنوي خلال الفترة يوليو- سبتمبر ٢٠٢١/٢٠٢٠ نحو ٥.٩%، مقارنة بـ ٣.٨% خلال نفس الفترة من العام المالي السابق. وقد حقق معدل التضخم الأساسي نحو ٤.٨% خلال شهر سبتمبر ٢٠٢١، مقابل نحو ٤.٥% خلال الشهر السابق.

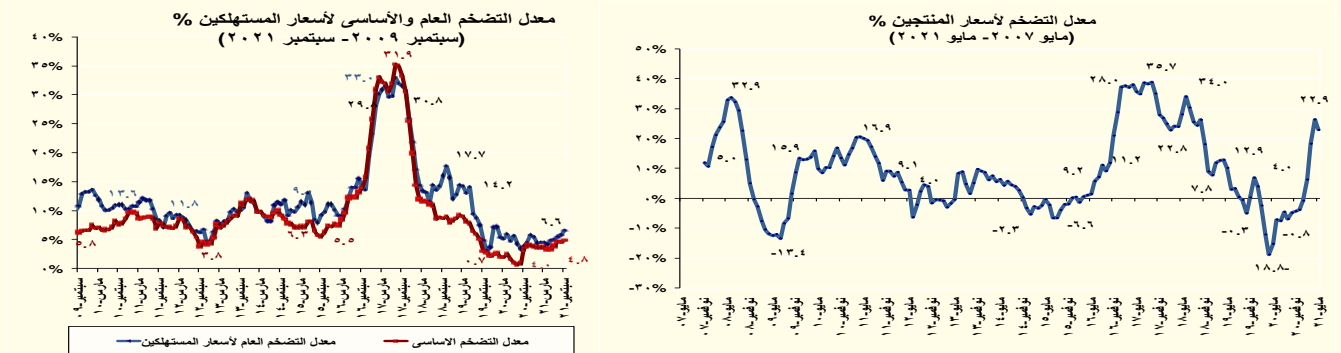

القطاع النقدي

وفقاً لأحدث البيانات التي تم إصدارها البنك المركزي المصري، انخفض معدل النمو السنوي للسيولة المحلية ليحقق ١٨.١% في مايو ٢٠٢١ (5257.4 مليار جنيه)، مقارنة بـ ١٩.١% في الشهر الماضي. ويرجع ذلك بشكل أساسي إلى انخفاض المعروض النقدي الي ١١.٩% في مايو ٢٠٢١، مقارنة بـ ١٣.٣% في الشهر الماضي حيث سجل معدل الودائع تحت الطلب بالعملة المحلية ١٢.٨% في مايو ٢٠٢١، مقارنة بـ ١٦% خلال الشهر الماضي. وقد انخفض معدل النمو السنوي لأشباه النقود ليسجل ٢٠.١% في مايو ٢٠٢١، مقارنة بـ ٢٠.٩% في الشهر الماضي، نتيجة انخفاض معدل ن الودائع تحت الطلب بالعملة الأجنبية لتصل إلى ٦.٩% في مايو ٢٠٢١، مقارنة بـ ٢٠% في الشهر الماضي.

- وقد انخفض معدل النمو السنوي لصافي الأصول الأجنبية الي ٨٧.٣% (247.96 مليار جنيه) مقارنة بـ ٥٥٥.٢% خلال الشهر الماضي، وذلك في ضوء انخفاض معدل النمو السنوي لاحتياطيات البنوك ليسجل

١٠% في يوليو ٢٠٢٠، مقابل ٧٦.٥% خلال الشهر الماضي.

- ومن جهة أخرى، فقد ارتفع معدل النمو السنوي لصافي الأصول المحلية ليسجل ١٦% في نهاية مايو ٢٠٢١ (5009.4 مليار جنيه) مقارنة بـ ١٣.٩% في الشهر الماضي، بسبب تحقيق مطلوبات الحكومة معدل نمو سنوي قدره ١٢.١% في مايو ٢٠٢١، مقارنة بـ ١١% خلال الشهر الماضي.

أيضاً، انخفضت نسبة النمو السنوي لإجمالي الودائع - باستثناء الودائع لدى البنك المركزي - بشكل طفيف مسجلة ٢٢.٣٪ (5628.8 مليار جنيه) في نهاية مايو ٢٠٢١، مقارنة بـ ٢٢.٩٪ خلال الشهر الماضي. وجدير بالذكر أن نسبة

وفي سياق متصل، قررت لجنة السياسة النقدية للبنك المركزي المصري في اجتماعها بتاريخ ١٦ سبتمبر ٢٠٢١ الإبقاء دون تغيير على سعري عائد الإيداع والإقراض لليلة واحدة وسعر العمليات الرئيسية للبنك المركزي لتصل الي ٨.٢٥٪ و ٩.٢٥٪ و ٨.٧٥٪ على الترتيب. كما تم الإبقاء دون تغيير على سعر الخصم عند ٨.٧٥٪.

القطاع الخارجي

• استطاع الاقتصاد المصري بفضل الإصلاحات الاقتصادية المطبقة امتصاص الصدمة التي تسببت فيها جائحة كورونا، وهو ما ظهر في معاملات الاقتصاد المصري مع العالم الخارجي خلال الفترة يوليو-مارس ٢٠٢٠/٢٠٢١؛ حيث شهد ميزان المدفوعات الكلي فائض بلغ نحو ١.٨ مليار دولار خلال فترة الدراسة، مقارنة بعجز بلغ -٥.١ مليار دولار خلال نفس الفترة من العام المالي ٢٠١٩/٢٠٢٠. وذلك في ضوء زيادة الفائض الذي حققه ميزان الحساب المالي والرأس مالي بنحو ١٣ مليار دولار مقارنة بنفس الفترة من العام المالي السابق وذلك نتيجة التحسن الملحوظ في الاستثمارات بمحفظة الأوراق المالية في مصر مما يعكس ثقة المستثمرين في قوة الاقتصاد المصري رغم تأثيرات جائحة كورونا. ويمكن تفسير التطورات في أداء ميزان المدفوعات كما يلي:

• شهد ميزان المعاملات الجارية ارتفاعاً في مستوى العجز بنحو ٦ مليار دولار ليصل الى نحو ١٣.٣ مليار دولار (مقابل عجز قدره ٧.٣ مليار دولار خلال نفس الفترة من العام المالي السابق) وذلك في ضوء:

○ تراجع فائض الميزان الخدمي بمعدل ٦٢.٢٪ ليقصر على نحو ٣.٢ مليار دولار (مقابل ٨.٤ مليار دولار خلال نفس الفترة من العام المالي السابق) وذلك نتيجة تراجع الإيرادات السياحية وانخفاض متحصلات النقل تأثراً بجائحة كورونا.

○ ارتفاع عجز الميزان التجاري غير البترولي بـ ١٢.٧٪ ليسجل ٣٠.٧ مليار دولار (مقابل عجز بلغ نحو ٢٧.٣ مليار دولار خلال نفس الفترة من العام المالي السابق). نتيجة لزيادة الواردات من الأدوية والأجهزة الطبية، والقمح و قطع غيار السيارات، وقطارات السكك الحديدية.

○ بينما حد من ذلك تحسن عجز الميزان التجاري البترولي ليسجل فائض بلغ ١٧٤.٩ مليون دولار (مقابل عجز بلغ نحو ٧٧٣.٣ مليون دولار خلال نفس الفترة من العام المالي السابق).

○ ارتفاع تحويلات المصريين العاملين بالخارج بمعدل ٨.٥٪ لتسجل ٣٣.٤ مليار دولار (مقابل ٢١.٥ مليار دولار خلال نفس الفترة من العام المالي السابق).

○ تراجع عجز ميزان دخل الاستثمار والذي يمثل الفرق بين العوائد المحصلة والمدفوعة من وإلى العالم الخارجي بمعدل ٣.٦٪ ليسجل -٨.٩ مليار دولار (مقابل ٩.٢- مليار دولار خلال نفس الفترة من العام المالي السابق).

• حقق ميزان الحساب الرأسمالي والمالي صافي تدفقات للداخل بلغت ١٧.١ مليار دولار (مقابل نحو ٤.١ مليار دولار خلال نفس الفترة من العام المالي السابق)، بزيادة بنحو ١٣ مليار دولار خلال الفترة يوليو/مارس من العام المالي ٢٠٢٠/٢٠٢١، مقابل نفس الفترة من العام المالي السابق. حيث سجلت الاستثمارات بمحفظة الأوراق المالية في مصر صافي تدخل للداخل بلغ نحو ١٦ مليار دولار (مقابل نحو ٧.٩ مليار دولار خلال نفس الفترة من العام المالي السابق)، وانخفض صافي تدفق الاستثمار الأجنبي المباشر في مصر ليسجل نحو ٥.٩ مليار دولار. وقد إستقر صافي التدفقات بغرض الاستثمار في القطاعات غير البترولية عند ٥.١ مليار دولار، ومنها زيادة صافي التدفقات الواردة بغرض تأسيس شركات جديدة أو زيادة رؤوس الأموال بمقدار ١٥٤.٨ مليون دولار لتسجل ٥٢٨.٣ مليون دولار خلال فترة الدراسة.

القسم الأول

نظرة عامة على الأداء الإقتصادي و المالي

- أ- مؤشرات الإقتصاد العيني و الحقيقي و مصادر النمو..... ١
- ب- السكان و التشغيل..... ٢
- ج- الأسعار المحلية (متوسط الفترة)..... ٢
- د- مؤشرات المالية العامة..... ٣
- هـ- ملخص الدين العام المحلي (بالمليون جنييه، رصيد نهاية الفترة)..... ٤
- و- إجمالي الدين العام الخارجي (مليون دولار، رصيد نهاية الفترة)..... ٤
- ز- خدمة الدين الحكومي (مليون جنييه، تدفقات)..... ٤
- ح- المؤشرات النقدية (نهاية الفترة)..... ٥
- ط- القطاع المالي والاستثمارات..... ٦
- ي- معاملات القطاع الخارجي..... ٧

القسم الأول: نظرة عامة على الأداء الإقتصادي والمالي

بيان ربع سنوى				بيان سنوى							
يوليو - سبتمبر ٢٠٢٠	ابريل-يونيو ٢٠٢٠	يناير-مارس ٢٠٢٠	يوليو - سبتمبر ٢٠١٩	٢٠١٩/٢٠١٩ *	٢٠١٩/٢٠١٨ #	٢٠١٨/٢٠١٧	٢٠١٧/٢٠١٦	٢٠١٦/٢٠١٥	٢٠١٥/٢٠١٤	٢٠١٤/٢٠١٣	
أ. الاقتصاد العيني (بالأسعار الجارية)											
الناتج المحلي (بأسعار السوق بالمليون جنيه)											٢,١٣٠,٠٠٠
الناتج المحلي (بأسعار السوق بالمليون دولار)											٣٠٥,٦٠٢
الناتج المحلي (بتكلفة عوامل الإنتاج بالمليون جنيه)											٢,٢٠٥,٥٥٩٤
الناتج المحلي (بتكلفة عوامل الإنتاج بالمليون دولار)											٣١٦,٤٤٨
نصيب الفرد من الناتج المحلي الإجمالى (بالجنيه)											٢٤,٨٣٠
نصيب الفرد من الناتج المحلي الإجمالى (بالدولار)											٣,٥٦٣
ب. مؤشرات الاقتصاد العيني ومصادر النمو ^{١/}											
(معدل النمو)											
الناتج المحلي الحقيقي (بأسعار السوق) ^{٢/}											٢,٩
الناتج المحلي الحقيقي (بتكلفة عوامل الإنتاج) ^{٣/}											٢,٩
القطاع السلعى											١,٩
قطاع الخدمات الانتاجية											٢,٦
الخدمات الاجتماعية											٥,٥
الاستثمارات ^{٤/ ٥/}											١,٧
الإستهلاك النهائى ^{٦/}											٤,٩
الإستهلاك الخاص											٤,٤
الإستهلاك العام											٨,٤
الصادرات السلعية والخدمات ^{٧/}											١٠,٩-
نصيب الفرد من الناتج المحلي الإجمالى الحقيقي											٠,٤
الإدخار المحلي ^{٨/}											
معدل النمو الإسمى السنوى											٢٤,٢-
نسبة إلى الناتج المحلي الإجمالى											٥,٢
الإستثمارات المحلية ^{٩/ ١٠/}											
معدل النمو الإسمى السنوى											٩,٩
نسبة إلى الناتج المحلي الإجمالى											١٣,٦

المصدر: وزارة التخطيط والمتابعة والإصلاح الإدارى.

* بيان مبدئى، وقابل للتعديل.

بيان معدل .

١/ قامت وزارة التخطيط والمتابعة والإصلاح الإدارى بمراجعة بيانات الناتج المحلى الإجمالى لعام ٢٠١٩/١٨ على أساس ربع سنوى.

٢/ تم حساب معدلات النمو الحقيقية باستخدام الأسعار الثابتة لعام ٢٠٠٧/٠٦، ولكن بدءاً من عام ٢٠١٣/١٢ تم حساب معدلات النمو باستخدام الأسعار الثابتة لعام ٢٠١٢/١١ وبدءاً من عام ٢٠١٨/١٧ تم حساب معدلات النمو باستخدام الأسعار الثابتة لعام ٢٠١٧/١٦.

٣/ تشمل نشاط قطاع البترول والغاز الطبيعى.

٤/ تشمل صافى الضرائب غير المباشرة.

٥/ رأس المال الثابت، يشمل التغير فى المخزون.

٦/ بالأسعار الجارية.

شكل (1): تطور الناتج المحلى الإجمالى الحقيقي ومصادر النمو موزعة بحسب بنود الإنفاق

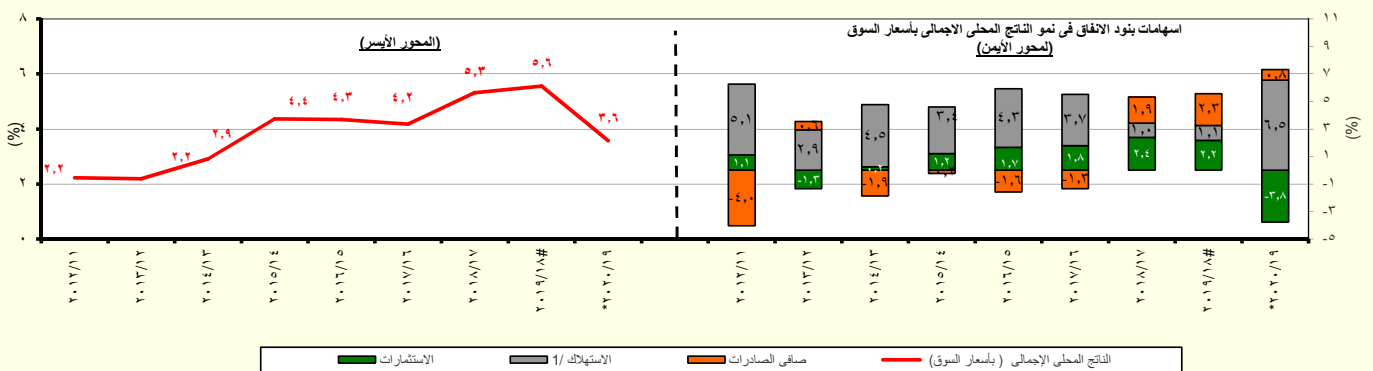

المصدر: وزارة التخطيط والمتابعة والإصلاح الإدارى.

* بيان مبدئى، وقابل للتعديل.

١/ يتضمن الاستهلاك العام والخاص.

القسم الأول: نظرة عامة على الأداء الإقتصادي والمالى (تابع)

بيان ربع سنوى *				بيان سنوى				
يناير-مارس ٢٠٢١	أكتوبر- ديسمبر ٢٠٢٠	يوليو- سبتمبر ٢٠٢٠	يناير-مارس ٢٠٢٠	٢٠١٦/١٥	٢٠١٧/١٦	٢٠١٨/١٧	٢٠١٩/١٨	٢٠٢٠/١٩
ج . السكان								
١٠١.٦	١٠١.٢	١٠٠.٨	٩٩.٨	١٠٠.٥	٩٨.٩	٩٨.١	٩٣.٣	٩١.١
٧.٩	٧.٢	٧.٣	٧.٧	٩.٦	٧.٥	٨.٩	١٢.٠	١٢.٧
د . الأسعار المحلية (متوسط الفترة)								
٤.٤	٥.٢	٣.٨	٥.٩	٤.٥	١٣.٩	٢١.٦	٢٣.٣	١٠.٢
--	٤.٣-	٦.٣-	٣.٥-	٣.٨-	١٦.٠	٣٠.٣	٣٠.٠	١.٤-
٨.٨	٨.٨	٩.٨	١٦.٣	٩.٨	١٦.٣	١٧.٣	١٧.٣	١٢.٣
١٣.١	١٣.١	١٣.٥	١٣.٩	١٢.٣	١٨.٦	١٨.٩	١٧.٥	١١.٨
٧.٤	٧.٤	٧.٣	٨.٩	٩.٣	١١.٩	١٢.٩	٩.٨	٧.٠
٩.٧	١٠.٠	١٠.٠	١١.٩	١٥.٢	١٦.٦	١٨.٣	١٤.٣	٩.٧
١٥.٦	١٥.٦	١٥.٩	١٥.٧	١٦.٠٣	١٧.٥٦	١٧.٧٧	١٤.٧٢	٨.١٥

المصادر: وزارة التخطيط والبنك المركزى المصرى والجهاز المركزى للتعبئة العامة والإحصاء.

-- بيان غير متاح

* تمت مراجعته

١/ لا يتضمن المصريين المقيمين فى الخارج.

٢/ قام الجهاز المركزى للتعبئة العامة والإحصاء بإستحداث سلسلة جديدة للأرقام القياسية لأسعار المستهلكين بدءاً من سبتمبر ٢٠١٩ ، وذلك بإستخدام عام ٢٠١٩/٢٠١٨ سنة أساس للسلسلة الجديدة، وبإستخدام أوزان جديدة للمجموعات السلعية الرئيسية مستخرجة فى ضوء نتائج بحث الدخل والإنفاق والإستهلاك لعام ٢٠١٧/٢٠١٨. هذا، وتجدر الإشارة إلى أن سلسلة أسعار المستهلكين ما قبل أغسطس ٢٠١٩ مبنية على أساس شهر يناير ٢٠١٠ ، كما إعتمدت الأوزان السابقة على بحث الدخل والإنفاق والإستهلاك للعام المالى ٢٠٠٨/٢٠٠٩ .

٣/ قام الجهاز المركزى للتعبئة العامة والإحصاء بإصدار رقم قياسى جديد لأسعار المنتجين بدءاً من سبتمبر ٢٠٠٧ ليحل محل الأرقام القياسية لأسعار الجملة، وذلك بإستخدام أسعار السلع والخدمات للسنة المالية (٢٠٠٤-٢٠٠٥) كفترة أساس لسلسلة الأرقام القياسية، كما تم إستخراج الأوزان بإستخدام متوسط عامى (٢٠٠٢-٢٠٠٣ ، ٢٠٠٣-٢٠٠٤) للقيم الإجمالية للإنتاج الصناعى والزراعى والخدمى.

٤/ البيانات تعكس متوسطات.

٥/ البيانات تعكس نهاية الفترة.

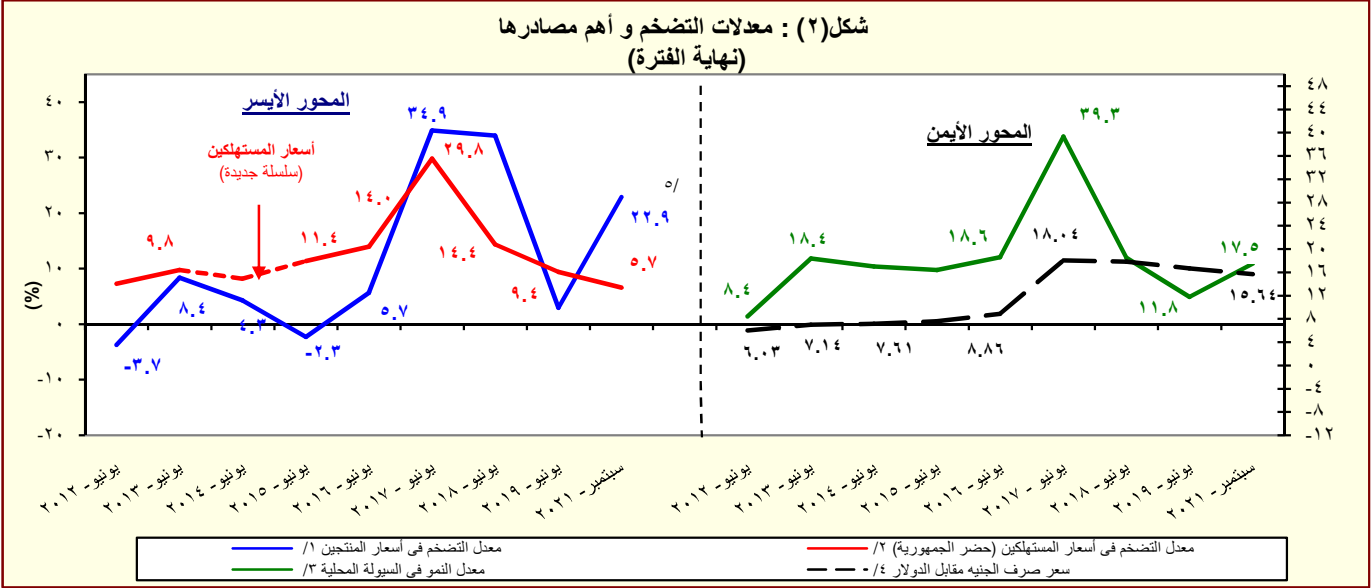

المصدر: البنك المركزى المصرى و الجهاز المركزى للتعبئة العامة والإحصاء

١/ تغيير فى السلسلة. تعكس البيانات قبل يونيو ٢٠٠٧ معدلات التضخم وفقاً لأسعار الجملة.

٢/ قام الجهاز المركزى للتعبئة العامة والإحصاء بإستحداث سلسلة جديدة للأرقام القياسية لأسعار المستهلكين بدءاً من سبتمبر ٢٠١٩ ، وذلك بإستخدام عام ٢٠١٩/٢٠١٨ سنة أساس للسلسلة الجديدة، وبإستخدام أوزان جديدة للمجموعات السلعية الرئيسية مستخرجة فى ضوء نتائج بحث الدخل والإنفاق والإستهلاك لعام ٢٠١٧/٢٠١٨. هذا، وتجدر الإشارة إلى أن سلسلة أسعار المستهلكين ما قبل أغسطس ٢٠١٩ مبنية على أساس شهر يناير ٢٠١٠ ، كما إعتمدت الأوزان السابقة على بحث الدخل والإنفاق والإستهلاك للعام المالى ٢٠٠٨/٢٠٠٩ .

٣/ يعرف إجمالى السيولة المحلية كإجمالى صافى الأصول الأجنبية وصافى الأصول المحلية لدى الجهاز المصرفى (فى جانب الأصول) ، أو كجملة المعروض النقدى وأشباه النقود لدى الجهاز المصرفى (فى جانب الخصوم).

٤/ يعكس البيان متوسط شهرى.

٥/ تعكس بيانات الرقم القياسى لأسعار المنتجين عن شهر مايو ٢٠٢٠.

٦/ تعكس بيانات معدل نمو السيولة عن شهر يوليو ٢٠٢١.

القسم الأول: نظرة عامة على الأداء الإقتصادى والمالى (تابع)

يوليو-سبتمبر ٢٠٢٢/٢٠٢١	٢٠٢٢/٢٠٢١ ^{١/}	٢٠٢١/٢٠٢٠ ^{٢/}	٢٠٢٠/٢٠١٩	٢٠١٩/٢٠١٨	٢٠١٨/٢٠١٧	٢٠١٧/٢٠١٦	٢٠١٦/٢٠١٥
موازنة	موازنة	موازنة	موازنة	موازنة	موازنة	موازنة	موازنة
٥- مؤشرات المالية العامة ^{٣/}							
١- قطاع الموازنة العامة (بالمليون جنيه) ^{٤/}							
إجمالي الإيرادات	٢٢٣,٩٠٤	١,٣٦٥,١٥٩	١,٢٨٨,٧٥٣	٩٧٥,٤٢٩	٩٤١,٩١٠	٨٢١,١٣٤	٤٩١,٤٨٨
إجمالي المصروفات	٣٩١,٣٣٢	١,٨٣٧,٧٢٣	١,٧١٣,١٧٨	١,٤٣٤,٧٢٣	١,٣٦٩,٨٧٠	١,٢٤٤,٤٠٨	٨١٧,٨٤٤
الميزان الأولى ^{٥/}	-٧,٢٣٠	١٠٤,٠٧٤	١٣٣,٩٠٦	١٠٥,٦٤٦	١٠٣,٠٩٤	٤,٨٦٨	-٩٥,٨٦٠
الميزان النقدى ^{٦/}	-١٦٧,٤٢٨	-٤٧٢,٥٦٤	-٤٢٤,٤٢٥	-٤٥٩,٢٩٤	-٤٢٧,٩٦٠	-٤٢٣,٢٧٤	-٣٢٦,٣٥٦
الميزان الكلى	-١٦٨,٠٠٣	-٤٧٥,٥٠٨	-٤٣٢,٠٩٤	-٤٦٢,٧٧٥	-٤٢٩,٩٥١	-٤٣٢,٥٨٠	-٣٣٩,٤٩٥
٢- قطاع الموازنة العامة ^{٤/} (معدل نمو سنوى)							
إجمالي الإيرادات	٩.٤	٥.٩	١٣.٦	٣.٦	١٤.٧	٢٤.٦	٥.٦
الإيرادات الضريبية	١٧.٤	١.٩	١٢.٦	٠.٥	١٧.٠	٣٦.٢	١٥.٢
الإيرادات غير الضريبية	-١٢.٨	١٨.٠	٢٣.٦	١٤.٦	٧.٣	١٧.٢	-١٢.٦
إجمالي المصروفات (ومنها):	١٦.٢	٧.٣	٨.٨	٤.٧	١٠.١	٢٠.٦	١١.٥
الأجور وتعويضات العاملين	١٤.٥	٧.٨	١١.٣	٨.٥	١٠.٨	٦.٤	٧.٧
الفوائد المدفوعة	١٩.٠	٢.٤	-٠.٦	٦.٦	٢١.٩	٣٨.٢	٢٦.٢
٣- قطاع الحكومة العامة (مليون جنيه) ^{٧/}							
إجمالي الإيرادات	--	--	--	--	--	--	٥٤٩,٠٨٠
إجمالي المصروفات	--	--	--	--	--	--	٨٨٦,٧٧٤
الميزان الكلى	--	--	--	--	--	--	-٣٣٧,٣٤٩
٤ - نسبة إلى الناتج المحلى الإجمالى ^{٨/}							
قطاع الموازنة العامة ^{٩/}							
إجمالي الإيرادات	٣.١	١٩.١	١٨.٨	١٦.٨	١٧.٧	١٨.٥	١٩.٠
الإيرادات الضريبية	٢.٥	١٣.٧	١٤.١	١٢.٧	١٣.٨	١٤.٢	١٣.٣
الإيرادات غير الضريبية	٠.٧	٥.٣	٤.٧	٤.١	٣.٩	٤.٣	٥.٧
إجمالي المصروفات (ومنها):	٥.٥	٢٥.٧	٢٥.٠	٢٤.٧	٢٥.٧	٢٨.٠	٢٩.٧
الأجور وتعويضات العاملين	١.٣	٥.٠	٤.٩	٥.٠	٥.٠	٥.٤	٦.٥
الفوائد المدفوعة	٢.٢	٨.١	٨.٣	٩.٨	١٠.٠	٩.٩	٩.١
الميزان الأولى ^{٥/}	-٠.١	١.٥	٢.٠	١.٨	١.٩	٠.١	-١.٨
الميزان النقدى ^{٦/}	-٢.٣	-٦.٦	-٦.٢	-٧.٩	-٨.٠	-٩.٥	-١٠.٧
الميزان الكلى	-٢.٣٥	-٦.٧	-٦.٣	-٨.٠	-٨.١	-٩.٧	-١٠.٩
الحكومة العامة ^{٧/}							
الميزان الأولى ^{٥/}	--	--	--	--	--	--	-٥.٤
الميزان الكلى	--	--	--	--	--	--	-١٣.٧

المصدر: وزارة المالية

* بيان مبدئى، جدير بالذكر أن البيانات التقديرية الأولية للأداء الفعلى للموازنة العامة للدولة فى العام المالى ٢٠١٤/٢٠١٣ لا تزال فى طور الإعداد وسوف يتم نشرها عند الانتهاء منها.

-- البيان ما زال تحت الإعداد و سوف يتم نشره فور الانتهاء

* جدير بالذكر أن البيانات التقديرية الأولية لأداء الموازنة العامة للدولة فى العام المالى ٢٠١٥/٢٠١٤ لا تزال فى طور الإعداد وسوف يتم نشرها عند الانتهاء منها.

١/ يرجع الانخفاض فى الإيرادات غير الضريبية إلى تراجع الموارد الاستثنائية من المنح خلال عام المقارنة.

٢/ تعكس بيانات الموازنة العامة للدولة بموجب قانون ربط الموازنة رقم ٨٥ لعام ٢٠٢٠.

٣/ تم إعادة تبويب فعايلات الموازنة العامة لتتفق مع معايير صندوق النقد الدولى والمعروفة بـ GFS ٢٠٠١ (على أساس نقدى).

٤/ يشمل قطاع موازنة الجهاز الإدارى و المحليات، والهيئات الخدمية العامة.

٥/ العجز الكلى مخصصاً منه الفوائد المدفوعة.

٦/ العجز الكلى بدون صافى حيازة الأصول المالية.

٧/ يشمل المعاملات المالية لكل من أجهزة الموازنة العامة، وبنك الإستثمار القومى، وصناديق التأمين والمعاشات ، ومع مراعاة إستبعاد كافة المعاملات البينية للجهات الثلاث لمنع ازدواجية الحساب.

٨/ تم مراجعة تقديرات الناتج المحلى الإجمالى لتصبح ٥٣٢٢.٣ مليار جنيه فى عام ٢٠١٩/٢٠١٨ بدلاً من تقديرات سابقة بنحو ٥٢٥٠.٩ مليار جنيه. فى حين تم مراجعة الناتج المحلى الإجمالى للسنة المالية ٢٠٢٠/٢٠١٩ إلى نحو ٥٨٢٠ مليار جنيه بدلاً من ٥٩٦٠.٩ مليار جنيه وذلك وفقاً لأخر أرقام منشورة لوزارة التخطيط والتنمية الإقتصادية.

٩/ تعكس بيانات الموازنة العامة للدولة بموجب قانون ربط الموازنة رقم ٧٤ لعام ٢٠٢١

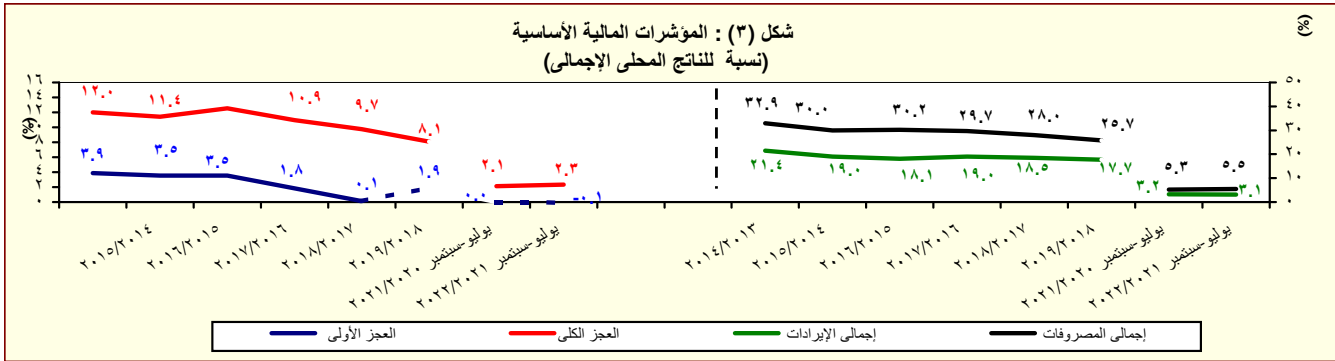

المصدر: وزارة المالية

القسم الأول: نظرة عامة على الأداء الإقتصادي والمالى (تابع)

بيان سنوى				بيان سنوى			
يونيو-٢٠٢٠ *	ديسمبر-٢٠١٩	سبتمبر-٢٠١٩	يونيو-٢٠١٩	يونيو-٢٠١٨	يونيو-٢٠١٧	يونيو-٢٠١٦	يونيو-٢٠١٥
في ملخص الدين العام المحلى							
١-إجمالي الدين المحلى لأجهزة الموازنة العامة ^{١/}							
٣,٩٨٩,٦٨٨	٣,٨٦٠,٨٨٣	٣,٧٠٩,٢٤٦	٣,٨٥٦,٢١٥	٣,٤٧٠,٩٦٨	٣,١٢٤,١٠٠	٢,٥٧٠,٨٤٣	٢,٠٨٢,٦٢٥
(٢.٥)	(٣.٨)	(٢.٨)	(١١.١)	(١١.١)	(٢١.٥)	(٢٣.٤)	(٢٢.٧)
٣٤٣,٠٩٢	٣٠٤,٩١١	٢٨١,٣٤٩	٣٠٤,٩٠٨	٣٤٠,٥٠٠	٤٠٨,٩٣٦	٢٨٧,١٨٧	٢١٨,٥٦١
(١٢.٥)	(٧.١)	(١٦.٧)	(١٠.٥)	(١٦.٧)	(٤٢.٤)	(٣٤.٤)	(٣٥.٣)
صافى الدين المحلى لأجهزة الموازنة العامة							
٣,٦٤٦,٥٩٦	٣,٥٥٥,٩٧٢	٣,٤٢٧,٨٩٧	٣,٥٥١,٣٠٧	٣,١٣٠,٤٦٨	٢,٧١٥,١٦٤	٢,٢٨٣,٦٥٦	١,٨٦٤,٠٦٤
(٢.٧)	(٤.٩)	(٤.٨)	(١٣.٤)	(١٥.٣)	(١٨.٩)	(٢٢.٥)	(٢١.٣)
٤,٠٢٤,٩٢٣	٣,٨٨٤,٠٩٣	٣,٧٥٨,٨٨٥	٣,٥٠٧,١٨٥	٣,٢٥٩,٣٧٨	٢,٩٥٠,٨٦٧	٢,٤٠٩,٢٢٥	١,٩٦٦,٤٨٩
(١٤.٨)	(١٢.١)	(١١.٤)	(٧.٢)	(١٠.٥)	(٢٢.٥)	(٢٢.٥)	(٢٢.٦)
٤١٣,٤٥٥	٣٨١,٨٤٠	٣٥٩,٠٤٧	٣٦١,٧٣٦	٣٩٦,٣٨٦	٤٦٠,٥٦٤	٣٢١,٩٢٤	٢٣٣,٠٥٤
(١٤.٣)	(٠.٣)	(٨.١)	(٨.٧)	(١٣.٩)	(٤٣.١)	(٣٨.١)	(٣٥.٧)
٢-إجمالي الدين المحلى للحكومة العامة ^{٢/}							
٣,٦١١,٤٦٨	٣,٥٠٢,٢٥٣	٣,٣٩٩,٨٣٨	٣,١٤٥,٤٤٩	٢,٨٦٢,٩٩٢	٢,٤٩٠,٣٠٣	٢,٠٨٧,٣٠١	١,٧٣٣,٤٣٥
(١٤.٨)	(١٣.٧)	(١٤.٠)	(٩.٩)	(١٥.٠)	(١٩.٣)	(٢٠.٤)	(٢١.٠)
٤,٢٦٧,٥٧٩	٤,١١٢,٤٥٣	٤,١٠٨,٤٩٩	٣,٨٢٩,١٤٨	٣,٦٤٨,٩٨٤	٣,٢٧٨,٣٥٩	٢,٤٧٨,٨٨٣	١,٩٩١,٢٤٧
(١١.٤)	(٦.٥)	(٩.٤)	(٤.٩)	(١١.٣)	(٣٢.٣)	(٢٤.٥)	(٢٠.٣)
٦٢١,٤٣٦	٥٧٤,٠٠١	٥٢٧,٩٦٥	٥٨٦,٣٢٩	٥٠١,٩٦٩	٥٧٢,٨٦١	٤٠٠,٢٨٢	٢٨٦,١٨١
(٦.٠)	(٠.٥)	(١١.٧)	(١٦.٨)	(١٢.٤)	(٤٣.١)	(٣٩.٩)	(٣٧.٤)
٣-إجمالي الدين العام المحلى ^{٣/}							
٣,٦٤٦,١٤٣	٣,٥٣٨,٤٥٢	٣,٥٨٠,٥٣٤	٣,٢٤٢,٨١٩	٣,١٤٧,٠١٥	٢,٧٠٥,٤٩٨	٢,٠٧٨,٦٠١	١,٧٠٥,٠٦٦
(١٢.٤)	(٧.٧)	(٩.٠)	(٣.٠)	(١٦.٣)	(٣٠.٢)	(٢١.٩)	(١٧.٩)
٤-إجمالي دين أجهزة الموازنة العامة (محلي وخارجي)							
٥,٠٩٤,٢١٣	٤,٨٣٤,٢٠٨	٤,٦٥٥,٢٧٨	٤,٨٠١,٨١١	٤,٣١٥,٤٧٠	٣,٧٤٨,٧١٥	٢,٧٨٤,٥٥٨	٢,٢٧٤,٢١٧
(٦.١)	(٥.٨)	(٤.٧)	(١١.٣)	(١٥.١)	(٣٤.٦)	(٢٢.٤)	(١٩.٥)
٥-إجمالي الدين العام المحلى							
١٢٣,٤٩١	١١٢,٦٧١	١٠٩,٣٦٣	١٠٨,٦٩٩	٩٢,٦٤٤	٧٩,٠٣٣	٥٥,٧٦٤	٤٨,٠٦٣
٦-إجمالي الدين الخارجى الحكومى							
٦٩,٣٥٢	٦١,٤٢٢	٥٨,٨٦٣	٥٧,٢٧٢	٤٧,٦٤٩	٣٤,٨٧٥	٢٤,٤٣٧	٢٥,٧٠٧
٧-إجمالي الدين الخارجى الغير حكومى							
٥٤,١٣٨	٥١,٢٤٩	٥٠,٥٠٠	٥١,٤٢٧	٤٤,٩٩٥	٤٤,١٥٨	٣١,٣٢٨	٢٢,٣٥٦
٨-خدمة الدين الحكومى ^{٤/}							
(مليون جنيه، تدفقات)							
٩٨١,٢٠٥	٥٠٢,٩٤٤	٢٥٠,٢٢٧	٧٧٥,٦٧٦	٧٠٥,٠٨٠	٥٩٠,٣٦٤	٤٩٣,٧٧٩	٤٢٩,٤٧٤
٩٠٩,٨٧٥	٤٦٩,٦١٢	٢٢٦,٣٨٥	٧١٠,٠٦٠	٦٥٠,٧٦٩	٥٢٦,٤٧٣	٤٥٠,٥٧٣	٣٩٢,٠٦٣
٧١,٣٣٠	٣٣,٣٣٢	٢٣,٨٤١	٦٥,٦١٦	٥٤,٣١١	٦٣,٨٩١	٤٣,٢٠٦	٣٧,٤١٢
٩-ملاحظات (نسبة إلى الناتج المحلى الإجمالى) ^{٥/}							
٦٨.٦%	٦٦.٣%	٦٣.٧%	٧٢.٥%	٧٨.٢%	٩٠.٠%	٩٤.٩%	٨٥.٢%
٦٢.٧%	٦١.١%	٥٨.٩%	٦٦.٧%	٧٠.٥%	٧٨.٢%	٨٤.٣%	٧٦.٣%
٦٩.٢%	٦٦.٧%	٦٤.٤%	٦٥.٩%	٧٣.٥%	٨٥.٠%	٨٨.٩%	٨٠.٥%
٦٢.١%	٦٠.٢%	٥٨.٤%	٥٩.١%	٦٤.٥%	٧١.٨%	٧٧.٠%	٧٠.٩%
٦٣.٣%	٧٠.٧%	٧٠.٦%	٧١.٩%	٨٢.٢%	٩٤.٥%	٩١.٥%	٨١.٥%
٦٢.٦%	٦٠.٨%	٦١.٥%	٦٠.٩%	٧٠.٩%	٧٨.٠%	٧٦.٧%	٦٩.٨%
٨٧.٥%	٨٣.١%	٨٠.٠%	٩٠.٢%	٩٧.٣%	١٠٨.٠%	١٠٢.٨%	٩٣.١%
٣٤.١%	٣١.٠%	٣٠.٥%	٣٤.٠%	٣٧.٢%	٤١.١%	١٨.٣%	١٥.٠%
١٩.٢%	١٦.٩%	١٦.٤%	١٧.٩%	١٩.٢%	١٨.١%	٨.٠%	٨.٠%

المصدر: وزارة المالية و البنك المركزى المصرى.

() معدل النمو عن العام السابق.

* بيان مبدئى، خاضع للمراجعة.

١/ تعكس البيانات رصيد الدين المحلى ثلاث مستويات تجميعية هي: الدين المحلى لأجهزة الموازنة العامة، الدين المحلى للمجموع للحكومة العامة، والدين العام المحلى المجموع. يشمل الدين المحلى لأجهزة الموازنة العامة أرصدة الدين المستفحة على وحدات الجهاز الإدارى، وحدات الإدارة المحلية، و الهيئات الخدمية. ويتضمن الدين المحلى للحكومة العامة أرصدة الدين المجموع المستحق على أجهزة الموازنة العامة للدولة وبنك الإستثمار القومى وصناديق التأمين الإجتماعى. أما عن الدين العام المحلى فيشمل أرصدة الدين المحلى المجموع لكل من الحكومة العامة و الهيئات الإقتصادية.

٢/ يمثل المديونية المستفحة على أجهزة الموازنة العامة (وحدات الجهاز الإدارى، وحدات الإدارة المحلية، و الهيئات الخدمية).

٣/ يمثل رصيد الدين المجموع المستحق على أجهزة الموازنة العامة للدولة و بنك الإستثمار القومى و صناديق التأمين الإجتماعى بعد إستبعاد المديونيات والعلاقات الداخلية فيما بين القطاعات الثلاثة و التى تتمثل فى إقتراض أجهزة الموازنة العامة من بنك الإستثمار القومى، سندات وزارة المالية لدى صناديق التأمين الإجتماعى و بنك الإستثمار القومى،سندات صناديق التأمين الإجتماعى و أخيراً إقتراض بنك الإستثمار القومى من صناديق التأمين الإجتماعى.

٤/ يمثل رصيد الدين المجموع المستحق على الحكومة العامة و الهيئات الإقتصادية بعد إستبعاد إقتراض الهيئات الإقتصادية من بنك الإستثمار القومى، وإقتراض أجهزة الموازنة من الهيئات الإقتصادية.

٥/ ودائع الحكومة العامة و الهيئات الإقتصادية بعد إستبعاد ودائع صناديق التأمين الإجتماعى وإقتراض قطاع الموازنة من الهيئات الإقتصادية.

٦/ يشمل إجمالى دين أجهزة الموازنة العامة الدين الخارجى الذى تتولى وزارة المالية خدمته طبقاً للجهات الدانئة.

٧/ البيان الربع سنوى لخدمة الدين الحكومى يعكس التدفقات التراكمية لخدمة الدين منذ بداية العام المالى .

٨/ تم مراجعة تقديرات الناتج المحلى الإجمالى لتصبح ٣٢٢.٣ مليار جنيه فى عام ٢٠١٩/٢٠١٨ بدلاً من تقديرات سابقة بنحو ٥٢٥.٠.٩ مليار جنيه. فى حين تم مراجعة الناتج المحلى الإجمالى للسنة المالية ٢٠٢٠/٢٠١٩ إلى نحو ٥٨٢.٠ مليار جنيه بدلاً من ٥٦٦.٠.٩ مليار جنيه وذلك وفقاً لأخر أرقام منشورة لوزارة التخطيط والتنمية الإقتصادية.

٩/ يمكن تفسير إستقرار إجمالى الدين العام الخارجى كنسبة من الناتج المحلى فى نهاية شهر يونيو ٢٠٢٠ بالمقارنة بنهاية شهر يونيو ٢٠١٩ فى ضوء عدد من العوامل أهمها: نمو القيمة الاسمية للناتج المحلى الإجمالى فى العام المالى ٢٠١٩/٢٠ عن العام المالى السابق من ناحية، بالإضافة إلى تحسن قيمة الجنيه أمام الدولار من ناحية أخرى.

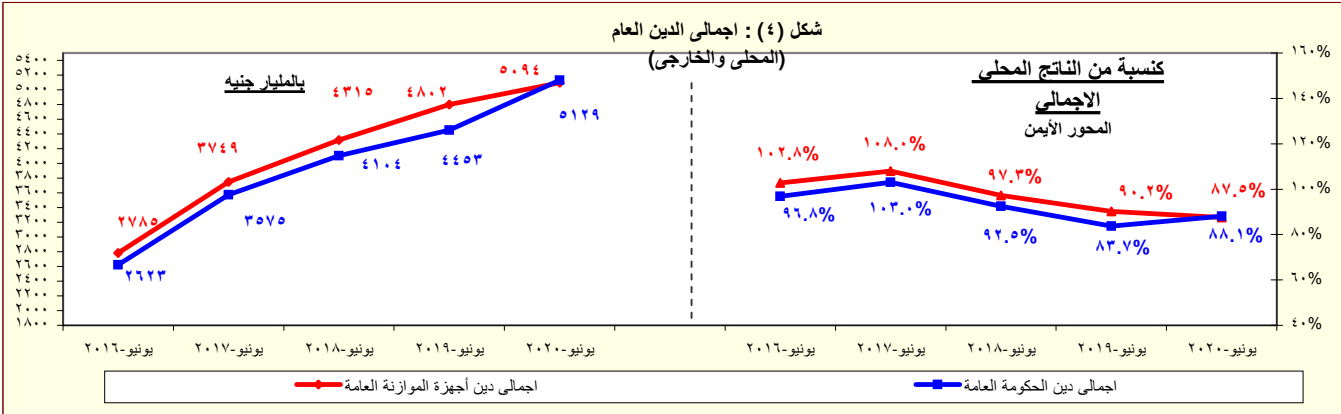

المصدر: وزارة المالية - البنك المركزى المصرى.

* بيان مبدئى

القسم الأول: نظرة عامة على الأداء الإقتصادي والمالى (تابع)

نظرة عامة على الأداء الإقتصادي و المالى

بيان سنوى	بيان سنوى				مايو-٢٠	مارس-٢١	أبريل-٢١	مايو-٢١*
	٢٠١٦/١٥	٢٠١٧/١٦	٢٠١٨/١٧	٢٠١٩/١٨				
ط- المؤشرات النقدية (نهاية الفترة)								
مليون جنيه								
نقود الإحتياط ^{١/}	٤٧٨,٠٧٦	٥٧٧,٥٨٢	٧١٩,٠٠٣	٦٨٤,٠٣١	٨٥٥,٥٨٠	٩٢٧,٩٥٠	٩٦٨,٦٠٦	٩٢٢,٤٨٧
إجمالى السيولة	٢,٠٩٤,٥٠٠	٢,٩١٨,١٩٣	٣,٤٥٧,٠١٥	٣,٨٦٣,٦٤٥	٥,٠٢٠,٨٢٠	٥,١٣١,٨٧٦	٥,١٨٤,٠٢٧	٥,٢٥٧,٣٥٥
المعروض النقدى ^{٢/}	٥٧٢,٩٣٥	٧٠٧,٤٢٧	٨٢٣,٢٦٨	٩٢٣,٥٦٢	١,٥٦٦,٧٥٢	١,١٨٩,٤٩٣	١,١٩٦,٨٦٣	١,٢٢٦,٤٣٧
أشباه النقود ^{٣/}	١,٥٢١,٥٦٥	٢,٢١٠,٧٦٦	٢,٦٣٣,٧٤٧	٢,٩٤٠,٠٨٣	٣,٤٥٤,٠٦٨	٣,٩٤٢,٣٨٣	٣,٩٨٧,١٦٤	٤,٠٣٠,٩١٨
معدل النمو السنوى								
نقود الإحتياط ^{١/}	١.٦-	٢٠.٨	٢٤.٥	٤.٩-	٢٥.١	٢١.٠	٢٢.٨	١٠.٧
إجمالى السيولة (معدل النمو الإسمى)	١٨.٦	٣٩.٣	١٨.٥	١١.٨	٣٠.٠	٢٠.٠	١٩.١	١٨.١
صافى الأصول الأجنبية	٢٦٩.٧-	١٦٩.٩	٤٠٧.٠	٥.٢-	٥٦.٣-	١٢٧.٢	٥٥٥.٢	٨٧.٣
صافى الأصول المحلية	٢٧.٣	٣٠.٩	١٠.٢	٢١.٥	٢٢.١	١٦.٨	١٣.٩	١٦.٠
صافى المطلوبات من القطاع الخاص ^{٤/}	١٤.٢	٣٨.٠	١٠.١	١٢.٥	١٦.٥	٢٣.٠	٢١.٧	٢٠.٦
إجمالى السيولة (معدل النمو الحقيقى)	٤.٦	٩.٥	٤.١	٢.٥	١١.٩	١٥.٥	١٣.٦	١١.٦
معدلات الإقراض إلى الودائع ^{٥/}								
القطاع الحكومى	٤٨.٠	٦٧.٦	٦٧.٦	٨٨.٩	٨٩.٨	٩٥.٠	٩٨.٤	١٠٣.٥
القطاع غير الحكومى	٤٣.٧	٤٢.٦	٣٨.٨	٣٨.٦	٣٨.٢	٣٧.٨	٣٨.٢	٣٨.٢
بالعملة المحلية	٣٩.٩	٣٩.٩	٣٦.٨	٣٨.٨	٣٨.٣	٣٧.٩	٣٨.٤	٣٨.٤
بالعملة الأجنبية	٦٠.٠	٤٩.٥	٤٥.١	٣٧.٨	٣٧.٩	٣٩.٣	٣٦.٩	٣٧.٣
مؤشرات:								
مضاعف السيولة المحلية ^{١/}	٤.٣٨	٥.٠٥	٤.٨١	٥.٦٥	٥.٨٧	٥.٥٣	٥.٣٥	٥.٧٠
معدل دوران النقود (وسطى) ^{٢/}	١.٤٠	١.٣٨	١.٣٩	١.٤٣	١.٣١	١.٣٦	١.٣٤	١.٣٢
معدل الدورة فى السيولة المحلية ^{٣/}	١٥.٥	٢٣.٨	٢٣.٨	٢٠.٧	١٣.٣	١٢.٦	١٢.٧	١٢.٤
معدل الدورة فى الودائع ^{٤/}	٢٠.٠	٣٠.٠	٢٣.٥	٢٣.٥	١٦.٥	١٤.٣	١٤.٤	١٤.١
نسبة إجمالى السيولة / الناتج المحلى الإجمالى [#]	٧٧.٣	٨٤.١	٨٤.١	٧٣.٦	٨٦.٣	٨٠.٢	٨١.٠	٨٢.١

المصادر: البنك المركزى المصرى وحسابات وزارة المالية.
* مبدئى.

بيان معدل.

١/ تتضمن النقود المتداولة خارج البنك المركزى بالإضافة إلى ودائع البنوك لدى البنك المركزى بالجنيه المصرى.

٢/ يتضمن النقود المتداولة خارج الجهاز المصرفى بالإضافة إلى الودائع الجارية بالعملة المحلية. لا تتضمن الشيكات والحوالات تحت التحصيل.

٣/ تتضمن الودائع الجارية بالعملة الاجنبية والودائع غير الجارية بالعملات المحلية والأجنبية .

٤/ يتضمن المطلوبات من القطاع الخاص و القطاع العائلى.

٥/ لا تتضمن كل من الودائع لدى البنك المركزى والقروض الممنوحة من قبل البنك المركزى.

٦/ إجمالى السيولة المحلية / نقود الإحتياط.

٧/ الناتج المحلى الإجمالى / متوسط إجمالى السيولة المحلية (M٢). متوسط إجمالى السيولة المحلية = $\frac{1}{2} [(M٢) t + (M٢) t - 1]$.

٨/ يمثل نسبة الودائع الجارية و غير الجارية بالعملات الأجنبية إلى إجمالى السيولة المحلية. لا تتضمن كل من ودائع غير المقيمين (جزء من صافى الأصول الأجنبية) والودائع الحكومية.

٩/ يمثل نسبة الودائع الحكومية وغير الحكومية بالعملات الأجنبية إلى إجمالى الودائع لدى البنوك. غير متضمن ودائع البنوك لدى البنك المركزى.

١٠/ تم مراجعة تقديرات الناتج المحلى الإجمالى لتصبح ٥٣٢٢.٣ مليار جنيه في عام ٢٠١٩/٢٠١٨ بدلاً من تقديرات سابقة بنحو ٥٢٥٠.٩ مليار جنيه. في حين تم مراجعة الناتج المحلى الإجمالى للسنة المالية ٢٠٢٠/٢٠١٩ إلى نحو ٥٨٢٠ مليار جنيه بدلاً من ٥٩٦٠.٩ مليار جنيه وذلك وفقاً لآخر أرقام منشورة لوزارة التخطيط والتنمية الإقتصادية.

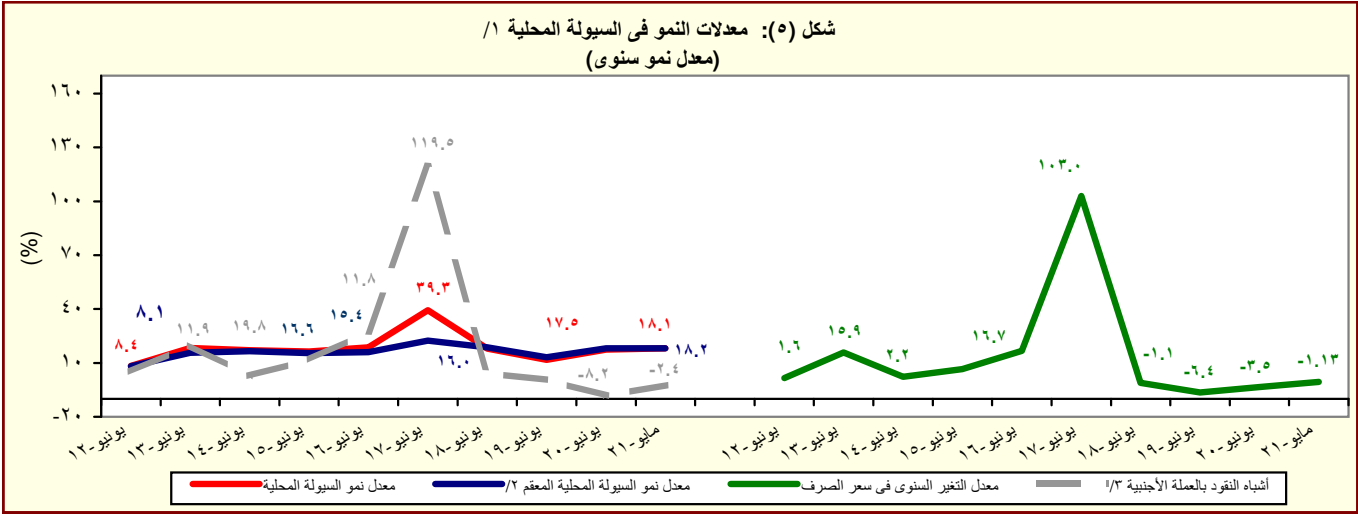

المصدر: البنك المركزى المصرى وحسابات وزارة المالية.

١/ إجمالى السيولة المحلية تتكون من المعروض النقدى وأشباه النقود.

٢/ معدل النمو فى السيولة المحلية باستخدام سعر الصرف الثابت، ويتم حسابه عن طريق تطبيق سعر الصرف السائد فى نفس الفترة من العام السابق للفترة الحالية.

٣/ الودائع الجارية وغير الجارية بالعملات الأجنبية .

القسم الأول: نظرة عامة على الأداء الإقتصادي والمالي (تابع)

بيان ربع سنوي			بيان سنوي				
٢١-مارس	٢٠-ديسمبر	٢٠-سبتمبر	٢٠٢٠/٢٠١٩	٢٠١٩/١٨	٢٠١٨/١٧	٢٠١٧/١٦	٢٠١٦/١٥
ى- القطاع المالي والاستثمارات							
٣.٠	٣.٠	٢.٤	١٣.٥	١٨.٠	١٦.٧	١٥.٣	١٥.٠
إجمالي الاستثمارات المحلية (نسبة إلى الناتج المحلي الإجمالي) ^{١/}							
٠.٣	٠.٤	٠.٤	٢.١	٢.٧	٣.١	٣.٤	٢.١
الاستثمارات الأجنبية المباشرة (نسبة إلى الناتج المحلي الإجمالي) ^{١/ ٢/ *}							
مؤشرات سوق المال (نهاية العام الميلادي) ^{٢/}							
٨.٣-	٠.٩-	٣.٣-	٠.٨	٢.١-	٣.٠	٧.٨	١٠.٢
العائد على مؤشر EGX-٣٠							
--	--	٠.٧	٠.٨	١.٩	٠.٦	١.٣	١.٦
معدل تذبذب مؤشر EGX-٣٠							
٦٥٠	٦٥١	٦١٩	٧٠٨	٧٥١	٨٢٥	٦٠٢	٤٣٠
رأس المال السوقى (مليار جنيه) ^{١٤/}							
١٠.٢	١٠.٢	٩.٧	١٢.٢	١٤.١	١٨.٦	١٧.٣	١٥.٩
رأس المال السوقى (نسبة إلى الناتج المحلي الإجمالي) ^{١٥/}							
--	--	٤.٥	٢.٠	٢.٨	٢.٧	٥.١	٢.٦
معدل دوران الأسهم ^{١٦/}							
٠.٠	٨.٥	١٠.٠	٢٨.٨	٣٠.٤	٣١.٢	١٩.٧	١٧.٠
معاملات الأجانب (نسبة من إجمالي قيمة التداول)							
١٩.٤	١٤.٨	١٣.٠	١١.٨	١٧.٢	١٨.٣	٢٦.٦	١٣.٧
مضاعف الربحية ^{١٧/}							
٧.٢	٧.١	٧.١	٧.٨	٦.٩	٥.٨	٩.٠	٧.٧
عائد السهم (%) ^{١٨/}							
١,٧٥٥,٣٠٦	١,٦٠٥,٥٦١	١,٣٣٤,٢٧٠	٩٣٤,٣٥٨	٧١٩,٢٣١	٧٢٣,١٦٥	٧٧,٧٨٩	٦٩٦,٥٤١
سندات مقيدة (مليون جنيه)							
القطاع المصرفى (مليون جنيه): ^{١٩/}							
٧,٥٥٤,٧٩٢	٧,٠٢٢,١٤٥	٦,٨٨٩,٣٦٨	٥,٨٥٦,١٤٦	٥,٥١٦,٨٠٦	٥,٠٨٠,٥٧٠	٤,٤٢٠,٨٦٠	٢,٨٤٦,٠٩٤
إجمالى الأصول							
٢,٦٤٨,٥٤٩	٢,٤٩٣,٣٧٠	٢,٣٨٢,٦٨٣	١,٨٩٠,٥٦٧	١,٨٥٤,٣٢٦	١,٦٢٩,٦٦٤	١,٤٢٦,٤٥٧	٩٤٢,٧٢٧
إجمالى أرصدة الإقراض و الخصم							
١٧٧,٩٢٠	١٧٤,٧٧٥	١٧٤,٦٧٢	١٥٥,٩٧٢	١٥٢,٦٦١	١٤٩,١١٩	١٢٨,٤٢٠	١٠٠,٧٢٦
رأس المال							
٥,٤٩٦,٧٨٣	٥,١٧٧,٨١٧	٥,٠٣٥,٨١٤	٤,٢٢٢,٤٧٦	٣,٩٩٢,٦٧٣	٣,٥٥٣,٦٣٤	٣,٠٢٧,٨١١	٢,١١٦,١١٧
إجمالى الودائع							
٣.٥	٣.٦	٣.٤	٤.٢	٤.٢	٤.٣	٥.٥	٥.٩
القروض غير المنتظمة إلى إجمالى القروض							
مؤشرات مختارة							
مؤشرات السيولة فى الجهاز المصرفى							
٤٨.٤	٤٨.٢	٤٧.٣	٤٤.٨	٤٦.٥	٤٥.٩	٤٦.٦	٤٤.٤
القروض / الودائع ^{١٠/}							
٣٥.١	٣٥.٥	٣٤.٦	٣٢.٣	٣٣.٦	٣٢.١	٣٢.٣	٣٣.١
القروض / الأصول ^{١١/}							
٣٧.٦	٣٩.٦	٤٠.٤	٣٥.٤	٣٢.٠	٣٣.١	٣٤.٨	٤٥.١
الأوراق المالية / الأصول ^{١١/}							
٧٢.٨	٧٣.٧	٧٣.١	٧٢.١	٧٢.٦	٦٩.٩	٦٨.٥	٧٤.٤
الودائع / الأصول ^{١١/}							
٧.٠	٧.١	٧.١	٦.٨	٧.٠	٧.١	٧.١	٥.٨
رأس المال / الأصول ^{١١/}							
٣.١	٢.٩	٢.٨	٢.٢	٢.٢	٢.٢	٢.٤	٢.٣
مخصصات القروض / إجمالى الأصول ^{١١/}							

المصادر: الهيئة العامة لسوق المال والبنك المركزى المصرى.

-- بيان غير متاح.
* بيان معدل

١/ تم حساب المؤشرات الربع سنوية كنسبة من الناتج المحلي الإجمالى للعام بأكمله.

٢/ صافى الاستثمارات الأجنبية المباشرة تشمل الاستثمار الاجنبى فى قطاع البترول.

٣/ البيانات السنوية تعكس نهاية ديسمبر من كل عام.

٤/ القيمة السوقية للأرصدة القائمة. يمثل ناتج ضرب عدد الأسهم القائمة فى سعر السوق السائد.

٥/ تم مراجعة تقديرات الناتج المحلي الإجمالى لتصبح ٥٣٢٢,٣ مليار جنيه فى عام ٢٠١٩/٢٠١٨ بدلا من تقديرات سابقة بنحو ٥٢٥٠,٩ مليار جنيه. فى حين تم مراجعة الناتج المحلي الإجمالى للسنة المالية ٢٠٢٠/٢٠١٩ إلى نحو ٥٨٢٠ مليار جنيه بدلا من ٥٩٦٠,٩ مليار جنيه وذلك وفقا لأرقام منشورة لوزارة التخطيط والتنمية الإقتصادية.

٦/ معدل دوران الأسهم = قيمة تداول الأسهم المقيدة / رأس المال السوقى.

٧/ ويعرف أيضا بمعدل السعر على العائد، ويقاس بنسبة سعر السوق لكل سهم إلى أرباحه السنوية.

٨/ الكوبون السنوى الموزع / سعر السهم الجارى.

٩/ تعكس بيانات البنوك التجارية.

١٠/ تتضمن القروض والودائع الحكومية وغير الحكومية، ولا تشمل ودائع البنوك لدى البنك المركزى المصرى.

١١/ لدى البنوك العامة فى مصر، بخلاف البنك المركزى.

القسم الأول: نظرة عامة على الأداء الإقتصادى والمالى (تابع)

بيان سنوي							
يناير مارس ٢٠/١٩ *	يوليو سبتمبر ٢١/٢٠ *	اكتوبر ديسمبر ٢١/٢٠ *	يناير مارس ٢١/٢٠ *	٢٠١٧/١٦	٢٠١٨/١٧ *	٢٠١٩/١٨ *	٢٠٢٠/١٩ *
ك- معاملات القطاع الخارجى							
(مليون دولار)							
١٩,٦٢٦	١٧,٦٤٣	١٧,٦٢٨	١٩,٥٥٤	٧٦,٢٨٧	٧٩,٠٤٦	٧٤,٦٢٠	٥٩,٤٦١
١٩,٠٠٦	١٧,٣٦١	٢٠,٠٩٨	٢١,٨١٥	٨٧,٤٥٤	٨٩,٩٤٠	٨٠,٥٨٣	٧٣,٨٥٥
٩,٣٥٥	٨,٥٥٩	١٠,٦٤٤	١١,٣٧١	٣٦,٤٦٥	٣٨,٠٣٤	٣٧,٢٧٦	٣٧,٢٧٥
٢,١٤٢	٨٧٦	١,٠١٦	١,٢٩٣	٨,٩٧٣	١٣,٠٣٧	١١,١٢٢	٥,٦١٤
٢,٧٦٥	٢,٧٨٥	٧,٩١٦	٥,٦٦٧	١١,١٦٧	١٠,٨٩٤	٥,٩٦٢	١٤,٣٩٤
١,١٤٤	٣,٩١٨	٥,٢٥٥	٧,٨٩٠	٥,٣٧٥	١٠,٨٥٧	٢١,٩٩٧	٣١,٠١٥
٥,٥٢٥	٦٩	١,٥٣٥	٣٣٠	٨,٥٨٧	١٠٢	١٢,٧٨٨	١٣,٧١٧
٤٠,١٠٨	٣٨,٤٢٥	٤٠,٠٦٣	٤٠,٣٣٧	٣٨,١٧٦	٤٤,٤٨١	٤٤,٢٥٨	٣١,٣٠٥
نسبة إلى الناتج المحلى الإجمالى ^{١/٢}							
٥.٣	٤.٤	٤.٣	٤.٨	٢١.٠	٢٦.١	٢٩.٧	٢٥.٢
٥.١	٤.٣	٤.٩	٥.٣	٢٤.١	٢٩.٧	٣٢.١	٣١.٣
٢.٥	٢.١	٢.٦	٢.٨	١٠.٠	١٢.٥	١٤.٩	١٥.٨
٠.٦	٠.٢	٠.٢	٠.٣	٢.٥	٤.٣	٤.٤	٢.٤
٠.٧	٠.٧	١.٩	١.٤	٣.١	٣.٦	٢.٤	٦.١
١.٥	٠.٠٢	٠.٣٨	٠.٠٨	٢.٤	٠.٠٣	٥.١	٥.٨
نسبة إلى إجمالى المتحصلات الجارية ^{١/٣}							
٢٢.٥	٢٦.٥	٢٦.٤	٢٧.١	٢٣.٥	٢١.٥	٢٢.٩	٢٥.٥
١١.٦	٩.١	١١.٣	١٢.٠	١١.١	١٤.٧	١١.٨	١١.١
١١.٧	٤.٥	٥.٦	٦.٨	١٣.٠	١٦.٠	١٣.٢	٧.٤
٣٩.٧	٤٥.٠	٤٢.٢	٣٩.٩	٣٦.١	٣١.٥	٣٥.٣	٣٦.٦
مؤشرات أخرى (%)							
٤١.٧	٤٢.٣	٣٨.٤	٤٠.٢	٤٢	٤٣	٤١	٣٧
١٧٢.٦	١٣٤.٨	١٣٦.١	١٤٦.٣	١٧٣	٢١٤	٢٠٧	١٥٧
٧.٥	٧.٨	٧.٠	٦.٤	٧.٣	٨.٠	٨.٤	٦.٤
٣٦.٠	٣٠.٧	٣١.٠	٢٩.٩	٤٨.٥	٤٧.٥	٤٦.٥	٣٩.٧

المصدر: البنك المركزى المصرى.

* بيان مبدئى.

١/ قد تظهر بعض الفروق فى تقييم الإحتياطيات الدولية نتيجة استخدام أسعار صرف مختلفة داخل محفظة الإحتياطى من العملات الأجنبية.

٢/ تم مراجعة تقديرات الناتج المحلى الإجمالى لتصبح ٥٣٢٢.٣ مليار جنيه فى عام ٢٠١٩/٢٠١٨ بدلاً من تقديرات سابقة بنحو ٥٢٥٠.٩ مليار جنيه. فى حين تم مراجعة الناتج المحلى الإجمالى للسنة المالية ٢٠٢٠/٢٠١٩ إلى نحو ٥٨٢٠ مليار جنيه بدلاً من ٥٩٦٠.٩ مليار جنيه وذلك وفقاً لآخر أرقام منشورة لوزارة التخطيط والتنمية الإقتصادية.

٣/ بإستبعاد التحويلات الرسمية.

٤/ بعدد أشهر الواردات.

٥/ لا يشمل مديونية القطاع الخاص غير المضمونة.

القسم الثانى

مؤشرات الإقتصاد العینى و الحقیقى

الناتج المحلى الإجمالى بحسب الموارد و الإستخدامات بأسعار السوق (أسعار جارية)..... ١١	جدول (١)
الناتج المحلى الإجمالى بتكلفة عوامل الإنتاج موزعاً بحسب القطاعات الإقتصادية (أسعار جارية)..... ١٢	جدول (٢)
إجمالى الإستثمارات موزعة بحسب القطاعات الإقتصادية..... ١٣	جدول (٣)

جدول (١) الناتج المحلي الإجمالي بحسب الموارد والإستخدامات (بأسعار السوق)^{١/}
(أسعار جارية)
(مليار جنيه)

يوليو-سبتمبر *٢٠/٢١	يوليو-مارس *٢٠/١٩	يوليو-ديسمبر *٢٠/١٩	يوليو-سبتمبر *٢٠/١٩	# ٢٠١٩/٢٠١ ٩	٢٠١٩/٢٠١٨	٢٠١٨/٢٠١٧	٢٠١٧/٢٠١٦	٢٠١٦/٢٠١٥	٢٠١٥/٢٠١٤	
١٦٢٨,٩	٤٥٠٦,٥	٣٠٩٥,٠	١٥٥٩,٥	٥٨٢٠,٠	٥٣٢٢,١	٤٤٣٧,٤	٣٤٧٠,٠	٢٧٠٩,٤	٢٤٤٣,٩	الناتج المحلي الإجمالي
(٤,٤)	(١١,١)	(١١,٠)	(١١,١)	(٩,٤)	(١٩,٩)	(٢٧,٩)	--	(١٠,٩)	(١٤,٧)	
١٧٥١,٠	٤٨٢٣,٤	٣٢٩٧,٩	١٦٣٧,٩	٦٢٦١,٨	٥٧٦٠,٦	٤٩٠١,٣	٣٩٣٨,١	٢٩٦٨,٣	٢٦٥١,١	جملة الطلب المحلي
١٥٩٦,٠	٤١٢٦,٧	٢٨٠٤,١	١٣٨٨,٨	٥٤٥٧,٤	٤٧٩١,٣	٤١٦٢,٢	٣٤٠٨,١	٢٥٦٠,٨	٢٣٠١,٩	الإستهلاك النهائي
١٤٨٣,٣	٣٧٩٧,١	٢٥٨٤,٣	١٢٨٢,٨	٤٩٩٣,٥	٤٣٨٣,٦	٣٧٩١,٦	٣٠٥٧,٩	٢٢٥١,٢	٢٠١٤,٥	الإستهلاك الخاص
١١٢,٧	٣٢٩,٦	٢١٩,٨	١٠٦,٠	٤٦٣,٩	٤٠٧,٧	٣٧٠,٦	٣٥٠,٢	٣٠٩,٦	٢٨٧,٤	الإستهلاك العام والحكومي
١٥٥,٠	٦٩٦,٧	٤٩٣,٨	٢٤٩,١	٨٠٤,٤	٩٦٩,٣	٧٣٩,١	٥٣٠,٠	٤٠٧,٥	٣٤٩,٢	جملة الإنفاق على الاستثمارات
١٥٢,٠	٦٨٨,٥	٤٨٧,٩	٢٤٦,١	٧٩٤,٧	٩٥٧,٨	٧٢١,١	٥١٤,٣	٣٩٢,٠	٣٣٣,٧	الاستثمارات
٣,٠	٨,٢	٥,٩	٣,٠	٩,٧	١١,٥	١٨,٠	١٥,٧	١٥,٥	١٥,٥	التغير في المخزون
١٢٢,١-	٣١٦,٩-	٢٠٢,٩-	٧٨,٤-	٤٤١,٨-	٤٣٨,٥-	٤٦٣,٩-	٤٦٨,١-	٢٥٨,٩-	٢٠٧,٢-	صافي الصادرات
١٥٣,٨	٦٣٧,٦	٤٥٢,٦	٢٤٠,٥	٧٦٧,٣	٩٣١,٤	٨٣٩,٢	٥٤٨,٩	٢٨٠,٣	٣٢٢,٢	الصادرات السلعية والخدمات ^{٢/}
٢٧٥,٩	٩٥٤,٥	٦٥٥,٥	٣١٨,٩	١٢٠٩,١	١٣٦٩,٩	١٣٠٣,١	١٠١٧,٠	٥٣٩,٢	٥٢٩,٤	الواردات السلعية والخدمات
ملاحظات (نسبة للناتج المحلي الإجمالي)										
٩٨,٠	٩١,٦	٩٠,٦	٨٩,١	٩٣,٨	٩٠,٠	٩٣,٨	٩٨,٢	٩٤,٥	٩٤,٢	الإستهلاك النهائي
٩,٥	١٥,٥	١٦,٠	١٦,٠	١٣,٨	١٨,٢	١٦,٧	١٥,٣	١٥,٠	١٤,٣	الاستثمارات
٩,٤	١٤,١	١٤,٦	١٥,٤	١٣,٢	١٧,٥	١٨,٩	١٥,٨	١٠,٣	١٣,٢	الصادرات السلعية والخدمات ^{٢/}
١٦,٩	٢١,٢	٢١,٢	٢٠,٤	٢٠,٨	٢٥,٧	٢٩,٤	٢٩,٣	١٩,٩	٢١,٧	الواردات السلعية والخدمات

المصدر: وزارة التخطيط والمتابعة والإصلاح الإداري.
بيان معدل.
* بيان مبدئي، وقابل للتعديل.
() معدل النمو عن الفترة المقابلة في العام السابق.
١/ تشمل صافي الضرائب غير المباشرة.
٢/ تشمل حصة الشريك الأجنبي في قطاع البترول.

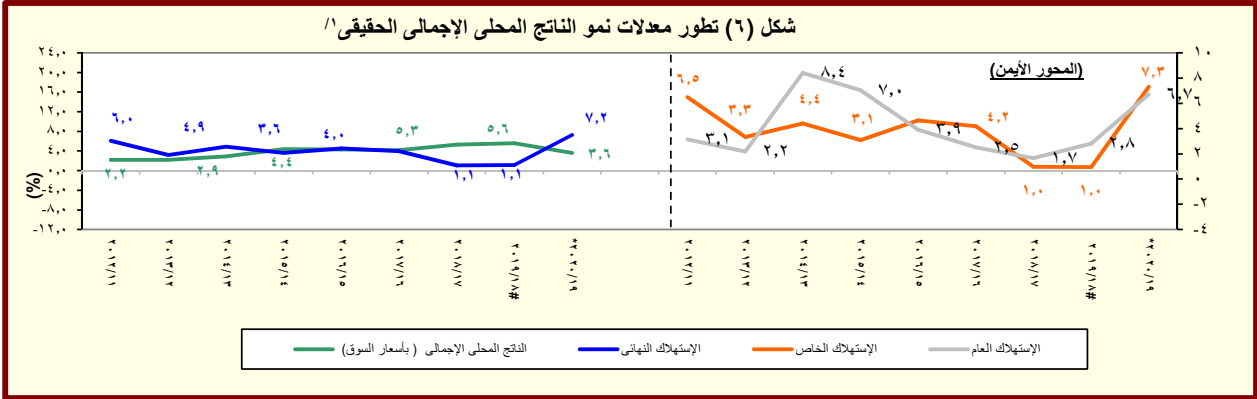

المصدر: وزارة التخطيط والمتابعة والإصلاح الإداري.
* بيان مبدئي، وقابل للتعديل.
١/ باستخدام أسعار ٢٠٠٢/٠١ للفترة ٢٠٠٣/٠٢ - ٢٠٠٧/٠٦ والأسعار الثابتة لسنة ٢٠٠٧/٠٦ عند حساب معدلات النمو الحقيقية للفترة ٢٠٠٨/٠٧ - ٢٠١٢/١١، والأسعار الثابتة لسنة ٢٠١٢/١١ عند حساب معدلات النمو الحقيقية خلال عام ٢٠١٣/١٢ والأسعار الثابتة لسنة ٢٠١٧/١٦ عند حساب معدلات النمو الحقيقية خلال عام ٢٠١٨/١٧.

جدول (٢): الناتج المحلي الإجمالي بتكلفة عوامل الإنتاج موزعاً بحسب القطاعات الاقتصادية

(أسعار جارية) (مليون جنيه)									
					#				
يوليو-سبتمبر *٢٠٢١/٢١	يوليو-مارس *٢٠٢٠/١٩	يوليو-ديسمبر *٢٠٢٠/١٩	يوليو-سبتمبر *٢٠٢٠/١٩	*٢٠٢٠/٢٠١٩	٢٠١٩/٢٠١٨	٢٠١٨/٢٠١٧	٢٠١٧/٢٠١٦	٢٠١٦/٢٠١٥	٢٠١٥/٢٠١٤
١,٥٣٠,٠٠٦	٤,٢٨٨,٤٩٧	٢,٩٥٢,٩٩٧	١,٤٧٩,٤٩٧	٥,٥٢٦,٩٥٥	٥,١٧٠,١٠٧	٤,٣٣٤,٩٠٠	٣,٤١٧,١٤٩	٢,٦٧٤,٤١٠	٢,٤٧٣,١٠٠
(٣,٤)	(٩,١)	(٩,٦)	(٩,٨)	(٦,٩)	(١٩,٣)	(٢٧,١)	(٢٧,٥)	(٨,١)	(١٢,١)
٦٩٧,٥٨٨	٢,٠١٣,٦٠٢	١,٣٧٨,٢٦٦	٦٩٠,٩٥١	٢,٥٢٠,٧٨٥	٢,٤٨٣,٩٥٣	٢,٠٤٩,٥٦٤	١,٥٦٩,٦٩١	١,١٩٨,٢٣٩	١,١٧٣,٦٦٥
(١,٠)	(٥,٤)	(٥,٩)	(٥,٤)	(١,٥)	(٢١,٢)	(٣٠,٦)	(٣١,٠)	(٢,١)	(٧,٦)
٢٤٢,٨٠٩	٥١٩,٧٤٥	٣٦٨,٣٠٤	٢١٧,١٧٤	٦٦٩,٧٨٤	٥٨٨,٠٣٨	٤٩٨,٠٩٨	٣٩٨,٥٣٩	٣١٨,٨٧٨	٢٧٨,٤٦٠
٨٩,٠٤٦	٣٥٣,١٠٢	٢٥٢,٧٩٠	١١٤,٠٣٦	٤١١,٣١٤	٦١١,٧٣٨	٤٧٧,٠٨٣	٣٢٦,٩٤٠	٢١٤,٨٤٢	٣١٤,١٣٩
٣٦,٩١٥	١٤٤,٧٥٢	١٠٤,٠٤١	٥٢,٩٣٠	١٦٩,٧٥٦	٢٤٢,٧٥٠	١٩٨,٥٤٥	١٤٢,٩٦٥	٩١,٤٤٠	١٣٧,٧١١
٣٢,٤٨٩	١٥٣,٩٧١	١١٢,٤٧٢	٤٣,٤٦٢	١٦٨,٨٤٤	٣٠٣,٠٩٨	٢٢٢,٦٢٤	١٣٨,٧٥٦	٨٦,٨٠١	١٤٤,٤٢٧
(٢٥,٢)-	(٣٦,٦)-	(٢٨,٦)-	(٤٣,١)-	(٢٤,٢)-	(١١٨,٤)	(٦٠,٤)	(٥٩,٩)	(٣٩,٩)-	(١٧,٦)-
١٩,٦٤٣	٥٤,٣٨٠	٣٦,٢٧٧	١٧,٦٤٤	٧٢,٧١٤	٦٥,٨٩٠	٥٥,٩١٤	٤٥,٢١٩	٣٦,٦٠٠	٣٢,٠٠٠
٢٣٦,٨٩٧	٧٦٨,٧٢٨	٥١٠,٥٥٨	٢٤٣,٩٨٧	٩٤٢,٤٠٨	٨٤٦,٨٩٠	٧١٨,٥٧٠	٥٧٠,٥٩٠	٤٥٦,٢٩٩	٤٠٨,٠٦٩
٤٥,٣٣٣	١٩٦,٢٢٤	١٢٢,٧٢٠	٣٩,٨٧٩	٢٣٦,٦٧٦	١٨٩,٨٦٠	١٦٤,١٤٩	١٣٤,٠٥٠	١١٣,٩٠٩	١٠٢,٢٧٤
١٩١,٥٦٤	٥٧٢,٥٠٣	٣٨٧,٨٣٨	٢٠٤,١٠٨	٧٠٥,٧٣١	٦٥٧,٠٣٠	٥٥٤,٤٢١	٤٣٦,٥٤٠	٣٤٢,٣٩٠	٣٠٥,٧٩٥
٢٥,٥٧٩	٧١,١٥٩	٤٥,٧٣٩	٢٤,٠٧٦	٩٣,٧٢٧	٨٧,١٦٦	٧٣,٧٤٣	٥٨,٣٢٠	٤٦,٤٢٢	٣٩,٢١٦
٨,٨٦٣	٢٤,٣٩١	١٦,٨٦٨	٨,٢٠٤	٣٢,٠٩٥	٢٩,٣٠٣	٢٤,٩٥٣	٢٠,٢٠٤	١٦,٣٤٩	١٤,٢٤٧
٩٤,٣٩٢	٢٧٦,٤٧٦	١٨٤,٠٠٦	٨٣,٤٧٥	٣٧١,٤٥٧	٣٢٠,٨١٩	٢٥٧,١١٦	١٩٥,٠٩٨	١٤٥,٤٥٠	١١٩,٥٣٥
(١٣,١)	(٢٠,٢)	(٢١,٦)	(٢٦,٩)	(٤٤,٥)	(٦٤,٤)	(٣١,٨)	(٣٤,١)	(٢١,٧)	(٢٥,٧)
٤٦٢,٩٥٦	١,٣٠١,٧٦٢	٩٢٤,١٠٣	٤٥٤,٤٣٥	١,٦٧٦,٣٦٨	١,٥٢٤,٤٥٩	١,٢٨٤,٩٥١	١,٠٠٤,٣٤٥	٧٧٤,٧٠٧	٦٨٧,٩٩١
(١,٩)	(١١,٤)	(١٢,٣)	(١٣,٧)	(١٠,٠)	(١٨,٦)	(٢٩,٠)	(٢٨,٦)	(١٢,٦)	(١٦,٠)
٨٥,٠٨٨	٢٠١,٧٣٧	١٤٢,٥٣٩	٧٦,١٣٤	٢٧٧,٨٦٥	٢٤٠,٠٧٩	٢٠٠,٨٨٥	١٥٩,١٧٣	١٢٥,٩٠٨	١٠٧,٤٧٣
٣٤,٩٣٦	٩١,٨٧٦	٦١,٣١٧	٢٩,٢٢٠	١٢١,٧١٠	١٠٢,٤٩١	٨٧,٥٩٣	٧٠,٢٤٠	٥٤,٠٠٠	٤٨,٨٨٦
٢١,٤٧١	٧٠,٥٧٦	٤٩,٧٦٩	٢٤,٧٩٥	٩١,٩٦٩	١٠٠,٩٣٧	٩٧,٠٣٧	٧٦,٧١٤	٤١,٢١٥	٣٩,٤٠٣
(١٣,٤)-	(٧,٢)-	(٤,٠)-	(٢,٢)-	(٨,٩)-	(٤,٠)	(٢٦,٥)	(٨٦,١)	(٤,٦)	(٥,٨)
٢٣٦,٣١٧	٦١٧,١٦٩	٤٤٨,٦٨٢	٢١١,٦٥١	٨٠٣,٢١٢	٧٠٧,٤١٦	٥٩٤,٧٨٧	٤٧٣,٢٣٥	٣٧٤,٧٤٥	٣١٩,٩٦٧
٦١,٣٤٠	١٦٦,٦٦٤	١١٢,٨٧٥	٥٧,٩٧٩	٢١١,٠٠٨	١٩٤,٥٨١	١٦٦,٢٩١	١٣٣,٧٨٢	١٠٨,٨١٢	٩٤,٦١١
١١,٦٨٦	٣٠,٩٦٥	٢١,١٩٩	١١,١٢٧	٤١,٥٨٨	٣٨,٤٦٥	٣٢,٩٩٦	٢٦,٦٣٥	٢١,٦١٥	١٨,٧٧٤
١٢,١١٨	١٢٢,٧٧٥	٨٧,٧٢٣	٤٣,٥٣١	١٢٩,٠١٥	١٤٠,٤٩٠	١٠٥,٣٦٢	٦٤,٥٦٧	٤٨,٤١٤	٥٨,٨٧٧
(٧٢,٢)-	(٧,٨)	(١٢,٢)	(٨,٨)	(٨,٢)-	(٣٣,٣)	(٦٣,٢)	(٣٣,٤)	(١٧,٨)-	(٢٦,٥)
٣٦٩,٤٦٢	٩٧٣,١٣٢	٦٥٠,٦٢٨	٣٣٤,١١٠	١,٣٢٩,٨٠٢	١,١٦١,٦٩٥	١,٠٠٠,٣٨٦	٨٤٣,١١٤	٧٠١,٤٦٣	٦١١,٤٤٤
(١٠,٦)	(١٤,٣)	(١٣,٩)	(١٤,١)	(١٤,٥)	(١٦,١)	(١٨,٦)	(٢٠,٢)	(١٤,٧)	(١٧,٣)
١٧٧,٦٥٩	٤٥١,٤٩٨	٣٠٢,٦٤٥	١٦٠,٥٢٧	٦١٨,٢٧٨	٥٣٩,٢٨٠	٤٥١,٥٥٥	٣٥٨,١٩٦	٢٧٩,٩١٤	٢٣٧,١٤٩
١٠٢,٦٧٠	٢٨٩,٩٢٠	١٩٢,٩٣٨	٩٤,٤٥٣	٤٠١,٦٩٨	٣٤٩,٤٨٤	٣١٩,٤٧١	٣٠١,٧٧٢	٢٧٦,٤٨٨	٢٤٩,٢٨٨
٢٩,٥٢٤	٧٩,١١٤	٥٢,٥١٥	٢٦,٣٥٤	١٠٦,٥٤١	٩٤,٦٧٠	٨٠,٠١٤	٦٣,٩٠٧	٥٠,٥١٩	٤٣,٥١٨
٣٨,٨٤٣	١٠٠,٢٩٤	٦٧,٦٠٠	٣٤,٤٣٤	١٣٢,٦١٢	١١٧,٠٣٣	٩٨,٦٧٤	٧٨,٩٣٤	٦٢,٨١٦	٥٤,١٩٤
٢٠,٧٦٦	٥٢,٣٠٧	٣٤,٩٣٠	١٨,٣٤٢	٧٠,٦٧٣	٦١,٢٢٩	٥٠,٦٧٣	٤٠,٣٠٤	٣١,٧٢٦	٢٧,٢٩٦
					الخدمات الأخرى ^{١/}				

المصدر: وزارة التخطيط والمتابعة والإصلاح الإدارى.
() معدل النمو عن الفترة المقابلة فى العام السابق.
بيان معدل.
* بيان مبدئى، وقابل للتعديل.
١/ يشمل المعلومات.

جدول (٣): إجمالي الإستثمارات موزعة بحسب القطاعات الاقتصادية

(يوليو-يونيو ٢٠١٨/٢٠١٩*)^{١/}

(مليون جنيه)

مؤشرات الإقتصاد
العيني و الحقيقي

قطاع حكومى	هيئات اقتصادية	قطاع أعمال عام	مشروعات قومية	قطاع خاص	إجمالى	نسبة الى إجمالى الإستثمارات
١٢٣٩٣٧	٧٢٥٢٥	٧٧٨٧٦	١٩٣٣٤٤	٥٤٠١٧٦	٩٢٢٥٠٠	١٠٠
القطاع السلعى	٩٤٨٢	٧٠٨٢٣	١٤٢٥٨٨	٣٠٦٤٤٦	٤٠٦٢٧٣,٩	٤٤,٠
الزراعة والرئ والصيد	١٣١	-	-	١٧٥٢٠	٤٩٢١٠,٣	٥,٣
البترول الخام والتعدين والغاز الطبيعى ^{٢/}	٣١	٧٣٧١	٢٢٨٠	١١٠٤٤٦	١٢٠٢٤٢,٦	١٣,٠
الصناعات التحويلية والمنتجات البترولية	٤٥	٧٦٥١	٤١٦٤٨	٥٦٠٠٠	١٠٩٤١٩,٦	١١,٩
الكهرباء والمياه	٩٢٧٢	٥٤٨٣٨	٤٢٥٦٠	١٠٦٥٠٠	٢٢١٢٥١,٨	٢٤,٠
التشييد والبناء	٣	٩٦٢	٣١٠٠٠	١٥٩٨٠	٤٨٧٣٧,٦	٥,٣
الخدمات الإنتاجية	٢٥٧٩٠	٦٦٩٠	٢٨٢٨٨	١١٠٦٧٣	١٩٥٧٩٦,٣	٢١,٢
النقل والإتصالات ^{٣/}	٢١٠١٥	٤٨٥٤	٢٧٩٨٠	٧٧٢٧٣	١٥٥٤٦٣,٨	١٦,٩
تجارة الجملة والتجزئة	-	٤٧٣٨	٣٠٨	٢٦٥٠٠	٣١٨٠٦,٩	٣,٤
الخدمات المالية، التأمين والضمان الإجتماعى	-	-	-	-	٥٤٦,١٠	٠,٠٦
السياحة	٣٦	١٠٢٩	-	٦٩٠٠	٧٩٧٩,٥	٠,٩
الخدمات الإجتماعية	٣٧٢٥٤	٣٦٤	٢٢٤٦٨	١٢٣٠٥٧	٢٦٣٢٠٠,٢	٢٨,٥
الإسكان والأنشطة العقارية	٥٣٠	-	-	٨٣١٠٠	١٠٣٤٨٤,٠	١١,٢
الخدمات التعليمية	١١٣٠	-	-	١٠٥٠٠	٢٨٩٦٤,١	٣,١
الخدمات الصحية	١٠٨٧	-	-	٩٢٥٧	١٩٤٦١,٠	٢,١
خدمات أخرى ^{٤/}	٣٤٥٠٨	٣٦٤	٢١٨١٢	٢٠٢٠٠	١١١٢٩١,١	١٢,١
استثمارات مركزية أخرى	-	-	-	-	٥٧٢٢٩,٤	٦,٢

ملاحظات: الرقم القياسى للإنتاج للقطاعات الاقتصادية الرئيسية (٢٠٠٦-٢٠٠٧ = ١٠٠)

٢٠١٧/٢٠١٦				٢٠١٨/٢٠١٧			
يوليو- سبتمبر	أكتوبر- ديسمبر	يناير- مارس	أبريل- يونيو	يوليو- سبتمبر	أكتوبر- ديسمبر	يناير- مارس	أبريل - يونيو
١٢٠,٣	١٢٦,١	١٢٠,١	١١٧,٨	١٣٢,٩	١٣٧,٧	١٢٥,٨	١٢٤,٣
الرقم القياسى العام للإنتاج							
١١٦,٧	١٢٩,٥	١٢٤,٣	١١٢,٧	١٢٤,٨	١٣٥,٢	١٢٨,٨	١٢٢,٩
الصناعات التحويلية ^{٥/}							
١٥٠,١	١٤٣,١	١٤٠,٦	١٣٣,٠	١٣٦,٧	١٣٢,٤	١٢٠,٨	١٢١,٦
منتجات بترول							
١٥٤,٨	١٥٢,١	١٤٥,٨	١٥٧,٠	١٨٢,٠	١٨٢,٤	١٥٨,٩	١٦٦,٣
غاز طبيعى							
١٦٩,٧	١٦٢,٠	١٥٤,٠	١٤٩,٧	١٦٥,٠	١٦١,٥	١٥٥,٥	١٦٤,٥
الكهرباء							
١٥١,٠	١٩٠,٢	١٤٧,٨	١٤٤,٨	١٦٠,٣	٢٠٩,٢	١٤٤,٠	١٢١,٢
التشييد والبناء							
٥٧,٧	٥٧,٦	٥٦,٦	٦٠,٤	٦٠,٩	٦٤,٨	٥٩,٢	٥٨,٩
النقل ^{٦/}							
١٢٩,٦	١١٨,٢	١١٦,١	١١٦,٩	١٣٨,٠	١٣٦,٣	١٣١,٤	١٣٠,٨
قناة السويس ^{٧/}							
٥١,١	٥٦,٧	٦٧,٨	٧٢,٢	١٠١,٢	١٠١,٤	١٠٠,٠	١٠٨,٤
السياحة							

المصدر: وزارة التخطيط والمتابعة والإصلاح الإدارى.

* بيان مبدئى.

-- بيان غير متاح.

١/ لا يشمل التغير فى المخزون.

٢/ يشمل البترول الخام، الغاز الطبيعى واستخراجات أخرى.

٣/ يشمل قناة السويس والمعلومات.

٤/ يشمل الصرف الصحى والتسويات واحلال وصيانة الأصول.

٥/ تمت مراجعة البيانات الخاصة بمؤشر الصناعات التحويلية و التشييد و البناء خلال الفترة من ديسمبر ٢٠١٦ حتى ديسمبر ٢٠١٧.

٦/ لا يتضمن قناة السويس.

٧/ على أساس قيمة متحصلات قناة السويس بالدولار الأمريكى.

القسم الثالث

الأسعار المحلية

جدول (٤)	معدلات التضخم السنوية فى الأرقام القياسية للأسعار المحلية-----	١٧
جدول (٥)	معدلات التضخم السنوية لأسعار المستهلكين-----	١٨
جدول (٦)	معدل التضخم السنوى لأسعار المنتجين طبقاً للنشاط الأقتصادى-----	١٩
جدول (٧)	معدل التضخم السنوى لأسعار المنتجين طبقاً للإستخدام النهائى-----	٢٠
جدول (٨)	معدل التضخم السنوى لأسعار المنتجين طبقاً لدرجة التصنيع-----	٢٠
جدول (٩)	تطور أسعار الصرف-----	٢١

جدول (٤): معدلات التضخم السنوية فى الأرقام القياسية للأسعار المحلية : ٢٠٢١/٣

بيان ملخص
٢٠٢١ - ٢٠١٨

٢٠٢١				٢٠٢٠				٢٠١٩				٢٠١٨				
الرقم القياسى لأسعار المنتجين	معدل التضخم الأساسى	الرقم القياسى لأسعار المستهلكين		الرقم القياسى لأسعار المنتجين	معدل التضخم الأساسى	الرقم القياسى لأسعار المستهلكين		الرقم القياسى لأسعار المنتجين	معدل التضخم الأساسى	الرقم القياسى لأسعار المستهلكين		الرقم القياسى لأسعار المنتجين	معدل التضخم الأساسى	الرقم القياسى لأسعار المستهلكين		
		حضر الجمهورية	إجمالى الجمهورية			حضر الجمهورية	إجمالى الجمهورية			حضر الجمهورية	إجمالى الجمهورية			حضر الجمهورية	إجمالى الجمهورية	
٠.٨-	٣.٦	٤.٨	٤.٣	٤.٠	٢.٧	٦.٨	٧.٢	٧.٨	٨.٦	١٢.٢	١٢.٧	٢٥.٠	١٤.٤	١٧.٠	١٧.١	يناير
٦.٣	٣.٦	٤.٩	٤.٥	٢.٤-	١.٩	٤.٩	٥.٣	١١.٩	٩.٢	١٣.٩	١٤.٤	٢٢.٨	١١.٩	١٤.٣	١٤.٤	فبراير
١٨.٣	٣.٧	٤.٨	٤.٥	١٢.١-	١.٩	٤.٦	٥.١	١٢.٧	٨.٩	١٣.٨	١٤.٢	٢٤.١	١١.٦	١٣.١	١٣.٣	مارس
٢٦.٤	٣.٣	٤.٤	٤.١	١٨.٨-	٢.٥	٥.٩	٥.٩	١٢.٩	٨.١	١٢.٥	١٣.٠	٢٤.٠	١١.٦	١٢.٩	١٣.١	ابريل
٢٢.٩	٣.٤	٤.٩	٤.٨	١٥.٢-	١.٥	٥.٠	٤.٧	١٠.٢	٧.٨	١٣.٢	١٤.١	٢٨.١	١١.١	١١.٥	١١.٤	مايو
--	٣.٩	٥.٣	٤.٩	٧.١-	١.٠	٦.٠	٥.٦	٣.٠	٦.٤	٨.٩	٩.٤	٣٤.٠	١٠.٩	١٣.٨	١٤.٤	يونيو
--	٤.٦	٦.١	٥.٤	٧.٥-	٠.٧	٤.٦	٤.٢	٣.٣	٥.٩	٧.٨	٨.٧	٣٠.٤	٨.٥	١٣.٠	١٣.٥	يوليو
--	٤.٥	٦.٤	٥.٧	٤.٥-	٠.٨	٣.٦	٣.٤	٠.٥	٤.٩	٦.٧	٧.٥	٢٥.٦	٨.٨	١٣.٦	١٤.٢	أغسطس
--	٤.٨	٨.٠	٦.٦	٦.٩-	٣.٣	٣.٣	٣.٧	٠.٥-	٢.٦	٤.٣	١/٤.٨	٢٤.٤	٨.٦	١٥.٤	١٦.٠	سبتمبر
				٤.٨-	٣.٩	٤.٦	٤.٥	٥.٠-	٢.٧	٢.٤	٣.١	٢٦.٣	٨.٩	١٧.٥	١٧.٧	أكتوبر
				٤.٣-	٤.٠	٦.٣	٥.٧	٠.٣	٢.١	٢.٧	٣.٦	١٨.١	٧.٩	١٥.٦	١٥.٧	نوفمبر
				٣.٨-	٣.٨	٦.٠	٥.٤	٦.٩	٢.٤	٦.٨	٧.١	٩.٠	٨.٣	١١.١	١٢.٠	ديسمبر

المصدر: الجهاز المركزى للتعبئة العامة والإحصاء.

١/ قام الجهاز المركزى للتعبئة العامة والإحصاء بإستحداث سلسلة جديدة للأرقام القياسية لأسعار المستهلكين بدءاً من سبتمبر ٢٠١٩ ، وذلك بإستخدام عام ٢٠١٩/٢٠١٨ سنة أساس للسلسلة الجديدة، وبإستخدام أوزان جديدة للمجموعات السلعية الرئيسية مستخرجة فى ضوء نتائج بحث الدخل والإنفاق والإستهلاك لعام ٢٠١٧/٢٠١٨. هذا، وتجدر الإشارة إلى أن سلسلة أسعار المستهلكين ما قبل أغسطس ٢٠١٩ مبنية على أساس شهر يناير ٢٠١٠ ، كما إعتمدت الأوزان السابقة على بحث الدخل والإنفاق والإستهلاك للعام المالى ٢٠٠٨/٢٠٠٩ .

٢/ قام الجهاز المركزى للتعبئة العامة والإحصاء بإصدار رقم قياسى لأسعار المنتجين بدءاً من سبتمبر ٢٠٠٧ ، وذلك بإستخدام أسعار السلع والخدمات للسنة المالية (٢٠٠٤-٢٠٠٥) كفترة أساس للسلسلة الأرقام القياسية، كما تم إستخراج الأوزان بإستخدام متوسط عامى (٢٠٠٢-٢٠٠٣ ، ٢٠٠٣-٢٠٠٤) للقيم الإجمالية للإنتاج الصناعى والزراعى والخدمى. وجدير بالذكر أن السلسلة الزمنية لمعدلات التضخم لأسعار المنتجين للفترة ما قبل سبتمبر ٢٠٠٧ غير متاحة بعد.

٣/ قام البنك المركزى المصرى بإصدار مؤشر التضخم الأساسى (Core Inflation) ، وهو مشتق من الرقم القياسى العام لأسعار المستهلكين مستبعداً منه بعض السلع التى تتحدد أسعارها إدارياً (وتمثل ١٩,٤% من السلة السلعية للمستهلكين)، بالإضافة إلى بعض السلع التى تتأثر بصدمات مؤقتة من جانب العرض (الخضراوات والفاكهة وتمثل ٨,٨% من السلة السلعية للمستهلكين).

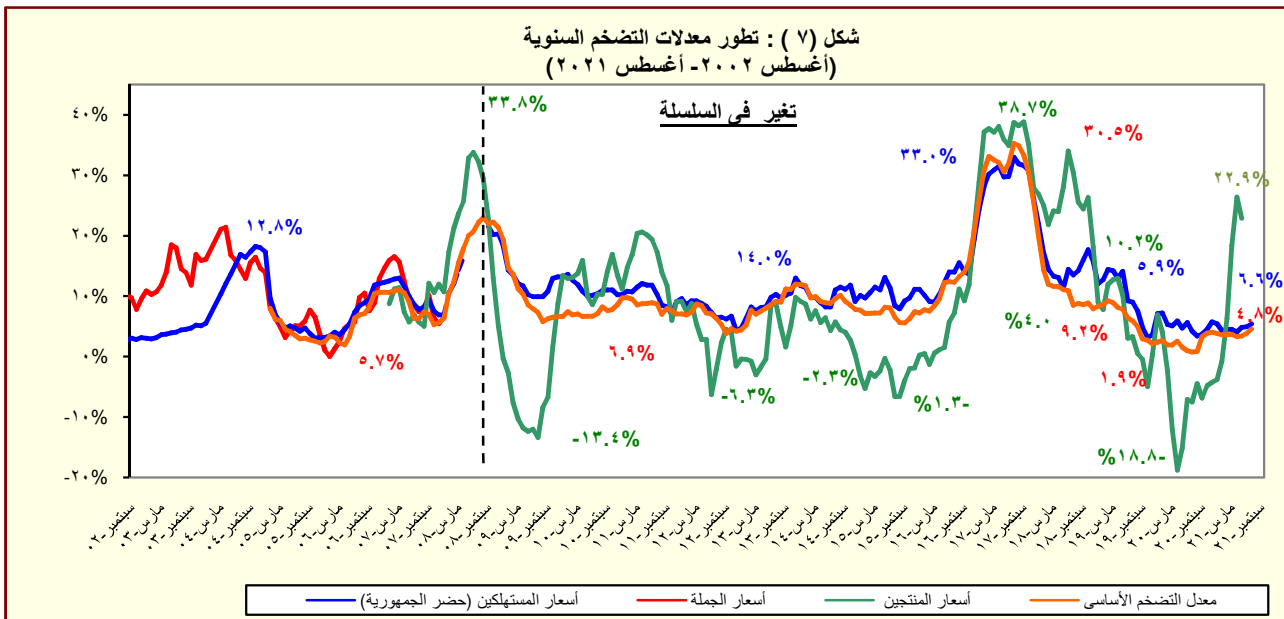

المصدر: الجهاز المركزى للتعبئة العامة والإحصاء.

جدول (٥): معدل التضخم السنوى لأسعار المستهلكين^{١/}
(نسبة التغير)

بيان ربع سنوي ^{٢/}					بيان شهري ^{٣/}				
يوليو - سبتمبر ٢٠٢٠	٤/ يناير - مارس ٢٠٢١	ابريل- يونيو ٢٠٢١	يوليو- سبتمبر ٢٠٢١	يوليو- سبتمبر ٢٠٢١	سبتمبر-٢٠ سبتمبر-٢١	أغسطس-٢١	يوليو-٢١	يونيو-٢١	سبتمبر-٢٠
٣.٨	٤.٤	٤.٦	٥.٩	معدل التضخم لأسعار المستهلكين	٣.٧	٤.٩	٥.٤	٥.٧	٦.٦
٢.٧-	٠.٠	١.٦	٧.٣	الطعام والشراب	٢.٦-	٣.٤	٤.٨	٦.٦	١٠.٦
١٢.٤	١٠.٧	٤.٧	٣.١	المشروبات الكحولية والدخان	١١.٧	٢.٣	٢.٩	٣.١	٣.٤
٢.٠	٢.١	٣.٠	٢.٤	الملابس والاقمشة و أغطية القدم	٢.٣	١.٨	٢.٥	٢.٨	١.٨
١.٨	٤.٥	٤.١	٣.٨	المسكن والمياه و الكهرباء و الوقود	٤.٦	٣.٨	٤.١	٤.٠	٣.٤
٣.٥	٤.٣	٢.٨	٣.٢	الاثاث و المعدات المنزلية و الصيانة	٣.٩	٢.٩	٣.٤	٣.٣	٣.٠
٨.٥	٥.٢	٤.٧	٢.٥	الرعاية الصحية	٦.٤	٤.٣	٤.٠	١.٧	١.٧
٦.٧	٣.٧	٦.٩	٥.٢	النقل والمواصلات	٣.٦	٦.٥	٦.٦	٥.٤	٣.٦
٣.٨	١.٥	٠.٠	٠.١	الاتصالات السلكية واللا سلكية	٢.٥	٠.٠	٠.١	٠.١	٠.١
٣.٩	٤.٦	٥.٥	١٢.٠	الثقافة والترفيه	٨.١	٧.١	١٢.٠	١٢.٢	١١.٩
٢١.٩	٢٠.٠	٢٠.٠	٢٠.٠	التعليم	٢٢.٠	٢٠.٠	٢٠.٠	٢٠.٠	٢٠.٠
٨.٧	٥.٨	٤.٩	١.٩	المطاعم و الفنادق	٨.٤	٤.٦	١.٨	١.٨	٢.٢
٣.٦	٧.٥	٧.٣	٧.٤	خدمات متنوعة	٣.٩	٦.٩	٧.٥	٧.٦	٧.٠

المصدر: الجهاز المركزى للتعبئة العامة والإحصاء.
١/ في حضر الجمهورية.

٢/ التغير فى الرقم القياسى عن الفترة المقابلة فى العام السابق. بدءاً من الفترة يوليو-سبتمبر ٢٠١٠ تعكس البيانات السلسلة الجديدة لأسعار المستهلكين والتي تستخدم شهر يناير ٢٠١٠ كشهر أساس، بالإضافة إلى إستخدام أوزان جديدة للمجموعات السلعية الرئيسية مستخرجة فى ضوء نتائج بحث الدخل والإنفاق والإستهلاك لعام ٢٠٠٨/٢٠٠٩.

٣/ التغير فى الرقم القياسى عن الشهر المقابل فى العام السابق . بدءاً من يناير ٢٠٠٩ تعكس البيانات السلسلة الجديدة لأسعار المستهلكين والتي تستخدم شهر يناير ٢٠١٠ كشهر أساس.

٤/ قام الجهاز المركزى للتعبئة العامة والإحصاء بإستحداث سلسلة جديدة للأرقام القياسية لأسعار المستهلكين بدءاً من سبتمبر ٢٠١٩ ، وذلك بإستخدام عام ٢٠١٨/٢٠١٩ سنة أساس للسلسلة الجديدة، وبإستخدام أوزان جديدة للمجموعات السلعية الرئيسية مستخرجة فى ضوء نتائج بحث الدخل والإنفاق والإستهلاك لعام ٢٠١٧/٢٠١٨. هذا، وتجدر الإشارة إلى أن سلسلة أسعار المستهلكين ما قبل أغسطس ٢٠١٩ مبنية على أساس شهر يناير ٢٠١٠ ، كما إعتمدت الأوزان السابقة على بحث الدخل والإنفاق والإستهلاك للعام المالى ٢٠٠٨/٢٠٠٩ .

جدول (٦): معدل التضخم السنوى لأسعار المنتجين طبقاً للنشاط الإقتصادي^{١/}
(نسبة التغير)

بيان ربع سنوى ^{٢/}					بيان شهري ^{٣/}				
اكتوبر- ديسمبر ٢٠١٦	ابريل- يونيو ٢٠١٧	يوليو- سبتمبر ٢٠١٧	اكتوبر- ديسمبر ٢٠١٧	يناير- ١٧	يناير- ١٧	ديسمبر- ١٧	نوفمبر- ١٧	اكتوبر- ١٧	يناير- ١٨
٢٠.٤	٣٦.٣	٣٨.٦	٩.٣	٣٧.٢	٢٧.٩	٢٦.٩	٢٥.٠	٣٥.١	٢٥.٠
١٥.٢	٣٢.٩	٣٠.٠	١.١-	٢٧.٢	٢٨.٢	٢٦.٩	٢٣.١	٣٢.٠	٢٣.١
١٥.٥	٣٣.٦	٣٠.٧	٠.٩-	٢٧.٩	٢٩.٤	٢٤.٦	٢١.٥	٣٣.١	٢١.٥
١١.٤	٢٢.٨	٢٠.٣	١.٥-	١٨.٦	١٦.٣	٦٣.٥	٤٦.٣	١٦.٣	٤٦.٣
٨.٠	٩.٨	١٢.٨	٤٢.٣	٥٠.١	١٥.٧	٢٣.٤	٢٧.٦	١٥.٧	٢٧.٦
٨.٩	١٠.٢	١٣.٨	٤٣.٤	٥٢.٠	١٥.٨	٢٣.٧	٢٧.٨	١٥.٨	٢٧.٨
-٢٢.٤	٥.٩-	٢١.٣-	١٠.٩-	٩.٢-	٨.٢	٧.٤	٥.٥	٨.٢	٥.٥
٢٩.٥	٥١.٣	٦٠.٠	١١.٦	٤٩.٧	٤٨.٥	٣٠.٤	٢٣.٩	٤٨.٥	٢٣.٩
١٦.٤	٤٦.٧	٤٦.١	٨.٦	٣١.٤	٣٧.٨	٣٢.١	٢٢.٢	٣٧.٨	٢٢.٢
٢٩.٦	٢٩.٦	٢٩.٦	١.٢	٢٩.٦	٩.٦	١١.٦	١١.٦	٩.٦	١١.٦
٣٢.١	٢٣.١	١٦.٢	١٥.٥-	٤٠.٥	١٠.٩	٢٠.٧	١٦.٤	١٠.٩	١٦.٤
٨.٢	٥٩.٣	٥١.٤	٢٨.٢	٥٥.٩	٤٨.٠	٥٢.٠	١٥.٤	٤٨.٠	١٥.٤
٠.٨	٥٧.٥	٦٠.٤	٤٧.٧	٣٠.٣	٦٨.٨	٤٦.١	٢٣.٥	٦٨.٨	٢٣.٥
٥.٣	٢٩.٠	٢٩.٠	٢٩.٨	٢٩.٠	٢٧.٦	٥٢.٢	٤٥.٧	٢٧.٦	٤٥.٧
١٧.٣	٤٣.٥	٤٤.٣	١٣.٢	٤٧.٥	٤٤.٦	٣٨.٠	٢١.٧	٤٤.٦	٢١.٧
١٨.١	٦٥.٣	٧٥.٨	٣٨.١	٣٣.٦	٥٠.٩	٤٩.٥	٤١.٨	٥٠.٩	٤١.٨
٠.٠	٠.٠	٠.٠	٤.٩-	٠.٠	٠.٠	٥.٦	٢٦.٠	٠.٠	٢٦.٠
٣٥.٨	٤٨.٤	٩١.١	١١.٦	٤٨.٣	٧٥.٢	٢٩.٨	٤١.٧	٧٥.٢	٤١.٧
٤.٦	٣٩.٣	٤١.٤	١٢.٠	١٨.٣	٣٣.٨	٣٢.٥	٢٤.٦	٣٣.٨	٢٤.٦
٤٧.١	٣٤.٩	٢٧.١	١٥.٦	٤٦.٨	٢٧.١	٢٥.١	٢٥.١	٢٧.١	٢٥.١
٢٢.١	٥٣.٥	٦٢.٤	٢٦.٩	٤٥.٩	٥٢.٤	١٤.٢	٩.١	٥٢.٤	٩.١
١٠.١	٢١.١	٢٥.٥	١.٣	٢٠.٤	٢٠.٥	٢٣.٤	١٧.٦	٢٠.٥	١٧.٦
٧٢.٥	٨٢.٨	٩١.٩	١٨.٢	١٢٧.٢	٦٨.٦	١٩.٤	١٤.٨	٦٨.٦	١٤.٨
١٧.٦	٥٠.٩	٥١.٠	٩.٤	٤٣.٨	٤٤.٤	٣٥.٦	١١.٧	٤٤.٤	١١.٧
٢.٨	٣٠.٤	٣٠.٤	٨١.٤	٣٠.٤	٢٦.٩	٢٦.٩	٠.٨	٢٦.٩	٠.٨
٥٩.٠	٨٨.٦	٦٦.١	٣.١	٨٢.٦	٤٢.٢	١٥.٢	٨.٦	٤٢.٢	٨.٦
٣٩.٢	٦١.٠	٤٠.٠	٩.٠	٤٨.٥	٢٩.٠	٤٤.٦	٣٢.٣	٢٩.٠	٣٢.٣
٣٣.٨	٤١.٤	٢٩.١	١٠.١	٣٨.٠	١٥.٧	١.٨	١.٨	١٥.٧	١.٨
٥.٥	٥.٥	٥.٥	٠.٩-	٥.٥	٣.٤	١.٦	١.٦	٣.٤	١.٦
٤.٧	٤٥.٨	٤٦.٢	٣٤.٠	٢٨.١	٤٥.٣	٣٣.٤	٢٢.٢	٤٥.٣	٢٢.٢
٩٩.١	٧٥.٥	٥١.٧	١٣.٩-	١٢٦.٠	١٧.٤	٣٤.٩	٨.٩	١٧.٤	٣٤.٩
٢٠.٥	٤٠.٩	٣٧.٦	١٠.٩	٢٠.٥	٤١.١	٢٨.١	٢٨.١	٤١.١	٢٨.١
١٤.٣	٠.٠	٨.٩	٤.٥	١٤.٣	٢٦.٦	٣١.٤	٣١.٤	٢٦.٦	٣١.٤
٢٤.٩	٠.٠	١٤.١	١١.٤	٢٤.٩	٤٢.٤	٤٦.١	٤٦.١	٤٢.٤	٤٦.١
٠.٠	٠.٠	٠.٠	٩.٨-	٠.٠	٠.٠	١٠.١	١٠.١	٠.٠	١٠.١
١٣.٣	١٢.٨	١.٨	١١.٧-	١٢.٨	١.٢	٥.٤	٥.٤	١.٢	٥.٤
٦.٨	١٠.٢	١٥.٢	٦.٩-	١٠.٢	١٠.٢	١٠.٤	١٠.٤	١٠.٢	١٠.٤
٠.٠	٠.٠	٠.٠	٨.٥-	٠.٠	٠.٠	١٠.٥	١٠.٥	٠.٠	١٠.٥
١٤.٢	١٣.٢	٠.٠	١٢.٧-	١٣.٢	٠.٠	٣.٩	٣.٩	٠.٠	٣.٩
٥٤.١	٥٤.١	٥٤.١	٠.٣-	٥٤.١	٠.٠	٠.٠	٠.٠	٠.٠	٠.٠
٣١.١	٣٤.٨	٣٠.٢	٠.٢-	٣٦.٠	٧.٠	٣٠.٨	٢٨.٧	٧.٠	٣٠.٨
٥٨.١	٥٦.٥	٤٦.١	١٢.٣	٦٤.٥	٤.٨	٤١.٥	٤١.٦	٤.٨	٤١.٦
٥.٣	١٢.٥	١٢.٤	١٤.٠-	٨.٩	١٠.١	٢٦.٣	٢٣.٢	١٠.١	٢٦.٣
٠.٠	٠.٠	٠.٠	٢.٣-	٠.٠	٠.٠	٤.٦	٤.٦	٠.٠	٤.٦

المصدر: الجهاز المركزى للتعبئة العامة والإحصاء.

١ / قام الجهاز المركزى للتعبئة العامة والإحصاء بإصدار رقم قياسى لأسعار المنتجين بدءاً من سبتمبر ٢٠٠٧ ، وذلك باستخدام أسعار السلع والخدمات للسنة المالية (٢٠٠٤-٢٠٠٥) كنقطة أساس لسلسلة الأرقام القياسية، كما تم استخراج الأوزان باستخدام متوسط عامى (٢٠٠٢-٢٠٠٣ ، ٢٠٠٣-٢٠٠٤) للقيم الإجمالية للإنتاج الصناعى والزراعى والخدمى.

٢ / التغير فى الرقم القياسى عن الفترة المقابلة فى العام السابق.

٣ / التغير فى الرقم القياسى عن الشهر المقابل فى العام السابق .

جدول (٧): معدل التضخم السنوى لأسعار المنتجين طبقاً للإستخدام النهائى ^{١/}

بيان ربع سنوي ^{٢/}					بيان شهري ^{٣/}				
اكتوبر- ديسمبر ٢٠١٦	ابريل- يونيو ٢٠١٧	يوليو- سبتمبر ٢٠١٧	اكتوبر- ديسمبر ٢٠١٧		يناير-١٧	أكتوبر-١٧	نوفمبر-١٧	ديسمبر-١٧	يناير-١٨
٢٠.٤	٣٦.٣	٣٨.٦	٩.٣	معدل التضخم لأسعار المنتجين	٣٧.٢	٣٥.١	٢٧.٩	٢٦.٩	٢٥.٠
٣٥.٨	٤٨.٤	٩١.١	١٢.٧	مواد الوقود	٤٨.٣	٧٥.٢	٢٩.٨	-٥٠.٧	٢٧.٧
٢٨.٥	٣١.٤	٣١.٨	٦.١	المواد الخام	٧٣.٢	٢٠.٥	٢٣.٣	-٢١.٨	٩.٤
٣١.٢	٤٤.٧	٤٩.٤	١٤.٤	السلع الوسيطة	٥٢.٢	٣٨.٦	٢٥.٤	-١٥.٩	٢٧.٨
١٢.٦	-٨.٤	-١٩.٧	-٥١.٠	السلع الإستهلاكية غير المعمرة	٢٥.٧	-٥٠.٩	-٤٧.٩	-٥٤.٢	٢٦.٦
١١.١	٣٧.٨	١٤٣.٦	١٢٥.٥	السلع الإستهلاكية المعمرة	٣٧.٩	١٩٥.١	١٧٥.٩	٧.٥	١٣.٧
٩.٩	٩٣.٨	١٦.٥	٩.٢	السلع الإستثمارية	١٥.٣	١٢.٣	٦.٣	٩.٢	٤.٢

جدول (٨): معدل التضخم السنوى لأسعار المنتجين طبقاً لدرجة التصنيع ^{١/}

بيان ربع سنوي ^{٢/}					بيان شهري ^{٣/}				
اكتوبر- ديسمبر ٢٠١٦	ابريل- يونيو ٢٠١٧	يوليو- سبتمبر ٢٠١٧	اكتوبر- ديسمبر ٢٠١٧		يناير-١٧	أكتوبر-١٧	نوفمبر-١٧	ديسمبر-١٧	يناير-١٨
٢٠.٤	٣٦.٣	٣٨.٦	٩.٣	معدل التضخم لأسعار المنتجين	٣٧.٢	٣٥.١	٢٧.٩	٢٦.٩	٢٥.٠
٢٦.٧	٣٤.٦	٦١.٤	٢٢.٣	مواد الوقود	٦٤.٧	٤٨.٩	٢٧.٣	-٣.٧	٣١.١
٩٠.٤	٩٠.٤	٩٠.٤	-١٢.٢	القطن	٩٠.٤	٠.٠	٠.٠	-٣٦.٦	١١.٦
١٣.٦	٣١.٦	٢٨.٧	-٢.٠	المواد الخام	٢٥.٧	٣٢.٧	٢٥.١	-٦١.٦	١٩.٨
١٢.٨	٣١.٣	٢٩.٦	١١.١	السلع النصف مصنعة	٢٥.٠	٣٠.١	١٧.٥	-١٣.١	١١.٦
٢٩.٠	٤٩.٥	٥٠.٠	١٠.٨	السلع تامة الصنع	٥٠.٦	٣٨.٨	٢٩.١	-٣٠.٧	٢١.٧

المصدر: الجهاز المركزى للتعبئة العامة والإحصاء.

١/ قام الجهاز المركزى للتعبئة العامة والإحصاء بإصدار رقم قياسى لأسعار المنتجين بدءاً من سبتمبر ٢٠٠٧ ، وذلك بإستخدام أسعار السلع والخدمات للسنة المالية (٢٠٠٤-٢٠٠٥) كفترة أساس لسلسلة الأرقام القياسية، كما تم إستخراج الأوزان بإستخدام متوسط عامى (٢٠٠٢-٢٠٠٣ ، ٢٠٠٣-٢٠٠٤) للقيم الإجمالية للإنتاج الصناعى والزراعى والخدمى.

٢/ التغير فى الرقم القياسى عن الفترة المقابلة فى العام السابق.

٣/ التغير فى الرقم القياسى عن الشهر المقابل فى العام السابق .

جدول (٩): تطور أسعار الصرف

السوق العالمي		السوق المحلي		دولار أمريكي	جنيه إسترليني	يورو	جنيه إسترليني	يورو	جنيه إسترليني						
(دولار أمريكي / وحدة من العملة)		(جنيه مصري / وحدة من العملة) ^{١/}													
جنيه إسترليني															
متوسط سنه م. ^{٢/}															
٢٠٠٧	١١.٤٤٨	٥.٦٣٦	٧.٨٣٦	١١.٤٤٨	١١.٤٤٨	١١.٤٤٨	١١.٤٤٨	١١.٤٤٨	١١.٤٤٨						
٢٠٠٨	١٠.١٨٦	٥.٤٣١	٨.٠٧٨	١٠.١٨٦	١٠.١٨٦	١٠.١٨٦	١٠.١٨٦	١٠.١٨٦	١٠.١٨٦						
٢٠٠٩	٨.٧٦٤	٥.٥٤٢	٧.٨٠٤	٨.٧٦٤	٨.٧٦٤	٨.٧٦٤	٨.٧٦٤	٨.٧٦٤	٨.٧٦٤						
٢٠١٠	٨.٧٨٣	٥.٦٢٢	٧.٥٤١	٨.٧٨٣	٨.٧٨٣	٨.٧٨٣	٨.٧٨٣	٨.٧٨٣	٨.٧٨٣						
٢٠١١	٩.٥٣٥	٥.٩٣٣	٨.٢٧٧	٩.٥٣٥	٩.٥٣٥	٩.٥٣٥	٩.٥٣٥	٩.٥٣٥	٩.٥٣٥						
٢٠١٢	٩.٦١٤	٦.٠٥٦	٧.٨٠١	٩.٦١٤	٩.٦١٤	٩.٦١٤	٩.٦١٤	٩.٦١٤	٩.٦١٤						
٢٠١٣	١٠.٧٤٩	٦.٨٦٩	٩.١٢٦	١٠.٧٤٩	١٠.٧٤٩	١٠.٧٤٩	١٠.٧٤٩	١٠.٧٤٩	١٠.٧٤٩						
٢٠١٤	١١.٦٧٢	٧.٠٧٩	٩.٤١٣	١١.٦٧٢	١١.٦٧٢	١١.٦٧٢	١١.٦٧٢	١١.٦٧٢	١١.٦٧٢						
٢٠١٥	١١.٧٨٥	٧.٦٩٣	٨.٥٥٨	١١.٧٨٥	١١.٧٨٥	١١.٧٨٥	١١.٧٨٥	١١.٧٨٥	١١.٧٨٥						
٢٠١٦	١٣.٤٥٦	١٠.٠١٨	١١.٠٤٤	١٣.٤٥٦	١٣.٤٥٦	١١.٠٤٤	١٣.٤٥٦	١١.٠٤٤	١٣.٤٥٦						
٢٠١٧	٢٢.٨٥٨	١٧.٧٩٣	١٩.٨٧٦	٢٢.٨٥٨	٢٢.٨٥٨	١٩.٨٧٦	٢٢.٨٥٨	١٩.٨٧٦	٢٢.٨٥٨						
٢٠١٨	٢٣.٧٠٨	١٧.٧٨٥	٢٠.٩٧٦	٢٣.٧٠٨	٢٣.٧٠٨	٢٠.٩٧٦	٢٣.٧٠٨	٢٠.٩٧٦	٢٣.٧٠٨						
٢٠١٩	٢١.٢١٣	١٦.٦٣٩	١٨.٦٤٨	٢١.٢١٣	٢١.٢١٣	١٨.٦٤٨	٢١.٢١٣	١٨.٦٤٨	٢١.٢١٣						
٢٠٢٠	٢٠.٢٩٤	١٥.٧٥٨	١٨.٠٤٥	٢٠.٢٩٤	٢٠.٢٩٤	١٨.٠٤٥	٢٠.٢٩٤	١٨.٠٤٥	٢٠.٢٩٤						
متوسط شهري															
يوليو-١٩	٢٠.٧٣٣	١٦.٥٥٧	١٨.٦٣٥	٢٠.٧٣٣	٢٠.٧٣٣	١٨.٦٣٥	٢٠.٧٣٣	١٨.٦٣٥	٢٠.٧٣٣						
أغسطس-١٩	٢٠.١٣٥	١٦.٥١٩	١٨.٤٣٠	٢٠.١٣٥	٢٠.١٣٥	١٨.٤٣٠	٢٠.١٣٥	١٨.٤٣٠	٢٠.١٣٥						
سبتمبر-١٩	٢٠.٢٥٧	١٦.٣٤٨	١٨.٠٥٥	٢٠.٢٥٧	٢٠.٢٥٧	١٨.٠٥٥	٢٠.٢٥٧	١٨.٠٥٥	٢٠.٢٥٧						
أكتوبر-١٩	٢٠.٥٤١	١٦.١٧٧	١٧.٩٤٩	٢٠.٥٤١	٢٠.٥٤١	١٧.٩٤٩	٢٠.٥٤١	١٧.٩٤٩	٢٠.٥٤١						
نوفمبر-١٩	٢٠.٧٧٧	١٦.٠٧٣	١٧.٨٢٩	٢٠.٧٧٧	٢٠.٧٧٧	١٧.٨٢٩	٢٠.٧٧٧	١٧.٨٢٩	٢٠.٧٧٧						
ديسمبر-١٩	٢١.٠٨٢	١٦.٠٣٠	١٧.٨٦٧	٢١.٠٨٢	٢١.٠٨٢	١٧.٨٦٧	٢١.٠٨٢	١٧.٨٦٧	٢١.٠٨٢						
يناير-٢٠	٢٠.٧٩٠	١٥.٨٢٩	١٧.٦٥٧	٢٠.٧٩٠	٢٠.٧٩٠	١٧.٦٥٧	٢٠.٧٩٠	١٧.٦٥٧	٢٠.٧٩٠						
فبراير-٢٠	٢٠.٣٥١	١٥.٦٢٨	١٧.١٢٤	٢٠.٣٥١	٢٠.٣٥١	١٧.١٢٤	٢٠.٣٥١	١٧.١٢٤	٢٠.٣٥١						
مارس-٢٠	١٩.٤٥٣	١٥.٦٦٤	١٧.٣٧٧	١٩.٤٥٣	١٩.٤٥٣	١٧.٣٧٧	١٩.٤٥٣	١٧.٣٧٧	١٩.٤٥٣						
أبريل-٢٠	١٩.٥٦٠	١٥.٦٩٩	١٧.١٢٨	١٩.٥٦٠	١٩.٥٦٠	١٧.١٢٨	١٩.٥٦٠	١٧.١٢٨	١٩.٥٦٠						
مايو-٢٠	١٩.٤١٦	١٥.٧١٦	١٧.٢٢١	١٩.٤١٦	١٩.٤١٦	١٧.٢٢١	١٩.٤١٦	١٧.٢٢١	١٩.٤١٦						
يونيو-٢٠	٢٠.٢٢٣	١٦.١٠٢	١٨.١٨٧	٢٠.٢٢٣	٢٠.٢٢٣	١٨.١٨٧	٢٠.٢٢٣	١٨.١٨٧	٢٠.٢٢٣						
يوليو-٢٠	٢٠.٢٥٩	١٥.٩٤٤	١٨.٣٢٨	٢٠.٢٥٩	٢٠.٢٥٩	١٨.٣٢٨	٢٠.٢٥٩	١٨.٣٢٨	٢٠.٢٥٩						
أغسطس-٢٠	٢٠.٩٢٧	١٥.٨٨٤	١٨.٨٤٥	٢٠.٩٢٧	٢٠.٩٢٧	١٨.٨٤٥	٢٠.٩٢٧	١٨.٨٤٥	٢٠.٩٢٧						
سبتمبر-٢٠	٢٠.٤٠٠	١٥.٧٢٤	١٨.٥٦٤	٢٠.٤٠٠	٢٠.٤٠٠	١٨.٥٦٤	٢٠.٤٠٠	١٨.٥٦٤	٢٠.٤٠٠						
أكتوبر-٢٠	٢٠.٣٩٣	١٥.٦٥٦	١٨.٤٩٠	٢٠.٣٩٣	٢٠.٣٩٣	١٨.٤٩٠	٢٠.٣٩٣	١٨.٤٩٠	٢٠.٣٩٣						
نوفمبر-٢٠	٢٠.٦٧٤	١٥.٦١١	١٨.٥٣٥	٢٠.٦٧٤	٢٠.٦٧٤	١٨.٥٣٥	٢٠.٦٧٤	١٨.٥٣٥	٢٠.٦٧٤						
ديسمبر-٢٠	٢١.٠٨٤	١٥.٦٤٥	١٩.٠٩٠	٢١.٠٨٤	٢١.٠٨٤	١٩.٠٩٠	٢١.٠٨٤	١٩.٠٩٠	٢١.٠٨٤						
يناير-٢١	٢١.٤٣١	١٥.٦٥٣	١٩.١٢٣	٢١.٤٣١	٢١.٤٣١	١٩.١٢٣	٢١.٤٣١	١٩.١٢٣	٢١.٤٣١						
فبراير-٢١	٢١.٧٢٩	١٥.٦١٥	١٨.٩٤٩	٢١.٧٢٩	٢١.٧٢٩	١٨.٩٤٩	٢١.٧٢٩	١٨.٩٤٩	٢١.٧٢٩						
مارس-٢١	٢١.٧٦٩	١٥.٦٦٣	١٨.٦٩٣	٢١.٧٦٩	٢١.٧٦٩	١٨.٦٩٣	٢١.٧٦٩	١٨.٦٩٣	٢١.٧٦٩						
أبريل-٢١	٢١.٧١٣	١٥.٦٣٩	١٨.٧٦٢	٢١.٧١٣	٢١.٧١٣	١٨.٧٦٢	٢١.٧١٣	١٨.٧٦٢	٢١.٧١٣						
مايو-٢١	٢٢.٠٤٩	١٥.٦٢٣	١٩.٠٣٠	٢٢.٠٤٩	٢٢.٠٤٩	١٩.٠٣٠	٢٢.٠٤٩	١٩.٠٣٠	٢٢.٠٤٩						
يونيو-٢١	٢١.٩٦٥	١٥.٦١٦	١٨.٨٦٨	٢١.٩٦٥	٢١.٩٦٥	١٨.٨٦٨	٢١.٩٦٥	١٨.٨٦٨	٢١.٩٦٥						
يوليو-٢١	٢١.٦٦٧	١٥.٦٤٠	١٨.٥٥٢	٢١.٦٦٧	٢١.٦٦٧	١٨.٥٥٢	٢١.٦٦٧	١٨.٥٥٢	٢١.٦٦٧						
أغسطس-٢١	٢١.٦٦٦	١٥.٦٥٠	١٨.٤٨٣	٢١.٦٦٦	٢١.٦٦٦	١٨.٤٨٣	٢١.٦٦٦	١٨.٤٨٣	٢١.٦٦٦						
سبتمبر-٢١	٢١.٥٩٩	١٥.٦٥٨	١٨.٤٩٩	٢١.٥٩٩	٢١.٥٩٩	١٨.٤٩٩	٢١.٥٩٩	١٨.٤٩٩	٢١.٥٩٩						

المصدر : البنك المركزي المصري ، رويترز ، Oanda (www.oanda.com) .

١/ متوسط أسعار البيع والشراء. (نقطة المنتصف). تم مراجعة البيان من فبراير ٢٠١٧ وفقاً لمتوسط سعر صرف الجنيه مقابل الدولار وفقاً لبيانات البنك المركزي المصري.

٢/ متوسط ميلادي.

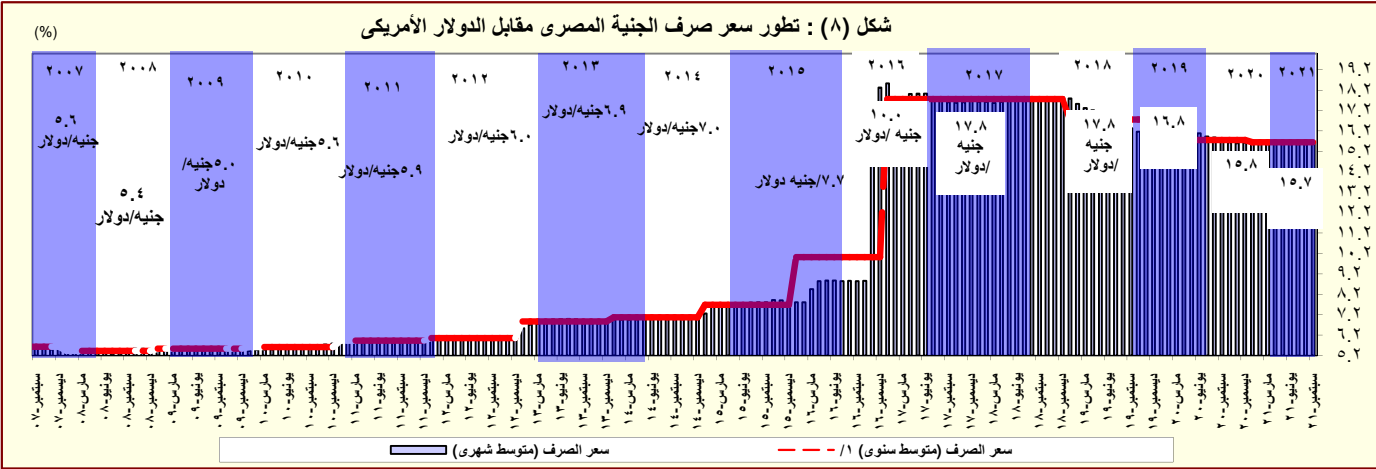

المصدر: البنك المركزي المصري و رويترز.
١/ متوسط ميلادي.

القسم الرابع

مؤشرات المالية العامة

ملخص المعاملات المالية للحكومة-----	٢٥	جدول (١٠)
ملخص المعاملات الرئيسية للموازنة العامة : القطاع الحكومي -----	٢٦-٢٧	جدول (١١)
هيكل الإيرادات العامة (الإيرادات الضريبية)-----	٢٨	جدول (١٢ - أ)
هيكل الإيرادات العامة (الإيرادات غير الضريبية)-----	٢٩	جدول (١٢ - ب)
توزيع المتحصلات الجمركية بحسب التصنيف الوظيفي للواردات -----	٣٠	جدول (١٣)
هيكل المصروفات العامة-----	٣١-٣٢	جدول (١٤)

جدول (١٠) : ملخص المعاملات المالية للحكومة

(مليون جنيه)

	٢٠١٦/٢٠١٥	٢٠١٧/٢٠١٦	٢٠١٨/٢٠١٧	٢٠١٩/٢٠١٨	٢٠٢٠/٢٠١٩	٢٠٢١/٢٠٢٠	٢٠٢٢/٢٠٢١
	قطاع الموازنة ^{٢/}	الحكومة العامة ^{٢/}	قطاع الموازنة ^{١/}	قطاع الموازنة ^{١/}	قطاع الموازنة ^{١/}	قطاع الموازنة ^{١/}	قطاع الموازنة ^{١/}
إجمالي الإيرادات	٤٩١,٤٨٨	٥٤٩,٠٨٠	٦٥٩,١٨٤	٨٢١,١٣٤	٩٤١,٩١٠	٩٧٥,٤٢٩	١,٣٦٥,١٥٩
الإيرادات الضريبية	٣٥٢,٣١٥	٣٥٢,٣١٥	٤٦٢,٠٠٧	٦٢٩,٣٠٢	٧٣٦,١٢١	٧٣٩,٦٣٢	٩٨٣,٠١٠
المنح	٣,٥٤٣	٣,٥٤٣	١٧,٦٨٣ ^{١/٦}	٣,١٩٤	٢,٦٠٩	٥,٢٦٣ ^{١/٨}	٢,٢٠٩
إيرادات أخرى	١٣٥,٦٣٠	١٩٣,٢٢٢	١٧٩,٤٩٤	١٨٨,٦٣٩	٢٠٣,١٨١	٢٣٠,٥٣٤ ^{١/٩}	٣٢١,٧٦٦
إجمالي المصروفات	٨١٧,٨٤٤	٨٨٦,٧٧٤	١,٠٣١,٩٤١	١,٢٤٤,٤٠٨	١,٣٦٩,٨٧٠	١,٤٣٤,٧٢٣	١,٨٣٧,٧٢٣
الأجور و تعويضات العاملين	٢١٣,٧٢١	٢١٦,١٥٣	٢٢٥,٥١٣	٢٤٠,٠٥٤	٢٦٦,٠٩١	٢٨٨,٧٧٣	٣٦١,٠٥٠
شراء السلع والخدمات	٣٥,٦٦٢	٣٥,٩٣٦	٤٢,٤٥٠	٥٣,٠٨٨	٦٢,٣٦٥	٦٩,٨٧١	١٠٣,٨٨٩
الفوائد	٢٤٣,٦٣٥	٢٢٥,١٩٥	٣١٦,٦٠٢	٤٣٧,٤٤٨	٥٣٣,٠٤٥	٥٦٨,٤٢١	٥٧٩,٥٨٢
الدعم والمنح والمزايا الإجتماعية	٢٠١,٠٢٤	٢٨٥,٥٤٤	٢٧٦,٧١٩	٣٢٩,٣٧٩	٢٨٧,٤٦١	٢٢٩,٢١٤	٣٢١,٣٠١
المصروفات الأخرى	٥٤,٥٥١	٥٤,٥٨٠	٦١,٥١٧	٧٤,٧٥٨	٧٧,٥٦٥	٨٦,٨٠٣	١١٣,٧٨٧
شراء أصول غير مالية (الاستثمارات)	٦٩,٢٥٠	٦٩,٣٦٥	١٠٩,١٤١	١٠٩,٦٨٠	١٤٣,٣٤٢	١٩١,٦٤٢	٣٥٨,١١٣
الميزان النقدي ^{١/٣}	-٣٢٦,٣٥٦	-٣٣٧,٦٩٤	-٣٧٢,٧٥٧	-٤٢٣,٢٧٤	-٤٢٧,٩٦٠	-٤٥٩,٢٩٤	-٤٧٢,٥٦٤
صافي حيازة الأصول المالية	١٣,١٣٩	٣٢,٦٥٥	٦,٨٣٣	٩,٣٠٦	١,٩٩١	٣,٤٨١	٢,٩٤٥
الميزان الكلي	-٣٣٩,٤٩٥	-٣٧٠,٣٤٩	-٣٧٩,٥٩٠	-٤٣٢,٥٨٠	-٤٢٩,٩٥١	-٤٦٢,٧٧٥	-٤٧٥,٥٠٨
ملاحظات							
الميزان الكلي / الناتج المحلي (%) ^{١/٤}	-١٢.٥	-١٣.٧	-١٠.٩	-٩.٧	-٨.١	-٨.٠	-٦.٧
الميزان الأولي / الناتج المحلي (%) ^{١/٤}	-٣.٥	-٥.٤	-١.٨	٠.١	١.٩	١.٨	١.٥
إجمالي الإيرادات / الناتج المحلي (%) ^{١/٤}	١٨.١	٢٠.٣	١٩.٠	١٨.٥	١٧.٧	١٦.٨	١٩.١
إجمالي المصروفات / الناتج المحلي (%) ^{١/٤}	٣٠.٢	٣٢.٧	٢٩.٧	٢٨.٠	٢٥.٧	٢٤.٧	٢٥.٧

المصدر: وزارة المالية

١/ يشمل قطاع موازنة الجهاز الإدارى و المحليات، والهيئات الخدمية العامة.

٢/ تشمل المعاملات المالية لكل من أجهزة الموازنة العامة، وبنك الإستثمار القومى، وصناديق التأمين والمعاشات ، ومع مراعاة إستبعاد كلفة المعاملات البيئية للجهات الثلاث لمنع إزدواجية الحساب.

٤/ شهد عام ٢٠٠٧/٢٠٠٦ مصروفات استثنائية بقيمة ٥.٧ مليار

٤/ جنيه من تسوية الديون المتعثرة مع بنك القاهرة و ٢ مليار

٣/ جدير بالذكر إنه جارى إستصدار قانون بزيادة إعتمادات الفوائد ف

٣/ العجز الكلي مطروح منه صافى حيازة الأصول المالية.

٤/ تم مراجعة تقديرات الناتج المحلي الإجمالي لتصبح ٥٣٢٢.٣ مليار جنيه في عام ٢٠١٩/٢٠١٨ بدلاً من تقديرات سابقة بنحو ٥٢٥٠.٩ مليار جنيه. في حين تم مراجعة الناتج المحلي الإجمالي للسنة المالية ٢٠٢٠/٢٠١٩ إلى نحو ٥٨٢٠ مليار جنيه بدلاً من ٥٩٦٠.٩ مليار جنيه وذلك وفقاً لأخر أرقام منشورة لوزارة التخطيط والتنمية الاقتصادية.

٥/ تنشر وزارة المالية بيانات أداء الحكومة العامة للعام المالى ٢٠١٥/٢٠١٤ للمرة الأولى، وذلك بعد القيام بتدقيق البيانات مع الجهات المعنية والتي تدخل ضمن نطاق الحكومة العامة.

٦/ ترجع الزيادة فى المنح فى الأساس نتيجة لتلقى منح رأسمالية من دولة الإمارات لتمويل الاستثمارات خلال العام المالى ٢٠١٧/٢٠١٦.

٧/ تمكن بيانات الموازنة العامة للدولة بموجب قانون ربط الموازنة رقم ٨٥ لعام ٢٠٢٠.

٨/ ترجع الزيادة فى المنح فى الاساس نتيجة لزيادة المنح من جهات حكومية لتمويل الاستثمارات.

٩/ ترجع الزيادة فى الإيرادات الأخرى فى الأساس نتيجة لزيادة الإيرادات الجارية والرأسمالية، ويمثل جزء منها إيرادات لسنوات سابقة والجزء الآخر موارد ومصادر رأسمالية لتمويل الإستثمارات.

١٠/ تمكن بيانات الموازنة العامة للدولة بموجب قانون ربط الموازنة رقم ٧٤ لعام ٢٠٢١.

/٢ /٢

(مليون جنيه)

٢٠٢٢/٢٠٢١							٢٠٢١/٢٠٢٠		ملاحظات
٢٠٢٢/٢٠٢١	٢٠٢١/٢٠٢٠	٢٠٢٠/٢٠١٩	٢٠١٩/٢٠١٨	٢٠١٨/٢٠١٧	٢٠١٧/٢٠١٦	٢٠١٦/٢٠١٥	موازنة	موازنة	
يوليو-سبتمبر	يوليو-سبتمبر			فعليات					
٢٢٣,٩٠٤	٢٠٤,٧١٥	٩٧٥,٤٢٩	٩٤١,٩١٠	٨٢١,١٣٤	٦٥٩,١٨٤	٤٩١,٤٨٨	١,٣٦٥,١٥٩	١,٢٨٨,٧٥٣	إجمالي الإيرادات
١٧٦,٣٤٨	١٥٠,١٥٤	٧٣٩,٦٣٢	٧٣٦,١٢١	٦٢٩,٣٠٢	٤٦٢,٠٠٧	٣٥٢,٣١٥	٩٨٣,٠١٠	٩٦٤,٧٧٧	الإيرادات الضريبية
٥٢,٠٨٥	٥٣,٨٠٨	٢٨٦,٩٠٧	٢٥٠,٠٨٠	٢٠٧,٢٣٠	١٦٦,٨٩٧	١٤٤,٧٤٣	٣٧٠,٣١٠	٣٥١,٥٨٥	الضريبة على الدخل
٢٩,٥٠٠	١٢,٦١١	٥٩,٥٩٦	٥٨,٩٠٧	٥١,٤١٠	٣٦,٥٣٩	٢٧,٩٩٠	٨٨,٢٧٥	٧٠,٨٦١	الضرائب على الممتلكات
٨٥,٧٠٨	٧٥,١٨٦	٣٢٩,٩٧٩	٣٥٠,٥٧٦	٢٩٤,٢٥٧	٢٠٨,٦٢٤	١٤٠,٥٢٥	٤٤٩,٥٧٩	٤٦٩,٥٩٨	ضريبة القيمة المضافة
٩,٠٥٥	٨,٥٤٧	٣٢,٥٢٢	٤٢,٠٢٠	٣٧,٩٠٨	٣٤,٢٥٥	٢٨,٠٩١	٤٢,٣٩٨	٤٤,٥٠٤	الضرائب على التجارة الدولية (الجمارك)
--	--	٣٠,٥٧٩	٣٤,٥٣٨	٣٨,٤٩٧	١٥,٦٩١	١٠,٩٦٦	٣٢,٤٤٨	٢٨,٢٢٩	ضرائب أخرى
٤٧,٥٥٦	٥٤,٥٦١	٢٣٥,٧٩٦	٢٠٥,٧٩٠	١٩١,٨٣٣	١٩٧,١٧٧	١٣٩,١٧٣	٣٨٢,١٤٩	٣٢٣,٩٧٥	الإيرادات غير الضريبية
١٧	٣١٤	٥,٢٦٣	٢,٦٠٩	٣,١٩٤	١٧,٦٨٣	٣,٥٤٣	١,٥٤١	٢,٢٠٩	المنح
٢	٢٦١	١,٠٠٧	١,١٠٠	١,٠٠٦	١٧,٠٤٠	٣,٢٣٦	١,٠٨٥	١,٨٣١	من حكومات أجنبية
١٥	٤٥	٧٩٨	٧٤٧	٩٠٨	٣٥٤	١٦٩	٤٢٣	٣٥٦	من منظمات دولية
٠	٨	٣,٤٥٧	٧٦١	١,٢٨٠	٢٨٩	١٣٧	٣٤	٢٢	من جهات حكومية
٤٧,٥٣٩	٥٤,٢٤٧	٢٣٠,٥٣٤	٢٠٣,١٨١	١٨٨,٦٣٩	١٧٩,٤٩٤	١٣٥,٦٣٠	٣٨٠,٦٠٨	٣٢١,٧٦٦	إيرادات أخرى
١٠,٧١٤	١٦,١٧٨	٦٥,٥١٩	٧٠,٣٥٤	٦٩,١١٦	٩١,١٤١	٦٩,٤٥٢	١٠,٦,٩٢٩	١٠,٨,٦٢٣	عوائد الملكية
١٢,٥٧٧	١٠,٣٩٣	٥٨,٨٠٩	٥٣,٥٦٥	٥١,٤٣٣	٣٨,٠٥٨	٢٩,٠٥٢	٧٤,٠٤٦	٦٩,٢٦٥	حصولية بيع السلع والخدمات
٢١٠	٣٦٦	٢,٠٨١	١,٥٢٧	١,٠١٢	١,٩٦٨	١,٣٨١	٢,٢١٧	١,٩١٢	تعويضات وغرامات
١٦٦	٣٠٢	٢,٢٦٢	٢,٣١٦	٢,١٤٣	٢,٩٥٦	١,٤٥٥	٦,٠٢	٦,١٥٨	تحويلات اختيارية
٢٣,٨٧١	٢٧,٠٠٨	١٠١,٨٦٣	٧٥,٤١٩	٦٤,٩٣٥	٤٥,٣٧١	٣٤,٢٩٠	١٩٦,٨١٥	١٤٠,٨٠٨	أخرى
٣٩١,٣٣٢	٣٣٦,٨١٦	١,٤٣٤,٧٢٣	١,٣٦٩,٨٧٠	١,٢٤٤,٤٠٨	١,٠٣١,٩٤١	٨١٧,٨٤٤	١,٨٣٧,٧٢٣	١,٧١٣,١٧٨	إجمالي المصروفات
٩٠,١٤٩	٧٨,٧٣٦	٢٨٨,٧٧٣	٢٦٦,٠٩١	٢٤٠,٠٥٤	٢٢٥,٥١٣	٢١٣,٧٢١	٣٦١,٠٥٠	٣٣٥,٠٠٠	الأجور و تعويضات العاملين
١٥,٣٧٥	١٠,٧٢٠	٦٩,٨٧١	٦٢,٣٦٥	٥٣,٠٨٨	٤٢,٤٥٠	٣٥,٦٦٢	١٠٣,٨٨٩	١٠٠,٢٠٠	شراء السلع والخدمات
١٦٠,٧٧٣	١٣٥,٠٧٠	٥٦٨,٤٢١	٥٢٣,٠٤٥	٤٣٧,٤٤٨	٣١٦,٦٠٢	٢٤٣,٦٣٥	٥٧٩,٥٨٢	٥٦٦,٠٠٠	القوائد
٦٢,٠٠٧	٥٤,٧١٤	٢٢٩,٢١٤	٢٨١,٤٦١	٣٢٩,٣٧٩	٢٧٦,٧١٩	٢٠١,٠٢٤	٣٢١,٣٠١	٣٢٦,٢٨٠	الدعم والمنح والمزايا الإجتماعية
٢٥,٢٨٢	١٧,٦٢٧	٨٦,٨٠٣	٧٧,٥٦٥	٧٤,٧٥٨	٦١,٥١٧	٥٤,٥٥١	١١٣,٧٨٧	١٠٥,٠٠٠	المصروفات الأخرى
٣٧,٧٤٦	٣٩,٩٤٩	١٩١,٦٤٢	١٤٣,٣٤٢	١٠٩,٦٨٠	١٠٩,١٤١	٦٩,٢٥٠	٣٥٨,١١٣	٢٨٠,٦٩٨	شراء أصول غير مالية (الاستثمارات)
١٦٧,٤٢٨-٥٧٥	١٣٢,١٠١-٢,٨٧٥	٤٥٩,٢٩٤-٣,٤٨١	٤٢٧,٩٦٠-١,٩٩١	٤٢٣,٢٧٤-٩,٣٠٦	٣٧٢,٧٥٧-٦,٨٣٣	٣٢٦,٣٥٦-١٣,١٣٩	٤٧٢,٥٦٤-٢,٩٤٥	٤٢٤,٤٢٥-٧,٦٦٩	الميزان النقدي ^{١/٥}
١٦٨,٠٠٣-	١٣٤,٩٧٦-	٤٦٢,٧٧٥-	٤٢٩,٩٥١-	٤٣٢,٥٨٠-	٣٧٩,٥٩٠-	٣٣٩,٤٩٥-	٤٧٥,٥٠٩-	٤٣٢,٠٩٤-	صافي حيازة الأصول المالية
									الميزان الكلي
ملاحظات									
٢.٣-	٢.١-	٨.٠-	٨.١-	٩.٧-	١٠.٩-	١٢.٥-	٦.٧-	٦.٣-	الميزان الكلي/ الناتج المحلي الإجمالي (%) ^{١/٦}
٠.١-	٠.٠	١.٨	١.٩	٠.١	١.٨-	٣.٥-	٢.٠	٢.٠	الميزان الأولي/ الناتج المحلي الإجمالي (%) ^{١/٦}
٣.١	٣.٢	١٦.٨	١٧.٧	١٨.٥	١٩.٠	١٨.١	١٩.١	١٨.٨	الإيرادات/ الناتج المحلي الإجمالي (%) ^{١/٦}
٥.٥	٥.٣	٢٤.٧	٢٥.٧	٢٨.٠	٢٩.٧	٣٠.٢	٢٥.٧	٢٥.٠	المصروفات/ الناتج المحلي الإجمالي (%) ^{١/٦}

المصدر: وزارة المالية.

شمل قطاع موازنة الجهاز الإداري و المحليات، والهيئات الخدمية العامة.

م إعادة تبويب فعاليات الموازنة العامة لتتفق مع معايير صندوق النقد الدولي والمعروفة بـ GFS ٢٠٠١ (على أساس نقدي).

تُعكس بيانات الموازنة العامة للدولة بموجب قانون ربط الموازنة رقم ٨٥ لعام ٢٠٢٠.

يرجع الانخفاض في الإيرادات غير الضريبية إلى تراجع الموارد الاستثنائية من المنح لتبلغ حوالى ٢٥.٤ مليار جنيه فقط خلال العام المالى ٢٠١٥/٢٠١٤، وذلك مقابل منح بلغت نحو ٩٥.٩ مليار جنيه خلال العام المالى ٢٠١٤/٢٠١٣.

لعجز الكلي مطروح منه صافي حيازة الأصول المالية.

تم مراجعة تقديرات الناتج المحلي الإجمالي لتصبح ٣٣٢.٣ مليار جنيه في عام ٢٠١٨/٢٠١٩ بدلاً من تقديرات سابقة بنحو ٥٠٩.٩ مليار جنيه. في حين تم مراجعة الناتج المحلي الإجمالي للسنة المالية ٢٠١٩/٢٠٢٠ إلى نحو ٥٨٢.٠ مليار جنيه بدلاً من ٩٦٠.٩ مليار جنيه وذلك وفقاً لآخر أرقام منشورة لوزارة التخطيط والتنمية الاقتصادية.

ترجع الزيادة في المنح في الأساس نتيجة لتلقي منح رأسمالية من دولة الإمارات لتمويل الاستثمارات خلال العام المالي ٢٠١٧/٢٠١٦.

ترجع الزيادة في شراء أصول غير مالية (الاستثمارات) في ضوء زيادة الاستثمارات المباشرة خاصة للإنشاءات وشراء الأصول والمعدات في إطار توجهات الدولة لتطوير البنية التحتية.

تُعكس بيانات الموازنة العامة للدولة بموجب قانون ربط الموازنة رقم ٧٤ لعام ٢٠٢١.

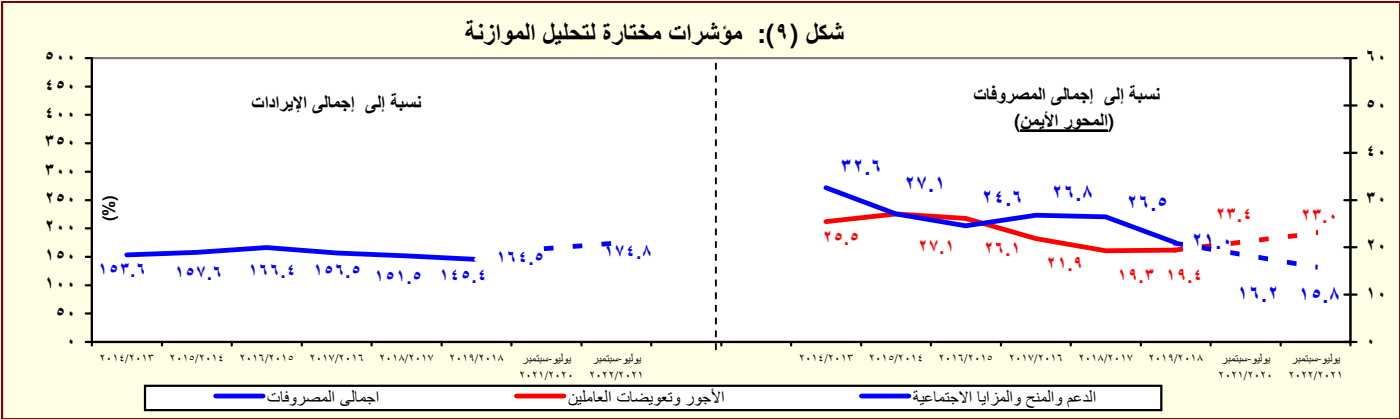

المصدر: وزارة المالية

١/ تشمل الفوائد والأقساط المدفوعة (بدون متأخرات).

جدول (١٢ - أ) هيكل الإيرادات العامة
(الإيرادات الضريبية)

(مليون جنيه)		٢٠٢٢/٢٠٢١ ^٤	٢٠٢١/٢٠٢٠ ^١	٢٠٢٠/٢٠١٩	٢٠١٩/٢٠١٨	٢٠١٨/٢٠١٧	٢٠١٧/٢٠١٦	٢٠١٦/٢٠١٥	
يوليو-سبتمبر	يوليو-سبتمبر	موازنة	موازنة			فعليات			
٢٢٣,٩٠٤	٢٠٤,٧١٥	١,٣٦٥,١٥٩	١,٢٨٨,٧٥٣	٩٧٥,٤٢٩	٩٤١,٩١٠	٨٢١,١٣٤	٦٥٩,١٨٤	٤٩١,٤٨٨	إجمالي الإيرادات
١٧٦,٣٤٨	١٥٠,١٥٤	٩٨٣,٠١٠	٩٦٤,٧٧٧	٧٣٩,٦٣٢	٧٣٦,١٢١	٦٢٩,٣٠٢	٤٦٢,٠٠٧	٣٥٢,٣١٥	الإيرادات الضريبية
٥٢,٠٨٥	٥٣,٨٠٨	٣٧٠,٣١٠	٣٥١,٥٨٥	٢٨٦,٩٠٧	٢٥٠,٠٨٠	٢٠٧,٢٣٠	١٦٦,٨٩٧	١٤٤,٧٤٣	الضريبة على الدخل والأرباح والمكاسب الرأسمالية ومنها
١٣,٨٦٠	١٣,٠٦٦	٩٣,١٠٧	٨٠,١٩٩	٦٥,٥٠٨	٥٩,١٨١	٤٥,٦٦٠	٣٧,٩٦٤	٣٢,٠٣١	ضرائب على الدخل من التوظيف
٦,٩١٩	٦,٣١٣	٥٤,٧٨٠	٤٧,٦١٢	٣١,٤٧٠	٢٧,٢٠١	١٨,٤٦٩	١٢,٦٦٦	٩,٩٨٢	ضرائب على الدخل بخلاف التوظيف
١٣٥	١١٥	٢,١١٣	٢,٠٢٤	١,٠٥٤	٩٢٤	٤٥٠	٣٨٤	٣٤٣	ضرائب على الأرباح الرأسمالية
٣١,١٧١	٣٤,٣١٤	٢٢٠,٣١٠	٢٢١,٧٥٠	١٨٨,٨٧٥	١٦٢,٧٧٥	١٤٢,٦٥٢	١١٥,٨٨٣	١٠٢,٣٨٧	الضريبة على أرباح شركات الأموال ومنه
--	--	٤١,٥٥٠	٤١,٦٠٢	٢٦,٣٣٧	٤٢,٥٣٢	٥١,٩٧٦	٤٢,٤٦٤	٣٧,٣١٣	من هيئة البترول
--	--	--	--	--	--	--	٣,٨٦٠ ^{١/٣}	١٣,٢٤٥	من البنك المركزي
٧,٦٥٠	٦,٦٠٠	٣٤,٠٤٠	٣٤,٢٠٤	٤٢,٩١٣	٣٤,٤٨٠	٢٩,٩٠٠	٢٢,٣٠٠	١٤,٩٠٣	من قناة السويس
٢٣,٥٢١	٢٧,٧١٤	١٤٤,٧٢٠	١٤٥,٩٤٤	١١٩,٦٢٥	٨٥,٧٦٣	٦٠,٧٧٦	٤٧,٢٥٩	٣٦,٩٢٦	من الشركات الأخرى
٢٩,٥٠٠	١٢,٦١١	٨٨,٢٧٥	٧٠,٨٦١	٥٩,٥٩٦	٥٨,٩٠٧	٥١,٤١٠	٣٦,٥٣٩	٢٧,٩٩٠	الضرائب على الممتلكات
١,١١٥	٩١١	٥,٦٢٧	٧,٠٧٤	٣,٣٩٣	٤,٨٧١	٢,٩٧٦	٢,٠٥٥	١,١٧٢	ضرائب دورية على الممتلكات
٦	٧	١٢٧	١١٣	٩٣	٧٣	١٤٩	٢٢٣	٢٠٣	ضريبة الأراضي
١,١١٠	٩٠٤	٥,٥٠٠	٦,٩٦١	٣,٢٩٩	٤,٧٨٤	٢,٨٢٧	١,٨٣٢	٩٦٩	ضريبة المباني
٢٦,٧٧٧ ^{١/٣}	٩,٨٤١	٧١,١٠٢	٥٥,٧٦٢	٥٠,٤١٥	٤٨,٣٣٥	٤٤,٩٥٧	٣١,٩٩٧	٢٤,٠٧١	ضريبة على العمليات المالية التجارية والرأسمالية ومنها
٢٦,٥٢٦	٩,٥١٢	٦٩,٠٠٠	٥٣,٧٦٠	٤٨,٩٧٢	٤٦,٩٢٨	٤٣,٧٢٢	٣٠,٨٦٤	٢٣,٠٦٩	ضريبة على عوائد أذون وسندات الخزنة
١,٦٠٨	١,٨٦٠	١١,٥٤٦	٨,٠٢٥	٥,٧٨٩	٥,٧٠٢	٣,٤٧٧	٢,٤٨٧	٢,٧٤٧	ضرائب ورسوم على السيارات
٨٥,٧٠٨	٧٥,١٨٦	٤٤٩,٥٧٩	٤٦٩,٥٩٨	٣٢٩,٩٧٩	٣٥٠,٥٧٦	٢٩٤,٢٥٧	٢٠٨,٦٢٤	١٤٠,٥٢٥	ضريبة القيمة المضافة، ومنها
٤٣,٠٨٣	٣٥,٣٧٢	٢٠٧,٢٠٩	٢٢١,٢٥٨	١٤٨,٢٦٦	١٥٥,٣٥١	١٢٧,٠٣٨	٩٤,٣٨٤	٥٧,٤٥٤	الضريبة العامة على المبيعات
١٥,٢٥٣	١٢,٣١٨	٧٨,٨٩٧	٧٥,٢٠٨	٥٣,٠١٧	٥٠,٣٥١	٤٣,١٠٠	٣٢,٦٩٠	٢١,١٠٢	سلع محلية
٢٧,٨٣٠	٢٣,٠٥٥	١٢٨,٢١٢	١٤٦,٠٥٠	٩٥,٢٤٩	١٠٥,٠٠٠	٨٣,٩٣٩	٦١,٦٩٤	٣٦,٣٥٢	سلع مستوردة
١٠,٢٤٩	٨,٩٠١	٦١,١٦٣	٦٦,٩٥٦	٤٥,٤٦٤	٤٢,٢٢٨	٢٩,٢٣٨	١٨,١٣٩	١٤,٠٧٢	ضريبة المبيعات على الخدمات
٢٤,٤٧٧	٢٢,٨٨٢	١٢٢,٣٢٣	١١٢,٦٨٢	١٠٠,٢٧٤	١١٠,٩١٠	١٠٣,٦٢٣	٧٠,٥٣٣	٤٨,١٢٥	ضرائب على سلع جدول رقم "١" هـ
--	--	٢٥٥	٢٢٤	٩	٣٨١	١,٦١١	٤١٥	٣٩٦	ضرائب على سلع جدول رقم "١" ا
٢٦٦	٢٧١	٢,٣١٥	٢,٢٣٠	١,٩٤٨	٢,٥٩٨	٢,٣١٤	١,٧٩٨	٢,٣١١	ضرائب على الخدمات الخاصة
٢,٥٢٠	٣,٧٢٦	٢٣,١٧٥	٢٥,٣٢١	١٥,٠١٩	١٧,٦٣٤	١٣,٤٥٩	١١,٠١٧	٩,٧٠٧	ضرائب النفقة (عدا دفعة الماهيات)
٩,٠٥٥	٨,٥٤٧	٤٢,٣٩٨	٤٤,٥٠٤	٣٢,٥٧٢	٤٢,٠٢٠	٣٧,٩٠٨	٣٤,٢٥٥	٢٨,٠٩١	الضرائب على التجارة الدولية (الجمارك) ومنها
٨,٨٧٢	٨,٢٦٣	٤١,٠٩٨	٤٢,٢٤٤	٣١,١٠٦	٤٠,٣٤٤	٣٦,٢٤٦	٣٢,٧٧٧	٢٦,٩٣٣	ضرائب جمركية قديمة
--	--	٣٢,٤٤٨	٢٨,٢٢٩	٣٠,٥٧٩	٣٤,٥٣٨	٣٨,٤٩٧	١٥,٦٩١	١٠,٩٦٦	ضرائب أخرى

المصدر: وزارة المالية

* تعكس بيانات الموازنة بموجب القرار الجمهوري رقم ٨ لعام ٢٠١٦.

الميزان الكلي

* جدير بالذكر أن البيانات التقديرية الأولية لأداء الموازنة العامة للدولة في العام المالي ٢٠١٥/٢٠١٤ لا تزال في طور الإعداد وسوف يتم نشرها عند الانتهاء منها.

-- البيان ما زال تحت الإعداد وسوف يتم نشره بمجرد الانتهاء منه.

١/ تعكس بيانات الموازنة العامة للدولة بموجب قانون ربط الموازنة رقم ٨٥ لعام ٢٠٢٠.

٢/ يرجع الإنخفاض في الضريبة على أرباح شركات الأموال من البنك المركزي في الأساس نتيجة لإنخفاض أرباح البنك المركزي نتيجة للسياسة النقدية المتبعة منذ بداية العام المالي ٢٠١٧/٢٠١٦ والتي تم من خلالها رفع أسعار الفائدة للعمل على خفض معدلات التضخم، حيث أنه من المتوقع عدم تحصيل ضريبة على أرباح البنك المركزي المصري بنهاية العام المالي ٢٠٢٠/٢٠١٩.

٣/ ترجع الزيادة المحوطة في الحصيلة الضريبية من عوائد أذون وسندات الخزنة في ضوء إقرار القانون رقم ٣ لعام ٢٠٢١، والذي تضمن إلغاء الإعفاء المقرر للضرائب المحصلة من عوائد أذون وسندات الخزنة في مارس ٢٠٢١.

٤/ تعكس بيانات الموازنة العامة للدولة بموجب قانون ربط الموازنة رقم ٧٤ لعام ٢٠٢١

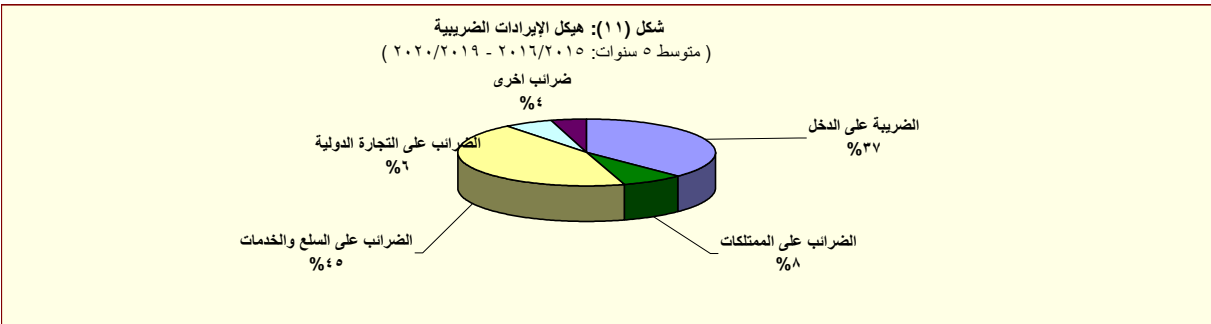

المصدر: وزارة المالية

جدول (١٢ - ب) هيكل الإيرادات العامة (الإيرادات غير الضريبية)

(مليون جنيه)		٢٠٢٢/٢٠٢١	٢٠٢١/٢٠٢٠	٢٠٢٢/٢٠٢١	٢٠٢١/٢٠٢٠ ^{١٧}	٢٠٢٠/٢٠١٩	٢٠١٩/٢٠١٨	٢٠١٨/٢٠١٧	٢٠١٧/٢٠١٦	٢٠١٦/٢٠١٥	
		يوليو-سبتمبر	يوليو-سبتمبر	موازنة	موازنة			فعليات			
الإيرادات غير الضريبية		٤٧,٥٥٦	٥٤,٥٦١	٣٨٢,١٤٩	٣٢٣,٩٧٥	٢٣٥,٧٩٦	٢٠٥,٧٩٠	١٩١,٨٣٣	١٩٧,١٧٧	١٣٩,١٧٣	
المنح		١٧	٣١٤	١,٥٤١	٢,٢٠٩	٥,٢٦٣	٢,٦٠٩	٣,١٩٤	^{١٣} ١٧,٦٨٣	٣,٥٤٣	
منح من حكومات أجنبية		٢	٢٦١	١,٠٨٥	١,٨٣١	١,٠٠٧	١,١٠٠	١,٠٠٦	١٧,٠٤٠	٣,٢٣٦	
منح من منظمات دولية		١٥	٤٥	٤٢٣	٣٥٦	٧٩٨	٧٤٧	٩٠٨	٣٥٤	١٦٩	
أخرى ^{١٣}		--	٨	٣٤	٢٢	^{١٧} ٣,٤٥٧	٧٦١	١,٢٨٠	٢٨٩	١٣٧	
ايرادات أخرى		٤٧,٥٣٩	٥٤,٢٤٧	٣٨٠,٦٠٨	٣٢١,٧٦٦	٢٣٠,٥٣٤	٢٠٣,١٨١	١٨٨,٦٣٩	١٧٩,٤٩٤	١٣٥,٦٣٠	
عوائد الملكية		١٠,٧١٤	١٦,١٧٨	١٠٦,٩٢٩	١٠٨,٦٢٣	٦٥,٥١٩	٧٠,٣٥٤	٦٩,١١٦	٩١,١٤١	٦٩,٤٥٢	
الفوائد المحصلة		١,٢٥٠	١,٥٠٩	١٠,٤٨١	١١,٧٥٧	٩,٨٠٨	٥,٩٨١	٣,٣٤٢	٤,٢٦٣	٩٦٨	
على إعادة الإقراض (تشمل فوائد القروض الخارجية المعاد أقراضها من الخزنة العامة)		١,١٨٩	١,٤١٣	٦,٤٩٠	٨,١٠٩	٨,٦٣٦	٥,٣٤١	٣,١٨٦	٤,٢٠٢	٨١٦	
أرباح الأسهم ومنها:		٩,١١٩	١٣,٥٥٣	٧٩,٤٩٣	٨١,٢١٢	٤١,٦٣٢	٤٨,٢٥٨	٥٢,٥٣٠	٧١,١٢٢	٦٣,٥٦٥	
هيئة البترول		--	--	٧,٧٨١	٨,٥٧٣	٢,٠٩٣	^{١٧} ١,٢٧٨	٨,١٤٤	^{١٠} ٥,٩٤٤	^{١٧} ٧,٨٢٠	
البنك المركزى		--	--	--	--	--	--	^{١١} ٥,٢٣٣	^{١١} ١٩,٤٢٧	٢٩,٤٦٢	
قناة السويس		٦,٨٥٠	٧,٥٠٠	٣٣,١١٢	٣٣,٥٠٦	١٨,٣٥٤	٣٠,٣٠٨	٢٣,٧١٨	٢٩,٣٨١	^{١٨} ١٤,٧٥٥	
الهيئات الاقتصادية		١,٤٩٤	٢,٨٦١	٢١,٤٦٧	٢١,٩٤٠	١٢,٠٤٥	١٠,٨١٧	٨,٢٩٧	١٠,٩٨٩	٧,٨٢٠	
شركات قطاع الأعمال العام		--	--	١١,٤٠٠	٦,٨٥٨	٣,٩٧٣	٣,٠٠٠	٤,٤٤٣	٢,٧٢٢	٢,٢٧٢	
عائد الإيجارات		٣٤٦	٤٦٧	١٦,٩٥٤	١٥,٠٣٤	١٢,٩٤٣	١٥,٨٣٩	١٣,١٢٠	٨,٥٧٠	٤,٨٤٤	
إتاوة البترول		--	--	١٤,٥٦٦	١٣,٢٠٧	١١,١٧٨	١٤,١٤٨	١١,٦١٠	٧,٣٧٢	٤,١٣٩	
عوائد ملكية أخرى		--	--	٠	٦٢٠	١,١٣٦	٢٧٦	١٢٥	^{١٢} ٧,١٨٧	٧٤	
حصولية بيع السلع والخدمات		١٢,٥٧٧	١٠,٣٩٣	٧٤,٠٤٦	٦٩,٢٦٥	٥٨,٨٠٩	٥٣,٥٦٥	٥١,٤٣٣	٣٨,٠٥٨	٢٩,٠٥٢	
ايرادات الخدمات، ومنها:		١٢,٥٦٩	١٠,٣٨٨	٧٣,٩٨٩	٦٩,٢١٤	٥٨,٧٦٦	٥٣,٥١٤	٥١,٣٩٧	٣٨,٠٣١	٢٩,٠٠٧	
موارد جارية من الصناديق والحسابات الخاصة ^{١٤/٥}		٩,٧١٧	٨,٠٨٦	٦٠,٤٣١	٥٥,٨٨٠	٥٠,١٠١	٤١,٣٠٧	٤٠,٤١٢	٣٠,٥٩١	٢٢,٦٢٩	
ايرادات بيع السلع، ومنها:		٩	٥	٥٨	٥١	٤٢	٥١	٣٥	٢٨	٤٥	
حصولية فروق أسعار بيع الغاز الطبيعى		٠	٠	٠	٠	٠	٠	٠	٠	٠	
تعويضات وغرامات		٢١٠	٣٦٦	٢,٢١٧	١,٩١٢	٢,٠٨١	١,٥٢٧	١,٠١٢	١,٩٦٨	١,٣٨١	
التحويلات الاختيارية		١٦٦	٣٠٢	٦٠٢	١,١٥٨	٢,٢٦٢	٢,٣١٦	٢,١٤٣	٢,٩٥٦	١,٤٥٥	
جارية		١٥٧	٢٠٧	٤٨٨	١,١٥٨	١,٢٥٧	١,٣٢٢	١,٣٩٨	٢,٠٩٠	٥٨٤	
رأسمالية		--	--	١١٤	٠	١,٠٠٥	٩٩٤	٧٤٥	٨٦٦	٨٧١	
ايرادات متنوعة		٢٣,٨٧١	٢٧,٠٠٨	١٩٦,٨١٥	١٤٠,٨٠٨	١٠١,٨٦٣	٧٥,٤١٩	٦٤,٩٣٥	٤٥,٣٧١	^{١٣} ٤٢,٢٩٠	
جارية		٢٠,١٦٢	١٧,٦٤٢	٣٧,٩١٢	٣٧,٧٦٥	^{١٥} ٣٣,٥٩٩	٣٣,٨٥٧	٢٧,٧٢٠	١٨,٠٨٠	١٨,٠٦٦	
رأسمالية، ومنها		٣,٧٠٩	^{١٦} ٩,٣٦٦	١٥٨,٩٠٣	١٠٣,٠٤٣	^{١٦} ٤٨,٢٦٤	٤١,٥٦٢	٣٧,٢١٥	٢٧,٢٩١	١٦,١٩٥	
نقص الرصيد المدين للدفوعات المقدمة لتمويل الاستثمارات ^{١٧}		--	--	٠	٠	^{١٨} ١٤,١٣٧	٨,٤١٧	٨,٩٣٩	٨,٤٨٧	٧,٤٣٠	
موارد ومصادر رأسمالية أخرى لتمويل الاستثمارات		٣,١٩٣	٣,٩٤٠	١٤٧,٠٦٦	٥٤,١٠٣	٣٣,٥٩٨	^{١٦} ٣٢,٣٣٩	^{١٦} ٢٦,١٣٦	^{١٦} ١٧,٩٢٩	٧,٨٧٨	

المصدر: وزارة المالية

- - البيان ما زال تحت الاعداد وسوف يتم نشره بمجرد الانتهاء منه.

١/ تمكس بيانات الموازنة العامة للدولة بموجب قانون ربط الموازنة رقم ٧٩ لعام ٢٠١٩.

٢/ تشمل منح من جهات حكومية.

٣/ ايرادات الصناديق والحسابات الخاصة التابعة لجهات موازنة مثل الجامعات والمراكز الطبية المتخصصة والهيئات والمراكز البحثية، ويقابل هذه الإيرادات مصروفات بذات القيمة موزعة على أبواب الاستخدامات.

٤/ تشمل إيرادات إضافية بنسبة ١٠% من إجمالى الإيرادات الشهرية للصناديق والحسابات الخاصة، بالإضافة إلى نسبة مقدارها ٢٥% من أرصدة تلك الصناديق تؤول إلى وزارة المالية خلال العام المالى ٢٠١٣/٢٠١٤ فقط وفقاً للقانون رقم ١٩ لعام ٢٠١٣.

٥/ يعكس المبالغ التى تم دفعها مقدما لتمويل مشروعات استثمارية خلال العام المالى السابق ولم يتم استخدامها خلال نفس العام، ومن ثم يتم قيد هذه المبالغ فى العام المالى التالى كجزء من استثمارات ممولة ذاتياً تحت بند "الإيرادات المتنوعة".

٦/ تعكس الزيادة فى "موارد ومصادر رأسمالية أخرى لتمويل الاستثمارات" فى ضوء موارد ذاتية ناتجة عن إيرادات من سنوات أخرى لم يتم استخدامها حينها.

٧/ يرجع الانخفاض فى أرباح الأسهم المحصلة من هيئة البترول نتيجة لانخفاض الأسعار العالمية للبترول.

٨/ يرجع الانخفاض فى الحصولية من أرباح الأسهم من قناة السويس جزئياً فى ضوء تباطؤ كل من نمو التجارة العالمية، والاقتصاد الصينى، بالإضافة إلى انخفاض الأسعار العالمية للبترول، مما انعكس على حركة النقل البحرى أقل عبر قناة السويس.

٩/ يرجع ارتفاع الحصولية من الإيرادات المتنوعة نتيجة لعدة أسباب وعلى رأسها، أيلول ٢٥% من أرصدة الأرباح المرحلة للهيئات التى تحتجز أرباحها والتي بلغت نحو ١.٥ مليار جنيه، وزيادة حصولية تسوية أوضاع الأراضى التى تغير نشاطها والتي بلغت نحو ٤ مليار جنيه. بالإضافة إلى تحصيل الأرصدة الدائنة للهيئات والجهات المختلفة بنحو ٣.٥ مليار جنيه.

١٠/يرجع الانخفاض فى أرباح الأسهم من هيئة البترول فى الأساس نتيجة تحمّل الهيئة أعباء ارتفاع سعر صرف الجنيه مقابل الدولار.

١١/يرجع الانخفاض فى أرباح الأسهم من البنك المركزى فى الأساس نتيجة لانخفاض أرباح البنك المركزى نتيجة للسياسة النقدية التقيدية المتبعة منذ بداية العام المالى ٢٠١٧/٢٠١٦ والتي تم من خلالها رفع أسعار الفائدة للعمل على خفض معدلات التضخم.

١٢/ ترجع الزيادة فى عوائد ملكية أخرى نتيجة للتحويلات الإضافية بقيمة ٦.٦ مليار جنيه قيمة بيع رخصة الجبل الرابع للمحمول.

١٣/ ترجع الزيادة فى المنح فى الأساس نتيجة لتلقى منح رأسمالية من دولة الإمارات لتمويل الاستثمارات خلال العام المالى ٢٠١٦/٢٠١٧.

١٤/ تمكس البيانات التكلفة غير المباشرة لبرنامج الإصلاح الإقتصادى، حيث أنه من المتوقع عدم تحصيل أرباح أسهم من البنك المركزى المصرى بنهاية العام المالى ٢٠١٩/٢٠٢٠.

١٥/ تمكس الزيادة فى الإيرادات المتنوعة الجارية فى الأساس إيرادات محصلة عن السنوات السابقة، بالإضافة إلى إيرادات أخرى جارية .

١٦/ تمثل الزيادة فى الإيرادات الأخرى الرأسمالية زيادة المتحصلات من إستثمارات فى الشركات العامة. بالإضافة إلى متحصلات تتعلق ببيع الأراضى.

١٧/ ترجع الزيادة فى المنح فى الأساس نتيجة لزيادة المنح من جهات حكومية لتمويل الاستثمارات.

١٨/ ترجع الزيادة فى هذا البند إلى زيادة المخصصات لتمويل الإستثمارات الخاصة بموارد من سنوات سابقة ولم يتم إستخدامها وقتها، حيث تمسجل فى بند التمويل الذاتى ضمن الموارد الأخرى.

جدول (١٣): توزيع الواردات والمتحصلات الجمركية بحسب التصنيف الوظيفي للواردات ^{١/}
(مبنى على التصنيف الواسع للأمم المتحدة)

(مليون جنيه)

البند	الواردات					الحصيلة الجمركية				
	٢٠١٦/١٥	٢٠١٧/١٦	٢٠١٨/١٧	٢٠١٩/١٨	*٢٠٢٠/١٩	٢٠١٦/١٥	٢٠١٧/١٦	٢٠١٨/١٧	٢٠١٩/١٨	*٢٠٢٠/١٩
الإجمالي	٥٤١,٧٦٣	٨٥٢,٥٤٣	١,١٣٧,٥٨١	١,٢٦١,٨٥٣	١,٠٠٥,٣٥٥	١٨,٦٣٦	٢١,٢٤١	٢٤,٧٥٢	٢٧,٠٩٥	٢٥,٢٠٨
	(٥٠٠)	(٥٧.٤)	(٣٣.٤)	(١٠.٩)	(٢٠.٣)	(١٤.١)	(١٤.٠)	(١٦.٥)	(٩.٥)	(٧.٠)
١١١	٣٠,١٩٢	٥١,٣٧٨	٧٧,٠٠٥	٨٨,١٦١	٨٣,١٤٢	٣٩	٥٧	٩٤	٨٥	٨٥
١١٢	١٤,٤٤٥	١٨,٦٧٨	٢١,٢٠٦	٢٩,٨٦١	٢٤,٥٧٢	٣٨٠	٢٥٨	٢٥٣	٣١٨	٤٦١
١٢١	١٨,٤٠٠	٣٥,٧٠٦	٤٢,٤٤٦	٣١,٧٩٢	٣٢,٣٤٧	١٠٤	٥٦	٧٢	٩٤	١٦٣
١٢٢	٣٢,٥١١	٤٥,٩١٣	٦٤,٥٧٢	٧٢,٧٦٥	٦٢,١١٢	٧٠٨	٨١٤	٥٧١	٤٧٢	٨٢٧
٢١	٢٩,٦٩٦	٥٨,٧٤٣	٨٧,٦١٦	٩٤,٥٣٤	٧٩,٩٠٥	٢٨٠	٣٤٧	٣٦١	٤٣٥	٢٨٥
٢٢	١٩٥,٣٩٣	٣١٣,٦٤٦	٤٤٢,٠٦٢	٤٧١,١٠٦	٣٤٥,٢٩٧	٤,١٣٠	٦,٠٨٠	٧,٣٥٧	٧,٥٠٢	٧,٥٨٣
٣١	٤٦٤	٢,٣٥٧	٦,٩٦٨	٤,٤٩٤	٢,١٩٦	٠.٤	٠.٤	٠.٤	١.٠	٠.٥
٣٢٢	١٤,٣٦٤	٢٣,١٨٥	٣٣,٣٧٣	٢٧,٨٩٥	١٦,٢٢١	٢٨	٤١	٧٥	٨١	٥٨
٤١	٦٠,٨٣٢	٩٩,٠٣٠	١٢٢,٥٩٩	١٤٧,٠٢٣	١٢٩,٧٢٣	١,٢٩٩	٢,٠٨٥	٢,١٨٩	٢,٦٩٥	٢,٦٨٤
٤٢	٢٨,٥٤٨	٥٢,٩٢٥	٦٦,٢٥٢	٨٨,٠٣٨	٤٩,٥٩٤	٦٧٤	١,١٩٧	١,٣١١	١,٦٧٦	١,٣٣٣
٥١	٢٥,٦٠٢	٢٩,٨٧٢	٣٧,٤٧٧	٤٧,٠١٢	٤٢,٧٨١	٤,٥٠١	٣,٧٣٤	٤,٤٦٦	٤,٩٣٣	٢,٥٠٨
٥٢	١٦,٩٣٥	٢١,٠٤٩	١٣,٣٣٥	١٨,٤٥٠	١٩,٦١٩	٨٥٧	٥١١	٧٥٢	٩٤٢	١,٤٧٧
٥٣	٢٣,٢٧٥	٣٣,٤٢٢	٣٧,٤٠٦	٤١,٩٢١	٣٥,٧٧٧	١,٢١٢	١,٦٠٣	١,٩٦٤	٢,١٩٩	١,٩٠٦
٦١	٧,٨٦٩	١٠,١٧٨	١٣,٤٧٧	١٥,٦٠٦	١٣,٠١٦	٩٧٠	١,٣٩٢	١,٥٤٢	١,٦٩١	١,٥٥٥
٦٢	١٦,٢٢٧	١٦,١٧٤	٢٥,٢٢٠	٢٨,٨٩٦	١٩,٢٩٩	٢,٢٦٤	٢,٢٢٤	٢,٨٦٥	٢,٨٧٣	٢,٩٥٠
٦٣	٢٦,٢٥٣	٣٩,٧٧١	٤٥,٦٨٣	٥٣,٦٤٨	٤٨,٦٠٠	١,٠٩٤	٧٩٩	٨٣٧	١,٠٥٤	١,٢٢٢
٧	٧٥٧	٥١٦	٨٨٤	٦٥٠	١,١٥٤	٩٦	٤٣	٤٣	٤٤	١١٠
ملاحظات										
٦٦,٥٧٤					٥٧,٨٧٩	٦٤,٣٢٠	٧١,٨٨١	٦٢,٧٢٠	إجمالي الواردات (مليون دولار) الإيرادات الجمركية/ الناتج المحلي الإجمالي ^{٢/}	
									الإيرادات الجمركية/إجمالي الإيرادات والمنح ^{٣/}	
									الإيرادات الجمركية/ إجمالي الإيرادات الضريبية ^{٣/}	

المصدر: وزارة التجارة والصناعة.

* ختامى مبدئى

() معدل تغير سنوى.

١/ جملة المتحصلات لمصلحة الجمارك قد تختلف عن القيمة الاجمالية المعروضة عن متحصلات التجارة الدولية فى جدول الموازنة العامة بسبب توزيع متحصلات مصلحة الجمارك على بنود الموازنة المختلفة، مثل الضرائب على التجارة الخارجية، الضرائب على السلع والخدمات، وضرائب أخرى.

٢/ تتضمن الإيرادات السيادية والجارية.

٣/ إجمالي الضرائب التى تم تحصيلها من قبل المصالح الإيرادية (الضرائب على الدخل ، المبيعات، الجمارك، والضرائب العقارية).

٤/ تم تضمين بيانات البند كود ٣٢ على البيان المعروض.

جدول (١٤): هيكل المصروفات العامة ^{١/٢}

(مليون جنيه)

٢٠٢٢/٢٠٢١	٢٠٢١/٢٠٢٠	٤/٢٠٢٢/٢٠٢١	١/٢٠٢١/٢٠٢٠	٢٠٢٠/٢٠١٩	٢٠١٩/٢٠١٨	٢٠١٨/٢٠١٧	٢٠١٧/٢٠١٦	٢٠١٦/٢٠١٥	
يوليو-سبتمبر	يوليو-سبتمبر	موازنة	موازنة			فطيات			
٣٩١,٣٣٢	٣٣٦,٨١٦	١,٨٣٧,٧٢٣	١,٧١٣,١٧٨	١,٤٣٤,٧٢٣	١,٣٦٩,٨٧٠	١,٢٤٤,٤٠٨	١,٠٣١,٩٤١	٨١٧,٨٤٤	المصروفات
٩٠,١٤٩	٧٨,٧٣٦	٣٦١,٠٥٠	٣٣٥,٠٠٠	٢٨٨,٧٧٣	٢٦٦,٠٩١	٢٤٠,٠٥٤	٢٢٥,٥١٣	٢١٣,٧٢١	الأجور والتعويضات للعاملين
٧١,٨١٠	٦٢,٤١٨	٢٧٠,٧٤٣	٢٥١,٠٤٤	٢٣٦,٥٦١	٢١٧,٥٩٢	١٩٥,٣٦٠	١٨١,٢٤٥	١٧٣,٨٢٧	الاجور والبدلات النقدية والعينية
٢٣,٣٣٨	١٧,٥٨١	٨٩,٧٤٠	٨٦,٣٢٥	٨٢,٢٠٥	٧٧,٩٠٤	٦٥,٦٦١	٥٦,٩٢٩	٥٣,٢٨٧	الوظائف الدائمة
١,٨٣٠	١,٦٩٤	٦,٧٦٥	٦,٠٣٦	٦,١٦٥	٥,٤٣٢	٤,٨٧٢	٤,٣٣٢	٤,٠٣٦	الوظائف المؤقتة
٣٣,٢٨٥	٣١,٢٧٦	١١٩,٣٩٨	١٠٥,١٢٩	٩٩,٨٤٢	٨٥,٤٣٥	٨٠,٢٨٤	٧٥,٦٢٢	٧٤,٣٢٦	المكافآت
٧,٤٦٦	٦,٣٤٦	٣٣,٤٣١	٣٢,٦٥٨	٢٨,٤٨٠	٢٩,٧٨٠	٢٧,٢٨٣	٢٧,١٧٤	٢٥,٦٩٥	بدلات نوعية
٣,٢٧٦	٢,٩٧٣	١٢,٦٧١	١٢,٨٨٨	١٢,٠٩٤	١٢,١٠٦	١١,٤٥٤	١٢,٨١٦	١٣,٤٤٨	مزايا نقدية
٢,٦١٦	٢,٥٤٨	٨,٧٣٨	٨,٠٠٨	٧,٧٧٥	٦,٩٣٦	٥,٨٠٥	٤,٣٧٣	٣,٠٣٥	المزايا العينية
١٠,٤٢٣	٩,٠٥٧	٣٩,٢٠٢	٣٦,٧١٦	٣٢,٩٨١	٣٠,٥٢٠	٢٦,٧٤٢	٢٣,١٨٤	٢٠,٦٠٦	المزايا التأمينية
٨,٠٠٧	٦,٩٨١	٣٠,١٨٧	٢٩,١٧٦	٢٦,١٢٦	٢٤,٥٨٧	٢١,٦١٣	١٩,٧١٩	١٨,٢٠٩	حصة الحكومة فى صندوق التأمين الاجتماعى للحكومة
٢,٤١٦	٢,٠٧٦	٩,٠١٥	٧,٥٤٠	٦,٨٥٥	٥,٩٣٤	٥,١٢٩	٣,٤٦٥	٢,٣٩٧	مزايا تأمينية أخرى
١٥,٣٧٥	١٠,٧٢٠	١٠٣,٨٨٩	١٠٠,٢٠٠	٦٩,٨٧١	٦٢,٣٦٥	٥٣,٠٨٨	٤٢,٤٥٠	٣٥,٦٦٢	شراء السلع والخدمات
٧,٩٥١	٣,٩٢٣	٥٧,٢٥٩	٥٢,٨٣٤	٣٨,٥٩٤	٣٤,٠٥٠	٢٨,٣٩٦	٢١,٦٧٨	١٦,٥٣٦	السلع ومنها
٥,٩٤٨	٢,١٠٩	٣٠,٨٤٥	٢٧,٠٢١	٢٢,١٣٤	١٩,٨٥٧	١٥,٨٧٥	١٢,٦٢٣	٧,٨٧٤	المواد الخام
٦٠٩	٦٦٤	٥,٦٨٢	٤,٧٤٧	٣,٢٧٩	٢,٤٦١	٢,٥٩٣	١,٥١٢	١,٣٧٦	وقود وزيوت و قوى محركة للتشغيل
٤٩٩	٢٢	١٣,٥٦٦	١٤,١٧٦	٧,٦١٦	٦,١٦٤	٥,٢١٥	٤,٥٠٢	٤,٨٩٦	مياه وانارة
٧,٢٩٣	٦,٤٢٦	٤٠,٨٩٢	٤١,٥٨٩	٣٠,٥١٩	٢٦,٨٩٣	٢٢,٦٢٤	١٦,٧١٩	١٥,٠٢٩	الخدمات ومنها
١,٩٧٣	٢,٠١١	١٢,٤٦١	١٤,١٣٤	٩,٨٠٧	٨,٠٤٥	٧,٤٢٦	٥,٧٨٥	٤,٩٣٩	نفقات الصيانة
١,٠١٨	٨٩٩	٣,٧٨٣	٣,٧٤٦	٣,٥٩٢	٣,٠٩٧	٢,٩٧٦	١,٥٧٨	١,٤٩٠	نفقات طبع ودوريات وحقوق تأليف
٩٥٥	١,٠١٦	٤,٨٢١	٤,٦٦٠	٤,١٤٣	٣,٧٠١	٣,١٨٣	٣,٠٢٦	٣,٠٧٦	نقل وانتقالات عامة
٢,٨١٣	٢,٠٠٩	١٥,٣٣٠	١٣,٦٤٥	١٠,٣٩٨	٩,٥٢٤	٧,٠٨١	٤,٣٩٦	٤,١٦٧	نفقات خدمة متنوعة ^{١/٣}
١٣١	٣٧٠	٥,٧٣٨	٥,٧٧٧	٧٥٨	١,٤٢٢	٢,٠٦٩	٤,٠٥٤	٤,٠٩٨	أخرى

المصدر: وزارة المالية، مصلحة الضرائب المصرية

١/ تعكس بيانات الموازنة العامة للدولة بموجب قانون ربط الموازنة رقم ٨٥ لعام ٢٠٢٠.

٢/ التنبؤ يتفق مع معايير صندوق النقد الدولى والمعروفة بـ GFS ٢٠٠١ على أساس نقدى.

٣/ يشمل مصروفات خدمة أخرى متنوعة، من أهمها نفقات تنفيذ الأحكام القضائية.

جدول (١٤): هيكل المصروفات العامة (تابع)

(مليون جنيه)

٢٠٢٢/٢٠٢١	٢٠٢١/٢٠٢٠	٢٠٢٢/٢٠٢١ ^{١/}	٢٠٢١/٢٠٢٠ ^{١/}	٢٠٢٠/٢٠١٩	٢٠١٩/٢٠١٨	٢٠١٨/٢٠١٧	٢٠١٧/٢٠١٦	٢٠١٦/٢٠١٥	
يوليو-سبتمبر	يوليو-سبتمبر	موازنة	موازنة			فعليات			
١٦٠,٧٧٣	١٣٥,٠٧٠	٥٧٩,٥٨٢	٥٦٦,٠٠٠	٥٦٨,٤٢١	٥٣٣,٠٤٥	٤٣٧,٤٤٨	٣١٦,٦٠٢	٢٤٣,٦٣٥	الفوائد ومنها:
١٧,٣٧١	١٣,٦١٢	٥٩,٤٣٢	٤٨,٧٧١	٤٢,٧٤٩	٣٥,٢٠٩	٢٢,١٩٩	٩,٥٩٩	٥,٠٦٦	فوائد خارجية
١٤٣,٢٣٦	١٢١,٣٢٦	٥٢٠,١٥١	٥١٤,٤٠٦	٤٩٠,٧٧٥	٤٥٥,١٩٠	٣٩١,٦٧١	٢٧٥,٩٨٨	٢١٤,٥٦٠	فوائد محلية (لغير الحكوميين)
١٦٦	١٣٣	٠	٢,٨٢٣	٣٤,٨٩٧	٤٢,٦٤٥	٢٣,٥٧٩	٣٠,٨٠٥	٢٣,٧٩٦	فوائد محلية (لوحدة الحكومة العامة)
٠	٠	٠	٠	٠	٠	٠	٢١٠	٢١٥	أخرى
٦٢,٠٠٧	٥٤,٧١٤	٣٢١,٣٠١	٣٢٦,٢٨٠	٢٢٩,٢١٤	٢٨٧,٤٦١	٣٢٩,٣٧٩	٢٧٦,٧١٩	٢٠١,٠٢٤	الدعم والمنح والمزايا الاجتماعية
١٨,٣٥٢	١٦,٨٣٥	١٣٨,٣٣٠	١٤٠,٦٨٠	١٣٢,٦٧٧	٢٠٣,٦٥٧	٢٤٣,٥٨٧	٢٠٢,٥٥٩	١٣٨,٧٢٤	الدعم
١٨,٠٦٠	١٦,٤٩٠	١٣٠,٢٨٨	١٣٤,٦٢٠	١٣٠,٠٥١	٢٠٢,١٧٨	٢٤٢,٤٦٢	٢٠١,٤٩١	١٣٥,٠٠١	لمؤسسات حكومية غير مالية، ومنها:
١٣,٣٣٥	١٢,٤٠٠	٨٧,٢٢٢	٨٤,٤٨٧	٨٠,٤٢٧	٨٧,٠٠٠	٨٠,٥٠٠	٤٧,٥٣٥	٤٢,٧٣٨	دعم السلع التموينية
--	--	١٨,٤١١	٢٨,١٩٣	١٨,٦٧٧	٨٤,٧٣٢ ^{١/٨}	١٢٠,٨٠٣ ^{١/٨}	١١٥,٠٠٠ ^{١/٥}	٥١,٠٤٥	دعم السلع البترولية
٢٩١	٣٤٥	٨,٠٤٢	٦,٠٦٠	٢,٦٢٦	١,٤٧٩	١,١٢٥	١,٠٦٨	٣,٧٢٣	لمؤسسات مالية حكومية
٢,١١٤	٢,٥٥٤	٨,٣٥٣	١٧,٠٠٣	١٠,٢٦٦	٦,٧٣٨	٦,٧٢٣	٨,٩١٩	٧,٨٠٦	المنح
٣٠	١٠	٢٧٤	٢٧٤	٢١٥	١٩٩	٢٨٠	٢٧٩	٢٠١	للحكومات الأجنبية
٠	١٦	٠	٠	٤,٣	٤,٦	٢٨,٢	٠,٢	٠,٢	للمؤسسات الدولية
٢,٠٨٤	٢,٥٢٨	٨,٠٧٩	١٦,٧٢٨	١٠,٠٤٧	٦,٥٣٤	٦,٤١٥	٨,٦٤٠	٧٦,٠٥	لجهات الحكومة العامة
٤١,١٦٧	٣٤,٩٥٩	١٦٤,٢٤٧	١٥٨,٨٢٠	٨٥,١٨٩	٧٦,٠٠٢	٧٧,٩٩٧	٦٤,١٩٤	٥٣,٩١٩	مزايا اجتماعية
٤,٨٨٦	٤,٨٢٩	١٩,٢١٨	١٩,٢٠١	١٨,٨٦٠	١٧,٨٨٧	١٧,٦٢٢	١٣,٠٩٢	٨,٩١٠	مزايا الأمان الإجتماعى
٣٤,١٠٣	٢٨,٥٣٣	١٣٥,٠٠٦	١٣٠,٠٠٨	٥٥,١٢١	٤٨,٥٧٨	٥٢,٥٥٣	٤٥,٢٣٦	٤٣,٩٥٦	مساعات إجتماعية ^{١/٧}
٢,١٠٥	١,٥٣٤	٩,٧٧٠	٩,٣٦٠	١١,٠٠٢	٩,٣٣٤	٧,٦٠٢	١٥,٦٨٧ ^{١/٧}	٨٦٩	نفقات خدمية لغير العاملين
٧٣	٦٤	٢٥٣	٢٥١	٢٠٦	٢٠٣	٢٢٠	١٨٠	١٨٥	مزايا إجتماعية للعاملين
٢٥,٢٨٢	١٧,٦٢٧	١١٣,٧٨٧	١٠٥,٠٠٠	٨٦,٨٠٣	٧٧,٥٦٥	٧٤,٧٥٨	٦١,٥١٧	٥٤,٥٥١	المصروفات الأخرى
١,٩٨٢	١,٢٨٥	١٨,٣٨٧	٢١,٩٧١	١٥,٩٣٤	١٢,٤١١	١٥,٦٩٩	٨,٤٨٤	٥,٩٥٢	جارية
٥١	٤٩	٢,٦٥٦	٨,٣٤٦	٣,٦٣١	٨٨٤	٧٢٥	١٣٦	١٠٣	ضرائب ورسوم
١٥	١	١,٥١٢	١,٥١٦	١,١٩٠	١,٥٢٧	٨٠٢	٦٩٢	٣٤٣	اشتراكات
١,٩١٦	١,٢٣٦	١٤,٢١٩	١٢,١٠٩	١١,١١٢	١٠,٠٠٠	١٤,١٧٣	٧,٦٥٧	٥,٥٠٧	اخرى متنوعة
٢٣,٣٠٠	١٦,٣٤٢	٩٥,٤٠٠	٨٣,٠٢٩	٧٠,٨٦٩	٦٥,١٥٥	٥٩,٠٥٩	٥٣,٠٣٣	٤٨,٥٩٩	المصروفات الأخرى الإجمالية والإحتياطيات العامة ^٢
٣٧,٧٤٦	٣٩,٩٤٩	٣٥٨,١١٣	٢٨٠,٦٩٨	١٩١,٦٤٢	١٤٣,٣٤٢	١٠٩,٦٨٠	١٠٩,١٤١	٦٩,٢٥٠	شراء أصول غير مالية (الاستثمارات) ومنها ^{١/٨}
٣٤,٦١٠	٣٧,٢١٣	٣٢٥,٦٢٠	٢٤٨,٤٣٩	١٥٧,٨٢٣	١١٥,٣٧٣	٩٠,٠٨٢	٨٨,٣٢٧	٥٤,٦٣٧	الأصول الثابتة
٣٤,٥٧٣	٣٧,١٢٨	٣٢٤,٧٥٧	٢٤٦,٤٢٠	١٥٧,٥٣٤	١١٤,٩٧٦	٨٩,٧٩١	٨٧,٩١٢ ^{١/٤}	٥٤,٢٤٥ ^{١/٦}	استثمار مباشر (شامل الرسوم الجمركية)
٣٧	٨٥	٨٦٤	٢,٠١٩	٢٨٩	٣٩٨	٢٩١	٤١٥	٣٩٢	نفقات إيرادية مؤجلة (تشغيل)
٨٦٨	١,٩٧٥	١,٨١٢	٢,٥٥٨	٣,٠٩٦	١,٣٢٧	١,٨٤٧	١,١٥٢	١,٨٦١	الأصول غير المنتجة
٢,٢٦٩	٧٦١	٢٠,٨٧٤	٢٠,٧٠١	٣,٧٢٣	٢٦,٦٤٢	١٧,٧٥١	١٩,٦٦٢	١٢,٧٥٢	أخرى

المصدر: وزارة المالية

* تعكس بيانات الموازنة بموجب القرار الجمهوري رقم ٨ لعام ٢٠١٦.

١/ تعكس بيانات الموازنة بموجب القرار الجمهوري رقم ٣٢ لعام ٢٠١٥.

١/ تعكس بيانات الموازنة بموجب القرار الجمهوري رقم ٣٢ لعام ٢٠١٥.

-- البيان ما زال تحت الاعداد وسوف يتم نشره بمجرد الانتهاء منه.

١/ تعكس بيانات الموازنة العامة للدولة بموجب قانون ربط الموازنة رقم ٨٥ لعام ٢٠٢٠.

٢/ يعكس مساهمات الخزانة في صناديق المعاشات.

٣/ يتضمن الإنفاق على الدفاع والأمن القومى.

٤/ تعكس الزيادة فى "استثمار مباشر (شامل الرسوم الجمركية)" فى ضوء موارد ذاتية متوقعة لتمويل مشروع الإسكان الإجتماعى تقبله زيادة مماثلة على جانب الإيرادات.

٥/ يرجع الانخفاض فى دعم المواد البترولية نتيجة انخفاض الأسعار العالمية.

٦/ يمكن تفسير الارتفاع الملحوظ فى الإنفاق على الاستثمار المباشر (شامل الرسوم الجمركية) فى ضوء زيادة الاستثمارات التى قامت الدولة بتنفيذها، ومنها المشروعات العملاقة فى الطرق والكبارى وبناء وتطوير المستشفيات والمدارس. حيث بلغت قيمة التشييدات نحو ٢٩.٢ مليار جنيه بنسبة نمو قدرها ٤٤% عن العام المالى السابق، كما بلغت قيمة الاستثمار فى مبانى غير سكنية نحو ١٠ مليار جنيه بنسبة نمو قدرها ١٧.٧% عن العام المالى السابق.

٧/ ترجع الزيادة فى نفقات خدمات لغير العاملين نتيجة لزيادة الإنفاق على برنامج العلاج على نفقة الدولة.

٨/ ترجع الزيادة الملحوظة فى دعم السلع البترولية فى ضوء تحمل الهيئة اعباء ارتفاع سعر الصرف مما دفع الموازنة العامة للدولة بزيادة الدعم المحول للهيئة العامة للبترول.

٩/ جدير بالذكر أن الإجماليات المعروضة يمكن أن لا تمثل المجموع الحقيقى للبيود الفرعية، حيث أن "منها" تشير إلى عرض بعض البنود فقط، على سبيل المثال الإحتياطيات العامة لم يتم عرضها ضمن هذا الباب.

١٠/ تعكس بيانات الموازنة العامة للدولة بموجب قانون ربط الموازنة رقم ٧٤ لعام ٢٠٢١.

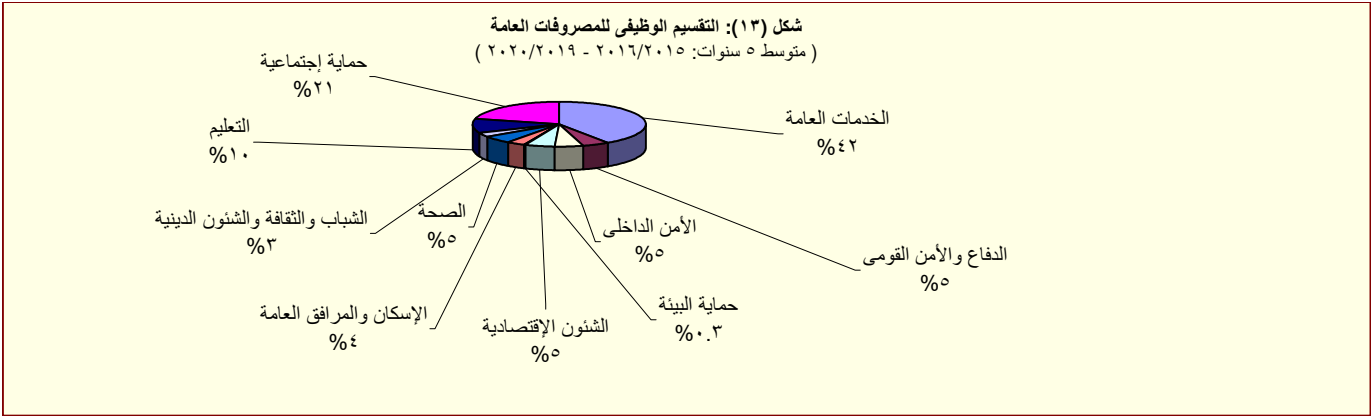

القسم الخامس

الدين الحكومى و هيكل المديونية

جدول (١٥)	ملخص الدين العام المحلى	٣٥
جدول (١٦)	الدين المحلى لأجهزة الموازنة العامة	٣٦
جدول (١٧)	الدين المحلى للحكومة العامة	٣٧
جدول (١٨)	الدين العام المحلى	٣٨
جدول (١٩)	إجمالى الدين العام الخارجى	٣٩
جدول (٢٠)	خدمة الدين الحكومى (داخلى و خارجى)	٤٠
جدول (٢١)	إصدارات الاوراق المالية الحكومية (اذون و سندات)	٤١
جدول (٢٢)	إصدارات الاوراق المالية الحكومية (اذون و سندات) الربع سنوية	٤١
جدول (٢٣)	تطور معدلات العائد حتى تاريخ الإستحقاق لسندات الخزانة	٤٢

جدول (١٥):ملخص الدين العام المحلى

عند مستويات تجميعية مختلفة ^{١/}

(مليون جنيه)

	بيان سنوى			بيان سنوى				
	يوليو-٢٠*	ديسمبر-١٩	سبتمبر-١٩	يوليو-١٩	يوليو-١٨	يوليو-١٧	يوليو-١٦	يوليو-١٥
إجمالى الدين المحلى لأجهزة الموازنة العامة ^{٢/}	٣,٩٨٩,٦٨٨ (٣.٥)	٣,٨٦٠,٨٨٣ (٣.٨)	٣,٧٠٩,٢٤٦ (٢.٨)	٣,٨٥٦,٢١٥ (١١.١)	٣,٤٧٠,٩٦٨ (١١.١)	٣,١٢٤,١٠٠ (٢١.٥)	٢,٥٧٠,٨٤٣ (٢٣.٤)	٢,٠٨٢,٦٢٥ (٢٢.٧)
ودائع أجهزة الموازنة العامة ^{٣/}	٣٤٣,٠٩٢ (١٢.٥)	٣٠٤,٩١١ (٧.١)-	٢٨١,٣٤٩ (١٦.٧)-	٣٠٤,٩٠٨ (١٠.٥)-	٣٤٠,٥٠٠ (١٦.٧)-	٤٠٨,٩٣٦ (٤٢.٤)	٢٨٧,١٨٧ (٣١.٤)	٢١٨,٥٦١ (٣٥.٣)
صافى الدين المحلى لأجهزة الموازنة العامة	٣,٦٤٦,٥٩٦ (٢.٧)	٣,٥٥٥,٩٧٢ (٤.٩)	٣,٤٢٧,٨٩٧ (٤.٨)	٣,٥٥١,٣٠٧ (١٣.٤)	٣,١٣٠,٤٦٨ (١٥.٣)	٢,٧١٥,١٦٤ (١٨.٩)	٢,٢٨٣,٦٥٦ (٢٢.٥)	١,٨٦٤,٠٦٤ (٢١.٣)
إجمالى الدين المحلى للحكومة العامة ^{٤/}	٤,٠٢٤,٩٢٣ (١٤.٨)	٣,٨٨٤,٠٩٣ (١٢.١)	٣,٧٥٨,٨٨٥ (١١.٤)	٣,٥٠٧,١٨٥ (٧.٦)	٣,٢٥٩,٣٧٨ (١٠.٥)	٢,٩٥٠,٨٦٧ (٢٢.٥)	٢,٤٠٩,٢٢٥ (٢٢.٥)	١,٩٦٦,٤٨٩ (٢٢.٦)
ودائع الحكومة العامة	٤١٣,٤٥٥ (١٤.٣)	٣٨١,٨٤٠ (٠.٣)-	٣٥٩,٠٤٧ (٨.١)-	٣٦١,٧٣٦ (٨.٧)-	٣٩٦,٣٨٦ (١٣.٩)-	٤٦٠,٥٦٤ (٤٣.١)	٣٢١,٩٢٤ (٣٨.١)	٢٣٣,٠٥٤ (٣٥.٧)
صافى الدين المحلى للحكومة العامة	٣,٦١١,٤٦٨ (١٤.٨)	٣,٥٠٢,٢٥٣ (١٣.٧)	٣,٣٩٩,٨٣٨ (١٤.٠)	٣,١٤٥,٤٤٩ (٩.٩)	٢,٨٦٢,٩٩٢ (١٥.٠)	٢,٤٩٠,٣٠٣ (١٩.٣)	٢,٠٨٧,٣٠١ (٢٠.٤)	١,٧٣٣,٤٣٥ (٢١.٠)
إجمالى الدين العام المحلى ^{٥/}	٤,٢٦٧,٥٧٩ (١١.٤)	٤,١١٢,٤٥٣ (٦.٥)	٤,١٠٨,٤٩٩ (٩.٤)	٣,٨٢٩,١٤٨ (٤.٩)	٣,٦٤٨,٩٨٤ (١١.٣)	٣,٢٧٨,٣٥٩ (٣٢.٣)	٢,٤٧٨,٨٨٣ (٢٤.٥)	١,٩٩١,٢٤٧ (٢٠.٣)
الودائع ^{٦/}	٦٢١,٤٣٦ (٦.٠)	٥٧٤,٠٠١ (٠.٥)-	٥٢٧,٩٦٥ (١١.٧)	٥٨٦,٣٢٩ (١٦.٨)	٥٠١,٩٦٩ (١٢.٤)-	٥٧٢,٨٦١ (٤٣.١)	٤٠٠,٢٨٢ (٣٩.٩)	٢٨٦,١٨١ (٣٧.٤)
صافى الدين العام المحلى	٣,٦٤٦,١٤٣ (١٢.٤)	٣,٥٣٨,٤٥٢ (٧.٧)	٣,٥٨٠,٥٣٤ (٩.٠)	٣,٢٤٢,٨١٩ (٣.٠)	٣,١٤٧,٠١٥ (١٦.٣)	٢,٧٠٥,٤٩٨ (٣٠.٢)	٢,٠٧٨,٦٠١ (٢١.٩)	١,٧٠٥,٠٦٦ (١٧.٩)
ملاحظات (نسبة إلى الناتج المحلى الإجمالى) ^{٧/}								
إجمالى الدين المحلى لأجهزة الموازنة العامة	٦٨.٦%	٦٦.٣%	٦٣.٧%	٧٢.٥%	٧٨.٢%	٩٠.٠%	٩٤.٩%	٨٥.٢%
صافى الدين المحلى لأجهزة الموازنة العامة	٦٢.٧%	٦١.١%	٥٨.٩%	٦٦.٧%	٧٠.٥%	٧٨.٢%	٨٤.٣%	٧٦.٣%
إجمالى الدين المحلى للحكومة العامة	٦٩.٢%	٦٦.٧%	٦٤.٦%	٦٥.٩%	٧٣.٥%	٨٥.٠%	٨٨.٩%	٨٠.٥%
صافى الدين المحلى للحكومة العامة	٦٢.١%	٦٠.٢%	٥٨.٤%	٥٩.١%	٦٤.٥%	٧١.٨%	٧٧.٠%	٧٠.٩%
إجمالى الدين العام المحلى	٧٣.٣%	٧٠.٧%	٧٠.٦%	٧١.٩%	٨٢.٢%	٩٤.٥%	٩١.٥%	٨١.٥%
صافى الدين العام المحلى	٦٢.٦%	٦٠.٨%	٦١.٥%	٦٠.٩%	٧٠.٩%	٧٨.٠%	٧٦.٧%	٦٩.٨%

المصدر: وزارة المالية و البنك المركزى المصرى

() معدل النمو عن العام السابق.

* بيان مبدئى، خاضع للمراجعة.

١/ تم مراجعة بيانات الدين المحلى فى ضوء قواعد التقسيم المتعارف عليها دولياً. وتعكس البيانات الدين المحلى لثلاث مستويات تجميعية هى: الدين المحلى لأجهزة الموازنة العامة، الدين المحلى للمجمع للحكومة العامة، والدين العام المحلى المجمع. يشمل الدين المحلى لأجهزة الموازنة العامة أرصدة الدين المستحقة على وحدات الجهاز الإدارى، وحدات الإدارة المحلية، والهيئات الخدمية. ويتضمن الدين المحلى للحكومة العامة أرصدة الدين المجمع المستحق على أجهزة الموازنة العامة للدولة وبنك الإستثمار القومى وصناديق التأمين الإجتماعى. أما عن الدين العام المحلى فيشمل أرصدة الدين المحلى المجمع لكل من الحكومة العامة والهيئات الاقتصادية.

٢/ يمثل المديونية المستحقة على أجهزة الموازنة العامة (وحدات الجهاز الإدارى، وحدات الإدارة المحلية، والهيئات الخدمية).

٣/ جدير بالذكر ان التراجع فى ودائع أجهزة الموازنة العامة ترجع الى استخدام حوالى ٦٠ مليار جنيه وفقاً للقرار الجمهورى رقم ١٠٥ لعام ٢٠١٣.

٤/ يمثل رصيد الدين المجمع المستحق على أجهزة الموازنة العامة للدولة وبنك الإستثمار القومى وصناديق التأمين الإجتماعى بعد إستبعاد المديونيات والعلاقات الداخلية فيما بين القطاعات الثلاثة والتي تتمثل فى إقتراض أجهزة الموازنة العامة من بنك الإستثمار القومى، سندات وزارة المالية لدى صناديق التأمين الإجتماعى وبنك الإستثمار القومى، سندات صناديق التأمين الإجتماعى وأخيراً إقتراض بنك الإستثمار القومى من صناديق التأمين الإجتماعى.

٥/ يمثل رصيد الدين المجمع المستحق على الحكومة العامة والهيئات الاقتصادية بعد إستبعاد إقتراض الهيئات الاقتصادية من بنك الإستثمار القومى وإقتراض قطاع الموازنة من الهيئات الاقتصادية.

٦/ ودائع الحكومة العامة و الهيئات الاقتصادية بعد إستبعاد ودائع صناديق التأمين الإجتماعى وإقتراض قطاع الموازنة من الهيئات الاقتصادية.

٧/ تم مراجعة تقديرات الناتج المحلى الإجمالى لتصبح ٥٣٢٢.٣ مليار جنيه فى عام ٢٠١٨/٢٠١٩ بدلاً من تقديرات سابقة بنحو ٥٢٥٠.٩ مليار جنيه. فى حين تم مراجعة الناتج المحلى الإجمالى للسنة المالية ٢٠١٩/٢٠٢٠ إلى نحو ٥٨٢٠ مليار جنيه بدلاً من ٥٩٦٠.٩ مليار جنيه وذلك وفقاً لأخر أرقام منشورة لوزارة التخطيط والتنمية الاقتصادية.

جدول (١٦): الدين المحلي لأجهزة الموازنة العامة^{١/}
(بيان مفصل)

(مليون جنيه)

بيان ربع سنوى			بيان سنوى					
يونيو-٢٠*	ديسمبر-١٩	سبتمبر-١٩	يونيو-١٩	يونيو-١٨	يونيو-١٧	يونيو-١٦	يونيو-١٥	
٣,٩٨٩,٦٨٨	٣,٨٦٠,٨٨٣	٣,٧٠٩,٢٤٦	٣,٨٥٦,٢١٥	٣,٤٧٠,٩٦٨	٣,١٢٤,١٠٠	٢,٥٧٠,٨٤٣	٢,٠٨٢,٦٢٥	إجمالى الدين المحلي لأجهزة الموازنة العامة
٤,١٩١,٠٠٧	٣,٨٥٠,٧٢٧	٣,٦٧١,٧٥٨	٣,٧٨٨,٦٦٦	٣,٤٠٤,٢١٤	٣,٠١٨,٢٥٩	٢,٢٧٩,٧٥٥	١,٧٢١,٩٤٢	أوراق مالية
١,٧٦٨,٣٧٨	١,٧١٦,١٨٧	١,٦٦٩,٤٤٤	١,٦٣٩,٠٣١	١,٥٤٧,١٤٠	١,١٨٥,٧٠٤	٨١٥,٩٩٥	٥٩٦,١٩٦	أذون على الخزانة ٢/
-	-	-	-	-	-	-	-	أذون عمليات إعادة الشراء
١,٦٠٤,٥٤٢	١,٣٣٢,٨٠٦	١,٢٠٠,٥١٠	٩٧٦,٥٨٨	٧٣٩,١٧٢	٧٢٤,٧٨٩	٧٣٥,٣٠٧	٥٩٠,٩٩٣	سندات خزانة
٤٤,١٩٩	٤٣,٩٣٧	٤٤,٥٧٠	٤٥,٧٦٣	٤٩,٠١٨	٤٩,٥٨٤	٢٦,٣١٠	٢٢,٥٦٠	سندات صادرة لصالح بنكي مصر والأهلي
٦٧٥,٢٠٧	٦٧٤,٧١٠	٦٧٥,٩١٠	٦٧٨,١٧٠	٦٦٢,٧٦٩	٦٩٣,٥٩٤	٣٧١,٤٧٠	٢٢٢,٤٧٠	سندات البنك المركزى
٢٥,٠٦٠	٢٥,٠٦٠	٢٥,٠٦٠	٢٥,٠٦٠	٢٢,٣٦٠	٢٠,٨٦٠	١٩,٣٦٠	١٧,٨٦٠	سندات فروق التقييم
-	-	-	-	-	-	-	-	سندات زيادة رؤس أموال البنوك
-	-	-	-	-	-	-	-	سندات سلع تموينية
-	-	-	-	-	-	-	-	سندات إصلاح هياكل البنوك
-	-	-	٢,٠٠٠	٢,٠٠٠	٢,٠٠٠	٢,٠٠٠	٢,٠٠٠	سندات التأمينات
٧٣,٥٧٠	٥٧,٩٧٦	٥٦,٢١٤	٥٢,٨٦٦	٣٦,٣٣٦	١٨,٥٥٨	٩,٩٥٧	٨,٣١٦	سندات دولارية سيادية (حيازة مقيمين) ٣/
-	-	-	-	-	-	-	-	سندات بالجنيه المصرى صادرة بالخارج ومشتراه بالداخل
٥١	٥١	٥٠	٥٠	٤٨	٤٦	٦٢	٩٢	سندات الإسكان
-	-	-	-	-	-	-	-	الـ ٥% المجنية لشراء سندات حكومية
-	-	-	-	-	-	٦٤١	١,٢٨٣	سندات بروة للاستثمار العقارى
-	-	-	٣٦٩,١٣٨	٣٤٥,٣٧١	٣٢٣,١٢٤	٢٩٨,٦٥٣	٢٥٤,٥٣٢	سندات صندوقى التأمينات مقابل نقل مديونية بنك الإستثمار إلى الخزانة ٤/
-	-	-	-	-	٢٥٠	٢٥٠	٤٥٠	تسهيلات ائتمانية من صندوقى التأمينات ٥/
-	-	-	-	-	-	-	٥,٦٤٠	أقتراض من جهات أخرى
-	١٠,١٥٦	٣٧,٤٨٨	٦٧,٥٤٩	٦٦,٧٥٤	١٠٥,٥٩١	٢٩٠,٨٣٨	٣٦٠,٢٣٣	إقتراض أجهزة الموازنة من الجهاز المصرفى
٧,٤٧٠	٥,٢٤٠	٤,٧٧٦	٢,٥٤٣	٢٠,٥١٢	٣٤,٠١٤	٣٩,٣٤٣	٦١,٧٣٢	ومنه ودائع الهيئات الإقتصادية فى حساب الخزانة الموحد
٣٤٣,٠٩٢	٣٠٤,٩١١	٢٨١,٣٤٩	٣٠٤,٩٠٨	٣٤٠,٥٠٠	٤٠٨,٩٣٦	٢٨٧,١٨٧	٢١٨,٥٦١	ودائع لدى الجهاز المصرفى
٣,٦٤٦,٥٩٦	٣,٥٥٥,٩٧٢	٣,٤٢٧,٨٩٧	٣,٥٥١,٣٠٧	٣,١٣٠,٤٦٨	٢,٧١٥,١٦٤	٢,٢٨٣,٦٥٦	١,٨٦٤,٠٦٤	صافى الدين المحلي لأجهزة الموازنة العامة
			ملاحظات (نسبة إلى الناتج المحلي الإجمالى) ٦/					
%٦٨.٦	%٦٦.٣	%٦٣.٧	%٧٢.٥	%٧٨.٢	%٩٠.٠	%٩٤.٩	%٨٥.٢	إجمالى الدين المحلي لأجهزة الموازنة العامة
%٦٢.٧	%٦١.١	%٥٨.٩	%٦٦.٧	%٧٠.٥	%٧٨.٢	%٨٤.٣	%٧٦.٣	صافى الدين المحلي لأجهزة الموازنة العامة

المصدر: وزارة المالية و البنك المركزى المصرى

* بيان مبدئى، خاضع للمراجعة.

١/ يمثل المديونية المستحقة على أجهزة الموازنة العامة (وحدات الجهاز الإدارى, وحدات الإدارة المحلية, و الهيئات الخدمية).

٢/ تشمل السندات المصدرة بالدولار و اليورو بدءا من يونيو ٢٠١٢.

٣/ تشمل السندات الدولارية التى سبق اصدارها فى كل من عام ٢٠١٠ ، ٢٠١٠ ، و ٢٠١٣. ومن الجدير بالذكر أنه اعتباراً من يونيو ٢٠١٢ فقد تم اضافة رصيد شهادة المصرى الدولارية الى هذا البند. هذا وقد بلغ رصيد السندات الدولارية ٤٧٤٢ مليون جنيه فى ديسمبر ٢٠١٤ بينما بلغ رصيد شهادة المصري الدولارية ٢٣٣١ مليون جنيه.

٤/ فى ضوء ما تتسم به السياسة المالية الجديدة بالشفافية فقد تم قيد الدين المستحق على الخزانة العامة لصناديق التأمينات (الذى تم اقتراضه من خلال بنك الاستثمار القومى) كدين مباشر على الخزانة العامة للصناديق ، وذلك فى ١ يوليو ٢٠٠٦. ويتم سنوياً إصدار سندات جديدة فى حالة وجود مديونية مستحقة على وزارة المالية لصالح صناديق التأمينات الإجتماعية. ومن الجدير بالذكر أنه تم مؤخراً إصدار سندات باجمالى مبلغ ١٥.٥ مليار جنيه بنهاية ديسمبر ٢٠١٢ وذلك لسداد جزء من المديونية التاريخية المستحقة على وزارة المالية لصناديق التأمينات الاجتماعية.

٥/ ودائع صناديق التأمين التى تم ربطها كتسهيلات لقطاع الموازنة العامة والتى تم معالجتها كجزء من المطلوبات المستحقة على قطاع الموازنة لصالح صناديق التأمين.

٦ / تم مراجعة تقديرات الناتج المحلي الإجمالى لتصبح ٥٣٢٢.٣ مليار جنيه فى عام ٢٠١٨/٢٠١٩ بدلاً من تقديرات سابقة بنحو ٥٢٥٠.٩ مليار جنيه. فى حين تم مراجعة الناتج المحلي الإجمالى للسنة المالية ٢٠١٩/٢٠٢٠ إلى نحو ٥٨٢٠ مليار جنيه بدلاً من ٥٩٦٠.٩ مليار جنيه وذلك وفقاً لأخر أرقام منشورة لوزارة التخطيط والتنمية الاقتصادية.

جدول (١٧): الدين المحلى للحكومة العامة^{١/}
(بيان مفصل)

(مليون جنيه)

	بيان سنوى			بيان ربع سنوى				
	يونيو-١٥	يونيو-١٦	يونيو-١٧	يونيو-١٨	يونيو-١٩	سبتمبر-١٩	ديسمبر-١٩	يونيو-٢٠*
إجمالى الدين المحلى للحكومة العامة	١,٩٦٦,٤٨٩	٢,٤٠٩,٢٢٥	٢,٩٥٠,٨٦٧	٣,٢٥٩,٣٧٨	٣,٥٠٧,١٨٥	٣,٧٥٨,٨٨٥	٣,٨٨٤,٠٩٣	٤,٠٢٤,٩٢٣
دين أجهزة الموازنة العامة المجمع	١,٧٤٥,٤٣٢	٢,١٤٩,٩٢٥	٢,٦٦٢,٧٧٥	٢,٨٨٠,٢٦٣	٢,٩٣١,٠٧٧	٣,١٢٥,٦٩٧	٣,٢٣١,٧٥٧	٣,٣٦٧,١٤١
إجمالى الدين المحلى لأجهزة الموازنة العامة	٢,٠٨٢,٦٢٥	٢,٥٧٠,٨٤٣	٣,١٢٤,١٠٠	٣,٤٧٠,٩٦٨	٣,٨٥٦,٢١٥	٣,٧٠٩,٢٤٦	٣,٨٦٠,٨٨٣	٣,٩٨٩,٦٨٨
يطرح منه: إقتراض أجهزة الموازنة من بنك الإستثمار القومى ^{٢/}	-	-	-	-	-	-	-	-
يطرح منه: أوراق مالية لدى بنك الإستثمار القومى	٧,٣٨٩	٢٧,٨١١	٣٤,٥٠١	١١٢,٦٠٨	٣٩٠,٩٢٢	٤١١,٩٨٩	٤٣٨,٣٧٠	٣٨٢,٢٣٥
يطرح منه: أوراق مالية لدى صناديق التأمين	٧٤,٨٢٢	٩٤,٢٠٤	١٠١,٤٥٠	١٣٠,٧٢٦	١٦٣,٠٧٨	١٧١,٥٦٠	١٩٠,٧٥٦	٢٤٠,٣١٢
يطرح منه: سندات صناديق التأمين ^{٣/}	٢٥٤,٥٣٢	٢٩٨,٦٥٣	٣٢٥,١٢٤	٣٤٧,٣٧١	٣٦٩,١٣٨	-	-	-
يطرح منه: تسهيلات من صناديق التأمين ^{٣/}	٤٥٠	٢٥٠	٢٥٠	-	-	-	-	-
دين بنك الإستثمار القومى المجمع	٢٢١,٠٥٧	٢٥٩,٣٠٠	٢٨٨,٠٩٢	٣٧٩,١١٥	٥٧٦,١٠٨	٦٣٣,١٨٨	٦٥٢,٣٣٦	٦٥٧,٧٨٢
إجمالى الدين المحلى لبنك الإستثمار القومى	٢٩٥,٦٨٤	٣١٥,٢٠١	٣٤٤,٠٨٠	٤٣٤,٧٩٧	٦٢٩,٤٤٨	٦٣٣,١٨٨	٦٥٢,٣٣٦	٦٥٧,٧٨٢
إقتراض بنك الإستثمار من صناديق التأمين الإجتماعى ^{٤/}	٧٤,٦٢٧	٥٥,٩٠١	٥٥,٩٨٨	٥٥,٦٨٢	٥٣,٣٤٠	-	-	-
شهادات الإستثمار	١١٦,٨١١	١٤٦,٢٥٩	١٦٣,٤٩٣	٢٥٦,٠١٦	٤٢٤,٥٦٠	٤٧٧,٥٢٠	٥٠٠,٧٨٩	٤٩٠,٧٣٤
ودائع صندوق توفير البريد	١٠٢,٢٩٧	١١١,٠٤٤	١٢٢,٢٧١	١٢٠,٧٧١	١٤٩,٢٢٠	١٥٣,٣٤٠	١٤٩,٢١٩	١٦٤,٧٢٠
أخرى	١,٩٤٩	١,٩٩٧	٢,٣٢٨	٢,٣٢٨	٢,٣٢٨	٢,٣٢٨	٢,٣٢٨	٢,٣٢٨
يطرح منه: إقتراض بنك الإستثمار من صناديق التأمين الإجتماعى ^{٢/}	٧٤,٦٢٧	٥٥,٩٠١	٥٥,٩٨٨	٥٥,٦٨٢	٥٣,٣٤٠	-	-	-
ودائع الحكومة العامة	٢٣٣,٠٥٤	٣٢١,٩٢٤	٤٦٠,٥٦٤	٣٩٦,٣٨٦	٣٦١,٧٣٦	٣٥٩,٠٤٧	٣٨١,٨٤٠	٤١٣,٤٥٥
أجهزة الموازنة	٢١٨,٥٦١	٢٨٧,١٨٧	٤٠٨,٩٣٦	٣٤٠,٥٠٠	٣٠٤,٩٠٨	٢٨١,٣٤٩	٣٠٤,٩١١	٣٤٣,٠٩٢
بنك الإستثمار القومى	١,٠٥٨	٥,٦٠٩	٧,١٤٦	٢٠,١٤٧	٦,٤٨٩	١١,٣٤٢	٨,٧٨٨	٨,٨٢١
صناديق التأمين الإجتماعى ^{٤/}	١٣,٤٣٥	٢٩,١٢٨	٤٤,٤٨٢	٣٥,٧٣٩	٥٠,٣٣٩	٦٦,٣٥٦	٦٨,١٤١	٦١,٥٤٢
صافى الدين المحلى للحكومة العامة	١,٧٣٣,٤٣٥	٢,٠٨٧,٣٠١	٢,٤٩٠,٣٠٣	٢,٨٦٢,٩٩٢	٣,١٤٥,٤٤٩	٣,٣٩٩,٨٣٨	٣,٥٠٢,٢٥٣	٣,٦١١,٤٦٨
ملاحظات (نسبة إلى الناتج المحلى الإجمالى) /٥								
إجمالى دين الحكومة العامة	%٨٠.٥	%٨٨.٩	%٨٥.٠	%٧٣.٥	%٦٥.٩	%٦٤.٦	%٦٦.٧	%٦٩.٢
صافى دين الحكومة العامة	%٧٠.٩	%٧٧.٠	%٧١.٨	%٦٤.٥	%٥٩.١	%٥٨.٤	%٦٠.٢	%٦٢.١

المصدر: وزارة المالية و البنك المركزى المصرى

* بيان مبدئى، خاضع للمراجعة.

١/ يمثل رصيد الدين المجمع المستحق على أجهزة الموازنة العامة للدولة وبنك الإستثمار القومى وصناديق التأمين الإجتماعى بعد إستبعاد المديونيات والعلاقات الداخلية فيما بين القطاعات الثلاثة.

٢/ فى ضوء ما تنتمس به السياسة المالية الجديدة بالشفافية فقد تم قيد الدين المستحق على الخزانة العامة لصناديق التأمينات (الذى تم اقتراضه من خلال بنك الاستثمار القومى) كدين مباشر على الخزانة العامة للصناديق ، وذلك فى ١ يوليو ٢٠٠٦. وقد قابل ذلك اصدار سنتين على الخزانة العامة لصالح الصناديق بقيمة الدين ١٩٧.٧٢٥ مليار جنيه، وبالإضافة الى ذلك تم اصدار سند ثالث فى نهاية يونيو ٢٠٠٧ بقيمة ٧٤.٥ مليون جنيه لصالح الصناديق. كما تم اصدار سند رابع فى ٢٠٠٨/٦/٣٠ بمبلغ ١.١ مليار جنيه ، بالإضافة الى سند خامس صدر فى ٢٠٠٩/٦/٣٠ بمبلغ ٢.٣ مليار جنيه . كما تم اصدار سند سادس بمبلغ ٩٨٨.٨ مليون جنيه بنهاية يونيو ٢٠١٠، بالإضافة الى سند سابع بمبلغ ١.٨ مليار جنيه فى نهاية يونيو ٢٠١١. ومن الجدير بالذكر أنه تم مؤخراً إصدار سندات باجمالى مبلغ ١٥.٥ مليار جنيه بنهاية يونيو ٢٠١٢. كما تم اصدار سند جديد فى نهاية يونيو ٢٠١٣ بقيمة ١٤.٢ مليار جنيه. وتم اصدار سند آخر فى نهاية يونيو ٢٠١٤ بقيمة ١٤.٣ مليار جنيه وذلك لسداد جزء من المديونية التاريخية المستحقة على وزارة المالية لصناديق التأمينات الاجتماعية.

٣/ ودائع صناديق التأمين التى تم ربطها كتسهيلات لقطاع الموازنة العامة والتى تم معالجتها كجزء من المطلوبات المستحقة على قطاع الموازنة لصالح صناديق التأمين.

٤/ تم استبعاد ودائع الصناديق التى تم ربطها كتسهيلات لقطاع الموازنة بداية من يونيو ٢٠٠٦.

٥/ تم مراجعة تقديرات الناتج المحلى الإجمالى لتصبح ٥٣٢٢.٣ مليار جنيه فى عام ٢٠١٨/٢٠١٩ بدلاً من تقديرات سابقة بنحو ٥٢٥٠.٩ مليار جنيه. فى حين تم مراجعة الناتج المحلى الإجمالى للسنة المالية ٢٠١٩/٢٠٢٠ إلى نحو ٥٨٢٠ مليار جنيه بدلاً من ٥٩٦٠.٩ مليار جنيه وذلك وفقاً لآخر أرقام منشورة لوزارة التخطيط والتنمية الإقتصادية.

جدول (١٨): الدين العام المحلى^{١/}
(بيان مفصل)

(مليون جنيه)

بيان ربع سنوى			بيان سنوى					
يونيو-٢٠*	ديسمبر-١٩	سبتمبر-١٩	يونيو-١٩	يونيو-١٨	يونيو-١٧	يونيو-١٦	يونيو-١٥	
٤,٢٦٧,٥٧٩	٤,١١٢,٤٥٣	٤,١٠٨,٤٩٩	٣,٨٢٩,١٤٨	٣,٦٤٨,٩٨٤	٣,٢٧٨,٣٥٩	٢,٤٧٨,٨٨٣	١,٩٩١,٢٤٧	إجمالى الدين العام المحلى
٤,٠٢٤,٩٢٣	٣,٨٨٤,٠٩٣	٣,٧٥٨,٨٨٥	٣,٥٠٧,١٨٥	٣,٢٥٩,٣٧٨	٢,٩٥٠,٨٦٧	٢,٤٠٩,٢٢٥	١,٩٦٦,٤٨٩	إجمالى دين الحكومة العامة
٤٧٥,٥٠٤	٤٣٤,١٢١	٥٥٤,٩٨٧	٥٠٣,٠٠٣	٤٧٩,٦٤٤	٤١٣,١٢٢	١٦٠,٥٣٥	١٣٩,٣٥٥	إجمالى دين الهيئات الاقتصادية
٢٢٥,٣٧٨	٢٠٠,٥٢١	٢٠٠,٥٩٧	١٧٨,٤٩٧	٦٩,٥٢٦	٥١,٦١٦	٥١,٥٣٤	٥٢,٨٦٥	يطرح منه: إقتراض الهيئات الاقتصادية من بنك الإستثمار القومى
٧,٤٧٠	٥,٢٤٠	٤,٧٧٦	٢,٥٤٣	٢٠,٥١٢	٣٤,٠١٤	٣٩,٣٤٣	٦١,٧٣٢	يطرح منه: ودائع الهيئات الاقتصادية فى حساب الخزانة الموحد ^{١/}
٦٢١,٤٣٦	٥٧٤,٠٠١	٥٢٧,٩٦٥	٥٨٦,٣٢٩	٥٠١,٩٦٩	٥٧٢,٨٦١	٤٠٠,٢٨٢	٢٨٦,١٨١	الودائع
٤١٣,٤٥٥	٣٨١,٨٤٠	٣٥٩,٠٤٧	٣٦١,٧٣٦	٣٩٦,٣٨٦	٤٦٠,٥٦٤	٣٢١,٩٢٤	٢٣٣,٠٥٤	ودائع الحكومة العامة
٢٠٧,٩٨١	١٩٢,١٦١	١٦٨,٩١٨	٢٢٤,٥٩٣	١٠٥,٥٨٣	١١٢,٢٩٧	٧٨,٣٥٨	٥٣,١٢٧	صافى ودائع الهيئات الاقتصادية
٢٧٦,٩٩٣	٢٦٥,٥٤٢	٢٤٠,٠٥٠	٢٧٧,٤٧٥	١٦١,٨٣٤	١٩٠,٧٩٣	١٤٦,٨٢٩	١٢٨,٢٩٤	إجمالى ودائع الهيئات الاقتصادية
٦١,٥٤٢	٦٨,١٤١	٦٦,٣٥٦	٥٠,٣٣٩	٣٥,٧٣٩	٤٤,٤٨٢	٢٩,١٢٨	١٣,٤٣٥	يطرح منه: ودائع صناديق التأمين الإجتماعى ^{٣/٤}
٧,٤٧٠	٥,٢٤٠	٤,٧٧٦	٢,٥٤٣	٢٠,٥١٢	٣٤,٠١٤	٣٩,٣٤٣	٦١,٧٣٢	يطرح منه: ودائع الهيئات الاقتصادية فى حساب الخزانة الموحد ^{١/}
٣,٦٤٦,١٤٣	٣,٥٣٨,٤٥٢	٣,٥٨٠,٥٣٤	٣,٢٤٢,٨١٩	٣,١٤٧,٠١٥	٢,٧٠٥,٤٩٨	٢,٠٧٨,٦٠١	١,٧٠٥,٠٦٦	صافى الدين العام المحلى
ملاحظات (نسبة الى الناتج المحلى الاجمالى) /٥								
%٧٣.٣	%٧٠.٧	%٧٠.٦	%٧١.٩	%٨٢.٢	%٩٤.٥	%٩١.٥	%٨١.٥	إجمالى الدين العام المحلى
%٦٢.٦	%٦٠.٨	%٦١.٥	%٦٠.٩	%٧٠.٩	%٧٨.٠	%٧٦.٧	%٦٩.٨	صافى الدين العام المحلى

المصدر: وزارة المالية و البنك المركزى المصرى
* بيان مبدئى، خاضع للمراجعة.

١/ يمثل رصيد الدين المجمع المستحق على الحكومة العامة والهيئات الاقتصادية بعد إستبعاد إقتراض الهيئات الاقتصادية من بنك الإستثمار القومى.
٢/ يمثل إقتراض قطاع الموازنة من ودائع الهيئات ضمن حساب الخزانة الموحد فى شكل تسهيلات ائتمانية، اى انه دين بين قطاع الموازنة والهيئات الاقتصادية لذا يتم طرح قيمة هذا الاقتراض من اجمالى الدين العام المجمع وكذلك من صافى ودائع الهيئات الاقتصادية.
٣/ تم ادراج ودائع صناديق التأمين بالفعل ضمن ودائع الحكومة العامة، انظر جدول (١٦).
٤/ تم استبعاد ودائع الصناديق التى تم ربطها كتسهيلات لقطاع الموازنة بداية من يونيو ٢٠٠٦.
٥/ تم مراجعة تقديرات الناتج المحلى الإجمالى لتصبح ٥٣٢٢.٣ مليار جنيه فى عام ٢٠١٨/٢٠١٩ بدلاً من تقديرات سابقة بنحو ٥٢٥٠.٩ مليار جنيه. فى حين تم مراجعة الناتج المحلى الإجمالى للسنة المالية ٢٠٢٠/٢٠١٩ إلى نحو ٥٨٢٠ مليار جنيه بدلاً من ٥٩٦٠.٩ مليار جنيه وذلك وفقاً لآخر أرقام منشورة لوزارة التخطيط والتنمية الاقتصادية.

جدول (١٩) : إجمالي الدين العام الخارجى

(مليون دولار)

يونيو-١٤	يونيو-١٥	يونيو-١٦	يونيو-١٧	يونيو-١٨	يونيو-١٩	يونيو-٢٠*
٤٦,٠٦٧	٤٨,٠٦٣	٥٥,٧٦٤	٧٩,٠٣٣ ^{١/٢/}	٩٢,٦٤٤	١٠٨,٦٩٩	١٢٣,٤٩١
إجمالى الدين العام الخارجى	(٦.٦)	(٤.٣)	(١٦.٠)	(٤١.٧)	(١٧.٢)	(١٣.٦)
٢٩,٠٥٤	٢٥,٧٠٧	٢٤,٤٣٧	٣٤,٨٧٥	٤٧,٦٤٩	٥٧,٢٧٢	٦٩,٣٥٢
إجمالى الدين العام الخارجى الحكومى ^{١/٣}	(٢.٠)	-(١١.٥)	-(٤.٩)	(٤٢.٧)	(٣٦.٦)	(٢١.١)
٦,٠٨٥	٤,٩٣٨	٣,٤٩٣	٨,٩٨٥	١٤,٢٧٨	١٩,٣٧٢	٢٣,٨٩٩
السندات والأذون	٢٢,٩٦٩	٢٠,٧٧٠	٢٠,٩٤٤	٢٥,٨٩٠	٣٣,٣٧١	٣٧,٩٠٠
القروض	١٧,٠١٣	٢٢,٣٥٦	٣١,٣٢٨	٤٤,١٥٨	٤٤,٩٩٥	٥١,٤٢٧
إجمالى الدين العام الخارجى غير الحكومى	(١٥.٤)	(٣١.٤)	(٤٠.١)	(٤١.٠)	(١.٩)	(١٤.٣)
١١,٠٠٥	١٦,٣١٨	٢٢,١٧٤	٣٠,٣٢٤	٢٦,٥٦٠	٢٧,٩٧٩	٢٧,٨٨٦
السلطات النقدية	١,٥٤٤	٢,٣٨٧	٣,٩٦٣	٤,٠٩٦	٦,٠٤٧	٩,٥١٠
البنوك	٤,٤٦٤	٣,٦٥١	٥,١٩١	٩,٧٣٨	١٢,٣٨٨	١٣,٩٣٧
قطاعات أخرى						
ملاحظات						
١٥.٥ ^{٥/٦/}	١٥.٠	١٨.٣	٤١.١	٣٧.٢	٣٤.٠	٣٤.١ ^{٧/}
إجمالى الدين العام الخارجى/ الناتج المحلى الإجمالى ^{٥/٦/}	٩.٧ ^{٤/٥/}	٨.٠ ^{٤/٥/}	٨.٠ ^{٤/٥/}	١٨.١ ^{٤/٥/}	١٩.٢ ^{٤/٥/}	١٩.٢ ^{٤/٥/}
إجمالى الدين الحكومى الخارجى/ الناتج المحلى الإجمالى ^{٤/٥/}	٥.٧	٧.٠	١٠.٣	٢٢.٩	١٨.١	١٦.١
الدين الخارجى غير الحكومى/ الناتج المحلى الإجمالى ^{٥/٦/}	١٠٦.٠ ^{٨/٧/}	١٠٩.١	١٦٠.٣	٢١٢.٩	١٩٥.٨	٢٥٩.١
إجمالى الدين العام الخارجى / الصادرات السلعية والخدمية ^{٨/٧/}	٣٦.٩	٤٦.٥	٥٦.٢	٥٥.٩	٤٨.٦	٤٧.٣
الدين الخارجى غير الحكومى/ الدين الخارجى الكلى	٧.٩	٥.٤	١٢.٦	١٥.٥	١٣.٣	١٠.٢
الديون قصيرة الأجل/ الدين الخارجى الكلى	٢١.٩	١٢.٨	٤٠.٠	٣٩.٢	٢٧.٨	٢٤.٩
الديون قصيرة الأجل/ صافى الإحتياطى الدولى	٠.٠٢	٠.٠٥	٠.٣٥	٠.٢٠	٠.٥٠	٠.٣٨
ديون القطاع الخاص / الدين الخارجى الكلى	٤.٣	٨.٥	٩.٨	١٢.٣	١٧.٨	١٧.٠
خدمة الدين الخارجى/ المتحصلات الجارية	٧.٤	١٢.٧	١٤.٦	١٩.٧	٢٨.٠	٢٥.٥
خدمة الدين الخارجى/ الصادرات السلعية والخدمية	٥٠٦.٤	٥١٣.٥	٥٧٨.٥	٧٨٦.٤	٨٧٩.٠	١,٠١٣.٠
متوسط نصيب الفرد من الدين الخارجى (دولار)						

المصدر: وزارة المالية والبنك المركزى المصرى

* بيان مبدئى.

١/ شهد الدين الخارجى خلال السنة الأخيرة زيادة تقدر بنحو ٢٣.٣ مليار دولار، وذلك كنتيجة أساسية للإقتراض عن طريق اصدار سندات دولارية بقيمة ٧ مليار دولار، وجزء من قرض صندوق النقد الدولى بقيمة ٢.٧٥ مليار دولار، وقرض من البنك الدولى بقيمة ٢ مليار دولار، قرض من بنك التنمية الأفريقى بقيمة ٠.٥ مليار دولار.

٢/ تجدر الإشارة أنه تم سداد مبلغ ٣٠ مليار دولار خلال العام الماضى ٢٠١٧، وذلك نقلاً عن البنك المركزى، حيث تم توزيعه ما بين سندات وديون خارجية لصالح بنوك دولية منها البنك الأفريقى للتصدير والاستيراد وودائع وقروض من دول منها السعودية وليبيا وتركيا، بالإضافة إلى التزامات على جهات حكومية منها هيئة البترول، والتزامات أيضاً لنادى باريس للدائنين.

٣/ طبقاً لتصنيف و منهجية البنك المركزى المصرى، والذي يقوم بشطب مديونيات نادى باريس المباشرة وغير المباشرة المستحقة على الجهات الحكومية طبقاً لتواريخ إعادة الجدولة الى العالم الخارجى، فى حين تقوم الجهات الحكومية بشطب هذه المديونيات من سجلاتها فور سداد المقابل المحلى الى البنك المركزى طبقاً لجدول السداد الأسمى (والذى يسبق تواريخ إعادة الجدولة)

٤/ قام البنك المركزى المصرى بإعادة تويب مبلغ ٤.٣ مليار دولار الى المديونية الخارجية للقطاع الحكومى- دون تأثير على جملة الدين الخارجى- الا ان البنك المركزى لم يظهر هذا التعديل الا اعتباراً من شهر سبتمبر من عام ٢٠٠٨.

٥/ تم مراجعة تقديرات الناتج المحلى الإجمالى لتصحيح ٥٣٢٢.٣ مليار جنيه فى عام ٢٠١٨/٢٠١٩ بدلاً من تقديرات سابقة بنحو ٥٢٥٠.٩ مليار جنيه. فى حين تم مراجعة الناتج المحلى الإجمالى للسنة المالية ٢٠٢٠/٢٠١٩ إلى نحو ٥٨٢٠ مليار جنيه بدلاً من ٥٩٦٠.٩ مليار جنيه وذلك وفقاً لأخر أرقام منشورة لوزارة التخطيط والتنمية الإقتصادية.

٦/ تم حساب الدين الخارجى كنسبة من الناتج المحلى الإجمالى باستخدام سعر الصرف الخاص بأخر المدة.

٧/ يمكن تفسير إستقرار إجمالى الدين العام الخارجى كنسبة من الناتج المحلى فى نهاية شهر يونيو ٢٠٢٠ بالمقارنة بنهاية شهر يونيو ٢٠١٩ فى ضوء عدد من العوامل أهمها: نمو القيمة الاسمية للناتج المحلى الإجمالى فى العام المالى ٢٠/١٩ عن العام المالى السابق من ناحية، بالإضافة إلى تحسن قيمة الجنيه أمام الدولار من ناحية أخرى.

٨/ جدير بالذكر أن الدين الخارجى فى نهاية الربع يُحسب كنسبة من الصادرات السلعية والخدمة السنوية.

جدول (٢٠): خدمة الدين الحكومي (داخلي و خارجي)

(مليون جنيه)

٢٠٢٠/٢٠١٩	٢٠١٩/٢٠١٨	٢٠١٨/٢٠١٧	٢٠١٧/٢٠١٦	٢٠١٦/٢٠١٥	٢٠١٥/٢٠١٤	
١,٠٢٣,٩٥٤	٧٧٥,٦٧٦	٧٠٥,٠٨٠	٥٩٠,٣٦٤	٤٩٣,٧٧٩	٤٢٩,٤٧٤ ^{١/}	إجمالي خدمة الدين الحكومي
(٣٢.٠)	(١٠.٠)	(١٩.٤)	(١٩.٦)	(١٥.٠)	(٥٣.٠)	
٥٦٨,٤٢١	٥٣٣,٠٤٥	٤٣٧,٤٤٨	٣١٦,٦٠٢	٢٤٣,٦٣٦	١٩٣,٠٠٨	إجمالي الفوائد المسددة
(٦.٦)	(٢١.٩)	(٣٨.٢)	(٢٩.٩)	(٢٦.٢)	(١١.٥)	
٥٢٥,٦٧٢	٤٩٧,٨٣٦	٤١٥,٢٤٩	٣٠٧,٠٠٣	٢٣٨,٥٧٠	١٨٨,٣٠٩	فوائد الدين الداخلي
٤٢,٧٤٩	٣٥,٢٠٩	٢٢,١٩٩	٩,٥٩٩	٥,٠٦٦	٤,٧٠٠	فوائد الدين الخارجي
٤٥٥,٥٣٣	٢٤٢,٦٣١	٢٦٧,٦٣٢	٢٧٣,٧٦٣	٢٥٠,١٤٣	٢٣٦,٤٦٦	إجمالي الأقساط المسددة
(٨٧.٧)	-(٩.٣)	-(٢.٢)	(٩.٤)	(٥.٨)	(١١٩.٩)	
٤٢٦,٩٥٢	٢١٢,٢٢٤	٢٣٥,٥٢٠	٢١٩,٤٧٠	٢١٢,٠٠٣ ^{١/}	٢٠٣,٧٥٤	أقساط الدين الداخلي
٢٨,٥٨١	٣٠,٤٠٧	٣٢,١١٢	٥٤,٢٩٣	٣٨,١٤٠	٣٢,٧١٢	أقساط الدين الخارجي
٥٥٨,٦١٢	٥٢٧,٠٦٣	٤٣٤,١٠٦	٣١٢,٣٣٩	٢٤٢,٦٦٧	١٨٩,٥٥٥	صافي مدفوعات الفوائد
٥١٥,٨٦٣	٤٩١,٨٥٤	٤١١,٩٠٧	٣٠٢,٧٤٠	٢٣٧,٦٠١	١٨٤,٨٥٥	الداخلي
٥٢٥,٦٧٢	٤٩٧,٨٣٦	٤١٥,٢٤٩	٣٠٧,٠٠٣	٢٣٨,٥٧٠	١٨٨,٣٠٩	الفوائد المسددة
٩,٨٠٨	٥,٩٨١	٣,٣٤٢	٤,٢٦٣	٩٦٨	٣,٤٥٣	متحصلات الفوائد
٤٢,٧٤٩	٣٥,٢٠٩	٢٢,١٩٩	٩,٥٩٩	٥,٠٦٦	٤,٧٠٠	الخارجي
٤٢,٧٤٩	٣٥,٢٠٩	٢٢,١٩٩	٩,٥٩٩	٥,٠٦٦	٤,٧٠٠	الفوائد المسددة
٠.٠	٠.٠	٠.٠	٠.٠	٠.٠	٠.٠	متحصلات الفوائد
ملاحظات						
نسبة الى الناتج المحلي الإجمالي ^{٢/}						
%٩.٨	%١٠.٠	%٩.٩	%٩.١	%٩.٠	%٧.٩	إجمالي الفوائد المسددة
%٧.٨	%٤.٦	%٦.٠	%٧.٩	%٩.٢	%٩.٧	إجمالي الأقساط المسددة
نسبة الى إجمالي مصروفات الموازنة						
%٣٩.٦	%٣٨.٩	%٣٥.٢	%٣٠.٧	%٢٩.٨	%٢٦.٣	إجمالي الفوائد المسددة
%٣١.٨	%١٧.٧	%٢١.٥	%٢٦.٥	%٣٠.٦	%٣٢.٢	إجمالي الأقساط المسددة

المصدر: وزارة المالية
() معدل النمو عن الفترة المقابلة في العام السابق.
* مبدئي.
١/ يرجع الارتفاع الملحوظ في إجمالي خدمة الدين الحكومي للزيادة في سداد الأقساط المحلية في نهاية العام المالي ٢٠١٥/٢٠١٤، وذلك في ضوء زيادة إهلاك سندات الخزانة بنحو ١٠٠ مليار جنيه مقارنة بالعام المالي السابق.
٢/ تم مراجعة تقديرات الناتج المحلي الإجمالي لتصبح ٥٣٢٢.٣ مليار جنيه في عام ٢٠١٩/٢٠١٨ بدلاً من تقديرات سابقة بنحو ٥٢٥٠.٩ مليار جنيه. في حين تم مراجعة الناتج المحلي الإجمالي للسنة المالية ٢٠٢٠/٢٠١٩ إلى نحو ٥٨٢٠ مليار جنيه بدلاً من ٥٩٦٠.٩ مليار جنيه وذلك وفقاً لأخر أرقام منشورة لوزارة التخطيط والتنمية الاقتصادية.

جدول (٢١): إصدارات الاوراق المالية الحكومية (اذون و سندات) ^{١/}

من ٢٠١٥/٢٠١٤ إلى الفترة ٢٠١٩/٢٠٢٠

(مليار جنيه)

	٢٠٢٠/٢٠١٩	٢٠١٩/٢٠١٨	٢٠١٨/٢٠١٧	٢٠١٧/٢٠١٦	٢٠١٦/٢٠١٥	٢٠١٥/٢٠١٤
الإصدارات	٣٤٧٧.٩	٢٩٥٥.٠	٢٨٠٦.٥	١٩٢٥.٧	١٣٤٢.٣	١٠٨٥.٥
أذون خزانة	٢٣٨٩.٦	٢٤٩٤.٨	٢٦٣١.٠	١٧٤٨.٩	١٠٧٩.٢	٨٤٦.٤
سندات خزانة ^{٤/}	١٠٨٨.٣	٤٦٠.٢	١٧٥.٥	١٧٦.٨	٢٦٣.١	٢٣٩.١
الإهلاكات	٢٧٣٢.١	٢٤٩٤.٩	٢٤٣٥.٥	١٧٦٨.٨	٩٨٠.٨	٨٦٢.١
أذون خزانة	٢٢٤٩.٠	٢٣٥٨.٣	٢٢٧١.٢	١٥٦٨.١	٨٦٥.٧	٧٨٣.٥
سندات خزانة	٤٨٣.١	١٣٦.٦	١٦٤.٣	٢٠٠.٧	١١٥.١	٧٨.٦
صافي الإصدار ^{٣/}	٧٤٥.٨	٤٦٠.١	٣٧١.٠	١٥٦.٩	٣٦١.٥	٢٢٣.٤
الرصيد القائم (نهاية الفترة)	٣٣٠٨.٦	٢٥٦٢.٨	٢١٠٢.٧	١٧٣١.٧	١٥٧٤.٨	١٢١٣.٣
أذون خزانة	١٦٢٦.٩	١٤٨٦.٣	١٣٤٩.٨	٩٩٠.٠	٨٠٩.٢	٥٩٥.٧
سندات خزانة	١٦٨١.٧	١٠٧٦.٥	٧٥٢.٩	٧٤١.٧	٧٦٥.٦	٦١٧.٦
متوسط أسعار الفائدة: ^{٥/}						
أذون ٩١ يوم	١٤.٨	١٨.٦	١٨.٨	١٧.٥	١١.٨	١١.٤
أذون ١٨٢ يوم	١٤.٩	١٨.٨	١٨.٨	١٨.١	١٢.٣	١١.٧
أذون ٢٧٣ يوم ^{٦/}	١٤.٩	١٨.٨	١٨.٣	١٨.٣	١٢.٥	١١.٨
أذون ٣٦٤ يوم	١٤.٦	١٨.٦	١٨.١	١٨.٢	١٢.٥	١١.٩
السندات	١٤.٤	١٧.٦	١٦.١	١٦.٩	١٣.٥	١٢.٩

المصدر: وزارة المالية.

* قابل للتعديل

١/ الأوراق المالية الحكومية المصدرة بالجنيه المصرى.

٢/ حتى نهاية ديسمبر ٢٠٢٠.

٣/ تم حسابه على أساس حجم الإصدارات الجديدة مطروحاً منه حجم الإهلاكات.

٤/ تتضمن سندات مصدرة بالجنيه المصرى خارج جمهورية مصر العربية قيمتها ٦ مليار جنيه، والتي سوف يستحق آجالها فى يوليو ٢٠١٢.

٥/ متوسط أسعار الفائدة فى السوق الأولى.

٦/ قامت وزارة المالية بطرح أذون خزانة لمدة ٢٧٣ يوم لأول مرة فى أكتوبر ٢٠٠٨.

جدول (٢٢): إصدارات الاوراق المالية الحكومية (اذون و سندات) الربع سنوية

٢٠٢٠/٢٠١٩

يوليو-سبتمبر	أبريل- يونيو	يناير- مارس	اكتوبر-ديسمبر	
٢٠٢٠	٢٠٢٠	٢٠٢٠	٢٠١٩	
١٠٧٠٠٠	١١٣٥٠٠	٥٢٠٠٠	١٢٨٠٠٠	أذون ٩١ يوم
١٢٠٠٠٠	١٣١٠٠٠	١٣٠٠٠٠	١٣١٠٠٠	أذون ١٨٢ يوم
١٣٣٠٠٠	١٣٧٥٠٠	١٣٦٥٠٠	١٣٤٧٥٠	أذون ٢٧٣ يوم
١٣٩٥٠٠	١٤٠٠٠٠	١٣٦٥٠٠	١٣٤٧٥٠	أذون ٣٦٤ يوم
--	--	--	--	سندات (إهلاك ٢٠١٩)
--	--	--	--	سندات (إهلاك ٢٠٢٠)
--	--	--	--	سندات (إهلاك ٢٠٢١)
٣٥٠٠	--	--	١٤٧٥٠	سندات (إهلاك ٢٠٢٢)
٢٩٥٠٠	٢٢٥٠٠	--	--	سندات (إهلاك ٢٠٢٣)
--	--	--	١٤٧٥٠	سندات (إهلاك ٢٠٢٤)
٢٢٥٠٠	٢٤٥٠٠	--	--	سندات (إهلاك ٢٠٢٥)
--	--	--	١٣٠٠٠	سندات (إهلاك ٢٠٢٦)
٢٢٥٠٠	١٩٥٠٠	--	--	سندات (إهلاك ٢٠٢٧)
--	--	--	--	سندات (إهلاك ٢٠٢٨)
--	--	--	١١٥٠٠	سندات (إهلاك ٢٠٢٩)
١٩٥٠٠	٢١٥٠٠	١٩٥٠٠	--	سندات (إهلاك ٢٠٣٠)
--	--	--	--	سندات (إهلاك ٢٠٣١)
٣٠٠٠	--	--	--	سندات (إهلاك ٢٠٣٥)
--	--	--	--	سندات (إهلاك ٢٠٣٦)
٦٠٠٠٠٠	٦١٠٠٠٠	٥٤٧٠٠٠	٥٨٣٠٠٠	إجمالى الإصدار (أذون و سندات)

المصدر: وزارة المالية.

- لا يوجد اصدارات .

جدول (٢٣) : تطور معدلات العائد حتى تاريخ الإستحقاق لسندات الخزانة ^{١/}

سبتمبر-١٩	أكتوبر-١٩	نوفمبر-١٩	ديسمبر-١٩	مارس-٢٠	أبريل-٢٠	مايو-٢٠	يونيو-٢٠
--	--	--	--	--	--	--	--
--	--	--	--	--	--	--	--
--	--	--	--	--	--	--	--
--	--	--	--	--	--	--	--
--	--	--	--	--	--	--	--
--	--	--	--	--	--	--	--
--	--	--	--	--	--	--	--
--	--	--	--	--	--	--	--
--	--	--	--	--	--	--	--
--	--	--	--	--	--	--	--
--	--	--	--	--	--	--	--
--	--	--	--	--	--	--	--
--	--	--	--	--	--	--	--
--	--	--	--	--	--	--	--
--	١٥.٨٦	١٥.٨٦	--	--	--	--	--
--	--	--	--	--	--	--	--
--	--	--	--	١٣.٩٥	١٥.١٥	١٤.٩٢	--
--	١٤.٩٠	١٥.١٣	١٦.٠٩	١٤.٠٥	١٥.٩٤	١٤.٦٠	١٣.٧٥
١٥.٣٢	١٤.٠٥	١٤.٤٥	١٤.٠٣	١٣.٧٦	١٤.٤١	١٣.٨٠	١٣.٦٦
١٤.٣٨	--	--	--	--	--	--	--
--	١٤.٥٠	١٤.٥٠	--	١٤.٠٥	--	--	--
١٥.٥٠	--	--	١٤.٥٠	--	١٤.٠٥	--	--
--	--	--	--	١٣.٨٤	١٤.٤٦	١٣.٤٨	١٣.٦٢
٢.٨٠	٢.٨٨	٢.٨٥	٢.٨٤	٢.٨٠	٢.٨٢	٢.٨٨	٢.٩٧
١٤.٣٣ ^{٢/}	١٣.٤٠	١٢.٤٧	١٢.٤٨	٩.٧٨	٩.٦٧	٩.٨٦	١٠.١٤

المصدر: وزارة المالية و البنك المركزى المصرى.

-- لا توجد إصدارات خلال الفترة المشار إليها.

١/ تشمل السندات المصدرة وفقاً لنظام "المتعاملون الرئيسيون" فقط. تم حساب العائد حتى تاريخ الإستحقاق على أساس السعر "الكامل" فى السوق الثانوى.

٢/ متوسط شهري.

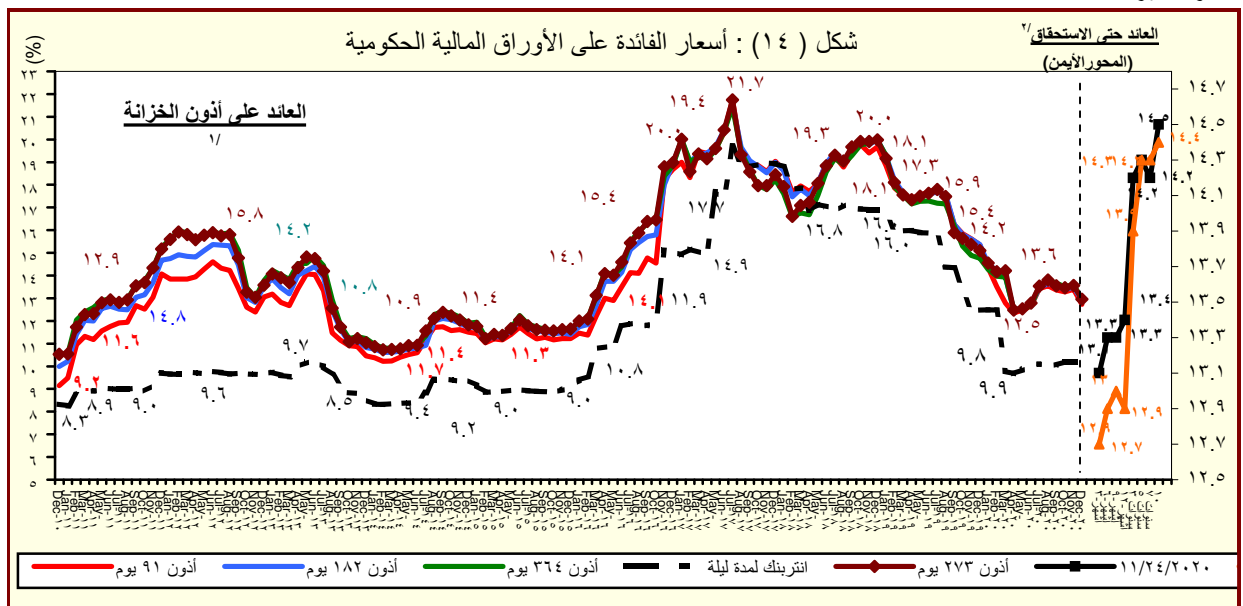

المصدر : وزارة المالية والبنك المركزى المصرى.

١/ متوسط شهري فى السوق الأولى.

٢/ سوق ثانوى.

القسم السادس

المؤشرات النقدية

جدول (٢٤)	تطور المؤشرات النقدية الرئيسية	٤٥
جدول (٢٥)	المسح المصرفي لأهم إجماليات السيولة المحلية (الأصول و الإلتزامات المقابلة)	٤٦-٤٧
جدول (٢٦)	نقود الإحتياط و الأصول المقابلة	٤٨
جدول (٢٧)	الودائع لدى البنوك	٤٩
جدول (٢٨)	التسهيلات الائتمانية من البنوك	٥٠
جدول (٢٩)	هيكل أسعار الفائدة المحلية	٥١
جدول (٣٠)	متوسط أسعار عائد المعاملات البنينية بين البنوك (الإنترنتك)	٥٢

جدول (٢٤) : تطور المؤشرات النقدية الرئيسية
(نوفمبر ٢٠٢٠)

معدل نمو شهري %	معدل نمو ربع سنوى %	معدل تغير سنوى %	متوسط النمو السنوى لمدة عام /١
-٨.٩%	-٢٢.٦%	٨٧.٣%	٣٧.٣%
٠.٢%	٠.٤%	٧٩.٨%	-٧.٣%
--	--	--	--
-٧.٥%	-١٧.٦%	١٠.٠%	١٥.٢%
--	--	--	--
--	--	٨١.٠%	-٤.٨%
٠.٠%	٠.٠%	٠.٠%	٠.٠%
-٥٢.٢%	-٧٥.٨%	--	--
٢.٠%	٦.٥%	١٦.٠%	٢٢.١%
٠.٥%	٥.٢%	١٢.١%	٢٢.٩%
-١.٢%	-٢.٢%	-٤.٩%	-١.٩%
-١.٢%	٤.٦%	٢٠.٦%	٢٢.٧%
١.٤%	٤.٧%	١٨.١%	١٩.٢%
٢.٥%	٧.٠%	١١.٩%	١٦.٩%
١.١%	٤.٠%	٢٠.١%	١٩.٩%

صافى الأصول الأجنبية (بالجنيه المصرى)	صافى الأصول الأجنبية لدى البنك المركزى	صافى الإحتياطى الدولى لدى البنك المركزى	صافى الأصول الأجنبية لدى البنوك ^{١/٢}	صافى الأصول الأجنبية (بالدولار الأمريكى)	صافى الأصول الأجنبية لدى البنك المركزى	صافى الإحتياطى الدولى لدى البنك المركزى	صافى الأصول الأجنبية لدى البنوك ^{١/٢}	صافى الأصول المحلية	صافى المطلوبات من الحكومة وهيئة السلع التموينية	المطلوبات من قطاع الأعمال العام	المطلوبات من قطاع الأعمال الخاص	إجمالى السيولة المحلية (M٢)	المعروض النقدى (M١)	أشبه نقد
---	--	---	--	--	--	---	--	---------------------	---	---------------------------------	---------------------------------	-----------------------------	---------------------	----------

المصدر: البنك المركزى المصرى.
١/ متوسط معدل النمو السنوى لفترة ١٢ شهر متتالية.
٢/ يتضمن صافى أصول البنوك التجارية، والمتخصصة، وبنوك الإستثمار والأعمال.

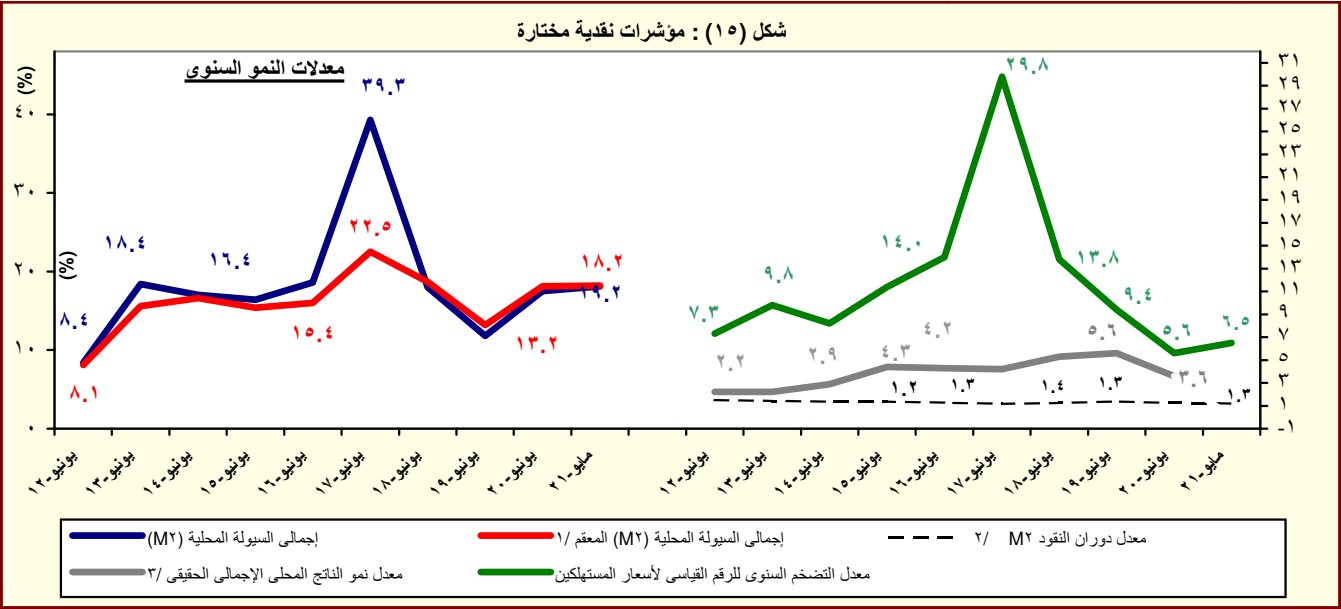

المصدر: البنك المركزى المصرى.
١/ هذا المفهوم يقوم بتحديد أثر سعر الصرف على المكون الاجنبى فى السيولة المحلية وذلك بتطبيق سعر الصرف السارى فى الفترة المقابلة على الإجماليات النقدية خلال الفترة محل الدراسة.
٢/ تم مراجعة تقديرات الناتج المحلى الإجمالى لتصبح ٥٢٢٢.٣ مليار جنيه فى عام ٢٠١٩/٢٠١٨ بدلاً من تقديرات سابقة بنحو ٥٢٥٠.٩ مليار جنيه. فى حين تم مراجعة الناتج المحلى الإجمالى للسنة المالية ٢٠٢٠/٢٠١٩ إلى نحو ٥٨٢٠ مليار جنيه بدلاً من ٥٩٦٠.٩ مليار جنيه وذلك وفقاً لأخر أرقام منشورة لوزارة التخطيط والتنمية الاقتصادية.
٣/ معدل النمو الحقيقى للناتج المحلى الإجمالى بسعر السوق .
٤/ يعكس نسبة نمو الناتج المحلى الإجمالى خلال فترة يوليو- يونيو ٢٠/١٩

جدول (٢٥) : المسح المصرفى لأهم إجماليات السيولة المحلية
الأصول والالتزامات المقابلة لها لدى الجهاز المصرفى
(مايو ٢٠٢١)

(مليون جنيه)

	يونيو-١٦	يونيو-١٧	يونيو-١٨	يونيو-١٩	يونيو-٢٠	مايو-٢٠	مارس-٢١	أبريل-٢١	مايو-٢١*
صافى الأصول الأجنبية ^{١/}	(٨٧,٣٨٩)	٦١,٠٥٦	٣٠٩,٥٣٠	٢٩٨,١٤٠	١٢٢,٠٩٨	١٣٢,٤١١	٢٧٧,٣٩١	٢٧٢,٢٩٤	٢٤٧,٩٦٦
	(٢٦٩.٧)	(١٦٩.٩)	(٤٠٧.٠)	(٣.٧)	(٥٩.٠)	(٥٠.٤)	(١٢٧.٢)	(٥٥٠.٢)	(٨٧.٣)
البنك المركزى (صافى)	(٤٤,٨٦٣)	٣,٦٩٠	٣٠١,٤٩٣	٢٦٤,٣٦٢	١٥٦,٥٩٣	١٢٣,٥١٨	٢١٨,٨٠٥	٢١٨,٢٥٣	٢٢٢,١٤١
أصول أجنبية	١٤٩,٩٤٣	٥٥١,٥١٤	٧٧٥,٩٥٤	٧٣٣,٩٥٦	٦٠٣,٤٥٠	٥٦١,٥٨٣	٦٢١,٧٨٣	٦٢٠,٢٤٣	٦٢١,٥٦٩
خصوم أجنبية	١٩٤,٨٠٦	٥٤٧,٨٢٤	٤٧٤,٤٦١	٤٦٩,٥٩٤	٤٤٦,٨٥٧	٤٣٨,٠٦٥	٤٠٢,٩٧٨	٤٠١,٩٩٠	٣٩٩,٤٢٨
البنوك (صافى)	(٤٢,٥٢٦)	٥٧,٣٦٦	٨,٠٣٧	٣٣,٧٧٨	(٣٤,٤٩٥)	٨,٨٩٣	٥٨,٥٨٦	٥٤,٠٤١	٢٥,٨٢٥
أصول أجنبية	٨١,٥٣٢	٣٣٩,١٢٦	٢٩٩,٨١٧	٣٠٩,٦٠٢	٢٦٧,٩١٨	٣٠٧,٢١٨	٣٧٠,٩٦٩	٣٦٥,٣٩٤	٣٣٧,٨٨٣
خصوم أجنبية	١٢٤,٠٥٨	٢٨١,٧٦٠	٢٩١,٧٨٠	٢٧٥,٨٢٤	٣٠٢,٤١٣	٢٩٨,٣٢٥	٣١٢,٣٨٣	٣١١,٣٥٣	٣١٢,٠٥٨
صافى الأصول المحلية ومنها :	٢,١٨١,٨٨٩	٢,٨٥٧,١٣٧	٣,١٤٧,٤٨٥	٣,٥٨١,٩٥٣	٤,٤١٦,٧١٠	٤,٣١٩,٠٢٣	٤,٨٥٤,٤٨٥	٤,٩١١,٧٣٣	٥,٠٠٩,٣٨٩
	(٢٧.٣)	(٣٠.٩)	(١٠.٢)	(١٣.٨)	(٢٣.٣)	(٢٣.٤)	(١٦.٨)	(١٣.٩)	(١٦.٠)
صافى المطلوبات من الحكومة وهينة السلع التموينية ^{٢/}	١,٦٥٤,٩١٠	١,٩٧٩,٦٤١	٢,٢١٧,٥٥٧	٢,٤٤٦,٠٧٥	٣,٢٣٥,٨٤٠	٣,٠٦٢,٣٦٠	٣,٣٦٥,١٢٨	٣,٤١٦,١٦٨	٣,٤٣٢,٤٧١
بالعملة المحلية	١,٥٠٠,٩٣٦	١,٥٤٥,١١٢	١,٦١٨,٤١١	١,٨٣٦,٤٩٣	٢,٦٦٩,٥١٥	٢,٦٠٥,٢٧٢	٢,٨٢٠,٥٧٠	٢,٨٧٠,١٤٧	٢,٨٨٠,٠٤٩
بالعملة الأجنبية	١٥٣,٩٧٤	٤٣٤,٥٢٩	٥٩٩,١٤٦	٦٠٩,٥٨٢	٥٦٦,٣٢٥	٤٥٧,٠٨٨	٥٤٤,٥٥٨	٥٤٦,٠٢١	٥٥٢,٤٢٢
المطلوبات من قطاع الأعمال العام	٩٣,٠٧٣	١٤٨,٧١٥	١٦٠,١٧٧	١٦١,٩٣٧	١٥٦,٢٦٧	١٥٨,٧٦٧	١٥٤,٧١٧	١٥٢,٧١٦	١٥٠,٩٤٢
بالعملة المحلية	٦٥,٤١٠	٩٦,٠٣٥	١١٤,٩٤٩	١٢٥,٦٩٤	١٢٤,٥٣٨	١٢٦,٥٤٣	١٢٦,٤٩١	١٢٤,٩٣٣	١٢٣,٤٧٢
بالعملة الأجنبية	٢٧,٦٦٣	٥٢,٦٨٠	٤٥,٢٢٨	٣٦,٢٤٣	٣١,٧٢٩	٣٢,٢٢٤	٢٨,٢٢٦	٢٧,٧٨٣	٢٧,٤٧٠
المطلوبات من قطاع الأعمال الخاص ^{٢/}	٧١٢,١٣٢	٩٨٢,٩١٤	١,٠٨٢,٥٥٦	١,٢١٧,٦٣٣	١,٤٥٤,٦٨٨	١,٤١٩,٠٧٢	١,٦٦٣,٣٣٤	١,٦٩٢,٠٥٩	١,٧١١,٨١٦
بالعملة المحلية	٥٤٣,١٥٨	٦٨٠,٠٤٦	٧٩٢,٠٣٦	٩٧٤,٣٩٣	١,٢٢٣,٠٧٩	١,١٨٦,٦٣٢	١,٤٣٩,٢١٦	١,٤٦٦,٣٦٥	١,٤٨٥,٨٣٤
بالعملة الأجنبية	١٦٨,٩٧٤	٣٠٢,٨٦٨	٢٩٠,٥٢٠	٢٤٣,٢٤٠	٢٣١,٦٠٩	٢٣٢,٤٤٠	٢٢٤,١١٨	٢٢٥,٦٩٤	٢٢٥,٩٨٢
صافى البنود الأخرى (الموازنة) ^{٢/ ١}	-٢٧٨,٢٢٦	-٢٥٤,١٣٣	-٣١٢,٨٠٥	-٢٤٣,٦٩٢	-٤٣٠,٠٨٥	-٣٢١,١٧٦	-٣٢٨,٦٩٤	-٣٤٩,٢١٠	-٢٨٥,٨٤٠
إجمالى السيولة (M٢)	٢,٠٩٤,٥٠٠	٢,٩١٨,١٩٣	٣,٤٥٧,٠١٥	٣,٨٦٣,٦٤٥	٤,٥٣٨,٨٠٨	٤,٤٥١,٤٣٤	٥,١٣١,٨٧٦	٥,١٨٤,٠٢٧	٥,٢٥٧,٣٥٥
	(١٨.٦)	(٣٩.٣)	(١٨.٥)	(١١.٨)	(١٧.٥)	(١٧.٢)	(٢٠.٠)	(١٩.١)	(١٨.١)
المعروض النقدى (M٣) ^{٢/}	٥٧٢,٩٣٥	٧٠٧,٤٢٧	٨٢٣,٢٦٨	٩٢٣,٥٦٢	١,٠٨٤,٧٤٢	١,٠٩٥,٧٣٨	١,١٨٩,٤٩٣	١,١٩٦,٨٦٣	١,٢٢٦,٤٣٧
	(١٤.٨)	(٢٣.٥)	(١٦.٤)	(١٢.٢)	(١٧.٥)	(٢٠.٥)	(١٥.٢)	(١٣.٣)	(١١.٩)
النقد المتداول خارج الجهاز المصرفى	٣٤٦,٨٥٣	٤١٩,٠٥٨	٤٤١,٥٥١	٤٨٧,٢٣٣	٦٠٢,٧٣٢	٦٠٦,٨٧٠	٦٢٦,٨٤٠	٦٤٦,٤٥٧	٦٧٥,٠٣٩
الودائع الجارية بالعملة المحلية	٢٢٦,٠٨٢	٢٨٨,٣٦٩	٣٨١,٧١٧	٤٣٦,٣٢٩	٤٨٢,٠١٠	٤٨٨,٨٦٨	٥٦٢,٦٥٣	٥٥٠,٤٠٦	٥٥١,٣٩٨
أشباه نقود	١,٥٢١,٥٦٥	٢,٢١٠,٧٦٦	٢,٦٣٣,٧٤٧	٢,٩٤٠,٠٨٣	٣,٤٥٤,٠٦٦	٣,٣٥٥,٦٩٦	٣,٩٤٢,٣٨٣	٣,٩٨٧,١٦٤	٤,٠٣٠,٩١٨
	(٢٠.١)	(٤٥.٣)	(١٩.١)	(١١.٦)	(١٧.٥)	(١٦.٢)	(٢١.٥)	(٢٠.٩)	(٢٠.١)
الودائع غير الجارية بالعملة المحلية	١,١٩٧,٧٤٦	١,٥١٦,٤٨٠	١,٩١٦,٧٨٩	٢,٢٢٥,٤٥٢	٢,٧٨٧,٤٢٣	٢,٧٠٣,٢٤٩	٣,٢٩٧,٢٦٩	٣,٣٢٨,٧٦٤	٣,٣٨١,٥٤٣
الودائع الجارية بالعملات الأجنبى	٧٥,٩١٠	١٥٠,٠٤٢	١٤٩,٧٦٩	١٤٣,٢٨٤	١٤٢,٠٢٢	١٣٦,٢٣٠	١٤٣,١١٨	١٥٦,٦١٤	١٤٥,٥٨٤
الودائع غير الجارية بالعملات الأجنبية	٢٤٧,٩٠٩	٥٤٤,٢٤٤	٥٦٧,١٨٩	٥٧١,٣٤٧	٥٢٤,٦٢١	٥١٦,٢١٧	٥٠١,٩٩٦	٥٠١,٧٨٦	٥٠٣,٧٩١

المصدر: البنك المركزى المصرى.

() معدل النمو عن الفترة المقابلة فى العام السابق.

* مبدئى.

١/ يشمل المطلوبات من قطاع الأعمال الخاص والقطاع العائلى.

٢/ تشمل حسابات رأس المال، صافى الأصول والخصوم غير المبوبة، صافى المديونية والدائنية بين البنوك.

٣/ بخلاف الشيكات والحوالات تحت التحصيل.

جدول (٢٥) : المسح المصرفى لأهم إجماليات السيولة المحلية (تابع)

(ملاحظات)

(مايو ٢٠٢١)

يونيو-١٦	يونيو-١٧	يونيو-١٨	يونيو-١٩	يونيو-٢٠	مايو-٢٠	مارس-٢١	أبريل-٢١	مايو-٢١ *
صافى الأصول الأجنبية (مليون دولار) ^{٤/}	٣,٣٨٧	١٧,٣٦٥	١٧,٨٧٠	٧,٥٨٣	٨,٤٢٣	١٧,٧١٠	١٧,٤١١	١٥,٨٧٢
صافى الأصول الأجنبية لدى البنك المركزى	(٥,٠٥٣)	٢٠٥	١٦,٩١٤	١٥,٨٤٥	٩,٧٢٥	١٣,٩٦٩	١٣,٩٥٦	١٤,٢١٩
صافى الاحتياطيات الدولية	١٢,٠٩٨	٣٣,٧٧٣	٤٣,٩٨٢	٤٦,٠١٦	٣٥,٣٣٤	٤٣,٤٣٨	٤٣,١١٦	٤١,٤٣٩
البنك المركزى (إجمالى)	١٧,٥٤٦	٣١,٣٠٥	٤٤,٢٥٨	٤٤,٤٨١	٣٨,٢٠٢	٤٠,٣٣٧	٤٠,٣٤٣	٤٠,٤٦٨
البنوك (صافى)	(٤,٧٩٠)	٣,١٨٢	٤٥١	٢,٠٢٥	(٢,١٤٢)	٣,٧٤٠	٣,٤٥٦	١,٦٥٣
أصول أجنبية	٩,١٨٣	١٨,٨١١	١٦,٨٢٠	١٨,٥٥٧	١٦,٦٣٩	٢٣,٦٨٤	٢٣,٣٦٤	٢١,٦٢٧
خصوم أجنبية	١٣,٩٧٢	١٥,٦٢٩	١٦,٣٦٩	١٦,٥٣٢	١٨,٧٨١	١٩,٩٤٤	١٩,٩٠٩	١٩,٩٧٤
نسبة الى رصيد أول المدة ^{٥/}								
صافى الأصول الأجنبية	٧٠.٩%	٧٠.٩%	٨٠.٥%	٠.٣-%	٥٠.٤٢-%	٠.٩-%	١.١-%	١.٨-%
صافى الأصول المحلية	٢٦.٥%	٣٢.٢%	٩.٩%	١٢.٦%	٣٦.٧%	٤٩.٤%	١.٠%	٥٣.٩%
المعروض النقدى M١	٤.٢%	٦.٤%	٤.٠%	٢.٩%	٧.٦%	١٠.٦%	١٠.٨%	١١.٧%
أشباه النقود	١٤.٥%	٣٢.٩%	١٤.٥%	٨.٩%	٢٣.٧%	٣٧.٩%	٣٩.١%	٤٠.٤%
معدل الدورلة فى إجمالى السيولة (%) ^{٦/}								
المضاعف النقدى (فى السيولة)	٤.٣٨	٥.٠٥	٤.٨١	٥.٦٥	٥.٣٠	٩.٢٢	١٠.٢٢	١١.٢٢
معدل دوران النقود (فى السيولة)	١.٢٩	١.١٩	١.٢٨	١.٣٨	١.٢٨	١.٢٥	١.٢٣	١.٢٢
معدل النمو السنوى لإجمالى السيولة المحلية	١٨.٦٤	٣٩.٣٣	١٨.٤٦	١١.٧٦	١٧.٤٧	٢٠.٠	١٩.١	١٨.١
معدل النمو السنوى فى الإقراض لقطاع الأعمال الخاص ^{٧/}	٠.١٤	٠.٣٨	٠.١٠	٠.١٢	٠.١٩	٢٣.٠	٢١.٧	٢٠.٦
سعر صرف الدولار بالجنيه ^{٨/}	٨.٨٨	١٨.٠٣	١٧.٨٣	١٦.٦٨	١٦.١٠	١٥.٧٢	١٥.٦٤	١٥.٦٢

المصدر : البنك المركزى المصرى.
* مبدئى.

٤/ صافى الأصول الأجنبية تساوي صافى الأصول الأجنبية لدى البنك المركزي بالإضافة الى البنوك (صافى).

٥/ تعكس الزيادة السنوية فى قيمة الاجماليات النقدية المختارة كنسبة من اجمالى السيولة (M٢) فى بداية العام المالى. و يهدف هذا المؤشر الى التعرف على مصادر نمو السيولة المحلية خلال العام المالى محل الدراسة.

٦/ يمثل نسبة الودائع الجارية و غير الجارية بالعملات الأجنبية إلى إجمالى السيولة المحلية. لا يتضمن كل من ودائع غير المقيمين (جزء من صافى الأصول الأجنبية) والودائع الحكومية.

٧/ يشمل المطلوبات من قطاع الأعمال الخاص و القطاع العائلى .

٨/ أسعار الصرف بدءاً من يناير ٢٠٠٣ تعكس أسعار الشراء فقط، علماً بأنه قبل هذا التاريخ كان سعر الصرف يعكس متوسط أسعار البيع والشراء.

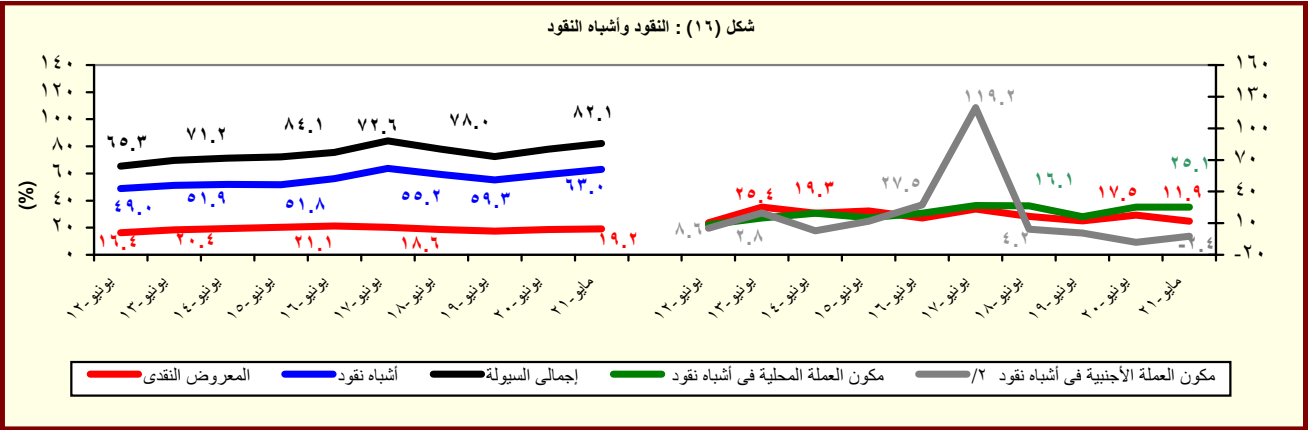

المصدر : البنك المركزى المصرى.

١/ تم مراجعة تقديرات الناتج المحلي الإجمالى لتصبح ٣٢٢٢.٣ مليار جنيهه فى عام ٢٠١٨/٢٠١٩ بدلاً من تقديرات سابقة بنحو ٥٢٥٠.٩ مليار جنيهه. فى حين تم مراجعة الناتج المحلي الإجمالى للسنة المالية ٢٠١٩/٢٠٢٠ إلى نحو ٥٨٢٠ مليار جنيهه بدلاً من ٥٩٦٠.٩ مليار جنيهه وذلك وفقاً لآخر أرقام منشورة لوزارة التخطيط والتنمية الاقتصادية.

٢/ تشمل الودائع الجارية وغير الجارية بالعملات الأجنبية.

جدول (٢٦) : نقود الإحتياط والأصول المقابلة^{١/}
(مليون جنيه)

يونيو-١٦	يونيو-١٧	يونيو-١٨	يونيو-١٩	يونيو-٢٠	مايو-٢٠	مارس-٢١	أبريل-٢١	مايو-٢١*
نقود الإحتياط	٤٧٨,٠٧٦	٥٧٧,٥٨٢	٧١٩,٠٠٣	٦٨٤,٠٣١	٨٥٥,٥٨٠	٨٣٣,٥٧٦	٩٢٧,٩٥٠	٩٦٨,٦٠٦
	(١.٦)	(٢٠.٨)	(٢٤.٥)	(٤.٩)	(٢٥.١)	(١٦.٩)	(٢١.٠)	(٢٢.٨)
النقد المتداول خارج البنك المركزى	٣٦٨,٤٥٩	٤٥٢,٠٣٥	٤٨٥,٢٣٥	٥٣٦,٠٩٨	٦٥١,١٦٧	٦٤٨,١٧١	٦٦٧,١٨٤	٦٩٢,٣٥٨
	(١٧.٥)	(٢٢.٧)	(٧.٣)	(١٠.٥)	(٢١.٥)	(٢٢.٠)	(١٤.٦)	(١٢.٩)
ودائع البنوك بالعملة المحلية لدى البنك المركزى	١٠٩,٦١٧	١٢٥,٥٤٧	٢٣٣,٧٦٨	١٤٧,٩٣٣	٢٠٤,٤١٣	١٨٥,٤٠٥	٢٦٠,٧٦٦	٢٧٦,٢٤٨
	(٣٦.٤)	(١٤.٥)	(٨٦.٢)	(٣٦.٧)	(٣٨.٢)	(٢.٠)	(٤١.٥)	(٥٧.٧)
الأصول المقابلة لها								
صافى الاصول الأجنبية	-٤٤,٨٦٣	٣,٦٩٠	٣٠١,٤٩٣	٢٦٤,٣٦٢	١٥٦,٥٩٣	١٢٣,٥١٨	٢١٨,٨٠٥	٢١٨,٢٥٣
	(٢٧٨.٢)	(١٠٨.٢)	(٨٠٧٠.٥)	(١٢.٣)	(٤٠.٨)	(٥٢.٤)	(١٩.٤)	(٧٢.٤)
صافى الأصول المحلية	٥٢٢,٩٣٩	٥٧٣,٨٩٢	٤١٧,٥١٠	٤١٩,٦٦٩	٦٩٨,٩٨٧	٧١٠,٠٥٨	٧٠٩,١٤٥	٧٥٠,٣٥٣
	(١٣.٥)	(٩.٧)	(٢٧.٢)	(٠.٥)	(٦٦.٦)	(٥٦.٥)	(٢١.٦)	(١٣.٢)
صافى المطلوبات من الحكومة ^{٢/}	٦١٩,٤١٠	٧٠٨,٦٣٧	٧١٥,٤٧٤	٧٤٦,١١٦	٨٠٧,٨٨٢	٥٩٩,٠٢١	٧١٦,٩٧٣	٧٦٨,٥٩١
	(١٨.٢)	(١٤.٤)	(١.٠)	(٤.٣)	(٨.٣)	(١٥.١)	(٢.٧)	(١١.١)
المطلوبات	٧٠٦,٨٨٥	٨٢١,٩٧٥	٧٥٩,٨٨٠	٨٢٠,٩٨٦	٨٦٥,٣٣٠	٧٧٧,٧١٢	٧٩٠,٣٩١	٨٤٧,٥٥٠
	(١٤.٠)	(١٦.٣)	(٧.٦)	(٨.٠)	(٥.٤)	(٠.٣)	(٢.٩)	(٩.١)
أوراق مالية	٣٩٠,٨٣٠	٧١٤,٤٥٤	٦٨٣,٦٢٩	٧٠٣,٢٣١	٧٠٢,٦٦٧	٦٩٨,٩٨٩	٧٠٠,٤٤٣	٧٠٠,٣١٥
تسهيلات إئتمانية	٣١٦,٠٥٥	١٠٧,٥٢١	٧٦,٢٥١	١١٧,٧٥٥	١٦٢,٦٦٣	٧٨,٧٢٣	٨٩,٩٤٨	١٤٧,٢٣٥
الودائع ^{٣/}	٨٧,٤٧٥	١١٣,٣٣٨	٤٤,٤٠٦	٧٤,٨٧٠	٥٧,٤٤٨	١٧٨,٦٩١	٧٣,٤١٨	٧٨,٩٥٩
	(٩.٠)	(٢٩.٦)	(٦٠.٨)	(٦٨.٦)	(٢٣.٣)	(١٤٠.٤)	(٤.٣)	(٦.٦)
صافى المطلوبات من البنوك	٥٩,٦٢١	١٥٧,١٤١	٢٠١,٤٣٨	١٧٩,٢٨٠	١٦٠,٦٦٣	١٨٤,٦٥٧	٢١٩,٥١٥	٢٢١,٥٣٥
صافى البنود الموازنة ^{٤/}	-١٥٦,٠٩٢	-٢٩١,٨٨٦	-٤٩٩,٤٠٢	-٥٠٥,٧٢٧	-٢٦٩,٥٥٨	-٧٣,٦٢٠	-٢٢٧,٣٤٣	-٢٣٩,٧٧٣
ملاحظات								
معدل دوران نقود الإحتياط ^{٥/}	٥.٦٦	٦.٠١	٦.١٧	٧.٧٨	١٣.٧٣	١٢.٧٣	٢٢.٧٣	٢٣.٧٣

المصدر : البنك المركزى المصرى.

() معدل النمو عن الفترة المقابلة فى العام السابق.

* مبدئى.

١/ بيانات معدلة حيث قام البنك المركزى بتغيير الأسلوب المحاسبى لقياس حجم نقود الإحتياط بدءا من بيانات يونيو ٢٠٠٣، وذلك فى إطار مراجعة تبويب عمليات السوق المفتوحة التى يقوم بها البنك المركزى. وأدت هذه المراجعة إلى استبعاد حجم عمليات السوق المفتوحة من "ودائع البنوك بالعملة المحلية لدى البنك المركزى" وإدراجها ضمن بند "صافى البنود الموازنة".

٢/ تشمل صافى المطلوبات من الهيئات الإقتصادية و بنك الإستثمار القومى.

٣/ تم تحويل حسابات الودائع الحكومية (شاملة الهيئات العامة الاقتصادية والخدمية) من البنوك الى حساب الخزانة الموحد بالبنك المركزي بدءا من ديسمبر ٢٠٠٦، تطبيقا للقانون رقم ١٣٩ لسنة ٢٠٠٦.

٤/ يتضمن صافى الأصول و الخصوم غير المحددة و عمليات السوق المفتوحة.

٥/ الناتج المحلى الإجمالى / نقود الإحتياط.

جدول (٢٧): الودائع لدى البنوك^{١/}

(ملليون جنيه)

يونيو-١٦	يونيو-١٧	يونيو-١٨	يونيو-١٩	يونيو-٢٠	مايو-٢٠	مارس-٢١	أبريل-٢١	مايو-٢١
٢,١٢٣,٠٦٩	٣,٠٤٢,١٥٥	٣,٥٦٩,٥١٥	٤,٠٠٧,٨٩٩	٤,٧٠١,٤٢٧	٤,٦٠٣,٤٠٧	٥,٥١٥,٨٥٤	٥,٥٥٣,٩٨٨	٥,٦٢٨,٦٧٣
(٢٢.٠)	(٤٣.٣)	(١٧.٣)	(١٢.٣)	(١٧.٣)	(١٧.٧)	(٢٤.٦)	(٢٢.٩)	(٢٢.٣)
١,٦٩٨,٢٥٥	٢,١٢٨,٠٢٥	٢,٧٣١,١٧٥	٣,١٧٦,٥١٠	٣,٩٢٤,١٩٦	٣,٨٤٠,٨٢٤	٤,٧٢٦,٨٩٠	٤,٧٥٢,٢٢٩	٤,٨٣٥,٩٩٣
٤٢٤,٨١٤	٩١٤,١٣٠	٨٣٨,٣٤٠	٨٣١,٣٨٩	٧٧٧,٢٣٢	٧٦٢,٥٨٣	٧٨٨,٩٦٤	٨٠١,٧٥٩	٧٩٢,٦٨٠
١,٧٦١,٠٠٩ ^{٢/}	٢,٥١٧,٧٢٧	٣,٠٣٦,٠١٠	٣,٣٩٦,٩٦١	٣,٩٥٦,٢٠٦	٣,٨٦٥,٣٤٠	٤,٥٣٥,٠٩٩	٤,٥٦٥,٨٠٦	٤,٦١٢,٩٦٤
(١٨.٣)	(٤٣.٠)	(٢٠.٦)	(١١.٩)	(١٦.٥)	(١٦.٤)	(٢٠.٩)	(٢٠.٤)	(١٩.٣)
١,٤٣٣,٣٨٧	١,٨١٥,٦٤١	٢,٣١١,٣١٦	٢,٦٧٣,٦٣٦	٣,٢٨١,٨٩٧	٣,٢٠٤,٨٨٤	٣,٨٧٥,٣٢٤	٣,٨٩٢,٩٨٣	٣,٩٤٧,٩١١
٣٢٧,٦٢٢	٧٠٢,٠٨٦	٧٢٤,٦٩٤	٧٢٣,٣٢٥	٦٧٤,٣٠٩	٦٦٠,٤٥٦	٦٥٩,٧٧٥	٦٧٢,٨٢٣	٦٦٥,٠٥٣
٣٦٢,٠٦٠	٥٢٤,٤٢٨	٥٣٣,٥٠٥	٦١٠,٩٣٨	٧٤٥,٢٢٢	٧٣٨,٠٦٧	٩٨٠,٧٥٥	٩٨٨,١٨٢	١,٠١٥,٧٠٩
(٤٣.٦)	(٤٤.٨)	(١.٧)	(١٤.٥)	(٢٢.٠)	(٢٤.٧)	(٤٥.١)	(٣٦.١)	(٣٧.٦)
٢٦٤,٨٦٨	٣١٢,٣٨٤	٤١٩,٨٥٩	٥٠٢,٨٧٤	٦٤٢,٢٩٩	٦٣٥,٩٤٠	٨٥١,٥٦٦	٨٥٩,٢٤٦	٨٨٨,٠٨٢
٩٧,١٩٢	٢١٢,٠٤٤	١١٣,٦٤٦	١٠٨,٠٦٤	١٠٢,٩٢٣	١٠٢,١٢٧	١٢٩,١٨٩	١٢٨,٩٣٦	١٢٧,٦٢٧
ملاحظات (نسبة مئوية)								
٢٠.٠	٣٠.٠	٢٣.٥	٢٠.٧	١٦.٥	١٦.٦	١٤.٣	١٤.٤	١٤.١
١٨.٦	٢٧.٩	٢٣.٩	٢١.٣	١٧.٠	١٧.١	١٤.٥	١٤.٧	١٤.٤
٢٦.٨	٤٠.٤	٢١.٣	١٧.٧	١٣.٨	١٣.٨	١٣.٢	١٣.٠	١٢.٦

المصدر: البنك المركزى المصرى.

() معدل النمو عن الفترة المقابلة فى العام السابق.

* مبدئى.

١/ لا تشمل الودائع لدى البنك المركزى .

٢/ تشمل ودائع كل من قطاع الأعمال العام والخاص والقطاع العائلى وغير المقيمين (قطاع العالم الخارجى). لا تشمل شيكات وحالات تحت التحصيل.

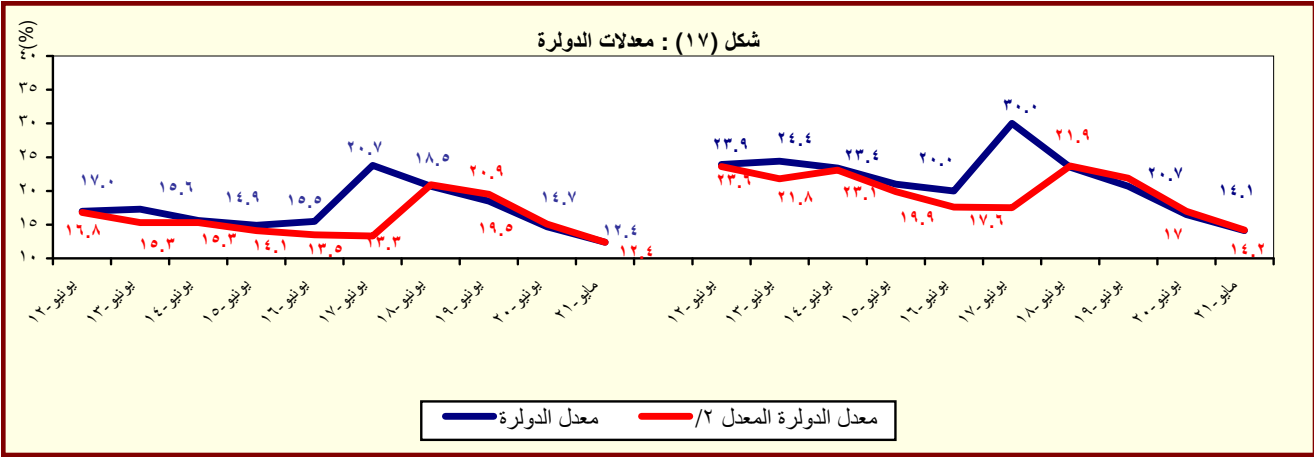

المصدر : البنك المركزى المصرى.

١/ بخلاف الودائع لدى البنك المركزى المصرى.

٢/ يشير الى معدل الدولار بعد تحييد أثر تغير سعر الصرف على المكون الأجنبى فى جملة الودائع. وعلى سبيل المثال فإن معدل الدولار فى إجمالى الودائع فى يونيو ٢٠٠٨ كان ينبغي أن يبلغ ٢٧.١% بدلاً من ٢٥.٨% فى حالة عد.

جدول (٢٨) : التسهيلات الائتمانية من البنوك
(مليون جنيه)

يونيو-١٦	يونيو-١٧	يونيو-١٨	يونيو-١٩	يونيو-٢٠	مايو-٢٠	مارس-٢١	أبريل-٢١	مايو-٢١
٧١٧,٩٩٩	٩٢٥,٦٦٠	١,٤٢٦,٤٥٧	١,٦٢٩,٦٦٤	١,٨٥٤,٣٢٦	٢,١٥٤,٦٣٧	٢,٦٤٨,٥٤٩	٢,٧١٧,٣٥٣	٢,٨١٣,٨٥٨
(٢٢.١)	(٣٠.٤)	(٥١.٣)	(١٤.٢)	(١٣.٨)	(٣٠.٥)	(٢٢.٩)	(٢٣.٥)	(٢٦.٤)
٦٦,٤٢١	١٧٢,٠٤٧	٣٥٤,٧٢٣	٤٥٢,٩١٧	٥٤٢,٤٤٦	٦٥٩,٢٢٨	٩٣٢,٠٤٩	٩٧٢,٨٤٩	١,٠٥١,٦٦٧
(٦٢.٨)	(١٧٣.١)	(١٠٤.٢)	(٢٧.٧)	(١٩.٨)	(٥٧.٣)	(٤١.٤)	(٤٤.٥)	(٥٤.٢)
١٠,٨٥٥	١٠٠,٤٧٣	١٤٢,٧١٠	٢١٦,٥٤٩	٢٣٥,٨٣٨	٤٠٤,٥٨٧	٦٥٨,٩٣٧	٦٩٩,٢٥٣	٧٧٣,٢١٤
٥٥,٥٦٦	٧١,٥٧٤	٢١٢,٠١٣	٢٣٦,٣٦٨	٣٠٦,٦٠٨	٢٥٤,٦٤١	٢٧٣,١١٢	٢٧٣,٥٩٦	٢٧٨,٤٥٣
٦٥١,٥٧٨	٧٥٣,٦١٣	١,٠٧١,٧٣٤	١,١٧٦,٧٤٧	١,٣١١,٨٨٠	١,٤٩٥,٤٠٩	١,٧١٦,٥٠٠	١,٧٤٤,٥٠٤	١,٧٦٢,١٩١
(١٩.١)	(١٦.٥)	(٣٩.٤)	(٩.٨)	(١١.٥)	(١٤.٠)	(١٤.٨)	(١٤.٢)	(١٤.١)
٤٦٨,٥٠٢	٥٥٦,٩٦٧	٧٢٤,٥٠٣	٨٤٩,٧٧٥	١,٠٣٨,٢٢١	١,٢٣٥,٥٧١	١,٤٦٩,٧٥٤	١,٤٩٦,٤٦٩	١,٥١٤,١٥٤
١٨٣,٠٧٦	١٩٦,٦٤٦	٣٤٧,٢٣١	٣٢٦,٩٧٢	٢٧٣,٦٥٩	٢٥٩,٨٣٨	٢٤٦,٧٤٦	٢٤٨,٠٣٥	٢٤٨,٠٣٧
ملاحظات (نسبة مئوية):								
٨٢.٠	٧٢.٠	٦٤.٧	٦٢.٤	٦٢.٠	٦٢.٠	٥٩.٠	٥٨.٦	٥٧.٣
٤٣.٨	٤٣.٦	٤٢.٦	٣٨.٨	٣٨.٦	٣٨.٧	٣٧.٨	٣٨.٢	٣٨.٢
٢٦.٣	٤٩.٠	٦٧.٦	٨٤.٩	٨٨.٨	٨٩.٣	٩٥.٠	٩٨.٤	١٠٣.٥
٣٣.٢	٢٩.٠	٣٩.٢	٣٤.٦	٣١.٣	٢٣.٩	١٩.٦	١٩.٢	١٨.٧
٨٣.٧	٤١.٦	٥٩.٨	٥٢.٢	٥٦.٥	٣٨.٦	٢٩.٣	٢٨.١	٢٦.٥
٢٨.١	٢٦.١	٣٢.٤	٢٧.٨	٢٠.٩	١٧.٤	١٤.٤	١٤.٢	١٤.١

المصدر: البنك المركزى المصرى.
* مبدئى.

() معدل النمو عن الفترة المقابلة فى العام السابق.

١/ لا يتضمن التسهيلات الائتمانية المقدمة من قبل البنك المركزى المصرى.

٢/ يشمل الجهاز الإدارى والهيئات الخدمية والمحليات والهيئات الإقتصادية.

٣/ يشمل كل من قطاع الأعمال الخاص والقطاع العائلى وقطاع العالم الخارجى (غير المقيمين) .

٤/ يشمل قطاع الاعمال العام، قطاع الأعمال الخاص والقطاع العائلى وقطاع العالم الخارجى (غير المقيمين).

شكل (١٨) : توزيع التسهيلات الائتمانية الممنوحة للجهات غير الحكومية بحسب القطاعات يوليو ٢٠١٩

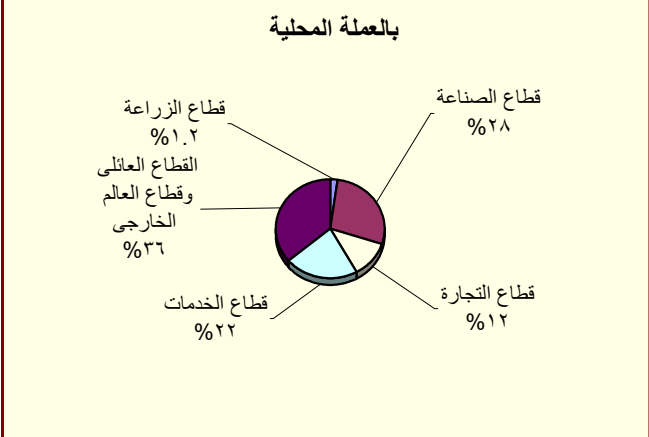
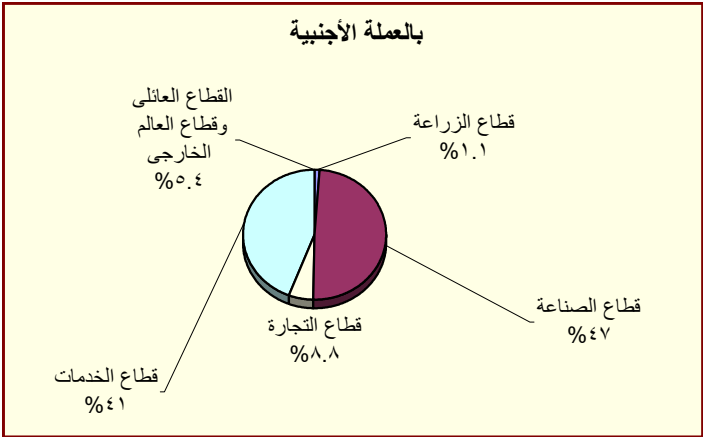

المؤشرات النقدية

المصدر : البنك المركزي المصرى.

-- بيانات غير متاحة

١/ أسعار نهاية الفترة.

٢/ بدءاً من سبتمبر ٢٠٠٥، تعكس البيانات المتوسط المرجح لسعر الفائدة الشهري لمجموعة من البنوك تمثل نحو ٨٠ % من تعاملات الجهاز المصرفي. وقبل هذا التاريخ، تعكس البيانات متوسط بسيط لأسعار الفائدة الأسبوعية لأغلبية البنوك.

٣ / فائدة بسيطة.

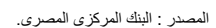

جدول (٣٠) : متوسط أسعار عائد المعاملات بين البنوك (الإنترنت)^١

متوسط سنوى	ليلة واحدة	أسبوع	شهر	أكثر من شهر
٢٠٠٨	١٠.٣	١٠.٣	١٠.٢	١٠.٣
٢٠٠٩	٩.٥	٩.٥	٩.١	٩.٦
٢٠١٠	٨.٣	٨.٣	٨.٣	٨.٤
٢٠١١	٩.٠	٩.١	٩.٤	٩.٥
٢٠١٢	٩.٤	٩.٨	١٠.١	١٠.٢
٢٠١٣	٩.٥	٩.٨	١٠.٢	١٠.٥
٢٠١٤	٨.٨	٩.١	--	--
٢٠١٥	٨.٩	٩.٢	٩.٥	٨.٩
٢٠١٦	١١.٥	١١.٦	--	١٢.٦
٢٠١٧	١٧.٣	١٧.٦	١٩.٤	١٧.٧
٢٠١٨	١٧.٤	١٧.٦	١٧.٤	١٧.٥
٢٠١٩	١٦.٦	١٦.٩	١٦.٩	١٦.٧
٢٠٢٠	١٥.٢	١٥.٤	١٦.٨	١٤.٣
<u>متوسط شهرى</u>				
مايو-٢٠	٩.٧٣	٩.٥٨	--	--
يونيو-٢٠	٩.٧٣	١٠.٠٠	--	--
يوليو-٢٠	٩.٩٠	١٠.١٥	--	--
أغسطس-٢٠	١٠.٠٦	١٠.٣١	٩.٢٥	١٠.٠٤
سبتمبر-٢٠	١٠.١٦	١٠.٤٠	٩.٢٥	١٠.٠٤
أكتوبر-٢٠	١٠.١٦	١٠.٤٠	٩.٢٥	١٠.٠٤
نوفمبر-٢٠	١٠.٠٥	١٠.٥٠	٨.٢٥	--
ديسمبر-٢٠	٩.٨٠	١٠.٤٦	٨.٢٥	--
يناير-٢١	٩.٦٣	١٠.٢٦	٨.٢٥	--
فبراير-٢١	٩.٧٥	١٠.٤٣	٨.٢٥	--
مارس-٢١	٩.٧٤	١٠.٤٨	٨.٢٥	--
أبريل-٢١	١٠.١٦	١٠.٤٠	٨.٢٥	--
مايو-٢١	١٠.٢٤	١٠.٤٥	٨.٢٥	--

المصدر : البنك المركزي المصري.

-- بیان غیر متاح

١/ تم استخدام بيانات متوسط أسعار العائد بين البنوك (الإنترنت) بدلاً من متوسط تكلفة الاقتراض بين البنوك (كايبور) بدءاً من مارس ٢٠٠٣. وتعد أسعار العائد بين البنوك مقياساً أفضل لتطورات السوق لتغطيتها الأوسع لمعاملات البنوك التجارية، والمتخصصة، وبنوك الاستثمار.

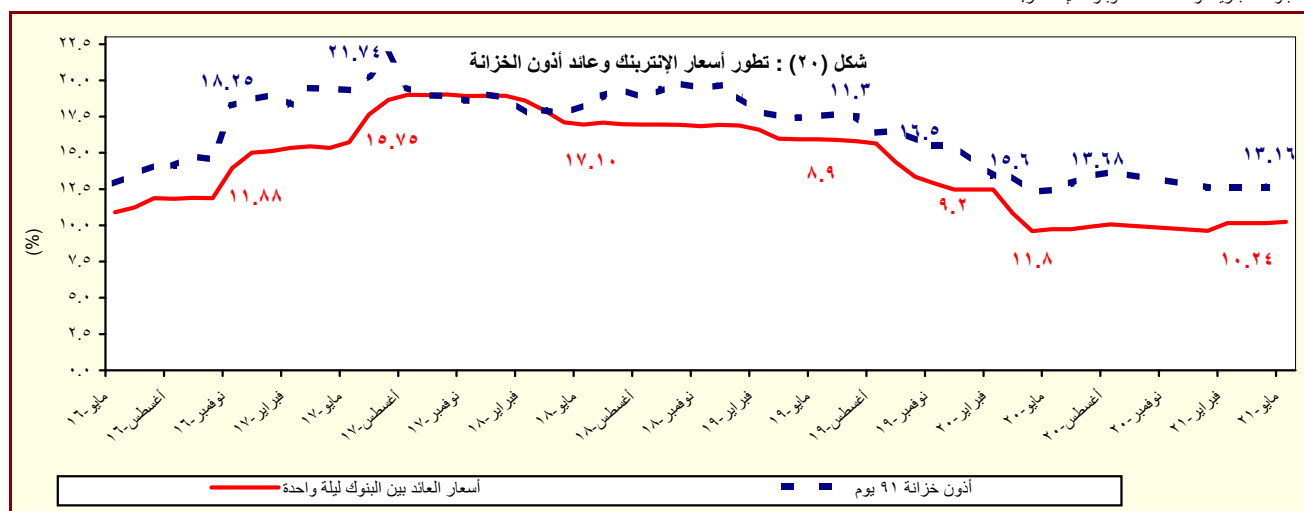

المصدر : البنك المركزي المصري.

القسم السابع

القطاع المالى و الإستثمارات

٥٥	المؤشرات الرئيسية لسوق المال-----	جدول (٣١)
٥٦	عمليات الإستحواذ فى السوق المصرية-----	جدول (٣٢)
٥٧	أهم الشركات التى تم خصصتها أو تصفيتا-----	جدول (٣٣)
٥٧	تطور برنامج الخصخصة-----	جدول (٣٣) تابع
٥٨	أداء مؤشرات IFCG للأسواق الناشئة-----	جدول (٣٤)
٥٩	الأرصدة القائمة لأذون الخزانة وفقاً للقطاعات الحائزة لها-----	جدول (٣٥)
٦٠	محفظة الأوراق المالية لدى البنوك-----	جدول (٣٦)
٦١	صافى الإستثمارات الأجنبية المباشرة موزعة بحسب الدول-----	جدول (٣٧)

جدول (٣١): المؤشرات الرئيسية لسوق المال^{١/}

يونيو-٢٠	يونيو-١٩	يونيو-١٨	يونيو-١٧	يونيو-١٦	يونيو-٢١	يوليو-٢١	أغسطس-٢١	سبتمبر-٢١
١٠٧٦٥	١٤١٠١	١٦٣٤٩	١٣٣٩٦	٦٩٤٣	١٠٢٥٧	١٠٧٤٢	١١١٤٤	١٠٥١٧
٥.٣	٢.٤	٠.٤-	٠.٤	٧.٢-	١-	٥	٤	٦-
١.٥	٠.٧	١.٢	٠.٥	١.٦	--	--	--	--
٥٩٠	٧٥٦	٩١١	٦٨٧	٣٨٣	٦٦٧	٧٠٢	٧٣٣	٧٠٣
١٠.١	١٤.٢	٢٠.٥	١٩.٨	١٤.١	١٠	١٠	١٠	١٠
٢١٥	٢١٦	٢٢٤	٢٢٢	٢٢٢	--	--	--	--
الأسهام والسندات المتداولة								
٥٢١٠.١	٢٠١٥٦	٢١٠٤٦	١٩٨٠.٤	١٣٩٠.٠	٩٥٨٢٥	٦٤٥١٣	١٢١٢١٩	٩١٤٦٥
٢.٠-	٤٩.٣	٢٩.٨-	٤٨.١-	٤٧.٧-	٥٩.٥	٣٢.٧-	٨٧.٩	٢٤.٥-
١٥٨.٥	٤.٢-	٦.٣	٤٢.٥	١٨.٢	٨٣.٩	٦١.٤	٢٢٠.٠	٣٨.١
١,٢٣٠,٢٩٠	٧٥٦,٣٩٨	٧٢٨,٦٧٩	٧١٧,٣٨٧	٧٥٦,٧٢٢	١,٨٦٩,٧٤٠	١,٩٢٧,٢٣٠	--	--
١,٢٠٨,٤٩٦	٧٤٦,٦٥٣	٧٢٢,٦٢٤	٧٠٩,٢٦٥	٧٤٥,٠٧٠	١,٨٣٢,١٨٧	١,٨٩١,٠٨٥	--	--
١,٢٠٨,٤٤٤	٧٤٦,٦٠٣	٧٢٢,٥٧٣	٧٠٩,٢١٥	٧٤٥,٠٠٥	١,٨٣٢,١٣٥	١,٨٩١,٠٣٣	--	--
١,٩٧٧	٢,٠٤٦	٢,٨٦٢	٤,٠٢٥	٢,٤٥٨	٢,٤٢٠	٢,٤٢٤	--	--
١٩,٨١٧	٧,٦٩٩	٣,١٩٣	٤,٠٩٧	٤,١٩٤	٣٥,١٣٣	٣٣,٧٢١	--	--
صافي مشتريات الأجانب								
١٢٢-	٩	١٦	٣٥	٤٧	٣٩-	٢-	٦-	١٠-
٢٤	٣٠	٣٥	٣٣	١٩	٩	٨	٥	١٠
مؤشرات أخرى								
١٤.١	١٣.٥	١٦.٣	١٧.٢	٩.٦	١٧.٧	١٩.٧	١٧.١	١٥.٠
٩.٤	٧.٣	٥.٧	٦.١	٨.٨	٦.٠	٥.٦	٥.٤	٦.٠
٤.٥	١.٣	١.٨	٢.٣	٢.٣	--	--	--	--

المصدر: البورصة المصرية وهيئة سوق المال والبنك المركزي المصري.
-- بيان غير متاح.

١/ جدير بالذكر أنه تم إغلاق البورصة المصرية خلال الفترة من ٢٠١١/١/٢٨ وحتى ٢٠١١/٣/٢٢ عقب الأحداث التي مرت بها مصر منذ اندلاع الثورة

٢/ أكبر ٣٠ شركة من حيث السيولة والقيمة المؤشر = ١٠٠٠ في ١٩٩٨/١/١.

٣/ على أساس الانحراف المعياري للعوائد اليومية خلال الفترة.

٤/ يمثل ناتج ضرب عدد الأسهم القائمة في سعر السوق السائد.

٥/ تم مراجعة تقديرات الناتج المحلي الإجمالي لتصبح ٥٣٢٢,٣ مليار جنيه في عام ٢٠١٨/٢٠١٩ بدلاً من تقديرات سابقة بنحو ٥٢٥٠,٩ مليار جنيه. في حين تم مراجعة الناتج المحلي الإجمالي للسنة المالية ٢٠١٩/٢٠٢٠ إلى نحو ٥٨٢٠ مليار

جنيه بدلاً من ٥٩٦٠,٩ مليار جنيه وذلك وفقاً لآخر أرقام منشورة لوزارة التخطيط والتنمية الاقتصادية.

٦/ تتضمن سندات الخزنة (شاملة المتعاملون الرئيسيون)، وسندات الإسكان، وسندات التنمية.

٧/ تم قيد سندات التوزيع في بورصة الأوراق المالية اعتباراً من سبتمبر ٢٠٠٦.

٨/ يعرف أيضاً بمعدل السعر على العائد، ويقاس بنسبة سعر السوق لكل سهم إلى أرباحه السنوية.

٩/ محسوب على أداء أنشط ٥٠ شركة.

١٠/ الكوبون السنوى الموزع / سعر السهم الجارى.

شكل (21): اجمالي القطاعات من حيث كمية التداول (30 سبتمبر 2021)

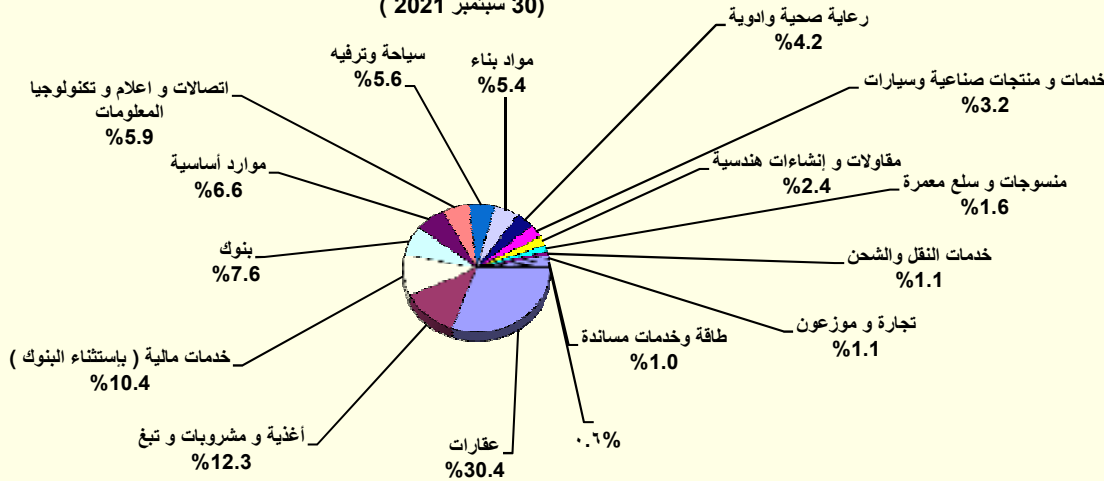

المصدر: النشرة الشهرية لبورصتي القاهرة والأлександرية.

١/ تتضمن قطاعات المعدات الكهربائية والهندسية، الإعلام، التجارة، تكنولوجيا المعلومات، الزراعة والصيد، الورق والتعبئة والبلاستيك، المطاحن والتخزين،

خدمات مئة عة، خدمات التذا ثة، سلع الاستهلاك العائل.

جدول (٣٢): عمليات الإستحواذ فى السوق المصرية
(يوليو ٢٠١٢ - اكتوبر ٢٠٢٠)

التاريخ	المشتري	الورقة المالية	القيمة (مليون جنيه)	نسبة الإستحواذ (%)
أكتوبر-٢٠	شركة ايمكس انترناشيونال ش م م	النيل لحليج الاقطان	٢٤٨٨,٠	٩٣,٩
يونيو-٢٠	شركه بايونيرز القابضه للاستثمارات الماليه	القاهرة للإسكان والتعمير	٢٤٢,٤	٩,٤
يونيو-٢٠	شركه بايونيرز القابضه للاستثمارات الماليه	المتحدة للإسكان والتعمير	٢٣١,٩	١٢,١
يونيو-٢٠	شركه بايونيرز القابضه للاستثمارات الماليه	الكابلات الكهربائية المصرية	٢٢٨,٢	١٠,٣
يونيو-٢٠	شركه بايونيرز القابضه للاستثمارات الماليه	الجيزة العامة للمقاولات والاستثمار العقاري	١٧٥,٤	٢٨,٧
يونيو-٢٠	شركه بايونيرز القابضه للاستثمارات الماليه	الصعيد العامة للمقاولات والاستثمار العقاري SCCD	١٤٦,٤	١٦,٦
أغسطس-١٩	BV HOLDINGS V	جلوبال تيلكوم القابضة	٩٧٢٤,٨	٤٠,٦
مايو-١٩	شركة بولي سيرف للأسمدة والكيماويات ش م م	فيركم مصر للأسمدة والكيماويات	٩,٣	٨,٤
أبريل-١٩	فلوريش للاستثمار	الكابلات الكهربائية المصرية	٩٥,٩	١٠,٠
أبريل-١٩	سمو للاستشارات	الكابلات الكهربائية المصرية	١٧,٤	١,٨
أبريل-١٩	وادي للاستشارات ش م م	الكابلات الكهربائية المصرية	٧٤,٩	٧,٨
ديسمبر-١٨	شركة بولي سيرف للأسمدة والكيماويات ش م م	فيركم مصر للأسمدة والكيماويات	١٠٠,٩	٩١,١
ديسمبر-١٨	اوراسكوم للاستثمار القابضه ش م م	ثروة كابيتال القابضة للاستثمارات المالية	١٥٩٠,٠	٣٠,٠
أغسطس-١٨	محمد بن احمد بن سعيد باسمح	يونيفرت للصناعات الغذائية	٢٩,٠	٣٢,٣
أغسطس-١٨	MONDI INDUSTRIAL BAGS B V	السويس للاكياس	١٨٨,١	٦٦,١
يوليو-١٨	MENA GLASS HOLDINGS LIMITED	الشرق الأوسط لصناعة الزجاج	٨٢٥,٧	٥١,٤
مايو-١٨	شركة الصناعات الهندسية المعمارية للانشاء والتعمير ايكون	اكرو مصر للشدات والسقلات المعدنية	١١٣,٣	١١,٢
مايو-١٨	شركة الصناعات الهندسية المعمارية للانشاء والتعمير ايكون	اكرو مصر للشدات والسقلات المعدنية	٣٨٢,٥	٣٧,٧
مارس-١٨	كايرو ثري ايه الدولية للصناعات ش م م	الوطنية لمنتجات الذرة	٤,٩	٠,٣
مارس-١٨	الشركة القابضة المصرية الكويتية ش م م	الدلتا للتأمين	١١٦,٩	٢٣,٤
فبراير-١٨	نحو للاستثمارات والتنمية	القاهرة للاستثمارات والتنمية	٥٧,٥	٢٩,١
نوفمبر-١٧	كايرو ثري ايه الدولية للصناعات ش م م	الوطنية لمنتجات الذرة	١٤٧٠,٢	٩٧,٧
أكتوبر-١٧	محمد وليد محمود فريد جمال الدين	مودرن الحديثة للمواد العازلة (بيتمود)	٦,٣	٦,٧
أكتوبر-١٧	علي بن حسن بن علي دايج	مودرن الحديثة للمواد العازلة (بيتمود)	٦,٣	٦,٧
أغسطس-١٧	نعد للاستثمارات والتنمية ش م م	المصرية للدواجن	١٩,٩	١٦,٣
يوليو-١٧	مستثمر فرد	الحفر الوطنية	١٧٩,٦	٦٠,٠
ديسمبر-١٦	شركة بايونيرز القابضة للاستثمارات المالية	القاهرة للإسكان والتعمير	١٨,٨	١,٨
ديسمبر-١٦	سمو للإستثمار	القاهرة للإسكان والتعمير	٨٠,٣	٧,٦
ديسمبر-١٦	ثروة للإستثمار	القاهرة للإسكان والتعمير	٣٧,٧	٣,٥
نوفمبر-١٦	Bavaguthu Raghuram Shetty	الاسكندرية للخدمات الطبية - المركز الطبى الجديد	١,٧	١,٣
أكتوبر-١٦	الوحدة للتنمية الصناعية	مصر الوطنية للصلب (عتاقة)	٣١٩,٧	٩٦,٩
أكتوبر-١٦	TVM Healthcare Acquisition ٣ Limited	اميكو ميديكال للصناعات الطبية	٢,٦	٤,٠
يوليو-١٦	TVM Healthcare Acquisition ٣ Limited	اميكو ميديكال للصناعات الطبية	٢٣,٨	٣٦,٩
أبريل-١٦	شركة بايونيرز القابضة للاستثمارات المالية	يونيفرسال لصناعة مواد التعبئة والتغليف والورق - يونيباك	٢٦,٤	٤٤,٠
فبراير-١٦	Bavaguthu Raghuram Shetty	الاسكندرية للخدمات الطبية - المركز الطبى الجديد	١,٧	١,٣
ديسمبر-١٥	شركه اوميجا للتطوير العقاري	مرسيلا المصرية الخليجية للاستثمار العقاري	٣٦,٠	٢٠,٠
ديسمبر-١٥	OCI NV	اوراسكوم للانشاء والصناعة	٥٢,٢	٣٠,٠
ديسمبر-١٥	شركه بايونيرز القابضه للاستثمارات الماليه	القاهرة للإسكان والتعمير	٢٣٣,٤	٤٥,٧
نوفمبر-١٥	اكت فاينانشال للاستثمارات ش م م	بلتون المالية القابضة	٨٢,٤	١٣,٠
نوفمبر-١٥	اوراسكوم للاتصالات والاعلام والتكنولوجيا القابضه ش م م	بلتون المالية القابضة	٥٥١,٦	٨٧,٠
أبريل-١٥	TRIQUERA B.V.	مينا فارم للأدوية والصناعات الكيماوية	١٢٨,٢	٤٦,٠
مارس-١٥	شركه بايونيرز القابضه للاستثمارات الماليه	العربية لمنتجات الالبان "أراب ديرى"	٢٥٥,٧	٦٠,٢
مارس-١٥	MT TELECOM	الشركة المصرية لخدمات التليفون المحمول	١٤٠٣,٥	٩٨,٩
فبراير-١٥	OCI NV Mena B.V	اوراسكوم للانشاء والصناعة	١٢٤٨٠,٩	٢٣,٤
يناير-١٥	Kellogg Company	المصرية للأغنية - بسكو مصر	٨٨٨,٠	٨٦,٠
ديسمبر-١٤	TV M Healthcare Acquisitions LTD ٣	الشركة العربية لصناعة المستلزمات الطبية (اميكو)	٣٢,٥	٥٧,٨
سبتمبر-١٤	ام تى ام باكدينجج ٢	الشرق الأوسط لصناعة الزجاج	١٥٣,٩	١٩,٤
يوليو-١٤	Crede Healthcare LTD	مستشفى القاهرة التخصصى	١٠٦,٨	٥٢,٠
أبريل-١٤	Social Impact Capital LTD	القاهرة للاستثمار والتنمية العقارية	١١١,٠	٥٠,٠
فبراير-١٤	العرفة للاستثمار فى صناعة الملابس الجاهزة	جولدن تكس للأصواف	٣٠,٧	٤٣,٩
يوليو-١٣	OCI NV	اوراسكوم للانشاء والصناعة	١١٤٨٨,١	٢١,٥
مارس-١٣	بنك قطر الوطنى	البنك الأهلى سوسيتيه جنرال	١٦٦٤٩,٧	٩٧,٠
ديسمبر-١٢	الرتيم للتنمية والتعمير	رويكس لتصنيع البلاستيك	٤٨,٢	٦١,٨
يوليو-١٢	أوليمبك جروب للإستثمارات المالية	دلتا الصناعية - ابيدال	١٠٤,٦	٦,٥

المصدر: النشرة الشهرية للورصة المصرية.

جدول (٣٣): أهم الشركات التي تم خصخصتها أو تصفيتها
(من ١٩٩٣ - ١٩٩٤ وحتى ٣٠ سبتمبر ٢٠١٦)

طريقة البيع		عدد الشركات		النسبة المبيعة		قيمة البيع	
اجمالي		٢٨٢				٥٣,٦٤٤	
بيع اقلية، ومنها:		٣٨				٦,٠٦٤	
أسمنت بورتلاند حلوان				٥٢%		١,٢٠٢	
أسمنت العامرية				٧١%		٧٦٨	
اليويات والصناعات الكيماوية				٦٢%		٦٩٢	
المشروعات الصناعية والهندسية				٩٠%		٢٩٩	
بيع اقلية، ومنها:		٢٣				١١,٠٠٣	
المصرية للاتصالات				٢٠%		٥,١٢٢	
سيدي كرير للبتر وكيموايات - سيدبك				٢٠%		١,٦٢٦	
شركة طلعت مصطفى القابضة				٤%		٩٣٢	
الشرقية للدخان				٣٤%		٥٤٩	
تصفية		٣٤				--	
بيع كأصول		٤٤				٣,٤٣٧	
بيع لمستثمر رئيسي، ومنها:		٨٥				٣٢,٢٠٨	
بنك الإسكندرية				٨٠%		٩,٢٧٤	
المصرية للأسمدة				٤٦%		١,٩٧١	
السويس للأسمنت				٣٣%		١,٨٠٠	
أسمنت اسبوط				١٠٠%		١,٣٨٠	
بيع لاتحاد العاملين المساهمين، ومنها:		٣٣				٩٣٢	
وادي كوم أمبو لاستصلاح الاراضى				١٠٠%		٧٠	
العربية لاستصلاح الاراضى				١٠٠%		٦١	
العامة لاستصلاح الاراضى				١٠٠%		٦٠	
مضارب الغربية				٩٠%		٥١	
مصانع أو وحدات مبيعة أو مزجرة		٢٥				--	

المصدر: وزارة الإستثمار ونشرة البورصة المصرية.
-- بيان غير متاح.

جدول (٣٣ - تابع): تطور برنامج الخصخصة
(١٩٩١ / ١٩٩٢ - ٢٠٠٩ / ٢٠١٠)^{١/}

بيع مشروعات قانون ٢٠٣ ^{٢/}		بيع المشروعات المشتركة ^{٣/}		شركات قطاع عام أخرى		الإجماليات	
العدد	الحصيلة	العدد	الحصيلة	العدد	الحصيلة	العدد	الحصيلة
١١	٤١٨	-	-	-	-	١١	٤١٨
١٤	٨٦٧	-	-	-	-	١٤	٨٦٧
١٢	٩٧٧	-	-	-	-	١٢	٩٧٧
٢٩	٤,٥٩٥	-	-	-	-	٢٩	٤,٥٩٥
٢٣	٢,٤٨٧	-	-	-	-	٢٣	٢,٤٨٧
٣٣	١,٨٢٤	-	-	-	-	٣٣	١,٨٢٤
٣٩	٤,٦٩٤	١	١٤	١	١٤	٤٠	٤,٧٠٨
١١	٢٥٢	٧	١١٨	-	-	١٨	٣٧٠
٧	٧٣	٣	٨٧٩	-	-	١٠	٩٥٢
٦	٤٩	١	٦٤	-	-	٧	١١٣
٩	٤٢٨	٤	١١٥	-	-	١٣	٥٤٣
١٦	٨٢٤	١٢	٤,٨١٩	١	-	٢٨	٥,٦٤٣
٤٧	١,٨٤٣	١٧	٧,٦٤٧	١	٥,١٢٢	٦٥	٤,٦١٢
٤٥	٢,٧٧٤	٧	١,٥٥٩	١	٩,٢٧٤	٥٣	٣,٦٠٧
٢٠	٧٤٥	١٦	٣,٢٣٨	-	-	٣٦	٣,٩٨٣
١٥	١,١٣٠	٢	٨٣	-	-	١٧	١,٢١٣
-	-	٤	٥٠	-	-	٤	٥٠

المصدر: وزارة الإستثمار

١/ جدير بالذكر أنه قد تم إرجاء برنامج الخصخصة خلال معظم السنة المالية ٢٠٠٨/٢٠٠٩ في ضوء إعداد "برنامج الملكية الشعبية" والذي تم تأجيله من جراء أثر الأزمة المالية العالمية على السوق المحلي.

٢/ يتضمن بيع الأراضى غير المستغلة.

٣/ تعبر بيانات الشركات المشتركة عن قيمة مساهمة القطاع العام بها.

جدول (٣٤): أنشط ١٠ شركات وقطاعات من حيث كمية التداول في البورصة المصرية

أنشط ١٠ شركات من حيث كمية التداول - في ٣٠ سبتمبر ٢٠٢١				
اسم الشركة	كمية التداول (مليون سهم)	قيمة التداول (مليون جنيه مصرى)	صافى الربح (مليون جنيه مصرى)	سعر الإقفال** (جنيه مصرى)
١ زهراء المعادي للاستثمار والتعمير	٥٣.٨	٢٤٥٠.٢	٢١٣.١	٤٥.٧
٢ المجموعه المصريه العقاريه	٢٦٧.٩	١٧٤٠.٨	١٦.٠	٥.٩
٣ البنك التجاري الدولي (مصر)	٢٨.٤	١٢٦٩.٨	١٠٢٣٦.٣	٤٢.٧
٤ فوري لتكنولوجيا البنوك والمدفوعات الالكترونية	٦٥.٠	١٠٥٣.٦	٢٢٣.٦	١٤.٢
٥ الشمس للأسكان والتعمير	٧٥.٠	٩٦٥.٦	١٤٩.٧	١٢.٥
٦ المنصورة للدواجن	٤٦٦.٦	٩٣٦.٤	٢٠.٢	١.٨
٧ الإسماعيلية مصر للدواجن	٧٦.٣	٩٣٥.٧	٢٠.٨-	١١.٩
٨ سبيد ميديكال	٣٤٤.٥	٦٥٦.٥	٧٩.٢	١.٨
٩ بايونيرز القابضة للاستثمارات المالية	١١٢.٦	٦٥٥.٧	١٠٨٦.٠	٥.٦
١٠ رواد السياحة - رواد	١١.٦	٦٣٧.٦	١٧.٣-	٥٥.١

* سعر الإقفال في نهاية الشهر السابق (جنيه مصرى)

** سعر الإقفال بنهاية الشهر الحالى (جنيه مصرى)

أنشط ١٠ قطاعات من حيث كمية التداول - في ٣٠ سبتمبر ٢٠٢١				
القطاع	كمية التداول (مليون سهم)	قيمة التداول (مليون جنيه مصرى)	مضاعف الربحية	عائد السهم %
١ عقارات	٢٥٧٤.٤	٩٠٨٤.٧	٢٥.٩	٥.٣
٢ أغذية و مشروبات و تبغ	٨٧٢.١	٣٦٨٢.٨	١٧.٠	٥.٥
٣ خدمات مالية (بإستثناء البنوك)	١٣٨٢.٦	٣١٠١.٢	١٠.٧	٥.٦
٤ بنوك	٨٣.٢	٢٢٦٣.١	٤.٢	-
٥ موارد أساسية	٢٤٨.٩	١٩٧٥.٣	٩.٦	٤.٦
٦ اتصالات و اعلام و تكنولوجيا المعلومات	١٠٢٩.٧	١٧٧٥.٢	١١.٣	٨.١
٧ سياحة وترفيه	٣٧٤.٤	١٦٧٥.١	٢٥.٩	٧.٤
٨ مواد بناء	٣٧٩.٤	١٦١٧.٤	٣٥.٦	٤.٣
٩ رعاية صحية وادوية	٦٦٨.٢	١٢٤٦.٣	١٩.٤	٣.٠
١٠ خدمات و منتجات صناعية وسيارات	٣٠١.٩	٩٥٤.٢	٥.٦	٦.٣

المصدر: النشرة الشهرية للبورصة المصرية.

-- بيان غير متاح.

جدول (٣٥): الأرصدة القائمة لأذون الخزانة وفقا للقطاعات الحائزة لها

(مليون جنيه)

	يوليو-٢١	يونيو-٢١	مايو-٢١	أبريل-٢١	يونيو-٢٠	يونيو-١٩	يونيو-١٨	يونيو-١٧
إجمالي الأرصدة القائمة	١,٥٦٤,٩٤٠	١,٥٨٨,١١٤	١,٥٥٤,٨١٥	١,٥٣٣,٥٩٠	١,٥٦٧,٧٥٩	١,٤١٧,٣٨٩	١,٢٢٦,٠٦٦	٨٥٨,٠٠٤
العملاء الاجانب	٣٧٣,٣٩٦	٣٧٣,٣٩٦	٣٥٩,٦٣٦	٣٢٦,٩١٣	١٢٢,٤٣٦	٢٧٦,٦٤٩	٢٩٩,٠٦٥	١٧٦,٦٠٠
شركات التعامل فى الأوراق المالية	٢,٣٨٣	٢,٣٨٣	٢,٥٠٢	١,٨١٨	٩٧٤	١,١٤٨	١,٥٤٨	٨٣١
الشركات القابضة و الإستثمارية	٤٤,٩٢٠	٤٤,٩٢٠	٣٨,٦٧٣	٣٦,١٩٠	٢٩,٢٧٢	٢٢,١٧٦	٢٢,١٤٢	١٩,٨١٣
البنوك	٧٣٤,٧٥٧	٧٣٤,٧٥٧	٧٨٨,٢٠٢	٨٣٠,٧٣٦	١,١٥١,٤٨٩	٩١٧,٧٨٢	٧٧٨,٩٤٨	٥٣٨,٢٤٣
بنوك قطاع عام	٢٥٧,٩٢٠	٢٥٧,٩٢٠	٢٦٢,٠٥٧	٢٨٥,٠٢٤	٤٥٩,٥٥٢	٣٧٨,٦١٥	٣٤٢,٢٩٣	٢٧٥,٧٠٣
بنوك قطاع خاص	٣٢٣,١٨٦	٣٢٣,١٨٦	٣٥٠,٥٤٦	٣٣٧,٧٢٢	٣٤٣,١٢٠	٢٦٢,٤٧٧	٢٧٩,٠٨١	٢٢٤,٦٣٠
بنوك فروع أجنبية	٤٢,٧٤٩	٤٢,٧٤٩	٤٦,٠٢٢	٤٧,٠٨٢	٣٥,١٥٧	٣٢,٦٣٩	٣١,٠٨٥	٢٢,٩٥١
بنك الإستثمار القومى	٧٣,٨٢٠	٧٣,٨٢٠	٩٦,٦٢٩	١٢٩,٣٤٦	٢٧٩,٧٠٧	٢٢٧,١٩٨	١١٣,٩٧٥	٨,٨٨٨
بنوك متخصصة	٣٧,٠٨٢	٣٧,٠٨٢	٣٢,٩٤٨	٣١,٥٦٢	٣٣,٩٥٣	١٦,٨٥٣	١٢,٥١٤	٦,٠٧١
سماسرة النقد الاجنبى	--	--	--	--	--	--	--	--
شركات التأمين	٢٧,٦٧٨	٢٧,٦٧٨	٢٧,٣٦٣	٢٠,٤٩١	٢٢,٧٦٤	٤١,٦٩٠	٥٣,٣٩٦	٢٣,٨٠٤
قطاع عام	١٨,١٦٥	١٨,١٦٥	١٧,٩٥٣	١١,٣٤٤	١٥,٢٣٩	٣٥,٣٠٠	٤٩,٢٠٣	١٨,١٦٢
قطاع خاص ^{١/}	٩,٥١٣	٩,٥١٣	٩,٤١٠	٩,١٤٧	٧,٥٢٥	٦,٣٩٠	٤,١٩٣	٥,٦٤٢
صناديق الإستثمار	١٠٤,٤٨٣	١٠٤,٤٨٣	١٠٥,٠٢٨	٩٩,٢٢٣	٦٧,٣٨٥	٤٨,٨٥٧	٢٥,٠٩٢	٢٣,٧٧٢
صناديق التأمين	٩٥,٣١٩	٩٥,٣١٩	٩٣,٧٩٧	٦٣,٤٩٤	٥٨,٨١٦	٢٩,٣٣٦	٨,٩٤٧	١١,٤٣٩
قطاع الاسكان والتعمير	٧,٩٣١	٧,٩٣١	٩,٦٠٩	٩,٥٨٨	٦,٤٧٨	٤,٥٦٥	٢,٧١٥	٢,٢٨٧
قطاع التجارة	٢,٤٠٥	٢,٤٠٥	٢,٣٥٩	٢,٦٩١	١,٤٠٨	١,١١٣	٦٣٤	٢٧٣
قطاع الصناعات التحويلية	٦,١٥٨	٦,١٥٨	٦,٦٨٨	٦,٢٨٠	٦,١٤١	٦,١٦٥	٢,١٢٩	١,٨٨١
القطاع المالى	٥٢٨	٥٢٨	٤٦٨	٤٧١	٥٧٣	١٤٢	١٩٦	٦٠٧
قطاع النقل والمواصلات/ الكهرباء/ غاز/ صحة	٣,٠٣٩	٣,٠٣٩	١,٨٦١	١,٧٨٢	١,٠٨٠	٣٢٤	٥٤٦	٣٦٨
القطاع الافراد	١٩,٢٨٧	١٩,٢٨٧	١٧,٨٩٢	١٠,٢٠٢	٥,٥٥٩	٤,٥٣١	٢,١٥٩	٤,١٨٠
قطاع البترول والتعدين	١١,٠٧٦	١١,٠٧٦	١٠,٨٦٧	٨,٦١٢	٦,٦٨١	٥,٨١١	٢,٦٥٩	٤,٢٢٧
قطاع الخدمات	٢٣,٧٩١	٢٣,٧٩١	٢١,٦٢٩	١٦,٤٤٢	٤,٩١٣	٣,٥٥٩	٢,٤٣٦	٢,٥٢٤
مجالات أخرى ^{٢/}	١٠٧,٧٨٩	١٠٧,٧٨٩	١٠١,٥٤٠	٩٨,٦٥٧	٨١,٧٩٠	٥٣,٥٤١	٢٣,٤٥٤	٤٧,١٥٥

المصدر: البنك المركزى المصرى.

١/ يتضمن شركات التأمين الخاصة و الفروع الاجنبية.

٢/ تتضمن ٤٥ مليار جنيه اذون خزانة (صكوك) أصدرت لصالح البنك المركزى المصرى وفقاً للإتفاق مع وزارة المالية لاستخدامها فى عمليات السوق المفتوح. وجدير بالذكر فقد تم إهلاك كافة الاذون المصدرة لصالح البنك المركزى خلال الربع الأول من عام ٢٠٠٧/٢٠٠٦.

جدول (٣٦) محفظة الأوراق المالية لدى البنوك ^{١/}

يونيو-٢١	مايو-٢١	أبريل-٢١	مارس-٢١	يونيو-٢٠	يونيو-١٩	يونيو-١٨	يونيو-١٧	
٢,٨٧١,٠٥٥	٢,٨٠٥,٦٥٣	٢,٨٠٢,٧٤٠	٢,٨٣٨,٣٢٢	٢,٦٢٢,٣٢٤	١,٧٦٥,٣٥٦	١,٥٠٣,٧٦٧	١,٥٣٧,٠٣٦	إجمالي الأوراق المالية
٢,٥١١,٨٠٦	٢,٤٤٧,٦٨٨	٢,٤٤٥,٢٥٦	٢,٤٨٠,٥٧٠	٢,٢٥٨,١٠٨	١,٤٠١,٤٦٦	١,٠٦٨,٠٧٥	١,٠٨٨,١٩٣	بالعملة المحلية
٣٥٩,٢٤٩	٣٥٧,٩٦٥	٣٥٧,٤٨٤	٣٥٧,٧٥٢	٣٦٤,٢١٦	٣٦٣,٨٩٠	٤٣٥,٦٩٢	٤٤٨,٨٤٣	بالعملة الأجنبية
٢,٧٣٠,٧١٥	٢,٦٦٦,٧٦٨	٢,٦٦٢,٩١٠	٢,٦٩٦,٨٦١	٢,٤٩٩,٩٦٩	١,٦٧٠,٢٣٦	١,٤٠٩,٦٠١	١,٤٤٠,٧٠٩	القطاع الحكومي
٢,٤٠١,٢٩٨	٢,٣٣٧,٨١٢	٢,٣٣٥,٢٥١	٢,٣٦٩,٧٥٩	٢,١٦٥,٢٠٠	١,٣٣٦,٠٦٩	١,٠١٤,٩٨٢	١,٠٣٤,٥٧١	بالعملة المحلية ومنها:
٣٢٩,٤١٧	٣٢٨,٩٥٦	٣٢٧,٦٥٩	٣٢٧,١٠٢	٣٣٤,٧٦٩	-	-	-	بالعملة الأجنبية
-	-	-	-	-	-	-	-	صكوك البنك المركزى (بالعملة المحلية)
٣٤١	٣٣٠	٣١٧	٣١١	٢٥٥	٣٤٨	٤٥١	٤٤٨	قطاع الأعمال العام
٣٤١	٣٣٠	٣١٧	٣١١	٢٥٥	٣٤٨	٤٥١	٤٤٨	بالعملة المحلية
-	-	-	-	-	-	-	-	بالعملة الأجنبية
١٢٥,١٧٤	١٢٤,٤٤٤	١٢٤,٦٦٤	١٢٥,٥٥٩	١٠٥,٩٩٥	٧٩,٥٧٤	٧٣,٣٢٥	٧٤,٠٧٦	قطاع الأعمال الخاص
١١٠,١٥٨	١٠٩,٥٣٧	١٠٩,٦٨٠	١١٠,٤٩١	٩٢,٦٤٢	٦٥,٠٢٩	٥٢,٥٩٤	٥٣,١٢٦	بالعملة المحلية
١٥,٠١٦	١٤,٩٠٧	١٤,٩٨٤	١٥,٠٦٨	١٣,٣٥٣	١٤,٥٤٥	٢٠,٧٣١	٢٠,٩٥٠	بالعملة الأجنبية
١٤,٨٢٥	١٤,١١١	١٤,٨٤٩	١٥,٥٩١	١٦,١٠٥	١٥,١٩٨	٢٠,٣٩٠	٢١,٨٠٣	قطاع العالم الخارجى (غير المقيمين)
٩	٩	٨	٩	١١	٢٠	٤٨	٤٨	بالعملة المحلية
١٤,٨١٦	١٤,١٠٢	١٤,٨٤١	١٥,٥٨٢	١٦,٠٩٤	١٥,١٧٨	٢٠,٣٤٢	٢١,٧٥٥	بالعملة الأجنبية

المصدر: البنك المركزى المصرى
-- لا يوجد إصدار خلال الفترة المشار إليها.
١/ غير متضمن محفظة الأوراق المالية لدى البنك المركزى المصرى.

جدول (٣٧): صافى الإستثمارات الأجنبية المباشرة موزعة بحسب الدول

(مليون دولار)

بيان ربع سنوى					بيان سنوى						
يناير-مارس ٢١/٢٠	اكتوبر-ديسمبر ٢١/٢٠	يوليو-سبتمبر ٢٠/٢١	ابريل-يونيو ٢٠/١٩	يناير-مارس ٢٠/١٩	٢٠٢٠/٢٠١٩	٢٠١٩/٢٠١٨*	٢٠١٨/٢٠١٧	٢٠١٧/٢٠١٦	٢٠١٦/٢٠١٥	٢٠١٥/٢٠١٤	
١٤٣٠	١٧٥٢	١٦٠٥	١٥٢٤	٩٧١	٧٤٥٣	٨٢٣٦	٧٧٢٠	٧٩٣٣	٦٩٣٠	٦٣٨٠	صافى الاستثمارات الأجنبية المباشرة
٣٦٧٩	٣٥٦٨	٣٤٩٨	٣٠٩١	٣٥٨٥	١٥٨٣٧	١٦٣٩٤	١٣١٦٣	١٣٣٦٦	١٢٥٢٦	١٢٥٤٦	١- التدفقات للداخل (ومنها)
٤١٥	٤٥٣	٣٨٥	٣٣٩	٢٧٧	١٤٧٩	١٥٧١	٢٢٤٤	١٨٣٣	٨٥٨	٢١١٦	الولايات المتحدة الأمري
١١١	٣٦	٤٩	١٦-	١٠١	٢١٥	٢٣١	١٢٢	١٤٨	٢٠١	١٩٠	ألمانيا
٧٧	٦٥	٦٤	٥٨	٨٢	٣٤٩	٢٩٦	٢٤٠	٥٣٦	٢٤٩	٢٣٠	فرنسا
٤٦٨	٤٣٧	٤٧٧	٧٨٧	١٠٥٢	١٨٣٩	٦٤٢٤	٤٥٥٣	٥٥١٩	٥٩٤٤	٤٩٩٠	المملكة المتحدة
١١	١	٢٤	١١	٨	٥٤	٦٧	٥٧	٤٤	١٥٤	٢٨	أسبانيا
١٨٤	٤٣١	٣٣٨	٣٦٠	٢٨٠	١٢٤٢	٦٩٣	٣٤٩	٢١٩	٢٤٦	١٨٢	هولندا
٩٥	٤٣	١٢٨	١٤٢	١٣٤	٤٤٩	٤٧٨	٢٩٧	٣٤٤	٣١٣	٦٤٩	السعودية
٣٤٠	٣٥٩	٣٥٤	٣٩٥	٣٣٢	١٦١٨	١١٠٤	١٠٧٥	٨٣٧	١٣٢٩	١٣٨٣	الإمارات العربية المتحد
٨٩	٦٤	٨٠	٤٨	٨٠	٣٤٨	٦٨٤	١١٢	١٥٠	١٣٣	٢٣٧	الكويت
٨٦	٦٠	٥١	١٢٣	٦٤	٣٢٤	١٩٢	٨٨	١١٣	١٦٥	١٣٧	البحرين
٠	٢-	١	٣	٤	١١	٣-	٥	٦	١٢	١٢	عمان
١٦٢	١٨٦	٣٢	١٠٤	١٤-	٢١٠	٢٢٤	١٨٦	١٤٨	١٢٨	١٦٥	سويسرا
١٧٧	١٣٢	٨٦	٧٣٨	١١٨٧	٧٧٠١	٤٤٣٣	٣٨٣٥	٣٤٧٠	٢٧٩٦	٢٢٢٩	دول أخرى
٢٢٥٠-	١٨١٦-	١٨٩٣-	١٥٦٧-	٢٦١٥-	٨٣٨٤-	٨١٥٧-	٥٤٤٤-	٥٤٣٣-	٥٥٩٦-	٦١٦٦-	٢- التدفقات للخارج

المصدر: البنك المركزى المصرى

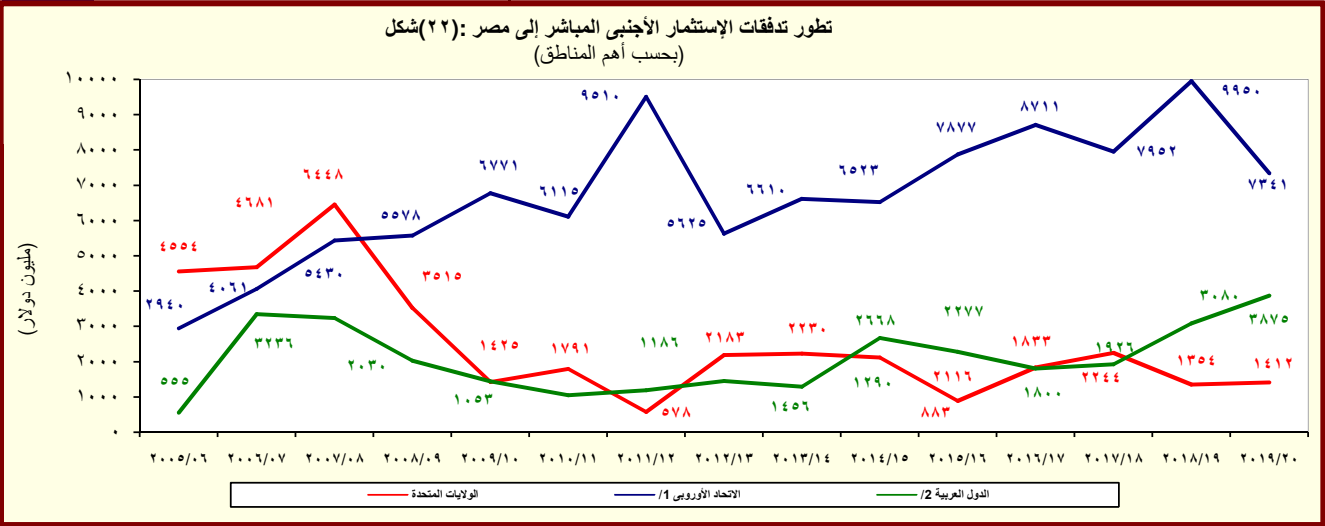

^{1/} تتضمن النمسا وبلجيكا والدنمارك وقبرص وفرنسا وألمانيا واليونان وإيطاليا ولوكسمبورج والبرتغال ورومانيا وأستراليا والسويد وهولندا والمملكة المتحدة.

^{2/} تشمل البحرين والأردن والكويت ولبنان وليبيا وعمان وقطر والسعودية وتونس والإمارات ودول عربية أخرى.

القسم الثامن

معاملات القطاع الخارجى

ميزان المدفوعات - ميزان المعاملات الجارية (بيان سنوى)-----	٦٥	جدول (٣٨)
ميزان المدفوعات - ميزان المعاملات الرأسمالية (بيان سنوى)-----	٦٦	جدول (٣٩)
ميزان المدفوعات - ميزان المعاملات الجارية (بيان ربع سنوى)-----	٦٧	جدول (٤٠)
ميزان المدفوعات - ميزان المعاملات الرأسمالية (بيان ربع سنوى)-----	٦٨	جدول (٤١)
مؤشرات قياس أداء معاملات القطاع الخارجى-----	٦٩	جدول (٤٢)
بيانات التجارة الخارجية : الميزان التجارى طبقاً للتصنيف الوظيفى للأمم المتحدة-----	٧٠	جدول (٤٣)
بيانات التجارة الخارجية : الصادرات طبقاً للتصنيف الوظيفى للأمم المتحدة-----	٧١	جدول (٤٤)
بيانات التجارة الخارجية : الواردات طبقاً للتصنيف الوظيفى للأمم المتحدة-----	٧٢	جدول (٤٥)
حصيلة الصادرات البترولية-----	٧٣	جدول (٤٦)
أهم مؤشرات قطاع السياحة-----	٧٣	جدول (٤٧)
حركة الملاحة فى قناة السويس-----	٧٣	جدول (٤٨)
الصادرات حسب التوزيع الجغرافى-----	٧٣	جدول (٤٩)

جدول (٣٨): ميزان المدفوعات - ميزان المعاملات الجارية
بيان سنوى

(مليون دولار)						
يوليو - مارس* ٢٠/١٩	يوليو - مارس* ٢١/٢٠	٢٠١٦/٢٠١٥	٢٠١٧/٢٠١٦	٢٠١٨/٢٠١٧	٢٠١٩/٢٠١٨	٢٠٢٠/٢٠١٩
الميزان التجارى ^{١/}	٣٨,٦٨٣-	٣٧,٢٧٥-	٣٧,٢٧٦-	٣٨,٠٣٤-	٣٦,٤٦٥-	٣٠,٥٧٥-
الصادرات	١٨,٧٠٥	٢١,٧٢٨	٢٥,٨٢٧	٢٨,٤٩٥	٢٦,٣٧٦	٢٠,٥٧٤
بترولى	٥,٦٧٤	٦,٥٩٠	٨,٧٧٣	١١,٥٥٧	٨,٤٨٠	٥,٩٣١
غير بترولى	١٣,٠٣٠	١٥,١٣٩	١٧,٠٥٤	١٦,٩٣٨	١٧,٨٩٦	١٤,٦٤٢
الواردات	٥٧,٣٨٨-	٥٩,٠٠٣-	٦٣,١٠٣-	٦٦,٥٢٩-	٦٢,٨٤١-	٥١,١٤٨-
بترولى	٩,٢٩٤-	١٢,٠١٦-	١٢,٤٩٠-	١١,٥٤٩-	٨,٩٠١-	٥,٧٥٦-
غير بترولى	٤٨,٠٩٤-	٤٦,٩٨٨-	٥٠,٦١٣-	٥٤,٩٨١-	٥٣,٩٤٠-	٤٥,٣٩٢-
الخدمات (صافى)	٦,٥٣٣	٥,٦١٤	١١,١٢٢	١٣,٠٣٧	٨,٩٧٣	٣,١٨٥
المتحصلات	١٦,٠٧٩	١٥,٤٠٠	٢١,٤٨٧	٢٤,٤٢٤	٢١,٢٨٩	١١,٣١١
النقل	٩,٥٣٥	٧,٩١١	٨,٧٠٨	٨,٦٠٠	٧,٨٨١	٥,٤٨٤
ومنه: قناة السويس	٥,١٢٢	٤,٩٤٥	٥,٧٠٧	٥,٧٣١	٥,٨٠٦	٤,٣٥٠
السياحة والسفر	٣,٧٦٨	٤,٣٨٠	٩,٨٠٤	١٢,٥٧١	٩,٨٥٩	٣,١١٣
خدمات حكومية	٣٧٨	٧٧٦	٦٣٧	٧١٩	٧٥٩	٤٠٧
متحصلات أخرى	٢,٣٩٩	٢,٣٣٣	٢,٣٣٨	٢,٥٣٤	٢,٧٩٠	٢,٣٠٨
المدفوعات	٩,٥٤٦	٩,٧٨٦	١٠,٣٦٥	١١,٣٨٧	١٢,٣١٦	٨,١٢٦
النقل	١,٣٣٩	١,٣٣٢	١,٤٨٠	١,٧٩٢	٢,٠٥٠	١,٢٦٥
السياحة والسفر	٤,٠٩١	٢,٧٤٠	٢,٤٥٢	٢,٩٠٣	٣,٢١٣	١,٩٦٩
المدفوعات الحكومية	٧٧٧	١,١٢٤	١,٤٩٤	٦٩٢	٩٧٦	٨٩٩
مدفوعات أخرى	٣,٣٣٩	٤,٥٩٠	٤,٩٣٩	٥,٩٩٩	٦,٠٧٨	٣,٩٩٤
دخل الاستثمار (صافى)	٤,٤٧٢-	٤,٥٦٩-	٦,٢٨٠-	١١,٠١٠-	١١,٣٥٤-	٨,٨٥٢-
متحصلات دخل الاستثمار	٣٩٧	٤٩٨	٨٣٥	١,٠١٤	٩٤٢	٦٨٣
مدفوعات دخل الاستثمار	٤,٨٦٩	٥,٠٦٦	٧,١١٥	١٢,٠٢٤	١٢,٢٩٦	٩,١٧٢
ومنه: فوائد مدفوعة	٧٥٢	١,٢٣٢	١,٦١٦	٢,٥٧٤	٢,٩٤٨	١,٩٠٥
السلع والخدمات (صافى)	٣٢,١٥٠-	٣١,٦٦١-	٢٦,١٥٤-	٢٤,٩٩٨-	٢٧,٤٩٣-	٢٧,٣٨٩-
التحويلات (صافى)	١٦,٧٩١	٢١,٨٣٥	٢٦,٤٧١	٢٥,١١٤	٢٧,٦٨٠	٢٢,٩٤٠
التحويلات الرسمية (صافى)	١٠٢	١٤٩	٢٠٦	٣٥١	٢١٨	٢٤٩-
التحويلات الخاصة (صافى)	١٦,٦٨٩	٢١,٦٨٦	٢٦,٢٦٥	٢٤,٧٦٣	٢٧,٤٦٢	٢٣,١٨٩
ومنهما، تحويلات المصريين العاملين	١٧,٠٧٧	٢١,٨١٦	٢٦,٣٩٣	٢٥,١٥١	٢٧,٧٥٨	٢٣,٣٧١
الميزان الجارى	١٩,٨٣١-	١٤,٣٩٤-	٥,٩٦٢-	١٠,٨٩٤-	١١,١٦٧-	٧,٣٣٩-

المصدر: البنك المركزى المصرى.

١/ يتضمن صادرات و واردات المناطق الحرة.

ملحوظة: بيانات التجارة فى هذا الجدول تم تجميعها من مصادر الجهاز المصرفى طبقاً للتدفقات النقدية. وقد تختلف هذه البيانات عن البيانات المجمعة لدى الجهاز المركزى للتعبئة العامة والإحصاء والمبنية على أساس التدفقات السلعية وفقاً لسجلات مصلحة الجمارك .

شكل (٢٣): توزيع متحصلات ميزان المعاملات الجارية

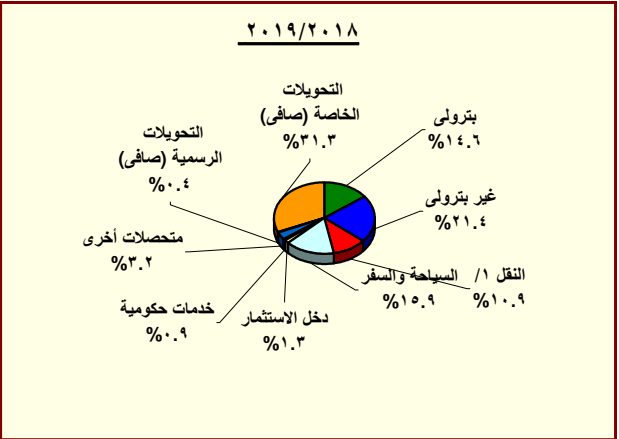
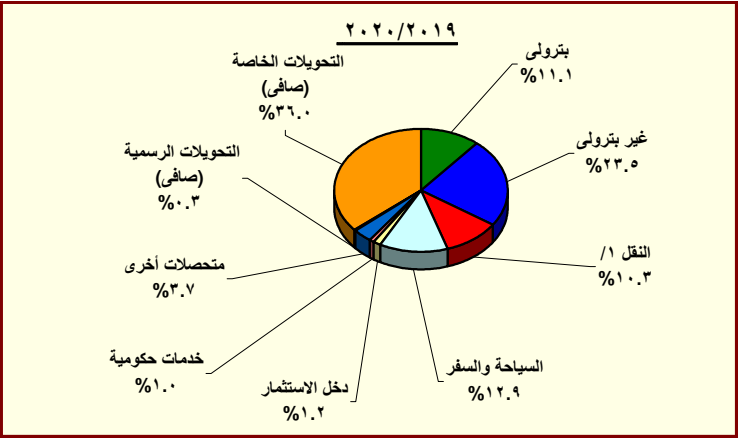

المصدر: البنك المركزى المصرى.

١/ يتضمن متحصلات قناة السويس.

جدول (٣٩): ميزان المدفوعات (تابع) - ميزان المعاملات الرأسمالية
بيان سنوى

(مليون دولار)

يوليو - مارس* ٢٠/٢١	يوليو - مارس* ٢٠/١٩	٢٠١٩/٢٠٢٠*	٢٠١٨/٢٠١٩*	٢٠١٧/٢٠١٨*	٢٠١٦/٢٠١٧*	٢٠١٥/٢٠١٦*
١٧,٠٦٢	٤,٠٩١	٥,٣٧٥	١٠,٨٥٧	٢١,٩٩٧	٣١,٠١٥	٢١,١٧٧
١١٨-	١٨٦-	٢٤٩-	١٢٩-	١٥١-	١١٣-	١٤١-
١٧,١٨٠	٤,٢٧٧	٥,٦٢٣	١٠,٩٨٦	٢٢,١٤٧	٣١,١٢٨	٢١,٣١٨
٣٠٢-	٢٩٥-	٣٥١-	٣٧٤-	٢٧١-	١٧٥-	١٦٤-
٤,٧٨٧	٥,٩٢٩	٧,٤٥٣	٨,٢٣٦	٧,٧٢٠	٧,٩٣٣	٦,٩٣٣
٧٢٧-	٢٨	٨١٨-	٩٦-	٢١-	٢٠٨	١٩٢
١٥,٩٨٧	٧,٩٤٤-	٧,٣٠٧-	٤,٢٣٠	١٢,٠٩٥	١٥,٩٨٥	١,٢٨٧-
٤,٥٨١	٨٥٢	٤,٥٩٥	٥,٠٩٤	٥,٢٩٣	٥,٤٩٢	١,٤٤٥-
٢,٥٦٤-	٦,٥٥٨	٦,٦٤٧	١,٠١٠-	٢,٦٢٥	٧,١٧٧	١٥,٦٤٤
٦,٢١٨	٣,٢٥٦	٤,١٣٨	٦,٢٥٣	١٠,٢٧٩	٩,٦٩٩	٧,١٠٣
٢,٧٥٦	٢,٥٢٩	٧,٢١٧	٣,٣٣٤	٦,٧٣٩	٥,١٥٧	١٨٦-
٤,٣٧٣	٤,٢٠٦	٩,٢٥٣	٥,٥٢٥	٨,٨٤٦	٧,٦٤١	٢,٥٢٣
١,٦١٧-	١,٦٧٧-	٢,٠٣٦-	٢,١٩٢-	٢,١٠٨-	٢,٤٨٤-	٢,٧١٠-
٢,٢١١	٤٩٠-	٦٤٥-	٨٢٩	١,١١٩	٢,٧٩٥	١,٥٠٥
٢,٩٨١	١٥	٣٤	١,١٦١	١,٣١٤	٢,٩١٢	١,٥٦١
٧٧٠-	٥٠٥-	٦٧٩-	٣٣٢-	١٩٥-	١١٧-	٥٥-
١,٢٥١	١,٢١٦	٢,٤٣٤-	٢,٠٩١	٢,٤٢٢	١,٧٤٧	٥,٧٨٤
٧,٤٤٩-	٣,٩٥٨	٣٠٣	٨,٨٨٢-	٤,٥١٢-	١٢,٠٩٦-	٣,٤٧٧-
١١٥-	١٨٦-	٢٣٢-	٢٣-	١١٦-	٢٨-	١٠٤-
٦,٩٢٥-	٨,٣١٢	٤,٣٠٦	١,٧٦٥-	٢,١٦٢	٩,٤٦٣-	٢,٠٩٢
٤٠٩-	٤,١٦٨-	٣,٧٧١-	٧,٠٩٤-	٦,٥٥٧-	٢,٦٠٦-	٥,٤٦٥-
١,٣٣٣-	٦٥٥-	٢,٢٠٦	١,٦١٨	٣,١٤٢-	٩,٥٧٤	١٢,٠١٩
٢,٤٧٩-	٢١٩-	١٤١-	١,٥٣٨	٣,٨٧٩-	٨,١٢٩	٥,٨٥٨
١,١٤٧	٤٣٦-	٢,٣٤٧	٨١	٧٣٧	١,٤٤٥	٦,١٦١
١,٩٦٤-	١,٨٦٦-	٢,٧٩٥-	٦٦-	٣,٢٤٧-	٢,٩٠٤-	٤,١٥٩-
١,٧٩٦	٥,١١٤-	٨,٥٨٧-	١٠٢-	١٢,٧٨٨	١٣,٧١٧	٢,٨١٣-

المصدر: البنك المركزى المصرى.
* مبدئى.

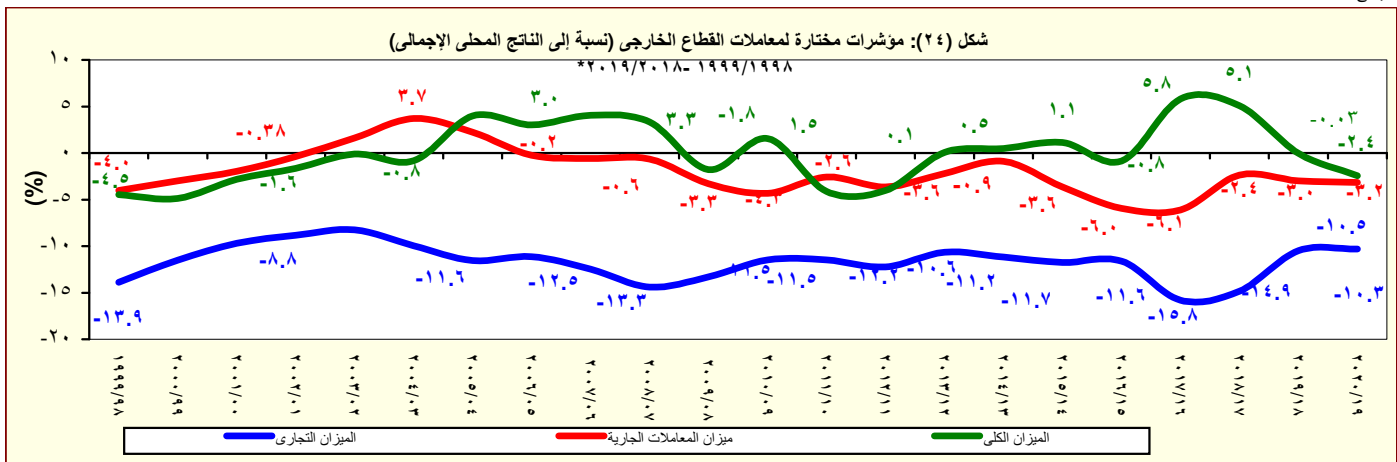

جدول (٤٠): ميزان المدفوعات - ميزان المعاملات الجارية
بيان ربع سنوى

(مليون دولار)

	٢٠٢٠/٢٠٢١			٢٠١٩/٢٠٢٠				٢٠١٩/٢٠١٨		
	الربع الثالث*	الربع الثانى*	الربع الأول*	الربع الرابع*	الربع الثالث*	الربع الثانى*	الربع الأول*	الربع الرابع	الربع الثالث	
الميزان التجارى ^{١/}	١١,٣٧١-	١٠,٦٤٤-	٨,٥٥٩-	٨,٤٠٧-	٩,٣٥٥-	٩,٩٢١-	٨,٧٨٣-	٨,٢٨٨-	١٠,٤٩٥-	
الصادرات	٧,٦٥٠	٦,٦٤٣	٦,٢٨١	٥,٤٢٢	٦,٧٠٣	٧,١٣٠	٧,١٢١	٧,٥٨٣	٦,٦٣٨	
بترولى	٢,٣٤٥	١,٩٨٦	١,٦٠٠	١,١٥٣	٢,٢٨٢	٢,٦٠٧	٢,٤٣٨	٣,٠٤٤	٢,٥٠٤	
غير بترولى	٥,٣٠٥	٤,٦٥٧	٤,٦٨١	٤,٢٦٩	٤,٤٢١	٤,٥٢٤	٤,٦٨٣	٤,٥٣٩	٤,١٣٤	
الواردات	١٩,٠٢١-	١٧,٢٨٧-	١٤,٨٤٠-	١٣,٨٢٩-	١٦,٠٥٧-	١٧,٠٥١-	١٥,٩٠٤-	١٥,٨٧١-	١٧,١٣٤-	
بترولى	٢,١١٦-	٢,١٨٤-	١,٤٥٦-	٨٠١-	٢,٣٢٢-	٢,٧٣٤-	٣,٠٤٥-	٢,٧٤٢-	٢,٩٥٠-	
غير بترولى	١٦,٩٠٥-	١٥,١٠٣-	١٣,٣٨٤-	١٣,٠٢٨-	١٣,٧٣٥-	١٤,٣١٧-	١٢,٨٦٠-	١٣,١٢٩-	١٤,١٨٤-	
الخدمات (صافى)	١,٢٩٣	١,٠١٦	٨٧٦	٥٥٠	٢,١٤٢	٢,٢٤٦	٤,٠٣٥	٣,٢٧٥	٢,٥٠٣	
المتحصلات	٤,٠٨٨	٣,٨٢٧	٣,٣٩٧	٢,٧٣٩	٥,٠٩٠	٦,٠٢٤	٧,٤٣٧	٦,٢٦٨	٥,٣٢٣	
النقل	١,٨٤٠	١,٩٠٦	١,٧٣٨	١,٥٨٥	١,٩٠٢	٢,١٣١	٢,٢٦٣	٢,١٣٩	١,٩٧١	
ومنه : قناة السويس	١,٤٥٢	١,٥١٧	١,٣٨١	١,٣٤٥	١,٤٢٩	١,٥٢٥	١,٥٠٧	١,٤٥٨	١,٣٤٥	
السياحة والسفر	١,٣٢٥	٩٨٧	٨٠١	٣٠٥	٢,٣٠٥	٣,٠٥٦	٤,١٩٤	٣,١٧٩	٢,٦٠٢	
خدمات حكومية	١١٧	١٥٢	١٣٨	١٩٤	١٩٣	١٥٢	٢٢٠	٢٩٩	١٢٦	
متحصلات أخرى	٨٠٦	٧٨١	٧٢٠	٦٥٥	٦٩٠	٦٨٤	٧٦٠	٦٥١	٦٢٤	
المدفوعات	٢,٧٩٤	٢,٨١١	٢,٥٢١	٢,١٨٩	٢,٩٤٨	٣,٧٧٨	٣,٤٠٢	٢,٩٩٣	٢,٨٢٠	
النقل	٤٠٤	٤٢٤	٤٣٨	٤٦٦	٥٢١	٥٤٠	٥٢٣	٥١٦	٤١٢	
السياحة والسفر	٦٨١	٧١٢	٥٧٦	٣٨٠	٨٤١	١,٠٣٦	٩٥٥	٨٢٤	٧٠٢	
المدفوعات الحكومية	٣٥٧	٣١١	٢٣١	٣٥٧	١٧٤	٢١٧	٢٢٧	١٢٦	٢٠٨	
مدفوعات أخرى	١,٣٥٢	١,٣٦٥	١,٢٧٧	٩٨٥	١,٤١٣	١,٩٨٤	١,٦٩٦	١,٥٢٦	١,٤٩٨	
دخل الاستثمار (صافى)	٣,٤٠٧-	٥,٤٤٦-	٣,٠٦٧-	٢,١٧٥-	٣,٣٨٥-	٢,٤٦٦-	٣,٣٢٨-	٣,٠٠٣-	٢,٧٨٤-	
متحصلات دخل الاستثمار	١٩٧	٦٦	٥٨	٢٥٩	١٦٢	٢٢٠	٣٠١	٢٩٤	٢٣٣	
مدفوعات دخل الاستثمار	٣,٦٠٤	٢,٤٤٥	٣,١٢٤	٢,٤٣٥	٣,٥٤٧	٢,٦٨٥	٣,٦٢٩	٣,٢٩٧	٣,٠١٧	
ومنه : فوائد مدفوعة	٥٧٤	٦٢٤	٧٠٦	٥٧١	٧٦١	٧٨٨	٨٢٨	٧٨٧	٧١٣	
السلع والخدمات (صافى)	١٠,٠٧٨-	٩,٦٢٨-	٧,٦٨٣-	٧,٨٥٧-	٧,٢١٣-	٧,٦٧٥-	٤,٧٤٨-	٥,٠١٢-	٧,٩٩٣-	
التحويلات (صافى)	٧,٨١٧	٧,١٥٨	٧,٩٦٥	٦,٢٠٤	٧,٨٣٣	٦,٩٤٩	٦,٦٩٤	٦,٩٢٨	٦,٢٢٩	
التحويلات الرسمية (صافى)	١٨	٢٨٣-	١٧	٤٩	٣٤	٧٢	٦٤	٥٠	١٣٧	
التحويلات الخاصة (صافى)	٧,٧٩٩	٧,٤٤١	٧,٩٤٨	٦,١٥٥	٧,٨٠٠	٦,٨٧٧	٦,٦٣١	٦,٨٧٧	٦,٠٩٣	
ومنها، تحويلات المصريين العاملين	٧,٨٥٠	٧,٤٩٣	٨,٠٢٨	٦,٢١٣	٧,٨٦٩	٦,٩٦٤	٦,٧١٣	٦,٩٣٩	٦,١٦٦	
الميزان الجارى	٥,٦٦٧-	٧,٩١٦-	٢,٧٨٥-	٣,٨٢٨-	٢,٧٦٥-	٣,١٩٢-	١,٣٨٢-	١,٠٨٨-	٤,٥٤٨-	

المصدر: البنك المركزى المصرى.

* مبدئى.

١ / يتضمن صادرات و واردات المناطق الحرة.

ملحوظة : بيانات التجارة فى هذا الجدول تم تجميعها من مصادر الجهاز المصرفى طبقاً للتدفقات النقدية. وقد تختلف هذه البيانات عن البيانات المجمعة لدى الجهاز المركزى للتعبئة العامة والإحصاء والمبنية على أساس التدفقات السلعية وفقاً لسجلات مصلحة الجمارك .

جدول (٤١): ميزان المدفوعات (تابع) - ميزان المعاملات الرأسمالية
بيان ربع سنوى

(مليون دولار)

٢٠٢٠/٢٠٢١			٢٠١٩/٢٠٢٠				٢٠١٩/٢٠١٨		
الربع الثالث	الربع الثاني	الربع الأول*	الربع الرابع*	الربع الثالث*	الربع الثاني*	الربع الأول*	الربع الرابع*	الربع الثالث	
٧,٨٩٠	٥,٢٥٥	٣,٩١٨	١,٢٨٤	-١,١٤٤	٤,٥٧٦	٦٥٨	١,٢٢٠	٦,٥٠٧	ميزان المعاملات الرأسمالية
-٣٠	-٤٤	-٤٤	-٦٣	-٨٢	-٦٧	-٣٧	-٣٢	-٣٤	الحساب الرأسمالى
٧,٩٢٠	٥,٢٩٩	٣,٩٦٢	١,٣٤٧	-١,٠٦٢	٤,٦٤٣	٦٩٥	١,٢٥٢	٦,٥٤٠	الحساب المالى
-١١٢	-١١٢	-٧٩	-٥٦	-٨٠	-١٤٥	-٧١	-٨٦	-١٠٤	تدفقات الاستثمار فى الخارج
١,٤٣٠	١,٧٥٢	١,٦٠٥	١,٥٢٤	٩٧١	٢,٦٠٦	٢,٣٥٣	١,٧١٢	٢,٣٣٩	تدفقات الاستثمارات المباشرة فى مصر (صافى)
-٧٩	-٥٦٢	-٨٦	-٨٤٦	-٧٨	-١٧	١٢٣	-٨٥	٣٩	استثمارات محفظة الأوراق المالية للخارج
٥,٨١٨	٣,٤٨٢	٦,٦٨٦	٦٣٧	-٨,٢١٨	٢,٢٥٥	-١,٩٨٢	٣,١٧٨	٦,٩٤٢	صافى تدفقات محفظة الأوراق المالية فى مصر
٣,٨٤١	٧١٠	٣٠	٣,٧٤٣	-٦٩٣	١,٨٤٥	-٣٠٠	٢,٠٥٠	٣,٣٤٨	و منها السندات
٨٦٣	٧٣٨	-٤,١٦٥	٨٨	٦,٣٤٤	-٥٧	٢٧١	-٣,٤٦٨	-٢,٦٧٦	صافى الاستثمارات الأخرى
١,٢٥٤	٢,٧٧٤	٢,١٨٩	٨٨٢	-١,٣٠٥	١,٥٩٩	٢,٩٦٢	١,٣٣٩	٣,٨٤٣	صافى الاقتراض
٢٣٩	٢,١٨٥	٣٣٢	٤,٦٨٨	٩٨	١٤١	٢,٢٩١	٧٧١	٢,٢٤٨	القروض المتوسطة وطويلة الأجل
٩٠٠	٢,٥١٧	٩٥٦	٥,٠٤٧	٧١٣	٥٢٩	٢,٩٦٥	١,١١٢	٢,٨٨٠	المستخدم
-٦٦١	-٣٣٢	-٦٢٤	-٣٥٩	-٦١٥	-٣٨٨	-٦٧٤	-٣٤٢	-٦٣٢	السداد
١٩٦	١٣٠	١,٨٨٥	-١٥٥	-١٧٠	-١٥٠	-١٧٠	٣٤٧	-٧٦	تسهيلات موردين ومشتريين متوسطة الأجل
٤١٩	٥٠٨	٢,٠٥٣	١٩	٢	١١	٣	٤٣٠	٩٦	المستخدم
-٢٢٣	-٣٧٩	-١٦٨	-١٧٤	-١٧٢	-١٦١	-١٧٣	-٨٣	-١٧٢	السداد
٨١٩	٤٦٠	-٢٨	-٣,٦٥١	-١,٢٣٣	١,٦٠٨	٨٤١	٢٢١	١,٦٧١	صافى تسهيلات موردين ومشتريين قصيرة الأجل
-٢,٠٣٩	-١,٠٢٩	-٤,٣٨١	-٣,٦٥٥	٦,٩٣٠	-٩٩٩	-١,٩٧٣	-١,٦٣٥	-٧,٩٨٩	أصول أخرى
-١٨	-١٣٦	٣٩	-٤٦	-٢	-١٦	-١٦٨	١	-٢٣	البنك المركزى المصرى
-١,٧٥٦	-٧٥٢	-٤,٤١٧	-٤,٠٠٦	٧,٧٦٦	١,١١١	-٥٦٥	-٤٨	-٦,٩٤٩	البنوك الأخرى
-٢٦٥	-١٤١	-٣	٣٩٧	-٨٣٤	-٢,٠٩٤	-١,٢٤٠	-١,٥٨٨	-١,٠١٧	أخرى
١,٦٤٧	-١,٠٠٦	-١,٩٧٣	٢,٨٦١	٧١٩	-٦٥٧	-٧١٨	-٣,١٧٢	١,٤٦٩	خصوم أخرى
-٢٠١	-١٢٦	-٢,١٥٢	٧٨	-١	-٩٨	-١٢٠	-٤٨١	١٩١	البنك المركزى المصرى
١,٨٤٨	-٨٨٠	١٧٩	٢,٧٨٣	٧٢٠	-٥٥٨	-٥٩٨	-٢,٦٩١	١,٢٧٨	البنوك الأخرى
-١,٨٩٢	١,١٣٠	-١,٢٠٢	-٩٢٩	-١,٦١٧	-١,٢٠١	٩٥٢	١١٦	-٥٣٦	السهم والخطأ (صافى)
٣٣٠	١,٥٣٥	-٦٩	-٣,٤٧٣	-٥,٥٢٥	١٨٤	٢٢٧	٢٤٩	١,٤٢٣	الميزان الكلى

المصدر: البنك المركزى المصرى.
* مبنئى.

جدول (٤٢): مؤشرات قياس أداء معاملات القطاع الخارجى

٢٠١٥/٢٠١٤٢٠١٦/٢٠١٥٢٠١٧/٢٠١٦٢٠١٨/٢٠١٧٢٠١٩/٢٠١٨٢٠٢٠/٢٠١٩يوليو - مارس*يوليو - مارس*							
(مليون دولار)							
المتحصلات الجارية (متضمنة التحويلات الرسمية)							
٦٦,١٤٦	٥١,٩٧٢	٥٩,٤٦١	٧٤,٦٢٠	٧٩,٠٤٦	٧٦,٢٨٧	٦١,٦٦٢	٥٥,١٤٥
(١٠.٦)	(٢١.٤)	(١٤.٤)	(٢٥.٥)	(٥.٩)	(٣.٥)	(٦.٤)	(١٠.٦)
المتحصلات الجارية (بدون التحويلات الرسمية)							
٦٣,٤٧٥	٥١,٨٧٠	٥٩,٣١٢	٧٤,٤١٤	٧٨,٦٩٦	٧٦,٠٦٩	٦١,٤٩٣	٥٥,٣٩٤
(٢.٢)	(١٨.٣)	(١٤.٣)	(٢٥.٥)	(٥.٨)	(٣.٣)	(٦.٦)	(٩.٩)
المدفوعات الجارية							
٧٨,٢٨٨	٧١,٨٠٣	٧٣,٨٥٥	٨٠,٥٨٣	٨٩,٩٤٠	٨٧,٤٥٤	٦٩,٠٠١	٦٨,٤٤٧
(١.٩)	(٨.٣)	(٢.٨٦)	(٩.١١)	(١١.٦١)	(٢.٧٦)	(١.٨٠)	(٠.٨٠)
(نسبة مئوية، إلا إذا ذكر خلاف ذلك)							
المتحصلات الجارية / المدفوعات الجارية							
٨١.١	٧٢.٢	٨٠.٣	٩٢.٣	٨٧.٥	٨٧.٠	٨٩.١	٨٠.٩
بدون التحويلات الرسمية							
٨٤.٥	٧٢.٤	٨٠.٥	٩٢.٦	٨٧.٩	٨٧.٢	٨٩.٤	٨٠.٦
شاملة التحويلات الرسمية							
٣٦.٣	٣٢.٦	٣٦.٨	٤٠.٩	٤٢.٨	٤٢.٠	٤٢.٨	٤٠.٢
الصادرات السلعية / الواردات السلعية							
٣٥.٠	٣٦.١	٣٦.٦	٣٤.٧	٣٦.٢	٣٤.٧	٣٤.١	٣٧.١
الصادرات السلعية / المتحصلات الجارية (بدون التحويلات الرسمية)							
٢١.٠	٢٥.١	٢٥.٥	٢٢.٩	٢١.٥	٢٣.٥	٢٢.٢	٢٦.٤
الصادرات غير البترولية / المتحصلات الجارية (بدون التحويلات الرسمية)							
٧٨.٣	٧٩.٩	٧٩.٩	٧٨.٣	٧٤.٠	٧١.٩	٧١.٠	٧٤.٧
الواردات السلعية / المدفوعات الجارية							
٣.٩	٣.٧	٦.٤	٨.٤	٨.٠	٧.٣	٧.٤	٩.٥
نسبة تغطية الإحتياطى الدولى للواردات (عدد الأشهر)							
١٩٧.١	١٦٨.٤	١٥٧.٤	٢٠٧.٣	٢١٤.٥	١٧٢.٩	١٨٣.٢	١٣٩.٢
المتحصلات الخدمية / المدفوعات الخدمية #							
١١.٦	٧.٣	٧.٤	١٣.٢	١٦.٠	١٣.٠	١٥.٥	٥.٦
إيرادات السياحة / المتحصلات الجارية (بدون التحويلات الرسمية)							
٣٣.٨	٢٣.٤	٢٨.٤	٤٥.٦	٥١.٥	٤٦.٣	٥١.٥	٢٧.٥
إيرادات السياحة / المتحصلات الخدمية #							
٤.٤	٦.٨	٦.٤	٥.٣	٦.٤	٧.٤	٧.٤	٧.٨
خدمة الدين / المتحصلات الجارية (متضمنة التحويلات الرسمية) ^{/١}							
٤.٠	٣.٩	٦.٤	٦.٨	٥.٦	٤.٩	٣.٨	٣.٦
الصادرات غير البترولية (نسبة إلى الناتج المحلى الإجمالى) ^{/٢}							
٦.٦	٤.٨	٦.٥	٨.٦	٨.١	٥.٩	٥.١	٢.٨
إجمالى المتحصلات الخدمية (نسبة إلى الناتج المحلى الإجمالى) ^{/٢}							
٢.٢	١.١	١.٩	٣.٩	٤.١	٢.٧	٢.٦	٠.٨
ومن هنا : السياحة (نسبة إلى الناتج المحلى الإجمالى) ^{/٢}							
٣.٦-	٦.٠-	٦.١-	٢.٤-	٣.٦-	٣.١-	٢.٠-	٣.٣-
ميزان المعاملات الجارية (نسبة إلى الناتج المحلى الإجمالى) ^{/٢}							
١.١	٠.٨-	٥.٨	٥.١	٠.٠٣-	٢.٣٧-	١.٤١-	٠.٤٤
ميزان المدفوعات (نسبة إلى الناتج المحلى الإجمالى) ^{/٢}							
٧٢.٧	١٠٧.٣	١٣٢.٩	١٢٤.٢	١٣٧.٥	١٦١.٩	١٨٠.٥	٢٤٤.٥٢
إجمالى الدين الخارجى / المتحصلات الجارية (متضمنة التحويلات الرسمية)							
١.٠	١.٦	٢.٠	٢.٩	٤.١	٥.٣	١.٩	١.٩٠
مدفوعات الفوائد على الدين الخارجى / المتحصلات الجارية (متضمنة التحويلات الرسمية)							
٢٣٢.٧	١٣٩.٦	٢١٨.٦	٢٠٦.٢	١٨٩.٤	١٤٥.٣	٢٢٦.٢	٢٧٨.٣
نسبة السيولة (%) ^{/٣}							

المصدر: البنك المركزي المصري وحسابات وزارة المالية.
* مبدئي.

* مبدئی

-- بیان غیر متاح.

() معدل النمو عن الفترة المقابلة في العام السابق.

١/ تم تقدير قيمة خدمة الدين الخارجي من واقع بيانات ميزان المدفوعات.

٧/ تم مراجعة تقديرات الناتج المحلي الإجمالي لتصبح ٥٣٢٢,٣ مليار جنيه في عام ٢٠١٩/٢٠١٨ بدلاً من تقديرات سابقة بنحو ٥٢٥٠,٩ مليار جنيه. في حين تم مراجعة الناتج المحلي الإجمالي للسنة المالية ٢٠٢٠/٢٠١٩ إلى نحو ٥٨٢٠ مليار جنيه بدلاً من ٥٩٦٠,٩ مليار جنيه. ذلك وفقاً لآخر أرقام منشورة لوزارة التخطيط والتنمية الاقتصادية

٣/ يعكس هذا المؤشر (نسبة الإحتياطي الدولي متضمن الذهب وأصول البنوك في الخارج) إلى (خدمة الدين + الإلتزامات الخارجية السائلة).

جدول (٤٣): بيانات التجارة الخارجية - الميزان التجارى
طبقاً للتصنيف الإقتصادي للأمم المتحدة (BEC)

(مليون جنيه)

البند	٢٠١٦/٢٠١٥	٢٠١٧/٢٠١٦	٢٠١٨/٢٠١٧	٢٠١٩/٢٠١٨	٢٠٢٠/٢٠١٩*
الميزان الكلى	٣٧٧,٥٣٠-	٥٤٧,١٧٥-	٧١٢,٩٥٦-	٨٢٣,٩٨٤-	٦٥٤,٥٥١-
	(٢٣.٨)	(٤٤.٩)	(٣٠.٣)	(١٥.٦)	(٢٠.٦)
١١١ سلع غذائية أولية (للصناعة)	٢٩,١٩٩-	٤٩,٠٣٦-	٧٤,٤٧٦-	٨٥,٦١٦-	٨٠,٩٣٠-
١١٢ سلع غذائية أولية (للإستهلاك)	٢,٨٩٧	١٣,٠٩٥	١٩,٨٠٨	١٣,٥١٧	١٥,٩٤٩
١٢١ سلع غذائية مصنعة (للصناعة)	١٦,٢١١-	٣١,٣١٦-	٣٦,٩٢٨-	٢٢,٤٥٣-	٢٤,٧١٧-
١٢٢ سلع غذائية مصنعة (للإستهلاك)	١٨,٧٩٩-	٢٠,٩٣١-	٣٥,٨٦٧-	٤٤,١٣٣-	٣٢,٠٢٦-
٢١ مستلزمات صناعية أولية	٢٣,٤٥٤-	٤٧,٧٤٠-	٧٢,٩٣٧-	٧٨,٠٣٢-	٦٦,٧١٣-
٢٢ مستلزمات صناعية مصنعة	١٢٤,٩٨٣-	١٥٥,١٣٦-	٢٢٣,٤٢٧-	٢٤٦,٣٨٤-	١٨٩,٥٩١-
٣١ وقود وزيوت (خام)	١٧٩-	١,٨١٢-	٦,١٥٥-	٣,٧٣٩-	١,٦٨٣-
٣٢٢ وقود مصنع و زيوت اخرى	٧,٠٩٦-	٢٢,٥٨١-	٣١,٥٥٢-	٢٦,٩٢٩-	١٥,٩١٧-
٤١ سلع رأسمالية عدا معدات النقل	٥٥,٤٣٦-	٩١,٥٧٦-	١١٥,٨٠٨-	١٤١,٥١١-	١٢٣,٢٧٩-
٤٢ قطع غيار وأجزاء سلع رأسمالية	٢٦,٩٦٩-	٥٠,٠٦٧-	٥٦,٩١٤-	٨١,٨٤١-	٤٥,٢٩٨-
٥١ سيارات الركوب	٢٥,٥١٣-	٢٩,٧٦٩-	٣٧,١٢٣-	٤٦,٩٠٥-	٤٢,٦٧٢-
٥٢ سيارات اخرى	١٥,٣٦٥-	١٨,٧٦٦-	١١,٩٧٣-	١٦,٤٦٧-	١٨,٣٠٥-
٥٣ قطع غيار وأجزاء لوسائل النقل	٢١,٨٩٩-	٣٠,٦٢٤-	٣١,٧٢٩-	٣٣,٣٣٧-	٢٤,٥٠٨-
٦١ سلع إستهلاكية معمرة	٦,٢٧٤	٧,٩٢٥	١٥,٧٩٤	١١,٤٦٣	١٣,٣٥٢
٦٢ سلع إستهلاكية نصف معمرة	٤,٨٩٩-	٣,٣٥٨	٤,٢٨٠	٤,٨٩٨	٧,٨٣٨
٦٣ سلع إستهلاكية غير معمرة	١٦,٢٥٢-	٢٢,٢٢٨-	١٧,٢٢٦-	٢٥,٩٩٩-	٢٤,٩٢٥-
٧ أخرى	٤٤٨-	٢٩	٧٢٣-	٥١٦-	١,١٢٥-

المصدر: وزارة المالية - مصلحة الجمارك.

() معدل النمو السنوى.

* بيان مبدئى، أرقام معدلة.

١/ تم تضمين بيانات البند كود ٣٢ على البيان المعروض.

جدول (٤٤): بيانات التجارة الخارجية - الصادرات
طبقاً للتصنيف الإقتصادي للأمم المتحدة (BEC)

(مليون جنيه)

البند	٢٠١٦/٢٠١٥	٢٠١٧/٢٠١٦	٢٠١٨/٢٠١٧	٢٠١٩/٢٠١٨	٢٠٢٠/٢٠١٩*
إجمالي الصادرات	١٦٤,٢٣٣	٣٠٥,٣٦٨	٤٢٤,٦٢٥	٤٣٧,٨٦٩	٣٥٠,٨٠٤
	(٨.٨)	(٨٥.٩)	(٣٩.١)	(٣.١)	(١٩.٩)-
١١١ سلع غذائية أولية (للصناعة)	٩٩٣	٢,٣٤٢	٢,٥٢٩	٢,٥٤٥	٢,٢١٢
١١٢ سلع غذائية أولية (للإستهلاك)	١٧,٣٤٢	٣١,٧٧٣	٤١,٠١٤	٤٣,٣٧٨	٤٠,٥٢١
١٢١ سلع غذائية مصنعة (للصناعة)	٢,١٨٩	٤,٣٩٠	٥,٥١٨	٩,٣٣٩	٧,٦٣٠
١٢٢ سلع غذائية مصنعة (للإستهلاك)	١٣,٧١٣	٢٤,٩٨٢	٢٨,٧٠٤	٢٨,٦٣٢	٣٠,٠٨٦
٢١ مستلزمات صناعية أولية	٦,٢٤٢	١١,٠٠٣	١٤,٦٧٩	١٦,٥٠٢	١٣,١٩٢
٢٢ مستلزمات صناعية مصنعة	٧٠,٤١٠	١٥٨,٥١٠	٢١٨,٦٣٤	٢٢٤,٧٢٢	١٥٥,٧٠٦
٣١ وقود وزيتوت (خام)	٢٨٥	٥٤٥	٨١٤	٧٥٥	٥١٣
٣٢ وقود مصنع و زيتوت اخرى	٧,٢٦٧	٦٠٤	١,٨٢٢	٩٦٦	٣٠٥
٤١ سلع رأسمالية عدا معدات النقل	٥,٣٩٥	٧,٤٥٣	٦,٧٩١	٥,٥١٢	٦,٤٤٤
٤٢ قطع غيار وأجزاء سلع رأسمالية	١,٥٧٩	٢,٨٥٨	٩,٣٣٨	٦,١٩٧	٤,٢٩٦
٥١ سيارات الركوب	٩٠	١٠٣	٣٥٤	١٠٧	١٠٩
٥٢ سيارات اخرى	١,٥٧١	٢,٢٨٣	١,٣٦٢	١,٩٨٤	١,٣١٤
٥٣ قطع غيار وأجزاء لوسائل النقل	١,٣٧٥	٢,٧٩٩	٥,٦٧٧	٨,٥٨٤	١١,٢٦٨
٦١ سلع إستهلاكية معمرة	١٤,١٤٤	١٨,١٠٣	٢٩,٢٧٠	٢٧,٠٧٠	٢٦,٣٦٨
٦٢ سلع إستهلاكية نصف معمرة	١١,٣٢٨	١٩,٥٣٢	٢٩,٥٠٠	٣٣,٧٩٣	٢٧,١٣٧
٦٣ سلع إستهلاكية غير معمرة	١٠,٠٠٢	١٧,٥٤٣	٢٨,٤٥٧	٢٧,٦٤٩	٢٣,٦٧٥
٧ أخرى	٣٠٩	٥٤٥	١٦١	١٣٣	٢٩

المصدر: وزارة المالية - مصلحة الجمارك.

() معدل النمو عن الفترة المقابلة في العام السابق.

* بيان مبدئي، أرقام معدلة.

١/ تم تضمين بيانات البند كود ٣٢ على البيان المعروض.

جدول (٤٥): بيانات التجارة الخارجية - الواردات
طبقاً للتصنيف الإقتصادي للأمم المتحدة (BEC)

(مليون جنيه)

البند	٢٠١٦/٢٠١٥	٢٠١٧/٢٠١٦	٢٠١٨/٢٠١٧	٢٠١٩/٢٠١٨	*٢٠٢٠/٢٠١٩
إجمالي الواردات	٥٤١,٧٦٣	٨٥٢,٥٤٣	١,١٣٧,٥٨١	١,٢٦١,٨٥٣	١,٠٠٥,٣٥٥
	(١٨.٩)	(٥٧.٤)	(٣٣.٤)	(١٠.٩)	(٢٠.٣)-
١١١ سلع غذائية أولية (للصناعة)	٣٠,١٩٢	٥١,٣٧٨	٧٧,٠٠٥	٨٨,١٦١	٨٣,١٤٢
١١٢ سلع غذائية أولية (للإستهلاك)	١٤,٤٤٥	١٨,٦٧٨	٢١,٢٠٦	٢٩,٨٦١	٢٤,٥٧٢
١٢١ سلع غذائية مصنعة (للصناعة)	١٨,٤٠٠	٣٥,٧٠٦	٤٢,٤٤٦	٣١,٧٩٢	٣٢,٣٤٧
١٢٢ سلع غذائية مصنعة (للإستهلاك)	٣٢,٥١١	٤٥,٩١٣	٦٤,٥٧٢	٧٢,٧٦٥	٦٢,١١٢
٢١ مستلزمات صناعية أولية	٢٩,٦٩٦	٥٨,٧٤٣	٨٧,٦١٦	٩٤,٥٣٤	٧٩,٩٠٥
٢٢ مستلزمات صناعية مصنعة	١٩٥,٣٩٣	٣١٣,٦٤٦	٤٤٢,٠٦٢	٤٧١,١٠٦	٣٤٥,٢٩٧
٣١ وقود وزيوت (خام)	٤٦٤	٢,٣٥٧	٦,٩٦٨	٤,٤٩٤	٢,١٩٦
٣٢ وقود مصنع و زيوت اخرى	١٤,٣٦٤	٢٣,١٨٥	٣٣,٣٧٣	٢٧,٨٩٥	١٦,٢٢١
٤١ سلع رأسمالية عدا معدات النقل	٦٠,٨٣٢	٩٩,٠٣٠	١٢٢,٥٩٩	١٤٧,٠٢٣	١٢٩,٧٢٣
٤٢ قطع غيار وأجزاء سلع رأسمالية	٢٨,٥٤٨	٥٢,٩٢٥	٦٦,٢٥٢	٨٨,٠٣٨	٤٩,٥٩٤
٥١ سيارات الركوب	٢٥,٦٠٢	٢٩,٨٧٢	٣٧,٤٧٧	٤٧,٠١٢	٤٢,٧٨١
٥٢ سيارات اخرى	١٦,٩٣٥	٢١,٠٤٩	١٣,٣٣٥	١٨,٤٥٠	١٩,٦١٩
٥٣ قطع غيار وأجزاء لوسائل النقل	٢٣,٢٧٥	٣٣,٤٢٢	٣٧,٤٠٦	٤١,٩٢١	٣٥,٧٧٧
٦١ سلع إستهلاكية معمرة	٧,٨٦٩	١٠,١٧٨	١٣,٤٧٧	١٥,٦٠٦	١٣,٠١٦
٦٢ سلع إستهلاكية نصف معمرة	١٦,٢٢٧	١٦,١٧٤	٢٥,٢٢٠	٢٨,٨٩٦	١٩,٢٩٩
٦٣ سلع إستهلاكية غير معمرة	٢٦,٢٥٣	٣٩,٧٧١	٤٥,٦٨٣	٥٣,٦٤٨	٤٨,٦٠٠
٧ أخرى	٧٥٧	٥١٦	٨٨٤	٦٥٠	١,١٥٤

المصدر: وزارة المالية - مصلحة الجمارك.

() معدل النمو عن الفترة المقابلة فى العام السابق.

* بيان مبدئى، أرقام معدلة.

١/ تم تضمين بيانات البند كود ٣٢ على البيان المعروض.

جدول (٤٦): حصيلة الصادرات البترولية

(مليون دولار)

٢٠١٦/٢٠١٥	٢٠١٧/٢٠١٦	٢٠١٨/٢٠١٧	* ٢٠١٩/٢٠١٨	* ٢٠٢٠/٢٠١٩	
٥,٧٦٧	٦,٧٩٦	٨,٩٦٢	١١,٨٣٩	٨,٦٢٢	إجمالي الصادرات البترولية
٣,٥٥٨	٣,٨٧٦	٤,٦٠١	٤,٨٥١	٣,٢٤٥	البترول الخام
٢,١١٦	٢,٧١٤	٤,١٧٢	٦,٧٠٦	٥,٢٣٥	منتجات بترولية

المصدر: البنك المركزي المصري

* بيان مبدئي.

جدول (٤٧): أهم مؤشرات قطاع السياحة

٢٠١٤/٢٠١٣	٢٠١٥/٢٠١٤	٢٠١٦/٢٠١٥	٢٠١٧/٢٠١٦	٢٠١٨/٢٠١٧	
٧,٩٦٧	١٠,٢٤٢	٧,٠٤٩	٦,٦٢٨	٩,٧٧٧	عدد السياح الوافدين (بالألف سائح)
٧٢,٩١٩	٩٩,٢٥٦	٥٣,٥٠٤	٥٠,٨٩٦	١٠٢,٥٨٥	عدد الليالي السياحية (بالألف ليلة)
٩,٢	٩,٧	٧,٦	٧,٧	١٠,٥	متوسط عدد الليالي السياحية (للسائح)
٥,٠٧٣	٧,٣٧٠	٣,٧٦٨	--	٩,٨٠٠	الدخل من السياحة (مليون دولار)
٧٠	٧٤	٧٠	--	--	الدخل من السياحة موزعاً على عدد الليالي السياحية (دولار لكل ليلة)

المصدر: وزارة السياحة.

* بيان مبدئي.

-- بيان غير متاح.

جدول (٤٨): حركة الملاحة في قناة السويس

٢٠١٧/٢٠١٦	٢٠١٧/٢٠١٨	٢٠١٨/٢٠١٩	٢٠١٩/٢٠٢٠	يوليو-ديسمبر ٢٠٢٠/٢٠٢١	
١٧,٠٠٤	١٧,٨٦٠	١٨,٤٨٢	١٩,٣١٤	٩,٢٨٤	إجمالي عدد السفن ^{١/}
٩٩٥	١,٠٩٣	١,١٧٥	٢,٨٢٣	٥٩٠	صافي حمولة السفن العابرة (مليون طن)
٤,٩٦٩	٥,٥٩٧	٥,٧٤٢	٥,٧١٩	٢,٨٦٩	إجمالي الحصيلة (مليون دولار)

المصدر: الجهاز المركزي للتعبئة العامة والإحصاء وهيئة قناة السويس.

* بيان مبدئي.

^{١/} تشمل حاويات البترول والسفن الأخرى.

^{٢/} جميع بيانات قناة السويس لعام ٢٠٢٠/٢٠٢١ من النشرة المعلوماتية الشهرية للجهاز المركزي للتعبئة العامة والإحصاء

جدول (٤٩): الصادرات حسب التوزيع الجغرافي

(مليون دولار)

٢٠١٦/٢٠١٥	٢٠١٧/٢٠١٦	٢٠١٨/٢٠١٧	٢٠١٩/٢٠١٨	* ٢٠٢٠/٢٠١٩	
١٨,٧٠٥	٢١,٦٨٧	٢٥,٨٢٧	٢٨,٤٩٥	٢٦,٣٧٦	جملة الصادرات
٦,٠٣٥	٧,٠١٨	٨,٩٧٩	١٠,١٨٠	٨,١٥٦	الإتحاد الأوروبي
١,٣٢٥	١,٧١٦,٣	٢,١٢٧	٢,٠٦٨	٢,٠٣٤	الدول الأوروبية الأخرى
١,٢٧٥	١,٧٩٨	٢,٠٨١	٢,٨٥٦	٢,٤٠٤	الولايات المتحدة الأمريكية
٥,٧٥٠	٦,٤١٩	٦,٠٣٨	٦,١٤٧	٦,٧٧٣	الدول العربية
٢,٠٦٤	١,٧٧٧	٢,٦٧٩	٣,٣٩٩	٣,٢٦٣	الدول الآسيوية (غير العربية)
٥٠٨	٥٢٩	٦٧١	٦٠١	٥٤٩	الدول الأفريقية (غير العربية)
٢١	٣٨	٣٤	٣٥	٣٤	استراليا
١,٤٨٢	٢,١٧٩	٢,٩١٩	٢,٩٦٥	٢,٨٨٢	دول ومناطق أخرى

المصدر: البنك المركزي المصري.

* بيان مبدئي.

القسم التاسع

مقارنة تحليلية لأداء الإقتصاد المصرى

٧٨-٧٧	تحليل مقارنة لأداء أهم المؤشرات الاقتصادية	جدول (٥٠)
٧٩	تحليل مقارنة لأداء البورصة المصرية	جدول (٥١)

جدول (٥٠): تحليل مقارن لأداء أهم المؤشرات الاقتصادية *

التأثير المحلي الإجمالي الحقيقي (معدل التغير %)	معدل نمو الدخل الحقيقي للفرد (%)	الميزان الكلي للموازنة العامة نسبة للتأثير المحلي (%)	معدل التضخم السنتي (%)	ميزان المعاملات الجارية نسبة للتأثير المحلي (%)	صادرات السلع والخدمات نسبة للتأثير المحلي (%)	الدين الخارجي نسبة للتأثير المحلي الإجمالي (%)	خدمة الدين نسبة إلى جملة متحصلات الميزان الجاري (%) /١
١- تصنيف البنك الدولي: (مجموعة الدول ذات الدخل المتوسط المنخفض) /٢							
مصر /٣							
٢٠١٥	٤.٤	١.٨	-١١.٤	٩.٩	-٣.٦	٦.٧	١٥.٠
٢٠١٦	٤.٣	١.٩	-١٢.٥	٦.٢	-٥.٦	٥.٦	١٨.٣
٢٠١٧	٤.٢	١.٧	-١٠.٩	٢٢.٩	-٦.١	٩.٣	٤١.٢
٢٠١٨	٥.٣	٢.٧	-٩.٧	٢١.٦	-٢.٤	١٠.٣	٣٧.٠
٢٠١٩	٥.٥	٣.١	-٨.٢	١٢.٢	-١.٧	٩.٢	٣٢.٤
متوسط دول المجموعة							
٢٠١٥	٥.٧	٤.٠٦	--	٢.٧	--	٢٣.٧	٢٨.٣
٢٠١٦	٥.٦	٤.٠٧	--	٣.٤	--	٢٢.٦	٢٨.٠
٢٠١٧	٥.٦	٤.٠٩	--	٤.٣	--	٢٣.٧	٢٨.٧
٢٠١٨	٥.٥	٤.١٠	--	٣.٨	--	٢٤.٥	٢٩.٣
٢٠١٩	--	--	--	--	--	--	--
الفلبين							
٢٠١٥	٦.١	٤.٤	--	-٠.٦	٢.٥	٢٨.٤	٢٦.١
٢٠١٦	٦.٩	٥.٣	--	١.٧	-٠.٤	٢٨.١	٢٣.٩
٢٠١٧	٦.٧	٥.١	--	٢.٣	-٠.٧	٣١.٠	٢٣.٧
٢٠١٨	٦.٢	٤.٨	--	٣.٨	-٢.٤	٣١.٧	٢٣.٨
٢٠١٩	--	--	--	--	--	--	--
الهند							
٢٠١٥	٨.٠	٦.٨	--	٢.٣	-١.١	١٩.٨	٢٢.٨
٢٠١٦	٨.٢	٧.٠	--	٣.١	-٠.٥	١٩.٢	١٩.٩
٢٠١٧	٧.٢	٦.٠	--	٣.٨	-١.٤	١٨.٨	١٩.٣
٢٠١٨	٧.٠	٥.٩	--	٤.٢	-٢.٤	١٩.٧	١٩.١
٢٠١٩	--	--	--	--	--	--	--
المغرب							
٢٠١٥	٤.٥	٣.١	--	٢.١	-٢.١	٣٤.٨	٤٢.٦
٢٠١٦	١.١	-٠.٢	--	١.٤	-٤.٠	٣٥.٢	٤٤.٩
٢٠١٧	٤.١	٢.٧	--	٠.٨	-٣.٤	٣٧.١	٤٥.٤
٢٠١٨	٣.٠	١.٦	--	١.٦	-٥.٤	٣٨.٣	٤١.٤
٢٠١٩	--	--	--	--	--	--	--
٢- تصنيف صندوق النقد الدولي: (الشرق الأوسط وشمال أفريقيا) /٤							
مصر /٣							
٢٠١٥	٤.٤	١.٨	-١١.٤	٩.٩	-٣.٦	٦.٧	١٥.٠
٢٠١٦	٤.٣	١.٩	-١٢.٥	٦.٢	-٥.٦	٥.٦	١٨.٣
٢٠١٧	٤.٢	١.٧	-١٠.٩	٢٢.٩	-٦.١	٩.٣	٤١.٢
٢٠١٨	٥.٣	٢.٧	-٩.٧	٢١.٦	-٢.٤	١٠.٣	٣٧.٠
٢٠١٩	٥.٥	٣.١	-٨.٢	١٢.٢	-١.٧	٩.٢	٣٢.٤
متوسط دول المجموعة							
٢٠١٥	٤.٣	٢.٨	-٤.٤	٤.٧	-٠.٢٠	٢٦.٠	٣٠.٩
٢٠١٦	٤.٦	٣.١	-٤.٧	٤.٣	-٠.٢٨	٢٥.٠	٣٠.٦
٢٠١٧	٤.٨	٣.٣	-٤.٢	٤.٣	٠.٠٤	٢٦.١	٣٠.٧
٢٠١٨	٤.٥	٣.٢	-٣.٨	٤.٨	٠.٠١	٢٧.٣	٣١.٦
٢٠١٩	٥.٥	٣.١	-٨.٢	١٢.٢	-١.٧	٩.٢	٣٢.٤
إيران							
٢٠١٥	-١.٦	-٢.٨	-١.٨	١١.٩	٠.٣	٢٠.٥	--
٢٠١٦	١٢.٥	١١.١	-٢.٣	٩.١	٤.٠	--	--
٢٠١٧	٣.٧	٢.٥	-١.٨	٩.٦	٣.٨	--	--
٢٠١٨	-٤.٨	-٥.٩	-٢.٥	٣٠.٥	٤.١	--	--
٢٠١٩	-٩.٥	-١٠.٤	-٤.٤	٣٥.٧	-٢.٧	--	--
الأردن							
٢٠١٥	٢.٤	-١.٦	-٨.٥	-٠.٩	-٩.٠	-٨.٩	--
٢٠١٦	٢.٠	-١.٢	-٣.٧	-٠.٨	-٩.٤	--	--
٢٠١٧	٢.١	-٠.٥	-٣.٧	٣.٣	-١٠.٦	--	--
٢٠١٨	١.٩	-٠.١	-٤.٨	٤.٥	-٧.٠	--	--
٢٠١٩	٢.٢	٠.٥	-٣.٤	٢.٠	-٧.٠	--	--

-- بيان غير متاح.

* بيانات مبدئية، خاضعة للمراجعة.

/١ بخلاف التحويلات الرسمية.

/٢. بيانات دول المقارنة تم إستخراجها من الجداول الإحصائية للبنك الدولي: "Country at a Glance" وتقدير آخر التطورات الاقتصادية والآفاق المستقبلية لمنطقة الشرق الأوسط وشمال أفريقيا.

/٣. البيانات المصرية تعكس التطورات خلال الاعوام المالية من واقع المصادر المحلية.إجمالي العجز يعكس البيانات على مستوى قطاع الموازنة.

/٤. بيانات دول المقارنة تم استخراجها من قاعدة بيانات صندوق النقد الدولي وتقارير مشاورات المادة الرابعة الخاصة بالصندوق

جدول (٥٠): تحليل مقارن لأداء أهم المؤشرات الاقتصادية (تابع) *

النتائج المحلي الإجمالي الحقيقي (معدل التغير %)	معدل نمو الدخل الحقيقي للفرد ^١ (%)	الميزان الكلي للموازنة العامة نسبة للنتائج المحلي الإجمالي (%)	معدل التضخم السنوي (%)	ميزان المعاملات الجارية نسبة للنتائج المحلي الإجمالي (%)	صادرات السلع والخدمات نسبة للنتائج المحلي الإجمالي ^١ (%)	الدين الخارجي نسبة للنتائج المحلي الإجمالي (%)	خدمة الدين نسبة إلى جملة متحصلات الميزان الجاري ^٢ (%)
تصنيف مؤسسة فيتش لمصر (B)							
تصنيف مؤسسة ستاندرد أند بورز لمصر (B-)							
٣- تصنيف مؤسسة موديز: (B٢ درجة التصنيف) ^{١/٣}							
مصر (B٢)							
٢٠١٥	٤.٤	١.٨	-١١.٤	٩.٩	-٣.٦	٦.٧	١٥.٠
٢٠١٦	٤.٣	١.٩	-١٢.٥	٦.٢	-٥.٦	٥.٦	١٨.٣
٢٠١٧	٤.٢	١.٧	-١٠.٩	٢٢.٩	-٦.١	٩.٣	٤١.٢
٢٠١٨	٥.٣	٢.٧	-٩.٧	٢١.٦	-٢.٤	١٠.٣	٣٧.٠
٢٠١٩	٥.٥	٣.١	-٨.٢	١٢.٢	-١.٧	٩.٢	٣٢.٤
متوسط دول المجموعة							
٢٠١٥	٤.٢	١.٤	-٦.١	٧.٤	-٤.٤	--	٥١.٧
٢٠١٦	٣.٠	١.٤	-٦.٩	٩.٩	-٤.٠	--	٥٦.٦
٢٠١٧	٣.٩	٣.٧	-٥.٧	٧.٥	-٢.٩	--	٥٩.٠
٢٠١٨	٣.٣	٢.٩	-٥.٢	٦.٨	-٣.٨	--	٦١.٢
٢٠١٩	--	--	--	--	--	--	--
الارجنتين (B٢)							
٢٠١٥	٢.٧	٢.٧	-٣.٨	٢٧.٠	-٢.٧	--	٢٦.٠
٢٠١٦	-٢.١	-٢.١	-٥.٨	٣٠.١	-٢.٧	--	٣٢.٥
٢٠١٧	٢.٧	٣.٥	-٥.٩	٢٤.٨	-٤.٩	--	٣٦.٥
٢٠١٨	-٢.٥	-١.٤	-٥.٢	٤٧.٦	-٥.٤	--	٥٣.٦
٢٠١٩	--	--	--	--	--	--	--
الكامرون (B٢)							
٢٠١٥	٥.٧	٤.٢	-٤.٤	١.٥	-٣.٨	--	٣٢.٠
٢٠١٦	٤.٦	٣.٢	-٦.١	٠.٣	-٣.٢	--	٣٢.٥
٢٠١٧	٣.٥	٢.٩	-٤.٩	٠.٨	-٢.٧	--	٣٦.٩
٢٠١٨	٤.٠	٣.٨	-٢.٧	١.١	-٤.٠	--	٣٧.٧
٢٠١٩	--	--	--	--	--	--	--
البحرين (B٢)							
٢٠١٥	٢.٩	-٠.٣	-١٥.٩	٠.٧	-٢.٤	--	١٧٤.٤
٢٠١٦	٣.٥	٠.٧	-١٤.٦	٢.٣	-٤.٦	--	١٨٣.٧
٢٠١٧	٣.٨	٣.٧	-١٠.٧	١.٤	-٤.٥	--	١٨١.١
٢٠١٨	١.٨	٢.١	-٥.٧	١.٩	-٥.٩	--	١٨٧.٤
٢٠١٩	--	--	--	--	--	--	--

-- بيان غير متاح.

* بيانات مبدئية ، خاضعة للمراجعة.

١/ تم إستخراج البيانات من البنك الدولي

٢/ بخلاف التحويلات الرسمية.

٣/ بيانات دول المقارنة تم استخراجها من قاعدة ستاندرد أند بورز الا اذا ذكر خلاف ذلك

٤/ البيانات المصرية تعكس التطورات خلال الاعوام المالية من واقع المصادر المحلية.

٥/ يعكس التصنيف طويل الأجل للعملة المحلية. و يلاحظ أن التصنيف الائتماني لدول المقارنة يرجع الى أحدث البيانات المتاحة (٢٠١٠, ٢٠٠٩, ٢٠٠٨)

جدول (٥١): أداء السوق

تطور مؤشرات السوق (٣٠ سبتمبر ٢٠٢١)					
الفتح	أعلى قيمة	أقل قيمة	الإغلاق	التغير %	
١١١٤٣.٨	١١٣٢٢.٠	١٠٢٨١.٢	١٠٥١٧.٠	-٥.٦%	مؤشر EGX٣٠ (مقوم بالجنيه)
٢٩٤٣.٦	٣٠٧٣.٠	٢٥٦٠.٠	٢٧٢٢.٦	-٧.٥%	مؤشر EGX٧٠
٣٩٤٦.٧	٤٠٨٧.٤	٣٤٩٤.٣	٣٦٧١.٧	-٧.٠%	مؤشر EGX١٠٠
١٨٩٥.٩	١٩٣٦.٣	١٧٣١.٣	١٧٩٠.٨	-٥.٥%	مؤشر S&P / EGX ESG
١٣٥٠٥.٠	١٣٧٣٢.١	١٢٦٥٦.٨	١٢٨٨٥.٦	-٤.٦%	مؤشر EGX٣٠ Capped
-	-	-	-	-	مؤشر النيل

تداول المؤسسات بالجنيه في الأسهم المقيدة تشمل الصفقات: السوق الرئيسي وبورصة النيل (٣٠ سبتمبر ٢٠٢١)						
المصريون		العرب		غير العرب		
شراء	بيع	شراء	بيع	شراء	بيع	المؤسسات
٨٨.٤	١٨٣.٩	١٢.٣	٠.١	١٤٧.٦	٢١١.٤	بنوك
١٨٥٧.٠	٢٨٠٣.١	٦٩٧.٥	٥١٣.٥	٩٥٤.٦	٨٨٠.٠	شركات
١٦٨.٤	٢٠٢.٠	١.٨	١٦.٨	١٥٦١.٠	١٧٢٩.٦	صناديق
٢١.٠	٢٣.٤	١٣.٠	١٨.٨	٣٠.٢	١٨.٥	اخرى
٩٠٥.٩	١١١٩.٦	--	--	--	--	محافظ
٣٠٤٠.٧	٤٣٣٢.١	٧٢٤.٦	٥٤٩.٢	٢٦٩٣.٥	٢٨٣٩.٥	الإجمالي

المصدر: البورصة المصرية - التقرير الشهري.