



التقرير المالى الشهرى

فبراير ٢٠١٦ • مجلد (١١)، عدد (٤)

أبراج وزارة المالية
إمتداد شارع رمسيس
القاهرة - مصر

إعداد :

ساره عيد

إقتصادى أول - رئيس تحرير

ومساعد رئيس الوحدة للإصدارات و النشرات الإقتصادية و المالية

للإشتراك :

رجاء إرسال الطلب الى العنوان أو من خلال رقم الفاكس أدناه، أو تحميل ملف
الطلب من الموقع الإلكتروني للوزارة : www.mof.gov.eg
والضغط على إرسال. للإستفسار والإستعلام رجاء إرسال
فاكس : ٢٦٨٦١٥٦١ (٢٠٢)

إقتصادى	حازم محمود
إقتصادى	نادين فهمى
محلل إقتصادى	فاطمة العشماوى
محلل إقتصادى	كريم نصار
محلل إقتصادى	رنا ليمونة
باحث إقتصادى	ألفت حمدى
تصميم	كرم مختار رسمى
تصميم	محمود سليمان

الفهرس

ب - ج	قائمة الجداول
د	قائمة الرسوم البيانية
هـ - ق	ملخص تنفيذى
١ - ٧	القسم الأول نظرة عامة على الأداء الإقتصادي و المالي
١١ - ١٣	القسم الثاني مؤشرات الإقتصاد العيني و الحقيقي
١٧ - ٢١	القسم الثالث الأسعار المحلية
٢٥ - ٣٢	القسم الرابع مؤشرات المالية العامة
٣٥ - ٤٢	القسم الخامس الدين الحكومي و هيكل المديونية
٤٥ - ٥٢	القسم السادس المؤشرات النقدية
٥٥ - ٦١	القسم السابع القطاع المالي و الإستثمارات
٦٥ - ٧٣	القسم الثامن معاملات القطاع الخارجي
٧٧ - ٧٩	القسم التاسع مقارنة تحليلية لأداء الإقتصاد المصري

قائمة الجداول

٧-١	القسم الأول : نظرة عامة على الأداء الإقتصادي و المالي
١	أ- الإقتصاد العيني (بالأسعار الجارية)
١	ب- مؤشرات الإقتصاد العيني و الحقيقي و مصادر النمو
٢	ج- السكان و التشغيل
٢	د- الأسعار المحلية (متوسط الفترة)
٣	هـ- مؤشرات المالية العامة
٤	و- ملخص الدين العام المحلي (بالمليون جنيه، رصيد نهاية الفترة)
٤	ز- إجمالي الدين العام الخارجى (مليون دولار، رصيد نهاية الفترة)
٤	ح- خدمة الدين الحكومى (مليون جنيه، تدفقات)
٥	ط- المؤشرات النقدية (نهاية الفترة)
٦	ى- القطاع المالى والاستثمارات
٧	ك- معاملات القطاع الخارجى

١٣-١١	القسم الثانى : مؤشرات الاقتصاد العيني و الحقيقي
١١	جدول (١) الناتج المحلى الإجمالى بحسب الموارد و الإستخدامات بأسعار السوق (أسعار جارية)
١٢	جدول (٢) الناتج المحلى الإجمالى بتكلفة عوامل الإنتاج موزعاً بحسب القطاعات الإقتصادية (أسعار جارية)
١٣	جدول (٣) إجمالى الإستثمارات موزعة بحسب القطاعات الإقتصادية

٢١-١٧	القسم الثالث : الأسعار المحلية
١٧	جدول (٤) معدلات التضخم السنوية فى الأرقام القياسية للأسعار المحلية
١٨	جدول (٥) معدلات التضخم السنوية لأسعار المستهلكين
١٩	جدول (٦) معدل التضخم السنوى لأسعار المنتجين طبقاً للنشاط الأقتصادى
٢٠	جدول (٧) معدل التضخم السنوى لأسعار المنتجين طبقاً للإستخدام النهائى
٢٠	جدول (٨) معدل التضخم السنوى لأسعار المنتجين طبقاً لدرجة التصنيع
٢١	جدول (٩) تطور أسعار الصرف

٣٢-٢٥	القسم الرابع : مؤشرات المالية العامة
٢٥	جدول (١٠) ملخص المعاملات المالية للحكومة
٢٦-٢٧	جدول (١١) ملخص المعاملات الرئيسية للموازنة العامة : القطاع الحكومى
٢٨	جدول (١٢ أ-) هيكل الإيرادات العامة (الإيرادات الضريبية)
٢٩	جدول (١٢ ب) هيكل الإيرادات العامة (الإيرادات غير الضريبية)
٣٠	جدول (١٣) توزيع المتحصلات الجمركية بحسب التصنيف الوظيفى للواردات
٣١-٣٢	جدول (١٤) هيكل المصروفات العامة

٤٢-٣٥	القسم الخامس : الدين الحكومى و هيكل المديونية
٣٥	جدول (١٥) ملخص الدين العام المحلى
٣٦	جدول (١٦) الدين المحلى لأجهزة الموازنة العامة
٣٧	جدول (١٧) الدين المحلى للحكومة العامة
٣٨	جدول (١٨) الدين العام المحلى
٣٩	جدول (١٩) إجمالى الدين العام الخارجى
٤٠	جدول (٢٠) خدمة الدين الحكومى (داخلى و خارجى)
٤١	جدول (٢١) إصدارات الاوراق المالية الحكومية (اذون و سندات)
٤١	جدول (٢٢) إصدارات الاوراق المالية الحكومية (اذون و سندات) الربع سنوية
٤٢	جدول (٢٣) تطور معدلات العائد حتى تاريخ الإستحقاق لسندات الخزانة

قائمة الجداول (تابع)

٥٢-٤٥	القسم السادس : المؤشرات النقدية
٤٥	جدول (٢٤) تطور المؤشرات النقدية الرئيسية
٤٦-٤٧	جدول (٢٥) المسح المصرفي لأهم إجماليات السيولة المحلية (الأصول و الإلتزامات المقابلة)
٤٨	جدول (٢٦) نقود الإحتياط و الأصول المقابلة
٤٩	جدول (٢٧) الودائع لدى البنوك
٥٠	جدول (٢٨) التسهيلات الائتمانية من البنوك
٥١	جدول (٢٩) هيكل أسعار الفائدة المحلية
٥٢	جدول (٣٠) متوسط أسعار عائد المعاملات البنينية بين البنوك (الإنترنتك)

٦١-٥٥	القسم السابع : القطاع المالي و الإستثمارات
٥٥	جدول (٣١) المؤشرات الرئيسية لسوق المال
٥٦	جدول (٣٢) عمليات الإستحواذ في السوق المصرية
٥٧	جدول (٣٣) أهم الشركات التي تم خصخصتها أو تصفيتها
٥٧	جدول (٣٣) تطور برنامج الخصخصة
٥٨	جدول (٣٤) أنشط ١٠ شركات من حيث كمية وقيمة التداول في البورصة المصرية
٥٩	جدول (٣٥) الأرصد القائمة لأذون الخزانة وفقاً للقطاعات الحائزة لها
٦٠	جدول (٣٦) محفظة الأوراق المالية لدى البنوك
٦١	جدول (٣٧) صافي الإستثمارات الأجنبية المباشرة موزعة بحسب الدول

٧٣-٦٥	القسم الثامن : معاملات القطاع الخارجى
٦٥	جدول (٣٨) ميزان المدفوعات - ميزان المعاملات الجارية (بيان سنوى)
٦٦	جدول (٣٩) ميزان المدفوعات - ميزان المعاملات الرأسمالية (بيان سنوى)
٦٧	جدول (٤٠) ميزان المدفوعات - ميزان المعاملات الجارية (بيان ربع سنوى)
٦٨	جدول (٤١) ميزان المدفوعات - ميزان المعاملات الرأسمالية (بيان ربع سنوى)
٦٩	جدول (٤٢) مؤشرات قياس أداء معاملات القطاع الخارجى
٧٠	جدول (٤٣) بيانات التجارة الخارجية : الميزان التجارى طبقاً للتصنيف الوظيفى للأمم المتحدة
٧١	جدول (٤٤) بيانات التجارة الخارجية : الصادرات طبقاً للتصنيف الوظيفى للأمم المتحدة
٧٢	جدول (٤٥) بيانات التجارة الخارجية : الواردات طبقاً للتصنيف الوظيفى للأمم المتحدة
٧٣	جدول (٤٦) حصيلة الصادرات البترولية
٧٣	جدول (٤٧) أهم مؤشرات قطاع السياحة
٧٣	جدول (٤٨) حركة الملاحة فى قناة السويس
٧٣	جدول (٤٩) الصادرات حسب التوزيع الجغرافى

٧٩-٧٧	القسم التاسع : مقارنة تحليلية لأداء الإقتصاد المصرى
٧٨ - ٧٧	جدول (٥٠) تحليل مقارن لأداء أهم المؤشرات الاقتصادية
٧٩	جدول (٥١) أكثر ١٠ شركات شهدت ارتفاعاً / انخفاضاً فى الأسعار فى البورصة المصرية

ملخص تنفيذي

ملخص لأهم التطورات...

إن مصر تتمتع باقتصاد واعد لديه من الموارد والطاقات ما يؤهلها للمنافسة مع الاقتصادات الناشئة بل والمتقدمة. إلا أن إصلاح الاختلالات التي تراكت عبر سنوات عديدة لا يتطلب فقط الوقت، وإنما يتطلب تضافر جهود كل الأطراف والمشاركة في تحمل الأعباء كل حسب قدرته وملاءته المالية فيما عدا الطبقات الفقيرة. وقد بدأت الحكومة منذ بداية العام المالي الماضي بتنفيذ برنامجاً متوازناً ومتدرجاً يحظى بثقة الخبراء والمؤسسات الدولية ويقوم على دفع النشاط الاقتصادي وتحقيق الاستقرار المالي والتنمية البشرية والرعاية الاجتماعية. كما قامت وزارة المالية من جانبها بتطبيق برنامج إصلاح مالي يستهدف ترشيد وضبط الإنفاق العام وتعظيم الاستفادة من الموارد مع إعادة توجيه الوفورات المحققة من خلال ترتيب أولويات الإنفاق العام نحو البعد الاجتماعي، وتنفيذ نظام ضريبي أكثر عدالة مع توسيع القاعدة الضريبية، ورفع كفاءة التحصيل، ورفع كفاءة إدارة الدين العام. وفي الوقت نفسه، تستمر الحكومة في تكثيف جهودها ومواردها لتطوير ورفع كفاءة الخدمات العامة وتطوير وتحديث البنية الأساسية للإقتصاد المصري بما يسهم في تحقيق تغيير إيجابي ملموس في الحياة اليومية للمواطن المصري.

وفي نفس السياق، تسعى الحكومة نحو إحداث إصلاحاً جذرياً لمناخ الاستثمار وبيئة ممارسة الأعمال والاعتماد بشكل متزايد على القطاع الخاص الوطني والأجنبي كلاعب رئيسي في الحياة الاقتصادية، جنباً إلى جنب مع دور قوي للدولة كداعم ومنظم ومراقب. وفي سياق متصل، فإن الأداء المالي للموازنة العامة للدولة يعد من المحاور الهامة التي يضعها المستثمر في الحسبان عند تقييم الوضع الإقتصادي الراهن للدول. وحول أحدث تطورات الأداء المالي خلال الفترة يوليو-يناير ٢٠١٥/٢٠١٦، تشير أحدث المؤشرات إلى وجود تحسن ملحوظ في نمو الحصيلة الضريبية والتي قد إرتفعت بنحو ٢١,٦% مقارنة بنفس الفترة من العام المالي السابق، في ضوء إرتفاع الحصيلة من الضرائب على الدخول والأرباح والمكاسب الرأسمالية بنحو ١٦,٨%، وحصيلة الضرائب على السلع والخدمات بنحو ١٩,٥%، وحصيلة الضرائب على الممتلكات بنحو ٢٣,٢%، وحصيلة الضرائب على التجارة الدولية (الجمارك) بنحو ١٤,٩%؛ حيث يرجع تحسن أداء الحصيلة الضريبية مدفوعاً بتحسين النشاط الإقتصادي وبالإصلاحات الضريبية التي تم تطبيقها منذ بداية العام المالي الحالي وكانت لمساهمة عناصر الضرائب الرئيسية المرتبطة إرتباطاً وثيقاً بالنشاط الإقتصادي دوراً كبيراً في ذلك التحسن. وقد إرتفع الإنفاق على الدعم والمنح والمزايا الاجتماعية بنسبة ٢٦,٥%، حيث إرتفع دعم الخبز والسلع التموينية بنسبة ٢٦,٥%، ومساهمة الخزانة في صناديق المعاشات بنسبة ٣٤%، فضلاً عن إرتفاع الإنفاق على باب الإستثمارات بنحو ١,٦% مقارنة بنفس الفترة من العام المالي السابق.

أما بالنسبة لأحدث تطورات المؤشرات الاقتصادية فيمكن عرضها على النحو التالي:-

أظهرت أحدث المؤشرات المبدئية التي صدرت مؤخراً عن وزارة التخطيط إلى ارتفاع **معدلات نمو الناتج المحلي الإجمالي** خلال العام المالي ٢٠١٤/٢٠١٥ لتصل إلى نحو ٤,٢%، مقارنة بنحو ٢,٢% خلال العام المالي السابق. وقد استمر كل من الاستهلاك العام والخاص في دفع حركة النشاط الإقتصادي خلال العام المالي ٢٠١٤/٢٠١٥، حيث أسهم الاستهلاك النهائي بنحو ٣,١ نقطة مئوية في معدل النمو المحقق، مقارنة بـ ٤,١ نقطة مئوية خلال العام المالي السابق. كما ساهمت الاستثمارات بشكل إيجابي في معدل النمو لتسجل نحو ١,٢ نقطة مئوية، مقابل ٠,٢ نقطة مئوية فقط خلال العام المالي السابق. بينما حد الإسهام السلبي لصافي الصادرات من معدل النمو المحقق مسجلاً نحو ٠,٢ نقطة مئوية، مقارنة بإسهام قدره -١,٢ نقطة مئوية خلال العام المالي السابق.

ارتفع **رصيد الاحتياطي من العملات الأجنبية** لدى البنك المركزي المصري بشكل طفيف ليصل إلى ١٦,٥٣ مليار دولار في نهاية شهر فبراير ٢٠١٦، مقارنة بـ ١٦,٤٨ مليار دولار في نهاية الشهر السابق.

وفقاً لأحدث البيانات التي تم إصدارها من قبل البنك المركزي، فقد ارتفع معدل النمو السنوي **للسيولة المحلية** بشكل متباطئ ليحقق ١٧,٥% مسجلاً ١٩١١,٧ مليار جنيه في نهاية شهر يناير ٢٠١٦، مقابل ١٨,٦% في الشهر السابق، ويمكن تفسير ذلك في ضوء الارتفاع المتباطئ لمعدل النمو السنوي **لصافي الأصول المحلية للجهاز المصرفي** بنحو ٢٤,٩% ليسجل نحو ١٩٣٩ مليار جنيه في نهاية شهر يناير ٢٠١٦، مقارنة بـ ٢٦,٣% في ديسمبر ٢٠١٥، مما فاق أثر التغير الملحوظ الذي شهده **صافي الأصول الأجنبية**، حيث انخفض بنحو ١٣٦,٣% على أساس سنوي ليسجل قيمة بالسالب للشهر الثالث على التوالي والتي بلغت ٢٧,٤ مليار جنيه خلال شهر الدراسة، مقابل انخفاض اقل قدره ١٢٠,٤% ليسجل -١٧,٢ مليار جنيه خلال الشهر السابق.

على نحو آخر، انخفض معدل **التضخم السنوي لحضر الجمهورية** ليسجل ٩,١% خلال شهر فبراير ٢٠١٦، مقارنة بـ ١٠,١% خلال شهر يناير ٢٠١٦، ومقارنة بـ ١٠,٦% خلال شهر فبراير ٢٠١٥؛ تأتي تلك التطورات في الأساس في ضوء أثر فترة الأساس وارتفاع الرقم القياسي لنفس الشهر خلال العام المالي الماضي (حيث ارتفع معدل التضخم السنوي خلال شهر فبراير ٢٠١٥ بنحو ٠,٩ نقطة مئوية ليصل إلى ١٠,٦% مقارنة بـ ٩,٧% خلال شهر يناير ٢٠١٥ الأمر الذي أدى إلى الانخفاض المحقق في معدل التضخم السنوي خلال شهر الدراسة)، بالإضافة إلى تباطؤ معدلات التضخم السنوية لعدد من المجموعات الرئيسية خلال شهر الدراسة مقارنة بالشهر السابق ولكنها مازالت تحقق معدلات تضخم مرتفعة؛ وعلى رأسها مجموعة **"الطعام والشراب"** لتحقيق ١٢,٥% مقابل ١٣,٤%، و**"الأثاث والتجهيزات والمعدات المنزلية والصيانة"** لتسجل ١٠,٣% مقابل ١٠,٦%، و**"المطاعم والفنادق"** لتحقيق ١٤,٨% مقابل ١٥,٤%.

بينما إنخفضت معدلات التضخم السنوية لعدد من المجموعات الرئيسية الأخرى مقارنة بالشهر السابق وعلى رأسها مجموعتي **"الملابس والأحذية"** لتسجل ٦,٩% مقابل ١٠%، و**"المشروبات الكحولية والدخان والمكيفات"** لتحقيق ٠,٦% مقابل ١١,٦%. في حين استقرت بشكل نسبي معظم المجموعات الرئيسية الأخرى.

أما بالنسبة لمتوسط معدل التضخم السنوي لحضر الجمهورية خلال الفترة يوليو - فبراير ٢٠١٦/٢٠١٥ ليسجل نحو ٩,٦%، مقارنة بـ ١٠,٦% خلال نفس الفترة من العام المالي السابق، نظراً لتلاشي أثر فترة الأساس الناتجة عن الإجراءات الإصلاحية التي قامت بها الحكومة في يوليو ٢٠١٤.

قررت لجنة السياسة النقدية للبنك المركزي المصري في إجتماعها بتاريخ ١٧ مارس ٢٠١٦ برفع سعرى عائد الإيداع والإقراض لليلة، وسعر العمليات الرئيسية وسعرى الإئتمان والخصم بواقع ١٥٠ نقطة أساس. ومن الجدير بالذكر أن البنك المركزى قام في ١٥ مارس ٢٠١٦ بربط ودائع بقيمة ١٤٥ مليار جنيهه لأجل ٧ ايام بمعدل عائد سنوي ثابت قدره ٩,٧٥%، وذلك في إطار تفعيل عمليات ربط ودائع للبنوك (Deposit Operations) لديه لإمتصاص فائض السيولة لدى الجهاز المصرفى.

بلغ إجمالي دين الموازنة العامة (محلي وخارجي) نحو ٢٥٤٥ مليار جنيهه في نهاية شهر ديسمبر ٢٠١٥ (أي ما يقدر بـ ٨٩,٨% من الناتج المحلى).

حقق ميزان المدفوعات خلال الربع الأول من العام المالى ٢٠١٥/٢٠١٦ عجزاً كلياً بلغ نحو ٣,٧ مليار دولار (-١,٢% من الناتج المحلى)، مقابل فائض قدره ٠,٤ مليار دولار (٠,١% من الناتج المحلى) خلال الربع الأول من العام المالى ٢٠١٤/٢٠١٥، حيث حقق الميزان الجاري عجزاً قدره ٤ مليار دولار (-١,٣% من الناتج المحلى)، مقابل عجزاً أقل قدره ١,٦ مليار دولار (-٠,٦% من الناتج المحلى) خلال الربع الأول من العام المالى ٢٠١٥/٢٠١٤. بينما سجل الحساب الرأسمالي والمالي صافى تدفقات للداخل بنحو ١,٥ مليار دولار (٠,٥% من الناتج المحلى)، مقابل صافى تدفقات للداخل بحوالى ٠,٤ مليار دولار (٠,١% من الناتج المحلى) خلال فترة المقارنة، وتجدر الإشارة إلى أن صافى السهو والخطأ قد سجل تدفقات للخارج بنحو ١,٢ مليار دولار (-٠,٤% من الناتج المحلى) خلال الربع الأول من العام المالى ٢٠١٥/٢٠١٦، مقابل صافى تدفقات للداخل بنحو ١,٧ مليار دولار (٠,٦% من الناتج المحلى) خلال نفس الفترة من العام المالى السابق.

معدل نمو الناتج المحلى:

أظهرت أحدث المؤشرات المبدئية التى صدرت مؤخراً عن وزارة التخطيط إلى ارتفاع معدلات نمو الناتج المحلى الإجمالى خلال العام المالى ٢٠١٤/٢٠١٥ لتصل إلى نحو ٤,٢%، مقارنة بنحو ٢,٢% خلال العام المالى السابق. وقد إستمر كل من الاستهلاك العام والخاص في دفع حركة النشاط الإقتصادى خلال العام المالى ٢٠١٤/٢٠١٥، حيث أسهم الاستهلاك النهائى بنحو ٣,١ نقطة مئوية فى معدل النمو المحقق، مقارنة بـ ٤,١ نقطة مئوية خلال العام المالى السابق. كما ساهمت الإستثمارات بشكل إيجابى فى معدل النمو لتسجل نحو ١,٢ نقطة مئوية مقابل ٠,٢ نقطة مئوية فقط خلال العام المالى السابق. بينما حد الإسهام السلبى لصافى الصادرات من معدل النمو المحقق مسجلاً نحو ٠,٢ نقطة مئوية، مقارنة بإسهام قدره -٢,١ نقطة مئوية خلال العام المالى السابق.

فعلى جانب الطلب، فقد إستمر كل من الاستهلاك العام والخاص في تحقيق معدلات نمو مرتفعة خلال العام المالى ٢٠١٤/٢٠١٥، حيث حقق الاستهلاك الخاص خلال عام الدراسة معدل نمو بلغ نحو ٢,٨%، مقارنة بـ ٤,١% خلال العام المالى السابق. بالإضافة إلى ذلك، فقد حقق الاستهلاك العام معدل نمو قدره ٧% خلال عام الدراسة، مقارنة بـ ٦,٦% خلال العام المالى ٢٠١٣/٢٠١٤. كما تعكس أحدث البيانات المنشورة تحسن أداء الإستثمارات بشكل ملحوظ، حيث حققت معدل نمو سنوى قدره ٨,٦% خلال العام المالى ٢٠١٤/٢٠١٥، مقابل معدل نمو يقدر بـ ١,٥% خلال العام المالى ٢٠١٣/٢٠١٤.

على الجانب الآخر، حقق صافى الصادرات معدل مساهمة بالسالب في النمو بلغ ٠,٢ نقطة مئوية خلال عام الدراسة، مقارنة بنحو -٢,١ نقطة مئوية خلال العام المالى ٢٠١٣/٢٠١٤. وقد جاءت هذه التطورات في

ضوء تحقيق الصادرات لنمو قدره ٠,٤% (معدل مساهمة بالسالب بنحو ٠,١ نقطة مئوية، مقارنة بإسهام سلبي بنحو ٢,٠ نقطة مئوية خلال العام المالي السابق). بينما ارتفعت الواردات بـ ٠,٥% خلال العام المالي ٢٠١٥/٢٠١٤، لتحقيق بذلك معدل مساهمة بالسالب بلغ ٠,١ نقطة مئوية، مقارنة بإسهام سلبي يقدر بنحو ٠,٤ نقطة مئوية خلال العام المالي ٢٠١٣/٢٠١٤.

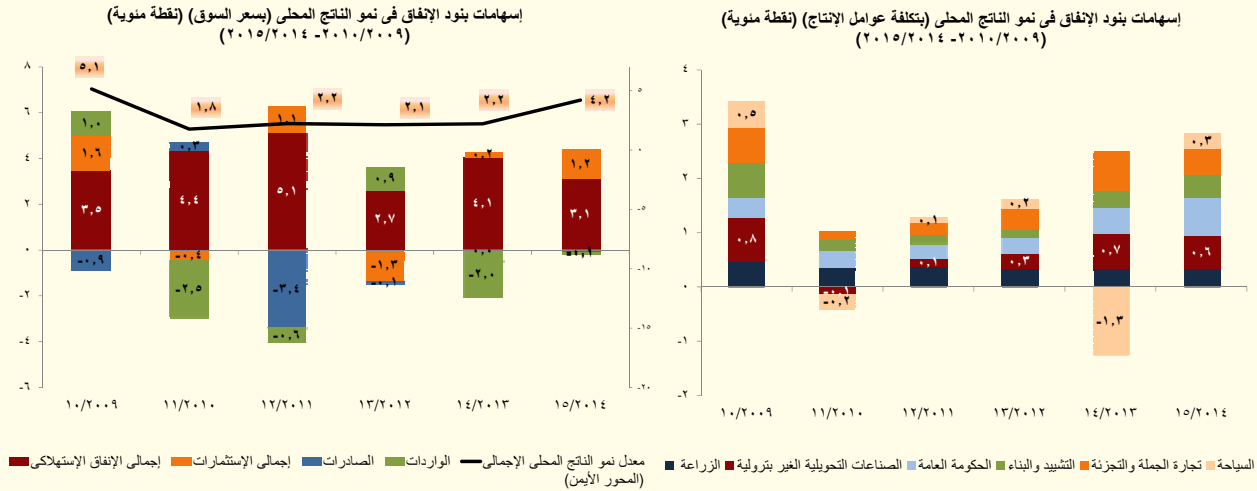

أما على جانب العرض، فقد تصدر قائمة القطاعات المحركة للنمو خلال العام المالي ٢٠١٥/٢٠١٤ ستة قطاعات، على رأسها قطاع الحكومة العامة محققاً معدل نمو حقيقى بنحو ٧,٥% (مساهماً في معدل نمو الناتج المحلي بـ ٠,٧ نقطة مئوية خلال عام الدراسة، مقارنة بـ ٠,٥ نقطة مئوية خلال عام المقارنة). وجدير بالذكر أن قطاع التشييد والبناء قد حقق معدل نمو قدره ٩,٧% (مساهماً في معدل نمو الناتج المحلي بـ ٠,٤ نقطة مئوية خلال العام المالي ٢٠١٥/٢٠١٤، مقارنة بمساهمة قدرها ٠,٣ نقطة مئوية خلال عام المقارنة). وقد حققت تجارة الجملة والتجزئة معدل نمو حقيقى قدره ٣,٥% (مساهماً في معدل نمو الناتج المحلي بـ ٠,٥ نقطة مئوية خلال العام المالي ٢٠١٥/٢٠١٤، مقارنة بمساهمة قدرها ٠,٧ نقطة مئوية خلال عام المقارنة)، كما حقق أيضاً قطاع الزراعة معدل نمو قدره ٣% (استقر إسهامها في معدل نمو الناتج المحلي عند ٠,٣ نقطة مئوية). أما بخصوص قطاع المصناعات التحويلية الغير بترولية فقد حقق معدل نمو سنوى قدره ٥% (محققاً بذلك نسبة مساهمة قدرها ٠,٦ نقطة مئوية خلال عام الدراسة، مقارنة بـ ٠,٧ نقطة مئوية خلال عام المقارنة).

بالإضافة إلى ذلك، فقد ارتفع معدل النمو الحقيقى لقطاع السياحة بشكل ملحوظ ليحقق ١٩,٥% (مساهماً بذلك في معدل نمو الناتج المحلي بنحو ٠,٣ نقطة مئوية خلال عام الدراسة مقارنة بمساهمة سلبية بنحو ١,٣ نقطة مئوية خلال عام المقارنة). وتجدر الإشارة إلى أن مؤشر السياحة (بحسب الرقم القياسى للإنتاج) قد ارتفع ليصل إلى ٢٩٧,٥ نقطة خلال شهر يونيو ٢٠١٥، مقارنة بـ ٢٧١,٤ نقطة خلال يونيو ٢٠١٤، محققاً بذلك زيادة تقدر بحوالى ٩,٦%.

ومن الجدير بالذكر أن جميع القطاعات المذكورة أعلاه تمثل نحو ٥٣,١% من إجمالي الناتج المحلي الحقيقى خلال عام الدراسة. بينما استمر قطاع استخراج الغاز الطبيعى في التراجع ليحقق نمواً سلبياً قدره ١٠,٤%، وبناءً على ذلك فقد ساهم بشكل سلبي بنحو ٠,٧ نقطة مئوية في معدل النمو المحقق خلال عام الدراسة.

تطورات الأداء المالي للفترة يوليو- يناير ٢٠١٥/٢٠١٦

وحول تطورات الأداء المالي للفترة يوليو- يناير ٢٠١٥/٢٠١٦، فقد حقق عجز الموازنة العامة للدولة نحو ١٩١,٦ مليار جنيه (٦,٨% من الناتج المحلي)، مقابل ١٥٩,١ مليار جنيه (٦,٥% من الناتج المحلي) خلال الفترة المماثلة من العام المالي السابق. وتأتى تلك التطورات فى ضوء إرتفاع جملة الإيرادات بنحو ١٩,٨% مسجلة نحو ٢٢٣,٦ مليار جنيه (أو ما يعادل ٧,٩% من الناتج المحلي)، مقابل نحو ١٨٦,٧ مليار جنيه (٧,٧% من الناتج المحلي) خلال الفترة يوليو-يناير ٢٠١٥/٢٠١٤. بينما سجلت جملة المصروفات إرتفاعاً بنحو ٢٠,٢% لتحقق ٤٠٥,٢ مليار جنيه (١٤,٣% من الناتج المحلي) خلال فترة الدراسة، مقابل ٣٣٧,١ مليار جنيه (١٣,٩% من الناتج المحلي) خلال نفس الفترة من العام المالي السابق.

العجز الكلى خلال يوليو- يناير ١٥/١٤	العجز الكلى خلال يوليو- يناير ١٦/١٥
١٥٩,١ مليار جنيه (٦,٥% من الناتج المحلي)	١٩١,٦ مليار جنيه (٦,٨% من الناتج المحلي)
الإيرادات	الإيرادات
١٨٦,٧ مليار جنيه (٧,٧% من الناتج المحلي)	٢٢٣,٦ مليار جنيه (٧,٩% من الناتج المحلي)
المصروفات	المصروفات
٣٣٧,١ مليار جنيه (١٣,٩% من الناتج المحلي)	٤٠٥,٢ مليار جنيه (١٤,٣% من الناتج المحلي)

المصدر: وزارة المالية- وحدة السياسات المالية الكلية.

٥ على جانب الإيرادات،

التوزيع النسبى لهيكل الإيرادات الضريبية خلال الفترة يوليو- يناير ٢٠١٥/٢٠١٦

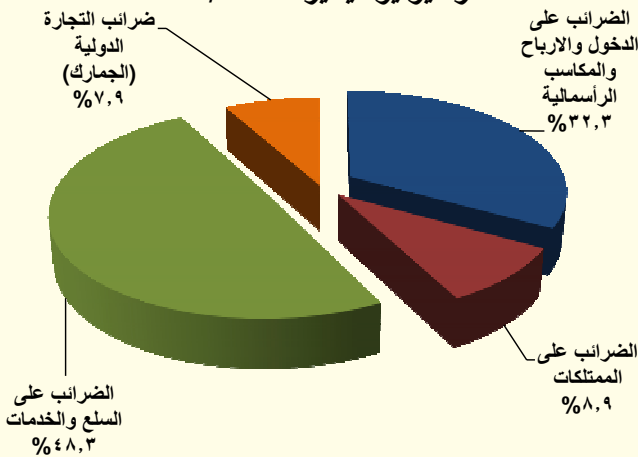

شهدت جملة الإيرادات إرتفاعاً بنحو ٣٦,٩ مليار جنيه (بنسبة ١٩,٨%) خلال الفترة يوليو- يناير ٢٠١٥/٢٠١٦ لتسجل نحو ٢٢٣,٦ مليار جنيه، مقابل نحو ١٨٦,٧ مليار جنيه خلال نفس الفترة من العام المالي السابق، وهو ما يمكن تفسيره بالأساس نتيجة إرتفاع الإيرادات الضريبية بنحو ٢٨,٥ مليار جنيه (بنسبة نمو ٢١,٦%) لتسجل ١٦٠,٤ مليار جنيه خلال فترة الدراسة، مقابل نحو ١٣١,٨ مليار جنيه خلال نفس الفترة من العام المالي السابق،

بالإضافة إلى إرتفاع الإيرادات غير الضريبية بنحو ٨,٤ مليار جنيه (بنسبة نمو ١٥,٣%) لتسجل نحو ٦٣,٣ مليار جنيه خلال الفترة يوليو- يناير ٢٠١٥/٢٠١٦، مقابل ٥٤,٩ مليار جنيه خلال نفس الفترة من العام المالي السابق.

ويأتى تحسن أداء الحصيلة الضريبية خلال فترة الدراسة مدفوعاً بالإصلاحات الضريبية التى تم تطبيقها منذ بداية العام المالي الماضى وإستمرت فى العام المالي الحالى:

- حيث إرتفعت الحصيلة من الضرائب على الدخل بنحو ١٦,٨% لتحقيق ٥١,٨ مليار جنيه خلال فترة الدراسة مقابل نحو ٤٤,٤ مليار جنيه خلال نفس الفترة من العام المالى السابق (خاصة مع إرتفاع الحصيلة من الضرائب على المرتبات، وإرتفاع المحصل من كل من البنك المركزى وباقي الشركات).
- كما ارتفعت حصيلة الضرائب على السلع والخدمات بنحو ١٩,٥% لتحقيق نحو ٧٧,٥ مليار جنيه خلال فترة الدراسة، مقابل ٦٤,٨ مليار جنيه (خاصة مع إرتفاع الحصيلة من الضرائب على السلع المحلية والمستوردة وإرتفاع الحصيلة من ضرائب المبيعات المرتبطة بالأنشطة السياحية والاتصالات الدولية والمحلية وإرتفاع الحصيلة من ضرائب المبيعات على السجائر والمنتجات البترولية والعقود).
- بالإضافة إلى ذلك، فقد إرتفعت حصيلة الضرائب على الممتلكات بنحو ٢٣,٢% لتحقيق ١٤,٢ مليار جنيه خلال فترة الدراسة، مقابل ١١,٦ مليار جنيه خلال نفس الفترة من العام المالى السابق.
- كما ارتفعت حصيلة الضرائب على التجارة الدولية (الجمارك) بنحو ١٤,٩% لتحقيق ١٢,٦ مليار جنيه خلال فترة الدراسة، مقابل ١١ مليار جنيه خلال نفس الفترة من العام المالى السابق (فى ضوء تحسن أداء النشاط الاقتصادى والجهود التى تتم لرفع كفاءة التحصيل).
- وأخيراً، فقد إرتفعت حصيلة الضرائب الأخرى لتحقيق نحو ٤,٢ مليار جنيه خلال فترة الدراسة.

إرتفاع الحصيلة من الضرائب على السلع والخدمات بنحو ١٢,٦ مليار جنيه (بنسبة ١٩,٥%) لتحقيق ٧٧,٤ مليار جنيه (٢,٧% من الناتج المحلى).
- تمثل الحصيلة من الضرائب على السلع والخدمات نحو ٤٨,٣% من إجمالى الإيرادات الضريبية.

ويرجع ذلك فى الأساس فى ضوء إرتفاع المتحصلات من كل من:

- الضرائب العامة على المبيعات بنسبة ٦,٧% لتحقيق ٣١,٦ مليار جنيه.
- الضرائب العامة على سلع جدول رقم "١" محلية بنسبة ٢٥,٥% لتحقيق ٢٦,٣ مليار جنيه (فى ضوء زيادة الضرائب على السجائر بنحو ٣٢,٧% لتسجل نحو ١٦,٥ مليار جنيه وإرتفاع الضرائب على المنتجات البترولية بنحو ٥,٥% لتسجل نحو ٦,٣ مليار جنيه).
- الضرائب العامة على الخدمات بنسبة ٣١,٥% لتحقيق نحو ٨,٢ مليار جنيه فى ضوء تحسن أداء قطاع السياحة خاصة الخدمات المقدمة فى الفنادق والمطاعم السياحية وتحسن خدمات الاتصالات الدولية والمحلية.
- ضرائب الدمغة (عدا دمغة الماهيات) بنسبة ٦٧,٩% لتحقيق نحو ٦ مليار جنيه خاصة إرتفاع حصيلة كل من: الدمغة على عقود شركات المياه والنور والغاز والتليفون والدمغة المتنوعة والدمغة على المحررات المصرفية وعلى العقود.

ارتفاع الحصيلة من الضرائب على الدخل والأرباح والمكاسب الرأسمالية
بنحو ٧,٤ مليار جنيه (بنسبة ١٦,٨%) لتحقيق ٥١,٨ مليار جنيه (١,٨% من الناتج المحلي).
- تمثل الحصيلة من الضرائب على الدخل والأرباح والمكاسب الرأسمالية نحو ٣٢,٣% من إجمالي الإيرادات الضريبية.

ويرجع ذلك في الأساس في ضوء:

- ارتفاع الضرائب على المرتبات المحلية (بنحو ٢,٦ مليار جنيه) بنسبة ٢٠,٨% لتحقيق ١٤,٩ مليار جنيه وذلك في ضوء الزيادة الملحوظة في إجمالي فاتورة الاجور والمرتبات والذي إنعكس بدوره على زيادة الضرائب المستحقة عليها.
- ارتفاع المتحصلات من البنك المركزي (بنحو ٣,٢ مليار جنيه) بنسبة كبيرة بلغت ٨١% لتحقيق ٧,٢ مليار جنيه.
- ارتفاع المتحصلات من باقي الشركات (بنحو ١,٧ مليار جنيه) بنسبة ١١,٥% لتحقيق ١٦,٢ مليار جنيه.

ارتفاع الحصيلة من الضرائب على الممتلكات بنحو ٢,٧ مليار جنيه (بنسبة ٢٣,٢%) لتحقيق ١٤,٢ مليار جنيه (٠,٥% من الناتج المحلي).
- تمثل الحصيلة من الضرائب على الممتلكات نحو ٨,٩% من إجمالي الإيرادات الضريبية.

في ضوء ارتفاع حصيلة الضرائب على عوائد أذون وسندات الخزانة بنسبة ٢٦,٨% لتحقيق نحو ١١,٦ مليار جنيه خلال فترة الدراسة.

ارتفاع الحصيلة من الضرائب على التجارة الدولية (الجمارك) بنحو ١,٦ مليار جنيه (بنسبة ١٤,٩%) لتحقيق ١٢,٦ مليار جنيه (٠,٤% من الناتج المحلي).
- تمثل الحصيلة من الضرائب على التجارة الدولية نحو ٧,٩% من إجمالي الإيرادات الضريبية.

ويرجع ذلك في الأساس في ضوء ارتفاع حصيلة الضرائب الجمركية القيمية بنسبة ١٤,١% لتحقيق نحو ١٢ مليار جنيه؛ مما يعكس الجهود الكبيرة التي تبذلها مصلحة الجمارك المصرية في تشديد الرقابة على المنافذ والموانئ المصرية.

على جانب الإيرادات غير الضريبية

يرجع الإرتفاع في الإيرادات الأخرى إلى ما يلي:

- **إرتفاع عوائد الملكية** بـ ٩,٦ مليار جنيه (بنسبة ٣٣,٥%) لتحقيق ٣٨,٤ مليار جنيه خلال الفترة يوليو-يناير ٢٠١٥/٢٠١٦، مقابل ٢٨,٨ مليار جنيه خلال نفس الفترة من العام المالي السابق وذلك في ضوء إرتفاع العوائد المحصلة من البنك المركزي بنحو ١١ مليار جنيه (بنسبة ٨٢,٣%) لتحقيق نحو ٢٤,٥ مليار جنيه خلال فترة الدراسة، مقابل ١٣,٤ مليار جنيه خلال نفس الفترة من العام المالي السابق، بالإضافة إلى إرتفاع العوائد من الهيئات الاقتصادية بنحو ١,٣ مليار جنيه (بنسبة ٩٦%) لتحقيق ٢,٧ مليار جنيه خلال فترة الدراسة، مقابل ١,٤ مليار جنيه خلال نفس الفترة من العام المالي السابق.
- **إرتفاع حصة بيع السلع والخدمات** بنحو ١,٢ مليار جنيه (بنسبة ١٢,١%) لتحقيق نحو ١١,٥ مليار جنيه خلال الفترة يوليو-يناير ٢٠١٥/٢٠١٦، مقابل ١٠,٣ مليار جنيه خلال نفس الفترة من العام المالي السابق (في ضوء إرتفاع المحصل من الصناديق والحسابات الخاصة بنحو ١٢% لتحقيق ٨,٤ مليار جنيه خلال فترة الدراسة، مقابل ٧,٥ مليار جنيه خلال نفس الفترة من العام المالي السابق).
- وعلى نحو آخر، فقد إرتفعت الحصة من **الإيرادات المتنوعة** بنحو ١,٩ مليار جنيه (بنسبة ٢٦%) لتسجل ٩,٤ مليار جنيه خلال فترة الدراسة، مقابل ٧,٤ مليار جنيه خلال نفس الفترة من العام المالي السابق.

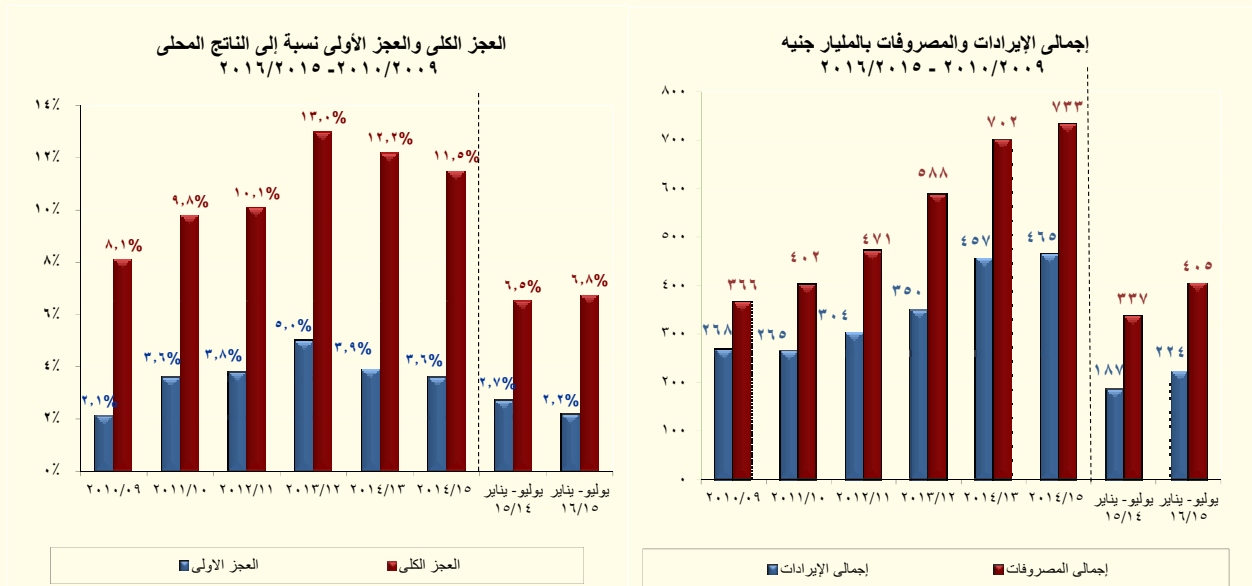

§ أما على جانب المصروفات،

تقوم الحكومة بتطبيق إصلاحات مالية تستهدف إعادة ترتيب أولويات الإنفاق العام في صالح الفئات الأقل دخلاً لتحقيق أفضل عائد اجتماعي من خلال الإستثمار في رأس المال البشري والبنية التحتية لتحسين الخدمات الأساسية المقدمة للمواطنين وتوسيع مظلة الحماية الإجتماعية.

وتشير أحدث التطورات للأداء الفعلي للموازنة العامة للدولة إلى أن المصروفات العامة بلغت نحو ٤٠٥,٢ مليار جنيه خلال فترة الدراسة (١٤,٣% من الناتج المحلي) وذلك في ضوء التطورات التالية:

- زيادة مصروفات الأجور وتعويضات العاملين بالدولة بنحو ٨,٨ مليار جنيه بنسبة ٧,٩% (وهي أقل نسبة زيادة خلال الثلاث سنوات السابقة من نفس الفترة من العام في ضوء الإصلاحات التي قامت بها الوزارة للسيطرة على تفاقم فاتورة الأجور) لتبلغ نحو ١٢٠,٦ مليار جنيه (٤,٣% من الناتج المحلي).
- زيادة الإنفاق على شراء السلع والخدمات بـ ١,٨ مليار جنيه (بنسبة ١٣,٤%) ليحقق ١٥,٣ مليار جنيه (٠,٥% من الناتج المحلي).
- زيادة المصروفات على الفوائد بنحو ٣٦,٧ مليار جنيه (بنسبة ٣٩,٥%) لتصل إلى ١٢٩,٦ مليار جنيه (٤,٦% من الناتج المحلي).
- ارتفاع الإنفاق على الدعم والمنح والمزايا الإجتماعية بنحو ١٨ مليار جنيه (بنسبة ٢٦,٥%) لتحقيق ٨٥,٨ مليار جنيه (٣% من الناتج المحلي)، مقارنة بـ ٦٧,٨ مليار جنيه خلال نفس الفترة من العام المالي السابق وذلك نتيجة ما يلي:-
 - ارتفاع الانفاق على الدعم بنحو ٩,٦ مليار جنيه ليحقق ٤٦,٢ مليار جنيه، مقارنة بنحو ٣٦,٦ مليار جنيه خلال فترة المقارنة وذلك في ضوء ما يلي:
 - ارتفاع دعم السلع التموينية بنحو ٤,٢ مليار جنيه (بنسبة ٢٦,٥%) ليحقق ٢٠ مليار جنيه خلال فترة الدراسة.
 - ارتفاع دعم الكهرباء بنحو ٣,١ مليار جنيه ليحقق ١٨,١ مليار جنيه خلال فترة الدراسة، في ضوء قيام وزارة المالية بسداد دعم الكهرباء بصورة منتظمة على دفعات شهرية خلال العام المالي الحالي بواقع ٢,٦ مليار جنيه تسدد شهرياً.
 - كما زاد الإنفاق على المزايا الاجتماعية بنحو ٨,٥ مليار جنيه (بنسبة ٣٢,٢%) ليحقق نحو ٣٥ مليار جنيه خلال فترة الدراسة وذلك في ضوء ما يلي:
 - زيادة مساهمات في صناديق المعاشات بنحو ٧,٥ مليار جنيه (بنسبة ٣٤,١%) ليصل إلى نحو ٢٩,٧ مليار جنيه خلال فترة الدراسة.
- زيادة الإنفاق على شراء الأصول غير المالية (الاستثمارات) بـ ٠,٤ مليار جنيه (٠,٩% من الناتج المحلي) بنسبة نمو قدرها ١,٦% ليسجل نحو ٢٥,٣ مليار جنيه.

تطورات الدين العام:

- بلغ إجمالي دين الموازنة العامة (محلي وخارجي) نحو ٢٥٤٥ مليار جنيه في نهاية شهر ديسمبر ٢٠١٥ (أي حوالي ٨٩,٨% من الناتج المحلي).
- ومن الجدير بالذكر أن إجمالي الدين المحلي لأجهزة الموازنة العامة للدولة قد بلغ نحو ٢٣٦٨,٥ مليار جنيه (٨٣,٦% من الناتج المحلي) في نهاية شهر ديسمبر ٢٠١٥، مقابل ١٨٩٥,٢ مليار جنيه (٧٨% من الناتج المحلي) في نهاية شهر ديسمبر ٢٠١٤.

ترجع الزيادة في معدلات الدين المحلي لأجهزة الموازنة بخلاف عجز الموازنة خلال العام المالي ٢٠١٤/٢٠١٥، إلى العبء الإضافي الناتج عن فض بعض التشابكات المالية بين أجهزة الدولة خاصة

مع كل من صناديق التأمينات والمعاشات وهيئة البترول، حيث سيكون لهذا الإجراء أثراً إيجابياً على الأداء المالي لهذه الجهات.

- كما سجل إجمالي رصيد الدين الخارجي (حكومي وغير حكومي) حوالي ٤٧,٨ مليار دولار بنهاية شهر ديسمبر ٢٠١٥، مقارنة بـ ٤٨,١ مليار دولار في شهر يونيو ٢٠١٥، وقد بلغ رصيد الدين الخارجي نحو ١٣,٢% من الناتج المحلي في نهاية شهر ديسمبر ٢٠١٥، وهو يعتبر من المعدلات المنخفضة نسبياً على مستوى الدول الناشئة ودول الشرق الأوسط وشمال أفريقيا (والتي بلغ متوسط رصيد الدين الخارجي لديهم نحو ٢٧% من الناتج المحلي خلال عام ٢٠١٣).
- كما سجل إجمالي الدين العام الخارجي للحكومة ٢٣,٨ مليار دولار (٦,٦% من الناتج المحلي) في نهاية ديسمبر ٢٠١٥، مقارنة بـ ٢٥,٧ مليار دولار (٨% من الناتج المحلي) في نهاية يونيو ٢٠١٥.

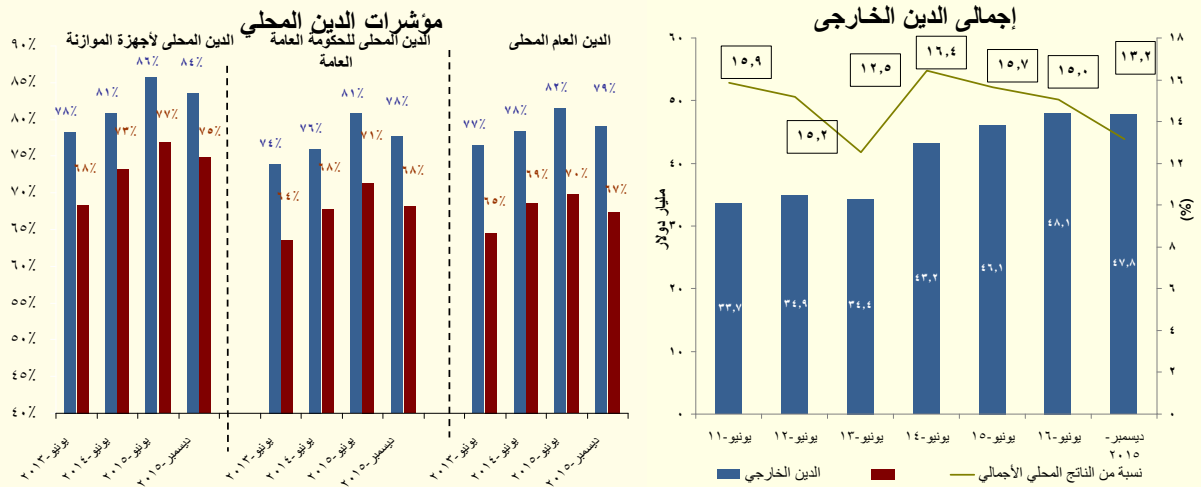

المصدر: وزارة المالية

التطورات النقدية:

وفقاً لأحدث البيانات التي تم إصدارها من قبل البنك المركزي، فقد ارتفع معدل النمو السنوي **للسيولة المحلية** بشكل متباطيء ليحقق ١٧,٥% مسجلاً ١٩١١,٧ مليار جنيه في نهاية شهر يناير ٢٠١٦، مقابل ١٨,٦% في الشهر السابق، ويمكن تفسير ذلك في ضوء الارتفاع المتباطيء لمعدل النمو السنوي **لصافي الأصول المحلية للجهاز المصرفي** بنحو ٢٤,٩% ليسجل نحو ١٩٣٩ مليار جنيه في نهاية شهر يناير ٢٠١٦، مقارنة بـ ٢٦,٣% في ديسمبر ٢٠١٥، مما فاق أثر التغير الملحوظ الذي شهده **صافي الأصول الأجنبية**، حيث انخفض بنحو ١٣٦,٣% على أساس سنوي ليسجل قيمة بالسالب للشهر الثالث على التوالي والتي بلغت ٢٧,٤ مليار جنيه خلال شهر الدراسة، مقابل انخفاض اقل قدره ١٢٠,٤% ليسجل -١٧,٢ مليار جنيه خلال الشهر السابق.

ارتفع معدل النمو السنوي **لصافي المطلوبات من الحكومة وهيئة السلع التموينية** ليسجل ٢٩,٧% (محققاً ١٤٩١ مليار جنيه) خلال شهر الدراسة، مقارنة بارتفاع أعلى يقدر بـ ٣١,٢% خلال الشهر السابق. بالإضافة إلى ذلك، فقد ارتفع معدل النمو السنوي **لصافي المطلوبات من قطاع الأعمال العام** ليصل إلى ٣١,٣% (ليحقق ٧٧,٤ مليار جنيه) خلال شهر الدراسة، مقارنة بـ ٣١,٥% خلال الشهر السابق. تباطيء معدل النمو السنوي **لصافي المطلوبات من القطاع الخاص** بـ ١٥,٣% ليصل إلى ٦٥٥,٨ مليار جنيه خلال شهر يناير ٢٠١٦، مقارنة بـ ١٧,٥% خلال الشهر السابق. ويأتي ذلك في ضوء تباطيء معدل النمو السنوي

للإئتمان الممنوح لقطاع الأعمال الخاص ليسجل ١٢,٢% خلال شهر الدراسة، مقارنة بـ ١٥,٣% خلال الشهر السابق، مما فاق أثر ارتفاع معدل النمو السنوي للإئتمان الممنوح للقطاع العائلي ليسجل ٢٣,١% خلال شهر الدراسة، مقارنة بـ ٢٢,٩% خلال الشهر السابق.

أما على الجانب الآخر، فقد انخفض معدل النمو السنوي **لصافي الأصول الأجنبية** بشكل ملحوظ خلال شهر يناير ٢٠١٦ بنحو ١٣٦,٣%، ليسجل قيمة بالسالب، للشهر الثالث على التوالي، قدرها ٢٧,٤ مليار جنيه، مقابل انخفاض أقل قدره ١٢٠,٤% (ليسجل -١٧,٢ مليار جنيه) خلال الشهر السابق. ويرجع ذلك كنتيجة أساسية للتغير الملحوظ الذي شهده **صافي الأصول الأجنبية للبنك المركزي**، حيث انخفض بنحو ١٣٨% ليسجل -١٣,٢ مليار جنيه خلال شهر الدراسة، مقارنة بـ ١٤٢% (-١٣,٦ مليار جنيه) خلال الشهر السابق. كما تراجع معدل النمو السنوي **لصافي الأصول الأجنبية للبنوك** بنسبة قدرها ١٣٤,٨%، ليسجل قيمة بالسالب للشهر الثالث على التوالي قدرها ١٤,٢ مليار جنيه خلال شهر يناير ٢٠١٦، مقارنة بانخفاض أقل قدره ١٠٦,٩% (مسجلاً -٣,٦ مليار جنيه) خلال الشهر السابق.

أما على جانب الالتزامات، فقد تباطىء معدل النمو السنوي **لكمية النقود** ليسجل نحو ١٦,٥% (محققاً ٥٢٠,٨ مليار جنيه) خلال شهر الدراسة، مقارنة بـ ١٦,٨% خلال الشهر السابق، حيث تباطىء معدل النمو السنوي **للقروض المتداول** خلال شهر الدراسة بـ ٩,٤% (محققاً ٣٠٦ مليار جنيه)، مقارنة بـ ١٠,١% خلال ديسمبر ٢٠١٥، مما فاق أثر ارتفاع معدل النمو السنوي **للودائع الجارية بالعملة المحلية** خلال شهر الدراسة ليسجل بـ ٢٨,٣% (محققاً ٢١٤,٨ مليار جنيه)، مقارنة بـ ٢٧,٩% خلال الشهر السابق.

بالإضافة إلى ذلك، فقد ارتفع معدل النمو السنوي **لأشباه النقود** بشكل متباطىء ليسجل نحو ١٧,٨% (محققاً ١٣٩٠,٩ مليار جنيه) خلال يناير ٢٠١٦، مقارنة بـ ١٩,٣% خلال الشهر السابق، ويرجع ذلك إلى تراجع معدل النمو السنوي **للودائع الجارية بالعملة الأجنبية** ليصل إلى ٦,١% (محققاً ٦٨,٧ مليار جنيه) خلال شهر يناير ٢٠١٦، مقارنة بـ ١٣,٥% خلال الشهر السابق. بالإضافة إلى ذلك، فقد تباطىء معدل النمو السنوي لكل من **الودائع غير الجارية بالعملة المحلية والأجنبية** بنحو ١٨,٧% (محققاً ١١١٣,٦ مليار جنيه) و ١٧,٥% (محققاً ٢٠٨,٦ مليار جنيه)، على التوالي خلال شهر الدراسة، مقارنة بـ ١٩,٤% و ٢٠,٩%، على التوالي، خلال الشهر السابق.

وفقاً لأحدث البيانات، فقد ارتفع معدل النمو السنوي بشكل متباطىء **لجملة الودائع** لدى الجهاز المصرفي (بخلاف البنك المركزي المصري) بنحو ٢٢,٧% في نهاية ديسمبر ٢٠١٥ ليسجل ١٩١٤,٥ مليار جنيه، مقابل نمو أعلى قدره ٢٣,٥% خلال نوفمبر ٢٠١٥. هذا ويقدر نصيب الودائع غير الحكومية من إجمالي الودائع بحوالي ٨٤,٤% في نهاية شهر الدراسة. بالإضافة إلى ذلك، فقد تباطىء معدل النمو السنوي لإجمالي أرصدة **التسهيلات الائتمانية الممنوحة من قبل البنوك** (بخلاف البنك المركزي) بـ ٢٥,٨% في نهاية ديسمبر ٢٠١٥ مسجلاً ٧٩١,٥ مليار جنيه، مقارنة بـ ٢٦,٩% خلال نوفمبر ٢٠١٥. وبناء على ذلك، فقد تراجعت نسبة الإقراض إلى الودائع في نهاية ديسمبر ٢٠١٥ لتصل إلى ٤١,٣%، مقارنة بـ ٤١,٧% خلال شهر نوفمبر ٢٠١٥، بينما ارتفع إذا تم مقارنته بـ ٤٠,٣% خلال شهر ديسمبر ٢٠١٤. (وجدير بالذكر أن البيانات الخاصة بالودائع والقروض لشهر يناير ٢٠١٦ لم تصدر بعد)

ارتفع **رصيد الاحتياطي من العملات الأجنبية** لدى البنك المركزي المصري بشكل طفيف ليصل إلى ١٦,٥٣ مليار دولار في نهاية شهر فبراير ٢٠١٦، مقارنة بـ ١٦,٤٨ مليار دولار في نهاية الشهر السابق.

إنخفض معدل التضخم السنوى لحضر الجمهورية ليسجل ٩,١% خلال شهر فبراير ٢٠١٦، مقارنة بـ ١٠,١% خلال شهر يناير ٢٠١٦، ومقارنة بـ ١٠,٦% خلال شهر فبراير ٢٠١٥؛ تأتى تلك التطورات في الأساس في ضوء أثر فترة الأساس وإرتفاع الرقم القياسى لنفس الشهر خلال العام المالى الماضى (حيث ارتفع معدل التضخم السنوى خلال شهر فبراير ٢٠١٥ بنحو ٠,٩ نقطة مئوية ليصل إلى ١٠,٦% مقارنة بـ ٩,٧% خلال شهر يناير ٢٠١٥ الأمر الذى أدى إلى الانخفاض المحقق في معدل التضخم السنوى خلال شهر الدراسة)، بالإضافة إلى تباطؤ معدلات التضخم السنوية لعدد من المجموعات الرئيسية خلال شهر الدراسة مقارنة بالشهر السابق ولكنها مازالت تحقق معدلات تضخم مرتفعة؛ وعلى رأسها مجموعة "الطعام والشراب" لتحقق ١٢,٥% فى شهر فبراير ٢٠١٦، مقابل ١٣,٤% خلال الشهر السابق، وذلك فى ضوء تحقيق معدلات تضخم مرتفعة لعدد من البنود الفرعية وأهمها، "الخضروات" بـ ٣٢,٧%، و"الفاكهة" بـ ١٦,٤%، "الألبان والجبن والبيض" بـ ٦,٣%، و"اللحوم والدواجن" بـ ٩%، و"الزيوت والدهون" بـ ٦,١%.

وقد تباطأت معدلات التضخم السنوية لعدد من المجموعات الرئيسية الأخرى وعلى رأسها "الأثاث والتجهيزات والمعدات المنزلية والصيانة" لتحقق ١٠,٣% خلال شهر فبراير ٢٠١٦، مقابل ١٠,٦% خلال الشهر السابق (فى ضوء انخفاض أسعار الأثاث والتجهيزات والسجاد وأغطية الأرضيات الأخرى) و"المطاعم والفنادق" لتحقق ١٤,٨% مقابل ١٥,٤% (فى ضوء انخفاض أسعار الوجبات الجاهزة).

بينما إنخفضت معدلات التضخم السنوية لمجموعتى "الملابس والأحذية" لتحقق ٦,٩% خلال شهر الدراسة، مقابل ١٠% خلال شهر يناير ٢٠١٦ (فى ضوء انخفاض أسعار الملابس الجاهزة)، و"المشروبات الكحولية والدخان" لتحقق ٠,٦% خلال شهر الدراسة، مقابل ١١,٦% خلال الشهر السابق وهو أقل معدل تم تسجيله منذ يناير ٢٠١٤ (فى ضوء تلاشى أثر فترة الأساس).

أما بالنسبة لمتوسط معدل التضخم السنوى لحضر الجمهورية خلال الفترة يوليو - فبراير ٢٠١٦/٢٠١٥، فقد تباطأ ليسجل نحو ٩,٦%، مقارنة بـ ١٠,٦% خلال نفس الفترة من العام المالى السابق، نظراً لتلاشى أثر فترة الأساس الناتجة عن الإجراءات الإصلاحية التى قامت بها الحكومة فى يوليو ٢٠١٤.

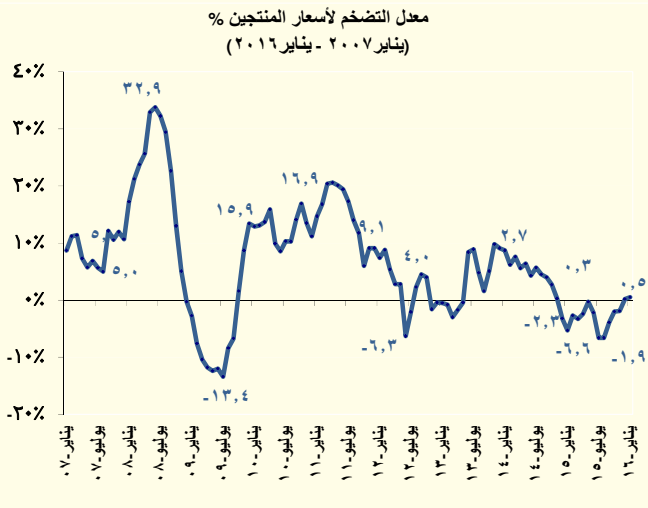
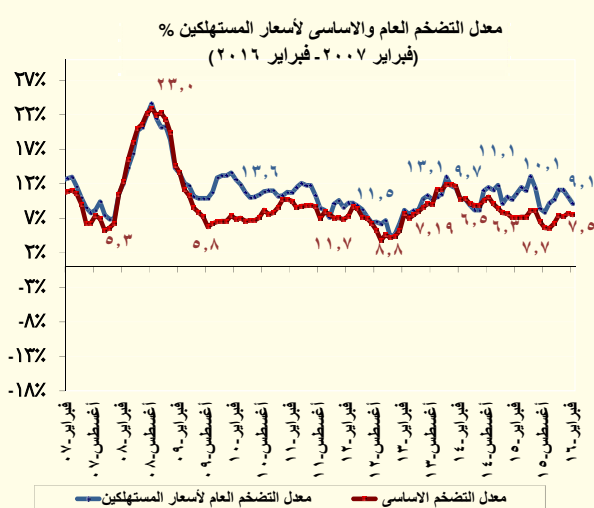

على نحو آخر، فقد ارتفع معدل التضخم الشهري لحضر الجمهورية محققاً نحو ١% خلال شهر الدراسة مقارنة بـ ٠,١% خلال الشهر السابق.

بينما انخفض معدل التضخم السنوى الأساسى لأسعار المستهلكين Core Inflation^١ ليسجل نحو ٧,٥% خلال شهر فبراير ٢٠١٦، مقارنة بـ ٧,٧% خلال الشهر السابق، ومقارنة بـ ٧,٢% المعدل المحقق خلال شهر فبراير ٢٠١٥. كما انخفض معدل التضخم الأساسى الشهري محققاً نحو ٠,٨% خلال شهر الدراسة، مقارنة بـ ١,٠% خلال الشهر السابق.

وكانت لجنة السياسة النقدية للبنك المركزي المصري قد قررت فى إجتماعها بتاريخ ١٧ مارس ٢٠١٦ برفع سعرى عائد الإيداع والإقراض لليلة واحدة بواقع ١٥٠ نقطة أساس ليصلا إلى ١٠,٧٥% و ١١,٧٥% على التوالى، وكذا رفع سعر العمليات الرئيسية وسعر الإئتمان والخصم بواقع ١٥٠ نقطة أساس ليصلا إلى ١١,٢٥% و ١١,٢٥%. وقد أوضحت اللجنة أن قرار رفع المعدلات الحالية للعائد قد جاء فى ضوء السعى نحو السيطرة على توقعات التضخم.

ومن الجدير بالذكر أن البنك المركزى قام فى ١٥ مارس ٢٠١٦ بربط ودائع بقيمة ١٤٥ مليار جنيه لأجل ٧ أيام بمعدل عائد سنوي ثابت قدره ٩,٧٥%، وذلك فى إطار تفعيل عمليات ربط ودائع للبنوك (Deposit Operations) لديه لإمتصاص فائض السيولة لدى الجهاز المصرفى.

فيما يخص مؤشرات البورصة المصرية، فقد ارتفع رأس المال السوقى بشكل طفيف على أساس شهري بحوالى ٠,٥% ليسجل ٣٩٣,١ مليار جنيه خلال شهر فبراير ٢٠١٦، مقارنة برصيد قدره ٣٩١,١ مليار جنيه خلال الشهر السابق. كما ارتفع أيضاً مؤشر EGX ٣٠ بنحو ٢,٦% ليحقق ٦١٤٦,٩ نقطة خلال شهر فبراير ٢٠١٦، مقارنة بمستواه المحقق فى نهاية يناير ٢٠١٦ والذي بلغ ٥٩٩٢,٧ نقطة. وعلى نحو آخر، فقد انخفض مؤشر EGX-٧٠ بـ ١,٥% ليحقق ٣٥١,١ نقطة خلال شهر فبراير ٢٠١٦، مقارنة بـ ٣٥٦,٤ نقطة فى نهاية يناير ٢٠١٦.

قطاع المعاملات الخارجية:

حقق ميزان المدفوعات خلال الربع الأول من العام المالى ٢٠١٦/٢٠١٥ عجزاً كبيراً بلغ نحو ٣,٧ مليار دولار (-١,٢% من الناتج المحلى)، مقابل فائض قدره ٠,٤ مليار دولار (٠,١% من الناتج المحلى) خلال الربع الأول من العام المالى ٢٠١٥/٢٠١٤. وبالرجوع إلى التفاصيل، تأتى تلك التطورات التى شهدها ميزان المدفوعات فى ضوء أهم النقاط التالية:

§ سجل الميزان الجارى عجزاً قدره ٤ مليار دولار (-١,٣% من الناتج المحلى) خلال الربع الأول من العام المالى ٢٠١٦/٢٠١٥، مقارنة بعجز أقل قدره ١,٦ مليار دولار (-٠,٦% من الناتج المحلى) خلال فترة المقارنة، ويرجع ذلك بشكل أساسى فى ضوء تراجع التحويلات والميزان الخدمى مما فاق التحسن الطفيف فى الميزان التجارى، وذلك على النحو التالى:

١/ يعكس معدل التضخم الأساسى التغير فى الأسعار مستبعداً السلع والخدمات المحدد أسعارها إدارياً (الوقود والكهرباء والسجائر المحلية والمستوردة والمياه وخدمات النقل بالسكك الحديدية)، بالإضافة إلى السلع ذات الأسعار الأكثر تقلباً (الخضروات والفاكهة).

- استقر عجز الميزان التجاري عند ١٠ مليار دولار (-٣,٢% من الناتج المحلي) خلال فترة الدراسة مقارنة بنفس الفترة خلال العام المالي السابق، وذلك نتيجة لتراجع المدفوعات عن الواردات السلعية بنسبة بلغت نحو ١٠,٤% لتحقيق ١٤,٦ مليار دولار خلال الربع الأول من العام المالي ٢٠١٦/٢٠١٥، مقابل ١٦,٣ مليار دولار خلال فترة المقارنة. وقد جاء ذلك بالتزامن مع انخفاض حصيلة الصادرات السلعية بنسبة بلغت نحو ٢٦,٥% لتحقيق ٤,٦ مليار دولار خلال فترة الدراسة، مقابل ٦,٣ مليار دولار خلال فترة المقارنة. ويرجع ذلك بشكل أساسي لانخفاض حصيلة الصادرات البترولية (خام ومنتجات) بنحو ١,٢ مليار دولار تأثراً بانخفاض الأسعار العالمية للبترول الخام بـ ٥١,٤% خلال فترة الدراسة مقارنة بنفس الفترة خلال العام المالي السابق.
- وعلى صعيد آخر، فقد حقق الميزان الخدمي فائضاً قدره ١,٧ مليار دولار (٠,٥% من الناتج المحلي) خلال فترة الدراسة، مقارنة بفائض أعلى قدره ٢,٢ مليار دولار (٠,٧% من الناتج المحلي) خلال الربع الأول من العام المالي السابق، ويرجع ذلك لانخفاض الإيرادات السياحية لتسجل ١,٧ مليار دولار خلال فترة الدراسة، مقارنة بـ ٢,١ مليار دولار خلال فترة المقارنة وذلك لانخفاض عدد الليالي السياحية بـ ٩,١% لتصل إلى ٢٣,٧ مليون ليلة، مقابل ٢٦,١ مليون ليلة خلال الربع الأول من العام المالي ٢٠١٥/٢٠١٤. كما انخفضت المتحصلات الحكومية بشكل ملحوظ لتصل إلى ٠,١ مليار دولار خلال فترة الدراسة، مقارنة بـ ٠,٦ مليار دولار خلال فترة المقارنة.
- حقق صافي التحويلات الرسمية نحو ٠,٠٢ مليار دولار (٠,٠١% من الناتج المحلي) خلال فترة الدراسة، وهو يعتبر أقل إذا تم مقارنته بـ ١,٥ مليار دولار (٠,٥% من الناتج المحلي) خلال فترة المقارنة – والذي تضمن ١,٤ مليار دولار منح عينية في صورة شحنات بترولية – ولذلك فهذا لا يعتبر تراجع نظراً لما تضمنته فترة المقارنة من موارد استثنائية.
- § شهد الميزان الرأسمالي والمالي صافي تدفقات للداخل بنحو ١,٥ مليار دولار (٠,٥% من الناتج المحلي) خلال فترة الدراسة، مقارنة بصافي تدفقات للداخل أقل بنحو ٠,٤ مليار دولار (٠,١% من الناتج المحلي) خلال الربع الأول من العام المالي السابق، ويأتى ذلك في ضوء:
- ارتفاع صافي التدفق للداخل في بند الاستثمار الأجنبي المباشر إلى مصر خلال الربع الأول من العام المالي ٢٠١٦/٢٠١٥ ليسجل ١,٤ مليار دولار (٠,٤% من الناتج المحلي)، مقابل صافي تدفقات للداخل بنحو ١,٣ مليار دولار (٠,٥% من الناتج المحلي) خلال فترة المقارنة. وذلك في ضوء ارتفاع صافي التدفقات للداخل للاستثمارات الواردة لتأسيس شركات جديدة أو زيادة رؤوس أموالها بنحو ٤٨,٥% ليحقق ١,١ مليار دولار خلال فترة الدراسة، مقابل ٠,٧ مليار دولار خلال فترة المقارنة.
- سجلت استثمارات محفظة الأوراق المالية في مصر صافي تدفقات للخارج بنحو ١,٤ مليار دولار (-٠,٥% من الناتج المحلي) خلال الربع الأول من العام المالي ٢٠١٦/٢٠١٥، مقارنة بصافي تدفقات للداخل بحوالي ٠,٣ مليار دولار (٠,١% من الناتج المحلي) خلال الربع الأول من العام المالي ٢٠١٥/٢٠١٤، ويرجع ذلك في ضوء سداد سندات قيمتها ١,٢٥ مليار دولار استحققت خلال شهر سبتمبر ٢٠١٥، والتي سبق إصدارها في الأسواق العالمية في عام ٢٠٠٥.
- ارتفاع صافي الاستثمارات الأخرى ليسجل تدفقات للداخل بنحو ١,٦ مليار دولار (٠,٥% من الناتج المحلي) خلال فترة الدراسة، مقارنة بتدفقات للخارج تقدر بنحو ١,١ مليار دولار (-٠,٤% من الناتج المحلي) خلال الربع الأول من العام المالي السابق، وذلك في ضوء تحقيق تسهيلات الموردين قصيرة الأجل صافي تدفق للداخل بنحو ١,٤ مليار دولار، مقابل ٠,٩ مليار دولار خلال فترة المقارنة.

§ بينما سجل بند السهو والخطأ صافى تدفقات للخارج بنحو ١,٢ مليار دولار (-٠,٤% من الناتج المحلي) خلال فترة الدراسة، مقابل صافى تدفقات للداخل بنحو ١,٧ مليار دولار (٠,٦% من الناتج المحلي) خلال الربع الأول من العام المالي ٢٠١٤/٢٠١٥.

طبقاً لأحدث البيانات المنشورة، فقد تراجع إجمالي عدد السياح الوافدين خلال شهر ديسمبر ٢٠١٥ ليصل إلى ٠,٤ مليون سائح، مقابل ٠,٦ مليون سائح خلال الشهر السابق. كما تراجع عدد الليالي السياحية خلال شهر الدراسة لتصل إلى ٢,٤ مليون ليلة، مقابل ٥ مليون ليلة خلال شهر المقارنة.

القسم الأول

نظرة عامة على الأداء الإقتصادي و المالي

- أ- مؤشرات الإقتصاد العيني و الحقيقي و مصادر النمو..... ١
- ب- السكان و التشغيل..... ٢
- ج- الأسعار المحلية (متوسط الفترة)..... ٢
- د- مؤشرات المالية العامة..... ٣
- هـ- ملخص الدين العام المحلي (بالمليون جنية، رصيد نهاية الفترة)..... ٤
- و- إجمالي الدين العام الخارجي (مليون دولار، رصيد نهاية الفترة)..... ٤
- ز- خدمة الدين الحكومي (مليون جنية، تدفقات)..... ٤
- ح- المؤشرات النقدية (نهاية الفترة)..... ٥
- ط- القطاع المالي والاستثمارات..... ٦
- ي- معاملات القطاع الخارجي..... ٧

القسم الأول: نظرة عامة على الأداء الإقتصادي والمالي

بيان سنوي					بيان سنوي				
ابريل-يونيو ٢٠١٥	يناير-مارس ٢٠١٥	أكتوبر-ديسمبر ٢٠١٤	يناير-يونيو # ٢٠١٤	*	٢٠١٥/٢٠١٤	٢٠١٤/٢٠١٣	٢٠١٣/٢٠١٢	٢٠١٢/٢٠١١	٢٠١١/٢٠١٠
					١. الاقتصاد العيني (بالأسعار الجارية)				
٥٦٩,٨٠٠	٥٧٢,٩٠٠	٦١٢,٩٠٠	٤٨٨,٣٠٠		٢,٤٢٩,٨٠٠	٢,١٠١,٩٠٠	١,٨٤٣,٨٠٠	١,٦٥٦,٦٠٠	١,٣٧١,١٠٠
٧٤,٩٢٤	٧٦,٥١٩	٨٥,٧٧٤	٦٩,٠٩٣		٣٣٠,٧٨٠	٣٠١,٥٧٠	٢٨٥,٩٦٧	٢٧٦,٣٣٠	٢٣٥,٩٩٠
٥٩٦,٩٠٠	٥٨٥,٧٠٠	٦٢٧,٩٠٧	٥٣٩,٠٦١		٢,٤٥٩,٠٢٥	٢,١٧٧,٨٢٠	١,٩٠٨,٣١٤	١,٦٩٥,٠٩٦	١,٣٠٩,٩٠٦
٧٨,٤٨٧	٧٨,٢٢٩	٨٧,٨٧٤	٧٦,٢٧٥		٣٣٤,٧٥٩	٣١٢,٤٦٣	٢٩٥,٩٧٣	٢٨٢,٧٥٢	٢٢٥,٤٥٧
٢٥,٩١٣	٢٦,٠٥٤	٢٧,٨٧٣	--		٢٧,٦٢٥	--	--	--	١٧,٢٣٣
٣,٤٠٧	٣,٤٨٠	٣,٩٠١	--		٣,٧٦١	--	--	--	٢,٩٦٦
					ب. مؤشرات الاقتصاد العيني ومصادر النمو ^{٢/}				
					(معدل النمو)				
٤.٥	٢.٦	٤.٠	٣.٨		٤.٢	٢.٢	٢.١	٢.٢	١.٨
٢.١	٢.٢	٣.٧	٤.٥		٣.١	٢.٢	٢.١	٢.٢	١.٩
٠.٩-	٠.٩	٢.٣	٣.٨		١.٥	١.٩	١.١	١.٦	١.١
٣.٣	٣.٤	٦.٢	٣.٩		٤.٨	٠.١	٣.١	٢.٨	٢.٥
٦.٥	٣.٥	٣.٧	٦.٣		٤.٦	٥.٥	٣.٣	٣.٠	٣.٤
٣.٠-	٣٩.٠	٢.٤-	٩.٤		٨.٦	١.٧	٨.٤-	٥.٨	٢.٢-
١.٨	١.٠	٦.٢	٩.٢		٣.٣	٤.٤	٢.٩	٦.٠	٥.٣
١.٥	٠.٦	٥.٢	٧.٧		٢.٨	٤.١	٢.٨	٦.٥	٥.٥
٣.٣	٤.٢	١٣.٧	١٨.٥		٧.٠	٦.٦	٣.٩	٣.١	٣.٨
٤.١-	١٢.٠-	١.٢	٢٥.٧-		٠.٤-	١١.٩-	٥.٦	٢.٣-	١.٢
١.٩	٠.١	١.٤	--		١.٦	--	--	--	٠.٦-
					الإدخار المحلي ^{١/}				
٢٣.٠	٤٧.١	١.٦-	٣٢.٧-		٢٩.٨	٢٤.٢-	٧.٩	٢٩.٥-	٣.٤
٨.٢	٦.٧	٥.٠	٧.٨		٥.٩	٥.٣	٧.٩	٨.٠	١٣.٠
					١/٥ الاستثمارات المحلية ^{٢/}				
٥.٧	٤٥.٣	١٣.٨	١٨.٨		٢٠.٢	٩.٩	١.٥-	١٠.١	٠.٣-
١٧.٠	١٧.٦	١٣.٣	١٨.٧		١٤.٤	١٣.٨	١٤.٣	١٦.٢	١٧.١

المصدر: وزارة التخطيط والمتابعة والإصلاح الإداري.

* بيان مبدئي، وقابل للتعديل. قامت وزارة التخطيط بمراجعة السلسلة الزمنية للنتائج المحلي الإجمالي ابتداءً من عام ٢٠١٢/٢٠١١ وحتى عام ٢٠١٤/٢٠١٣ وفقاً للتعداد الاقتصادي. وقد تم مراجعة تقديرات الناتج المحلي الإجمالي، ليلبلغ ٢٤٢٩.٨ مليار جنيه في عام ٢٠١٥/٢٠١٤.

-- بيان غير متاح. بداية سلسلة زمنية جديدة وفقاً للتعداد الاقتصادي من قبل وزارة التخطيط.

بيان معدل في ضوء البيانات الحديثة الصادرة عن وزارة التخطيط والمتابعة والإصلاح الإداري.

١/ قامت وزارة التخطيط والمتابعة والإصلاح الإداري بمراجعة بيانات الناتج المحلي الإجمالي لعام ٢٠١٤/١٣ على أساس ربع سنوي.

٢/ تم حساب معدلات النمو الحقيقية باستخدام الأسعار الثابتة لعام ٢٠٠٧/٠٦، ولكن بدءاً من عام ٢٠١٣/١٢ تم حساب معدلات النمو باستخدام الأسعار الثابتة لعام ٢٠١٢/١١.

٣/ تشمل نشاط قطاع البترول والغاز الطبيعي.

٤/ تشمل صافي الضرائب غير المباشرة.

٥/ رأس المال الثابت، يشمل التغير في المخزون.

٦/ بالأسعار الجارية.

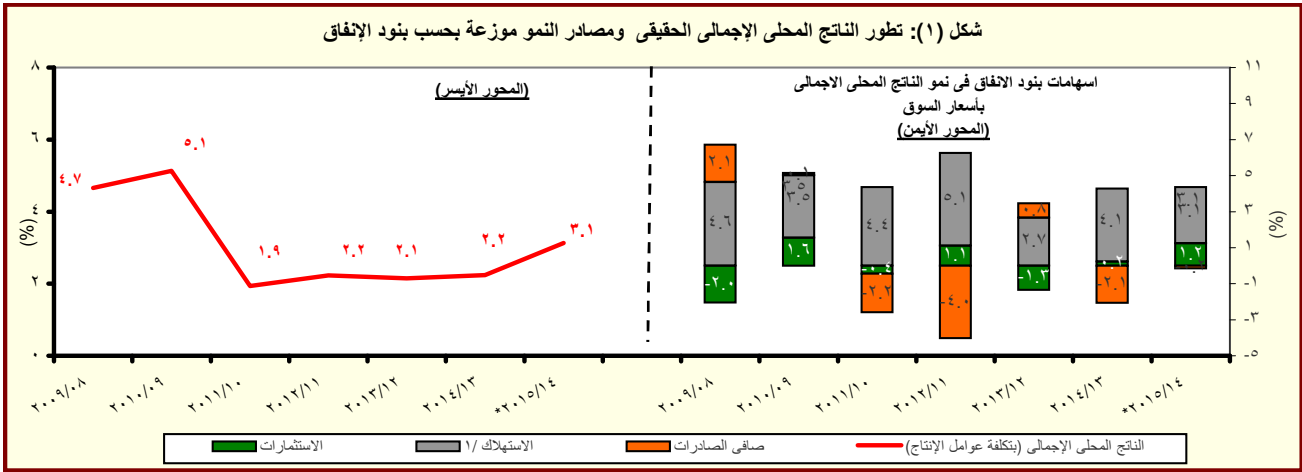

المصدر: وزارة التخطيط والمتابعة والإصلاح الإداري.

* بيان مبدئي، وقابل للتعديل.

١/ متضمن الاستهلاك العام والخاص.

القسم الأول: نظرة عامة على الأداء الإقتصادي والمالى (تابع)

بيان ربع سنوي				بيان سنوى					
أكتوبر - ديسمبر ٢٠١٥	يوليو - سبتمبر ٢٠١٥	أبريل - يونيو ٢٠١٥	يناير - مارس ٢٠١٥	٢٠١٥/١٤	٢٠١٤/١٣	٢٠١٣/١٢	٢٠١٢/١١	٢٠١١/١٠	٢٠١٠/٠٩
ج . السكان									
٩٠.١	٨٩.٦	٨٩.٠	٨٧.٨	٨٩.٠	٨٦.٧	٨٤.٧	٨٢.٤	٨٠.٤	٧٨.٧
٢.٦	٢.٨	٢.٦	٢.٥	٢.٦	٢.٤	٢.٨	٢.٥	٢.٢	٢.٣
د . الأسعار المحلية (متوسط الفترة)									
١٠.٦	٨.٥	١١.٨	١٠.٣	١٠.٩	١٠.١	٦.٩	٨.٧	١١.٠	١١.٧
١.٢-	٥.٧-	١.٦-	٠.١	١.٨-	٦.٥	٠.٧	٧.٥	١٥.٩	٥.٠
٩.٣	٩.٣	٩.٣	٩.٧٥	٩.٢٥	٨.٧٥	١٠.٢٥	٩.٥٠	٨.٥٠	٨.٥٠
١١.٤	١١.٣	١١.٤	١١.٦	١١.٤	١٠.٩	١٣.٤	١٣.٤	١٠.٢	٩.٩
٦/ ٦.٨	٦.٨	٦.٩	٧.٠	٧.٠	٧.٢	٧.٨	٧.٣	٦.٥	٦.٣
٩.٠	٨.٩	٨.٩	٩.٤	٩.١	٨.٨	٩.٥	٩.٤	٩.٠	٨.٣
٧.٨٨	٧.٨١	٧.٦١	٧.١٥	٧.٤٢	٦.٩٧	٦.٤٥	٦.٠٠	٥.٨١	٥.٥١
إجمالي عدد السكان (بالمليون نسمة) ^{١/}									
معدل نمو السكان									
معدل التضخم وفقاً لأسعار المستهلكين (حضر الجمهورية) ^{٢/}									
معدل التضخم وفقاً لأسعار المنتجين ^{٣/}									
سعر خصم البنك المركزى ^{٥/}									
سعر الفائدة على أدون الخزانة (٩١ يوم)									
سعر الفائدة على الودائع (٣ أشهر) ^{٤/}									
سعر العائد بين البنوك - ليلة واحدة ^{٥/}									
سعر الصرف (جنيه مقابل الدولار)									

المصادر: وزارة التخطيط والبنك المركزى المصرى والجهاز المركزى للتعبئة العامة والإحصاء.

^{١/} لا يتضمن المصريين المقيمين في الخارج.

^{٢/} بدءاً من أغسطس ٢٠٠٩، تم استحداث سلسلة أرقام قياسية جديدة لأسعار المستهلكين (حضر الجمهورية) باستخدام الأوزان المستخرجة من بحث الدخل والإنفاق والاستهلاك لعام ٢٠٠٩/٢٠٠٨ مع استخدام بيانات شهر يناير ٢٠١٠ كفترة الأساس. وفيما يخص بيانات ما قبل ذلك التاريخ، فقد استخدمت الأوزان المستخرجة من بحث الدخل والإنفاق والاستهلاك لعام ٢٠٠٥/٢٠٠٤ مع استخدام يناير ٢٠٠٧ كشهر أساس.

^{٣/} قام الجهاز المركزى للتعبئة العامة والإحصاء بإصدار رقم قياسي جديد لأسعار المنتجين بدءاً من سبتمبر ٢٠٠٧ ليحل محل الأرقام القياسية لأسعار الجملة، وذلك باستخدام أسعار السلع والخدمات للسنة المالية (٢٠٠٤-٢٠٠٥) كفترة أساس لسلسلة الأرقام القياسية، كما تم إستخراج الأوزان باستخدام متوسط عامى (٢٠٠٢-٢٠٠٣، ٢٠٠٣-٢٠٠٤) للقيم الإجمالية للإنتاج الصناعى والزراعى والخدمى.

^{٤/} البيانات تعكس نهاية الفترة.

^{٥/} متوسط ميلادى.

^{٦/} يعكس بيانات شهر نوفمبر ٢٠١٥.

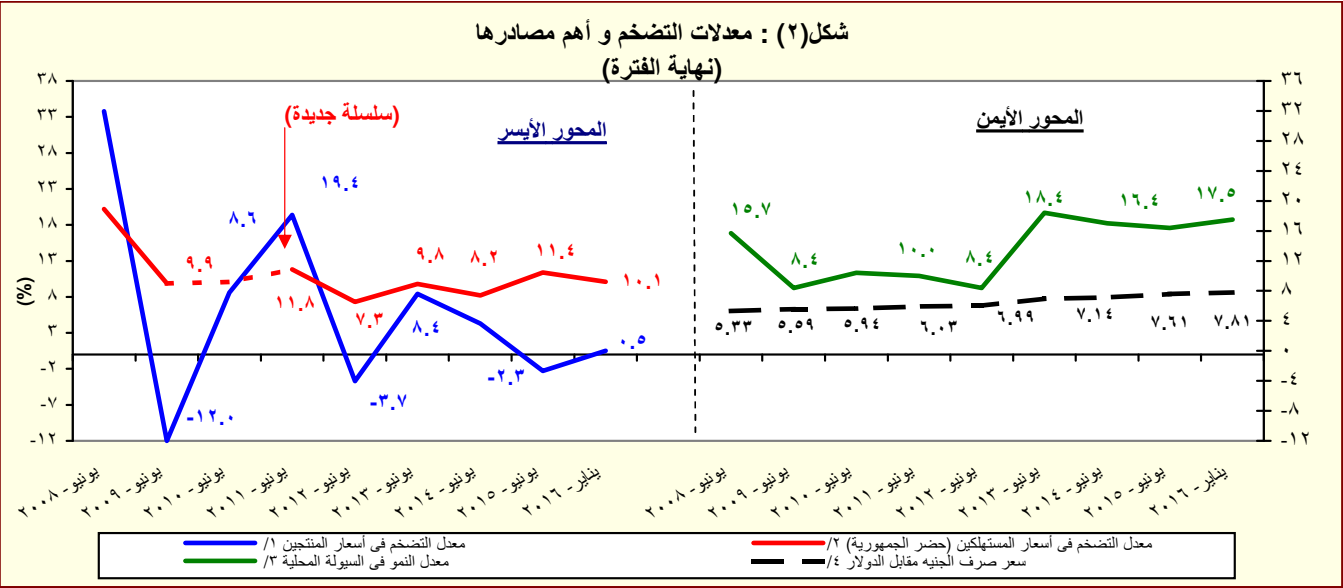

المصدر: البنك المركزى المصرى والجهاز المركزى للتعبئة العامة والإحصاء

^{١/} تغيير في السلسلة. تعكس البيانات قبل يونيو ٢٠٠٧ معدلات التضخم وفقاً لأسعار الجملة.

^{٢/} بدءاً من أغسطس ٢٠٠٩، تم استحداث سلسلة أرقام قياسية جديدة لأسعار المستهلكين (حضر الجمهورية) باستخدام الأوزان المستخرجة من بحث الدخل والإنفاق والاستهلاك لعام ٢٠٠٩/٢٠٠٨ مع استخدام بيانات شهر يناير ٢٠١٠ كفترة الأساس. وفيما يخص بيانات ما قبل ذلك التاريخ، فقد استخدمت الأوزان المستخرجة من بحث الدخل والإنفاق والاستهلاك لعام ٢٠٠٥/٢٠٠٤ مع استخدام يناير ٢٠٠٧ كشهر أساس.

^{٣/} يعرف إجمالي السيولة المحلية كإجمالي صافى الأصول الأجنبية وصافى الأصول المحلية لدى الجهاز المصرفى (فى جانب الأصول) ، أو كجملة المعروض النقدى وأشباه النقود لدى الجهاز المصرفى (فى جانب الخصوم).

^{٤/} يعكس البيان متوسط شهرى.

القسم الأول: نظرة عامة على الأداء الإقتصادي والمالي (تابع)

يوليو-يناير ٢٠١٦/١٥	٢/٢٠١٦/٢٠١٥	*٢٠١٥/٢٠١٤	٢٠١٤/١٣	٢٠١٣/١٢	٢٠١٢/١١	٢٠١١/١٠	٢٠١٠/٠٩
	موازنة	ختامى مبدئى	فعلى				
٥. مؤشرات المالية العامة ^{١/٣}							
١- قطاع الموازنة العامة (بالمليون جنيه) ^{٤/١}							
إجمالى الإيرادات	٢٢٣,٦١٣	٦٢٢,٢٧٧	٤٦٥,٢٤١	٤٥٦,٧٨٨	٣٥٠,٣٢٢	٣٠٣,٦٢٢	٢٦٥,٢٨٦
إجمالى المصروفات	٤٠٥,٢٣٤	٨٦٤,٥٦٤	٧٣٣,٣٥٠	٧٠١,٥١٤	٥٨٨,١٨٨	٤٧٠,٩٩٢	٤٠١,٨٦٦
العجز الأولى ^{٥/١}	٦٢,٠١٢	٧,٠٤٩	٨٦,٤٢٢	٨٢,٢٨٩	٩٢,٧٢٤	٦٢,٢٦٤	٤٩,٣٨٣
العجز النقدى ^{٦/١}	١٨١,٦٢١	٢٤٢,٢٨٧	٢٦٨,١٠٩	٢٤٤,٧٢٧	٢٣٧,٨٦٥	١٦٧,٣٧٠	١٣٦,٥٨٠
العجز الكلى	١٩١,٦٠٦	٢٥١,٠٩٣	٢٧٩,٤٣٠	٢٥٥,٤٣٩	٢٣٩,٧١٩	١٦٦,٧٠٥	١٣٤,٤٦٠
٢- قطاع الموازنة العامة ^{٤/١} (معدل نمو سنوى)							
إجمالى الإيرادات	١٩.٨	١٣.٤	١.٩	٣٠.٤	١٥.٤	١٤.٥	-٥.١
الإيرادات الضريبية	٢١.٦	١٦.٠	١٧.٥	٣.٧	٢١.١	٨.٠	١٢.٧
الإيرادات غير الضريبية	١٥.٣	٨.٤	١/ -١٨.٩	٩٨.١	٣.١	٣١.٤	-٢٥.٠
إجمالى المصروفات (ومنها):	٢٠.٢	٩.٥	٤.٥	١٩.٣	٢٤.٩	١٧.٢	٩.٨
الأجور وتعويضات العاملين	٧.٩	٥.٢	١١.١	٢٤.٩	١٦.٤	٢٧.٦	١٢.٨
الفوائد المدفوعة	٣٩.٥	٢٢.٦	١١.٥	١٧.٨	٤٠.٧	٢٢.٨	١٧.٦
٣- قطاع الحكومة العامة (مليون جنيه) ^{٦/١}							
إجمالى الإيرادات	--	--	--	٥١٩,٤٤٩	٤٠٣,٦٣٧	٣٤٨,٨٦٤	٣٠٢,٠١٠
إجمالى المصروفات	--	--	--	٧٥٩,٨٤٧	٦٤٤,٠٨٠	٥١٦,٤٢٢	٤٤٠,٤١١
العجز الكلى	--	--	--	٢٥٤,٧١٦	٢٤٦,٨٥٣	١٦٥,٦٩٢	١٣٤,١٣٨
٤ - نسبة إلى الناتج المحلى الإجمالى ^{٨/١}							
قطاع الموازنة العامة ^{١/٤}							
إجمالى الإيرادات	٧.٩	٢٢.٠	١٩.١	٢١.٧	١٩.٠	١٨.٣	١٩.٣
الإيرادات الضريبية	٥.٧	١٤.٩	١٢.٦	١٢.٤	١٣.٦	١٢.٥	١٤.٠
الإيرادات غير الضريبية	٢.٢	٧.١	٦.٦	٩.٣	٥.٤	٥.٨	٥.٣
إجمالى المصروفات (ومنها):	١٤.٣	٣٠.٥	٣٠.٢	٣٣.٤	٣١.٩	٢٨.٤	٢٩.٣
الاجور وتعويضات العاملين	٤.٣	٧.٧	٨.٢	٨.٥	٧.٨	٧.٤	٧.٠
الفوائد المدفوعة	٤.٦	٨.٦	٧.٩	٨.٢	٨.٠	٦.٣	٦.٢
العجز الأولى ^{٥/١}	٢.٢	٠.٢	٣.٦	٣.٩	٥.٠	٣.٨	٣.٦
العجز النقدى ^{٦/١}	٦.٤	٨.٦	١١.٠	١١.٦	١٢.٩	١٠.١	١٠.٠
العجز الكلى	٦.٨	٨.٩	١١.٥	١٢.٢	١٣.٠	١٠.١	٩.٨
الحكومة العامة ^{٦/١}							
العجز الأولى ^{٥/١}	--	--	--	٤.٥	٦.٠	٤.٤	٤.٢
العجز الكلى	--	--	--	١٢.١	١٣.٤	١٠.٠	٩.٨

المصدر: وزارة المالية

* ختامى مبدئى .

-- بيان غير متاح

١/ يرجع الانخفاض في الإيرادات غير الضريبية إلى تراجع الموارد الاستثنائية من المنح لتبلغ حوالى ٢٥.٤ مليار جنيه فقط خلال العام المالى ٢٠١٤/٢٠١٥، وذلك مقابل منح بلغت نحو ٩٥.٩ مليار جنيه خلال العام المالى ٢٠١٤/٢٠١٣.

٢/ تعكس بيانات الموازنة بموجب القرار الجمهوري رقم ٣٢ لعام ٢٠١٥.

٣/ تم إعادة تبويب فعاليات الموازنة العامة لتتفق مع معايير صندوق النقد الدولي والمعروفة بـ GFS ٢٠٠١ (على أساس نقدى).

٤/ يشمل قطاع موازنة الجهاز الإدارى و المحليات، والهيئات الخدمية العامة.

٥/ العجز الكلى مخصوماً منه الفوائد المدفوعة.

٦/ العجز الكلى بدون صافى حيازة الأصول المالية.

٧/ يشمل المعاملات المالية لكل من أجهزة الموازنة العامة، وبنك الإستثمار القومى، وصناديق التأمين والمعاشات، ومع مراعاة إستبعاد كافة المعاملات البيئية للجهات الثلاث لمنع إزدواجية الحساب.

٨/ قامت وزارة التخطيط بمراجعة السلسلة الزمنية للناتج المحلى الإجمالى ابتداءً من عام ٢٠١٢/٢٠١١ وحتى عام ٢٠١٤/٢٠١٣ وفقاً للتعداد الإقتصادى للعام المالى ٢٠١٣/٢٠١٢ والذى ساعدت نتائجه في تحقيق قدر أكبر من شمولية المنشآت بالإضافة إلى تحسين تقديرات حجم القطاع غير الرسمى. وقد تم مراجعة تقديرات الناتج المحلى الإجمالى ليبلغ ٢٤٢٩.٨ مليار جنيه في عام ٢٠١٥/٢٠١٤. وجدير بالذكر أنه قد تم حساب المؤشرات الربع سنوية باستخدام بيانات الناتج المحلى الإجمالى للعام بأكمله.

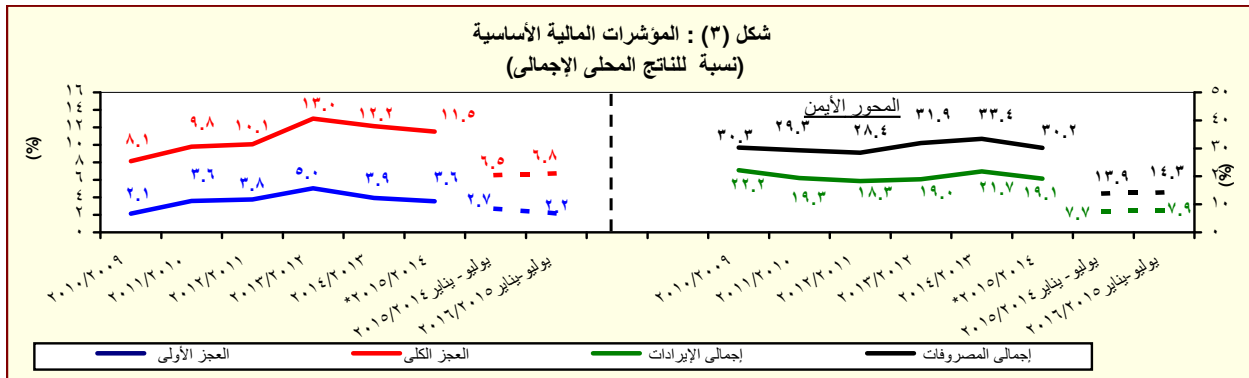

المصدر: وزارة المالية

* ختامى مبدئى .

القسم الأول: نظرة عامة على الأداء الإقتصادي والمالى (تابع)

بيان سنوى					بيان سنوى				
ديسمبر-٢٠١٥	سبتمبر-٢٠١٥*	مارس-٢٠١٥	ديسمبر-٢٠١٤	يونيو-٢٠١٥	يونيو-٢٠١٤	يونيو-٢٠١٣	يونيو-٢٠١٢	يونيو-٢٠١١	
و. ملخص الدين العام المحلى									
(بالمليون جنيه، رصيد نهاية الفترة)^{١/}									
٢,٣٦٨,٤٥٥	٢,٢٤٨,٧٥٠	١,٩٩٨,٢٠٠	١,٨٩٥,١٨٧	٢,٠٨٤,٧٤٨	١,٦٩٩,٩٤٦	١,٤٤٤,٣٧٠	١,١٥٥,٣١٢	٩٦٧,٢٩٠	١-إجمالي الدين المحلى لأجهزة الموازنة العامة ^{٢/}
(٢٥.٠)	(٢٥.٢)	(٢٤.٦)	(٢٢.٨)	(٢٢.٦)	(١٧.٧)	(٢٥.٠)	(١٩.٤)	(١٩.٧)	
٢٤٨,٢٩٨	٢٤٤,٤٠٣	٢١٧,٥٤٢	٢٠٣,٣٥٤	٢١٨,٥٦٠	١٦١,٤٨٥	١٨٣,٢٣٠	١٦٤,٧٨٨	١٥٩,١٧٨	ودائع أجهزة الموازنة العامة
(٢٢.١)	(٢٤.٩)	(٢٣.٨)	(٢٠.١)	(٢٥.٣)	(١١.٩)	(١١.٢)	(٣.٥)	(١٠.١)	
٢,١٢٠,١٥٧	٢,٠٠٤,٣٤٧	١,٧٨٠,٦٥٨	١,٦٩١,٨٣٣	١,٨٦٦,١٨٨	١,٥٣٨,٤٦١	١,٢٦١,١٤٠	٩٩٠,٥٢٤	٨٠٨,١١٢	صافى الدين المحلى لأجهزة الموازنة العامة
(٢٥.٣)	(٢٤.١)	(٢٣.٢)	(٢٢.٠)	(٢١.٣)	(٢٢.٠)	(٢٧.٣)	(٢٢.٦)	(٢١.٧)	
٢,١٩٩,٥٨٩	٢,١٠٩,٦٥٠	١,٨٧٦,٥٠٢	١,٧٨٥,٤٧٤	١,٩٦٣,١٢٥	١,٥٩٧,٨٧٠	١,٣٦٣,٦٨٦	١,٠٨٧,٩٤٥	٨٨٩,٠٤٥	٢-إجمالي الدين المحلى للحكومة العامة ^{٣/}
(٢٣.٢)	(٢٥.١)	(٢٤.٨)	(٢٣.٦)	(٢٢.٩)	(١٧.٢)	(٢٥.٣)	(٢٢.٤)	(٢١.٢)	
٢٦٨,٤٣٤	٢٦٣,٥٣٣	٢٣٢,٩١٣	٢١٧,٥٤٥	٢٣١,٠٠٤	١٧٢,٦٧٨	١٩١,٣٩٥	١٧٣,٩٢٢	١٦٦,٥٢٧	ودائع الحكومة العامة
(٢٣.٤)	(٢٣.٨)	(٢٣.٥)	(٢٩.٧)	(٢٣.٨)	(٩.٨)	(١٠.٤)	(٤.١)	(٥.٠)	
١,٩٣١,١٥٥	١,٨٤٦,١١٧	١,٦٤٣,٥٨٩	١,٥٦٧,٩٢٩	١,٧٣٢,١٢١	١,٤٢٥,١٩٢	١,١٧٢,٢٩١	٩١٤,٦٥٣	٧٢٢,٥١٨	صافى الدين المحلى للحكومة العامة
(٢٣.٢)	(٢٤.١)	(٢٣.١)	(٢٢.٨)	(٢١.٥)	(٢١.٦)	(٢٨.٢)	(٢٦.٦)	(٢٥.٧)	
٢,٢٤٠,٦٨٣	٢,١٣٩,٧٩٦	١,٨٩٢,٤٤٢	١,٧٨٦,١٠٠	١,٩٨٠,٩٦٩	١,٦٤٨,٥٢١	١,٤١٠,٦٤٣	١,١٢٩,٠٣٠	٩٣٢,٤٦٠	٣-إجمالي الدين العام المحلى ^{٤/}
(٢٥.٥)	(٢٨.٢)	(٢٢.٥)	(١٩.٩)	(٢٠.٢)	(١٦.٩)	(٢٤.٩)	(٢١.١)	(٢١.١)	
٣٣١,٠٠٧	٣١٩,٧٥١	٢٨٢,٧٩٣	٢٥٢,٧٨٠	٢٨٦,٣٣٥	٢٠٧,٥٣٤	٢٢٠,٠٣٥	١٩٨,٠٦٦	١٩١,١١٦	الودائع ^{٥/}
(٣٠.٩)	(٤٦.٥)	(٤٤.٢)	(٢٩.٥)	(٣٨.٠)	(٥.٧)	(١١.١)	(٣.٦)	(١٢.٣)	
١,٩٠٩,٦٧٦	١,٨٢٠,٠٥٥	١,٦٠٩,٦٤٩	١,٥٣٣,٣٢٠	١,٦٩٤,٦٣٤	١,٤٤٠,٩٨٧	١,١٩٠,٦٠٨	٩٣٠,٩٦٤	٧٤١,٣٤٤	صافى الدين العام المحلى
(٢٤.٥)	(٢٥.٤)	(١٩.٤)	(١٨.٥)	(١٧.٦)	(٢١.٠)	(٢٧.٩)	(٢٥.٦)	(٢٣.٦)	
٢,٥٤٥,٠١١	٢,٤٣٠,٥٣٧	٢,١٧٦,٧٣٢	٢,٠٧٤,٣٤٩	٢,٢٨٩,٦١٣	١,٩٠٤,٨١٠	١,٦٤١,٥٠٢	١,٣٠٨,٣٩١	١,١٢٦,٠٢٤	اجمالى دين أجهزة الموازنة العامة (محلى وخارجى) ^{٦/}
(٢٢.٧)	(٢١.٨)	(٢٠.٥)	(١٨.٨)	(٢٠.٢)	(١٦.٠)	(٢٥.٥)	(١٦.٢)	(١٧.٩)	
ز. اجمالي الدين العام الخارجى									
(مليون دولار، رصيد نهاية الفترة)									
٤٧,٧٩٢	٤٦,١٤٨	٣٩,٨٥٣	٤١,٣٢٤	٤٨,٠٦٣	٤٦,٠٦٧	٤٣,٢٣٣	٣٤,٣٨٥	٣٤,٩٠٦	اجمالى الدين الخارجى الحكومى
٢٣,٨٠٦	٢٣,٨٣٦	٢٤,٠٤١	٢٥,٠٨٢	٢٥,٧٠٧	٢٩,٠٥٤	٢٨,٤٩٠	٢٥,٥٩٤	٢٧,٠٩٢	اجمالى الدين الخارجى الغير حكومى
٢٣,٩٨٦	٢٢,٣١٢	١٥,٨١٢	١٦,٢٤٢	٢٢,٣٥٦	١٧,٠١٣	١٤,٧٤٤	٨,٧٩٠	٧,٨١٤	
ح. خدمة الدين الحكومى^{٧/}									
(مليون جنيه، تدفقات)									
٢١٦,٣١٨	١٢٢,٢٤٤	٢٧٣,٢٤٧	١٨٤,٩٢٤	٤٢٩,٤٧٤	٢٨٠,٦٩٧	٢١٨,٢٥٧	١٤٠,٩١٦	١١٧,٢٥١	اجمالى خدمة الدين
١١٤,٠٠٣	٥٠,٧٠٤	٢٣٨,٥٦٦	١٥٦,٥٦٦	٣٩٢,٠٦٣	٢٦٢,٠٨٤	٢٠٣,١٧٣	١٢٢,٣٢٢	١٠٤,٦٢٥	خدمة الدين المحلى
١٠٢,٣١٥	٧١,٥٨٩	٣٤,٦٨١	٢٨,٣٥٨	٣٧,٤١٢	١٨,٦١٣	١٥,٠٨٤	١٨,٥٩٤	١٢,٦٢٧	خدمة الدين الخارجى
ملاحظات (نسبة إلى الناتج المحلى الإجمالى)^{٨/}									
%٨٣.٦	%٧٩.٤	%٨٢.٢	%٧٨.٠	%٨٥.٨	%٨٠.٩	%٧٨.٣	%٦٩.٧	%٧٠.٥	إجمالى الدين المحلى لأجهزة الموازنة العامة
%٧٤.٨	%٧٠.٧	%٧٣.٣	%٦٩.٦	%٧٦.٨	%٧٣.٢	%٦٨.٤	%٥٩.٨	%٥٨.٩	صافى الدين المحلى لأجهزة الموازنة العامة
%٧٧.٦	%٧٤.٥	%٧٧.٢	%٧٣.٥	%٨٠.٨	%٧٦.٠	%٦٤.٠	%٦٥.٧	%٦٤.٨	إجمالى الدين المحلى للحكومة العامة
%٦٨.٢	%٦٥.٢	%٦٧.٦	%٦٤.٥	%٧١.٣	%٦٧.٨	%٦٣.٦	%٥٥.٢	%٥٢.٧	صافى الدين المحلى للحكومة العامة
%٧٩.١	%٧٥.٥	%٧٧.٩	%٧٣.٥	%٨١.٥	%٧٨.٤	%٧٦.٥	%٦٨.٢	%٦٨.٠	إجمالى الدين العام المحلى
%٦٧.٤	%٦٤.٢	%٦٦.٢	%٦٣.١	%٦٩.٧	%٦٨.٦	%٦٤.٦	%٥٦.٢	%٥٤.١	صافى الدين العام المحلى
%٨٩.٨	%٨٥.٨	%٨٩.٦	%٨٥.٤	%٩٤.٢	%٩٠.٦	%٨٩.٠	%٧٩.٠	%٨٢.١	اجمالى دين أجهزة الموازنة العامة (محلى وخارجى)
%١٣.٢	%١٢.٧	%١٢.٥	%١٢.١	%١٥.٠	%١٥.٧	%١٦.٤	%١٢.٥	%١٥.٢	اجمالى الدين الخارجى
%٦.٦	%٦.٦	%٧.٥	%٧.٤	%٨.٠	%٩.٩	%١٠.٨	%٩.٣	%١١.٨	الدين الخارجى الحكومى

المصدر: وزارة المالية و البنك المركزى المصرى.

() معدل النمو عن العام السابق.

* بيان مبنى، خاضع للمراجعة.

١/ تعكس البيانات رصيد الدين المحلى ثلاث مستويات تجميعية هي: الدين المحلى لأجهزة الموازنة العامة، الدين المحلى المجمع للحكومة العامة، والدين العام المحلى المجمع. يشمل الدين المحلى لأجهزة الموازنة العامة أرصدة الدين المستحقة على وحدات الجهاز الإدارى، وحدات الإدارة المحلية، والهيئات الخدمية. ويتضمن الدين المحلى للحكومة العامة أرصدة الدين المجمع المستحق على أجهزة الموازنة العامة للدولة وبنك الإستثمار القومى وصناديق التأمين الإجتماعى. أما عن الدين العام المحلى فيشمل أرصدة الدين المحلى المجمع لكل من الحكومة العامة و الهيئات الاقتصادية.

٢/ يمثل المديونية المستحقة على أجهزة الموازنة العامة (وحدات الجهاز الإدارى، وحدات الإدارة المحلية، و الهيئات الخدمية).

٣/ جدير بالذكر ان التراجع في ودائع أجهزة الموازنة العامة ترجع الى استخدام حوالي ٦٠ مليار جنيه وفقاً للقرار الجمهورى رقم ١٠٥ لعام ٢٠١٣.

٤/ يمثل رصيد الدين المجمع المستحق على أجهزة الموازنة العامة للدولة و بنك الإستثمار القومى و صناديق التأمين الإجتماعى بعد إستبعاد المديونيات والعلاقات الداخلية فيما بين القطاعات الثلاثة و التى تتمثل في إقتراض أجهزة الموازنة العامة من بنك الإستثمار القومى، سندات وزارة المالية لدى صناديق التأمين الإجتماعى و بنك الإستثمار القومى،سندات صناديق التأمين الإجتماعى و أخيراً إقتراض بنك الإستثمار القومى من صناديق التأمين الإجتماعى.

٥/ يمثل رصيد الدين المجمع المستحق على الحكومة العامة و الهيئات الاقتصادية بعد إستبعاد إقتراض الهيئات الاقتصادية من بنك الإستثمار القومى، وإقتراض أجهزة الموازنة من الهيئات الاقتصادية.

٦/ ودائع الحكومة العامة و الهيئات الاقتصادية بعد إستبعاد ودائع صناديق التأمين الإجتماعى وإقتراض قطاع الموازنة من الهيئات الاقتصادية.

٧/ يشمل اجمالي دين أجهزة الموازنة العامة الدين الخارجى الذى تتولى وزارة المالية خدمته طبقاً للجهات الدائنة.

٨/ البيان الربع سنوى لخدمة الدين الحكومى يعكس التدفقات التراكمية لخدمة الدين منذ بداية العام المالى .

٩/ قامت وزارة التخطيط بمراجعة السلسلة الزمنية للناتج المحلى الإجمالى ابتداءً من عام ٢٠١١/٢٠١٢ وحتى عام ٢٠١٤/٢٠١٥ وفقاً للتعداد الإقتصادى، ليبلغ ١٦٥٧ مليار جنيه و ١٨٤٤ مليار جنيه و ٢١٠٢ مليار جنيه على التوالى. وجارى إعداد البيانات الربع سنوية للفترة المذكورة أعلاه وسوف يتم نشرها فور انتهاء وزارة التخطيط من إعدادها. وقد تم مراجعة تقديرات الناتج المحلى الإجمالى، ليبلغ ٢٤٢٩.٨ مليار جنيه في عام ٢٠١٥/٢٠١٤.

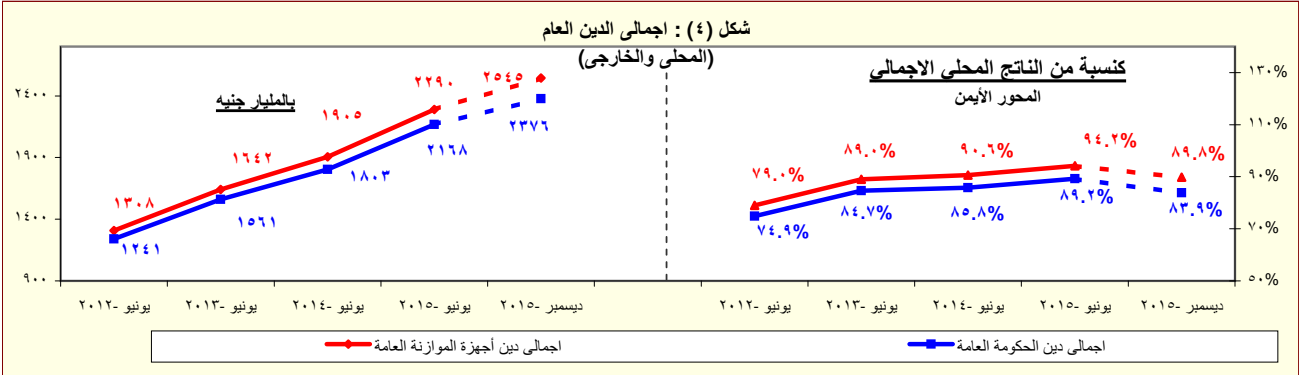

القسم الأول: نظرة عامة على الأداء الإقتصادى والمالى (تابع)

بيان سنوى					أحدث بيان متاح			
٢٠١١/١٠	٢٠١٢/١١	٢٠١٣/١٢	٢٠١٤/١٣	٢٠١٥/١٤	أغسطس-١٥	سبتمبر-١٥	أكتوبر-١٥	نوفمبر-١٥*
ب. المؤشرات النقدية (نهاية الفترة)								
مليون جنيه								
٢٥٠,٩٩٢	٢٦٣,٦٦٨	٣١٧,٩٤٤	٣٦٤,٤٧٣	٤٨٥,٨٧٦	٣٩٩,٩١٦	٤٢٤,٤٣١	٤٢٥,٣٨٦	٤٣١,٦٦٥
نقود الإحتياط ^{١/}								
١,٠٠٩,٤١١	١,٠٩٤,٤٠٨	١,٢٩٦,٠٨٦	١,٥١٦,٦٠١	١,٧٦٥,٤٩٢	١,٨١٩,١١٨	١,٨٥٠,٣٠٥	١,٨٦٨,١٧٤	١,٨٧٦,٨٢٨
إجمالى السيولة								
٢٤٨,٧٠٧	٢٧٤,٥١٠	٣٤٤,١٠٠	٤١٠,٥٥٤	٤٩٩,٠٦٥	٥٠٦,٨٣٤	٥٢١,٢٨٥	٥١٩,٣٤٤	٥١٥,٠٦٩
المعرض النقدى ^{٢/}								
٧٦٠,٧٠٤	٨١٩,٨٩٨	٩٥١,٩٨٦	١,١٠٦,٠٤٧	١,٢٦٦,٤٢٧	١,٣١٢,٢٨٤	١,٣٢٩,٠٢٠	١,٣٤٨,٨٣٠	١,٣٦١,٧٥٩
أشباه النقود ^{٣/}								
معدل النمو السنوى								
٢٣.٦	٥.١	٢٠.٦	١٤.٦	٣٣.٣	٧.٨	١٣.٣	١٥.٤	١٨.٨
نقود الإحتياط ^{١/}								
١٠.٠	٨.٤	١٨.٤	١٧.٠	١٦.٤	١٦.٨	١٩.٩	١٩.٧	١٩.٣
إجمالى السيولة (معدل النمو الإسمى)								
-١٠.٢	-٣٧.٨	-٢١.٨	-٣.٣	-٥٦.٩	-٧٥.٠	-٩١.١	-٩٣.٣	-١٠٩.٧
صافى الأصول الأجنبية ^{٤/}								
١٩.٠	٢٣.٩	٢٥.٢	١٩.١	٢٢.٧	٢٤.٤	٢٩.٠	٢٨.٤	٢٨.٣
صافى الأصول المحلية ^{٤/}								
٠.٨	٧.٣	٩.٨	٧.٤	١٦.٧	١٧.٧	١٥.٣	١٦.١	١٦.٣
صافى المطلوبات من القطاع الخاص ^{٥/}								
١.٨	١.١	٨.٦	٨.٨	٥.٠	٨.٩	١٠.٧	١٠.٠	٨.٢
إجمالى السيولة (معدل النمو الحقيقى)								
معدلات الإقراض إلى الودائع ^{٦/}								
٣٤.٠	٢٨.٣	٢٨.٢	٢٢.٨	٢٦.٣	٢٥.٣	٣٤.٧	٣٤.٤	٣٤.٤
القطاع الحكومى								
٥١.٢	٥٢.١	٤٨.٣	٤٣.٦	٤٣.٨	٤٣.٥	٤٣.٢	٤٣.٢	٤٣.١
القطاع غير الحكومى								
٤٦.٤	٤٨.٧	٤٥.١	٤٠.١	٣٨.٤	٣٨.٠	٣٧.٧	٣٧.٥	٣٨.٢
بالعملة المحلية								
٦٩.٠	٦٥.١	٥٩.٩	٥٨.٥	٦٨.٣	٦٨.٥	٦٨.٤	٦٨.٩	٦٥.٩
بالعملة الأجنبية								
مؤشرات:								
٤.٠٢	٤.١٥	٤.٠٨	٤.١٦	٣.٦٣	٤.٥٥	٤.٣٦	٤.٣٩	٤.٣٥
مضاعف السيولة المحلية ^{٧/}								
١.٤٢	١.٥٠	١.٤٧	١.٤٢	١.٤٨	١.٦٨	١.٦٧	١.٦٥	١.٦٤
معدل دوران النقود (وسطى) ^{٨/}								
١٧.٥	١٧.٠	١٧.٣	١٥.٦	١٤.٩	١٥.٠	١٤.٨	١٥.٠	١٤.٧
معدل الدورة فى السيولة المحلية ^{٩/}								
٢٤.٠	٢٣.٩	٢٤.٤	٢٣.٤	٢١.٠	٢٠.٦	١٩.٩	٢٠.١	١٩.٤
معدل الدورة فى الودائع ^{١٠/}								
٧٣.٦	٦٦.١	٧٠.٣	٧٢.٢	٧٢.٧	٧٤.٨	٧٦.١	٧٦.٨	٧٧.٢
نسبة إجمالى السيولة / الناتج المحلى الإجمالى								

المصادر: البنك المركزى المصرى وحسابات وزارة المالية.
* مبدئى.

- ١/ تتضمن النقود المتداولة خارج البنك المركزى بالإضافة إلى ودائع البنوك لدى البنك المركزى بالجنيه المصرى.
- ٢/ يتضمن النقود المتداولة خارج الجهاز المصرفى بالإضافة إلى الودائع الجارية بالعملة المحلية. لا تتضمن الشيكات والحوالات تحت التحصيل.
- ٣/ تتضمن الودائع الجارية بالعملة الاجنبية والودائع غير الجارية بالعملات المحلية والأجنبية .
- ٤/ يتضمن المطلوبات من القطاع الخاص و القطاع العائلى.
- ٥/ لا تتضمن كل من الودائع لدى البنك المركزى والقروض الممنوحة من قبل البنك المركزى.
- ٦/ إجمالى السيولة المحلية / نقود الإحتياط.
- ٧/ الناتج المحلى الإجمالى / متوسط إجمالى السيولة المحلية (M٢). متوسط إجمالى السيولة المحلية = $\frac{[(M٢) \bar{t} + (M٢) \bar{t} - 1]}{2}$.
- ٨/ يمثل نسبة الودائع الجارية و غير الجارية بالعملات الأجنبية إلى إجمالى السيولة المحلية. لا تتضمن كل من ودائع غير المقيمين (جزء من صافى الأصول الأجنبية) والودائع الحكومية.
- ٩/ يمثل نسبة الودائع الحكومية وغير الحكومية بالعملات الأجنبية إلى إجمالى الودائع لدى البنوك. غير متضمن ودائع البنوك لدى البنك المركزى.

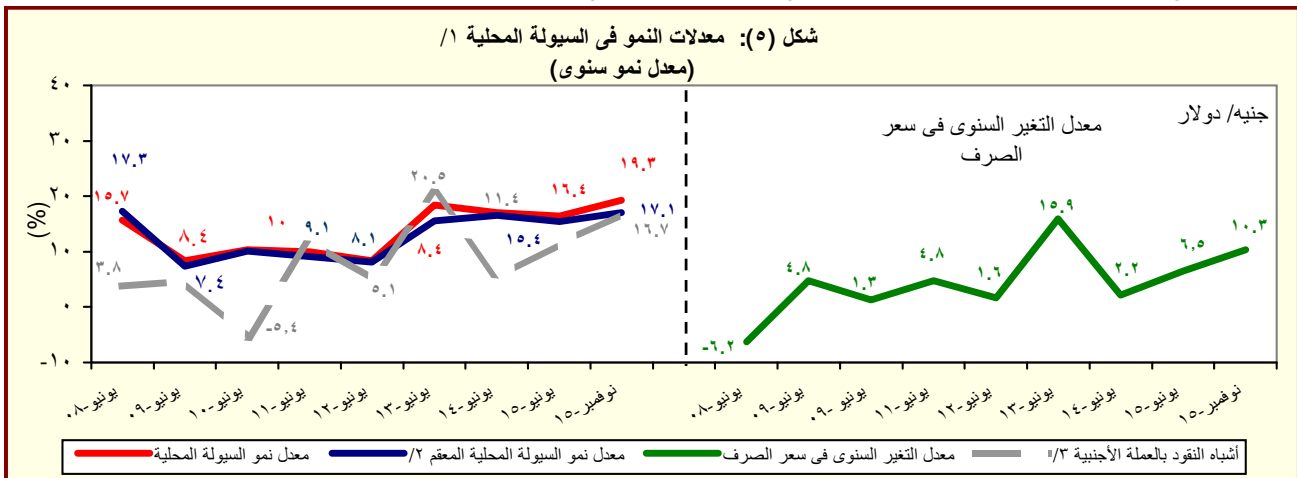

- المصدر: البنك المركزى المصرى وحسابات وزارة المالية.
- ١/ إجمالى السيولة المحلية تتكون من المعرض النقدى وأشباه النقود.
- ٢/ معدل النمو فى السيولة المحلية باستخدام سعر الصرف الثابت، ويتم حسابه عن طريق تطبيق سعر الصرف السائد فى نفس الفترة من العام السابق للفترة الحالية.
- ٣/ الودائع الجارية وغير الجارية بالعملات الأجنبية .

القسم الأول: نظرة عامة على الأداء الإقتصادي والمالى (تابع)

بيان سنوي				بيان سنوى				
ديسمبر-١٥	سبتمبر-١٥	يونيو-١٥	مارس-١٥	٢٠١٥/١٤	٢٠١٤/١٣	٢٠١٣/١٢	٢٠١٢/١١	٢٠١١/١٠
ي- القطاع المالى والاستثمارات								
--	--	٤,٠	٤,٢	١٤,٤	١٤,٠	١٤,٢	١٦,٤	١٧,١
إجمالى الإستثمارات المحلية (نسبة إلى الناتج المحلى الإجمالى) ^{١/}								
--	٠,٤	٠,٢	٠,٩	٢,٢	١,٦	١,٥	١,٥	٠,٩
الإستثمارات الأجنبية المباشرة (نسبة إلى الناتج المحلى الإجمالى) ^{٢/ ١/}								
مؤشرات سوق المال (نهاية العام الميلادى) ^{٣/}								
١٠,٢	١,١	٤,٧-	٢,١-	٤-	١٠	١٤	١٠-	٦,٥
العائد على مؤشر EGX-٣٠								
١,٦	١,٣	٠,٧	١,٠	٢,٢	٠,٨	٢,٠	١,٤	٠,٦
معدل تذبذب مؤشر EGX-٣٠								
٤٣٠	٤٤٩	٤٨٥	٥٠٦	٥٠٠	٤٢٧	٣٧٦	٢٨٨	٤٨٨
رأس المال السوقى (مليار جنيه) ^{٤/}								
١٥,٢	١٥,٨	٢٠,٠	٢٠,٨	٢٠,٦	٢٠,٣	٢٠,٤	١٧,٤	٣٥,٦
راس المال السوقى (نسبة إلى الناتج المحلى الاحمال) ^{٥/}								
٢,٦	١,٦	١,٧	٢,٨	٣,٣	٢,١	٢,٣	١,٧	٣,١
معدل دوران الأسهم ^{٦/}								
١٧,٠	٨,٨	٢٤,٨	٢٤,١	١٧,٦	١٢,٩	٢٠,٧	٢٥,٧	٢٣,٦
معاملات الأجانب (نسبة من إجمالى قيمة التداول)								
١٣,٧	١٦,٤	٢٢,٣	١٨,٨	٢٠,٢	١٤,٨	١٢,٤	١٠,٥	١٤,٧
مضاعف الربحية ^{٧/}								
٧,٧	٧,٥	٧,٢	٧,٣	٩,٣	٦,٦	٨,٦	١٠,٤	٧,١
عائد السهم (%) ^{٨/}								
٦٩٦,٥٤١	٦٣٦,٩١٧,٠	٦٠٢,٤٠١,٠	٥٥٣,٧٢٩,٠	٥١٢,١٦٨	٣٥٢,٢٠٠	٣٢٥,٨٣٥	٢٤٨,٨٦٩	٢٢٦,٧٩٩
سندات مقيدة (مليون جنيه)								
القطاع المصرفى (مليون جنيه): ^{٩/}								
٢,٤٨٥,٥٠١	٢,٤٠٥,٥٣٦,٠	٢,١٩٨,٩٧٩,٠	٢,١٥٤,٨٣٣,٠	٢,١٩٨,٩٧٩	١,٨١٦,٨٧٣	١,٥٦٣,٨٤٩	١,٣٦٦,١٦٠	١,٢٦٩,٦٩٠
إجمالى الأصول								
٧٩١,٤٩٩	٧٧١,٦٢٩,٠	٧١٧,٩٩٩,٠	٦٧٩,٣٢١,٠	٧١٧,٩٩٩	٥٨٧,٨٥٢	٥٤٩,١٢٠	٥٠٦,٧٣٦	٤٧٤,١٣٩
إجمالى أرصدة الإقراض و الخضم								
٩٦,٤٦٨	٩٣,٦٠٢,٠	٩٢,٥٥٠,٠	٩١,٧٩٨,٠	٩٢,٥٥٠	٧٧,٥٥٥	٧٢,٠٦١	٦٧,٣٤٥	٥٩,٠٤٩
رأس المال								
١,٩٠٨,٦٧٦	١,٨٣٧,٧٤٤,٠	١,٧٣٤,١٧٨,٠	١,٦٥٨,٣٩٥,٠	١,٧٣٤,١٧٨	١,٤٢٩,٤٣٢	١,١٨٦,٩٨٥	١,٠٢٣,٥١٧	٩٥٧,٠٣٧
إجمالى الودائع								
--	٧,٢	٧,٦	٨,٣	٧,٦	٨,٥	٩,٣	٩,٨	١٠,٥
القروض غير المنتظمة إلى إجمالى القروض								
مؤشرات مختارة								
مؤشرات السيولة فى الجهاز المصرفى								
٤١,٣	٤١,٩	٤١,٣	٤٠,٨	٤١,٣	٤١,٠	٤٦,١	٤٩,٤	٤٩,١
القروض / الودائع ^{١٠/}								
٣١,٨	٣٢,١	٣٢,٧	٣١,٥	٣٢,٧	٣٢,٤	٣٥,١	٣٧,١	٣٧,٣
القروض / الأصول ^{١١/}								
٤٤,٥	٤٣,١	٤٦,٢	٤٤,٧	٤٦,٢	٤٥,٤	٤١,٨	٤٠,٦	٣٧,٣
الأوراق المالية / الأصول ^{١١/}								
٧٦,٨	٧٦,٤	٧٨,٩	٧٧,٠	٧٨,٩	٧٨,٧	٧٥,٩	٧٤,٩	٧٥,٤
الودائع / الأصول ^{١١/}								
٥,٧	٥,٩	٦,٥	٦,٧	٦,٥	٦,٩	٦,٩	٦,٨	٦,٤
رأس المال / الأصول ^{١١/}								
٢,٧	٢,٨	٣,٠	٣,٢	٣,٠	٣,٥	٣,٩	٤,٠	٤,٣
مخصصات القروض / إجمالى الأصول ^{١١/}								

المصادر: الهيئة العامة لسوق المال والبنك المركزى المصرى.

-- بيان غير متاح.

١/ تم حساب المؤشرات الربع سنوية كنسبة من الناتج المحلى الإجمالى للعام بأكمله.

٢/ صافى الإستثمارات الأجنبية المباشرة تشمل الإستثمار الاجنبى فى قطاع البترول.

٣/ البيانات السنوية تعكس نهاية ديسمبر من كل عام.

٤/ القيمة السوقية للأرصدة القائمة. يمثل ناتج ضرب عدد الأسهم القائمة فى سعر السوق السائد.

٥/ قامت وزارة التخطيط بمراجعة السلسلة الزمنية للناتج المحلى الإجمالى ابتداءً من عام ٢٠١٢/٢٠١١ وحتى عام ٢٠١٤/٢٠١٣ وفقاً للتعداد الإقتصادى للعام المالى ٢٠١٣/٢٠١٢ والذي ساعدت نتاجه في تحقيق قدر أكبر من شمولية المنشآت بالإضافة إلى تحسين تقديرات حجم القطاع غير الرسمى. وقد تم مراجعة تقديرات الناتج المحلى الإجمالى ليبلغ ٢٤٢٩,٨ مليار جنيه في عام ٢٠١٥/٢٠١٤. وجدير بالذكر أنه قد تم حساب المؤشرات الربع سنوية باستخدام بيانات الناتج المحلى الإجمالى للعام بأكمله.

٦/ معدل دوران الأسهم = قيمة تداول الأسهم المقيدة / رأس المال السوقى.

٧/ ويعرف أيضا بمعدل السعر على العائد، ويقاس بنسبة سعر السوق لكل سهم إلى أرباحه السنوية.

٨/ الكوبون السنوى الموزع / سعر السهم الجارى.

٩/ تعكس بيانات البنوك التجارية.

١٠/ تتضمن القروض والودائع الحكومية وغير الحكومية، ولا تشمل ودائع البنوك لدى البنك المركزى المصرى.

١١/ لدى البنوك العامة فى مصر، بخلاف البنك المركزى.

القسم الأول: نظرة عامة على الأداء الإقتصادي والمالى (تابع)

بيان ربع سنوي				بيان سنوي				
يوليو-سبتمبر ٢٠١٥ *	ابريل-يونيو ٢٠١٥	يناير-مارس ٢٠١٥	يوليو-سبتمبر ٢٠١٤ #	٢٠١٤/١٣	٢٠١٣/١٢	٢٠١٢/١١	٢٠١١/١٠	#٢٠١٥/١٤
لـ معاملات القطاع الخارجى								
(مليون دولار)								
١٤,١٠٨	١٥,٣١١	١٣,٩٦٦	١٨,٩٦٣	٦٥,٩٥٩	٧٤,١١٨	٦٨,٤٧٧	٦٤,٣٥٢	٦٢,٠٠٢
إجمالى المتحصلات الجارية								
١٨,٠٨٨	١٩,١١١	١٨,٠٤٧	٢٠,٥٩٦	٧٨,١٤١	٧٦,٨٣٥	٧٤,٨٦٨	٧٤,٤٩٨	٦٨,٠٩٠
إجمالى المدفوعات الجارية								
٩,٩٨٦-	٩,٢٢٨-	٩,٣٨٥-	١٠,٠٠١-	٣٨,٧٨٥-	٣٤,٠٦٣-	٣٠,٦٩٥-	٣٤,١٣٩-	٢٧,١٠٣-
الميزان التجارى								
١,٦٨٧	٥٠٠	٣٤٢	٢,١٧٩	٤,٧٢٨	٩٧٩	٥,٠٣٩	٥,٥٨٥	٧,٨٧٨
الميزان الخدمى								
٣,٩٨٠-	٣,٨٠١-	٤,٠٨١-	١,٦٣٣-	١٢,١٨٢-	٢,٧١٦-	٦,٣٩٠-	١٠,١٤٦-	٦,٠٨٨-
ميزان المعاملات الجارية								
١,٥٠١	١٠,٦٨٣	٦,٠٦٧	٣٨٧	١٧,٦٣٤	٥,٢٩٥	٩,٧٧٣	١,٠٢٣	٤,١٩٩-
صافى تدفقات ميزان المعاملات الرأسمالية والمالية								
٣,٦٥٧-	٤,٧٧١	٢٩-	٤١٠	٣,٧٢٥	١,٤٧٩	٢٣٧	١١,٢٧٨-	٩,٧٥٤-
الميزان الكلى (ميزان المدفوعات)								
١٦,٣٣٥	٢٠,٠٨٢	١٥,٢٩١	١٦,٨٧٢	٢٠,٠٨٢	١٦,٦٨٧	١٤,٩٣٦	١٥,٥٣٤	٢٦,٥٦٤ ^{١/}
صافى الإحتياطيات الدولية ^{١/}								
(نسبة إلى الناتج المحلى الإجمالى) ^{٢/}								
٤,٥	٤,٨	٤,٣	٥,٦	١٩,٩	٢٤,٦	٢٣,٩	٢٣,٣	٢٦,٣
إجمالى المتحصلات الجارية								
٥,٨	٦,٠	٥,٦	٦,١	٢٣,٦	٢٥,٥	٢٦,٢	٢٧,٠	٢٨,٩
إجمالى المدفوعات الجارية								
٢,٨-	٢,٩-	٢,٩-	٣,٤-	١١,٧-	١١,٣-	١٠,٧-	١٢,٤-	١١,٥-
الميزان التجارى								
٠,٥	٠,١٦	٠,١١	٠,٧	١,٤	٠,٣	١,٨	٢,٠	٣,٣
الميزان الخدمى								
١,١-	١,٢-	١,٣-	٠,٦-	٣,٧-	٠,٩-	٢,٢-	٣,٧-	٢,٦-
ميزان المعاملات الجارية								
١,٠-	١,٥	٠,٠	٠,١	١,١	٠,٥	٠,١	٤,١-	٤,١-
الميزان الكلى (ميزان المدفوعات)								
نسبة إلى إجمالى المتحصلات الجارية ^{٣/}								
٢١,٨	٢٠,٩	٢٢,٨	١٨,٨	٢١,١	٢٢,٠	٢٠,٦	٢١,٧	٢٤,٣
الصادرات غير البترولية								
١١,٢	١٣,١	١٠,٣	١٤,٦	١٣,٨	٢٠,٠	١٩,٣	١٧,٦	١٩,٨
الصادرات البترولية								
١٢,٢	١٢,٤	١٠,٤	١١,٠	١١,٦	٨,٢	١٤,٤	١٤,٨	١٧,٣
السياحة								
٣٠,٥	٣١,٨	٣٥,٥	٢٤,٩	٣٠,٣	٢٩,٧	٢٧,٢	٢٧,٩	٢٠,٢
التحويلات الخاصة								
مؤشرات أخرى (%)								
٣١,٨	٣٦,٠	٣٣,٠	٣٨,٧	٣٦	٤٣	٤٧	٤٢	٥٠
نسبة تغطية الصادرات للواردات السلعية								
١٤٩	١١١	١٠٨	١٥١	١٢٧	١٠٦	١٢٩	١٣٧	١٥٦
نسبة تغطية الصادرات للواردات الخدمية								
٣,٣	٤,٢	٣,٣	٣,١	٤,٠	٣,٣	٣,١	٣,١	٥,٩
نسبة تغطية صافى الإحتياطيات الدولية للواردات (عدد الاشهر) ^{٤/}								
٣٥,٤	٤١,٨	٣٨,٤	٣٧,٦	٤١,٨	٣٦,٢	٣٤,٦	٤٥,٢	٧٦,١
نسبة صافى الإحتياطيات الدولية إلى الدين الخارجى (%) ^{٥/}								

المصدر: البنك المركزى المصرى.

أرقام معدلة من قبل البنك المركزى المصرى.

* بيان مبدئى.

١/ قد تظهر بعض الفروق فى تقييم الإحتياطيات الدولية نتيجة استخدام أسعار صرف مختلفة داخل محفظة الإحتياطى من العملات الأجنبية.

٢/ قامت وزارة التخطيط بمراجعة السلسلة الزمنية للناتج المحلى الإجمالى ابتداءً من عام ٢٠١٢/٢٠١١ وحتى عام ٢٠١٤/٢٠١٣ وفقاً للتعداد الإقتصادى للعام المالى ٢٠١٣/٢٠١٢ والذى ساعدت نتائجه فى تحقيق قدر أكبر من شمولية المنشآت بالإضافة إلى تحسين تقديرات حجم القطاع غير الرسمى. وقد تم مراجعة تقديرات الناتج المحلى الإجمالى ليبلغ ٢٤٢٩,٨ مليار جنيه فى عام ٢٠١٥/٢٠١٤. وجدير بالذكر أنه قد تم حساب المؤشرات الربع سنوية باستخدام بيانات الناتج المحلى الإجمالى للعام بأكمله.

٣/ بإستبعاد التحويلات الرسمية.

٤/ بعدد أشهر الواردات.

٥/ لا يشمل مديونية القطاع الخاص غير المضمونة.

القسم الثانى

مؤشرات الإقتصاد العینى و الحقیقى

الناتج المحلى الإجمالى بحسب الموارد و الإستخدامات بأسعار السوق (أسعار جارية)..... ١١	جدول (١)
الناتج المحلى الإجمالى بتكلفة عوامل الإنتاج موزعاً بحسب القطاعات الإقتصادية (أسعار جارية)..... ١٢	جدول (٢)
إجمالى الإستثمارات موزعة بحسب القطاعات الإقتصادية..... ١٣	جدول (٣)

جدول (١) الناتج المحلي الإجمالي بحسب الموارد والإستخدامات (بأسعار السوق) ^{١/}
(أسعار جارية)

(مليار جنيه)

* /٢	٢٠١٥/٢٠١٤	٢٠١٤/٢٠١٣	٢٠١٣/٢٠١٢	٢٠١٢/٢٠١١	٢٠١١/٢٠١٠	٢٠١٠/٢٠٠٩	٢٠٠٩/٢٠٠٨
الناتج المحلي الإجمالي	٢٤٢٩,٨	٢١٠١,٩	١٨٤٣,٨	١٦٥٦,٦	١٣٧١,١	١٢٠٦,٦	١٠٤٢,٢
	(١٥,٦)	(١٤,٠)	(١١,٣)	--	(١٣,٦)	(١٥,٨)	(١٦,٤)
جملة الطلب المحلي	٢٦٣٤,٩	٢٢٨١,٥	١٩٦١,٧	١٧٨٩,٢	١٤٢٧,٦	١٢٦٩,٨	١١١١,٤
الإستهلاك النهائي	٢٢٨٥,٧	١٩٩٠,٩	١٦٩٧,٣	١٥٢٠,٨	١١٩٣,١	١٠٣٤,٥	٩١١,٤
الإستهلاك الخاص	١٩٩٨,٣	١٧٣٨,٥	١٤٨٦,١	١٣٣٣,٦	١٠٣٦,١	٨٩٩,٨	٧٩٣,١
الإستهلاك العام والحكوى	٢٨٧,٤	٢٥٢,٤	٢١١,٢	١٨٧,٢	١٥٧,٠	١٣٤,٧	١١٨,٣
الاستثمارات ^{٣/}	٣٤٩,٢	٢٩٠,٦	٢٦٤,٤	٢٦٨,٤	٢٣٤,٥	٢٣٥,٣	٢٠٠,٠
صافى الصادرات	٢٠٥,١-	١٧٩,٦-	١١٧,٩-	١٣٢,٦-	٥٦,٥-	٦٣,٢-	٦٩,٢-
الصادرات السلعية والخدمات ^{٤/}	٣٢٠,٩	٣٠٣,٤	٣١٦,٦	٢٧٤,٦	٢٨٢,٠	٢٥٧,٦	٢٦٠,١
الواردات السلعية والخدمات	٥٢٦,٠	٤٨٣,٠	٤٣٤,٥	٤٠٧,٢	٣٣٨,٥	٣٢٠,٨	٣٢٩,٣

ملاحظات (نسبة للناتج المحلي الإجمالي)

الإستهلاك النهائي	٩٤,١	٩٤,٧	٩٢,١	٩١,٨	٨٧,٠	٨٥,٧	٨٧,٤
الاستثمارات ^{٣/}	١٤,٤	١٣,٨	١٤,٣	١٦,٢	١٧,١	١٩,٥	١٩,٢
الصادرات السلعية والخدمات ^{٤/}	١٣,٢	١٤,٤	١٧,٢	١٦,٦	٢٠,٦	٢١,٣	٢٥,٠
الواردات السلعية والخدمات	٢١,٦	٢٣,٠	٢٣,٦	٢٤,٦	٢٤,٧	٢٦,٦	٣١,٦

المصدر: وزارة التنمية الاقتصادية.

* بيان مبدئي، وقابل للتعديل. قامت وزارة التخطيط بمراجعة السلسلة الزمنية للناتج المحلي الإجمالي ابتداءً من عام ٢٠١٢/٢٠١١ وحتى عام ٢٠١٤/٢٠١٣ وفقاً للتعداد الاقتصادى. وقد تم مراجعة تقديرات الناتج المحلي الإجمالي، ليلبلغ ٢٤٢٩,٨ مليار جنيه في عام ٢٠١٥/٢٠١٤.

-- بيان غير متاح. بداية سلسلة زمنية جديدة وفقاً للتعداد الاقتصادى من قبل وزارة التخطيط.

() معدل النمو عن الفترة المقابلة في العام السابق.

١/ تشمل صافى الضرائب غير المباشرة.

٢/ قامت وزارة التخطيط والمتابعة والإصلاح الإدارى بمراجعة بيانات الناتج المحلي الإجمالي لعام ٢٠١٤/١٣ على أساس ربع سنوى.

٣/ تشمل التكوين الرأسمالى و التغير في المخزون. تصل قيمة التغير في المخزون خلال العام المالى ٢٠١٥/١٤ نحو ١٥,٥ مليار جنيه، مقارنة بـ٢٥,٥ مليار جنيه خلال العام المالى ٢٠١٤/١٣.

٤/ تشمل حصة الشريك الأجنبى في قطاع البترول.

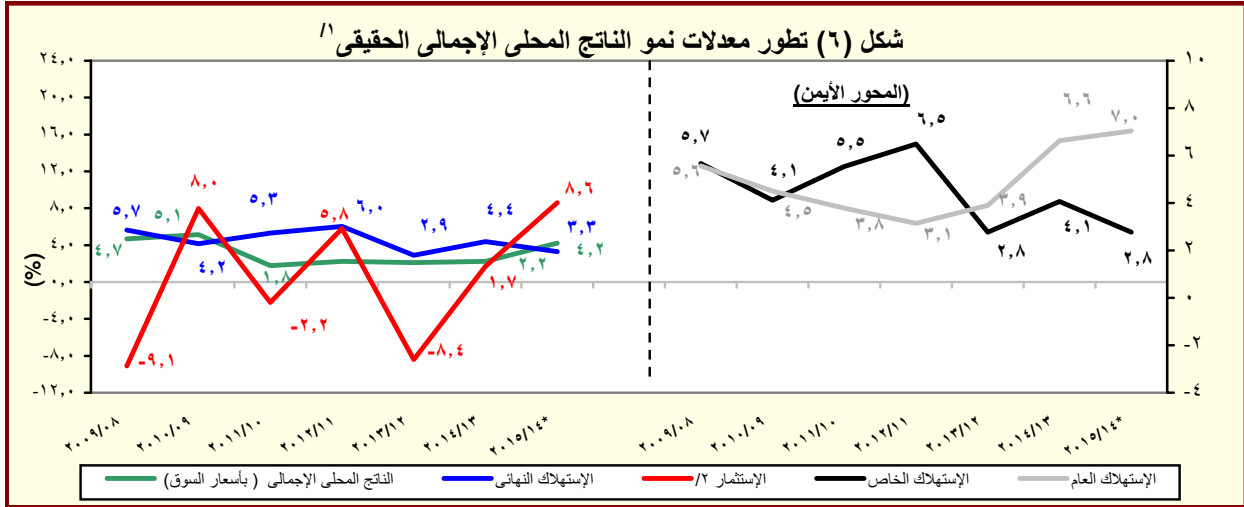

المصدر: وزارة التخطيط والمتابعة والإصلاح الإدارى.

* بيان مبدئي، وقابل للتعديل.

١/ باستخدام أسعار ٢٠٠٢/٠١ للفترة ٢٠٠٣/٠٢ - ٢٠٠٧/٠٦ والأسعار الثابتة لسنة ٢٠٠٧/٠٦ عند حساب معدلات النمو الحقيقية للفترة ٢٠٠٨/٠٧ - ٢٠١٢/١١، والأسعار الثابتة لسنة ٢٠١٢/١١ عند حساب معدلات النمو الحقيقية خلال عام ٢٠١٣/١٢.

٢/ تشمل التكوين الرأسمالى و التغير في المخزون.

جدول (٢): الناتج المحلي الإجمالي بتكلفة عوامل الإنتاج موزعاً بحسب القطاعات الاقتصادية
(أسعار جارية)

(مليون جنيه)

	٢٠١٥/٢٠١٤	^{١/} ٢٠١٤/٢٠١٣	٢٠١٣/٢٠١٢	٢٠١٢/٢٠١١	٢٠١١/٢٠١٠	٢٠١٠/٢٠٠٩	٢٠٠٩/٢٠٠٨	
إجمالي الناتج المحلي	٢,٤٥٩,٠٢٥	٢,١٧٧,٨٢٠	١,٤٩٠,٨٣١٤	١,٦٩٥,٠٩٦	١,٣٠٩,٩٠٦	١,١٥٠,٥٩٠	٩٩٤,٠٥٥	
	(١٢,٩)	(١٤,١)	(١٢,٦)	--	(١٣,٨)	(١٥,٧)	(١٦,٢)	
إجمالي القطاع السلعي	١,١٦٨,٠٦٥	١,٠٩١,١٥٧	٩٥١,٨٠٥	٨٤٦,١٢٧	٦٨٢,١٥٦	٥٩١,٩٠٣	٥٠٨,٠٠١	
	(٧,٠)	(١٤,٦)	(١٢,٥)	--	(١٥,٢)	(١٦,٥)	(١٦,٣)	
الزراعة و الغابات و الصيد	٢٧٤,٩٦٠	٢٤١,٤٩٣	٢٠٩,٧٤٨	١٨٨,٧٨٥	١٩٠,١٥٩	١٦٠,٩٧٠	١٣٥,٤٦٥	
الإستخراجات:	٣١٣,٧٣٩	٣٥٠,٦٦٠	٣٠٩,٠٧٤	٢٧٨,٢٣٤	١٩٥,١٣٦	١٦٥,٧٤٧	١٤٧,٩٦٦	
البترول	١٣٧,٥١١	١٤٦,٩٥٣	١٢٤,٧٤٨	١١٠,٦١٩	٨١,٥٦٦	٦٨,٥٣٨	٦١,٧٥٩	
الغاز الطبيعي	١٤٤,٢٢٧	١٧٥,٣٧١	١٥٩,٣٣٩	١٤٥,٠٤٠	١٠٨,٢٠٦	٩٢,٥٣٨	٨٢,٢٠٦	
	(١٧,٨)-	(١٠,١)	(٩,٩)	--	(١٦,٩)	(١٢,٦)	(١١,٩)	
استخراجات أخرى	٣٢,٠٠٠	٢٨,٣٣٦	٢٤,٩٨٧	٢٢,٥٧٥	٥,٣٦٤	٤,٦٧١	٤,٠٠١	
الصناعات التحويلية:	٤٠٧,٨٦٩	٣٥٧,٢٩٦	٣٠٨,٩٨٢	٢٧٠,٧٢٣	٢١٦,١٨٤	١٩٤,٢٩٠	١٦٤,٥٢٣	
تكرير البترول	١٠٢,٢٧٤	٩٥,٤٤٦	٨٢,٧٩٢	٦٩,٩٦١	١٤,٨٢٩	١٢,٥١٦	١٠,٢٥٧	
تحويلية أخرى	٣٠٥,٥٩٥	٢٦١,٨٤٩	٢٢٦,١٩٠	٢٠٠,٧٦٢	٢٠١,٣٥٥	١٨١,٧٧٤	١٥٤,٢٦٦	
الكهرباء	٣٩,٢١٦	٣٣,٩٧٤	٣٠,١٧٣	٢٧,١٠٩	١٦,٨٣٢	١٤,٨٩٧	١٣,٠٤٣	
المياه	١٤,٢٤٧	١٢,٦٠٢	١١,٣٥٣	١٠,٣٢٩	٣,٧٧٥	٣,٣٩٠	٢,٩٧٧	
التشييد والبناء	١١٨,٠٣٥	٩٥,١٣٣	٨٢,٤٧٥	٧٠,٩٤٧	٦٠,٠٧٠	٥٢,٦٠٩	٤٤,٠٢٦	
	(٢٤,١)	(١٥,٣)	(١٦,٢)	--	(١٤,٢)	(١٩,٥)	(١٩,٧)	
إجمالي الخدمات الإنتاجية	٦٥٦,٣١٥	٥٦٥,١٨٨	٥١٤,٠٧٦	٤٦٠,٤٣٧	٤٠٤,٨٣٧	٣٦٤,٥١٨	٣١٨,٥٦٦	
	(١٦,١)	(٩,٩)	(١١,٦)	--	(١١,١)	(١٤,٤)	(١٣,٩)	
النقل والتخزين	١٠٥,٤٧٣	٩١,١٣٠	٧٨,٣٥٨	٦٩,٦٢٩	٥٣,٣٥١	٤٧,٤٠٠	٤٠,٩٦٢	
الإتصالات	٣٣,٦٥٢	٣٠,٠٥٤	٢٦,٥٠٩	٢٤,٠١٤	٣٧,٣٠١	٣٤,٨١٨	٣١,١٨٥	
قناة السويس	٤١,٢٩٣	٣٧,٢٣٦	٣٢,٣٩٦	٣١,٢٠٣	٢٩,٣١١	٢٥,٨٠٣	٢٦,٨٢٦	
	(١٠,٩)	(١٤,٩)	(٣,٨)	--	(١٣,٦)	(٣,٨)-	(٦,٦)-	
تجارة الجملة و التجزئة	٣١٧,٤٦٧	٢٧٣,٣٩١	٢٣٧,٣٩٠	٢١٣,٢٩٣	١٥٠,٦٥٨	١٣٣,٧٧٤	١١٣,٣٩٨	
الوساطة المالية و الأنشطة المساعدة	٩٤,٥١١	٨٢,١٥٧	٧١,٦١٥	٦٤,٣٢١	٤٤,٨٣٤	٤١,١٧٤	٣٦,١٢٥	
التأمين و التأمينات الإجتماعية	١٨,٧٧٤	١٦,٠٥٥	١٣,٩٨١	١٢,٣٠٢	٤٧,٦٢٧	٤١,٥٢١	٣٥,٦٨٩	
المطاعم والفنادق	٤٥,١٤٤	٣٥,١٦٥	٥٣,٨٢٧	٤٥,٦٧٥	٤١,٧٥٥	٤٠,٠٢٨	٣٤,٣٨٢	
	(٢٨,٤)	(٣٤,٧)-	(١٧,٨)	--	(٤,٣)	(١٦,٤)	(٦,٠)	
إجمالي الخدمات الإجتماعية	٦٣٤,٦٤٥	٥٢١,٤٧٤	٤٤٢,٤٣٣	٣٨٨,٥٣٢	٢٢٢,٩١٢	١٩٤,١٧٠	١٦٧,٤٨٨	
	(٢١,٧)	(١٧,٩)	(١٣,٩)	--	(١٤,٨)	(١٥,٩)	(٢٠,٥)	
الأنشطة العقارية	٢٣٥,٠٥٠	٢٠٠,٦٧٩	١٧٤,١٥١	١٥٣,٠٤٢	٣٤,٠٦٦	٣٠,٢٦٢	٢٦,٥٧٥	
الحكومة العامة	٢٧٥,٦٨٨	٢١٣,١٤٤	١٧٤,٢٣٤	١٥٠,٩٢٤	١٣٣,٦٨٨	١١٤,٩٤٤	٩٨,٥٧٥	
خدمات التعليم	٤٣,٠١٨	٣٧,٤٢٤	٣٢,٤٨٦	٢٩,٣٧٣	١٤,٥٥٨	١٢,٨٢٨	١١,١٣٣	
الصحة	٥٣,٦٩٤	٤٦,٤٥١	٤٠,٨٧٥	٣٦,٨٤٢	١٦,٥٩٥	١٤,٧٩٧	١٢,٩٧١	
الخدمات الأخرى ^{٢/}	٢٧,١٩٦	٢٣,٧٧٧	٢٠,٦٨٧	١٨,٣٥٢	٢٤,٠٠٥	٢١,٣٣٩	١٨,٢٣٤	

المصدر: وزارة التخطيط والمتابعة والإصلاح الإدارى.

() معدل النمو عن الفترة المقابلة فى العام السابق.

-- بيان غير متاح. بداية سلسلة زمنية جديدة وفقاً للتعداد الاقتصادى من قبل وزارة التخطيط.

* بيان مبدئى، وقابل للتعديل.

١/ قامت وزارة التخطيط والمتابعة والإصلاح الإدارى بمراجعة بيانات الناتج المحلي الإجمالي لعام ٢٠١٤/١٣ على أسس ربع سنوى.

٢/ يشمل المعلومات.

جدول (٣): إجمالي الإستثمارات موزعة بحسب القطاعات الإقتصادية

(٢٠١٤/٢٠١٥)*^{١/}

(مليون جنيه)

قطاع حكومي	هينات اقتصادية	قطاع أعمال عام	قطاع خاص	إجمالي	نسبة الى إجمالي الإستثمارات (%)
الإجمالي العام	٦١٧٥٠	٥٤٦٩٦	٢٦٣١٧	١٩٠٩٤٧	٣٣٣٧١٠
القطاع السلعي	١٣٦٢٥	٢٩١٩	٢٠٩٧٣	٩٧١٩٩	١٣٤٧١٦
الزراعة والرئ والصيد	٤٩٠٩	١٧٨	٠,١	٨٢٠١	١٣٢٨٨
البترول الخام والتعدين والغاز الطبيعي ^{٢/}	-	١٤	٢٨٢٦	٤٨٩٠٣	٥١٧٤٣
الصناعات التحويلية والمنتجات البترولية	١٢٣	٢١,٩	٦٧٥٤	٣٥٧٩٥	٤٢٦٩٤
الكهرباء والمياه	٨٥٥٣	٢٦٩٥	١٠٥٢٣	١٥٠٠	٢٣٢٧١
التشييد والبناء	٣٩	١٠	٨٧٠	٢٨٠٠	٣٧١٩
الخدمات الإنتاجية	١٣٦٥٢	٣٤٩٦٧	٥٢٢١	٤٦٨٦٨	١٠٠٧٠٧
النقل والإتصالات ^{٣/}	١٣٥٨٨	٣٤٨٦٥	٤٠٣٧	٣١٦٠٨	٨٤٠٩٧
تجارة الجملة والتجزئة	١٨	٧٢	١٨٥	١٣٥٠٠	١٣٧٧٥
الخدمات المالية، التأمين والضمان الإجتماعى	٢٥	٦	٧٢٩	-	٧٦٠
السياحة	٢٠	٢٥	٢٧٠	١٧٦٠	٢٠٧٥
الخدمات الإجتماعية	٣٤٤٧٤	١٦٨١٠	١٢٣	٤٦٨٨١	٩٨٢٨٧
الإسكان والأنشطة العقارية	٤٦٠٩	١٦٠	-	٣٠٩٠٠	٣٥٦٦٩
الخدمات التعليمية	٤٣٥٤	١٥٢	-	٤٩٧٦	٩٤٨١
الخدمات الصحية	٢٩٥٨	٢٤٦	-	٣٩٥٠	٧١٥٤
خدمات أخرى ^{٤/}	٢٢٥٥٣	١٦٢٥٣	١٢٣	٧٠٥٥	٤٥٩٨٤

ملاحظات: الرقم القياسى للإنتاج للقطاعات الإقتصادية الرئيسية (٢٠٠٢ = ١٠٠)

٢٠١٤/٢٠١٣			٢٠١٥/٢٠١٤		
يناير- مارس	ابريل- يونيو	يوليو- سبتمبر	أكتوبر- ديسمبر	يناير- مارس	ابريل- يونيو
الرقم القياسى العام للإنتاج	١٨٠,٣	١٨٧,٤	١٧٣,٣	١٦٧,٢	١٨٢,٢
الصناعات التحويلية ^{٥/}	١٦٨,٥	١٩٦,٩	١٧٠,٠	١٦٢,٩	١٧٥,٥
منتجات بترول	١٥٩,٣	١٦٧,١	١٦٢,٩	١٥٦,٢	١٦٥,٥
غاز طبيعى	١٩١,١	١٨١,٢	١٧٧,٨	١٧٢,٢	١٧٨,٧
الكهرباء	٢٠٥,١	٢١٨,٦	١٩٨,٢	١٩٣,١	٢٠٦,٧
التشييد والبناء	٢١٦,٥	١٦١,٧	٢٠٦,٢	١٥٥,٥	٢١٥,٣
النقل ^{٦/}	٧١,٧	٨١,٣	٦٨,٩	٧٨,٨	٧٧,٨
قناة السويس ^{٧/}	٢٧٢,٨	٢٨٥,٤	٢٨٣,٧	٢٥٩,٥	٢٧٥,٨
السياحة	٢٥٨,٧	٢٥١,٦	٢١٩,٢	٢٣٣,٧	٢٤٧,٦

المصدر: وزارة التخطيط والمتابعة والإصلاح الإدارى.

* بيان مبدئى.

-- بيان غير متاح.

١/ لا يشمل المعلومات والتغير فى المخزون.

٢/ يشمل البترول الخام، الغاز الطبيعى واستخراجات أخرى.

٣/ يشمل قناة السويس والمعلومات.

٤/ يشمل الصرف الصحي والتسويات واحلال وصيانة الأصول.

٥/ تمت مراجعة البيانات الخاصة بمؤشر الصناعات التحويلية و التشييد و البناء خلال الفترة من يونيو ٢٠١٤ حتى يونيو ٢٠١٥.

٦/ لا يتضمن قناة السويس.

٧/ على أساس قيمة متحصلات قناة السويس بالدولار الأمريكى.

القسم الثالث

الأسعار المحلية

معدلات التضخم السنوية فى الأرقام القياسية للأسعار المحلية-----	١٧	جدول (٤)
معدلات التضخم السنوية لأسعار المستهلكين-----	١٨	جدول (٥)
معدل التضخم السنوى لأسعار المنتجين طبقاً للنشاط الأقتصادى-----	١٩	جدول (٦)
معدل التضخم السنوى لأسعار المنتجين طبقاً للإستخدام النهائى-----	٢٠	جدول (٧)
معدل التضخم السنوى لأسعار المنتجين طبقاً لدرجة التصنيع-----	٢٠	جدول (٨)
تطور أسعار الصرف-----	٢١	جدول (٩)

جدول (٤): معدلات التضخم السنوية فى الأرقام القياسية للأسعار المحلية : ١/٣/٢١

بيان ملخص

٢٠١٦ - ٢٠١٢

٢٠١٦				٢٠١٥				٢٠١٤				٢٠١٣				
الرقم القياسى لأسعار المنتجات	معدل التضخم الأساسى	الرقم القياسى لأسعار المستهلكين		الرقم القياسى لأسعار المنتجات	معدل التضخم الأساسى	الرقم القياسى لأسعار المستهلكين		الرقم القياسى لأسعار المنتجات	معدل التضخم الأساسى	الرقم القياسى لأسعار المستهلكين		الرقم القياسى لأسعار المنتجات	معدل التضخم الأساسى	الرقم القياسى لأسعار المستهلكين		
		حضر الجمهورية	إجمالى الجمهورية			حضر الجمهورية	إجمالى الجمهورية			حضر الجمهورية	إجمالى الجمهورية			حضر الجمهورية	إجمالى الجمهورية	
٠,٥	٧,٧٣	١٠,٧	١٠,١	٥,٣-	٧,١٠	٩,٤	٩,٧	٨,٧	١١,٧	١٢,٢	١١,٤	٠,٥-	٥,٢	٦,٦	٦,٣	يناير
	٧,٥٠	٩,٥	٩,١	٢,٧-	٧,١٥	١٠,٧	١٠,٦	٦,٢	٩,٧	١٠,٢	٩,٨	٠,٨-	٧,٧	٨,٧	٨,٢	فبراير
				٣,٣-	٧,٢١	١١,٨	١١,٥	٧,٦	٩,٩	١٠,٢	٩,٨	٣,٠-	٧,٠	٨,٢	٧,٦	مارس
				٢,٤-	٧,١٩	١١,٠	١١,٠	٥,٦	٩,١	٩,١	٨,٩	١,٧-	٧,٥	٨,٨	٨,١	ابريل
				٠,٣-	٨,١٤	١٣,٥	١٣,١	٦,٤	٨,٩	٨,٣	٨,٢	٠,٤-	٨,٠	٩,٠	٨,٢	مايو
				٢,٣-	٨,٠٧	١١,٥	١١,٤	٤,٣	٨,٨	٨,٢	٨,٢	٨,٤	٨,٦	١٠,٩	٩,٨	يونيو
				٦,٦-	٦,٤٩	٨,٣	٨,٤	٥,٧	٩,٦	١١,١	١١,٠	٨,٩	٩,١	١١,٥	١٠,٣	يوليو
				٦,٦-	٥,٦١	٧,٩	٧,٩	٤,٤	١٠,١	١١,٤	١١,٥	٤,٨	٩,٠	١٠,٩	٩,٧	أغسطس
				٣,٩-	٥,٥٥	٩,٤	٩,٢	٤,٠	٩,١	١١,١	١١,١	١,٦	١١,٢	١١,١	١٠,١	سبتمبر
				٢,٠-	٦,٢٦	١٠,٣	٩,٧	٢,٧	٨,٥	١١,٥	١١,٨	٥,١	١١,١	١١,٥	١٠,٥	أكتوبر
				١,٩-	٧,٤٠	١١,٨	١١,١	٠,٣	٧,٨	٨,٥	٩,١	٩,٨	١١,٩٥	١٤,٢	١٣,٠	نوفمبر
				٠,٢٠	٧,٢٣	١١,٩	١١,١	٣,٢-	٧,٧٠	٩,٨٠	١٠,١٠	٩,١٠	١١,٩١	١٢,٥	١١,٧	ديسمبر

المصدر: الجهاز المركزى للتعبئة العامة والإحصاء.

١/ قام الجهاز المركزى للتعبئة العامة والإحصاء بإستحداث سلسلة جديدة للأرقام القياسية لأسعار المستهلكين بدءاً من أغسطس ٢٠٠٩ ، وذلك بإستخدام شهر يناير ٢٠١٠ كشهر أساس للسلسلة الجديدة، بالإضافة إلى إستخدام أوزان جديدة للمجموعات السلعية الرئيسية مستخرجة فى ضوء نتائج بحث الدخل والإنفاق والإستهلاك لعام ٢٠٠٩/٢٠٠٨. هذا، وتجدر الإشارة إلى أن سلسلة أسعار المستهلكين ما قبل أغسطس ٢٠٠٩ مبنية على أساس شهر يناير ٢٠٠٧ ، كما إعتمدت الأوزان السابقة على بحث الدخل والإنفاق والإستهلاك للعام المالى ٢٠٠٥/٢٠٠٤ .

٢/ قام الجهاز المركزى للتعبئة العامة والإحصاء بإصدار رقم قياسى لأسعار المنتجين بدءاً من سبتمبر ٢٠٠٧ ، وذلك بإستخدام أسعار السلع والخدمات للسنة المالية (٢٠٠٤-٢٠٠٥) كفترة أساس لسلسلة الأرقام القياسية، كما تم إستخراج الأوزان بإستخدام متوسط عامى (٢٠٠٢-٢٠٠٣ ، ٢٠٠٣-٢٠٠٤ ، ٢٠٠٤-٢٠٠٥) للقيم الإجمالية للإنتاج الصناعى والزراعى والخدمى. وجدير بالذكر أن السلسلة الزمنية لمعدلات التضخم لأسعار المنتجين للفترة ما قبل سبتمبر ٢٠٠٧ غير متاحة بعد.

٣/ قام البنك المركزى المصرى بإصدار مؤشر التضخم الأساسى (Core Inflation) ، وهو مشتق من الرقم القياسى العام لأسعار المستهلكين مستبعداً منه بعض السلع التى تتحدد أسعارها إدارياً (وتمثل ١٩,٤% من السلة السلعية للمستهلكين)، بالإضافة إلى بعض السلع التى تتأثر بصدمات مؤقتة من جانب العرض (الخضراوات والفاكهة وتمثل ٨,٨% من السلة السلعية للمستهلكين).

شكل (٧) : تطور معدلات التضخم السنوية
(فبراير ٢٠٠١ - فبراير ٢٠١٦)

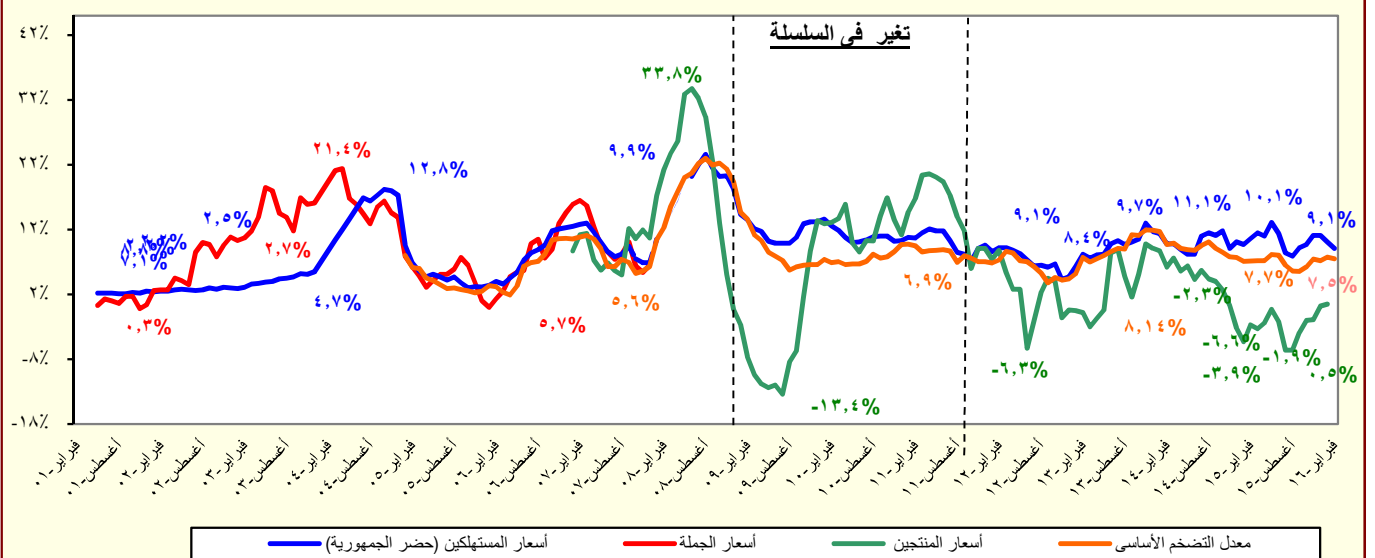

المصدر: الجهاز المركزى للتعبئة العامة والإحصاء.

جدول (٥): معدل التضخم السنوي لأسعار المستهلكين^{١/}
(نسبة التغير)

بيان شهري ^٣					بيان ربع سنوي ^٢				
فبراير-١٦	يناير-١٦	ديسمبر-١٥	نوفمبر-١٥	فبراير-١٥	أكتوبر- ديسمبر ٢٠١٥	يوليو- سبتمبر ٢٠١٥	ابريل - يونيو ٢٠١٥	أكتوبر- ديسمبر ٢٠١٤	
٩,١	١٠,١	١١,١	١١,١	١٠,٦	١٠,٦	٨,٥	١١,٨	١٠,٣	معدل التضخم لأسعار المستهلكين
١٢,٥	١٣,٤	١٤,٦	١٤,٧	٨,٠	١٤,٠	٩,٢	١١,٨	٩,٠	الطعام والشراب
٠,٦	١١,٦	١١,٦	١١,٦	٣٣,٧	١١,٦	١٥,١	٣٣,٨	٢٩,٩	المشروبات الكحولية والدخان
٦,٩	١٠,٠	١٠,٠	١٠,٧	٧,٥	٩,٩	٨,١	٨,٠	٣,١	الملابس والاقمشة و أغطية القدم
٢,٩	٢,٧	٦,٠	٦,٠	١٠,٣	٦,٠	٦,٤	٦,٦	٤,٢	المسكن والمياه و الكهرباء و الوقود
١٠,٣	١٠,٦	٦,٨	٥,٨	٥,٠	٥,٩	٤,٤	٣,٤	٥,٥	الاثاث و المعدات المنزلية و الصيانة
٩,٣	٩,٣	٩,٣	٩,٣	٢,٠	٧,٥	٢,٢	٢,٠	١٤,٣	الرعاية الصحية
٢,٢	٢,٢	٢,٤	٢,٤	٢٢,٠	٢,٤	١,٦	٢١,٨	٢١,٩	النقل والمواصلات
٠,٠	٠,٠	٠,٠	٠,١-	٠,٢-	٠,١-	-٠,١	-٠,٢	١,٥	الاتصالات السلكية واللا سلكية
١٠,٩	١١,٠	١٠,٩	١٠,٨	١٥,٧	١٠,٨	٩,٢	١٥,١	١١,٥	الثقافة والترفيه
١١,٢	١١,٢	١١,٢	١١,٢	٢٤,٧	١١,٢	٢٤,٧	٢٤,٧	٢٤,٧	التعليم
١٤,٨	١٥,٤	١٥,٣	١٥,٧	١٥,٩	١٥,٥	١٠,٧	١٨,٠	١٤,٩	المطاعم و الفنادق
٣,٨	٢,٨	٣,٤	٢,٩	٤,٩	٢,٦	٢,٢	٤,٩	٥,٢	خدمات متنوعة

المصدر: الجهاز المركزي للتعبئة العامة والإحصاء.

١/ في حضر الجمهورية.

٢/ التغيير في الرقم القياسي عن الفترة المقابلة في العام السابق. بدءاً من الفترة يوليو-سبتمبر ٢٠١٠ تعكس البيانات السلسلة الجديدة لأسعار المستهلكين والتي تستخدم شهر يناير ٢٠١٠ كشهر أساس، بالإضافة إلى استخدام أوزان جديدة للمجموعات السلبية الرئيسية مستخرجة في ضوء نتائج بحث الدخل والإنفاق والإستهلاك لعام ٢٠٠٨/٢٠٠٩.

٣/ التغير في الرقم القياسي عن الشهر المقابل في العام السابق . بدءاً من يناير ٢٠٠٩ تعكس البيانات السلسلة الجديدة لأسعار المستهلكين والتي تستخدم شهر يناير ٢٠١٠ كشهر أساس.

جدول (٦): معدل التضخم السنوى لأسعار المنتجين طبقاً للنشاط الإقتصادى^{١/}
(نسبة التغير)

	بيان ربع سنوى ^{٢/}				بيان شهري ^{٣/}			
	اكتوبر - ديسمبر ٢٠١٤	ابريل- يونيو ٢٠١٥	يوليو- سبتمبر ٢٠١٥	اكتوبر-ديسمبر ٢٠١٥	يناير-١٥ ١٥-أكتوبر	نوفمبر-١٥ ١٥-ديسمبر	ديسمبر-١٥ ١٦-يناير	يناير-١٦
معدل التضخم لأسعار المنتجين	-٠,١	-١,٦	-٥,٧	-١,٣	-٥,٣	-٢,٠	-١,٩	-٠,٢
الزراعة وإستغلال الغابات وصيد الأسماك	١,٧	٤,٧	٢,٧	٧,٠	-٠,٥	٧,٧	٥,٧	٧,٨
المحاصيل ومنتجات الصيد وأنشطة الخدمات ذات الصلة	١,٠	٤,١	٢,٨	٧,٢	-١,٤	٨,٢	٥,٦	٧,٨
صيد الاسماك وتربية الأحياء المائية	١٠,٨	١٢,٦	١,٢	٤,٦	١١,٩	١,٧	٦,٦	٥,٧
التعدين وإستغلال المحاجر	-٢٦,٥	-٣٧,٩	-٤٣,٠	-٣٤,٨	-٤٨,٦	-٣٧,١	-٣٥,٩	-٣٠,٥
إستخراج البترول الخام والغاز الطبيعي	-٢٦,٦	-٣٨,٤	-٤٣,٧	-٣٥,٥	-٤٩,٣	-٣٧,٧	-٣٦,٦	-٣١,٢
التعدين وإستغلال المحاجر الأخرى	-١٦,٣	-٠,١	٤,١	-٠,٤	-٠,١	-٠,٤	-٠,٤	-٠,٤
الصناعات التحويلية	١٠,١	٩,٢	١,٨	٢,٤	٩,٩	٢,٣	٢,٩	٢,٢
صناعة المنتجات الغذائية	٣,٥	٣,٩	٥,٤	٦,٩	٣,٣	٦,٨	٧,٨	٦,٢
صناعة المشروبات	-٠,٤	-٠,٥	-٠,١	-٠,١	-٠,٥	-٠,١	-٠,١	-٠,١
صناعة منتجات التبغ	١٠,٠	٤,٢	١,٨	١,٩	١٠,٠	١,٩	١,٩	١,٩
صناعة الغزل والنسيج	-٠,٦	-٠,٢	-٠,١	١٠,٧	-٠,٧	١٠,٧	١٠,٧	١٠,٧
صناعة الملابس الجاهزة	٤,٠	١,٩	-٠,٢	-٠,٣	١,٩	-٠,٤	-٠,٤	-٠,٢
صناعة الجلد ومنتجاته	-٠,٠	-٠,٠	-٠,٠	-٠,٠	-٠,٠	-٠,٠	-٠,٠	-٠,٠
صناعة الخشب ومنتجاته	٧,٨	٢,٩	-٠,٤	-٠,٥	-٥,٦	-٠,١	-٠,٧	-٠,٩
صناعة الورق ومنتجاته	٤,٤	٥,٢	٤,٩	٢,٦	٣,٩	٢,٦	٢,٦	٢,٦
الطباعة وإستنساخ وسائط الإعلام المسجلة	-٠,٠	٣٨,١	٣٨,١	٣٨,١	١٨,٣	٣٨,١	٣٨,١	٣٨,١
صناعة فحم الكوك و المنتجات النفطية	٤٠,٤	٤٠,٤	-٠,١	-٠,١	٤٠,٥	-٠,١	-٠,١	-٠,١
صناعة المواد ومنتجات الكيماوية	٢,٣	٦,٩	٦,٥	٦,٣	٨,٢	٦,٤	٦,٤	٦,٣
صناعة المستحضرات الصيدلانية والكيمائية والدوائية	-٠,٢	١,٠	١,٧	٢,٥	-٠,٧	٢,٥	٢,٥	٢,٥
ومنتجات النباتات الطبية	٣,٢	٤,٢	-١,٥	-٥,٤	١,٣	-٣,٦	-٦,٢	-٦,٢
صناعة منتجات المطاط واللدائن	١٣,٠	٣,٧	-٠,٧	-٠,١	١٣,٤	-٠,١	-٠,١	-٠,٢
صناعة منتجات المعادن اللافلزية الأخرى	١,٢	-٢,٥	-٣,٤	-٣,٠	-٢,٢	-٤,١	-١,٣	-٣,٦
صناعة الفلزات القاعدية	٦,٨	٦,٦	٥,١	-٠,٥	٥,٧	-٠,٨	-٠,٨	-٠,٠
صناعة منتجات المعادن المشكلة عدا الماكينات و المعدات	-٨,٢	١,٠	-٠,٠	١,٦	-٣,١	١,٦	١,٦	١,٦
صناعة الحاسبات والمنتجات الإلكترونية والبصرية	٢,٣	١,١	١,١	-٠,٨	-٠,٨	-٠,٩	-٠,٩	-٠,٧
صناعة الأجهزة الكهربائية	٥,٢	٢,٧	١,٧	-٠,٢	٣,١	-٠,٢	-٠,٢	-٠,٢
صناعة الآلات والمعدات الغير مصنفة فى موضع آخر	-٠,٠	-٥,٠	-٥,٠	-٥,٢	-٠,٠	-٥,٠	-٥,٠	-٥,٦
صناعة المركبات ذات المحركات	-٠,٠	-٠,٠	-٠,٠	-٠,٠	-٠,٠	-٠,٠	-٠,٠	-٠,٠
صناعة معدات النقل الأخرى	-٠,٢	-٠,١	-٠,٠	-٠,٠	-٠,٢	-٠,٠	-٠,٠	-٠,٠
صناعة الأثاث والمنتجات الخشبية	-١,٢	-١,٤	-١,٦	١,٦	٣,٠	٥,٥	٢,٩	-٣,٦
صناعات تحويلية اخرى	٦١,٨	٢٨,٩	٦,٣	٦,٣	٦١,٨	٦,٣	٦,٣	٦,٣
إمدادات الكهرباء والغاز والبخار وإمدادات التكييف	٧,٣	١٦,٢	٢٥,٠	١٨,٨	١٢,٠	٢٠,١	٢٠,١	١٦,٢
أنشطة الإمداد المائى وشبكات الصرف الصحى وإدارة معالجة النفايات	١٢,٥	٢٥,٦	٤٢,٨	٣٢,٢	١٧,٢	٣٢,٢	٣٢,٢	٣٢,٢
تجميع وتنقية وتوزيع الميام	٢,٣	٧,٠	٧,٠	٤,٥	٧,٠	٧,٠	٧,٠	٧,٠
جمع ومعالجة وتدوير المخلفات والنفايات	١٤,٧	١٩,١	٢٠,١	٦,١	١٩,١	٦,١	٦,١	٦,١
النقل والتخزين	١٠,٤	١٠,٤	٩,٦	٩,٦	١٠,٤	٩,٦	٩,٦	٩,٦
النقل البرى	-٠,٠	-٠,٠	-٠,٠	-٠,٠	-٠,٠	-٠,٠	-٠,٠	-٠,٠
النقل عبر الماء	١٥,٤	٢٠,٤	٢١,٩	٥,٦	٢٠,٥	٥,٦	٥,٦	٥,٦
النقل الجوى	-٠,٠	-٠,٠	-٠,٠	-٠,٠	-٠,٠	-٠,٠	-٠,٠	-٠,٠
البريد وأنشطة الخدمات البريدية	٣,٣	٨,٩	١,٨	١,٨	١,٥	-٠,٨	-٠,٨	-٠,٧
أنشطة خدمات الغذاء والإقامة	-٧,٨	٢,٤	-٠,٦	-٦,٠	-٩,٣	-٧,٦	-٧,٦	-٢,٥
أنشطة الإقامة	١٩,٥	١٦,٩	٤,٥	١٠,٤	١٦,٧	١٠,٤	١٠,٤	١٠,٤
أنشطة خدمات الغذاء والمشروبات	-٠,٠	-٠,٠	-٠,٠	-٠,٠	-٠,٠	-٠,٠	-٠,٠	-٠,٠
أنشطة المعلومات والاتصالات	-٠,٠	-٠,٠	-٠,٠	-٠,٠	-٠,٠	-٠,٠	-٠,٠	-٠,٠

المصدر: الجهاز المركزى للتعبئة العامة والإحصاء.

١ / قام الجهاز المركزى للتعبئة العامة والإحصاء بإصدار رقم قياسى لأسعار المنتجين بدءاً من سبتمبر ٢٠٠٧ ، وذلك باستخدام أسعار السلع والخدمات للسنة المالية (٢٠٠٤-٢٠٠٥) كفترة أساس لسلسلة الأرقام القياسية، كما تم إستخراج الأوزان باستخدام متوسط عامى (٢٠٠٢-٢٠٠٣ ، ٢٠٠٣-٢٠٠٤) للقيم الإجمالية للإنتاج الصناعى والزراعى والخدمى.

٢/ التغير فى الرقم القياسى عن الفترة المقابلة فى العام السابق.

٣/ التغير فى الرقم القياسى عن الشهر المقابل فى العام السابق .

جدول (٧): معدل التضخم السنوى لأسعار المنتجين طبقاً للإستخدام النهائى^{١/}

بيان ربع سنوي ^{٢/}					بيان شهري ^{٣/}				
اكتوبر -ديسمبر ٢٠١٤	ابريل- يونيو ٢٠١٥	يوليو- سبتمبر ٢٠١٥	اكتوبر -ديسمبر ٢٠١٥	يناير-١٥	اكتوبر-١٥	نوفمبر-١٥	ديسمبر-١٥	يناير-١٦	
-٠,١	-١,٦	-٥,٧	-١,٣	-٥,٣	-٢,٠	-١,٩	٠,٢	٠,٥	معدل التضخم لأسعار المنتجين
١,٧	-٩٨,٠	٢٣,٧	-٠,١	٤٠,٥	-٠,١	-٠,١	-٠,١	٠,١	مواد الوقود
١,٠	-٩٨,٥	-٩٨,٥	-٣٠,٩	-٤٠,٨	-٣٣,٢	-٣١,٩	-٢٦,٨	-٢٢,٨	المواد الخام
١٠,٨	٠,٦	٠,٦	-٠,٤	٢,٦	-٠,٦	٠,١	-٠,٧	-٢,٢	السلع الوسيطة
-٢٦,٥	٥,٤	٤,٦	٩,٠	-٠,٤	٩,٦	٨,٠	٩,٥	٧,٨	السلع الإستهلاكية غير المعمرة
-٢٦,٦	٢,١	٢,١	٩,٨	١,٠	٩,٨	٩,٨	٩,٨	١٠,٥	السلع الإستهلاكية المعمرة
-١٦,٣	١,٧	١,٧	١,١	٠,٧	١,١	١,١	١,١	١,٢	السلع الإستثمارية

جدول (٨): معدل التضخم السنوى لأسعار المنتجين طبقاً لدرجة التصنيع^{١/}

بيان ربع سنوي ^{٢/}					بيان شهري ^{٣/}				
اكتوبر -ديسمبر ٢٠١٤	ابريل- يونيو ٢٠١٥	يوليو- سبتمبر ٢٠١٥	اكتوبر -ديسمبر ٢٠١٥	يناير-١٥	اكتوبر-١٥	نوفمبر-١٥	ديسمبر-١٥	يناير-١٦	
-٠,١	-١,٦	-٥,٧	-١,٣	-٥,٣	-٢,٠	-١,٩	٠,٢	٠,٥	معدل التضخم لأسعار المنتجين
-١٣,٤	-٢٣,٩	-٢٦,٨	-٢٧,٠	-٣٣,٥	-٢٩,٥	-٢٨,٠	-٢٢,٨	-١٧,٨	مواد الوقود
٤٠,٦	٤٠,٦	٤٠,٦	-٢٧,٠	٤٠,٦	-٢٧,٠	-٢٧,٠	-٢٧,٠	-٢٧,٠	القطن
٠,٧	٣,٩	٢,٩	٧,٧	-١,٤	٨,٤	٦,٤	٨,٤	٦,٤	المواد الخام
١,٨	٢,١	٣,٠	٤,٧	١,٥	٥,٢	٥,١	٣,٧	٤,٠	السلع النصف مصنعة
٣,٧	٢,٥	٢,٣	٢,٢	٣,٧	١,٧	٢,٦	٢,١	٠,٨	السلع تامة الصنع

المصدر: الجهاز المركزى للتعبئة العامة والإحصاء.

١/ قام الجهاز المركزى للتعبئة العامة والإحصاء بإصدار رقم قياسى لأسعار المنتجين بدءاً من سبتمبر ٢٠٠٧ ، وذلك باستخدام أسعار السلع والخدمات للسنة المالية (٢٠٠٤-٢٠٠٥) كفترة أساس لسلسلة الأرقام القياسية، كما تم إستخراج الأوزان باستخدام متوسط عامى (٢٠٠٢-٢٠٠٣ ، ٢٠٠٣-٢٠٠٤) للقيم الإجمالية للإنتاج الصناعى والزراعى والخدمى.

٢/ التغير فى الرقم القياسى عن الفترة المقابلة فى العام السابق.

٣/ التغير فى الرقم القياسى عن الشهر المقابل فى العام السابق .

جدول (٩): تطور أسعار الصرف

السوق العالمي		السوق المحلي		
(دولار أمريكي / وحدة من العملة)		(جنيه مصري / وحدة من العملة) ^{١/}		
جنيه إسترليني	يورو	جنيه إسترليني	دولار أمريكي	
متوسط سنوي ^{٢/}				
١,٨٢١	١,٢٤٦	٧,٢٢٦	٥,٧٧٩	٢٠٠٥
١,٨٤٣	١,٢٥٦	٧,٢٥٥	٥,٧٣٣	٢٠٠٦
٢,٠٠٢	١,٣٧٠	٧,٨٣٦	٥,٦٣٦	٢٠٠٧
١,٨٥٥	١,٤٧١	٨,٠٧٨	٥,٤٣١	٢٠٠٨
١,٥٦٥	١,٣٩٤	٧,٨٠٤	٥,٥٤٢	٢٠٠٩
١,٥٤٦	١,٣٢٩	٧,٥٤١	٥,٦٢٢	٢٠١٠
١,٦٠٤	١,٣٩٣	٨,٢٧٧	٥,٩٣٣	٢٠١١
١,٥٨٥	١,٢٨٦	٧,٨٠١	٦,٠٥٦	٢٠١٢
١,٥٦٤	١,٣٢٨	٩,١٢٦	٦,٨٦٩	٢٠١٣
١,٦٤٨	١,٣٢٩	٩,٤١٣	٧,٠٧٩	٢٠١٤
متوسط شهري				
١,٦٠٩	١,٣٦٤	٩,٣٩٧	٦,٨٨٦	أكتوبر-١٣
١,٦٠٩	١,٣٥٠	٩,٢٩٨	٦,٨٨٤	نوفمبر-١٣
١,٦٣٧	١,٣٧٠	٩,٤٤٦	٦,٨٩٩	ديسمبر-١٣
١,٦٤٧	١,٣٦٣	٩,٤٩١	٦,٩٥٦	يناير-١٤
١,٦٥٥	١,٣٦٥	٩,٤٩٩	٦,٩٥٦	فبراير-١٤
١,٦٦٣	١,٣٨٣	٩,٦٢٤	٦,٩٥٧	مارس-١٤
١,٦٧٣	١,٣٨١	٩,٦٤٣	٦,٩٧٨	أبريل-١٤
١,٦٨٥	١,٣٧٤	٩,٧٣٠	٧,٠٨١	مايو-١٤
١,٦٩٠	١,٣٦٠	٩,٧٢٤	٧,١٤٣	يونيو-١٤
١,٧٠٨	١,٣٥٥	٩,٦٨٩	٧,١٤٥	يوليو-١٤
١,٦٧١	١,٣٣٣	٩,٥٣٢	٧,١٤٥	أغسطس-١٤
١,٦٣٢	١,٢٩١	٩,٢٣٥	٧,١٤٥	سبتمبر-١٤
١,٦٠٨	١,٢٦٧	٩,٠٦٦	٧,١٤٦	أكتوبر-١٤
١,٥٧٩	١,٢٤٨	٨,٩١٨	٧,١٤٥	نوفمبر-١٤
١,٥٦٣	١,٢٣٢	٨,٨١٠	٧,١٤٥	ديسمبر-١٤
١,٥١٨	١,١٦٧	٨,٤٥٦	٧,٢٥٩	يناير-١٥
١,٥٣١	١,١٣٥	٨,٦٥٧	٧,٦٠٠	فبراير-١٥
١,٥٠٠	١,٠٨٤	٨,٢٧١	٧,٦٠٢	مارس-١٥
١,٤٩٢	١,٠٧٩	٨,٢٢٣	٧,٦٠٤	أبريل-١٥
١,٥٤٥	١,١١٧	٨,٥٢٥	٧,٦٠٦	مايو-١٥
١,٥٥٦	١,١٢١	٨,٥٥٨	٧,٦٠٦	يونيو-١٥
١,٥٥٦	١,١٠١	٨,٥٨٩	٧,٨٠١	يوليو-١٥
١,٥٥٩	١,١١٣	٨,٧١١	٧,٨٠٨	أغسطس-١٥
١,٥٣٥	١,١٢٤	٨,٧٩٨	٧,٨٠٨	سبتمبر-١٥
١,٥٣٣	١,٢٢٥	٨,٨٩٣	٧,٩١٧	أكتوبر-١٥
١,٥١٩	١,٠٧٣	٨,٤٨٣	٧,٩٠٢	نوفمبر-١٥
١,٥٠٠	١,٠٩٠	٨,٥٣١	٧,٨٠٨	ديسمبر-١٥
١,٤٤١	١,٠٨٧	٨,٥١٠	٧,٨٠٨	يناير-١٦
١,٣٨٨	١,٠٩١	٨,٥٦٨	٧,٨٣٧	فبراير-١٦

المصدر : البنك المركزي المصري ، رويترز ، Oanda (www.oanda.com) .
١/ متوسط أسعار البيع والشراء . (نقطة المنتصف)
٢/ متوسط ميلادي.

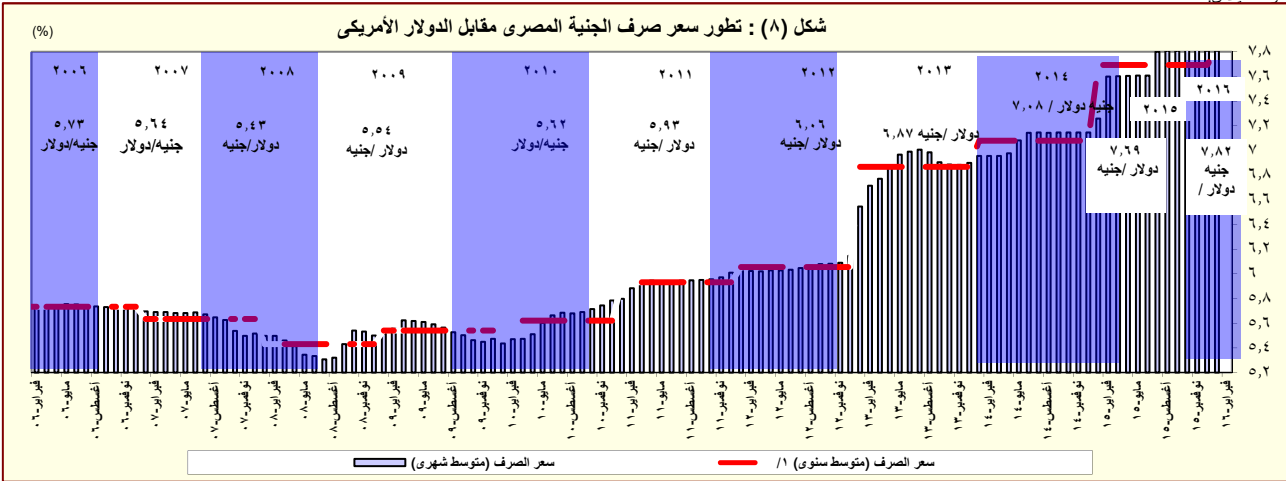

القسم الرابع

مؤشرات المالية العامة

ملخص المعاملات المالية للحكومة-----	٢٥	جدول (١٠)
ملخص المعاملات الرئيسية للموازنة العامة : القطاع الحكومي -----	٢٦-٢٧	جدول (١١)
هيكل الإيرادات العامة (الإيرادات الضريبية)-----	٢٨	جدول (١٢ - أ)
هيكل الإيرادات العامة (الإيرادات غير الضريبية)-----	٢٩	جدول (١٢ - ب)
توزيع المتحصلات الجمركية بحسب التصنيف الوظيفي للواردات -----	٣٠	جدول (١٣)
هيكل المصروفات العامة-----	٣١-٣٢	جدول (١٤)

جدول (١٠) : ملخص المعاملات المالية للحكومة

(مليون جنيه)

	٢٠١١/٢٠١٠	٢٠١٢/٢٠١١	٢٠١٣/٢٠١٢		٢٠١٤/٢٠١٣		٢٠١٥/٢٠١٤*	١/٢٠١٦/٢٠١٥
	قطاع الموازنة ^{١/} الحكومة العامة ^{٢/}	قطاع الموازنة ^{١/} الحكومة العامة ^{٢/}	قطاع الموازنة ^{١/} الحكومة العامة ^{٢/}	قطاع الموازنة ^{١/} الحكومة العامة ^{٢/}	قطاع الموازنة ^{١/} الحكومة العامة ^{٢/}	قطاع الموازنة ^{١/} الحكومة العامة ^{٢/}	قطاع الموازنة ^{١/} الحكومة العامة ^{٢/}	قطاع الموازنة ^{١/} الحكومة العامة ^{٢/}
إجمالي الإيرادات	٢٦٥,٢٨٦	٣٠٢,٠١٠	٣٠٣,٦٢٢	٣٤٨,٨٦٤	٣٥٠,٣٢٢	٣٤٨,٨٦٤	٤٠٣,٦٣٧	٦٢٢,٢٧٧
الإيرادات الضريبية	١٩٢,٠٧٢	١٩٢,٠٧٣	٢٠٧,٤١٠	٢٠٧,٤٠٩	٢٥١,١١٩	٢٥١,١١٩	٢٥١,١١٩	٤٢٢,٤٢٧
المنح	٢,٢٨٧	٢,٢٨٧	٢,٢٨٧	١٠,١٠٤	١٠,١٠٤	١٠,١٠٤	٥,٢٠٨	٢,٢٠٨
إيرادات أخرى	٧٠,٩٢٧	١٠٧,٦٥٠	٨٦,١٠٨	١٣١,٣٥١	٩٣,٩٩٦	١٤٧,٣١٠	١٠٠,٦٤٢	١٩٧,٦٤١
إجمالي المصروفات	٤٠١,٨٦٦	٤٤٠,٤١١	٤٧٠,٩٩٢	٥١٦,٤٢٢	٥٨٨,١٨٨	٥٨٨,١٨٨	٧٠١,٥١٤	٨٦٤,٥٦٤
الأجور و تعويضات العاملين	٩٦,٢٧١	٩٧,٥٦٠	١٢٢,٨١٨	١٢٤,٤٥٧	١٤٢,٩٥٦	١٤٥,٠٦٤	١٧٨,٥٨٩	٢١٨,١٠٨
شراء السلع والخدمات	٢٦,١٤٨	٢٦,٦٤٥	٢٦,٨٢٦	٢٧,٠٧٩	٢٦,٦٥٢	٢٧,١٥٥	٢٧,٢٤٧	٤١,٤٣٢
الفوائد	٨٥,٠٧٧	٧٦,٣٦٢	١٠٤,٤٤١	٩٣,٤٠١	١٤٦,٩٩٥	١٣٥,٣٣١	١٧٣,١٥٠	٢٤٤,٠٤٤
الدعم والمنح والمزايا الإجتماعية	١٢٣,١٢٥	١٦٨,٢٦٥	١٥٠,١٩٣	٢٠٤,٤٥٤	١٩٧,٠٩٣	٢٦١,٧٦٠	٢٢٨,٥٧٩	٢٣١,٢٢١
المصروفات الأخرى	٣١,٣٦٤	٣١,٥٥٣	٣٠,٧٩٦	٣١,٠٧٢	٣٤,٩٧٥	٣٥,١٤٠	٤١,٠٦٨	٥٤,٧٩٩
شراء أصول غير مالية (الاستثمارات)	٣٩,٨٨١	٤٠,٠٢٦	٣٥,٩١٨	٣٥,٩٥٩	٣٩,٥١٦	٣٩,٦٢٩	٥٢,٨٨٢	٧٤,٩٦١
العجز النقدي ^{٤/}	١٣٦,٥٨٠	١٣٨,٤٠١	١٦٧,٣٧٠	١٦٧,٥٥٨	٢٣٧,٨٦٥	٢٤٠,٤٤٣	٢٤٤,٧٢٧	٢٤٢,٢٨٧
صافي حيازة الأصول المالية	-٢,١٢٠	-٤,٢٦٣	-٦٦٥	-١,٨٦٦	١,٨٥٤	٦,٤١٠	١٠,٧١٣	٨,٨٠٦
العجز الكلى	١٣٤,٤٦٠	١٣٤,١٣٨	١٦٦,٧٠٥	١٦٥,٦٩٢	٢٣٩,٧١٩	٢٤٦,٨٥٣	٢٥٥,٤٣٩	٢٥١,٠٩٣

ملاحظات

العجز الكلى / الناتج المحلي (%) ^{٥/}	٩.٨	٩.٨	١٠.١	١٠.٠	١٣.٠	١٣.٤	١٢.٢	١٢.١
العجز الأولي / الناتج المحلي (%) ^{٥/}	٣.٦	٤.٢	٣.٨	٤.٤	٥.٠	٦.٠	٣.٩	٣.٦
إجمالي الإيرادات / الناتج المحلي (%) ^{٥/}	١٩.٣	٢٢.٠	١٨.٣	٢١.١	١٩.٠	٢١.٩	٢١.٧	٢٤.٧
إجمالي المصروفات / الناتج المحلي (%) ^{٥/}	٢٩.٣	٣٢.١	٢٨.٤	٣١.٢	٣١.٩	٣٤.٩	٣٣.٤	٣٠.٥

المصدر: وزارة المالية

* ختامى مبدئى.

١/ تعكس بيانات الموازنة بموجب القرار الجمهوري رقم ٢٢ لعام ٢٠١٥.

٢/ تشمل قطاع موازنة الجهاز الإدارى و المحليات، والهيئات الخدمية العامة.

٣/ تشمل المعاملات المالية لكل من أجهزة الموازنة العامة، وبنك الإستثمار القومى، وصناديق التأمين والمعاشات ، ومع مراعاة إستبعاد كافة المعاملات البينية للجهات الثلاث لمنع إزدواجية الحساب.

٤/ العجز الكلى مطروح منه صافى حيازة الأصول المالية.

٥/ قامت وزارة التخطيط بمراجعة السلسلة الزمنية للناتج المحلى الإجمالى ابتداءً من عام ٢٠١٢/٢٠١١ وحتى عام ٢٠١٤/٢٠١٣ وفقاً للتعداد الإقتصادى للعام المالى ٢٠١٣/٢٠١٢ والذي ساعدت نتائجه في تحقيق قدر أكبر من شمولية المنشآت بالإضافة إلى تحسين تقديرات حجم القطاع غير الرسمى. وقد تم مراجعة تقديرات الناتج المحلى الإجمالى ليبلغ ٢٤٢٩.٨ مليار جنيه في عام ٢٠١٥/٢٠١٤. وجدير بالذكر أنه قد تم حساب المؤشرات الربع سنوية باستخدام بيانات الناتج المحلى الإجمالى للعام بأكمله.

جدول (١١) القطاع الحكومي : ملخص المعاملات الرئيسية للموازنة العامة

(مليون جنيه)

٢٠١٥/٢٠١٦								موازنة	
فعليات									
٢٠١٦/٢٠١٥	٢٠١٥/٢٠١٤	*٢٠١٥/٢٠١٤	٢٠١٤/٢٠١٣	٢٠١٣/٢٠١٢	٢٠١٢/٢٠١١	٢٠١١/٢٠١٠	٢٠١٠/٢٠٠٩		
يوليو-يناير	يوليو-يناير	ختامى مبدنى							
٢٢٣,٦١٣	١٨٦,٦٦٩	٤٦٥,٢٤١	٤٥٦,٧٨٨	٣٥٠,٣٢٢	٣٠٣,٦٢٢	٢٦٥,٢٨٦	٢٦٨,١١٤	٦٢٢,٢٧٧	إجمالي الإيرادات
١٦٠,٣٥٥	١٣١,٨١٨	٣٠٥,٩٥٧	٢٦٠,٢٨٩	٢٥١,١١٩	٢٠٧,٤١٠	١٩٢,٠٧٢	١٧٠,٤٩٤	٤٢٢,٤٢٧	الإيرادات الضريبية
٥١,٨٣٨	٤٤,٤٠٠	١٢٩,٨١٨	١٢٠,٩٢٥	١١٧,٧٦٢	٩١,٢٤٥	٨٩,٥٩٣	٧٦,٦١٨	١٥٨,٧٢٩	الضريبة على الدخل
١٤,٢٢٦	١١,٥٥٠	٢١,١٠٧	١٨,٧٦١	١٦,٤٥٣	١٣,٠٨٩	٩,٤٥٢	٨,٧٧٠	٤١,٢٣٦	الضرائب على الممتلكات
٧٧,٤٥٠	٦٤,٨٢٥	١٢٢,٩٣٠	٩١,٨٦٧	٩٢,٩٢٤	٨٤,٥٩٤	٧٦,٠٦٨	٦٧,٠٩٥	١٨٤,٠٩٤	الضرائب على السلع والخدمات
١٢,٦٤٨	١١,٠١١	٢١,٨٦٧	١٧,٦٧٣	١٦,٧٧١	١٤,٧٨٨	١٣,٨٥٨	١٤,٧٠٢	٢٧,٤٠١	الضرائب على التجارة الدولية (الجمارك)
٤,١٩٤	٣٣	١٠,٢٣٥	١١,٠٦٢	٧,٢٠٨	٣,٦٩٤	٣,١٠٢	٣,٣٠٩	١٠,٩٦٨	ضرائب أخرى
٦٣,٢٥٨	٥٤,٨٥١	١٥٩,٢٨٤	١٩٦,٤٩٩	٩٩,٢٠٣	٩٦,٢١٢	٧٣,٢١٤	٩٧,٦٢١	١٩٩,٨٥٠	الإيرادات غير الضريبية
٣,٢٠٢	٧,٨٥٢	٢٥,٤٣٧	٩٥,٨٥٦	٥,٢٠٨	١٠,١٠٤	٢,٢٨٧	٤,٣٣٣	٢,٢٠٨	المنح
٣,١٥٨	٧,٨٠٨	٢٤,٩٤٢	٩٥,٤٩٧	٤,٨٢٠	٩,٣٣٩	٩٢٤	٣,٤٩٧	١,٥٨٢	من حكومات أجنبية
١٩	١٢	٣٠٢	١٥٠	١١٢	٩٥	٣٩٢	٣٣٢	٢٣٣	من منظمات دولية
٢٥	٣٢	١٩٤	٢١٠	٢٧٥	٦٧٠	٩٧١	٥٠٣	٣٩٣	من جهات حكومية
٦٠,٠٥٦	٤٦,٩٩٩	١٣٣,٨٤٧	١٠٠,٦٤٢	٩٣,٩٩٦	٨٦,١٠٨	٧٠,٩٢٧	٩٣,٢٨٨	١٢٦,٣٨٣	إيرادات أخرى
٣٨,٤٠٠	٢٨,٧٥٨	٨١,٤٦٣	٥٦,٩٩٠	٥٦,٤٩٤	٥٥,٩٩٩	٤١,١٨٨	٥٤,٥٧١	٢٧,٢٠٩	عوائد الملكية
١١,٥١٣	١٠,٢٧٢	٢٦,٤٥٧	٢٨,٤٩٩	٢٢,٧٣٣	١٧,٨١٩	١٧,٤٠٥	١٧,٢١٢	٦٣٧	حصيلة بيع السلع والخدمات
٥٣٩	٣٧٥	٨٤٢	٥٤٦	٤٧٩	٥١٩	٦٤٠	٤٢١	٨٩٣	تعويضات وغرامات
٢٢١	١٤٨	٩٠١	١,٠٦١	٦١٢	٦٧٣	٩١٦	٦٨٤	٤٢٠	تحويلات اختيارية
٩,٣٨٣	٧,٤٤٥	٢٤,١٨٤	١٣,٥٤٧	١٣,٦٧٧	١١,١١٨	١٠,٧٧٩	٢٠,٤٠٠	٤٢٠	أخرى
٤٠٥,٢٣٤	٣٣٧,١٠١	٧٣٣,٣٥٠	٧٠١,٥١٤	٥٨٨,١٨٨	٤٧٠,٩٩٢	٤٠١,٨٦٦	٣٦٥,٩٨٧	٨٦٤,٥٦٤	إجمالي المصروفات
١٢٠,٥٨٣	١١١,٧٣٨	١٩٨,٤٦٨	١٧٨,٥٨٩	١٤٢,٩٥٦	١٢٢,٨١٨	٩٦,٢٧١	٨٥,٣٦٩	٢١٨,١٠٨	الأجور و تعويضات العاملين
١٥,٢٦٨	١٣,٤٦٨	٣١,٢٧٦	٢٧,٢٤٧	٢٦,٦٥٢	٢٦,٨٢٦	٢٦,١٤٨	٢٨,٠٥٩	٤١,٤٣٢	شراء السلع والخدمات
١٢٩,٥٩٤	٩٢,٨٦٨	١٩٣,٠٠٨	١٧٣,١٥٠	١٤٦,٩٩٥	١٠٤,٤٤١	٨٥,٠٧٧	٧٢,٣٣٣	٢٤٤,٠٤٤	الفوائد
٨٥,٧٦١	٦٧,٧٩٤	١٩٨,٥٦٩	٢٢٨,٥٧٩	١٩٧,٠٩٣	١٥٠,١٩٣	١٢٣,١٢٥	١٠٢,٩٧٤	٢٣١,٢٢١	الدعم والمنح والمزايا الإجتماعية
٢٨,٧١٣	٢٦,٣٢٥	٥٠,٢٧٩	٤١,٠٦٨	٣٤,٩٧٥	٣٠,٧٩٦	٣١,٣٦٤	٢٨,٩٠١	٥٤,٧٩٩	المصروفات الأخرى
٢٥,٣١٦	٢٤,٩١٠	٦١,٧٥٠	٥٢,٨٨٢	٣٩,٥١٦	٣٥,٩١٨	٣٩,٨٨١	٤٨,٣٥٠	٧٤,٩٦١	شراء أصول غير مالية (الاستثمارات)
١٨١,٦٢١	١٥٠,٤٣٣	٢٦٨,١٠٩	٢٤٤,٧٢٧	٢٣٧,٨٦٥	١٦٧,٣٧٠	١٣٦,٥٨٠	٩٧,٨٧٢	٢٤٢,٢٨٧	العجز النقدي ^{١/٥}
٩,٩٨٥	٨,٦٣٠	١١,٣٢١	١٠,٧١٣	١,٨٥٤	٦٦٥	٢,١٢٠	١٦٦	٨,٨٠٦	صافي حيازة الأصول المالية
١٩١,٦٠٦	١٥٩,٠٦٣	٢٧٩,٤٣٠	٢٥٥,٤٣٩	٢٣٩,٧١٩	١٦٦,٧٠٥	١٣٤,٤٦٠	٩٨,٠٣٨	٢٥١,٠٩٣	العجز الكلى
								ملاحظات	
٦.٨	٦.٥	١١.٥	١٢.٢	١٣.٠	١٠.١	٩.٨	٨.١	٨.٩	العجز الكلى/ الناتج المحلى الإجمالى (%) ^{١/٦}
٢.٢	٢.٧	٣.٦	٣.٩	٥.٠	٣.٨	٣.٦	٢.١	٠.٢	العجز الأولي/ الناتج المحلى الإجمالى (%) ^{١/٦}
٧.٩	٧.٧	١٩.١	٢١.٧	١٩.٠	١٨.٣	١٩.٣	٢٢.٢	٢٢.٠	الإيرادات/ الناتج المحلى الإجمالى (%) ^{١/٦}
١٤.٣	١٣.٩	٣٠.٢	٣٣.٤	٣١.٩	٢٨.٤	٢٩.٣	٣٠.٣	٣٠.٥	المصروفات/ الناتج المحلى الإجمالى (%) ^{١/٦}

المصدر: وزارة المالية.

* ختامى مبدنى.

١/ يشمل قطاع موازنة الجهاز الإدارى و المحليات، والهيئات الخدمية العامة.

٢/ تم إعادة تبويب فعليات الموازنة العامة لتتفق مع معايير صندوق النقد الدولى والمعروفة بـ GFS ٢٠٠١ (على أساس نقدى).

٣/ تعكس بيانات الموازنة بموجب القرار الجمهوري رقم ٣٢ لعام ٢٠١٥.

٤/ يرجع الانخفاض في الإيرادات غير الضريبية إلى تراجع الموارد الاستثنائية من المنح لتبلغ حوالى ٢٥.٤ مليار جنيه فقط خلال العام المالى ٢٠١٥/٢٠١٤، وذلك مقابل منح بلغت نحو ٩٥.٩ مليار جنيه خلال العام المالى ٢٠١٤/٢٠١٣.

٥/ العجز الكلى مطروح منه صافى حيازة الأصول المالية.

٦/ قامت وزارة التخطيط بمراجعة السلسلة الزمنية للناتج المحلى الإجمالى ابتداءً من عام ٢٠١٢/٢٠١١ وحتى عام ٢٠١٤/٢٠١٣ وفقاً للتعداد الاقتصادى للعام المالى ٢٠١٣/٢٠١٢ والذى ساعدت نتائجه في تحقيق قدر أكبر من شمولية المنشآت بالإضافة إلى تحسين تقديرات حجم القطاع غير الرسمى. وقد تم مراجعة تقديرات الناتج المحلى الإجمالى ليبلغ ٢٤٢٩.٨ مليار جنيه في عام ٢٠١٥/٢٠١٤. وجدير بالذكر أنه قد تم حساب المؤشرات الربع سنوية باستخدام بيانات الناتج المحلى الإجمالى للعام بأكمله.

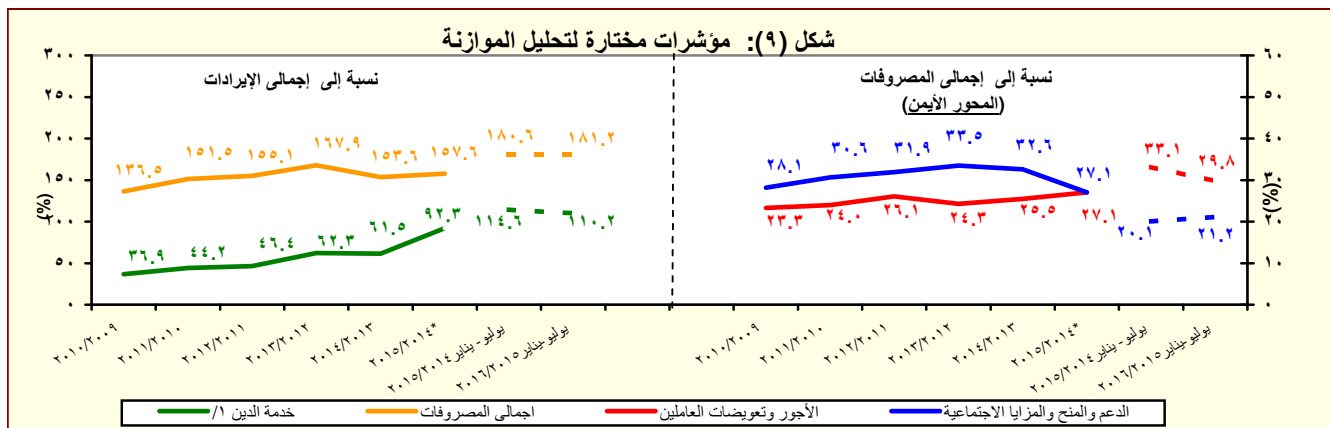

المصدر: وزارة المالية.

١/ تشمل الفوائد والأقساط المدفوعة (بدون متأخرات).

* ختامى مبدنى.

جدول (١١) القطاع الحكومي : ملخص المعاملات الرئيسية للموازنة العامة ^{١/} (تابع)

(مليون جنيه)

فعليات						
٢٠١٥/٢٠١٤	٢٠١٤/٢٠١٣	٢٠١٣/٢٠١٢	٢٠١٢/٢٠١١	٢٠١١/٢٠١٠	٢٠١٠/٢٠٠٩	
٢٧٩٤٣٠	٢٥٥,٤٣٩	٢٣٩,٧١٩	١٦٦,٧٠٥	١٣٤,٤٦٠	٩٨,٠٣٨	العجز الكلى
٢٧٩٤٣٠	٢٥٥,٤٣٩	٢٣٩,٧١٩	١٦٦,٧٠٥	١٣٤,٤٦٠	٩٨,٠٣٨	مصادر التمويل
.	٣١٥-	١٢	.	٢٢	٤٢٥	صافى حصيلة الخصخصة
٣٢٧٧٢٨	٢٧٧,٣٢٠	٢٧٠,٦٢٤	١٨٢,٢١٨	١٤٤,٢٩٥	١٠١,٤٩٢	التمويل المحلى
٧٩٢٧٤	٣٢,٩٥٧	٤٩,٢٨٦	٣٥,٨٤٤	٣٤,٧١٢	٦١,٢٢٩	تمويل غير مصرفى
٢٤٨٤٥٤	٢٤٤,٣٦٣	٢٢١,٣٣٨	١٤٦,٣٧٤	١٠٩,٥٨٣	٤٠,٢٦٣	تمويل مصرفى
٢٥١١٩-	٤,٠٢٢	٢٠,٢٧٠	٩,٠٦٢-	٥,٠٢٢	٢,٤٥٨	الإقتراض الخارجى
-	-	-	-	-	-	المستخدم من الحساب المجمد فى اهلاك جزء من سندات البنك المركزى
-	-	-	-	-	-	حسابات أخرى مستحقة الدفع
٣٥٩٨٧-	٢٥,٣٨٨-	١٣,١٤٧-	٤٤٣-	٣,٥٥٣	٣٤٧	أخرى
٥٤٩	١,٢٤٢	١١,٣٥٧	١,٥٣٣	٣,٩٢٢	١,٣٢٨	فروق إعادة التقييم
٩٥٤٠-	١,٠٥١-	٦,٧٩١-	١١,٣٧٦-	٧,٤١٩-	٢٢٧-	الفرق بين القيمة الحالية والاسمية لأذون الخزانة
٢١٧٩٩	٣٩١-	٤٢,٦٠٦-	٣,٨٣٥	١٤,٩٣٥-	٧,٧٨٥-	غير موزع

المصدر: وزارة المالية

١/ تم إعداد البيانات لتتفق مع معايير صندوق النقد الدولي والمعروفة بـ GFS ٢٠٠١ (على أساس نقدى).

٢/ يتضمن الدين الخارجى الحكومى المعاد تبويبه فى ضوء المفاوضات بين وزارة المالية والبنك المركزى والتي أسفرت عن إعادة تبويب الديون المعاد إقراضها ضمن الدين الخارجى للحكومة المركزية ووحدات الحكم المحلى بدلاً من مديونيات "القطاعات الأخرى".

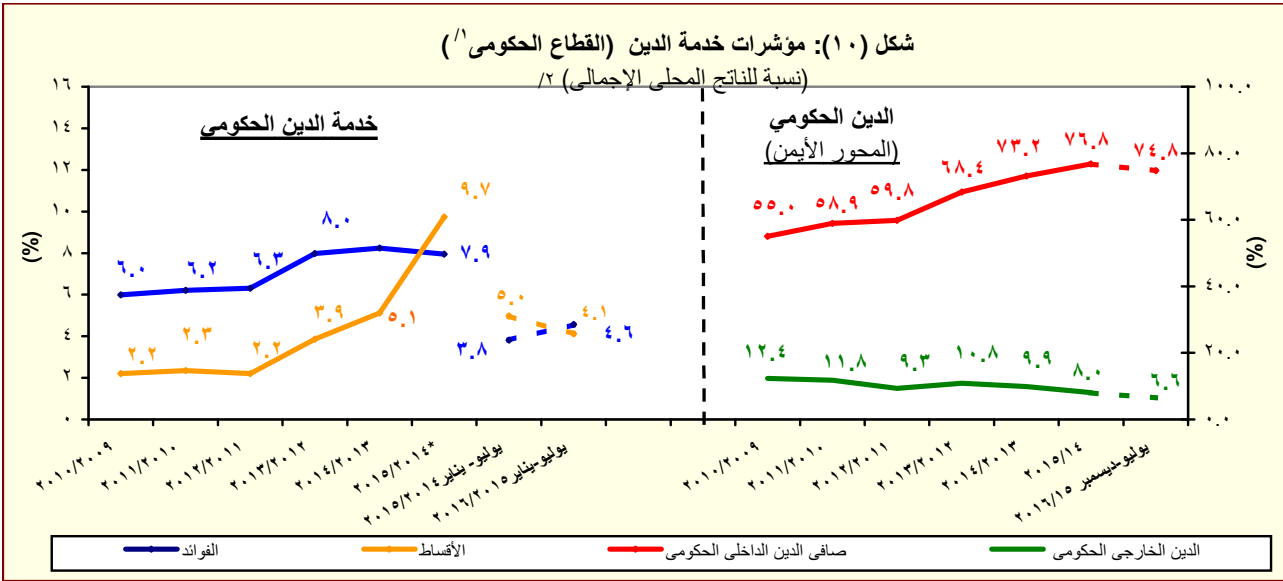

المصدر: وزارة المالية والبنك المركزى المصرى

* ختامى مبدئى.

١/ يشمل قطاع موازنة الجهاز الإدارى و المحليات، والهيئات الخدمية العامة.

٢/ قامت وزارة التخطيط بمراجعة السلسلة الزمنية للناتج المحلى الإجمالى ابتداءً من عام ٢٠١٢/٢٠١١ وحتى عام ٢٠١٤/٢٠١٣ وفقاً للتعداد الإقتصادى للعام المالى ٢٠١٣/٢٠١٢ والذى ساعدت نتائجه فى تحقيق قدر أكبر من شمولية المنشآت بالإضافة إلى تحسين تقديرات حجم القطاع غير الرسمى. وقد تم مراجعة تقديرات الناتج المحلى الإجمالى ليبلغ ٢٤٢٩.٨ مليار جنيه فى عام ٢٠١٤/٢٠١٣. وجدير بالذكر أنه قد تم حساب المؤشرات الربع سنوية باستخدام بيانات الناتج المحلى الإجمالى للعام بأكمله.

جدول (١٢ - أ) هيكل الإيرادات العامة
(الإيرادات الضريبية)

(مليون جنيه)

٢٠١٦/١٥	٢٠١٥/١٤	٢٠١٦/٢٠١٥	٢٠١٥/٢٠١٤	٢٠١٤/١٣	٢٠١٣/١٢	٢٠١٢/١١	٢٠١١/١٠	٢٠١٠/٠٩	
يوليو-يناير	يوليو-يناير	موازنة	ختامى مبدئى						
٢٢٣,٦١٣	١٨٦,٦٦٩	٦٢٢,٢٧٧	٤٦٥,٢٤١	٤٥٦,٧٨٨	٣٥٠,٣٢٢	٣٠٣,٦٢٢	٢٦٥,٢٨٦	٢٦٨,١١٤	إجمالى الإيرادات
١٦٠,٣٥٥	١٣١,٨١٨	٤٢٢,٤٢٧	٣٠٥,٩٥٧	٢٦٠,٢٨٩	٢٥١,١١٩	٢٠٧,٤١٠	١٩٢,٠٧٢	١٧٠,٤٩٤	الإيرادات الضريبية
٥١,٨٣٨	٤٤,٤٠٠	١٥٨,٧٢٩	١٢٩,٨١٨	١٢٠,٩٢٥	١١٧,٧٦٢	٩١,٢٤٥	٨٩,٥٩٣	٧٦,٦١٨	الضريبة على الدخل والأرباح والمكاسب الرأسمالية ومنها
١٦,٦٦٩	١٤,٤٤٧	٣٠,٩٧٦	٢٦,٨٠١	٢٢,٢٥٢	١٩,٧٠٨	١٦,٠١٠	١٣,٣٩٣	١١,٤٠١	ضرائب على الدخل من التوظيف
٤,١٣٩	٣,٧٣٣	١٥,٥٥٧	١١,١٣٤	٨,٩٤٣	٦,٤٣٦	٥,٥٨٢	٥,٤٨٥	٤,٩١٨	ضرائب على الدخل بخلاف التوظيف
٣٦	٣٢	٣,٥٢٠	٢٧٩	٢١٨	٨٧	١٠٤	١٧٧	٨٤	ضرائب على الأرباح الرأسمالية
٣٠,٩٩٤	٢٦,١٨٨	١٠٨,٦٧٦	٩١,٦٠٣	٨٩,٥١٢	٩١,٥٣١	٦٩,٥٥٠	٧٠,٥٣٨	٦٠,٢١٥	الضريبة على أرباح شركات الأموال ومنها
٠	٠	٣٩,٩٦٨	٣٦,٠٠٠	٤٦,٠٦٠	٤٥,٨١٦	٣٤,٠٧٥	٣٤,٣٠٨	٣٢,١٨١	من هيئة البترول
٧,٢٤٥	٤,٠٠٣	٨,٥١٩	٣,٦٩١	٤,٠٤٢	٨,٢٩٠	٠	٠	٠	من البنك المركزى
٧,٦٠٠	٧,٧٠٠	١٧,٥٥١	١٣,٤٠٠	١٤,٣١٢	١٢,١٥٠	١١,٨٠٠	١٠,٩٠٠	٩,٤٤٣	من قناة السويس
١٦,١٥٠	١٤,٤٨٥	٤٢,٦٣٨	٣٨,٥١٢	٢٥,٠٩٩	٢٥,٢٧٥	٢٣,٦٧٤	٢٥,٣٣٠	١٨,٥٧٦	من الشركات الأخرى
١٤,٢٢٦	١١,٥٥٠	٤١,٢٣٦	٢١,١٠٧	١٨,٧٦١	١٦,٤٥٣	١٣,٠٨٩	٩,٤٥٢	٨,٧٧٠	الضرائب على الممتلكات
٥٨٧	٣١٧	٣,٤٧٣	٦٣٧	٤٢٨	٥٣١	٥٢٠	٣١٧	٥١٨	ضرائب دورية على الممتلكات
١٣٩	١٢٩	٢٣٢	١٨٦	١٨٤	١٨٥	١٧٥	١٧٨	١٨٩	ضريبة الأراضي
٤٤٨	١٨٨	٣,٢٤١	٤٥١	٢٤٤	٣٤٦	٣٤٦	١٣٩	٣٢٩	ضريبة المباني
١٢,١٠٢	٩,٦٢٤	٣٣,٨٨٠	١٧,٦٢٩	١٦,٠٥٥	١٣,٩٠٥	١٠,٥٧٥	٧,٣٢٣	٦,٤١٥	ضريبة على العمليات المالية التجارية والرأسمالية ومنها
١١,٦١٥	٩,١٦٢	٣٢,٩٦٨	١٦,٦٨٢	١٥,٢٥٦	١٣,١٦٨	٩,٩٠٣	٦,٧١١	٥,٨٠٨	ضريبة على عوائد أدون وسندات الخزانة
١,٥٣٧	١,٦٠٩	٣,٨٨٣	٢,٨٤١	٢,٢٧٩	٢,٠١٧	١,٩٩٣	١,٨١٣	١,٨٣٧	ضرائب ورسوم على السيارات
٧٧,٤٥٠	٦٤,٨٢٥	١٨٤,٠٩٤	١٢٢,٩٣٠	٩١,٨٦٧	٩٢,٩٢٤	٨٤,٥٩٤	٧٦,٠٦٨	٦٧,٠٩٥	الضرائب على السلع والخدمات ومنها
٣١,٥٨٧	٢٩,٦١١	٨٤,٢٥٤	٥٣,٤٢٥	٤٢,٩٧٤	٣٩,٤٩٦	٣٧,١٧٤	٣١,٨٧٣	٣٠,٧١٢	الضريبة العامة على المبيعات
١١,٨١٤	٩,٩٨١	٣٠,٢٠٩	١٨,٤١٥	١٤,٥٧٧	١٤,٠٣٨	١٥,٥٦٦	١٢,٩٢٣	١١,٧٣٥	سلع محلية
١٩,٧٧٣	١٩,٦٣٠	٥٤,٠٤٥	٣٥,٠١٠	٢٨,٣٩٨	٢٥,٤٥٨	٢١,٦٠٧	١٨,٩٥٠	١٨,٩٧٧	سلع مستوردة
٨,٢٤٨	٦,٢٧٣	٢٩,٥٩٥	١٢,٠٩٨	٩,٤٦٣	٩,٧٦٧	٩,١٤١	٩,٣٩١	٩,١٥٢	ضريبة المبيعات على الخدمات
٢٦,٣٤٧	٢٠,٩٨٧	٤٥,٥٦٠	٣٩,٧٥٠	٢٤,١٩٠	٣٠,٤٨٢	٢٥,٩٨٥	٢٣,١٢٢	١٥,٥١٦	ضرائب على سلع جدول رقم "١" محلية
٢١٨	١٩٦	٤٣٦	٢٥٩	٣٧٤	٤٩	٧١	٥٥	٥٠	ضرائب على سلع جدول رقم "١" المستور
٨٤٠	٦٦٨	١,٨٣٤	١,٣٨٢	١,١٦٧	١,٠٩٢	٨٨٠	٨٧٣	٩١٧	ضرائب على الخدمات الخاصة
٦,٠٤٤	٣,٦٠٠	١٠,٠٦٢	٧,٧٢١	٦,٦٩٤	٥,٢٤٨	٥,٤٦٥	٥,٠٦٥	٥,٠٦٢	ضرائب الدمغة (عدا دمغة الماھیات)
١٢,٦٤٨	١١,٠١١	٢٧,٤٠١	٢١,٨٦٧	١٧,٦٧٣	١٦,٧٧١	١٤,٧٨٨	١٣,٨٥٨	١٤,٧٠٢	الضرائب على التجارة الدولية (الجمارك) ومنها
١١,٩٨٣	١٠,٤٩٩	٢٦,٢٥٨	٢٠,٩٥٥	١٦,٩٣٥	١٥,٦٢٦	١٣,٩٥٥	١٢,٩٩٧	١٣,٢٤٢	ضرائب جمركية قيمة
٤,١٩٤	٣٣	١٠,٩٦٨	١٠,٢٣٥	١١,٠٦٢	٧,٢٠٨	٣,٦٩٤	٣,١٠٢	٣,٣٠٩	ضرائب أخرى

المصدر: وزارة المالية

* ختامى مبدئى.

١/ تعكس بيانات الموازنة بموجب القرار الجمهوري رقم ٣٢ لعام ٢٠١٥ .

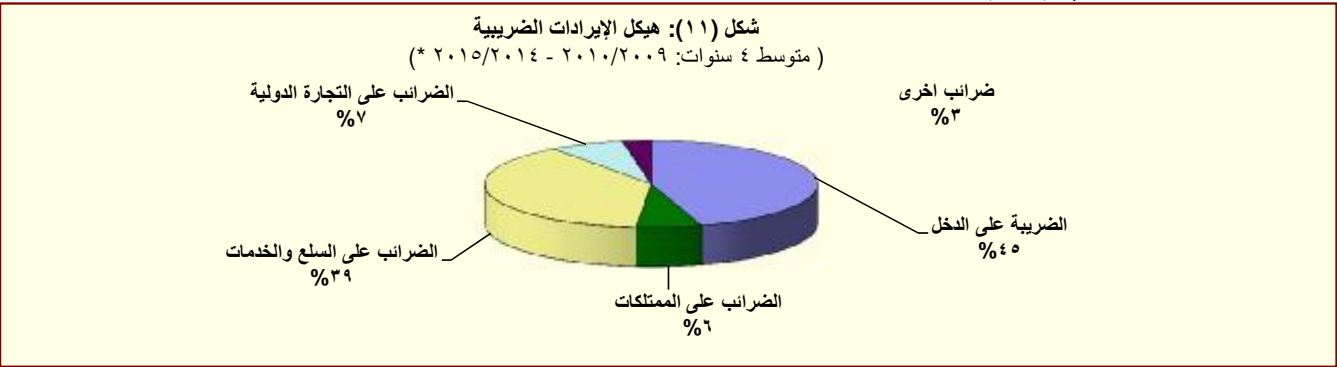

المصدر: وزارة المالية

* ختامى مبدئى.

جدول (١٢- ب) هيكل الإيرادات العامة
(الإيرادات غير الضريبية)

(مليون جنيه)

٢٠١٦/٢٠١٥	٢٠١٥/٢٠١٤	٢/٢٠١٦/٢٠١٥	*٢٠١٥/٢٠١٤	٢٠١٤/٢٠١٣	٢٠١٣/٢٠١٢	٢٠١٢/٢٠١١	٢٠١١/٢٠١٠	٢٠١٠/٢٠٠٩	
يوليو-يناير	يوليو-يناير	موازنة	ختامى مبدئى	فُتُيات					
٦٣,٢٥٨	٥٤,٨٥١	١٩٩,٨٥٠	١٥٩,٢٨٤	١٩٦,٤٩٩	٩٩,٢٠٣	٩٦,٢١٢	٧٣,٢١٤	٩٧,٦٢١	الإيرادات غير الضريبية
٣,٢٠٢	٧,٨٥٢	٢,٢٠٨	٢٥,٤٣٧	٩٥,٨٥٦	٥,٢٠٨	١٠,١٠٤	٢,٢٨٧	٤,٣٣٣	المنح
٣,١٥٨	٧,٨٠٨	١,٥٨٢	٢٤,٩٤٢	٩٥,٤٩٧	٤,٨٢٠	٩,٣٣٩	٩٢٤	٣,٤٩٧	منح من حكومات أجنبية
١٨.٦	١٢.٢	٢٣٣	٣٠.٢	١٥٠	١١٢	٩٥	٣٩٢	٣٣٢	منح من منظمات دولية
٢٥.٢	٣٢.١	٣٩٣	١٩٤	٢١٠	٢٧٥	٦٧٠	٩٧١	٥٠.٣	أخرى ^٣
٦٠,٠٥٦	٤٦,٩٩٩	١٩٧,٦٤١	١٣٣,٨٤٧	١٠٠,٦٤٢	٩٣,٩٩٦	٨٦,١٠٨	٧٠,٩٢٧	٩٣,٢٨٨	ايرادات أخرى
٣٨,٤٠٠	٢٨,٧٥٨	١٢٦,٣٨٣	٨١,٤٦٣	٥٦,٩٩٠	٥٦,٤٩٤	٥٥,٩٧٩	٤١,١٨٨	٥٤,٥٧١	عوائد الملكية
٤٣١	١,٢٨٣	٤,٥٨٣	٣,٤٥٣	٧٤٥	٨٣٧	١,٠٧٨	١,١٣٠	٣,٩٢٨	الفوائد المحصلة
٤٠.٩	١,٢٦٧	١,٩٠٠	٣,٣٥٠	٥٨٩	٦٩٨	٩٠.٩	٩٧٩	٣,٧٧٢	على إعادة الإقراض (تشمل فوائد القروض الخارجية المعاد أقراضها من الخزنة العامة)
٣٧,٧٣٩	٢٧,٣١٥	١٠١,٩٩٩	٧١,٥٧١	٥٣,٩٦٦	٥١,٩٣٥	٥٢,٣٥٨	٤١,٣١٥	٤٣,١٨٦	أرباح الأسهم ومنها:
٠	٤٢	٢٩,٠٢٠	٢٥,٤١٤	٢١,٨٠٩	١٨,٧٨٥	١٥,٠٢٧	٢١,٠١٠	٢٥,٥٤٦	هيئة البترول
٢٤,٤٦٠	١٣,٤١٧	٣٤,٣٥٧	١٣,٤١٧	٩,٢٨٣	١١,٣١٧	١٥,٠١٢	٤٩٨	٢٠٥	البنك المركزى
٩,٨١٥	١١,٢٠٦	١٩,٦٩٢	١٩,٢١٤	١٨,٠٨٤	١٦,٣٧٥	١٦,١١٨	١٥,٢٥٢	١٢,٧٢٩	قناة السويس
٢,٦٨٩	١,٣٧٢	١٠,٥٨٢	١٠,٠٩٣	١,٦٣٠	١,٩١٥	٢,٢٠٧	١,٢٨٧	١,٤٣١	الهيئات الإقتصادية
٢١١	٧٦٢	٢,٧٢٣	٢,١٩١	٢,٣٦٢	٢,٩١١	٢,٩٨٧	٣,٢٦٣	٣,٠٩٩	شركات قطاع الأعمال العام
٢٣٠	١٦١	١٤,٦٠٢	٦,٣١١	٢,٠٣٤	٣,٣٦١	٣,٠٧٨	١,٦٥٥	٥,٨٩٩	عائد الإيجارات
٠	٠	٤,١٣٨	٥,٩٦٤	١,٧٣٧	٢,٩٣٣	٢,٨٠٠	١,٤٦٥	٢,٧٥٠	إتاوة البترول
٠	٠	٥,٢٠٠	١٢٨	٢٤٥	٣٦١	-٥٣٤	-٢,٩١٢	١,٥٥٧	عوائد ملكية أخرى
١١,٥١٣	١٠,٢٧٢	٢٧,٢٠٩	٢٦,٤٥٧	٢٨,٤٩٩	٢٢,٧٣٣	١٧,٨١٩	١٧,٤٠٥	١٧,٢١٢	حصولية بيع السلع والخدمات
١١,٥٠١	١٠,٢٤٩	٢٧,١٧٦	٢٦,٤١٦	٢٨,٤٧١	٢٢,٧٠٨	١٧,٧٨٩	١٧,٢٨٠	١٥,٩٧٧	ايرادات الخدمات، ومنها:
٨,٣٧١	٧,٤٧٣	٢١,٢٨٩	٢١,٠٣٧	٢٤,٣٥٩	١٨,٩٤٦	١٤,٢٩٠	١٣,٧٤١	١٢,٢٦٨	موارد جارية من الصناديق والحسابات الخاصة ^{١٥} / ^٤
١٢.٣	٢٣.٨	٣٢	٤٢	٢٧	٢٥	٣٠	١٢٥	١,٢٣٥	ايرادات بيع السلع، ومنها:
٠	٠	٠	٠	٠	٠	٠	١٠٠	١,٢٠٠	حصولية فروق أسعار بيع الغاز الطبيعى
٥٣٩	٣٧٥	٦٣٧	٨٤٢	٥٤٦	٤٧٩	٥١٩	٦٤٠	٤٢١	تعويضات و غرامات
٢٢١	١٤٨	٨٩٣	٩٠١	١,٠٦١	٦١٢	٦٧٣	٩١٦	٦٨٤	التحويلات الاختيارية
١٧٩	٩٠	٨٩٣	٣٧٩	٥٧٩	٣٨٣	٤٩٧	٦٧٦	٤٦٠	جارية
٤١.٩	٥٧.٧	٠	٥٢٣	٤٨٢	٢٣٠	١٧٦	٢٤٠	٢٢٥	رأسمالية
٩,٣٨٣	٧,٤٤٥	٤٢,٥٢٠	٢٤,١٨٤	١٣,٥٤٧	١٣,٦٧٧	١١,١١٨	١٠,٧٧٩	٢٠,٤٠٠	ايرادات متنوعة
٤,٤١٠	٤,٨٩٣	١٠,٩٥١	٩,٩١٤	٧,٣٢٩	٦,٨٧٢	٣,٥٢٧	٢,٨٦٥	٣,٣٧٣	جارية
٤,٩٧٣	٢,٥٥٢	٣١,٥٦٩	١٤,٢٧٠	٦,٢١٩	٦,٨٠٦	٧,٥٩٢	٧,٩١٤	١٧,٠٢٧	رأسمالية، ومنها
١,٥٣٨	١,٤٦٧	٠.٠	٥,٠٩٩	٢,٩٩٠	٣,٣٦٣	٣,٢٥٤	٣,٥٨٠	٣,٠٨١	نقص الرصيد المدين للدفعات المقدمة لتمويل الاستثمارات ^٦ /
٣,٢٠٠	٧٥٦	١٨,١٣٨	٤,٩٩٢	٢,٧٠٩	٢,٦٩٠	٣,١٦٦	٤,٥٥٠	٥,٥٦٧	موارد ومصادر رأسمالية أخرى لتمويل

المصدر: وزارة المالية

* ختلمى مبدئى.

١/ يرجع الإنخفاض في الإيرادات غير الضريبية إلى تراجع الموارد الاستثنائية من المنح لتبلغ حوالى ٢٥.٤ مليار جنيه فقط خلال العام المالى ٢٠١٤/٢٠١٣، وذلك مقابل منح بلغت نحو ٩٥.٩ مليار جنيه خلال العام المالى ٢٠١٤/٢٠١٣.

٢/ تشمل بيانات الموازنة بموجب القرار الجمهوري رقم ٣٢ لعام ٢٠١٥ .

٣/ تشمل منح من جهات حكومية.

٤/ إيرادات الصناديق والحسابات الخاصة التابعة لجهات موازنة مثل الجامعات والمراكز الطبية المتخصصة والهيئات والمراكز البحثية، ويقابل هذه الإيرادات مصروفات بذات القيمة موزعة على أبواب الاستخدامات.

٥/ تشمل إيرادات إضافية بنسبة ١٠% من إجمالى الإيرادات الشهرية للصناديق والحسابات الخاصة، بالإضافة إلى نسبة مقدارها ٢٥% من أرصدة تلك الصناديق تؤوّل إلى وزارة المالية خلال العام المالى ٢٠١٣/٢٠١٤ فقط وفقاً للقانون رقم ١٩ لعام ٢٠١٣.

٦/ يعكس المبالغ التى تم دفعها مقدما لتمويل مشروعات استثمارية خلال العام المالى السابق ولم يتم استخدامها خلال نفس العام، ومن ثم يتم قيد هذه المبالغ فى العام المالى التالى كجزء من استثمارات ممولة ذاتياً تحت بند "الإيرادات المتنوعة".

جدول (١٣): توزيع الواردات والمتحصلات الجمركية بحسب التصنيف الوظيفي للواردات^{١/}
(مبنى على التصنيف الواسع للأمم المتحدة)

(مليون جنيه)

البند	الواردات السلعية					الإيرادات الجمركية ٢/				
	٢٠١٢/١١	٢٠١٣/١٢	٢٠١٤/١٣	٢٠١٥/١٤	يوليو- يناير ٢٠١٦/٢٠١٥	٢٠١٢/١١	٢٠١٣/١٢	٢٠١٤/١٣	٢٠١٥/١٤	يوليو- يناير ٢٠١٦/٢٠١٥
الإجمالي	٣٦٢,٨٨٩	٤٢٧,٩٩٣	٤٤٦,١٨٧	٤٥٥,٧٧٦	٣٤٩,١٩١	١٤,٧٨٨	١٧,٠١١	١٧,٥٧٩	٢١,٦٩٤	١٤,٤٩٢
١١١ سلع غذائية أولية للصناعة	(١١.٠)	(١٧.٩)	(٤.٣)	(٢.١)	(٣٥.٩)	(٦.٧)	(١٥.٠)	(٣.٣)	(٢٣.٤)	(٣١.٧)
١١٢ سلع غذائية أولية للإستهلاك	٢٩,٢٨٦	٣١,٦٧٩	٢٤,٩٧٨	٢٦,٥٥٥	١٦,١٥٠	٢٤.٠	٢٦	٢٤	٣٦	٢١
١٢١ سلع غذائية مصنعة للصناعة	٩,٠١٠	١٠,٣٣١	١١,٣٨٨	١١,٦١١	٧,٨٠٢	١.٠٢	١٢٣	١٢٣	٢٠.٩	٢٢٦
١٢٢ سلع غذائية مصنعة للإستهلاك	٢٦,٤٢٥	١٢,٤١١	٧,٥٤٩	١٠,٠٧١	٦,١٠٧	٢٤	٢٦	٢٣	٥٧	٥٧
٢١ مستلزمات صناعية أولية	١٩,٤٢٣	١٨,٧٥٩	١٥,٦٨١	٢٤,٣٢٠	١٧,٨٧٨	٤٢٥	٥٠.٦	٤٦١	٥٧٧	٤٤٢
٢٢ مستلزمات صناعية مصنعة	٣٣,٨٨٣	٣١,٦٤٧	٢٦,٥٥٢	٢٥,٨٩٥	١٥,٤٨٤	١٥٥	١٣٨	١٤٨	١٥٩	١٥٣
٣١ وقود وزيوت خام	١٢٥,٢٥٦	١٣٨,٥٥٥	١٣٥,٦٩٩	١٥٣,٧٩٩	١٠٤,٧٦١	٢,٤٣٩	٢,٣٧٨	٢,٤٦٠	٢,٧٧٤	٢,٤٢٨
٣٢ وقود مصنع ووقود أخرى	٧,٢٠٥	٢٣,٢١٤	٤٨,٧٣١	١٨,٠٠٢	١٠,٦٠٤	٠.٠	٠.٠	٠.٠	٢٨٨.٤	٠.٠
٤١ سلع رأسمالية عدا معدات النقل	١٩,١٢١	٣١,٩٩٥	٤٢,٠٨٣	٢٧,٣٠٨	٤٦,٣٨٢	١,٢٦٨	١,٣٠٠	١,٤٩٣	١,١١١	٢,٢٢٥
٤٢ قطع غيار وأجزاء سلع رأسمالية	٢٧,٠٥١	٤٢,٥٢٧	٤٥,٨٤٥	٥٠,٣١٦	٤٤,٦٥٩	٧٦٨	٧٥٦	٨١١	١,٠٢٠	١,٢٠١
٥١ سيارات الركوب	١٦,٢٠٩	٢٠,٤٠٣	٢٢,١٧٩	٢٤,٣٣٢	١٤,٩١٥	٥١٢	٥١٦	٥٢٨	٥٨٥	٣٤١
٥٢ غيرها من السيارات	٧,٣١٦	٩,٠٩٨	٧,٤٠٨	١٦,٧٩٤	١٤,٩٦٤	٣,١٢٧	٢,٧١٨	٣,١٦٨	٣,٩٧٣	٢,٨٦٥
٥٣ قطع غيار وأجزاء لوسائل النقل	٧,٠٤٧	٨,٤٨٠	٧,٠٨٣	٩,٩٩١	٧,٦١٩	٧٩٤	٧٣٢	٨٠٧	١,٠٦٨	٦٥٢
٦١ سلع إستهلاكية معمرة	١٣,٣٢٣	١٦,٧٨٤	١٦,٣٢٠	١٧,٥٨٦	١٢,١٩٩	٧٢٣	٧١٧	٧٤٠	٨٧٤	٦٥٣
٦٢ سلع إستهلاكية نصف معمرة	٤,٠٠١	٦,٠٩١	٦,٥٣٨	٦,٧٦١	٤,٦٠٦	٦٥٢	٦٣٣	٦٦٦	٧٩٦	٥٨٣
٦٣ سلع إستهلاكية غير معمرة	٥,٩٤٤	٨,٦٠٤	٧,٥٦٢	١٠,٩١٦	٩,١٤٦	٦٣١	٧٥١	٨١٩	١,٤٥٧	١,٢٩٩
٧ سلع أخرى	١٢,٢٥٦	١٧,٣٤٢	٢٠,٥٢٥	٢٠,٩٤٧	١٤,٦٩٥	٢٦١	٣٦٤	٢٨٢	٦٥٩	٦٨٢
	١٣٣	٧٥	٦٨	٥٧١	١,٢٢٠	٢,٨٨٣	٥,٣٢٧	٥,٠٢٦	٦,٠٥٠	٦٦٤
ملاحظات										
إجمالي الواردات (مليون دولار)	٦٠,٤٩٢	٧١,٣٤٤	٧٤,٣٧٧	٦٣,٧٤٥	٤٤,٥٦٢					
الإيرادات الجمركية/ الناتج المحلي الإجمالي ^{٣/}						٠.٩	٠.٩	٠.٨	٠.٩	٠.٥
الإيرادات الجمركية/إجمالي الإيرادات والمنح						٤.٩	٤.٩	٣.٨	٤.٧	٦.٥
الإيرادات الجمركية/ إجمالي الإيرادات الضريبية ^{٤/}						٧.١	٦.٨	٦.٨	٧.١	٩.٠

المصدر: وزارة المالية، مصلحة الجمارك المصرية

*بيان مبدئى، أرقام معدلة.

() معدل تغير سنوى.

١/ جملة المتحصلات لمصلحة الجمارك قد تختلف عن القيمة الاجمالية المعروضة عن متحصلات التجارة الدولية فى جدول الموازنة العامة بسبب توزيع متحصلات مصلحة الجمارك على بنود الموازنة المختلفة، مثل الضرائب على التجارة الخارجية، الضرائب على السلع والخدمات، وضرائب أخرى.

٢/ تتضمن الإيرادات السيادية والجارية.

٣/ قامت وزارة التخطيط والمتابعة والإصلاح الإدارى بمراجعة السلسلة الزمنية للناتج المحلى الإجمالى ابتداءً من عام ٢٠١٢/٢٠١١ وحتى عام ٢٠١٤/٢٠١٣ وفقاً للتعداد الاقتصادى للعام المالى ٢٠١٣/٢٠١٢ الذى ساعدت نتائجه فى تحقيق قدر أكبر من شمولية المنشآت بالإضافة إلى تحسين تقديرات حجم القطاع غير الرسمى. وقد تم مراجعة تقديرات الناتج المحلى الإجمالى ليبلغ ٢٤٢٩.٨ مليار جنيه فى عام ٢٠١٥/٢٠١٤. وجدير بالذكر أنه قد تم حساب المؤشرات الربع سنوية باستخدام بيانات الناتج المحلى الإجمالى للعام بأكمله. كما تم مراجعة تقديرات الناتج المحلى الإجمالى مؤخراً لتصبح ٢٧٧١.٣ مليار جنيه فى عام ٢٠١٦/٢٠١٥، بدلاً من تقديرات سابقة بنحو ٢٨٣٣.٤ مليار جنيه فى ضوء الأداء الفعلى لأهم المؤشرات الاقتصادية خلال الفترة يوليو - ديسمبر ٢٠١٦/٢٠١٥.

٤/ إجمالي الضرائب التى تم تحصيلها من قبل المصالح الإيرادية (الضرائب على الدخل ، المبيعات، الجمارك، والضرائب العقارية).

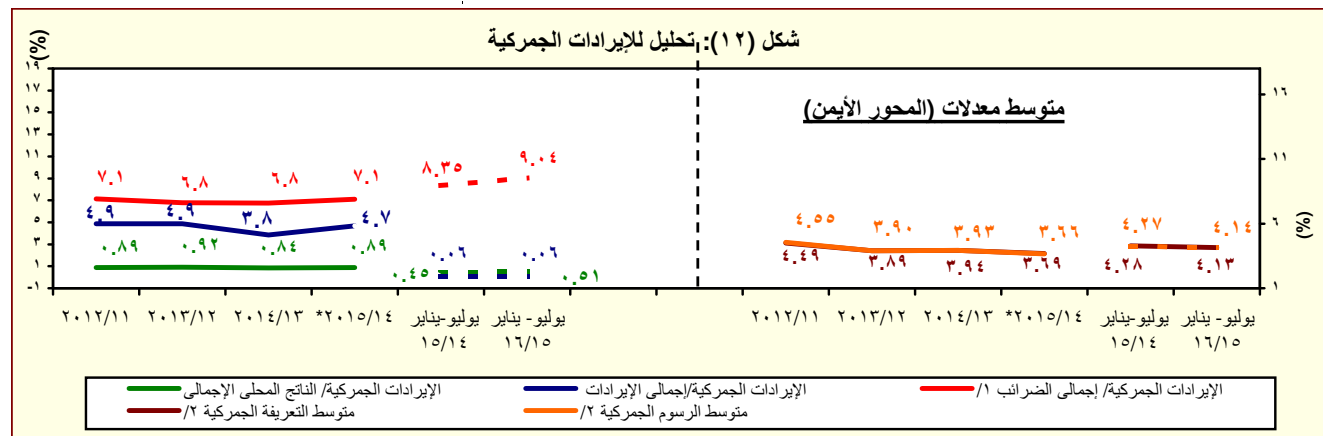

المصدر: وزارة المالية، مصلحة الجمارك المصرية

*بيان مبدئى، أرقام معدلة.

١/ إجمالي الضرائب التى تم تحصيلها من قبل المصالح الإيرادية (الضرائب على الدخل ، المبيعات، الجمارك، والضرائب العقارية).

٢/ بالنسبة الى اجمالي الواردات.

جدول (١٤): هيكل المصروفات العامة^٢

(مليون جنيه)

٢٠١٦/٢٠١٥	٢٠١٥/٢٠١٤	٢٠١٦/٢٠١٥	*٢٠١٥/٢٠١٤	٢٠١٤/٢٠١٣	٢٠١٣/٢٠١٢	٢٠١٢/٢٠١١	٢٠١١/٢٠١٠	٢٠١٠/٢٠٠٩	
يوليو/يناير	يوليو/يناير	موازنة	ختامى مبدئى	قطاعات					
٤٠٥,٢٣٤	٣٣٧,١٠١	٨٦٤,٥٦٤	٧٣٣,٣٥٠	٧٠١,٥١٤	٥٨٨,١٨٨	٤٧٠,٩٩٢	٤٠١,٨٦٦	٣٦٥,٩٨٧	المصروفات
١٢٠,٥٨٣	١١١,٧٣٨	٢١٨,١٠٨	١٩٨,٤٦٨	١٧٨,٥٨٩	١٤٢,٩٥٦	١٢٢,٨١٨	٩٦,٢٧١	٨٥,٣٦٩	الأجور والتعويضات للعاملين
٩٨,١١٣	٩٢,٠٦٧	١٨٠,٥٤٠	١٦٢,٣١١	١٤٦,٨٧٠	١١٨,١٩٦	٩٩,٩٢٦	٧٨,٢٧٠	٧٠,٣٢١	الاجور والبدلات النقدية والعينية
٣٠,٢٩٧	١٥,٨٠٦	٣١,٣٦٦	٢٧,٧٦٣	٢٦,٤٧١	٢٤,٠٠٦	١٩,٩٥٩	١٧,٩١٧	١٥,٨٤٠	الوظائف الدائمة
١,٩٥٣	١,٣٤٦	٣,٦٥٣	٢,٥٥٠	٢,٥٩٠	١,٩٨٣	٢,١٢٤	١,٧٤٨	١,١٩١	الوظائف المؤقتة
٤٢,٦٨٢	٤٦,٤٦٨	٨٧,٣٩٠	٨٠,٠٣٤	٧٥,٢٧٩	٦١,٢٩٣	٥٢,٧٢٩	٣٥,٠٩٣	٢٩,٩٤٠	المكافآت
١٣,٥١٠	١٢,٥٣٤	٢٧,٠٤٥	٢٤,١٢٨	٢٢,١٧٢	١٧,٣١٧	١١,٢٠٧	٩,٩٨١	٩,٣٨١	بدلات نوعية
٧,٩٠٥	١٤,٤٨١	٢٧,٧٨٤	٢٥,٠٨٥	١٧,٧٢٨	١١,٦٨١	١١,٣٩٧	١١,٣٩٦	١١,٧١٠	مزايا نقدية
١,٧٦٦	١,٤٣٣	٣,٣٠٢	٢,٧٥١	٢,٦٣٠	١,٩١٥	٢,٥٠٩	٢,١٣٥	٢,٢٦٠	المزايا العينية
١١,٦٢٨	١٠,٥٨٣	٢٠,٤٠٧	١٨,٩٩٧	١٦,٧٠٥	١٣,٦٧٥	١١,٥٨٩	٩,١٠٣	٧,٨٥٠	المزايا التأمينية
١٠,٣١٦	٩,٣٦٦	١٧,٦٢٢	١٦,٧٥٩	١٤,٧٩٢	١٢,١٠٠	١٠,٣٠٦	٨,٠٧٠	٦,٩٧٠	حصة الحكومة فى صندوق التأمين الاجتماعى للحكومة
١,٣١٢	١,٢١٧	٢,٧٨٥	٢,٢٣٨	١,٩١٢	١,٥٧٥	١,٢٨٣	١,٠٣٣	٨٨٠	مزايا تأمينية أخرى
١٥,٢٦٨	١٣,٤٦٨	٤١,٤٣٢	٣١,٢٧٦	٢٧,٢٤٧	٢٦,٦٥٢	٢٦,٨٢٦	٢٦,١٤٨	٢٨,٠٥٩	شراء السلع والخدمات
٦,٧٢٩	٦,٠٤٥	١٧,٤١٤	١٤,٤٤٨	١٢,٠٨٤	١١,٩٩٤	١٠,٥٩٩	٩,٩٧٩	١١,٩٦٧	السلع ومنها
٣,٢٣٢	٣,٠٠٢	٨,٣٧١	٦,٩٦١	٥,٨٤٠	٥,٧٠٤	٤,٢٩٩	٤,٠٣١	٤,١٤٩	المواد الخام
٥٣٤	٦٢٣	١,٢٩٦	١,١٦٥	٨٠٥	١,٠١٦	٩٥٥	٨٧١	١,٥٣٧	وقود وزيت و قوى محركه للتشغيل
١,٩١٣	١,٦٤٧	٥,٠٨٦	٤,٦٠٣	٤,٠٢٠	٣,٩٥٧	٤,١٥٩	٣,٨٤٦	٤,٩٩٣	مياه وانارة
٦,٨٢٧	٦,٥٧١	١٥,٧٩١	١٣,٥٤٩	١١,٧٨٦	١١,٢٩٧	١١,٥١٦	١٠,٧١٦	١١,٤٤٢	الخدمات ومنها
٢,٢٨٢	١,٨٩٦	٥,٨٨٧	٤,٠٤٧	٣,٤٧٧	٣,٥٦٦	٣,١٩٤	٣,٣٣٦	٣,٤٢٨	نفقات الصيانة
٧٩٢	٨٥٤	١,٤٣٣	١,٤٧١	١,٣١٥	١٣٧٠	١,١٨٥	٨٤٢	١,٢٦٤	نفقات طبع ودوريات وحقوق تأليف
١,٧٩٢	١,٦٩٧	٣,٠٥٥	٢,٩٣٩	٢,٥٤١	٢,٣٢٩	٢,١٠٦	٢,١١٢	١,٩٠٠	نقل وانتقالات عامة
١,٤٨٥	١,٦٠١	٣,٢٥٠	٣,٦٦٨	٣,٢٤٣	٢,٩٩٤	٣,٨٥٠	٣,١٣٣	٣,٤٥٩	نفقات خدمية متنوعة ^٣
١,٧١٢	٨٥٣	٨,٢٢٦	٣,٢٧٩	٣,٣٧٨	٣,٣٦١	٤,٧١١	٥,٤٥٣	٤,٦٥٠	أخرى

المصدر: وزارة المالية، مصلحة الضرائب المصرية

* ختامى مبدئى.

١/ تعكس بيانات الموازنة بموجب القرار الجمهوري رقم ٣٢ لعام ٢٠١٥ .

٢/ التتويب يتفق مع معايير صندوق النقد الدولى والمعروفة بـ GFS ٢٠٠١ على أساس نقدى.

٣/ يشمل مصروفات خدمية أخرى متنوعة، من أهمها نفقات تنفيذ الأحكام القضائية.

جدول (١٤): هيكل المصروفات العامة (تابع)

(مليون جنيه)

٢٠١٦/١٥	٢٠١٥/١٤	٢٠١٦/٢٠١٥	٢٠١٥/٢٠١٤ *	٢٠١٤/١٣	٢٠١٣/١٢	٢٠١٢/١١	٢٠١١/١٠	٢٠١٠/٠٩	
يوليو-يناير	يوليو-يناير	موازنة	ختامى مبدئى	فعليات					
١٢٩,٥٩٤	٩٢,٨٦٨	٢٤٤,٠٤٤	١٩٣,٠٠٨	١٧٣,١٥٠	١٤٦,٩٩٥	١٠٤,٤٤١	٨٥,٠٧٧	٧٢,٣٣٣	الفوائد ومنها:
٣,٣٢٥	٣,٣٢٧	٧,٠٢٢	٤,٧٠٠	٤,٩٩٦	٣,٨٩٦	٣,٤١٨	٣,٤١٦	٢,٨٤٠	فوائد خارجية
١١٥,٥٣٧	٧٨,٥٢٩	٢١٠,٤٠٠	١٦٧,٦٢٩	١٤٨,٧٩٨	١٢٥,١٣١	٨٤,٤٥٥	٦١,١٣٤	٥٣,١٢٨	فوائد محلية (لتغير الحكوميين)
١٠,٦٦٩	١٠,٩٥٠	٢٦,٤٠١	٢٠,٤٧٨	١٩,١٤٣	١٧,٨٣٦	١٦,٤٢٠	٢٠,٤٠٠	١٦,١٧٨	فوائد محلية (لوحدة الحكومة العامة)
٦٣	٦٢	٢٢١	٢٠٢	٢١٣	١٣٣	١٤٨	١٢٧	١٨٧	أخرى
٨٥,٧٦١	٦٧,٧٩٤	٢٣١,٢٢١	١٩٨,٥٦٩	٢٢٨,٥٧٩	١٩٧,٠٩٣	١٥٠,١٩٣	١٢٣,١٢٥	١٠٢,٩٧٤	الدعم والمنح والمزايا الإجتماعية
٤٦,٢٣٣	٣٦,٦٠٨	١٥٣,٩٣٨	١٥٠,١٩٨	١٨٧,٦٥٩	١٧٠,٨٠٠	١٣٤,٩٦٣	١١١,٢١١	٩٣,٥٧٠	الدعم
٤٣,٧١٠	٣٥,٨٤٠	١٤٩,٦٨٨	١٤٨,٧١٦	١٨٦,١٣٢	١٦٨,٩٧٨	١٣١,٨٨٥	١٠٨,٣١٦	٩١,٢١٦	لمؤسسات حكومية غير مالية، ومنها:
٢٠,٠٢٢	١٥,٨٣٤	٣٧,٧٥١	٣٩,٣٩٥	٣٥,٤٩٣	٣٢,٥٥١	٣٠,٢٨٢	٣٢,٧٤٣	١٦,٨١٩	دعم السلع التموينية
٠	٠	٦١,٧٠٤	٧٣,٩١٥	١٢٦,١٨٠	١٢٠,٠٠٠	٩٥,٥٣٥	٦٧,٦٨٠	٦٦,٥٢٤	دعم السلع البترولية
٢,٥٢٣	٧٦٩	٤,٢٥٠	١,٤٨٢	١,٥٢٧	١,٨٢٢	٣,٠٧٨	٢,٨٩٥	٢,٣٥٤	لمؤسسات مالية حكومية
٤,٢٨٣	٤,٣٩٥	٦,٧٠١	٦,٢١١	٥,١٩٠	٥,٠١٤	٥,٣٠٥	٥,٣١٩	٤,٣٨٠	المنح
١١٠	٦٥	١٩٣	١٦١	٢٣٩	١٤٥	٢١٩	٢٠٠	١٢٨	للحكومات الأجنبية
٠,٢	٠,٢	٠,٢	٠,٢	٠,٢	٠,٤	٠,٢	١,٢	-	للمؤسسات الدولية
٤,١٧٤	٤,٣٣١	٦,٥٠٨	٦,٠٥٠	٤,٩٥١	٤,٨٦٩	٥,٠٨٥	٥,١١٨	٤,٢٥٢	لجهات الحكومة العامة
٣٤,٩٤٦	٢٦,٤٢٧	٦٤,٨٩٣	٤١,٠٣٧	٣٥,٢٠٠	٢٠,٧٧٨	٩,٣٦٧	٦,١١٨	٤,٤٨٣	مزايا إجتماعية
٤,٨٧٤	٣,٩٠٢	١١,٣٤٧	٦,٨٣٦	٥,٠٩٦	٣,٧٥٣	٢,٥٨١	٢,٠٤٨	١,٤٦٤	مزايا الأمان الإجتماعى
٢٩,٦٩٣	٢٢,١٤٢	٥٢,٤٨٦	٣٣,٢١٣	٢٩,٢٠٠	١٦,٣٥٢	٦,٢٠٠	٣,٤٣٨	٢,٤٠٠	مساعداة إجتماعية ^{٢/}
٢٨١	٢٨١	٨٥٩	٨١٤	٧٣٣	٥٨٧	٥١٦	٥٧٢	٥٧٠	نفقات خدمية لغير العاملين
٩٧	١٠٣	٢٠١	١٧٥	١٧١	٨٧	٧٠	٦٠	٤٩	مزايا إجتماعية للعاملين
٢٨,٧١٣	٢٦,٣٢٥	٥٤,٧٩٩	٥٠,٢٧٩	٤١,٠٦٨	٣٤,٩٧٥	٣٠,٧٩٦	٣١,٣٦٤	٢٨,٩٠١	المصروفات الأخرى
٢,٧٧٤	٢,١٨٥	٦,٩٨٨	٥,٤٧٧	٥,٩٧٦	٣,٨٣٠	٣,٠٢٦	٣,٣٦٥	٣,٩٠٩	جارية
٥٠,٧	٣٦,٤	١١٣	١٠٠	١٢٤	٩٢	٥٨	٦٧	٧٤	ضرائب ورسوم
٢٠,٢١	١٢٠,٧	٣٨٣	٣٥٠	٢٢٨	٣١٤	٣٤٥	١٦٢	٢٤٦	اشركاكات
٢,٥٢١	٢,٠٢٨	٦,٤٩٢	٥,٠٢٧	٥,٦٢٤	٣,٤٢٤	٢,٦٢٣	٣,١٣٦	٣,٥٨٩	أخرى متنوعة
٢٥,٩٣٨	٢٤,١٤٠	٤٧,٨١١	٤٤,٨٠٢	٣٥,٠٩٢	٣١,١٤٥	٢٧,٧٧٠	٢٨,٠٠٠	٢٤,٩٩٢	المصروفات الأخرى الإجمالية والإحتياطيات العام
٢٥,٣١٦	٢٤,٩١٠	٧٤,٩٦١	٦١,٧٥٠	٥٢,٨٨٢	٣٩,٥١٦	٣٥,٩١٨	٣٩,٨٨١	٤٨,٣٥٠	شراء أصول غير مالية (الاستثمارات)
٢٢,٣٩٦	٢٢,٩٦٢	٦٦,٩٩٠	٤٥,٥٤٧	٣٨,٤٣٧	٣١,٩٣١	٢٨,٩٩٧	٣٣,٣٠٣	٣٩,٢٠٥	الاصول الثابتة
٢٢,٢٢٦	٢٢,٧٢٢	٦٦,٣١٢	٤٥,٠٥٧	٣٧,٩٠٩	٣١,٤٠٤	٢٨,٣٩٨	٣٢,٦٤٨	٣٨,٦٢٢	استثمار مباشر (شامل الرسوم الجمركية)
١٧٠	٢٤٠	٦٧٨	٤٩٠	٥٢٨	٥٢٦	٥٩٩	٦٥٥	٥٨٣	نفقات ايرادية مؤجلة (تشغيل)
٩٤٧	٤١٢	٢,٧٧٩	٢,٩١٥	٨٦٩	٨٠٩	٥٨٣	٥٠٨	٦٨٠	الاصول غير المنتجة
١,٩٧٣	١,٥٣٦	٣,٦٩٢	١٣,٢٨٨	١٣,٥٧٦	٦,٧٧٧	٦,٢٣٧	٦,٠٧٠	٨,٤٦٥	أخرى

المصدر: وزارة المالية

* ختامى مبدئى .

١/ تعكس بيانات الموازنة بموجب القرار الجمهوري رقم ٣٢ لعام ٢٠١٥ .

٢/ يعكس مساهمات الخزانة فى صناديق المعاشات.

٣/ يتضمن الإنفاق على الدفاع والأمن القومى.

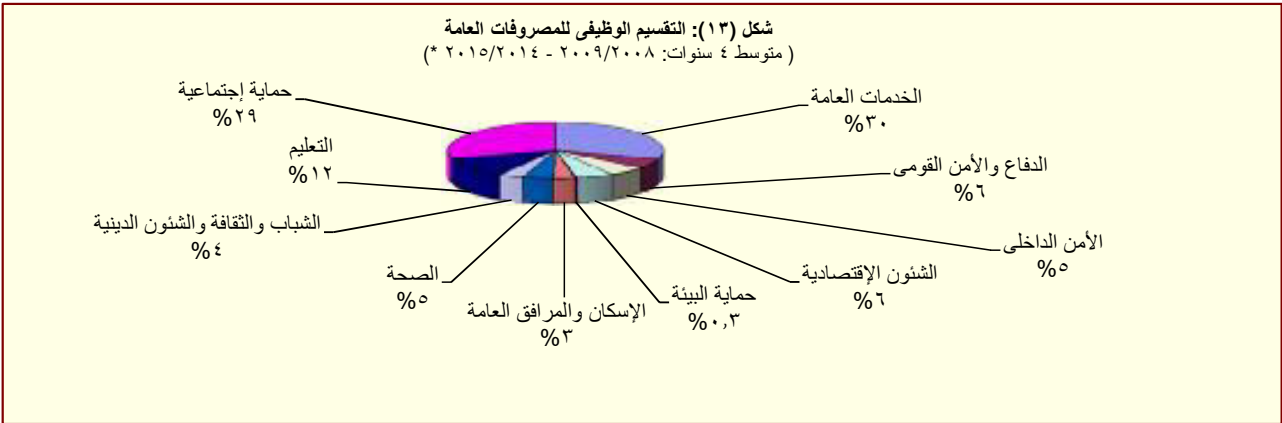

المصدر: وزارة المالية

* ختامى مبدئى .

القسم الخامس

الدين الحكومى و هيكل المديونية

جدول (١٥)	ملخص الدين العام المحلى	٣٥
جدول (١٦)	الدين المحلى لأجهزة الموازنة العامة	٣٦
جدول (١٧)	الدين المحلى للحكومة العامة	٣٧
جدول (١٨)	الدين العام المحلى	٣٨
جدول (١٩)	إجمالى الدين العام الخارجى	٣٩
جدول (٢٠)	خدمة الدين الحكومى (داخلى و خارجى)	٤٠
جدول (٢١)	إصدارات الاوراق المالية الحكومية (اذون و سندات)	٤١
جدول (٢٢)	إصدارات الاوراق المالية الحكومية (اذون و سندات) الربع سنوية	٤١
جدول (٢٣)	تطور معدلات العائد حتى تاريخ الإستحقاق لسندات الخزنة	٤٢

جدول (١٥):ملخص الدين العام المحلى

عند مستويات تجميعية مختلفة ^{١/}

(مليون جنيه)

	بيان سنوى				بيان سنوى				
	ديسمبر-١٥*	سبتمبر-١٥*	مارس-١٥	ديسمبر-١٤	يونيو-١٥	يونيو-١٤	يونيو-١٣	يونيو-١٢	يونيو-١١
إجمالى الدين المحلى لأجهزة الموازنة العامة ^{٢/}	٢,٣٦٨,٤٥٥	٢,٢٤٨,٧٥٠	١,٩٩٨,٢٠٠	١,٨٩٥,١٨٧	٢,٠٨٤,٧٤٨	١,٦٩٩,٩٤٦	١,٤٤٤,٣٧٠	١,١٥٥,٣١٢	٩٦٧,٢٩٠
	(٢٥.٠)	(٢٥.٢)	(٢٤.٦)	(٢٢.٨)	(٢٢.٦)	(١٧.٧)	(٢٥.٠)	(١٩.٤)	(١٩.٧)
ودائع أجهزة الموازنة العامة	٢٤٨,٢٩٨	٢٤٤,٤٠٣	٢١٧,٥٤٢	٢٠٣,٣٥٤	٢١٨,٥٦٠	١٦١,٤٨٥	١٨٣,٢٣٠	١٦٤,٧٨٨	١٥٩,١٧٨
	(٢٢.١)	(٣٤.٩)	(٣٦.٨)	(٣٠.١)	(٣٥.٣)	-(١١.٩)	(١١.٢)	(٣.٥)	(١٠.١)
صافى الدين المحلى لأجهزة الموازنة العامة	٢,١٢٠,١٥٧	٢,٠٠٤,٣٤٧	١,٧٨٠,٦٥٨	١,٦٩١,٨٣٣	١,٨٦٦,١٨٨	١,٥٣٨,٤٦١	١,٢٦١,١٤٠	٩٩٠,٥٢٤	٨٠٨,١١٢
	(٢٥.٣)	(٢٤.١)	(٢٣.٢)	(٢٢.٠)	(٢١.٣)	(٢٢.٠)	(٢٧.٣)	(٢٢.٦)	(٢١.٧)
إجمالى الدين المحلى للحكومة العامة ^{٤/}	٢,١٩٩,٥٨٩	٢,١٠٩,٦٥٠	١,٨٧٦,٥٠٢	١,٧٨٥,٤٧٤	١,٩٦٣,١٢٥	١,٥٩٧,٨٧٠	١,٣٦٣,٦٨٦	١,٠٨٧,٩٤٥	٨٨٩,٠٤٥
	(٢٣.٢)	(٢٥.١)	(٢٤.٨)	(٢٣.٦)	(٢٢.٩)	(١٧.٢)	(٢٥.٣)	(٢٢.٤)	(٢١.٢)
ودائع الحكومة العامة	٢٦٨,٤٣٤	٢٦٣,٥٣٣	٢٣٢,٩١٣	٢١٧,٥٤٥	٢٣١,٠٠٤	١٧٢,٦٧٨	١٩١,٣٩٥	١٧٣,٢٩٢	١٦٦,٥٢٧
	(٢٣.٤)	(٣٢.٨)	(٣٨.٥)	(٢٩.٧)	(٣٣.٨)	-(٩.٨)	(١٠.٤)	(٤.١)	(٥.٠)
صافى الدين المحلى للحكومة العامة	١,٩٣١,١٥٥	١,٨٤٦,١١٧	١,٦٤٣,٥٨٩	١,٥٦٧,٩٢٩	١,٧٣٢,١٢١	١,٤٢٥,١٩٢	١,١٧٢,٢٩١	٩١٤,٦٥٣	٧٢٢,٥١٨
	(٢٣.٢)	(٢٤.١)	(٢٣.١)	(٢٢.٨)	(٢١.٥)	(٢١.٦)	(٢٨.٢)	(٢٦.٦)	(٢٥.٧)
إجمالى الدين العام المحلى ^{٥/}	٢,٢٤٠,٦٨٣	٢,١٣٩,٧٩٦	١,٨٩٢,٤٤٢	١,٧٨٦,١٠٠	١,٩٨٠,٩٦٩	١,٦٤٨,٥٢١	١,٤١٠,٦٤٣	١,١٢٩,٠٣٠	٩٣٢,٤٦٠
	(٢٥.٥)	(٢٨.٢)	(٢٢.٥)	(١٩.٩)	(٢٠.٢)	(١٦.٩)	(٢٤.٩)	(٢١.١)	(٢١.١)
الودائع ^{٦/}	٣٣١,٠٠٧	٣١٩,٧٥١	٢٨٢,٧٩٣	٢٥٢,٧٨٠	٢٨٦,٣٣٥	٢٠٧,٥٣٤	٢٢٠,٠٣٥	١٩٨,٠٦٦	١٩١,١١٦
	(٣٠.٩)	(٤٦.٥)	(٤٤.٢)	(٢٩.٥)	(٣٨.٠)	-(٥.٧)	(١١.١)	(٣.٦)	(١٢.٣)
صافى الدين العام المحلى	١,٩٠٩,٦٧٦	١,٨٢٠,٠٤٥	١,٦٠٩,٦٤٩	١,٥٣٣,٣٢٠	١,٦٩٤,٦٣٤	١,٤٤٠,٩٨٧	١,١٩٠,٦٠٨	٩٣٠,٩٦٤	٧٤١,٣٤٤
	(٢٤.٥)	(٢٥.٤)	(١٩.٤)	(١٨.٥)	(١٧.٦)	(٢١.٠)	(٢٧.٩)	(٢٥.٦)	(٢٣.٦)
ملاحظات (نسبة إلى الناتج المحلى الإجمالى) /٧/									
إجمالى الدين المحلى لأجهزة الموازنة العامة	٧٨.٠%	٨٢.٢%	٧٩.٤%	٨٣.٦%	٨٥.٨%	٨٠.٩%	٧٨.٣%	٦٩.٧%	٧٠.٥%
صافى الدين المحلى لأجهزة الموازنة العامة	٦٩.٦%	٧٣.٣%	٧٠.٧%	٧٤.٨%	٧٦.٨%	٧٣.٢%	٦٨.٤%	٥٩.٨%	٥٨.٩%
إجمالى الدين المحلى للحكومة العامة	٧٣.٥%	٧٧.٢%	٧٤.٥%	٧٧.٦%	٨٠.٨%	٧٦.٠%	٧٤.٠%	٦٥.٧%	٦٤.٨%
صافى الدين المحلى للحكومة العامة	٦٤.٥%	٦٧.٦%	٦٥.٢%	٦٨.٢%	٧١.٣%	٦٧.٨%	٦٣.٦%	٥٥.٢%	٥٢.٧%
إجمالى الدين العام المحلى	٧٣.٥%	٧٧.٩%	٧٥.٥%	٧٩.١%	٨١.٥%	٧٨.٤%	٧٦.٥%	٦٨.٢%	٦٨.٠%
صافى الدين العام المحلى	٦٣.١%	٦٦.٢%	٦٤.٢%	٦٧.٤%	٦٩.٧%	٦٨.٦%	٦٤.٦%	٥٦.٢%	٥٤.١%

المصدر: وزارة المالية و البنك المركزى المصرى

() معدل النمو عن العام السابق.

* بيان مبدئى، خاضع للمراجعة.

١/ تم مراجعة بيانات الدين المحلى فى ضوء قواعد التقسيم المتعارف عليها دولياً. وتعكس البيانات الدين المحلى لثلاث مستويات تجميعية هى: الدين المحلى لأجهزة الموازنة العامة، الدين المحلى المجمع للحكومة العامة، والدين العام المحلى المجمع. يشمل الدين المحلى لأجهزة الموازنة العامة أرصدة الدين المستحق على وحدات الجهاز الإدارى، وحدات الإدارة المحلية، والهيئات الخدمية. ويتضمن الدين المحلى للحكومة العامة أرصدة الدين المجمع المستحق على أجهزة الموازنة العامة للدولة وبنك الإستثمار القومى وصناديق التأمين الإجتماعى. أما عن الدين العام المحلى فيشمل أرصدة الدين المحلى المجمع لكل من الحكومة العامة والهيئات الاقتصادية.

٢/ يمثل المديونية المستحقة على أجهزة الموازنة العامة (وحدات الجهاز الإدارى، وحدات الإدارة المحلية، والهيئات الخدمية).

٣/ جدير بالذكر ان التراجع فى ودائع أجهزة الموازنة العامة ترجع الى استخدام حوالى ٦٠ مليار جنيه وفقاً للقرار الجمهورى رقم ١٠٥ لعام ٢٠١٣.

٤/ يمثل رصيد الدين المجمع المستحق على أجهزة الموازنة العامة للدولة وبنك الإستثمار القومى وصناديق التأمين الإجتماعى بعد إستبعاد المديونيات والعلاقات الداخلية فيما بين القطاعات الثلاثة والتي تتمثل فى إقتراض أجهزة الموازنة العامة من بنك الإستثمار القومى، سندات وزارة المالية لدى صناديق التأمين الإجتماعى وبنك الإستثمار القومى، سندات صناديق التأمين الإجتماعى وأخيراً إقتراض بنك الإستثمار القومى من صناديق التأمين الإجتماعى.

٥/ يمثل رصيد الدين المجمع المستحق على الحكومة العامة والهيئات الاقتصادية بعد إستبعاد إقتراض الهيئات الاقتصادية من بنك الإستثمار القومى وإقتراض قطاع الموازنة من الهيئات الاقتصادية.

٦/ ودائع الحكومة العامة و الهيئات الاقتصادية بعد إستبعاد ودائع صناديق التأمين الإجتماعى وإقتراض قطاع الموازنة من الهيئات الاقتصادية.

٧/ قامت وزارة التخطيط بمراجعة السلسلة الزمنية للناتج المحلى الإجمالى ابتداءً من عام ٢٠١٢/٢٠١١ وحتى عام ٢٠١٤/٢٠١٣ وفقاً للتعداد الاقتصادى للعام المالى ٢٠١٣/٢٠١٢ والذي ساعدت نتائجه فى تحقيق قدر أكبر من شمولية المنشآت بالإضافة إلى تحسين تقديرات حجم القطاع غير الرسمى. وقد تم مراجعة تقديرات الناتج المحلى الإجمالى ليبلغ ٢٤٢٩.٨ مليار جنيه فى عام ٢٠١٤/٢٠١٥. وجدير بالذكر أنه قد تم حساب المؤشرات الربع سنوية باستخدام بيانات الناتج المحلى الإجمالى للعام بأكمله.

جدول (١٦): الدين المحلي لأجهزة الموازنة العامة^{١/}
(بيان مفصل)

(مليون جنيه)

بيان سنوى					بيان ربع سنوى				
يونيو-١١	يونيو-١٢	يونيو-١٣	يونيو-١٤	يونيو-١٥	ديسمبر-١٤	مارس-١٥	سبتمبر-١٥*	ديسمبر-١٥*	
٩٦٧,٢٩٠	١,١٥٥,٣١٢	١,٤٤٤,٣٧٠	١,٦٩٩,٩٤٦	٢,٠٨٤,٧٤٨	١,٨٩٥,١٨٧	١,٩٩٨,٢٠٠	٢,٢٤٨,٧٥٠	٢,٣٦٨,٤٥٥	إجمالى الدين المحلي لأجهزة الموازنة العامة
٩١٦,٩٧٦	١,٠٧٨,٣٥٠	١,٢٧٠,٧١٠	١,٤٨١,١٠٣	١,٧١٨,٤٢٥	١,٦٤٤,٨٨٣	١,٦٩٩,٧١٨	١,٧٩٢,٢١٠	١,٨٨٥,٤٦٠	أوراق مالية
٣٥٦,١٠٣	٤٠٨,٦٠٢	٤٨٣,٢٦٥	٥٣٤,٦٧٠	٥٩٦,١٩٦	٥٥٦,٣٥٣	٥٧٢,٥٨٨	٦٢١,٣٦٩	٦٤٠,٧٧٤	أذون على الخزانة ٢/
-	-	-	-	-	-	-	-	-	أذون عمليات إعادة الشراء
٢٠٦,٧٦٧	٢٧٠,٥٦٧	٣١٥,٤٧٨	٤٣٦,٥١٠	٥٩٠,٩٩٣	٥٠٥,٩٣٩	٥٤٦,٥٩٠	٦٢٢,٧٤٢	٦٧٦,٠٣٨	سندات خزانة
-	-	-	٢١,٣٩٠	٢٢,٥٦٠	٢١,٣٩٢	٢٢,٥٦٠	٢٣,١٦١	٢٣,١٦٠	سندات صادرة لصالح بنكي مصر والأهلي
١١٢,٤٧٠	١٦٢,٤٧١	٢٢٢,٤٧٠	٢٢٢,٤٧٠	٢٢٢,٤٧٠	٢٨٢,٤٧١	٢٧٢,٤٧١	٢٢٢,٤٧٠	٢٢٢,٤٧٠	سندات البنك المركزى
١٨,١٢٦	١٦,٣٦٠	١٦,٣٦٠	١٧,٨٦٠	١٧,٨٦٠	١٧,٨٦٠	١٧,٨٦٠	١٩,٣٦٠	١٩,٣٦٠	سندات فروق التقييم
٤,٠٠٠	٤,٠٠٠	-	-	-	-	-	-	-	سندات زيادة رؤس أموال البنوك
-	-	-	-	-	-	-	-	-	سندات سلع تموينية
-	-	-	-	-	-	-	-	-	سندات إصلاح هياكل البنوك
٢,٠٠٠	٢,٠٠٠	٢,٠٠٠	٢,٠٠٠	٢,٠٠٠	٢,٠٠٠	٢,٠٠٠	٢,٠٠٠	٢,٠٠٠	سندات التأمينات
٧,٥٨٣	٤,٠٢٧	٦,٩٦١	٨,٤٢٢	٨,٣١٥	٧,٠٧٣	٧,٥٠٧	٩,١١٥	٩,٠١٠	سندات دولارية سيادية (حيازة مقيمين) ٣/
٣,٩٥٤	٤,٢٧٩	-	-	-	-	-	-	-	سندات بالجنيه المصرى صادرة بالخارج ومشتراه بالداخل
١١٥	١١١	١٠٦	١٠١	٩٢	٩٢	٩٢	٩٢	٦٢	سندات الإسكان
١,٨٣٠	١,٩٠٥	١,٩٩٨	٢,٠٥٢	٢,١٢٤	٢,٠٦٨	٢,٠٧٥	٢,١٢٤	٢,١٣٤	الـ ٥% المجنية لشراء سندات حكومية
-	-	٢,٥٦٥	١,٩٢٤	١,٢٨٣	١,٦٠٣	١,٤٤٣	١,١٢٢	٩٦٢	سندات بروة للاستثمار العقارى
٢٠٤,٠٢٨	٢٠٤,٠٢٨	٢١٩,٥٠٧	٢٣٣,٧٠٤	٢٥٤,٥٣٢	٢٤٨,٠٣٢	٢٥٤,٥٣٢	٢٦٨,٦٥٥	٢٨٩,٤٩٠	سندات صندوقى التأمينات مقابل نقل مديونية بنك الإستثمار إلى الخزانة ^{٤/}
٢,٣٤٣	١,٧٢٥	١,٢٢٥	١,٢٢٥	٤٥٠	٩٢٥	٤٥٠	٤٥٠	٤٥٠	تسهيلات انتمائية من صندوقى التأمينات ^{٥/}
٢,٠٠٠	١٣,٠٣٦	٢٥,٣٤٨	١٥,٦٨٦	٥,٦٤٠	٩,٢٦٩	٦,٣٩٢	-	-	اقتراض من جهات أخرى
٤٥,٩٧١	٦٢,٢٠١	١٤٧,٠٨٧	٢٠١,٩٣٢	٣٦٠,٢٣٣	٢٤٠,١١٠	٢٩١,٦٤٠	٤٥٦,٠٩٠	٤٨٢,٥٤٥	إقتراض أجهزة الموازنة من الجهاز المصرفى
١٣,١٦٦	١١,٧٨١	١١,٩٨٢	١٥,٨١٨	٦١,٩٢٢	٦٨,٣٦٨	٦٦,٣٩٦	٥٢,٩٣١	٤٦,٥٦١	ومنه ودائع الهيئات الإقتصادية فى حساب الخزانة الموحد
١٥٩,١٧٨	١٦٤,٧٨٨	١٨٣,٢٣٠	١٦١,٤٨٥	٢١٨,٥٦٠	٢٠٣,٣٥٤	٢١٧,٥٤٢	٢٤٤,٤٠٣	٢٤٨,٢٩٨	ودائع لدى الجهاز المصرفى
٨٠٨,١١٢	٩٩٠,٥٢٤	١,٢٦١,١٤٠	١,٥٣٨,٤٦١	١,٨٦٦,١٨٨	١,٦٩١,٨٣٣	١,٧٨٠,٦٥٨	٢,٠٠٤,٣٤٧	٢,١٢٠,١٥٧	صافى الدين المحلي لأجهزة الموازنة العامة
ملاحظات (نسبة إلى الناتج المحلي الإجمالى) ٦/									
٧٠.٥%	٦٩.٧%	٧٨.٣%	٨٠.٩%	٨٥.٨%	٧٨.٠%	٨٢.٢%	٧٩.٤%	٨٣.٦%	إجمالى الدين المحلي لأجهزة الموازنة العامة
٥٨.٩%	٥٩.٨%	٦٨.٤%	٧٣.٢%	٧٦.٨%	٦٩.٦%	٧٣.٣%	٧٠.٧%	٧٤.٨%	صافى الدين المحلي لأجهزة الموازنة العامة

المصدر: وزارة المالية و البنك المركزى المصرى

* بيان مبدئى، خاضع للمراجعة.

١/ يمثل المديونية المستحقة على أجهزة الموازنة العامة (وحدات الجهاز الإدارى، وحدات الإدارة المحلية، و الهيئات الخدمية).

٢/ تشمل السندات المصدرة بالدولار و اليورو بدءاً من يونيو ٢٠١٢.

٣/ تشمل السندات الدولارية التى سبق اصدارها فى كل من عام ٢٠٠١ ، ٢٠١٠ ، و ٢٠١٣. ومن الجدير بالذكر أنه اعتباراً من يونيو ٢٠١٢ فقد تم اضافة رصيد شهادة المصرى الدولارية الى هذا البند. هذا وقد بلغ رصيد السندات الدولارية ٤٧٤٢ مليون جنيه فى ديسمبر ٢٠١٤ بينما بلغ رصيد شهادة المصري الدولارية ٢٣٣١ مليون جنيه.

٤/ فى ضوء ما تنسم به السياسة المالية الجديدة بالشفافية فقد تم قيد الدين المستحق على الخزانة العامة لصناديق التأمينات (الذى تم اقتراضه من خلال بنك الاستثمار القومى) كدين مباشر على الخزانة العامة للصناديق ، وذلك فى ١ يوليو ٢٠٠٦. ويتم سنوياً إصدار سندات جديدة فى حالة وجود مديونية مستحقة على وزارة المالية لصالح صناديق التأمينات الإجتماعية. ومن الجدير بالذكر أنه تم مؤخراً إصدار سندات باجمالى مبلغ ١٥.٥ مليار جنيه بنهاية ديسمبر ٢٠١٢ وذلك لسداد جزء من المديونية التاريخية المستحقة على وزارة المالية لصناديق التأمينات الإجتماعية.

٥/ ودائع صناديق التأمين التى تم ربطها كتسهيلات لقطاع الموازنة العامة والتى تم معالجتها كجزء من المطلوبات المستحقة على قطاع الموازنة لصالح صناديق التأمين.

٦/ قامت وزارة التخطيط بمراجعة السلسلة الزمنية للناتج المحلي الإجمالى ابتداءً من عام ٢٠١٢/٢٠١١ وحتى عام ٢٠١٤/٢٠١٣ وفقاً للتعداد الاقتصادى للعام المالى ٢٠١٢/٢٠١٣ والذى ساعدت نتائجه فى تحقيق قدر أكبر من شمولية المنشآت بالإضافة إلى تحسين تقديرات حجم القطاع غير الرسمى. وقد تم مراجعة تقديرات الناتج المحلي الإجمالى لبلغ ٢٤٢٩.٨ مليار جنيه فى عام ٢٠١٤/٢٠١٥. وجدير بالذكر أنه قد تم حساب المؤشرات الربع سنوية باستخدام بيانات الناتج المحلي الإجمالى للعام بأكمله.

جدول (١٧): الدين المحلي للحكومة العامة^{١/}
(بيان مفصل)

(مليون جنيه)

بيان سنوى	بيان ربع سنوى								
	ديسمبر-١٤*	مارس-١٥	سبتمبر-١٥*	ديسمبر-١٥*	يونيو-١٥	يونيو-١٤	يونيو-١٣	يونيو-١٢	يونيو-١١
إجمالي الدين المحلي للحكومة العامة	١,٧٨٥,٤٧٤	١,٨٧٦,٥٠٢	٢,١٠٩,٦٥٠	٢,١٩٩,٥٨٩	١,٩٦٣,١٢٥	١,٥٩٧,٨٧٠	١,٣٦٣,٦٨٦	١,٠٨٧,٩٤٥	٨٨٩,٠٤٥
دين أجهزة الموازنة العامة المجمع	١,٥٧٠,٣٤١	١,٦٦١,٣٦٩	١,٨٩٤,٥١٦	١,٩٨٤,٤٥٥	١,٧٤٧,٩٩٢	١,٣٩٥,٧٦٢	١,١٦٤,٠٤٦	٨٩٩,٠٣٠	٧١٠,٨٣٩
إجمالي الدين المحلي لأجهزة الموازنة العامة	١,٨٩٥,١٨٧	١,٩٩٨,٢٠٠	٢,٢٤٨,٧٥٠	٢,٣٦٨,٤٥٥	٢,٠٨٤,٧٤٨	١,٦٩٩,٩٤٦	١,٤٤٤,٣٧٠	١,١٥٥,٣١٢	٩٦٧,٢٩٠
يطرح منه: إقتراض أجهزة الموازنة من بنك الإستثمار القومى ^{٢/}	-	-	-	-	-	-	-	-	-
يطرح منه: أوراق مالية لدى بنك الإستثمار القومى	٧,٠٦٤	١٠,٧٣٢	٥,٨٠٣	٨,١٩٥	٦,٩٥٢	٨,٧٤٤	١٢,٢٥٦	١٣,٨٦٠	١٥,٥٢٧
يطرح منه: أوراق مالية لدى صناديق التأمين	٦٨,٨٢٥	٧١,١١٧	٧٩,٣٢٦	٨٥,٨٦٥	٧٤,٨٢٢	٦٠,٥١١	٤٧,٣٣٦	٣٦,٦٦٩	٣٤,٥٥٣
يطرح منه: سندات صناديق التأمين ^{٣/}	٢٤٨,٠٣٢	٢٥٤,٥٣٢	٢٦٨,٦٥٥	٢٨٩,٤٩٠	٢٥٤,٥٣٢	٢٣٣,٧٠٤	٢١٩,٥٠٧	٢٠٤,٠٢٨	٢٠٤,٠٢٨
يطرح منه: تسهيلات من صناديق التأمين ^{٣/}	٩٢٥	٤٥٠	٤٥٠	٤٥٠	٤٥٠	١,٢٢٥	١,٢٢٥	١,٧٢٥	٢,٣٤٣
دين بنك الإستثمار القومى المجمع	٢١٥,١٣٣	٢١٥,١٣٣	٢١٥,١٣٤	٢١٥,١٣٤	٢١٥,١٣٣	٢٠٢,١٠٨	١٩٩,٦٤٠	١٨٨,٩١٥	١٧٨,٢٠٦
إجمالي الدين المحلي لبنك الإستثمار القومى	٢٨٩,١٣٨	٢٨٩,١٣٨	٢٨٩,١٣٩	٢٨٩,١٣٩	٢٨٩,١٣٨	٢٦٨,٨٥٠	٢٦٨,٣٨٨	٢٥٣,٦٧٩	٢٤٠,٨٥١
إقتراض بنك الإستثمار من صناديق التأمين الإجتماعى	٧٤,٠٠٥	٧٤,٠٠٥	٧٤,٠٠٥	٧٤,٠٠٥	٧٤,٠٠٥	٦٦,٧٤٢	٦٨,٧٤٨	٦٤,٧٦٤	٦٢,٦٤٥
شهادات الإستثمار	١١٥,٩٤٩	١١٥,٩٤٩	١١٥,٩٤٩	١١٥,٩٤٩	١١٥,٩٤٩	١١٤,٦٧٧	١٠٩,٤٠٢	١٠٥,٩٠٩	١٠٣,٣٨٢
ودائع صندوق توفير البريد	٩٧,٣٧٧	٩٧,٣٧٧	٩٧,٣٧٨	٩٧,٣٧٨	٩٧,٣٧٧	٨٥,٩٤٨	٨٦,٣٨٢	٧٨,٨٥٢	٧١,٩٧٨
أخرى	١,٨٠٧	١,٨٠٧	١,٨٠٧	١,٨٠٧	١,٨٠٧	١,٤٨٣	٣,٨٥٦	٤,١٥٤	٢,٨٤٦
يطرح منه: إقتراض بنك الإستثمار من صناديق التأمين الإجتماعى ^{٣/}	٧٤,٠٠٥	٧٤,٠٠٥	٧٤,٠٠٥	٧٤,٠٠٥	٧٤,٠٠٥	٦٦,٧٤٢	٦٨,٧٤٨	٦٤,٧٦٤	٦٢,٦٤٥
ودائع الحكومة العامة	٢١٧,٥٤٥	٢٣٢,٩١٣	٢٦٣,٥٣٣	٢٦٨,٤٣٤	٢٣١,٠٠٤	١٧٢,٦٧٨	١٩١,٣٩٥	١٧٣,٢٩٢	١٦٦,٥٢٧
أجهزة الموازنة	٢٠٣,٣٥٤	٢١٧,٥٤٢	٢٤٤,٤٠٣	٢٤٨,٢٩٨	٢١٨,٥٦٠	١٦١,٤٨٥	١٨٣,٢٣٠	١٦٤,٧٨٨	١٥٩,١٧٨
بنك الإستثمار القومى	٢,١٤٣	٢,٥١٠	٣,٣٧٢	٦,٧٠٦	١,٤٠٢	١,٧٢٩	١,٧٩٢	٢,٦٥٠	٢,٦٧٢
صناديق التأمين الإجتماعى ^{٤/}	١٢,٠٤٨	١٢,٨٦١	١٥,٧٥٨	١٣,٤٣٠	١١,٠٤٢	٩,٤٦٤	٦,٣٧٣	٥,٨٥٤	٤,٦٧٧
صافى الدين المحلي للحكومة العامة	١,٥٦٧,٩٢٩	١,٦٤٣,٥٨٩	١,٨٤٦,١١٧	١,٩٣١,١٥٥	١,٧٣٢,١٢١	١,٤٢٥,١٩٢	١,١٧٢,٢٩١	٩١٤,٦٥٣	٧٢٢,٥١٨
ملاحظات (نسبة إلى الناتج المحلي الإجمالى) /٥/									
إجمالي دين الحكومة العامة	٧٣.٥%	٧٧.٢%	٧٤.٥%	٧٧.٦%	٨٠.٨%	٧٦.٠%	٧٤.٠%	٦٥.٧%	٦٤.٨%
صافى دين الحكومة العامة	٦٤.٥%	٦٧.٦%	٦٥.٢%	٦٨.٢%	٧١.٣%	٦٧.٨%	٦٣.٦%	٥٥.٢%	٥٢.٧%

المصدر: وزارة المالية و البنك المركزى المصرى

* بيان مبدئى، خاضع للمراجعة.

١/ يمثل رصيد الدين المجمع المستحق على أجهزة الموازنة العامة للدولة وبنك الإستثمار القومى وصناديق التأمين الإجتماعى بعد إستيعاب المديونيات والعلاقات الداخلية فيما بين القطاعات الثلاثة.

٢/ فى ضوء ما تنتم به السياسة المالية الجديدة بالشفافية فقد تم قيد الدين المستحق على الخزانة العامة لصناديق التأمينات (الذى تم إقتراضه من خلال بنك الاستثمار القومى) كدين مباشر على الخزانة العامة للصناديق ، وذلك فى ١ يوليو ٢٠٠٦. وقد قابل ذلك اصدار سنتين على الخزانة العامة لصالح الصناديق بقيمة الدين ١٩٧.٧٢٥ مليار جنيه، وبالإضافة الى ذلك تم اصدار سند ثالث فى نهاية يونيو ٢٠٠٧ بقيمة ٧٤.٥ مليون جنيه لصالح الصناديق. كما تم إصدار سند رابع فى ٢٠٠٨/٦/٣٠ بمبلغ ١.١ مليار جنيه ، بالإضافة الى سند خامس صدر فى ٢٠٠٩/٦/٣٠ بمبلغ ٢.٣ مليار جنيه . كما تم اصدار سند سادس بمبلغ ٩٨٨.٨ مليون جنيه بنهاية يونيو ٢٠١٠ ، بالإضافة الى سند سابع بمبلغ ١.٨ مليار جنيه فى نهاية يونيو ٢٠١١. ومن الجدير بالذكر أنه تم مؤخراً إصدار سندات باجمالى مبلغ ١٥.٥ مليار جنيه بنهاية يونيو ٢٠١٢. كما تم إصدار سند جديد فى نهاية يونيو ٢٠١٣ بقيمة ١٤.٢ مليار جنيه. وتم اصدار سند آخر فى نهاية يونيو ٢٠١٤ بقيمة ١٤.٣ مليار جنيه وذلك لسداد جزء من المديونية التاريخية المستحقة على وزارة المالية لصناديق التأمينات الاجتماعية.

٣/ ودائع صناديق التأمين التى تم ربطها كتسهيلات لقطاع الموازنة العامة والتي تم معالجتها كجزء من المطلوبات المستحقة على قطاع الموازنة لصالح صناديق التأمين.

٤/ تم استبعاد ودائع الصناديق التى تم ربطها كتسهيلات لقطاع الموازنة بداية من يونيو ٢٠٠٦.

٥/ قامت وزارة التخطيط بمراجعة السلسلة الزمنية للناتج المحلي الإجمالى ابتداءً من عام ٢٠١١/٢/٢٠ وحتى عام ٢٠١٣/٢/٢٠ وفقاً للتعداد الإقتصادى للعام المالى ٢٠١٢/٢٠١٣ والذى ساعدت نتائجه فى تحقيق قدر أكبر من شمولية المنشآت بالإضافة إلى تحسين تقديرات حجم القطاع غير الرسمى. وقد تم مراجعة تقديرات الناتج المحلي الإجمالى ليبلغ ٢٤٢٩.٨ مليار جنيه فى عام ٢٠١٤/٢٠١٥. وجدير بالذكر أنه قد تم حساب المؤشرات الربع سنوية باستخدام بيانات الناتج المحلي الإجمالى للعام بأكمله.

جدول (١٨): الدين العام المحلى^{١/}
(بيان مفصل)

(مليون جنيه)

بيان ربع سنوى				بيان سنوى					
ديسمبر-١٥*	سبتمبر-١٥*	مارس-١٥	ديسمبر-١٤	يونيو-١٥	يونيو-١٤	يونيو-١٣	يونيو-١٢	يونيو-١١	
٢,٢٤٠,٦٨٣	٢,١٣٩,٧٩٦	١,٨٩٢,٤٤٢	١,٧٨٦,١٠٠	١,٩٨٠,٩٦٩	١,٦٤٨,٥٢١	١,٤١٠,٦٤٣	١,١٢٩,٠٣٠	٩٣٢,٤٦٠	إجمالى الدين العام المحلى
٢,١٩٩,٥٨٩	٢,١٠٩,٦٥٠	١,٨٧٦,٥٠٢	١,٧٨٥,٤٧٤	١,٩٦٣,١٢٥	١,٥٩٧,٨٧٠	١,٣٦٣,٦٨٦	١,٠٨٧,٩٤٥	٨٨٩,٠٤٥	إجمالى دين الحكومة العامة
١٤٠,٨٦٥	١٣٦,٢٨٧	١٣٥,٥٤٥	١٢٢,٢٠٣	١٣٢,٩٧٥	١١٧,٩٢٦	١١٠,٣٢١	١٠٥,٥٢١	١٠٩,٢٥١	إجمالى دين الهيئات الاقتصادية
٥٣,٢١٠	٥٣,٢١٠	٥٣,٢٠٩	٥٣,٢٠٩	٥٣,٢٠٩	٥١,٤٥٧	٥١,٣٨٢	٥٢,٦٥٥	٥٢,٦٧٠	يطرح منه: إقتراض الهيئات الاقتصادية من بنك الإستثمار القومى
٤٦,٥٦١	٥٢,٩٣١	٦٦,٣٩٦	٦٨,٣٦٨	٦١,٩٢٢	١٥,٨١٨	١١,٩٨٢	١١,٧٨١	١٣,١٦٦	يطرح منه: ودائع الهيئات الاقتصادية فى حساب الخزانة الموحد ^{٢/}
٣٣١,٠٠٧	٣١٩,٧٥١	٢٨٢,٧٩٣	٢٥٢,٧٨٠	٢٨٦,٣٣٥	٢٠٧,٥٣٤	٢٢٠,٠٣٥	١٩٨,٠٦٦	١٩١,١١٦	الودائع
٢٦٨,٤٣٤	٢٦٣,٥٣٣	٢٣٢,٩١٣	٢١٧,٥٤٥	٢٣١,٠٠٤	١٧٢,٦٧٨	١٩١,٣٩٥	١٧٣,٢٩٢	١٦٦,٥٢٧	ودائع الحكومة العامة
٦٢,٥٧٣	٥٦,٢١٨	٤٩,٨٨٠	٣٥,٢٣٥	٥٥,٣٣١	٣٤,٨٥٦	٢٨,٦٤٠	٢٤,٧٧٤	٢٤,٥٨٩	صافى ودائع الهيئات الاقتصادية
١٢٢,٥٦٤	١٢٤,٩٠٧	١٢٩,١٣٧	١١٥,٦٥١	١٢٨,٢٩٥	٦٠,١٣٨	٤٦,٩٩٥	٤٢,٤٠٩	٤٢,٤٣٢	إجمالى ودائع الهيئات الاقتصادية
١٣,٤٣٠	١٥,٧٥٨	١٢,٨٦١	١٢,٠٤٨	١١,٠٤٢	٩,٤٦٤	٦,٣٧٣	٥,٨٥٤	٤,٦٧٧	يطرح منه: ودائع صناديق التأمين الإجتماعى ^{٣/ ٤/}
٤٦,٥٦١	٥٢,٩٣١	٦٦,٣٩٦	٦٨,٣٦٨	٦١,٩٢٢	١٥,٨١٨	١١,٩٨٢	١١,٧٨١	١٣,١٦٦	يطرح منه: ودائع الهيئات الاقتصادية فى حساب الخزانة الموحد ^{٢/}
١,٩٠٩,٦٧٦	١,٨٢٠,٠٤٥	١,٦٠٩,٦٤٩	١,٥٣٣,٣٢٠	١,٦٩٤,٦٣٤	١,٤٤٠,٩٨٧	١,١٩٠,٦٠٨	٩٣٠,٩٦٤	٧٤١,٣٤٤	صافى الدين العام المحلى
ملاحظات (نسبة إلى الناتج المحلى الإجمالى) /٥									
٧٩.١%	٧٥.٥%	٧٧.٩%	٧٣.٥%	٨١.٥%	٧٨.٤%	٧٦.٥%	٦٨.٢%	٦٨.٠%	إجمالى الدين العام المحلى
٦٧.٤%	٦٤.٢%	٦٦.٢%	٦٣.١%	٦٩.٧%	٦٨.٦%	٦٤.٦%	٥٦.٢%	٥٤.١%	صافى الدين العام المحلى

المصدر: وزارة المالية و البنك المركزى المصرى
* بيان مبدئى، خاضع للمراجعة.

١/ يمثل رصيد الدين المجمع المستحق على الحكومة العامة والهيئات الاقتصادية بعد إستبعاد إقتراض الهيئات الاقتصادية من بنك الإستثمار القومى.

٢/ يمثل إقتراض قطاع الموازنة من ودائع الهيئات ضمن حساب الخزانة الموحد فى شكل تسهيلات ائتمانية، اى انه دين بين قطاع الموازنة والهيئات الاقتصادية لذا يتم طرح قيمة هذا الإقتراض من اجمالى الدين العام المجمع وكذلك من صافى ودائع الهيئات الاقتصادية.

٣/ تم ادراج ودائع صناديق التأمين بالفعل ضمن ودائع الحكومة العامة، انظر جدول (١٦).

٤/ تم استبعاد ودائع الصناديق التى تم ربطها كتسهيلات لقطاع الموازنة بداية من يونيو ٢٠٠٦.

٥/ قامت وزارة التخطيط بمراجعة السلسلة الزمنية للناتج المحلى الإجمالى ابتداءً من عام ٢٠١٢/٢٠١١ وحتى عام ٢٠١٤/٢٠١٣ وفقاً للتعداد الاقتصادى للعام المالى ٢٠١٣/٢٠١٢ والذى ساعدت نتائجه فى تحقيق قدر أكبر من شمولية المنشآت بالإضافة إلى تحسين تقديرات حجم القطاع غير الرسمى. وقد تم مراجعة تقديرات الناتج المحلى الإجمالى ليبلغ ٢٤٢٩.٨ مليار جنيه فى عام ٢٠١٥/٢٠١٤. ويجدر بالذكر أنه قد تم حساب المؤشرات الربع سنوية باستخدام بيانات الناتج المحلى الإجمالى للعام بأكمله.

جدول (١٩) : إجمالي الدين العام الخارجى

(مليون دولار)

	يونيو-٠٩	يونيو-١٠	يونيو-١١	يونيو-١٢	يونيو-١٣	يونيو-١٤	يونيو-١٥	ديسمبر-١٥
إجمالى الدين العام الخارجى	٣١,٥٣١	٣٣,٦٩٤	٣٤,٩٠٦	٣٤,٣٨٥	٤٣,٢٣٣	٤٦,٠٦٧	٤٨,٠٦٣	٤٧,٧٩٢ ١/
	(٧.٠)	(٦.٩)	(٣.٦)	(١.٥)	(٢٥.٧)	(٦.٦)	(٤.٣)	(١٥.٧)
إجمالى الدين العام الخارجى الحكومى ٣/٢	٢٥,٨١٨	٢٦,٢٤٩	٢٧,٠٩٢	٢٥,٥٩٤	٢٨,٤٩٠	٢٩,٠٥٤	٢٥,٧٠٧	٢٣,٨٠٦
	(١٩.٣)	(١.٧)	(٣.٢)	(٥.٥)	(١١.٣)	(٢.٠)	(١١.٥)	(٥.١)
السندات والأذون	١,٩٢٦	٣,٠٨٠	٢,٨٢١	٢,٩٠١	٥,١٥٩	٦,٠٨٥	٤,٩٣٨	٣,٥١١
القروض	٢٣,٨٩٢	٢٣,١٧٠	٢٤,٢٧١	٢٢,٦٩٤	٢٣,٣٣١	٢٢,٩٦٩	٢٠,٧٧٠	٢٠,٢٩٥
إجمالى الدين العام الخارجى غير الحكومى	٥,٧١٣	٧,٤٤٥	٧,٨١٤	٨,٧٩٠	١٤,٧٤٤	١٧,٠١٣	٢٢,٣٥٦	٢٣,٩٨٦
	(٥٣.٤)	(٣٠.٣)	(٥.٠)	(١٢.٥)	(٦٧.٧)	(١٥.٤)	(٣١.٤)	(٤٧.٧)
السلطات النقدية	٢١٢	١,٢٦٠	١,٥٠٠	٢,٦١٢	٩,٠٦٤	١١,٠٠٥	١٦,٣١٨	١٧,٨٠٥
البنوك	١,٧٩٧	١,٩٦٤	١,٧٢٥	١,٦٢٤	١,٦٠٠	١,٥٤٤	٢,٣٨٧	٢,٧١٤
قطاعات أخرى	٣,٧٠٥	٤,٢٢١	٤,٥٨٩	٤,٥٥٤	٤,٠٨٠	٤,٤٦٤	٣,٦٥١	٣,٤٦٧
ملاحظات								
إجمالى الدين العام الخارجى/ الناتج المحلى الإجمالى ٤/	١٦.٩	١٥.٩	١٥.٢	١٢.٥	١٦.٤	١٥.٧	١٥.٠	١٣.٢
إجمالى الدين الحكومى الخارجى/ الناتج المحلى الإجمالى ٤/	١٣.٨	١٢.٤	١١.٨	٩.٣	١٠.٨	٩.٩	٨.٠	٦.٦
الدين الخارجى غير الحكومى/الناتج المحلى الإجمالى/٤	٣.١	٣.٥	٣.٤	٣.٢	٥.٦	٥.٨	٧.٠	٦.٦
إجمالى الدين العام الخارجى / الصادرات السلعية والخدمية	٦٤.٤	٧١.٠	٧١.٤	٧٤.٨	٨٧.٩	١٠٥.٣	١٠٩.٤	--
الدين الخارجى غير الحكومى/ الدين الخارجى الكلى	١٨.١	٢٢.١	٢٢.٤	٢٥.٦	٣٤.١	٣٦.٩	٤٦.٥	٥٠.٢
الديون قصيرة الأجل/ الدين الخارجى الكلى	٦.٨	٨.٨	٧.٩	٨.٥	١٦.٣	٧.٩	٥.٤	٩.٣
الديون قصيرة الأجل/ صافى الإحتياطى الدولى	٦.٨	٨.٤	١٠.٤	١٨.٧	٤٧.٢	٢١.٩	١٢.٨	٢٦.٩
ديون القطاع الخاص / الدين الخارجى الكلى	٠.٣	٠.٢	٠.١	٠.١	٠.٠٤	٠.٠٢	٠.٠٥	٠.٠٥
خدمة الدين الخارجى/ المتحصلات الجارية	٥.٣	٤.٥	٤.٥	٤.٥	٤.٥	٤.٣	٨.٥	--
خدمة الدين الخارجى/ الصادرات السلعية والخدمية	٦.٢	٥.٥	٥.٧	٦.٣	٦.٣	٧.٣	١٢.٨	--
متوسط نصيب الفرد من الدين الخارجى (دولار)	٤١٨.٦	٣٩٩.٢	٤١٣.٦	٣٨٧.٧	٤٧٥.٣	٥٠٦.٤	٥٢٨.٤	٤٩١.٢

المصدر: وزارة المالية والبنك المركزى المصرى

-- بيان غير متاح

١/ شهد الدين الخارجى انخفاض يقدر بنحو ١.٩ مليار دولار فى نهاية سبتمبر ٢٠١٥ مقارنة بنهاية يونيو ٢٠١٥، وذلك كنتيجة أساسية لسداد سند دولاري بقيمة ١.٢٥ مليار دولار والذي قد تم إصداره فى ٢٠٠٥.

٢/ طبقاً لتصنيف و منهجية البنك المركزى المصرى، والذي يقوم بشطب مديونيات نادى باريس المباشرة وغير المباشرة المستحقة على الجهات الحكومية طبقاً لتواريخ إعادة الجدولة الى العالم الخارجى، فى حين تقوم الجهات الحكومية بشطب هذه المديونيات من سجلاتها فور سداد المقابل المحلى الى البنك المركزى طبقاً لجدول السداد الاصلى (والذى يسبق تواريخ إعادة الجدولة)

٣/ قام البنك المركزى المصرى بإعادة تبويب مبلغ ٤.٣ مليار دولار الى المديونية الخارجية للقطاع الحكومى- دون تأثير على جملة الدين الخارجى- الا ان البنك المركزى لم يظهر هذا التعديل الا اعتباراً من شهر سبتمبر من عام ٢٠٠٨.

٤/ قامت وزارة التخطيط بمراجعة السلسلة الزمنية للناتج المحلى الإجمالى ابتداءً من عام ٢٠١٢/٢٠١١ وحتى عام ٢٠١٤/٢٠١٣ وفقاً للتعداد الاقتصادى للعام المالى ٢٠١٣/٢٠١٢ والذي ساعدت نتائجه فى تحقيق قدر أكبر من شمولية المنشآت بالإضافة إلى تحسين تقديرات حجم القطاع غير الرسمى. وقد تم مراجعة تقديرات الناتج المحلى الإجمالى ليبلغ ٢٤٢٩.٨ مليار جنيه فى عام ٢٠١٥/٢٠١٤. وجدير بالذكر أنه قد تم حساب المؤشرات الربع سنوية بإستخدام بيانات الناتج المحلى الإجمالى للعام بأكمله.

جدول (٢٠): خدمة الدين الحكومي (داخلي و خارجي)

(مليون جنيه)

يوليو - يناير ٢٠١٦/٢٠١٥ *	٢٠١٥/٢٠١٤	٢٠١٤/٢٠١٣	٢٠١٣/٢٠١٢	٢٠١٢/٢٠١١	٢٠١١/٢٠١٠	٢٠١٠/٢٠٠٩	
٢٤٦,٥١٩ (١٥.٣)	٤٢٩,٤٧٤ (٥٣.٠)	٢٨٠,٦٩٧ (٢٨.٦)	٢١٨,٢٥٧ (٥٤.٩)	١٤٠,٩١٦ (٢٠.٢)	١١٧,٢٥١ (١٨.٦)	٩٨,٨٥٦ (٣٩.٠)	إجمالي خدمة الدين الحكومي
١٢٩,٥٩٤ (٣٩.٥)	١٩٣,٠٠٨ (١١.٥)	١٧٣,١٥٠ (١٧.٨)	١٤٦,٩٩٥ (٤٠.٧)	١٠٤,٤٤١ (٢٢.٨)	٨٥,٠٧٧ (١٧.٦)	٧٢,٣٣٣ (٣٧.٠)	إجمالي الفوائد المسددة
١٢٦,٢٦٩	١٨٨,٣٠٩	١٦٨,١٥٤	١٤٣,٠٩٩	١٠١,٠٢٣	٨١,٦٦١	٦٩,٤٩٣	فوائد الدين الداخلي
٣,٣٢٥	٤,٧٠٠	٤,٩٩٦	٣,٨٩٦	٣,٤١٨	٣,٤١٦	٢,٨٤٠	فوائد الدين الخارجي
١١٦,٩٢٦ (٣.٤)	٢٣٦,٤٦٦ (١٠.٢)	١٠٧,٥٤٧ (١٠.٢)	٧١,٢٦٢ (٩٥.٤)	٣٦,٤٧٥ (١٣.٤)	٣٢,١٧٤ (٢١.٣)	٢٦,٥٢٣ (٤٤.٨)	إجمالي الأقساط المسددة
٨٣,٩٣٤	٢٠٣,٧٥٤ ^{/١}	٩٣,٩٣١	٦٠,٠٧٤	٢١,٢٩٩	٢٢,٩٦٤	١٨,٠٦٧	أقساط الدين الداخلي
٣٢,٩٩١	٣٢,٧١٢	١٣,٦١٧	١١,١٨٨	١٥,١٧٦	٩,٢١١	٨,٤٥٥	أقساط الدين الخارجي
١٢٩,١٦٢	١٨٩,٥٥٥	١٧٢,٤٠٥	١٤٦,١٦٥	١٠٣,٣٦٣	٨٣,٩٤٧	٦٨,٤٠٥	صافي مدفوعات الفوائد
١٢٥,٨٣٧	١٨٤,٨٥٥	١٦٧,٤٠٩	١٤٢,٢٦٩	٩٩,٩٤٥	٨٠,٥٣١	٦٥,٥٦٥	الداخلي
١٢٦,٢٦٩	١٨٨,٣٠٩	١٦٨,١٥٤	١٤٣,٠٩٩	١٠١,٠٢٣	٨١,٦٦١	٦٩,٤٩٣	الفوائد المسددة
٤٣١	٣,٤٥٣	٧٤٥	٨٣٠	١,٠٧٨	١,١٣٠	٣,٩٢٨	متحصلات الفوائد
٣,٣٢٥	٤,٧٠٠	٤,٩٩٦	٣,٨٩٦	٣,٤١٨	٣,٤١٦	٢,٨٤٠	الخارجي
٣,٣٢٥	٤,٧٠٠	٤,٩٩٦	٣,٨٩٦	٣,٤١٨	٣,٤١٦	٢,٨٤٠	الفوائد المسددة
٠.٠	٠.٠	٠.٠	٠.٠	٠.٠	٠.٠	٠.٠	متحصلات الفوائد
ملاحظات							
نسبة الى الناتج المحلي الإجمالي ^{/٢}							
٣/٤.٦%	٧.٩%	٨.٢%	٨.٠%	٦.٣%	٦.٢%	٦.٠%	إجمالي الفوائد المسددة
٣/٤.١%	٩.٧%	٥.١%	٣.٩%	٢.٢%	٢.٣%	٢.٢%	إجمالي الأقساط المسددة
نسبة الى إجمالي مصروفات الموازنة							
٤/٣٢.٠%	٢٦.٣%	٢٤.٧%	٢٥.٠%	٢٢.٢%	٢١.٢%	١٩.٨%	إجمالي الفوائد المسددة
٤/٢٨.٩%	٣٢.٢%	١٥.٣%	١٢.١%	٧.٧%	٨.٠%	٧.٢%	إجمالي الأقساط المسددة

المصدر: وزارة المالية

() معدل النمو عن الفترة المقابلة في العام السابق.

* ختامي مبدئي.

١/ يرجع الارتفاع الملحوظ في إجمالي خدمة الدين الحكومي للزيادة في سداد الأقساط المحلية في نهاية العام المالي ٢٠١٥/٢٠١٤، وذلك في ضوء زيادة إهلاك سندات الخزانة بنحو ١٠٠ مليار جنيه مقارنة بالعام المالي السابق.

٢/ قامت وزارة التخطيط بمراجعة السلسلة الزمنية للناتج المحلي الإجمالي ابتداءً من عام ٢٠١٢/٢٠١١ وحتى عام ٢٠١٤/٢٠١٣ وفقاً للتعداد الاقتصادي للعام المالي ٢٠١٣/٢٠١٢ والذي ساعدت نتائجه في تحقيق قدر أكبر من شمولية المنشآت بالإضافة إلى تحسين تقديرات حجم القطاع غير الرسمي. وقد تم مراجعة تقديرات الناتج المحلي الإجمالي ليبلغ ٢٤٢٩.٨ مليار جنيه في عام ٢٠١٥/٢٠١٤. وجدير بالذكر أنه قد تم حساب المؤشرات الربع سنوية باستخدام بيانات الناتج المحلي الإجمالي للعام بأكمله.

٣/ بيان يوليو- يناير من عام ٢٠١٦/٢٠١٥ كنسبة إلى الناتج المحلي الإجمالي للعام بأكمله.

٤/ بيان يوليو - يناير من عام ٢٠١٦/٢٠١٥ كنسبة إلى إجمالي مصروفات الموازنة خلال نفس الفترة.

جدول (٢١): إصدارات الاوراق المالية الحكومية (اذون و سندات)^{١/}
من ٢٠١٠/٢٠٠٩ إلى يوليو- يناير ٢٠١٦/٢٠١٥

(مليار جنيه)							
يوليو -يناير ^{٢/} ٢٠١٦/٢٠١٥	*	٢٠١٥/٢٠١٤	٢٠١٤/٢٠١٣	٢٠١٣/٢٠١٢	٢٠١٢/٢٠١١	٢٠١١/٢٠١٠	٢٠١٠/٢٠٠٩
٧١٥.٣		١٠٨٥.٥	٩٦٣.٢	٧٢٥.٧	٦٤٧.٠	٥٤٨.٨	٤٥٢.٥
٥٣٧.١		٨٤٦.٤	٧٥٤.١	٦٤٥.٣	٥٦٢.٧	٤٩١.٨	٣٧٧.٣
١٧٨.٢		٢٣٩.١	٢٠٩.١	٨٠.٤	٨٤.٣	٥٧.٠	٧٥.٢ /٤
٥٦٠.٩		٨٦٢.١	٧٦٧.١	٦١٦.٩	٥٣٠.٨	٤١١.٨	٣٥٨.٣
٤٨٤.٦		٧٨٣.٥	٦٩٩.٦	٥٧٥.٤	٥١٠.٤	٤٠١.٨	٣٥٠.٣
٧٦.٣		٧٨.٦	٦٧.٥	٤١.٥	٢٠.٤	١٠.٠	٨.٠
١٥٤.٤		٢٢٣.٤	١٩٦.١	١٠٨.٨	١١٦.٢	١٣٧.٠	٩٤.٢
١٣٦٧.٧		١٢١٣.٣	٩٨٩.٩	٧٩٣.٨	٦٨٥.٠	٥٦٨.٨	٤٣١.٨
٦٤٨.٢		٥٩٥.٧	٥٣٢.٨	٤٧٨.٣	٤٠٨.٤	٣٥٦.١	٢٦٦.١
٧١٩.٥		٦١٧.٦	٤٥٧.١	٣١٥.٥	٢٧٦.٦	٢١٢.٧	١٦٥.٧
متوسط أسعار الفائدة: ^{٥/}							
١١.٣		١١.٤	١٠.٩	١٣.٣	١٣.١	١١.٥	٩.٩
١١.٥		١١.٧	١١.٣	١٤.٠	١٤.١	١١.٨	١٠.٢
١١.٧		١١.٨	١١.٤	١٤.٣	١٤.٨	١١.٤	١٠.٥
١١.٧		١١.٩	١١.٥	١٤.٤	١٤.٨	١١.٥	١٠.٥

المصدر: وزارة المالية.

* قابل للتعديل

١/ الأوراق المالية الحكومية المصدرة بالجنيه المصري.

٢/ حتى نهاية يناير ٢٠١٦.

٣/ تم حسابه على أساس حجم الإصدارات الجديدة مطروحاً منه حجم الإهلاكات.

٤/ تتضمن سندات مصدرة بالجنيه المصري خارج جمهورية مصر العربية قيمتها ٦ مليار جنيه، والتي سوف يستحق آجالها فى يوليو ٢٠١٢.

٥/ متوسط أسعار الفائدة فى السوق الأولى.

٦/ قامت وزارة المالية بطرح أذون خزانه لمدة ٢٧٣ يوم لأول مرة فى أكتوبر ٢٠٠٨.

جدول (٢٢): إصدارات الاوراق المالية الحكومية (اذون و سندات) الربع سنوية
من يناير- مارس ٢٠١٥/٢٠١٤ إلى يناير- مارس ٢٠١٦/٢٠١٥

(مليون جنيه)							
يناير- مارس ٢٠١٦ /١	يناير- مارس ٢٠١٦		أكتوبر-ديسمبر ٢٠١٥	يوليو-سبتمبر ٢٠١٥	أبريل-يونيو ٢٠١٥	يناير- مارس ٢٠١٥	
	يناير	فبراير	مارس				
١٥٠٠٠	١٢٠٠٠	١٢٠٠٠	٣٧٠٠٠	٣٥٥٠٠	٣٣٥٠٠	٣٢٥٠٠	
٢٠٠٠٠	١٦٠٠٠	١٦٠٠٠	٤٥٥٠٠	٤٢٥٠٠	٤٠٠٠٠	٣٩٠٠٠	
٢٢٥٠٠	١٨٠٠٠	١٨٠٠٠	٥٨٥٠٠	٥٦٠٠٠	٥٢٠٠٠	٥٠٠٠٠	
٢٢٥٠٠	١٨٠٠٠	١٨٠٠٠	٥٨٥٠٠	٥٥٥٠٠	٥٢٠٠٠	٥٢٠٠٠	
--	--	--	--	--	--	--	
--	--	--	--	--	--	--	
--	--	--	--	١١٥٠٠	١٢٥٠٠	١٠٠٠٠	
٤٠٠٠	٤٠٠٠	٤٠٠٠	١٤٠٠٠	--	.	٥٠٠٠	
--	--	٦٠٠٠	٢١٠٠٠	١٧٥٠٠	٢٠٠٠٠	١٠٠٠٠	
٦٠٠٠	٦٠٠٠	--	--	--	--	--	
٦٠٠٠	--	--	١٨٠٠٠	٢١٠٠٠	١٧٠٠٠	١٧٥٠٠	
٣٠٠٠	٦٠٠٠	٦٠٠٠	--	--	--	--	
--	--	٣٥٠٠	١٥٥٠٠	١٠٢٥٠	١٢٠٠٠	٩٠٠٠	
٣٥٠٠	٣٥٠٠	--	--	--	--	--	
--	١٧٥٠	٣٥٠٠	--	--	--	٣٠٠٠	
٥٢٥٠	١٧٥٠	--	١٣٥٠٠	١٢٢٥٠	١٠٠٠٠	٧٥٠٠	
١٠٧٧٥٠	٨٧٠٠٠	٨٧٠٠٠	٢٨١٥٠٠	٢٦٢٠٠٠	٢٤٩٠٠٠	٢٣٥٥٠٠	

المصدر: وزارة المالية.

- لا يوجد اصدارات .

١/ تتضمن ١٢٣ مليار جنيه اعادة فتح اذون وسندات.

٢/ تشمل سندات صفرية الكبون ذات تاريخ استحقاق ١٨ شهر.

جدول (٢٣) : تطور معدلات العائد حتى تاريخ الإستحقاق لسندات الخزنة^{١/}

يناير-١٥	أبريل-١٥	مايو-١٥	يونيو-١٥	يوليو-١٥	أغسطس-١٥	سبتمبر-١٥	أكتوبر-١٥	نوفمبر-١٥	ديسمبر-١٥	يناير-١٦
سندات يناير ٢٠١٥	--	--	--	--	--	--	--	--	--	--
سندات مارس ٢٠١٥	--	--	--	--	--	--	--	--	--	--
سندات مايو ٢٠١٥	--	--	--	--	--	--	--	--	--	--
سندات سبتمبر ٢٠١٥	--	--	--	--	--	--	--	--	--	--
سندات نوفمبر ٢٠١٥	--	--	--	--	--	--	--	--	--	--
سندات ديسمبر ٢٠١٥	--	--	--	--	--	--	--	--	--	--
سندات يناير ٢٠١٦	--	--	--	--	--	--	--	--	--	--
سندات يونيو ٢٠١٦	--	--	--	--	--	--	--	--	--	--
سندات يوليو ٢٠١٦	--	--	--	--	--	--	--	--	--	--
سندات أغسطس ٢٠١٧	١٢.٦٥	--	١٢.٦٦	١٢.٩٣	١٣.١٦	--	١٢.٨١	--	--	--
سندات نوفمبر ٢٠١٧	--	--	--	--	--	--	١١.٩٠	--	--	--
سندات فبراير ٢٠١٨	--	--	١٢.٥٠	١٢.٦٥	١٢.٨٥	--	--	١٢.٥٠	١٢.٤٥	--
سندات أكتوبر ٢٠١٨	--	--	--	--	--	--	--	١٣.٥٧	١٢.٥٣	--
سندات أبريل ٢٠١٩	١٣.٢١	١٢.٦٨	١٢.٩٣	--	--	--	١٧.٠٠	--	--	--
سندات أغسطس ٢٠١٩	١٣.٤١	--	١٣.٢٨	١٤.٩٠	١٤.٤٠	١٤.١٨	١٣.٤٣	١٣.٧١	--	--
سندات فبراير ٢٠٢٠	--	١٢.٥٥	١٢.٦٧	--	١٣.٢٥	--	١٢.٩١	١٣.١٩	١٣.٠٠	--
سندات أغسطس ٢٠٢٠	--	١٢.٩٩	--	--	--	--	١٣.١٨	١٣.٣٢	١٣.٤٦	--
سندات مارس ٢٠٢١	١٤.٧٥	١٣.٥٠	--	--	--	--	١٣.٧٠	١٣.٩٨	١٤.٠٤	١٤.٠٠
سندات أبريل ٢٠٢٢	--	--	--	١٤.٦٨	--	--	--	--	--	--
سندات يناير ٢٠٢٣	--	--	--	--	--	--	--	١٤.٢٠	--	--
سندات سبتمبر ٢٠٢٣	١٤.٥٠	١٣.٨٠	--	--	--	--	١٣.٦٣	١٣.٦٣	--	--
سندات نوفمبر ٢٠٢٣	--	١٤.٣٢	--	--	--	--	--	--	--	--
سندات فبراير ٢٠٢٤	١٥.٠٠	١٤.٢٨	--	١٤.٩٣	١٤.٩٣	--	١٤.٧٧	١٤.٨٣	--	--
سندات يناير ٢٠٢٥	--	--	--	١١.٣٠	--	--	--	--	--	--
متوسط فترة الاستحقاق للسندات (سنة)	٣.٣٥	٣.٤٤	٣.٤٣	٣.٣٩	٣.٥١	٣.٥٠	٣.٥٤	٣.٥٨	٣.٦٠	٣.٦١
انترينك لليلة واحدة ^{٢/}	٩.١٥	٨.٨٩	٨.٩٣	٨.٩٧	٨.٩٢	٨.٨٩	٨.٨٨	٨.٨٧	٨.٩٦	٩.١٤

المصدر: وزارة المالية و البنك المركزى المصرى.

-- لا توجد إصدارات خلال الفترة المشار اليها.

١/ تشمل السندات المصدرة وفقاً لنظام "المتعاملون الرئيسيون" فقط. تم حساب العائد حتى تاريخ الإستحقاق على أساس السعر "الكامل" فى السوق الثانوى.

٢/ متوسط شهري.

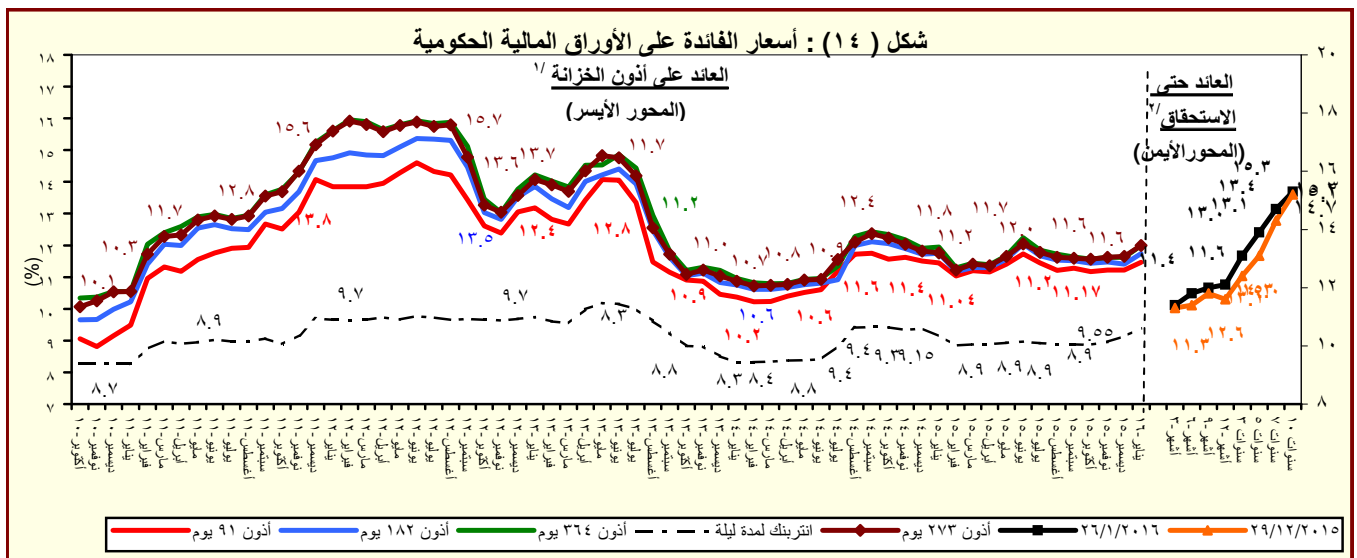

القسم السادس

المؤشرات النقدية

جدول (٢٤)	تطور المؤشرات النقدية الرئيسية	٤٥
جدول (٢٥)	المسح المصرفي لأهم إجماليات السيولة المحلية (الأصول و الإلتزامات المقابلة)	٤٦-٤٧
--		
جدول (٢٦)	نقود الإحتياط و الأصول المقابلة	٤٨
جدول (٢٧)	الودائع لدى البنوك	٤٩
جدول (٢٨)	التسهيلات الائتمانية من البنوك	٥٠
جدول (٢٩)	هيكل أسعار الفائدة المحلية	٥١

جدول (٢٤) : تطور المؤشرات النقدية الرئيسية
(نوفمبر ٢٠١٥)

متوسط النمو السنوى لمدة عام /١	معدل تغير سنوى %	معدل نمو ربع سنوى %	معدل نمو شهري %	
-٦٣,٦	-١٠٩,٧	-١٣٣,١	-٢٣٣,٢	صافى الأصول الأجنبية (بالجنه المصري)
-٥٤,٣	-١٢٥,٥	-١٨٨,١	١٣١,٣	صافى الأصول الأجنبية لدى البنك المركزى
١٠,٣	١٤,٠	-٨,٤	-٠,٤	صافى الإحتياطى الدولى لدى البنك المركزى
-٦٧,٧	-١٠١,٠	-١٠٣,٤	-١٠٥,٨	صافى الأصول الأجنبية لدى البنوك ^{٢/}
-٦٦,٠	-١٠٨,٨	-١٣٢,٨	-٢٣٣,٨	صافى الأصول الأجنبية (بالدولار الأمريكى)
-٥٧,٣	-١٢٣,١	-١٨٧,٣	١٣٢,٤	صافى الأصول الأجنبية لدى البنك المركزى
٢,٠	٣,٤	-٩,٢	٠,٠	صافى الإحتياطى الدولى لدى البنك المركزى
-٦٢,٩	-١٠٠,٩	-١٠٣,٤	-١٠٥,٨	صافى الأصول الأجنبية لدى البنوك ^{٢/}
٢٤,٠	٢٨,٣	٥,٥	١,٤	صافى الأصول المحلية
٢٦,٤	٣٢,٣	٦,٢	٢,٩	صافى المطلوبات من الحكومة وهيئة السلع التموينية
٤١,٢	٣٦,٤	٤,٩	٠,٠	المطلوبات من قطاع الأعمال العام
١٥,٨	١٦,٣	٢,١	٠,٦	المطلوبات من قطاع الأعمال الخاص
١٧,١	١٩,٣	٣,٢	٠,٥	إجمالى السيولة المحلية (M٢)
١٩,٢	١٨,٦	١,٦	-٠,٨	المعروض النقدى (M١)
١٦,٣	١٩,٦	٣,٨	١,٠	أشبهه نقود

المصدر: البنك المركزى المصرى.

١/ متوسط معدل النمو السنوى لفترة ١٢ شهر متتالية.

٢/ يتضمن صافى أصول البنوك التجارية، والمتخصصة، وبنوك الإستثمار والأعمال.

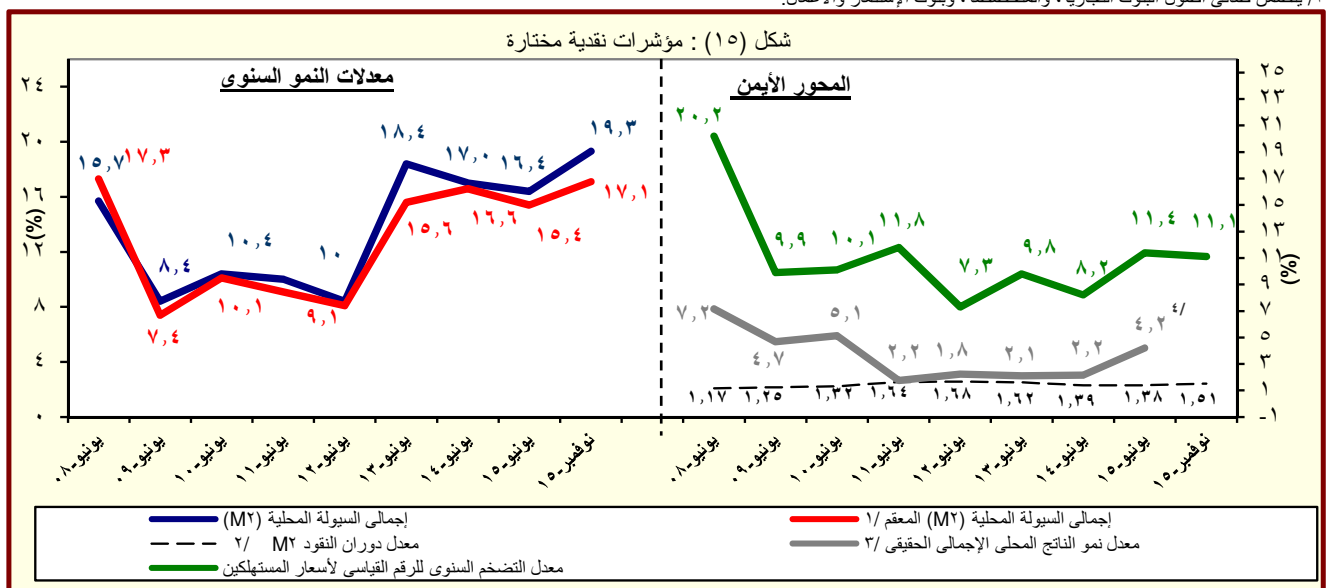

١/ هذا المفهوم يقوم بتحديد أثر سعر الصرف على المكون الاجنبى فى السيولة المحلية وذلك بتطبيق سعر الصرف السارى فى الفترة المقابلة على الإجماليات النقدية خلال الفترة محل الدراسة.

٢/ قامت وزارة التخطيط بمراجعة السلسلة الزمنية للنتائج المحلى الإجمالى ابتداءً من عام ٢٠١٢/٢٠١١ وحتى عام ٢٠١٤/٢٠١٣ وفقاً للتعداد الإقتصادى للعام المالى ٢٠١٣/٢٠١٢ والذي ساعدت نتائجه فى تحقيق قدر أكبر من شمولية المنشآت بالإضافة إلى تحسين تقديرات حجم القطاع غير الرسمى. وقد تم مراجعة تقديرات الناتج المحلى الإجمالى ليبلغ ٢٤٢٩,٨ مليار جنيهه فى عام ٢٠١٥/٢٠١٤. وجدير بالذكر أنه قد تم حساب المؤشرات الربع سنوية باستخدام بيانات الناتج المحلى الإجمالى للعام بأكمله.

٣/ معدل النمو الحقيقى للناتج المحلى الإجمالى بسعر السوق .

٤/ تعكس معدل النمو الحقيقى للناتج المحلى خلال العام المالى ٢٠١٥/٢٠١٤.

جدول (٢٥) : المسح المصرفى لأهم إجماليات السيولة المحلية
الأصول والالتزامات المقابلة لها لدى الجهاز المصرفى
(نوفمبر ٢٠١٥)

(مليون جنيه)

نوفمبر-١١	نوفمبر-١٢	نوفمبر-١٢	نوفمبر-١٣	نوفمبر-١٤	أغسطس-١٥	سبتمبر-١٥	أكتوبر-١٥	نوفمبر-١٥*
صافى الأصول الأجنبية ^{١/}	٣٠٤,٩٤٤	٢٠٧,٠٦١	١٤٧,٠٥٢	١١٦,٤٥٩	١٠٢,٣٠٥	٢٩,٩٨٠	٧,٤٦١	(٩,٩٣٥)
	(١٥,٦)	-(٣٢,١)	-(٢٩,٠)	-(٢٠,٨)	-(١٢,٢)	-(٧٥,٠)	-(٩٣,٣)	-(١٠٩,٧)
البنك المركزى (صافى)	١٩٤,٣١٢	١٠٨,٣٩٧	٦٤,٠٨٨	٤٠,٢١٨	٣٦,٣٨٢	١٠,٥٢٣	(٤,٠٠٩)	(٩,٢٧٤)
أصول أجنبية	٢٠٢,٧٦١	١١٨,٩٥٥	٨٩,٤٨١	١١٩,١٨٩	١١٠,٨٢١	١٣٦,٣٠٧	١٢٦,٢٧٨	١٢٣,٧٣٩
خصوم أجنبية	٨,٤٤٩	١٠,٥٥٨	٢٥,٣٩٣	٧٨,٩٧١	٧٤,٤٣٩	١٢٥,٧٨٤	١٣٠,٢٨٧	١٣٣,٠١٣
البنوك (صافى)	١١٠,٦٣٢	٩٨,٦٦٤	٨٢,٩٦٤	٧٦,٢٤١	٦٥,٩٢٣	١٩,٤٥٧	١١,٤٧٠	(٦٦١)
أصول أجنبية	١٥٢,٠٣٧	١٣٠,٧٦٧	١١١,٦٢٨	١١٠,٧٩٤	١٠٢,٥٩٣	٨٢,٣٢٠	٨٢,١٥٥	٨٠,٧٥٤
خصوم أجنبية	٤١,٤٠٥	٣٢,١٠٣	٢٨,٦٦٤	٣٤,٥٥٣	٣٦,٦٧٠	٦٢,٨٦٣	٧٠,٦٨٥	٨١,٤١٥
صافى الأصول المحلية ومنها :	٦٥٨,٣١١	٨٢٤,٦٣٥	١,٠٠٠,٤٤٥	١,٢٤٣,٦٧٥	١,٤٧٠,٦٤٥	١,٧٨٩,١٣٨	١,٨٦٠,٧١٣	١,٨٨٦,٧٦٣
	(١١,٥)	(٢٥,٣)	(٢١,٣)	(٢٤,٣)	(١٨,٢)	(٢٤,٤)	(٢٨,٤)	(٢٨,٣)
صافى المطلوبات من الحكومة وهينة السلع التموينية ^{٢/}	٣٥٥,٧٧١	٥٠٨,٦١٤	٦٥٢,٧٠٢	٨٩٦,١٥٣	١,٠٩٠,٧٧٧	١,٣٥٩,٧٩٦	١,٤٠٢,٨٧٩	١,٤٤٣,٥٠٣
بالعملة المحلية	٤٢٤,٥٤٠	٥٨٨,٨٠٧	٧٠١,٥٤٩	٨٩١,٦١٧	١,٠٧٦,٣٧١	١,٣٠٨,٨٧٠	١,٣٤٢,٢٨٣	١,٣٨١,٠٣٤
بالعملة الأجنبية	-٦٨,٧٦٩	-٨٠,١٩٣	-٤٨,٨٤٧	٤,٥٣٦	١٤,٤٠٦	٥٠,٩٢٦	٦٠,٥٩٦	٦٢,٤٦٩
المطلوبات من قطاع الأعمال العام	٣١,٩٣٥	٣٧,٤٣٨	٤٤,٠١١	٤٣,٩١١	٥٥,٧٧٦	٧٢,٥٤٢	٧٦,٠٥٩	٧٦,٠٩٥
بالعملة المحلية	٢٣,٤٦١	٢٨,٧٨٣	٣٥,٥٦٣	٣٥,٢٣٢	٤٢,٢٣٨	٥٠,٥٩١	٥٢,٧٩٥	٥٣,٣٢٢
بالعملة الأجنبية	٨,٤٧٤	٨,٦٥٥	٨,٤٤٨	٨,٦٧٩	١٣,٥٣٨	٢١,٩٥١	٢٣,٢٦٤	٢٢,٧٧٣
المطلوبات من قطاع الأعمال الخاص ^{٢/}	٤٢٦,١٩٧	٤٣١,٥٧٤	٤٦١,٨٨٤	٤٩٨,٦٠٩	٥٥٢,٠٤٨	٦٢٩,١٥٧	٦٣٨,٣٢٨	٦٤٢,١١٩
بالعملة المحلية	٣١٢,٥٣٢	٣٢٧,٠٤٣	٣٥٦,٦٥٥	٣٧٨,١١٤	٤١٨,٣٠٣	٤٦٢,٢٦٧	٤٦٦,٥٥٧	٤٨٢,٢٣٦
بالعملة الأجنبية	١١٣,٦٦٥	١٠٤,٥٣١	١٠٥,٢٢٩	١٢٠,٤٩٥	١٣٣,٧٤٥	١٦٦,٨٩٠	١٧١,٧٧١	١٥٩,٨٨٣
صافى البنود الأخرى (الموازنة) ^{٢/ ١/}	-١٥٥,٥٩٢	-١٥٢,٩٩١	-١٥٨,١٥٢	-١٩٤,٩٩٨	-٢٢٧,٩٥٦	-٢٧٢,٣٥٧	-٢٥٦,٥٥٣	-٢٧٤,٩٥٤
إجمالى السيولة (M٢)	٩٦٣,٢٥٥	١,٠٣١,٦٩٦	١,١٤٧,٤٩٧	١,٣٦٠,١٣٤	١,٥٧٢,٩٥٠	١,٨١٩,١١٨	١,٨٦٨,١٧٤	١,٨٧٦,٨٢٨
	(١٢,٨)	(٧,١)	(١١,٢)	(١٨,٥)	(١٥,٦)	(١٦,٨)	(١٩,٧)	(١٩,٣)
المعروض النقدى (M٣)	٢٢٤,٨٩٠	٢٥٨,٣٧٩	٢٨٧,٨٨٦	٣٦٩,٥٦١	٤٣٤,١١٧	٥٠٦,٨٣٤	٥١٩,٣٤٤	٥١٥,٠٦٩
	(١٣,٤)	(١٤,٩)	(١١,٤)	(٢٨,٤)	(١٧,٥)	(١٩,٠)	(٢٠,٤)	(١٨,٦)
النقد المتداول خارج الجهاز المصرفى	١٤٥,٠٥٣	١٧٨,١٦٢	٢٠٢,٧٨٣	٢٥٤,٠٥٧	٢٧٥,٢٢٤	٣٠١,٠٩٠	٣٠٨,٣٢١	٣٠٣,٧٧٩
الودائع الجارية بالعملة المحلية	٧٩,٨٣٧	٨٠,٢١٧	٨٥,١٠٣	١١٥,٥٠٤	١٥٨,٨٩٣	٢٠٥,٧٤٤	٢١١,٠٢٣	٢١١,٢٩٠
أشباه نقود	٧٣٨,٣٦٥	٧٧٣,٣١٧	٨٥٩,٦١١	٩٩٠,٥٧٣	١,١٣٨,٨٣٣	١,٣١٢,٢٨٤	١,٣٤٨,٨٣٠	١,٣٦١,٧٥٩
	(١٢,٦)	(٤,٧)	(١١,٢)	(١٥,٢)	(١٥,٠)	(١٦,٠)	(١٩,٥)	(١٩,٦)
الودائع غير الجارية بالعملة المحلية	٥٨١,٣٥٠	٥٩٤,٢٢٧	٦٦٦,١٣٧	٧٧٨,٧٢٢	٩٠٣,٠٠٢	١,٠٣٩,١٣٦	١,٠٦٨,٢٥٤	١,٠٨٦,٦٠٨
الودائع الجارية بالعملات الأجنبية	٣٣,٥٤٢	٤٤,٠٠٥	٤٦,٥١٦	٥١,٧٢٥	٦٣,٣٥٦	٧١,٩٠٤	٧١,٢٤٥	٦٩,٣٠٢
الودائع غير الجارية بالعملات الأجنبية	١٢٣,٤٧٣	١٣٥,٠٨٥	١٤٦,٩٥٨	١٦٠,١٢٦	١٧٢,٤٧٥	٢٠١,٢٤٤	٢٠٩,٣٣١	٢٠٥,٨٤٩

المصدر: البنك المركزى المصرى.

() معدل النمو عن الفترة المقابلة فى العام السابق.

* مبدئى.

١/ يشمل المطلوبات من قطاع الأعمال الخاص والقطاع العائلى.

٢/ تشمل حسابات رأس المال، صافى الأصول والخصوم غير المبوبة، صافى المدينونية والدائنية بين البنوك.

٣/ بخلاف الشيكات والحوالات تحت التحصيل.

جدول (٢٥) : المسح المصرفي لأهم إجماليات السيولة المحلية (تابع)
(ملاحظات)
(نوفمبر ٢٠١٥)

نوفمبر-١٠	نوفمبر-١١	نوفمبر-١٢	نوفمبر-١٣	نوفمبر-١٤	أغسطس-١٥	سبتمبر-١٥	أكتوبر-١٥	نوفمبر-١٥*
٥٣,٠٨٧ ^{٤/}	٣٤,٦٧٥	٢٤,١٤٧	١٦,٩١٧	١٤,٣١٨	٣,٨٤٠	١,٣٤٥	٩٤٣	(١,٢٦١)
٣٣,٨٢٧	١٨,١٥٢	١٠,٥٢٤	٥,٨٤٢	٥,٠٩٢	١,٣٤٨	(٥٧٥)	(٥٠٦)	(١,١٧٧)
٥٤,٥٥٨	٣٦,٤٤٣	٢٨,٣١٧	٢٨,٣٨٨	٢٤,٧٣٦	١٩,٩٥٠	١٧,٦٤٨	١٧,٤٠٢	١٥,٦٢٠
٣٥,٥٧١	٢٠,١٥٠	١٥,٠٣٦	١٧,٧٦٦	١٥,٨٨٢	١٨,٠٩٦	١٦,٣٣٥	١٦,٤١٥	١٦,٤٢٣
١٩,٢٦٠	١٦,٥٢٣	١٣,٦٢٣	١١,٠٧٥	٩,٢٢٦	٢,٤٩٢	١,٩٢١	١,٤٤٩	(٨٤)
٢٦,٤٦٨	٢١,٨٩٩	١٨,٣٣٠	١٦,٠٩٤	١٤,٣٥٨	١٠,٥٤٤	١٠,٤٧٢	١٠,٣٧٩	١٠,٢٤٩
٧,٢٠٨	٥,٣٧٦	٤,٧٠٧	٥,٠١٩	٥,١٣٢	٨,٠٥٢	٨,٥٥٢	٨,٩٣٠	١٠,٣٣٣
نسبة الى رصيد أول المدة ^{٥/}								
%٢,٥	%٤,٦-	%١,٠-	%٠,٥-	%١,١١-	%١,٢-	%٢,٣-	%٢,٥-	%٣,٥-
%٢,٥	%٦,٨	%٥,٨	%٥,٥	%٤,٨	%٤,٣	%٧,١	%٨,٣	%٩,٨
%١,٢	%١,٠	%١,٢	%٢,٠	%١,٦	%٠,٤	%١,٣	%١,١	%٠,٩
%٣,٨	%١,٢	%٣,٦	%٣,٠	%٢,٢	%٢,٦	%٣,٥	%٤,٧	%٥,٤
٠,٢ ^{٦/}	٠,٢	٠,٢	٠,٢	٠,١	١٥,٠	١٤,٨	١٥,٠	١٤,٧
٤,٣٤ ^{٧/}	٣,٩٩	٤,٣٤	٤,٠٢	٤,٣٣	٤,٥٥	٤,٣٦	٤,٣٩	٤,٣٥
١,٤٢ ^{٨/}	١,٧٩	١,٨٣	١,٥٥	١,٥٥	١,٥٦	١,٥٣	١,٥٢	١,٥١
١٢,٨	٧,١	١١,٢	١٨,٥	١٥,٦	١٦,٨	١٩,٩	١٩,٧	١٩,٣
٠,١١	٠,٠١	٠,٠٧	٠,٠٨	٠,١١	١٧,٧	١٥,٣	١٦,١	١٦,٣
٥,٧٤ ^{١٠/}	٥,٩٧	٦,٠٩	٦,٨٨	٧,١٥	٧,٨١	٧,٨١	٧,٩٢	٧,٨٨

المصدر : البنك المركزي المصري.

* مبدئي.

٤/ صافي الأصول الأجنبية تساوي صافي الأصول الأجنبية لدى البنك المركزي بالإضافة الى البنوك (صافي).

٥/ تعكس الزيادة السنوية في قيمة الاجماليات النقدية المختارة كنسبة من اجمالي السيولة (M٢) في بداية العام المالي. و يهدف هذا المؤشر الى التعرف على مصادر نمو السيولة المحلية خلال العام المالي محل الدراسة.

٦/ يمثل نسبة الودائع الجارية و غير الجارية بالعملات الأجنبية الى اجمالي السيولة المحلية. لا يتضمن كل من ودائع غير المقيمين (جزء من صافي الأصول الأجنبية) والودائع الحكومية.

٧/ اجمالي السيولة (M٢) / نقود الاحتياط.

٨/ قامت وزارة التخطيط بمراجعة السلسلة الزمنية للنتائج المحلي الإجمالي ابتداءً من عام ٢٠١٢/٢٠١١ وحتى عام ٢٠١٤/٢٠١٣ وفقاً للتعداد الاقتصادي للعام المالي ٢٠١٢/٢٠١٣ والذي ساعدت نتائجه في تحقيق قدر أكبر من شمولية المنشآت بالإضافة إلى تحسين تقديرات حجم القطاع غير الرسمي. وقد تم مراجعة تقديرات الناتج المحلي الإجمالي ليبلغ ٢٤٢٩,٨ مليار جنيه في عام ٢٠١٤/٢٠١٣. وجدير بالذكر أنه قد تم حساب المؤشرات الربع سنوية باستخدام بيانات الناتج المحلي الإجمالي للعام بأكمله.

٩/ يشمل المطلوبات من قطاع الأعمال الخاص و القطاع العائلي .

١٠/ أسعار الصرف بدءاً من يناير ٢٠٠٣ تعكس أسعار الشراء فقط، علماً بأنه قبل هذا التاريخ كان سعر الصرف يعكس متوسط أسعار البيع والشراء.

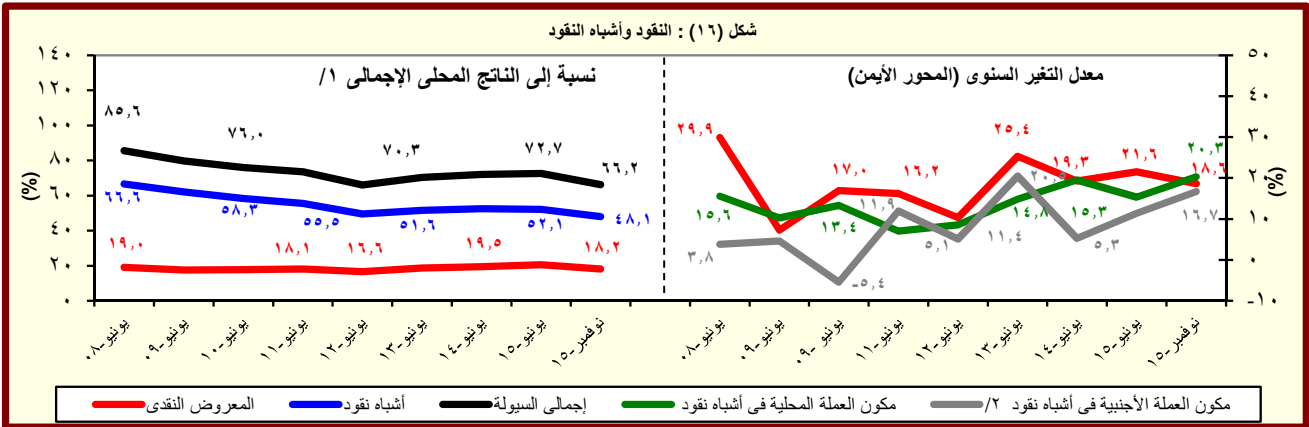

المصدر : البنك المركزي المصري.

١/ قامت وزارة التخطيط بمراجعة السلسلة الزمنية للنتائج المحلي الإجمالي ابتداءً من عام ٢٠١٢/٢٠١١ وحتى عام ٢٠١٤/٢٠١٣ وفقاً للتعداد الاقتصادي للعام المالي ٢٠١٢/٢٠١٣ والذي ساعدت نتائجه في تحقيق قدر أكبر من شمولية المنشآت بالإضافة إلى تحسين تقديرات حجم القطاع غير الرسمي. وقد تم مراجعة تقديرات الناتج المحلي الإجمالي ليبلغ ٢٤٢٩,٨ مليار جنيه في عام ٢٠١٤/٢٠١٣. وجدير بالذكر أنه قد تم حساب المؤشرات الربع سنوية باستخدام بيانات الناتج المحلي الإجمالي للعام بأكمله.

٢/ تشمل الودائع الجارية و غير الجارية بالعملات الأجنبية.

جدول (٢٦) : نقود الإحتياط والأصول المقابلة^{١/}

(مليون جنيه)

	نوفمبر-١٠	نوفمبر-١١	نوفمبر-١٢	نوفمبر-١٣	نوفمبر-١٤	أغسطس-١٥	سبتمبر-١٥	أكتوبر-١٥	نوفمبر-١٥*
نقود الإحتياط	٢٢١,٩٢٤	٢٥٨,٤٧١	٢٦٤,٣٠٢	٣٣٧,٩٨٠	٣٦٣,٢٠٢	٣٩٩,٩١٦	٤٢٤,٤٣١	٤٢٥,٣٨٦	٤٣١,٦٦٥
	(١٦.٣)	(١٦.٥)	(٢.٣)	(٢٧.٩)	(٧.٥)	(٧.٨)	(١٣.٣)	(١٥.٤)	(١٨.٨)
النقد المتداول خارج البنك المركزى	١٥٥,٦٦٠	١٩٠,٣٥٢	٢١٣,٢٢٨	٢٦٦,٧٨٧	٢٩١,٤٥٨	٣٢٠,٩١٧	٣٣٠,٣٠٧	٣٢٥,٤٩٥	٣٢٢,٤٧٤
	(١١.٦)	(٢٢.٣)	(١٢.٠)	(٢٥.١)	(٩.٢)	(٧.٨)	(١٠.٩)	(١٠.٧)	(١٠.٦)
ودائع البنوك بالعملة المحلية لدى البنك المركزى	٦٦,٢٦٤	٦٨,١١٩	٥١,٠٧٤	٧١,١٩٣	٧١,٧٤٤	٧٨,٩٩٩	٩٤,١٢٤	٩٩,٨٩١	١٠٩,١٩١
	(٢٩.١)	(٢.٨)	-(٢٥.٠)	(٣٩.٤)	(٠.٨)	(٧.٨)	(٢٢.٦)	(٣٤.٠)	(٥٢.٢)
الأصول المقابلة لها									
صافى الاصول الأجنبية	١٩٤,٣١٢	١٠٨,٣٩٧	٦٤,٠٨٨	٤٠,٢١٨	٣٦,٣٨٢	١٠,٥٢٣	-٤,٤٩٣	-٤,٠٠٩	-٩,٢٧٤
	(١٠.٩)	-(٤٤.٢)	-(٤٠.٩)	-(٣٧.٢)	-(٩.٥)	-(٧٢.٨٢)	-(١١١.٤٥)	-(١٠٩.٣٠)	-(١٢٥.٤٩)
صافى الأصول المحلية	٢٧,٦١٢	١٥٠,٠٧٤	٢٠٠,٢١٤	٢٩٧,٧٦٢	٣٢٦,٨٢٠	٣٨٩,٣٩٣	٤٢٨,٩٢٤	٤٢٩,٣٩٥	٤٤٠,٩٣٩
	(٧٧.٢)	(٤٤٣.٥)	(٣٣.٤)	(٤٨.٧)	(٩.٨)	(١٧.٢)	(٢٧.٩)	(٣١.٩)	(٣٤.٩)
صافى المطلوبات من الحكومة ^{٢/}	١٠١,٩٢٠	١٥٨,٠١٩	٢٠٢,٥٢١	٣٦٤,٣٩٩	٤٣٨,١٦٥	٥٩٤,٢٥٨	٥٩٦,٧٦٦	٦٠٥,٢٤٦	٦٢٦,٤٥٢
	-(٠.٥)	(٥٥.٠)	(٢٨.٢)	(٧٩.٩)	(٢٠.٢)	(٣١.١)	(٥٠.٠)	(٤٧.٢)	(٤٣.٠)
المطلوبات	١٧٨,١٢٦	٢٣٧,٩٩٨	٢٨٣,٨٢٩	٤٠٢,٨٩٧	٥٤١,٣١٤	٦٧٩,٧٧٦	٦٨٠,٥٧٠	٦٨٦,٧٧٤	٧٠٦,٩٠٩
	(٢.٣)	(٣٣.٦)	(١٩.٣)	(٤٢.٠)	(٣٤.٤)	(٣٦.٩)	(٣٦.٨)	(٣٣.٢)	(٣٠.٦)
أوراق مالية	١٣٠,٥٩٧	١٢٩,٠٩٧	١٧٨,٨٣١	٢٤٠,٣٣١	٣٠٠,٣٣٠	٢٤١,٨٣٠	٢٤١,٨٣٠	٢٤١,٨٣٠	٢٤١,٨٣٠
تسهيلات إئتمانية	٤٧,٥٢٩	١٠٨,٩٠١	١٠٤,٩٩٨	١٦٢,٥٦٦	٢٤٠,٩٨٤	٤٣٧,٩٤٦	٤٣٨,٧٤٠	٤٤٤,٩٤٤	٤٦٥,٠٧٩
الودائع ^{٣/}	٧٦,٢٠٦	٧٩,٩٧٩	٨١,٣٠٨	٣٨,٤٩٨	١٠٣,١٤٩	٨٥,٥١٨	٨٣,٨٠٤	٨١,٥٢٨	٨٠,٤٥٧
	(٦.٢)	(٥.٠)	(١.٧)	-(٥٢.٧)	(١٦٧.٩)	(٩٨.٥)	-(١٦.٠)	-(٢١.٩)	-(٢٢.٠)
صافى المطلوبات من البنوك	٥٠,٧٣٩	-٢,٠٤٨	-١,٦٥٥	-٧,٣٩٠	-١٤,١٣٠	-٢٧,٣٧٠	٣,٥٢٠	٣,٩٢٦	-١٧٧
صافى البنود الموازنة ^{٤/}	-١٢٥,٠٤٧	-٥,٨٩٧	-٦٥٢	-٥٩,٢٤٧	-٩٧,٢١٥	-١٧٧,٤٩٥	-١٧١,٣٦٢	-١٧٩,٧٧٧	-١٨٥,٣٣٦
ملاحظات									
معدل دوران نقود الإحتياط ^{٥/ ٦/}	٦.١٨	٦.٤١	٦.٩٨	٦.٢٢	٦.٦٩	٧.٠٨	٦.٦٨	٦.٦٦	٦.٥٦

المصدر : البنك المركزى المصرى.

() معدل النمو عن الفترة المقابلة فى العام السابق.

* مبدئى.

١/ بيانات معدلة حيث قام البنك المركزى بتغيير الأسلوب المحاسبى لقياس حجم نقود الإحتياط بدءا من بيانات يونيو ٢٠٠٣، وذلك فى إطار مراجعة تبويب عمليات السوق المفتوحة التى يقوم بها البنك المركزى. وأدت هذه المراجعة إلى استبعاد حجم عمليات السوق المفتوحة من "ودائع البنوك بالعملة المحلية لدى البنك المركزى" وإدراجها ضمن بند "صافى البنود الموازنة".

٢/ تشمل صافى المطلوبات من الهيئات الإقتصادية و بنك الإستثمار القومى.

٣/ تم تحويل حسابات الودائع الحكومية (شاملة الهيئات العامة الاقتصادية والخدمية) من البنوك الى حساب الخزانة الموحد بالبنك المركزي بدءا من ديسمبر ٢٠٠٦، تطبيقا للقانون رقم ١٣٩ لسنة ٢٠٠٦.

٤/ يتضمن صافى الأصول و الخصوم غير المحددة و عمليات السوق المفتوحة.

٥/ الناتج المحلى الإجمالى / نقود الإحتياط.

٦/ قامت وزارة التخطيط بمراجعة السلسلة الزمنية للناتج المحلى الإجمالى ابتداءً من عام ٢٠١٢/٢٠١١ وحتى عام ٢٠١٤/٢٠١٣ وفقاً للتعداد الإقتصادى للعام المالى ٢٠١٣/٢٠١٢ والذى ساعدت نتائجه فى تحقيق قدر أكبر من شمولية المنشآت بالإضافة إلى تحسين تقديرات حجم القطاع غير الرسمى. وقد تم مراجعة تقديرات الناتج المحلى الإجمالى ليبلغ ٢٤٢٩.٨ مليار جنيه فى عام ٢٠١٥/٢٠١٤. وجدير بالذكر أنه قد تم حساب المؤشرات الربع سنوية باستخدام بيانات الناتج المحلى الإجمالى للعام بأكمله.

جدول (٢٧): الودائع لدى البنوك^{١/}

(مليون جنيه)

نوفمبر-١٥*	أكتوبر-١٥	سبتمبر-١٥	أغسطس-١٥	نوفمبر-١٤	نوفمبر-١٣	نوفمبر-١٢	نوفمبر-١١	نوفمبر-١٠	
١,٨٨٠,٨٦٠	١,٨٧٢,٦٨٥	١,٨٤٣,٣٦٨	١,٨٠٩,٠٨٦	١,٥٢٣,٣٣٣	١,٢٦٢,٢٢٠	١,٠٦٩,٣٢١	٩٧٩,٩٥٦	٩٣٧,١٧٨	إجمالي الودائع
(٢٣,٥)	(٢٥,٢)	(٢٥,٨)	(٢٢,٣)	(٢٠,٧)	(١٨,٠)	(٩,١)	(٤,٦)	(١١,٦)	
١,٥١٦,٢٨٧	١,٤٩٦,٦٠٨	١,٤٧٧,١٨٩	١,٤٣٧,١٠٧	١,١٩٠,١٩٨	٩٧٢,٩١٠	٨١٧,٧٣٦	٧٤٧,٥٣٦	٧٣٠,٦١٧	بالعملة المحلية
٣٦٤,٥٧٣	٣٧٦,٠٧٧	٣٦٦,١٧٩	٣٧١,٩٧٩	٣٣٣,١٣٥	٢٨٩,٣١٠	٢٥١,٥٨٥	٢٣٢,٤٢٠	٢٠٦,٥٦١	بالعملة الأجنبية
١,٥٨٧,٩٥٠	١,٥٧٥,٠٥٦	١,٥٥٤,٣٦٠	١,٥٣٣,٤٣٠	١,٣٠٨,٣٩٥	١,١١٥,٠٢٨	٩٥٢,٢٣٩	٨٦٠,٣٤١	٨٢٤,٥١٢	الودائع غير الحكومية ^{٢/}
(٢١,٤)	(٢١,٨)	(٢٢,١)	(١٩,٢)	(١٧,٣)	(١٧,١)	(١٠,٧)	(٤,٣)	(١٣,٣)	
١,٣٠٧,٦١٤	١,٢٨٩,١٩٩	١,٢٧٤,٧٩٦	١,٢٥٥,٠٨٩	١,٠٦٨,٩٠٠	٨٩٩,٢٦١	٧٥٤,٥٨٣	٦٧٧,٧٢٨	٦٦٤,١٩٨	بالعملة المحلية
٢٨٠,٣٣٦	٢٨٥,٨٥٧	٢٧٩,٥٦٤	٢٧٨,٣٤١	٢٣٩,٤٩٥	٢١٥,٧٦٧	١٩٧,٦٥٦	١٨٢,٦١٣	١٦٠,٣١٤	بالعملة الأجنبية
٢٩٢,٩١٠	٢٩٧,٦٢٩	٢٨٩,٠٠٨	٢٧٥,٦٥٦	٢١٤,٩٣٨	١٤٧,١٩٢	١١٧,٠٨٢	١١٩,٦١٥	١١٢,٦٦٦	الودائع الحكومية
(٣٦,٣)	(٤٦,٦)	(٤٩,٧)	(٤٣,٤)	(٤٦,٠)	(٢٥,٧)	-(٢,١)	(٦,٢)	(١,٠)	
٢٠٨,٦٧٣	٢٠٧,٤٠٩	٢٠٢,٣٩٣	١٨٢,٠١٨	١٢١,٢٩٨	٧٣,٦٤٩	٦٣,١٥٣	٦٩,٨٠٨	٦٦,٤١٩	بالعملة المحلية
٨٤,٢٣٧	٩٠,٢٢٠	٨٦,٦١٥	٩٣,٦٣٨	٩٣,٦٤٠	٧٣,٥٤٣	٥٣,٩٢٩	٤٩,٨٠٧	٤٦,٢٤٧	بالعملة الأجنبية
ملاحظات (نسبة مئوية)									
١٩,٤	٢٠,١	١٩,٩	٢٠,٦	٢١,٩	٢٢,٩	٢٣,٥	٢٣,٧	٢٢,٠	معدل الدولار في إجمالي الودائع
١٧,٧	١٨,١	١٨,٠	١٨,٢	١٨,٣	١٩,٤	٢٠,٨	٢١,٢	١٩,٤	معدل الدولار في الودائع غير الحكومية
٢٨,٨	٣٠,٣	٣٠,٠	٣٤,٠	٤٣,٦	٥٠,٠	٤٦,١	٤١,٦	٤١,٠	معدل الدولار في الودائع الحكومية

المصدر : البنك المركزي المصري.

() معدل النمو عن الفترة المقابلة في العام السابق.

* مبدئي.

١/ لا تشمل الودائع لدى البنك المركزي .

٢/ تشمل ودائع كل من قطاع الأعمال العام والخاص والقطاع العائلي وغير المقيمين (قطاع العالم الخارجى). لا تشمل شبكات وحالات تحت التحصيل.

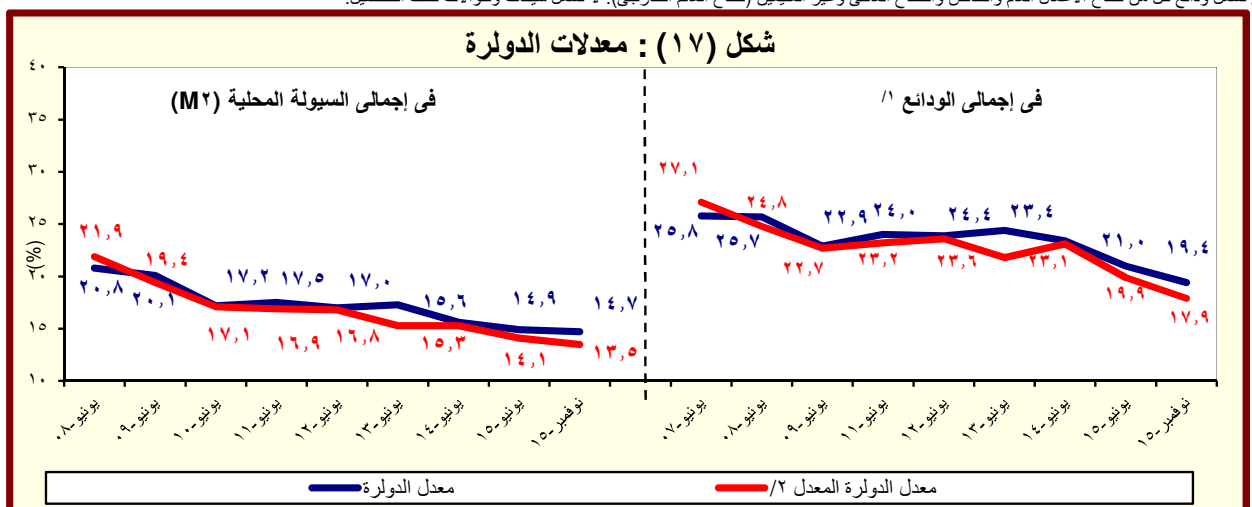

المصدر : البنك المركزي المصري.

١/ بخلاف الودائع لدى البنك المركزي المصري.

٢/ يشير الى معدل الدولار بعد تحجيد أثر تغير سعر الصرف على المكون الأجنبي في جملة الودائع. وعلى سبيل المثال فإن معدل الدولار في إجمالي الودائع في يونيو ٢٠٠٨ كان ينبغي أن يبلغ ٢٧,١% بدلاً من ٢٥,٨% في حالة عدم حدوث تغيير في سعر الصرف خلال العام السابق.

جدول (٢٨) : التسهيلات الائتمانية من البنوك ^{١/}

(مليون جنيه)

نوفمبر-١٠	نوفمبر-١١	نوفمبر-١٢	نوفمبر-١٣	نوفمبر-١٤	أغسطس-١٥	سبتمبر-١٥	أكتوبر-١٥	نوفمبر-١٥*
إجمالي أرصدة التسهيلات الائتمانية	٤٧٤,٦٦٩	٤٨٦,٣١٤	٥١١,٥٩٨	٥٥٠,٢١٠	٦١٨,٢٩٣	٧٣٦,٩١٤	٧٨٢,٣٩٣	٧٨٤,٨٣٦
	(٩.٦)	(٢.٥)	(٥.٢)	(٧.٥)	(١٢.٤)	(٢٥.٣)	(٢٧.١)	(٢٦.٩)
للحكومة ^{٢/}	٣٨,٥٣٠	٣٦,٨٤١	٣١,٧٦٠	٣٧,٢٣٧	٤٤,٩٢٥	٦٩,٧٤٠	١٠٢,٤٤٩	١٠٠,٧٤٩
	(١٥.٣)	(-٤.٤)	(-١٣.٨)	(١٧.٢)	(٢٠.٦)	(٧٠.٠)	(١٣٤.٨)	(١٢٤.٣)
بالعملة المحلية	١٩,٩٦٢	١٧,٠٨٩	١٢,٣٠٦	١٠,٣٩٦	١١,٦١٨	١٠,٦٣٧	٤٠,٧٨٤	٤٠,٦٨٧
بالعملة الأجنبية	١٨,٥٦٨	١٩,٧٥٢	١٩,٤٥٤	٢٦,٨٤١	٣٣,٣٠٧	٥٩,١٠٣	٦١,٦٦٥	٦٠,٠٦٢
لغير الحكومة	٤٣٦,١٣٩	٤٤٩,٤٧٣	٤٧٩,٨٣٨	٥١٢,٩٧٣	٥٧٣,٣٦٨	٦٦٧,١٧٤	٦٧٩,٩٤٤	٦٨٤,٠٨٧
	(٩.١)	(٣.١)	(٦.٨)	(٦.٩)	(١١.٨)	(٢٢.٠)	(١٨.٩)	(١٩.٣)
بالعملة المحلية	٣٠١,٢٢٩	٣٢٤,٧٥٨	٣٥٧,٨٩٢	٣٧٨,٦٠٨	٤٢٣,٥٠٠	٤٧٦,٣٩٢	٤٨٢,٨٧٤	٤٩٩,٤٨٠
بالعملة الأجنبية	١٣٤,٩١٠	١٢٤,٧١٥	١٢١,٩٤٦	١٣٤,٣٦٥	١٤٩,٨٦٨	١٩٠,٧٨٢	١٩٧,٠٧٠	١٨٤,٦٠٧
ملاحظات (نسبة مئوية):								
التسهيلات الائتمانية الممنوحة الى القطاع الخاص الى جملة التسهيلات ^{٣/}	٨٥.٢	٨٤.٨	٨٥.٢	٨٥.٣	٨٣.٨	٨٠.٧	٧٧.٢	٧٧.٥
القروض الى الودائع للقطاع غير الحكومي ^{٤/}	٥٢.٩	٥٢.٢	٥٠.٤	٤٦.٠	٤٣.٨	٤٣.٥	٤٣.٢	٤٣.١
القروض الى الودائع للقطاع الحكومي	٣٤.٢	٣٠.٨	٢٧.١	٢٥.٣	٢٠.٩	٢٥.٣	٣٤.٤	٣٤.٤
التسهيلات الائتمانية بالعملة الأجنبية الى جملة التسهيلات	٣٢.٣	٢٩.٧	٢٧.٦	٢٩.٣	٢٩.٦	٣٣.٩	٣٣.١	٣١.٢
التسهيلات الائتمانية بالعملة الأجنبية للقطاع الحكومي الى جملة التسهيلات	٤٨.٢	٥٣.٦	٦١.٣	٧٢.١	٧٤.١	٨٤.٧	٦٠.٢	٥٩.٦
التسهيلات الائتمانية بالعملة الأجنبية للقطاع غير الحكومي الى جملة التسهيلات	٣٠.٩	٢٧.٧	٢٥.٤	٢٦.٢	٢٦.١	٢٨.٦	٢٩.٠	٢٧.٠

المصدر: البنك المركزى المصرى.

* مبدئى.

() معدل النمو عن الفترة المقابلة فى العام السابق.

١/ لا يتضمن التسهيلات الائتمانية المقدمة من قبل البنك المركزى المصرى.

٢/ يشمل الجهاز الإدارى والهيئات الخدمية والمحليات والهيئات الاقتصادية.

٣/ يشمل كل من قطاع الأعمال الخاص والقطاع العائلى وقطاع العالم الخارجى (غير المقيمين) .

٤/ يشمل قطاع الاعمال العام، قطاع الأعمال الخاص والقطاع العائلى وقطاع العالم الخارجى (غير المقيمين).

شكل (١٨) : توزيع التسهيلات الائتمانية الممنوحة للجهات غير الحكومية بحسب القطاعات (نوفمبر ٢٠١٥)

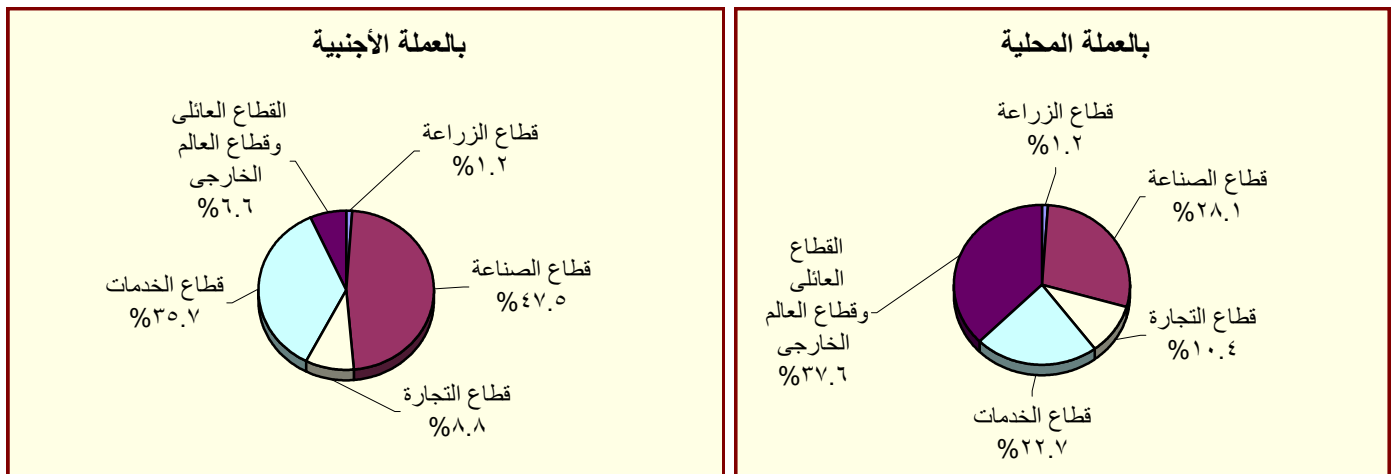

المصدر : البنك المركزى المصرى.

جدول (٢٩) : هيكل أسعار الفائدة المحلية

متوسط سعر الفائدة على القروض (سنة فأقل) ^{١/٢}	متوسط سعر الفائدة على الودائع ٣ أشهر ^{١/٢}	سعر العائد على أذون خزينة ٩١ يوم	سعر العائد على شهادات الإستثمار ^{١/٣}	سعر العائد على ودائع صندوق توفير البريد ^{١/٤}	سعر خصم البنك المركزى ^{١/٥}	متوسط سنوى
١٢,٧١	٦,٥٣	٨,٨٢	٩,٥٠	٩,٥٠	٩,٠٠	٢٠٠٦/٢٠٠٥
١٢,٦٤	٦,٠١	٨,٦٥	١٠,٠٠	٩,٥٠	٩,٠٠	٢٠٠٧/٢٠٠٦
١٢,٢٢	٦,٠٩	٦,٩٧	١٠,٠٠	٩,٥٠	١٠,٠٠	٢٠٠٨/٢٠٠٧
١٢,٣٩	٧,٠٣	١١,٣٢	١٠,٠٠	٩,٢٧	٩,٠٠	٢٠٠٩/٢٠٠٨
١١,٣٥	٥,٩٧	٩,٨٦	٩,٥٨	٩,٠٠	٨,٥٠	٢٠١٠/٢٠٠٩
١٠,٨٤	٦,٥٢	١٠,٢٠	٩,٥٠	٩,٠٠	٨,٥٠	٢٠١١/٢٠١٠
١١,٦٣	٧,٢٦	١٣,٣٨	١٠,٩٢	٩,٠٠	٩,٥٠	٢٠١٢/٢٠١١
١٢,٢٠	٧,٧٧	١٣,٣٥	١١,٩٢	٩,٠٠	١٠,٢٥	٢٠١٣/٢٠١٢
١١,٩٢	٧,١٩	١٠,٨٨	١٠,٤٨	٨,٦٣	٨,٧٥	٢٠١٤/٢٠١٣
١١,٧١	٦,٩٩	١١,٤٤	٩,٨٣	٨,٤٦	٩,٢٥	٢٠١٥/٢٠١٤
متوسط شهري						
١١,٨٠	٧,٢٠	١١,٥١	٩,٧٥	٨,٥٠	٩,٧٥	ديسمبر-١٤
١١,٧٠	٧,٢٠	١١,٤٤	٩,٧٥	٨,٥٠	٩,٢٥	يناير-١٥
١١,٦٠	٧,٢٠	١١,٠٤	٩,٧٥	٨,٥٠	٩,٢٥	فبراير-١٥
١١,٦٠	٧,١٠	١١,٢٠	٩,٧٥	٨,٥٠	٩,٢٥	مارس-١٥
١١,٥٠	٧,٠٠	١١,١٦	٩,٧٥	٨,٥٠	٩,٢٥	أبريل-١٥
١١,٦٠	٦,٨٠	١١,٤١	١٠,٢٥	٨,٥٠	٩,٢٥	مايو-١٥
١١,٦٠	٦,٨٠	١١,٧٣	١٠,٢٥	٨,٠٠	٩,٢٥	يونيو-١٥
١١,٧٠	٦,٧٠	١١,٤٤	١٠,٢٥	٨,٠٠	٩,٢٥	يوليو-١٥
١١,٧٠	٦,٨٠	١١,٢١	١٠,٢٥	٨,٠٠	٩,٢٥	أغسطس-١٥
١١,٦٠	٦,٨٠	١١,٢٨	١٠,٢٥	٨,٠٠	٩,٢٥	سبتمبر-١٥
١١,٥٠	٦,٩٠	١١,١٧	١٠,٢٥	٨,٠٠	٩,٢٥	أكتوبر-١٥
١١,٦٠	٦,٨٠	١١,٢٢	١٢,٧٥	٨,٠٠	٩,٢٥	نوفمبر-١٥
--	--	١١,٢٢	١٢,٧٥	٨,٠٠	٩,٧٥	ديسمبر-١٥

المصدر : البنك المركزى المصرى.

١/ أسعار نهاية الفترة.

٢/ بدءاً من سبتمبر ٢٠٠٥، تعكس البيانات المتوسط المرجح لسعر الفائدة الشهري لمجموعة من البنوك تمثل نحو ٨٠ % من تعاملات الجهاز المصرفى. وقيل هذا التاريخ، تعكس البيانات متوسط بسيط لأسعار الفائدة الأسبوعية لأغلبية البنوك.

٣/ فائدة بسيطة.

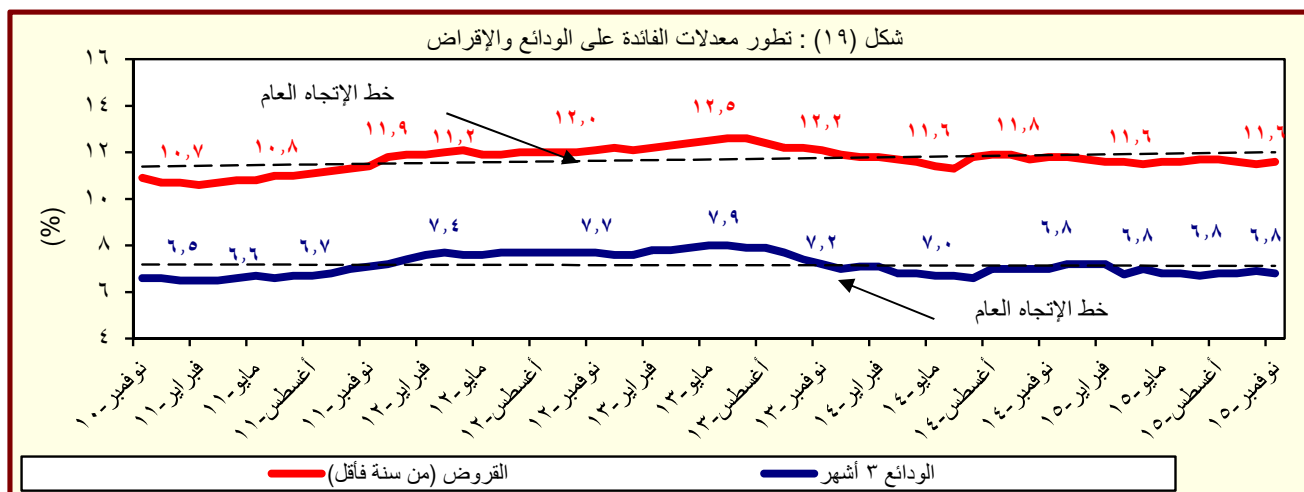

المصدر : البنك المركزى المصرى.

جدول (٣٠) : متوسط أسعار عائد المعاملات بين البنوك (الإنترنت)^١

متوسط سنوى	ليلة واحدة	أسبوع	شهر	أكثر من شهر
٢٠٠٥	٩,٥	١٠,١	١٠,٤	١٠,٧
٢٠٠٦	٨,٦	٨,٨	٨,٨	٨,٨
٢٠٠٧	٨,٨	٨,٩	٩,٠	٩,١
٢٠٠٨	١٠,٣	١٠,٣	١٠,٢	١٠,٣
٢٠٠٩	٩,٥	٩,٥	٩,١	٩,٦
٢٠١٠	٨,٣	٨,٣	٨,٣	٨,٤
٢٠١١	٩,٠	٩,١	٩,٤	٩,٥
٢٠١٢	٩,٤	٩,٨	١٠,١	١٠,٢
٢٠١٣	٩,٥	٩,٨	١٠,٢	١٠,٥
٢٠١٤	٨,٨	٩,١	--	--
متوسط شهرى				
ديسمبر-١٤	٩,٣٦	٩,٦٤	--	--
يناير-١٥	٩,١٥	٩,٥١	--	--
فبراير-١٥	٨,٨٥	٩,١٨	٩,٥٣	٨,٨٥
مارس-١٥	٨,٨٧	٩,١٦	--	٨,٨٥
أبريل-١٥	٨,٨٩	٩,٠٨	--	--
مايو-١٥	٨,٩٣	٩,١٩	--	--
يونيو-١٥	٨,٩٧	٩,٢٣	--	--
يوليو-١٥	٨,٩٢	٩,٢٥	--	--
أغسطس-١٥	٨,٨٩	٩,٢٣	--	--
سبتمبر-١٥	٨,٨٨	٩,١٢	--	--
أكتوبر-١٥	٨,٨٧	٨,٩٥	--	--
نوفمبر-١٥	٨,٩٦	٨,٩٨	--	--
ديسمبر-١٥	٩,١٤	٩,١٠	--	--

المصدر : البنك المركزى المصرى.

-- بيان غير متاح

١/ تم استخدام بيانات متوسط أسعار العائد بين البنوك (الإنترنت) بدلاً من متوسط تكلفة الاقتراض بين البنوك (كاييور) بدءاً من مارس ٢٠٠٣. وتعد أسعار العائد بين البنوك مقياساً أفضل لتطورات السوق لتغطيتها الأوسع لمعاملات البنوك التجارية، والمتخصصة، وبنوك الإستثمار.

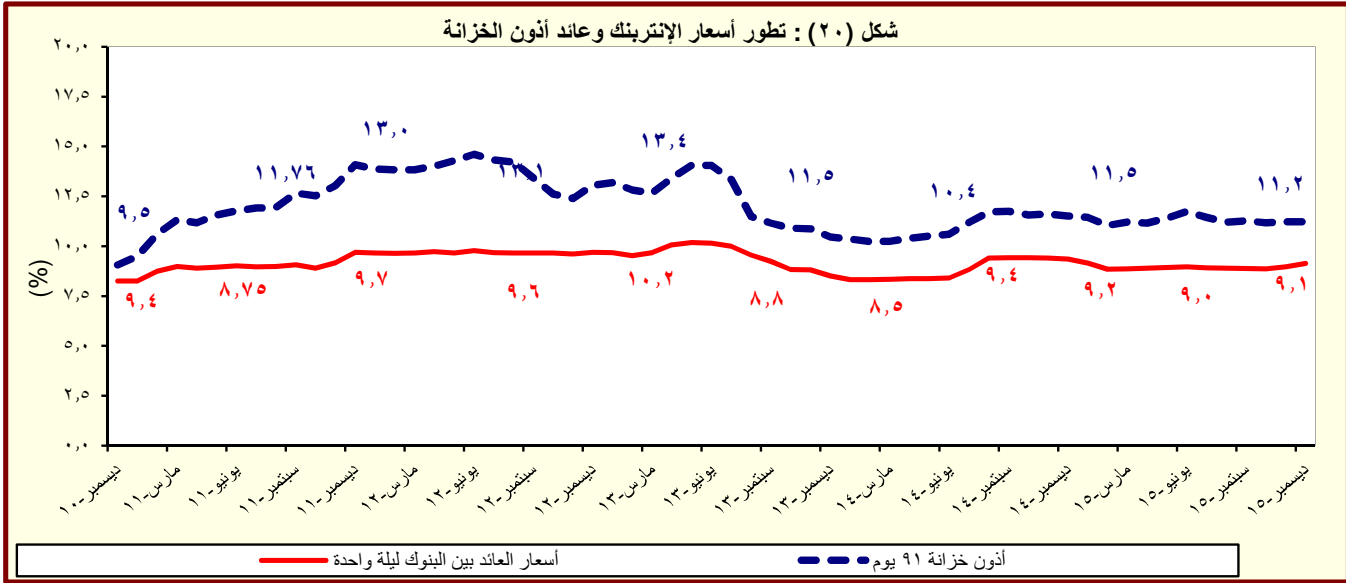

المصدر : البنك المركزى المصرى.

القسم السابع

القطاع المالى و الإستثمارات

٥٥	المؤشرات الرئيسية لسوق المال-----	جدول (٣١)
٥٦	عمليات الإستحواذ فى السوق المصرية-----	جدول (٣٢)
٥٧	أهم الشركات التى تم خصصتها أو تصفيتا-----	جدول (٣٣)
٥٧	تطور برنامج الخصخصة-----	جدول (٣٣) تابع
٥٨	أداء مؤشرات IFCG للأسواق الناشئة-----	جدول (٣٤)
٥٩	الأرصدة القائمة لأذون الخزانة وفقاً للقطاعات الحائزة لها-----	جدول (٣٥)
٦٠	محفظة الأوراق المالية لدى البنوك-----	جدول (٣٦)
٦١	صافى الإستثمارات الأجنبية المباشرة موزعة بحسب الدول-----	جدول (٣٧)

جدول (٣١): المؤشرات الرئيسية لسوق المال^{١/}

يناير-١٦	ديسمبر-١٥	نوفمبر-١٥	أكتوبر-١٥	يونيو-١٥	يونيو-١٤	يونيو-١٣	يونيو-١٢	يونيو-١١/١	
٥,٩٩٣	٧,٠٠٦	٦,٣٥٧	٧,٥٠٨	٨,٣٧٢	٨,١٦٢	٤,٧٥٢	٤,٧٠٩	٥,٣٧٣	مؤشر EGX-٣٠ (CASE-٣٠ سابقاً) ^{٢/}
-١٤.٥	١٠.٢	-١٥.٣	٢.٤	-٤.٧	-١.٠	-١٢.٦	٠.٥	-٢.٧	معدل العائد الشهري (%)
٢.٦	١.٦	١.٨	٠.٩	٠.٧	١.٨	١.٩	٢.٦	١.٢	معدل تنذبذ السوق ^{٣/}
٣٩١	٤٣٠	٤١٣	٤٥٣	٤٨٥	٤٧٨	٣٢٢	٣٤٠	٤٠٠	رأس المال السوقى ^{٤/} (مليار جنيه)
١٦.١	١٥.٢	١٤.٦	١٦.٠	٢٠.٠	٢٢.٧	١٧.٥	٢٠.٥	٢٩.٢	نسبة للناجح المحلى الإجمالى ^{٥/}
٢٢١	٢٢٢	٢٢١	٢٢١	٢٢١	٢١٤	٢١٠	٢١٢	٢١١	عدد الشركات
									الأسهم والسندات المتداولة
١٩,٥٧٦	١٦,١٣٢	١٩,٤٥٠	١٨,٥٧٢	١١,٧٥٥	٤١,٨٦٣	١٠,٨٣٦	١١,٨٣٨	٢٠,٥١٥	القيمة (مليون جنيه)
٢١.٣	-١٧.١	٤.٧	-٢٨.٦	-٣٥.٧	٤٦.٥	٨.٥	-٦٤.٣	١٢.٨	معدل التغير الشهري (%)
-١٠.٠	-٤٠.٠	-٨.٠	١٠.٠	-٧٢.٠	٢٨٦.٣	-٨.٥	-٤٢.٣	-٥٥.٩	معدل التغير السنوى (%)
--	٦٩٦,٥٤١	٦٧٤,٣٤٧	٦٥٦,٨٧٤	٦٠٢,٤٠١	٤٤٦,٩٠٧	٣٢٨,٠٣٠	٢٨٥,٣١١	٢٢٤,٨٣٧	سندات مقيدة (مليون جنيه)
--	٦٨٥,٨٨١	٦٦٢,٠٣٦	٦٤٥,٠٣٦	٥٩٢,٧٨٧	٤٣٦,٣٦٧	٣١٥,٠٩٠	٢٧٠,٦٨٥	٢٠٦,٨٩١	حكومية، ^{٦/} منها:
--	٦٨٥,٨١٥	٦٦١,٩٤٠	٦٤٤,٩٤٠	٥٩٢,٦٩٠	٤٣٦,٢٦٠	٣١٤,٩٧٨	٢٧٠,٥٦٧	٢٠٦,٧٦٧	سندات المتعاملون الرئيسيون
--	٢,١٦٤	٣,٦٦٥	٣,٧٢١	١,٥٠٠	٢,٤٤٥	٣,٤٧٤	٤,٢٨٥	٦,٧١٨	شركات
--	٣,٤٩٦	٣,٦٤٦	٣,١١٧	٣,١١٤	٣,٠٩٥	٤,٤٦٦	٥,٣٤١	٦,٢٢٨	توريق ^{٧/}
									صافى مشتريات الأجانب
-٥٤	-٧٦	-٥٤	-٦	١٧	٣٥١	٦٠	-٦٢	-١٦٦	القيمة (مليون دولار)
-١٧١,٩٣١	-٨٢,٨٨٦	-٧,٩١٠	-٩٨,٠٨٤	-٢٠,٢٣٩	٥٥٩,١٠٩	٨٣,١٤٩	-١٦٦,٩٣٠	-٥٩,٩٩٤	الكمية (ألف سهم)
١٢	١٧	٢١	١٤	٢٥	٢٠	٣٢	١٩	٢٠	نسبة الكمية إلى جملة الاسهم المتداولة (%)
									مؤشرات أخرى
١٢.٠	١٣.٧	١٣.٢	١٦.٥	٢٢.٣	١٥.٤	١١.٠	١٠.٩	١٣.٠	مضاعف الربحية ^{٨/ ٩/}
٨.٩	٧.٧	٧.٥	٧.٨	٧.٢	٦.١	٨.٥	٨.٤	٧.٥	العائد على الكوبون (%) ^{١٠/ ٩/}
٢.٢	٢.٦	٢.٤	٢.٠	١.٧	٣.٨	١.٥	١.٥	٣.٧	نسبة السعر إلى القيمة الدفترية (%)

المصدر: البورصة المصرية وهيئة سوق المال والبنك المركزى المصرى.

-- بيان غير متاح.

١/ جدير بالذكر أنه تم إغلاق البورصة المصرية خلال الفترة من ٢٠١١/١/٢٨ وحتى ٢٠١١/٣/٢٢ عقب الأحداث التي مرت بها مصر منذ اندلاع الثورة.

٢/ أكبر ٣٠ شركة من حيث السيولة والقيمة. المؤشر = ١٠٠٠ فى ١٩٩٨/١/١.

٣/ على أساس الإنحراف المعيارى للعوائد اليومية خلال الفترة.

٤/ يمثل ناتج ضرب عدد الأسهم القائمة فى سعر السوق السائد.

٥/ قامت وزارة التخطيط بمراجعة السلسلة الزمنية للناجح المحلى الإجمالى ابتداءً من عام ٢٠١٢/٢٠١١ وحتى عام ٢٠١٤/٢٠١٣ وفقاً للتعداد الاقتصادى للعام المالى ٢٠١٢/٢٠١٣ والذى ساعدت نتائجه فى تحقيق قدر أكبر من شمولية المنشآت بالإضافة إلى تحسين تقديرات حجم القطاع غير الرسمى. وقد تم مراجعة تقديرات الناتج المحلى الإجمالى ليبلغ ٢٤٢٩.٨ مليار جنيه فى عام ٢٠١٥/٢٠١٤. وجدير بالذكر أنه قد تم حساب المؤشرات الربع سنوية باستخدام بيانات الناتج المحلى الإجمالى للعام بأكمله.

٦/ تتضمن سندات الخزنة (شاملة المتعاملون الرئيسيون)، وسندات الإسكان، وسندات التنمية.

٧/ تم قيد سندات التوريق فى بورصة الأوراق المالية اعتباراً من سبتمبر ٢٠٠٦.

٨/ يعرف أيضاً بمعدل السعر على العائد، ويقاس بنسبة سعر السوق لكل سهم إلى أرباحه السنوية.

٩/ محسوب على أداء أنشط ٥٠ شركة.

١٠/ الكوبون السنوى الموزع / سعر السهم الجارى.

شكل (٢١): اجمالى الشركات المقيدة بحسب القطاعات (٣١ ديسمبر ٢٠١٥)

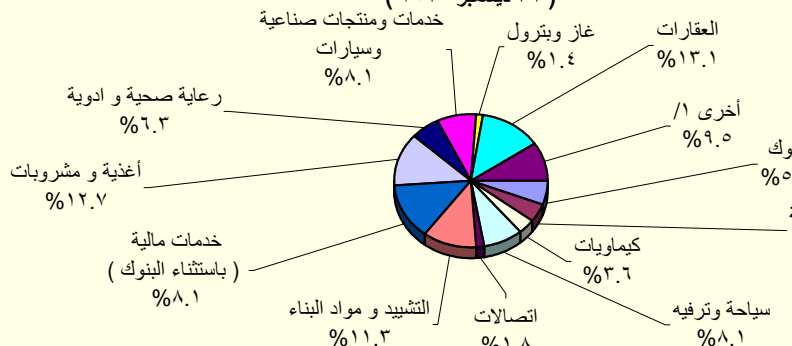

المصدر: النشرة الشهرية لبورصتى القاهرة والإسكندرية.

١/ تتضمن قطاعات المعدات الكهربائية والهندسية، الإعلام، التجارة، تكنولوجيا المعلومات، الزراعة والصيد، الورق والتعبئة والبلاستيك، المطاحن والتخزين، خدمات متنوعة، خدمات التجزئة، وبيع الإستهلاك العائلى.

جدول (٣٢): عمليات الإستحواذ فى السوق المصرية
(ابريل ٢٠٠٩ - ديسمبر ٢٠١٥)

التاريخ	المشتري	الورقة المالية	القيمة (مليون جنيه)	نسبة الإستحواذ (%)
ديسمبر-١٥	شركة اوميجا للتطوير العقاري	مرسيليا المصرية الخليجية للاستثمار العقارى	٣٦,٠	٢٠,٠
ديسمبر-١٥	OCI NV	اوراسكوم للانشاء والصناعة	٥٢,٢	٣٠,٠
ديسمبر-١٥	شركة بايونيرز القابضة للاستثمارات المالية	القاهرة للسكان والتعمير	٢٣٣,٤	٤٥,٧
نوفمبر-١٥	اكت فاينانشال للاستشارات ش م م	بلتون المالية القابضة	٨٢,٤	١٣,٠
نوفمبر-١٥	اوراسكوم للاتصالات والاعلام والتكنولوجيا القابضة ش م م	بلتون المالية القابضة	٥٥١,٦	٨٧,٠
أبريل-١٥	TRIQUERA B.V.	مينا فارم للأدوية والصناعات الكيماوية	١٢٨,٢	٤٦,٠
مارس-١٥	شركة بايونيرز القابضة للاستثمارات المالية	العربية لمنتجات الالبان "أراب ديرى"	٢٥٥,٧	٦٠,٢
مارس-١٥	MT TELECOM	الشركة المصرية لخدمات التليفون المحمول	١٤٠٣,٥	٩٨,٩
فبراير-١٥	OCI NV Mena B.V	اوراسكوم للانشاء والصناعة	١٢٤٨٠,٩	٢٣,٤
يناير-١٥	Kellogg Company	المصرية للأغذية - بسكو مصر	٨٨٨,٠	٨٦,٠
ديسمبر-١٤	٣ TV M Healthcare Acquisitions LTD	الشركة العربية لصناعة المستلزمات الطبية (اميكو)	٣٢,٥	٥٧,٨
سبتمبر-١٤	ام تى ام باكدينج ٢	الشرق الأوسط لصناعة الزجاج	١٥٣,٩	١٩,٤
يوليو-١٤	Crede Healthcare LTD	مستشفى القاهرة التخصصى	١٠٦,٨	٥٢,٠
أبريل-١٤	Social Impact Capital LTD	القاهرة للاستثمار والتنمية العقارية	١١١,٠	٥٠,٠
فبراير-١٤	العرفة للاستثمار فى صناعة الملابس الجاهزة	جولدن تكس للأصواف	٣٠,٧	٤٣,٩
يوليو-١٣	OCI NV	اوراسكوم للانشاء والصناعة	١١٤٨٨,١	٢١,٥
مارس-١٣	بنك قطر الوطنى	البنك الأهلى سوسيتيه جنرال	١٦٦٤٩,٧	٩٧,٠
ديسمبر-١٢	الرتيم للتنمية والتعمير	رويكس لتصنيع البلاستيك	٤٨,٢	٦١,٨
يوليو-١٢	أوليمبك جروب للإستثمارات المالية	دلنا الصناعية - ابيدال	١٠٤,٦	٦,٥
مايو-١٢	ام تى تيكوم اس سى ار ال	الشركة المصرية لخدمات التليفون المحمول	١٩٠١٩,٠	٩٣,٩
يناير-١٢	الكترولوكس كونتر اكتينج اكيوبلاج	اوليمبك جروب للاستثمارات المالية	٣٧,٧	١,٥
ديسمبر-١١	رواسى للاستثمار العقارى	نماء للتنمية والاستثمار العقارى	٢١٦,٩	٣٢,٦
ديسمبر-١١	قافلة للتجارة والتوزيع	بى تك للتجارة والتوزيع	٢١,٤	٩,٢
ديسمبر-١١	اوراسكوم للاتصالات والاعلام والتكنولوجيا القابضة	الشركة المصرية لخدمات التليفون المحمول	٨٦٦,٠	٢٠,٠
نوفمبر-١١	رواسى للاستثمار العقارى	نماء للتنمية والاستثمار العقارى	٤٤٥,٠	٦٦,٩
نوفمبر-١١	قافلة للتجارة والتوزيع	بى تك للتجارة والتوزيع	٢٠٣,٨	٨٧,٨
سبتمبر-١١	الكترولوكس كونتر اكتينج اكيوبلاج	اوليمبك جروب للاستثمارات المالية	٢٣٩٨,٤	٩٨,٣
يناير-١١	مستثمرون أفراد	بيراميدز كابيتال لتداول الاوراق المالية	٢,٠	١٠,٠
يناير-١١	مجموعة من المستثمرين	بلتون المالية القابضة	٦٤,٨	٨٩,٢
ديسمبر-١٠	البنك الوطنى للتنمية	القاهرة الوطنية للاستثمار والأوراق المالية	٣٣,٩	٢٤,٨
أغسطس-١٠	المصرية القابضة للغازات الطبيعية (ايجاس)	غاز مصر	٦٧٤,٢	٨٠,٠
أغسطس-١٠	شارم ديمز القابضة للسياحة والفنادق	رواد مصر للاستثمار السياحي	٦٢,٩	١٠,١
يوليو-١٠	الشركة المصرية العامة للسياحة والفنادق	التعمير السياحي	٥٦,٦	٦٥,٣
يناير-١٠	البنك الأهلى المتحد (شركة مساهمة بحرينية)	البنك الأهلى المتحد (مصر)	٩٨٤,٩	٤٤,٤
يناير-١٠	مجموعة سليمان القابضة للاستثمارات المالية ^{١/}	لورد للاستيراد والتصدير	٨٢,٥	١٠٠,٠
يناير-١٠	مجموعة سليمان القابضة للاستثمارات المالية ^{١/}	لورد للصناعات الدقيقة	٩٥,٧	٩٦,٩
يناير-١٠	مجموعة سليمان القابضة للاستثمارات المالية ^{١/}	لورد انترناشونال	٦٥,١	١٠٠,٠
ديسمبر-٠٩	سامكريت للأستثمار الهندسى	سامكريت مصر	٤٠٧١,٠	٩٩,٦
ديسمبر-٠٩	Beltone Partners Holding Ltd	بلتون المالية القابضة	٧٢,٦	٩٩,٨
ديسمبر-٠٩	الجونة للنقل السياحى	الشركة الدولية القابضة للفنادق	١٩٤٤,٤	٩٩,٧
ديسمبر-٠٩	مستثمرون أفراد	الكان القابضة	١٢,٥	١٢,٧
نوفمبر-٠٩	لافارج بيلدينج ماتريلز تريدينج ايجيبب	لافارج للأسمنت مصر	١٥٤٦٦,٠	٥٣,٧
أغسطس-٠٩	أوليمبك جروب للإستثمارات المالية ^{٢/}	القاهرة للصناعات المغذية	٦٦,٤	٩٨,٨
يونيو-٠٩	أوراسكوم لصيانة مصانع الأسمدة ^{١/}	المصرية للأسمدة	٣٤٦٨,٨	١٠٠,٠
أبريل-٠٩	Global Investment And Management Group Limited	المنصورة للراتنجات والصناعات الكيماوية	٢٩,١	٦٩,١
أبريل-٠٩	البنك الوطنى للتنمية	الوطنية للزجاج والبلور	١٨٢,٥	٨٨,٣

المصدر: النشرة الشهرية للبورصة المصرية.
^{١/} القيمة بالدولار الأمريكى.
^{٢/} عملية تبادل أسهم.

جدول (٣٣): أهم الشركات التي تم خصصتها أو تصفيتها
(من ١٩٩٣ - ١٩٩٤ وحتى ٣١ ديسمبر ٢٠١٥)

طريقة البيع		عدد الشركات		النسبة المباعية	قيمة البيع
اجمالى		٢٨٢			٥٣,٦٤٤
بيع اغلبية، ومنها:		٣٨			٦,٠٦٤
أسمنت بورتلاند حلوان				٥٢%	١,٢٠٢
أسمنت العامرية				٧١%	٧٦٨
البويات والصناعات الكيماوية				٦٢%	٦٩٢
المشروعات الصناعية والهندسية				٩٠%	٢٩٩
بيع اقلية، ومنها:		٢٣			١١,٠٠٣
المصرية للاتصالات				٢٠%	٥,١٢٢
سيدى كيرير للبتروكيماويات - سيدبك				٢٠%	١,٦٢٦
شركة طلعت مصطفى القابضة				٤%	٩٣٢
الشرقية للدخان				٣٤%	٥٤٩
تصفية		٣٤			--
بيع كأصول		٤٤			٣,٤٣٧
بيع لمستثمر رئيسى، ومنها:		٨٥			٣٢,٢٠٨
بنك الإسكندرية				٨٠%	٩,٢٧٤
المصرية للأسمدة				٤٦%	١,٩٧١
السويس للأسمنت				٣٣%	١,٨٠٠
أسمنت اسبوط				١٠٠%	١,٣٨٠
بيع لإتحاد العاملين المساهمين، ومنها:		٣٣			٩٣٢
وادى كوم أمبو لاستصلاح الاراضى				١٠٠%	٧٠
العربية لاستصلاح الاراضى				١٠٠%	٦١
العامة لاستصلاح الاراضى				١٠٠%	٦٠
مضارب الغربية				٩٠%	٥١
مصانع أو وحدات مباعة أو مؤجرة		٢٥			--

المصدر: وزارة الإستثمار ونشرة البورصة المصرية.
-- بيان غير متاح.

جدول (٣٣ - تابع): تطور برنامج الخصخصة
(١٩٩١/ ١٩٩٢ - ٢٠٠٩ / ٢٠١٠*)

بيع مشروعات قانون ٢٠٣ ^١		بيع المشروعات المشتركة ^٢		شركات قطاع عام أخرى		الإجماليات	
العدد	الحصيلة	العدد	الحصيلة	العدد	الحصيلة	العدد	الحصيلة
١١	٤١٨	-	-	-	-	١١	٤١٨
١٤	٨٦٧	-	-	-	-	١٤	٨٦٧
١٢	٩٧٧	-	-	-	-	١٢	٩٧٧
٢٩	٤,٥٩٥	-	-	-	-	٢٩	٤,٥٩٥
٢٣	٢,٤٨٧	-	-	-	-	٢٣	٢,٤٨٧
٣٣	١,٨٢٤	-	-	-	-	٣٣	١,٨٢٤
٣٩	٤,٦٩٤	١	١٤	١٤	١٤	٤٠	٤,٧٠٨
١١	٢٥٢	٧	١١٨	-	-	١٨	٣٧٠
٧	٧٣	٣	٨٧٩	-	-	١٠	٩٥٢
٦	٤٩	١	٦٤	-	-	٧	١١٣
٩	٤٢٨	٤	١١٥	-	-	١٣	٥٤٣
١٦	٨٢٤	١٢	٤,٨١٩	١	-	٢٨	٥,٦٤٣
٤٧	١,٨٤٣	١٧	٧,٦٤٧	١	٥,١٢٢	٦٥	١٤,٦١٢
٤٥	٢,٧٧٤	٧	١,٥٥٩	١	٩,٢٧٤	٥٣	١٣,٦٠٧
٢٠	٧٤٥	١٦	٣,٢٣٨	-	-	٣٦	٣,٩٨٣
١٥	١,١٣٠	٢	٨٣	-	-	١٧	١,٢١٣
-	-	٤	٥٠	-	-	٤	٥٠

المصدر: وزارة الإستثمار
* بيانات مبدئية. جدير بالذكر أنه قد تم إرجاء برنامج الخصخصة خلال معظم السنة المالية ٢٠٠٨/٢٠٠٩ فى ضوء إعداد "برنامج الملكية الشعبية" والذي تم تأجيله من جراء أثر الأزمة المالية العالمية على السوق المحلى.

١/ يتضمن بيع الأراضى غير المستغلة.
٢/ تعبر بيانات الشركات المشتركة عن قيمة مساهمة القطاع العام بها.

جدول (٣٤): أنشط ١٠ شركات وقطاعات من حيث كمية التداول في البورصة المصرية

أنشط ١٠ شركات من حيث كمية التداول - في ٢٩ فبراير ٢٠١٦				
اسم الشركة	كمية التداول (مليون سهم)	قيمة التداول (مليون جنيه مصرى)	سعر الفتح* (جنيه مصرى)	سعر الإقفال** (جنيه مصرى)
١ اوارسكوم للاتصالات والاعلام والتكنولوجيا القابضة	٩٥٠,٤	٥٤٣,٨	٠,٦	٠,٦
٢ بورتو جروب	٣٣٤,٨	١٠٢,٢	٠,٣	٠,٣
٣ بالم هيلز للتعمير	٣٢٢,٣	٧٣٣,٤	٢,٢	٢,٣
٤ مجموعة عامر القابضة (عامر جروب)	٢٩٨,٤	١٠٨,٤	٠,٤	٠,٤
٥ العربية للاستثمارات والتنمية القابضة للاستثمارات مالية - نقدى	١٨٥,٩	١٦٨,٠	٠,٩	١,٠
٦ القلعة للاستشارات المالية - أسهم عادية	١٦٢,٩	٢٠٤,١	١,٣	١,٢
٧ جلوبال تليكوم القابضة	١٥٠,٣	٢٨٩,١	١,٨	٢,١
٨ إعمار مصر للتنمية	١١٥,٢	٢٥٤,١	٢,٢	٢,٢
٩ مجموعة طلعت مصطفى القابضة	١١٤,٣	٥٤٩,٤	٥,١	٤,٩
١٠ العربية المتحدة للشحن والتفريغ	٩٠,٠	٧٢,٢	٠,٨	٠,٨

* سعر الإقفال في نهاية الشهر السابق (جنيه مصرى)

** سعر الإقفال بنهاية الشهر الحالى (جنيه مصرى)

أنشط ١٠ قطاعات من حيث كمية التداول - في ٢٩ فبراير ٢٠١٦				
القطاع	كمية التداول (مليون سهم)	قيمة التداول (مليون جنيه مصرى)	مضاعف الربحية	عائد السهم %
١ اتصالات	١,١١٩,٥	٩٥٣,٢	-٣٩,١	٣,٠
٢ العقارات	١,٠٥٨,٤	٢,٥٩٠,٠	١٦,٠	٣,٣
٣ خدمات مالية (بإستثناء البنوك)	٧٧١,٧	١,٢٨١,٣	٤٨,٦	٨,٨
٤ خدمات ومنتجات صناعية وسيارات	٢٦٣,٨	٥٠٣,٧	١٣,٥	٤,٨
٥ التشييد ومواد البناء	١٦٣,٠	٣٦٨,٧	١١,١	٧,٦
٦ سياحة وترفيه	١١٢,٣	٢٥٣,٥	١١,٨	١٣,٨
٧ المنتجات الشخصية والمنزلية	٧٩,٥	٢٩١,٩	٩,٣	٥,٢
٨ أغذية ومشروبات	٦٠,٦	٣٦٤,٠	١٦,٩	١٠,٥
٩ موارد أساسية	٥٣,٦	٣٢٨,٨	-٦,٢	١٣,٣
١٠ بنوك	٤١,٩	١,٠٨٧,١	٦,١	٢٣,٨

المصدر: النشرة الشهرية للبورصة المصرية.

جدول (٣٥): الأرصدة القائمة لأذون الخزانة وفقا للقطاعات الحائزة لها

(مليون جنيه)

	يونيو-١١	يونيو-١٢	يونيو-١٣	يونيو-١٤	يونيو-١٥	سبتمبر-١٥	أكتوبر-١٥	نوفمبر-١٥	ديسمبر-١٥
إجمالي الأرصدة القائمة	٣٥٦,١٠٣	٣٧٣,٣٩٨	٤٢٥,٨٤٧	٤٧١,٥٢١	٥٣١,٥٤٣	٥٥٤,٤٥٢	٥٦١,٤٥٢	٥٦٥,٩٩٠	٥٧٤,٤٩٠
العملاء الاجانب	٢٤,٥٤٢	٨٠٠	١,٢٣٨	٣٠٧	٥٠٠	٢٨٤	٢٥١	٣٧١	٢٠٣
شركات التعامل فى الأوراق المالية	١,٠٣٤	١,٢١٢	٧٦٢	٥٦٩	٥٥٢	٧٠٠	٧٥١	٩٧٩	٦٣٣
الشركات القابضة و الإستثمارية	٨,٩٦٦	١٧,٨٧٦	١١,٤٤٤	١٤,٣٤٧	١٥,٦٤٣	١٥,٨٥٧	١٥,٩٢٦	١٥,٤٨٢	١٥,٣٨٠
البنوك	٢٥٠,١٠٢	٢٥٧,١١٩	٣٠٢,٣٨٠	٣٥٢,٨٢٧	٤٢٠,٨٤٥	٤١٩,٨٢٤	٤٢٢,٠٣٤	٤٢٥,٩٠٤	٤٤٣,٥٠١
بنوك قطاع عام	١١٦,٨٩٢	١٢٩,٩٧٨	١٦٦,٣٠٩	١٨٧,٦٢٠	٢٠٧,٩٠٣	١٩٧,٣٣٣	١٩٩,١٨٣	٢١٣,٧٤١	٢٣٩,٧٦٧
بنوك قطاع خاص	١١٠,٣١٩	١٠٥,٤٥١	١١٧,٤٠٨	١٤٣,٥١٢	١٨٥,٦٩٣	١٨٨,٨١٩	١٨٧,٧٩٠	١٧٨,٢٠٨	١٦٩,٢٦٩
بنوك فروع أجنبية	٩,٣٠٤	١٦,٥٩٧	١١,١٥٩	١٦,٥٩٥	٢٢,٦٥٨	٢٥,٨٧٢	٢٧,٧٣٨	٢٧,٤٠٧	٢٦,٨٩١
بنك الإستثمار القومى	٨٢٠	١٠٠	٠	٠	٢٠٠	٩٠٠	٨٧٠	٥٢٠	٧٨٤
بنوك متخصصة	١٢,٧٦٧	٤,٩٧٨	٧,٥٠٤	٥,١٠٠	٤,٣٩١	٦,٩٠٠	٦,٤٥٣	٦,٠٢٨	٦,٧٩٠
سماسرة النقد الاجنبى	٠	١٥	٠	٠	٠	٠	٠	٠	٠
شركات التأمين	٦,٤٩١	١٢,٥١٠	١٤,٦٣٧	١٢,٠٨١	١٥,٢٩٣	١٨,٠١٤	٢٠,٠٣٠	٢١,١٤١	٢٠,٩٧٧
قطاع عام	٥,٠٢٨	٩,٣٠٢	١٢,٠٦٤	٩,٦١١	١٢,٠٣٢	١٤,٤٤٨	١٦,٢٦٨	١٧,٢٦٤	١٧,٠٠١
قطاع خاص ^{١/}	١,٤٦٣	٣,٢٠٨	٢,٥٧٣	٢,٤٧٠	٣,٢٦١	٣,٥٦٦	٣,٧٦٢	٣,٨٧٧	٣,٩٧٦
صناديق الإستثمار	٤٤,٤٨٤	٤٧,١٩٣	٥٩,٨١٨	٦٢,٤١٠	٤٩,٥٥٦	٤٩,٨٠٩	٤٩,٤٩٧	٤٨,٣٣٩	٤٣,٢٢١
صناديق التأمين	٨,٦٤١	٥,٦٦٠	١٠,١٦٥	٧,٦٢٢	٥,٨٥٣	٣,٨٧٥	٣,٩٨٤	٤,٢٠١	٣,٧٩٥
قطاع الاسكان والتعمير	٤٤١	٦٨٦	٣٥٨	٥٦٢	٥٣٦	١,٣٩٥	١,٢٦٨	١,٤٦٦	١,١٥٤
قطاع التجارة	٧٦	١٩٠	٣٨٣	٣٠٣	٦١٠	١,٠٠٢	١,٠٥٩	٧١٠	٤٩١
قطاع الصناعات التحويلية	٢٦٨	٦٨٨	٨٦٨	٨٣٣	١,١٢٨	١,١٢٠	١,١٤٧	١,١٥٧	٩٧٢
القطاع المالى	٣٠٠	١٢٧	٢١٤	١٢٩	١٩٩	٣٢٠	٣٠٤	٢٩٩	٢٦٠
قطاع النقل والمواصلات/ الكهرباء/ غاز/ صحة	٥٣	٨٥	١١٠	٤٣	١١٤	٢٤٢	٦٠٢	٥٧٥	٥٧٥
القطاع الافراد	٣,٣٠٢	١٢,٨٧٨	٥,٥٢٠	٤,٥١٥	٤,٤٠٨	٥,٠٥٦	٥,٤٠٢	٤,٨٢٣	٤,٢١٦
قطاع البترول والتعدين	١,٨٩٨	٢,٤٠٥	٣,٦٨٥	٢,٣٦٧	٤,٨٢٧	٦,١٠٤	٦,٦٨٨	٧,٧١٦	٧,٢٥٧
قطاع الخدمات	١,٨٧١	١,٢٨٠	٥٠٩	١,٦٠٠	١,٣٥٧	٢,٢٠١	١,٩٧٩	٢,٧٣٦	٢,٨٣١
مجالات أخرى ^{٢/}	٣٦٣٤	١٢٦٨٩	١٣,٧٥٦	١١,٠٠٦	١٠,١٢٢	٢٨,٦٤٩	٣٠,٥٣٠	٣٠,٠٩١	٢٩,٠٢٤

المصدر: البنك المركزى المصرى.

١/ يتضمن شركات التأمين الخاصة و الفروع الاجنبية.

٢/ تتضمن ٤٥ مليار جنيه أذون خزانة (صكوك) أصدرت لصالح البنك المركزى المصرى وفقاً للإتفاق مع وزارة المالية لاستخدامها فى عمليات السوق المفتوح. وجدير بالذكر فقد تم إهلاك كافة الاذون المصدرة لصالح البنك المركزى خلال الربع الأول من عام ٢٠٠٦/٢٠٠٧.

جدول (٣٦) محفظة الأوراق المالية لدى البنوك^{١/}

(مليون جنيه)

١٥-ديسمبر	١٥-نوفمبر	١٥-أكتوبر	١٥-سبتمبر	١٥-يونيو	١٤-يونيو	١٣-يونيو	١٢-يونيو	١١-يونيو	
١,١٠٥,٦٨٠	١,٠٦٧,١٤٢	١,٠٥١,٨٢١	١,٠٣٦,٠١٤	١,٠١٦,٠٢٥	٨٢٥,٥٢٤	٦٥٣,٨٨٩	٥٥٥,٣٢٦	٤٧٤,١٧٦	إجمالي الأوراق المالية
٩٨٩,٩٢١	٩٥٢,٤٥٨	٩٣٣,٤٨٩	٩٢٠,٣٤١	٩٠٠,٤١٨	٧١٦,٠٥٩	٥٧١,٢٠٤	٤٩٤,٩٣٤	٤٤٢,٦٤٨	بالعملة المحلية
١١٥,٧٥٩	١١٤,٦٨٤	١١٨,٣٣٢	١١٥,٦٧٣	١١٥,٦٠٧	١٠٩,٤٦٥	٨٢,٦٨٥	٦٠,٣٩٢	٣١,٥٢٨	بالعملة الأجنبية
١,٠٤٤,٣٤٩	١,٠٠٩,٢١٣	٩٩٢,٨١٤	٩٧٦,٨٧٥	٩٥٣,٢٦٥	٧٦٤,٠١٢	٥٩٣,٩٣٩	٤٩٨,٣٠٩	٤١٢,١٩٦	القطاع الحكومي
٩٥٠,٤٢١	٩١٥,٠٤٤	٨٩٥,٦١٩	٨٨٢,٦٣٤	٨٦١,٩٣٥	٦٧٨,٥١٢	٥٣٦,١٥٥	٤٦١,٨٢١	٤٠٧,٨١٤	بالعملة المحلية ومنها:
٩٣,٩٢٨	٩٤,١٦٩	٩٧,١٩٥	٩٤,٢٤١	٩١,٣٣٠	٨٥,٥٠٠	٥٧,٧٨٤	٣٦,٤٨٨	٤,٣٨٢	بالعملة الأجنبية
-	-	-	-	-	-	-	-	-	صكوك البنك المركزى (بالعملة المحلية)
٣٢٩	٣٣١	٣٦٥	٣٤١	٣٨٣	٥٢٧	٥٠٥	٧١٤	٩٨٠	قطاع الأعمال العام
٣٢٩	٣٣١	٣٦٥	٣٤١	٣٨٣	٥٢٧	٥٠٥	٧١٤	٩٨٠	بالعملة المحلية
-	-	-	-	-	-	-	-	-	بالعملة الأجنبية
٤٨,٢٩٤	٤٦,٢١٠	٤٦,٨٤٩	٤٦,٦٨٦	٤٧,٤٩٢	٤١,٠٨٧	٣٩,٠٤٤	٣٧,٠١٨	٣٩,٢٣٩	قطاع الأعمال الخاص
٣٩,٠٨٩	٣٦,٩٩٥	٣٧,٤١٨	٣٧,٢٧٩	٣٨,٠٢١	٣٦,٩٣٨	٣٤,٤٦٩	٣٢,٣١٠	٣٣,٧٦٤	بالعملة المحلية
٩,٢٠٥	٩,٢١٥	٩,٤٣١	٩,٤٠٧	٩,٤٧١	٤,١٤٩	٤,٥٧٥	٤,٧٠٨	٥,٤٧٥	بالعملة الأجنبية
١٢,٧٠٨	١١,٣٨٨	١١,٧٩٣	١٢,١١٢	١٤,٨٨٥	١٩,٨٩٨	٢٠,٤٠١	١٩,٢٨٥	٢١,٧٦١	قطاع العالم الخارجى (غير المقيمين)
٨٢	٨٨	٨٧	٨٧	٧٩	٨٢	٧٥	٨٩	٩٠	بالعملة المحلية
١٢,٦٢٦	١١,٣٠٠	١١,٧٠٦	١٢,٠٢٥	١٤,٨٠٦	١٩,٨١٦	٢٠,٣٢٦	١٩,١٩٦	٢١,٦٧١	بالعملة الأجنبية

المصدر: البنك المركزى المصرى

-- لا يوجد إصدار خلال الفترة المشار إليها.

١/ غير متضمن محفظة الأوراق المالية لدى البنك المركزى المصرى.

جدول (٣٧): صافى الإستثمارات الأجنبية المباشرة موزعة بحسب الدول

(مليون دولار)

بيان ربع سنوى				بيان سنوى					
يوليو -سبتمبر ١٦/١٥*	ابريل - يونيو ١٥/١٤*	يناير - مارس ١٥/١٤*	يوليو -سبتمبر ١٥/١٤ /١	٢٠١٥/٢٠١٤*	٢٠١٤/٢٠١٣	٢٠١٣/٢٠١٢	٢٠١٢/٢٠١١	٢٠١١/٢٠١٠	
١٣٨٦	٦٩٠	٢٩٤٨	١٣٢١	٦٣٧١	٤١١٩	٣٧٥٣	٣٩٨٢	٢١٨٩	صافى الاستثمارات الأجنبية المباشرة
٢٩٣٣	٢٥٩٦	٤٤٨٤	٣٠٠٧	١٢٩١٤	١٠٨٩٣	١٠٢٧٤	١١٧٦٨	٩٥٧٤	١- التدفقات للداخل (ومنها)
٢٣٣	٣٧٧	٥٠٩	٦٦٥	٢١١٦	٢٢٣٠	٢١٨٣	٥٧٨	١٧٩١	الولايات المتحدة الأمريكية
٦٢	٣٩	٦٠	٥٧	١٩٠	١٩٤	١٨٦	٢٠٣	٢٧٥	ألمانيا
٤٩	٨١	٤٥	٤٧	٢٣٠	٣٤٧	٢٦٦	٣١٦	٢٢٧	فرنسا
١٣٩٩	١١٠١	١٦٨٢	١٢٥٩	٥٣٥٧	٥١١٦	٣٩٩٧	٥٨٢٠	٤٣٠٧	المملكة المتحدة
٤	٨	١٠	٤	٢٨	٦	٣٠	٦١	٤٧	أسبانيا
٢٠٤	٧٧	٥٨	٢٣	١٨٢	١٩٢	١٦٤	٤٠٩	١٤٦	هولندا
٦٠	١٠١	٣٥١	١٤٤	٦٤٩	٢٨٤	١٩٢	٢٤٠	٢٠٦	السعودية
١٤٦	١٥٤	٨٤٤	٢٥٤	١٣٨٣	٤٠١	٤٨١	٥٦٠	٤١١	الإمارات العربية المتحدة
٢٩	١٤٩	٥٠	١٢	٢٣٧	١٣٠	٤٦	٦٤	٥٩	الكويت
٥٠	٢٩	٣٠	٣٦	١٣٧	١٩٤	٢٦٣	١٥٣	٦٦	البحرين
٩	١	٩	١	١٢	١٣	١١	١٣	١٢	عمان
٣٧	٥٦	٥٠	٢٤	١٦٥	٩٥	١١٥	١٢٥	١٥٩	سويسرا
٦٥١	٤٢٤	٧٨٧	٤٨١	٢٢٢٩	١٦٩١	٢٣٣٩	٢٤٩٧	١٨٧١	دول أخرى
١٥٤٨-	١٩٠٦-	١٥٣٦-	١٦٨٥-	٦٥٤٢-	٦٧٧٤-	٦٥٢٠-	٧٧٨٦-	٧٣٨٦-	٢- التدفقات للخارج

المصدر: البنك المركزى المصرى

١/ يختلف مجموع السنة عن مجموع الفترات، نظراً لقيام قطاع البترول بمراجعة البيانات الواردة إلى البنك المركزى.

* أرقام مبدئية.

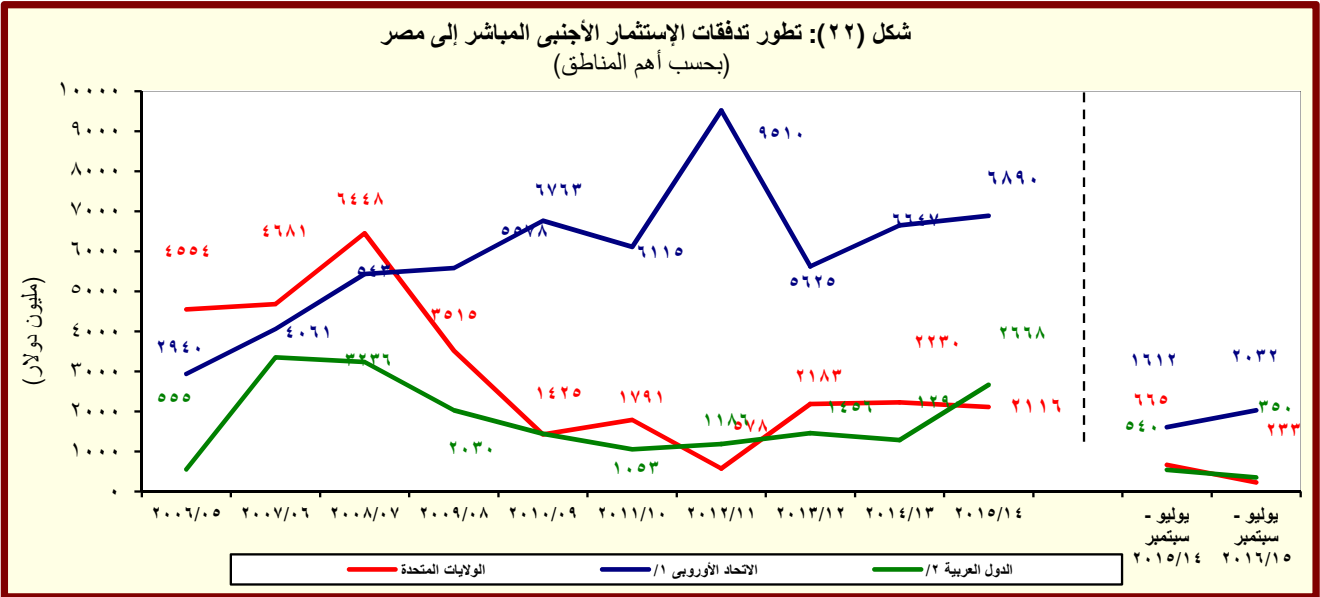

المصدر: البنك المركزى المصرى

١/ تتضمن النمسا وبلجيكا والدنمارك وقبرص وفرنسا وألمانيا واليونان وإيطاليا ولوكسمبورج والبرتغال ورومانيا وأسبانيا والسويد وهولندا والمملكة المتحدة.

٢/ تشمل البحرين والأردن والكويت ولبنان وليبيا وعمان وقطر والسعودية وتونس والإمارات ودول عربية أخرى.

القسم الثامن

معاملات القطاع الخارجى

ميزان المدفوعات - ميزان المعاملات الجارية (بيان سنوى)-----	٦٥	جدول (٣٨)
ميزان المدفوعات - ميزان المعاملات الرأسمالية (بيان سنوى)-----	٦٦	جدول (٣٩)
ميزان المدفوعات - ميزان المعاملات الجارية (بيان ربع سنوى)-----	٦٧	جدول (٤٠)
ميزان المدفوعات - ميزان المعاملات الرأسمالية (بيان ربع سنوى)-----	٦٨	جدول (٤١)
مؤشرات قياس أداء معاملات القطاع الخارجى-----	٦٩	جدول (٤٢)
بيانات التجارة الخارجية : الميزان التجارى طبقاً للتصنيف الوظيفى للأمم المتحدة-----	٧٠	جدول (٤٣)
بيانات التجارة الخارجية : الصادرات طبقاً للتصنيف الوظيفى للأمم المتحدة-----	٧١	جدول (٤٤)
بيانات التجارة الخارجية : الواردات طبقاً للتصنيف الوظيفى للأمم المتحدة-----	٧٢	جدول (٤٥)
حصيلة الصادرات البترولية-----	٧٣	جدول (٤٦)
أهم مؤشرات قطاع السياحة-----	٧٣	جدول (٤٧)
حركة الملاحة فى قناة السويس-----	٧٣	جدول (٤٨)
الصادرات حسب التوزيع الجغرافى-----	٧٣	جدول (٤٩)

جدول (٣٨): ميزان المدفوعات - ميزان المعاملات الجارية
بيان سنوى

(مليون دولار)							
يوليو-سبتمبر ٢٠١٦/٢٠١٥ *	# يوليو-سبتمبر ٢٠١٥/٢٠١٤	٢٠١٥/٢٠١٤ #	٢٠١٤/٢٠١٣	٢٠١٣/٢٠١٢	٢٠١٢/٢٠١١	٢٠١١/٢٠١٠	
٩,٩٨٦-	١٠,٠٠١-	٣٨,٧٨٥-	٣٤,٠٦٣-	٣٠,٦٩٥-	٣٤,١٣٩-	٢٧,١٠٣-	الميزان التجارى ^{١/}
٤,٦٤٦	٦,٣٢٥	٢٢,٠٥٨	٢٦,١١٩	٢٦,٩٨٨	٢٥,٠٧٢	٢٦,٩٩٣	الصادرات
١,٥٧٧	٢,٧٦٩	٨,٧٠٥	١٢,٤٥٢	١٣,٠٢٣	١١,٢٢٥	١٢,١٣٦	بترولى
٣,٠٦٩	٣,٥٥٦	١٣,٣٥٣	١٣,٦٦٧	١٣,٩٦٥	١٣,٨٤٧	١٤,٨٥٧	غير بترولى
١٤,٦٣٢-	١٦,٣٢٦-	٦٠,٨٤٤-	٦٠,١٨٢-	٥٧,٦٨٣-	٥٩,٢١١-	٥٤,٠٩٦-	الواردات
٢,٨١٠-	٤,٠٠٤-	١٢,٣٥٨-	١٣,٢٤٧-	١٢,١٢٤-	١١,٧٧٥-	٩,٢٦٢-	بترولى
١١,٨٢٢-	١٢,٣٢٣-	٤٨,٤٨٦-	٤٦,٩٣٥-	٤٥,٥٥٩-	٤٧,٤٣٦-	٤٤,٨٣٤-	غير بترولى
١,٦٨٧	٢,١٧٩	٤,٧٢٨	٩٧٩	٥,٠٣٩	٥,٥٨٥	٧,٨٧٨	الخدمات (صافى)
٥,١٤٣	٦,٤٤٩	٢٢,٠٢٥	١٧,٦٣١	٢٢,٢٢٤	٢٠,٨٧٢	٢١,٨٧٣	المتحصلات
٢,٦٤١	٢,٦٧٧	٩,٨٥٠	٩,٤٦٦	٩,١٨٨	٨,٥٨٥	٨,٠٦٩	النقل
١,٣٦٦	١,٤٧٥	٥,٣٦٢	٥,٣٦٩	٥,٠٣٢	٥,٢٠٨	٥,٠٥٣	ومنه: قناة السويس
١,٧٢٦	٢,٠٩٢	٧,٣٧٠	٥,٠٧٣	٩,٧٥٢	٩,٤١٩	١٠,٥٨٩	السياحة والسفر
١٠١	٤٤	٢١٣	١٩٤	١٩٨	٢٤٦	٤١٩	دخل الاستثمار
١٢٣	٥٨٣	١,٣٨٢	٦٥٤	٤٣٨	٢٧٦	١١٨	خدمات حكومية
٥٥٢	١,٠٥٣	٣,٢١٠	٢,٢٤٤	٢,٦٥٠	٢,٣٤٦	٢,٦٧٩	متحصلات أخرى
٣,٤٥٦	٤,٢٧٠	١٧,٢٩٧	١٦,٦٥٣	١٧,١٨٥	١٥,٢٨٨	١٣,٩٩٥	المدفوعات
٣٨٢	٣٩٦	١,٥٣٥	١,٧١٧	١,٦٥٩	١,٣٧٥	١,٣٨٥	النقل
٧٩٢	٨٢٧	٣,٣٣٨	٣,٠٤٥	٢,٩٢٩	٢,٤٩٨	٢,١١٣	السياحة والسفر
١,٢٤٩	١,٨٣٠	٦,٢٢٨	٧,٤٩٠	٧,٦٠٤	٦,٧٢٦	٦,٤٦٨	مدفوعات عن الاستثمار
١٨٥	٢١٢	٦٣١	٧٢١	٧٥٥	٥٣٥	٥٥٤	ومنه: فوائد مدفوعة
١٨٤	٢٠٢	٨٥٤	١,٠٧٤	١,٢٤٤	١,١٥٢	١,١٠٦	المدفوعات الحكومية
٨٥١	١,٠١٥	٥,٣٤٢	٣,٣٢٧	٣,٧٥٠	٣,٥٣٨	٢,٩٢٢	مدفوعات أخرى
٨,٢٩٩-	٧,٨٢٢-	٣٤,٠٥٨-	٣٣,٠٨٤-	٢٥,٦٥٥-	٢٨,٥٥٤-	١٩,٢٢٥-	السلع والخدمات (صافى)
٤,٣١٩	٦,١٨٩	٢١,٨٧٦	٣٠,٣٦٨	١٩,٢٦٥	١٨,٤٠٨	١٣,١٣٧	التحويلات (صافى)
٢٢	١,٤٧٥	٢,٦٧٠	١١,٩٢٠	٨٣٦	٦٣٢	٧٥٣	التحويلات الرسمية (صافى)
٤,٢٩٧	٤,٧١٤	١٩,٢٠٥	١٨,٤٤٨	١٨,٤٢٩	١٧,٧٧٦	١٢,٣٨٤	التحويلات الخاصة (صافى)
٣,٩٨٠-	١,٦٣٣-	١٢,١٨٢-	٢,٧١٦-	٦,٣٩٠-	١٠,١٤٦-	٦,٠٨٨-	الميزان الجارى

المصدر: البنك المركزى المصرى.

* مبدئى.

أرقام معدلة من قبل البنك المركزى المصرى.

١/ يتضمن صادرات و واردات المناطق الحرة.

ملحوظة: بيانات التجارة فى هذا الجدول تم تجميعها من مصادر الجهاز المصرفى طبقاً للتدفقات النقدية. و قد تختلف هذه البيانات عن البيانات المجمعة لدى الجهاز المركزى للتعبئة العامة والإحصاء والمبنية على أساس التدفقات السلعية وفقاً لسجلات مصلحة الجمارك .

شكل (٢٣): توزيع متحصلات ميزان المعاملات الجارية

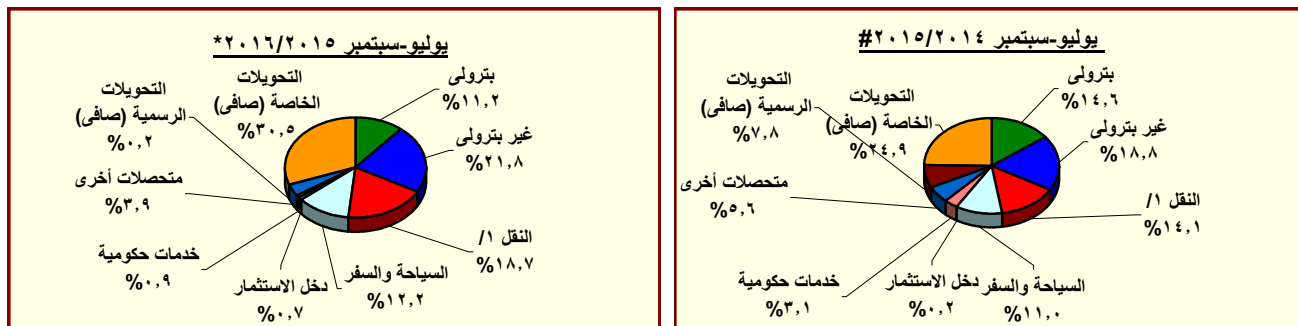

المصدر: البنك المركزى المصرى.

* مبدئى.

أرقام معدلة من قبل البنك المركزى المصرى.

١/ يتضمن متحصلات قناة السويس.

جدول (٣٩): ميزان المدفوعات (تابع) - ميزان المعاملات الرأسمالية
بيان سنوى

(مليون دولار)

يوليو-سبتمبر * ٢٠١٦/٢٠١٥	يوليو-سبتمبر # ٢٠١٥/٢٠١٤	# ٢٠١٥/٢٠١٤	٢٠١٤/٢٠١٣	٢٠١٣/٢٠١٢	٢٠١٢/٢٠١١	٢٠١١/٢٠١٠	
١,٥٠١	٣٨٧	١٧,٦٣٤	٥,٢٩٥	٩,٧٧٣	١,٠٢٣	٤,١٩٩-	ميزان المعاملات الرأسمالية
٣٦-	٢٢-	١٢٣-	١٩٤	٨٧-	٩٦-	٣٢-	الحساب الرأسمالى
١,٥٣٧	٤٠٩	١٧,٧٥٧	٥,١٠١	٩,٨٦٠	١,١١٩	٤,١٦٦-	الحساب المالى
٤٠-	٥٣-	٢٢٣-	٣٢٧-	١٨٤-	٢٤٩-	٩٥٨-	تدفقات الاستثمار فى الخارج
١,٣٨٦	١,٣٢١	٦,٣٧١	٤,١١٩	٣,٧٥٣	٣,٩٨٢	٢,١٨٩	تدفقات الاستثمارات المباشرة فى مصر (صافى)
٣٥	٣٣-	٤٧	٦٦	٢٢	١٤٩-	١١٨-	استثمارات محفظة الأوراق المالية للخارج
١,٤٠٦-	٣١٦	٦٣٩-	١,٢٣٧	١,٤٧٧	٥,٠٢٥-	٢,٥٥١-	صافى تدفقات محفظة الأوراق المالية فى مصر
١,٣٩٢-	١٤	١,١٤٨-	٩٢٧	٢,٢٥٨	٨٠	٢١١	ومنها السندات
١,٥٦٢	١,١٤٣-	١٢,٢٠٠	٥	٤,٧٩٠	٢,٥٦٠	٢,٧٢٨-	صافى الاستثمارات الأخرى
٧٠٧	٥٤٦	٤,٧٦٧	٢٥٨-	١,١٧٤	٢٤٦	١,٥٠١	صافى الاقتراض
٦٧٩-	٣٧٥-	٩٣٦-	٩٥٦-	٧٥٠	٣١٠-	٨٢٩-	القروض المتوسطة وطويلة الأجل
٢٠٠	٥٣٣	١,٣٠٠	١,١٥٣	٢,٧١٠	١,٦٣٧	١,١٤٨	المستخدم
٨٧٨-	٩٠٧-	٢,٤٣٦-	٢,١١٠-	١,٩٥٩-	١,٩٤٧-	١,٩٧٧-	السداد
٦	٩-	١٢٤	٥٦-	١٨-	٧-	٦٣-	تسهيلات موردين ومشتريين متوسطة الأجل
١٣	١	١٧٩	٨	٤٣	٧٨	٧٣	المستخدم
٧-	٩-	٥٥-	٦٥-	٦٢-	٨٥-	١٣٦-	السداد
١,٣٧٩	٩٣٠	٥,٥٧٩	٧٥٤	٤٤٢	٥٦٣	٢,٣٩٣	صافى تسهيلات موردين ومشتريين قصيرة الأجل
١٨٥	٢,٠٧٧-	١,٤٣٨-	١,٦٤٨-	٢,١١٦-	١,١٦٣	٣,٤٢٧-	أصول أخرى
٤	٢٥	٢٨-	٤٥-	١٠-	٢٨	٦٤-	البنك المركزى المصرى
٨٧٢	٥٩	٤,٧٧٤	٦٦٢	٢,٠٦١	٤,٣٦٦	١,٦٠٩-	البنوك الأخرى
٦٩٠-	٢,١٦١-	٥,٩٨٤-	٢,٤٦٥-	٤,١٦٧-	٣,٢٣٠-	١,٧٥٤-	أخرى
٦٧٠	٣٨٨	٨,٦٧١	١,٩١٢	٥,٧٣٢	١,١٥١	٨٠٢-	خصوم أخرى
١	١	٥,٤٧٤	١,٩٠٤	٦,٤٥٣	١,١٦٩	٤٤-	البنك المركزى المصرى
٦٦٩	٣٨٧	٣,١٩٧	٨	٧٢١-	١٨-	٧٥٨-	البنوك الأخرى
١,١٧٧-	١,٦٥٦	١,٧٢٧-	١,١٠٠-	٣,١٤٦-	٢,١٥٥-	٥٣٣	السهم والخطأ (صافى)
٣,٦٥٧-	٤١٠	٣,٧٢٥	١,٤٧٩	٢٣٧	١١,٢٧٨-	٩,٧٥٤-	الميزان الكلى

المصدر: البنك المركزى المصرى.

* مبدئى.

أرقام معدلة من البنك المركزى.

شكل (٢٤): مؤشرات مختارة لمعاملات القطاع الخارجى (نسبة إلى الناتج المحلى الإجمالى)

١٩٩٩/١٩٩٨ - يوليو-سبتمبر ٢٠١٥/٢٠١٦*

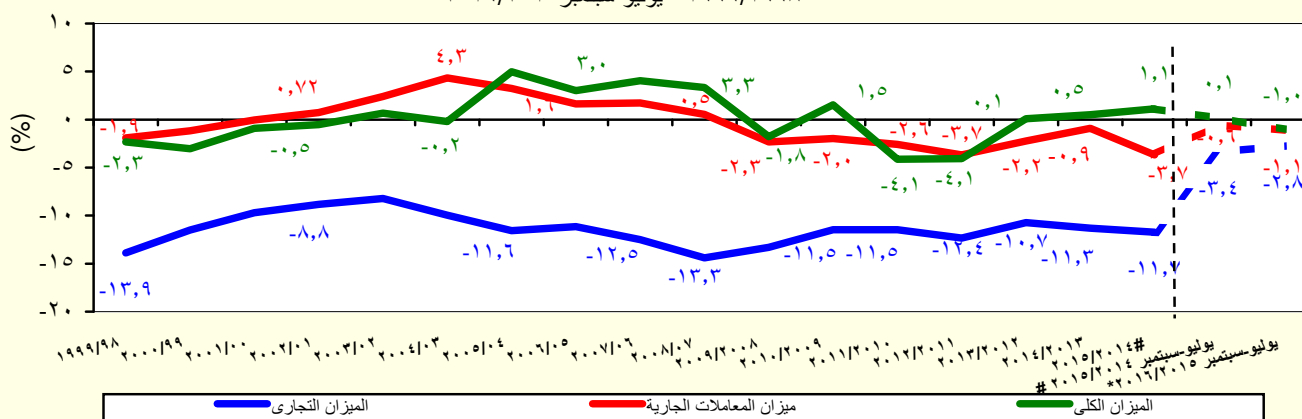

المصدر: البنك المركزى المصرى.

* مبدئى.

جدول (٤٠): ميزان المدفوعات - ميزان المعاملات الجارية

بيان ربع سنوى

(مليون دولار)

	٢٠١٤/٢٠١٣				٢٠١٥/٢٠١٤				٢٠١٦/٢٠١٥ *
	الربع الأول	الربع الثانى	الربع الثالث	الربع الرابع	الربع الأول	الربع الثانى	الربع الثالث	الربع الرابع	
الميزان التجارى ^{١/}	٧٠٠٤	٧٠٠٦	٩١٣٦	٩٦١٧	١٠٠٠١	١٠١٧٢	٩٣٨٥	٩٢٢٨	٩٠٩٨٦
الصادرات	٦٠٢٠٤	٦٠٩٥٠	٦٠٤٠١	٦٠٥٦٤	٦٠٣٢٥	٥٠٩١٤	٤٠٦١٨	٥٠٢٠٢	٤٠٦٤٦
بترولى	٣٠٠٥١	٣٠٥٧٥	٢٠٨٥٨	٢٠٩٦٨	٢٠٧٦٩	٢٠٤٩٤	١٠٤٣٥	٢٠٠٠٧	١٠٥٧٧
غير بترولى	٣٠١٥٣	٣٠٣٧٥	٣٠٥٤٣	٣٠٥٩٦	٣٠٥٥٦	٣٠٤٢٠	٣٠١٨٣	٣٠١٩٤	٣٠٠٦٩
الواردات	١٣٠٨٠٨	١٤٠٦٥٦	١٥٠٥٣٧	١٦٠١٨١	١٦٠٣٢٦	١٦٠٠٨٥	١٤٠٠٠٣	١٤٠٤٢٩	١٤٠٦٣٢
بترولى	٣٠٠٧٥	٣٠٠٨٣	٣٠١٦٤	٣٠٩٢٥	٤٠٠٠٤	٢٠٩٧٤	٢٠٤٢٥	٢٠٩٥٦	٢٠٨١٠
غير بترولى	١٠٠٧٣٣	١١٠٥٧٣	١٢٠٣٧٤	١٢٠٢٥٦	١٢٠٣٢٣	١٣٠١١١	١١٠٥٧٩	١١٠٤٧٣	١١٠٨٢٢
الخدمات (صافى)	٢١٩	٢٤٥	٨٨٢	٥٦٠	٢٠١٧٩	١٠٧٠٧	٣٤٢	٥٠٠	١٠٦٨٧
المتحصلات	٣٠٩٦٥	٤٠٢٧	٤٠٨٣٢	٤٠٨٠٧	٦٠٤٤٩	٦٠٠٠٨	٤٠٣٨٥	٥٠١٨٣	٥٠١٤٣
النقل	٢٠٤٦٩	٢٠٣٤٥	٢٠٢١١	٢٠٤٤١	٢٠٦٧٧	٢٠٤٥٦	٢٠٢٤٦	٢٠٤٧٢	٢٠٦٤١
ومنه : قناة السويس	١٠٣٧٣	١٠٣٥٨	١٠٢٧١	١٠٣٦٨	١٠٤٧٥	١٠٣٨٣	١٠٢٢٤	١٠٢٨٠	١٠٣٦٦
السياحة والسفر	٩٣١	٩٤٧	١٠٥٧٢	١٠٦٢٤	٢٠٠٩٢	١٠٩٢٠	١٠٤٥٨	١٠٩٠٠	١٠٧٢٦
دخل الاستثمار	٥٥	٤٠	٤٢	٥٨	٤٤	٥٦	٥٠	٦٣	١٠١
خدمات حكومية	٧٥	٨٤	٣٣٩	١٥٨	٥٨٣	٥٥٧	١٠٢	١٤٠	١٢٣
متحصلات أخرى	٤٣٦	٦١٢	٦٦٩	٥٢٧	١٠٠٥٣	١٠٠٢٠	٥٢٩	٦٠٧	٥٥٢
المدفوعات	٤٠١٨٤	٤٠٢٧٢	٣٠٩٥٠	٤٠٢٤٧	٤٠٢٧٠	٤٠٣٠٢	٤٠٠٤٣	٤٠٦٨٢	٣٠٤٥٦
النقل	٣٩٢	٣٨١	٤٧١	٤٧٤	٣٩٦	٤١٣	٣٥١	٣٧٥	٣٨٢
السياحة والسفر	٨٤٩	٦٧٤	٧٤٣	٧٧٨	٨٢٧	٧٩١	٨٥٤	٨٦٦	٧٩٢
مدفوعات عن الاستثمار	١٠٧٩٤	١٠٩٠٤	١٠٨٦٥	١٠٩٢٧	١٠٨٣٠	١٠٦٠١	١٠٣٣٤	١٠٤٦٣	١٠٢٤٩
ومنه : فوائد مدفوعة	١٩٩	١٢١	٢٠٧	١٩٥	٢١٢	١٥٧	١٦٥	٩٨	١٨٥
المدفوعات الحكومية	٣٦٤	٣٦٥	١٦١	١٨٤	٢٠٢	١٦٢	١٧٣	٣١٨	١٨٤
مدفوعات أخرى	٧٨٥	٩٤٨	٧١١	٨٨٣	١٠٠١٥	١٠٣٣٤	١٠٣٣١	١٠٦٦٢	٨٥١
السلع والخدمات (صافى)	٧٠٨٢٢	٧٠٩٥١	٨٠٢٥٤	٩٠٠٥٧	٧٠٨٢٢	٨٠٤٦٥	٩٠٠٤٤	٨٠٧٢٧	٨٠٢٩٩
التحويلات (صافى)	٨٠٣٧٠	٦٠٣٢٦	٨٠٤٣٨	٧٠٢٣٤	٦٠١٨٩	٥٠٧٩٧	٤٠٩٦٣	٤٠٩٢٧	٤٠٣١٩
التحويلات الرسمية (صافى)	٤٠٣٢٩	١٠٨٨٣	٣٠٨١٤	١٠٨٩٥	١٠٤٧٥	١٠١٣١	٦	٥٨	٢٢
التحويلات الخاصة (صافى)	٤٠٠٤٢	٤٠٤٤٤	٤٠٦٢٤	٥٠٣٣٩	٤٠٧١٤	٤٠٦٦٦	٤٠٩٥٧	٤٠٨٦٩	٤٠٢٩٧
الميزان الجارى	٥٤٨	١٠٦٢٤	١٨٤	١٠٨٢٣	١٠٦٣٣	٢٠٦٦٨	٤٠٠٨١	٣٠٨٠١	٣٠٩٨٠

المصدر: البنك المركزى المصرى.

* مبدئى.

أرقام معدلة من قبل البنك المركزى

١ / يتضمن صادرات و واردات المناطق الحرة.

ملحوظة : بيانات التجارة فى هذا الجدول تم تجميعها من مصادر الجهاز المصرفى طبقاً للتدفقات النقدية. و قد تختلف هذه البيانات عن البيانات المجمعة لدى الجهاز المركزى للتعبئة العامة والإحصاء والمبنية على أساس التدفقات السلعية وفقاً لسجلات مصلحة الجمارك .

جدول (٤١): ميزان المدفوعات (تابع) - ميزان المعاملات الرأسمالية
بيان ربع سنوى

(مليون دولار)

* ٢٠١٦/٢٠١٥	#٢٠١٥/٢٠١٤				٢٠١٤/٢٠١٣				
الربع الاول	الربع الرابع	الربع الثالث	الربع الثانى	الربع الاول	الربع الرابع	الربع الثالث	الربع الثانى	الربع الأول	
١,٥٠١	١٠,٦٨٣	٦,٠٦٧	٤٩٧	٣٨٧	٢,٠٠٢	-١٥٠	-١,٢٣٠	٤,٦٧٢	ميزان المعاملات الرأسمالية
-٣٦	-٤٧	-٢٣	-٣١	-٢٢	-٤٠	٢٨٥	-١٨	-٣٤	الحساب الرأسمالى
١,٥٣٧	١٠,٧٢٩	٦,٠٩٠	٥٢٨	٤٠٩	٢,٠٤٢	-٤٣٥	-١,٢١٢	٤,٧٠٦	الحساب المالى
-٤٠	-٦٨	-٤٨	-٥٥	-٥٣	-٨٧	-٥٩	-١٢٣	-٥٨	تدفقات الاستثمار فى الخارج
١,٣٨٦	٦٩٠	٢,٩٤٨	١,٤١٢	١,٣٢١	١,٠٤٥	١,٠٠٥	١,٣٢٤	٧٤٥	تدفقات الاستثمارات المباشرة فى مصر (صافى)
٣٥	٩٧	١	-١٧	-٣٣	٦	١٧	١١	٣٢	استثمارات محفظة الأوراق المالية للخارج
-١,٤٠٦	١,٤٢٧	٣٠	-٢,٤١١	٣١٦	٤٢	-٣٠	-٤٢	١,٢٦٨	صافى تدفقات محفظة الأوراق المالية فى مصر
-١,٣٩٢	١,٣٦٢	-٩	-٢,٥١٤	١٤	-١٥	-١٦	-٢	٩٥٩	و منها السندات
١,٥٦٢	٨,٥٨٤	٣,١٦٠	١,٥٩٩	-١,١٤٣	١,٠٣٦	-١,٣٦٨	-٢,٣٨٢	٢,٧١٩	صافى الاستثمارات الأخرى
٧٠٧	٢,٤١٤	٢٦٤	١,٥٤٣	٥٤٦	١,١٨٩	-٤٤٩	-١١٤	-٨٨٥	صافى الاقتراض
-٦٧٩	٢٣	-٤٧٧	-١٠٨	-٣٧٥	-٧٨	-٤٧٢	١٢٤	-٥٢٩	القروض المتوسطة وطويلة الأجل
٢٠٠	٢٦٣	٣٧٤	١٣٠	٥٣٣	١٥٣	٣٧٩	٣٤٤	٢٧٧	المستخدم
-٨٧٨	-٢٣٩	-٨٥٢	-٢٣٨	-٩٠٧	-٢٣١	-٨٥٢	-٢٢٠	-٨٠٦	السداد
٦	١٤٨	٢	-١٨	-٩	-٢١	-٨	-٢١	-٧	تسهيلات موردين ومشتريين متوسطة الأجل
١٣	١٦٦	١٠	٢	١	٢	٢	٣	١	المستخدم
-٧	-١٨	-٨	-٢٠	-٩	-٢٣	-١٠	-٢٤	-٩	السداد
١,٣٧٩	٢,٢٤٣	٧٣٩	١,٦٦٨	٩٣٠	١,٢٨٩	٣١	-٢١٧	-٣٤٨	صافى تسهيلات موردين ومشتريين قصيرة الأجل
١٨٥	-٣٧٠	١,٣٠٥	-٩٥	-٢,٠٧٧	١٢٣	-٩٥٩	-١,٣٥٧	٥٤٦	أصول أخرى
٤	-٥٤	-١٧	١٩	٢٥	-٢٢	٠	-١١	-١١	البنك المركزى المصرى
٨٧٢	١٤٣	١,٥٢٠	٣,٠٥٣	٥٩	٧٠٣	-٥٥٥	٢٩٨	٢١٥	البنوك الأخرى
-٦٩٠	-٤٥٨	-١٩٨	-٣,١٦٧	-٢,١٦١	-٥٥٨	-٤٠٥	-١,٦٤٥	٣٤٢	أخرى
٦٧٠	٦,٥٤٠	١,٥٩٢	١٥٢	٣٨٨	-٢٧٦	٤١	-٩١٠	٣,٠٥٨	خصوم أخرى
١	٦,٠٠٠	٠	-٥٢٧	١	-٥٢	٨	-١,٠٥٣	٣,٠٠١	البنك المركزى المصرى
٦٦٩	٥٤٠	١,٥٩٢	٦٧٨	٣٨٧	-٢٢٤	٣٣	١٤٣	٥٦	البنوك الأخرى
-١,١٧٧	-٢,١١١	-٢,٠١٦	٧٤٤	١,٦٥٦	-٩١٨	١٨٥	١,١٠٧	-١,٤٧٤	النسهو والخطأ (صافى)
-٣,٦٥٧	٤,٧٧١	-٢٩	-١,٤٢٧	٤١٠	-٧٣٩	٢١٨	-١,٧٤٧	٣,٧٤٧	الميزان الكلى

المصدر: البنك المركزى المصرى.

* مبدئى.

أرقام معجلة من قبل البنك المركزى.

جدول (٤٢): مؤشرات قياس أداء معاملات القطاع الخارجي

يوليو-سبتمبر * ٢٠١٦/٢٠١٥	يوليو-سبتمبر # ٢٠١٥/٢٠١٤	٢٠١١/٢٠١٠	٢٠١٢/٢٠١١	٢٠١٣/٢٠١٢	٢٠١٤/٢٠١٣	٢٠١٥/٢٠١٤ #
(مليون دولار)						
١٤,١٠٨	١٨,٩٦٣	٦٥,٩٥٩	٧٤,١١٨	٦٨,٤٧٧	٦٤,٣٥٢	٦٢,٠٠٢
(٢٥,٦)-	(٢,٣)	(١١,٠)-	(٨,٢)	(٦,٤)	(٣,٨)	(٧,١)
١٤,٠٨٦	١٧,٤٨٨	٦٣,٢٨٨	٦٢,١٩٨	٦٧,٦٤٢	٦٣,٧٢٠	٦١,٢٥٠
(١٩,٥)-	(٢٣,١)	(١,٨)	(٨,٠)-	(٦,٢)	(٤,٠)	(٧,٦)
١٨,٠٨٨	٢٠,٥٩٦	٧٨,١٤١	٧٦,٨٣٥	٧٤,٨٦٨	٧٤,٤٩٨	٦٨,٠٩٠
(١٢,٢)-	(١٤,٥)	(١,٧)	(٢,٦)	(٠,٥)	(٩,٤)	(٩,٤)
(نسبة مئوية، إلا إذا ذكر خلاف ذلك)						
المتحصلات الجارية / المدفوعات الجارية						
٧٧,٩	٨٤,٩	٨١,٠	٨١,٠	٩٠,٣	٨٥,٥	٩٠,٠
بدون التحويلات الرسمية						
٧٨,٠	٩٢,١	٨٤,٤	٩٦,٥	٩١,٥	٨٦,٤	٩١,١
شاملة التحويلات الرسمية						
٣١,٨	٣٨,٧	٣٦,٣	٤٣,٤	٤٦,٨	٤٢,٣	٤٩,٩
الصادرات السلعية / الواردات السلعية						
٣٣,٠	٣٦,٢	٣٤,٩	٤٢,٠	٣٩,٩	٣٩,٣	٤٤,١
الصادرات السلعية / المتحصلات الجارية (بدون التحويلات الرسمية)						
٢١,٨	٢٠,٣	٢١,١	٢٢,٠	٢٠,٦	٢١,٧	٢٤,٣
الصادرات غير البترولية / المتحصلات الجارية (بدون التحويلات الرسمية)						
٨٠,٩	٧٩,٣	٧٧,٩	٧٨,٣	٧٧,٠	٧٩,٥	٧٩,٤
الواردات السلعية / المدفوعات الجارية						
٣,٣	٣,١	٤,٠	٣,٣	٣,١	٣,١	٥,٩
نسبة تغطية الإحتياطي الدولي للواردات (عدد الأشهر)						
١٤٨,٨	١٥١,٠	١٢٧,٣	١٠٥,٩	١٢٩,٣	١٣٦,٥	١٥٦,٣
المتحصلات الخدمية / المدفوعات الخدمية						
١٢,٢	١٢,٠	١١,٦	٨,٢	١٤,٤	١٤,٨	١٧,٣
إيرادات السياحة / المتحصلات الجارية (بدون التحويلات الرسمية)						
٣٣,٦	٣٢,٤	٣٣,٥	٢٨,٨	٤٣,٩	٤٥,١	٤٨,٤
إيرادات السياحة / المتحصلات الخدمية						
٧,٦	٥,٩	٤,٤	٣,٩	٤,١	٤,٠	٤,٣
خدمة الدين / المتحصلات الجارية (متضمنة التحويلات الرسمية) ^{١/}						
٠,٨	١,٢	٤,٠	٤,٥	٤,٩	٥,٠	٦,٣
الصادرات غير البترولية (نسبة إلى الناتج المحلي الإجمالي) ^{١/}						
١,٤	٢,٢	٦,٧	٥,٨	٧,٨	٧,٦	٩,٣
إجمالي المتحصلات الخدمية (نسبة إلى الناتج المحلي الإجمالي) ^{١/}						
٠,٥	٠,٧	٢,٢	١,٧	٣,٤	٣,٤	٤,٥
ومنها : السياحة (نسبة إلى الناتج المحلي الإجمالي) ^{١/}						
١,١-	٠,٦-	٣,٧-	٠,٩-	٢,٢-	٣,٧-	٢,٦-
ميزان المعاملات الجارية (نسبة إلى الناتج المحلي الإجمالي) ^{١/}						
١,٠-	٠,١	١,١	٠,٥	٠,١	٤,١-	٤,١-
ميزان المدفوعات (نسبة إلى الناتج المحلي الإجمالي) ^{١/}						
٣٢٧,١	٢٣٦,٥	٧٢,٩	٦٢,٢	٦٣,١	٥٣,٤	٥٦,٣
إجمالي الدين الخارجي / المتحصلات الجارية (متضمنة التحويلات الرسمية)						
١,٣	١,٠	١,٠	١,٠	٠,٩	١,٠	١,٠
مدفوعات الفوائد على الدين الخارجي / المتحصلات الجارية (متضمنة التحويلات الرسمية)						
٢٤٥,٨	٥٢٦,٧	٢٣٢,٧	٤١٢,٩	٤٠٥,٢	٤١٠,٩	٦٠٢,٢
نسبة السيولة (%) ^{١/}						

المصدر: البنك المركزي المصري وحسابات وزارة المالية.

* مبدئي.

() معدل النمو عن الفترة المقابلة في العام السابق.

أرقام معدلة من قبل البنك المركزي المصري.

١/ تم تقدير قيمة خدمة الدين الخارجي من واقع بيانات ميزان المدفوعات.

٢/ قامت وزارة التخطيط بمراجعة السلسلة الزمنية للناتج المحلي الإجمالي ابتداءً من عام ٢٠١٢/٢٠١١ وحتى عام ٢٠١٤/٢٠١٣ وفقاً للتعداد الاقتصادي للعام المالي ٢٠١٣/٢٠١٢ والذي ساعدت نتائجه في تحقيق قدر أكبر من شمولية المنشآت بالإضافة إلى تحسين تقديرات حجم القطاع غير الرسمي. وقد تم مراجعة تقديرات الناتج المحلي الإجمالي ليبلغ ٢٤٢٩,٨ مليار جنيه في عام ٢٠١٥/٢٠١٤. وجدير بالذكر أنه قد تم حساب المؤشرات الربع سنوية باستخدام بيانات الناتج المحلي الإجمالي للعام بأكمله.

٣/ يعكس هذا المؤشر (نسبة الإحتياطي الدولي متضمن الذهب وأصول البنوك في الخارج) إلى (خدمة الدين + الإنترزامات الخارجية السائلة).

جدول (٤٣): بيانات التجارة الخارجية - الميزان التجارى
طبقاً للتصنيف الإقتصادى للأمم المتحدة (BEC)

(مليون جنيه)

البند	٢٠١١/٢٠١٠	٢٠١٢/٢٠١١	٢٠١٣/٢٠١٢	٢٠١٤/٢٠١٣	٢٠١٥/٢٠١٤	يوليو - يناير *٢٠١٦/٢٠١٥	يوليو - يناير *٢٠١٥/٢٠١٤
الميزان الكلى	١٨٣,٩٣٧-	٢٠٢,٩٥٠-	٢٦٧,٤٤٤-	٢٧٠,٢٥٢-	٢٧٠,٥٥٦-	٢٤٦,٨٤٣-	١٤٧,٥٨١-
	(٨.٧)	(١٠.٣)	(٣١.٨)	(١.٠)	(٠.١)	(٦٧.٣)	
١١١ سلع غذائية أولية (للصناعة)	٢٣,٨٧٨-	٢٨,٦١٨-	٣١,١٠٢-	٢٤,٦٧٥-	٢٣,٠٧٥-	١٥,٦١١-	١٢,٤٨٣-
١١٢ سلع غذائية أولية (للإستهلاك)	٨٤٣	١,٢٩٩-	٢,٠٤٦-	٣,٦٠٧-	٥٠٤	٣١٥-	٢,٧٣١-
١٢١ سلع غذائية مصنعة (للصناعة)	١١,٠٤٩-	٢٤,٧٤٥-	١٠,٩٦٨-	٥,٨٧٧-	٥,٦٣٧-	٤,٨٩٧-	١,٥٠٣-
١٢٢ سلع غذائية مصنعة (للإستهلاك)	٨,٨٩١-	١١,٥٤٩-	١١,٩٩١-	١٠,١٧٠-	١٥,٣٠٧-	١١,٤٥٨-	٧,٤٣٨-
٢١ مستلزمات صناعية أولية	٢١,٩٨٠-	٢٨,٣٦٣-	٢٥,٢٤٤-	١٤,٠١٤-	١٩,٩٥١-	١٢,٥٨٦-	١٢,٦٣٧-
٢٢ مستلزمات صناعية مصنعة	٥٣,٩٢١-	٦٣,٥٦٩-	٧٤,٩١١-	٧٤,٨٢٠-	٨٩,٧٨٧-	٧٢,٨٢٩-	٤٢,٢٤٧-
٣١ وقود وزيت (خام)	١٦,٥١١	٢١,٣٩٦	١١,٠٦٥	٦,٧٤٧-	٨,١٥٣	٤٤٣	١,٩١٦
٣٢ وقود مصنع و زيت اخرى	٤,١٧٢	٤٥٣-	١٥,٠٥٤-	٢٢,٦٨٣-	١٧,٠٥٢-	٤١,٤٥١-	١٣,٠٣٨-
٤١ سلع رأسمالية عدا معدات النقل	٣٧,٥١٥-	٢٥,٤٣٢-	٤١,٢٩٩-	٤٤,٣٩٤-	٤٦,٧٧٤-	٤٢,٥٢٥-	٢٤,٧٦٩-
٤٢ قطع غيار وأجزاء سلع رأسمالية	١٦,٢٦٢-	١٥,٢٤٦-	١٩,٤٥٧-	٢٠,٦٨٣-	٢٣,٢٧٣-	١٤,٠٦٩-	١٢,٢٨٥-
٥١ سيارات الركوب	٧,٣٢٣-	٦,٩٠٠-	٨,٧٥٢-	٦,٦٠٢-	١٦,٧١٩-	١٤,٩١٣-	٧,٢٩٨-
٥٢ سيارات اخرى	٧,٥٥٥-	٦,٠٧٢-	٧,٥٢٥-	٦,٢٧٠-	٥,٨٥٩-	٦,٣٧٩-	١,٤٢٨-
٥٣ قطع غيار وأجزاء لوسائل النقل	١٢,٥٢٦-	١١,٥٥٣-	١٥,٨٨٠-	١٥,٢٩٤-	١٥,٨٩١-	١١,٤٤٠-	٩,٠٤٥-
٦١ سلع إستهلاكية معمرة	١,٠٨٤-	٧١٨	٢,٥٧٠-	٣,٣٥٤-	٩,١٠٤	١٤,٦٣٤	٨٨
٦٢ سلع إستهلاكية نصف معمرة	١,٠٣١	٢,٥٥٠	١٢٨-	٢,٧٤٥	١,٣٨٦	٢,٩٦٤-	٢,٥٢٣
٦٣ سلع إستهلاكية غير معمرة	٤,٤٣٨-	٣,٧٢٦-	١١,٧٥٥-	١٤,٩١٢-	١٠,٠٠٤-	٩,٣٤٢-	٥,٠٦٦-
٧ أخرى	٧٤-	٩٠-	١٧٣	١,١٠٦	٣٧٥-	١,١٤٢-	١٤٠-

المصدر: وزارة المالية - مصلحة الجمارك.

() معدل النمو السنوى.

*بيان مبدئى، أرقام معنلة.

جدول (٤٤): بيانات التجارة الخارجية - الصادرات
طبقاً للتصنيف الإقتصادي للأمم المتحدة (BEC)

(مليون جنيه)

البند	٢٠١١/٢٠١٠	٢٠١٢/٢٠١١	٢٠١٣/٢٠١٢	٢٠١٤/٢٠١٣	٢٠١٥/٢٠١٤*	يوليو - يناير ٢٠١٦/٢٠١٥*	يوليو - يناير ٢٠١٥/٢٠١٤*
إجمالي الصادرات	١٤٣,٠٨٩	١٥٩,٩٣٩	١٦٠,٥٤٩	١٧٥,٩٣٥	١٨٥,٢٢٠	١٠٢,٣٤٨	١٠٩,٤٢٢
	(١٠٥.٤)	(١١.٨)	(٠.٤)	(٩.٦)	(٥.٣)	(٦.٥)-	
١١١ سلع غذائية أولية (للصناعة)	٧٥٠	٦٦٨	٥٧٧	٣٠٣	٣,٤٨٠	٥٣٩	٣,٠٠٠
١١٢ سلع غذائية أولية (للاستهلاك)	٧,٤٤٤	٧,٧١٢	٨,٢٨٤	٧,٧٨١	١٢,١١٦	٧,٤٨٧	٣,٧٦٠
١٢١ سلع غذائية مصنعة (للصناعة)	١,٥٥٠	١,٦٨٠	١,٤٤٣	١,٦٧٢	٤,٤٣٤	١,٢٠٩	٣,٦٧٦
١٢٢ سلع غذائية مصنعة (للاستهلاك)	٦,٤١٩	٧,٨٧٤	٦,٧٦٨	٥,٥١١	٩,٠١٣	٦,٤٢٠	٣,٩١٣
٢١ مستلزمات صناعية أولية	٧,٠١٣	٥,٥٢٠	٦,٤٠٤	١٢,٥٣٨	٥,٩٤٤	٢,٨٩٩	٣,١٦٩
٢٢ مستلزمات صناعية مصنعة	٥٣,٥٥٠	٦١,٦٨٧	٦٣,٦٤٤	٦٠,٨٧٨	٦٤,٠١٢	٣١,٩٣٢	٤٠,٥١٥
٣١ وقود وزيوت (خام)	٢٠,١٨١	٢٨,٦٠١	٣٤,٢٧٩	٤١,٩٨٤	٢٦,١٥٥	١١,٠٤٧	١٩,٥٨٠
٣٢ وقود مصنع و زيوت اخرى	٢٠,٤٥٠	١٨,٦٦٨	١٦,٩٤٠	١٩,٤٠٠	١٠,٢٥٦	٤,٩٣١	٦,٩٢٢
٤١ سلع رأسمالية عدا معدات النقل	٢,٦٥٠	١,٦١٩	١,٢٢٨	١,٤٥١	٣,٥٤١	٢,١٣٤	٢,٢٩٩
٤٢ قطع غيار وأجزاء سلع رأسمالية	٨٢٥	٩٦٣	٩٤٦	١,٤٩٦	١,٠٥٩	٨٤٦	٥٩٨
٥١ سيارات الركوب	٢٥٠	٤١٥	٣٤٦	٨٠٦	٧٥	٥١	٥١
٥٢ سيارات اخرى	١,٥٠٠	٩٧٥	٩٥٦	٨١٣	٤,١٣٢	١,٢٣٩	٣,٣٢٩
٥٣ قطع غيار وأجزاء لوسائل النقل	١,١١٩	١,٧٧٠	٩٠٤	١,٠٢٦	١,٦٩٦	٧٥٩	١,١٣٩
٦١ سلع إستهلاكية معمرة	٣,٥٣٨	٤,٧٢٠	٣,٥٢١	٣,١٨٣	١٥,٨٦٥	١٩,٢٤٠	٣,٨٩٠
٦٢ سلع إستهلاكية نصف معمرة	٨,١٢٥	٨,٤٩٤	٨,٤٧٦	١٠,٣٠٧	١٢,٣٠٢	٦,١٨٢	٧,٣٥٩
٦٣ سلع إستهلاكية غير معمرة	٧,٦١٩	٨,٥٣٠	٥,٥٨٧	٥,٦١٣	١٠,٩٤٣	٥,٣٥٣	٦,١١٩
٧ أخرى	١٠٨.٠	٤٢.١	٢٤٧.٣	١,١٧٣.٤	١٩٥.٨	٧٨.٢	١٠٢.٨

المصدر: وزارة المالية - مصلحة الجمارك.

() معدل النمو عن الفترة المقابلة في العام السابق.

*بيان مبدئي، أرقام معدلة.

جدول (٤٥): بيانات التجارة الخارجية - الواردات
طبقاً للتصنيف الإقتصادي للأمم المتحدة (BEC)

(مليون جنيه)

البند	٢٠١١/٢٠١٠	٢٠١٢/٢٠١١	٢٠١٣/٢٠١٢	٢٠١٤/٢٠١٣	٢٠١٥/٢٠١٤	يوليو - يناير ٢٠١٦/٢٠١٥	يوليو - يناير ٢٠١٥/٢٠١٤
إجمالي الواردات	٣٢٧,٠٢٦	٣٦٢,٨٨٩	٤٢٧,٩٩٣	٤٤٦,١٨٧	٤٥٥,٧٧٦	٣٤٩,١٩١	٢٥٧,٠٠٤
	(٣٦.٩)	(١١.٠)	(١٧.٩)	(٤.٣)	(٢.١)	(٣٥.٩)	
١١١ سلع غذائية أولية (للصناعة)	٢٤,٦٢٨	٢٩,٢٨٦	٣١,٦٧٩	٢٤,٩٧٨	٢٦,٥٥٥	١٦,١٥٠	١٥,٤٨٣
١١٢ سلع غذائية أولية (للإستهلاك)	٦,٦٠٠	٩,٠١٠	١٠,٣٣١	١١,٣٨٨	١١,٦١١	٧,٨٠٢	٦,٤٩٠
١٢١ سلع غذائية مصنعة (للصناعة)	١٢,٥٩٩	٢٦,٤٢٥	١٢,٤١١	٧,٥٤٩	١٠,٠٧١	٦,١٠٧	٥,١٨٠
١٢٢ سلع غذائية مصنعة (للإستهلاك)	١٥,٣١٠	١٩,٤٢٣	١٨,٧٥٩	١٥,٦٨١	٢٤,٣٢٠	١٧,٨٧٨	١١,٣٥١
٢١ مستلزمات صناعية أولية	٢٨,٩٩٢	٣٣,٨٨٣	٣١,٦٤٧	٢٦,٥٥٢	٢٥,٨٩٥	١٥,٤٨٤	١٥,٨٠٦
٢٢ مستلزمات صناعية مصنعة	١٠٧,٤٧١	١٢٥,٢٥٦	١٣٨,٥٥٥	١٣٥,٦٩٩	١٥٣,٧٩٩	١٠٤,٧٦١	٨٢,٧٦٢
٣١ وقود وزيوت (خام)	٣,٦٧٠	٧,٢٠٥	٢٣,٢١٤	٤٨,٧٣١	١٨,٠٠٢	١٠,٦٠٤	١٧,٦٦٤
٣٢ وقود مصنع و زيوت اخرى	١٦,٢٧٨	١٩,١٢١	٣١,٩٩٥	٤٢,٠٨٣	٢٧,٣٠٨	٤٦,٣٨٢	١٩,٩٦٠
٤١ سلع رأسمالية عدا معدات النقل	٤٠,١٦٥	٢٧,٠٥١	٤٢,٥٢٧	٤٥,٨٤٥	٥٠,٣١٦	٤٤,٦٥٩	٢٧,٠٦٨
٤٢ قطع غيار وأجزاء سلع رأسمالية	١٧,٠٨٧	١٦,٢٠٩	٢٠,٤٠٣	٢٢,١٧٩	٢٤,٣٣٢	١٤,٩١٥	١٢,٨٨٣
٥١ سيارات الركوب	٧,٥٧٣	٧,٣١٦	٩,٠٩٨	٧,٤٠٨	١٦,٧٩٤	١٤,٩٦٤	٧,٣٤٩
٥٢ سيارات اخرى	٩,٠٥٥	٧,٠٤٧	٨,٤٨٠	٧,٠٨٣	٩,٩٩١	٧,٦١٩	٤,٧٥٧
٥٣ قطع غيار وأجزاء لوسائل النقل	١٣,٦٤٥	١٣,٣٢٣	١٦,٧٨٤	١٦,٣٢٠	١٧,٥٨٦	١٢,١٩٩	١٠,١٨٥
٦١ سلع إستهلاكية معمرة	٤,٦٢١	٤,٠٠١	٦,٠٩١	٦,٥٣٨	٦,٧٦١	٤,٦٠٦	٣,٨٠٢
٦٢ سلع إستهلاكية نصف معمرة	٧,٠٩٤	٥,٩٤٤	٨,٦٠٤	٧,٥٦٢	١٠,٩١٦	٩,١٤٦	٤,٨٣٦
٦٣ سلع إستهلاكية غير معمرة	١٢,٠٥٧	١٢,٢٥٦	١٧,٣٤٢	٢٠,٥٢٥	٢٠,٩٤٧	١٤,٦٩٥	١١,١٨٥
٧ أخرى	١٨٢	١٣٣	٧٥	٦٨	٥٧١	١,٢٢٠	٢٤٢

المصدر: وزارة المالية - مصلحة الجمارك.

() معدل النمو عن الفترة المقابلة في العام السابق.

*بيان مبدئي، أرقام معدلة.

جدول (٤٦): حصيلة الصادرات البترولية

(مليون دولار)

يوليو - سبتمبر *٢٠١٦/٢٠١٥	٢٠١٥/٢٠١٤	٢٠١٤/٢٠١٣	٢٠١٣/٢٠١٢	٢٠١٢/٢٠١١	٢٠١١/٢٠١٠	
١,٥٧٧	٨,٧٠٥	١٢,٤٥٢	١٣,٠٢٣	١١,٢٢٥	١٢,١٣٦	إجمالي الصادرات البترولية
١,١٢٥	٦,١٦٤	٧,٧١٤	٧,٣٠٣	٥,٢١١	٥,٦٦٢	البترول الخام
٤٥٢	٢,٥٤١	٤,٧٣٨	٥,٧٢٠	٦,٠١٤	٦,٤٧٤	منتجات بترولية

المصدر: البنك المركزى المصرى

* بيان مبدئى.

جدول (٤٧): أهم مؤشرات قطاع السياحة

يوليو-ديسمبر *٢٠١٦/٢٠١٥	٢٠١٥/٢٠١٤	٢٠١٤/٢٠١٣	٢٠١٣/٢٠١٢	٢٠١٢/٢٠١١	٢٠١١/٢٠١٠	
٤,٥٣٧	١٠,٢٤٢	٧,٩٦٧	١٢,٢١٣	١٠,٩٥٢	١١,٩٣١	عدد السياح الوافدين (بالألف سائح)
٣٨,٢٦٩	٩٩,٢٥٦	٧٢,٩١٩	١٤٢,٤٣٢	١٣١,٧٦٨	١٢٤,٥٧١	عدد الليالى السياحية (بالألف ليلة)
٨.٤	٩.٧	٩.٢	١١.٧	١٢.٠	١٠.٤	متوسط عدد الليالى السياحية (للسائح)
--	٧,٣٧٠	٥,٠٧٣	٩,٧٤٨	٩,٤١٩	١٠,٥٨٩	الدخل من السياحة (مليون دولار)
--	٧٤	٧٠	٦٨	٧١	٨٥	الدخل من السياحة موزعاً على عدد الليالى السياحية (دولار لكل ليلة)

المصدر: وزارة السياحة.

* بيان مبدئى.

-- بيان غير متاح.

جدول (٤٨): حركة الملاحة فى قناة السويس

يوليو-فبراير *٢٠١٦/٢٠١٥	٢٠١٥/٢٠١٤	٢٠١٤/٢٠١٣	٢٠١٣/٢٠١٢	٢٠١٢/٢٠١١	٢٠١١/٢٠١٠	
١١,٦٥١	١٧,٥٤٤	١٦,٧٤٤	١٦,٦٦٤	١٧,٦٦٤	١٨,٠٥٠	إجمالي عدد السفن ^{١/}
٦٦٩	٩٩٢	٩٣١	٩١٢	٩٣٩	٨٩٧	صافى حمولة السفن العابرة (مليون طن)
--	٥,٣٦٢	٥,٣٦٩	٥,٠٣٢	٥,٢٠٨	٥,٠٥٣	إجمالي الحصيلة (مليون دولار)

المصدر: البنك المركزى المصرى وهيئة قناة السويس.

* مبدئى .

-- بيان غير متاح.

١/ تشمل حاويات البترول والسفن الأخرى.

جدول (٤٩): الصادرات حسب التوزيع الجغرافى

(مليون دولار)

يوليو - سبتمبر *٢٠١٦/٢٠١٥	٢٠١٥/٢٠١٤	٢٠١٤/٢٠١٣	٢٠١٣/٢٠١٢	٢٠١٢/٢٠١١	٢٠١١/٢٠١٠	
٤,٦٤٦	٢٢,٠٥٨	٢٦,١١٩	٢٦,٩٨٨	٢٥,٠٧٢	٢٦,٩٩٣	جملة الصادرات
١,٦١٦	٧,٤٤١	١٠,١٣٤	٨,٩٠٤	٩,٠٧١	١١,٤٣٧	الإتحاد الأوروبي
٢٥١.٣	١,٢٦٧	١,٣٧١	١,٧٥٦	١,٤١٩	١,٧٠٥	الدول الأوروبية الأخرى
٤٢٤	٢,٢٠٧	٢,٥١٠	٣,٧٥٨	٣,٤٣١	٣,٦٠٠	الولايات المتحدة الأمريكية
١,٣٠٨	٥,٥٥٦	٥,٤٦٩	٥,١٦١	٥,٣٢٤	٤,٨٦٥	الدول العربية
٥٥٧	٣,٠٩٠	٣,٤٨٥	٤,٩١٣	٤,٦٢٠	٤,٠٢٦	الدول الآسيوية (غير العربية)
١٢٥	٤٩٩	٤٧٦	٤٤٠	٤٩٩	٥٤٣	الدول الأفريقية (غير العربية)
٦	٢٦	١٦	٢٢	٢٢	١٥	استراليا
٢٩٨	١,٤٦٢	٢,٤٧٦	١,٨٨٤	٥٧٨	٦١٠	دول ومناطق أخرى

المصدر: البنك المركزى المصرى.

* بيان مبدئى.

القسم التاسع

مقارنة تحليلية لأداء الإقتصاد المصرى

٧٨-٧٧	تحليل مقارنة لأداء أهم المؤشرات الاقتصادية-----	جدول (٥٠)
٧٩	تحليل مقارنة لأداء البورصة المصرية-----	جدول (٥١)

جدول (٥٠): تحليل مقارنة لأداء أهم المؤشرات الاقتصادية *

الناتج المحلي الإجمالي الحقيقي (معدل التغير %)	معدل نمو الدخل الحقيقي للفرد (%)	للموازنة العامة نسبة للناتج المحلي الإجمالي (%)	معدل التضخم السئوى (%)	ميزان المعاملات الجارية نسبة للناتج المحلي الإجمالي (%)	صادرات السلع والخدمات نسبة للناتج المحلي الإجمالي (%)	الدين الخارجى نسبة للناتج المحلى الإجمالى (%)	خدمة الدين نسبة إلى جملة متحصلات الميزان الجارى (%) /١
١- تصنيف البنك الدولي: (مجموعة الدول ذات الدخل المتوسط المنخفض) ^{١/٢}							
مصر ^{١/٣}							
٢٠٠٨	٧,٢	٥,٠	-٦,٨	١١,٧	٠,٥	٣٤,٨	٣,٩
٢٠٠٩	٤,٧	٢,٤	-٦,٩	١٦,٢	-٢,٣	٢٥,٩	٥,٢
٢٠١٠	٥,١	٢,٨	-٨,١	١١,٧	-٢,٠	٢١,٧	٤,٥
٢٠١١	١,٨	-٠,٦	-٩,٨	١١,١	-٢,٦	٢٠,٧	٤,٥
٢٠١٢	٢,٢	-٠,٠٣	-١٠,٦	٨,٦	-٣,٩	١٧,٥	٤,٥
٢٠١٣	٢,١	-٠,٠١	-١٣,٧-	٦,٩	٢,١-	١٧,٧	٤,٦
متوسط دول المجموعة							
٢٠٠٩	٥,٠	--	--	٤,١	--	٢٥,٤	--
٢٠١٠	٧,٨	--	--	٥,٣	--	٢٧,٣	--
٢٠١١	٥,٥	--	--	٧,٣	--	٢٩,٠	--
٢٠١٢	٤,٠	--	--	٤,٦	--	٢٧,٦	--
الفلبين							
٢٠٠٩	١,١	-٠,٥	-٤,١	٤,١	٥,٦	٣٢,٢	١٠,٣
٢٠١٠	٧,٦	٥,٨	-٣,٧	٣,٩	٤,٥	٣٤,٨	--
٢٠١١	٣,٦	١,٩	--	٤,٦	٣,١	٣٢,٠	--
٢٠١٢	٦,٨	٥	--	٣,٢	٢,٨	٣٠,٨	--
الهند							
٢٠٠٩	٨,٥	٧,١	-٧,٥	١٠,٩	-١,٩	٢٠,٠	--
٢٠١٠	١٠,٥	٩,١	--	١٢	-٣,١	٢١,٩	--
٢٠١١	٦,٣	٥	--	٨,٩	-٣,٢	٢٣,٩	--
٢٠١٢	٣,٢	١,٩	--	٩,٣	--	٢٣,٨	--
المغرب							
٢٠٠٩	٤,٨	٣,٦	-٢,٢	١	-٥,٥	٢٨,٧	--
٢٠١٠	٣,٦	٢,٤	-٤,٢	١	-٤,٣	٣٣,٢	--
٢٠١١	٥,٠	٣,٦	--	٠,٩	-٨,١	٣٥,٦	--
٢٠١٢	٢,٧	١,٢	--	١,٣	-١٠,٠	٣٦,٢	--
٢- تصنيف صندوق النقد الدولي: (الشرق الأوسط وشمال أفريقيا) ^{١/٤}							
مصر ^{١/٣}							
٢٠٠٨	٧,٢	٥,٠	-٦,٨	١١,٧	٠,٥	٣٤,٨	٣,٩
٢٠٠٩	٤,٧	٢,٤	-٦,٩	١٦,٢	-٢,٣	٢٥,٩	٥,٢
٢٠١٠	٥,١	٢,٨	-٨,١	١١,٧	-٢,٠	٢١,٧	٤,٥
٢٠١١	١,٨	-٠,٦	-٩,٨	١١,١	-٢,٦	٢٠,٧	٤,٥
٢٠١٢	٢,٢	-٠,٠٣	-١٠,٦	٨,٦	-٣,٩	١٧,٥	٤,٥
٢٠١٣	٢,١	-٠,٠١	-١٣,٧-	٦,٩	٢,١-	١٧,٧	٤,٦
متوسط دول المجموعة							
٢٠٠٩	٢,٨	-٠,٥	--	٥,٦	١,٧	--	١٩,٥
٢٠١٠	٥,٢	--	--	٩,١	٦,٥	--	١٧,٢
٢٠١١	٣,٩	--	--	١٠,٠	١٣,٣	--	١٥,٣
٢٠١٢	٤,٦	--	--	١٢,٥	١٢,١	--	--
٢٠١٣	٢,٣	--	--	١٠,٨	٩,٤	--	--
إيران							
٢٠٠٩	٤,٠	٢,٥	--	١٠,٤	٢,٦	--	٦,٠
٢٠١٠	٥,٩	٤,٣	--	١٩,٩	٦,٥	--	٥,٣
٢٠١١	٣,٠	١,٩	--	٢١,٨	١٢,٠	--	--
٢٠١٢	١,٩-	٣,١-	--	٤١,٢	٥,٠	--	--
٢٠١٣	١,٥-	٢,٧-	--	٣٥,٠	٣,١	--	--
الأردن							
٢٠٠٩	٥,٥	٣,٢	-٨,٥	٢,٧	-٣,٣	--	٢١,٧
٢٠١٠	٢,٣	٠,١	-٥,٤	٦,١	-٥,٣	--	٢١,٦
٢٠١١	٢,٦	٠,٣	--	٣,٣	١٢,٠-	--	--
٢٠١٢	٢,٨	٠,٥	--	٧,٢	١٨,١-	--	--
٢٠١٣	٣,٣	٠,٩	--	٣,٢	٩,٩-	--	--

-- بيان غير متاح.

* بيانات مبدئية، خاضعة للمراجعة.

/١ بخلاف التحويلات الرسمية.

/٢ بيانات دول المقارنة تم إستخراجها من الجداول الإحصائية للبنك الدولي: "Country at a Glance" وتقرير آخر التطورات الاقتصادية والأفاق المستقبلية لمنطقة الشرق الاوسط وشمال أفريقيا.

/٣ البيانات المصرية تعكس التطورات خلال الاعوام المالية من واقع المصادر المحلية.إجمالي العجز يعكس البيانات على مستوى قطاع الموازنة.

/٤ بيانات دول المقارنة تم استخراجها من قاعدة بيانات صندوق النقد الدولي وتقارير مشاورات المادة الرابعة الخاصة بالصندوق

جدول (٥٠): تحليل مقارن لأداء أهم المؤشرات الاقتصادية (تابع) *

النتائج المحلي الإجمالي الحقيقي (معدل التغير %)	معدل نمو الدخل الحقيقي للفرد(%)	الميزان الكلي للموازنة العامة نسبة للنتائج المحلي الإجمالي (%)	معدل التضخم السئوى (%)	ميزان المعاملات الجارية نسبة للنتائج المحلي الإجمالي (%)	صادرات السلع والخدمات نسبة للنتائج المحلي الإجمالي (%)	الدين الخارجى نسبة للنتائج المحلى الإجمالي (%)	خدمة الدين نسبة إلى جملة متحصلات الميزان الجارى (%) /١
٣- تصنيف مؤسسة ستاندرد آند بورز: (B- درجة التصنيف) ٢/							
مصر (B/B-) ٣/ ٤/							
٢٠٠٧	٧,١	٥,١	٧,٣-	١١,٠	١,٧	٣٢,٦	٢٢,٨
٢٠٠٨	٧,٢	٥,٠	٦,٨-	١١,٧	٠,٥	٣٤,٨	٢٠,١
٢٠٠٩	٤,٧	٢,٤	٦,٩-	١٦,٢	٢,٣-	٢٥,٩	١٦,٩
٢٠١٠	٥,١	٢,٨	٨,١-	١١,٧	٢,٠-	٢١,٧	١٥,٩
٢٠١١	١,٨	٠,٦-	٩,٨-	١١,١	٢,٦-	٢٠,٧	١٥,٢
٢٠١٢	٢,٢	٠,٠٣-	١٠,٦-	٨,٦	٣,٩-	١٧,٥	١٣,٢
٢٠١٣	٢,١	٠,٠١-	١٣,٧-	٦,٩	٢,١-	١٧,٧	١٧,٣
متوسط دول المجموعة							
٢٠٠٩	٢,٨	٠,٥-	--	٥,٦	١,٧	--	٣٢,١
٢٠١٠	٥,٢	--	--	٩,١	٦,٥	--	٢٨,٧
٢٠١١	٣,٩	--	--	١٠,٠	١٣,٣	--	٢٥,٥
٢٠١٢	٤,٦	--	--	١٢,٥	١٢,١	--	٢٤,٤
٢٠١٣	٢,٣	--	--	١٠,٨	٩,٤	--	٢٥,٥
لبنان (B-)							
٢٠٠٩	٩,٠	٧,٦	--	٣,٤	٩,٣-	--	--
٢٠١٠	٧,٠	٥,٦	--	٥,١	٩,٩-	--	--
٢٠١١	١,٥	٠,٢	--	٣,١	١٢,٤-	--	--
٢٠١٢	١,٥	٠,٢	--	١٠,١	١٦,٢-	--	--
٢٠١٣	١,٥	٠,٢	--	٣,٥	١٦,٧-	--	--
تونس (B)							
٢٠٠٩	٣,١	٢,٠	--	٤,٠	٢,٨-	--	--
٢٠١٠	٢,٩	١,٩	--	٤,١	٤,٨-	--	--
٢٠١١	١,٩-	٣,١-	--	٤,٢	٧,٣-	--	--
٢٠١٢	٣,٦	٢,٦	--	٥,٩	٨,١-	--	--
٢٠١٣	٣,٠	١,٧	--	٥,٣	٨,٠-	--	--
باكستان (B-)							
٢٠٠٩	٠,٤	١,٧-	--	٩,٦	٥,٥-	--	--
٢٠١٠	٢,٦	٠,٥	--	١١,٨	٢,٢-	--	--
٢٠١١	٣,٧	١,٥	--	١٣,٣	٠,١	--	--
٢٠١٢	٤,٤	٢,٣	--	١١,٣	٢,١-	--	--
٢٠١٣	٣,٦	١,٥	--	٥,٩	١,٠-	--	--

-- بيان غير متاح.

* بيانات مبدئية ، خاضعة للمراجعة.

١/ بخلاف التحويلات الرسمية.

٢/ بيانات دول المقارنة تم استخراجها من قاعدة ستاندرد آند بورز الا اذا ذكر خلاف ذلك

٣/ البيانات المصرية تعكس التطورات خلال الاعوام المالية من واقع المصادر المحلية.

٤/ يعكس التصنيف طويل الأجل للعملة المحلية. و يلاحظ أن التصنيف الائتماني لدول المقارنة يرجع الى أحدث البيانات المتاحة (٢٠٠٨، ٢٠٠٩، ٢٠١٠)

جدول (٥١): أداء السوق

تطور مؤشرات السوق (٢٩ فبراير ٢٠١٦)					
الفتح	أعلى قيمة	أقل قيمة	الإغلاق	التغير %	
٥٩٩٢,٧	٦٢٦١,٣	٥٧٥٣,٧	٦١٤٦,٩	٢,٦%	مؤشر EGX٣٠ مقوم بالجنيه
٢٦٣١,٢	٢٧٤٩,١	٢٥٢٦,٢	٢٦٩٨,٩	٢,٦%	مؤشر EGX٣٠ مقوم بالدولار
٣٥٦,٤	٣٥٦,٥	٣٤٦,٤	٣٥١,١	-١,٥%	مؤشر EGX٧٠
٧١٥,٦	٧٢٨,٣	٦٩٥,٨	٧٢٣,١	١,٠%	مؤشر EGX١٠٠
٩٠٧,٠	٩٢٩,٨	٨٤٨,٤	٩٠٦,٤	-٠,١%	مؤشر S&P / EGX ES
٦٠٥٤,٣	٦٢٨٩,٢	٥٧٤٤,٧	٦١٤٠,٢	١,٤%	مؤشر EGX٢٠ Capped
٥٤٦,٩	٥٦٤,١	٥٤٤,٢	٥٦٠,٣	٢,٤%	مؤشر النيل

تداول المؤسسات بالجنيه في الأسهم المقيدة تشمل الصفقات: السوق الرئيسي وبورصة النيل (٢٩ فبراير ٢٠١٦)						
العرب		المصريون		غير العرب		المؤسسات
بيع	شراء	بيع	شراء	بيع	شراء	
١٥,٨٥٤,٣٠٧	٣١,١١٤,٨٠٢	٤٣,٨١٢,٣٩٧	٣٠,١٥٤,٢١٧	٣٤٥,٧٤٤,٦٤٦	١٩١,٩٥٦,٤٤٣	بنوك
١٥٠,٧٩٦,٩٧٥	٣٣٩,٨٤١,٢٨٥	٩٤٧,٠٨١,٠٣٠	٦٩٥,١٢٦,٠٣٥	١٢٦,٤٦٢,٣٣٠	٢٧٢,٧٢٢,٣٣٧	شركات
٧,٦٥٤,٤٠٠	١٧,٢١٠,٥٧٧	٩٥,٧٧٥,٩٦٩	١٣٠,٣٦٥,١٧٥	٦٧٩,٠٩٤,٥٩٣	٤٩٦,٦٦٢,٣٥٩	صناديق
١,٢٧٧,٦١٥	٧٩٩,٥٣٠	٣٩٩,٤٨٧,١٩٩	٤٧٧,٧٦٠,٥٤٩	٢,٩٠٣,٧٩٥	٢,٤٠٦,٨٠٦	محافظ
٢٦,٥٠٢,٤٢٦	١٣٩,٨٢٤	١٠,٧٨٤,٣٥٥	٢٧,٣٢٢,٦٤١	٢٧,٨٠٣,٩١٤	١٤,٤٨٩,٤٤٢	أخرى
٢٠٢,٠٨٥,٧٢٣	٣٨٩,١٠٦,٠١٨	١,٤٩٦,٩٤٠,٩٥٠	١,٣٦٠,٧٢٨,٦١٧	١,١٨٢,٠٠٩,٢٧٧	٩٧٨,٢٣٧,٣٨٧	الإجمالي

المصدر: البورصة المصرية - التقرير الشهري.