



التقرير المالى الشهرى

فبراير ٢٠١٧ • مجلد (١٢)، عدد (٤)

أبراج وزارة المالية
إمتداد شارع رمسيس
القاهرة - مصر

للإشتراك :

رجاء إرسال الطلب الى العنوان أو من خلال رقم الفاكس أدناه، أو تحميل ملف
الطلب من الموقع الإلكتروني للوزارة : www.mof.gov.eg
والضغط على إرسال. للاستفسار والاستعلام رجاء إرسال
فاكس : ٢٦٨٦١٥٦١ (٢٠٢)

إعداد :

ساره عيد

نائب رئيس وحدة السياسات المالية الكلية - رئيس تحرير

المنسق العام لمبادرة الشفافية

حازم محمود	إقتصادى
ألفت حمدي	باحث إقتصادى
فاطمة العشماوى	محلل إقتصادى
كريم نصار	محلل إقتصادى
رنا ليمونة	محلل إقتصادى
سيف على	باحث إقتصادى
دينا نادر	باحث إقتصادى
كرم مختار رسمى	تصميم
محمود سليمان	تصميم

الفهرس

قائمة الجداول
قائمة الرسوم البيانية
ملخص تنفيذى

ب - ج
د
هـ - ق

القسم الأول
نظرة عامة على الأداء الإقتصادي و المالي

١ - ٧

القسم الثاني
مؤشرات الإقتصاد العيني و الحقيقي

١١ - ١٣

القسم الثالث
الأسعار المحلية

١٧ - ٢١

القسم الرابع
مؤشرات المالية العامة

٢٥ - ٣٢

القسم الخامس
الدين الحكومي و هيكل المديونية

٣٥ - ٤٢

القسم السادس
المؤشرات النقدية

٤٥ - ٥٢

القسم السابع
القطاع المالي و الإستثمارات

٥٥ - ٦١

القسم الثامن
معاملات القطاع الخارجي

٦٥ - ٧٣

القسم التاسع
مقارنة تحليلية لأداء الإقتصاد المصري

٧٧ - ٧٩

قائمة الجداول

٧-١	القسم الأول : نظرة عامة على الأداء الإقتصادي و المالي
١	أ- الإقتصاد العيني (بالأسعار الجارية)
١	ب- مؤشرات الإقتصاد العيني و الحقيقي و مصادر النمو
٢	ج- السكان و التشغيل
٢	د- الأسعار المحلية (متوسط الفترة)
٣	هـ- مؤشرات المالية العامة
٤	و- ملخص الدين العام المحلي (بالمليون جنيه، رصيد نهاية الفترة)
٤	ز- إجمالي الدين العام الخارجى (مليون دولار، رصيد نهاية الفترة)
٤	ح- خدمة الدين الحكومى (مليون جنيه، تدفقات)
٥	ط- المؤشرات النقدية (نهاية الفترة)
٦	ى- القطاع المالى والاستثمارات
٧	ك- معاملات القطاع الخارجى

١٣-١١	القسم الثانى : مؤشرات الإقتصاد العيني و الحقيقي
١١	جدول (١) الناتج المحلى الإجمالى بحسب الموارد و الإستخدامات بأسعار السوق (أسعار جارية)
١٢	جدول (٢) الناتج المحلى الإجمالى بتكلفة عوامل الإنتاج موزعاً بحسب القطاعات الإقتصادية (أسعار جارية)
١٣	جدول (٣) إجمالى الإستثمارات موزعة بحسب القطاعات الإقتصادية

٢١-١٧	القسم الثالث : الأسعار المحلية
١٧	جدول (٤) معدلات التضخم السنوية فى الأرقام القياسية للأسعار المحلية
١٨	جدول (٥) معدلات التضخم السنوية لأسعار المستهلكين
١٩	جدول (٦) معدل التضخم السنوى لأسعار المنتجين طبقاً للنشاط الإقتصادى
٢٠	جدول (٧) معدل التضخم السنوى لأسعار المنتجين طبقاً للإستخدام النهائى
٢٠	جدول (٨) معدل التضخم السنوى لأسعار المنتجين طبقاً لدرجة التصنيع
٢١	جدول (٩) تطور أسعار الصرف

٣٢-٢٥	القسم الرابع : مؤشرات المالية العامة
٢٥	جدول (١٠) ملخص المعاملات المالية للحكومة
٢٦-٢٧	جدول (١١) ملخص المعاملات الرئيسية للموازنة العامة : القطاع الحكومى
٢٨	جدول (١٢ أ-) هيكل الإيرادات العامة (الإيرادات الضريبية)
٢٩	جدول (١٢ ب) هيكل الإيرادات العامة (الإيرادات غير الضريبية)
٣٠	جدول (١٣) توزيع المتحصلات الجمركية بحسب التصنيف الوظيفى للواردات
٣١-٣٢	جدول (١٤) هيكل المصروفات العامة

٤٢-٣٥	القسم الخامس : الدين الحكومى و هيكل المديونية
٣٥	جدول (١٥) ملخص الدين العام المحلى
٣٦	جدول (١٦) الدين المحلى لأجهزة الموازنة العامة
٣٧	جدول (١٧) الدين المحلى للحكومة العامة
٣٨	جدول (١٨) الدين العام المحلى
٣٩	جدول (١٩) إجمالى الدين العام الخارجى
٤٠	جدول (٢٠) خدمة الدين الحكومى (داخلى و خارجى)
٤١	جدول (٢١) إصدارات الاوراق المالية الحكومية (اذون و سندات)
٤١	جدول (٢٢) إصدارات الاوراق المالية الحكومية (اذون و سندات) الربع سنوية
٤٢	جدول (٢٣) تطور معدلات العائد حتى تاريخ الإستحقاق لسندات الخزانة

قائمة الجداول (تابع)

٥٢-٤٥	القسم السادس : المؤشرات النقدية
٤٥	جدول (٢٤) تطور المؤشرات النقدية الرئيسية
٤٦-٤٧	جدول (٢٥) المسح المصرفي لأهم إجماليات السيولة المحلية (الأصول و الإلتزامات المقابلة)
٤٨	جدول (٢٦) نقود الإحتياط و الأصول المقابلة
٤٩	جدول (٢٧) الودائع لدى البنوك
٥٠	جدول (٢٨) التسهيلات الائتمانية من البنوك
٥١	جدول (٢٩) هيكل أسعار الفائدة المحلية
٥٢	جدول (٣٠) متوسط أسعار عائد المعاملات البنينية بين البنوك (الإنترنتك)

٦١-٥٥	القسم السابع : القطاع المالي و الإستثمارات
٥٥	جدول (٣١) المؤشرات الرئيسية لسوق المال
٥٦	جدول (٣٢) عمليات الإستحواذ في السوق المصرية
٥٧	جدول (٣٣) أهم الشركات التي تم خصخصتها أو تصفيتها
٥٧	جدول (٣٣) تطور برنامج الخصخصة
٥٨	جدول (٣٤) أنشط ١٠ شركات من حيث كمية وقيمة التداول في البورصة المصرية
٥٩	جدول (٣٥) الأرضة القائمة لأذون الخزانة وفقاً للقطاعات الحائزة لها
٦٠	جدول (٣٦) محفظة الأوراق المالية لدى البنوك
٦١	جدول (٣٧) صافي الإستثمارات الأجنبية المباشرة موزعة بحسب الدول

٧٣-٦٥	القسم الثامن : معاملات القطاع الخارجى
٦٥	جدول (٣٨) ميزان المدفوعات - ميزان المعاملات الجارية (بيان سنوى)
٦٦	جدول (٣٩) ميزان المدفوعات - ميزان المعاملات الرأسمالية (بيان سنوى)
٦٧	جدول (٤٠) ميزان المدفوعات - ميزان المعاملات الجارية (بيان ربع سنوى)
٦٨	جدول (٤١) ميزان المدفوعات - ميزان المعاملات الرأسمالية (بيان ربع سنوى)
٦٩	جدول (٤٢) مؤشرات قياس أداء معاملات القطاع الخارجى
٧٠	جدول (٤٣) بيانات التجارة الخارجية : الميزان التجارى طبقاً للتصنيف الوظيفى للأمم المتحدة
٧١	جدول (٤٤) بيانات التجارة الخارجية : الصادرات طبقاً للتصنيف الوظيفى للأمم المتحدة
٧٢	جدول (٤٥) بيانات التجارة الخارجية : الواردات طبقاً للتصنيف الوظيفى للأمم المتحدة
٧٣	جدول (٤٦) حصيلة الصادرات البترولية
٧٣	جدول (٤٧) أهم مؤشرات قطاع السياحة
٧٣	جدول (٤٨) حركة الملاحة فى قناة السويس
٧٣	جدول (٤٩) الصادرات حسب التوزيع الجغرافى

٧٩-٧٧	القسم التاسع : مقارنة تحليلية لأداء الإقتصاد المصرى
٧٨ - ٧٧	جدول (٥٠) تحليل مقارن لأداء أهم المؤشرات الاقتصادية
٧٩	جدول (٥١) أكثر ١٠ شركات شهدت ارتفاعاً / انخفاضاً فى الأسعار فى البورصة المصرية

ملخص تنفيذي

ملخص لأهم التطورات...

وضعت الحكومة المصرية برنامجاً طموحاً للإصلاح الإقتصادي يهدف إلى معالجة الاختلالات الهيكلية التي ظل الاقتصاد المصري يعاني منها لسنوات وقد قامت منذ العام الماضي بتنفيذ عدد من الإصلاحات الهيكلية والمالية الهامة التي طالما تأخر تنفيذها خلال السنوات السابقة. وقد كان لتلك الإصلاحات أثراً إيجابياً على عدد من المؤشرات الإقتصادية الهامة وعلى رأسها:

§ التنامي الملحوظ في القطاع الحقيقي خاصة إرتفاع الرقم القياسي للصناعات التحويلية والإستخراجية ليسجل أعلى مستوى في نوفمبر ٢٠١٦ منذ العامين السابقين، وتحقيق ميزان المدفوعات فائضاً كلياً بنحو ٧ مليار دولار خلال النصف الأول من العام المالي الحالي، مقابل عجز بلغ ٣,٤ مليار جنيه خلال نفس الفترة من العام المالي السابق.

§ كما كان لقرار تعويم سعر الصرف في نوفمبر ٢٠١٦ أصداء إيجابية على أداء عدد من المؤشرات الإقتصادية، وعلى رأسها تحسن مؤشرات البورصة المصرية لترتفع بمعدلات غير مسبوقه بلغت ٥٦,٨% في منتصف مارس ٢٠١٧ في مؤشر EX-٣٠، فضلاً عن التزايد الملحوظ في إستثمارات الأجانب في أذون الخزانة الحكومية لترتفع بحوالي ثلاث أضعاف خلال الثلاث شهور الاخيرة، الأمر الذي يعكس ثقة المستثمرين في برنامج الإصلاح الإقتصادي الذي تنفذه الحكومة المصرية.

§ ومن جانبها تعمل وزارة المالية على تنفيذ إستراتيجية طموحة لتنويع محفظة الإستثمارات في الأسواق الدولية دون الإعتماد فقط على التمويل المحلي. حيث قامت الوزارة بإصدار سندات دولارية بقيمة بلغت ٤ مليار دولار في يناير ٢٠١٧ وهو الطرح الأكبر في الاسواق العالمية منذ يونيو ٢٠١٥. وتعد آلية إصدار السندات الدولارية إحدى الطرق الفعالة لتحقيق تنويع مصادر التمويل، بالإضافة الي ذلك ستدعم هذه السندات الاحتياطي من النقد الاجنبي وتمويل احتياجات الخزانة العامة، وضمان تواجد مصر في الساحة العالمية في أسواق المال. حيث كان لإقبال المستثمرين على السندات الدولارية المصرية مدلولاً على تزايد الثقة في الإقتصاد المصري واتساق برنامج الإصلاح الإقتصادي المصري خاصة في ضوء الاصلاحات الهيكلية الهامة التي نفذت مؤخراً.

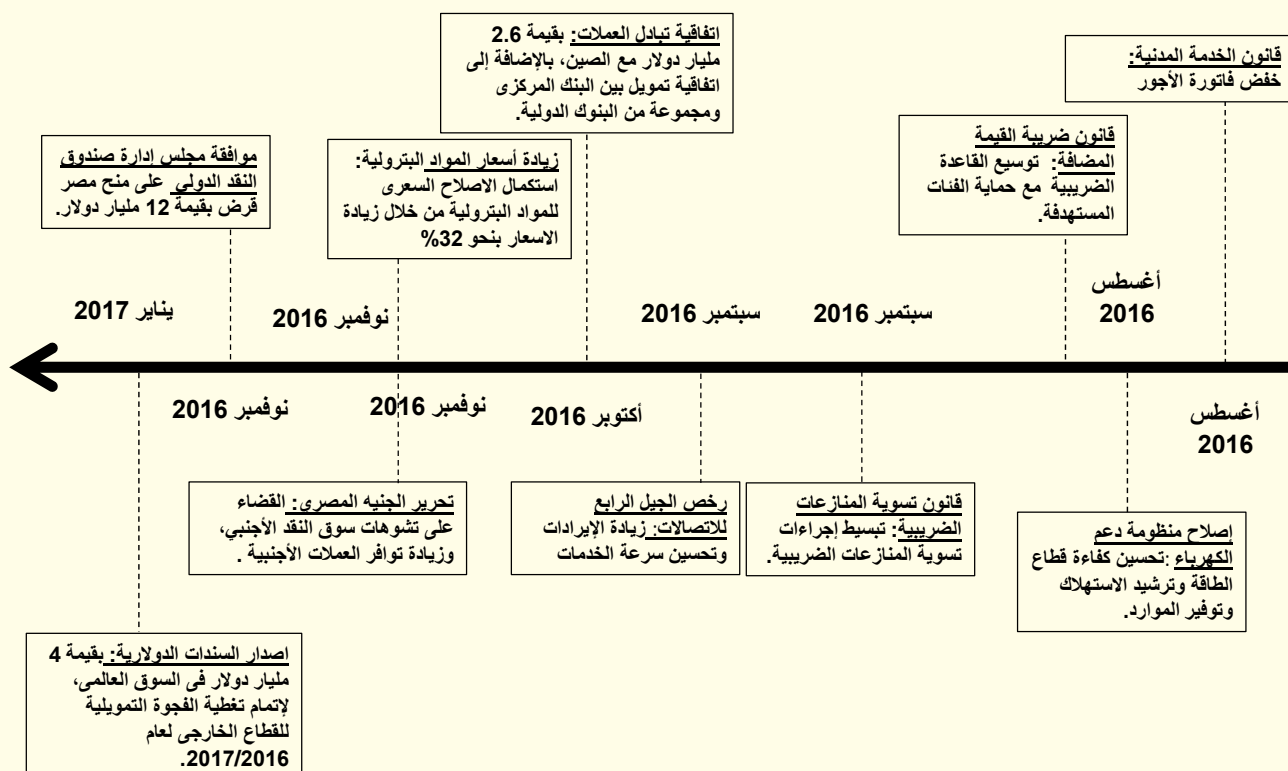

وإستكمالاً لجهود وزارة المالية لتفعيل مبدأ الشفافية والمشاركة المجتمعية فى كافة مراحل إعداد مشروع الموازنة العامة للدولة التى ينبغى فى الأساس أن تعبر عن طموحات المواطن وتلبى مطالبه، فقد قامت الوزارة للعام الثالث على التوالى بإصدار البيان المالى التمهيدى لمشروع الموازنة العامة للدولة للعام المالى الجديد ٢٠١٧/٢٠١٨؛ والذى يستعرض الإطار الاقتصادى المحلى والخارجى وأهم الافتراضات عند إعداد مشروع الموازنة الجديدة والتى تستهدف من خلالها الحكومة تحقيق إنطلاقة إقتصادية تسمح بالإستجابة لتطلعات المواطنين فى تحسن سريع ومستدام لمستوى المعيشة، ومع إلتزام الدولة بالقيام بدورها الأساسى فى توفير الحماية والعدالة الاجتماعية، والإستثمار فى التنمية البشرية، وتحديث البنية الأساسية، والتأكد من إستقرار وإستدامة النظام المالى والإقتصادى على المدى المتوسط.

Ø **وحول أداء المؤشرات المالية خلال الفترة يوليو- يناير ٢٠١٦ / ٢٠١٧**، فتشير إلى تحسن المالية العامة حيث تراجع نسبة العجز الكلى للناتج المحلى الإجمالى لتحقيق نحو ٦% خلال فترة الدراسة (مسجلاً حوالى ١٩٥,٨ مليار جنيه)، مقارنة بـ ٧,١% (١٩١,٦ مليار جنيه خلال يوليو-يناير ٢٠١٥/٢٠١٦)، وذلك فى ضوء تحقيق الإيرادات معدل نمو أكبر من المصروفات ليحقق ٢٢,٢% للأول و ١٤,٦% للأخير.

Ø **جدير بالذكر أن بيانات الحساب الختامى للموازنة العامة للدولة للعام المالى ٢٠١٦/٢٠١٥ مازالت معروضة على مجلس النواب وتعد مبدئية لحين اعتمادها.** وقد أظهرت النتائج الختامية لأداء الموازنة العامة للدولة للعام المالى ٢٠١٦/٢٠١٥ أن العجز الكلى للموازنة العامة بلغ ٣٣٩,٥ مليار جنيه أو ما يعادل نحو ١٢,٥% من الناتج المحلى المقدر للعام ذاته، وكان العجز قد بلغ فى العام المالى السابق ٢٠١٥/٢٠١٤ نحو ٢٧٩,٤ مليار جنيه أو ما يعادل ١١,٤% من الناتج المحلى؛ وبإستبعاد المنح فإن عجز الموازنة يكون قد انخفض بنحو ٠,٢ نقاط مئوية مقارنة بالعام السابق.

أظهرت أحدث المؤشرات عن وزارة التخطيط إلى أن **الناتج المحلي الإجمالي** قد حقق معدل نمو ٤,٣% خلال العام المالي ٢٠١٦/٢٠١٥، مقارنة بنحو ٤,٤% خلال العام المالي السابق. وقد إستمر كل من الاستهلاك العام والخاص في دفع حركة النشاط الإقتصادي خلال العام المالي ٢٠١٦/٢٠١٥، بإسهام يقدر بنحو ٤,٢ نقاط مئوية، مقارنة بنحو ٣,٤ نقطة مئوية خلال العام المالي السابق. كما ساهمت الإستثمارات بشكل إيجابي في معدل النمو لتسجل نحو ١,٧ نقطة مئوية خلال العام المالي ٢٠١٦/٢٠١٥، مقابل إسهام أقل قدره ١,٢ نقطة مئوية خلال العام المالي السابق. بينما حد الإسهام السلبي لصافي الصادرات من معدل النمو المحقق مسجلاً نحو ١,٦ نقطة مئوية، مقارنة بإسهام سلبي قدره ٠,٢ نقطة مئوية خلال العام المالي ٢٠١٥/٢٠١٤.

ارتفع **رصيد الاحتياطي من العملات الأجنبية** لدى البنك المركزي المصري ليصل إلى ٢٨,٥ مليار دولار في نهاية شهر مارس ٢٠١٧، مقارنة بـ ٢٦,٥ مليار دولار في نهاية شهر فبراير ٢٠١٦.

وفقاً لأحدث البيانات التي تم اصدارها من قبل البنك المركزي، فقد ارتفع معدل النمو السنوي **للسيولة المحلية** بشكل متباطئ ليحقق ٣٦,٦% مسجلاً ٢٦٢٧,٣ مليار جنيه في نهاية شهر فبراير ٢٠١٧، مقابل ٤١,٥% (٢٧٠١,٦ مليار جنيه) في الشهر السابق، ويمكن تفسير ذلك في ضوء ارتفاع معدل النمو السنوي لصافي الأصول المحلية للجهاز المصرفي بشكل متباطئ أيضاً محققاً ٣٧,٧% ليسجل ٢٧١١,٤ مليار جنيه خلال شهر الدراسة، مقارنة بنحو ٤٥,٨% (٢٨٢٤,٣ مليار جنيه) في يناير ٢٠١٧. مما فاق اثر انخفاض صافي الأصول الأجنبية التي سجلت قيمة بالسالب بلغت ٨٤,١ مليار جنيه خلال شهر الدراسة، مقابل - ١٢٢,٧ مليار جنيه خلال يناير ٢٠١٧.

على نحو آخر، فقد واصل **معدل التضخم السنوي لحضر الجمهورية في تحقيق معدلات نمو مرتفعة مسجلاً** ٣٠,٢% خلال شهر فبراير ٢٠١٧، و ٢٨,١% في يناير ٢٠١٧، مقارنة بـ ٩,١% خلال شهر فبراير ٢٠١٦. وهو ما يمكن تفسيره في ضوء إستمرار إرتفاع معدل التضخم السنوي لمجموعة "الطعام والشراب" (أكبر الأوزان مساهمة في معدل التضخم العام) مسجلاً نحو ٤٠,٥% خلال شهر فبراير ٢٠١٧، و ٣٧,٢% خلال يناير ٢٠١٧، مقارنة بـ ١٢,٥% خلال شهر فبراير ٢٠١٦. كما ساهمت معظم المجموعات الرئيسية الأخرى في الإرتفاع المحقق لمعدل التضخم السنوي خلال شهر الدراسة مقارنة بالشهر السابق وعلى رأسها؛ "الملابس والأحذية"، و"الأثاث والتجهيزات"، و"الرعاية الصحية"، و"النقل والمواصلات"، و"السلع والخدمات المتنوعة".

وقد ارتفع **معدل التضخم السنوي لحضر الجمهورية خلال الفترة يوليو - فبراير ٢٠١٧/٢٠١٦** مسجلاً نحو ١٩,٨% مقارنة بـ ٩,٦% خلال نفس الفترة من العام المالي السابق.

قررت لجنة السياسة النقدية للبنك المركزي المصري في إجتماعها بتاريخ ٣٠ مارس ٢٠١٧ الإبقاء على سعرى عائد الإيداع والإقراض لليلة واحدة دون تغيير عند مستوى ١٤,٧٥% و ١٥,٧٥% على التوالي، وكذا الإبقاء على سعر العمليات الرئيسية للبنك المركزي دون تغيير عند مستوى ١٥,٢٥%، والإبقاء على سعر الإئتمان والخصم دون تغيير عند مستوى ١٥,٢٥%.

بلغ **إجمالي دين الموازنة العامة (محلي وخارجي)** نحو ٣٤٩٨,٨ مليار جنيه في نهاية شهر ديسمبر ٢٠١٦ (حوالى ١٠٧,٨% من الناتج المحلي).

Ø **حقق ميزان المدفوعات** خلال الفترة يوليو- ديسمبر ٢٠١٦/٢٠١٧ فائضاً كلياً بلغ نحو ٧ مليار دولار (٢,٥% من الناتج المحلي)، مقابل عجزاً كلياً قدرة ٣,٤ مليار دولار (-١% من الناتج المحلي) خلال نفس الفترة من العام المالي السابق، حيث حقق **الميزان الجاري** عجزاً قدره ٩,٦ مليار دولار (-٣,٤% من الناتج المحلي)، مقابل عجزاً أقل قدره ٩,٤ مليار دولار (-٢,٧% من الناتج المحلي) خلال فترة المقارنة. بينما سجل **الحساب الرأسمالي والمالي صافي تدفقات للداخل** بنحو ١٧,٦ مليار دولار (٦,٣% من الناتج المحلي)، مقابل صافي تدفقات للداخل أقل بنحو ٦,٢ مليار دولار (١,٨% من الناتج المحلي) خلال فترة المقارنة. وتجدر الإشارة إلى أن **صافي السهو والخطأ** قد سجل تدفقات للخارج بنحو ٠,٩ مليار دولار (-٠,٣% من الناتج المحلي) خلال الفترة يوليو- ديسمبر ٢٠١٦/٢٠١٧، مقابل صافي تدفقات للخارج بنحو ٠,٢ مليار دولار (-٠,١% من الناتج المحلي) خلال نفس الفترة من العام المالي السابق.

Ø **معدل نمو الناتج المحلي:**

أظهرت أحدث المؤشرات عن وزارة التخطيط إلى أن **الناتج المحلي الإجمالي** قد حقق معدل نمو ٤,٣% خلال العام المالي ٢٠١٦/٢٠١٥، مقارنة بنحو ٤,٤% خلال العام المالي السابق. وقد إستمر كل من الاستهلاك العام والخاص في دفع حركة النشاط الإقتصادي خلال العام المالي ٢٠١٦/٢٠١٥، بإسهام يقدر بنحو ٤,٢ نقاط مئوية، مقارنة بنحو ٣,٤ نقطة مئوية خلال العام المالي السابق. كما ساهمت الإستثمارات بشكل إيجابي في معدل النمو لتسجل نحو ١,٧ نقطة مئوية خلال العام المالي ٢٠١٦/٢٠١٥، مقابل إسهام أقل قدره ١,٢ نقطة مئوية خلال العام المالي السابق. بينما حد الإسهام السلبي لصافي الصادرات من معدل النمو المحقق مسجلاً نحو ١,٦ نقطة مئوية، مقارنة بإسهام سلبي قدره ٠,٢ نقطة مئوية خلال العام المالي ٢٠١٥/٢٠١٤.

فعلى جانب الطلب، فقد إستمر كل من الاستهلاك العام والخاص في تحقيق معدلات نمو مرتفعة خلال العام المالي ٢٠١٦/٢٠١٥، حيث حقق الاستهلاك الخاص خلال عام الدراسة معدل نمو بلغ نحو ٤,٦%، مقارنة بـ ٣,١% العام المالي السابق. بالإضافة إلى ذلك، فقد حقق الاستهلاك العام معدل نمو قدره ٣,٩% خلال عام الدراسة، مقارنة بـ ٧,٠% خلال العام المالي ٢٠١٥/٢٠١٤. كما تعكس أحدث البيانات تحسن أداء الإستثمارات، حيث حققت معدل نمو سنوي قدره ١١,٢% خلال العام المالي ٢٠١٦/٢٠١٥، مقابل معدل نمو يقدر بـ ٨,٦% خلال العام المالي السابق.

على الجانب الآخر، حقق **صافي الصادرات** معدل مساهمة بالسالب في النمو بلغ ١,٦ نقطة مئوية خلال عام الدراسة، مقارنة بإسهام سلبي بنحو ٠,٢ نقطة مئوية خلال العام المالي ٢٠١٥/٢٠١٤. وقد جاءت هذه التطورات في ضوء تحقيق **الصادرات** لنمو قدره -١٤,٥% (معدل مساهمة بالسالب بنحو ٢,٠ نقطة مئوية، مقارنة بإسهام سلبي بنحو ٠,١ نقطة مئوية خلال العام المالي السابق). بينما انخفضت **الواردات** بـ ١,٩% خلال العام المالي ٢٠١٦/٢٠١٥، لتحقيق بذلك معدل مساهمة إيجابي بلغ ٠,٤ نقطة مئوية، مقارنة بإسهام سلبي يقدر بنحو ٠,١ نقطة مئوية خلال العام المالي السابق.

إسهامات بنود الإنفاق في نمو الناتج المحلي (بسر السوق) (نقطة مئوية)

(2016/2015 - 2011/2010)

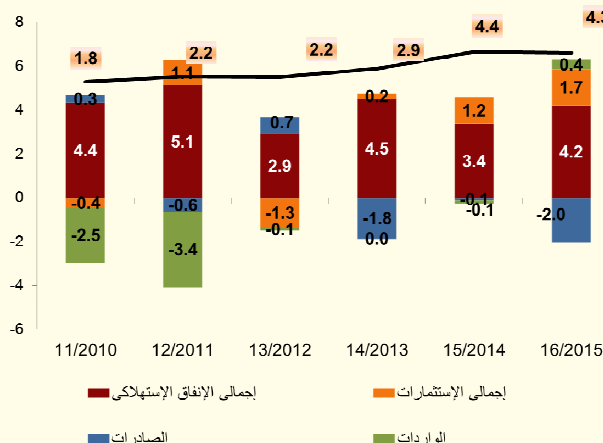

إسهامات بنود الإنفاق في نمو الناتج المحلي (بتكلفة عوامل الإنتاج) (نقطة مئوية)

(2016/2015 - 2011/2010)

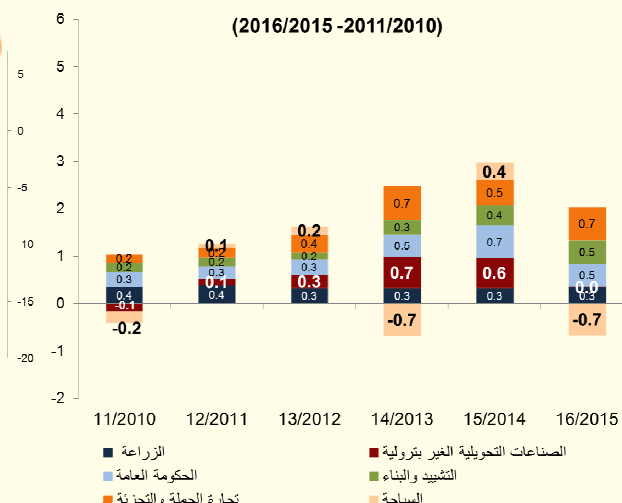

أما على جانب العرض، فقد تصدر قائمة القطاعات المحركة للنمو خلال العام المالي ٢٠١٦/٢٠١٥ خمسة قطاعات، على رأسها تجارة الجملة والتجزئة معدل نمو قدره ٥,٣% (مساهماً في معدل نمو الناتج المحلي بـ ٠,٧ نقطة مئوية خلال العام المالي ١٦/١٥، مقارنة بمساهمة قدرها ٠,٥ نقطة مئوية خلال عام المقارنة). وقد حقق قطاع التشييد والبناء معدل نمو حقيقي قدره ١٠,٨% (مساهماً في معدل نمو الناتج المحلي بـ ٠,٥ نقطة مئوية خلال العام المالي ١٦/١٥، مقارنة بمساهمة قدرها ٠,٤ نقطة مئوية خلال عام المقارنة)، كما حقق أيضاً قطاع الحكومة العامة معدل نمو قدره ٥,٠% (مساهماً في معدل نمو الناتج المحلي بـ ٠,٥ نقطة مئوية خلال عام الدراسة، مقارنة بمساهمة قدرها ٠,٧ نقطة مئوية خلال العام المالي السابق). أما بخصوص قطاع الزراعة فقد حقق معدل نمو سنوي قدره ٣,١% (استقر إسهامه في معدل نمو الناتج المحلي عند ٠,٣ نقطة مئوية). بينما حقق قطاع الأنشطة العقارية نمواً قدره ٤,٦% (مساهماً في معدل نمو الناتج المحلي بـ ٠,٤ نقطة مئوية خلال عام الدراسة، مقارنة بمساهمة قدرها ٠,٣ نقطة مئوية خلال عام المقارنة).

ومن الجدير بالذكر أن جميع القطاعات المذكورة أعلاه تمثل نحو ٤٨,٨% من إجمالي الناتج المحلي الحقيقي خلال عام الدراسة.

بينما استمر قطاع استخراج الغاز الطبيعي في التراجع ليحقق نمواً سلبياً قدره ١١,٠%، وبناءً على ذلك فقد ساهم بشكل سلبي بنحو ٠,٧ نقطة مئوية في معدل النمو المحقق خلال عام الدراسة.

تطورات الأداء المالي للفترة يوليو-يناير ٢٠١٧/٢٠١٦؛

وحول تطورات الأداء المالي للفترة يوليو-يناير ٢٠١٧/٢٠١٦، فتشير إلى تحسن المالية العامة؛ حيث تراجعت نسبة العجز الكلي للناتج المحلي الإجمالي لتحقيق نحو ٦% خلال فترة الدراسة (مسجلاً حوالى ١٩٥,٨ مليار جنيه)، مقارنة بـ ٧,١% (١٩١,٦ مليار جنيه خلال يوليو-يناير ٢٠١٦/٢٠١٥).

العجز الكلى خلال يوليو- يناير ١٦/١٥	العجز الكلى خلال يوليو- يناير ١٧/١٦
١٩١,٦ مليار جنيه (٧,١% من الناتج المحلى)	١٩٥,٨ مليار جنيه (٦% من الناتج المحلى)
الإيرادات	الإيرادات
٢٢٣,٦ مليار جنيه (٨,٣% من الناتج المحلى)	٢٧٣,٢ مليار جنيه (٨,٤% من الناتج المحلى)
المصروفات	المصروفات
٤٠٥,٢ مليار جنيه (١٥% من الناتج المحلى)	٤٦٤,٤ مليار جنيه (١٤,٣% من الناتج المحلى)

المصدر: وحدة السياسات المالية الكلية - وزارة المالية.

وفيما يلى شرح مفصل لأهم التطورات:

٥ على جانب الإيرادات،

التوزيع النسبى لهيكل الإيرادات الضريبية خلال الفترة يوليو- يناير ٢٠١٧/٢٠١٦

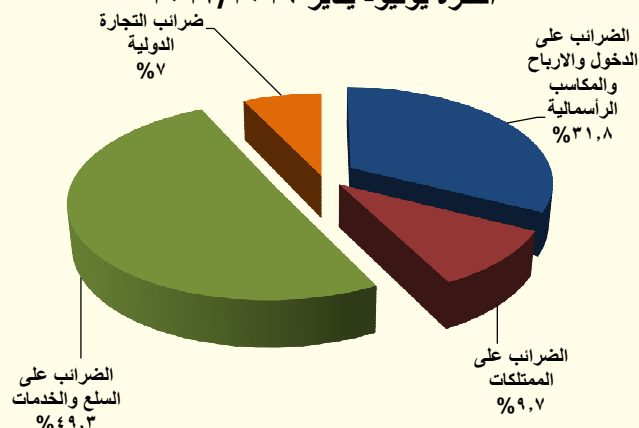

حققت جملة الإيرادات نحو ٢٧٣,٢ مليار جنيه خلال الفترة يوليو-يناير ٢٠١٧/٢٠١٦، لترتفع بنحو ٤٩,٦ مليار جنيه بنسبة ٢٢,٢%، مقابل نحو ٢٢٣,٦ مليار جنيه خلال نفس الفترة من العام المالى السابق، وهو ما يمكن تفسيره بالأساس نتيجة تحقيق الإيرادات الضريبية نحو ١٩٨,٧ مليار جنيه خلال فترة الدراسة، لترتفع بنحو ٣٨,٣ مليار جنيه بنسبة ٢٣,٩% مقابل ١٦٠,٤ مليار جنيه خلال نفس الفترة

من العام المالى السابق. كما إرتفعت الإيرادات غير الضريبية بنحو ١١,٣ مليار جنيه بنسبة ١٧,٩% لتحقيق ٧٤,٦ مليار جنيه خلال فترة الدراسة مقابل ٦٣,٣ مليار جنيه خلال نفس الفترة من العام السابق.

وقد إرتفعت الإيرادات الضريبية من جهات غير سيادية (وهى الإيرادات المرتبطة بشكل وثيق بالنشاط الإقتصادى) لتحقيق معدل زيادة بلغ نحو ٢٤,٢%، وذلك فى ضوء إرتفاع الإيرادات غير السيادية المحصلة من مصلحة الدخل بنحو ١٤,٦% ومن مصلحة المبيعات بنحو ٣٠,٥%.

على جانب الإيرادات الضريبية

فقد تحسن أداء الحصيلة الضريبية من كل من الضرائب على الدخل والضرائب على السلع والخدمات والضرائب على الممتلكات والضرائب على التجارة الدولية خلال فترة الدراسة مدفوعاً بالإصلاحات الضريبية التى تم تطبيقها منذ بداية العام المالى الماضى وإستمرت فى العام المالى الحالى وذلك على النحو التالى:

ارتفاع الحصيلة من الضرائب على الدخل والأرباح والمكاسب الرأسمالية بنحو ١١,٤ مليار جنيه (بنسبة ٢٢%) لتحقيق ٦٣,٣ مليار جنيه (١,٩% من الناتج المحلي).

- تمثل الحصيلة من الضرائب على الدخل والأرباح والمكاسب الرأسمالية نحو ٣١,٨% من إجمالي الإيرادات الضريبية.

ويرجع ذلك في الأساس في ضوء:

- ارتفاع الضرائب على المرتبات المحلية (بنحو ٢ مليار جنيه) بنسبة ١٤% لتحقيق نحو ١٧ مليار جنيه.
- ارتفاع المتحصلات من قناة السويس (بنحو ٣,٢ مليار جنيه) بنسبة ٤٢,١% لتحقيق ١٠,٨ مليار جنيه.
- ارتفاع المتحصلات من باقى الشركات (بنحو ٣,٦ مليار جنيه) بنسبة ٢٢,٢% لتحقيق ١٩,٧ مليار جنيه.

ارتفاع الحصيلة من الضرائب على السلع والخدمات بنحو ٢٠,٥ مليار جنيه (بنسبة ٢٦,٥%) لتحقيق نحو ٩٧,٩ مليار جنيه (٣% من الناتج المحلي).

تمثل الحصيلة من الضرائب على السلع والخدمات نحو ٤٩,٣% من إجمالي الإيرادات الضريبية.

ويرجع ذلك في الأساس في ضوء ارتفاع المتحصلات من كل من:

- الضرائب العامة على المبيعات بنسبة ٤٩,٥% لتحقيق ٤٧ مليار جنيه.
- الضرائب العامة على الخدمات بنسبة ٤,١% لتحقيق نحو ٨,٦ مليار جنيه.
- الضرائب على السلع المحلية (سلع جدول ١) بنسبة ١٦% لتحقيق نحو ٣٠,٦ مليار جنيه.

ارتفاع الحصيلة من الضرائب على الممتلكات بنحو ٥ مليار جنيه (بنسبة ٣٥,٤%) لتحقيق ١٩,٣ مليار جنيه (٠,٦% من الناتج المحلي).

- تمثل الحصيلة من الضرائب على الممتلكات نحو ٩,٧% من إجمالي الإيرادات الضريبية.

في ضوء ارتفاع حصيلة الضرائب على عوائد أذون وسندات الخزانة بنسبة ٣٩,٣% لتحقيق نحو ١٦,٢ مليار جنيه خلال فترة الدراسة.

- وقد ارتفعت الحصيلة من الضرائب على التجارة الدولية (الجمارك) بنحو ١,٤ مليار جنيه لتحقيق ١٤ مليار جنيه خلال فترة الدراسة مقابل نحو ١٢,٦ مليار جنيه المحقق خلال نفس الفترة من العام المالي السابق.

على جانب الإيرادات غير الضريبية

- ارتفعت الإيرادات غير الضريبية الأخرى بنحو ١٤ مليار جنيه بنسبة ٢٣,٤% لتحقيق نحو ٧٤ مليار جنيه خلال الفترة يوليو-يناير ٢٠١٦/٢٠١٧، مقابل نحو ٦٠ مليار جنيه خلال نفس الفترة من العام المالي السابق.

وقد حققت عوائد الملكية نحو ٥٠,٣ مليار جنيه لترتفع بنحو ١١,٩ مليار جنيه بنسبة ٣١,١% خلال الفترة يوليو-يناير ٢٠١٦/٢٠١٧، مقابل ٣٨,٤ مليار جنيه خلال نفس الفترة من العام المالي السابق. حيث ارتفعت العوائد من الهيئات الاقتصادية بنحو ٤ مليار جنيه (بنسبة ١٤٨,٥%) لتحقيق نحو ٦,٧ مليار جنيه خلال فترة الدراسة، مقابل ٢,٧ مليار جنيه خلال نفس الفترة من العام المالي السابق، كما ارتفعت عوائد الملكية الأخرى لتحقيق ٦,٦ مليار جنيه خلال فترة الدراسة (في ضوء تحصيل إيرادات إضافية خلال فترة الدراسة من بيع ترددات الجيل الرابع لشركات المحمول الثلاثة العاملة في السوق المصري)، كما ارتفعت العوائد من قناة السويس بنحو ٤,٤ مليار جنيه (بنسبة ٤٥,٢%) لتحقيق ١٤,٣ مليار جنيه خلال فترة الدراسة مقارنة بـ ٩,٨ مليار جنيه خلال نفس الفترة من العام الماضي، مما فاق الإنخفاض في العوائد المحصلة من البنك المركزي^١ خلال شهر الدراسة.

وقد ارتفعت حصيلة بيع السلع والخدمات بنحو ٢,٤ مليار جنيه بنسبة ٢١,٣% لتحقيق نحو ١٤ مليار جنيه خلال الفترة يوليو-يناير ٢٠١٦/٢٠١٧، مقابل نحو ١١,٥ مليار جنيه خلال نفس الفترة من العام المالي السابق (في ضوء ارتفاع المحصل من الصناديق والحسابات الخاصة بنحو ٢,١ مليار جنيه بنسبة ٢٤,٥% لتحقيق ١٠,٤ مليار جنيه خلال فترة الدراسة، مقابل نحو ٨,٤ مليار جنيه خلال نفس الفترة من العام المالي السابق).

١/ يرجع الإنخفاض في أرباح الأسهم من البنك المركزي نتيجة لقيام البنك خلال فترة المقارنة بسداد جزء من الضرائب الخاصة بالعام المالي ٢٠١٦/٢٠١٥ كدفعة مقدمة. وذلك على عكس المعتاد في ظهور الحصيلة الخاصة بكل عام في حسابات العام الذي يليه. مما أثر على ظهور أرباح الأسهم من البنك المركزي خلال الفترة محل الدراسة بقيمة أقل من فترة المقارنة، وأن هذا لا يؤثر على إيرادات البنك المركزي، حيث من المتوقع زيادة المحصل من البنك المركزي خلال الفترات القادمة.

- وسجلت الإيرادات المتنوعة نحو ٨,١ مليار جنيه لتتخفض بنسبة -١٣,٤% خلال فترة الدراسة، مقابل ٩,٤ مليار جنيه خلال نفس الفترة من العام المالي السابق.

- وقد حققت المنح نحو ٠,٤ مليار خلال فترة الدراسة، مقابل ٣,٢ مليار جنيه خلال نفس الفترة من العام المالي السابق.

العجز الكلي والعجز الأولي نسبة إلى الناتج المحلي
* 2017/2016 - 2010/2009

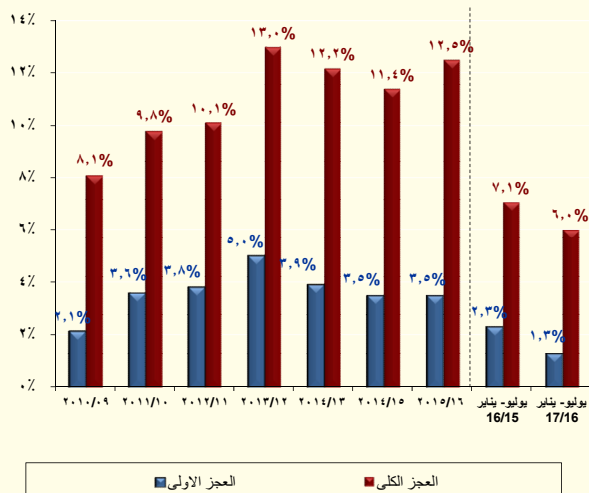

إجمالي الإيرادات والمصروفات بالمليار جنيه
* 2017/2016 - 2010/2009

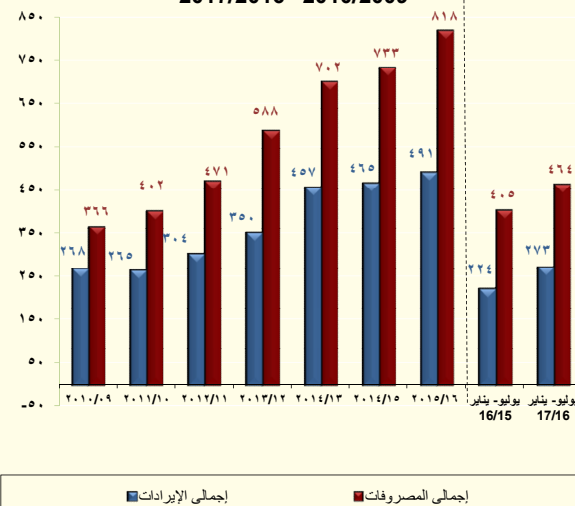

* جدير بالذكر أن بيانات الحساب الختامي للموازنة العامة للدولة للعام المالي ٢٠١٦/٢٠١٥ مازالت معروضة على مجلس النواب وتعد مبدئية لحين اعتمادها.

§ أما على جانب المصروفات،

تقوم وزارة المالية بتطبيق إصلاحات مالية تستهدف إعادة ترتيب أولويات الإنفاق العام في صالح الفئات الأقل دخلاً لتحقيق أفضل عائد اجتماعي من خلال الإستثمار في رأس المال البشري والبنية التحتية لتحسين الخدمات الأساسية المقدمة للمواطنين وتوسيع مظلة الحماية الاجتماعية.

وتشير أحدث التطورات للأداء الفعلي للموازنة العامة للدولة إلى أن المصروفات العامة بلغت نحو ٤٦٤,٤ مليار جنيه خلال فترة الدراسة (١٤,٣% من الناتج المحلي) لترتفع بنحو ١٤,٦% عن نفس الفترة من العام المالي السابق وأن هذا الارتفاع يعتبر الأدنى مقابل متوسط بلغ نحو ٢٤% خلال الثلاث سنوات السابقة من نفس الفترة من العام في ضوء الإصلاحات التي قامت بها الوزارة للسيطرة على الإنفاق العام.

- زيادة مصروفات الأجور وتعويضات العاملين بالدولة بنسبة ١,٤% لتبلغ نحو ١٢٢,٣ مليار جنيه (٣,٨% من الناتج المحلي) خلال فترة الدراسة.

- زيادة الإنفاق على شراء السلع والخدمات بـ ٣,٥ مليار جنيه (بنسبة ٢٣,١%) ليحقق نحو ١٨,٨ مليار جنيه (٠,٦% من الناتج المحلي).

- زيادة المصروفات على الفوائد بنسبة ١٩% لتصل إلى ١٥٤,٢ مليار جنيه (٤,٨% من الناتج المحلي).

- زيادة الإنفاق على الدعم والمنح والمزايا الاجتماعية بنحو ١٥,٨ مليار جنيه (٣,١% من الناتج المحلي)، بنسبة ١٨,٤% ليسجل ١٠١,٦ مليار جنيه، مقارنة بـ ٨٥,٨ مليار جنيه المحقق خلال نفس الفترة من العام المالي السابق.

ن إرتفاع الإنفاق على الدعم بنحو ١٤,٧ مليار جنيه بنسبة ٣١,٧% محققا نحو ٦١ مليار جنيه خلال فترة الدراسة، مقارنة بـ ٤٦,٢ مليار جنيه خلال نفس الفترة من العام المالي السابق، وتأتي تلك التطورات في ضوء تحقيق دعم المواد البترولية نحو ١٣,٩ مليار جنيه خلال فترة الدراسة، مقابل عدم ورود تسويات بترولية خلال نفس الفترة من العام المالي السابق، فضلاً عن إرتفاع دعم الكهرباء بنحو ٤,٨ مليار جنيه بنسبة ٢٦,٣% محققا ٢٢,٩ مليار جنيه خلال فترة الدراسة. بينما سجل دعم السلع التموينية نحو ١٧,٧ مليار جنيه خلال فترة الدراسة، مقابل نحو ٢٠ مليار جنيه خلال نفس الفترة من العام السابق. ويرجع ذلك نتيجة لإختلاف توقيت شراء القمح المحلي والمستورد، مما لا يؤثر على حجم الدعم بل هناك زيادة في دعم السلع التموينية بنسبة ١١,٦% بموازنة العام المالي الحالي مقابل موازنة العام المالي السابق.

ن إرتفع الإنفاق على المزايا الاجتماعية بنحو ٢,٧ مليار جنيه (بنسبة ٧,٨%) ليحقق نحو ٣٧,٧ مليار جنيه خلال فترة الدراسة وذلك في ضوء زيادة الإنفاق على العلاج على نفقة الدولة بنحو ٣ مليار جنيه خلال فترة الدراسة.

• زيادة الإنفاق على شراء الأصول غير المالية (الاستثمارات) بـ ٧,٨ مليار جنيه (١% من الناتج المحلي) بنسبة نمو قدرها ٣١% ليسجل نحو ٣٣,٢ مليار جنيه.

• وقد سجل الإنفاق على المصروفات الأخرى نحو ٣٤,٣ مليار جنيه (١,١% من الناتج المحلي) لترتفع بنسبة ١٩,٦% مقارنة بنفس الفترة من العام المالي السابق.

تطورات الأداء المالي خلال العام المالي ٢٠١٦/٢٠١٥؛

جدير بالذكر أن بيانات الحساب الختامي للموازنة العامة للدولة للعام المالي ٢٠١٦/٢٠١٥ مازالت معروضة على مجلس النواب وتعد مبدئية لحين اعتمادها. وقد أظهرت النتائج الختامية لأداء الموازنة العامة للدولة للعام المالي ٢٠١٦/٢٠١٥ أن العجز الكلي للموازنة العامة بلغ ٣٣٩,٥ مليار جنيه أو ما يعادل نحو ١٢,٥% من الناتج المحلي المقدر للعام ذاته، وكان العجز قد بلغ في العام المالي السابق ٢٠١٥/٢٠١٤ نحو ٢٧٩,٤ مليار جنيه أو ما يعادل ١١,٤% من الناتج المحلي. وبإستبعاد المنح فإن عجز الموازنة يكون قد انخفض بنحو ٠,٢ نقاط مئوية مقارنة بالعام السابق.

وجدير بالذكر أن نتائج الأداء المالي لعام ٢٠١٦/٢٠١٥ أظهرت وجود بعض المؤشرات الإيجابية أهمها حدوث تحسن في أداء الإيرادات العامة والتي قد إرتفعت بنحو ٢٦,٣ مليار جنيه بنسبة ٥,٦% لتسجل ٤٩١,٥ مليار جنيه خلال عام الدراسة، مقابل ٤٦٥,٢ مليار جنيه بالحساب الختامي للعام المالي ٢٠١٥/٢٠١٤. وذلك في ضوء التحسن الملحوظ في الإيرادات الضريبية والتي قد إرتفعت بنحو ٤٦,٤ مليار جنيه بنسبة إرتفاع بلغت ١٥,٢%. كما بلغ نسبة المحقق الفعلي حوالي ٨٣,٤% منسوبا إلى المستهدف خلال نفس العام. وقد ساهم في إرتفاع الإيرادات الضريبية إرتفاع المحصل من كافة الأبواب الضريبية في ضوء الإصلاحات المالية والهيكلية التي قامت بها الحكومة خلال العام الماضي، وعلى رأسها إرتفاع الحصيلة من الضرائب على الدخل بنحو ١١,٥% (٩١,٢% من المستهدف)، والحصيلة من الضرائب على السلع والخدمات بنحو ١٤,٣% (٧٦,٣% من المستهدف)، والحصيلة من الضرائب على التجارة الدولية بنحو ٢٨,٥% (١٠٢,٥% من المستهدف)، والحصيلة من ضرائب الممتلكات بنحو ٣٢,٦% (نحو ٦٨% من المستهدف). أما بالنسبة للإيرادات غير الضريبية فأن الحساب الختامي للموازنة العامة للعام المالي

٢٠١٦/٢٠١٥ يوضح عدم الاعتماد في تمويل زيادات برامج الانفاق العام علي المنح الدولية التي تلقتها مصر والتي تراجعت خلال عام الدراسة الي نحو ٣,٥ مليار جنيه، مقابل ٢٥ مليار عام ٢٠١٤/٢٠١٥، و٩٥ مليار عام ٢٠١٣/٢٠١٤.

وعلى جانب المصروفات فقد ساعدت زيادة الإيرادات الضريبية في استيعاب ارتفاع جملة المصروفات العامة بنسبة ١١,٥% أي بزيادة ٨٤,٥ مليار جنيه لتسجل نحو ٨١٧,٨ مليار جنيه مقابل نحو ٧٣٣,٣ مليار جنيه للعام المالي ٢٠١٤/٢٠١٥. كما يظل الإهتمام بالإنفاق على البعد الاجتماعي على رأس أولويات الحكومة حيث إرتفع الانفاق علي برامج البعد الاجتماعي بصورة كبيرة خلال عام الدراسة لتستحوذ علي نحو ٣٩٦ مليار جنيه تمثل نسبة ٤٩,٥% من حجم المصروفات ونسبة ٨٠,٦% من الإيرادات المحصلة، منها نحو ٤٣ مليار جنيه لدعم السلع التموينية بزيادة ٣,٣ مليار عن العام المالي السابق أي بنسبة نمو ٨,٥%، كما إرتفع دعم الكهرباء خلال عام الدراسة بنحو ٥ مليارات جنيه مقارنة بالعام المالي ٢٠١٥/٢٠١٤، وايضا ارتفع دعم التأمين الصحي والأدوية بنسبة ١٩,٧%، كما إرتفعت مساهمة الخزانة العامة في صناديق التأمينات والمعاشات بنسبة ٣٢,٣% خلال العام المالي ٢٠١٦/٢٠١٥، وقد بلغ المحول من الخزانة لبرامج تكافل وكرامة نحو ١,٧ مليار جنيه، كما ارتفعت مخصصات برامج تنشيط الصادرات بنسبة ٤٣%. وفي إطار اهتمام الدولة بالتنمية البشرية فقد بلغ الانفاق علي قطاع التعليم نحو ٩٨ مليار جنيه خلال عام ٢٠١٦/٢٠١٥ بزيادة ٥,٥% عن العام المالي ٢٠١٥/٢٠١٤، كما ارتفع الانفاق العام علي قطاع الصحة بنسبة ١٨% لتحقيق ٤٤ مليار جنيه، كما تم ضخ نحو ٦٩ مليار جنيه استثمارات عامة بزيادة عن العام المالي السابق بنسبة ١٢% بهدف زيادة الإنفاق على البنية الأساسية وتحسين مستوى الخدمات العامة.

تطورات الدين العام:

- بلغ إجمالي دين الموازنة العامة (محلي وخارجي) نحو ٣٤٩٨,٨ مليار جنيه في نهاية شهر ديسمبر ٢٠١٦ (حوالي ١٠٧,٨% من الناتج المحلي).
- ومن الجدير بالذكر أن إجمالي الدين المحلي لأجهزة الموازنة العامة للدولة قد بلغ نحو ٣٠٢٧,٣ مليار جنيه (٩٣,٢% من الناتج المحلي) في نهاية شهر ديسمبر ٢٠١٦، مقابل ٢٥٧٣ مليار جنيه (٩٥% من الناتج المحلي) في نهاية شهر يونيو ٢٠١٦.
- ترجع الزيادة في معدلات الدين المحلي لأجهزة الموازنة بخلاف عجز الموازنة خلال العام المالي ٢٠١٦/٢٠١٥، إلى العبء الإضافي الناتج عن فض بعض التشابكات المالية بين أجهزة الدولة خاصة مع كل من صناديق التأمينات والمعاشات وهيئة البترول، حيث سيكون لهذا الإجراء أثراً ايجابياً على الأداء المالي لهذه الجهات.
- كما سجل إجمالي رصيد الدين الخارجي (حكومي وغير حكومي) حوالي ٦٧,٣ مليار دولار بنهاية ديسمبر ٢٠١٦ (٣٧,٦% من الناتج المحلي)، مقارنة بـ ٥٥,٨ مليار دولار في شهر يونيو ٢٠١٦.
- كما سجل إجمالي الدين العام الخارجي للحكومة ٢٦,٢ مليار دولار (١٤,٧% من الناتج المحلي) في نهاية ديسمبر ٢٠١٦، مقارنة بـ ٢٤,٤ مليار دولار (٨% من الناتج المحلي) في نهاية يونيو ٢٠١٦.

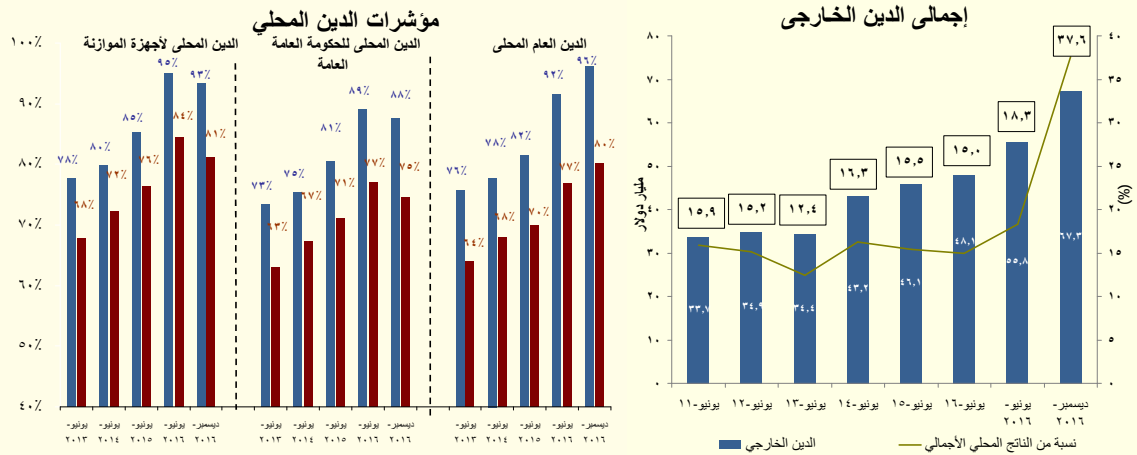

المصدر: وزارة المالية

التطورات النقدية:

وفقاً لأحدث البيانات التي تم إصدارها من قبل البنك المركزي، فقد ارتفع معدل النمو السنوي للسيولة المحلية بشكل متباطئ ليحقق ٣٦,٦% مسجلاً ٢٦٢٧,٣ مليار جنيه في نهاية شهر فبراير ٢٠١٧، مقابل ٤١,٥% (٢٧٠١,٦ مليار جنيه) في الشهر السابق، ويمكن تفسير ذلك في ضوء ارتفاع معدل النمو السنوي لصافي الأصول المحلية للجهاز المصرفي بشكل متباطئ أيضاً محققاً ٣٧,٧% ليسجل ٢٧١١,٤ مليار جنيه خلال شهر الدراسة، مقارنة بنحو ٤٥,٨% (٢٨٢٤,٣ مليار جنيه) في يناير ٢٠١٧. مما فاق اثر انخفاض صافي الأصول الأجنبية التي سجلت قيمة بالسالب بلغت ٨٤,١ مليار جنيه خلال شهر الدراسة، مقابل ١٢٢,٧- مليار جنيه خلال يناير ٢٠١٧.

تباطئ معدل النمو السنوي لصافي المطلوبات من الحكومة وهيئة السلع التموينية ليسجل ٢٦,٩% (محققاً ١٩٣٤ مليار جنيه) خلال شهر الدراسة، مقارنة بـ ٣٨,٧% خلال الشهر السابق. بالإضافة إلى ذلك، فقد تباطئ معدل النمو السنوي لصافي المطلوبات من قطاع الأعمال العام ليصل إلى ٧٩% (ليحقق ١٤١,٤ مليار جنيه) خلال فبراير ٢٠١٧، مقارنة بـ ٩٧,٣% خلال الشهر السابق. انخفض معدل النمو السنوي لصافي المطلوبات من القطاع الخاص محققاً ٣٧,٩% ليصل إلى ٩١٠,١ مليار جنيه خلال شهر فبراير ٢٠١٧، مقارنة بـ ٤٦% خلال الشهر السابق، ويأتي ذلك في ضوء ارتفاع معدل النمو السنوي للإئتمان الممنوح لقطاع الأعمال الخاص بشكل متباطئ ليسجل ٤٦,٩% (محققاً ٦٧٧,٧ مليار جنيه) خلال فبراير ٢٠١٧، مقابل ٥٧,٧% خلال الشهر السابق، كما ارتفع معدل النمو السنوي للإئتمان الممنوح للقطاع العائلي أيضاً بشكل متباطئ ليسجل ١٧,١% (محققاً ٢٣٢,٤ مليار جنيه) خلال شهر الدراسة، مقارنة بـ ١٨,٧% خلال يناير ٢٠١٧.

أما على الجانب الآخر، فقد استمر صافي الأصول الأجنبية في الانخفاض بشكل ملحوظ ليسجل قيمة بالسالب قدرها ٨٤,١ مليار جنيه خلال شهر فبراير ٢٠١٧، مقابل ١٢٢,٧- مليار جنيه خلال الشهر السابق. ويرجع ذلك كنتيجة أساسية للتغير الملحوظ الذي شهده صافي الأصول الأجنبية للبنك المركزي حيث انخفض ليسجل ٢٨,٢- مليار جنيه خلال شهر الدراسة، مقارنة بـ ٣٧ مليار جنيه خلال الشهر السابق. كما تراجع صافي الأصول الأجنبية للبنوك، ليسجل قيمة بالسالب قدرها ٥٥,٨ مليار جنيه خلال شهر فبراير ٢٠١٧، مقارنة بـ ٨٥,٧ مليار جنيه خلال يناير ٢٠١٧.

أما على جانب الالتزامات، فقد ارتفع معدل النمو السنوي لأشباه النقود بشكل متباطئ لتصل إلى ٤٢,٤% محققاً ١٩٩٣,٣ مليار جنيه خلال شهر فبراير ٢٠١٧، مقارنة بـ ٤٩,٤% (٢٠٧٩,٢ مليار جنيه) خلال الشهر السابق. حيث تباطئ معدل النمو السنوي للودائع الغير الجارية بالعملة الأجنبية ليصل إلى ١٢٠,٦% (محققاً ٤٥٩,٧ مليار جنيه) خلال شهر الدراسة، مقارنة بـ ١٦١,٩% خلال الشهر السابق. مما فاق أثر ارتفاع معدل النمو السنوي للودائع الغير جارية بالعملة المحلية ليصل إلى ٢٥,٣% (محققاً ١٤٠٩,٧ مليار جنيه) خلال شهر فبراير ٢٠١٦، مقارنة بـ ٢٤,١% خلال الشهر السابق.

ارتفع معدل النمو السنوي لكمية النقود ليسجل نحو ٢١,٤% (محققاً ٦٣٤ مليار جنيه) خلال شهر الدراسة، مقارنة بـ ٢٠,٢% خلال الشهر السابق، حيث ارتفع معدل النمو السنوي للنقد المتداول خلال فبراير ٢٠١٧ ليسجل ٢٥,٧% (٣٨٤,٢ مليار جنيه)، مقارنة بـ ٢٣,٨% خلال الشهر السابق. كما سجل معدل النمو السنوي للودائع الجارية بالعملة المحلية خلال شهر فبراير ٢٠١٧ نحو ١٥,٣% (٢٥٠ مليار جنيه)، مقارنة بـ ١٤,٩% خلال الشهر السابق.

وفقاً لأحدث البيانات، فقد سجل معدل النمو السنوي لجملة الودائع لدى الجهاز المصرفي (بخلاف البنك المركزي المصري) نحو ٤٤,٣% في نهاية نوفمبر ٢٠١٦ محققاً ٢٧١٤,٤ مليار جنيه، مقابل ١٨,٨% خلال أكتوبر ٢٠١٦. هذا ويقدر نصيب الودائع غير الحكومية من إجمالي الودائع بحوالي ٨٢,٥% في نهاية شهر الدراسة. بالإضافة إلى ذلك، فقد ارتفع معدل النمو السنوي لإجمالي أرصدة التسهيلات الائتمانية الممنوحة من قبل البنوك (بخلاف البنك المركزي) بـ ٦٥,١% في نهاية نوفمبر ٢٠١٦ مسجلاً ١٢٩٥,٤ مليار جنيه، مقارنة بـ ٢٥,٤% خلال أكتوبر ٢٠١٦. وعلى الرغم من ذلك، فقد ارتفع نسبة الإقراض إلى الودائع في نهاية نوفمبر ٢٠١٦ لتصل إلى ٤٧,٧%، مقارنة بـ ٤٤,١% خلال الشهر السابق ومقارنة بـ ٤١,٧% خلال نفس الشهر من العام السابق. (وجدير بالذكر أن البيانات الخاصة بالودائع والقروض لشهرى يناير وفبراير ٢٠١٧ لم تصدر بعد).

ارتفع رصيد الاحتياطي من العملات الأجنبية لدى البنك المركزي المصري ليصل إلى ٢٨,٥ مليار دولار في نهاية شهر مارس ٢٠١٧، مقارنة بـ ٢٦,٥ مليار دولار في نهاية الشهر السابق.

على نحو آخر، فقد واصل معدل التضخم السنوي لحضر الجمهورية في تحقيق معدلات نمو مرتفعة مسجلاً ٣٠,٢% خلال شهر فبراير ٢٠١٦، و ٢٨,١% في يناير ٢٠١٧، مقارنة بـ ٩,١% خلال شهر فبراير ٢٠١٦. وهو ما يمكن تفسيره في ضوء استمرار ارتفاع معدل التضخم السنوي لمجموعة "الطعام والشراب" (أكبر الأوزان مساهمة في معدل التضخم العام) مسجلاً نحو ٤٠,٥% خلال شهر فبراير ٢٠١٧، و ٣٧,٢% في يناير ٢٠١٧، مقارنة بـ ١٢,٥% خلال شهر فبراير ٢٠١٦. كما ساهمت معظم المجموعات الرئيسية الأخرى في الارتفاع المحقق لمعدل التضخم السنوي خلال شهر الدراسة مقارنة بالشهر السابق وعلى رأسها؛ "الملابس والأحذية" لتسجل ٢٣,٤% خلال شهر فبراير ٢٠١٧، و ١٩,٨% خلال شهر يناير ٢٠١٧، مقارنة بـ ٦,٩% خلال شهر فبراير ٢٠١٦، "الأثاث والتجهيزات" لتسجل ٣١,٥% خلال شهر فبراير ٢٠١٧، و ٢٩,١% في يناير ٢٠١٧، مقارنة بـ ١٠,٣% خلال شهر فبراير ٢٠١٦، "الرعاية الصحية" لتسجل ٣٥,٦% خلال فبراير ٢٠١٧، و ٣٢,٩% خلال شهر يناير ٢٠١٧، مقارنة بـ ٩,٣% خلال شهر فبراير ٢٠١٦، "النقل والمواصلات" لتسجل ٢٨,٨% خلال شهر فبراير ٢٠١٧، و ٢٥,١% خلال شهر يناير

٢٠١٧، مقارنة بـ٢،٢% خلال شهر فبراير ٢٠١٦، و"السلع والخدمات المتنوعة" لتسجل ٣٦% خلال شهر فبراير ٢٠١٧ و٣٠،٧% في يناير ٢٠١٧، مقارنة بـ٣،٨% في فبراير ٢٠١٦.

أما بالنسبة، لمتوسط معدل التضخم السنوى لحضر الجمهورية، فقد ارتفع خلال الفترة يوليو - فبراير ٢٠١٧/٢٠١٦ مسجلا نحو ١٩,٨% مقارنة بـ ٩,٦% خلال نفس الفترة من العام المالى السابق.

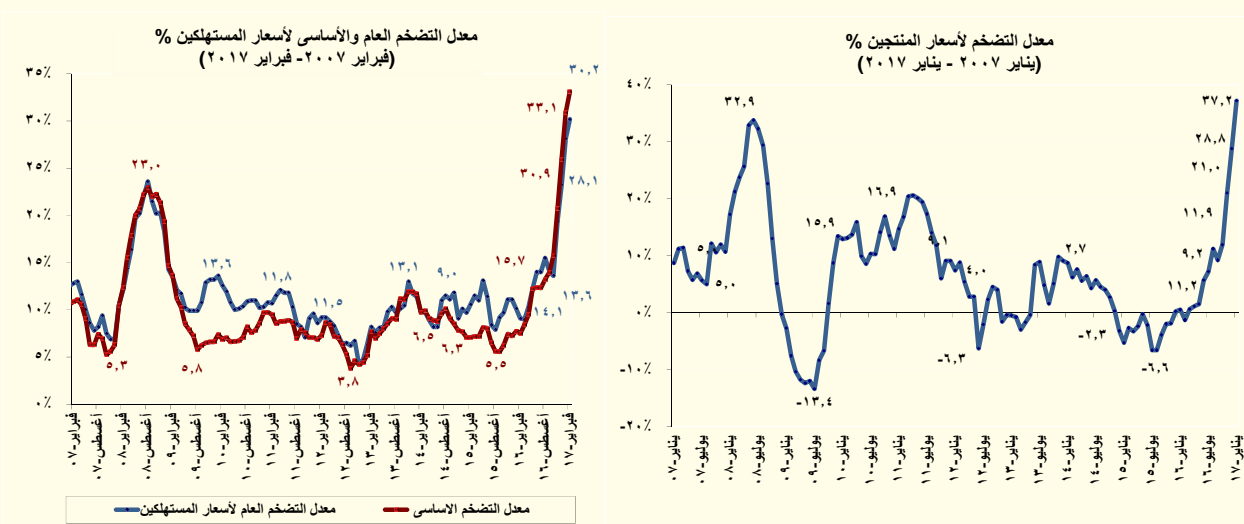

على نحو آخر، فقد حقق معدل التضخم الشهري لحضر الجمهورية نحو ٢,٦% خلال شهر الدراسة، مقارنة بـ ٤,١% خلال الشهر السابق، ومقارنة بـ ١% خلال شهر فبراير ٢٠١٦. حيث حقق معدل التضخم الشهري لمجموعة "الطعام والشراب" معدل بلغ ٤,١% خلال شهر الدراسة، مقارنة بـ ٦,٨% خلال الشهر السابق ومقارنة بـ ١,٧% خلال شهر فبراير ٢٠١٦.

كما إستمّر معدل التضخم السنوى الأساسى لأسعار المستهلكين **Core Inflation** ° فى تحقيق معدلاً مرتفعاً ليسجل نحو ٣٣,١% خلال شهر فبراير ٢٠١٧، مقارنة بـ ٣٠,٩% خلال الشهر السابق، ومقارنة بـ ٧,٥% خلال شهر فبراير ٢٠١٦. أما بالنسبة لمعدل التضخم الأساسى الشهرى فقد حقق ٢,٦% خلال شهر فبراير ٢٠١٧، مقابل نحو ٥% خلال الشهر السابق. الأمر الذى يمكن تفسيره فى ضوء ارتفاع أسعار "السلع الغذائية" لتساهم بنسبه قدرها ١,٩٨ نقطة مئوية فى معدل التضخم الأساسى الشهرى، بالإضافة إلى ارتفاع أسعار "السلع الإستهلاكية"، و"الخدمات المدفوعة"، و"الخدمات الأخرى"، ، لتساهم بنسبه قدرها ٠,٣٩، ٠,٠٣ و ٠,٢١ نقط مئوية على التوالى فى معدل التضخم الأساسى الشهرى.

قررت لجنة السياسة النقدية للبنك المركزي المصري فى إجتماعها بتاريخ ٣٠ مارس ٢٠١٦ الإبقاء على سعرى عائد الإيداع والإقراض الليلة واحدة دون تغيير عند مستوى ١٤,٧٥% و ١٥,٧٥% على التوالى، وكذا الإبقاء على سعر العمليات الرئيسية للبنك المركزى دون تغيير عند مستوى ١٥,٢٥%، والإبقاء على سعر الائتمان والخصم دون تغيير عند مستوى ١٥,٢٥%.

٥/ يعكس معدل التضخم الأساسى التغير فى الأسعار مستبعداً السلع والخدمات المحدد أسعارها إدارياً (الوقود والكهرباء والسجائر المحلية والمستوردة والمياه وخدمات النقل بالسكك الحديدية)، بالإضافة الى السلع ذات الأسعار الأكثر تقلباً (الخضروات والفاكهة).

ومن الجدير بالذكر أن البنك المركزي قام في ٢١ مارس ٢٠١٧ بربط ودائع بقيمة ٥٥ مليار جنيه لأجل ٧ أيام بمعدل عائد سنوي ثابت قدره ١٥,٢٥%، وذلك في إطار تفعيل عمليات ربط ودائع للبنوك (Deposit Operations) لديه لإمتصاص فائض السيولة لدى الجهاز المصرفي.

فيما يخص مؤشرات البورصة المصرية، فقد إنخفض رأس المال السوقي على أساس شهري بشكل ملحوظ بحوالى ٣,٩% ليسجل ٥٨٨,٨ مليار جنيه خلال شهر فبراير ٢٠١٧، مقارنة بـ ٦١٢,٨ مليار جنيه خلال الشهر السابق. بالإضافة الى ذلك، فقد إنخفض مؤشر EGX-٣٠ بنحو ٥,٨% ليحقق ١١٩٣٧,٦٧ نقطة خلال شهر فبراير ٢٠١٧، مقارنة بمستواه المحقق في نهاية يناير ٢٠١٧ والذي بلغ ١٢٦٧٢,٤٩ نقطة. بينما إرتفع مؤشر EGX-٧٠ بنحو ٠,٩% ليحقق ٤٧٣,٣٦ نقطة خلال شهر فبراير ٢٠١٧، مقارنة بـ ٤٦٨,٩٥ نقطة في نهاية يناير ٢٠١٧.

قطاع المعاملات الخارجية:

حقق ميزان المدفوعات فائض في الميزان الكلي بلغ نحو ٧ مليار دولار (٢,٥% من الناتج المحلي) خلال الفترة يوليو- ديسمبر ٢٠١٦/٢٠١٧، مقابل عجز قدره ٣,٤ مليار دولار (-١% من الناتج المحلي) خلال نفس الفترة من العام المالي السابق. ويرجع ذلك بالأساس إلى تحقيق الحساب الرأسمالي والمالي صافى تدفق للداخل، بالإضافة إلى التحسن الطفيف في الميزان التجاري مما حد من أثر التراجع الذى شهده الميزان الخدمى. وبالرجوع إلى التفاصيل، تأتى تلك التطورات التى شهدها ميزان المدفوعات فى ضوء أهم النقاط التالية:

§ تسجيل الميزان الجارى عجزاً قدره ٩,٦ مليار دولار (-٣,٤% من الناتج المحلي) خلال الفترة يوليو- ديسمبر ٢٠١٦/٢٠١٧، مقارنة بعجز أقل قدره ٩,٤ مليار دولار (-٢,٧% من الناتج المحلي) خلال فترة المقارنة. ويمكن تفسير ذلك بشكل أساسى فى ضوء تراجع الميزان الخدمى والتحويلات، مما فاق التحسن الطفيف فى الميزان التجاري، وذلك على النحو التالى:

— انخفض عجز الميزان التجاري ليصل إلى ١٧,٩ مليار دولار (-٦,٤% من الناتج المحلي) خلال فترة الدراسة، مقابل عجزاً قدره ١٩,٩ مليار دولار (-٥,٨% من الناتج المحلي) خلال فترة المقارنة. وتأتى تلك التطورات فى ضوء ارتفاع حصيللة الصادرات السلعية بنحو ١٤,٤% لتحقيق ١٠,٤ مليار دولار خلال الفترة يوليو- ديسمبر ٢٠١٦/٢٠١٧، مقابل نحو ٩,١ مليار دولار خلال نفس الفترة من العام المالي السابق. ويرجع ذلك بشكل أساسى لارتفاع حصيللة الصادرات الغير بترولية لتصل إلى ٧,٥ مليار دولار خلال فترة الدراسة، مقارنة بـ ٦ مليار دولار خلال فترة المقارنة. مما فاق اثر انخفاض حصيللة الصادرات البترولية لتصل إلى ٢,٩ مليار دولار فى فترة الدراسة مقارنة بـ ٣,١ مليار دولار خلال فترة المقارنة، وقد جاء ذلك بالتزامن مع تراجع المدفوعات عن الواردات السلعية بنسبة بلغت نحو ٢,٣% لتحقيق ٢٨,٣ مليار دولار خلال الفترة يوليو- ديسمبر ٢٠١٦/٢٠١٧، مقابل ٢٩ مليار دولار خلال فترة المقارنة.

— تراجع الميزان الخدمى بنحو ٤٧,٢% ليحقق فائض قدره ٢,٥ مليار دولار (٠,٩% من الناتج المحلي) خلال فترة الدراسة، مقارنة بفائض أعلى قدره ٤,٧ مليار دولار (١,٣% من الناتج المحلي) خلال نفس الفترة من العام المالي السابق، حيث انخفضت المتحصلات الجارية لتصل إلى ٧,٣ مليار دولار خلال الفترة يوليو- ديسمبر ٢٠١٦/٢٠١٧، مقارنة بـ ٩ مليار دولار خلال فترة المقارنة مدفوعاً بتراجع الإيرادات السياحية لتسجل ١,٦ مليار دولار خلال فترة الدراسة، مقارنة بـ ٢,٧ مليار دولار

خلال فترة المقارنة وذلك لتراجع عدد الليالي السياحية لتصل إلى ١٩,٢ مليون ليلة خلال فترة الدراسة، مقابل ٣٨,٣ مليون ليلة خلال فترة المقارنة. وقد تراجعت متحصلات رسوم المرور بقتاة السويس بمعدل ٥% لانخفاض الحمولة الصافية للسفن العابرة بمعدل ٢,٥% وانخفاض قيمة وحدة حقوق السحب الخاصة أمام الدولار بمعدل ١,١%.

— انخفضت التحويلات الواردة خلال فترة الدراسة لتسجل نحو ٨ مليار دولار، مقارنة بـ ٨,٣ مليار دولار خلال فترة المقارنة — وذلك لانخفاض صافي التحويلات الخاصة لتقتصر على نحو ٧,٩ مليار دولار، مقارنة بـ ٨,٢ مليار دولار نتيجة لتراجع تحويلات المصريين بالخارج بمعدل ٥,٧%.

بينما ارتفعت صافي التحويلات الرسمية لتصل إلى ٧٢,٩ مليون دولار خلال فترة الدراسة، مقارنة بـ ٣٢,٢ مليون دولار خلال فترة المقارنة.

§ **شهد الميزان الرأسمالي والمالي صافي تدفقات للداخل بنحو ١٧,٦ مليار دولار (٦,٣% من الناتج المحلي) خلال الفترة يوليو- ديسمبر ٢٠١٦/٢٠١٧، مقارنة بصافي تدفقات للداخل أقل بنحو ٦,٢ مليار دولار (١,٨% من الناتج المحلي) خلال الفترة يوليو- ديسمبر ٢٠١٥/٢٠١٦، ويأتى ذلك في ضوء:**

— ارتفاع صافي التدفق للداخل في بند الاستثمار الأجنبي المباشر إلى مصر خلال الفترة يوليو- ديسمبر ٢٠١٦/٢٠١٧ ليسجل ٤,٣ مليار دولار (١,٥% من الناتج المحلي)، مقابل صافي تدفقات للداخل بنحو ٣,١ مليار دولار (٠,٩% من الناتج المحلي) خلال فترة المقارنة، وذلك في ضوء تحقيق الاستثمارات في قطاع البترول صافي تدفق للداخل قدره ١,٨ مليار دولار، مقابل ٠,١ مليار دولار خلال فترة المقارنة. وقد حقق صافي التدفقات للداخل للاستثمارات الواردة لتأسيس شركات جديدة أو زيادة رؤوس أموالها ٢,٤٦ مليار دولار خلال فترة الدراسة، مقابل ٢,٤٨ مليار دولار خلال فترة المقارنة.

— سجلت استثمارات محفظة الأوراق المالية في مصر صافي تدفقات للداخل بنحو ٠,٢ مليار دولار (٠,١% من الناتج المحلي) خلال الفترة يوليو- ديسمبر ٢٠١٦/٢٠١٧، مقارنة بصافي تدفقات للخارج بحوالي ١,٦ مليار دولار (-٠,٥% من الناتج المحلي) خلال الفترة يوليو- ديسمبر ٢٠١٥/٢٠١٦، ويرجع ذلك في ضوء ارتفاع استثمارات الأجانب في البورصة المصرية لتسجل صافي مشتريات قدره ٠,٣ مليار دولار، وزيادة استثمارات الأجانب في أدون الخزنة المصرية لتسجل صافي مشتريات قدره ٠,٧ مليار دولار، وذلك على الرغم من سداد سندات قيمتها ١ مليار دولار استحققت خلال فترة الدراسة، مما يؤكد التزام وقدرة الاقتصاد المصرى على سداد التزاماته الخارجية وقت استحقاقها.

— ارتفاع صافي الاستثمارات الأخرى ليسجل تدفقات للداخل بنحو ١٣,١ مليار دولار (٤,٧% من الناتج المحلي) خلال الفترة يوليو- ديسمبر ٢٠١٦/٢٠١٧، مقارنة بتدفقات للداخل تقدر بنحو ٤,٧ مليار دولار (١,٤% من الناتج المحلي) خلال فترة المقارنة. كما حققت تسهيلات الموردين متوسطة الأجل صافي تدفق للداخل بنحو ٠,٩ مليار دولار خلال الفترة يوليو- ديسمبر ٢٠١٦/٢٠١٧، مقابل ٠,٢ مليار دولار خلال نفس الفترة من العام الماضى. بالإضافة إلى ذلك فقد حققت الخصوم الأخرى صافي تدفقات للداخل بنحو ٩,٥ مليار دولار خلال فترة الدراسة، مقارنة بـ ٣,٨ مليار دولار خلال فترة المقارنة.

— ارتفاع صافي التغير على التزامات البنك المركزى تجاه العالم الخارجى ليحقق صافي تدفق للداخل بلغ نحو ٨,١ مليار دولار خلال فترة الدراسة، مقارنة بـ ١,٥ مليار دولار خلال فترة المقارنة.

§ سجل بند السهو والخطأ صافي تدفقات للخارج بنحو ٠,٩ مليار دولار (-٠,٣%) من الناتج المحلي) خلال الفترة يوليو- ديسمبر ٢٠١٦/٢٠١٧، مقابل صافي تدفقات للخارج بنحو ٠,٢ مليار دولار (-٠,١%) من الناتج المحلي) خلال نفس الفترة من العام الماضي.

Ø طبقاً لأحدث البيانات المنشورة، فقد إرتفع إجمالي عدد السياح الوافدين خلال شهر ديسمبر ٢٠١٦ ليصل إلى ٠,٥٥ مليون سائح، مقابل ٠,٤٤ مليون سائح خلال نفس الشهر من العام السابق. كما إرتفع عدد الليالي السياحية خلال شهر الدراسة ليصل إلى ٣,٣ مليون ليلة، مقابل ٢,٤ مليون ليلة خلال شهر ديسمبر ٢٠١٥.

القسم الأول

نظرة عامة على الأداء الإقتصادي و المالي

- أ- مؤشرات الإقتصاد العيني و الحقيقي و مصادر النمو..... ١
- ب- السكان و التشغيل..... ٢
- ج- الأسعار المحلية (متوسط الفترة)..... ٢
- د- مؤشرات المالية العامة..... ٣
- هـ- ملخص الدين العام المحلي (بالمليون جنية، رصيد نهاية الفترة)..... ٤
- و- إجمالي الدين العام الخارجي (مليون دولار، رصيد نهاية الفترة)..... ٤
- ز- خدمة الدين الحكومي (مليون جنية، تدفقات)..... ٤
- ح- المؤشرات النقدية (نهاية الفترة)..... ٥
- ط- القطاع المالي والاستثمارات..... ٦
- ي- معاملات القطاع الخارجي..... ٧

القسم الأول: نظرة عامة على الأداء الإقتصادي والمالي

بيان ربع سنوي #				بيان سنوي					
أكتوبر- ديسمبر ٢٠١٥	يناير-مارس ٢٠١٦	أبريل-يونيو ٢٠١٦	أبريل-يونيو ٢٠١٥	#	#	#	#	#	
٢٠١٥	٢٠١٦	٢٠١٦	٢٠١٥	٢٠١٥/٢٠١٥	٢٠١٥/٢٠١٤	٢٠١٤/٢٠١٣	٢٠١٣/٢٠١٢	٢٠١٢/٢٠١١	
أ. الاقتصاد العيني (بالأسعار الجارية)									
٦٦١,١٠٠	٦٤٧,٣٠٠	٦٨٩,٤٠٠	٥٨٥,٤٠٠	٢,٧٠٨,٣٠٠	٢,٤٤٣,٩٠٠	٢,١٣٠,٠٠٠	١,٨٦٠,٤٠٠	١,٦٧٤,٧٠٠	الناتج المحلي (بأسعار السوق بالمليون جنيه)
٧٤,٦٣٩	٨٠,٦٨٧	٨٧,٦٢٥	٧٦,٩٧٥	٣٣٢,٧٩٢	٣٣٢,٧٠٠	٣٠٥,٦٠٢	٢٨٨,٥٤٢	٢٧٩,٣٤٩	الناتج المحلي (بأسعار السوق بالمليون دولار)
٦٥٢,٢٢٣	٦٣٨,٦١٢	٦٨٠,٦٣٤	٥٩٢,٧٢٨	٢,٦٧٣,٣٠٠	٢,٤٧٣,١٠٠	٢,٢٠٥,٥٩٤	١,٩٢٤,٨٠٨	١,٧١٣,١٤٦	الناتج المحلي (بتكلفة عوامل الإنتاج بالمليون جنيه)
٧٣,٦٣٧	٧٩,٦٠٤	٨٦,٥١٠	٧٧,٩٣٩	٣٢٨,٤٩١	٣٣٦,٦٧٥	٣١٦,٤٤٨	٢٩٨,٥٣١	٢٨٥,٧٦٢	الناتج المحلي (بتكلفة عوامل الإنتاج بالمليون دولار)
--	--	--	--	--	--	--	--	--	نصيب الفرد من الناتج المحلي الإجمالي (بالجنيه)
--	--	--	--	--	--	--	--	--	نصيب الفرد من الناتج المحلي الإجمالي (بالدولار)
ب. مؤشرات الاقتصاد العيني ومصادر النمو ^{١/}									
(معدل النمو)									
٤.٥	٣.٦	٤.٠	٣.٣	٤.٣	٤.٤	٢.٩	٢.٢	٢.٢	الناتج المحلي الحقيقي (بأسعار السوق) ^{٢/}
٢.٣	١.٦	٢.٠	٢.٥	٢.٢	٣.٤	٢.٩	٢.٢	٢.٢	الناتج المحلي الحقيقي (بتكلفة عوامل الإنتاج) ^{٣/}
٠.٦	١.٠	١.٠	٠.٥-	٠.٨	١.٦	١.٩	١.١	١.٦	القطاع السلي
٢.٦	١.٢	٢.٢	٣.١	٢.٦	٥.٢	٢.٦	٣.٢	٢.٨	قطاع الخدمات الإنتاجية
٤.٩	٣.٢	٣.٩	٧.٦	٤.٧	٤.٩	٥.٥	٣.٤	٣.٠	الخدمات الاجتماعية
٢٦.٠	٤.٩	٣.٦	٣.٠-	١١.٢	٨.٦	١.٧	٨.٤-	٥.٨	الاستثمارات ^{٤/ ٥/}
٢.٢	٤.٧	٤.٥	٠.٧	٤.٥	٣.٦	٤.٩	٣.٢	٦.٠	الاستهلاك النهائي ^{٤/}
١.٧	٥.٠	٤.٨	٠.٣	٤.٦	٣.١	٤.٤	٣.٣	٦.٥	الاستهلاك الخاص
٤.٨	٢.٠	٣.٠	٣.٣	٣.٩	٧.٠	٨.٤	٢.٢	٣.١	الاستهلاك العام
٢.٤-	١٨.٧-	١٢.٠-	٢.٤-	١٤.٥-	٠.٦-	١٠.٩-	٤.٥	٢.٣-	الصادرات السلعية والخدمة ^{٤/}
--	--	--	--	--	--	--	--	--	نصيب الفرد من الناتج المحلي الإجمالي الحقيقي
الإدخال المحلي ^{٤/}									
٤٢.٠	١٤.٠-	٢٠.٧	٣.٤	١٠.٦	٢٧.٩	٢٤.٢-	٧.٩	٢٩.٥-	معدل النمو الإسمي السنوي
٨.٥	٦.٠	٥.٣	٦.٧	٥.٨	٥.٨	٥.٢	٧.٩	٨.٠	نسبة إلى الناتج المحلي الإجمالي
الاستثمارات المحلية ^{٤/ ٥/}									
٢٤.٥	٨.٩	١٨.٦	٥.٧	١٦.٧	٢٠.٢	٩.٩	١.٥-	١٠.١	معدل النمو الإسمي السنوي
١٨.٢	١٧.٠	١٤.١	١٦.٥	١٥.٠	١٤.٣	١٣.٦	١٤.٢	١٦.٠	نسبة إلى الناتج المحلي الإجمالي

المصدر: وزارة التخطيط والمتابعة والإصلاح الإداري.

* بيان مبدئي، وقابل للتعديل.

-- بيان غير متاح. بداية سلسلة زمنية جديدة وفقاً للتعداد الاقتصادي من قبل وزارة التخطيط.

بيان معدل في ضوء البيانات الحديثة الصادرة عن وزارة التخطيط والمتابعة والإصلاح الإداري. قامت وزارة التخطيط بمراجعة السلسلة الزمنية للناتج المحلي الإجمالي ابتداءً من عام ٢٠١٢/٢٠١١ وحتى عام

٢٠١٥/٢٠١٤ وفقاً للتعداد الاقتصادي.

١/ قامت وزارة التخطيط والمتابعة والإصلاح الإداري بمراجعة بيانات الناتج المحلي الإجمالي لعام ٢٠١٥/٢٠١٤ على أساس ربع سنوي.

٢/ تم حساب معدلات النمو الحقيقية باستخدام الأسعار الثابتة لعام ٢٠٠٧/٠٦، ولكن بدءاً من عام ٢٠١٣/١٢ تم حساب معدلات النمو باستخدام الأسعار الثابتة لعام ٢٠١٢/١١.

٣/ تشمل نشاط قطاع البترول والغاز الطبيعي.

٤/ تشمل صافي الضرائب غير المباشرة.

٥/ رأس المال الثابت، يشمل التغير في المخزون.

٦/ بالأسعار الجارية.

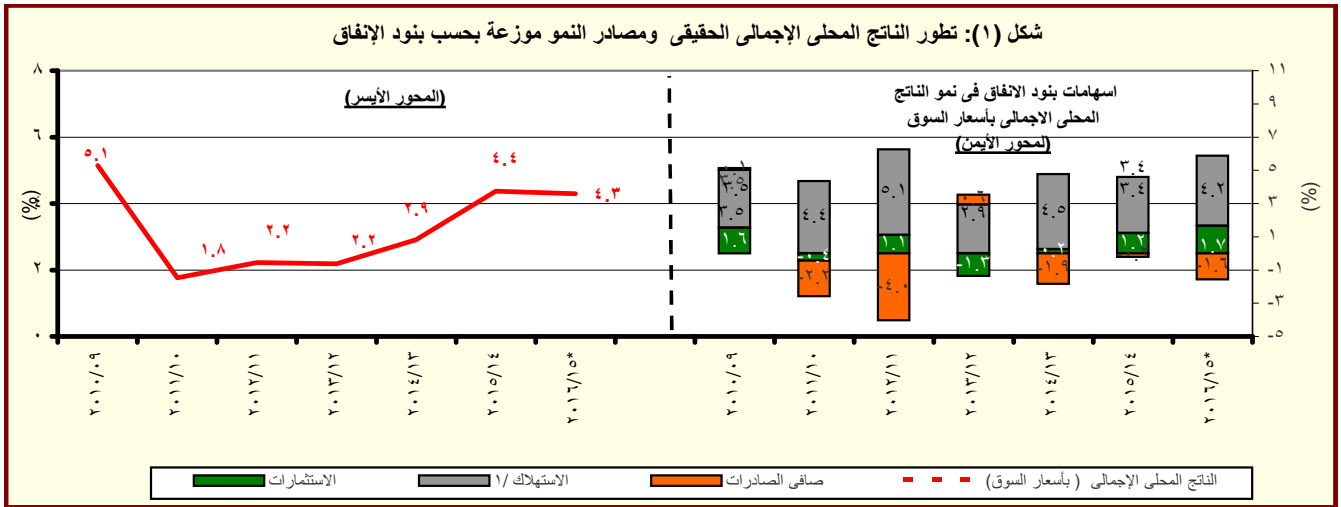

المصدر: وزارة التخطيط والمتابعة والإصلاح الإداري.

* بيان مبدئي، وقابل للتعديل.

١/ تتضمن الاستهلاك العام والخاص.

القسم الأول: نظرة عامة على الأداء الإقتصادي والمالى (تابع)

بيان ربع سنوي				بيان سنوي				
يوليو- سبتمبر ٢٠١٦	ابريل- يونيو ٢٠١٦	مارس ٢٠١٦	يناير- سبتمبر ٢٠١٥	٢٠١٦/١٥	٢٠١٥/١٤	٢٠١٤/١٣	٢٠١٣/١٢	٢٠١٢/١١
ج . السكان								
٩١,٥	٩٠,٩	٩٠,٥	٨٩,٤	٩١,١	٨٩,٠	٨٦,٧	٨٤,٧	٨٢,٤ ^{١/}
٢,٣	٢,١	٢,٥	٢,٥	٢,٤	٢,٦	٢,٤	٢,٨	٢,٥
د . الأسعار المحلية (متوسط الفترة)								
١٤,٥	١٢,٢	٩,٤	٨,٥	١٠,٢	١٠,٩	١٠,١	٦,٩	٨,٧
٩,٢	٢,٨	٠,١-	٥,٧-	١,٤-	١,٨-	٦,٥	٠,٧	٧,٥ ^{٢/}
١٢,٣	١١,٦	١٠,٣	٩,٣	١٠,٦	٩,٢٥	٨,٧٥	١٠,٢٥	٩,٥٠
١٤,٣	١٣,١	١١,٧	١١,٣	١١,٨	١١,٤	١٠,٩	١٣,٤	١٣,٤
٨,١	٧,٥	٧,١	٦,٨	٧,٤	٧,٠	٧,٢	٧,٨	٧,٣ ^{٣/}
١١,٩	١١,٠	٩,٧	٨,٩	٩,٧	٩,١	٨,٨	٩,٥	٩,٤ ^{٤/}
٨,٨٨	٨,٨٧	٨,٠٢	٧,٨١	٨,١٥	٧,٤٢	٦,٩٧	٦,٤٥	٦,٠٠
سعر الصرف (جنيه مقابل الدولار)								

المصادر: وزارة التخطيط والبنك المركزى المصرى والجهاز المركزى للتعبئة العامة والإحصاء.

لا يتضمن المصريين المقيمين فى الخارج.

بدءاً من اغسطس ٢٠٠٩، تم استحداث سلسلة أرقام قياسية جديدة لأسعار المستهلكين (حضر الجمهورية) باستخدام الأوزان المستخرجة من بحث الدخل و الإنفاق و الاستهلاك لعام ٢٠٠٨/٢٠٠٩ مع استخدام بيانات شهر يناير ٢٠١٠ كفترة الأساس. وفيما يخص بيانات ما قبل ذلك التاريخ، فقد استخدمت الأوزان المستخرجة من بحث الدخل والإنفاق والاستهلاك لعام ٢٠٠٤/٢٠٠٥ مع استخدام يناير ٢٠٠٧ كشهر أساس.

قام الجهاز المركزى للتعبئة العامة والإحصاء بإصدار رقم قياسى جديد لأسعار المنتجين بدءاً من سبتمبر ٢٠٠٧ ليحل محل الأرقام القياسية لأسعار الجملة، وذلك باستخدام أسعار السلع والخدمات للسنة المالية (٢٠٠٥-٢٠٠٤) كفترة أساس لسلسلة الأرقام القياسية، كما تم إستخراج الأوزان باستخدام متوسط عامى (٢٠٠٢-٢٠٠٣ ، ٢٠٠٣-٢٠٠٤) للقيم الإجمالية للإنتاج الصناعى والزراعى والخدمى.

البيانات تعكس نهاية الفترة.

متوسط ميلادى.

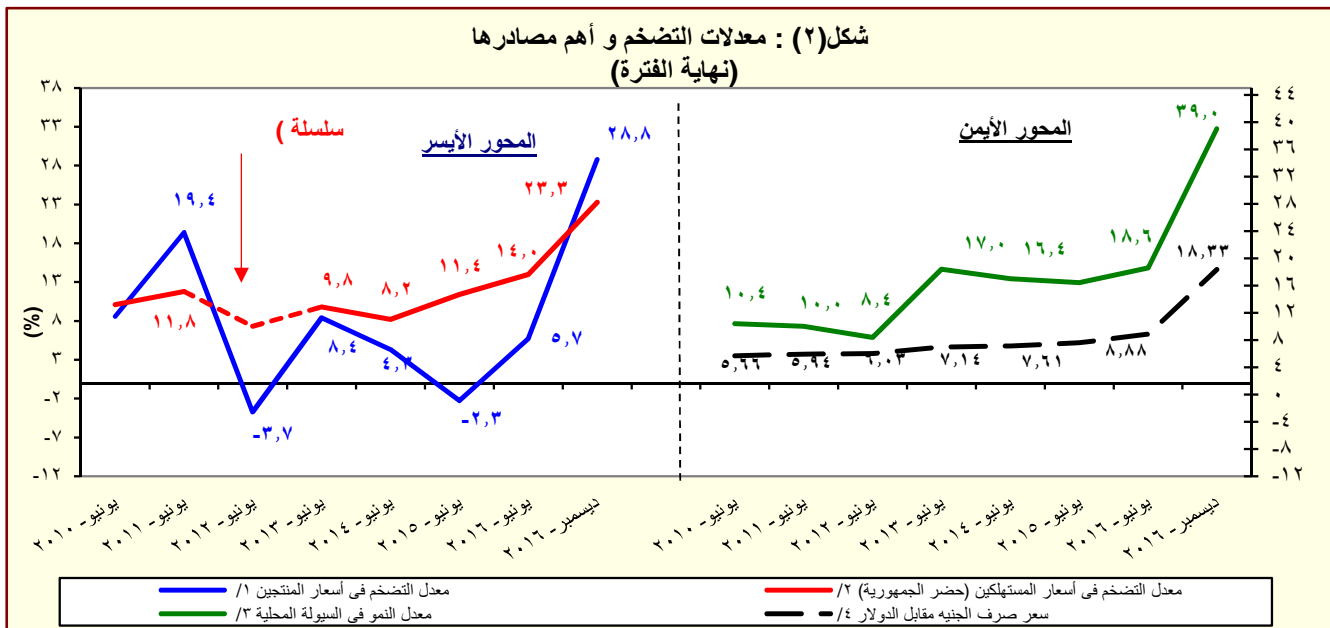

القسم الأول: نظرة عامة على الأداء الإقتصادي والمالي (تابع)

يوليو-يناير ٢٠١٧/١٦	٢٠١٦/٢٠١٦	٢٠١٥/٢٠١٥	٢٠١٤/٢٠١٤	٢٠١٣/٢٠١٣	٢٠١٢/٢٠١٢	٢٠١١/٢٠١١	٢٠١٠/٢٠١٠
موازنة	ختامي مبدئي	ختامي مبدئي	ختامي مبدئي	ختامي مبدئي	ختامي مبدئي	ختامي مبدئي	ختامي مبدئي
٥- مؤشرات المالية العامة ^{١/}							
١- قطاع الموازنة العامة (بالمليون جنيه) ^{٢/}							
إجمالي الإيرادات	٢٦٥,٢٨٦	٣٠٣,٦٢٢	٣٥٠,٣٢٢	٤٥٦,٧٨٨	٤٦٥,٢٤١	٤٩١,٤٨٨	٦٦٩,٧٥٦
إجمالي المصروفات	٤٠١,٨٦٦	٤٧٠,٩٩٢	٥٨٨,١٨٨	٧٠١,٥١٤	٧٣٣,٣٥٠	٨١٧,٨٤٤	٩٧٤,٧٩٤
العجز الأولي ^{٣/}	٤٩,٣٨٣	٦٢,٢٦٤	٩٢,٧٢٤	٨٢,٢٨٩	٨٦,٤٢٢	٩٥,٨٦٠	٢٦,٩٤٠
العجز النقدي ^{٤/}	١٣٦,٥٨٠	١٦٧,٣٧٠	٢٣٧,٨٦٥	٢٤٤,٧٢٧	٢٦٨,١٠٩	٣٢٦,٣٥٦	٣٠٥,٠٣٨
العجز الكلي	١٣٤,٤٦٠	١٦٦,٧٠٥	٢٣٩,٧١٩	٢٥٥,٤٣٩	٢٧٩,٤٣٠	٣٣٩,٤٩٥	٣١٩,٤٦٠
٢- قطاع الموازنة العامة ^{٥/} (معدل نمو سنوي)							
إجمالي الإيرادات	-١.١	١٤.٥	١٥.٤	٣٠.٤	١.٩	٥.٦	٧.٦
الإيرادات الضريبية	١٢.٧	٨.٠	٢١.١	٣.٧	١٧.٥	١٥.٢	٢.٦
الإيرادات غير الضريبية	-٢٥.٠	٣١.٤	٣.١	٩٨.١	-١٨.٩	-١٢.٦	١٨.٣
إجمالي المصروفات (ومنها):	٩.٨	١٧.٢	٢٤.٩	١٩.٣	٤.٥	١١.٥	١٢.٧
الأجور وتعويضات العاملين	١٢.٨	٢٧.٦	١٦.٤	٢٤.٩	١١.١	٧.٧	٤.٩
الفوائد المدفوعة	١٧.٦	٢٢.٨	٤٠.٧	١٧.٨	١١.٥	٢٦.٢	١٩.٩
٣- قطاع الحكومة العامة (مليون جنيه) ^{٦/}							
إجمالي الإيرادات	٣٠٢,٠١٠	٣٤٨,٨٦٤	٤٠٣,٦٣٧	٥١٩,٤٤٩	٥٣٨,٣٧٨	٥٣٨,٣٧٨	--
إجمالي المصروفات	٤٤٠,٤١١	٥١٦,٤٢٢	٦٤٤,٠٨٠	٧٥٩,٨٤٧	٨٠٥,٩٢٩	٨٠٥,٩٢٩	--
العجز الكلي	١٣٤,١٣٨	١٦٥,٦٩٢	٢٤٦,٨٥٣	٢٥٤,٧١٦	٢٨٤,٣١٤	٢٨٤,٣١٤	--
٤ - نسبة إلى الناتج المحلي الإجمالي ^{٧/}							
قطاع الموازنة العامة ^{٨/}							
إجمالي الإيرادات	١٩.٣	١٨.١	١٨.٨	٢١.٤	١٩.٠	١٨.١	٢٠.٦
الإيرادات الضريبية	١٤.٠	١٢.٤	١٣.٥	١٢.٢	١٢.٥	١٣.٠	١٣.٣
الإيرادات غير الضريبية	٥.٣	٥.٧	٥.٣	٩.٢	٦.٥	٥.١	٧.٣
إجمالي المصروفات (ومنها):	٢٩.٣	٢٨.١	٣١.٦	٣٢.٩	٣٠.٠	٣٠.٢	٣٠.٠
الأجور وتعويضات العاملين	٧.٠	٧.٣	٧.٧	٨.٤	٨.١	٧.٩	٧.٠
الفوائد المدفوعة	٦.٢	٦.٢	٧.٩	٨.١	٧.٩	٩.٠	٩.٠
العجز الأولي ^{٩/}	٣.٦	٣.٧	٥.٠	٣.٩	٣.٥	٣.٥	٠.٨
العجز النقدي ^{١٠/}	١٠.٠	١٠.٠	١٢.٨	١١.٥	١١.٠	١٢.١	٩.٤
العجز الكلي	٩.٨	١٠.٠	١٢.٩	١٢.٠	١١.٤	١٢.٥	٩.٨
الحكومة العامة ^{١١/}							
العجز الأولي ^{١٢/}	٤.٢	٤.٣	٦.٠	٤.٥	٤.٣	--	--
العجز الكلي	٩.٨	٩.٩	١٣.٣	١٢.٠	١١.٦	--	--

المصدر: وزارة المالية

* ختامي مبدئي .

-- بيان غير متاح

^{١/} يرجع الإنخفاض في الإيرادات غير الضريبية إلى تراجع الموارد الاستثنائية من المنح خلال عام المقارنة.

^{٢/} مبدئي. جدير بالذكر أن بيانات الحساب الختامي للموازنة العامة للدولة للعام المالي ٢٠١٦/٢٠١٥ مازالت معروضة على مجلس النواب وتعد مبدئية لحين اعتمادها.

^{٣/} تعكس بيانات الموازنة بموجب القرار الجمهوري رقم ٨ لعام ٢٠١٦.

^{٤/} تم إعادة تبويب فعمليات الموازنة العامة لتتفق مع معايير صندوق النقد الدولي والمعروفة بـ GFS ٢٠٠١ (على أساس نقدي).

^{٥/} يشمل قطاع موازنة الجهاز الإداري و المحليات، والهيئات الخدمية العامة.

^{٦/} العجز الكلي مخصصاً منه الفوائد المدفوعة.

^{٧/} العجز الكلي بدون صافي حيازة الأصول المالية.

^{٨/} يشمل المعاملات المالية لكل من أجهزة الموازنة العامة، وبنك الإستثمار القومي، وصناديق التأمين والمعاشات ، ومع مراعاة إستبعاد كافة المعاملات البنينة للجهات الثلاث لمنع إزدواجية الحساب.

^{٩/} قامت وزارة التخطيط والمتابعة والإصلاح الإداري بمراجعة السلسلة الزمنية للناتج المحلي الإجمالي ابتداءً من عام ٢٠١٢/٢٠١١ وحتى عام ٢٠١٥/٢٠١٤ وفقاً للتعديد الاقتصادي للعام المالي ٢٠١٣/٢٠١٢ والذي ساعدت نتائجه في تحقيق قدر أكبر من شمولية المنشآت بالإضافة إلى تحسين تقديرات حجم القطاع غير الرسمي. وقد تم الإعلان عن الناتج المحلي الإجمالي للعام المالي ٢٠١٦/٢٠١٥ والذي وصل إلى ٢٧٠٨.٣ مليار جنيه.

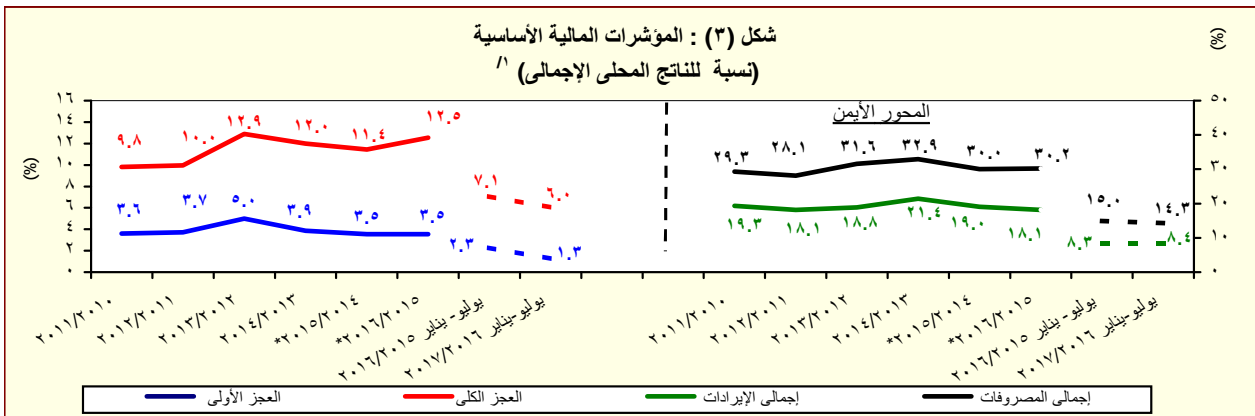

المصدر: وزارة المالية

* ختامي مبدئي .

^{١/} جدير بالذكر أن بيانات الحساب الختامي للموازنة العامة للدولة للعام المالي ٢٠١٦/٢٠١٥ مازالت معروضة على مجلس النواب وتعد مبدئية لحين اعتمادها.

القسم الأول: نظرة عامة على الأداء الإقتصادي والمالى (تابع)

بيان ربع سنوى				بيان سنوى				
ديسمبر-٢٠١٦	سبتمبر-٢٠١٦	مارس-٢٠١٦	ديسمبر-٢٠١٥	يونيو-٢٠١٦	يونيو-٢٠١٥	يونيو-٢٠١٤	يونيو-٢٠١٣	يونيو-٢٠١٢
١. ملخص الدين العام المحلى								
(بالمليون جنيه، رصيد نهاية الفترة) ^{١/}								
١-إجمالى الدين المحلى لأجهزة الموازنة العامة ^{٢/}								
٣,٠٢٧,٢٥١ (٢٧.٨)	٢,٧٠٣,٥٤٧ (٢٠.٢)	٢,٤٦٢,٣٠٤ (٢٣.٢)	٢,٣٦٨,٤٥٥ (٢٥.٠)	٢,٥٧٣,٠٤٢ (٢٣.٤)	٢,٠٨٤,٧٤٨ (٢٢.٦)	١,٦٩٩,٩٤٦ (١٧.٧)	١,٤٤٤,٣٧٠ (٢٥.٠)	١,١٥٥,٣١٢ (١٩.٤)
ودائع أجهزة الموازنة العامة								
٣٨٩,٧٥٨ (٥٧.٠)	٢٩٣,٣٢١ (٢٠.٠)	٢٦٣,١٣٩ (٢١.٠)	٢٤٨,٢٩٨ (٢٢.١)	٢٨٧,١٨٧ (٣١.٤)	٢١٨,٥٦٠ (٣٥.٣)	١٦١,٤٨٥ (١١.٩)	١٨٣,٢٣٠ (١١.٢)	١٦٤,٧٨٨ (٢.٥)
صافى الدين المحلى لأجهزة الموازنة العامة								
٢,٦٣٧,٤٩٣ (٢٤.٤)	٢,٤١٠,٢٢٦ (٢٠.٢)	٢,١٩٩,١٦٥ (٢٣.٥)	٢,١٢٠,١٥٧ (٢٥.٣)	٢,٢٨٥,٨٥٥ (٢٢.٥)	١,٨٦٦,١٨٨ (٢١.٣)	١,٥٣٨,٤٦١ (٢٢.٠)	١,٢٦١,١٤٠ (٢٧.٣)	٩٩٠,٥٢٤ (٢٢.٦)
٢-إجمالى الدين المحلى للحكومة العامة ^{٢/}								
٢,٨٤٠,٨٣٥ (٢٩.٢)	٢,٥٢٣,٠٨٤ (١٩.٦)	٢,٢٩٤,١١٦ (٢٢.٣)	٢,١٩٩,٥٨٩ (٢٣.٢)	٢,٤١١,٢٦٨ (٢٢.٥)	١,٩٦٨,٥٠٥ (٢٢.٦)	١,٦٠٦,٠٣٧ (١٧.٨)	١,٣٦٣,٧٠٦ (٢٦.١)	١,٠٨١,١٠٣ (٢١.٦)
ودائع الحكومة العامة								
٤١٩,٠٠٤ (٥٦.١)	٣١٩,١٧٧ (٢١.١)	٢٨٦,٠٤٥ (٢٢.٨)	٢٦٨,٤٣٤ (٢٣.٤)	٣٢١,٩٢٤ (٣٨.١)	٢٣٣,٠٥٤ (٣٥.٧)	١٧١,٦٩٧ (١٠.٢)	١٩١,٤٣١ (١٠.٤)	١٧٣,٣٤١ (٤.١)
صافى الدين المحلى للحكومة العامة								
٢,٤٢١,٨٣١ (٢٥.٤)	٢,٢٠٣,٩٠٧ (١٩.٤)	٢,٠٠٨,٠٧١ (٢٢.٢)	١,٩٣١,١٥٥ (٢٣.٢)	٢,٠٨٩,٣٤٤ (٢٠.٤)	١,٧٣٥,٤٥١ (٢١.٠)	١,٤٣٤,٣٤٠ (٢٢.٤)	١,١٧٢,٢٧٥ (٢٩.١)	٩٠٧,٧٦٢ (٢٥.٧)
٣-إجمالى الدين العام المحلى ^{٢/}								
٣,١٢٠,٠٦٨ (٣٩.٢)	٢,٦٨٩,٥٢٤ (٢٥.٧)	٢,٣٥٠,٠٨٢ (٢٤.٢)	٢,٢٤٠,٦٨٣ (٢٥.٥)	٢,٤٨٠,٩٢٦ (٢٤.٥)	١,٩٩٣,٢٦٣ (٢٠.٣)	١,٦٥٦,٩٤٨ (١٧.٥)	١,٤١٠,٦٦٣ (٢٥.٧)	١,١٢٢,١٨٧ (٢٠.٤)
الودائع ^{٢/}								
٥١٨,٤٦٤ (٥٦.٦)	٤٠٣,٠١٦ (٢٦.٠)	٣٥٤,٠٢٢ (٢٥.٢)	٣٣١,٠٠٧ (٣٠.٩)	٤٠٠,٢٨٢ (٣٩.٩)	٢٨٦,١٨١ (٣٧.٤)	٢٠٨,٢٧٩ (٥.٩)	٢٢١,٤٣٦ (١١.٨)	١٩٨,٠٦٧ (١٩.٠)
صافى الدين العام المحلى								
٢,٦٠١,٦٠٤ (٣٦.٢)	٢,٢٨٦,٥٠٨ (٢٥.٦)	١,٩٩٦,٠٦٠ (٢٤.٠)	١,٩٠٩,٦٧٦ (٢٤.٥)	٢,٠٨٠,٦٤٤ (٢١.٩)	١,٧٠٧,٠٨٢ (١٧.٨)	١,٤٤٨,٦٦٩ (٢١.٨)	١,١٨٩,٢٢٧ (٢٨.٧)	٩٢٤,١٢٠ (٢٤.٧)
إجمالى دين أجهزة الموازنة العامة (محلى وخارجى) ^{٢/}								
٣,٤٩٨,٧٨٣ (٣٧.٥)	٢,٩١٣,٦٥٢ (١٩.٩)	٢,٦٧٦,٨٨٨ (٢٣.٠)	٢,٥٤٥,٠١١ (٢٢.٧)	٢,٧٨٥,٠١٣ (٢٢.٤)	٢,٢٧٥,٨٤٠ (١٩.٥)	١,٩٠٤,٨١٠ (١٦.٠)	١,٦٤١,٥٠٢ (٢٥.٥)	١,٣٠٨,٣٩١ (١٦.٢)
ز. إجمالى الدين العام الخارجى								
(مليون دولار ، رصيد نهاية الفترة)								
إجمالى الدين الخارجى الحكومى								
٦٧,٣٢٣	٦٠,١٥٣	٥٣,٤٤٥	٤٧,٧٩٢	٥٥,٧٦٤	٤٨,٠٦٣	٤٦,٠٦٧	٤٣,٢٣٣	٣٤,٣٨٥
إجمالى الدين الخارجى الغير حكومى								
٢٦,٢٦٠	٢٤,٢١٧	٢٤,٤٦٨	٢٣,٨٠٦	٢٤,٤٣٧	٢٥,٧٠٧	٢٩,٠٥٤	٢٨,٤٩٠	٢٥,٥٩٤
٤١,٠٦٣	٣٥,٩٣٦	٢٨,٩٧٧	٢٣,٩٨٦	٣١,٣٢٨	٢٢,٣٥٦	١٧,٠١٣	١٤,٧٤٤	٨,٧٩٠
ج. خدمة الدين الحكومى ^{٢/}								
(مليون جنيه، تدفقات)								
إجمالى خدمة الدين								
٢٧٥,٦٩٤	١٠١,٢٢١	٣١٧,١٩١	٢١٦,٣١٨	٤٩٣,٧٧٩	٤٢٩,٤٧٤	٢٨٠,٦٩٧	٢١٨,٢٥٧	١٤٠,٩١٦
خدمة الدين المحلى								
٢٤٥,٩٨٥	٨١,٦١٦	٢٧٩,٤٣٧	١١٤,٠٠٣	٤٥٠,٥٧٣	٣٩٢,٠٦٣	٢٦٢,٠٨٤	٢٠٣,١٧٣	١٢٢,٣٢٢
خدمة الدين الخارجى								
٢٩,٧٠٩	١٩,٦٠٥	٣٧,٧٥٥	١٠٢,٣١٥	٤٣,٢٠٦	٣٧,٤١٢	١٨,٦١٣	١٥,٠٨٤	١٨,٥٩٤
ملاحظات (نسبة الى الناتج المحلى الإجمالى) ^{٢/}								
إجمالى الدين المحلى لأجهزة الموازنة العامة								
%٩٣.٢	%٨٣.٣	%٩٠.٩	%٨٧.٥	%٩٥.٠	%٨٥.٣	%٧٩.٨	%٧٧.٦	%٦٩.٠
صافى الدين المحلى لأجهزة الموازنة العامة								
%٨١.٢	%٧٤.٢	%٨١.٢	%٧٨.٣	%٨٤.٤	%٧٦.٤	%٧٢.٢	%٦٧.٨	%٥٩.١
إجمالى الدين المحلى للحكومة العامة								
%٨٧.٥	%٧٧.٧	%٨٤.٧	%٨١.٢	%٨٩.٠	%٨٠.٥	%٧٥.٤	%٧٣.٣	%٦٤.٦
صافى الدين المحلى للحكومة العامة								
%٧٤.٦	%٦٧.٩	%٧٤.١	%٧١.٣	%٧٧.١	%٧١.٠	%٦٧.٣	%٦٣.٠	%٥٤.٢
إجمالى الدين العام المحلى								
%٩٦.١	%٨٢.٨	%٨٦.٨	%٨٢.٧	%٩١.٦	%٨١.٦	%٧٧.٨	%٧٥.٨	%٦٧.٠
صافى الدين العام المحلى								
%٨٠.١	%٧٠.٤	%٧٣.٧	%٧٠.٥	%٧٦.٨	%٦٩.٩	%٦٨.٠	%٦٣.٩	%٥٥.٢
إجمالى دين أجهزة الموازنة العامة (محلى وخارجى) ^{٢/}								
%١٠٧.٨	%٨٩.٧	%٩٨.٨	%٩٤.٠	%١٠٢.٨	%٩٣.١	%٨٩.٤	%٨٨.٢	%٧٨.١
إجمالى الدين الخارجى								
%٣٧.٦	%١٦.٣	%١٧.٥	%١٣.٨	%١٨.٣	%١٥.٠	%١٥.٥	%١٦.٣	%١٢.٤
الدين الخارجى الحكومى								
%١٤.٧	%٦.٦	%٨.٠	%٦.٩	%٨.٠	%٨.٠	%٩.٧	%١٠.٧	%٩.٢

القسم الأول: نظرة عامة على الأداء الإقتصادى والمالى (تابع)

بيان سنوى					أحدث بيان متاح			
٢٠١٢/١١	٢٠١٣/١٢	٢٠١٤/١٣	٢٠١٥/١٤	٢٠١٦/١٥	أغسطس-١٦	سبتمبر-١٦	أكتوبر-١٦	نوفمبر-١٦*
ز. المؤشرات النقدية (نهاية الفترة)								
مليون جنيه								
٢٦٣,٦٦٨	٣١٧,٩٤٤	٣٦٤,٤٧٣	٤٨٥,٨٧٦	٤٧٨,٠٧٦	٤٩٨,٤٣٨	٥٠٨,١٦٧	٥٠٧,٥٤٩	٥١٧,١٠٧
نقد الاحتياط ^{١/}								
١,٠٩٤,٤٠٨	١,٢٩٦,٠٨٦	١,٥١٦,٦٠١	١,٧٦٥,٤٩٢	٢,٠٩٤,٥٠٠	٢,١٥١,٦٤٨	٢,١٨٣,١٤٨	٢,١٩٨,١٩٦	٢,٦٠١,١٧١
إجمالى السيولة								
٢٧٤,٥١٠	٣٤٤,١٠٠	٤١٠,٥٥٤	٤٩٩,٠٦٥	٥٧٢,٩٣٥	٥٩٤,٠٩٥	٦٠٧,١٥٨	٦١٣,٣٠٩	٦٢١,٤٥٥
المعروض النقدى ^{٢/}								
٨١٩,٨٩٨	٩٥١,٩٨٦	١,١٠٦,٠٤٧	١,٢٦٦,٤٢٧	١,٥٢١,٥٦٥	١,٥٥٧,٥٥٣	١,٥٧٥,٩٩٠	١,٥٨٤,٨٨٧	١,٩٧٩,٧١٦
أشباه النقود ^{٣/}								
معدل النمو السنوى								
٥.١	٢٠.٦	١٤.٦	٣٣.٣	١.٦-	٢٤.٦	١٩.٧	١٩.٣	١٩.٨
نقد الاحتياط ^{١/}								
٨.٤	١٨.٤	١٧.٠	١٦.٤	١٨.٦	١٨.٣	١٨.٠	١٧.٧	٣٨.٦
إجمالى السيولة (معدل النمو الاسمى)								
٣٧.٨-	٢١.٨-	٣.٣-	٥٦.٨-	٢٦٩.٧-	٤٧٤.٣-	١,١٦٤.٩-	١,٧٣٤.٣-	١,٨٢٦.٤-
صافى الأصول الأجنبية ^{٤/}								
٢٣.٩	٢٥.٢	١٩.١	٢٢.٧	٢٧.٣	٢٦.٥	٢٤.٧	٢٤.٧	٤٨.٠
صافى الأصول المحلية ^{٤/}								
٧.٣	٩.٨	٧.٤	١٦.٧	١٤.٢	١٤.٥	١٥.٦	١٥.٣	٤٥.٠
صافى المطلوبات من القطاع الخاص ^{٥/}								
١.١	٨.٦	٨.٨	٤.٩	٤.٦	٢.٨	٣.٩	٤.١	١٩.٢
إجمالى السيولة (معدل النمو الحقيقى)								
معدلات الاقراض الى الودائع ^{٦/}								
٢٨.٣	٢٨.٢	٢٢.٨	٢٦.٣	٤٨.٠	٤٩.٢	٤٩.٧	٤٩.١	٦٠.١
القطاع الحكومى								
٥٢.١	٤٨.٣	٤٣.٦	٤٣.٨	٤٣.٧	٤٣.٠	٤٢.٩	٤٣.١	٤٥.١
القطاع غير الحكومى								
٤٨.٧	٤٥.١	٤٠.١	٣٨.٤	٣٩.٩	٣٩.٠	٣٩.٠	٣٩.٣	٣٨.٩
بالعملة المحلية								
٦٥.١	٥٩.٩	٥٨.٥	٦٨.٣	٦٠.٠	٦٠.٤	٦٠.٨	٦٠.٤	٥٩.٨
بالعملة الأجنبية								
مؤشرات:								
٤.١٥	٤.٠٨	٤.١٦	٣.٦٣	٤.٣٨	٤.٣٢	٤.٣٠	٤.٣٣	٥.٠٣
مضاعف السيولة المحلية ^{٧/}								
١.٥٩	١.٥٦	١.٥١	١.٤٩	١.٤٠	١.٦٤	١.٦١	١.٦٠	١.٤٥
معدل دوران النقد (وسطى) ^{٨/}								
١٧.٠	١٧.٣	١٥.٦	١٤.٩	١٥.٥	١٥.٢	١٤.٩	١٤.٩	٢٥.١
معدل الدورلة فى السيولة المحلية ^{٩/}								
٢٣.٩	٢٤.٤	٢٣.٤	٢١.٠	٢٠.٠	١٩.٨	١٩.٦	١٩.٥	٣١.٦
معدل الدورلة فى الودائع ^{١٠/}								
٦٥.٣	٦٩.٧	٧١.٢	٧٢.٢	٧٧.٣	٦٦.٣	٦٧.٢	٦٧.٧	٨٠.١
نسبة إجمالى السيولة / الناتج المحلى الإجمالى [#]								

المصادر: البنك المركزى المصرى وحسابات وزارة المالية.
* ميدنى.

بيان معدل.

- ١/ تتضمن النقود المتداولة خارج البنك المركزى بالإضافة إلى ودائع البنوك لدى البنك المركزى بالجنيه المصرى.
- ٢/ يتضمن النقود المتداولة خارج الجهاز المصرفى بالإضافة إلى الودائع الجارية بالعملة المحلية. لا تتضمن الشيكات والحوالات تحت التحصيل.
- ٣/ تتضمن الودائع الجارية بالعملة الأجنبية والودائع غير الجارية بالعملات المحلية والأجنبية .
- ٤/ تم تفعيل إتفاقية الحساب المجدد بين البنك المركزى ووزارة المالية فى يونيو ٢٠٠٨ ، مما أدى الى إهلاك جزء من السندات الصادرة عن وزارة المالية لصالح البنك المركزى.
- ٤/ يتضمن المطلوبات من القطاع الخاص و القطاع العائلى.
- ٥/ لا تتضمن كل من الودائع لدى البنك المركزى والقروض الممنوحة من قبل البنك المركزى.
- ٦/ إجمالى السيولة المحلية / نقد الاحتياط.

٧/ الناتج المحلى الإجمالى / متوسط إجمالى السيولة المحلية (M٢). متوسط إجمالى السيولة المحلية = $\frac{(M٢) \cdot t + (M٢) \cdot t - 1}{٢}$.

٨/ يمثل نسبة الودائع الجارية و غير الجارية بالعملات الأجنبية إلى إجمالى السيولة المحلية. لا تتضمن كل من ودائع غير المقيمين (جزء من صافى الأصول الإيجابية) والودائع الحكومية.

٩/ يمثل نسبة الودائع الحكومية و غير الحكومية بالعملات الأجنبية إلى إجمالى الودائع لدى البنوك. غير مضمن ودائع البنوك لدى البنك المركزى.

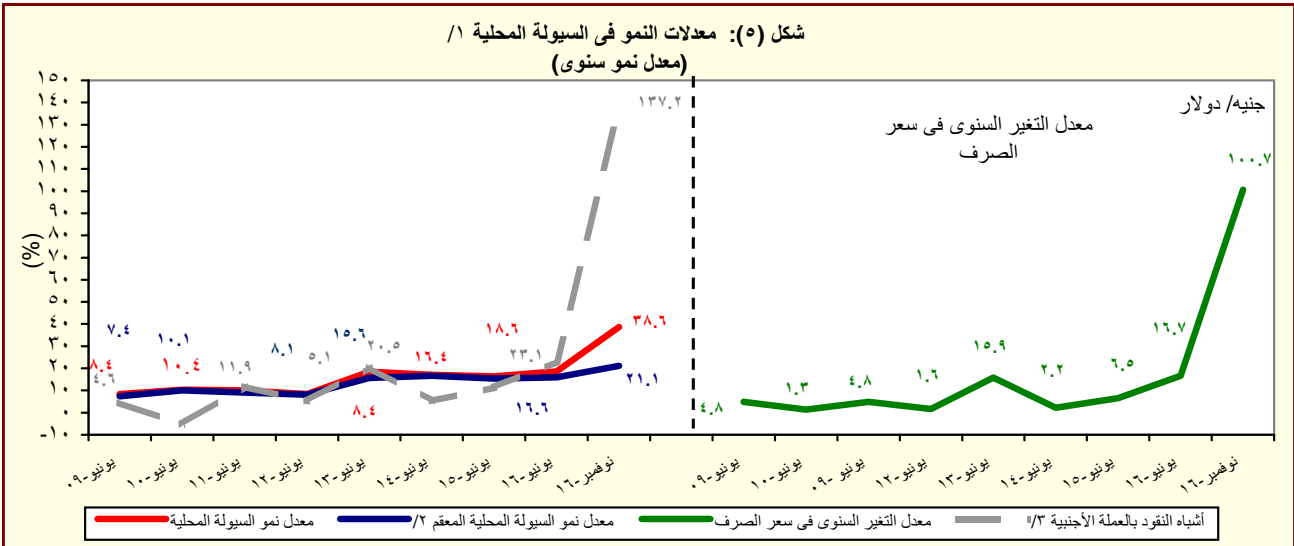

المصدر: البنك المركزى المصرى وحسابات وزارة المالية.

١/ إجمالى السيولة المحلية تتكون من المعروض النقدى وأشباه النقود.

٢/ معدل النمو فى السيولة المحلية باستخدام سعر الصرف الثابت، ويتم حسابه عن طريق تطبيق سعر الصرف السائد فى نفس الفترة من العام السابق للفترة الحالية.

٣/ الودائع الجارية و غير الجارية بالعملات الأجنبية .

القسم الأول: نظرة عامة على الأداء الإقتصادي والمالى (تابع)

بيان ربع سنوي				بيان سنوى					
ديسمبر-١٦	سبتمبر-١٦	يونيو-١٦	مارس-١٦	٢٠١٥/١٤	٢٠١٤/١٣	٢٠١٣/١٢	٢٠١٢/١١	٢٠١١/١٠	
ي- القطاع المالى والاستثمارات									
--	--	٤,٤	٤,١	١٤,٤	١٤,٠	١٤,٢	١٦,٤	١٧,١	إجمالي الاستثمارات المحلية (نسبة إلى الناتج المحلى الإجمالى) ^{١/}
٢,٩	٠,٦	٢,٢	١,٩	٢,٢	١,٥	١,٤	١,٥	٠,٩	الاستثمارات الأجنبية المباشرة (نسبة إلى الناتج المحلى الإجمالى) ^{٢/ ١/}
مؤشرات سوق المال (نهاية العام الميلادى) ^{٣/}									
٧,٨	٣,٤-	٧,٢-	٢٢,٤	٤-	١٠	١٤	١٠-	٦,٥	العائد على مؤشر EGX-٣٠
١,٣	٠,٨	١,٦	١,٧	٢,٢	٠,٨	٢,٠	١,٤	٠,٦	معدل تذبذب مؤشر EGX-٣٠
٦٠٢	٤٠٥	٣٨٣	٤٠٧	٥٠٠	٤٢٧	٣٧٦	٢٨٨	٤٨٨	رأس المال السوقى (مليار جنيه) ^{٤/}
٢٢,٢	١٤,٩	١٤,١	١٥,٠	٢٠,٥	٢٠,٠	٢٠,٢	١٧,٢	٣٥,٦	رأس المال السوقى (نسبة إلى الناتج المحلى الإجمالى) ^{٥/}
٥,١	١,٨	٢,٣	٤,٩	٣,٣	٢,١	٢,٣	١,٧	٣,١	معدل دوران الأسهم ^{٦/}
١٩,٧	٢٦,٦	١٨,٩	١٩,٧	١٧,٦	١٢,٩	٢٠,٧	٢٥,٧	٢٣,٦	معاملات الأجانب (نسبة من إجمالى قيمة التداول)
--	--	٩,٦	١٠,٢	٢٠,٢	١٤,٨	١٢,٤	١٠,٥	١٤,٧	مضاعف الربحية ^{٧/}
--	--	٨,٨	٨,١	٩,٣	٦,٦	٨,٦	١٠,٤	٧,١	عائد السهم (%) ^{٨/}
٧٧,٧٨٩	٧٨٩,٧٥٩	٧٥٦,٧٢٢	٧٣٨,٢١٩	٥١٢,١٦٨	٣٥٢,٢٠٠	٣٢٥,٨٣٥	٢٤٨,٨٦٩	٢٢٦,٧٩٩	سندات مقيدة (مليون جنيه)
القطاع المصرفى (مليون جنيه): ^{٩/}									
٣,٩٦٢,٦٣٦	٣,٠٦٧,٥٤٢	٢,٨٤٦,٠٩٤	٢,٦٨٥,٣٨٤	٢,١٩٨,٩٧٩	١,٨١٦,٨٧٣	١,٥٦٣,٨٤٩	١,٣٦٦,١٦٠	١,٢٦٩,٦٩٠	إجمالى الأصول
١,٣٠٠,٢٤٣	٩٧٠,١٥٣	٩٤٢,٧٢٧	٨٥٢,٣٢٣	٧١٧,٩٩٩	٥٨٧,٨٥٢	٥٤٩,١٢٠	٥٠٦,٧٣٦	٤٧٤,١٣٩	إجمالى أرصدة الإقراض و الخصم
١١٣,٩٧٥	١٠٠,٧٢٦	١٠٠,٧٢٦	٩٨,٥٧٥	٩٢,٥٥٠	٧٧,٥٥٥	٧٢,٠٦١	٦٧,٣٤٥	٥٩,٠٤٩	رأس المال
٢,٧٥٤,١٦٥	٢,١٩٥,٥٨٨	٢,١١٦,١١٧	١,٩٩٩,١٧٢	١,٧٣٤,١٧٨	١,٤٢٩,٤٣٢	١,١٨٦,٩٨٥	١,٠٢٣,٥١٧	٩٥٧,٠٣٧	إجمالى الودائع
٥,٨	٥,٩	٥,٩	٦,٧	٧,٦	٨,٥	٩,٣	٩,٨	١٠,٥	القروض غير المنتظمة إلى إجمالى القروض
مؤشرات مختارة									
مؤشرات السيولة فى الجهاز المصرفى									
٤٧,٢	٤٤,١	٤٤,٤	٤٢,٥	٤١,٣	٤١,٠	٤٦,١	٤٩,٤	٤٩,١	القروض / الودائع ^{١٠/}
٣٢,٨	٣١,٦	٣٣,١	٣١,٧	٣٢,٧	٣٢,٤	٣٥,١	٣٧,١	٣٧,٣	القروض / الأصول ^{١١/}
٤٠,١	٤٣,٩	٤٥,١	٤٣,٩	٤٦,٢	٤٥,٤	٤١,٨	٤٠,٦	٣٧,٣	الأوراق المالية / الأصول ^{١١/}
٦٩,٥	٧١,٦	٧٤,٤	٧٤,٤	٧٨,٩	٧٨,٧	٧٥,٩	٧٤,٩	٧٥,٤	الودائع / الأصول ^{١١/}
--	--	٥,٨	٦,٠	٦,٥	٦,٩	٦,٩	٦,٨	٦,٤	رأس المال / الأصول ^{١١/}
٢,٥	٢,٣	٢,٣	٢,٦	٣,٠	٣,٥	٣,٩	٤,٠	٤,٣	مخصصات القروض / إجمالى الأصول ^{١١/}

المصادر: الهيئة العامة لسوق المال والبنك المركزى المصرى.

-- بيان غير متاح.

١/ تم حساب المؤشرات الربع سنوية كنسبة من الناتج المحلى الإجمالى للعام بأكمله.

٢/ صافى الاستثمارات الأجنبية المباشرة تشمل الإستثمار الاجنبى فى قطاع البترول.

٣/ البيانات السنوية تعكس نهاية ديسمبر من كل عام.

٤/ القيمة السوقية للأرصدة القائمة. يمثل ناتج ضرب عدد الأسهم القائمة فى سعر السوق السائد.

٥/ قامت وزارة التخطيط والمتابعة والإصلاح الإدارى بمراجعة السلسلة الزمنية للناتج المحلى الإجمالى ابتداءً من عام ٢٠١٢/٢٠١١ وحتى عام ٢٠١٥/٢٠١٤ وفقاً للتعداد الإقتصادي للعام المالى ٢٠١٣/٢٠١٢ والذي ساعدت نتائجه في تحقيق قدر أكبر من شمولية المنشآت بالإضافة إلى تحسين تقديرات حجم القطاع غير الرسمى. وقد تم الإعلان عن الناتج المحلى الإجمالى للعام المالى ٢٠١٦/٢٠١٥ والذي وصل إلى ٢٧٠٨,٣ مليار جنيه.

٦/ معدل دوران الأسهم = قيمة تداول الأسهم المقيدة / رأس المال السوقى.

٧/ ويعرف أيضا بمعدل السعر على العائد، ويقاس بنسبة سعر السوق لكل سهم إلى أرباحه السنوية.

٨/ الكوبون السنوى الموزع / سعر السهم الجارى.

٩/ تعكس بيانات البنوك التجارية.

١٠/ تتضمن القروض والودائع الحكومية وغير الحكومية، ولا تشمل ودائع البنوك لدى البنك المركزى المصرى.

١١/ لدى البنوك العامة فى مصر، بخلاف البنك المركزى.

القسم الأول: نظرة عامة على الأداء الإقتصادي والمالى (تابع)

بيان ربع سنوي				بيان سنوي					
أكتوبر - ديسمبر ١٧/١٦ *	يوليو - سبتمبر ١٧/١٦ *	أبريل - يونيو ١٦/١٥	أكتوبر - ديسمبر # ١٦/١٥	٢٠١٦/١٥ #	٢٠١٥/١٤	٢٠١٤/١٣	٢٠١٣/١٢	٢٠١٢/١١	
				ك- معاملات القطاع الخارجى					
				(مليون دولار)					
١٣,٤٣٠	١٢,٥٠٢	١٣,٣٧٥	١٢,٤٨٦	٥٢,٠٦٦	٦٦,١٤٦	٧٤,٠٢٢	٦٨,٤٧٧	٦٤,٣٥٢	إجمالى المتحصلات الجارية
١٨,٠٩٦	١٧,٤٨٥	١٨,١٦٦	١٧,٨٥٤	٧٠,٧٢٥	٧٨,٢٨٨	٧٦,٨٠٢	٧٤,٨٦٨	٧٤,٤٩٨	إجمالى المدفوعات الجارية
٩,٢١٠-	٨,٦٧١-	٨,٨٣٥-	٩,٨٦٧-	٣٧,٦٠٦-	٣٩,٠٦٠-	٣٤,١٥٩-	٣٠,٦٩٥-	٣٤,١٣٩-	الميزان التجارى
١,٠٤٧	١,٤١١	١,٠١٣	١,٨٢٢	٦,٥٣٣	١٠,٧٤٣	٨,٢٧٤	١٢,٤٤٦	١٢,٠٦٤	الميزان الخدمى #
٤,٦٦٦-	٤,٩٨٣-	٤,٧٩١-	٥,٣٦٨-	١٨,٦٥٩-	١٢,١٤٣-	٢,٧٨٠-	٦,٣٩٠-	١٠,١٤٦-	ميزان المعاملات الجارية
١٠,٥٢٦	٧,٠٩١	٦,٦٢٧	٤,٥٣١	١٩,٨٥٢	١٧,٩٢٩	٥,١٩٠	٩,٧٧٣	١,٠٢٣	صافى تدفقات ميزان المعاملات الراسمالية والمالية
٥,١٢٨	١,٨٩١	٨٢٨	٢٥٢	٢,٨١٣-	٣,٧٢٥	١,٤٧٩	٢٣٧	١١,٢٧٨-	الميزان الكلى (ميزان المدفوعات)
٢٤,٢٦٥	١٩,٥٩٢	١٧,٥٤٦	١٦,٤٤٥	١٧,٥٤٦	٢٠,٠٨٢	١٦,٦٨٧	١٤,٩٣٦	١٥,٥٣٤	صافى الإحتياطيات الدولية ^{١/}
				(نسبة إلى الناتج المحلى الإجمالى) ^{١/}					
٧.٨	٤.٥	٤.٨	٤.٠	١٥.٦	١٩.٩	٢٤.٢	٢٣.٧	٢٣.٠	إجمالى المتحصلات الجارية
٩.٩	٥.٩	٦.٠	٥.٣	٢١.٣	٢٣.٥	٢٥.١	٢٥.٩	٢٦.٧	إجمالى المدفوعات الجارية
٤.١-	٢.٤-	٢.٩-	٢.٩-	١١.٣-	١١.٧-	١١.٢-	١٠.٦-	١٢.٢-	الميزان التجارى
٠.٥	٠.٤	٠.٣	٠.٥	٢.٠	٣.٢	٢.٧	٤.٣	٤.٣	الميزان الخدمى #
٢.١-	١.٤-	١.٦-	١.٦-	٥.٦-	٣.٦-	٠.٩-	٢.٢-	٣.٦-	ميزان المعاملات الجارية
٢.٣	٠.٥	٠.٣	٠.١	٠.٨-	١.١	٠.٥	٠.١	٤.٠-	الميزان الكلى (ميزان المدفوعات)
				نسبة إلى إجمالى المتحصلات الجارية ^{٢/}					
٢٨.٣	٣٠.١	٢٨.٩	٢٣.٧	٢٥.١	٢١.٠	٢٢.٠	٢٠.٦	٢١.٧	الصادرات غير البترولية
١٠.٦	١٢.٣	١١.٠	١١.٨	١٠.٩	١٤.٠	١٩.٩	١٩.٣	١٧.٦	الصادرات البترولية
٦.٢	٦.١	٣.٩	٧.٩	٧.٣	١١.٦	٨.٢	١٤.٤	١٤.٨	السياحة
٣٤.٢	٢٧.١	٣٢.٨	٣١.٨	٣٢.٣	٣٠.٣	٢٩.٧	٢٧.٢	٢٧.٩	التحويلات الخاصة
				مؤشرات أخرى (%)					
٣٦.٠	٣٧.٨	٣٧.٥	٣٠.٨	٣٣	٣٦	٤٣	٤٧	٤٢	نسبة تغطية الصادرات للواردات السلعية
١٤٢	١٦٠	١٤٠	١٨٢.٠	١٦٨	١٩٧	١٩٠	٢٣٠	٢٤١	نسبة تغطية الصادرات للواردات الخدمية
٥.١	٤.٢	٣.٧	٣.٥	٣.٧	٣.٩	٣.٣	٣.١	٣.١	نسبة تغطية صافى الإحتياطيات الدولية للواردات (عدد الأشهر) ^{١/}
٣٦.٠	٣٢.٦	٣١.٥	٣٤.٤	٣١.٦	٤١.٨	٣٦.٢	٣٤.٦	٤٥.٢	نسبة صافى الإحتياطيات الدولية إلى الدين الخارجى (%) ^{٢/}

المصدر: البنك المركزى المصرى.

أرقام معجلة من قبل البنك المركزى المصرى.

* بيان مبدئى.

١/ قد تظهر بعض الفروق فى تقييم الإحتياطيات الدولية نتيجة استخدام أسعار صرف مختلفة داخل مخفظة الإحتياطى من العملات الأجنبية.

٢/ قامت وزارة التخطيط والمتابعة والإصلاح الإدارى بمراجعة السلسلة الزمنية للناتج المحلى الإجمالى ابتداءً من عام ٢٠١٢/٢٠١١ وحتى عام ٢٠١٥/٢٠١٤ وفقاً للتعداد الإقتصادى للعام المالى ٢٠١٣/٢٠١٢ والذي ساعدت نتائجه فى تحقيق قدر أكبر من شمولية المنشآت بالإضافة إلى تحسين تقديرات حجم القطاع غير الرسمى. وقد تم الإعلان عن الناتج المحلى الإجمالى للعام المالى ٢٠١٦/٢٠١٥ والذي وصل إلى ٢٧٠٨.٣ مليار جنيه.

٣/ باستبعاد التحويلات الرسمية.

٤/ بعدد أشهر الواردات.

٥/ لا يشمل مذبونية القطاع الخاص غير المضمونة.

القسم الثانى

مؤشرات الإقتصاد العينى و الحقيقى

الناتج المحلى الإجمالى بحسب الموارد و الإستخدامات بأسعار السوق (أسعار جارية)..... ١١	جدول (١)
الناتج المحلى الإجمالى بتكلفة عوامل الإنتاج موزعاً بحسب القطاعات الإقتصادية (أسعار جارية)..... ١٢	جدول (٢)
إجمالى الإستثمارات موزعة بحسب القطاعات الإقتصادية..... ١٣	جدول (٣)

جدول (١) الناتج المحلي الإجمالي بحسب الموارد والإستخدامات (بأسعار السوق)^{١/}
(أسعار جارية)

(مليار جنيه)

* /٢	#	#	#	#	#	
٢٠١٦/٢٠١٥	٢٠١٥/٢٠١٤	٢٠١٤/٢٠١٣	٢٠١٣/٢٠١٢	٢٠١٢/٢٠١١	٢٠١١/٢٠١٠	
٢٧٠٨,٣	٢٤٤٣,٩	٢١٣٠,٠	١٨٦٠,٤	١٦٧٤,٧	١٣٧١,١	الناتج المحلي الإجمالي
(١٠,٨)	(١٤,٧)	(١٤,٥)	(١١,١)	--	(١٣,٦)	
٢٩٥٨,٨	٢٦٥١,١	٢٣٠٩,٦	١٩٧٨,٣	١٨٠٧,٣	١٤٢٧,٦	جملة الطلب المحلي
٢٥٥١,٣	٢٣٠١,٩	٢٠١٩,٠	١٧١٣,٩	١٥٣٨,٩	١١٩٣,١	الإستهلاك النهائي
٢٢٤١,٧	٢٠١٤,٥	١٧٦٦,٦	١٥٠٢,٧	١٣٥١,٧	١٠٣٦,١	الإستهلاك الخاص
٣٠٩,٦	٢٨٧,٤	٢٥٢,٤	٢١١,٢	١٨٧,٢	١٥٧,٠	الإستهلاك العام والحكومي
٤٠٧,٥	٣٤٩,٢	٢٩٠,٦	٢٦٤,٤	٢٦٨,٤	٢٣٤,٥	الاستثمارات ^{٣/}
٢٥٠,٥-	٢٠٧,٢-	١٧٩,٦-	١١٧,٩-	١٣٢,٦-	٥٦,٥-	صافي الصادرات
٢٨٠,٤	٣٢٢,٢	٣٠٣,٤	٣١٦,٦	٢٧٤,٦	٢٨٢,٠	الصادرات السلعية والخدمية ^{٤/}
٥٣٠,٩	٥٢٩,٤	٤٨٣,٠	٤٣٤,٥	٤٠٧,٢	٣٣٨,٥	الواردات السلعية والخدمية

ملاحظات (نسبة للناتج المحلي الإجمالي)

٩٤,٢	٩٤,٢	٩٤,٨	٩٢,١	٩١,٩	٨٧,٠	الإستهلاك النهائي
١٥,٠	١٤,٣	١٣,٦	١٤,٢	١٦,٠	١٧,١	الاستثمارات
١٠,٤	١٣,٢	١٤,٢	١٧,٠	١٦,٤	٢٠,٦	الصادرات السلعية والخدمية ^{٤/}
١٩,٦	٢١,٧	٢٢,٧	٢٣,٤	٢٤,٣	٢٤,٧	الواردات السلعية والخدمية

المصدر: وزارة التنمية الاقتصادية.

بيان معدل. قامت وزارة التخطيط بمراجعة السلسلة الزمنية للناتج المحلي الإجمالي ابتداءً من عام ٢٠١٢/٢٠١١ وحتى عام ٢٠١٥/٢٠١٤ وفقاً للتعداد الاقتصادي.

* بيان مبدئي، وقابل للتعديل.

-- بيان غير متاح. بداية سلسلة زمنية جديدة وفقاً للتعداد الاقتصادي من قبل وزارة التخطيط.

() معدل النمو عن الفترة المماثلة في العام السابق.

١/ تشمل صافي الضرائب غير المباشرة.

٢/ قامت وزارة التخطيط والمتابعة والإصلاح الإداري بمراجعة بيانات الناتج المحلي الإجمالي لعام ٢٠١٦/١٥ على أساس ربع سنوي.

٣/ تشمل التكوين الرأسمالي والتغير في المخزون.

٤/ تشمل حصة الشريك الأجنبي في قطاع البترول.

شكل (٦) تطور معدلات نمو الناتج المحلي الإجمالي الحقيقي^{١/}

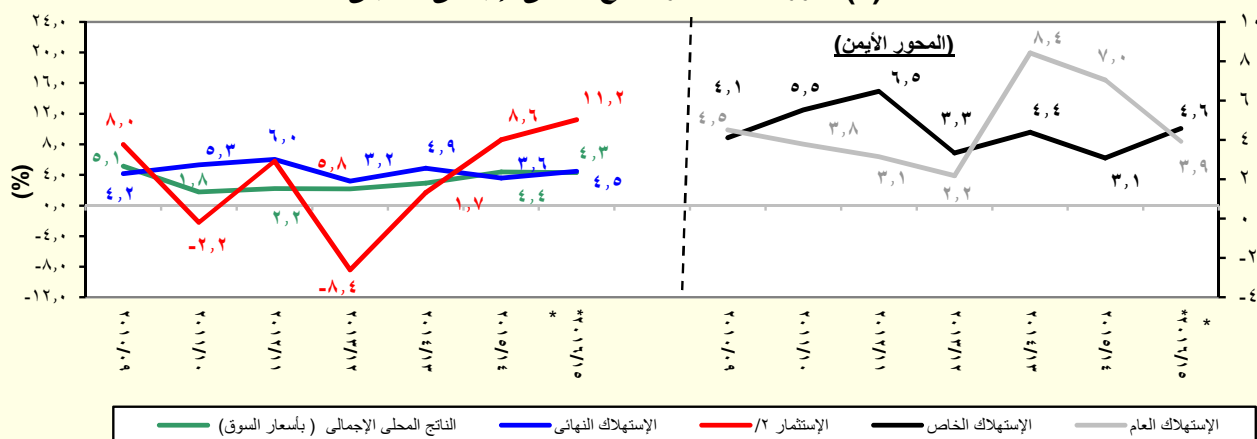

المصدر: وزارة التخطيط والمتابعة والإصلاح الإداري.

* بيان مبدئي، وقابل للتعديل.

١/ باستخدام أسعار ٢٠٠٢/٠١ للفترة ٢٠٠٣/٠٢ - ٢٠٠٧/٠٦ والأسعار الثابتة لسنة ٢٠٠٧/٠٦ عند حساب معدلات النمو الحقيقية للفترة ٢٠٠٨/٠٧ - ٢٠١٢/١١، والأسعار

الثابتة لسنة ٢٠١٢/١١ عند حساب معدلات النمو الحقيقية خلال عام ٢٠١٣/١٢.

٢/ تشمل التكوين الرأسمالي والتغير في المخزون.

جدول (٢): الناتج المحلي الإجمالي بتكلفة عوامل الإنتاج موزعاً بحسب القطاعات الاقتصادية
(أسعار جارية)

(مليون جنيه)

٢٠١٦/٢٠١٥ ^{١/}	#٢٠١٥/٢٠١٤	٢٠١٤/٢٠١٣	#٢٠١٣/٢٠١٢	#٢٠١٢/٢٠١١	٢٠١١/٢٠١٠	
٢,٦٧٣,٣٠٠	٢,٤٧٣,١٠٠	٢,٢٠٥,٥٩٤	١,٩٢٤,٨٠٨	١,٧١٣,١٤٦	١,٣٠٩,٩٠٦	إجمالي الناتج المحلي
(٨.١)	(١٢.١)	(١٤.٦)	(١٢.٤)	--	(١٣.٨)	
١,١٩٨,٢٣٩	١,١٧٣,٦٦٥	١,٠٩١,١٥٧	٩٥١,٨٠٥	٨٤٦,١٢٧	٦٨٢,١٥٦	إجمالي القطاع السلعي
(٢.١)	(٧.٦)	(١٤.٦)	(١٢.٥)	--	(١٥.٢)	
٣١٨,٨٧٨	٢٧٨,٤٦٠	٢٤١,٤٩٣	٢٠٩,٧٤٨	١٨٨,٧٨٥	١٩٠,١٥٩	الزراعة و الغابات و الصيد
٢١٤,٨٤٢	٣١٤,١٣٩	٣٥٠,٦٥٩	٣٠٩,٠٧٤	٢٧٨,٢٣٤	١٩٥,١٣٦	الإستخراجات:
٩١,٤٤٠	١٣٧,٧١١	١٤٦,٩٥٣	١٢٤,٧٤٨	١١٠,٦١٩	٨١,٥٦٦	البترول
٨٦,٨٠١	١٤٤,٤٢٧	١٧٥,٣٧١	١٥٩,٣٣٩	١٤٥,٠٤٠	١٠٨,٢٠٦	الغاز الطبيعي
(٣٩.٩)-	(١٧.٦)-	(١٠.١)	(٩.٩)	--	(١٦.٩)	
٣٦,٦٠٠	٣٢,٠٠٠	٢٨,٣٣٦	٢٤,٩٨٧	٢٢,٥٧٥	٥,٣٦٤	استخراجات أخرى
٤٥٦,٢٩٩	٤٠٨,٠٦٩	٣٥٧,٢٩٦	٣٠٨,٩٨٢	٢٧٠,٧٢٣	٢١٦,١٨٤	الصناعات التحويلية:
١١٣,٩٠٩	١٠٢,٢٧٤	٩٥,٤٤٦	٨٢,٧٩٢	٦٩,٩٦١	١٤,٨٢٩	تكرير البترول
٣٤٢,٣٩٠	٣٠٥,٧٩٥	٢٦١,٨٤٩	٢٢٦,١٩٠	٢٠٠,٧٦٢	٢٠١,٣٥٥	تحويلية أخرى
٤٦,٤٢٢	٣٩,٢١٦	٣٣,٩٧٤	٣٠,١٧٣	٢٧,١٠٩	١٦,٨٣٢	الكهرباء
١٦,٣٤٩	١٤,٢٤٧	١٢,٦٠٢	١١,٣٥٣	١٠,٣٢٩	٣,٧٧٥	المياه
١٤٥,٤٥٠	١١٩,٥٣٥	٩٥,١٣٣	٨٢,٤٧٥	٧٠,٩٤٧	٦٠,٠٧٠	التشييد والبناء
(٢١.٧)	(٢٥.٧)	(١٥.٣)	(١٦.٢)	--	(١٤.٢)	
٧٧٣,٥٩٨	٦٨٧,٩٩١	٥٩٢,٩٦٣	٥٣٠,٥٧٠	٤٧٨,٨٩٠	٤٠٤,٨٣٧	إجمالي الخدمات الإنتاجية
(١٢.٤)	(١٦.٠)	(١١.٨)	(١٠.٨)	--	(١١.١)	
١٢٥,٩٠٨	١٠٧,٤٧٣	٩١,١٣٠	٧٨,٣٥٨	٦٩,٦٢٩	٥٣,٣٥١	النقل والتخزين
٥٢,٨٩٠	٤٨,٨٨٦	٤٦,٤٣٣	٤٣,٠٠٢	٤٢,٤٦٨	٣٧,٣٠١	الاتصالات
٤١,٢١٥	٣٩,٤٠٣	٣٧,٢٣٦	٣٢,٣٩٦	٣١,٢٠٣	٢٩,٣١١	قناة السويس
(٤.٦)	(٥.٨)	(١٤.٩)	(٣.٨)	--	(١٣.٦)	
٣٧٤,٧٤٥	٣١٩,٩٦٧	٢٧٣,٣٩١	٢٣٧,٣٩٠	٢١٣,٢٩٣	١٥٠,٦٥٨	تجارة الجملة و التجزئة
١٠٨,٨١٢	٩٤,٦١١	٨٢,١٥٧	٧١,٦١٥	٦٤,٣٢١	٤٤,٨٣٤	الوساطة المالية و الأنشطة المساعدة
٢١,٦١٥	١٨,٧٧٤	١٦,٠٥٥	١٣,٩٨١	١٢,٣٠٢	٤٧,٦٢٧	التأمين و التأمينات الإجتماعية
٤٨,٤١٤	٥٨,٨٧٧	٤٦,٥٦١	٥٣,٨٢٧	٤٥,٦٧٥	٤١,٧٥٥	المطاعم والفنادق
(١٧.٨)-	(٢٦.٥)	(١٣.٥)-	(١٧.٨)	--	(٤.٣)	
٧٠١,٤٦٣	٦١١,٤٤٤	٥٢١,٤٧٤	٤٤٢,٤٣٣	٣٨٨,١٢٩	٢٢٢,٩١٢	إجمالي الخدمات الإجتماعية
(١٤.٧)	(١٧.٣)	(١٧.٩)	(١٤.٠)	--	(١٤.٨)	
٢٧٩,٩١٤	٢٣٧,١٤٩	٢٠٠,٦٧٩	١٧٤,١٥١	١٥٣,٠٤٢	٣٤,٠٦٦	الأنشطة العقارية
٢٧٦,٤٨٨	٢٤٩,٢٨٨	٢١٣,١٤٤	١٧٤,٢٣٤	١٥٠,٥٢١	١٣٣,٦٨٨	الحكومة العامة
٥٠,٥١٩	٤٣,٥١٨	٣٧,٤٢٤	٣٢,٤٨٦	٢٩,٣٧٣	١٤,٥٥٨	خدمات التعليم
٦٢,٨١٦	٥٤,١٩٤	٤٦,٤٥١	٤٠,٨٧٥	٣٦,٨٤٢	١٦,٥٩٥	الصحة
٣١,٧٢٦	٢٧,٢٩٦	٢٣,٧٧٧	٢٠,٦٨٧	١٨,٣٥٢	٢٤,٠٠٥	الخدمات الأخرى ^{٢/}

المصدر: وزارة التخطيط والمتابعة والإصلاح الإدارى.

() معدل النمو عن الفترة المقابلة فى العام السابق.

بيان معدل.

-- بيان غير متاح. بداية سلسلة زمنية جديدة وفقاً للتعداد الاقتصادى من قبل وزارة التخطيط.

* بيان مبدئى، وقابل للتعديل. أرقام الناتج المحلي الإجمالي للعام المالى ٢٠١٦/٢٠١٥ لاتزال قيد المراجعة من قبل وزارة التخطيط.

١/ قامت وزارة التخطيط والمتابعة والإصلاح الإدارى بمراجعة بيانات الناتج المحلي الإجمالي لعام ٢٠١٦/١٥ على أساس ربع سنوى.

٢/ يشمل المعلومات.

جدول (٣): إجمالي الإستثمارات موزعة بحسب القطاعات الإقتصادية

(٢٠١٥/٢٠١٦)*^١

(مليون جنيه)

قطاع حكومي	هينات اقتصادية	قطاع أعمال عام	قطاع خاص	إجمالي	نسبة الى إجمالي الإستثمارات (%)
الإجمالي العام	٦٨٧٠٥	٣٣١٢٩	٢٢٧٢٩٥	٣٩٢٠٣٩	١٠٠
القطاع السلمي	٩٩٣١	٢٧٦٠٨	١١٧٥٢٥	١٥٩٥٧٩	٤٠,٧
الزراعة والرئ والصيد	٥١٢٠	٠,٤	١١٢٤٠	١٦٤٩١	٤,٢
البترول الخام والتعدين والغاز الطبيعي ^٢	-	١٨	٥٦٠٠٤	٦٠٥٠٤	١٥,٤
الصناعات التحويلية والمنتجات البترولية	٢٠٥	١٨,١	٤٢٠٠٠	٤٨٨٠٨	١٢,٤
الكهرباء والمياه	٤٢٤٦	٤٣٤٥	١٢٢٢٧	٢٢٠٩٩	٥,٦
التشييد والبناء	٣٦٠,٤	٢	٧٠٠٠	١١٦٧٦	٣,٠
الخدمات الإنتاجية	١٨٦٨٥	٣٦٦٨٧	٥٣٦٧	١١٨٣٣٨	٣٠,٢
النقل والإتصالات ^٣	١٨٦٤٥	٣٦٦٢٥	٤٨٣٧	٩٧١٠٨	٢٤,٨
تجارة الجملة والتجزئة	-	٣٠	٣٧٧	١٥٤٠٧	٣,٩
الخدمات المالية، التأمين والضمان الإجتماعي	٢٤	١١,٠	٣,١	٣٨	٠,٠١
السياحة	١٥	٢٠	١٥٠	٥٧٨٥	١,٥
الخدمات الإجتماعية	٤٠٠٩٠	٢١٧٠٩	١٥٣	١١٤١٢٢	٢٩,١
الإسكان والأنشطة العقارية	٤٣٦٢	٣٦١	-	٣٩٠٢٣	١٠,٠
الخدمات التعليمية	٦٩٨٤	٣٣٩	-	١٢٤٢٣	٣,٢
الخدمات الصحية	٣٨٦١	٢٥٣	-	٨٢١٤	٢,١
خدمات أخرى ^٤	٢٤٨٨٣	٢٠٧٥٦	١٥٣	٥٤٤٦٣	١٣,٩

ملاحظات: الرقم القياسي للإنتاج للقطاعات الإقتصادية الرئيسية (٢٠٠٢ = ١٠٠)

	٢٠١٥/٢٠١٤				٢٠١٦/٢٠١٥			
	يناير- مارس	ابريل- يونيو	يوليو- سبتمبر	أكتوبر- ديسمبر	يناير- مارس	ابريل- يونيو	يوليو- سبتمبر	أكتوبر- ديسمبر
الرقم القياسي العام للإنتاج	١٨٢,٢	١٧٧,١	١٦٧,٢	١٥٥,٩	١٦٤,٥	١٥٠,١	١٦٤,٥	١٥٠,١
الصناعات التحويلية ^٥	١٧٥,٥	١٦١,٢	١٦٠,٦	١٦١,٣	١٧٥,٣	١٦٢,٦	١٦١,٣	١٦٢,٦
منتجات بترول	١٦٥,٥	١٦٢,٥	١٦٢,٩	١٧٣,٩	١٨١,٣	١٧٧,٤	١٧٣,٩	١٧٧,٤
غاز طبيعي	١٧٨,٧	١٨٢,١	١٧٨,٠	١٧٦,٥	١٨٤,٠	١٩٤,٣	١٧٦,٥	١٩٤,٣
الكهرباء	٢٠٦,٧	٢٢٤,٩	٢١١,٥	٢٠٧,٣	٢١٩,٥	٢٥٠,١	٢٠٧,٣	٢١٩,٥
التشييد والبناء	٢١٥,٣	١٦٢,٦	٢٠٧,٠	١٩٧,٠	٢٤١,٣	١٥٢,٦	١٩٧,٠	٢٤١,٣
النقل ^٦	٧٧,٨	٦٨,٣	٦٩,٩	٦٨,٠	٧٦,١	٧٣,٠	٦٨,٠	٧٦,١
قناة السويس ^٧	٢٧٨,٨	٢٧٣,٩	٢٦١,٩	٢٤٣,٥	٢٧٣,٤	٢٥٥,٥	٢٤٣,٥	٢٧٣,٤
السياحة	٢٤٧,٦	٢٨٨,١	٢٠٤,٦	١٣٧,٠	١٠٥,٣	٩٦,٣	١٣٧,٠	٩٦,٣

المصدر: وزارة التخطيط والمتابعة والإصلاح الإداري.

* بيان مبدئي.

-- بيان غير متاح.

١/ تجدر الإشارة إلى أن البيانات التفصيلية للفترة يوليو-سبتمبر ٢٠١٥/٢٠١٦ غير متاحة حتى تاريخه، وسوف يتم تحديثها فور ورود البيانات من الجهات المختصة.

٢/ لا يشمل المعلومات والتغير في المخزون.

٣/ يشمل البترول الخام، الغاز الطبيعي واستخراجات أخرى.

٤/ يشمل قناة السويس والمعلومات.

٥/ تشمل الصرف الصحي والتسويات واحلال وصيانة الأصول.

٦/ تمت مراجعة البيانات الخاصة بمؤشر الصناعات التحويلية و التشييد و البناء خلال الفترة من يونيو ٢٠١٥ حتى يونيو ٢٠١٦.

٧/ لا يتضمن قناة السويس.

٨/ على أساس قيمة متحصلات قناة السويس بالدولار الأمريكي.

القسم الثالث

الأسعار المحلية

معدلات التضخم السنوية فى الأرقام القياسية للأسعار المحلية-----	١٧	جدول (٤)
معدلات التضخم السنوية لأسعار المستهلكين-----	١٨	جدول (٥)
معدل التضخم السنوى لأسعار المنتجين طبقاً للنشاط الأقتصادى-----	١٩	جدول (٦)
معدل التضخم السنوى لأسعار المنتجين طبقاً للإستخدام النهائى-----	٢٠	جدول (٧)
معدل التضخم السنوى لأسعار المنتجين طبقاً لدرجة التصنيع-----	٢٠	جدول (٨)
تطور أسعار الصرف-----	٢١	جدول (٩)

جدول (٤): معدلات التضخم السنوية فى الأرقام القياسية للأسعار المحلية : ٢٠١٣/١

بيان ملخص
٢٠١٣ - ٢٠١٦

	٢٠١٧				٢٠١٦				٢٠١٥				٢٠١٤				
	الرقم القياسى لأسعار المنتجين	معدل التضخم الأساسى	الرقم القياسى لأسعار المستهلكين		الرقم القياسى لأسعار المنتجين	معدل التضخم الأساسى	الرقم القياسى لأسعار المستهلكين		الرقم القياسى لأسعار المنتجين	معدل التضخم الأساسى	الرقم القياسى لأسعار المستهلكين		الرقم القياسى لأسعار المنتجين	معدل التضخم الأساسى	الرقم القياسى لأسعار المستهلكين		
			إجمالى الجمهورية	حضر الجمهورية			إجمالى الجمهورية	حضر الجمهورية			إجمالى الجمهورية	حضر الجمهورية			إجمالى الجمهورية	حضر الجمهورية	
يناير	٣٠,٩	٢٩,٦	٢٨,١	٠,٥	٧,٧٣	١٠,٧	١٠,١	٥,٣-	٧,١٠	٩,٤	٩,٧	٨,٧	١١,٧	١٢,٢	١١,٤		
فبراير	٣٣,١	٣١,٧	٣٠,٢	١,٣-	٧,٥٠	٩,٥	٩,١	٢,٧-	٧,١٥	١٠,٧	١٠,٦	٦,٢	٩,٧	١٠,٢	٩,٨		
مارس				٠,٦	٨,٤١	٩,٢	٩,٠	٣,٣-	٧,٢١	١١,٨	١١,٥	٧,٦	٩,٩	١٠,٢	٩,٨		
ابريل				١,١	٩,٥١	١٠,٩	١٠,٣	٢,٤-	٧,١٩	١١,٠	١١,٠	٥,٦	٩,١	٩,١	٨,٩		
مايو				١,٥	١٢,٢٣	١٢,٩	١٢,٣	٠,٣-	٨,١٤	١٣,٥	١٣,١	٦,٤	٨,٩	٨,٣	٨,٢		
يونيو				٥,٧	١٢,٣٧	١٤,٨	١٤,٠	٢,٣-	٨,٠٧	١١,٥	١١,٤	٤,٣	٨,٨	٨,٢	٨,٢		
يوليو				٤	٧,٢	١٢,٣١	١٤,٨	١٤,٠	٦,٦-	٦,٤٩	٨,٣	٨,٤	٥,٧	٩,٦	١١,١	١١,٠	
أغسطس				١١,٢	١٣,٢٥	١٦,٤	١٥,٥	٦,٦-	٥,٦١	٧,٩	٧,٩	٤,٤	١٠,١	١١,٤	١١,٥		
سبتمبر				٩,٢	١٣,٩٤	١٤,٦	١٤,١	٣,٩-	٥,٥٥	٩,٤	٩,٢	٤,٠	٩,١	١١,١	١١,١		
أكتوبر			..	١١,٩	١٥,٧٢	١٤,٠	١٣,٦	٢,٠-	٦,٢٦	١٠,٣	٩,٧	٢,٧	٨,٥	١١,٥	١١,٨	٤	
نوفمبر				٢١,٠	٢٠,٧٣	٢٠,٢	١٩,٤	١,٩-	٧,٤٤	١١,٨	١١,١	٠,٣	٧,٨	٨,٥	٩,١	٤	
ديسمبر					٢٥,٩	٢٤,٣	٢٣,٣	٠,٢	٧,٢٣	١١,٩	١١,١	٣,٢-	٧,٧٠	٩,٨٠	١٠,١٠	٤	

المصدر: الجهاز المركزى للتعبئة العامة والإحصاء.

١/ قام الجهاز المركزى للتعبئة العامة والإحصاء بإستحداث سلسلة جديدة للأرقام القياسية لأسعار المستهلكين بدءاً من أغسطس ٢٠٠٩ ، وذلك بإستخدام شهر يناير ٢٠١٠ كشهر أساس للسلسلة الجديدة، بالإضافة إلى إستخدام أوزان جديدة للمجموعات السلعية الرئيسية مستخرجة فى ضوء نتائج بحث الدخل والإنفاق والإستهلاك لعام ٢٠٠٨/٢٠٠٩ . هذا، وتجدر الإشارة إلى أن سلسلة أسعار المستهلكين ما قبل أغسطس ٢٠٠٩ مبنية على أساس شهر يناير ٢٠٠٧ ، كما إعتمدت الأوزان السابقة على بحث الدخل والإنفاق والإستهلاك للعام المالى ٢٠٠٤/٢٠٠٥ .

٢/ قام الجهاز المركزى للتعبئة العامة والإحصاء بإصدار رقم قياسى لأسعار المنتجين بدءاً من سبتمبر ٢٠٠٧ ، وذلك بإستخدام أسعار السلع والخدمات للسنة المالية (٢٠٠٤-٢٠٠٥) كفترة أساس لسلسلة الأرقام القياسية، كما تم إستخراج الأوزان بإستخدام متوسط عامى (٢٠٠٢-٢٠٠٣ ، ٢٠٠٣-٢٠٠٤) للقيم الإجمالية للإنتاج الصناعى والزراعى والخدمى. وجدير بالذكر أن السلسلة الزمنية لمعدلات التضخم لأسعار المنتجين للفترة ما قبل سبتمبر ٢٠٠٧ غير متاحة بعد.

٣/ قام البنك المركزى المصرى بإصدار مؤشر التضخم الأساسى (Core Inflation) ، وهو مشتق من الرقم القياسى العام لأسعار المستهلكين مستبعداً منه بعض السلع التى تتحدد أسعارها إدارياً (وتمثل ١٩,٤% من السلة السلعية للمستهلكين)، بالإضافة إلى بعض السلع التى تتأثر بصدمات مؤقتة من جانب العرض (الخضراوات والفاكهة وتمثل ٨,٨% من السلة السلعية للمستهلكين).

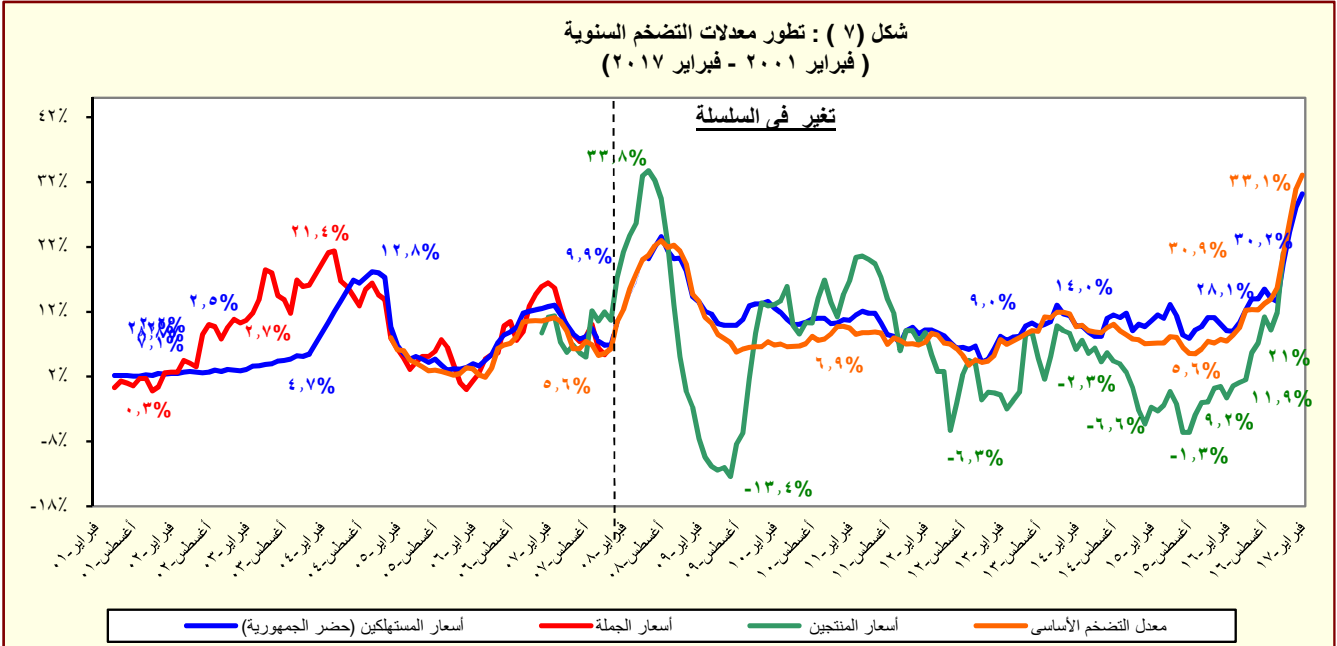

المصدر: الجهاز المركزى للتعبئة العامة والإحصاء.

جدول (٥): معدل التضخم السنوي لأسعار المستهلكين^{١/}
(نسبة التغير)

بيان شهري ^{١٣}					بيان ربع سنوي ^{١٢}				
فبراير-١٧	يناير-١٧	ديسمبر-١٦	نوفمبر-١٦	فبراير-١٦	أكتوبر- ديسمبر ٢٠١٦	يوليو- سبتمبر ٢٠١٦	ابريل- يونيو ٢٠١٦	أكتوبر- ديسمبر ٢٠١٥	
									معدل التضخم لأسعار المستهلكين
٣٠,٢	٢٨,١	٢٣,٣	١٩,٤	٩,١	١٨,٨	١٤,٥	١٢,٢	١٠,٦	
									الطعام والشراب
٤٠,٥	٣٧,٢	٢٨,٣	٢١,٥	١٢,٥	٢١,١	١٧,٥	١٤,٩	١٤,٠	
									المشروبات الكحولية والدخان
٢٦,٦	٢٦,٦	٢٦,٦	٢٦,٦	٠,٦	٢٣,٤	٧,٩	١,٥	١١,٦	
									الملابس والاقمشة و أغطية القدم
٢٣,٤	١٩,٨	١٩,٨	١٩,٨	٦,٩	١٧,٧	١١,٧	٨,١	٩,٩	
									المسكن والمياه و الكهرباء و الوقود
٧,٨	٩,٢	٨,٢	٨,٢	٢,٩	٧,٦	٥,٥	٥,٤	٦,٠	
									الاثاث و المعدات المنزلية و الصيانة
٣١,٥	٢٩,١	٢٤,١	٢٢,٦	١٠,٣	٢٠,٧	١٣,٦	١٢,٣	٥,٩	
									الرعاية الصحية
٣٥,٦	٣٢,٩	٣٢,٩	٢٧,٤	٩,٣	٢٩,٠	٢٩,٤	٢٥,٦	٧,٥	
									النقل والمواصلات
٢٨,٨	٢٥,١	٢٣,٢	٢٢,٠	٢,٢	١٧,٦	٥,٥	٣,٢	٢,٤	
									الاتصالات السلكية واللا سلكية
١,٨	١,٨	١,٨	١,٨	٠,٠	١,٩	٠,٧	٠,١	٠,١-	
									الثقافة والترفيه
١٦,٣	١٦,٢	١٦,٢	١٦,٧	١٠,٩	١٦,٢	١٥,٠	١٢,٤	١٠,٨	
									التعليم
١٢,٣	١٢,٣	١٢,٣	١٢,٣	١١,٢	١٢,٣	١١,٢	١١,٢	١١,٢	
									المطاعم و الفنادق
٣٣,٤	٣٢,٥	٢٩,٨	٢٥,٥	١٤,٨	٢٥,١	٢٢,٢	٢١,٣	١٥,٥	
									خدمات متنوعة
٣٦,٠	٣٠,٧	٢٤,٦	٢٤,٣	٣,٨	٢٣,٥	١٦,٠	٧,٩	٢,٦	

المصدر: الجهاز المركزي للتعبئة العامة والإحصاء.

١/ في حضر الجمهورية.

٢/ التغيير في الرقم القياسي عن الفترة المقابلة في العام السابق. بدءاً من الفترة يوليو-سبتمبر ٢٠١٠ تعكس البيانات السلسلة الجديدة لأسعار المستهلكين والتي تستخدم شهر يناير ٢٠١٠ كشهر أساس، بالإضافة إلى استخدام أوزان جديدة للمجموعات السلعية الرئيسية مستخرجة في ضوء نتائج بحث الدخل والإنفاق والإستهلاك لعام ٢٠٠٨/٢٠٠٩.

٣/ التغير في الرقم القياسي عن الشهر المقابل في العام السابق . بدءاً من يناير ٢٠٠٩ تعكس البيانات السلسلة الجديدة لأسعار المستهلكين والتي تستخدم شهر يناير ٢٠١٠ كشهر أساس.

جدول (٦): معدل التضخم السنوي لأسعار المنتجين طبقاً للنشاط الإقتصادي^{١/}
(نسبة التغير)

بيان ربع سنوي ^{٢/}					بيان شهري ^{٣/}				
اكتوبر -ديسمبر ٢٠١٥	ابريل -يونيو ٢٠١٦	يوليو - سبتمبر ٢٠١٦	اكتوبر -ديسمبر ٢٠١٦	يناير-١٦ ١٦	اكتوبر-١٦ ١٦	نوفمبر-١٦ ١٦	ديسمبر-١٦ ١٦	يناير-١٧ ١٧	
١.٣-	٢.٧	٩.٢	٢٠.٤	٠.٥	١١.٩	٢١.٠	٢٨.٨	٣٧.٢	معدل التضخم لأسعار المنتجين
٧.٠	٧.٦	١٤.٨	١٥.٢	٥.٨	٧.٦	١٧.١	٢١.٤	٢٧.٢	الزراعة وإستغلال الغابات وصيد الأسماك
٧.٢	٨.١	١٥.٧	١٥.٥	٦.٢	٧.٦	١٧.٤	٢٢.١	٢٧.٩	المحاصيل ومنتجات الصيد وأنشطة الخدمات ذات الصلة
٤.٦	١.١	٣.٢	١١.٤	١.٤	٧.٩	١٣.٤	١٣.٠	١٨.٦	صيد الأسماك وتربية الأحياء المائية
٣٤.٨-	٢١.٧-	٨.٢-	٨.٠	٢٥.٨-	٠.٧-	٠.٣	٢٦.٩	٥٠.١	التعدين وإستغلال المحاجر
٣٥.٥-	٢١.٩-	٨.٤-	٨.٩	٢٦.٢-	٠.١-	١.٠	٢٨.٥	٥٢.٠	إستخراج البترول الخام والغاز الطبيعي
٠.٤	١٠.٨-	٠.٣	٢٢.٤-	١٣.٣-	٢٢.٨-	٢٢.٤-	٢٢.٠-	٩.٢-	التعدين وإستغلال المحاجر الأخرى
٢.٤	٤.٧	٨.٤	٢٩.٥	١.٥	١٧.٨	٣١.١	٣٩.٧	٤٩.٧	الصناعات التحويلية
٦.٩	٤.٥	٧.٠	١٦.٤	٦.١	١٣.٤	١٤.٣	٢١.٥	٣١.٤	صناعة المنتجات الغذائية
٠.١	٠.٠	٠.٠	٢٩.٦	٠.٠	٢٩.٦	٢٩.٦	٢٩.٦	٢٩.٦	صناعة المشروبات
١.٩	١٦.٣	٢٧.٢	٣٢.١	١.٩	٣٢.١	٣٢.١	٣٢.١	٤٠.٥	صناعة منتجات التبغ
١٠.٧	١٦.٦	١٦.٦	٨.٢	١٠.٥	٥.٨	٥.٨	١٢.٨	٥٥.٩	صناعة الغزل و النسيج
٠.٣	٠.٤	١.٠	٠.٨	٠.٤	٠.٨	٠.٨	٠.٨	٣٠.٣	صناعة الملابس الجاهزة
٠.٠	٠.٠	٠.٠	٥.٣	٠.٠	١.١	١.١	١.١	٢٩.٠	صناعة الجلد ومنتجاته
٠.٥	٢.٩	٥.٦	١٧.٣	١.١	١٠.٦	١٥.٩	٢٥.٤	٤٧.٥	صناعة الخشب ومنتجاته
٢.٦	٠.٥	٠.١-	١٨.١	١.٨	١٨.١	١٨.١	١٨.١	٣٣.٦	صناعة الورق ومنتجاته
٣٨.١	٠.٠	٠.٠	٠.٠	١٦.٧	٠.٠	٠.٠	٠.٠	٠.٠	الطباعة وإستنساخ وسائط الإعلام المسجلة
٠.١-	٠.٢	١.٠	٣٥.٨	٠.١	١٠.٢	٤٨.٧	٤٨.٦	٤٨.٣	صناعة فحم الكوك و المنتجات النفطية
٦.٣	٠.٧-	٠.١-	٤.٦	٠.٥	٣.١	٤.٤	٦.٢	١٨.٣	صناعة المواد ومنتجات الكيماوية
٢.٥	١٨.٢	٤٩.٢	٤٧.١	٢.٦	٤٧.١	٤٧.١	٤٧.١	٤٦.٨	صناعة المستحضرات الصيدلانية والكيمائية والدوائية
٥.٤-	٦.٧	٢.٧	٢٢.١	١.٦-	١٣.٣	١٣.٣	٣٩.٦	٤٥.٩	ومنتجات النباتات الطبية
٠.١-	٠.١	٢.١	١٠.١	٠.١-	٧.٠	١٠.٠	١٣.٤	٢٠.٤	صناعة منتجات المطاط واللدائن
٣.٠-	١٢.٨	٢٠.٤	٧٢.٥	٦.٣-	٤٥.٤	٦٧.٠	١٠٥.٥	١٢٧.٢	صناعة منتجات المعادن اللافلزية الأخرى
٠.٥	١.٤	٢.٨	١٧.٦	٠.٦	٨.٩	١٥.٩	٢٧.٩	٤٣.٨	صناعة الفلزات القاعدية
١.٦	٠.٠	٠.٠	٢.٨	١.٦	٢.٧	٢.٧	٢.٩	٣٠.٤	صناعة منتجات المعادن المشكلة عدا الماكينات و المعدات
٠.٨	٢.١	١٤.١	٥٩.٠	١.٦	٣٩.٣	٦١.٦	٧٦.٢	٨٢.٦	صناعة الحاسبات ومنتجات الإلكترونيات
٠.٢-	٠.٩	١٠.٨	٣٩.٢	٠.٨	٢٦.٨	٤٥.٣	٤٥.٥	٤٨.٥	والبصريه ومكوناتها وصناعة الأجهزة الطبية
٥.٢	٠.٦	٨.٥	٣٣.٨	١٣.٠	٢٤.٥	٣٨.٩	٣٨.٠	٣٨.٠	صناعة الأجهزة الكهربائية
٠.٠	٠.٠	٠.٠	٥.٥	٠.٠	٥.٥	٥.٥	٥.٥	٥.٥	صناعة الآلات والمعدات الغير مصنفة فى موضع آخر
٠.٠	٠.١	٠.١	٤.٧	٠.٠	٠.٧	٠.٧	١٢.٥	٢٨.١	صناعة المركبات ذات المحركات
٠.٠	٠.١	٠.١	٤.٧	٠.٠	٠.٧	٠.٧	١٢.٥	٢٨.١	صناعة معدات النقل الأخرى
١.٦	٢١.٣	٤٥.١	٩٩.١	٤.٣-	٨٥.٤	١٠٤.٧	١٠٨.٦	١٢٦.٠	صناعة الأثاث ومنتجات الخشبية
٦.٣	٦.٣	١٣.٦	٢٠.٥	٦.٣	٢٠.٥	٢٠.٥	٢٠.٥	٢٠.٥	صناعات تحويلية اخرى
١٨.٨	٢٥.٤	١٤.٣	١٤.٣	١٣.٩	١٤.٣	١٤.٣	١٤.٣	١٤.٣	إمدادات الكهرباء والغاز والبخار وإمدادات التكيف
٣٢.٢	٤٧.٨	٢٤.٩	٢٤.٩	٢٦.٩	٢٤.٩	٢٤.٩	٢٤.٩	٢٤.٩	أنشطة الإمداد المائى وشبكات الصرف الصحى وإدارة معالجة
٤.٥	٠.٠	٠.٠	٠.٠	٠.٠	٠.٠	٠.٠	٠.٠	٠.٠	النفائات
٦.١	٣.٠	١٢.٤	١٣.٣	٣.٠	١٢.٤	١٣.٨	١٣.٨	١٢.٨	تجميع وتنقية وتوزيع الميام
٩.٦	٩.٦	٠.٠	٦.٨	٩.٦	٠.٠	١٠.٢	١٠.٢	١٠.٢	جمع ومعالجة وتدوير المخلفات والنفائات
٠.٠	٠.٠	٠.٠	٠.٠	٠.٠	٠.٠	٠.٠	٠.٠	٠.٠	النقل والتخزين
٥.٦	٢.١	١٤.٢	١٤.٢	٢.١	١٤.٢	١٤.٢	١٤.٢	١٣.٢	النقل البرى
٠.٠	٠.٠	٠.٠	٥٤.١	٠.٠	٥٤.١	٥٤.١	٥٤.١	٥٤.١	النقل عبر الماء
١.٨	٧.٣	١٠.١	٣١.١	٢.٩	٣١.١	٣١.١	٣١.١	٣٦.٠	النقل الجوى
٦.٠-	٤.٦	١٣.٥	٥٨.١	٤.٠-	٥٨.١	٥٨.١	٥٨.١	٦٤.٥	البريد وأنشطة الخدمات البريدية
١٠.٤	١٠.٢	٦.٥	٥.٣	١٠.٤	٥.٣	٥.٣	٥.٣	٨.٩	أنشطة خدمات الغذاء والإقامة
٠.٠	٠.٠	٠.٠	٠.٠	٠.٠	٠.٠	٠.٠	٠.٠	٠.٠	أنشطة الإقامة
٠.٠	٠.٠	٠.٠	٠.٠	٠.٠	٠.٠	٠.٠	٠.٠	٠.٠	أنشطة خدمات الغذاء والمشروبات
٠.٠	٠.٠	٠.٠	٠.٠	٠.٠	٠.٠	٠.٠	٠.٠	٠.٠	أنشطة المعلومات والاتصالات

المصدر: الجهاز المركزى للتعبئة العامة والإحصاء.

١ / قام الجهاز المركزى للتعبئة العامة والإحصاء بإصدار رقم قياسى لأسعار المنتجين بدءاً من سبتمبر ٢٠٠٧ ، وذلك بإستخدام أسعار السلع والخدمات للسنة المالية (٢٠٠٤-٢٠٠٥) كفترة أساس لسلسلة الأرقام القياسية، كما تم إستخراج الأوزان بإستخدام متوسط عامى (٢٠٠٢-٢٠٠٣ ، ٢٠٠٣-٢٠٠٤) للقيم الإجمالية للإنتاج الصناعى والزراعى والخدمى.

٢/ التغير فى الرقم القياسى عن الفترة المقابلة فى العام السابق.

٣/ التغير فى الرقم القياسى عن الشهر المقابل فى العام السابق .

جدول (٧): معدل التضخم السنوى لأسعار المنتجين طبقاً للإستخدام النهائى^{١/}

بيان ربع سنوي ^{٢/}					بيان شهري ^{٣/}				
اكتوبر -ديسمبر ٢٠١٥	ابريل -يونيو ٢٠١٦	يوليو - سبتمبر ٢٠١٦	اكتوبر -ديسمبر ٢٠١٦	يناير- ١٦	اكتوبر-١٦	نوفمبر-١٦	ديسمبر-١٦	يناير-١٧	
-١,٣	٢,٧	٩,٢	٢٠,٤	٠,٥	١١,٩	٢١,٠	٢٨,٨	٣٧,٢	معدل التضخم لأسعار المنتجين
-٠,١	٠,٢	١,٠	٣٥,٨	٠,١	١٠,٢	٤٨,٧	٤٨,٦	٤٨,٣	مواد الوقود
-٣٠,٩	-١٣,٦	٢,٠	٢٨,٥	-٢٢,٨	١٦,٦	٢١,٢	٥٠,٢	٧٣,٢	المواد الخام
-٠,٤	٤,٦	٨,٢	٣١,٢	-٢,٢	٢٠,٥	٢٩,٧	٤٣,٥	٥٢,٢	السلع الوسيطة
٩,٠	٧,٢	١٣,٦	١٢,٦	٧,٨	٦,٨	١٣,٧	١٧,٦	٢٥,٧	السلع الإستهلاكية غير المعمرة
٩,٨	١٠,٤	١٢,٧	١١,١	١٠,٥	٩,٤	١١,٨	١٢,١	٣٧,٩	السلع الإستهلاكية المعمرة
١,١	٠,٢	١,٣	٩,٩	١,٢	٥,٠	١٠,٥	١٤,٢	١٥,٣	السلع الإستثمارية

جدول (٨): معدل التضخم السنوى لأسعار المنتجين طبقاً لدرجة التصنيع^{١/}

بيان ربع سنوي ^{٢/}					بيان شهري ^{٣/}				
اكتوبر -ديسمبر ٢٠١٥	ابريل -يونيو ٢٠١٦	يوليو - سبتمبر ٢٠١٦	اكتوبر -ديسمبر ٢٠١٦	يناير- ١٦	اكتوبر-١٦	نوفمبر-١٦	ديسمبر-١٦	يناير-١٧	
-١,٣	٢,٧	٩,٢	٢٠,٤	٠,٥	١١,٩	٢١,٠	٢٨,٨	٣٧,٢	معدل التضخم لأسعار المنتجين
-٢٧,٠	-١٥,٨	-٥,٣	٢٦,٧	-١٧,٨	٥,٥	٢٨,٧	٤٨,٦	٦٤,٧	مواد الوقود
-٢٧,٠	-٢٧,٠	-٢٧,٠	٩٠,٤	-٢٧,٠	٩٠,٤	٩٠,٤	٩٠,٤	٩٠,٤	القطن
٧,٧	٨,٢	١٥,٧	١٣,٦	٦,٤	٦,٢	١٥,٤	١٩,٧	٢٥,٧	المواد الخام
٤,٧	٣,١	٥,٠	١٢,٨	٤,٠	٩,٥	١١,٣	١٧,٦	٢٥,٠	السلع النصف مصنعة
٢,٢	٦,٤	١١,٢	٢٩,٠	٠,٨	٢١,٢	٢٧,٤	٣٨,٤	٥٠,٦	السلع تامة الصنع

المصدر: الجهاز المركزى للتعبئة العامة والإحصاء.

١/ قام الجهاز المركزى للتعبئة العامة والإحصاء بإصدار رقم قياسى لأسعار المنتجين بدءاً من سبتمبر ٢٠٠٧ ، وذلك باستخدام أسعار السلع والخدمات للسنة المالية (٢٠٠٤-٢٠٠٥) كفترة أساس لسلسلة الأرقام القياسية، كما تم إستخراج الأوزان باستخدام متوسط عامى (٢٠٠٢-٢٠٠٣ ، ٢٠٠٣-٢٠٠٤) للقيم الإجمالية للإنتاج الصناعى والزراعى والخدمى.

٢/ التغير فى الرقم القياسى عن الفترة المقابلة فى العام السابق.

٣/ التغير فى الرقم القياسى عن الشهر المقابل فى العام السابق .

جدول (٩): تطور أسعار الصرف

	السوق المحلي		السوق العالمي	
	(جنيه مصري / وحدة من العملة) ^{١/}		(دولار أمريكي / وحدة من العملة)	
	دولار أمريكي	جنيه إسترليني	يورو	جنيه إسترليني
متوسط سنوي ^{٢/}				
٢٠٠٦	٥,٧٣٣	١٠,٦٤٨	٧,٢٥٥	١,٨٤٣
٢٠٠٧	٥,٦٣٦	١١,٤٤٨	٧,٨٣٦	٢,٠٠٢
٢٠٠٨	٥,٤٣١	١٠,١٨٦	٨,٠٧٨	١,٨٥٥
٢٠٠٩	٥,٥٤٢	٨,٧٦٤	٧,٨٠٤	١,٥٦٥
٢٠١٠	٥,٦٢٢	٨,٧٨٣	٧,٥٤١	١,٥٤٦
٢٠١١	٥,٩٣٣	٩,٥٣٥	٨,٢٧٧	١,٦٠٤
٢٠١٢	٦,٠٥٦	٩,٦١٤	٧,٨٠١	١,٥٨٥
٢٠١٣	٦,٨٦٩	١٠,٧٤٩	٩,١٢٦	١,٥٦٤
٢٠١٤	٧,٠٧٩	١١,٦٧٢	٩,٤١٣	١,٦٤٨
٢٠١٥	٧,٦٩٣	١١,٧٨٥	٨,٥٥٨	١,٥٢٩
متوسط شهري				
فبراير-١٤	٦,٩٥٦	١١,٥١٩	٩,٤٩٩	١,٦٥٥
مارس-١٤	٦,٩٥٧	١١,٥٧٧	٩,٦٢٤	١,٦٦٣
أبريل-١٤	٦,٩٧٨	١١,٦٨٥	٩,٦٤٣	١,٦٧٣
مايو-١٤	٧,٠٨١	١١,٩٢٧	٩,٧٣٠	١,٦٨٥
يونيو-١٤	٧,١٤٣	١٢,٠٨٦	٩,٧٢٤	١,٦٩٠
يوليو-١٤	٧,١٤٥	١٢,٢١٦	٩,٦٨٩	١,٧٠٨
أغسطس-١٤	٧,١٤٥	١١,٩٥١	٩,٥٣٢	١,٦٧١
سبتمبر-١٤	٧,١٤٥	١١,٦٧٢	٩,٢٣٥	١,٦٣٢
أكتوبر-١٤	٧,١٤٦	١١,٥٠٢	٩,٠٦٦	١,٦٠٨
نوفمبر-١٤	٧,١٤٥	١١,٢٨٦	٨,٩١٨	١,٥٧٩
ديسمبر-١٤	٧,١٤٥	١١,١٧٩	٨,٨١٠	١,٥٦٣
يناير-١٥	٧,٢٥٩	١١,٠٠٧	٨,٤٥٦	١,٥١٨
فبراير-١٥	٧,٦٠٠	١١,٦٧٥	٨,٦٥٧	١,٥٣١
مارس-١٥	٧,٦٠٢	١١,٤٤١	٨,٢٧١	١,٥٠٠
أبريل-١٥	٧,٦٠٤	١١,٣٦٨	٨,٢٢٣	١,٤٩٢
مايو-١٥	٧,٦٠٦	١١,٧٩٢	٨,٥٢٥	١,٥٤٥
يونيو-١٥	٧,٦٠٦	١١,٨٧٨	٨,٥٥٨	١,٥٥٦
يوليو-١٥	٧,٨٠١	١٢,١٣٧	٨,٥٨٩	١,٥٥٦
أغسطس-١٥	٧,٨٠٨	١٢,٢٠٦	٨,٧١١	١,٥٥٩
سبتمبر-١٥	٧,٨٠٨	١٢,٠١٦	٨,٧٩٨	١,٥٣٥
أكتوبر-١٥	٧,٩١٧	١٢,١٤٧	٨,٨٩٣	١,٥٣٣
نوفمبر-١٥	٧,٩٠٢	١٢,٠٠٦	٨,٤٨٣	١,٥١٩
ديسمبر-١٥	٧,٨٠٨	١١,٧٤٥	٨,٥٣١	١,٥٠٠
يناير-١٦	٧,٨٠٨	١١,٢٩٠	٨,٥١٠	١,٤٤١
فبراير-١٦	٧,٨٠٧	١١,٣٣٥	٨,٥٦٨	١,٣٨٨
مارس-١٦	٨,٤٥٢	١١,٩٨٠	٩,٣٥٩	١,٤٢٥
أبريل-١٦	٨,٨٥٧	١٢,٦٩٨	١٠,٠٦٩	١,٤٣٠
مايو-١٦	٨,٨٥٧	١٢,٨٩٣	١٠,٠٣٥	١,٤٥٢
يونيو-١٦	٨,٨٥٧	١٢,٦١٥	٩,٩٧٦	١,٤٢١
يوليو-١٦	٨,٨٥٧	١١,٦٧٧	٩,٨٢٧	١,٣١٥
أغسطس-١٦	٨,٨٥٨	١١,٦٢٧	٩,٩٤٩	١,٣٠٩
سبتمبر-١٦	٨,٨٥٧	١١,٦٧٤	٩,٩٥٠	١,٣١٥
أكتوبر-١٦	٨,٨٥٨	١٠,٩٥٦	٩,٧٨٠	١,٢٣٦
نوفمبر-١٦	١٥,٨١٣	١٩,٧٦٢	١٧,١١١	١,٢٤٥
ديسمبر-١٦	١٨,٣٣٠	٢٢,٩٦٧	١٩,٣٨٨	١,٢٤٨
يناير-١٧	١٨,٥٣٧	٢٢,٩٤١	١٩,٧٥٥	١,٢٣٤
فبراير-١٧	١٧,٠٢٣	٢١,٢٤٨	١٨,١٣٠	١,٢٤٨

المصدر: "بيت التمويل المصري"، "رويترز"، Oanda (www.oanda.com).

١/ متوسط أسعار البيع والشراء. (نقطة المنتصف)

٢/ متوسط ميلادي.

شكل (٨) : تطور سعر صرف الجنيه المصري مقابل الدولار الأمريكي

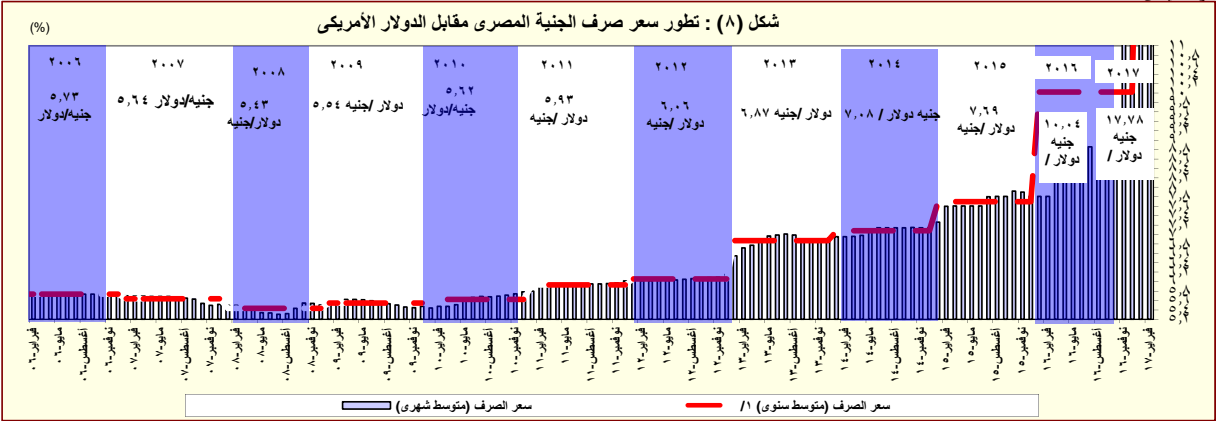

المصدر: البنك المركزي المصري و رويترز.

١/ متوسط ميلادي.

القسم الرابع

مؤشرات المالية العامة

ملخص المعاملات المالية للحكومة-----	٢٥	جدول (١٠)
ملخص المعاملات الرئيسية للموازنة العامة : القطاع الحكومي -----	٢٦-٢٧	جدول (١١)
هيكل الإيرادات العامة (الإيرادات الضريبية)-----	٢٨	جدول (١٢ - أ)
هيكل الإيرادات العامة (الإيرادات غير الضريبية)-----	٢٩	جدول (١٢ - ب)
توزيع المتحصلات الجمركية بحسب التصنيف الوظيفي للواردات -----	٣٠	جدول (١٣)
هيكل المصروفات العامة-----	٣١-٣٢	جدول (١٤)

جدول (١٠) : ملخص المعاملات المالية للحكومة

(مليون جنيه)

٢٠١٦/٢٠١٧	١٦/٢٠١٥	٢٠١٥/٢٠١٤		٢٠١٤/٢٠١٣		٢٠١٣/٢٠١٢		٢٠١٢/٢٠١١		
موازنة	ختامى مبدئى	ختامى مبدئى		فعلى		فعلى		فعلى		
قطاع ١/٣	قطاع ١/٣	الحكومة العامة ٧/٤	قطاع ١/٣	الحكومة العامة ١/٤	قطاع ١/٣	الحكومة العامة ١/٤	قطاع ١/٣	الحكومة العامة ١/٤	قطاع ١/٣	الموازنة
٦٦٩,٧٥٦	٤٩١,٤٨٨	٥٣٨,٣٧٨	٤٦٥,٢٤١	٥١٩,٤٤٩	٤٥٦,٧٨٨	٤٠٣,٦٣٧	٣٥٠,٣٢٢	٣٤٨,٨٦٤	٣٠٣,٦٢٢	إجمالى الإيرادات
٤٣٣,٣٠٠	٣٥٢,٣١٥	٣٠٥,٩٥٧	٣٠٥,٩٥٧	٢٦٠,٢٨٩	٢٦٠,٢٨٩	٢٥١,١١٩	٢٥١,١١٩	٢٠٧,٤٠٩	٢٠٧,٤١٠	الإيرادات الضريبية
٢,٢١٣	٣,٥٤٣	٢٥٤٣٧	٢٥,٤٣٧	٩٥٨٥٦	٩٥,٨٥٦	٥,٢٠٨	٥,٢٠٨	١٠,١٠٤	١٠,١٠٤	المنح
٢٣٤,٢٤٢	١٣٥,٦٣٠	٢٠٦٩٨٤	١٣٣,٨٤٧	١٦٣٣٠٤	١٠٠,٦٤٢	١٤٧,٣١٠	٩٣,٩٩٦	١٣١,٣٥١	٨٦,١٠٨	إيرادات أخرى
٩٧٤,٧٩٤	٨١٧,٨٤٤	٨٠٥,٩٢٩	٧٣٣,٣٥٠	٧٥٩,٨٤٧	٧٠١,٥١٤	٦٤٤,٠٨٠	٥٨٨,١٨٨	٥١٦,٤٢٢	٤٧٠,٩٩٢	إجمالى المصروفات
٢٢٨,٧٣٦	٢١٣,٧٢١	٢٠٠,٩٣٣	١٩٨,٤٦٨	١٨٠,٨٢٩	١٧٨,٥٨٩	١٤٥,٠٦٤	١٤٢,٩٥٦	١٢٤,٤٥٧	١٢٢,٨١٨	الأجور و تعويضات العاملين
٤٢,٣٠٢	٣٥,٦٦٢	٣١٥٨٠	٣١,٢٧٦	٢٧٥٥٦	٢٧,٢٤٧	٢٧,١٥٥	٢٦,٦٥٢	٢٧,٠٧٩	٢٦,٨٢٦	شراء السلع والخدمات
٢٩٢,٥٢٠	٢٤٣,٦٣٥	١٧٩,٠٣٥	١٩٣,٠٠٨	١٥٩٣٣٠	١٧٣,١٥٠	١٣٥,٣٣١	١٤٦,٩٩٥	٩٣,٤٠١	١٠٤,٤٤١	الفوائد
٢٠٦,٤٢٤	٢٠١,٠٢٤	٢٨٢١١٦	١٩٨,٥٦٩	٢٩٨٠٠٢	٢٢٨,٥٧٩	٢٦١,٧٦٠	١٩٧,٠٩٣	٢٠٤,٤٥٤	١٥٠,١٩٣	الدعم والمنح والمزايا الإجتماعية
٥٨,١٠٠	٥٤,٥٥١	٥٠,٣٤٨	٥٠,٢٧٩	٤١٢٠٩	٤١,٠٦٨	٣٥,١٤٠	٣٤,٩٧٥	٣١,٠٧٢	٣٠,٧٩٦	المصروفات الأخرى
١٤٦,٧١١	٦٩,٢٥٠	٦١٩١٧	٦١,٧٥٠	٥٢٩٢١	٥٢,٨٨٣	٣٩,٦٢٩	٣٩,٥١٦	٣٥,٩٥٩	٣٥,٩١٨	شراء أصول غير مالية (الاستثمارات)
٣٠٥,٠٣٨	٣٢٦,٣٥٦	٢٦٧٥٥١	٢٦٨,١٠٩	٢٤٠,٣٩٩	٢٤٤,٧٢٧	٢٤٠,٤٤٣	٢٣٧,٨٦٥	١٦٧,٥٥٨	١٦٧,٣٧٠	العجز النقدى ١/٥
١٤,٤٢٢	١٣,١٣٩	١٦٧٦٣	١١,٣٢١	١٤٣١٧	١٠,٧١٣	٦,٤١٠	١,٨٥٤	-١,٨٦٦	-٦٦٥	صافى حيازة الأصول المالية
٣١٩,٤٦٠	٣٣٩,٤٩٥	٢٨٤,٣١٤	٢٧٩,٤٣٠	٢٥٤,٧١٦	٢٥٥,٤٣٩	٢٤٦,٨٥٣	٢٣٩,٧١٩	١٦٥,٦٩٢	١٦٦,٧٠٥	العجز الكلى
ملاحظات										
٩,٨	١٢,٥	١١,٦	١١,٤	١٢,٠	١٢,٠	١٣,٣	١٢,٩	٩,٩	١٠,٠	العجز الكلى / الناتج المحلى (%) ١/٦
٠,٨	٣,٥	٤,٣	٣,٥	٤,٥	٣,٩	٦,٠	٥,٠	٤,٣	٣,٧	العجز الأولى / الناتج المحلى (%) ١/٦
٢٠,٦	١٨,١	٢٢,٠	١٩,٠	٢٤,٤	٢١,٤	٢١,٧	١٨,٨	٢٠,٨	١٨,١	إجمالى الإيرادات / الناتج المحلى (%) ١/٦
٣٠,٠	٣٠,٢	٣٣,٠	٣٠,٠	٣٥,٧	٣٢,٩	٣٤,٦	٣١,٦	٣٠,٨	٢٨,١	إجمالى المصروفات / الناتج المحلى (%) ١/٦

المصدر: وزارة المالية

* ختامى مبدئى.

١/ مبدئى. **جدير بالذكر أن بيانات الحساب الختامى للموازنة العامة للدولة للعام المالى ٢٠١٦/٢٠١٥** مازالت **معروضة علم**, **مجلس النواب** **وتعد** **مبداية** **لحين** **اعتمادها**.

٢/ تعكس بيانات الموازنة بموجب القرار الجمهوري رقم ٨ لعام ٢٠١٦.

٣/ تشمل قطاع موازنة الجهاز الإدارى و المحليات، والهيئات الخدمية العامة.

٤/ تشمل المعاملات المالية لكل من أجهزة الموازنة العامة، وبنك الإستثمار القومى، وصناديق التأمين والمعاشات ، ومع مراعاة إستبعاد كافة المعاملات البيئية للجهات الثلاث لمنع إزدواجية الحساب.

٥/ العجز الكلى مطروح منه صافى حيازة الأصول المالية.

٦/ قامت وزارة التخطيط والمتابعة والإصلاح الإدارى بمراجعة السلسلة الزمنية للناتج المحلى الإجمالى ابتداءً من عام ٢٠١٢/٢٠١١ وحتى عام ٢٠١٤/٢٠١٥ وفقاً للتعداد الإقتصادى للعام المالى ٢٠١٣/٢٠١٢ والذى ساعدت نتائجه في تحقيق قدر أكبر من شمولية المنشآت بالإضافة إلى تحسين تقديرات حجم القطاع غير الرسمى. وقد تم الإعلان عن الناتج المحلى الإجمالى للعام المالى ٢٠١٦/٢٠١٥ والذى وصل إلى ٢٧٠٨,٣ مليار جنيه.

٧/ تنشر وزارة المالية بيانات أداء الحكومة العامة للعام المالى ٢٠١٤/٢٠١٥ للمرة الأولى، وذلك بعد القيام بتدقيق البيانات مع الجهات المعنية والتي تدخل ضمن نطاق الحكومة العامة.

جدول (١١) القطاع الحكومي : ملخص المعاملات الرئيسية للموازنة العامة ^{١/٢}

(مليون جنيه)

فعليات								٢٠١٦/٢٠١٧	موازنة
٢٠١٧/٢٠١٦	٢٠١٦/٢٠١٥	٢٠١٦/٢٠١٥	*٢٠١٥/٢٠١٤	٢٠١٤/٢٠١٣	٢٠١٣/٢٠١٢	٢٠١٢/٢٠١١	٢٠١١/٢٠١٠		
يوليو-يناير	يوليو-يناير	يوليو-يناير	يوليو-يناير	يوليو-يناير	يوليو-يناير	يوليو-يناير	يوليو-يناير		
٢٧٣,٢١٢	٢٢٣,٦١٣	٤٩١,٤٨٨	٤٦٥,٢٤١	٤٥٦,٧٨٨	٣٥٠,٣٢٢	٣٠٣,٦٢٢	٢٦٥,٢٨٦	٦٦٩,٧٥٦	إجمالي الإيرادات
١٩٨,٦٥٥	١٦٠,٣٥٥	٣٥٢,٣١٥	٣٠٥,٩٥٧	٢٦٠,٢٨٩	٢٥١,١١٩	٢٠٧,٤١٠	١٩٢,٠٧٢	٤٣٣,٣٠٠	الإيرادات الضريبية
٦٣,٢٥٨	٥١,٨٣٨	١٤٤,٧٤٣	١٢٩,٨١٨	١٢٠,٩٢٥	١١٧,٧٦٢	٩١,٢٤٥	٨٩,٥٩٣	١٥٠,٤٦٥	الضريبة على الدخل
١٩,٢٦٠	١٤,٢٢٦	٢٧,٩٩٠	٢١,١٠٧	١٨,٧٦١	١٦,٤٥٣	١٣,٠٨٩	٩,٤٥٢	٣٦,٣٤١	الضرائب على الممتلكات
٩٧,٩٤٣	٧٧,٤٥٠	١٤٠,٥٢٥	١٢٢,٩٣٠	٩١,٨٦٧	٩٢,٩٢٤	٨٤,٥٩٤	٧٦,٠٦٨	٢٠١,١٧٨	الضرائب على السلع والخدمات
١٤,٠٠١	١٢,٦٤٨	٢٨,٠٩١	٢١,٨٦٧	١٧,٦٧٣	١٦,٧٧١	١٤,٧٨٨	١٣,٨٥٨	٢٩,٥٤٨	الضرائب على التجارة الدولية (الجمارك)
٤,١٩٤	٤,١٩٤	١٠,٩٦٦	١٠,٢٣٥	١١,٠٦٢	٧,٢٠٨	٣,٦٩٤	٣,١٠٢	١٥,٧٦٨	ضرائب أخرى
٧٤,٥٥٧	٦٣,٢٥٨	١٣٩,١٧٣	١٥٩,٢٨٤	١٩٦,٤٩٩	٩٩,٢٠٣	٩٦,٢١٢	٧٣,٢١٤	٢٣٦,٤٥٦	الإيرادات غير الضريبية
٤٢٤	٣,٢٠٢	٣,٥٤٣	٢٥,٤٣٧	٩٥,٨٥٦	٥,٢٠٨	١٠,١٠٤	٢,٢٨٧	٢,٢١٣	المنح
٢٤٠	٣,١٥٨	٣,٢٣٦	٢٤,٩٤٢	٩٥,٤٩٧	٤,٨٢٠	٩,٣٣٩	٩٢٤	١,٢٨٨	من حكومات أجنبية
١١٤	١٩	١٦٩	٣٠٢	١٥٠	١١٢	٩٥	٣٩٢	٥٩٧	من منظمات دولية
٦٩	٢٥	١٣٧	١٩٤	٢١٠	٢٧٥	٦٧٠	٩٧١	٣٢٨	من جهات حكومية
٧٤,١٣٤	٦٠,٠٥٦	١٣٥,٦٣٠	١٣٣,٨٤٧	١٠٠,٦٤٢	٩٣,٩٩٦	٨٦,١٠٨	٧٠,٩٢٧	٢٣٤,٢٤٢	إيرادات أخرى
٥٠,٣٢٩	٣٨,٤٠٠	٦٩,٤٥٢	٨١,٤٦٣	٥٦,٩٩٠	٥٦,٤٩٤	٥٥,٩٧٩	٤١,١٨٨	٩٩,٣٠٩	عوائد الملكية
١٣,٩٦٠	١١,٥١٣	٢٩,٠٥٢	٢٦,٤٥٧	٢٨,٤٩٩	٢٢,٧٣٣	١٧,٨١٩	١٧,٤٠٥	٣٠,٦٤٣	حصولية بيع السلع والخدمات
١,٤٠٩	٥٣٩	١,٣٨١	٨٤٢	٥٤٦	٤٧٩	٥١٩	٦٤٠	٩١٤	تعويضات وغرامات
٣٠٧	٢٢١	١,٤٥٥	٩٠١	١,٠٦١	٦١٢	٦٧٣	٩١٦	٧٧١	تحويلات اختيارية
٨,١٣٠	٩,٣٨٣	٣٤,٢٩٠	٢٤,١٨٤	١٣,٥٤٧	١٣,٦٧٧	١١,١١٨	١٠,٧٧٩	١٠٢,٦٠٤	أخرى
٤٦٤,٣٦٢	٤٠٥,٢٣٤	٨١٧,٨٤٤	٧٣٣,٣٥٠	٧٠١,٥١٤	٥٨٨,١٨٨	٤٧٠,٩٩٢	٤٠١,٨٦٦	٩٧٤,٧٩٤	إجمالي المصروفات
١٢٢,٢٩٥	١٢٠,٥٨٣	٢١٣,٧٢١	١٩٨,٤٦٨	١٧٨,٥٨٩	١٤٢,٩٥٦	١٢٢,٨١٨	٩٦,٢٧١	٢٢٨,٧٣٦	الأجور و تعويضات العاملين
١٨,٧٨٨	١٥,٢٦٨	٣٥,٦٦٢	٣١,٢٧٦	٢٧,٢٤٧	٢٦,٦٥٢	٢٦,٨٢٦	٢٦,١٤٨	٤٢,٣٠٢	شراء السلع والخدمات
١٥٤,٢٢٨	١٢٩,٥٩٤	٢٤٣,٦٣٥	١٩٣,٠٠٨	١٧٣,١٥٠	١٤٦,٩٩٥	١٠٤,٤٤١	٨٥,٠٧٧	٢٩٢,٥٢٠	الفوائد
١٠١,٥٥٥	٨٥,٧٦١	٢٠١,٠٢٤	١٩٨,٥٦٩	٢٢٨,٥٧٩	١٩٧,٠٩٣	١٥٠,١٩٣	١٢٣,١٢٥	٢٠٦,٤٢٤	الدعم والمنح والمزايا الاجتماعية
٣٤,٣٣٥	٢٨,٧١٣	٥٤,٥٥١	٥٠,٢٧٩	٤١,٠٦٨	٣٤,٩٧٥	٣٠,٧٩٦	٣١,٣٦٤	٥٨,١٠٠	المصروفات الأخرى
٣٣,١٦١	٢٥,٣١٦	٦٩,٢٥٠	٦١,٧٥٠	٥٢,٨٨٢	٣٩,٥١٦	٣٥,٩١٨	٣٩,٨٨١	١٤٦,٧١١	شراء أصول غير مالية (الاستثمارات)
١٩١,١٥٠	١٨١,٦٢١	٣٢٦,٣٥٦	٢٦٨,١٠٩	٢٤٤,٧٢٧	٢٣٧,٨٦٥	١٦٧,٣٧٠	١٣٦,٥٨٠	٣٠٥,٠٣٨	العجز النقدي ^{١/}
٤,٦٣٩	٩,٩٨٥	١٣,١٣٩	١١,٣٢١	١٠,٧١٣	١,٨٥٤	٦٦٥	٢,١٢٠	١٤,٤٢٢	صافي حيازة الأصول المالية
١٩٥,٧٨٩	١٩١,٦٠٦	٣٣٩,٤٩٥	٢٧٩,٤٣٠	٢٥٥,٤٣٩	٢٣٩,٧١٩	١٦٦,٧٠٥	١٣٤,٤٦٠	٣١٩,٤٦٠	العجز الكلي
ملاحظات									
٦.٠	٧.١	١٢.٥	١١.٤	١٢.٠	١٢.٩	١٠.٠	٩.٨	٩.٨	العجز الكلي/ الناتج المحلي الإجمالي (%) ^{١/}
١.٣	٢.٣	٣.٥	٣.٥	٣.٩	٥.٠	٣.٧	٣.٦	٠.٨	العجز الأولي/ الناتج المحلي الإجمالي (%) ^{١/}
٨.٤	٨.٣	١٨.١	١٩.٠	٢١.٤	١٨.٨	١٨.١	١٩.٣	٢٠.٦	الإيرادات/ الناتج المحلي الإجمالي (%) ^{١/}
١٤.٣	١٥.٠	٣٠.٢	٣٠.٠	٣٢.٩	٣١.٦	٢٨.١	٢٩.٣	٣٠.٠	المصروفات/ الناتج المحلي الإجمالي (%) ^{١/}

المصدر: وزارة المالية.

* ختامي مبدئي.

١/ يشمل قطاع موازنة الجهاز الإداري و المحليات، والهيئات الخدمية العامة.

٢/ تم إعادة تبويب فعليات الموازنة العامة لتتفق مع معايير صندوق النقد الدولي والمعروفة بـ ٢٠٠١ GFS (على أساس نقدي).

٣/ مبدئي. **جدير بالذكر أن بيانات الحساب الختامي للموازنة العامة للدولة للعام المالي ٢٠١٥/٢٠١٦** مازالت معروضة على مجلس النواب وتعد مبدئية لحين اعتمادها.

٤/ تعكس بيانات الموازنة بموجب القرار الجمهوري رقم ٨ لعام ٢٠١٦.

٥/ يرجع الانخفاض في الإيرادات غير الضريبية إلى تراجع الموارد الاستثنائية من المنح لتبلغ حوالي ٢٥.٤ مليار جنيه فقط خلال العام المالي ٢٠١٤/٢٠١٥، وذلك مقابل منح بلغت نحو ٩٥.٩ مليار جنيه خلال العام المالي ٢٠١٣/٢٠١٤.

٦/ العجز الكلي مطروح منه صافي حيازة الأصول المالية.

٧/ قامت وزارة التخطيط والمتابعة والإصلاح الإداري بمراجعة السلسلة الزمنية للناتج المحلي الإجمالي ابتداءً من عام ٢٠١٢/٢٠١١ وحتى عام ٢٠١٥/٢٠١٤ وفقاً للتعداد الاقتصادي للعام المالي ٢٠١٢/٢٠١٣ والذي ساعدت نتائجه في تحقيق قدر أكبر من شمولية المنشآت بالإضافة إلى تحسين تقديرات حجم القطاع غير الرسمي. وقد تم الإعلان عن الناتج المحلي الإجمالي للعام المالي ٢٠١٥/٢٠١٦ والذي وصل إلى ٢٧٠.٨ مليار جنيه.

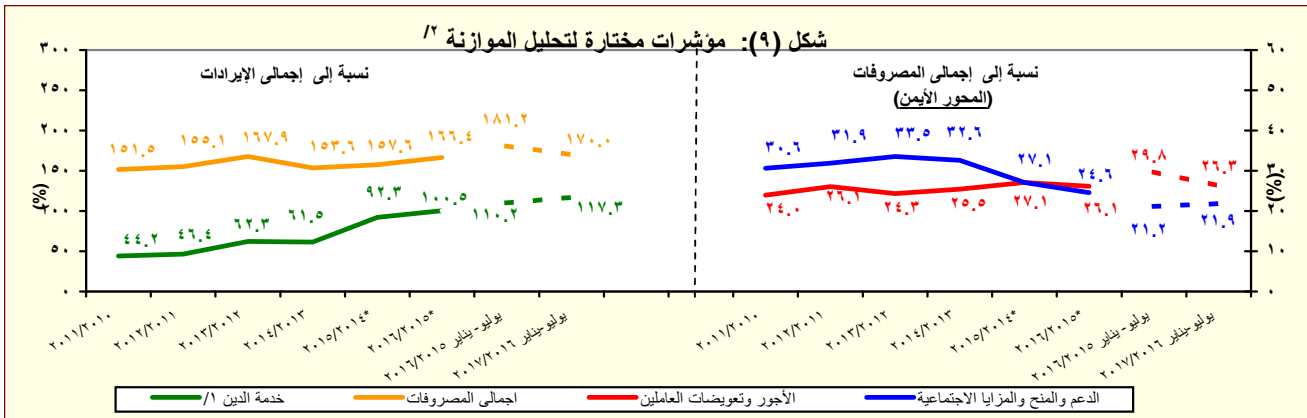

المصدر: وزارة المالية

١/ تشمل الفوائد والأقساط المدفوعة (بدون متأخرات).

٢/ **جدير بالذكر أن بيانات الحساب الختامي للموازنة العامة للدولة للعام المالي ٢٠١٥/٢٠١٦** معروضة في الوقت الحالي على مجلس النواب وسوف يتم نشرها في النشرة الشهرية القادمة.

* ختامي مبدئي.

جدول (١١) القطاع الحكومي : ملخص المعاملات الرئيسية للموازنة العامة ^{١/} (تابع)

(مليون جنيه)

يوليو - سبتمبر	فعليات					
	٢٠١٧/٢٠١٦	٢٠١٥/٢٠١٤	٢٠١٤/٢٠١٣	٢٠١٣/٢٠١٢	٢٠١٢/٢٠١١	٢٠١١/٢٠١٠
العجز الكلى	٧٦,٨١٦	٢٧٩٤٣٠	٢٥٥,٤٣٩	٢٣٩,٧١٩	١٦٦,٧٠٥	١٣٤,٤٦٠
مصادر التمويل	٧٦,٨١٦	٢٧٩٤٣٠	٢٥٥,٤٣٩	٢٣٩,٧١٩	١٦٦,٧٠٥	١٣٤,٤٦٠
صافى حصيلة الخصخصة	٠	٠	٣١٥-	١٢	٠	٢٢
التمويل المحلى	١٠٩,١٧٧	٣٢٧٧٢٨	٢٧٧,٣٢٠	٢٧٠,٦٢٤	١٨٢,٢١٨	١٤٤,٢٩٥
تمويل غير مصرفى	١٤,٧٨٢	٧٩٢٧٤	٣٢,٩٥٧	٤٩,٢٨٦	٣٥,٨٤٤	٣٤,٧١٢
تمويل مصرفى	٩٤,٣٩٥	٢٤٨٤٥٤	٢٤٤,٣٦٣	٢٢١,٣٣٨	١٤٦,٣٧٤	١٠٩,٥٨٣
الإقتراض الخارجى ^{٢/}	١,٩٢٦-	٢٥١١٩-	٤,٠٢٢	٢٠,٢٧٠	٩,٠٦٢-	٥,٠٢٢
المستخدم من الحساب المجمد فى اهلاك جزء من سندات البنك المركزى	-	-	-	-	-	-
حسابات أخرى مستحقة الدفع	-	-	-	-	-	-
أخرى	٢,٦٣٢-	٣٥٩٨٧-	٢٥,٣٨٨-	١٣,١٤٧-	٤٤٣-	٣,٥٥٣
فروق إعادة التقييم	٠	٥٤٩	١,٢٤٢	١١,٣٥٧	١,٥٣٣	٣,٩٢٢
الفرق بين القيمة الحالية والاسمية لأذون الخزانة	٨,٣٥١-	٩٥٤٠-	١,٠٥١-	٦,٧٩١-	١١,٣٧٦-	٧,٤١٩-
غير موزع	١٩,٤٥٢-	٢١٧٩٩	٣٩١-	٤٢,٦٠٦-	٣,٨٣٥	١٤,٩٣٥-

المصدر: وزارة المالية

١/ تم إعداد البيانات لتتفق مع معايير صندوق النقد الدولي والمعروفة بـ GFS ٢٠٠١ (على أساس نقدى).

٢/ يتضمن الدين الخارجى الحكومى المعاد تبويبه فى ضوء المفاوضات بين وزارة المالية والبنك المركزى والتي أسفرت عن إعادة تبويب الديون المعاد إقراضها ضمن الدين الخارجى للحكومة المركزية و وحدات الحكم المحلى بدلاً من مديونيات "القطاعات الأخرى".

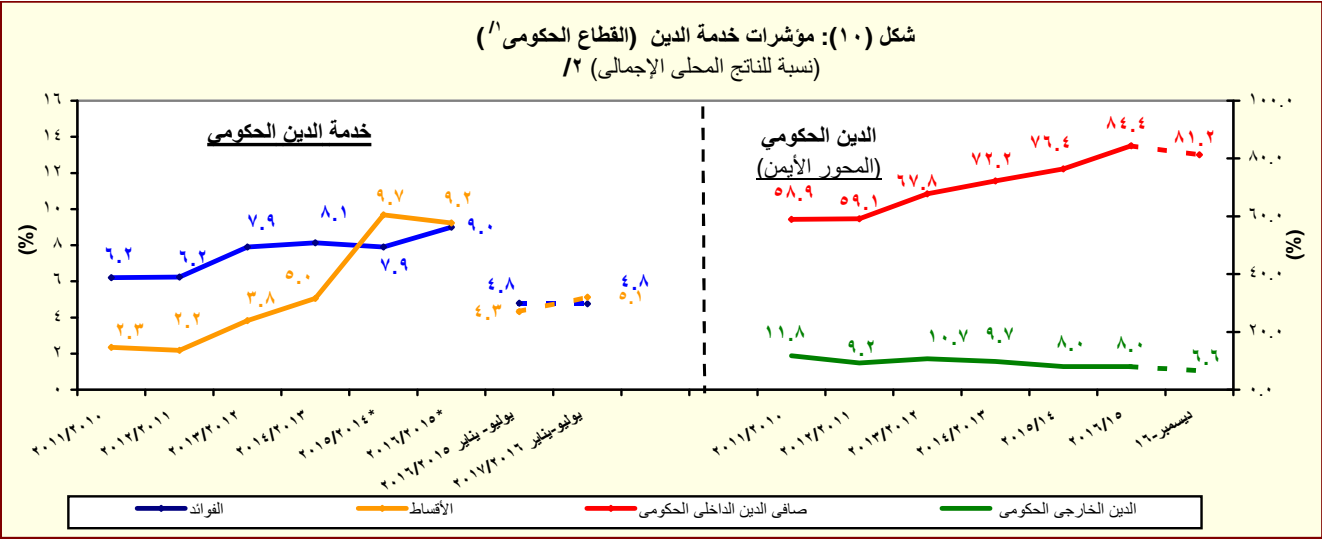

المصدر: وزارة المالية والبنك المركزى المصرى

* ختامى مبدئى.

١/ يشمل قطاع موازنة الجهاز الإدارى و المحليات، والهيئات الخدمية العامة.

٢/ قامت وزارة التخطيط والمتابعة والإصلاح الإدارى بمراجعة السلسلة الزمنية للناتج المحلى الإجمالى ابتداءً من عام ٢٠١٢/٢٠١١ وحتى عام ٢٠١٥/٢٠١٤ وفقاً للتعداد الاقتصادى للعام المالى ٢٠١٣/٢٠١٢ والذي ساعدت نتائجه في تحقيق قدر أكبر من شمولية المنشآت بالإضافة إلى تحسين تقديرات حجم القطاع غير الرسمى. وقد تم الإعلان عن الناتج المحلى الإجمالى للعام المالى ٢٠١٦/٢٠١٥ والذي وصل إلى ٢٧٠٨.٣ مليار جنيه.

جدول (١٢ - أ) هيكل الإيرادات العامة
(الإيرادات الضريبية)

(مليون جنيه)

٢٠١٧/١٦	٢٠١٦/١٥	٢٠١٧/٢٠١٦ ^{١/٣}	٢٠١٦/٢٠١٥ ^{١/٤}	٢٠١٥/٢٠١٤ ^١	٢٠١٤/١٣	٢٠١٣/١٢	٢٠١٢/١١	٢٠١١/١٠	
يوليو-يناير	يوليو-يناير	موازنة	ختامى مبدئى	ختامى مبدئى	٢٠١٤/١٣	٢٠١٣/١٢	٢٠١٢/١١	٢٠١١/١٠	إجمالي الإيرادات
٢٧٣,٢١٢	٢٢٣,٦١٣	٦٦٩,٧٥٦	٤٩١,٤٨٨	٤٦٥,٢٤١	٤٥٦,٧٨٨	٣٥٠,٣٢٢	٣٠٣,٦٢٢	٢٦٥,٢٨٦	الإيرادات الضريبية
١٩٨,٦٥٥	١٦٠,٣٥٥	٤٣٣,٣٠٠	٣٥٢,٣١٥	٣٠٥,٩٥٧	٢٦٠,٢٨٩	٢٥١,١١٩	٢٠٧,٤١٠	١٩٢,٠٧٢	الضريبة على الدخل والأرباح والمكاسب الرأسمالية ومنها
٦٣,٢٥٨	٥١,٨٣٨	١٥٠,٤٦٥	١٤٤,٧٤٣	١٢٩,٨١٨	١٢٠,٩٢٥	١١٧,٧٦٢	٩١,٢٤٥	٨٩,٥٩٣	ضرائب على الدخل من التوظيف
١٩,١١٥	١٦,٦٦٩	٣٦,٤٤٣	٣٢,٠٣١	٢٦,٨٠١	٢٢,٢٥٢	١٩,٧٠٨	١٦,٠١٠	١٣,٣٩٣	ضرائب على الدخل بخلاف التوظيف
٤,٧٠٠	٤,١٣٩	١٥,٦٧٧	٩,٩٨٢	١١,١٣٤	٨,٩٤٣	٦,٤٣٦	٥,٥٨٢	٥,٤٨٥	ضرائب على الأرباح الرأسمالية
٤٣	٣٦	٢,٥٢٦	٣٤٣	٢٧٩	٢١٨	٨٧	١٠٤	١٧٧	الضريبة على أرباح شركات الأموال ومنها
٣٩,٤٠٠	٣٠,٩٩٤	٩٥,٨١٩	١٠٢,٣٨٧	٩١,٦٠٣	٨٩,٥١٢	٩١,٥٣١	٦٩,٥٥٠	٧٠,٥٣٨	من هيئة البترول
٥,٠٠٠	٠	٢١,٤١٩	٣٧,٣١٣	٣٦,٠٠٠	٤٦,٠٦٠	٤٥,٨١٦	٣٤,٠٧٥	٣٤,٣٠٨	من البنك المركزى
٣,٨٦٠	٧,٢٤٥	١١,١٨٦	١٣,٢٤٥	٣,٦٩١	٤,٠٤٢	٨,٢٩٠	٠	٠	من قناة السويس
١٠,٨٠٠	٧,٦٠٠	١٨,١١٤	١٤,٩٠٣	١٣,٤٠٠	١٤,٣١٢	١٢,١٥٠	١١,٨٠٠	١٠,٩٠٠	من الشركات الأخرى
١٩,٧٤٠	١٦,١٥٠	٤٥,١٠٠	٣٦,٩٢٦	٣٨,٥١٢	٢٥,٠٩٩	٢٥,٢٧٥	٢٣,٦٧٤	٢٥,٣٣٠	الضرائب على الممتلكات
١٩,٢٦٠	١٤,٢٢٦	٣٦,٣٤١	٢٧,٩٩٠	٢١,١٠٧	١٨,٧٦١	١٦,٤٥٣	١٣,٠٨٩	٩,٤٥٢	ضرائب دورية على الممتلكات
١١٦٠	٥٨٧	٢,٦٤٩	١,١٧٢	٦٣٧	٤٢٨	٥٣١	٥٢٠	٣١٧	ضريبة الأراضي
١٤٩	١٣٩	٢٣٤	٢٠٣	١٨٦	١٨٤	١٨٥	١٧٥	١٧٨	ضريبة المباني
١٠١١	٤٤٨	٢,٤١٥	٩٦٩	٤٥١	٢٤٤	٣٤٦	٣٤٦	١٣٩	ضريبة على العمليات المالية التجارية والرأسمالية ومنها
١٦,٧٦٠	١٢,١٠٢	٢٩,١٠٩	٢٤,٠٧١	١٧,٦٢٩	١٦,٠٥٥	١٣,٩٠٥	١٠,٥٧٥	٧,٣٢٣	ضريبة على عوائد أذون وسندات الخزانة
١٦,١٨٣	١١,٦١٥	٢٧,٩٧٧	٢٣,٠٦٩	١٦,٦٨٢	١٥,٢٥٦	١٣,١٦٨	٩,٩٠٣	٦,٧١١	ضرائب ورسوم على السيارات
١,٣٤٠	١,٥٣٧	٤,٥٨٣	٢,٧٤٧	٢,٨٤١	٢,٢٧٩	٢,٠١٧	١,٩٩٣	١,٨١٣	الضرائب على السلع والخدمات ومنها
٩٧,٩٤٣	٧٧,٤٥٠	٢٠١,١٧٨	١٤٠,٥٢٥	١٢٢,٩٣٠	٩١,٨٦٧	٩٢,٩٢٤	٨٤,٥٩٤	٧٦,٠٦٨	الضريبة العامة على المبيعات
٤٧,٢١٣	٣١,٥٨٧	٨٣,٩١٩	٥٧,٤٥٤	٥٣,٤٢٥	٤٢,٩٧٤	٣٩,٤٩٦	٣٧,١٧٤	٣١,٨٧٣	سلع محلية
١٧,٦٤١	١١,٨١٤	٣١,٩٩٤	٢١,١٠٢	١٨,٤١٥	١٤,٥٧٧	١٤,٠٣٨	١٥,٥٦٦	١٢,٩٢٣	سلع مستوردة
٢٩,٥٧٢	١٩,٧٧٣	٥١,٩٢٥	٣٦,٣٥٢	٣٥,٠١٠	٢٨,٣٩٨	٢٥,٤٥٨	٢١,٦٠٧	١٨,٩٥٠	ضريبة المبيعات على الخدمات
٨,٥٨٣	٨,٢٤٨	٣٣,٧٢٩	١٤,٠٧٢	١٢,٠٩٨	٩,٤٦٣	٩,٧٦٧	٩,١٤١	٩,٣٩١	ضرائب على سلع جدول رقم "١" محلي
٣٠,٥٦١	٢٦,٣٤٧	٥٤,٤٠٠	٤٨,١٢٥	٣٩,٧٥٠	٢٤,١٩٠	٣٠,٤٨٢	٢٥,٩٨٥	٢٣,١٢٢	ضرائب على سلع جدول رقم "١" المصد
٢٧٧	٢١٨	٢٩٧	٣٩٦	٢٥٩	٣٧٤	٤٩	٧١	٥٥	ضرائب على الخدمات الخاصة
٨٩٣	٨٤٠	٢,١٥٥	٢,٣١١	١,٣٨٢	١,١٦٧	١,٠٩٢	٨٨٠	٨٧٣	ضرائب الدمغة (عدا دمغة الماهيات)
٥,٦٩٠	٦,٠٤٤	١٣,٧٩٢	٩,٧٠٧	٧,٧٢١	٦,٦٩٤	٥,٢٤٨	٥,٤٦٥	٥,٠٦٥	الضرائب على التجارة الدولية (الجمارك) ومنها
١٤,٠٠١	١٢,٦٤٨	٢٩,٥٤٨	٢٨,٠٩١	٢١,٨٦٧	١٧,٦٧٣	١٦,٧٧١	١٤,٧٨٨	١٣,٨٥٨	ضرائب جمركية قيمية
١٣,٢٨٨	١١,٩٨٣	٢٨,٤٤١	٢٦,٩٣٣	٢٠,٩٥٥	١٦,٩٣٥	١٥,٦٢٦	١٣,٩٥٥	١٢,٩٩٧	ضرائب أخرى
٤,١٩٤	٤,١٩٤	١٥,٧٦٨	١٠,٩٦٦	١٠,٢٣٥	١١,٠٦٢	٧,٢٠٨	٣,٦٩٤	٣,١٠٢	

المصدر: وزارة المالية

* ختامى مبدئى.

١/ مبدئى. جدير بالذكر أن بيانات الحساب الختامى للموازنة العامة للدولة للعام المالى ٢٠١٦/٢٠١٥ مازالت معروضة على مجلس النواب وتعد مبدئية لحين اعتمادها.

٢/ تعكس بيانات الموازنة بموجب القرار الجمهوري رقم ٨ لعام ٢٠١٦ .

٣/ يمكن تفسير الإنخفاض فى الضريبة على أرباح شركات الأموال من البنك المركزى نتيجة لقيام البنك خلال فترة المقارنة بسداد جزء من الضرائب الخاصة بالعام المالى ٢٠١٦/٢٠١٥ بنحو ٦ مليار جنيه كدفعة مقدمة تحت ضريبة الدخل، وذلك على عكس المعتاد فى ظهور الحصيلة الخاصة بكل عام فى حسابات العام الذى يليه. مما أثر على ظهور الضريبة على أرباح البنك المركزى خلال الفترة محل الدراسة فى ٢٠١٦/٢٠١٥ بقيمة أقل من فترة المقارنة فى ٢٠١٦/٢٠١٥، وأن هذا لا يؤثر على إيرادات البنك المركزى، حيث من المتوقع زيادة المحصل من البنك المركزى خلال الفترات القادمة.

٤/ يمكن تفسير الإنخفاض فى الحصيلة من الضريبة على أرباح شركات الأموال من الشركات الأخرى خلال عام ٢٠١٦/٢٠١٥ فى ضوء المقارنة بحصيلة إستثنائية مرتفعة خلال عام المقارنة ٢٠١٥/٢٠١٤ حيث تم فرض ضريبة إضافية فى عام ٢٠١٤ بنسبة ٥% لمن يزيد دخلهم عن ١ مليون جنيه وتم إلغاؤها فى عام ٢٠١٦/٢٠١٥. وأن هذا لا يؤثر على الإيرادات المحصلة من الضرائب على أرباح شركات الأموال من الشركات الأخرى، حيث من المتوقع زيادة المحصل خلال الفترات القادمة.

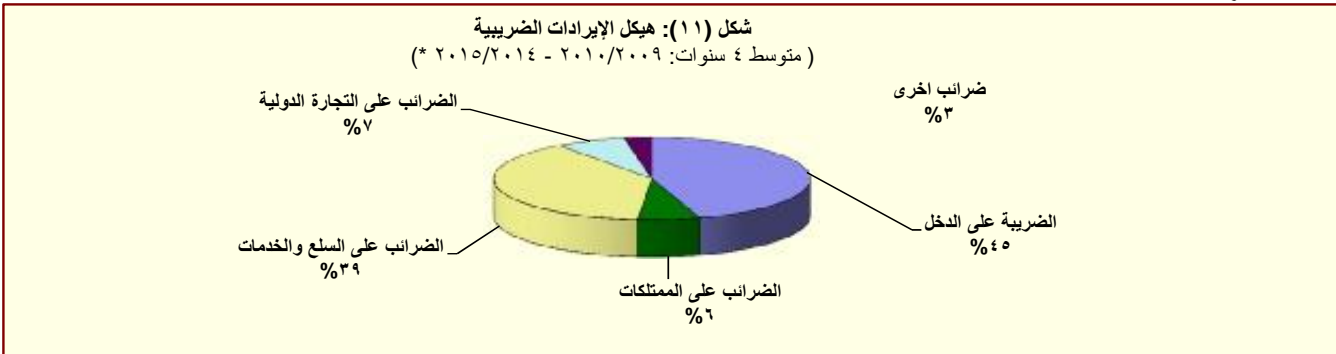

المصدر: وزارة المالية

* ختامى مبدئى.

جدول (١٢ - ب) هيكل الإيرادات العامة
(الإيرادات غير الضريبية)

(مليون جنيه)									
٢٠١٧/٢٠١٦	٢٠١٦/٢٠١٥	٢٠١٧/٢٠١٦	٢٠١٦/٢٠١٥	٢٠١٥/٢٠١٤	٢٠١٤/٢٠١٣	٢٠١٣/٢٠١٢	٢٠١٢/٢٠١١		
يوليو-يناير	يوليو-يناير	موازنة	ختامى مبدئى	ختامى مبدئى	٢٠١٤/٢٠١٣	٢٠١٣/٢٠١٢	٢٠١٢/٢٠١١		
٧٤,٥٥٧	٦٣,٢٥٨	٢٣٦,٤٥٦	١٣٩,١٧٣	١٥٩,٢٨٤ ^{١/}	١٩٦,٤٩٩	٩٩,٢٠٣	٩٦,٢١٢	الإيرادات غير الضريبية	
٤٢٤	٣,٢٠٢	٢,٢١٣	٣,٥٤٣	٢٥,٤٣٧	٩٥,٨٥٦	٥,٢٠٨	١٠,١٠٤	المنح	
٢٤٠	٣,١٥٨	١,٢٨٨	٣,٢٣٦	٢٤,٩٤٢	٩٥,٤٩٧	٤,٨٢٠	٩,٣٣٩	منح من حكومات أجنبية	
١١٤,٢	١٨,٦	٥٩٧	١٦٩	٣٠٢	١٥٠	١١٢	٩٥	منح من منظمات دولية	
٦٩,٣	٢٥,٢	٣٢٨	١٣٧	١٩٤	٢١٠	٢٧٥	٦٧٠	أخرى ^{٤/}	
٧٤,١٣٤	٦٠,٠٥٦	٢٣٤,٢٤٢	١٣٥,٦٣٠	١٣٣,٨٤٧	١٠٠,٦٤٢	٩٣,٩٩٦	٨٦,١٠٨	إيرادات أخرى	
٥٠,٣٢٩	٣٨,٤٠٠	٩٩,٣٠٩	٦٩,٤٥٢	٨١,٤٦٣	٥٦,٩٩٠	٥٦,٤٩٤	٥٥,٩٧٩	عوائد الملكية	
١,٨٣٢	٤٣١	٢,٥٢٠	٩٦٨	٣,٤٥٣	٧٤٥	٨٣٧	١,٠٧٨	الفوائد المحصلة	
١,٨٠٣	٤٠٩	٢,٤٠٦	٨١٦	٣,٣٥٠	٥٨٩	٦٩٨	٩٠٩	على إعادة الإقراض (تشمل فوائد القروض الخارجية المعاد أقراضها من الخزانة العامة)	
٤٠,٣٠٥	٣٧,٧٣٩	٨٥,٦٣٩	٦٣,٥٦٥	٧١,٥٧١	٥٣,٩٦٦	٥١,٩٣٥	٥٢,٣٥٨	أرباح الأسهم ومنها:	
٨٦٠	٠	١٣,٩٥٠	١١ ٧,٨٢٠	٢٥,٤١٤	٢١,٨٠٩	١٨,٧٨٥	١٥,٠٢٧	هيئة البترول	
١٦,٩٢٧ ^{١٨/}	٢٤,٤٦٠	٢٩,٢٤٤	٢٩,٤٦٢	١٣,٤١٧	٩,٢٨٣	١١,٣١٧	١٥,٠١٢	البنك المركزى	
١٤,٢٥١	٩,٨١٥	٢٣,٢٦٨	١٢ ١٤,٧٥٥	١٩,٢١٤	١٨,٠٨٤	١٦,٣٧٥	١٦,١١٨	قناة السويس	
٦,٦٨٠	٢,٦٨٩	٩,٧٠٤	٧,٨٢٠	١٠,٠٩٣	١,٦٣٠	١,٩١٥	٢,٢٠٧	الهيئات الاقتصادية	
٨٩٩	٢١١	٦,٥٦٨	٢,٢٧٢	٢,١٩١	٢,٣٦٢	٢,٩١١	٢,٩٨٧	شركات قطاع الأعمال العام	
١,٥٦١	٢٣٠	١٠,١٥١	٤,٨٤٤	٦,٣١١	٢,٠٣٤	٣,٣٦١	٣,٠٧٨	عائد الإيجارات	
١,٠٦١	٠	٤,٦٢٥	٤,١٣٩	٥,٩٦٤	١,٧٣٧	٢,٩٣٣	٢,٨٠٠	إتاوة البترول	
٦,٦٣٢ ^{١٩/}	٠	١,٠٠٠	٧٤	١٢٨	٢٤٥	٣٦١	-٥٣٤	عوائد ملكية أخرى	
١٣,٩٦٠	١١,٥١٣	٣٠,٦٤٣	٢٩,٠٥٢	٢٦,٤٥٧	٢٨,٤٩٩	٢٢,٧٣٣	١٧,٨١٩	حصولية بيع السلع والخدمات	
١٣,٩٥٢	١١,٥٠١	٣٠,٦٠٢	٢٩,٠٠٧	٢٦,٤١٦	٢٨,٤٧١	٢٢,٧٠٨	١٧,٧٨٩	إيرادات الخدمات، ومنها:	
١٠,٤٢٤	٨,٣٧١	٢٢,٧٢٦	٢٢,٦٢٩	٢١,٠٣٧	٢٤,٣٥٩	١٨,٩٤٦	١٤,٢٩٠	موارد جارية من الصناديق والحسابات الخاصة ^{١٥/١٦}	
٨,٤	١٢,٣	٤٢	٤٥	٤٢	٢٧	٢٥	٣٠	إيرادات بيع السلع، ومنها:	
٠	٠	٠	٠	٠	٠	٠	٠	حصولية فروق أسعار بيع الغاز الطبيعى	
١,٤٠٩	٥٣٩	٩١٤	١,٣٨١	٨٤٢	٥٤٦	٤٧٩	٥١٩	تعويضات وغرامات	
٣٠٧	٢٢١	٧٧١	١,٤٥٥	٩٠١	١,٠٦١	٦١٢	٦٧٣	التحويلات الاختيارية	
٢٠٦	١٧٩	٧٦٥	٥٨٤	٣٧٩	٥٧٩	٣٨٣	٤٩٧	جارية	
١٠١,١	٤١,٩	٦	٨٧١	٥٢٣	٤٨٢	٢٣٠	١٧٦	رأسمالية	
٨,١٣٠	٩,٣٨٣	١٠٢,٦٠٤ ^{١٢/}	٣٤,٢٩٠	٢٤,١٨٤	١٣,٥٤٧	١٣,٦٧٧	١١,١١٨	إيرادات متنوعة	
٤,٠٣٢	٤,٤١٠	١٣,٣٦٠	١٨,٠٩٦	٩,٩١٤	٧,٣٢٩	٦,٨٧٢	٣,٥٢٧	جارية	
٤,٠٩٨	٤,٩٧٣	٨٩,٢٤٤	١٦,١٩٥	١٤,٢٧٠	٦,٢١٩	٦,٨٠٦	٧,٥٩٢	رأسمالية، ومنها	
٢,٠٨٦	١,٥٣٨	٠,٠	٧,٤٣٠	٥,٠٩٩	٢,٩٩٠	٣,٣٦٣	٣,٢٥٤	نقص الرصيد المدين للدفعات المقدمة لتمويل الاستثمارات ^{١٧/}	
١,٦٤٢	٣,٢٠٠	^{١٠/} ٨٠,٠٦٠	٧,٨٧٨	٤,٩٩٢	٢,٧٠٩	٢,٦٩٠	٣,١٦٦	موارد ومصادر رأسمالية أخرى لتمويل الاستثمارات	

المصدر: وزارة المالية

* ختامى مبدئى.

١/ يرجع الإنخفاض فى الإيرادات غير الضريبية إلى تراجع الموارد الاستثنائية من المنح لتبلغ حوالى ٢٥,٤ مليار جنيه فقط خلال العام المالى ٢٠١٤/٢٠١٥، وذلك مقابل منح بلغت نحو ٩٥,٩ مليار جنيه خلال العام المالى ٢٠١٤/٢٠١٣.

٢/ مبدئى. جدير بالذكر أن بيانات الحساب الختامى للموازنة العامة للدولة للعام المالى ٢٠١٦/٢٠١٥ مازالت معروضة على مجلس النواب وتعد مبدئية لحين اعتمادها.

٣/ تعكس بيانات الموازنة بموجب القرار الجمهوري رقم ٨ لعام ٢٠١٦ .

٤/ تشمل منح من جهات حكومية.

٥/ إيرادات الصناديق والحسابات الخاصة التابعة لجهات موازنية مثل الجامعات والمراكز الطبية المتخصصة والهيئات والمراكز البحثية، ويقابل هذه الإيرادات مصروفات بذات القيمة موزعة على أبواب الاستخدامات.

٦/ تشمل إيرادات إضافية بنسبة ١٠% من إجمالى الإيرادات الشهرية للصناديق والحسابات الخاصة، بالإضافة إلى نسبة مقدارها ٢٥% من أرصدة تلك الصناديق تزوّل إلى وزارة المالية خلال العام المالى ٢٠١٤/٢٠١٣ فقط وفقاً للقانون رقم ١٩ لعام ٢٠١٣.

٧/ يعكس المبالغ التى تم دفعها مقدماً لتمويل مشروعات استثمارية خلال العام المالى السابق ولم يتم استخدامها خلال نفس العام، ومن ثم يتم قيد هذه المبالغ فى العام المالى التالى كجزء من استثمارات ممولة ذاتياً تحت بند "الإيرادات المتنوعة".

٨/ يرجع الإنخفاض فى أرباح الأسهم من البنك المركزى نتيجة لقيام البنك خلال فترة المقارنة بسداد جزء من الضرائب الخاصة بالعام المالى ٢٠١٦/٢٠١٥ كدفعة مقدمة. وذلك على عكس المعتاد فى ظهور الحصولية الخاصة بكل عام فى حسابات العام الذى يليه. مما أثر على ظهور أرباح الأسهم من البنك المركزى خلال الفترة محل الدراسة بقيمة أقل من فترة المقارنة، وأن هذا لا يؤثر على إيرادات البنك المركزى، حيث من المتوقع زيادة المحصل من البنك المركزى خلال الفترات القادمة.

٩/ يرجع السبب الرئيسى فى ارتفاع عوائد الملكية الأخرى إلى تحصيل إيرادات من بيع ترددات الجيل الرابع لشركات المحمول الثلاثة العاملة فى السوق المصرى.

١٠/ تعكس الزيادة فى "موارد ومصادر رأسمالية أخرى لتمويل الاستثمارات" فى ضوء موارد ذاتية متوقعة لتمويل مشروع الإسكان الإجتماعى تقابله زيادة مماثلة على جانب المصروفات.

١١/ يرجع الإنخفاض فى أرباح الأسهم المحصلة من هيئة البترول نتيجة لانخفاض الأسعار العالمية للبترول.

١٢/ يرجع الإنخفاض فى الحصولية من أرباح الأسهم من قناة السويس جزئياً فى ضوء تباطؤ كل من نمو التجارة العالمية، والإقتصاد الصينى، بالإضافة إلى انخفاض الأسعار العالمية للبترول، مما انعكس على حركة النقل البحرى أقل عبر قناة السويس.

١٣/ يرجع ارتفاع الحصولية من الإيرادات المتنوعة نتيجة لعدة أسباب وعلى رأسها، أيلولة ٢٥% من أرصدة الأرباح الفرحة للهيئات التى تحتجز أرباحها والتى بلغت نحو ١,٥ مليار جنيه، وزيادة حصولية تسوية أوضاع الأراضى التى تغير نشاطها والتى بلغت نحو ٤ مليار جنيه. بالإضافة إلى تحصيل الأرصدة الدائنة للهيئات والجهات المختلفة بنحو ٣,٥ مليار جنيه.

جدول (١٣): توزيع الواردات والمتحصلات الجمركية بحسب التصنيف الوظيفي للواردات^{١/}
(مبنى على التصنيف الواسع للأمم المتحدة)

(مليون جنيه)

الواردات السلعية						الإيرادات الجمركية ٢/					
البند	٢٠١٣/١٢	٢٠١٤/١٣	*٢٠١٥/١٤	*٢٠١٦/١٥	يوليو-أكتوبر# *٢٠١٧/٢٠١٦	٢٠١٣/١٢	٢٠١٤/١٣	٢٠١٥/١٤	*٢٠١٦/١٥	يوليو-أكتوبر# *٢٠١٧/٢٠١٦	
الإجمالي	٤٢٧,٩٩٣	٤٤٦,١٨٧	٤٥٥,٧٧٦	٥٨٤,٠٢٥	١٦٩,٦٣٣	١٧,٠١١	١٧,٥٧٩	٢١,٦٩٤	٢٦,٠٣٧	٦,٠٣٨	
	(١٧.٩)	(٤.٣)	(٢.١)	(٢٨.١)	(٩.٧)-	(١٥.٠)	(٣.٣)	(٢٣.٤)	(٢٠.٠)	(٣٠.٧)-	
١١١ سلع غذائية أولية للصناعة	٣١,٦٧٩	٢٤,٩٧٨	٢٦,٥٥٥	٢٩,١٣٣	٧,٥٠٥	٢٦	٢٤	٣٦	٣٩	١٠	
١١٢ سلع غذائية أولية للإستهلاك	١٠,٣٣١	١١,٣٨٨	١١,٦١١	١٤,٢٧٤	٤,٠٩٩	١٢٣	١٢٣	٢٠٩	٣٧٩	٨٧	
١٢١ سلع غذائية مصنعة للصناعة	١٢,٤١١	٧,٥٤٩	١٠,٠٧١	١٦,١١٥	٦,٧٠٠	٢٦	٢٣	٥٧	١٠٤	١٣	
١٢٢ سلع غذائية مصنعة للإستهلاك	١٨,٧٥٩	١٥,٦٨١	٢٤,٣٢٠	٣١,٩٨١	٩,٥٥١	٥٠٦	٤٦١	٥٧٧	٧٠٨	٢٦٥	
٢١ مستلزمات صناعية أولية	٣١,٦٤٧	٢٦,٥٥٢	٢٥,٨٩٥	٢٨,٠١٥	٩,٧٠٩	١٣٨	١٤٨	١٥٩	٢٨١	١٠٥	
٢٢ مستلزمات صناعية مصنعة	١٣٨,٥٥٥	١٣٥,٦٩٩	١٥٣,٧٩٩	١٩١,٧٧٩	٥٧,٢٠٤	٢,٣٧٨	٢,٤٦٠	٢,٧٧٤	٤,١٦٤	١,٣٨٥	
٣١ وقود وزيت خام	٢٣,٢١٤	٤٨,٧٣١	١٨,٠٠٢	١١,٥٠١	١,٤٨٤	٠.٠	٠.٠	٢٨٨.٤	٠.٤	٠.٠	
٣٢ وقود مصنع ووقود اخرى	٣١,٩٩٥	٤٢,٠٨٣	٢٧,٣٠٨	٥٨,٦٣٦	١٣,٠٣٩	١,٣٠٠	١,٤٩٣	١,١١١	٢,٦٥٢	٤٢٤	
٤١ سلع رأسمالية عدا معدات النقل	٤٢,٥٢٧	٤٥,٨٤٥	٥٠,٣١٦	٦٠,٨٧٥	٢٠,٥٨٣	٧٥٦	٨١١	١,٠٢٠	١,٣١٨	٤٥٨	
٤٢ قطع غيار وأجزاء سلع رأسمالية	٢٠,٤٠٣	٢٢,١٧٩	٢٤,٣٣٢	٢٧,٨٨٨	١٠,٢٠٣	٥١٦	٥٢٨	٥٨٥	٦٧٤	٢٥٢	
٥١ سيارات الركوب	٩,٠٩٨	٧,٤٠٨	١٦,٧٩٤	٢٥,٤٠٧	٦,١٣٨	٢,٧١٨	٣,١٦٨	٣,٩٧٣	٤,٥٠١	١,٥١٩	
٥٢ غيرها من السيارات	٨,٤٨٠	٧,٠٨٣	٩,٩٩١	١٦,٩٢٢	٣,١٩٥	٧٣٢	٨٠٧	١,٠٦٨	٩٤٨	١٩٩	
٥٣ قطع غيار وأجزاء لوسائل النقل	١٦,٧٨٤	١٦,٣٢٠	١٧,٥٨٦	٢٢,٤١٩	٧,٠٢٣	٧١٧	٧٤٠	٨٧٤	١,١٥٧	٣٨١	
٦١ سلع إستهلاكية معمرة	٦,٠٩١	٦,٥٣٨	٦,٧٦١	٧,٤٠١	١,٩٠٠	٦٣٣	٦٦٦	٧٩٦	٩٥٠	٢٠٩	
٦٢ سلع إستهلاكية نصف معمرة	٨,٦٠٤	٧,٥٦٢	١٠,٩١٦	١٥,٣٠٠	٣,٠٧٨	٧٥١	٨١٩	١,٤٥٧	٢,١٤٨	٤٩٩	
٦٣ سلع إستهلاكية غير معمرة	١٧,٣٤٢	٢٠,٥٢٥	٢٠,٩٤٧	٢٥,٤٥٨	٧,٩٨٧	٣٦٤	٢٨٢	٦٥٩	١,١٠٧	٢٠٩	
٧ سلع أخرى	٧٥	٦٨	٥٧١	٩٢٣	٢٣٥	٥,٣٢٧	٥,٠٢٦	٦,٠٥٠	٤,٩٠٧	٢٣	
ملاحظات											
إجمالي الواردات (مليون دولار)	٧١,٣٤٤	٧٤,٣٧٧	٦٣,٧٤٥	٧١,٧١٢	١٩,١١٤						
الإيرادات الجمركية/ الناتج المحلي الإجمالي ^{٣/}						٠.٩	٠.٨	٠.٩	١.٠	٠.٢	
الإيرادات الجمركية/إجمالي الإيرادات والمنح						٤.٩	٣.٨	٤.٧	٥.٦	٤.٦	
الإيرادات الجمركية/ إجمالي الإيرادات الضريبية ^{٤/}						٦.٨	٦.٨	٧.١	٧.٤	٦.٧	

المصدر: وزارة المالية، مصلحة الجمارك المصرية
* ختامى مبدئى

() معدل تغير سنوى.

١/ جملة المتحصلات لمصلحة الجمارك قد تختلف عن القيمة الاجمالية المعروضة عن متحصلات التجارة الدولية فى جدول الموازنة العامة بسبب توزيع متحصلات مصلحة الجمارك على بنود الموازنة المختلفة، مثل الضرائب على التجارة الخارجية، الضرائب على السلع والخدمات، وضرائب أخرى.

٢/ تتضمن الإيرادات السيادية والجارية.

٣/ قامت وزارة التخطيط والمتابعة والإصلاح الإدارى بمراجعة السلسلة الزمنية للناتج المحلي الإجمالي ابتداءً من عام ٢٠١٢/٢٠١١ وحتى عام ٢٠١٥/٢٠١٤ وفقاً للتعداد الإقتصادى للعام المالى ٢٠١٢/٢٠١٢ والذى ساعدت نتائجها فى تحقيق قدر أكبر من شمولية المنشآت بالإضافة إلى تحسين تقديرات حجم القطاع غير الرسمى. وقد تم الإعلان عن الناتج المحلي الإجمالي للعام المالى ٢٠١٦/٢٠١٥ والذى وصل إلى ٢٧٨.٣ مليار جنيه.

٤/ إجمالي الضرائب التى تم تحصيلها من قبل المصالح الإدارية (الضرائب على الدخل ، المبيعات، الجمارك، والضرائب العقارية).

تجدر الإشارة إلى أن البيانات الخاصة بالأداء الفعلى للفترة يوليو-نوفمبر ٢٠١٧/٢٠١٦ لاتزال فى طور الإعداد من قبل مصلحة الجمارك المصرية وسوف يتم عرضها فور الإنتهاء منها.

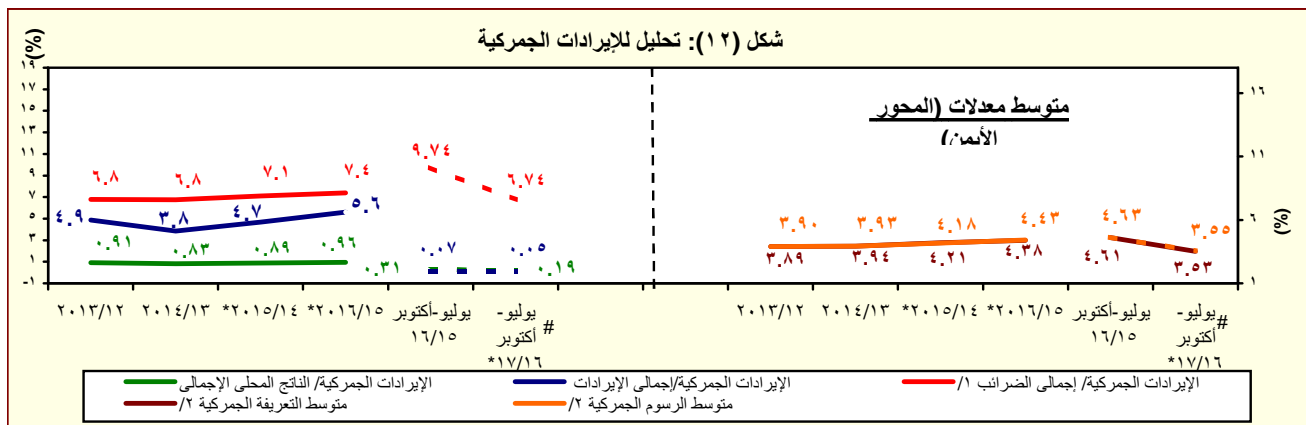

المصدر: وزارة المالية، مصلحة الجمارك المصرية
* ختامى مبدئى

١/ إجمالي الضرائب التى تم تحصيلها من قبل المصالح الإدارية (الضرائب على الدخل ، المبيعات، الجمارك، والضرائب العقارية).

٢/ بالنسبة إلى اجمالي الواردات.

تجدر الإشارة إلى أن البيانات الخاصة بالأداء الفعلى للفترة يوليو-نوفمبر ٢٠١٧/٢٠١٦ لاتزال فى طور الإعداد من قبل مصلحة الجمارك المصرية وسوف يتم عرضها فور الإنتهاء منها.

جدول (١٤): هيكل المصروفات العامة^{١/٣}

(مليون جنيه)

٢٠١٧/٢٠١٦	٢٠١٦/٢٠١٥	٢٠١٧/٢٠١٦	٢٠١٦/٢٠١٥	٢٠١٥/٢٠١٤	٢٠١٤/٢٠١٣	٢٠١٣/٢٠١٢	٢٠١٢/٢٠١١	٢٠١١/٢٠١٠	
يوليو-يناير	يوليو-يناير	موازنة	ختامى مبدئى	ختامى مبدئى			فعليات		
٤٦٤,٣٦٢	٤٠٥,٢٣٤	٩٧٤,٧٩٤	٨١٧,٨٤٤	٧٣٣,٣٥٠	٧٠١,٥١٤	٥٨٨,١٨٨	٤٧٠,٩٩٢	٤٠١,٨٦٦	المصروفات
١٢٢,٢٩٥	١٢٠,٥٨٣	٢٢٨,٧٣٦	٢١٣,٧٢١	١٩٨,٤٦٨	١٧٨,٥٨٩	١٤٢,٩٥٦	١٢٢,٨١٨	٩٦,٢٧١	الأجور والتعويضات للعاملين
٩٨,٧٤٠	٩٨,١١٣	١٨٧,١٠٠	١٧٣,٨٢٧	١٦٢,٣١١	١٤٦,٨٧٠	١١٨,١٩٦	٩٩,٩٢٦	٧٨,٢٧٠	الاجور والبدلات النقدية والعينية
٣١,٨٠٣	٣٠,٢٩٧	٦٠,٦٣٢	٥٣,٢٨٧	٢٧,٧٦٣	٢٦,٤٧١	٢٤,٠٠٦	١٩,٩٥٩	١٧,٩١٧	الوظائف الدائمة
٢,٣٠٤	١,٩٥٣	٣,٦٥٢	٤,٠٣٦	٢,٥٥٠	٢,٥٩٠	١,٩٨٣	٢,١٢٤	١,٧٤٨	الوظائف المؤقتة
٤١,٦٩٢	٤٢,٦٨٢	٧٧,٧٦٦	٧٤,٣٢٦	٨٠,٠٣٤	٧٥,٢٧٩	٦١,٢٩٣	٥٢,٧٢٩	٣٥,٠٩٣	المكافآت
١٣,٨٦٤	١٣,٥١٠	٢٦,٦١٧	٢٥,٦٩٥	٢٤,١٢٨	٢٢,١٧٢	١٧,٣١٧	١١,٢٠٧	٩,٩٨١	بدلات نوعية
٦,٨٥٩	٧,٩٠٥	١٤,٥٣٦	١٣,٤٤٨	٢٥,٠٨٥	١٧,٧٢٨	١١,٦٨١	١١,٣٩٧	١١,٣٩٦	مزايا نقدية
٢,٢١٩	١,٧٦٦	٣,٨٩٧	٣,٠٣٥	٢,٧٥١	٢,٦٣٠	١,٩١٥	٢,٥٠٩	٢,١٣٥	المزايا العينية
١٢,٢٦٠	١١,٦٢٨	٢٢,٠٣٧	٢٠,٦٠٦	١٨,٩٩٧	١٦,٧٠٥	١٣,٦٧٥	١١,٥٨٩	٩,١٠٣	المزايا التامينية
١٠,٨٤٢	١٠,٣١٦	١٩,١٤٠	١٨,٢٠٩	١٦,٧٥٩	١٤,٧٩٢	١٢,١٠٠	١٠,٣٠٦	٨,٠٧٠	حصة الحكومة فى صندوق التأمين الاجتماعى للحكومة
١,٤١٨	١,٣١٢	٢,٨٩٧	٢,٣٩٧	٢,٢٣٨	١,٩١٢	١,٥٧٥	١,٢٨٣	١,٠٣٣	مزايا تأمينية أخرى
١٨,٧٨٨	١٥,٢٦٨	٤٢,٣٠٢	٣٥,٦٦٢	٣١,٢٧٦	٢٧,٢٤٧	٢٦,٦٥٢	٢٦,٨٢٦	٢٦,١٤٨	شراء السلع والخدمات
٩,٤٠١	٦,٧٢٩	١٧,٨٥٤	١٦,٥٣٦	١٤,٤٤٨	١٢,٠٨٤	١١,٩٩٤	١٠,٥٩٩	٩,٩٧٩	السلع ومنها
٥,٦٥٨	٣,٢٣٢	٨,٧٢٧	٧,٨٧٤	٦,٩٦١	٥,٨٤٠	٥,٧٠٤	٤,٢٩٩	٤,٠٣١	المواد الخام
٧٤٢	٥٣٤	١,٤١٧	١,٣٧٦	١,١٦٥	٨٠٥	١,٠١٦	٩٥٥	٨٧١	وقود وزيت و قوى محركه للتشغيل
١,٦٠٧	١,٩١٣	٤,٨٣١	٤,٨٩٦	٤,٦٠٣	٤,٠٢٠	٣,٩٥٧	٤,١٥٩	٣,٨٤٦	مياه وانارة
٨,٢١٧	٦,٨٢٧	١٦,٣٩٥	١٥,٠٢٩	١٣,٥٤٩	١١,٧٨٦	١١,٢٩٧	١١,٥١٦	١٠,٧١٦	الخدمات ومنها
٢,٧٥٣	٢,٢٨٢	٦,٠٧٨	٤,٩٣٩	٤,٠٤٧	٣,٤٧٧	٣,٥٦٦	٣,١٩٤	٣,٣٣٦	نفقات الصيانة
١,١٢١	٧٩٢	١,٦٤٣	١,٤٩٠	١,٤٧١	١,٣١٥	١٣٧٠	١,١٨٥	٨٤٢	نفقات طبع ودوريات وحقوق تأليف
١,٧٥٥	١,٧٩٢	٣,٢٥٩	٣,٠٧٦	٢,٩٣٩	٢,٥٤١	٢,٣٢٩	٢,١٠٦	٢,١١٢	نقل وانتقالات عامة
٢,٠٥٣	١,٤٨٥	٣,٣٢٥	٤,١٦٧	٣,٦٦٨	٣,٢٤٣	٢,٩٩٤	٣,٨٥٠	٣,١٣٣	نفقات خدمية متنوعة ^{١/٤}
١,١٧١	١,٧١٢	٨,٠٥٣	٤,٠٩٨	٣,٢٧٩	٣,٣٧٨	٣,٣٦١	٤,٧١١	٥,٤٥٣	أخرى

المصدر: وزارة المالية، مصلحة الضرائب المصرية
* ختامى مبدئى.

١/ مبدئى. جدير بالذكر أن بيانات الحساب الختامى للموازنة العامة للدولة للعام المالى ٢٠١٦/٢٠١٥ مازالت معروضة على مجلس النواب وتعد مبدئية لحين اعتمادها.

٢/ تعكس بيانات الموازنة بموجب القرار الجمهوري رقم ٨ لعام ٢٠١٦ .

٣/ التبويب يتفق مع معايير صندوق النقد الدولى والمعروفة بـ GFS ٢٠٠١ على أساس نقدى.

٤/ يشمل مصروفات خدمية أخرى متنوعة، من أهمها نفقات تنفيذ الأحكام القضائية.

جدول (١٤): هيكل المصروفات العامة (تابع)

٢٠١٧/١٦	٢٠١٦/١٥	٢٠١٧/٢٠١٦ ^{١/}	٢٠١٦/٢٠١٥	٢٠١٥/٢٠١٤	٢٠١٤/١٣	٢٠١٣/١٢	٢٠١٢/١١	٢٠١١/١٠
يوليو-يناير	يوليو-يناير	موازنة	ختامى مبدئى	ختامى مبدئى	فعليات			
١٥٤,٢٢٨	١٢٩,٥٩٤	٢٩٢,٥٢٠	٢٤٣,٦٣٥	١٩٣,٠٠٨	١٧٣,١٥٠	١٤٦,٩٩٥	١٠٤,٤٤١	٨٥,٠٧٧
٥,٣٠٣	٣,٣٢٥	٧,٦٥٩	٥,٠٦٦	٤,٧٠٠	٤,٩٩٦	٣,٨٩٦	٣,٤١٨	٣,٤١٦
١٣٥,٧١٩	١١٥,٥٣٧	٢٥٥,٩٢٩	٢١٤,٥٦٠	١٦٧,٦٢٩	١٤٨,٧٩٨	١٢٥,١٣١	٨٤,٤٥٥	٦١,١٣٤
١٣,٠٩٩	١٠,٦٦٩	٢٨,٧٣١	٢٣,٧٩٦	٢٠,٤٧٨	١٩,١٤٣	١٧,٨٣٦	١٦,٤٢٠	٢٠,٤٠٠
١٠٧	٦٣	٢٠١	٢١٥	٢٠٢	٢١٣	١٣٣	١٤٨	١٢٧
١٠١,٥٥٥	٨٥,٧٦١	٢٠٦,٤٢٤	٢٠١,٠٢٤	١٩٨,٥٦٩	٢٢٨,٥٧٩	١٩٧,٠٩٣	١٥٠,١٩٣	١٢٣,١٢٥
٦٠,٩٠٠	٤٦,٢٣٣	١٢٨,٥٣٣	١٣٨,٧٢٤	١٥٠,١٩٨	١٨٧,٦٥٩	١٧٠,٨٠٠	١٣٤,٩٦٣	١١١,٢١١
٦٠,٤٢٢	٤٣,٧١٠	١٢٥,٥٣٣	١٣٥,٠٠١	١٤٨,٧١٦	١٨٦,١٣٢	١٦٨,٩٧٨	١٣١,٨٨٥	١٠٨,٣١٦
١٧,٧٠٧ ^{٥/}	٢٠,٠٢٢	٤١,١١٥	٤٢,٧٣٨	٣٩,٣٩٥	٣٥,٤٩٣	٣٢,٥٥١	٣٠,٢٨٢	٣٢,٧٤٣
١٣,٨٩٠	٠	٣٥,٠٤٣ ^{٧/}	٥١,٠٤٥	٧٣,٩١٥	١٢٦,١٨٠	١٢٠٠٠	٩٥,٥٣٥	٦٧,٦٨٠
٤٧٨	٢,٥٢٣	٣,٠٠٠	٣,٧٢٣	١,٤٨٢	١,٥٢٧	١,٨٢٢	٣,٠٧٨	٢,٨٩٥
٢,٤٦٤	٤,٢٨٣	٤,٠٥٧	٧,٨٠٦	٦,٢١١	٥,١٩٠	٥,٠١٤	٥,٣٠٥	٥,٣١٩
١٦١	١١٠	٢٢٩	٢٠١	١٦١	٢٣٩	١٤٥	٢١٩	٢٠٠
٠,٢	٠,٢	٠,٢	٠,٢	٠,٢	٠,٢	٠,٤	٠,٢	١,٢
٢,٣٠٣	٤,١٧٤	٣,٨٢٨	٧٦٠٥	٦,٠٥٠	٤,٩٥١	٤,٨٦٩	٥,٠٨٥	٥,١١٨
٣٧,٦٦٧	٣٤,٩٤٦	٦٨,٠٦٢	٥٣,٩١٩	٤١,٠٣٧	٣٥,٢٠٠	٢٠,٧٧٨	٩,٣٦٧	٦,١١٨
٦,٠٧١	٤,٨٧٤	١١,٣٤٧	٨,٩١٠	٦,٨٣٦	٥,٠٩٦	٣,٧٥٣	٢,٥٨١	٢,٠٤٨
٢٨,١٠٢	٢٩,٦٩٣	٥٢,٤٨٥	٤٣,٩٥٦	٣٣,٢١٣	٢٩,٢٠٠	١٦,٣٥٢	٦,٢٠٠	٣,٤٣٨
١٣,٣٩٢ ^{٩/}	٢٨١	٤,٠١٤	٨٦٩	٨١٤	٧٣٣	٥٨٧	٥١٦	٥٧٢
١٠١	٩٧	٢١٦	١٨٥	١٧٥	١٧١	٨٧	٧٠	٦٠
٣٤,٣٣٥	٢٨,٧١٣	٥٨,١٠٠	٥٤,٥٥١	٥٠,٢٧٩	٤١,٠٦٨	٣٤,٩٧٥	٣٠,٧٩٦	٣١,٣٦٤
٢,٥٨٥	٢,٧٧٤	٥,٩٢٣	٥,٩٥٢	٥,٤٧٧	٥,٩٧٦	٣,٨٣٠	٣,٠٢٦	٣,٣٦٥
٥٨,٥	٥٠,٧	١٢١	١٠٣	١٠٠	١٢٤	٩٢	٥٨	٦٧
٠,٣-	٢٠٢,١	٤٠٧	٣٤٣	٣٥٠	٢٢٨	٣١٤	٣٤٥	١٦٢
٢,٥٢٧	٢,٥٢١	٥,٣٩٥	٥,٥٠٧	٥,٠٢٧	٥,٦٢٤	٣,٤٢٤	٢,٦٢٣	٣,١٣٦
٣١,٧٥٠	٢٥,٩٣٨	٥٢,١٧٧	٤٨,٥٩٩	٤٤,٨٠٢	٣٥,٠٩٢	٣١,١٤٥	٢٧,٧٧٠	٢٨,٠٠٠
٣٣,١٦١	٢٥,٣١٦	١٤٦,٧١١	٦٩,٢٥٠	٦١,٧٥٠	٥٢,٨٨٢	٣٩,٥١٦	٣٥,٩١٨	٣٩,٨٨١
٢٨,٢٢٦	٢٢,٣٩٦	١٣٨,٣٦١	٥٤,٦٣٧	٤٥,٥٤٧	٣٨,٤٣٧	٣١,٩٣١	٢٨,٩٩٧	٣٣,٣٠٣
٢٨,٠٠١	٢٢,٢٢٦	١٣٧,٥٣٩ ^{٦/}	٥٤,٢٤٥ ^{٨/}	٤٥,٠٥٧	٣٧,٩٠٩	٣١,٤٠٤	٢٨,٣٩٨	٣٢,٦٤٨
٢٢٥	١٧٠	٨٢٢	٣٩٢	٤٩٠	٥٢٨	٥٢٦	٥٩٩	٦٥٥
٥٧٦	٩٤٧	١,٨١٠	١,٨٦١	٢,٩١٥	٨٦٩	٨٠٩	٥٨٣	٥٠٨
٤,٣٥٩	١,٩٧٣	٤,٥٤٠	١٢,٧٥٢	١٣,٢٨٨	١٣,٥٧٦	٦,٧٧٧	٦,٣٣٧	٦,٠٧٠

المصدر: وزارة المالية
* ختامى مبدئى .

١/ مبدئى. **جدير بالذكر أن بيانات الحساب الختامى للموازنة العامة للدولة للعام المالى ٢٠١٦/٢٠١٥ مازالت معروضة على مجلس النواب وتعد مبدئية لحين اعتمادها.**

٢/ تعكس بيانات الموازنة بموجب القرار الجمهوري رقم ٨ لعام ٢٠١٦ .

٣/ يعكس مساهمات الخزانة فى صناديق المعاشات.

٤/ يتضمن الإنفاق على الدفاع والأمن القومى.

٥/ يرجع الانخفاض فى إنفاق السلع التموينية نتيجة لإختلاف توقيت شراء القمح المحلى والمستورد، ولا يؤثر على حجم الدعم بل هناك زيادة فى دعم السلع التموينية بنسبة ١١,٦% بموازنة العام الحالى مقابل موازنة العام السابق.

٦/ تعكس الزيادة فى "استثمار مباشر (شامل الرسوم الجمركية)" فى ضوء موارد ذاتية متوقعة لتمويل مشروع الإسكان الإجتماعى تقابله زيادة مماثلة على جانب الإيرادات.

٧/ يرجع الانخفاض فى دعم المواد البترولية نتيجة انخفاض الأسعار العالمية .

٨/ يمكن تفسير الارتفاع الملحوظ فى الإنفاق على الإستثمار المباشر (شامل الرسوم الجمركية) فى ضوء زيادة الإستثمارات التى قامت الدولة بتنفيذها، ومنها المشروعات العملاقة فى الطرق والكبارى وبناء وتطوير المستشفيات والمدارس. حيث بلغت قيمة التشييدات نحو ٢٩,٢ مليار جنيه بنسبة نمو قدرها ٤٤% عن العام المالى السابق، كما بلغت قيمة الإستثمار فى مبانى غير سكنية نحو ١٠ مليار جنيه بنسبة نمو قدرها ١٧,٧% عن العام المالى السابق.

٩/ ترجع الزيادة فى نفقات خدمات لغير العاملين نتيجة لزيادة الإنفاق على برنامج العلاج على نفقة الدولة بنحو ٢,٣ مليار جنيه خلال فترة الدراسة مقارنة بنفس الفترة من العام المالى السابق.

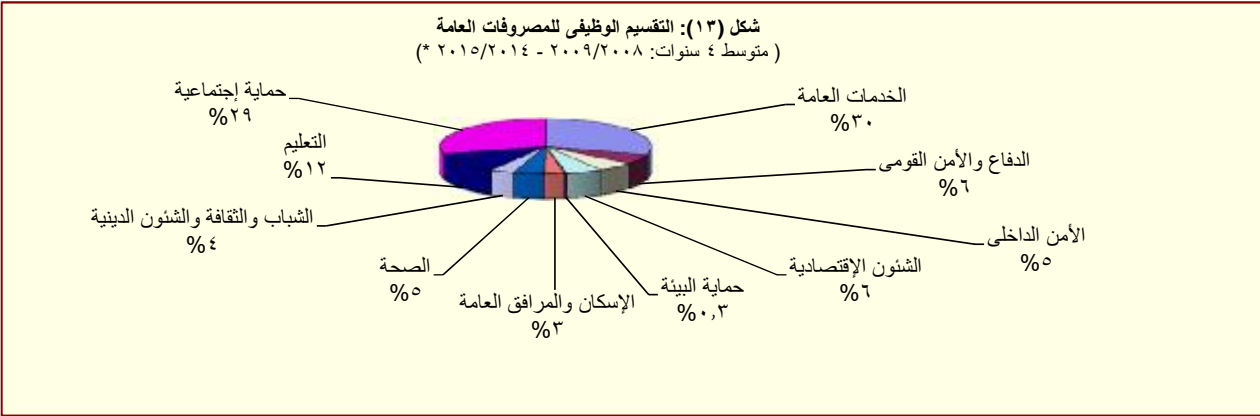

المصدر: وزارة المالية
* ختامى مبدئى .

القسم الخامس

الدين الحكومى و هيكل المديونية

جدول (١٥)	ملخص الدين العام المحلى	٣٥
جدول (١٦)	الدين المحلى لأجهزة الموازنة العامة	٣٦
جدول (١٧)	الدين المحلى للحكومة العامة	٣٧
جدول (١٨)	الدين العام المحلى	٣٨
جدول (١٩)	إجمالى الدين العام الخارجى	٣٩
جدول (٢٠)	خدمة الدين الحكومى (داخلى و خارجى)	٤٠
جدول (٢١)	إصدارات الاوراق المالية الحكومية (اذون و سندات)	٤١
جدول (٢٢)	إصدارات الاوراق المالية الحكومية (اذون و سندات) الربع سنوية	٤١
جدول (٢٣)	تطور معدلات العائد حتى تاريخ الإستحقاق لسندات الخزنة	٤٢

جدول (١٥):ملخص الدين العام المحلي
عند مستويات تجميعية مختلفة ^{١/}

(مليون جنيه)

	بيان سنوى				بيان سنوى				
	ديسمبر-١٦	سبتمبر-١٦	مارس-١٦	ديسمبر-١٥	يونيو-١٦	يونيو-١٥	يونيو-١٤	يونيو-١٣	يونيو-١٢
إجمالي الدين المحلي لأجهزة الموازنة العامة ^{٢/}	٣,٠٢٧,٢٥١ (٢٧.٨)	٢,٧٠٣,٥٤٧ (٢٠.٢)	٢,٤٦٢,٣٠٤ (٢٣.٢)	٢,٣٦٨,٤٥٥ (٢٥.٠)	٢,٥٧٣,٠٤٢ (٢٣.٤)	٢,٠٨٤,٧٤٨ (٢٢.٦)	١,٦٩٩,٩٤٦ (١٧.٧)	١,٤٤٤,٣٧٠ (٢٥.٠)	١,١٥٥,٣١٢ (١٩.٤)
ودائع أجهزة الموازنة العامة	٣٨٩,٧٥٨ (٥٧.٠)	٢٩٣,٣٢١ (٢٠.٠)	٢٦٣,١٣٩ (٢١.٠)	٢٤٨,٢٩٨ (٢٢.١)	٢٨٧,١٨٧ (٣١.٤)	٢١٨,٥٦٠ (٣٥.٣)	١٦١,٤٨٥ (١١.٩)	١٨٣,٢٣٠ (١١.٢)	١٦٤,٧٨٨ (٣.٥)
صافى الدين المحلي لأجهزة الموازنة العامة	٢,٦٣٧,٤٩٣ (٢٤.٤)	٢,٤١٠,٢٢٦ (٢٠.٢)	٢,١٩٩,١٦٥ (٢٣.٥)	٢,١٢٠,١٥٧ (٢٥.٣)	٢,٢٨٥,٨٥٥ (٢٢.٥)	١,٨٦٦,١٨٨ (٢١.٣)	١,٥٣٨,٤٦١ (٢٢.٠)	١,٢٦١,١٤٠ (٢٧.٣)	٩٩٠,٥٢٤ (٢٢.٦)
إجمالي الدين المحلي للحكومة العامة ^{٤/}	٢,٨٤٠,٨٣٥ (٢٩.٢)	٢,٥٢٣,٠٨٤ (١٩.٦)	٢,٢٩٤,١١٦ (٢٢.٣)	٢,١٩٩,٥٨٩ (٢٣.٢)	٢,٤١١,٢٦٨ (٢٢.٥)	١,٩٦٨,٥٠٥ (٢٢.٦)	١,٦٠٦,٠٣٧ (١٧.٨)	١,٣٦٣,٧٠٦ (٢٦.١)	١,٠٨١,١٠٣ (٢١.٦)
ودائع الحكومة العامة	٤١٩,٠٠٤ (٥٦.١)	٣١٩,١٧٧ (٢١.١)	٢٨٦,٠٤٥ (٢٢.٨)	٢٦٨,٤٣٤ (٢٣.٤)	٣٢١,٩٢٤ (٣٨.١)	٢٣٣,٠٥٤ (٣٥.٧)	١٧١,٦٩٧ (١٠.٣)	١٩١,٤٣١ (١٠.٤)	١٧٣,٣٤١ (٤.١)
صافى الدين المحلي للحكومة العامة	٢,٤٢١,٨٣١ (٢٥.٤)	٢,٢٠٣,٩٠٧ (١٩.٤)	٢,٠٠٨,٠٧١ (٢٢.٢)	١,٩٣١,١٥٥ (٢٣.٢)	٢,٠٨٩,٣٤٤ (٢٠.٤)	١,٧٣٥,٤٥١ (٢١.٠)	١,٤٣٤,٣٤٠ (٢٢.٤)	١,١٧٢,٢٧٥ (٢٩.١)	٩٠٧,٧٦٢ (٢٥.٧)
إجمالي الدين العام المحلي ^{٥/}	٣,١٢٠,٠٦٨ (٣٩.٢)	٢,٦٨٩,٥٢٤ (٢٥.٧)	٢,٣٥٠,٠٨٢ (٢٤.٢)	٢,٢٤٠,٦٨٣ (٢٥.٥)	٢,٤٨٠,٩٢٦ (٢٤.٥)	١,٩٩٣,٢٦٣ (٢٠.٣)	١,٦٥٦,٩٤٨ (١٧.٥)	١,٤١٠,٦٦٣ (٢٥.٧)	١,١٢٢,١٨٧ (٢٠.٤)
الودائع ^{٦/}	٥١٨,٤٦٤ (٥٦.٦)	٤٠٣,٠١٦ (٢٦.٠)	٣٥٤,٠٢٢ (٢٥.٢)	٣٣١,٠٠٧ (٣٠.٩)	٤٠٠,٢٨٢ (٣٩.٩)	٢٨٦,١٨١ (٣٧.٤)	٢٠٨,٢٧٩ (٥.٩)	٢٢١,٤٣٦ (١١.٨)	١٩٨,٠٦٧ (١٩.٠)
صافى الدين العام المحلي	٢,٦٠١,٦٠٤ (٣٦.٢)	٢,٢٨٦,٥٠٨ (٢٥.٦)	١,٩٩٦,٠٦٠ (٢٤.٠)	١,٩٠٩,٦٧٦ (٢٤.٥)	٢,٠٨٠,٦٤٤ (٢١.٩)	١,٧٠٧,٠٨٢ (١٧.٨)	١,٤٤٨,٦٦٩ (٢١.٨)	١,١٨٩,٢٢٧ (٢٨.٧)	٩٢٤,١٢٠ (٢٤.٧)
ملاحظات (نسبة إلى الناتج المحلي الإجمالي) ^{٧/}									
إجمالي الدين المحلي لأجهزة الموازنة العامة	٩٣.٢%	٨٣.٣%	٩٠.٩%	٨٧.٥%	٩٥.٠%	٨٥.٣%	٧٩.٨%	٧٧.٦%	٦٩.٠%
صافى الدين المحلي لأجهزة الموازنة العامة	٨١.٢%	٧٤.٢%	٨١.٢%	٧٨.٣%	٨٤.٤%	٧٦.٤%	٧٢.٢%	٦٧.٨%	٥٩.١%
إجمالي الدين المحلي للحكومة العامة	٨٧.٥%	٧٧.٧%	٨٤.٧%	٨١.٢%	٨٩.٠%	٨٠.٥%	٧٥.٤%	٧٣.٣%	٦٤.٦%
صافى الدين المحلي للحكومة العامة	٧٤.٦%	٦٧.٩%	٧٤.١%	٧١.٣%	٧٧.١%	٧١.٠%	٦٧.٣%	٦٣.٠%	٥٤.٢%
إجمالي الدين العام المحلي	٩٦.١%	٨٢.٨%	٨٦.٨%	٨٢.٧%	٩١.٦%	٨١.٦%	٧٧.٨%	٧٥.٨%	٦٧.٠%
صافى الدين العام المحلي	٨٠.١%	٧٠.٤%	٧٣.٧%	٧٠.٥%	٧٦.٨%	٦٩.٩%	٦٨.٠%	٦٣.٩%	٥٥.٢%

المصدر: وزارة المالية و البنك المركزى المصرى
() معدل النمو عن العام السابق.
* بيان مبدئى، خاضع للمراجعة.

١/ تم مراجعة بيانات الدين المحلي فى ضوء قواعد التقسيم المتعارف عليها دولياً. وتعكس البيانات الدين المحلي لثلاث مستويات تجميعية هى: الدين المحلي لأجهزة الموازنة العامة، الدين المحلي المجمع للحكومة العامة، والدين العام المحلي المجمع. يشمل الدين المحلي لأجهزة الموازنة العامة أرصدة الدين المستحقة على وحدات الجهاز الإدارى، وحدات الإدارة المحلية، والهيئات الخدمية. ويتضمن الدين المحلي للحكومة العامة أرصدة الدين المجمع المستحق على أجهزة الموازنة العامة للدولة وبنك الإستثمار القومى وصناديق التأمين الإجتماعى. أما عن الدين العام المحلي فيشمل أرصدة الدين المحلي المجمع لكل من الحكومة العامة والهيئات الاقتصادية.

٢/ يمثل المديونية المستحقة على أجهزة الموازنة العامة (وحدات الجهاز الإدارى، وحدات الإدارة المحلية، والهيئات الخدمية).

٣/ جدير بالذكر ان التراجع فى ودائع أجهزة الموازنة العامة ترجع الى استخدام حوالي ٦٠ مليار جنيه وفقاً للقرار الجمهورى رقم ١٠٥ لعام ٢٠١٣.

٤/ يمثل رصيد الدين المجمع المستحق على أجهزة الموازنة العامة للدولة وبنك الإستثمار القومى وصناديق التأمين الإجتماعى بعد إستبعاد المديونيات والعلاقات الداخلية فيما بين القطاعات الثلاثة والتي تتمثل فى إقتراض أجهزة الموازنة العامة من بنك الإستثمار القومى، سندات وزارة المالية لدى صناديق التأمين الإجتماعى وبنك الإستثمار القومى، سندات صناديق التأمين الإجتماعى وأخيراً إقتراض بنك الإستثمار القومى من صناديق التأمين الإجتماعى.

٥/ يمثل رصيد الدين المجمع المستحق على الحكومة العامة والهيئات الاقتصادية بعد إستبعاد إقتراض الهيئات الاقتصادية من بنك الإستثمار القومى وإقتراض قطاع الموازنة من الهيئات الاقتصادية.

٦/ ودائع الحكومة العامة و الهيئات الاقتصادية بعد إستبعاد ودائع صناديق التأمين الإجتماعى وإقتراض قطاع الموازنة من الهيئات الاقتصادية.

٧/ قامت وزارة التخطيط والمتابعة والإصلاح الإدارى بمراجعة السلسلة الزمنية للناتج المحلي الإجمالي ابتداءً من عام ٢٠١٢/٢٠١١ وحتى عام ٢٠١٥/٢٠١٤ وفقاً للتعداد الإقتصادى للعام المالى ٢٠١٢/٢٠١٣ والذي ساعدت نتائجه فى تحقيق قدر أكبر من شمولية المنشآت بالإضافة إلى تحسين تقديرات حجم القطاع غير الرسمى. وقد تم الإعلان عن الناتج المحلي الإجمالي للعام المالى ٢٠١٦/٢٠١٥ والذي وصل إلى ٢٧٠٨.٣ مليار جنيه.

جدول (١٦): الدين المحلي لأجهزة الموازنة العامة ^{١/}
(بيان مفصل)

(مليون جنيه)

بيان ربع سنوى				بيان سنوى				
ديسمبر-١٥	مارس-١٦	سبتمبر-١٦	ديسمبر-١٦*	يونيو-١٢	يونيو-١٣	يونيو-١٤	يونيو-١٥	يونيو-١٦
٢,٣٦٨,٤٥٥	٢,٤٦٢,٣٠٤	٢,٧٠٣,٥٤٧	٣,٠٢٧,٢٥١	١,١٥٥,٣١٢	١,٤٤٤,٣٧٠	١,٦٩٩,٩٤٦	٢,٠٨٤,٧٤٨	٢,٥٧٣,٠٤٢
١,٨٨٥,٤٦٠	٢,٢١٥,٤٤٢	٢,٣٦٧,١٣٣	٢,٩٠١,٠٤٧	١,٠٧٨,٣٥٠	١,٢٧٠,٧١٠	١,٤٨١,١٠٣	١,٧١٨,٤٢٥	٢,٢٨١,٩٥٤
٦٤٠,٧٧٤	٦٩٧,٧٤٩	٨٤٦,٣١٤	١,٠٣٩,٠٨٤	٤٠٨,٦٠٢	٤٨٣,٢٦٥	٥٣٤,٦٧٠	٥٩٦,١٩٦	٨١٥,٩٩٥
-	-	-	-	-	-	-	-	-
٦٧٦,٠٣٨	٧١٧,٠١٤	٧٧٥,٠٤٣	٧٦٢,٥٦٣	٢٧٠,٥٦٧	٣١٥,٤٧٨	٤٣٦,٥١٠	٥٩٠,٩٩٣	٧٣٥,٣٠٧
٢٣,١٦٠	٢٦,٣١٠	٢٦,٣١٠	٤٩,٨٣٦	-	-	٢١,٣٩٠	٢٢,٥٦٠	٢٦,٣١٠
٢٢٢,٤٧٠	٤٤٢,٤٧٠	٣٧١,٤٧٠	٦٩٣,٩٥٩	١٦٢,٤٧١	٢٢٢,٤٧٠	٢٢٢,٤٧٠	٢٢٢,٤٧٠	٣٧١,٤٧٠
١٩,٣٦٠	١٩,٣٦٠	٢٠,٨٦٠	٢٠,٨٦٠	١٦,٣٦٠	١٧,٨٦٠	١٧,٨٦٠	١٧,٨٦٠	١٩,٣٦٠
-	-	-	-	٤,٠٠٠	-	-	-	-
-	-	-	-	-	-	-	-	-
-	-	-	-	-	-	-	-	-
٢,٠٠٠	٢,٠٠٠	٢,٠٠٠	٢,٠٠٠	٢,٠٠٠	٢,٠٠٠	٢,٠٠٠	٢,٠٠٠	٢,٠٠٠
٩,٠١٠	٩,٨٧٣	٨,٢٤٣	١٦,٠١٧	٤,٠٢٧	٦,٩٦١	٨,٤٢٢	٨,٣١٥	٩,٩٥٧
-	-	-	-	٤,٢٧٩	-	-	-	-
٦٢	٦٢	٦٢	٤٧	١١١	١٠٦	١٠١	٩٢	٦٢
٢,١٣٤	٢,١٥٠	٢,٢٠٣	٢,٢١٣	١,٩٠٥	١,٩٩٨	٢,٠٥٢	٢,١٢٤	٢,١٩٩
٩٦٢	٨٠٢	٤٨١	٣٢١	-	٢,٥٦٥	١,٩٢٤	١,٢٨٣	٦٤١
٢٨٩,٤٩٠	٢٩٧,٦٥٢	٣١٤,١٤٧	٣١٤,١٤٧	٢٠٤,٠٢٨	٢١٩,٥٠٧	٢٣٣,٧٠٤	٢٥٤,٥٣٢	٢٩٨,٦٥٣
٤٥٠	٢٥٠	٢٥٠	٢٥٠	١,٧٢٥	١,٢٢٥	١,٢٢٥	٤٥٠	٢٥٠
-	-	-	-	١٣,٠٣٦	٢٥,٣٤٨	١٥,٦٨٦	٥,٦٤٠	-
٤٨٢,٥٤٥	٢٤٦,٦١٢	٣٣٦,١٦٤	١٢٥,٩٥٤	٦٢,٢٠١	١٤٧,٠٨٧	٢٠١,٩٣٢	٣٦٠,٢٣٣	٢٩٠,٨٣٨
٤٦,٥٦١	٤٦,٥٦٥	٢٩,٦٢٥	١٨,٥٩٣	١١,٧٨١	١١,٩٨٢	١٥,٥٥٧	٦١,٧٣٢	٣٩,٣٤٣
٢٤٨,٢٩٨	٢٦٣,١٣٩	٢٩٣,٣٢١	٣٨٩,٧٥٨	١٦٤,٧٨٨	١٨٣,٢٣٠	١٦١,٤٨٥	٢١٨,٥٦٠	٢٨٧,١٨٧
٢,١٢٠,١٥٧	٢,١٩٩,١٦٥	٢,٤١٠,٢٢٦	٢,٦٣٧,٤٩٣	٩٩٠,٥٢٤	١,٢٦١,١٤٠	١,٥٣٨,٤٦١	١,٨٦٦,١٨٨	٢,٢٨٥,٨٥٥
ملاحظات (نسبة إلى الناتج المحلى الإجمالي) /٦/								
٨٧.٥%	٩٠.٩%	٨٣.٣%	٩٣.٢%	٦٩.٠%	٧٧.٦%	٧٩.٨%	٨٥.٣%	٩٥.٠%
٧٨.٣%	٨١.٢%	٧٤.٢%	٨١.٢%	٥٩.١%	٦٧.٨%	٧٢.٢%	٧٦.٤%	٨٤.٤%

المصدر: وزارة المالية و البنك المركزى المصرى

* بيان مبدئى، خاضع للمراجعة.

١/ يمثل المديونية المستحقة على أجهزة الموازنة العامة (وحدات الجهاز الإدارى، وحدات الإدارة المحلية، و الهيئات الخدمية).

٢/ تشمل السندات المصدرة بالدولار و اليورو بدءا من يونيو ٢٠١٢.

٣/ تشمل السندات الدلارية التى سبق إصدارها فى كل من عام ٢٠٠١ ، ٢٠١٠ و ٢٠١٣. ومن الجدير بالذكر أنه اعتباراً من يونيو ٢٠١٢ فقد تم اضافة رصيد شهادة المصرى الدلارية الى هذا البند. هذا وقد بلغ رصيد السندات الدلارية ٤٧٤٢ مليون جنيه فى ديسمبر ٢٠١٤ بينما بلغ رصيد شهادة المصري الدلارية ٢٣٣١ مليون جنيه.

٤/ فى ضوء ما تتسم به السياسة المالية الجديدة بالشفافية فقد تم قيد الدين المستحق على الخزانة العامة لصناديق التأمينات (الذى تم اقتراضه من خلال بنك الاستثمار القومى) كدين مباشر على الخزانة العامة للصناديق ، وذلك فى ١ يوليو ٢٠٠٦. ويتم سنوياً إصدار سندات جديدة فى حالة وجود مديونية مستحقة على وزارة المالية لصالح صناديق التأمينات الإجتماعية. ومن الجدير بالذكر أنه تم مؤخراً إصدار سندات باجمالى مبلغ ١٥.٥ مليار جنيه بنهاية ديسمبر ٢٠١٢ وذلك لسداد جزء من المديونية التاريخية المستحقة على وزارة المالية لصناديق التأمينات الاجتماعية.

٥/ ودائع صناديق التأمين التى تم ربطها كتسهيلات لقطاع الموازنة العامة والتى تم معالجتها كجزء من المطلوبات المستحقة على قطاع الموازنة لصالح صناديق التأمين.

٦/ قامت وزارة التخطيط والمتابعة والإصلاح الإدارى بمراجعة السلسلة الزمنية للناتج المحلى الإجمالى ابتداءً من عام ٢٠١٢/٢٠١١ وحتى عام ٢٠١٤/٢٠١٥ وفقاً للتعداد الاقتصادى للعام المالى ٢٠١٢/٢٠١٣ والذى ساعدت نتائجه فى تحقيق قدر أكبر من شمولية المنشآت بالإضافة إلى تحسين تقديرات حجم القطاع غير الرسمى. وقد تم الإعلان عن الناتج المحلى الإجمالى للعام المالى ٢٠١٦/٢٠١٥ والذى وصل إلى ٢٧٠٨.٣ مليار جنيه.

جدول (١٧): الدين المحلي للحكومة العامة ^{١/}
(بيان مفصل)

(مليون جنيه)

بيان سنوى				بيان سنوى				
بيان ربع سنوى				يونيو-١٦	يونيو-١٥	يونيو-١٤	يونيو-١٣	يونيو-١٢
ديسمبر-١٥	مارس-١٦	سبتمبر-١٦	ديسمبر-١٦					
٢,١٩٩,٥٨٩	٢,٢٩٤,١١٦	٢,٥٢٣,٠٨٤	٢,٨٤٠,٨٣٥	٢,٤١١,٢٦٨	١,٩٦٨,٥٠٥	١,٦٠٦,٠٣٧	١,٣٦٣,٧٠٦	١,٠٨١,١٠٣
١,٩٨٤,٤٥٥	٢,٠٥١,٨٢٨	٢,٢٦٠,١٦٥	٢,٥٨٠,١٣٩	٢,١٥٢,١٢٤	١,٧٤٧,٥٥٦	١,٣٩٥,٤١٧	١,١٦٤,٠٦٦	٨٩٨,٤٤٤
٢,٣٦٨,٤٥٥	٢,٤٦٢,٣٠٤	٢,٧٠٣,٥٤٧	٣,٠٢٧,٢٥١	٢,٥٧٣,٠٤٢	٢,٠٨٤,٧٤٨	١,٦٩٩,٩٤٦	١,٤٤٤,٣٧٠	١,١٥٥,٣١٢
-	-	-	-	-	-	-	-	-
٨,١٩٥	٢١,١٤٧	٣٠,٢٦٠	٢٩,٧٦٠	٢٧,٨١١	٧,٣٨٩	٩,١٥٤	١٢,٣٠٢	١٤,٤٤٦
٨٥,٨٦٥	٩١,٤٢٧	٩٨,٧٢٥	١٠٢,٩٥٥	٩٤,٢٠٤	٧٤,٨٢٢	٦٠,٤٤٥	٤٧,٢٧٠	٣٦,٦٦٨
٢٨٩,٤٩٠	٢٩٧,٦٥٢	٣١٤,١٤٧	٣١٤,١٤٧	٢٩٨,٦٥٣	٢٥٤,٥٣٢	٢٣٣,٧٠٤	٢١٩,٥٠٧	٢٠٤,٠٢٨
٤٥٠	٢٥٠	٢٥٠	٢٥٠	٢٥٠	٤٥٠	١,٢٢٥	١,٢٢٥	١,٧٢٥
٢١٥,١٣٤	٢٤٢,٢٨٨	٢٦٢,٩١٩	٢٦٠,٦٩٦	٢٥٩,١٤٤	٢٢٠,٩٤٩	٢١٠,٦٢٠	١٩٩,٦٤٠	١٨٢,٦٥٩
٢٨٩,١٣٩	٢٩٧,١٣٧	٣١٨,٨٢٠	٣١٦,٠٤٠	٣١٥,٠٤٥	٢٩٥,٥٧٦	٢٨٢,٧٦٨	٢٦٨,٣٨٨	٢٤٥,٣٠٨
٧٤,٠٠٥	٥٤,٨٤٩	٥٥,٩٠١	٥٥,٣٤٤	٥٥,٩٠١	٧٤,٦٢٧	٧٢,١٤٨	٦٨,٧٤٨	٦٢,٦٤٩
١١٥,٩٤٩	١٣٨,١٥٠	١٥٠,٠٣٨	١٤٧,٨١٥	١٤٦,٢٥٩	١١٦,٨١١	١١٥,٤٠٣	١٠٩,٤٠٢	١٠٦,٤٩٣
٩٧,٣٧٨	١٠٢,٢٩٧	١١١,٠٤٠	١١١,٠٤٠	١١١,٠٤٤	١٠٢,٢٩٧	٩٣,٣٧٦	٨٦,٣٨٢	٧١,٩٧٨
١,٨٠٧	١,٨٤١	١,٨٤١	١,٨٤١	١,٨٤١	١,٨٤١	١,٨٤١	٣,٨٥٦	٤,١٨٨
٧٤,٠٠٥	٥٤,٨٤٩	٥٥,٩٠١	٥٥,٣٤٤	٥٥,٩٠١	٧٤,٦٢٧	٧٢,١٤٨	٦٨,٧٤٨	٦٢,٦٤٩
٢٦٨,٤٣٤	٢٨٦,٠٤٥	٣١٩,١٧٧	٤١٩,٠٠٤	٣٢١,٩٢٤	٢٣٣,٠٥٤	١٧١,٦٩٧	١٩١,٤٣١	١٧٣,٣٤١
٢٤٨,٢٩٨	٢٦٣,١٣٩	٢٩٣,٣٢١	٣٨٩,٧٥٨	٢٨٧,١٨٧	٢١٨,٥٦٠	١٦١,٤٨٥	١٨٣,٢٣٠	١٦٤,٧٨٨
٦,٧٠٦	٦,٧٥٨	٤,٨٥٧	٣,٧٧٤	٥,٦٠٩	١,٠٥٨	١,٦٨٩	١,٧٩٣	٢,٦٥١
١٣,٤٣٠	١٦,١٤٨	٢٠,٩٩٩	٢٥,٤٧٢	٢٩,١٢٨	١٣,٤٣٥	٨,٥٢٣	٦,٤٠٩	٥,٩٠٢
١,٩٣١,١٥٥	٢,٠٠٨,٠٧١	٢,٢٠٣,٩٠٧	٢,٤٢١,٨٣١	٢,٠٨٩,٣٤٤	١,٧٣٥,٤٥١	١,٤٣٤,٣٤٠	١,١٧٢,٢٧٥	٩٠٧,٧٦٢
				ملاحظات (نسبة إلى الناتج المحلي الإجمالي) /٥				
٨١.٢%	٨٤.٧%	٧٧.٧%	٨٧.٥%	٨٩.٠%	٨٠.٥%	٧٥.٤%	٧٣.٣%	٦٤.٦%
٧١.٣%	٧٤.١%	٦٧.٩%	٧٤.٦%	٧٧.١%	٧١.٠%	٦٧.٣%	٦٣.٠%	٥٤.٢%

المصدر: وزارة المالية و البنك المركزى المصرى

* بيان مبدئى، خاضع للمراجعة.

١/ يمثل رصيد الدين المجمع المستحق على أجهزة الموازنة العامة للدولة وبنك الاستثمار القومى وصناديق التأمين الإجتماعى بعد إستبعاد المديونيات والعلاقات الداخلية فيما بين القطاعات الثلاثة.

٢/ فى ضوء ما تنسب به السياسة المالية الجديدة بالشفافية فقد تم قيد الدين المستحق على الخزانة العامة لصناديق التأمينات (الذى تم اقتراضه من خلال بنك الاستثمار القومى) كدين مباشر على الخزانة العامة للصناديق ، وذلك فى ١ يوليو ٢٠٠٦. وقد قابل ذلك اصدار سنتين على الخزانة العامة لصالح الصناديق بقيمة الدين ١٩٧.٧٢٥ مليار جنيه، وبالإضافة الى ذلك تم اصدار سند ثالث فى نهاية يونيو ٢٠٠٧ بقيمة ٧٤.٥ مليون جنيه لصالح الصناديق. كما تم إصدار سند رابع فى ٢٠٠٨/٦/٣٠ بمبلغ ١.١ مليار جنيه ، بالإضافة الى سند خامس صدر فى ٢٠٠٩/٦/٣٠ بمبلغ ٢.٣ مليار جنيه . كما تم اصدار سند سادس بمبلغ ٩٨٨.٨ مليون جنيه بنهاية يونيو ٢٠١٠ ، بالإضافة الى سند سابع بمبلغ ١.٨ مليار جنيه فى نهاية يونيو ٢٠١١. ومن الجدير بالذكر أنه تم مؤخراً إصدار سندات باجمالى مبلغ ١٥.٥ مليار جنيه بنهاية يونيو ٢٠١٢. كما تم إصدار سند جديد فى نهاية يونيو ٢٠١٣ بقيمة ١٤.٢ مليار جنيه. وتم اصدار سند آخر فى نهاية يونيو ٢٠١٤ بقيمة ١٤.٣ مليار جنيه وذلك لسداد جزء من المديونية التاريخية المستحقة على وزارة المالية لصناديق التأمينات الاجتماعية.

٣/ ودائع صناديق التأمين التى تم ربطها كتسهيلات لقطاع الموازنة العامة والتي تم معالجتها كجزء من المطلوبات المستحقة على قطاع الموازنة لصالح صناديق التأمين.

٤/ تم استبعاد ودائع الصناديق التى تم ربطها كتسهيلات لقطاع الموازنة بداية من يونيو ٢٠٠٦.

٥/ قامت وزارة التخطيط والمتابعة والإصلاح الإدارى بمراجعة السلسلة الزمنية للناتج المحلى الإجمالى ابتداءً من عام ٢٠١٢/٢٠١١ وحتى عام ٢٠١٥/٢٠١٤ وفقاً للتعداد الإقتصادى للعام المالى ٢٠١٣/٢٠١٢ والذي ساعدت نتائجه فى تحقيق قدر أكبر من شمولية المنشآت بالإضافة إلى تحسين تقديرات حجم القطاع غير الرسمى. وقد تم الإعلان عن الناتج المحلى الإجمالى للعام المالى ٢٠١٦/٢٠١٥ والذي وصل إلى ٢٧٠.٨٣ مليار جنيه.

جدول (١٨): الدين العام المحلى^{١/}
(بيان مفصل)

(مليون جنيه)

بيان ربع سنوى				بيان سنوى				
ديسمبر-١٦	سبتمبر-١٦	مارس-١٦	ديسمبر-١٥	يونيو-١٦	يونيو-١٥	يونيو-١٤	يونيو-١٣	يونيو-١٢
٣,١٢٠,٠٦٨	٢,٦٨٩,٥٢٤	٢,٣٥٠,٠٨٢	٢,٢٤٠,٦٨٣	٢,٤٨٠,٩٢٦	١,٩٩٣,٢٦٣	١,٦٥٦,٩٤٨	١,٤١٠,٦٦٣	١,١٢٢,١٨٧
٢,٨٤٠,٨٣٥	٢,٥٢٣,٠٨٤	٢,٢٩٤,١١٦	٢,١٩٩,٥٨٩	٢,٤١١,٢٦٨	١,٩٦٨,٥٠٥	١,٦٠٦,٠٣٧	١,٣٦٣,٧٠٦	١,٠٨١,١٠٣
٣٥٠,٨٩٠	٢٤٩,٢٩٨	١٥٣,٦٢٥	١٤٠,٨٦٥	١٦٠,٥٣٥	١٣٩,٣٥٥	١١٩,١٠٩	١١٠,٣٢١	١٠٥,٦٧٥
٥٣,٠٦٤	٥٣,٢٣٣	٥١,٠٩٤	٥٣,٢١٠	٥١,٥٣٤	٥٢,٨٦٥	٥٢,٦٤١	٥١,٣٨٢	٥٢,٨١٠
١٨,٥٩٣	٢٩,٦٢٥	٤٦,٥٦٥	٤٦,٥٦١	٣٩,٣٤٣	٦١,٧٣٢	١٥,٥٥٧	١١,٩٨٢	١١,٧٨١
٥١٨,٤٦٤	٤٠٣,٠١٦	٣٥٤,٠٢٢	٣٣١,٠٠٧	٤٠٠,٢٨٢	٢٨٦,١٨١	٢٠٨,٢٧٩	٢٢١,٤٣٦	١٩٨,٠٦٧
٤١٩,٠٠٤	٣١٩,١٧٧	٢٨٦,٠٤٥	٢٦٨,٤٣٤	٣٢١,٩٢٤	٢٣٣,٠٥٤	١٧١,٦٩٧	١٩١,٤٣١	١٧٣,٣٤١
٩٩,٤٦٠	٨٣,٨٣٩	٦٧,٩٧٧	٦٢,٥٧٣	٧٨,٣٥٨	٥٣,١٢٧	٣٦,٥٨٢	٣٠,٠٠٥	٢٤,٧٢٦
١٤٣,٥٢٥	١٣٤,٤٦٣	١٣٠,٦٩٠	١٢٢,٥٦٤	١٤٦,٨٢٩	١٢٨,٢٩٤	٦٠,٦٦٢	٤٨,٣٩٦	٤٢,٤٠٩
٢٥,٤٧٢	٢٠,٩٩٩	١٦,١٤٨	١٣,٤٣٠	٢٩,١٢٨	١٣,٤٣٥	٨,٥٢٣	٦,٤٠٩	٥,٩٠٢
١٨,٥٩٣	٢٩,٦٢٥	٤٦,٥٦٥	٤٦,٥٦١	٣٩,٣٤٣	٦١,٧٣٢	١٥,٥٥٧	١١,٩٨٢	١١,٧٨١
٢,٦٠١,٦٠٤	٢,٢٨٦,٥٠٨	١,٩٩٦,٠٦٠	١,٩٠٩,٦٧٦	٢,٠٨٠,٦٤٤	١,٧٠٧,٠٨٢	١,٤٤٨,٦٦٩	١,١٨٩,٢٢٧	٩٢٤,١٢٠
				ملاحظات (نسبة إلى الناتج المحلى الإجمالى) /٥				
٩٦.١%	٨٢.٨%	٨٦.٨%	٨٢.٧%	٩١.٦%	٨١.٦%	٧٧.٨%	٧٥.٨%	٦٧.٠%
٨٠.١%	٧٠.٤%	٧٣.٧%	٧٠.٥%	٧٦.٨%	٦٩.٩%	٦٨.٠%	٦٣.٩%	٥٥.٢%

المصدر: وزارة المالية و البنك المركزى المصرى
* بيان مبدئى، خاضع للمراجعة.

١/ يمثل رصيد الدين المجمع المستحق على الحكومة العامة والهيئات الاقتصادية بعد إستبعاد إقتراض الهيئات الاقتصادية من بنك الإستثمار القومى.

٢/ يمثل إقتراض قطاع الموازنة من ودائع الهيئات ضمن حساب الخزانة الموحد فى شكل تسهيلات ائتمانية، أى أنه دين بين قطاع الموازنة والهيئات الاقتصادية لذا يتم طرح قيمة هذا الإقتراض من اجمالى الدين العام المجمع وكذلك من صافى ودائع الهيئات الاقتصادية.

٣/ تم ادراج ودائع صناديق التامين بالفعل ضمن ودائع الحكومة العامة، انظر جدول (١٦).

٤/ تم استبعاد ودائع الصناديق التى تم ربطها كتسهيلات لقطاع الموازنة بداية من يونيو ٢٠٠٦.

٥/ قامت وزارة التخطيط والمتابعة والإصلاح الإدارى بمراجعة السلسلة الزمنية للناتج المحلى الإجمالى ابتداءً من عام ٢٠١٢/٢٠١١ وحتى عام ٢٠١٥/٢٠١٤ وفقاً للتعداد الإقتصادى للعام المالى ٢٠١٣/٢٠١٢ والذى ساعدت نتائجه فى تحقيق قدر أكبر من شمولية المنشآت بالإضافة إلى تحسين تقديرات حجم القطاع غير الرسمى. وقد تم الإعلان عن الناتج المحلى الإجمالى للعام المالى ٢٠١٦/٢٠١٥ والذى وصل إلى ٢٧٠٨.٣ مليار جنيه.

جدول (١٩) : إجمالي الدين العام الخارجى

(مليون دولار)

ديسمبر-١٦	يونيو-١٦	يونيو-١٥	يونيو-١٤	يونيو-١٣	يونيو-١٢	يونيو-١١	يونيو-١٠	
٦٧,٣٢٣	٥٥,٧٦٤	٤٨,٠٦٣	٤٦,٠٦٧	٤٣,٢٣٣	٣٤,٣٨٥	٣٤,٩٠٦	٣٣,٦٩٤	إجمالي الدين العام الخارجى
(٤٠.٩)	(١٦.٠)	(٤.٣)	(٦.٦)	(٢٥.٧)	-(١.٥)	(٣.٦)	(٦.٩)	
١/٢٦,٢٦٠	٢٤,٤٣٧	٢٥,٧٠٧	٢٩,٠٥٤	٢٨,٤٩٠	٢٥,٥٩٤	٢٧,٠٩٢	٢٦,٢٤٩	إجمالي الدين العام الخارجى الحكومى ٣/٢
(١٠.٣)	-(٤.٩)	-(١١.٥)	(٢.٠)	(١١.٣)	-(٥.٥)	(٣.٢)	(١.٧)	
٢,٦٨٧	٣,٤٩٣	٤,٩٣٨	٦,٠٨٥	٥,١٥٩	٢,٩٠١	٢,٨٢١	٣,٠٨٠	السندات والأذون
٢٣,٥٧٢	٢٠,٩٤٤	٢٠,٧٧٠	٢٢,٩٦٩	٢٣,٣٣١	٢٢,٦٩٤	٢٤,٢٧١	٢٣,١٧٠	القروض
٤١,٠٦٣	٣١,٣٢٨	٢٢,٣٥٦	١٧,٠١٣	١٤,٧٤٤	٨,٧٩٠	٧,٨١٤	٧,٤٤٥	إجمالي الدين العام الخارجى غير الحكومى
(٧١.٢)	(٤٠.١)	(٣١.٤)	(١٥.٤)	(٦٧.٧)	(١٢.٥)	(٥.٠)	(٣٠.٣)	
٣٠,٢٣٣	٢٢,١٧٤	١٦,٣١٨	١١,٠٠٥	٩,٠٦٤	٢,٦١٢	١,٥٠٠	١,٢٦٠	السلطات النقدية
٤,٢٤٨	٣,٩٦٣	٢,٣٨٧	١,٥٤٤	١,٦٠٠	١,٦٢٤	١,٧٢٥	١,٩٦٤	البنوك
٦,٥٨٢	٥,١٩١	٣,٦٥١	٤,٤٦٤	٤,٠٨٠	٤,٥٥٤	٤,٥٨٩	٤,٢٢١	قطاعات أخرى
								ملاحظات
٣٧.٦	١٨.٣	١٥.٠	١٥.٥	١٦.٣	١٢.٤	١٥.٢	١٥.٩	إجمالي الدين العام الخارجى/ الناتج المحلى الإجمالى ٤/
١٤.٧	٨.٠	٨.٠	٩.٧	١٠.٧	٩.٢	١١.٨	١٢.٤	إجمالي الدين الحكومى الخارجى/ الناتج المحلى الإجمالى
٢٢.٩	١٠.٣	٧.٠	٥.٧	٥.٦	٣.٢	٣.٤	٣.٥	الدين الخارجى غير الحكومى/الناتج المحلى الإجمالى
٧٧١.٠	١٥٨.٥	١٠٨.٦	١٠٥.٥	٨٧.٩	٧٤.٨	٧١.٤	٧١.٠	إجمالي الدين العام الخارجى / الصادرات السلعية والخدمية
٦١.٠	٥٦.٢	٤٦.٥	٣٦.٩	٣٤.١	٢٥.٦	٢٢.٤	٢٢.١	الدين الخارجى غير الحكومى/ الدين الخارجى الكلى
١٧.٧	١٢.٦	٥.٤	٧.٩	١٦.٣	٨.٥	٧.٩	٨.٨	الديون قصيرة الأجل/ الدين الخارجى الكلى
٤٩.٢	٤٠.٠	١٢.٨	٢١.٩	٤٧.٢	١٨.٧	١٠.٤	٨.٤	الديون قصيرة الأجل/ صافى الإحتياطى الدولى
٠.٢	٠.٤	٠.٠	٠.٠	٠.٠	٠.١	٠.١	٠.٢	ديون القطاع الخاص / الدين الخارجى الكلى
٩.٠	٩.٩	٨.٥	٤.٣	٤.٥	٤.٥	٤.٥	٤.٥	خدمة الدين الخارجى/ المتحصلات الجارية
١٣.٧	١٤.٧	١٢.٧	٧.٣	٦.٣	٦.٣	٥.٧	٥.٥	خدمة الدين الخارجى/ الصادرات السلعية والخدمية
٦٩١.٩	٥٧٣.١	٥١٣.٥	٥٠٦.٤	٤٧٥.٣	٣٨٧.٧	٤١٣.٦	٣٩٩.٢	متوسط نصيب الفرد من الدين الخارجى (دولار)

المصدر: وزارة المالية والبنك المركزى المصرى

١/ شهد الدين الخارجى زيادة تقدر بنحو ١.٨ مليار دولار في نهاية ديسمبر ٢٠١٦ مقارنة بنهاية يونيو ٢٠١٦، وذلك كنتيجة أساسية لتدفقات نقدية للسلطة النقدية بقيمة ٢.٦ مليار دولار.

٢/ طبقاً لتصنيف و منهجية البنك المركزى المصرى، والذي يقوم بشطب مديونيات نادى باريس المباشرة وغير المباشرة المستحقة على الجهات الحكومية طبقاً لتواريخ إعادة الجدولة الى العالم الخارجى، فى حين تقوم الجهات الحكومية بشطب هذه المديونيات من سجلاتها فور سداد المقابل المحلى الى البنك المركزى طبقاً لجدول السداد الاصلى (والذى يسبق تواريخ إعادة الجدولة)

٣/ قام البنك المركزى المصرى بإعادة تبويب مبلغ ٤.٣ مليار دولار الى المديونية الخارجية للقطاع الحكومى- دون تأثير على جملة الدين الخارجى- الا ان البنك المركزى لم يظهر هذا التعديل الا اعتباراً من شهر سبتمبر من عام ٢٠٠٨.

٤/ قامت وزارة التخطيط والمتابعة والإصلاح الإدارى بمراجعة السلسلة الزمنية للناتج المحلى الإجمالى ابتداءً من عام ٢٠١٢/٢٠١١ وحتى عام ٢٠١٥/٢٠١٤ وفقاً للتعداد الاقتصادى للعام المالى ٢٠١٣/٢٠١٢ والذي ساعدت نتائجه في تحقيق قدر أكبر من شمولية المنشآت بالإضافة إلى تحسين تقديرات حجم القطاع غير الرسمى. وقد تم الإعلان عن الناتج المحلى الإجمالى للعام المالى ٢٠١٦/٢٠١٥ والذي وصل إلى ٢٧٠٨.٣ مليار جنيه.

جدول (٢٠): خدمة الدين الحكومي (داخلي و خارجي)

(مليون جنيه)

يوليو - يناير ٢٠١٧/٢٠١٦*	٢٠١٥/٢٠١٥	٢٠١٥/٢٠١٤	٢٠١٤/٢٠١٣	٢٠١٣/٢٠١٢	٢٠١٢/٢٠١١	٢٠١١/٢٠١٠	
٣٢٠,٤٨٥	٤٩٣,٧٧٩	٤٢٩,٤٧٤ ^{١/}	٢٨٠,٦٩٧	٢١٨,٢٥٧	١٤٠,٩١٦	١١٧,٢٥١	إجمالي خدمة الدين الحكومي
(٣٠.٠)	(١٥.٠)	(٥٣.٠)	(٢٨.٦)	(٥٤.٩)	(٢٠.٢)	(١٨.٦)	
١٥٤,٢٢٨	٢٤٣,٦٣٦	١٩٣,٠٠٨	١٧٣,١٥٠	١٤٦,٩٩٥	١٠٤,٤٤١	٨٥,٠٧٧	إجمالي الفوائد المسددة
(١٩.٠)	(٢٦.٢)	(١١.٥)	(١٧.٨)	(٤٠.٧)	(٢٢.٨)	(١٧.٦)	
١٤٨,٩٢٥	٢٣٨,٥٧٠	١٨٨,٣٠٩	١٦٨,١٥٤	١٤٣,٠٩٩	١٠١,٠٢٣	٨١,٦٦١	فوائد الدين الداخلي
٥,٣٠٣	٥,٠٦٦	٤,٧٠٠	٤,٩٩٦	٣,٨٩٦	٣,٤١٨	٣,٤١٦	فوائد الدين الخارجي
١٦٦,٢٥٧	٢٥٠,١٤٣	٢٣٦,٤٦٦	١٠٧,٥٤٧	٧١,٢٦٢	٣٦,٤٧٥	٣٢,١٧٤	إجمالي الأقساط المسددة
(٤٢.٢)	(١٠.٢)	(١٠.٢)	(١٠.٢)	(٩٥.٤)	(١٣.٤)	(٢١.٣)	
١٣٤,٨٥٢	٢١٢,٠٠٣	٢٠٣,٧٥٤ ^{١/}	٩٣,٩٣١	٦٠,٠٧٤	٢١,٢٩٩	٢٢,٩٦٤	أقساط الدين الداخلي
٣١,٤٠٥	٣٨,١٤٠	٣٢,٧١٢	١٣,٦١٧	١١,١٨٨	١٥,١٧٦	٩,٢١١	أقساط الدين الخارجي
١٥٢,٣٩٦	٢٤٢,٦٦٧	١٨٩,٥٥٥	١٧٢,٤٠٥	١٤٦,١٦٥	١٠٣,٣٦٣	٨٣,٩٤٧	صافي مدفوعات الفوائد
١٤٧,٠٩٣	٢٣٧,٦٠١	١٨٤,٨٥٥	١٦٧,٤٠٩	١٤٢,٢٦٩	٩٩,٩٤٥	٨٠,٥٣١	الداخلي
١٤٨,٩٢٥	٢٣٨,٥٧٠	١٨٨,٣٠٩	١٦٨,١٥٤	١٤٣,٠٩٩	١٠١,٠٢٣	٨١,٦٦١	الفوائد المسددة
١,٨٣٢	٩٦٨	٣,٤٥٣	٧٤٥	٨٣٠	١,٠٧٨	١,١٣٠	متحصلات الفوائد
٥,٣٠٣	٥,٠٦٦	٤,٧٠٠	٤,٩٩٦	٣,٨٩٦	٣,٤١٨	٣,٤١٦	الخارجي
٥,٣٠٣	٥,٠٦٦	٤,٧٠٠	٤,٩٩٦	٣,٨٩٦	٣,٤١٨	٣,٤١٦	الفوائد المسددة
٠.٠	٠.٠	٠.٠	٠.٠	٠.٠	٠.٠	٠.٠	متحصلات الفوائد
ملاحظات							
نسبة الى الناتج المحلي الإجمالي ^{٢/}							
^{٣/} %٤.٨	%٩.٠	%٧.٩	%٨.١	%٧.٩	%٦.٢	%٦.٢	إجمالي الفوائد المسددة
^{٣/} %٥.١	%٩.٢	%٩.٧	%٥.٠	%٣.٨	%٢.٢	%٢.٣	إجمالي الأقساط المسددة
نسبة الى إجمالي مصروفات الموازنة							
^{٤/} %٣٣.٢	%٢٩.٨	%٢٦.٣	%٢٤.٧	%٢٥.٠	%٢٢.٢	%٢١.٢	إجمالي الفوائد المسددة
^{٤/} %٣٥.٨	%٣٠.٦	%٣٢.٢	%١٥.٣	%١٢.١	%٧.٧	%٨.٠	إجمالي الأقساط المسددة

المصدر: وزارة المالية

() معدل النمو عن الفترة المقابلة في العام السابق.

* مبدئي.

١/ يرجع الارتفاع الملحوظ في إجمالي خدمة الدين الحكومي للزيادة في سداد الأقساط المحلية في نهاية العام المالي ٢٠١٥/٢٠١٤، وذلك في ضوء زيادة إهلاك سندات الخزانة بنحو ١٠٠ مليار جنيه مقارنة بالعام المالي السابق.

٢/ قامت وزارة التخطيط والمتابعة والإصلاح الإداري بمراجعة السلسلة الزمنية للناتج المحلي الإجمالي ابتداءً من عام ٢٠١٢/٢٠١١ وحتى عام ٢٠١٥/٢٠١٤ وفقاً للتعداد الاقتصادي للعام المالي ٢٠١٢/٢٠١١ والذي ساعدت نتائجه في تحقيق قدر أكبر من شمولية المنشآت بالإضافة إلى تحسين تقديرات حجم القطاع غير الرسمي. وقد تم الإعلان عن الناتج المحلي الإجمالي للعام المالي ٢٠١٦/٢٠١٥ والذي وصل إلى ٢٧٠.٨.٣ مليار جنيه.

٣/ بيان يوليو- يناير من عام ٢٠١٧/٢٠١٦ كنسبة إلى الناتج المحلي الإجمالي للعام بأكمله.

٤/ بيان يوليو - يناير من عام ٢٠١٧/٢٠١٦ كنسبة إلى إجمالي مصروفات الموازنة خلال نفس الفترة.

جدول (٢١): إصدارات الاوراق المالية الحكومية (أذون و سندات) ^{١/}
من ٢٠١١/٢٠١٠ إلى الفترة يوليو- يناير ٢٠١٧/٢٠١٦

(مليار جنيه)

يوليو- يناير ^{٢/} ٢٠١٧/٢٠١٦	٢٠١٦/٢٠١٥ *	٢٠١٥/٢٠١٤	٢٠١٤/٢٠١٣	٢٠١٣/٢٠١٢	٢٠١٢/٢٠١١	٢٠١١/٢٠١٠	
٩٦٣.١	١٣٤٢.٣	١٠٨٥.٥	٩٦٣.٢	٧٢٥.٧	٦٤٧.٠	٥٤٨.٨	الإصدارات
٨٢٩.٩	١٠٧٩.٢	٨٤٦.٤	٧٥٤.١	٦٤٥.٣	٥٦٢.٧	٤٩١.٨	أذون خزانة
١٣٣.٢	٢٦٣.١	٢٣٩.١	٢٠٩.١	٨٠.٤	٨٤.٣	٥٧.٠	سندات خزانة ^{٤/}
٨٩٧.٠	٩٨٠.٨	٨٦٢.١	٧٦٧.١	٦١٦.٩	٥٣٠.٨	٤١١.٨	الإهلاكات
٧٧٠.٣	٨٦٥.٧	٧٨٣.٥	٦٩٩.٦	٥٧٥.٤	٥١٠.٤	٤٠١.٨	أذون خزانة
١٢٦.٧	١١٥.١	٧٨.٦	٦٧.٥	٤١.٥	٢٠.٤	١٠.٠	سندات خزانة
٦٦.١	٣٦١.٥	٢٢٣.٤	١٩٦.١	١٠٨.٨	١١٦.٢	١٣٧.٠	صافي الإصدار ^{٣/}
١٦٤٠.٩	١٥٧٤.٨	١٢١٣.٣	٩٨٩.٩	٧٩٣.٨	٦٨٥.٠	٥٦٨.٨	الرصيد القائم (نهاية الفترة)
٨٦٨.٨	٨٠٩.٢	٥٩٥.٧	٥٣٢.٨	٤٧٨.٣	٤٠٨.٤	٣٥٦.١	أذون خزانة
٧٧٢.١	٧٦٥.٦	٦١٧.٦	٤٥٧.١	٣١٥.٥	٢٧٦.٦	٢١٢.٧	سندات خزانة
							متوسط أسعار الفائدة: ^{٥/}
١٦.٢	١١.٨	١١.٤	١٠.٩	١٣.٣	١٣.١	١١.٥	أذون ٩١ يوم
١٧.١	١٢.٣	١١.٧	١١.٣	١٤.٠	١٤.١	١١.٨	أذون ١٨٢ يوم
١٧.٥	١٢.٥	١١.٨	١١.٤	١٤.٣	١٤.٨	١١.٤	أذون ٢٧٣ يوم ^{٦/}
١٧.٤	١٢.٥	١١.٩	١١.٥	١٤.٤	١٤.٨	١١.٥	أذون ٣٦٤ يوم

المصدر: وزارة المالية.

* قابل للتعديل

١/ الأوراق المالية الحكومية المصدرة بالجنيه المصرى.

٢/ حتى نهاية يناير ٢٠١٧.

٣/ تم حسابه على أساس حجم الإصدارات الجديدة مطروحاً منه حجم الإهلاكات.

٤/ تتضمن سندات مصدرة بالجنيه المصرى خارج جمهورية مصر العربية قيمتها ٦ مليار جنيه، والتي سوف يستحق آجالها فى يوليو ٢٠١٢.

٥/ متوسط أسعار الفائدة فى السوق الأولى.

٦/ قامت وزارة المالية بطرح أذون خزانة لمدة ٢٧٣ يوم لأول مرة فى أكتوبر ٢٠٠٨.

جدول (٢٢): إصدارات الاوراق المالية الحكومية (أذون و سندات) الربع سنوية
من يناير- مارس ٢٠١٦/٢٠١٥ إلى يناير- مارس ٢٠١٧/٢٠١٦

(مليون جنيه)

يناير- مارس ٢٠١٧/٢٠١٦ ^{١/}	يناير- مارس ٢٠١٦	أبريل- يونيو ٢٠١٦	يوليو- سبتمبر ٢٠١٦	أكتوبر-ديسمبر ٢٠١٦	يناير- مارس ٢٠١٦	
يناير	فبراير	مارس				
٢٣٧٥٠	٢٣٢٥٠	٢٩٢٥٠	٧٣٢٥٠	٦٦٢٥٠	٣٩٠٠٠	أذون ٩١ يوم
٢٣٢٥٠	٢٣٢٥٠	٢٨٧٥٠	٧١٥٠٠	٦٣٦٤٣	٥٢٠٠٠	أذون ١٨٢ يوم
٢١٥٠٠	٢١٢٥٠	٢٦٠٠٠	٧٤٥٠٠	٦٩٥٠٠	٥٨٥٠٠	أذون ٢٧٣ يوم
٢١٥٠٠	٢١٢٥٠	٢٦٠٠٠	٨١٠٠٠	٧٤٥٨٧	٥٨٥٠٠	أذون ٣٦٤ يوم
--	--	--	--	--	--	سندات (إهلاك ٢٠١٤)
--	--	--	--	--	--	سندات (إهلاك ٢٠١٥)
--	--	--	--	--	--	سندات (إهلاك ٢٠١٦) ^{٢/}
--	--	--	١٧٥٠	٢٠٠٠	٧٧٥٠	سندات (إهلاك ٢٠١٧) ^{٣/}
--	--	--	--	--	١٢٠٠٠	سندات (إهلاك ٢٠١٨)
١٢٥٠	١٢٥٠	١٠٠٠	١٠٥٠٠	٢٧٥٠	٩٠٠٠	سندات (إهلاك ٢٠١٩)
--	--	--	--	٥٥٠٠	٣٠٠٠	سندات (إهلاك ٢٠٢٠)
٧٠٠	٧٠٠	١٠٨١	٦٥٠٠	١٣٧٥٠	١٢٥٠٠	سندات (إهلاك ٢٠٢١)
--	--	--	--	٢٠٠٠	--	سندات (إهلاك ٢٠٢٢)
٨٥٠	٧٠٠	٧٠٠	٣٥٠٠	٢٧٥٠	--	سندات (إهلاك ٢٠٢٣)
--	--	--	--	--	٥٢٥٠	سندات (إهلاك ٢٠٢٤)
--	--	--	--	--	٧٠٠٠	سندات (إهلاك ٢٠٢٥)
٥٠٠	٥٠٠	٧٨٨	٢٠٠٠	٣٣٥٠	--	سندات (إهلاك ٢٠٢٦)
٩٣٣٠٠	٩٢١٥٠	١١٣٥٦٩	٣٢٤٥٠٠	٣٠٦٠٨٠	٢٩١٢٥٠	إجمالى الإصدار (أذون و سندات)

المصدر: وزارة المالية.

- لا يوجد اصدارات .

١/ تتضمن ٨٣ مليار جنيه اعادة فتح أذون وسندات.

٢/ تشمل سندات صفرية الكبون ذات تاريخ استحقاق ١٨ شهر.

جدول (٢٣) : تطور معدلات العائد حتى تاريخ الإستحقاق لسندات الخزانة ^{١/}

يناير-١٦	أبريل-١٦	مايو-١٦	يونيو-١٦	يوليو-١٦	أغسطس-١٦	سبتمبر-١٦	أكتوبر-١٦	نوفمبر-١٦	ديسمبر-١٦	يناير-١٧
--	--	--	--	--	--	--	--	--	--	سندات يناير ٢٠١٥
--	--	--	--	--	--	--	--	--	--	سندات مارس ٢٠١٥
--	--	--	--	--	--	--	--	--	--	سندات مايو ٢٠١٥
--	--	--	--	--	--	--	--	--	--	سندات سبتمبر ٢٠١٥
--	--	--	--	--	--	--	--	--	--	سندات نوفمبر ٢٠١٥
--	--	--	--	--	--	--	--	--	--	سندات ديسمبر ٢٠١٥
--	--	--	--	--	--	--	--	--	--	سندات يناير ٢٠١٦
--	--	--	--	--	--	--	--	--	--	سندات يونيو ٢٠١٦
--	--	--	--	--	--	--	--	--	--	سندات يوليو ٢٠١٦
--	--	١٣.٣٠	١٢.٤٧	--	١٦.١٥	١٦.١٥	١٦.٣٣	١٩.٤٦	١٨.٥٠	سندات أغسطس ٢٠١٧
--	--	--	--	--	--	--	--	٢٣.٠٠	--	سندات نوفمبر ٢٠١٧
--	--	١٣.٨٥	--	--	--	--	--	٢١.٢٥	١٥.٧٠	سندات فبراير ٢٠١٨
--	١٤.٦٠	١٤.٤٨	١٤.٤٣	١٤.٥٢	--	--	١٤.٥٠	١٦.٠٠	--	سندات أكتوبر ٢٠١٨
--	--	--	١٦.٠٣	١٥.٩٠	--	--	--	--	٢١.٠٠	سندات أبريل ٢٠١٩
١٤.٢٥	--	--	--	--	١٧.٥٠	١٧.٥٠	١٧.٥٠	١٧.٥٠	١٦.٧٥	سندات أغسطس ٢٠١٩
--	١٣.٦١	١٥.٠٠	--	--	--	--	--	١٧.٠٠	١٦.٣٧	سندات فبراير ٢٠٢٠
--	--	١٥.٢٤	١٤.٤١	--	--	--	--	--	--	سندات أغسطس ٢٠٢٠
١٤.٠٠	--	--	--	--	--	--	١٤.١٠	١٧.٤٥	١٣.٧٨	سندات مارس ٢٠٢١
--	١٦.٣٠	--	١٧.٠٠	١٧.٤٤	١٧.٣٠	١٧.٢٠	١٧.٠٤	١٧.٣٥	--	سندات أبريل ٢٠٢٢
--	--	١٥.٨٠	١٦.٠٣	--	--	--	--	١٧.٦٤	١٦.٠١	سندات يناير ٢٠٢٣
--	--	--	--	--	--	--	--	١٥.٩٥	١٧.٦٥	سندات سبتمبر ٢٠٢٣
--	--	--	--	--	--	--	--	--	١٤.٠١	سندات نوفمبر ٢٠٢٣
--	--	--	--	--	--	--	--	--	--	سندات فبراير ٢٠٢٤
--	--	--	--	--	--	--	--	--	--	سندات يناير ٢٠٢٥
٣.٦١	٣.٥١	٣.٤٨	٣.٤٤	٣.٤٠	٣.٣٤	٣.٣٢	٣.٣٤	٣.٢٩	٣.٣٨	متوسط فترة الاستحقاق للسندات (سنة)
٩.٣٩	١٠.٨٥	١٠.٨٥	١١.٧٧	١١.٨٨	١١.٨٧	١١.٧٨	١١.٩٣	١٥.١١	١٥.٠٧	انترينك لليلة واحدة ^{٢/}

المصدر: وزارة المالية و البنك المركزى المصرى.
 -- لا توجد إصدارات خلال الفترة المشار إليها.

١/ تشمل السندات المصدرة وفقاً لنظام "المتعاملون الرئيسيون" فقط. تم حساب العائد حتى تاريخ الإستحقاق على أساس السعر "الكامل" في السوق الثانوى.
 ٢/ متوسط شهري.

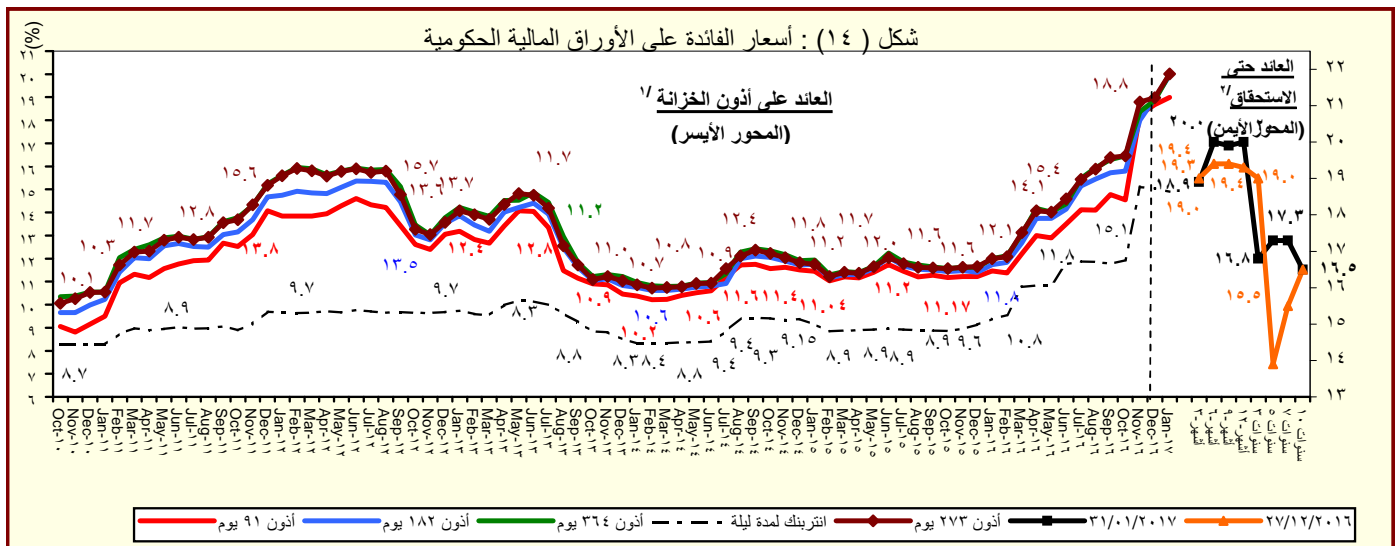

المصدر : وزارة المالية و البنك المركزى المصرى.
 ١/ متوسط شهري في السوق الاولى.
 ٢/ سوق ثانوى.

القسم السادس

المؤشرات النقدية

جدول (٢٤)	تطور المؤشرات النقدية الرئيسية	٤٥
جدول (٢٥)	المسح المصرفي لأهم إجماليات السيولة المحلية (الأصول و الإلتزامات المقابلة)	٤٦-٤٧
--		
جدول (٢٦)	نقود الإحتياط و الأصول المقابلة	٤٨
جدول (٢٧)	الودائع لدى البنوك	٤٩
جدول (٢٨)	التسهيلات الائتمانية من البنوك	٥٠
جدول (٢٩)	هيكل أسعار الفائدة المحلية	٥١

جدول (٢٤) : تطور المؤشرات النقدية الرئيسية
(أكتوبر ٢٠١٦)

معدل نمو شهري %	معدل نمو ربع سنوى %	معدل تغير سنوى %	متوسط النمو السنوى لمدة عام /١
٥٧,٠-	٧٠,٦-	١,٨٢٦,٤-	٥٧٧,٠-
صافى الأصول الأجنبية (بالجنيه المصرى)			
٣٨,٥	٢٤,٢	٧٨٧,٩	٥٠٧,١-
صافى الأصول الأجنبية لدى البنك المركزى			
١١٥,٦	١٤٧,٩	١٨١,٨	٢٦,١
صافى الإحتياطى الدولى لدى البنك المركزى			
٧٤,٦	١٣٧,٦	٢٦,٥	١,٦١٧,٧-
صافى الأصول الأجنبية لدى البنوك ^{٢/}			
١١,٩-	٤,٢-	٨٥٩,٩	٣١٤,٥-
صافى الأصول الأجنبية (بالدولار الأمريكى)			
٢٢,٢-	٣٠,٣-	٣٤٢,٤	٤٢٥,٢-
صافى الأصول الأجنبية لدى البنك المركزى			
٢١,١	٣٩,٢	٤٠,٤	٣,٤
صافى الإحتياطى الدولى لدى البنك المركزى			
٢,٠-	٣٣,٤	٨,١٢٠,١	٤٤٤,١
صافى الأصول الأجنبية لدى البنوك ^{٢/}			
٢٠,٤	٢٣,٤	٤٨,٠	٢٧,٩
صافى الأصول المحلية			
١١,٢	١٣,٦	٣٧,٧	٢٩,٨
صافى المطلوبات من الحكومة وهيئة السلع التموينية			
٢٩,٥	٣٢,١	٦٣,٢	٣٦,٥
المطلوبات من قطاع الأعمال العام			
٢٦,٥	٢٩,٢	٤٥,٠	١٧,٥
المطلوبات من قطاع الأعمال الخاص			
١٨,٣	٢٠,٩	٣٨,٦	١٩,٨
إجمالى السيولة المحلية (M٢)			
١,٣	٤,٦	٢٠,٧	١٦,٥
المعروض النقدى (M١)			
٢٤,٩	٢٧,١	٤٥,٤	٢١,٠
أشباه نقود			

المصدر: البنك المركزى المصرى.

١/ متوسط معدل النمو السنوى لفترة ١٢ شهر متتالية.

٢/ يتضمن صافى أصول البنوك التجارية، والمتخصصة، وبنوك الإستثمار والأعمال.

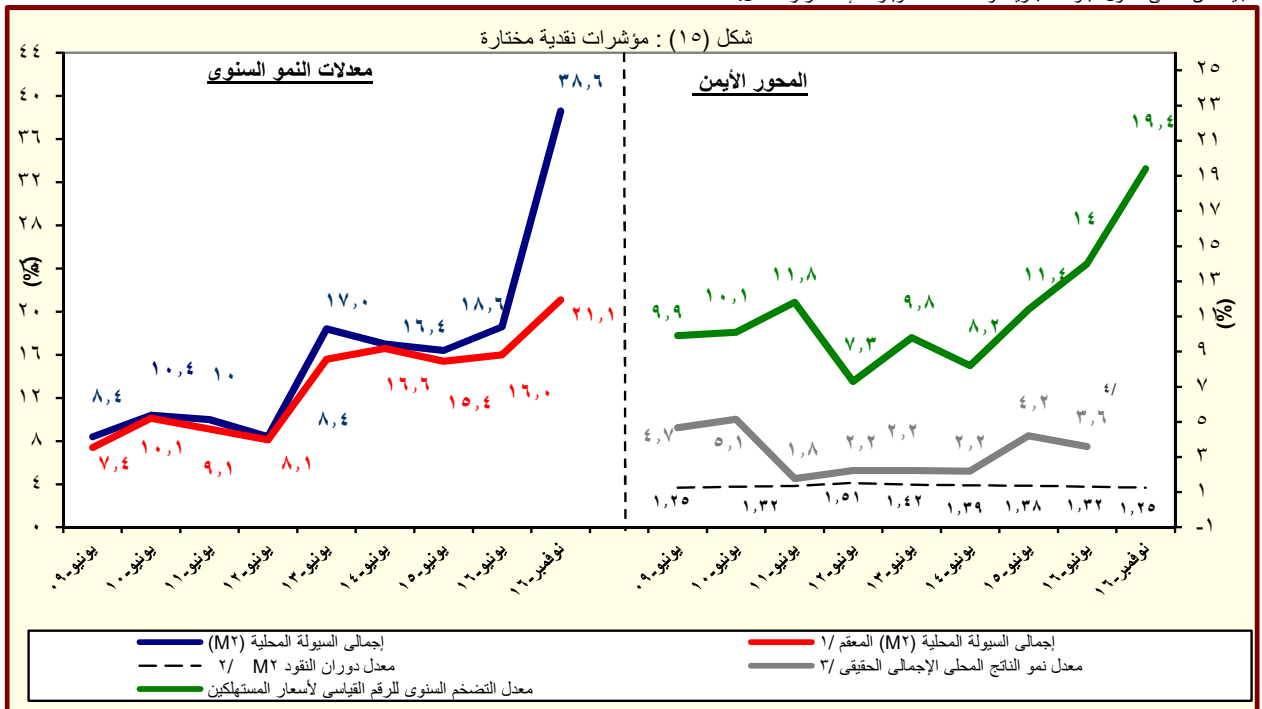

جدول (٢٥) : المسح المصرفى لأهم إجماليات السيولة المحلية
الأصول والالتزامات المقابلة لها لدى الجهاز المصرفى
(أكتوبر ٢٠١٦)

(مليون جنيه)

نوفمبر-١١	نوفمبر-١٢	نوفمبر-١٣	نوفمبر-١٤	نوفمبر-١٥	أغسطس-١٦	سبتمبر-١٦	أكتوبر-١٦	نوفمبر-١٦*
صافى الأصول الأجنبية ^{١/}	٢٠٧,٠٦١	١٤٧,٠٥٢	١١٦,٤٥٩	١٠٢,٣٠٥	(٩,٩٣٥)	(١١٢,٢٠٦)	(١١١,٨٣١)	(١٢١,٩٣٧)
	(٣٢,١)	(٢٩,٠)	(٢٠,٨)	(١٢,٢)	(١٠٩,٧)	(٤٧٤,٣)	(١١٦٤,٩)	(١٧٣٤,٣)
البنك المركزى (صافى)	١٠٨,٣٩٧	٦٤,٠٨٨	٤٠,٢١٨	٣٦,٣٨٢	(٩,٢٧٤)	(٦٦,٣٠٨)	(٥٧,١٨٦)	(٥٩,٤٦٨)
أصول أجنبية	١١٨,٩٥٥	٨٩,٤٨١	١١٩,١٨٩	١١٠,٨٢١	١٢٣,٧٣٩	١٤١,٣٣٠	١٦٧,٨٥٦	١٦٣,٣١٨
خصوم أجنبية	١٠,٥٥٨	٢٥,٣٩٣	٧٨,٩٧١	٧٤,٤٣٩	١٣٣,٠١٣	٢٠٧,٦٣٨	٢٢٥,٠٤٢	٢٢٢,٧٨٦
البنوك (صافى)	٩٨,٦٦٤	٨٢,٩٦٤	٧٦,٢٤١	٦٥,٩٢٣	(٦٦١)	(٤٥,٨٩٨)	(٥٤,٦٤٥)	(٦٢,٤٦٩)
أصول أجنبية	١٣٠,٧٦٧	١١١,٦٢٨	١١٠,٧٩٤	١٠٢,٥٩٣	٨٠,٧٥٤	٨٣,٤٦١	٨٣,٣٦٠	٧٩,٣٨٧
خصوم أجنبية	٣٢,١٠٣	٢٨,٦٦٤	٣٤,٥٥٣	٣٦,٦٧٠	٨١,٤١٥	١٢٩,٣٥٩	١٣٨,٠٠٥	١٤١,٨٥٦
صافى الأصول المحلية ومنها :	٨٢٤,٦٣٥	١,٠٠٠,٤٤٥	١,٢٤٣,٦٧٥	١,٤٧٠,٦٤٥	١,٨٨٦,٧٦٣	٢,٢٦٣,٨٥٤	٢,٢٩٤,٩٧٩	٢,٣٢٠,١٣٣
	(٢٥,٣)	(٢١,٣)	(٢٤,٣)	(١٨,٢)	(٢٨,٣)	(٢٦,٥)	(٢٤,٧)	(٢٤,٧)
صافى المطلوبات من الحكومة وهيئة السلع التموينية ^{٢/}	٥٠٨,٦١٤	٦٥٢,٧٠٢	٨٩٦,١٥٣	١,٠٩٠,٧٧٧	١,٤٤٣,٥٠٣	١,٧٤٩,٦٦٤	١,٧٦٠,٨٠٩	١,٧٨٧,٤٦٩
بالعملة المحلية	٥٨٨,٨٠٧	٧٠١,٥٤٩	٨٩١,٦١٧	١,٠٧٦,٣٧١	١,٣٨١,٠٣٤	١,٥٩٠,٦٤٧	١,٥٩٦,٤١٣	١,٦١٨,١٠٨
بالعملة الأجنبية	-٨٠,١٩٣	-٤٨,٨٤٧	٤,٥٣٦	١٤,٤٠٦	٦٢,٤٦٩	١٥٩,٠١٧	١٦٤,٣٩٦	١٦٩,٣٦١
المطلوبات من قطاع الأعمال العام	٣٧,٤٣٨	٤٤,٠١١	٤٣,٩١١	٥٥,٧٧٦	٧٦,٠٩٥	٩٤,٠٢٣	٩٥,٠٧٤	٩٥,٩٥٤
بالعملة المحلية	٢٨,٧٨٣	٣٥,٥٦٣	٣٥,٢٣٢	٤٢,٢٣٨	٥٣,٣٢٢	٦٦,٣٥٦	٦٧,١٩٩	٦٨,٢٩٨
بالعملة الأجنبية	٨,٦٥٥	٨,٤٤٨	٨,٦٧٩	١٣,٥٣٨	٢٢,٧٧٣	٢٧,٦٦٧	٢٧,٨٧٥	٢٧,٦٥٦
المطلوبات من قطاع الأعمال الخاص ^{٢/}	٤٣١,٥٧٤	٤٦١,٨٨٤	٤٩٨,٦٠٩	٥٥٢,٠٤٨	٦٤٢,١١٩	٧٢٠,٦٥٣	٧٢٨,٩٥٩	٧٣٦,٢٥٢
بالعملة المحلية	٣٢٧,٠٤٣	٣٥٦,٦٥٥	٣٧٨,١١٤	٤١٨,٣٠٣	٤٨٢,٢٣٦	٥٤٧,٤٨٦	٥٥٥,١٨٣	٥٦٣,٢٨٣
بالعملة الأجنبية	١٠٤,٥٣١	١٠٥,٢٢٩	١٢٠,٤٩٥	١٣٣,٧٤٥	١٥٩,٨٨٣	١٧٣,١٦٧	١٧٣,٧٧٦	١٧٢,٩٦٩
صافى البنود الأخرى (الموازنة) ^{٢/ ١/}	-١٥٢,٩٩١	-١٥٨,١٥٢	-١٩٤,٩٩٨	-٢٢٧,٩٥٦	-٢٧٤,٩٥٤	-٣٠٠,٤٨٦	-٢٨٩,٨٦٣	-٢٩٩,٥٤٢
إجمالى السيولة (M٢)	١,٠٣١,٦٩٦	١,١٤٧,٤٩٧	١,٣٦٠,١٣٤	١,٥٧٢,٩٥٠	١,٨٧٦,٨٢٨	٢,١٥١,٦٤٨	٢,١٨٣,١٤٨	٢,١٩٨,١٩٦
	(٧,١)	(١١,٢)	(١٨,٥)	(١٥,٦)	(١٩,٣)	(١٨,٣)	(١٨,٠)	(١٧,٧)
المعروض النقدى (M٣) ^{٣/}	٢٥٨,٣٧٩	٢٨٧,٨٨٦	٣٦٩,٥٦١	٤٣٤,١١٧	٥١٥,٠٦٩	٥٩٤,٠٩٥	٦٠٧,١٥٨	٦١٣,٣٠٩
	(١٤,٩)	(١١,٤)	(٢٨,٤)	(١٧,٥)	(١٨,٦)	(١٧,٢)	(١٦,٥)	(١٨,١)
النقد المتداول خارج الجهاز المصرفى	١٧٨,١٦٢	٢٠٢,٧٨٣	٢٥٤,٠٥٧	٢٧٥,٢٢٤	٣٠٣,٧٧٩	٣٦٢,٩١٦	٣٧٠,١٣٠	٣٧٣,٣٣٣
الودائع الجارية بالعملة المحلية	٨٠,٢١٧	٨٥,١٠٣	١١٥,٥٠٤	١٥٨,٨٩٣	٢١١,٢٩٠	٢٣١,١٧٩	٢٣٧,٠٢٨	٢٣٩,٩٧٦
أشباه نقود	٧٧٣,٣١٧	٨٥٩,٦١١	٩٩٠,٥٧٣	١,١٣٨,٨٣٣	١,٣٦١,٧٥٩	١,٥٥٧,٥٥٣	١,٥٧٥,٩٩٠	١,٥٨٤,٨٨٧
	(٤,٧)	(١١,٢)	(١٥,٢)	(١٥,٠)	(١٩,٦)	(١٨,٧)	(١٨,٦)	(١٧,٥)
الودائع غير الجارية بالعملة المحلية	٥٩٤,٢٢٧	٦٦٦,١٣٧	٧٧٨,٧٢٢	٩٠٣,٠٠٢	١,٠٨٦,٦٠٨	١,٢٢٩,٥٩٥	١,٢٤٩,٦٤٨	١,٢٥٨,٠١٢
الودائع الجارية بالعملات الأجنب	٤٤,٠٠٥	٤٦,٥١٦	٥١,٧٢٥	٦٣,٣٥٦	٦٩,٣٠٢	٧٥,١٨١	٧٤,٥٩١	٧٤,٨١٥
الودائع غير الجارية بالعملات الأجنبية	١٣٥,٠٨٥	١٤٦,٩٥٨	١٦٠,١٢٦	١٧٢,٤٧٥	٢٠٥,٨٤٩	٢٥٢,٧٧٧	٢٥١,٧٥١	٢٥٢,٠٦٠

المصدر: البنك المركزى المصرى.

() معدل النمو عن الفترة المقابلة فى العام السابق.

* مبدئى.

١/ يشمل المطلوبات من قطاع الأعمال الخاص والقطاع العائلى.

٢/ تشمل حسابات رأس المال، صافى الأصول والخصوم غير المبوبة، صافى المديونية والدائنية بين البنوك.

٣/ بخلاف الشيكات والحوالات تحت التحصيل.

جدول (٢٥) : المسح المصرفى لأهم إجماليات السيولة المحلية (تابع)
(ملاحظات)
(أكتوبر ٢٠١٦)

نوفمبر-١١	نوفمبر-١٢	نوفمبر-١٣	نوفمبر-١٤	نوفمبر-١٥	أغسطس-١٦	سبتمبر-١٦	أكتوبر-١٦	نوفمبر-١٦*
٣٤,٦٧٥ ^{٤/}	٢٤,١٤٧	١٦,٩١٧	١٤,٣١٨	(١,٢٦١)	(١٢,٦٣٦)	(١٢,٥٩٤)	(١٣,٧٣٢)	(١٢,١٠٣)
١٨,١٥٢	١٠,٥٢٤	٥,٨٤٢	٥,٠٩٢	(١,١٧٧)	(٧,٤٦٧)	(٦,٤٤٠)	(٦,٦٩٧)	(٥,٢٠٧)
٣٦,٤٤٣	٢٨,٣١٧	٢٨,٣٨٨	٢٤,٧٣٦	١٥,٦٢٠	١٠,٧٤٧	١٢,٧٤٩	١١,٣٥٧	١٧,٢٤٣
٢٠,١٥٠	١٥,٠٣٦	١٧,٧٦٦	١٥,٨٨٢	١٦,٤٢٣	١٦,٥٦٤	١٩,٥٩٢	١٩,٠٤١	٢٣,٠٥٨
١٦,٥٢٣	١٣,٦٢٣	١١,٠٧٥	٩,٢٢٦	(٨٤)	(٥,١٦٩)	(٦,١٥٤)	(٧,٠٣٥)	(٦,٨٩٦)
٢١,٨٩٩	١٨,٣٣٠	١٦,٠٩٤	١٤,٣٥٨	١٠,٢٤٩	٩,٣٩٩	٩,٣٨٧	٨,٩٤٠	١١,٠٥٨
٥,٣٧٦	٤,٧٠٧	٥,٠١٩	٥,١٣٢	١٠,٣٣٣	١٤,٥٦٧	١٥,٥٤١	١٥,٩٧٥	١٧,٩٥٤
نسبة الى رصيد أول المدة ^{٥/}								
%٤,٦٠٠	%١,٠٠	%٠,٠٠	%١,٠٠	%٣,٤٨٠	%٩,٣٠	%٩,٣٠	%٩,٨٠	%١٣,٨٠
%٦,٨	%٥,٨	%٥,٥	%٤,٨	%٩,٨	%٣١,١	%٣٢,٩	%٣٤,٣	%٦١,١
%١,٠	%١,٢	%٢,٠	%١,٦	%٠,٩	%٥,٤	%٦,١	%٦,٥	%٦,٩
%١,٢	%٣,٦	%٣,٠	%٢,٢	%٥,٤	%١٦,٥	%١٧,٥	%١٨,٠	%٤٠,٤
٠,٢ ^{٦/}	٠,٢	٠,٢	٠,١	٠,١	١٥,٢	١٤,٩	١٤,٩	٢٥,١
٣,٩٩ ^{٧/}	٤,٣٤	٤,٠٢	٤,٣٣	٤,٣٥	٤,٣٢	٤,٣٠	٤,٣٣	٥,٠٣
١,٦٢ ^{٨/}	١,٦٢	١,٥٧	١,٥٥	١,٤٤	١,٥١	١,٤٩	١,٤٨	١,٢٥
٧,١	١١,٢	١٨,٥	١٥,٦	١٩,٣	١٨,٣	١٨,٠	١٧,٧	٣٨,٦
٠,٠١	٠,٠٧	٠,٠٨	٠,١١	٠,١٦	١٤,٥	١٥,٦	١٥,٣	٤٥,٠
٥,٩٧ ^{١٠/}	٦,٠٩	٦,٨٨	٧,١٥	٧,٨٨	٨,٨٨	٨,٨٨	٨,٨٨	١٥,٨١

المصدر : البنك المركزى المصرى.
* مبدئى.

٤/ صافى الأصول الأجنبية تساوي صافى الأصول الأجنبية لدى البنك المركزى بالإضافة الى البنوك (صافى).

٥/ تعكس الزيادة السنوية فى قيمة الاجماليات النقدية المختارة كنسبة من اجمالى السيولة (M٢) فى بداية العام المالى. و يهدف هذا المؤشر الى التعرف على مصادر نمو السيولة المحلية خلال العام المالى محل الدراسة.

٦/ يمثل نسبة الودائع الجارية و غير الجارية بالعملات الاجنبية الى اجمالى السيولة المحلية. لا يتضمن كل من ودائع غير المقيمين (جزء من صافى الأصول الأجنبية) والودائع الحكومية.

٧/ اجمالى السيولة (M٢) / نقود الاحتياط.

٨/ قامت وزارة التخطيط والمتابعة والإصلاح الإدارى بمراجعة السلسلة الزمنية للنتائج المحلى الإجمالى ابتداءً من عام ٢٠١٢/٢٠١١ وحتى عام ٢٠١٥/٢٠١٤ وفقاً للتعداد الاقتصادى للعام المالى ٢٠١٢/٢٠١٢ والذي ساعدت نتائجه فى تحقيق قدر أكبر من شمولية المنشآت بالإضافة إلى تحسين تقديرات حجم القطاع غير الرسمى. وقد تم الإعلان عن النتائج المحلى الإجمالى للعام المالى ٢٠١٦/٢٠١٥ والذي وصل إلى ٢٧٠,٨,٣ مليار جنيه.

٩/ يشمل المطلوبات من قطاع الأعمال الخاص و القطاع العائلى .

١٠/ أسعار الصرف بدءاً من يناير ٢٠٠٣ تعكس أسعار الشراء فقط، علماً بأنه قبل هذا التاريخ كان سعر الصرف يعكس متوسط أسعار البيع والشراء.

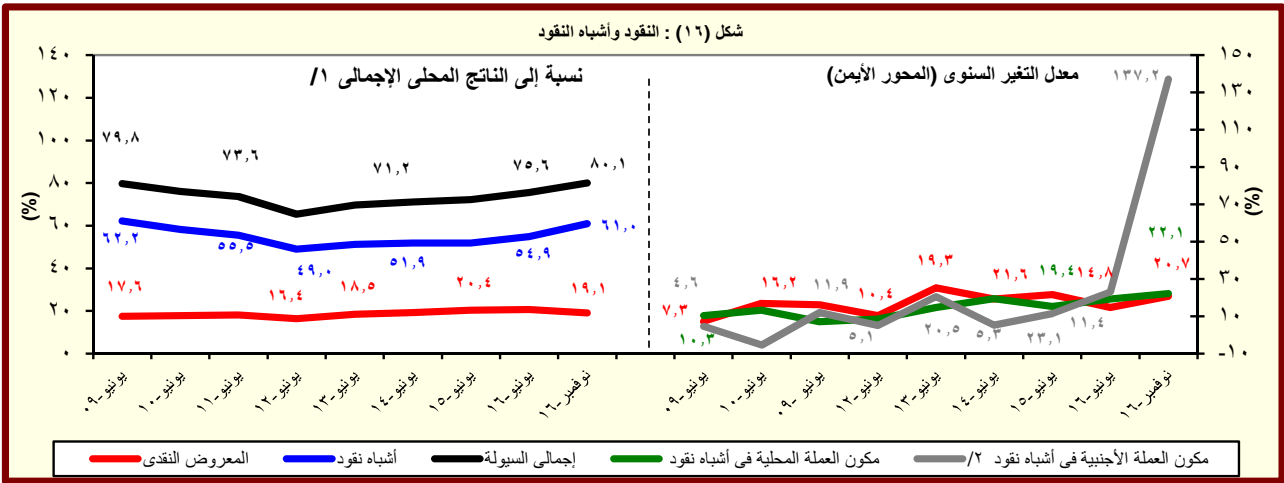

المصدر : البنك المركزى المصرى.

١/ قامت وزارة التخطيط والمتابعة والإصلاح الإدارى بمراجعة السلسلة الزمنية للنتائج المحلى الإجمالى ابتداءً من عام ٢٠١٢/٢٠١١ وحتى عام ٢٠١٥/٢٠١٤ وفقاً للتعداد الاقتصادى للعام المالى ٢٠١٢/٢٠١٢ والذي ساعدت نتائجه فى تحقيق قدر أكبر من شمولية المنشآت بالإضافة إلى تحسين تقديرات حجم القطاع غير الرسمى. وقد تم الإعلان عن النتائج المحلى الإجمالى للعام المالى ٢٠١٦/٢٠١٥ والذي وصل إلى ٢٧٠,٨,٣ مليار جنيه.

٢/ تشمل الودائع الجارية و غير الجارية بالعملات الاجنبية.

جدول (٢٦) : نفود الإحتياط والأصول المقابلة^{١/}

(مليون جنيه)

نوفمبر-١١	نوفمبر-١٢	نوفمبر-١٣	نوفمبر-١٤	نوفمبر-١٥	أغسطس-١٦	سبتمبر-١٦	أكتوبر-١٦	نوفمبر-١٦*
٢٥٨,٤٧١	٢٦٤,٣٠٢	٣٣٧,٩٨٠	٣٦٣,٢٠٢	٤٣١,٦٦٥	٤٩٨,٤٣٨	٥٠٨,١٦٧	٥٠٧,٥٤٩	٥١٧,١٠٧
(١٦.٥)	(٢.٣)	(٢٧.٩)	(٧.٥)	(١٨.٨)	(٢٤.٦)	(١٩.٧)	(١٩.٣)	(١٩.٨)
١٩٠,٣٥٢	٢١٣,٢٢٨	٢٦٦,٧٨٧	٢٩١,٤٥٨	٣٢٢,٤٧٤	٣٨٦,٤٦٢	٣٩٣,٧٠١	٣٩٦,١٠٩	٤٠٤,٤٥٩
(٢٢.٣)	(١٢.٠)	(٢٥.١)	(٩.٢)	(١٠.٦)	(٢٠.٤)	(١٩.٢)	(٢١.٧)	(٢٥.٤)
٦٨,١١٩	٥١,٠٧٤	٧١,١٩٣	٧١,٧٤٤	١٠٩,١٩١	١١١,٩٧٦	١١٤,٤٦٦	١١١,٤٤٠	١١٢,٦٤٨
(٢.٨)	-(٢٥.٠)	(٣٩.٤)	(٠.٨)	(٥٢.٢)	(٤١.٧)	(٢١.٦)	(١١.٦)	(٣.٢)
الأصول المقابلة لها								
١٠٨,٣٩٧	٦٤,٠٨٨	٤٠,٢١٨	٣٦,٣٨٢	-٩,٢٧٤	-٦٦,٣٠٨	-٥٧,١٨٦	-٥٩,٤٦٨	-٨٢,٣٤٣
-(٤٤.٢)	-(٤٠.٩)	-(٣٧.٢)	-(٩.٥)	-(١٢٥.٥)	-(٧٣٠.١)	-(١١٧٢.٨)	-(١٣٨٣.٤)	-(٧٨٧.٩)
١٥٠,٠٧٤	٢٠٠,٢١٤	٢٩٧,٧٦٢	٣٢٦,٨٢٠	٤٤٠,٩٣٩	٥٦٤,٧٤٦	٥٦٥,٣٥٣	٥٦٧,٠١٧	٥٩٩,٤٥٠
(٤٤٣.٥)	(٣٣.٤)	(٤٨.٧)	(٩.٨)	(٣٤.٩)	(٤٥.٠)	(٣١.٨)	(٣٢.١)	(٣٥.٩)
١٥٨,٠١٩	٢٠٢,٥٢١	٣٦٤,٣٩٩	٤٣٨,١٦٥	٦٢٦,٤٥٢	٦٥٢,٠٩٧	٦٦٨,١٤٥	٦٩٤,٣٦٦	٦٦٥,٤١١
(٥٥.٠)	(٢٨.٢)	(٧٩.٩)	(٢٠.٢)	(٤٣.٠)	(٩.٧)	(١٢.٠)	(١٤.٧)	(٦.٢)
٢٣٧,٩٩٨	٢٨٣,٨٢٩	٤٠٢,٨٩٧	٥٤١,٣١٤	٧٠٦,٩٠٩	٧١٩,٠٧٠	٧٢٦,٦٩٨	٧٥٣,٣٨٧	٧٢٧,٩٧٣
(٣٣.٦)	(١٩.٣)	(٤٢.٠)	(٣٤.٤)	(٣٠.٦)	(٥.٨)	(٦.٨)	(٩.٧)	(٣.٠)
١٢٩,٠٩٧	١٧٨,٨٣١	٢٤٠,٣٣١	٣٠٠,٣٣٠	٢٤١,٨٣٠	٣٩٠,٨٣٠	٣٩٠,٨٣٠	٣٩٢,٣٣٠	٤٦٢,٥٨٣
١٠٨,٩٠١	١٠٤,٩٩٨	١٦٢,٥٦٦	٢٤٠,٩٨٤	٤٦٥,٠٧٩	٣٢٨,٢٤٠	٣٣٥,٨٦٨	٣٦١,٠٥٧	٢٦٥,٣٩٠
٧٩,٩٧٩	٨١,٣٠٨	٣٨,٤٩٨	١٠٣,١٤٩	٨٠,٤٥٧	٦٦,٩٧٣	٥٨,٥٥٣	٥٩,٠٢١	٦٢,٥٦٢
(٥.٠)	(١.٧)	-(٥٢.٧)	(١٦٧.٩)	-(٢٢.٠)	-(٢١.٧)	-(٣٠.١)	-(٢٧.٦)	-(٢٢.٢)
-٢,٠٤٨	-١,٦٥٥	-٧,٣٩٠	-١٤,١٣٠	-١٧٧	٩٠,١٨٩	٨٧,٦٠٧	٨٣,٤٧٩	٢٨,١٩٠
-٥,٨٩٧	-٦٥٢	-٥٩,٢٤٧	-٩٧,٢١٥	-١٨٥,٣٣٦	-١٧٧,٥٤٠	-١٩٠,٣٩٩	-٢١٠,٨٢٨	-٩٤,١٥١
ملاحظات								
٦.٤٨	٧.٠٤	٦.٣٠	٦.٧٣	٦.٢٧	٦.٥١	٦.٣٩	٦.٤٠	٦.٢٨

المصدر : البنك المركزى المصرى.

() معدل النمو عن الفترة المقابلة فى العام السابق.

* مبدئى.

١/ بيانات معدلة حيث قام البنك المركزى بتغيير الأسلوب المحاسبى لقياس حجم نفود الإحتياط بدءاً من بيانات يونيو ٢٠٠٣، وذلك فى إطار مراجعة تدويب عمليات السوق المفتوحة التى يقوم بها البنك المركزى. وأدت هذه المراجعة إلى استبعاد حجم عمليات السوق المفتوحة من "ودائع البنوك بالعملة المحلية لدى البنك المركزى" وإدراجها ضمن بند "صافى البنود الموازنة".

٢/ تشمل صافى المطلوبات من الهيئات الاقتصادية و بنك الإستثمار القومى.

٣/ تم تحويل حسابات الودائع الحكومية (شاملة الهيئات العامة الاقتصادية والخدمية) من البنوك الى حساب الخزانة الموحد بالبنك المركزى بدءاً من ديسمبر ٢٠٠٦، تطبيقاً للقانون رقم ١٣٩ لسنة ٢٠٠٦.

٤/ يتضمن صافى الأصول و الخصوم غير المحددة و عمليات السوق المفتوحة.

٥/ الناتج المحلى الإجمالى / نفود الإحتياط.

٦/ قامت وزارة التخطيط والمتابعة والإصلاح الإدارى بمراجعة السلسلة الزمنية للناتج المحلى الإجمالى ابتداءً من عام ٢٠١٢/٢٠١١ وحتى عام ٢٠١٥/٢٠١٥ وفقاً للتعداد الإقتصادى للعام المالى ٢٠١٣/٢٠١٢ والذى ساعدت نتائجه فى تحقيق قدر أكبر من شمولية المنشآت بالإضافة إلى تحسين تقديرات حجم القطاع غير الرسمى. وقد تم الإعلان عن الناتج المحلى الإجمالى للعام المالى ٢٠١٦/٢٠١٥ والذى وصل إلى ٢٧٠٨.٣ مليار جنيه.

جدول (٢٧): الودائع لدى البنوك ^{١/}

(مليون جنيه)

نوفمبر-١١	نوفمبر-١٢	نوفمبر-١٣	نوفمبر-١٤	نوفمبر-١٥	أغسطس-١٦	سبتمبر-١٦	أكتوبر-١٦	نوفمبر-١٦*
إجمالي الودائع	٩٧٩,٩٥٦	١,٠٦٩,٣٢١	١,٢٦٢,٢٢٠	١,٥٢٣,٣٣٣	١,٨٨٠,٨٦٠	٢,١٧٢,٩٣٠	٢,٢٢٤,١٥٨	٢,٧١٤,٣٩١
	(٤,٦)	(٩,١)	(١٨,٠)	(٢٠,٧)	(٢٣,٥)	(٢٠,١)	(١٨,٨)	(٤٤,٣)
بالعملة المحلية	٧٤٧,٥٣٦	٨١٧,٧٣٦	٩٧٢,٩١٠	١,١٩٠,١٩٨	١,٥١٦,٢٨٧	١,٧٤٢,٠٠١	١,٧٩٠,٣٦٧	١,٨٥٦,١١٧
بالعملة الأجنبية	٢٣٢,٤٢٠	٢٥١,٥٨٥	٢٨٩,٣١٠	٣٣٣,١٣٥	٣٦٤,٥٧٣	٤٣٠,٩٢٩	٤٣٣,٧٩١	٨٥٨,٢٧٤
الودائع غير الحكومية ^{٢/}	٨٦٠,٣٤١	٩٥٢,٢٣٩	١,١١٥,٠٢٨	١,٣٠٨,٣٩٥	١,٥٨٧,٩٥٠	١,٨٠٣,٠٠٢	١,٨٢٦,٨٦٢	٢,٢٣٩,٦٦٨
	(٤,٣)	(١٠,٧)	(١٧,١)	(١٧,٣)	(٢١,٤)	(١٧,٦)	(١٦,٧)	(٤١,٠)
بالعملة المحلية	٦٧٧,٧٢٨	٧٥٤,٥٨٣	٨٩٩,٢٦١	١,٠٦٨,٩٠٠	١,٣٠٧,٦١٤	١,٤٧١,٠١٤	١,٥٠٧,٣١٦	١,٥٧٩,٣٠٣
بالعملة الأجنبية	١٨٢,٦١٣	١٩٧,٦٥٦	٢١٥,٧٦٧	٢٣٩,٤٩٥	٢٨٠,٣٣٦	٣٣١,٩٨٨	٣٣٠,٨٤٩	٦٦٠,٣٦٥
الودائع الحكومية	١١٩,٦١٥	١١٧,٠٨٢	١٤٧,١٩٢	٢١٤,٩٣٨	٢٩٢,٩١٠	٣٦٩,٩٢٨	٣٨٥,٩٩٣	٤٧٤,٧٢٣
	(٦,٢)	-(٢,١)	(٢٥,٧)	(٤٦,٠)	(٣٦,٣)	(٣٤,٢)	(٢٩,٧)	(٦٢,١)
بالعملة المحلية	٦٩,٨٠٨	٦٣,١٥٣	٧٣,٦٤٩	١٢١,٢٩٨	٢٠٨,٦٧٣	٢٧٠,٩٨٧	٢٨٣,٠٥١	٢٧٦,٨١٤
بالعملة الأجنبية	٤٩,٨٠٧	٥٣,٩٢٩	٧٣,٥٤٣	٩٣,٦٤٠	٨٤,٢٣٧	٩٨,٩٤١	١٠٢,٩٤٢	١٩٧,٩٠٩
ملاحظات (نسبة مئوية)								
معدل الدولار في إجمالي الودائع	٢٣,٧	٢٣,٥	٢٢,٩	٢١,٩	١٩,٤	١٩,٨	١٩,٥	٣١,٦
معدل الدولار في الودائع غير حكومية	٢١,٢	٢٠,٨	١٩,٤	١٨,٣	١٧,٧	١٨,٤	١٨,٠	٢٩,٥
معدل الدولار في الودائع حكومية	٤١,٦	٤٦,١	٥٠,٠	٤٣,٦	٢٨,٨	٢٦,٧	٢٧,٢	٤١,٧

المصدر: البنك المركزي المصري.
() معدل النمو عن الفترة المقابلة في العام السابق.

* مبدئي.

١/ لا تشمل الودائع لدى البنك المركزي .

٢/ تشمل وداائع كل من قطاع الأعمال العام والخاص والقطاع العائلي وغير المقيمين (قطاع العالم الخارجى). لا تشمل شبكات وحالات تحت التحصيل.

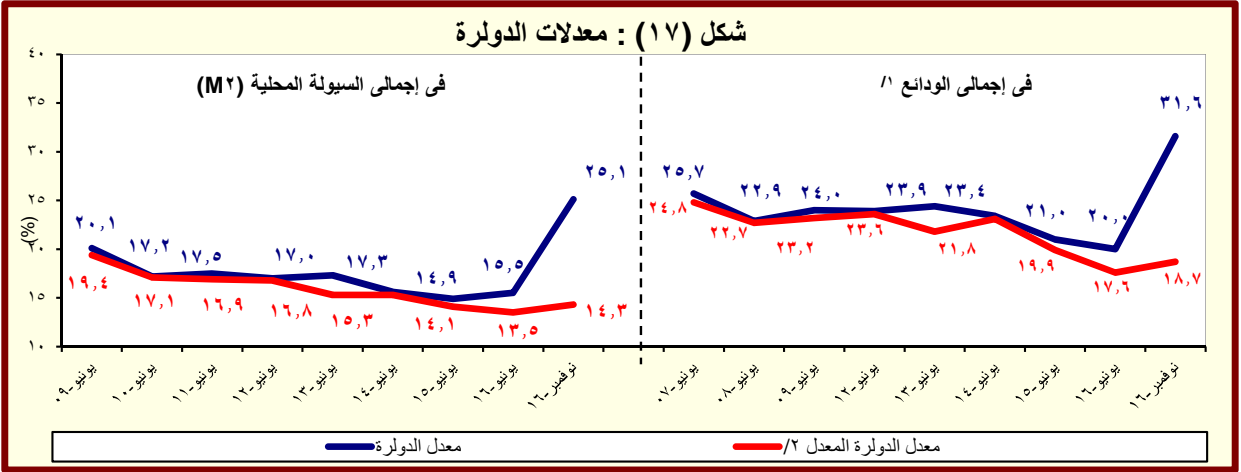

صدر : البنك المركزي المصري.
/ بخلاف الودائع لدى البنك المركزي المصري.

/ يشير الى معدل الدولار بعد تحييد أثر تغير سعر الصرف على المكون الأجنبي في جملة الودائع. وعلى سبيل المثال فإن معدل الدولار في إجمالي الودائع في يونيو ٢٠٠٨ كان ينبغي أن يبلغ ٢٧,١ % بدلاً من ٢٥,٨ % في حالة عدم بوث تغيير في سعر الصرف خلال العام السابق.

جدول (٢٨) : التسهيلات الائتمانية من البنوك ^{١/}

(مليون جنيه)					نوفمبر-١١	نوفمبر-١٢	نوفمبر-١٣	نوفمبر-١٤	نوفمبر-١٥	أغسطس-١٦	سبتمبر-١٦	أكتوبر-١٦	نوفمبر-١٦*
إجمالي أرصدة التسهيلات الائتمانية					٤٨٦,٣١٤	٥١١,٥٩٨	٥٥٠,٢١٠	٦١٨,٢٩٣	٧٨٤,٨٣٦	٩٥٦,٦٣٨	٩٧٠,١٥٣	٩٨١,١٦٧	١,٢٩٥,٤٠٧
					(٢.٥)	(٥.٢)	(٧.٥)	(١٢.٤)	(٢٦.٩)	(٢٩.٨)	(٢٥.٧)	(٢٥.٤)	(٦٥.١)
للحكومة ^{٢/}					٣٦,٨٤١	٣١,٧٦٠	٣٧,٢٣٧	٤٤,٩٢٥	١٠٠,٧٤٩	١٨١,٩٦٢	١٨٦,٣١٨	١٨٩,٤٣٦	٢٨٥,١١٦
					-(٤.٤)	-(١٣.٨)	(١٧.٢)	(٢٠.٦)	(١٢٤.٣)	(١٦٠.٩)	(٨٥.٧)	(٨٤.٩)	(١٨٣.٠)
بالعملة المحلية					١٧,٠٨٩	١٢,٣٠٦	١٠,٣٩٦	١١,٦١٨	٤٠,٦٨٧	١٠٢,١٨٩	١٠٢,٤٧٢	١٠٢,٢٢٩	١٠٦,٥٤٠
بالعملة الأجنبية					١٩,٧٥٢	١٩,٤٥٤	٢٦,٨٤١	٣٣,٣٠٧	٦٠,٠٦٢	٧٩,٧٧٣	٨٣,٨٤٦	٨٧,٢٠٧	١٧٨,٥٧٦
لغير الحكومة					٤٤٩,٤٧٣	٤٧٩,٨٣٨	٥١٢,٩٧٣	٥٧٣,٣٦٨	٦٨٤,٠٨٧	٧٧٤,٦٧٦	٧٨٣,٨٣٥	٧٩١,٧٣١	١,٠١٠,٢٩١
					(٣.١)	(٦.٨)	(٦.٩)	(١١.٨)	(١٩.٣)	(١٦.١)	(١٦.٨)	(١٦.٤)	(٤٧.٧)
بالعملة المحلية					٣٢٤,٧٥٨	٣٥٧,٨٩٢	٣٧٨,٦٠٨	٤٢٣,٥٠٠	٤٩٩,٤٨٠	٥٧٤,٢٠٦	٥٨٢,٩٩٠	٥٩٢,٠١٠	٦١٥,١٣٢
بالعملة الأجنبية					١٢٤,٧١٥	١٢١,٩٤٦	١٣٤,٣٦٥	١٤٩,٨٦٨	١٨٤,٦٠٧	٢٠٠,٤٧٠	٢٠٠,٨٤٥	١٩٩,٧٢١	٣٩٥,١٥٩
ملاحظات (نسبة مئوية):													
التسهيلات الائتمانية الممنوحة الى القطاع الخاص الى جملة التسهيلات ٣/					٨٤.٨	٨٥.٢	٨٥.٣	٨٣.٨	٧٧.٥	٧١.٢	٧١.٠	٧٠.٩	٦٨.٤
القروض الى الودائع للقطاع غير الحكومي ^{٤/}					٥٢.٢	٥٠.٤	٤٦.٠	٤٣.٨	٤٣.١	٤٣.٠	٤٢.٩	٤٣.١	٤٥.١
القروض الى الودائع للقطاع الحكومي					٣٠.٨	٢٧.١	٢٥.٣	٢٠.٩	٣٤.٤	٤٩.٢	٤٩.٧	٤٩.١	٦٠.١
التسهيلات الائتمانية بالعملة الأجنبية الى جملة التسهيلات					٢٩.٧	٢٧.٦	٢٩.٣	٢٩.٦	٣١.٢	٢٩.٣	٢٩.٣	٢٩.٢	٤٤.٣
التسهيلات الائتمانية بالعملة الأجنبية للقطاع الحكومي الى جملة التسهيلات الممنوحة للقطاع الحكومي					٥٣.٦	٦١.٣	٧٢.١	٧٤.١	٥٩.٦	٤٣.٨	٤٥.٠	٤٦.٠	٦٢.٦
التسهيلات الائتمانية بالعملة الأجنبية للقطاع غير الحكومي الى جملة التسهيلات الممنوحة للقطاع غير الحكومي					٢٧.٧	٢٥.٤	٢٦.٢	٢٦.١	٢٧.٠	٢٥.٩	٢٥.٦	٢٥.٢	٣٩.١

المصدر: البنك المركزى المصرى.
* مبدئى.

() معدل النمو عن الفترة المقابلة فى العام السابق.

١/ لا يتضمن التسهيلات الائتمانية المقدمة من قبل البنك المركزى المصرى.

٢/ يشمل الجهاز الإدارى والهيئات الخدمية والمحليات والهيئات الاقتصادية.

٣/ يشمل كل من قطاع الأعمال الخاص والقطاع العائلى وقطاع العالم الخارجى (غير المقيمين) .

٤/ يشمل قطاع الاعمال العام، قطاع الأعمال الخاص والقطاع العائلى وقطاع العالم الخارجى (غير المقيمين).

شكل (١٨) : توزيع التسهيلات الائتمانية الممنوحة للجهات غير الحكومية بحسب القطاعات (نوفمبر ٢٠١٦)

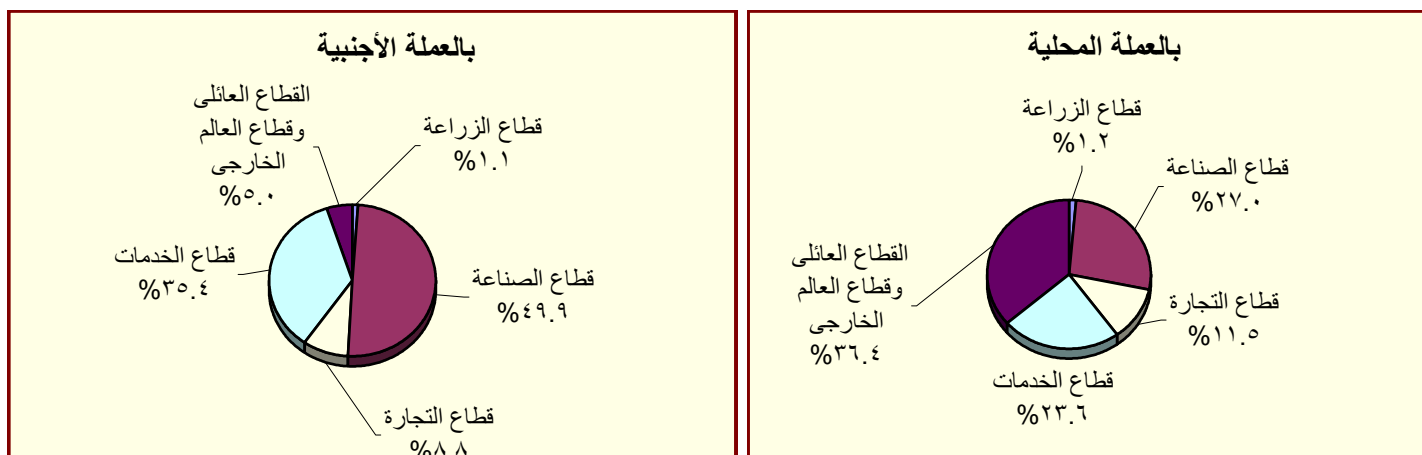

المصدر : البنك المركزى المصرى.

جدول (٢٩) : هيكل أسعار الفائدة المحلية

متوسط سعر الفائدة على القروض (سنة فأقل) ^{١/}	متوسط سعر الفائدة على الودائع ٣ أشهر ^{٢/}	سعر العائد على أذون خزانة ٩١ يوم	سعر العائد على شهادات الإستثمار ^{٣/}	سعر العائد على ودائع صندوق توفير البريد ^{١/}
متوسط سنوي				
٢٠٠٦/٢٠٠٥	٩,٠٠	١٢,٧١	٦,٥٣	٨,٨٢
٢٠٠٧/٢٠٠٦	٩,٠٠	١٢,٦٤	٦,٠١	٨,٦٥
٢٠٠٨/٢٠٠٧	١٠,٠٠	١٢,٢٢	٦,٠٩	٦,٩٧
٢٠٠٩/٢٠٠٨	٩,٠٠	١٢,٣٩	٧,٠٣	١١,٣٢
٢٠١٠/٢٠٠٩	٨,٥٠	١١,٣٥	٥,٩٧	٩,٨٦
٢٠١١/٢٠١٠	٨,٥٠	١٠,٨٤	٦,٥٢	١٠,٢٠
٢٠١٢/٢٠١١	٩,٥٠	١١,٦٣	٧,٢٦	١٣,٣٨
٢٠١٣/٢٠١٢	١٠,٢٥	١٢,٢٠	٧,٧٧	١٣,٣٥
٢٠١٤/٢٠١٣	٨,٧٥	١١,٩٢	٧,١٩	١٠,٨٨
٢٠١٥/٢٠١٤	٩,٢٥	١١,٧١	٦,٩٩	١١,٤٤
٢٠١٦/٢٠١٥	١٢,٢٥	١٢,١٢	٧,٠٠	١١,٨٣
متوسط شهري				
ديسمبر-١٥	٩,٧٥	١١,٨٠	٦,٨٠	١١,٢٢
يناير-١٦	٩,٧٥	١١,٩٠	٦,٩٠	١١,٤٧
فبراير-١٦	٩,٧٥	١١,٩٠	٧,٠٠	١١,٣٨
مارس-١٦	١١,٢٥	١٢,٥٠	٧,١٠	١٢,٢١
أبريل-١٦	١١,٢٥	١٢,٩٠	٧,٢٠	١٣,٠٠
مايو-١٦	١١,٢٥	١٢,٩٠	٧,٥٠	١٢,٩٠
يونيو-١٦	١٢,٢٥	١٣,٤٠	٧,٥٠	١٣,٥١
يوليو-١٦	١٢,٢٥	١٣,٨٠	٧,٨٠	١٤,١٢
أغسطس-١٦	١٢,٢٥	١٣,٨٠	٧,٩٠	١٤,١٠
سبتمبر-١٦	١٢,٢٥	١٣,٩٠	٨,١٠	١٤,٧٧
أكتوبر-١٦	١٢,٢٥	١٣,٩٠	٨,٢٠	١٤,٥٥
نوفمبر-١٦	١٥,٢٥	١٦,٠٠	٨,٨٠	١٨,٢٥
ديسمبر-١٦	١٥,٢٥	١٦,٣٠	١٠,٣٠	١٨,٦٨

المصدر : البنك المركزي المصري.

١/ أسعار نهاية الفترة.

٢/ بدءاً من سبتمبر ٢٠٠٥، تعكس البيانات المتوسط المرجح لسعر الفائدة الشهري لمجموعة من البنوك تمثل نحو ٨٠ % من تعاملات الجهاز المصرفي. وقبل هذا التاريخ، تعكس البيانات متوسط بسيط لأسعار الفائدة الأسبوعية لأغلبية البنوك.

٣/ فائدة بسيطة.

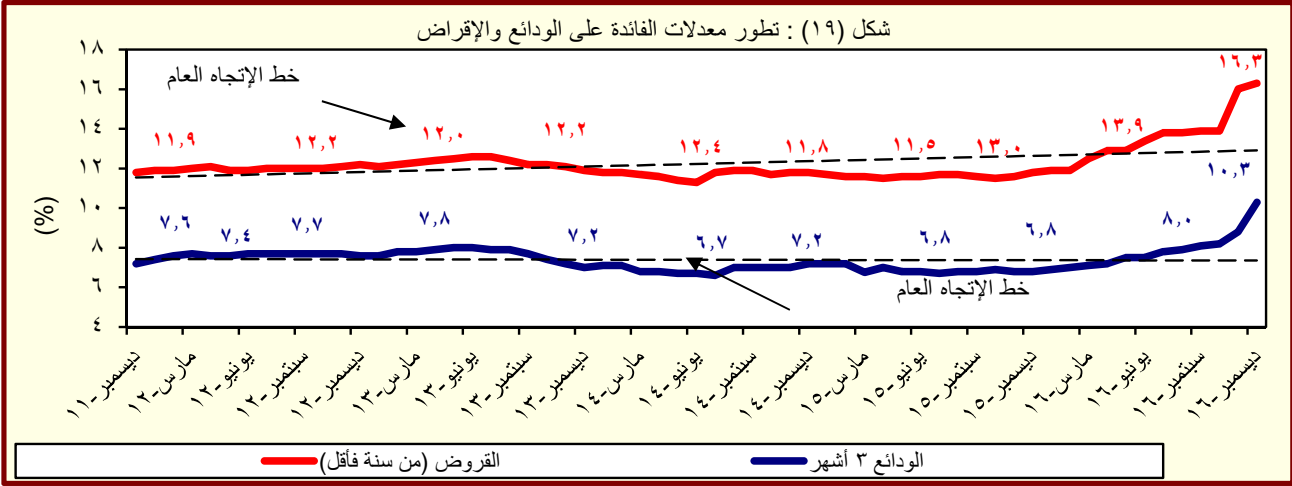

المصدر : البنك المركزي المصري.

جدول (٣٠) : متوسط أسعار عائد المعاملات بين البنوك (الإنترنت)^{١/}

متوسط سنوى	ليلة واحدة	أسبوع	شهر	أكثر من شهر
٢٠٠٥	٩,٥	١٠,١	١٠,٤	١٠,٧
٢٠٠٦	٨,٦	٨,٨	٨,٨	٨,٨
٢٠٠٧	٨,٨	٨,٩	٩,٠	٩,١
٢٠٠٨	١٠,٣	١٠,٣	١٠,٢	١٠,٣
٢٠٠٩	٩,٥	٩,٥	٩,١	٩,٦
٢٠١٠	٨,٣	٨,٣	٨,٣	٨,٤
٢٠١١	٩,٠	٩,١	٩,٤	٩,٥
٢٠١٢	٩,٤	٩,٨	١٠,١	١٠,٢
٢٠١٣	٩,٥	٩,٨	١٠,٢	١٠,٥
٢٠١٤	٨,٨	٩,١	--	--
٢٠١٥	٨,٩	٩,٢	--	--
متوسط شهري				
ديسمبر-١٥	٩,١٤	٩,١٠	--	--
يناير-١٦	٩,٤٩	٩,٤٩	--	--
فبراير-١٦	٩,٥١	٩,٤٨	--	--
مارس-١٦	١٠,١٥	١٠,١٦	--	--
أبريل-١٦	١٠,٩١	١١,١٤	--	--
مايو-١٦	١٠,٨٩	١١,١٥	--	--
يونيو-١٦	١١,٢٣	١١,٣٠	--	١١,٩٧
يوليو-١٦	١١,٨٧	١٢,٠١	--	١١,٨٥
أغسطس-١٦	١١,٨٣	١١,٩٥	--	١٢,٣٣
سبتمبر-١٦	١١,٨٩	١١,٩٤	--	--
أكتوبر-١٦	١١,٨٨	١١,٩٥	--	١٢,٠٥
نوفمبر-١٦	١٣,٩٤	١٣,٤٨	--	١٤,٨٥
ديسمبر-١٦	١٥,٠١	١٥,٢٦	--	--

المصدر : البنك المركزى المصرى.

-- بيان غير متاح

١/ تم استخدام بيانات متوسط أسعار العائد بين البنوك (الإنترنت) بدلاً من متوسط تكلفة الاقتراض بين البنوك (كايور) بدءاً من مارس ٢٠٠٣. وتعد أسعار العائد بين البنوك مقياساً أفضل لتطورات السوق لتعطيتها الأوسع لمعاملات البنوك التجارية، والمتخصصة، وبنوك الاستثمار.

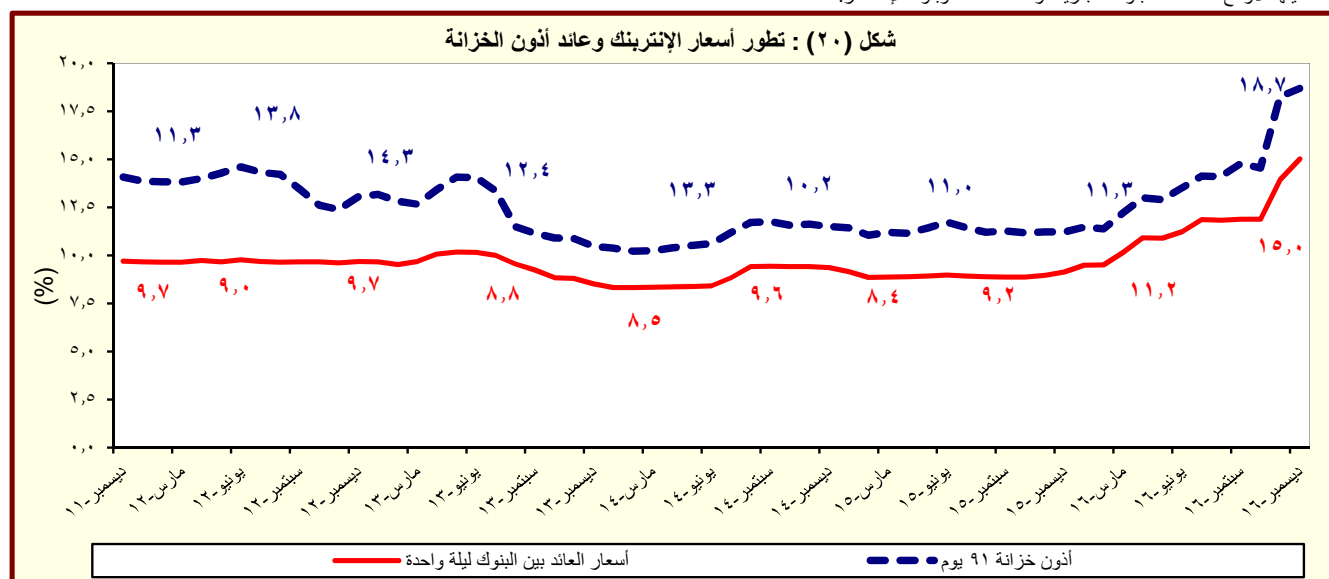

المصدر : البنك المركزى المصرى.

القسم السابع

القطاع المالى و الإستثمارات

٥٥	المؤشرات الرئيسية لسوق المال	جدول (٣١)
٥٦	عمليات الإستحواذ فى السوق المصرية	جدول (٣٢)
٥٧	أهم الشركات التى تم خصصتها أو تصفيتا	جدول (٣٣)
٥٧	تطور برنامج الخصخصة	جدول (٣٣) تابع
٥٨	أداء مؤشرات IFCG للأسواق الناشئة	جدول (٣٤)
٥٩	الأرصدة القائمة لأذون الخزانة وفقاً للقطاعات الحائزة لها	جدول (٣٥)
٦٠	محفظة الأوراق المالية لدى البنوك	جدول (٣٦)
٦١	صافى الإستثمارات الأجنبية المباشرة موزعة بحسب الدول	جدول (٣٧)

جدول (٣١): المؤشرات الرئيسية لسوق المال^{١/}

يونيو-١١/١	يونيو-١٢	يونيو-١٣	يونيو-١٤	يونيو-١٥	ديسمبر-١٦	يناير-١٧	فبراير-١٧	مارس-١٧
٥,٣٧٣ ^{٢/}	٤,٧٠٩	٤,٧٥٢	٨,١٦٢	٨,٣٧٢	١٢,٣٤٥	١٢,٦٧٢	١١,٩٣٨	١٢,٩٩٥
مؤشر EGX-٣٠ (CASE-٣٠ سابقاً)								
٢,٧	٠,٥	-١٢,٦	-١,٠	-٤,٧	٧,٨	٢,٧	-٥,٨	٨,٩
معدل العائد الشهري (%)								
١,٢	٢,٦	١,٩	١,٨	٠,٧	١,٣	١,٥	١,٣	٠,٩
معدل تذبذب السوق ^{٣/}								
٤٠٠	٣٤٠	٣٢٢	٤٧٨	٤٨٥	٦٠٢	٦١٣	٥٨٩	٦٥٥
رأس المال السوقى ^{٤/} (مليار جنيه)								
٢٩,٢	٢٠,٣	١٧,٣	٢٢,٤	١٩,٨	١٨,٥	١٨,٩	١٨,١	٢٠,٢
نسبة للنتائج المحلى الإجمالى ^{٥/}								
٢١١	٢١٢	٢١٠	٢١٤	٢٢١	٢٢٢	٢٢٣	٢٢٤	٢٢٤
عدد الشركات								
الأسهم والسندات المتداولة								
٢٠,٥١٥ ^{١/}	١١,٨٣٨	١٠,٨٣٦	٤١,٨٦٣	١١,٧٥٥	٣٧,٩٩٧	٣٢,٣٣٦	٣٩,٦٩٩	٣٣,٢٢٨
القيمة (مليون جنيه)								
١٢,٨	-٦٤,٣	٨,٥	٤٦,٥	-٣٥,٧	-٢٣,٧	-١٤,٩	٢٢,٨	-١٦,٣
معدل التغير الشهري (%)								
-٥٥,٩	-٤٢,٣	-٨,٥	٢٨٦,٣	-٧٢,٠	١٣٥,٥	٦٥,٢	٩٧,٠	١٨,٠
معدل التغير السنوى (%)								
٢٢٤,٨٣٧	٢٨٥,٣١١	٣٢٨,٠٣٠	٤٤٦,٩٠٧	٦٠٢,٤٠١	٧٧,٧٨٩	--	--	--
سندات مقيدة (مليون جنيه)								
٢٠٦,٨٩١	٢٧٠,٦٨٥	٣١٥,٠٩٠	٤٣٦,٣٦٧	٥٩٢,٧٨٧	٧٦٩,٤٠٧	--	--	--
حكومية, ^{٦/} منها:								
٢٠٦,٧٦٧	٢٧٠,٥٦٧	٣١٤,٩٧٨	٤٣٦,٢٦٠	٥٩٢,٦٩٠	٧٦٩,٣٥٥	--	--	--
سندات المتعاملون الرئيسيون								
٦,٧١٨	٤,٢٨٥	٣,٤٧٤	٢,٤٤٥	١,٥٠٠	٤,٥٨٩	--	--	--
شركات								
٦,٢٢٨	٥,٣٤١	٤,٤٦٦	٣,٠٩٥	٣,١١٤	٣,٧٩٣	--	--	--
توزيع ^{٧/}								
صافى مشتريات الأجانب								
-١٦٦	-٦٢	٦٠	٣٥١	١٧	١٨٠	٩٠	-١٩٥	٧٠
القيمة (مليون دولار)								
-٥٩,٩٩٤	-١٦٦,٩٣٠	٨٣,١٤٩	٥٥٩,١٠٩	-٢٠,٢٣٩	٢٨١,٧٩٥	-٢٢,٢٦٩	-٣٨٩,٣٩٢	٢٩,٥٠٥
الكمية (ألف سهم)								
٢٠	١٩	٣٢	٢٠	٢٥	٢٠	٢٣	٣٠	٣٩
نسبة الكمية إلى جملة الاسهم المتداولة (%)								
مؤشرات أخرى								
١٣,٠ ^{٨/ ٩/}	١٠,٩	١١,٠	١٥,٤	٢٢,٣	٢٦,٦	٢٤,٥	٢٤,٣	٢٢,٣
مضاعف الربحية								
٧,٥ ^{٩/ ١٠/}	٨,٤	٨,٥	٦,١	٧,٢	٩,٠	٨,٠	٦,٢	٦,٧
العائد على الكوبون (%)								
٣,٧	١,٥	١,٥	٣,٨	١,٧	٥,١	٥,٠	٤,٥	٤,٦
نسبة السعر إلى القيمة الدفترية (%)								

المصدر: البورصة المصرية وهيئة سوق المال والبنك المركزى المصرى.

-- بيان غير متاح.

١/ جدير بالذكر أنه تم إغلاق البورصة المصرية خلال الفترة من ٢٠١١/١/٢٨ وحتى ٢٠١١/٣/٢٢ عقب الأحداث التى مرت بها مصر منذ اندلاع الثورة.

٢/ أكبر ٣٠ شركة من حيث السيولة والقيمة. المؤشر = ١٠٠٠ فى ١/١/١٩٩٨.

٣/ على أساس الإنحراف المعيارى للعوائد اليومية خلال الفترة.

٤/ يمثل ناتج ضرب عدد الأسهم القائمة فى سعر السوق السائد.

٥/ قامت وزارة التخطيط والمتابعة والإصلاح الإدارى بمراجعة السلسلة الزمنية للنتائج المحلى الإجمالى ابتداءً من عام ٢٠١٢/٢٠١١ وحتى عام ٢٠١٥/٢٠١٤ وفقاً للتعداد الإقتصادى للعام المالى ٢٠١٢/٢٠١٢ والذى ساعدت نتائجه فى تحقيق قدر أكبر من شمولية المنشآت بالإضافة إلى تحسين تقديرات حجم القطاع غير الرسمى. وقد تم الإعلان عن النتائج المحلى الإجمالى للعام المالى ٢٠١٦/٢٠١٥ والذى وصل إلى ٢٧٠٨,٣ مليار جنيه.

٦/ تتضمن سندات الخزانة (شاملة المتعاملون الرئيسيون)، وسندات الإسكان، وسندات التنمية.

٧/ تم قيد سندات التوزيع فى بورصة الأوراق المالية اعتباراً من سبتمبر ٢٠٠٦.

٨/ يعرف أيضا بمعدل السعر على العائد، ويقاس بنسبة سعر السوق لكل سهم إلى أرباحه السنوية.

٩/ محسوب على أداء أنشط ٥٠ شركة.

١٠/ الكوبون السنوى الموزع / سعر السهم الجارى.

شكل (٢١): اجمالى الشركات المقيدة بحسب القطاعات (٣١ ديسمبر ٢٠١٦)

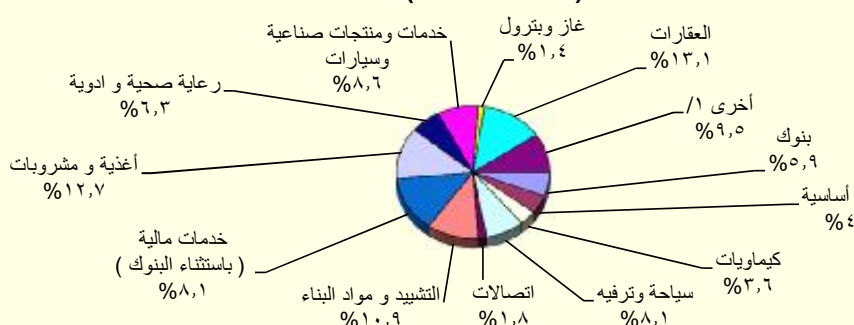

المصدر: النشرة الشهرية لبورصتى القاهرة والألكندرية.

١/ تتضمن قطاعات المعدات الكهربائية والهندسية، الإعلام، التجارة، تكنولوجيا المعلومات، الزراعة والصيد، الورق والتعبئة والبلاستيك، المطاحن والتخزين، خدمات متنوعة، خدمات التجزئة، وبيع الاستهلاك العائلى.

جدول (٣٢): عمليات الإستحواذ فى السوق المصرية
(يناير ٢٠١٠ - ديسمبر ٢٠١٦)

التاريخ	المشتري	الورقة المالية	القيمة (مليون جنيه)	نسبة الإستحواذ (%)
ديسمبر-١٦	شركة بايونيرز القابضة للاستثمارات المالية	القاهرة للإسكان والتعمير	١٨,٨	١,٨
ديسمبر-١٦	سمو للإستثمار	القاهرة للإسكان والتعمير	٨٠,٣	٧,٦
ديسمبر-١٦	ثروة للإستثمار	القاهرة للإسكان والتعمير	٣٧,٧	٣,٥
نوفمبر-١٦	Bavaguthu Raghuram Shetty	الاسكندرية للخدمات الطبية - المركز الطبى الجديد	١,٧	١,٣
أكتوبر-١٦	الوحدة للتنمية الصناعية	مصر الوطنية للصلب (عتاقة)	٣١٩,٧	٩٦,٩
أكتوبر-١٦	TVM Healthcare Acquisition ٣ Limited	اميكو ميديكال للصناعات الطبية	٢,٦	٤,٠
يوليو-١٦	TVM Healthcare Acquisition ٣ Limited	اميكو ميديكال للصناعات الطبية	٢٣,٨	٣٦,٩
أبريل-١٦	شركة بايونيرز القابضة للاستثمارات المالية	يونيفرسال لصناعة مواد التعبئة والتغليف والورق - يونيبك	٢٦,٤	٤٤,٠
فبراير-١٦	Bavaguthu Raghuram Shetty	الاسكندرية للخدمات الطبية - المركز الطبى الجديد	١,٧	١,٣
ديسمبر-١٥	شركه اوميجا للتطوير العقارى	مرسيلا المصرية الخليجية للاستثمار العقارى	٣٦,٠	٢٠,٠
ديسمبر-١٥	OCI NV	اوراسكوم للانشاء والصناعة	٥٢,٢	٣٠,٠
ديسمبر-١٥	شركه بايونيرز القابضه للاستثمارات المالية	القاهرة للإسكان والتعمير	٢٣٣,٤	٤٥,٧
نوفمبر-١٥	اكت فاينانشال للاستشارات ش م م	بلتون المالية القابضة	٨٢,٤	١٣,٠
نوفمبر-١٥	اوراسكوم للاتصالات والاعلام والتكنولوجيا القابضه ش م م	بلتون المالية القابضة	٥٥١,٦	٨٧,٠
أبريل-١٥	TRIQUERA B.V.	مينا فارم للأدوية والصناعات الكيماوية	١٢٨,٢	٤٦,٠
مارس-١٥	شركه بايونيرز القابضه للاستثمارات المالية	العربية لمنتجات الالبان "أراب ديرى"	٢٥٥,٧	٦٠,٢
مارس-١٥	MT TELECOM	الشركة المصرية لخدمات التليفون المحمول	٥٥١,٦	٨٧,٠
فبراير-١٥	OCI NV Mena B.V	اوراسكوم للانشاء والصناعة	١٢٨,٢	٤٦,٠
يناير-١٥	Kellogg Company	المصرية للأغذية - بسكو مصر	٨٨٨,٠	٨٦,٠
ديسمبر-١٤	TV M Healthcare Acquisitions LTD ٣	الشركة العربية لصناعة المستلزمات الطبية (اميكو)	٣٢,٥	٥٧,٨
سبتمبر-١٤	ام تى ام باكدينج ٢	الشرق الأوسط لصناعة الزجاج	١٥٣,٩	١٩,٤
يوليو-١٤	Crede Healthcare LTD	مستشفى القاهرة التخصصى	١٠٦,٨	٥٢,٠
فبراير-١٤	Social Impact Capital LTD	القاهرة للاستثمار والتنمية العقارية	١١١,٠	٥٠,٠
يوليو-١٣	العرفة للاستثمار فى صناعة الملابس الجاهزة	جولدن تكس للأصواف	٣٠,٧	٤٣,٩
مارس-١٣	OCI NV	اوراسكوم للانشاء والصناعة	١١٤٨٨,١	٢١,٥
ديسمبر-١٢	بنك قطر الوطنى	البنك الأهلى سويسيتيه جنرال	١٦٦٤٩,٧	٩٧,٠
يوليو-١٢	الرتيم للتنمية والتعمير	روبكس لتصنيع البلاستيك	٤٨,٢	٦١,٨
مايو-١٢	أوليمبك جروب للإستثمارات المالية	دلتا الصناعية - ايدبال	١٠٤,٦	٦,٥
يناير-١٢	ام تى تيلكوم اس سى ار ال	الشركة المصرية لخدمات التليفون المحمول	١٩٠١٩,٠	٩٣,٩
ديسمبر-١١	الكترولوكس كونتر اكتينج اكيوبلاج	اوليمبك جروب للاستثمارات المالية	٣٧,٧	١,٥
ديسمبر-١١	رواسى للاستثمار العقارى	نماء للتنمية والاستثمار العقارى	٢١٦,٩	٣٢,٦
ديسمبر-١١	قافلة للتجارة والتوزيع	بى تك للتجارة والتوزيع	٢١,٤	٩,٢
نوفمبر-١١	اوراسكوم للاتصالات والاعلام والتكنولوجيا القابضة	الشركة المصرية لخدمات التليفون المحمول	٨٦٦,٠	٢٠,٠
نوفمبر-١١	رواسى للاستثمار العقارى	نماء للتنمية والاستثمار العقارى	٤٤٥,٠	٦٦,٩
سبتمبر-١١	قافلة للتجارة والتوزيع	بى تك للتجارة والتوزيع	٢٠٣,٨	٨٧,٨
يناير-١١	الكترولوكس كونتر اكتينج اكيوبلاج	اوليمبك جروب للاستثمارات المالية	٢٣٩٨,٤	٩٨,٣
يناير-١١	مستثمرون أفراد	بيراميدز كابيتال لتداول الاوراق المالية	٢,٠	١٠,٠
ديسمبر-١٠	مجموعة من المستثمرين	بلتون المالية القابضة	٦٤,٨	٨٩,٢
أغسطس-١٠	البنك الوطنى للتنمية	القاهرة الوطنية للاستثمار والأوراق المالية	٣٣,٩	٢٤,٨
أغسطس-١٠	المصرية القابضة للغازات الطبيعية (ايجاس)	غاز مصر	٦٧٤,٢	٨٠,٠
يوليو-١٠	شارم دريمز القابضة للسياحة والفنادق	روداد مصر للاستثمار السياحي	٦٢,٩	١٠,١
يناير-١٠	الشركة المصرية العامة للسياحة والفنادق	التعمير السياحي	٥٦,٦	٦٥,٣
يناير-١٠	البنك الأهلى المتحد (شركة مساهمة بحرينية)	البنك الأهلى المتحد (مصر)	٩٨٤,٩	٤٤,٤

المصدر : النشرة الشهرية للبورصة المصرية.
١/ القيمة بالدولار الأمريكى.
٢/ عملية تبادل أسهم.

جدول (٣٣): أهم الشركات التى تم خصخصتها أو تصفيتها
(من ١٩٩٣ - ١٩٩٤ وحتى ٣٠ سبتمبر ٢٠١٦)

(مليون جنيه)

طريقة البيع	عدد الشركات	النسبة المباعة	قيمة البيع
اجمالى بيع اغلبيه، ومنها: أسمنت بورتلاند حلوان أسمنت العامرية البويات والصناعات الكيماوية المشروعات الصناعية والهندسية	٢٨٢		٥٣,٦٤٤
	٣٨		٦,٠٦٤
		٥٢%	١,٢٠٢
		٧١%	٧٦٨
		٦٢%	٦٩٢
		٩٠%	٢٩٩
بيع اقلية، ومنها: المصرية للاتصالات سيدى كريب للبتروكيماويات - سيدبك شركة طلعت مصطفى القابضة الشرقية للدخان	٢٣		١١,٠٠٣
		٢٠%	٥,١٢٢
		٢٠%	١,٦٢٦
		٤%	٩٣٢
		٣٤%	٥٤٩
			--
تصفية بيع كأصول بيع لمستثمر رئيسى، ومنها: بنك الإسكندرية المصرية للأسمدة السويس للأسمنت أسمنت اسبوط	٣٤		--
	٤٤		٣,٤٣٧
	٨٥		٣٢,٢٠٨
		٨٠%	٩,٢٧٤
		٤٦%	١,٩٧١
		٣٣%	١,٨٠٠
		١٠٠%	١,٣٨٠
بيع لإتحاد العاملين المساهمين، ومنها: وادي كوم أمبو لاستصلاح الاراضى العربية لاستصلاح الاراضى العامة لاستصلاح الاراضى مضارب الغربية مصانع أو وحدات مباعة أو مؤجرة	٣٣		٩٣٢
		١٠٠%	٧٠
		١٠٠%	٦١
		١٠٠%	٦٠
		٩٠%	٥١
			--
	٢٥		--

المصدر: وزارة الإستثمار ونشرة البورصة المصرية.
-- بيان غير متاح.

جدول (٣٣ - تابع): تطور برنامج الخصخصة
(١٩٩١ / ١٩٩٢ - ٢٠٠٩ / ٢٠١٠)^{١/}

(مليون جنيه)

	بيع مشروعات قانون ٢٠٣ ^{١/}		بيع المشروعات المشتركة ^{٢/}		شركات قطاع عام أخرى		الإجماليات	
	العدد	الحصيلة	العدد	الحصيلة	العدد	الحصيلة	العدد	الحصيلة
١٩٩١ - يونيو ١٩٩٤	١١	٤١٨	-	-	-	-	١١	٤١٨
١٩٩٥/١٩٩٤	١٤	٨٦٧	-	-	-	-	١٤	٨٦٧
١٩٩٦/١٩٩٥	١٢	٩٧٧	-	-	-	-	١٢	٩٧٧
١٩٩٧/١٩٩٦	٢٩	٤,٥٩٥	-	-	-	-	٢٩	٤,٥٩٥
١٩٩٨/١٩٩٧	٢٣	٢,٤٨٧	-	-	-	-	٢٣	٢,٤٨٧
١٩٩٩/١٩٩٨	٣٣	١,٨٢٤	-	-	-	-	٣٣	١,٨٢٤
٢٠٠٠/١٩٩٩	٣٩	٤,٦٩٤	١	١٤	١	١٤	٤٠	٤,٧٠٨
٢٠٠١/٢٠٠٠	١١	٢٥٢	٧	١١٨	-	-	١٨	٣٧٠
٢٠٠٢/٢٠٠١	٧	٧٣	٣	٨٧٩	-	-	١٠	٩٥٢
٢٠٠٣/٢٠٠٢	٦	٤٩	١	٦٤	-	-	٧	١١٣
٢٠٠٤/٢٠٠٣	٩	٤٢٨	٤	١١٥	-	-	١٣	٥٤٣
٢٠٠٥/٢٠٠٤	١٦	٨٢٤	١٢	٤,٨١٩	١	-	٢٨	٥,٦٤٣
٢٠٠٦/٢٠٠٥	٤٧	١,٨٤٣	١٧	٧,٦٤٧	١	٥,١٢٢	٦٥	١٤,٦١٢
٢٠٠٧/٢٠٠٦	٤٥	٢,٧٧٤	٧	١,٥٥٩	١	٩,٢٧٤	٥٣	١٣,٦٠٧
٢٠٠٨/٢٠٠٧	٢٠	٧٤٥	١٦	٣,٢٣٨	-	-	٣٦	٣,٩٨٣
٢٠٠٩/٢٠٠٨	١٥	١,١٣٠	٢	٨٣	-	-	١٧	١,٢١٣
٢٠١٠/٢٠٠٩	-	-	٤	٥٠	-	-	٤	٥٠

المصدر: وزارة الإستثمار

١/ جدير بالذكر أنه قد تم ارجاء برنامج الخصخصة خلال معظم السنة المالية ٢٠٠٨/٢٠٠٩ فى ضوء إعداد "برنامج الملكية الشعبية" والذي تم تأجيله من جراء أثر الأزمة المالية العالمية على السوق المحلى.

٢/ يتضمن بيع الاراضى غير المستغلة.

٣/ تعبر ببيانات الشركات المشتركة عن قيمة مساهمة القطاع العام بها.

جدول (٣٤): أنشط ١٠ شركات وقطاعات من حيث كمية التداول في البورصة المصرية

أنشط ١٠ شركات من حيث كمية التداول - في ٣١ مارس ٢٠١٧				
اسم الشركة	كمية التداول (مليون سهم)	قيمة التداول (مليون جنيه مصرى)	سعر الفتح* (جنيه مصرى)	سعر الإقفال** (جنيه مصرى)
١ اوارسكوم للاتصالات والاعلام والتكنولوجيا القابضة	١,٠٧٦,٤	٧٧٤,٢	٠,٧	٠,٧
٢ القلعة للاستشارات المالية - أسهم عادية	٧٩١,٨	٨٥١,٠	١,٠	١,١
٣ مجموعة عامر القابضة (عامر جروب)	٤٨٨,١	١٤٩,٧	٠,٣	٠,٣
٤ بورتلاند جروب	٣٣٩,٧	٨٩,٩	٠,٣	٠,٣
٥ بالم هيلز للتعمير	٢٨٣,٨	٩١٤,٤	٣,٠	٣,٢
٦ جلوبال تليكوم القابضة	٢٣٣,٦	١,٥٩١,٩	٦,٢	٦,٨
٧ العربية لحليج الأقطان	١٤٢,٠	٦٥٧,٩	٤,٤	٤,٧
٨ إعمار مصر للتنمية	١٤٠,٠	٣٧١,٩	٢,٦	٢,٦
٩ المصرية للمنتجات السياحية	١٣٧,٦	١٥٠,٥	١,١	١,١
١٠ مجموعة طلعت مصطفى القابضة	١٢٥,٣	١,٠٧٨,٤	٧,٩	٩,٢

* سعر الإقفال في نهاية الشهر السابق (جنيه مصرى)

** سعر الإقفال بنهاية الشهر الحالى (جنيه مصرى)

أنشط ١٠ قطاعات من حيث كمية التداول - في ٣١ مارس ٢٠١٧				
القطاع	كمية التداول (مليون سهم)	قيمة التداول (مليون جنيه مصرى)	مضاعف الربحية عائد السهم %	
١ خدمات مالية (باستثناء البنوك)	١,٧٢٧,٢	٦,٩٣٥,٢	١٨,٦	١٣,٩
٢ اتصالات	١,٣٧٠,٩	٣,٠٦٨,٧	١٩,٨	--
٣ العقارات	١,٢١٩,٩	٦,٢٩٥,٥	١٧,١	٩,٢
٤ أغذية ومشروبات	٢٠٠,٤	١,٧٤١,٣	٢٠,٧	٧,٣
٥ التشييد ومواد البناء	١٩٨,٩	٨٩٨,٤	١٨,٩	٤,٦
٦ خدمات ومنتجات صناعية وسيارات	١٩٨,٣	٧٦٩,٩	١١,٦	٤,٢
٧ المنتجات الشخصية والمنزلية	١٩٧,٦	١,٣٩١,٣	١٦,٨	٥,٥
٨ سياحة وترفيه	١٩١,٤	٣٩٠,٦	١٢,٧	٢,١
٩ موارد أساسية	١٣٠,٠	١,٣١٣,٥	٢٣,٠	٣,١
١٠ بنوك	١١٢,٥	٤,٨٠٩,٩	٦,٨	٤,٠

المصدر: النشرة الشهرية للبورصة المصرية.

-- بيان غير متاح.

جدول (٣٥): الأرصدة القائمة لأذون الخزانة وفقا للقطاعات الحائزة لها

(مليون جنيه)

	يونيو-١١	يونيو-١٢	يونيو-١٣	يونيو-١٤	يونيو-١٥	أغسطس-١٦	سبتمبر-١٦	ديسمبر-١٦	يناير-١٧
إجمالي الأرصدة القائمة	٣٥٦,١٠٣	٣٧٣,٣٩٨	٤٢٥,٨٤٧	٤٧١,٥٢١	٥٣١,٥٤٣	٦٨٢,٩٧٠	٦٨٧,١١٦	٦٨٤,٧٢١	٧٠٦,٩٧٣
العملاء الاجانب	٢٤,٥٤٢	٨٠٠	١,٢٣٨	٣٠٧	٥٠٠	٩٩٢	١,٠١٤	١٠,١٥٧	٢١,٦٨٦
شركات التعامل فى الأوراق المالية	١,٠٣٤	١,٢١٢	٧٦٢	٥٦٩	٥٥٢	١,٠٠٠	٨٥٤	٧٧٧	٦٦٥
الشركات القابضة و الإستثمارية	٨,٩٦٦	١٧,٨٧٦	١١,٤٤٤	١٤,٣٤٧	١٥,٦٤٣	١٦,٤٨٧	١٥,٣٨٤	١٩,٧٨٧	٢٢,٦٠٦
البنوك	٢٥٠,١٠٢	٢٥٧,١١٩	٣٠٢,٣٨٠	٣٥٢,٨٢٧	٤٢٠,٨٤٥	٥٢٨,٣٧٩	٥٣٢,٩٦١	٥٢٦,٠٢٧	٥٢٨,٢٩٢
بنوك قطاع عام	١١٦,٨٩٢	١٢٩,٩٧٨	١٦٦,٣٠٩	١٨٧,٦٢٠	٢٠٧,٩٠٣	٢٧٢,٣٣٠	٢٧٧,٠٣٢	٢٥٧,٤٩٨	٢٥٢,٦٠٨
بنوك قطاع خاص	١١٠,٣١٩	١٠٥,٤٥١	١١٧,٤٠٨	١٤٣,٥١٢	١٨٥,٦٩٣	٢١٦,٣٧٦	٢١٤,٧٢٤	٢٢٨,٧٩٢	٢٣٧,٦٢٧
بنوك فروع أجنبية	٩,٣٠٤	١٦,٥٩٧	١١,١٥٩	١٦,٥٩٥	٢٢,٦٥٨	٢٥,٣٩٦	٢٧,٢١٣	٢٦,١٣٣	٢٥,٣٩٨
بنك الإستثمار القومى	٨٢٠	١٠٠	٠	٠	٢٠٠	٤,١٧٠	٤,١٤٥	٣,٤٤٨	٢,٤٤٨
بنوك متخصصة	١٢,٧٦٧	٤,٩٧٨	٧,٥٠٤	٥,١٠٠	٤,٣٩١	١٠,١٠٧	٩,٨٤٧	١٠,١٥٦	١٠,٢١١
سماسرة النقد الاجنبى	٠	١٥	٠	٠	٠	٠	٠	٠	٠
شركات التأمين	٦,٤٩١	١٢,٥١٠	١٤,٦٣٧	١٢,٠٨١	١٥,٢٩٣	٢٥,٨٣٣	٢٧,٠٦٩	٣٢,١١١	٣١,٢٨١
قطاع عام	٥,٠٢٨	٩,٣٠٢	١٢,٠٦٤	٩,٦١١	١٢,٠٣٢	٢١,٦٦٧	٢٢,٨٧٣	٢٧,٨٩٩	٢٧,٠٩٠
قطاع خاص ^{١/}	١,٤٦٣	٣,٢٠٨	٢,٥٧٣	٢,٤٧٠	٣,٢٦١	٤,١٦٦	٤,١٩٦	٤,٢١٢	٤,١٩١
صناديق الإستثمار	٤٤,٤٨٤	٤٧,١٩٣	٥٩,٨١٨	٦٢,٤١٠	٤٩,٥٥٦	٢٨,٦٢٤	٢٥,٢٣٩	١٣,٩٥٢	٢٢,٢٧٧
صناديق التأمين	٨,٦٤١	٥,٦٦٠	١٠,١٦٥	٧,٦٢٢	٥,٨٥٣	٣,٢٨١	٣,٤٥٢	٤,٤٠٥	٤,١٢٢
قطاع الاسكان والتعمير	٤٤١	٦٨٦	٣٥٨	٥٦٢	٥٣٦	١,٢١٥	٢,٠٠٤	٢,٣٦٣	٢,١٦٦
قطاع التجارة	٧٦	١٩٠	٣٨٣	٣٠٣	٦١٠	٩١٧	٧٩٧	٨٥٦	٣٦٩
قطاع الصناعات التحويلية	٢٦٨	٦٨٨	٨٦٨	٨٣٣	١,١٢٨	١,٢٠٥	١,١٦٥	١,٤٤٣	١,٨٦١
القطاع المالى	٣٠٠	١٢٧	٢١٤	١٢٩	١٩٩	١٦٧	١٣٩	٣٣١	٣٠٠
قطاع النقل والمواصلات/ الكهرباء/ غاز/ صحة	٥٣	٨٥	١١٠	٤٣	١١٤	١٧٣	١٧٧	١٨١	١٧٨
القطاع الافراد	٣,٣٠٢	١٢,٨٧٨	٥,٥٢٠	٤,٥١٥	٤,٤٠٨	٤,٤٤٣	٤,٧٠٤	٤,٩١٩	٤,٥٣٤
قطاع البترول والتعدين	١,٨٩٨	٢,٤٠٥	٣,٦٨٥	٢,٣٦٧	٤,٨٢٧	٨,٨٣٦	٨,٤٦٧	٦,٠٧٢	٥,١٠٢
قطاع الخدمات	١,٨٧١	١,٢٨٠	٥٠٩	١,٦٠٠	١,٣٥٧	٢,٧٧٣	٣,٦٠٩	٢,٣٧٠	٢,٩٢١
مجالات أخرى ^{٢/}	٣٦٣٤	١٢٦٨٩	١٣,٧٥٦	١١,٠٠٦	١٠,١٢٢	٥٨,٦٤٥	٦٠,٠٨١	٥٨,٩٧٠	٥٨,٦١٣

المصدر: البنك المركزى المصرى.

١/ يتضمن شركات التأمين الخاصة و الفروع الاجنبية.

٢/ تتضمن ٤٥ مليار جنيه أذون خزانة (صكوك) أصدرت لصالح البنك المركزى المصرى وفقاً للإتفاق مع وزارة المالية لاستخدامها فى عمليات السوق المفتوح. وجدير بالذكر فقد تم إهلاك كافة الاذون المصدرة لصالح البنك المركزى خلال الربع الأول من عام ٢٠٠٦/٢٠٠٧.

جدول (٣٦) محفظة الأوراق المالية لدى البنوك ^{١/}

(مليون جنيه)

يوليو-١٦	أغسطس-١٦	سبتمبر-١٦	ديسمبر-١٦	يونيو-١٥	يونيو-١٤	يونيو-١٣	يونيو-١٢	يونيو-١١	
١,٢٩٨,٧٣٩	١,٣٤٩,٧٤٩	١,٣٤٥,٥٤٨	١,٥٩٠,٥٢٩	١,٠١٦,٠٢٥	٨٢٥,٥٢٤	٦٥٣,٨٨٩	٥٥٥,٣٢٦	٤٧٤,١٧٦	إجمالي الأوراق المالية
١,٠٨٥,٥١٧	١,١٣٧,١٠٢	١,١٣١,٥٧٦	١,١٢٨,٤٤٨	٩٠٠,٤١٨	٧١٦,٠٥٩	٥٧١,٢٠٤	٤٩٤,٩٣٤	٤٤٢,٦٤٨	بالعملة المحلية
٢١٣,٢٢٢	٢١٢,٦٤٧	٢١٣,٩٧٢	٤٦٢,٠٨١	١١٥,٦٠٧	١٠٩,٤٦٥	٨٢,٦٨٥	٦٠,٣٩٢	٣١,٥٢٨	بالعملة الأجنبية
١,٢٣٦,٩٣٤	١,٢٨٥,٥٣١	١,٢٨١,٥٣٩	١,٤٩٠,٧٢٣	٩٥٣,٢٦٥	٧٦٤,٠١٢	٥٩٣,٩٣٩	٤٩٨,٣٠٩	٤١٢,١٩٦	القطاع الحكومي
١,٠٤٧,٣٥١	١,٠٩٦,٢٤٩	١,٠٩٠,٧٥٩	١,٠٧٥,١١٩	٨٦١,٩٣٥	٦٧٨,٥١٢	٥٣٦,١٥٥	٤٦١,٨٢١	٤٠٧,٨١٤	بالعملة المحلية ومنها:
١٨٩,٥٨٣	١٨٩,٢٨٢	١٩٠,٧٨٠	٤١٥,٦٠٤	٩١,٣٣٠	٨٥,٥٠٠	٥٧,٧٨٤	٣٦,٤٨٨	٤,٣٨٢	بالعملة الأجنبية
-	-	-	-	-	-	-	-	-	صكوك البنك المركزي (بالعملة المحلية)
٢٨٤	٢٨٩	٣٠٤	٢٤٢	٣٨٣	٥٢٧	٥٠٥	٧١٤	٩٨٠	قطاع الأعمال العام
٢٨٤	٢٨٩	٣٠٤	٢٤٢	٣٨٣	٥٢٧	٥٠٥	٧١٤	٩٨٠	بالعملة المحلية
-	-	-	-	-	-	-	-	-	بالعملة الأجنبية
٤٨,٣٤٩	٥١,٢٩٥	٥١,٢٢٠	٧٤,٨٧٥	٤٧,٤٩٢	٤١,٠٨٧	٣٩,٠٤٤	٣٧,٠١٨	٣٩,٢٣٩	قطاع الأعمال الخاص
٣٧,٨٠٩	٤٠,٤٩١	٤٠,٤٤٠	٥٣,٠٢٠	٣٨,٠٢١	٣٦,٩٣٨	٣٤,٤٦٩	٣٢,٣١٠	٣٣,٧٦٤	بالعملة المحلية
١٠,٥٤٠	١٠,٨٠٤	١٠,٧٨٠	٢١,٨٥٥	٩,٤٧١	٤,١٤٩	٤,٥٧٥	٤,٧٠٨	٥,٤٧٥	بالعملة الأجنبية
١٣,١٧٢	١٢,٦٣٤	١٢,٤٨٥	٢٤,٦٨٩	١٤,٨٨٥	١٩,٨٩٨	٢٠,٤٠١	١٩,٢٨٥	٢١,٧٦١	قطاع العالم الخارجى (غير المقيمين)
٧٣	٧٣	٧٣	٦٧	٧٩	٨٢	٧٥	٨٩	٩٠	بالعملة المحلية
١٣,٠٩٩	١٢,٥٦١	١٢,٤١٢	٢٤,٦٢٢	١٤,٨٠٦	١٩,٨١٦	٢٠,٣٢٦	١٩,١٩٦	٢١,٦٧١	بالعملة الأجنبية

المصدر: البنك المركزى المصرى

-- لا يوجد إصدار خلال الفترة المشار إليها.

^{١/} غير متضمن محفظة الأوراق المالية لدى البنك المركزى المصرى.

جدول (٣٧): صافي الإستثمارات الأجنبية المباشرة موزعة بحسب الدول

(مليون دولار)

بيان ربع سنوى				بيان سنوى				
اكتوبر - ديسمبر ١٧/١٦	يوليو - سبتمبر ١٦/١٥	ابريل - يونيو ١٦/١٥	اكتوبر - ديسمبر ١٦/١٥	٢٠١٥/٢٠١٦	٢٠١٥/٢٠١٤	٢٠١٤/٢٠١٣	٢٠١٣/٢٠١٢	٢٠١٢/٢٠١١
٢٤١٥	١٨٧٢	١٠٤٧	١٧٥٦	٦٩٣٠	٦٣٨٠	٤١٧٨	٣٧٥٣	٣٩٨٢
٣٩٨١	٣٤٣١	٢٩٣٠	٣١٩٣	١٢٥٢٦	١٢٥٤٦	١٠٨٥٦	١٠٢٧٤	١١٧٦٨
٤٩٨	٤٩٩	٢٥٨	٢٣٨	٨٥٨	٢١١٦	٢٢٣٠	٢١٨٣	٥٧٨
٥٠	٥١	٣٩	٥٠	٢٠١	١٩٠	١٩٤	١٨٦	٢٠٣
٤١٠	٧٣	٥٢	١٠٣	٢٤٩	٢٣٠	٣٤٧	٢٦٦	٣١٦
١٧٩١	١١٨٢	١٦٠٣	٩٩٥	٥٩٤٤	٤٩٩٠	٥٠٧٩	٣٩٩٧	٥٨٢٠
٢٤	٤	٤	١٤١	١٥٤	٢٨	٦	٣٠	٦١
١٥	١٦٦	٩	١٩	٢٤٦	١٨٢	١٩٢	١٦٤	٤٠٩
٦٤	٧٥	٨٢	٩٥	٣١٣	٦٤٩	٢٨٤	١٩٢	٢٤٠
٢٠٠	٣٢٩	١٩١	٤٠١	١٣٢٩	١٣٨٣	٤٠١	٤٨١	٥٦٠
٦٤	٧٤	٢٨	٥٧	١٣٣	٢٣٧	١٣٠	٤٦	٦٤
٤٠	٣٤	٥٤	٣١	١٦٥	١٣٧	١٩٤	٢٦٣	١٥٣
٢	٠	١	٢	١٢	١٢	١٣	١١	١٣
٣٦	٥٨	١٨	٥٨	١٢٨	١٦٥	٩٥	١١٥	١٢٥
٧٨٩	٨٨٥	٥٩٤	١٠٠٤	٢٧٩٦	٢٢٢٩	١٥٩٢	٢٣٣٩	٢٤٩٧
١٥٦٦-	١٥٥٩-	١٨٨٣-	١٤٣٨-	٥٥٩٦-	٦١٦٦-	٦٦٧٨-	٦٥٢٠-	٧٧٨٦-
				٢- التدفقات للخارج				

المصدر: البنك المركزى المصرى

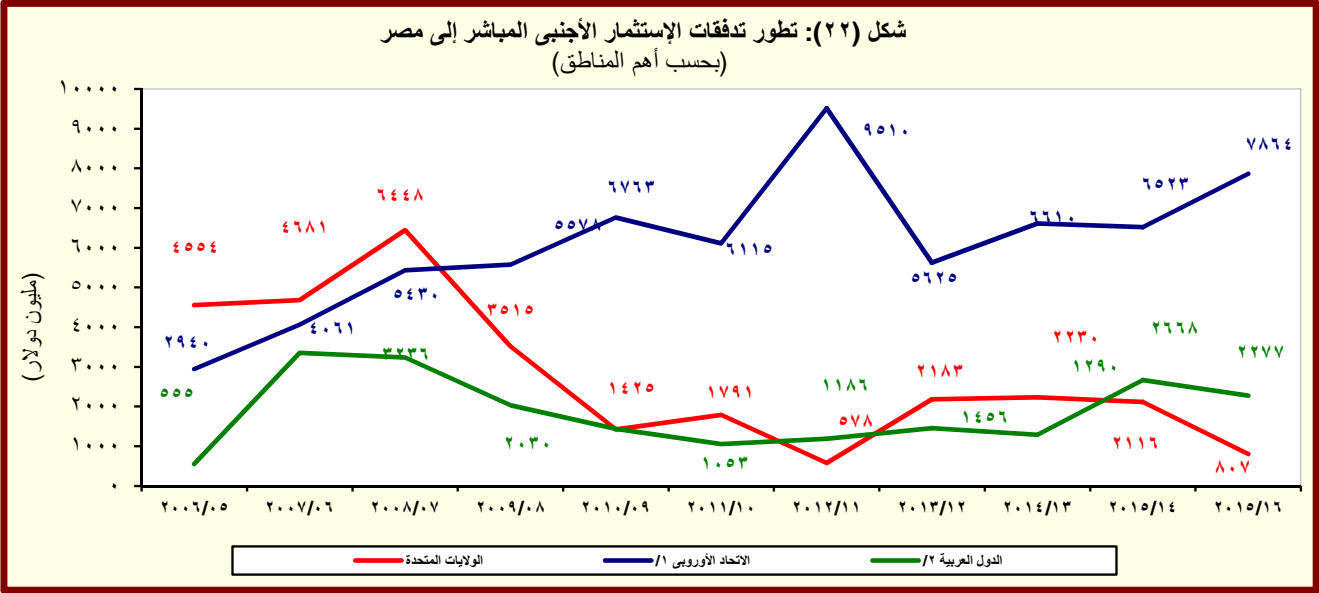

المصدر: البنك المركزى المصرى

^{١/} تتضمن النمسا وبلجيكا والدنمارك وقبرص وفرنسا وألمانيا واليونان وإيطاليا ولوكسمبورج والبرتغال ورومانيا وأسبانيا والسويد وهولندا والمملكة المتحدة.
^{٢/} تشمل البحرين والأردن والكويت ولبنان وليبيا وعمان وقطر والسعودية وتونس والإمارات ودول عربية أخرى.

القسم الثامن

معاملات القطاع الخارجى

ميزان المدفوعات - ميزان المعاملات الجارية (بيان سنوى)-----	٦٥	جدول (٣٨)
ميزان المدفوعات - ميزان المعاملات الرأسمالية (بيان سنوى)-----	٦٦	جدول (٣٩)
ميزان المدفوعات - ميزان المعاملات الجارية (بيان ربع سنوى)-----	٦٧	جدول (٤٠)
ميزان المدفوعات - ميزان المعاملات الرأسمالية (بيان ربع سنوى)-----	٦٨	جدول (٤١)
مؤشرات قياس أداء معاملات القطاع الخارجى-----	٦٩	جدول (٤٢)
بيانات التجارة الخارجية : الميزان التجارى طبقاً للتصنيف الوظيفى للأمم المتحدة-----	٧٠	جدول (٤٣)
بيانات التجارة الخارجية : الصادرات طبقاً للتصنيف الوظيفى للأمم المتحدة-----	٧١	جدول (٤٤)
بيانات التجارة الخارجية : الواردات طبقاً للتصنيف الوظيفى للأمم المتحدة-----	٧٢	جدول (٤٥)
حصيلة الصادرات البترولية-----	٧٣	جدول (٤٦)
أهم مؤشرات قطاع السياحة-----	٧٣	جدول (٤٧)
حركة الملاحة فى قناة السويس-----	٧٣	جدول (٤٨)
الصادرات حسب التوزيع الجغرافى-----	٧٣	جدول (٤٩)

جدول (٣٨): ميزان المدفوعات - ميزان المعاملات الجارية
بيان سنوى

(مليون دولار)									
يوليو-ديسمبر #٢٠١٧/٢٠١٦	يوليو-ديسمبر #٢٠١٦/٢٠١٥	#	٢٠١٦/٢٠١٥	٢٠١٥/٢٠١٤	٢٠١٤/٢٠١٣	٢٠١٣/٢٠١٢	٢٠١٢/٢٠١١	٢٠١١/٢٠١٠	
١٧,٨٨١-	١٩,٨٧٨-		٣٧,٦٠٦-	٣٩,٠٦٠-	٣٤,١٥٩-	٣٠,٦٩٥-	٣٤,١٣٩-	٢٧,١٠٣- ^{١/}	
١٠,٤٤٧	٩,١٣٠		١٨,٧٠٥	٢٢,٢٤٥	٢٦,٠٢٣	٢٦,٩٨٨	٢٥,٠٧٢	٢٦,٩٩٣	
٢,٩٣٥	٣,١٢٧		٥,٦٧٤	٨,٨٩٢	١٢,٣٥٦	١٣,٠٢٣	١١,٢٢٥	١٢,١٣٦	
٧,٥١١	٦,٠٠٣		١٣,٠٣٠	١٣,٣٥٣	١٣,٦٦٧	١٣,٩٦٥	١٣,٨٤٧	١٤,٨٥٧	
٢٨,٣٢٧-	٢٩,٠٠٩-		٥٦,٣١١-	٦١,٣٠٦-	٦٠,١٨٢-	٥٧,٦٨٣-	٥٩,٢١١-	٥٤,٠٩٦-	
٥,١١٥-	٥,٤٣٠-		٩,٢٩٤-	١٢,٣٦٦-	١٣,٢٤٧-	١٢,١٢٤-	١١,٧٧٥-	٩,٢٦٢-	
٢٣,٢١٢-	٢٣,٥٧٨-		٤٧,٠١٧-	٤٨,٩٣٩-	٤٦,٩٣٥-	٤٥,٥٥٩-	٤٧,٤٣٦-	٤٤,٨٣٤-	
٢,٤٥٨	٤,٦٥٦		٦,٥٣٣	١٠,٧٤٣	٨,٢٧٤	١٢,٤٤٦	١٢,٠٦٤	١٣,٩٢٨	
٧,٣١١	٩,٠٨٥		١٦,٠٧٩	٢١,٨١٢	١٧,٤٣٧	٢٢,٠٢٧	٢٠,٦٢٦	٢١,٤٥٤	
٤,٣٦٦	٥,٠١٠		٩,٥٣٥	٩,٨٥٠	٩,٤٦٦	٩,١٨٨	٨,٥٨٥	٨,٠٦٩	
٢,٥١٥	٢,٦٤٧		٥,١٢٢	٥,٣٦٢	٥,٣٦٩	٥,٠٣٢	٥,٢٠٨	٥,٠٥٣ ومنه: قناة السويس	
١,٥٨٤	٢,٧٠٧		٣,٧٦٨	٧,٣٧٠	٥,٠٧٣	٩,٧٥٢	٩,٤١٩	١٠,٥٨٩	
١٢٣	٢٠٤		٣٧٨	١,٣٨٢	٦٥٤	٤٣٨	٢٧٦	١١٨	
١,٢٣٧	١,١٦٤		٢,٣٩٩	٣,٢١٠	٢,٢٤٤	٢,٦٥٠	٢,٣٤٦	٢,٦٧٩	
٤,٨٥٣	٤,٤٢٨		٩,٥٤٦	١١,٠٦٩	٩,١٦٣	٩,٥٨١	٨,٥٦٢	٧,٥٢٦	
٥٩٧	٧٢٣		١,٣٣٩	١,٥٣٥	١,٧١٧	١,٦٥٩	١,٣٧٥	١,٣٨٥	
١,٧٤١	١,٧٢٢		٤,٠٩١	٣,٣٣٨	٣,٠٤٥	٢,٩٢٩	٢,٤٩٨	٢,١١٣	
٣٧٥	٣٠٥		٧٧٧	٨٥٤	١,٠٧٤	١,٢٤٤	١,١٥٢	١,١٠٦	
٢,١٤٠	١,٦٧٨		٣,٣٣٩	٥,٣٤٢	٣,٣٢٧	٣,٧٥٠	٣,٥٣٨	٢,٩٢٢	
٢,٢٢٥-	٢,٤٢٦-		٤,٤٧١-	٥,٧٠١-	٧,٢٦٣-	٧,٤٠٦-	٦,٤٧٩-	٦,٠٥٠-	
١٧٦	١٩٠		٣٩٧	٢١٣	١٩٤	١٩٨	٢٤٦	٤١٩	
٢,٤٠١	٢,٦١٦		٤,٨٦٨	٥,٩١٤	٧,٤٥٧	٧,٦٠٤	٦,٧٢٦	٦,٤٦٨	
٥٢٧	٣٧٩		٧٥٢	٦٤٤	٦٥٣	٧٥٥	٥٣٥	٥٥٤ ومنه: فوائد مدفوع	
١٥,٤٢٣-	١٥,٢٢٢-		٣١,٠٧٣-	٢٨,٣١٨-	٢٥,٨٨٥-	١٨,٢٤٩-	٢٢,٠٧٥-	١٣,١٧٥-	
٧,٩٩٩	٨,٢٧١		١٦,٨٨٥	٢١,٨٧٦	٣٠,٣٦٨	١٩,٢٦٥	١٨,٤٠٨	١٣,١٣٧	
٧٣	٣٢		١٠٢	٢,٦٧٠	١١,٩٢٠	٨٣٦	٦٣٢	٧٥٣	
٧,٩٢٦	٨,٢٣٩		١٦,٧٨٤	١٩,٢٠٥	١٨,٤٤٨	١٨,٤٢٩	١٧,٧٧٦	١٢,٣٨٤	
٩,٦٤٩-	٩,٣٧٧-		١٨,٦٥٩-	١٢,١٤٣-	٢,٧٨٠-	٦,٣٩٠-	١٠,١٤٦-	٦,٠٨٨-	
			الميزان التجاري ^{١/}						
			الصادرات						
			بنزولي						
			غير بنزولي						
			الواردات						
			بنزولي						
			غير بنزولي						
			الخدمات (صافي) #						
			المتحصلات						
			النقل						
			ومنه: قناة السويس						
			السياحة والسفر						
			خدمات حكومية						
			متحصلات أخرى						
			المدفوعات						
			النقل						
			السياحة والسفر						
			المدفوعات الحكومية						
			مدفوعات أخرى						
			دخل الاستثمار (صافي)						
			متحصلات دخل الاستثمار						
			مدفوعات دخل الاستثمار						
			ومنه: فوائد مدفوع						
			السلع والخدمات (صافي)						
			التحويلات (صافي)						
			التحويلات الرسمية (صافي)						
			التحويلات الخاصة (صافي)						
			الميزان الجاري						

المصدر: البنك المركزى المصرى.

* ميندى.

أرقام معدلة من قبل البنك المركزى المصرى.

١/ يتضمن صادرات و واردات المناطق الحرة.

ملحوظة: بيانات التجارة فى هذا الجدول تم تجميعها من مصادر الجهاز المصرفى طبقاً للتنفقات النقدية. و قد تختلف هذه البيانات عن البيانات المجمعة لدى الجهاز المركزى للتجعة العامة والإحصاء والمبنية على أساس التنفقات السلعية وفقاً لسجلات مصلحة الجمارك .

شكل (٢٣): توزيع متحصلات ميزان المعاملات الجارية

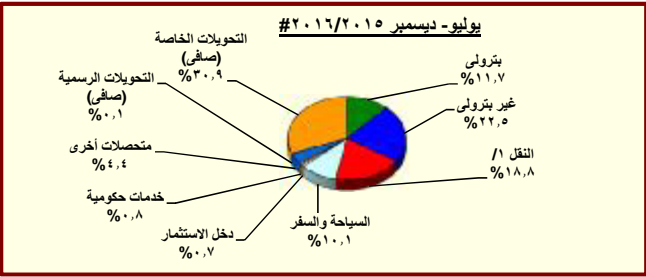
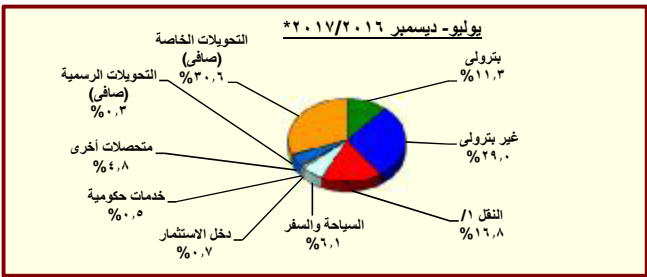

المصدر: البنك المركزى المصرى.

* ميندى.

١/ يتضمن متحصلات قناة السويس.

جدول (٣٩): ميزان المدفوعات (تابع) - ميزان المعاملات الرأسمالية
بيان سنوى

(مليون دولار)								
يوليو-ديسمبر #	يوليو-ديسمبر	٢٠١٦/٢٠١٥	٢٠١٦/٢٠١٥	٢٠١٥/٢٠١٤	٢٠١٣/٢٠١٢	٢٠١٢/٢٠١١	٢٠١١/٢٠١٠	
١٧,٦١٧	٦,١٦٣	١٩,٨٥٢	١٧,٩٢٩	٥,١٩٠	٩,٧٧٣	١,٠٢٣	٤,١٩٩-	ميزان المعاملات الرأسمالية
٣٩-	٧٨-	١٤١-	١٢٣-	١٩٤	٨٧-	٩٦-	٣٢-	الحساب الرأسمالى
١٧,٦٥٦	٦,٢٤٠	١٩,٩٩٣	١٨,٠٥٢	٤,٩٩٥	٩,٨٦٠	١,١١٩	٤,١٦٦-	الحساب المالى
١٠٨-	٦٦-	١٦٤-	٢٢٣-	٣٢٧-	١٨٤-	٢٤٩-	٩٥٨-	تدفقات الاستثمار فى الخارج
٤,٢٨٧	٣,١١٣	٦,٨٣٨	٦,٣٨٠	٤,١٧٨	٣,٧٥٣	٣,٩٨٢	٢,١٨٩	تدفقات الاستثمارات المباشرة فى مصر (صافى)
١٣٥	١٠٣	١٩٢	٤٧	٦٦	٢٢	١٤٩-	١١٨-	استثمارات محفظة الأوراق المالية للخارج
٢١٣	١,٥٨٦-	١,٢٨٧-	٦٣٩-	١,٢٣٧	١,٤٧٧	٥,٠٢٥-	٢,٥٥١-	صافى تدفقات محفظة الأوراق المالية فى مصر
٨٠٦-	١,٤٢٧-	١,٤٤٥-	١,١٤٨-	٩٢٧	٢,٢٥٨	٨٠	٢١١	ومنها السندات
١٣,١٢٩	٤,٦٧٦	١٤,٤١٤	١٢,٤٨٧	١٥٩-	٤,٧٩٠	٢,٥٦٠	٢,٧٢٨-	صافى الاستثمارات الأخرى
٦,٠٢٤	٣,٧٨٠	٦,١٣٥	٥,٠٣٦	٢٠٧	١,١٧٤	٢٤٦	١,٥٠١	صافى الاقتراض
٢,٩٧٦	٣٩٢-	٥٠٧-	٤٨٣-	٩٥٦-	٧٥٠	٣١٠-	٨٢٩-	القروض المتوسطة وطويلة الأجل
٤,٤٢٨	٩٥٣	٢,٠٨١	١,٧٥٤	١,١٥٣	٢,٧١٠	١,٦٣٧	١,١٤٨	المستخدم
١,٤٥٢-	١,٣٤٥-	٢,٥٨٧-	٢,٢٣٦-	٢,١١٠-	١,٩٥٩-	١,٩٤٧-	١,٩٧٧-	السداد
٩١٧	١٨٤	٨٥٨	٢٥٨	٥٦-	١٨-	٧-	٦٣-	تسهيلات موردين ومشترين متوسطة الأجل
٩٧٢	٢٠٠	٩٣٦	٣١٣	٨	٤٣	٧٨	٧٣	المستخدم
٥٦-	١٦-	٧٨-	٥٥-	٦٤-	٦٢-	٨٥-	١٣٦-	السداد
٢,١٣٢	٣,٩٨٨	٥,٧٨٤	٥,٢٦١	١,٢٢٠	٤٤٢	٥٦٣	٢,٣٩٣	صافى تسهيلات موردين ومشترين قصيرة الأجل
٢,٤١٥-	٢,٩٥٣-	٣,٧٤٠-	١,٢٢١-	٢,٢٧٨-	٢,١١٦-	١,١٦٣	٣,٤٢٧-	أصول أخرى
٢,٠٠٢-	٩	١٠٤-	٢٨-	٤٥-	١٠-	٢٨	٦٤-	البنك المركزى المصرى
١٨	١,٥٢٠	٢,١٦٣	٤,٧٧٤	٦٦٢	٢,٠٦١	٤,٣٦٦	١,٦٠٩-	البنوك الأخرى
٤٣٠-	٤,٤٨٣-	٥,٧٩٩-	٥,٩٦٧-	٢,٨٩٥-	٤,١٦٧-	٣,٢٣٠-	١,٧٥٤-	أخرى
٩,٥٢٠	٣,٨٤٩	١٢,٠١٩	٨,٦٧١	١,٩١٢	٥,٧٣٢	١,١٥١	٨٠٢-	خصوم أخرى
٨,٠٥٨	١,٤٨٨	٥,٨٥٨	٥,٤٧٤	١,٩٠٤	٦,٤٥٣	١,١٦٩	٤٤-	البنك المركزى المصرى
١,٤٦٢	٢,٣٦٢	٦,١٦١	٣,١٩٧	٨	٧٢١-	١٨-	٧٥٨-	البنوك الأخرى
٩٤٩-	١٩١-	٤,٠٠٥-	٢,٠٦١-	٩٣١-	٣,١٤٦-	٢,١٥٥-	٥٣٣	السهم والخطأ (صافى)
٧,٠١٩	٣,٤٠٥-	٢,٨١٣-	٣,٧٢٥	١,٤٧٩	٢٣٧	١١,٢٧٨-	٩,٧٥٤-	الميزان الكلى

المصدر: البنك المركزى المصرى.
* مبدئى.

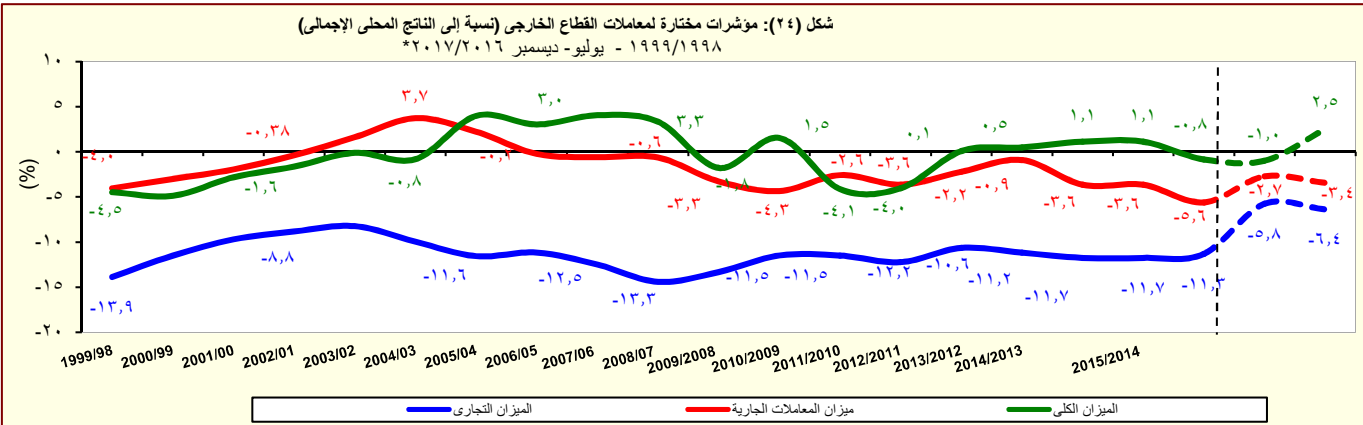

المصدر: البنك المركزى المصرى.
* مبدئى.

جدول (٤٠): ميزان المدفوعات - ميزان المعاملات الجارية
بيان ربع سنوى

(مليون دولار)

	٢٠١٥/٢٠١٤			#٢٠١٦/٢٠١٥			٢٠١٧/٢٠١٦*	
	الربع الثانى	الربع الثالث	الربع الرابع	الربع الاول	الربع الثانى	الربع الثالث	الربع الاول	الربع الثانى
الميزان التجارى ^{١/}	-١٠,٤٦٣	-٩,١٥٩	-٩,٥١٤	-١٠,٠١٢	-٩,٨٦٧	-٩,٩٧٠	-٨,٨٣٥	-٨,٦٧١
الصادرات	٥,٩٣٠	٤,٧٥٢	٥,١٤٨	٤,٧٣١	٤,٣٩٩	٤,٢٧٦	٥,٢٩٩	٥,٢٦١
بترولى	٢,٥١٠	١,٥٦٩	١,٩٥٤	١,٦٦٢	١,٤٦٥	١,٠٨٤	١,٤٦٣	١,٥٢٦
غير بترولى	٣,٤٢٠	٣,١٨٣	٣,١٩٤	٣,٠٦٩	٢,٩٣٤	٣,١٩١	٣,٨٣٦	٣,٧٣٦
الواردات	-١٦,٣٩٣	-١٣,٩١١	-١٤,٦٦٣	-١٤,٧٤٣	-١٤,٢٦٦	-١٤,٢٤٦	-١٤,١٣٣	-١٣,٩٣٢
بترولى	-٣,٠١٢	-٢,٢٢٣	-٣,١٢٨	-٢,٨١٠	-٢,٦٢١	-١,٦٤٢	-٢,٢٢٢	-٢,٥٨٢
غير بترولى	-١٣,٣٨١	-١١,٦٨٨	-١١,٥٣٥	-١١,٩٣٣	-١١,٦٤٥	-١٢,٦٠٤	-١١,٩١٢	-١١,٣٥٠
الخدمات (صافى) #	٣,٢٥٢	١,٦٢٦	١,٩٠٠	٢,٨٣٤	١,٨٢٢	٨٦٤	١,٠١٣	١,٤١١
المتحصلات	٥,٩٥٣	٤,٣٣٥	٥,١١٩	٥,٠٤٢	٤,٠٤٣	٣,٤٣١	٣,٥٦٤	٣,٧٦٤
النقل	٢,٤٥٦	٢,٢٤٦	٢,٤٧٢	٢,٦٤١	٢,٣٦٩	٢,٢٤٣	٢,٢٨٢	٢,٣٤١
ومنه : قناة السويس	١,٣٨٣	١,٢٢٤	١,٢٨٠	١,٣٦٦	١,٢٨٠	١,٢٣١	١,٢٤٤	١,٣٠٠
السياحة والسفر	١,٩٢٠	١,٤٥٨	١,٩٠٠	١,٧٢٦	٩٨١	٥٥١	٥١٠	٧٥٨
خدمات حكومية	٥٥٧	١٠٢	١٤٠	١٢٣	٨١	٧٤	٩٩	٦٣
متحصلات أخرى	١,٠٢٠	٥٢٩	٦٠٧	٥٥٢	٦١٢	٥٦٣	٦٧٣	٦٠٣
المدفوعات	٢,٧٠١	٢,٧٠٩	٣,٢١٩	٢,٢٠٧	٢,٢٢١	٢,٥٦٧	٢,٥٥١	٢,٣٥٤
النقل	٤١٣	٣٥١	٣٧٥	٣٨٢	٣٤١	٢٩٤	٣٢٣	٣٠٦
السياحة والسفر	٧٩١	٨٥٤	٨٦٦	٧٩٢	٩٣١	١,١٩٢	١,١٧٧	١,١٠٥
المدفوعات الحكومية	١٦٢	١٧٣	٣١٨	١٨٤	١٢٢	١٤٥	٣٢٧	١٥٧
مدفوعات أخرى	١,٣٣٤	١,٣٣١	١,٦٦٢	٨٥١	٨٢٧	٩٣٧	٧٢٤	٧٨٥
دخل الاستثمار (صافى)	-١,٣٣٨	-١,٤٦٦	-١,١١٠	-١,١٤٨	-١,٢٧٨	-٦٨٨	-١,٣٥٧	-١,١١٨
متحصلات دخل الاستثمار	٥٦	٥٠	٦٣	١٠١	٨٩	٨٣	١٢٤	٨٢
مدفوعات دخل الاستثمار	١,٣٩٤	١,٥١٧	١,١٧٣	١,٢٥٠	١,٣٦٧	٧٧٢	١,٤٨١	١,٢٠٠
ومنه : فوائد مدفوعة	١٥٨	١٥٩	١١٥	١٨٦	١٩٤	١٤٥	٢٢٨	٢٤٧
السلع والخدمات (صافى)	-٧,٢١١	-٧,٥٣٣	-٧,٦١٤	-٧,١٧٧	-٨,٠٤٥	-٩,١٠٦	-٧,٨٢٢	-٧,٢٦٠
التحويلات (صافى)	٥,٧٩٧	٤,٩٦٣	٤,٩٢٧	٤,٣١٦	٣,٩٥٥	٤,١٣١	٤,٣٨٨	٣,٣٩٥
التحويلات الرسمية (صافى)	١,١٣١	٦	٥٨	٢٢	١٠	٢٩	٤١	٣٤
التحويلات الخاصة (صافى)	٤,٦٦٦	٤,٩٥٧	٤,٨٦٩	٤,٢٩٤	٣,٩٤٥	٤,١٠٣	٤,٣٤٧	٣,٣٦١
الميزان الجارى	-٢,٧٥٢	-٤,٠٣٧	-٣,٧٩٧	-٤,٠١٠	-٥,٣٦٨	-٥,٦٦٣	-٤,٧٩١	-٤,٩٨٣

المصدر: البنك المركزى المصرى.

مبذنى *

أرقام معجلة من قبل البنك المركزى

يتضمن صادرات و واردات المناطق الحرة / ١

ملحوظة : بيانات التجارة فى هذا الجدول تم تجميعها من مصادر الجهاز المصرفى طبقاً للتدقيقات النقدية. و قد تختلف هذه البيانات عن البيانات المجمعة لدى الجهاز المركزى للتعبئة العامة والإحصاء والمبنية على أساس التدقيقات السلعية وفقاً لسجلات مصلحة الجمارك .

جدول (٤١): ميزان المدفوعات (تابع) - ميزان المعاملات الرأسمالية
بيان ربع سنوى

(مليون دولار)

٢٠١٧/٢٠١٦*		#٢٠١٦/٢٠١٥				٢٠١٥/٢٠١٤			
الربع الثانى	الربع الاول	الربع الرابع	الربع الثالث	الربع الثانى	الربع الاول	الربع الرابع	الربع الثالث	الربع الثانى	
١٠,٥٢٦	٧,٠٩١	٦,٦٢٧	٨,٣٨٧	٤,٥٣١	١,٦٣٢	١١,٢٨٠	٥,٨٧٧	٣٧١	ميزان المعاملات الرأسمالية
-٣٠	-٩	-١١	-٥٣	-٤١	-٣٦	-٤٧	-٢٣	-٣١	الحساب الرأسمالى
١٠,٥٥٦	٧,١٠٠	٦,٦٣٧	٨,٤٤١	٤,٥٧٣	١,٦٦٨	١١,٣٢٧	٥,٩٠٠	٤٠٢	الحساب المالى
-٤٦	-٦٢	-٥١	-٤٨	-٢٥	-٤٠	-٦٨	-٤٨	-٥٥	تدفقات الاستثمار فى الخارج
٢,٤١٥	١,٨٧٢	١,٠٤٧	٢,٧٧٣	١,٧٥٦	١,٣٥٧	١,٢٦٥	٢,٥٤٧	١,٢٤٦	تدفقات الاستثمارات المباشرة فى مصر (صافى)
١٠٧	٢٨	٤٤	٤٦	٦٨	٣٥	٩٧	١	-١٧	استثمارات محفظة الأوراق المالية للخارج
١,٠٥٤	-٨٤١	٢١٥	٨٥	-١٨٠	-١,٤٠٦	١,٤٢٧	٣٠	-٢,٤١١	صافى تدفقات محفظة الأوراق المالية فى مصر
٢٧	-٨٣٣	-٢١	٣	-٣٥	-١,٣٩٢	١,٣٦٢	-٩	-٢,٥١٤	و منها السندات
٧,٠٢٦	٦,١٠٣	٥,٣٨٣	٥,٥٨٥	٢,٩٥٥	١,٧٢١	٨,٦٠٦	٣,٣٧٠	١,٦٣٩	صافى الاستثمارات الأخرى
٤,٧١٤	١,٣١٠	١,٨٣٠	١,٤٩٣	٢,٩٧٤	٨٠٦	٢,٤٢٢	٤٧٤	١,٥٨٢	صافى الاقتراض
٢,٦٩٢	٢٨٤	-٩	٢١٥	٢٥٠	-٦٤٢	٨٥	-٣٦٧	١٦٢	القروض المتوسطة وطويلة الأجل
٣,١٨٧	١,٢٤١	٤٤٧	١,١٢٣	٧١٦	٢٣٧	٣٢٤	٤٨٤	٤٠٠	المستخدم
-٤٩٥	-٩٥٨	-٤٥٦	-٩٠٩	-٤٦٧	-٨٧٨	-٢٣٩	-٨٥٢	-٢٣٨	السداد
٣٤٥	٥٧٢	٨٢٤	٤٩٨	١١٥	٦٩	٩٣	١٠	١٦٤	تسهيلات موردين ومشتريين متوسطة الأجل
٣٨٢	٥٩٠	٨٥٧	٥٠٤	١٢٥	٧٥	١١١	١٨	١٨٤	المستخدم
-٣٧	-١٩	-٣٣	-٦	-١٠	-٦	-١٨	-٨	-٢٠	السداد
١,٦٧٧	٤٥٥	١,٠١٥	٧٨٠	٢,٦٠٩	١,٣٧٩	٢,٢٤٤	٨٣١	١,٢٥٦	صافى تسهيلات موردين ومشتريين قصيرة الأجل
-٢,١٦٩	-٢٤٥	٧٩٩	-١,٣٢٣	-٣,١٩٨	٢٤٥	-٣٥٥	١,٣٠٥	-٩٤	أصول أخرى
-١,٩٩٠	-١٢	-٩٠	-٢٤	٦	٤	-٥٤	-١٧	١٩	البنك المركزى المصرى
٢٣٤	-٢١٧	٨٨٣	-٣١٢	٦٩٣	٨٢٧	١٤٣	١,٥٢٠	٣,٠٥٣	البنوك الأخرى
-٤١٤	-١٦	٥	-٩٨٧	-٣,٨٩٧	-٥٨٦	-٤٤٤	-١٩٨	-٣,١٦٦	أخرى
٤,٤٨٢	٥,٠٣٨	٢,٧٥٤	٥,٤١٥	٣,١٧٩	٦٧٠	٦,٥٤٠	١,٥٩٢	١٥٢	خصوم أخرى
٤,٦٠٨	٣,٤٥٠	١,٤١٤	٢,٩٥٧	١,٤٨٧	١	٦,٠٠٠	٠	-٥٢٧	البنك المركزى المصرى
-١٢٦	١,٥٨٩	١,٣٤١	٢,٤٥٩	١,٦٩٣	٦٦٩	٥٤٠	١,٥٩٢	٦٧٨	البنوك الأخرى
-٧٣٢	-٢١٦	-١,٠٠٩	-٢,٩٦٠	١,٠٨٨	-١,٢٧٩	-٢,٧١٢	-١,٨٧٠	٩٥٤	السهم والخطأ (صافى)
٥,١٢٨	١,٨٩١	٨٢٨	-٢٣٥	٢٥٢	-٣,٦٥٧	٤,٧٧١	-٢٩	-١,٤٢٧	الميزان الكلى

المصدر: البنك المركزى المصرى.

ميدنى *

أرقام معدلة من قبل البنك المركزى.

جدول (٤٢): مؤشرات قياس أداء معاملات القطاع الخارجى

يوليو-ديسمبر ٢٠١٧/٢٠١٦	يوليو-ديسمبر #٢٠١٦/٢٠١٥	#	٢٠١٦/٢٠١٥	٢٠١٥/٢٠١٤	٢٠١٤/٢٠١٣	٢٠١٣/٢٠١٢	٢٠١٢/٢٠١١
(مليون دولار)							
٢٥,٩٣٢	٢٦,٦٧٦	٥٢,٠٦٦	٦٦,١٤٦	٧٤,٠٢٢	٦٨,٤٧٧	٦٤,٣٥٢	المتحصلات الجارية (متضمنة التحويلات الرسمية)
(٢,٨)-	(٢٧,٥)-	(٢١,٣)-	(١٠,٦)-	(٨,١)	(٦,٤)	(٣,٨)	
٢٥,٨٥٩	٢٦,٦٤٤	٥١,٩٦٤	٦٣,٤٧٥	٦٢,١٠٢	٦٧,٦٤٢	٦٣,٧٢٠	المتحصلات الجارية (بدون التحويلات الرسمية)
(٢,٩)-	(٢٢,١)-	(١٨,١)-	(٢,٢)	(٨,٢)-	(٦,٢)	(٤,٠)	
٣٥,٥٨١	٣٦,٠٥٣	٧٠,٧٢٥	٧٨,٢٨٨	٧٦,٨٠٢	٧٤,٨٦٨	٧٤,٤٩٨	المدفوعات الجارية
(١,٣)-	(١٢,٣)-	(٩,٧)-	(١,٩)	(٢,٦)	(٠,٥)	(٩,٤)	
(نسبة مئوية، إلا إذا ذكر خلاف ذلك)							
المتحصلات الجارية / المدفوعات الجارية							
٧٢,٧	٧٣,٩	٧٣,٥	٨١,١	٨٠,٩	٩٠,٣	٨٥,٥	بدون التحويلات الرسمية
٧٢,٩	٧٤,٠	٧٣,٦	٨٤,٥	٩٦,٤	٩١,٥	٨٦,٤	شاملة التحويلات الرسمية
٣٦,٩	٣١,٥	٣٣,٢	٣٦,٣	٤٣,٢	٤٦,٨	٤٢,٣	الصادرات السلعية / الواردات السلعية
٤٠,٤	٣٤,٣	٣٦,٠	٣٥,٠	٤١,٩	٣٩,٩	٣٩,٣	الصادرات السلعية / المتحصلات الجارية (بدون التحويلات الرسمية)
٢٩,٠	٢٢,٥	٢٥,١	٢١,٠	٢٢,٠	٢٠,٦	٢١,٧	الصادرات غير البترولية / المتحصلات الجارية (بدون التحويلات الرسمية)
٧٩,٦	٨٠,٥	٧٩,٦	٧٨,٣	٧٨,٤	٧٧,٠	٧٩,٥	الواردات السلعية / المدفوعات الجارية
٥,١	٣,٤	٣,٧	٣,٩	٣,٣	٣,١	٣,١	نسبة تغطية الإحتياطى الدولى للواردات (عدد الأشهر)
١٥٠,٦	٢٠٥,٢	١٦٨,٤	١٩٧,١	١٩٠,٣	٢٢٩,٩	٢٤٠,٩	المتحصلات الخدمية / المدفوعات الخدمية #
٦,١	١٠,٢	٧,٣	١١,٦	٨,٢	١٤,٤	١٤,٨	إيرادات السياحة / المتحصلات الجارية (بدون التحويلات الرسمية)
٢١,٧	٢٩,٨	٢٣,٤	٣٣,٨	٢٩,١	٤٤,٣	٤٥,٧	إيرادات السياحة / المتحصلات الخدمية #
٧,٨	٦,٥	٦,٦	٤,٤	٣,٨	٤,١	٤,٠	خدمة الدين / المتحصلات الجارية (متضمنة التحويلات الرسمية) ^{١/}
٢,٧	١,٧	٣,٩	٤,٠	٤,٥	٤,٨	٥,٠	الصادرات غير البترولية (نسبة إلى الناتج المحلى الإجمالى) ^{٢/}
٢,٦	٢,٦	٤,٨	٦,٦	٥,٧	٧,٦	٧,٤	إجمالى المتحصلات الخدمية (نسبة إلى الناتج المحلى الإجمالى) ^{٣/}
٠,٦	٠,٨	١,١	٢,٢	١,٧	٣,٤	٣,٤	ومنها : السياحة (نسبة إلى الناتج المحلى الإجمالى) ^{٢/}
٣,٤-	٢,٧-	٥,٦-	٣,٦-	٠,٩-	٢,٢-	٣,٦-	ميزان المعاملات الجارية (نسبة إلى الناتج المحلى الإجمالى) ^{٢/}
٢,٥	١,٠-	٠,٨-	١,١	٠,٥	٠,١	٤,٠-	ميزان المدفوعات (نسبة إلى الناتج المحلى الإجمالى) ^{٢/}
٢٥٩,٦	١٧٩,٢	١٠٧,١	٧٢,٧	٦٢,٢	٦٣,١	٥٣,٤	إجمالى الدين الخارجى / المتحصلات الجارية (متضمنة التحويلات الرسمية)
٢,٠	١,٦	١,٦	١,٠	١,٠	٠,٩	١,٠	مدفوعات الفوائد على الدين الخارجى / المتحصلات الجارية (متضمنة التحويلات الرسمية)
١٧٣,٠	١٩٥,٠	١٣٩,٥	٢٣٢,٧	٤١٢,٩	٤٠٥,٢	٤١٠,٩	نسبة السيولة (%) ^{٢/}

المصدر: البنك المركزى المصرى وحسابات وزارة المالية.

* مبدئى.

() معدل النمو عن الفترة المقابلة فى العام السابق.

أرقام معدلة من قبل البنك المركزى المصرى.

١/ تم تقدير قيمة خدمة الدين الخارجى من واقع بيانات ميزان المدفوعات.

٢/ قامت وزارة التخطيط والمتابعة والإصلاح الإدارى بمراجعة السلسلة الزمنية للناتج المحلى الإجمالى ابتداءً من عام ٢٠١٢/٢٠١١ وحتى عام ٢٠١٥/٢٠١٤ وفقاً للتعداد الإقتصادى للعام المالى ٢٠١٣/٢٠١٢ والذى ساعدت نتائجه فى تحقيق قدر أكبر من شمولية المنشآت بالإضافة إلى تحسين تقديرات حجم القطاع غير الرسمى. وقد تم الإعلان عن الناتج المحلى الإجمالى للعام المالى ٢٠١٦/٢٠١٥ والذى وصل إلى ٢٧٠٨,٣ مليار جنيه.

٣/ يعكس هذا المؤشر (نسبة الإحتياطى الدولى متضمن الذهب وأصول البنوك فى الخارج) إلى (خدمة الدين + الإلتزامات الخارجية السائلة).

جدول (٤٣): بيانات التجارة الخارجية - الميزان التجارى
طبقاً للتصنيف الإقتصادي للأمم المتحدة (BEC)

(مليون جنيه)

		٢٠١٦/٢٠١٥	٢٠١٥/٢٠١٤	٢٠١٤/٢٠١٣	٢٠١٣/٢٠١٢	٢٠١٢/٢٠١١	البند
يوليو - أكتوبر *٢٠١٧/٢٠١٦	يوليو - أكتوبر *٢٠١٦/٢٠١٥						
١١٠,٠٨٥-	١٣٢,٩٨٥-	٤٠٥,٧٥٢-	٢٧٠,٥٥٦-	٢٧٠,٢٥٢-	٢٦٧,٤٤٤-	٢٠٢,٩٥٠-	الميزان الكلى
(١٧,٢)-		(٥٠,٠)	(٠,١)	(١,٠)	(٣١,٨)	(١٠,٣)	
٧,١٣٨-	٨,٦٤١-	٢٨,١٦١-	٢٣,٠٧٥-	٢٤,٦٧٥-	٣١,١٠٢-	٢٨,٦١٨-	١١١ سلع غذائية أولية (للصناعة)
٥٨٣-	٤٢٨-	٨٧٢	٥٠٤	٣,٦٠٧-	٢,٠٤٦-	١,٢٩٩-	١١٢ سلع غذائية أولية (للإستهلاك)
٥,٧٥٠-	٢,٨١١-	١٣,٨٥٩-	٥,٦٣٧-	٥,٨٧٧-	١٠,٩٦٨-	٢٤,٧٤٥-	١٢١ سلع غذائية مصنعة (للصناعة)
٥,٥٤٣-	٦,٧٦٤-	١٨,٧٩١-	١٥,٣٠٧-	١٠,١٧٠-	١١,٩٩١-	١١,٥٤٩-	١٢٢ سلع غذائية مصنعة (للإستهلاك)
٧,٧٥٣-	٦,٨٣٩-	٢١,٨٨٤-	١٩,٩٥١-	١٤,٠١٤-	٢٥,٢٤٤-	٢٨,٣٦٣-	٢١ مستلزمات صناعية أولية
٣٢,٩٥٢-	٤٠,٥٨٧-	١٢٤,٢٩٤-	٨٩,٧٨٧-	٧٤,٨٢٠-	٧٤,٩١١-	٦٣,٥٦٩-	٢٢ مستلزمات صناعية مصنعة
٤,٦٣٩	٤,٩٤٨	٥,٣٣٠	٨,١٥٣	٦,٧٤٧-	١١,٠٦٥	٢١,٣٩٦	٣١ وقود وزيوت (خام)
١٠,٥٣٩-	١٥,٩١٨-	٤٩,٣٥٤-	١٧,٠٥٢-	٢٢,٦٨٣-	١٥,٠٥٤-	٤٥٣-	٣٢ وقود مصنع و زيوت اخرى
١٩,٣٦٤-	٢٤,٦٢٨-	٥٧,١٨٢-	٤٦,٧٧٤-	٤٤,٣٩٤-	٤١,٢٩٩-	٢٥,٤٣٢-	٤١ سلع رأسمالية عدا معدات النقل
٩,٤٤٧-	٨,١٧٩-	٢٦,٣٠٣-	٢٣,٢٧٣-	٢٠,٦٨٣-	١٩,٤٥٧-	١٥,٢٤٦-	٤٢ قطع غيار وأجزاء سلع رأسمالية
٦,١٢٩-	٨,٩٥١-	٢٥,٣١٧-	١٦,٧١٩-	٦,٦٠٢-	٨,٧٥٢-	٦,٩٠٠-	٥١ سيارات الركوب
١,٩٨٤-	٣,٩٢٩-	١٠,٣٧٥-	٥,٨٥٩-	٦,٢٧٠-	٧,٥٢٥-	٦,٠٧٢-	٥٢ سيارات اخرى
٦,٢٧٠-	٦,١٧٦-	٢١,٠٩٤-	١٥,٨٩١-	١٥,٢٩٤-	١٥,٨٨٠-	١١,٥٥٣-	٥٣ قطع غيار وأجزاء لوسائل النقل
٣,٧٧٠	٣,٠١٠	٥,٤٢٤	٩,١٠٤	٣,٣٥٤-	٢,٥٧٠-	٧١٨	٦١ سلع إستهلاكية معمرة
١١١	١,٧٣٨-	٤,٢٦٩-	١,٣٨٦	٢,٧٤٥	١٢٨-	٢,٥٥٠	٦٢ سلع إستهلاكية نصف معمرة
٥,٠٤٧-	٥,١٣٧-	١٥,٧٢٣-	١٠,٠٠٤-	١٤,٩١٢-	١١,٧٥٥-	٣,٧٢٦-	٦٣ سلع إستهلاكية غير معمرة
١٠٤-	٢١٨-	٧٧٤-	٣٧٥-	١,١٠٦	١٧٣	٩٠-	٧ أخرى

المصدر: وزارة المالية - مصلحة الجمارك.

() معدل النمو السنوى.

* بيان مبدئى، أرقام معدلة.

جدول (٤٤): بيانات التجارة الخارجية - الصادرات
طبقاً للتصنيف الإقتصادي للأمم المتحدة (BEC)

(مليون جنيه)

البند	٢٠١٢/٢٠١١ * ٢٠١٣/٢٠١٢ * ٢٠١٤/٢٠١٣ * ٢٠١٥/٢٠١٤ * ٢٠١٦/٢٠١٥ *							يوليو - أكتوبر ٢٠١٧/٢٠١٦ *	يوليو - أكتوبر ٢٠١٦/٢٠١٥ *
إجمالي الصادرات	١٥٩,٩٣٩	١٦٠,٥٤٩	١٧٥,٩٣٥	١٨٥,٢٢٠	١٧٨,٢٧٢	٥٤,٨١١	٥٩,٥٤٨		
	(١١,٨)	(٠,٤)	(٩,٦)	(٥,٣)	(٣,٨)-	(٨,٦)			
١١١ سلع غذائية أولية (للصناعة)	٦٦٨	٥٧٧	٣٠٣	٣,٤٨٠	٩٧٢	٢٤٢	٣٦٨		
١١٢ سلع غذائية أولية (للإستهلاك)	٧,٧١٢	٨,٢٨٤	٧,٧٨١	١٢,١١٦	١٥,١٤٦	٣,٥٥٣	٣,٥١٦		
١٢١ سلع غذائية مصنعة (للصناعة)	١,٦٨٠	١,٤٤٣	١,٦٧٢	٤,٤٣٤	٢,٢٥٥	٦٩٥	٩٥٠		
١٢٢ سلع غذائية مصنعة (للإستهلاك)	٧,٨٧٤	٦,٧٦٨	٥,٥١١	٩,٠١٣	١٣,١٩١	٣,٧٠٦	٤,٠٠٧		
٢١ مستلزمات صناعية أولية	٥,٥٢٠	٦,٤٠٤	١٢,٥٣٨	٥,٩٤٤	٦,١٣١	١,٧١٨	١,٩٥٦		
٢٢ مستلزمات صناعية مصنعة	٦١,٦٨٧	٦٣,٦٤٤	٦٠,٨٧٨	٦٤,٠١٢	٦٧,٤٨٥	١٩,٢٤٠	٢٤,٢٥١		
٣١ وقود وزيوت (خام)	٢٨,٦٠١	٣٤,٢٧٩	٤١,٩٨٤	٢٦,١٥٥	١٦,٨٣١	٧,٨٤١	٦,١٢٣		
٣٢ وقود مصنع و زيوت اخرى	١٨,٦٦٨	١٦,٩٤٠	١٩,٤٠٠	١٠,٢٥٦	٩,٢٨٢	٢,٦٤٣	٢,٥٠٠		
٤١ سلع رأسمالية عدا معدات النقل	١,٦١٩	١,٢٢٨	١,٤٥١	٣,٥٤١	٣,٦٩٣	١,٢٢١	١,٢١٨		
٤٢ قطع غيار وأجزاء سلع رأسمالية	٩٦٣	٩٤٦	١,٤٩٦	١,٠٥٩	١,٥٨٥	٤٦٠	٧٥٧		
٥١ سيارات الركوب	٤١٥	٣٤٦	٨٠٦	٧٥	٩٠	٢١	٩		
٥٢ سيارات اخرى	٩٧٥	٩٥٦	٨١٣	٤,١٣٢	٦,٥٤٨	٧٣٥	١,٢١١		
٥٣ قطع غيار وأجزاء لوسائل النقل	١,٧٧٠	٩٠٤	١,٠٢٦	١,٦٩٦	١,٣٢٥	٤٧٦	٧٥٢		
٦١ سلع إستهلاكية معمرة	٤,٧٢٠	٣,٥٢١	٣,١٨٣	١٥,٨٦٥	١٢,٨٢٥	٥,٥٢٠	٥,٦٧٠		
٦٢ سلع إستهلاكية نصف معمرة	٨,٤٩٤	٨,٤٧٦	١٠,٣٠٧	١٢,٣٠٢	١١,٠٣٠	٣,٦٢٠	٣,١٨٩		
٦٣ سلع إستهلاكية غير معمرة	٨,٥٣٠	٥,٥٨٧	٥,٦١٣	١٠,٩٤٣	٩,٧٣٥	٣,٠٦٨	٢,٩٤٠		
٧ أخرى	٤٢	٢٤٧	١,١٧٣	١٩٦	١٤٩	٥٢	١٣١		

المصدر: وزارة المالية - مصلحة الجمارك.

() معدل النمو عن الفترة المقابلة في العام السابق.

* بيان مبدئي، أرقام معدلة.

جدول (٤٥): بيانات التجارة الخارجية - الواردات
طبقاً للتصنيف الإقتصادي للأمم المتحدة (BEC)

(مليون جنيه)

البند	٢٠١٢/٢٠١١	٢٠١٣/٢٠١٢	٢٠١٤/٢٠١٣	*٢٠١٥/٢٠١٤	*٢٠١٦/٢٠١٥	يوليو - أكتوبر *٢٠١٧/٢٠١٦
إجمالي الواردات	٣٦٢,٨٨٩	٤٢٧,٩٩٣	٤٤٦,١٨٧	٤٥٥,٧٧٦	٥٨٤,٠٢٥	١٨٧,٧٩٥
	(١١,٠)	(١٧,٩)	(٤,٣)	(٢,١)	(٢٨,١)	-
١١١ سلع غذائية أولية (للصناعة)	٢٩,٢٨٦	٣١,٦٧٩	٢٤,٩٧٨	٢٦,٥٥٥	٢٩,١٣٣	٨,٨٨٣
١١٢ سلع غذائية أولية (للإستهلاك)	٩,٠١٠	١٠,٣٣١	١١,٣٨٨	١١,٦١١	١٤,٢٧٤	٣,٩٨١
١٢١ سلع غذائية مصنعة (للصناعة)	٢٦,٤٢٥	١٢,٤١١	٧,٥٤٩	١٠,٠٧١	١٦,١١٥	٣,٥٠٦
١٢٢ سلع غذائية مصنعة (للإستهلاك)	١٩,٤٢٣	١٨,٧٥٩	١٥,٦٨١	٢٤,٣٢٠	٣١,٩٨١	١٠,٤٦٩
٢١ مستلزمات صناعية أولية	٣٣,٨٨٣	٣١,٦٤٧	٢٦,٥٥٢	٢٥,٨٩٥	٢٨,٠١٥	٨,٥٥٧
٢٢ مستلزمات صناعية مصنعة	١٢٥,٢٥٦	١٣٨,٥٥٥	١٣٥,٦٩٩	١٥٣,٧٩٩	١٩١,٧٧٩	٥٩,٨٢٦
٣١ وقود وزيوت (خام)	٧,٢٠٥	٢٣,٢١٤	٤٨,٧٣١	١٨,٠٠٢	١١,٥٠١	٢,٨٩٣
٣٢ وقود مصنع و زيوت اخرى	١٩,١٢١	٣١,٩٩٥	٤٢,٠٨٣	٢٧,٣٠٨	٥٨,٦٣٦	١٨,٥٦١
٤١ سلع رأسمالية عدا معدات النقل	٢٧,٠٥١	٤٢,٥٢٧	٤٥,٨٤٥	٥٠,٣١٦	٦٠,٨٧٥	٢٥,٨٤٩
٤٢ قطع غيار وأجزاء سلع رأسمالية	١٦,٢٠٩	٢٠,٤٠٣	٢٢,١٧٩	٢٤,٣٣٢	٢٧,٨٨٨	٨,٦٣٩
٥١ سيارات الركوب	٧,٣١٦	٩,٠٩٨	٧,٤٠٨	١٦,٧٩٤	٢٥,٤٠٧	٨,٩٧٣
٥٢ سيارات اخرى	٧,٠٤٧	٨,٤٨٠	٧,٠٨٣	٩,٩٩١	١٦,٩٢٢	٤,٦٦٤
٥٣ قطع غيار وأجزاء لوسائل النقل	١٣,٣٢٣	١٦,٧٨٤	١٦,٣٢٠	١٧,٥٨٦	٢٢,٤١٩	٦,٦٥٢
٦١ سلع إستهلاكية معمرة	٤,٠٠١	٦,٠٩١	٦,٥٣٨	٦,٧٦١	٧,٤٠١	٢,٥٠٩
٦٢ سلع إستهلاكية نصف معمرة	٥,٩٤٤	٨,٦٠٤	٧,٥٦٢	١٠,٩١٦	١٥,٣٠٠	٥,٣٥٨
٦٣ سلع إستهلاكية غير معمرة	١٢,٢٥٦	١٧,٣٤٢	٢٠,٥٢٥	٢٠,٩٤٧	٢٥,٤٥٨	٨,٢٠٥
٧ أخرى	١٣٣	٧٥	٦٨	٥٧١	٩٢٣	٢٦٩

المصدر: وزارة المالية - مصلحة الجمارك.

() معدل النمو عن الفترة المقابلة في العام السابق.

* بيان مبدئي، أرقام معدلة.

جدول (٤٦): حصيللة الصادرات البترولية

(مليون دولار)

	٢٠١١/٢٠١٠	٢٠١٢/٢٠١١	٢٠١٣/٢٠١٢	٢٠١٤/٢٠١٣	٢٠١٥/٢٠١٤	٢٠١٦/٢٠١٥*
إجمالي الصادرات البترولية	١٢,١٣٦	١١,٢٢٥	١٣,٠٢٣	١٢,٣٥٦	٨,٨٩٢	٥,٦٧٤
البترول الخام	٥,٦٦٢	٥,٢١١	٧,٣٠٣	٧,٧١٥	٦,١٥٨	٣,٥٥٨
منتجات بترولية	٦,٤٧٤	٦,٠١٤	٥,٧٢٠	٤,٦٤١	٢,٧٣٤	٢,١١٦

المصدر: البنك المركزى المصرى

* بيان مبدئى.

جدول (٤٧): أهم مؤشرات قطاع السياحة

	٢٠١٢/٢٠١١	٢٠١٣/٢٠١٢	٢٠١٤/٢٠١٣	٢٠١٥/٢٠١٤*	٢٠١٦/٢٠١٥	يوليو - ديسمبر ٢٠١٦/٢٠١٥*
عدد السياح الوافدين (بالألف سائح)	١٠,٩٥٢	١٢,٢١٣	٧,٩٦٧	١٠,٢٤٢	٧,٠٤٩	٣,٠٦٧
عدد الليالى السياحية (بالألف ليلة)	١٣١,٧٦٨	١٤٢,٤٣٢	٧٢,٩١٩	٩٩,٢٥٦	٥٣,٥٠٤	١٩,١٢١
متوسط عدد الليالى السياحية (للسائح)	١٢.٠	١١.٧	٩.٢	٩.٧	٧.٦	٦.٢
الدخل من السياحة (مليون دولار)	٩,٤١٩	٩,٧٥٢	٥,٠٧٣	٧,٣٧٠	٣,٧٦٨	--
الدخل من السياحة موزعاً على عدد الليالى السياحية (دولار لكل ليلة)	٧١	٦٨	٧٠	٧٤	٧٠	--

المصدر: وزارة السياحة.

* بيان مبدئى.

-- بيان غير متاح.

جدول (٤٨): حركة الملاحة فى قناة السويس

	٢٠١٢/٢٠١١	٢٠١٣/٢٠١٢	٢٠١٤/٢٠١٣	٢٠١٥/٢٠١٤	٢٠١٦/٢٠١٥	يوليو-نوفمبر ٢٠١٦/٢٠١٥*
إجمالى عدد السفن ^{١/}	١٧,٦٦٤	١٦,٦٦٤	١٦,٧٤٤	١٧,٥٤٤	١٧,٢٥٢	٦,٣٩٢
صافى حمولة السفن العابرة (مليون طن)	٩٣٩	٩١٢	٩٣١	٩٩٢	٩٨٧	٤١٤
إجمالى الحصيللة (مليون دولار)	٥,٢٠٨	٥,٠٣٢	٥,٣٦٩	٥,٣٦٢	٥,١٢٢	٢,٠٦٣

المصدر: البنك المركزى المصرى وهيئة قناة السويس.

* مبدئى.

-- بيان غير متاح.

١/ تشمل حاويات البترول والسفن الأخرى.

جدول (٤٩): الصادرات حسب التوزيع الجغرافى

(مليون دولار)

	٢٠١١/٢٠١٠	٢٠١٢/٢٠١١	٢٠١٣/٢٠١٢	٢٠١٤/٢٠١٣	٢٠١٥/٢٠١٤	٢٠١٦/٢٠١٥*
جملة الصادرات	٢٦,٩٩٣	٢٥,٠٧٢	٢٦,٩٨٨	٢٦,٠٢٣	٢٢,٢٤٥	١٨,٧٠٥
الإتحاد الأوروبي	١١,٤٣٧	٩,٠٧١	٨,٩٠٤	١٠,٠٦٩	٧,٤٧٤	٦,٠٣٥
الدول الأوروبية الأخرى	١,٧٠٥	١,٤١٩	١,٧٥٦	١,٣٧١	١,٣٠١	١,٣٢٥.٣
الولايات المتحدة الأمريكية	٣,٦٠٠	٣,٤٣١	٣,٧٥٨	٢,٥١١	٢,١٨٦	١,٢٧٥
الدول العربية	٤,٨٦٥	٥,٣٢٤	٥,١٦١	٥,٤٧٢	٥,٥١٤	٥,٧٥٠
الدول الآسيوية (غير العربية)	٤,٠٢٦	٤,٦٢٠	٤,٩١٣	٣,٤٦٧	٣,١١٠	٢,٠٦٤
الدول الأفريقية (غير العربية)	٥٤٣	٤٩٩	٤٤٠	٤٨٥	٤٩٨	٥٠٨
استراليا	١٥	٢٢	٢٢	١٦	٢٦	٢١
دول ومناطق أخرى	٦١٠	٥٧٨	١,٨٨٤	٢,٤٤٧	١,٦٢٥	١,٤٨٢

المصدر: البنك المركزى المصرى.

* بيان مبدئى.

القسم التاسع

مقارنة تحليلية لأداء الإقتصاد المصرى

٧٨-٧٧	تحليل مقارنة لأداء أهم المؤشرات الاقتصادية	جدول (٥٠)
٧٩	تحليل مقارنة لأداء البورصة المصرية	جدول (٥١)

جدول (٥٠): تحليل مقارنة لأداء أهم المؤشرات الاقتصادية *

الناتج المحلي الإجمالي الحقيقي (معدل التغير %)	معدل نمو الدخل الحقيقي للفرد(%)	الميزان الكلى للموازنة العامة نسبة لناتج المحلي الإجمالي (%)	ميزان المعاملات الجارية نسبة لناتج المحلي الإجمالي (%)	صادرات السلع والخدمات نسبة لناتج المحلي الإجمالي (%)	الدين الخارجى نسبة للناتج المحلى الإجمالى (%)	خدمة الدين نسبة إلى جملة متحصلات الميزان الجارى (%) ١/
١- تصنيف البنك الدولي: (مجموعة الدول ذات الدخل المتوسط المنخفض) ٢/						
مصر ٣/						
٢٠١١	١,٨	-٠,٥	-٩,٨	١١,٧	-٢,٦	١١,٤
٢٠١٢	٢,١	-٠,٣	-١٠,١	٨,٦	-٣,٧	٩,١
٢٠١٣	٢,١	-٠,٤	-١٣,٧	٩,٠	-٢,٣	٩,٥
٢٠١٤	٢,٢	-٠,٤	-١٢,٢	١١,٥	-٠,٩	٨,٨
٢٠١٥	٤,٢	١,٤	-١١,٥	١٠,٩	-٣,٧	٦,٧
متوسط دول المجموعة						
٢٠١١	٥,٥	٣,٩	--	٧,٠	--	٢٣,٦
٢٠١٢	٤,٩	٣,٣	--	٤,٦	--	٢٥,١
٢٠١٣	٥,٨	٤,٢	--	٥,٥	--	٢٦,٣
٢٠١٤	٥,٧	٤,١	--	٥,٢	--	٢٦,٤
الفلبين						
٢٠١١	٣,٧	٢,١	-٢,٠	٤,٠	٢,٥	٣٢,٠
٢٠١٢	٦,٧	٥,٠	-٢,٤	٢,٠	٢,٨	٣٠,٨
٢٠١٣	٧,١	٥,٣	-١,٤	٢,١	٤,٢	٢٨,٠
٢٠١٤	٦,١	٤,٥	-٠,٦	٣,٢	٣,٨	٢٨,٧
الهند						
٢٠١١	٦,٦	٥,٢	--	٦,٤	-٣,٤	٢٤,٣
٢٠١٢	٥,١	٣,٧	--	٧,٦	-٥,٠	٢٤,٤
٢٠١٣	٦,٩	٥,٦	--	٦,٣	-٢,٦	٢٥,٢
٢٠١٤	٧,٣	٦,٠	--	٣,٠	-١,٣	٢٣,٢
المغرب						
٢٠١١	٥,٢	٣,٩	-٦,٦	-٠,٧	-٧,٩	٣٤,٧
٢٠١٢	٣,٠	١,٦	-٧,٣	٠,٤	-٩,٧	٣٤,٩
٢٠١٣	٤,٧	٣,٢	-٥,٢	١,٥	-٧,٣	٣٢,٧
٢٠١٤	٢,٤	١,٠	-٤,٩	٠,٢	٠,٠	٣٤,٣
٢- تصنيف صندوق النقد الدولي: (الشرق الأوسط وشمال أفريقيا) ٤/						
مصر ٣/						
٢٠١١	١,٨	-٠,٥	-٩,٨	١١,٧	-٢,٦	١١,٤
٢٠١٢	٢,١	-٠,٣	-١٠,١	٨,٦	-٣,٧	٩,١
٢٠١٣	٢,١	-٠,٤	-١٣,٧	٩,٠	-٢,٣	٩,٥
٢٠١٤	٢,٢	-٠,٤	-١٢,٢	١١,٥	-٠,٩	٨,٨
٢٠١٥	٤,٢	١,٤	-١١,٥	١٠,٩	-٣,٧	٦,٧
متوسط دول المجموعة						
٢٠١١	٤,٥	--	--	٩,٢	١٢,٩	--
٢٠١٢	٥,٠	--	--	٩,٨	١١,٩	--
٢٠١٣	٢,٣	--	--	٩,١	١٠,٠	--
٢٠١٤	٢,٨	--	--	٦,٨	٥,٥	--
٢٠١٥	٢,٥	--	--	٥,٧	-٣,٦	--
إيران						
٢٠١١	٣,٨	١,٩	--	٢١,٢	١٠,٥	-٢,٠
٢٠١٢	-٦,٦	-٣,١	--	٣٠,٨	٤,٠	-٢٦,٦
٢٠١٣	-١,٩	-٢,٧	--	٣٤,٧	٧,٠	-٢,١
٢٠١٤	٤,٣	--	--	١٥,٦	٣,٨	١٥,٧
٢٠١٥	٠,٠٣	--	--	١٢,٠	٠,٤	٢٠,٥
الأردن						
٢٠١١	٢,٦	٠,٣	--	٤,٢	-١٠,٣	-٣,٢
٢٠١٢	٢,٧	٠,٥	--	٤,٥	-١٥,٢	١,٧
٢٠١٣	٢,٨	٠,٩	--	٤,٨	-١٠,٣	-٠,٨
٢٠١٤	٣,١	--	--	٢,٩	-٦,٦	٧,٦
٢٠١٥	٢,٥	--	--	-٠,٩	-٨,٨	-٨,٩

-- بيان غير متاح.

* بيانات مبدئية، خاضعة للمراجعة.

١/ بخلاف التحويلات الرسمية.

٢/ بيانات دول المقارنة تم إستخراجها من الجداول الإحصائية للبنك الدولي: "Country at a Glance" وتقرير آخر التطورات الإقتصادية والأفاق المستقبلية لمنطقة الشرق الأوسط وشمال أفريقيا.

٣/ البيانات المصرية تعكس التطورات خلال الاعوام المالية من واقع المصادر المحلية.إجمالي العجز يعكس البيانات على مستوى قطاع الموازنة.

٤/ بيانات دول المقارنة تم إستخراجها من قاعدة بيانات صندوق النقد الدولي وتقارير مشاورات المادة الرابعة الخاصة بالصندوق

جدول (٥٠): تحليل مقارن لأداء أهم المؤشرات الاقتصادية (تابع) *

الناتج المحلي الإجمالي الحقيقي (معدل التغير %)	معدل نمو الدخل الحقيقي للفرد ^١ (%)	الميزان الكلي للموازنة العامة نسبة للناتج المحلي الإجمالي (%)	معدل التضخم السنوي (%)	ميزان المعاملات الجارية نسبة للناتج المحلي الإجمالي (%)	صادرات السلع والخدمات نسبة للناتج المحلي الإجمالي ^١ (%)	الدين الخارجي نسبة للناتج المحلي الإجمالي (%)	خدمة الدين نسبة إلى جملة متحصلات الميزان الجارى ^٢ (%)
تصنيف مؤسسة فيتش لمصر (B)							
تصنيف مؤسسة ستاندرد أند بورز لمصر (B-)							
٣- تصنيف مؤسسة موديز: (B٣ درجة التصنيف) ^{١/٣}							
مصر (B٣) ١٥/٤							
٢٠١١	١,٨	-٠,٥	-٩,٨	١١,٧	-٢,٦	١١,٤	٤,٦
٢٠١٢	٢,١	-٠,٣	-١٠,١	٨,٦	-٣,٧	٩,١	١٢,٥
٢٠١٣	٢,١	-٠,٤	-١٣,٧	٩,٠	-٢,٣	٩,٥	١٦,٤
٢٠١٤	٢,٢	-٠,٤	-١٢,٢	١١,٥	-٠,٩	٨,٨	١٥,٧
٢٠١٥	٤,٢	١,٤	-١١,٥	١٠,٩	-٣,٧	٦,٧	١٥,١
متوسط دول المجموعة							
٢٠١١	٥,٩	٣,٥	-٤,٢	٨,٤	-٩,١	٢٩,٥	٤١,٢
٢٠١٢	٣,٠	١,٧	-٥,٣	٦,٠	-٨,٦	٢٩,٠	٤٢,١
٢٠١٣	٥,٥	٣,٣	-٦,٨	٥,٩	-٧,٩	٢٨,٠	٤٣,٤
٢٠١٤	٣,٣	١,٨	-٦,٠	٦,٩	-٧,٢	٢٧,٩	٤٥,٦
اكوادور (B٣)							
٢٠١١	٧,٩	٦,١	-١,٦	٥,٤	-٠,٥	٣١,١	١٩,٢
٢٠١٢	٥,٦	٤,٠	-٢,٠	٤,٢	-٠,٢	٣٠,٢	١٨,٢
٢٠١٣	٤,٦	٢,٩	-٥,٨	٢,٧	-١,٠	٢٩,٢	١٩,٨
٢٠١٤	٣,٧	٢,١	-٦,٤	٣,٧	-٠,٦	٢٨,٦	٢٣,٩
غانا (B٣)							
٢٠١١	١٤,٠	١١,٣	-٤,٠	٨,٦	-٩,٠	٣٦,٩	٢٨,٥
٢٠١٢	٩,٣	٦,٧	-١١,٦	٨,٨	-١١,٧	٤٠,٤	٣٠,٠
٢٠١٣	٧,٣	٤,٨	-١٠,١	١٥,٣	-١١,٩	٣٤,٢	٣٣,١
٢٠١٤	٤,٠	١,٦	-١٠,٢	١٧,٠	-٨,٤	٣٩,٥	٤٤,٦
باكستان (B٣)							
٢٠١١	٣,٦	٠,٦	-٦,٤	١٣,٣	٠,١	١٤,٠	٣١,١
٢٠١٢	٣,٨	١,٣	-٦,٦	١١,٣	-٢,١	١٢,٤	٢٩,١
٢٠١٣	٣,٧	٢,٢	-٨,١	٥,٩	-١,١	١٣,٣	٢٦,٣
٢٠١٤	٤,٠	٢,٦	-٥,٣	٨,٢	-١,٣	١٢,٣	٢٦,٥

-- بيان غير متاح.

* بيانات مبدئية ، خاضعة للمراجعة.

١/ تم إستخراج البيانات من البنك الدولي

٢/ بخلاف التحويلات الرسمية.

٣/ بيانات دول المقارنة تم استخراجها من قاعدة ستاندرد أند بورز الا اذا ذكر خلاف ذلك

٤/ البيانات المصرية تعكس التطورات خلال الاعوام المالية من واقع المصادر المحلية.

٥/ يعكس التصنيف طويل الأجل للعملة المحلية .و يلاحظ أن التصنيف الائتماني لدول المقارنة يرجع الى أحدث البيانات المتاحة (٢٠٠٨، ٢٠٠٩، ٢٠١٠)

جدول (٥١): أداء السوق

تطور مؤشرات السوق (٣١ مارس ٢٠١٧)					
الفتح	أعلى قيمة	أقل قيمة	الإغلاق	التغير %	
١١,٩٣٧,٦٧	١٣,١٩٠,٠١	١١,٩٣٧,١٩	١٢,٩٩٤,٨٠	٨,٨٦ %	مؤشر EGX٣٠ (مقوم بالجنيه)
٢,٥٦٠,٨٦	٢,٥٨٨,٠٩	٢,٣٧٩,٢٢	٢,٤٣١,٣٨	-٥,٠٦ %	مؤشر EGX٣٠ (مقوم بالدولار)
٤٧٣,٣٦	٥٦٩,٧٨	٤٧١,٥٩	٥٦٩,٦٩	٢٠,٣٥ %	مؤشر EGX٧٠
١,١٤٠,٧٧	١,٣٢٨,٠٧	١,١٣٨,٠٠	١,٣٢٧,٧٤	١٦,٣٩ %	مؤشر EGX١٠٠
١,٦٣١,٥١	١,٨٨٧,٥٨	١,٦٢٣,٦٤	١,٨٧٤,٩٢	١٤,٩٢ %	مؤشر S&P / EGX ESG
١١,١٤٢,٠٧	١٢,٦٠٥,٧٥	١١,١٤٢,٠٧	١٢,٤٣٥,٣٥	١١,٦١ %	مؤشر EGX٢٠ Capped
٥٩٦,٥٣	٥٩٦,٥٣	٥٤٩,٢٨	٥٥٧,٨٢	-٦,٤٩ %	مؤشر النيل

تداول المؤسسات بالجنيه في الأسهم المقيدة تشمل الصفقات: السوق الرئيسي وبورصة النيل
(٣١ مارس ٢٠١٧)

المصريون		العرب		غير العرب	
المؤسسات	شراء	بيع	شراء	بيع	شراء
بنوك	٢٧٢,٢٣٦,٠٢٣	٣٤٤,٠٢٠,٢٩٩	١٥,٧٢٤,١٩٩	٤٥,٨٦٢,٣٢٧	٣٣٦,٦٠٨,٤٣٨
شركات	١,٢٧٨,٠٨٧,١٠٠	١,٥١٥,٢٣٧,٢١٣	٤١٤,٣٢٩,٦٧٤	٦,٦٣٠,٥٠٦,٠٦٠	١,٠٢٦,١٩٠,٨٢٦
صناديق	٢٨٨,٨٣٥,٥٦٧	٥٢٦,٨٥٢,٩٣٥	١٦٧,٢٨١,٧١٩	١٥٦,٢٤٨,٥٧٩	١,٧٣٢,٦٤٦,٥٤٠
محافظ	١,٠٦٧,١١٩,١٩٧	١,٢٥٥,٢٠٦,٢٣٩	٨,٥٠٨,٥١٠	٥,١٣٤,٣٦٣	٢,٧١١,٢٣٣
أخرى	٥٥,٥٥٢,٨٣٤	٣٦٤,٦٧٩,٢٨١	١٧,٣٥٥,٢٦٣	١١٧,١٦٠,٩٦٥	٣٦,١٥٩,٩٢٤
الإجمالي	٢,٩٦١,٨٣٠,٧٢١	٤,٠٠٥,٩٩٥,٩٦٧	٦٢٣,١٩٩,٣٦٦	٦,٩٥٤,٩١٢,٢٩٥	٣,١٣٤,٣١٦,٩٦١

المصدر: البورصة المصرية - التقرير الشهري.