



# التقرير المالى الشهرى

فبراير ٢٠١٨ • مجلد (١٣)، عدد (٤)

أبراج وزارة المالية  
إمتداد شارع رمسيس  
القاهرة - مصر

## للإشتراك :

رجاء إرسال الطلب الى العنوان أو من خلال رقم الفاكس أدناه، أو تحميل ملف  
الطلب من الموقع الإلكتروني للوزارة : [www.mof.gov.eg](http://www.mof.gov.eg)  
والضغط على إرسال. للاستفسار والاستعلام رجاء إرسال  
فاكس : ٢٦٨٦١٥٦١ (٢٠٢)

## إعداد :

ساره عيد

نائب رئيس وحدة السياسات المالية الكلية - رئيس تحرير  
المنسق العام لمبادرة الشفافية

حازم محمود	إقتصادى
ألفت حمدي	باحث إقتصادى
فاطمة العشماوى	محلل إقتصادى
كريم نصار	محلل إقتصادى
رنا ليمونة	محلل إقتصادى
أحمد وحيد	باحث إقتصادى
دينا نادر	باحث إقتصادى
كرم مختار	تصميم
إبراهيم شهاب	تصميم
شريف عبد الكريم	تصميم

# الفهرس

قائمة الجداول  
قائمة الرسوم البيانية  
ملخص تنفيذى

ب - ج  
د  
هـ - ق

القسم الأول  
نظرة عامة على الأداء الإقتصادي و المالي

١ - ٧

القسم الثاني  
مؤشرات الإقتصاد العيني و الحقيقي

١١ - ١٣

القسم الثالث  
الأسعار المحلية

١٧ - ٢١

القسم الرابع  
مؤشرات المالية العامة

٢٥ - ٣٢

القسم الخامس  
الدين الحكومي و هيكل المديونية

٣٥ - ٤٢

القسم السادس  
المؤشرات النقدية

٤٥ - ٥٢

القسم السابع  
القطاع المالي و الإستثمارات

٥٥ - ٦١

القسم الثامن  
معاملات القطاع الخارجي

٦٥ - ٧٣

القسم التاسع  
مقارنة تحليلية لأداء الإقتصاد المصري

٧٧ - ٧٩

# قائمة الجداول

٧-١	القسم الأول : نظرة عامة على الأداء الإقتصادي و المالي
١	أ- الإقتصاد العيني (بالأسعار الجارية)
١	ب- مؤشرات الإقتصاد العيني و الحقيقي و مصادر النمو
٢	ج- السكان و التشغيل
٢	د- الأسعار المحلية (متوسط الفترة)
٣	هـ- مؤشرات المالية العامة
٤	و- ملخص الدين العام المحلي (بالمليون جنيه، رصيد نهاية الفترة)
٤	ز- إجمالي الدين العام الخارجى (مليون دولار، رصيد نهاية الفترة)
٤	ح- خدمة الدين الحكومى (مليون جنيه، تدفقات)
٥	ط- المؤشرات النقدية (نهاية الفترة)
٦	ى- القطاع المالى والاستثمارات
٧	ك- معاملات القطاع الخارجى

١٣-١١	القسم الثانى : مؤشرات الإقتصاد العيني و الحقيقي
١١	جدول (١) الناتج المحلى الإجمالى بحسب الموارد و الإستخدامات بأسعار السوق (أسعار جارية)
١٢	جدول (٢) الناتج المحلى الإجمالى بتكلفة عوامل الإنتاج موزعاً بحسب القطاعات الإقتصادية (أسعار جارية)
١٣	جدول (٣) إجمالى الإستثمارات موزعة بحسب القطاعات الإقتصادية

٢١-١٧	القسم الثالث : الأسعار المحلية
١٧	جدول (٤) معدلات التضخم السنوية فى الأرقام القياسية للأسعار المحلية
١٨	جدول (٥) معدلات التضخم السنوية لأسعار المستهلكين
١٩	جدول (٦) معدل التضخم السنوى لأسعار المنتجين طبقاً للنشاط الإقتصادى
٢٠	جدول (٧) معدل التضخم السنوى لأسعار المنتجين طبقاً للإستخدام النهائى
٢٠	جدول (٨) معدل التضخم السنوى لأسعار المنتجين طبقاً لدرجة التصنيع
٢١	جدول (٩) تطور أسعار الصرف

٣٢-٢٥	القسم الرابع : مؤشرات المالية العامة
٢٥	جدول (١٠) ملخص المعاملات المالية للحكومة
٢٦-٢٧	جدول (١١) ملخص المعاملات الرئيسية للموازنة العامة : القطاع الحكومى
٢٨	جدول (١٢ أ- ) هيكل الإيرادات العامة (الإيرادات الضريبية)
٢٩	جدول (١٢ ب) هيكل الإيرادات العامة (الإيرادات غير الضريبية)
٣٠	جدول (١٣) توزيع المتحصلات الجمركية بحسب التصنيف الوظيفى للواردات
٣١-٣٢	جدول (١٤) هيكل المصروفات العامة

٤٢-٣٥	القسم الخامس : الدين الحكومى و هيكل المديونية
٣٥	جدول (١٥) ملخص الدين العام المحلى
٣٦	جدول (١٦) الدين المحلى لأجهزة الموازنة العامة
٣٧	جدول (١٧) الدين المحلى للحكومة العامة
٣٨	جدول (١٨) الدين العام المحلى
٣٩	جدول (١٩) إجمالى الدين العام الخارجى
٤٠	جدول (٢٠) خدمة الدين الحكومى (داخلى و خارجى)
٤١	جدول (٢١) إصدارات الاوراق المالية الحكومية (اذون و سندات)
٤١	جدول (٢٢) إصدارات الاوراق المالية الحكومية (اذون و سندات) الربع سنوية
٤٢	جدول (٢٣) تطور معدلات العائد حتى تاريخ الإستحقاق لسندات الخزانة

# قائمة الجداول (تابع)

٥٢-٤٥	القسم السادس : المؤشرات النقدية
٤٥	جدول (٢٤) تطور المؤشرات النقدية الرئيسية
٤٦-٤٧	جدول (٢٥) المسح المصرفي لأهم إجماليات السيولة المحلية (الأصول و الإلتزامات المقابلة)
٤٨	جدول (٢٦) نقود الإحتياط و الأصول المقابلة
٤٩	جدول (٢٧) الودائع لدى البنوك
٥٠	جدول (٢٨) التسهيلات الائتمانية من البنوك
٥١	جدول (٢٩) هيكل أسعار الفائدة المحلية
٥٢	جدول (٣٠) متوسط أسعار عائد المعاملات البنينية بين البنوك (الإنترنتك)

٦١-٥٥	القسم السابع : القطاع المالي و الإستثمارات
٥٥	جدول (٣١) المؤشرات الرئيسية لسوق المال
٥٦	جدول (٣٢) عمليات الإستحواذ في السوق المصرية
٥٧	جدول (٣٣) أهم الشركات التي تم خصخصتها أو تصفيتها
٥٧	جدول (٣٣) تطور برنامج الخصخصة
٥٨	جدول (٣٤) أنشط ١٠ شركات من حيث كمية وقيمة التداول في البورصة المصرية
٥٩	جدول (٣٥) الأرصد القائمة لأذون الخزانة وفقاً للقطاعات الحائزة لها
٦٠	جدول (٣٦) محفظة الأوراق المالية لدى البنوك
٦١	جدول (٣٧) صافي الإستثمارات الأجنبية المباشرة موزعة بحسب الدول

٧٣-٦٥	القسم الثامن : معاملات القطاع الخارجى
٦٥	جدول (٣٨) ميزان المدفوعات - ميزان المعاملات الجارية (بيان سنوى)
٦٦	جدول (٣٩) ميزان المدفوعات - ميزان المعاملات الرأسمالية (بيان سنوى)
٦٧	جدول (٤٠) ميزان المدفوعات - ميزان المعاملات الجارية (بيان ربع سنوى)
٦٨	جدول (٤١) ميزان المدفوعات - ميزان المعاملات الرأسمالية (بيان ربع سنوى)
٦٩	جدول (٤٢) مؤشرات قياس أداء معاملات القطاع الخارجى
٧٠	جدول (٤٣) بيانات التجارة الخارجية : الميزان التجارى طبقاً للتصنيف الوظيفى للأمم المتحدة
٧١	جدول (٤٤) بيانات التجارة الخارجية : الصادرات طبقاً للتصنيف الوظيفى للأمم المتحدة
٧٢	جدول (٤٥) بيانات التجارة الخارجية : الواردات طبقاً للتصنيف الوظيفى للأمم المتحدة
٧٣	جدول (٤٦) حصيلة الصادرات البترولية
٧٣	جدول (٤٧) أهم مؤشرات قطاع السياحة
٧٣	جدول (٤٨) حركة الملاحة فى قناة السويس
٧٣	جدول (٤٩) الصادرات حسب التوزيع الجغرافى

٧٩-٧٧	القسم التاسع : مقارنة تحليلية لأداء الإقتصاد المصرى
٧٨ - ٧٧	جدول (٥٠) تحليل مقارن لأداء أهم المؤشرات الاقتصادية
٧٩	جدول (٥١) أكثر ١٠ شركات شهدت ارتفاعاً / انخفاضاً فى الأسعار فى البورصة المصرية

## ملخص تنفيذي

## ملخص لأهم التطورات...

إن الإقتصاد المصرى على أعتاب مرحلة جديدة ترسم فيها الدولة ملامح وتوجهات السياسة الإقتصادية والمالية والمزعم تطبيقها خلال الأربع أعوام القادمة. حيث جارى تقديم من قبل السلطة التنفيذية خطة التنمية الإقتصادية للدولة ٢٠١٩/٢٠١٨ - ٢٠٢٢/٢٠٢١، بالإضافة إلى مشروع الموازنة العامة للعام المالى الجديد ٢٠١٩/٢٠١٨ واللذان يتم مناقشتها حالياً من قبل مجلس النواب. كما قامت وزارة المالية فى تاريخ سابق بإصدار البيان المالى التمهيدى للموازنة العامة للدولة والذى يعرض الإطار الاقتصادى المحلى والخارجى وكذلك أهم الإفتراضات التى بنى عليها مشروع الموازنة الجديدة، إضافة لأهم البرامج الإجتماعية والسياسات التى تعكسها الموازنة؛ كما يلقي البيان الضوء على السياسات التى نفذت فى السنوات السابقة ونتائجها ويلقى نظرة مستقبلية على تقديرات الموازنة العامة فى المدى المتوسط. حيث يؤكد صدور هذا البيان للعام الثالث على التوالى على جدية الوزارة فى عمليات الإفصاح والمشاركة المجتمعية فى ما يخص الموازنة العامة للدولة وإيمانها بحق كل مصرى فى معرفة موازنة بلده والاطلاع عليها فى مراحل الإعداد المختلفة وأخذها بعين الاعتبار وهو الأمر الذى انعكس على ترتيب مصر فى تقرير الشفافية الدولية السنوى وتقدمها من عام إلى آخر.

ويمثل ترسيخ النمو الإقتصادى وتوزيع ثماره على الجميع أولوية هامة فى قرارات الحكومة خلال المرحلة المقبلة حيث إنطوت الفترة السابقة - منذ بداية تطبيق برنامج الإصلاح الإقتصادى الشامل فى عام ٢٠١٦ - على إجراءات هدفها تحسين الوضع الإقتصادى وتنفيذ المزيد من الإجراءات الهيكلية، الأمر الذى أدى بدوره إلى إستعادة الثقة فى الإقتصاد المصرى وتحقيق طفرات مشهودة فى مؤشرات الإقتصاد الكلى وكذا تحسن ترتيب مصر فى العديد من المؤشرات الإقتصادية والمالية. وفى ضوء النتائج المحققة فمن المتوقع خلال المرحلة المقبلة أن تتسارع معدلات النمو الإقتصادى لتصل إلى نحو ٥.٨% بموازنة العام المالى الجديد ٢٠١٩/٢٠١٨ إرتفاعاً من ٥.٢% متوقع العام المالى السابق، وخفض معدلات البطالة لأقل من ١١%. كما تستهدف جهود وزارة المالية السيطرة على العجز الكلى للموازنة العامة للدولة وتحقيق فائض أولى. بالإضافة إلى السعى نحو تحسين مستوى معيشة المصريين، وزيادة التشغيل، والحد من إرتفاع الأسعار، والإهتمام ببرامج الحماية الإجتماعية.

## منطلقات السياسة المالية خلال العام المالى ١٩/١٨



## تقارير دولية تشيد بأداء الإقتصاد المصري؛

- حصدت مصر المركز الـ ٤٢ من بين ٨٠ دولة في ترتيب أفضل الدول على مستوى العالم، وفقا لتصنيف مؤسسة "يو إس نيوز أند ورلد". واعتمد التصنيف إلى حد كبير على التحسن الاقتصادي وليس على المعايير الاجتماعية والسياسية. وكان أفضل ترتيب لمصر في مؤشر قياس النمو الاقتصادي، إذ جاءت في المركز السابع عالميا. واحتلت مصر المركز الـ ٥٦ في فئة ريادة الأعمال. وقد أعد التقرير بناء على مسح قامت به المؤسسة شمل عينة لعدد ٢١ ألف شخص لقياس خصائص محددة في ٨٠ دولة حول العالم.
- احتلت مصر ثاني أفضل دولة جاذبة للاستثمارات في إفريقيا "بمؤشر كوانتام جلوبال للاستثمار" لعام ٢٠١٨، صعودا من المركز الثالث العام الماضي. وقد احتلت المغرب المركز الأول، ثم مصر. بينما جاءت الجزائر في المركز الثالث، ثم بتسوانا وكوت ديفوار. وتعد مصر ثاني أكبر اقتصاد في إفريقيا وثالث أكبر دولة إفريقية من حيث تعداد السكان، وفقا للمؤشر. وأوضح التقرير أن مصر حققت معدلات جيدة في عوامل أخرى مثل السيولة والدين الخارجي وحساب المعاملات الجارية، والمخاطرة النسبية بالنسبة للإستثمار الأجنبي.
- فازت مصر ممثلة في الهيئة العامة للاستثمار والمناطق الحرة بمنصب "المدير الإقليمي" لمنطقة الشرق الأوسط وشمال أفريقيا لمنظمة الوايبا (WAIPA)، وهي الرابطة العالمية لوكالات تشجيع الاستثمار، حيث فازت هيئة الاستثمار المصرية بهذا المنصب من خلال تصويت أعضاء لجنة التسيير بالمنظمة، وذلك من بين ست هيئات كانت تقدمت معها للفوز بهذا المنصب، وهي هيئة الشارقة للاستثمار والتطوير، وهيئة تشجيع الاستثمار المباشر في الكويت، والوكالة الفلسطينية لتشجيع الاستثمار، وهيئة تنمية الاستثمار في لبنان، ووكالة تشجيع الاستثمار في تونس. وتعد هذه هي المرة الأولى التي تحصل فيها مصر على هذا المنصب بعد فترة غياب استمرت ١٢ عاما، منذ أن فازت به الهيئة العامة للاستثمار والمناطق الحرة في عام ٢٠٠٦. كما فازت الهيئة العامة للاستثمار والمناطق الحرة بجائزة أفضل هيئة استثمار نجحت في جذب أفضل مشروعات استثمارية في منطقة الشرق الأوسط وشمال أفريقيا خلال عام ٢٠١٧، وذلك على هامش الدورة الثامنة لملتقى الاستثمار السنوي ٢٠١٨.
- نجحت مصر في التواجد ضمن "اتفاقية منطقة التجارة الحرة القارية". وتهدف الاتفاقية إلى خلق سوق حرة بين ٥٤ دولة إفريقية من "كيب تاون" في أقصى جنوب أفريقيا إلى القاهرة في أقصى شمال القارة السمراء. يتضمن الاتفاق إزالة الضرائب الجمركية والقيود غير الجمركية أمام حركة التجارة الأفريقية، وخلق سوق لكافة السلع والخدمات داخل القارة، بالإضافة إلى إنشاء الاتحاد الجمركي الأفريقي وتطبيق التعريفات الجمركية الموحدة تجاه واردات القارة الأفريقية من الخارج مما يساهم في زيادة حجم التجارة بين مصر والدول الإفريقية وفتح أسواق لها هناك.

## ومن المؤشرات الإيجابية الأخيرة ما يلي؛

- ارتفع مؤشر مديري المشتريات ليصل إلى ٤٩.٢ في مارس ٢٠١٨، مقارنة بأدنى مستوى له في خمس سنوات عند ٤١.٨ في نوفمبر ٢٠١٦. وذلك في ضوء الزيادات الكبيرة في مؤشر طلبات التصدير الجديدة ليصل إلى ٥١.٤، والزيادة في مؤشر الطلبات الجديدة ليصل إلى ٥٠، والزيادة في مؤشر الإنتاج ليسجل ٤٩.٣ بالإضافة إلى زيادة مؤشر مخزون المشتريات إلى ٤٨.١، وانخفاض أسعار مدخلات الإنتاج للشركات في ضوء انخفاض أسعار الطاقة وتكاليف العمالة.
- ارتفعت أرصدة التمويل متناهي الصغر لتصل إلى نحو ٨.٥ مليار جنيه بنهاية الربع الأول من عام ٢٠١٨، بزيادة ٧١% عن نفس الفترة من ٢٠١٧، فيما تجاوز أعداد المستفيدين لأكثر من ٢.٤ مليون، بنمو ملحوظ بلغ ٢٦% عن نفس الفترة من العام السابق.
- حقق ميزان المدفوعات فائضا كليا بلغ ٥.٦ مليار دولار (٢.٤% من الناتج المحلي الإجمالي) خلال الفترة يوليو-ديسمبر ٢٠١٧/٢٠١٨، مقابل ٧ مليار دولار (١.٨% من الناتج المحلي الإجمالي) خلال نفس الفترة من العام المالي السابق. ويرجع ذلك أساساً إلى التحسن في ميزان المعاملات الجارية، حيث تراجع العجز في الميزان التجاري إلى ١٨.٧ مليار دولار (-٨.١% من إجمالي الناتج المحلي) خلال الفترة يوليو-ديسمبر ٢٠١٧/٢٠١٨، مقابل عجز بلغ ١٩ مليار دولار (-٢.٤% من إجمالي الناتج المحلي) خلال نفس الفترة من العام المالي السابق. كما ارتفع فائض

ميزان الخدمات ليصل إلى ٥.٣ مليار دولار (٢.٣% من الناتج المحلي الإجمالي) خلال فترة الدراسة، مقابل ١.٨ مليار دولار (٠.٤% من الناتج المحلي الإجمالي) خلال فترة المقارنة. من جهة أخرى، شهد الحساب الرأسمالي والمالي انخفاضاً في صافي التدفقات، حيث حقق صافي تدفق للداخل قدره ٣.٨ مليار دولار، مقابل ٤.٣ مليار دولار خلال فترة المقارنة.

• **حققت تحويلات العاملين بالخارج زيادة قدرها ٣.٤ مليار دولار في الفترة من يوليو ٢٠١٧ حتى فبراير ٢٠١٨ بنسبة نمو ٢٤.١%، لتسجل ١٧.٣ مليار دولار مقارنة بـ ١٣.٩ مليار دولار في نفس الفترة العام الماضي. وعلى غرار تلك المؤشرات، فقد توقعت مؤسسة "ستاندرد آند بورز" استمرار تحويلات العاملين بالخارج في تحقيق معدلات قوية ومرتفعة بعد إلغاء القيود على حركة رؤوس الأموال، مما سيعزز من الاحتياطي من النقد الأجنبي على المدى المتوسط.**

• **ارتفاع صافي الاحتياطيات الدولية بشكل ملحوظ ليسجل ٤٢.٦ مليار دولار في مارس ٢٠١٨ (يغطي ٨.٣ أشهر من الواردات فقط)، مقارنة بـ ٢٨.٥ مليار دولار في مارس ٢٠١٧ (يغطي ٥.٨ أشهر من الواردات فقط)، ومقارنة بأدنى مستوى له عند ١٣.٤ مليار دولار في نهاية مارس ٢٠١٣ (مما يغطي ٣.٥ أشهر من الواردات فقط).**

• **قررت لجنة السياسة النقدية للبنك المركزي المصري في إجتماعها بتاريخ ١٧ مايو ٢٠١٨ الإبقاء على سعر العائد على الإيداع والإقراض لليلة واحدة وسعر العمليات الرئيسية للبنك المركزي دون تغيير عند مستوى ١٦.٧٥% و ١٧.٧٥% و ١٧.٢٥% على الترتيب. وكذلك الإبقاء على سعر الإئتمان والخصم بمقدار عند مستوى ١٧.٢٥%.**

• **وعلى صعيد المالية العامة، انخفض عجز الموازنة ليسجل ٥.١% كنسبة من الناتج المحلي الإجمالي خلال الفترة يوليو-يناير ٢٠١٨/٢٠١٧، مقارنة بـ ٥.٦% خلال نفس الفترة من العام الماضي حيث ارتفعت الإيرادات بوتيرة أسرع من المصروفات، ويأتي ذلك إنعكاساً للإصلاحات المالية التي تم بدء العمل بها خلال العامين السابقين. وعلى جانب الإيرادات، هناك زيادة ملحوظة في الإيرادات الضريبية حيث سجلت ضريبة المبيعات ١٥٦.٧ مليار جنيه (بزيادة بلغت ٥٨.٧ مليار جنيه) عن نفس الفترة من العام السابق في ضوء زيادة الحصيلة من ضريبة القيمة المضافة على السلع والخدمات وضريبة الدخل التي حققت ٨١.٨ مليار جنيه والضرائب على المرتبات المحلية سجلت نحو ٢٢.٠ مليار جنيه. كما ارتفعت متحصلات قناة السويس لتسجل ١٤.٦ مليار جنيه، وارتفاع المتحصلات من باقي الشركات لتصل نحو ٢٦.٤ مليار جنيه. أما على جانب المصروفات، فقد ارتفع الإنفاق على دعم السلع التموينية بنسبة ٥٩.٩% لتبلغ ٢٨.٣ مليار جنيه، وارتفعت مساهمة الخزنة في صناديق المعاشات بـ ١١% لتحقيق ٣١.٢ مليار جنيه، وارتفع الإنفاق على برنامج تكافل وكرامة ومعاش الضمان الإجتماعي بـ ٧٧% لتحقيق ١٠.٧ مليار جنيه. وعلاوة على ذلك، ارتفع الإنفاق على شراء الأصول غير المالية (الاستثمارات) بنسبة ٢٦.٥% ليبلغ نحو ٤٢ مليار جنيه خلال فترة الدراسة.**

• **أظهرت مؤشرات وزارة التخطيط إلى أن الناتج المحلي الإجمالي قد إرتفع في الربع الثاني من العام المالي ٢٠١٨/٢٠١٧ إلى حوالي ٥.٣ بالمائة من ٣.٨ بالمائة في الفترة ذاتها من العام المالي السابق. وقد سجل الناتج المحلي الإجمالي معدل نمو قدره ٥.٢% في الربع الأول من العام المالي الحالي ٢٠١٨/٢٠١٧ مقارنة بـ ٣.٤% الربع المقابل له في ٢٠١٧/٢٠١٦. كما بلغ معدل نمو الناتج المحلي نحو ٤.٢% خلال العام المالي ٢٠١٧/٢٠١٦، مقارنة بنحو ٤.٣% خلال العام المالي الماضي مدفوعاً بنمو في عدة قطاعات أهمها السياحة، الغاز الطبيعي، التشييد والبناء والصناعات التحويلية. وارتفع الاستهلاك الخاص بنسبة ٤.٢%، في حين نما الاستهلاك العام بنسبة ٢.٥%. فضلاً عن زيادة الاستثمارات بنسبة ١١.٣% خلال العام المالي ٢٠١٧/٢٠١٦. وارتفع مؤشر الإنتاج الإجمالي بنسبة ١٥.١%. فضلاً عن مساهمة صافي الصادرات بشكل سلبي في النمو بـ ١.٣ نقطة مئوية. وعلى جانب العرض، نما قطاع تجارة الجملة والتجزئة بنسبة ٥.٢%، وقطاع الصناعات التحويلية غير البترولية بنسبة ٣.٧%، وقطاع التشييد والبناء بنسبة ٩.٥%، والقطاع الحكومي العام بنسبة ٣.٠%، وقطاع الزراعة بنسبة ٣.٢%، وقطاع الأنشطة العقارية بنسبة ٥.٢% وقطاع الاتصالات بنسبة ١٢.٥%، وقطاع الغاز الطبيعي بنسبة ٢.١%.**



- أما بالنسبة لمعدل التضخم السنوي لحضر الجمهورية تشير أحدث البيانات إلى استمرار إنحسار الموجة التضخمية حيث قد تباطأ للشهر السادس على التوالي منذ بداية العام المالي الحالي على الرغم من انه لا يزال مرتفعاً لينخفض بنحو ٢.٧ نقطة مئوية محققاً ١٤.٤% في شهر فبراير ٢٠١٨، مقابل ١٧.١% خلال الشهر السابق، ومقابل ٣٠.٢% المعدل المحقق خلال شهر فبراير ٢٠١٧. وهو ما يمكن تفسيره في الأساس في ضوء تباطؤ معدلات التضخم السنوية لمعظم المجموعات الرئيسية خلال شهر الدراسة مقارنة بالشهر السابق وعلى رأسها؛ "الطعام والشراب"، و"الأثاث والتجهيزات والمعدات المنزلية والصيانة"، و"النقل والمواصلات"، و"الملابس الجاهزة".
- فيما يتعلق بالتطورات النقدية، فقد انخفض معدل النمو السنوي للسيولة المحلية ليحقق ٢٠.٩% (٣٢٠٢ مليار جنيه) في نهاية شهر ديسمبر ٢٠١٧، مقارنة بنسبة ٣٩% في نفس الشهر من العام المالي السابق. يمكن تفسير ذلك في ضوء انخفاض النمو السنوي لصافي الأصول المحلية بشكل ملحوظ ليحقق ٥% (٢٩٨٨.٥ مليار جنيه) في نهاية شهر ديسمبر ٢٠١٧، مقارنة بـ ٤٨% نهاية شهر ديسمبر ٢٠١٦. والجدير بالذكر أن الاقتراض الحكومي انخفض والذي انعكس بدوره على تباطؤ النمو السنوي لصافي المطلوبات من الحكومة وهيئة السلع التموينية بنسبة ٤.١% (٢١٢٦.١ مليار جنيه) في نهاية شهر ديسمبر ٢٠١٧، مقابل ٣٨.١% في نهاية شهر ديسمبر ٢٠١٦. من جهة أخرى، حقق صافي الأصول الأجنبية نسبة نمو موجبة للشهر الثامن على التوالي حيث بلغت ٢٠.٨% (٢١٤ مليار جنيه) في نهاية شهر ديسمبر ٢٠١٧، مقارنة بنمو سلبي -١٠.٤٣% (١٩٦.٨ مليار جنيه) في نهاية شهر ديسمبر ٢٠١٦.
- أعلن الجهاز المركزي للتعبئة العامة والإحصاء إن معدل البطالة في البلاد تراجع إلى ١٠.٦% في الربع الأول من ٢٠١٨ مقابل ١١.٣% نفس الفترة من العام المالي السابق. وبلغت القوى العاملة خلال الربع الأول من عام ٢٠١٨ حوالي ٢٩.٢ مليون شخص، بزيادة قدرها ٠.١% من إجمالي القوى العاملة مقارنة بنفس الفترة من العام المالي السابق.
- ارتفع إجمالي عدد السياح الوافدين بـ ٥٤.٣% ليصل إلى ٤.٧ مليون سائح خلال الفترة من يوليو إلى ديسمبر ٢٠١٧، مقابل ٣.١ مليون سائح خلال نفس الفترة من العام السابق. كما ارتفع عدد الليالي السياحية بنحو ١٧١.٣% ليصل إلى ٥٢.١ مليون ليلة خلال يوليو-ديسمبر ٢٠١٧، مقابل ١٩.٢ مليون ليلة خلال نفس الفترة من العام السابق.
- ارتفع إنتاج مصر من الغاز الطبيعي بنسبة ٦٠% منذ بداية عام ٢٠١٦. ومن المتوقع أن تحقق مصر اكتفاء ذاتياً من الغاز الطبيعي في عام ٢٠١٨ وأن تحقق فائضاً بالتزامن مع بدء العمل في حقل ظهر في نهاية ديسمبر ٢٠١٧ والذي يبلغ احتياطيته ٣٠ مليار متر مكعب من الغاز.
- ارتفع إجمالي الدين الحكومي (المحلي والخارجي) ليصل إلى ٣٦٧٦ مليار جنيه (١٠.٥.٩% من الناتج المحلي الإجمالي) في نهاية مارس ٢٠١٧، ويرجع ذلك في الأساس إلى زيادة الدين المحلي في ضوء ارتفاع ديون الخزانة إلى ١٠٩٦ مليار جنيه في نهاية مارس ٢٠١٧، مقارنة بـ ٨١٦ مليار جنيه في نهاية يونيو ٢٠١٦. (جدير بالذكر ان البيانات الخاصة بنهاية يونيو ٢٠١٧ لا تزال تحت الإعداد وسوف يتم نشرها فور الانتهاء منها).
- كما ارتفع الدين الخارجي الحكومي في ضوء ارتفاع القروض إلى ٢٧.٣ مليون دولار في نهاية سبتمبر ٢٠١٧ مقارنة بـ ٢٥.٩ مليار دولار في نهاية يونيو ٢٠١٧. في حين انخفضت ديون السلطات النقدية إلى ٢٩.٩ دولار في نهاية سبتمبر ٢٠١٧ مقارنة بـ ٣٠.٣ مليون دولار في العام المالي الماضي.
- وتجدر الإشارة أنه تم سداد مبلغ ٣٠ مليار دولار خلال العام الماضي ٢٠١٧، حيث تم توزيعه ما بين سندات وديون خارجية لصالح بنوك دولية منها البنك الأفريقي للتصدير والاستيراد وودائع وقروض من دول منها السعودية وليبيا وتركيا، بالإضافة إلى التزامات على جهات حكومية منها هيئة البترول، والتزامات أيضاً لنادي باريس للدائنين، وذلك نقلاً عن البنك المركزي.
- سجلت عائدات قناة السويس ٤٣٥.٨ مليون دولار في نهاية شهر فبراير ٢٠١٨، بزيادة ١٦% مقارنة بشهر فبراير ٢٠١٧ والذي سجل ٣٧٥.٣ مليون دولار. كما سجلت حركة التجارة العابرة بقناة السويس، في فبراير ٢٠١٨، عبور



١٣١٩ سفينة بزيادة بلغت ٢.٦% مقارنة بنفس الفترة العام الماضي والتي سجلت عبور ١٢٨٦ سفينة. كما أكدت إحصائيات الملاحه بقناة السويس أن الحمولات العابرة سجلت ٨٣.٤ مليون طن بزيادة ١٠.٩% مقارنة بعبور ٧٥.٣ مليون طن خلال فبراير ٢٠١٧.

• **ارتفعت صادرات مصر إلى أكبر ٥ دول في ٢٠١٧ بنسبة ١٢.٧%** وفقا لتقارير أعدها الجهاز المركزى للتعبئة العامة والإحصاء. حيث ارتفعت صادرات مصر عام ٢٠١٧ لكل من إيطاليا بنسبة ٧٠.١%، وتركيا بنسبة ٤٥.٦%، وأمريكا بنسبة ١٩.٧%، مقارنة بعام ٢٠١٦. ومن جانب الواردات، ارتفعت واردات مصر من كل من الصين بنسبة ١٥.٢%، ومن السعودية بنسبة ١٩٥.٢%، ومن روسيا بنسبة ٦١.١%، ومن أمريكا بنسبة ٢٥.٤%، مقارنة بعام ٢٠١٦. بينما تراجعت واردات مصر من ألمانيا بنسبة ٣٨.٦% خلال نفس الفترة.

• **ارتفعت الصادرات المصرية لأسواق الاتحاد الأوروبي خلال عام ٢٠١٧ بنسبة ٢٤%** لتصل إلى ٧.٥ مليار يورو مقارنة بـ ٦.٣ مليار يورو خلال نفس الفترة من عام ٢٠١٦. بينما انخفضت الواردات المصرية من الاتحاد الأوروبي بنسبة ٣%، مما ساهم في انخفاض عجز الميزان التجارى بين مصر والاتحاد الأوروبي بنسبة ١٦% خلال الـ ١١ شهراً الأولى من العام الماضى، حيث بلغ ١٠.٧ مليار يورو، مقارنة بـ ١٢.٨ مليار يورو خلال نفس الفترة من عام ٢٠١٦.

• **أعلنت وزارة المالية عن برنامج جديد للطروحات العامة.** حيث يتضمن البرنامج طرح نسب من حصص الحكومة في ٢٣ شركة كمرحلة أولى، منها ١٤ شركة ستقيد للمرة الأولى بالبورصة المصرية وشركات ستقوم الحكومة المصرية بزيادة نسب طروحاتها من الأسهم المملوكة للدولة عن طريق زيادة رؤوس أموال تلك الشركات. حيث تتراوح الحصص المطروحة ما بين ١٥ و ٣٠% من رأس مال الشركة إلا إذا كانت حصة المال العام تقل عن ذلك. ومن المستهدف أن يتم تنفيذ البرنامج خلال فترة تتراوح ما بين ٢٤ و ٣٠ شهرا، وذلك من أجل توسيع قاعدة الملكية وزيادة رأس المال السوقي للبورصة المصرية وزيادة قيمة وكمية التداول اليومي. ومن المتوقع أن تصل القيمة الإجمالية للأسهم المطروحة حوالي ٨٠ مليار جنيه، وأن تصل القيمة السوقية للشركات المطروحة إلى حوالي ٤٣٠ مليار جنيه.

• **طرح شهادة أمان للتأمين على العمالة المؤقتة.** قامت ٤ بنوك في مارس ٢٠١٨ بطرح شهادات "أمان" بهدف توفير غطاء تأميني للفئات الفقيرة التى تشمل العمالة الحرة والمؤقتة وغير المنتظمة والموسمية والمزارعين، وتمتد كذلك لتشمل جميع المصريين من سن ١٨ عاما وحتى ٥٩ عاما. وتمثل قيمة الشهادة بفئات ٥٠٠ جنيه للواحدة بحد أقصى خمس شهادات للشخص الواحد. وتوفر عائد مجزى يصل إلى نحو ١٦%، كما تشمل الشهادة تأمين على الحياة من خلال صرف تعويض عند الوفاة يصل إلى نحو ١٠ آلاف جنيه، وبحد أقصى ٥٠ ألفا للوثائق الخمس.

## وفيما يلى شرح تفصيلي لأهم تطورات أداء قطاعات الإقتصاد الكلى...

### معدل نمو الناتج المحلى:

أظهرت أحدث المؤشرات عن وزارة التخطيط أن **الناتج المحلى الإجمالى قد حقق معدل نمو ٤.٢%** خلال العام المالى ٢٠١٦/٢٠١٧، مقارنة بنحو ٤.٣% خلال العام المالى السابق. وقد استمر كل من الاستهلاك العام والخاص في دفع حركة النشاط الإقتصادى خلال العام المالى ٢٠١٦/٢٠١٧، بإسهام يقدر بنحو ٣.٧ نقاط مئوية، مقارنة بنحو ٤.٣ نقطة مئوية خلال العام المالى السابق. كما ساهمت الإستثمارات بشكل إيجابى فى معدل النمو لتسجل نحو ١.٨ نقطة مئوية خلال العام المالى ٢٠١٦/٢٠١٧، مقابل مساهمة أقل قدره ١.٧ نقطة مئوية خلال العام المالى السابق. بينما ساهم صافى الصادرات بشكل سلبى فى معدل النمو المحقق مسجلاً نحو ١.٣ نقطة مئوية، مقارنة بمساهمة سلبية قدرها ١.٦ نقطة مئوية خلال العام المالى ٢٠١٦/٢٠١٥.

كما حقق مؤشر إجمالى الإنتاج معدل نمو سنوى بنحو ٣٢.٩% ليسجل متوسط ١٩٢.٣٥ نقطة خلال العام المالى ٢٠١٦/٢٠١٧، مقارنة بمعدل نمو سلبى قدره ١٧% خلال العام المالى ٢٠١٥/٢٠١٦، مدفوعاً بشكل أساسى بمؤشر

السياحة والذي حقق معدل نمو سنوي بنحو ١١٢.٣٢% ليسجل متوسط ١٨٩.٧٧ نقطة خلال العام المالي ٢٠١٦/٢٠١٧، مقارنة بمعدل نمو سلبي قدره ٧٠% العام المالي ٢٠١٦/٢٠١٥، ومؤشر الإنتاج الصناعي والذي حقق معدل نمو سنوي بنحو ٥٢.٣٣% ليسجل متوسط ٢٣٣.٧٦ نقطة خلال العام المالي ٢٠١٦/٢٠١٧، مقارنة بمعدل نمو ٠.١٨% خلال العام المالي السابق.

فعلى جانب الطلب، فقد استمر كل من الاستهلاك العام والخاص في تحقيق معدلات نمو مرتفعة خلال العام المالي ٢٠١٦/٢٠١٧، حيث حقق الإستهلاك الخاص خلال فترة الدراسة معدل نمو بلغ نحو ٤.٢%، مقارنة بـ ٤.٦% خلال العام المالي السابق (مساهماً في معدل نمو الناتج المحلي بـ ٣.٤ نقطة مئوية، مقارنة بمساهمة قدرها ٣.٨ نقطة مئوية خلال فترة المقارنة). بالإضافة إلى ذلك، فقد حقق الإستهلاك العام معدل نمو قدره ٢.٥% خلال فترة الدراسة، مقارنة بـ ٣.٩% خلال العام المالي ٢٠١٦/٢٠١٥ (مساهماً في معدل نمو الناتج المحلي بـ ٠.٣ نقطة مئوية، مقارنة بمساهمة قدرها ٠.٥ نقطة مئوية خلال فترة المقارنة). كما تعكس أحدث البيانات تحسن أداء الإستثمارات، حيث حققت معدل نمو سنوي قدره ١١.٣% خلال العام المالي ٢٠١٦/٢٠١٧، مقابل معدل نمو يقدر بـ ١١.٢% خلال العام المالي السابق (مساهماً في معدل نمو الناتج المحلي بـ ١.٨ نقطة مئوية، مقارنة بمساهمة قدرها ١.٧ نقطة مئوية خلال فترة المقارنة).

على الجانب الآخر، حقق صافي الصادرات معدل مساهمة بالسالب في النمو بلغ ١.٣ نقطة مئوية خلال فترة الدراسة، مقارنة بمساهمة سلبية بنحو ١.٦ نقطة مئوية خلال فترة المقارنة. وقد جاءت هذه التطورات في ضوء تحقيق الصادرات لنمو قدره ٨٦.٠% (معدل مساهمة بنحو ٩.٧ نقطة مئوية، مقارنة بمساهمة سلبية بنحو ٢.٠ نقطة مئوية خلال العام المالي السابق). بينما ارتفعت الواردات بـ ٥٢.٥% خلال العام المالي ٢٠١٦/٢٠١٧، لتحقيق بذلك معدل مساهمة سلبي بلغ ١١.١ نقطة مئوية، مقارنة بمساهمة ايجابية تقدر بنحو ٠.٤ نقطة مئوية خلال فترة المقارنة.

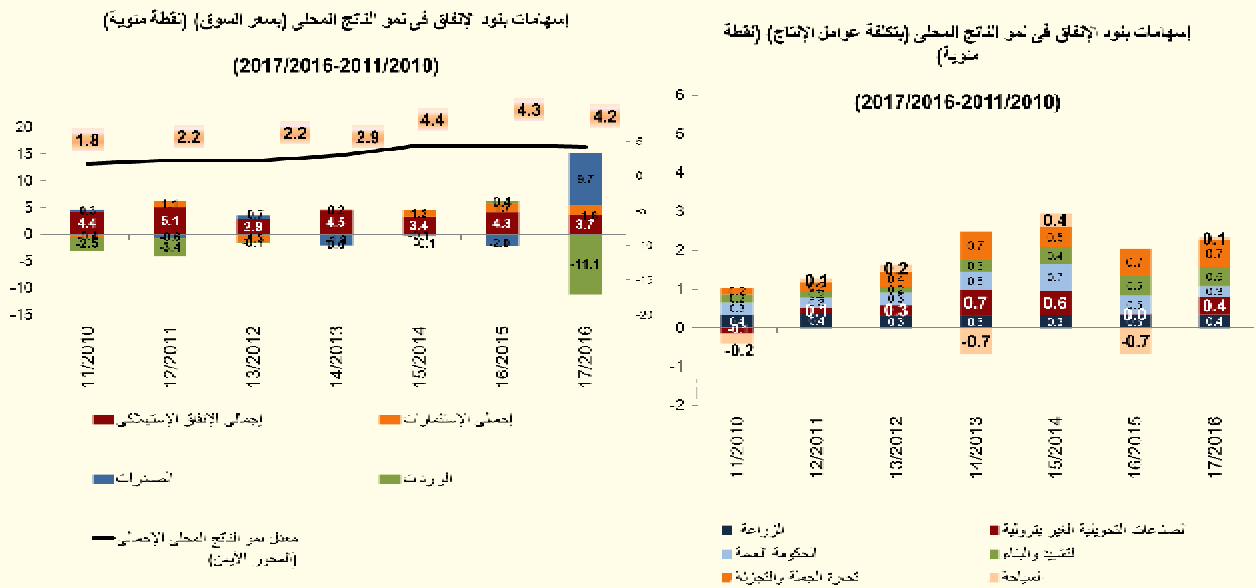

أما على جانب العرض، فقد تصدر قائمة القطاعات المحركة للنمو خلال العام المالي ٢٠١٧/٢٠١٦ ثمانية قطاعات، على رأسها تجارة الجملة والتجزئة والذي حقق معدل نمو قدره ٥.٢% (مساهماً في معدل نمو الناتج المحلي بـ ٠.٧ نقطة مئوية خلال فترة الدراسة، مقارنة بنفس المساهمة خلال العام المالي السابق). وقد حقق أيضاً قطاع الصناعات التحويلية الغير بترولية معدل نمو قدره ٣.٧% (مساهماً في معدل نمو الناتج المحلي بـ ٠.٤ نقطة مئوية خلال فترة الدراسة، مقارنة بمساهمة قدرها ٠.٠ نقطة مئوية خلال العام المالي السابق)، كما حقق قطاع التشييد والبناء معدل نمو حقيقى قدره ٩.٥% (مساهماً في معدل نمو الناتج المحلي بـ ٠.٥ نقطة مئوية خلال فترة الدراسة، مقارنة بنفس المساهمة خلال العام المالي السابق) وحقق قطاع الحكومة العامة معدل نمو حقيقى قدره ٣.٠% (مساهماً في معدل نمو الناتج المحلي بـ ٠.٣ نقطة مئوية مقارنة بمساهمة قدرها ٠.٥ نقطة مئوية خلال العام المالي السابق). أما بخصوص قطاع الزراعة فقد حقق معدل نمو سنوي قدره ٣.٢% (مساهماً في معدل نمو الناتج المحلي بـ ٠.٤ نقطة مئوية خلال العام المالي ٢٠١٦/٢٠١٧ مقارنة بمعدل مساهمة قدره ٠.٣ نقطة مئوية خلال العام المالي

السابق). بينما حقق قطاع الأنشطة العقارية نمواً قدره ٥.٢% (مساهماً في معدل نمو الناتج المحلي بـ ٥.٥ نقطة مئوية خلال العام المالي ٢٠١٦/٢٠١٧ مقارنة بـ ٤.٤ نقطة مئوية خلال العام المالي السابق). كما حقق قطاع الاتصالات معدل نمو سنوي قدره ١٢.٥% (مساهماً في معدل نمو الناتج المحلي بـ ٤.٤ نقطة مئوية خلال فترة الدراسة، مقارنة بمساهمة قدرها ٣.٣ نقطة مئوية خلال العام المالي السابق). وتجدر الإشارة إلى أن قطاع استخراج الغاز الطبيعي قد حقق معدل نمو قدره ٢.١% (مساهماً في معدل نمو الناتج المحلي بـ ١.٠ نقطة مئوية خلال فترة الدراسة (مساهمة إيجابية لأول مرة منذ ٢٠١٣)، مقارنة بمساهمة قدرها ٧.٠ نقطة مئوية خلال نفس العام المالي السابق).

ومن الجدير بالذكر أن جميع القطاعات المذكورة أعلاه تمثل نحو ٥٩.٢% من إجمالي الناتج المحلي الحقيقي خلال فترة الدراسة. بينما حقق قطاع السياحة نمواً بلغ ٣.٩%، وبناءً على ذلك فقد ساهم بشكل إيجابي بنحو ١.٠ نقطة مئوية في معدل النمو المحقق خلال العام المالي ٢٠١٦/٢٠١٧، مقارنة بمساهمة سلبية قدرها ٧.٠ نقطة مئوية خلال فترة المقارنة.

### حول تطورات أداء المالية العامة؛

تشير تطورات الأداء المالي للفترة يوليو- يناير ٢٠١٧/٢٠١٨ إلى تحسن مؤشرات المالية العامة؛ حيث تراجعت نسبة العجز الكلي للناتج المحلي الإجمالي لتحقيق نحو ٥.١% خلال فترة الدراسة (مسجلاً حوالى ٢١٨.١ مليار جنيه)، مقارنة بـ ٥.٦% (١٩٥.٨ مليار جنيه خلال يوليو- يناير ٢٠١٦/٢٠١٧). وذلك في ضوء تحقيق الإيرادات معدل نمو أكبر قدره ٢٩.٥% مقابل ٢٢.٨% للمصروفات.

العجز الكلي خلال يوليو- يناير ١٦/١٧	العجز الكلي خلال يوليو- يناير ١٧/١٨
١٩٥.٨ مليار جنيه (٥.٦% من الناتج المحلي)	٢١٨.١ مليار جنيه (٥.١% من الناتج المحلي)*
الإيرادات	الإيرادات
٢٧٣.٢ مليار جنيه (٧.٩% من الناتج المحلي)	٣٥٣.٧ مليار جنيه (٨.٣% من الناتج المحلي)
المصروفات	المصروفات
٤٦٤.٤ مليار جنيه (١٣.٤% من الناتج المحلي)	٥٧٠.٢ مليار جنيه (١٣.٣% من الناتج المحلي)

\*تم مراجعة تقديرات الناتج المحلي الإجمالي مؤخراً لتصبح ٣٤٧٠ مليار جنيه في عام ٢٠١٧/٢٠١٨ بدلاً من تقديرات سابقة بنحو ٣٤٧٨ مليار جنيه. في حين قدرت توقعات الناتج المحلي الإجمالي للسنة المالية ٢٠١٧/٢٠١٨ بنحو ٤٢٨٦.٥ مليار جنيه وفقاً لتقديرات وزارة المالية.

### وفيما يلي شرح مفصل لأهم التطورات:

#### على جانب الإيرادات،

#### التوزيع النسبي لهيكل الإيرادات الضريبية خلال الفترة يوليو- يناير ٢٠١٧/٢٠١٨

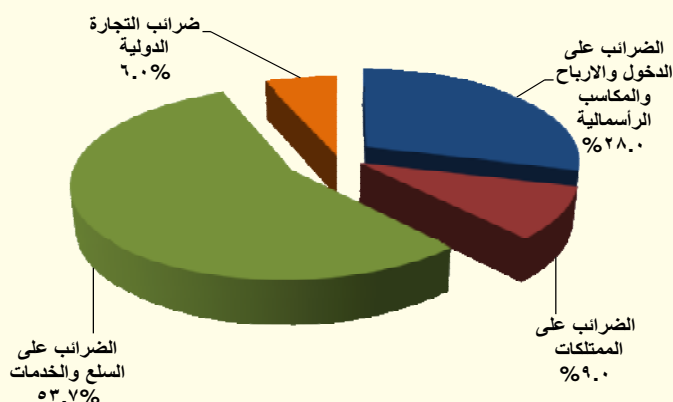

حققت جملة الإيرادات نحو ٣٥٣.٧ مليار جنيه خلال الفترة يوليو-يناير ٢٠١٧/٢٠١٨، لترتفع بنحو ٨٠.٥ مليار جنيه بنسبة ٢٩.٥%، مقابل نحو ٢٧٣.٢ مليار جنيه خلال نفس الفترة من العام المالي السابق، وهو ما يمكن تفسيره بالأساس نتيجة إرتفاع الإيرادات الضريبية (تمثل ٨٢.٥% من إجمالي الإيرادات) بنحو ٩٣.٢ مليار جنيه خلال فترة الدراسة، بنسبة نمو بلغت ٤٦.٩% لتحقيق نحو ٢٩١.٩ مليار جنيه خلال فترة الدراسة، مقابل ١٩٨.٧ مليار جنيه خلال نفس الفترة من العام المالي السابق. بينما

إنخفضت الإيرادات غير الضريبية (تمثل ١٧.٥% من إجمالي الإيرادات) بنحو -١٢.٧ مليار جنيه بنسبة -١٧% لتحقيق ٦١.٩ مليار جنيه خلال فترة الدراسة مقابل ٧٤.٦ مليار جنيه خلال نفس الفترة من العام السابق.

وقد ارتفعت الإيرادات الضريبية من جهات غير سيادية (وهي الإيرادات المرتبطة بشكل وثيق بالنشاط الإقتصادي) لتحقيق معدل زيادة بلغ ٥٠.٦%، وذلك في ضوء ارتفاع الإيرادات غير السيادية المحصلة من ضريبة الدخل بنحو ٣١.٨% ومن ضريبة المبيعات بنحو ٦٢.٨%.

### على جانب الإيرادات الضريبية

فقد تحسن أداء الحصيلة الضريبية من كل من الضرائب على الدخل (تمثل ٢٣.١% من إجمالي الإيرادات) والضرائب على السلع والخدمات (تمثل ٤٤.٣% من إجمالي الإيرادات) والضرائب على الممتلكات (تمثل ٧.٤% من إجمالي الإيرادات) والضرائب على التجارة الدولية (تمثل ٥% من إجمالي الإيرادات) خلال فترة الدراسة مدفوعاً بالإصلاحات الضريبية التي تم تطبيقها منذ بداية العام المالي الماضي وإستمرت في العام المالي الحالي.

**ارتفاع الحصيلة من الضرائب على الدخل والأرباح والمكاسب الرأسمالية بنحو ١٨.٥ مليار جنيه (بنسبة ٢٩.٣%) لتحقيق ٨١.٨ مليار جنيه (١.٩% من الناتج المحلي).**

- تمثل الحصيلة من الضرائب على الدخل والأرباح والمكاسب الرأسمالية نحو ٢٨% من إجمالي الإيرادات الضريبية.

#### ويرجع ذلك في الأساس في ضوء:

- ارتفاع الضرائب على المرتبات المحلية (بنحو ٥.١ مليار جنيه) بنسبة ٣٠.٢% لتحقيق نحو ٢٢.٠ مليار جنيه، مقابل ١٧.٠ مليار جنيه خلال نفس الفترة من العام السابق.
- ارتفاع المتحصلات من قناة السويس (بنحو ٣.٨ مليار جنيه) بنسبة ٣٥.٢% لتحقيق ١٤.٦ مليار جنيه، مقابل ١٠.٨ مليار جنيه خلال نفس الفترة من العام السابق.
- ارتفاع المتحصلات من باقى الشركات (بنحو ٦.٦ مليار جنيه) بنسبة ٣٣.٧% لتحقيق نحو ٢٦.٤ مليار جنيه، مقابل ١٩.٧ مليار جنيه خلال نفس الفترة من العام السابق.

**ارتفاع الحصيلة من الضرائب على السلع والخدمات بنحو ٥٨.٧ مليار جنيه (بنسبة ٦٠%) لتحقيق نحو ١٥٦.٧ مليار جنيه (٣.٧% من الناتج المحلي).**  
- تمثل الحصيلة من الضرائب على السلع والخدمات نحو ٥٣.٧% من إجمالي الإيرادات الضريبية.

ويرجع ذلك في الأساس الى ارتفاع المتحصلات من كل من:

- الضرائب العامة على المبيعات بنسبة ٥١.٥% لتحقيق ٧١.٥ مليار جنيه، مقابل ٤٧.٢ مليار جنيه خلال نفس الفترة من العام السابق.
- الضرائب العامة على الخدمات بنسبة ٩٠.٥% لتحقيق نحو ١٦.٤ مليار جنيه، مقابل ٨.٦ مليار جنيه خلال نفس الفترة من العام السابق.
- الضرائب على السلع المحلية (سلع جدول ١) بنسبة ٧١.٦% لتحقيق نحو ٥٢.٥ مليار جنيه، مقابل ٣٠.٦ مليار جنيه خلال نفس الفترة من العام السابق.

**ارتفاع الحصيلة من الضرائب على التجارة الدولية بنحو ٣.٦ مليار جنيه (بنسبة ٢٥.٤%) لتحقيق ١٧.٦ مليار جنيه (٠.٤% من الناتج المحلي).**  
- تمثل الحصيلة من الضرائب على التجارة الدولية نحو ٦.٠% من إجمالي الإيرادات الضريبية.

- في ضوء ارتفاع حصيلة ضرائب جمركية قيمة بنسبة ٢٤.٦% لتحقيق نحو ١٦.٦ مليار جنيه خلال فترة الدراسة، مقابل ١٣.٣ مليار جنيه خلال نفس الفترة من العام السابق.

ارتفاع الحصيلة من الضرائب على الممتلكات بنحو ٦.٩ مليار جنيه (بنسبة ٣٦ %) لتحقيق ٢٦.٢ مليار جنيه (٠.٦ % من الناتج المحلي).

- تمثل الحصيلة من الضرائب على الممتلكات نحو ٩ % من إجمالي الإيرادات الضريبية.

- في ضوء ارتفاع حصيلة الضرائب على عوائد أذون وسندات الخزانة بنسبة ٣٩.٢ % لتحقيق نحو ٢٢.٥ مليار جنيه خلال فترة الدراسة، مقابل ١٦.٢ مليار جنيه خلال نفس الفترة من العام السابق.

### على جانب الإيرادات غير الضريبية

- انخفضت الإيرادات غير الضريبية الأخرى إلى نحو ٦١.٦ مليار جنيه خلال الفترة يوليو- يناير ٢٠١٧/٢٠١٨، مقابل نحو ٧٤.٦ مليار جنيه خلال نفس الفترة من العام المالي السابق في ضوء إنخفاض أو تأخر العوائد المحصلة.

وقد حققت عوائد الملكية نحو ٢٨.٥ مليار جنيه خلال فترة الدراسة، مقابل ٥٠.٣ مليار جنيه خلال نفس الفترة من العام المالي السابق. وقد انخفضت العوائد من هيئة قناة السويس بنحو ٢.٠ مليار جنيه (بنسبة -١٤.٤ %) لتحقيق ١٢.٢ مليار جنيه خلال فترة الدراسة مقارنة بـ ١٤.٣ مليار جنيه خلال نفس الفترة من العام الماضي، وقد انخفضت العوائد المحصلة من البنك المركزي<sup>١</sup> لتحقيق نحو ٥.٣ مليار جنيه والعوائد من الهيئات الاقتصادية لتحقيق ٣.٦ مليار جنيه خلال فترة الدراسة.

وقد حققت الإيرادات المتنوعة نحو ١٦.٤ مليار جنيه لترتفع بنحو ٨.٣ مليار جنيه، بنسبة ١٠١.٥ % خلال فترة الدراسة، مقابل ٨.١ مليار جنيه خلال نفس الفترة من العام المالي السابق.

وحققت حصيلة بيع السلع والخدمات نحو ١٦.٢ مليار جنيه لترتفع بنحو ٢.٣ مليار جنيه بنسبة ١٦.١ % خلال فترة الدراسة، مقابل نحو ١٤ مليار جنيه خلال نفس الفترة من العام المالي السابق .

حققت المنح نحو ٢٧٤ مليون جنيه خلال الفترة يوليو-يناير ٢٠١٧/٢٠١٨، مقابل ٤٢٤ مليون جنيه خلال نفس الفترة من العام المالي السابق (في الأساس نتيجة لإنخفاض المنح من حكومات أجنبية بنحو ٤٥ مليون جنيه مقارنة بنفس الفترة من العام السابق).

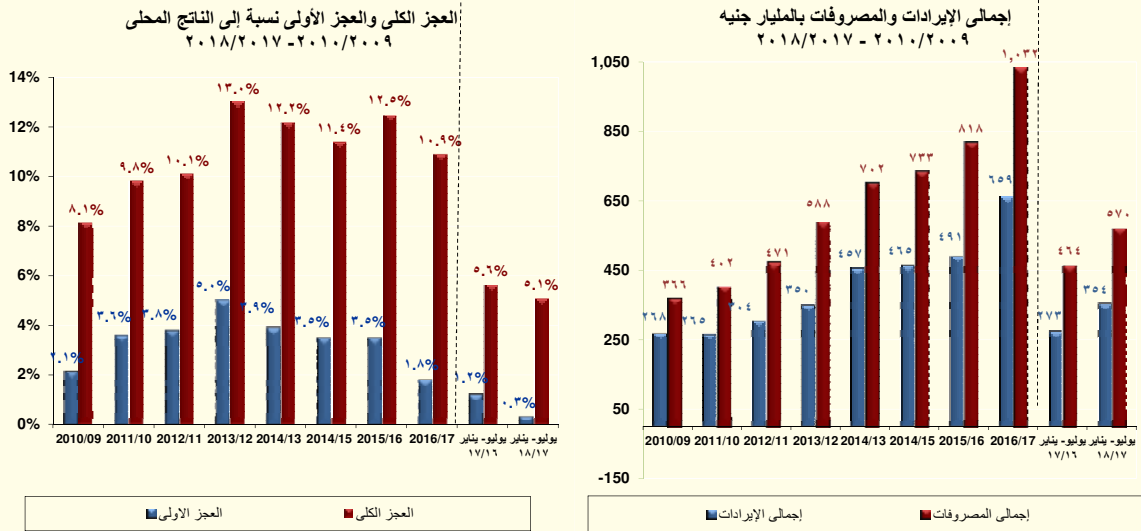

## § أما على جانب المصروفات،

تقوم وزارة المالية بتطبيق إصلاحات مالية تستهدف إعادة ترتيب أولويات الإنفاق العام لصالح الفئات الأقل دخلاً لتحقيق أفضل عائد اجتماعي من خلال الاستثمار في رأس المال البشري والبنية التحتية لتحسين الخدمات الأساسية المقدمة للمواطنين وتوسيع مظلة الحماية الاجتماعية.

وتشير أحدث التطورات للأداء الفعلي للموازنة العامة للدولة إلى أن المصروفات العامة بلغت نحو ٥٧٠.٢ مليار جنيه خلال فترة الدراسة (١٣.٣% من الناتج المحلي) لترتفع بنحو ٢٢.٨% عن نفس الفترة من العام المالي السابق.

- زيادة مصروفات الأجور وتعويضات العاملين بالدولة بنسبة ٤.٨% لتبلغ نحو ١٠٣.٤ مليار جنيه (٢.٤% من الناتج المحلي) خلال فترة الدراسة (في ضوء ارتفاع المرتبات الدائمة لتصل إلى ٣٦.٨ مليار جنيه، وزيادة المزايا العينية لتصل إلى ٢.٨ مليار جنيه).
- زيادة الإنفاق على شراء السلع والخدمات بـ ٣.١ مليار جنيه (بنسبة ١٦.٥%) ليحقق نحو ٢١.٩ مليار جنيه (٥.٥% من الناتج المحلي) (في ضوء زيادة الإنفاق على المياه والإنارة لتسجل ٢.٠ مليار جنيه وزيادة الإنفاق على المواد الخام لتسجل ٥.٧ مليار جنيه).
- زيادة المصروفات على الفوائد بنسبة ٣٢.٨% لتصل إلى نحو ٢٠٤.٧ مليار جنيه (٤.٨% من الناتج المحلي)، مقارنة بـ ١٥٤.٢ مليار جنيه المحقق خلال نفس الفترة من العام المالي السابق.
- زيادة الإنفاق على الدعم والمنح والمزايا الاجتماعية بنحو ٢٩.٤ مليار جنيه (٣.١% من الناتج المحلي)، بنسبة نمو ٢٩% ليسجل ١٣١ مليار جنيه، مقارنة بـ ١٠١.٦ مليار جنيه المحقق خلال نفس الفترة من العام المالي السابق.

ارتفاع الإنفاق على الدعم بنحو ١٩.٣ مليار جنيه بنسبة نمو ٣١.٧% محققاً نحو ٨٠.٢ مليار جنيه خلال فترة الدراسة، مقارنة بـ ٦٠.٩ مليار جنيه خلال نفس الفترة من العام المالي السابق، وتأتي تلك التطورات في ضوء زيادة دعم السلع التموينية بنحو ١٠.٦ مليار جنيه (بنسبة ٥٩.٩%) محققاً نحو ٢٨.٣ مليار جنيه خلال فترة الدراسة، مقابل نحو ١٧.٧ مليار جنيه خلال نفس الفترة من العام السابق، وتحقيق الدعم الموجه إلى هيئة البترول نحو ٢٨.٧ مليار جنيه مقابل عدم ورود تسويات بترولية خلال نفس الفترة من العام المالي السابق.

ارتفاع الإنفاق على المزايا الاجتماعية بنحو ٩.١ مليار جنيه بنسبة نمو ٢٤.٣% محققاً نحو ٤٦.٨ مليار جنيه خلال فترة الدراسة، مقارنة بـ ٣٧.٧ مليار جنيه خلال نفس الفترة من العام المالي السابق، وتأتي تلك التطورات في ضوء زيادة الإنفاق على برامج تكافل وكرامة ومعاش الضمان الاجتماعي بنحو ٤.٧ مليار جنيه (بنسبة ٧٧%) محققاً نحو ١٠.٧ مليار جنيه خلال فترة الدراسة، مقابل نحو ٦ مليار جنيه خلال نفس الفترة من العام السابق،



وارتفاع مساهمة الخزانة في صناديق المعاشات بنحو ٣.١ مليار جنيه (بنسبة ١٠.٩%) محققاً نحو ٣١.٢ مليار جنيه خلال فترة الدراسة، مقابل نحو ٢٨.١ مليار جنيه خلال نفس الفترة من العام السابق.

- **زيادة الإنفاق على شراء الأصول غير المالية (الاستثمارات) بـ ٨.٨ مليار جنيه (١.٠% من الناتج المحلي) بنسبة نمو قدرها ٢٦.٥%** ليسجل نحو ٤١.٩ مليار جنيه (في ضوء زيادة الإنفاق على الأصول الثابتة لتسجل ٣٨.٦ مليار جنيه).
- **وقد سجل الإنفاق على المصروفات الأخرى نحو ٤٠.١ مليار جنيه (٠.٩% من الناتج المحلي) لترتفع بنسبة ١٦.٧%** مقارنة بنفس الفترة من العام المالي السابق.

## تطورات الأداء المالي خلال العام المالي ٢٠١٧/٢٠١٦؛

**جدير بالذكر أن بيانات الحساب الختامي للموازنة العامة للدولة للعام المالي ٢٠١٧/٢٠١٦ مازالت معروضة على مجلس النواب وتعد مبدئية لحين اعتمادها.** وقد أظهرت النتائج الختامية لأداء الموازنة العامة للدولة للعام المالي ٢٠١٧/٢٠١٦ أن العجز الكلي للموازنة العامة بلغ ٣٧٩.٦ مليار جنيه أو ما يعادل نحو ١٠.٩% من الناتج المحلي المقدر للعام ذاته، مقارنة بالعام السابق فقد بلغ العجز في العام المالي السابق ٢٠١٦/٢٠١٥ نحو ٣٣٩.٥ مليار جنيه أو ما يعادل ١٢.٥% من الناتج المحلي. وقد ساهم في تحقيق ذلك زيادة الإيرادات بنسبة تجاوزت النمو في المصروفات (لأول مرة منذ عام ٢٠١١/٢٠١٠) لترتفع الإيرادات بنحو ٣٤.١%، والمصروفات بنحو ٢٦.٢% مقابل العام السابق، ويأتي ذلك انعكاساً للإصلاحات المالية التي تم بدء العمل بها خلال العامين السابقين.

حيث تشير النتائج إلى وجود بعض المؤشرات الإيجابية أهمها حدوث تحسن في أداء الإيرادات العامة والتي قد ارتفعت بشكل ملحوظ بنحو ١٦٧.٧ مليار جنيه بنسبة ٣٤.١% لتسجل ٦٥٩.٢ مليار جنيه خلال عام الدراسة، مقابل ٤٩١.٥ مليار جنيه بالحساب الختامي للعام المالي ٢٠١٦/٢٠١٥. وذلك في ضوء التحسن الملحوظ في الإيرادات الضريبية والتي قد ارتفعت بشكل ملحوظ بنحو ١٠٩.٧ مليار جنيه بنسبة ارتفاع بلغت ٣١.١%. وزيادة ٨% عن المستهدف خلال نفس العام. وقد ساهم في ارتفاع الإيرادات الضريبية ارتفاع المحصل من كافة الأبواب الضريبية في ضوء الإصلاحات المالية والهيكلية التي قامت بها الحكومة خلال العام الماضي، وعلى رأسها ارتفاع الحصيلة من الضرائب على الدخل بـ ١٥.٣% (بنحو ٢٢.٢ مليار جنيه)، والحصيلة من الضرائب على السلع والخدمات بـ ٤٨.٥% (بنحو ٦٨.١ مليار جنيه)، والحصيلة من ضرائب الممتلكات بـ ٣٠.٥% (بنحو ٨.٦ مليار جنيه)، والحصيلة من الضرائب على التجارة الدولية بـ ٢١.٩% (بنحو ٦.٢ مليار جنيه). بالإضافة إلى ارتفاع الإيرادات غير الضريبية بنحو ٥٨.٠ مليار جنيه بنسبة ٤١.٧% عن العام السابق. حيث ارتفعت المنح لتحقيق ١٧.٧ مليار جنيه، كما حققت الإيرادات الضريبية الأخرى نحو ١٧٩.٥ مليار جنيه لترتفع بـ ٣٢.٣% (بنحو ٤٣.٩ مليار جنيه) عن العام السابق في ضوء تزايد الإيرادات من عوائد الملكية خاصة أرباح الأسهم من قناة السويس والهيئة العامة للبترول والهيئات الاقتصادية، بالإضافة إلى ارتفاع الحصيلة من بيع السلع والخدمات والإيرادات المتنوعة الأخرى.

وعلى جانب المصروفات فقد ساعدت زيادة الإيرادات في استيعاب ارتفاع جملة المصروفات العامة والتي قد ارتفعت بنسبة ٢٦.٢% أي بزيادة ٢١٤ مليار جنيه لتسجل نحو ١٠٣١.٩ مليار جنيه مقابل نحو ٨١٧.٨ مليار جنيه للعام المالي ٢٠١٦/٢٠١٥. وهو ما أدى بدوره إلى تحقيق العجز المشار إليه في الجدول التالي:

العجز الكلى خلال العام المالي ١٦/١٥	العجز الكلى خلال العام المالي ١٧/١٦
٣٣٩.٥ مليار جنيه (١٢.٥% من الناتج المحلي)	٣٧٩.٦ مليار جنيه (١٠.٩% من الناتج المحلي)
الإيرادات	الإيرادات
٤٩١.٥ مليار جنيه (١٨.١% من الناتج المحلي)	٦٥٩.٢ مليار جنيه (١٩.٠% من الناتج المحلي)
المصروفات	المصروفات
٨١٧.٨ مليار جنيه (٣٠.٢% من الناتج المحلي)	١٠٣١.٩ مليار جنيه (٢٩.٧% من الناتج المحلي)

وبالرجوع إلى التفاصيل يتضح ما يلي:

على جانب الإيرادات،

تشير النتائج الختامية للموازنة العامة للعام المالي ٢٠١٧/٢٠١٦ إلى أن الإيرادات العامة بلغت نحو ٦٥٩.٢ مليار جنيه (١٩.٠% من الناتج المحلي) بزيادة ١٦٧.٧ مليار جنيه أو ما يعادل ٣٤.١% عن العام المالي السابق. ويأتي ذلك في الأساس نتيجة لارتفاع الإيرادات الضريبية بنسبة ٣١.١% لتسجل ٤٦٢.٠ مليار جنيه، فضلاً عن ارتفاع الإيرادات غير الضريبية بنسبة ٤١.٧% عن العام المالي السابق لتسجل ١٩٧.٢ مليار جنيه.

الإيرادات الضريبية، فقد ارتفعت نتيجة لعدة أسباب ومنها:

- ارتفاع الحصيلة من الضريبة على الدخل والأرباح والمكاسب الرأسمالية بنحو ٢٢.٢ مليار جنيه بنسبة ١٥.٣% لتحقيق ١٦٦.٩ مليار جنيه خلال العام المالي ٢٠١٧/٢٠١٦، مقارنة بـ ١٤٤.٧ مليار جنيه خلال العام المالي ٢٠١٦/٢٠١٥، ويرجع ذلك إلى التالي:

- ارتفاع الضرائب على المرتبات المحلية (بنحو ٦.١ مليار جنيه) بنسبة ٢١.٧% لتحقيق نحو ٣٤.٢ مليار جنيه، مقابل ٢٨.١ مليار جنيه خلال نفس الفترة من العام السابق.
- ارتفاع المتحصلات من قناة السويس (بنحو ٧.٤ مليار جنيه) بنسبة ٤٩.٦% لتحقيق ٢٢.٣ مليار جنيه، مقابل ١٤.٩ مليار جنيه خلال نفس الفترة من العام السابق.
- ارتفاع المتحصلات من هيئة البترول (بنحو ٥.٢ مليار جنيه) بنسبة ١٣.٨% لتحقيق ٤٢.٥ مليار جنيه، مقابل ٣٧.٣ مليار جنيه خلال نفس الفترة من العام السابق.
- ارتفاع المتحصلات من باقى الشركات (بنحو ١٠.٣ مليار جنيه) بنسبة ٢٨.٠% لتحقيق نحو ٤٧.٣ مليار جنيه، مقابل ٣٦.٩ مليار جنيه خلال نفس الفترة من العام السابق.

- ارتفاع الحصيلة من الضرائب على السلع والخدمات بنحو ٦٨.١ مليار جنيه بنسبة ٤٨.٥% لتحقيق نحو ٢٠٨.٦ مليار جنيه خلال العام المالي ٢٠١٧/٢٠١٦ مقارنة بنحو ١٤٠.٥ مليار جنيه خلال العام المالي ٢٠١٦/٢٠١٥؛ وذلك في ضوء ما يلي:

- ارتفاع الحصيلة من الضرائب العامة على المبيعات بنحو ٣٦.٩ مليار جنيه بنسبة ٦٤.٣% لتحقيق ٩٤.٤ مليار جنيه خلال العام المالي ٢٠١٧/٢٠١٦، مقارنة بـ ٥٧.٥ مليار جنيه خلال العام الماضى.

– ارتفاع الحصيلة من الضرائب العامة على الخدمات بنحو ٤.٠ مليار جنيه بنسبة ٢٨.٩% لتحقيق نحو ١٨.٠ مليار جنيه خلال العام المالي ٢٠١٦/٢٠١٧، مقارنة بـ ١٤.٠ مليار جنيه خلال عام ٢٠١٥/٢٠١٦ في ضوء تحسن أداء الخدمات المقدمة في الفنادق والمطاعم السياحية.

– ارتفاع الحصيلة من الضرائب العامة على سلع جدول رقم "١" محلية بنحو ٢٢.٤ مليار جنيه بنسبة ٤٦.٦% لتحقيق ٧٠.٥ مليار جنيه خلال عام ٢٠١٦/٢٠١٧، مقارنة بـ ٤٨.٠ مليار جنيه خلال العام الماضي (في ضوء زيادة حصيلة ضرائب المبيعات على السجائر بنحو ٥.٣%، وزيادة حصيلة الضرائب على المنتجات البترولية بـ ١٥١%)،

– ارتفاع الحصيلة من ضرائب الدمغة (عدا دمغة الماهيات) بنحو ١.٣ مليار جنيه بنسبة ١٣.٥% لتحقيق نحو ١١ مليار جنيه خلال عام الدراسة مقابل ٩.٧ مليار جنيه خلال العام السابق.

• **ارتفاع الحصيلة من الضرائب على الممتلكات** بنحو ٨.٥ مليار جنيه بنسبة ٣٠.٥% لتحقيق نحو ٣٦.٥ مليار جنيه مقارنة بنحو ٢٨.٠ مليار جنيه خلال ، ويرجع ذلك إلى:

– ارتفاع حصيلة الضريبة على عوائد أذون وسندات الخزانة العامة بنحو ٧.٨ مليار جنيه بنسبة ٣٣.٨% لتحقيق نحو ٣٠.٩ مليار جنيه خلال العام المالي ٢٠١٦/٢٠١٧ مقارنة بـ ٢٣.٠ مليار جنيه خلال العام المالي السابق.

• **ارتفاع الحصيلة من الضرائب على التجارة الدولية** بنحو ٦.٢ مليار جنيه بنسبة ٢١.٩% لتسجل ٣٤.٣ مليار جنيه خلال العام المالي ٢٠١٦/٢٠١٧، مقارنة بنحو ٢٨ مليار جنيه خلال العام المالي السابق؛ وذلك في إطار الجهود التي تقوم بها الوزارة في إحكام الرقابة على المنافذ الجمركية والتي ساعدت في حدوث تحسن كبير في الحصيلة الضريبية.

#### الإيرادات غير الضريبية

ارتفعت المنح بنحو ١٤.١ مليار جنيه لتسجل ١٧.٧ مليار جنيه خلال عام ٢٠١٦/٢٠١٧، مقابل ٣.٥ مليار جنيه خلال العام السابق. على نحو آخر، فقد ارتفعت الإيرادات غير الضريبية الأخرى بنحو ٤٣.٩ مليار جنيه بنسبة ٣٢.٣% لتحقيق ١٧٩.٥ مليار جنيه خلال عام ٢٠١٦/٢٠١٧، مقابل ١٣٥.٦ مليار جنيه خلال عام ٢٠١٥/٢٠١٦. الأمر الذي يمكن تفسيره في ضوء ما يلي:

• **ارتفاع عوائد الملكية** بنحو ٢١.٧ مليار جنيه بنسبة ٣١.٢% لتحقيق ٩١.١ مليار جنيه مقارنة بـ ٦٩.٥ مليار جنيه خلال ٢٠١٦/٢٠١٥، وترجع تلك الارتفاعات في الأساس في ضوء ما يلي:

– ارتفاع العوائد المحصلة من هيئة قناة السويس بنحو ١٤.٦ مليار جنيه بنسبة ٩٩.١% لتحقيق ٢٩.٤ مليار جنيه خلال فترة الدراسة، مقابل ١٤.٨ مليار جنيه خلال العام المالي السابق.

– ارتفاع العوائد المحصلة من الهيئات الاقتصادية بنحو ٣.٢ مليار جنيه بنسبة ٤٠.٥% لتحقيق ١١.٠ مليار جنيه خلال فترة الدراسة، مقابل ٧.٨ مليار جنيه خلال العام المالي السابق.

• **ارتفاع حصيلة بيع السلع والخدمات** بنحو ٩.٠ مليار جنيه بنسبة ٣١.٠% لتحقيق ٣٨.١ مليار جنيه، مقارنة بـ ٢٩.٠ مليار جنيه خلال ٢٠١٦/٢٠١٥، ويرجع ذلك إلى:

– ارتفاع المحصل من الحسابات والصناديق الخاصة بنحو ٨ مليار جنيه بنسبة ٣٥.٢% لتحقيق ٣٠.٦ مليار جنيه خلال فترة الدراسة، مقابل ٢٢.٦ مليار جنيه خلال العام المالي السابق.

• **ارتفاع الإيرادات المتنوعة** بنحو ١١.٠ مليار جنيه بنسبة ٣٢.٤% لتحقيق ٤٥.٤ مليار جنيه، مقارنة بـ ٣٤.٣ مليار جنيه خلال ٢٠١٦/٢٠١٥ في ضوء ارتفاع الإيرادات الرأسمالية الأخرى بنفس القيمة مقارنة بالعام السابق.

#### على جانب المصروفات

ساعدت زيادة الإيرادات في استيعاب ارتفاع جملة المصروفات العامة بنسبة ٢٦.٢% أي بزيادة ٢١٤.٠ مليار جنيه لتسجل نحو ١٠٣١.٩ مليار جنيه (٢٩.٧% من الناتج المحلي) مقابل نحو ٨١٧.٨ مليار جنيه (٣٠.٢% من الناتج المحلي) للعام المالي ٢٠١٦/٢٠١٥، ويرجع ذلك بالأساس إلى:

- **ارتفاع الأجور وتعويضات العاملين** بنحو ١١.٨ مليار جنيه بنسبة ٥.٥% لتسجل نحو ٢٢٥.٥ مليار جنيه خلال العام المالي ٢٠١٦/٢٠١٧، مقارنة بـ ٢١٣.٧ مليار جنيه خلال العام المالي السابق، وذلك نتيجة لارتفاع عدد من البنود وعلى رأسها ما يلي:
  - ارتفاع المرتبات الدائمة بنحو ٣.٦ مليار جنيه بنسبة ٦.٨% لتسجل ٥٧.٠ مليار جنيه خلال العام المالي ٢٠١٦/٢٠١٧ مقابل ٥٣.٣ مليار جنيه خلال العام المالي ٢٠١٥/٢٠١٦.
  - ارتفاع المكافآت بنحو ١.٣ مليار جنيه بنسبة ١.٧% لتسجل ٧٥.٦ مليار جنيه خلال العام المالي ٢٠١٦/٢٠١٧ مقابل ٧٤.٣ مليار جنيه خلال العام المالي ٢٠١٥/٢٠١٦.
  - ارتفاع البدلات النوعية بنحو ١.٥ مليار جنيه بنسبة ٥.٨% لتسجل ٢٧.٢ مليار جنيه خلال العام المالي ٢٠١٦/٢٠١٧ مقابل ٢٥.٧ مليار جنيه خلال العام المالي ٢٠١٥/٢٠١٦.
- **ارتفاع باب شراء السلع والخدمات** بنحو ٦.٨ مليار جنيه بنسبة ١٩% لتسجل حوالى ٤٢.٥ مليار جنيه مقارنة بـ ٣٥.٧ مليار جنيه خلال العام المالي السابق، وذلك في ضوء ما يلي:
  - زيادة الانفاق على الخامات بنحو ٤.٧ مليار جنيه بنسبة ٦٠.٣% لتسجل نحو ١٢.٦ مليار جنيه مقارنة بنحو ٧.٩ مليار جنيه خلال العام المالي السابق.
  - زيادة الانفاق على الصيانة بنحو ٠.٨ مليار جنيه بنسبة ١٧% لتسجل نحو ٥.٨ مليار جنيه مقارنة بنحو ٤.٩ مليار جنيه خلال العام المالي السابق.
- كما ارتفع **باب الفوائد** بنسبة ٢٩.٩% لتسجل حوالى ٣١٦.٦ مليار جنيه مقارنة بـ ٢٤٣.٦ مليار جنيه خلال العام المالي السابق.
- وقد ارتفع **باب الدعم والمنح والمزايا** بنحو ٧٥.٧ مليار جنيه بنسبة ٣٧.٧% لتسجل حوالى ٢٧٦.٧ مليار جنيه مقارنة بـ ٢٠١ مليار جنيه خلال العام المالي السابق، وتأتى تلك التطورات كمحصلة للآتى:
  - **ارتفاع الانفاق على الدعم** بنحو ٦٣.٨ مليار جنيه بنسبة ٤٦.٠% ليحقق ٢٠٢.٦ مليار جنيه، مقارنة بـ ١٣٨.٧ مليار جنيه وذلك كمحصلة لعدة عوامل على النحو التالى:
    - § ارتفاع دعم السلع التموينية بنحو ٤.٨ مليار جنيه بنسبة ١١.٢% لتسجل حوالى ٤٧.٥ مليار جنيه مقارنة بـ ٤٢.٧ مليار جنيه خلال العام المالي السابق، وارتفاع دعم المواد البترولية بنحو ٦٤.٠ مليار جنيه بنسبة ١٢٥.٣% لتسجل حوالى ١١٥.٠ مليار جنيه مقارنة بـ ٥١.٠ مليار جنيه خلال العام المالي السابق (في ضوء تحمل الهيئة العامة للبترول أعباء ارتفاع سعر الصرف مما دفع الموازنة العامة للدولة بزيادة الدعم المحول للهيئة).
  - **ارتفاع الإنفاق على المزايا الاجتماعية** بنحو ١٠.٣ مليار جنيه بنسبة ١٩.١% لتسجل نحو ٦٤.٢ مليار جنيه مقارنة بـ ٥٤.٠ مليار جنيه خلال العام المالي السابق، وذلك في ضوء ما يلي:
    - § زيادة الإنفاق على مزايا الأمان الاجتماعي بنحو ٤.٢ مليار جنيه بنسبة ٤٧.٠% لتسجل نحو ١٣.٠ مليار جنيه مقارنة بـ ٩.٠ مليار جنيه خلال العام المالي السابق (في ضوء زيادة الإنفاق على برنامج تكافل وكرامة ومعاش الضمان الإجتماعي).
    - § زيادة المساهمات في صناديق المعاشات بنحو ١.٣ مليار جنيه بنسبة ٢.٩% لتسجل نحو ٤٥.٢ مليار جنيه مقارنة بـ ٤٤.٠ مليار جنيه خلال العام المالي السابق.
- **ارتفاع باب المصروفات الأخرى** بنحو ٧.٠ مليار جنيه بنسبة ١٢.٨% لتسجل نحو ٦١.٥ مليار جنيه مقارنة بـ ٥٤.٦ مليار جنيه خلال العام المالي السابق.

- ارتفاع **باب شراء الأصول غير المالية (الاستثمارات)** بنحو ٣٩.٩ مليار جنيه بنسبة ٥٧.٦% ليسجل نحو ١٠٩.١ مليار جنيه مقارنة بـ ٦٩.٣ مليار جنيه خلال العام المالي السابق . ويمكن تفسير ذلك في ضوء زيادة الإستثمارات التي قامت الدولة بتنفيذها، ومنها المشروعات العملاقة في الطرق والكبارى وبناء وتطوير المستشفيات والمدارس. حيث بلغت قيمة التشييدات نحو ٣٤.٠ مليار جنيه بنسبة نمو قدرها ١٦.٤% عن العام المالي السابق، كما بلغت قيمة الإستثمار فى مبانى غير سكنية نحو ١٦.٦ مليار جنيه بنسبة نمو قدرها ٦٥.٧%، وبلغت الإستثمارات فى المباني السكنية ٢١.٨ مليار جنيه خلال العام المالي ٢٠١٧/٢٠١٦ أى أكثر من أربعة أضعاف المنفق خلال العام المالي السابق فضلاً عن زيادة المنفق على الآلات بنسبة ٤٣.٦% لتسجل ١٠.٤ مليار جنيه خلال العام المالي ٢٠١٧/٢٠١٦.

## تطورات الدين العام:

- بلغ إجمالي دين الموازنة العامة (محلي وخارجي) نحو ٣٦٧٦ مليار جنيه فى نهاية شهر مارس ٢٠١٧ (حوالى ١٠٥.٩% من الناتج المحلي). ( جدير بالذكر ان البيانات الخاصة بنهاية يونيو ٢٠١٧ لا تزال تحت الإعداد وسوف يتم نشرها فور الانتهاء منها).
- ومن الجدير بالذكر أن إجمالي الدين المحلي لأجهزة الموازنة العامة للدولة قد بلغ نحو ٣٠٩٧.٦ مليار جنيه (٨٩.٣% من الناتج المحلي) فى نهاية شهر مارس ٢٠١٧، مقابل ٢٥٧٣ مليار جنيه (٩٥% من الناتج المحلي) فى نهاية شهر يونيو ٢٠١٦.
- ترجع الزيادة فى معدلات الدين المحلي لأجهزة الموازنة بخلاف عجز الموازنة خلال العام المالي ٢٠١٥/٢٠١٦، إلى العبء الإضافي الناتج عن فض بعض التشابكات المالية بين أجهزة الدولة خاصة مع كل من صناديق التأمينات والمعاشات وهيئة البترول، حيث سيكون لهذا الإجراء أثراً إيجابياً على الأداء المالي لهذه الجهات.
- بينما سجل إجمالي رصيد الدين الخارجي (حكومي وغير حكومي) حوالى ٨٠.٨ مليار دولار بنهاية سبتمبر ٢٠١٧ (٣٣.٢% من الناتج المحلي)، مقارنة بـ ٧٩ مليار دولار في شهر يونيو ٢٠١٧.
- كما سجل إجمالي الدين العام الخارجي للحكومة ٣٦.٣ مليار دولار (١٤.٩% من الناتج المحلي) فى نهاية سبتمبر ٢٠١٧، مقارنة بـ ٣٤.٩ مليار دولار (١٨.١% من الناتج المحلي) فى نهاية يونيو ٢٠١٧.
- تجدر الإشارة أنه تم سداد مبلغ ٣٠ مليار دولار خلال العام الماضى ٢٠١٧ حيث تم توزيعه ما بين سندات وديون خارجية لصالح بنوك دولية منها البنك الأفريقي للتصدير والاستيراد وودائع وقروض من دول منها السعودية وليبيا وتركيا، بالإضافة إلى التزامات على جهات حكومية منها هيئة البترول، والتزامات أيضاً لنادى باريس للدانين، وذلك نقلاً عن البنك المركزى.
- شهد هيكل الدين الخارجى المصرى عدة تغيرات الفترة الماضية:

- أولاً، تراجع نصيب الحكومة من الدين الخارجى لصالح نصيب البنك المركزى، إذ ارتفع نصيب البنك المركزى من إجمالي القروض الخارجية من ٤% فى يونيو ٢٠١٠ إلى ٣٨% فى يونيو ٢٠١٧.
- ثانياً، تزايد نصيب الديون قصيرة الأجل كنسبة من إجمالي الدين الخارجى من ٩% بنهاية يونيو ٢٠١٠ إلى ١٦% بنهاية يونيو ٢٠١٧. في حين تراجع نصيب الديون المتوسطة والطويلة الأجل من ٩١% بنهاية يونيو ٢٠١٠ إلى ٨٤% بنهاية يونيو ٢٠١٧.
- ثالثاً، تراجع الوزن النسبي لكل من الولايات المتحدة وفرنسا واليابان وألمانيا بشكل كبير في مقابل زيادة الاعتماد على القروض العربية (خاصة من السعودية والإمارات والكويت) التي سجلت ٢٩.٢% من إجمالي الدين الخارجى المصرى بنهاية مارس ٢٠١٧ مقابل ٤.٧% بنهاية يونيو ٢٠١٠ نقلاً عن المركز المصرى للدراسات الاقتصادية.

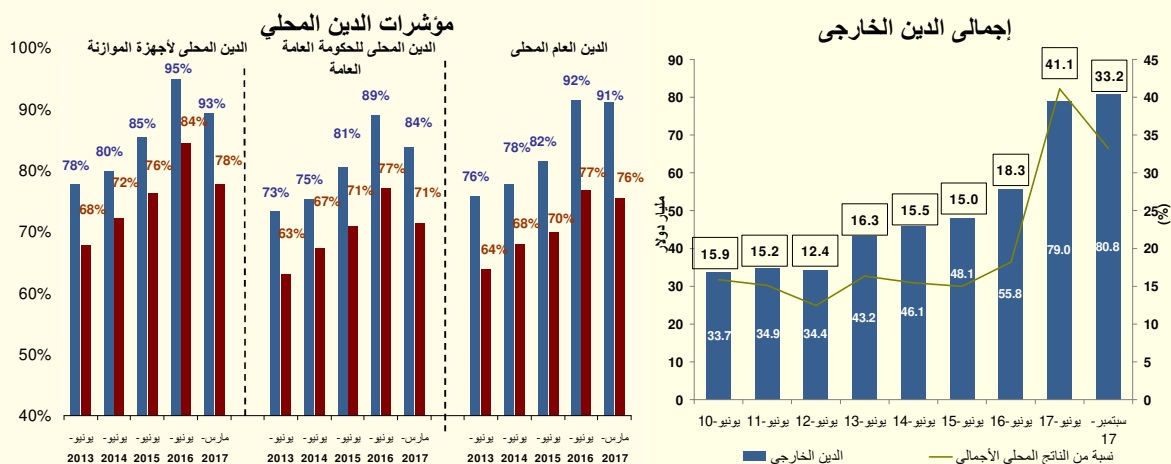

## التطورات النقدية:

§ وفقاً لأحدث البيانات التي تم إصدارها من قبل البنك المركزي، فقد انخفض معدل النمو السنوي للسيولة المحلية ليحقق ٢٠.٩% (٣٢٠.٢ مليار جنيه) في نهاية شهر ديسمبر ٢٠١٧، مقارنة بنسبة ٣٩% في نفس الشهر من العام المالي السابق. يمكن تفسير ذلك في ضوء انخفاض النمو السنوي لصافي الأصول المحلية بشكل ملحوظ ليحقق ٥% (٢٩٨٨.٥ مليار جنيه) في نهاية شهر ديسمبر ٢٠١٧، مقارنة بـ ٤٨% في نهاية شهر ديسمبر ٢٠١٦. والجدير بالذكر أن الإقراض الحكومي إنخفض والذي انعكس بدوره على تباطؤ النمو السنوي لصافي المطلوبات من الحكومة وهيئة السلع التموينية بنسبة ٤.١% (٢١٢٦.١ مليار جنيه) في نهاية شهر ديسمبر ٢٠١٧، مقابل ٣٨.١% في نهاية شهر ديسمبر ٢٠١٦ في ضوء الإصلاحات المالية الجريئة التي تبنتها وزارة المالية.

§ ويظهر تباطؤ ملحوظ في النمو السنوي للأوراق المالية الحكومية (للقطاع البنكي) بنسبة ٣.٤% (٢٢٨٤.٥ مليار جنيه) في نهاية شهر ديسمبر ٢٠١٧، مقارنة بنسبة ٧٢% في نهاية شهر ديسمبر ٢٠١٦. كما ارتفعت نسبة النمو السنوي للتسهيلات الائتمانية بشكل ملحوظ إلى ١٠.٥% (٨٩ مليار جنيه) في نهاية شهر ديسمبر ٢٠١٧، مقارنة بنسبة ٨٢% في نهاية شهر ديسمبر ٢٠١٦. بينما انخفضت نسبة النمو السنوي للودائع الحكومية لتسجل ١١.٣% (٤٥٥.٦ مليار جنيه) في نهاية شهر ديسمبر ٢٠١٧، مقارنة بنسبة ٦٠.٥% في نهاية شهر ديسمبر ٢٠١٦.

§ أيضاً انخفضت نسبة النمو السنوي المطلوبات على قطاع الأعمال العام بشكل ملحوظ لتسجل ٢٢.٢% (١٥٥.٢ مليار جنيه) في نهاية شهر ديسمبر ٢٠١٧، مقارنة بنسبة ٦٥% في نهاية شهر ديسمبر ٢٠١٦.

§ وانخفضت نسبة النمو السنوي في الانتماء للقطاع الخاص إلى ٦.٩% (٩٩٨ مليار جنيه) في نهاية شهر ديسمبر ٢٠١٧، مقارنة بنسبة ٤٣.٤% (٩٣٣.٧ مليار جنيه) في نهاية شهر ديسمبر ٢٠١٦. ويمكن شرح ذلك في ضوء انخفاض نسبة النمو السنوية المطلوبات على قطاع الأعمال الخاص لتبلغ ٥% (٧٣٨.٤ مليار جنيه) خلال شهر الدراسة مقابل ٥٤% (٧٠٢ مليار جنيه) في نهاية شهر ديسمبر ٢٠١٦. كما انخفضت نسبة النمو السنوية للمطلوبات من القطاع العائلي إلى ١٢% (٢٥٩.٦ مليار جنيه) بنهاية شهر ديسمبر ٢٠١٧ مقارنة بـ ١٩% (٢٣١.٦ مليار جنيه) في نهاية العام ديسمبر ٢٠١٦.

§ من جهة أخرى، حقق صافي الأصول الأجنبية نسبة نمو موجبة للشهر الثامن على التوالي حيث بلغت ٢٠.٨% (٢١٤ مليار جنيه) في نهاية شهر ديسمبر ٢٠١٧، مقارنة بنمو سلبي -٤٣.٩% (١٩٦.٨ مليار جنيه) في نهاية شهر ديسمبر ٢٠١٦. ويرجع هذا التحول إلى الزيادة في نسبة النمو السنوي لصافي احتياطيات الأجنبية للبنوك إلى ١٤٩% في نهاية شهر ديسمبر ٢٠١٧، مقارنة بنسبة سالبة بلغت -٣١٥٢.١% في نهاية نفس الشهر من العام المالي السابق. كما ارتفع النمو السنوي لصافي الاحتياطيات الأجنبية للبنك المركزي بشكل ملحوظ بنسبة ٢٩٥.٣% (١٥٧ مليار جنيه) في نهاية شهر ديسمبر ٢٠١٧، مقابل -٤٩١.٢% في نهاية شهر ديسمبر ٢٠١٦. ويأتي ذلك نتيجة لتحرير سعر الصرف في نوفمبر ٢٠١٦ والذي حفز الاستثمارات في إذون وسندات الخزانة بالإضافة الي زيادة الإيداع بالعملة الأجنبية نتيجة لرفع قيمة الفائدة من قبل البنك المركزي.

§ على جانب المطلوبات، انخفض النمو السنوي للأموال إلى ١٧.٩% (٧٣٧.٥ مليار جنيه) في نهاية ديسمبر ٢٠١٧، مقارنة بنسبة ٢٠.٢% في نهاية ديسمبر ٢٠١٦. ويمكن شرح ذلك في ضوء التباطؤ في نمو النقد المتداول في ظل السياسة النقدية الانكماشية للبنك المركزي المصري المحقق ٦.٩% في نهاية ديسمبر ٢٠١٧، مقارنة بنسبة ٢٥% في نهاية ديسمبر ٢٠١٦، والذي لم يغطيه الإرتفاع الملحوظ في نمو الودائع الجارية بالعملة المحلية إلى ٣٥% (٣٢٩.٧ مليار جنيه) في نهاية ديسمبر ٢٠١٧، مقارنة بنسبة ١٣.٣% في نهاية ديسمبر ٢٠١٦.

§ انخفض صافي النمو السنوي لأشباه النقود إلى ٢١.٩% (٢٤٦٥ مليار جنيه) في نهاية ديسمبر ٢٠١٧ مقارنة بنسبة ٤٦.١% في نهاية ديسمبر ٢٠١٦. ويرجع ذلك أساساً إلى بداية إستقرار تأثيرات إرتفاع سعر الصرف بعد تحريره في نوفمبر ٢٠١٦، ورفع أسعار الفائدة من قبل البنك المركزي المصري لـ ٢٠٠ نقطة أساس في يوليو ٢٠١٧. وينعكس ذلك في انخفاض نمو الودائع الجارية والغير جارية بالعملة الأجنبية إلى ٣.٤% (٦٧٩ مليار جنيه) في نهاية ديسمبر ٢٠١٧، مقارنة بـ ١٣٧.٤% في نهاية ديسمبر ٢٠١٦. في حين ارتفعت نسبة نمو الودائع غير الجارية بالعملة المحلية إلى ٣٠.٧% (١٧٨٦ مليار جنيه) في نهاية ديسمبر ٢٠١٧، مقارنة بنسبة ٢٣.٣% في نهاية ديسمبر ٢٠١٦.

§ وانخفضت نسبة النمو السنوي لإجمالي الودائع - باستثناء الودائع لدى البنك المركزي - إلى ٢٠.٦% (٣٢٧٣ مليار جنيه) في نهاية نوفمبر ٢٠١٧، مقارنة بنسبة ٤٤.٣% في نهاية نوفمبر ٢٠١٦. جدير بالذكر ان نسبة ٨٣.٩% من إجمالي الودائع يتبع القطاع الغير حكومي. (بيانات شهر ديسمبر ٢٠١٧ غير متاحة حالياً)

§ كما انخفض معدل النمو السنوي لإجمالي الإقراض من قبل القطاع المصرفي (باستثناء البنك المركزي) إلى ١١.٣% (١٤٤١ مليار جنيه) في نهاية نوفمبر ٢٠١٧، مقارنة بنسبة ٦٥.١% في نهاية نوفمبر ٢٠١٦. وتحقيقاً لهذه الغاية، انخفضت نسبة القروض إلى الودائع إلى ٤٤% في نهاية نوفمبر ٢٠١٧، مقارنة بـ ٤٧.٧% في نهاية شهر نوفمبر ٢٠١٦. (بيانات شهر ديسمبر ٢٠١٧ غير متاحة حالياً).

§ ارتفاع صافي الاحتياطيات الدولية بشكل ملحوظ ليسجل ٤٢.٦ مليار دولار في مارس ٢٠١٨ (يغطي ٨.٣ اشهر من الواردات فقط)، مقارنة بـ ٢٨.٥ مليار دولار في مارس ٢٠١٧ (يغطي ٥.٨ اشهر من الواردات فقط)، ومقارنة بأدنى مستوى له عند ١٣.٤ مليار دولار في نهاية مارس ٢٠١٣ (مما يغطي ٣.٥ أشهر من الواردات فقط).

§ أما بالنسبة لمعدل التضخم السنوي لحضر الجمهورية تشير أحدث البيانات إلى استمرار إنحسار الموجة التضخمية حيث قد تباطأ للشهر السادس على التوالي منذ بداية العام المالي الحالي على الرغم من انه لا يزال مرتفعاً— لينخفض بنحو ٢.٧ نقطة مئوية محققاً ١٤.٤% في شهر فبراير ٢٠١٨، مقابل ١٧.١% خلال الشهر السابق، ومقابل ٣٠.٢% المعدل المحقق خلال شهر فبراير ٢٠١٧. وهو ما يمكن تفسيره في الأساس في ضوء تباطؤ معدلات التضخم السنوية لمعظم المجموعات الرئيسية خلال شهر الدراسة مقارنة بالشهر السابق وعلى رأسها؛ "الطعام والشراب" (أكبر الأوزان مساهمة في معدل التضخم العام) محققاً نحو ١٣.٢% خلال شهر فبراير ٢٠١٨، مقابل ١٦.٩% خلال يناير ٢٠١٨، و"الأثاث والتجهيزات والمعدات المنزلية والصيانة" لتحقق ١١% مقابل ١٣.٥% خلال الشهر السابق، و"النقل والمواصلات" لتحقق ١٣.١% مقابل ١٦.٤% خلال الشهر السابق، و"الملابس الجاهزة" لتحقق ٢١.٧% مقابل ٢٦.٣% خلال الشهر السابق.

§ وقد حقق بذلك متوسط معدل التضخم السنوي لحضر الجمهورية نحو ٢٥.٨% خلال الفترة يوليو-فبراير ٢٠١٨/٢٠١٧ مقارنة بـ ١٩.٨% خلال نفس الفترة من العام المالي السابق.



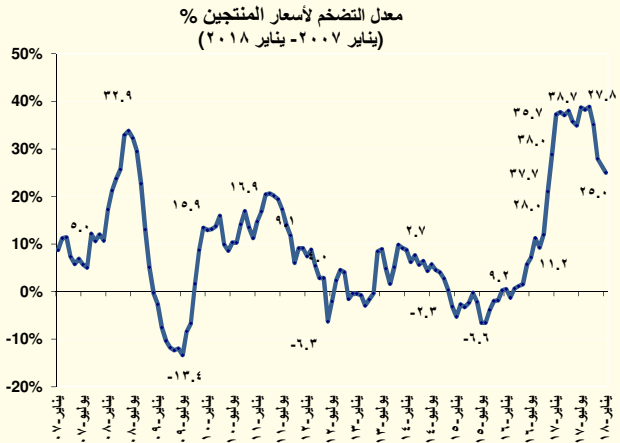
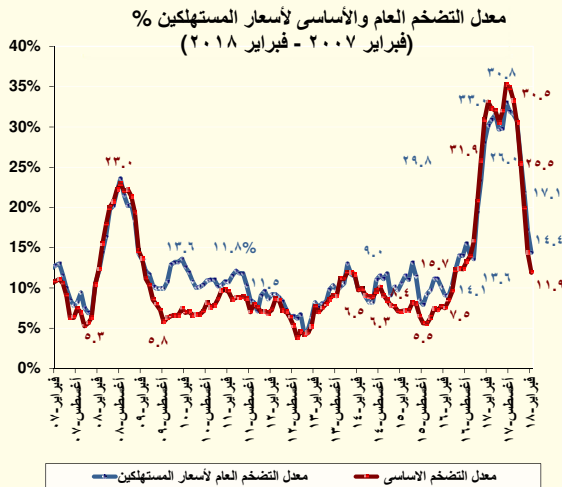

§ أما بالنسبة لمعدل التضخم الشهري لحضر الجمهورية فقد ارتفع ارتفاعاً طفيفاً محققاً ٠.٣% خلال شهر فبراير ٢٠١٨ ، مقابل ٠.١% خلال الشهر السابق. ويمكن تفسير ذلك نتيجة الارتفاع الطفيف في معدل التضخم الشهري لمجموعة "الطعام والشراب" (أكبر الأوزان مساهمة في معدل التضخم العام) لتحقق ٠.٩% خلال شهر الدراسة، مقابل ٠.٣% خلال الشهر السابق (في ضوء ارتفاع أسعار "الخبز والحبوب" بـ ٣.٣%، و"اللحوم والدواجن" بـ ١.٢%، و"الأسماك والمأكولات البحرية" بـ ١.٩%، وذلك بالرغم من انخفاض معدلات التضخم الشهرية "للخضروات" بنحو ٠.٢%)، مما فاق أثر انخفاض معدلات التضخم الشهرية لكل من "الملابس والأحذية" لتحقق ٣.٧% (في ضوء انخفاض أسعار "الملابس" لتحقق ٤.٨% و"الملابس الجاهزة" لتحقق ٤.٤% مقابل مستوى مستقر في الأسعار خلال الشهر السابق)، "الأثاث والتجهيزات" لتسجل -٠.١% خلال شهر الدراسة (في ضوء انخفاض أسعار "الأجهزة المنزلية" بنحو ١.٦% مقابل مستوى مستقر في الأسعار خلال الشهر السابق). في حين إستقرت معدلات التضخم الشهرية لكافة المجموعات الرئيسية الأخرى خلال شهر الدراسة.

§ وأخيراً، فقد تباطأ معدل التضخم الأساسي السنوي محققاً نحو ١١.٩% خلال شهر فبراير ٢٠١٨، مقارنة بـ ١٤.٤% خلال يناير ٢٠١٨، ومقارنة بـ ٣٣.١% خلال فبراير ٢٠١٧. وقد بلغ متوسط معدل التضخم الأساسي السنوي خلال الفترة يوليو-فبراير ٢٠١٨/٢٠١٧ نحو ٢٥.٧%، مقابل ٢٠.٧% خلال نفس الفترة من العام المالي السابق. أما بالنسبة لمعدل التضخم الأساسي الشهري فقد حقق نحو ٠.٤% خلال شهر الدراسة، مقابل ٠.٢% خلال الشهر السابق.

§ قررت لجنة السياسة النقدية للبنك المركزي المصري في إجتماعها بتاريخ ١٧ مايو ٢٠١٨ الإبقاء على سعر العائد على الإيداع والإقراض لليلة واحدة وسعر العمليات الرئيسية للبنك المركزي دون تغيير عند مستوى ١٦.٧٥% و ١٧.٧٥% و ١٧.٢٥% على الترتيب. وكذلك إبقاء سعر الإئتمان والخصم عند مستوى ١٧.٢٥%.

§ ومن الجدير بالذكر أن البنك المركزي قام في ١٧ ابريل ٢٠١٨ بربط ودائع بقيمة ٥٥ مليار جنيهه لأجل ٨ ايام بمعدل عائد سنوي ثابت قدره ١٧.٢٥%، وذلك في إطار تفعيل عمليات ربط ودائع للبنوك (Deposit Operations) لديه لإمتصاص فائض السيولة لدى الجهاز المصرفي.

§ فيما يخص مؤشرات البورصة المصرية، فقد ارتفع رأس المال السوقي على أساس شهري بحوالى ٣.٩% ليسجل ٨٩٢.٣ مليار جنيهه خلال شهر فبراير ٢٠١٨، مقارنة بـ ٨٥٨.٥ مليار جنيهه خلال الشهر السابق. بالإضافة إلى ذلك، فقد ارتفع مؤشر EGX-٣٠ بنحو ٢.٩% ليحقق ١٥٤٧٢.٧ نقطة خلال شهر فبراير ٢٠١٨، مقارنة بمستواه المحقق في نهاية يناير ٢٠١٨ والذي بلغ ١٥٠٤٢.٤ نقطة. في حين انخفض مؤشر EGX-٧٠ بنحو ٠.٣% ليحقق ٨٦٠.٧ نقطة خلال شهر فبراير ٢٠١٨، مقارنة بـ ٨٦٢.٩ نقطة في نهاية يناير ٢٠١٨.

## قطاع المعاملات الخارجية:

حقق ميزان المدفوعات فائض في الميزان الكلي بلغ نحو ٥.٦ مليار دولار (٢.٤% من الناتج المحلي) خلال الفترة يوليو- ديسمبر ٢٠١٧/٢٠١٨، مقابل فائض أكبر قدره ٧ مليار دولار (١.٨% من الناتج المحلي) خلال نفس الفترة من العام المالي السابق. ويرجع ذلك بالأساس إلى التحسن الكبير في ميزان المعاملات الجارية حيث تراجع العجز بشكل ملحوظ بمعدل ٦٤%، نتيجة لاستمرار التعافي في مصادر الدخل القومي الرئيسية وخاصة السياحة وتحويلات المصريين العاملين بالخارج. مما فاق أثر التراجع في حساب المعاملات الرأسمالية والمالية. وبالرجوع إلى التفاصيل، تأتي تلك التطورات التي شهدتها ميزان المدفوعات في ضوء أهم النقاط التالية:

- تراجع عجز الميزان الجاري بصورة ملحوظة ليسجل ٣.٤ مليار دولار (-١.٥% من الناتج المحلي) خلال الفترة يوليو-ديسمبر ٢٠١٧/٢٠١٨، مقارنة بعجز أكبر قدره ٩.٤ مليار دولار (-٢.٤% من الناتج المحلي) خلال فترة المقارنة، فترة ما قبل تحرير سعر الصرف. ويمكن تفسير ذلك بشكل أساسي في ضوء ارتفاع فائض الميزان الخدمي والتحويلات، بالإضافة إلى التحسن الطفيف في الميزان التجاري، وذلك على النحو التالي:
- انخفض عجز الميزان التجاري ليصل إلى ١٨.٧ مليار دولار (-٨.١% من الناتج المحلي) خلال الفترة يوليو-ديسمبر من العام المالي ٢٠١٧/٢٠١٨، مقابل عجزاً قدره ١٩ مليار دولار (-٤.٨% من الناتج المحلي) خلال نفس الفترة من العام المالي السابق. وتأتي تلك التطورات في ضوء ارتفاع حصيلة الصادرات السلعية بنحو ١٥.٤% لتحقيق ١٢.١ مليار دولار خلال الفترة يوليو-ديسمبر ٢٠١٧/٢٠١٨، مقابل نحو ١٠.٤ مليار دولار خلال نفس الفترة من العام المالي السابق، والتي فاقت الارتفاع الطفيف للمدفوعات عن الواردات السلعية بنسبة بلغت نحو ٤.٥% لتحقيق ٣٠.٨ مليار دولار خلال الفترة يوليو-ديسمبر ٢٠١٧/٢٠١٨، مقابل ٢٩.٥ مليار دولار خلال نفس الفترة من العام المالي الماضي. ويرجع ذلك بشكل أساسي لارتفاع حصيلة الصادرات غير البترولية بـ ٩.٧% لتصل إلى ٨.٢ مليار دولار خلال فترة الدراسة، مقارنة بـ ٧.٥ مليار دولار خلال فترة المقارنة، نتيجة تحسن درجة التنافسية للصادرات المصرية في الأسواق العالمية عقب قرار تحرير سعر الصرف. فضلاً عن ارتفاع حصيلة الصادرات البترولية لتصل إلى ٣.٨ مليار دولار في الفترة يوليو-ديسمبر ٢٠١٧/٢٠١٨، مقارنة بـ ٢.٩ مليار دولار خلال نفس الفترة من العام الماضي.
- ارتفع فائض الميزان الخدمي بصورة ملحوظة ليحقق ٥.٣ مليار دولار (٢.٣% من الناتج المحلي) خلال الفترة يوليو-ديسمبر ٢٠١٧/٢٠١٨، مقارنة بفائض أقل قدره ١.٨ مليار دولار (٠.٤% من الناتج المحلي) خلال نفس الفترة من العام المالي السابق، ويرجع ذلك بشكل أساسي إلى زيادة متحصلات رسوم المرور بقتاة السويس لتسجل نحو ٢.٨ مليار دولار خلال فترة الدراسة، مقارنة بـ ٢.٥ مليار دولار خلال فترة المقارنة. وزيادة متحصلات السفر والسياحة لتحقيق ٥ مليار دولار خلال فترة الدراسة، مقارنة بـ ١.٦ مليار دولار خلال نفس الفترة من العام المالي السابق. بينما انخفضت مدفوعات السفر إلى الخارج لتسجل ١.٢ مليار دولار، مقارنة بـ ١.٧ مليار دولار.
- ارتفعت التحويلات الواردة خلال الفترة يوليو-ديسمبر ٢٠١٧/٢٠١٨ لتسجل نحو ١٣.١ مليار دولار، مقارنة بـ ١٠.١ مليار دولار خلال فترة المقارنة، نتيجة لارتفاع تحويلات المصريين العاملين بالخارج بنحو ٣ مليار دولار لتحقيق ١٣.١ مليار دولار، مقارنة بـ ١٠.١ مليار دولار خلال فترة المقارنة انعكاساً لقرار تحرير سعر الصرف.
- تراجع الميزان الرأسمالي والمالي ليحقق ١٠.٤ مليار دولار (٤.٥% من الناتج المحلي) خلال الفترة يوليو-ديسمبر ٢٠١٧/٢٠١٨، مقارنة بصافي تدفقات للداخل بنحو ١٨.٧ مليار دولار (٤.٨% من الناتج المحلي) خلال الفترة يوليو-ديسمبر ٢٠١٦/٢٠١٧، ويأتي ذلك في ضوء:
- انخفاض صافي التدفق للداخل في بند الاستثمار الأجنبي المباشر إلى مصر خلال الفترة يوليو-ديسمبر ٢٠١٧/٢٠١٨ ليسجل ٣.٨ مليار دولار (١.٦% من الناتج المحلي)، مقابل صافي تدفقات للداخل أعلى بنحو ٤.٣ مليار دولار (١.١% من الناتج المحلي) خلال نفس الفترة من العام السابق، وذلك في ضوء زيادة صافي الاستثمارات في قطاع البترول نحو ٢.١ مليار دولار.
- سجلت استثمارات محفظة الأوراق المالية في مصر صافي تدفقات للداخل بنحو ٨ مليار دولار (٣.٥% من الناتج المحلي) خلال الفترة يوليو-ديسمبر ٢٠١٧/٢٠١٨، مقارنة بحوالي ٠.٢ مليار دولار (-٠.١% من الناتج المحلي) خلال الفترة يوليو-ديسمبر ٢٠١٦/٢٠١٧. ويرجع ذلك إلى زيادة استثمارات الأجانب في أدون الخزنة المصرية لتحقيق صافي مشتريات قدرها ٨.١ مليار دولار خلال فترة الدراسة، مقارنة بـ ٠.٧ مليار دولار خلال نفس الفترة من العام السابق.

- انخفاض صافي الاستثمارات الأخرى ليسجل تدفقات للخارج بنحو ١.٢ مليار دولار (-٠.٥% من الناتج المحلي) خلال الفترة يوليو- ديسمبر ٢٠١٧/٢٠١٨، مقارنة بتدفقات للداخل تقدر بنحو ١٤.٢ مليار دولار (٣.٦% من الناتج المحلي) خلال نفس الفترة من العام الماضي.
- تراجع صافي التغير في التزامات البنك المركزي مع العالم الخارجي ليحقق صافي سداد للخارج بلغ نحو ٣.١ مليار دولار خلال فترة الدراسة، مقارنة بـ ٨.١ مليار دولار خلال نفس الفترة من العام السابق..
- § سجل بند السهو والخطأ صافي تدفقات للخارج بنحو ١.٤ مليار دولار (-٠.٦% من الناتج المحلي) خلال الفترة يوليو- ديسمبر ٢٠١٧/٢٠١٨، مقابل صافي تدفقات للخارج بنحو ٢.٣ مليار دولار (-٠.٦% من الناتج المحلي) خلال نفس الفترة من العام السابق.
- § طبقاً لأحدث البيانات المنشورة، فقد ارتفع إجمالي عدد السياح الوافدين بـ ٥٤.٣% ليصل إلى ٤.٧ مليون سائح خلال الفترة من يوليو إلى ديسمبر ٢٠١٧، مقابل ٣.١ مليون سائح خلال نفس الفترة من العام السابق. كما ارتفع عدد الليالي السياحية بنحو ١٧١.٣% ليصل إلى ٥٢.١ مليون ليلة خلال يوليو-ديسمبر ٢٠١٧، مقابل ١٩.٢ مليون ليلة خلال نفس الفترة من العام السابق.

# القسم الأول

نظرة عامة على الأداء الإقتصادي و المالي

- أ- مؤشرات الإقتصاد العيني و الحقيقي و مصادر النمو..... ١
- ب- السكان و التشغيل..... ٢
- ج- الأسعار المحلية (متوسط الفترة)..... ٢
- د- مؤشرات المالية العامة..... ٣
- هـ- ملخص الدين العام المحلي (بالمليون جنية، رصيد نهاية الفترة)..... ٤
- و- إجمالي الدين العام الخارجي (مليون دولار، رصيد نهاية الفترة)..... ٤
- ز- خدمة الدين الحكومي (مليون جنية، تدفقات)..... ٤
- ح- المؤشرات النقدية (نهاية الفترة)..... ٥
- ط- القطاع المالي والاستثمارات..... ٦
- ي- معاملات القطاع الخارجي..... ٧

## القسم الأول: نظرة عامة على الأداء الإقتصادي والمالي

# بيان ربع سنوى				# بيان سنوى						
ابريل-يونيو ٢٠١٧*	يناير - مارس ٢٠١٧	أكتوبر-ديسمبر ٢٠١٦	ابريل-يونيو ٢٠١٦	٢٠١٧/٢٠١٦ <sup>/١</sup>	٢٠١٦/٢٠١٥	# ٢٠١٥/٢٠١٤	# ٢٠١٤/٢٠١٣	# ٢٠١٣/٢٠١٢	# ٢٠١٢/٢٠١١	
أ. الاقتصاد العينى (بالأسعار الجارية)										
٩٠٤,٤٠٠	٨٧٦,٠٠٠	٨٥٥,٨٠٠	٦٦١,١٠٠	٣,٤٧٠,٠٠٠	٢,٧٠٩,٤٠٠	٢,٤٤٣,٩٠٠	٢,١٣٠,٠٠٠	١,٨٦٠,٤٠٠	١,٦٧٤,٧٠٠	الناتج المحلى (بأسعار السوق بالمليون جنيه)
٥١,١٣٢	٤٩,٥٢٧	٥٩,٧٠٦	٧٤,٦٣٩	٢٣٤,٣٢٥	٣٣٢,٩٢٧	٣٣٢,٧٠٠	٣٠٥,٦٠٢	٢٨٨,٥٤٢	٢٧٩,٣٤٩	الناتج المحلى (بأسعار السوق بالمليون دولار)
٨٩٧,٣٥٠	٨٦١,٥٤٨	٨٤١,٧٨٩	٦٥٢,٢٧٥	٣,٤٠٩,٥٠٤	٢,٦٧٤,٤١٠	٢,٤٧٣,١٠٠	٢,٢٠٥,٥٩٤	١,٩٢٤,٨٠٨	١,٧١٣,١٤٦	الناتج المحلى (بتكلفة عوامل الإنتاج بالمليون جنيه)
٥٠,٧٣٤	٤٨,٧٠٩	٥٨,٧٢٨	٧٣,٦٤٣	٢٣٠,٢٤٠	٣٢٨,٦٢٧	٣٣٦,٦٧٥	٣١٦,٤٤٨	٢٩٨,٥٣١	٢٨٥,٧٦٢	الناتج المحلى (بتكلفة عوامل الإنتاج بالمليون دولار)
--	--	--	--	--	--	--	--	--	--	نصيب الفرد من الناتج المحلى الإجمالى (بالجنيه)
--	--	--	--	--	--	--	--	--	--	نصيب الفرد من الناتج المحلى الإجمالى (بالدولار)
ب. مؤشرات الاقتصاد العينى ومصادر النمو <sup>/٢</sup>										
(معدل النمو)										
٥.٠	٤.٤	٣.٩	٤.٥	٤.٢	٤.٣	٤.٤	٢.٩	٢.٢	٢.٢	الناتج المحلى الحقيقى (بأسعار السوق) <sup>/٣</sup>
٤.٨	٤.٢	٣.٦	٢.٣	٣.٦	٢.٣	٣.٤	٢.٩	٢.٢	٢.٢	الناتج المحلى الحقيقى (بتكلفة عوامل الإنتاج) <sup>/٣</sup>
١.٤	٣.٠	٣.٩	٠.٦	٢.١	٠.٩	١.٦	١.٩	١.١	١.٦	القطاع السلمى
١٠.٠	٨.١	٣.٣	٢.٥	٥.٥	٢.٧	٥.٢	٢.٦	٣.٢	٢.٨	قطاع الخدمات الإنتاجية
٥.٢	٢.٤	٣.٥	٤.٩	٤.٠	٤.٧	٤.٩	٥.٥	٣.٤	٣.٠	الخدمات الإجتماعية
٦.٣	٥.٧	٢٢.٧	٢٦.٠	١١.٣	١١.٢	٨.٦	١.٧	٨.٤-	٥.٨	الاستثمارات <sup>/٥ /٤</sup>
٣.١	٣.٣	٧.٣	٢.٢	٤.٠	٤.٦	٣.٦	٤.٩	٣.٢	٦.٠	الإستهلاك النهائى <sup>/٤</sup>
٣.٢	٣.٤	٨.٠	١.٧	٤.٢	٤.٦	٣.١	٤.٤	٣.٣	٦.٥	الإستهلاك الخاص
٢.٨	٢.٩	٢.٥	٤.٨	٢.٥	٣.٩	٧.٠	٨.٤	٢.٢	٣.١	الإستهلاك العام
١١٩.٩	١٥٦.٥	٦٨.٥	٢.٤-	٨٦.٠	١٤.٥-	٠.٦-	١٠.٩-	٤.٥	٢.٣-	الصادرات السلعية والخدمية <sup>/٤</sup>
--	---	--	---	-	--	--	--	--	--	نصيب الفرد من الناتج المحلى الإجمالى الحقيقى
الإدخال المحلى <sup>/٦</sup>										
٥٣.٤-	٣٨.٦-	٣٦.٣-	٣٠.٩	٢٧.٩-	٤.٦	٢٧.٩	٢٤.٢-	٧.٩	٢٩.٥-	معدل النمو الإسمى السنوى
٢.٧	٢.٦	٢.٦	٧.٨	٣.١	٥.٥	٥.٨	٥.٢	٧.٩	٨.٠	نسبة إلى الناتج المحلى الإجمالى
الاستثمارات المحلية <sup>/٥ /٦</sup>										
١٤.٩	٣٦.٤	٤٤.٣	٢٤.٥	٣٠.١	١٦.٧	٢٠.٢	٩.٩	١.٥-	١٠.١	معدل النمو الإسمى السنوى
١٥.٣	١٧.١	١٦.٤	١٨.٢	١٥.٣	١٥.٠	١٤.٣	١٣.٦	١٤.٢	١٦.٠	نسبة إلى الناتج المحلى الإجمالى

المصدر: وزارة التخطيط والمتابعة والإصلاح الإداري.

\* بيان مبدئي، وقابل للتعديل.

-- بيان غير متاح. بداية سلسلة زمنية جديدة وفقاً للتعداد الاقتصادي من قبل وزارة التخطيط.

**#** بيان مبدئي في ضوء البيانات الحديثة الصادرة عن وزارة التخطيط والمتابعة والإصلاح الإداري. **قامت وزارة التخطيط بمراجعة السلسلة الزمنية للناتج المحلي الإجمالي ابتداءً من عام ٢٠١٢/٢٠١١ وحتى عام ٢٠١٥/٢٠١٤ وفقاً للتعداد الاقتصادي.**

<sup>/١</sup> قامت وزارة التخطيط والمتابعة والإصلاح الإداري بمراجعة بيانات الناتج المحلي الإجمالي لعام ٢٠١٦/١٥ على أساس ربع سنوي.

<sup>/٢</sup> تم حساب معدلات النمو الحقيقية باستخدام الأسعار الثابتة لعام ٢٠٠٧/٠٦، ولكن بدءاً من عام ٢٠١٣/١٢ تم حساب معدلات النمو باستخدام الأسعار الثابتة لعام ٢٠١٢/١١.

<sup>/٣</sup> تشمل نشاط قطاع البترول والغاز الطبيعي.

<sup>/٤</sup> تشمل صافي الضرائب غير المباشرة.

<sup>/٥</sup> رأس المال الثابت، يشمل التغير في المخزون.

<sup>/٦</sup> بالأسعار الجارية.

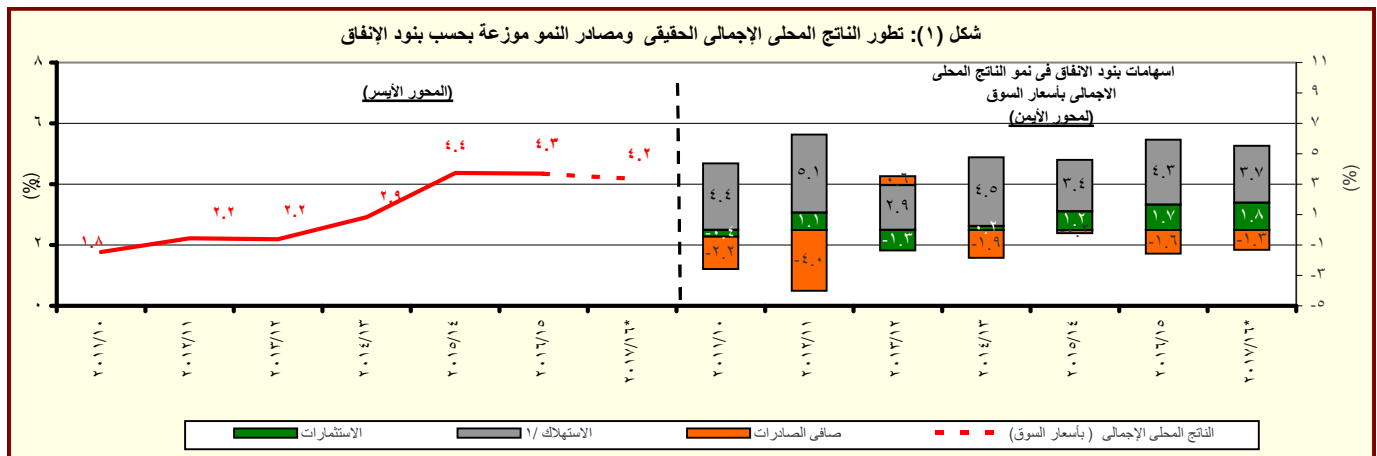

المصدر: وزارة التخطيط والمتابعة والإصلاح الإداري.

\* بيان مبدئي، وقابل للتعديل.

<sup>/١</sup> متضمن الإستهلاك العام والخاص.

القسم الأول: نظرة عامة على الأداء الإقتصادي والمالى (تابع)

بيان سنوي				بيان سنوي				
أكتوبر- ديسمبر ٢٠١٧	يوليو- سبتمبر ٢٠١٧	ابريل- يونيو ٢٠١٧	أكتوبر- ديسمبر ٢٠١٦	٢٠١٣/١٢	٢٠١٤/١٣	٢٠١٥/١٤	٢٠١٦/١٥	٢٠١٧/١٦
ج . السكان								
٩٦.٢	٩٥.٨	٩٣.٣	٩٢.٢	٩٣.٣	٩١.١	٨٩.٠	٨٦.٧	٨٤.٧
٤.٣	٤.٦	٢.٦	٢.٣	٢.٤	٢.٤	٢.٦	٢.٤	٢.٨
١١.٣	١١.٩	١٢.٠	١٢.٤	١٢.٠	١٢.٧	١٢.٨	١٣.٠	١٣.٢
د . الأسعار المحلية (متوسط الفترة)								
٢٦.١	٣٢.٢	٣٠.٣	١٨.٨	٢٣.٣	١٠.٢	١٠.٩	١٠.١	٦.٩
٣١.٥	٣٨.٦	٣٦.٣	٢٠.٤	٣٠.٠	١.٤-	١.٨-	٦.٥	٠.٧
١٩.٣	١٩.١	١٦.١	١٤.٣	١٩.٣	١٢.١	٩.٢٩	٩.٢٥	٩.٧٥
١٨.٩	٢٠.١	١٩.٧	١٧.٢	١٧.٥	١١.٨	١١.٤	١٠.٩	١٣.٤
١٣.٦	١٢.٩	١١.٠	١٠.٣	١١.٢	٧.٤	٧.٠	٧.٢	٧.٨
١٩.٠	١٨.٩	١٦.٣	١٣.٦	١٨.٩	٩.٧	٩.١	٨.٨	٩.٥
١٧.٦٥	١٧.٧٢	١٨.٠٢	١٤.٣٣	١٤.٧٢	٨.١٥	٧.٤٢	٦.٩٧	٦.٤٥

المصادر: وزارة التخطيط والبنك المركزى المصرى والجهاز المركزى للتعبئة العامة والإحصاء.  
بيان غير متاح  
تمت مراجعته

لا يتضمن المصريين المقيمين فى الخارج.

بدأ من اغسطس ٢٠٠٩، تم استحداث سلسلة أرقام قياسية جديدة لأسعار المستهلكين (حضر الجمهورية) باستخدام الأوزان المستخرجة من بحث الدخل و الانفاق و الاستهلاك لعام ٢٠٠٩/٢٠٠٨ مع استخدام بيانات شهر يناير ٢٠١٠ كفترة الأساس. وفيما يخص بيانات ما قبل ذلك التاريخ، فقد استخدمت الاوزان المستخرجة من بحث الدخل والانفاق والاستهلاك لعام ٢٠٠٥/٢٠٠٤ مع استخدام يناير ٢٠٠٧ كشهر أساس.

قام الجهاز المركزى للتعبئة العامة والإحصاء بإصدار رقم قياسي جديد لأسعار المنتجين بدءاً من سبتمبر ٢٠٠٧ ليحل محل الأرقام القياسية لأسعار الجملة، وذلك بإستخدام أسعار السلع والخدمات للسنة المالية (٢٠٠٥-٢٠٠٤) كفترة أساس لسلسلة الأرقام القياسية، كما تم إستخراج الأوزان باستخدام متوسط عامى (٢٠٠٢-٢٠٠٣ ، ٢٠٠٣-٢٠٠٤) للقيم الإجمالية للإنتاج الصناعى والزراعى والخدمى.

البيانات تعكس نهاية الفترة.  
متوسط ميلادى.

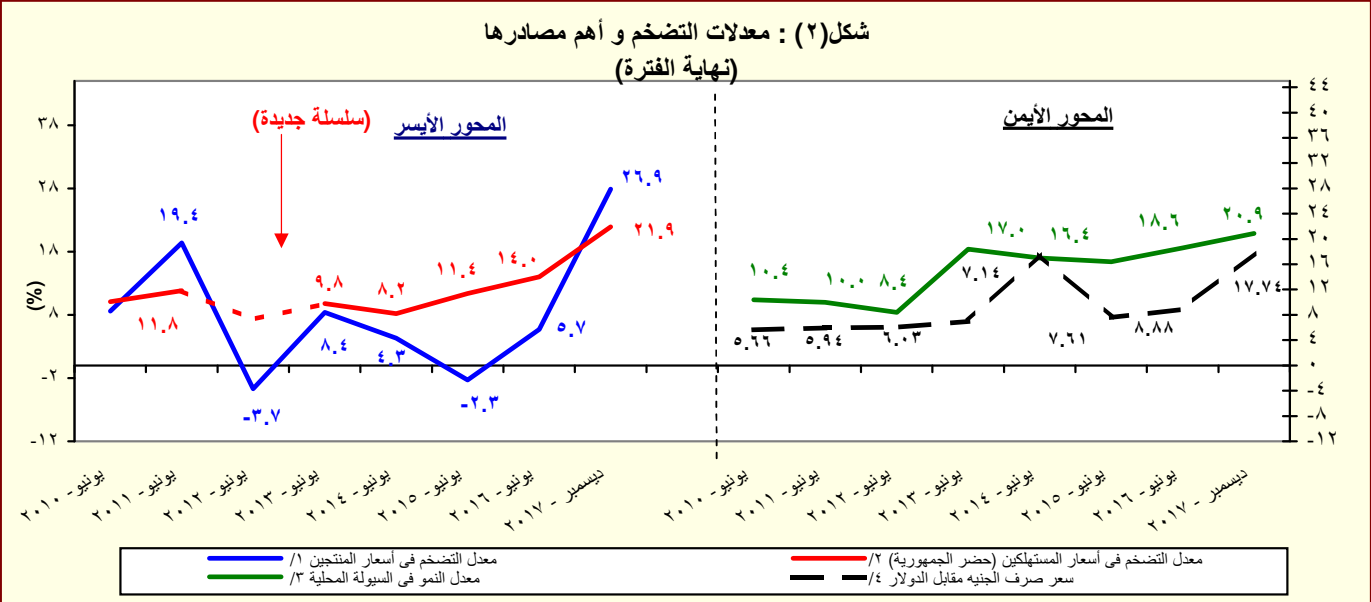

المصدر: البنك المركزى المصرى و الجهاز المركزى للتعبئة العامة والإحصاء

تغيير فى السلسلة. تعكس البيانات قبل يونيو ٢٠٠٧ معدلات التضخم وفقاً لأسعار الجملة.

بدأ من اغسطس ٢٠٠٩، تم استحداث سلسلة أرقام قياسية جديدة لأسعار المستهلكين (حضر الجمهورية) باستخدام الأوزان المستخرجة من بحث الدخل و الانفاق و الاستهلاك لعام ٢٠٠٩/٢٠٠٨ مع استخدام بيانات شهر يناير ٢٠١٠ كفترة الأساس. وفيما يخص بيانات ما قبل ذلك التاريخ، فقد استخدمت الاوزان المستخرجة من بحث الدخل والانفاق والاستهلاك لعام ٢٠٠٥/٢٠٠٤ مع استخدام يناير ٢٠٠٧ كشهر أساس.

يعرف إجمالى السيولة المحلية كإجمالى صافى الأصول الأجنبية وصافى الأصول المحلية لدى الجهاز المصرفى (فى جانب الأصول) ، أو كجملة المعروض النقدى وأشباه النقود لدى الجهاز المصرفى (فى جانب الخصوم).  
يعكس البيان متوسط شهرى.

القسم الأول: نظرة عامة على الأداء الإقتصادى والمالى (تابع)

يوليو-يناير ٢٠١٨/٢٠١٧	٢٠١٧/٢٠١٦ ٢٠١٦/٢٠١٥	٢٠١٦/٢٠١٥ ٢٠١٥/٢٠١٤	٢٠١٤/٢٠١٣ ٢٠١٣/١٢	٢٠١٢/١١	فعلى			ختامى مبدئى	موازنة
٥. مؤشرات المالية العامة <sup>١/٤</sup>									
١- قطاع الموازنة العامة (بالمليون جنيه) <sup>٥/</sup>									
إجمالى الإيرادات									
إجمالى المصروفات									
الميزان الأولى <sup>٦/</sup>									
العجز النقدى <sup>٧/</sup>									
العجز الكلى									
٢- قطاع الموازنة العامة <sup>٥/</sup> (معدل نمو سنوى)									
إجمالى الإيرادات									
الإيرادات الضريبية									
الإيرادات غير الضريبية									
إجمالى المصروفات (ومنها):									
الأجور وتعويضات العاملين									
الفوائد المدفوعة									
٣- قطاع الحكومة العامة ( مليون جنيه) <sup>٨/</sup>									
إجمالى الإيرادات									
إجمالى المصروفات									
العجز الكلى									
٤ - نسبة إلى الناتج المحلى الإجمالى <sup>٩/</sup>									
قطاع الموازنة العامة <sup>٥/</sup>									
إجمالى الإيرادات									
الإيرادات الضريبية									
الإيرادات غير الضريبية									
إجمالى المصروفات (ومنها):									
الاجور وتعويضات العاملين									
الفوائد المدفوعة									
الميزان الأولى <sup>٦/</sup>									
العجز النقدى <sup>٧/</sup>									
العجز الكلى									
الحكومة العامة <sup>٨/</sup>									
الميزان الأولى <sup>٩/</sup>									
العجز الكلى									

المصدر: وزارة المالية

-- بيان غير متاح

١/ يرجع الإنخفاض في الإيرادات غير الضريبية إلى تراجع الموارد الاستثنائية من المنح خلال عام المقارنة.

٢/ مبدئى. جدير بالذكر أن بيانات الحساب الختامى للموازنة العامة للدولة للعام المالى ٢٠١٧/٢٠١٦ مازالت معروضة على مجلس النواب وتعد مبدئية لحين اعتمادها.

٣/ تعكس بيانات الموازنة العامة للدولة بموجب قانون ربط الموازنة رقم ١٤٥ لعام ٢٠١٧.

٤/ تم إعادة تبويب فـعليـات الموازنة العامة لتتفق مع معايير صندوق النقد الدولى والمعروفة بـ GFS ٢٠٠١ (على أساس نقدى).

٥/ يشمل قطاع موازنة الجهاز الإدارى و المحليات، والهيئات الخدمية العامة.

٦/ العجز الكلى مخصصاً منه الفوائد المدفوعة.

٧/ العجز الكلى بدون صافى حيازة الأصول المالية.

٨/ تشمل المعاملات المالية لكل من أجهزة الموازنة العامة، وبـنـك الإستثمار القومى، وصناديق التأمين والمعاشات ، ومع مراعاة إستبعاد كافة المعاملات البنينية للجهات الثلاث لمنع إزدواجية الحساب.

٩/ تم مراجعة تقديرات الناتج المحلى الإجمالى مؤخراً لتصبح ٣٤٧٠ مليار جنيه في عام ٢٠١٦/٢٠١٧ بدلاً من تقديرات سابقة بنحو ٣٤٧٨ مليار جنيه. في حين قدرت توقعات الناتج المحلى الإجمالى للسنة المالية ٢٠١٧/٢٠١٨ بنحو ٤٢٨٦.٥ مليار جنيه وفقاً لتقديرات وزارة المالية.

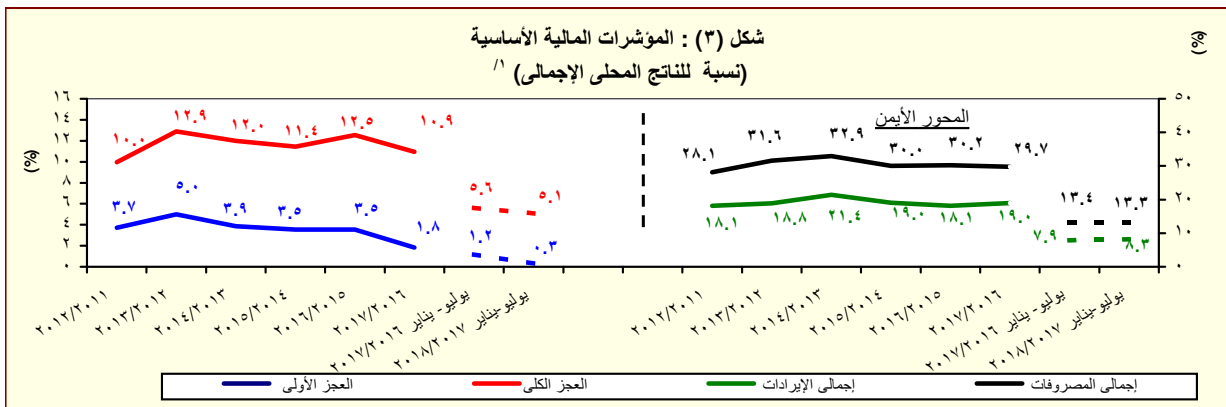

المصدر: وزارة المالية

١/ مبدئى. جدير بالذكر أن بيانات الحساب الختامى للموازنة العامة للدولة للعام المالى ٢٠١٧/٢٠١٦ مازالت معروضة على مجلس النواب وتعد مبدئية لحين اعتمادها.



القسم الأول: نظرة عامة على الأداء الإقتصادي والمالى (تابع)

بيانات ربع سنوى					بيانات سنوى				
مارس-٢٠١٧*	ديسمبر-٢٠١٦	سبتمبر-٢٠١٦	مارس-٢٠١٦	يونيو-٢٠١٦	يونيو-٢٠١٥	يونيو-٢٠١٤	يونيو-٢٠١٣	يونيو-٢٠١٢	يونيو-٢٠١١
<b>١- ملخص الدين العام المحلى</b>									
<b>(بالمليون جنيه، رصيد نهاية الفترة) <sup>١/</sup></b>									
<b>١-إجمالي الدين المحلى لأجهزة الموازنة العامة <sup>٢/</sup></b>									
٣,٠٩٧,٥٦١	٣,٠٢٧,٢٥١	٢,٧٠٣,٥٤٧	٢,٤٦٢,٣٠٤	٢,٥٧٣,٠٤٢	٢,٠٨٤,٧٤٨	١,٦٩٩,٩٤٦	١,٤٤٤,٣٧٠	١,١٥٥,٣١٢	(١٩.٤)
(٢٥.٨)	(٢٧.٨)	(٢٠.٢)	(٢٢.٢)	(٢٣.٤)	(٢٢.٦)	(١٧.٧)	(٢٥.٠)	(١٩.٤)	
<b>ودائع أجهزة الموازنة العامة</b>									
٣٩٨,٤٧٣	٣٨٩,٧٥٨	٢٩٣,٣٢١	٢٦٣,١٣٩	٢٨٧,١٨٧	٢١٨,٥٦٠	١٦١,٤٨٥	١٨٣,٢٣٠	١٦٤,٧٨٨	(٣.٥)
(٥١.٤)	(٥٧.٠)	(٢٠.٠)	(٢١.٠)	(٣١.٤)	(٣٥.٣)	-(١١.٩)	(١١.٢)	(٣.٥)	
<b>صافى الدين المحلى لأجهزة الموازنة العامة</b>									
٢,٦٩٩,٠٨٨	٢,٦٣٧,٤٩٣	٢,٤١٠,٢٢٦	٢,١٩٩,١٦٥	٢,٢٨٥,٨٥٥	١,٨٦٦,١٨٨	١,٥٣٨,٤٦١	١,٢٦١,١٤٠	٩٩٠,٥٢٤	(٢٢.٦)
(٢٢.٧)	(٢٤.٤)	(٢٠.٢)	(٢٢.٥)	(٢٢.٥)	(٢١.٣)	(٢٢.٠)	(٢٧.٣)	(٢٢.٦)	
<b>٢-إجمالي الدين المحلى للحكومة العامة <sup>٣/</sup></b>									
٢,٩٠٨,١٤١	٢,٨٤٠,٨٣٥	٢,٥٢٣,٠٨٤	٢,٢٩٤,١١٦	٢,٤١١,٢٦٨	١,٩٦٨,٥٠٥	١,٦٠٦,٠٣٧	١,٣٦٣,٧٠٦	١,٠٨١,١٠٣	(٢١.٦)
(٢٦.٨)	(٢٩.٢)	(١٩.٦)	(٢٢.٣)	(٢٢.٥)	(٢٢.٦)	(١٧.٨)	(٢٦.١)	(٢١.٦)	
<b>ودائع الحكومة العامة</b>									
٤٣١,٣٠٢	٤١٩,٠٠٤	٣١٩,١٧٧	٢٨٦,٠٤٥	٣٢١,٩٢٤	٢٣٣,٠٥٤	١٧١,٦٩٧	١٩١,٤٣١	١٧٣,٣٤١	(٤.١)
(٥٠.٨)	(٥٦.١)	(٢١.١)	(٢٢.٨)	(٣٨.١)	(٣٥.٧)	-(١٠.٣)	(١٠.٤)	(٤.١)	
<b>صافى الدين المحلى للحكومة العامة</b>									
٢,٤٧٦,٨٣٩	٢,٤٢١,٨٣١	٢,٢٠٣,٩٠٧	٢,٠٠٨,٠٧١	٢,٠٨٩,٣٤٤	١,٧٣٥,٤٥١	١,٤٣٤,٣٤٠	١,١٧٢,٢٧٥	٩٠٧,٧٦٢	(٢٥.٧)
(٢٣.٣)	(٢٥.٤)	(١٩.٤)	(٢٢.٢)	(٢٠.٤)	(٢١.٠)	(٢٢.٤)	(٢٩.١)	(٢٥.٧)	
<b>٣-إجمالي الدين العام المحلى <sup>٤/</sup></b>									
٣,١٥٨,٦٩٥	٣,١٢٠,٠٦٨	٢,٦٨٩,٥٢٤	٢,٣٥٠,٠٨٢	٢,٤٨٠,٩٢٦	١,٩٩٣,٦٦٣	١,٦٥٦,٩٤٨	١,٤١٠,٦٦٣	١,١٢٢,١٨٧	(٢٠.٤)
(٢٤.٤)	(٢٩.٢)	(٢٥.٢)	(٢٤.٢)	(٢٤.٥)	(٢٠.٣)	(١٧.٥)	(٢٥.٧)	(٢٠.٤)	
<b>الودائع <sup>٥/</sup></b>									
٥٣٧,١٩٦	٥١٨,٤٦٤	٤٠٣,٠١٦	٣٥٤,٠٢٢	٤٠٠,٢٨٢	٢٨٦,١٨١	٢٠٨,٢٧٩	٢٢١,٤٣٦	١٩٨,٠٦٧	(١٩.٠)
(٥١.٧)	(٥٦.٦)	(٢٥.٠)	(٢٥.٢)	(٣٩.٩)	(٣٧.٤)	(٢٠.٩)	(١١.٨)	(١٩.٠)	
<b>صافى الدين العام المحلى</b>									
٢,٦٢١,٤٩٩	٢,٦٠١,٦٠٤	٢,٢٨٦,٥٠٨	١,٩٩٦,٠٦٠	٢,٠٨٠,٦٤٤	١,٧٠٧,٠٨٢	١,٤٤٨,٦٦٩	١,١٨٩,٢٢٧	٩٢٤,١٢٠	(٢٤.٧)
(٣١.٣)	(٣٦.٢)	(٢٥.٦)	(٢٤.٠)	(٢١.٩)	(١٧.٨)	(٢١.٨)	(٢٨.٧)	(٢٤.٧)	
<b>اجمالى دين أجهزة الموازنة العامة (محلى وخارجى) <sup>٦/</sup></b>									
٣,٦٧٦,٠٧٢	٣,٤٩٨,٧٨٣	٢,٩١٣,٦٥٢	٢,٦٧٦,٨٨٨	٢,٧٨٥,٠١٣	٢,٢٧٥,٨٤٠	١,٩٠٤,٨١٠	١,٦٤١,٥٠٢	١,٣٠٨,٣٩١	(١٦.٢)
(٣٧.٣)	(٣٧.٥)	(١٩.٩)	(٢٣.٠)	(٢٢.٤)	(١٩.٥)	(١٦.٠)	(٢٥.٥)	(١٦.٢)	
<b>٧- اجمالي الدين الخارجى</b>									
<b>(بالمليون دولار، رصيد نهاية الفترة)</b>									
٧٣,٨٨٩	٦٧,٣٢٣	٦٠,١٥٣	٥٣,٤٤٥	٥٥,٧٦٤	٤٨,٠٦٣	٤٦,٠٦٧	٤٣,٢٣٣	٣٤,٣٨٥	
<b>اجمالى الدين الخارجى الحكومى</b>									
٣٢,٢٣٨	٢٦,٦٦٠	٢٤,٢١٧	٢٤,٤٦٨	٢٤,٤٣٧	٢٥,٧٠٧	٢٩,٠٥٤	٢٨,٤٩٠	٢٥,٥٩٤	
<b>اجمالى الدين الخارجى الغير حكومى</b>									
٤١,٦٥١	٤١,٠٦٣	٣٥,٩٣٦	٢٨,٩٧٧	٣١,٣٢٨	٢٢,٣٥٦	١٧,٠١٣	١٤,٧٤٤	٨,٧٩٠	
<b>٨- خدمة الدين الحكومى <sup>٧/</sup></b>									
<b>(بالمليون جنيه، تدفقات)</b>									
<b>اجمالى خدمة الدين</b>									
٤٣٨,٨١٠	٢٧٥,٦٩٤	١٠١,٢٢١	٣١٧,١٩١	٤٩٣,٧٧٩	٤٢٩,٤٧٤	٢٨٠,٦٩٧	٢١٨,٢٥٧	١٤٠,٩١٦	
<b>خدمة الدين المحلى</b>									
٣٩٥,٩٣٢	٢٤٥,٩٨٥	٨١,٦١٦	٢٧٩,٤٣٧	٤٥٠,٥٧٣	٣٩٢,٠٦٣	٢٦٦,٠٨٤	٢٠٣,١٧٣	١٢٢,٣٢٢	
<b>خدمة الدين الخارجى</b>									
٤٢,٨٧٨	٢٩,٧٠٩	١٩,٦٠٥	٣٧,٧٥٥	٤٣,٢٠٦	٣٧,٤١٢	١٨,٦١٣	١٥,٠٨٤	١٨,٥٩٤	
<b>٩- ملاحظات (نسبة الى الناتج المحلى الاجمالى) <sup>٨/</sup></b>									
<b>إجمالى الدين المحلى لأجهزة الموازنة العامة</b>									
٨٩.٣%	٨٧.٢%	٧٧.٩%	٩٠.٩%	٩٥.٠%	٨٥.٣%	٧٩.٨%	٧٧.٦%	٦٩.٠%	
<b>صافى الدين المحلى لأجهزة الموازنة العامة</b>									
٧٧.٨%	٧٦.٠%	٦٩.٥%	٨١.٢%	٨٤.٤%	٧٦.٤%	٧٢.٢%	٦٧.٨%	٥٩.١%	
<b>إجمالى الدين المحلى للحكومة العامة</b>									
٨٣.٨%	٨١.٩%	٧٢.٧%	٨٤.٧%	٨٩.٠%	٨٠.٥%	٧٥.٤%	٧٣.٣%	٦٤.٦%	
<b>صافى الدين المحلى للحكومة العامة</b>									
٧١.٤%	٦٩.٨%	٦٣.٥%	٧٤.١%	٧٧.١%	٧١.٠%	٦٧.٣%	٦٣.٠%	٥٤.٢%	
<b>إجمالى الدين العام المحلى</b>									
٩١.٠%	٨٩.٩%	٧٧.٥%	٨٦.٨%	٩١.٦%	٨١.٦%	٧٧.٨%	٧٥.٨%	٦٧.٠%	
<b>صافى الدين العام المحلى</b>									
٧٥.٥%	٧٥.٠%	٦٥.٩%	٧٣.٧%	٧٦.٨%	٦٩.٩%	٦٨.٠%	٦٣.٩%	٥٥.٢%	
<b>اجمالى دين أجهزة الموازنة العامة (محلى وخارجى) <sup>٩/</sup></b>									
١٠٠.٩%	١٠٠.٨%	٨٤.٠%	٩٨.٨%	١٠٢.٨%	٩٣.١%	٨٩.٤%	٨٨.٢%	٧٨.١%	
<b>اجمالى الدين الخارجى</b>									
٣٨.٥%	٣٥.٢%	١٥.٣%	١٧.٥%	١٨.٣%	١٥.٠%	١٥.٥%	١٦.٣%	١٢.٤%	
<b>الدين الخارجى الحكومى</b>									
١٦.٨%	١٣.٧%	٦.١%	٨.٠%	٨.٠%	٨.٠%	٩.٧%	١٠.٧%	٩.٢%	

المصدر: وزارة المالية و البنك المركزى المصرى.

( ) معدل النمو عن العام السابق.  
\* بيان مبدئى، خاضع للمراجعة.

- ١/ تعكس البيانات رصيد الدين المحلى ثلاث مستويات تجميعية هي: الدين المحلى لأجهزة الموازنة العامة، الدين المحلى المجمع للحكومة العامة، والدين العام المحلى المجمع. يشمل الدين المحلى لأجهزة الموازنة العامة أرصدة الدين المستحقة على وحدات الجهاز الإدارى، وحدات الإدارة المحلية، والهيئات الخدمية. ويتضمن الدين المحلى للحكومة العامة أرصدة الدين المجمع المستحق على أجهزة الموازنة العامة للدولة وبنك الإستثمار القومى وصناديق التأمين الإجتماعى. أما عن الدين العام المحلى فيشمل أرصدة الدين المحلى المجمع لكل من الحكومة العامة والهيئات الاقتصادية.
- ٢/ يمثل المديونية المستحقة على أجهزة الموازنة العامة (وحدات الجهاز الإدارى، وحدات الإدارة المحلية، والهيئات الخدمية).
- ٣/ جذير بالذكر أن التراجع فى ودائع أجهزة الموازنة العامة ترجع الى استخدام حوالى ٦٠ مليار جنيه وفقاً للقرار الجمهورى رقم ١٠٥ لعام ٢٠١٣.
- ٤/ يمثل رصيد الدين المجمع المستحق على أجهزة الموازنة العامة للدولة و بنك الإستثمار القومى وصناديق التأمين الإجتماعى بعد إستبعاد المديونيات والعلاقات الداخلية فيما بين القطاعات الثلاثة و التى تتمثل فى إقتراض أجهزة الموازنة العامة من بنك الإستثمار القومى، سندات وزارة المالية لدى صناديق التأمين الإجتماعى و بنك الإستثمار القومى،سندات صناديق التأمين الإجتماعى و أخيراً إقتراض بنك الإستثمار القومى من صناديق التأمين الإجتماعى.
- ٥/ يمثل رصيد الدين المجمع المستحق على الحكومة العامة والهيئات الاقتصادية بعد إستبعاد إقتراض الهيئات الاقتصادية من بنك الإستثمار القومى، وإقتراض أجهزة الموازنة من الهيئات الاقتصادية.
- ٦/ ودائع الحكومة العامة والهيئات الاقتصادية بعد إستبعاد ودائع صناديق التأمين الإجتماعى وإقتراض قطاع الموازنة من الهيئات الاقتصادية.
- ٧/ يشمل إجمالى دين أجهزة الموازنة العامة الدين الخارجى الذى تتولى وزارة المالية خدمته طبقاً للجهات الداتنة.
- ٨/ البيان الربع سنوى لخدمة الدين الحكومى يعكس التدفقات التراكمية لخدمة الدين منذ بداية العام المالى .
- ٩/ تم مراجعة تقديرات الناتج المحلى الإجمالى مؤخراً لتصبح ٣٤٧٠ مليار جنيه فى عام ٢٠١٦/٢٠١٧ بدلاً من تقديرات سابقة بنحو ٣٤٧٨ مليار جنيه. فى حين قدرت توقعات الناتج المحلى الإجمالى للسنة المالية ٢٠١٧/٢٠١٨ بنحو ٤٢٨٦,٥ مليار جنيه وفقاً لتقديرات وزارة المالية.
- ١٠/ يمكن تفسير الارتفاع الملحوظ فى إجمالى الدين العام الخارجى كنسبة من الناتج المحلى فى نهاية شهر يونيو ٢٠١٧ فى ضوء عدد من العوامل أهمها: انخفاض الناتج المحلى الإجمالى المُقيّم بالدولار الأمريكى نتيجة تحرير سعر الصرف الذى تمّ فى نوفمبر ٢٠١٦، بالإضافة إلى زيادة إجمالى الدين العام الخارجى بـ ٢٣.٣ مليار دولار فى الفترة من نهاية يونيو ٢٠١٦ إلى نهاية يونيو ٢٠١٧.

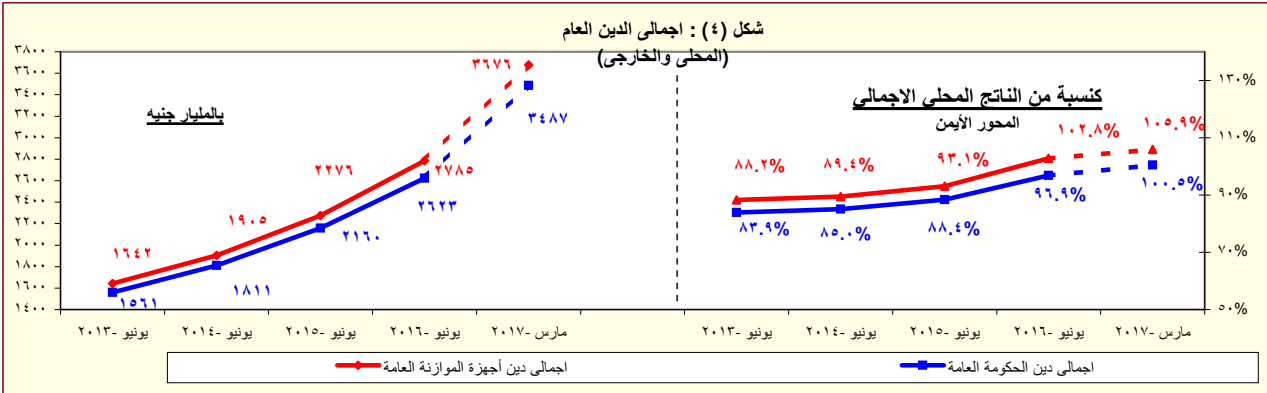

المصدر: وزارة المالية - البنك المركزى المصرى.

\* بيان مبدئى

القسم الأول: نظرة عامة على الأداء الإقتصادى والمالى (تابع)

بيان سنوى					أحدث بيان متاح				
٢٠١٣/١٢	٢٠١٤/١٣	٢٠١٥/١٤	٢٠١٦/١٥	٢٠١٧/١٦	أغسطس-١٧	سبتمبر-١٧	أكتوبر-١٧	نوفمبر-١٧ <sup>١/٢</sup>	
٢. المؤشرات النقدية (نهاية الفترة)									
مليون جنيه									
٣١٧,٩٤٤	٣٦٤,٤٧٣	٤٨٥,٨٧٦	٤٧٨,٠٧٦	٥٧٧,٥٨٢	٥٨٦,٨٩٩	٥٨٦,٦٢٤	٦٧٥,٠٦٩	٦٦٠,٩٧٢	نقود الإحتياط <sup>١/١</sup>
١,٢٩٦,٠٨٦	١,٥١٦,٦٠١	١,٧٦٥,٤٩٢	٢,٠٩٤,٥٠٠	٢,٩١٨,١٩٣	٣,٠٠٣,٨٨٦	٣,٠٥٠,٣٧٣	٣,٠٨٨,٠٥٢	٣,١٤٠,٦٢٩	إجمالى السيولة
٣٤٤,١٠٠	٤١٠,٥٥٤	٤٩٩,٠٦٥	٥٧٢,٩٣٥	٧٠٧,٤٢٧	٧١٨,٧٥٩	٧٣٨,٤٥٦	٧٢٤,٧٩٩	٧٢٧,٤٣٩	المعروض النقدى <sup>٢/٢</sup>
٩٥١,٩٨٦	١,١٠٦,٠٤٧	١,٢٦٦,٤٢٧	١,٥٢١,٥٦٥	٢,٢١٠,٧٦٦	٢,٢٨٥,١٢٧	٢,٣١١,٩١٧	٢,٣٢٣,٢٥٣	٢,٤١٣,١٩٠	أشباه النقود <sup>٣/٣</sup>
معدل النمو السنوى									
٢٠.٦	١٤.٦	٣٣.٣	١.٦-	٢٠.٨	١٧.٧	١٥.٤	٣٣.٠	٢٧.٨	نقود الإحتياط <sup>١/١</sup>
١٨.٤	١٧.٠	١٦.٤	١٨.٦	٣٩.٣	٣٩.٦	٣٩.٧	٤٠.٥	٢٠.٧	إجمالى السيولة (معدل النمو الاسمى)
٢١.٨-	٣.٣-	٥٦.٨-	٢٦٩.٧-	١٦٩.٩	٢٥٥.٩	٢٦٨.٦	٢٥٥.١	١٩٧.١	صافى الأصول الأجنبية
٢٥.٢	١٩.١	٢٢.٧	٢٧.٣	٣٠.٩	٢٥.٠	٢٤.٧	٢٤.٩	٥.٨	صافى الأصول المحلية
٩.٨	٧.٤	١٦.٧	١٤.٢	٣٨.٠	٣٤.٦	٣٤.٠	٣٤.١	٦.٢	صافى المطلوبات من القطاع الخاص <sup>٤/٤</sup>
٨.٦	٨.٨	٤.٩	٤.٦	٩.٥	٧.٧	٨.١	٩.٧	٥.٣-	إجمالى السيولة (معدل النمو الحقيقى)
معدلات الإقراض إلى الودائع <sup>٥/٥</sup>									
٢٨.٢	٢٢.٨	٢٦.٣	٤٨.٠	٦٧.٦	٦٦.١	٦٧.٩	٦٨.٤	٦٨.١	القطاع الحكومى
٤٨.٣	٤٣.٦	٤٣.٨	٤٣.٧	٤٢.٦	٤٠.٩	٤٠.٢	٣٩.٩	٣٩.٤	القطاع غير الحكومى
٤٥.١	٤٠.١	٣٨.٤	٣٩.٩	٣٩.٩	٣٨.٠	٣٧.٣	٣٦.٩	٣٦.٣	بالعملة المحلية
٥٩.٩	٥٨.٥	٦٨.٣	٦٠.٠	٤٩.٥	٤٩.١	٤٨.٩	٤٩.٢	٤٩.٠	بالعملة الأجنبية
مؤشرات:									
٤.٠٨	٤.١٦	٣.٦٣	٤.٣٨	٥.٠٥	٥.١٢	٥.٢٠	٤.٥٧	٤.٧٥	مضاعف السيولة المحلية <sup>٦/٦</sup>
١.٥٦	١.٥١	١.٤٩	١.٤٠	١.٣٨	١.٦٦	١.٦٤	١.٦٢	١.٤٩	معدل دوران النقود (وسطى) <sup>٧/٧</sup>
١٧.٣	١٥.٦	١٤.٩	١٥.٥	٢٣.٨	٢٢.١	٢١.٨	٢١.٥	٢١.٤	معدل الدورة فى السيولة المحلية <sup>٨/٨</sup>
٢٤.٤	٢٣.٤	٢١.٠	٢٠.٠	٣٠.٠	٢٥.٠	٢٤.٦	٢٤.٢	٢٤.١	معدل الدورة فى الودائع <sup>٩/٩</sup>
٦٩.٧	٧١.٢	٧٢.٢	٧٧.٣	٨٤.١	٧٠.١	٧١.٢	٧٢.٠	٧٣.٣	نسبة إجمالى السيولة / الناتج المحلى الإجمالى <sup>#</sup>

المصادر: البنك المركزى المصرى وحسابات وزارة المالية.

\* مبدئى.

# بيان معدل.

١/ تتضمن النقود المتداولة خارج البنك المركزى بالإضافة إلى ودائع البنوك لدى البنك المركزى بالجنيه المصرى.

٢/ يتضمن النقود المتداولة خارج الجهاز المصرفى بالإضافة إلى الودائع الجارية بالعملة المحلية. لا تتضمن الشيكات والحوالات تحت التحصيل.

٣/ تتضمن الودائع الجارية بالعملة الاجنبية والودائع غير الجارية بالعملات المحلية والأجنبية .

٤/ يتضمن المطلوبات من القطاع الخاص و القطاع العائلى.

٥/ لا تتضمن كل من الودائع لدى البنك المركزى والقروض الممنوحة من قبل البنك المركزى.

٦/ إجمالى السيولة المحلية / نقود الإحتياط.

٧/ الناتج المحلى الإجمالى / متوسط إجمالى السيولة المحلية (M٢). متوسط إجمالى السيولة المحلية =  $\frac{1}{2} [(M٢)_t + (M٢)_{t-1}]$ .

٨/ يمثل نسبة الودائع الجارية و غير الجارية بالعملات الأجنبية إلى إجمالى السيولة المحلية. لا تتضمن كل من ودائع غير المقيمين (جزء من صافى الأصول الأجنبية) والودائع الحكومية.

٩/ يمثل نسبة الودائع الحكومية وغير الحكومية بالعملات الأجنبية إلى إجمالى الودائع لدى البنوك. غير متضمن ودائع البنوك لدى البنك المركزى.

١٠/ تم مراجعة تقديرات الناتج المحلى الإجمالى مؤخراً لتصبح ٣٤٧٠ مليار جنيه فى عام ٢٠١٦/٢٠١٧ بدلاً من تقديرات سابقة بنحو ٣٤٧٨ مليار جنيه. فى حين قدرت توقعات الناتج المحلى الإجمالى للسنة المالية ٢٠١٧/٢٠١٨ بنحو ٤٢٨٦.٥ مليار جنيه وفقاً لتقديرات وزارة المالية.

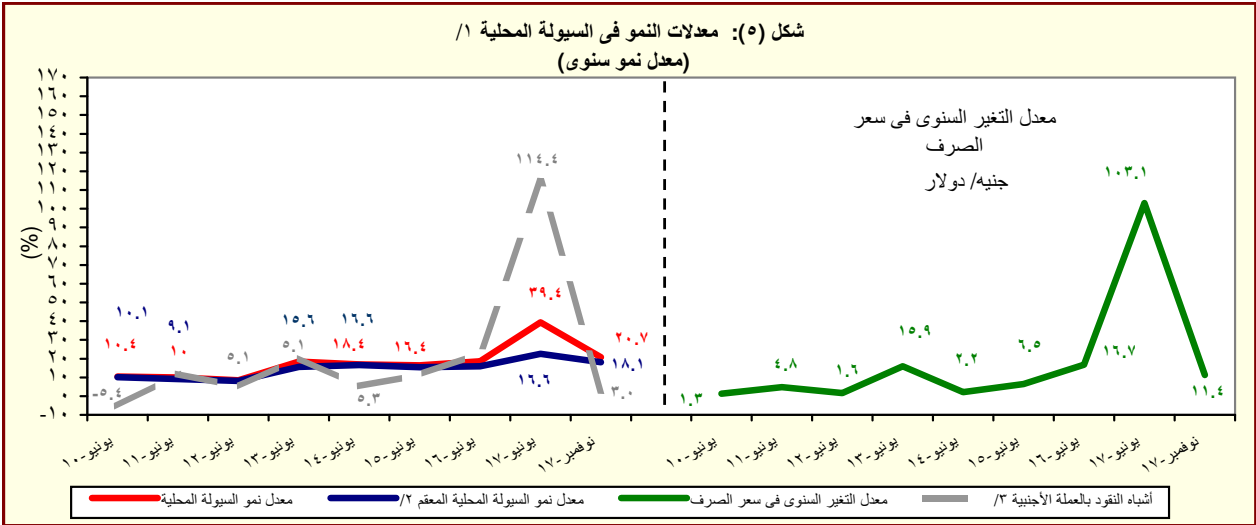

المصدر: البنك المركزى المصرى وحسابات وزارة المالية.

١/ إجمالى السيولة المحلية تتكون من المعروض النقدى وأشباه النقود.

٢/ معدل النمو فى السيولة المحلية باستخدام سعر الصرف الثابت، ويتم حسابه عن طريق تطبيق سعر الصرف السائد فى نفس الفترة من العام السابق للفترة الحالية.

٣/ الودائع الجارية وغير الجارية بالعملات الأجنبية .

القسم الأول: نظرة عامة على الأداء الإقتصادي والمالى (تابع)

بيان ربع سنوي				بيان سنوى					
ديسمبر-١٧	سبتمبر-١٧	يونيو-١٧	ديسمبر-١٦	٢٠١٦/١٧	٢٠١٥/١٦	٢٠١٥/١٤	٢٠١٤/١٣	٢٠١٣/١٢	
ي- القطاع المالى والاستثمارات									
٤,٨	٣,٨	٤,٠	٤,٠	١٥,٣	١٥,٠	١٤,٣	١٤,٠	١٤,٢	إجمالي الاستثمارات المحلية (نسبة إلى الناتج المحلى الإجمالى) <sup>١/</sup>
٠,٩	٠,٧	٤,١	٢,٣	٣,٤	٢,١	١,٩	١,٣	١,٣	الاستثمارات الأجنبية المباشرة (نسبة إلى الناتج المحلى الإجمالى) <sup>٢/ ١/</sup>
مؤشرات سوق المال ( نهاية العام الميلادى) <sup>٢/</sup>									
٣,٠	٣,٥	٠,٤	٧,٨	٧,٨	١٠,٢	-٤	١٠	١٤	العائد على مؤشر EGX-٣٠
٠,٦	٠,٦	٠,٥	١,٣	١,٣	١,٦	٢,٢	٠,٨	٢,٠	معدل تنفيذ مؤشر EGX-٣٠
٨٢٥	٧٤٩	٦٨٧	٦٠٢	٦٠٢	٤٣٠	٥٠٠	٤٢٧	٣٧٦	رأس المال السوقى (مليار جنيه) <sup>٤/</sup>
٢٠,٠٩	١٨,٢٣	١٩,٨١	١٧,٣	١٧,٣	١٥,٩	٢٠,٥	٢٠,٠	٢٠,٢	رأس المال السوقى (نسبة إلى الناتج المحلى الإجمالى) <sup>١٥/</sup>
٣	٣	٢	٥,١	٥,١	٢,٦	٣,٣	٢,١	٢,٣	معدل دوران الأسهم <sup>١٦/</sup>
٣١,٢	٢٦,٩	٣٣,٠	١٩,٧	١٩,٧	١٧,٠	١٧,٦	١٢,٩	٢٠,٧	معاملات الأجانب (نسبة من إجمالى قيمة التداول)
١٨,٣	١٧,١	١٧,٢	٢٦,٦	--	١٣,٧	٢٠,٢	١٤,٨	١٢,٤	مضاعف الربحية <sup>١٧/</sup>
٥,٨	٥,٠	٦,١	٩,٠	--	٧,٧	٧,٧	٦,٦	٨,٦	عائد السهم (%) <sup>١٨/</sup>
--	٧٠٨,٨٢٦	٧١٧,٣٨٧	٧٧٧,٧٨٩	٧٧,٧٨٩	٦٩٦,٥٤١	٥١٢,١٦٨	٣٥٢,٢٠٠	٣٢٥,٨٣٥	سندات مقيدة (مليون جنيه)
القطاع المصرفى (مليون جنيه): <sup>١٩/</sup>									
٤,٨١٣,٣٤٣	٤,٦٨٨,٥٩٨	٤,٤٢٠,٨٦٠	٣,٩٦٢,٦٣٦	٤,٤٢٠,٨٦٠	٢,٨٤٦,٠٩٤	٢,١٩٨,٩٧٩	١,٨١٦,٨٧٣	١,٥٦٣,٨٤٩	إجمالى الأصول
١,٤٦٣,٣٨٠	١,٤٢٣,٠٤٠	١,٤٢٦,٤٥٧	١,٣٠٠,٢٤٣	١,٤٢٦,٤٥٧	٩٤٢,٧٢٧	٧١٧,٩٩٩	٥٨٧,٨٥٢	٥٤٩,١٢٠	إجمالى أرصدة الإقراض و الخصم
١٤٠,٩٠١	١٤١,٢٧٥	١٢٨,٤٢٠	١١٣,٩٧٥	١٢٨,٤٢٠	١٠٠,٧٢٦	٩٢,٥٥٠	٧٧,٥٥٥	٧٢,٠٦١	رأس المال
٣,٣١٤,١٤١	٣,١٦٠,٩٦٣	٣,٠٢٧,٨١١	٢,٧٥٤,١٦٥	٣,٠٢٧,٨١١	٢,١١٦,١١٧	١,٧٣٤,١٧٨	١,٤٢٩,٤٣٢	١,١٨٦,٩٨٥	إجمالى الودائع
٤,٩	٥,٣	٥,٥	٥,٨	--	٥,٩	٧,٦	٨,٥	٩,٣	القروض غير المنتظمة إلى إجمالى القروض
مؤشرات مختارة									
مؤشرات السيولة فى الجهاز المصرفى									
٤٤,٢	٤٤,٨	٤٦,٦	٤٧,٢	٤٦,٦	٤٤,٤	٤١,٣	٤١,٠	٤٦,١	القروض / الودائع <sup>١١٠/</sup>
٣٠,٤	٣٠,٤	٣٢,٣	٣٢,٨	٣٢,٣	٣٣,١	٣٢,٧	٣٢,٤	٣٥,١	القروض / الأصول <sup>١١١/</sup>
٣٥,٣	٣٢,٩	٣٤,٨	٤٠,١	٣٤,٨	٤٥,١	٤٦,٢	٤٥,٤	٤١,٨	الأوراق المالية / الأصول <sup>١١٢/</sup>
٦٨,٩	٦٧,٤	٦٨,٥	٦٩,٥	٦٨,٥	٧٤,٤	٧٨,٩	٧٨,٧	٧٥,٩	الودائع / الأصول <sup>١١٣/</sup>
٦,٧	٦,٧	٧,١	٦,٤	٧,١	٥,٨	٦,٥	٦,٩	٦,٩	رأس المال / الأصول <sup>١١٤/</sup>
٢,٣	٢,٣	٢,٤	٢,٥	٢,٤	٢,٣	٣,٠	٣,٥	٣,٩	مخصصات القروض / إجمالى الأصول <sup>١١٥/</sup>

المصادر: الهيئة العامة لسوق المال والبنك المركزى المصرى.

-- بيان غير متاح.

١/ تم حساب المؤشرات الربع سنوية كنسبة من الناتج المحلي الإجمالي للعام بأكمله.

٢/ صافى الاستثمارات الأجنبية المباشرة تشمل الاستثمار الاجنبى فى قطاع البترول.

٣/ البيانات السنوية تعكس نهاية ديسمبر من كل عام.

٤/ القيمة السوقية للأرصدة القائمة. يمثل ناتج ضرب عدد الأسهم القائمة فى سعر السوق السائد.

٥/ تم مراجعة تقديرات الناتج المحلي الإجمالي مؤخراً لتصبح ٣٤٧٠ مليار جنيه فى عام ٢٠١٧/٢٠١٦ بدلاً من تقديرات سابقة بنحو ٣٤٧٨ مليار جنيه. فى حين قدرت توقعات الناتج المحلي الإجمالي للسنة المالية ٢٠١٧/٢٠١٨ بنحو ٤٢٨٦,٥ مليار جنيه وفقاً لتقديرات وزارة المالية.

٦/ معدل دوران الأسهم = قيمة تداول الأسهم المقيدة / رأس المال السوقي.

٧/ ويعرف أيضاً بمعدل السعر على العائد، ويقاس بنسبة سعر السوق لكل سهم إلى أرباحه السنوية.

٨/ الكوبون السنوى الموزع / سعر السهم الجارى.

٩/ تعكس بيانات البنوك التجارية.

١٠/ تتضمن القروض والودائع الحكومية وغير الحكومية، ولا تشمل ودائع البنوك لدى البنك المركزى المصرى.

١١/ لدى البنوك العامة فى مصر ، بخلاف البنك المركزى.

القسم الأول: نظرة عامة على الأداء الإقتصادي والمالى (تابع)

بيان سنوي					بيان ربع سنوي				
٢٠١٣/١٢	٢٠١٤/١٣	٢٠١٥/١٤	٢٠١٦/١٥	٢٠١٧/١٦ *	أكتوبر - ديسمبر ١٧/١٦	أبريل - يونيو # ١٧/١٦	يوليو - سبتمبر # ١٧/١٦	أكتوبر - ديسمبر* ١٨/١٧	
ك- معاملات القطاع الخارجى									
(مليون دولار)									
٦٨,٤٧٧	٧٤,٠٢٢	٦٦,١٤٦	٥١,٩٧٢	٥٦,٢٥٤	١٣,٧٨٧	١٥,٦٣٩	١٧,٤٩٣	١٨,٣٩٦	إجمالى المتحصلات الجارية
٧٤,٨٦٨	٧٦,٨٠٢	٧٨,٢٨٨	٧١,٨٠٣	٧١,٨٢٩	١٧,٢٨٤	١٦,٨٣٨-	١٧,٦١٣-	١٨,٦٢٧-	إجمالى المدفوعات الجارية
٣٠,٦٩٥-	٣٤,١٥٩-	٣٩,٠٦٠-	٣٨,٦٨٣-	٣٥,٤٣٥-	٩,٦٠٠-	٨,٣٨٨-	٨,٩٤٢-	٩,٨٠٥-	الميزان التجارى
١٢,٤٤٦	٨,٢٧٤	١٠,٧٤٣	٦,٥٣٣	٦,٨١١	٣٤٨	٢,٣٢٣	٢,٨٤٧	٢,٤٦٣	الميزان الخدمى
٦,٣٩٠-	٢,٧٨٠-	١٢,١٤٣-	١٩,٨٣١-	١٥,٥٧٥-	٤,٦٣٢-	٢,٣٩٦-	١,٦٣٩-	١,٧٥١-	ميزان المعاملات الجارية
٩,٧٧٣	٥,١٩٠	١٧,٩٢٩	٢١,١٧٧	٢٩,٠٣٤	١١,٤٧٨	٤,٣٩٥	٦,٢٢٩	٤,١٩٩	صافى تدفقات ميزان المعاملات الراسمالية والمالية
٢٣٧	١,٤٧٩	٣,٧٢٥	٢,٨١٣-	١٣,٧١٧	٥,١٢٨	٢,٧٣٣	٥,٠٧٧	٥١٥	الميزان الكلى (ميزان المدفوعات)
١٤,٩٣٦	١٦,٦٨٧	٢٠,٠٨٢	١٧,٥٤٦	٣١,٣٠٥	٢٤,٢٦٥	٣١,٣٠٥	٣٦,٥٣٥	٣٦,٥٣٦	صافى الاحتياطيات الدولية <sup>١/</sup>
نسبة إلى الناتج المحلى الإجمالى <sup>٢/</sup>									
٢٣,٧	٢٤,٢	١٩,٩	١٥,٦	٢٣,٩	٥,٧	٨,٤	٧,٢	٧,٦	إجمالى المتحصلات الجارية
٢٥,٩	٢٥,١	٢٣,٥	٢١,٦	٣٠,٥	٧,١	٩,١	٧,٣	٧,٧	إجمالى المدفوعات الجارية
١٠,٦-	١١,٢-	١١,٧-	١١,٦-	١٥,٠-	٤,٠-	٤,٥-	٣,٧-	٤,٠-	الميزان التجارى
٤,٣	٢,٧	٣,٢	٢,٠	٢,٩	٠,١	١,٣	١,٢	١,٠	الميزان الخدمى
٢,٢-	٠,٩-	٣,٦-	٦,٠-	٦,٦-	١,٩-	١,٣-	٠,٧-	٠,٧-	ميزان المعاملات الجارية
٠,١	٠,٥	١,١	٠,٨-	٥,٨	٢,١	١,٥	٢,١	٠,٢	الميزان الكلى (ميزان المدفوعات)
نسبة إلى إجمالى المتحصلات الجارية <sup>٣/</sup>									
٢٠,٦	٢٢,٠	٢١,٠	٢٥,١	٢٧,٠	٢٧,٤	٢٤,٣	٢٣,٢	٢٢,٨	الصادرات غير البترولية
١٩,٣	١٩,٩	١٤,٠	١٠,٩	١١,٧	١٠,٢	١٢,١	١٠,٢	١١,٠	الصادرات البترولية
١٤,٤	٨,٢	١١,٦	٧,٣	٧,٨	٦,٠	٩,٨	١٥,٤	١٢,٤	السياحة
٢٧,٢	٢٩,٧	٣٠,٣	٣٢,٢	٣٠,٩	٤١,٥	٣٠,٧	٣٣,٩	٣٨,٥	التحويلات الخاصة
مؤشرات أخرى (%)									
٤٧	٤٣	٣٦	٣٣	٣٨	٣٥,١	٤٠,٤	٣٩,٥	٣٨,٨	نسبة تغطية الصادرات للواردات السلعية
٢٣٠	١٩٠	١٩٧	١٦٨	١٧٠	١١٤	١٨٤	٢٠١	١٩٥	نسبة تغطية الصادرات للواردات الخدمية
٣,١	٣,٣	٣,٩	٣,٧	٦,٦	٤,٩	٦,٧	٧,٤	٦,٨	نسبة تغطية صافى الاحتياطيات الدولية للواردات (عدد الاشهر) <sup>٤/</sup>
٣٤,٦	٣٦,٢	٤١,٨	٣١,٦	--	٣٦,٠	٣٩,٦	٤٥,٢	--	نسبة صافى الاحتياطيات الدولية إلى الدين الخارجى <sup>٥/</sup> (%)

المصدر: البنك المركزى المصرى.  
# أرقام معدلة من قبل البنك المركزى المصرى.  
\* بيان مبدئى.  
-- بيان غير متاح.  
١/ قد تظهر بعض الفروق فى تقييم الاحتياطيات الدولية نتيجة استخدام أسعار صرف مختلفة داخل محفظة الإحتياطى من العملات الأجنبية.  
٢/ تم مراجعة تقديرات الناتج المحلى الإجمالى مؤخراً لتصبح ٣٤٧٠ مليار جنيه فى عام ٢٠١٦/٢٠١٧ بدلاً من تقديرات سابقة بنحو ٣٤٧٨ مليار جنيه. فى حين قدرت توقعات الناتج المحلى الإجمالى للسنة المالية ٢٠١٧/٢٠١٨ بنحو ٤٢٨٦,٥ مليار جنيه وفقاً لتقديرات وزارة المالية.  
٣/ بإستبعاد التحويلات الرسمية.  
٤/ بعدد أشهر الواردات.  
٥/ لا يشمل مديونية القطاع الخاص غير المضمونة.

# القسم الثانى

مؤشرات الإقتصاد العینى و الحقیقى

الناتج المحلى الإجمالى بحسب الموارد و الإستخدامات بأسعار السوق (أسعار جارية)..... ١١	جدول (١)
الناتج المحلى الإجمالى بتكلفة عوامل الإنتاج موزعاً بحسب القطاعات الإقتصادية (أسعار جارية)..... ١٢	جدول (٢)
إجمالى الإستثمارات موزعة بحسب القطاعات الإقتصادية..... ١٣	جدول (٣)

جدول (١) الناتج المحلي الإجمالي بحسب الموارد والإستخدامات ( بأسعار السوق)<sup>١/</sup>  
(أسعار جارية)  
(مليار جنيه)

	# ٢٠١٢/٢٠١١	# ٢٠١٣/٢٠١٢	# ٢٠١٤/٢٠١٣	# ٢٠١٥/٢٠١٤	٢/ ٢٠١٦/٢٠١٥	* ٢٠١٧/٢٠١٦
الناتج المحلي الإجمالي	١٦٧٤.٧	١٨٦٠.٤	٢١٣٠.٠	٢٤٤٣.٩	٢٧٠٩.٤	٣٤٧٠.٠
	--	(١١.١)	(١٤.٥)	(١٤.٧)	(١٠.٩)	(٢٨.١)
جملة الطلب المحلي	١٨٠٧.٣	١٩٧٨.٣	٢٣٠٩.٦	٢٦٥١.١	٢٩٦٨.٣	٣٨٩٢.٩
الإستهلاك النهائي	١٥٣٨.٩	١٧١٣.٩	٢٠١٩.٠	٢٣٠١.٩	٢٥٦٠.٨	٣٣٦٢.٩
الإستهلاك الخاص	١٣٥١.٧	١٥٠٢.٧	١٧٦٦.٦	٢٠١٤.٥	٢٢٥١.٢	٣٠١٢.٧
الإستهلاك العام والحكومي	١٨٧.٢	٢١١.٢	٢٥٢.٤	٢٨٧.٤	٣٠٩.٦	٣٥٠.٢
جملة الإنفاق على الاستثمارات	٢٦٨.٤	٢٦٤.٤	٢٩٠.٦	٣٤٩.٢	٤٠٧.٥	٥٣٠.٠
الاستثمارات	٢٤٦.١	٢٤١.٦	٢٦٥.١	٣٣٣.٧	٣٩٢.٠	٥١٩.٣
التغير في المخزون	٢٢.٣	٢٢.٨	٢٥.٥	١٥.٥	١٥.٥	١٠.٧
صافي الصادرات	١٣٢.٦-	١١٧.٩-	١٧٩.٦-	٢٠٧.٢-	٢٥٨.٩-	٤٢٢.٩-
الصادرات السلعية والخدمية <sup>٢/</sup>	٢٧٤.٦	٣١٦.٦	٣٠٣.٤	٣٢٢.٢	٢٨٠.٣	٥٦٥.٦
الواردات السلعية والخدمية	٤٠٧.٢	٤٣٤.٥	٤٨٣.٠	٥٢٩.٤	٥٣٩.٢	٩٨٨.٥

ملاحظات (نسبة للناتج المحلي الإجمالي)

الإستهلاك النهائي	٩١.٩	٩٢.١	٩٤.٨	٩٤.٢	٩٤.٥	٩٦.٩
الاستثمارات	١٦.٠	١٤.٢	١٣.٦	١٤.٣	١٥.٠	١٥.٣
الصادرات السلعية والخدمية <sup>٢/</sup>	١٦.٤	١٧.٠	١٤.٢	١٣.٢	١٠.٣	١٦.٣
الواردات السلعية والخدمية	٢٤.٣	٢٣.٤	٢٢.٧	٢١.٧	١٩.٩	٢٨.٥

المصدر: وزارة التخطيط والمتابعة والإصلاح الإداري.

# بيان معدل. قامت وزارة التخطيط بمراجعة السلسلة الزمنية للناتج المحلي الإجمالي ابتداءً من عام ٢٠١٢/٢٠١١ وحتى عام ٢٠١٥/٢٠١٤ وفقاً للتعداد الإقتصادي.

\* بيان مبدئي، وقابل للتعديل.

-- بيان غير متاح. بداية سلسلة زمنية جديدة وفقاً للتعداد الإقتصادي من قبل وزارة التخطيط.

( ) معدل النمو عن الفترة المقابلة في العام السابق.

١/ تشمل صافي الضرائب غير المباشرة.

٢/ قامت وزارة التخطيط والمتابعة والإصلاح الإداري بمراجعة بيانات الناتج المحلي الإجمالي لعام ٢٠١٦/١٥ على أساس ربع سنوي.

٣/ تشمل حصة الشريك الأجنبي في قطاع البترول.

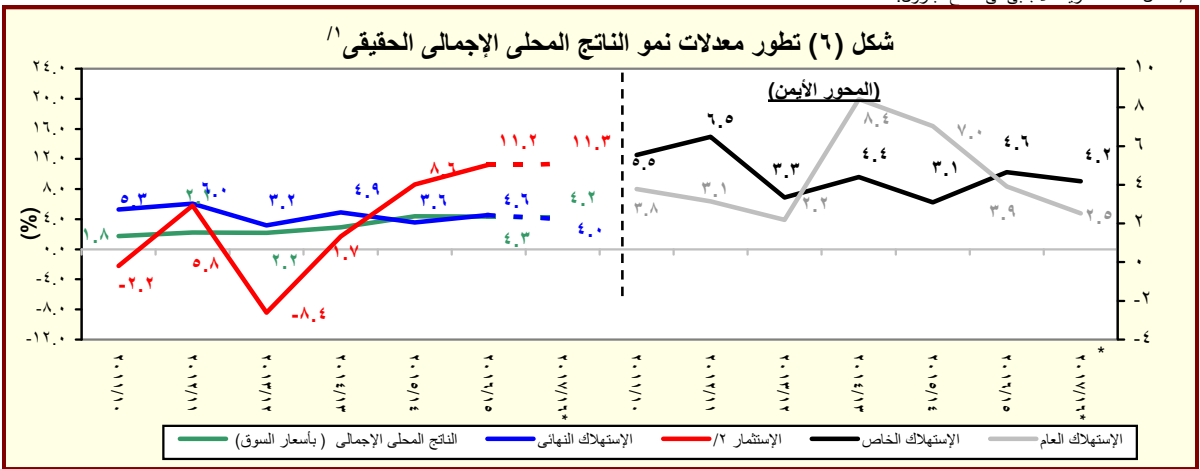

المصدر: وزارة التخطيط والمتابعة والإصلاح الإداري.

\* بيان مبدئي، وقابل للتعديل.

١/ باستخدام أسعار ٢٠٠٢/٠١ للفترة ٢٠٠٣/٠٢ - ٢٠٠٧/٠٦ والأسعار الثابتة لسنة ٢٠٠٧/٠٦ عند حساب معدلات النمو الحقيقية للفترة ٢٠٠٨/٠٧ - ٢٠١٢/١١، والأسعار الثابتة

لسنة ٢٠١٢/١١ عند حساب معدلات النمو الحقيقية خلال عام ٢٠١٣/١٢.

٢/ تشمل التكوين الرأسمالي و التغير في المخزون.

جدول (٢): الناتج المحلي الإجمالي بتكلفة عوامل الإنتاج موزعاً بحسب القطاعات الاقتصادية  
(أسعار جارية)

(مليون جنيه)

*٢٠١٧/٢٠١٦	/١ ٢٠١٦/٢٠١٥	#٢٠١٥/٢٠١٤	#٢٠١٤/٢٠١٣	#٢٠١٣/٢٠١٢	#٢٠١٢/٢٠١١
٣,٤٠٩,٥٠٤	٢,٦٧٤,٤١٠	٢,٤٧٣,١٠٠	٢,٢٠٥,٥٩٤	١,٩٢٤,٨٠٨	١,٧١٣,١٤٦
(٢٧.٥)	(٨.١)	(١٢.١)	(١٤.٦)	(١٢.٤)	--
١,٥٦٩,٦٩١	١,١٩٨,٢٣٩	١,١٧٣,٦٦٥	١,٠٩١,١٥٧	٩٥١,٨٠٥	٨٤٦,١٢٧
(٣١.٠)	(٢.١)	(٧.٦)	(١٤.٦)	(١٢.٥)	--
٣٩٨,٥٣٩	٣١٨,٨٧٨	٢٧٨,٤٦٠	٢٤١,٤٩٣	٢٠٩,٧٤٨	١٨٨,٧٨٥
٣٢٦,٩٤٠	٢١٤,٨٤٢	٣١٤,١٣٩	٣٥٠,٦٥٩	٣٠٩,٠٧٤	٢٧٨,٢٣٤
١٤٢,٩٦٥	٩١,٤٤٠	١٣٧,٧١١	١٤٦,٩٥٣	١٢٤,٧٤٨	١١٠,٦١٩
١٣٨,٧٥٦	٨٦,٨٠١	١٤٤,٤٢٧	١٧٥,٣٧١	١٥٩,٣٣٩	١٤٥,٠٤٠
(٥٩.٩)	(٣٩.٩)-	(١٧.٦)-	(١٠.١)	(٩.٩)	--
٤٥,٢١٩	٣٦,٦٠٠	٣٢,٠٠٠	٢٨,٣٣٦	٢٤,٩٨٧	٢٢,٥٧٥
٥٧٠,٥٩٠	٤٥٦,٢٩٩	٤٠٨,٠٦٩	٣٥٧,٢٩٦	٣٠٨,٩٨٢	٢٧٠,٧٢٣
١٣٤,٠٥٠	١١٣,٩٠٩	١٠٢,٢٧٤	٩٥,٤٤٦	٨٢,٧٩٢	٦٩,٩٦١
٤٣٦,٥٤٠	٣٤٢,٣٩٠	٣٠٥,٧٩٥	٢٦١,٨٤٩	٢٢٦,١٩٠	٢٠٠,٧٦٢
٥٨,٣٢٠	٤٦,٤٢٢	٣٩,٢١٦	٣٣,٩٧٤	٣٠,١٧٣	٢٧,١٠٩
٢٠,٢٠٤	١٦,٣٤٩	١٤,٢٤٧	١٢,٦٠٢	١١,٣٥٣	١٠,٣٢٩
١٩٥,٠٩٨	١٤٥,٤٥٠	١١٩,٥٣٥	٩٥,١٣٣	٨٢,٤٧٥	٧٠,٩٤٧
(٣٤.١)	(٢١.٧)	(٢٥.٧)	(١٥.٣)	(١٦.٢)	--
٩٩٦,٣٩٩	٧٧٤,٧٠٧	٦٨٧,٩٩١	٥٩٢,٩٦٣	٥٣٠,٥٧٠	٤٧٨,٨٩٠
(٢٨.٦)	(١٢.٦)	(١٦.٠)	(١١.٨)	(١٠.٨)	--
١٥٩,١٧٣	١٢٥,٩٠٨	١٠٧,٤٧٣	٩١,١٣٠	٧٨,٣٥٨	٦٩,٦٢٩
٦٢,٢٩٤	٥٤,٠٠٠	٤٨,٨٨٦	٤٦,٤٣٣	٤٣,٠٠٢	٤٢,٤٦٨
٧٦,٧١٤	٤١,٢١٥	٣٩,٤٠٣	٣٧,٢٣٦	٣٢,٣٩٦	٣١,٢٠٣
(٨٦.١)	(٤.٦)	(٥.٨)	(١٤.٩)	(٣.٨)	--
٤٧٣,٢٣٥	٣٧٤,٧٤٥	٣١٩,٩٦٧	٢٧٣,٣٩١	٢٣٧,٣٩٠	٢١٣,٢٩٣
١٣٣,٧٨٢	١٠٨,٨١٢	٩٤,٦١١	٨٢,١٥٧	٧١,٦١٥	٦٤,٣٢١
٢٦,٦٣٥	٢١,٦١٥	١٨,٧٧٤	١٦,٠٥٥	١٣,٩٨١	١٢,٣٠٢
٦٤,٥٦٧	٤٨,٤١٤	٥٨,٨٧٧	٤٦,٥٦١	٥٣,٨٢٧	٤٥,٦٧٥
(٣٣.٤)	(١٧.٨)-	(٢٦.٥)	(١٣.٥)-	(١٧.٨)	--
٨٤٣,٤١٤	٧٠١,٤٦٣	٦١١,٤٤٤	٥٢١,٤٧٤	٤٤٢,٤٣٣	٣٨٨,١٢٩
(٢٠.٢)	(١٤.٧)	(١٧.٣)	(١٧.٩)	(١٤.٠)	--
٣٥٨,٤٩٦	٢٧٩,٩١٤	٢٣٧,١٤٩	٢٠٠,٦٧٩	١٧٤,١٥١	١٥٣,٠٤٢
٣٠١,٧٧٢	٢٧٦,٤٨٨	٢٤٩,٢٨٨	٢١٣,١٤٤	١٧٤,٢٣٤	١٥٠,٥٢١
٦٣,٩٠٧	٥٠,٥١٩	٤٣,٥١٨	٣٧,٤٢٤	٣٢,٤٨٦	٢٩,٣٧٣
٧٨,٩٣٤	٦٢,٨١٦	٥٤,١٩٤	٤٦,٤٥١	٤٠,٨٧٥	٣٦,٨٤٢
٤٠,٣٠٤	٣١,٧٢٦	٢٧,٢٩٦	٢٣,٧٧٧	٢٠,٦٨٧	١٨,٣٥٢
					<sup>٢/</sup> الخدمات الأخرى

المصدر: وزارة التخطيط والمتابعة والإصلاح الإدارى.

( ) معدل النمو عن الفترة المقابلة فى العام السابق.

# بيان معدل.

-- بيان غير متاح. بداية سلسلة زمنية جديدة وفقاً للتعداد الاقتصادى من قبل وزارة التخطيط.

\* بيان مبدئى، وقابل للتعديل. أرقام الناتج المحلي الإجمالي للعام المالى ٢٠١٦/٢٠١٥ لاتزال قيد المراجعة من قبل وزارة التخطيط.

١/ قامت وزارة التخطيط والمتابعة والإصلاح الإدارى بمراجعة بيانات الناتج المحلي الإجمالي لعام ٢٠١٦/١٥ على أساس ربع سنوى.

٢/ يشمل المعلومات.



جدول (٣): إجمالي الإستثمارات موزعة بحسب القطاعات الإقتصادية

(يوليو-مارس ٢٠١٦/٢٠١٧)\*<sup>١/</sup>

(مليون جنيه)

قطاع حكومي	هينات اقتصادية	قطاع أعمال عام	قطاع خاص	إجمالي	نسبة الى إجمالي الإستثمارات (%)
الإجمالي العام	٥٠٣٧٦	٥٧٧٩٢	٢٢٩٧٩٧	٣٧٥٩٧٣	١٠٠
القطاع السلعي	٦٥٧٥	٥٥٦١٤	١١٠٢٥٥	١٧٥٣٨٥	٤٦.٦
الزراعة والرئ والصيد	٣٧٦٠	٧٥	١٦٠٤٠	١٩٨٧٥	٥.٣
البترول الخام والتعدين والغاز الطبيعي <sup>٢/</sup>	-	٨	٤٣١٢٥	٤٩٣١٠	١٣.١
الصناعات التحويلية والمنتجات البترولية	٤١	٣.٤	١٩٧٦	٤٢٦٢٠	١١.٣
الكهرباء والمياه	٢٧٢٤	٢٨٥٤	٢٠	٥٢٢٣٠	١٣.٩
التشييد والبناء	٥٠.٠	٢	١٠٤٧٠	١١٣٥١	٣.٠
الخدمات الإنتاجية	١٦٤٦٣	١٧٤٠٥	٥١٩٦٠	٨٧٨٧٨	٢٣.٤
النقل والاتصالات <sup>٣/</sup>	١٦٤٥٥	١٧٣٨٩	٣٤٩٢٧	٧٠٣٨٨	١٨.٧
تجارة الجملة والتجزئة	-	٨	١٣٠٣٣	١٣١٤١	٣.٥
الخدمات المالية، التأمين والضمان الإجتماعى	٦	٠.٣	-	١٠	٠.٠٠
السياحة	٢	٧	٤٠٠٠	٤٣٤٠	١.٢
الخدمات الإجتماعية	٢٧٣٣٧	١٧٦٦٢	١٢٨	١١٢٧١٠	٣٠.٠
الإسكان والأنشطة العقارية	٩٣٠.١	٣١٧	-	٥٨١٧١	١٥.٥
الخدمات التعليمية	٥٠١.٠	٢٤٨	-	١٠٣٣٨	٢.٧
الخدمات الصحية	٣٣٧٥	١٣٤	-	٨٢٣٠	٢.٢
خدمات أخرى <sup>٤/</sup>	٩٦٥١	١٦٩٦٤	١٢٨	٣٥٩٧١	٩.٦

ملاحظات: الرقم القياسى للإنتاج للقطاعات الإقتصادية الرئيسية (٢٠٠٢ = ١٠٠)

٢٠١٦/٢٠١٥			٢٠١٧/٢٠١٦		
أكتوبر- ديسمبر	يناير- مارس	ابريل- يونيو	يوليو- سبتمبر	أكتوبر- ديسمبر	يناير- مارس
الرقم القياسى العام للإنتاج	١٥٥.٩	١٦٤.٥	١٥٠.١	١٥٠.٨	١٥٨.٧
الصناعات التحويلية <sup>٥/</sup>	١٦١.٣	١٧٥.٣	١٦٢.٦	١٥٦.٣	١٨٧.٧
منتجات بترول	١٧٣.٩	١٨١.٣	١٧٧.٤	١٧٤.٤	١٦٤.٨
غاز طبيعى	١٧٦.٥	١٨٤.٠	١٩٤.٣	١٩٩.٠	١٨٨.٩
الكهرباء	٢٠٧.٣	٢١٩.٥	٢٥٠.١	٢٢٧.٠	٢١٠.٨
التشييد والبناء	١٩٧.٠	٢٤١.٣	١٥٢.٦	٢٠٦.٨	١٨٤.٨
النقل <sup>٦/</sup>	٦٨.٠	٧٦.١	٧٣.٠	٦٦.٦	٦٣.١
قناة السويس <sup>٧/</sup>	٢٤٣.٥	٢٧٣.٤	٢٥٥.٥	٢٥١.٠	٢٢٦.٥
السياحة	١٣٧.٠	١٠٥.٣	٩٦.٣	٩٥.٥	١٠٧.٥

المصدر: وزارة التخطيط والمتابعة والإصلاح الإدارى.

\* بيان مبدئى.

-- بيان غير متاح.

١/ لا يشمل التغير فى المخزون.

٢/ يشمل البترول الخام، الغاز الطبيعى واستخراجات أخرى.

٣/ يشمل قناة السويس والمعلومات.

٤/ يشمل الصرف الصحى والتسويات واحلال وصيانة الأصول.

٥/ تمت مراجعة البيانات الخاصة بمؤشر الصناعات التحويلية و التشييد و البناء خلال الفترة من مارس ٢٠١٦ حتى مارس ٢٠١٧.

٦/ لا يتضمن قناة السويس.

٧/ على أساس قيمة متحصلات قناة السويس بالدولار الأمريكى.

# القسم الثالث

## الأسعار المحلية

جدول (٤)	معدلات التضخم السنوية في الأرقام القياسية للأسعار المحلية-----	١٧
جدول (٥)	معدلات التضخم السنوية لأسعار المستهلكين-----	١٨
جدول (٦)	معدل التضخم السنوى لأسعار المنتجين طبقاً للنشاط الأقتصادي-----	١٩
جدول (٧)	معدل التضخم السنوى لأسعار المنتجين طبقاً للإستخدام النهائى-----	٢٠
جدول (٨)	معدل التضخم السنوى لأسعار المنتجين طبقاً لدرجة التصنيع-----	٢٠
جدول (٩)	تطور أسعار الصرف-----	٢١

جدول (٤): معدلات التضخم السنوية في الأرقام القياسية للأسعار المحلية : ٢٠١٨/٢٠١٣

بيان ملخص

٢٠١٥ - ٢٠١٨

	٢٠١٨				٢٠١٧				٢٠١٦				٢٠١٥			
	الرقم القياسي	معدل التضخم	الرقم القياسي لأسعار المستهلكين		الرقم القياسي	معدل التضخم	الرقم القياسي لأسعار المستهلكين		الرقم القياسي	معدل التضخم	الرقم القياسي لأسعار المستهلكين		الرقم القياسي	معدل التضخم	الرقم القياسي لأسعار المستهلكين	
			حضر الجمهورية	إجمالي			حضر الجمهورية	إجمالي			حضر الجمهورية	إجمالي			حضر الجمهورية	إجمالي
يناير	٢٥.٠	١٤.٤	١٧.٠	١٧.١	٣٧.٢	٣٠.٩	٢٩.٦	٢٨.١	٠.٥	٧.٧٣	١٠.٧	١٠.١	٥.٣-	٧.١٠	٩.٤	٩.٧
فبراير		١١.٩	١٤.٣	١٤.٤	٣٧.٧	٣٣.١	٣١.٧	٣٠.٢	١.٣-	٧.٥٠	٩.٥	٩.١	٢.٧-	٧.١٥	١٠.٧	١٠.٦
مارس					٣٧.١	٣٢.٣	٣٢.٥	٣٠.٩	٠.٦	٨.٤١	٩.٢	٩.٠	٣.٣-	٧.٢١	١١.٨	١١.٥
أبريل					٣٨.١	٣٢.١	٣٢.٩	٣١.٥	١.١	٩.٥١	١٠.٩	١٠.٣	٢.٤-	٧.١٩	١١.٠	١١.٠
مايو					٣٥.٧	٣٠.٦	٣٠.٩	٢٩.٧	١.٥	١٢.٢٣	١٢.٩	١٢.٣	٠.٣-	٨.١٤	١٣.٥	١٣.١
يونيو					٣٤.٩	٣١.٩	٣٠.٩	٢٩.٨	٥.٧	١٢.٣٧	١٤.٨	١٤.٠	٢.٣-	٨.٠٧	١١.٥	١١.٤
يوليو					٣٨.٧	٣٥.٣	٣٤.٢	٣٣.٠	٧.٢	١٢.٣١	١٤.٨	١٤.٠	٦.٦-	٦.٤٩	٨.٣	٨.٤
أغسطس					٣٨.٢	٣٤.٩	٣٣.٢	٣١.٩	١١.٢	١٣.٢٥	١٦.٤	١٥.٥	٦.٦-	٥.٦١	٧.٩	٧.٩
سبتمبر					٣٨.٨	٣٣.٣	٣٢.٩	٣١.٦	٩.٢	١٣.٩٤	١٤.٦	١٤.١	٣.٩-	٥.٥٥	٩.٤	٩.٢
أكتوبر					٣٥.١	٣٠.٥	٣١.٨	٣٠.٨	١١.٩	١٥.٧٢	١٤.٠	١٣.٦	٢.٠-	٦.٢٦	١٠.٣	٩.٧
نوفمبر					٢٧.٩	٢٥.٥	٢٦.٧	٢٦.٠	٢١.٠	٢٠.٧٣	٢٠.٢	١٩.٤	١.٩-	٧.٤٤	١١.٨	١١.١
ديسمبر					٢٦.٩	١٩.٩	٢٢.٣	٢١.٩	٢٨.٨	٢٥.٩	٢٤.٣	٢٣.٣	٠.٢	٧.٢٣	١١.٩	١١.١

المصدر: الجهاز المركزي للتعبئة العامة والإحصاء.

١/ قام الجهاز المركزي للتعبئة العامة والإحصاء بإستحداث سلسلة جديدة للأرقام القياسية لأسعار المستهلكين بدءاً من أغسطس ٢٠٠٩ ، وذلك بإستخدام شهر يناير ٢٠١٠ كشهر أساس للسلسلة الجديدة، بالإضافة إلى إستخدام أوزان جديدة للمجموعات السلعية الرئيسية مستخرجة في ضوء نتائج بحث الدخل والإنفاق والإستهلاك لعام ٢٠٠٨/٢٠٠٩. هذا، وتجدر الإشارة إلى أن سلسلة أسعار المستهلكين ما قبل أغسطس ٢٠٠٩ مبنية على أساس شهر يناير ٢٠٠٧ ، كما اعتمدت الأوزان السابقة على بحث الدخل والإنفاق والإستهلاك للعام المالي ٢٠٠٤/٢٠٠٥ .

٢/ قام الجهاز المركزي للتعبئة العامة والإحصاء بإصدار رقم قياسي لأسعار المنتجين بدءاً من سبتمبر ٢٠٠٧ ، وذلك بإستخدام أسعار السلع والخدمات للسنة المالية (٢٠٠٤-٢٠٠٥) كفترة أساس لسلسلة الأرقام القياسية، كما تم إستخراج الأوزان بإستخدام متوسط عامي (٢٠٠٢-٢٠٠٣ ، ٢٠٠٣-٢٠٠٤) للقيم الإجمالية للإنتاج الصناعي والزراعي والخدمات. وتجدر بالذكر أن السلسلة الزمنية لمعدلات التضخم لأسعار المنتجين للفترة مقابل سبتمبر ٢٠٠٧ غير متاحة بعد.

٣/ قام البنك المركزي المصري بإصدار مؤشر التضخم الأساسي (Core Inflation) ، وهو مشتق من الرقم القياسي العام لأسعار المستهلكين مستبعداً منه بعض السلع التي تتحدد أسعارها إدارياً (وتمثل ١٩.٤% من السلة السلعية للمستهلكين)، بالإضافة إلى بعض السلع التي تتأثر بصدمات مؤقتة من جانب العرض (الخضراوات والفاكهة وتمثل ٨.٨% من السلة السلعية للمستهلكين).

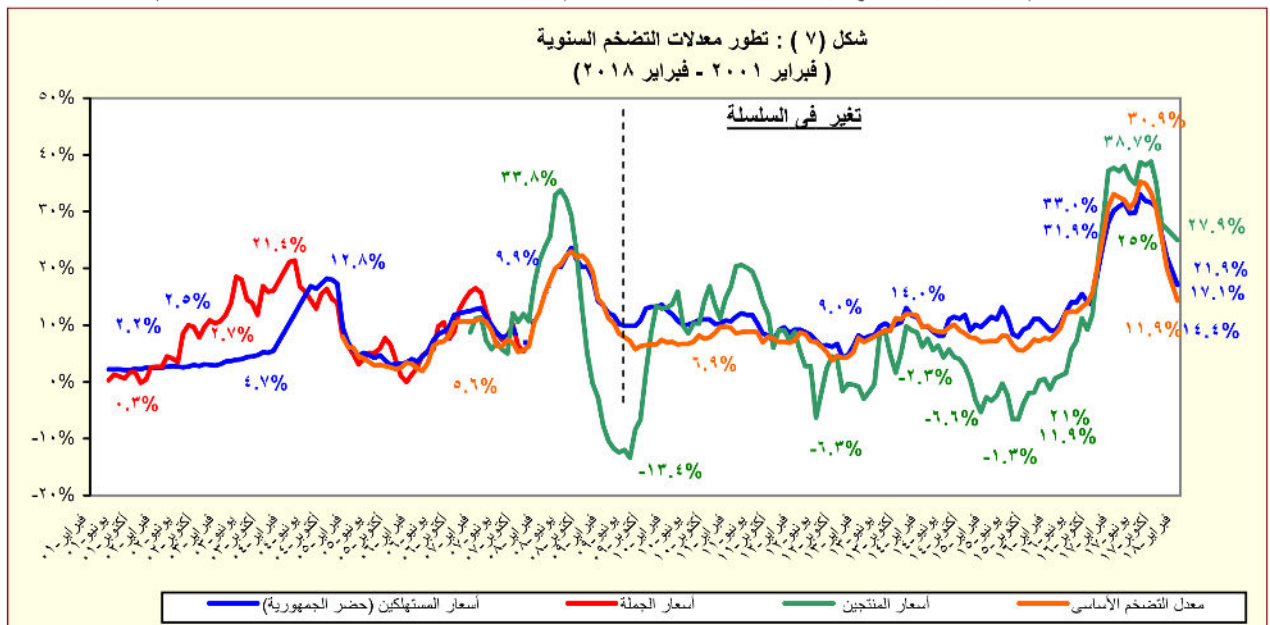

جدول (٥): معدل التضخم السنوى لأسعار المستهلكين<sup>١/</sup>  
(نسبة التغير)

بيان ربع سنوي <sup>٢/</sup>					بيان شهري <sup>٣/</sup>				
اكتوبر- ديسمبر ٢٠١٦					اكتوبر- ديسمبر ٢٠١٧				
ابريل- يونيو ٢٠١٧					يوليو- سبتمبر ٢٠١٧				
اكتوبر- ديسمبر ٢٠١٧					نوفمبر- ١٧				
يناير- ١٨					فبراير- ١٨				
معدل التضخم لأسعار المستهلكين	١٨.٨	٣٠.٣	٣٢.٢	٢٦.١	٣٠.٢	٢٦.٠	٢١.٩	١٧.١	١٤.٤
الطعام والشراب	٢١.١	٤١.٦	٤١.٧	٣٢.١	٤٠.٥	٣٢.٣	٢٥.٢	١٦.٩	١٣.٢
المشروبات الكحولية والدخان	٢٣.٤	٣٤.٥	٣٦.٧	٢٨.٠	٢٦.٦	٢٩.٤	٢٩.٤	٢٩.٤	٢٩.٤
الملابس والاقمشة و أغطية القدم	١٧.٧	٢٢.٧	٢٨.٤	٢٥.٩	٢٣.٤	٢٦.٣	٢٦.٣	٢٦.٣	٢١.٧
المسكن والمياه و الكهرباء و الوقود	٧.٦	٧.٧	١٠.٦	١٢.٤	٧.٨	١١.٨	١١.٨	١٠.٨	١٠.٦
الاثاث و المعدات المنزلية و الصيانة	٢٠.٧	٢٩.٢	٢٩.٤	٢٦.٧	٣١.٥	٢٥.٩	٢٢.٦	١٣.٥	١١.٠
الرعاية الصحية	٢٩.٠	١٧.٩	٢١.٢	١٤.٩	٣٥.٦	١٤.٥	٩.٧	٩.٧	٧.٦
النقل والمواصلات	١٧.٦	٢٦.٥	٣٨.٣	٢٣.٩	٢٨.٨	١٩.٥	١٨.٢	١٦.٤	١٣.١
الاتصالات السلكية واللا سلكية	١.٩	١.٨	٤.٥	١١.٠	١.٨	١١.٠	١١.٠	١١.٠	١١.٠
الثقافة والترفيه	١٦.٢	٣٨.٩	٤٣.٧	٤٠.٧	١٦.٣	٤٠.٤	٤٠.١	٣٩.٠	٣٨.٩
التعليم	١٢.٣	١٢.٣	١٢.٣	١٩.٦	١٢.٣	١٩.٦	١٩.٦	١٩.٦	١٩.٦
المطاعم و الفنادق	٢٥.١	٢٥.٧	٣٢.٦	٢٠.٨	٣٣.٤	٢٠.٤	١٦.٣	١٣.٧	١٢.٠
خدمات متنوعة	٢٣.٥	٣٢.٦	٢٣.٨	٢٤.٥	٣٦.٠	٢٧.٦	٢٦.٢	٢٣.٣	١٧.٧

المصدر: الجهاز المركزى للتعبئة العامة والإحصاء.

١/ في حضر الجمهورية.

٢/ التغير فى الرقم القياسى عن الفترة المقابلة فى العام السابق. بدءاً من الفترة يوليو-سبتمبر ٢٠١٠ تعكس البيانات السلسلة الجديدة لأسعار المستهلكين والتي تستخدم شهر يناير ٢٠١٠ كشهر أساس، بالإضافة إلى استخدام أوزان جديدة للمجموعات السلعية الرئيسية مستخرجة فى ضوء نتائج بحث الدخل والإنفاق والإستهلاك لعام ٢٠٠٨/٢٠٠٩.

٣/ التغير فى الرقم القياسى عن الشهر المقابل فى العام السابق . بدءاً من يناير ٢٠٠٩ تعكس البيانات السلسلة الجديدة لأسعار المستهلكين والتي تستخدم شهر يناير ٢٠١٠ كشهر أساس.

جدول (٦): معدل التضخم السنوى لأسعار المنتجين طبقاً للنشاط الإقتصادي<sup>١/</sup>  
(نسبة التغير)

بيان ربع سنوي <sup>٢/</sup>					بيان شهري <sup>٣/</sup>				
اكتوبر- ديسمبر ٢٠١٦	ابريل- يونيو ٢٠١٧	يوليو- سبتمبر ٢٠١٧	اكتوبر- ديسمبر ٢٠١٧	يناير- ١٧	اكتوبر- ١٧	نوفمبر- ١٧	ديسمبر- ١٧	يناير- ١٨	
٢٠.٤	٣٦.٣	٣٨.٦	٩.٣	٣٧.٢	٣٥.١	٢٧.٩	٢٦.٩	٢٥.٠	معدل التضخم لأسعار المنتجين
١٥.٢	٣٢.٩	٣٠.٠	١.١-	٢٧.٢	٣٢.٠	٢٨.٢	٢٦.٩	٢٣.١	الزراعة وإستغلال الغابات وصيد الأسماك
١٥.٥	٣٣.٦	٣٠.٧	٠.٩-	٢٧.٩	٣٣.١	٢٩.٤	٢٤.٦	٢١.٥	المحاصيل ومنتجات الصيد وأنشطة الخدمات ذات الصلة
١١.٤	٢٢.٨	٢٠.٣	١.٥-	١٨.٦	١٦.٣	١٢.٠	٦٣.٥	٤٦.٣	صيد الأسماك وتربية الأحياء المائية
٨.٠	٩.٨	١٢.٨	٤٢.٣	٥٠.١	١٥.٧	٢٣.٤	٢٣.٠	٢٧.٦	التعدين وإستغلال المحاجر
٨.٩	١٠.٢	١٣.٨	٤٣.٤	٥٢.٠	١٥.٨	٢٣.٧	٢٣.٢	٢٧.٨	إستخراج البترول الخام والغاز الطبيعي
-٢٢.٤	-٥.٩	-٢١.٣	-١٠.٩	-٩.٢	-٨.٢	-٧.٤	-٤.٤	-٥.٥	التعدين وإستغلال المحاجر الأخرى
٢٩.٥	٥١.٣	٦٠.٠	١١.٦	٤٩.٧	٤٨.٥	٢٩.٥	٣٠.٤	٢٣.٩	الصناعات التحويلية
١٦.٤	٤٦.٧	٤٦.١	٨.٦	٣١.٤	٣٧.٨	٣٠.٦	٣٢.١	٢٢.٢	صناعة المنتجات الغذائية
٢٩.٦	٢٩.٦	٢٩.٦	١.٢	٢٩.٦	٩.٦	٩.٦	١١.٦	١١.٦	صناعة المشروبات
٣٢.١	٢٣.١	١٦.٢	-١٥.٥	٤٠.٥	١٠.٩	١٠.٩	٢٠.٧	١٦.٤	صناعة منتجات التبغ
٨.٢	٥٩.٣	٥١.٤	٢٨.٢	٥٥.٩	٤٨.٠	٤٨.٠	٥٢.٠	١٥.٤	صناعة الغزل و النسيج
٠.٨	٥٧.٥	٦٠.٤	٤٧.٧	٣٠.٣	٦٨.٨	٦٨.٨	٤٦.١	٢٣.٥	صناعة الملابس الجاهزة
٥.٣	٢٩.٠	٢٩.٠	٢٩.٨	٢٩.٠	٢٧.٦	٢٧.٦	٥٢.٢	٤٥.٧	صناعة الجلد ومنتجاته
١٧.٣	٤٣.٥	٤٤.٣	١٣.٢	٤٧.٥	٤٤.٦	٣٨.٠	٣٥.٠	٢١.٧	صناعة الخشب ومنتجاته
١٨.١	٦٥.٣	٧٥.٨	٣٨.١	٣٣.٦	٥٠.٩	٥٠.٩	٤٩.٥	٤١.٨	صناعة الورق ومنتجاته
٠.٠	٠.٠	٠.٠	-٤.٩	٠.٠	٠.٠	٠.٠	٥.٦	٢٦.٠	الطباعة وإستنساخ وسائط الإعلام المسجلة
٣٥.٨	٤٨.٤	٩١.١	١١.٦	٤٨.٣	٧٥.٢	٢٩.٨	٤١.٦	٤١.٧	صناعة فحم الكوك و المنتجات النفطية
٤.٦	٣٩.٣	٤١.٤	١٢.٠	١٨.٣	٣٣.٨	٣٢.٥	٣٨.٣	٢٤.٦	صناعة المواد ومنتجات الكيماوية
٤٧.١	٣٤.٩	٢٧.١	١٥.٦	٤٦.٨	٢٧.١	٢٧.١	٢٥.١	٢٥.١	صناعة المستحضرات الصيدلانية والكيمائية والدوائية
٢٢.١	٥٣.٥	٦٢.٤	٢٦.٩	٤٥.٩	٥٢.٤	٥٢.٤	١٤.٢	٩.١	ومنتجات النباتات الطبية
١٠.١	٢١.١	٢٥.٥	١.٣	٢٠.٤	٢٠.٥	١٧.٢	٢٣.٤	١٧.٦	صناعة منتجات المطاط واللدائن
٧٢.٥	٨٢.٨	٩١.٩	١٨.٢	١٢٧.٢	٦٨.٦	٤٢.٦	١٩.٤	١٤.٨	صناعة منتجات المعادن اللافلزية الأخرى
١٧.٦	٥٠.٩	٥١.٠	٩.٤	٤٣.٨	٤٤.٤	٣٥.٦	٣١.٨	١١.٧	صناعة الفلزات القاعدية
٢.٨	٣٠.٤	٣٠.٤	٨١.٤	٣٠.٤	٢٦.٩	٢٦.٩	٢٩.٢	٠.٨	صناعة منتجات المعادن المشكلة عدا الماكينات و المعدات
٥٩.٠	٨٨.٦	٦٦.١	٣.١	٨٢.٦	٤٢.٢	٢٢.٦	١٥.٢	٨.٦	صناعة الحاسبات ومنتجات الإلكترونيّة
٣٩.٢	٦١.٠	٤٠.٠	٩.٠	٤٨.٥	٢٩.٠	١٢.٥	٤٤.٦	٣٢.٣	والبصريتيومكوناتهاوصناعة الأجهزة الطبية
٣٣.٨	٤١.٤	٢٩.١	١٠.١	٣٨.٠	١٥.٧	٣.٧	١.٨	١.٨	صناعة الأجهزة الكهربائية
٥.٥	٥.٥	٥.٥	٠.٩-	٥.٥	٣.٤	٣.٤	١.٦	١.٦	صناعة الآلات والمعدات الغير مصنفة فى موضع آخر
٤.٧	٤٥.٨	٤٦.٢	٣٤.٠	٢٨.١	٤٥.٣	٤٥.٤	٣٣.٤	٢٢.٢	صناعة المركبات ذات المحركات
٩٩.١	٧٥.٥	٥١.٧	-١٣.٩	١٢٦.٠	١٧.٤	١٦.٢	٣٤.٩	٨.٩	صناعة معدات النقل الأخرى
٢٠.٥	٤٠.٩	٣٧.٦	١٠.٩	٢٠.٥	٤١.١	٤١.١	٢٨.١	٢٨.١	صناعة الأثاث ومنتجات الخشبية
١٤.٣	٠.٠	٨.٩	٤.٥	١٤.٣	٢٦.٦	٢٦.٦	٣١.٤	٣١.٤	صناعات تحويلية اخرى
٢٤.٩	٠.٠	١٤.١	١١.٤	٢٤.٩	٤٢.٤	٤٢.٤	٤٦.١	٤٦.١	إمدادات الكهرباء والغاز والبخار وإمدادات التكيف
٠.٠	٠.٠	٠.٠	-٩.٨	٠.٠	٠.٠	٠.٠	١٠.١	١٠.١	أنشطة الإمداد المائى وشبكات الصرف الصحى وإدارة معالجة
١٣.٣	١٢.٨	١.٨	-١١.٧	١٢.٨	١.٢	٠.٠	٥.٤	٥.٤	النفايات
٦.٨	١٠.٢	١٥.٢	-٦.٩	١٠.٢	١٠.٢	٠.٠	١٠.٤	١٠.٤	تجميع وتنقية وتوزيع الميام
٠.٠	٠.٠	٠.٠	٨.٥-	٠.٠	٠.٠	٠.٠	١٠.٥	١٠.٥	جمع ومعالجة وتدوير المخلفات والنفايات
١٤.٢	١٣.٢	٠.٠	-١٢.٧	١٣.٢	٠.٠	٠.٠	٣.٩	٣.٩	النقل والتخزين
٥٤.١	٥٤.١	٥٤.١	-٠.٣	٥٤.١	٠.٠	٠.٠	٠.٠	٠.٠	النقل البرى
٣١.١	٣٤.٨	٣٠.٢	-٠.٢	٣٦.٠	٧.٠	٧.٠	٣٠.٨	٢٨.٧	النقل عبر الماء
٥٨.١	٥٦.٥	٤٦.١	١٢.٣	٦٤.٥	٤.٨	٤.٨	٤١.٥	٤١.٦	النقل الجوى
٥.٣	١٢.٥	١٢.٤	-١٤.٠	٨.٩	١٠.١	١٠.١	٢٦.٣	٢٣.٢	البريد وأنشطة الخدمات البريدية
٠.٠	٠.٠	٠.٠	-٢.٣	٠.٠	٠.٠	٠.٠	٤.٦	٤.٦	أنشطة خدمات الغذاء والإقامة
									أنشطة الإقامة
									أنشطة خدمات الغذاء والمشروبات
									أنشطة المعلومات والاتصالات

المصدر: الجهاز المركزى للتعبئة العامة والإحصاء.

١ / قام الجهاز المركزى للتعبئة العامة والإحصاء بإصدار رقم قياسى لأسعار المنتجين بدءاً من سبتمبر ٢٠٠٧ ، وذلك بإستخدام أسعار السلع والخدمات للسنة المالية (٢٠٠٤-٢٠٠٥) كفترة أساس لسلسلة الأرقام القياسية، كما تم إستخراج الأوزان بإستخدام متوسط عامى (٢٠٠٢-٢٠٠٣ ، ٢٠٠٣-٢٠٠٤) للقيم الإجمالية للإنتاج الصناعى والزراعى والخدمى.

٢/ التغير فى الرقم القياسى عن الفترة المقابلة فى العام السابق.

٣/ التغير فى الرقم القياسى عن الشهر المقابل فى العام السابق .

جدول (٧): معدل التضخم السنوى لأسعار المنتجين طبقاً للإستخدام النهائي<sup>١/</sup>

بيان ربع سنوي <sup>٢/</sup>					بيان شهري <sup>٣/</sup>				
يوليو-سبتمبر ٢٠١٦	يناير -مارس ٢٠١٧	ابريل -يونيو ٢٠١٧	يوليو-سبتمبر ٢٠١٧	نوفمبر-١٦ ٢٠١٧	نوفمبر-١٦ ٢٠١٧	أكتوبر-١٧	سبتمبر-١٧	أكتوبر-١٧	نوفمبر-١٧
٩.٢	٣٧.٣	٣٦.٣	٣٨.٦	٢١.٠	٣٨.٢	٣٨.٨	٣٥.١	٢٧.٩	
معدل التضخم لأسعار المنتجين									
١.٠	٤٨.٣	٤٨.٤	٩١.١	٤٨.٧	٩١.١	٩١.١	٧٥.٢	٢٩.٨	
مواد الوقود									
٢.٠	٦٢.٦	٣١.٤	٣١.٨	٢١.٢	٣٠.٧	٣٥.٦	٢٠.٥	٢٣.٣	
المواد الخام									
٨.٢	٤٩.٣	٤٤.٧	٤٩.٤	٢٩.٧	٥٠.٩	٤٧.٨	٣٨.٦	٢٥.٤	
السلع الوسيطة									
١٣.٦	٢٩.٦	-٨.٤	-١٩.٧	١٣.٧	-٤٥.٤	-٤٥.٩	-٥٠.٩	-٤٧.٩	
السلع الإستهلاكية غير المعمرة									
١٢.٧	٣٨.٠	٣٧.٨	١٤٣.٦	١١.٨	١٩٧.٩	١٩٤.٠	١٩٥.١	١٧٥.٩	
السلع الإستهلاكية المعمرة									
١.٣	١٦.٠	٩٣.٨	١٦.٥	١٠.٥	١٥.٨	١٤.٩	١٢.٣	٦.٣	
السلع الإستثمارية									

جدول (٨): معدل التضخم السنوى لأسعار المنتجين طبقاً لدرجة التصنيع<sup>١/</sup>

بيان ربع سنوي <sup>٢/</sup>					بيان شهري <sup>٣/</sup>				
يوليو-سبتمبر ٢٠١٦	يناير -مارس ٢٠١٧	ابريل -يونيو ٢٠١٧	يوليو-سبتمبر ٢٠١٧	نوفمبر-١٦ ٢٠١٧	نوفمبر-١٦ ٢٠١٧	أكتوبر-١٧	سبتمبر-١٧	أكتوبر-١٧	نوفمبر-١٧
٩.٢	٣٧.٣	٣٦.٣	٣٨.٦	٢١.٠	٣٨.٢	٣٨.٨	٣٥.١	٢٧.٩	
معدل التضخم لأسعار المنتجين									
-٥.٣	٥٧.٩	٣٤.٦	٦١.٤	٢٨.٧	٦١.٠	٦٤.١	٤٨.٩	٢٧.٣	
مواد الوقود									
-٢٧.٠	٩٠.٤	٩٠.٤	٩٠.٤	٩٠.٤	٩٠.٤	٩٠.٤	٠.٠	٠.٠	
القطن									
١٥.٧	٢٩.٦	٣١.٦	٢٨.٧	١٥.٤	٢٨.٧	٢٨.٨	٣٢.٧	٢٥.١	
المواد الخام									
٥.٠	٢٥.٧	٣١.٣	٢٩.٦	١١.٣	٣١.٤	٢٣.٩	٣٠.١	١٧.٥	
السلع النصف مصنعة									
١١.٢	٤٩.٠	٤٩.٥	٥٠.٠	٢٧.٤	٤٩.٩	٤٨.٠	٣٨.٨	٢٩.١	
السلع تامة الصنع									

المصدر: الجهاز المركزى للتعبئة العامة والإحصاء.

١/ قام الجهاز المركزى للتعبئة العامة والإحصاء بإصدار رقم قياسى لأسعار المنتجين بدءاً من سبتمبر ٢٠٠٧ ، وذلك بإستخدام أسعار السلع والخدمات للسنة المالية (٢٠٠٤-٢٠٠٥) كفترة أساس لسلسلة الأرقام القياسية، كما تم إستخراج الأوزان بإستخدام متوسط عامى (٢٠٠٢-٢٠٠٣ ، ٢٠٠٣-٢٠٠٤) للقيم الإجمالية للإنتاج الصناعى والزراعى والخدمى.

٢/ التغير فى الرقم القياسى عن الفترة المقابلة فى العام السابق.

٣/ التغير فى الرقم القياسى عن الشهر المقابل فى العام السابق .

السوق المحلي		السوق العالمي	
جنيه مصري / وحدة من العملة <sup>١/</sup>		(دولار امريكي / وحدة من العملة)	
دولار امريكي	جنيه إسترليني	يورو	جنيه إسترليني
متوسط سنوي <sup>٢/</sup>			
٢٠٠٦	٥.٧٣٣	٧.٢٥٥	١.٢٥٦
٢٠٠٧	٥.٦٣٦	٧.٨٣٦	١.٣٧٠
٢٠٠٨	٥.٤٣١	٨.٠٧٨	١.٤٧١
٢٠٠٩	٥.٥٤٢	٧.٨٠٤	١.٣٩٤
٢٠١٠	٥.٦٢٢	٧.٥٤١	١.٣٢٩
٢٠١١	٥.٩٣٣	٨.٢٧٧	١.٣٩٣
٢٠١٢	٦.٠٥٦	٧.٨٠١	١.٢٨٦
٢٠١٣	٦.٨٦٩	٩.١٢٦	١.٣٢٨
٢٠١٤	٧.٠٧٩	٩.٤١٣	١.٣٢٩
٢٠١٥	٧.٦٩٣	٨.٥٥٨	١.١١٩
٢٠١٦	١٠.٠١٨	١١.٠٤٤	١.١٢٢
متوسط شهري			
فبراير-١٥	٧.٦٠٠	٨.٦٥٧	١.١٣٥
مارس-١٥	٧.٦٠٢	٨.٢٧١	١.٠٨٤
أبريل-١٥	٧.٦٠٤	٨.٢٢٣	١.٠٧٩
مايو-١٥	٧.٦٠٦	٨.٥٢٥	١.١١٧
يونيو-١٥	٧.٦٠٦	٨.٥٥٨	١.١٢١
يوليو-١٥	٧.٨٠١	٨.٥٨٩	١.١٠١
أغسطس-١٥	٧.٨٠٨	٨.٧١١	١.١١٣
سبتمبر-١٥	٧.٨٠٨	٨.٧٩٨	١.١٢٤
أكتوبر-١٥	٧.٩١٧	٨.٨٩٣	١.٢٢٥
نوفمبر-١٥	٧.٩٠٢	٨.٤٨٣	١.٠٧٣
ديسمبر-١٥	٧.٨٠٨	٨.٥٣١	١.٠٩٠
يناير-١٦	٧.٨٠٨	٨.٥١٠	١.٠٨٧
فبراير-١٦	٧.٨٠٧	٨.٥٦٨	١.٠٩١
مارس-١٦	٨.٤٥٢	٩.٣٥٩	١.١١٣
أبريل-١٦	٨.٨٥٧	١٠.٠٦٩	١.٣٣٩
مايو-١٦	٨.٨٥٧	١٠.٠٣٥	١.١٣٠
يونيو-١٦	٨.٨٥٧	٩.٩٧٦	١.١٢٤
يوليو-١٦	٨.٨٥٧	٩.٨٢٧	١.١٠٧
أغسطس-١٦	٨.٨٥٨	٩.٩٤٩	١.١٢٠
سبتمبر-١٦	٨.٨٥٧	٩.٩٥٠	١.١٢١
أكتوبر-١٦	٨.٨٥٨	٩.٧٨٠	١.١٠٤
نوفمبر-١٦	١٥.٨١٣	١٧.١١١	١.٠٨٠
ديسمبر-١٦	١٨.٣٣٠	١٩.٣٨٨	١.٠٥٤
يناير-١٧	١٨.٥٣٧	١٩.٧٥٥	١.٠٦٢
فبراير-١٧	١٦.٨٩٧	١٨.١٣٠	١.٠٦٥
مارس-١٧	١٧.٦٢٩	١٨.٨٠٨	١.٠٦٩
أبريل-١٧	١٨.٠١٥	١٩.٣٢٧	١.٠٧١
مايو-١٧	١٨.٠١٣	١٩.٩٦٤	١.١٠٥
يونيو-١٧	١٨.٠٢٩	٢٠.٣٣١	١.٢٢٨
يوليو-١٧	١٧.٨٤٦	٢٠.٦٥٥	١.١٥٣
أغسطس-١٧	١٧.٧٠٦	٢٠.٩٧٧	١.١٨٢
سبتمبر-١٧	١٧.٥٩٩	٢١.٠٣٦	١.١٩٢
أكتوبر-١٧	١٧.٥٨٨	٢٠.٧٤٣	١.١٧٥
نوفمبر-١٧	١٧.٥٩١	٢٠.٧٤٠	١.١٧٤
ديسمبر-١٧	١٧.٧٣٨	٢١.٠٨٧	١.١٨٤
يناير-١٨	١٧.٦٣٨	٢١.٥٨٨	١.٢١٩
فبراير-١٨	١٧.٦١٠	٢١.٨٢٧	١.٢٣٥

المصدر: البنك المركزي المصري ، رويترز ، Oanda ([www.oanda.com](http://www.oanda.com)) .

١/ متوسط أسعار البيع والشراء. (نقطة المنتصف)

٢/ متوسط ميلادي.

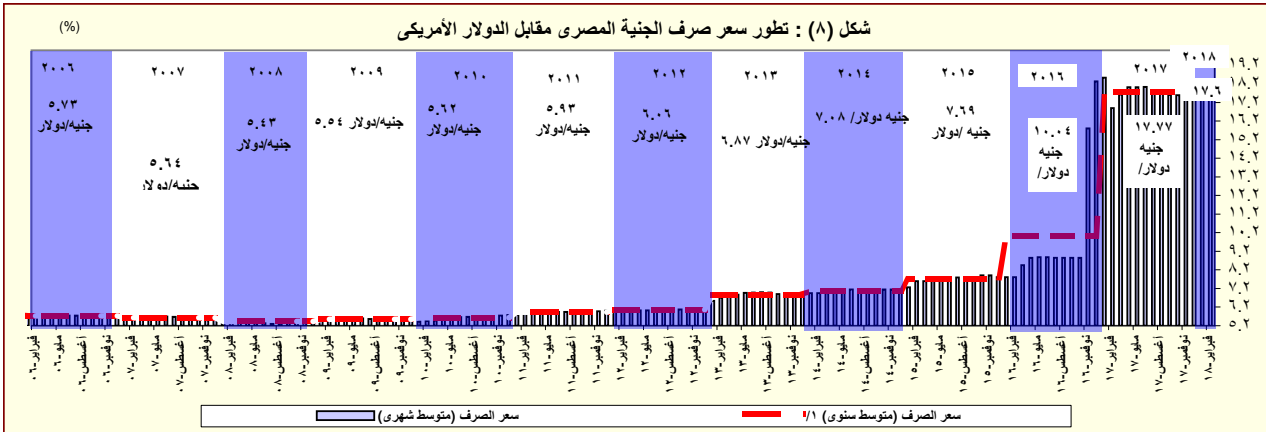

المصدر: البنك المركزي المصري و رويترز.  
١/ متوسط ميلادي.



# القسم الرابع

## مؤشرات المالية العامة

ملخص المعاملات المالية للحكومة-----	٢٥	جدول (١٠)
ملخص المعاملات الرئيسية للموازنة العامة : القطاع الحكومي -----	٢٦-٢٧	جدول (١١)
هيكل الإيرادات العامة (الإيرادات الضريبية)-----	٢٨	جدول (١٢ - أ)
هيكل الإيرادات العامة (الإيرادات غير الضريبية)-----	٢٩	جدول (١٢ - ب)
توزيع المتحصلات الجمركية بحسب التصنيف الوظيفي للواردات -----	٣٠	جدول (١٣)
هيكل المصروفات العامة-----	٣١-٣٢	جدول (١٤)

جدول ( ١٠ ): ملخص المعاملات المالية للحكومة

(مليون جنيه)

	٢٠١٣/٢٠١٤		٢٠١٤/٢٠١٥		٢٠١٥/٢٠١٦		٢٠١٦/٢٠١٧	
	فعلى		فعلى		فعلى		موازنة	
	قطاع <sup>٣</sup> / <sub>الموازنة العامة</sub>	الحكومة <sup>٤</sup> / <sub>العامة</sub>	قطاع <sup>٣</sup> / <sub>الموازنة العامة</sub>	الحكومة <sup>٤</sup> / <sub>العامة</sub>	قطاع <sup>٣</sup> / <sub>الموازنة العامة</sub>	الحكومة <sup>٤</sup> / <sub>العامة</sub>	قطاع <sup>٣</sup> / <sub>الموازنة العامة</sub>	موازنة
إجمالى الإيرادات	٣٥٠,٣٢٢	٤٠٣,٦٣٧	٤٥٦,٧٨٨	٥١٩,٤٤٩	٤٦٥,٢٤١	٥٣٨,٣٧٨	٤٩١,٤٨٨	٥٤٩,٠٨٠
الإيرادات الضريبية	٢٥١,١١٩	٢٥١,١١٩	٢٦٠,٢٨٩	٢٦٠,٢٨٩	٣٠٥,٩٥٧	٣٠٥,٩٥٧	٣٥٢,٣١٥	٣٥٢,٣١٥
المنح	٥,٢٠٨	٥,٢٠٨	٩٥,٨٥٦	٩٥,٨٥٦	٢٥,٤٣٧	٢٥,٤٣٧	٣,٥٤٣	٣,٥٤٣
إيرادات أخرى	٩٣,٩٩٦	١٤٧,٣١٠	١٠٠,٦٤٢	١٦٣٣,٠٤	١٣٣,٨٤٧	٢٠,٦٩٨٤	١٣٥,٦٣٠	١٩٣,٢٢٢
إجمالى المصروفات	٥٨٨,١٨٨	٦٤٤,٠٨٠	٧٠١,٥١٤	٧٥٩,٨٤٧	٧٣٣,٣٥٠	٨٠٥,٩٢٩	٨١٧,٨٤٤	٨٨٦,٧٧٤
الأجور و تعويضات العاملين	١٤٢,٩٥٦	١٤٥,٠٦٤	١٧٨,٥٨٩	١٨٠,٨٢٩	١٩٨,٤٦٨	٢٠٠,٩٣٣	٢١٣,٧٢١	٢١٦,١٥٣
شراء السلع والخدمات	٢٦,٦٥٢	٢٧,١٥٥	٢٧,٢٤٧	٢٧٥٥٦	٣١,٢٧٦	٣١٥٨٠	٣٥,٦٦٢	٣٥,٩٣٦
الفوائد	١٤٦,٩٩٥	١٣٥,٣٣١	١٧٣,١٥٠	١٥٩٣٣٠	١٩٣,٠٠٨	١٧٩٠٣٥	٢٤٣,٦٣٥	٢٢٥,١٩٥
الدعم والمنح والمزايا الإجتماعية	١٩٧,٠٩٣	٢٦١,٧٦٠	٢٢٨,٥٧٩	٢٩٨٠,٠٢	١٩٨,٥٦٩	٢٨٢١١٦	٢٠١,٠٢٤	٢٨٥,٥٤٤
المصروفات الأخرى	٣٤,٩٧٥	٣٥,١٤٠	٤١,٠٦٨	٤١٢,٠٩	٥٠,٢٧٩	٥٠,٣٤٨	٥٤,٥٥١	٥٤,٥٨٠
شراء أصول غير مالية (الاستثمارات)	٣٩,٥١٦	٣٩,٦٢٩	٥٢,٨٨٢	٥٢٩٢١	٦١,٧٥٠	٦١٩١٧	٦٩,٢٥٠	٦٩,٣٦٥
العجز النقدى <sup>٥</sup> / <sub></sub>	٢٣٧,٨٦٥	٢٤٠,٤٤٣	٢٤٤,٧٢٧	٢٤٠,٣٩٩	٢٦٨,١٠٩	٢٦٧٥٥١	٣٢٦,٣٥٦	٣٣٧,٦٩٤
صافى حيازة الأصول المالية	١,٨٥٤	٦,٤١٠	١٠,٧١٣	١٤٣١٧	١١,٣٢١	١٦٧٦٣	١٣,١٣٩	٣٢,٦٥٥
العجز الكلى	٢٣٩,٧١٩	٢٤٦,٨٥٣	٢٥٥,٤٣٩	٢٥٤,٧١٦	٢٧٩,٤٣٠	٢٨٤,٣١٤	٣٣٩,٤٩٥	٣٧٠,٣٤٩
ملاحظات								
العجز الكلى / الناتج المحلى (%) <sup>٦</sup> / <sub></sub>	١٢.٩	١٣.٣	١٢.٠	١٢.٠	١١.٤	١١.٦	١٢.٥	١٣.٧
الميزان الأولى / الناتج المحلى (%) <sup>٦</sup> / <sub></sub>	-٥.٠	-٦.٠	-٣.٩	-٤.٥	-٣.٥	-٤.٣	-٣.٥	-٥.٤
إجمالى الإيرادات / الناتج المحلى (%) <sup>٦</sup> / <sub></sub>	١٨.٨	٢١.٧	٢١.٤	٢٤.٤	١٩.٠	٢٢.٠	١٨.١	٢٠.٣
إجمالى المصروفات / الناتج المحلى (%) <sup>٦</sup> / <sub></sub>	٣١.٦	٣٤.٦	٣٢.٩	٣٥.٧	٣٠.٠	٣٣.٠	٣٠.٢	٣٢.٧

المصدر: وزارة المالية

١/ مبدئى. **جدير بالذكر أن بيانات الحساب الختامى للموازنة العامة للدولة للعام المالى ٢٠١٧/٢٠١٦ مازالت معروضة على مجلس النواب وتعد مبدئية لحين اعتمادها.**

٢/ تمكّن بيانات الموازنة العامة للدولة بموجب قانون ربط الموازنة رقم ١٤٥ لعام ٢٠١٧.

٣/ يشمل قطاع موازنة الجهاز الإدارى و المحليات، والهيئات الخدمية العامة.

٤/ تشمل المعاملات المالية لكل من أجهزة الموازنة العامة، وبنك الإستثمار القومى، وصناديق التأمين والمعاشات ، ومع مراعاة إستبعاد كافة المعاملات البيئية للجهات الثلاث لمنع ازدواجية الحساب.

٥/ العجز الكلى مطروح منه صافى حيازة الأصول المالية.

٦/

تم مراجعة تقديرات الناتج المحلى الإجمالى مؤخراً لتصبح ٣٤٧٠ مليار جنيه فى عام ٢٠١٦/٢٠١٧ بدلاً من تقديرات سابقة بنحو ٣٤٧٨ مليار جنيه. فى حين قدرت توقعات الناتج المحلى الإجمالى للسنة المالية ٢٠١٧/٢٠١٨ بنحو ٤٢٨٦.٥ مليار جنيه وفقاً لتقديرات وزارة المالية.

٧/ تنشر وزارة المالية بيانات أداء الحكومة العامة للعام المالى ٢٠١٤/٢٠١٥ للمرة الأولى، وذلك بعد القيام بتدقيق البيانات مع الجهات المعنية والتي تدخل ضمن نطاق الحكومة العامة.

٨/ ترجع الزيادة فى المنح فى الأساس نتيجة لتلقى منح رأسمالية من دولة الإمارات لتمويل الاستثمارات خلال العام المالى ٢٠١٧/٢٠١٦.

جدول (١١) القطاع الحكومي : ملخص المعاملات الرئيسية للموازنة العامة <sup>١/٢</sup>

(مليون جنيه)

٤/٢٠١٨/٢٠١٧								موازنة	
ختامى مبدئى				فعليات					
٢٠١٨/٢٠١٧	٢٠١٧/٢٠١٦	٢٠١٧/٢٠١٦ <sup>١/٣</sup>	٢٠١٦/٢٠١٥	٢٠١٥/٢٠١٤	٢٠١٤/٢٠١٣	٢٠١٣/٢٠١٢	٢٠١٢/٢٠١١		
يوليو-يناير	يوليو-يناير								
٣٥٣,٧٤٦	٢٧٣,٢١٢	٦٥٩,١٨٤	٤٩١,٤٨٨	٤٦٥,٢٤١	٤٥٦,٧٨٨	٣٥٠,٣٢٢	٣٠٣,٦٢٢	٨٣٤,٦٢٢	إجمالى الإيرادات
٢٩١,٨٧٥	١٩٨,٦٥٥	٤٦٢,٠٠٧	٣٥٢,٣١٥	٣٠٥,٩٥٧	٢٦٠,٢٨٩	٢٥١,١١٩	٢٠٧,٤١٠	٦٠٣,٩١٨	الإيرادات الضريبية
٨١,٧٩١	٦٣,٢٥٨	١٦٦,٨٩٧	١٤٤,٧٤٣	١٢٩,٨١٨	١٢٠,٩٢٥	١١٧,٧٦٢	٩١,٢٤٥	٢٠٩,٣٩٨	الضريبة على الدخل
٢٦,١٩٦	١٩,٢٦٠	٣٦,٥٣٩	٢٧,٩٩٠	٢١,١٠٧	١٨,٧٦١	١٦,٤٥٣	١٣,٠٨٩	٥٠,٢٨٥	الضرائب على الممتلكات
١٥٦,٦٧٣	٩٧,٩٤٣	٢٠٨,٦٢٤	١٤٠,٥٢٥	١٢٢,٩٣٠	٩١,٨٦٧	٩٢,٩٢٤	٨٤,٥٩٤	٢٩١,٠٥٥	الضرائب على السلع والخدمات
١٧,٥٥٥	١٤,٠٠١	٣٤,٢٥٥	٢٨,٠٩١	٢١,٨٦٧	١٧,٦٧٣	١٦,٧٧١	١٤,٧٨٨	٣٦,٤١٤	الضرائب على التجارة الدولية (الجمارك)
٩,٦٦٠	٤,١٩٤	١٥,٦٩١	١٠,٩٦٦	١٠,٢٣٥	١١,٠٦٢	٧,٢٠٨	٣,٦٩٤	١٦,٧٦٦	ضرائب أخرى
٦١,٨٧١	٧٤,٥٥٧	١٩٧,١٧٧	١٣٩,١٧٣	١٥٩,٢٨٤	١٩٦,٤٩٩	٩٩,٢٠٣	٩٦,٢١٢	٢٣٠,٧٠٤	الإيرادات غير الضريبية
٢٧٤	٤٢٤	<sup>١/٤</sup> ١٧,٦٨٣	٣,٥٤٣	٢٥,٤٣٧	٩٥,٨٥٦	٥,٢٠٨	١٠,١٠٤	١,١٤٣	المنح
١٩٥	٢٤٠	١٧,٠٤٠	٣,٢٣٦	٢٤,٩٤٢	٩٥,٤٩٧	٤,٨٢٠	٩,٣٣٩	٨٠٣	من حكومات أجنبية
٣٨	١١٤	٣٥٤	١٦٩	٣٠٢	١٥٠	١١٢	٩٥	٢٥٨	من منظمات دولية
٤١	٦٩	٢٨٩	١٣٧	١٩٤	٢١٠	٢٧٥	٦٧٠	٨٢	من جهات حكومية
٦١,٥٩٧	٧٤,١٣٤	١٧٩,٤٩٤	١٣٥,٦٣٠	١٣٣,٨٤٧	١٠٠,٦٤٢	٩٣,٩٩٦	٨٦,١٠٨	٢٢٩,٥٦١	إيرادات أخرى
٢٨,٤٧١	٥٠,٣٢٩	٩١,١٤١	٦٩,٤٥٢	٨١,٤٦٣	٥٦,٩٩٠	٥٦,٤٩٤	٥٥,٩٧٩	١٠٢,٢٨٧	عوائد الملكية
١٦,٢١٠	١٣,٩٦٠	٣٨,٠٥٨	٢٩,٠٥٢	٢٦,٤٥٧	٢٨,٤٩٩	٢٢,٧٣٣	١٧,٨١٩	٣٧,٤٦٣	حصولية بيع السلع والخدمات
٢٠٨	١,٤٠٩	١,٩٦٨	١,٣٨١	٨٤٢	٥٤٦	٤٧٩	٥١٩	١,٢٩٦	تعويضات وغرامات
٣٢٥	٣٠٧	٢,٩٥٦	١,٤٥٥	٩٠١	١,٠٦١	٦١٢	٦٧٣	١,٠٧٩	تحويلات اختيارية
١٦,٣٨٣	٨,١٣٠	٤٥,٣٧١	٣٤,٢٩٠	٢٤,١٨٤	١٣,٥٤٧	١٣,٦٧٧	١١,١١٨	٨٧,٤٣٦	أخرى
٥٧٠,١٨٢	٤٦٤,٣٦٢	١,٠٣١,٩٤١	٨١٧,٨٤٤	٧٣٣,٣٥٠	٧٠١,٥١٤	٥٨٨,١٨٨	٤٧٠,٩٩٢	١,٢٠٧,١٣٨	إجمالى المصروفات
١٣٠,٥٧٦	١٢٢,٢٩٥	٢٢٥,٥١٣	٢١٣,٧٢١	١٩٨,٤٦٨	١٧٨,٥٨٩	١٤٢,٩٥٦	١٢٢,٨١٨	٢٣٩,٩٥٥	الأجور و تعويضات العاملين
٢١,٨٨٣	١٨,٧٨٨	٤٢,٤٥٠	٣٥,٦٦٢	٣١,٢٧٦	٢٧,٢٤٧	٢٦,٦٥٢	٢٦,٨٢٦	٥٢,٠٦٥	شراء السلع والخدمات
٢٠٤,٧٤٧	١٥٤,٢٢٨	٣١٦,٦٠٢	٢٤٣,٦٣٥	١٩٣,٠٠٨	١٧٣,١٥٠	١٤٦,٩٩٥	١٠٤,٤٤١	٣٨٠,٩٨٦	الفوائد
١٣٠,٩٧٨	١٠١,٥٥٥	٢٧٦,٧١٩	٢٠١,٠٢٤	١٩٨,٥٦٩	٢٢٨,٥٧٩	١٩٧,٠٩٣	١٥٠,١٩٣	٣٣٢,٧٢٧	الدعم والمنح والمزايا الإجتماعية
٤٠,٠٥٩	٣٤,٣٣٥	٦١,٥١٧	٥٤,٥٥١	٥٠,٢٧٩	٤١,٠٦٨	٣٤,٩٧٥	٣٠,٧٩٦	٦٥,٩٧٢	المصروفات الأخرى
٤١,٩٤١	٣٣,١٦١	١٠٩,١٤١	٦٩,٢٥٠	٦١,٧٥٠	٥٢,٨٨٢	٣٩,٥١٦	٣٥,٩١٨	١٣٥,٤٣١	شراء أصول غير مالية (الاستثمارات)
٢١٦,٤٣٦	١٩١,١٥٠	٣٧٢,٧٥٧	٣٢٦,٣٥٦	٢٦٨,١٠٩	٢٤٤,٧٢٧	٢٣٧,٨٦٥	١٦٧,٣٧٠	٣٧٢,٥١٦	العجز النقدى <sup>١/٦</sup>
١,٦٥٧	٤,٦٣٩	٦,٨٣٣	١٣,١٣٩	١١,٣٢١	١٠,٧١٣	١,٨٥٤	٦٦٥-	١,٤٠٨-	صافى حيازة الأصول المالية
٢١٨,٠٩٣	١٩٥,٧٨٩	٣٧٩,٥٩٠	٣٣٩,٤٩٥	٢٧٩,٤٣٠	٢٥٥,٤٣٩	٢٣٩,٧١٩	١٦٦,٧٠٥	٣٧١,١٠٨	العجز الكلى
ملاحظات									
٥.١	٥.٦	١٠.٩	١٢.٥	١١.٤	١٢.٠	١٢.٩	١٠.٠	٩.٠	العجز الكلى/ الناتج المحلى الإجمالى (%) <sup>١/٦</sup>
٠.٣-	١.٢-	١.٨-	٣.٥-	٣.٥-	٣.٩-	٥.٠-	٣.٧-	٠.٢	الميزان الأولى/ الناتج المحلى الإجمالى (%) <sup>١/٦</sup>
٨.٣	٧.٩	١٩.٠	١٨.١	١٩.٠	٢١.٤	١٨.٨	١٨.١	٢٠.٣	الإيرادات/ الناتج المحلى الإجمالى (%) <sup>١/٦</sup>
١٣.٣	١٣.٤	٢٩.٧	٣٠.٢	٣٠.٠	٣٢.٩	٣١.٦	٢٨.١	٢٩.٤	المصروفات/ الناتج المحلى الإجمالى (%) <sup>١/٦</sup>

المصدر: وزارة المالية.

١/ يشمل قطاع موازنة الجهاز الإدارى و المحليات، والهيئات الخدمية العامة.

٢/ تم إعادة تبويب فـعـلـيـات الموازنة العامة لتتفق مع معايير صندوق النقد الدولي والمعروفة بـ ٢٠٠١ GFS (على أساس نقدى).

٣/ مبدئي. **جدير بالذكر أن بيانات الحساب الختامي للموازنة العامة للدولة للعام المالي ٢٠١٧/٢٠١٦ مازالت معروضة على مجلس النواب وتعد مبدئية لحين اعتمادها.**

٤/ تعكس بيانات الموازنة العامة للدولة بموجب قانون ربط الموازنة رقم ١٤٥ لعام ٢٠١٧.

٥/ يرجع الإنخفاض في الإيرادات غير الضريبية إلى تراجع الموارد الاستثنائية من المنح لتبلغ حوالى ٢٥.٤ مليار جنيه فقط خلال العام المالي ٢٠١٥/٢٠١٤، وذلك مقابل منح بلغت نحو ٩٥.٩ مليار جنيه خلال العام المالي ٢٠١٤/٢٠١٣.

٦/ العجز الكلي مطروح منه صافي حيازة الأصول المالية.

٧/ تم مراجعة تقديرات الناتج المحلي الإجمالي مؤخرأ لتصبح ٣٤٧٠ مليار جنيه في عام ٢٠١٦/٢٠١٧ بدلاً من تقديرات سابقة بنحو ٣٤٧٨ مليار جنيه. في حين قدرت توقعات الناتج المحلي الإجمالي للسنة المالية ٢٠١٧/٢٠١٨ بنحو ٤٢٨٦.٥ مليار جنيه وفقاً لتقديرات وزارة المالية.

٨/ ترجع الزيادة فى المنح فى الأساس نتيجة لتلقى منح رأسمالية من دولة الإمارات لتمويل الاستثمارات خلال العام المالي ٢٠١٧/٢٠١٦.

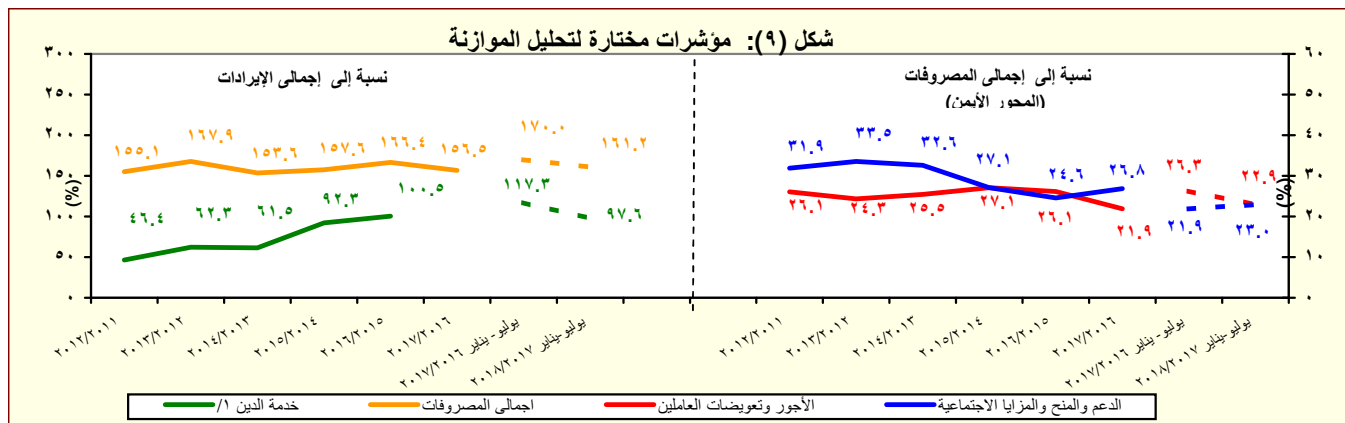

المصدر: وزارة المالية

١/ تشمل الفوائد والاقساط المدفوعة (بدون متأخرات).

٢/ مبدئي. **جدير بالذكر أن بيانات الحساب الختامي للموازنة العامة للدولة للعام المالي ٢٠١٧/٢٠١٦ مازالت معروضة على مجلس النواب وتعد مبدئية لحين اعتمادها**

جدول (١١) القطاع الحكومي : ملخص المعاملات الرئيسية للموازنة العامة <sup>(١)</sup> (تابع)

(مليون جنيه)

يوليو- سبتمبر	فعليات						
	٢٠١٧/٢٠١٦	٢٠١٥/٢٠١٤	٢٠١٤/٢٠١٣	٢٠١٣/٢٠١٢	٢٠١٢/٢٠١١	٢٠١١/٢٠١٠	٢٠١٠/٢٠٠٩
٧٦,٨١٦	٢٧٩٤٣٠	٢٥٥,٤٣٩	٢٣٩,٧١٩	١٦٦,٧٠٥	١٣٤,٤٦٠	٩٨,٠٣٨	العجز الكلى
٧٦,٨١٦	٢٧٩٤٣٠	٢٥٥,٤٣٩	٢٣٩,٧١٩	١٦٦,٧٠٥	١٣٤,٤٦٠	٩٨,٠٣٨	مصادر التمويل
٠	٠	٣١٥-	١٢	٠	٢٢	٤٢٥	صافى حسيلة الخصصة
١٠٩,١٧٧	٣٢٧٧٢٨	٢٧٧,٣٢٠	٢٧٠,٦٢٤	١٨٢,٢١٨	١٤٤,٢٩٥	١٠١,٤٩٢	التمويل المحلى
١٤,٧٨٢	٧٩٢٧٤	٣٢,٩٥٧	٤٩,٢٨٦	٣٥,٨٤٤	٣٤,٧١٢	٦١,٢٢٩	تمويل غير مصرفى
٩٤,٣٩٥	٢٤٨٤٥٤	٢٤٤,٣٦٣	٢٢١,٣٣٨	١٤٦,٣٧٤	١٠٩,٥٨٣	٤٠,٢٦٣	تمويل مصرفى
١,٩٢٦-	٢٥١١٩-	٤,٠٢٢	٢٠,٢٧٠	٩,٠٦٢-	٥,٠٢٢	٢,٤٥٨	الإقتراض الخارجى <sup>٢/</sup>
-	-	-	-	-	-	-	المستخدم من الحساب المجدد فى اهلاك جزء من سندات البنك المركزى
-	-	-	-	-	-	-	حسابات أخرى مستحقة الدفع
٢,٦٣٢-	٣٥٩٨٧-	٢٥,٣٨٨-	١٣,١٤٧-	٤٤٣-	٣,٥٥٣	٣٤٧	أخرى
٠	٥٤٩	١,٢٤٢	١١,٣٥٧	١,٥٣٣	٣,٩٢٢	١,٣٢٨	فروق إعادة التقييم
٨,٣٥١-	٩٥٤٠-	١,٠٥١-	٦,٧٩١-	١١,٣٧٦-	٧,٤١٩-	٢٢٧-	الفرق بين القيمة الحالية والاسمية لأذون الخزانة
١٩,٤٥٢-	٢١٧٩٩	٣٩١-	٤٢,٦٠٦-	٣,٨٣٥	١٤,٩٣٥-	٧,٧٨٥-	غير موزع

المصدر: وزارة المالية

١/ تم إعداد البيانات لتتفق مع معايير صندوق النقد الدولي والمعروفة بـ GFS ٢٠٠١ (على أساس نقدى).

٢/ يتضمن الدين الخارجى الحكومى المعاد تبويبه فى ضوء المفاوضات بين وزارة المالية والبنك المركزى والتى أسفرت عن إعادة تبويب الدين المعاد إقراضها ضمن الدين الخارجى للحكومة المركزية و وحدات الحكم المحلى بدلاً من مديونيات "القطاعات الأخرى".

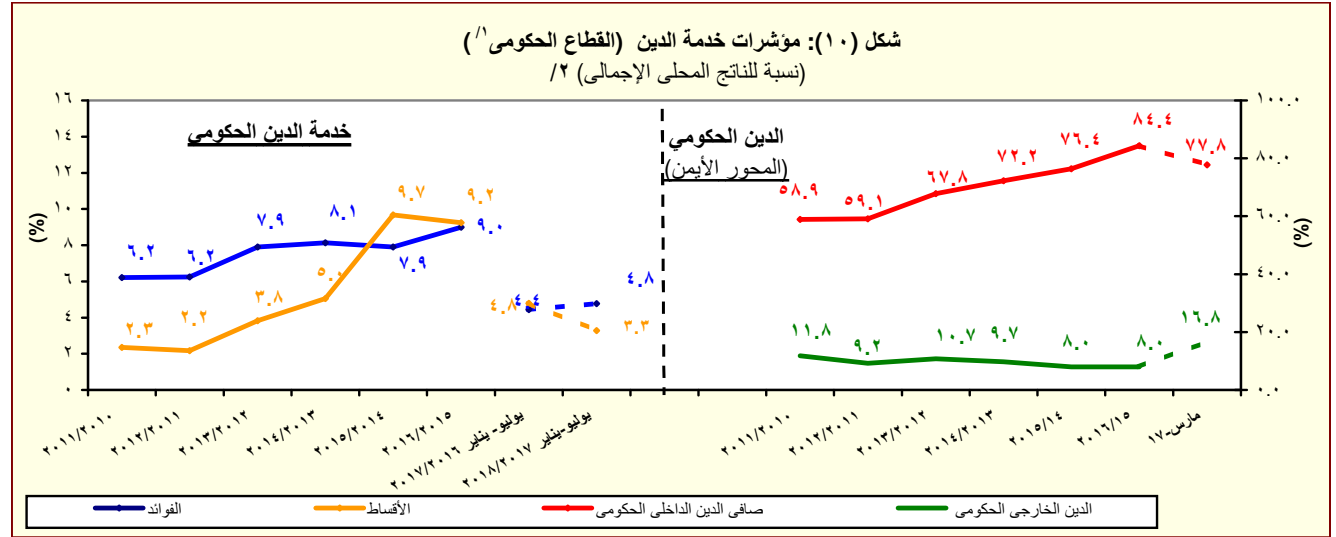

المصدر: وزارة المالية والبنك المركزى المصرى

١/ يشمل قطاع موازنة الجهاز الإدارى و المحليات، والهيئات الخدمية العامة.

٢/ تم مراجعة تقديرات الناتج المحلى الإجمالى مؤخراً لتصبح ٣٤٧٠ مليار جنيه فى عام ٢٠١٦/٢٠١٧ بدلاً من تقديرات سابقة بنحو ٣٤٧٨ مليار جنيه. فى حين قدرت توقعات الناتج المحلى الإجمالى للسنة المالية ٢٠١٧/٢٠١٨ بنحو ٤٢٨٦.٥ مليار جنيه وفقاً لتقديرات وزارة المالية.

جدول (١٢ - أ) هيكل الإيرادات العامة  
(الإيرادات الضريبية )

(مليون جنيه)

٢٠١٨/٢٠١٧	٢٠١٧/٢٠١٦	٢٠١٨/٢٠١٧ <sup>١/</sup>	٢٠١٧/٢٠١٦ <sup>١/</sup>	٢٠١٦/٢٠١٥	٢٠١٥/٢٠١٤	٢٠١٤/١٣	٢٠١٣/١٢	٢٠١٢/١١	
يوليو-يناير	يوليو-يناير	موازنة	ختامى مبدئى	تفصيلات					
٣٥٣,٧٤٦	٢٧٣,٢١٢	٨٣٤,٦٢٢	٦٥٩,١٨٤	٤٩١,٤٨٨	٤٦٥,٢٤١	٤٥٦,٧٨٨	٣٥٠,٣٢٢	٣٠٣,٦٢٢	إجمالى الإيرادات
٢٩١,٨٧٥	١٩٨,٦٥٥	٦٠٣,٩١٨	٤٦٢,٠٠٧	٣٥٢,٣١٥	٣٠٥,٩٥٧	٢٦٠,٢٨٩	٢٥١,١١٩	٢٠٧,٤١٠	الضريبة على الدخل والأرباح والمكاسب
٨١,٧٩١	٦٣,٢٥٨	٢٠٩,٣٩٨	١٦٦,٨٩٧	١٤٤,٧٤٣	١٢٩,٨١٨	١٢٠,٩٢٥	١١٧,٧٦٢	٩١,٢٤٥	الضريبة على الدخل ومنه
٢٤,٤٩١	١٩,١١٥	٣٧,٣٥٤	٣٧,٩٦٤	٣٢,٠٣١	٢٦,٨٠١	٢٢,٢٥٢	١٩,٧٠٨	١٦,٠١٠	ضرائب على الدخل من التوظيف
٦,٨١٤	٤,٧٠٠	٢٥,٣٩٥	١٢,٦٦٦	٩,٩٨٢	١١,١٣٤	٨,٩٤٣	٦,٤٣٦	٥,٥٨٢	ضرائب على الدخل بخلاف التوظيف
٥٨	٤٣	٣,٧٠٣	٣٨٤	٣٤٣	٢٧٩	٢١٨	٨٧	١٠٤	ضرائب على الأرباح الرأسمالية
٥٠,٤٢٨	٣٩,٤٠٠	١٤٢,٩٤٦	١١٥,٨٨٣	١٠٢,٣٨٧	٩١,٦٠٣	٨٩,٥١٢	٩١,٥٣١	٦٩,٥٥٠	الضريبة على أرباح شركات الأموال ومنها
٩,٤٤٤	٥,٠٠٠	٤٤,١٧٩	٤٢,٤٦٤	٣٧,٣١٣	٣٦,٠٠٠	٤٦,٠٦٠	٤٥,٨١٦	٣٤,٠٧٥	من هيئة البترول
٠	٣,٨٦٠	٣,٤٤٤	٣,٨٦٠	١٣,٢٤٥	٣,٦٩١	٤,٠٤٢	٨,٢٩٠	٠	من البنك المركزى
١٤,٦٠٠	١٠,٨٠٠	٣٠,١٥٠	٢٢,٣٠٠	١٤,٩٠٣	١٣,٤٠٠	١٤,٣١٢	١٢,١٥٠	١١,٨٠٠	من قناة السويس
٢٦,٣٨٤	١٩,٧٤٠	٦٥,١٧٣	٤٧,٢٥٩	٣٦,٩٢٦	٣٨,٥١٢	٢٥,٠٩٩	٢٥,٢٧٥	٢٣,٦٧٤	من الشركات الأخرى
٢٦,١٩٦	١٩,٢٦٠	٥٠,٢٨٥	٣٦,٥٣٩	٢٧,٩٩٠	٢١,١٠٧	١٨,٧٦١	١٦,٤٥٣	١٣,٠٨٩	الضرائب على الممتلكات
١٧٨٩	١١٦٠	٣,٩٠٦	٢,٠٥٥	١,١٧٢	٦٣٧	٤٢٨	٥٣١	٥٢٠	ضرائب دورية على الممتلكات
١١١	١٤٩	٢٥٦	٢٢٣	٢٠٣	١٨٦	١٨٤	١٨٥	١٧٥	ضريبة الأراضي
١٦٧٨	١٠١١	٣,٦٥٠	١,٨٣٢	٩٦٩	٤٥١	٢٤٤	٣٤٦	٣٤٦	ضريبة المباني
٢٣,١٥٤	١٦,٧٦٠	٤٠,٣٣٨	٣١,٩٩٧	٢٤,٠٧١	١٧,٦٢٩	١٦,٠٥٥	١٣,٩٠٥	١٠,٥٧٥	ضريبة على العمليات المالية التجارية والرأسمالية ومنها
٢٢,٥٢٧	١٦,١٨٣	٣٩,١٣٣	٣٠,٨٦٤	٢٣,٠٦٩	١٦,٦٨٢	١٥,٢٥٦	١٣,١٦٨	٩,٩٠٣	ضريبة على عوائد أنون وسندات الخزانه
١,٢٥٣	١,٣٤٠	٦,٠٤١	٢,٤٨٧	٢,٧٤٧	٢,٨٤١	٢,٢٧٩	٢,٠١٧	١,٩٩٣	ضرائب ورسوم على السيارات
١٥٦,٦٧٣	٩٧,٩٤٣	٢٩١,٠٥٥	٢٠٨,٦٢٤	١٤٠,٥٢٥	١٢٢,٩٣٠	٩١,٨٦٧	٩٢,٩٢٤	٨٤,٥٩٤	الضرائب على السلع والخدمات ومنها
٧١,٥٢٥	٤٧,٢١٣	١٣٥,٧٠٨	٩٤,٣٨٤	٥٧,٤٥٤	٥٣,٤٢٥	٤٢,٩٧٤	٣٩,٤٩٦	٣٧,١٧٤	الضريبة العامة على المبيعات
٢٣,٦٧٥	١٧,٦٤١	٤٩,٩٠٠	٣٢,٦٩٠	٢١,١٠٢	١٨,٤١٥	١٤,٥٧٧	١٤,٠٣٨	١٥,٥٦٦	سلع محلية
٤٧,٨٤٩	٢٩,٥٧٢	٨٥,٨٠٨	٦١,٦٩٤	٣٦,٣٥٢	٣٥,٠١٠	٢٨,٣٩٨	٢٥,٤٥٨	٢١,٦٠٧	سلع مستوردة
١٦,٣٥١	٨,٥٨٣	٤٢,١٥٦	١٨,١٣٩	١٤,٠٧٢	١٢,٠٩٨	٩,٤٦٣	٩,٧٦٧	٩,١٤١	ضريبة المبيعات على الخدمات
٥٢,٤٥٦	٣٠,٥٦١	٧٤,٣٥٢	٧٠,٥٣٣	٤٨,١٢٥	٣٩,٧٥٠	٢٤,١٩٠	٣٠,٤٨٢	٢٥,٩٨٥	ضرائب على سلع جدول رقم "١" محلية
٩٠٨	٢٧٧	٥٦٣	٤١٥	٣٩٦	٢٥٩	٣٧٤	٤٩	٧١	ضرائب على سلع جدول رقم "١" المستو
١,١٢٩	٨٩٣	٢,٧٠٧	١,٧٩٨	٢,٣١١	١,٣٨٢	١,١٦٧	١,٠٩٢	٨٨٠	ضرائب على الخدمات الخاصة
٧,٢١٠	٥,٦٩٠	١٨,١٦٢	١١,٠١٧	٩,٧٠٧	٧,٧٢١	٦,٦٩٤	٥,٢٤٨	٥,٤٦٥	ضرائب الدمغة (عدا دمغة الماهيات)
١٧,٥٥٥	١٤,٠٠١	٣٦,٤١٤	٣٤,٢٥٥	٢٨,٠٩١	٢١,٨٦٧	١٧,٦٧٣	١٦,٧٧١	١٤,٧٨٨	الضرائب على التجارة الدولية (الجمارك) ومنها
١٦,٥٦٠	١٣,٢٨٨	٣٤,٧٤٤	٣٢,٧٧٧	٢٦,٩٣٣	٢٠,٩٥٥	١٦,٩٣٥	١٥,٦٢٦	١٣,٩٥٥	ضرائب جمركية قيمة
٩,٦٦٠	٤,١٩٤	١٦,٧٦٦	١٥,٦٩١	١٠,٩٦٦	١٠,٢٣٥	١١,٠٦٢	٧,٢٠٨	٣,٦٩٤	ضرائب أخرى

المصدر: وزارة المالية

١/ مبدئى. جدير بالذكر أن بيانات الحساب الختامى للموازنة العامة للدولة للعام المالى ٢٠١٧/٢٠١٦ مازالت معروضة على مجلس النواب وتعد مبدئية لحين اعتمادها.

٢/ تعكس بيانات الموازنة العامة للدولة بموجب قانون ربط الموازنة رقم ١٤٥ لعام ٢٠١٧ .

٣/ يمكن تفسير الإنخفاض فى الحصيلة من الضريبة على أرباح شركات الأموال من الشركات الأخرى خلال عام ٢٠١٦/٢٠١٥ فى ضوء المقارنة بحصيلة إستثنائية مرتفعة خلال عام المقارنة ٢٠١٥/٢٠١٤ حيث تم فرض ضريبة إضافية فى عام ٢٠١٤ بنسبة ٥% لمن يزيد دخلهم عن ١ مليون جنيه وتم إلغاؤها فى عام ٢٠١٦/٢٠١٥. وأن هذا لا يؤثر على الإيرادات المحصلة من الضرائب على أرباح شركات الأموال من الشركات الأخرى، حيث من المتوقع زيادة المحصل خلال الفترات القادمة.

٤/ يرجع الإنخفاض فى الضريبة على أرباح شركات الأموال من البنك المركزى فى الأساس نتيجة لإنخفاض أرباح البنك المركزى نتيجة للسياسة النقدية التقيدية المتبعة منذ بداية العام المالى ٢٠١٧/٢٠١٦ والتي تم من خلالها رفع أسعار الفائدة للعمل على خفض معدلات التضخم.

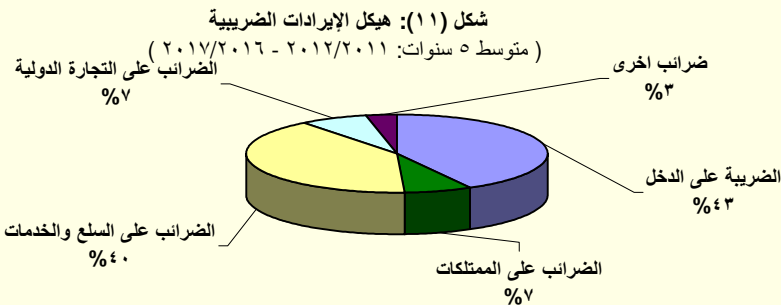

المصدر: وزارة المالية

جدول (١٢ - ب) هيكل الإيرادات العامة  
(الإيرادات غير الضريبية)

(مليون جنيه)

٢٠١٨/٢٠١٧	٢٠١٧/٢٠١٦	٢٠١٨/٢٠١٧	٢٠١٧/٢٠١٦	٢٠١٦/٢٠١٥	٢٠١٥/٢٠١٤	٢٠١٤/٢٠١٣	٢٠١٣/٢٠١٢	٢٠١٢/٢٠١١	
يوليو/يناير	يوليو/يناير	موازنة	ختامى مبدئى						فعليات
٦١,٨٧١	٧٤,٥٥٧	٢٣٠,٧٠٤	١٩٧,١٧٧	١٣٩,١٧٣	١٥٩,٢٨٤ <sup>/١</sup>	١٩٦,٤٩٩	٩٩,٢٠٣	٩٦,٢١٢	الإيرادات غير الضريبية
٢٧٤	٤٢٤	١,١٤٣	١٧,٦٨٣ <sup>/١٥</sup>	٣,٥٤٣	٢٥,٤٣٧	٩٥,٨٥٦	٥,٢٠٨	١٠,١٠٤	المنح
١٩٥	٢٤٠	٨٠٣	١٧,٠٤٠	٣,٢٣٦	٢٤,٩٤٢	٩٥,٤٩٧	٤,٨٢٠	٩,٣٣٩	منح من حكومات أجنبية
٣٧.٩	١١٤.٢	٢٥٨	٣٥٤	١٦٩	٣٠٢	١٥٠	١١٢	٩٥	منح من منظمات دولية
٤١.٤	٦٩.٣	٨٢	٢٨٩	١٣٧	١٩٤	٢١٠	٢٧٥	٦٧٠	أخرى <sup>/٤</sup>
٦١,٥٩٧	٧٤,١٣٤	٢٢٩,٥٦١	١٧٩,٤٩٤	١٣٥,٦٣٠	١٣٣,٨٤٧	١٠٠,٦٤٢	٩٣,٩٩٦	٨٦,١٠٨	ايرادات أخرى
٢٨,٤٧١	٥٠,٣٢٩	١٠٢,٢٨٧	٩١,١٤١	٦٩,٤٥٢	٨١,٤٦٣	٥٦,٩٩٠	٥٦,٤٩٤	٥٥,٩٧٩	عوائد الملكية
١,٣٢٧	١,٨٣٢	٣,٢٣٢	٤,٢٦٣	٩٦٨	٣,٤٥٣	٧٤٥	٨٣٧	١,٠٧٨	الفوائد المحصلة
١,٣١١	١,٨٠٣	٣,٠٦٩	٤,٢٠٢	٨١٦	٣,٣٥٠	٥٨٩	٦٩٨	٩٠٩	على إعادة الإقراض (تشمل فوائد القروض الخارجية المعاد أقراضها من الخزانة العامة)
٢٤,١٦٥	٤٠,٣٠٥	٨٨,٠٦٤	٧١,١٢٢	٦٣,٥٦٥	٧١,٥٧١	٥٣,٩٦٦	٥١,٩٣٥	٥٢,٣٥٨	أرباح الأسهم ومنها:
٦٢٩	٨٦٠	٢٨,٩١٢	٥,٩٤٤ <sup>/١٢</sup>	٧,٨٢٠ <sup>/٩</sup>	٢٥,٤١٤	٢١,٨٠٩	١٨,٧٨٥	١٥,٠٢٧	هيئة البترول
٥,٢٣٣ <sup>/١٣</sup>	١٦,٩٢٧	١٠,٩٧٦	١٩,٤٢٧ <sup>/١٣</sup>	٢٩,٤٦٢	١٣,٤١٧	٩,٢٨٣	١١,٣١٧	١٥,٠١٢	البنك المركزى
١٢,٢٠٢	١٤,٢٥١	٣١,٤٢٣	٢٩,٣٨١	١٤,٧٥٥ <sup>/١٠</sup>	١٩,٢١٤	١٨,٠٨٤	١٦,٣٧٥	١٦,١١٨	قناة السويس
٣,٦٤٨	٦,٦٨٠	٥,٠٢١	١٠,٩٨٩	٧,٨٢٠	١٠,٠٩٣	١,٦٣٠	١,٩١٥	٢,٢٠٧	الهيئات الاقتصادية
٨٨٤	٨٩٩	٨,٤٣٢	٢,٧٢٢	٢,٢٧٢	٢,١٩١	٢,٣٦٢	٢,٩١١	٢,٩٨٧	شركات قطاع الأعمال العام
٢,٨٥٤	١,٥٦١	١٠,٦٩٠	٨,٥٧٠	٤,٨٤٤	٦,٣١١	٢,٠٣٤	٣,٣٦١	٣,٠٧٨	عائد الإيجارات
٢,١٥٢	١,٠٦١	٨,٦١٠	٧,٣٧٢	٤,١٣٩	٥,٩٦٤	١,٧٣٧	٢,٩٣٣	٢,٨٠٠	إتاوة البترول
١٢٥	٦,٦٣٢	٣٠٠	٧,١٨٧ <sup>/١٤</sup>	٧٤	١٢٨	٢٤٥	٣٦١	-٥٣٤	عوائد ملكية أخرى
١٦,٢١٠	١٣,٩٦٠	٣٧,٤٦٣	٣٨,٠٥٨	٢٩,٠٥٢	٢٦,٤٥٧	٢٨,٤٩٩	٢٢,٧٣٣	١٧,٨١٩	حصولية بيع السلع والخدمات
١٦,١٩٨	١٣,٩٥٢	٣٧,٤٢٠	٣٨,٠٣١	٢٩,٠٠٧	٢٦,٤١٦	٢٨,٤٧١	٢٢,٧٠٨	١٧,٧٨٩	ايرادات الخدمات، ومنها:
٨,٧٠٤	٨,٣١٢	٢٩,٢٠٣	٣٠,٥٩١	٢٢,٦٢٩	٢١,٠٣٧	٢٤,٣٥٩	١٨,٩٤٦	١٤,٢٩٠	موارد جارية من الصناديق والحسابات الخاصة <sup>/٥/٦</sup>
١٢.٠	٨.٤	٤٣	٢٨	٤٥	٤٢	٢٧	٢٥	٣٠	ايرادات بيع السلع، ومنها:
.	.	.	.	.	.	.	.	.	حصولية فروق أسعار بيع الغاز الطبيعى
٢٠٨	١,٤٠٩	١,٢٩٦	١,٩٦٨	١,٣٨١	٨٤٢	٥٤٦	٤٧٩	٥١٩	تعويضات وغرامات
٣٢٥	٣٠٧	١,٠٧٩	٢,٩٥٦	١,٤٥٥	٩٠١	١,٠٦١	٦١٢	٦٧٣	التحويلات الاختيارية
٢٤٢	٢٠٦	١,٠٧٩	٢,٠٩٠	٥٨٤	٣٧٩	٥٧٩	٣٨٣	٤٩٧	جارية
٨٣.٣	١٠١.١	.	٨٦٦	٨٧١	٥٢٣	٤٨٢	٢٣٠	١٧٦	رأسمالية
١٦,٣٨٣	٨,١٣٠	٨٧,٤٣٦	٤٥,٣٧١ <sup>/١٣</sup>	٣٤,٢٩٠	٢٤,١٨٤	١٣,٥٤٧	١٣,٦٧٧	١١,١١٨	ايرادات متنوعة
٩,٢٩٣	٤,٠٣٢	١٢,٠٨٦	١٨,٠٨٠	١٨,٠٩٦	٩,٩١٤	٧,٣٢٩	٦,٨٧٢	٣,٥٢٧	جارية
٧,٠٩٠	٤,٠٩٨	٧٥,٣٥١	٢٧,٢٩١	١٦,١٩٥	١٤,٢٧٠	٦,٢١٩	٦,٨٠٦	٧,٥٩٢	رأسمالية، ومنها
١,٦٥٩	٢,٠٨٦	٠.٠	٨,٤٨٧	٧,٤٣٠	٥,٠٩٩	٢,٩٩٠	٣,٣٦٣	٣,٢٥٤	نقص الرصيد المدين للدفعات المقدمة لتمويل الاستثمارات <sup>/٧</sup>
٤,٦٦٨	١,٦٤٢	٤٤,٦١٨ <sup>/٨</sup>	١٧,٩٢٩	٧,٨٧٨	٤,٩٩٢	٢,٧٠٩	٢,٦٩٠	٣,١٦٦	موارد ومصادر رأسمالية أخرى لتمويل الاستثمارات

المصدر: وزارة المالية

١/ يرجع الانخفاض في الإيرادات غير الضريبية إلى تراجع الموارد الاستثمارية من المنح لتبلغ حوالى ٢٥.٤ مليار جنيه فقط خلال العام المالى ٢٠١٥/٢٠١٤، وذلك مقابل منح بلغت نحو ٩٥.٩ مليار جنيه خلال العام المالى ٢٠١٤/٢٠١٣.

٢/ مبدئى. **جدير بالذكر أن بيانات الحساب الختامى، للموازنة العامة للدولة للعام المالى ٢٠١٧/٢٠١٦ مازالت معروضة على مجلس النواب وتعد مبدئية لحين اعتمادها.**

٣/ تعكس بيانات الموازنة العامة للدولة بموجب قانون ربط الموازنة رقم ١٤٥ لعام ٢٠١٧.

٤/ تشمل منح من جهات حكومية.

٥/ ايرادات الصناديق والحسابات الخاصة التابعة لجهات موازنية مثل الجامعات والمراكز الطبية المتخصصة والهيئات والمراكز البحثية، ويقابل هذه الإيرادات مصروفات بذات القيمة موزعة على أبواب الاستخدامات.

٦/ تشمل إيرادات إضافية بنسبة ١٠% من إجمالى الإيرادات الشهرية للصناديق والحسابات الخاصة، بالإضافة إلى نسبة مقدارها ٢٥% من أرصدة تلك الصناديق تؤول إلى وزارة المالية خلال العام المالى ٢٠١٤/٢٠١٣ فقط وفقاً للقانون رقم ١٩ لعام ٢٠١٣.

٧/ يعكس المبالغ التى تم دفعها مقدما لتمويل مشروعات استثمارية خلال العام المالى السابق ولم يتم استخدامها خلال نفس العام، ومن ثم يتم قيد هذه المبالغ فى العام المالى التالى كجزء من استثمارات ممولة ذاتياً تحت بند "الإيرادات المتنوعة".

٨/ تعكس الزيادة فى "موارد ومصادر رأسمالية أخرى لتمويل الاستثمارات" فى ضوء موارد ذاتية متوقعة لتمويل مشروع الإسكان الإجتماعى تقابله زيادة مماثلة على جانب المصروفات.

٩/ يرجع الانخفاض فى أرباح الأسهم المحصلة من هيئة البترول نتيجة لانخفاض الأسعار العالمية للبترول.

١٠/ يرجع الانخفاض فى الحصولية من أرباح الأسهم من قناة السويس جزئياً فى ضوء تباطؤ كل من نمو التجارة العالمية، والإقتصاد الصينى، بالإضافة إلى انخفاض الأسعار العالمية للبترول، مما انعكس على حركة النقل البحرى أقل عبر قناة السويس.

١١/ يرجع ارتفاع الحصولية من الإيرادات المتنوعة نتيجة لعدة أسباب وعلى رأسها، أيلول ٢٥% من أرصدة الأرباح المُرحلة للهيئات التى تحتجز أرباحها والتي بلغت نحو ١.٥ مليار جنيه، وزيادة حصولية تسوية أوضاع الاراضى التى تغير نشاطها والتي بلغت نحو ٤ مليار جنيه. بالإضافة إلى تحصيل الأرصدة الدائنة للهيئات والجهات المختلفة بنحو ٣.٥ مليار جنيه.

١٢/ يرجع الانخفاض فى أرباح الأسهم من هيئة البترول فى الأساس نتيجة تحمل الهيئة أعباء ارتفاع سعر صرف الجنيه مقابل الدولار.

١٣/ يرجع الانخفاض فى أرباح الأسهم من البنك المركزى فى الأساس نتيجة لانخفاض أرباح البنك المركزى نتيجة للسياسة التقيدية المتبعة منذ بداية العام المالى ٢٠١٦/٢٠١٧ والتي تم من خلالها رفع أسعار الفائدة للعمل على خفض معدلات التضخم.

١٤/ ترجع الزيادة فى عوائد ملكية أخرى نتيجة للتحويلات الإضافية بقيمة ٦.٦ مليار جنيه قيمة بيع رخصة الجبل الرابع للمحمول.

١٥/ ترجع الزيادة فى المنح فى الأساس نتيجة لتلقى منح رأسمالية من دولة الإمارات لتمويل الاستثمارات خلال العام المالى ٢٠١٧/٢٠١٦.

جدول (١٣): توزيع الواردات والمتحصلات الجمركية بحسب التصنيف الوظيفي للواردات<sup>١/</sup>  
(مبنى على التصنيف الواسع للأمم المتحدة)

(مليون جنيه)

الواردات السلعية				الإيرادات الجمركية ٢/			
٢٠١٣/١٢	٢٠١٤/١٣	٢٠١٥/١٤	# ٢٠١٦/١٥	٢٠١٣/١٢	٢٠١٤/١٣	٢٠١٥/١٤	# ٢٠١٦/١٥
٤٢٧,٩٩٣	٤٤٦,١٨٧	٤٥٥,٧٧٦	٥٨٤,٠٢٥	١٧,٠١١	١٧,٥٧٩	٢١,٦٩٤	٢٦,٠٣٧
(١٧.٩)	(٤.٣)	(٢.١)	(٢٨.١)	(١٥.٠)	(٣.٣)	(٢٣.٤)	(٢٠.٠)
١١١	١١٢	١٢١	١٢٢	٢٦	٢٤	٣٦	٣٩
سلع غذائية أولية للصناعة	٣١,٦٧٩	٢٤,٩٧٨	٢٦,٥٥٥	٢٩,١٣٣	١١,٣٨٨	١١,٦١١	١٤,٢٧٤
١١٢	١٢١	١٢٢	١٢٢	٢٦	٢٤	٣٦	٣٩
سلع غذائية أولية للإستهلاك	١٠,٣٣١	٧,٥٤٩	١٠,٠٧١	١٦,١١٥	٢٨,٠١٥	٢٥,٨٩٥	٢٦,٥٥٢
١٢١	١٢٢	١٢٢	١٢٢	٢٦	٢٤	٣٦	٣٩
سلع غذائية مصنعة للصناعة	١٢,٤١١	١٥,٦٨١	٢٤,٣٢٠	٣١,٩٨١	١٠٣,٧٩٩	١٠٣,٧٩٩	١٠٣,٧٩٩
١٢٢	١٢٢	١٢٢	١٢٢	٢٦	٢٤	٣٦	٣٩
سلع غذائية مصنعة للإستهلاك	١٨,٧٥٩	٢٦,٥٥٢	٢٤,٣٢٠	٣١,٩٨١	١٠٣,٧٩٩	١٠٣,٧٩٩	١٠٣,٧٩٩
٢١	٢٢	٢٢	٢٢	٢٦	٢٤	٣٦	٣٩
مستلزمات صناعية أولية	٣١,٦٤٧	٢٦,٥٥٢	٢٤,٣٢٠	٣١,٩٨١	١٠٣,٧٩٩	١٠٣,٧٩٩	١٠٣,٧٩٩
٢٢	٢٢	٢٢	٢٢	٢٦	٢٤	٣٦	٣٩
مستلزمات صناعية مصنعة	١٣٨,٥٥٥	١٣٥,٦٩٩	١٥٣,٧٩٩	١٩١,٧٧٩	١١,٥٠١	١٨,٠٠٢	٤٨,٧٣١
٣١	٣٢	٣٢	٣٢	٢٦	٢٤	٣٦	٣٩
وقود وزيوت خام	٢٣,٢١٤	٤٨,٧٣١	١٨,٠٠٢	١١,٥٠١	١٨,٠٠٢	٤٨,٧٣١	٢٣,٢١٤
٣٢	٣٢	٣٢	٣٢	٢٦	٢٤	٣٦	٣٩
وقود مصنع ووقود أخرى	٣١,٩٩٥	٤٢,٠٨٣	٢٧,٣٠٨	٥٨,٦٣٦	٦٠,٨٧٥	٥٠,٣١٦	٤٥,٨٤٥
٤١	٤٢	٤٢	٤٢	٢٦	٢٤	٣٦	٣٩
سلع رأسمالية عدا معدات النقل	٤٢,٥٢٧	٤٥,٨٤٥	٥٠,٣١٦	٦٠,٨٧٥	٥٠,٣١٦	٤٥,٨٤٥	٤٢,٥٢٧
٤٢	٤٢	٤٢	٤٢	٢٦	٢٤	٣٦	٣٩
قطع غيار وأجزاء سلع رأسمالية	٢٠,٤٠٣	٢٢,١٧٩	٢٤,٣٣٢	٢٧,٨٨٨	٢٥,٤٠٧	١٦,٧٩٤	٧,٤٠٨
٥١	٥٢	٥٢	٥٢	٢٦	٢٤	٣٦	٣٩
سيارات الركوب	٩,٠٩٨	٧,٤٠٨	١٦,٧٩٤	٢٥,٤٠٧	١٦,٧٩٤	٧,٤٠٨	١٦,٧٩٤
٥٢	٥٢	٥٢	٥٢	٢٦	٢٤	٣٦	٣٩
غيرها من السيارات	٨,٤٨٠	٧,٠٨٣	٩,٩٩١	١٦,٩٢٢	٢٢,٤١٩	١٧,٥٨٦	١٦,٣٢٠
٥٣	٥٣	٥٣	٥٣	٢٦	٢٤	٣٦	٣٩
قطع غيار وأجزاء لوسائل النقل	١٦,٧٨٤	١٦,٣٢٠	١٧,٥٨٦	٢٢,٤١٩	٧,٤٠١	٦,٧٦١	٦,٥٣٨
٦١	٦٢	٦٢	٦٢	٢٦	٢٤	٣٦	٣٩
سلع إستهلاكية معمرة	٦,٠٩١	٦,٥٣٨	٦,٧٦١	٧,٤٠١	١٥,٣٠٠	١٠,٩١٦	٧,٥٦٢
٦٢	٦٢	٦٢	٦٢	٢٦	٢٤	٣٦	٣٩
سلع إستهلاكية نصف معمرة	٨,٦٠٤	٧,٥٦٢	١٠,٩١٦	١٥,٣٠٠	٢٥,٤٥٨	٢٠,٩٤٧	٢٠,٥٢٥
٦٣	٦٣	٦٣	٦٣	٢٦	٢٤	٣٦	٣٩
سلع إستهلاكية غير معمرة	١٧,٣٤٢	٢٠,٥٢٥	٢٠,٩٤٧	٢٥,٤٥٨	٩٢٣	٥٧١	٦٨
٧	٧	٧	٧	٢٦	٢٤	٣٦	٣٩
سلع أخرى	٧٥	٦٨	٥٧١	٩٢٣	٧١,٧١٢	٦٣,٧٤٥	٧٤,٣٧٧
ملاحظات							
إجمالي الواردات (مليون دولار)				٧١,٣٤٤			
الإيرادات الجمركية/ الناتج المحلي				٧١,٧١٢			
الإجمالي <sup>٢/</sup>				٠.٩			
الإيرادات الجمركية/ إجمالي الإيرادات والمنح				٠.٨			
الإيرادات الجمركية/ إجمالي الإيرادات				٠.٩			
الضريبة <sup>٣/</sup>				٠.٩			

المصدر: وزارة المالية، مصلحة الجمارك المصرية

# جدير بالذكر أن أحدث بيانات الجمارك والتي تخص العام المالي ٢٠١٧/٢٠١٦ لا زالت قيد المراجعة من قبل مصلحة الجمارك المصرية وسوف يتم نشرها فور الانتهاء من مراجعتها.

\* ختامى مبدئى

( ) معدل تغير سنوى.

١/ جملة المتحصلات لمصلحة الجمارك قد تختلف عن القيمة الاجمالية المعروضة عن متحصلات التجارة الدولية فى جدول الموازنة العامة بسبب توزيع متحصلات مصلحة الجمارك على بنود الموازنة المختلفة، مثل الضرائب على التجارة الخارجية، الضرائب على السلع والخدمات، وضرائب أخرى.

٢/ تتضمن الإيرادات السيادية والجارية.

٣/ إجمالى الضرائب التى تم تحصيلها من قبل المصالح الإيرادية (الضرائب على الدخل ، المبيعات، الجمارك، والضرائب العقارية).

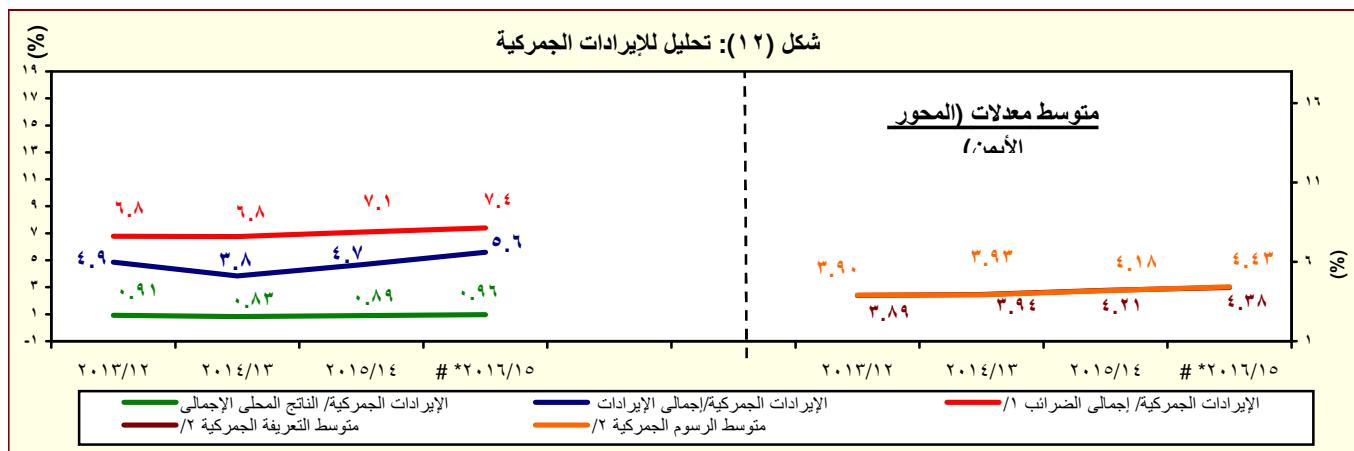

المصدر: وزارة المالية، مصلحة الجمارك المصرية

# جدير بالذكر أن أحدث بيانات الجمارك والتي تخص العام المالي ٢٠١٧/٢٠١٦ لا زالت قيد المراجعة من قبل مصلحة الجمارك المصرية وسوف يتم نشرها فور الانتهاء من مراجعتها.

\* ختامى مبدئى

١/ إجمالى الضرائب التى تم تحصيلها من قبل المصالح الإيرادية (الضرائب على الدخل ، المبيعات، الجمارك، والضرائب العقارية).

٢/ بالنسبة الى اجمالي الواردات.

جدول (١٤): هيكل المصروفات العامة<sup>٣/</sup>

(مليون جنيه)

٢٠١٨/٢٠١٧	٢٠١٧/٢٠١٦	٢٠١٨/٢٠١٧ <sup>١/</sup>	٢٠١٧/٢٠١٦ <sup>١/</sup>	٢٠١٦/٢٠١٥	٢٠١٥/٢٠١٤	٢٠١٤/٢٠١٣	٢٠١٣/٢٠١٢	٢٠١٢/٢٠١١		
يوليو-يناير	يوليو-يناير	موازنة	ختامى مبدئى			فعليات				
٥٧٠,١٨٢	٤٦٤,٣٦٢	١,٢٠٧,١٣٨	١,٠٣١,٩٤١	٨١٧,٨٤٤	٧٣٣,٣٥٠	٧٠١,٥١٤	٥٨٨,١٨٨	٤٧٠,٩٩٢	المصروفات	
١٣٠,٥٧٦	١٢٢,٢٩٥	٢٣٩,٩٥٥	٢٢٥,٥١٣	٢١٣,٧٢١	١٩٨,٤٦٨	١٧٨,٥٨٩	١٤٢,٩٥٦	١٢٢,٨١٨	الأجور والتعويضات للعاملين	
١٠٣,٤٤٣	٩٨,٧٤٠	١٩٠,٥٨٣	١٨١,٢٤٥	١٧٣,٨٢٧	١٦٢,٣١١	١٤٦,٨٧٠	١١٨,١٩٦	٩٩,٩٢٦	الاجور والبدلات النقدية والعينية	
٣٦,٧٧٠	٣١,٨٠٣	٦١,٠١١	٥٦,٩٢٩	٥٣,٢٨٧	٢٧,٧٦٣	٢٦,٤٧١	٢٤,٠٠٦	١٩,٩٥٩	الوظائف الدائمة	
٢,٣٦٠	٢,٣٠٤	٣,٩٤٧	٤,٣٣٢	٤,٠٣٦	٢,٥٥٠	٢,٥٩٠	١,٩٨٣	٢,١٢٤	الوظائف المؤقتة	
٤١,٣٤٩	٤١,٦٩٢	٧٧,٨٢٦	٧٥,٦٢٢	٧٤,٣٢٦	٨٠,٠٣٤	٧٥,٢٧٩	٦١,٢٩٣	٥٢,٧٢٩	المكافآت	
١٣,٨٣٨	١٣,٨٦٤	٢٧,٤٦٦	٢٧,١٧٤	٢٥,٦٩٥	٢٤,١٢٨	٢٢,١٧٢	١٧,٣١٧	١١,٢٠٧	بدلات نوعية	
٦,٣٤٧	٦,٨٥٩	١٥,٢٦٥	١٢,٨١٦	١٣,٤٤٨	٢٥,٠٨٥	١٧,٧٢٨	١١,٦٨١	١١,٣٩٧	مزايا نقدية	
٢,٧٧٩	٢,٢١٩	٥,٠٦٧	٤,٣٧٣	٣,٠٣٥	٢,٧٥١	٢,٦٣٠	١,٩١٥	٢,٥٠٩	المزايا العينية	
١٤,٨٣٤	١٢,٢٦٠	٢٢,٨٩٠	٢٣,١٨٤	٢٠,٦٠٦	١٨,٩٩٧	١٦,٧٠٥	١٣,٦٧٥	١١,٥٨٩	المزايا التأمينية	
١٢,٠٢١	١٠,٨٤٢	١٩,٩٠٩	١٩,٧١٩	١٨,٢٠٩	١٦,٧٥٩	١٤,٧٩٢	١٢,١٠٠	١٠,٣٠٦	حصة الحكومة فى صندوق التأمين الاجتماعى للحكومة	
٢,٨١٤	١,٤١٨	٢,٩٨١	٣,٤٦٥	٢,٣٩٧	٢,٢٣٨	١,٩١٢	١,٥٧٥	١,٢٨٣	مزايا تأمينية أخرى	
٢١,٨٨٣	١٨,٧٨٨	٥٢,٠٦٥	٤٢,٤٥٠	٣٥,٦٦٢	٣١,٢٧٦	٢٧,٢٤٧	٢٦,٦٥٢	٢٦,٨٢٦	شراء السلع والخدمات	
١٠,٦٩٥	٩,٤٠١	٢٣,٩٦٤	٢١,٦٧٨	١٦,٥٣٦	١٤,٤٤٨	١٢,٠٨٤	١١,٩٩٤	١٠,٥٩٩	السلع ومنها	
٥,٦٧٠	٥,٦٥٨	١٤,٣٤٢	١٢,٦٢٣	٧,٨٧٤	٦,٩٦١	٥,٨٤٠	٥,٧٠٤	٤,٢٩٩	المواد الخام	
٩٨٦	٧٤٢	١,٦٠٨	١,٥١٢	١,٣٧٦	١,١٦٥	٨٠٥	١,٠١٦	٩٥٥	وقود وزيت و قوى محركة للتشغيل	
٢,٠٢٥	١,٦٠٧	٤,٩٩٣	٤,٥٠٢	٤,٨٩٦	٤,٦٠٣	٤,٠٢٠	٣,٩٥٧	٤,١٥٩	مياه وانارة	
١٠,٣٦٠	٨,٢١٧	١٩,٢٦١	١٦,٧١٩	١٥,٠٢٩	١٣,٥٤٩	١١,٧٨٦	١١,٢٩٧	١١,٥١٦	الخدمات ومنها	
٣,٣٨٢	٢,٧٥٣	٦,٨٩٩	٥,٧٨٥	٤,٩٣٩	٤,٠٤٧	٣,٤٧٧	٣,٥٦٦	٣,١٩٤	نفقات الصيانة	
٢,٣٩٦	١,١٢١	٢,٢٢٩	١,٥٧٨	١,٤٩٠	١,٤٧١	١,٣١٥	١٣٧٠	١,١٨٥	نفقات طبع ودوريات وحقوق تأليف	
١,٧٧٢	١,٧٥٥	٣,٤٠٤	٣,٠٢٦	٣,٠٧٦	٢,٩٣٩	٢,٥٤١	٢,٣٢٩	٢,١٠٦	نقل وانتقالات عامة	
٢,١٩٣	٢,٠٥٣	٣,٥٩٧	٤,٣٩٦	٤,١٦٧	٣,٦٦٨	٣,٢٤٣	٢,٩٩٤	٣,٨٥٠	نفقات خدمية متنوعة <sup>١/٤</sup>	
٨٢٨	١,١٧١	٨,٨٤١	٤,٠٥٤	٤,٠٩٨	٣,٢٧٩	٣,٣٧٨	٣,٣٦١	٤,٧١١	أخرى	

المصدر: وزارة المالية، مصلحة الضرائب المصرية

١/ مبدئى. جدير بالذكر أن بيانات الحساب الختامى للموازنة العامة للدولة للعام المالى ٢٠١٧/٢٠١٦ مازالت معروضة على مجلس النواب وتعد مبدئية لحين اعتمادها.

٢/ تعكس بيانات الموازنة العامة للدولة بموجب قانون ربط الموازنة رقم ١٤٥ لعام ٢٠١٧.

٣/ التنبؤ يتفق مع معايير صندوق النقد الدولى والمعروفة بـ GFS ٢٠٠١ على أساس نقدى.

٤/ يشمل مصروفات خدمية أخرى متنوعة، من أهمها نفقات تنفيذ الأحكام القضائية.



جدول (١٤): هيكل المصروفات العامة (تابع)

(مليون جنيه)

٢٠١٨/٢٠١٧	٢٠١٧/٢٠١٦	٢٠١٨/٢٠١٧	٢٠١٧/٢٠١٦	٢٠١٦/٢٠١٥	٢٠١٥/٢٠١٤	٢٠١٤/١٣	٢٠١٣/١٢	٢٠١٢/١١	
يوليو-يناير	يوليو-يناير	موازنة	ختامى مبدئى	فعليات					
٢٠٤,٧٤٧	١٥٤,٢٢٨	٣٨٠,٩٨٦	٣١٦,٦٠٢	٢٤٣,٦٣٥	١٩٣,٠٠٨	١٧٣,١٥٠	١٤٦,٩٩٥	١٠٤,٤٤١	الفوائد ومنها:
١٧,٢٠٠	٥,٣٠٣	٢٥,٥٥١	٩,٥٩٩	٥,٠٦٦	٤,٧٠٠	٤,٩٩٦	٣,٨٩٦	٣,٤١٨	فوائد خارجية
١٧١,٧٤٨	١٣٥,٧١٩	٣١٢,٧٨٢	٢٧٥,٩٨٨	٢١٤,٥٦٠	١٦٧,٦٢٩	١٤٨,٧٩٨	١٢٥,١٣١	٨٤,٤٥٥	فوائد محلية (لغير الحكوميين)
١٥,٧٤٢	١٣,٠٩٩	٤٢,٤٦٧	٣٠,٨٠٥	٢٣,٧٩٦	٢٠,٤٧٨	١٩,١٤٣	١٧,٨٣٦	١٦,٤٢٠	فوائد محلية (لوحدة الحكومة العامة)
٥٦	١٠٧	١٨٦	٢٣٨	٢١٥	٢٠٢	٢١٣	١٣٣	١٤٨	أخرى
١٣٠,٩٧٨	١٠١,٥٥٥	٣٣٢,٧٢٧	٢٧٦,٧١٩	٢٠١,٠٢٤	١٩٨,٥٦٩	٢٢٨,٥٧٩	١٩٧,٠٩٣	١٥٠,١٩٣	الدعم والمنح والمزايا الإجتماعية
٨٠,٢١٣	٦٠,٩٠٠	٢٢٢,٧٣٨	٢٠٢,٥٥٩	١٣٨,٧٢٤	١٥٠,١٩٨	١٨٧,٦٥٩	١٧٠,٨٠٠	١٣٤,٩٦٣	الدعم
٧٩,٦١٥	٦٠,٤٢٢	٢٢١,٢٣٨	٢٠١,٤٩١	١٣٥,٠٠١	١٤٨,٧١٦	١٨٦,١٣٢	١٦٨,٩٧٨	١٣١,٨٨٥	لمؤسسات حكومية غير مالية، ومنها:
٢٨,٣٠٨	١٧,٧٠٧	٦٣,٠٩٥	٤٧,٥٣٥	٤٢,٧٣٨	٣٩,٣٩٥	٣٥,٤٩٣	٣٢,٥٥١	٣٠,٢٨٢	دعم السلع التموينية
٢٨,٦٥١	١٣,٨٩٠	١١٠,١٤٨	١١٥,٠٠٠	٥١,٠٤٥	٧٣,٩١٥	١٢٦,١٨٠	١٢٠,٠٠٠	٩٥,٥٣٥	دعم السلع البترولية
٥٩٨	٤٧٨	١,٥٠٠	١,٠٦٨	٣,٧٢٣	١,٤٨٢	١,٥٢٧	١,٨٢٢	٣,٠٧٨	لمؤسسات مالية حكومية
٣,٢٥٦	٢,٤٦٤	٤,٨٨٤	٨,٩١٩	٧,٨٠٦	٦,٢١١	٥,١٩٠	٥,٠١٤	٥,٣٠٥	المنح
١٠٤	١٦١	٢٤٩	٢٧٩	٢٠١	١٦١	٢٣٩	١٤٥	٢١٩	للحكومات الأجنبية
٠.٢	٠.٢	٠.٠	٠.٢	٠.٢	٠.٢	٠.٢	٠.٤	٠.٢	للمؤسسات الدولية
٣,١٥١	٢,٣٠٣	٤,٦٣٥	٨,٦٤٠	٧٦٠٥	٦,٠٥٠	٤,٩٥١	٤,٨٦٩	٥,٠٨٥	لجهات الحكومة العامة
٤٦,٨١٠	٣٧,٦٦٧	٨٢,٩٩٤	٦٤,١٩٤	٥٣,٩١٩	٤١,٠٣٧	٣٥,٢٠٠	٢٠,٧٧٨	٩,٣٦٧	مزايا إجتماعية
١٠,٧٤٧	٦,٠٧١	١٥,٤٠٢	١٣,٠٩٢	٨,٩١٠	٦,٨٣٦	٥,٠٩٦	٣,٧٥٣	٢,٥٨١	مزايا الأمان الإجتماعى
٣١,٢٠٥	٢٨,١٠٢	٦٢,٥٠٠	٤٥,٢٣٦	٤٣,٩٥٦	٣٣,٢١٣	٢٩,٢٠٠	١٦,٣٥٢	٦,٢٠٠	مساعات إجتماعية <sup>٣/</sup>
<sup>١٨/</sup> ٤,٧٥٩	٣,٣٩٢	٤,٩٠٦	<sup>١٨/</sup> ٥,٦٨٧	٨٦٩	٨١٤	٧٣٣	٥٨٧	٥١٦	نفقات خدمية لغير العاملين
٩٨	١٠١	١٨٦	١٨٠	١٨٥	١٧٥	١٧١	٨٧	٧٠	مزايا إجتماعية للعاملين
٤٠,٠٥٩	٣٤,٣٣٥	٦٥,٩٧٢	٦١,٥١٧	٥٤,٥٥١	٥٠,٢٧٩	٤١,٠٦٨	٣٤,٩٧٥	٣٠,٧٩٦	المصروفات الأخرى
٣,٧٥٠	٢,٥٨٥	٧,٤٠٠	٨,٤٨٤	٥,٩٥٢	٥,٤٧٧	٥,٩٧٦	٣,٨٣٠	٣,٠٢٦	جارية
٨٦.٧	٥٨.٥	١٤٣	١٣٦	١٠٣	١٠٠	١٢٤	٩٢	٥٨	ضرائب ورسوم
٩٣.٦	٠.٣-	٨١١	٦٩٢	٣٤٣	٣٥٠	٢٢٨	٣١٤	٣٤٥	اشر ااكت
٣,٥٧٠	٢,٥٢٧	٦,٤٤٦	٧,٦٥٧	٥,٥٠٧	٥,٠٢٧	٥,٦٢٤	٣,٤٢٤	٢,٦٢٣	اخرى متنوعة
٣٦,٣٠٩	٣١,٧٥٠	٥٨,٥٧٢	٥٣,٠٣٣	٤٨,٥٩٩	٤٤,٨٠٢	٣٥,٠٩٢	٣١,١٤٥	٢٧,٧٧٠	المصروفات الأخرى الإجمالية والإحتياطيات العامة <sup>٤/</sup>
٤١,٩٤١	٣٣,١٦١	١٣٥,٤٣١	١٠٩,١٤١	٦٩,٢٥٠	٦١,٧٥٠	٥٢,٨٨٢	٣٩,٥١٦	٣٥,٩١٨	شراء أصول غير مالية (الاستثمارات)
٣٨,٥٦٩	٢٨,٢٢٦	١٢٥,٦٥٥	٨٨,٣٢٧	٥٤,٦٣٧	٤٥,٥٤٧	٣٨,٤٣٧	٣١,٩٣١	٢٨,٩٩٧	الاصول الثابتة
٣٨,٤٥١	٢٨,٠٠١	<sup>١٥/</sup> ١٢٥,٢٧٤	<sup>١٧/</sup> ٨٧,٩١٢	<sup>١٧/</sup> ٥٤,٢٤٥	٤٥,٠٥٧	٣٧,٩٠٩	٣١,٤٠٤	٢٨,٣٩٨	استثمار مباشر (شامل الرسوم الجمركية)
١١٧	٢٢٥	٣٨١	٤١٥	٣٩٢	٤٩٠	٥٢٨	٥٢٦	٥٩٩	نفقات ايرادية مؤجلة (تشغيل)
٤٥٩	٥٧٦	١,٨٢٨	١,١٥٢	١,٨٦١	٢,٩١٥	٨٦٩	٨٠٩	٥٨٣	الاصول غير المنتجة
٢,٩١٣	٤,٣٥٩	٥,٩٤٨	١٩,٦٦٢	١٢,٧٥٢	١٣,٢٨٨	١٣,٥٧٦	٦,٧٧٧	٦,٣٣٧	أخرى

المصدر: وزارة المالية

١/ مبدئي. جدير بالذكر أن بيانات الحساب الختامي للموازنة العامة للدولة للعام المالي ٢٠١٧/٢٠١٦ مازالت معروضة على مجلس النواب وتعد مبدئية لحين اعتمادها.

٢/ تعكس بيانات الموازنة العامة للدولة بموجب قانون ربط الموازنة رقم ١٤٥ لعام ٢٠١٧ .

٣/ يعكس مساهمات الخزانة في صناديق المعاشات.

٤/ يتضمن الإنفاق على الدفاع والأمن القومى.

٥/ تعكس الزيادة في "استثمار مباشر (شامل الرسوم الجمركية)" في ضوء موارد ذاتية متوقعة لتمويل مشروع الإسكان الإجتماعى تقابله زيادة مماثلة على جانب الإيرادات.

٦/ يرجع الانخفاض في دعم المواد البترولية نتيجة انخفاض الأسعار العالمية .

٧/ يمكن تفسير الارتفاع الملحوظ في الإنفاق على الإستثمار المباشر (شامل الرسوم الجمركية) في ضوء زيادة الإستثمارات التي قامت الدولة بتنفيذها، ومنها المشروعات العملاقة في الطرق والكبارى وبناء وتطوير المستشفيات والمدارس. حيث بلغت قيمة التشييدات نحو ٢٩.٢ مليار جنيه بنسبة نمو قدرها ٤٤% عن العام المالى السابق، كما بلغت قيمة الإستثمار في مباني غير سكنية نحو ١٠ مليار جنيه بنسبة نمو قدرها ١٧.٧% عن العام المالى السابق.

٨/ ترجع الزيادة في نفقات خدمات لغير العاملين نتيجة لزيادة الإنفاق على برنامج العلاج على نفقة الدولة.

٩/ ترجع الزيادة الملحوظة في دعم السلع البترولية في ضوء تحمل الهيئة أعباء إرتفاع سعر الصرف مما دفع الموازنة العامة للدولة بزيادة الدعم المحول للهيئة العامة للبترول.

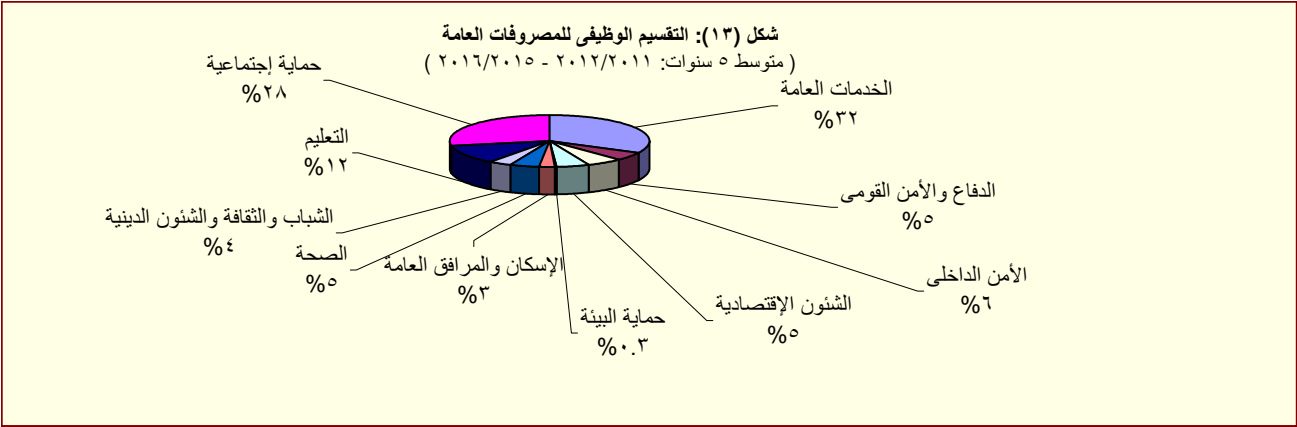

المصدر: وزارة المالية

# القسم الخامس

## الدين الحكومى و هيكل المديونية

جدول (١٥)	ملخص الدين العام المحلى	٣٥
جدول (١٦)	الدين المحلى لأجهزة الموازنة العامة	٣٦
جدول (١٧)	الدين المحلى للحكومة العامة	٣٧
جدول (١٨)	الدين العام المحلى	٣٨
جدول (١٩)	إجمالى الدين العام الخارجى	٣٩
جدول (٢٠)	خدمة الدين الحكومى (داخلى و خارجى)	٤٠
جدول (٢١)	إصدارات الاوراق المالية الحكومية (اذون و سندات)	٤١
جدول (٢٢)	إصدارات الاوراق المالية الحكومية (اذون و سندات) الربع سنوية	٤١
جدول (٢٣)	تطور معدلات العائد حتى تاريخ الإستحقاق لسندات الخزنة	٤٢

جدول (١٥):ملخص الدين العام المحلي

عند مستويات تجميعية مختلفة <sup>١/</sup>

(مليون جنيه)

	بيان سنوى				بيان سنوى				
	مارس-١٦	سبتمبر-١٦	ديسمبر-١٦	مارس-١٧	يونيو-١٦	يونيو-١٥	يونيو-١٤	يونيو-١٣	يونيو-١٢
إجمالي الدين المحلي لأجهزة الموازنة العامة <sup>١/</sup>	٢,٤٦٢,٣٠٤	٢,٧٠٣,٥٤٧	٣,٠٢٧,٢٥١	٣,٠٩٧,٥٦١	٢,٥٧٣,٠٤٢	٢,٠٨٤,٧٤٨	١,٦٩٩,٩٤٦	١,٤٤٤,٣٧٠	١,١٥٥,٣١٢
	(٢٣.٢)	(٢٠.٢)	(٢٧.٨)	(٢٥.٨)	(٢٣.٤)	(٢٢.٦)	(١٧.٧)	(٢٥.٠)	(١٩.٤)
ودائع أجهزة الموازنة العامة	٢٦٣,١٣٩	٢٩٣,٣٢١	٣٨٩,٧٥٨	٣٩٨,٤٧٣	٢٨٧,١٨٧	٢١٨,٥٦٠	١٦١,٤٨٥ <sup>٣/</sup>	١٨٣,٢٣٠	١٦٤,٧٨٨
	(٢١.٠)	(٢٠.٠)	(٥٧.٠)	(٥١.٤)	(٣١.٤)	(٣٥.٣)	-(١١.٩)	(١١.٢)	(٣.٥)
صافى الدين المحلي لأجهزة الموازنة العامة	٢,١٩٩,١٦٥	٢,٤١٠,٢٢٦	٢,٦٣٧,٤٩٣	٢,٦٩٩,٠٨٨	٢,٢٨٥,٨٥٥	١,٨٦٦,١٨٨	١,٥٣٨,٤٦١	١,٢٦١,١٤٠	٩٩٠,٥٢٤
	(٢٣.٥)	(٢٠.٢)	(٢٤.٤)	(٢٢.٧)	(٢٢.٥)	(٢١.٣)	(٢٢.٠)	(٢٧.٣)	(٢٢.٦)
إجمالي الدين المحلي للحكومة العامة <sup>٤/</sup>	٢,٢٩٤,١١٦	٢,٥٢٣,٠٨٤	٢,٨٤٠,٨٣٥	٢,٩٠٨,١٤١	٢,٤١١,٢٦٨	١,٩٦٨,٥٠٥	١,٦٠٦,٠٣٧	١,٣٦٣,٧٠٦	١,٠٨١,١٠٣
	(٢٢.٣)	(١٩.٦)	(٢٩.٢)	(٢٦.٨)	(٢٢.٥)	(٢٢.٦)	(١٧.٨)	(٢٦.١)	(٢١.٦)
ودائع الحكومة العامة	٢٨٦,٠٤٥	٣١٩,١٧٧	٤١٩,٠٠٤	٤٣١,٣٠٢	٣٢١,٩٢٤	٢٣٣,٠٥٤	١٧١,٦٩٧	١٩١,٤٣١	١٧٣,٣٤١
	(٢٢.٨)	(٢١.١)	(٥٦.١)	(٥٠.٨)	(٣٨.١)	(٣٥.٧)	-(١٠.٣)	(١٠.٤)	(٤.١)
صافى الدين المحلي للحكومة العامة	٢,٠٠٨,٠٧١	٢,٢٠٣,٩٠٧	٢,٤٢١,٨٣١	٢,٤٧٦,٨٣٩	٢,٠٨٩,٣٤٤	١,٧٣٥,٤٥١	١,٤٣٤,٣٤٠	١,١٧٢,٢٧٥	٩٠٧,٧٦٢
	(٢٢.٢)	(١٩.٤)	(٢٥.٤)	(٢٣.٣)	(٢٠.٤)	(٢١.٠)	(٢٢.٤)	(٢٩.١)	(٢٥.٧)
إجمالى الدين العام المحلى <sup>٥/</sup>	٢,٣٥٠,٠٨٢	٢,٦٨٩,٥٢٤	٣,١٢٠,٠٦٨	٣,١٥٨,٦٩٥	٢,٤٨٠,٩٢٦	١,٩٩٣,٢٦٣	١,٦٥٦,٩٤٨	١,٤١٠,٦٦٣	١,١٢٢,١٨٧
	(٢٤.٢)	(٢٥.٧)	(٣٩.٢)	(٣٤.٤)	(٢٤.٥)	(٢٠.٣)	(١٧.٥)	(٢٥.٧)	(٢٠.٤)
الودائع <sup>٦/</sup>	٣٥٤,٠٢٢	٤٠٣,٠١٦	٥١٨,٤٦٤	٥٣٧,١٩٦	٤٠٠,٢٨٢	٢٨٦,١٨١	٢٠٨,٢٧٩	٢٢١,٤٣٦	١٩٨,٠٦٧
	(٢٥.٢)	(٢٦.٠)	(٥٦.٦)	(٥١.٧)	(٣٩.٩)	(٣٧.٤)	-(٥.٩)	(١١.٨)	(١٩.٠)
صافى الدين العام المحلى	١,٩٩٦,٠٦٠	٢,٢٨٦,٥٠٨	٢,٦٠١,٦٠٤	٢,٦٢١,٤٩٩	٢,٠٨٠,٦٤٤	١,٧٠٧,٠٨٢	١,٤٤٨,٦٦٩	١,١٨٩,٢٢٧	٩٢٤,١٢٠
	(٢٤.٠)	(٢٥.٦)	(٣٦.٢)	(٣١.٣)	(٢١.٩)	(١٧.٨)	(٢١.٨)	(٢٨.٧)	(٢٤.٧)
ملاحظات (نسبة إلى الناتج المحلى الإجمالى) <sup>٧/</sup>									
إجمالى الدين المحلي لأجهزة الموازنة العامة	٩٠.٩%	٧٧.٩%	٨٧.٢%	٨٩.٣%	٩٥.٠%	٨٥.٣%	٧٩.٨%	٧٧.٦%	٦٩.٠%
صافى الدين المحلي لأجهزة الموازنة العامة	٨١.٢%	٦٩.٥%	٧٦.٠%	٧٧.٨%	٨٤.٤%	٧٦.٤%	٧٢.٢%	٦٧.٨%	٥٩.١%
إجمالى الدين المحلي للحكومة العامة	٨٤.٧%	٧٢.٧%	٨١.٩%	٨٣.٨%	٨٩.٠%	٨٠.٥%	٧٥.٤%	٧٣.٣%	٦٤.٦%
صافى الدين المحلي للحكومة العامة	٧٤.١%	٦٣.٥%	٦٩.٨%	٧١.٤%	٧٧.١%	٧١.٠%	٦٧.٣%	٦٣.٠%	٥٤.٢%
إجمالى الدين العام المحلى	٨٦.٨%	٧٧.٥%	٨٩.٩%	٩١.٠%	٩١.٦%	٨١.٦%	٧٧.٨%	٧٥.٨%	٦٧.٠%
صافى الدين العام المحلى	٧٣.٧%	٦٥.٩%	٧٥.٠%	٧٥.٥%	٧٦.٨%	٦٩.٩%	٦٨.٠%	٦٣.٩%	٥٥.٢%

المصدر: وزارة المالية و البنك المركزى المصرى

( ) معدل النمو عن العام السابق.

\* بيان مبدئى، خاضع للمراجعة.

١/ تم مراجعة بيانات الدين المحلى فى ضوء قواعد التقسيم المتعارف عليها دولياً. وتعكس البيانات الدين المحلى لثلاث مستويات تجميعية هى: الدين المحلي لأجهزة الموازنة العامة، الدين المحلي المجمع للحكومة العامة، والدين العام المحلي المجمع. يشمل الدين المحلي لأجهزة الموازنة العامة أرصدة الدين المستحق على وحدات الجهاز الإدارى، وحدات الإدارة المحلية، والهيئات الخدمية. ويتضمن الدين المحلي للحكومة العامة أرصدة الدين المجمع المستحق على أجهزة الموازنة العامة للدولة وبنك الإستثمار القومى وصناديق التأمين الإجتماعى. أما عن الدين العام المحلي فيشمل أرصدة الدين المحلي المجمع لكل من الحكومة العامة والهيئات الاقتصادية.

٢/ يمثل المديونية المستحقة على أجهزة الموازنة العامة (وحدات الجهاز الإدارى، وحدات الإدارة المحلية، والهيئات الخدمية).

٣/ جدير بالذكر ان التراجع في ودائع أجهزة الموازنة العامة ترجع الى استخدام حوالي ٦٠ مليار جنيه وفقاً للقرار الجمهورى رقم ١٠٥ لعام ٢٠١٣.

٤/ يمثل رصيد الدين المجمع المستحق على أجهزة الموازنة العامة للدولة وبنك الإستثمار القومى وصناديق التأمين الإجتماعى بعد إستبعاد المديونيات والعلاقات الداخلية فيما بين القطاعات الثلاثة والتي تتمثل فى إقتراض أجهزة الموازنة العامة من بنك الإستثمار القومى، سندات وزارة المالية لدى صناديق التأمين الإجتماعى وبنك الإستثمار القومى، سندات صناديق التأمين الإجتماعى وأخيراً إقتراض بنك الإستثمار القومى من صناديق التأمين الإجتماعى.

٥/ يمثل رصيد الدين المجمع المستحق على الحكومة العامة والهيئات الاقتصادية بعد إستبعاد إقتراض الهيئات الاقتصادية من بنك الإستثمار القومى وإقتراض قطاع الموازنة من الهيئات الاقتصادية.

٦/ ودائع الحكومة العامة و الهيئات الاقتصادية بعد إستبعاد ودائع صناديق التأمين الإجتماعى وإقتراض قطاع الموازنة من الهيئات الاقتصادية.

٧/تم مراجعة تقديرات الناتج المحلي الإجمالى مؤخراً لتصبح ٣٤٧٠ مليار جنيه في عام ٢٠١٦/٢٠١٧ بدلاً من تقديرات سابقة بنحو ٣٤٧٨ مليار جنيه. في حين قدرت توقعات الناتج المحلي الإجمالى للسنة المالية ٢٠١٧/٢٠١٨ بنحو ٤٢٨٦.٥ مليار جنيه وفقاً لتقديرات وزارة المالية.

جدول (١٦): الدين المحلي لأجهزة الموازنة العامة <sup>١/</sup>  
(بيان مفصل)

(مليون جنيه)

بيان ربع سنوى				بيان سنوى					
مارس-١٦	سبتمبر-١٦	ديسمبر-١٦	مارس-١٧*	يونيو-١٦	يونيو-١٥	يونيو-١٤	يونيو-١٣	يونيو-١٢	
٣,٠٩٧,٥٦١	٣,٠٢٧,٢٥١	٢,٧٠٣,٥٤٧	٢,٤٦٢,٣٠٤	٢,٥٧٣,٠٤٢	٢,٠٨٤,٧٤٨	١,٦٩٩,٩٤٦	١,٤٤٤,٣٧٠	١,١٥٥,٣١٢	إجمالى الدين المحلي لأجهزة الموازنة العامة
٢,٩٤٦,٧٦٧	٢,٩٠١,٠٤٧	٢,٣٦٧,١٣٣	٢,٢١٥,٤٤٢	٢,٢٨١,٩٥٤	١,٧١٨,٤٢٥	١,٤٨١,١٠٣	١,٢٧٠,٧١٠	١,٠٧٨,٣٥٠	أوراق مالية
١,٠٩٥,٨٣٤	١,٠٣٩,٠٨٤	٨٤٦,٣١٤	٦٩٧,٧٤٩	٨١٥,٩٩٥	٥٩٦,١٩٦	٥٣٤,٦٧٠	٤٨٣,٢٦٥	٤٠٨,٦٠٢	أذون على الخزانة ٢/
-	-	-	-	-	-	-	-	-	أذون عمليات إعادة الشراء
٧٤٣,٤٨١	٧٦٢,٥٦٣	٧٧٥,٠٤٣	٧١٧,٠١٤	٧٣٥,٣٠٧	٥٩٠,٩٩٣	٤٣٦,٥١٠	٣١٥,٤٧٨	٢٧٠,٥٦٧	سندات خزانة
٤٩,٧١٤	٤٩,٨٣٦	٢٦,٣١٠	٢٦,٣١٠	٢٦,٣١٠	٢٢,٥٦٠	٢١,٣٩٠	-	-	سندات صادرة لصالح بنكي مصر والأهلي
٦٩٣,٧٨١	٦٩٣,٩٥٩	٣٧١,٤٧٠	٤٤٢,٤٧٠	٣٧١,٤٧٠	٢٢٢,٤٧٠	٢٢٢,٤٧٠	٢٢٢,٤٧٠	١٦٢,٤٧١	سندات البنك المركزى
٢٠,٨٦٠	٢٠,٨٦٠	٢٠,٨٦٠	١٩,٣٦٠	١٩,٣٦٠	١٧,٨٦٠	١٧,٨٦٠	١٦,٣٦٠	١٦,٣٦٠	سندات فروق التقييم
-	-	-	-	-	-	-	-	٤,٠٠٠	سندات زيادة رؤس أموال البنوك
-	-	-	-	-	-	-	-	-	سندات سلع تموينية
-	-	-	-	-	-	-	-	-	سندات إصلاح هياكل البنوك
٢,٠٠٠	٢,٠٠٠	٢,٠٠٠	٢,٠٠٠	٢,٠٠٠	٢,٠٠٠	٢,٠٠٠	٢,٠٠٠	٢,٠٠٠	سندات التأمينات
١٥,٥٥٢	١٦,٠١٧	٨,٢٤٣	٩,٨٧٣	٩,٩٥٧	٨,٣١٥	٨,٤٢٢	٦,٩٦١	٤,٠٢٧	سندات دولارية سيادية (حيازة مقيمين) ٣/
-	-	-	-	-	-	-	-	٤,٢٧٩	سندات بالجنيه المصرى صادرة بالخارج ومشتراه بالداخل
٤٦	٤٧	٦٢	٦٢	٦٢	٩٢	١٠١	١٠٦	١١١	سندات الإسكان
٢,٢١٥	٢,٢١٣	٢,٢٠٣	٢,١٥٠	٢,١٩٩	٢,١٢٤	٢,٠٥٢	١,٩٩٨	١,٩٠٥	الـ ٥% المجنبة لشراء سندات حكومية
١٦٠	٣٢١	٤٨١	٨٠٢	٦٤١	١,٢٨٣	١,٩٢٤	٢,٠٦٥	-	سندات بروة للاستثمار العقارى
٣٢٣,١٢٤	٣١٤,١٤٧	٣١٤,١٤٧	٢٩٧,٦٥٢	٢٩٨,٦٥٣	٢٥٤,٥٣٢	٢٣٣,٧٠٤	٢١٩,٥٠٧	٢٠٤,٠٢٨	سندات صندوقى التأمينات مقابل نقل مديونية بنك الإستثمار إلى الخزانة ٤/
٢٥٠	٢٥٠	٢٥٠	٢٥٠	٢٥٠	٤٥٠	١,٢٢٥	١,٢٢٥	١,٧٢٥	تسهيلات ائتمانية من صندوقى التأمينات ٥/
-	-	-	-	-	٥,٦٤٠	١٥,٦٨٦	٢٥,٣٤٨	١٣,٠٣٦	أقتراض من جهات أخرى
١٥٠,٥٤٤	١٢٥,٩٥٤	٣٣٦,١٦٤	٢٤٦,٦١٢	٢٩٠,٨٣٨	٣٦٠,٢٣٣	٢٠١,٩٣٢	١٤٧,٠٨٧	٦٢,٢٠١	إقتراض أجهزة الموازنة من الجهاز المصرفى
٢٧,٣٦٠	١٨,٥٩٣	٢٩,٦٢٥	٤٦,٥٦٥	٣٩,٣٤٣	٦١,٧٣٢	١٥,٥٥٧	١١,٩٨٢	١١,٧٨١	ومنه ودائع الهيئات الإقتصادية فى حساب الخزانة الموحد
٣٩٨,٤٧٣	٣٨٩,٧٥٨	٢٩٣,٣٢١	٢٦٣,١٣٩	٢٨٧,١٨٧	٢١٨,٥٦٠	١٦١,٤٨٥	١٨٣,٢٣٠	١٦٤,٧٨٨	ودائع لدى الجهاز المصرفى
٢,٦٩٩,٠٨٨	٢,٦٣٧,٤٩٣	٢,٤١٠,٢٢٦	٢,١٩٩,١٦٥	٢,٢٨٥,٨٥٥	١,٨٦٦,١٨٨	١,٥٣٨,٤٦١	١,٢٦١,١٤٠	٩٩٠,٥٢٤	صافى الدين المحلي لأجهزة الموازنة العامة
ملاحظات (نسبة إلى الناتج المحلي الإجمالي) ٦/									
٨٩.٣%	٨٧.٢%	٧٧.٩%	٩٠.٩%	٩٥.٠%	٨٥.٣%	٧٩.٨%	٧٧.٦%	٦٩.٠%	إجمالى الدين المحلي لأجهزة الموازنة العامة
٧٧.٨%	٧٦.٠%	٦٩.٥%	٨١.٢%	٨٤.٤%	٧٦.٤%	٧٢.٢%	٦٧.٨%	٥٩.١%	صافى الدين المحلي لأجهزة الموازنة العامة

المصدر: وزارة المالية و البنك المركزى المصرى

\* بيان مبدئى، خاضع للمراجعة.

١/ يمثل المديونية المستحقة على أجهزة الموازنة العامة (وحدات الجهاز الإدارى، وحدات الإدارة المحلية، و الهيئات الخدمية).

٢/ تشمل السندات المصدرة بالدولار و اليورو بدءاً من يونيو ٢٠١٢.

٣/ تشمل السندات الدولارية التى سبق اصدارها فى كل من عام ٢٠٠١ ، ٢٠١٠ ، ٢٠١٣ . ومن الجدير بالذكر أنه اعتباراً من يونيو ٢٠١٢ فقد تم اضافة رصيد شهادة المصرى الدولارية الى هذا البند. هذا وقد بلغ رصيد السندات الدولارية ٤٧٤٢ مليون جنيه فى ديسمبر ٢٠١٤ بينما بلغ رصيد شهادة المصري الدولارية ٢٣٣١ مليون جنيه.

٤/ فى ضوء ما تتسم به السياسة المالية الجديدة بالشفافية فقد تم قيد الدين المستحق على الخزانة العامة لصناديق التأمينات (الذى تم اقتراضه من خلال بنك الاستثمار القومى) كدين مباشر على الخزانة العامة للصناديق ، وذلك فى ١ يوليو ٢٠٠٦ . ويتم سنوياً إصدار سندات جديدة فى حالة وجود مديونية مستحقة على وزارة المالية لصالح صناديق التأمينات الإجتماعية. ومن الجدير بالذكر أنه تم مؤخراً إصدار سندات باجمالى مبلغ ١٥.٥ مليار جنيه بنهاية ديسمبر ٢٠١٢ وذلك لسداد جزء من المديونية التاريخية المستحقة على وزارة المالية لصناديق التأمينات الاجتماعية.

٥/ ودائع صناديق التأمين التى تم ربطها كتسهيلات لقطاع الموازنة العامة والتى تم معالجتها كجزء من المطلوبات المستحقة على قطاع الموازنة لصالح صناديق التأمين.

٦/ تم مراجعة تقديرات الناتج المحلي الإجمالي مؤخراً لتصبح ٣٤٧٠ مليار جنيه فى عام ٢٠١٧/٢٠١٦ بدلاً من تقديرات سابقة بنحو ٣٤٧٨ مليار جنيه. فى حين قدرت توقعات الناتج المحلي الإجمالي للسنة المالية ٢٠١٧/٢٠١٨ بنحو ٤٢٨٦.٥ مليار جنيه وفقاً لتقديرات وزارة المالية.

جدول (١٧): الدين المحلي للحكومة العامة <sup>١/</sup>  
(بيان مفصل)

(مليون جنيه)

بيان سنوى	بيان ربع سنوى				بيان سنوى				
	مارس-١٦	سبتمبر-١٦	ديسمبر-١٦	مارس-١٧*	يونيو-١٦	يونيو-١٥	يونيو-١٤	يونيو-١٣	يونيو-١٢
إجمالي الدين المحلي للحكومة العامة	٢,٢٩٤,١١٦	٢,٥٢٣,٠٨٤	٢,٨٤٠,٨٣٥	٢,٩٠٨,١٤١	٢,٤١١,٢٦٨	١,٩٦٨,٥٠٥	١,٦٠٦,٠٣٧	١,٣٦٣,٧٠٦	١,٠٨١,١٠٣
دين أجهزة الموازنة العامة المجمع	٢,٠٥١,٨٢٨	٢,٢٦٠,١٦٥	٢,٥٨٠,١٣٩	٢,٦٤٣,٢٣٠	٢,١٥٢,١٢٤	١,٧٤٧,٥٥٦	١,٣٩٥,٤١٧	١,١٦٤,٠٦٦	٨٩٨,٤٤٤
إجمالي الدين المحلي لأجهزة الموازنة العامة	٢,٤٦٢,٣٠٤	٢,٧٠٣,٥٤٧	٣,٠٢٧,٢٥١	٣,٠٩٧,٥٦١	٢,٥٧٣,٠٤٢	٢,٠٨٤,٧٤٨	١,٦٩٩,٩٤٦	١,٤٤٤,٣٧٠	١,١٥٥,٣١٢
يطرح منه: إقتراض أجهزة الموازنة من بنك الإستثمار القومى <sup>٢/</sup>	-	-	-	-	-	-	-	-	-
يطرح منه: أوراق مالية لدى بنك الإستثمار القومى	٢١,١٤٧	٣٠,٢٦٠	٢٩,٧٦٠	٢٩,٧٦٥	٢٧,٨١١	٧,٣٨٩	٩,١٥٤	١٢,٣٠٢	١٤,٤٤٦
يطرح منه: أوراق مالية لدى صناديق التأمين	٩١,٤٢٧	٩٨,٧٢٥	١٠٢,٩٥٥	١٠١,١٩٢	٩٤,٢٠٤	٧٤,٨٢٢	٦٠,٤٤٥	٤٧,٢٧٠	٣٦,٦٦٨
يطرح منه: سندات صناديق التأمين <sup>٣/</sup>	٢٩٧,٦٥٢	٣١٤,١٤٧	٣١٤,١٤٧	٣٢٣,١٢٤	٢٩٨,٦٥٣	٢٥٤,٥٣٢	٢٣٣,٧٠٤	٢١٩,٥٠٧	٢٠٤,٠٢٨
يطرح منه: تسهيلات من صناديق التأمين <sup>٣/</sup>	٢٥٠	٢٥٠	٢٥٠	٢٥٠	٢٥٠	٤٥٠	١,٢٢٥	١,٢٢٥	١,٧٢٥
دين بنك الإستثمار القومى المجمع	٢٤٢,٢٨٨	٢٦٢,٩١٩	٢٦٠,٦٩٦	٢٦٤,٩١١	٢٥٩,١٤٤	٢٢٠,٩٤٩	٢١٠,٦٢٠	١٩٩,٦٤٠	١٨٢,٦٥٩
إجمالي الدين المحلي لبنك الإستثمار القومى	٢٩٧,١٣٧	٣١٨,٨٢٠	٣١٦,٠٤٠	٣١٩,٤٩٥	٣١٥,٠٤٥	٢٩٥,٥٧٦	٢٨٢,٧٦٨	٢٦٨,٣٨٨	٢٤٥,٣٠٨
إقتراض بنك الإستثمار من صناديق التأمين الإجتماعى	٥٤,٨٤٩	٥٥,٩٠١	٥٥,٣٤٤	٥٤,٥٨٤	٥٥,٩٠١	٧٤,٦٢٧	٧٢,١٤٨	٦٨,٧٤٨	٦٢,٦٤٩
شهادات الإستثمار	١٣٨,١٥٠	١٥٠,٠٣٨	١٤٧,٨١٥	١٥٢,٠٣٠	١٤٦,٢٥٩	١١٦,٨١١	١١٥,٤٠٣	١٠٩,٤٠٢	١٠٦,٤٩٣
ودائع صندوق توفير البريد	١٠٢,٢٩٧	١١١,٠٤٠	١١١,٠٤٠	١١١,٠٤٠	١١١,٠٤٤	١٠٢,٢٩٧	٩٣,٣٧٦	٨٦,٣٨٢	٧١,٩٧٨
أخرى	١,٨٤١	١,٨٤١	١,٨٤١	١,٨٤١	١,٨٤١	١,٨٤١	١,٨٤١	٣,٨٥٦	٤,١٨٨
يطرح منه: إقتراض بنك الإستثمار من صناديق التأمين الإجتماعى <sup>٣/</sup>	٥٤,٨٤٩	٥٥,٩٠١	٥٥,٣٤٤	٥٤,٥٨٤	٥٥,٩٠١	٧٤,٦٢٧	٧٢,١٤٨	٦٨,٧٤٨	٦٢,٦٤٩
ودائع الحكومة العامة	٢٨٦,٠٤٥	٣١٩,١٧٧	٤١٩,٠٠٤	٤٣١,٣٠٢	٣٢١,٩٢٤	٢٣٣,٠٥٤	١٧١,٦٩٧	١٩١,٤٣١	١٧٣,٣٤١
أجهزة الموازنة	٢٦٣,١٣٩	٢٩٣,٣٢١	٣٨٩,٧٥٨	٣٩٨,٤٧٣	٢٨٧,١٨٧	٢١٨,٥٦٠	١٦١,٤٨٥	١٨٣,٢٣٠	١٦٤,٧٨٨
بنك الإستثمار القومى	٦,٧٥٨	٤,٨٥٧	٣,٧٧٤	٤,١٥٣	٥,٦٠٩	١,٠٥٨	١,٦٨٩	١,٧٩٣	٢,٦٥١
صناديق التأمين الإجتماعى <sup>٤/</sup>	١٦,١٤٨	٢٠,٩٩٩	٢٥,٤٧٢	٢٨,٦٧٦	٢٩,١٢٨	١٣,٤٣٥	٨,٥٢٣	٦,٤٠٩	٥,٩٠٢
صافى الدين المحلي للحكومة العامة	٢,٠٠٨,٠٧١	٢,٢٠٣,٩٠٧	٢,٤٢١,٨٣١	٢,٤٧٦,٨٣٩	٢,٠٨٩,٣٤٤	١,٧٣٥,٤٥١	١,٤٣٤,٣٤٠	١,١٧٢,٢٧٥	٩٠٧,٧٦٢
ملاحظات (نسبة إلى الناتج المحلي الإجمالى) <sup>٥/</sup>									
إجمالى دين الحكومة العامة	%٨٤.٧	%٧٢.٧	%٨١.٩	%٨٣.٨	%٨٩.٠	%٨٠.٥	%٧٥.٤	%٧٣.٣	%٦٤.٦
صافى دين الحكومة العامة	%٧٤.١	%٦٣.٥	%٦٩.٨	%٧١.٤	%٧٧.١	%٧١.٠	%٦٧.٣	%٦٣.٠	%٥٤.٢

المصدر: وزارة المالية و البنك المركزى المصرى  
\* بيان مبدئى، خاضع للمراجعة.

١/ يمثل رصيد الدين المجمع المستحق على أجهزة الموازنة العامة للدولة وبنك الإستثمار القومى وصناديق التأمين الإجتماعى بعد إستبعاد المديونيات والعلاقات الداخلية فيما بين القطاعات الثلاثة.  
٢/ فى ضوء ما تتسم به السياسة المالية الجديدة بالشفافية فقد تم قيد الدين المستحق على الخزانة العامة لصناديق التأمينات (الذى تم إقتراضه من خلال بنك الإستثمار القومى) كدين مباشر على الخزانة العامة للصناديق ، وذلك فى ١ يوليو ٢٠٠٦ . وقد قابل ذلك اصدار سنتين على الخزانة العامة لصالح الصناديق بقيمة الدين ١٩٧.٧٢٥ مليار جنيه ، وبالإضافة الى ذلك تم اصدار سند ثالث فى نهاية يونيو ٢٠٠٧ بقيمة ٧٤.٥ مليون جنيه لصالح الصناديق. كما تم إصدار سند رابع فى ٢٠٠٨/٦/٣٠ بمبلغ ١.١ مليار جنيه ، بالإضافة الى سند خامس صدر فى ٢٠٠٩/٦/٣٠ بمبلغ ٢.٣ مليار جنيه . كما تم اصدار سند سادس بمبلغ ٩٨٨.٨ مليون جنيه بنهاية يونيو ٢٠١٠ ، بالإضافة الى سند سابع بمبلغ ١.٨ مليار جنيه فى نهاية يونيو ٢٠١١ . ومن الجدير بالذكر أنه تم مؤخراً إصدار سندات باجمالى مبلغ ١٥.٥ مليار جنيه بنهاية يونيو ٢٠١٢ . كما تم إصدار سند جديد فى نهاية يونيو ٢٠١٣ بقيمة ١٤.٢ مليار جنيه. وتم اصدار سند آخر فى نهاية يونيو ٢٠١٤ بقيمة ١٤.٣ مليار جنيه وذلك لسداد جزء من المديونية التاريخية المستحقة على وزارة المالية لصناديق التأمينات الاجتماعية.

٣/ ودائع صناديق التأمين التى تم ربطها كتسهيلات لقطاع الموازنة العامة والتى تم معالجتها كجزء من المطلوبات المستحقة على قطاع الموازنة لصالح صناديق التأمين.

٤/ تم استبعاد ودائع الصناديق التى تم ربطها كتسهيلات لقطاع الموازنة بداية من يونيو ٢٠٠٦ .

٥/ تم مراجعة تقديرات الناتج المحلي الإجمالى مؤخراً لتصبح ٣٤٧٠ مليار جنيه فى عام ٢٠١٦/٢٠١٧ بدلاً من تقديرات سابقة بنحو ٣٤٧٨ مليار جنيه. فى حين قدرت توقعات الناتج المحلي الإجمالى للسنة المالية ٢٠١٨/٢٠١٧ بنحو ٤٢٨٦.٥ مليار جنيه وفقاً لتقديرات وزارة المالية.

جدول (١٨): الدين العام المحلي<sup>١/</sup>  
(بيان مفصل)

(مليون جنيه)

بيان ربع سنوى				بيان سنوى					
مارس-١٦	سبتمبر-١٦	ديسمبر-١٦	مارس-١٧*	يونيو-١٦	يونيو-١٥	يونيو-١٤	يونيو-١٣	يونيو-١٢	
٢,٣٥٠,٠٨٢	٢,٦٨٩,٥٢٤	٣,١٢٠,٠٦٨	٣,١٥٨,٦٩٥	٢,٤٨٠,٩٢٦	١,٩٩٣,٢٦٣	١,٦٥٦,٩٤٨	١,٤١٠,٦٦٣	١,١٢٢,١٨٧	إجمالي الدين العام المحلي
٢,٢٩٤,١١٦	٢,٥٢٣,٠٨٤	٢,٨٤٠,٨٣٥	٢,٩٠٨,١٤١	٢,٤١١,٢٦٨	١,٩٦٨,٥٠٥	١,٦٠٦,٠٣٧	١,٣٦٣,٧٠٦	١,٠٨١,١٠٣	إجمالي دين الحكومة العامة
١٥٣,٦٢٥	٢٤٩,٢٩٨	٣٥٠,٨٩٠	٣٢٩,٣٠٥	١٦٠,٥٣٥	١٣٩,٣٥٥	١١٩,١٠٩	١١٠,٣٢١	١٠٥,٦٧٥	إجمالي دين الهيئات الاقتصادية
٥١,٠٩٤	٥٣,٢٣٣	٥٣,٠٦٤	٥١,٣٩١	٥١,٥٣٤	٥٢,٨٦٥	٥٢,٦٤١	٥١,٣٨٢	٥٢,٨١٠	يطرح منه: إقتراض الهيئات الاقتصادية من بنك الإستثمار القومى
٤٦,٥٦٥	٢٩,٦٢٥	١٨,٥٩٣	٢٧,٣٦٠	٣٩,٣٤٣	٦١,٧٣٢	١٥,٥٥٧	١١,٩٨٢	١١,٧٨١	يطرح منه: ودائع الهيئات الاقتصادية فى حساب الخزانة الموحد <sup>٢/</sup>
٣٥٤,٠٢٢	٤٠٣,٠١٦	٥١٨,٤٦٤	٥٣٧,١٩٦	٤٠٠,٢٨٢	٢٨٦,١٨١	٢٠٨,٢٧٩	٢٢١,٤٣٦	١٩٨,٠٦٧	الودائع
٢٨٦,٠٤٥	٣١٩,١٧٧	٤١٩,٠٠٤	٤٣١,٣٠٢	٣٢١,٩٢٤	٢٣٣,٠٥٤	١٧١,٦٩٧	١٩١,٤٣١	١٧٣,٣٤١	ودائع الحكومة العامة
٦٧,٩٧٧	٨٣,٨٣٩	٩٩,٤٦٠	١٠٥,٨٩٤	٧٨,٣٥٨	٥٣,١٢٧	٣٦,٥٨٢	٣٠,٠٠٥	٢٤,٧٢٦	صافى ودائع الهيئات الاقتصادية
١٣٠,٦٩٠	١٣٤,٤٦٣	١٤٣,٥٢٥	١٦١,٩٣٠	١٤٦,٨٢٩	١٢٨,٢٩٤	٦٠,٦٦٢	٤٨,٣٩٦	٤٢,٤٠٩	إجمالي ودائع الهيئات الاقتصادية
١٦,١٤٨	٢٠,٩٩٩	٢٥,٤٧٢	٢٨,٦٧٦	٢٩,١٢٨	١٣,٤٣٥	٨,٥٢٣	٦,٤٠٩	٥,٩٠٢	يطرح منه: ودائع صناديق التأمين الاجتماعى <sup>٣/٤</sup>
٤٦,٥٦٥	٢٩,٦٢٥	١٨,٥٩٣	٢٧,٣٦٠	٣٩,٣٤٣	٦١,٧٣٢	١٥,٥٥٧	١١,٩٨٢	١١,٧٨١	يطرح منه: ودائع الهيئات الاقتصادية فى حساب الخزانة الموحد <sup>٢/</sup>
١,٩٩٦,٠٦٠	٢,٢٨٦,٥٠٨	٢,٦٠١,٦٠٤	٢,٦٢١,٤٩٩	٢,٠٨٠,٦٤٤	١,٧٠٧,٠٨٢	١,٤٤٨,٦٦٩	١,١٨٩,٢٢٧	٩٢٤,١٢٠	صافى الدين العام المحلي
ملاحظات (نسبة إلى الناتج المحلي الإجمالي) /٥									
٨٦.٨%	٧٧.٥%	٨٩.٩%	٩١.٠%	٩١.٦%	٨١.٦%	٧٧.٨%	٧٥.٨%	٦٧.٠%	إجمالي الدين العام المحلي
٧٣.٧%	٦٥.٩%	٧٥.٠%	٧٥.٥%	٧٦.٨%	٦٩.٩%	٦٨.٠%	٦٣.٩%	٥٥.٢%	صافى الدين العام المحلي

المصدر: وزارة المالية و البنك المركزى المصرى  
\* بيان مبدئى، خاضع للمراجعة.

١/ يمثل رصيد الدين المجمع المستحق على الحكومة العامة والهيئات الاقتصادية بعد إستيعبا د إقتراض الهيئات الاقتصادية من بنك الإستثمار القومى.

٢/ يمثل إقتراض قطاع الموازنة من ودائع الهيئات ضمن حساب الخزانة الموحد فى شكل تسهيلات ائتمانية، اى انه دين بين قطاع الموازنة والهيئات الاقتصادية لذا يتم طرح قيمة هذا الاقتراض من اجمالي الدين العام المجمع وكذلك من صافى ودائع الهيئات الاقتصادية.

٣/ تم ادراج ودائع صناديق التأمين بالفعل ضمن ودائع الحكومة العامة، انظر جدول (١٦).

٤/ تم استيعاد ودائع الصناديق التى تم ربطها كتسهيلات لقطاع الموازنة بداية من يونيو ٢٠٠٦.

٥/ تم مراجعة تقديرات الناتج المحلي الإجمالي مؤخراً لتصبح ٣٤٧٠ مليار جنيه في عام ٢٠١٦/٢٠١٧ بدلاً من تقديرات سابقة بنحو ٣٤٧٨ مليار جنيه. في حين قدرت توقعات الناتج المحلي الإجمالي للسنة المالية ٢٠١٧/٢٠١٨ بنحو ٤٢٨٦.٥ مليار جنيه وفقاً لتقديرات وزارة المالية.

جدول ( ١٩ ) : إجمالي الدين العام الخارجى

(مليون دولار)

	يونيو-١١	يونيو-١٢	يونيو-١٣	يونيو-١٤	يونيو-١٥	يونيو-١٦	يونيو-١٧	سبتمبر-١٧*
إجمالى الدين العام الخارجى	٣٤,٩٠٦	٣٤,٣٨٥	٤٣,٢٣٣	٤٦,٠٦٧	٤٨,٠٦٣	٥٥,٧٦٤	٧٩,٠٣٣ <sup>١/٢/</sup>	٨٠,٨٣٢
	(٣.٦)	-(١.٥)	(٢٥.٧)	(٦.٦)	(٤.٣)	(١٦.٠)	(٤١.٧)	(٣٤.٤)
إجمالى الدين العام الخارجى الحكومى <sup>١/٣</sup>	٢٧,٠٩٢	٢٥,٥٩٤	٢٨,٤٩٠	٢٩,٠٥٤	٢٥,٧٠٧	٢٤,٤٣٧	٣٤,٨٧٥	٣٦,٣٠٨
	(٣.٢)	-(٥.٥)	(١١.٣)	(٢.٠)	-(١١.٥)	-(٤.٩)	(٤٢.٧)	(٤٩.٩)
السندات والأذون	٢,٨٢١	٢,٩٠١	٥,١٥٩	٦,٠٨٥	٤,٩٣٨	٣,٤٩٣	٨,٩٨٥	٨,٩٩٠
القروض	٢٤,٢٧١	٢٢,٦٩٤	٢٣,٣٣١	٢٢,٩٦٩	٢٠,٧٧٠	٢٠,٩٤٤	٢٥,٨٩٠	٢٧,٣١٨
إجمالى الدين العام الخارجى غير الحكومى	٧,٨١٤	٨,٧٩٠	١٤,٧٤٤	١٧,٠١٣	٢٢,٣٥٦	٣١,٣٢٨	٤٤,١٥٨	٤٤,٥٢٤
	(٥.٠)	(١٢.٥)	(٦٧.٧)	(١٥.٤)	(٣١.٤)	(٤٠.١)	(٤١.٠)	(٢٣.٩)
السلطات النقدية	١,٥٠٠	٢,٦١٢	٩,٠٦٤	١١,٠٠٥	١٦,٣١٨	٢٢,١٧٤	٣٠,٣٢٤	٢٩,٩٢٨
البنوك	١,٧٢٥	١,٦٢٤	١,٦٠٠	١,٥٤٤	٢,٣٨٧	٣,٩٦٣	٤,٠٩٦	٤,٦٠٠
قطاعات أخرى	٤,٥٨٩	٤,٥٥٤	٤,٠٨٠	٤,٤٦٤	٣,٦٥١	٥,١٩١	٩,٧٣٨	٩,٩٩٦
ملاحظات								
إجمالى الدين العام الخارجى/ الناتج المحلى الإجمالى <sup>٥/٦/</sup>	١٥.٢	١٢.٤	١٦.٣	١٥.٥	١٥.٠	١٨.٣	٤١.١	٣٣.٢ <sup>٧/</sup>
إجمالى الدين الحكومى الخارجى/ الناتج المحلى الإجمالى <sup>٥</sup>	١١.٨	٩.٢	١٠.٧	٩.٧	٨.٠ <sup>٤</sup>	٨.٠	١٨.١ <sup>٤</sup>	١٤.٩
الدين الخارجى غير الحكومى/الناتج المحلى الإجمالى <sup>٥</sup>	٣.٤	٣.٢	٥.٦	٥.٧	٧.٠	١٠.٣	٢٢.٩	١٨.٣
إجمالى الدين العام الخارجى / الصادرات السلعية والخدمية <sup>٨/</sup>	٧١.٤	٧٥.٢	٨٨.٢	١٠٦.٠	١٠٩.١	١٦٠.٣	٢٠٦.٤	١٩٨.٢
الدين الخارجى غير الحكومى/ الدين الخارجى الكلى	٢٢.٤	٢٥.٦	٣٤.١	٣٦.٩	٤٦.٥	٥٦.٢	٥٥.٩	٥٥.١
الديون قصيرة الأجل/ الدين الخارجى الكلى	٧.٩	٨.٥	١٦.٣	٧.٩	٥.٤	١٢.٦	١٥.٥	١٤.٩
الديون قصيرة الأجل/ صافى الإحتياطى الدولى	١٠.٤	١٨.٧	٤٧.٢	٢١.٩	١٢.٨	٤٠.٠	٣٩.٢	٣٣.٠
ديون القطاع الخاص / الدين الخارجى الكلى	٠.١	٠.١٥	٠.٠٤	٠.٠٢	٠.٠٥	٠.٣٥	٠.٢٠	٠.٢٠
خدمة الدين الخارجى/ المتحصلات الجارية	٤.٥	٤.٥	٤.٥	٤.٣	٨.٥	٩.٨	١٢.٨	١٠.٢
خدمة الدين الخارجى/ الصادرات السلعية والخدمية	٥.٧	٦.٣	٦.٣	٧.٤	١٢.٧	١٤.٦	١٩.١	١٥.٧
متوسط نصيب الفرد من الدين الخارجى (دولار)	٤١٣.٦	٣٨٧.٧	٤٧٥.٣	٥٠٦.٤	٥١٣.٥	٥٧٣.١	٧٥٤.١	٧٧١.٢

المصدر: وزارة المالية والبنك المركزى المصرى

١/ شهد الدين الخارجى خلال السنة الأخيرة زيادة تقدر بنحو ٢٣.٣ مليار دولار، وذلك كنتيجة أساسية للإقتراض عن طريق اصدار سندات دولارية بقيمة ٧ مليار دولار، وجزء من قرض صندوق النقد الدولى بقيمة ٢.٧٥ مليار دولار، وقرض من البنك الدولى بقيمة ٢ مليار دولار، قرض من بنك التنمية الأفريقى بقيمة ٠.٥ مليار دولار.

٢/ تجدر الإشارة أنه تم سداد مبلغ ٣٠ مليار دولار خلال العام الماضى ٢٠١٧، وذلك نقلاً عن البنك المركزى، حيث تم توزيعه ما بين سندات وديون خارجية لصالح بنوك دولية منها البنك الأفريقى للتصدير والاستيراد وودائع وقروض من دول منها السعودية وليبيا وتركيا، بالإضافة إلى التزامات على جهات حكومية منها هيئة البترول، والتزامات أيضاً لنادى باريس للدائنين.

٣/ طبقاً لتصنيف و منهجية البنك المركزى المصرى، والذي يقوم بشطب مديونيات نادى باريس المباشرة وغير المباشرة المستحقة على الجهات الحكومية طبقاً لتواريخ إعادة الجدولة إلى العالم الخارجى، فى حين تقوم الجهات الحكومية بشطب هذه المديونيات من سجلاتها فور سداد المقابل المحلى الى البنك المركزى طبقاً لجدول السداد الأصيلى (والذى يسبق تواريخ إعادة الجدولة)

٤/ قام البنك المركزى المصرى بإعادة تبويب مبلغ ٤.٣ مليار دولار الى المديونية الخارجية للقطاع الحكومى- دون تأثير على جملة الدين الخارجى- الا ان البنك المركزى لم يظهر هذا التعديل الا اعتباراً من شهر سبتمبر من عام ٢٠٠٨.

٥/ تم مراجعة تقديرات الناتج المحلى الإجمالى مؤخراً لتصبح ٣٤٧٠ مليار جنيه فى عام ٢٠١٧/٢٠١٦ بدلاً من تقديرات سابقة بنحو ٣٤٧٨ مليار جنيه. فى حين قدرت توقعات الناتج المحلى الإجمالى للسنة المالية ٢٠١٧/٢٠١٨ بنحو ٤٢٨٦.٥ مليار جنيه وفقاً لتقديرات وزارة المالية.

٦/ تم حساب الدين الخارجى كنسبة من الناتج المحلى الإجمالى باستخدام سعر الصرف الخاص بأخر المدة.

٧/ يمكن تفسير الارتفاع الملحوظ فى إجمالى الدين العام الخارجى كنسبة من الناتج المحلى فى نهاية شهر سبتمبر ٢٠١٧ فى ضوء عدد من العوامل أهمها: انخفاض الناتج المحلى الإجمالى المُقيم بالدولار الأمريكى نتيجة تحرير سعر الصرف الذى تم فى نوفمبر ٢٠١٦، بالإضافة إلى زيادة إجمالى الدين العام الخارجى بـ ٢٠.٧ مليار دولار فى الفترة من نهاية سبتمبر ٢٠١٦ إلى نهاية سبتمبر ٢٠١٧. وعلى الرغم من ذلك فقد تراجع بالمقارنة بنهاية يونيو ٢٠١٧.

٨/ جدير بالذكر أن الدين الخارجى فى نهاية الربع يُحسب كنسبة من الصادرات السلعية والخدمية السنوية.

جدول (٢٠): خدمة الدين الحكومي (داخلي و خارجي)

(مليون جنيه)

يوليو - يناير ٢٠١٨/٢٠١٧	٢٠١٦/٢٠١٥	٢٠١٥/٢٠١٤	٢٠١٤/٢٠١٣	٢٠١٣/٢٠١٢	٢٠١٢/٢٠١١	٢٠١١/٢٠١٠	
٣٤٥,٢٠٠	٤٩٣,٧٧٩	٤٢٩,٤٧٤ <sup>١/</sup>	٢٨٠,٦٩٧	٢١٨,٢٥٧	١٤٠,٩١٦	١١٧,٢٥١	إجمالي خدمة الدين الحكومي
(٧.٧)	(١٥.٠)	(٥٣.٠)	(٢٨.٦)	(٥٤.٩)	(٢٠.٢)	(١٨.٦)	
٢٠٤,٧٤٧	٢٤٣,٦٣٦	١٩٣,٠٠٨	١٧٣,١٥٠	١٤٦,٩٩٥	١٠٤,٤٤١	٨٥,٠٧٧	إجمالي الفوائد المسددة
(٣٢.٨)	(٢٦.٢)	(١١.٥)	(١٧.٨)	(٤٠.٧)	(٢٢.٨)	(١٧.٦)	
١٨٧,٥٤٦	٢٣٨,٥٧٠	١٨٨,٣٠٩	١٦٨,١٥٤	١٤٣,٠٩٩	١٠١,٠٢٣	٨١,٦٦١	فوائد الدين الداخلي
١٧,٢٠٠	٥,٠٦٦	٤,٧٠٠	٤,٩٩٦	٣,٨٩٦	٣,٤١٨	٣,٤١٦	فوائد الدين الخارجي
١٤٠,٤٥٤	٢٥٠,١٤٣	٢٣٦,٤٦٦	١٠٧,٥٤٧	٧١,٢٦٢	٣٦,٤٧٥	٣٢,١٧٤	إجمالي الأقساط المسددة
-(١٥.٥)	(١٠.٢)	(١٠.٢)	(١٠.٢)	(٩٥.٤)	(١٣.٤)	(٢١.٣)	
١١٧,٢٩٩	٢١٢,٠٠٣ <sup>١/</sup>	٢٠٣,٧٥٤	٩٣,٩٣١	٦٠,٠٧٤	٢١,٢٩٩	٢٢,٩٦٤	أقساط الدين الداخلي
٢٣,١٥٥	٣٨,١٤٠	٣٢,٧١٢	١٣,٦١٧	١١,١٨٨	١٥,١٧٦	٩,٢١١	أقساط الدين الخارجي
٢٠٣,٤١٩	٢٤٢,٦٦٧	١٨٩,٥٥٥	١٧٢,٤٠٥	١٤٦,١٦٥	١٠٣,٣٦٣	٨٣,٩٤٧	صافي مدفوعات الفوائد
١٨٦,٢١٩	٢٣٧,٦٠١	١٨٤,٨٥٥	١٦٧,٤٠٩	١٤٢,٢٦٩	٩٩,٩٤٥	٨٠,٥٣١	الداخلي
١٨٧,٥٤٦	٢٣٨,٥٧٠	١٨٨,٣٠٩	١٦٨,١٥٤	١٤٣,٠٩٩	١٠١,٠٢٣	٨١,٦٦١	الفوائد المسددة
١,٣٢٧	٩٦٨	٣,٤٥٣	٧٤٥	٨٣٠	١,٠٧٨	١,١٣٠	متحصلات الفوائد
١٧,٢٠٠	٥,٠٦٦	٤,٧٠٠	٤,٩٩٦	٣,٨٩٦	٣,٤١٨	٣,٤١٦	الخارجي
١٧,٢٠٠	٥,٠٦٦	٤,٧٠٠	٤,٩٩٦	٣,٨٩٦	٣,٤١٨	٣,٤١٦	الفوائد المسددة
٠.٠	٠.٠	٠.٠	٠.٠	٠.٠	٠.٠	٠.٠	متحصلات الفوائد
ملاحظات							
نسبة الى الناتج المحلي الإجمالي <sup>٢/</sup>							
<sup>٣/</sup> %٤.٨	%٩.٠	%٧.٩	%٨.١	%٧.٩	%٦.٢	%٦.٢	إجمالي الفوائد المسددة
<sup>٣/</sup> %٣.٣	%٩.٢	%٩.٧	%٥.٠	%٣.٨	%٢.٢	%٢.٣	إجمالي الأقساط المسددة
نسبة الى إجمالي مصروفات الموازنة							
<sup>٤/</sup> %٣٥.٩	%٢٩.٨	%٢٦.٣	%٢٤.٧	%٢٥.٠	%٢٢.٢	%٢١.٢	إجمالي الفوائد المسددة
<sup>٤/</sup> %٢٤.٦	%٣٠.٦	%٣٢.٢	%١٥.٣	%١٢.١	%٧.٧	%٨.٠	إجمالي الأقساط المسددة

المصدر: وزارة المالية

( ) معدل النمو عن الفترة المقابلة في العام السابق.

\* مبدئي.

١/ يرجع الارتفاع الملحوظ في إجمالي خدمة الدين الحكومي للزيادة في سداد الأقساط المحلية في نهاية العام المالي ٢٠١٥/٢٠١٤، وذلك في ضوء زيادة إهلاك سندات الخزانة بنحو ١٠٠ مليار جنيه مقارنة بالعام المالي السابق.

٢/ تم مراجعة تقديرات الناتج المحلي الإجمالي مؤخراً لتصبح ٣٤٧٠ مليار جنيه في عام ٢٠١٦/٢٠١٧ بدلاً من تقديرات سابقة بنحو ٣٤٧٨ مليار جنيه. في حين قدرت توقعات الناتج المحلي الإجمالي للسنة المالية ٢٠١٧/٢٠١٨ بنحو ٤٢٨٦.٥ مليار جنيه وفقاً لتقديرات وزارة المالية.

٣/ بيان يوليو- يناير من عام ٢٠١٨/٢٠١٧ كنسبة إلى الناتج المحلي الإجمالي للعام بأكمله.

٤/ بيان يوليو - يناير من عام ٢٠١٨/٢٠١٧ كنسبة إلى إجمالي مصروفات الموازنة خلال نفس الفترة.



جدول (٢١): إصدارات الاوراق المالية الحكومية (اذون و سندات)<sup>١/</sup>  
من ٢٠١١/٢٠١٢ إلى الفترة يوليو- يناير ٢٠١٧/٢٠١٨

(مليار جنيه)							
يوليو - يناير <sup>٢/</sup>		٢٠١٧/٢٠١٦	٢٠١٦/٢٠١٥	٢٠١٥/٢٠١٤	٢٠١٤/٢٠١٣	٢٠١٣/٢٠١٢	٢٠١٢/٢٠١١
٢٠١٨/٢٠١٧							
١٦٦١.٠		١٩٢٥.٥	١٣٤٢.٣	١٠٨٥.٥	٩٦٣.٢	٧٢٥.٧	٦٤٧.٠
١٥٨٠.٥		١٧٤٨.٧	١٠٧٩.٢	٨٤٦.٤	٧٥٤.١	٦٤٥.٣	٥٦٢.٧
٨٠.٥		١٧٦.٨	٢٦٣.١	٢٣٩.١	٢٠٩.١	٨٠.٤	٨٤.٣
١٣٥٤.٧		١٧٦٨.٦	٩٨٠.٨	٨٦٢.١	٧٦٧.١	٦١٦.٩	٥٣٠.٨
١٢٩٢.٦		١٥٦٧.٩	٨٦٥.٧	٧٨٣.٥	٦٩٩.٦	٥٧٥.٤	٥١٠.٤
٦٢.١		٢٠٠.٧	١١٥.١	٧٨.٦	٦٧.٥	٤١.٥	٢٠.٤
٣٠٦.٣		١٥٦.٩	٣٦١.٥	٢٢٣.٤	١٩٦.١	١٠٨.٨	١١٦.٢
٢٠٣٨.٠		١٧٣١.٧	١٥٧٤.٨	١٢١٣.٣	٩٨٩.٩	٧٩٣.٨	٦٨٥.٠
١٢٧٧.٩		٩٩٠.٠	٨٠٩.٢	٥٩٥.٧	٥٣٢.٨	٤٧٨.٣	٤٠٨.٤
٧٦٠.١		٧٤١.٧	٧٦٥.٦	٦١٧.٦	٤٥٧.١	٣١٥.٥	٢٧٦.٦
		متوسط أسعار الفائدة: <sup>٥/</sup>					
١٩.٣		١٧.٥	١١.٨	١١.٤	١٠.٩	١٣.٣	١٣.١
١٩.٣		١٨.١	١٢.٣	١١.٧	١١.٣	١٤.٠	١٤.١
١٨.٨		١٨.٣	١٢.٥	١١.٨	١١.٤	١٤.٣	١٤.٨
١٨.٧		١٨.٢	١٢.٥	١١.٩	١١.٥	١٤.٤	١٤.٨
١٦.٤		١٦.٩	١٣.٥	١٢.٩	١٢.٨	١٥.٥	١٥.٣

المصدر: وزارة المالية.

\* قابل للتعديل

١/ الأوراق المالية الحكومية المصدرة بالجنيه المصرى.

٢/ حتى نهاية يناير ٢٠١٧.

٣/ تم حسابه على أساس حجم الإصدارات الجديدة مطروحاً منه حجم الإهلاكات.

٤/ تتضمن سندات مصدرة بالجنيه المصرى خارج جمهورية مصر العربية قيمتها ٦ مليار جنيه، والتي سوف يستحق آجالها فى يوليو ٢٠١٢.

٥/ متوسط أسعار الفائدة فى السوق الأولى.

٦/ قامت وزارة المالية بطرح أذون خزانة لمدة ٢٧٣ يوم لأول مرة فى أكتوبر ٢٠٠٨.

جدول (٢٢): إصدارات الاوراق المالية الحكومية (اذون و سندات) الربع سنوية  
من أبريل- يونيو ٢٠١٦/٢٠١٧ إلى أبريل- يونيو ٢٠١٨/٢٠١٧

(مليون جنيه)						
أبريل- يونيو ٢٠١٨/٢٠١٧ <sup>١/</sup>			يناير-مارس	أكتوبر- ديسمبر	يوليو - سبتمبر	أبريل- يونيو
يونيو			٢٠١٨	٢٠١٧	٢٠١٧	٢٠١٧
٣١٠٠٠			٨٩٥٠٠	٨٧٢٥٠	٨٤٠٠٠	٨٢٠٠٠
٣١٠٠٠			٨٩٥٠٠	٨٧٢٥٠	٨٤٥٠٠	٨٢٠٠٠
٣٢٢٥٠			١٠٢٥٠٠	٩١٥٠٠	٩٠٥٠٠	٧٨٧٥٠
٣٤٠٠٠			١٠٢٥٠٠	٩١٥٠٠	٩٠٥٠٠	٧٨٧٥٠
--			--	--	--	--
--			--	--	--	--
--			--	--	--	--
--			--	--	--	٥٠٠٠
--			٧٢٥٠	١٠٥٠٠	٦٢٥٠	١٧٥٠
٣٥٠٠			--	--	--	--
--			٢٥٠٠	٧٧٥٠	٥٢٥٠	٤٢٥٠
٣٠٠٠			--	--	--	٣٠٠٠
--			٣٠٠٠	٧٢٥٠	٤٧٥٠	٢٠٠٠
٢٥٠٠			٣٢٥٠	٢٠٠٠	--	--
--			--	--	--	١٥٠٠
--			٧٠٠٠	٤٢٥٠	٥٢٥٠	٣٠٠٠
٢٥٠٠			--	--	--	--
١٣٩٧٥٠			٤١٥٠٠٠	٣٨٩٢٥٠	٣٧١٠٠٠	٣٤٢٠٠٠

المصدر: وزارة المالية.

- لا يوجد اصدارات .

١/ تتضمن ٨٣ مليار جنيه اعادة فتح اذون وسندات.

٢/ تشمل سندات صفرية الكيون ذات تاريخ استحقاق ١٨ شهر.

جدول (٢٣) : تطور معدلات العائد حتى تاريخ الإستحقاق لسندات الخزانة <sup>١/</sup>

يناير-١٧	فبراير-١٧	مايو-١٧	يونيو-١٧	يوليو-١٧	أغسطس-١٧	سبتمبر-١٧	أكتوبر-١٧	نوفمبر-١٧	ديسمبر-١٧	يناير-١٨
سندات يناير ٢٠١٥	--	--	--	--	--	--	--	--	--	--
سندات مارس ٢٠١٥	--	--	--	--	--	--	--	--	--	--
سندات مايو ٢٠١٥	--	--	--	--	--	--	--	--	--	--
سندات سبتمبر ٢٠١٥	--	--	--	--	--	--	--	--	--	--
سندات نوفمبر ٢٠١٥	--	--	--	--	--	--	--	--	--	--
سندات ديسمبر ٢٠١٥	--	--	--	--	--	--	--	--	--	--
سندات يناير ٢٠١٦	--	--	--	--	--	--	--	--	--	--
سندات يونيو ٢٠١٦	--	--	--	--	--	--	--	--	--	--
سندات يوليو ٢٠١٦	--	--	--	--	--	--	--	--	--	--
سندات أغسطس ٢٠١٧	--	--	--	--	--	--	--	--	--	--
سندات نوفمبر ٢٠١٧	--	٢٠.٧٦	١٨.٤٠	--	--	--	--	--	--	--
سندات فبراير ٢٠١٨	١٦.٣٩	--	--	--	--	--	--	--	--	--
سندات أكتوبر ٢٠١٨	--	--	--	--	٢٠.٥٠	--	٢١.٦٧	--	--	١٨.٦٠
سندات أبريل ٢٠١٩	--	--	--	--	--	--	٢٣.٥٠	--	--	--
سندات أغسطس ٢٠١٩	١٧.٣٥	١٦.٩٩	١٦.٥٠	--	--	--	١٦.٢٥	١٦.٠٤	--	--
سندات فبراير ٢٠٢٠	--	١٦.٠٤	١٧.٠٨	١٨.٠٢	١٧.٧٠	١٨.٥٠	١٥.٥٠	١٦.٠٤	--	--
سندات أغسطس ٢٠٢٠	--	١٦.٤٨	--	--	--	--	١٥.٥٥	--	--	--
سندات مارس ٢٠٢١	--	--	--	--	--	--	١٦.٥٠	١٥.٩٣	--	--
سندات أبريل ٢٠٢٢	--	--	--	--	--	--	١٧.٠٠	١٥.٦٩	--	--
سندات يناير ٢٠٢٣	--	--	١٨.٠٠	--	--	--	١٦.٠٥	--	--	١٥.٤٥
سندات سبتمبر ٢٠٢٣	--	--	--	--	--	--	١٦.٥٠	--	١٦.٢٢	١٥.١٦
سندات نوفمبر ٢٠٢٣	--	--	--	--	--	--	--	١٦.١١	--	--
سندات فبراير ٢٠٢٤	--	--	--	--	--	--	١٥.٥١	١٥.٩٢	١٦.٢٥	--
سندات يناير ٢٠٢٥	--	--	--	--	--	--	--	١٥.٨٠	--	--
متوسط فترة الإستحقاق للسندات (سنة)	٣.٣٦	٣.٣٣	٣.٢٩	٣.٣٠	٣.٢٦	٣.٣٣	٣.٢٩	٣.٢٤	٣.٢٦	٣.٢٠
انترينك لليلة واحدة <sup>٢/</sup>	١٤.٩٠	١٥.١٧	١٧.٧٠	١٧.٣٩	١٩.٧٢	١٨.٨٨	١٨.٧٩	١٨.٩٠	١٨.٩٤	١٨.٧٩

المصدر: وزارة المالية و البنك المركزى المصرى.  
 -- لا توجد إصدارات خلال الفترة المشار إليها.

١/ تشمل السندات المصدرة وفقاً لنظام "المتعاملون الرئيسيون" فقط. تم حساب العائد حتى تاريخ الإستحقاق على أساس السعر "الكامل" فى السوق الثانوى.  
 ٢/ متوسط شهري.

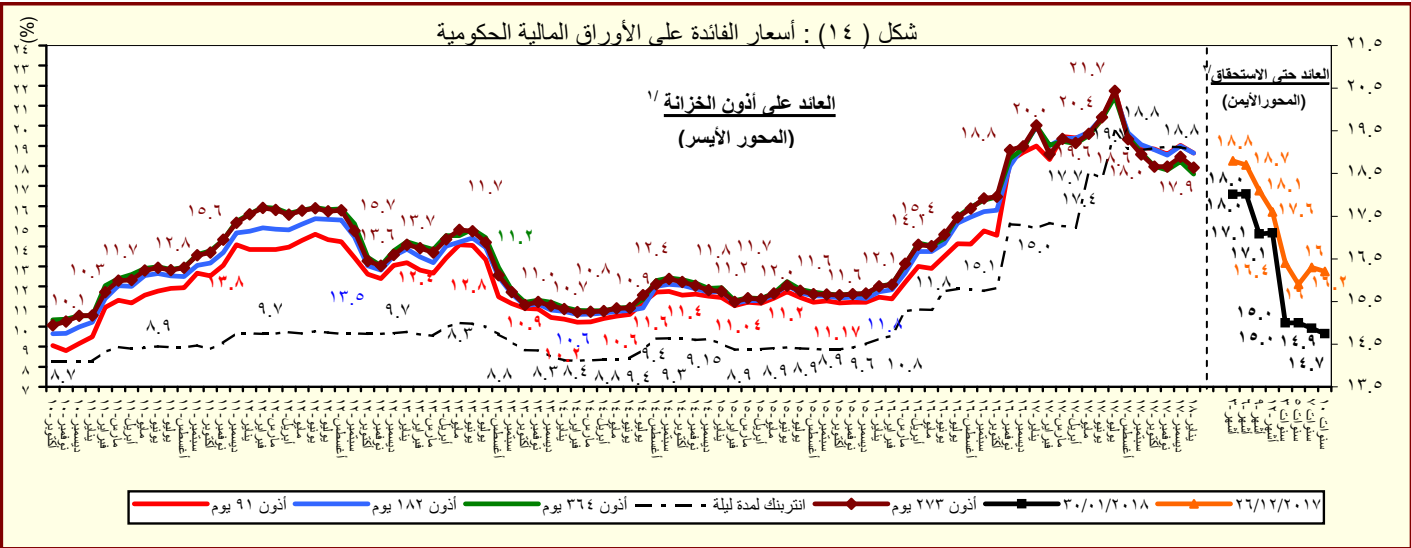

المصدر : وزارة المالية و البنك المركزى المصرى.  
 ١/ متوسط شهري فى السوق الأولى.  
 ٢/ سوق ثانوى.

# القسم السادس

## المؤشرات النقدية

جدول (٢٤)	تطور المؤشرات النقدية الرئيسية	٤٥
جدول (٢٥)	المسح المصرفي لأهم إجماليات السيولة المحلية (الأصول و الإلتزامات المقابلة)	٤٦-٤٧
جدول (٢٦)	نقود الإحتياط و الأصول المقابلة	٤٨
جدول (٢٧)	الودائع لدى البنوك	٤٩
جدول (٢٨)	التسهيلات الائتمانية من البنوك	٥٠
جدول (٢٩)	هيكل أسعار الفائدة المحلية	٥١
جدول (٣٠)	متوسط أسعار عائد المعاملات البنينية بين البنوك (الإنترنتك)	٥٢

جدول (٢٤) : تطور المؤشرات النقدية الرئيسية  
(نوفمبر ٢٠١٧)

معدل نمو شهري %	معدل نمو ربع سنوى %	معدل تغير سنوى %	متوسط النمو السنوى لمدة عام ١/
صافى الأصول الأجنبية ( بالجنيه المصرى )	-١,٧	٦,٣	١٩٧,١
صافى الأصول الأجنبية لدى البنك المركزى	١٨,٥	٣٧,٨	-٢٥٨,٣
صافى الإحتياطى الدولى لدى البنك المركزى	٠,٢	١,٠	٧٧,٣
صافى الأصول الأجنبية لدى البنوك <sup>٢/</sup>	-٢٩,٩	-٣٠,٨	-٣٥,٧
صافى الأصول الأجنبية ( بالدولار الأمريكى )	-١,٩	٦,٩	-١٨٧,٢
صافى الأصول الأجنبية لدى البنك المركزى	١٨,٤	٣٨,٥	-٢٤٢,١
صافى الإحتياطى الدولى لدى البنك المركزى	٠,١	١,٦	٥٩,٣
صافى الأصول الأجنبية لدى البنوك <sup>٢/</sup>	-٢٩,٩	-٣٠,٤	-١٤٥,٧
صافى الأصول المحلية	١,٩	٤,٤	٥,٨
صافى المطلوبات من الحكومة وهيئة السلع التموينية	٢,٩	٦,٣	٥,٤
المطلوبات من قطاع الأعمال العام	٢,٩	٣,٤	٢٤,٦
المطلوبات من قطاع الأعمال الخاص	٠,٢	٢,٠	٦,٢
إجمالي السيولة المحلية (M٢)	١,٧	٤,٦	٢٠,٧
المعروض النقدى (M١)	٠,٤	١,٢	١٧,١
أشباه نقود	٢,١	٥,٦	٢١,٩

المصدر: البنك المركزى المصرى.

١/ متوسط معدل النمو السنوى لفترة ١٢ شهر متتالية.

٢/ يتضمن صافى أصول البنوك التجارية، والمتخصصة، وبنوك الإستثمار والأعمال.

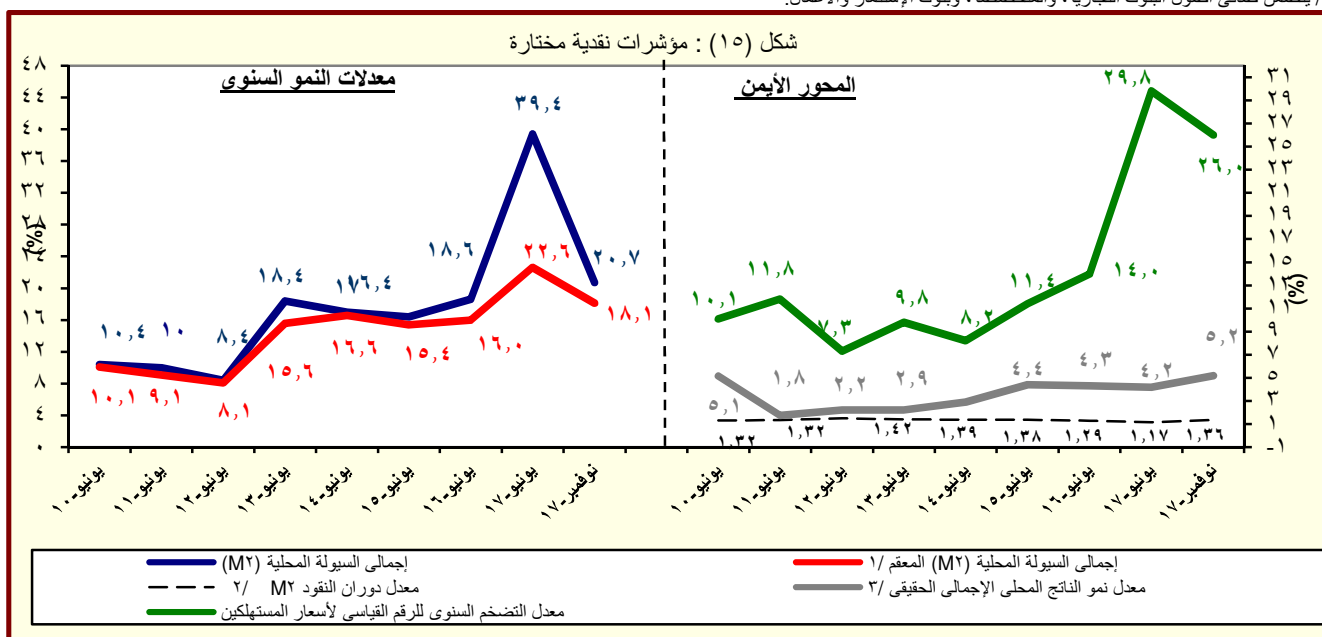

جدول (٢٥) : المسح المصرفي لأهم إجماليات السيولة المحلية  
الأصول والالتزامات المقابلة لها لدى الجهاز المصرفي  
(نوفمبر ٢٠١٧)

نوفمبر-١٢	نوفمبر-١٣	نوفمبر-١٤	نوفمبر-١٥	نوفمبر-١٦	أغسطس-١٧	سبتمبر-١٧	أكتوبر-١٧	نوفمبر-١٧*
١٤٧,٠٥٢	١١٦,٤٥٩	١٠٢,٣٠٥	(٩,٩٣٥)	(١٩١,٣٨٦)	١٧٤,٨٧٨	١٨٨,٦٠٢	١٨٩,١٨٠	١٨٥,٨٧٨
(٢٩,٠)	(٢٠,٨)	(١٢,٢)	(١٠٩,٧)	(١٨٢٦,٤)	(٢٥٥,٩)	(٢٦٨,٦)	(٢٥٥,١)	(١٩٧,١)
٦٤,٠٨٨	٤٠,٢١٨	٣٦,٣٨٢	(٩,٢٧٤)	(٨٢,٣٤٣)	٩٤,٥٩٩	١٠٢,٢٦٨	١٠٩,٩٩٣	١٣٠,٣٢٩
٨٩,٤٨١	١١٩,١٨٩	١١٠,٨٢١	١٢٣,٧٣٩	٣٨١,٧١١	٦٢٣,٨١٤	٦٣٠,٤٩١	٦٣٣,٧٢٢	٦٣٥,٤١٦
٢٥,٣٩٣	٧٨,٩٧١	٧٤,٤٣٩	١٣٣,٠١٣	٤٦٤,٠٥٤	٥٢٩,٢١٥	٥٢٨,٢٢٣	٥٢٣,٧٢٩	٥٠٥,٠٨٧
٨٢,٩٦٤	٧٦,٢٤١	٦٥,٩٢٣	(٦٦١)	(١٠٩,٠٤٣)	٨٠,٢٧٩	٨٦,٣٣٤	٧٩,١٨٧	٥٥,٥٤٩
١١١,٦٢٨	١١٠,٧٩٤	١٠٢,٥٩٣	٨٠,٧٥٤	١٧٤,٨٦٢	٣٦٢,٥٧١	٣٦٩,٣٥٠	٣٦٩,٧٥١	٣٣٤,٥٥٢
٢٨,٦٦٤	٣٤,٥٥٣	٣٦,٦٧٠	٨١,٤١٥	٢٨٣,٩٠٥	٢٨٢,٢٩٢	٢٨٣,٠١٦	٢٩٠,٥٦٤	٢٧٩,٠٠٣
١,٠٠٠,٤٤٥	١,٢٤٣,٦٧٥	١,٤٧٠,٦٤٥	١,٨٨٦,٧٦٣	٢,٧٩٢,٥٥٧	٢,٨٢٩,٠٠٨	٢,٨٦١,٧٧١	٢,٨٩٨,٨٧٢	٢,٩٥٤,٧٥١
(٢١,٣)	(٢٤,٣)	(١٨,٢)	(٢٨,٣)	(٤٨,٠)	(٢٥,٠)	(٢٤,٧)	(٢٤,٩)	(٥,٨)
٦٥٢,٧٠٢	٨٩٦,١٥٣	١,٠٩٠,٧٧٧	١,٤٤٣,٥٠٣	١,٩٨٨,٠٣٧	١,٩٧٠,٦٤٤	٢,٠٠٠,٩٥٥	٢,٠٣٦,٢٨٦	٢,٠٩٥,٥٨١
٧٠١,٥٤٩	٨٩١,٦١٧	١,٠٧٦,٣٧١	١,٣٨١,٠٣٤	١,٥٣١,٣٠٧	١,٤١٩,٠٢١	١,٤٦٤,٤٥٠	١,٤٨٨,٣٦١	١,٥٤٩,٥٢٣
-٤٨,٨٤٧	٤,٥٣٦	١٤,٤٠٦	٦٢,٤٦٩	٤٥٦,٧٣٠	٥٥١,٦٢٣	٥٣٦,٥٠٥	٥٤٧,٩٢٥	٥٤٦,٠٥٨
٤٤,٠١١	٤٣,٩١١	٥٥,٧٧٦	٧٦,٠٩٥	١٢٤,٢١٨	١٤٩,٦٤٥	١٤٩,٨٤٣	١٥٠,٣٢١	١٥٤,٧٢٦
٣٥,٥٦٣	٣٥,٢٣٢	٤٢,٢٣٨	٥٣,٣٢٢	٦٨,٤١٤	١٠٠,٠٩٤	١٠٠,٣٧٣	١٠٠,٨٦٥	١٠٢,١٣١
٨,٤٤٨	٨,٦٧٩	١٣,٥٣٨	٢٢,٧٧٣	٥٥,٨٠٤	٤٩,٥٥١	٤٩,٤٧٠	٤٩,٤٥٦	٥٢,٥٩٥
٤٦١,٨٨٤	٤٩٨,٦٠٩	٥٥٢,٠٤٨	٦٤٢,١١٩	٩٣١,٠٧٨	٩٦٩,٩٧٤	٩٧٧,٠٣٢	٩٨٧,١٨١	٩٨٩,١٩٣
٣٥٦,٦٥٥	٣٧٨,١١٤	٤١٨,٣٠٣	٤٨٢,٢٣٦	٥٨٦,٧٥٦	٦٨١,٠٩٤	٦٨٨,٥٦٢	٦٩٧,٠١٣	٧٠٠,٠٠٣
١٠٥,٢٢٩	١٢٠,٤٩٥	١٣٣,٧٤٥	١٥٩,٨٨٣	٣٤٤,٣٢٢	٢٨٨,٨٨٠	٢٨٨,٤٧٠	٢٩٠,١٦٨	٢٨٩,١٩٠
-١٥٨,١٥٢	-١٩٤,٩٩٨	-٢٢٧,٩٥٦	-٢٧٤,٩٥٤	-٢٥٠,٧٧٦	-٢٦١,٢٥٥	-٢٦٦,٠٥٩	-٢٧٤,٩١٦	-٢٨٤,٧٤٩
١,١٤٧,٤٩٧	١,٣٦٠,١٣٤	١,٥٧٢,٩٥٠	١,٨١٩,١١٨	٢,٦٠١,١٧١	٣,٠٠٣,٨٨٦	٣,٠٥٠,٣٧٣	٣,٠٨٨,٠٥٢	٣,١٤٠,٦٢٩
(١١,٢)	(١٨,٥)	(١٥,٦)	(١٦,٨)	(٣٨,٦)	(٣٩,٦)	(٣٩,٧)	(٤٠,٥)	(٢٠,٧)
٢٨٧,٨٨٦	٣٦٩,٥٦١	٤٣٤,١١٧	٥١٥,٠٦٩	٦٢١,٤٥٥	٧١٨,٧٥٩	٧٣٨,٤٥٦	٧٢٤,٧٩٩	٧٢٧,٤٣٩
(١١,٤)	(٢٨,٤)	(١٧,٥)	(١٨,٦)	(٢٠,٧)	(٢١,٠)	(٢١,٦)	(١٨,٢)	(١٧,١)
٢٠٢,٧٨٣	٢٥٤,٠٥٧	٢٧٥,٢٢٤	٣٠٣,٧٧٩	٣٧٨,٩٥٠	٤٢٥,٦٢٠	٤١٦,١١٤	٤٠٨,٩١٥	٤٠٩,٧٨٦
٨٥,١٠٣	١١٥,٥٠٤	١٥٨,٨٩٣	٢١١,٢٩٠	٢٤٢,٥٠٥	٢٩٣,١٣٩	٣٢٢,٣٤٢	٣١٥,٨٨٤	٣١٧,٦٥٣
٨٥٩,٦١١	٩٩٠,٥٧٣	١,١٣٨,٨٣٣	١,٣٦١,٧٥٩	١,٩٧٩,٧١٦	٢,٢٨٥,١٢٧	٢,٣١١,٩١٧	٢,٣٦٣,٢٥٣	٢,٤١٣,١٩٠
(١١,٢)	(١٥,٢)	(١٥,٠)	(١٩,٦)	(٤٥,٤)	(٤٦,٧)	(٤٦,٧)	(٤٩,١)	(٢١,٩)
٦٦٦,١٣٧	٧٧٨,٧٢٢	٩٠٣,٠٠٢	١,٠٨٦,٦٠٨	١,٣٢٧,١٠٢	١,٦٢٠,٦٧٩	١,٦٤٦,٦٩٠	١,٦٩٧,٨٩٣	١,٧٤١,٣١٦
٤٦,٥١٦	٥١,٧٢٥	٦٣,٣٥٦	٦٩,٣٠٢	١٤٥,٩٠٣	١٣٥,٨٣٢	١٤١,٢٣٧	١٣٨,٢٩٤	١٣٧,٩٦٧
١٤٦,٩٥٨	١٦٠,١٢٦	١٧٢,٤٧٥	٢٠٥,٨٤٩	٥٠٦,٧١١	٥٢٨,٦١٦	٥٢٣,٩٩٠	٥٢٧,٠٦٦	٥٣٣,٩٠٧

المصدر: البنك المركزي المصري.  
( ) معدل النمو عن الفترة المقابلة في العام السابق.  
\* ميدنى.  
١/ يشمل المطلوبات من قطاع الأعمال الخاص والقطاع العائلى.  
٢/ تشمل حسابات رأس المال، صافى الأصول والخصوم غير المبوية، صافى المديونية والدائنية بين البنوك.  
٣/ بخلاف الشيكات والحوالات تحت التحصيل.

جدول (٢٥) : المسح المصرفى لأهم إجماليات السيولة المحلية (تابع)  
( ملاحظات )  
(نوفمبر ٢٠١٧)

نوفمبر-١٢	نوفمبر-١٣	نوفمبر-١٤	نوفمبر-١٥	نوفمبر-١٦	أغسطس-١٧	سبتمبر-١٧	أكتوبر-١٧	نوفمبر-١٧*
٢٤,١٤٧ <sup>٤</sup>	١٦,٩١٧	١٤,٣١٨	(١,٢٦١)	(١٢,١٠٣)	٩,٨٧٧	١٠,٧١٦	١٠,٧٥٦	١٠,٥٥٦
١٠,٥٢٤	٥,٨٤٢	٥,٠٩٢	(١,١٧٧)	(٥,٢٠٧)	٥,٣٤٣	٥,٨١١	٦,٢٥٤	٧,٤٠٢
٢٨,٣١٧	٢٨,٣٨٨	٢٤,٧٣٦	١٥,٦٢٠	١٧,٢٤٣	٣٩,٧٦٦	٤٠,٧٣٠	٤٠,٥٣٣	٣٩,٢٤٢
١٥,٠٣٦	١٧,٧٦٦	١٥,٨٨٢	١٦,٤٢٣	٢٣,٠٥٨	٣٦,١٤٣	٣٦,٥٣٥	٣٦,٥٣٥	٣٦,٧٢٣
١٣,٦٢٣	١١,٠٧٥	٩,٢٢٦	(٨٤)	(٦,٨٩٦)	٤,٥٣٤	٤,٩٠٦	٤,٥٠٢	٣,١٥٥
١٨,٣٣٠	١٦,٠٩٤	١٤,٣٥٨	١٠,٢٤٩	١١,٠٥٨	٢٠,٤٧٧	٢٠,٩٨٧	٢١,٠٢٣	١٩,٠٠٠
٤,٧٠٧	٥,٠١٩	٥,١٣٢	١٠,٣٣٣	١٧,٩٥٤	١٥,٩٤٣	١٦,٠٨١	١٦,٥٢٠	١٥,٨٤٥
نسبة الى رصيد أول المدة <sup>٥</sup>								
%٠,٩٧-	%٠,٥-	%١,٠-	%٣,٠-	%١٣,٧٦-	%٧,٠	%٧,٨	%٧,٨	%٧,٦
%٥,٨	%٥,٥	%٤,٨	%٩,٨	%٦١,١	%٦٣,٢	%٦٥,٠	%٦٧,١	%٧٠,٣
%١,٢	%٢,٠	%١,٦	%٠,٩	%٦,٩	%١٢,٤	%١٣,٦	%١٢,٨	%١٢,٩
%٣,٦	%٣,٠	%٢,٢	%٥,٤	%٤٠,٤	%٥٧,٧	%٥٩,٢	%٦٢,١	%٦٥,٠
٠,٢ <sup>٦</sup>	٠,٢	٠,١	٠,١	٠,٣	٢٢,١	٢١,٨	٢١,٥	٢١,٤
٤,٣٤ <sup>٧</sup>	٤,٠٢	٤,٣٣	٤,٣٥	٥,٠٣	٥,١٢	٥,٢٠	٤,٥٧	٤,٧٥
١,٦٢ <sup>٨</sup>	١,٥٧	١,٥٥	١,٤٤	١,٣٣	١,٤٣	١,٤١	١,٣٩	١,٣٦
١١,٢	١٨,٥	١٥,٦	١٩,٣	٣٨,٦	٣٩,٦	٣٩,٧	٤٠,٥	٢٠,٧
٠,٠٧	٠,٠٨	٠,١١	٠,١٦	٠,٤٥	٣٤,٦	٣٤,٠	٣٤,١	٦,٢
٦,٠٩ <sup>١٠</sup>	٦,٨٨	٧,١٥	٧,٨٨	١٥,٨١	١٧,٧١	١٧,٦٠	١٧,٥٩	١٧,٦١

المصدر : البنك المركزى المصرى.

\* مبنئى.

٤/ صافى الأصول الأجنبية تساوي صافى الأصول الأجنبية لدى البنك المركزى بالإضافة الى البنوك (صافى).

٥/ تعكس الزيادة السنوية فى قيمة الاجماليات النقدية المختارة كنسبة من اجمالى السيولة ( M٢ ) فى بداية العام المالى. و يهدف هذا المؤشر الى التعرف على مصادر نمو السيولة المحلية خلال العام المالى محل الدراسة.

٦/ يمثل نسبة الودائع الجارية و غير الجارية بالعملات الأجنبية الى اجمالى السيولة المحلية. لا يتضمن كل من ودائع غير المقيمين (جزء من صافى الأصول الأجنبية) والودائع الحكومية.

٧/ اجمالى السيولة ( M٢ ) / نفود الاحتياط.

٨/ تم مراجعة تقديرات الناتج المحلى الإجمالى مؤخراً لتصبح ٣٤٧٠ مليار جنيه فى عام ٢٠١٧/٢٠١٦ بدلاً من تقديرات سابقة بنحو ٣٤٧٨ مليار جنيه. فى حين قدرت توقعات الناتج المحلى الإجمالى للسنة المالية ٢٠١٨/٢٠١٧ بنحو ٤٢٨٦,٥ مليار جنيه وفقاً لتقديرات وزارة المالية.

٩/ يشمل المطلوبات من قطاع الأعمال الخاص و القطاع العائلى .

١٠/ أسعار الصرف بدءاً من يناير ٢٠٠٣ تعكس أسعار الشراء فقط، علماً بأنه قبل هذا التاريخ كان سعر الصرف يعكس متوسط أسعار البيع والشراء.

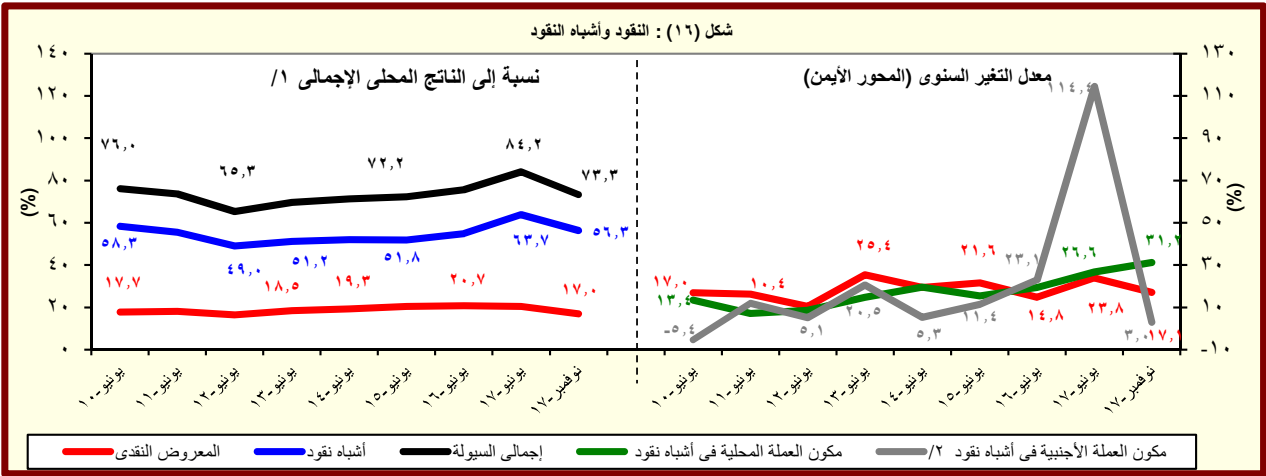

المصدر : البنك المركزى المصرى.

١/ تم مراجعة تقديرات الناتج المحلى الإجمالى مؤخراً لتصبح ٣٤٧٠ مليار جنيه فى عام ٢٠١٦/٢٠١٧ بدلاً من تقديرات سابقة بنحو ٣٤٧٨ مليار جنيه. فى حين قدرت توقعات الناتج المحلى الإجمالى للسنة المالية ٢٠١٨/٢٠١٧ بنحو ٤٢٨٦,٥ مليار جنيه وفقاً لتقديرات وزارة المالية.

٢/ تشمل الودائع الجارية و غير الجارية بالعملات الأجنبية.

جدول (٢٦) : نقود الإحتياط والأصول المقابلة<sup>١/</sup>

(مليون جنيه)

	نوفمبر-١٢	نوفمبر-١٣	نوفمبر-١٤	نوفمبر-١٥	نوفمبر-١٦	أغسطس-١٧	سبتمبر-١٧	أكتوبر-١٧	نوفمبر-١٧*
نقود الإحتياط	٢٦٤,٣٠٢	٣٣٧,٩٨٠	٣٦٣,٢٠٢	٤٣١,٦٦٥	٥١٧,١٠٧	٥٨٦,٨٩٩	٥٨٦,٦٢٤	٦٧٥,٠٦٩	٦٦٠,٩٧٢
	(٢.٣)	(٢٧.٩)	(٧.٥)	(١٨.٨)	(١٩.٨)	(١٧.٧)	(١٥.٤)	(٣٣.٠)	(٢٧.٨)
النقد المتداول خارج البنك المركزى	٢١٣,٢٢٨	٢٦٦,٧٨٧	٢٩١,٤٥٨	٣٢٢,٤٧٤	٤٠٤,٤٥٩	٤٦١,٣٥٨	٤٤٩,٩٨١	٤٣٩,٣٦٤	٤٣٩,٢٩٤
	(١٢.٠)	(٢٥.١)	(٩.٢)	(١٠.٦)	(٢٥.٤)	(١٩.٤)	(١٤.٣)	(١٠.٩)	(٨.٦)
ودائع البنوك بالعملة المحلية لدى البنك المركزى	٥١,٠٧٤	٧١,١٩٣	٧١,٧٤٤	١٠٩,١٩١	١١٢,٦٤٨	١٢٥,٥٤١	١٣٦,٦٤٣	٢٣٥,٧٠٥	٢٢١,٦٧٨
	-(٢٥.٠)	(٣٩.٤)	(٠.٨)	(٥٢.٢)	(٣.٢)	(١٢.١)	(١٩.٤)	(١١١.٥)	(٩٦.٨)
<u>الأصول المقابلة لها</u>									
صافى الاصول الأجنبية	٦٤,٠٨٨	٤٠,٢١٨	٣٦,٣٨٢	-٩,٢٧٤	-٨٢,٣٤٣	٩٤,٥٩٩	١٠٢,٢٦٨	١٠٩,٩٩٣	١٣٠,٣٢٩
	-(٤٠.٩)	-(٣٧.٢)	-(٩.٥)	-(١٢٥.٥)	-(٧٨٧.٩)	(٢٤٢.٧)	(٢٧٨.٨)	(٢٨٥.٠)	(٢٥٨.٣)
صافى الأصول المحلية	٢٠٠,٢١٤	٢٩٧,٧٦٢	٣٢٦,٨٢٠	٤٤٠,٩٣٩	٥٩٩,٤٥٠	٤٩٢,٣٠٠	٤٨٤,٣٥٦	٥٦٥,٠٧٦	٥٣٠,٦٤٣
	(٣٣.٤)	(٤٨.٧)	(٩.٨)	(٣٤.٩)	(٣٥.٩)	-(١٢.٨)	-(١٤.٣)	-(٠.٣)	-(١١.٥)
صافى المطلوبات من الحكومة <sup>٢/</sup>	٢٠٢,٥٢١	٣٦٤,٣٩٩	٤٣٨,١٦٥	٦٢٦,٤٥٢	٦٦٥,٤١١	٧٣٧,٣٦٨	٧١٩,٢٩٦	٧٢٦,٢٦١	٧٠٦,٤٠١
	(٢٨.٢)	(٧٩.٩)	(٢٠.٢)	(٤٣.٠)	(٦.٢)	(١٣.١)	(٧.٧)	(٤.٦)	(٦.٢)
المطلوبات	٢٨٣,٨٢٩	٤٠٢,٨٩٧	٥٤١,٣١٤	٧٠٦,٩٠٩	٧٢٧,٩٧٣	٨٠٣,٦٦٣	٨٠٠,٣٦٣	٧٩٥,٨٧٧	٧٦٨,٤١٣
	(١٩.٣)	(٤٢.٠)	(٣٤.٤)	(٣٠.٦)	(٣.٠)	(١١.٨)	(١٠.١)	(٥.٦)	(٥.٦)
أوراق مالية	١٧٨,٨٣١	٢٤٠,٣٣١	٣٠٠,٣٣٠	٢٤١,٨٣٠	٤٦٢,٥٨٣	٧١٢,٧٨٢	٧١٢,٧٣٥	٧١٢,٧٢٠	٦٨٢,٩٨٣
تسهيلات إئتمانية	١٠٤,٩٩٨	١٦٢,٥٦٦	٢٤٠,٩٨٤	٤٦٥,٠٧٩	٢٦٥,٣٩٠	٩٠,٨٨١	٨٧,٦٢٨	٨٣,١٥٧	٨٥,٤٣٠
الودائع <sup>٣/</sup>	٨١,٣٠٨	٣٨,٤٩٨	١٠٣,١٤٩	٨٠,٤٥٧	٦٢,٥٦٢	٦٦,٢٩٥	٨١,٠٦٧	٦٩,٦١٦	٦٢,٠١٢
	(١.٧)	-(٥٢.٧)	(١٦٧.٩)	-(٢٢.٠)	-(٢٢.٢)	-(١.٠)	(٣٨.٥)	(١٨.٠)	-(٠.٩)
صافى المطلوبات من البنوك	-١,٦٥٥	-٧,٣٩٠	-١٤,١٣٠	-١٧٧	٢٨,١٩٠	١٥٦,١٤٨	١٦٥,١٣٤	١٧٤,٠٤٧	١٦٤,٧٢٤
صافى البنود الموازنة <sup>٤/</sup>	١٩	-٣٤٧	-٩٧,٢١٥	-١٨٥,٣٣٦	-٩٤,١٥١	-٤٠١,٢١٦	-٤٠٠,٠٧٤	-٣٣٥,٢٣٢	-٣٤٠,٤٨٢
<u>ملاحظات</u>									
معدل دوران نقود الإحتياط <sup>٥/ ٦/</sup>	٧.٠٤	٦.٣٠	٦.٧٣	٦.٢٧	٦.٧١	٧.٣٠	٧.٣١	٦.٣٥	٦.٤٩

المصدر : البنك المركزى المصرى.

( ) معدل النمو عن الفترة المقابلة فى العام السابق.

\* مبدئى.

١/ بيانات معدلة حيث قام البنك المركزى بتغيير الأسلوب المحاسبى لقياس حجم نقود الإحتياط بدءاً من بيانات يونيو ٢٠٠٣، وذلك فى إطار مراجعة تبويب عمليات السوق المفتوحة التى يقوم بها البنك المركزى. وأنت هذه المراجعة إلى استبعاد حجم عمليات السوق المفتوحة من "ودائع البنوك بالعملة المحلية لدى البنك المركزى" وإدراجها ضمن بند "صافى البنود الموازنة".

٢/ تشمل صافى المطلوبات من الهيئات الاقتصادية و بنك الإستثمار القومى.

٣/ تم تحويل حسابات الودائع الحكومية (شاملة الهيئات العامة الاقتصادية والخدمية) من البنوك الى حساب الخزانة الموحد بالبنك المركزي بدءاً من ديسمبر ٢٠٠٦، تطبيقاً للقانون رقم ١٣٩ لسنة ٢٠٠٦.

٤/ يتضمن صافى الأصول و الخصوم غير المحددة و عمليات السوق المفتوحة.

٥/ الناتج المحلى الإجمالى / نقود الإحتياط.

٦/ تم مراجعة تقديرات الناتج المحلى الإجمالى مؤخراً لتصبح ٣٤٧٠ مليار جنيه فى عام ٢٠١٧/٢٠١٦ بدلاً من تقديرات سابقة بنحو ٣٤٧٨ مليار جنيه. فى حين قدرت توقعات الناتج المحلى الإجمالى للسنة المالية ٢٠١٨/٢٠١٧ بنحو ٤٢٨٦.٥ مليار جنيه وفقاً لتقديرات وزارة المالية.

جدول (٢٧): الودائع لدى البنوك <sup>١/</sup>

(مليون جنيه)

نوفمبر-١٢	نوفمبر-١٣	نوفمبر-١٤	نوفمبر-١٥	نوفمبر-١٦	أغسطس-١٧	سبتمبر-١٧	أكتوبر-١٧	نوفمبر-١٧*
إجمالي الودائع	١,٠٦٩,٣٢١	١,٢٦٢,٢٢٠	١,٥٢٣,٣٣٣	١,٨٨٠,٨٦٠	٢,٧١٤,٣٩١	٣,١٢٤,٣٨٧	٣,٢١٨,٤٦٥	٣,٢٧٣,٢٩٨
	(٩,١)	(١٨,٠)	(٢٠,٧)	(٢٣,٥)	(٤٤,٣)	(٤٣,٨)	(٤٤,٧)	(٢٠,٦)
بالعملة المحلية	٨١٧,٧٣٦	٩٧٢,٩١٠	١,١٩٠,١٩٨	١,٥١٦,٢٨٧	١,٨٥٦,١١٧	٢,٣٤٤,٢٧٤	٢,٤٣٨,٢٧٩	٢,٤٨٢,٩١٠
بالعملة الأجنبية	٢٥١,٥٨٥	٢٨٩,٣١٠	٣٣٣,١٣٥	٣٦٤,٥٧٣	٨٥٨,٢٧٤	٧٨٠,١١٣	٧٨٠,١٨٦	٧٩٠,٣٨٨
الودائع غير الحكومية <sup>٢/</sup>	٩٥٢,٢٣٩	١,١١٥,٠٢٨	١,٣٠٨,٣٩٥	١,٥٨٧,٩٥٠	٢,٢٣٩,٦٦٨	٢,٥٩٤,٩٨٥	٢,٦٩٧,٦١٤	٢,٧٤٧,٨١٤
	(١٠,٧)	(١٧,١)	(١٧,٣)	(٢١,٤)	(٤١,٠)	(٤٣,٩)	(٤٦,٨)	(٢٢,٧)
بالعملة المحلية	٧٥٤,٥٨٣	٨٩٩,٢٦١	١,٠٦٨,٩٠٠	١,٣٠٧,٦١٤	١,٥٧٩,٣٠٣	١,٩٢٣,١٦٤	٢,٠٢٤,٩٩٢	٢,٠٦٨,٧٧٥
بالعملة الأجنبية	١٩٧,٦٥٦	٢١٥,٧٦٧	٢٣٩,٤٩٥	٢٨٠,٣٣٦	٦٦٠,٣٦٥	٦٧١,٨٢١	٦٧٢,٦٢٢	٦٧٩,٠٣٩
الودائع الحكومية	١١٧,٠٨٢	١٤٧,١٩٢	٢١٤,٩٣٨	٢٩٢,٩١٠	٤٧٤,٧٢٣	٥٢٩,٤٠٢	٥٢٠,٨٥١	٥٢٥,٤٨٤
	-(٢,١)	(٢٥,٧)	(٤٦,٠)	(٣٦,٣)	(٦٢,١)	(٤٣,١)	(٣٤,٩)	(١٠,٧)
بالعملة المحلية	٦٣,١٥٣	٧٣,٦٤٩	١٢١,٢٩٨	٢٠٨,٦٧٣	٢٧٦,٨١٤	٤٢١,١١٠	٤١٣,٢٨٧	٤١٤,١٣٥
بالعملة الأجنبية	٥٣,٩٢٩	٧٣,٥٤٣	٩٣,٦٤٠	٨٤,٢٣٧	١٩٧,٩٠٩	١٠٨,٢٩٢	١٠٧,٥٦٤	١١١,٣٤٩
ملاحظات (نسبة مئوية)								
معدل الدولار في إجمالي الودائع	٢٣,٥	٢٢,٩	٢١,٩	١٩,٤	٣١,٦	٢٥,٠	٢٤,٢	٢٤,١
معدل الدولار في الودائع غير الحكومية	٢٠,٨	١٩,٤	١٨,٣	١٧,٧	٢٩,٥	٢٥,٩	٢٤,٩	٢٤,٧
معدل الدولار في الودائع الحكومية	٤٦,١	٥٠,٠	٤٣,٦	٢٨,٨	٤١,٧	٢٠,٥	٢٠,٧	٢١,٢

المصدر : البنك المركزي المصري.

( ) معدل النمو عن الفترة المقابلة في العام السابق.

\* مبدئى.

١/ لا تشمل الودائع لدى البنك المركزى .

٢/ تشمل ودائع كل من قطاع الأعمال العام والخاص والقطاع العائلى وغير المقيمين (قطاع العالم الخارجى). لا تشمل شيكات وحالات تحت التحصيل.

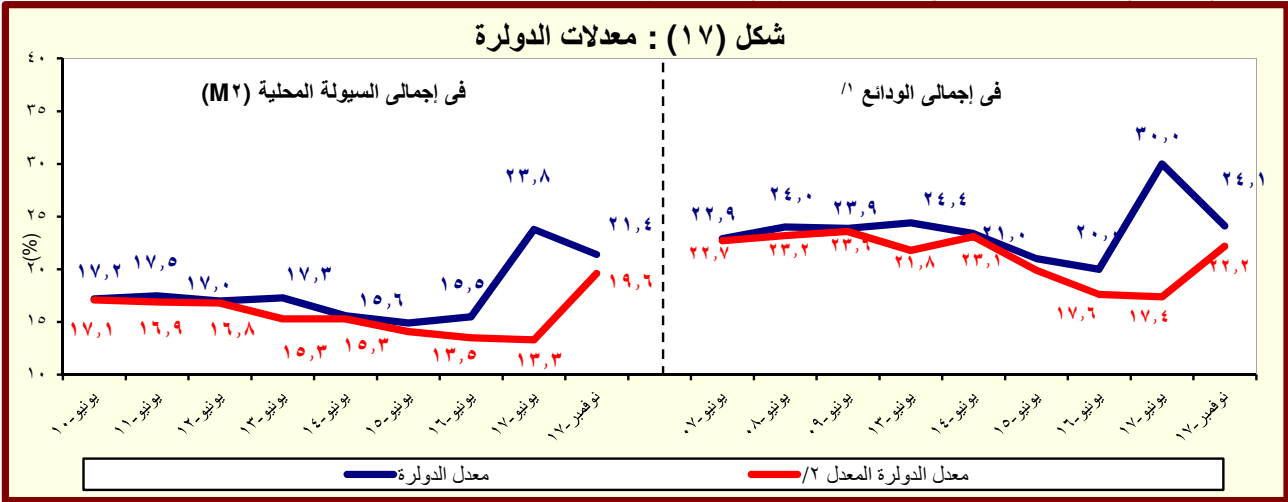

المصدر : البنك المركزي المصري.

١/ بخلاف الودائع لدى البنك المركزي المصري.

٢/ يشير الى معدل الدولار بعد تحييد أثر تغير سعر الصرف على المكون الأجنبى فى جملة الودائع. وعلى سبيل المثال فإن معدل الدولار فى إجمالى الودائع فى يونيو ٢٠٠٨ كان ينبغى أن يبلغ ٢٧,١% بدلاً من ٢٥,٨% فى حالة عدم حدوث تغيير فى سعر الصرف خلال العام السابق.



جدول (٢٨) : التسهيلات الائتمانية من البنوك <sup>١/</sup>

(مليون جنيه)

نوفمبر-١٢	نوفمبر-١٣	نوفمبر-١٤	نوفمبر-١٥	نوفمبر-١٦	أغسطس-١٧	سبتمبر-١٧	أكتوبر-١٧	نوفمبر-١٧*
٥١١,٥٩٨	٥٥٠,٢١٠	٦١٨,٢٩٣	٧٨٤,٨٣٦	١,٢٩٥,٤٠٧	١,٤١٠,٣٣١	١,٤٢٣,٠٤٠	١,٤٣٣,١٣٩	١,٤٤١,٢٠٠
(٥.٢)	(٧.٥)	(١٢.٤)	(٢٦.٩)	(٦٥.١)	(٤٧.٤)	(٤٦.٧)	(٤٦.١)	(١١.٣)
٣١,٧٦٠	٣٧,٢٣٧	٤٤,٩٢٥	١٠٠,٧٤٩	٢٨٥,١١٦	٣٥٠,٠٠١	٣٥٦,٤١٤	٣٥٦,١٢١	٣٥٧,٩٤١
-(١٣.٨)	(١٧.٢)	(٢٠.٦)	(١٢٤.٣)	(١٨٣.٠)	(٩٢.٣)	(٩١.٣)	(٨٨.٠)	(٢٥.٥)
١٢,٣٠٦	١٠,٣٩٦	١١,٦١٨	٤٠,٦٨٧	١٠٦,٥٤٠	١٤٣,٩٨٤	١٥٠,٢٤٨	١٥٠,٨٨٩	١٥١,٧٥٣
١٩,٤٥٤	٢٦,٨٤١	٣٣,٣٠٧	٦٠,٠٦٢	١٧٨,٥٧٦	٢٠٦,٠١٧	٢٠٦,١٦٦	٢٠٥,٢٣٢	٢٠٦,١٨٨
٤٧٩,٨٣٨	٥١٢,٩٧٣	٥٧٣,٣٦٨	٦٨٤,٠٨٧	١,٠١٠,٢٩١	١,٠٦٠,٣٣٠	١,٠٦٦,٦٢٦	١,٠٧٧,٠١٨	١,٠٨٣,٢٥٩
(٦.٨)	(٦.٩)	(١١.٨)	(١٩.٣)	(٤٧.٧)	(٣٦.٩)	(٣٦.١)	(٣٦.٠)	(٧.٢)
٣٥٧,٨٩٢	٣٧٨,٦٠٨	٤٢٣,٥٠٠	٤٩٩,٤٨٠	٦١٥,١٣٢	٧٣٠,٣٠٢	٧٣٧,٥٤١	٧٤٦,٣٣٩	٧٥٠,٨٤٧
١٢١,٩٤٦	١٣٤,٣٦٥	١٤٩,٨٦٨	١٨٤,٦٠٧	٣٩٥,١٥٩	٣٣٠,٠٢٨	٣٢٩,٠٨٥	٣٣٠,٦٧٩	٣٣٢,٤١٢
ملاحظات (نسبة مئوية):								
٨٥.٢	٨٥.٣	٨٣.٨	٧٧.٥	٦٨.٤	٦٤.٦	٦٤.٥	٦٤.٧	٦٤.٥
٥٠.٤	٤٦.٠	٤٣.٨	٤٣.١	٤٥.١	٤٠.٩	٤٠.٢	٣٩.٩	٣٩.٤
٢٧.١	٢٥.٣	٢٠.٩	٣٤.٤	٦٠.١	٦٦.١	٦٧.٩	٦٨.٤	٦٨.١
٢٧.٦	٢٩.٣	٢٩.٦	٣١.٢	٤٤.٣	٣٨.٠	٣٧.٦	٣٧.٤	٣٧.٤
٦١.٣	٧٢.١	٧٤.١	٥٩.٦	٦٢.٦	٥٨.٩	٥٧.٨	٥٧.٦	٥٧.٦
٢٥.٤	٢٦.٢	٢٦.١	٢٧.٠	٣٩.١	٣١.١	٣٠.٩	٣٠.٧	٣٠.٧

المصدر: البنك المركزى المصرى.

\* مبدئى.

( ) معدل النمو عن الفترة المقابلة فى العام السابق.

١/ لا يتضمن التسهيلات الائتمانية المقدمة من قبل البنك المركزى المصرى.

٢/ يشمل الجهاز الإدارى والهيئات الخدمية والمحليات والهيئات الاقتصادية.

٣/ يشمل كل من قطاع الأعمال الخاص والقطاع العائلى وقطاع العالم الخارجى (غير المقيمين) .

٤/ يشمل قطاع الاعمال العام، قطاع الأعمال الخاص والقطاع العائلى وقطاع العالم الخارجى (غير المقيمين).

شكل (١٨) : توزيع التسهيلات الائتمانية الممنوحة للجهات غير الحكومية بحسب القطاعات نوفمبر ٢٠١٧

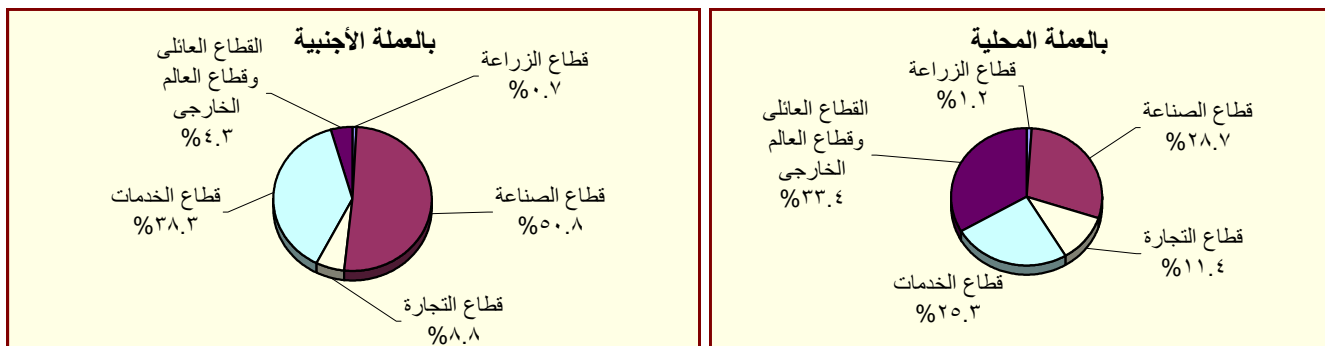

المصدر : البنك المركزى المصرى.

جدول (٢٩) : هيكل أسعار الفائدة المحلية

متوسط سنوى	سعر خصم البنك المركزى <sup>١/</sup>	متوسط سعر الفائدة على القروض (سنة فأقل) <sup>٢/</sup>	متوسط سعر الفائدة على الودائع ٣ أشهر <sup>٢/</sup>	متوسط سعر الفائدة على مخزاة ٩١ يوم	سعر العائد على أنون	سعر العائد على شهادات الإستثمار <sup>٣/١</sup>	سعر العائد على ودائع صندوق توفير البريد <sup>١/</sup>
٢٠٠٧/٢٠٠٦	٩,٠٠	١٢,٦٤	٦,٠١	٨,٦٥	١٠,٠٠	٩,٥٠	
٢٠٠٨/٢٠٠٧	١٠,٠٠	١٢,٢٢	٦,٠٩	٦,٩٧	١٠,٠٠	٩,٥٠	
٢٠٠٩/٢٠٠٨	٩,٠٠	١٢,٣٩	٧,٠٣	١١,٣٢	١٠,٠٠	٩,٢٧	
٢٠١٠/٢٠٠٩	٨,٥٠	١١,٣٥	٥,٩٧	٩,٨٦	٩,٥٨	٩,٠٠	
٢٠١١/٢٠١٠	٨,٥٠	١٠,٨٤	٦,٥٢	١٠,٢٠	٩,٥٠	٩,٠٠	
٢٠١٢/٢٠١١	٩,٥٠	١١,٦٣	٧,٢٦	١٣,٣٨	١٠,٩٢	٩,٠٠	
٢٠١٣/٢٠١٢	١٠,٢٥	١٢,٢٠	٧,٧٧	١٣,٣٥	١١,٩٢	٩,٠٠	
٢٠١٤/٢٠١٣	٨,٧٥	١١,٩٢	٧,١٩	١٠,٨٨	١٠,٤٨	٨,٦٣	
٢٠١٥/٢٠١٤	٩,٢٥	١١,٧١	٦,٩٩	١١,٤٤	٩,٨٣	٨,٤٦	
٢٠١٦/٢٠١٥	١٢,٢٥	١٢,١٢	٧,٠٠	١١,٨٣	١١,٩٢	٨,٠٠	
٢٠١٧/٢٠١٦	١٧,٢٥	١٥,٧٥	٩,٧٩	١٧,٥٣	١٥,٠٨	٩,٥٠	
ديسمبر-١٦	١٥,٢٥	١٦,٣٠	١٠,٣٠	١٨,٦٨	١٦,٢٥	١٠,٢٥	
يناير-١٧	١٥,٢٥	١٦,٥٠	١٠,٩٠	١٨,٩٩	١٦,٢٥	١٠,٢٥	
فبراير-١٧	١٥,٢٥	١٦,٥٠	١١,٣٠	١٨,٣٢	١٦,٢٥	١٠,٢٥	
مارس-١٧	١٥,٢٥	١٦,٦٠	١١,٣٠	١٩,٤٨	١٦,٢٥	١٠,٢٥	
أبريل-١٧	١٥,٢٥	١٦,٧٠	١٠,٩٠	١٩,٤٠	١٦,٢٥	١٠,٢٥	
مايو-١٧	١٥,٧٥	١٧,٠٠	١٠,٨٠	١٩,٣٣	١٦,٢٥	١٠,٢٥	
يونيو-١٧	١٧,٢٥	١٨,٠٠	١١,٢٠	٢٠,٣٥	١٦,٢٥	١٠,٢٥	
يوليو-١٧	١٨,٧٥	١٨,٥٠	١٢,٤٠	٢١,٧٤	١٦,٢٥	١٠,٢٥	
أغسطس-١٧	١٩,٢٥	١٩,٦٠	١٣,٠٠	١٩,٤٨	١٦,٢٥	١٠,٢٥	
سبتمبر-١٧	١٩,٢٥	١٩,٦٠	١٣,٤٠	١٨,٩٥	١٦,٢٥	١٠,٢٥	
أكتوبر-١٧	١٩,٢٥	١٩,٦٠	١٣,٣٠	١٨,٩٢	١٦,٢٥	١٠,٢٥	
نوفمبر-١٧	١٩,٢٥	١٩,٧٠	١٣,٠٠	١٨,٥٨	١٦,٢٥	١٠,٢٥	
ديسمبر-١٧	١٩,٢٥	١٩,٨٠	١٣,٦٠	١٩,٠٣	١٦,٢٥	١٠,٢٥	

المصدر : البنك المركزى المصرى.

١/ أسعار نهاية الفترة.

٢/ بدءاً من سبتمبر ٢٠٠٥، تعكس البيانات المتوسط المرجح لسعر الفائدة الشهرى لمجموعة من البنوك تمثل نحو ٨٠ % من تعاملات الجهاز المصرفى. وقبل هذا التاريخ، تعكس البيانات متوسط بسيط لأسعار الفائدة الأسبوعية لأغلبية البنوك.

٣/ فائدة بسيطة.

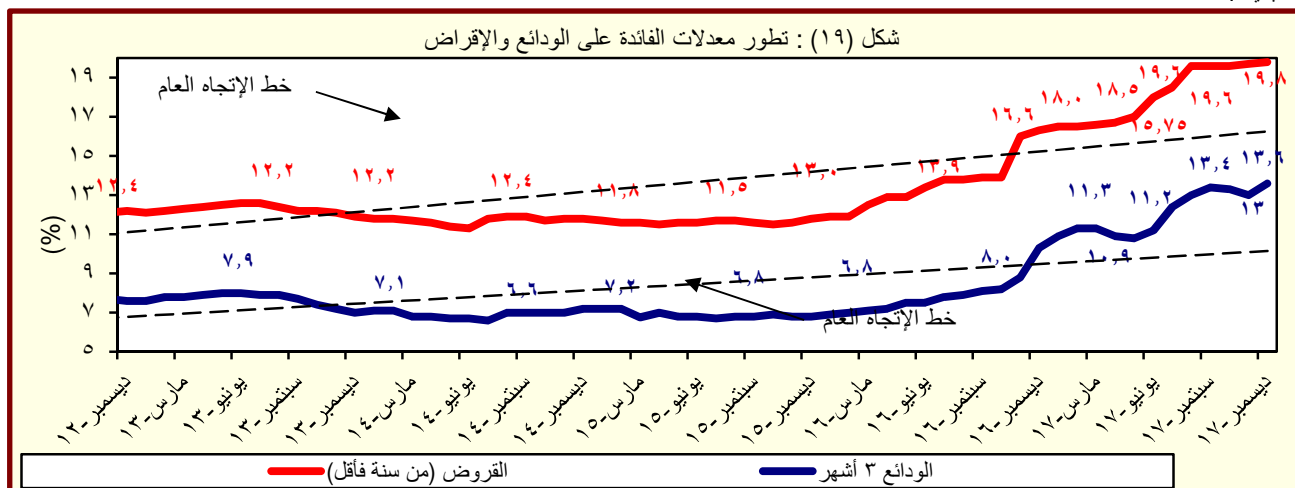

المصدر : البنك المركزى المصرى.

جدول (٣٠) : متوسط أسعار عائد المعاملات بين البنوك (الإنترنتك) <sup>١/</sup>

متوسط سنوي	ليلة واحدة	أسبوع	شهر	أكثر من شهر
٢٠٠٦	٨.٦	٨.٨	٨.٨	٨.٨
٢٠٠٧	٨.٨	٨.٩	٩.٠	٩.١
٢٠٠٨	١٠.٣	١٠.٣	١٠.٢	١٠.٣
٢٠٠٩	٩.٥	٩.٥	٩.١	٩.٦
٢٠١٠	٨.٣	٨.٣	٨.٣	٨.٤
٢٠١١	٩.٠	٩.١	٩.٤	٩.٥
٢٠١٢	٩.٤	٩.٨	١٠.١	١٠.٢
٢٠١٣	٩.٥	٩.٨	١٠.٢	١٠.٥
٢٠١٤	٨.٨	٩.١	--	--
٢٠١٥	٨.٩	٩.٢	--	--
٢٠١٦	١١.٥	١١.٦	--	١٢.٦
متوسط شهري				
ديسمبر-١٦	١٥.٠١	١٥.٢٦	--	--
يناير-١٧	١٥.١٣	١٥.٣٣	--	--
فبراير-١٧	١٥.٣٤	١٥.٤٢	--	١٥.٣٠
مارس-١٧	١٥.٤٥	١٥.٧٤	--	١٦.٢٧
أبريل-١٧	١٥.٣٥	١٥.٧٦	--	--
مايو-١٧	١٥.٧٥	١٥.٧٧	--	١٧.٠٠
يونيو-١٧	١٧.٦٣	١٧.٨٥	--	--
يوليو-١٧	١٨.٦٥	١٨.٩١	--	١٩.٠٠
أغسطس-١٧	١٩.٠١	١٩.٤٢	١٩.٩٧	--
سبتمبر-١٧	١٨.٩٨	١٩.١٨	--	--
أكتوبر-١٧	١٩.٠٣	١٩.٣٢	١٨.٧٥	١٩.٠٠
نوفمبر-١٧	١٨.٩١	١٩.٢٠	--	--
ديسمبر-١٧	١٨.٩٤	١٩.٢٢	١٩.٦٠	١٩.٥١

المصدر : البنك المركزي المصري.

-- بيان غير متاح

١/ تم استخدام بيانات متوسط أسعار العائد بين البنوك (الإنترنتك) بدلاً من متوسط تكلفة الاقتراض بين البنوك (كايبور) بدءاً من مارس ٢٠٠٣. وتعد أسعار العائد بين البنوك مقياساً أفضل لتطورات السوق لتعطيها الأوسع لمعاملات البنوك التجارية، والمتخصصة، وبنوك الاستثمار.

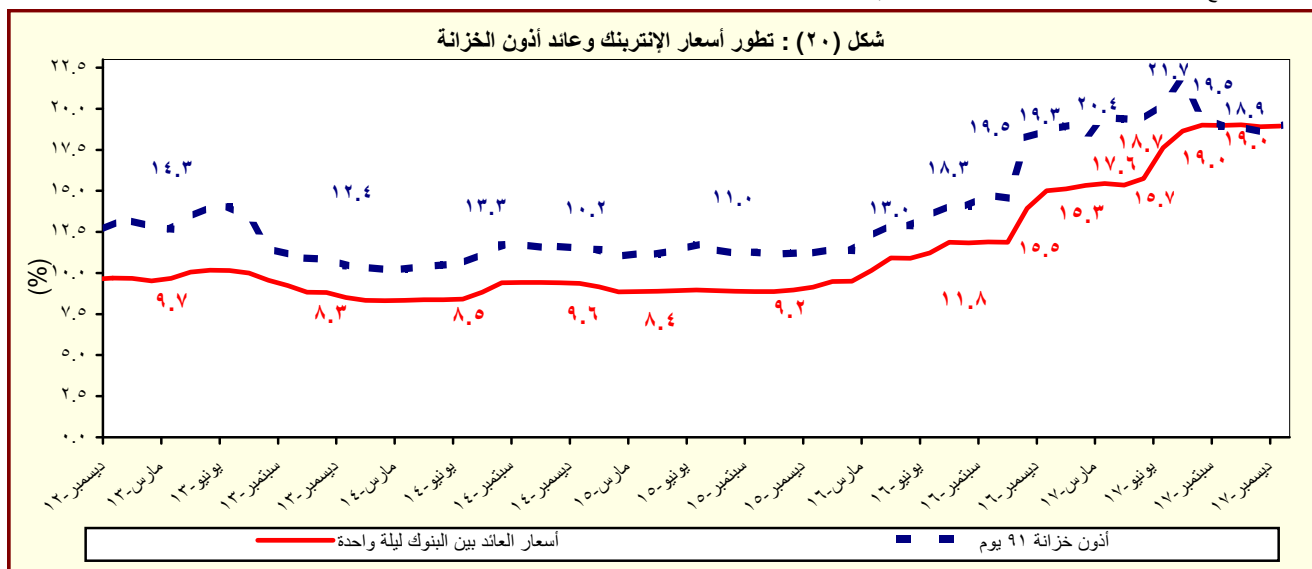

المصدر : البنك المركزي المصري.

# القسم السابع

## القطاع المالى و الإستثمارات

٥٥	المؤشرات الرئيسية لسوق المال-----	جدول (٣١)
٥٦	عمليات الإستحواذ فى السوق المصرية-----	جدول (٣٢)
٥٧	أهم الشركات التى تم خصصتها أو تصفيتا-----	جدول (٣٣)
٥٧	تطور برنامج الخصخصة-----	جدول (٣٣) تابع
٥٨	أداء مؤشرات IFCG للأسواق الناشئة-----	جدول (٣٤)
٥٩	الأرصدة القائمة لأذون الخزانة وفقاً للقطاعات الحائزة لها -----	جدول (٣٥)
٦٠	محفظة الأوراق المالية لدى البنوك -----	جدول (٣٦)
٦١	صافى الإستثمارات الأجنبية المباشرة موزعة بحسب الدول-----	جدول (٣٧)

جدول (٣١): المؤشرات الرئيسية لسوق المال<sup>١/</sup>

يونيو-١٢ <sup>١</sup>	يونيو-١٣	يونيو-١٤	يونيو-١٥	يونيو-١٦	فبراير-١٧	ديسمبر-١٧	يناير-١٨	فبراير-١٨
مؤشر EGX-٣٠ (CASE-٣٠ سابقاً) <sup>٢/</sup>	٤,٧٠٩	٤,٧٥٢	٨,١٦٢	٨,٣٧٢	٦,٩٤٣	١١,٩٣٨	١٥,٠٤٢	١٥,٤٧٣
معدل العائد الشهري (%)	٠.٥	-١٢.٦	-١.٠	-٤.٧	-٧.٢	-٥.٨٠	٠.٢	٢.٨٦
معدل تنديب السوق <sup>٣/</sup>	٢.٦	١.٩	١.٨	٠.٧	١.٦	١.٣	٠.٨	٠.٩
رأس المال السوقى <sup>٤/</sup> (مليار جنيه)	٣٤٠	٣٢٢	٤٧٨	٤٨٥	٣٨٣	٥٨٩	٨٥٩	٨٩٢
نسبة للنتائج المحلى الإجمالى <sup>٥/</sup>	٢٠.٣	١٧.٣	٢٢.٤	١٩.٨	١٤.١	١٧.٠	٢٤.٧	٢٥.٧
عدد الشركات	٢١٢	٢١٠	٢١٤	٢٢١	٢٢٢	٢٢٤	٢٢٢	٢٢١
الأسهم والسندات المتداولة								
القيمة (مليون جنيه)	١١,٨٣٨	١٠,٨٣٦	٤١,٨٦٣	١١,٧٥٥	١٣,٩٠٠	٣٩,٦٩٩	٣١,٥٧١	٣٢,٩٧٩
معدل التغير الشهري (%)	-٦٤.٣	٨.٥	٤٦.٥	-٣٥.٧	-٤٧.٧	٢٢.٨	-١٤.١	٤.٥
معدل التغير السنوى (%)	-٤٢.٣	-٨.٥	٢٨٦.٣	-٧٢.٠	١٨.٠	٩٧.٠	-٢٩.٣	-١٧.٠
سندات مقيدة (مليون جنيه)	٢٨٥,٣١١	٣٢٨,٠٣٠	٤٤٦,٩٠٧	٦٠٢,٤٠١	٧٥٦,٧٢٢	٧٥٢,٣٥٨	--	--
حكومية <sup>٦/</sup> منها:	٢٧٠,٦٨٥	٣١٥,٠٩٠	٤٣٦,٣٦٧	٥٩٢,٧٨٧	٧٤٥,٠٧٠	٧٤٥,٦٣٣	--	--
سندات المتعاملون الرئيسيون	٢٧٠,٥٦٧	٣١٤,٩٧٨	٤٣٦,٢٦٠	٥٩٢,٦٩٠	٧٤٥,٠٠٥	٧٤٥,٥٨٢	--	--
شركات	٤,٢٨٥	٣,٤٧٤	٢,٤٤٥	١,٥٠٠	٢,٤٥٨	٣,٥٢٠	--	--
توريق <sup>٧/</sup>	٥,٣٤١	٤,٤٦٦	٣,٠٩٥	٣,١١٤	٤,١٩٤	٣,٢٠٥	--	--
صافى مشتريات الأجانب								
القيمة (مليون دولار)	-٦٢	٦٠	٣٥١	١٧	٤٧	-١٩٤.٨	٢١٩.٥	١١٦.١
الكمية (ألف سهم)	-١٦٦,٩٣٠	٨٣,١٤٩	٥٥٩,١٠٩	-٢٠,٢٣٩	-٢١٨	-٣٨٩,٣٩٢	-١٥,٠٩٩	-١٣,٨٣٢
نسبة الكمية إلى جملة الاسهم المتداولة (%)	١٩	٣٢	٢٠	٢٥	١٩	٣٠	٣١	٤٣
مؤشرات أخرى								
مضاعف الربحية <sup>٨/ ٩/</sup>	١٠.٩	١١.٠	١٥.٤	٢٢.٣	٩.٦	٢٤.٣	١٨.٣	١٥.٨
العائد على الكوبون (%) <sup>١٠/ ٩/</sup>	٨.٤	٨.٥	٦.١	٧.٢	٨.٨	٦.٢	٥.٨	٦.٢
نسبة السعر إلى القيمة الدفترية (%)	١.٥	١.٥	٣.٨	١.٧	٢.٣	٤.٥	٢.٧	٢.٩

المصدر: البورصة المصرية وهيئة سوق المال والبنك المركزى المصرى.

-- بيان غير متاح.

١/ جدير بالذكر أنه تم إغلاق البورصة المصرية خلال الفترة من ٢٠١١/١/٢٨ وحتى ٢٠١١/٣/٢٢ عقب الأحداث التي مرت بها مصر منذ اندلاع الثورة.

٢/ أكبر ٣٠ شركة من حيث السيولة والقيمة. المؤشر = ١٠٠٠ فى ١/١/١٩٩٨.

٣/ على أساس الانحراف المعيارى للعوائد اليومية خلال الفترة.

٤/ يمثل ناتج ضرب عدد الأسهم القائمة فى سعر السوق السائد.

٥/ تم مراجعة تقديرات الناتج المحلى الإجمالى مؤخراً لتصبح ٣٤٧٠ مليار جنيه فى عام ٢٠١٧/٢٠١٦ بدلاً من تقديرات سابقة بنحو ٣٤٧٨ مليار جنيه. فى حين قدرت توقعات الناتج المحلى الإجمالى للسنة المالية ٢٠١٧/٢٠١٨ بنحو ٤٢٨٦.٥ مليار جنيه وفقاً لتقديرات وزارة المالية.

٦/ تتضمن سندات الخزنة (شاملة المتعاملون الرئيسيون)، وسندات الإسكان، وسندات التنمية.

٧/ تم قيد سندات التوريق فى بورصة الأوراق المالية اعتباراً من سبتمبر ٢٠٠٦.

٨/ يعرف أيضاً بمعدل السعر على العائد، ويقاس بنسبة سعر السوق لكل سهم إلى أرباحه السنوية.

٩/ محسوب على أداء أنشط ٥٠ شركة.

١٠/ الكوبون السنوى الموزع / سعر السهم الجارى.

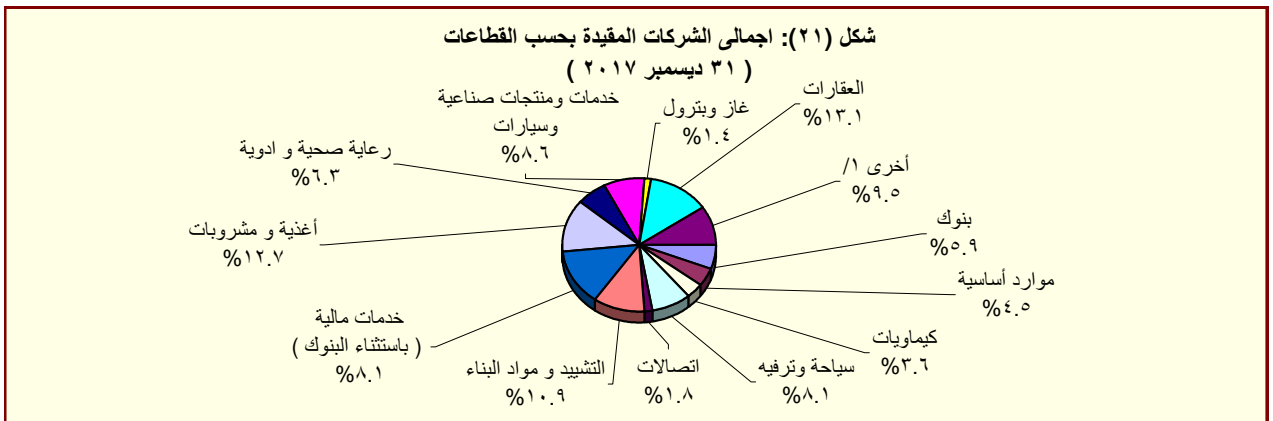

المصدر: النشرة الشهرية لبورصتى القاهرة والاسكندرية.

١/ تتضمن قطاعات المعدات الكهربائية والهندسية، الإعلام، التجارة، تكنولوجيا المعلومات، الزراعة والصيد، الورق والتعبئة والبلاستيك، المطاحن والتخزين، خدمات متنوعة، خدمات التجزئة، و سلع الإستهلاك العائلى.

جدول (٣٢): عمليات الإستحواذ فى السوق المصرية  
(اغسطس ٢٠١٠ - نوفمبر ٢٠١٧)

التاريخ	المشتري	الورقة المالية	القيمة (مليون جنيه)	نسبة الإستحواذ (%)
نوفمبر-١٧	كابرو ثري ايه الدولية للصناعات ش م م	الوطنية لمنتجات النزة	١٤٧٠,٢	٩٧,٧
أكتوبر-١٧	محمد وليد محمود فريد جمال الدين	مودرن الحديثة للمواد العازلة (بيتمود)	٦,٣	٦,٧
أكتوبر-١٧	علي بن حسن بن علي دايع	مودرن الحديثة للمواد العازلة (بيتمود)	٦,٣	٦,٧
أغسطس-١٧	نعد للإستثمارات والتنمية ش م م	المصرية للدواجن	١٩,٩	١٦,٣
يوليو-١٧	مستثمر فرد	الحفر الوطنية	١٧٩,٦	٦٠,٠
ديسمبر-١٦	شركة بايونيرز القابضة للاستثمارات المالية	القاهرة للإسكان والتعمير	١٨,٨	١,٨
ديسمبر-١٦	سمو للإستثمار	القاهرة للإسكان والتعمير	٨٠,٣	٧,٦
ديسمبر-١٦	ثروة للإستثمار	القاهرة للإسكان والتعمير	٣٧,٧	٣,٥
نوفمبر-١٦	Bavaguthu Raghuram Shetty	الاسكندرية للخدمات الطبية - المركز الطبى الجديد	١,٧	١,٣
أكتوبر-١٦	الوحدة للتنمية الصناعية	مصر الوطنية للصلب (عتاقة)	٣١٩,٧	٩٦,٩
أكتوبر-١٦	TVM Healthcare Acquisition ٣ Limited	اميكو ميديكال للصناعات الطبية	٢,٦	٤,٠
يوليو-١٦	TVM Healthcare Acquisition ٣ Limited	اميكو ميديكال للصناعات الطبية	٢٣,٨	٣٦,٩
أبريل-١٦	شركة بايونيرز القابضة للاستثمارات المالية	يونيفرسال لصناعة مواد التعبئة والتغليف والورق - يونيباك	٢٦,٤	٤٤,٠
فبراير-١٦	Bavaguthu Raghuram Shetty	الاسكندرية للخدمات الطبية - المركز الطبى الجديد	١,٧	١,٣
ديسمبر-١٥	شركه اوميجا للتطوير العقاري	مرسليليا المصرية الخليجية للاستثمار العقارى	٣٦,٠	٢٠,٠
ديسمبر-١٥	OCI NV	اوراسكوم للانشاء والصناعة	٥٢,٢	٣٠,٠
ديسمبر-١٥	شركه بايونيرز القابضة للاستثمارات المالية	القاهرة للاسكان والتعمير	٢٣٣,٤	٤٥,٧
نوفمبر-١٥	اكت فاينانشال للاستشارات ش م م	بلتون المالية القابضة	٨٢,٤	١٣,٠
نوفمبر-١٥	اوراسكوم للاتصالات والاعلام والتكنولوجيا القابضة ش م م	بلتون المالية القابضة	٥٥١,٦	٨٧,٠
أبريل-١٥	TRIQUERA B.V.	مينا فارم للأدوية والصناعات الكيماوية	١٢٨,٢	٤٦,٠
مارس-١٥	شركه بايونيرز القابضة للاستثمارات المالية	العربية لمنتجات الالبان "أراب ديرى"	٢٥٥,٧	٦٠,٢
مارس-١٥	MT TELECOM	الشركة المصرية لخدمات التليفون المحمول	١٤٠٣,٥	٩٨,٩
فبراير-١٥	OCI NV Mena B.V	اوراسكوم للانشاء والصناعة	١٢٤٨٠,٩	٢٣,٤
يناير-١٥	Kellogg Company	المصرية للأغذية - بسكو مصر	٨٨٨,٠	٨٦,٠
ديسمبر-١٤	TV M Healthcare Acquisitions LTD ٢	الشركة العربية لصناعة المستلزمات الطبية (اميكو)	٣٢,٥	٥٧,٨
سبتمبر-١٤	ام تى ام باكدينج ٢	الشرق الأوسط لصناعة الزجاج	١٥٣,٩	١٩,٤
يوليو-١٤	Crede Healthcare LTD	مستشفى القاهرة التخصصى	١٠٦,٨	٥٢,٠
أبريل-١٤	Social Impact Capital LTD	القاهرة للاستثمار والتنمية العقارية	١١١,٠	٥٠,٠
فبراير-١٤	العرفة للاستثمار فى صناعة الملابس الجاهزة	جولدن تكس للأصواف	٣٠,٧	٤٣,٩
يوليو-١٣	OCI NV	اوراسكوم للانشاء والصناعة	١١٤٨٨,١	٢١,٥
مارس-١٣	بنك قطر الوطنى	البنك الأهلى سوسيتيه جنرال	١٦٦٤٩,٧	٩٧,٠
ديسمبر-١٢	الرتيم للتنمية والتعمير	روبكس لتصنيع البلاستيك	٤٨,٢	٦١,٨
يوليو-١٢	أوليمبك جروب للإستثمارات المالية	دلّتا الصناعية - ايديال	١٠٤,٦	٦,٥
مايو-١٢	ام تى تيلكوم اس سى ار ال	الشركة المصرية لخدمات التليفون المحمول	١٩٠١٩,٠	٩٣,٩
يناير-١٢	الكترولوكس كونتر اكتينج اكيوتوبلاج	اوليمبك جروب للاستثمارات المالية	٣٧,٧	١,٥
ديسمبر-١١	رواسى للاستثمار العقارى	نماء للتنمية والاستثمار العقارى	٢١٦,٩	٣٢,٦
ديسمبر-١١	قافلة للتجارة والتوزيع	بى تك للتجارة والتوزيع	٢١,٤	٩,٢
ديسمبر-١١	اوراسكوم للاتصالات والاعلام والتكنولوجيا القابضة	الشركة المصرية لخدمات التليفون المحمول	٨٦٦,٠	٢٠,٠
نوفمبر-١١	رواسى للاستثمار العقارى	نماء للتنمية والاستثمار العقارى	٤٤٥,٠	٦٦,٩
نوفمبر-١١	قافلة للتجارة والتوزيع	بى تك للتجارة والتوزيع	٢٠٣,٨	٨٧,٨
سبتمبر-١١	الكترولوكس كونتر اكتينج اكيوتوبلاج	اوليمبك جروب للاستثمارات المالية	٢٣٩٨,٤	٩٨,٣
يناير-١١	مستثمرون أفراد	بيرامينز كابيتال لتداول الاوراق المالية	٢,٠	١٠,٠
يناير-١١	مجموعة من المستثمرين	بلتون المالية القابضة	٦٤,٨	٨٩,٢
ديسمبر-١٠	البنك الوطنى للتنمية	القاهرة الوطنية للاستثمار والأوراق المالية	٣٣,٩	٢٤,٨
أغسطس-١٠	المصرية القابضة للغازات الطبيعية (ايجاس)	غاز مصر	٦٧٤,٢	٨٠,٠

المصدر: النشرة الشهرية للنورصة المصرية.

١/ القيمة بالدولار الأمريكى.

٢/ عملية تبادل أسهم.

جدول (٣٣): أهم الشركات التي تم خصخصتها أو تصفيتها  
(من ١٩٩٣ - ١٩٩٤ وحتى ٣٠ سبتمبر ٢٠١٦)

طريقة البيع		عدد الشركات		النسبة المباعة	قيمة البيع
اجمالى		٢٨٢			٥٣,٦٤٤
بيع اقلية، ومنها:		٣٨			٦,٠٦٤
أسمنت بورتلاند حلوان				٥٢%	١,٢٠٢
أسمنت العامرية				٧١%	٧٦٨
البويات والصناعات الكيماوية				٦٢%	٦٩٢
المشروعات الصناعية والهندسية				٩٠%	٢٩٩
بيع اقلية، ومنها:		٢٣			١١,٠٠٣
المصرية للاتصالات				٢٠%	٥,١٢٢
سيدي كيرير للبتروكيماويات - سيديك				٢٠%	١,٦٢٦
شركة طلعت مصطفى القابضة				٤%	٩٣٢
الشرقية للدخان				٣٤%	٥٤٩
تصفية		٣٤			--
بيع كأصول		٤٤			٣,٤٣٧
بيع لمستثمر رئيسى، ومنها:		٨٥			٣٢,٢٠٨
بنك الإسكندرية				٨٠%	٩,٢٧٤
المصرية للأسمدة				٤٦%	١,٩٧١
السويس للأسمنت				٣٣%	١,٨٠٠
أسمنت اسبوط				١٠٠%	١,٣٨٠
بيع لإتحاد العاملين المساهمين، ومنها:		٣٣			٩٣٢
وادي كوم أمبو لاستصلاح الاراضى				١٠٠%	٧٠
العربية لاستصلاح الاراضى				١٠٠%	٦١
العامة لاستصلاح الاراضى				١٠٠%	٦٠
مضارب الغربية				٩٠%	٥١
مصانع أو وحدات مباعة أو مؤجرة		٢٥			--

المصدر: وزارة الإستثمار ونشرة البورصة المصرية.  
-- بيان غير متاح.

جدول ( ٣٣ - تابع): تطور برنامج الخصخصة  
(١٩٩١ / ١٩٩٢ - ٢٠٠٩ / ٢٠١٠)<sup>١/</sup>

بيع مشروعات قانون ٢٠٣ <sup>٢/</sup>		بيع المشروعات المشتركة <sup>٣/</sup>		شركات قطاع عام أخرى		الإجماليات	
العدد	الحصيلة	العدد	الحصيلة	العدد	الحصيلة	العدد	الحصيلة
١١	٤١٨	-	-	-	-	١١	٤١٨
١٤	٨٦٧	-	-	-	-	١٤	٨٦٧
١٢	٩٧٧	-	-	-	-	١٢	٩٧٧
٢٩	٤,٥٩٥	-	-	-	-	٢٩	٤,٥٩٥
٢٣	٢,٤٨٧	-	-	-	-	٢٣	٢,٤٨٧
٣٣	١,٨٢٤	-	-	-	-	٣٣	١,٨٢٤
٣٩	٤,٦٩٤	١	١٤	١	١٤	٤٠	٤,٧٠٨
١١	٢٥٢	٧	١١٨	-	-	١٨	٣٧٠
٧	٧٣	٣	٨٧٩	-	-	١٠	٩٥٢
٦	٤٩	١	٦٤	-	-	٧	١١٣
٩	٤٢٨	٤	١١٥	-	-	١٣	٥٤٣
١٦	٨٢٤	١٢	٤,٨١٩	١	-	٢٨	٥,٦٤٣
٤٧	١,٨٤٣	١٧	٧,٦٤٧	١	٥,١٢٢	٦٥	١٤,٦١٢
٤٥	٢,٧٧٤	٧	١,٥٥٩	١	٩,٢٧٤	٥٣	١٣,٦٠٧
٢٠	٧٤٥	١٦	٣,٢٣٨	-	-	٣٦	٣,٩٨٣
١٥	١,١٣٠	٢	٨٣	-	-	١٧	١,٢١٣
-	-	٤	٥٠	-	-	٤	٥٠

المصدر: وزارة الإستثمار

١/ جدير بالذكر أنه قد تم إرجاء برنامج الخصخصة خلال معظم السنة المالية ٢٠٠٨/٢٠٠٩ فى ضوء إعداد "برنامج الملكية الشعبية" والذي تم تأجيله من جراء أثر الأزمة المالية العالمية على السوق المحلى.

٢/ يتضمن بيع الأراضى غير المستغلة.

٣/ تعبر بيانات الشركات المشتركة عن قيمة مساهمة القطاع العام بها.

جدول (٣٤): أنشط ١٠ شركات وقطاعات من حيث كمية التداول في البورصة المصرية

أنشط ١٠ شركات من حيث كمية التداول - في ٣١ يناير ٢٠١٨				
اسم الشركة	كمية التداول (مليون سهم)	قيمة التداول (مليون جنيه مصرى)	سعر الفتح* (جنيه مصرى)	سعر الإقفال** (جنيه مصرى)
١ بورتو جروب	٩١٠,٥	٣٣٩,٠	٠,٣	٠,٤
٢ اوارسكوم للاتصالات والاعلام والتكنولوجيا القابضة	٧٠٣,٩	٥٢٤,٦	٠,٧	٠,٧
٣ مجموعة عامر القابضة (عامر جروب)	٥١٩,٨	١٧١,٥	٠,٣	٠,٣
٤ القلعة للاستشارات المالية - أسهم عادية	٤٨١,٢	٦٣٢,٩	١,٣	١,٣
٥ المصرية للمنتجات السياحية	٤٠١,٩	٦٤٠,٥	١,٥	١,٥
٦ بالم هيلز للتعمير	٢٢٢,٢	٨٦٨,٠	٣,٩	٣,٧
٧ إعمار مصر للتنمية	١٣٦,٨	٥١٩,٧	٣,٦	٣,٨
٨ جلوبال تليكوم القابضة	١٢١,٤	٨٤٩,١	٧,٤	٦,٨
٩ الزيوت المستخلصة	١١٧,٩	٢٤٧,٥	١,٩	٢,١
١٠ العربية لحليج الأقطان	٩٦,٧	٥٨١,٨	٥,٨	٥,٩

\* سعر الإقفال في نهاية الشهر السابق (جنيه مصرى)

\*\* سعر الإقفال بنهاية الشهر الحالى (جنيه مصرى)

أنشط ١٠ قطاعات من حيث كمية التداول - في ٣١ يناير ٢٠١٨				
القطاع	كمية التداول (مليون سهم)	قيمة التداول (مليون جنيه مصرى)	مضاعف الربحية عائد السهم %	
١ العقارات	١,٥٣٧,٩	٤,٥٢٥,٧	١٧,٨	٣,٦
٢ خدمات مالية ( باستثناء البنوك )	١,٢٨٤,٢	٣,٨١٠,٣	١٨,٤	٥,٧
٣ اتصالات	٨٤٨,٩	١,٦٩٠,٤	١٤,٢	١٠,٧
٤ سياحة وترفيه	٤٧٩,٥	١,١١٤,٠	١٤,١	٣,٨
٥ خدمات ومنتجات صناعية وسيارات	٢٤٣,٩	١,٧٦٩,٣	١٢,٠	٤,٣
٦ أغذية ومشروبات	٢٠٥,٨	١,٢١١,٤	٢٤,٨	٧,٩
٧ المنتجات الشخصية والمنزلية	١٩٣,٢	١,٥٤٩,٩	٢٤,٢	٤,٧
٨ التشييد ومواد البناء	١٣٨,٨	٦٠٢,٨	١٧,٧	٥,٥
٩ رعاية صحية وادوية	١١٧,٣	٨٦١,٢	٢٠,٧	٤,٩
١٠ المواد الكيميائية	٧٩,١	١,٤٨٤,٨	١٧,٥	١٠,٧

المصدر: النشرة الشهرية للبورصة المصرية.

-- بيان غير متاح.



جدول (٣٥): الأرصدة القائمة لأذون الخزانة وفقا للقطاعات الحائزة لها

(مليون جنيه)

	يونيو-١٢	يونيو-١٣	يونيو-١٤	يونيو-١٥	يونيو-١٦	أغسطس-١٧	سبتمبر-١٧	أكتوبر-١٧	نوفمبر-١٧
إجمالي الأرصدة القائمة	٣٧٣,٣٩٨	٤٢٥,٨٤٧	٤٧١,٥٢١	٥٣١,٥٤٣	٦٥٦,٧٤٠	٩٤٩,١٨١	٩٩٤,٩٣٩	١,٠٣١,٧٠١	١,١٠٥,٧٦٠
العملاء الاجانب	٨٠٠	١,٢٣٨	٣٠٧	٥٠٠	٥٣٢	٢٨٥,٠٢٢	٣٠٩,٢٢٩	٣٣٣,٦٨٦	٣٣٠,٣٨٤
شركات التعامل فى الأوراق الما	١,٢١٢	٧٦٢	٥٦٩	٥٥٢	٥٠١	١,٠٣٩	١,٢١١	١,٤٩٧	١,٦١٥
الشركات القابضة و الإستثمارية	١٧,٨٧٦	١١,٤٤٤	١٤,٣٤٧	١٥,٦٤٣	١٥,٦٦٣	٢٣,٩٧٢	٢١,١٦٩	٢٢,٢١٠	٢١,٨٧٧
البنوك	٢٥٧,١١٩	٣٠٢,٣٨٠	٣٥٢,٨٢٧	٤٢٠,٨٤٥	٥٠٦,٨١٠	٥٤٠,٤٨٨	٥٧١,٠٦٦	٥٩٢,٤٤٢	٦٦٩,٨٧٣
بنوك قطاع عام	١٢٩,٩٧٨	١٦٦,٣٠٩	١٨٧,٦٢٠	٢٠٧,٩٠٣	٢٦٨,١٥٩	٢٦٩,١٣٤	٢٦٩,٩٣٨	٢٨٥,١٧٩	٣٥١,٩٠٤
بنوك قطاع خاص	١٠٥,٤٥١	١١٧,٤٠٨	١٤٣,٥١٢	١٨٥,٦٩٣	٢٠١,٣٦٦	٢٢٣,٩٧٦	٢٤٧,٣٥٨	٢٤٤,٥٣١	٢٥٢,٠٦٦
بنوك فروع أجنبية	١٦,٥٩٧	١١,١٥٩	١٦,٥٩٥	٢٢,٦٥٨	٢٦,٧٧٧	٢٠,٨٧٨	٢١,٥٢٦	٢٢,٤٣٦	٢١,٢١٨
بنك الإستثمار القومى	١٠٠	٠	٣٠٠	٢٠٠	٣,٥١١	١٨,١٤١	٢١,١٠٦	٢٨,٠٩٣	٣٣,١٠٧
بنوك متخصصة	٤,٩٧٨	٧,٥٠٤	٥,١٠٠	٤,٣٩١	٦,٩٩٧	٨,٣٥٩	١١,١٣٨	١٢,٢٠٣	١١,٥٧٨
سماسرة النقد الاجنبى	١٥	٠	٠	٠	٠	٠	٠	٠	٠
شركات التأمين	١٥	٠	٠	٠	٠	٢٠,٦٨٤	١٩,٠٩٠	١٨,٧٠٣	٢٠,٨٣٢
قطاع عام	١٢,٥١٠	١٤,٦٣٧	١٢,٠٨١	١٥,٢٩٣	٢٣,٤٧٨	١٤,٩٢٢	١٣,٢٩٥	١٢,٩٥٨	١٥,١١٣
قطاع خاص <sup>١/</sup>	٩,٣٠٢	١٢,٠٦٤	٩,٦١١	١٢,٠٣٢	١٩,٢٧٧	٥,٧٦٢	٥,٧٩٥	٥,٧٤٥	٥,٧١٩
صناديق الإستثمار	٣,٢٠٨	٢,٥٧٣	٢,٤٧٠	٣,٢٦١	٤,٢٠١	١٧,٥٤٩	١٧,٦٧٧	١٥,٣٣٢	١٦,٠٠٤
صناديق التأمين	٥,٦٦٠	١٠,١٦٥	٧,٦٢٢	٥,٨٥٣	٣,١٠٤	٩,٢٧٣	٨,٤٣١	٧,٥٥٦	٦,١١٥
قطاع الاسكان والتعمير	٤٧,١٩٣	٥٩,٨١٨	٦٢,٤١٠	٤٩,٥٥٦	٣١,٣١٤	٨٨٢	١,٢٨٥	١,٤٢٤	١,٤٤٨
قطاع التجارة	٦٨٦	٣٥٨	٥٦٢	٥٣٦	٨١٦	٧٥١	٦٥٣	٥٥٥	٨٢٣
قطاع الصناعات التحويلية	١٩٠	٣٨٣	٣٠٣	٦١٠	١,٠٦١	٢,٢٢٩	١,٩٩٥	١,١٦٩	١,٠٤٧
القطاع المالى	٦٨٨	٨٦٨	٨٣٣	١,١٢٨	١,٢٣٩	٢٢٣	٢٢٦	١٩٨	٢٠٢
قطاع النقل والمواصلات/ الكهرباء/ غاز/ صحة	١٢٧	٢١٤	١٢٩	١٩٩	١٤٦	٧١٠	٥٧٤	٥٠٠	٦٦٦
القطاع الافراد	٨٥	١١٠	٤٣	١١٤	٦٠٢	٣,٨٢٣	٣,٢٩٠	٢,٧٦١	٢,٨٣٤
قطاع البترول والتعدين	١٢,٨٧٨	٥,٥٢٠	٤,٥١٥	٤,٤٠٨	٤,١٢٩	٣,٣٧٣	٢,٨٦١	٢,٥٠٠	٢,٨٧٧
قطاع الخدمات	٢,٤٠٥	٣,٦٨٥	٢,٣٦٧	٤,٨٢٧	٨,٠٥١	٢,٠٥٥	٢,٣٧٩	٢,٣٦٢	٢,٢٤٥
مجالات أخرى <sup>٢/</sup>	١٢٨٠	٥٠٩	١,٦٠٠	١,٣٥٧	٣,٥٣٨	٣٧,١٠٨	٣٣,٨٠٣	٢٨,٨٠٦	٢٦,٩١٨

المصدر: البنك المركزى المصرى.

١/ يتضمن شركات التأمين الخاصة و الفروع الاجنبية.

٢/ تتضمن ٤٥ مليار جنيه أذون خزانة (صكوك) أصدرت لصالح البنك المركزى المصرى وفقاً للإتفاق مع وزارة المالية لاستخدامها فى عمليات السوق المفتوح. وجدير بالذكر فقد تم إهلاك كافة الانون المصدرة لصالح البنك المركزى خلال الربع الأول من عام ٢٠٠٦/٢٠٠٧.

جدول (٣٦) محفظة الأوراق المالية لدى البنوك <sup>١/</sup>

(مليون جنيه)

١٧-نوفمبر	١٧-أكتوبر	١٧-سبتمبر	١٧-أغسطس	١٦-يونيو	١٥-يونيو	١٤-يونيو	١٣-يونيو	١٢-يونيو	
١,٦٥١,٨٩٦	١,٥٦٩,٥٢٨	١,٥٤٣,٣٨٠	١,٥٠٥,٢٨٢	١,٢٨٣,٦١٦	١,٠١٦,٠٢٥	٨٢٥,٥٢٤	٦٥٣,٨٨٩	٥٥٥,٣٢٦	إجمالي الأوراق المالية
١,٢٠٩,٢٦٤	١,١٣٢,٦٢٧	١,١٠٧,٥٨٤	١,٠٦٨,٩٠٦	١,٠٧٠,٩٠٦	٩٠٠,٤١٨	٧١٦,٠٥٩	٥٧١,٢٠٤	٤٩٤,٩٣٤	بالعملة المحلية
٤٤٢,٦٣٢	٤٣٦,٩٠١	٤٣٥,٧٩٦	٤٣٦,٣٧٦	٢١٢,٧١٠	١١٥,٦٠٧	١٠٩,٤٦٥	٨٢,٦٨٥	٦٠,٣٩٢	بالعملة الأجنبية
١,٥٥٦,٧٢٤	١,٤٧٤,٧٥٥	١,٤٥٠,٠٥٦	١,٤١٢,٦٧٦	١,٢٢٣,٨١٩	٩٥٣,٢٦٥	٧٦٤,٠١٢	٥٩٣,٩٣٩	٤٩٨,٣٠٩	القطاع الحكومي
١,١٥٤,٨٣٥	١,٠٧٨,٣١٦	١,٠٥٣,٧٢٧	١,٠١٥,٩٥٨	١,٠٣٣,٤٦٧	٨٦١,٩٣٥	٦٧٨,٥١٢	٥٣٦,١٥٥	٤٦١,٨٢١	بالعملة المحلية ومنها:
٤٠١,٨٨٩	٣٩٦,٤٣٩	٣٩٦,٣٢٩	٣٩٦,٧١٨	١٩٠,٣٥٢	٩١,٣٣٠	٨٥,٥٠٠	٥٧,٧٨٤	٣٦,٤٨٨	بالعملة الأجنبية
-	-	-	-	-	-	-	-	-	صكوك البنك المركزى (بالعملة المحلية)
٦٠٤	٥٥٦	٤٥٠	٣٩٨	٣٠٦	٣٨٣	٥٢٧	٥٠٥	٧١٤	قطاع الأعمال العام
٦٠٤	٥٥٦	٤٥٠	٣٩٨	٣٠٦	٣٨٣	٥٢٧	٥٠٥	٧١٤	بالعملة المحلية
-	-	-	-	-	-	-	-	-	بالعملة الأجنبية
٧٣,٨٢٤	٧٣,٧٠٩	٧٣,٣٠٣	٧٢,٥٠٣	٤٧,٥٥٨	٤٧,٤٩٢	٤١,٠٨٧	٣٩,٠٤٤	٣٧,٠١٨	قطاع الأعمال الخاص
٥٣,٧٧٧	٥٣,٧٠٧	٥٣,٣٥٩	٥٢,٥٠٢	٣٧,٠٦٠	٣٨,٠٢١	٣٦,٩٣٨	٣٤,٤٦٩	٣٢,٣١٠	بالعملة المحلية
٢٠,٠٤٧	٢٠,٠٠٢	١٩,٩٤٤	٢٠,٠٠١	١٠,٤٩٨	٩,٤٧١	٤,١٤٩	٤,٥٧٥	٤,٧٠٨	بالعملة الأجنبية
٢٠,٧٤٤	٢٠,٥٠٨	١٩,٥٧١	١٩,٧٠٥	١١,٩٣٣	١٤,٨٨٥	١٩,٨٩٨	٢٠,٤٠١	١٩,٢٨٥	قطاع العالم الخارجى (غير المقيمين)
٤٨	٤٨	٤٨	٤٨	٧٣	٧٩	٨٢	٧٥	٨٩	بالعملة المحلية
٢٠,٦٩٦	٢٠,٤٦٠	١٩,٥٢٣	١٩,٦٥٧	١١,٨٦٠	١٤,٨٠٦	١٩,٨١٦	٢٠,٣٢٦	١٩,١٩٦	بالعملة الأجنبية

المصدر: البنك المركزى المصرى  
-- لا يوجد إصدار خلال الفترة المشار إليها.  
١/ غير متضمن محفظة الأوراق المالية لدى البنك المركزى المصرى.

جدول (٣٧): صافى الإستثمارات الأجنبية المباشرة موزعة بحسب الدول

(مليون دولار)

بيان ربع سنوى				بيان سنوى				
يوليو - سبتمبر ١٨/١٧	أبريل - يونيو ١٧/١٦	يناير - مارس ١٧/١٦	يوليو - سبتمبر ١٧/١٦	٢٠١٧/٢٠١٦	٢٠١٥/٢٠١٦	٢٠١٥/٢٠١٤	٢٠١٤/٢٠١٣	٢٠١٣/٢٠١٢
١٥٧٨	١٣٥١	٢٢٧٨	١٨٧٢	٧٩١٦	٦٩٣٠	٦٣٨٠	٤١٧٨	٣٧٥٣
٢٩٥١	٢٥٨٨	٣٣٤٩	٣٤٣١	١٣٣٤٩	١٢٥٢٦	١٢٥٤٦	١٠٨٥٦	١٠٢٧٤
٤٣٣	٣٥٣	٤٨٢	٤٩٩	١٨٣٢	٨٥٨	٢١١٦	٢٢٣٠	٢١٨٣
٢٤	٢٦	٢٠	٥١	١٤٨	٢٠١	١٩٠	١٩٤	١٨٦
٥٣	٢٠	٣٣	٧٣	٥٣٦	٢٤٩	٢٣٠	٣٤٧	٢٦٦
٩٠٩	٦٩٣	١٨٣٦	١١٨٢	٥٥٠٢	٥٩٤٤	٤٩٩٠	٥٠٧٩	٣٩٩٧
٢٠	١٢	٤	٤	٤٤	١٥٤	٢٨	٦	٣٠
١٧	٣٠	٨	١٦٦	٢١٩	٢٤٦	١٨٢	١٩٢	١٦٤
٧٧	١٦٨	٣٨	٧٥	٣٤٤	٣١٣	٦٤٩	٢٨٤	١٩٢
١٣٧	١٤٧	١٦١	٣٢٩	٨٣٧	١٣٢٩	١٣٨٣	٤٠١	٤٨١
٤٤	٣٥	٢٠	٧٤	١٥٠	١٣٣	٢٣٧	١٣٠	٤٦
٢٦	١٠	٢٨	٣٤	١١٣	١٦٥	١٣٧	١٩٤	٢٦٣
١	٣	١	٠	٦	١٢	١٢	١٣	١١
٣٠	٣٣	٢٢	٥٨	١٤٨	١٢٨	١٦٥	٩٥	١١٥
١١٨٢	١٠٥٨	٦٩٦	٨٨٥	٣٤٧١	٢٧٩٦	٢٢٢٩	١٥٩٢	٢٣٣٩
١٣٧٢-	١٢٣٨-	١٠٧١-	١٨٨٣-	٥٤٣٣-	٥٥٩٦-	٦١٦٦-	٦٦٧٨-	٦٥٢٠-
				٢- التدفقات للخارج				

المصدر: البنك المركزى المصرى

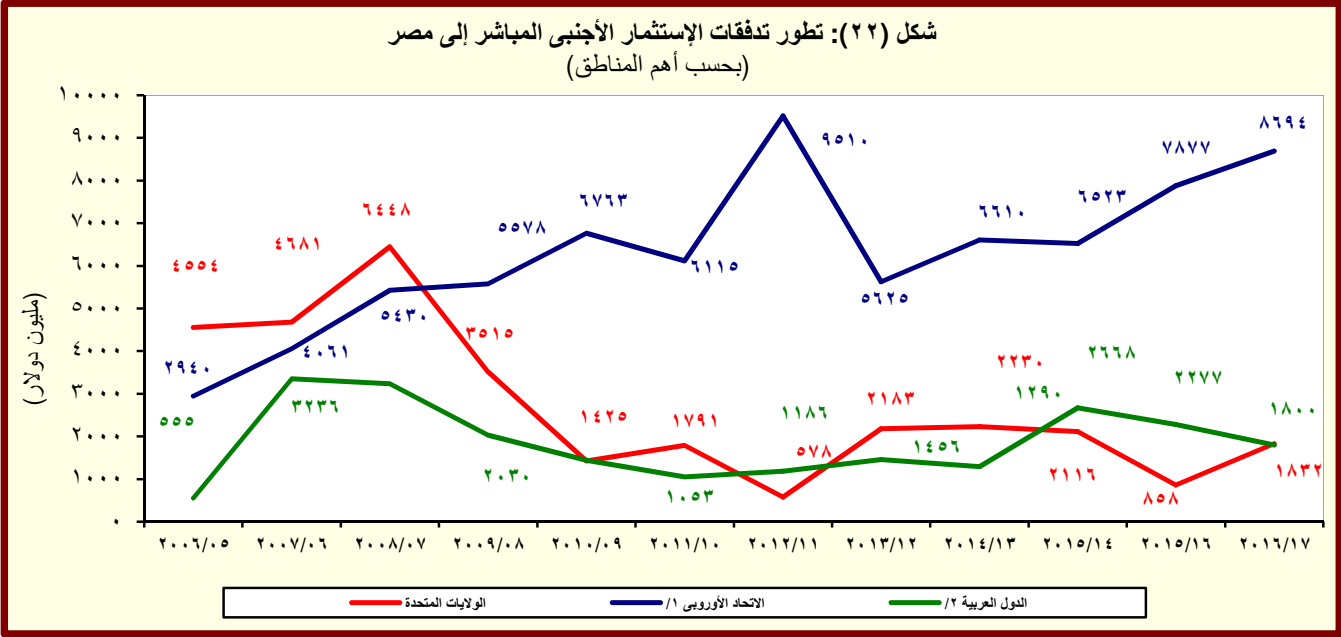

المصدر: البنك المركزى المصرى

<sup>١/</sup> تتضمن النمسا وبلجيكا والدنمارك وقبرص وفرنسا وألمانيا واليونان وإيطاليا ولوكسمبورج والبرتغال ورومانيا وأسبانيا والسويد وهولندا والمملكة المتحدة.

<sup>٢/</sup> تشمل البحرين والأردن والكويت ولبنان وليبيا وعمان وقطر والسعودية وتونس والإمارات ودول عربية أخرى.

# القسم الثامن

## معاملات القطاع الخارجى

ميزان المدفوعات - ميزان المعاملات الجارية (بيان سنوى)-----	٦٥	جدول (٣٨)
ميزان المدفوعات - ميزان المعاملات الرأسمالية (بيان سنوى)-----	٦٦	جدول (٣٩)
ميزان المدفوعات - ميزان المعاملات الجارية (بيان ربع سنوى)-----	٦٧	جدول (٤٠)
ميزان المدفوعات - ميزان المعاملات الرأسمالية (بيان ربع سنوى)-----	٦٨	جدول (٤١)
مؤشرات قياس أداء معاملات القطاع الخارجى-----	٦٩	جدول (٤٢)
بيانات التجارة الخارجية : الميزان التجارى طبقاً للتصنيف الوظيفى للأمم المتحدة-----	٧٠	جدول (٤٣)
بيانات التجارة الخارجية : الصادرات طبقاً للتصنيف الوظيفى للأمم المتحدة-----	٧١	جدول (٤٤)
بيانات التجارة الخارجية : الواردات طبقاً للتصنيف الوظيفى للأمم المتحدة-----	٧٢	جدول (٤٥)
حصيلة الصادرات البترولية-----	٧٣	جدول (٤٦)
أهم مؤشرات قطاع السياحة-----	٧٣	جدول (٤٧)
حركة الملاحة فى قناة السويس-----	٧٣	جدول (٤٨)
الصادرات حسب التوزيع الجغرافى-----	٧٣	جدول (٤٩)

جدول (٣٨): ميزان المدفوعات - ميزان المعاملات الجارية  
بيان سنوى

يوليو-ديسمبر ٢٠١٨/٢٠١٧*	يوليو-ديسمبر ٢٠١٧/٢٠١٦*	٢٠١٧/٢٠١٦*	٢٠١٦/٢٠١٥	٢٠١٥/٢٠١٤	٢٠١٤/٢٠١٣	٢٠١٣/٢٠١٢	٢٠١٢/٢٠١١	
١٨,٧٤٨-	١٩,٠١٦-	٣٥,٤٣٥-	٣٨,٦٨٣-	٣٩,٠٦٠-	٣٤,١٥٩-	٣٠,٦٩٥-	٣٤,١٣٩-	الميزان التجارى <sup>١/</sup>
١٢,٠٥٥	١٠,٤٤٧	٢١,٦٨٧	١٨,٧٠٥	٢٢,٢٤٥	٢٦,٠٢٣	٢٦,٩٨٨	٢٥,٠٧٢	الصادرات
٣,٨١٢	٢,٩٣٥	٦,٥٤٨	٥,٦٧٤	٨,٨٩٢	١٢,٣٥٦	١٣,٠٢٣	١١,٢٢٥	بترولى
٨,٢٤٤	٧,٥١١	١٥,١٣٩	١٣,٠٣٠	١٣,٣٥٣	١٣,٦٦٧	١٣,٩٦٥	١٣,٨٤٧	غير بترولى
٣٠,٨٠٣-	٢٩,٤٦٣-	٥٧,١٢٢-	٥٧,٣٨٨-	٦١,٣٠٦-	٦٠,١٨٢-	٥٧,٦٨٣-	٥٩,٢١١-	الواردات
٥,٩٨٥-	٥,٣٣٦-	١١,١٩٧-	٩,٢٩٤-	١٢,٣٦٦-	١٣,٢٤٧-	١٢,١٢٤-	١١,٧٧٥-	بترولى
٢٤,٨١٨-	٢٤,١٢٧-	٤٥,٩٢٥-	٤٨,٠٩٤-	٤٨,٩٣٩-	٤٦,٩٣٥-	٤٥,٥٥٩-	٤٧,٤٣٦-	غير بترولى
٥,٣١٠	١,٧٥٨	٦,٨١١	٦,٥٣٣	١٠,٧٤٣	٨,٢٧٤	١٢,٤٤٦	١٢,٠٦٤	الخدمات (صافى)
١٠,٧٤٦	٦,٦١١	١٦,٥٩٧	١٦,٠٧٩	٢١,٨١٢	١٧,٤٣٧	٢٢,٠٢٧	٢٠,٦٢٦	المتحصلات
٤,٣٥٥	٣,٦٦٦	٩,١٠٨	٩,٥٣٥	٩,٨٥٠	٩,٤٦٦	٩,١٨٨	٨,٥٨٥	النقل
٢,٧٦٩	٢,٥١٥	٤,٩٤٥	٥,١٢٢	٥,٣٦٢	٥,٣٦٩	٥,٠٣٢	٥,٢٠٨	ومنه: قناة السويس
٤,٩٧٩	١,٥٨٤	٤,٣٨٠	٣,٧٦٨	٧,٣٧٠	٥,٠٧٣	٩,٧٥٢	٩,٤١٩	السياحة والسفر
٢٧٠	١٢٣	٧٧٦	٣٧٨	١,٣٨٢	٦٥٤	٤٣٨	٢٧٦	خدمات حكومية
١,١٤٣	١,٢٣٧	٢,٣٣٣	٢,٣٩٩	٣,٢١٠	٢,٢٤٤	٢,٦٥٠	٢,٣٤٦	متحصلات أخرى
٥,٤٣٦	٤,٨٥٣	٩,٧٨٦	٩,٥٤٦	١١,٠٦٩	٩,١٦٣	٩,٥٨١	٨,٥٦٢	المدفوعات
٧٣٤	٥٩٧	١,٣٣٢	١,٣٣٩	١,٥٣٥	١,٧١٧	١,٦٥٩	١,٣٧٥	النقل
١,١٦١	١,٧٤١	٢,٧٤٠	٤,٠٩١	٣,٣٣٨	٣,٠٤٥	٢,٩٢٩	٢,٤٩٨	السياحة والسفر
٩٨٩	٣٧٥	١,١٢٤	٧٧٧	٨٥٤	١,٠٧٤	١,٢٤٤	١,١٥٢	المدفوعات الحكومية
٢,٥٥٢	٢,١٤٠	٤,٥٩٠	٣,٣٣٩	٥,٣٤٢	٣,٣٢٧	٣,٧٥٠	٣,٥٣٨	مدفوعات أخرى
٣,٠٤٠-	٢,٢٦٤-	٤,٤٢٣-	٤,٤٧٢-	٥,٧٠١-	٧,٢٦٣-	٧,٤٠٦-	٦,٤٧٩-	دخل الاستثمار (صافى)
٤١٣	١٧٦	٤٩٨	٣٩٧	٢١٣	١٩٤	١٩٨	٢٤٦	متحصلات دخل الاستثمار
٣,٤٥٢	٢,٤٤٠	٤,٩٢١	٤,٨٦٩	٥,٩١٤	٧,٤٥٧	٧,٦٠٤	٦,٧٢٦	مدفوعات دخل الاستثمار
٨١٧	٥٦٥	١,١٤٤	٧٥٢	٦٤٤	٦٥٣	٧٥٥	٥٣٥	ومنه: فوائد مدفوعة
١٣,٤٣٨-	١٧,٢٥٨-	٢٨,٦٢٤-	٣٢,١٥٠-	٢٨,٣١٨-	٢٥,٨٨٥-	١٨,٢٤٩-	٢٢,٠٧٥-	السلع والخدمات (صافى)
١٣,٠٨٨	١٠,١٠٨	١٧,٤٧٢	١٦,٧٩١	٢١,٨٧٦	٣٠,٣٦٨	١٩,٢٦٥	١٨,٤٠٨	التحويلات (صافى)
٦٨	٧٣	١٤٩	١٠٢	٢,٦٧٠	١١,٩٢٠	٨٣٦	٦٣٢	التحويلات الرسمية (صافى)
١٣,٠٢٠	١٠,٠٣٥	١٧,٣٢٣	١٦,٦٨٩	١٩,٢٠٥	١٨,٤٤٨	١٨,٤٢٩	١٧,٧٧٦	التحويلات الخاصة (صافى)
١٣,٠٧٣	١٠,١١١	١٧,٤٥٣	١٧,٠٧٧	١٩,٣٣٠	١٨,٥١٩	١٨,٦٦٨	١٧,٩٧١	ومنها، تحويلات المصريين العاملين
٣,٣٩٠-	٩,٤١٤-	١٥,٥٧٥-	١٩,٨٣١-	١٢,١٤٣-	٢,٧٨٠-	٦,٣٩٠-	١٠,١٤٦-	الميزان الجارى

المصدر: البنك المركزى المصرى.

\* مبدئى.

١/ يتضمن صادرات و واردات المناطق الحرة.

ملحوظة: بيانات التجارة فى هذا الجدول تم تجميعها من مصادر الجهاز المصرفى طبقاً للتدفقات النقدية. و قد تختلف هذه البيانات عن البيانات المجمعة لدى الجهاز المركزى للتعبئة العامة والإحصاء والمبنية على أساس التدفقات السلعية وفقاً لسجلات مصلحة الجمارك .

شكل (٢٣): توزيع متحصلات ميزان المعاملات الجارية

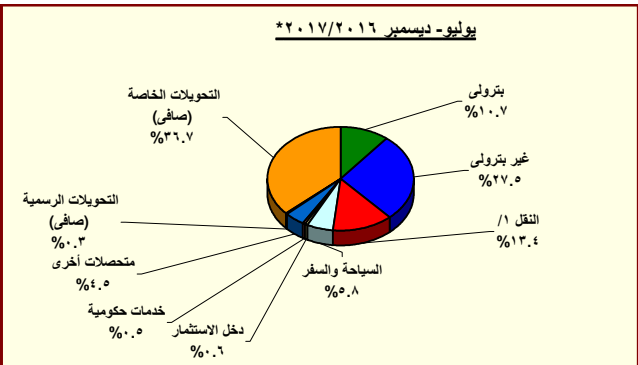
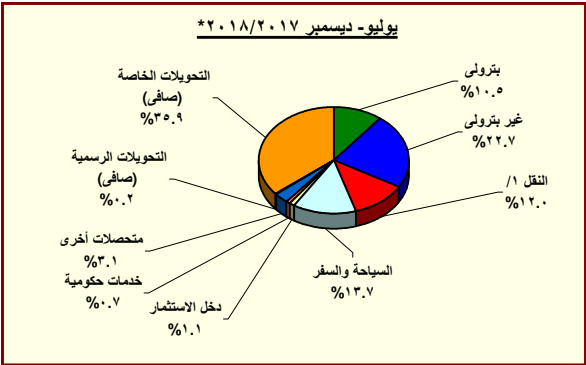

المصدر: البنك المركزى المصرى.

\* مبدئى.

١/ يتضمن متحصلات قناة السويس.

جدول (٣٩): ميزان المدفوعات (تابع) - ميزان المعاملات الرأسمالية  
بيان سنوى

(مليون دولار)

يوليو-ديسمبر *٢٠١٨/٢٠١٧	يوليو-ديسمبر *٢٠١٧/٢٠١٦	٢٠١٧/٢٠١٦	٢٠١٦/٢٠١٥	٢٠١٥/٢٠١٤	٢٠١٤/٢٠١٣	٢٠١٣/٢٠١٢	٢٠١٢/٢٠١١	
١٠,٤٢٨	١٨,٧١٨	٢٩,٠٣٤	٢١,١٧٧	١٧,٩٢٩	٥,١٩٠	٩,٧٧٣	١,٠٢٣	ميزان المعاملات الرأسمالية
٨١-	٣٩-	١١٣-	١٤١-	١٢٣-	١٩٤	٨٧-	٩٦-	الحساب الرأسمالى
١٠,٥٠٩	١٨,٧٥٧	٢٩,١٤٨	٢١,٣١٨	١٨,٠٥٢	٤,٩٩٥	٩,٨٦٠	١,١١٩	الحساب المالى
١٣٢-	١٠٨-	١٧٥-	١٦٤-	٢٢٣-	٣٢٧-	١٨٤-	٢٤٩-	تدفقات الاستثمار فى الخارج
٣,٧٦٣	٤,٢٨٧	٧,٩١٦	٦,٩٣٣	٦,٣٨٠	٤,١٧٨	٣,٧٥٣	٣,٩٨٢	تدفقات الاستثمارات المباشرة فى مصر (صافى)
٢٥	١٣٥	٢٠٨	١٩٢	٤٧	٦٦	٢٢	١٤٩-	استثمارات محفظة الأوراق المالية للخارج
٨,٠١٩	٢١٣	١٥,٩٨٥	١,٢٨٧-	٦٣٩-	١,٢٣٧	١,٤٧٧	٥,٠٢٥-	صافى تدفقات محفظة الأوراق المالية فى مصر
١٠٣-	٨٠٦-	٥,٤٩٢	١,٤٤٥-	١,١٤٨-	٩٢٧	٢,٢٥٨	٨٠	ومنها السندات
١,١٦٦-	١٤,٢٣٠	٥,٢١٣	١٥,٦٤٤	١٢,٤٨٧	١٥٩-	٤,٧٩٠	٢,٥٦٠	صافى الاستثمارات الأخرى
٤,٥٤٧	٧,٠٨٣	٧,٧٣٥	٧,١٠٣	٥,٠٣٦	٢٠٧	١,١٧٤	٢٤٦	صافى الاقتراض
٣,٠٥٩	٣,٨٤٧	٤,١٣٣	١٨٦-	٤٨٣-	٩٥٦-	٧٥٠	٣١٠-	القروض المتوسطة وطويلة الأجل
٤,١٦٧	٥,٢٦٧	٦,٦٧٩	٢,٥٢٣	١,٧٥٤	١,١٥٣	٢,٧١٠	١,٦٣٧	المستخدم
١,١٠٨-	١,٤٢٠-	٢,٥٤٦-	٢,٧١٠-	٢,٢٣٦-	٢,١١٠-	١,٩٥٩-	١,٩٤٧-	السداد
٤١١	١,١٩٤	١,٥١٦	١,٥٠٥	٢٥٨	٥٦-	١٨-	٧-	تسهيلات موردين ومشتريين متوسطة الأجل
٥٠٩	١,٢٤٨	١,٦٣٧	١,٥٦١	٣١٣	٨	٤٣	٧٨	المستخدم
٩٨-	٥٥-	١٢١-	٥٥-	٥٥-	٦٤-	٦٢-	٨٥-	السداد
١,٠٧٧	٢,٠٤٣	٢,٠٨٦	٥,٧٨٤	٥,٢٦١	١,٢٢٠	٤٤٢	٥٦٣	صافى تسهيلات موردين ومشتريين قصيرة الأجل
٣,٢٧٣-	٢,٣٧٣-	١٢,٠٩٦-	٣,٤٧٧-	١,٢٢١-	٢,٢٧٨-	٢,١١٦-	١,١٦٣	أصول أخرى
٢٧-	٢,٠٠٢-	٢٨-	١٠٤-	٢٨-	٤٥-	١٠-	٢٨	البنك المركزى المصرى
٦٢٦-	١٨	٩,٤٦٣-	٢,٠٩٢	٤,٧٧٤	٦٦٢	٢,٠٦١	٤,٣٦٦	البنوك الأخرى
٢,٦٢٠-	٣٨٩-	٢,٦٠٦-	٥,٤٦٥-	٥,٩٦٧-	٢,٨٩٥-	٤,١٦٧-	٣,٢٣٠-	أخرى
٢,٤٤٠-	٩,٥٢٠	٩,٥٧٤	١٢,٠١٩	٨,٦٧١	١,٩١٢	٥,٧٣٢	١,١٥١	خصوم أخرى
٣,١١٣-	٨,٠٥٨	٨,١٢٩	٥,٨٥٨	٥,٤٧٤	١,٩٠٤	٦,٤٥٣	١,١٦٩	البنك المركزى المصرى
٦٧٣	١,٤٦٢	١,٤٤٥	٦,١٦١	٣,١٩٧	٨	٧٢١-	١٨-	البنوك الأخرى
١,٤٤٥-	٢,٢٨٤-	٢٥٨	٤,١٥٩-	٢,٠٦١-	٩٣١-	٣,١٤٦-	٢,١٥٥-	السهم والخطأ (صافى)
٥,٥٩٣	٧,٠١٩	١٣,٧١٧	٢,٨١٣-	٣,٧٢٥	١,٤٧٩	٢٣٧	١١,٢٧٨-	الميزان الكلى

المصدر: البنك المركزى المصرى.  
\* مبدئى.

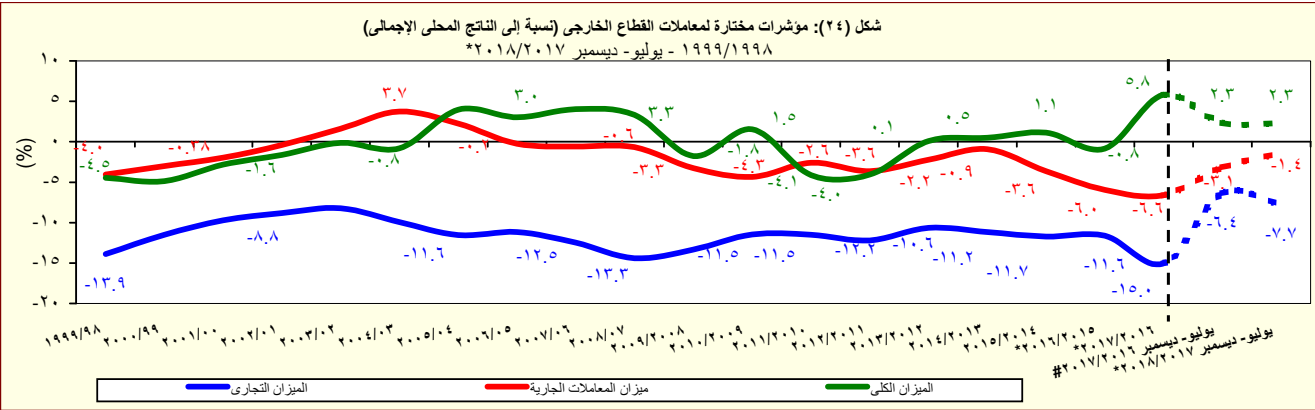

جدول (٤٠): ميزان المدفوعات - ميزان المعاملات الجارية  
بيان ربع سنوي

٢٠١٨/٢٠١٧		٢٠١٧/٢٠١٦				#٢٠١٦/٢٠١٥			
الربع الثاني*	الربع الأول*	الربع الرابع*	الربع الثالث#	الربع الثاني#	الربع الاول#	الربع الرابع	الربع الثالث	الربع الثاني	
٩,٨٠٥-	٨,٩٤٢-	٨,٣٨٨-	٨,٠٣١-	٩,٦٠٠-	٩,٤١٧-	٨,٨٣٥-	٩,٩٧٠-	٩,٨٦٧-	الميزان التجاري <sup>١/</sup>
٦,٢١٦	٥,٨٣٩	٥,٦٩٣	٥,٥٤٨	٥,١٨٥	٥,٢٦١	٥,٢٩٩	٤,٢٧٦	٤,٣٩٩	الصادرات
٢,٠٢٩	١,٧٨٣	١,٨٩٢	١,٧٢١	١,٤٠٩	١,٥٢٦	١,٤٦٣	١,٠٨٤	١,٤٦٥	بترولى
٤,١٨٧	٤,٠٥٧	٣,٨٠١	٣,٨٢٦	٣,٧٧٦	٣,٧٣٦	٣,٨٣٦	٣,١٩١	٢,٩٣٤	غير بترولى
١٦,٠٢١-	١٤,٧٨٢-	١٤,٠٨١-	١٣,٥٧٩-	١٤,٧٨٥-	١٤,٦٧٨-	١٤,١٣٣-	١٤,٢٤٦-	١٤,٢٦٦-	الواردات
٣,١٩٨-	٢,٧٨٧-	٣,٠٠٠-	٢,٨٦١-	٢,٥٩٠-	٢,٧٤٧-	٢,٢٢٢-	١,٦٤٢-	٢,٦٢١-	بترولى
١٢,٨٢٤-	١١,٩٩٥-	١١,٠٨١-	١٠,٧١٨-	١٢,١٩٥-	١١,٩٣١-	١١,٩١٢-	١٢,٦٠٤-	١١,٦٤٥-	غير بترولى
٢,٤٦٣	٢,٨٤٧	٢,٣٢٣	٢,٧٣٠	٣٤٨	١,٤١١	١,٠١٣	٨٦٤	١,٨٢٢	الخدمات (صافى)
٥,٠٦٨	٥,٦٧٨	٥,٠٨١	٤,٩٠٥	٢,٨٤٧	٣,٧٦٤	٣,٥٦٤	٣,٤٣١	٤,٠٤٣	المتحصلات
٢,٠٨٧	٢,٢٦٨	٢,٤٣٠	٣,٠١٢	١,٣٢٦	٢,٣٤١	٢,٢٨٢	٢,٢٤٣	٢,٣٦٩	النقل
١,٣٨٦	١,٣٨٢	١,٢٢٩	١,٢٠٢	١,٢١٤	١,٣٠٠	١,٢٤٤	١,٢٣١	١,٢٨٠	ومنه : قناة السويس
٢,٢٨٣	٢,٦٩٧	١,٥٣٩	١,٢٥٧	٨٢٦	٧٥٨	٥١٠	٥٥١	٩٨١	السياحة والسفر
١٣٨	١٣٢	٥٨٥	٦٨	٦١	٦٣	٩٩	٧٤	٨١	خدمات حكومية
٥٦١	٥٨٢	٥٢٧	٥٦٨	٦٣٤	٦٠٣	٦٧٣	٥٦٣	٦١٢	متحصلات أخرى
٢,٦٠٦	٢,٨٣١	٢,٧٥٨	٢,١٧٥	٢,٤٩٩	٢,٣٥٤	٢,٥٥١	٢,٥٦٧	٢,٢٢١	المدفوعات
٣٥١	٣٨٣	٤٠١	٣٣٤	٢٩١	٣٠٦	٣٢٣	٢٩٤	٣٤١	النقل
٥١٢	٦٤٩	٥٥٠	٤٤٨	٦٣٦	١,١٠٥	١,١٧٧	١,١٩٢	٩٣١	السياحة والسفر
٥٤٠	٤٤٩	٤٢٤	٣٢٥	٢١٨	١٥٧	٣٢٧	١٤٥	١٢٢	المدفوعات الحكومية
١,٢٠٢	١,٣٥٠	١,٣٨٣	١,٠٦٧	١,٣٥٤	٧٨٥	٧٢٤	٩٣٧	٨٢٧	مدفوعات أخرى
١,٥٢٠-	١,٥١٩-	١,١٩٧-	٩٦٢-	١,١٣٥-	١,١٣٠-	١,٣٥٧-	٦٨٨-	١,٢٧٨-	دخل الاستثمار (صافى)
١٨٤	٢٢٩	١٩٣	١٢٩	٩٤	٨٢	١٢٤	٨٣	٨٩	متحصلات دخل الاستثمار
١,٧٠٤	١,٧٤٨	١,٣٩٠	١,٠٩١	١,٢٢٩	١,٢١١	١,٤٨١	٧٧٢	١,٣٦٧	مدفوعات دخل الاستثمار
٤٠٢	٤١٦	٣١٩	٢٥٩	٣٠٦	٢٥٩	٢٢٨	١٤٥	١٩٤	ومنه : فوائد مدفوعة
٧,٣٤٣-	٦,٠٩٥-	٦,٠٦٤-	٥,٣٠٢-	٩,٢٥٢-	٨,٠٠٦-	٧,٨٢٢-	٩,١٠٦-	٨,٠٤٥-	السلع والخدمات (صافى)
٧,١١٣	٥,٩٧٥	٤,٨٦٥	٢,٤٩٩	٥,٧٥٥	٤,٣٥٣	٤,٣٨٨	٤,١٣١	٣,٩٥٥	التحويلات (صافى)
٢٥	٤٣	٦٧	١٠	٣٩	٣٤	٤١	٢٩	١٠	التحويلات الرسمية (صافى)
٧,٠٨٧	٥,٩٣٢	٤,٧٩٩	٢,٤٨٩	٥,٧١٦	٤,٣١٩	٤,٣٤٧	٤,١٠٣	٣,٩٤٥	التحويلات الخاصة (صافى)
٧,٠٩٩	٥,٩٧٤	٤,٨٢٧	٢,٥١٥	٥,٧٥٦	٤,٣٥٥	٤,٤١٨	٤,١٧١	٤,١١٦	ومنها، تحويلات المصريين العاملين
١,٧٥١-	١,٦٣٩-	٢,٣٩٦-	٣,٧٦٥-	٤,٦٣٢-	٤,٧٨٣-	٤,٧٩١-	٥,٦٦٣-	٥,٣٦٨-	الميزان الجارى

المصدر: البنك المركزى المصرى.

\* مبدئى.

# أرقام معجلة من قبل البنك المركزى

١ / يتضمن صادرات و واردات المناطق الحرة.

ملحوظة : بيانات التجارة فى هذا الجدول تم تجميعها من مصادر الجهاز المصرفى طبقاً للتدفقات النقدية. وقد تختلف هذه البيانات عن البيانات المجمعة لدى الجهاز المركزى للتعبئة العامة والإحصاء والمبنية على أساس التدفقات السلعية وفقاً لسجلات مصلحة الجمارك .

جدول (٤١): ميزان المدفوعات (تابع) - ميزان المعاملات الرأسمالية  
بيان ربع سنوى

(مليون دولار)		٢٠١٧/٢٠١٦				#٢٠١٦/٢٠١٥			
٢٠١٨/٢٠١٧		الربع الرابع*	الربع الثالث#	الربع الثانى#	الربع الاول#	الربع الرابع	الربع الثالث	الربع الثانى	
٤,١٩٩	٦,٢٢٩	٤,٣٩٥	٥,٩٢١	١١,٤٧٨	٧,٢٤٠	٦,٦٢٧	٨,٣٨٧	٤,٥٣١	ميزان المعاملات الرأسمالية
-٤١	-٤٠	-١٥	-٦٠	-٣٠	-٩	-١١	-٥٣	-٤١	الحساب الرأسمالى
٤,٢٤٠	٦,٢٦٩	٤,٤١٠	٥,٩٨١	١١,٥٠٨	٧,٢٤٩	٦,٦٣٧	٨,٤٤١	٤,٥٧٣	الحساب المالى
-٨٠	-٥٢	-٢٧	-٤٠	-٤٦	-٦٢	-٥١	-٤٨	-٢٥	تدفقات الاستثمار فى الخارج
٢,١٨٥	١,٥٧٨	١,٣٥١	٢,٢٧٨	٢,٤١٥	١,٨٧٢	١,٠٤٧	٢,٧٧٣	١,٧٥٦	تدفقات الاستثمارات المباشرة فى مصر (صافى)
١١	١٤	٣٠	٤٤	١٠٧	٢٨	٤٤	٤٦	٦٨	استثمارات محفظة الأوراق المالية للخارج
٥٤١	٧,٤٧٩	٨,١٨٤	٧,٥٨٨	١,٠٥٤	-٨٤١	٢١٥	٨٥	-١٨٠	صافى تدفقات محفظة الأوراق المالية فى مصر
-١٠٩	٦	٢,٣٠١	٣,٩٩٦	٢٧	-٨٣٣	-٢١	٣	-٣٥	و منها السندات
١,٥٨٣	-٢,٧٤٩	-٥,١٢٧	-٣,٨٩٠	٧,٩٧٨	٦,٢٥٢	٥,٣٨٣	٥,٥٨٥	٢,٩٥٥	صافى الاستثمارات الأخرى
٣,٦٥٩	٨٨٧	٥٠٣	١٤٩	٥,٦٢٤	١,٤٥٩	١,٨٣٠	١,٤٩٣	٢,٩٧٤	صافى الاقتراض
٢,٠٩٤	٩٦٥	-٤٧	٣٣٤	٣,٥٣١	٣١٥	-٩	٢١٥	٢٥٠	القروض المتوسطة وطويلة الأجل
٢,٦٠٤	١,٥٦٣	٤٦٥	٩٤٧	٤,٠٢٥	١,٢٤١	٤٤٧	١,١٢٣	٧١٦	المستخدم
-٥١٠	-٥٩٨	-٥١٢	-٦١٣	-٤٩٤	-٩٢٦	-٤٥٦	-٩٠٩	-٤٦٧	السداد
١٧٦	٢٣٤	٥٨٧	-٢٦٤	٦٢١	٥٧٣	٨٢٤	٤٩٨	١١٥	تسهيلات موردين ومشتريين متوسطة الأجل
٢٣٣	٢٧٦	٦٢٥	-٢٣٦	٦٥٨	٥٩٠	٨٥٧	٥٠٤	١٢٥	المستخدم
-٥٧	-٤١	-٣٨	-٢٨	-٣٧	-١٧	-٣٣	-٦	-١٠	السداد
١,٣٨٩	-٣١٢	-٣٧	٧٩	١,٤٧٢	٥٧١	١,٠١٥	٧٨٠	٢,٦٠٩	صافى تسهيلات موردين ومشتريين قصيرة الأجل
٣٣٦	-٣,٦٠٩	-٦,٤٦٠	-٣,٢٦٢	-٢,١٢٨	-٢٤٥	٧٩٩	-١,٣٢٣	-٣,١٩٨	أصول أخرى
-٥	-٢٢	١,٩٧٠	٤	-١,٩٩٠	-١٢	-٩٠	-٢٤	٦	البنك المركزى المصرى
١,٥١٦	-٢,١٤٢	-٦,٣٧١	-٣,١٠٩	٢٣٤	-٢١٧	٨٨٣	-٣١٢	٦٩٣	البنوك الأخرى
-١,١٧٥	-١,٤٤٥	-٢,٠٦٠	-١٥٧	-٣٧٣	-١٦	٥	-٩٨٧	-٣,٨٩٧	أخرى
-٢,٤١٢	-٢٨	٨٣٠	-٧٧٧	٤,٤٨٢	٥,٠٣٨	٢,٧٥٤	٥,٤١٥	٣,١٧٩	خصوم أخرى
-٢,٦٢٣	-٤٩٠	٣٩١	-٣٢٠	٤,٦٠٨	٣,٤٥٠	١,٤١٤	٢,٩٥٧	١,٤٨٧	البنك المركزى المصرى
٢١١	٤٦٢	٤٣٩	-٤٥٦	-١٢٦	١,٥٨٩	١,٣٤١	٢,٤٥٩	١,٦٩٣	البنوك الأخرى
-١,٩٣٣	٤٨٨	٧٣٤	١,٨٠٩	-١,٧١٩	-٥٦٦	-١,٠٠٩	-٢,٩٦٠	١,٠٨٨	السهم والخطأ (صافى)
٥١٥	٥,٠٧٧	٢,٧٣٣	٣,٩٦٦	٥,١٢٨	١,٨٩١	٨٢٨	-٢٣٥	٢٥٢	الميزان الكلى

المصدر: البنك المركزى المصرى.

\* مبدئى.

# أرقام معدلة من قبل البنك المركزى.



جدول (٤٢): مؤشرات قياس أداء معاملات القطاع الخارجى

يوليو-ديسمبر ٢٠١٧/٢٠١٨*	يوليو-ديسمبر ٢٠١٦/٢٠١٧*	٢٠١٧/٢٠١٦*	٢٠١٦/٢٠١٥	٢٠١٥/٢٠١٤	٢٠١٤/٢٠١٣	٢٠١٣/٢٠١٢	٢٠١٢/٢٠١١	(مليون دولار)
٣٦,٣٠٢	٢٧,٣٤٢	٥٦,٢٥٤	٥١,٩٧٢	٦٦,١٤٦	٧٤,٠٢٢	٦٨,٤٧٧	٦٤,٣٥٢	المتحصلات الجارية (متضمنة التحويلات الرسمية)
(٣٢.٨)	(٢.٥)	(٨.٢)	(٢١.٤)-	(١٠.٦)-	(٨.١)	(٦.٤)	(٣.٨)	
٣٦,٢٣٤	٢٧,٢٦٩	٥٦,١٠٥	٥١,٨٧٠	٦٣,٤٧٥	٦٢,١٠٢	٦٧,٦٤٢	٦٣,٧٢٠	المتحصلات الجارية (بدون التحويلات الرسمية)
(٣٢.٩)	(٢.٣)	(٨.٢)	(١٨.٣)-	(٢.٢)	(٨.٢)-	(٦.٢)	(٤.٠)	
٣٩,٦٩٢	٣٦,٧٥٦	٧١,٨٢٩	٧١,٨٠٣	٧٨,٢٨٨	٧٦,٨٠٢	٧٤,٨٦٨	٧٤,٤٩٨	المدفوعات الجارية
(٨.٠)	(١.٩)	(٠.٠٤)	(٨.٣)-	(١.٩)	(٢.٦)	(٠.٥)	(٩.٤)	
(نسبة مئوية، إلا إذا ذكر خلاف ذلك)								
المتحصلات الجارية / المدفوعات الجارية								
٩١	٧٤	٧٨.١	٧٢.٢	٨١.١	٨٠.٩	٩٠.٣	٨٥.٥	بدون التحويلات الرسمية
٩١	٧٤	٧٨.٣	٧٢.٤	٨٤.٥	٩٦.٤	٩١.٥	٨٦.٤	شاملة التحويلات الرسمية
٣٩	٣٥	٣٨.٠	٣٢.٦	٣٦.٣	٤٣.٢	٤٦.٨	٤٢.٣	الصادرات السلعية / الواردات السلعية
١٢,٠٥٥	١٠,٤٤٧	٣٨.٧	٣٦.١	٣٥.٠	٤١.٩	٣٩.٩	٣٩.٣	الصادرات السلعية / المتحصلات الجارية (بدون التحويلات الرسمية)
٣٠,٨٠٣-	٢٩,٤٦٣-	٢٧.٠	٢٥.١	٢١.٠	٢٢.٠	٢٠.٦	٢١.٧	الصادرات غير البترولية / المتحصلات الجارية (بدون التحويلات الرسمية)
٣٣	٣٨	٧٩.٥	٧٩.٩	٧٨.٣	٧٨.٤	٧٧.٠	٧٩.٥	الواردات السلعية / المدفوعات الجارية
٢٣	٢٨	٦.٦	٣.٧	٣.٩	٣.٣	٣.١	٣.١	نسبة تغطية الإحتياطى الدولى للواردات ( عدد الأشهر)
٨,٢٤٤	٧,٥١١	١٦٩.٦	١٦٨.٤	١٩٧.١	١٩٠.٣	٢٢٩.٩	٢٤٠.٩	المتحصلات الخدمية / المدفوعات الخدمية #
٧٨	٨٠	٧.٨	٧.٣	١١.٦	٨.٢	١٤.٤	١٤.٨	إيرادات السياحة / المتحصلات الجارية (بدون التحويلات الرسمية)
٤	٥	٢٦.٤	٢٣.٤	٣٣.٨	٢٩.١	٤٤.٣	٤٥.٧	إيرادات السياحة / المتحصلات الخدمية #
١٩٨	١٣٦	٦.٨	٦.٨	٤.٤	٣.٨	٤.١	٤.٠	خدمة الدين / المتحصلات الجارية (متضمنة التحويلات الرسمية) <sup>١/</sup>
١٠,٧٤٦	٦,٦١١	٦.٤	٣.٩	٤.٠	٤.٥	٤.٨	٥.٠	الصادرات غير البترولية (نسبة إلى الناتج المحلى الإجمالى) <sup>١/</sup>
٥,٤٣٦	٤,٨٥٣	٧.٠	٤.٨	٦.٦	٥.٧	٧.٦	٧.٤	إجمالى المتحصلات الخدمية (نسبة إلى الناتج المحلى الإجمالى) <sup>١/٢</sup>
١٤	٦	١.٩	١.١	٢.٢	١.٧	٣.٤	٣.٤	ومنها : السياحة (نسبة إلى الناتج المحلى الإجمالى) <sup>١/</sup>
٤,٩٧٩	١,٥٨٤	٦.٦-	٦.٠-	٣.٦-	٠.٩-	٢.٢-	٣.٦-	ميزان المعاملات الجارية (نسبة إلى الناتج المحلى الإجمالى) <sup>١/</sup>
٤٦	٢٤	٥.٨	٠.٨-	١.١	٠.٥	٠.١	٤.٠-	ميزان المدفوعات (نسبة إلى الناتج المحلى الإجمالى) <sup>١/٢</sup>
٣٦,٥٣٦	٢٤,٢٦٥	١٤٠.٥	١٠٧.٣	٧٢.٧	٦٢.٢	٦٣.١	٥٣.٤	إجمالى الدين الخارجى / المتحصلات الجارية (متضمنة التحويلات الرسمية)
٦	٧	٢.٢	١.٦	١.٠	١.٠	٠.٩	١.٠	مدفوعات الفوائد على الدين الخارجى / المتحصلات الجارية (متضمنة التحويلات الرسمية)
١٠٠	١٢٦	٢١٨.٦	١٣٩.٦	٢٣٢.٧	٤١٢.٩	٤٠٥.٢	٤١٠.٩	نسبة السيولة (%) <sup>١/٣</sup>

المصدر: البنك المركزى المصرى وحسابات وزارة المالية.

\* مبدئى.

-- بيان غير متاح.

( ) معدل النمو عن الفترة المقابلة فى العام السابق.

١/ تم تقدير قيمة خدمة الدين الخارجى من واقع بيانات ميزان المدفوعات.

٢/ تم مراجعة تقديرات الناتج المحلى الإجمالى مؤخراً لتصبح ٣٤٧٠ مليار جنيه فى عام ٢٠١٧/٢٠١٦ بدلاً من تقديرات سابقة بنحو ٣٤٧٨ مليار جنيه. فى حين قدرت توقعات الناتج المحلى الإجمالى للسنة المالية ٢٠١٨/٢٠١٧ بنحو ٤٢٨٦.٥ مليار جنيه وفقاً لتقديرات وزارة المالية.

٣/ يعكس هذا المؤشر (نسبة الإحتياطى الدولى متضمن الذهب وأصول البنوك فى الخارج) إلى (خدمة الدين + الإلتزامات الخارجية السائلة).

جدول (٤٣): بيانات التجارة الخارجية - الميزان التجارى  
طبقاً للتصنيف الإقتصادى للأمم المتحدة (BEC)

(مليون جنيه)

البند	٢٠١٢/٢٠١١	٢٠١٣/٢٠١٢	٢٠١٤/٢٠١٣	٢٠١٥/٢٠١٤	٢٠١٦/٢٠١٥ #
الميزان الكلى	٢٠٢,٩٥٠-	٢٦٧,٤٤٤-	٢٧٠,٢٥٢-	٢٧٠,٥٥٦-	٤٠٥,٧٥٢-
	(١٠,٣)	(٣١,٨)	(١,٠)	(٠,١)	(٥٠,٠)
١١١ سلع غذائية أولية (للصناعة)	٢٨,٦١٨-	٣١,١٠٢-	٢٤,٦٧٥-	٢٣,٠٧٥-	٢٨,١٦١-
١١٢ سلع غذائية أولية (للإستهلاك)	١,٢٩٩-	٢,٠٤٦-	٣,٦٠٧-	٥٠٤	٨٧٢
١٢١ سلع غذائية مصنعة (للصناعة)	٢٤,٧٤٥-	١٠,٩٦٨-	٥,٨٧٧-	٥,٦٣٧-	١٣,٨٥٩-
١٢٢ سلع غذائية مصنعة (للإستهلاك)	١١,٥٤٩-	١١,٩٩١-	١٠,١٧٠-	١٥,٣٠٧-	١٨,٧٩١-
٢١ مستلزمات صناعية أولية	٢٨,٣٦٣-	٢٥,٢٤٤-	١٤,٠١٤-	١٩,٩٥١-	٢١,٨٨٤-
٢٢ مستلزمات صناعية مصنعة	٦٣,٥٦٩-	٧٤,٩١١-	٧٤,٨٢٠-	٨٩,٧٨٧-	١٢٤,٢٩٤-
٣١ وقود وزيوت (خام)	٢١,٣٩٦	١١,٠٦٥	٦,٧٤٧-	٨,١٥٣	٥,٣٣٠
٣٢ وقود مصنع و زيوت اخرى	٤٥٣-	١٥,٠٥٤-	٢٢,٦٨٣-	١٧,٠٥٢-	٤٩,٣٥٤-
٤١ سلع رأسمالية عدا معدات النقل	٢٥,٤٣٢-	٤١,٢٩٩-	٤٤,٣٩٤-	٤٦,٧٧٤-	٥٧,١٨٢-
٤٢ قطع غيار وأجزاء سلع رأسمالية	١٥,٢٤٦-	١٩,٤٥٧-	٢٠,٦٨٣-	٢٣,٢٧٣-	٢٦,٣٠٣-
٥١ سيارات الركوب	٦,٩٠٠-	٨,٧٥٢-	٦,٦٠٢-	١٦,٧١٩-	٢٥,٣١٧-
٥٢ سيارات اخرى	٦,٠٧٢-	٧,٥٢٥-	٦,٢٧٠-	٥,٨٥٩-	١٠,٣٧٥-
٥٣ قطع غيار وأجزاء لوسائل النقل	١١,٥٥٣-	١٥,٨٨٠-	١٥,٢٩٤-	١٥,٨٩١-	٢١,٠٩٤-
٦١ سلع إستهلاكية معمرة	٧١٨	٢,٥٧٠-	٣,٣٥٤-	٩,١٠٤	٥,٤٢٤
٦٢ سلع إستهلاكية نصف معمرة	٢,٥٥٠	١٢٨-	٢,٧٤٥	١,٣٨٦	٤,٢٦٩-
٦٣ سلع إستهلاكية غير معمرة	٣,٧٢٦-	١١,٧٥٥-	١٤,٩١٢-	١٠,٠٠٤-	١٥,٧٢٣-
٧ أخرى	٩٠-	١٧٣	١,١٠٦	٣٧٥-	٧٧٤-

المصدر: وزارة المالية - مصلحة الجمارك.

# جدير بالذكر أن أحدث بيانات الجمارك والتي تخص العام المالى ٢٠١٧/٢٠١٦ لازالت قيد المراجعة من قبل مصلحة الجمارك المصرية وسوف يتم نشرها فور الانتهاء من مراجعتها.

( ) معدل النمو السنوى.

\* بيان مبدئى، أرقام معدلة.

جدول (٤٤): بيانات التجارة الخارجية - الصادرات طبقاً للتصنيف الإقتصادي للأمم المتحدة (BEC)

(مليون جنيه)

البند	* ٢٠١٢/٢٠١١	* ٢٠١٣/٢٠١٢	٢٠١٤/٢٠١٣	٢٠١٥/٢٠١٤	# ٢٠١٦/٢٠١٥
إجمالي الصادرات	١٥٩,٩٣٩	١٦٠,٥٤٩	١٧٥,٩٣٥	١٨٥,٢٢٠	١٧٨,٢٧٢
	(١١,٨)	(٠,٤)	(٩,٦)	(٥,٣)	(٣,٨)-
١١١ سلع غذائية أولية (للصناعة)	٦٦٨	٥٧٧	٣٠٣	٣,٤٨٠	٩٧٢
١١٢ سلع غذائية أولية (للاستهلاك)	٧,٧١٢	٨,٢٨٤	٧,٧٨١	١٢,١١٦	١٥,١٤٦
١٢١ سلع غذائية مصنعة (للصناعة)	١,٦٨٠	١,٤٤٣	١,٦٧٢	٤,٤٣٤	٢,٢٥٥
١٢٢ سلع غذائية مصنعة (للاستهلاك)	٧,٨٧٤	٦,٧٦٨	٥,٥١١	٩,٠١٣	١٣,١٩١
٢١ مستلزمات صناعية أولية	٥,٥٢٠	٦,٤٠٤	١٢,٥٣٨	٥,٩٤٤	٦,١٣١
٢٢ مستلزمات صناعية مصنعة	٦١,٦٨٧	٦٣,٦٤٤	٦٠,٨٧٨	٦٤,٠١٢	٦٧,٤٨٥
٣١ وقود وزيوت (خام)	٢٨,٦٠١	٣٤,٢٧٩	٤١,٩٨٤	٢٦,١٥٥	١٦,٨٣١
٣٢ وقود مصنع و زيوت اخرى	١٨,٦٦٨	١٦,٩٤٠	١٩,٤٠٠	١٠,٢٥٦	٩,٢٨٢
٤١ سلع رأسمالية عدا معدات النقل	١,٦١٩	١,٢٢٨	١,٤٥١	٣,٥٤١	٣,٦٩٣
٤٢ قطع غيار وأجزاء سلع رأسمالية	٩٦٣	٩٤٦	١,٤٩٦	١,٠٥٩	١,٥٨٥
٥١ سيارات الركوب	٤١٥	٣٤٦	٨٠٦	٧٥	٩٠
٥٢ سيارات اخرى	٩٧٥	٩٥٦	٨١٣	٤,١٣٢	٦,٥٤٨
٥٣ قطع غيار وأجزاء لوسائل النقل	١,٧٧٠	٩٠٤	١,٠٢٦	١,٦٩٦	١,٣٢٥
٦١ سلع إستهلاكية معمرة	٤,٧٢٠	٣,٥٢١	٣,١٨٣	١٥,٨٦٥	١٢,٨٢٥
٦٢ سلع إستهلاكية نصف معمرة	٨,٤٩٤	٨,٤٧٦	١٠,٣٠٧	١٢,٣٠٢	١١,٠٣٠
٦٣ سلع إستهلاكية غير معمرة	٨,٥٣٠	٥,٥٨٧	٥,٦١٣	١٠,٩٤٣	٩,٧٣٥
٧ أخرى	٤٢	٢٤٧	١,١٧٣	١٩٦	١٤٩

المصدر: وزارة المالية - مصلحة الجمارك.

# جدير بالذكر أن أحدث بيانات الجمارك والتي تخص العام المالي ٢٠١٧/٢٠١٦ لا زالت قيد المراجعة من قبل مصلحة الجمارك المصرية وسوف يتم نشرها فور الانتهاء من مراجعتها.

( ) معدل النمو عن الفترة المقابلة في العام السابق.

\* بيان مبدئي، أرقام معدلة.

جدول (٤٥): بيانات التجارة الخارجية - الواردات  
طبقاً للتصنيف الإقتصادي للأمم المتحدة (BEC)

(مليون جنيه)

البند	٢٠١٢/٢٠١١	٢٠١٣/٢٠١٢	٢٠١٤/٢٠١٣	٢٠١٥/٢٠١٤	٢٠١٦/٢٠١٥*
إجمالي الواردات	٣٦٢,٨٨٩	٤٢٧,٩٩٣	٤٤٦,١٨٧	٤٥٥,٧٧٦	٥٨٤,٠٢٥
	(١١,٠)	(١٧,٩)	(٤,٣)	(٢,١)	(٢٨,١)
١١١ سلع غذائية أولية (للصناعة)	٢٩,٢٨٦	٣١,٦٧٩	٢٤,٩٧٨	٢٦,٥٥٥	٢٩,١٣٣
١١٢ سلع غذائية أولية (للاستهلاك)	٩,٠١٠	١٠,٣٣١	١١,٣٨٨	١١,٦١١	١٤,٢٧٤
١٢١ سلع غذائية مصنعة (للصناعة)	٢٦,٤٢٥	١٢,٤١١	٧,٥٤٩	١٠,٠٧١	١٦,١١٥
١٢٢ سلع غذائية مصنعة (للاستهلاك)	١٩,٤٢٣	١٨,٧٥٩	١٥,٦٨١	٢٤,٣٢٠	٣١,٩٨١
٢١ مستلزمات صناعية أولية	٣٣,٨٨٣	٣١,٦٤٧	٢٦,٥٥٢	٢٥,٨٩٥	٢٨,٠١٥
٢٢ مستلزمات صناعية مصنعة	١٢٥,٢٥٦	١٣٨,٥٥٥	١٣٥,٦٩٩	١٥٣,٧٩٩	١٩١,٧٧٩
٣١ وقود وزيوت (خام)	٧,٢٠٥	٢٣,٢١٤	٤٨,٧٣١	١٨,٠٠٢	١١,٥٠١
٣٢ وقود مصنع و زيوت اخرى	١٩,١٢١	٣١,٩٩٥	٤٢,٠٨٣	٢٧,٣٠٨	٥٨,٦٣٦
٤١ سلع رأسمالية عدا معدات النقل	٢٧,٠٥١	٤٢,٥٢٧	٤٥,٨٤٥	٥٠,٣١٦	٦٠,٨٧٥
٤٢ قطع غيار وأجزاء سلع رأسمالية	١٦,٢٠٩	٢٠,٤٠٣	٢٢,١٧٩	٢٤,٣٣٢	٢٧,٨٨٨
٥١ سيارات الركوب	٧,٣١٦	٩,٠٩٨	٧,٤٠٨	١٦,٧٩٤	٢٥,٤٠٧
٥٢ سيارات اخرى	٧,٠٤٧	٨,٤٨٠	٧,٠٨٣	٩,٩٩١	١٦,٩٢٢
٥٣ قطع غيار وأجزاء لوسائل النقل	١٣,٣٢٣	١٦,٧٨٤	١٦,٣٢٠	١٧,٥٨٦	٢٢,٤١٩
٦١ سلع إستهلاكية معمرة	٤,٠٠١	٦,٠٩١	٦,٥٣٨	٦,٧٦١	٧,٤٠١
٦٢ سلع إستهلاكية نصف معمرة	٥,٩٤٤	٨,٦٠٤	٧,٥٦٢	١٠,٩١٦	١٥,٣٠٠
٦٣ سلع إستهلاكية غير معمرة	١٢,٢٥٦	١٧,٣٤٢	٢٠,٥٢٥	٢٠,٩٤٧	٢٥,٤٥٨
٧ أخرى	١٣٣	٧٥	٦٨	٥٧١	٩٢٣

المصدر: وزارة المالية - مصلحة الجمارك.

# جدير بالذكر أن أحدث بيانات الجمارك والتي تخص العام المالي ٢٠١٧/٢٠١٦ لا زالت قيد المراجعة من قبل مصلحة الجمارك المصرية وسوف يتم نشرها فور الإنتهاء من مراجعتها.

( ) معدل النمو عن الفترة المقابلة في العام السابق.

\* بيان مبدئي، أرقام معدلة.

جدول (٤٦): حصيلة الصادرات البترولية

(مليون دولار)

يوليو - سبتمبر *٢٠١٨/٢٠١٧	٢٠١٧/٢٠١٦*	٢٠١٦/٢٠١٥	٢٠١٥/٢٠١٤	٢٠١٤/٢٠١٣	٢٠١٣/٢٠١٢	
١,٨٤٩	٦,٧٥٥	٥,٦٧٤	٨,٨٩٢	١٢,٣٥٦	١٣,٠٢٣	إجمالي الصادرات البترولية
٩٦٩	٣,٨٣٩	٣,٥٥٨	٦,١٥٨	٧,٧١٥	٧,٣٠٣	البترول الخام
٨١٤	٢,٧٠٩	٢,١١٦	٢,٧٣٤	٤,٦٤١	٥,٧٢٠	منتجات بترولية

المصدر: البنك المركزى المصرى

\* بيان مبدئى.

جدول (٤٧): أهم مؤشرات قطاع السياحة

يوليو - ديسمبر *٢٠١٨/٢٠١٧	٢٠١٧/٢٠١٦*	٢٠١٦/٢٠١٥	٢٠١٥/٢٠١٤	٢٠١٤/٢٠١٣	٢٠١٣/٢٠١٢	
٤,٧٣٢	٦,٦٢٨	٧,٠٤٩	١٠,٢٤٢	٧,٩٦٧	١٢,٢١٣	عدد السياح الوافدين (بالألف سائح)
٥٢,٠٨٥	٥٠,٨٩٦	٥٣,٥٠٤	٩٩,٢٥٦	٧٢,٩١٩	١٤٢,٤٣٢	عدد الليالى السياحية (بالألف ليلة)
١١.٠	٧.٧	٧.٦	٩.٧	٩.٢	١١.٧	متوسط عدد الليالى السياحية (للسائح)
--	--	٣,٧٦٨	٧,٣٧٠	٥,٠٧٣	٩,٧٥٢	الدخل من السياحة (مليون دولار)
--	--	٧٠	٧٤	٧٠	٦٨	الدخل من السياحة موزعاً على عدد الليالى السياحية (دولار لكل ليلة)

المصدر: وزارة السياحة.

\* بيان مبدئى.

-- بيان غير متاح.

جدول (٤٨): حركة الملاحة فى قناة السويس

يوليو - فبراير *٢٠١٨/٢٠١٧	٢٠١٧/٢٠١٦*	٢٠١٦/٢٠١٥	٢٠١٥/٢٠١٤	٢٠١٤/٢٠١٣	٢٠١٣/٢٠١٢	
١١,٧٧٨	١٧,٠٠٤	١٧,٢٥٢	١٧,٥٤٤	١٦,٧٤٤	١٦,٦٦٤	إجمالي عدد السفن <sup>١/</sup>
٧١٥	٩٩٥	٩٨٧	٩٩٢	٩٣١	٩١٢	صافى حمولة السفن العابرة (مليون طن)
<sup>٢/</sup> ٣,٢٣٦	٤,٩٦٩	٥,١٢٢	٥,٣٦٢	٥,٣٦٩	٥,٠٣٢	إجمالي الحصيلة (مليون دولار)

المصدر: البنك المركزى المصرى وهيئة قناة السويس.

\* مبدئى.

-- بيان غير متاح.

١/ تشمل حاويات البترول والسفن الأخرى.

٢/ يعكس الفترة يوليو - يناير ٢٠١٨/٢٠١٧.

جدول (٤٩): الصادرات حسب التوزيع الجغرافى

(مليون دولار)

يوليو - سبتمبر *٢٠١٨/٢٠١٧	٢٠١٧/٢٠١٦*	٢٠١٦/٢٠١٥	٢٠١٥/٢٠١٤	٢٠١٤/٢٠١٣	٢٠١٣/٢٠١٢	
٥,٨٣٩	٢١,٦٨٧	١٨,٧٠٥	٢٢,٢٤٥	٢٦,٠٢٣	٢٦,٩٨٨	جملة الصادرات
٢,١٢٥	٧,٠١٨	٦,٠٣٥	٧,٤٧٤	١٠,٠٦٩	٨,٩٠٤	الإتحاد الأوروبى
٥٠٢.٧	١,٧١٦	١,٣٢٥.٣	١,٣٠١	١,٣٧١	١,٧٥٦	الدول الأوروبية الأخرى
٤١١	١,٧٩٨	١,٢٧٥	٢,١٨٦	٢,٥١١	٣,٧٥٨	الولايات المتحدة الأمريكية
١,٣٦٣	٦,٤١٩	٥,٧٥٠	٥,٥١٤	٥,٤٧٢	٥,١٦١	الدول العربية
٦١٤	١,٧٧٧	٢,٠٦٤	٣,١١٠	٣,٤٦٧	٤,٩١٣	الدول الآسيوية (غير العربية)
١٢٩	٥٢٩	٥٠.٨	٤٩٨	٤٨٥	٤٤٠	الدول الأفريقية (غير العربية)
٤	٣٨	٢١	٢٦	١٦	٢٢	استراليا
٦٤٧	٢,١٧٩	١,٤٨٢	١,٦٢٥	٢,٤٤٧	١,٨٨٤	دول ومناطق أخرى

المصدر: البنك المركزى المصرى.

\* بيان مبدئى.

# القسم التاسع

## مقارنة تحليلية لأداء الإقتصاد المصرى

٧٨-٧٧	تحليل مقارنة لأداء أهم المؤشرات الاقتصادية	جدول (٥٠)
٧٩	تحليل مقارنة لأداء البورصة المصرية	جدول (٥١)

جدول (٥٠): تحليل مقارن لأداء أهم المؤشرات الاقتصادية \*

الناتج المحلي الإجمالي الحقيقي (معدل التغير %)	معدل نمو الدخل الحقيقي للفرد(%)	الميزان الكلي للموازنة العامة نسبة لناتج المحلي الإجمالي (%)	معدل التضخم السئوى (%)	ميزان المعاملات الجارية نسبة لناتج المحلي الإجمالي (%)	صادرات السلع والخدمات نسبة لناتج المحلي الإجمالي (%)	الدين الخارجى نسبة للناتج المحلى الإجمالى (%)	خدمة الدين نسبة إلى جملة متحصلات الميزان الجارى (%) <sup>١</sup>
١- تصنيف البنك الدولي: (مجموعة الدول ذات الدخل المتوسط المنخفض) <sup>١/٢</sup>							
مصر <sup>١/١</sup>							
٢٠١١	١.٨	-٠.٥	-٩.٨	١١.٧	-٢.٦	١١.٤	٤.٦
٢٠١٢	٢.١	-٠.٣	-١٠.١	٨.٦	-٣.٧	٩.١	٤.٦
٢٠١٣	٢.١	-٠.٤	-١٣.٧	٩.٠	-٢.٣	٩.٥	٤.٦
٢٠١٤	٢.٢	-٠.٤	-١٢.٢	١١.٥	-٠.٩	٨.٨	٥.١
٢٠١٥	٤.٢	١.٤	-١١.٥	١٠.٩	-٣.٧	٦.٧	٨.٩
متوسط دول المجموعة							
٢٠١١	٥.٥	٣.٩	--	٧.٠	--	٢٨.٠	٢٣.٦
٢٠١٢	٤.٩	٣.٣	--	٤.٦	--	٢٧.٢	٢٥.١
٢٠١٣	٥.٨	٤.٢	--	٥.٥	--	٢٦.٤	٢٦.٣
٢٠١٤	٥.٧	٤.١	--	٥.٢	--	٢٥.٧	٢٦.٤
الفلبين							
٢٠١١	٣.٧	٢.١	-٢.٠	٤.٠	٢.٥	٣٢.٠	٣٣.٧
٢٠١٢	٦.٧	٥.٠	-٢.٤	٢.٠	٢.٨	٣٠.٨	٣٢.٠
٢٠١٣	٧.١	٥.٣	-١.٤	٢.١	٤.٢	٢٨.٠	٢٨.٩
٢٠١٤	٦.١	٤.٥	-٠.٦	٣.٢	٣.٨	٢٨.٧	٢٧.٣
الهند							
٢٠١١	٦.٦	٥.٢	--	٦.٤	-٣.٤	٢٤.٣	١٧.٩
٢٠١٢	٥.١	٣.٧	--	٧.٦	-٥.٠	٢٤.٤	--
٢٠١٣	٦.٩	٥.٦	--	٦.٣	-٢.٦	٢٥.٢	--
٢٠١٤	٧.٣	٦.٠	--	٣.٠	-١.٣	٢٣.٢	--
المغرب							
٢٠١١	٥.٢	٣.٩	-٦.٦	-٠.٧	-٧.٩	٣٤.٧	٢٩.٤
٢٠١٢	٣.٠	١.٦	-٧.٣	٠.٤	-٩.٧	٣٤.٩	٣٤.٤
٢٠١٣	٤.٧	٣.٢	-٥.٢	١.٥	-٧.٣	٣٢.٧	٣٦.٦
٢٠١٤	٢.٤	١.٠	-٤.٩	٠.٢	٠.٠	٣٤.٣	٣٨.٤
٢- تصنيف صندوق النقد الدولي: (الشرق الأوسط وشمال أفريقيا) <sup>١/٤</sup>							
مصر <sup>١/٣</sup>							
٢٠١١	١.٨	-٠.٥	-٩.٨	١١.٧	-٢.٦	١١.٤	٤.٦
٢٠١٢	٢.١	-٠.٣	-١٠.١	٨.٦	-٣.٧	٩.١	٤.٦
٢٠١٣	٢.١	-٠.٤	-١٣.٧	٩.٠	-٢.٣	٩.٥	٤.٦
٢٠١٤	٢.٢	-٠.٤	-١٢.٢	١١.٥	-٠.٩	٨.٨	٥.١
٢٠١٥	٤.٢	١.٤	-١١.٥	١٠.٩	-٣.٧	٦.٧	٨.٩
متوسط دول المجموعة							
٢٠١١	٤.٥	--	--	٩.٢	١٢.٩	--	٢٥.٣
٢٠١٢	٥.٠	--	--	٩.٨	١١.٩	--	٢٤.٤
٢٠١٣	٢.٣	--	--	٩.١	١٠.٠	--	٢٥.٥
٢٠١٤	٢.٨	--	--	٦.٨	٥.٥	--	--
٢٠١٥	٢.٥	--	--	٥.٧	-٣.٦	--	--
إيران							
٢٠١١	٣.٨	١.٩	--	٢١.٢	١٠.٥	-٢.٠	--
٢٠١٢	-٦.٦	-٣.١	--	٣٠.٨	٤.٠	-٢٦.٦	--
٢٠١٣	-١.٩	-٢.٧	--	٣٤.٧	٧.٠	-٢.١	--
٢٠١٤	٤.٣	--	--	١٥.٦	٣.٨	١٥.٧	--
٢٠١٥	٠.٠٣	--	--	١٢.٠	٠.٤	٢٠.٥	--
الأردن							
٢٠١١	٢.٦	٠.٣	--	٤.٢	-١٠.٣	-٣.٢	--
٢٠١٢	٢.٧	٠.٥	--	٤.٥	-١٥.٢	١.٧	--
٢٠١٣	٢.٨	٠.٩	--	٤.٨	-١٠.٣	-٠.٨	--
٢٠١٤	٣.١	--	--	٢.٩	-٦.٦	٧.٦	--
٢٠١٥	٢.٥	--	--	-٠.٩	-٨.٨	-٨.٩	--

بيانات غير متاح

\* بيانات مبدئية، خاضعة للمراجعة.

١/ بخلاف التحويلات الرسمية.

٢/ بيانات دول المقارنة تم إستخراجها من الجداول الإحصائية للبنك الدولي: "Country at a Glance" وتقدير آخر التطورات الاقتصادية والآفاق المستقبلية لمنطقة الشرق الأوسط وشمال أفريقيا.

٣/ البيانات المصرية تعكس التطورات خلال الاعوام المالية من واقع المصادر المحلية.إجمالي العجز يعكس البيانات على مستوى قطاع الموازنة.

٤/ بيانات دول المقارنة تم إستخراجها من قاعدة بيانات صندوق النقد الدولي وتقارير مشاورات المادة الرابعة الخاصة بالصندوق

جدول (٥٠): تحليل مقارن لأداء أهم المؤشرات الاقتصادية (تابع) \*

النتائج المحلي الإجمالي الحقيقي (معدل التغير %)	معدل نمو الدخل الحقيقي للفرد <sup>١</sup> (%)	الميزان الكلي للموازنة العامة نسبة للنتائج المحلي الإجمالي (%)	معدل التضخم السنوي (%)	ميزان المعاملات الجارية نسبة للنتائج المحلي الإجمالي (%)	صادرات السلع والخدمات نسبة للنتائج المحلي الإجمالي <sup>١</sup> (%)	الدين الخارجي نسبة للنتائج المحلي الإجمالي (%)	خدمة الدين نسبة إلى جملة متحصلات الميزان الجاري <sup>٢</sup> (%)
تصنيف مؤسسة فيتش لمصر (B)							
تصنيف مؤسسة ستاندرد أند بورز لمصر (B-)							
٣- تصنيف مؤسسة موديز: (B٣ درجة التصنيف) <sup>١/٣</sup>							
مصر (B٣) <sup>١/٥/٤</sup>							
٢٠١١	١.٨	-٠.٥	-٩.٨	١١.٧	-٢.٦	١١.٤	٤.٦
٢٠١٢	٢.١	-٠.٣	-١٠.١	٨.٦	-٣.٧	٩.١	١٢.٥
٢٠١٣	٢.١	-٠.٤	-١٣.٧	٩.٠	-٢.٣	٩.٥	١٦.٤
٢٠١٤	٢.٢	-٠.٤	-١٢.٢	١١.٥	-٠.٩	٨.٨	١٥.٧
٢٠١٥	٤.٢	١.٤	-١١.٥	١٠.٩	-٣.٧	٦.٧	١٥.١
متوسط دول المجموعة							
٢٠١١	٥.٩	٣.٥	-٤.٢	٨.٤	-٩.١	٢٩.٥	٤١.٢
٢٠١٢	٣.٠	١.٧	-٥.٣	٦.٠	-٨.٦	٢٩.٠	٤٢.١
٢٠١٣	٥.٥	٣.٣	-٦.٨	٥.٩	-٧.٩	٢٨.٠	٤٣.٤
٢٠١٤	٣.٣	١.٨	-٦.٠	٦.٩	-٧.٢	٢٧.٩	٤٥.٦
اكوادور (B٣)							
٢٠١١	٧.٩	٦.١	-١.٦	٥.٤	-٠.٥	٣١.١	١٩.٢
٢٠١٢	٥.٦	٤.٠	-٢.٠	٤.٢	-٠.٢	٣٠.٢	١٨.٢
٢٠١٣	٤.٦	٢.٩	-٥.٨	٢.٧	-١.٠	٢٩.٢	١٩.٨
٢٠١٤	٣.٧	٢.١	-٦.٤	٣.٧	-٠.٦	٢٨.٦	٢٣.٩
غانا (B٣)							
٢٠١١	١٤.٠	١١.٣	-٤.٠	٨.٦	-٩.٠	٣٦.٩	٢٨.٥
٢٠١٢	٩.٣	٦.٧	-١١.٦	٨.٨	-١١.٧	٤٠.٤	٣٠.٠
٢٠١٣	٧.٣	٤.٨	-١٠.١	١٥.٣	-١١.٩	٣٤.٢	٣٣.١
٢٠١٤	٤.٠	١.٦	-١٠.٢	١٧.٠	-٨.٤	٣٩.٥	٤٤.٦
باكستان (B٣)							
٢٠١١	٣.٦	٠.٦	-٦.٤	١٣.٣	٠.١	١٤.٠	٣١.١
٢٠١٢	٣.٨	١.٣	-٦.٦	١١.٣	-٢.١	١٢.٤	٢٩.١
٢٠١٣	٣.٧	٢.٢	-٨.١	٥.٩	-١.١	١٣.٣	٢٦.٣
٢٠١٤	٤.٠	٢.٦	-٥.٣	٨.٢	-١.٣	١٢.٣	٢٦.٥

-- بيان غير متاح.

\* بيانات مبدئية ، خاضعة للمراجعة.

١/ تم إستخراج البيانات من البنك الدولي

٢/ بخلاف التحويلات الرسمية.

٣/ بيانات دول المقارنة تم استخراجها من قاعدة ستاندرد آند بورز الا اذا ذكر خلاف ذلك

٤/ البيانات المصرية تعكس التطورات خلال الاعوام المالية من واقع المصادر المحلية.

٥/ يعكس التصنيف طويل الأجل للعملة المحلية. و يلاحظ أن التصنيف الائتماني لدول المقارنة يرجع الى أحدث البيانات المتاحة (٢٠٠٨، ٢٠٠٩، ٢٠١٠)



جدول (٥١): أداء السوق

تطور مؤشرات السوق (٣١ ديسمبر ٢٠١٧)					
الفتح	أعلى قيمة	أقل قيمة	الإغلاق	التغير%	
١٤,٥٨٢,٢٢	١٥,٠٦٠,١٠	١٤,٢٧٧,٤٧	١٥,٠١٩,١٤	٣,٠٠%	مؤشر EGX٣٠ (مقوم بالجنيه)
٢,٧٩٢,٤٥	٢,٨٨٣,٢٨	٢,٧٢١,٤٤	٢,٨٧٥,٤٤	٢,٩٧%	مؤشر EGX٣٠ (مقوم بالدولار)
٧٩٥,٤٣	٨٥٠,٦٤	٧٦٧,٤٤	٨٢٧,٦٦	٤,٠٥%	مؤشر EGX٧٠
١,٨٥٢,١٦	١,٩٧٨,٥٢	١,٨٠٧,٢٦	١,٩٧١,٧٦	٦,٤٦%	مؤشر EGX١٠٠
٢,٣٢٤,٣٧	٢,٤٠٤,٥٥	٢,٢٨٩,٧٦	٢,٣٤٠,٠٥	٠,٦٧%	مؤشر S&P / EGX ESG
١٤,٢٢٠,٢٢	١٤,٧٧٣,٩٩	١٣,٩٦٣,١٦	١٤,٧٣٣,٧٥	٣,٦١%	مؤشر EGX٢٠ Capped
٥٢٨,٢٤	٥٤٣,٨١	٥٢٢,٠٩	٥٣٢,٠٦	٠,٧٢%	مؤشر النيل

تداول المؤسسات بالجنيه في الأسهم المقيدة تشمل الصفقات: السوق الرئيسي وبورصة النيل  
(٣١ ديسمبر ٢٠١٧)

المصريون		العرب		غير العرب		المؤسسات
بيع	شراء	بيع	شراء	بيع	شراء	
٢٨,٧٩٠,٤٧١	٧٨,٣٣٦,٨٩٩	٣٢٤,٨٢٩,٨١١	٥٧٨,٢٥٩,٣٦٤	٤٢٢,٥٩٩,٩٥٩	٨٠٥,٦٥٦,٢٨٦	بنوك
٤٦٦,٩٩٢,٩٥٢	١,١١٧,٢١٨,٩٦٤	٩٩٩,٧٣٩,٢٤٠	١,٥٢٦,٦٢٣,٩٢١	١,٣٠٧,٣٩١,٦٧٢	١,١٧٩,٤٣٨,٤٠٤	شركات
١٠٦,١٢٨,١٠٧	٢٠٢,٧٤٠,٤٥٢	٣٥٨,٠٢٤,٩٠٢	٣٤٢,٤١٨,٨٧٤	٢,٢٩٤,٤٣٦,٦٤٤	١,٩٦٢,٤٤٤,٥٦٢	صناديق
٣١,٢٨١,٨٣٧	١,٠٧١,٢٤١	٢٤٢,١٥٦,٥٨٤	١٢١,٢٠٧,٧٤٦	٢٤,٥٩٨,٩٤٠	٩,٤١٣,٤٨٥	اخرى
٤,٨٤٧,٧٩٦	٣,٩٩٣,٩٧١	١,٤٧٤,٧١٤,٦٦٧	١,٠٣٢,١٣٢,٢١٨	٢٠,٦٨٣,٧٧٦	٣,٩٧٨,٣٢٥	محافظ
٦٣٨,٠٤١,١٦٣	١,٤٠٣,٣٦١,٥٢٧	٣,٣٩٩,٤٦٥,٢٠٤	٣,٦٠٠,٦٤٢,١٢٣	٤,٠٦٩,٧١٠,٩٩٢	٣,٩٦٠,٩٣١,٠٦٢	الإجمالي

المصدر: البورصة المصرية - التقرير الشهري.