



التقرير المالى الشهرى

فبراير ٢٠٢٠ - مجلد (١٥)، عدد (4)

أبراج وزارة المالية
إمتداد شارع رمسيس
القاهرة - مصر

إعداد :

ساره عيد

رئيس تحرير و رئيس وحدة الشفافية

للإشتراك :

رجاء إرسال الطلب الى العنوان أو من خلال رقم الفاكس أدناه، أو تحميل ملف

الطلب من الموقع الإلكتروني للوزارة : www.mof.gov.eg

والضغط على إرسال. للإستفسار والإستعلام رجاء إرسال

فاكس : ٢٦٨٦١٥٦١ (٢٠٢)

إقتصادى	حازم محمود
محلل إقتصادى	ألفت حمدي
محلل إقتصادى	أحمد موسى
محلل إقتصادى	دينا نادر
باحث إقتصادى	محب سعيد
باحث إقتصادى	أميرة شوقي
باحث إقتصادى	نانسى وليم
تصميم	كرم مختار رسمى
تصميم	إبراهيم شهاب
تصميم	شريف عبد الكريم
تصميم	أمل حمدي

الفهرس

ب - ج	قائمة الجداول
د	قائمة الرسوم البيانية
هـ - ق	ملخص تنفيذي

١ - ٧	القسم الأول نظرة عامة على الأداء الإقتصادي و المالي
-------	--

١١ - ١٣	القسم الثاني مؤشرات الإقتصاد العيني و الحقيقي
---------	--

١٧ - ٢١	القسم الثالث الأسعار المحلية
---------	---------------------------------

٢٥ - ٣٢	القسم الرابع مؤشرات المالية العامة
---------	---------------------------------------

٣٥ - ٤٢	القسم الخامس الدين الحكومي و هيكل المديونية
---------	--

٤٥ - ٥٢	القسم السادس المؤشرات النقدية
---------	----------------------------------

٥٥ - ٦١	القسم السابع القطاع المالي و الإستثمارات
---------	---

٦٥ - ٧٣	القسم الثامن معاملات القطاع الخارجي
---------	--

٧٧ - ٧٩	القسم التاسع مقارنة تحليلية لأداء الإقتصاد المصري
---------	--

قائمة الجداول

٧-١	القسم الأول : نظرة عامة على الأداء الإقتصادي و المالي
١	أ- الإقتصاد العيني (بالأسعار الجارية)
١	ب- مؤشرات الإقتصاد العيني و الحقيقي و مصادر النمو
٢	ج- السكان و التشغيل
٢	د- الأسعار المحلية (متوسط الفترة)
٣	هـ- مؤشرات المالية العامة
٤	و- ملخص الدين العام المحلي (بالمليون جنيه، رصيد نهاية الفترة)
٤	ز- إجمالي الدين العام الخارجى (مليون دولار، رصيد نهاية الفترة)
٤	ح- خدمة الدين الحكومى (مليون جنيه، تدفقات)
٥	ط- المؤشرات النقدية (نهاية الفترة)
٦	ى- القطاع المالى والاستثمارات
٧	ك- معاملات القطاع الخارجى

١٣-١١	القسم الثانى : مؤشرات الإقتصاد العيني و الحقيقي
١١	جدول (١) الناتج المحلى الإجمالى بحسب الموارد و الإستخدامات بأسعار السوق (أسعار جارية)
١٢	جدول (٢) الناتج المحلى الإجمالى بتكلفة عوامل الإنتاج موزعاً بحسب القطاعات الإقتصادية (أسعار جارية)
١٣	جدول (٣) إجمالى الإستثمارات موزعة بحسب القطاعات الإقتصادية

٢١-١٧	القسم الثالث : الأسعار المحلية
١٧	جدول (٤) معدلات التضخم السنوية فى الأرقام القياسية للأسعار المحلية
١٨	جدول (٥) معدلات التضخم السنوية لأسعار المستهلكين
١٩	جدول (٦) معدل التضخم السنوى لأسعار المنتجين طبقاً للنشاط الأقتصادى
٢٠	جدول (٧) معدل التضخم السنوى لأسعار المنتجين طبقاً للإستخدام النهائى
٢٠	جدول (٨) معدل التضخم السنوى لأسعار المنتجين طبقاً لدرجة التصنيع
٢١	جدول (٩) تطور أسعار الصرف

٣٢-٢٥	القسم الرابع : مؤشرات المالية العامة
٢٥	جدول (١٠) ملخص المعاملات المالية للحكومة
٢٦-٢٧	جدول (١١) ملخص المعاملات الرئيسية للموازنة العامة : القطاع الحكومى
٢٨	جدول (١٢ أ-) هيكل الإيرادات العامة (الإيرادات الضريبية)
٢٩	جدول (١٢ ب-) هيكل الإيرادات العامة (الإيرادات غير الضريبية)
٣٠	جدول (١٣) توزيع المتحصلات الجمركية بحسب التصنيف الوظيفى للواردات
٣١-٣٢	جدول (١٤) هيكل المصروفات العامة

٤٢-٣٥	القسم الخامس : الدين الحكومى و هيكل المديونية
٣٥	جدول (١٥) ملخص الدين العام المحلى
٣٦	جدول (١٦) الدين المحلى لأجهزة الموازنة العامة
٣٧	جدول (١٧) الدين المحلى للحكومة العامة
٣٨	جدول (١٨) الدين العام المحلى
٣٩	جدول (١٩) إجمالى الدين العام الخارجى
٤٠	جدول (٢٠) خدمة الدين الحكومى (داخلى و خارجى)
٤١	جدول (٢١) إصدارات الاوراق المالية الحكومية (اذون و سندات)
٤١	جدول (٢٢) إصدارات الاوراق المالية الحكومية (اذون و سندات) الربع سنوية
٤٢	جدول (٢٣) تطور معدلات العائد حتى تاريخ الإستحقاق لسندات الخزانة

قائمة الجداول (تابع)

٥٢-٤٥	القسم السادس : المؤشرات النقدية
٤٥	جدول (٢٤) تطور المؤشرات النقدية الرئيسية
٤٦-٤٧	جدول (٢٥) المسح المصرفي لأهم إجماليات السيولة المحلية (الأصول و الإلتزامات المقابلة)
٤٨	جدول (٢٦) نقود الإحتياط و الأصول المقابلة
٤٩	جدول (٢٧) الودائع لدى البنوك
٥٠	جدول (٢٨) التسهيلات الائتمانية من البنوك
٥١	جدول (٢٩) هيكل أسعار الفائدة المحلية
٥٢	جدول (٣٠) متوسط أسعار عائد المعاملات البنينية بين البنوك (الإنترنتك)

٦١-٥٥	القسم السابع : القطاع المالي و الإستثمارات
٥٥	جدول (٣١) المؤشرات الرئيسية لسوق المال
٥٦	جدول (٣٢) عمليات الإستحواذ في السوق المصرية
٥٧	جدول (٣٣) أهم الشركات التي تم خصصتها أو تصفيتا
٥٧	جدول (٣٣) تطور برنامج الخصخصة
٥٨	جدول (٣٤) أنشط ١٠ شركات من حيث كمية وقيمة التداول في البورصة المصرية
٥٩	جدول (٣٥) الأرصدة القائمة لأذون الخزانة وفقاً للقطاعات الحائزة لها
٦٠	جدول (٣٦) محفظة الأوراق المالية لدى البنوك
٦١	جدول (٣٧) صافي الإستثمارات الأجنبية المباشرة موزعة بحسب الدول

٧٣-٦٥	القسم الثامن : معاملات القطاع الخارجى
٦٥	جدول (٣٨) ميزان المدفوعات - ميزان المعاملات الجارية (بيان سنوى)
٦٦	جدول (٣٩) ميزان المدفوعات - ميزان المعاملات الرأسمالية (بيان سنوى)
٦٧	جدول (٤٠) ميزان المدفوعات - ميزان المعاملات الجارية (بيان ربع سنوى)
٦٨	جدول (٤١) ميزان المدفوعات - ميزان المعاملات الرأسمالية (بيان ربع سنوى)
٦٩	جدول (٤٢) مؤشرات قياس أداء معاملات القطاع الخارجى
٧٠	جدول (٤٣) بيانات التجارة الخارجية : الميزان التجارى طبقاً للتصنيف الوظيفى للأمم المتحدة
٧١	جدول (٤٤) بيانات التجارة الخارجية : الصادرات طبقاً للتصنيف الوظيفى للأمم المتحدة
٧٢	جدول (٤٥) بيانات التجارة الخارجية : الواردات طبقاً للتصنيف الوظيفى للأمم المتحدة
٧٣	جدول (٤٦) حصيلة الصادرات البترولية
٧٣	جدول (٤٧) أهم مؤشرات قطاع السياحة
٧٣	جدول (٤٨) حركة الملاحة فى قناة السويس
٧٣	جدول (٤٩) الصادرات حسب التوزيع الجغرافى

٧٩-٧٧	القسم التاسع : مقارنة تحليلية لأداء الإقتصاد المصرى
٧٨ - ٧٧	جدول (٥٠) تحليل مقارن لأداء أهم المؤشرات الاقتصادية
٧٩	جدول (٥١) أكثر ١٠ شركات شهدت ارتفاعاً / انخفاضاً فى الأسعار فى البورصة المصرية

ملخص تنفيذي

أحدث التوجهات الاقتصادية...

اتخذت الحكومة المصرية العديد من الإجراءات الإصلاحية خلال الأعوام السابقة الأمر الذي جعل الاقتصاد المصري أكثر قدرة على التعامل مع المتغيرات الاقتصادية العالمية وامتصاص أي صدمات خارجية. كما أدت الإجراءات الإصلاحية المنفذة إلى تزايد الثقة في الاقتصاد المصري وهو ما يتضح من تحسن أداء أحدث مؤشرات الاقتصاد الكلي، حيث حقق الاقتصاد المصري نسبة نمو قدرها ٥.٦٪ في النصف الأول من العام المالي ٢٠١٩-٢٠٢٠، وتشمل عوامل النمو تجارة التجزئة بنسبة ١٤.٧٪، يليها القطاع الصناعي (١٢.٦٪) والقطاع الزراعي (١٢٪)، وقد ساهم عدد من القطاعات الرئيسية بشكل إيجابي في ذلك النمو، وعلى رأسها قطاعات تكرير النفط والاتصالات والبناء وصناعة السياحة.

وفي سياق متصل، تسعى وزارة المالية لإستكمال جهود الإصلاح المالي لتطوير إدارة المالية العامة لما لها من مردود إيجابي على تحسين مؤشرات الأداء المالي، وترشيد الإنفاق العام، وضمان كفاءة توزيعه وفقاً للإحتياجات الرئيسية للمواطنين، فضلاً عن الدور الهام الذي تلعبه في الإرتقاء بالخدمات العامة، وزيادة الشفافية المالية والمشاركة المجتمعية وتحسين إدارة المخاطر المالية. ولتحقيق ذلك قامت وزارة المالية بإدخال بعض التعديلات على قانون ضريبة القيمة المضافة وذلك في إطار الجهود المستمرة لتحسين كفاءة إدارة المنظومة الضريبية حيث قررت إعفاء ٧٤ مادة خام مستخدمة في تصنيع منتجات الأدوية من ضريبة القيمة المضافة. كما تبذل الحكومة جهوداً مستمرة لتسوية دعم الصادرات مع ٣٢ شركة مقابل استثمارات جديدة، وستشهد الاتفاقيات التي وقعتها وزارتي التجارة والمالية لدعم الصادرات المتأخرة المستحقة لـ ٣٢ شركة أجنبية ومحلية على مدار خمس سنوات.

من أحدث المؤشرات على مستوى الاقتصاد الكلي ما يلي؛ القطاع الحقيقي

• نجحت سياسات الإصلاح في تحقيق تحسن ملحوظ في معدلات النمو الإقتصادي، حيث أظهرت أحدث المؤشرات عن وزارة التخطيط ارتفاع الناتج المحلي الإجمالي خلال العام المالي ٢٠١٨/٢٠١٩ محققاً 5.6٪، مقارنة بمتوسط قدره ٢.٣٪ في الفترة ٢٠١١-٢٠١٤، وجدير بالذكر أن مصر حصلت على المركز الثالث على مستوى العالم بعد الصين والهند في معدل النمو المحرز، والجدير بالذكر أن ركائز النمو الآن أصبحت أكثر تنوعاً واستدامة، ويعود ذلك أساساً إلى الأداء الإيجابي للاستثمار وصافي الصادرات بدلاً من الاستهلاك الذي كان المحرك الرئيسي للنمو لسنوات عديدة. أما على الجانب القطاعي، فاعتمد النمو المحقق على الصناعات التحويلية والغاز الطبيعي والسياحة والتشييد والبناء والاتصالات كأهم المحركات للنمو مما يسלט الضوء على التحول لهيكل قطاعي أكثر استدامة. وقد أدى ذلك النمو إلى خلق فرص عمل حيث انخفض معدل البطالة إلى ٧.٥٪ في يونيو ٢٠١٩. وجارى العمل على نشر البيانات الخاصة بالعام المالي ٢٠١٨/٢٠١٩.

وقد حقق صافي الصادرات مساهمة إيجابية في النمو بـ ٢.٣ نقطة مئوية في ٢٠١٨/٢٠١٩، مقارنة بمساهمة قدرها ١.٩٪ في العام السابق. كما ساهم الإستهلاك الخاص والعام في النمو مستقراً عند ١.٠ نقطة مئوية. فضلاً عن مساهمة الاستثمارات في النمو بنسبة ٢.٢ نقطة مئوية، مقارنة بـ ٢.٤ نقطة مئوية في العام السابق.

وارتفع مؤشر الإنتاج الإجمالي بنسبة ٥.٣٪ على أساس شهري ليحقق ١٤١.٨ نقطة خلال سبتمبر ٢٠١٩ مقارنة بـ ١٣٤.٦ نقطة خلال الشهر السابق، مدفوعاً بارتفاع المؤشر الفرعي للتشييد والبناء بـ ٤٧.٢٪ ليحقق ١٧٣.٩ نقطة خلال سبتمبر ٢٠١٩ مقارنة بـ ١١٨.١ نقطة خلال الشهر السابق. يليه قطاع السياحة الذي ارتفع بمقدار ١٠.١٪ ليصل إلى ١٥٦.٨ نقطة خلال سبتمبر ٢٠١٩ مقارنة بـ ١٤٢.٤ نقطة خلال الشهر السابق.

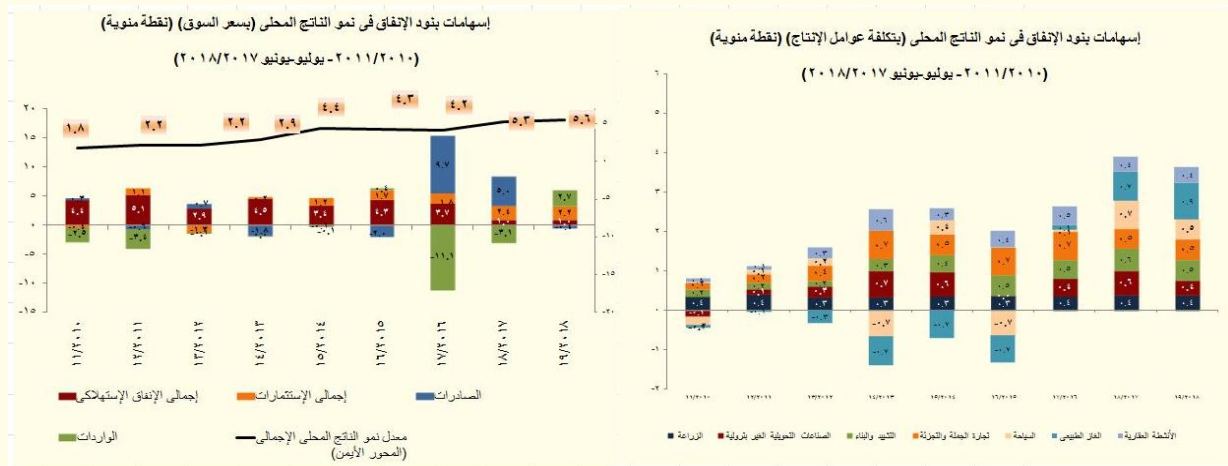

وعلى جانب الطلب، حقق الإستهلاك الخاص خلال العام المالي ٢٠١٩/٢٠١٨ معدل نمو سنوي بلغ نحو ٠.٩% ، مقارنة بـ ١.٠% في العام المالي السابق (مساهماً في معدل نمو الناتج المحلي بنسبة ٠.٨ نقطة مئوية). بينما حقق الاستهلاك العام معدل نمو سنوي قدره ٢.٨% خلال عام الدراسة، مقارنة بـ ١.٧% خلال العام السابق (مساهماً في معدل نمو الناتج المحلي بـ ٠.٣ نقطة مئوية، مقارنة بمساهمة قدرها ٠.٢ نقطة مئوية خلال العام السابق). كما حققت الاستثمارات معدل نمو سنوي قدره ١٣.١% خلال العام المالي ٢٠١٩/٢٠١٨ (مساهماً في معدل نمو الناتج المحلي بـ ٢.٢ نقطة مئوية).

على الجانب الآخر، حقق صافي الصادرات إسهام إيجابي في النمو بلغ ٢.٣ نقطة مئوية خلال فترة الدراسة، مقارنة بنحو ١.٩ نقطة مئوية خلال فترة المقارنة. وقد جاءت تلك التطورات في ضوء انخفاض معدل نمو الواردات بنسبة تفوق نمو الصادرات خلال العام المالي ٢٠١٩/٢٠١٨ بمعدل إنخفاض بلغ نحو ٨.٩% للواردات خلال عام الدراسة، لتحقيق بذلك معدل مساهمة بلغ ٢.٧ نقطة مئوية، مقارنة بمساهمة سلبية بلغت ٣.١ نقطة مئوية خلال العام السابق). بينما إنخفضت الصادرات بمعدل اقل بلغ ٢.١% خلال عام الدراسة (بمعدل إسهام بلغ -٠.٤ نقطة مئوية من الناتج المحلي الإجمالي).

أما على جانب العرض، فقد تصدرت عدد من القطاعات الرئيسية قائمة القطاعات المحركة للنمو، ويأتي على رأسها قطاع السياحة والذي حقق معدل نمو سنوي بلغ ٢٠.١% خلال العام المالي ٢٠١٩/٢٠١٨، مقابل العام السابق (ليساهم بشكل إيجابي في معدل النمو للناتج المحلي الإجمالي بنحو ٠.٥ نقطة مئوية، مقارنة بمساهمة قدرها ٠.٧ نقطة مئوية خلال العام السابق). وقد حقق أيضاً قطاع الغاز الطبيعي الغير بترولي معدل نمو سنوي قدره ٢٠.٢% (مساهماً في معدل نمو الناتج المحلي بـ ٠.٩ نقطة مئوية خلال فترة الدراسة، مقارنة بـ ٠.٧ خلال العام السابق). كما حقق قطاع الاتصالات معدل نمو سنوي قدره ١٦.٧% خلال عام الدراسة (مساهماً في معدل نمو الناتج المحلي بنحو ٠.٤ نقطة مئوية مقارنة بمساهمة قدرها ٠.٣ نقطة مئوية خلال العام السابق). كما حقق قطاع التشييد والبناء معدل نمو سنوي قدره ٨.٨% (مساهماً في معدل نمو الناتج المحلي بـ ٠.٥ نقطة مئوية). بالإضافة الى تحقيق قطاع الصناعات التحويلية الغير بترولية معدل نمو سنوي بلغ نحو ٣% خلال العام المالي ٢٠١٩/٢٠١٨ (بمعدل إسهام إيجابي بمقدار ٠.٤ نقطة مئوية). أما بخصوص قطاع الزراعة فقد حقق معدل نمو سنوي قدره ٣.٣% (مساهماً في معدل نمو الناتج المحلي بـ ٠.٤ نقطة مئوية). كما حقق قطاع تجارة الجملة والتجزئة معدل نمو سنوي قدره ٣.٩% (مساهماً في معدل نمو الناتج المحلي بـ ٠.٥ نقطة مئوية). وتجدر الإشارة إلى أن قطاع الأنشطة العقارية حقق معدل نمو سنوي قدره ٣.٩% خلال العام المالي ٢٠١٩/٢٠١٨ (مساهماً في معدل نمو الناتج المحلي بـ ٠.٤ نقطة مئوية خلال عام الدراسة).

● **ارتفع مؤشر مديري المشتريات** ليسجل نحو ٤٧.١ نقطة خلال فبراير ٢٠٢٠، مقارنة بـ ٤٦ نقطة في الشهر السابق، ومقارنة بأدنى مستوى له في خمس سنوات عند ٤١.٧ في يوليو ٢٠١٣.

● **ارتفع صافي الاحتياطات الدولية** ليسجل ٤٥.٥ مليار دولار خلال فبراير ٢٠٢٠، مقارنة بـ ١٣.٤ مليار دولار في نهاية مارس ٢٠١٣.

● **أما علي صعيد مؤشرات البورصة المصرية،** فقد تراجع مؤشر EGX-30 بنحو ٦.٥% ليحقق ١٣٠٠٨.٩ نقطة خلال شهر فبراير ٢٠٢٠، مقارنة بمستواه المحقق في الشهر السابق والذي بلغ ١٣٩١٨.٨ نقطة.

- ارتفعت **حصيلة الإيرادات السياحية** بنسبة ٢٨.٢% لتسجل ١٢.٥ مليار دولار خلال العام المالي ٢٠١٩/٢٠١٨ مقارنة بـ ٩.٨ مليار دولار خلال العام المالي السابق. بما يعكس انتعاش أنشطة السياحة وبتنظيم الجهود التي تبذلها الدولة للنهوض بقطاع السياحة باعتباره أحد أعمدة الاقتصاد القومي التي تساهم في زيادة معدل النمو وتوفير فرص العمل

القطاع المالي

- قامت الحكومة في ضوء الرؤية الإستراتيجية التي أعلنتها من خلال البرنامج الوطني للإصلاح الإقتصادي باتخاذ العديد من الإجراءات الإصلاحية خلال الثلاث أعوام السابقة في مختلف المجالات بهدف وضع الإقتصاد على مساره الصحيح نحو أداء يواكب إمكانياته والإستغلال الأمثل للطاقات الكامنة. ولقد كان لتلك الإصلاحات أثر ملحوظ على تحسن مؤشرات الأداء المالي والتي تظهر في استمرار تحقيق فائض أولى لنتائج الحساب الختامي للموازنة العامة للدولة خلال الفترة يوليو-يناير ٢٠٢٠/٢٠١٩.

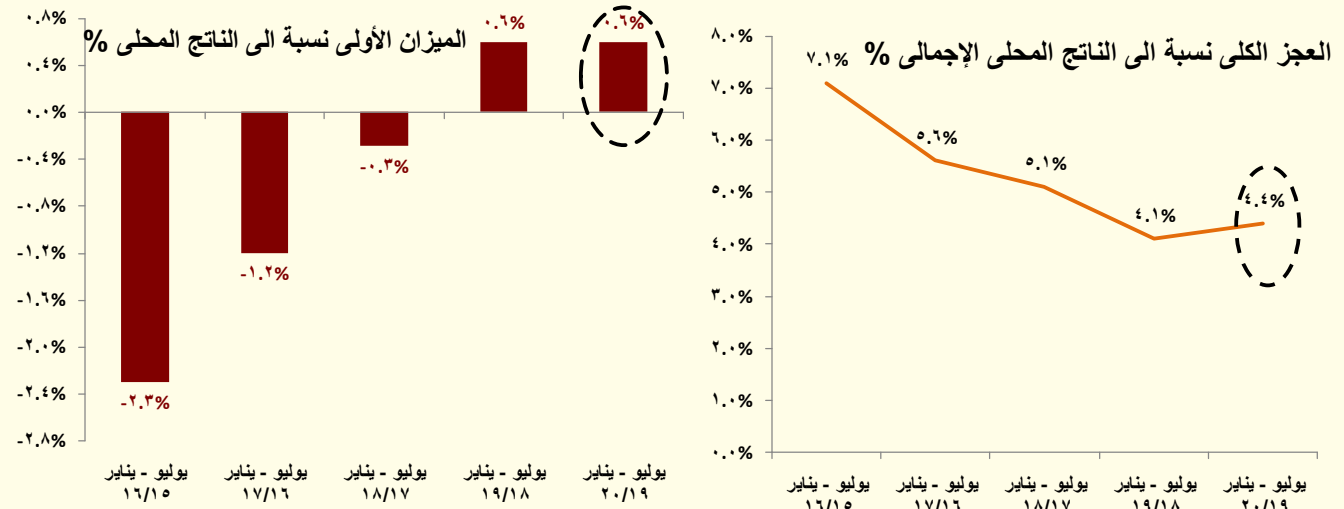

- حيث تشير النتائج إلى تحقيق فائض أولي قدره ٣٤ مليار جنيه (٠.٦% من الناتج المحلي) خلال الفترة يوليو-يناير ٢٠٢٠/٢٠١٩. وقد حقق العجز الكلي للموازنة العامة للدولة نحو ٤.٤% كنسبة من الناتج المحلي الإجمالي خلال فترة الدراسة، مقارنة بـ ٤.١% خلال نفس الفترة من العام المالي الماضي. وذلك في ضوء ارتفاع الإيرادات بنحو ٣.١%، وارتفاع المصروفات بنحو ٩.٧% خلال فترة الدراسة.
- وقد بلغت إجمالي الإيرادات نحو ٤٧٣ مليار جنيه خلال الفترة يوليو-يناير ٢٠٢٠/٢٠١٩ لتساهم المتحصلات من الإيرادات الضريبية وحدها بنحو ٣٦٦.٨ مليار جنيه من إجمالي الإيرادات (تمثل ٧٧.٥% من إجمالي الإيرادات) مدفوعاً بارتفاع المتحصلات الضريبية من الضرائب على الدخل بنحو ١٣.٣ مليار جنيه (بنسبة زيادة ١٢.٤%) لتسجل ١٢٠.٢ مليار جنيه خلال فترة الدراسة، حيث ساهم في ذلك ارتفاع الحصيلة من الضرائب على المرتبات المحلية بـ ٧.٧ مليار جنيه (بنسبة زيادة ٢٧.٨% لتحقق ٣٥.٣ مليار جنيه خلال فترة الدراسة، مقابل ٢٧.٦ مليار جنيه خلال نفس الفترة من العام المالي السابق، كما ارتفعت

١/ يأتي الارتفاع الطفيف في العجز المالي الكلي نتيجة سداد الخزنة المبكر (خلال الربع الأول من ٢٠١٩/٢٠٢٠) لنحو ٣٣ مليار جنيه (٠.٥٦% من الناتج) لصالح صناديق المعاشات وهي تمثل كامل مستحقات الفوائد لصالح الصناديق للعام بأكمله بدلاً من سداد معظم هذه المبلغ في يونيو كما كان متبعاً في السابق. وتأتي تلك المعالجة ضمن اتفاق التسوية بين الخزنة وصناديق المعاشات لعام ٢٠١٩/٢٠٢٠. كما قامت الخزنة باستدعاء بعض السندات صفرية الكوبون وإعادة اصدار تلك السندات بسعر فائدة يقل عن سعر الاصدار بـ ٤% مما استلزم سداد الفوائد المستحقة عن تلك السندات بشكل مبكر (أكتوبر ٢٠١٩ بدلاً من أبريل ٢٠٢٠) بقيمة ١٦ مليار جنيه. وقد أسفر ذلك عن تحقيق وفر في فاتورة الفوائد المستحقة على تلك السندات وهو ما حد من التكلفة الإضافية التي ستتحملها الخزنة مقابل إعادة تسعير سندات الخزنة الصادرة لصالح البنك المركزي بأسعار السوق (١٥.٥%)، بالإضافة إلى تسعير سندات فروق تغير سعر الصرف الصادرة للبنك المركزي بقيمة ٢٥ مليار بعائد ١٥.٥% بدلاً من ١٠% كما كان متبعاً. كما قامت وزارة المالية بتوفير تمويل خلال النصف الأول من العام المالي الحالي لسداد قيمة شهادات قناة السويس وقت استحقاقها بقيمة تقترب من ٦٠ مليار جنيه، بالإضافة إلى توفير ما يزيد عن ٤٠ مليار جنيه لشراء شحنت إضافية لتلبي احتياجات البلاد من المواد البترولية ولتكوين مخزون استراتيجي من المواد البترولية وللمساهمة في فض التشابكات المالية بين قطاعي البترول والكهرباء. كما قامت وزارة المالية بتوفير ما يزيد عن ٨٠ مليار جنيه لصناديق المعاشات كجزء من التسوية المخصصة لهذا العام بقيمة ١٦٠.٥ مليار جنيه.

الضرائب المحصلة من ارباح الشركات الأخرى بـ ١٢ مليار جنيه (بنسبة زيادة ٣٣.٦ %) لتحقق ٤٧.٧ مليار جنيه خلال فترة الدراسة، مقابل ٣٥.٧ مليار جنيه خلال نفس الفترة من العام المالي السابق، وارتفعت الضرائب المحصلة من النشاط التجاري والصناعي بـ ٢.٨ مليار جنيه (بنسبة زيادة ٣٠.٢ %) لتحقق ١٢.٢ مليار جنيه خلال فترة الدراسة. بالإضافة إلى ارتفاع الضرائب المحصلة من السلع والخدمات لتصل ١٩١.٣ مليار جنيه خلال فترة الدراسة.

- وقد إرتفعت الإيرادات غير الضريبية (تمثل ٢٢.٥% من إجمالي الإيرادات) بنحو ٥.٢ مليار جنيه (بنسبة زيادة ٥.١ %) لتحقق ١٠٦.٦ مليار جنيه خلال فترة الدراسة، مقابل ١٠١.٥ مليار جنيه خلال نفس الفترة من العام المالي السابق. حيث إرتفعت الحصة من عوائد الملكية بـ ٧ مليار جنيه (بنسبة ١٩.٧%) لتحقق نحو ٤٣ مليار جنيه خلال فترة الدراسة، مقابل ٣٥.٩ مليار جنيه خلال نفس الفترة من العام المالي السابق مدفوعاً في الأساس بارتفاع أرباح الأسهم من الهيئة العامة للبترول بنحو ١.٤ مليار جنيه لتسجل ٢ مليار جنيه خلال فترة الدراسة، وارتفاع أرباح الأسهم من الشركات العامة بنحو ٠.٦ مليار جنيه (بنسبة ٣٤%) لتحقق ٢ مليار جنيه خلال فترة الدراسة. كما إرتفعت الحصة من بيع السلع والخدمات بنحو ٢.٦ مليار جنيه (بنسبة ٨.١%) لتحقق ٣٤ مليار جنيه.

الأداء المالي خلال الفترة يوليو- يناير 2020/2019

(مليار جنيه)

معدل التغير	يوليو-يناير		البيان
	2019/18	2020/19	
3.1%	459,052	473,422	الإيرادات
2.6%	357,607	366,808	الضرائب
73.4%	490	850	المنح
4.8%	100,955	105,765	الإيرادات الأخرى
9.7%	672,138	737,105	المصروفات
11.7%	153,511	171,399	الأجور وتعويضات العاملين
8.3%	33,539	36,331	شراء السلع والخدمات
22.5%	246,445	301,900	الفوائد
16.0%	125,961	105,826	الدعم والمنح والمزايا الإجتماعية
8.4%	41,777	45,268	المصروفات الأخرى
7.7%	70,904	76,381	شراء الأصول غير المالية (الإستثمارات)
	-213,086	-263,682	الميزان النقدي
	1,117	4,310	صافي حيازة الاصول المالية
	-214,203	-267,992	الميزان الكلي
	0.6%	0.6%	الميزان الأولي (% من الناتج المحلي الإجمالي)
	-4.1%	-4.4%	العجز الكلي (% من الناتج المحلي الإجمالي)

- أما على جانب المصروفات، فتستمر جهود الحكومة في اتخاذ إجراءات إعادة ترتيب أولويات الإنفاق العام والإهتمام بزيادة الإنفاق الإجتماعي. وقد إرتفعت إجمالي المصروفات الحكومية بنحو ٩.٧% خلال الفترة يوليو-يناير ٢٠٢٠/٢٠١٩، مقارنة بنفس الفترة من العام المالي السابق. وقد إرتفع الإنفاق على دعم السلع التموينية بنحو ٠.٥ مليار جنيه (بنسبة نمو ٢%) ليحقق نحو ٢٨.٩ مليار جنيه. وارتفاع الإنفاق على التأمين الصحي والأدوية بنحو ٠.٥ مليار جنيه ليحقق ١.٧ مليار جنيه، مقابل ١.٢ مليار جنيه خلال نفس الفترة من العام المالي السابق. كما إرتفع الإنفاق على شراء السلع والخدمات بنحو ٢.٨ مليار جنيه (بنسبة نمو ٨.٣%) ليحقق ٣٦.٤ مليار جنيه خلال فترة الدراسة في الأساس نتيجة لزيادة الإنفاق على متطلبات الإنتاج والصيانة. كما

حقق الإنفاق علي شراء الأصول غير المالية (الاستثمارات) نحو ٧٦.٤ مليار جنيه خلال فترة الدراسة، ليرتفع بنحو ٥.٥ مليار جنيه مقارنة بـ ٧٠.٩ خلال نفس الفترة من العام السابق، مما يعكس الاهتمام بتطوير البنية التحتية والخدمات المقدمة للمواطنين.

الدين الداخلي والخارجي

وتوضح مؤشرات الدين انخفاض إجمالي الدين الحكومي (المحلي والخارجي) ليصل إلى ٤٦٥٥.٣ مليار جنيه (٧٥.٥% من الناتج المحلي الإجمالي) في نهاية سبتمبر ٢٠١٩، مقارنة بـ ٤٨٠١.٨ مليار جنيه في نهاية يونيو ٢٠١٩ (٩٠.٢% من الناتج المحلي الإجمالي)، ويرجع ذلك في الأساس إلي انخفاض الدين المحلي بنحو ٣٦٩.١ مليار في ضوء الإصلاح الجديد الخاص بالمعاشات الذي ساعد على حل مشكلة التثابكات المالية المعقدة من خلال الاتفاق على تحويل مبلغ ١٦٠.٥ مليار جنيه من الخزانة في ٢٠٢٠/٢٠١٩ بمعدل زيادة سنوي تراكمي ٥.٨% لمدة ٥٠ عاماً. كما ارتفع الدين الخارجي الحكومي في ضوء ارتفاع القروض إلى ٤٠ مليار دولار في نهاية سبتمبر ٢٠١٩ مقارنة بـ ٣٧.٩ مليار دولار في نهاية يونيو ٢٠١٩. في حين تراجعت ديون البنوك إلى ٩.٢ مليار دولار في نهاية سبتمبر ٢٠١٩، مقارنة بـ ٩.٥ مليار دولار في العام المالي الماضي.

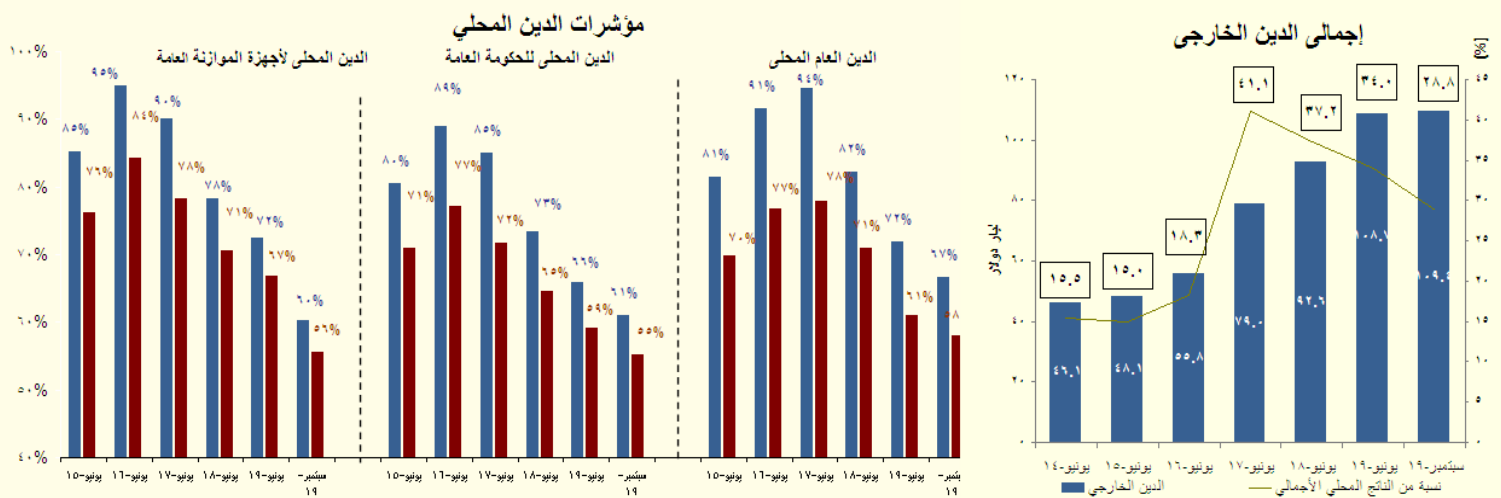

التضخم

- تشير البيانات إلى ارتفاع معدل التضخم الشهري بشكل طفيف ليحقق نحو ٠.٧% خلال شهر يناير ٢٠٢٠، ليحقق معدل التضخم السنوي معدل نمو سنوي أحادي بلغ ٧.٢% خلال شهر يناير ٢٠٢٠، مقارنة بـ ١٢.٧% خلال شهر يناير ٢٠١٩. كما سجل متوسط معدل التضخم السنوي تراجعاً ليصل إلى نحو ٦.٥% خلال الفترة يوليو-يناير ٢٠٢٠/٢٠١٩ مقارنة بـ ١٤.٥% خلال نفس الفترة من العام المالي السابق متأثراً بتراجع معدلات التضخم للطعام والشراب خلال نفس الفترة من العام.

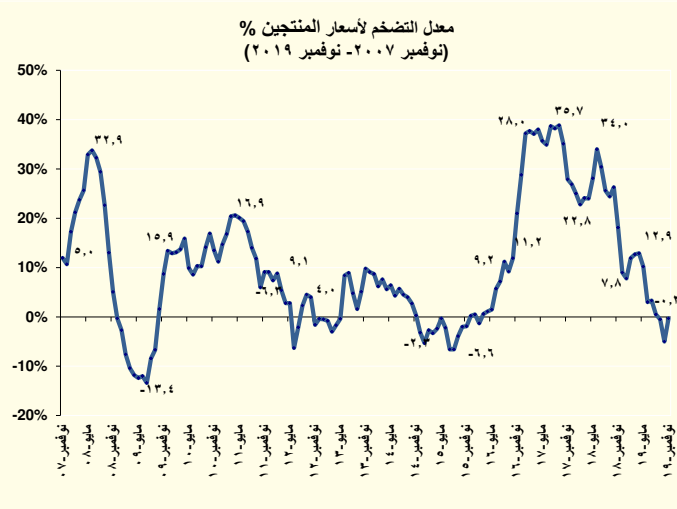
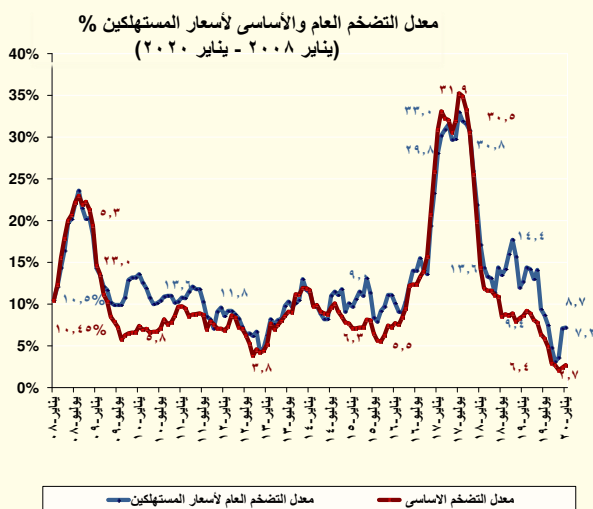

القطاع النقدي

● وفقاً لأحدث البيانات التي تم إصدارها من قبل البنك المركزي المصري، فقد ارتفع معدل النمو السنوي للسيولة المحلية ليحقق ١٣.٣% (4110 مليار جنيه) في نهاية شهر ديسمبر ٢٠١٩، مقارنة بـ ١٣.٢% خلال الشهر السابق، ومقارنة بـ ١٣.٣ خلال ديسمبر ٢٠١٨. ويمكن تفسير ذلك في ضوء ارتفاع معدل النمو السنوي لأشباه النقود إلى ١٢.٥% في ديسمبر ٢٠١٩، مقارنة بـ ١٢.٣% في الشهر السابق. بينما انخفض معدل النمو السنوي لكمية النقود إلى ١٥.٨% في ديسمبر ٢٠١٩، مقارنة بـ ١٦.١% في الشهر السابق مدفوعاً بانخفاض معدل النمو السنوي للودائع الجارية بالعملة المحلية إلى ١٧.١% في ديسمبر ٢٠١٩، مقارنة بـ ١٨.٢ خلال الشهر.

ومن جهة أخرى، فقد حقق معدل النمو السنوي لصافي الأصول الأجنبية قيمة ايجابية للشهر السادس على التوالي، بعد تسع سنوات من تسجيله قيم سالبة، قدرها ١٧٢% (346.8 مليار جنيه) في نهاية ديسمبر ٢٠١٩، مقارنة بـ ١٤٤.١% في الشهر السابق، ويرجع ذلك أساساً إلى زيادة في معدل النمو السنوي لصافي الأصول الأجنبية للبنك المركزي (بالجنيه المصري) بـ ١٤ درجة مئوية في ديسمبر ٢٠١٩، مقارنة بـ 4 درجات مئوية الشهر السابق كما ارتفع معدل النمو السنوي لصافي الأصول الأجنبية للبنك المركزي (بالدولار الأمريكي) إلى ٢٤.٧% في ديسمبر ٢٠١٩، مقارنة بـ ٨.٩% في الشهر السابق.

وعلى نحو آخر، فقد إنخفض النمو السنوي لصافي الأصول المحلية ليسجل 7.5% في ديسمبر ٢٠١٩ (3763 مليار جنيه) في ضوء إنخفاض المطلوبات من شركات القطاع الخاص إلى 12.8%، مقابل انخفاض 13% الشهر السابق.

وقد انخفضت نسبة النمو السنوي لإجمالي الودائع - باستثناء الودائع لدى البنك المركزي - إلى ١٠.٩% (4235.9 مليار جنيه) في نهاية ديسمبر ٢٠١٩، مقارنة بـ 11.2% الشهر السابق. جدير بالذكر أن نسبة ٨٥% من إجمالي الودائع تتبع القطاع غير الحكومي. بينما، ارتفعت نسبة القروض إلى الودائع إلى 44.6% في نهاية ديسمبر ٢٠١٩، مقارنة بـ ٤٤% الشهر السابق. وقد ارتفع معدل النمو السنوي لإجمالي الإقراض إلى ٤.٢% (١٨٢٩.٩ مليار جنيه) في نهاية ديسمبر ٢٠١٩، مقارنة بـ ٤% الشهر السابق.

● وفي سياق متصل، قررت لجنة السياسة النقدية للبنك المركزي المصري في اجتماعها بتاريخ ١٦ يناير ٢٠٢٠ الإبقاء على أسعار الإيداع والإقراض لليلة واحدة وسعر العمليات الرئيسية للبنك المركزي دون تغيير عند ١٢.٢٥% و ١٣.٢٥% و ١٢.٧٥% على التوالي. كما تم الإبقاء على سعر الائتمان الخصم عند ١٢.٧٥%.

القطاع الخارجي

● حقق ميزان المدفوعات فائضاً كبيراً بلغ نحو ٠.٢ مليار دولار خلال الربع الأول من العام المالي 2019 / 20٢٠. ويأتى ذلك في ضوء تحسن وتراجع عجز الميزان التجاري بنحو ١ مليار دولار ليحقق ٨.٨ مليار دولار خلال فترة الدراسة، وإنخفاض عجز ميزان المعاملات الجارية بشكل ملحوظ بنسبة ٣١% محققاً ١.٤ مليار دولار. بالإضافة إلى تحقيق فائض في ميزان الحساب الرأسمالي والمالي بلغ ٠.٧ مليار دولار خلال فترة الدراسة.

الامر الذي يمكن تفسيره على جانب المعاملات الجارية في ضوء ما يلي:

- تزايد الصادرات السلعية غير البترولية بنسبة ١٨% بنحو ٠.٧ مليار دولار لتحقيق ٤.٧ مليار دولار خلال فترة الدراسة (خاصة تزايد الصادرات في الذهب، وأجهزة الإرسال والاستقبال للإذاعة والتلفزيون، والأدوية والأمصال واللقاحات، وأصناف الصيدلة، والمركبات العضوية وغير العضوية).
- انخفاض الواردات السلعية غير البترولية بنسبة ٢% بنحو ٠.٣ مليار دولار لتحقيق ١٢.٩ مليار دولار خلال فترة الدراسة (خاصة تراجع الواردات في حديد صب زهر، والقمح، والخشب الخام والمكثف، وقطع غيار وأجزاء للسيارات والجرارات).
- ارتفاع المتحصلات من السياحة بنسبة ٧% بنحو ٠.٣ مليار دولار لتحقيق ٤.٢ مليار دولار خلال فترة الدراسة، بالإضافة إلى ارتفاع المدفوعات من السياحة بنسبة ٣٣% بنحو ٠.٢ مليار دولار لتحقيق ١ مليار دولار خلال فترة الدراسة (الأمر الذي أسفر عن إستقرار صافي ميزان السياحة ليحقق ٣.٢ مليار دولار)
- ارتفاع المتحصلات من رسوم المرور بقتاة السويس بنسبة ٥% لتسجل ١.٥ مليار دولار.
- ارتفاع تحويلات العاملين من الخارج بنسبة ١٤% بنحو ٠.٨ مليار دولار لتحقيق ٦.٧ مليار دولار خلال فترة الدراسة.

أما على جانب ميزان المعاملات الرأسمالية فقد حقق صافي تدفقات الحساب الرأسمالي والمالي للداخل نحو ٠.٧ مليار دولار خلال الربع الأول من العام المالي ٢٠٢٠/٢٠١٩، حيث إرتفع صافي الاستثمار الأجنبي المباشر في مصر بنحو ٠.٩ مليار دولار ليسجل تدفقات للداخل بلغت ٢.٤ مليار دولار خلال فترة الدراسة، مقابل ١.٤ مليار دولار خلال نفس الفترة من العام المالي السابق. وقد جاءت الزيادة في الإستثمارات الواردة إلى البلاد في ضوء تزايد الإستثمارات الواردة لتأسيس شركات أو زيادة رؤوس أموالها لتصل ١.٥ مليار دولار، والاستثمارات في قطاع البترول لتصل ٠.٧ مليار جنيه خلال فترة الدراسة.

القسم الأول

نظرة عامة على الأداء الإقتصادي و المالي

- أ- مؤشرات الإقتصاد العيني و الحقيقي و مصادر النمو..... ١
- ب- السكان و التشغيل..... ٢
- ج- الأسعار المحلية (متوسط الفترة)..... ٢
- د- مؤشرات المالية العامة..... ٣
- هـ- ملخص الدين العام المحلي (بالمليون جنييه، رصيد نهاية الفترة)..... ٤
- و- إجمالي الدين العام الخارجي (مليون دولار، رصيد نهاية الفترة)..... ٤
- ز- خدمة الدين الحكومي (مليون جنييه، تدفقات)..... ٤
- ح- المؤشرات النقدية (نهاية الفترة)..... ٥
- ط- القطاع المالي والاستثمارات..... ٦
- ي- معاملات القطاع الخارجي..... ٧

القسم الأول: نظرة عامة على الأداء الإقتصادي والمالي

بيان ربع سنوى #				بيان سنوى #							
ابريل-يونيو ٢٠١٩	يناير-مارس ٢٠١٩	أكتوبر-ديسمبر ٢٠١٨	ابريل-يونيو ٢٠١٨	* ٢٠١٩/٢٠١٨	# ٢٠١٨/٢٠١٧	^/ ٢٠١٧/٢٠١٦	٢٠١٦/٢٠١٥	٢٠١٥/٢٠١٤	٢٠١٤/٢٠١٣	٢٠١٣/٢٠١٢	
أ. الاقتصاد العيني (بالأسعار الجارية)											
١,٢٦٦,٨٠٠	١,٢٦٨,١٠٠	١,٣٨٣,٣٠٠	١,٠٧٤,٥٠٠	٥,٣٢٢,٣٠٠	٤,٤٣٧,٤٠٠	٣,٤٧٠,٠٠٠	٢,٧٠٩,٤٠٠	٢,٤٤٣,٩٠٠	٢,١٣٠,٠٠٠	١,٨٦٠,٤٠٠	الناتج المحلى (بأسعار السوق بالمليون جنيه)
٧٤,٦٩٥	٧٢,٢٣١	٧٧,٤٤٥	٦٠,٥٤٥	٣٠٣,١٧٤	٢٥٠,٨٩٥	٢٣٤,٣٢٥	٣٣٢,٩٢٧	٣٣٢,٧٠٠	٣٠٥,٦٠٢	٢٨٨,٥٤٢	الناتج المحلى (بأسعار السوق بالمليون دولار)
١,٢٣٩,٨٠٠	١,٢٣٥,١٠٠	١,٣٤٧,٣٠٠	١,٠٦٠,٨٠٠	٥,١٧٠,٣٠٢	٤,٣٣٤,٧٠٠	٣,٤١٧,١٤٩	٢,٦٧٤,٤١٠	٢,٤٧٣,١٠٠	٢,٢٠٥,٥٩٤	١,٩٢٤,٨٠٨	الناتج المحلى (بتكلفة عوامل الإنتاج بالمليون جنيه)
٧٣,١٠٣	٧٠,٣٥٢	٧٥,٤٢٩	٥٩,٧٧٣	٢٩٤,٥١٥	٢٤٥,٠٨٨	٢٣٠,٧٥٦	٣٢٨,٦٢٧	٣٣٦,٦٧٥	٣١٦,٤٤٨	٢٩٨,٥٣١	الناتج المحلى (بتكلفة عوامل الإنتاج بالمليون دولار)
١٢,٨٠٩	١٢,٨٧٤	١٤,١٠١	١١,٦٦٥	٥٣,٨١٥	٤٥,٧٤٦	٢٨,٨٨٩	٣٠,٠٧٦	٢٧,٧٨٣	٢٤,٨٣٠	٢٢,٢٣٦	نصيب الفرد من الناتج المحلى الإجمالى (بالجنيه)
٧٥٥	٧٣٣	٧٨٩	٦٥٧	٣,٠٦٥	٢,٥٨٧	١,٩٥١	٣,٦٩٦	٣,٧٨٢	٣,٥٦٣	٣,٤٤٩	نصيب الفرد من الناتج المحلى الإجمالى (بالدولار)
ب. مؤشرات الاقتصاد العيني، ومصادر النمو ^{١/} (معدل النمو)											
٥.٧	٥.٦	٥.٥	٥.٤	٥.٦	٥.٣	٤.٢	٤.٣	٤.٤	٢.٩	٢.٢	الناتج المحلى الحقيقى (بأسعار السوق) ^{٢/}
٥.٢	٥.٣	٥.٠	٥.٦	٥.١	٥.٦	٣.٦	٢.٣	٣.٤	٢.٩	٢.٢	الناتج المحلى الحقيقى (بتكلفة عوامل الإنتاج) ^{٢/}
٤.٧	٥.٨	٥.٨	٥.٤	٥.٢	٥.٦	٢.١	٠.٩	١.٦	١.٩	١.١	القطاع السلى
٦.٥	٥.٧	٥.٦	٧.٨	٦.٤	٧.٩	٥.٥	٢.٧	٥.٢	٢.٦	٣.٢	قطاع الخدمات الإنتاجية
٤.٤	٤.٠	٢.٧	٣.٣	٣.٥	٢.٨	٤.٠	٤.٧	٤.٩	٥.٥	٣.٤	الخدمات الإجتماعية
١٥.٣	١٢.٦	٨.٧	٢١.٩	١٣.١	١٥.٧	١١.٣	١١.٢	٨.٦	١.٧	٨.٤-	الاستثمارات ^{١٥ / ١٥}
١.٣	١.٢	٠.٩	٠.٦	١.١	١.١	٤.٠	٤.٦	٣.٦	٤.٩	٣.٢	الإستهلاك النهائى ^{١٤}
١.٤	١.١	٠.٣	٠.٦	٠.٩	١.٠	٤.٢	٤.٦	٣.١	٤.٤	٣.٣	الإستهلاك الخاص
١.٠	٢.٢	٦.٧	٠.٥	٢.٨	١.٧	٢.٥	٣.٩	٧.٠	٨.٤	٢.٢	الإستهلاك العام
١١.٧-	٣.٥-	٤.٤	٠.٧-	٢.١-	٣١.٦	٨٦.٠	١٤.٥-	٠.٦-	١٠.٩-	٤.٥	الصادرات السلىة والخدمية ^{١٥}
١.٦-	١.٢-	٠.٩-	٣.١	٣.٥	٣.٠	٦٧.٧	١.٩	١.٨	٠.٤	٠.٤-	نصيب الفرد من الناتج المحلى الإجمالى الحقيقى
الإدخال المحلى ^{١٦}											
٨١.٦	٣٧.٢	١٠٢.٧	٢٦٨.٥	٣٦٣.٣	٣٤٤.٦	٥٨.٣-	٤.٦	٢٧.٩	٢٤.٢-	٧.٩	معدل النمو الإسمى السنوى
١٢.٧	٧.٨	٩.٨	٨.٣	٩.٤	٦.٢	١.٨	٥.٥	٥.٨	٥.٢	٧.٩	نسبة إلى الناتج المحلى الإجمالى
الاستثمارات المحلية ^{١٥ / ١٦}											
٢٥.٦	٢٥.٥	٢٦.٦	٤١.٣	٢٧.٢	٣٩.٥	٣٠.١	١٦.٧	٢٠.٢	٩.٩	١.٥-	معدل النمو الإسمى السنوى
١٩.٤	١٨.٩	١٨.١	١٨.٢	١٧.٧	١٦.٧	١٥.٣	١٥.٠	١٤.٣	١٣.٦	١٤.٢	نسبة إلى الناتج المحلى الإجمالى

المصدر: وزارة التخطيط والمتابعة والإصلاح الإداري.

* بيان مبدئي، وقابل للتعديل.

بيان معدل في ضوء البيانات الحديثة الصادرة عن وزارة التخطيط والمتابعة والإصلاح الإداري. قامت وزارة التخطيط بمراجعة السلسلة الزمنية للناتج المحلي الإجمالي ابتداءً من عام ٢٠١٢/٢٠١١ وحتى عام ٢٠١٥/٢٠١٤ وفقاً للتعداد الإقتصادي.

١/ قامت وزارة التخطيط والمتابعة والإصلاح الإداري بمراجعة بيانات الناتج المحلي الإجمالي لعام ٢٠١٨/٢٠١٧ على أساس ربع سنوي.

٢/ تم حساب معدلات النمو الحقيقية باستخدام الأسعار الثابتة لعام ٢٠٠٧/٠٦، ولكن بدءاً من عام ٢٠١٣/١٢ تم حساب معدلات النمو باستخدام الأسعار الثابتة لعام ٢٠١٢/١١ وبدءاً من عام ٢٠١٨/١٧ تم حساب معدلات النمو باستخدام الأسعار الثابتة لعام ٢٠١٧/١٦

٣/ تشمل نشاط قطاع البترول والغاز الطبيعي.

٤/ تشمل صافي الضرائب غير المباشرة.

٥/ رأس المال الثابت، يشمل التغير في المخزون.

٦/ بالأسعار الجارية.

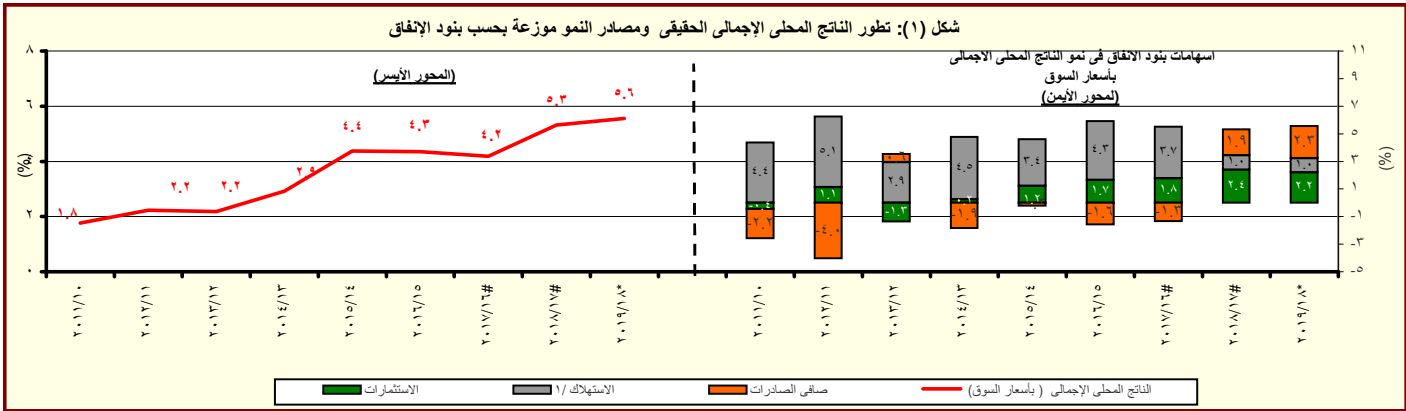

المصدر: وزارة التخطيط والمتابعة والإصلاح الإداري.

* بيان مبدئي، وقابل للتعديل.

١/ متضمن الاستهلاك العام والخاص.

القسم الأول: نظرة عامة على الأداء الإقتصادي والمالى (تابع)

بيان ربع سنوي				بيان سنوى					ج . السكان
يوليو - سبتمبر ٢٠١٩	أبريل - يونيو ٢٠١٩	يناير- مارس ٢٠١٩	أكتوبر- ديسمبر ٢٠١٨	٢٠١٨/١٩	٢٠١٨/١٧	٢٠١٧/١٦	٢٠١٦/١٥	٢٠١٥/١٤	
٩٩.٤	٩٨.٩	٩٨.٥	٩٨.١	٩٨.٩	٩٨.١	٩٣.٣	٩١.١	٨٩.٠	إجمالي عدد السكان (بالمليون نسمة) ^{١/}
٧.٨	٧.٥	٨.١	٨.٩	--	٨.٩	١٢.٠	١٢.٧	١٢.٨	معدل البطالة %
د . الأسعار المحلية (متوسط الفترة)									
٧.٠	١٢.٢	١٣.٨	١٥.١	١٣.٩	٢١.٦	٢٣.٣	١٠.٢	١٠.٩	معدل التضخم وفقاً لأسعار المستهلكين (حضر الجمهورية) ^{٢/}
١.١	٨.٧	١٠.٨	١٧.٨	١٦.٠	٣٠.٣	٣٠.٠	١.٤-	١.٨-	معدل التضخم وفقاً لأسعار المنتجين ^{٣/}
١٤.٨	٩.٠	١٦.٣	١٧.٣	٩.٠	١٧.٣	١٧.٣	١٢.٣	٩.٢٥	سعر خصم البنك المركزى ^{٥/} *
١٦.٨	١٧.٦	١٨.١	١٩.٦	١٨.٦	١٨.٩	١٧.٥	١١.٨	١١.٤	سعر الفائدة على أذون الخزانة (٩١ يوم)
٦/ ١٠.٧	١١.٦	١٢.١	١٢.٠	١١.٩	١٢.٩	٩.٨	٧.٠	٧.٠	سعر الفائدة على الودائع (٣ أشهر) ^{٤/} *
٦/ ١٥.٢	١٥.٩	١٦.٥	١٦.٩	١٦.٦	١٨.٣	١٤.٣	٩.٧	٩.١	سعر العائد بين البنوك - ليلة واحدة *
١٦.٤٨	١٦.٩٦	١٧.٥٦	١٧.٨٦	١٧.٥٦	١٧.٧٧	١٤.٧٢	٨.١٥	٧.٤٢	سعر الصرف (جنيه مقابل الدولار)

المصادر: وزارة التخطيط والبنك المركزى المصرى والجهاز المركزى للتعبئة العامة والإحصاء.

-- بيان غير متاح

* تمت مراجعته

١/ لا يتضمن المصريين المقيمين في الخارج.

٢/ قام الجهاز المركزى للتعبئة العامة والإحصاء بإستحداث سلسلة جديدة للأرقام القياسية لأسعار المستهلكين بدءاً من سبتمبر ٢٠١٩ ، وذلك بإستخدام عام ٢٠١٨/٢٠١٩ سنة أساس للسلسلة الجديدة، وبإستخدام أوزان جديدة للمجموعات السلعية الرئيسية مستخرجة في ضوء نتائج بحث الدخل والإنفاق والإستهلاك لعام ٢٠١٧/٢٠١٨. هذا، وتجدر الإشارة إلى أن سلسلة أسعار المستهلكين ما قبل أغسطس ٢٠١٩ مبنية على أساس شهر يناير ٢٠١٠ ، كما إعتدت الأوزان السابقة على بحث الدخل والإنفاق والإستهلاك للعام المالى ٢٠٠٨/٢٠٠٩ .

٣/ قام الجهاز المركزى للتعبئة العامة والإحصاء بإصدار رقم قياسي جديد لأسعار المنتجين بدءاً من سبتمبر ٢٠٠٧ ليحل محل الأرقام القياسية لأسعار الجملة، وذلك بإستخدام أسعار السلع والخدمات للسنة المالية (٢٠٠٤-٢٠٠٥) كفترة أساس لسلسلة الأرقام القياسية، كما تم إستخراج الأوزان بإستخدام متوسط عامى (٢٠٠٢-٢٠٠٣ ، ٢٠٠٣-٢٠٠٤) للقيم الإجمالية للإنتاج الصناعى والزراعى والخدمى.

٤/ البيانات تعكس متوسطات.

٥/ البيانات تعكس نهاية الفترة.

٦/ يعكس الفترة أغسطس - سبتمبر ٢٠١٩، حيث أن بيانات شهر يوليو ٢٠١٩ غير متاحة.

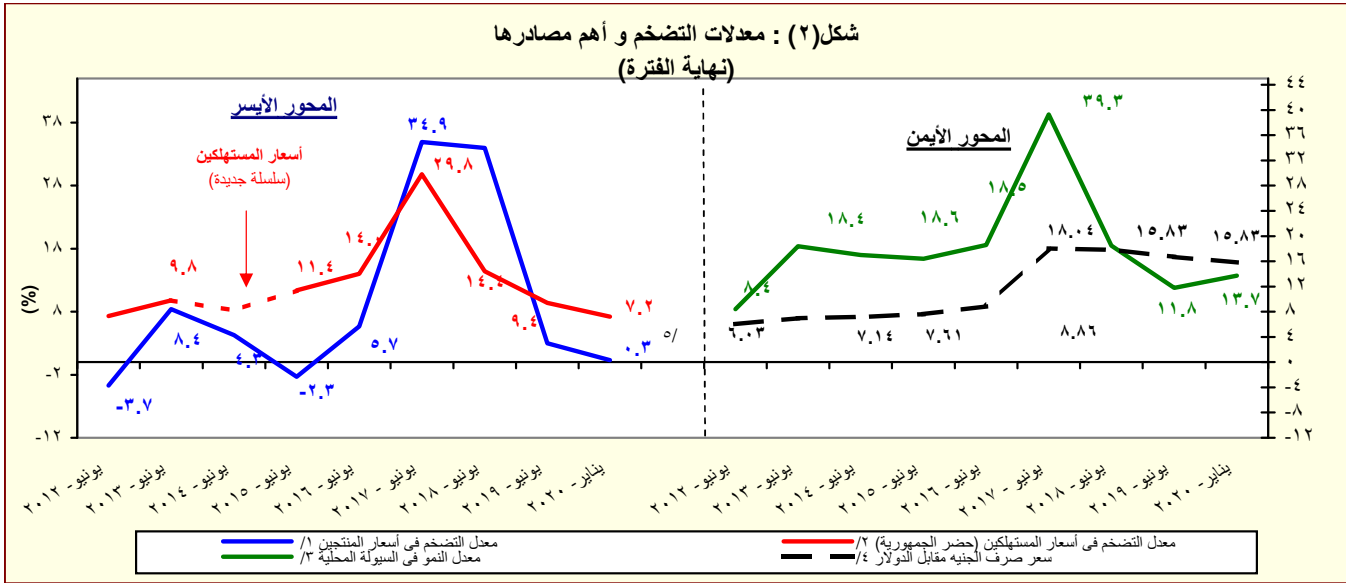

المصدر: البنك المركزى المصرى و الجهاز المركزى للتعبئة العامة والإحصاء

١/ تغيير في السلسلة. تعكس البيانات قبل يونيو ٢٠٠٧ معدلات التضخم وفقاً لأسعار الجملة.

٢/ قام الجهاز المركزى للتعبئة العامة والإحصاء بإستحداث سلسلة جديدة للأرقام القياسية لأسعار المستهلكين بدءاً من سبتمبر ٢٠١٩ ، وذلك بإستخدام عام ٢٠١٨/٢٠١٩ سنة أساس للسلسلة الجديدة، وبإستخدام أوزان جديدة للمجموعات السلعية الرئيسية مستخرجة في ضوء نتائج بحث الدخل والإنفاق والإستهلاك لعام ٢٠١٧/٢٠١٨. هذا، وتجدر الإشارة إلى أن سلسلة أسعار المستهلكين ما قبل أغسطس ٢٠١٩ مبنية على أساس شهر يناير ٢٠١٠ ، كما إعتدت الأوزان السابقة على بحث الدخل والإنفاق والإستهلاك للعام المالى ٢٠٠٨/٢٠٠٩ .

٣/ يعرف إجمالي السيولة المحلية كإجمالي صافى الأصول الأجنبية وصافى الأصول المحلية لدى الجهاز المصرفى (في جانب الأصول) ، أو كجملة المعروض النقدى وأشباه النقود لدى الجهاز المصرفى (في جانب الخصوم).

٤/ يعكس البيان متوسط شهري.

٥/ تعكس بيانات الرقم القياسى لأسعار المنتجين عن شهر نوفمبر ٢٠١٩.

القسم الأول: نظرة عامة على الأداء الإقتصادي والمالى (تابع)

يوليو-يناير ٢٠٢٠/٢٠١٩	٢٠١٩/٢٠١٨	٢٠١٨/٢٠١٧	٢٠١٧/٢٠١٦	٢٠١٦/٢٠١٥	٢٠١٥/٢٠١٤	٢٠١٤/١٣	٢٠١٤/١٣
موازنة	فقطى						هـ. مؤشرات المالية العامة ^{٣/}
١- قطاع الموازنة العامة (بالمليون جنيه) ^{٤/}							
إجمالي الإيرادات	١,١٣٤,٤٢٤	٩٤١,٩١٠	٨٢١,١٣٤	٦٥٩,١٨٤	٤٩١,٤٨٨	٤٦٥,٢٤١	٤٥٦,٧٨٨
إجمالي المصروفات	١,٥٧٤,٥٥٩	١,٣٦٩,٨٧٠	١,٢٤٤,٤٠٨	١,٠٣١,٩٤١	٨١٧,٨٤٤	٧٣٣,٣٥٠	٧٠١,٥١٤
الميزان الأولى ^{٥/}	١٢٣,٩٩٥	١٠٣,٠٩٤	٤,٨٦٨	-٦٢,٩٨٨	-٩٥,٨٦٠	-٨٦,٤٢٢	-٨٢,٢٨٩
الميزان التقدي ^{٦/}	-٤٤٠,١٣٥	-٤٢٧,٩٦٠	-٤٢٣,٢٧٤	-٣٧٢,٧٥٧	-٣٢٦,٣٥٦	-٢٦٨,١٠٩	-٢٤٤,٧٢٧
الميزان الكلى	-٤٤٥,١٤٠	-٤٢٩,٩٥١	-٤٣٢,٥٨٠	-٣٧٩,٥٩٠	-٣٣٩,٤٩٥	-٢٧٩,٤٣٠	-٢٥٥,٤٣٩
٢- قطاع الموازنة العامة ^{٤/} (معدل نمو سنوى)							
إجمالي الإيرادات	١٤.٧	١٤.٧	٢٤.٦	٣٤.١	٥.٦	١.٩	٣٠.٤
الإيرادات الضريبية	١١.٢	١٧.٠	٣٦.٢	٣١.١	١٥.٢	١٧.٥	٣.٧
الإيرادات غير الضريبية	١٩.٧	٧.٣	١/ -٢.٧	٤١.٧	١/ -١٢.٦	١/ -١٨.٩	٩٨.١
إجمالي المصروفات (ومنها):	١٠.٦	١٠.١	٢٠.٦	٢٦.٢	١١.٥	٤.٥	١٩.٣
الأجور وتمويضات العاملين	١١.٥	١٠.٨	٦.٤	٥.٥	٧.٧	١١.١	٢٤.٩
القوائد المدفوعة	٥.١	٢١.٩	٣٨.٢	٢٩.٩	٢٦.٢	١١.٥	١٧.٨
٣- قطاع الحكومة العامة (مليون جنيه) ^{٧/}							
إجمالي الإيرادات	--	--	--	--	٥٤٩,٠٨٠	٥٣٨,٣٧٨	٥١٩,٤٤٩
إجمالي المصروفات	--	--	--	--	٨٨٦,٧٧٤	٨٠٥,٩٢٩	٧٥٩,٨٤٧
الميزان الكلى	--	--	--	--	-٣٧٠,٣٤٩	-٢٨٤,٣١٤	-٢٥٤,٧١٦
٤ - نسبة إلى الناتج المحلى الإجمالى ^{٨/}							
قطاع الموازنة العامة ^{٥/}							
إجمالي الإيرادات	١٨.٤	١٧.٧	١٨.٥	١٩.٠	١٨.١	١٩.٠	٢١.٤
الإيرادات الضريبية	١٣.٩	١٣.٨	١٤.٢	١٣.٣	١٣.٠	١٢.٥	١٢.٢
الإيرادات غير الضريبية	٤.٣	٣.٩	٤.٣	٥.٧	٥.١	٦.٥	٩.٢
إجمالي المصروفات (ومنها):	٢٥.٦	٢٥.٧	٢٨.٠	٢٩.٧	٣٠.٢	٣٠.٠	٣٢.٩
الاجور وتمويضات العاملين	٤.٩	٥.٠	٥.٤	٦.٥	٧.٩	٨.١	٨.٤
القوائد المدفوعة	٩.٢	١٠.٠	٩.٩	٩.١	٩.٠	٧.٩	٨.١
الميزان الأولى ^{٥/}	٢.٠	١.٩	٠.١	-١.٨	-٣.٥	-٣.٥	-٣.٩
الميزان التقدي ^{٦/}	-٧.١	-٨.٠	-٩.٥	-١٠.٧	-١٢.٠	-١١.٠	-١١.٥
الميزان الكلى	-٧.٢	-٨.١	-٩.٧	-١٠.٩	-١٢.٥	-١١.٤	-١٢.٠
الحكومة العامة ^{٧/}							
الميزان الأولى ^{٥/}	--	--	--	--	-٥.٤	-٤.٣	-٤.٥
الميزان الكلى	--	--	--	--	-١٣.٧	-١١.٦	-١٢.٠

- المصدر: وزارة المالية
- ١/ البيان ما زال تحت الاعداد و سوف يتم نشره فور الانتهاء
- ٢/ يرجع الإنخفاض في الإيرادات غير الضريبية إلى تراجع الموارد الاستثنائية من المنح خلال عام المقارنة.
- ٣/ تعكس بيانات الموازنة العامة للدولة بموجب قانون ربط الموازنة رقم ٧٩ لعام ٢٠١٩.
- ٤/ تم إعادة تدوير فعمليات الموازنة العامة لتتفق مع معايير صندوق النقد الدولي والمعروفة بـ GFS ٢٠٠١ (على أساس تقدي).
- ٥/ يشمل قطاع موازنة الجهاز الإدارى و المحليات، والهيئات الخدمية العامة.
- ٦/ العجز الكلى مخصصاً منه القوائد المدفوعة.
- ٧/ العجز الكلى بدون صافى حيازة الأصول المالية.
- ٨/ يتمل المعاملات المالية لكل من أجهزة الموازنة العامة، وبنك الإستثمار القومى، وصناديق التأمين والمعاشات ، ومع مراعاة إستبعاد كافة المعاملات البنينة للجهات الثلاث لمنع ازدواجية الحساب.
- ٩/ تم مراجعة تقديرات الناتج المحلى الإجمالى لتصبح ٥٣٢٢.٣ مليار جنيه فى عام ٢٠١٩/٢٠١٨ بدلاً من تقديرات سابقة بنحو ٥٢٥٠.٩ مليار جنيه. فى حين قدر الناتج المحلى الإجمالى للسنة المالية ٢٠٢٠/٢٠١٩ بنحو ٦١٦٢.٦ مليار جنيه وفقاً لتقديرات وزارة المالية.
- ١٠/ تعكس الزيادة فى مدفوعات القوائد تعجيل سداد مدفوعات القوائد المستحقة لصالح صناديق المعاشات فى شهر سبتمبر ٢٠١٩ بدلاً من شهر يونيو من نفس العام المالى ٢٠٢٠/٢٠١٩
- ١١/ ترجع الزيادة فى العجز المالى الكلى مقارنة بنفس الفترة من العام المالى السابق فى الأساس إلى الزيادة فى مدفوعات القوائد نتيجة لتعجيل سداد مدفوعات القوائد المستحقة لصالح صناديق المعاشات فى شهر سبتمبر ٢٠١٩ بدلاً من شهر يونيو من نفس العام المالى ٢٠٢٠/٢٠١٩

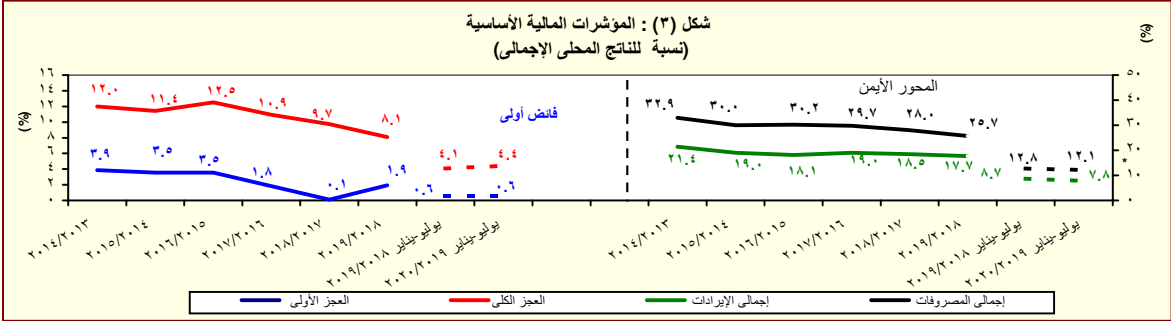

المصدر: وزارة المالية

* يرجع الإنخفاض فى الإيرادات الضريبية كنسبة إلى الناتج المحلى الإجمالى إلى عدة اسباب منها الإنخفاض بعض المتحصلات فى ضوء تحسن سعر صرف الجنيه مقابل الدولار مما ادى الى انخفاض القيمة المحصلة من عوائد الجمارك وقناة السويس بالعملة المحلية.

القسم الأول: نظرة عامة على الأداء الإقتصادي والمالى (تابع)

بيان سنوى					بيان ربع سنوى				
يونيو-٢٠١٤	يونيو-٢٠١٥	يونيو-٢٠١٦	يونيو-٢٠١٧	يونيو-٢٠١٨	سبتمبر-٢٠١٨	مارس-٢٠١٩	يونيو-٢٠١٩	سبتمبر-٢٠١٩	
١- ملخص الدين العام المحلى									
(بالمليون جنيه، رصيد نهاية الفترة) ^{١/}									
١,٦٩٧,٨٩٣	٢,٠٨٢,٦٢٥	٢,٥٧٠,٨٤٣	٣,١٢٤,١٠٠	٣,٤٧٠,٩٦٨	٣,٦٠٩,٣١١	٣,٧٣٥,١٠٥	٣,٨٥٦,٢١٥	٣,٧٠٩,٢٤٦	١-إجمالي الدين المحلى لأجهزة الموازنة العامة ^{٢/}
(١٧.٧)	(٢٢.٧)	(٢٣.٤)	(٢١.٥)	(١١.١)	--	--	(١١.١)	(٢.٨)	
١٦١,٤٨٥	٢١٨,٥٦١	٢٨٧,١٨٧	٤٠٨,٩٣٦	٣٤٠,٥٠٠	٣٣٧,٧٣٤	٣٣٠,٠١٨	٣٠٤,٩٠٨	٢٨١,٣٤٩	ودائع أجهزة الموازنة العامة
-(١١.٩)	(٣٥.٣)	(٣١.٤)	(٤٢.٤)	-(١٦.٧)	--	--	-(١٠.٥)	-(١٦.٧)	
١,٥٣٦,٤٠٨	١,٨٦٤,٠٦٤	٢,٢٨٣,٦٥٦	٢,٧١٥,١٦٤	٣,١٣٠,٤٦٨	٣,٢٧١,٥٧٧	٣,٤٠٥,٠٨٧	٣,٥٥١,٣٠٧	٣,٤٢٧,٨٩٧	صافى الدين المحلى لأجهزة الموازنة العامة
(٢٢.٠)	(٢١.٣)	(٢٢.٥)	(١٨.٩)	(١٥.٣)	--	--	(١٣.٤)	(٤.٨)	
١,٦٠٣,٧٣٠	١,٩٦٦,٤٨٩	٢,٤٠٩,٢٢٥	٢,٩٥٠,٨٦٧	٣,٢٥٩,٣٧٨	٣,٣٧٤,٠٠٧	٣,٣٨٣,٠٠٤	٣,٥٠٧,١٨٥	٣,٧٥٨,٨٨٥	٢-إجمالي الدين المحلى للحكومة العامة ^{١/}
(١٧.٨)	(٢٢.٦)	(٢٢.٥)	(٢٢.٥)	(١٠.٥)	--	--	(٧.٦)	(١١.٤)	
١٧١,٦٩٧	٢٣٣,٠٥٤	٣٢١,٩٢٤	٤٦٠,٥٦٤	٣٩٦,٣٨٦	٣٩٠,٧١٠	٣٩٩,٣٤٣	٣٦١,٧٣٦	٣٥٩,٠٤٧	ودائع الحكومة العامة
-(١٠.٣)	(٣٥.٧)	(٣٨.١)	(٤٣.١)	-(١٣.٩)	--	--	-(٨.٧)	-(٨.١)	
١,٤٣٢,٠٣٣	١,٧٣٣,٤٣٥	٢,٠٨٧,٣٠١	٢,٤٩٠,٣٠٣	٢,٨٦٢,٩٩٢	٢,٩٨٣,٢٩٧	٢,٩٨٥,٦٦١	٣,١٤٥,٤٤٩	٣,٣٩٩,٨٣٨	صافى الدين المحلى للحكومة العامة
(٢٢.٤)	(٢١.٠)	(٢٠.٤)	(١٩.٣)	(١٥.٠)	--	--	(٩.٩)	(١٤.٠)	
١,٦٥٤,٦٤١	١,٩٩١,٢٤٧	٢,٤٧٨,٨٨٣	٣,٤٧٨,٣٥٩	٣,٦٤٨,٩٨٨	٣,٧٥٦,٤٩٣	٣,٨٩٦,٣٨٧	٣,٨٩٦,١٤٨	٤,١٠٨,٤٩٩	٣-إجمالي الدين العام المحلى ^{١/}
(١٧.٥)	(٢٠.٣)	(٢٤.٥)	(٣٢.٣)	(١١.٣)	--	--	(٤.٩)	(٩.٤)	
٢٠٨,٢٧٩	٢٨٦,١٨١	٤٠٠,٢٨٢	٥٧٢,٨٦١	٥٠١,٩٦٩	٤٧٢,٥٦٨	٦٢٢,٤٣٣	٥٨٦,٣٢٩	٥٢٧,٩٦٥	الودائع ^{١/}
-(٥.٩)	(٣٧.٤)	(٣٩.٩)	(٤٣.١)	-(١٢.٤)	--	--	(١٦.٨)	(١١.٧)	
١,٤٤٦,٣٦٢	١,٧٠٥,٠٦٦	٢,٠٧٨,٦٠١	٢,٧٠٥,٤٩٨	٣,١٤٧,٠١٥	٣,٢٨٣,٩٢٥	٣,٢٧٢,٩٥٤	٣,٢٤٢,٨١٩	٣,٥٨٠,٥٣٤	صافى الدين العام المحلى
(٢١.٨)	(١٧.٩)	(٢١.٩)	(٣٠.٢)	(١٦.٣)	--	--	(٣.٠)	(٩.٠)	
١,٩٠٢,٧٥٧	٢,٢٧٤,٢١٧	٢,٧٤٨,٥٥٨	٣,٧٤٨,٧١٥	٤,٣١٥,٤٧٠	٤,٤٤٧,٤٩١	٤,٦٥٦,٥٣٤	٤,٨٠١,٨١١	٤,٦٥٥,٢٧٨	اجمالى دين أجهزة الموازنة العامة (محلى وخارجى)
(١٦.١)	(١٩.٥)	(٢٢.٤)	(٣٤.٦)	(١٥.١)	--	--	(١١.٣)	(٤.٧)	
٢- اجمالي الدين العام الخارجى									
(بمليون دولار، رصيد نهاية الفترة)									
٤٦,٠٦٧	٤٨,٠٦٣	٥٥,٧٦٤	٧٩,٠٣٣	٩٢,٦٤٤	٩٣,١٣١	١٠٦,٢٢١	١٠٨,٦٩٩	١٠٩,٣٦٣	اجمالى الدين الخارجى الحكومى
٢٩,٠٥٤	٢٥,٧٠٧	٢٤,٤٣٧	٣٤,٨٧٥	٤٧,٦٤٩	٤٧,٢١٠	٥٣,٨٣٥	٥٧,٢٧٢	٥٨,٨٦٣	اجمالى الدين الخارجى الغير حكومى
١٧,٠١٣	٢٢,٣٥٦	٣١,٣٢٨	٤٤,١٥٨	٤٤,٩٩٥	٤٥,٩٢١	٥٢,٣٨٦	٥١,٤٢٧	٥٠,٥٠٠	
٣- خدمة الدين الحكومى ^{٨/}									
(مليون جنيه، تدفقات)									
٢٨٠,٦٩٧	٤٢٩,٤٧٤	٤٩٣,٧٧٩	٥٩٠,٣٦٤	٧٠٥,٠٨٠	١٥٩,٧٠١	٤٩٨,٤٥٤	٧٧٥,٦٧٦	٢٥٠,٢٢٧	اجمالى خدمة الدين
٢٦٢,٠٨٤	٣٩٢,٠٦٣	٤٥٠,٥٧٣	٥٢٦,٤٧٣	٦٥٠,٧٦٩	١٣٨,٧٤١	٤٤٥,٢٦٢	٧١٠,٠٦٠	٢٢٦,٣٨٥	خدمة الدين المحلى
١٨,٦١٣	٣٧,٤١٢	٤٣,٢٠٦	٦٣,٨٩١	٥٤,٣١١	٢٠,٩٦١	٥٣,١٩٢	٦٥,٦١٦	٢٣,٨٤١	خدمة الدين الخارجى
ملاحظات (نسبة إلى الناتج المحلى الإجمالى) ^{٩/}									
٧٩.٧%	٨٥.٢%	٩٤.٩%	٩٠.٠%	٧٨.٢%	٦٧.٨%	٧٠.٢%	٧٢.٥%	٦٠.٢%	إجمالى الدين المحلى لأجهزة الموازنة العامة
٧٢.١%	٧٦.٣%	٨٤.٣%	٧٨.٢%	٧٠.٥%	٦١.٥%	٦٤.٠%	٦٦.٧%	٥٥.٦%	صافى الدين المحلى لأجهزة الموازنة العامة
٧٥.٣%	٨٠.٥%	٨٨.٩%	٨٥.٠%	٧٣.٥%	٦٣.٤%	٦٣.٦%	٦٥.٩%	٦١.٠%	إجمالى الدين المحلى للحكومة العامة
٦٧.٢%	٧٠.٩%	٧٧.٠%	٧١.٨%	٦٤.٥%	٥٦.١%	٥٦.١%	٥٩.١%	٥٥.٢%	صافى الدين المحلى للحكومة العامة
٧٧.٧%	٨١.٥%	٩١.٥%	٩٤.٥%	٨٢.٢%	٧٠.٦%	٧٣.٢%	٧١.٩%	٦٦.٧%	إجمالى الدين العام المحلى
٦٧.٩%	٦٩.٨%	٧٦.٧%	٧٨.٠%	٧٠.٩%	٦١.٧%	٦١.٥%	٦٠.٩%	٥٨.١%	صافى الدين العام المحلى
٨٩.٣%	٩٣.١%	١٠٢.٨%	١٠٨.٠%	٩٧.٣%	٨٣.٦%	٨٧.٥%	٩٠.٢%	٧٥.٥%	اجمالى دين أجهزة الموازنة العامة (محلى وخارجى) ^{٧/}
١٥.٥%	١٥.٠%	١٨.٣%	١٤.١%	٢٧.٢%	٣١.٢%	٣٤.٤%	٣٤.٠%	٢٨.٨%	اجمالى الدين الخارجى
٩.٧%	٨.٠%	٨.٠%	١٨.١%	١٩.٢%	١٥.٨%	١٧.٥%	١٧.٩%	١٥.٥%	الدين الخارجى الحكومى

المصدر: وزارة المالية و البنك المركزى المصرى.

() معدل النمو عن العام السابق.

* بيان مبدئى، خاضع للمراجعة.

- ١/ تعكس البيانات رصيد الدين المحلى لثلاث مستويات تجميعية هي: الدين المحلى لأجهزة الموازنة العامة، الدين المحلى للمجموع للحكومة العامة، والدين العام المحلى للمجموع. يشمل الدين المحلى لأجهزة الموازنة العامة أرصدة الدين المستحقة على وحدات الجهاز الإدارى، وحدات الإدارة المحلية، والهيئات الخدمية. ويتضمن الدين المحلى للحكومة العامة أرصدة الدين المجموع المستحق على أجهزة الموازنة العامة للدولة وبنك الإستثمار القومى وصناديق التأمين الإجتماعى. أما عن الدين العام المحلى فيشمل أرصدة الدين المحلى للمجموع لكل من الحكومة العامة و الهيئات الإقتصادية.
- ٢/ يمثل المديونية المستحقة على أجهزة الموازنة العامة (وحدات الجهاز الإدارى، وحدات الإدارة المحلية، والهيئات الخدمية).
- ٣/ جدير بالذكر ان التراجع فى ودائع أجهزة الموازنة العامة ترجع الى استخدام حوالى ٦٠ مليار جنيه وفقاً للقرار الجمهورى رقم ١٠٥ لعام ٢٠١٣.
- ٤/ يمثل رصيد الدين المجموع المستحق على أجهزة الموازنة العامة للدولة و بنك الإستثمار القومى، وصناديق التأمين الإجتماعى بعد إستبعاد المديونيات والعلاقات الداخلية فيما بين القطاعات الثلاثة و التى تتمثل فى إقتراض أجهزة الموازنة العامة من بنك الإستثمار القومى، سندات وزارة المالية لدى صناديق التأمين الإجتماعى و بنك الإستثمار القومى،سندات صناديق التأمين الإجتماعى و أخيراً إقتراض بنك الإستثمار القومى من صناديق التأمين الإجتماعى.
- ٥/ يمثل رصيد الدين المجموع المستحق على الحكومة العامة و الهيئات الإقتصادية بعد إستبعاد إقتراض الهيئات الإقتصادية من بنك الإستثمار القومى، وإقتراض أجهزة الموازنة من الهيئات الإقتصادية.
- ٦/ ودائع الحكومة العامة و الهيئات الإقتصادية بعد إستبعاد ودائع صناديق التأمين الإجتماعى وإقتراض قطاع الموازنة من الهيئات الإقتصادية.
- ٧/ يشمل إجمالى دين أجهزة الموازنة العامة الدين الخارجى الذى تتولى وزارة المالية خدمته طبقاً للجهات الدانئة.
- ٨/ البيان الربع سنوى لخدمة الدين الحكومى يعكس التدفقات التراكمية لخدمة الدين منذ بداية العام المالى .
- ٩/ تم مراجعة تقديرات الناتج المحلى الإجمالى لتصبح ٥٣٢٢.٣ مليار جنيه فى عام ٢٠١٩/٢٠١٨ بدلاً من تقديرات سابقة بنحو ٥٢٥٠.٩ مليار جنيه. فى حين قدر الناتج المحلى الإجمالى للسنة المالية ٢٠١٩/٢٠٢٠ بنحو ٦١٦٢.٦ مليار جنيه وفقاً لتقديرات وزارة المالية.
- ١٠/ يمكن تفسير الانخفاض فى إجمالى الدين العام الخارجى كنسبة من الناتج المحلى فى نهاية شهر سبتمبر ٢٠١٩ بالمقارنة بنهاية شهر يونيو ٢٠١٩ فى ضوء عدد من العوامل أهمها: نمو القيمة الاسمية للناتج المحلى الإجمالى فى العام المالى ٢٠١٩ عن العام المالى السابق من ناحية، والتباطؤ فى نمو الدين العام الخارجى (مقيماً بالجنيه) فى ضوء تحسن قيمة الجنيه أمام الدولار من ناحية أخرى.

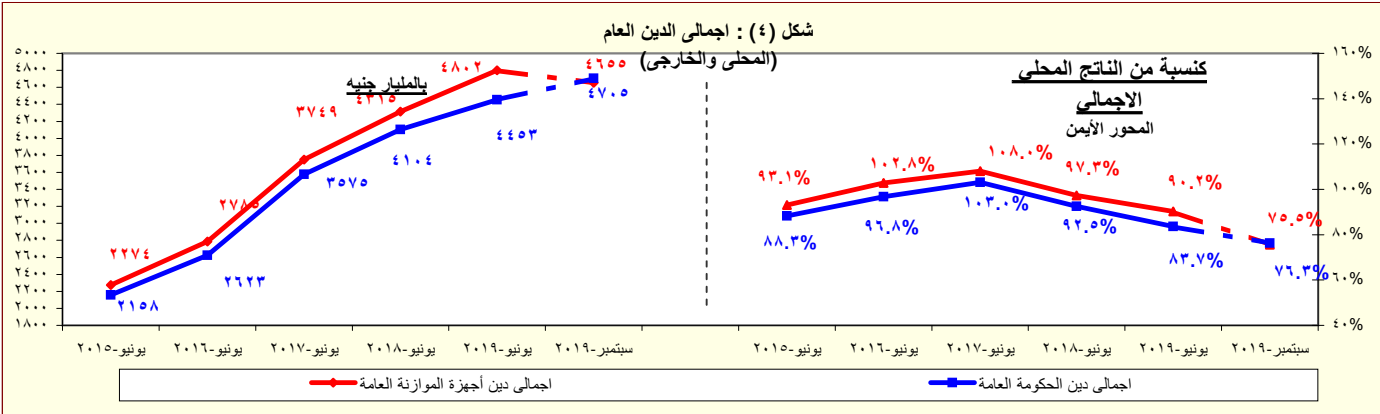

المصدر: وزارة المالية - البنك المركزى المصرى.

* بيان مبدئى

القسم الأول: نظرة عامة على الأداء الإقتصادي والمالى (تابع)

نظرة عامة على الأداء الإقتصادى و المالى

بيان سنوى	سبتمبر-١٩				أكتوبر-١٩				نوفمبر-١٩				ديسمبر-١٩*			
	٢٠١٩/١٨	٢٠١٨/١٧	٢٠١٧/١٦	٢٠١٦/١٥	٢٠١٥/١٤	٢٠١٩/١٨	٢٠١٨/١٧	٢٠١٧/١٦	٢٠١٦/١٥	٢٠١٥/١٤	٢٠١٩/١٨	٢٠١٨/١٧	٢٠١٧/١٦	٢٠١٦/١٥	٢٠١٥/١٤	
ط. المؤشرات النقدية (نهاية الفترة)																
مليون جنيه																
نفوذ الإحتياط ^{١/}	٦٨٤,٠٣١	٧١٩,٠٠٣	٥٧٧,٥٨٢	٤٧٨,٠٧٦	٤٨٥,٨٧٦	٧١١,٩٤٦	٧٠٥,٩٠١	٧٠٠,٨٥٩	٧١٩,١٩٢	٧١٩,١٩٢	٦٨٤,٠٣١	٧١١,٩٤٦	٧٠٥,٩٠١	٧٠٠,٨٥٩	٧١٩,١٩٢	
إجمالى السيولة	٣,٨٦٣,٦٤٥	٣,٤٥٧,٠١٥	٢,٩١٨,١٩٣	٢,٠٩٤,٥٠٠	١,٧٦٥,٤٩٢	٤,٠١٠,٣٨١	٤,٠٢٤,٠١٦	٤,٠٥٣,١٤٩	٤,١١٠,٥١٨	٤,١١٠,٥١٨	٣,٨٦٣,٦٤٥	٤,٠١٠,٣٨١	٤,٠٢٤,٠١٦	٤,٠٥٣,١٤٩	٤,١١٠,٥١٨	
المعروض النقدى ^{٢/}	٩٢٣,٥٦٢	٨٢٣,٢٦٨	٧٠٧,٤٢٧	٥٧٢,٩٣٥	٤٩٩,٠٦٥	٩٥٤,٧٣٠	٩٥٣,٤٥٦	٩٦١,١١٧	٩٦٨,٤٥٩	٩٦٨,٤٥٩	٩٢٣,٥٦٢	٩٥٤,٧٣٠	٩٥٣,٤٥٦	٩٦١,١١٧	٩٦٨,٤٥٩	
أشباه النقود ^{٣/}	٢,٩٤٠,٠٨٣	٢,٦٣٣,٧٤٧	٢,٢١٠,٧٦٦	١,٥٢١,٥٦٥	١,٢٦٦,٤٢٧	٣,٠٥٥,٦٥١	٣,٠٧٠,٥٦٠	٣,٠٩٢,٠٣٢	٣,١٤٢,٠٥٩	٣,١٤٢,٠٥٩	٢,٩٤٠,٠٨٣	٣,٠٥٥,٦٥١	٣,٠٧٠,٥٦٠	٣,٠٩٢,٠٣٢	٣,١٤٢,٠٥٩	
معدل النمو السنوى																
نقود الإحتياط ^{١/}	٤.٩-	٢٤.٥	٢٠.٨	١.٦-	٣٣.٣	١.٠	٣.٨	٤.٠	١٧.٧	١٧.٧	٤.٩-	١.٠	٣.٨	٤.٠	١٧.٧	
إجمالى السيولة (معدل النمو الاسمى)	١١.٨	١٨.٥	٣٩.٣	١٨.٦	١٦.٤	١٣.٠	١٢.٩	١٣.٢	١٣.٣	١٣.٣	١١.٨	١٣.٠	١٢.٩	١٣.٢	١٣.٣	
صافى الأصول الأجنبية	٥.٢-	٤٠.٧.٠	١٦٩.٩	٢٦٩.٧-	٥٦.٨-	٦٤.٤	٨٢.٢	١٤٤.١	١٧٢.٠	١٧٢.٠	٥.٢-	٦٤.٤	٨٢.٢	١٤٤.١	١٧٢.٠	
صافى الأصول المحلية	٢١.٥	١٠.٢	٣٠.٩	٢٧.٣	٢٢.٧	٩.٦	٩.١	٧.٢	٦.٦	٦.٦	٢١.٥	٩.٦	٩.١	٧.٢	٦.٦	
صافى المطلوبات من القطاع الخاص ^{٤/}	١٢.٥	١٠.١	٣٨.٠	١٤.٢	١٦.٧	١٣.٨	١٣.٠	١١.٧	١٠.٢	١٠.٢	١٢.٥	١٣.٨	١٣.٠	١١.٧	١٠.٢	
إجمالى السيولة (معدل النمو الحقيقى)	٢.٥	٤.١	٩.٥	٤.٦	٤.٩	٤.٥	٣.٤	٢.٧	١.٨	١.٨	٢.٥	٤.٥	٣.٤	٢.٧	١.٨	
معدلات الإقراض إلى الودائع ^{٥/}																
القطاع الحكومى	٨٨.٩	٨٤.٩	٦٧.٦	٤٨.٠	٢٦.٣	٧٨.١	٧٧.٩	٧٩.٤	٨٥.٤	٨٥.٤	٨٨.٩	٧٨.١	٧٧.٩	٧٩.٤	٨٥.٤	
القطاع غير الحكومى	٣٨.٦	٣٨.٨	٤٢.٦	٤٣.٧	٤٣.٨	٣٧.٨	٣٧.٩	٣٧.٩	٣٧.٧	٣٧.٧	٣٨.٦	٣٧.٨	٣٧.٩	٣٧.٩	٣٧.٧	
بالعملة المحلية	٣٨.٨	٣٦.٨	٣٩.٩	٣٩.٩	٣٨.٤	٣٧.٧	٣٧.٦	٣٧.٥	٣٧.٢	٣٧.٢	٣٨.٨	٣٧.٧	٣٧.٦	٣٧.٥	٣٧.٢	
بالعملة الأجنبية	٣٧.٨	٤٥.١	٤٩.٥	٦٠.٠	٦٨.٣	٣٨.٤	٣٩.١	٣٩.٧	٤٠.١	٤٠.١	٣٧.٨	٣٨.٤	٣٩.١	٣٩.٧	٤٠.١	
مؤشرات:																
مضاعف السيولة المحلية ^{١/}	٥.٦٥	٤.٨١	٥.٠٥	٤.٣٨	٣.٦٣	٥.٦٣	٥.٧٠	٥.٧٨	٥.٧٢	٥.٧٢	٥.٦٥	٥.٦٣	٥.٧٠	٥.٧٨	٥.٧٢	
معدل دوران النقود (وسطى) ^{٢/}	١.٤٣	١.٣٩	١.٣٨	١.٤٠	١.٤٩	١.٦٣	١.٦٢	١.٦١	١.٥٩	١.٥٩	١.٤٣	١.٦٣	١.٦٢	١.٦١	١.٥٩	
معدل الدورة فى السيولة المحلية ^{٣/}	١٨.٥	٢٠.٧	٢٣.٨	١٥.٥	١٤.٩	١٧.١	١٦.٦	١٦.٣	١٥.٩	١٥.٩	١٨.٥	١٧.١	١٦.٦	١٦.٣	١٥.٩	
معدل الدورة فى الودائع ^{٤/}	٢٠.٧	٢٣.٥	٣٠.٠	٢٠.٠	٢١.٠	٢٤.٤	١٨.١	١٧.٨	١٧.٤	١٧.٤	٢٠.٧	٢٤.٤	١٨.١	١٧.٨	١٧.٤	
نسبة إجمالى السيولة / الناتج المحلى الإجمالى [#]	٧٣.٦	٧٧.٩	٨٤.١	٧٧.٣	٧٢.٢	٦٥.١	٦٥.٣	٦٥.٨	٦٦.٧	٦٦.٧	٧٣.٦	٦٥.١	٦٥.٣	٦٥.٨	٦٦.٧	

المصادر: البنك المركزى المصرى وحسابات وزارة المالية.

* مبدئى.

بيان معدل.

١/ تتضمن النقود المتداولة خارج البنك المركزى بالإضافة إلى ودائع البنوك لدى البنك المركزى بالجنيه المصرى.

٢/ يتضمن النقود المتداولة خارج الجهاز المصرفى بالإضافة إلى الودائع الجارية بالعملة المحلية. لا تتضمن الشيكات والحوالات تحت التحصيل.

٣/ تتضمن الودائع الجارية بالعملة الاجنبية والودائع غير الجارية بالعملات المحلية والأجنبية .

٤/ يتضمن المطلوبات من القطاع الخاص و القطاع العائلى.

٥/ لا تتضمن كل من الودائع لدى البنك المركزى والقروض الممنوحة من قبل البنك المركزى.

٦/ إجمالى السيولة المحلية / نفوذ الإحتياط.

٧/ الناتج المحلى الإجمالى / متوسط إجمالى السيولة المحلية (M٢). متوسط إجمالى السيولة المحلية = ٢ / (M٢) t - ١ + (M٢) t .

٨/ يمثل نسبة الودائع الجارية و غير الجارية بالعملات الأجنبية إلى إجمالى السيولة المحلية. لا تتضمن كل من ودائع غير المقيمين (جزء من صافى الأصول الإجنبية) والودائع الحكومية.

٩/ يمثل نسبة الودائع الحكومية و غير الحكومية بالعملات الأجنبية إلى إجمالى الودائع لدى البنوك. غير متضمن ودائع البنوك لدى البنك المركزى.

١٠/ تم مراجعة تقديرات الناتج المحلى الإجمالى لتصبح ٥٣٢٢.٣ مليار جنيه في عام ٢٠١٩/٢٠١٨ بدلاً من تقديرات سابقة بنحو ٥٢٥٠.٩ مليار جنيه. في حين قدر الناتج المحلى الإجمالى للسنة المالية ٢٠٢٠/٢٠١٩ بنحو ٦١٦٢.٦ مليار جنيه وفقاً لتقديرات وزارة المالية.

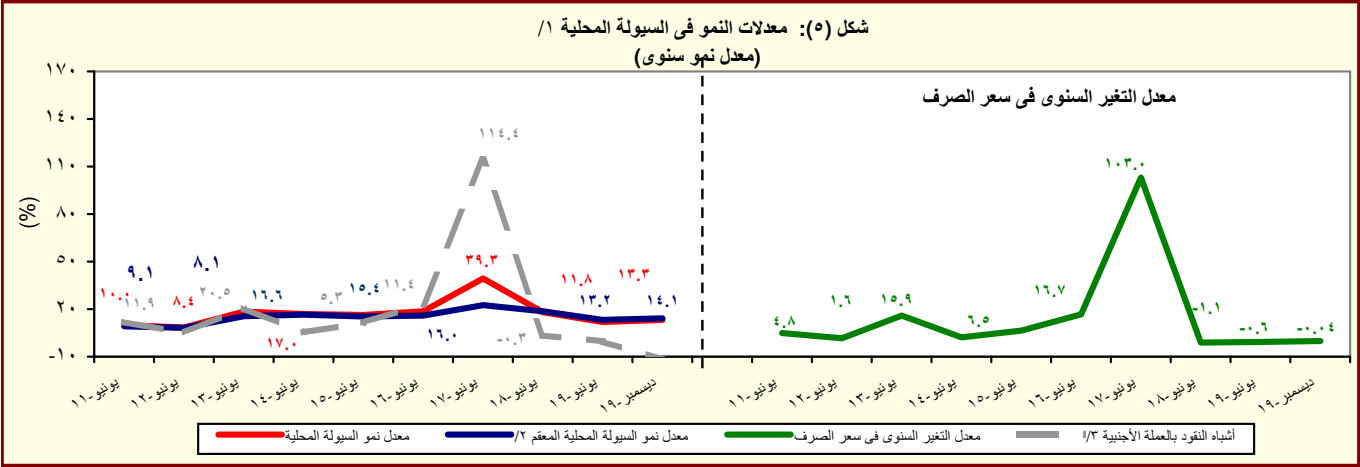

المصدر: البنك المركزى المصرى وحسابات وزارة المالية.

١/ إجمالى السيولة المحلية تتكون من المعروض النقدى وأشباه النقود.

٢/ معدل النمو فى السيولة المحلية باستخدام سعر الصرف الثابت، ويتم حسابه عن طريق تطبيق سعر الصرف السائد فى نفس الفترة من العام السابق للفترة الحالية.

٣/ الودائع الجارية و غير الجارية بالعملات الأجنبية .

القسم الأول: نظرة عامة على الأداء الإقتصادي والمالى (تابع)

بيان ربع سنوى			بيان سنوى					
سبتمبر-١٩	يونيو-١٩	مارس-١٩	ديسمبر-١٨	٢٠١٩/١٨	٢٠١٨/١٧	٢٠١٧/١٦	٢٠١٦/١٥	٢٠١٥/١٤
ي- القطاع المالى والاستثمارات								
--	٤.٦	٤.٥	٤.٧	١٧.٩	١٦.٧	١٥.٣	١٥.٠	١٤.٣
إجمالى الاستثمارات المحلية (نسبة إلى الناتج المحلى الإجمالى) ^{١/}								
--	٠.٤	٠.٦	٠.٦	١.٩	٣.١	٣.٤	٢.١	١.٩
الاستثمارات الأجنبية المباشرة (نسبة إلى الناتج المحلى الإجمالى) ^{٢/ ١/}								
مؤشرات سوق المال (نهاية العام الميلادى) ^{٣/}								
-٣.٩	٢.٤	٠.٤-	٢.١-	٢.١-	٣.٠	٧.٨	١٠.٢	٤-
العائد على مؤشر EGX-٣٠								
٢.٠	٠.٧	٠.٨	١.٩	١.٩	٠.٦	١.٣	١.٦	٢.٢
معدل تذبذب مؤشر EGX-٣٠								
٧١٥	٧٥٦	٨١٧	٧٥١	٧٥١	٨٢٥	٦٠٢	٤٣٠	٥٠٠
رأس المال السوقى (مليار جنيه) ^{٤/}								
١١.٦	١٤.٢	١٥.٣	١٤.١	١٤.١	١٨.٦	١٧.٣	١٥.٩	٢٠.٥
رأس المال السوقى (نسبة إلى الناتج المحلى الإجمالى) ^{٥/}								
٢.٨	١.٣	٢.٩	٢.٨	٢.٨	٢.٧	٥.١	٢.٦	٣.٣
معدل دوران الأسهم ^{٦/}								
٢٧.٩	٣٠.١	٢١.٢	٣٠.٤	٣٠.٤	٣١.٢	١٩.٧	١٧.٠	١٧.٦
معاملات الأجانب (نسبة من إجمالى قيمة التداول)								
١٢.٧	١٣.٥	١١.٤	١٧.٢	١٧.٢	١٨.٣	٢٦.٦	١٣.٧	٢٠.٢
مضاعف الربحية ^{٧/}								
٦.٦	٧.٣	٧.٣	٦.٩	٦.٩	٥.٨	٩.٠	٧.٧	٧.٧
عائد السهم (%) ^{٨/}								
٨٤٢,٨٤٦	٧٥٦,٣٩٨	٧٤٢,٦١٣	٧١٩,٢٣١	٧١٩,٢٣١	٧٢٣,١٦٥	٧٧,٧٨٩	٦٩٦,٥٤١	٥١٢,١٦٨
سندات مقيدة (مليون جنيه)								
القطاع المصرفى (مليون جنيه): ^{٩/}								
٥,٨٢٢,٥٥٤	٥,٥١٦,٨٠٦	٥,٦٦٨,٧٠٩	٥,٤٣٢,٦٥٧	٥,٥١٦,٨٠٦	٥,٠٨٠,٥٧٠	٤,٤٢٠,٨٦٠	٢,٨٤٦,٠٩٤	٢,١٩٨,٩٧٩
إجمالى الأصول								
١,٨٢٢,٦٤٥	١,٨٥٤,٣٢٦	١,٨٥٦,٢٥٢	١,٨١٤,٥٧٥	١,٨٥٤,٣٢٦	١,٦٢٩,٦٦٤	١,٤٢٦,٤٥٧	٩٤٢,٧٢٧	٧١٧,٩٩٩
إجمالى أرصدة الإقراض و الخصم								
١٥٦,٢٣٦	١٥٢,٦٦١	١٥٢,٦٩٤	١٥٠,٥٩٠	١٥٢,٦٦١	١٤٩,١١٩	١٢٨,٤٢٠	١٠٠,٧٢٦	٩٢,٥٥٠
رأس المال								
٤,١٤٠,٧٨٨	٣,٩٩٢,٦٧٣	٣,٩١٤,٩٨١	٣,٨٠٢,٥٩١	٣,٩٩٢,٦٧٣	٣,٥٥٣,٦٣٤	٣,٠٢٧,٨١١	٢,١١٦,١١٧	١,٧٣٤,١٧٨
إجمالى الودائع								
٤.٥	٤.٢	٤.١	٣.٩	٤.٢	٤.٣	٥.٥	٥.٩	٧.٦
القروض غير المنتظمة إلى إجمالى القروض								
مؤشرات مختارة								
مؤشرات السيولة فى الجهاز المصرفى								
٤٤.١	٤٦.٥	٤٧.٥	٤٧.٨	٤٦.٥	٤٥.٩	٤٦.٦	٤٤.٤	٤١.٣
القروض / الودائع ^{١٠/}								
٣١.٣	٣٣.٦	٣٢.٧	٣٣.٤	٣٣.٦	٣٢.١	٣٢.٣	٣٣.١	٣٢.٧
القروض / الأصول ^{١١/}								
٣٤.٣	٣٢.٠	٣١.٢	٣٥.٠	٣٢.٠	٣٣.١	٣٤.٨	٤٥.١	٤٦.٢
الأوراق المالية / الأصول ^{١٢/}								
٧١.١	٧٢.٦	٦٩.٣	٧٠.٢	٧٢.٦	٦٩.٩	٦٨.٥	٧٤.٤	٧٨.٩
الودائع / الأصول ^{١٣/}								
٦.٩	٧.٠	٦.٩	٦.٥	٧.٠	٧.١	٧.١	٥.٨	٦.٥
رأس المال / الأصول ^{١٤/}								
٢.٢	٢.٢	٢.١	٢.٢	٢.٢	٢.٢	٢.٤	٢.٣	٣.٠
مخصصات القروض / إجمالى الأصول ^{١٥/}								

المصادر: الهيئة العامة لسوق المال والبنك المركزى المصرى.

-- بيان غير متاح.

١/ تم حساب المؤشرات الربع سنوية كنسبة من الناتج المحلى الإجمالى للعام بأكمله.

٢/ صافى الاستثمارات الأجنبية المباشرة تشمل الإستثمار الاجنبى فى قطاع البترول.

٣/ البيانات السنوية تعكس نهاية ديسمبر من كل عام.

٤/ القيمة السوقية للأرصدة القائمة. يمثل ناتج ضرب عدد الأسهم القائمة فى سعر السوق السائد.

٥/ تم مراجعة تقديرات الناتج المحلى الإجمالى لتصبح ٥٣٢٢.٣ مليار جنيه فى عام ٢٠١٨/٢٠١٩ بدلاً من تقديرات سابقة بنحو ٥٢٥٠.٩ مليار جنيه. فى حين قدر الناتج المحلى الإجمالى للسنة المالية ٢٠٢٠/٢٠١٩ بنحو ٦١٦٢.٦ مليار جنيه وفقاً لتقديرات وزارة المالية.

٦/ معدل دوران الأسهم = قيمة تداول الأسهم المقيدة / رأس المال السوقى.

٧/ ويعرف أيضا بمعدل السعر على العائد، ويقاس بنسبة سعر السوق لكل سهم إلى أرباحه السنوية.

٨/ الكوبون السنوى الموزع / سعر السهم الجارى.

٩/ تعكس بيانات البنوك التجارية.

١٠/ تتضمن القروض والودائع الحكومية وغير الحكومية، ولا تشمل ودائع البنوك لدى البنك المركزى المصرى.

١١/ لدى البنوك العامة فى مصر، بخلاف البنك المركزى.

القسم الأول: نظرة عامة على الأداء الإقتصادى والمالى (تابع)

بيان سنوي					بيان سنوي				
يونيو - سبتمبر ٢٠١٩/٢٠٢٠	ابريل - يونيو* ١٩/١٨	يناير - مارس ١٩/١٨	يونيو - سبتمبر ١٩/١٨		٢٠١٩/١٨*	٢٠١٨/١٧*	٢٠١٧/١٦	٢٠١٦/١٥	٢٠١٥/١٤
ك- معاملات القطاع الخارجى									
(مليون دولار)									
٢١,٢٥١	٢٠,٧٧٨	١٨,١٩٠	١٩,٦٣٣	٧٩,٠٤٦	٧٤,٦٢٠	٥٩,٤٦١	٥١,٩٧٢	٦٦,١٤٦	إجمالى المتحصلات الجارية
١٩,٣٠٦-	١٨,٨٦٣-	١٩,٩٥٤-	١٩,٢٥٣	٨٧,٢٤٠	٨٠,٥٨٣	٧٣,٨٥٥	٧١,٨٠٣	٧٨,٢٨٨	إجمالى المدفوعات الجارية
٨,٧٨٣-	٨,٢٨٨-	١٠,٤٩٥-	٩,٨١٣-	٣٨,٠٣٤-	٣٧,٢٧٦-	٣٧,٢٧٥-	٣٨,٦٨٣-	٣٩,٠٦٠-	الميزان التجارى
٤,٠٣٥	٣,٢٧٥	٢,٥٠٣	٤,٢٨٣	١٣,٠٣٧	١١,١٢٢	٥,٦١٤	٦,٥٣٣	١٠,٧٤٣	الميزان الخدمى
١,٣٨٢-	٥٨٧-	٣,٧٥٤-	٢,٠١٢-	٨,١٩٤-	٥,٩٦٢-	١٤,٣٩٤-	١٩,٨٣١-	١٢,١٤٣-	ميزان المعاملات الجارية
٦٥٨	٧٦٥	٥,٩٧٣	١,٧٩١	٨,٥٢٤	٢١,٩٩٧	٣١,٠١٥	٢١,١٧٧	١٧,٩٢٩	صافى تدفقات ميزان المعاملات الرأسمالية والمالية
٢٢٧	٢٤٩	١,٤٢٣	٢٨٤	١٠٢-	١٢,٧٨٨	١٣,٧١٧	٢,٨١٣-	٣,٧٢٥	الميزان الكلى (ميزان المدفوعات)
٤٥,٢٤٧	٤٤,٤٨١	٤٤,١١٢	٤٤,٤٥٩	٤٤,٤٨١	٤٤,٢٥٨	٣١,٣٠٥	١٧,٥٤٦	٢٠,٠٨٢	صافى الإحتياطيات الدولية ^{١/}
(نسبة إلى الناتج المحلى الإجمالى) ^{٢/}									
٥.٧	٧.٢	٦.٠	٦.٦	٢٦.١	٢٩.٧	٢٥.٢	١٥.٦	١٩.٩	إجمالى المتحصلات الجارية
٥.٢	٦.٦	٦.٦	٦.٥	٢٨.٨	٣٢.١	٣١.٣	٢١.٦	٢٣.٥	إجمالى المدفوعات الجارية
٢.٣-	٢.٩-	٣.٥-	٣.٣-	١٢.٥-	١٤.٩-	١٥.٨-	١١.٦-	١١.٧-	الميزان التجارى
١.١	١.١	٠.٨	١.٤	٤.٣	٤.٤	٢.٤	٢.٠	٣.٢	الميزان الخدمى
٠.٤-	٠.٢-	١.٢-	٠.٧-	٢.٧-	٢.٤-	٦.١-	٦.٠-	٣.٦-	ميزان المعاملات الجارية
٠.١	٠.١	٠.٥	٠.١	٠.٠٣-	٥.١	٥.٨	٠.٨-	١.١	الميزان الكلى (ميزان المدفوعات)
نسبة إلى إجمالى المتحصلات الجارية ^{٣/}									
٢٢.٠	٢١.٨	٢٢.٧	٢٠.٢	٢١.٥	٢٢.٩	٢٥.٥	٢٥.١	٢١.٠	الصادرات غير البترولية
١١.٥	١٤.٦	١٣.٨	١٤.٣	١٤.٧	١١.٨	١١.١	١٠.٩	١٤.٠	الصادرات البترولية
١٩.٧	١٥.٣	١٤.٣	٢٠.٠	١٦.٠	١٣.٢	٧.٤	٧.٣	١١.٦	السياحة
٣١.٢	٣٣.١	٣٣.٥	٢٩.٩	٣١.٥	٣٥.٣	٣٦.٦	٣٢.٢	٣٠.٣	التحويلات الخاصة
مؤشرات أخرى (%)									
٤٤.٨	٤٧.٨	٣٨.٧	٤٠.٩	٤٣	٤١	٣٧	٣٣	٣٦	نسبة تغطية الصادرات للواردات السلعية
٢١٨.٦	٢٠٩.٤	١٨٨.٧	٢٦١.٣	٢١٤	٢٠٧	١٥٧	١٦٨	١٩٧	نسبة تغطية الصادرات للواردات الخدمية
٨.٥	٨.٤	٧.٧	٨.٠	٨.٠	٨.٤	٦.٤	٣.٧	٣.٩	نسبة تغطية صافى الإحتياطيات الدولية للواردات (عدد الأشهر) ^{٤/}
--	٤٠.٩	٤١.٥	٤٧.٧	٤٧.٥	٤٦.٥	٣٩.٧	٣١.٦	٤١.٨	نسبة صافى الإحتياطيات الدولية إلى الدين الخارجى (%) ^{٥/}

المصدر: البنك المركزى المصرى.

* بيان مبدئى.

١/ قد تظهر بعض الفروق في تقييم الإحتياطيات الدولية نتيجة استخدام أسعار صرف مختلفة داخل محفظة الإحتياطى من العملات الأجنبية.

٢/ تم مراجعة تقديرات الناتج المحلى الإجمالى لتصبح ٥٣٢٢.٣ مليار جنيه في عام ٢٠١٩/٢٠١٨ بدلاً من تقديرات سابقة بنحو ٥٢٥٠.٩ مليار جنيه. في حين قدر الناتج المحلى الإجمالى للسنة المالية ٢٠٢٠/٢٠١٩ بنحو ٦١٦٢.٦ مليار جنيه وفقاً لتقديرات وزارة المالية.

٣/ باستبعاد التحويلات الرسمية.

٤/ بعدد أشهر الواردات.

٥/ لا يشمل مديونية القطاع الخاص غير المضمونة.

القسم الثانى

مؤشرات الإقتصاد العینى و الحقیقى

الناتج المحلى الإجمالى بحسب الموارد و الإستخدامات بأسعار السوق (أسعار جارية)..... ١١	جدول (١)
الناتج المحلى الإجمالى بتكلفة عوامل الإنتاج موزعاً بحسب القطاعات الإقتصادية (أسعار جارية)..... ١٢	جدول (٢)
إجمالى الإستثمارات موزعة بحسب القطاعات الإقتصادية..... ١٣	جدول (٣)

جدول (١) الناتج المحلي الإجمالي بحسب الموارد والإستخدامات (بأسعار السوق)^{١/}
(أسعار جارية)
(مليار جنيه)

* ٢٠١٩/٢٠١٨	# ^{٢/} ٢٠١٨/٢٠١٧	# ٢٠١٧/٢٠١٦	٢٠١٦/٢٠١٥	٢٠١٥/٢٠١٤	٢٠١٤/٢٠١٣	٢٠١٣/٢٠١٢	
٥٣٢٢.٣	٤٤٣٧.٤	٣٤٧٠.٠	٢٧٠٩.٤	٢٤٤٣.٩	٢١٣٠.٠	١٨٦٠.٤	الناتج المحلي الإجمالي
(١٩.٩)	(٢٧.٩)	(٠.٠)	(١٠.٩)	(١٤.٧)	(١٤.٥)	(١١.١)	
٥٧٦٢.٢	٤٩٠١.٣	٣٩٣٨.١	٢٩٦٨.٣	٢٦٥١.١	٢٣٠٩.٦	١٩٧٨.٣	جملة الطلب المحلي
٤٨٢٢.٢	٤١٦٢.٢	٣٤٠٨.١	٢٥٦٠.٨	٢٣٠١.٩	٢٠١٩.٠	١٧١٣.٩	الإستهلاك النهائي
٤٤١٤.٥	٣٧٩١.٦	٣٠٥٧.٩	٢٢٥١.٢	٢٠١٤.٥	١٧٦٦.٦	١٥٠٢.٧	الإستهلاك الخاص
٤٠٧.٧	٣٧٠.٦	٣٥٠.٢	٣٠٩.٦	٢٨٧.٤	٢٥٢.٤	٢١١.٢	الإستهلاك العام والحكومي
٩٤٠.٠	٧٣٩.١	٥٣٠.٠	٤٠٧.٥	٣٤٩.٢	٢٩٠.٦	٢٦٤.٤	جملة الإنفاق على الاستثمارات
٩٢٢.٥	٧٢١.١	٥١٤.٣	٣٩٢.٠	٣٣٣.٧	٢٦٥.١	٢٤١.٦	الاستثمارات
١٧.٥	١٨.٠	١٥.٧	١٥.٥	١٥.٥	٢٥.٥	٢٢.٨	التغير في المخزون
٤٣٩.٩-	٤٦٣.٩-	٤٦٨.١-	٢٥٨.٩-	٢٠٧.٢-	١٧٩.٦-	١١٧.٩-	صافي الصادرات
٩٣١.٤	٨٣٩.٢	٥٤٨.٩	٢٨٠.٣	٣٢٢.٢	٣٠٣.٤	٣١٦.٦	الصادرات السلعية والخدمية ^{٣/}
١٣٧١.٣	١٣٠٣.١	١٠١٧.٠	٥٣٩.٢	٥٢٩.٤	٤٨٣.٠	٤٣٤.٥	الواردات السلعية والخدمية
ملاحظات (نسبة للناتج المحلي الإجمالي)							
٩٠.٦	٩٣.٨	٩٨.٢	٩٤.٥	٩٤.٢	٩٤.٨	٩٢.١	الإستهلاك النهائي
١٧.٧	١٦.٧	١٥.٣	١٥.٠	١٤.٣	١٣.٦	١٤.٢	الاستثمارات
١٧.٥	١٨.٩	١٥.٨	١٠.٣	١٣.٢	١٤.٢	١٧.٠	الصادرات السلعية والخدمية ^{٣/}
٢٥.٨	٢٩.٤	٢٩.٣	١٩.٩	٢١.٧	٢٢.٧	٢٣.٤	الواردات السلعية والخدمية

المصدر: وزارة التخطيط والمتابعة والإصلاح الإدارى.
بيان معدل.

* بيان مبدئي، وقابل للتعديل.

() معدل النمو عن الفترة المقابلة في العام السابق.

١/ تشمل صافي الضرائب غير المباشرة.

٢/ قامت وزارة التخطيط والمتابعة والإصلاح الإدارى بمراجعة بيانات الناتج المحلي الإجمالي لعام ٢٠١٨/١٧ على أساس ربع سنوى.

٣/ تشمل حصة الشريك الأجنبى فى قطاع البترول.

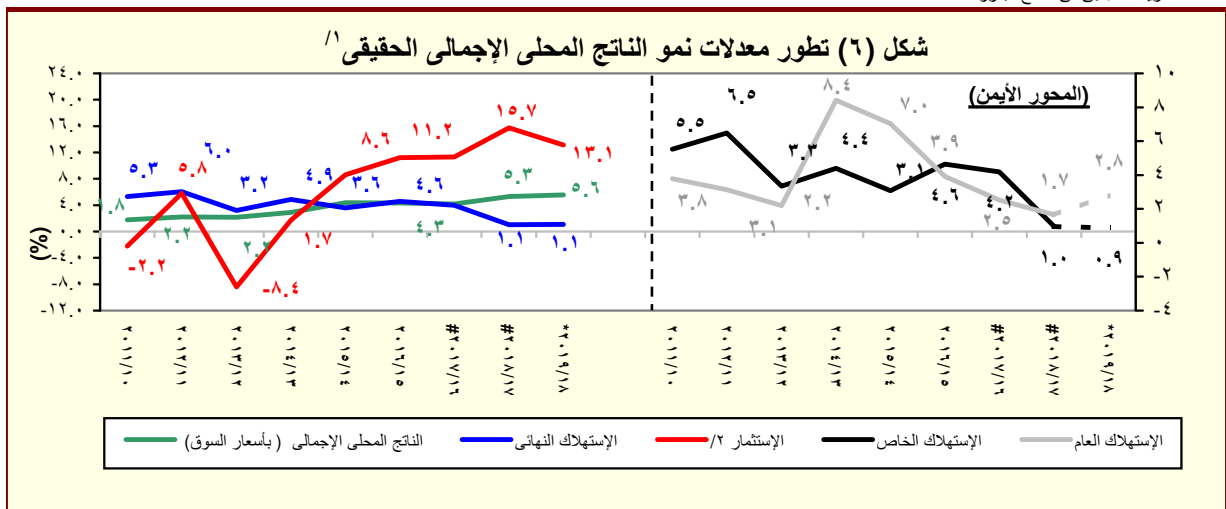

المصدر: وزارة التخطيط والمتابعة والإصلاح الإدارى.
* بيان مبدئي، وقابل للتعديل.

١/ باستخدام أسعار ٢٠٠٢/٠١ للفترة ٢٠٠٣/٠٢ - ٢٠٠٧/٠٦ والأسعار الثابتة لسنة ٢٠٠٧/٠٦ عند حساب معدلات النمو الحقيقية للفترة ٢٠٠٨/٠٧ - ٢٠١٢/١١، والأسعار الثابتة لسنة ٢٠١٢/١١ عند حساب معدلات النمو الحقيقية خلال عام ٢٠١٣/١٢ والأسعار الثابتة لسنة ٢٠١٧/١٦ عند حساب معدلات النمو الحقيقية خلال عام ٢٠١٨/١٧.

٢/ تشمل التكوين الرأسمالى و التغير فى المخزون.

جدول (٢): الناتج المحلي الإجمالي بتكلفة عوامل الإنتاج موزعاً بحسب القطاعات الاقتصادية

(أسعار جارية)

(مليون جنيه)

#	#	#	#	#	#	#
٢٠١٣/٢٠١٢	٢٠١٤/٢٠١٣	٢٠١٥/٢٠١٤	٢٠١٦/٢٠١٥	٢٠١٧/٢٠١٦	٢٠١٨/٢٠١٧	٢٠١٩/٢٠١٨
١,٩٢٤,٨٠٨	٢,٢٠٥,٥٩٤	٢,٤٧٣,١٠٠	٢,٦٧٤,٤١٠	٣,٤١٧,١٤٩	٤,٣٣٤,٧٠٠	٥,١٧٠,٣٠٢
(١٢.٤)	(١٤.٦)	(١٢.١)	(٨.١)	(٢٧.٥)	(٢٧.١)	(١٩.٣)
٩٥١,٨٠٥	١,٠٩١,١٥٧	١,١٧٣,٦٦٥	١,١٩٨,٢٣٩	١,٥٦٩,٦٩١	٢,٠٤٩,٣٦٤	٢,٤٨٣,٩٥٣
(١٢.٥)	(١٤.٦)	(٧.٦)	(٢.١)	(٣١.٠)	(٣٠.٦)	(٢١.٢)
٢٠٩,٧٤٨	٢٤١,٤٩٣	٢٧٨,٤٦٠	٣١٨,٨٧٨	٣٩٨,٥٣٩	٤٩٨,٠٩٨	٥٨٨,٠٣٨
٣٠٩,٠٧٤	٣٥٠,٦٥٩	٣١٤,١٣٩	٢١٤,٨٤٢	٣٢٦,٩٤٠	٤٧٦,٨٨٣	٦١١,٧٣٨
١٢٤,٧٤٨	١٤٦,٩٥٣	١٣٧,٧١١	٩١,٤٤٠	١٤٢,٩٦٥	١٩٨,٥٤٥	٢٤٢,٧٥٠
١٥٩,٣٣٩	١٧٥,٣٧١	١٤٤,٤٢٧	٨٦,٨٠١	١٣٨,٧٥٦	٢٢٢,٦٢٤	٣٠٣,٠٩٨
(٩.٩)	(١٠.١)	(١٧.٦)-	(٣٩.٩)-	(٥٩.٩)	(٦٠.٤)	(١١٨.٤)
٢٤,٩٨٧	٢٨,٣٣٦	٣٢,٠٠٠	٣٦,٦٠٠	٤٥,٢١٩	٥٥,٧١٤	٦٥,٨٩٠
٣٠٨,٩٨٢	٣٥٧,٢٩٦	٤٠٨,٠٦٩	٤٥٦,٢٩٩	٥٧٠,٥٩٠	٧١٨,٥٧٠	٨٤٦,٨٩٠
٨٢,٧٩٢	٩٥,٤٤٦	١٠٢,٢٧٤	١١٣,٩٠٩	١٣٤,٠٥٠	١٦٤,١٤٩	١٨٩,٨٦٠
٢٢٦,١٩٠	٢٦١,٨٤٩	٣٠٥,٧٩٥	٣٤٢,٣٩٠	٤٣٦,٥٤٠	٥٥٤,٤٢١	٦٥٧,٠٣٠
٣٠,١٧٣	٣٣,٩٧٤	٣٩,٢١٦	٤٦,٤٢٢	٥٨,٣٢٠	٧٣,٧٤٣	٨٧,١٦٦
١١,٣٥٣	١٢,٦٠٢	١٤,٢٤٧	١٦,٣٤٩	٢٠,٢٠٤	٢٤,٩٥٣	٢٩,٣٠٣
٨٢,٤٧٥	٩٥,١٣٣	١١٩,٥٣٥	١٤٥,٤٥٠	١٩٥,٠٩٨	٢٥٧,١١٦	٣٢٠,٨١٩
(١٦.٢)	(١٥.٣)	(٢٥.٧)	(٢١.٧)	(٣٤.١)	(٣١.٨)	(٦٤.٤)
٥٣٠,٥٧٠	٥٩٢,٩٦٣	٦٨٧,٩٩١	٧٧٤,٧٠٧	١,٠٠٤,٣٤٥	١,٢٨٤,٩٥١	١,٥٢٤,٦٥٤
(١٠.٨)	(١١.٨)	(١٦.٠)	(١٢.٦)	(٢٨.٦)	(٢٩.٠)	(١٨.٧)
٧٨,٣٥٨	٩١,١٣٠	١٠٧,٤٧٣	١٢٥,٩٠٨	١٥٩,١٧٣	٢٠٠,٨٨٥	٢٤٠,٠٧٩
٤٣,٠٠٢	٤٦,٤٣٣	٤٨,٨٨٦	٥٤,٠٠٠	٧٠,٢٤٠	٨٧,٥٩٣	١٠٢,٤٩١
٣٢,٣٩٦	٣٧,٢٣٦	٣٩,٤٠٣	٤١,٢١٥	٧٦,٧١٤	٩٧,٠٣٧	١٠١,١٣٢
(٣.٨)	(١٤.٩)	(٥.٨)	(٤.٦)	(٨٦.١)	(٢٦.٥)	(٤.٢)
٢٣٧,٣٩٠	٢٧٣,٣٩١	٣١٩,٩٦٧	٣٧٤,٧٤٥	٤٧٣,٢٣٥	٥٩٤,٧٨٧	٧٠٧,٤١٦
٧١,٦١٥	٨٢,١٥٧	٩٤,٦١١	١٠٨,٨١٢	١٣٣,٧٨٢	١٦٦,٢٩١	١٩٤,٥٨١
١٣,٩٨١	١٦,٠٥٥	١٨,٧٧٤	٢١,٦١٥	٢٦,٦٣٥	٣٢,٩٩٦	٣٨,٤٦٥
٥٣,٨٢٧	٤٦,٥٦١	٥٨,٨٧٧	٤٨,٤١٤	٦٤,٥٦٧	١٠٥,٣٦٢	١٤٠,٤٩٠
(١٧.٨)	(١٣.٥)-	(٢٦.٥)	(١٧.٨)-	(٣٣.٤)	(٦٣.٢)	(٣٣.٣)
٤٤٢,٤٣٣	٥٢١,٤٧٤	٦١١,٤٤٤	٧٠١,٤٦٣	٨٤٣,١١٤	١,٠٠٠,٣٨٦	١,١٦١,٦٩٥
(١٤.٠)	(١٧.٩)	(١٧.٣)	(١٤.٧)	(٢٠.٢)	(١٨.٦)	(١٦.١)
١٧٤,١٥١	٢٠٠,٦٧٩	٢٣٧,١٤٩	٢٧٩,٩١٤	٣٥٨,١٩٦	٤٥١,٥٥٥	٥٣٩,٢٨٠
١٧٤,٢٣٤	٢١٣,١٤٤	٢٤٩,٢٨٨	٢٧٦,٤٨٨	٣٠١,٧٧٢	٣١٩,٤٧١	٣٤٩,٤٨٤
٣٢,٤٨٦	٣٧,٤٢٤	٤٣,٥١٨	٥٠,٥١٩	٦٣,٩٠٧	٨٠,٠١٤	٩٤,٦٧٠
٤٠,٨٧٥	٤٦,٤٥١	٥٤,١٩٤	٦٢,٨١٦	٧٨,٩٣٤	٩٨,٦٧٤	١١٧,٠٣٣
٢٠,٦٨٧	٢٣,٧٧٧	٢٧,٢٩٦	٣١,٧٢٦	٤٠,٣٠٤	٥٠,٦٧٣	٦١,٢٢٩

المصدر: وزارة التخطيط والمتابعة والإصلاح الإدارى.

() معدل النمو عن الفترة المقابلة فى العام السابق.

بيان معدل.

* بيان مبدئى، وقابل للتعديل. أرقام الناتج المحلى الإجمالى للعام المالى ٢٠١٩/٢٠١٨ لاتزال قيد المراجعة من قبل وزارة التخطيط.

١/ قامت وزارة التخطيط والمتابعة والإصلاح الإدارى بمراجعة بيانات الناتج المحلى الإجمالى لعام ٢٠١٨/١٧ على أساس ربع سنوى.

٢/ يشمل المعلومات.

جدول (٣): إجمالي الإستثمارات موزعة بحسب القطاعات الإقتصادية

(يوليو-يونيو ٢٠١٨/٢٠١٩*)^{١/}

(مليون جنيه)

نسبة الى إجمالي الإستثمارات	إجمالي	قطاع خاص	مشروعات قومية	قطاع أعمال عام	هيئات اقتصادية	قطاع حكومى
١٠٠	٩٢٢٥٠٠	٥٤٠١٧٦	١٩٣٣٤٤	٧٧٨٧٦	٧٢٥٢٥	١٢٣٩٣٧
٤٤.٠	٤٠٦٢٧٣.٩	٣٠٦٤٤٦	١٤٢٥٨٨	٧٠٨٢٣	٩٤٨٢	١٩٥٢٣
٥.٣	٤٩٢١٠.٣	١٧٥٢٠	-	-	١٣١	٦٤٥٩
١٣.٠	١٢٠٢٤٢.٦	١١٠٤٤٦	٢٢٨٠	٧٣٧١	٣١	١١٥
١١.٩	١٠٩٤١٩.٦	٥٦٠٠٠	٤١٦٤٨	٧٦٥١	٤٥	٤٠٧٥
٢٤.٠	٢٢١٢٥١.٨	١٠٦٥٠٠	٤٢٥٦٠	٥٤٨٣٨	٩٢٧٢	٨٠٨٢
٥.٣	٤٨٧٣٧.٦	١٥٩٨٠	٣١٠٠٠	٩٦٢	٣	٧٩٢
٢١.٢	١٩٥٧٩٦.٣	١١٠٦٧٣	٢٨٢٨٨	٦٦٩٠	٢٥٧٩٠	٢٤٣٥٦
١٦.٩	١٥٥٤٦٣.٨	٧٧٢٧٣	٢٧٩٨٠	٤٨٥٤	٢١٠١٥	٢٤٣٤٢
٣.٤	٣١٨٠٦.٩	٢٦٥٠٠	٣٠٨	٢٦١	٤٧٣٨	-
٠.٦	٥٤٦.١٠	-	-	٥٤٦	-	-
٠.٩	٧٩٧٩.٥	٦٩٠٠	-	١٠٢٩	٣٦	١٤
٢٨.٥	٢٦٣٢٠٠.٢	١٢٣٠٥٧	٢٢٤٦٨	٣٦٤	٣٧٢٥٤	٨٠٠٥٨
١١.٢	١٠٣٤٨٤.٠	٨٣١٠٠	-	-	٥٣٠	١٩٨٥٥
٣.١	٢٨٩٦٤.١	١٠٥٠٠	-	-	١١٣٠	١٧٠٣٤
٢.١	١٩٤٦١.٠	٩٢٥٧	-	-	١٠٨٧	٨٧٦٢
١٢.١	١١١٢٩١.١	٢٠٢٠٠	٢١٨١٢	٣٦٤	٣٤٥٠٨	٣٤٤٠٨
٦.٢	٥٧٢٢٩.٤	-	-	-	-	-

ملاحظات: الرقم القياسى للإنتاج للقطاعات الإقتصادية الرئيسية (٢٠٠٦-٢٠٠٧ = ١٠٠)							
٢٠١٧/٢٠١٨				٢٠١٦/٢٠١٧			
أبريل - يونيو	يناير- مارس	ديسمبر	يوليو- سبتمبر	يونيو	يناير- مارس	ديسمبر	يوليو- سبتمبر
١٢٤.٣	١٢٥.٨	١٣٧.٧	١٣٢.٩	١١٧.٨	١٢٠.١	١٢٦.١	١٢٠.٣
١٢٢.٩	١٢٨.٨	١٣٥.٢	١٢٤.٨	١١٢.٧	١٢٤.٣	١٢٩.٥	١١٦.٧
١٢١.٦	١٢٠.٨	١٣٢.٤	١٣٦.٧	١٣٣.٠	١٤٠.٦	١٤٣.١	١٥٠.١
١٦٦.٣	١٥٨.٩	١٨٢.٤	١٨٢.٠	١٥٧.٠	١٤٥.٨	١٥٢.١	١٥٤.٨
١٦٤.٥	١٥٥.٥	١٦١.٥	١٦٥.٠	١٤٩.٧	١٥٤.٠	١٦٢.٠	١٦٩.٧
١٢١.٢	١٤٤.٠	٢٠٩.٢	١٦٠.٣	١٤٤.٨	١٤٧.٨	١٩٠.٢	١٥١.٠
٥٨.٩	٥٩.٢	٦٤.٨	٦٠.٩	٦٠.٤	٥٦.٦	٥٧.٦	٥٧.٧
١٣٠.٨	١٣١.٤	١٣٦.٣	١٣٨.٠	١١٦.٩	١١٦.١	١١٨.٢	١٢٩.٦
١٠٨.٤	١٠٠.٠	١٠١.٤	١٠١.٢	٧٢.٢	٦٧.٨	٥٦.٧	٥١.١

المصدر: وزارة التخطيط والمتابعة والإصلاح الإدارى.

* بيان مبدئى.

-- بيان غير متاح.

١/ لا يشمل التغير فى المخزون.

٢/ يشمل البترول الخام، الغاز الطبيعى واستخراجات أخرى.

٣/ يشمل قناة السويس والمعلومات.

٤/ يشمل الصرف الصحى والتسويات واحلال وصيانة الأصول.

٥/ تمت مراجعة البيانات الخاصة بمؤشر الصناعات التحويلية و التشييد و البناء خلال الفترة من ديسمبر ٢٠١٦ حتى ديسمبر ٢٠١٧.

٦/ لا يتضمن قناة السويس.

٧/ على أساس قيمة متحصلات قناة السويس بالدولار الأمريكى.

القسم الثالث

الأسعار المحلية

جدول (٤)	معدلات التضخم السنوية فى الأرقام القياسية للأسعار المحلية-----	١٧
جدول (٥)	معدلات التضخم السنوية لأسعار المستهلكين-----	١٨
جدول (٦)	معدل التضخم السنوى لأسعار المنتجين طبقاً للنشاط الأقتصادى-----	١٩
جدول (٧)	معدل التضخم السنوى لأسعار المنتجين طبقاً للإستخدام النهائى-----	٢٠
جدول (٨)	معدل التضخم السنوى لأسعار المنتجين طبقاً لدرجة التصنيع-----	٢٠
جدول (٩)	تطور أسعار الصرف-----	٢١

جدول (٤): معدلات التضخم السنوية فى الأرقام القياسية للأسعار المحلية : ١٣/٢/١١

بيان ملخص
٢٠٢٠ - ٢٠١٧

٢٠١٩				٢٠١٩				٢٠١٨				٢٠١٧			
الرقم القياسى لأسعار المنتجين	معدل التضخم الأساسى	الرقم القياسى لأسعار المستهلكين		الرقم القياسى لأسعار المنتجين	معدل التضخم الأساسى	الرقم القياسى لأسعار المستهلكين		الرقم القياسى لأسعار المنتجين	معدل التضخم الأساسى	الرقم القياسى لأسعار المستهلكين		الرقم القياسى لأسعار المنتجين	معدل التضخم الأساسى	الرقم القياسى لأسعار المستهلكين	
		إجمالى	حضر الجمهورية			إجمالى	حضر الجمهورية			إجمالى	حضر الجمهورية			إجمالى	حضر الجمهورية
--	٢.٧	٦.٨	٧.٢	٧.٨	٨.٦	١٢.٢	١٢.٧	٢٥.٠	١٤.٤	١٧.٠	١٧.١	٣٧.٢	٣٠.٩	٢٩.٦	٢٨.١
				١١.٩	٩.٢	١٣.٩	١٤.٤	٢٢.٨	١١.٩	١٤.٣	١٤.٤	٣٧.٧	٣٣.١	٣١.٧	٣٠.٢
				١٢.٧	٨.٩	١٣.٨	١٤.٢	٢٤.١	١١.٦	١٣.١	١٣.٣	٣٧.١	٣٢.٣	٣٢.٥	٣٠.٩
				١٢.٩	٨.١	١٢.٥	١٣.٠	٢٤.٠	١١.٦	١٢.٩	١٣.١	٣٨.١	٣٢.١	٣٢.٩	٣١.٥
				١٠.٢	٧.٨	١٣.٢	١٤.١	٢٨.١	١١.١	١١.٥	١١.٤	٣٥.٧	٣٠.٦	٣٠.٩	٢٩.٧
				٣.٠	٦.٤	٨.٩	٩.٤	٣٤.٠	١٠.٩	١٣.٨	١٤.٤	٣٤.٩	٣١.٩	٣٠.٩	٢٩.٨
				٣.٣	٥.٩	٧.٨	٨.٧	٣٠.٤	٨.٥	١٣.٠	١٣.٥	٣٨.٧	٣٥.٣	٣٤.٢	٣٣.٠
				٠.٥	٤.٩	٦.٧	٧.٥	٢٥.٦	٨.٨	١٣.٦	١٤.٢	٣٨.٢	٣٤.٩	٣٣.٢	٣١.٩
				٠.٥-	٢.٦	٤.٣	٤.٨	٢٤.٤	٨.٦	١٥.٤	١٦.٠	٣٨.٨	٣٣.٣	٣٢.٩	٣١.٦
				--	٢.٧	٢.٤	٣.١	٢٦.٣	٨.٩	١٧.٥	١٧.٧	٣٥.١	٣٠.٥	٣١.٨	٣٠.٨
				--	٢.١	٢.٧	٣.٦	١٨.١	٧.٩	١٥.٦	١٥.٧	٢٧.٩	٢٥.٥	٢٦.٧	٢٦.٠
				--	٢.٤	٦.٨	٧.١	٩.٠	٨.٣	١١.١	١٢.٠	٢٦.٩	١٩.٩	٢٢.٣	٢١.٩

المصدر: الجهاز المركزى للتعبئة العامة والإحصاء.

- ١/ قام الجهاز المركزى للتعبئة العامة والإحصاء بإستحداث سلسلة جديدة للأرقام القياسية لأسعار المستهلكين بدءاً من سبتمبر ٢٠١٩ ، وذلك بإستخدام عام ٢٠١٩/٢٠١٨ سنة أساس للسلسلة الجديدة، وبإستخدام أوزان جديدة للمجموعات السلعية الرئيسية مستخرجة فى ضوء نتائج بحث الدخل والإنفاق والإستهلاك لعام ٢٠١٧/٢٠١٨ . هذا، وتجدر الإشارة إلى أن سلسلة أسعار المستهلكين ما قبل أغسطس ٢٠١٩ مبنية على أساس شهر يناير ٢٠١٠ ، كما إعتمدت الأوزان السابقة على بحث الدخل والإنفاق والإستهلاك للعام المالى ٢٠٠٨/٢٠٠٩ .
- ٢/ قام الجهاز المركزى للتعبئة العامة والإحصاء بإصدار رقم قياسى لأسعار المنتجين بدءاً من سبتمبر ٢٠١٧ ، وذلك بإستخدام أسعار السلع والخدمات للسنة المالية (٢٠٠٤-٢٠٠٥) كفترة أساس لسلسلة الأرقام القياسية، كما تم إستخراج الأوزان بإستخدام متوسط عامى (٢٠٠٢-٢٠٠٣ ، ٢٠٠٣-٢٠٠٤، ٢٠٠٤-٢٠٠٥) للقيم الإجمالية للإنتاج الصناعى والزراعى والخدمى. وجدير بالذكر أن السلسلة الزمنية لمعدلات التضخم لأسعار المنتجين للفترة ما قبل سبتمبر ٢٠١٧ غير متاحة بعد.

- ٣/ قام البنك المركزى المصرى بإصدار مؤشر التضخم الأساسى (Core Inflation) ، وهو مشتق من الرقم القياسى العام لأسعار المستهلكين مستبعداً منه بعض السلع التى تتحدد أسعارها إدارياً (وتمثل ١٩.٤% من السلة السلعية للمستهلكين)، بالإضافة إلى بعض السلع التى تتأثر بصدمات مؤقتة من جانب العرض (الخضراوات والفاكهة وتمثل ٨.٨% من السلة السلعية للمستهلكين).

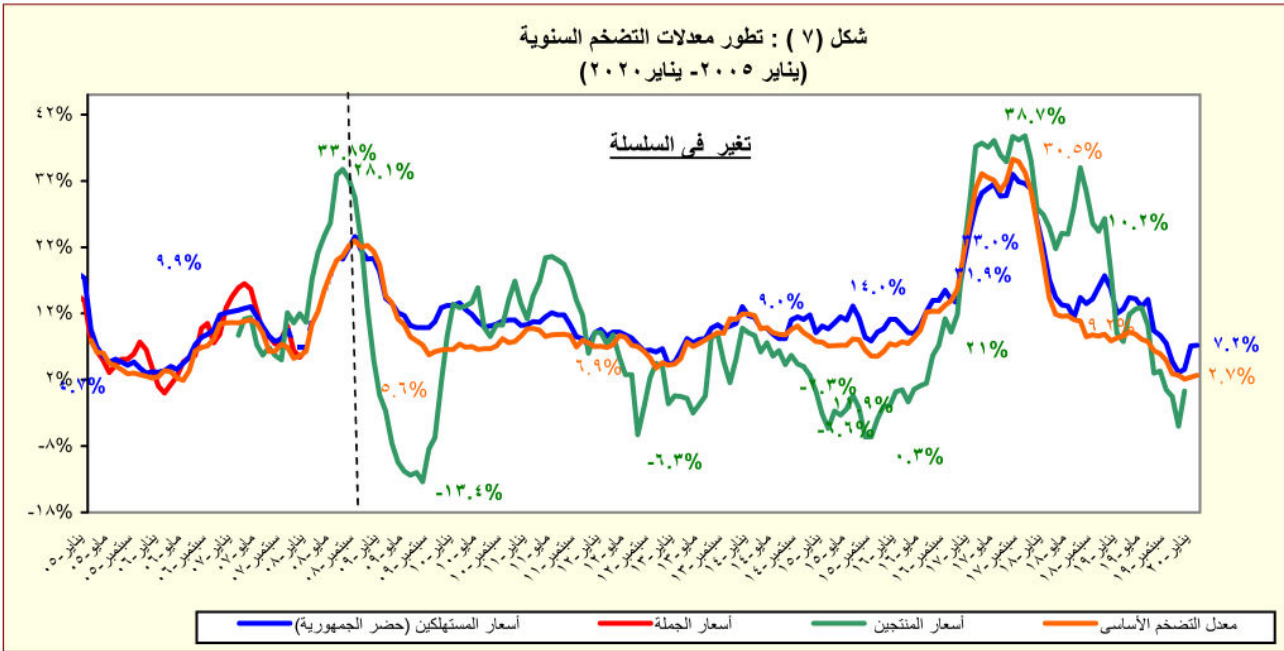

جدول (٥): معدل التضخم السنوى لأسعار المستهلكين^{١/}
(نسبة التغير)

بيان ربع سنوي ^{٢/}					بيان شهري ^{٣/}				
يناير- مارس ٢٠١٩	ابريل- يونيو ٢٠١٩	يوليو- سبتمبر ٢٠١٩	أكتوبر-ديسمبر ^{٤/} ٢٠١٩		يناير-٢٠١٩	أكتوبر-٢٠١٩	نوفمبر-٢٠١٩	ديسمبر-٢٠١٩	يناير-٢٠٢٠
معدل التضخم لأسعار المستهلكين	١٣.٧	١٢.١	٧.٠	٤.٦	١٢.٧	٣.١	٣.٦	٧.١	٧.٢
الطعام والشراب	١٤.٤	١٢.٨	٥.٤	٢.٥-	١٢.٥	-٤.٨	-٤.٦	١.٨	٢.٦
المشروبات الكحولية والدخان	١٠.٥	١٠.٤	٢.٣	١.٦	١٠.٤	١.٦	١.٧	١.٥	١.٤
الملابس والاقمشة و أغطية القدم	٩.١	٨.٣	٦.٨	٥.٢	٧.٦	٦.١	٥.٥	٣.٩	٤.٠
المسكن والمياه و الكهرباء و الوقود	١٤.٩	١٠.٥	٧.٤	٤.٦	١٤.٩	٤.٤	٤.٧	٤.٦	٤.٦
الاثاث و المعدات المنزلية و الصيانة	٤.٨	٤.٢	١.٥	١.٨	٤.٩	١.٨	١.٨	١.٩	١.٨
الرعاية الصحية	٥.٣	٥.٤	٨.١	١١.٧	٥.١	١١.٧	١١.٧	١١.٨	١١.٧
النقل والمواصلات	٣٩.٥	٢٣.٥	١١.٤	١٦.١	٣٩.٣	١٦.٣	١٦.٠	١٦.٠	١٦.٢
الاتصالات السلكية واللا سلكية	٠.٠	٠.١	٠.٨	٢.٠	٠.٠	٢.٠	٢.٠	٢.٠	٢.٠
الثقافة والترفيه	٧.٠	١٠.٩	١١.٨	١٤.٣	٨.٢	١٥.٣	١٣.٨	١٣.٨	١٣.٧
التعليم	١٤.٦	١٤.٦	١٤.٦	٢١.٨	١٤.٧	٢١.٨	٢١.٨	٢١.٨	٢١.٨
المطاعم و الفنادق	١٢.٠	١٢.٩	١٠.١	١١.٣	١١.٤	١١.٥	١١.٤	١٠.٩	١٠.٣
خدمات متنوعة	٨.٠	٨.٢	٦.٦	٥.٦	٧.٩	٥.٩	٥.٦	٥.٤	٣.٧

المصدر: الجهاز المركزى للتعبئة العامة والإحصاء.

١/ في حصر الجمهورية.

٢/ التغير فى الرقم القياسى عن الفترة المقابلة فى العام السابق. بدءاً من الفترة يوليو-سبتمبر ٢٠١٠ تعكس البيانات السلسلة الجديدة لأسعار المستهلكين والتي تستخدم شهر يناير ٢٠١٠ كـشهر أساس، بالإضافة إلى استخدام أوزان جديدة للمجموعات السلعية الرئيسية مستخرجة فى ضوء نتائج بحث الدخل والإنفاق والإستهلاك لعام ٢٠٠٨/٢٠٠٩.

٣/ التغير فى الرقم القياسى عن الشهر المقابل فى العام السابق . بدءاً من يناير ٢٠٠٩ تعكس البيانات السلسلة الجديدة لأسعار المستهلكين والتي تستخدم شهر يناير ٢٠١٠ كـشهر أساس.

٤/ قام الجهاز المركزى للتعبئة العامة والإحصاء بإستحداث سلسلة جديدة للأرقام القياسية لأسعار المستهلكين بدءاً من سبتمبر ٢٠١٩ ، وذلك بإستخدام عام ٢٠١٨/٢٠١٩ سنة أساس للسلسلة الجديدة، وبإستخدام أوزان جديدة للمجموعات السلعية الرئيسية مستخرجة فى ضوء نتائج بحث الدخل والإنفاق والإستهلاك لعام ٢٠١٧/٢٠١٨. هذا، وتجدر الإشارة إلى أن سلسلة أسعار المستهلكين ما قبل أغسطس ٢٠١٩ مبنية على أساس شهر يناير ٢٠١٠ ، كما إعتمدت الأوزان السابقة على بحث الدخل والإنفاق والإستهلاك للعام المالى ٢٠٠٨/٢٠٠٩ .

جدول (٦): معدل التضخم السنوى لأسعار المنتجين طبقاً للنشاط الإقتصادي^{١/}
(نسبة التغير)

بيان شهري ^{١/٣}					بيان ربع سنوي ^{١/٢}			
يناير-١٨	ديسمبر-١٧	نوفمبر-١٧	أكتوبر-١٧	يناير-١٧	اكتوبر- ديسمبر ٢٠١٧	يوليو- سبتمبر ٢٠١٧	ابريل- يونيو ٢٠١٧	اكتوبر- ديسمبر ٢٠١٦
٢٥,٠	٢٦,٩	٢٧,٩	٣٥,١	٣٧,٢	٩,٣	٣٨,٦	٣٦,٣	٢٠,٤
٢٣,١	٢٦,٩	٢٨,٢	٣٢,٠	٢٧,٢	١,١-	٣٠,٠	٣٢,٩	١٥,٢
٢١,٥	٢٤,٦	٢٩,٤	٣٣,١	٢٧,٩	٠,٩-	٣٠,٧	٣٣,٦	١٥,٥
٤٦,٣	٦٣,٥	١٢,٠	١٦,٣	١٨,٦	١,٥-	٢٠,٣	٢٢,٨	١١,٤
٢٧,٦	٢٣,٠	٢٣,٤	١٥,٧	٥٠,١	٤٢,٣	١٢,٨	٩,٨	٨,٠
٢٧,٨	٢٣,٢	٢٣,٧	١٥,٨	٥٢,٠	٤٣,٤	١٣,٨	١٠,٢	٨,٩
٥,٥	٤,٤	٧,٤	٨,٢	٩,٢-	١٠,٩-	٢١,٣-	٥,٩-	٢٢,٤-
٢٣,٩	٣٠,٤	٢٩,٥	٤٨,٥	٤٩,٧	١١,٦	٦٠,٠	٥١,٣	٢٩,٥
٢٢,٢	٣٢,١	٣,٦	٣٧,٨	٣١,٤	٨,٦	٤٦,١	٤٦,٧	١٦,٤
١١,٦	١١,٦	٩,٦	٩,٦	٢٩,٦	١,٢	٢٩,٦	٢٩,٦	٢٩,٦
١٦,٤	٢٠,٧	١٠,٩	١٠,٩	٤٠,٥	١٥,٥-	١٦,٢	٢٣,١	٣٢,١
١٥,٤	٥٢,٠	٤٨,٠	٤٨,٠	٥٥,٩	٢٨,٢	٥١,٤	٥٩,٣	٨,٢
٢٣,٥	٤٦,١	٦٨,٨	٦٨,٨	٣٠,٣	٤٧,٧	٦,٠,٤	٥٧,٥	٠,٨
٤٥,٧	٥٢,٢	٢٧,٦	٢٧,٦	٢٩,٠	٢٩,٨	٢٩,٠	٢٩,٠	٥,٣
٢١,٧	٣٥,٠	٣٨,٠	٤٤,٦	٤٧,٥	١٣,٢	٤٤,٣	٤٣,٥	١٧,٣
٤١,٨	٤٩,٥	٥٠,٩	٥٠,٩	٣٣,٦	٣٨,١	٧٥,٨	٦٥,٣	١٨,١
٢٦,٠	٥,٦	٠,٠	٠,٠	٠,٠	٤,٩-	٠,٠	٠,٠	٠,٠
٤١,٧	٤١,٦	٢٩,٨	٧٥,٢	٤٨,٣	١١,٦	٩١,١	٤٨,٤	٣٥,٨
٢٤,٦	٣٨,٣	٣٢,٥	٣٣,٨	١٨,٣	١٢,٠	٤١,٤	٣٩,٣	٤,٦
٢٥,١	٢٥,١	٢٧,١	٢٧,١	٤٦,٨	١٥,٦	٢٧,١	٣٤,٩	٤٧,١
٩,١	١٤,٢	٥٢,٤	٥٢,٤	٤٥,٩	٢٦,٩	٦٢,٤	٥٣,٥	٢٢,١
١٧,٦	٢٣,٤	١٧,٢	٢٠,٥	٢٠,٤	١,٣	٢٥,٥	٢١,١	١٠,١
١٤,٨	١٩,٤	٤٢,٦	٦٨,٦	١٢٧,٢	١٨,٢	٩١,٩	٨٢,٨	٧٢,٥
١١,٧	٣١,٨	٣٥,٦	٤٤,٤	٤٣,٨	٩,٤	٥١,٠	٥٠,٩	١٧,٦
٠,٨	٢٩,٢	٢٦,٩	٢٦,٩	٣٠,٤	٨١,٤	٣٠,٤	٣٠,٤	٢,٨
٨,٦	١٥,٢	٢٢,٦	٤٢,٢	٨٢,٦	٣,١	٦٦,١	٨٨,٦	٥٩,٠
٣٢,٣	٤٤,٦	١٢,٥	٢٩,٠	٤٨,٥	٩,٠	٤٠,٠	٦١,٠	٣٩,٢
١,٨	١,٨	٣,٧	١٥,٧	٣٨,٠	١٠,١	٢٩,١	٤١,٤	٣٣,٨
١,٦	١,٦	٣,٤	٣,٤	٥,٥	٠,٩-	٥,٥	٥,٥	٥,٥
٢٢,٢	٣٣,٤	٤٥,٤	٤٥,٣	٢٨,١	٣٤,٠	٤٦,٢	٤٥,٨	٤,٧
٨,٩	٣٤,٩	١٦,٢	١٧,٤	١٢٦,٠	١٣,٩-	٥١,٧	٧٥,٥	٩٩,١
٢٨,١	٢٨,١	٤١,١	٤١,١	٢٠,٥	١٠,٩	٣٧,٦	٤٠,٩	٢٠,٥
٣١,٤	٣١,٤	٢٦,٦	٢٦,٦	١٤,٣	٤,٥	٨,٩	٠,٠	١٤,٣
٤٦,١	٤٦,١	٤٢,٤	٤٢,٤	٢٤,٩	١١,٤	١٤,١	٠,٠	٢٤,٩
١٠,١	١٠,١	٠,٠	٠,٠	٠,٠	٩,٨-	٠,٠	٠,٠	٠,٠
٥,٤	٥,٤	٠,٠	١,٢	١٢,٨	١١,٧-	١,٨	١٢,٨	١٣,٣
١٠,٤	١٠,٤	٠,٠	١٠,٢	١٠,٢	٦,٩-	١٥,٢	١٠,٢	٦,٨
١٠,٥	١٠,٥	٠,٠	٠,٠	٠,٠	٨,٥-	٠,٠	٠,٠	٠,٠
٣,٩	٣,٩	٠,٠	٠,٠	١٣,٢	١٢,٧-	٠,٠	١٣,٢	١٤,٢
٠,٠	٠,٠	٠,٠	٠,٠	٥٤,١	٠,٣-	٥٤,١	٥٤,١	٥٤,١
٢٨,٧	٣٠,٨	٧,٠	٧,٠	٣٦,٠	٠,٢-	٣٠,٢	٣٤,٨	٣١,١
٤١,٦	٤١,٥	٤,٨	٤,٨	٦٤,٥	١٢,٣	٤٦,١	٥٦,٥	٥٨,١
٢٣,٢	٢٦,٣	١٠,١	١٠,١	٨,٩	١٤,٠-	١٢,٤	١٢,٥	٥,٣
٤,٦	٤,٦	٠,٠	٠,٠	٠,٠	٢,٣-	٠,٠	٠,٠	٠,٠

المصدر: الجهاز المركزى للتعبئة العامة والإحصاء.

١ / قام الجهاز المركزى للتعبئة العامة والإحصاء بإصدار رقم قياسى لأسعار المنتجين بدءاً من سبتمبر ٢٠٠٧ ، وذلك باستخدام أسعار السلع والخدمات للسنة المالية (٢٠٠٤-٢٠٠٥) كفترة أساس لسلسلة الأرقام القياسية، كما تم إستخراج الأوزان باستخدام متوسط عامى (٢٠٠٢-٢٠٠٣ ، ٢٠٠٣-٢٠٠٤) للقيم الإجمالية للإنتاج الصناعى والزراعى والخدمى.

٢/ التغير فى الرقم القياسى عن الفترة المقابلة فى العام السابق.

٣/ التغير فى الرقم القياسى عن الشهر المقابل فى العام السابق .

جدول (٧): معدل التضخم السنوى لأسعار المنتجين طبقاً للإستخدام النهائى ^{١/}

بيان ربع سنوي ^{٢/}					بيان شهري ^{٣/}				
اكتوبر- ديسمبر ٢٠١٦	ابريل- يونيو ٢٠١٧	يوليو- سبتمبر ٢٠١٧	اكتوبر- ديسمبر ٢٠١٧	يناير- ١٧ ٢٠١٧	يناير- ١٨	ديسمبر- ١٧	نوفمبر- ١٧	اكتوبر- ١٧	يناير- ١٨
٢٠,٤	٣٦,٣	٣٨,٦	٩,٣	٣٧,٢	٣٥,١	٢٧,٩	٢٦,٩	٢٥,٠	٢٥,٠
٣٥,٨	٤٨,٤	٩١,١	١٢,٧	٤٨,٣	٧٥,٢	٢٩,٨	-٥٠,٧	٢٧,٧	٢٧,٧
٢٨,٥	٣١,٤	٣١,٨	٦,١	٧٣,٢	٢٠,٥	٢٣,٣	-٢١,٨	٩,٤	٩,٤
٣١,٢	٤٤,٧	٤٩,٤	١٤,٤	٥٢,٢	٣٨,٦	٢٥,٤	-١٥,٩	٢٧,٨	٢٧,٨
١٢,٦	-٨,٤	-١٩,٧	-٥١,٠	٢٥,٧	-٥٠,٩	-٤٧,٩	-٥٤,٢	٢٦,٦	٢٦,٦
١١,١	٣٧,٨	١٤٣,٦	١٢٥,٥	٣٧,٩	١٩٥,١	١٧٥,٩	٧,٥	١٣,٧	١٣,٧
٩,٩	٩٣,٨	١٦,٥	٩,٢	١٥,٣	١٢,٣	٦,٣	٩,٢	٤,٢	٤,٢

جدول (٨): معدل التضخم السنوى لأسعار المنتجين طبقاً لدرجة التصنيع ^{١/}

بيان ربع سنوي ^{٢/}					بيان شهري ^{٣/}				
اكتوبر- ديسمبر ٢٠١٦	ابريل- يونيو ٢٠١٧	يوليو- سبتمبر ٢٠١٧	اكتوبر- ديسمبر ٢٠١٧	يناير- ١٧ ٢٠١٧	يناير- ١٨	ديسمبر- ١٧	نوفمبر- ١٧	اكتوبر- ١٧	يناير- ١٨
٢٠,٤	٣٦,٣	٣٨,٦	٩,٣	٣٧,٢	٣٥,١	٢٧,٩	٢٦,٩	٢٥,٠	٢٥,٠
٢٦,٧	٣٤,٦	٦١,٤	٢٢,٣	٦٤,٧	٤٨,٩	٢٧,٣	-٣,٧	٣١,١	٣١,١
٩٠,٤	٩٠,٤	٩٠,٤	-١٢,٢	٩٠,٤	٠,٠	٠,٠	-٣٦,٦	١١,٦	١١,٦
١٣,٦	٣١,٦	٢٨,٧	-٢,٠	٢٥,٧	٣٢,٧	٢٥,١	-٦١,٦	١٩,٨	١٩,٨
١٢,٨	٣١,٣	٢٩,٦	١١,١	٢٥,٠	٣٠,١	١٧,٥	-١٣,١	١١,٦	١١,٦
٢٩,٠	٤٩,٥	٥٠,٠	١٠,٨	٥٠,٦	٣٨,٨	٢٩,١	-٣٠,٧	٢١,٧	٢١,٧

المصدر: الجهاز المركزى للتعبئة العامة والإحصاء.

١/ قام الجهاز المركزى للتعبئة العامة والإحصاء بإصدار رقم قياسى لأسعار المنتجين بدءاً من سبتمبر ٢٠٠٧ ، وذلك بإستخدام أسعار السلع والخدمات للسنة المالية (٢٠٠٤-٢٠٠٥) كفترة أساس لسلسلة الأرقام القياسية، كما تم إستخراج الأوزان بإستخدام متوسط عامى (٢٠٠٢-٢٠٠٣ ، ٢٠٠٣-٢٠٠٤) للقيم الإجمالية للإنتاج الصناعى والزراعى والخدمى.

٢/ التغير فى الرقم القياسى عن الفترة المقابلة فى العام السابق.

٣/ التغير فى الرقم القياسى عن الشهر المقابل فى العام السابق .

جدول (٩): تطور أسعار الصرف

السوق العالمي		السوق المحلي		متوسط سنوي ^{٢/}
(دولار أمريكي / وحدة من العملة)		(جنيه مصري / وحدة من العملة) ^{١/}		
جنيه إسترليني	يورو	جنيه إسترليني	دولار أمريكي	
٢,٠٠٢	١,٣٧٠	٧,٨٣٦	١١,٤٤٨	٢٠٠٧
١,٨٥٥	١,٤٧١	٨,٠٧٨	١٠,١٨٦	٢٠٠٨
١,٥٦٥	١,٣٩٤	٧,٨٠٤	٨,٧٦٤	٢٠٠٩
١,٥٤٦	١,٣٢٩	٧,٥٤١	٨,٧٨٣	٢٠١٠
١,٦٠٤	١,٣٩٣	٨,٢٧٧	٩,٥٣٥	٢٠١١
١,٥٨٥	١,٢٨٦	٧,٨٠١	٩,٦١٤	٢٠١٢
١,٥٦٤	١,٣٢٨	٩,١٢٦	١٠,٧٤٩	٢٠١٣
١,٦٤٨	١,٣٢٩	٩,٤١٣	١١,٦٧٢	٢٠١٤
١,٥٢٩	١,١١٩	٨,٥٥٨	١١,٧٨٥	٢٠١٥
١,٣٥٢	١,١٢٢	١١,٠٤٤	١٣,٤٥٦	٢٠١٦
١,٣٠٣	١,١٤٨	٢٠,٢٧٨	٢٣,١٩٧	٢٠١٧
١,٣١٩	١,٢٠٩	٢٠,٧٨٥	٢٣,٥١٤	٢٠١٨
متوسط شهري				
١,٣١٥	١,١٢١	٩,٩٥٠	١١,٦٧٤	نوفمبر-١٦
١,٢٣٦	١,١٠٤	٩,٧٨٠	١٠,٩٥٦	ديسمبر-١٦
١,٢٤٥	١,٠٨٠	١٧,١١١	١٩,٧٦٢	يناير-١٧
١,٢٤٨	١,٠٥٤	١٩,٣٨٨	٢٢,٩٦٧	فبراير-١٧
١,٢٣٤	١,٠٦٢	١٩,٧٥٥	٢٢,٩٤١	مارس-١٧
١,٢٤٨	١,٠٦٥	١٨,١٣٠	٢١,٢٤٨	أبريل-١٧
١,٢٣٤	١,٠٦٩	١٨,٨٠٨	٢١,٧٠١	مايو-١٧
١,٢٦٣	١,٠٧١	١٩,٣٢٧	٢٢,٨٠٣	يونيو-١٧
١,٢٩٢	١,١٠٥	١٩,٩٦٤	٢٣,٣٣٥	يوليو-١٧
١,٢٧٩	١,٢٢٨	٢٠,٣٣١	٢٣,١٧٢	أغسطس-١٧
١,٣٣١	١,١٩٢	٢١,٠٣٦	٢٣,٤٩٨	سبتمبر-١٧
١,٣٢٠	١,١٧٥	٢٠,٧٤٣	٢٣,٢٩٥	أكتوبر-١٧
١,٣٢٢	١,١٧٤	٢٠,٧٤٠	٢٣,٣٤٩	نوفمبر-١٧
١,٣٤١	١,١٨٤	٢١,٠٨٧	٢٣,٨٨١	ديسمبر-١٧
١,٣٨٠	١,٢١٩	٢١,٥٨٨	٢٤,٤٣٩	يناير-١٨
١,٣٩٨	١,٢٣٥	٢١,٨٢٧	٢٤,٧٠٠	فبراير-١٨
١,٣٩٦	١,٢٣٣	٢١,٧٣٥	٢٤,٦١٤	مارس-١٨
١,٤٠٦	١,٢٢٧	٢١,٦٩٨	٢٤,٨٦٠	أبريل-١٨
١,٣٤٧	١,١٨٢	٢١,٠٤٦	٢٣,٩٧٤	مايو-١٨
١,٣٣٠	١,٦٧٦	٢٠,٨٦٨	٢٣,٧٦٠	يونيو-١٨
١,٣١٨	١,١٦٩	٢٠,٩١٢	٢٣,٥٧١	يوليو-١٨
١,٢٨٦	١,١٥٣	٢٠,٦٣٠	٢٣,٠١٠	أغسطس-١٨
١,٣٠٤	١,١٦٥	٢٠,٨٥٠	٢٣,٣٢٧	سبتمبر-١٨
١,٣٠٢	١,١٤٩	٢٠,٥٨٢	٢٣,٣٢٥	أكتوبر-١٨
١,٢٨٩	١,١٣٧	٢٠,٣٥٥	٢٣,١٠٠	نوفمبر-١٨
١,٢٦٧	١,١٣٨	٢٠,٣٨٢	٢٢,٧٠٨	ديسمبر-١٨
١,٢٨٩	١,١٤٢	٢٠,٤١٣	٢٣,٠٥٠	يناير-١٩
١,٣٠٠	١,١٣٥	١٩,٩٥٤	٢٢,٨٦١	فبراير-١٩
١,٣١٦	١,١٢٩	١٩,٦٣٩	٢٢,٨٨٦	مارس-١٩
١,٣٠٢	١,١٢٣	١٩,٣٨٨	٢٢,٤٧٨	أبريل-١٩
١,٢٨٦	١,١١٨	١٩,٠٥٣	٢١,٩٠٣	مايو-١٩
١,٢٦٧	١,١٢٩	١٨,٨٥٩	٢١,١٧١	يونيو-١٩
١,٢٤٨	١,١٢٢	١٨,٦٣٥	٢٠,٧٣٣	يوليو-١٩
١,٢١٥	١,١١٢	١٨,٤٣٠	٢٠,١٣٥	أغسطس-١٩
١,٢٣٥	١,١٠١	١٨,٠٥٥	٢٠,٢٥٧	سبتمبر-١٩
١,٢٦٥	١,١٠٦	١٧,٩٤٩	٢٠,٥٤١	أكتوبر-١٩
١,٢٨٨	١,١٠٥	١٧,٨٢٩	٢٠,٧٧٧	نوفمبر-١٩
١,٣١١	١,١١١	١٧,٨٦٧	٢١,٠٨٢	ديسمبر-١٩
١,٣٠٧	١,١١٠	١٧,٦٥٧	٢٠,٧٩٠	يناير-٢٠
١,٢٩٧	١,٠٩٢	١٧,١٢٤	٢٠,٣٥١	فبراير-٢٠

المصدر : البنك المركزي المصري ، رويترز، Oanda (www.oanda.com).

١/ متوسط أسعار البيع والشراء. (نقطة المنتصف). تم مراجعة البيان من فبراير ٢٠١٧ وفقاً لمتوسط سعر صرف الجنيه مقابل الدولار وفقاً لبيانات البنك المركزي المصري.

٢/ متوسط ميلادي.

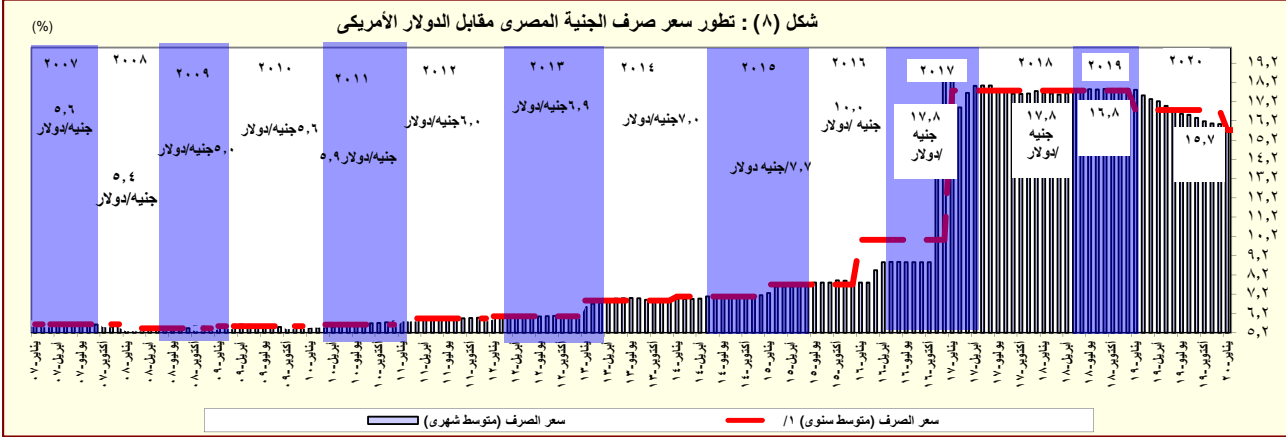

المصدر: البنك المركزي المصري و رويترز.

١/ متوسط ميلادي.

القسم الرابع

مؤشرات المالية العامة

ملخص المعاملات المالية للحكومة-----	٢٥	جدول (١٠)
ملخص المعاملات الرئيسية للموازنة العامة : القطاع الحكومي -----	٢٦-٢٧	جدول (١١)
هيكل الإيرادات العامة (الإيرادات الضريبية)-----	٢٨	جدول (١٢ - أ)
هيكل الإيرادات العامة (الإيرادات غير الضريبية)-----	٢٩	جدول (١٢ - ب)
توزيع المتحصلات الجمركية بحسب التصنيف الوظيفي للواردات -----	٣٠	جدول (١٣)
هيكل المصروفات العامة-----	٣١-٣٢	جدول (١٤)

جدول (١٠) : ملخص المعاملات المالية للحكومة

(مليون جنيه)

٢٠٢٠/٢٠١٩	٢٠١٩/٢٠١٨	٢٠١٨/٢٠١٧	٢٠١٧/٢٠١٦	٢٠١٦/٢٠١٥		٢٠١٥/٢٠١٤		٢٠١٤/٢٠١٣		
موازنة	فعلى	فعلى	فعلى	فعلى		فعلى		فعلى		
قطاع الموازنة	قطاع الموازنة ^{١/}	قطاع الموازنة ^{١/}	قطاع الموازنة ^{١/}	قطاع الموازنة ^{١/}	قطاع الموازنة ^{٢/}	الحكومة العامة ^{٢/}	قطاع الموازنة ^{١/}	الحكومة العامة ^{٢/}	قطاع الموازنة ^{١/}	الحكومة العامة ^{٢/}
١,١٣٤,٤٢٤	٩٤١,٩١٠	٨٢١,١٣٤	٦٥٩,١٨٤	٥٤٩,٠٨٠	٤٩١,٤٨٨	٥٣٨,٣٧٨	٤٦٥,٢٤١	٥١٩,٤٤٩	٤٥٦,٧٨٨	إجمالي الإيرادات
٨٥٦,٦١٦	٧٣٦,١٢١	٦٢٩,٣٠٢	٤٦٢,٠٠٧	٣٥٢,٣١٥	٣٥٢,٣١٥	٣٠٥٩٥٧	٣٠٥,٩٥٧	٢٦٠,٢٨٩	٢٦٠,٢٨٩	الإيرادات الضريبية
٣,٨٠٥	٢,٦٠٩	٣,١٩٤	^{١/} ١٧,٦٨٣	٣,٥٤٣	٣,٥٤٣	٢٥٤٣٧	٢٥,٤٣٧	٩٥٨٥٦	٩٥,٨٥٦	المنح
٢٧٤,٠٠٣	٢٠٣,١٨١	١٨٨,٦٣٩	١٧٩,٤٩٤	١٩٣,٢٢٢	١٣٥,٦٣٠	٢٠,٦٩٨٤	١٣٣,٨٤٧	١٦٣٣٠٤	١٠٠,٦٤٢	إيرادات أخرى
١,٥٧٤,٥٥٩	١,٣٦٩,٨٧٠	١,٢٤٤,٤٠٨	١,٠٣١,٩٤١	٨٨٦,٧٧٤	٨١٧,٨٤٤	٨٠٥,٩٢٩	٧٣٣,٣٥٠	٧٥٩,٨٤٧	٧٠١,٥١٤	إجمالي المصروفات
٣٠١,١١٥	٢٦٦,٠٩١	٢٤٠,٠٥٤	٢٢٥,٥١٣	٢١٦,١٥٣	٢١٣,٧٢١	٢٠٠,٩٣٣	١٩٨,٤٦٨	١٨٠,٨٢٩	١٧٨,٥٨٩	الأجور و تعويضات العاملين
٧٤,٩٢٣	٦٢,٣٦٥	٥٣,٠٨٨	٤٢,٤٥٠	٣٥,٩٣٦	٣٥,٦٦٢	٣١٥٨٠	٣١,٢٧٦	٢٧٥٥٦	٢٧,٢٤٧	شراء السلع والخدمات
٥٦٩,١٣٥	٥٣٣,٠٤٥	٤٣٧,٤٤٨	٣١٦,٦٠٢	٢٢٥,١٩٥	٢٤٣,٦٣٥	١٧٩٠٣٥	١٩٣,٠٠٨	١٥٩٣٣٠	١٧٣,١٥٠	الفوائد
٣٢٧,٦٩٩	٢٨٧,٤٦١	٣٢٩,٣٧٩	٢٧٦,٧١٩	٢٨٥,٥٤٤	٢٠١,٠٢٤	٢٨٢١١٦	١٩٨,٥٦٩	٢٩٨٠٠٢	٢٢٨,٥٧٩	الدعم والمنح والمزايا الإجتماعية
٩٠,٤٤٢	٧٧,٥٦٥	٧٤,٧٥٨	٦١,٥١٧	٥٤,٥٨٠	٥٤,٥٥١	٥٠,٣٤٨	٥٠,٢٧٩	٤١٢٠٩	٤١,٠٦٨	المصروفات الأخرى
٢١١,٢٤٥	١٤٣,٣٤٢	١٠٩,٦٨٠	١٠٩,١٤١	٦٩,٣٦٥	٦٩,٢٥٠	٦١٩١٧	٦١,٧٥٠	٥٢٩٢١	٥٢,٨٨٢	شراء أصول غير مالية (الاستثمارات)
-٤٤٠,١٣٥	-٤٢٧,٩٦٠	-٤٢٣,٢٧٤	-٣٧٢,٧٥٧	-٣٣٧,٦٩٤	-٣٢٦,٣٥٦	-٢٦٧,٥٥١	-٢٦٨,١٠٩	-٢٤٠,٣٩٩	-٢٤٤,٧٢٧	الميزان النقدي ^{٣/}
٥,٠٠٥	١,٩٩١	٩,٣٠٦	٦,٨٣٣	٣٢,٦٥٥	١٣,١٣٩	١٦٧٦٣	١١,٣٢١	١٤٣١٧	١٠,٧١٣	صافي حيازة الأصول المالية
-٤٤٥,١٤٠	-٤٢٩,٩٥١	-٤٣٢,٥٨٠	-٣٧٩,٥٩٠	-٣٧٠,٣٤٩	-٣٣٩,٤٩٥	-٢٨٤,٣١٤	-٢٧٩,٤٣٠	-٢٥٤,٧١٦	-٢٥٥,٤٣٩	الميزان الكلي
ملاحظات										
-٧.٢	-٨.١	-٩.٧	-١٠.٩	-١٣.٧	-١٢.٥	-١١.٦	-١١.٤	-١٢.٠	-١٢.٠	الميزان الكلي / الناتج المحلي (%) ^{٤/}
٢.٠	١.٩	٠.١	-١.٨	-٥.٤	-٣.٥	-٤.٣	-٣.٥	-٤.٥	-٣.٩	الميزان الأولى / الناتج المحلي (%) ^{٤/}
١٨.٤	١٧.٧	١٨.٥	١٩.٠	٢٠.٣	١٨.١	٢٢.٠	١٩.٠	٢٤.٤	٢١.٤	إجمالي الإيرادات / الناتج المحلي (%) ^{٤/}
٢٥.٦	٢٥.٧	٢٨.٠	٢٩.٧	٣٢.٧	٣٠.٢	٣٣.٠	٣٠.٠	٣٥.٧	٣٢.٩	إجمالي المصروفات / الناتج المحلي (%) ^{٤/}

المصدر: وزارة المالية

١/ يشمل قطاع موازنة الجهاز الإدارى و المحليات، والهيئات الخدمية العامة.

٢/ تشمل المعاملات المالية لكل من أجهزة الموازنة العامة، وبنك الإستثمار القومى، وصناديق التأمين والمعاشات ، ومع مراعاة إستبعاد كافة المعاملات البيئية للجهات الثلاث لمنع إزدواجية الحساب.

٣/ العجز الكلي مطروح منه صافي حيازة الأصول المالية.

٤/ تم مراجعة تقديرات الناتج المحلي الإجمالي لتصبح ٥٣٢٢.٣ مليار جنيه في عام ٢٠١٩/٢٠١٨ بدلاً من تقديرات سابقة بنحو ٥٢٥٠.٩ مليار جنيه. في حين قدر الناتج المحلي الإجمالي للسنة المالية ٢٠٢٠/٢٠١٩ بنحو ٦١٦٢.٦ مليار جنيه وفقاً لتقديرات وزارة المالية.

٥/ تنشر وزارة المالية بيانات أداء الحكومة العامة للعام المالى ٢٠١٥/٢٠١٤ للمرة الأولى، وذلك بعد القيام بتدقيق البيانات مع الجهات المعنية والتي تدخل ضمن نطاق الحكومة العامة.

٦/ ترجع الزيادة فى المنح فى الأساس نتيجة لتلقى منح رأسمالية من دولة الإمارات لتمويل الاستثمارات خلال العام المالى ٢٠١٧/٢٠١٦.

٧/ تعكس بيانات الموازنة العامة للدولة بموجب قانون ربط الموازنة رقم ٧٩ لعام ٢٠١٩.

جدول (١١) القطاع الحكومي : ملخص المعاملات الرئيسية للموازنة العامة ^{٢/ ١}

(مليون جنيه)

								٢٠٢٠/٢٠١٩	
٢٠٢٠/٢٠١٩	٢٠١٩/٢٠١٨	٢٠١٩/٢٠١٨	٢٠١٨/٢٠١٧	٢٠١٧/٢٠١٦	٢٠١٦/٢٠١٥	٢٠١٥/٢٠١٤	٢٠١٤/٢٠١٣	موازنة	
يوليو-يناير	يوليو-يناير			فعليات					
٤٧٣,٤٢٢	٤٥٩,٠٥٢	٩٤١,٩١٠	٨٢١,١٣٤	٦٥٩,١٨٤	٤٩١,٤٨٨	٤٦٥,٢٤١	٤٥٦,٧٨٨	١,١٣٤,٤٢٤	إجمالي الإيرادات
٣٦٦,٨٠٨	٣٥٧,٦٠٧	٧٣٦,١٢١	٦٢٩,٣٠٢	٤٦٢,٠٠٧	٣٥٢,٣١٥	٣٠٥,٩٥٧	٢٦٠,٢٨٩	٨٥٦,٦١٦	الإيرادات الضريبية
١٢٠,٢٣٩	١٠٦,٩٨٨	٢٥٠,٠٨٠	٢٠٧,٢٣٠	١٦٦,٨٩٧	١٤٤,٧٤٣	١٢٩,٨١٨	١٢٠,٩٢٥	٢٩١,١٣٤	الضريبة على الدخل
٣٢,٩٨٩	٣٥,٢٤٣	٥٨,٩٠٧	٥١,٤١٠	٣٦,٥٣٩	٢٧,٩٩٠	٢١,١٠٧	١٨,٧٦١	٦٩,٥٣١	الضرائب على الممتلكات
١٩١,٢٥٧	١٩٠,٨٢٦	٣٥٠,٥٧٦	٢٩٤,٢٥٧	٢٠٨,٦٢٤	١٤٠,٥٢٥	١٢٢,٩٣٠	٩١,٨٦٧	٤١٥,٣٥٠	الضرائب على السلع والخدمات
٢٢,٣٢٢	٢٤,٥٤٢	٤٢,٠٢٠	٣٧,٩٠٨	٣٤,٢٥٥	٢٨,٠٩١	٢١,٨٦٧	١٧,٦٧٣	٥١,٧٣٧	الضرائب على التجارة الدولية (الجمارك)
.	٨	٣٤,٥٣٨	٣٨,٤٩٧	١٥,٦٩١	١٠,٩٦٦	١٠,٢٣٥	١١,٠٦٢	٢٨,٨٦٤	ضرائب أخرى
١٠٦,٦١٥	١٠١,٤٤٥	٢٠٥,٧٩٠	١٩١,٨٣٣	١٩٧,١٧٧	١٣٩,١٧٣	١٥٩,٢٨٤	١٩٦,٤٩٩	٢٧٧,٨٠٨	الإيرادات غير الضريبية
٨٥٠	٤٩٠	٢,٦٠٩	٣,١٩٤	١٧,٦٨٣	٣,٥٤٣	٢٥,٤٣٧	٩٥,٨٥٦	٣,٨٠٥	المنح
٤٤٤	٣٧٢	١,١٠٠	١,٠٠٦	١٧,٠٤٠	٣,٢٣٦	٢٤,٩٤٢	٩٥,٤٩٧	٣,٤٢٨	من حكومات أجنبية
١٠٤	٥٤	٧٤٧	٩٠٨	٣٥٤	١٦٩	٣٠٢	١٥٠	٣٢٢	من منظمات دولية
٣٠٢,٩	٦٤	٧٦١	١,٢٨٠	٢٨٩	١٣٧	١٩٤	٢١٠	٥٥	من جهات حكومية
١٠٥,٧٦٥	١٠٠,٩٥٥	٢٠٣,١٨١	١٨٨,٦٣٩	١٧٩,٤٩٤	١٣٥,٦٣٠	١٣٣,٨٤٧	١٠٠,٦٤٢	٢٧٤,٠٠٣	إيرادات أخرى
٤٣,٠٢٤	٣٥,٩٥٣	٧٠,٣٥٤	٦٩,١١٦	٩١,١٤١	٦٩,٤٥٢	٨١,٤٦٣	٥٦,٩٩٠	١٠٩,٨٠٦	عوائد الملكية
٣٤,١٤٧	٣١,٥٩٨	٥٢,٥٦٥	٥١,٤٣٣	٣٨,٠٥٨	٢٩,٠٥٢	٢٦,٤٥٧	٢٨,٤٩٩	٥٩,٤٦٥	حصيلة بيع السلع والخدمات
٨١٩	٨٩٥	١,٥٢٧	١,٠١٢	١,٩٦٨	١,٣٨١	٨٤٢	٥٤٦	١,٧٥١	تعويزات و غرامات
٥٥٣	٧١١	٢,٣١٦	٢,١٤٣	٢,٩٥٦	١,٤٥٥	٩٠١	١,٠٦١	١,١٥٤	تحويلات اختيارية
٢٧,٢٢٢	٣١,٧٩٨	٧٥,٤١٩	٦٤,٩٣٥	٤٥,٣٧١	٣٤,٢٩٠	٢٤,١٨٤	١٣,٥٤٧	١٠١,٨٢٧	أخرى
٧٣٧,١٠٥	٦٧٢,١٣٨	١,٣٦٩,٨٧٠	١,٢٤٤,٤٠٨	١,٠٣١,٩٤١	٨١٧,٨٤٤	٧٣٣,٣٥٠	٧٠١,٥١٤	١,٥٧٤,٥٥٩	إجمالي المصروفات
١٧١,٣٩٩	١٥٣,٥١١	٢٦٦,٠٩١	٢٤٠,٠٥٤	٢٢٥,٥١٣	٢١٣,٧٢١	١٩٨,٤٦٨	١٧٨,٥٨٩	٣٠١,١١٥	الأجور و تعويضات العاملين
٣٦,٣٣١	٣٣,٥٣٩	٦٢,٣٦٥	٥٣,٠٨٨	٤٢,٤٥٠	٣٥,٦٦٢	٣١,٢٧٦	٢٧,٢٤٧	٧٤,٩٢٣	شراء السلع والخدمات
٣٠١,٩٠٠	٢٤٦,٤٤٥	٥٣٣,٠٤٥	٤٣٧,٤٤٨	٣١٦,٦٠٢	٢٤٣,٦٣٥	١٩٣,٠٠٨	١٧٣,١٥٠	٥٦٩,١٣٥	الفوائد
١٠٥,٨٢٦	١٢٥,٩٦١	٢٨٧,٤٦١	٣٢٩,٣٧٩	٢٧٦,٧١٩	٢٠١,٠٢٤	١٩٨,٥٦٩	٢٢٨,٥٧٩	٣٢٧,٦٩٩	الدعم والمنح والمزايا الاجتماعية
٤٥,٢٦٨	٤١,٧٧٧	٧٧,٥٦٥	٧٤,٧٥٨	٦١,٥١٧	٥٤,٥٥١	٥٠,٢٧٩	٤١,٠٦٨	٩٠,٤٤٢	المصروفات الأخرى
٧٦,٣٨١	٧٠,٩٠٤	١٤٣,٣٤٢	١٠٩,٦٨٠	١٠٩,١٤١	٦٩,٢٥٠	٦١,٧٥٠	٥٢,٨٨٢	٢١١,٢٤٥	شراء أصول غير مالية (الاستثمارات)
٢٦٣,٦٨٢-	٢١٣,٠٨٦-	٤٢٧,٩٦٠-	٤٢٣,٢٧٤-	٣٧٢,٧٥٧-	٣٢٦,٣٥٦-	٢٦٨,١٠٩-	٢٤٤,٧٢٧-	٤٤٠,١٣٥-	الميزان النقدي ^{٥/}
٤,٣١٠	١,١١٧	١,٩٩١	٩,٣٠٦	٦,٨٣٣	١٣,١٣٩	١١,٣٢١	١٠,٧١٣	٥,٠٠٥	صافي حيازة الأصول المالية
٢٦٧,٩٩٢-	٢١٤,٢٠٣-	٤٢٩,٩٥١-	٤٣٢,٥٨٠-	٣٧٩,٥٩٠-	٣٣٩,٤٩٥-	٢٧٩,٤٣٠-	٢٥٥,٤٣٩-	٤٤٥,١٤٠-	الميزان الكلى
ملاحظات									
^{٩/} ٤.٤	٤.١	٨.١-	٩.٧-	١٠.٩-	١٢.٥-	١١.٤-	١٢.٠-	٧.٢-	الميزان الكلي/ الناتج المحلي الإجمالي (%) ^{٦/}
٠.٥٦	٠.٦١	١.٩	٠.١	١.٨-	٣.٥-	٣.٥-	٣.٩-	٢.٠	الميزان الأولي/ الناتج المحلي الإجمالي (%) ^{٦/}
* ٧.٨	٨.٧	١٧.٧	١٨.٥	١٩.٠	١٨.١	١٩.٠	٢١.٤	١٨.٤	الإيرادات/ الناتج المحلي الإجمالي (%) ^{٦/}
١٢.١	١٢.٨	٢٥.٧	٢٨.٠	٢٩.٧	٣٠.٢	٣٠.٠	٣٢.٩	٢٥.٦	المصروفات/ الناتج المحلي الإجمالي (%) ^{٦/}

المصدر: وزارة المالية.

* يرجع الإنخفاض في الإيرادات الضريبية كنسبة إلى الناتج المحلي الإجمالي إلى عدة اسباب منها انخفاض بعض المتحصلات في ضوء تحسن سعر صرف الجنيه مقابل الدولار مما ادي الي انخفاض القيمة المحصلة من عوائد الجمارك وقناة السويوس بالعملة المحلية.

١/ يشمل قطاع موازنة الجهاز الإدارى و المحليات، والهيئات الخدمية العامة.

٢/ تم إعادة تبويب فليات الموازنة العامة لتتفق مع معايير صندوق النقد الدولى والمعروفة بـ GFS ٢٠٠١ (على أساس نقدي).

٣/ تعكس بيانات الموازنة العامة للدولة بموجب قانون ربط الموازنة رقم ٧٩ لعام ٢٠١٩.

٤/ يرجع الإنخفاض في الإيرادات غير الضريبية إلى تراجع الموارد الاستثنائية من المنح لتبلغ حوالى ٢٥.٤ مليار جنيه فقط خلال العام المالى ٢٠١٥/٢٠١٤، وذلك مقابل منح بلغت نحو ٩٥.٩ مليار جنيه خلال العام المالى ٢٠١٤/٢٠١٣.

٥/ العجز الكلى مطروح منه صافى حيازة الأصول المالية.

٦/ تم مراجعة تقديرات الناتج المحلي الإجمالي لتصبح ٥٣٢٢.٣ مليار جنيه في عام ٢٠١٩/٢٠١٨ بدلاً من تقديرات سابقة بنحو ٥٢٥٠.٩ مليار جنيه. في حين قدر الناتج المحلي الإجمالي للسنة المالية ٢٠٢٠/٢٠١٩ بنحو ٦١٦٢.٦ مليار جنيه وفقاً لتقديرات وزارة المالية.

٧/ ترجع الزيادة فى المنح فى الأساس نتيجة لتلقى منح رأسمالية من دولة الإمارات لتمويل الاستثمارات خلال العام المالى ٢٠١٧/٢٠١٦.

٨/ تعكس الزيادة في مدفوعات الفوائد تعجيل سداد مدفوعات الفوائد المستحقة لصالح صناديق المعاشات في شهر سبتمبر ٢٠١٩ بدلاً من شهر يونيو من نفس العام المالى ٢٠٢٠/٢٠١٩

٩/ ترجع الزيادة في العجز المالى الكلى مقارنة بنفس الفترة من العام المالى السابق فى الأساس إلى الزيادة فى مدفوعات الفوائد نتيجة لتعجيل سداد مدفوعات الفوائد المستحقة لصالح صناديق المعاشات فى شهر سبتمبر ٢٠١٩ بدلاً من شهر يونيو من نفس العام المالى ٢٠٢٠/٢٠١٩

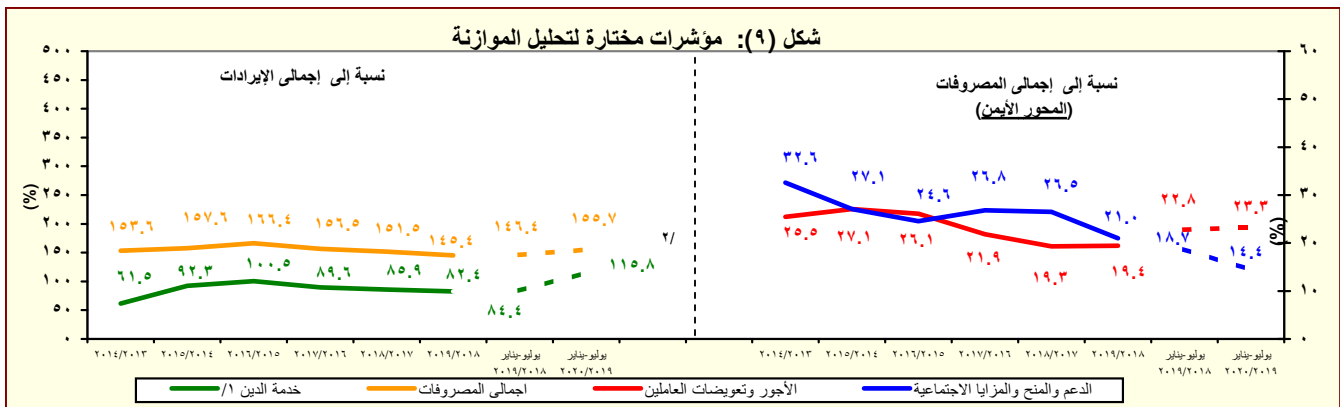

المصدر: وزارة المالية

١/ تشمل الفوائد والأقساط المدفوعة (بدون متأخرات).

٢/ تعكس الزيادة فى مدفوعات الفوائد تعجيل سداد مدفوعات الفوائد المستحقة لصالح صناديق المعاشات فى شهر سبتمبر ٢٠١٩ بدلاً من شهر يونيو من نفس العام المالى ٢٠٢٠/٢٠١٩

جدول (١٢ - أ) هيكل الإيرادات العامة
(الإيرادات الضريبية)

(مليون جنيه)

٢٠٢٠/٢٠١٩	٢٠١٩/٢٠١٨	٢٠٢٠/٢٠١٩ ^{١/}	٢٠١٩/٢٠١٨	٢٠١٨/٢٠١٧	٢٠١٧/٢٠١٦	٢٠١٦/٢٠١٥	٢٠١٥/٢٠١٤	٢٠١٤/١٣	
يوليو-يناير	يوليو-يناير	موازنة			فعليات				
٤٧٣,٤٢٢	٤٥٩,٠٥٢	١,١٣٤,٤٢٤	٩٤١,٩١٠	٨٢١,١٣٤	٦٥٩,١٨٤	٤٩١,٤٨٨	٤٦٥,٢٤١	٤٥٦,٧٨٨	إجمالي الإيرادات
٣٦٦,٨٠٨	٣٥٧,٦٠٧	٨٥٦,٦١٦	٧٣٦,١٢١	٦٢٩,٣٠٢	٤٦٢,٠٠٧	٣٥٢,٣١٥	٣٠٥,٩٥٧	٢٦٠,٢٨٩	الإيرادات الضريبية
١٢٠,٢٣٩	١٠٦,٩٨٨	٢٩١,١٣٤	٢٥٠,٠٨٠	٢٠٧,٢٣٠	١٦٦,٨٩٧	١٤٤,٧٤٣	١٢٩,٨١٨	١٢٠,٩٢٥	الضريبة على الدخل والأرباح والمكاسب الرأسمالية ومنها
٣٦,٣٥٥	٢٨,٩٥٥	٦١,٥٤٠	٥٩,١٨١	٤٥,٦٦٠	٣٧,٩٦٤	٣٢,٠٣١	٢٦,٨٠١	٢٢,٢٥٢	ضرائب على الدخل من التوظيف
١٣,١٦٤	١٠,٧٠٣	٣٧,٥٠٦	٢٧,٢٠١	١٨,٤٦٩	١٢,٦٦٦	٩,٩٨٢	١١,١٣٤	٨,٩٤٣	ضرائب على الدخل بخلاف التوظيف
٤٠٢	٢٥٣	١,٧٢٠	٩٢٤	٤٥٠	٣٨٤	٣٤٣	٢٧٩	٢١٨	ضرائب على الأرباح الرأسمالية
٧٠,٣١٨	٦٧,٠٧٧	١٩٠,٣٦٨	١٦٢,٧٧٥	١٤٢,٦٥٢	١١٥,٨٨٣	١٠٢,٣٨٧	٩١,٦٠٣	٨٩,٥١٢	الضريبة على أرباح شركات الأموال ومنها
--	--	٤١,٨٠٢	٤٢,٥٣٢	٥١,٩٧٦	٤٢,٤٦٤	٣٧,٣١٣	٣٦,٠٠٠	٤٦,٠٦٠	من هيئة البترول
/٢ --	/٢ ---	/٢ --	/٢ --	/٢ --	/٢ ٣,٨٦٠	١٣,٢٤٥	٣,٦٩١	٤,٠٤٢	من البنك المركزى
* ١٨,٨٠٠	١٩,٤٠٠	٣٧,٥٨٣	٣٤,٤٨٠	٢٩,٩٠٠	٢٢,٣٠٠	١٤,٩٠٣	١٣,٤٠٠	١٤,٣١٢	من قناة السويس
٤٧,٦٩٢	٣٥,٦٩١	١١٠,٩٨٣	٨٥,٧٦٣	٦٠,٧٧٦	٤٧,٢٥٩	٣٦,٩٢٦	٣٨,٥١٢	٢٥,٠٩٩	من الشركات الأخرى
٣٢,٩٨٩	٣٥,٢٤٣	٦٩,٥٣١	٥٨,٩٠٧	٥١,٤١٠	٣٦,٥٣٩	٢٧,٩٩٠	٢١,١٠٧	١٨,٧٦١	الضرائب على الممتلكات
١٩١,٢٥٧	١٩٠,٨٢٦	٤١٥,٣٥٠	٣٥٠,٥٧٦	٢٩٤,٢٥٧	٢٠٨,٦٢٤	١٤٠,٥٢٥	١٢٢,٩٣٠	٩١,٨٦٧	الضرائب على السلع والخدمات ومنها
٨٥,١٧٥	٨٤,٤٧٧	٢٠٩,١٤٥	١٥٥,٣٥١	١٢٧,٠٣٨	٩٤,٣٨٤	٥٧,٤٥٤	٥٣,٤٢٥	٤٢,٩٧٤	الضريبة العامة على المبيعات
٢٧,٢٢١	٢٥,٥٧١	٦٦,٧٦٩	٥٠,٣٥١	٤٣,١٠٠	٣٢,٦٩٠	٢١,١٠٢	١٨,٤١٥	١٤,٥٧٧	سلع محلية
٥٧,٩٥٤	٥٨,٩٠٦	١٤٢,٣٧٦	١٠٥,٠٠٠	٨٣,٩٣٩	٦١,٦٩٤	٣٦,٣٥٢	٣٥,٠١٠	٢٨,٣٩٨	سلع مستوردة
٢٦,٩٦٥	٢١,٣٦٢	٥١,٩٦٧	٤٢,٣٢٨	٢٩,٢٣٨	١٨,١٣٩	١٤,٠٧٢	١٢,٠٩٨	٩,٤٦٣	ضريبة المبيعات على الخدمات
/٣ ٢٢,٣٢٢	٢٤,٥٤٢	٥١,٧٣٧	٤٢,٠٢٠	٣٧,٩٠٨	٣٤,٢٥٥	٢٨,٠٩١	٢١,٨٦٧	١٧,٦٧٣	الضرائب على التجارة الدولية (الجمارك) ومنها
٠	٨	٢٨,٨٦٤	٣٤,٥٣٨	٣٨,٤٩٧	١٥,٦٩١	١٠,٩٦٦	١٠,٢٣٥	١١,٠٦٢	ضرائب أخرى

المصدر: وزارة المالية

-- البيان ما زال تحت الاعداد وسوف يتم نشره بمجرد الانتهاء منه.

* يرجع الإنخفاض في المتحصلات الضريبية من قناة السويس في ضوء تحسن سعر صرف الجنيه مقابل الدولار.

١/ تعكس بيانات الموازنة العامة للدولة بموجب قانون ربط الموازنة رقم ٧٩ لعام ٢٠١٩.

٢/ يرجع الإنخفاض في الضريبة على أرباح شركات الأموال من البنك المركزى في الأساس نتيجة لإنخفاض أرباح البنك المركزى نتيجة للسياسة النقدية التقيدية المتبعة منذ بداية العام المالى ٢٠١٧/٢٠١٦ والتي تم من خلالها رفع أسعار الفائدة للعمل على خفض معدلات التضخم، حيث أنه من المتوقع عدم تحصيل ضريبة على أرباح البنك المركزى المصرى بنهاية العام المالى ٢٠١٩/٢٠٢٠.

٣/ يرجع الإنخفاض في الضرائب من التجارة الدولية في ضوء تحسن سعر صرف الجنيه مقابل الدولار.

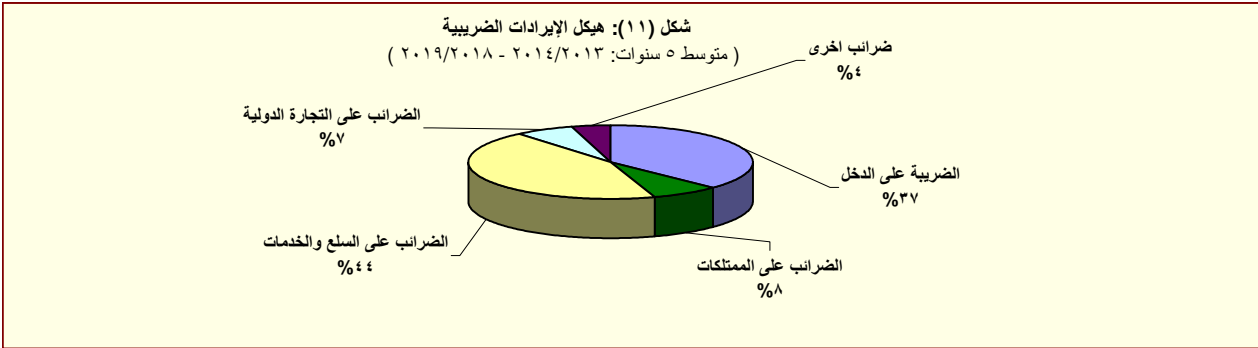

المصدر: وزارة المالية

جدول (١٢- ب) هيكل الإيرادات العامة
 (الإيرادات غير الضريبية)

(مليون جنيه)	٢٠١٩/٢٠١٨	٢٠٢٠/٢٠١٩	٢٠١٣/٢٠١٢	٢٠١٤/٢٠١٣	٢٠١٥/٢٠١٤	٢٠١٦/٢٠١٥	٢٠١٧/٢٠١٦	٢٠١٨/٢٠١٧	٢٠١٩/٢٠١٨	٢٠٢٠/٢٠١٩	موازنة	فعليات
بوليوستاتير	٢٠١٩/٢٠١٨	٢٠٢٠/٢٠١٩	٢٠١٣/٢٠١٢	٢٠١٤/٢٠١٣	٢٠١٥/٢٠١٤	٢٠١٦/٢٠١٥	٢٠١٧/٢٠١٦	٢٠١٨/٢٠١٧	٢٠١٩/٢٠١٨	٢٠٢٠/٢٠١٩	موازنة	فعليات
الإيرادات غير الضريبية	٩٩,٢٠٣	١٩٦,٤٩٩	١٥٩,٢٨٤ ^{١/}	١٣٩,١٧٣	١٩٧,١٧٧	١٩١,٨٣٣	٢٠٥,٧٩٠	٢٧٧,٨٠٨	١٠٦,٦١٥	١٠١,٤٤٥		
المنح	٥,٢٠٨	٩٥,٨٥٦	٢٥,٤٣٧	٣,٥٤٣	١٧,٠٤٠ ^{١/٤}	٣,١٩٤	٢,٦٠٩	٣,٨٠٥	٤٩٠	٨٥٠		
منح من حكومات أجنبية	٤,٨٢٠	٩٥,٤٩٧	٢٤,٩٤٢	٣,٢٣٦	١٧,٠٤٠	١,٠٠٦	١,١٠٠	٣,٤٢٨	٣٧٢	٤٤٤		
منح من منظمات دولية	١١٢	١٥٠	٣٠٢	١٦٩	٣٥٤	٩٠٨	٧٤٧	٣٢٢	٥٤	١٠٤		
أخرى ^{١/٣}	٢٧٥	٢١٠	١٩٤	١٣٧	٢٨٩	١,٢٨٠	٧٦١	٥٥	٦٤	٣٠٢,٩		
ايرادات أخرى	٩٣,٩٩٦	١٠٠,٦٤٢	١٣٣,٨٤٧	١٣٥,٦٣٠	١٧٩,٤٩٤	١٨٨,٦٣٩	٢٠٣,١٨١	٢٧٤,٠٠٣	١٠٠,٩٥٥	١٠٥,٧٦٥		
عوائد الملكية	٥٦,٤٩٤	٥٦,٩٩٠	٨١,٤٦٣	٦٩,٤٥٢	٩١,١٤١	٦٩,١١٦	٧٠,٣٥٤	١٠٩,٨٠٦	٣٥,٩٥٣	٤٣,٠٢٤		
الفوائد المحصلة	٨٣٧	٧٤٥	٣,٤٥٣	٩٦٨	٤,٢٦٣	٣,٣٤٢	٥,٩٨١	٥,٦٧٩	٣,١١٨	٥,٠٢٧		
على إعادة الإقراض (تشمل فوائد القروض الخارجية المعاد أقراضها من الخزانة العامة)	٦٩٨	٥٨٩	٣,٣٥٠	٨١٦	٤,٢٠٢	٣,١٨٦	٥,٣٤١	٥,٥٦٧	٢,٩٦٣	٣,٤٧٧		
أرباح الأسهم ومنها:	٥١,٩٣٥	٥٣,٩٦٦	٧١,٥٧١	٦٣,٥٦٥	٧١,١٢٢	٥٢,٥٣٠	٤٨,٢٥٨	٨٥,٦٣٩	٢٨,١٨٦	٢٩,٤١٩		
هيئة البترول	١٨,٧٨٥	٢١,٨٠٩	٢٥,٤١٤	٧,٨٢٠ ^{١/٨}	١١٠,٩٤٤ ^{١/١}	٨,١٤٤	١,٢٧٨ ^{١/٨}	١٩,٢٩٠ ^{١/٥}	٥٢٣ ^{١/٢}	١,٩٠٠ ^{١/٥}		
البنك المركزي	١١,٣١٧	٩,٢٨٣	١٣,٤١٧	٢٩,٤٦٢ ^{١/٢}	١٩,٤٢٧ ^{١/٢}	٠	٠	٠	٠	٠		
قناة السويس	١٦,٣٧٥	١٨,٠٨٤	١٩,٢١٤	١٤,٧٥٥ ^{١/٩}	٢٩,٣٨١	٢٣,٧١٨	٣٠,٣٠٨ ^{١/٩}	٣٦,١٤٢	١٨,٣٠٢	١٧,١١٩ ^{١/٦}		
الهيئات الاقتصادية	١,٩١٥	١,٦٣٠	١٠,٠٩٣	٧,٨٢٠	١٠,٩٨٩	٨,٢٩٧	١٠,٨١٧	٢٠,٧٢٨	٧,٥٠١	٦,٧٢٧		
شركات قطاع الأعمال العام	٢,٩١١	٢,٣٦٢	٢,١٩١	٢,٢٧٢	٢,٧٢٢	٤,٤٤٣	٣,٠٠٠	٤,٤١٣	١,٥٥٧	٢,٠٨٧		
عائد الإيجارات	٣,٣٦١	٢,٠٣٤	٦,٣١١	٤,٨٤٤	٨,٥٧٠	١٣,١٢٠	١٥,٨٣٩	١٨,٤٨٨	٤,١١٣	٧,٨٤٤		
إتاوة البترول	٢,٩٢٣	١,٧٣٧	٥,٩٦٤	٤,١٣٩	٧,٣٧٢	١١,٦١٠	١٤,١٤٨	١٦,٥٨٧	٢,٤٨٤	٦,٢٢٣		
عوائد ملكية أخرى	٣٦١	٢٤٥	١٢٨	٧٤ ^{١/١٣}	٧,١٨٧	١٢٥	٢٧٦	٠	٥٣٥	٧٣٥		
حصولية بيع السلع والخدمات	٢٢,٧٣٣	٢٨,٤٩٩	٢٦,٤٥٧	٢٩,٠٥٢	٣٨,٠٥٨	٥١,٤٣٣	٥٣,٥٦٥	٥٩,٤٦٥	٣١,٥٩٨	٣٤,١٤٧		
ايرادات الخدمات، ومنها:	٢٢,٧٠٨	٢٨,٤٧١	٢٦,٤١٦	٢٩,٠٠٧	٣٨,٠٣١	٥١,٣٩٧	٥٣,٥١٤	٥٩,٤١٦	٣١,٥٩٠	٣٤,١٣١		
موارد جارية من الصناديق والحسابات الخاصة ^{١/٥/١٥}	١٨,٩٤٦	٢٤,٣٥٩	٢١,٠٣٧	٢٢,٦٦٩	٣٠,٥٩١	٤٠,٤١٢	٤١,٣٠٧	٤٥,٦٦١	٢٦,٨٦٨	٢٨,٧٨٦		
ايرادات بيع السلع، ومنها:	٢٥	٢٧	٤٢	٤٥	٢٨	٣٥	٥١	٤٩	٨,٣	١٦,٦		
حصولية فروق أسعار بيع الغاز الطبيعي	٠	٠	٠	٠	٠	٠	٠	٠	---	---		
تعويضات وغرامات	٤٧٩	٥٤٦	٨٤٢	١,٣٨١	١,٩٦٨	١,٠١٢	١,٥٢٧	١,٧٥١	٨٩٥	٨١٩		
التحويلات الاختيارية	٦١٢	١,٠٦١	٩٠١	١,٤٥٥	٢,٩٥٦	٢,١٤٣	٢,٣١٦	١,١٥٤	٧١١	٥٥٣		
جارية	٣٨٣	٥٧٩	٣٧٩	٥٨٤	٢,٠٩٠	١,٣٩٨	١,٣٢٢	١,١٥٤	٦١٧	٥٤٣		
رأسمالية	٢٣٠	٤٨٢	٥٢٣	٨٧١	٨٦٦	٧٤٥	٩٩٤	٠	---	---		
ايرادات متنوعة	١٣,٦٧٧	١٣,٥٤٧	٢٤,١٨٤	٣٤,٢٩٠ ^{١/١}	٤٥,٣٧١	٦٤,٩٣٥	٧٥,٤١٩	١٠١,٨٢٧	٣١,٧٩٨	٢٧,٢٢٢		
جارية	٦,٨٧٢	٧,٣٢٩	٩,٩١٤	١٨,٠٩٦	١٨,٠٨٠	٢٧,٧٢٥	٣٣,٨٥٧	٢٧,٦٤٨	١٦,٤٩٨	٢٠,٩٧٠		
رأسمالية، ومنها	٦,٨٠٦	٦,٢١٩	١٤,٢٧٠	١٦,١٩٥	٢٧,٢٩١	٣٧,٢١٥	٤١,٥٦٢	٧٤,١٧٩	١٥,٣٠٠	٦,٢٥٢		
نقص الرصيد المدين للنفقات المقدمة لتمويل الاستثمارات ^{١/}	٣,٣٦٣	٢,٩٩٠	٥,٠٩٩	٧,٤٣٠	٨,٤٨٧	٨,٩٣٩	٨,٤١٧	--	٢٢٦	٢٩٧		
موارد ومصادر رأسمالية أخرى لتمويل الاستثمارات	٢,٦٩٠	٢,٧٠٩	٤,٩٩٢	٧,٨٧٨	١٧,٩٢٩ ^{١/٧}	٢٦,١٣٦ ^{١/٧}	٣٢,٣٣٩ ^{١/٧}	٦٩,٥٤٨	١٤,٦٣١	٥,٦٨٧,٨ ^{١/٧}		

المصدر: وزارة المالية
 ١- يبين ما راس تحت ٢١ عدد وسوف يتم بدوره بمجرد ٢١ نهاية

١/ يرجع الانخفاض في الإيرادات غير الضريبية إلى تراجع الموارد الاستثمارية من المنح لتبلغ حوالي ٢٥.٤ مليار جنيه فقط خلال العام المالي ٢٠١٤/٢٠١٥، وذلك مقابل منح بلغت نحو ٩٥.٩ مليار جنيه خلال العام المالي ٢٠١٣/٢٠١٤.

٢/ تمكن بيانات الموازنة العامة للدولة بموجب قانون ربط الموازنة رقم ٧٩ لعام ٢٠١٩.

٣/ تشمل منح من جهات حكومية.

٤/ ايرادات الصناديق والحسابات الخاصة التابعة لجهات موازنية مثل الجامعات والمراكز الطبية المتخصصة والهيئات والمراكز البحثية، ويقابل هذه الإيرادات مصروفات بذات القيمة موزعة على أبواب الاستخدامات.

٥/ تشمل إيرادات إضافية بنسبة ٩١٠ من إجمالي الإيرادات الشهرية للصناديق والحسابات الخاصة، بالإضافة إلى نسبة مقدارها ٢٥% من أرصدة تلك الصناديق تؤول إلى وزارة المالية خلال العام المالي ٢٠١٣/٢٠١٤ فقط وفقاً لل قانون رقم ١٩ لعام ٢٠١٣.

٦/ يمكن المبالغ التي تم دفعها مقدماً لتمويل مشروعات استثمارية خلال العام المالي السابق ولم يتم استخدامها خلال نفس العام، ومن ثم يتم قيد هذه المبالغ في العام المالي التالي كجزء من استثمارات ممولة ذاتياً تحت بند "الإيرادات المتنوعة".

٧/ تمكن الزيادة في "موارد ومصادر رأسمالية أخرى لتمويل الاستثمارات" في ضوء موارد ذاتية متوقعة لتمويل مشروع الإسكان الاجتماعي تقابله زيادة مماثلة على جانب المصروفات.

٨/ يرجع الانخفاض في أرباح الأسهم المحصلة من هيئة البترول نتيجة لانخفاض الأسعار العالمية للبترول.

٩/ يرجع الانخفاض في الحصولية من أرباح الأسهم من قناة السويس جزئياً في ضوء تباطؤ كل من نمو التجارة العالمية، والاقتصاد الصيني، بالإضافة إلى انخفاض الأسعار العالمية للبترول، مما انعكس على حركة النقل البحري أقل عبر قناة السويس.

١٠/ يرجع ارتفاع الحصولية من الإيرادات المتنوعة نتيجة لعدة أسباب وعلى رأسها، أيلول ٢٥% من أرصدة الأرباح المرحلة للهيئات التي تحتجز أرباحها والتي بلغت نحو ١.٥ مليار جنيه، وزيادة حصولية تسوية أوضاع الأراضي التي تغير نشاطها والتي بلغت نحو ٤ مليار جنيه. بالإضافة إلى حصول الأرصدة الدائنة للهيئات والجهات المختلفة بنحو ٣.٥ مليار جنيه.

١١/ يرجع الانخفاض في أرباح الأسهم من هيئة البترول في الأساس نتيجة تحمل الهيئة أعباء ارتفاع سعر صرف الجنيه مقابل الدولار.

١٢/ يرجع الانخفاض في أرباح الأسهم من البنك المركزي في الأساس نتيجة لانخفاض أرباح البنك المركزي نتيجة للسياسة النقدية التقيدية المتبعة منذ بداية العام المالي ٢٠١٧/٢٠١٦ والتي تم من خلالها رفع أسعار الفائدة للعمل على خفض معدلات التضخم.

١٣/ ترجع الزيادة في عوائد ملكية أخرى نتيجة للتحويلات الإضافية بقيمة ٦.٦ مليار جنيه قيمة بيع رخصة الجيل الرابع للمحمول.

١٤/ ترجع الزيادة في المنح في الأساس نتيجة لتلقى منح رأسمالية من دولة الإمارات لتمويل الاستثمارات خلال العام المالي ٢٠١٧/٢٠١٦.

١٥/ تمكن البيانات التكلفة غير المباشرة لبرنامج الإصلاح الاقتصادي، حيث أنه من المتوقع عدم تحصيل أرباح أسهم من البنك المركزي المصري بنهاية العام المالي ٢٠١٩/٢٠٢٠.

١٦/ يرجع الانخفاض في الأرباح من قناة السويس في ضوء تحسن سعر صرف الجنيه امام الدولار.

١٧/ يرجع الانخفاض في ايرادات رأسمالية متنوعة لتمويل الاستثمارات نتيجة للإيرادات الموجهة للتمويل الذاتي والتي سيتم تحصيلها قبل نهاية العام المالي الحالي.

جدول (١٣): توزيع الواردات والمتحصلات الجمركية بحسب التصنيف الوظيفي للواردات ^{١/}
(مبنى على التصنيف الواسع للأمم المتحدة)

(مليون جنيه)

الإيرادات الجمركية ٢/			الواردات السلعية					البند
*٢٠١٦/١٥	٢٠١٥/١٤	٢٠١٣/١٢	#*٢٠١٨/١٧	#*٢٠١٧/١٦	*٢٠١٦/١٥	٢٠١٥/١٤	٢٠١٤/١٣	
٢٦,٠٣٧	٢١,٦٩٤	١٧,٠١١	٩٨٨,٩٣٠	٥٧٩,٦٨٩	٥٨٤,٠٢٥	٤٥٥,٧٧٦	٤٤٦,١٨٧	الإجمالي
(٢٠.٠)	(٢٣.٤)	(١٥.٠)	(٧٠.٦)	(٠.٧)-	(٢٨.١)	(٢.١)	(٤.٣)	
٣٩	٣٦	٢٦	٧٤,٢٤٦	٤٩,١١٠	٢٩,١٣٣	٢٦,٥٥٥	٢٤,٩٧٨	١١١ سلع غذائية أولية للصناعة
٣٧٩	٢٠٩	١٢٣	١٩,٩٦٧	١٨,٥٦٠	١٤,٢٧٤	١١,٦١١	١١,٣٨٨	١١٢ سلع غذائية أولية للإستهلاك
١٠٤	٥٧	٢٦	٤٢,٣٤٠	٣١,٥٨١	١٦,١١٥	١٠,٠٧١	٧,٥٤٩	١٢١ سلع غذائية مصنعة للصناعة
٧٠.٨	٥٧٧	٥٠.٦	٤٧,٣٨١	٣٨,٨١٤	٣١,٩٨١	٢٤,٣٢٠	١٥,٦٨١	١٢٢ سلع غذائية مصنعة للإستهلاك
٢٨١	١٥٩	١٣٨	٨٢,٤٨٨	٥٢,٤٩٨	٢٨,٠١٥	٢٥,٨٩٥	٢٦,٥٥٢	٢١ مستلزمات صناعية أولية
٤,١٦٤	٢,٧٧٤	٢,٣٧٨	٣٧٧,١٥٤	٢٧٥,٥٦٩	١٩١,٧٧٩	١٥٣,٧٩٩	١٣٥,٦٩٩	٢٢ مستلزمات صناعية مصنعة
٠.٤	٢٨٨.٤	٠.٠	٦,٧٩١	٢,٢٢٤	١١,٥٠١	١٨,٠٠٢	٤٨,٧٣١	٣١ وقود وزيوت خام
٢,٦٥٢	١,١١١	١,٣٠٠	٨,٤٨٩	٥,٣٤٧	٥٨,٦٣٦	٢٧,٣٠٨	٤٢,٠٨٣	٣٢ وقود مصنع ووقود اخرى
٣٦,٣٣١	١,٠٢٠	٧٥٦	١١٣,٥٠٩	٩٦	٦٠,٨٧٥	٥٠,٣١٦	٤٥,٨٤٥	٤١ سلع رأسمالية عدا معدات النقل
٦٧٤	٥٨٥	٥١٦	٦٠,٠٩٧	٤٩	٢٧,٨٨٨	٢٤,٣٣٢	٢٢,١٧٩	٤٢ قطع غيار وأجزاء سلع رأسمالية
٤,٥٠١	٣,٩٧٣	٢,٧١٨	٢٦,٧٢٤	٢٢	٢٥,٤٠٧	١٦,٧٩٤	٧,٤٠٨	٥١ سيارات الركوب
٩٤٨	١,٠٦٨	٧٣٢	١٣,٠٨٨	١١,٨١٣	١٦,٩٢٢	٩,٩٩١	٧,٠٨٣	٥٢ غيرها من السيارات
١,١٥٧	٨٧٤	٧١٧	٣٦,٢٢١	٣٠,٥٢١	٢٢,٤١٩	١٧,٥٨٦	١٦,٣٢٠	٥٣ قطع غيار وأجزاء لوسائل النقل
١٧,٩٨٩	٧٩٦	٦٣٣	١١,٧٧٩	٩,٥٣٠	٧,٤٠١	٦,٧٦١	٦,٥٣٨	٦١ سلع إستهلاكية معمرة
٢,١٤٨	١,٤٥٧	٧٥١	٢١,١٨٨	١٤,٢٠٠	١٥,٣٠٠	١٠,٩١٦	٧,٥٦٢	٦٢ سلع إستهلاكية نصف معمرة
١,١٠٧	٦٥٩	٣٦٤	٤٥,٠٢٩	٣٨,٢٨٣	٢٥,٤٥٨	٢٠,٩٤٧	٢٠,٥٢٥	٦٣ سلع إستهلاكية غير معمرة
٤,٩٠٧	٦,٠٥٠	٥,٣٢٧	٢,٤٤١	١,٤٧٣	٩٢٣	٥٧١	٦٨	٧ سلع أخرى
			ملاحظات					
			٥٥,٩١٦	٣٩,٣٥٤	٧١,٧١٢	٦٣,٧٤٥	٧٤,٣٧٧	إجمالي الواردات (مليون دولار)
								الإيرادات الجمركية/ الناتج المحلي
								الإجمالي ^{٢/}
								الإيرادات الجمركية/إجمالي الإيرادات
								والمنح
								الإيرادات الجمركية/ إجمالي الإيرادات
								الضريبة ^{٣/}
١.٠	٠.٩	٠.٩						
٥.٦	٤.٧	٤.٩						
٧.٤	٧.١	٦.٨						

المصدر: وزارة المالية، مصلحة الجمارك المصرية

جدير بالذكر أن أحدث بيانات الجمارك والتي تخص العام المالي ٢٠١٧/٢٠١٦ و ٢٠١٨/٢٠١٧ لا زالت قيد المراجعة من قبل مصلحة الجمارك المصرية وسوف يتم نشرها فور الإنتهاء من مراجعتها.

* ختامى مبدئى

() معدل تغير سنوى.

١/ جملة المتحصلات لمصلحة الجمارك قد تختلف عن القيمة الاجمالية المعروضة عن متحصلات التجارة الدولية فى جدول الموازنة العامة بسبب توزيع متحصلات مصلحة الجمارك على بنود الموازنة المختلفة، مثل الضرائب على التجارة الخارجية، الضرائب على السلع والخدمات، وضرائب أخرى.

٢/ تتضمن الإيرادات السيادية والجارية.

٣/ إجمالي الضرائب التى تم تحصيلها من قبل المصالح الإيرادية (الضرائب على الدخل ، المبيعات، الجمارك، والضرائب العقارية).

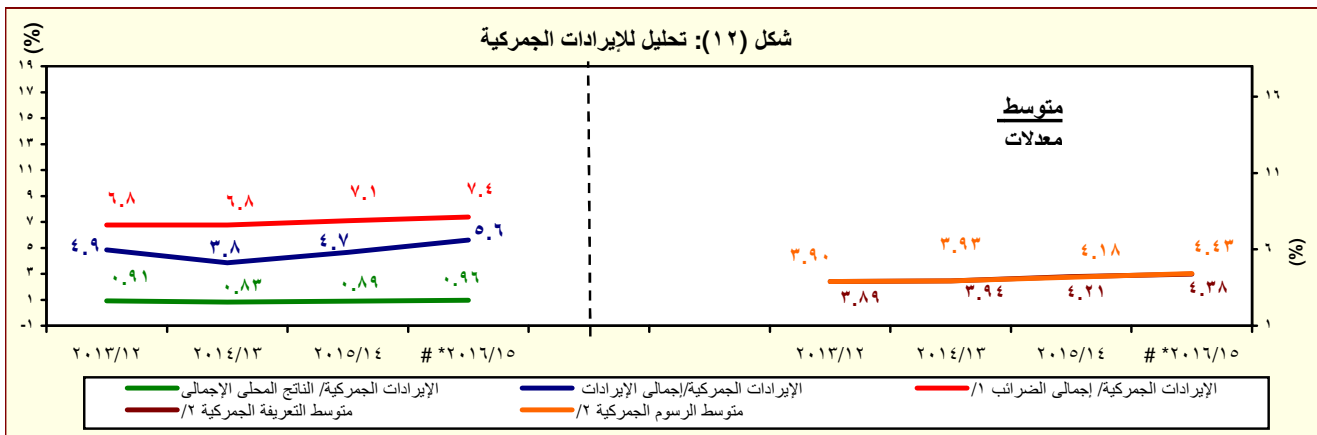

المصدر: وزارة المالية، مصلحة الجمارك المصرية

جدير بالذكر أن أحدث بيانات الجمارك والتي تخص العام المالي ٢٠١٧/٢٠١٦ و ٢٠١٨/٢٠١٧ لا زالت قيد المراجعة من قبل مصلحة الجمارك المصرية وسوف يتم نشرها فور الإنتهاء من مراجعتها.

* ختامى مبدئى

١/ إجمالي الضرائب التى تم تحصيلها من قبل المصالح الإيرادية (الضرائب على الدخل ، المبيعات، الجمارك، والضرائب العقارية).

٢/ بالنسبة الى اجمالي الواردات.

جدول (١٤): هيكل المصروفات العامة^{٢/}

(مليون جنيه)

٢٠٢٠/٢٠١٩	٢٠١٩/٢٠١٨	٢٠٢٠/٢٠١٩	٢٠١٩/٢٠١٨	٢٠١٨/٢٠١٧	٢٠١٧/٢٠١٦	٢٠١٦/٢٠١٥	٢٠١٥/٢٠١٤	٢٠١٤/٢٠١٣	٢٠١٣/٢٠١٢	
يوليوجناير	يوليوجناير	موازنة				فطيات				
٧٣٧,١٠٥	٦٧٢,١٣٨	١,٥٧٤,٥٥٩	١,٣٦٩,٨٧٠	١,٢٤٤,٤٠٨	١,٠٣١,٩٤١	٨١٧,٨٤٤	٧٣٣,٣٥٠	٧٠١,٥١٤	٥٨٨,١٨٨	المصروفات
١٧١,٣٩٩	١٥٣,٥١١	٣٠١,١١٥	٢٦٦,٠٩١	٢٤٠,٠٥٤	٢٢٥,٥١٣	٢١٣,٧٢١	١٩٨,٤٦٨	١٧٨,٥٨٩	١٤٢,٩٥٦	الأجور والتعويضات للعاملين
١٣٩,٥٨٥	١٢٤,٥٦٨	٢٢٨,١٢٥	٢١٧,٥٩٢	١٩٥,٣٦٠	١٨١,٢٤٥	١٧٣,٨٢٧	١٦٢,٣١١	١٤٦,٨٧٠	١١٨,١٩٦	الاجور والبدلات النقدية والعينية
٤٨,٢٤١	٤٥,٣٥٩	٨٣,٧٧٢	٧٧,٩٠٤	٦٥,٦٦١	٥٦,٩٢٩	٥٣,٢٨٧	٢٧,٧٦٣	٢٦,٤٧١	٢٤,٠٠٦	الوظائف الدائمة
٣,٥١٧	٣,٠٣٢	٥,٣٨٥	٥,٤٣٢	٤,٨٧٢	٤,٣٣٢	٤,٠٣٦	٢,٥٥٠	٢,٥٩٠	١,٩٨٣	الوظائف المؤقتة
٥٩,٦٧٦	٥٠,٦٩٣	٨٨,١١٨	٨٥,٤٣٥	٨٠,٢٨٤	٧٥,٦٢٢	٧٤,٣٢٦	٨٠,٠٣٤	٧٥,٢٧٩	٦١,٢٩٣	المكافآت
١٦,٠٤٤	١٤,٧٩٢	٣١,٠٧٦	٢٩,٧٨٠	٢٧,٢٨٣	٢٧,١٧٤	٢٥,٦٩٥	٢٤,١٢٨	٢٢,١٧٢	١٧,٣١٧	بدلات نوعية
٧,٣٣٢	٦,٩٥٠	١٢,٧٦٣	١٢,١٠٦	١١,٤٥٤	١٢,٨١٦	١٣,٤٤٨	٢٥,٠٨٥	١٧,٧٢٨	١١,٦٨١	مزايا نقدية
٤,٧٧٦	٣,٧٤٣	٧,٠١١	٦,٩٣٦	٥,٨٠٥	٤,٣٧٣	٣,٠٣٥	٢,٧٥١	٢,٦٣٠	١,٩١٥	المزايا العينية
٢٠,٠٢٩	١٨,٠٣٤	٣٢,٤٤٦	٣٠,٥٢٠	٢٦,٧٤٢	٢٣,١٨٤	٢٠,٦٠٦	١٨,٩٩٧	١٦,٧٠٥	١٣,٦٧٥	المزايا التامينية
١٦,٠٨٢	١٤,٥٤٣	٢٥,٩٧١	٢٤,٥٨٧	٢١,٦١٣	١٩,٧١٩	١٨,٢٠٩	١٦,٧٥٩	١٤,٧٩٢	١٢,١٠٠	حصة الحكومة فى صندوق التأمين الاجتماعى للحكومة
٣,٩٤٧	٣,٤٩٠	٦,٤٧٥	٥,٩٣٤	٥,١٢٩	٣,٤٦٥	٢,٣٩٧	٢,٢٣٨	١,٩١٢	١,٥٧٥	مزايا تأمينية أخرى
٣٦,٣٣١	٣٣,٥٣٩	٧٤,٩٢٣	٦٢,٣٦٥	٥٣,٠٨٨	٤٢,٤٥٠	٣٥,٦٦٢	٣١,٢٧٦	٢٧,٢٤٧	٢٦,٦٥٢	شراء السلع والخدمات
١٨,٠٠١	١٧,٩٢٤	٣٩,٧٨٧	٣٤,٠٥٠	٢٨,٣٩٦	٢١,٦٧٨	١٦,٥٣٦	١٤,٤٤٨	١٢,٠٨٤	١١,٩٩٤	السلع ومنها
١١,١٨٧	١٠,٨٨٠	٢٣,٢٥٢	١٩,٨٥٧	١٥,٨٧٥	١٢,٦٢٣	٧,٨٧٤	٦,٩٦١	٥,٨٤٠	٥,٧٠٤	المواد الخام
١,٩٥٣	١,٤٣١	٣,٦٦٢	٢,٤٦١	٢,٥٩٣	١,٥١٢	١,٣٧٦	١,١٦٥	٨٠٥	١,٠١٦	وقود وزيوت و قوى محركه للتشغيل
١,٨٧٣	٢,٨٦٦	٦,٩٩٢	٦,١٦٤	٥,٢١٥	٤,٥٠٢	٤,٨٩٦	٤,٦٠٣	٤,٠٢٠	٣,٩٥٧	مياه وانارة
١٧,٩٨٩	١٥,٢٨٦	٣١,٢١٢	٢٦,٨٩٣	٢٢,٦٢٤	١٦,٧١٩	١٥,٠٢٩	١٣,٥٤٩	١١,٧٨٦	١١,٢٩٧	الخدمات ومنها
٥,٣٩٥	٤,٧٧٣	١٢,٠٢٨	٨,٠٤٥	٧,٤٢٦	٥,٧٨٥	٤,٩٣٩	٤,٠٤٧	٣,٤٧٧	٣,٥٦٦	نفقات الصيانة
٢,٨٢٧	٢,٥٧٥	٣,٤٧٣	٣,٠٩٧	٢,٩٧٦	١,٥٧٨	١,٤٩٠	١,٤٧١	١,٣١٥	١٣٧٠	نفقات طبع ودوريات وحقوق تأليف
٢,٥٢١	٢,٢٠٣	٤,٠٣١	٣,٧٠١	٣,١٨٣	٣,٠٢٦	٣,٠٧٦	٢,٩٣٩	٢,٥٤١	٢,٢٢٩	نقل وانتقالات عامة
٥,٨٧٧	٤,٥٦٤	٧,٤٧٢	٩,٥٢٤	٧,٠٨١	٤,٣٩٦	٤,١٦٧	٣,٦٦٨	٣,٢٤٣	٢,٩٩٤	نفقات خدمة متنوعة ^{٣/}
٣٤١	٣٣٠	٣,٩٢٤	١,٤٢٢	٢,٠٦٩	٤,٠٥٤	٤,٠٩٨	٣,٢٧٩	٣,٣٧٨	٣,٣٦١	أخرى

المصدر: وزارة المالية، مصلحة الضرائب المصرية
١/ تمكن بيانات الموازنة العامة للدولة بموجب قانون ربط الموازنة رقم ٧٩ لعام ٢٠١٩.
٢/ التوبب يتفق مع معايير صندوق النقد الدولى والمعروفة بـ GFS ٢٠٠١ على أساس نقدى.
٣/ يشمل مصروفات خدمة أخرى متنوعة، من أهمها نفقات تنفيذ الأحكام القضائية.

جدول (١٤): هيكل المصروفات العامة (تابع)

(مليون جنيه)

٢٠١٤/٢٠١٣	٢٠١٥/٢٠١٤	٢٠١٦/٢٠١٥	٢٠١٧/٢٠١٦	٢٠١٨/٢٠١٧	٢٠١٩/٢٠١٨	٢٠٢٠/٢٠١٩ ^{١/}	يوليو-يناير	يوليو-يناير
١٧٣,١٥٠	١٩٣,٠٠٨	٢٤٣,٦٣٥	٣١٦,٦٠٢	٤٣٧,٤٤٨	٥٣٣,٠٤٥	٥٦٩,١٣٥	موازنة	فعليات
الفرانك ومنها:								
٤,٩٩٦	٤,٧٠٠	٥,٠٦٦	٩,٥٩٩	٢٢,١٩٩	٣٥,٢٠٩	٤٤,٧٠٤		فرانك خارجية
١٤٨,٧٩٨	١٦٧,٦٢٩	٢١٤,٥٦٠	٢٧٥,٩٨٨	٣٩١,٦٧١	٤٥٥,١٩٠	٤٨٨,٩٣٤		فرانك محلية (غير الحكوميين)
١٩,١٤٣	٢٠,٤٧٨	٢٣,٧٩٦	٣٠,٨٠٥	٢٣,٥٧٩	٤٢,٦٤٥	٣٥,٤٩٧		فرانك محلية (لوحدة الحكومة العامة)
٢١٣	٢٠٢	٢١٥	٢١٠	--	--	--		أخرى
٢٢٨,٥٧٩	١٩٨,٥٦٩	٢٠١,٠٢٤	٢٧٦,٧١٩	٣٢٩,٣٧٩	٢٨٧,٤٦١	٣٢٧,٦٩٩		الدعم والمنح والمزايا الإجتماعية
١٨٧,٦٥٩	١٥٠,١٩٨	١٣٨,٧٢٤	٢٠٢,٥٥٩	٢٤٣,٥٨٧	٢٠٣,٦٥٧	١٧١,٧٧٠		الدعم
١٨٦,١٣٢	'	١٣٥,٠٠١	٢٠١,٤٩١	٢٤٢,٤٦٢	٢٠٢,١٧٨	١٦٦,٤٧٠		لمؤسسات حكومية غير مالية، ومنها:
٣٥,٤٩٣	٣٩,٣٩٥	٤٢,٧٣٨	٤٧,٥٣٥	٨٠,٥٠٠	٨٧,٠٠٠	٨٩,٠٠٠		دعم السلع التموينية
١٢٦,١٨٠	٧٣,٩١٥	٥١,٠٤٥ ^{٢/}	١١٥,٠٠٠ ^{٣/}	١٢٠,٨٠٣ ^{٤/}	٨٤,٧٣٢	٥٢,٩٦٣		دعم السلع البترولية
١,٥٢٧	١,٤٨٢	٣,٧٢٣	١,٠٦٨	١,١٢٥	١,٤٧٩	٥,٣٠٠		لمؤسسات مالية حكومية
٥,١٩٠	٦,٢١١	٧,٨٠٦	٨,٩١٩	٦,٧٢٣	٦,٧٣٨	١٣,٧٩٤		المنح
٢٣٩	١٦١	٢٠١	٢٧٩	٢٨٠	١٩٩	٢٦٩		للحكومات الأجنبية
٠.٢	٠.٢	٠.٢	٠.٢	٢٨.٢	٤.٦	--		للمؤسسات الدولية
٤,٩٥١	٦,٠٥٠	٧٦.٥	٨,٦٤٠	٦,٤١٥	٦,٥٣٤	١٣,٥٢٥		لجهات الحكومة العامة
٣٥,٢٠٠	٤١,٠٣٧	٥٣,٩١٩	٦٤,١٩٤	٧٧,٩٩٧	٧٦,٠٠٢	١٠٩,٦٠٧		مزايا إجتماعية
٥,٠٩٦	٦,٨٣٦	٨,٩١٠	١٣,٠٩٢	١٧,٦٢٢	١٧,٨٨٧	١٨,٧٦٤		مزايا الأمان الإجتماعى
٢٩,٢٠٠	٣٣,٢١٣	٤٣,٩٥٦	٤٥,٢٣٦	٥٢,٥٥٣	٤٨,٥٧٨	٨٢,٢١٦		مساعات إجتماعية ^{٥/}
٧٣٣	٨١٤	٨٦٩	١٠٥,٦٨٧ ^{٦/}	٧٧,٦٠٢ ^{٧/}	٩,٣٣٤	٨,٣٨٠		نفقات خدمية لغير العاملين
١٧١	١٧٥	١٨٥	١٨٠	٢٢٠	٢٠٣	٢٤٧		مزايا إجتماعية للعاملين
٤١,٠٦٨	٥٠,٢٧٩	٥٤,٥٥١	٦١,٥١٧	٧٤,٧٥٨	٧٧,٥٦٥	٩٠,٤٤٢		المصروفات الأخرى
٥,٩٧٦	٥,٤٧٧	٥,٩٥٢	٨,٤٨٤	١٥,٦٩٩	١٢,٤١١	١٧,٤٠٤		جارية
١٢٤	١٠٠	١٠٣	١٣٦	٧٢٥	٨٨٤	٤,٣٣٨		ضرائب ورسوم
٢٢٨	٣٥٠	٣٤٣	٦٩٢	٨٠٢	١,٥٢٧	١,٥١٨		اشركاك
٥,٦٢٤	٥,٠٢٧	٥,٥٠٧	٧,٦٥٧	١٤,١٧٣	١٠,٠٠٠	١١,٥٤٧		اخرى متنوعة
٣٥,٠٩٢	٤٤,٨٠٢	٤٨,٥٩٩	٥٣,٠٣٣	٥٩,٠٥٩	٦٥,١٥٥	٧٣,٠٣٨		المصروفات الأخرى الإجمالية والإحتياطيات العامة ^{٨/}
٥٢,٨٨٢	٦١,٧٥٠	٦٩,٢٥٠	١٠٩,١٤١	١٠٩,٦٨٠	١٤٣,٣٤٢	٢١١,٢٤٥		شراء أصول غير مالية (الاستثمارات)
٣٨,٤٣٧	٤٥,٥٤٧	٥٤,٦٣٧	٨٨,٢٢٧	٩٠,٠٨٢	١١٥,٣٧٣	١٩٢,٤١١		الأصول الثابتة
٣٧,٩٠٩	٤٥,٠٥٧	٥٤,٢٤٥ ^{٩/}	٨٧,٩١٢ ^{١٠/}	٨٩,٧٩١	١١٤,٩٧٦	١٩١,٦١٤		استثمار مباشر (شامل الرسوم الجمركية)
٥٢٨	٤٩٠	٣٩٢	٤١٥	٢٩١	٣٩٨	٢٧٨		نفقات ايرادية موجهة (تشغيل)
٨٦٩	٢,٩١٥	١,٨٦١	١,١٥٢	١,٨٤٧	١,٣٢٧	٢,١٢١		الأصول غير المنتجة
١٣,٥٧٦	١٣,٢٨٨	١٢,٧٥٢	١٩,٦٦٢	١٧,٧٥١	٢٦,٦٤٢	١١,٢١٣		أخرى

المصدر: وزارة المالية

١٠ البيان ما زال تحت الاعداد وسوف يتم نشره بمجرد الانتهاء منه.

١١ تعكس بيانات الموازنة العامة للدولة بموجب قانون ربط الموازنة رقم ٧٩ لعام ٢٠١٩.

١٢ يعكس مساهمات الخزنة فى صناديق المعاشات.

١٣ يتضمن الإنفاق على الدفاع والأمن القومى.

١٤ تعكس الزيادة فى "استثمار مباشر (شامل الرسوم الجمركية)" فى ضوء موارد ذاتية متوقعة لتمويل مشروع الإسكان الإجتماعى تقابله زيادة معادلة على جانب الإيرادات.

١٥ يرجع الانخفاض فى دعم المواد البترولية نتيجة انخفاض الأسعار العالمية .

١٦ يمكن تفسير الارتفاع الملحوظ فى الإنفاق على الاستثمار المباشر (شامل الرسوم الجمركية) فى ضوء زيادة الإستثمارات التى قامت الدولة بتنفيذها، ومنها المشروعات العملاقة فى الطرق والكبارى وبناء وتطوير المستشفيات والمدارس. حيث بلغت قيمة التشييدات نحو ٢٩.٢ مليار جنيه بنسبة نمو قدرها ٤٤ ٪ عن العام المالى السابق، كما بلغت قيمة الإستثمار فى مباني غير سكنية نحو ١٠ مليار جنيه بنسبة نمو قدرها ١٧.٧ ٪ عن العام المالى السابق.

١٧ ترجع الزيادة فى نفقات خدمات لغير العاملين نتيجة لزيادة الإنفاق على برنامج العلاج على نفقة الدولة.

١٨ ترجع الزيادة الملحوظة فى دعم السلع البترولية فى ضوء تحمل الهيئة أعباء ارتفاع سعر الصرف مما دفع الموازنة العامة للدولة بزيادة الدعم المحول للهيئة العامة للبترول.

١٩ تعكس الزيادة فى مدفوعات الفوائد تعجيل سداد مدفوعات الفوائد المستحقة لصالح صناديق المعاشات فى شهر سبتمبر ٢٠١٩ بدلاً من شهر يونيو من نفس العام المالى ٢٠١٩/٢٠٢٠

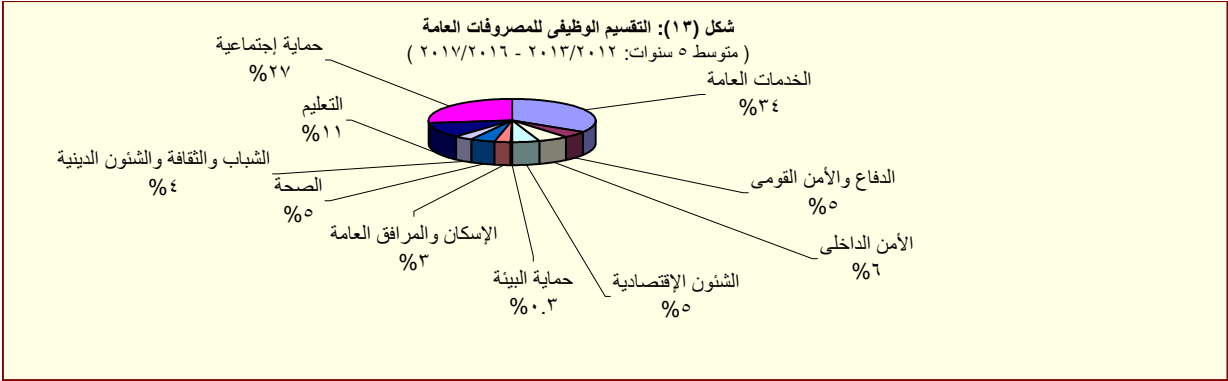

القسم الخامس

الدين الحكومى و هيكل المديونية

جدول (١٥)	ملخص الدين العام المحلى	٣٥
جدول (١٦)	الدين المحلى لأجهزة الموازنة العامة	٣٦
جدول (١٧)	الدين المحلى للحكومة العامة	٣٧
جدول (١٨)	الدين العام المحلى	٣٨
جدول (١٩)	إجمالى الدين العام الخارجى	٣٩
جدول (٢٠)	خدمة الدين الحكومى (داخلى و خارجى)	٤٠
جدول (٢١)	إصدارات الاوراق المالية الحكومية (اذون و سندات)	٤١
جدول (٢٢)	إصدارات الاوراق المالية الحكومية (اذون و سندات) الربع سنوية	٤١
جدول (٢٣)	تطور معدلات العائد حتى تاريخ الإستحقاق لسندات الخزانة	٤٢

جدول (١٥):ملخص الدين العام المحلى

عند مستويات تجميعية مختلفة ^{١/}

(مليون جنيه)

	بيان سنوى				بيان ربع سنوى			
	يونيو-١٤	يونيو-١٥	يونيو-١٦	يونيو-١٧	يونيو-١٨	سبتمبر-١٨	مارس-١٩	يونيو-١٩
إجمالي الدين المحلى لأجهزة الموازنة العامة ^{٢/}	١,٦٩٧,٨٩٣	٢,٠٨٢,٦٢٥	٢,٥٧٠,٨٤٣	٣,١٢٤,١٠٠	٣,٤٧٠,٩٦٨	٣,٦٠٩,٣١١	٣,٧٣٥,١٠٥	٣,٨٥٦,٢١٥
	(١٧.٧)	(٢٢.٧)	(٢٣.٤)	(٢١.٥)	(١١.١)	--	--	(١١.١)
ودائع أجهزة الموازنة العامة	١٦١,٤٨٥ ^{٣/}	٢١٨,٥٦١	٢٨٧,١٨٧	٤٠٨,٩٣٦	٣٤٠,٥٠٠	٣٣٧,٧٣٤	٣٣٠,٠١٨	٣٠٤,٩٠٨
	-(١١.٩)	(٣٥.٣)	(٣١.٤)	(٤٢.٤)	-(١٦.٧)	--	--	-(١٠.٥)
صافى الدين المحلى لأجهزة الموازنة العامة	١,٥٣٦,٤٠٨	١,٨٦٤,٠٦٤	٢,٢٨٣,٦٥٦	٢,٧١٥,١٦٤	٣,١٣٠,٤٦٨	٣,٢٧١,٥٧٧	٣,٤٠٥,٠٨٧	٣,٥٥١,٣٠٧
	(٢٢.٠)	(٢١.٣)	(٢٢.٥)	(١٨.٩)	(١٥.٣)	--	--	(١٣.٤)
إجمالي الدين المحلى للحكومة العامة ^{٤/}	١,٦٠٣,٧٣٠	١,٩٦٦,٤٨٩	٢,٤٠٩,٢٢٥	٢,٩٥٠,٨٦٧	٣,٢٥٩,٣٧٨	٣,٣٧٤,٠٠٧	٣,٣٨٣,٠٠٤	٣,٥٠٧,١٨٥
	(١٧.٨)	(٢٢.٦)	(٢٢.٥)	(٢٢.٥)	(١٠.٥)	--	--	(٧.٦)
ودائع الحكومة العامة	١٧١,٦٩٧	٢٣٣,٠٥٤	٣٢١,٩٢٤	٤٦٠,٥٦٤	٣٩٦,٣٨٦	٣٩٠,٧١٠	٣٩٧,٣٤٣	٣٦١,٧٣٦
	-(١٠.٣)	(٣٥.٧)	(٣٨.١)	(٤٣.١)	-(١٣.٩)	--	--	-(٨.٧)
صافى الدين المحلى للحكومة العامة	١,٤٣٢,٠٣٣	١,٧٣٣,٤٣٥	٢,٠٨٧,٣٠١	٢,٤٩٠,٣٠٣	٢,٨٦٢,٩٩٢	٢,٩٨٣,٢٩٧	٢,٩٨٥,٦٦١	٣,١٤٥,٤٤٩
	(٢٢.٤)	(٢١.٠)	(٢٠.٤)	(١٩.٣)	(١٥.٠)	--	--	(٩.٩)
إجمالي الدين العام المحلى ^{٥/}	١,٦٥٤,٦٤١	١,٩٩١,٢٤٧	٢,٤٧٨,٨٨٣	٣,٢٧٨,٣٥٩	٣,٦٤٨,٩٨٤	٣,٧٥٦,٤٩٣	٣,٨٩٦,٣٨٧	٣,٨٢٩,١٤٨
	(١٧.٥)	(٢٠.٣)	(٢٤.٥)	(٣٢.٣)	(١١.٣)	--	--	(٩.٤)
الودائع ^{٦/}	٢٠٨,٢٧٩	٢٨٦,١٨١	٤٠٠,٢٨٢	٥٧٢,٨٦١	٥٠١,٩٦٩	٤٧٢,٥٦٨	٦٢٢,٤٣٣	٥٨٦,٣٢٩
	-(٥.٩)	(٣٧.٤)	(٣٩.٩)	(٤٣.١)	-(١٢.٤)	--	--	(١٦.٨)
صافى الدين العام المحلى	١,٤٤٦,٣٦٢	١,٧٠٥,٠٦٦	٢,٠٧٨,٦٠١	٢,٧٠٥,٤٩٨	٣,١٤٧,٠١٥	٣,٢٨٣,٩٢٥	٣,٢٧٣,٩٥٤	٣,٢٤٢,٨١٩
	(٢١.٨)	(١٧.٩)	(٢١.٩)	(٣٠.٢)	(١٦.٣)	--	--	(٣.٠)
ملاحظات (نسبة إلى الناتج المحلى الإجمالى) ^{٧/}								
إجمالي الدين المحلى لأجهزة الموازنة العامة	٧٩.٧%	٨٥.٢%	٩٤.٩%	٩٠.٠%	٧٨.٢%	٦٧.٨%	٧٠.٢%	٧٢.٥%
صافى الدين المحلى لأجهزة الموازنة العامة	٧٢.١%	٧٦.٣%	٨٤.٣%	٧٨.٢%	٧٠.٥%	٦١.٥%	٦٤.٠%	٦٦.٧%
إجمالي الدين المحلى للحكومة العامة	٧٥.٣%	٨٠.٥%	٨٨.٩%	٨٥.٠%	٧٣.٥%	٦٣.٤%	٦٣.٦%	٦٥.٩%
صافى الدين المحلى للحكومة العامة	٦٧.٢%	٧٠.٩%	٧٧.٠%	٧١.٨%	٦٤.٥%	٥٦.١%	٥٦.١%	٥٩.١%
إجمالي الدين العام المحلى	٧٧.٧%	٨١.٥%	٩١.٥%	٩٤.٥%	٨٢.٢%	٧٠.٦%	٧٣.٢%	٧١.٩%
صافى الدين العام المحلى	٦٧.٩%	٦٩.٨%	٧٦.٧%	٧٨.٠%	٧٠.٩%	٦١.٧%	٦١.٥%	٦٠.٩%

المصدر: وزارة المالية و البنك المركزى المصرى

() معدل النمو عن العام السابق.

* بيان مبدئى، خاضع للمراجعة.

١/ تم مراجعة بيانات الدين المحلى فى ضوء قواعد التقسيم المتعارف عليها دولياً. وتعكس البيانات الدين المحلى لثلاث مستويات تجميعية هى: الدين المحلى لأجهزة الموازنة العامة، الدين المحلى المجمع للحكومة العامة، والدين العام المحلى المجمع. يشمل الدين المحلى لأجهزة الموازنة العامة أرصدة الدين المستحقة على وحدات الجهاز الإدارى، وحدات الإدارة المحلية، والهيئات الخدمية. ويتضمن الدين المحلى للحكومة العامة أرصدة الدين المجمع المستحق على أجهزة الموازنة العامة للدولة وبنك الإستثمار القومى وصناديق التأمين الإجتماعى. أما عن الدين العام المحلى فيشمل أرصدة الدين المحلى المجمع لكل من الحكومة العامة والهيئات الاقتصادية.

٢/ يمثل المديونية المستحقة على أجهزة الموازنة العامة (وحدات الجهاز الإدارى، وحدات الإدارة المحلية، والهيئات الخدمية).

٣/ جدير بالذكر ان التراجع فى ودائع أجهزة الموازنة العامة ترجع الى استخدام حوالي ٦٠ مليار جنيه وفقاً للقرار الجمهورى رقم ١٠٥ لعام ٢٠١٣.

٤/ يمثل رصيد الدين المجمع المستحق على أجهزة الموازنة العامة للدولة وبنك الإستثمار القومى وصناديق التأمين الإجتماعى بعد إستبعاد المديونيات والعلاقات الداخلية فيما بين القطاعات الثلاثة والتي تتمثل فى إقتراض أجهزة الموازنة العامة من بنك الإستثمار القومى، سندات وزارة المالية لدى صناديق التأمين الإجتماعى وبنك الإستثمار القومى، سندات صناديق التأمين الإجتماعى وأخيراً إقتراض بنك الإستثمار القومى من صناديق التأمين الإجتماعى.

٥/ يمثل رصيد الدين المجمع المستحق على الحكومة العامة والهيئات الاقتصادية بعد إستبعاد إقتراض الهيئات الاقتصادية من بنك الإستثمار القومى وإقتراض قطاع الموازنة من الهيئات الاقتصادية.

٦/ ودائع الحكومة العامة و الهيئات الاقتصادية بعد إستبعاد ودائع صناديق التأمين الإجتماعى وإقتراض قطاع الموازنة من الهيئات الاقتصادية.

٧/ تم مراجعة تقديرات الناتج المحلى الإجمالى لتصبح ٥٢٢٢.٣ مليار جنيه فى عام ٢٠١٩/٢٠١٨ بدلاً من تقديرات سابقة بنحو ٥٢٥٠.٩ مليار جنيه. فى حين قدر الناتج المحلى الإجمالى للسنة المالية ٢٠٢٠/٢٠١٩ بنحو ٦١٦٢.٦ مليار جنيه وفقاً لتقديرات وزارة المالية.

جدول (١٦): الدين المحلي لأجهزة الموازنة العامة ^{١/}
(بيان مفصل)

(مليون جنيه)

بيان سنوى				بيان ربع سنوى				
يونيو-١٤	يونيو-١٥	يونيو-١٦	يونيو-١٧	يونيو-١٨	سبتمبر-١٨	مارس-١٩	يونيو-١٩	سبتمبر-١٩*
١,٦٩٧,٨٩٣	٢,٠٨٢,٦٢٥	٢,٥٧٠,٨٤٣	٣,١٢٤,١٠٠	٣,٤٧٠,٩٦٨	٣,٦٠٩,٣١١	٣,٧٣٥,١٠٥	٣,٨٥٦,٢١٥	٣,٧٠٩,٢٤٦
١,٤٩٤,٧٣٧	١,٧٢١,٩٤٢	٢,٢٧٩,٧٥٥	٣,٠١٨,٢٥٩	٣,٤٠٤,٢١٤	٣,٥١٠,١٩١	٣,٧٤٢,٤١٠	٣,٧٨٨,٦٦٦	٣,٦٧١,٧٥٨
٥٣٤,٦٧٠	٥٩٦,١٩٦	٨١٥,٩٩٥	١,١٨٥,٧٠٤	١,٥٤٧,١٤٠	١,٦٢٤,٦٤٦	١,٦٠٢,٥١٤	١,٦٣٩,٠٣١	١,٦٦٩,٤٤٤
-	-	-	-	-	-	-	-	-
٤٣٦,٥١٠	٥٩٠,٩٩٣	٧٣٥,٣٠٧	٧٢٤,٧٨٩	٧٣٩,١٧٢	٧٤٨,٢٢٩	٩٦٤,٩٥٧	٩٧٦,٥٨٨	١,٢٠٠,٥١٠
٢١,٣٩٠	٢٢,٥٦٠	٢٦,٣١٠	٤٩,٥٨٤	٤٩,٠١٨	٤٩,١٠٤	٤٧,٤٤٩	٤٥,٧٦٣	٤٤,٥٧٠
٢٢٢,٤٧٠	٢٢٢,٤٧٠	٣٧١,٤٧٠	٦٩٣,٥٩٤	٦٦٢,٧٦٩	٦٦٢,٨٩٥	٦٨١,٣٦٣	٦٧٨,١٧٠	٦٧٥,٩١٠
١٧,٨٦٠	١٧,٨٦٠	١٩,٣٦٠	٢٠,٨٦٠	٢٢,٣٦٠	٢٥,٠٦٠	٢٥,٠٦٠	٢٥,٠٦٠	٢٥,٠٦٠
-	-	-	-	-	-	-	-	-
-	-	-	-	-	-	-	-	-
-	-	-	-	-	-	-	-	-
٢,٠٠٠	٢,٠٠٠	٢,٠٠٠	٢,٠٠٠	٢,٠٠٠	٢,٠٠٠	٢,٠٠٠	٢,٠٠٠	-
٨,٤٢٢	٨,٣١٦	٩,٩٥٧	١٨,٥٥٨	٣٦,٣٣٦	٣٨,٦٦٠	٥٠,٤٧١	٥٢,٨٦٦	٥٦,٢١٤
-	-	-	-	-	-	-	-	-
١٠١	٩٢	٦٢	٤٦	٤٨	٤٨	٥٠	٥٠	٥٠
-	-	-	-	-	-	-	-	-
١,٩٢٤	١,٢٨٣	٦٤١	-	-	-	-	-	-
٢٣٣,٧٠٤	٢٥٤,٥٣٢	٢٩٨,٦٥٣	٣٢٣,١٢٤	٣٤٥,٣٧١	٣٥٩,٥٤٩	٣٦٨,٥٤٦	٣٦٩,١٣٨	-
١,٢٢٥	٤٥٠	٢٥٠	٢٥٠	-	-	-	-	-
١٥,٦٨٦	٥,٦٤٠	-	-	-	-	-	-	-
٢٠١,٩٣١	٣٦٠,٢٣٣	٢٩٠,٨٣٨	١٠٥,٥٩١	٦٦,٧٥٤	٩٩,١٢٠	(٧,٣٠٥)	٦٧,٥٤٩	٣٧,٤٨٨
١٥,٥٥٧	٦١,٧٣٢	٣٩,٣٤٣	٣٤,٠١٤	٢٠,٥١٢	١٠,٦٨٥	١,١٢٣	٢,٥٤٣	٤,٧٧٦
١٦١,٤٨٥	٢١٨,٥٦١	٢٨٧,١٨٧	٤٠٨,٩٣٦	٣٤٠,٥٠٠	٣٣٧,٧٣٤	٣٣٠,٠١٨	٣٠٤,٩٠٨	٢٨١,٣٤٩
١,٥٣٦,٤٠٨	١,٨٦٤,٠٦٤	٢,٢٨٣,٦٥٦	٢,٧١٥,١٦٤	٣,١٣٠,٤٦٨	٣,٢٧١,٥٧٧	٣,٤٠٥,٠٨٧	٣,٥٥١,٣٠٧	٣,٤٢٧,٨٩٧
ملاحظات (نسبة إلى الناتج المحلي الإجمالي) /٦/								
٧٩.٧%	٨٥.٢%	٩٤.٩%	٩٠.٠%	٧٨.٢%	٦٧.٨%	٧٠.٢%	٧٢.٥%	٦٠.٢%
٧٢.١%	٧٦.٣%	٨٤.٣%	٧٨.٢%	٧٠.٥%	٦١.٥%	٦٤.٠%	٦٦.٧%	٥٥.٦%

المصدر: وزارة المالية و البنك المركزى المصرى

* بيان مبدئى، خاضع للمراجعة.

١/ يمثل المديونية المستحقة على أجهزة الموازنة العامة (وحدات الجهاز الإدارى، وحدات الإدارة المحلية، و الهيئات الخدمية).

٢/ تشمل السندات المصدرة بالدولار و اليورو بدءاً من يونيو ٢٠١٢.

٣/ تشمل السندات الدلارية التى سبق اصدارها فى كل من عام ٢٠٠١ ، ٢٠١٠ و ٢٠١٣. ومن الجدير بالذكر أنه اعتباراً من يونيو ٢٠١٢ فقد تم اضافة رصيد شهادة المصرى الدلارية الى هذا البند. هذا وقد بلغ رصيد السندات الدلارية ٤٧٤٢ مليون جنيه فى ديسمبر ٢٠١٤ بينما بلغ رصيد شهادة المصرى الدلارية ٢٣٣١ مليون جنيه.

٤/ فى ضوء ما تنسجم به السياسة المالية الجديدة بالشفافية فقد تم قيد الدين المستحق على الخزانة العامة لصناديق التأمينات (الذى تم اقتراضه من خلال بنك الاستثمار القومى) كدين مباشر على الخزانة العامة للصناديق ، وذلك فى ١ يوليو ٢٠٠٦. ويتم سنوياً إصدار سندات جديدة فى حالة وجود مديونية مستحقة على وزارة المالية لصالح صناديق التأمينات الإجتماعية. ومن الجدير بالذكر أنه تم مؤخراً إصدار سندات باجمالى مبلغ ١٥٠ مليار جنيه بنهاية ديسمبر ٢٠١٢ وذلك لسداد جزء من المديونية التاريخية المستحقة على وزارة المالية لصناديق التأمينات الإجتماعية.

٥/ ودائع صناديق التأمين التى تم ربطها كتسهيلات لقطاع الموازنة العامة والتى تم معالجتها كجزء من المطلوبات المستحقة على قطاع الموازنة لصالح صناديق التأمين.

٦/ تم مراجعة تقديرات الناتج المحلى الإجمالي لتصبح ٥٣٢٢.٣ مليار جنيه فى عام ٢٠١٨/٢٠١٩ بدلاً من تقديرات سابقة بنحو ٥٢٥٠.٩ مليار جنيه. فى حين قدر الناتج المحلى الإجمالي للسنة المالية ٢٠١٩/٢٠٢٠ بنحو ٦١٦٢.٦ مليار جنيه وفقاً لتقديرات وزارة المالية.

جدول (١٧): الدين المحلي للحكومة العامة ^{١/}
(بيان مفصل)

(مليون جنيه)

	بيان سنوى				بيان سنوى				
	سبتمبر-١٩*	يونيو-١٩	مارس-١٩	سبتمبر-١٨	يونيو-١٨	يونيو-١٧	يونيو-١٦	يونيو-١٥	يونيو-١٤
إجمالي الدين المحلي للحكومة العامة	٣,٧٥٨,٨٨٥	٣,٥٠٧,١٨٥	٣,٣٨٣,٠٠٤	٣,٣٧٤,٠٠٧	٣,٢٥٩,٣٧٨	٢,٩٥٠,٨٦٧	٢,٤٠٩,٢٢٥	١,٩٦٦,٤٨٩	١,٦٠٣,٧٣٠
دين أجهزة الموازنة العامة المجمع	٣,١٢٥,٦٩٧	٢,٩٣١,٠٧٧	٢,٨٥٣,٢٩٠	٢,٩٤٨,٦٦٥	٢,٨٨٠,٢٦٣	٢,٦٦٢,٧٧٥	٢,١٤٩,٩٢٥	١,٧٤٥,٤٣٢	١,٣٩٣,٣٦٥
إجمالي الدين المحلي لأجهزة الموازنة العامة	٣,٧٠٩,٢٤٦	٣,٨٥٦,٢١٥	٣,٧٣٥,١٠٥	٣,٦٠٩,٣١١	٣,٤٧٠,٩٦٨	٣,١٢٤,١٠٠	٢,٥٧٠,٨٤٣	٢,٠٨٢,٦٢٥	١,٦٩٧,٨٩٣
يطرح منه: إقتراض أجهزة الموازنة من بنك الإستثمار القومى ^{١/}	-	-	-	-	-	-	-	-	-
يطرح منه: أوراق مالية لدى بنك الإستثمار القومى	٤١١,٩٨٩	٣٩٠,٩٢٢	٣٦١,٥٦٣	١٥٢,٣١٣	١١٢,٦٠٨	٣٤,٥٠١	٢٧,٨١١	٧,٣٨٩	٩,١٥٤
يطرح منه: أوراق مالية لدى صناديق التأمين	١٧١,٥٦٠	١٦٣,٠٧٨	١٤٩,٧٠٦	١٤٦,٧٨٤	١٣٠,٧٢٦	١٠١,٤٥٠	٩٤,٢٠٤	٧٤,٨٢٢	٦٠,٤٤٥
يطرح منه: سندات صناديق التأمين ^{٢/}	-	٣٧١,١٣٨	٣٧٠,٥٤٦	٣٦١,٥٤٩	٣٤٧,٣٧١	٣٢٥,١٢٤	٢٩٨,٦٥٣	٢٥٤,٥٣٢	٢٣٣,٧٠٤
يطرح منه: تسهيلات من صناديق التأمين ^{٣/}	-	-	-	-	-	٢٥٠	٢٥٠	٤٥٠	١,٢٢٥
دين بنك الإستثمار القومى المجمع	٦٣٣,١٨٨	٥٧٦,١٠٨	٥٢٩,٧١٤	٤٢٥,٣٤٢	٣٧٩,١١٥	٢٨٨,٠٩٢	٢٥٩,٣٠٠	٢٢١,٠٥٧	٢١٠,٣٦٥
إجمالي الدين المحلي لبنك الإستثمار القومى	٦٣٣,١٨٨	٦٢٩,٤٤٨	٥٨٣,٠٥٤	٤٨٣,٢٩٣	٤٣٤,٧٩٧	٣٤٤,٠٨٠	٣١٥,٢٠١	٢٩٥,٦٨٤	٢٨٢,٥١٣
إقتراض بنك الإستثمار من صناديق التأمين الإجتماعى	-	٥٣,٣٤٠	٥٣,٣٤٠	٥٧,٩٥١	٥٥,٦٨٢	٥٥,٩٨٨	٥٥,٩٠١	٧٤,٦٢٧	٧٢,١٤٨
شهادات الإستثمار	٤٧٧,٥٢٠	٤٢٤,٥٦٠	٣٩٢,٩٥٥	٢٨٨,٥٨٣	٢٥٦,٠١٦	١٦٣,٤٩٣	١٤٦,٢٥٩	١١٦,٨١١	١١٥,٤٠٣
ودائع صندوق توفير البريد	١٥٣,٣٤٠	١٤٩,٢٢٠	١٣٤,٤٣١	١٣٤,٤٣١	١٢٠,٧٧١	١٢٢,٢٧١	١١١,٠٤٤	١٠٢,٢٩٧	٩٣,٣٧٦
أخرى	٢,٣٢٨	٢,٣٢٨	٢,٣٢٨	٢,٣٢٨	٢,٣٢٨	٢,٣٢٨	١,٩٩٧	١,٩٤٩	١,٥٨٦
يطرح منه: إقتراض بنك الإستثمار من صناديق التأمين الإجتماعى ^{٢/}	-	٥٣,٣٤٠	٥٣,٣٤٠	٥٧,٩٥١	٥٥,٦٨٢	٥٥,٩٨٨	٥٥,٩٠١	٧٤,٦٢٧	٧٢,١٤٨
ودائع الحكومة العامة	٣٥٩,٠٤٧	٣٦١,٧٣٦	٣٩٧,٣٤٣	٣٩٠,٧١٠	٣٩٦,٣٨٦	٤٦٠,٥٦٤	٣٢١,٩٢٤	٢٣٣,٠٥٤	١٧١,٦٩٧
أجهزة الموازنة	٢٨١,٣٤٩	٣٠٤,٩٠٨	٣٣٠,٠١٨	٣٣٧,٧٣٤	٣٤٠,٥٠٠	٤٠٨,٩٣٦	٢٨٧,١٨٧	٢١٨,٥٦١	١٦١,٤٨٥
بنك الإستثمار القومى	١١,٣٤٢	٦,٤٨٩	١٠,٦٤٤	٥,٨٣٤	٢٠,١٤٧	٧,١٤٦	٥,٦٠٩	١,٠٥٨	١,٦٨٩
صناديق التأمين الإجتماعى ^{٤/}	٦٦,٣٥٦	٥٠,٣٣٩	٥٦,٦٨١	٤٧,١٤٢	٣٥,٧٣٩	٤٤,٤٨٢	٢٩,١٢٨	١٣,٤٣٥	٨,٥٢٣
صافى الدين المحلي للحكومة العامة	٣,٣٩٩,٨٣٨	٣,١٤٥,٤٤٩	٢,٩٨٥,٦٦١	٢,٩٨٣,٢٩٧	٢,٨٦٢,٩٩٢	٢,٤٩٠,٣٠٣	٢,٠٨٧,٣٠١	١,٧٣٣,٤٣٥	١,٤٣٢,٠٣٣
ملاحظات (نسبة إلى الناتج المحلي الإجمالي) /٥									
إجمالي دين الحكومة العامة	%٦١.٠	%٦٥.٩	%٦٣.٦	%٦٣.٤	%٧٣.٥	%٨٥.٠	%٨٨.٩	%٨٠.٥	%٧٥.٣
صافى دين الحكومة العامة	%٥٥.٢	%٥٩.١	%٥٦.١	%٥٦.١	%٦٤.٥	%٧١.٨	%٧٧.٠	%٧٠.٩	%٦٧.٢

المصدر: وزارة المالية و البنك المركزى المصرى
* بيان مبدئى، خاضع للمراجعة.

- ١/ يمثل رصيد الدين المجمع المستحق على أجهزة الموازنة العامة للدولة وبنك الإستثمار القومى وصناديق التأمين الإجتماعى بعد إستبعاد المديونيات والعلاقات الداخلية فيما بين القطاعات الثلاثة.
- ٢/ في ضوء ما تنسم به السياسة المالية الجديدة بالشفافية فقد تم قيد الدين المستحق على الخزانة العامة لصناديق التأمينات (الذى تم اقتراضه من خلال بنك الاستثمار القومى) كدين مباشر على الخزانة العامة للصناديق ، وذلك في ١ يوليو ٢٠٠٦ . وقد قابل ذلك اصدار سنتين على الخزانة العامة لصالح الصناديق بقيمة الدين ١٩٧.٧٢٥ مليار جنيه، وبالإضافة الى ذلك تم اصدار سند ثالث فى نهاية يونيو ٢٠٠٧ بقيمة ٧٤.٥ مليون جنيه لصالح الصناديق. كما تم إصدار سند رابع فى ٢٠٠٨/٦/٣٠ بمبلغ ١.١ مليار جنيه ، بالإضافة الى سند خامس صدر فى ٢٠٠٩/٦/٣٠ بمبلغ ٢.٣ مليار جنيه . كما تم اصدار سند سادس بمبلغ ٩٨٨.٨ مليون جنيه بنهاية يونيو ٢٠١٠ ، بالإضافة الى سند سابع بمبلغ ١.٨ مليار جنيه فى نهاية يونيو ٢٠١١ . ومن الجدير بالذكر أنه تم مؤخراً إصدار سندات باجمالى مبلغ ١٥.٥ مليار جنيه بنهاية يونيو ٢٠١٢ . كما تم إصدار سند جديد فى نهاية يونيو ٢٠١٣ بقيمة ١٤.٢ مليار جنيه. وتم اصدار سند آخر فى نهاية يونيو ٢٠١٤ بقيمة ١٤.٣ مليار جنيه وذلك لسداد جزء من المديونية التاريخية المستحقة على وزارة المالية لصناديق التأمينات الاجتماعية.
- ٣/ ودائع صناديق التأمين التى تم ربطها كتسهيلات لقطاع الموازنة العامة والتي تم معالجتها كجزء من المطلوبات المستحقة على قطاع الموازنة لصالح صناديق التأمين.
- ٤/ تم استبعاد ودائع الصناديق التى تم ربطها كتسهيلات لقطاع الموازنة بداية من يونيو ٢٠٠٦ .
- ٥/ تم مراجعة تقديرات الناتج المحلي الإجمالي لتصبح ٥٣٢٢.٣ مليار جنيه في عام ٢٠١٩/٢٠١٨ بدلاً من تقديرات سابقة بنحو ٥٢٥٠.٩ مليار جنيه. في حين قدر الناتج المحلي الإجمالي للسنة المالية ٢٠١٩/٢٠٢٠ بنحو ٦١٦٢.٦ مليار جنيه وفقاً لتقديرات وزارة المالية.

جدول (١٨): الدين العام المحلي^{١/}
(بيان مفصل)

(مليون جنيه)

بيان ربع سنوى				بيان سنوى				
سبتمبر-١٩	يونيو-١٩	مارس-١٩	سبتمبر-١٨	يونيو-١٨	يونيو-١٧	يونيو-١٦	يونيو-١٥	يونيو-١٤
٤,١٠٨,٤٩٩	٣,٨٢٩,١٤٨	٣,٨٩٦,٣٨٧	٣,٧٥٦,٤٩٣	٣,٦٤٨,٩٨٤	٣,٢٧٨,٣٥٩	٢,٤٧٨,٨٨٣	١,٩٩١,٢٤٧	١,٦٥٤,٦٤١
إجمالى الدين العام المحلى								
٣,٧٥٨,٨٨٥	٣,٥٠٧,١٨٥	٣,٣٨٣,٠٠٤	٣,٣٧٤,٠٠٧	٣,٢٥٩,٣٧٨	٢,٩٥٠,٨٦٧	٢,٤٠٩,٢٢٥	١,٩٦٦,٤٨٩	١,٦٠٣,٧٣٠
إجمالى دين الحكومة العامة								
٥٥٤,٩٨٧	٥٠٣,٠٠٣	٦٩٣,٩٨٢	٤٦٢,٤٩٣	٤٧٩,٦٤٤	٤١٣,١٢٢	١٦٠,٥٣٥	١٣٩,٣٥٥	١١٩,١٠٩
إجمالى دين الهيئات الإقتصادية								
٢٠٠,٥٩٧	١٧٨,٤٩٧	١٧٩,٤٧٦	٦٩,٣٢٢	٦٩,٥٢٦	٥١,٦١٦	٥١,٥٣٤	٥٢,٨٦٥	٥٢,٦٤١
يطرح منه: إقتراض الهيئات الإقتصادية من بنك الإستثمار القومى								
٤,٧٧٦	٢,٥٤٣	١,١٢٣	١٠,٦٨٥	٢٠,٥١٢	٣٤,٠١٤	٣٩,٣٤٣	٦١,٧٣٢	١٥,٥٥٧
يطرح منه: ودائع الهيئات الإقتصادية فى حساب الخزانة الموحد ^{٢/}								
٥٢٧,٩٦٥	٥٨٦,٣٢٩	٦٢٢,٤٣٣	٤٧٢,٥٦٨	٥٠١,٩٦٩	٥٧٢,٨٦١	٤٠٠,٢٨٢	٢٨٦,١٨١	٢٠٨,٢٧٩
الودائع								
٣٥٩,٠٤٧	٣٦١,٧٣٦	٣٩٧,٣٤٣	٣٩٠,٧١٠	٣٩٦,٣٨٦	٤٦٠,٥٦٤	٣٢١,٩٢٤	٢٣٣,٠٥٤	١٧١,٦٩٧
ودائع الحكومة العامة								
١٦٨,٩١٨	٢٢٤,٥٩٣	٢٢٥,٠٩٠	٨١,٨٥٨	١٠٥,٥٨٣	١١٢,٢٩٧	٧٨,٣٥٨	٥٣,١٢٧	٣٦,٥٨٢
صافى ودائع الهيئات الإقتصادية								
٢٤٠,٠٥٠	٢٧٧,٤٧٥	٢٨٢,٨٩٥	١٣٩,٦٨٥	١٦١,٨٣٤	١٩٠,٧٩٣	١٤٦,٨٢٩	١٢٨,٢٩٤	٦٠,٦٦٢
إجمالى ودائع الهيئات الإقتصادية								
٦٦,٣٥٦	٥٠,٣٣٩	٥٦,٦٨١	٤٧,١٤٢	٣٥,٧٣٩	٤٤,٤٨٢	٢٩,١٢٨	١٣,٤٣٥	٨,٥٢٣
يطرح منه: ودائع صناديق التأمين الإجتماعى ^{٣/ ٤/}								
٤,٧٧٦	٢,٥٤٣	١,١٢٣	١٠,٦٨٥	٢٠,٥١٢	٣٤,٠١٤	٣٩,٣٤٣	٦١,٧٣٢	١٥,٥٥٧
يطرح منه: ودائع الهيئات الإقتصادية فى حساب الخزانة الموحد ^{٢/}								
٣,٥٨٠,٥٣٤	٣,٢٤٢,٨١٩	٣,٢٧٣,٩٥٤	٣,٢٨٣,٩٢٥	٣,١٤٧,٠١٥	٢,٧٠٥,٤٩٨	٢,٠٧٨,٦٠١	١,٧٠٥,٠٦٦	١,٤٤٦,٣٦٢
صافى الدين العام المحلى								
ملاحظات (نسبة إلى الناتج المحلى الإجمالى) /٥								
٧١.٩%	٧٣.٢%	٧٠.٦%	٨٢.٢%	٩٤.٥%	٩١.٥%	٨١.٥%	٧٧.٧%	٦٦.٧%
إجمالى الدين العام المحلى								
٥٨.١%	٦٠.٩%	٦١.٥%	٦١.٧%	٧٠.٩%	٧٨.٠%	٧٦.٧%	٦٩.٨%	٦٧.٩%
صافى الدين العام المحلى								

المصدر: وزارة المالية و البنك المركزى المصرى

* بيان مبدئى، خاضع للمراجعة.

١/ يمثل رصيد الدين المجمع المستحق على الحكومة العامة والهيئات الإقتصادية بعد إستيعا د إقتراض الهيئات الإقتصادية من بنك الإستثمار القومى.

٢/ يمثل إقتراض قطاع الموازنة من ودائع الهيئات ضمن حساب الخزانة الموحد فى شكل تسهيلات ائتمانية، اى انه دين بين قطاع الموازنة والهيئات الإقتصادية لذا يتم طرح قيمة هذا الاقتراض من اجمالى الدين العام المجمع وكذلك من صافى ودائع الهيئات الإقتصادية.

٣/ تم ادراج ودائع صناديق التأمين بالفعل ضمن ودائع الحكومة العامة، انظر جدول (١٦).

٤/ تم استبعاد ودائع الصناديق التى تم ربطها كتسهيلات لقطاع الموازنة بداية من يونيو ٢٠٠٦.

٥/ تم مراجعة تقديرات الناتج المحلى الإجمالى لتصبح ٥٣٢٢.٣ مليار جنيه فى عام ٢٠١٨/٢٠١٩ بدلاً من تقديرات سابقة بنحو ٥٢٥٠.٩ مليار جنيه. فى حين قدر الناتج المحلى الإجمالى للسنة المالية ٢٠١٩/٢٠٢٠ بنحو ٦١٦٢.٦ مليار جنيه وفقاً لتقديرات وزارة المالية.

جدول (١٩) : إجمالي الدين العام الخارجى

(مليون دولار)

* سبتمبر-١٩	يونيو-١٩	يونيو-١٨	يونيو-١٧	يونيو-١٦	يونيو-١٥	يونيو-١٤
١٠٩,٣٦٣	١٠٨,٦٩٩	٩٢,٦٤٤	٧٩,٠٣٣ ^{١/٢/}	٥٥,٧٦٤	٤٨,٠٦٣	٤٦,٠٦٧
(١٧.٤)	(١٧.٣)	(١٧.٢)	(٤١.٧)	(١٦.٠)	(٤.٣)	(٦.٦)
٥٨,٨٦٣	٥٧,٢٧٢	٤٧,٦٤٩	٣٤,٨٧٥	٢٤,٤٣٧	٢٥,٧٠٧	٢٩,٠٥٤
(٢٤.٧)	(٢٠.٢)	(٣٦.٦)	(٤٢.٧)	-(٤.٩)	-(١١.٥)	(٢.٠)
١٨,٨٩٥	١٩,٣٧٢	١٤,٢٧٨	٨,٩٨٥	٣,٤٩٣	٤,٩٣٨	٦,٠٨٥
٣٩,٩٦٨	٣٧,٩٠٠	٣٣,٣٧١	٢٥,٨٩٠	٢٠,٩٤٤	٢٠,٧٧٠	٢٢,٩٦٩
٥٠,٥٠٠	٥١,٤٢٧	٤٤,٩٩٥	٤٤,١٥٨	٣١,٣٢٨	٢٢,٣٥٦	١٧,٠١٣
(١٠.٠)	(١٤.٣)	(١.٩)	(٤١.٠)	(٤٠.١)	(٣١.٤)	(١٥.٤)
٢٧,٦٨٤	٢٧,٩٧٩	٢٦,٥٦٠	٣٠,٣٢٤	٢٢,١٧٤	١٦,٣١٨	١١,٠٠٥
٩,٢٠٠	٩,٥١٠	٦,٠٤٧	٤,٠٩٦	٣,٩٦٣	٢,٣٨٧	١,٥٤٤
١٣,٦١٦	١٣,٩٣٧	١٢,٣٨٨	٩,٧٣٨	٥,١٩١	٣,٦٥١	٤,٤٦٤
قطاعات أخرى						
ملاحظات						
٧/ ٢٨.٨	٣٤.٠	٣٧.٢	٤١.١	١٨.٣	١٥.٠	١٥.٥ ^{٥/٦/}
١٥.٥	١٧.٩	١٩.٢	١٨.١	٨.٠	٨.٠	٩.٧
١٣.٣	١٦.١	١٨.١	٢٢.٩	١٠.٣	٧.٠	٥.٧
٢٠٣.٥	٢٠٥.٤	١٩٥.٨	٢١٢.٩	١٦٠.٣	١٠٩.١	١٠٦.٠ ^{٨/}
٤٦.٢	٤٧.٣	٤٨.٦	٥٥.٩	٥٦.٢	٤٦.٥	٣٦.٩
١٠.١	١٠.٢	١٣.٣	١٥.٥	١٢.٦	٥.٤	٧.٩
٢٤.٥	٢٤.٩	٢٧.٨	٣٩.٢	٤٠.٠	١٢.٨	٢١.٩
٠.٣٥	٠.٣٨	٠.٥٠	٠.٢٠	٠.٣٥	٠.٠٥	٠.٠٢
١٣.٧	١٧.٠	١٧.٨	١٢.٣	٩.٨	٨.٥	٤.٣
٢٠.٢	٢٥.٥	٢٨.٠	١٩.٧	١٤.٦	١٢.٧	٧.٤
١,٠٠٩.٨	١,٠١٣.٠	٨٧٩.٠	٧٨٦.٤	٥٧٨.٥	٥١٣.٥	٥٠٦.٤
متوسط نصيب الفرد من الدين الخارجى (دولار)						

المصدر: وزارة المالية والبنك المركزى المصرى

* بيان مبدئى.

- ١/ شهد الدين الخارجى خلال السنة الأخيرة زيادة تقدر بنحو ٢٣.٣ مليار دولار، وذلك كنتيجة أساسية للإقتراض عن طريق اصدار سندات دولارية بقيمة ٧ مليار دولار، وجزء من قرض صندوق النقد الدولى بقيمة ٢.٧٥ مليار دولار، وقرض من البنك الدولى بقيمة ٢ مليار دولار، قرض من بنك التنمية الأفريقى بقيمة ٠.٥ مليار دولار.
- ٢/ تجدر الإشارة أنه تم سداد مبلغ ٣٠ مليار دولار خلال العام الماضى ٢٠١٧، وذلك نقلاً عن البنك المركزى، حيث تم توزيعه ما بين سندات وديون خارجية لصالح بنوك دولية منها البنك الأفريقى للتصدير والاستيراد وودائع وقروض من دول منها السعودية وليبيا وتركيا، بالإضافة إلى التزامات على جهات حكومية منها هيئة البترول، والتزامات أيضاً لنادى باريس للدائنين.
- ٣/ طبقاً لتصنيف ومنهجية البنك المركزى المصرى، والذي يقوم بشطب مديونيات نادى باريس المباشرة وغير المباشرة المستحقة على الجهات الحكومية طبقاً لتواريخ إعادة الجدولة الى العالم الخارجى، فى حين تقوم الجهات الحكومية بشطب هذه المديونيات من سجلاتها فور سداد المقابل المحلى الى البنك المركزى طبقاً لجدول السداد الأسمى (والذى يسبق تواريخ إعادة الجدولة)
- ٤/ قام البنك المركزى المصرى بإعادة تبويب مبلغ ٤.٣ مليار دولار الى المديونية الخارجية للقطاع الحكومى- دون تأثير على جملة الدين الخارجى- الا ان البنك المركزى لم يظهر هذا التعديل الا اعتباراً من شهر سبتمبر من عام ٢٠٠٨.
- ٥/ تم مراجعة تقديرات الناتج المحلى الإجمالى لتصبح ٥٣٢٢.٣ مليار جنيه في عام ٢٠١٨/٢٠١٩ بدلاً من تقديرات سابقة بنحو ٥٢٥٠.٩ مليار جنيه. في حين قدر الناتج المحلى الإجمالى للسنة المالية ٢٠٢٠/٢٠١٩ بنحو ٦١٦٢.٦ مليار جنيه وفقاً لتقديرات وزارة المالية.
- ٦/ تم حساب الدين الخارجى كنسبة من الناتج المحلى الإجمالى باستخدام سعر الصرف الخاص بأخر المدة.
- ٧/ يمكن تفسير الانخفاض فى إجمالى الدين العام الخارجى كنسبة من الناتج المحلى فى نهاية شهر سبتمبر ٢٠١٩ بالمقارنة بنهاية شهر يونيو ٢٠١٩ فى ضوء عدد من العوامل أهمها: نمو القيمة الاسمية للناتج المحلى الإجمالى فى العام المالى ٢٠/١٩ عن العام المالى السابق من ناحية، والتباطؤ فى نمو الدين العام الخارجى (مقيماً بالجنيه) فى ضوء تحسن قيمة الجنيه أمام الدولار من ناحية أخرى.
- ٨/ جدير بالذكر أن الدين الخارجى فى نهاية الربع يُحسب كنسبة من الصادرات السلعية والخدمية السنوية.

جدول (٢٠): خدمة الدين الحكومي (داخلي و خارجي)

(مليون جنيه)

يوليو-يناير ٢٠٢٠/٢٠١٩ *	٢٠١٩/٢٠١٨	٢٠١٨/٢٠١٧	٢٠١٧/٢٠١٦	٢٠١٦/٢٠١٥	٢٠١٥/٢٠١٤	٢٠١٤/٢٠١٣	
٥٤٨,٢٩٠	٧٧٥,٦٧٦	٧٠٥,٠٨٠	٥٩٠,٣٦٤	٤٩٣,٧٧٩ ^{١/}	٤٢٩,٤٧٤	٢٨٠,٦٩٧	إجمالي خدمة الدين الحكومي
(٤١.٥)	(١٠.٠)	(١٩.٤)	(١٩.٦)	(١٥.٠)	(٥٣.٠)	(٢٨.٦)	
٣٠١,٩٠٠ ^{٥/}	٥٣٣,٠٤٥	٤٣٧,٤٤٨	٣١٦,٦٠٢	٢٤٣,٦٣٦	١٩٣,٠٠٨	١٧٣,١٥٠	إجمالي الفوائد المسددة
(٢٢.٥)	(٢١.٩)	(٣٨.٢)	(٢٩.٩)	(٢٦.٢)	(١١.٥)	(١٧.٨)	
٢٨٠,٥٠٣	٤٩٧,٨٣٦	٤١٥,٢٤٩	٣٠٧,٠٠٣	٢٣٨,٥٧٠	١٨٨,٣٠٩	١٦٨,١٥٤	فوائد الدين الداخلي
٢١,٣٩٨	٣٥,٢٠٩	٢٢,١٩٩	٩,٥٩٩	٥,٠٦٦	٤,٧٠٠	٤,٩٩٦	فوائد الدين الخارجي
٢٤٦,٣٩٠	٢٤٢,٦٣١	٢٦٧,٦٣٢	٢٧٣,٧٦٣	٢٥٠,١٤٣	٢٣٦,٤٦٦	١٠٧,٥٤٧	إجمالي الأقساط المسددة
(٧٤.٦)	-(٩.٣)	-(٢.٢)	(٩.٤)	(٥.٨)	(١١٩.٩)	(٥٠.٩)	
٢٢٥,٥٤٨	٢١٢,٢٢٤	٢٣٥,٥٢٠	٢١٩,٤٧٠	٢١٢,٠٠٣ ^{١/}	٢٠٣,٧٥٤	٩٣,٩٣١	أقساط الدين الداخلي
٢٠,٨٤٢	٣٠,٤٠٧	٣٢,١١٢	٥٤,٢٩٣	٣٨,١٤٠	٣٢,٧١٢	١٣,٦١٧	أقساط الدين الخارجي
٢٩٦,٨٧٣	٥٢٧,٠٦٣	٤٣٤,١٠٦	٣١٢,٣٣٩	٢٤٢,٦٦٧	١٨٩,٥٥٥	١٧٢,٤٠٥	صافي مدفوعات الفوائد
٢٧٥,٤٧٦	٤٩١,٨٥٤	٤١١,٩٠٧	٣٠٢,٧٤٠	٢٣٧,٦٠١	١٨٤,٨٥٥	١٦٧,٤٠٩	الداخلي
٢٨٠,٥٠٣	٤٩٧,٨٣٦	٤١٥,٢٤٩	٣٠٧,٠٠٣	٢٣٨,٥٧٠	١٨٨,٣٠٩	١٦٨,١٥٤	الفوائد المسددة
٥,٠٢٧	٥,٩٨١	٣,٣٤٢	٤,٢٦٣	٩٦٨	٣,٤٥٣	٧٤٥	متحصلات الفوائد
٢١,٣٩٨	٣٥,٢٠٩	٢٢,١٩٩	٩,٥٩٩	٥,٠٦٦	٤,٧٠٠	٤,٩٩٦	الخارجي
٢١,٣٩٨	٣٥,٢٠٩	٢٢,١٩٩	٩,٥٩٩	٥,٠٦٦	٤,٧٠٠	٤,٩٩٦	الفوائد المسددة
٠.٠	٠.٠	٠.٠	٠.٠	٠.٠	٠.٠	٠.٠	متحصلات الفوائد
ملاحظات							
نسبة الى الناتج المحلي الإجمالي ^{١/}							
^{١/٣} %٤.٩	%١٠.٠	%٩.٩	%٩.١	%٩.٠	%٧.٩	%٨.١	إجمالي الفوائد المسددة
^{١/٣} %٤.٠	%٤.٦	%٦.٠	%٧.٩	%٩.٢	%٩.٧	%٥.٠	إجمالي الأقساط المسددة
نسبة الى إجمالي مصروفات الموازنة							
^{١/٤} %٤١.٠	%٣٨.٩	%٣٥.٢	%٣٠.٧	%٢٩.٨	%٢٦.٣	%٢٤.٧	إجمالي الفوائد المسددة
^{١/٤} %٣٣.٤	%١٧.٧	%٢١.٥	%٢٦.٥	%٣٠.٦	%٣٢.٢	%١٥.٣	إجمالي الأقساط المسددة

المصدر: وزارة المالية

() معدل النمو عن الفترة المقابلة في العام السابق.

* مبدئي.

١/ يرجع الارتفاع الملحوظ في إجمالي خدمة الدين الحكومي للزيادة في سداد الأقساط المحلية في نهاية العام المالي ٢٠١٥/٢٠١٤، وذلك في ضوء زيادة إهلاك سندات الخزانة بنحو ١٠٠ مليار جنيه مقارنة بالعام المالي السابق.

٢/ تم مراجعة تقديرات الناتج المحلي الإجمالي لتصبح ٥٣٢٢.٣ مليار جنيه في عام ٢٠١٩/٢٠١٨ بدلاً من تقديرات سابقة بنحو ٥٢٥٠.٩ مليار جنيه. في حين قدر الناتج المحلي الإجمالي للسنة المالية ٢٠٢٠/٢٠١٩ بنحو ٦١٦٢.٦ مليار جنيه وفقاً لتقديرات وزارة المالية.

٣/ بيان يوليو-يناير من عام ٢٠٢٠/٢٠١٩ كنسبة إلى الناتج المحلي الإجمالي للعام بأكمله.

٤/ بيان يوليو-يناير من عام ٢٠٢٠/٢٠١٩ كنسبة إلى إجمالي مصروفات الموازنة خلال نفس الفترة من العام المالي السابق.

٥/ تعكس الزيادة في مدفوعات الفوائد تعجيل سداد مدفوعات الفوائد المستحقة لصالح صناديق المعاشات في شهر سبتمبر ٢٠١٩ بدلاً من شهر يونيو من نفس العام المالي ٢٠٢٠/٢٠١٩.

جدول (٢١): إصدارات الاوراق المالية الحكومية (أذون و سندات)^{١/}
من ٢٠١٣/٢٠١٤ إلى الفترة يوليو-يناير ٢٠١٩/٢٠٢٠

(مليار جنيه)							
يوليو-يناير ^{٢/} ٢٠٢٠/٢٠١٩	٢٠١٩/٢٠١٨	٢٠١٨/٢٠١٧	٢٠١٧/٢٠١٦	٢٠١٦/٢٠١٥	٢٠١٥/٢٠١٤	٢٠١٤/٢٠١٣	
٢١٣٧.٧	٢٩٥٥.٠	٢٨٠٦.٥	١٩٢٥.٧	١٣٤٢.٣	١٠٨٥.٥	٩٦٣.٢	الإصدارات
١٤٩٦.٥	٢٤٩٤.٨	٢٦٣١.٠	١٧٤٨.٩	١٠٧٩.٢	٨٤٦.٤	٧٥٤.١	أذون خزانة
٦٤١.٢	٤٦٠.٢	١٧٥.٥	١٧٦.٨	٢٦٣.١	٢٣٩.١	٢٠٩.١	سندات خزانة ^{٤/}
١٥٥٢.٩	٢٤٩٤.٩	٢٤٣٥.٥	١٧٦٨.٨	٩٨٠.٨	٨٦٢.١	٧٦٧.١	الإهلاكات
١٣٦٩.٢	٢٣٥٨.٣	٢٢٧١.٢	١٥٦٨.١	٨٦٥.٧	٧٨٣.٥	٦٩٩.٦	أذون خزانة
١٨٣.٧	١٣٦.٦	١٦٤.٣	٢٠٠.٧	١١٥.١	٧٨.٦	٦٧.٥	سندات خزانة
٥٨٤.٨	٤٦٠.١	٣٧١.٠	١٥٦.٩	٣٦١.٥	٢٢٣.٤	١٩٦.١	صافي الإصدار ^{٣/}
٣١٤٧.٦	٢٥٦٢.٨	٢١٠٢.٧	١٧٣١.٧	١٥٧٤.٨	١٢١٣.٣	٩٨٩.٩	الرصيد القائم (نهاية الفترة)
١٦١٣.٦	١٤٨٦.٣	١٣٤٩.٨	٩٩٠.٠	٨٠٩.٢	٥٩٥.٧	٥٣٢.٨	أذون خزانة
١٥٣٤.٠	١٠٧٦.٥	٧٥٢.٩	٧٤١.٧	٧٦٥.٦	٦١٧.٦	٤٥٧.١	سندات خزانة
متوسط أسعار الفائدة: ^{٥/}							
١٦.١	١٨.٦	١٨.٨	١٧.٥	١١.٨	١١.٤	١٠.٩	أذون ٩١ يوم
١٦.١	١٨.٨	١٨.٨	١٨.١	١٢.٣	١١.٧	١١.٣	أذون ١٨٢ يوم
١٦.٠	١٨.٨	١٨.٣	١٨.٣	١٢.٥	١١.٨	١١.٤	أذون ٢٧٣ يوم ^{٦/}
١٥.٦	١٨.٦	١٨.١	١٨.٢	١٢.٥	١١.٩	١١.٥	أذون ٣٦٤ يوم
١٥.٣	١٧.٦	١٦.١	١٦.٩	١٣.٥	١٢.٩	١٢.٨	السندات

المصدر: وزارة المالية.

* قابل للتعديل

١/ الأوراق المالية الحكومية المصدرة بالجنيه المصرى.

٢/ حتى نهاية يناير ٢٠٢٠.

٣/ تم حسابه على أساس حجم الإصدارات الجديدة مطروحاً منه حجم الإهلاكات.

٤/ تتضمن سندات مصدرة بالجنيه المصرى خارج جمهورية مصر العربية قيمتها ٦ مليار جنيه، والتي سوف يستحق آجالها فى يوليو ٢٠١٢.

٥/ متوسط أسعار الفائدة فى السوق الأولى.

٦/ قامت وزارة المالية بطرح أذون خزانة لمدة ٢٧٣ يوم لأول مرة فى أكتوبر ٢٠٠٨.

جدول (٢٢): إصدارات الاوراق المالية الحكومية (أذون و سندات) الربع سنوية
من يناير- مارس ٢٠١٨/٢٠١٩ إلى يناير- مارس ٢٠١٩/٢٠٢٠

(مليون جنيه)							
يناير-مارس ٢٠٢٠/٢٠١٩ ^{١/}			يوليو-سبتمبر	أبريل- يونيو	يناير-مارس		
يناير	فبراير	مارس	٢٠١٩	٢٠١٩	٢٠١٩	٢٠١٩	
١٦.٠٠٠	١٦.٠٠٠	٢٠.٠٠٠	١٢٨.٠٠٠	٨٧٣٧٣	١١.٠٧٥	١١.٠٥٠	أذون ٩١ يوم
٤٠.٠٠٠	٤٠.٠٠٠	٥٠.٠٠٠	١٣١.٠٠٠	١١١.٠٢٩	١١٤٢٥	١١٣٧٥	أذون ١٨٢ يوم
٤٢.٠٠٠	٤٢.٠٠٠	٥٢.٥٠٠	١٣٤٧٥	١٢٧٧٦	١١١.٠٠٠	١١.٠٥٠	أذون ٢٧٣ يوم
٤٢.٠٠٠	٤٢.٠٠٠	٥٢.٥٠٠	١٣٤٧٥	١٢٧٨٢٨	١٢.٠٧٥	١٢.٠٢٥	أذون ٣٦٤ يوم
--	--	--	--	--	--	--	سندات (إهلاك ٢٠١٨)
--	--	--	--	--	--	--	سندات (إهلاك ٢٠١٩)
--	--	--	--	--	--	--	سندات (إهلاك ٢٠٢٠)
--	--	--	--	--	--	٥٧٥	سندات (إهلاك ٢٠٢١)
--	--	--	١٤٧٥	١٤٣٦٨	٢٠٠	--	سندات (إهلاك ٢٠٢٢)
٧٢٥	٧٥٠	١٢٠٠	--	--	٤٧٥	٥٢٥	سندات (إهلاك ٢٠٢٣)
--	--	--	١٤٧٥	١٩٠٧٣	٥٧٥	--	سندات (إهلاك ٢٠٢٤)
٧٢٥	٧٥٠	٨٠٠	--	--	--	٤٢٥	سندات (إهلاك ٢٠٢٥)
--	--	--	١٣٠٠	١٥٥٩٨	٥٠٠	--	سندات (إهلاك ٢٠٢٦)
٦٠٠	٦٥٠	١٠٥٠	--	--	١٥٠	--	سندات (إهلاك ٢٠٢٧)
--	--	--	--	--	--	٣٥٠	سندات (إهلاك ٢٠٢٨)
--	--	--	١١٥٠	١٣٥٧٩	٢٧٥	--	سندات (إهلاك ٢٠٢٩)
٦٠٠	٦٥٠	٧٠٠	--	--	--	--	سندات (إهلاك ٢٠٣٠)
١٦٦٥٠	١٦٨٠٠	٢١٢٥٠	٥٨٣٠٠	٥١٦٦٠.٨	٤٧٨٥٠	٤٧٣٧٥	إجمالي الإصدار (أذون و سندات)

المصدر: وزارة المالية.

- لا يوجد اصدارات .

١/ تتضمن ٢٠١.٢٥ مليار جنيه اعادة فتح أذون وسندات.

جدول (٢٣) : تطور معدلات العائد حتى تاريخ الإستحقاق لسندات الخزينة ^{١/}

يناير-١٩	فبراير-١٩	مارس-١٩	أبريل-١٩	مايو-١٩	يونيو-١٩	يوليو-١٩	أغسطس-١٩	سبتمبر-١٩	أكتوبر-١٩	نوفمبر-١٩	ديسمبر-١٩	يناير-٢٠
سندات يناير ٢٠١٥	--	--	--	--	--	--	--	--	--	--	--	--
سندات مارس ٢٠١٥	--	--	--	--	--	--	--	--	--	--	--	--
سندات مايو ٢٠١٥	--	--	--	--	--	--	--	--	--	--	--	--
سندات سبتمبر ٢٠١٥	--	--	--	--	--	--	--	--	--	--	--	--
سندات نوفمبر ٢٠١٥	--	--	--	--	--	--	--	--	--	--	--	--
سندات ديسمبر ٢٠١٥	--	--	--	--	--	--	--	--	--	--	--	--
سندات يناير ٢٠١٦	--	--	--	--	--	--	--	--	--	--	--	--
سندات يونيو ٢٠١٦	--	--	--	--	--	--	--	--	--	--	--	--
سندات يوليو ٢٠١٦	--	--	--	--	--	--	--	--	--	--	--	--
سندات أغسطس ٢٠١٧	--	--	--	--	--	--	--	--	--	--	--	--
سندات نوفمبر ٢٠١٧	--	--	--	--	--	--	--	--	--	--	--	--
سندات فبراير ٢٠١٨	--	--	--	--	--	--	--	--	--	--	--	--
سندات أكتوبر ٢٠١٨	--	--	--	--	--	--	--	--	--	--	--	--
سندات أبريل ٢٠١٩	--	--	--	--	--	--	--	--	--	--	--	--
سندات أغسطس ٢٠١٩	--	--	--	--	--	--	--	--	--	--	--	--
سندات فبراير ٢٠٢٠	--	١٨.٢٥	--	--	--	--	--	--	١٥.٨٦	١٥.٨٦	--	--
سندات أغسطس ٢٠٢٠	--	١٨.١٥	--	--	--	١٥.٧٧	١٥.٧٥	--	--	--	--	--
سندات مارس ٢٠٢١	١٧.٨٠	١٧.٠٩	١٥.٧٥	١٦.٨٠	--	--	١٥.٧٥	--	--	--	--	--
سندات أبريل ٢٠٢٢	--	--	١٦.٢١	١٦.١١	١٦.٠١	١٦.٥٠	١٦.٠٠	١٥.٣٣	--	١٤.٩٠	١٥.١٣	١٦.٠٩
سندات يناير ٢٠٢٣	١٧.٨٣	١٨.٠٠	--	١٦.٢٩	١٦.١٥	١٥.٩٦	١٥.٧٣	١٥.٩٠	١٤.٠٥	١٤.٤٥	١٤.٠٣	١٤.٢٢
سندات سبتمبر ٢٠٢٣	--	--	--	--	--	--	--	١٥.١٥	١٤.٣٨	--	--	--
سندات نوفمبر ٢٠٢٣	--	--	--	--	--	--	--	--	--	١٤.٥٠	١٤.٥٠	--
سندات فبراير ٢٠٢٤	--	--	١٧.٠٠	--	--	--	١٥.٠١	١٦.٢٥	١٥.٥٠	--	١٤.٥٠	١٤.٥٠
سندات يناير ٢٠٢٥	--	--	--	--	--	--	--	--	--	--	--	١٣.٤٩
الاستحقاق للسندات	٢.٧٥	٢.٧٨	٢.٧٣	٢.٧٣	٢.٧١	٢.٦٨	٢.٦٨	٢.٧٣	٢.٨٠	٢.٨٨	٢.٨٥	٢.٧٣
انترينك لليلة واحدة ^{٢/}	١٦.٧٨	١٥.٩٦	١٥.٩٨	١٥.٩٩	١٥.٨٩	١٥.٨٨	١٥.٨٣	١٤.٣٨	١٤.٣٣	١٣.٤٠	١٢.٤٧	١٢.٤٨

المصدر: وزارة المالية و البنك المركزى المصرى.

-- لا توجد إصدارات خلال الفترة المشار إليها.

١/ تشمل السندات المصدرة وفقاً لنظام "المتعاملون الرئيسيون" فقط. تم حساب العائد حتى تاريخ الإستحقاق على أساس السعر "الكامل" فى السوق الثانوى.

٢/ متوسط شهري.

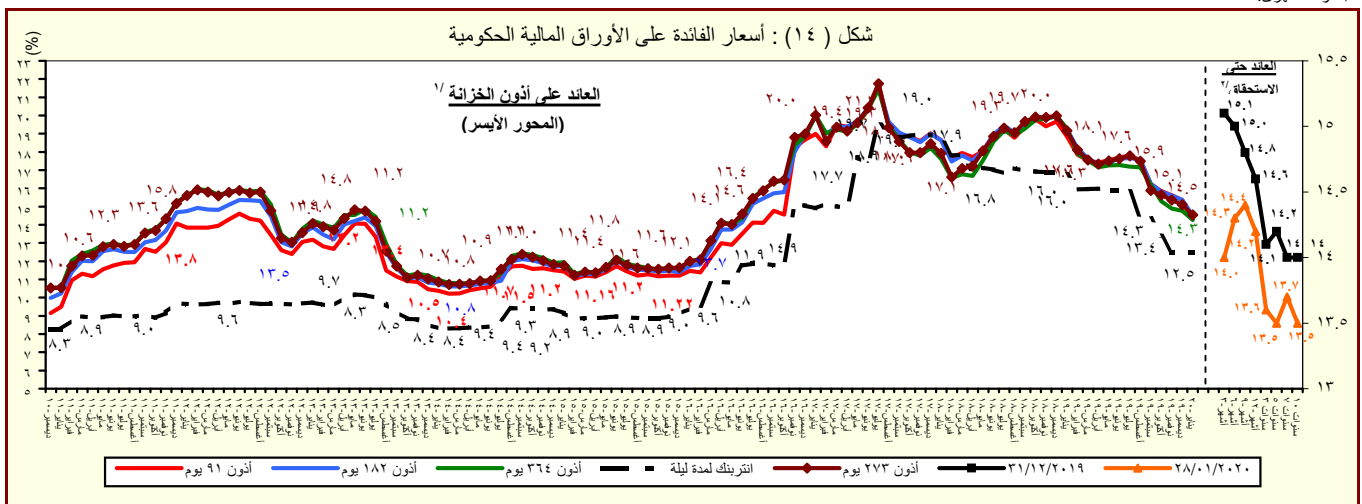

المصدر : وزارة المالية و البنك المركزى المصرى.

١/ متوسط شهري فى السوق الأولى.

٢/ سوق ثانوى.

القسم السادس

المؤشرات النقدية

جدول (٢٤)	تطور المؤشرات النقدية الرئيسية	٤٥
جدول (٢٥)	المسح المصرفي لأهم إجماليات السيولة المحلية (الأصول و الإلتزامات المقابلة)	٤٦-٤٧
جدول (٢٦)	نقود الإحتياط و الأصول المقابلة	٤٨
جدول (٢٧)	الودائع لدى البنوك	٤٩
جدول (٢٨)	التسهيلات الائتمانية من البنوك	٥٠
جدول (٢٩)	هيكل أسعار الفائدة المحلية	٥١
جدول (٣٠)	متوسط أسعار عائد المعاملات البنينية بين البنوك (الإنترنتك)	٥٢

جدول (٢٤) : تطور المؤشرات النقدية الرئيسية
(ديسمبر ٢٠١٩)

متوسط النمو السنوى لمدة عام /١	معدل تغير سنوى %	معدل نمو ربع سنوى %	معدل نمو شهرى %	
٣٣.٠%	١٧٢.٠%	-٢.٨%	-١.٦%	صافى الأصول الأجنبية (بالجنه المصرى)
-٢.٦%	١١.٩%	-٠.٨%	-٠.٤%	صافى الأصول الأجنبية لدى البنك المركزى
--	--	--	--	صافى الإحتياطى الدولى لدى البنك المركزى
-٢.٥%	٥٧.٤%	-٦.٣%	-٠.٨%	صافى الأصول الأجنبية لدى البنوك ^٢
--	--	--	--	صافى الأصول الأجنبية (بالدولار الأمريكى)
٢.٥%	١٧.١%	--	--	صافى الأصول الأجنبية لدى البنك المركزى
-٢.٥%	-٣.١%	-٠.٨%	-٠.٤%	صافى الإحتياطى الدولى لدى البنك المركزى
--	--	-١٥.٩%	-١٢.٧%	صافى الأصول الأجنبية لدى البنوك ^٢
١١.٩%	٦.٦%	٢.٢%	١.٣%	صافى الأصول المحلية
١١.٣%	٦.١%	٢.٣%	٢.٣%	صافى المطلوبات من الحكومة وهيئة السلع التموينية
٠.١%	-٣.٠%	٠.٧%	٢.٣%	المطلوبات من قطاع الأعمال العام
١٣.٣%	١٠.٢%	٠.٦%	٢.٣%	المطلوبات من قطاع الأعمال الخاص
١٢.١%	١٣.٣%	٢.٥%	١.٤%	إجمالى السيولة المحلية (M٢)
١٣.٦%	١٥.٨%	١.٤%	٠.٨%	المعروض النقدى (M١)
١١.٧%	١٢.٥%	٢.٨%	١.٦%	أشبه نقدود

المصدر: البنك المركزى المصرى.

١/ متوسط معدل النمو السنوى لفترة ١٢ شهر متتالية.

٢/ يتضمن صافى أصول البنوك التجارية، والمتخصصة، وبنوك الإستثمار والأعمال.

المؤشرات النقدية

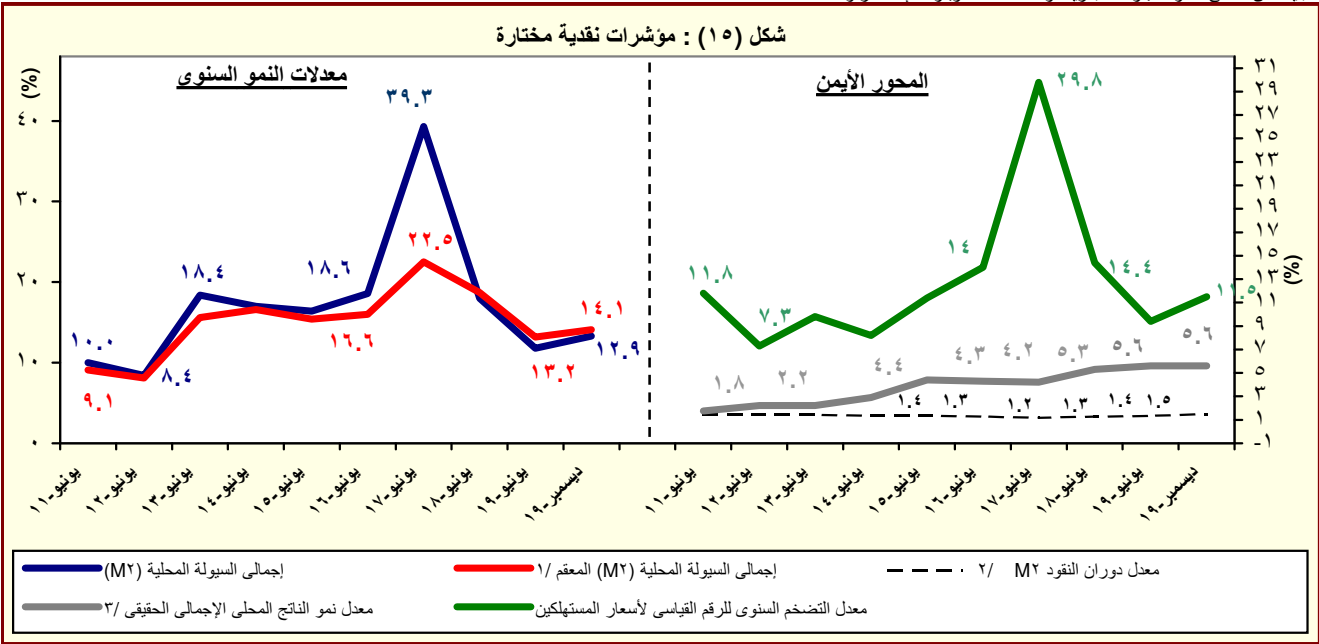

المصدر: البنك المركزى المصرى.

١/ هذا المفهوم يقوم بتحديد أثر سعر الصرف على المكون الاجنبى فى السيولة المحلية وذلك بتطبيق سعر الصرف السارى فى الفترة المقابلة على الإجماليات النقدية خلال الفترة محل الدراسة.

٢/ تم مراجعة تقديرات الناتج المحلى الإجمالى لتصبح ٥٣٢٢.٣ مليار جنيهه فى عام ٢٠١٩/٢٠١٨ بدلاً من تقديرات سابقة بنحو ٥٢٥٠.٩ مليار جنيهه. فى حين قدر الناتج المحلى الإجمالى للسنة المالية ٢٠٢٠/٢٠١٩ بنحو ٦١٦٢.٦ مليار جنيهه وفقاً لتقديرات وزارة المالية.

٣/ معدل النمو الحقيقى للناتج المحلى الإجمالى بسعر السوق .

٤/ يعكس نسبة نمو الناتج المحلى الإجمالى خلال فترة يوليو- سبتمبر ٢٠/١٩

جدول (٢٥) : المسح المصرفى لأهم إجماليات السيولة المحلية

الأصول والالتزامات المقابلة لها لدى الجهاز المصرفى

(ديسمبر ٢٠١٩)

(مليون جنيه)

نوفمبر-١٤	نوفمبر-١٥	نوفمبر-١٦	نوفمبر-١٧	نوفمبر-١٨	سبتمبر-١٩	أكتوبر-١٩	نوفمبر-١٩*	ديسمبر-١٩*
١٠٢,٣٠٥	(٩,٩٣٥)	(١٩١,٣٨٦)	١٨٥,٨٧٨	١٤٤,٣١٢	٣٥٦,٦٥٨	٣٤٢,٤٠٢	٣٥٢,٢٦٩	٣٤٦,٧٥٢
صافى الأصول الأجنبية ^{١/}								
١٠٢,٣٠٥	(١٠٩,٧)	(١٨٢,٦٤)	(١٩٧,١)	(٢٢,٤)	(٦٤,٤)	(٨٢,٢)	(١٤٤,١)	(١٧٢,٠)
٣٦,٣٨٢	(٩,٢٧٤)	(٨٢,٣٤٣)	١٣٠,٣٢٩	٢٧٥,٨٣٨	٢٦٩,٩٥٤	٢٦٨,٩٩٤	٢٧٠,١٦٢	٢٧٠,٦٣١
البنك المركزى (صافى)								
١١٠,٨٢١	١٢٣,٧٣٩	٣٨١,٧١١	٦٣٥,٤١٦	٧٨٤,٢٥٦	٧٢٩,٠٥٦	٧٢٥,٠٢٤	٧٢٦,٠٣٩	٧٢٣,٠٧٩
أصول أجنبية								
٧٤,٤٣٩	١٣٣,٠١٣	٤٦٤,٠٥٤	٥٠٥,٠٨٧	٥٠٨,٤١٨	٤٥٩,١٠٢	٤٥٦,٠٣٠	٤٥٥,٨٧٧	٤٥٢,٤٤٨
خصوم أجنبية								
٦٥,٩٢٣	(٦٦١)	(١٠٩,٠٤٣)	٥٥,٥٤٩	(١٣١,٥٢٦)	٨٦,٧٠٤	٧٣,٤٠٨	٨٢,١٠٧	٧٦,١٢١
البنوك (صافى)								
١٠٢,٥٩٣	٨٠,٧٥٤	١٧٤,٨٦٢	٣٣٤,٥٥٢	٢٠١,٣٦٥	٣٤٣,٧١٨	٣٠٨,٣٩٧	٣٢٤,٣٧١	٣٢١,٩١٩
أصول أجنبية								
٣٦,٦٧٠	٨١,٤١٥	٢٨٣,٩٠٥	٢٧٩,٠٠٣	٣٣٢,٨٩١	٢٥٧,٠١٤	٢٣٤,٩٨٩	٢٤٢,٢٦٤	٢٤٥,٧٩٨
خصوم أجنبية								
١,٤٧٠,٦٤٥	١,٨٨٦,٧٦٣	٢,٧٩٢,٥٥٧	٢,٩٥٤,٧٥١	٣,٤٣٧,٢٧١	٣,٦٥٣,٧٢٣	٣,٦٨١,٦١٤	٣,٦٨٥,٤٦٣	٣,٧٣٣,٣٦٢
صافى الأصول المحلية ومنها :								
(١٨,٢)	(٢٨,٣)	(٤٨,٠)	(٥,٨)	(١٦,٣)	(٩,٦)	(٩,١)	(٧,٢)	(٦,٦)
صافى المطلوبات من الحكومة وهيئة السلع التموينية ^{٢/}								
١,٠٩٠,٧٧٧	١,٤٤٣,٥٠٣	١,٩٨٨,٠٣٧	٢,٠٩٥,٥٨١	٢,٤٥٧,٢٢٨	٢,٦٠١,٢٥٧	٢,٦١٢,٦٨٤	٢,٦٠٢,٥٥٣	٢,٦٦٢,٢١٧
بالعملة المحلية								
١,٠٧٦,٣٧١	١,٣٨١,٠٣٤	١,٥٣١,٣٠٧	١,٥٤٩,٥٢٣	١,٧٢٧,٤٢١	٢,٠٣٥,٨٨٧	٢,٠٤٥,٥٢٤	٢,٠٣١,٤٧٩	٢,٠٩٢,٥٣٧
بالعملة الأجنبية								
١٤,٤٠٦	٦٢,٤٦٩	٤٥٦,٧٣٠	٥٤٦,٠٥٨	٧٢٩,٨٠٧	٥٦٥,٣٧٠	٥٦٧,١٦٠	٥٧١,٠٧٤	٥٦٩,٦٨٠
المطلوبات من قطاع الأعمال العام								
٥٥,٧٧٦	٧٦,٠٩٥	١٢٤,٢١٨	١٥٤,٧٢٦	١٦٦,٣١٧	١٦٠,٦١٨	١٥٨,٩٦٨	١٥٨,٣٠٦	١٦١,٧٦٨
بالعملة المحلية								
٤٢,٢٣٨	٥٣,٣٢٢	٦٨,٤١٤	١٠٢,١٣١	١٢٣,٤٢٠	١٢٦,٤٠٧	١٢٥,٠٠٨	١٢٤,٦٨٣	١٢٦,٧١٦
بالعملة الأجنبية								
١٣,٥٣٨	٢٢,٧٧٣	٥٥,٨٠٤	٥٢,٥٩٥	٤٢,٨٩٧	٣٤,٢١١	٣٣,٩٦٠	٣٣,٦٢٣	٣٥,٠٥٢
المطلوبات من قطاع الأعمال الخاص ^{٣/}								
٠	٦٤٢,١١٩	٩٣١,٠٧٨	٩٨٩,١٩٣	١,١٢٥,٤٩٠	١,٢٤٩,٩٧٨	١,٢٥٦,٩٣٤	١,٢٥٦,٩٣٤	١,٢٥٦,٩٣٤
بالعملة المحلية								
٤١٨,٣٠٣	٤٨٢,٢٣٦	٥٨٦,٧٥٦	٧٠٠,٠٠٣	٨٤٧,٤٣٢	١,٠١٢,٦١٤	١,٠٢٠,٠٢٠	١,٠٢٠,٠٢٠	١,٠٢٠,٠٢٠
بالعملة الأجنبية								
١٣٣,٧٤٥	١٥٩,٨٨٣	٣٤٤,٣٢٢	٢٨٩,١٩٠	٢٧٨,٠٥٨	٢٣٧,٣٦٤	٢٣٦,٩١٤	٢٣٦,٩١٤	٢٣٦,٩١٤
صافى البنود الأخرى (الموازنة) ^{٢/ ١/}								
-٢٢٧,٩٥٦	-٢٧٤,٩٥٤	-٢٥٠,٧٧٦	-٢٨٤,٧٤٩	-٣١١,٧٦٤	-٣٥٨,١٣٠	-٣٤٦,٩٧٢	-٣٣٢,٣٣٠	-٣٤٧,٥٥٧
إجمالى السيولة (M٢)								
١,٥٧٢,٩٥٠	١,٨٧٦,٨٢٨	٢,٦٠١,١٧١	٣,١٤٠,٦٢٩	٣,٥٨١,٥٨٣	٤,٠١٠,٣٨١	٤,٠٢٤,٠١٦	٤,٠٥٣,١٤٩	٤,١١٠,٥١٨
(١٠,٦)	(١٩,٣)	(٣٨,٦)	(٢٠,٧)	(١٤,٠)	(١٣,٠)	(١٢,٩)	(١٣,٢)	(١٣,٣)
المعرض النقدى (M٣) ^{٢/}								
٤٣٤,١١٧	٥١٥,٠٦٩	٦٢١,٤٥٥	٧٢٧,٤٣٩	٨٢٧,٦٢٤	٩٥٤,٧٣٠	٩٥٣,٤٥٦	٩٦١,١١٧	٩٦٨,٤٥٩
(١٧,٥)	(١٨,٦)	(٢٠,٧)	(١٧,١)	(١٣,٨)	(١٣,٦)	(١٥,٠)	(١٦,١)	(١٥,٨)
النقد المتداول خارج الجهاز المصرفى								
٢٧٥,٢٢٤	٣٠٣,٧٧٩	٣٧٨,٩٥٠	٤٠٩,٧٨٦	٤٤٠,١٨٩	٤٩٩,٣٤٠	٥٠١,٧١٥	٥٠٣,١٤٥	٥٠٧,١١٨
الودائع الجارية بالعملة المحلية								
١٥٨,٨٩٣	٢١١,٢٩٠	٢٤٢,٥٠٥	٣١٧,٦٥٣	٣٨٧,٤٣٥	٤٥٥,٣٩٠	٤٥١,٧٤١	٤٥٧,٩٧٢	٤٦١,٣٤١
أشباه نقود								
١,١٣٨,٨٣٣	١,٣٦١,٧٥٩	١,٩٧٩,٧١٦	٢,٤١٣,١٩٠	٢,٧٥٣,٩٥٩	٣,٠٥٥,٦٥١	٣,٠٧٠,٥٦٠	٣,٠٩٢,٠٣٢	٣,١٤٢,٠٥٩
(١٥,٠)	(١٩,٦)	(٤٥,٤)	(٢١,٩)	(١٤,١)	(١٢,٨)	(١٢,٣)	(١٢,٣)	(١٢,٥)
الودائع غير الجارية بالعملة المحلية								
٩٠٣,٠٠٢	١,٠٨٦,٦٠٨	١,٣٢٧,١٠٢	١,٧٤١,٣١٦	٢,٠١٨,٨٣١	٢,٣٦٩,٢٢٣	٢,٤٠١,٤٥١	٢,٤٣٠,٩٨٤	٢,٤٨٦,٩٧٣
الودائع الجارية بالعملات الأجنبى								
٦٣,٣٥٦	٦٩,٣٠٢	١٤٥,٩٠٣	١٣٧,٩٦٧	١٤٦,٨٢٦	١٣٥,٨٩٩	١٢٨,٨٤٥	١٢٧,٢٤٤	١٢٨,٥٣٧
الودائع غير الجارية بالعملات الأجنبية								
١٧٢,٤٧٥	٢٠٥,٨٤٩	٥٠٦,٧١١	٥٣٣,٩٠٧	٥٨٨,٣٠٢	٥٥٠,٥٢٩	٥٤٠,٢٦٤	٥٣٣,٨٠٤	٥٢٦,٥٤٩

المصدر: البنك المركزى المصرى.

() معدل النمو عن الفترة المقابلة فى العام السابق.

* مبدئى.

١/ يشمل المطلوبات من قطاع الأعمال الخاص والقطاع العائلى.

٢/ تشمل حسابات رأس المال، صافى الأصول والخصوم غير المبوبة، صافى المدينونية والدائنية بين البنوك.

٣/ بخلاف الشيكات والحالات تحت التحصيل.

جدول (٢٥) : المسح المصرفى لأهم إجماليات السيولة المحلية (تابع)

(ملاحظات)
(ديسمبر ٢٠١٩)

نوفمبر-١٤	نوفمبر-١٥	نوفمبر-١٦	نوفمبر-١٧	نوفمبر-١٨	سبتمبر-١٩	أكتوبر-١٩	نوفمبر-١٩	ديسمبر-١٩*
١٤,٣١٨	(١,٢٦١)	(١٢,١٠٣)	١٠,٥٥٦	٨,٠٨٠	٢١,٨١٦	٢١,١٦٦	٢١,٩٢١	٢٠,٣١٤
٥,٠٩٢	(١,١٧٧)	(٥,٢٠٧)	٧,٤٠٢	١٥,٤٤٤	١٦,٥١٣	١٦,٦٢٨	١٦,٨١٢	١٥,٨٥٤
٢٤,٧٣٦	١٥,٦٢٠	١٧,٢٤٣	٣٩,٢٤٢	٣٦,٥٤٥	٤٩,٨٩٩	٤٩,٣٥٥	٥٠,٢٨٩	٤٦,٨١٩
١٥,٨٨٢	١٦,٤٢٣	٢٣,٠٥٨	٣٦,٧٢٣	٤٤,٥١٣	٤٥,٢٤٧	٤٥,٣٥٤	٤٥,٣٥٤	٤٥,٣٥٤
٩,٢٢٦	(٨٤)	(٦,٨٩٦)	٣,١٥٥	(٧,٣٦٤)	٥,٣٠٤	٤,٥٣٨	٥,١٠٩	٤,٤٥٩
١٤,٣٥٨	١٠,٢٤٩	١١,٠٥٨	١٩,٠٠٠	١١,٢٧٤	٢١,٠٢٥	١٩,٠٦٤	٢٠,١٨٥	١٨,٨٥٩
٥,١٣٢	١٠,٣٣٣	١٧,٩٥٤	١٥,٨٤٥	١٨,٦٣٨	١٥,٧٢١	١٤,٥٢٦	١٥,٠٧٦	١٤,٣٩٩
نسبة الى رصيد أول المدة ^{٥/}								
١.١-%	٣.٥-%	٥.٠-%	٤.٢٨-%	٤.٨-%	١.٤-%	١.٠-%	١.٢-%	١.١-%
٤.٨-%	٩.٨-%	٢٩.٢-%	٣.٣-%	٨.٤-%	١٤.٦-%	١٥.٥-%	١٥.٦-%	١٦.٩-%
١.٦-%	٠.٩-%	٢.٣-%	٠.٧-%	٠.١-%	٣.٨-%	٣.٨-%	٤.٠-%	٤.٢-%
٢.٢-%	٥.٤-%	٢١.٩-%	٦.٩-%	٣.٥-%	١٢.٢-%	١٢.٦-%	١٣.٣-%	١٤.٧-%
٠.١٥	٠.١٥	٠.٢٥	٠.٢١	٠.٢١	١٧.١	١٦.٦	١٦.٣	١٥.٩
٤.٣٣	٤.٣٥	٥.٠٣	٤.٧٥	٥.٣١	٦.٢٢	٧.٢٢	٨.٢٢	٩.٢٢
١.٥٥	١.٤٤	١.٣٣	١.٤١	١.٤٩	١.٥٤	١.٥٣	١.٥٢	١.٥٠
١٥.٦٥	١٩.٣٢	٣٨.٥٩	٢٠.٧٤	١٤.٠٤	١٣.٠	١٢.٩	١٣.٢	١٣.٣
٠.١١	٠.١٦	٠.٤٥	٠.٠٦	٠.١٤	١٣.٨	١٣.٠	١١.٧	١٠.٢
٧.١٥	٧.٨٨	١٥.٨١	١٧.٦١	١٧.٨٦	١٦.٣٥	١٦.١٨	١٦.٠٧	١٧.٠٧

المصدر : البنك المركزى المصرى.
* مبدئى.

٤/ صافي الأصول الأجنبية تساوي صافي الأصول الأجنبية لدى البنك المركزى بالإضافة الى البنوك (صافى).

٥/ تعكس الزيادة السنوية فى قيمة الاجماليات النقدية المختارة كنسبة من اجمالى السيولة (M٢) فى بداية العام المالى. و يهدف هذا المؤشر الى التعرف على مصادر نمو السيولة المحلية خلال العام المالى محل الدراسة.

٦/ يمثل نسبة الودائع الجارية و غير الجارية بالعملات الأجنبية الى اجمالى السيولة المحلية. لا يتضمن كل من ودائع غير المقيمين (جزء من صافى الأصول الأجنبية) والودائع الحكومية.

٧/ يشمل المطلوبات من قطاع الأعمال الخاص و القطاع العائلى .

٨/ اسعار الصرف بدءاً من يناير ٢٠٠٣ تعكس أسعار الشراء فقط، علماً بأنه قبل هذا التاريخ كان سعر الصرف يعكس متوسط أسعار البيع والشراء.

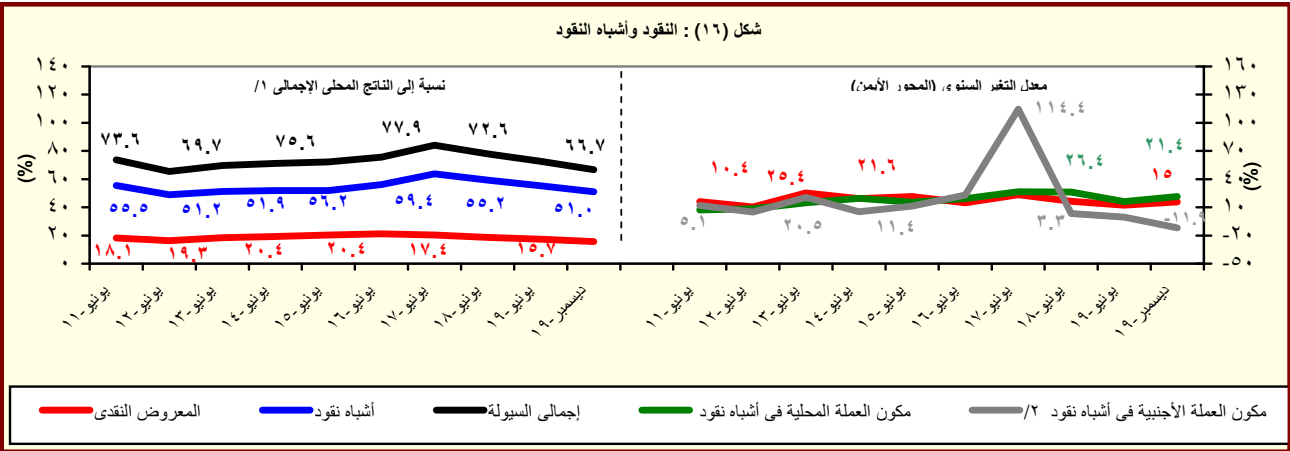

المصدر : البنك المركزى المصرى.

١/ تم مراجعة تقديرات الناتج المحلى الإجمالى لتصبح ٥٣٢٢.٣ مليار جنيه فى عام ٢٠١٩/٢٠١٨ بدلاً من تقديرات سابقة بنحو ٥٢٥٠.٩ مليار جنيه. فى حين قدر الناتج المحلى الإجمالى للسنة المالية ٢٠٢٠/٢٠١٩ بنحو ٦١٦٢.٦ مليار جنيه وفقاً لتقديرات وزارة المالية.

٢/ تشمل الودائع الجارية وغير الجارية بالعملات الاجنبية.

جدول (٢٦) : نفود الإحتياط والأصول المقابلة^{١/}
(مليون جنيه)

	نوفمبر-١٤	نوفمبر-١٥	نوفمبر-١٦	نوفمبر-١٧	نوفمبر-١٨	سبتمبر-١٩	أكتوبر-١٩	نوفمبر-١٩	ديسمبر-١٩*
نفود الإحتياط	٣٦٣,٢٠٢	٤٣١,٦٦٥	٥١٧,١٠٧	٦٦٠,٩٧٢	٦٧٤,٠٣٦	٧١١,٩٤٦	٧٠٥,٩٠١	٧٠٠,٨٥٩	٧١٩,١٩٢
	(٧.٥)	(١٨.٨)	(١٩.٨)	(٢٧.٨)	(٢.٠)	(١.٠)	(٣.٨)	(٤.٠)	(١٧.٧)
النقد المتداول خارج البنك المركزى	٢٩١,٤٥٨	٣٢٢,٤٧٤	٤٠٤,٤٥٩	٤٣٩,٢٩٤	٤٧٤,٣٣٥	٥٤٠,٤٤٧	٥٣٧,٦٣٨	٥٣٩,٨٩٠	٥٤٣,٦٦٠
	(٩.٢)	(١٠.٦)	(٢٥.٤)	(٨.٦)	(٨.٠)	(١٢.٣)	(١٢.٩)	(١٣.٨)	(١٣.٩)
ودائع البنوك بالعملة المحلية لدى البنك المركزى	٧١,٧٤٤	١٠٩,١٩١	١١٢,٦٤٨	٢٢١,٦٧٨	١٩٩,٧٠١	١٧١,٤٩٩	١٦٨,٢٦٣	١٦٠,٩٦٩	١٧٥,٥٣٢
	(٠.٨)	(٥٢.٢)	(٣.٢)	(٩٦.٨)	-(٩.٩)	-(٢٣.٣)	-(١٧.٥)	-(١٩.٤)	-(٣١.٣)
<u>الأصول المقابلة لها</u>									
صافى الاصول الأجنبية	٣٦,٣٨٢	-٩,٢٧٤	-٨٢,٣٤٣	١٣٠,٣٢٩	٢٧٥,٨٣٨	٢٦٩,٩٥٤	٢٦٨,٩٩٤	٢٧٠,١٦٢	٢٧٠,٦٣١
	-(٩.٥)	-(١٢٥.٥)	-(٧٨٧.٩)	(٢٥٨.٣)	(١١١.٦)	-(٦.٦)	-(٦.٣)	-(٢.١)	(١١.٩)
صافى الأصول المحلية	٣٢٦,٨٢٠	٤٤٠,٩٣٩	٥٩٩,٤٥٠	٥٣٠,٦٤٣	٣٩٨,١٩٨	٤٤١,٩٩٢	٤٣٦,٩٠٧	٤٣٠,٦٩٧	٤٤٨,٥٦١
	(٩.٨)	(٣٤.٩)	(٣٥.٩)	-(١١.٥)	-(٢٥.٠)	(٦.٣)	(١١.٢)	(٨.٢)	(٢١.٦)
صافى المطلوبات من الحكومة ^{٢/}	٤٣٨,١٦٥	٦٢٦,٤٥٢	٦٦٥,٤١١	٧٠٦,٤٠١	٨١٧,١٥٤	٧٨٩,٣٤١	٧٨٨,٨٥١	٧٧٠,٩٥٤	٧٥٧,٠٥٩
	(٢٠.٢)	(٤٣.٠)	(٦.٢)	(٦.٢)	(١٥.٧)	(١.١)	(٦.٦)	-(٥.٧)	(١.٩)
المطلوبات	٥٤١,٣١٤	٧٠٦,٩٠٩	٧٢٧,٩٧٣	٧٦٨,٤١٣	٨٧٢,١٨٣	٨٤٣,٨٨٣	٨٤٤,٨٢٢	٨٣٢,٩٠٤	٨٢٤,٥٦٢
	(٣٤.٤)	(٣٠.٦)	(٣.٠)	(٥.٦)	(١٣.٥)	(١.٨)	(٦.٨)	-(٤.٥)	(٣.٠)
أوراق مالية	٣٠٠,٣٣٠	٢٤١,٨٣٠	٤٦٢,٥٨٣	٦٨٢,٩٨٣	٧٣٣,٨٦٤	٧٠٠,٩٧٠	٧٠٠,٢٩١	٧٠٠,٢٠٧	٦٩٩,٧٧١
تسهيلات إنتمائية	٢٤٠,٩٨٤	٤٦٥,٠٧٩	٢٦٥,٣٩٠	٨٥,٤٣٠	١٣٨,٣١٩	١٤٢,٩١٣	١٤٤,٥٣١	١٣٢,٦٩٧	١٢٤,٧٩١
الودائع ^{٣/}	١٠٣,١٤٩	٨٠,٤٥٧	٦٢,٥٦٢	٦٢,٠١٢	٥٥,٠٢٩	٥٤,٥٤٢	٥٥,٩٧١	٦١,٩٥٠	٦٧,٥٠٣
	(١٦٧.٩)	-(٢٢.٠)	-(٢٢.٢)	-(٠.٩)	-(١١.٣)	(١٣.٠)	(٩.٥)	(١٢.٦)	(١٨.٠)
صافى المطلوبات من البنوك	-١٤,١٣٠	-١٧٧	٢٨,١٩٠	١٦٤,٧٢٤	١٨٢,٠٧٣	١٧٠,٣٦٢	١٦٩,٩٧١	١٩٤,٣٧١	١٨٧,٣٩٢
صافى, البنود الموازنة ^{٤/}	-٩٧,٢١٥	-١٨٥,٣٣٦	-٩٤,١٥١	-٣٤٠,٤٨٢	-٦٠١,٠٢٩	-٥١٧,٧١١	-٥٢١,٩١٥	-٥٣٤,٦٢٨	-٤٩٥,٨٩٠
<u>ملاحظات</u>									
معدل دوران نفود الإحتياط ^{٥/}	٦.٧٣	٦.٢٧	٦.٧١	٦.٧١	٧.٩٠	٨.٦٦	٨.٧٣	٨.٧٩	٨.٥٧

المصدر : البنك المركزى المصرى.

() معدل النمو عن الفترة المقابلة فى العام السابق.

* مبدئى.

١/ بيانات معدلة حيث قام البنك المركزى بتغيير الأسلوب المحاسبى لقياس حجم نفود الإحتياط بدءا من بيانات يونيو ٢٠٠٣، وذلك فى إطار مراجعة توييب عمليات السوق المفتوحة التى يقوم بها البنك المركزى. وأدت هذه المراجعة إلى استبعاد حجم عمليات السوق المفتوحة من "ودائع البنوك بالعملة المحلية لدى البنك المركزى" وإدراجها ضمن بند "صافى البنود الموازنة".

٢/ تشمل صافى المطلوبات من الهيئات الاقتصادية و بنك الإستثمار القومى.

٣/ تم تحويل حسابات الودائع الحكومية (شاملة الهيئات العامة الاقتصادية والخدمية) من البنوك الى حساب الخزانة الموحد بالبنك المركزي بدءا من ديسمبر ٢٠٠٦، تطبيقا للقانون رقم ١٣٩ لسنة ٢٠٠٦.

٤/ يتضمن صافى الأصول و الخصوم غير المحددة و عمليات السوق المفتوحة.

٥/ الناتج المحلى الإجمالى / نفود الإحتياط.

٦/ تم مراجعة تقديرات الناتج المحلى الإجمالى لتصبح ٥٣٢٢.٣ مليار جنيه فى عام ٢٠١٨/٢٠١٩ بدلاً من تقديرات سابقة بنحو ٥٢٥٠.٩ مليار جنيه. فى حين قدر الناتج المحلى الإجمالى للسنة المالية ٢٠٢٠/٢٠١٩ بنحو ٦١٦٢.٦ مليار جنيه وفقاً لتقديرات وزارة المالية.

جدول (٢٧): الودائع لدى البنوك^{١/}

(مليون جنيه)

	نوفمبر-١٤	نوفمبر-١٥	نوفمبر-١٦	نوفمبر-١٥	نوفمبر-١٨	سبتمبر-١٩	أكتوبر-١٩	نوفمبر-١٩	ديسمبر-١٩*
إجمالي الودائع	١,٥٢٣,٣٣٣	١,٨٨٠,٨٦٠	٢,٧١٤,٣٩١	١,٨٨٠,٨٦٠	٣,٧٦١,٣٣١	٣,١٥٥,٢٥١	٤,١٦٦,٥٧٨	٤,١٨٣,٣٧٠	٤,٢٣٥,٩٥٠
	(٢٠.٧)	(٢٣.٥)	(٤٤.٣)	(٢٣.٥)	(١٤.٩)	-(١٣.٤)	(١٢.٧)	(١١.٢)	(١٠.٩)
بالعملة المحلية	١,١٩٠,١٩٨	١,٥١٦,٢٨٧	١,٨٥٦,١١٧	١,٥١٦,٢٨٧	٢,٩٠٦,١٩٦	٣,٣٨٤,٢٢٤	٣,٤١١,٤٣٢	٣,٤٣٨,٩٥٩	٣,٤٩٨,٣٠٢
بالعملة الأجنبية	٣٣٣,١٣٥	٣٦٤,٥٧٣	٨٥٨,٢٧٤	٣٦٤,٥٧٣	٨٥٥,١٣٥	٧٧١,٠٢٧	٧٥٥,١٤٦	٧٤٤,٤١١	٧٣٧,٦٤٨
الودائع غير الحكومية ^{٢/}	١,٣٠٨,٣٩٥	١,٥٨٧,٩٥٠	٢,٢٣٩,٦٦٨	١,٥٨٧,٩٥٠	٣,١٥٩,٠٦١	٣,٥٣٣,٣٧٦	٣,٥٤٢,٨٠٧	٣,٥٧٠,٧٩٥	٣,٦٢٢,٩١٠
	(١٧.٣)	(٢١.٤)	(٤١.٠)	(٢١.٤)	(١٥.٠)	-(١٨.٩)	(١٢.٧)	(١٣.٠)	(١٣.٠)
بالعملة المحلية	١,٠٦٨,٩٠٠	١,٣٠٧,٦١٤	١,٥٧٩,٣٠٣	١,٣٠٧,٦١٤	٢,٤١٥,٩٦٦	٢,٨٣٨,٦٥٥	٢,٨٦٥,٤٧٩	٢,٩٠١,٨٠٧	٢,٩٦٠,٣٦٩
بالعملة الأجنبية	٢٣٩,٤٩٥	٢٨٠,٣٣٦	٦٦٠,٣٦٥	٢٨٠,٣٣٦	٧٤٣,٠٩٥	٦٩٤,٧٢١	٦٧٧,٣٢٨	٦٦٨,٩٨٨	٦٦٢,٥٤١
الودائع الحكومية	٢١٤,٩٣٨	٢٩٢,٩١٠	٤٧٤,٧٢٣	٢٩٢,٩١٠	٦٠٢,٢٧٠	٦٢١,٨٧٥	٦٢٣,٧٧١	٦١٢,٥٧٥	٦١٣,٠٤٠
	(٤٦.٠)	(٣٦.٣)	(٦٢.١)	(٣٦.٣)	(١٤.٦)	(١٩.٤)	(١٢.٦)	(١.٧)	-(٠.١)
بالعملة المحلية	١٢١,٢٩٨	٢٠٨,٦٧٣	٢٧٦,٨١٤	٢٠٨,٦٧٣	٤٩٠,٢٣٠	٥٤٥,٥٦٩	٥٤٥,٩٥٣	٥٣٧,١٥٢	٥٣٧,٩٣٣
بالعملة الأجنبية	٩٣,٦٤٠	٨٤,٢٣٧	١٩٧,٩٠٩	٨٤,٢٣٧	١١٢,٠٤٠	٧٦,٣٠٦	٧٧,٨١٨	٧٥,٤٢٣	٧٥,١٠٧
ملاحظات (نسبة مئوية)									
معدل الدولار في إجمالي الودائع	٢١.٩	١٩.٤	٣١.٦	١٩.٤	٢٢.٧	٢٤.٤	١٨.١	١٧.٨	١٧.٤
معدل الدولار في الودائع غير الحكومية	١٨.٣	١٧.٧	٢٩.٥	١٧.٧	٢٣.٥	١٩.٧	١٩.١	١٨.٧	١٨.٣
معدل الدولار في الودائع الحكومية	٤٣.٦	٢٨.٨	٤١.٧	٢٨.٨	١٨.٦	١٢.٣	١٢.٥	١٢.٣	١٢.٣

المصدر: البنك المركزي المصري.

() معدل النمو عن الفترة المقابلة في العام السابق.

* مبدئي.

١/ لا تشمل الودائع لدى البنك المركزي .

٢/ تشمل ودائع كل من قطاع الأعمال العام والخاص والقطاع العائلي وغير المقيمين (قطاع العالم الخارجى). لا تشمل شيكات وحالات تحت التحصيل.

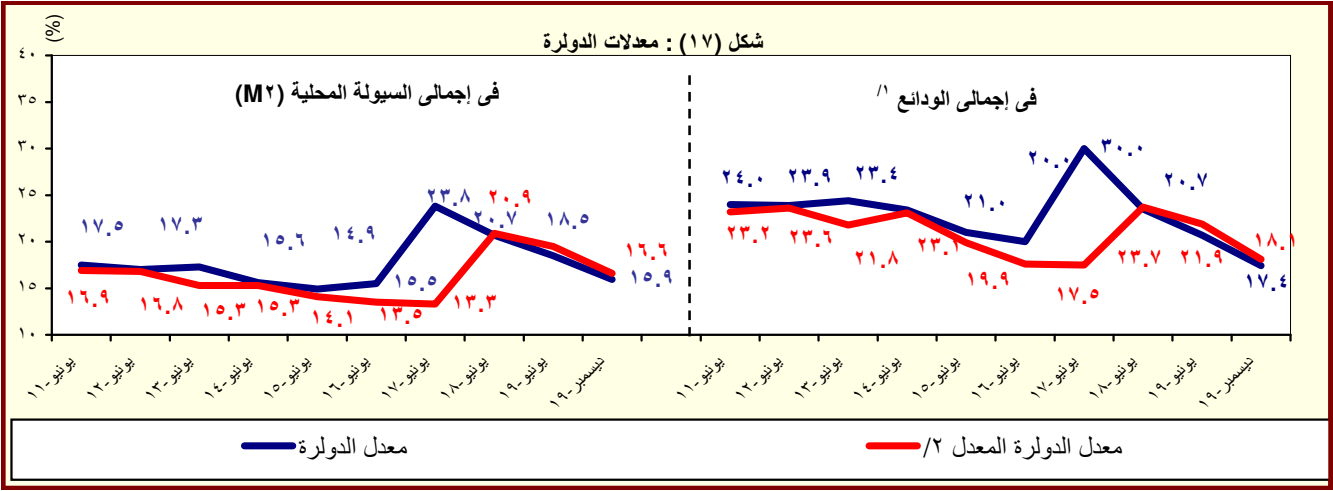

المصدر : البنك المركزي المصري.

١/ بخلاف الودائع لدى البنك المركزي المصري.

٢/ يشير الى معدل الدولار بعد تحييد أثر تغير سعر الصرف على المكون الأجنبي في جملة الودائع. وعلى سبيل المثال فإن معدل الدولار في إجمالي الودائع في يونيو ٢٠٠٨ كان ينبغي أن يبلغ ٢٧.١% بدلاً من ٢٥.٨% في حالة عدم حدوث تغيير في سعر الصرف خلال العام السابق.

جدول (٢٨) : التسهيلات الائتمانية من البنوك ^{١/}

(مليون جنيه)									
نوفمبر-١٤	نوفمبر-١٥	نوفمبر-١٦	نوفمبر-١٧	نوفمبر-١٨	سبتمبر-١٩	أكتوبر-١٩	نوفمبر-١٩	ديسمبر-١٩*	
٦١٨,٢٩٣	٧٨٤,٨٣٦	١,٢٩٥,٤٠٧	١,٤٤١,٢٠٠	١,٧٧٠,٧١٦	١,٨٢٢,٦٤٥	١,٨٢٨,٩٣٤	١,٨٤١,٠٣٣	١,٨٩٠,٥٦٧	إجمالي أرصدة التسهيلات الائتمانية
(١٢.٤)	(٢٦.٩)	(٦٥.١)	(١١.٣)	(٢٢.٩)	(٩.٩)	(٧.٥)	(٤.٠)	(٤.٢)	
٤٤,٩٢٥	١٠٠,٧٤٩	٢٨٥,١١٦	٣٥٧,٩٤١	٥٤٢,٧٥٠	٤٨٥,٧٦١	٤٨٥,٩٦١	٤٨٦,٣٤٥	٥٢٣,٣٣٠	للحكومة ^{٢/}
(٢٠.٦)	(١٢٤.٣)	(١٨٣.٠)	(٢٥.٥)	(٥١.٦)	(٥.٩)	-(٠.٤)	-(١٠.٤)	-(٨.٣)	
١١,٦١٨	٤٠,٦٨٧	١٠٦,٥٤٠	١٥١,٧٥٣	٢١٢,٥٤٠	٢٤٦,١٦٧	٢٤٢,٧٥٨	٢٤١,٢٨٦	٢٧١,٥٢٣	بالعملة المحلية
٣٣,٣٠٧	٦٠,٠٦٢	١٧٨,٥٧٦	٢٠٦,١٨٨	٣٣٠,٢١٠	٢٣٩,٥٩٤	٢٤٣,٢٠٣	٢٤٥,٠٥٩	٢٥١,٨٠٧	بالعملة الأجنبية
٥٧٣,٣٦٨	٦٨٤,٠٨٧	١,٠١٠,٢٩١	١,٠٨٣,٢٥٩	١,٢٢٧,٩٦٦	١,٣٣٦,٨٨٤	١,٣٤٢,٩٧٣	١,٣٥٤,٦٨٨	١,٣٦٧,٢٣٧	لغير الحكومة
(١١.٨)	(١٩.٣)	(٤٧.٧)	(٧.٢)	(١٣.٤)	(١١.٥)	(١٠.٧)	(١٠.٣)	(٩.٩)	
٤٢٣,٥٠٠	٤٩٩,٤٨٠	٦١٥,١٣٢	٧٥٠,٨٤٧	٩١٣,٥٠٤	١,٠٧٠,٤٢٨	١,٠٧٧,٨٧٠	١,٠٨٩,٢٠٤	١,١٠١,٦٥٠	بالعملة المحلية
١٤٩,٨٦٨	١٨٤,٦٠٧	٣٩٥,١٥٩	٣٣٢,٤١٢	٣١٤,٤٦٢	٢٦٦,٤٥٦	٢٦٥,١٠٣	٢٦٥,٤٨٤	٢٦٥,٥٨٧	بالعملة الأجنبية
ملاحظات (نسبة مئوية):									
٨٣.٨	٧٧.٥	٦٨.٤	٦٤.٥	٦٠.٠	٦٤.٦	٦٤.٨	٦٥.٠	٦٣.٨	التسهيلات الائتمانية الممنوحة الى القطاع الخاص الى جملة التسهيلات ^{٣/}
٤٣.٨	٤٣.١	٤٥.١	٣٩.٤	٣٨.٩	٣٧.٨	٣٧.٩	٣٧.٩	٣٧.٧	القروض الى الودائع للقطاع غير الحكومي ^{٤/}
٢٠.٩	٣٤.٤	٦٠.١	٦٨.١	٩٠.١	٧٨.١	٧٧.٩	٧٩.٤	٨٥.٤	القروض الى الودائع للقطاع الحكومي
٢٩.٦	٣١.٢	٤٤.٣	٣٧.٤	٣٦.٤	٢٧.٨	٢٧.٨	٢٧.٧	٢٧.٤	التسهيلات الائتمانية بالعملة الأجنبية الى جملة التسهيلات
٧٤.١	٥٩.٦	٦٢.٦	٥٧.٦	٦٠.٨	٤٩.٣	٥٠.٠	٥٠.٤	٤٨.١	التسهيلات الائتمانية بالعملة الأجنبية للقطاع الحكومي الى جملة التسهيلات
٢٦.١	٢٧.٠	٣٩.١	٣٠.٧	٢٥.٦	١٩.٩	١٩.٧	١٩.٦	١٩.٤	التسهيلات الائتمانية بالعملة الأجنبية للقطاع غير الحكومي الى جملة التسهيلات الممنوحة للقطاع غير الحكومي

المصدر: البنك المركزى المصرى.

* مبدئى.

() معدل النمو عن الفترة المقابلة فى العام السابق.

١/ لا يتضمن التسهيلات الائتمانية المقدمة من قبل البنك المركزى المصرى.

٢/ يشمل الجهاز الإدارى والهيئات الخدمية والمحليات والهيئات الإقتصادية.

٣/ يشمل كل من قطاع الأعمال الخاص والقطاع العائلى وقطاع العالم الخارجى (غير المقيمين) .

٤/ يشمل قطاع الاعمال العام، قطاع الأعمال الخاص والقطاع العائلى وقطاع العالم الخارجى (غير المقيمين).

شكل (١٨) : توزيع التسهيلات الائتمانية الممنوحة للجهات غير الحكومية بحسب القطاعات يوليو ٢٠١٩)

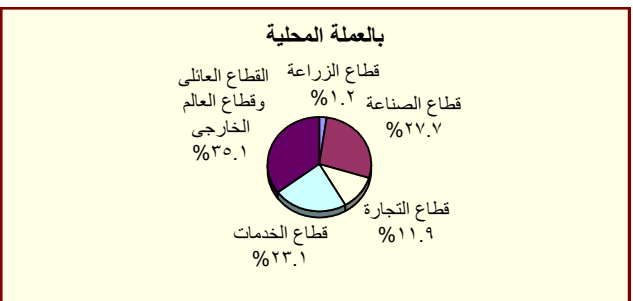
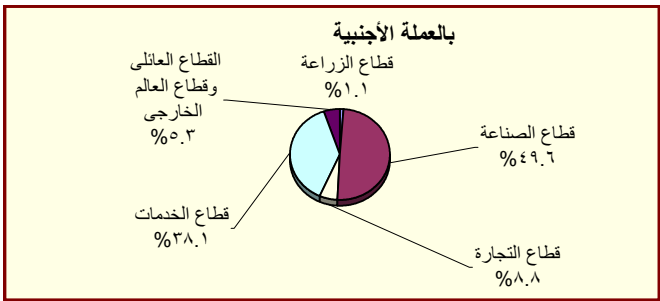

جدول (٢٩) : هيكل أسعار الفائدة المحلية

متوسط سنوي	سعر خصم البنك المركزي ^{١/}	متوسط سعر الفائدة على القروض (سنة فأقل) ^{٢/}	متوسط سعر الفائدة على الودائع ٣ أشهر ^{٢/}	سعر العائد على أذون خزائنة ٩١ يوم	سعر العائد على شهادات الإستثمار ^{١/ ٣/}	سعر العائد على ودائع صندوق توفير البريد ^{١/}
٢٠١٣/٢٠١٢	١٠.٢٥	١٢.٢٠	٧.٧٧	١٣.٣٥	١١.٩٢	٩.٠٠
٢٠١٤/٢٠١٣	٨.٧٥	١١.٩٢	٧.١٩	١٠.٨٨	١٠.٤٨	٨.٦٣
٢٠١٥/٢٠١٤	٩.٢٥	١١.٧١	٦.٩٩	١١.٤٤	٩.٨٣	٨.٤٦
٢٠١٦/٢٠١٥	١٢.٢٥	١٢.١٢	٧.٠٠	١١.٨٣	١١.٩٢	٨.٠٠
٢٠١٧/٢٠١٦	١٧.٢٥	١٥.٧٥	٩.٧٩	١٧.٥٣	١٥.٠٨	٩.٥٠
٢٠١٨/٢٠١٧	١٧.٢٥	١٩.٢٠	١٢.٨٩	١٨.٨٥	١٥.٧٧	١٠.٢٥
٢٠١٩/٢٠١٨	٩.٠٠	١٧.٥٤	١١.٩٣	١٨.٦١	١٥.٠٠	١٠.٢٥
متوسط شهري						
يوليو-١٨	١٧.٢٥	١٧.٦٠	١٢.٠٠	١٩.٣٧	١٥.٠٠	١٠.٢٥
أغسطس-١٨	١٧.٢٥	١٧.٦٠	١١.٩٠	١٨.٧٨	١٥.٠٠	١٠.٢٥
سبتمبر-١٨	١٧.٢٥	١٧.٣٠	١١.٩٠	١٩.٣٩	١٥.٠٠	١٠.٢٥
أكتوبر-١٨	١٧.٢٥	١٧.٨٠	١٢.٠٠	١٩.٧٧	١٥.٠٠	١٠.٢٥
نوفمبر-١٨	١٧.٢٥	١٨.١٠	١١.٨٠	١٩.٤٦	١٥.٠٠	١٠.٢٥
ديسمبر-١٨	١٧.٢٥	١٧.٨٠	١٢.٢٠	١٩.٦٨	١٥.٠٠	١٠.٢٥
يناير-١٩	١٧.٢٥	١٨.١٠	١٢.٢٠	١٨.٨٤	١٥.٠٠	١٠.٢٥
فبراير-١٩	١٦.٧٥	١٧.٤٠	١٢.٢٠	١٧.٨٦	١٥.٠٠	١٠.٢٥
مارس-١٩	١٦.٢٥	١٧.١٠	١٢.٠٠	١٧.٥٣	١٥.٠٠	١٠.٢٥
أبريل-١٩	١٦.٢٥	١٦.٨٠	١١.٤٠	١٧.٤٢	١٥.٠٠	١٠.٢٥
مايو-١٩	١٦.٢٥	١٨.١٠	١٢.٢٠	١٧.٥٣	١٥.٠٠	١٠.٢٥
يونيو-١٩	١٦.٢٥	١٦.٧٥	١١.٣٠	١٧.٧٠	١٥.٠٠	١٠.٢٥
يوليو-١٩	١٥.٩٥	--	--	--	١٥.٠٠	١٠.٢٥
أغسطس-١٩	١٤.٧٥	١٥.٢٥	١١.١٠	١٦.٤٠	١٤.٠٠	٩.٢٥
سبتمبر-١٩	١٤.٧٥	١٥.٢٥	١٠.٣٠	١٦.٥٠	١٤.٠٠	٩.٢٥
أكتوبر-١٩	١٣.٧٥	١٤.٢٥	٩.٧٠	١٥.٩١	١٤.٠٠	٩.٢٥
نوفمبر-١٩	١٣.٢٥	١٣.٧٥	١٢.٧٥	١٥.٥٥	١٣.٧٥	٩.٢٥
ديسمبر-١٩	١٢.٧٥	١٣.٨٠	٩.٢٠	--	--	--

المصدر : البنك المركزي المصري.

-- بيانات غير متاحة

١/ أسعار نهاية الفترة.

٢/ بدءاً من سبتمبر ٢٠٠٥، تعكس البيانات المتوسط المرجح لسعر الفائدة الشهري لمجموعة من البنوك تمثل نحو ٨٠ % من تعاملات الجهاز المصرفي. وقيل هذا التاريخ، تعكس البيانات متوسط بسيط لأسعار الفائدة الأسبوعية لأغلبية البنوك.

٣/ فائدة بسيطة.

شكل (١٩) : تطور معدلات الفائدة على الودائع والإقراض

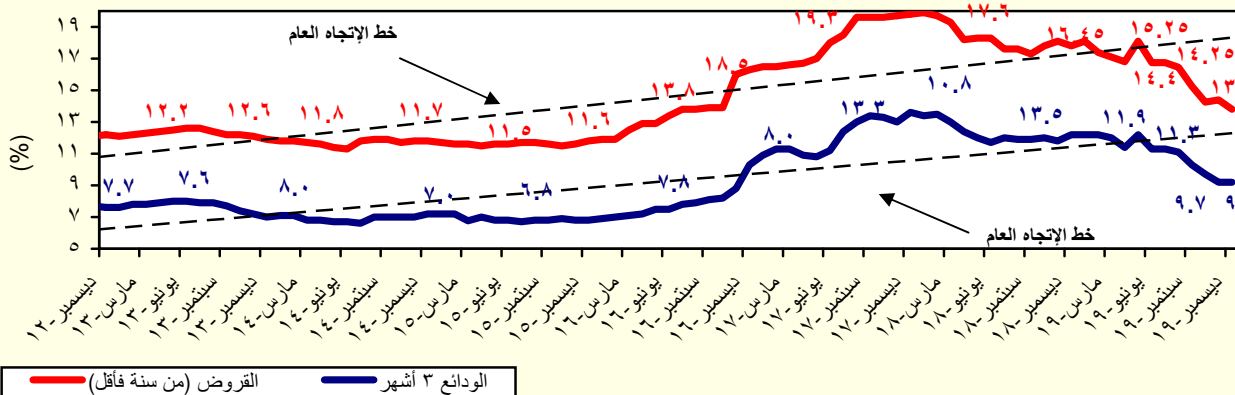

المصدر : البنك المركزي المصري.

جدول (٣٠) : متوسط أسعار عائد المعاملات بين البنوك (الإنترنت)^{١/}

متوسط سنوى	ليلة واحدة	أسبوع	شهر	أكثر من شهر
٢٠٠٨	١٠.٣	١٠.٣	١٠.٢	١٠.٣
٢٠٠٩	٩.٥	٩.٥	٩.١	٩.٦
٢٠١٠	٨.٣	٨.٣	٨.٣	٨.٤
٢٠١١	٩.٠	٩.١	٩.٤	٩.٥
٢٠١٢	٩.٤	٩.٨	١٠.١	١٠.٢
٢٠١٣	٩.٥	٩.٨	١٠.٢	١٠.٥
٢٠١٤	٨.٨	٩.١	--	--
٢٠١٥	٨.٩	٩.٢	٩.٥	٨.٩
٢٠١٦	١١.٥	١١.٦	--	١٢.٦
٢٠١٧	١٧.٣	١٧.٦	١٩.٤	١٧.٧
٢٠١٨	١٧.٤	١٧.٦	١٧.٤	١٧.٥
٢٠١٨	١٦.٦	١٦.٩	١٦.٩	١٦.٧
متوسط شهرى				
أبريل-١٨	١٧.١٠	١٧.٢٣	١٧.٢٠	--
مايو-١٨	١٦.٩٦	١٧.٢٠	--	١٧.٣١
يونيو-١٨	١٧.٠٩	١٧.٢٥	١٧.٣٠	١٦.٨٥
يوليو-١٨	١٦.٩٧	١٧.٢٤	١٧.٢٣	١٦.٨٧
أغسطس-١٨	١٦.٩٦	١٧.٢٥	--	١٦.٨٨
سبتمبر-١٨	١٦.٩٦	١٧.٢٤	--	--
أكتوبر-١٨	١٦.٩٣	١٧.٢٤	--	١٦.٨٦
نوفمبر-١٨	١٦.٨٨	١٧.٢٢	١٧.٠٠	١٦.٨٠
ديسمبر-١٨	١٦.٩٣	١٧.٢٤	١٧.٢٥	١٦.٧٦
يناير-١٩	١٦.٩٠	١٧.٢٢	١٧.١٣	١٦.٧٦
فبراير-١٩	١٦.٦٠	١٧.٠٦	--	--
مارس-١٩	١٥.٩٩	١٦.٢٢	--	--
أبريل-١٩	١٥.٩٤	١٦.٢١	١٥.٩٨	١٥.٧٨
مايو-١٩	١٥.٩٤	١٦.١٩	--	--
يونيو-١٩	١٥.٨٦	١٦.١٣	--	--
يوليو-١٩	١٥.٨٢	١٦.٠٦	--	١٥.٨٣
أغسطس-١٩	١٥.٦٥	١٦.١١	--	١٥.٨٠
سبتمبر-١٩	١٤.٣٨	١٤.٦٨	--	--
أكتوبر-١٩	١٣.٣٦	١٣.٦٠	--	--
نوفمبر-١٩	١٢.٨٨	١٣.٢٤	--	--
ديسمبر-١٩	١٢.٤٨	١٢.٧٢	--	--

المصدر : البنك المركزى المصرى.

-- بيان غير متاح

١/ تم استخدام بيانات متوسط أسعار العائد بين البنوك (الإنترنت) بدلاً من متوسط تكلفة الاقتراض بين البنوك (كاييور) بدءاً من مارس ٢٠٠٣. وتعد أسعار العائد بين البنوك مقياساً أفضل لتطورات السوق لتغطيتها الأوسع لمعاملات البنوك التجارية، والمتخصصة، وبنوك الإستثمار.

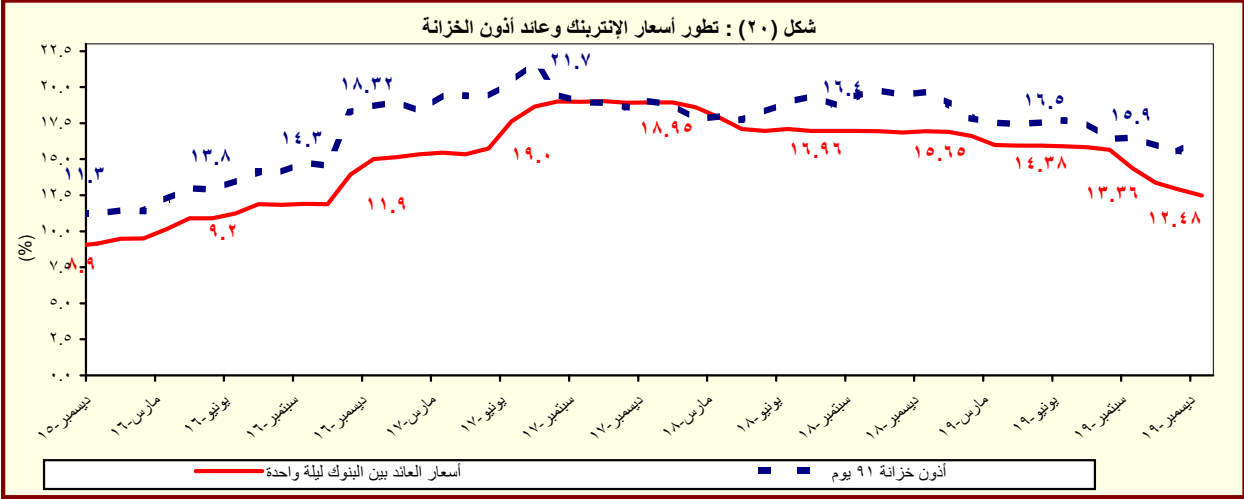

المصدر : البنك المركزى المصرى.

القسم السابع

القطاع المالى و الإستثمارات

٥٥	المؤشرات الرئيسية لسوق المال-----	جدول (٣١)
٥٦	عمليات الإستحواذ فى السوق المصرية-----	جدول (٣٢)
٥٧	أهم الشركات التى تم خصصتها أو تصفيتا-----	جدول (٣٣)
٥٧	تطور برنامج الخصخصة-----	جدول (٣٣) تابع
٥٨	أداء مؤشرات IFCG للأسواق الناشئة-----	جدول (٣٤)
٥٩	الأرصدة القائمة لأذون الخزانة وفقاً للقطاعات الحائزة لها -----	جدول (٣٥)
٦٠	محفظة الأوراق المالية لدى البنوك -----	جدول (٣٦)
٦١	صافى الإستثمارات الأجنبية المباشرة موزعة بحسب الدول-----	جدول (٣٧)

جدول (٣١): المؤشرات الرئيسية لسوق المال^{١/}

يوليو-١٥	يوليو-١٦	يوليو-١٧	يوليو-١٨	يوليو-١٩	نوفمبر-١٩	ديسمبر-١٩	يناير-٢٠	فبراير-٢٠
مؤشر EGX-٣٠ (CASE-٣٠ سابقاً) ^{١/}	٨,٣٧٢	٦,٩٤٣	١٣,٣٩٦	١٦,٣٤٩	١٤,١٠١	١٣,٨٤٩	١٣,٩١٩	١٣,٠٠٩
معدل العائد الشهري (%)	-٤.٧	-٧.٢	٠.٤	-٠.٤	٢.٤	-٤.٩	٠.٨	-٠.٣
معدل تذبذب السوق ^{٢/}	٠.٧	١.٦	٠.٥	١.٢	٠.٧	٠.٦	٠.٨	١.٤
رأس المال السوقى ^{٤/} (مليار جنيه)	٤٨٥	٣٨٣	٦٨٧	٩١١	٧٥٦	٧٠٥	٧٠٨	٦٦٧
نسبة للناتج المحلى الإجمالى ^{٥/}	١٩.٨	١٤.١	١٩.٨	٢٠.٥	١٤.٤	١١.٤	١١.٥	١٠.٨
عدد الشركات	٢٢١	٢٢٢	٢٢٢	٢٢٤	٢١٦	٢١٤	٢١٥	٢١٦
الأسهم والسندات المتداولة								
القيمة (مليون جنيه)	١١,٧٥٥	١٣,٩٠٠	١٩,٨٠٤	٢١,٠٤٦	٢٠,١٥٦	٣٨,٠٤٠	٣٥,١٤٠	٤٧,٢٧٠
معدل التغير الشهري (%)	-٣٥.٧	-٤٧.٧	-٤٨.١	-٢٩.٨	٤٩.٣	-١٤.٠	-٧.٦	٣٤.٥
معدل التغير السنوى (%)	-٧١.٩	١٨.٢	٤٢.٥	٦.٣	-٤.٢	٣٣.٩	٤٥.٦	١٠٤.٥
سندات مقفلة (مليون جنيه)	٦٠٢,٤٠١	٧٥٦,٧٢٢	٧١٧,٣٨٧	٧٢٨,٦٧٩	٧٥٦,٣٩٨	٩٢١,٨٢٥	٩٣٤,٣٥٨	١,٠٦٢,٦٨٩
حكومية، ^{٦/} منها:	٥٩٢,٧٨٧	٧٤٥,٠٧٠	٧٠٩,٢٦٥	٧٢٢,٦٢٤	٧٤٦,٦٥٣	٩٠٧,٩٨٢	٩٢٠,٩٣٧	١,٠٤٩,٦٧٢
سندات المتعاملون الرئيسيون	٥٩٢,٦٩٠	٧٤٥,٠٥٥	٧٠٩,٢١٥	٧٢٢,٥٧٣	٧٤٦,٦٠٣	٩٠٧,٩٣٢	٩٢٠,٨٨٦	١,٠٤٩,٦٢٠
شركات	١,٥٠٠	٢,٤٥٨	٤,٠٢٥	٢,٨٦٢	٢,٠٤٦	١,٩٧٧	١,٩٦٧	١,٩٣٩
توريق ^{٧/}	٣,١١٤	٤,١٩٤	٤,٠٩٧	٣,١٩٣	٧,٦٩٩	١١,٨٦٦	١١,٤٥٤	١١,٠٧٨
صافى مشتريات الأجانب								
القيمة (مليون دولار)	١٧	٤٧	٣٥	١٦	٩	-١٨	٣٦	-١٢
نسبة الكمية إلى جملة الاسهم المتداولة (%)	٢٥	١٩	٣٣	٣٥	٣٠	٢٦	٢٩	٢٥
مؤشرات أخرى								
مضاعف الربحية ^{٨/ ٩/}	٢٢.٣	٩.٦	١٧.٢	١٦.٣	١٣.٥	١٢.٣	١١.٨	١٢.٣
العائد على الكوبون ^{١٠/ ٩/} (%)	٧.٢	٨.٨	٦.١	٥.٧	٧.٣	٧.٦	٧.٨	٨.٤
نسبة السعر إلى القيمة الدفترية (%)	١.٧	٢.٣	٢.٣	١.٨	١.٣	١.٧	٢.٠	١.٦

المصدر: البورصة المصرية وهيئة سوق المال والبنك المركزى المصرى.
-- بيان غير متاح.

١/ جنبر بالذكر. أنه تم إغلاق البورصة المصرية خلال الفترة من ٢٠١١/١/٢٨ وحتى ٢٠١١/٣/٢٢ عقب الأحداث التي مرت بها مصر منذ اندلاع الثورة.

٢/ أكبر ٣٠ شركة من حيث السيولة والقيمة. المؤشر = ١٠٠٠ فى ١٩٩٨/١/١.

٣/ على أساس الإنحراف المعيارى للعوائد اليومية خلال الفترة.

٤/ يمثل ناتج ضرب عدد الأسهم القائمة فى سعر السوق السائد.

٥/ تم مراجعة تقديرات الناتج المحلى الإجمالى لتصبح ٥٣٢٢.٣ مليار جنيه فى عام ٢٠١٩/٢٠١٨ بدلاً من تقديرات سابقة بنحو ٥٢٥٠.٩ مليار جنيه. فى حين قدر الناتج المحلى الإجمالى للسنة المالية ٢٠٢٠/٢٠١٩ بنحو ٦١٦٢.٦ مليار جنيه وفقاً لتقديرات وزارة المالية.

٦/ تتضمن سندات الخزانة (شاملة المتعاملون الرئيسيون)، وسندات الإسكان، وسندات التنمية.

٧/ تم قيد سندات التوريق فى بورصة الأوراق المالية اعتباراً من سبتمبر ٢٠٠٦.

٨/ يعرف أيضا بمعدل السعر على العائد، ويقاس بنسبة سعر السوق لكل سهم إلى أرباحه السنوية.

٩/ محسوب على أداء أنشطة ٥٠ شركة.

١٠/ الكوبون السنوى الموزع / سعر السهم الجارى.

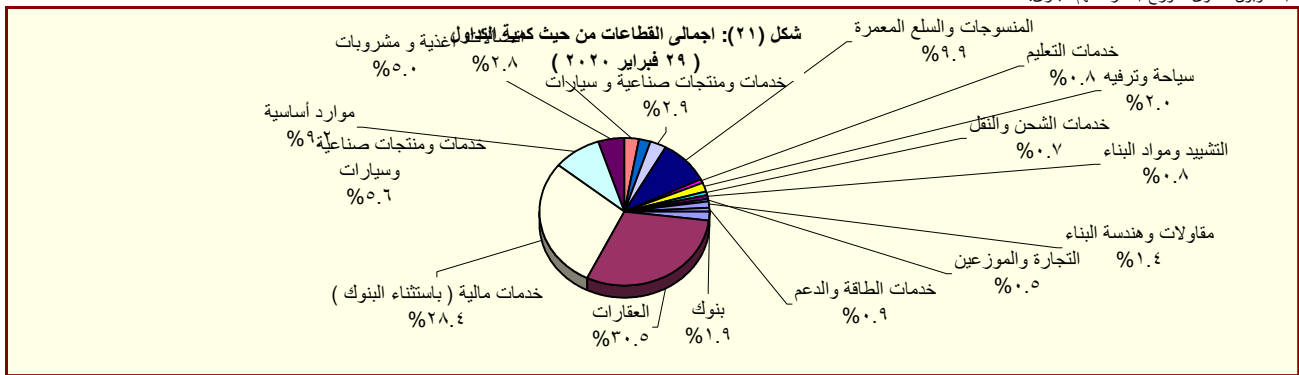

المصدر: النشرة الشهرية لبورصتى القاهرة والاسكندرية.

١/ تتضمن قطاعات المعدات الكهربائية والهندسية، الإعلام، التجارة، تكنولوجيا المعلومات، الزراعة والصيد، الورق والتعبئة والبلاستيك، المطاحن والتخزين، خدمات متنوعة، خدمات التجزئة، وبيع الإستهلاك العائلى.

جدول (٣٢): عمليات الإستحواذ فى السوق المصرية
(نوفمبر ٢٠١١ - أغسطس ٢٠١٩)

التاريخ	المشتري	الورقة المالية	القيمة (مليون جنيه)	نسبة الإستحواذ (%)
أغسطس-١٩	BV HOLDINGS V	جولياي تيلكوم القابضة	٩٧٢٤.٨	٤٠.٦
مايو-١٩	شركة بولي سيرف للاسمدة والكيماويات ش م م	فيركم مصر للأسمدة والكيماويات	٩.٣	٨.٤
أبريل-١٩	فلوريش للاستثمار	الكابلات الكهربائية المصرية	٩٥.٩	١٠.٠
أبريل-١٩	سمو للاستثمارات	الكابلات الكهربائية المصرية	١٧.٤	١.٨
أبريل-١٩	وادي للاستثمارات ش م م	الكابلات الكهربائية المصرية	٧٤.٩	٧.٨
ديسمبر-١٨	شركة بولي سيرف للاسمدة والكيماويات ش م م	فيركم مصر للاسمدة والكيماويات	١٠٠.٩	٩١.١
ديسمبر-١٨	اوراسكوم للاستثمار القابضة ش م م	ثروة كابيتال القابضة للاستثمارات المالية	١٥٩٠.٠	٣٠.٠
أغسطس-١٨	محمد بن احمد بن سعيد باسمح	يونيفرت للصناعات الغذائية	٢٩.٠	٣٢.٣
أغسطس-١٨	MONDI INDUSTRIAL BAGS B V	السويس للاكياس	١٨٨.١	٦٦.١
يوليو-١٨	MENA GLASSHOLDINGS LIMITED	الشرق الأوسط لصناعة الزجاج	٨٢٥.٧	٥١.٤
مايو-١٨	شركة الصناعات الهندسية المعمارية للانشاء والتعمير ايكون	اكرو مصر للشدات والسقلات المعدنية	١١٣.٣	١١.٢
مايو-١٨	شركة الصناعات الهندسية المعمارية للانشاء والتعمير ايكون	اكرو مصر للشدات والسقلات المعدنية	٣٨٢.٥	٣٧.٧
مارس-١٨	كايرو نرثي ايه الدولية للصناعات ش م م	الوطنية لمنتجات الذرة	٤.٩	٠.٣
مارس-١٨	الشركة القابضة المصرية الكويتية ش م م	الدلتا للتأمين	١١٦.٩	٢٣.٤
فبراير-١٨	نحو للاستثمارات والتنمية	القاهرة للاستثمارات والتنمية	٥٧.٥	٢٩.١
نوفمبر-١٧	كايرو نرثي ايه الدولية للصناعات ش م م	الوطنية لمنتجات الذرة	١٤٧٠.٢	٩٧.٧
أكتوبر-١٧	محمد وليد محمود فريد جمال الدين	مودرن الحديثة للمواد العازلة (بيتمود)	٦.٣	٦.٧
أكتوبر-١٧	علي بن حسن بن علي دايع	مودرن الحديثة للمواد العازلة (بيتمود)	٦.٣	٦.٧
أغسطس-١٧	نعد للإستثمارات والتنمية ش م م	المصرية للدواجن	١٩.٩	١٦.٣
يوليو-١٧	مستثمر فرد	الحفر الوطنية	١٧٩.٦	٦٠.٠
ديسمبر-١٦	شركة بابونيرز القابضة للاستثمارات المالية	القاهرة للإسكان والتعمير	١٨.٨	١.٨
ديسمبر-١٦	سمو للإستثمار	القاهرة للإسكان والتعمير	٨٠.٣	٧.٦
ديسمبر-١٦	ثروة للإستثمار	القاهرة للإسكان والتعمير	٣٧.٧	٣.٥
نوفمبر-١٦	Bavaguthu Raghuram Shetty	الاسكندرية للخدمات الطبية - المركز الطبى الجديد	١.٧	١.٣
أكتوبر-١٦	الوحدة للتنمية الصناعية	مصر الوطنية للصلب (عقاقة)	٣١٩.٧	٩٦.٩
أكتوبر-١٦	TVM Healthcare Acquisition ٢ Limited	اميكر ميديكال للصناعات الطبية	٢.٦	٤.٠
يوليو-١٦	TVM Healthcare Acquisition ٢ Limited	اميكر ميديكال للصناعات الطبية	٢٣.٨	٣٦.٩
أبريل-١٦	شركة بابونيرز القابضة للاستثمارات المالية	يونيفرسال لصناعة مواد التعبئة والتغليف والورق - يونيبك	٢٦.٤	٤٤.٠
فبراير-١٦	Bavaguthu Raghuram Shetty	الاسكندرية للخدمات الطبية - المركز الطبى الجديد	١.٧	١.٣
ديسمبر-١٥	شركه اوميغا للتطوير العقاري	مرسيليا المصرية الخليجية للاستثمار العقارى	٣٦.٠	٢٠.٠
ديسمبر-١٥	OCI NV	اوراسكوم للانشاء والصناعة	٥٢.٢	٣٠.٠
ديسمبر-١٥	شركه بابونيرز القابضة للاستثمارات الماليه	القاهرة للاسكان والتعمير	٢٣٣.٤	٤٥.٧
نوفمبر-١٥	اكت فاينانشال للاستثمارات ش م م	بلتون المالية القابضة	٨٢.٤	١٣.٠
نوفمبر-١٥	اوراسكوم للاتصالات والاعلام والتكنولوجيا القابضة ش م م	بلتون المالية القابضة	٥٥١.٦	٨٧.٠
أبريل-١٥	TRIQUERA B.V.	مينا فارم للأدوية والصناعات الكيماوية	١٢٨.٢	٤٦.٠
مارس-١٥	شركه بابونيرز القابضة للاستثمارات الماليه	العربية لمنتجات الالبان "اراب ديرى"	٢٥٥.٧	٦٠.٢
مارس-١٥	MT TELECOM	الشركة المصرية لخدمات التليفون المحمول	١٤٠٣.٥	٩٨.٩
فبراير-١٥	OCI NV Mena B.V	اوراسكوم للانشاء والصناعة	١٢٤٨٠.٩	٢٣.٤
يناير-١٥	Kellogg Company	المصرية للاغذية - بسكو مصر	٨٨٨.٠	٨٦.٠
ديسمبر-١٤	TV M Healthcare Acquisitions LTD ٣	الشركة العربية لصناعة المستلزمات الطبية (اميكو)	٣٢.٥	٥٧.٨
سبتمبر-١٤	ام تى ام باكجينيچ ٢	الشرق الأوسط لصناعة الزجاج	١٥٣.٩	١٩.٤
يوليو-١٤	Crede Healthcare LTD	مستشفى القاهرة التخصصى	١٠٦.٨	٥٢.٠
أبريل-١٤	Social Impact Capital LTD	القاهرة للاستثمار والتنمية العقارية	١١١.٠	٥٠.٠
فبراير-١٤	العرفة للاستثمار فى صناعة الملابس الجاهزة	جولدن تكس للأصواف	٣٠.٧	٤٣.٩
يوليو-١٣	OCI NV	اوراسكوم للانشاء والصناعة	١١٤٨٨.١	٢١.٥
مارس-١٣	بنك قطر الوطنى	البنك الأهلى سوسيتيه جنرال	١٦٦٤٩.٧	٩٧.٠
ديسمبر-١٢	الرتيم للتنمية والتعمير	روبكس لتصنيع البلاستيك	٤٨.٢	٦١.٨
يوليو-١٢	أوليمبيك جروب للإستثمارات المالية	دلتا الصناعية - ايديال	١٠٤.٦	٦.٥
مايو-١٢	ام تى تيلكوم اس سى ار ال	الشركة المصرية لخدمات التليفون المحمول	١٩٠١٩.٠	٩٣.٩
يناير-١٢	الكترولوكن كونتر اكتينيج اكيوتوبلاج	اوليمبيك جروب للاستثمارات المالية	٣٧.٧	١.٥
ديسمبر-١١	رواسى للاستثمار العقارى	نماء للتنمية والاستثمار العقارى	٢١٦.٩	٣٢.٦
ديسمبر-١١	قافلة للتجارة والتوزيع	بى تك للتجارة والتوزيع	٢١.٤	٩.٢
ديسمبر-١١	اوراسكوم للاتصالات والاعلام والتكنولوجيا القابضة	الشركة المصرية لخدمات التليفون المحمول	٨٦٦.٠	٢٠.٠
نوفمبر-١١	رواسى للاستثمار العقارى	نماء للتنمية والاستثمار العقارى	٤٤٥.٠	٦٦.٩

المصدر: النشرة الشهرية للورصة المصرية.

١/ القيمة بالدولار الأمريكى.

٢/ عملية تبادل أسهم.

جدول (٣٣): أهم الشركات التي تم خصخصتها أو تصفيتها
(من ١٩٩٣ - ١٩٩٤ وحتى ٣٠ سبتمبر ٢٠١٦)

(مليون جنيه)

طريقة البيع	عدد الشركات	النسبة المباعة	قيمة البيع
اجمالى بيع اغلبيه، ومنها: أسمنت بورتلاند حلوان أسمنت العامرية البويات والصناعات الكيماوية المشروعات الصناعية والهندسية	٢٨٢		٥٣,٦٤٤
	٣٨		٦,٠٦٤
		%٥٢	١,٢٠٢
		%٧١	٧٦٨
بيع اقلية، ومنها: المصرية للاتصالات سيدى كرير للبتروكيماويات - سيدبك شركة طلعت مصطفى القابضة الشرقية للدخان	٢٣		٢٩٩
		%٢٠	١١,٠٠٣
		%٢٠	٥,١٢٢
		%٤	١,٦٢٦
تصفية بيع كأصول بيع لمستثمر رئيسى، ومنها: بنك الإسكندرية المصرية للأسمدة السويس للأسمنت أسمنت اسبوط	٣٤		٩٣٢
	٤٤		٥٤٩
	٨٥		--
		%٨٠	٣,٤٣٧
بيع لإتحاد العاملين المساهمين، ومنها: وادی کوم أمبو لاستصلاح الاراضى العربية لاستصلاح الاراضى العامة لاستصلاح الاراضى مضارب الغربية	٣٣		٣٢,٢٠٨
		%٤٦	٩,٢٧٤
		%٣٣	١,٩٧١
		%١٠٠	١,٨٠٠
مصانع أو وحدات مباعة أو مؤجرة	٢٥		١,٣٨٠
		%١٠٠	٩٣٢
		%١٠٠	٧٠
		%١٠٠	٦١
		%٩٠	٦٠
			٥١
			--

المصدر: وزارة الإستثمار ونشرة البورصة المصرية.
-- بيان غير متاح.

جدول (٣٣ - تابع): تطور برنامج الخصخصة
(١٩٩١ / ١٩٩٢ - ٢٠٠٩ / ٢٠١٠)^{١/}

(مليون جنيه)

	بيع مشروعات قانون ٢٠٣ ^{٢/}		بيع المشروعات المشتركة ^{١/٣}		شركات قطاع عام أخرى		الإجماليات	
	الحصيلة	العدد	الحصيلة	العدد	الحصيلة	العدد	الحصيلة	العدد
و الإستثمارات القطاع المالى	١٩٩١ - يونيو ١٩٩٤	١١	٤١٨	-	-	-	١١	٤١٨
	١٩٩٥/١٩٩٤	١٤	٨٦٧	-	-	-	١٤	٨٦٧
	١٩٩٦/١٩٩٥	١٢	٩٧٧	-	-	-	١٢	٩٧٧
	١٩٩٧/١٩٩٦	٢٩	٤,٥٩٥	-	-	-	٢٩	٤,٥٩٥
	١٩٩٨/١٩٩٧	٢٣	٢,٤٨٧	-	-	-	٢٣	٢,٤٨٧
	١٩٩٩/١٩٩٨	٣٣	١,٨٢٤	-	-	-	٣٣	١,٨٢٤
	٢٠٠٠/١٩٩٩	٣٩	٤,٦٩٤	١	١٤	١٤	٤٠	٤,٧٠٨
	٢٠٠١/٢٠٠٠	١١	٢٥٢	٧	١١٨	-	١٨	٣٧٠
	٢٠٠٢/٢٠٠١	٧	٧٣	٣	٨٧٩	-	١٠	٩٥٢
	٢٠٠٣/٢٠٠٢	٦	٤٩	١	٦٤	-	٧	١١٣
	٢٠٠٤/٢٠٠٣	٩	٤٢٨	٤	١١٥	-	١٣	٥٤٣
	٢٠٠٥/٢٠٠٤	١٦	٨٢٤	١٢	٤,٨١٩	١	٢٨	٥,٦٤٣
	٢٠٠٦/٢٠٠٥	٤٧	١,٨٤٣	١٧	٧,٦٤٧	١	٦٥	١٤,٦١٢
	٢٠٠٧/٢٠٠٦	٤٥	٢,٧٧٤	٧	١,٥٥٩	١	٥٣	١٣,٦٠٧
	٢٠٠٨/٢٠٠٧	٢٠	٧٤٥	١٦	٣,٢٣٨	-	٣٦	٣,٩٨٣
	٢٠٠٩/٢٠٠٨	١٥	١,١٣٠	٢	٨٣	-	١٧	١,٢١٣
	٢٠١٠/٢٠٠٩	-	-	٤	٥٠	-	٤	٥٠

المصدر: وزارة الإستثمار

١/ جدير بالذكر أنه قد تم إرجاء برنامج الخصخصة خلال معظم السنة المالية ٢٠٠٨/٢٠٠٩ فى ضوء إعداد "برنامج الملكية الشعبية" والذى تم تأجيله من جراء أثر الأزمة المالية العالمية على السوق المحلى.

٢/ يتضمن بيع الأراضى غير المستغلة.

٣/ تعبر بيانات الشركات المشتركة عن قيمة مساهمة القطاع العام بها.

جدول (٣٤): أنشط ١٠ شركات وقطاعات من حيث كمية التداول في البورصة المصرية

أنشط ١٠ شركات من حيث كمية التداول - في ٢٩ فبراير ٢٠٢٠				
اسم الشركة	كمية التداول (مليون سهم)	قيمة التداول (مليون جنيه مصرى)	صافى الربح (مليون جنيه مصرى)	سعر الإقفال** (جنيه مصرى)
١ البنك التجاري الدولي (مصر)	٢٤.٦	٢,٠٩٩.٣	١١,٨٠١.٠	٨٢.٦
٢ جلوبال تليكوم القابضة	٦٦.٨	٨٨٦.٨	٤,٤٠٥.٩	١٢.٣
٣ مصر الجديدة للأسكان والتعمير	٤٢.٧	٧١٤.٨	٣٧٦.٤	٥.٦
٤ الشرقية - إيسترن كومباني	٣٠.١	٤٥٩.٧	٣,٧٣٣.٣	١٤.٣
٥ حديد عز	٤٣.١	٣٧١.٩	-١,٠٢٨.٧	٨.٠
٦ السويدي اليكترويك	٣٣.١	٣٣٨.٥	٤,١٦٣.١	٩.٥
٧ شركة الحديد والصلب المصرية	١٥٢.١	٣١٦.٧	-١,٥٢٦.٩	١.٩
٨ القاهرة للاستثمار والتنمية العقارية	٢١.٨	٢٨٩.٨	١٩٢.٦	١٣.٥
٩ كريدى اجريكول مصر	٦.٧	٢٨٨.٣	٢,٣٥٩.٧	٤٢.٠
١٠ بالم هيلز للتعمير	١٨٤.٣	٢٨١.٨	٩٠٦.٢	١.٤

* سعر الإقفال في نهاية الشهر السابق (جنيه مصرى)

** سعر الإقفال بنهاية الشهر الحالى (جنيه مصرى)

أنشط ١٠ قطاعات من حيث كمية التداول - في ٢٩ فبراير ٢٠٢٠				
القطاع	كمية التداول (مليون سهم)	قيمة التداول (مليون جنيه مصرى)	مضاعف الربحية	عائد السهم %
١ بنوك	٥٣.٢	٢,٦٩٥.١	٣.٧	١٠.٠
٢ العقارات	٨٦٧.٦	٢,٣٨٣.٦	١٣.٢	٤.٩
٣ خدمات مالية (باستثناء البنوك)	٨٠٨.٣	١,٣٢٢.٩	٦.٨	٦.٣
٤ موارد أساسية	٢٦١.٧	١,١٧٥.٣	٨.٥	٩.١
٥ أغذية ومشروبات	١٤١.٧	١,١٢٠.٢	١٣.٧	٨.٣
٦ اتصالات	٧٩.٨	٩٨٦.١	٥.٠	١٦.٤
٧ رعاية صحية وادوية	٦٩.٣	٥٥٢.٢	٢٠.٨	٧.٦
٨ خدمات ومنتجات صناعية و سيارات	٨١.٦	٤٥٤.٣	٨.٤	٥.٣
٩ المنسوجات والسلع المعمرة	٢٨١.٤	٣٣٣.٣	١٨.٤	٧.٦
١٠ خدمات التعليم	٢١.٩	٢٩٣.٩	١٩.١	٥.٤

المصدر: النشرة الشهرية للبورصة المصرية.

-- بيان غير متاح.

جدول (٣٥): الأرصدة القائمة لأذون الخزانة وفقا للقطاعات الحائزة لها

(مليون جنيه)

	يونيو-١٥	يونيو-١٦	يونيو-١٧	يونيو-١٨	يونيو-١٩	أكتوبر-١٩	نوفمبر-١٩	ديسمبر-١٩	يناير-٢٠
إجمالي الأرصدة القائمة	٥٣١,٥٤٣	٦٥٦,٧٤٠	٨٥٨,٠٠٤	١,٢٢٦,٠٦٦	١,٤١٧,٣٨٩	١,٤٥٢,٦٥٥	١,٤٧١,١٦٨	١,٥١٢,٧٠٨	١,٥٤٩,٥٢٥
العملاء الاجانب	٥٠٠	٥٣٢	١٧٦,٦٠٠	٢٩٩,٠٦٥	٢٧٦,٦٤٩	٢٤٢,١٨٣	٢٤٩,٢٦٦	٢٥٤,٣٠٢	٢٨٩,٤٢٨
شركات التعامل فى الأوراق المالية	٥٥٢	٥٠١	٨٣١	١,٥٤٨	١,١٤٨	١,١١٤	١,٣٨٤	١,١٩٤	١,٢٠٢
الشركات القابضة و الإستثمارية	١٥,٦٤٣	١٥,٦٦٣	١٩,٨١٣	٢٢,١٤٢	٢٢,١٧٦	٢٦,٦٢٤	٢٦,٧٢٤	٢٦,٧٠٩	٣٠,٥٦٠
البنوك	٤٢٠,٨٤٥	٥٠٦,٨١٠	٥٣٨,٢٤٣	٧٧٨,٩٤٨	٩١٧,٧٨٢	٩٦٤,٣٠٥	٩٥٩,٣٠٨	٩٨٩,٩١٠	٩٧٢,٩٥٤
بنوك قطاع عام	٢٠٧,٩٠٣	٢٦٨,١٥٩	٢٧٥,٧٠٣	٣٤٢,٢٩٣	٣٧٨,٦١٥	٣١٣,٠٧٤	٣٠٠,٩٣٨	٣٠٧,٧٤٩	٢٦٥,٣٣٠
بنوك قطاع خاص	١٨٥,٦٩٣	٢٠١,٣٦٦	٢٢٤,٦٣٠	٢٧٩,٠٨١	٢٦٢,٤٧٧	٢٩٩,٤٠٧	٢٩٣,٩٥١	٣١٠,٦٩٦	٣١٩,٥٠٥
بنوك فروع أجنبية	٢٢,٦٥٨	٢٦,٧٧٧	٢٢,٩٥١	٣١,٠٨٥	٣٢,٦٣٩	٣٢,١٠٠	٣٣,١٣٨	٣١,٧٥٩	٣٤,٩١٢
بنك الإستثمار القومى	٢٠٠	٣,٥١١	٨,٨٨٨	١١٣,٩٧٥	٢٢٧,١٩٨	٣٠٠,٣٨٨	٣٠٦,٩٣٦	٣١٣,٢٣٩	٣٢٥,٢٤٦
بنوك متخصصة	٤,٣٩١	٦,٩٩٧	٦,٠٧١	١٢,٥١٤	١٦,٨٥٣	١٩,٣٣٦	٢٤,٣٤٥	٢٦,٤٦٧	٢٧,٩٦١
سماسرة النقد الاجنبى	٠	٠	٠	٠	٠	٠	٠	٠	٠
شركات التأمين	١٥,٢٩٣	٢٣,٤٧٨	٢٣,٨٠٤	٥٣,٣٩٦	٤١,٦٩٠	٣٦,٨٧٣	٣٧,٦٥٢	٣٣,٦٥٣	٣٣,٠٦٩
قطاع عام	١٢,٠٣٢	١٩,٢٧٧	١٨,١٦٢	٤٩,٢٠٣	٣٥,٣٠٠	٣٠,٧٨٣	٣١,٥٨٠	٢٧,٨٨٠	٢٧,١٦٣
قطاع خاص ^{١/}	٣,٢٦١	٤,٢٠١	٥,٦٤٢	٤,١٩٣	٦,٣٩٠	٦,٠٩٠	٦,٠٧٢	٥,٧٧٣	٥,٩٠٦
صناديق الإستثمار	٤٩,٥٥٦	٣١,٣١٤	٢٣,٧٧٢	٢٥,٠٩٢	٤٨,٨٥٧	٦١,٠٠٧	٦٥,٢٥٤	٦١,٧٠٠	٦٨,٢٢٧
صناديق التأمين	٥,٨٥٣	٣,١٠٤	١١,٤٣٩	٨,٩٤٧	٢٩,٣٣٦	٢٩,٣٧٨	٣٣,٩٠٠	٣٦,١٧٣	٤٠,٠٠٣
قطاع الاسكان والتعمير	٥٣٦	٨١٦	٢,٢٨٧	٢,٧١٥	٤,٥٦٥	٦,١٠٢	٥,٨٣٦	٦,٦١٤	٧,٠٨٩
قطاع التجارة	٦١٠	١,٠٦١	٢٧٣	٦٣٤	١,١١٣	١,٦٠٧	١,٨٣٧	٢,١٥٩	٢,١١٩
قطاع الصناعات التحويلية	١,١٢٨	١,٢٣٩	١,٨٨١	٢,١٢٩	٦,١٦٥	٥,٨٢٢	٦,٠٧٥	٥,٤٢٨	٥,٣٧٠
القطاع المالى	١٩٩	١٤٦	٦٠٧	١٩٦	١٤٢	٢٥١	٣٤٣	٣٤٢	٢٦٠
قطاع النقل والمواصلات/ الكهرباء/ غاز/ صحة	١١٤	٦٠٢	٣٦٨	٥٤٦	٣٢٤	٦٧٢	٧٧٢	٦٩٧	١,١٨٨
القطاع الافراد	٤,٤٠٨	٤,١٢٩	٤,١٨٠	٢,١٥٩	٤,٥٣١	٥,٠٥٧	٥,٨٦١	٥,٩٢٠	٥,٥٦٧
قطاع البترول والتعدين	٤,٨٢٧	٨,٠٥١	٤,٢٢٧	٢,٦٥٩	٥,٨١١	٨,١٢٨	٨,٥٦١	٧,٧٢٨	٧,٦٨٩
قطاع الخدمات	١,٣٥٧	٣,٥٣٨	٢,٥٢٤	٢,٤٣٦	٣,٥٥٩	٤,٥٠٣	٤,٧٠٩	٤,٨١٧	٤,٥٤٦
مجالات أخرى ^{٢/}	١٠,١٢٢	٥٥,٧٥٦	٤٧,١٥٥	٢٣,٤٥٤	٥٣,٥٤١	٥٩,٠٢٩	٦٣,٦٨٦	٧٥,٣٦٢	٨٠,٢٥٤

المصدر: البنك المركزى المصرى.

١/ يتضمن شركات التأمين الخاصة و الفروع الاجنبية.

٢/ تتضمن ٤٥ مليار جنيه أذون خزانة (صكوك) أصدرت لصالح البنك المركزى المصرى وفقاً للاتفاق مع وزارة المالية لاستخدامها فى عمليات السوق المفتوح. وجدير بالذكر فقد تم إهلاك كافة الاذون المصدرة لصالح البنك المركزى خلال الربع الأول من عام ٢٠٠٦/٢٠٠٧.

جدول (٣٦) محفظة الأوراق المالية لدى البنوك ^{١/}

(مليون جنيه)

يونيو-١٥	يونيو-١٦	يونيو-١٧	يونيو-١٨	يونيو-١٩	سبتمبر-١٩	أكتوبر-١٩	نوفمبر-١٩	ديسمبر-١٩
١,٠١٦,٠٢٥	١,٢٨٣,٦١٦	١,٥٣٧,٠٣٦	١,٥٠٣,٧٦٧	١,٧٦٥,٣٥٦	١,٩٩٥,١١١	٢,٠٢٢,٩٠٢	٢,٠٢٩,٥٢٤	٢,٠٧١,٩٤٨
٩٠٠,٤١٨	١,٠٧٠,٩٠٦	١,٠٨٨,١٩٣	١,٠٦٨,٠٧٥	١,٤٠١,٤٦٦	١,٦٣٧,٧٣٣	١,٦٦٧,٢٧٥	١,٦٧٣,٢٤٧	١,٧٢٢,٧٨٤
١١٥,٦٠٧	٢١٢,٧١٠	٤٤٨,٨٤٣	٤٣٥,٦٩٢	٣٦٣,٨٩٠	٣٥٧,٣٧٨	٣٥٥,٦٢٧	٣٥٦,٢٧٧	٣٤٩,١٦٤
٩٥٣,٢٦٥	١,٢٢٣,٨١٩	١,٤٤٠,٧٠٩	١,٤٠٩,٦٠١	١,٦٧٠,٢٣٦	١,٨٩٤,٨٥١	١,٩٢٤,٦٢٢	١,٩٢٦,٣٢١	١,٩٦٣,٣٩٧
٨٦١,٩٣٥	١,٠٣٣,٤٦٧	١,٠٣٤,٥٧١	١,٠١٤,٩٨٢	١,٣٣٦,٠٦٩	١,٥٦٥,٣٧٣	١,٥٩٦,١٤٥	١,٥٩٨,٨١٥	١,٦٤٢,٥٧٨
٩١,٣٣٠	٠	٠	٠	٠	٣٢٩,٤٧٨	٣٢٨,٤٧٧	٣٢٧,٥٠٦	٣٢٠,٨١٩
-	-	-	-	-	-	-	-	-
٣٨٣	٣٠٦	٤٤٨	٤٥١	٣٤٨	٣١٥	٣٢٥	٣١٧	٣٠٩
٣٨٣	٣٠٦	٤٤٨	٤٥١	٣٤٨	٣١٥	٣٢٥	٣١٧	٣٠٩
-	٠	٠	٠	٠	٠	٠	٠	٠
٤٧,٤٩٢	٤٧,٥٥٨	٧٤,٠٧٦	٧٣,٣٢٥	٧٩,٥٧٤	٨٥,٩٦٢	٨٥,٢٨٥	٨٨,٦٣٢	٩٤,٢٧١
٣٨,٠٢١	٣٧,٠٦٠	٥٣,١٢٦	٥٢,٥٩٤	٦٥,٠٢٩	٧٢,٠٣٠	٧٠,٧٩٠	٧٤,١٠٠	٧٩,٨٨٢
٩,٤٧١	١٠,٤٩٨	٢٠,٩٥٠	٢٠,٧٣١	١٤,٥٤٥	١٣,٩٣٢	١٤,٤٩٥	١٤,٥٣٢	١٤,٣٨٩
١٤,٨٨٥	١١,٩٣٣	٢١,٨٠٣	٢٠,٣٩٠	١٥,١٩٨	١٣,٩٨٣	١٢,٦٧٠	١٤,٢٥٤	١٣,٩٧١
٧٩	٧٣	٤٨	٤٨	٢٠	١٥	١٥	١٥	١٥
١٤,٨٠٦	١١,٨٦٠	٢١,٧٥٥	٢٠,٣٤٢	١٥,١٧٨	١٣,٩٦٨	١٢,٦٥٥	١٤,٢٣٩	١٣,٩٥٦

المصدر: البنك المركزى المصرى
-- لا يوجد إصدار خلال الفترة المشار إليها.
١/ غير متضمن محفظة الأوراق المالية لدى البنك المركزى المصرى.

جدول (٣٧): صافى الإستثمارات الأجنبية المباشرة موزعة بحسب الدول

(مليون دولار)

بيان ربع سنوي				بيان سنوي				
يوليو - سبتمبر ٢٠/١٩	ابريل - يونيو ١٩/١٨	يناير - مارس ١٩/١٨	يوليو - سبتمبر ١٩/١٨	٢٠١٩/٢٠١٨*	٢٠١٨/٢٠١٧	٢٠١٧/٢٠١٦	٢٠١٦/٢٠١٥	٢٠١٥/٢٠١٤
٢٣٥٣	١٧١٢	٢٣٣٩	١٤١٥	٨٢٣٦	٧٧٢٠	٧٩٣٣	٦٩٣٠	٦٣٨٠
٤٢٦٢	٣٩٢٥	٤٤٦٠	٣٢١٧	١٦٣٩٤	١٣١٦٣	١٣٣٦٦	١٢٥٢٦	١٢٥٤٦
٥٨٤	٣٢١	١٨٢	٦١٢	١٥٧١	٢٢٤٤	١٨٣٣	٨٥٨	٢١١٦
٤٨	٤١	٧٦	٦٠	٢٣١	١٢٢	١٤٨	٢٠١	١٩٠
١٠٨	٦٢	٧٣	٧٣	٢٩٦	٢٤٠	٥٣٦	٢٤٩	٢٣٠
١٢٦٤	١٦١٩	٢٢٦٦	٧٨١	٦٤٢٤	٤٥٥٣	٥٥١٩	٥٩٤٤	٤٩٩٠
٢٢	٢٢	١٦	١٢	٦٧	٥٧	٤٤	١٥٤	٢٨
٢١٧	٢٠٥	١٤٢	١٩٢	٦٩٣	٣٤٩	٢١٩	٢٤٦	١٨٢
٦٩	١٠٤	١٠١	١٢٢	٤٧٨	٢٩٧	٣٤٤	٣١٣	٦٤٩
٣١٥	١٨٩	٢٧٩	٢٤٩	١١٠٤	١٠٧٥	٨٣٧	١٣٢٩	١٣٨٣
١٢٠	١٥٩	١٦٠	١٩٥	٦٨٤	١١٢	١٥٠	١٣٣	٢٣٧
١١٠	٤٨	٥٢	٤٣	١٩٢	٨٨	١١٣	١٦٥	١٣٧
١	٠	٢-	٣-	٣-	٥	٦	١٢	١٢
٦٨	٤٩	٦٧	٤١	٢٢٤	١٨٦	١٤٨	١٢٨	١٦٥
١٣٣٦	١١٠٦	١٠٤٩	٨٣٩	٤٤٣٣	٣٨٣٥	٣٤٧٠	٢٧٩٦	٢٢٢٩
١٩٠٩-	٢٢١٣-	٢١٢١-	١٨٠٢-	٨١٥٧-	٥٤٤٤-	٥٤٣٣-	٥٥٩٦-	٦١٦٦-
				٢- التدفقات للخارج				

المصدر: البنك المركزى المصرى

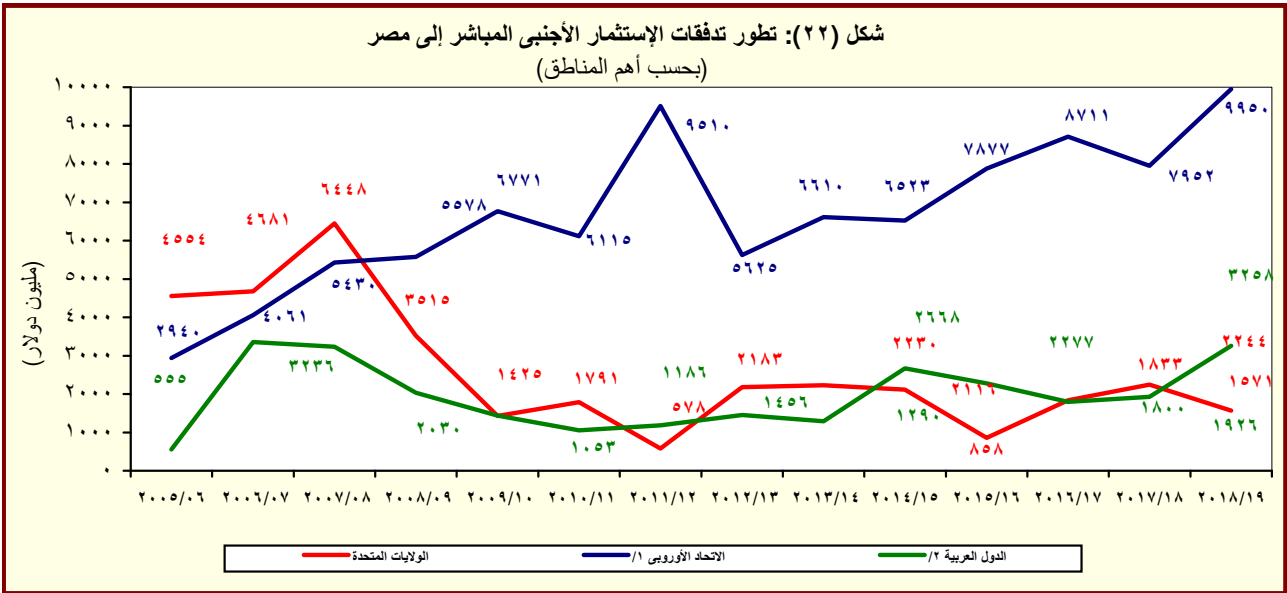

^{١/} تتضمن النمسا وبلجيكا والدنمارك وقبرص وفرنسا وألمانيا واليونان وإيطاليا ولوكسمبورج والبرتغال ورومانيا وأسبانيا والسو

^{٢/} تشمل البحرين والأردن والكويت ولبنان وليبيا وعمان وقطر والسعودية وتونس والإمارات ودول عربية أخرى.

القسم الثامن

معاملات القطاع الخارجى

ميزان المدفوعات - ميزان المعاملات الجارية (بيان سنوى)-----	٦٥	جدول (٣٨)
ميزان المدفوعات - ميزان المعاملات الرأسمالية (بيان سنوى)-----	٦٦	جدول (٣٩)
ميزان المدفوعات - ميزان المعاملات الجارية (بيان ربع سنوى)-----	٦٧	جدول (٤٠)
ميزان المدفوعات - ميزان المعاملات الرأسمالية (بيان ربع سنوى)-----	٦٨	جدول (٤١)
مؤشرات قياس أداء معاملات القطاع الخارجى-----	٦٩	جدول (٤٢)
بيانات التجارة الخارجية : الميزان التجارى طبقاً للتصنيف الوظيفى للأمم المتحدة-----	٧٠	جدول (٤٣)
بيانات التجارة الخارجية : الصادرات طبقاً للتصنيف الوظيفى للأمم المتحدة-----	٧١	جدول (٤٤)
بيانات التجارة الخارجية : الواردات طبقاً للتصنيف الوظيفى للأمم المتحدة-----	٧٢	جدول (٤٥)
حصيلة الصادرات البترولية-----	٧٣	جدول (٤٦)
أهم مؤشرات قطاع السياحة-----	٧٣	جدول (٤٧)
حركة الملاحة فى قناة السويس-----	٧٣	جدول (٤٨)
الصادرات حسب التوزيع الجغرافى-----	٧٣	جدول (٤٩)

جدول (٣٨): ميزان المدفوعات - ميزان المعاملات الجارية
بيان سنوي

(مليون دولار)

	٢٠١٩/٢٠١٨*	٢٠١٨/٢٠١٧	٢٠١٧/٢٠١٦	٢٠١٦/٢٠١٥	٢٠١٥/٢٠١٤	٢٠١٤/٢٠١٣
الميزان التجاري ^{١/}	٣٨,٠٣٤-	٣٧,٢٧٦-	٣٧,٢٧٥-	٣٨,٦٨٣-	٣٩,٠٦٠-	٣٤,١٥٩-
الصادرات	٢٨,٤٩٥	٢٥,٨٢٧	٢١,٧٢٨	١٨,٧٠٥	٢٢,٢٤٥	٢٦,٠٢٣
بترول	١١,٥٥٧	٨,٧٧٣	٦,٥٩٠	٥,٦٧٤	٨,٨٩٢	١٢,٣٥٦
غير بترول	١٦,٩٣٨	١٧,٠٥٤	١٥,١٣٩	١٣,٠٣٠	١٣,٣٥٣	١٣,٦٦٧
الواردات	٦٦,٥٢٩-	٦٣,١٠٣-	٥٩,٠٠٣-	٥٧,٣٨٨-	٦١,٣٠٦-	٦٠,١٨٢-
بترول	١١,٥٤٩-	١٢,٤٩٠-	١٢,٠١٦-	٩,٢٩٤-	١٢,٣٦٦-	١٣,٢٤٧-
غير بترول	٥٤,٩٨١-	٥٠,٦١٣-	٤٦,٩٨٨-	٤٨,٠٩٤-	٤٨,٩٣٩-	٤٦,٩٣٥-
الخدمات (صافي)	١٣,٠٣٧	١١,١٢٢	٥,٦١٤	٦,٥٣٣	١٠,٧٤٣	٨,٢٧٤
المتحصلات	٢٤,٤٢٤	٢١,٤٨٧	١٥,٤٠٠	١٦,٠٧٩	٢١,٨١٢	١٧,٤٣٧
النقل	٨,٦٠٠	٨,٧٠٨	٧,٩١١	٩,٥٣٥	٩,٨٥٠	٩,٤٦٦
ومنه: قناة السويس	٥,٧٣١	٥,٧٠٧	٤,٩٤٥	٥,١٢٢	٥,٣٦٢	٥,٣٦٩
السياحة والسفر	١٢,٥٧١	٩,٨٠٤	٤,٣٨٠	٣,٧٦٨	٧,٣٧٠	٥,٠٧٣
خدمات حكومية	٧١٩	٦٣٧	٧٧٦	٣٧٨	١,٣٨٢	٦٥٤
متحصلات أخرى	٢,٥٣٤	٢,٣٣٨	٢,٣٣٣	٢,٣٩٩	٣,٢١٠	٢,٢٤٤
المدفوعات	١١,٣٨٧	١٠,٣٦٥	٩,٧٨٦	٩,٥٤٦	١١,٠٦٩	٩,١٦٣
النقل	١,٧٩٢	١,٤٨٠	١,٣٣٢	١,٣٣٩	١,٥٣٥	١,٧١٧
السياحة والسفر	٢,٩٠٣	٢,٤٥٢	٢,٧٤٠	٤,٠٩١	٣,٣٣٨	٣,٠٤٥
المدفوعات الحكومية	٦٩٢	١,٤٩٤	١,١٢٤	٧٧٧	٨٥٤	١,٠٧٤
مدفوعات أخرى	٥,٩٩٩	٤,٩٣٩	٤,٥٩٠	٣,٣٣٩	٥,٣٤٢	٣,٣٢٧
دخل الاستثمار (صافي)	٨,٣١٠-	٦,٢٨٠-	٤,٥٦٩-	٤,٤٧٢-	٥,٧٠١-	٧,٢٦٣-
متحصلات دخل الاستثمار	١,٠١٤	٨٣٥	٤٩٨	٣٩٧	٢١٣	١٩٤
مدفوعات دخل الاستثمار	٩,٣٢٤	٧,١١٥	٥,٠٦٦	٤,٨٦٩	٥,٩١٤	٧,٤٥٧
ومنه: فوائد مدفوعة	٢,٥٧٤	١,٦١٦	١,٢٣٢	٧٥٢	٦٤٤	٦٥٣
السلع والخدمات (صافي)	٢٤,٩٩٨-	٢٦,١٥٤-	٣١,٦٦١-	٣٢,١٥٠-	٢٨,٣١٨-	٢٥,٨٨٥-
التحويلات (صافي)	٢٥,١١٤	٢٦,٤٧١	٢١,٨٣٥	١٦,٧٩١	٢١,٨٧٦	٣٠,٣٦٨
التحويلات الرسمية (صافي)	٣٥١	٢٠٦	١٤٩	١٠٢	٢,٦٧٠	١١,٩٢٠
التحويلات الخاصة (صافي)	٢٤,٧٦٣	٢٦,٢٦٥	٢١,٦٨٦	١٦,٦٨٩	١٩,٢٠٥	١٨,٤٤٨
ومنهم: تحويلات المصريين العاملين	٢٥,١٥١	٢٦,٣٩٣	٢١,٨١٦	١٧,٠٧٧	١٩,٣٣٠	١٨,٥١٩
الميزان الجاري	٨,١٩٤-	٥,٩٦٢-	١٤,٣٩٤-	١٩,٨٣١-	١٢,١٤٣-	٢,٧٨٠-

المصدر: البنك المركزي المصري.

١/ يتضمن صادرات و واردات المناطق الحرة.

ملحوظة: بيانات التجارة في هذا الجدول تم تجميعها من مصادر الجهاز المصرفي طبقاً للتدفقات النقدية. وقد تختلف هذه البيانات عن البيانات المجمعة لدى الجهاز المركزي للتعبئة العامة والإحصاء والمبنية على أساس التدفقات السلعية وفقاً لسجلات مصلحة الجمارك.

شكل (٢٣): توزيع متحصلات ميزان المعاملات الجارية

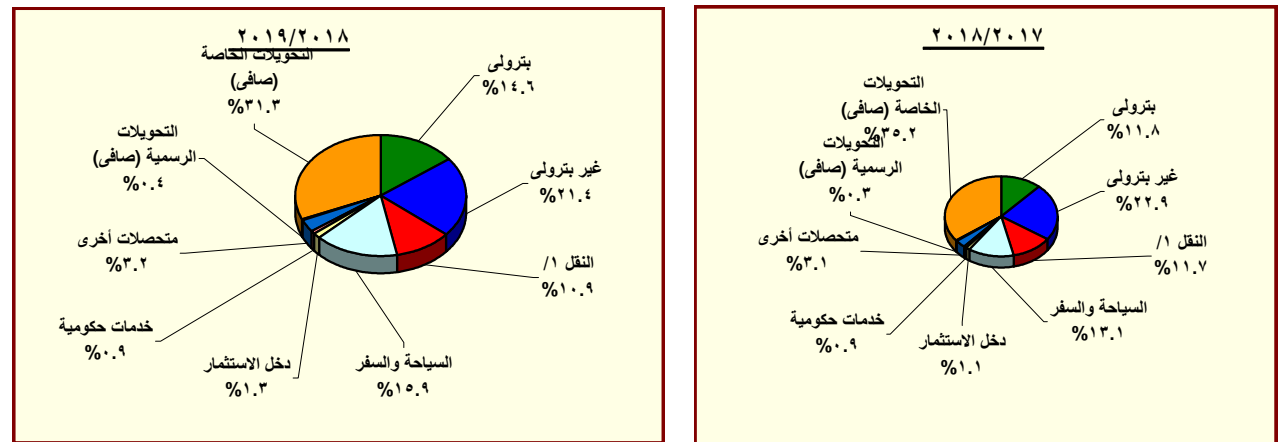

المصدر: البنك المركزي المصري.

١/ يتضمن متحصلات قناة السويس.

جدول (٣٩): ميزان المدفوعات (تابع) - ميزان المعاملات الرأسمالية
بيان سنوى

(مليون دولار)

*٢٠١٩/٢٠١٨	*٢٠١٨/٢٠١٧	٢٠١٧/٢٠١٦	٢٠١٦/٢٠١٥	٢٠١٥/٢٠١٤	٢٠١٤/٢٠١٣	
٨,٥٢٤	٢١,٩٩٧	٣١,٠١٥	٢١,١٧٧	١٧,٩٢٩	٥,١٩٠	ميزان المعاملات الرأسمالية
١٢٩-	١٥١-	١١٣-	١٤١-	١٢٣-	١٩٤	الحساب الرأسمالى
٨,٦٥٣	٢٢,١٤٧	٣١,١٢٨	٢١,٣١٨	١٨,٠٥٢	٤,٩٩٥	الحساب المالى
٣٧٤-	٢٧١-	١٧٥-	١٦٤-	٢٢٣-	٣٢٧-	تدفقات الاستثمار فى الخارج
٥,٩٠٣	٧,٧٢٠	٧,٩٣٣	٦,٩٣٣	٦,٣٨٠	٤,١٧٨	تدفقات الاستثمارات المباشرة فى مصر (صافى)
٩٦-	٢١-	٢٠٨	١٩٢	٤٧	٦٦	استثمارات محفظة الأوراق المالية للخارج
٤,٢٣٠	١٢,٠٩٥	١٥,٩٨٥	١,٢٨٧-	٦٣٩-	١,٢٣٧	صافى تدفقات محفظة الأوراق المالية فى مصر
٥,٠٩٤	٥,٢٩٣	٥,٤٩٢	١,٤٤٥-	١,١٤٨-	٩٢٧	ومنها السندات
١,٠١٠-	٢,٦٢٥	٧,١٧٧	١٥,٦٤٤	١٢,٤٨٧	١٥٩-	صافى الاستثمارات الأخرى
٦,٢٥٣	١٠,٢٧٩	٩,٦٩٩	٧,١٠٣	٥,٠٣٦	٢٠٧	صافى الاقتراض
٣,٣٣٤	٦,٧٣٩	٥,١٥٧	١٨٦-	٤٨٣-	٩٥٦-	القروض المتوسطة وطويلة الأجل
٥,٥٢٥	٨,٨٤٦	٧,٦٤١	٢,٥٢٣	١,٧٥٤	١,١٥٣	المستخدم
٢,١٩٢-	٢,١٠٨-	٢,٤٨٤-	٢,٧١٠-	٢,٢٣٦-	٢,١١٠-	السداد
٨٢٩	١,١١٩	٢,٧٩٥	١,٥٠٥	٢٥٨	٥٦-	تسهيلات موردين ومشتريين متوسطة الأجل
١,١٦١	١,٣١٤	٢,٩١٢	١,٥٦١	٣١٣	٨	المستخدم
٣٣٢-	١٩٥-	١١٧-	٥٥-	٥٥-	٦٤-	السداد
٢,٠٩١	٢,٤٢٢	١,٧٤٧	٥,٧٨٤	٥,٢٦١	١,٢٢٠	صافى تسهيلات موردين ومشتريين قصيرة الأجل
٨,٨٨٢-	٤,٥١٢-	١٢,٠٩٦-	٣,٤٧٧-	١,٢٢١-	٢,٢٧٨-	أصول أخرى
٢٣-	١١٦-	٢٨-	١٠٤-	٢٨-	٤٥-	البنك المركزى المصرى
١,٧٦٥-	٢,١٦٢	٩,٤٦٣-	٢,٠٩٢	٤,٧٧٤	٦٦٢	البنوك الأخرى
٧,٠٩٤-	٦,٥٥٧-	٢,٦٠٦-	٥,٤٦٥-	٥,٩٦٧-	٢,٨٩٥-	أخرى
١,٦١٨	٣,١٤٢-	٩,٥٧٤	١٢,٠١٩	٨,٦٧١	١,٩١٢	خصوم أخرى
١,٥٣٨	٣,٨٧٩-	٨,١٢٩	٥,٨٥٨	٥,٤٧٤	١,٩٠٤	البنك المركزى المصرى
٨١	٧٣٧	١,٤٤٥	٦,١٦١	٣,١٩٧	٨	البنوك الأخرى
٤٣٢-	٣,٢٤٧-	٢,٩٠٤-	٤,١٥٩-	٢,٠٦١-	٩٣١-	السهو والخطأ (صافى)
١٠٢-	١٢,٧٨٨	١٣,٧١٧	٢,٨١٣-	٣,٧٢٥	١,٤٧٩	الميزان الكلى

المصدر: البنك المركزى المصرى.
* مبدئى.

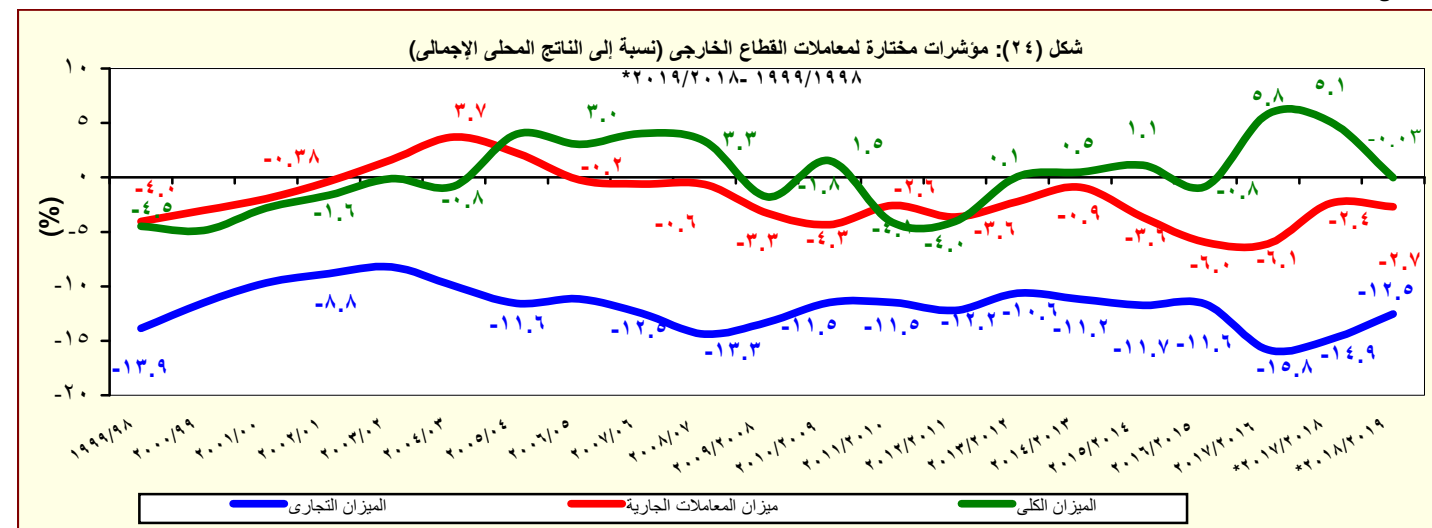

جدول (٤٠): ميزان المدفوعات - ميزان المعاملات الجارية
بيان ربع سنوي

(مليون دولار)

	٢٠١٩/٢٠١٨				٢٠١٨/٢٠١٧				
	الربع الأول*	الربع الرابع*	الربع الثالث	الربع الثاني	الربع الأول	الربع الثاني	الربع الثالث	الربع الرابع	
الميزان التجاري ^{١/}	٨,٧٨٣-	٨,٢٨٨-	١٠,٤٩٥-	٩,٤٣٩-	٩,٨١٣-	٩,٢٧٣-	٩,٢٥٦-	٩,٨٠٥-	٨,٩٤٢-
الصادرات	٧,١٢١	٧,٥٨٣	٦,٦٣٨	٧,٤٨٩	٦,٧٨٥	٧,٠١٦	٦,٧٥٦	٦,٢١٦	٥,٨٣٩
بترول	٢,٤٣٨	٣,٠٤٤	٢,٥٠٤	٣,١٩٩	٢,٨١٠	٢,٧٥٩	٢,٢٠٣	٢,٠٢٩	١,٧٨٣
غير بترول	٤,٦٨٣	٤,٥٣٩	٤,١٣٤	٤,٢٩٠	٣,٩٧٥	٤,٢٥٧	٤,٥٥٣	٤,١٨٧	٤,٠٥٧
الواردات	١٥,٩٠٤-	١٥,٨٧١-	١٧,١٣٤-	١٦,٩٢٨-	١٦,٥٩٨-	١٦,٢٨٩-	١٦,٠١١-	١٦,٠٢١-	١٤,٧٨٢-
بترول	٣,٠٤٥-	٢,٧٤٢-	٢,٩٥٠-	٢,٤٤٢-	٣,٤١٦-	٣,٠٩٥-	٣,٤١٠-	٣,١٩٨-	٢,٧٨٧-
غير بترول	١٢,٨٦٠-	١٣,١٢٩-	١٤,١٨٤-	١٤,٤٨٥-	١٣,١٨٢-	١٣,١٩٤-	١٢,٦٠١-	١٢,٨٢٤-	١١,٩٩٥-
الخدمات (صافي)	٤,٠٣٥	٣,٢٧٥	٢,٥٠٣	٢,٩٧٦	٤,٢٨٣	٣,٢٨٤	٢,٥٢٩	٢,٤٦٣	٢,٨٤٧
المتحصلات	٧,٤٣٧	٦,٢٦٨	٥,٣٢٣	٥,٨٩٥	٦,٩٣٨	٥,٧٠٢	٥,٠٣٨	٥,٠٦٨	٥,٦٧٨
النقل	٢,٢٦٣	٢,١٣٩	١,٩٧١	٢,٢٤٨	٢,٢٤٣	٢,٣٢٣	٢,٠٣٠	٢,٠٨٧	٢,٢٦٨
ومنه : قناة السويس	١,٥٠٧	١,٤٥٨	١,٣٤٥	١,٤٨٧	١,٤٤١	١,٥٤٩	١,٣٩٠	١,٣٨٦	١,٣٨٢
السياحة والسفر	٤,١٩٤	٣,١٧٩	٢,٦٠٢	٢,٨٥٩	٣,٩٣١	٢,٥٥٤	٢,٢٧١	٢,٢٨٣	٢,٦٩٧
خدمات حكومية	٢٢٠	٢٩٩	١٢٦	١٢٨	١٦٦	٢٠٣	١٦٤	١٣٨	١٣٢
متحصلات أخرى	٧٦٠	٦٥١	٦٢٤	٦٦٠	٥٩٩	٦٢٢	٥٧٤	٥٦١	٥٨٢
المدفوعات	٣,٤٠٢	٢,٩٩٣	٢,٨٢٠	٢,٩١٩	٢,٦٥٥	٢,٤١٩	٢,٥٠٩	٢,٦٠٦	٢,٨٣١
النقل	٥٢٣	٥١٦	٤١٢	٤١٦	٤٤٩	٣٧٨	٣٦٩	٣٥١	٣٨٣
السياحة والسفر	٩٥٥	٨٢٤	٧٠٢	٦٦٠	٧١٧	٧٤٨	٥٤٢	٥١٢	٦٤٩
المدفوعات الحكومية	٢٢٧	١٢٦	٢٠٨	١٧٥	١٨٣	٢٦٦	٢٣٨	٥٤٠	٤٤٩
مدفوعات أخرى	١,٦٩٦	١,٥٢٦	١,٤٩٨	١,٦٦٨	١,٣٠٧	١,٠٢٧	١,٣٦٠	١,٢٠٢	١,٣٥٠
دخل الاستثمار (صافي)	٣,٣٢٨-	٢,٥٠٢-	١,٩٩١-	١,٤٢٦-	٢,٣٩١-	١,٥٧٦-	١,٦٦٤-	١,٥٢٠-	١,٥١٩-
متحصلات دخل الاستثمار	٣٠١	٢٩٤	٢٣٣	٢٥٩	٢٢٨	٢١١	٢١٢	١٨٤	٢٢٩
مدفوعات دخل الاستثمار	٣,٦٢٩	٢,٧٩٦	٢,٢٢٤	١,٦٨٥	٢,٦١٩	١,٧٨٦	١,٨٧٦	١,٧٠٤	١,٧٤٨
ومنه : فوائد مدفوعة	٨٢٨	٧٨٧	٧١٣	٥٦٦	٥٠٨	٣٩٩	٤٠٠	٤٠٢	٤١٦
السلع والخدمات (صافي)	٤,٧٤٨-	٥,٠١٢-	٧,٩٩٣-	٦,٤٦٣-	٥,٥٣٠-	٥,٩٨٩-	٦,٧٢٧-	٧,٣٤٣-	٦,٠٩٥-
التحويلات (صافي)	٦,٦٩٤	٦,٩٢٨	٦,٢٢٩	٦,٠٤٨	٥,٩٠٩	٦,٩٢٣	٦,٦١٠	٦,٩٦٣	٥,٩٧٥
التحويلات الرسمية (صافي)	٦٤	٥٠	١٣٧	١١٦	٤٨	١١٣	٢٥	٢٥	٤٣
التحويلات الخاصة (صافي)	٦,٦٣١	٦,٨٧٧	٦,٠٩٣	٥,٩٣٢	٥,٨٦١	٦,٨١٠	٦,٥٨٥	٦,٩٣٨	٥,٩٣٢
ومنها، تحويلات المصريين العاملين	٦,٧١٣	٦,٩٣٩	٦,١٦٦	٦,١٣٧	٥,٩٠٩	٦,٨٥٦	٦,٦١٤	٦,٩٥٠	٥,٩٧٤
الميزان الجارى	١,٣٨٢-	٥٨٧-	٣,٧٥٤-	١,٨٤٢-	٢,٠١٢-	٦٤٢-	١,٧٨١-	١,٩٠٠-	١,٦٣٩-

المصدر: البنك المركزى المصرى.

* مبدئى.

١ / يتضمن صادرات و واردات المناطق الحرة.

ملحوظة : بيانات التجارة فى هذا الجدول تم تجميعها من مصادر الجهاز المصرفى طبقاً للتدفقات النقدية. وقد تختلف هذه البيانات عن البيانات المجمعة لدى الجهاز المركزى للتعبئة العامة والإحصاء والمبنية على أساس التدفقات السلعية وفقاً لسجلات مصلحة الجمارك .

جدول (٤١): ميزان المدفوعات (تابع) - ميزان المعاملات الرأسمالية
بيان ربع سنوى

	٢٠١٩/٢٠١٨				٢٠١٨/٢٠١٧				
	الربع الأول*	الربع الثاني	الربع الثالث	الربع الرابع*	الربع الأول	الربع الثاني	الربع الثالث	الربع الرابع	
ميزان المعاملات الرأسمالية	٦,٢٢٩	٤,١٩٩	٨,٦١٧	٢,٩٥٢	١,٧٩١	-٥	٥,٩٧٣	٧٦٥	٦٥٨
الحساب الرأسمالى	-٤٠	-٤١	-٣٧	-٣٢	-٣٥	-٢٩	-٣٤	-٣٢	-٣٧
الحساب المالى	٦,٢٦٩	٤,٢٤٠	٨,٦٥٤	٢,٩٨٤	١,٨٢٦	٢٤	٦,٠٠٧	٧٩٦	٦٩٥
تدفقات الاستثمار فى الخارج	-٥٢	-٨٠	-٦٨	-٧١	-٦٦	-١١٨	-١٠٤	-٨٦	-٧١
تدفقات الاستثمارات المباشرة فى مصر (صافى)	١,٥٧٨	٢,١٨٥	٢,٢٥٦	١,٧٠٠	١,٤١٥	١,٤٢٦	١,٨٠٥	١,٢٥٧	٢,٣٥٣
استثمارات محفظة الأوراق المالية للخارج	١٤	١١	-٥٠	٤	-٧٥	٢٥	٣٩	-٨٥	١٢٣
صافى تدفقات محفظة الأوراق المالية فى مصر	٧,٤٧٩	٥٤١	٦,٩٠٦	-٢,٨٣٠	-٣,٢٤٠	-٢,٦٥٠	٦,٩٤٢	٣,١٧٨	-١,٩٨٢
و منها السندات	٦	-١٠٩	٣,٢٩٥	٢,١٠٢	-١٢١	-١٨٢	٣,٣٤٨	٢,٠٥٠	-٣٠٠
صافى الاستثمارات الأخرى	-٢,٧٤٩	١,٥٨٣	-٣٩٠	٤,١٨١	٣,٧٩٢	١,٣٤٢	-٢,٦٧٦	-٣,٤٦٨	٢٧١
صافى الاقتراض	٨٨٧	٣,٦٥٩	٢,٤٠٣	٣,٣٢٩	٩٩٩	٧٣	٣,٨٤٣	١,٣٣٩	٢,٩٦٢
القروض المتوسطة وطويلة الأجل	٩٦٥	٢,٠٩٤	١,٢٣٨	٢,٤٤١	-٤٨٩	٨٠٤	٢,٢٤٨	٧٧١	٢,٢٩١
المستخدم	١,٥٦٣	٢,٦٠٤	١,٨٧٩	٢,٨٠١	١٥٣	١,٣٧٩	٢,٨٨٠	١,١١٢	٢,٩٦٥
السداد	-٥٩٨	-٥١٠	-٦٤١	-٣٥٩	-٦٤٢	-٥٧٦	-٦٣٢	-٣٤٢	-٦٧٤
تسهيلات موردين ومشتريين متوسطة الأجل	٢٣٤	١٧٦	١٢٢	٥٨٦	٢٩١	٢٦٦	-٧٦	٣٤٧	-١٧٠
المستخدم	٢٧٦	٢٣٣	١٧٥	٦٣٠	٣٢٩	٣٠٦	٩٦	٤٣٠	٣
السداد	-٤١	-٥٧	-٥٣	-٤٤	-٣٨	-٤٠	-١٧٢	-٨٣	-١٧٣
صافى تسهيلات موردين ومشتريين قصيرة الأجل	-٣١٢	١,٣٨٩	١,٠٤٢	٣٠٢	١,١٩٦	-٩٩٧	١,٦٧١	٢٢١	٨٤١
أصول أخرى	-٣,٦٠٩	٣٣٦	-١,٩٢٨	٦٨٨	١,٩٠٦	-١,١٦٤	-٧,٩٨٩	-١,٦٣٥	-١,٩٧٣
البنك المركزى المصرى	-٢٢	-٥	-٣٣	-٥٧	-١٠	٨	-٢٣	١	-١٦٨
البنوك الأخرى	-٢,١٤٢	١,٥١٦	-٢٣٢	٣,٠١٩	٤,٦٣٩	٥٩٣	-٦,٩٤٩	-٤٨	-٥٦٥
أخرى	-١,٤٤٥	-١,١٧٥	-١,٦٦٣	-٢,٢٧٤	-٢,٧٢٤	-١,٧٦٥	-١,٠١٧	-١,٥٨٨	-١,٢٤٠
خصوم أخرى	-٢٨	-٢,٤١٢	-٨٦٥	١٦٣	٨٨٨	٢,٤٣٣	١,٤٦٩	-٣,١٧٢	-٧١٨
البنك المركزى المصرى	-٤٩٠	-٢,٦٢٣	-٢٣٥	-٥٣١	١,٠٠٦	٨٢٢	١٩١	-٤٨١	-١٢٠
البنوك الأخرى	٤٦٢	٢١١	-٦٣٠	٦٩٤	-١١٨	١,٦١١	١,٢٧٨	-٢,٦٩١	-٥٩٨
السهم والخطأ (صافى)	٤٨٨	-١,٧٨٤	-١,٤٦١	-٤٩٠	٥٠٥	-٢١٢	-٧٩٦	٧١	٩٥٢
الميزان الكلى	٥,٠٧٧	٥١٥	٥,٣٧٥	١,٨٢٠	٢٨٤	-٢,٠٥٨	١,٤٢٣	٢٤٩	٢٢٧

المصدر: البنك المركزى المصرى.
* مبدئى.

جدول (٤٢): مؤشرات قياس أداء معاملات القطاع الخارجى

	٢٠١٩/٢٠١٨*	٢٠١٨/٢٠١٧*	٢٠١٧/٢٠١٦	٢٠١٦/٢٠١٥	٢٠١٥/٢٠١٤	٢٠١٤/٢٠١٣
(مليون دولار)						
المتحصلات الجارية (متضمنة التحويلات الرسمية)	٧٩,٠٤٦	٧٤,٦٢٠	٥٩,٤٦١	٥١,٩٧٢	٦٦,١٤٦	٧٤,٠٢٢
	(٥.٩)	(٢٥.٥)	(١٤.٤)	(٢١.٤)-	(١٠.٦)-	(٨.١)
المتحصلات الجارية (بدون التحويلات الرسمية)	٧٨,٦٩٦	٧٤,٤١٤	٥٩,٣١٢	٥١,٨٧٠	٦٣,٤٧٥	٦٢,١٠٢
	(٥.٨)	(٢٥.٥)	(١٤.٣)	(١٨.٣)-	(٢.٢)	(٨.٢)-
المدفوعات الجارية	٨٧,٢٤٠	٨٠,٥٨٣	٧٣,٨٥٥	٧١,٨٠٣	٧٨,٢٨٨	٧٦,٨٠٢
	(٨.٢٦)	(٩.١١)	(٢.٨٦)	(٨.٣)-	(١.٩)	(٢.٦)
(نسبة مئوية، إلا إذا ذكر خلاف ذلك)						
المتحصلات الجارية / المدفوعات الجارية						
بدون التحويلات الرسمية	٩٠.٢	٩٢.٣	٨٠.٣	٧٢.٢	٨١.١	٨٠.٩
شاملة التحويلات الرسمية	٩٠.٦	٩٢.٦	٨٠.٥	٧٢.٤	٨٤.٥	٩٦.٤
الصادرات السلعية / الواردات السلعية	٤٢.٨	٤٠.٩	٣٦.٨	٣٢.٦	٣٦.٣	٤٣.٢
الصادرات السلعية / المتحصلات الجارية (بدون التحويلات الرسمية)	٣٦.٢	٣٤.٧	٣٦.٦	٣٦.١	٣٥.٠	٤١.٩
الصادرات غير البترولية / المتحصلات الجارية (بدون التحويلات الرسمية)	٢١.٥	٢٢.٩	٢٥.٥	٢٥.١	٢١.٠	٢٢.٠
الواردات السلعية / المدفوعات الجارية	٧٦.٣	٧٨.٣	٧٩.٩	٧٩.٩	٧٨.٣	٧٨.٤
نسبة تغطية الإحتياطى الدولى للواردات (عدد الأشهر)	٨.٠	٨.٤	٦.٤	٣.٧	٣.٩	٣.٣
المتحصلات الخدمية / المدفوعات الخدمية #	٢١٤.٥	٢٠٧.٣	١٥٧.٤	١٦٨.٤	١٩٧.١	١٩٠.٣
إيرادات السياحة / المتحصلات الجارية (بدون التحويلات الرسمية)	١٦.٠	١٣.٢	٧.٤	٧.٣	١١.٦	٨.٢
إيرادات السياحة / المتحصلات الخدمية #	٥١.٥	٤٥.٦	٢٨.٤	٢٣.٤	٣٣.٨	٢٩.١
خدمة الدين / المتحصلات الجارية (متضمنة التحويلات الرسمية) ^{١/}	٦.٤	٥.٣	٦.٤	٦.٨	٤.٤	٣.٨
الصادرات غير البترولية (نسبة إلى الناتج المحلى الإجمالى) ^{٢/}	٥.٦	٦.٨	٦.٤	٣.٩	٤.٠	٤.٥
إجمالى المتحصلات الخدمية (نسبة إلى الناتج المحلى الإجمالى) ^{٢/}	٨.١	٨.٦	٦.٥	٤.٨	٦.٦	٥.٧
ومنها : السياحة (نسبة إلى الناتج المحلى الإجمالى) ^{٢/}	٤.١	٣.٩	١.٩	١.١	٢.٢	١.٧
ميزان المعاملات الجارية (نسبة إلى الناتج المحلى الإجمالى) ^{٢/}	٢.٧-	٢.٤-	٦.١-	٦.٠-	٣.٦-	٠.٩-
ميزان المدفوعات (نسبة إلى الناتج المحلى الإجمالى) ^{٢/}	٠.٠٣-	٥.١	٥.٨	٠.٨-	١.١	٠.٥
إجمالى الدين الخارجى / المتحصلات الجارية (متضمنة التحويلات الرسمية)	--	١٢٤.٢	١٣٢.٩	١٠٧.٣	٧٢.٧	٦٢.٢
مدفوعات الفوائد على الدين الخارجى / المتحصلات الجارية (متضمنة التحويلات الرسمية)	--	٢.٩	٢.٠	١.٦	١.٠	١.٠
نسبة السيولة (%) ^{٣/}	٢٧٦.٢	٢٠٦.٢	٢١٨.٦	١٣٩.٦	٢٣٢.٧	٤١٢.٩

المصدر: البنك المركزى المصرى وحسابات وزارة المالية.

* مبدئى.

-- بيان غير متاح.

() معدل النمو عن الفترة المقابلة فى العام السابق.

١/ تم تقدير قيمة خدمة الدين الخارجى من واقع بيانات ميزان المدفوعات.

٢/ تم مراجعة تقديرات الناتج المحلى الإجمالى لتصبح ٥٣٢٢.٣ مليار جنيه فى عام ٢٠١٩/٢٠١٨ بدلاً من تقديرات سابقة بنحو ٥٢٥٠.٩ مليار جنيه. فى حين قدر الناتج المحلى الإجمالى للسنة المالية ٢٠١٩/٢٠٢٠ بنحو ٦١٦٢.٦ مليار جنيه وفقاً لتقديرات وزارة المالية.

٣/ يعكس هذا المؤشر (نسبة الإحتياطى الدولى متضمن الذهب وأصول البنوك فى الخارج) إلى (خدمة الدين + الإلتزامات الخارجية السائلة).

جدول (٤٣): بيانات التجارة الخارجية - الميزان التجارى
طبقاً للتصنيف الإقتصادى للأمم المتحدة (BEC)

(مليون جنيه)

البند	٢٠١٣/٢٠١٢	٢٠١٤/٢٠١٣	٢٠١٥/٢٠١٤	*٢٠١٦/٢٠١٥	٢٠١٧/٢٠١٦* #	٢٠١٨/٢٠١٧* #
الميزان الكلى	٢٦٧,٤٤٤-	٢٧٠,٢٥٢-	٢٧٠,٥٥٦-	٤٠٥,٧٥٢-	٤٤٠,٤٢٧-	٥٨٢,٠٢٩-
	(٣١.٨)	(١.٠)	(٠.١)	(٥٠.٠)	(٨.٥)	(٣٢.٢)
١١١ سلع غذائية أولية (للصناعة)	٣١,١٠٢-	٢٤,٦٧٥-	٢٣,٠٧٥-	٢٨,١٦١-	٤٦,٧٦٨-	٧١,٧٥٢-
١١٢ سلع غذائية أولية (للإستهلاك)	٢,٠٤٦-	٣,٦٠٧-	٥٠٤	٨٧٢	١٣,٢١٣	٢٢,١٩٦
١٢١ سلع غذائية مصنعة (للصناعة)	١٠,٩٦٨-	٥,٨٧٧-	٥,٦٣٧-	١٣,٨٥٩-	٢٧,١٩٢-	٣٦,٨٢٢-
١٢٢ سلع غذائية مصنعة (للإستهلاك)	١١,٩٩١-	١٠,١٧٠-	١٥,٣٠٧-	١٨,٧٩١-	١٣,٨٣١-	١٩,١٣٦-
٢١ مستلزمات صناعية أولية	٢٥,٢٤٤-	١٤,٠١٤-	١٩,٩٥١-	٢١,٨٨٤-	٤١,٤٩٤-	٦٨,١٢٦-
٢٢ مستلزمات صناعية مصنعة	٧٤,٩١١-	٧٤,٨٢٠-	٨٩,٧٨٧-	١٢٤,٢٩٤-	١١٧,٠٥٩-	١٦٨,٦٧١-
٣١ وقود وزيوت (خام)	١١,٠٦٥	٦,٧٤٧-	٨,١٥٣	٥,٣٣٠	١,٦٧٩-	٥,٩٧٨-
٣٢ وقود مصنع و زيوت اخرى	١٥,٠٥٤-	٢٢,٦٨٣-	١٧,٠٥٢-	٤٩,٣٥٤-	٤,٧٤٣-	٦,٦٥٠-
٤١ سلع رأسمالية عدا معدات النقل	٤١,٢٩٩-	٤٤,٣٩٤-	٤٦,٧٧٤-	٥٣,١٨٢-	٨٨,٦٦٠-	١٠٧,٣٥٤-
٤٢ قطع غيار وأجزاء سلع رأسمالية	١٩,٤٥٧-	٢٠,٦٨٣-	٢٣,٢٧٣-	٢٦,٣٠٣-	٤٥,٦٧٨-	٥١,٤٤٩-
٥١ سيارات الركوب	٨,٧٥٢-	٦,٦٠٢-	١٦,٧١٩-	٢٥,٣١٧-	٢١,٥٢١-	٢٦,٥٢٩-
٥٢ سيارات اخرى	٧,٥٢٥-	٦,٢٧٠-	٥,٨٥٩-	١٠,٣٧٥-	٩,٥٠١-	١١,٧٠٨-
٥٣ قطع غيار وأجزاء لوسائل النقل	١٥,٨٨٠-	١٥,٢٩٤-	١٥,٨٩١-	٢١,٠٩٤-	٢٧,٧٢٢-	٣٠,٤٠٢-
٦١ سلع إستهلاكية معمرة	٢,٥٧٠-	٣,٣٥٤-	٩,١٠٤	٥,٤٢٤	٨,٥٧٣	١٣,٤٥٩
٦٢ سلع إستهلاكية نصف معمرة	١٢٨-	٢,٧٤٥	١,٣٨٦	٤,٢٦٩-	٥,٣٣٢	٧,٦٧٦
٦٣ سلع إستهلاكية غير معمرة	١١,٧٥٥-	١٤,٩١٢-	١٠,٠٠٤-	١٥,٧٢٣-	٢٠,٧٤٠-	١٨,٣٩٣-
٧ أخرى	١٧٣	١,١٠٦	٣٧٥-	٧٧٤-	٩٥٧-	٢,٣٨٨-

المصدر: وزارة المالية - مصلحة الجمارك.

جدير بالذكر أن أحدث بيانات الجمارك والتي تخص العام المالى ٢٠١٧/٢٠١٦ و ٢٠١٨/٢٠١٧ لا زالت قيد المراجعة من قبل مصلحة الجمارك المصرية وسوف يتم نشرها فور الإنتهاء من مراجعتها.

() معدل النمو السنوى.

* بيان مبينى، أرقام معدلة.

جدول (٤٤): بيانات التجارة الخارجية - الصادرات طبقاً للتصنيف الإقتصادي للأمم المتحدة (BEC)

(مليون جنيه)

البند	٢٠١٣/٢٠١٤	٢٠١٤/٢٠١٥	٢٠١٥/٢٠١٦	# ٢٠١٦/٢٠١٧	# ٢٠١٧/٢٠١٨
إجمالي الصادرات	١٧٥,٩٣٥	١٨٥,٢٢٠	١٧٨,٢٧٢	٣٠٥,٣٦٨	٤٠٦,٩٠٢
	(٩.٦)	(٥.٣)	(٣.٨)-	(٧١.٣)	(٣٣.٢)
١١١ سلع غذائية أولية (للصناعة)	٣٠٣	٣,٤٨٠	٩٧٢	٢,٣٤٢	٢,٤٩٤
١١٢ سلع غذائية أولية (للإستهلاك)	٧,٧٨١	١٢,١١٦	١٥,١٤٦	٣١,٧٧٣	٤٢,١٦٣
١٢١ سلع غذائية مصنعة (للصناعة)	١,٦٧٢	٤,٤٣٤	٢,٢٥٥	٤,٣٩٠	٥,٥١٨
١٢٢ سلع غذائية مصنعة (للإستهلاك)	٥,٥١١	٩,٠١٣	١٣,١٩١	٢٤,٩٨٢	٢٨,٢٤٥
٢١ مستلزمات صناعية أولية	١٢,٥٣٨	٥,٩٤٤	٦,١٣١	١١,٠٠٣	١٤,٣٦١
٢٢ مستلزمات صناعية مصنعة	٦٠,٨٧٨	٦٤,٠١٢	٦٧,٤٨٥	١٥٨,٥١٠	٢٠٨,٤٨٣
٣١ وقود وزيوت (خام)	٤١,٩٨٤	٢٦,١٥٥	١٦,٨٣١	٥٤٥	٨١٤
٣٢ وقود مصنع و زيوت اخرى	١٩,٤٠٠	١٠,٢٥٦	٩,٢٨٢	٦٠٤	١,٨٣٩
٤١ سلع رأسمالية عدا معدات النقل	١,٤٥١	٣,٥٤١	٣,٦٩٣	٧,٤٥٣	٦,١٥٥
٤٢ قطع غيار وأجزاء سلع رأسمالية	١,٤٩٦	١,٠٥٩	١,٥٨٥	٢,٨٥٨	٨,٦٤٨
٥١ سيارات الركوب	٨٠٦	٧٥	٩٠	١٠٣	١٩٥
٥٢ سيارات اخرى	٨١٣	٤,١٣٢	٦,٥٤٨	٢,٣١٣	١,٣٨٠
٥٣ قطع غيار وأجزاء لوسائل النقل	١,٠٢٦	١,٦٩٦	١,٣٢٥	٢,٧٩٩	٥,٨١٩
٦١ سلع إستهلاكية معمرة	٣,١٨٣	١٥,٨٦٥	١٢,٨٢٥	١٨,١٠٣	٢٥,٢٣٨
٦٢ سلع إستهلاكية نصف معمرة	١٠,٣٠٧	١٢,٣٠٢	١١,٠٣٠	١٩,٥٣٢	٢٨,٨٦٤
٦٣ سلع إستهلاكية غير معمرة	٥,٦١٣	١٠,٩٤٣	٩,٧٣٥	١٧,٥٤٣	٢٦,٦٣٥
٧ أخرى	١,١٧٣	١٩٦	١٤٩	٥١٦	٥٣

المصدر: وزارة المالية - مصلحة الجمارك.

جدير بالذكر أن أحدث بيانات الجمارك والتي تخص العام المالي ٢٠١٧/٢٠١٦ و ٢٠١٨/٢٠١٧ لا زالت قيد المراجعة من قبل مصلحة الجمارك المصرية وسوف يتم نشرها فور الإنتهاء من مراجعتها.

() معدل النمو عن الفترة المقابلة في العام السابق.

* بيان مبدئي، أرقام معدلة.

جدول (٤٥): بيانات التجارة الخارجية - الواردات
طبقاً للتصنيف الإقتصادي للأمم المتحدة (BEC)

(مليون جنيه)

البند	٢٠١٤/٢٠١٣	٢٠١٥/٢٠١٤	*٢٠١٦/٢٠١٥	#٢٠١٧/٢٠١٦	#٢٠١٨/٢٠١٧
إجمالي الواردات	٤٤٦,١٨٧	٤٥٥,٧٧٦	٥٨٤,٠٢٥	٧٤٥,٧٩٥	٩٨٨,٩٣٠
	(٤.٣)	(٢.١)	(٢٨.١)	(٢٧.٧)	(٣٢.٦)
١١١ سلع غذائية أولية (للصناعة)	٢٤,٩٧٨	٢٦,٥٥٥	٢٩,١٣٣	٤٩,١١٠	٧٤,٢٤٦
١١٢ سلع غذائية أولية (للإستهلاك)	١١,٣٨٨	١١,٦١١	١٤,٢٧٤	١٨,٥٦٠	١٩,٩٦٧
١٢١ سلع غذائية مصنعة (للصناعة)	٧,٥٤٩	١٠,٠٧١	١٦,١١٥	٣١,٥٨١	٤٢,٣٤٠
١٢٢ سلع غذائية مصنعة (للإستهلاك)	١٥,٦٨١	٢٤,٣٢٠	٣١,٩٨١	٣٨,٨١٤	٤٧,٣٨١
٢١ مستلزمات صناعية أولية	٢٦,٥٥٢	٢٥,٨٩٥	٢٨,٠١٥	٥٢,٤٩٨	٨٢,٤٨٨
٢٢ مستلزمات صناعية مصنعة	١٣٥,٦٩٩	١٥٣,٧٩٩	١٩١,٧٧٩	٢٧٥,٥٦٩	٣٧٧,١٥٤
٣١ وقود وزيوت (خام)	٤٨,٧٣١	١٨,٠٠٢	١١,٥٠١	٢,٢٢٤	٦,٧٩١
٣٢ وقود مصنع و زيوت اخرى	٤٢,٠٨٣	٢٧,٣٠٨	٥٨,٦٣٦	٥,٣٤٧	٨,٤٨٩
٤١ سلع رأسمالية عدا معدات النقل	٤٥,٨٤٥	٥٠,٣١٦	٦٠,٨٧٥	٩٦,١١٣	١١٣,٥٠٩
٤٢ قطع غيار وأجزاء سلع رأسمالية	٢٢,١٧٩	٢٤,٣٣٢	٢٧,٨٨٨	٤٨,٥٣٥	٦٠,٠٩٧
٥١ سيارات الركوب	٧,٤٠٨	١٦,٧٩٤	٢٥,٤٠٧	٢١,٦٢٤	٢٦,٧٢٤
٥٢ سيارات اخرى	٧,٠٨٣	٩,٩٩١	١٦,٩٢٢	١١,٨١٣	١٣,٠٨٨
٥٣ قطع غيار وأجزاء لووسائل النقل	١٦,٣٢٠	١٧,٥٨٦	٢٢,٤١٩	٣٠,٥٢١	٣٦,٢٢١
٦١ سلع إستهلاكية معمرة	٦,٥٣٨	٦,٧٦١	٧,٤٠١	٩,٥٣٠	١١,٧٧٩
٦٢ سلع إستهلاكية نصف معمرة	٧,٥٦٢	١٠,٩١٦	١٥,٣٠٠	١٤,٢٠٠	٢١,١٨٨
٦٣ سلع إستهلاكية غير معمرة	٢٠,٥٢٥	٢٠,٩٤٧	٢٥,٤٥٨	٣٨,٢٨٣	٤٥,٠٢٩
٧ أخرى	٦٨	٥٧١	٩٢٣	١,٤٧٣	٢,٤٤١

المصدر: وزارة المالية - مصلحة الجمارك.

جدير بالذكر أن أحدث بيانات الجمارك والتي تخص العام المالي ٢٠١٧/٢٠١٦ و ٢٠١٨/٢٠١٧ لا زالت قيد المراجعة من قبل مصلحة الجمارك المصرية وسوف يتم نشرها فور الإنتهاء من مراجعتها.

() معدل النمو عن الفترة المقابلة في العام السابق.

* بيان مبدئي، أرقام معدلة.

جدول (٤٦): حصة الصادرات البترولية

(مليون دولار)

	٢٠١٩/٢٠١٨	٢٠١٨/٢٠١٧	٢٠١٧/٢٠١٦	٢٠١٦/٢٠١٥	٢٠١٥/٢٠١٤	٢٠١٤/٢٠١٣
إجمالي الصادرات البترولية	١١,٥٣٧	٨,٩٦٢	٦,٧٩٦	٥,٧٦٧	٩,٠٢٧	١٢,٤٧١
البترول الخام	٤,٨٣١	٤,٦٠١	٣,٨٧٦	٣,٥٥٨	٦,١٥٨	٧,٧١٥
منتجات بترولية	٦,٧٠٦	٤,١٧٢	٢,٧١٤	٢,١١٦	٢,٧٣٤	٤,٦٤١

المصدر: البنك المركزي المصري

* بيان مبدئي.

جدول (٤٧): أهم مؤشرات قطاع السياحة

	٢٠١٨/٢٠١٧	٢٠١٧/٢٠١٦	٢٠١٦/٢٠١٥	٢٠١٥/٢٠١٤	٢٠١٤/٢٠١٣	٢٠١٣/٢٠١٢
عدد السياح الوافدين (بالألف سائح)	٩,٧٧٧	٦,٦٢٨	٧,٠٤٩	١٠,٢٤٢	٧,٩٦٧	١٢,٢١٣
عدد الليالي السياحية (بالألف ليلة)	١٠٢,٥٨٥	٥٠,٨٩٦	٥٣,٥٠٤	٩٩,٢٥٦	٧٢,٩١٩	١٤٢,٤٣٢
متوسط عدد الليالي السياحية (للسائح)	١٠.٥	٧.٧	٧.٦	٩.٧	٩.٢	١١.٧
الدخل من السياحة (مليون دولار)	٩,٨٠٠	--	٣,٧٦٨	٧,٣٧٠	٥,٠٧٣	٩,٧٥٢
الدخل من السياحة موزعاً على عدد الليالي السياحية (دولار لكل ليلة)	--	--	٧٠	٧٤	٧٠	٦٨

المصدر: وزارة السياحة.

* بيان مبدئي.

-- بيان غير متاح.

جدول (٤٨): حركة الملاحة فى قناة السويس

يوليو-أكتوبر ٢٠٢٠/٢٠١٩	٢٠١٩/٢٠١٨	٢٠١٨/٢٠١٧	٢٠١٧/٢٠١٦	٢٠١٦/٢٠١٥	٢٠١٥/٢٠١٤
٦,٥٢١	١٥,٦١٣	١٧,٨٦٠	١٧,٠٠٤	١٧,٢٥٢	١٧,٥٤٤ ^{١/}
٤١٧	١,١٧٥	١,٠٩٣	٩٩٥	٩٨٧	٩٩٢
١,٩٩٤	٥,٧٤٢	٥,٥٩٧	٤,٩٦٩	٥,١٢٢	٥,٣٦٢

المصدر: الجهاز المركزي للتعبئة العامة والإحصاء وهيئة قناة السويس.

* بيان مبدئي.

١/ تشمل حاويات البترول والسفن الأخرى.

جدول (٤٩): الصادرات حسب التوزيع الجغرافى

(مليون دولار)

	٢٠١٩/٢٠١٨	٢٠١٨/٢٠١٧	٢٠١٧/٢٠١٦	٢٠١٦/٢٠١٥	٢٠١٥/٢٠١٤	٢٠١٤/٢٠١٣
جملة الصادرات	٢٨,٤٩٥	٢٥,٨٢٧	٢١,٦٨٧	١٨,٧٠٥	٢٢,٢٤٥	٢٦,٠٢٣
الإتحاد الأوروبي	١٠,١٨٠	٨,٩٧٩	٧,٠١٨	٦,٠٣٥	٧,٤٧٤	١٠,٠٦٩
الدول الأوروبية الأخرى	٢,٠٦٨	٢,١٢٧	١,٧١٦	١,٣٢٥.٣	١,٣٠١	١,٣٧١
الولايات المتحدة الأمريكية	٢,٨٥٦	٢,٠٨١	١,٧٩٨	١,٢٧٥	٢,١٨٦	٢,٥١١
الدول العربية	٦,١٤٧	٦,٠٣٨	٦,٤١٩	٥,٧٥٠	٥,٥١٤	٥,٤٧٢
الدول الآسيوية (غير العربية)	٣,٣٩٩	٢,٦٧٩	١,٧٧٧	٢,٠٦٤	٣,١١٠	٣,٤٦٧
الدول الأفريقية (غير العربية)	٦٠١	٦٧١	٥٢٩	٥٠٨	٤٩٨	٤٨٥
استراليا	٣٥	٣٤	٣٨	٢١	٢٦	١٦
دول ومناطق أخرى	٢,٩٦٥	٢,٩١٩	٢,١٧٩	١,٤٨٢	١,٦٢٥	٢,٤٤٧

المصدر: البنك المركزي المصري.

* بيان مبدئي.

القسم التاسع

مقارنة تحليلية لأداء الإقتصاد المصرى

٧٨-٧٧	تحليل مقارنة لأداء أهم المؤشرات الاقتصادية	جدول (٥٠)
٧٩	تحليل مقارنة لأداء البورصة المصرية	جدول (٥١)

جدول (٥٠): تحليل مقارن لأداء أهم المؤشرات الاقتصادية *

النتائج المحلي الإجمالي الحقيقي (معدل التغير %)	معدل نمو الدخل الحقيقي للفرد (%)	الميزان الكلي للموازنة العامة نسبة للتائج المحلي الإجمالي (%)	معدل التضخم السئوى (%)	ميزان المعاملات الجارية نسبة للتائج المحلي الإجمالي (%)	صادرات السلع والخدمات نسبة للتائج المحلي الإجمالي (%)	الدين الخارجى نسبة للنتائج المحلى الإجمالى (%)	خدمة الدين نسبة إلى جملة متحصلات الميزان الجارى (%) ١/
١- تصنيف البنك الدولي: (مجموعة الدول ذات الدخل المتوسط المنخفض) ٢/							
مصر ٣/							
٢٠١٥	٤.٤	١.٨	-١١.٤	٩.٩	-٣.٦	٦.٧	١٥.٠
٢٠١٦	٤.٣	١.٩	-١٢.٥	٦.٢	-٥.٦	٥.٦	١٨.٣
٢٠١٧	٤.٢	١.٧	-١٠.٩	٢٢.٩	-٦.١	٩.٣	٤١.٢
٢٠١٨	٥.٣	٢.٧	-٩.٧	٢١.٦	-٢.٤	١٠.٣	٣٧.٠
٢٠١٩	٥.٥	٣.١	-٨.٢	١٢.٢	-١.٧	٩.٢	٣١.٣
متوسط دول المجموعة							
٢٠١٥	٥.٧	٤.٠٦	--	٢.٧	--	٢٣.٧	٢٨.٣
٢٠١٦	٥.٦	٤.٠٧	--	٣.٤	--	٢٢.٦	٢٨.٠
٢٠١٧	٥.٦	٤.٠٩	--	٤.٣	--	٢٣.٧	٢٨.٧
٢٠١٨	٥.٥	٤.١٠	--	٣.٨	--	٢٤.٥	٢٩.٣
٢٠١٩	--	--	--	--	--	--	--
الفلبين							
٢٠١٥	٦.١	٤.٤	--	-٠.٦	٢.٥	٢٨.٤	٢٦.١
٢٠١٦	٦.٩	٥.٣	--	١.٧	-٠.٤	٢٨.١	٢٣.٩
٢٠١٧	٦.٧	٥.١	--	٢.٣	-٠.٧	٣١.٠	٢٣.٧
٢٠١٨	٦.٢	٤.٨	--	٣.٨	-٢.٤	٣١.٧	٢٣.٨
٢٠١٩	--	--	--	--	--	--	--
الهند							
٢٠١٥	٨.٠	٦.٨	--	٢.٣	-١.١	١٩.٨	٢٢.٨
٢٠١٦	٨.٢	٧.٠	--	٣.١	-٠.٥	١٩.٢	١٩.٩
٢٠١٧	٧.٢	٦.٠	--	٣.٨	-١.٤	١٨.٨	١٩.٣
٢٠١٨	٧.٠	٥.٩	--	٤.٢	-٢.٤	١٩.٧	١٩.١
٢٠١٩	--	--	--	--	--	--	--
المغرب							
٢٠١٥	٤.٥	٣.١	--	٢.١	-٢.١	٣٤.٨	٤٢.٦
٢٠١٦	١.١	-٠.٢	--	١.٤	-٤.٠	٣٥.٢	٤٤.٩
٢٠١٧	٤.١	٢.٧	--	٠.٨	-٣.٤	٣٧.١	٤٥.٤
٢٠١٨	٣.٠	١.٦	--	١.٦	-٥.٤	٣٨.٣	٤١.٤
٢٠١٩	--	--	--	--	--	--	--
٢- تصنيف صندوق النقد الدولي: (الشرق الأوسط وشمال أفريقيا) ٤/							
مصر ٣/							
٢٠١٥	٤.٤	١.٨	-١١.٤	٩.٩	-٣.٦	٦.٧	١٥.٠
٢٠١٦	٤.٣	١.٩	-١٢.٥	٦.٢	-٥.٦	٥.٦	١٨.٣
٢٠١٧	٤.٢	١.٧	-١٠.٩	٢٢.٩	-٦.١	٩.٣	٤١.٢
٢٠١٨	٥.٣	٢.٧	-٩.٧	٢١.٦	-٢.٤	١٠.٣	٣٧.٠
٢٠١٩	٥.٥	٣.١	-٨.٢	١٢.٢	-١.٧	٩.٢	٣١.٣
متوسط دول المجموعة							
٢٠١٥	٤.٣	٢.٨	-٤.٤	٤.٧	-٠.٢٠	٢٦.٠	٣٠.٩
٢٠١٦	٤.٦	٣.١	-٤.٧	٤.٣	-٠.٢٨	٢٥.٠	٣٠.٦
٢٠١٧	٤.٨	٣.٣	-٤.٢	٤.٣	٠.٠٤	٢٦.١	٣٠.٧
٢٠١٨	٤.٥	٣.٢	-٣.٨	٤.٨	٠.٠١	٢٧.٣	٣١.٦
٢٠١٩	٥.٥	٣.١	-٨.٢	١٢.٢	-١.٧	٩.٢	٣١.٣
إيران							
٢٠١٥	-١.٦	-٢.٨	-١.٨	١١.٩	٠.٣	٢٠.٥	--
٢٠١٦	١٢.٥	١١.١	-٢.٣	٩.١	٤.٠	--	--
٢٠١٧	٣.٧	٢.٥	-١.٨	٩.٦	٣.٨	--	--
٢٠١٨	-٤.٨	-٥.٩	-٢.٥	٣٠.٥	٤.١	--	--
٢٠١٩	-٩.٥	-١٠.٤	-٤.٤	٣٥.٧	-٢.٧	--	--
الأردن							
٢٠١٥	٢.٤	-١.٦	-٨.٥	-٠.٩	-٩.٠	-٨.٩	--
٢٠١٦	٢.٠	-١.٢	-٣.٧	-٠.٨	-٩.٤	--	--
٢٠١٧	٢.١	-٠.٥	-٣.٧	٣.٣	-١٠.٦	--	--
٢٠١٨	١.٩	-٠.١	-٤.٨	٤.٥	-٧.٠	--	--
٢٠١٩	٢.٢	٠.٥	-٣.٤	٢.٠	-٧.٠	--	--

-- بيان غير متاح.

* بيانات مبدئية، خاضعة للمراجعة.

١/ بخلاف التحويلات الرسمية.

٢/ بيانات دول المقارنة تم إستخراجها من الجداول الإحصائية للبنك الدولي: "Country at a Glance" وتقرير آخر التطورات الإقتصادية والأفاق المستقبلية لمنطقة الشرق الأوسط وشمال أفريقيا.

٣/ البيانات المصرية تعكس التطورات خلال الأعوام المالية من واقع المصادر المحلية.إجمالي العجز يعكس البيانات على مستوى قطاع الموازنة.

٤/ بيانات دول المقارنة تم إستخراجها من قاعدة بيانات صندوق النقد الدولي وتقارير مشاورات المادة الرابعة الخاصة بالصندوق

جدول (٥٠): تحليل مقارن لأداء أهم المؤشرات الاقتصادية (تابع) *

خدمة الدين نسبة إلى جملة متحصلات الميزان الجارى (%) ^٢	الدين الخارجى نسبة للناتج المحلى الإجمالى (%)	صادرات السلع والخدمات نسبة للناتج المحلى الإجمالى (%) ^١	ميزان المعاملات الجارية نسبة للناتج المحلى الإجمالى (%)	معدل التضخم السئوى (%)	الميزان الكلى للموازنة العامة نسبة للناتج المحلى الإجمالى (%)	معدل نمو الدخل الحقيقى للفرد (%) ^١	الناتج المحلى الإجمالى الحقيقى (معدل التغير %)	
تصنيف مؤسسة فيتش لمصر (B)								
تصنيف مؤسسة ستاندرد أند بورز لمصر (B-)								
٣- تصنيف مؤسسة موديز: (B٢ درجة التصنيف) /٣								
مصر (B٢)								
٨.٨	١٥.٠	٦.٧	-٣.٦	٩.٩	-١١.٤	١.٨	٤.٤	٢٠١٥
٩.٨	١٨.٣	٥.٦	-٥.٦	٦.٢	-١٢.٥	١.٩	٤.٣	٢٠١٦
١٢.٣	٤١.٢	٩.٣	-٦.١	٢٢.٩	-١٠.٩	١.٧	٤.٢	٢٠١٧
١٠.٧	٣٧.٠	١٠.٣	-٢.٤	٢١.٦	-٩.٧	٢.٧	٥.٣	٢٠١٨
٠.٢	٣١.٣	٩.٢	-١.٧	١٢.٢	-٨.٢	٣.١	٥.٥	٢٠١٩
متوسط دول المجموعة								
--	٥١.٧	--	-٤.٤	٧.٤	-٦.١	١.٤	٤.٢	٢٠١٥
--	٥٦.٦	--	-٤.٠	٩.٩	-٦.٩	١.٤	٣.٠	٢٠١٦
--	٥٩.٠	--	-٢.٩	٧.٥	-٥.٧	٣.٧	٣.٩	٢٠١٧
--	٦١.٢	--	-٣.٨	٦.٨	-٥.٢	٢.٩	٣.٣	٢٠١٨
--	--	--	--	--	--	--	--	٢٠١٩
الارجنتين (B٢)								
--	٢٦.٠	--	-٢.٧	٢٧.٠	-٣.٨	٢.٧	٢.٧	٢٠١٥
--	٣٢.٥	--	-٢.٧	٣٠.١	-٥.٨	-٢.١	-٢.١	٢٠١٦
--	٣٦.٥	--	-٤.٩	٢٤.٨	-٥.٩	٣.٥	٢.٧	٢٠١٧
--	٥٣.٦	--	-٥.٤	٤٧.٦	-٥.٢	-١.٤	-٢.٥	٢٠١٨
--	--	--	--	--	--	--	--	٢٠١٩
الكامرون (B٢)								
--	٣٢.٠	--	-٣.٨	١.٥	-٤.٤	٤.٢	٥.٧	٢٠١٥
--	٣٢.٥	--	-٣.٢	٠.٣	-٦.١	٣.٢	٤.٦	٢٠١٦
--	٣٦.٩	--	-٢.٧	٠.٨	-٤.٩	٢.٩	٣.٥	٢٠١٧
--	٣٧.٧	--	-٤.٠	١.١	-٢.٧	٣.٨	٤.٠	٢٠١٨
--	--	--	--	--	--	--	--	٢٠١٩
البحرين (B٢)								
--	١٧٤.٤	--	-٢.٤	٠.٧	-١٥.٩	-٠.٣	٢.٩	٢٠١٥
--	١٨٣.٧	--	-٤.٦	٢.٣	-١٤.٦	٠.٧	٣.٥	٢٠١٦
--	١٨١.١	--	-٤.٥	١.٤	-١٠.٧	٣.٧	٣.٨	٢٠١٧
--	١٨٧.٤	--	-٥.٩	١.٩	-٥.٧	٢.١	١.٨	٢٠١٨
--	--	--	--	--	--	--	--	٢٠١٩

-- بيان غير متاح.

* بيانات مبدئية ، خاضعة للمراجعة.

١/ تم إستخراج البيانات من البنك الدولى

٢/ بخلاف التحويلات الرسمية.

٣/ بيانات دول المقارنة تم إستخراجها من قاعدة ستاندرد أند بورز الا اذا ذكر خلاف ذلك

٤/ البيانات المصرية تعكس التطورات خلال الاعوام المالية من واقع المصادر المحلية.

٥/ يعكس التصنيف طويل الأجل للعملة المحلية. و يلاحظ أن التصنيف الائتماني لدول المقارنة يرجع الى أحدث البيانات المتاحة (٢٠١٠، ٢٠٠٩، ٢٠٠٨)

جدول (٥١): أداء السوق

تطور مؤشرات السوق (٢٩ فبراير ٢٠٢٠)					
الفتح	أعلى قيمة	أقل قيمة	الإغلاق	التغير%	
١٣,٩١٨.٨٤	١٤,١٣٧.٢٢	١٣,٠٠٨.٩٤	١٣,٠٠٨.٩٤	-٦.٥٤%	مؤشر EGX٣٠ (مقوم بالجنيه)
١,٢٧٧.٤٨	١,٢٨٣.٠٤	١,٢٠٧.١٧	١,٢٠٩.٢٧	-٥.٣٤%	مؤشر EGX٧٠
١,٣٩٥.١١	١,٤٠٩.٣٧	١,٣٠٩.٧٢	١,٣١١.٠٨	-٦.٠٢%	مؤشر EGX١٠٠
١,٩٧٥.٥٤	٢,٠٠٨.٣٥	١,٨١١.٤٠	١,٨١٨.٣٨	-٧.٩٦%	مؤشر S&P / EGX ESG
١٦,٠٩٩.١١	١٦,٢٩٨.٨٠	١٤,٧٥٦.٨١	١٤,٧٥٦.٨١	-٨.٣٤%	مؤشر EGX٣٠ Capped
٥٦٠.١٢	٦٤٨.١٥	٥٣١.٥٩	٥٩٤.١٤	٦.٠٧%	مؤشر النيل
تداول المؤسسات بالجنيه في الأسهم المقيدة تشمل الصفقات: السوق الرئيسي وبورصة النيل (٢٩ فبراير ٢٠٢٠)					
المصريون		العرب		غير العرب	
بيع	شراء	بيع	شراء	بيع	شراء
١٠٣.٤	٢٣.٨	٥.٢	١٣.٦	٤٦١.٢	٣٦٣.٦
١,٠٧٥.٥	١,٦٣٥.٧	٥١٥.٩	٤٢٦.٩	٣,٢٢١.٥	٤,٦٢٦.٥
١١٩.١	٩١.٣	٣٠.٩	٦٥٥.٨	٢,١٠٣.٦	١,٨٢٩.٧
١٠٩.٨	٢٠.٩	٢٥.١	١٤.٨	٩٥١.٣	٤.٢
٦٠٩.٥	٤١٩.٨	-	-	-	-
٢,٠١٧.٤	٢,١٩١.٤	٥٧٧.٢	١,١١١.١	٦,٧٣٧.٦	٦,٨٢٤.١

المصدر: البورصة المصرية - التقرير الشهري.