

# التقرير المالي الشهري

٠٢٠٢١ مجلد (١٦)، عدد ( )

# الفهرس

ب - ج	قائمة الجداول
د	قائمة الرسوم البيانية
هـ - ق	ملخص تنفيذي

١ - ٧	القسم الأول نظرة عامة على الأداء الإقتصادي و المالي
-------	--

١١ - ١٣	القسم الثاني مؤشرات الإقتصاد العيني و الحقيقي
---------	--

١٧ - ٢١	القسم الثالث الأسعار المحلية
---------	---------------------------------

٢٥ - ٣٢	القسم الرابع مؤشرات المالية العامة
---------	---------------------------------------

٣٥ - ٤٢	القسم الخامس الدين الحكومي و هيكل المديونية
---------	--

٤٥ - ٥٢	القسم السادس المؤشرات النقدية
---------	----------------------------------

٥٥ - ٦١	القسم السابع القطاع المالي و الإستثمارات
---------	---

٦٥ - ٧٣	القسم الثامن معاملات القطاع الخارجي
---------	--

٧٧ - ٧٩	القسم التاسع مقارنة تحليلية لأداء الإقتصاد المصري
---------	--

# قائمة الجداول

٧-١	القسم الأول : نظرة عامة على الأداء الإقتصادي و المالي
١	أ- الإقتصاد العيني (بالأسعار الجارية)
١	ب- مؤشرات الإقتصاد العيني و الحقيقي و مصادر النمو
٢	ج- السكان و التشغيل
٢	د- الأسعار المحلية (متوسط الفترة)
٣	هـ- مؤشرات المالية العامة
٤	و- ملخص الدين العام المحلي (بالمليون جنيه، رصيد نهاية الفترة)
٤	ز- إجمالي الدين العام الخارجى (مليون دولار، رصيد نهاية الفترة)
٤	ح- خدمة الدين الحكومى (مليون جنيه، تدفقات)
٥	ط- المؤشرات النقدية (نهاية الفترة)
٦	ى- القطاع المالى والاستثمارات
٧	ك- معاملات القطاع الخارجى

١٣-١١	القسم الثانى : مؤشرات الإقتصاد العيني و الحقيقي
١١	جدول (١) الناتج المحلى الإجمالى بحسب الموارد و الإستخدامات بأسعار السوق (أسعار جارية)
١٢	جدول (٢) الناتج المحلى الإجمالى بتكلفة عوامل الإنتاج موزعاً بحسب القطاعات الإقتصادية (أسعار جارية)
١٣	جدول (٣) إجمالى الإستثمارات موزعة بحسب القطاعات الإقتصادية

٢١-١٧	القسم الثالث : الأسعار المحلية
١٧	جدول (٤) معدلات التضخم السنوية فى الأرقام القياسية للأسعار المحلية
١٨	جدول (٥) معدلات التضخم السنوية لأسعار المستهلكين
١٩	جدول (٦) معدل التضخم السنوى لأسعار المنتجين طبقاً للنشاط الأقتصادى
٢٠	جدول (٧) معدل التضخم السنوى لأسعار المنتجين طبقاً للإستخدام النهائى
٢٠	جدول (٨) معدل التضخم السنوى لأسعار المنتجين طبقاً لدرجة التصنيع
٢١	جدول (٩) تطور أسعار الصرف

٣٢-٢٥	القسم الرابع : مؤشرات المالية العامة
٢٥	جدول (١٠) ملخص المعاملات المالية للحكومة
٢٦-٢٧	جدول (١١) ملخص المعاملات الرئيسية للموازنة العامة : القطاع الحكومى
٢٨	جدول (١٢ أ-) هيكل الإيرادات العامة (الإيرادات الضريبية)
٢٩	جدول (١٢ ب-) هيكل الإيرادات العامة (الإيرادات غير الضريبية)
٣٠	جدول (١٣) توزيع المتحصلات الجمركية بحسب التصنيف الوظيفى للواردات
٣١-٣٢	جدول (١٤) هيكل المصروفات العامة

٤٢-٣٥	القسم الخامس : الدين الحكومى و هيكل المديونية
٣٥	جدول (١٥) ملخص الدين العام المحلى
٣٦	جدول (١٦) الدين المحلى لأجهزة الموازنة العامة
٣٧	جدول (١٧) الدين المحلى للحكومة العامة
٣٨	جدول (١٨) الدين العام المحلى
٣٩	جدول (١٩) إجمالى الدين العام الخارجى
٤٠	جدول (٢٠) خدمة الدين الحكومى (داخلى و خارجى)
٤١	جدول (٢١) إصدارات الاوراق المالية الحكومية (اذون و سندات)
٤١	جدول (٢٢) إصدارات الاوراق المالية الحكومية (اذون و سندات) الربع سنوية
٤٢	جدول (٢٣) تطور معدلات العائد حتى تاريخ الإستحقاق لسندات الخزانة

# قائمة الجداول (تابع)

٥٢-٤٥	القسم السادس : المؤشرات النقدية
٤٥	جدول (٢٤) تطور المؤشرات النقدية الرئيسية
٤٦-٤٧	جدول (٢٥) المسح المصرفي لأهم إجماليات السيولة المحلية (الأصول و الإلتزامات المقابلة)
٤٨	جدول (٢٦) نقود الإحتياط و الأصول المقابلة
٤٩	جدول (٢٧) الودائع لدى البنوك
٥٠	جدول (٢٨) التسهيلات الائتمانية من البنوك
٥١	جدول (٢٩) هيكل أسعار الفائدة المحلية
٥٢	جدول (٣٠) متوسط أسعار عائد المعاملات البنينية بين البنوك (الإنترنتك)

٦١-٥٥	القسم السابع : القطاع المالي و الإستثمارات
٥٥	جدول (٣١) المؤشرات الرئيسية لسوق المال
٥٦	جدول (٣٢) عمليات الإستحواذ في السوق المصرية
٥٧	جدول (٣٣) أهم الشركات التي تم خصصتها أو تصفيتا
٥٧	جدول (٣٣) تطور برنامج الخصخصة
٥٨	جدول (٣٤) أنشط ١٠ شركات من حيث كمية وقيمة التداول في البورصة المصرية
٥٩	جدول (٣٥) الأرصدة القائمة لأذون الخزانة وفقاً للقطاعات الحائزة لها
٦٠	جدول (٣٦) محفظة الأوراق المالية لدى البنوك
٦١	جدول (٣٧) صافي الإستثمارات الأجنبية المباشرة موزعة بحسب الدول

٧٣-٦٥	القسم الثامن : معاملات القطاع الخارجى
٦٥	جدول (٣٨) ميزان المدفوعات - ميزان المعاملات الجارية (بيان سنوى)
٦٦	جدول (٣٩) ميزان المدفوعات - ميزان المعاملات الرأسمالية (بيان سنوى)
٦٧	جدول (٤٠) ميزان المدفوعات - ميزان المعاملات الجارية (بيان ربع سنوى)
٦٨	جدول (٤١) ميزان المدفوعات - ميزان المعاملات الرأسمالية (بيان ربع سنوى)
٦٩	جدول (٤٢) مؤشرات قياس أداء معاملات القطاع الخارجى
٧٠	جدول (٤٣) بيانات التجارة الخارجية : الميزان التجارى طبقاً للتصنيف الوظيفى للأمم المتحدة
٧١	جدول (٤٤) بيانات التجارة الخارجية : الصادرات طبقاً للتصنيف الوظيفى للأمم المتحدة
٧٢	جدول (٤٥) بيانات التجارة الخارجية : الواردات طبقاً للتصنيف الوظيفى للأمم المتحدة
٧٣	جدول (٤٦) حصيلة الصادرات البترولية
٧٣	جدول (٤٧) أهم مؤشرات قطاع السياحة
٧٣	جدول (٤٨) حركة الملاحة فى قناة السويس
٧٣	جدول (٤٩) الصادرات حسب التوزيع الجغرافى

٧٩-٧٧	القسم التاسع : مقارنة تحليلية لأداء الإقتصاد المصرى
٧٨ - ٧٧	جدول (٥٠) تحليل مقارن لأداء أهم المؤشرات الاقتصادية
٧٩	جدول (٥١) أكثر ١٠ شركات شهدت ارتفاعاً / انخفاضاً فى الأسعار فى البورصة المصرية

## ملخص تنفيذي

### أحدث التوجهات الاقتصادية...

تحرص وزارة المالية على استكمال إجراءات إصلاح المالية العامة وإعادة ترتيب أولويات الإنفاق العام وزيادة الإنفاق على برامج التنمية البشرية وزيادة الاستثمارات الموجهة لتحسين مستوى الخدمات العامة وإدخال نظم الميكنة الحديثة والاستثمار في الاقتصاد الأخضر لترشيد وتحسين إدارة المال العام، فضلاً عن دورها في تعزيز الحماية الاجتماعية بما يعكس أولوية الدولة في توفير أكبر قدر من المساندة للفئات الأولى بالرعاية وتخفيف العبء على كاهل المواطنين خاصة في ظل جائحة كورونا.

#### أهم المستجدات على جانب الإنفاق

- صرف الدفعة الثالثة من المنحة الاستثنائية للعمالة غير المنتظمة ومرتبات العمالة المنتظمة بالقطاعات المتضررة.
- إضافة ١٠٠ ألف أسرة لبرنامج "تكافل وكرامة".
- بدء تنفيذ مبادرة إحلال المركبات بأخرى تعمل بالغاز الطبيعي تماشياً مع استراتيجية التحول للاقتصاد الأخضر.



#### أهم المستجدات على جانب الإيرادات

- بدء العمل التدريجي بنظام "النافذة الواحدة" لتسهيل الإفراج الجمركي.



- تم تحويل مليار جنيه لسداد الدفعة الثالثة من المرحلة الثانية لصرف المنحة

الاستثنائية التي تقدر بـ 500 جنيه للعمالة غير المنتظمة، وبذلك يكون قد تم تحويل أكثر من 5.3 مليار جنيه الخاصة بالمنحة الاستثنائية للعمالة غير المنتظمة منذ بداية «الجائحة» وحتى الآن؛

- بالإضافة إلى صرف مرتبات العمالة المنتظمة للعاملين بالقطاعات المتضررة وفي مقدمتها السياحة، والغزل والنسيج من خلال صندوق إعانات الطوارئ بوزارة القوى العاملة.
- كما تمت إضافة 100 ألف أسرة جديدة من المستحقين لبرنامج «تكافل وكرامة» مع بداية الأزمة، وصرف المساعدات النقدية لهم اعتباراً من منتصف إبريل الماضي.

وفي ظل جهود الدولة للتحول تجاه الاقتصاد الأخضر، تعمل وزارة المالية في الوقت الحالي على البدء في تفعيل مبادرة جديدة من نوعها، هي مبادرة إحلال السيارات المتقادمة بأخرى تعمل بالغاز الطبيعي لتخفيف الأعباء عن المواطنين حيث يتم منح حافز مادي لمالكي السيارات المتقادمة لإحلالها بأخرى جديدة تعمل بالوقود المزدوج «البنزين والغاز الطبيعي»؛ لتتحمل الخزانة العامة للدولة عبء تمويل الحافز الأخضر للمرحلة الأولى من المبادرة الرئاسية لإحلال 250 ألف سيارة متقادمة مضي على تصنيعها 20 عاماً فأكثر بسبع محافظات، على أن يمنح صاحب كل سيارة ملاكي من المستفيدين بهذه المبادرة 10% من ثمن السيارة الجديدة، وسيارة الأجرة 20%، وسيارة الميكروباص 25%، مع تحديد سعر فائدة متناقصة 3%، وفترة سداد تصل عشر سنوات. كما تسهم في تنشيط صناعة السيارات خاصة الصناعات المغذية لها، حيث إنها تشترط أن تكون السيارات مُجمعة في مصر بنسبة مكون محلي لا يقل عن 45%.

**الحكومة تطلق مبادرة تحويل وإحلال المركبات للعمل بالغاز الطبيعي**

**المستندات والشروط الخاصة بمبادرة الإحلال**

**المستندات المطلوبة من أصحاب السيارات الملّاكي**

- صورة بطاقة رقم قومي
- رخصة قيادة
- إثبات محل الإقامة
- رخصة سارية

**المستندات المطلوبة من أصحاب سيارات الميكروباص والأجرة**

- شهادة من مصلحة الضرائب
- شهادة من مصلحة البيئة
- شهادة من مصلحة النقل
- شهادة من مصلحة المرور

**شروط تمويل السيارات الملّاكي**

- أن يبلغ سن المتقدم 21 سنة ولا يزيد عن 55 سنة
- أن يكون المتقدم رخصة قيادة سارية
- أن يكون المتقدم من ذوي الدخل المنخفض
- أن يكون المتقدم من ذوي الدخل المنخفض

**شروط إضافية لتمويل سيارات الميكروباص والأجرة**

- أن يكون المتقدم من ذوي الدخل المنخفض
- أن يكون المتقدم من ذوي الدخل المنخفض
- أن يكون المتقدم من ذوي الدخل المنخفض
- أن يكون المتقدم من ذوي الدخل المنخفض

بالإضافة إلى ذلك، تقوم وزارة المالية بالعديد من الإجراءات لتعظيم الموارد العامة وزيادة كفاءة التحصيل، حيث تم تفعيل منظومة «النافذة الواحدة» بالجمارك التي تهدف إلى تبسيط وميكنة الإجراءات والتيسير على مجتمع الأعمال، على النحو الذي يُساعد في تحفيز مناخ الاستثمار، وتعظيم القدرات الإنتاجية، وتوسيع القاعدة التصديرية، وتسهيل حركة التجارة الداخلية والخارجية؛ فانخفض متوسط زمن الإفراج الجمركي بميناءي دمياط والإسكندرية بعد تشغيل مركزي الخدمات اللوجستية اللذين انطلقا تجريبياً نهاية شهر نوفمبر وديسمبر الماضيين. كما سيتم تشغيل مراكز الخدمات اللوجستية بمواني الدخيلة وبورتوفيق والإسماعيلية وسفاجا قبل نهاية شهر يونيو 2021.

## من أحدث المؤشرات على مستوى الإقتصاد الكلى ما يلى؛

### القطاع الحقيقي

- نجحت سياسات الإصلاح في تحقيق تحسن ملحوظ في معدلات النمو الإقتصادى، حيث أظهرت أحدث المؤشرات عن وزارة التخطيط ارتفاع الناتج المحلى الإجمالى خلال العام المالي ٢٠٢٠/٢٠١٩ محققاً معدل نمو مبدئي قدره ٣.٦% مقارنة بمتوسط قدره ٢.٣% في الفترة ٢٠١١-٢٠١٤. وقد إرتفع معدل النمو الإقتصادى ليحقق ٢% خلال النصف الأول من العام المالي ٢٠٢٠/٢٠٢١، ونحو ٠.٧% خلال الربع الأول من نفس العام. وجدير بالذكر أنه فى ضوء تداعيات تحدي فيروس كورونا وتأثيره على الاقتصاد العالمي اقرت الحكومة حزم تحفيزية للتدخل السريع ومحاولة احتواء كل الاثار السلبية، وعلى الرغم من أنه كان من المتوقع الوصول لمعدل نمو قدره ٦% خلال العام المالي ٢٠٢٠/٢٠١٩ نجح الاقتصاد المصري فى التعامل مع الأزمة وتحقيق معدل نمو اقتصادي ايجابي فى حين سجلت دول أخرى معدلات نمو سالبة. والجدير بالذكر أن ركائز النمو الآن أصبحت أكثر تنوعاً واستدامة، ويعود ذلك أساساً إلى الأداء الإيجابي للإستهلاك وصافي الصادرات. أما على الجانب القطاعي، فاعتمد النمو المحقق في الأساس علي تزايد مساهمة نمو قطاع الخدمات الإجتماعية (خاصة الأنشطة العقارية والحكومة العامة والتعليم والصحة)، وتنامي قطاع تجارة الجملة والتجزئة والاتصالات والنقل والتخزين، وتنامي قطاع الزراعة، وتنامي قطاع التشييد والبناء كأهم المحركات للنمو. وقد أدى ذلك النمو إلى خلق فرص عمل حيث انخفض معدل البطالة إلى ٧.٣% فى الربع الثالث من عام ٢٠٢٠.
- أصبح الإستهلاك الخاص والعام أهم القطاعات المساهمة فى نمو الناتج المحلى الإجمالى ليساهما بنسبة ٩.٧ نقطة مئوية خلال الربع الأول من العام المالي ٢٠٢٠/٢٠١٩، مقارنة بمساهمة قدرها ٣.٧ نقطة مئوية خلال نفس الفترة من العام المالي السابق. كما ساهم فى النمو المحقق نمو صافى الصادرات لتساهم بمقدار ٢.٢ نقطة مئوية، مما عوض الإنخفاض فى الاستثمارات لتساهم فى النمو بمعدل سلبي بلغ ٦.٩ نقطة مئوية خلال الربع الأول من العام المالي ٢٠٢٠/٢٠١٩.

إسهامات بنود الإنفاق فى نمو الناتج المحلى (بسر السوق) (نقطة مئوية)

(٢٠١٠/٢٠١١- الربع الأول الأول ٢٠٢٠/٢٠٢١)

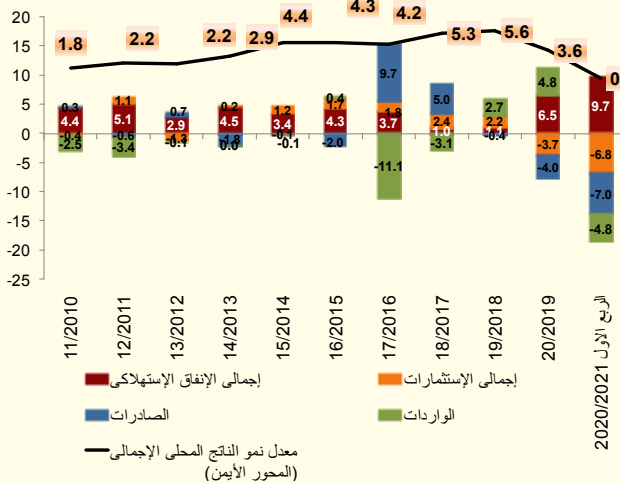

إسهامات بنود الإنفاق فى نمو الناتج المحلى (بتكلفة عوامل الإنتاج) (نقطة مئوية)

(٢٠١٠/٢٠١١- الربع الأول الأول ٢٠٢٠/٢٠٢١)

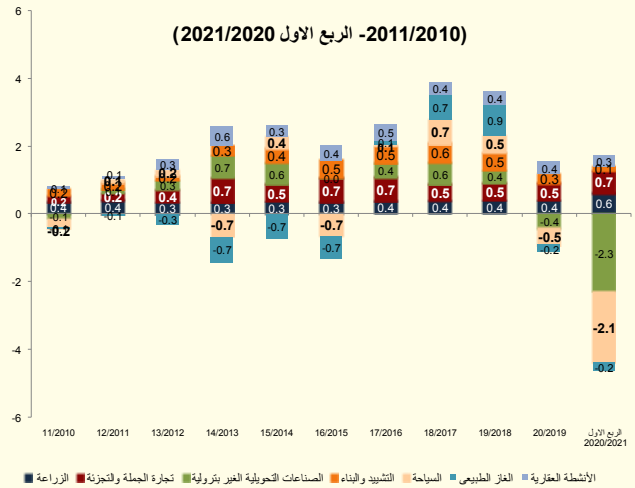

فعلى جانب الطلب، إرتفع الإستهلاك الخاص بمعدل نمو سنوى بلغ نحو ١١.٨% خلال الربع الأول من العام المالي ٢٠٢٠/٢٠١٩، مقارنة بـ ٣.٦% في العام المالي السابق (مساهماً في معدل نمو الناتج المحلى بنسبة ٩.٤ نقطة مئوية). بينما حقق الاستهلاك العام معدل نمو سنوى قدره ٣.٤% خلال عام الدراسة، مقارنة بـ ١.٧% خلال العام السابق (مساهماً في معدل نمو الناتج المحلى بـ ٠.٣ نقطة مئوية، مقارنة بمساهمة قدرها ٠.٢ نقطة مئوية خلال العام السابق). كما حقق صافى الصادرات إسهام إيجابى في النمو بلغ ٢.٢ نقطة مئوية خلال عام الدراسة.

أما على جانب العرض، فقد تصدرت عدد من القطاعات الرئيسية قائمة القطاعات المحركة للنمو، ويأتي على رأسها قطاع الخدمات الاجتماعية والذي حقق معدل نمو سنوي بلغ ٤.٥% خلال الربع الأول من العام المالي ٢٠٢٠/٢١ (ليساهم بشكل إيجابي في معدل النمو للناتج المحلي الإجمالي بنحو ١.١ نقطة مئوية)، في ضوء تنامي قطاع الحكومة العامة بنحو ٥.٦% (مساهماً بنحو ٠.٥ نقطة مئوية)، ونمو قطاع الأنشطة العقارية بـ ٣.٤% (ليساهم بـ ٠.٣ نقطة مئوية). ونمو قطاع الاتصالات بنحو ١٥.٠% (ليساهم بنحو ٠.٤ نقطة مئوية)، ونمو قطاع تجارة الجملة والتجزئة بـ ٤.٧% (ليساهم بنحو ٠.٧ نقطة مئوية)، وارتفاع قطاع النقل بـ ٥.٢% (ليساهم بنحو ٠.٢ نقطة مئوية) خلال الربع الأول من العام المالي ٢٠٢٠/٢١. بالإضافة إلى ارتفاع قطاع الزراعة بنحو ٤.٢% (ليساهم بنحو ٠.٦ نقطة مئوية)، وتنامي قطاع التشييد والبناء بمعدل نمو سنوي بلغ ٢.٦% (ليساهم بنحو ٠.١ نقطة مئوية) خلال العام المالي ٢٠٢٠/٢١، ونمو قطاع التعليم بـ ٤.٥% (ليساهم بـ ٠.١ نقطة مئوية)، وقطاع الصحة بـ ٤.٩% (ليساهم بـ ٠.١ نقطة مئوية).

- **ارتفع صافي الاحتياطيات الدولية** ليسجل ٤٠.٢ مليار دولار خلال شهر فبراير ٢٠٢١، مقارنة بـ ١٣.٤ مليار دولار في نهاية مارس ٢٠١٣.
- **حقق مؤشر مديري المشتريات** نحو ٤٩.٣ نقطة خلال فبراير ٢٠٢١، مقارنة بـ ٣٧.١ نقطة خلال ديسمبر ٢٠١٢.
- **أما علي صعيد مؤشرات البورصة المصرية**، فقد ارتفع مؤشر EGX-٣٠ بنحو ٦.٥% ليحقق ١١,٥٤٦ نقطة خلال شهر يناير ٢٠٢١، مقارنة بـ ١٠,٩٤٣ نقطة خلال الشهر السابق.
- **حققت حصيللة الإيرادات السياحية** نحو ١٢.٥ مليار دولار خلال العام المالي ٢٠١٩/٢٠ مقارنة بـ ٩.٨ مليار دولار خلال العام المالي السابق.

## القطاع المالي

قامت الحكومة المصرية على مدار الخمس سنوات السابقة بالعديد من الإجراءات الإصلاحية بهدف وضع الاقتصاد المصري على مساره الصحيح ورفع كفاءة الخدمات المقدمة للمواطنين. كما عملت وزارة المالية على استمرار تحقيق مستهدفات الضبط المالي وإستدامة مؤشرات المالية العامة وترشيد الاستهلاك وتوفير مصادر للتمويل دون إخلال بالحدود الأمنية للدين العام. بالإضافة إلى دعم شبكة الحماية مع توفير رعاية صحية جيدة للمواطنين وزيادة المخصصات المالية لرفع كفاءة البنية التحتية وبرامج التنمية البشرية والتعليم والصحة مما يزيد من إنتاجية المواطن المصري ويساعد على تحسين جودة حياته اليومية. وقد أدت هذه الإصلاحات إلى تحسن ملحوظ في هيكل الموازنة العامة للدولة حيث انخفض العجز الكلي للموازنة العامة للدولة كنسبة من الناتج المحلي الإجمالي إلى -٤.٤% خلال الفترة يوليو-يناير من العام المالي ٢٠٢٠/٢١، مقابل -٤.٦% خلال نفس الفترة من العام الماضي. ويمكن تفسير ذلك في ضوء ارتفاع الإيرادات بنحو ١٦%، مما فاق ارتفاع المصروفات والتي إرتفعت بنحو ١٢.٣%، مقابل نفس الفترة من العام السابق.

وقد بلغ إجمالي الإيرادات نحو ٥٥٠ مليار جنيه خلال الفترة يوليو-يناير من العام المالي ٢٠٢٠/٢١، لترتفع بنحو ٧٦ مليار جنيه بنسبة نمو ١٦%. حيث تساهم المتحصلات من الإيرادات الضريبية بنحو ٧٤% من إجمالي الإيرادات والإيرادات غير الضريبية بنحو ٢٦%.

**حققت الإيرادات الضريبية** نحو ٤٠٦.٧ مليار جنيه لترتفع بنحو ٣٩.٤ مليار جنيه (بنسبة زيادة ١٠.٧%) مقابل نفس الفترة من العام المالي السابق

■ مدفوعاً بارتفاع المتحصلات الضريبية من الضرائب على الدخل بنحو ٢٤.١ مليار جنيه (بنسبة زيادة ٢٠.٣%) لتسجل ١٤٣.١ مليار جنيه خلال فترة الدراسة

➤ حيث ساهم في ذلك ارتفاع الحصيللة من الضرائب على المرتبات المحلية بـ ٦.٧ مليار جنيه (بنسبة زيادة ١٨.٩%) لتحقق ٤٢.٣ مليار جنيه خلال فترة الدراسة، مقابل ٣٥.٦ مليار جنيه خلال نفس الفترة من العام المالي السابق.

➤ وارتفاع الضرائب المحصلة من الشركات الأخرى بـ ١٢ مليار جنيه (بنسبة زيادة ٢٦.٨%) لتحقق نحو ٥٧ مليار جنيه خلال فترة الدراسة



➤ وإرتفاع الضرائب المحصلة من الهيئة العامة للبترول بـ ٣.٤ مليار جنيه لتحقيق نحو ٧.٣ مليار جنيه خلال فترة الدراسة.

➤ وإرتفاع الضرائب المحصلة من النشاط التجارى والصناعى بـ ٣.٢ مليار جنيه (بنسبة زيادة ٢٤.١ %) لتحقيق نحو ١٦.٤ مليار جنيه خلال فترة الدراسة.

➤ وتحقيق الضرائب المحصلة من هيئة قناة السويس ١٧ مليار جنيه خلال فترة الدراسة.

■ كما إرتفعت المتحصلات الضريبية من ضريبة القيمة المضافة بنحو ٨.٩ مليار جنيه (بنسبة زيادة ٤.٦ %) لتسجل ٢٠١.٩ مليار جنيه خلال فترة الدراسة، حيث ساهم في ذلك فى الأساس إرتفاع الحصيلة من ضريبة القيمة المضافة على السلع بـ ٦.٨ مليار جنيه (بنسبة زيادة ٧.٧ %) لتحقيق ٩٥.٥ مليار جنيه خلال فترة الدراسة.

■ بالإضافة إلى إرتفاع الحصيلة من الضريبة على سلع جدول رقم (١) المحلية بـ ١.٦ مليار جنيه (بنسبة زيادة ٢.٨ %) لتحقيق ٦٠.٦ مليار جنيه خلال فترة الدراسة.

■ وارتفاع الحصيلة من ضريبة الدمغة عدا دمغة الماهيات بـ ١.٣ مليار جنيه (بنسبة زيادة ١٥.٢ %) لتحقيق ٩.٧ مليار جنيه خلال فترة الدراسة.

■ وارتفعت الحصيلة من الضرائب على الممتلكات بنحو ٧.٦ مليار جنيه بنسبة ٢٣.١ % لتحقيق ٤٠.٧ مليار جنيه خلال فترة الدراسة.

■ وذلك فى ضوء إرتفاع حصيلة الضرائب على عوائد أذون وسندات الخزانة بـ ٦.٤ مليار جنيه (بنسبة ٢٤.٩ %) لتحقيق نحو ٣٢.٣ مليار جنيه خلال فترة الدراسة.

■ وارتفعت المتحصلات الضريبية على السيارات بـ ١.٣ مليار جنيه (بنسبة ٣٣.٩ %) لتحقيق ٥.١ مليار جنيه خلال فترة الدراسة.

وقد إرتفعت الإيرادات غير الضريبية (تمثل ٢٦ % من إجمالى الإيرادات) بنحو ٣٦.٥ مليار جنيه (بنسبة زيادة ٣٤.٢ %) لتحقيق ١٤٣.١ مليار جنيه خلال فترة الدراسة، مقابل ١٠٦.٦ مليار جنيه خلال نفس الفترة من العام المالى السابق

➤ مدفوعاً في الأساس بإرتفاع أرباح الأسهم من الهيئات الاقتصادية بـ ١٠.٧ % لتحقيق ٧.٥ مليار جنيه خلال فترة الدراسة،

➤ وقد حققت أرباح الأسهم من هيئة قناة السويس نحو ١٧ مليار جنيه خلال فترة الدراسة.

➤ فضلاً عن إرتفاع الحصيلة من الإيرادات المتنوعة بـ ٤١.٦ مليار جنيه لتحقيق ٦٨.٨ مليار جنيه خلال فترة الدراسة.

➤ وذلك يرجع إلى ارتفاع الإيرادات المتنوعة الرأسمالية بـ ٢٧.٩ مليار جنيه لتسجل ٣٤.٢ مليار جنيه خلال فترة الدراسة (فى الأساس بسبب ارتفاع المتحصلات من بيع الأراضى وارتفاع الإيرادات الرأسمالية الأخرى)

➤ كما ارتفعت الإيرادات المتنوعة الجارية بـ ١٣.٧ مليار جنيه لتسجل ٣٤.٧ مليار جنيه خلال فترة الدراسة (فى الأساس بسبب ارتفاع الإيرادات المحصلة من السنوات السابقة وارتفاع الإيرادات الجارية الأخرى).

أما على جانب المصروفات، إرتفع إجمالى المصروفات بنحو ١٢.٣ % لتسجل ٨٢٨.١ مليار جنيه خلال الفترة يوليو-يناير من العام المالى ٢٠٢١. حيث تستمر جهود الحكومة فى اتخاذ إجراءات إعادة ترتيب أولويات الإنفاق العام والإهتمام بزيادة الإنفاق الإجتماعى والإستثمار فى التنمية البشرية وتطوير البنية التحتية والخدمات المقدمة للمواطنين. وجدير بالذكر ان الزيادة فى المساعدات الإجتماعية تعكس زيادة مساهمات الخزانة فى صناديق المعاشات فى ضوء تطبيق قانون التأمينات الإجتماعية والمعاشات الجديد رقم ١٤٨ لعام ٢٠١٩.

### باب: الأجور وتعويضات العاملين

➤ حيث إرتفع الإنفاق على الأجور وتعويضات العاملين بنحو ١٤.٨ مليار جنيه بنسبة ٨.٧ % ليحقق ١٨٦.٢ مليار جنيه خلال فترة الدراسة.



## باب: الدعم والمنح والمزايا الاجتماعية

- ارتفع الإنفاق على مساهمة الخزانة في صناديق المعاشات بـ ٣٣.٤ مليار جنيه لتصل ٦١.٦ مليار جنيه خلال فترة الدراسة في ضوء تطبيق قانون التأمينات الاجتماعية والمعاشات الجديد رقم ١٤٨ لعام ٢٠١٩،
- وارتفاع الإنفاق على دعم السلع التموينية بنحو ٥.٧ مليار جنيه لتحقيق ٣٤.٦ مليار جنيه خلال فترة الدراسة.
- وارتفاع الإنفاق على دعم الصادرات بنحو ١.٢ مليار جنيه لتحقيق ٣.٢ مليار جنيه خلال فترة الدراسة.
- وارتفاع الإنفاق على دعم التأمين الصحي والأدوية بنحو ٠.٩ مليار جنيه ليصل ٢.٥ مليار جنيه.

## باب: شراء الأصول غير المالية (الاستثمارات)

- ارتفع الإنفاق على شراء الأصول غير المالية (الاستثمارات) بنحو ٤١.٣ مليار جنيه (بنسبة ٥٤.١%) لتسجل ١١٧.٧ مليار جنيه، مما يعكس الاهتمام بتطوير البنية التحتية وتحسين الخدمات المقدمة للمواطنين. ويمكن تفسير الارتفاع الملحوظ في الإنفاق على الاستثمار المباشر (شامل الرسوم الجمركية) بـ ٣٩.٩ مليار جنيه (بنسبة نمو ٥٦.٧%) في ضوء زيادة الإنفاق على الإنشاءات وشراء الأصول والمعدات والمباني غير السكنية في إطار توجيهات الدولة لتطوير البنية التحتية بالإضافة إلى سداد مستحقات المقاولون. حيث بلغت قيمة التشييدات نحو ٥٠.٢ مليار جنيه بنسبة نمو قدرها ٥١.٣% عن العام المالي السابق، كما بلغت قيمة الاستثمار في مباني غير سكنية نحو ٢٤.٣ مليار جنيه بنسبة نمو قدرها ٤٤.١% عن العام المالي السابق، وبلغت مخصصات الآلات والمعدات نحو ١٨.٩ مليار جنيه خلال الفترة يوليو-يناير من العام المالي ٢٠٢٠/٢١.

الأداء المالي خلال الفترة يوليو -يناير ٢٠٢٠/٢٠٢١			
(مليار جنيه)			
معدل التغير	يوليو -يناير		البيان
	٢٠٢٠/١٩	٢٠٢١/٢٠	
١٦.٠%	٤٧٣,٩٧٩	٥٤٩,٨١٧	الإيرادات
١٠.٧%	٣٦٧,٣٦٥	٤٠٦,٧٣٠	الضرائب
٤٢.٠%	٨٥٠	٤٩٣	المنح
٣٤.٨%	١٠٥,٧٦٥	١٤٢,٥٩٤	الإيرادات الأخرى
١٢.٣%	٧٣٧,١٠٥	٨٢٨,٠٥٩	المصروفات
٨.٧%	١٧١,٣٩٩	١٨٦,٢٤٢	الأجور وتعويضات العاملين
١.٣%	٣٦,٣٣١	٣٦,٨٠٥	شراء السلع والخدمات
٠.٥%	٣٠١,٩٠٠	٣٠٠,٥١٠	القوائد
٢٧.١%	١٠٥,٨٢٦	١٣٤,٤٩٥	الدعم والمنح والمزايا الاجتماعية
١٥.٥%	٤٥,٢٦٨	٥٢,٢٩٣	المصروفات الأخرى
٥٤.١%	٧٦,٣٨١	١١٧,٧١٤	شراء الأصول غير المالية (الاستثمارات)
	- ٢٦٣,١٢٥	- ٢٧٨,٢٤٢	الميزان النقدي
	٤,٣١٠	٤,١٢١	صافي حيازة الأصول المالية
	- ٢٦٧,٤٣٥	- ٢٨٢,٣٦٢	الميزان الكلي
	٠.٦%	٠.٣%	الميزان الأولي (% من الناتج المحلي الإجمالي)
	- ٤.٦%	- ٤.٤%	العجز الكلي (% من الناتج المحلي الإجمالي)

## الدين الداخلي والخارجي

- وتوضح مؤشرات الدين ارتفاع إجمالي الدين الحكومي (المحلي والخارجي) ليصل إلى ٥٠٩٤.٢ مليار جنيه (٨٧.٥% من الناتج المحلي الإجمالي) في نهاية يونيو ٢٠٢٠، مقارنة بـ ٤٨٠١.٨ مليار جنيه في نهاية يونيو ٢٠١٩ (٩٠.٢% من الناتج المحلي الإجمالي)، ويرجع ذلك في الأساس إلى ارتفاع قيمة سندات الخزانة الحكومية بنحو ٦٢٨ مليار جنيه، مقارنة بارتفاع أقل لادون

الخزانة الحكومية بقيمة ١٢٩.٣ مليار جنيه، ويأتي ذلك تطبيقاً لسياسة الحكومة في إطالة عمر الدين. كما ارتفع الدين الخارجي الحكومي في ضوء ارتفاع القروض إلى ٤٥.٥ مليار دولار في نهاية يونيو ٢٠٢٠ مقارنة بـ ٣٧.٩ مليار دولار في نهاية يونيو ٢٠١٩. كما ارتفعت ديون البنوك إلى ١١.٩ مليار دولار في نهاية يونيو ٢٠٢٠، مقارنة بـ ٩.٥ مليار دولار في العام المالي الماضي.

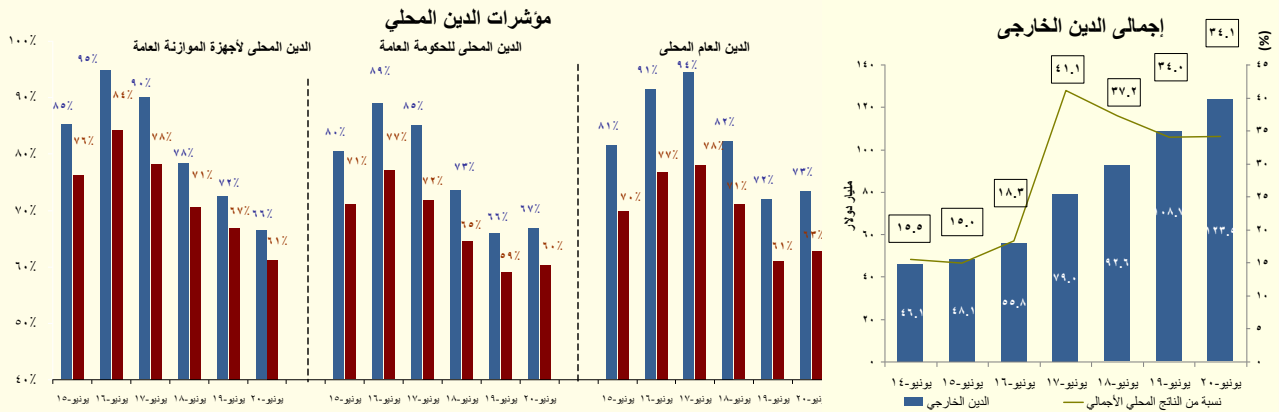

## التضخم

**تشير البيانات إلى تحقيق معدل التضخم السنوي نحو ٤.٥% خلال شهر فبراير ٢٠٢١، مقارنة بـ ٤.٣% خلال يناير ٢٠٢١.** وسجل متوسط معدل التضخم السنوي تراجعاً ليصل الى نحو ٤.٥% خلال الفترة يوليو-فبراير ٢٠٢١/٢٠٢٠، مقارنة بـ ٥.٩% خلال نفس الفترة من العام المالي السابق متأثراً بتراجع معدلات التضخم للطعام والشراب خلال نفس الفترة من العام السابق. وقد استقر معدل التضخم الأساسي عند معدل نمو سنوي قدره ٣.٦% خلال شهر فبراير ٢٠٢١.

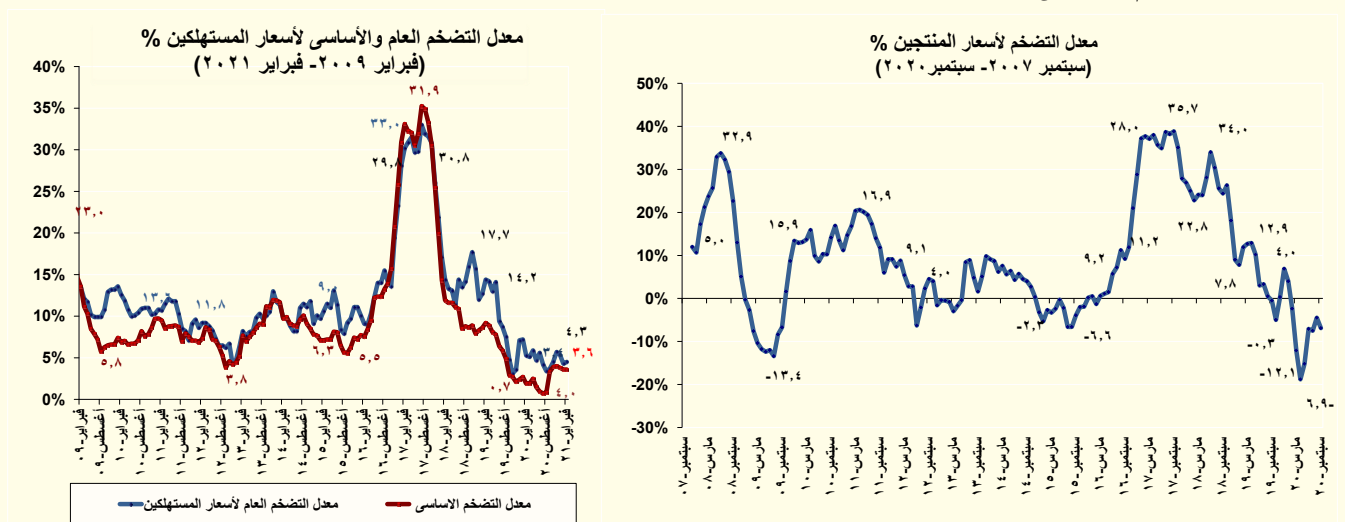

## القطاع النقدي

**وفقاً لأحدث البيانات التي تم إصدارها البنك المركزي المصري، ارتفع معدل النمو السنوي للسيولة المحلية بشكل طفيف ليحقق ١٩.٦% في نوفمبر ٢٠٢٠ ( ٤٨٤٥.٩ مليار جنيه)، مقارنة بـ ١٩.٤% في الشهر الماضي. ويرجع ذلك بشكل أساسي إلى ارتفاع معدل النمو السنوي لأشباه النقود ليسجل ٢٠.١% في نوفمبر ٢٠٢٠، مقارنة بـ ١٩.٣% في الشهر الماضي، نتيجة ارتفاع معدل نمو الودائع غير الجارية بالعملة المحلية لتصل إلى ٢٦.٣% في نوفمبر ٢٠٢٠، مقارنة بـ ٢٥.٧% في الشهر الماضي. وقد انخفض معدل النمو السنوي لكمية النقود الي ١٧.٩% في نوفمبر ٢٠٢٠، مقارنة بـ ١٩.٨% في الشهر الماضي مدفوعاً بانخفاض معدل الودائع الجارية بالعملة المحلية ١٥% في نوفمبر ٢٠٢٠، مقارنة بـ ١٧.٣% خلال الشهر الماضي، إلى جانب انخفاض معدل النمو السنوي للعملة المتداولة إلى ٢٠.٦% في نوفمبر ٢٠٢٠، مقارنة بـ ٢٢.٠% خلال الشهر السابق.**

- وعلى نحو آخر، فقد حقق معدل النمو السنوي لصافي الأصول الأجنبية -٢٩.١٪ ( ٢٤٩.٧ مليار جنيه) مقارنة ب-٢٧.٦٪ خلال الشهر الماضي، وذلك في ضوء انخفاض معدل النمو السنوي لصافي الاحتياطيات الأجنبية للبنوك بشكل ملحوظ ليسجل ٢.٢٪ في نوفمبر ٢٠٢٠، مقابل ٩.٠٪ خلال الشهر الماضي.
- ومن جهة أخرى، فقد ارتفع معدل النمو السنوي لصافي الأصول المحلية بشكل طفيف ليسجل ٢٤.٢٪ في نهاية نوفمبر ٢٠٢٠ ( 4596.3 مليار جنيه) مقارنة ب ٢٣.٨٪ في الشهر الماضي، بسبب تحقيق مطلوبات الحكومة معدل نمو سنوي قدره ٢٦.١٪ في نوفمبر ٢٠٢٠، مقارنة ب ٢٤.٨٪ خلال الشهر الماضي.
- أيضاً، ارتفعت نسبة النمو السنوي لإجمالي الودائع - باستثناء الودائع لدى البنك المركزي - بشكل طفيف مسجلة ٢٢.٥٪ ( ١٢٦.٣ مليار جنيه) في نهاية نوفمبر ٢٠٢٠، مقارنة ب ٢٢.١٪ خلال الشهر الماضي. وجدير بالذكر أن نسبة ٨٣.١٪ من إجمالي الودائع تتبع القطاع غير الحكومي، بينما ارتفعت نسبة القروض إلى الودائع بشكل طفيف لتسجل ٤٧.٨٪ في نهاية نوفمبر ٢٠٢٠، مقارنة ب ٤٧.٤٪ خلال الشهر الماضي.
- وفي سياق متصل، قررت لجنة السياسة النقدية للبنك المركزي المصري في اجتماعها بتاريخ ١٨ مارس ٢٠٢١ الإبقاء دون تغيير على سعري عائد الإيداع والإقراض لليلة واحدة وسعر العمليات الرئيسية للبنك المركزي لتصل الي ٨.٢٥٪ و ٩.٢٥٪ و ٨.٧٥٪ على الترتيب. كما تم الإبقاء دون تغيير على سعر الخصم عند ٨.٧٥٪.

## القطاع الخارجي

- استطاع الاقتصاد المصري بفضل الإصلاحات الاقتصادية المطبقة امتصاص الصدمة التي تسببت فيها جائحة كورونا، وهو ما ظهر في معاملات الاقتصاد المصري مع العالم الخارجي خلال الربع الأول من العام المالي ٢٠٢١/٢٠٢٠؛ حيث شهد ميزان المدفوعات الكلي عجزاً كلياً بلغ نحو ٦٩.٢ مليون دولار خلال الفترة يوليو- سبتمبر ٢٠٢١/٢٠٢٠، مقارنة بفائض بلغ ٢٢٧ مليون دولار خلال الربع الأول من العام المالي ٢٠٢١/٢٠١٩. ويأتى ذلك في ضوء تضاعف عجز ميزان المعاملات الجارية ليسجل ٢.٨ مليار دولار خلال فترة الدراسة، مقارنة بالربع الأول من العام المالي ٢٠٢٠/٢٠١٩ وذلك في ضوء الصدمة التي تعرض لها قطاع السياحة مما تسبب في تراجع فائض الميزان الخدمي. وعلى جانب آخر، ارتفع صافي التدفق للداخل في الحساب الرأسمالي والمالي ليحقق نحو ٣.٩ مليار دولار خلال الربع الأول من العام المالي ٢٠٢١/٢٠٢٠ مقابل ٠.٧ مليار دولار خلال نفس الفترة من العام المالي السابق ، وذلك نتيجة للتحسن الملحوظ في الاستثمارات الأجنبية في محفظة الأوراق المالية مما يعكس ثقة المستثمرين في قوة الإقتصاد المصري رغم تأثيرات جائحة كورونا.
- الامر الذي يمكن تفسيره على جانب المعاملات الجارية في ضوء ما يلي:

- ارتفاع المدفوعات عن الواردات السلعية غير البترولية بنسبة ٤.١٪ لتحقيق ١٣.٤ مليار دولار خلال فترة الدراسة، مقابل ١٢.٨ مليار دولار خلال نفس الفترة من العام السابق.
- تراجع فائض الميزان الخدمي بنسبة ٧٨.٣٪ ليسجل نحو ٨٧٦.٣ مليون دولار خلال فترة الدراسة، مقابل ٤.٠ مليار دولار خلال نفس الفترة من العام السابق، مدفوعاً بشكل أساسي إلى:
  - انخفاض المتحصلات من السياحة لتقتصر على نحو ٨٠١ مليون دولار خلال فترة الدراسة، مقابل ٤.٢ مليار دولار خلال نفس الفترة من العام السابق
  - انخفاض المتحصلات من رسوم المرور بقناة السويس بشكل طفيف لتسجل ١.٤ مليار دولار، مقابل ١.٥ مليار دولار خلال نفس الفترة من العام السابق.

### وقد حد من هذا التراجع كل من:

- تراجع المدفوعات عن الواردات البترولية بنحو ٢.٦ مليار دولار لتسجل نحو ١.٥ مليار دولار خلال فترة الدراسة، مقابل ٣.٠ مليار دولار خلال نفس الفترة من العام السابق، نتيجة تراجع الكميات المستوردة من كل من المنتجات البترولية والبتترول الخام.
- ارتفاع تحويلات العاملين من الخارج بنسبة ١٩.٦٪ بنحو ١.٣ مليار دولار لتحقيق ٨ مليار دولار خلال الربع الأول من العام المالي ٢٠٢١/٢٠٢٠، مقابل ٦.٧ مليار دولار خلال نفس الفترة من العام السابق.
- تراجع عجز ميزان دخل الاستثمار ليسجل ٣.١ مليار دولار خلال الربع الأول من العام المالي ٢٠٢١/٢٠٢٠، مقابل

٣.٣ مليار دولار خلال نفس الفترة من العام السابق، نتيجة لتراجع الأرباح المدفوعة عن الاستثمار المباشر (نتيجة أساسية لتراجع أرباح شركات البترول الأجنبية العاملة في مصر التي تأثرت بتراجع الأسعار العالمية للبترول)

#### أما على جانب ميزان المعاملات الرأسمالية

فقد حقق صافي تدفقات الحساب الرأسمالي والمالي للداخل نحو ٣.٩ مليار دولار خلال الفترة يوليو- سبتمبر ٢٠٢٠/٢٠٢١، مقابل نحو ٠.٧ مليار دولار خلال نفس الفترة من العام المالي ٢٠١٩/٢٠٢٠، وقد جاء ذلك في الأساس متأثراً بتحول الإستثمارات بمحفظة الأوراق المالية لتسجل صافي تدفق للداخل بلغ نحو ٦.٧ مليار دولار (مقابل تحقيق صافي تدفق للخارج بلغ نحو ٢ مليار دولار في نفس الفترة من العام السابق)، وإنخفاض صافي الإستثمار الأجنبي بشكل طفيف ليسجل تدفقات للداخل بلغت نحو ١.٦ مليار دولار خلال فترة الدراسة؛ بالرغم من حالة عدم اليقين التي تسببت بها جائحة كورونا وتأثيرها على تدفقات الإستثمار على مستوى العالم بشكل عام، مما يعكس ثقة المستثمرين في قوة وصلابة الإقتصادي المصري.

# القسم الأول

نظرة عامة على الأداء الإقتصادي و المالي

- أ- مؤشرات الإقتصاد العيني و الحقيقي و مصادر النمو..... ١
- ب- السكان و التشغيل..... ٢
- ج- الأسعار المحلية (متوسط الفترة)..... ٢
- د- مؤشرات المالية العامة..... ٣
- هـ- ملخص الدين العام المحلي (بالمليون جنية، رصيد نهاية الفترة)..... ٤
- و- إجمالي الدين العام الخارجي (مليون دولار، رصيد نهاية الفترة)..... ٤
- ز- خدمة الدين الحكومي (مليون جنية، تدفقات)..... ٤
- ح- المؤشرات النقدية (نهاية الفترة)..... ٥
- ط- القطاع المالي والاستثمارات..... ٦
- ي- معاملات القطاع الخارجي..... ٧

القسم الأول: نظرة عامة على الأداء الإقتصادي والمالي

بيان ربع سنوى <sup>/١</sup>				بيان سنوى							
يوليو - سبتمبر ٢٠٢٠	ابريل-يونيو ٢٠٢٠	يناير-مارس ٢٠٢٠	يوليو - سبتمبر ٢٠١٩	٢٠١٩/٢٠١٩ *	٢٠١٩/٢٠١٨	٢٠١٨/٢٠١٧	٢٠١٧/٢٠١٦	٢٠١٦/٢٠١٥	٢٠١٥/٢٠١٤	٢٠١٤/٢٠١٣	
أ. الاقتصاد العيني (بالأسعار الجارية)											
١,٦٢٨,٨٨٧	١,٣١٣,٥٠٠	١,٤١١,٥٠٠	١,٥٥٩,٥٠٠	٥,٨٢٠,٠٠٠	٥,٣٢٢,١٠٠	٤,٤٣٧,٤٠٠	٣,٤٧٠,٠٠٠	٢,٧٠٩,٤٠٠	٢,٤٤٣,٩٠٠	٢,١٣٠,٠٠٠	الناتج المحلى (بأسعار السوق بالملليون جنيه)
١٠٢,٧٦٢	٨٢,٩٢٨	٨٩,٨٦٤	٩٤,٦٥٩	٣٦٣,٠٩٢	٣٠٣,١٦٧	٢٥١,٠٦٩	٢٣٤,٣٢٥	٣٣٢,٩٢٧	٣٣٢,٧٠٠	٣٠٥,٦٠٢	الناتج المحلى (بأسعار السوق بالملليون دولار)
١,٥٣٠,٠٠٦	١,٢٣٨,٤٥٨	١,٣٣٥,٥٠٠	١,٤٧٩,٤٩٧	٥,٥٢٦,٩٥٥	٥,١٧٠,١٠٧	٤,٣٣٤,٩٠٠	٣,٤١٧,١٤٩	٢,٦٧٤,٤١٠	٢,٤٧٣,١٠٠	٢,٢٠٥,٥٩٤	الناتج المحلى (بتكلفة عوامل الإنتاج بالملليون جنيه)
٩٦,٥٢٤	٧٨,١٩٠	٨٥,٠٢٦	٨٩,٨٠٣	٣٤٤,٨١٠	٢٩٤,٥٠٩	٢٤٥,٢٧٠	٢٣٠,٧٥٦	٣٢٨,٦٢٧	٣٣٦,٦٧٥	٣١٦,٤٤٨	الناتج المحلى (بتكلفة عوامل الإنتاج بالملليون دولار)
١٦,١٤٤	١٣,٠٧٠	١٤,١٠١	١٥,٧٢١	٥٧,٩١٠	٥٣,٨١٣	٤٥,٧٤٦	٣٦,١٤٦	٣٠,٠٧٦	٢٧,٧٨٣	٢٤,٨٣٠	نصيب الفرد من الناتج المحلى الإجمالى (بالجنيه)
١,٠١٨	٨٢٥	٨٩٨	٩٥٤	٣,٦١٣	٣,٠٦٥	٢,٥٨٨	٢,٤٤١	٣,٦٩٦	٣,٧٨٢	٣,٥٦٣	نصيب الفرد من الناتج المحلى الإجمالى (بالدولار)
ب. مؤشرات الاقتصاد العيني ومصادر النمو <sup>/٢</sup>											
معدل النمو											
٠.٧	١.٧-	٥.٠	٥.٦	٣.٦	٥.٦	٥.٣	٤.٢	٤.٣	٤.٤	٢.٩	الناتج المحلى الحقيقى (بأسعار السوق) <sup>/٣</sup>
١.٣-	٣.١-	٤.٣	٤.٥	٢.٥	٥.١	٥.٣	٣.٦	٢.٣	٣.٤	٢.٩	الناتج المحلى الحقيقى (بتكلفة عوامل الإنتاج) <sup>/٣</sup>
٣.٦-	٧.٦-	٤.٥	٣.٩	١.٢	٥.٢	٥.٦	٢.١	٠.٩	١.٦	١.٩	القطاع السلعى
٢.٥-	٣.٢-	٤.٠	٥.٤	٢.٨	٦.٤	٧.٠	٥.٥	٢.٧	٥.٢	٢.٦	قطاع الخدمات الإنتاجية
٤.٥	٤.٩	٤.٤	٤.٧	٤.٧	٣.٥	٢.٨	٤.٠	٤.٧	٤.٩	٥.٥	الخدمات الإجتماعية
٤١.٨-	٥٦.٢-	٢٠.٠-	٩.٨	٢٠.٦-	١٢.٩	١٥.٧	١١.٣	١١.٢	٨.٦	١.٧	الاستثمارات <sup>/٤</sup>
١٠.٩	١١.٨	٦.٨	٣.٤	٧.٢	١.١	١.١	٤.٠	٤.٦	٣.٦	٤.٩	الإستهلاك النهائى <sup>/٤</sup>
١١.٨	١١.٥	٧.٢	٣.٦	٧.٢	١.٠	١.٠	٤.٢	٤.٦	٣.١	٤.٤	الإستهلاك الخاص
٣.٤	١٤.٠	٢.٦	١.٧	٦.٧	٢.٨	١.٧	٢.٥	٣.٩	٧.٠	٨.٤	الإستهلاك العام
٤١.١-	٤٨.٥-	١٦.٦-	٩.٧-	٢١.٧-	٢.٢-	٣١.٦	٨٦.٠	١٤.٥-	٠.٦-	١٠.٩-	الصادرات السلعية والخدمية <sup>/٥</sup>
٣٨.١-	٢٣.١-	٢٠.٥-	٣١.٦-	١.٩	٣.٥	٤.٢	٧٣.٦	١.٩	١.٨	٠.٤	نصيب الفرد من الناتج المحلى الإجمالى الحقيقى
إلخاار المحلى <sup>/٦</sup>											
٨٠.٦-	١٠٨.٤-	١٥٥-	٤٥.٧	٣١.٧-	٩٢.٩	٣٤٤.٦	٠.٠	٤.٦	٢٧.٩	٢٤.٢-	معدل النمو الإسمى السنوى
٢.٠	١.١-	٦.٣	١٠.٩	٦.٢	١٠.٠	٦.٢	١.٨	٥.٥	٥.٨	٥.٢	نسبة إلى الناتج المحلى الإجمالى
لاستثمارات المحلية <sup>/٦</sup>											
٣٧.٤-	٥٥.٩-	١٧.٥-	١٥.١	١٧.٠-	٣١.١	٣٩.٥	٠.٠	١٦.٧	٢٠.٢	٩.٩	معدل النمو الإسمى السنوى
٩.٥	٨.٤	١٤.٤	١٥.٩	١٣.٨	١٨.٢	١٦.٧	١٥.٣	١٥.٠	١٤.٣	١٣.٦	نسبة إلى الناتج المحلى الإجمالى

المصدر: وزارة التخطيط والمتابعة والإصلاح الإداري.

\* بيان مبدئي، وقابل للتعديل.

# بيان معدل.

/١ قامت وزارة التخطيط والمتابعة والإصلاح الإداري بمراجعة بيانات الناتج المحلي الإجمالي لعام ٢٠١٩/١٨ على أساس ربع سنوي.

/٢ تم حساب معدلات النمو الحقيقية باستخدام الأسعار الثابتة لعام ٢٠٠٧/٠٦، ولكن بدءاً من عام ٢٠١٣/١٢ تم حساب معدلات النمو باستخدام الأسعار الثابتة لعام ٢٠١٢/١١ وبدءاً من عام ٢٠١٨/١٧ تم حساب معدلات النمو باستخدام الأسعار الثابتة لعام ٢٠١٧/١٦.

/٣ تشمل نشاط قطاع البترول والغاز الطبيعي.

/٤ تشمل صاقي الضرائب غير المباشرة.

/٥ رأس المال الثابت، يشمل التغير في المخزون.

/٦ بالأسعار الجارية.

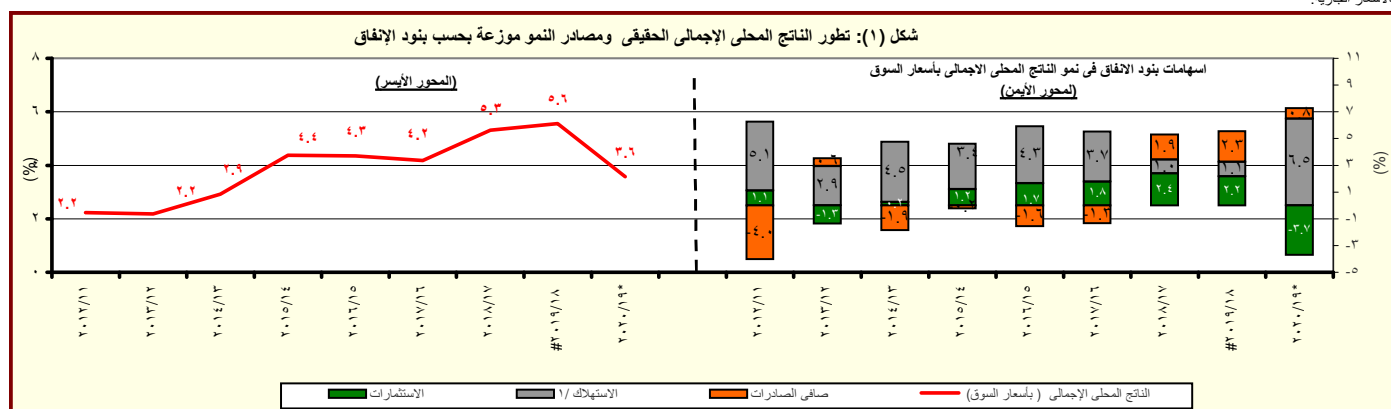

المصدر: وزارة التخطيط والمتابعة والإصلاح الإداري.

\* بيان مبدئي، وقابل للتعديل.

/١ متضمن الإستهلاك العام والخاص.

القسم الأول: نظرة عامة على الأداء الإقتصادي والمالى (تابع)

بيان سنوى					بيان ربع سنوى*				
٢٠١٦/١٥	٢٠١٧/١٦	٢٠١٨/١٧	٢٠١٩/١٨	٢٠٢٠/١٩	يوليو- سبتمبر ٢٠١٩	يناير- مارس ٢٠٢٠	ابريل- يونيو ٢٠٢٠	يوليو- سبتمبر ٢٠٢٠	
ج . السكان									
٩١,١	٩٣,٣	٩٨,١	٩٨,٩	١٠٠,٥	٩٩,٤	٩٩,٨	١٠٠,٥	١٠٠,٨	إجمالى عدد السكان (بالمليون نسمة) <sup>١/</sup>
١٢,٧	١٢,٠	٨,٩	٧,٥	٩,٦	٧,٨	٧,٧	٩,٦	٧,٣	معدل البطالة %
د . الأسعار المحلية (متوسط الفترة)									
١٠,٢	٢٣,٣	٢١,٦	١٣,٩	٤,٥	٧,٠	٥,٩	٥,٤	٣,٨	معدل التضخم وفقاً لأسعار المستهلكين (حضر الجمهورية) <sup>٢/</sup>
١,٤-	٣٠,٠	٣٠,٣	١٦,٠	٣,٨-	١,١	٣,٥-	١٣,٧-	٦,٣-	معدل التضخم وفقاً لأسعار المنتجين <sup>٣/</sup>
١٢,٣	١٧,٣	١٧,٣	١٦,٣	٩,٨	١٤,٨	١٦,٣	٩,٨	٩,٨	سعر خصم البنك المركزى <sup>٥/</sup>
١١,٨	١٧,٥	١٨,٩	١٨,٦	١٢,٣	١٦,٨	١٣,٩	١٢,٦	١٣,٣	سعر الفائدة على أدون الخزانة (٩١ يوم) <sup>٦/</sup>
٧,٠	٩,٨	١٢,٩	١١,٩	٩,٣	١٠,٧	٨,٩	٨,٠	٧,٣	سعر الفائدة على الودائع (٣ أشهر) <sup>٤/</sup>
٩,٧	١٤,٣	١٨,٣	١٦,٦	١٥,٢	١٥,٠	١١,٩	٩,٧	١٠,٠	سعر العائد بين البنوك - ليلة واحدة <sup>٦/</sup>
٨,١٥	١٤,٧٢	١٧,٧٧	١٧,٥٦	١٦,٠٣	١٦,٤٨	١٥,٧١	١٥,٨	١٥,٩	سعر الصرف (جنيه مقابل الدولار)

المصادر: وزارة التخطيط والبنك المركزى المصرى والجهاز المركزى للتعبئة العامة والإحصاء.

-- بيان غير متاح

\* تمت مراجعته

<sup>١/</sup> لا يتضمن المصريين المقيمين في الخارج.

<sup>٢/</sup> قام الجهاز المركزى للتعبئة العامة والإحصاء باستحداث سلسلة جديدة للأرقام القياسية لأسعار المستهلكين بدءاً من سبتمبر ٢٠١٩ ، وذلك باستخدام عام ٢٠١٨/٢٠١٩ سنة أساس للسلسلة الجديدة، وباستخدام أوزان جديدة للمجموعات السلعية الرئيسية مستخرجة في ضوء نتائج بحث الدخل والإنفاق والإستهلاك لعام ٢٠١٧/٢٠١٨. هذا، وتجدر الإشارة إلى أن سلسلة أسعار المستهلكين ما قبل أغسطس ٢٠١٩ مبنية على أساس شهر يناير ٢٠١٠ ، كما إعتمدت الأوزان السابقة على بحث الدخل والإنفاق والإستهلاك للعام المالى ٢٠٠٩/٢٠٠٨ .

<sup>٣/</sup> قام الجهاز المركزى للتعبئة العامة والإحصاء بإصدار رقم قياسي جديد لأسعار المنتجين بدءاً من سبتمبر ٢٠٠٧ ليحل محل الأرقام القياسية لأسعار الجملة، وذلك باستخدام أسعار السلع والخدمات للسنة المالية (٢٠٠٥-٢٠٠٤) كفترة أساس لسلسلة الأرقام القياسية، كما تم إستخراج الأوزان باستخدام متوسط عامى (٢٠٠٢-٢٠٠٣ ، ٢٠٠٣-٢٠٠٤) للقيم الإجمالية للإنتاج الصناعى والزراعى والخدمى.

<sup>٤/</sup> البيانات تعكس متوسطات.

<sup>٥/</sup> البيانات تعكس نهاية الفترة.

<sup>٦/</sup> يعكس الفترة يوليو - أغسطس ٢٠٢٠ ، حيث أن بيانات شهر سبتمبر ٢٠٢٠ غير متاحة.

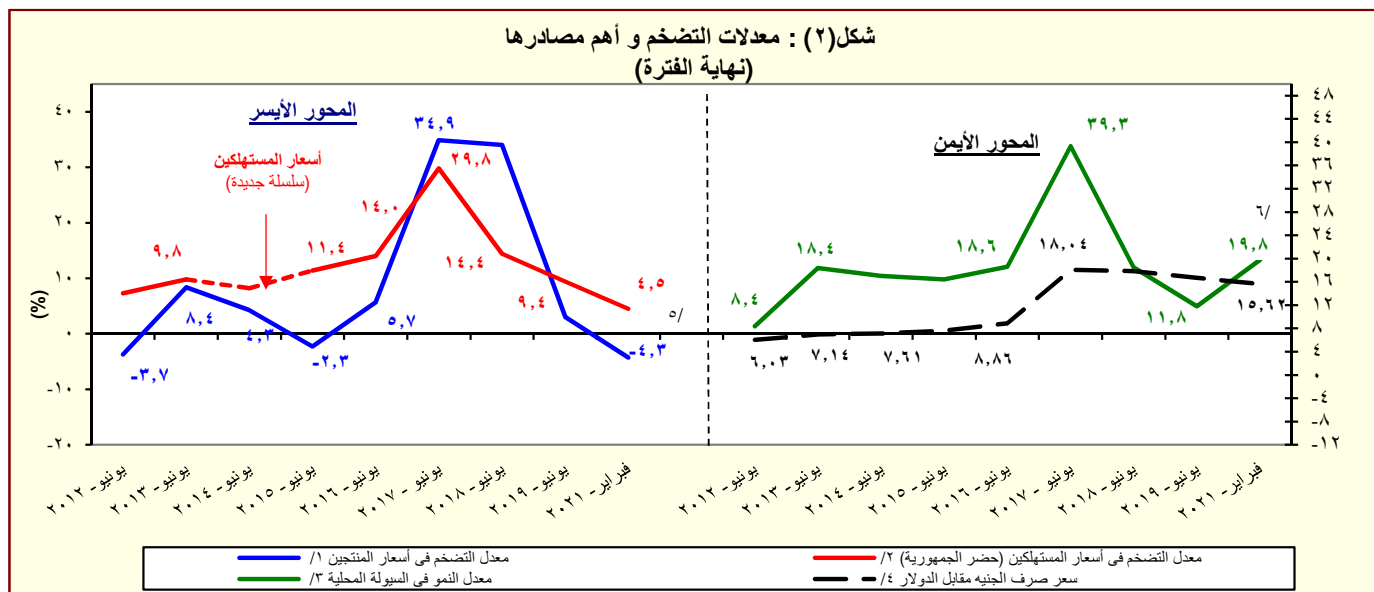

المصدر: البنك المركزى المصرى والجهاز المركزى للتعبئة العامة والإحصاء

<sup>١/</sup> تغيير فى السلسلة. تعكس البيانات قبل يونيو ٢٠٠٧ معدلات التضخم وفقاً لأسعار الجملة.

<sup>٢/</sup> قام الجهاز المركزى للتعبئة العامة والإحصاء باستحداث سلسلة جديدة للأرقام القياسية لأسعار المستهلكين بدءاً من سبتمبر ٢٠١٩ ، وذلك باستخدام عام ٢٠١٨/٢٠١٩ سنة أساس للسلسلة الجديدة، وباستخدام أوزان جديدة للمجموعات السلعية الرئيسية مستخرجة في ضوء نتائج بحث الدخل والإنفاق والإستهلاك لعام ٢٠١٧/٢٠١٨. هذا، وتجدر الإشارة إلى أن سلسلة أسعار المستهلكين ما قبل أغسطس ٢٠١٩ مبنية على أساس شهر يناير ٢٠١٠ ، كما إعتمدت الأوزان السابقة على بحث الدخل والإنفاق والإستهلاك للعام المالى ٢٠٠٩/٢٠٠٨ .

<sup>٣/</sup> يعرف إجمالى السيولة المحلية كإجمالى صافى الأصول الأجنبية وصافى الأصول المحلية لدى الجهاز المصرفى (فى جانب الأصول) ، أو كجملة المعروض النقدى وأشباه النقود لدى الجهاز المصرفى (فى جانب الخصوم).

<sup>٤/</sup> يعكس البيان متوسط شهرى.

<sup>٥/</sup> تعكس بيانات الرقم القياسى لأسعار المنتجين عن شهر نوفمبر ٢٠٢٠.

<sup>٦/</sup> تعكس بيانات معدل نمو السيولة عن شهر يناير ٢٠٢١.



القسم الأول: نظرة عامة على الأداء الإقتصادى والمالى (تابع)

يوليو-يناير ٢٠٢١/٢٠٢٠	٢٠٢٠/٢٠١٩	٢٠١٩/٢٠١٨	٢٠١٨/٢٠١٧	٢٠١٧/٢٠١٦	٢٠١٦/٢٠١٥	٢٠١٥/٢٠١٤	٥. مؤشرات المالية العامة <sup>1/</sup>
٢٠٢١/٢٠٢٠	موازنة				فعليات		
							<b>١- قطاع الموازنة العامة (بالمليون جنيه) <sup>٤/</sup></b>
٥٤٩,٨١٧	١,٢٨٨,٧٥٣	٩٧٥,٤٢٩	٩٤١,٩١٠	٨٢١,١٣٤	٦٥٩,١٨٤	٤٩١,٤٨٨	٤٦٥,٢٤١
٨٢٨,٠٥٩	١,٧١٢,١٧٨	١,٤٣٤,٧٢٣	١,٣٦٩,٨٧٠	١,٢٤٤,٤٠٨	١,٠٣١,٩٤١	٨١٧,٨٤٤	٧٣٣,٣٥٠
١٨,١٤٨	١٣٣,٩٠٦	١٠٥,٦٤٦	١٠٣,٠٩٤	٤,٨٦٨	-٦٢,٩٨٨	-٩٥,٨٦٠	-٨٦,٤٢٢
-٢٧٨,٢٤٢	-٤٢٤,٤٢٥	-٤٥٩,٢٩٤	-٤٢٧,٩٦٠	-٤٢٣,٢٧٤	-٣٧٢,٧٥٧	-٣٢٦,٣٥٦	-٢٦٨,١٠٩
-٢٨٢,٣٦٢	-٤٣٢,٠٩٤	-٤٦٢,٧٧٥	-٤٢٩,٩٥١	-٤٣٢,٥٨٠	-٣٧٩,٥٩٠	-٣٣٩,٤٩٥	-٢٧٩,٤٣٠
							<b>٢- قطاع الموازنة العامة <sup>٤/</sup> (معدل نمو سنوى)</b>
١٦.٠	١٣.٦	٣.٦	١٤.٧	٢٤.٦	٣٤.١	٥.٦	١.٩
١٠.٧	١٢.٦	٠.٥	١٧.٠	٣٦.٢	٣١.١	١٥.٢	١٧.٥
٣٤.٢	٢٣.٦	١٤.٦	٧.٣	١/-٢.٧	٤١.٧	١٢.٦ ١/	-١٨.٩
١٢.٣	٨.٨	٤.٧	١٠.١	٢٠.٦	٢٦.٢	١١.٥	٤.٥
٨.٧	١١.٣	٨.٥	١٠.٨	٦.٤	٥.٥	٧.٧	١١.١
-٠.٥	-٠.٦	٦.٦	٢١.٩	٣٨.٢	٢٩.٩	٢٦.٢	١١.٥
							<b>٣- قطاع الحكومة العامة ( مليون جنيه) <sup>١/</sup></b>
--	--	--	--	--	--	٥٤٩,٠٨٠	٥٣٨,٣٧٨
--	--	--	--	--	--	٨٨٦,٧٧٤	٨٠٥,٩٢٩
--	--	--	--	--	--	-٣٧٠,٣٤٩	-٢٨٤,٣١٤
							<b>٤ - نسبة إلى الناتج المحلى الإجمالى <sup>١٨</sup></b>
							<b>قطاع الموازنة العامة <sup>1/</sup></b>
٨.٦	١٨.٨	١٦.٨	١٧.٧	١٨.٥	١٩.٠	١٨.١	١٩.٠
٦.٤	١٤.١	١٢.٧	١٣.٨	١٤.٢	١٣.٣	١٣.٠	١٢.٥
٢.٢	٤.٧	٤.١	٣.٩	٤.٣	٥.٧	٥.١	٦.٥
١٢.٩	٢٥.٠	٢٤.٧	٢٥.٧	٢٨.٠	٢٩.٧	٣٠.٢	٣٠.٠
٢.٩	٤.٩	٥.٠	٥.٠	٥.٤	٦.٥	٧.٩	٨.١
٤.٧	٨.٣	٩.٨	١٠.٠	٩.٩	٩.١	٩.٠	٧.٩
٠.٣	٢.٠	١.٨	١.٩	٠.١	-١.٨	-٣.٥	-٣.٥
-٤.٣	-٦.٢	-٧.٩	-٨.٠	-٩.٥	-١٠.٧	-١٢.٠	-١١.٠
-٤.٤	-٦.٣	-٨.٠	-٨.١	-٩.٧	-١٠.٩	-١٢.٥	-١١.٤
							<b>الحكومة العامة <sup>١/</sup></b>
--	--	--	--	--	--	-٥.٤	-٤.٣
--	--	--	--	--	--	-١٣.٧	-١١.٦

المصدر: وزارة المالية

- البيان ما زال تحت الاعداد و سوف يتم نشره فور الانتهاء
- ١/ يرجع الانخفاض في الإيرادات غير الضريبية إلى تراجع الموارد الاستثنائية من المنح خلال عام المقارنة.
- ٢/ تعكس بيانات الموازنة العامة للدولة بموجب قانون ربط الموازنة رقم ٨٥ لعام ٢٠٢٠.
- ٣/ تم إعادة تبويب فـعـلـيـات الموازنة العامة لتتفق مع معايير صندوق النقد الدولي والمعروفة بـ GFS ٢٠٠١ (على أساس نقدي).
- ٤/ يشمل قطاع موازنة الجهاز الإدارى و المحليات، والهيئات الخدمية العامة.
- ٥/ العجز الكلى مخصوماً منه الفوائد المدفوعة.
- ٦/ العجز الكلى بدون صافى حيازة الأصول المالية.
- ٧/ يشمل المعاملات المالية لكل من أجهزة الموازنة العامة، وبنك الإستثمار القومى، وصناديق التأمين والمعاشات ، ومع مراعاة إستبعاد كافة المعاملات البنينة للجهات الثلاث لمنع ازدواجية الحساب.
- ٨/ تم مراجعة تقديرات الناتج المحلى الإجمالى لتصبح ٥٣٢٢.٣ مليار جنيه في عام ٢٠١٩/٢٠١٨ بدلاً من تقديرات سابقة بنحو ٥٢٥٠.٩ مليار جنيه. في حين تم مراجعة الناتج المحلى الإجمالى للسنة المالية ٢٠٢٠/٢٠١٩ إلى نحو ٥٨٢٠ مليار جنيه بدلاً من ٥٩٦٠.٩ مليار جنيه وذلك وفقاً لأرقام منشورة لوزارة التخطيط والتنمية الإقتصادية.

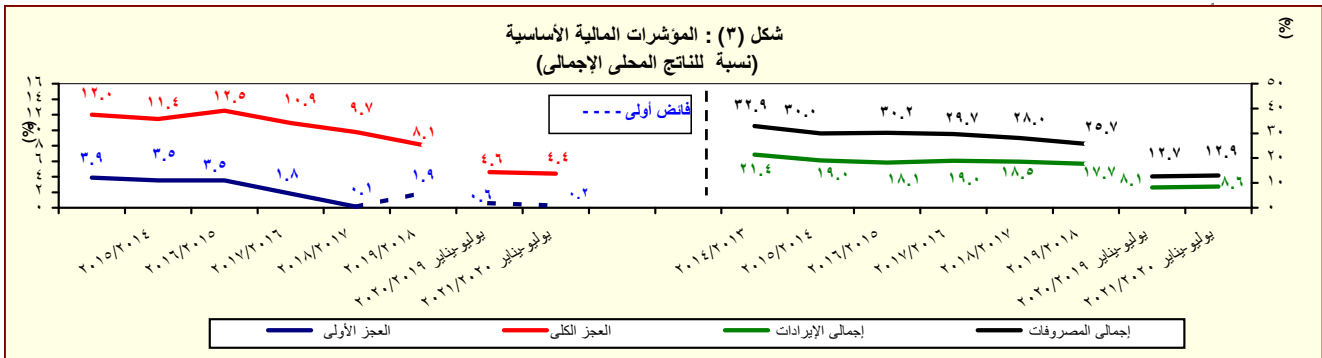

المصدر: وزارة المالية

القسم الأول: نظرة عامة على الأداء الإقتصادي والمالى (تابع)

بيان ربع سنوى			بيان سنوى				
يوليو-٢٠٢٠ *	ديسمبر-٢٠١٩	سبتمبر-٢٠١٩	يوليو-٢٠١٩	يوليو-٢٠١٨	يوليو-٢٠١٧	يوليو-٢٠١٦	يوليو-٢٠١٥
في ملخص الدين العام المحلى							
١-إجمالي الدين المحلى لأجهزة الموازنة العامة <sup>١/</sup>							
٣,٩٨٩,٦٨٨	٣,٨٦٠,٨٨٣	٣,٧٠٩,٢٤٦	٣,٨٥٦,٢١٥	٣,٤٧٠,٩٦٨	٣,١٢٤,١٠٠	٢,٥٧٠,٨٤٣	٢,٠٨٢,٦٢٥
(٢.٥)	(٣.٨)	(٢.٨)	(١١.١)	(١١.١)	(٢١.٥)	(٢٣.٤)	(٢٢.٧)
٣٤٣,٠٩٢	٣٠٤,٩١١	٢٨١,٣٤٩	٣٠٤,٩٠٨	٣٤٠,٥٠٠	٤٠٨,٩٣٦	٢٨٧,١٨٧	٢١٨,٥٦١
(١٢.٥)	(٧.١)	(١٦.٧)	(١٠.٥)	(١٦.٧)	(٤٢.٤)	(٣٤.٤)	(٣٥.٣)
صافى الدين المحلى لأجهزة الموازنة العامة							
٣,٦٤٦,٥٩٦	٣,٥٥٥,٩٧٢	٣,٤٢٧,٨٩٧	٣,٥٥١,٣٠٧	٣,١٣٠,٤٦٨	٢,٧١٥,١٦٤	٢,٢٨٣,٦٥٦	١,٨٦٤,٠٦٤
(٢.٧)	(٤.٩)	(٤.٨)	(١٣.٤)	(١٥.٣)	(١٨.٩)	(٢٢.٥)	(٢١.٣)
٤,٠٢٤,٩٢٣	٣,٨٨٤,٠٩٣	٣,٧٥٨,٨٨٥	٣,٥٠٧,١٨٥	٣,٢٥٩,٣٧٨	٢,٩٥٠,٨٦٧	٢,٤٠٩,٢٢٥	١,٩٦٦,٤٨٩
(١٤.٨)	(١٢.١)	(١١.٤)	(٧.٢)	(١٠.٥)	(٢٢.٥)	(٢٢.٥)	(٢٢.٦)
٤١٣,٤٥٥	٣٨١,٨٤٠	٣٥٩,٠٤٧	٣٦١,٧٣٦	٣٩٦,٣٨٦	٤٦٠,٥٦٤	٣٢١,٩٢٤	٢٣٣,٠٥٤
(١٤.٣)	(٣.٨)	(٨.١)	(٨.٧)	(١٣.٩)	(٤٣.١)	(٣٨.١)	(٣٥.٧)
٢-إجمالي الدين المحلى للحكومة العامة <sup>٢/</sup>							
٣,٦١١,٤٦٨	٣,٥٠٢,٢٥٣	٣,٣٩٩,٨٣٨	٣,١٤٥,٤٤٩	٢,٨٦٢,٩٩٢	٢,٤٩٠,٣٠٣	٢,٠٨٧,٣٠١	١,٧٣٣,٤٣٥
(١٤.٨)	(١٣.٧)	(١٤.٠)	(٩.٩)	(١٥.٠)	(١٩.٣)	(٢٠.٤)	(٢١.٠)
٤,٢٦٧,٥٧٩	٤,١١٢,٤٥٣	٤,١٠٨,٤٩٩	٣,٨٢٩,١٤٨	٣,٦٤٨,٩٨٤	٣,٢٧٨,٣٥٩	٢,٤٧٨,٨٨٣	١,٩٩١,٢٤٧
(١١.٤)	(٦.٥)	(٩.٤)	(٤.٩)	(١١.٣)	(٣٢.٣)	(٢٤.٥)	(٢٠.٣)
٦٢١,٤٣٦	٥٧٤,٠٠١	٥٢٧,٩٦٥	٥٨٦,٣٢٩	٥٠١,٩٦٩	٥٧٢,٨٦١	٤٠٠,٢٨٢	٢٨٦,١٨١
(٦.٠)	(٠.٥)	(١١.٧)	(١٦.٨)	(١٢.٤)	(٤٣.١)	(٣٩.٩)	(٣٧.٤)
٣-إجمالي الدين العام المحلى							
٣,٦٤٦,١٤٣	٣,٥٣٨,٤٥٢	٣,٥٨٠,٥٣٤	٣,٢٤٢,٨١٩	٣,١٤٧,٠١٥	٢,٧٠٥,٤٩٨	٢,٠٧٨,٦٠١	١,٧٠٥,٠٦٦
(١٢.٤)	(٧.٧)	(٩.٠)	(٣.٠)	(١٦.٣)	(٣٠.٢)	(٢١.٩)	(١٧.٩)
٤-إجمالي دين أجهزة الموازنة العامة (محلي وخارجي)							
٥,٠٩٤,٢١٣	٤,٨٣٤,٢٠٨	٤,٦٥٥,٢٧٨	٤,٨٠١,٨١١	٤,٣١٥,٤٧٠	٣,٧٤٨,٧١٥	٢,٧٨٤,٥٥٨	٢,٢٧٤,٢١٧
(٦.١)	(٥.٨)	(٤.٧)	(١١.٣)	(١٥.١)	(٣٤.٦)	(٢٢.٤)	(١٩.٥)
٥-إجمالي الدين العام المحلى							
١٢٣,٤٩١	١١٢,٦٧١	١٠٩,٣٦٣	١٠٨,٦٩٩	٩٢,٦٤٤	٧٩,٠٣٣	٥٥,٧٦٤	٤٨,٠٦٣
٦-إجمالي الدين الخارجى الحكومى							
٦٩,٣٥٢	٦١,٤٢٢	٥٨,٨٦٣	٥٧,٢٧٢	٤٧,٦٤٩	٣٤,٨٧٥	٢٤,٤٣٧	٢٥,٧٠٧
٧-إجمالي الدين الخارجى الغير حكومى							
٥٤,١٣٨	٥١,٢٤٩	٥٠,٥٠٠	٥١,٤٢٧	٤٤,٩٩٥	٤٤,١٥٨	٣١,٣٢٨	٢٢,٣٥٦
٨-خدمة الدين الحكومى <sup>٨/</sup>							
٩٨١,٢٠٥	٥٠٢,٩٤٤	٢٥٠,٢٢٧	٧٧٥,٦٧٦	٧٠٥,٠٨٠	٥٩٠,٣٦٤	٤٩٣,٧٧٩	٤٢٩,٤٧٤
٩٠٩,٨٧٥	٤٦٩,٦١٢	٢٢٦,٣٨٥	٧١٠,٠٦٠	٦٥٠,٧٦٩	٥٢٦,٤٧٣	٤٥٠,٥٧٣	٣٩٢,٠٦٣
٧١,٣٣٠	٣٣,٣٣٢	٢٣,٨٤١	٦٥,٦١٦	٥٤,٣١١	٦٣,٨٩١	٤٣,٢٠٦	٣٧,٤١٢
٩-ملاحظات (نسبة إلى الناتج المحلى الإجمالى) <sup>٩/</sup>							
٦٨.٦%	٦٦.٣%	٦٣.٧%	٧٢.٥%	٧٨.٢%	٩٠.٠%	٩٤.٩%	٨٥.٢%
٦٢.٧%	٦١.١%	٥٨.٩%	٦٦.٧%	٧٠.٥%	٧٨.٢%	٨٤.٣%	٧٦.٣%
٦٩.٢%	٦٦.٧%	٦٤.٤%	٦٥.٩%	٧٣.٥%	٨٥.٠%	٨٨.٩%	٨٠.٥%
٦٢.١%	٦٠.٢%	٥٨.٤%	٥٩.١%	٦٤.٥%	٧١.٨%	٧٧.٠%	٧٠.٩%
٦٣.٣%	٧٠.٧%	٧٠.٦%	٧١.٩%	٨٢.٢%	٩٤.٥%	٩١.٥%	٨١.٥%
٦٢.٦%	٦٠.٨%	٦١.٥%	٦٠.٩%	٧٠.٩%	٧٨.٠%	٧٦.٧%	٦٩.٨%
٨٧.٥%	٨٣.١%	٨٠.٠%	٩٠.٢%	٩٧.٣%	١٠٨.٠%	١٠٢.٨%	٩٣.١%
٣٤.١%	٣١.٠%	٣٠.٥%	٣٤.٠%	٣٧.٢%	٤١.١%	١٨.٣%	١٥.٠%
١٩.٢%	١٦.٩%	١٦.٤%	١٧.٩%	١٩.٢%	١٨.١%	٨.٠%	٨.٠%

المصدر: وزارة المالية و البنك المركزى المصرى.

( ) معدل النمو عن العام السابق.

\* بيان مبدئى، خاضع للمراجعة.

١/ تعكس البيانات رصيد الدين المحلى ثلاث مستويات تجميعية هي: الدين المحلى لأجهزة الموازنة العامة، الدين المحلى للمجموع للحكومة العامة، والدين العام المحلى المجموع. يشمل الدين المحلى لأجهزة الموازنة العامة أرصدة الدين المستفحة على وحدات الجهاز الإدارى، وحدات الإدارة المحلية، و الهيئات الخدمية. ويتضمن الدين المحلى للحكومة العامة أرصدة الدين المجموع المستحق على أجهزة الموازنة العامة للدولة وبنك الإستثمار القومى وصناديق التأمين الإجتماعى. أما عن الدين العام المحلى فيشمل أرصدة الدين المحلى المجموع لكل من الحكومة العامة و الهيئات الإقتصادية.

٢/ يمثل المديونية المستفحة على أجهزة الموازنة العامة (وحدات الجهاز الإدارى، وحدات الإدارة المحلية، و الهيئات الخدمية).

٣/ يمثل رصيد الدين المجموع المستحق على أجهزة الموازنة العامة للدولة و بنك الإستثمار القومى و صناديق التأمين الإجتماعى بعد إستبعاد المديونيات والعلاقات الداخلية فيما بين القطاعات الثلاثة و التى تتمثل فى إقتراض أجهزة الموازنة العامة من بنك الإستثمار القومى، سندات وزارة المالية لدى صناديق التأمين الإجتماعى و بنك الإستثمار القومى،سندات صناديق التأمين الإجتماعى و أخيراً إقتراض بنك الإستثمار القومى من صناديق التأمين الإجتماعى.

٤/ يمثل رصيد الدين المجموع المستحق على الحكومة العامة و الهيئات الإقتصادية بعد إستبعاد إقتراض الهيئات الإقتصادية من بنك الإستثمار القومى، وإقتراض أجهزة الموازنة من الهيئات الإقتصادية.

٥/ ودائع الحكومة العامة و الهيئات الإقتصادية بعد إستبعاد ودائع صناديق التأمين الإجتماعى وإقتراض قطاع الموازنة من الهيئات الإقتصادية.

٦/ يشمل إجمالى دين أجهزة الموازنة العامة الدين الخارجى الذى تتولى وزارة المالية خدمته طبقاً للجهات الدانئة.

٧/ البيان الربع سنوى لخدمة الدين الحكومى يعكس التدفقات التراكمية لخدمة الدين منذ بداية العام المالى .

٨/ تم مراجعة تقديرات الناتج المحلى الإجمالى لتصبح ٣٢٢.٣ مليار جنيه فى عام ٢٠١٩/٢٠١٨ بدلاً من تقديرات سابقة بنحو ٥٢٥.٠.٩ مليار جنيه. فى حين تم مراجعة الناتج المحلى الإجمالى للسنة المالية ٢٠٢٠/٢٠١٩ إلى نحو ٥٨٢.٠ مليار جنيه بدلاً من ٥٦٦.٠.٩ مليار جنيه وذلك وفقاً لأخر أرقام منشورة لوزارة التخطيط والتنمية الإقتصادية.

٩/ يمكن تفسير إستقرار إجمالى الدين العام الخارجى كنسبة من الناتج المحلى فى نهاية شهر يونيو ٢٠٢٠ بالمقارنة بنهاية شهر يونيو ٢٠١٩ فى ضوء عدد من العوامل أهمها: نمو القيمة الاسمية للناتج المحلى الإجمالى فى العام المالى ٢٠١٩/٢٠ عن العام المالى السابق من ناحية، بالإضافة إلى تحسن قيمة الجنيه أمام الدولار من ناحية أخرى.

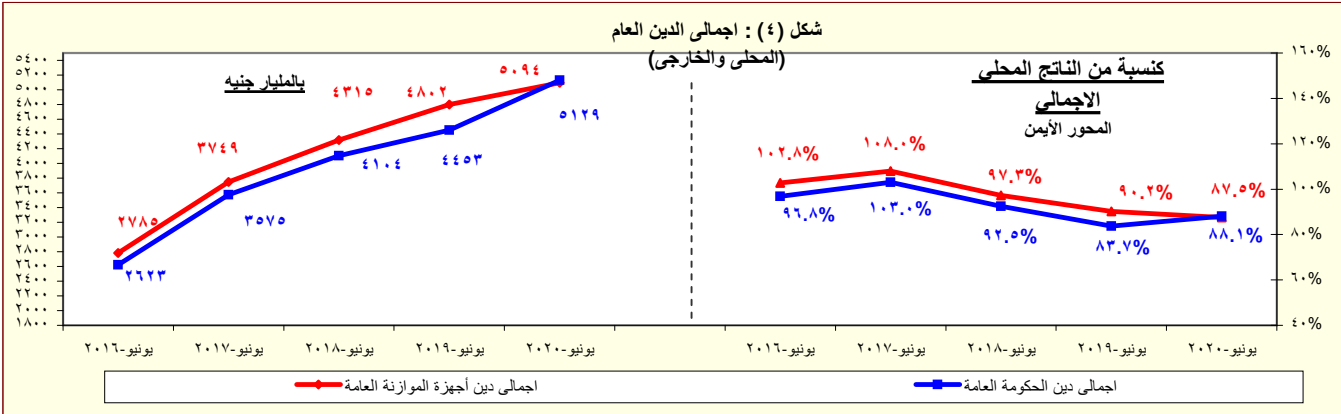

المصدر: وزارة المالية - البنك المركزى المصرى.

\* بيان مبدئى

\* مبني.  
# بيان معدل.

٧/ الناتج المحلي الإجمالي / متوسط إجمالي السيولة المحلية  $(M_2)$ . متوسط إجمالي السيولة المحلية  $= (M_2) t + (M_2) t - 1 / 2$ .

٨/ يمثل نسبة الودائع الجارية و غير الجارية بالعملات الأجنبية الى اجمالي السيولة المحلية. لا تتضمن كل من ودائع غير المقيمين (جزء من صافي الأصول الأجنبية) والودائع الحكومية.

٩/ يمثل نسبة الودائع الحكومية وغير الحكومية بالعملات الأجنبية إلى إجمالي الودائع لدى البنوك. غير متضمن ودائع البنوك لدى البنك المركزي.

١/ تم مراجعة تقديرات الناتج المحلي الإجمالي لتصبح ٥٣٢٢,٣ مليار جنيه في عام ٢٠١٩/٢٠١٨ بدلاً من تقديرات سابقة بنحو ٥٢٥٠,٩ مليار جنيه. في حين تم مراجعة الناتج المحلي الإجمالي للسنة المالية ٢٠٢٠/٢٠١٩ إلى نحو ٥٨٢٠ مليار جنيه بدلاً من ٥٩٦٠,٩ مليار جنيه وذلك وفقاً لأرقام منشورة لوزارة التخطيط والتنمية الاقتصادية.

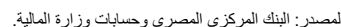

١/ إجمالي السيولة المحلية تتكون من المعروض النقدي وأشباه النقود.

٢/ معدل النمو في السبيلة المحلية باستخدام سعر الصرف الثابت، ويتم حسابه عن طريق تطبيق سعر الصرف السائد في نفس الفترة من العام السابق للفترة الحالية.

٣/ الودائع الجارية و غير الجارية بالعملات الأجنبية .

القسم الأول: نظرة عامة على الأداء الإقتصادي والمالى (تابع)

بيان سنوى					بيان ربع سنوى				
٢٠١٦/١٥	٢٠١٧/١٦	٢٠١٨/١٧	٢٠١٩/١٨	٢٠٢٠/١٩	سبتمبر-١٩	مارس-٢٠	يونيو-٢٠	سبتمبر-٢٠	
ي- القطاع المالى، والإستثمارات									
١٥,٠	١٥,٣	١٦,٧	١٨,٠	١٣,٥	٤,٣	٣,٥	١,٩	٢,٤	إجمالى الإستثمارات المحلية (نسبة إلى الناتج المحلى الإجمالى) <sup>١/</sup>
٢,١	٣,٤	٣,١	٢,٧	٢,١	٠,٧	٠,٣	٠,٤	٠,٤	الإستثمارات الأجنبية المباشرة (نسبة إلى الناتج المحلى الإجمالى) <sup>٢/ ٣/ ١/</sup>
مؤشرات سوق المال ( نهاية العام الميلادى) <sup>٢/</sup>									
١٠,٢	٧,٨	٣,٠	٢,١-	٠,٨	٣,٩-	٢٦,٣-	٥,٣	٣,٣-	العائد على مؤشر EGX-٣٠
١,٦	١,٣	٠,٦	١,٩	٠,٨	٢,٠	٤,٠	١,٥	٠,٧	معدل تذبذب مؤشر EGX-٣٠
٤٣٠	٦٠٢	٨٢٥	٧٥١	٧٠٨	٧١٥	٥٣٣	٥٩٠	٦١٩	رأس المال السوقى (مليار جنيه) <sup>٤/</sup>
١٥,٩	١٧,٣	١٨,٦	١٤,١	١٢,٢	١٢,٣	٩,٢	١٠,١	٩,٧	رأس المال السوقى (نسبة إلى الناتج المحلى الإجمالى) <sup>٥/</sup>
٢,٦	٥,١	٢,٧	٢,٨	٢,٠	٢,٨	٣,٠	٤,٥	٤,٥	معدل دوران الأسهم <sup>٦/</sup>
١٧,٠	١٩,٧	٣١,٢	٣٠,٤	٢٨,٨	٢٧,٩	٢٦,٩	٢٤,٠	١٠,٠	معاملات الأجانب (نسبة من إجمالى قيمة التداول)
١٣,٧	٢٦,٦	١٨,٣	١٧,٢	١١,٨	١٢,٧	٩,٩	١٤,١	١٣,٠	مضاعف الربحية <sup>٧/</sup>
٧,٧	٩,٠	٥,٨	٦,٩	٧,٨	٦,٦	١٢,٥	٩,٤	٧,١	عائد السهم (%) <sup>٨/</sup>
٦٩٦,٥٤١	٧٧,٧٨٩	٧٢٣,١٦٥	٧١٩,٢٣١	٩٣٤,٣٥٨	٨٤٢,٨٤٦	١,١٥١,٦٣٥	١,٢٣٠,٢٩٠	١,٣٣٤,٢٧٠	سندات مقيدة (مليون جنيه)
القطاع المصرفى (مليون جنيه): <sup>٩/</sup>									
٢,٨٤٦,٠٩٤	٤,٤٢٠,٨٦٠	٥,٠٨٠,٥٧٠	٥,٥١٦,٨٠٦	٥,٨٥٦,١٤٦	٥,٨٢٢,٥٥٤	٦,١٦٥,٧٤٩	٦,٤٠٨,٢٦١	٦,٨٨٩,٣٦٨	إجمالى الأصول
٩٤٢,٧٢٧	١,٤٢٦,٤٥٧	١,٦٢٩,٦٦٤	١,٨٥٤,٣٢٦	١,٨٩٠,٥٦٧	١,٨٢٢,٦٤٥	٢,٠٢٠,١٩٤	٢,٢٠٠,٣٨١	٢,٣٨٢,٦٨٣	إجمالى أرصدة الإقراض و الخصم
١٠٠,٧٢٦	١٢٨,٤٢٠	١٤٩,١١٩	١٥٢,٦٦١	١٥٥,٩٧٢	١٥٦,٢٣٦	١٥٦,٦٥٢	١٧٣,٧٠١	١٧٤,٦٧٢	رأس المال
٢,١١٦,١١٧	٣,٠٢٧,٨١١	٣,٥٥٣,٦٣٤	٣,٩٩٢,٦٧٣	٤,٢٢٢,٤٧٦	٤,١٤٠,٧٨٨	٤,٤١٢,٦٢١	٤,٦٨٦,٨٧٥	٥,٠٣٥,٨١٤	إجمالى الودائع
٥,٩	٥,٥	٤,٣	٤,٢	٤,٢	٤,٥	٤,١	٣,٩	٣,٤	القروض غير المنتظمة إلى إجمالى القروض
مؤشرات مختارة									
مؤشرات السيولة فى الجهاز المصرفى									
٤٤,٤	٤٦,٦	٤٥,٩	٤٦,٥	٤٤,٨	٤٤,١	٤٥,٩	٤٧,١	٤٧,٣	القروض / الودائع <sup>١٠/</sup>
٣٣,١	٣٢,٣	٣٢,١	٣٣,٦	٣٢,٣	٣١,٣	٣٢,٨	٣٤,٣	٣٤,٦	القروض / الأصول <sup>١١/</sup>
٤٥,١	٣٤,٨	٣٣,١	٣٢,٠	٣٥,٤	٣٤,٣	٣٨,٥	٤٠,٩	٤٠,٤	الأوراق المالية / الأصول <sup>١١/</sup>
٧٤,٤	٦٨,٥	٦٩,٩	٧٢,٦	٧٢,١	٧١,١	٧١,٦	٧٣,١	٧٣,١	الودائع / الأصول <sup>١١/</sup>
٥,٨	٧,١	٧,١	٧,٠	٦,٨	٦,٩	٦,٨	٧,٧	٧,١	رأس المال / الأصول <sup>١١/</sup>
٢,٣	٢,٤	٢,٢	٢,٢	٢,٢	٢,٢	٢,٢	٢,٣	٢,٨	مخصصات القروض / إجمالى الأصول <sup>١١/</sup>

المصادر: الهيئة العامة لسوق المال والبنك المركزى المصرى.

-- بيان غير متاح.

\* بيان معدل

١/ تم حساب المؤشرات الربع سنوية كنسبة من الناتج المحلى الإجمالى للعام بأكمله.

٢/ صافى الإستثمارات الأجنبية المباشرة تشمل الإستثمار الاجنبى فى قطاع البترول.

٣/ البيانات السنوية تعكس نهاية ديسمبر من كل عام.

٤/ القيمة السوقية للأرصدة القائمة. يمثل ناتج ضرب عدد الأسهم القائمة فى سعر السوق السائد.

٥/ تم مراجعة تقديرات الناتج المحلى الإجمالى لتصبح ٥٣٢٢,٣ مليار جنيه في عام ٢٠١٩/٢٠١٨ بدلاً من تقديرات سابقة بنحو ٥٢٥٠,٩ مليار جنيه. في حين تم مراجعة الناتج المحلى الإجمالى للسنة المالية ٢٠٢٠/٢٠١٩ إلى نحو ٥٨٢٠ مليار جنيه بدلاً من ٥٩٦٠,٩ مليار جنيه وذلك وفقاً لآخر أرقام منشورة لوزارة التخطيط والتنمية الإقتصادية.

٦/ معدل دوران الأسهم = قيمة تداول الأسهم المقيدة / رأس المال السوقى.

٧/ ويعرف أيضا بمعدل السعر على العائد، ويقاس بنسبة سعر السوق لكل سهم إلى أرباحه السنوية.

٨/ الكوبون السنوى الموزع / سعر السهم الجارى.

٩/ تعكس بيانات البنوك التجارية.

١٠/ تتضمن القروض والودائع الحكومية وغير الحكومية، ولا تشمل ودائع البنوك لدى البنك المركزى المصرى.

١١/ لدى البنوك العامة فى مصر، بخلاف البنك المركزى.

القسم الأول: نظرة عامة على الأداء الإقتصادى والمالى (تابع)

				بيان سنوي				
يوليو -سبتمبر* ٢١/٢٠	أبريل -يونيو* ٢٠/١٩	يناير - مارس* ٢٠/١٩	يوليو -سبتمبر* ٢٠/١٩	٢٠٢٠/١٩	٢٠١٩/١٨	٢٠١٨/١٧	٢٠١٧/١٦	٢٠١٦/١٥
ك- معاملات القطاع الخارجى								
(مليون دولار)								
١٧,٦٤٣	١٤,٣٦٥	١٩,٦٢٦	٢١,٢٥١	٧٦,٢٨٧	٧٩,٠٤٦	٧٤,٦٢٠	٥٩,٤٦١	٥١,٩٧٢
١٧,٣٦١-	١٦,٠١٨-	١٩,٠٠٦-	١٩,٣٠٦-	٨٧,٤٥٤	٨٩,٩٤٠	٨٠,٥٨٣	٧٣,٨٥٥	٧١,٨٠٣
٨,٥٥٩-	٨,٤٠٧-	٩,٣٥٥-	٨,٧٨٣-	٣٦,٤٦٥-	٣٨,٠٣٤-	٣٧,٢٧٦-	٣٧,٢٧٥-	٣٨,٦٨٣-
٨٧٦	٥٥٠	٢,١٤٢	٤,٠٣٥	٨,٩٧٣	١٣,٠٣٧	١١,١٢٢	٥,٦١٤	٦,٥٣٣
٢,٧٨٥-	٣,٨٢٨-	٢,٧٦٥-	١,٣٨٢-	١١,١٦٧-	١٠,٨٩٤-	٥,٩٦٢-	١٤,٣٩٤-	١٩,٨٣١-
٣,٩١٨	١,٢٨٤	١,١٤٤-	٦٥٨	٥,٣٧٥	١٠,٨٥٧	٢١,٩٩٧	٣١,٠١٥	٢١,١٧٧
٦٩-	٣,٤٧٣-	٥,٥٢٥-	٢٢٧	٨,٥٨٧-	١٠٢-	١٢,٧٨٨	١٣,٧١٧	٢,٨١٣-
٣٨,٤٢٥	٣٨,١٧٦	٤٠,١٠٨	٤٥,١١٨	٣٨,١٧٦	٤٤,٤٨١	٤٤,٢٥٨	٣١,٣٠٥	١٧,٥٤٦
نسبة إلى الناتج المحلى الإجمالى <sup>/٢</sup>								
٤.٤	٣.٩	٥.٣	٦.٠	٢١.٠	٢٦.١	٢٩.٧	٢٥.٢	١٥.٦
٤.٣	٤.٤	٥.١	٥.٥	٢٤.١	٢٩.٧	٣٢.١	٣١.٣	٢١.٦
٢.١-	٢.٣-	٢.٥-	٢.٥-	١٠.٠-	١٢.٥-	١٤.٩-	١٥.٨-	١١.٦-
٠.٢	٠.١	٠.٦	١.١	٢.٥	٤.٣	٤.٤	٢.٤	٢.٠
٠.٧-	١.٠-	٠.٧-	٠.٤-	٣.١-	٣.٦-	٢.٤-	٦.١-	٦.٠-
٠.٠٢-	٠.٩٥-	١.٤٩-	٠.١	٢.٤-	٠.٠٣-	٥.١	٥.٨	٠.٨-
نسبة إلى إجمالى المتحصلات الجارية <sup>/٣</sup>								
٢٦.٥	٢٩.٧	٢٢.٥	٢٢.٠	٢٣.٥	٢١.٥	٢٢.٩	٢٥.٥	٢٥.١
٩.١	٨.٠	١١.٦	١١.٥	١١.١	١٤.٧	١١.٨	١١.١	١٠.٩
٤.٥	٢.١	١١.٧	١٩.٧	١٣.٠	١٦.٠	١٣.٢	٧.٤	٧.٣
٤٥.٠	٤٢.٨	٣٩.٧	٣١.٢	٣٦.١	٣١.٥	٣٥.٣	٣٦.٦	٣٢.٢
مؤشرات أخرى (%)								
٤٢.٣	٣٩.٢	٤١.٧	٤٤.٨	٤٢	٤٣	٤١	٣٧	٣٣
١٣٤.٨	١٢٥.١	١٧٢.٦	٢١٨.٦	١٧٣	٢١٤	٢٠٧	١٥٧	١٦٨
٧.٨	٨.٣	٧.٥	٨.٥	٧.٣	٨.٠	٨.٤	٦.٤	٣.٧
--	٣٠.٩	٣٦.٠	٤١.٣	٤٨.٥	٤٧.٥	٤٦.٥	٣٩.٧	٣١.٦

المصدر: البنك المركزى المصرى.

\* بيان مبدئى.

١/ قد تظهر بعض الفروق فى تقييم الإحتياطيات الدولية نتيجة استخدام أسعار صرف مختلفة داخل محفظة الإحتياطى من العملات الأجنبية.

٢/ تم مراجعة تقديرات الناتج المحلى الإجمالى لتصبح ٥٣٢٢.٣ مليار جنيه فى عام ٢٠١٩/٢٠١٨ بدلاً من تقديرات سابقة بنحو ٥٢٥٠.٩ مليار جنيه. فى حين تم مراجعة الناتج المحلى الإجمالى للسنة المالية ٢٠٢٠/٢٠١٩ إلى نحو ٥٨٢٠ مليار جنيه بدلاً من ٥٩٦٠.٩ مليار جنيه وذلك وفقاً لآخر أرقام منشورة لوزارة التخطيط والتنمية الإقتصادية.

٣/ باستبعاد التحويلات الرسمية.

٤/ بعدد أشهر الواردات.

٥/ لا يشمل مديونية القطاع الخاص غير المضمونة.

# القسم الثانى

مؤشرات الإقتصاد العینى و الحقیقى

الناتج المحلى الإجمالى بحسب الموارد و الإستخدامات بأسعار السوق (أسعار جارية)..... ١١	جدول (١)
الناتج المحلى الإجمالى بتكلفة عوامل الإنتاج موزعاً بحسب القطاعات الإقتصادية (أسعار جارية)..... ١٢	جدول (٢)
إجمالى الإستثمارات موزعة بحسب القطاعات الإقتصادية..... ١٣	جدول (٣)

جدول (١) الناتج المحلي الإجمالي بحسب الموارد والإستخدامات (بأسعار السوق)<sup>١/</sup>

(أسعار جارية)  
(مليار جنيه)

	يوليو-سبتمبر ٢٠١٩/٢٠	يوليو-مارس ٢٠١٩/٢٠	يوليو-ديسمبر ٢٠١٩/٢٠	يوليو-سبتمبر ٢٠١٩/٢٠	٢٠١٩/٢٠١ #	٢٠١٩/٢٠١٨	٢٠١٨/٢٠١٧	٢٠١٧/٢٠١٦	٢٠١٦/٢٠١٥	٢٠١٥/٢٠١٤	
	٢٠١٩/٢٠	٢٠١٩/٢٠	٢٠١٩/٢٠	٢٠١٩/٢٠	٢٠١٩/٢٠١	٢٠١٩/٢٠١٨	٢٠١٨/٢٠١٧	٢٠١٧/٢٠١٦	٢٠١٦/٢٠١٥	٢٠١٥/٢٠١٤	
الناتج المحلي الإجمالي	١٦٢٢٨.٩	٤٥٠٦.٥	٣٠٩٥.٠	١٥٥٩.٥	٥٨٢٠.٠	٥٣٢٢.١	٤٤٣٧.٤	٣٤٧٠.٠	٢٧٠٩.٤	٢٤٤٣.٩	
جملة الطلب المحلي	(٤.٤)	(١١.١)	(١١.٠)	(١١.١)	(٩.٤)	(١٩.٩)	(٢٧.٩)	--	(١٠.٩)	(١٤.٧)	
الإستهلاك النهائي	١٧٥١.٠	٤٨٢٣.٤	٣٢٩٧.٩	١٦٣٧.٩	٦٢٦١.٨	٥٧٦٠.٦	٤٩٠١.٣	٣٩٣٨.١	٢٩٦٨.٣	٢٦٥١.١	
الإستهلاك الخاص	١٥٩٦.٠	٤١٢٩.٧	٢٨٠٦.٨	١٣٨٨.٨	٥٤٥٧.٤	٤٧٩١.٣	٤١٦٢.٢	٣٤٠٨.١	٢٥٦٠.٨	٢٣٠١.٩	
الإستهلاك العام	١٤٨٣.٣	٣٨٠٠.١	٢٥٨٧.٠	١٢٨٢.٨	٤٩٩٣.٥	٤٣٨٣.٦	٣٧٩١.٦	٣٠٥٧.٩	٢٢٥١.٢	٢٠١٤.٥	
جملة الإنفاق على الاستثمارات	١١٢.٧	٣٢٩.٦	٢١٩.٨	١٠٦.٠	٤٦٣.٩	٤٠٧.٧	٣٧٠.٦	٣٥٠.٢	٣٠٩.٦	٢٨٧.٤	
الاستثمارات	١٥٥.٠	٦٩٣.٧	٤٩١.١	٢٤٩.١	٨٠٤.٤	٩٦٩.٣	٧٣٩.١	٥٣٠.٠	٤٠٧.٥	٣٤٩.٢	
التغير في المخزون	١٥٢.٠	٦٨٧.٢	٤٨٦.٦	٢٤٦.١	٧٩٦.٤	٩٥٧.٨	٧٢١.١	٥١٤.٣	٣٩٢.٠	٣٣٣.٧	
صافي الصادرات	٣.٠	٦.٥	٤.٥	٣.٠	٨.٠	١١.٥	١٨.٠	١٥.٧	١٥.٥	١٥.٥	
الصادرات السلعية والخدمية <sup>٢/</sup>	١٢٢.١-	٣١٦.٩-	٢٠٢.٩-	٧٨.٤-	٤٤١.٨-	٤٣٨.٥-	٤٦٣.٩-	٤٦٨.١-	٢٥٨.٩-	٢٠٧.٢-	
الواردات السلعية والخدمية	١٥٣.٨	٦٣٧.٦	٤٥٢.٦	٢٤٠.٥	٧٦٧.٣	٩٣١.٤	٨٣٩.٢	٥٤٨.٩	٢٨٠.٣	٣٢٢.٢	
ملاحظات (نسبة للناتج المحلي الإجمالي)	٢٧٥.٩	٩٥٤.٥	٦٥٥.٥	٣١٨.٩	١٢٠.٩.١	١٣٦٩.٩	١٣٠٣.١	١٠١٧.٠	٥٣٩.٢	٥٢٩.٤	
الإستهلاك النهائي	٩٨.٠	٩١.٦	٩٠.٧	٨٩.١	٩٣.٨	٩٠.٠	٩٣.٨	٩٨.٢	٩٤.٥	٩٤.٢	
الاستثمارات	٩.٥	١٥.٤	١٥.٩	١٥.٩	١٣.٨	١٨.٢	١٦.٧	١٥.٣	١٥.٠	١٤.٣	
الصادرات السلعية والخدمية <sup>٢/</sup>	٩.٤	١٤.١	١٤.٦	١٥.٤	١٣.٢	١٧.٥	١٨.٩	١٥.٨	١٠.٣	١٣.٢	
الواردات السلعية والخدمية	١٦.٩	٢١.٢	٢١.٢	٢٠.٤	٢٠.٨	٢٥.٧	٢٩.٤	٢٩.٣	١٩.٩	٢١.٧	

المصدر: وزارة التخطيط والمتابعة والإصلاح الإداري.  
# بيان معدل.

\* بيان مبدئي، وقابل للتعديل.  
( ) معدل النمو عن الفترة المقابلة في العام السابق.  
١/ تشمل صافي الضرائب غير المباشرة.  
٢/ تشمل حصة الشريك الأجنبي في قطاع البترول.

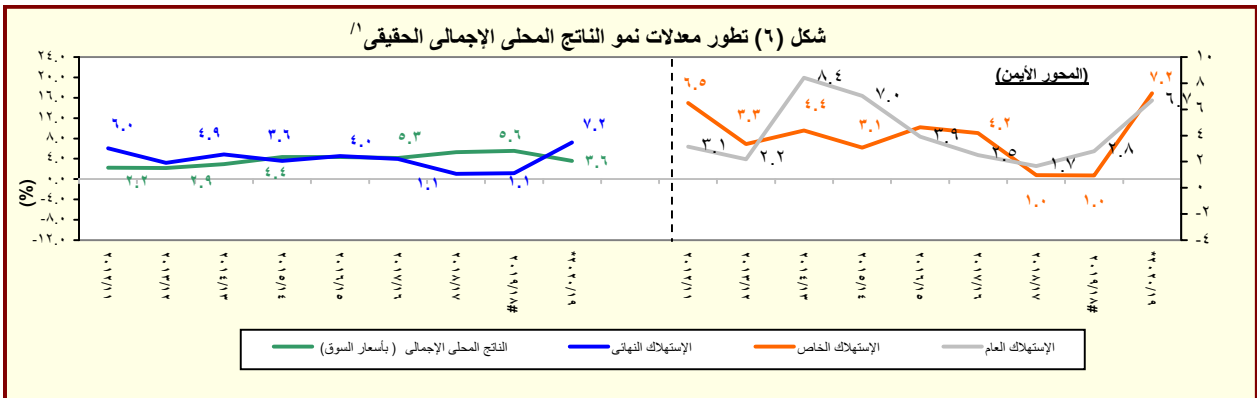

المصدر: وزارة التخطيط والمتابعة والإصلاح الإداري.  
\* بيان مبدئي، وقابل للتعديل.

١/ باستخدام أسعار ٢٠٠٢/٠١ للفترة ٢٠٠٣/٠٢ - ٢٠٠٧/٠٦ والأسعار الثابتة لسنة ٢٠٠٧/٠٦ عند حساب معدلات النمو الحقيقية للفترة ٢٠٠٨/٠٧ - ٢٠١٢/١١، والأسعار الثابتة لسنة ٢٠١٢/١١ عند حساب معدلات النمو الحقيقية خلال عام ٢٠١٣/١٢ والأسعار الثابتة لسنة ٢٠١٧/١٦ عند حساب معدلات النمو الحقيقية خلال عام ٢٠١٨/١٧.



جدول (٢): الناتج المحلي الإجمالي بتكلفة عوامل الإنتاج موزعاً بحسب القطاعات الاقتصادية

(أسعار جارية)

(مليون جنيه)

يوليو-سبتمبر *٢٠./٢١	يوليو-مارس *٢٠./١٩	يوليو-ديسمبر *٢٠./١٩	يوليو-سبتمبر *٢٠./١٩	#		٢٠١٨/٢٠١٧	٢٠١٧/٢٠١٦	٢٠١٦/٢٠١٥	٢٠١٥/٢٠١٤	
				٢٠١٩/٢٠١٨	٢٠٢٠/٢٠١٩					
١,٥٣٠,٠٠٦	٤,٢٨٨,٤٩٧	٢,٩٥٢,٩٩٧	١,٤٧٩,٤٩٧	٥,٥٢٦,٩٥٥	٥,١٧٠,١٠٧	٤,٣٣٤,٩٠٠	٣,٤١٧,١٤٩	٢,٦٧٤,٤١٠	٢,٤٧٣,١٠٠	إجمالي الناتج المحلي
(٣.٤)	(٩.١)	(٩.٦)	(٩.٨)	(٦.٩)	(١٩.٣)	(٢٧.١)	(٢٧.٥)	(٨.١)	(١٢.١)	
٦٩٧,٥٨٨	٢,٠١٣,٦٠٢	١,٣٧٨,٢٦٦	٦٩٠,٩٥١	٢,٥٢٠,٧٨٥	٢,٤٨٣,٩٥٣	٢,٠٤٩,٥٦٤	١,٥٦٩,٦٩١	١,١٩٨,٢٣٩	١,١٧٣,٦٦٥	إجمالي القطاع السلعي
(١.٠)	(٥.٤)	(٥.٩)	(٥.٤)	(١.٥)	(٢١.٢)	(٣٠.٦)	(٣١.٠)	(٢.١)	(٧.٦)	
٢٤٢,٨٠٩	٥١٩,٧٤٥	٣٦٨,٣٠٤	٢١٧,١٧٤	٦٦٩,٧٨٤	٥٨٨,٠٣٨	٤٩٨,٠٩٨	٣٩٨,٥٣٩	٣١٨,٨٧٨	٢٧٨,٤٦٠	الزراعة و الغابات و الصيد
٨٩,٠٤٦	٣٥٣,١٠٢	٢٥٢,٧٩٠	١١٤,٠٣٦	٤١١,٣١٤	٦١١,٧٣٨	٤٧٧,٠٨٣	٣٢٦,٩٤٠	٢١٤,٨٤٢	٣١٤,١٣٩	الإستخراجات:
٣٦,٩١٥	١٤٤,٧٥٢	١٠٤,٠٤١	٥٢,٩٣٠	١٦٩,٧٥٦	٢٤٢,٧٥٠	١٩٨,٥٤٥	١٤٢,٩٦٥	٩١,٤٤٠	١٣٧,٧١١	البترول
٣٢,٤٨٩	١٥٣,٩٧١	١١٢,٤٧٢	٤٣,٤٦٢	١٦٨,٨٤٤	٣٠٣,٠٩٨	٢٢٢,٦٢٤	١٣٨,٧٥٦	٨٦,٨٠١	١٤٤,٤٢٧	الغاز الطبيعي
(٢٥.٢)-	(٣٦.٦)-	(٢٨.٦)-	(٤٣.١)-	(٢٤.٢)-	(١١٨.٤)	(٦٠.٤)	(٥٩.٩)	(٣٩.٩)-	(١٧.٦)-	
١٩,٦٤٣	٥٤,٣٨٠	٣٦,٢٧٧	١٧,٦٤٤	٧٢,٧١٤	٦٥,٨٩٠	٥٥,٩١٤	٤٥,٢١٩	٣٦,٦٠٠	٣٢,٠٠٠	استخراجات أخرى
٢٣٦,٨٩٧	٧٦٨,٧٢٨	٥١٠,٥٥٨	٢٤٣,٩٨٧	٩٤٢,٤٠٨	٨٤٦,٨٩٠	٧١٨,٥٧٠	٥٧٠,٥٩٠	٤٥٦,٢٩٩	٤٠٨,٠٦٩	الصناعات التحويلية:
٤٥,٣٣٣	١٩٦,٢٢٤	١٢٢,٧٢٠	٣٩,٨٧٩	٢٣٦,٦٧٦	١٨٩,٨٦٠	١٦٤,١٤٩	١٣٤,٠٥٠	١١٣,٩٠٩	١٠٢,٢٧٤	تكرير البترول
١٩١,٥٦٤	٥٧٢,٥٠٣	٣٨٧,٨٣٨	٢٠٤,١٠٨	٧٠٥,٧٣١	٦٥٧,٠٣٠	٥٥٤,٤٢١	٤٣٦,٥٤٠	٣٤٢,٣٩٠	٣٠٥,٧٩٥	تحويلية أخرى
٢٥,٥٧٩	٧١,١٥٩	٤٥,٧٣٩	٢٤,٠٧٦	٩٣,٧٢٧	٨٧,١٦٦	٧٣,٧٤٣	٥٨,٣٢٠	٤٦,٤٢٢	٣٩,٢١٦	الكهرباء
٨,٨٦٣	٢٤,٣٩١	١٦,٨٦٨	٨,٢٠٤	٣٢,٠٩٥	٢٩,٣٠٣	٢٤,٩٥٣	٢٠,٢٠٤	١٦,٣٤٩	١٤,٢٤٧	المياه
٩٤,٣٩٢	٢٧٦,٤٧٦	١٨٤,٠٠٦	٨٣,٤٧٥	٣٧١,٤٥٧	٣٢٠,٨١٩	٢٥٧,١١٦	١٩٥,٠٩٨	١٤٥,٤٥٠	١١٩,٥٣٥	التشييد والبناء
(١٣.١)	(٢٠.٢)	(٢١.٦)	(٢٦.٩)	(٤٤.٥)	(٦٤.٤)	(٣١.٨)	(٣٤.١)	(٢١.٧)	(٢٥.٧)	
٤٦٢,٩٥٦	١,٣٠١,٧٦٢	٩٢٤,١٠٣	٤٥٤,٤٣٥	١,٦٧٦,٣٦٨	١,٥٢٤,٤٥٩	١,٢٨٤,٩٥١	١,٠٠٤,٣٤٥	٧٧٤,٧٠٧	٦٨٧,٩٩١	إجمالي الخدمات الإنتاجية
(١.٩)	(١١.٤)	(١٢.٣)	(١٣.٧)	(١٠.٠)	(١٨.٦)	(٢٩.٠)	(٢٨.٦)	(١٢.٦)	(١٦.٠)	
٨٥,٠٨٨	٢٠١,٧٣٧	١٤٢,٥٣٩	٧٦,١٣٤	٢٧٧,٨٦٥	٢٤٠,٠٧٩	٢٠٠,٨٨٥	١٥٩,١٧٣	١٢٥,٩٠٨	١٠٧,٤٧٣	النقل والتخزين
٣٤,٩٣٦	٩١,٨٧٦	٦١,٣١٧	٢٩,٢٢٠	١٢١,٧١٠	١٠٢,٤٩١	٨٧,٥٩٣	٧٠,٢٤٠	٥٤,٠٠٠	٤٨,٨٨٦	الإتصالات
٢١,٤٧١	٧٠,٥٧٦	٤٩,٧٦٩	٢٤,٧٩٥	٩١,٩٦٩	١٠٠,٩٣٧	٩٧,٠٣٧	٧٦,٧١٤	٤١,٢١٥	٣٩,٤٠٣	قناة السويس
(١٣.٤)-	(٧.٢)-	(٤.٠)-	(٢.٢)-	(٨.٩)-	(٤.٠)	(٢٦.٥)	(٨٦.١)	(٤.٦)	(٥.٨)	
٢٣٦,٣١٧	٦١٧,١٦٩	٤٤٨,٦٨٢	٢١١,٦٥١	٨٠٣,٢١٢	٧٠٧,٤١٦	٥٩٤,٧٨٧	٤٧٣,٢٣٥	٣٧٤,٧٤٥	٣١٩,٩٦٧	تجارة الجملة و التجزئة
٦١,٣٤٠	١٦٦,٦٦٤	١١٢,٨٧٥	٥٧,٩٧٩	٢١١,٠٠٨	١٩٤,٥٨١	١٦٦,٢٩١	١٣٣,٧٨٢	١٠٨,٨١٢	٩٤,٦١١	الوساطة المالية و الأنشطة المساعد
١١,٦٨٦	٣٠,٩٦٥	٢١,١٩٩	١١,١٢٧	٤١,٥٨٨	٣٨,٤٦٥	٣٢,٩٩٦	٢٦,٦٣٥	٢١,٦١٥	١٨,٧٧٤	التأمين و التأمينات الإجتماعية
١٢,١١٨	١٢٢,٧٧٥	٨٧,٧٢٣	٤٣,٥٣١	١٢٩,٠١٥	١٤٠,٤٩٠	١٠٥,٣٦٢	٦٤,٥٦٧	٤٨,٤١٤	٥٨,٨٧٧	المطاعم والفنادق
(٧٢.٢)-	(٧.٨)	(١٢.٢)	(٨.٨)	(٨.٢)-	(٣٣.٣)	(٦٣.٢)	(٣٣.٤)	(١٧.٨)-	(٢٦.٥)	
٣٦٩,٤٦٢	٩٧٣,١٣٢	٦٥٠,٦٢٨	٣٣٤,١١٠	١,٣٢٩,٨٠٢	١,١٦١,٦٩٥	١,٠٠٠,٣٨٦	٨٤٣,١١٤	٧٠١,٤٦٣	٦١١,٤٤٤	إجمالي الخدمات الإجتماعية
(١٠.٦)	(١٤.٣)	(١٣.٩)	(١٤.١)	(١٤.٥)	(١٦.١)	(١٨.٦)	(٢٠.٢)	(١٤.٧)	(١٧.٣)	
١٧٧,٦٥٩	٤٥١,٤٩٨	٣٠٢,٦٤٥	١٦٠,٥٢٧	٦١٨,٢٧٨	٥٣٩,٢٨٠	٤٥١,٥٥٥	٣٥٨,١٩٦	٢٧٩,٩١٤	٢٣٧,١٤٩	الأنشطة العقارية
١٠٢,٦٧٠	٢٨٩,٩٢٠	١٩٢,٩٣٨	٩٤,٤٥٣	٤٠١,٦٩٨	٣٤٩,٤٨٤	٣١٩,٤٧١	٣٠١,٧٧٢	٢٧٦,٤٨٨	٢٤٩,٢٨٨	الحكومة العامة
٢٩,٥٢٤	٧٩,١١٤	٥٢,٥١٥	٢٦,٣٥٤	١٠٦,٥٤١	٩٤,٦٧٠	٨٠,٠١٤	٦٣,٩٠٧	٥٠,٥١٩	٤٣,٥١٨	خدمات التعليم
٣٨,٨٤٣	١٠٠,٢٩٤	٦٧,٦٠٠	٣٤,٤٣٤	١٣٢,٦١٢	١١٧,٠٣٣	٩٨,٦٧٤	٧٨,٩٣٤	٦٢,٨١٦	٥٤,١٩٤	الصحة
٢٠,٧٦٦	٥٢,٣٠٧	٣٤,٩٣٠	١٨,٣٤٢	٧٠,٦٧٣	٦١,٢٢٩	٥٠,٦٧٣	٤٠,٣٠٤	٣١,٧٢٦	٢٧,٢٩٦	الخدمات الأخرى <sup>١/</sup>

المصدر: وزارة التخطيط والمتابعة والإصلاح الإدارى.  
( ) معدل النمو عن الفترة المقابلة فى العام السابق.

# بيان معدل.

\* بيان مبدئى، وقابل للتعديل.

١/ يشمل المعلومات.

جدول (٣): إجمالي الإستثمارات موزعة بحسب القطاعات الإقتصادية

(يوليو-يونيو ٢٠١٨/٢٠١٩\*)<sup>١/</sup>

(مليون جنيه)

قطاع حكومي	هينات اقتصادية	قطاع أعمال عام	مشروعات قومية	قطاع خاص	إجمالي	نسبة الى إجمالي الإستثمارات
١٢٣٩٣٧	٧٢٥٢٥	٧٧٨٧٦	١٩٣٣٤٤	٥٤٠١٧٦	٩٢٢٥٠٠	١٠٠
١٩٥٢٣	٩٤٨٢	٧٠٨٢٣	١٤٢٥٨٨	٣٠٦٤٤٦	٤٠٦٢٧٣.٩	٤٤.٠
٦٤٥٩	١٣١	-	-	١٧٥٢٠	٤٩٢١٠.٣	٥.٣
١١٥	٣١	٧٣٧١	٢٢٨٠	١١٠٤٤٦	١٢٠٢٤٢.٦	١٣.٠
٤٠٧٥	٤٥	٧٦٥١	٤١٦٤٨	٥٦٠٠٠	١٠٩٤١٩.٦	١١.٩
٨٠٨٢	٩٢٧٢	٥٤٨٣٨	٤٢٥٦٠	١٠٦٥٠٠	٢٢١٢٥١.٨	٢٤.٠
٧٩٢	٣	٩٦٢	٣١٠٠٠	١٥٩٨٠	٤٨٧٣٧.٦	٥.٣
٢٤٣٥٦	٢٥٧٩٠	٦٦٩٠	٢٨٢٨٨	١١٠٦٧٣	١٩٥٧٩٦.٣	٢١.٢
٢٤٣٤٢	٢١٠١٥	٤٨٥٤	٢٧٩٨٠	٧٧٢٧٣	١٥٥٤٦٣.٨	١٦.٩
-	٤٧٣٨	٢٦١	٣٠٨	٢٦٥٠٠	٣١٨٠٦.٩	٣.٤
-	-	٥٤٦	-	-	٥٤٦.١٠	٠.٦
١٤	٣٦	١٠٢٩	-	٦٩٠٠	٧٩٧٩.٥	٠.٩
٨٠٠٥٨	٣٧٢٥٤	٣٦٤	٢٢٤٦٨	١٢٣٠٥٧	٢٦٣٢٠٠.٢	٢٨.٥
١٩٨٥٥	٥٣٠	-	-	٨٣١٠٠	١٠٣٤٨٤.٠	١١.٢
١٧٠٣٤	١١٣٠	-	-	١٠٥٠٠	٢٨٩٦٤.١	٣.١
٨٧٦٢	١٠٨٧	-	-	٩٢٥٧	١٩٤٦١.٠	٢.١
٣٤٤٠٨	٣٤٥٠٨	٣٦٤	٢١٨١٢	٢٠٢٠٠	١١١٢٩١.١	١٢.١
-	-	-	-	-	٥٧٢٢٩.٤	٦.٢

ملاحظات: الرقم القياسى للإنتاج للقطاعات الإقتصادية الرئيسية (٢٠٠٦-٢٠٠٧ = ١٠٠)

	٢٠١٧/٢٠١٦				٢٠١٨/٢٠١٧			
	يوليو- سبتمبر	أكتوبر- ديسمبر	يناير- مارس	أبريل- يونيو	يوليو- سبتمبر	أكتوبر- ديسمبر	يناير- مارس	أبريل- يونيو
الرقم القياسى العام للإنتاج	١٢٠.٣	١٢٦.١	١٢٠.١	١١٧.٨	١٣٢.٩	١٣٧.٧	١٢٥.٨	١٢٤.٣
الصناعات التحويلية <sup>٥/</sup>	١١٦.٧	١٢٩.٥	١٢٤.٣	١١٢.٧	١٢٤.٨	١٣٥.٢	١٢٨.٨	١٢٢.٩
منتجات بترول	١٥٠.١	١٤٣.١	١٤٠.٦	١٣٣.٠	١٣٦.٧	١٣٢.٤	١٢٠.٨	١٢١.٦
غاز طبيعي	١٥٤.٨	١٥٢.١	١٤٥.٨	١٥٧.٠	١٨٢.٠	١٨٢.٤	١٥٨.٩	١٦٦.٣
الكهرباء	١٦٩.٧	١٦٢.٠	١٥٤.٠	١٤٩.٧	١٦٥.٠	١٦١.٥	١٥٥.٥	١٦٤.٥
التشييد والبناء	١٥١.٠	١٩٠.٢	١٤٧.٨	١٤٤.٨	١٦٠.٣	٢٠٩.٢	١٤٤.٠	١٢١.٢
النقل <sup>٦/</sup>	٥٧.٧	٥٧.٦	٥٦.٦	٦٠.٤	٦٠.٩	٦٤.٨	٥٩.٢	٥٨.٩
قناة السويس <sup>٧/</sup>	١٢٩.٦	١١٨.٢	١١٦.١	١١٦.٩	١٣٨.٠	١٣٦.٣	١٣١.٤	١٣٠.٨
السياحة	٥١.١	٥٦.٧	٦٧.٨	٧٢.٢	١٠١.٢	١٠١.٤	١٠٠.٠	١٠٨.٤

المصدر: وزارة التخطيط والمتابعة والإصلاح الإدارى.

\* بيان مبدئى.

-- بيان غير متاح.

١/ لا يشمل التغير فى المخزون.

٢/ يشمل البترول الخام، الغاز الطبيعى واستخراجات أخرى.

٣/ يشمل قناة السويس والمعلومات.

٤/ يشمل الصرف الصحى والتسويات واحلال وصيانة الأصول.

٥/ تمت مراجعة البيانات الخاصة بمؤشر الصناعات التحويلية و التشييد و البناء خلال الفترة من ديسمبر ٢٠١٦ حتى ديسمبر ٢٠١٧.

٦/ لا يتضمن قناة السويس.

٧/ على أساس قيمة متحصلات قناة السويس بالدولار الأمريكى.

# القسم الثالث

## الأسعار المحلية

معدلات التضخم السنوية فى الأرقام القياسية للأسعار المحلية-----	١٧	جدول (٤)
معدلات التضخم السنوية لأسعار المستهلكين-----	١٨	جدول (٥)
معدل التضخم السنوى لأسعار المنتجين طبقاً للنشاط الأقتصادى-----	١٩	جدول (٦)
معدل التضخم السنوى لأسعار المنتجين طبقاً للإستخدام النهائى-----	٢٠	جدول (٧)
معدل التضخم السنوى لأسعار المنتجين طبقاً لدرجة التصنيع-----	٢٠	جدول (٨)
تطور أسعار الصرف-----	٢١	جدول (٩)

جدول (٤): معدلات التضخم السنوية في الأرقام القياسية للأسعار المحلية : ١٣ / ٢ / ١

بيان ملخص

٢٠٢١ - ٢٠١٨

	٢٠٢١				٢٠٢٠				٢٠١٩				٢٠١٨			
	الرقم القياسي لأسعار المنتجات	معدل التضخم الأساسي	الرقم القياسي لأسعار المستهلكين		الرقم القياسي لأسعار المنتجات	معدل التضخم الأساسي	الرقم القياسي لأسعار المستهلكين		الرقم القياسي لأسعار المنتجات	معدل التضخم الأساسي	الرقم القياسي لأسعار المستهلكين		الرقم القياسي لأسعار المنتجات	معدل التضخم الأساسي		
			حضر الجمهورية	إجمالي			حضر الجمهورية	إجمالي			حضر الجمهورية	إجمالي				
يناير	--	٣,٦	٤,٨	٤,٣	٤,٠	٢,٧	٦,٨	٧,٢	٧,٨	٨,٦	١٢,٢	١٢,٧	٢٥,٠	١٤,٤	١٧,٠	١٧,١
فبراير		٣,٦	٤,٩	٤,٥	٢,٤-	١,٩	٤,٩	٥,٣	١١,٩	٩,٢	١٣,٩	١٤,٤	٢٢,٨	١١,٩	١٤,٣	١٤,٤
مارس					١٢,١-	١,٩	٤,٦	٥,١	١٢,٧	٨,٩	١٣,٨	١٤,٢	٢٤,١	١١,٦	١٣,١	١٣,٣
أبريل					١٨,٨-	٢,٥	٥,٩	٥,٩	١٢,٩	٨,١	١٢,٥	١٣,٠	٢٤,٠	١١,٦	١٢,٩	١٣,١
مايو					١٥,٢-	١,٥	٥,٠	٤,٧	١٠,٢	٧,٨	١٣,٢	١٤,١	٢٨,١	١١,١	١١,٥	١١,٤
يونيو					٧,١-	١,٠	٦,٠	٥,٦	٣,٠	٦,٤	٨,٩	٩,٤	٣٤,٠	١٠,٩	١٣,٨	١٤,٤
يوليو					٧,٥-	٠,٧	٤,٦	٤,٢	٣,٣	٥,٩	٧,٨	٨,٧	٣٠,٤	٨,٥	١٣,٠	١٣,٥
أغسطس					٤,٥-	٠,٨	٣,٦	٣,٤	٠,٥	٤,٩	٦,٧	٧,٥	٢٥,٦	٨,٨	١٣,٦	١٤,٢
سبتمبر					٦,٩-	٣,٣	٣,٣	٣,٧	٠,٥-	٢,٦	٤,٣	١/٤,٨	٢٤,٤	٨,٦	١٥,٤	١٦,٠
أكتوبر					٤,٨-	٣,٩	٤,٦	٤,٥	٥,٠-	٢,٧	٢,٤	٣,١	٢٦,٣	٨,٩	١٧,٥	١٧,٧
نوفمبر					٤,٣-	٤,٠	٦,٣	٥,٧	٠,٣	٢,١	٢,٧	٣,٦	١٨,١	٧,٩	١٥,٦	١٥,٧
ديسمبر					--	٣,٨	٦,٠	٥,٤	٦,٩	٢,٤	٦,٨	٧,١	٩,٠	٨,٣	١١,١	١٢,٠

المصدر: الجهاز المركزي للتعبئة العامة والإحصاء.

١/ قام الجهاز المركزي للتعبئة العامة والإحصاء بإستحداث سلسلة جديدة للأرقام القياسية لأسعار المستهلكين بدءاً من سبتمبر ٢٠١٩ ، وذلك بإستخدام عام ٢٠١٩/٢٠١٨ سنة أساس للسلسلة الجديدة، وبإستخدام أوزان جديدة للمجموعات السلبية الرئيسية مستخرجة في ضوء نتائج بحث الدخل والإنفاق والإستهلاك لعام ٢٠١٧/٢٠١٨. هذا، وتجدر الإشارة إلى أن سلسلة أسعار المستهلكين ما قبل أغسطس ٢٠١٩ مبنية على أساس شهر يناير ٢٠١٠ ، كما إعتمدت الأوزان السابقة على بحث الدخل والإنفاق والإستهلاك للعام المالي ٢٠٠٩/٢٠٠٨ .

٢/ قام الجهاز المركزي للتعبئة العامة والإحصاء بإصدار رقم قياسي لأسعار المنتجين بدءاً من سبتمبر ٢٠٠٧ ، وذلك بإستخدام أسعار السلع والخدمات للسنة المالية (٢٠٠٤-٢٠٠٥) كفترة أساس لسلسلة الأرقام القياسية، كما تم إستخراج الأوزان بإستخدام متوسط عامي (٢٠٠٢-٢٠٠٣ ، ٢٠٠٣-٢٠٠٤) للقيم الإجمالية للإنتاج الصناعي والزراعي والخدمي. وجدير بالذكر أن السلسلة الزمنية لمعدلات التضخم لأسعار المنتجين للفترة ما قبل سبتمبر ٢٠٠٧ غير متاحة بعد.

٣/ قام البنك المركزي المصري بإصدار مؤشر التضخم الأساسي (Core Inflation) ، وهو مشتق من الرقم القياسي العام لأسعار المستهلكين مستبعداً منه بعض السلع التي تتحدد أسعارها إدارياً (وتمثل ١٩,٤% من السلة السلبية للمستهلكين)، بالإضافة إلى بعض السلع التي تتأثر بصدمات مؤقتة من جانب العرض (الخضراوات والفاكهة وتمثل ٨,٨% من السلة السلبية للمستهلكين).

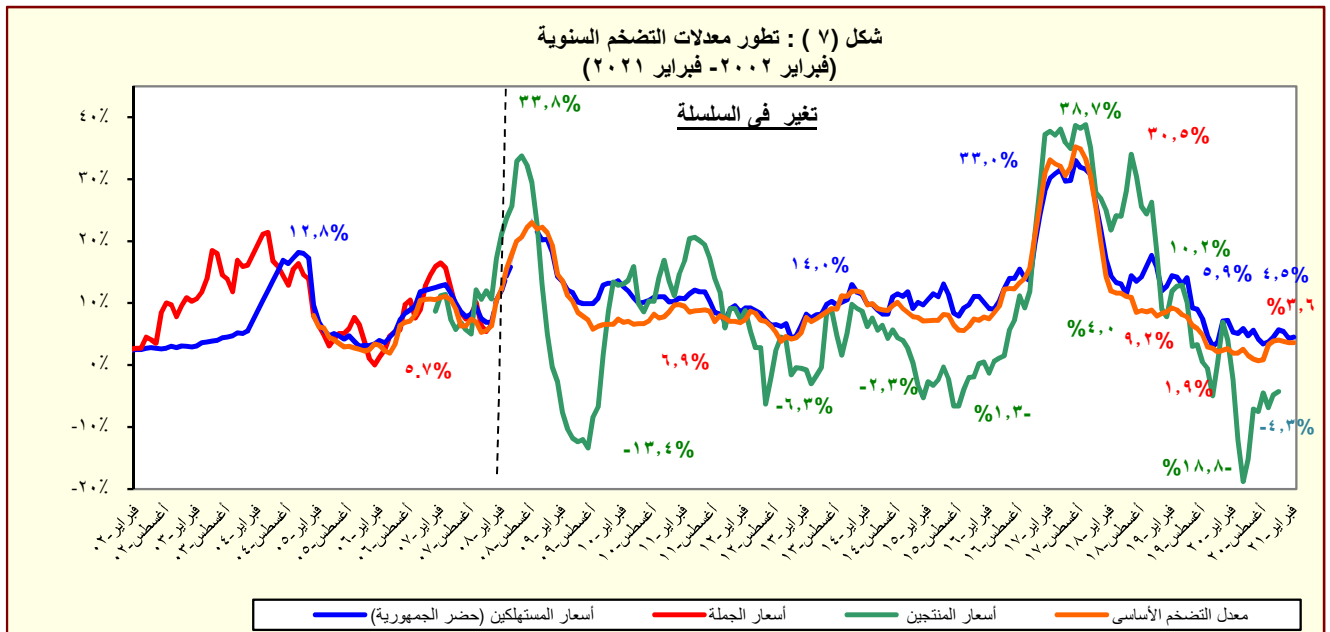

المصدر: الجهاز المركزي للتعبئة العامة والإحصاء.

جدول (٥): معدل التضخم السنوى لأسعار المستهلكين<sup>١/</sup>  
(نسبة التغير)

بيان ربع سنوي <sup>٢/</sup>					بيان شهري <sup>٣/</sup>				
أكتوبر- ديسمبر ٢٠١٩ <sup>٤/</sup> أبريل- يونيو ٢٠٢٠ يوليو- سبتمبر ٢٠٢٠ أكتوبر- ديسمبر ٢٠٢٠					فبراير- ٢٠ <sup>٤/</sup> نوفمبر ٢٠٢٠ ديسمبر ٢٠١٩ يناير ٢٠٢١ فبراير- ٢١				
معدل التضخم لأسعار المستهلكين					٥,٣	٥,٧	٥,٤	٤,٣	٤,٥
الطعام والشراب					-٠,٩	٣,٦	٢,٨	-٠,٥	-٠,٥
المشروبات الكحولية والدخان					١,٤	١١,٣	١١,٣	١١,٣	١٣,٦
الملابس والاقمشة و أغطية القدم					٣,٧	٢,٥	١,٨	١,٤	٢,٦
المسكن والمياه و الكهرباء و الوقود					٤,٧	٤,٣	٤,٤	٤,٣	٤,٧
الاثاث و المعدات المنزلية و الصيانة					٢,٢	٤,٤	٤,٣	٤,٣	٤,٣
الرعاية الصحية					١١,٥	٥,٧	٥,٥	٥,٣	٥,٢
النقل والمواصلات					١٦,١	٤,١	٤,١	٣,٦	٣,٦
الاتصالات السلكية واللا سلكية					٢,٠	٢,٤	٢,٤	٢,٥	٢,٣
الثقافة والترفيه					١٣,٥	٤,٤	٤,٤	٤,٦	٤,٦
التعليم					٢١,٨	٢٠,٠	٢٠,٠	٢٠,٠	٢٠,٠
المطاعم و الفنادق					١٠,٦	٦,٨	٦,٩	٦,٧	٥,٦
خدمات متنوعة					٣,٧	٨,٣	٧,٩	٧,٧	٧,٧

المصدر: الجهاز المركزى للتعبئة العامة والإحصاء.

١/ في حضر الجمهورية.

٢/ التغير فى الرقم القياسى عن الفترة المقابلة فى العام السابق. بدءاً من الفترة يوليو-سبتمبر ٢٠١٠ تعكس البيانات السلسلة الجديدة لأسعار المستهلكين والتي تستخدم شهر يناير ٢٠١٠ كـشهر أساس، بالإضافة إلى إستخدام أوزان جديدة للمجموعات السلعية الرئيسية مستخرجة فى ضوء نتائج بحث الدخل والإنفاق والإستهلاك لعام ٢٠٠٨/٢٠٠٩.

٣/ التغير فى الرقم القياسى عن الشهر المقابل فى العام السابق . بدءاً من يناير ٢٠٠٩ تعكس البيانات السلسلة الجديدة لأسعار المستهلكين والتي تستخدم شهر يناير ٢٠١٠ كـشهر أساس.

٤/ قام الجهاز المركزى للتعبئة العامة والإحصاء بإستحداث سلسلة جديدة للأرقام القياسية لأسعار المستهلكين بدءاً من سبتمبر ٢٠١٩ ، وذلك بإستخدام عام ٢٠١٨/٢٠١٩ سنة أساس للسلسلة الجديدة، وبإستخدام أوزان جديدة للمجموعات السلعية الرئيسية مستخرجة فى ضوء نتائج بحث الدخل والإنفاق والإستهلاك لعام ٢٠١٧/٢٠١٨. هذا، وتجدر الإشارة إلى أن سلسلة أسعار المستهلكين ما قبل أغسطس ٢٠١٩ مبنية على أساس شهر يناير ٢٠١٠ ، كما إعتمدت الأوزان السابقة على بحث الدخل والإنفاق والإستهلاك للعام المالى ٢٠٠٨/٢٠٠٩ .

جدول (٦): معدل التضخم السنوى لأسعار المنتجين طبقاً للنشاط الإقتصادي<sup>١/</sup>  
(نسبة التغير)

بيان ربع سنوي <sup>٢/</sup>					بيان شهري <sup>٣/</sup>				
اكتوبر - ديسمبر ٢٠١٦	ابريل - يونيو ٢٠١٧	يوليو - سبتمبر ٢٠١٧	اكتوبر - ديسمبر ٢٠١٧	يناير-١٨	يناير-١٧	اكتوبر-١٧	نوفمبر-١٧	ديسمبر-١٧	يناير-١٨
٢٠,٤	٣٦,٣	٣٨,٦	٩,٣	٣٧,٢	٣٥,١	٢٧,٩	٢٦,٩	٢٦,٩	٢٥,٠
١٥,٢	٣٢,٩	٣٠,٠	١,١-	٢٧,٢	٣٢,٠	٢٨,٢	٢٦,٩	٢٦,٩	٢٣,١
١٥,٥	٣٣,٦	٣٠,٧	٠,٩-	٢٧,٩	٣٣,١	٢٩,٤	٢٩,٤	٢٤,٦	٢١,٥
١١,٤	٢٢,٨	٢٠,٣	١,٥-	١٨,٦	١٦,٣	١٢,٠	٦٣,٥	٦٣,٥	٤٦,٣
٨,٠	٩,٨	١٢,٨	٤٢,٣	٥٠,١	١٥,٧	٢٣,٤	٢٣,٤	٢٣,٠	٢٧,٦
٨,٩	١٠,٢	١٣,٨	٤٣,٤	٥٢,٠	١٥,٨	٢٣,٧	٢٣,٧	٢٣,٢	٢٧,٨
٢٢,٤-	٥,٩-	٢١,٣-	١٠,٩-	٩,٢-	٨,٢	٧,٤	٤,٤	٤,٤	٥,٥
٢٩,٥	٥١,٣	٦٠,٠	١١,٦	٤٩,٧	٤٨,٥	٢٩,٥	٣٠,٤	٣٠,٤	٢٣,٩
١٦,٤	٤٦,٧	٤٦,١	٨,٦	٣١,٤	٣٧,٨	٣٠,٦	٣٢,١	٣٢,١	٢٢,٢
٢٩,٦	٢٩,٦	٢٩,٦	١,٢	٢٩,٦	٩,٦	٩,٦	١١,٦	١١,٦	١١,٦
٣٢,١	٢٣,١	١٦,٢	١٥,٥-	٤٠,٥	١٠,٩	١٠,٩	٢٠,٧	٢٠,٧	١٦,٤
٨,٢	٥٩,٣	٥١,٤	٢٨,٢	٥٥,٩	٤٨,٠	٤٨,٠	٥٢,٠	٥٢,٠	١٥,٤
٠,٨	٥٧,٥	٦٠,٤	٤٧,٧	٣٠,٣	٦٨,٨	٦٨,٨	٤٦,١	٤٦,١	٢٣,٥
٥,٣	٢٩,٠	٢٩,٠	٢٩,٨	٢٩,٠	٢٧,٦	٢٧,٦	٥٢,٢	٥٢,٢	٤٥,٧
١٧,٣	٤٣,٥	٤٤,٣	١٣,٢	٤٧,٥	٤٤,٦	٣٨,٠	٣٥,٠	٣٥,٠	٢١,٧
١٨,١	٦٥,٣	٧٥,٨	٣٨,١	٣٣,٦	٥٠,٩	٥٠,٩	٤٩,٥	٤٩,٥	٤١,٨
٠,٠	٠,٠	٠,٠	٤,٩-	٠,٠	٠,٠	٠,٠	٥,٦	٥,٦	٢٦,٠
٣٥,٨	٤٨,٤	٩١,١	١١,٦	٤٨,٣	٧٥,٢	٢٩,٨	٤١,٦	٤١,٦	٤١,٧
٤,٦	٣٩,٣	٤١,٤	١٢,٠	١٨,٣	٣٣,٨	٣٢,٥	٣٨,٣	٣٨,٣	٢٤,٦
٤٧,١	٣٤,٩	٢٧,١	١٥,٦	٤٦,٨	٢٧,١	٢٧,١	٢٥,١	٢٥,١	٢٥,١
٢٢,١	٥٣,٥	٦٢,٤	٢٦,٩	٤٥,٩	٥٢,٤	٥٢,٤	١٤,٢	١٤,٢	٩,١
١٠,١	٢١,١	٢٥,٥	١,٣	٢٠,٤	٢٠,٥	١٧,٢	٢٣,٤	٢٣,٤	١٧,٦
٧٢,٥	٨٢,٨	٩١,٩	١٨,٢	١٢٧,٢	٦٨,٦	٤٢,٦	١٩,٤	١٩,٤	١٤,٨
١٧,٦	٥٠,٩	٥١,٠	٩,٤	٤٣,٨	٤٤,٤	٣٥,٦	٣١,٨	٣١,٨	١١,٧
٢,٨	٣٠,٤	٣٠,٤	٨١,٤	٣٠,٤	٢٦,٩	٢٦,٩	٢٩,٢	٢٩,٢	٠,٨
٥٩,٠	٨٨,٦	٦٦,١	٣,١	٨٢,٦	٤٢,٢	٢٢,٦	١٥,٢	١٥,٢	٨,٦
٣٩,٢	٦١,٠	٤٠,٠	٩,٠	٤٨,٥	٢٩,٠	١٢,٥	٤٤,٦	٤٤,٦	٣٢,٣
٣٣,٨	٤١,٤	٢٩,١	١٠,١	٣٨,٠	١٥,٧	٣,٧	١,٨	١,٨	١,٨
٥,٥	٥,٥	٥,٥	٠,٩-	٥,٥	٣,٤	٣,٤	١,٦	١,٦	١,٦
٤,٧	٤٥,٨	٤٦,٢	٣٤,٠	٢٨,١	٤٥,٣	٤٥,٤	٣٣,٤	٣٣,٤	٢٢,٢
٩٩,١	٧٥,٥	٥١,٧	١٣,٩-	١٢٦,٠	١٧,٤	١٦,٢	٣٤,٩	٣٤,٩	٨,٩
٢٠,٥	٤٠,٩	٣٧,٦	١٠,٩	٢٠,٥	٤١,١	٤١,١	٢٨,١	٢٨,١	٢٨,١
١٤,٣	٠,٠	٨,٩	٤,٥	١٤,٣	٢٦,٦	٢٦,٦	٣١,٤	٣١,٤	٣١,٤
٢٤,٩	٠,٠	١٤,١	١١,٤	٢٤,٩	٤٢,٤	٤٢,٤	٤٦,١	٤٦,١	٤٦,١
٠,٠	٠,٠	٠,٠	٩,٨-	٠,٠	٠,٠	٠,٠	١٠,١	١٠,١	١٠,١
١٣,٣	١٢,٨	١,٨	١١,٧-	١٢,٨	١,٢	٠,٠	٥,٤	٥,٤	٥,٤
٦,٨	١٠,٢	١٥,٢	٦,٩-	١٠,٢	١٠,٢	٠,٠	١٠,٤	١٠,٤	١٠,٤
٠,٠	٠,٠	٠,٠	٨,٥-	٠,٠	٠,٠	٠,٠	١٠,٥	١٠,٥	١٠,٥
١٤,٢	١٣,٢	٠,٠	١٢,٧-	١٣,٢	٠,٠	٠,٠	٣,٩	٣,٩	٣,٩
٥٤,١	٥٤,١	٥٤,١	٠,٣-	٥٤,١	٠,٠	٠,٠	٠,٠	٠,٠	٠,٠
٣١,١	٣٤,٨	٣٠,٢	٠,٢-	٣٦,٠	٧,٠	٧,٠	٣٠,٨	٣٠,٨	٢٨,٧
٥٨,١	٥٦,٥	٤٦,١	١٢,٣	٦٤,٥	٤,٨	٤,٨	٤١,٥	٤١,٥	٤١,٦
٥,٣	١٢,٥	١٢,٤	١٤,٠-	٨,٩	١٠,١	١٠,١	٢٦,٣	٢٦,٣	٢٣,٢
٠,٠	٠,٠	٠,٠	٢,٣-	٠,٠	٠,٠	٠,٠	٤,٦	٤,٦	٤,٦

المصدر: الجهاز المركزى للتعبئة العامة والإحصاء.

١ / قام الجهاز المركزى للتعبئة العامة والإحصاء بإصدار رقم قياسى لأسعار المنتجين بدءاً من سبتمبر ٢٠٠٧ ، وذلك بإستخدام أسعار السلع والخدمات للسنة المالية (٢٠٠٤-٢٠٠٥) كفترة أساس لسلسلة الأرقام القياسية، كما تم إستخراج الأوزان بإستخدام متوسط عامى (٢٠٠٢-٢٠٠٣ ، ٢٠٠٣-٢٠٠٤) للقيم الإجمالية للإنتاج الصناعى والزراعى والخدمى.

٢ / التغير فى الرقم القياسى عن الفترة المقابلة فى العام السابق.

٣ / التغير فى الرقم القياسى عن الشهر المقابل فى العام السابق .

جدول (٧): معدل التضخم السنوى لأسعار المنتجين طبقاً للإستخدام النهائى <sup>١/</sup>

بيان ربع سنوي <sup>٢/</sup>					بيان شهري <sup>٣/</sup>				
اكتوبر- ديسمبر ٢٠١٦	ابريل- يونيو ٢٠١٧	يوليو- سبتمبر ٢٠١٧	اكتوبر- ديسمبر ٢٠١٧	يناير- ١٧	يناير- ١٨	ديسمبر- ١٧	نوفمبر- ١٧	أكتوبر- ١٧	يناير- ١٧
٢٠,٤	٣٦,٣	٣٨,٦	٩,٣	٣٧,٢	٢٥,٠	٢٦,٩	٢٧,٩	٣٥,١	٣٧,٢
مواد الوقود	٣٥,٨	٤٨,٤	٩١,١	١٢,٧	٢٧,٧	-٥٠,٧	٢٩,٨	٧٥,٢	٤٨,٣
المواد الخام	٢٨,٥	٣١,٤	٣١,٨	٦,١	٩,٤	-٢١,٨	٢٣,٣	٢٠,٥	٧٣,٢
السلع الوسيطة	٣١,٢	٤٤,٧	٤٩,٤	١٤,٤	٢٧,٨	-١٥,٩	٢٥,٤	٣٨,٦	٥٢,٢
السلع الإستهلاكية غير المعمرة	١٢,٦	-٨,٤	-١٩,٧	-٥١,٠	٢٦,٦	-٥٤,٢	-٤٧,٩	-٥٠,٩	٢٥,٧
السلع الإستهلاكية المعمرة	١١,١	٣٧,٨	١٤٣,٦	١٢٥,٥	١٣,٧	٧,٥	١٧٥,٩	١٩٥,١	٣٧,٩
السلع الإستثمارية	٩,٩	٩٣,٨	١٦,٥	٩,٢	٤,٢	٩,٢	٦,٣	١٢,٣	١٥,٣

جدول (٨): معدل التضخم السنوى لأسعار المنتجين طبقاً لدرجة التصنيع <sup>١/</sup>

بيان ربع سنوي <sup>٢/</sup>					بيان شهري <sup>٣/</sup>				
اكتوبر- ديسمبر ٢٠١٦	ابريل- يونيو ٢٠١٧	يوليو- سبتمبر ٢٠١٧	اكتوبر- ديسمبر ٢٠١٧	يناير- ١٧	يناير- ١٨	ديسمبر- ١٧	نوفمبر- ١٧	أكتوبر- ١٧	يناير- ١٧
٢٠,٤	٣٦,٣	٣٨,٦	٩,٣	٣٧,٢	٢٥,٠	٢٦,٩	٢٧,٩	٣٥,١	٣٧,٢
مواد الوقود	٢٦,٧	٣٤,٦	٦١,٤	٢٢,٣	٣١,١	-٣,٧	٢٧,٣	٤٨,٩	٦٤,٧
القطن	٩٠,٤	٩٠,٤	٩٠,٤	-١٢,٢	١١,٦	-٣٦,٦	٠,٠	٠,٠	٩٠,٤
المواد الخام	١٣,٦	٣١,٦	٢٨,٧	-٢,٠	١٩,٨	-٦١,٦	٢٥,١	٣٢,٧	٢٥,٧
السلع النصف مصنعة	١٢,٨	٣١,٣	٢٩,٦	١١,١	١١,٦	-١٣,١	١٧,٥	٣٠,١	٢٥,٠
السلع تامة الصنع	٢٩,٠	٤٩,٥	٥٠,٠	١٠,٨	٢١,٧	-٣٠,٧	٢٩,١	٣٨,٨	٥٠,٦

المصدر: الجهاز المركزى للتعبئة العامة والإحصاء.

١/ قام الجهاز المركزى للتعبئة العامة والإحصاء بإصدار رقم قياسى لأسعار المنتجين بدءاً من سبتمبر ٢٠٠٧ ، وذلك بإستخدام أسعار السلع والخدمات للسنة المالية (٢٠٠٤-٢٠٠٥) كفترة أساس لسلسلة الأرقام القياسية، كما تم إستخراج الأوزان باستخدام متوسط عامى (٢٠٠٢-٢٠٠٣ ، ٢٠٠٣-٢٠٠٤) للقيم الإجمالية للإنتاج الصناعى والزراعى والخدمى.

٢/ التغير فى الرقم القياسى عن الفترة المقابلة فى العام السابق.

٣/ التغير فى الرقم القياسى عن الشهر المقابل فى العام السابق .



جدول (٩): تطور أسعار الصرف

السوق العالمي		السوق المحلي		متوسط سنوي <sup>١/٢</sup>
(دولار أمريكي / وحدة من العملة)		(جنيه مصري / وحدة من العملة) <sup>١/١</sup>		
جنيه إسترليني	يورو	جنيه إسترليني	دولار أمريكي	
٢,٠٠٢	١,٣٧٠	٧,٨٣٦	١١,٤٤٨	٢٠٠٧
١,٨٥٥	١,٤٧١	٨,٠٧٨	١٠,١٨٦	٢٠٠٨
١,٥٦٥	١,٣٩٤	٧,٨٠٤	٨,٧٦٤	٢٠٠٩
١,٥٤٦	١,٣٢٩	٧,٥٤١	٨,٧٨٣	٢٠١٠
١,٦٠٤	١,٣٩٣	٨,٢٧٧	٩,٥٣٥	٢٠١١
١,٥٨٥	١,٢٨٦	٧,٨٠١	٩,٦١٤	٢٠١٢
١,٥٦٤	١,٣٢٨	٩,١٢٦	١٠,٧٤٩	٢٠١٣
١,٦٤٨	١,٣٢٩	٩,٤١٣	١١,٦٧٢	٢٠١٤
١,٥٢٩	١,١١٩	٨,٥٥٨	١١,٧٨٥	٢٠١٥
١,٣٥٢	١,١٢٢	١١,٠٤٤	١٣,٤٥٦	٢٠١٦
١,٢٨١	١,١٢٦	١٩,٨٧٦	٢٢,٨٥٨	٢٠١٧
١,٣٣٠	١,٢٢٣	٢٠,٩٧٦	٢٣,٧٠٨	٢٠١٨
١,٢٧٧	١,١١٩	١٨,٨٣٩	٢١,٤٨٩	٢٠١٩
١,٢٧١	١,١٥٤	١٨,٠٤٥	٢٠,٢٩٤	٢٠٢٠
متوسط شهري				
١,٣٠٠	١,١٣٥	١٩,٩٥٤	٢٢,٨٦١	فبراير-١٩
١,٣١٦	١,١٢٩	١٩,٦٣٩	٢٢,٨٨٦	مارس-١٩
١,٣٠٢	١,١٢٣	١٩,٣٨٨	٢٢,٤٧٨	أبريل-١٩
١,٢٨٦	١,١١٨	١٩,٠٥٣	٢١,٩٠٣	مايو-١٩
١,٢٦٧	١,١٢٩	١٨,٨٥٩	٢١,١٧١	يونيو-١٩
١,٢٤٨	١,١٢٢	١٨,٦٣٥	٢٠,٧٣٣	يوليو-١٩
١,٢١٥	١,١١٢	١٨,٤٣٠	٢٠,١٣٥	أغسطس-١٩
١,٢٣٥	١,١٠١	١٨,٠٥٥	٢٠,٢٥٧	سبتمبر-١٩
١,٢٦٥	١,١٠٦	١٧,٩٤٩	٢٠,٥٤١	أكتوبر-١٩
١,٢٨٨	١,١٠٥	١٧,٨٢٩	٢٠,٧٧٧	نوفمبر-١٩
١,٣١١	١,١١١	١٧,٨٦٧	٢١,٠٨٢	ديسمبر-١٩
١,٣٠٧	١,١١٠	١٧,٦٥٧	٢٠,٧٩٠	يناير-٢٠
١,٢٩٧	١,٠٩٢	١٧,١٢٤	٢٠,٣٥١	فبراير-٢٠
١,٢٣٨	١,١٠٦	١٧,٣٧٧	١٩,٤٥٣	مارس-٢٠
١,٠٨٧	١,٢٤١	١٧,١٢٨	١٩,٥٦٠	أبريل-٢٠
١,٢٣٠	١,٠٩١	١٧,٢٢١	١٩,٤١٦	مايو-٢٠
١,٢٥١	١,١٢٥	١٨,١٨٧	٢٠,٢٢٣	يونيو-٢٠
١,٢٦٦	١,١٤٥	١٨,٣٢٨	٢٠,٢٥٩	يوليو-٢٠
١,٣١٣	١,١٨٢	١٨,٨٤٥	٢٠,٩٢٧	أغسطس-٢٠
١,٢٩٦	١,١٧٩	١٨,٥٦٤	٢٠,٤٠٠	سبتمبر-٢٠
١,٢٩٨	١,١٧٧	١٨,٤٩٠	٢٠,٣٩٣	أكتوبر-٢٠
١,٣٢١	١,١٨٤	١٨,٥٣٥	٢٠,٦٧٤	نوفمبر-٢٠
١,٣٤٤	١,٢١٦	١٩,٠٩٠	٢١,٠٨٤	ديسمبر-٢٠
١,٣٦٤	١,٢١٧	١٩,١٢٣	٢١,٤٣١	يناير-٢١
١,٣٨٧	١,٢٠٩	١٨,٩٤٩	٢١,٧٢٩	فبراير-٢١

المصدر: البنك المركزي المصري ، رويترز، Oanda (www.oanda.com) .

١/ متوسط أسعار البيع والشراء. (نقطة المنتصف). تم مراجعة البيان من فبراير ٢٠١٧ وفقاً لمتوسط سعر صرف الجنيه مقابل الدولار وفقاً لبيانات البنك المركزي المصري.

٢/ متوسط ميلادي.

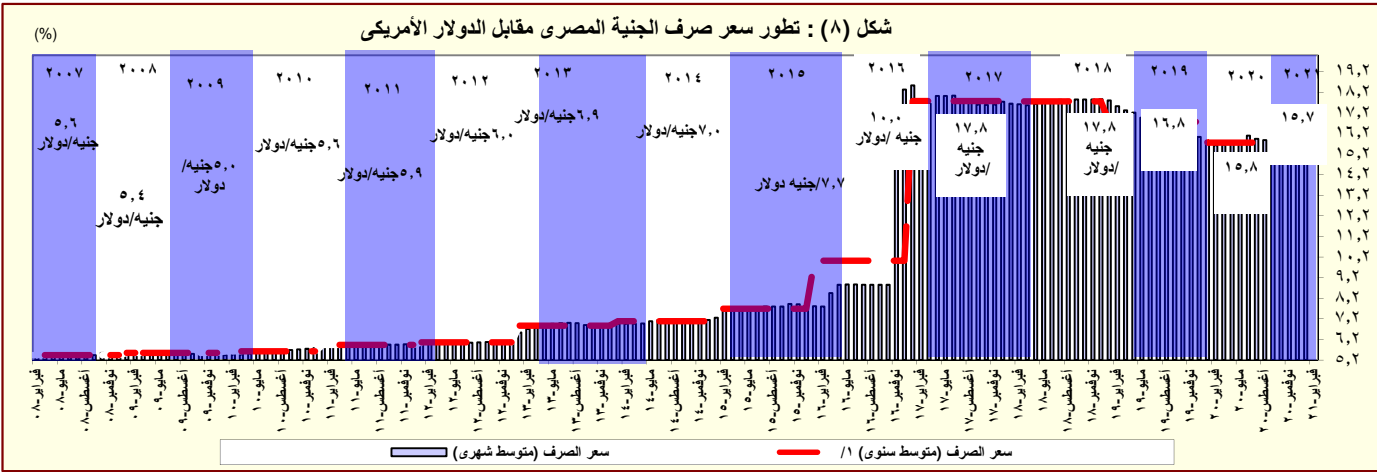

المصدر: البنك المركزي المصري ، رويترز.  
١/ متوسط ميلادي.

# القسم الرابع

## مؤشرات المالية العامة

ملخص المعاملات المالية للحكومة-----	٢٥	جدول (١٠)
ملخص المعاملات الرئيسية للموازنة العامة : القطاع الحكومي -----	٢٦-٢٧	جدول (١١)
هيكل الإيرادات العامة (الإيرادات الضريبية)-----	٢٨	جدول (١٢ -أ)
هيكل الإيرادات العامة (الإيرادات غير الضريبية)-----	٢٩	جدول (١٢ -ب)
توزيع المتحصلات الجمركية بحسب التصنيف الوظيفي للواردات -----	٣٠	جدول (١٣)
هيكل المصروفات العامة-----	٣١-٣٢	جدول (١٤)

٢٠٢١/٢٠٢٠	٢٠٢٠/٢٠١٩	٢٠١٩/٢٠١٨	٢٠١٨/٢٠١٧	٢٠١٧/٢٠١٦	٢٠١٦/٢٠١٥		٢٠١٥/٢٠١٤		
موازنة	فعلى	فعلى	فعلى	فعلى	قطاع الموازنة	الحكومة العامة	قطاع الموازنة	الحكومة العامة	
١,٢٨٨,٧٥٣	٩٧٥,٤٢٩	٩٤١,٩١٠	٨٢١,١٣٤	٦٥٩,١٨٤	٥٤٩,٠٨٠	٤٩١,٤٨٨	٥٣٨,٣٧٨	٤٦٥,٢٤١	إجمالي الإيرادات
٩٦٤,٧٧٧	٧٣٩,٦٣٢	٧٣٦,١٢١	٦٢٩,٣٠٢	٤٦٢,٠٠٧	٣٥٢,٣١٥	٣٥٢,٣١٥	٣٠٥٩٥٧	٣٠٥,٩٥٧	الإيرادات الضريبية
٢,٢٠٩	٥,٢٦٣ <sup>/٨</sup>	٢,٦٠٩	٣,١٩٤	١٧,٦٨٣ <sup>/٨</sup>	٣,٥٤٣	٣,٥٤٣	٢٥٤٣٧	٢٥,٤٣٧	المنح
٣٢١,٧٦٦	٢٣٠,٥٣٤ <sup>/٩</sup>	٢٠٣,١٨١	١٨٨,٦٣٩	١٧٩,٤٩٤	١٩٣,٢٢٢	١٣٥,٦٣٠	٢٠٦٩٨٤	١٣٣,٨٤٧	إيرادات أخرى
١,٧١٣,١٧٨	١,٤٣٤,٧٢٣	١,٣٦٩,٨٧٠	١,٢٤٤,٤٠٨	١,٠٣١,٩٤١	٨٨٦,٧٧٤	٨١٧,٨٤٤	٨٠٥,٩٢٩	٧٣٣,٣٥٠	إجمالي المصروفات
٣٣٥,٠٠٠	٢٨٨,٧٧٣	٢٦٦,٠٩١	٢٤٠,٠٥٤	٢٢٥,٥١٣	٢١٦,١٥٣	٢١٣,٧٢١	٢٠٠٩٣٣	١٩٨,٤٦٨	الأجور و تعويضات العاملين
١٠٠,٢٠٠	٦٩,٨٧١	٦٢,٣٦٥	٥٣,٠٨٨	٤٢,٤٥٠	٣٥,٩٣٦	٣٥,٦٦٢	٣١٥٨٠	٣١,٢٧٦	شراء السلع والخدمات
٥٦٦,٠٠٠	٥٦٨,٤٢١	٥٣٣,٠٤٥	٤٣٧,٤٤٨	٣١٦,٦٠٢	٢٢٥,١٩٥	٢٤٣,٦٣٥	١٧٩٠٣٥	١٩٣,٠٠٨	الفوائد
٣٢٦,٢٨٠	٢٢٩,٢١٤	٢٨٧,٤٦١	٣٢٩,٣٧٩	٢٧٦,٧١٩	٢٨٥,٥٤٤	٢٠١,٠٢٤	٢٨٢١١٦	١٩٨,٥٦٩	الدعم والمنح والمزايا الإجتماعية
١٠٥,٠٠٠	٨٦,٨٠٣	٧٧,٥٦٥	٧٤,٧٥٨	٦١,٥١٧	٥٤,٥٨٠	٥٤,٥٥١	٥٠٣٤٨	٥٠,٢٧٩	المصروفات الأخرى
٢٨٠,٦٩٨	١٩١,٦٤٢	١٤٣,٣٤٢	١٠٩,٦٨٠	١٠٩,١٤١	٦٩,٣٦٥	٦٩,٢٥٠	٦١٩١٧	٦١,٧٥٠	شراء أصول غير مالية (الاستثمارات)
-٤٢٤,٤٢٥	-٤٥٩,٢٩٤	-٤٢٧,٩٦٠	-٤٢٣,٢٧٤	-٣٧٢,٧٥٧	-٣٣٧,٦٩٤	-٣٢٦,٣٥٦	-٢٦٧,٥٥١	-٢٦٨,١٠٩	الميزان النقدي <sup>/٣</sup>
٧,٦٦٩	٣,٤٨١	١,٩٩١	٩,٣٠٦	٦,٨٣٣	٣٢,٦٥٥	١٣,١٣٩	١٦٧٦٣	١١,٣٢١	صافي حيازة الأصول المالية
-٤٣٢,٠٩٤	-٤٦٢,٧٧٥	-٤٢٩,٩٥١	-٤٣٢,٥٨٠	-٣٧٩,٥٩٠	-٣٧٠,٣٤٩	-٣٢٩,٤٩٥	-٢٨٤,٣١٤	-٢٧٩,٤٣٠	الميزان الكلى

الميزان الكلى / الناتج المحلى (%) <sup>٤/</sup>	-١١.٤	-١١.٦	-١٢.٥	-١٣.٧	-١٠.٩	-٩.٧	-٨.١	-٨.٠	-٦.٣
الميزان الأولى / الناتج المحلى (%) <sup>٤/</sup>	-٣.٥	-٤.٣	-٣.٥	-٥.٤	-١.٨	٠.١	١.٩	١.٨	٢.٠
إجمالى الإيرادات / الناتج المحلى (%) <sup>٤/</sup>	١٩.٠	٢٢.٠	١٨.١	٢٠.٣	١٩.٠	١٨.٥	١٧.٧	١٦.٨	١٨.٨
إجمالى المصروفات / الناتج المحلى (%) <sup>٤/</sup>	٣٠.٠	٣٣.٠	٣٠.٢	٣٢.٧	٢٩.٧	٢٨.٠	٢٥.٧	٢٤.٧	٢٥.٠

تُرجم الزيادة في الأرباح إلى زيادة الأرباح الحارثة والأسمالية، ويمثل جزء منها إيرادات لسنوات سابقة والجزء الآخر موارد ومصادر اسمالية لتمويل الاستثمارات.

جدول (١١) القطاع الحكومي : ملخص المعاملات الرئيسية للموازنة العامة <sup>١/٢</sup>

(مليون جنيه)

٢٠٢٠/٢٠٢١/٢٠٢٠								موازنة	
٢٠٢١/٢٠٢٠	٢٠٢٠/٢٠١٩	٢٠٢٠/٢٠١٩	٢٠١٩/٢٠١٨	٢٠١٨/٢٠١٧	٢٠١٧/٢٠١٦	٢٠١٦/٢٠١٥	٢٠١٥/٢٠١٤		
يوليو-يناير	يوليو-يناير			قطيات					
٥٤٩,٨١٧	٤٧٣,٩٧٩	٩٧٥,٤٢٩	٩٤١,٩١٠	٨٢١,١٣٤	٦٥٩,١٨٤	٤٩١,٤٨٨	٤٦٥,٢٤١	١,٢٨٨,٧٥٣	إجمالي الإيرادات
٤٠٦,٧٣٠	٣٦٧,٣٦٥	٧٣٩,٦٣٢	٧٣٦,١٢١	٦٢٩,٣٠٢	٤٦٢,٠٠٧	٣٥٢,٣١٥	٣٠٥,٩٥٧	٩٦٤,٧٧٧	الإيرادات الضريبية
١٤٣,١١٦	١١٩,٠١٥	٢٨٦,٩٠٧	٢٥٠,٠٨٠	٢٠٧,٢٣٠	١٦٦,٨٩٧	١٤٤,٧٤٣	١٢٩,٨١٨	٣٥١,٥٨٥	الضريبة على الدخل
٤٠,٧٢٦	٣٣,٠٧٨	٥٩,٥٩٦	٥٨,٩٠٧	٥١,٤١٠	٣٦,٥٣٩	٢٧,٩٩٠	٢١,١٠٧	٧٠,٨٦١	الضرائب على الممتلكات
٢٠١,٨٥٦	١٩٢,٩٤٩	٣٢٩,٩٧٩	٣٥٠,٥٧٦	٢٩٤,٢٥٧	٢٠٨,٦٢٤	١٤٠,٥٢٥	١٢٢,٩٣٠	٤٦٩,٥٩٨	ضريبة القيمة المضافة
٢٠,٩٧٧	٢٢,٣٢٢	٣٢,٥٧٢	٤٢,٠٢٠	٣٧,٩٠٨	٣٤,٢٥٥	٢٨,٠٩١	٢١,٨٦٧	٤٤,٥٠٤	الضرائب على التجارة الدولية (الجمارك)
٥٥	.	٣٠,٥٧٩	٣٤,٥٣٨	٣٨,٤٩٧	١٥,٦٩١	١٠,٩٦٦	١٠,٢٣٥	٢٨,٢٢٩	ضرائب أخرى
١٤٣,٠٨٧	١٠٦,٦١٥	٢٣٥,٧٩٦	٢٠٥,٧٩٠	١٩١,٨٣٣	١٩٧,١٧٧	١٣٩,١٧٣	١٥٩,٢٨٤	٣٢٣,٩٧٥	الإيرادات غير الضريبية
٤٩٣	٨٥٠	٥,٢٦٣	٢,٦٠٩	٣,١٩٤	١٧٧,٦٨٣	٣,٥٤٣	٢٥,٤٣٧	٢,٢٠٩	المنح
٣٥٣	٤٤٤	١,٠٠٧	١,١٠٠	١,٠٠٦	١٧,٠٤٠	٣,٢٣٦	٢٤,٩٤٢	١,٨٣١	من حكومات أجنبية
١١٠	١٠٤	٧٩٨	٧٤٧	٩٠٨	٣٥٤	١٦٩	٣٠٢	٣٥٦	من منظمات دولية
٣٠	٣٠٣	٣,٤٥٧	٧٦١	١,٢٨٠	٢٨٩	١٣٧	١٩٤	٢٢	من جهات حكومية
١٤٢,٥٩٤	١٠٥,٧٦٥	٢٣٠,٥٣٤	٢٠٣,١٨١	١٨٨,٦٣٩	١٧٩,٤٩٤	١٣٥,٣٣٠	١٣٣,٨٤٧	٣٢١,٧٦٦	إيرادات أخرى
٤٠,٥١٦	٤٣,٠٢٤	٦٥,٥١٩	٧٠,٣٥٤	٦٩,١١٦	٩١,١٤١	٦٩,٤٥٢	٨١,٤٦٣	١٠٨,٦٢٣	عوائد الملكية
٣١,٨٤٤	٣٤,١٤٧	٥٨,٨٠٩	٥٣,٥٦٥	٥١,٤٣٣	٣٨,٠٥٨	٢٩,٠٥٢	٢٦,٤٥٧	٦٩,٢٦٥	حصولية بيع السلع والخدمات
٨٩٤	٨١٩	٢,٠٨١	١,٥٢٧	١,٠١٢	١,٩٦٨	١,٣٨١	٨٤٢	١,٩١٢	تعويضات وغرامات
٥٢٣	٥٥٣	٢,٢٦٢	٢,٣١٦	٢,١٤٣	٢,٩٥٦	١,٤٥٥	٩٠١	١,١٥٨	تحويلات اختيارية
٦٨,٨١٧	٢٧,٢٢٢	١٠١,٨٦٣	٧٥,٤١٩	٦٤,٩٣٥	٤٥,٣٧١	٣٤,٢٩٠	٢٤,١٨٤	١٤٠,٨٠٨	أخرى
٨٢٨,٠٥٩	٧٣٧,١٠٥	١,٤٣٤,٧٢٣	١,٣٦٩,٨٧٠	١,٢٤٤,٤٠٨	١,٠٣١,٩٤١	٨١٧,٨٤٤	٧٣٣,٣٥٠	١,٧١٣,١٧٨	إجمالي المصروفات
١٨٦,٢٤٢	١٧١,٣٩٩	٢٨٨,٧٧٣	٢٦٦,٠٩١	٢٤٠,٠٥٤	٢٢٥,٥١٣	٢١٣,٧٢١	١٩٨,٤٦٨	٣٣٥,٠٠٠	الأجور و تعويضات العاملين
٣٦,٨٠٥	٣٦,٣٣١	٦٩,٨٧١	٦٢,٣٦٥	٥٣,٠٨٨	٤٢,٤٥٠	٣٥,٦٦٢	٣١,٢٧٦	١٠٠,٢٠٠	شراء السلع والخدمات
٣٠,٥١٠	٣١,٩٠٠	٥٦٨,٤٢١	٥٣٣,٠٤٥	٤٣٧,٤٤٨	٣١٦,٦٠٢	٢٤٣,٦٣٥	١٩٣,٠٠٨	٥٦٦,٠٠٠	الفوائد
١/١٣٤,٤٩٥	١٠٥,٨٢٦	٢٢٩,٢١٤	٢٨٧,٤٦١	٣٢٩,٣٧٩	٢٧٦,٧١٩	٢٠١,٠٢٤	١٩٨,٥٦٩	٣٢٦,٢٨٠	الدعم والمنح والمزايا الإجتماعية
٥٢,٢٩٣	٤٥,٢٦٨	٨٦,٨٠٣	٧٧,٥٦٥	٧٤,٧٥٨	٦١,٥١٧	٥٤,٥٥١	٥٠,٢٧٩	١٠٥,٠٠٠	المصروفات الأخرى
١/١١٧,٧١٤	٧٦,٣٨١	١٩١,٦٤٢	١٤٣,٣٤٢	١٠٩,٦٨٠	١٠٩,١٤١	٦٩,٢٥٠	٦١,٧٥٠	٢٨٠,٦٩٨	شراء أصول غير مالية (الاستثمارات)
٢٧٨,٢٤٢-	٢٦٣,١٢٥-	٤٥٩,٢٩٤-	٤٢٧,٩٦٠-	٤٢٣,٢٧٤-	٣٧٢,٧٥٧-	٣٢٦,٣٥٦-	٢٦٨,١٠٩-	٤٢٤,٤٢٥-	الميزان النقدي <sup>١/٥</sup>
٤,١٢١	٤,٣١٠	٣,٤٨١	١,٩٩١	٩,٣٠٦	٦,٨٣٣	١٣,١٣٩	١١,٣٢١	٧,٦٦٩	صافي حيازة الأصول المالية
٢٨٢,٣٦٢-	٢٦٧,٤٣٥-	٤٦٢,٧٧٥-	٤٢٩,٩٥١-	٤٣٢,٥٨٠-	٣٧٩,٥٩٠-	٣٣٩,٤٩٥-	٢٧٩,٤٣٠-	٤٣٢,٠٩٤-	الميزان الكلي
ملاحظات									
٤.٤-	٤.٦-	٨.٠-	٨.١-	٩.٧-	١٠.٩-	١٢.٥-	١١.٤-	٦.٣-	الميزان الكلي/ الناتج المحلي الإجمالي (%) <sup>١/٦</sup>
٠.٣	٠.٦	١.٨	١.٩	٠.١	١.٨-	٣.٥-	٣.٥-	٢.٠	الميزان الأولي/ الناتج المحلي الإجمالي (%) <sup>١/٦</sup>
٨.٦	٨.١	١٦.٨	١٧.٧	١٨.٥	١٩.٠	١٨.١	١٩.٠	١٨.٨	الإيرادات/ الناتج المحلي الإجمالي (%) <sup>١/٦</sup>
١٢.٩	١٢.٧	٢٤.٧	٢٥.٧	٢٨.٠	٢٩.٧	٣٠.٢	٣٠.٠	٢٥.٠	المصروفات/ الناتج المحلي الإجمالي (%) <sup>١/٦</sup>

المصدر: وزارة المالية.

١/ يشمل قطاع موازنة الجهاز الإدارى و المحليات، والهيئات الخدمية العامة.

٢/ تم إعادة توبيغ فـعـلـيـات الموازنة العامة لتتفق مع معايير صندوق النقد الدولي والمعروفة بـ GFS ٢٠٠١ (على أساس نقدى).

٣/ تعكس بيانات الموازنة العامة للدولة بموجب قانون ربط الموازنة رقم ٨٥ لعام ٢٠٢٠.

٤/ يرجع الإنخفاض في الإيرادات غير الضريبية إلى تراجع الموارد الاستثنائية من المنح لتبلغ حوالى ٢٥.٤ مليار جنيه فقط خلال العام المالى ٢٠١٤/٢٠١٥، وذلك مقابل منح بلغت نحو ٩٥.٩ مليار جنيه خلال العام المالى ٢٠١٣/٢٠١٤.

٥/ العجز الكلي مطروح منه صافي حيازة الأصول المالية.

٦/ تم مراجعة تقديرات الناتج المحلي الإجمالي لتصبح ٥٣٢٢.٣ مليار جنيه في عام ٢٠١٩/٢٠١٨ بدلاً من تقديرات سابقة بنحو ٥٢٥٠.٩ مليار جنيه. في حين تم مراجعة الناتج المحلي الإجمالي للسنة المالية ٢٠٢٠/٢٠١٩ إلى نحو ٥٨٢٠ مليار جنيه بدلاً من ٥٩٦٠.٩ مليار جنيه وذلك وفقاً لأخر أرقام منشورة لوزارة التخطيط والتنمية الاقتصادية.

٧/ ترجع الزيادة في المنح في الأساس نتيجة لتلقى منح رأسمالية من دولة الإمارات لتمويل الاستثمارات خلال العام المالى ٢٠١٧/٢٠١٦.

٨/ ترجع الزيادة في الإيرادات الأخرى في الأساس نتيجة لزيادة المتحصلات لكل من الإيرادات المتنوعة الجارية والرأسمالية، متمثلة في متحصلات خاصة باستحواذات في الشركات العامة، وإيرادات خاصة ببيع الأصول غير المنتجة مثل الأراضي، ولتمويل استثمارات، وبعض المتحصلات الأخرى عن السنة السابقة.

٩/ ترجع الزيادة في الدعم والمنح والمزايا الإجتماعية في الأساس نتيجة زيادة المساعدات الإجتماعية خاصة مساهمات الخزانة في صناديق المعاشات في ضوء تطبيق قانون التأمينات الإجتماعية والمعاشات الجديد رقم ١٤٨ لعام ٢٠١٩.

١٠/ ترجع الزيادة في شراء أصول غير مالية (الاستثمارات) في ضوء زيادة الاستثمارات المباشرة خاصـة للإنشـاءات وشراء الأصول والمعدات والمباني غير السكنية في إطار توجهات الدولة لتطوير البنية التحتية كما تشمل سداد مستحقات المقاولون. فضلاً عن زيادة مخصصات شراء الأصول غير المنتجة خاصة لشراء الأراضى.

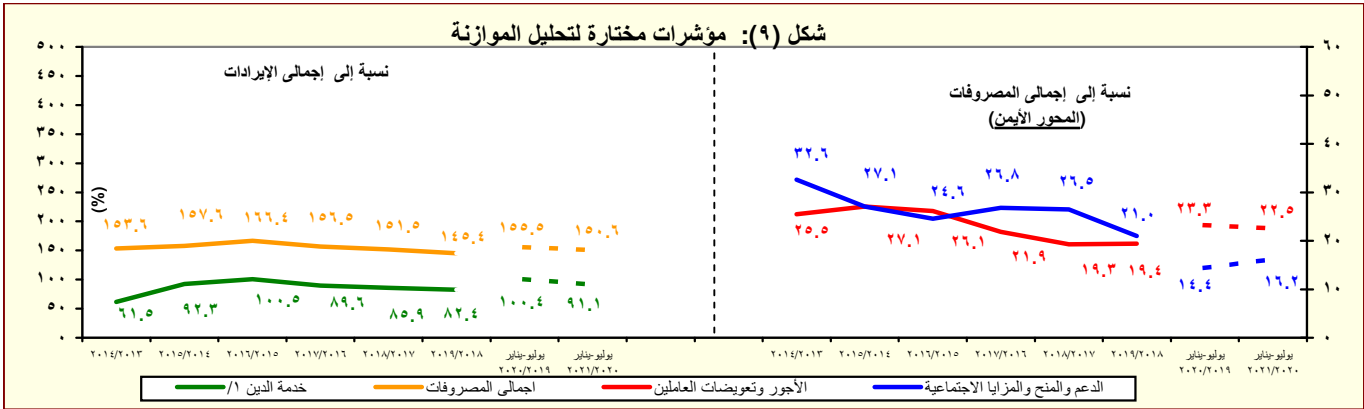

المصدر: وزارة المالية.

١/ تشمل الفوائد والأقساط المدفوعة (بدون متأخرات).

جدول (١٢ أ -) هيكل الإيرادات العامة  
(الإيرادات الضريبية )

(مليون جنيه)

٢٠٢١/٢٠٢٠	٢٠٢٠/٢٠١٩	٢٠٢١/٢٠٢٠ <sup>١/</sup>	٢٠٢٠/٢٠١٩	٢٠١٩/٢٠١٨	٢٠١٨/٢٠١٧	٢٠١٧/٢٠١٦	٢٠١٦/٢٠١٥	٢٠١٥/٢٠١٤
يوليو-يناير	يوليو-يناير	موازنة				فعليات		
٥٤٩,٨١٧	٤٧٣,٩٧٩	١,٢٨٨,٧٥٣	٩٧٥,٤٢٩	٩٤١,٩١٠	٨٢١,١٣٤	٦٥٩,١٨٤	٤٩١,٤٨٨	٤٦٥,٢٤١
إجمالي الإيرادات								
٤٠٦,٧٣٠	٣٦٧,٣٦٥	٩٦٤,٧٧٧	٧٣٩,٦٣٢	٧٣٦,١٢١	٦٢٩,٣٠٢	٤٦٢,٠٠٧	٣٥٢,٣١٥	٣٠٥,٩٥٧
الإيرادات الضريبية								
١٤٣,١١٦	١١٩,٠١٥	٣٥١,٥٨٥	٢٨٦,٩٠٧	٢٥٠,٠٨٠	٢٠٧,٢٣٠	١٦٦,٨٩٧	١٤٤,٧٤٣	١٢٩,٨١٨
الضريبة على الدخل والأرباح والمكاسب الرأسمالية ومنها								
٤٣,٦٠٣	٣٦,٦٦٤	٨٠,١٩٩	٦٥,٥٠٨	٥٩,١٨١	٤٥,٦٦٠	٣٧,٩٦٤	٣٢,٠٣١	٢٦,٨٠١
ضرائب على الدخل من التوظف								
١٧,٩٦٤	١٤,٢٧٣	٤٧,٦١٢	٣١,٤٧٠	٢٧,٢٠١	١٨,٤٦٩	١٢,٦٦٦	٩,٩٨٢	١١,١٣٤
ضرائب على الدخل بخلاف التوظف								
٢٦٢	٤٠٥	٢,٠٢٤	١,٠٥٤	٩٢٤	٤٥٠	٣٨٤	٣٤٣	٢٧٩
ضرائب على الأرباح الرأسمالية								
٨١,٢٨٧	٦٧,٦٧٣	٢٢١,٧٥٠	١٨٨,٨٧٥	١٦٢,٧٧٥	١٤٢,٦٥٢	١١٥,٨٨٣	١٠٢,٣٨٧	٩١,٦٠٣
الضريبة على أرباح شركات الأموال ومنها								
٧,٢٨٥	٣,٩٣١	٤١,٦٠٢	٢٦,٣٣٧	٤٢,٥٣٢	٥١,٩٧٦	٤٢,٤٦٤	٣٧,٣١٣	٣٦,٠٠٠
من هيئة البترول								
--	--	--	--	--	--	٣,٨٦٠ <sup>١/٢</sup>	١٣,٢٤٥	٣,٦٩١
من البنك المركزى								
١٧,٠٠٠	١٨,٨٠٠	٣٤,٢٠٤	٤٢,٩١٣	٣٤,٤٨٠	٢٩,٩٠٠	٢٢,٣٠٠	١٤,٩٠٣	١٣,٤٠٠
من قناة السويس								
٥٧,٠٠٢	٤٤,٩٤٢	١٤٥,٩٤٤	١١٩,٦٢٥	٨٥,٧٦٣	٦٠,٧٧٦	٤٧,٢٥٩	٣٦,٩٢٦	٣٨,٥١٢
من الشركات الأخرى								
٤٠,٧٢٦	٣٣,٠٧٨	٧٠,٨٦١	٥٩,٥٩٦	٥٨,٩٠٧	٥١,٤١٠	٣٦,٥٣٩	٢٧,٩٩٠	٢١,١٠٧
الضرائب على الممتلكات								
٢,٤٢١	٢,٥٨٠	٧,٠٧٤	٣,٣٩٣	٤,٨٧١	٢,٩٧٦	٢,٠٥٥	١,١٧٢	٦٣٧
ضرائب دورية على الممتلكات								
٢٠	١٥	١١٣	٩٣	٧٣	١٤٩	٢٢٣	٢٠٣	١٨٦
ضريبة الاراضى								
٢,٤٠٠	٢,٥٥٨	٦,٩٦١	٣,٢٩٩	٤,٧٨٤	٢,٨٢٧	١,٨٣٢	٩٦٩	٤٥١
ضريبة المباني								
٣٣,٢١٠	٢٦,٦٩٢	٥٥,٧٦٢	٥٠,٤١٥	٤٨,٣٣٥	٤٤,٩٥٧	٣١,٩٩٧	٢٤,٠٧١	١٧,٦٢٩
ضريبة على العمليات المالية التجارية والرأسمالية ومنها								
٣٢,٢٧١	٢٥,٨٤١	٥٣,٧٦٠	٤٨,٩٧٢	٤٦,٩٢٨	٤٣,٧٢٢	٣٠,٨٦٤	٢٣,٠٦٩	١٦,٦٨٢
ضريبة على عوائد أنون وسندات الخزانة								
٥,٠٩٥	٣,٨٠٥	٨,٠٢٥	٥,٧٨٩	٥,٧٠٢	٣,٤٧٧	٢,٤٨٧	٢,٧٤٧	٢,٨٤١
ضرائب ورسوم على السيارات								
٢٠١,٨٥٦	١٩٢,٩٤٩	٤٦٩,٥٩٨	٣٢٩,٩٧٩	٣٥٠,٥٧٦	٢٩٤,٢٥٧	٢٠٨,٦٢٤	١٤٠,٥٢٥	١٢٢,٩٣٠
ضريبة القيمة المضافة، ومنها								
٩٥,٤٨٢	٨٨,٦٨٣	٢٢١,٢٥٨	١٤٨,٢٦٦	١٥٥,٣٥١	١٢٧,٠٣٨	٩٤,٣٨٤	٥٧,٤٥٤	٥٣,٤٢٥
الضريبة العامة على المبيعات								
٣٦,٥٢٩	٣٠,٦١٩	٧٥,٢٠٨	٥٣,٠١٧	٥٠,٣٥١	٤٣,١٠٠	٣٢,٦٩٠	٢١,١٠٢	١٨,٤١٥
سلع محلية								
٥٨,٩٥٣	٥٨,٠٦٤	١٤٦,٠٥٠	٩٥,٢٤٩	١٠٥,٠٠٠	٨٣,٩٣٩	٦١,٦٩٤	٣٦,٣٥٢	٣٥,٠١٠
سلع مستوردة								
٢٤,٦٨٩	٢٥,٨٥٦	٦٦,٩٥٦	٤٥,٤٦٤	٤٢,٣٢٨	٢٩,٢٣٨	١٨,١٣٩	١٤,٠٧٢	١٢,٠٩٨
ضريبة المبيعات على الخدمات								
٦٠,٥٥٨	٥٨,٩٢٩	١١٢,٦٨٢	١٠٠,٢٧٤	١١٠,٩١٠	١٠٣,٦٢٣	٧٠,٥٣٣	٤٨,١٢٥	٣٩,٧٥٠
ضرائب على سلع جدول رقم "١" مح								
٠	٨	٢٢٤	٩	٣٨١	١,٦١١	٤١٥	٣٩٦	٢٥٩
ضرائب على سلع جدول رقم "١" الم								
٩١٧	١,٠٥٥	٢,٣٣٠	١,٩٤٨	٢,٥٩٨	٢,٣١٤	١,٧٩٨	٢,٣١١	١,٣٨٢
ضرائب على الخدمات الخاصة								
٩,٦٩٧	٨,٤١٩	٢٥,٣٢١	١٥,٠١٩	١٧,٦٣٤	١٣,٤٥٩	١١,٠١٧	٩,٧٠٧	٧,٧٢١
ضرائب الدمغة (عدا دمغة الماهيات)								
٢٠,٩٧٧	٢٢,٣٢٢	٤٤,٥٠٤	٣٢,٥٧٢	٤٢,٠٢٠	٣٧,٩٠٨	٣٤,٢٥٥	٢٨,٠٩١	٢١,٨٦٧
الضرائب على التجارة الدولية (الجمارك) ومنها								
٢٠,٣٥٠	٢١,٣٥٨	٤٢,٢٤٤	٣١,١٠٦	٤٠,٣٤٤	٣٦,٢٤٦	٣٢,٧٧٧	٢٦,٩٣٣	٢٠,٩٥٥
ضرائب جمركية قيمة								
٥٥	٠	٢٨,٢٢٩	٣٠,٥٧٩	٣٤,٥٣٨	٣٨,٤٩٧	١٥,٦٩١	١٠,٩٦٦	١٠,٢٣٥
ضرائب أخرى								

المصدر: وزارة المالية

-- البيان ما زال تحت الاعداد وسوف يتم نشره بمجرد الانتهاء منه.

١/ تعكس بيانات الموازنة العامة للدولة بموجب قانون ربط الموازنة رقم ٨٥ لعام ٢٠٢٠.

٢/ يرجع الانخفاض فى الضريبة على أرباح شركات الأموال من البنك المركزى فى الأساس نتيجة لانخفاض أرباح البنك المركزى نتيجة للسياسة النقدية التقيدية المتبعة منذ بداية العام المالى ٢٠١٧/٢٠١٦ والتي تم من خلالها رفع أسعار الفائدة للعمل على خفض معدلات التضخم، حيث أنه من المتوقع عدم تحصيل ضريبة على أرباح البنك المركزى المصرى بنهاية العام المالى ٢٠٢٠/٢٠١٩.

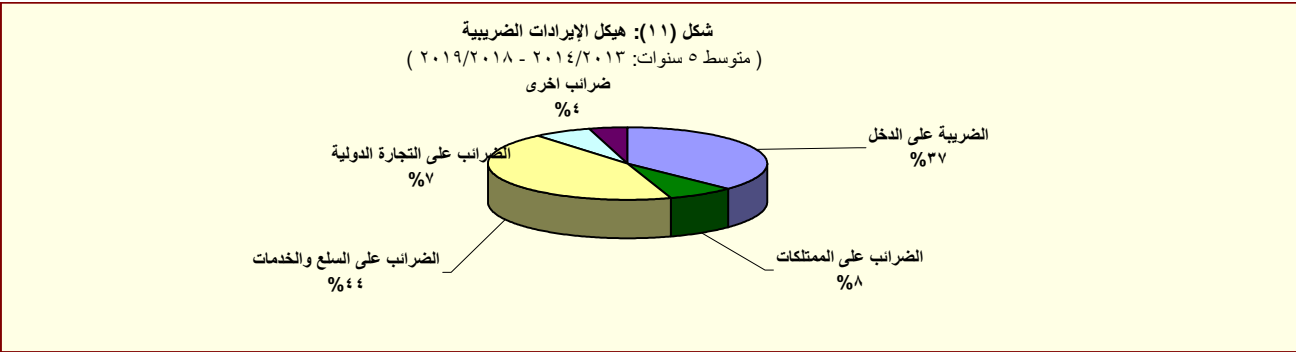

المصدر: وزارة المالية

جدول (١٢ - ب) هيكل الإيرادات العامة (الإيرادات غير الضريبية)

(مليون جنيه)									
٢٠٢١/٢٠٢٠	٢٠٢٠/٢٠١٩	٢٠٢١/٢٠٢٠ <sup>٧</sup>	٢٠٢٠/٢٠١٩	٢٠١٩/٢٠١٨	٢٠١٨/٢٠١٧	٢٠١٧/٢٠١٦	٢٠١٦/٢٠١٥	٢٠١٥/٢٠١٤	
يوليو-يناير	يوليو-يناير	موازنة				فعليات			
١٤٣,٠٨٧	١٠٦,٦١٥	٣٢٣,٩٧٥	٢٣٥,٧٩٦	٢٠٥,٧٩٠	١٩١,٨٣٣	١٩٧,١٧٧	١٣٩,١٧٣	١٥٩,٢٨٤	الإيرادات غير الضريبية
٤٩٣	٨٥٠	٢,٢٠٩	٥,٢٦٣	٢,٦٠٩	٣,١٩٤	١٧,٦٨٣ <sup>/١٣</sup>	٣,٥٤٣	٢٥,٤٣٧	المنح
٣٥٣	٤٤٤	١,٨٣١	١,٠٠٧	١,١٠٠	١,٠٠٦	١٧,٠٤٠	٣,٢٣٦	٢٤,٩٤٢	منح من حكومات أجنبية
١١٠	١٠٤	٣٥٦	٧٩٨	٧٤٧	٩٠٨	٣٥٤	١٦٩	٣٠٢	منح من منظمات دولية
٣٠	٣٠٣	٢٢	٣,٤٥٧ <sup>/١٧</sup>	٧٦١	١,٢٨٠	٢٨٩	١٣٧	١٩٤	أخرى <sup>/٣</sup>
١٤٢,٥٩٤	١٠٥,٧٦٥	٣٢١,٧٦٦	٢٣٠,٥٣٤	٢٠٣,١٨١	١٨٨,٦٣٩	١٧٩,٤٩٤	١٣٥,٦٣٠	١٣٣,٨٤٧	ايرادات أخرى
٤٠,٥١٦	٤٣,٠٢٤	١٠٨,٦٢٣	٦٥,٥١٩	٧٠,٣٥٤	٦٩,١١٦	٩١,١٤١	٦٩,٤٥٢	٨١,٤٦٣	عوائد الملكية
٥,٤٥٤	٥,٠٢٧	١١,٧٥٧	٩,٨٠٨	٥,٩٨١	٣,٣٤٢	٤,٢٦٣	٩٦٨	٣,٤٥٣	الفوائد المحصلة
٢,٦٥٧	٣,٤٧٧	٨,١٠٩	٨,٦٣٦	٥,٣٤١	٣,١٨٦	٤,٢٠٢	٨١٦	٣,٣٥٠	على إعادة الإقراض (تشمل فوائد القروض الخارجية المعاد أقراسها من الخزانة العامة)
٣٠,٤٩٢	٢٩,٤١٩	٨١,٢١٢	٤١,٦٣٢	٤٨,٢٥٨	٥٢,٥٣٠	٧١,١٢٢	٦٣,٥٦٥	٧١,٥٧١	أرباح الأسهم ومنها:
--	--	٨,٥٧٣	٢,٠٩٣	١,٢٧٨ <sup>/١٧</sup>	٨,١٤٤	٥,٩٤٤ <sup>/١٠</sup>	٧,٨٢٠ <sup>/١٧</sup>	٢٥,٤١٤	هيئة البترول
--	--	--	--	--	٥,٢٣٣ <sup>/١١</sup>	١٩,٤٢٧ <sup>/١١</sup>	٢٩,٤٦٢	١٣,٤١٧	البنك المركزي
١٦,٩٦٠	١٧,١١٩	٣٣,٥٠٦	١٨,٣٥٤	٣٠,٣٠٨	٢٣,٧١٨	٢٩,٣٨١	١٤,٧٥٥ <sup>/٨</sup>	١٩,٢١٤	قناة السويس
٧,٤٤٨	٦,٧٢٧	٢١,٩٤٠	١٢,٠٤٥	١٠,٨١٧	٨,٢٩٧	١٠,٩٨٩	٧,٨٢٠	١٠,٠٩٣	الهيئات الاقتصادية
١,٠٢١	١,٥١٦	٦,٨٥٨	٣,٩٧٣	٣,٠٠٠	٤,٤٤٣	٢,٧٢٢	٢,٢٧٢	٢,١٩١	شركات قطاع الأعمال العام
٣,٦٥٣	٧,٨٤٤	١٥,٠٣٤	١٢,٩٤٣	١٥,٨٣٩	١٣,١٢٠	٨,٥٧٠	٤,٨٤٤	٦,٣١١	عائد الإيجارات
٢,٧٢٧	٦,٧٢٣	١٣,٢٠٧	١١,١٧٨	١٤,١٤٨	١١,٦١٠	٧,٣٧٢	٤,١٣٩	٥,٩٦٤	إتاوة البترول
٩١٧	٧٣٥	٦٢٠	١,١٣٦	٢٧٦	١٢٥	٧,١٨٧ <sup>/١٢</sup>	٧٤	١٢٨	عوائد ملكية أخرى
٣١,٨٤٤	٣٤,١٤٧	٦٩,٢٦٥	٥٨,٨٠٩	٥٣,٥٦٥	٥١,٤٣٣	٣٨,٠٥٨	٢٩,٠٥٢	٢٦,٤٥٧	حصولية بيع السلع والخدمات
٣١,٨١٦	٣٤,١٣١	٦٩,٢١٤	٥٨,٧٦٧	٥٣,٥١٤	٥١,٣٩٧	٣٨,٠٣١	٢٩,٠٠٧	٢٦,٤١٦	ايرادات الخدمات ومنها:
٢٥,٤٨١	٢٨,٧٨٦	٥٥,٨٨٠	٥٠,١٠١	٤١,٣٠٧	٤٠,٤١٢	٣٠,٥٩١	٢٢,٦٢٩	٢١,٠٣٧	موارد جارية من الصناديق والحسابات الخاصة <sup>/٤/٥</sup>
٢٨٠	١٦٦	٥١	٤٢	٥١	٣٥	٢٨	٤٥	٤٢	ايرادات بيع السلع، ومنها:
٠	٠	٠	٠	٠	٠	٠	٠	٠	حصولية قروق أسعار بيع الغاز الطبيعي
٨٩٤	٨١٩	١,٩١٢	٢,٠٨١	١,٥٢٧	١,٠١٢	١,٩٦٨	١,٣٨١	٨٤٢	تعميصات وخدمات
٥٢٣	٥٥٣	١,١٥٨	٢,٢٦٢	٢,٣١٦	٢,١٤٣	٢,٩٥٦	١,٤٥٥	٩٠١	التحويلات الاختيارية
٣٦٦	٥٤٣	١,١٥٨	١,٢٥٧	١,٣٢٢	١,٣٩٨	٢,٠٩٠	٥٨٤	٣٧٩	جارية
١٥٧	١٠	٠	١,٠٠٥	٩٩٤	٧٤٥	٨٦٦	٨٧١	٥٢٣	رأسمالية
٦٨,٨١٧	٢٧,٢٢٢	١٤٠,٨٠٨	١٠١,٨٦٣	٧٥,٤١٩	٦٤,٩٣٥	٤٥,٣٧١	٣٤,٢٩٠ <sup>/٩</sup>	٢٤,١٨٤	ايرادات متنوعة
<sup>/١٥</sup> ٣٤,٦٥٨	٢٠,٩٧٠	٣٧,٧٦٥	<sup>/١٥</sup> ٥٣,٥٩٩	٣٣,٨٥٧	٢٧,٧٢٠	١٨,٠٨٠	١٨,٠٩٦	٩,٩١٤	جارية
<sup>/١٦</sup> ٣٤,١٥٨	٦,٢٥٢	١٠٣,٠٤٣	<sup>/١٦</sup> ٤٨,٢٦٤	٤١,٥٦٢	٣٧,٢١٥	٢٧,٢٩١	١٦,١٩٥	١٤,٢٧٠	رأسمالية، ومنها
٢٢٢	٢٩٧	٠	<sup>/١٨</sup> ١٤,١٣٧	٨,٤١٧	٨,٩٣٩	٨,٤٨٧	٧,٤٣٠	٥,٠٩٩	نقص الرصيد المدين للدفعات المقدمة لتمويل الاستثمارات <sup>/٦</sup>
١٣,٤٧٤	٥,٦٨٨	٥٤,١٠٣	٣٣,٥٩٨	<sup>/٦</sup> ٣٢,٣٣٩	<sup>/٦</sup> ٢٦,١٣٦	<sup>/٦</sup> ١٧,٩٢٩	٧,٨٧٨	٤,٩٩٢	موارد ومصادر رأسمالية أخرى لتمويل الاستثمارات

المصدر: وزارة المالية

- - البيان ما زال تحت الاعداد وسوف يتم نشره بمجرد الانتهاء منه.

/١ تمكس بيانات الموازنة العامة للدولة بموجب قانون ربط الموازنة رقم ٧٩ لعام ٢٠١٩.

/٢ تشمل منح من جهات حكومية.

/٣ ايرادات الصناديق والحسابات الخاصة التابعة لجهات موازنة مثل الجامعات والمراكز الطبية المتخصصة والهيئات والمراكز البحثية، ويقابل هذه الإيرادات مصروفات بذات القيمة موزعة على أبواب الاستخدامات.

/٤ تشمل إيرادات إضافية بنسبة ١٠% من إجمالي الإيرادات الشهرية للصناديق والحسابات الخاصة، بالإضافة إلى نسبة مقدارها ٢٥% من أرصدة تلك الصناديق تؤول إلى وزارة المالية خلال العام المالي ٢٠١٣/٢٠١٤ فقط وفقاً للقانون رقم ١٩ لعام ٢٠١٣.

/٥ يعكس المبالغ التي تم دفعها مقدماً لتمويل مشروعات استثمارية خلال العام المالي السابق ولم يتم استخدامها خلال نفس العام، ومن ثم يتم قيد هذه المبالغ في العام المالي التالي كجزء من استثمارات ممولة ذاتياً تحت بند "الإيرادات المتنوعة".

/٦ تعكس الزيادة في "موارد ومصادر رأسمالية أخرى لتمويل الاستثمارات" في ضوء موارد ذاتية ناتجة عن إيرادات من سنوات أخرى لم يتم استخدامها حينها.

/٧ يرجع الانخفاض في أرباح الأسهم المحصلة من هيئة البترول نتيجة لانخفاض الأسعار العالمية للبترول.

/٨ يرجع الانخفاض في الحصولية من أرباح الأسهم من قناة السويس جزئياً في ضوء تباطؤ كل من نمو التجارة العالمية، والاقتصاد الصيني، بالإضافة إلى انخفاض الأسعار العالمية للبترول، مما انعكس على حركة النقل البحري أقل عبر قناة السويس.

/٩ يرجع ارتفاع الحصولية من الإيرادات المتنوعة نتيجة لعدة أسباب وعلى رأسها، أيلول ٢٥% من أرصدة الأرباح المرحلة للهيئات التي تحتجز أرباحها والتي بلغت نحو ١.٥ مليار جنيه، وزيادة حصولية تسوية أوضاع الأراضي التي تغير نشاطها والتي بلغت نحو ٤ مليار جنيه. بالإضافة إلى تحصيل الأرصدة الدائنة للهيئات والجهات المختلفة بنحو ٣.٥ مليار جنيه.

/١٠ يرجع الانخفاض في أرباح الأسهم من هيئة البترول في الأساس نتيجة تحمل الهيئة أعباء ارتفاع سعر صرف الجنيه مقابل الدولار.

/١١ يرجع الانخفاض في أرباح الأسهم من البنك المركزي في الأساس نتيجة لانخفاض أرباح البنك المركزي نتيجة للسياسة النقدية التقيدية المتبعة منذ بداية العام المالي ٢٠١٧/٢٠١٦ والتي تم من خلالها رفع أسعار الفائدة للعمل على خفض معدلات التضخم.

/١٢ ترجع الزيادة في عوائد ملكية أخرى نتيجة للتحويلات الإضافية بقيمة ٦.٦ مليار جنيه قيمة بيع رخصة الجبل الرابع للمحومل.

/١٣ ترجع الزيادة في المنح في الأساس نتيجة للمنح رأسمالية من دولة الإمارات لتمويل الاستثمارات خلال العام المالي ٢٠١٦/٢٠١٧.

/١٤ تعكس البيانات التكلفة غير المباشرة لبرنامج الإصلاح الاقتصادي، حيث أنه من المتوقع عدم تحصيل أرباح أسهم من البنك المركزي المصري بنهاية العام المالي ٢٠١٩/٢٠٢٠.

/١٥ تعكس الزيادة في الإيرادات المتنوعة الجارية في الأساس إيرادات محصلة عن السنوات السابقة، بالإضافة إلى إيرادات أخرى جارية .

/١٦ تمثل الزيادة في الإيرادات الأخرى الرأسمالية زيادة المتحصلات من إستحوادات في الشركات العامة. بالإضافة إلى متحصلات تتعلق ببيع الأراضي.

/١٧ ترجع الزيادة في المنح في الأساس نتيجة لزيادة المنح من جهات حكومية لتمويل الاستثمارات.

/١٨ ترجع الزيادة في هذا البند إلى زيادة المخصصات لتمويل الاستثمارات الخاصة بموارد من سنوات سابقة ولم يتم إستخدامها وقتها، حيث تسجل في بند التمويل الذاتي ضمن الموارد الأخرى.

جدول (١٣): توزيع الواردات والمتحصلات الجمركية بحسب التصنيف الوظيفى للواردات<sup>١/</sup>  
(مبنى على التصنيف الواسع للأمم المتحدة)

(مليون جنيه)

الواردات					الحصيلة الجمركية				
البند					٢٠١٦/١٥	٢٠١٧/١٦	٢٠١٨/١٧	٢٠١٩/١٨	٢٠٢٠/١٩*
الإجمالي					١٨,٦٣٦	٢١,٢٤١	٢٤,٧٥٢	٢٧,٠٩٥	٢٥,٢٠٨
					- (١٤.١)	- (١٤.٠)	(١٦.٥)	(٩.٥)	- (٧.٠)
					٣٩	٥٧	٩٤	٨٥	٨٥
					٣٨٠	٢٥٨	٢٥٣	٣١٨	٤٦١
					١٠.٤	٥٦	٧٢	٩٤	١٦٣
					٧٠.٨	٨١٤	٥٧١	٤٧٢	٨٢٧
					٢٨٠	٣٤٧	٣٦١	٤٣٥	٢٨٥
					٤,١٣٠	٦,٠٨٠	٧,٣٥٧	٧,٥٠٢	٧,٥٨٣
					٠.٤	٠.٤	٠.٤	١.٠	٠.٥
					٢٨	٤١	٧٥	٨١	٥٨
					١,٢٩٩	٢,٠٨٥	٢,١٨٩	٢,٦٩٥	٢,٦٨٤
					٦٧٤	١,١٩٧	١,٣١١	١,٦٧٦	١,٣٢٣
					٤,٥٠١	٣,٧٢٤	٤,٤٦٦	٤,٩٣٣	٢,٥٠٨
					٨٥٧	٥١١	٧٥٢	٩٤٢	١,٤٧٧
					١,٢١٢	١,٦٠٣	١,٩٦٤	٢,١٩٩	١,٩٠٦
					٩٧٠	١,٣٩٢	١,٥٤٢	١,٦٩١	١,٥٥٥
					٢,٢٦٤	٢,٢٢٤	٢,٨٦٥	٢,٨٧٣	٢,٩٥٠
					١,٠٩٤	٧٩٩	٨٣٧	١,٠٥٤	١,٢٢٢
					٩٦	٤٣	٤٣	٤٤	١١٠
					١,١٥٤	٦٥٠	٨٨٤	٥١٦	٧٥٧
ملاحظات									
إجمالي الواردات (مليون دولار)					٦٦,٥٧٤	٥٧,٨٧٩	٦٤,٣٢٠	٧١,٨٨١	٦٢,٧٢٠
الإيرادات الجمركية/ الناتج المحلي الإجمالي <sup>٢/</sup>					٣.٨	٣.٢	٣.٠	٢.٩	٢.٢
الإيرادات الجمركية/ إجمالي الإيرادات والمنح					٥.٣	٤.٦	٣.٩	٣.٧	٢.٩
الإيرادات الجمركية/ إجمالي الإيرادات الضريبية <sup>٣/</sup>									

المصدر: وزارة التجارة والصناعة.

\* ختامى مبنى

( ) معدل تغير سنوى.

١/ جملة المتحصلات لمصلحة الجمارك قد تختلف عن القيمة الاجمالية المعروضة عن متحصلات التجارة الدولية فى جدول الموازنة العامة بسبب توزيع متحصلات مصلحة الجمارك على بنود الموازنة المختلفة، مثل الضرائب على التجارة الخارجية، الضرائب على السلع والخدمات، وضرائب أخرى.

٢/ تتضمن الإيرادات السيادية والجارية.

٣/ إجمالي الضرائب التى تم تحصيلها من قبل المصالح الإيرادية (الضرائب على الدخل ، المبيعات، الجمارك، والضرائب العقارية).

٤/ تم تضمين بيانات البند كود ٣٢ على البيان المعروض.



جدول (١٤): هيكل المصروفات العامة<sup>١/٢</sup>

(مليون جنيه)

٢٠٢١/٢٠٢٠	٢٠٢٠/٢٠١٩	٢٠٢١/٢٠٢٠	٢٠٢٠/٢٠١٩	٢٠١٩/٢٠١٨	٢٠١٨/٢٠١٧	٢٠١٧/٢٠١٦	٢٠١٦/٢٠١٥	٢٠١٥/٢٠١٤	
يوليو-يناير	يوليو-يناير	موازنة	تغطيات						
٨٢٨,٠٥٩	٧٣٧,١٠٥	١,٧١٣,١٧٨	١,٤٣٤,٧٢٣	١,٣٦٩,٨٧٠	١,٢٤٤,٤٠٨	١,٠٣١,٩٤١	٨١٧,٨٤٤	٧٣٣,٣٥٠	المصروفات
١٨٦,٢٤٢	١٧١,٣٩٩	٣٣٥,٠٠٠	٢٨٨,٧٧٣	٢٦٦,٠٩١	٢٤٠,٠٥٤	٢٢٥,٥١٣	٢١٣,٧٢١	١٩٨,٤٦٨	الأجور والتعويضات للعاملين
١٥٢,١٥٠	١٣٩,٥٨٥	٢٥١,٠٤٤	٢٣٦,٥٦١	٢١٧,٥٩٢	١٩٥,٣٦٠	١٨١,٢٤٥	١٧٣,٨٢٧	١٦٢,٣١١	الاجور والبدلات النقدية والعينية
٥٠,٦٥٧	٤٨,٢٤١	٨٦,٣٢٥	٨٢,٢٠٥	٧٧,٩٠٤	٦٥,٦٦١	٥٦,٩٢٩	٥٣,٢٨٧	٢٧,٧٦٣	الوظائف الدائمة
٣,٨٥٩	٣,٥١٧	٦,٠٣٦	٦,١٦٥	٥,٤٣٢	٤,٨٧٢	٤,٣٣٢	٤,٠٣٦	٢,٥٥٠	الوظائف المؤقتة
٦٩,٨٥٠	٥٩,٦٧٦	١٠٥,١٢٩	٩٩,٨٤٢	٨٥,٤٣٥	٨٠,٢٨٤	٧٥,٦٢٢	٧٤,٣٢٦	٨٠,٠٣٤	المكافآت
١٥,٩٨٤	١٦,٠٤٤	٣٢,٦٥٨	٢٨,٤٨٠	٢٩,٧٨٠	٢٧,٢٨٣	٢٧,١٧٤	٢٥,٦٩٥	٢٤,١٢٨	بدلات نوعية
٧,١٥٧	٧,٣٣٢	١٢,٨٨٨	١٢,٠٩٤	١٢,١٠٦	١١,٤٥٤	١٢,٨١٦	١٣,٤٤٨	٢٥,٠٨٥	مزايا نقدية
٤,٦٤٣	٤,٧٧٦	٨,٠٠٨	٧,٧٧٥	٦,٩٣٦	٥,٨٠٥	٤,٣٧٣	٣,٠٣٥	٢,٧٥١	المزايا العينية
٢٠,٤١٧	٢٠,٠٢٩	٣٦,٧١٦	٣٢,٩٨١	٣٠,٥٢٠	٢٦,٧٤٢	٢٣,١٨٤	٢٠,٦٠٦	١٨,٩٩٧	المزايا التأمينية
١٥,٧٥٣	١٦,٠٨٢	٢٩,١٧٦	٢٦,١٢٦	٢٤,٥٨٧	٢١,٦١٣	١٩,٧١٩	١٨,٢٠٩	١٦,٧٥٩	حصة الحكومة فى صندوق التأمين الاجتماعى للحكومة
٤,٦٦٤	٣,٩٤٧	٧,٥٤٠	٦,٨٥٥	٥,٩٣٤	٥,١٢٩	٣,٤٦٥	٢,٣٩٧	٢,٢٣٨	مزايا تأمينية أخرى
٣٦,٨٠٥	٣٦,٣٣١	١٠٠,٢٠٠	٦٩,٨٧١	٦٢,٣٦٥	٥٣,٠٨٨	٤٢,٤٥٠	٣٥,٦٦٢	٣١,٢٧٦	شراء السلع والخدمات
١٧,٥٩٠	١٨,٠٠١	٥٢,٨٣٤	٣٨,٥٩٤	٣٤,٠٥٠	٢٨,٣٩٦	٢١,٦٧٨	١٦,٥٣٦	١٤,٤٤٨	السلع ومنها
١١,٣٧٦	١١,١٨٧	٢٧,٠٢١	٢٢,١٣٤	١٩,٨٥٧	١٥,٨٧٥	١٢,٦٢٣	٧,٨٧٤	٦,٩٦١	المواد الخام
١,٨٢٨	١,٩٥٣	٤,٧٤٧	٣,٢٧٩	٢,٤٦١	٢,٥٩٣	١,٥١٢	١,٣٧٦	١,١٦٥	وقود وزيت و قوى محركه للتشغيل
١,٥٧٢	١,٨٧٣	١٤,١٧٦	٧,٦١٦	٦,١٦٤	٥,٢١٥	٤,٥٠٢	٤,٨٩٦	٤,٦٠٣	مياه وانارة
١٨,١٤٢	١٧,٩٨٩	٤١,٥٨٩	٣٠,٥١٩	٢٦,٨٩٣	٢٢,٦٢٤	١٦,٧١٩	١٥,٠٢٩	١٣,٥٤٩	الخدمات ومنها
٥,٤٧٠	٥,٣٩٥	١٤,١٣٤	٩,٨٠٧	٨,٠٤٥	٧,٤٢٦	٥,٧٨٥	٤,٩٣٩	٤,٠٤٧	نفقات الصيانة
٢,٢١٤	٢,٨٢٧	٣,٧٤٦	٣,٥٩٢	٣,٠٩٧	٢,٩٧٦	١,٥٧٨	١,٤٩٠	١,٤٧١	نفقات طبع ودوريات وحقوق تأليف
٢,٣٤٣	٢,٥٢١	٤,٦٦٠	٤,١٤٣	٣,٧٠١	٣,١٨٣	٣,٠٢٦	٣,٠٧٦	٢,٩٣٩	نقل وانتقالات عامة
٦,٤٨١	٥,٨٧٧	١٣,٦٤٥	١٠,٣٩٨	٩,٥٢٤	٧,٠٨١	٤,٣٩٦	٤,١٦٧	٣,٦٦٨	نفقات خدمية متنوعة <sup>١/٣</sup>
١,٠٧٣	٣٤١	٥,٧٧٧	٧٥٨	١,٤٢٢	٢,٠٦٩	٤,٠٥٤	٤,٠٩٨	٣,٢٧٩	أخرى

المصدر: وزارة المالية، مصلحة الضرائب المصرية  
١/ تعكس بيانات الموازنة العامة للدولة بموجب قانون ربط الموازنة رقم ٨٥ لعام ٢٠٢٠.  
٢/ التنبؤ يتفق مع معايير صندوق النقد الدولي والمعروفة بـ GFS ٢٠٠١ على أساس نقدي.  
٣/ يشمل مصروفات خدمية أخرى متنوعة، من أهمها نفقات تنفيذ الأحكام القضائية.

جدول (١٤): هيكل المصروفات العامة (تابع)

(مليون جنيه)										
٢٠٢١/٢٠٢٠	٢٠٢٠/٢٠١٩	٢٠٢١/٢٠٢٠	٢٠٢٠/٢٠١٩	٢٠١٩/٢٠١٨	٢٠١٨/٢٠١٧	٢٠١٧/٢٠١٦	٢٠١٦/٢٠١٥	٢٠١٥/٢٠١٤		
يوليو-يناير	يوليو-يناير	موازنة	فعليات							
٣٠٠,٥١٠	٣٠١,٩٠٠	٥٦٦,٠٠٠	٥٦٨,٤٢١	٥٣٣,٠٤٥	٤٣٧,٤٤٨	٣١٦,٦٠٢	٢٤٣,٦٣٥	١٩٣,٠٠٨	الفوائد ومنها:	
٢٣,١١٧	٢١,٣٩٨	٤٨,٧٧١	٤٢,٧٤٩	٣٥,٢٠٩	٢٢,١٩٩	٩,٥٩٩	٥,٠٦٦	٤,٧٠٠	فوائد خارجية	
٢٧٦,٦٤٣	٢٤٦,٦١٨	٥١٤,٤٠٦	٤٩٠,٧٧٥	٤٥٥,١٩٠	٣٩١,٦٧١	٢٧٥,٩٨٨	٢١٤,٥٦٠	١٦٧,٦٢٩	فوائد محلية (لغير الحكوميين)	
٧٥١	٣٣,٨٨٤	٢,٨٢٣	٣٤,٨٩٧	٤٢,٦٤٥	٢٣,٥٧٩	٣٠,٨٠٥	٢٣,٧٩٦	٢٠,٤٧٨	فوائد محلية (لوححدات الحكومة العامة)	
.	.	.	.	.	.	٢١٠	٢١٥	٢٠٢	أخرى	
١٣٤,٤٩٥	١٠٥,٨٢٦	٣٢٦,٢٨٠	٢٢٩,٢١٤	٢٨٧,٤٦١	٣٢٩,٣٧٩	٢٧٦,٧١٩	٢٠١,٠٢٤	١٩٨,٥٦٩	الدعم والمنح والمزايا الإجتماعية	
٥١,٣٦٦	٥٦,٢٠٤	١٤٠,٦٨٠	١٣٢,٦٧٧	٢٠٣,٦٥٧	٢٤٣,٥٨٧	٢٠٢,٥٥٩	١٣٨,٧٢٤	١٥٠,١٩٨	الدعم	
٤٩,٨٧١	٥٤,٦٣٧	١٣٤,٦٢٠	١٣٠,٠٥١	٢٠٢,١٧٨	٢٤٢,٤٦٢	٢٠١,٤٩١	١٣٥,٠٠١	١٤٨,٧١٦	لمؤسسات حكومية غير مالية، ومنها:	
٣٤,٦٣١	٢٨,٩٢٧	٨٤,٤٨٧	٨٠,٤٢٧	٨٧,٠٠٠	٨٠,٥٠٠	٤٧,٥٣٥	٤٢,٧٣٨	٣٩,٣٩٥	دعم السلع التموينية	
--	--	٢٨,١٩٣	١٨,٦٧٧	٨٤,٧٣٢	<sup>/٨</sup> ١٢٠,٨٠٣	<sup>/٨</sup> ١١٥,٠٠٠	<sup>/٥</sup> ٥١,٠٤٥	٧٣,٩١٥	دعم السلع البترولية	
١,٤٩٥	١,٥٦٧	٦,٠٦٠	٢,٦٢٦	١,٤٧٩	١,١٢٥	١,٠٦٨	٣,٧٢٣	١,٤٨٢	لمؤسسات مالية حكومية	
٦,٢٢٨	٥,٧٣١	١٧,٠٠٣	١٠,٢٦٦	٦,٧٣٨	٦,٧٢٣	٨,٩١٩	٧,٨٠٦	٦,٢١١	المنح	
٣٤	١٣٢	٢٧٤	٢١٥	١٩٩	٢٨٠	٢٧٩	٢٠١	١٦١	للحكومات الأجنبية	
٣٩	٤	.	٤.٣	٤.٦	٢٨.٢	٠.٢	٠.٢	٠.٢	للمؤسسات الدولية	
٦,١٥٥	٥,٥٩٤	١٦,٧٢٨	١٠,٠٤٧	٦,٥٣٤	٦,٤١٥	٨,٦٤٠	٧٦,٠٥	٦,٠٥٠	لجهات الحكومة العامة	
<sup>/٩</sup> ٧٦,٢٥٨	٤٣,١٥٧	١٥٨,٨٢٠	٨٥,١٨٩	٧٦,٠٠٢	٧٧,٩٩٧	٦٤,١٩٤	٥٣,٩١٩	٤١,٠٣٧	مزايا إجتماعية	
١٠,٠٣٩	٩,٦٩٧	١٩,٢٠١	١٨,٨٦٠	١٧,٨٨٧	١٧,٦٢٢	١٣,٠٩٢	٨,٩١٠	٦,٨٣٦	مزايا الأمان الإجتماعى	
<sup>/٩</sup> ٦١,٧٧٤	٢٨,٣٤٩	١٣٠,٠٠٨	٥٥,١٢١	٤٨,٥٧٨	٥٢,٥٥٣	٤٥,٢٣٦	٤٣,٩٥٦	٣٣,٢١٣	مساعات إجتماعية <sup>/٧</sup>	
٤,٢٩٧	٤,٩٩٦	٩,٣٦٠	١١,٠٠٢	٩,٣٣٤	٧,٦٠٢	<sup>/٧</sup> ٥,٦٨٧	٨٦٩	٨١٤	نفقات خدمية لغير العاملين	
١٤٩	١١٥	٢٥١	٢٠٦	٢٠٣	٢٢٠	١٨٠	١٨٥	١٧٥	مزايا إجتماعية للعاملين	
٥٢,٢٩٣	٤٥,٢٦٨	١٠٥,٠٠٠	٨٦,٨٠٣	٧٧,٥٦٥	٧٤,٧٥٨	٦١,٥١٧	٥٤,٥٥١	٥٠,٢٧٩	المصروفات الأخرى	
٤,٨٠٨	٥,٣٦٦	٢١,٩٧١	١٥,٩٣٤	١٢,٤١١	١٥,٦٩٩	٨,٤٨٤	٥,٩٥٢	٥,٤٧٧	جارية	
٢١١	٩٢	٨,٣٤٦	٣,٦٣١	٨٨٤	٧٢٥	١٣٦	١٠٣	١٠٠	ضرائب ورسوم	
٢٣٤	٤٤٩	١,٥١٦	١,١٩٠	١,٥٢٧	٨٠٢	٦٩٢	٣٤٣	٣٥٠	اشتركاكات	
٤,٣٦٣	٤,٨٢٤	١٢,١٠٩	١١,١١٢	١٠,٠٠٠	١٤,١٧٣	٧,٦٥٧	٥,٥٠٧	٥,٠٢٧	اخرى متنوعة	
٤٧,٤٨٥	٣٩,٩٠٣	٨٣,٠٢٩	٧٠,٨٦٩	٦٥,١٥٥	٥٩,٠٥٩	٥٣,٠٣٣	٤٨,٥٩٩	٤٤,٨٠٢	المصروفات الأخرى الإجمالية والإحتياطيات العامة <sup>٦</sup>	
١١٧,٧١٤	٧٦,٣٨١	٢٨٠,٦٩٨	١٩١,٦٤٢	١٤٣,٣٤٢	١٠٩,٦٨٠	١٠٩,١٤١	٦٩,٢٥٠	٦١,٧٥٠	شراء أصول غير مالية (الاستثمارات)	
١١٠,٣٢٦	٧٠,٤٠٩	٢٤٨,٤٣٩	١٥٧,٨٢٣	١١٥,٣٧٣	٩٠,٠٨٢	٨٨,٣٢٧	٥٤,٦٣٧	٤٥,٥٤٧	الاصول الثابتة	
<sup>/١٠</sup> ١١٠,١٥٤	٧٠,٢٨١	٢٤٦,٤٢٠	١٥٧,٥٣٤	١١٤,٩٧٦	٨٩,٧٩١	<sup>/٤</sup> ٨٧,٩١٢	<sup>/٦</sup> ٥٤,٢٤٥	٤٥,٠٥٧	استثمار مباشر (شامل الرسوم الجمركية)	
١٧١	١٢٨	٢,٠١٩	٢٨٩	٣٩٨	٢٩١	٤١٥	٣٩٢	٤٩٠	نفقات ايرادية مؤجلة (تشغيل)	
<sup>/١١</sup> ٤,٠٨٨	١,٣٢٥	٢,٥٥٨	٣,٠٩٦	١,٣٢٧	١,٨٤٧	١,١٥٢	١,٨٦١	٢,٩١٥	الاصول غير المنتجة	
٣,٣٠١	٤,٦٤٧	٢٠,٧٠١	٣٠,٧٢٣	٢٦,٦٤٢	١٧,٧٥١	١٩,٦٦٢	١٢,٧٥٢	١٣,٢٨٨	أخرى	

المصدر: وزارة المالية

-- البيان ما زال تحت الاعداد وسوف يتم نشره بمجرد الانتهاء منه.

١/ تعكس بيانات الموازنة العامة للدولة بموجب قانون ربط الموازنة رقم ٨٥ لعام ٢٠٢٠.

٢/ يعكس مساهمات الخزانة فى صناديق المعاشات.

٣/ يتضمن الإنفاق على الدفاع والأمن القومى.

٤/ تعكس الزيادة فى "استثمار مباشر (شامل الرسوم الجمركية)" فى ضوء موارد ذاتية متوقعة لتمويل مشروع الإسكان الإجتماعى تقابله زيادة مماثلة على جانب الإيرادات.

٥/ يرجع الانخفاض فى دعم المواد البترولية نتيجة انخفاض الأسعار العالمية .

٦/ يمكن تفسير الارتفاع الملحوظ فى الإنفاق على الاستثمار المباشر (شامل الرسوم الجمركية) فى ضوء زيادة الاستثمارات التى قامت الدولة بتنفيذها، ومنها المشروعات العملاقة فى الطرق والكبارى وبناء وتطوير المستشفيات والمدارس. حيث بلغت قيمة التشييدات نحو ٢٩.٢ مليار جنيه بنسبة نمو قدرها ٤٤% عن العام المالى السابق، كما بلغت قيمة الاستثمار فى مبانى غير سكنية نحو ١٠ مليار جنيه بنسبة نمو قدرها ١٧.٧% عن العام المالى السابق.

٧/ ترجع الزيادة فى نفقات خدمات لغير العاملين نتيجة لزيادة الإنفاق على برنامج العلاج على نفقة الدولة.

٨/ ترجع الزيادة الملحوظة فى دعم السلع البترولية فى ضوء تحمل الهيئة أعباء ارتفاع سعر الصرف مما دفع الموازنة العامة للدولة بزيادة الدعم المحول للهيئة العامة للبترول.

٩/ تعكس الزيادة فى المساعدات الإجتماعية زيادة مساهمات الخزانة فى صناديق المعاشات فى ضوء تطبيق قانون التأمينات الإجتماعية والمعاشات الجديد رقم ١٤٨ لعام ٢٠١٩.

١٠/ تعكس الزيادة فى الاستثمارات المباشرة زيادة الإنفاق على الإنشاءات وشراء الأصول والمعدات والمباني غير السكنية فى إطار توجهات الدولة لتطوير البنية التحتية بالإضافة الى سداد مستحقات المقاولون.

١١/ تمكن الزيادة فى شراء الأصول غير المنتجة الإنفاق الموجه لشراء الأراضى.

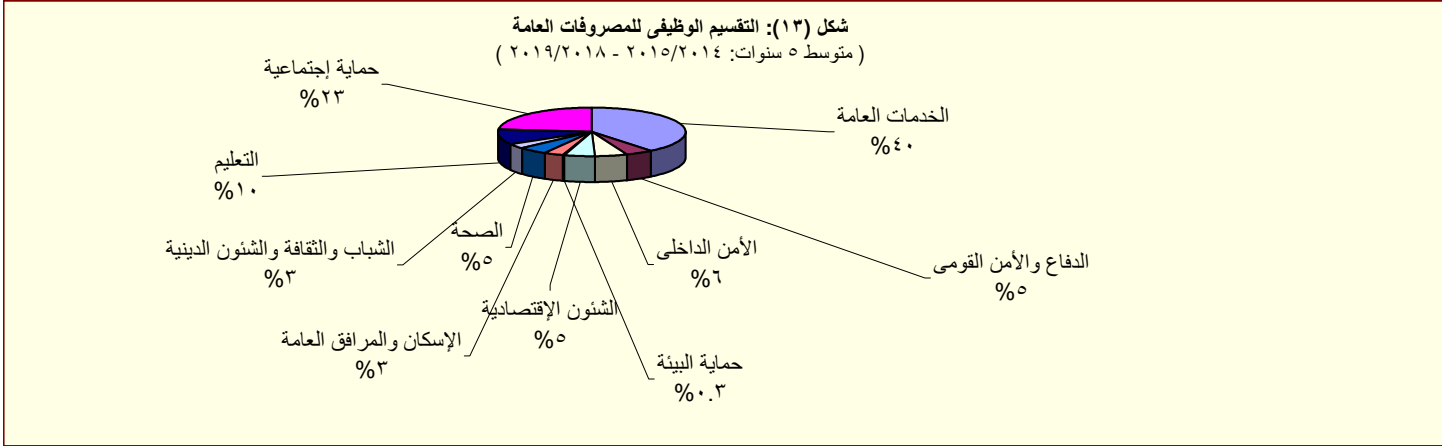

# القسم الخامس

## الدين الحكومى و هيكل المديونية

جدول (١٥)	ملخص الدين العام المحلى	٣٥
جدول (١٦)	الدين المحلى لأجهزة الموازنة العامة	٣٦
جدول (١٧)	الدين المحلى للحكومة العامة	٣٧
جدول (١٨)	الدين العام المحلى	٣٨
جدول (١٩)	إجمالى الدين العام الخارجى	٣٩
جدول (٢٠)	خدمة الدين الحكومى (داخلى و خارجى)	٤٠
جدول (٢١)	إصدارات الاوراق المالية الحكومية (اذون و سندات)	٤١
جدول (٢٢)	إصدارات الاوراق المالية الحكومية (اذون و سندات) الربع سنوية	٤١
جدول (٢٣)	تطور معدلات العائد حتى تاريخ الإستحقاق لسندات الخزنة	٤٢

جدول (١٥):ملخص الدين العام المحلى

عند مستويات تجميعية مختلفة <sup>١/</sup>

(مليون جنيه)

	بيان سنوى			بيان سنوى				
	يوليو-٢٠*	ديسمبر-١٩	سبتمبر-١٩	يوليو-١٩	يوليو-١٨	يوليو-١٧	يوليو-١٦	يوليو-١٥
إجمالي الدين المحلى لأجهزة الموازنة العامة <sup>٢/</sup>	٣,٩٨٩,٦٨٨ (٣.٥)	٣,٨٦٠,٨٨٣ (٣.٨)	٣,٧٠٩,٢٤٦ (٢.٨)	٣,٨٥٦,٢١٥ (١١.١)	٣,٤٧٠,٩٦٨ (١١.١)	٣,١٢٤,١٠٠ (٢١.٥)	٢,٥٧٠,٨٤٣ (٢٣.٤)	٢,٠٨٢,٦٢٥ (٢٢.٧)
ودائع أجهزة الموازنة العامة <sup>٣/</sup>	٣٤٣,٠٩٢ (١٢.٥)	٣٠٤,٩١١ (٧.١)-	٢٨١,٣٤٩ (١٦.٧)-	٣٠٤,٩٠٨ (١٠.٥)-	٣٤٠,٥٠٠ (١٦.٧)-	٤٠٨,٩٣٦ (٤٢.٤)	٢٨٧,١٨٧ (٣١.٤)	٢١٨,٥٦١ (٣٥.٣)
صافى الدين المحلى لأجهزة الموازنة العامة	٣,٦٤٦,٥٩٦ (٢.٧)	٣,٥٥٥,٩٧٢ (٤.٩)	٣,٤٢٧,٨٩٧ (٤.٨)	٣,٥٥١,٣٠٧ (١٣.٤)	٣,١٣٠,٤٦٨ (١٥.٣)	٢,٧١٥,١٦٤ (١٨.٩)	٢,٢٨٣,٦٥٦ (٢٢.٥)	١,٨٦٤,٠٦٤ (٢١.٣)
إجمالي الدين المحلى للحكومة العامة <sup>٤/</sup>	٤,٠٢٤,٩٢٣ (١٤.٨)	٣,٨٨٤,٠٩٣ (١٢.١)	٣,٧٥٨,٨٨٥ (١١.٤)	٣,٥٠٧,١٨٥ (٧.٦)	٣,٢٥٩,٣٧٨ (١٠.٥)	٢,٩٥٠,٨٦٧ (٢٢.٥)	٢,٤٠٩,٢٢٥ (٢٢.٥)	١,٩٦٦,٤٨٩ (٢٢.٦)
ودائع الحكومة العامة	٤١٣,٤٥٥ (١٤.٣)	٣٨١,٨٤٠ (٠.٣)-	٣٥٩,٠٤٧ (٨.١)-	٣٦١,٧٣٦ (٨.٧)-	٣٩٦,٣٨٦ (١٣.٩)-	٤٦٠,٥٦٤ (٤٣.١)	٣٢١,٩٢٤ (٣٨.١)	٢٣٣,٠٥٤ (٣٥.٧)
صافى الدين المحلى للحكومة العامة	٣,٦١١,٤٦٨ (١٤.٨)	٣,٥٠٢,٢٥٣ (١٣.٧)	٣,٣٩٩,٨٣٨ (١٤.٠)	٣,١٤٥,٤٤٩ (٩.٩)	٢,٨٦٢,٩٩٢ (١٥.٠)	٢,٤٩٠,٣٠٣ (١٩.٣)	٢,٠٨٧,٣٠١ (٢٠.٤)	١,٧٣٣,٤٣٥ (٢١.٠)
إجمالي الدين العام المحلى <sup>٥/</sup>	٤,٢٦٧,٥٧٩ (١١.٤)	٤,١٢٢,٤٥٣ (٦.٥)	٤,١٠٨,٤٩٩ (٩.٤)	٣,٨٢٩,١٤٨ (٤.٩)	٣,٦٤٨,٩٨٤ (١١.٣)	٣,٢٧٨,٣٥٩ (٣٢.٣)	٢,٤٧٨,٨٨٣ (٢٤.٥)	١,٩٩١,٢٤٧ (٢٠.٣)
الودائع <sup>٦/</sup>	٦٢١,٤٣٦ (٦.٠)	٥٧٤,٠٠١ (٠.٥)-	٥٢٧,٩٦٥ (١١.٧)	٥٨٦,٣٢٩ (١٦.٨)	٥٠١,٩٦٩ (١٢.٤)-	٥٧٢,٨٦١ (٤٣.١)	٤٠٠,٢٨٢ (٣٩.٩)	٢٨٦,١٨١ (٣٧.٤)
صافى الدين العام المحلى	٣,٦٤٦,١٤٣ (١٢.٤)	٣,٥٣٨,٤٥٢ (٧.٧)	٣,٥٨٠,٥٣٤ (٩.٠)	٣,٢٤٢,٨١٩ (٣.٠)	٣,١٤٧,٠١٥ (١٦.٣)	٢,٧٠٥,٤٩٨ (٣٠.٢)	٢,٠٧٨,٦٠١ (٢١.٩)	١,٧٠٥,٠٦٦ (١٧.٩)
ملاحظات (نسبة إلى الناتج المحلى الإجمالي) <sup>٧/</sup>								
إجمالي الدين المحلى لأجهزة الموازنة العامة	٦٨.٦%	٦٦.٣%	٦٣.٧%	٧٢.٥%	٧٨.٢%	٩٠.٠%	٩٤.٩%	٨٥.٢%
صافى الدين المحلى لأجهزة الموازنة العامة	٦٢.٧%	٦١.١%	٥٨.٩%	٦٦.٧%	٧٠.٥%	٧٨.٢%	٨٤.٣%	٧٦.٣%
إجمالي الدين المحلى للحكومة العامة	٦٩.٢%	٦٦.٧%	٦٤.٦%	٦٥.٩%	٧٣.٥%	٨٥.٠%	٨٨.٩%	٨٠.٥%
صافى الدين المحلى للحكومة العامة	٦٢.١%	٦٠.٢%	٥٨.٤%	٥٩.١%	٦٤.٥%	٧١.٨%	٧٧.٠%	٧٠.٩%
إجمالي الدين العام المحلى	٧٣.٣%	٧٠.٧%	٧٠.٦%	٧١.٩%	٨٢.٢%	٩٤.٥%	٩١.٥%	٨١.٥%
صافى الدين العام المحلى	٦٢.٦%	٦٠.٨%	٦١.٥%	٦٠.٩%	٧٠.٩%	٧٨.٠%	٧٦.٧%	٦٩.٨%

المصدر: وزارة المالية و البنك المركزى المصرى

( ) معدل النمو عن العام السابق.

\* بيان مبدئى، خاضع للمراجعة.

١/ تم مراجعة بيانات الدين المحلى فى ضوء قواعد التقسيم المتعارف عليها دولياً. وتعكس البيانات الدين المحلى لثلاث مستويات تجميعية هى: الدين المحلى لأجهزة الموازنة العامة، الدين المحلى للمجمع للحكومة العامة، والدين العام المحلى المجمع. يشمل الدين المحلى لأجهزة الموازنة العامة أرصدة الدين المستحقة على وحدات الجهاز الإدارى، وحدات الإدارة المحلية، والهيئات الخدمية. ويتضمن الدين المحلى للحكومة العامة أرصدة الدين المجمع المستحق على أجهزة الموازنة العامة للدولة وبنك الإستثمار القومى وصناديق التأمين الإجتماعى. أما عن الدين العام المحلى فيشمل أرصدة الدين المحلى المجمع لكل من الحكومة العامة والهيئات الاقتصادية.

٢/ يمثل المديونية المستحقة على أجهزة الموازنة العامة (وحدات الجهاز الإدارى، وحدات الإدارة المحلية، والهيئات الخدمية).

٣/ جدير بالذكر ان التراجع فى ودائع أجهزة الموازنة العامة ترجع الى استخدام حوالى ٦٠ مليار جنيه وفقاً للقرار الجمهورى رقم ١٠٥ لعام ٢٠١٣.

٤/ يمثل رصيد الدين المجمع المستحق على أجهزة الموازنة العامة للدولة وبنك الإستثمار القومى وصناديق التأمين الإجتماعى بعد إستبعاد المديونيات والعلاقات الداخلية فيما بين القطاعات الثلاثة والتي تتمثل فى إقتراض أجهزة الموازنة العامة من بنك الإستثمار القومى، سندات وزارة المالية لدى صناديق التأمين الإجتماعى وبنك الإستثمار القومى، سندات صناديق التأمين الإجتماعى وأخيراً إقتراض بنك الإستثمار القومى من صناديق التأمين الإجتماعى.

٥/ يمثل رصيد الدين المجمع المستحق على الحكومة العامة والهيئات الاقتصادية بعد إستبعاد إقتراض الهيئات الاقتصادية من بنك الإستثمار القومى وإقتراض قطاع الموازنة من الهيئات الاقتصادية.

٦/ ودائع الحكومة العامة و الهيئات الاقتصادية بعد إستبعاد ودائع صناديق التأمين الإجتماعى وإقتراض قطاع الموازنة من الهيئات الاقتصادية.

٧/ تم مراجعة تقديرات الناتج المحلى الإجمالي لتصبح ٥٣٢٢.٣ مليار جنيه فى عام ٢٠١٨/٢٠١٩ بدلاً من تقديرات سابقة بنحو ٥٢٥٠.٩ مليار جنيه. فى حين تم مراجعة الناتج المحلى الإجمالي للسنة المالية ٢٠١٩/٢٠٢٠ إلى نحو ٥٨٢٠ مليار جنيه بدلاً من ٥٩٦٠.٩ مليار جنيه وذلك وفقاً لأخر أرقام منشورة لوزارة التخطيط والتنمية الاقتصادية.

جدول (١٦): الدين المحلي لأجهزة الموازنة العامة<sup>١/</sup>  
(بيان مفصل)

(مليون جنيه)

بيان ربع سنوى			بيان سنوى					
يونيو-٢٠*	ديسمبر-١٩	سبتمبر-١٩	يونيو-١٩	يونيو-١٨	يونيو-١٧	يونيو-١٦	يونيو-١٥	
٣,٩٨٩,٦٨٨	٣,٨٦٠,٨٨٣	٣,٧٠٩,٢٤٦	٣,٨٥٦,٢١٥	٣,٤٧٠,٩٦٨	٣,١٢٤,١٠٠	٢,٥٧٠,٨٤٣	٢,٠٨٢,٦٢٥	إجمالى الدين المحلي لأجهزة الموازنة العامة
٤,١٩١,٠٠٧	٣,٨٥٠,٧٢٧	٣,٦٧١,٧٥٨	٣,٧٨٨,٦٦٦	٣,٤٠٤,٢١٤	٣,٠١٨,٢٥٩	٢,٢٧٩,٧٥٥	١,٧٢١,٩٤٢	أوراق مالية
١,٧٦٨,٣٧٨	١,٧١٦,١٨٧	١,٦٦٩,٤٤٤	١,٦٣٩,٠٣١	١,٥٤٧,١٤٠	١,١٨٥,٧٠٤	٨١٥,٩٩٥	٥٩٦,١٩٦	أذون على الخزانة ٢/
-	-	-	-	-	-	-	-	أذون عمليات إعادة الشراء
١,٦٠٤,٥٤٢	١,٣٣٢,٨٠٦	١,٢٠٠,٥١٠	٩٧٦,٥٨٨	٧٣٩,١٧٢	٧٢٤,٧٨٩	٧٣٥,٣٠٧	٥٩٠,٩٩٣	سندات خزانة
٤٤,١٩٩	٤٣,٩٣٧	٤٤,٥٧٠	٤٥,٧٦٣	٤٩,٠١٨	٤٩,٥٨٤	٢٦,٣١٠	٢٢,٥٦٠	سندات صادرة لصالح بنكي مصر والأهلي
٦٧٥,٢٠٧	٦٧٤,٧١٠	٦٧٥,٩١٠	٦٧٨,١٧٠	٦٦٢,٧٦٩	٦٩٣,٥٩٤	٣٧١,٤٧٠	٢٢٢,٤٧٠	سندات البنك المركزى
٢٥,٠٦٠	٢٥,٠٦٠	٢٥,٠٦٠	٢٥,٠٦٠	٢٢,٣٦٠	٢٠,٨٦٠	١٩,٣٦٠	١٧,٨٦٠	سندات فروق التقييم
-	-	-	-	-	-	-	-	سندات زيادة رؤس أموال البنوك
-	-	-	-	-	-	-	-	سندات سلع تموينية
-	-	-	-	-	-	-	-	سندات إصلاح هياكل البنوك
-	-	-	٢,٠٠٠	٢,٠٠٠	٢,٠٠٠	٢,٠٠٠	٢,٠٠٠	سندات التأمينات
٧٣,٥٧٠	٥٧,٩٧٦	٥٦,٢١٤	٥٢,٨٦٦	٣٦,٣٣٦	١٨,٥٥٨	٩,٩٥٧	٨,٣١٦	سندات دولارية سيادية (حيازة مقيمين) ٣/
-	-	-	-	-	-	-	-	سندات بالجنيه المصرى صادرة بالخارج ومشتراه بالداخل
٥١	٥١	٥٠	٥٠	٤٨	٤٦	٦٢	٩٢	سندات الإسكان
-	-	-	-	-	-	-	-	الـ ٥% المجنية لشراء سندات حكومية
-	-	-	-	-	-	٦٤١	١,٢٨٣	سندات بروة للاستثمار العقارى
-	-	-	٣٦٩,١٣٨	٣٤٥,٣٧١	٣٢٣,١٢٤	٢٩٨,٦٥٣	٢٥٤,٥٣٢	سندات صندوقى التأمينات مقابل نقل مديونية بنك الإستثمار إلى الخزانة ٤/
-	-	-	-	-	٢٥٠	٢٥٠	٤٥٠	تسهيلات ائتمانية من صندوقى التأمينات ٥/
-	-	-	-	-	-	-	٥,٦٤٠	أقتراض من جهات أخرى
-	١٠,١٥٦	٣٧,٤٨٨	٦٧,٥٤٩	٦٦,٧٥٤	١٠٥,٥٩١	٢٩٠,٨٣٨	٣٦٠,٢٣٣	إقتراض أجهزة الموازنة من الجهاز المصرفى
٧,٤٧٠	٥,٢٤٠	٤,٧٧٦	٢,٥٤٣	٢٠,٥١٢	٣٤,٠١٤	٣٩,٣٤٣	٦١,٧٣٢	ومنه ودائع الهيئات الإقتصادية فى حساب الخزانة الموحد
٣٤٣,٠٩٢	٣٠٤,٩١١	٢٨١,٣٤٩	٣٠٤,٩٠٨	٣٤٠,٥٠٠	٤٠٨,٩٣٦	٢٨٧,١٨٧	٢١٨,٥٦١	ودائع لدى الجهاز المصرفى
٣,٦٤٦,٥٩٦	٣,٥٥٥,٩٧٢	٣,٤٢٧,٨٩٧	٣,٥٥١,٣٠٧	٣,١٣٠,٤٦٨	٢,٧١٥,١٦٤	٢,٢٨٣,٦٥٦	١,٨٦٤,٠٦٤	صافى الدين المحلي لأجهزة الموازنة العامة
			ملاحظات (نسبة إلى الناتج المحلي الإجمالى) ٦/					
%٦٨.٦	%٦٦.٣	%٦٣.٧	%٧٢.٥	%٧٨.٢	%٩٠.٠	%٩٤.٩	%٨٥.٢	إجمالى الدين المحلي لأجهزة الموازنة العامة
%٦٢.٧	%٦١.١	%٥٨.٩	%٦٦.٧	%٧٠.٥	%٧٨.٢	%٨٤.٣	%٧٦.٣	صافى الدين المحلي لأجهزة الموازنة العامة

المصدر: وزارة المالية و البنك المركزى المصرى

\* بيان مبدئى، خاضع للمراجعة.

١/ يمثل المديونية المستحقة على أجهزة الموازنة العامة (وحدات الجهاز الإدارى, وحدات الإدارة المحلية, و الهيئات الخدمية).

٢/ تشمل السندات المصدرة بالدولار و اليورو بدءا من يونيو ٢٠١٢.

٣/ تشمل السندات الدولارية التى سبق اصدارها فى كل من عام ٢٠١٠ ، ٢٠١٠ ، و ٢٠١٣. ومن الجدير بالذكر أنه اعتباراً من يونيو ٢٠١٢ فقد تم اضافة رصيد شهادة المصرى الدولارية الى هذا البند. هذا وقد بلغ رصيد السندات الدولارية ٤٧٤٢ مليون جنيه فى ديسمبر ٢٠١٤ بينما بلغ رصيد شهادة المصري الدولارية ٢٣٣١ مليون جنيه.

٤/ فى ضوء ما تتسم به السياسة المالية الجديدة بالشفافية فقد تم قيد الدين المستحق على الخزانة العامة لصناديق التأمينات (الذى تم اقتراضه من خلال بنك الاستثمار القومى) كدين مباشر على الخزانة العامة للصناديق ، وذلك فى ١ يوليو ٢٠٠٦. ويتم سنوياً إصدار سندات جديدة فى حالة وجود مديونية مستحقة على وزارة المالية لصالح صناديق التأمينات الإجتماعية. ومن الجدير بالذكر أنه تم مؤخراً إصدار سندات باجمالى مبلغ ١٥.٥ مليار جنيه بنهاية ديسمبر ٢٠١٢ وذلك لسداد جزء من المديونية التاريخية المستحقة على وزارة المالية لصناديق التأمينات الاجتماعية.

٥/ ودائع صناديق التأمين التى تم ربطها كتسهيلات لقطاع الموازنة العامة والتى تم معالجتها كجزء من المطلوبات المستحقة على قطاع الموازنة لصالح صناديق التأمين.

٦ / تم مراجعة تقديرات الناتج المحلي الإجمالى لتصبح ٥٣٢٢.٣ مليار جنيه فى عام ٢٠١٨/٢٠١٩ بدلاً من تقديرات سابقة بنحو ٥٢٥٠.٩ مليار جنيه. فى حين تم مراجعة الناتج المحلي الإجمالى للسنة المالية ٢٠١٩/٢٠٢٠ إلى نحو ٥٨٢٠ مليار جنيه بدلاً من ٥٩٦٠.٩ مليار جنيه وذلك وفقاً لأخر أرقام منشورة لوزارة التخطيط والتنمية الاقتصادية.

جدول (١٧): الدين المحلى للحكومة العامة<sup>١/</sup>  
(بيان مفصل)

(مليون جنيه)

بيان سنوى	بيان ربع سنوى			بيان سنوى				
	يوليو-٢٠*	ديسمبر-١٩	سبتمبر-١٩	يوليو-١٩	يوليو-١٨	يوليو-١٧	يوليو-١٦	يوليو-١٥
إجمالى الدين المحلى للحكومة العامة	٤,٠٢٤,٩٢٣	٣,٨٨٤,٠٩٣	٣,٧٥٨,٨٨٥	٣,٥٠٧,١٨٥	٣,٢٥٩,٣٧٨	٢,٩٥٠,٨٦٧	٢,٤٠٩,٢٢٥	١,٩٦٦,٤٨٩
دين أجهزة الموازنة العامة المجمع	٣,٣٦٧,١٤١	٣,٢٣١,٧٥٧	٣,١٢٥,٦٩٧	٢,٩٣١,٠٧٧	٢,٨٨٠,٢٦٣	٢,٦٦٢,٧٧٥	٢,١٤٩,٩٢٥	١,٧٤٥,٤٣٢
إجمالى الدين المحلى لأجهزة الموازنة العامة	٣,٩٨٩,٦٨٨	٣,٨٦٠,٨٨٣	٣,٧٠٩,٢٤٦	٣,٨٥٦,٢١٥	٣,٤٧٠,٩٦٨	٣,١٢٤,١٠٠	٢,٥٧٠,٨٤٣	٢,٠٨٢,٦٢٥
يطرح منه: إقتراض أجهزة الموازنة من بنك الإستثمار القومى <sup>٢/</sup>	-	-	-	-	-	-	-	-
يطرح منه: أوراق مالية لدى بنك الإستثمار القومى	٣٨٢,٢٣٥	٤٣٨,٣٧٠	٤١١,٩٨٩	٣٩٠,٩٢٢	١١٢,٦٠٨	٣٤,٥٠١	٢٧,٨١١	٧,٣٨٩
يطرح منه: أوراق مالية لدى صناديق التأمين	٢٤٠,٣١٢	١٩٠,٧٥٦	١٧١,٥٦٠	١٦٣,٠٧٨	١٣٠,٧٢٦	١٠١,٤٥٠	٩٤,٢٠٤	٧٤,٨٢٢
يطرح منه: سندات صناديق التأمين <sup>٣/</sup>	-	-	-	٣٦٩,١٣٨	٣٤٧,٣٧١	٣٢٥,١٢٤	٢٩٨,٦٥٣	٢٥٤,٥٣٢
يطرح منه: تسهيلات من صناديق التأمين <sup>٣/</sup>	-	-	-	-	-	٢٥٠	٢٥٠	٤٥٠
دين بنك الإستثمار القومى المجمع	٦٥٧,٧٨٢	٦٥٢,٣٣٦	٦٣٣,١٨٨	٥٧٦,١٠٨	٣٧٩,١١٥	٢٨٨,٠٩٢	٢٥٩,٣٠٠	٢٢١,٠٥٧
إجمالى الدين المحلى لبنك الإستثمار القومى	٦٥٧,٧٨٢	٦٥٢,٣٣٦	٦٣٣,١٨٨	٦٢٩,٤٤٨	٤٣٤,٧٩٧	٣٤٤,٠٨٠	٣١٥,٢٠١	٢٩٥,٦٨٤
إقتراض بنك الإستثمار من صناديق التأمين الإجتماعى <sup>٤/</sup>	-	-	-	٥٣,٣٤٠	٥٥,٦٨٢	٥٥,٩٨٨	٥٥,٩٠١	٧٤,٦٢٧
شهادات الإستثمار	٤٩٠,٧٣٤	٥٠٠,٧٨٩	٤٧٧,٥٢٠	٤٢٤,٥٦٠	٢٥٦,٠١٦	١٦٣,٤٩٣	١٤٦,٢٥٩	١١٦,٨١١
ودائع صندوق توفير البريد	١٦٤,٧٢٠	١٤٩,٢١٩	١٥٣,٣٤٠	١٤٩,٢٢٠	١٢٠,٧٧١	١٢٢,٢٧١	١١١,٠٤٤	١٠٢,٢٩٧
أخرى	٢,٣٢٨	٢,٣٢٨	٢,٣٢٨	٢,٣٢٨	٢,٣٢٨	٢,٣٢٨	١,٩٩٧	١,٩٤٩
يطرح منه: إقتراض بنك الإستثمار من صناديق التأمين الإجتماعى <sup>٢/</sup>	-	-	-	٥٣,٣٤٠	٥٥,٦٨٢	٥٥,٩٨٨	٥٥,٩٠١	٧٤,٦٢٧
ودائع الحكومة العامة	٤١٣,٤٥٥	٣٨١,٨٤٠	٣٥٩,٠٤٧	٣٦١,٧٣٦	٣٩٦,٣٨٦	٤٦٠,٥٦٤	٣٢١,٩٢٤	٢٣٣,٠٥٤
أجهزة الموازنة	٣٤٣,٠٩٢	٣٠٤,٩١١	٢٨١,٣٤٩	٣٠٤,٩٠٨	٣٤٠,٥٠٠	٤٠٨,٩٣٦	٢٨٧,١٨٧	٢١٨,٥٦١
بنك الإستثمار القومى	٨,٨٢١	٨,٧٨٨	١١,٣٤٢	٦,٤٨٩	٢٠,١٤٧	٧,١٤٦	٥,٦٠٩	١,٠٥٨
صناديق التأمين الإجتماعى <sup>٤/</sup>	٦١,٥٤٢	٦٨,١٤١	٦٦,٣٥٦	٥٠,٣٣٩	٣٥,٧٣٩	٤٤,٤٨٢	٢٩,١٢٨	١٣,٤٣٥
صافى الدين المحلى للحكومة العامة	٣,٦١١,٤٦٨	٣,٥٠٢,٢٥٣	٣,٣٩٩,٨٣٨	٣,١٤٥,٤٤٩	٢,٨٦٢,٩٩٢	٢,٤٩٠,٣٠٣	٢,٠٨٧,٣٠١	١,٧٣٣,٤٣٥
ملاحظات (نسبة إلى الناتج المحلى الإجمالى) /٥								
إجمالى دين الحكومة العامة	%٦٩.٢	%٦٦.٧	%٦٤.٦	%٦٥.٩	%٧٣.٥	%٨٥.٠	%٨٨.٩	%٨٠.٥
صافى دين الحكومة العامة	%٦٢.١	%٦٠.٢	%٥٨.٤	%٥٩.١	%٦٤.٥	%٧١.٨	%٧٧.٠	%٧٠.٩

المصدر: وزارة المالية و البنك المركزى المصرى

\* بيان مبدئى، خاضع للمراجعة.

١/ يمثل رصيد الدين المجمع المستحق على أجهزة الموازنة العامة للدولة وبنك الإستثمار القومى وصناديق التأمين الإجتماعى بعد إستبعاد المديونيات والعلاقات الداخلية فيما بين القطاعات الثلاثة.

٢/ في ضوء ما تنسم به السياسة المالية الجديدة بالشفافية فقد تم قيد الدين المستحق على الخزانة العامة لصناديق التأمينات (الذى تم اقتراضه من خلال بنك الاستثمار القومى) كدين مباشر على الخزانة العامة للصناديق ، وذلك في ١ يوليو ٢٠٠٦. وقد قابل ذلك اصدار سنتين على الخزانة العامة لصالح الصناديق بقيمة الدين ١٩٧.٧٢٥ مليار جنيه، وبالإضافة الى ذلك تم اصدار سند ثالث فى نهاية يونيو ٢٠٠٧ بقيمة ٧٤.٥ مليون جنيه لصالح الصناديق. كما تم اصدار سند رابع فى ٢٠٠٨/٦/٣٠ بمبلغ ١.١ مليار جنيه ، بالإضافة الى سند خامس صدر فى ٢٠٠٩/٦/٣٠ بمبلغ ٢.٣ مليار جنيه . كما تم اصدار سند سادس بمبلغ ٩٨٨.٨ مليون جنيه بنهاية يونيو ٢٠١٠، بالإضافة الى سند سابع بمبلغ ١.٨ مليار جنيه فى نهاية يونيو ٢٠١١. ومن الجدير بالذكر أنه تم مؤخراً إصدار سندات باجمالى مبلغ ١٥.٥ مليار جنيه بنهاية يونيو ٢٠١٢. كما تم اصدار سند جديد فى نهاية يونيو ٢٠١٣ بقيمة ١٤.٢ مليار جنيه. وتم اصدار سند آخر فى نهاية يونيو ٢٠١٤ بقيمة ١٤.٣ مليار جنيه وذلك لسداد جزء من المديونية التاريخية المستحقة على وزارة المالية لصناديق التأمينات الاجتماعية.

٣/ ودائع صناديق التأمين التى تم ربطها كتسهيلات لقطاع الموازنة العامة والتي تم معالجتها كجزء من المطلوبات المستحقة على قطاع الموازنة لصالح صناديق التأمين.

٤/ تم استبعاد ودائع الصناديق التى تم ربطها كتسهيلات لقطاع الموازنة بداية من يونيو ٢٠٠٦.

٥/ تم مراجعة تقديرات الناتج المحلى الإجمالى لتصبح ٥٣٢٢.٣ مليار جنيه فى عام ٢٠١٨/٢٠١٩ بدلاً من تقديرات سابقة بنحو ٥٢٥٠.٩ مليار جنيه. فى حين تم مراجعة الناتج المحلى الإجمالى للسنة المالية ٢٠١٩/٢٠٢٠ إلى نحو ٥٨٢٠ مليار جنيه بدلاً من ٥٩٦٠.٩ مليار جنيه وذلك وفقاً لآخر أرقام منشورة لوزارة التخطيط والتنمية الإقتصادية.

جدول (١٨): الدين العام المحلى<sup>١/</sup>  
(بيان مفصل)

(مليون جنيه)

بيان ربع سنوى			بيان سنوى					
يونيو-٢٠*	ديسمبر-١٩	سبتمبر-١٩	يونيو-١٩	يونيو-١٨	يونيو-١٧	يونيو-١٦	يونيو-١٥	
٤,٢٦٧,٥٧٩	٤,١١٢,٤٥٣	٤,١٠٨,٤٩٩	٣,٨٢٩,١٤٨	٣,٦٤٨,٩٨٤	٣,٢٧٨,٣٥٩	٢,٤٧٨,٨٨٣	١,٩٩١,٢٤٧	إجمالى الدين العام المحلى
٤,٠٢٤,٩٢٣	٣,٨٨٤,٠٩٣	٣,٧٥٨,٨٨٥	٣,٥٠٧,١٨٥	٣,٢٥٩,٣٧٨	٢,٩٥٠,٨٦٧	٢,٤٠٩,٢٢٥	١,٩٦٦,٤٨٩	إجمالى دين الحكومة العامة
٤٧٥,٥٠٤	٤٣٤,١٢١	٥٥٤,٩٨٧	٥٠٣,٠٠٣	٤٧٩,٦٤٤	٤١٣,١٢٢	١٦٠,٥٣٥	١٣٩,٣٥٥	إجمالى دين الهيئات الاقتصادية
٢٢٥,٣٧٨	٢٠٠,٥٢١	٢٠٠,٥٩٧	١٧٨,٤٩٧	٦٩,٥٢٦	٥١,٦١٦	٥١,٥٣٤	٥٢,٨٦٥	يطرح منه: إقتراض الهيئات الاقتصادية من بنك الإستثمار القومى
٧,٤٧٠	٥,٢٤٠	٤,٧٧٦	٢,٥٤٣	٢٠,٥١٢	٣٤,٠١٤	٣٩,٣٤٣	٦١,٧٣٢	يطرح منه: ودائع الهيئات الاقتصادية فى حساب الخزانة الموحد <sup>١/</sup>
٦٢١,٤٣٦	٥٧٤,٠٠١	٥٢٧,٩٦٥	٥٨٦,٣٢٩	٥٠١,٩٦٩	٥٧٢,٨٦١	٤٠٠,٢٨٢	٢٨٦,١٨١	الودائع
٤١٣,٤٥٥	٣٨١,٨٤٠	٣٥٩,٠٤٧	٣٦١,٧٣٦	٣٩٦,٣٨٦	٤٦٠,٥٦٤	٣٢١,٩٢٤	٢٣٣,٠٥٤	ودائع الحكومة العامة
٢٠٧,٩٨١	١٩٢,١٦١	١٦٨,٩١٨	٢٢٤,٥٩٣	١٠٥,٥٨٣	١١٢,٢٩٧	٧٨,٣٥٨	٥٣,١٢٧	صافى ودائع الهيئات الاقتصادية
٢٧٦,٩٩٣	٢٦٥,٥٤٢	٢٤٠,٠٥٠	٢٧٧,٤٧٥	١٦١,٨٣٤	١٩٠,٧٩٣	١٤٦,٨٢٩	١٢٨,٢٩٤	إجمالى ودائع الهيئات الاقتصادية
٦١,٥٤٢	٦٨,١٤١	٦٦,٣٥٦	٥٠,٣٣٩	٣٥,٧٣٩	٤٤,٤٨٢	٢٩,١٢٨	١٣,٤٣٥	يطرح منه: ودائع صناديق التأمين الإجتماعى <sup>٣/٤</sup>
٧,٤٧٠	٥,٢٤٠	٤,٧٧٦	٢,٥٤٣	٢٠,٥١٢	٣٤,٠١٤	٣٩,٣٤٣	٦١,٧٣٢	يطرح منه: ودائع الهيئات الاقتصادية فى حساب الخزانة الموحد <sup>١/</sup>
٣,٦٤٦,١٤٣	٣,٥٣٨,٤٥٢	٣,٥٨٠,٥٣٤	٣,٢٤٢,٨١٩	٣,١٤٧,٠١٥	٢,٧٠٥,٤٩٨	٢,٠٧٨,٦٠١	١,٧٠٥,٠٦٦	صافى الدين العام المحلى
ملاحظات (نسبة الى الناتج المحلى الاجمالى) /٥								
%٧٣.٣	%٧٠.٧	%٧٠.٦	%٧١.٩	%٨٢.٢	%٩٤.٥	%٩١.٥	%٨١.٥	إجمالى الدين العام المحلى
%٦٢.٦	%٦٠.٨	%٦١.٥	%٦٠.٩	%٧٠.٩	%٧٨.٠	%٧٦.٧	%٦٩.٨	صافى الدين العام المحلى

المصدر: وزارة المالية و البنك المركزى المصرى  
\* بيان مبدئى، خاضع للمراجعة.

١/ يمثل رصيد الدين المجمع المستحق على الحكومة العامة والهيئات الاقتصادية بعد إستبعاد إقتراض الهيئات الاقتصادية من بنك الإستثمار القومى.

٢/ يمثل إقتراض قطاع الموازنة من ودائع الهيئات ضمن حساب الخزانة الموحد فى شكل تسهيلات ائتمانية، اى انه دين بين قطاع الموازنة والهيئات الاقتصادية لذا يتم طرح قيمة هذا الاقتراض من اجمالى الدين العام المجمع وكذلك من صافى ودائع الهيئات الاقتصادية.

٣/ تم ادراج ودائع صناديق التأمين بالفعل ضمن ودائع الحكومة العامة، انظر جدول (١٦).

٤/ تم استبعاد ودائع الصناديق التى تم ربطها كتسهيلات لقطاع الموازنة بداية من يونيو ٢٠٠٦.

٥/ تم مراجعة تقديرات الناتج المحلى الإجمالى لتصبح ٥٣٢٢.٣ مليار جنيه فى عام ٢٠١٨/٢٠١٩ بدلاً من تقديرات سابقة بنحو ٥٢٥٠.٩ مليار جنيه. فى حين تم مراجعة الناتج المحلى الإجمالى للسنة المالية ٢٠٢٠/٢٠١٩ إلى نحو ٥٨٢٠ مليار جنيه بدلاً من ٩٦٠.٩ مليار جنيه وذلك وفقاً لآخر أرقام منشورة لوزارة التخطيط والتنمية الاقتصادية.

جدول ( ١٩ ) : إجمالي الدين العام الخارجى

(مليون دولار)

يونيو-١٤	يونيو-١٥	يونيو-١٦	يونيو-١٧	يونيو-١٨	يونيو-١٩	يونيو-٢٠*
٤٦,٠٦٧	٤٨,٠٦٣	٥٥,٧٦٤	٧٩,٠٣٣ <sup>١/٢/</sup>	٩٢,٦٤٤	١٠٨,٦٩٩	١٢٣,٤٩١
إجمالى الدين العام الخارجى	(٦.٦)	(٤.٣)	(١٦.٠)	(٤١.٧)	(١٧.٢)	(١٣.٦)
٢٩,٠٥٤	٢٥,٧٠٧	٢٤,٤٣٧	٣٤,٨٧٥	٤٧,٦٤٩	٥٧,٢٧٢	٦٩,٣٥٢
إجمالى الدين العام الخارجى الحكومى <sup>١/٣</sup>	(٢.٠)	-(١١.٥)	-(٤.٩)	(٤٢.٧)	(٣٦.٦)	(٢١.١)
٦,٠٨٥	٤,٩٣٨	٣,٤٩٣	٨,٩٨٥	١٤,٢٧٨	١٩,٣٧٢	٢٣,٨٩٩
السندات والأذون	٢٢,٩٦٩	٢٠,٧٧٠	٢٠,٩٤٤	٢٥,٨٩٠	٣٣,٣٧١	٣٧,٩٠٠
القروض	١٧,٠١٣	٢٢,٣٥٦	٣١,٣٢٨	٤٤,١٥٨	٤٤,٩٩٥	٥١,٤٢٧
إجمالى الدين العام الخارجى غير الحكومى	(١٥.٤)	(٣١.٤)	(٤٠.١)	(٤١.٠)	(١.٩)	(١٤.٣)
١١,٠٠٥	١٦,٣١٨	٢٢,١٧٤	٣٠,٣٢٤	٢٦,٥٦٠	٢٧,٩٧٩	٢٧,٨٨٦
السلطات النقدية	١,٥٤٤	٢,٣٨٧	٣,٩٦٣	٤,٠٩٦	٦,٠٤٧	٩,٥١٠
البنوك	٤,٤٦٤	٣,٦٥١	٥,١٩١	٩,٧٣٨	١٢,٣٨٨	١٣,٩٣٧
قطاعات أخرى						
ملاحظات						
١٥.٥ <sup>٥/٦/</sup>	١٥.٠	١٨.٣	٤١.١	٣٧.٢	٣٤.٠	٣٤.١ <sup>٧/</sup>
إجمالى الدين العام الخارجى/ الناتج المحلى الإجمالى <sup>٥/٦/</sup>	٩.٧ <sup>٤/٥/</sup>	٨.٠ <sup>٤/٥/</sup>	٨.٠ <sup>٤/٥/</sup>	١٨.١ <sup>٤/٥/</sup>	١٩.٢ <sup>٤/٥/</sup>	١٩.٢ <sup>٤/٥/</sup>
إجمالى الدين الحكومى الخارجى/ الناتج المحلى الإجمالى <sup>٤/٥/</sup>	٥.٧	٧.٠	١٠.٣	٢٢.٩	١٨.١	١٦.١
الدين الخارجى غير الحكومى/ الناتج المحلى الإجمالى <sup>٥/</sup>	١٠٦.٠ <sup>٨/</sup>	١٠٩.١	١٦٠.٣	٢١٢.٩	١٩٥.٨	٢٥٩.١
إجمالى الدين العام الخارجى / الصادرات السلعية والخدمية <sup>٨/</sup>	٣٦.٩	٤٦.٥	٥٦.٢	٥٥.٩	٤٨.٦	٤٧.٣
الدين الخارجى غير الحكومى/ الدين الخارجى الكلى	٧.٩	٥.٤	١٢.٦	١٥.٥	١٣.٣	١٠.٢
الديون قصيرة الأجل/ الدين الخارجى الكلى	٢١.٩	١٢.٨	٤٠.٠	٣٩.٢	٢٧.٨	٢٤.٩
الديون قصيرة الأجل/ صافى الإحتياطى الدولى	٠.٠٢	٠.٠٥	٠.٣٥	٠.٢٠	٠.٥٠	٠.٣٨
ديون القطاع الخاص / الدين الخارجى الكلى	٤.٣	٨.٥	٩.٨	١٢.٣	١٧.٨	١٧.٠
خدمة الدين الخارجى/ المتحصلات الجارية	٧.٤	١٢.٧	١٤.٦	١٩.٧	٢٨.٠	٢٥.٥
خدمة الدين الخارجى/ الصادرات السلعية والخدمية	٥٠٦.٤	٥١٣.٥	٥٧٨.٥	٧٨٦.٤	٨٧٩.٠	١,٠١٣.٠
متوسط نصيب الفرد من الدين الخارجى (دولار)						

المصدر: وزارة المالية والبنك المركزى المصرى

\* بيان مبدئى.

١/ شهد الدين الخارجى خلال السنة الأخيرة زيادة تقدر بنحو ٢٣.٣ مليار دولار، وذلك كنتيجة أساسية للإقتراض عن طريق اصدار سندات دولارية بقيمة ٧ مليار دولار، وجزء من قرض صندوق النقد الدولى بقيمة ٢.٧٥ مليار دولار، وقرض من البنك الدولى بقيمة ٢ مليار دولار، قرض من بنك التنمية الأفريقى بقيمة ٠.٥ مليار دولار.

٢/ تجدر الإشارة أنه تم سداد مبلغ ٣٠ مليار دولار خلال العام الماضى ٢٠١٧، وذلك نقلاً عن البنك المركزى، حيث تم توزيعه ما بين سندات وديون خارجية لصالح بنوك دولية منها البنك الأفريقى للتصدير والاستيراد ودائع وقروض من دول منها السعودية وليبيا وتركيا، بالإضافة إلى التزامات على جهات حكومية منها هيئة البترول، والتزامات أيضاً لنادى باريس للدائنين.

٣/ طبقاً لتصنيف و منهجية البنك المركزى المصرى، والذي يقوم بشطب مديونيات نادى باريس المباشرة وغير المباشرة المستحقة على الجهات الحكومية طبقاً لتواريخ إعادة الجدولة الى العالم الخارجى، فى حين تقوم الجهات الحكومية بشطب هذه المديونيات من سجلاتها فور سداد المقابل المحلى الى البنك المركزى طبقاً لجدول السداد الأسمى (والذى يسبق تواريخ إعادة الجدولة)

٤/ قام البنك المركزى المصرى بإعادة تويب مبلغ ٤.٣ مليار دولار الى المديونية الخارجية للقطاع الحكومى- دون تأثير على جملة الدين الخارجى- الا ان البنك المركزى لم يظهر هذا التعديل الا اعتباراً من شهر سبتمبر من عام ٢٠٠٨.

٥/ تم مراجعة تقديرات الناتج المحلى الإجمالى لتصحيح ٥٣٢٢.٣ مليار جنيه فى عام ٢٠١٨/٢٠١٩ بدلاً من تقديرات سابقة بنحو ٥٢٥٠.٩ مليار جنيه. فى حين تم مراجعة الناتج المحلى الإجمالى للسنة المالية ٢٠٢٠/٢٠١٩ إلى نحو ٥٨٢٠ مليار جنيه بدلاً من ٥٩٦٠.٩ مليار جنيه وذلك وفقاً لأخر أرقام منشورة لوزارة التخطيط والتنمية الإقتصادية.

٦/ تم حساب الدين الخارجى كنسبة من الناتج المحلى الإجمالى باستخدام سعر الصرف الخاص بأخر المدة.

٧/ يمكن تفسير إستقرار إجمالى الدين العام الخارجى كنسبة من الناتج المحلى فى نهاية شهر يونيو ٢٠٢٠ بالمقارنة بنهاية شهر يونيو ٢٠١٩ فى ضوء عدد من العوامل أهمها: نمو القيمة الاسمية للناتج المحلى الإجمالى فى العام المالى ٢٠/١٩ عن العام المالى السابق من ناحية، بالإضافة إلى تحسن قيمة الجنيه أمام الدولار من ناحية أخرى.

٨/ جدير بالذكر أن الدين الخارجى فى نهاية الربع يُحسب كنسبة من الصادرات السلعية والخدمة السنوية.



جدول (٢٠): خدمة الدين الحكومي (داخلي و خارجي)

(مليون جنيه)

٢٠٢٠/٢٠١٩	٢٠١٩/٢٠١٨	٢٠١٨/٢٠١٧	٢٠١٧/٢٠١٦	٢٠١٦/٢٠١٥	٢٠١٥/٢٠١٤	
١,٠٢٣,٩٥٤	٧٧٥,٦٧٦	٧٠٥,٠٨٠	٥٩٠,٣٦٤	٤٩٣,٧٧٩	٤٢٩,٤٧٤ <sup>١/</sup>	إجمالي خدمة الدين الحكومي
(٣٢.٠)	(١٠.٠)	(١٩.٤)	(١٩.٦)	(١٥.٠)	(٥٣.٠)	
٥٦٨,٤٢١	٥٣٣,٠٤٥	٤٣٧,٤٤٨	٣١٦,٦٠٢	٢٤٣,٦٣٦	١٩٣,٠٠٨	إجمالي الفوائد المسددة
(٦.٦)	(٢١.٩)	(٣٨.٢)	(٢٩.٩)	(٢٦.٢)	(١١.٥)	
٥٢٥,٦٧٢	٤٩٧,٨٣٦	٤١٥,٢٤٩	٣٠٧,٠٠٣	٢٣٨,٥٧٠	١٨٨,٣٠٩	فوائد الدين الداخلي
٤٢,٧٤٩	٣٥,٢٠٩	٢٢,١٩٩	٩,٥٩٩	٥,٠٦٦	٤,٧٠٠	فوائد الدين الخارجي
٤٥٥,٥٣٣	٢٤٢,٦٣١	٢٦٧,٦٣٢	٢٧٣,٧٦٣	٢٥٠,١٤٣	٢٣٦,٤٦٦	إجمالي الأقساط المسددة
(٨٧.٧)	-(٩.٣)	-(٢.٢)	(٩.٤)	(٥.٨)	(١١٩.٩)	
٤٢٦,٩٥٢	٢١٢,٢٢٤	٢٣٥,٥٢٠	٢١٩,٤٧٠	٢١٢,٠٠٣ <sup>١/</sup>	٢٠٣,٧٥٤	أقساط الدين الداخلي
٢٨,٥٨١	٣٠,٤٠٧	٣٢,١١٢	٥٤,٢٩٣	٣٨,١٤٠	٣٢,٧١٢	أقساط الدين الخارجي
٥٥٨,٦١٢	٥٢٧,٠٦٣	٤٣٤,١٠٦	٣١٢,٣٣٩	٢٤٢,٦٦٧	١٨٩,٥٥٥	صافي مدفوعات الفوائد
٥١٥,٨٦٣	٤٩١,٨٥٤	٤١١,٩٠٧	٣٠٢,٧٤٠	٢٣٧,٦٠١	١٨٤,٨٥٥	الداخلي
٥٢٥,٦٧٢	٤٩٧,٨٣٦	٤١٥,٢٤٩	٣٠٧,٠٠٣	٢٣٨,٥٧٠	١٨٨,٣٠٩	الفوائد المسددة
٩,٨٠٨	٥,٩٨١	٣,٣٤٢	٤,٢٦٣	٩٦٨	٣,٤٥٣	متحصلات الفوائد
٤٢,٧٤٩	٣٥,٢٠٩	٢٢,١٩٩	٩,٥٩٩	٥,٠٦٦	٤,٧٠٠	الخارجي
٤٢,٧٤٩	٣٥,٢٠٩	٢٢,١٩٩	٩,٥٩٩	٥,٠٦٦	٤,٧٠٠	الفوائد المسددة
٠.٠	٠.٠	٠.٠	٠.٠	٠.٠	٠.٠	متحصلات الفوائد
ملاحظات						
نسبة الى الناتج المحلي الإجمالي <sup>٢/</sup>						
%٩.٨	%١٠.٠	%٩.٩	%٩.١	%٩.٠	%٧.٩	إجمالي الفوائد المسددة
%٧.٨	%٤.٦	%٦.٠	%٧.٩	%٩.٢	%٩.٧	إجمالي الأقساط المسددة
نسبة الى إجمالي مصروفات الموازنة						
%٣٩.٦	%٣٨.٩	%٣٥.٢	%٣٠.٧	%٢٩.٨	%٢٦.٣	إجمالي الفوائد المسددة
%٣١.٨	%١٧.٧	%٢١.٥	%٢٦.٥	%٣٠.٦	%٣٢.٢	إجمالي الأقساط المسددة

المصدر: وزارة المالية  
( ) معدل النمو عن الفترة المقابلة في العام السابق.  
\* مبدئي.  
١/ يرجع الارتفاع الملحوظ في إجمالي خدمة الدين الحكومي للزيادة في سداد الأقساط المحلية في نهاية العام المالي ٢٠١٥/٢٠١٤، وذلك في ضوء زيادة إهلاك سندات الخزانة بنحو ١٠٠ مليار جنيه مقارنة بالعام المالي السابق.  
٢/ تم مراجعة تقديرات الناتج المحلي الإجمالي لتصبح ٥٣٢٢.٣ مليار جنيه في عام ٢٠١٩/٢٠١٨ بدلاً من تقديرات سابقة بنحو ٥٢٥٠.٩ مليار جنيه. في حين تم مراجعة الناتج المحلي الإجمالي للسنة المالية ٢٠٢٠/٢٠١٩ إلى نحو ٥٨٢٠ مليار جنيه بدلاً من ٥٩٦٠.٩ مليار جنيه وذلك وفقاً لأخر أرقام منشورة لوزارة التخطيط والتنمية الاقتصادية.

جدول (٢١): إصدارات الاوراق المالية الحكومية (اذون و سندات) <sup>١/</sup>

من ٢٠١٥/٢٠١٤ إلى الفترة ٢٠١٩/٢٠٢٠

(مليار جنيه)

	٢٠١٩/٢٠١٨	٢٠١٨/٢٠١٧	٢٠١٧/٢٠١٦	٢٠١٦/٢٠١٥	٢٠١٥/٢٠١٤
الإصدارات	٢٩٥٥.٠	٢٨٠٦.٥	١٩٢٥.٧	١٣٤٢.٣	١٠٨٥.٥
أذون خزانة	٢٤٩٤.٨	٢٦٣١.٠	١٧٤٨.٩	١٠٧٩.٢	٨٤٦.٤
سندات خزانة <sup>٤/</sup>	٤٦٠.٢	١٧٥.٥	١٧٦.٨	٢٦٣.١	٢٣٩.١
الإهلاكات	٢٤٩٤.٩	٢٤٣٥.٥	١٧٦٨.٨	٩٨٠.٨	٨٦٢.١
أذون خزانة	٢٣٥٨.٣	٢٢٧١.٢	١٥٦٨.١	٨٦٥.٧	٧٨٣.٥
سندات خزانة	١٣٦.٦	١٦٤.٣	٢٠٠.٧	١١٥.١	٧٨.٦
صافي الإصدار <sup>٣/</sup>	٤٦٠.١	٣٧١.٠	١٥٦.٩	٣٦١.٥	٢٢٣.٤
الرصيد القائم (نهاية الفترة)	٢٥٦٢.٨	٢١٠٢.٧	١٧٣١.٧	١٥٧٤.٨	١٢١٣.٣
أذون خزانة	١٤٨٦.٣	١٣٤٩.٨	٩٩٠.٠	٨٠٩.٢	٥٩٥.٧
سندات خزانة	١٠٧٦.٥	٧٥٢.٩	٧٤١.٧	٧٦٥.٦	٦١٧.٦
متوسط أسعار الفائدة: <sup>٥/</sup>					
أذون ٩١ يوم	١٨.٦	١٨.٨	١٧.٥	١١.٨	١١.٤
أذون ١٨٢ يوم	١٨.٨	١٨.٨	١٨.١	١٢.٣	١١.٧
أذون ٢٧٣ يوم <sup>٦/</sup>	١٨.٨	١٨.٣	١٨.٣	١٢.٥	١١.٨
أذون ٣٦٤ يوم	١٨.٦	١٨.١	١٨.٢	١٢.٥	١١.٩
السندات	١٧.٦	١٦.١	١٦.٩	١٣.٥	١٢.٩

المصدر: وزارة المالية.

\* قابل للتعديل

١/ الأوراق المالية الحكومية المصدرة بالجنيه المصرى.

٢/ حتى نهاية ديسمبر ٢٠٢٠.

٣/ تم حسابه على أساس حجم الإصدارات الجديدة مطروحاً منه حجم الإهلاكات.

٤/ تتضمن سندات مصدرة بالجنيه المصرى خارج جمهورية مصر العربية قيمتها ٦ مليار جنيه، والتي سوف يستحق آجالها فى يوليو ٢٠١٢.

٥/ متوسط أسعار الفائدة فى السوق الأولى.

٦/ قامت وزارة المالية بطرح أذون خزانة لمدة ٢٧٣ يوم لأول مرة فى أكتوبر ٢٠٠٨.

جدول ( ٢٢): إصدارات الاوراق المالية الحكومية (اذون و سندات) الربع سنوية

٢٠٢٠/٢٠١٩

يوليو-سبتمبر	أبريل- يونيو	يناير- مارس	اكتوبر-ديسمبر	
٢٠٢٠	٢٠٢٠	٢٠٢٠	٢٠١٩	
١٠٧٠٠٠	١١٣٥٠٠	٥٢٠٠٠	١٢٨٠٠٠	أذون ٩١ يوم
١٢٠٠٠٠	١٣١٠٠٠	١٣٠٠٠٠	١٣١٠٠٠	أذون ١٨٢ يوم
١٣٣٠٠٠	١٣٧٥٠٠	١٣٦٥٠٠	١٣٤٧٥٠	أذون ٢٧٣ يوم
١٣٩٥٠٠	١٤٠٠٠٠	١٣٦٥٠٠	١٣٤٧٥٠	أذون ٣٦٤ يوم
--	--	--	--	سندات (إهلاك ٢٠١٩)
--	--	--	--	سندات (إهلاك ٢٠٢٠)
--	--	--	--	سندات (إهلاك ٢٠٢١)
٣٥٠٠	--	--	١٤٧٥٠	سندات (إهلاك ٢٠٢٢)
٢٩٥٠٠	٢٢٥٠٠	--	--	سندات (إهلاك ٢٠٢٣)
--	--	--	١٤٧٥٠	سندات (إهلاك ٢٠٢٤)
٢٢٥٠٠	٢٤٥٠٠	--	--	سندات (إهلاك ٢٠٢٥)
--	--	--	١٣٠٠٠	سندات (إهلاك ٢٠٢٦)
٢٢٥٠٠	١٩٥٠٠	--	--	سندات (إهلاك ٢٠٢٧)
--	--	--	--	سندات (إهلاك ٢٠٢٨)
--	--	--	١١٥٠٠	سندات (إهلاك ٢٠٢٩)
١٩٥٠٠	٢١٥٠٠	١٩٥٠٠	--	سندات (إهلاك ٢٠٣٠)
--	--	--	--	سندات (إهلاك ٢٠٣١)
٣٠٠٠	--	--	--	سندات (إهلاك ٢٠٣٥)
--	--	--	--	سندات (إهلاك ٢٠٣٦)
٦٠٠٠٠٠	٦١٠٠٠٠	٥٤٧٠٠٠	٥٨٣٠٠٠	إجمالى الإصدار (أذون و سندات)

المصدر: وزارة المالية.

- لا يوجد اصدارات .

جدول (٢٣) : تطور معدلات العائد حتى تاريخ الإستحقاق لسندات الخزنة <sup>١/</sup>

[illegible]

المصدر: وزارة المالية و البنك المركزى المصرى.

-- لا توجد إصدارات خلال الفترة المشار إليها.

١/ تشمل السندات المصدرة وفقاً لنظام "المتعاملون الرئيسيون" فقط. تم حساب العائد حتى تاريخ الإستحقاق على أساس السعر "الكامل" في السوق الثانوى.

۲/ متوسط شهری.

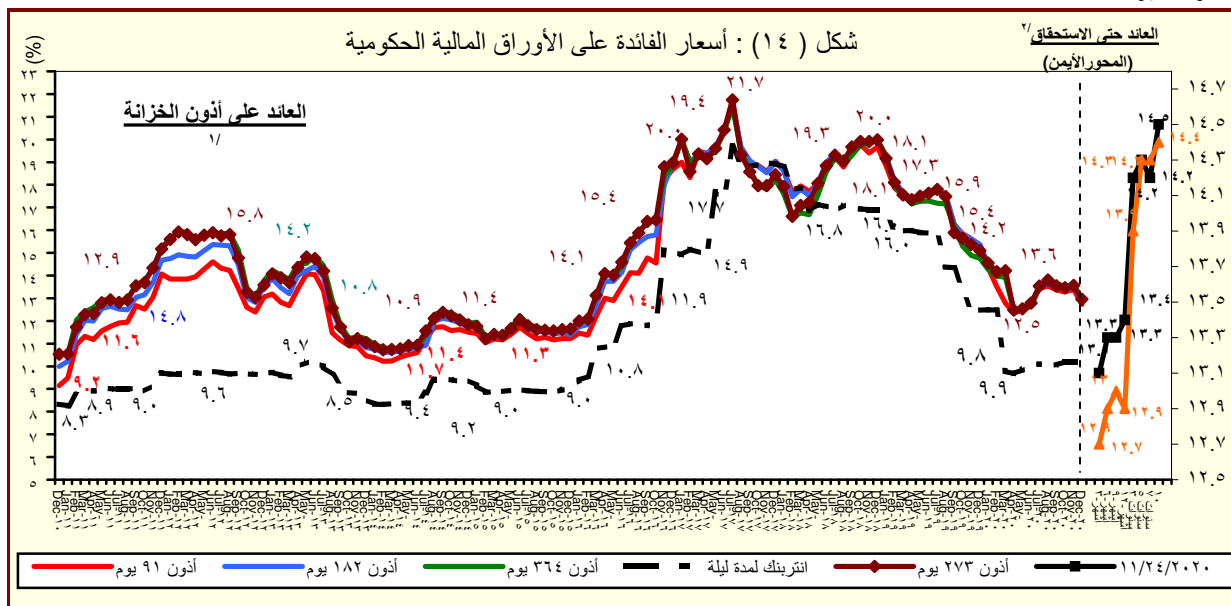

المصدر : وزارة المالية والبنك المركزي المصرى.

١/ متوسط شهرى فى السوق الأولى.

۲/ سوق ثانوی.

# القسم السادس

## المؤشرات النقدية

جدول (٢٤)	تطور المؤشرات النقدية الرئيسية	٤٥
جدول (٢٥)	المسح المصرفي لأهم إجماليات السيولة المحلية (الأصول و الإلتزامات المقابلة)	٤٦-٤٧
جدول (٢٦)	نقود الإحتياط و الأصول المقابلة	٤٨
جدول (٢٧)	الودائع لدى البنوك	٤٩
جدول (٢٨)	التسهيلات الائتمانية من البنوك	٥٠
جدول (٢٩)	هيكل أسعار الفائدة المحلية	٥١
جدول (٣٠)	متوسط أسعار عائد المعاملات البنينية بين البنوك (الإنترنتك)	٥٢

جدول (٢٤) : تطور المؤشرات النقدية الرئيسية  
(نوفمبر ٢٠٢٠)

معدل نمو شهري %	معدل نمو ربع سنوي %	معدل تغير سنوي %	متوسط النمو السنوي لمدة عام /١
٠.٧%	٤٨.٩%	-٢٩.١%	-٢٩.١%
صافي الأصول الأجنبية ( بالجنه المصري )			
-٠.٥%	١.٠%	-٢٦.٧%	-٢٦.٧%
صافي الأصول الأجنبية لدى البنك المركزى			
--	--	--	--
صافي الإحتياطي الدولى لدى البنك المركزى			
-١.٤%	١١.٥%	٢.٢%	٢.٢%
صافي الأصول الأجنبية لدى البنوك <sup>٢</sup>			
--	--	--	--
صافي الأصول الأجنبية ( بالدولار الأمريكى )			
--	--	-٢٤.٥%	-٢٤.٥%
صافي الأصول الأجنبية لدى البنك المركزى			
-٠.٥%	١.٠%	-١٧.٣%	٠.٠%
صافي الإحتياطي الدولى لدى البنك المركزى			
٧.٠%	-٤٠٧.٠%	--	--
صافي الأصول الأجنبية لدى البنوك <sup>٢</sup>			
٠.٨%	١.٨%	٢٤.٢%	٢٤.٢%
صافي الأصول المحلية			
٠.٦%	٠.٨%	٢٦.١%	٢٦.١%
صافي المطلوبات من الحكومة وهيئة السلع التموينية			
٠.٦%	-٠.٢%	-٠.٣%	-٠.٣%
المطلوبات من قطاع الأعمال العام			
٠.٦%	٥.٣%	٢٣.٩%	٢٣.٩%
المطلوبات من قطاع الأعمال الخاص			
٠.٨%	٣.٥%	١٩.٦%	١٩.٦%
إجمالي السيولة المحلية (M٢)			
-٠.٧%	١.٢%	١٧.٩%	١٧.٩%
المعروض النقدى (M١)			
١.٣%	٤.٢%	٢٠.١%	٢٠.١%
أشباه نقود			

المصدر: البنك المركزى المصرى.  
١/ متوسط معدل النمو السنوى لفترة ١٢ شهر متتالية.  
٢/ يتضمن صافي أصول البنوك التجارية، والمتخصصة، وبنوك الاستثمار والأعمال.

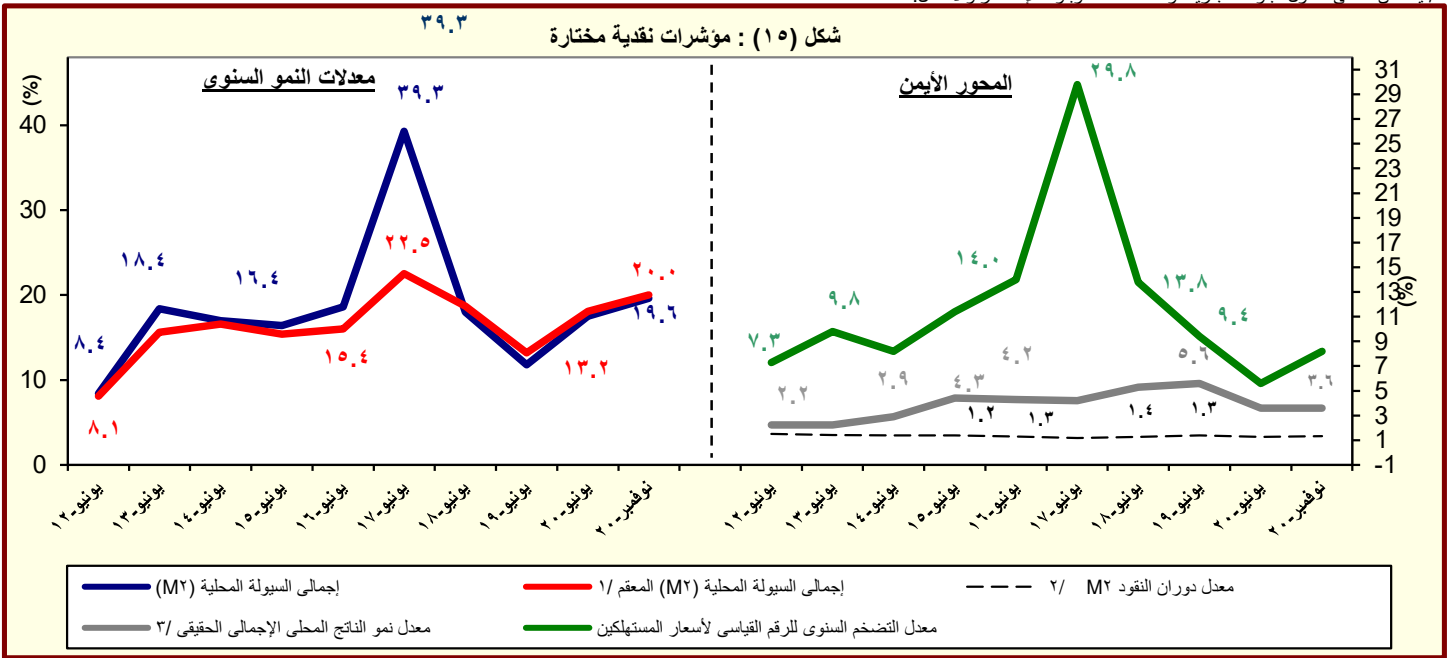

المصدر: البنك المركزى المصرى.  
١/ هذا المفهوم يقوم بتحديد أثر سعر الصرف على المكون الاجنبى فى السيولة المحلية وذلك بتطبيق سعر الصرف السارى فى الفترة المقابلة على الإجماليات النقدية خلال الفترة محل الدراسة.  
٢/ تم مراجعة تقديرات الناتج المحلى الإجمالى لتصبح ٥٣٢٢.٣ مليار جنيه فى عام ٢٠١٩/٢٠١٨ بدلاً من تقديرات سابقة بنحو ٥٢٥٠.٩ مليار جنيه. فى حين تم مراجعة الناتج المحلى الإجمالى للسنة المالية ٢٠٢٠/٢٠١٩ إلى نحو ٥٨٢٠ مليار جنيه بدلاً من ٥٩٦٠.٩ مليار جنيه وذلك وفقاً لأرقام منشورة لوزارة التخطيط والتنمية الاقتصادية.  
٣/ معدل النمو الحقيقى للناتج المحلى الإجمالى بسعر السوق .  
٤/ يعكس نسبة نمو الناتج المحلى الإجمالى خلال فترة يوليو- يونيو ٢٠١٩

جدول (٢٥) : المسح المصرفى لأهم إجماليات السيولة المحلية  
الأصول والالتزامات المقابلة لها لدى الجهاز المصرفى  
(نوفمبر ٢٠٢٠)

(مليون جنيه)

	يوليو-١٤	يونيو-١٥	يونيو-١٦	يونيو-١٧	يونيو-١٨	نوفمبر-١٩	سبتمبر-٢٠	أكتوبر-٢٠	نوفمبر-٢٠*
صافى الأصول الأجنبية <sup>١/</sup>	١٢٦,٨٤٧	٧٠,٣٥٥	(٤٥,٨٩٩)	(٨٥,٠١١)	٣١٣,٦١٧	٣٥٢,٢٦٩	٢٢١,٥٤٣	٢٤٧,٩٩٨	٢٤٩,٧٠١
	-(٤.٧)	-(٤٤.٥)	-(١٦٥.٢)	-(٨٥.٢)	(٤٦٨.٩)	(١٤٤.١)	-(٣٧.٩)	-(٢٧.٦)	-(٢٩.١)
البنك المركزى (صافى)	٤٠,٤٧٥	٣٥,٢٩٤	(٢٢,٧٣٢)	(٢٨,٢٣٩)	٢٥٣,٩٤٧	٢٧٠,١٦٢	١٨٨,٠٠٩	١٩٩,٦٠٤	١٩٨,٠٦٩
أصول أجنبية	١١٧,٠١١	١١٣,٤٤٥	١٢٤,٤٣٦	٤٣٨,٦٦٣	٧٣٢,١٨١	٧٢٦,٠٣٩	٥٩٣,٠٨٦	٦٠٣,٠٠١	٦٠٠,١٥٥
خصوم أجنبية	٧٦,٥٣٦	٧٨,١٥١	١٤٧,١٦٨	٤٦٦,٩٠٢	٤٧٨,٢٣٤	٤٥٥,٨٧٧	٤٠٥,٠٧٧	٤٠٣,٣٩٧	٤٠٢,٠٨٦
البنوك (صافى)	٨٦,٣٧٢	٣٥,٠٦١	(٢٣,١٦٧)	(٥٦,٧٧٢)	٥٩,٦٧٠	٨٢,١٠٧	٣٣,٥٣٤	٤٨,٣٩٤	٥١,٦٣٢
أصول أجنبية	١٢٠,٤٥٤	٨٧,٨٠٥	٧٢,٩٧٦	١٨٨,٣٧٧	٣٤٩,٢٣٦	٣٢٤,٣٧١	٣٣١,٧١٩	٣٣٦,٠٥٣	٣٣١,٤٦٤
خصوم أجنبية	٣٤,٠٨٢	٥٢,٧٤٤	٩٦,١٤٣	٢٤٥,١٤٩	٢٨٩,٥٦٦	٢٤٢,٢٦٤	٢٩٨,١٨٥	٢٨٧,٦٥٩	٢٧٩,٨٣٢
صافى الأصول المحلية ومنها :	١,٢٩٠,٧٧٧	١,٥٦٧,٠٢٣	١,٩٦٨,٥٨٤	٢,٧١٢,٢٠٤	٢,٩٨١,٢٧٩	٣,٧٠٠,٨٨٠	٤,٥٣٥,٦٣٧	٤,٥٥٧,٨٧٧	٤,٥٩٦,٢٥٧
	(١٩.٧)	(٢١.٤)	(٢٥.٦)	(٣٧.٨)	(٩.٩)	(٧.٧)	(٢٤.١)	(٢٣.٨)	(٢٤.٢)
صافى المطلوبات من الحكومة وهيئة السلع التموينية <sup>٢/</sup>	٩٣٧,٠٤٣	١,١٦٣,٦٣٢	١,٥٢٤,١٦٠	١,٩٣٣,٧٢٧	٢,٠٧٣,٦٨٧	٢,٦٠٢,٥٥٣	٣,٢٤٥,٣٤٧	٣,٢٥٩,٩٥٣	٣,٢٨٠,٧٩٣
بالعملة المحلية	٩٢٥,٣٧٤	١,١٤١,١٠٢	١,٤٦٧,٠٩٢	١,٥٣٧,٦٦٩	١,٥٢٧,٤٤٢	٢,٠٣١,٤٧٩	٢,٦٨٥,٩٢٩	٢,٦٩٧,١٠٥	٢,٧١١,٨٧٥
بالعملة الأجنبية	١١,٦٦٩	٢٢,٥٣٠	٥٧,٠٦٨	٣٩٦,٠٥٨	٥٤٦,٢٤٥	٥٧١,٠٧٤	٥٥٩,٤١٨	٥٦٢,٨٤٨	٥٦٨,٩١٨
المطلوبات من قطاع الأعمال العام	٤٣,٥٢٢	٥٨,٩٠٢	٧٩,٠٠٥	١٤١,٥٧٢	١٥٨,٥٢٨	١٥٨,٣٠٦	١٥٩,٦٤٤	١٥٧,٩٨٧	١٥٧,٩٠١
بالعملة المحلية	٣٤,٦٨٠	٤٢,١٣٧	٥٤,٨٥٢	٩٤,٠١٨	١٠٦,٢٥٢	١٢٤,٦٨٣	١٢٨,٧٦٦	١٢٧,٦٨٣	١٢٨,٠٧٧
بالعملة الأجنبية	٨,٨٤٢	١٦,٧٦٥	٢٤,١٥٣	٤٧,٥٥٤	٥٢,٢٧٦	٣٣,٦٢٣	٣٠,٨٧٨	٣٠,٣٠٤	٢٩,٨٢٤
المطلوبات من قطاع الأعمال الخاص <sup>٣/</sup>	٠	٥٧٦,٣١٩	٦٥٩,٨١٤	٩٠٩,٩٠٨	١,٠١٨,٥٩٤	١,٢٧٢,٣٥١	١,٥٤٦,٦٢١	١,٥٦٤,٩٠١	١,٥٧٦,٦٩٦
بالعملة المحلية	٣٨٣,٢٩٧	٤٢٧,١١٨	٥٠٢,١٠٧	٦٣٠,١٥٥	٧٣٣,٧١٨	١,٠٣٤,٧٣٨	١,٣٢١,١٤١	١,٣٣٩,٢٧٣	١,٣٥٢,٦٨١
بالعملة الأجنبية	١٢١,٢٥٠	١٤٩,٢٠١	١٥٧,٧٠٧	٢٧٩,٧٥٣	٢٨٤,٨٧٦	٢٣٧,٦١٣	٢٢٥,٤٨٠	٢٢٥,٦٢٨	٢٢٤,٠١٥
صافى البنود الأخرى (الموازنة) <sup>١٢/١١</sup>	-١٩٤,٣٣٥	-٢٣١,٨٣٠	-٢٩٤,٣٩٥	-٢٧٣,٠٠٣	-٢٦٩,٥٣٠	-٣٣٢,٣٣٠	-٤١٥,٩٧٥	-٤٢٤,٩٦٤	-٤١٩,١٣٣
إجمالى السيولة (م٢)	١,٤١٧,٦٢٤	١,٦٣٧,٣٧٨	١,٩٢٢,٦٨٥	٢,٦٢٧,١٩٣	٣,٢٩٤,٨٩٦	٤,٠٥٣,١٤٩	٤,٧٥٧,١٨٠	٤,٨٠٥,٨٧٥	٤,٨٤٥,٩٥٨
	(١٧.٠)	(١٥.٥)	(١٧.٤)	(٣٦.٦)	(٢٥.٤)	(١٣.٢)	(١٨.٦)	(١٩.٤)	(١٩.٦)
المعروض النقدى (م٣)	٣٧٨,٣١٤	٤٥٠,٨١٦	٥٢٢,٤٥٥	٦٣٣,٩٩٣	٧٤٣,٨١٠	٩٦١,١١٧	١,١٣٤,٢٤٧	١,١٤١,٨٧٦	١,١٣٣,٥١٩
	(٢٢.٥)	(١٩.٢)	(١٥.٩)	(٢١.٣)	(١٧.٣)	(١٦.١)	(١٨.٨)	(١٩.٨)	(١٧.٩)
النقد المتداول خارج الجهاز المصرفى	٢٥٥,١١١	٢٧٨,٦٦١	٣٠٥,٧٢٦	٣٨٤,١٤٠	٤١٠,٣٣٦	٥٠٣,١٤٥	٦١٠,٧٣٢	٦١١,٩٧٥	٦٠٦,٨٦٨
الودائع الجارية بالعملة المحلية	١٢٣,٢٠٣	١٧٢,١٥٥	٢١٦,٧٢٩	٢٤٩,٨٥٣	٣٣٣,٤٧٤	٤٥٧,٩٧٢	٥٢٣,٥١٥	٥٢٩,٩٠١	٥٢٦,٦٥١
أشباه نقود	١,٠٣٩,٣١٠	١,١٨٦,٥٦٢	١,٤٠٠,٢٣٠	١,٩٩٣,٢٠٠	٢,٥٥١,٠٨٦	٣,٠٩٢,٠٣٢	٣,٢٢٢,٩٣٣	٣,٦٦٣,٩٩٩	٣,٧١٢,٤٣٩
	(١٥.٢)	(١٤.٢)	(١٨.٠)	(٤٢.٣)	(٢٨.٠)	(١٢.٣)	(١٨.٦)	(١٩.٣)	(٢٠.١)
الودائع غير الجارية بالعملة المحلية	٨١٤,٤٢٢	٩٤٣,٤١٧	١,١٢٤,٨٨٣	١,٤٠٩,٦٠٢	١,٨٦١,٢٣٩	٢,٤٣٠,٩٨٤	٢,٩٧٨,٤٣٣	٣,٠١٧,٦٥٧	٣,٠٧٠,٠٩٤
الودائع الجارية بالعملات الأجل	٦١,٠٦٧	٦٣,٥٤٧	٦٦,٩٧٦	١٢٣,٨٥٦	١٤٠,٥٧١	١٢٧,٢٤٤	١٣٤,٢٧١	١٣٣,٥٨٢	١٣٢,٩٦٢
الودائع غير الجارية بالعملات الأجنبية	١٦٣,٨٢١	١٧٩,٥٩٨	٢٠٨,٣٧١	٤٥٩,٧٤٢	٥٤٩,٢٧٦	٥٣٣,٨٠٤	٥١٠,٢٢٩	٥١٢,٧٦٠	٥٠٩,٣٨٣

المصدر: البنك المركزى المصرى.

( ) معدل النمو عن الفترة المقابلة فى العام السابق.

\* مبدئى.

١/ يشمل المطلوبات من قطاع الأعمال الخاص والقطاع العائلى.

٢/ تشمل حسابات رأس المال، صافى الأصول والخصوم غير المبوبة، صافى المديونية والدائنية بين البنوك.

٣/ بخلاف الشيكات والحوالات تحت التحصيل.

جدول (٢٥) : المسح المصرفى لأهم إجماليات السيولة المحلية (تابع)  
( ملاحظات )  
(نوفمبر ٢٠٢٠)

	يونيو-١٤	يونيو-١٥	يونيو-١٦	يونيو-١٧	يونيو-١٨	نوفمبر-١٩	سبتمبر-٢٠	أكتوبر-٢٠	نوفمبر-٢٠*
صافى الأصول الأجنبية ( مليون دولار ) <sup>/٤</sup>	١٦,٦٨٢	٦,٧٧٠	(٩,٨٤٢)	٣,٣٨٧	١٧,٣٦٥	٢١,٩٢١	١٤,٠٨٩	١٥,٨٤٠	١٥,٩٩٥
صافى الأصول الأجنبية لدى البنك المركزى	٥,٢٣٥	٣,٣٢٤	(٥,٠٥٣)	٢٠٥	١٦,٩١٤	١٦,٨١٢	١١,٩٥٧	١٢,٧٤٩	١٢,٦٨٨
صافى الإحتياطيات الدولية	٢٧,٦٥٥	٢٢,٩١٨	١٢,٠٩٨	٣٣,٧٧٣	٤٣,٩٨٢	٥٠,٢٨٩	٣٩,٨٥١	٤١,٦٠٧	٤١,٧٥٢
البنك المركزى (إجمالى)	١٦,٦٨٧	٢٠,٠٨٢	١٧,٥٤٦	٣١,٣٠٥	٤٤,٢٥٨	٤٥,٣٥٤	٣٨,٤٢٥	٣٨,٤٢٥	٣٨,٤٢٥
البنوك (صافى)	١١,٤٤٧	٣,٤٤٦	(٤,٧٩٠)	٣,١٨٢	٤٥١	٥,١٠٩	٢,١٣٣	٣,٠٩١	٣,٣٠٧
أصول أجنبية	١٦,٢١٧	١١,٣٣٦	٩,١٨٣	١٨,٨١١	١٦,٨٢٠	٢٠,١٨٥	٢١,٠٩٦	٢١,٤٦٥	٢١,٢٣٣
خصوم أجنبية	٤,٧٧٠	٧,٨٩٠	١٣,٩٧٢	١٥,٦٢٩	١٦,٣٦٩	١٥,٠٧٦	١٨,٩٦٤	١٨,٣٧٤	١٧,٩٢٥
نسبة إلى رصيد أول المدة <sup>/٥</sup>									
صافى الأصول الأجنبية	%٠.٣-	%١.٢-	%٧.٩-	%٧.٠٩	%٨.٥	%١.٢	%٢.٥-	%١.٨-	%١.٧-
صافى الأصول المحلية	%١٧.٣	%٣.٩	%٢٦.٥	%٣٢.٢	%٩.٩	%١٦.٠	%٤٠.٢	%٤٠.٨	%٤١.٩
المعروض النقدى M١	%٥.١	%١.٠	%٤.٢	%٦.٤	%٤.٠	%٤.٠	%٩.٠	%٩.٢	%٩.٠
أشباه النقود	%١١.٩	%١.٧	%١٤.٥	%٣٢.٩	%١٤.٥	%١٣.٣	%٢٨.٦	%٢٩.٨	%٣١.٢
معدل الدولار فى إجمالى السيولة (%) <sup>/٦</sup>	٠.١٦	٠.١٥	٠.١٥	٠.٢٤	٠.٢١	١٦.٣	١٣.٥	١٣.٤	١٣.٣
المضاعف النقدى (فى السيولة)	٤.١٦	٤.٣٢	٤.٣٨	٥.٠٥	٤.٨١	٨.٢٢	٩.٢٢	١٠.٢٢	١١.٢٢
معدل دوران النقود ( فى السيولة)	١.٤٠	١.٦١	١.٢٩	١.١٩	١.٢٨	١.٥٢	١.٣٥	١.٣٣	١.٣٢
معدل النمو السنوى لإجمالى السيولة المحلية	١٧.٠١	١٨.٢٨	١٨.٦٤	٣٩.٣٣	١٨.٤٦	١٣.٢	١٨.٦	١٩.٤	١٩.٦
معدل النمو السنوى فى الإقراض لقطاع الأعمال الخاص <sup>/٧</sup>	٠.٠٧	٠.١٥	٠.١٤	٠.٣٨	٠.١٠	١٣.٠	٢٣.٧	٢٤.٥	٢٣.٩
سر صرف الدولار بالجنيه <sup>/٨</sup>	٧.١٤	٨.٨٨	٨.٨٨	١٨.٠٣	١٧.٨٣	١٦.٠٧	١٥.٧٢	١٥.٦٦	١٥.٦١

المصدر : البنك المركزى المصرى.  
\* مبدئى.

٤/ صافى الأصول الأجنبية تساوي صافى الأصول الأجنبية لدى البنك المركزي بالإضافة الى البنوك (صافى).

٥/ تعكس الزيادة السنوية فى قيمة الاجماليات النقدية المختارة كنسبة من اجمالى السيولة ( M٢ ) فى بداية العام المالى. و يهدف هذا المؤشر الى التعرف على مصادر نمو السيولة المحلية خلال العام المالى محل الدراسة.

٦/ يمثل نسبة الودائع الجارية و غير الجارية بالعملات الأجنبية إلى إجمالى السيولة المحلية. لا يتضمن كل من ودائع غير المقيمين (جزء من صافى الأصول الأجنبية) والودائع الحكومية.

٧/ يشمل المطلوبات من قطاع الأعمال الخاص و القطاع العائلى .

٨/ أسعار الصرف بدءاً من يناير ٢٠٠٣ تعكس أسعار الشراء فقط، علماً بأنه قبل هذا التاريخ كان سعر الصرف يعكس متوسط أسعار البيع والشراء.

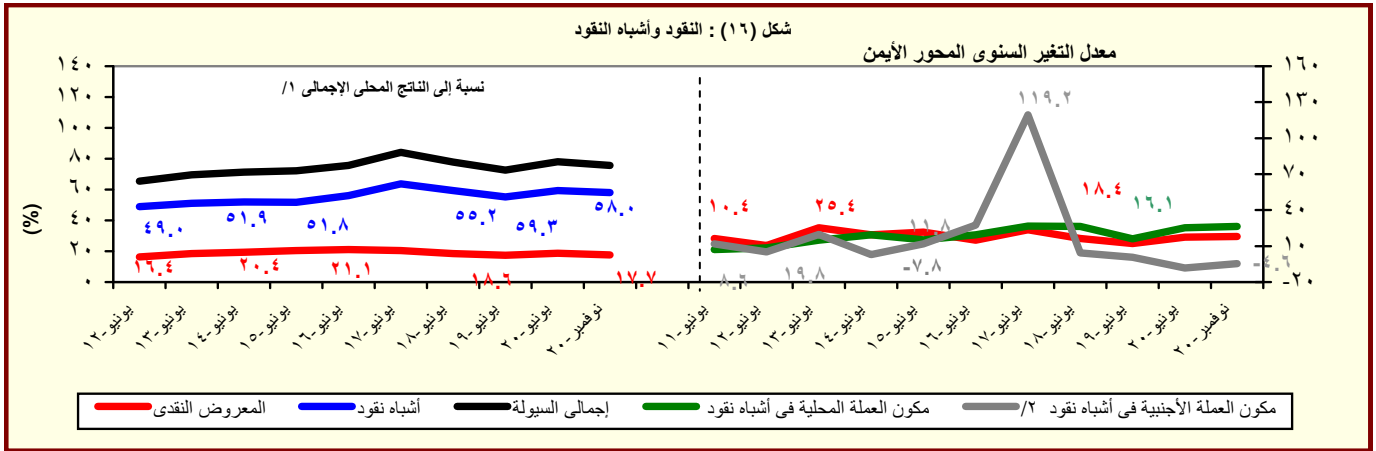

المصدر : البنك المركزى المصرى.

١/ تم مراجعة تقديرات الناتج المحلى الإجمالى لتصبح ٥٣٢٢.٣ مليار جنيه فى عام ٢٠١٨/٢٠١٩ بدلاً من تقديرات سابقة بنحو ٥٢٥٠.٩ مليار جنيه. فى حين تم مراجعة الناتج المحلى الإجمالى للسنة المالية ٢٠٢٠/٢٠١٩ إلى نحو ٥٨٢٠ مليار جنيه بدلاً من ٥٩٦٠.٩ مليار جنيه وذلك وفقاً لأخر أرقام منشورة لوزارة التخطيط والتنمية الاقتصادية.

٢/ تشمل الودائع الجارية وغير الجارية بالعملات الاجنبية.

جدول (٢٦) : نقود الإحتياط والأصول المقابلة<sup>١/</sup>  
(مليون جنيه)

يونيو-١٦	يونيو-١٧	يونيو-١٨	يونيو-١٩	يونيو-٢٠	نوفمبر-١٩	سبتمبر-٢٠	أكتوبر-٢٠	نوفمبر-٢٠
٤٧٨,٠٧٦	٥٧٧,٥٨٢	٧١٩,٠٠٣	٦٨٤,٠٣١	٨٥٥,٥٨٠	٧٠٠,٨٥٩	٨٩٠,٢٧٩	٩٥٥,٠١١	٨٤٢,٤٢٥
(١.٦)	(٢٠.٨)	(٢٤.٥)	(٤.٩)	(٢٥.١)	(٤.٠)	(٢٥.٠)	(٣٥.٣)	(٢٠.٢)
٣٦٨,٤٥٩	٤٥٢,٠٣٥	٤٨٥,٢٣٥	٥٣٦,٠٩٨	٦٥١,١٦٧	٥٣٩,٨٩٠	٦٤٩,٩٥٦	٦٥٤,٩٨٤	٦٤٧,٧٣٦
(١٧.٥)	(٢٢.٧)	(٧.٣)	(١٠.٥)	(٢١.٥)	(١٣.٨)	(٢٠.٣)	(٢١.٨)	(٢٠.٠)
١٠٩,٦١٧	١٢٥,٥٤٧	٢٣٣,٧٦٨	١٤٧,٩٣٣	٢٠٤,٤١٣	١٦٠,٩٦٩	٢٤٠,٣٢٣	٣٠٠,٠٢٧	١٩٤,٦٨٩
(٣٦.٤)	(١٤.٥)	(٨٦.٢)	(٣٦.٧)	(٣٨.٢)	(١٩.٤)	(٤٠.١)	(٧٨.٣)	(٢٠.٩)
الأصول المقابلة لها								
-٤٤,٨٦٣	٣,٦٩٠	٣٠١,٤٩٣	٢٦٤,٣٦٢	١٥٦,٥٩٣	٢٧٠,١٦٢	١٨٨,٠٠٩	١٩٩,٦٠٤	١٩٨,٠٦٩
(٢٧٨.٢)	(١٠٨.٢)	(٨٠٧٠.٥)	(١٢.٣)	(٤٠.٨)	(٢.١)	(٣٠.٤)	(٢٥.٨)	(٢٦.٧)
٥٢٢,٩٣٩	٥٧٣,٨٩٢	٤١٧,٥١٠	٤١٩,٦٦٩	٦٩٨,٩٨٧	٤٣٠,٦٩٧	٧٠٢,٢٧٠	٧٥٥,٤٠٧	٦٤٤,٣٥٦
(١٣.٥)	(٩.٧)	(٢٧.٢)	(٠.٥)	(٦٦.٦)	(٨.٢)	(٥٨.٩)	(٧٢.٩)	(٤٩.٦)
٦١٩,٤١٠	٧٠٨,٦٣٧	٧١٥,٤٧٤	٧٤٦,١١٦	٨٠٧,٨٨٢	٧٧٠,٩٥٤	٧٠٨,٣٨٦	٧٨٣,٤٨٤	٧٢٣,١٤٩
(١٨.٢)	(١٤.٤)	(١.٠)	(٤.٣)	(٨.٣)	(٥.٧)	(١٠.٣)	(٠.٧)	(٦.٢)
٧٠٦,٨٨٥	٨٢١,٩٧٥	٧٥٩,٨٨٠	٨٢٠,٩٨٦	٨٦٥,٣٣٠	٨٣٢,٩٠٤	٧٧٠,٩١٣	٨٤٢,١٧٦	٧٨٠,٣٠٤
(١٤.٠)	(١٦.٣)	(٧.٦)	(٨.٠)	(٥.٤)	(٤.٥)	(٨.٦)	(٠.٣)	(٦.٣)
٣٩٠,٨٣٠	٧١٤,٤٥٤	٦٨٣,٦٢٩	٧٠٣,٢٣١	٧٠٢,٦٦٧	٧٠٠,٢٠٧	٧٠٠,٧٤١	٧٠٠,٤٥٥	٧٠٠,١٨١
٣١٦,٠٥٥	١٠٧,٥٢١	٧٦,٢٥١	١١٧,٧٥٥	١٦٢,٦٦٣	١٣٢,٦٩٧	٧٠,١٧٢	١٤١,٧٢١	٨٠,١٢٣
٨٧,٤٧٥	١١٣,٣٣٨	٤٤,٤٠٦	٧٤,٨٧٠	٥٧,٤٤٨	٦١,٩٥٠	٦٢,٥٢٧	٥٨,٦٩٢	٥٧,١٥٥
(٩.٠)	(٢٩.٦)	(٦٠.٨)	(٦٨.٦)	(٢٣.٣)	(١٢.٦)	(١٤.٦)	(٤.٩)	(٧.٧)
٥٩,٦٢١	١٥٧,١٤١	٢٠١,٤٣٨	١٧٩,٢٨٠	١٦٠,٦٦٣	١٩٤,٣٧١	١٦٧,٣٥١	١٦٧,٧٨٢	١٦٣,٢٥٠
-١٥٦,٠٩٢	-٢٩١,٨٨٦	-٤٩٩,٤٠٢	-٥٠٥,٧٢٧	-٢٦٩,٥٥٨	-٥٣٤,٦٢٨	-١٧٣,٤٦٧	-١٩٥,٨٥٩	-٢٤٢,٠٤٣
ملاحظات								
٥.٦٦	٦.٠١	٦.١٧	٧.٧٨	١٣.٧٣	٨.٧٩	١٦.٧٣	١٧.٧٣	١٨.٧٣

المصدر : البنك المركزى المصرى.

( ) معدل النمو عن الفترة المقابلة فى العام السابق.

\* مبدئى.

١/ بيانات معدلة حيث قام البنك المركزى بتغيير الأسلوب المحاسبى لقياس حجم نقود الإحتياط بدءا من بيانات يونيو ٢٠٠٣، وذلك فى إطار مراجعة تبويب عمليات السوق المفتوحة التى يقوم بها البنك المركزى. وأدت هذه المراجعة إلى استبعاد حجم عمليات السوق المفتوحة من "ودائع البنوك بالعملة المحلية لدى البنك المركزى" وإدراجها ضمن بند "صافى البنود الموازنة".

٢/ تشمل صافى المطلوبات من الهيئات الإقتصادية و بنك الإستثمار القومى.

٣/ تم تحويل حسابات الودائع الحكومية (شاملة الهيئات العامة الاقتصادية والخدمية) من البنوك الى حساب الخزانة الموحد بالبنك المركزي بدءا من ديسمبر ٢٠٠٦، تطبيقا للقانون رقم ١٣٩ لسنة ٢٠٠٦.

٤/ يتضمن صافى الأصول و الخصوم غير المحددة و عمليات السوق المفتوحة.

٥/ الناتج المحلى الإجمالى / نقود الإحتياط.



جدول (٢٧): الودائع لدى البنوك<sup>١/</sup>

(مليون جنيه)

يونيو-١٦	يونيو-١٧	يونيو-١٨	يونيو-١٩	يونيو-٢٠	نوفمبر-١٩	سبتمبر-٢٠	أكتوبر-٢٠	نوفمبر-٢٠
٢,١٢٣,٠٦٩	٣,٠٤٢,١٥٥	٣,٥٦٩,٥١٥	٤,٠٠٧,٨٩٩	٤,٧٠١,٤٢٧	٤,١٨٣,٣٧٠	٥,٠٥٢,٦٧١	٥,٠٨٨,١٣٥	٥,١٢٦,٢٥٧
(٢٢.٠)	(٤٣.٣)	(١٧.٣)	(١٢.٣)	(١٧.٣)	(١١.٢)	(٦٠.١)	(٢٢.١)	(٢٢.٥)
١,٦٩٨,٢٥٥	٢,١٢٨,٠٢٥	٢,٧٣١,١٧٥	٣,١٧٦,٥١٠	٣,٩٢٤,١٩٦	٣,٤٣٨,٩٥٩	٤,٢٩١,٧٣٩	٤,٣٢٥,٣١٨	٤,٣٧١,٥٢٩
٤٢٤,٨١٤	٩١٤,١٣٠	٨٣٨,٣٤٠	٨٣١,٣٨٩	٧٧٧,٢٣٢	٧٤٤,٤١١	٧٦٠,٩٣٢	٧٦٢,٨١٧	٧٥٤,٧٢٨
١,٧٦١,٠٠٩ <sup>٢/</sup>	٢,٥١٧,٧٢٧	٣,٠٣٦,٠١٠	٣,٣٩٦,٩٦١	٣,٩٥٦,٢٠٦	٣,٥٧٠,٧٩٥	٤,١٦٧,٢٣٣	٤,٢١٣,٩٨٦	٤,٢٦٠,٩٥٣
(١٨.٣)	(٤٣.٠)	(٢٠.٦)	(١١.٩)	(١٦.٥)	(١٣.٠)	(٦٤.٥)	(١٨.٩)	(١٩.٣)
١,٤٣٣,٣٨٧	١,٨١٥,٦٤١	٢,٣١١,٣١٦	٢,٦٧٣,٦٣٦	٣,٢٨١,٨٩٧	٢,٩٠١,٨٠٧	٣,٥١٣,٧٠٥	٣,٥٦٠,١٣٤	٣,٦١١,٣٩٥
٣٢٧,٦٢٢	٧٠٢,٠٨٦	٧٢٤,٦٩٤	٧٢٣,٣٢٥	٦٧٤,٣٠٩	٦٦٨,٩٨٨	٦٥٣,٥٢٨	٦٥٣,٨٥٢	٦٤٩,٥٥٨
٣٦٢,٠٦٠	٥٢٤,٤٢٨	٥٣٣,٥٠٥	٦١٠,٩٣٨	٧٤٥,٢٢٢	٦١٢,٥٧٥	٨٨٥,٤٣٨	٨٧٤,١٤٩	٨٦٥,٣٠٤
(٤٣.٦)	(٤٤.٨)	(١.٧)	(١٤.٥)	(٢٢.٠)	(١.٧)	(٤٢.٤)	(٤٠.١)	(٤١.٣)
٢٦٤,٨٦٨	٣١٢,٣٨٤	٤١٩,٨٥٩	٥٠٢,٨٧٤	٦٤٢,٢٩٩	٥٣٧,١٥٢	٧٧٨,٠٣٤	٧٦٥,١٨٤	٧٦٠,١٣٤
٩٧,١٩٢	٢١٢,٠٤٤	١١٣,٦٤٦	١٠٨,٠٦٤	١٠٢,٩٢٣	٧٥,٤٢٣	١٠٧,٤٠٤	١٠٨,٩٦٥	١٠٥,١٧٠
٢٠.٠	٣٠.٠	٢٣.٥	٢٠.٧	١٦.٥	١٧.٨	١٥.١	١٥.٠	١٤.٧
١٨.٦	٢٧.٩	٢٣.٩	٢١.٣	١٧.٠	١٨.٧	١٥.٧	١٥.٥	١٥.٢
٢٦.٨	٤٠.٤	٢١.٣	١٧.٧	١٣.٨	١٢.٣	١٢.١	١٢.٥	١٢.٢

ملاحظات (نسبة مئوية)

معدل الدولار في إجمالي الودائع

معدل الدولار في الودائع غير الحكومية

معدل الدولار في الودائع الحكومية

المصدر: البنك المركزي المصري.  
( ) معدل النمو عن الفترة المقابلة في العام السابق.  
\* مبدئى.

١/ لا تشمل الودائع لدى البنك المركزى .  
٢/ تشمل ودائع كل من قطاع الأعمال العام والخاص والقطاع العائلى وغير المقيمين (قطاع العالم الخارجى). لا تشمل شبكات وحوالات تحت التحصيل.

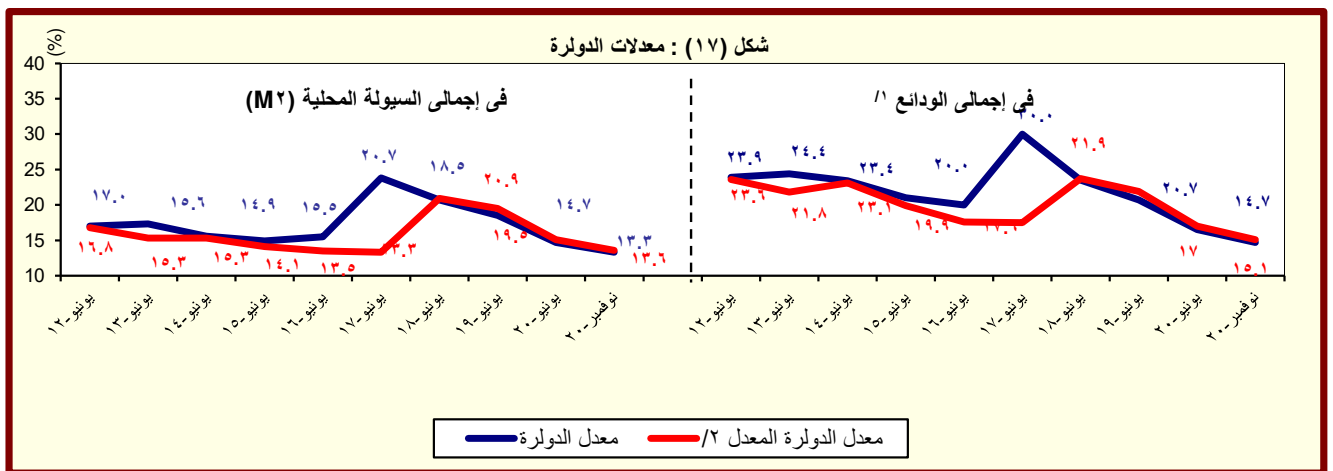

المصدر : البنك المركزي المصري.

١/ بخلاف الودائع لدى البنك المركزي المصري.

٢/ يشير الى معدل الدولار بعد تحديد أثر تغير سعر الصرف على المكون الأجنبي في جملة الودائع. وعلى سبيل المثال فإن معدل الدولار في إجمالي الودائع في يونيو ٢٠٠٨ كان ينبغي أن يبلغ ٢٧.١% بدلاً من ٢٥.٨% في حالة عدم حدوث تغيير في سعر الصرف خلال العام السابق.

جدول (٢٨) : التسهيلات الائتمانية من البنوك<sup>١/</sup>  
(مليون جنيه)

يونيو-١٦	يونيو-١٧	يونيو-١٨	يونيو-١٩	يونيو-٢٠	نوفمبر-١٩	سبتمبر-٢٠	أكتوبر-٢٠	نوفمبر-٢٠
٧١٧,٩٩٩	٩٢٥,٦٦٠	١,٤٢٦,٤٥٧	١,٦٢٩,٦٦٤	١,٨٥٤,٣٢٦	١,٨٤١,٠٣٣	٢,٣٥٧,٠٧٣	٢,٤١١,٠٩٦	٢,٤٤٨,٦٩٩
(٢٢.١)	(٣٠.٤)	(٥١.٣)	(١٤.٢)	(١٣.٨)	(٤.٠)	(٠.٠)	(٠.٠)	(٠.٠)
٦٦,٤٢١	١٧٢,٠٤٧	٣٥٤,٧٢٣	٤٥٢,٩١٧	٥٤٢,٤٤٦	٤٨٦,٣٤٥	٧٥٤,٩٧٥	٧٧٤,٠٩١	٨٠٢,٣٤٣
(٦٢.٨)	(١٧٣.١)	(١٠٤.٢)	(٢٧.٧)	(١٩.٨)	-(١٠.٤)	(٠.٠)	(٠.٠)	(٠.٠)
١٠,٨٥٥	١٠٠,٤٧٣	١٤٢,٧١٠	٢١٦,٥٤٩	٢٣٥,٨٣٨	٢٤١,٢٨٦	٤٨٠,٥٩٨	٤٩٩,٢٦٨	٥٢٧,٥٢٢
٥٥,٥٦٦	٧١,٥٧٤	٢١٢,٠١٣	٢٣٦,٣٦٨	٣٠٦,٦٠٨	٢٤٥,٠٥٩	٢٧٤,٣٧٧	٢٧٤,٨٢٣	٢٧٤,٨٢١
٦٥١,٥٧٨	٧٥٣,٦١٣	١,٠٧١,٧٣٤	١,١٧٦,٧٤٧	١,٣١١,٨٨٠	١,٣٥٤,٦٨٨	١,٦٠٢,٠٩٨	١,٦٣٧,٠٠٥	١,٦٤٦,٣٥٦
(١٩.١)	(١٦.٥)	(٣٩.٤)	(٩.٨)	(١١.٥)	(١٠.٣)	(١٩.٥)	(٢١.١)	(٢١.٣)
٤٦٨,٥٠٢	٥٥٦,٩٦٧	٧٢٤,٥٠٣	٨٤٩,٧٧٥	١,٠٣٨,٢٢١	١,٠٨٩,٢٠٤	١,٣٥٤,٠٧٢	١,٣٨٥,٩٦٤	١,٣٩٧,٣٦٥
١٨٣,٠٧٦	١٩٦,٦٤٦	٣٤٧,٢٣١	٣٢٦,٩٧٢	٢٧٣,٦٥٩	٢٦٥,٤٨٤	٢٤٨,٠٢٦	٢٥١,٠٤١	٢٤٨,٩٩١
ملاحظات ( نسبة مئوية):								
٨٢.٠	٧٢.٠	٦٤.٧	٦٢.٤	٦٢.٠	٦٥.٠	٦١.٢	٦١.٤	٠.٠
التسهيلات الائتمانية الممنوحة الى القطاع الخاص الى جملة التسهيلات <sup>٣/</sup>								
٤٣.٨	٤٣.٦	٤٢.٦	٣٨.٨	٣٨.٦	٣٧.٩	٣٨.٤	٣٨.٨	٣٨.٦
القروض الى الودائع للقطاع غير الحكومي <sup>٤/</sup>								
٢٦.٣	٤٩.٠	٦٧.٦	٨٤.٩	٨٨.٨	٧٩.٤	٨٥.٣	٨٨.٦	٩٢.٧
٣٣.٢	٢٩.٠	٣٩.٢	٣٤.٦	٣١.٣	٢٧.٧	٢٢.٢	٢١.٨	٢١.٤
التسهيلات الائتمانية بالعملة الأجنبية الى جملة التسهيلات								
٨٣.٧	٤١.٦	٥٩.٨	٥٢.٢	٥٦.٥	٥٠.٤	٣٦.٣	٣٥.٥	٣٤.٣
التسهيلات الائتمانية بالعملة الأجنبية للقطاع غير الحكومي الى جملة التسهيلات الممنوحة للقطاع الحكومي								
٢٨.١	٢٦.١	٣٢.٤	٢٧.٨	٢٠.٩	١٩.٦	١٥.٥	١٥.٣	١٥.١

المصدر: البنك المركزى المصرى.

\* مبدئى.

( ) معدل النمو عن الفترة المقابلة فى العام السابق.

١/ لا يتضمن التسهيلات الائتمانية المقدمة من قبل البنك المركزى المصرى.

٢/ يشمل الجهاز الإدارى والهيئات الخدمية والمحليات والهيئات الإقتصادية.

٣/ يشمل كل من قطاع الأعمال الخاص والقطاع العائلى وقطاع العالم الخارجى (غير المقيمين) .

٤/ يشمل قطاع الاعمال العام، قطاع الأعمال الخاص والقطاع العائلى وقطاع العالم الخارجى (غير المقيمين).

شكل (١٨) : توزيع التسهيلات الائتمانية الممنوحة للجهات غير الحكومية بحسب القطاعات يوليو ٢٠١٩)

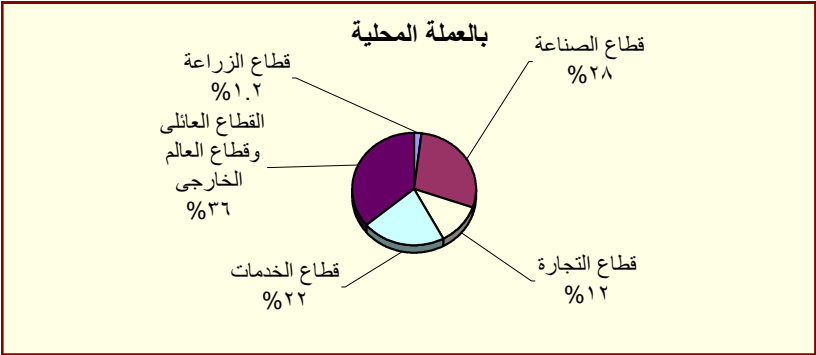
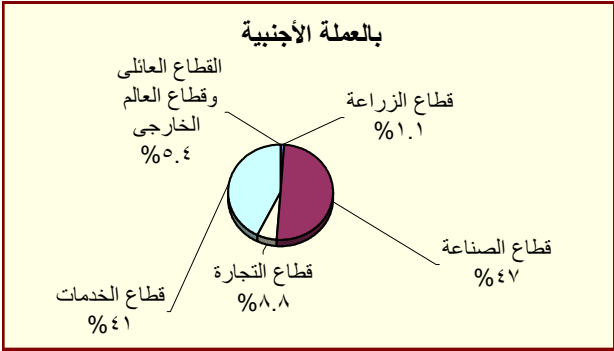

**جدول (٢٩) : هيكل أسعار الفائدة المحلية**

متوسط سنوي	سعر خصم البنك المركزي <sup>١/</sup>	متوسط سعر الفائدة على القروض (سنة فاقل) <sup>٢/</sup>	متوسط سعر الفائدة على الودائع ٣ أشهر <sup>٣/</sup>	سعر العائد على أذون خزائنة ٩١ يوم	سعر العائد على شهادات الإستثمار <sup>١/٣</sup>	سعر العائد على ودائع صندوق توفير البريد <sup>١/</sup>
٢٠١٣/٢٠١٢	١٠.٢٥	١٢.٢٠	٧.٧٧	١٣.٣٥	١١.٩٢	٩.٠٠
٢٠١٤/٢٠١٣	٨.٧٥	١١.٩٢	٧.١٩	١٠.٨٨	١٠.٤٨	٨.٦٣
٢٠١٥/٢٠١٤	٩.٢٥	١١.٧١	٦.٩٩	١١.٤٤	٩.٨٣	٨.٤٦
٢٠١٦/٢٠١٥	١٢.٢٥	١٢.١٢	٧.٠٠	١١.٨٣	١١.٩٢	٨.٠٠
٢٠١٧/٢٠١٦	١٧.٢٥	١٥.٧٥	٩.٧٩	١٧.٥٣	١٥.٠٨	٩.٥٠
٢٠١٨/٢٠١٧	١٧.٢٥	١٩.٢٠	١٢.٨٩	١٨.٨٥	١٥.٧٧	١٠.٢٥
٢٠١٩/٢٠١٨	٩.٠٠	١٧.٥٤	١١.٩٣	١٨.٦١	١٥.٠٠	١٠.٢٥
٢٠٢٠/٢٠١٩	٩.٠٠	١٦.٠٧	١٠.٩٣	١٨.٤٦	١٥.٠٠	١٠.٢٥
<b>متوسط شهري</b>						
ديسمبر-١٨	١٧.٢٥	١٧.٨٠	١٢.٢٠	١٩.٦٨	١٥.٠٠	١٠.٢٥
يناير-١٩	١٧.٢٥	١٨.١٠	١٢.٢٠	١٨.٨٤	١٥.٠٠	١٠.٢٥
فبراير-١٩	١٦.٧٥	١٧.٤٠	١٢.٢٠	١٧.٨٦	١٥.٠٠	١٠.٢٥
مارس-١٩	١٦.٢٥	١٧.١٠	١٢.٠٠	١٧.٥٣	١٥.٠٠	١٠.٢٥
أبريل-١٩	١٦.٢٥	١٦.٨٠	١١.٤٠	١٧.٤٢	١٥.٠٠	١٠.٢٥
مايو-١٩	١٦.٢٥	١٨.١٠	١٢.٢٠	١٧.٥٣	١٥.٠٠	١٠.٢٥
يونيو-١٩	١٦.٢٥	١٦.٧٥	١١.٣٠	١٧.٧٠	١٥.٠٠	١٠.٢٥
يوليو-١٩	١٥.٩٥	--	--	--	١٥.٠٠	١٠.٢٥
أغسطس-١٩	١٤.٧٥	١٥.٢٥	١١.١٠	١٦.٤٠	١٤.٠٠	٩.٢٥
سبتمبر-١٩	١٤.٧٥	١٥.٢٥	١٠.٣٠	١٦.٥٠	١٤.٠٠	٩.٢٥
أكتوبر-١٩	١٣.٧٥	١٤.٢٥	٩.٧٠	١٥.٩١	١٤.٠٠	٩.٢٥
نوفمبر-١٩	١٣.٢٥	١٣.٧٥	١٢.٧٥	١٥.٥٥	١٣.٧٥	٩.٢٥
ديسمبر-١٩	١٢.٧٥	١٣.٨٠	٩.٢٠	--	--	--
يناير-٢٠	١٢.٧٥	١٣.٢٥	٨.٩٠	١٤.٣٤	١٢.٠٠	٩.٢٥
فبراير-٢٠	١٢.٧٥	١٣.٢٥	٨.٨٠	١٣.٤٢	١٢.٠٠	٩.٢٥
مارس-٢٠	١١.٢٥	١١.٧٥	--	--	١٠.٧٥	٩.٢٥
أبريل-٢٠	٩.٧٥	١١.٨٠	٩.٥٠	١٢.٢٩	١٠.٧٥	٩.٢٥
مايو-٢٠	٩.٧٥	١١.٤٠	٧.٥٠	١٢.٤٥	١٠.٧٥	٩.٢٥
يونيو-٢٠	٩.٧٥	١١.٣٠	٦.٩٠	١٢.٩٢	١٠.٧٥	٩.٢٥
يوليو-٢٠	٩.٧٥	١١.٢٠	٧.٤٠	١٣.٣٩	١٠.٧٥	٩.٢٥
أغسطس-٢٠	٩.٧٥	١١.٠٠	٧.١٠	١٣.٦٨	١٠.٧٥	٩.٢٥
سبتمبر-٢٠	٩.٧٥	١٠.١٠	٧.٤٠	١٣.٤٤	١٠.٧٥	٩.٢٥
أكتوبر-٢٠	٩.٧٥	١٠.١٠	٧.٤٠	١٣.٤٤	١٠.٧٥	٩.٢٥
نوفمبر-٢٠	٩.٠٠	٩.٨٠	٧.٤٠	١٣.٢١	٩.٧٥	٧.٧٥
ديسمبر-٢٠	٨.٧٥	٩.٧٠	٧.٤٠	١٢.٧١	٩.٧٥	٧.٧٥

المصدر : البنك المركزي المصري.

-- بيانات غير متاحة

١/ أسعار نهاية الفترة.

٢/ بدءاً من سبتمبر ٢٠٢٠، تعكس البيانات المتوسطة لمصر الفائدة الشهرى لمجموعة من البنوك تمثل نحو ٨٠ ٪ من تعاملات الجهاز المصرفي. وقبل هذا التاريخ، تعكس البيانات متوسطة بسيط لأسعار الفائدة الأسبوعية لأغلبية البنوك.

٣ / فائدة بسيطة

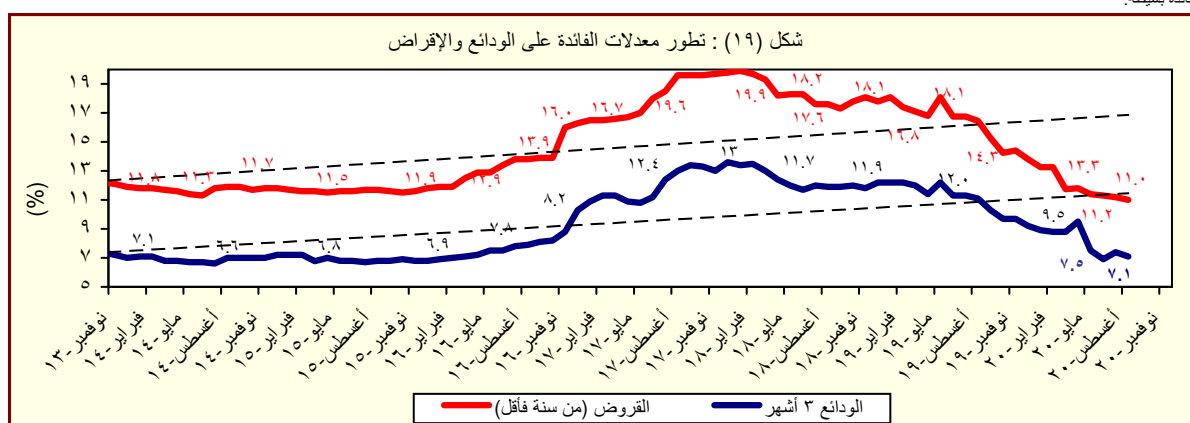

المصدر : البنك المركزي المصري.

جدول (٣٠) : متوسط أسعار عائد المعاملات بين البنوك (الإنترنت)<sup>١/</sup>

متوسط سنوى	ليلة واحدة	أسبوع	شهر	أكثر من شهر
٢٠٠٨	١٠.٣	١٠.٣	١٠.٢	١٠.٣
٢٠٠٩	٩.٥	٩.٥	٩.١	٩.٦
٢٠١٠	٨.٣	٨.٣	٨.٣	٨.٤
٢٠١١	٩.٠	٩.١	٩.٤	٩.٥
٢٠١٢	٩.٤	٩.٨	١٠.١	١٠.٢
٢٠١٣	٩.٥	٩.٨	١٠.٢	١٠.٥
٢٠١٤	٨.٨	٩.١	--	--
٢٠١٥	٨.٩	٩.٢	٩.٥	٨.٩
٢٠١٦	١١.٥	١١.٦	--	١٢.٦
٢٠١٧	١٧.٣	١٧.٦	١٩.٤	١٧.٧
٢٠١٨	١٧.٤	١٧.٦	١٧.٤	١٧.٥
٢٠١٩	١٦.٦	١٦.٩	١٦.٩	١٦.٧
٢٠٢٠	١٥.٢	١٥.٤	١٦.٨	١٤.٣
متوسط شهري				
ديسمبر-١٩	١٢.٤٧	١٢.٧٢	--	--
يناير-٢٠	١٢.٤٧	١٢.٧١	--	--
فبراير-٢٠	١٢.٤٨	١٢.٧١	--	--
مارس-٢٠	١٠.٨٣	١١.٨٢	--	--
أبريل-٢٠	٩.٦٠	٩.٨٩	--	--
مايو-٢٠	٩.٧٣	٩.٥٨	--	--
يونيو-٢٠	٩.٧٣	١٠.٠٠	--	--
يوليو-٢٠	٩.٩٠	١٠.١٥	--	--
أغسطس-٢٠	١٠.٠٦	١٠.٣١	٩.٢٥	١٠.٠٤
سبتمبر-٢٠	١٠.١٦	١٠.٤٠	٩.٢٥	١٠.٠٤
أكتوبر-٢٠	١٠.١٦	١٠.٤٠	٩.٢٥	١٠.٠٤
نوفمبر-٢٠	١٠.٠٥	١٠.٥٠	٨.٢٥	٠.٠٠
ديسمبر-٢٠	٩.٨٠	١٠.٤٦	٨.٢٥	٠.٠٠

المصدر : البنك المركزى المصرى.

-- بيان غير متاح

١/ تم استخدام بيانات متوسط أسعار العائد بين البنوك (الإنترنت) بدلاً من متوسط تكلفة الاقتراض بين البنوك (كايبور) بدءاً من مارس ٢٠٠٣. وتعد أسعار العائد بين البنوك مقياساً أفضل لتطورات السوق لتغطيتها الأوسع لمعاملات البنوك التجارية، والمتخصصة، وبنوك الإستثمار.

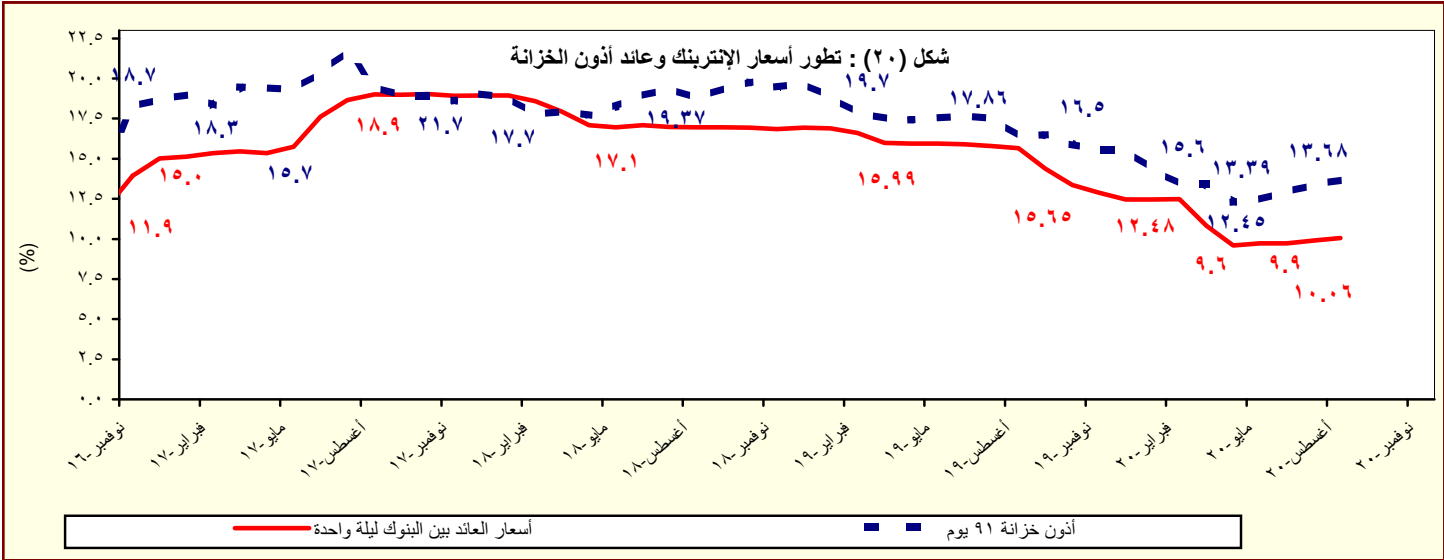

المصدر : البنك المركزى المصرى.

# القسم السابع

## القطاع المالى و الإستثمارات

٥٥	المؤشرات الرئيسية لسوق المال-----	جدول (٣١)
٥٦	عمليات الإستحواذ فى السوق المصرية-----	جدول (٣٢)
٥٧	أهم الشركات التى تم خصصتها أو تصفيتا-----	جدول (٣٣)
٥٧	تطور برنامج الخصخصة-----	جدول (٣٣) تابع
٥٨	أداء مؤشرات IFCG للأسواق الناشئة-----	جدول (٣٤)
٥٩	الأرصدة القائمة لأذون الخزانة وفقاً للقطاعات الحائزة لها -----	جدول (٣٥)
٦٠	محفظة الأوراق المالية لدى البنوك -----	جدول (٣٦)
٦١	صافى الإستثمارات الأجنبية المباشرة موزعة بحسب الدول-----	جدول (٣٧)

جدول (٣١): المؤشرات الرئيسية لسوق المال<sup>١/</sup>

يونيو-١٦	يونيو-١٧	يونيو-١٨	يونيو-١٩	يونيو-٢٠	نوفمبر-٢٠	ديسمبر-٢٠	يناير-٢١	فبراير-٢١
٦,٩٤٣ <sup>٢/</sup>	١٣,٣٩٦	١٦,٣٤٩	١٤,١٠١	١٠,٧٦٥	١٠,٩٤٣	١٠,٨٤٥	١١,٥٤٦	١١,٥٢٥
معدل العائد الشهري (%)	-٧,٢	٠,٤	-٠,٤	٢,٤	٥,٣	-٠,٩	٦,٥	-٠,٢
معدل تذبذب السوق <sup>٣/</sup>	١,٦	٠,٥	١,٢	٠,٧	١,٥	--	--	--
رأس المال السوقى <sup>٤/</sup> (مليار جنيه)	٣٨٣	٦٨٧	٩١١	٧٥٦	٥٩٠	٦٣٧	٦٩٧	٧٠٤
نسبة للناتج المحلى الإجمالى <sup>٥/</sup>	١٤,١	١٩,٨	٢٠,٥	١٤,٢	١٠,١	٩,٩	١٠,٩	١١,٠
عدد الشركات	٢٢٢	٢٢٢	٢٢٤	٢١٦	٢١٥	--	--	--
الأسهم والسندات المتداولة								
القيمة (مليون جنيه)	١٣,٩٠٠	١٩,٨٠٤	٢١,٤٠٤٦	٢٠,١٥٦	٥٢,١٠١	٥٦,٦٢٤	٦٥,٩٢١	٨٥,٢٨٩
معدل التغير الشهري (%)	-٤٧,٧	-٤٨,١	-٢٩,٨	٤٩,٣	-٢,٠	١٨,٢	٢,٠	--
معدل التغير السنوى (%)	١٨,٢	٤٢,٥	٦,٣	-٤,٢	١٥٨,٥	٤٨,٩	٦٤,٤	٣٩,٥
سندات مقيدة (مليون جنيه)	٧٥٦,٧٢٢	٧١٧,٣٨٧	٧٢٨,٦٧٩	٧٥٦,٣٩٨	١٠٢٣,٠٢٩٠	--	--	--
حكومية, <sup>٦/</sup> منها:	٧٤٥,٠٧٠	٧٠٩,٢٦٥	٧٢٢,٦٢٤	٧٤٦,٦٥٣	١,٢٠٨,٤٩٦	--	--	--
سندات المتعاملون الرئيسيون	٧٤٥,٠٠٥	٧٠٩,٢١٥	٧٢٢,٥٧٣	٧٤٦,٦٠٣	١,٢٠٨,٤٤٤	--	--	--
شركات	٢,٤٥٨	٤,٠٢٥	٢,٨٦٢	٢,٠٤٦	١,٩٧٧	--	--	--
توريق <sup>٧/</sup>	٤,١٩٤	٤,٠٩٧	٣,١٩٣	٧,٦٩٩	١٩,٨١٧	--	--	--
صافى مشتريات الأجانب								
القيمة (مليون دولار)	٤٧	٣٥	١٦	٩	-١٢٢	-٦٤	-٥١	٢٢
نسبة الكمية إلى جملة الاسهم المتداولة (%)	١٩	٣٣	٣٥	٣٠	٢٤	١١	٩	٨
مؤشرات أخرى								
مضاعف الربحية <sup>٨/ ٩/</sup>	٩,٦	١٧,٢	١٦,٣	١٣,٥	١٤,١	١٥,١	١٤,٨	١٥,٤
العائد على الكوبون (%) <sup>١٠/ ٩/</sup>	٨,٨	٦,١	٥,٧	٧,٣	٩,٤	٧,٠	٧,١	٦,٢
نسبة السعر إلى القيمة الدفترية (%)	٢,٣	٢,٣	١,٨	١,٣	٤,٥	--	--	--

المصدر: البورصة المصرية وهيئة سوق المال والبنك المركزى المصرى.  
-- بيان غير متاح.

١/ جدير بالذكر أنه تم إغلاق البورصة المصرية خلال الفترة من ٢٠١١/١/٢٨ وحتى ٢٠١١/٣/٢٢ عقب الأحداث التي مرت بها مصر منذ اندلاع الثورة.

٢/ أكبر ٣٠ شركة من حيث السيولة والقيمة. المؤشر = ١٠٠٠ فى ١/١/١٩٩٨.

٣/ على أساس الإنحراف المعيارى للعوائد اليومية خلال الفترة.

٤/ يمثل ناتج ضرب عدد الأسهم القائمة فى سعر السوق السائد.

٥/ تم مراجعة تقديرات الناتج المحلى الإجمالى لتصبح ٥٣٢٢,٣ مليار جنيه في عام ٢٠١٩/٢٠١٨ بدلاً من تقديرات سابقة بنحو ٥٢٥٠,٩ مليار جنيه. في حين تم مراجعة الناتج المحلى الإجمالى للسنة المالية ٢٠٢٠/٢٠١٩ إلى نحو ٥٨٢٠ مليار جنيه بدلاً من ٥٩٦٠,٩ مليار جنيه وذلك وفقاً لأرقام منشورة لوزارة التخطيط والتنمية الاقتصادية.

٦/ تتضمن سندات الخزنة (شاملة المتعاملون الرئيسيون)، وسندات الإسكان، وسندات التنمية.

٧/ تم قيد سندات التوريق فى بورصة الأوراق المالية اعتباراً من سبتمبر ٢٠٠٦.

٨/ يعرف أيضا بمعدل السعر على العائد، ويقاس بنسبة سعر السوق لكل سهم إلى أرباحه السنوية.

٩/ محسوب على أداء أنشط ٥٠ شركة.

١٠/ الكوبون السنوى الموزع / سعر السهم الجارى.

شكل (٢١): اجمالي القطاعات من حيث كمية التداول (٣٠ نوفمبر ٢٠٢٠)

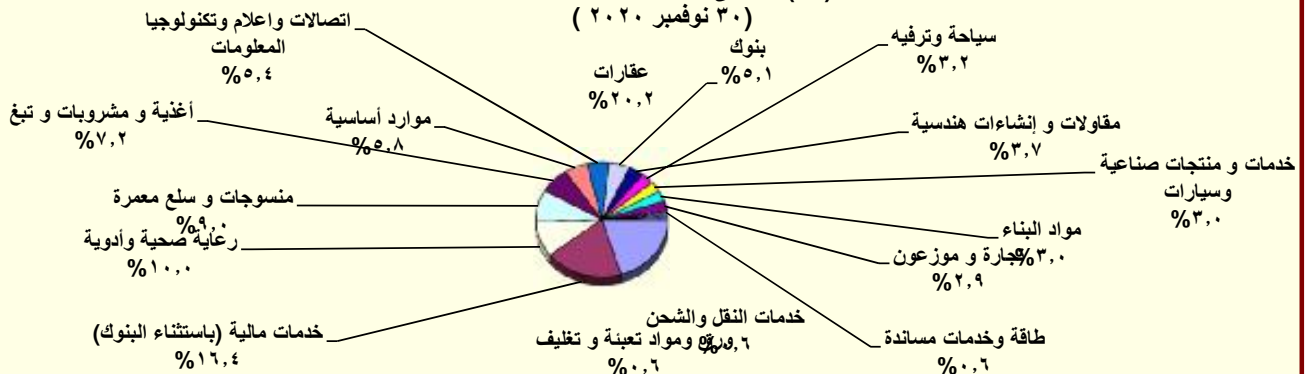

المصدر: النشرة الشهرية لبورصتى القاهرة والإسكندرية.  
١/ تتضمن قطاعات المعدات الكهربائية والهندسية، الإعلام، التجارة، تكنولوجيا المعلومات، الزراعة والصيد، الورق والتعبئة والبلاستيك، المطاحن والتخزين، خدمات متنوعة، خدمات التجزئة، وسلم الإستهلاك العائلى.

جدول (٣٢): عمليات الإستحواذ فى السوق المصرية  
( يوليو ٢٠١٢ - اكتوبر ٢٠٢٠ )

التاريخ	المشتري	الورقة المالية	القيمة (مليون جنيه)	نسبة الإستحواذ (%)
أكتوبر-٢٠	شركة ايمكس انترناشيوتال ش م م	النيل لحليج الاقطان	٢٤٨٨,٠	٩٣,٩
يونيو-٢٠	شركه بليونيرز القاىضه للاستثمارات الماليه	القاهرة للاسكان والتعمير	٢٤٢,٤	٩,٤
يونيو-٢٠	شركه بليونيرز القاىضه للاستثمارات الماليه	المتحدة للاسكان والتعمير	٢٣١,٩	١٢,١
يونيو-٢٠	شركه بليونيرز القاىضه للاستثمارات الماليه	الكابلات الكهربائيه المصريه	٢٢٨,٢	١٠,٣
يونيو-٢٠	شركه بليونيرز القاىضه للاستثمارات الماليه	الجيزه العامه للمقاولات والاستثمار العقارى	١٧٥,٤	٢٨,٧
يونيو-٢٠	شركه بليونيرز القاىضه للاستثمارات الماليه	الصعيد العامه للمقاولات والاستثمار العقاري SCCD	١٤٦,٤	١٦,٦
أغسطس-١٩	BV HOLDINGS V	جلوبال تيلكوم القاىضه	٩٧٢٤,٨	٤٠,٦
مايو-١٩	شركة بولي سيرف للاسمدة والكيماويات ش م م	فيركم مصر للاسمدة والكيماويات	٩,٣	٨,٤
أبريل-١٩	فلوريش للاستثمار	الكابلات الكهربائيه المصريه	٩٥,٩	١٠,٠
أبريل-١٩	سمو للاستشارات	الكابلات الكهربائيه المصريه	١٧,٤	١,٨
أبريل-١٩	وادي للاستشارات ش م م	الكابلات الكهربائيه المصريه	٧٤,٩	٧,٨
ديسمبر-١٨	شركة بولي سيرف للاسمدة والكيماويات ش م م	فيركم مصر للاسمدة والكيماويات	١٠٠,٩	٩١,١
ديسمبر-١٨	اوراسكوم للاستثمار القاىضه ش م م	ثروة كابيتال القاىضه للاستثمارات الماليه	١٥٩٠,٠	٣٠,٠
أغسطس-١٨	محمد بن احمد بن سعيد باسمح	يونيفرت للصناعات الغذائيه	٢٩,٠	٣٢,٣
أغسطس-١٨	MONDI INDUSTRIAL BAGS B V	السويس للاكياس	١٨٨,١	٦٦,١
يوليو-١٨	MENA GLASSHOLDINGS LIMITED	الشرق الأوسط لصناعة الزجاج	٨٢٥,٧	٥١,٤
مايو-١٨	شركة الصناعات الهندسية المعمارية للانشاء والتعمير ايكون	اكرو مصر للشدات والسقلات المعدنية	١١٣,٣	١١,٢
مايو-١٨	شركة الصناعات الهندسية المعمارية للانشاء والتعمير ايكون	اكرو مصر للشدات والسقلات المعدنية	٣٨٢,٥	٣٧,٧
مارس-١٨	كايرو ثري ايه الدوليه للصناعات ش م م	الوطنية لمنتجات الذرة	٤,٩	٠,٣
مارس-١٨	الشركة القاىضه المصريه الكويتيه ش م م	الدلتا للتأمين	١١٦,٩	٢٣,٤
فبراير-١٨	نحو للاستثمارات والتنمية	القاهرة للاستثمارات والتنمية	٥٧,٥	٢٩,١
نوفمبر-١٧	كايرو ثري ايه الدوليه للصناعات ش م م	الوطنية لمنتجات الذرة	١٤٧٠,٢	٩٧,٧
أكتوبر-١٧	محمد وليد محمود فريد جمال الدين	مودرن الحديثه للمواد العازله (بيتمود)	٦,٣	٦,٧
أكتوبر-١٧	علي بن حسن بن علي دايخ	مودرن الحديثه للمواد العازله (بيتمود)	٦,٣	٦,٧
أغسطس-١٧	نعد للاستثمارات والتنمية ش م م	المصريه للدواجن	١٩,٩	١٦,٣
يوليو-١٧	مستثمر فرد	الحفر الوطنيه	١٧٩,٦	٦٠,٠
ديسمبر-١٦	شركة بليونيرز القاىضه للاستثمارات الماليه	القاهرة للاسكان والتعمير	١٨,٨	١,٨
ديسمبر-١٦	سمو للاستثمار	القاهرة للاسكان والتعمير	٨٠,٣	٧,٦
ديسمبر-١٦	ثروة للإستثمار	القاهرة للاسكان والتعمير	٣٧,٧	٣,٥
نوفمبر-١٦	Bavaguthu Raghuram Shetty	الاسكندريه للخدمات الطبيه - المركز الطبى الجديد	١,٧	١,٣
أكتوبر-١٦	الوحده للتنمية الصناعيه	مصر الوطنيه للصلب (عتاقه)	٣١٩,٧	٩٦,٩
أكتوبر-١٦	TVM Healthcare Acquisition ٢ Limited	اميكو ميديكال للصناعات الطبيه	٢,٦	٤,٠
يوليو-١٦	TVM Healthcare Acquisition ٢ Limited	اميكو ميديكال للصناعات الطبيه	٢٣,٨	٣٦,٩
أبريل-١٦	شركة بليونيرز القاىضه للاستثمارات الماليه	يونيفرسال لصناعة مواد التعبئة والتغليف والورق - يونيباك	٢٦,٤	٤٤,٠
فبراير-١٦	Bavaguthu Raghuram Shetty	الاسكندريه للخدمات الطبيه - المركز الطبى الجديد	١,٧	١,٣
ديسمبر-١٥	شركه اوميجا للتطوير العقاري	مرسيليا المصريه الخليجيه للاستثمار العقارى	٣٦,٠	٢٠,٠
ديسمبر-١٥	OCI NV	اوراسكوم للانشاء والصناعة	٥٢,٢	٣٠,٠
ديسمبر-١٥	شركه بليونيرز القاىضه للاستثمارات الماليه	القاهرة للاسكان والتعمير	٢٣٣,٤	٤٥,٧
نوفمبر-١٥	اكت فاينانشال للاستشارات ش م م	بلتون الماليه القاىضه	٨٢,٤	١٣,٠
نوفمبر-١٥	اوراسكوم للاتصالات والاعلام والتكنولوجيا القاىضه ش م م	بلتون الماليه القاىضه	٥٥١,٦	٨٧,٠
أبريل-١٥	TRIQUERA B.V.	مينا فارم للأدويه والصناعات الكيماويه	١٢٨,٢	٤٦,٠
مارس-١٥	شركه بليونيرز القاىضه للاستثمارات الماليه	العربيه لمنتجات الالبان "أراب ديرى"	٢٥٥,٧	٦٠,٢
مارس-١٥	MT TELECOM	الشركه المصريه لخدمات التلفون المحمول	١٤٠٣,٥	٩٨,٩
فبراير-١٥	OCI NV Mena B.V	اوراسكوم للانشاء والصناعة	١٢٤٨٠,٩	٢٣,٤
يناير-١٥	Kellogg Company	المصريه للاغذيه - بسكو مصر	٨٨٨,٠	٨٦,٠
ديسمبر-١٤	TV M Healthcare Acquisitions LTD ٣	الشركه العربيه لصناعة المستلزمات الطبيه (اميكو)	٣٢,٥	٥٧,٨
سبتمبر-١٤	ام تى ام باكجينيچ ٢	الشرق الأوسط لصناعة الزجاج	١٥٣,٩	١٩,٤
يوليو-١٤	Crede Healthcare LTD	مستشفى القاهرة التخصصى	١٠٦,٨	٥٢,٠
أبريل-١٤	Social Impact Capital LTD	القاهرة للاستثمار والتنمية العقاريه	١١١,٠	٥٠,٠
فبراير-١٤	العرفه للاستثمار فى صناعة الملابس الجاهزه	جولدن تكس للأصواف	٣٠,٧	٤٣,٩
يوليو-١٣	OCI NV	اوراسكوم للانشاء والصناعة	١١٤٨٨,١	٢١,٥
مارس-١٣	بنك قطر الوطنى	البنك الأهلى سوسيتيه جنرال	١٦٦٤٩,٧	٩٧,٠
ديسمبر-١٢	الرتيم للتنمية والتعمير	رويكس لتصنيع البلاستيك	٤٨,٢	٦١,٨
يوليو-١٢	أوليمبك جروب للإستثمارات الماليه	دلتا الصناعيه - اينديال	١٠٤,٦	٦,٥

المصدر: النشرة الشهرية للبورصة المصرية.

جدول (٣٣): أهم الشركات التي تم خصخصتها أو تصفيتها  
( من ١٩٩٣ - ١٩٩٤ وحتى ٣٠ سبتمبر ٢٠١٦ )

(مليون جـ)

طريقة البيع	عدد الشركات	النسبة المباشرة	قيمة البيع
اجمالي	٢٨٢		٥٣,٦٤٤
بيع اقلية، ومنها:	٣٨		٦,٠٦٤
أسمنت بورتلاند حلوان		%٥٢	١,٢٠٢
أسمنت العامرية		%٧١	٧٦٨
البويات والصناعات الكيماوية		%٦٢	٦٩٢
المشروعات الصناعية والهندسية		%٩٠	٢٩٩
بيع اقلية، ومنها:	٢٣		١١,٠٠٣
المصرية للاتصالات		%٢٠	٥,١٢٢
سيدي كرير للبتر وكيموايات - سيدبك		%٢٠	١,٦٢٦
شركة طلعت مصطفى القابضة		%٤	٩٣٢
الشرقية للدخان		%٣٤	٥٤٩
تصفية	٣٤		--
بيع كأصول	٤٤		٣,٤٣٧
بيع لمستثمر رئيسي، ومنها:	٨٥		٣٢,٢٠٨
بنك الإسكندرية		%٨٠	٩,٢٧٤
المصرية للأسمدة		%٤٦	١,٩٧١
السويس للأسمنت		%٣٣	١,٨٠٠
أسمنت اسبوط		%١٠٠	١,٣٨٠
بيع لإتحاد العاملين المساهمين، ومنها:	٣٣		٩٣٢
وادي كوم أمبو لاستصلاح الاراضى		%١٠٠	٧٠
العربية لاستصلاح الاراضى		%١٠٠	٦١
العامية لاستصلاح الاراضى		%١٠٠	٦٠
مضارب الغربية		%٩٠	٥١
مصانع أو وحدات مباحة أو مؤجرة	٢٥		--

المصدر: وزارة الإستثمار ونشرة البورصة المصرية.  
-- بيان غير متاح.

جدول ( ٣٣ - تابع): تطور برنامج الخصخصة  
(١٩٩١ / ١٩٩٢ - ٢٠٠٩ / ٢٠١٠)<sup>١/</sup>

(مليون جـ)

بيع مشروعات قانون ٢٠٣ <sup>٢/</sup>		بيع المشروعات المشتركة <sup>٣/</sup>		شركات قطاع عام أخرى		الإجماليات	
العدد	الحصيلة	العدد	الحصيلة	العدد	الحصيلة	العدد	الحصيلة
١١	٤١٨	-	-	-	-	١١	٤١٨
١٤	٨٦٧	-	-	-	-	١٤	٨٦٧
١٢	٩٧٧	-	-	-	-	١٢	٩٧٧
٢٩	٤,٥٩٥	-	-	-	-	٢٩	٤,٥٩٥
٢٣	٢,٤٨٧	-	-	-	-	٢٣	٢,٤٨٧
٣٣	١,٨٢٤	-	-	-	-	٣٣	١,٨٢٤
٣٩	٤,٦٩٤	١	١٤	١	١٤	٤٠	٤,٧٠٨
١١	٢٥٢	٧	١١٨	-	-	١٨	٣٧٠
٧	٧٣	٣	٨٧٩	-	-	١٠	٩٥٢
٦	٤٩	١	٦٤	-	-	٧	١١٣
٩	٤٢٨	٤	١١٥	-	-	١٣	٥٤٣
١٦	٨٢٤	١٢	٤,٨١٩	١	-	٢٨	٥,٦٤٣
٤٧	١,٨٤٣	١٧	٧,٦٤٧	١	٥,١٢٢	٦٥	٤,٦١٢
٤٥	٢,٧٧٤	٧	١,٥٥٩	١	٩,٢٧٤	٥٣	٣,٦٠٧
٢٠	٧٤٥	١٦	٣,٢٣٨	-	-	٣٦	٣,٩٨٣
١٥	١,١٣٠	٢	٨٣	-	-	١٧	١,٢١٣
-	-	٤	٥٠	-	-	٤	٥٠

المصدر: وزارة الإستثمار

١/ جدير بالذكر أنه قد تم إرجاء برنامج الخصخصة خلال معظم السنة المالية ٢٠٠٨/٢٠٠٩ فى ضوء إعداد "برنامج الملكية الشعبية" والذي تم تأجيله من جراء أثر الأزمة المالية العالمية على السوق المحلى.

٢/ يتضمن بيع الأراضى غير المستغلة.

٣/ تعبر بيانات الشركات المشتركة عن قيمة مساهمة القطاع العام بها.



جدول (٣٤): أنشط ١٠ شركات وقطاعات من حيث كمية التداول في البورصة المصرية

أنشط ١٠ شركات من حيث كمية التداول - في ٢٨ فبراير ٢٠٢١				
اسم الشركة	كمية التداول (مليون سهم)	قيمة التداول (مليون جنيه مصرى)	صافى الربح (مليون جنيه مصرى)	سعر الإقفال** (جنيه مصرى)
١ دابيس للملابس الجاهزة	٥٨٥,١	١,٧٨٣,٧	١١٦,٣	٣,١
٢ سبيد ميديكال	٥,٣٢٥,١	١,٦٢٣,٦	٧٩,٢	٣,١
٣ البنك التجاري الدولي (مصر)	١٨,٩	١,١٦٦,١	١١,٨٠١,٠	٦١,٤
٤ اوراسكوم للاستثمار القابضة	٢,٣٩٦,١	٩٧٩,٣	-٤١٧,٨	٠,٣
٥ بليونيرز القابضة للاستثمارات المالية	١٦٦,٥	٩١٩,٨	٩٤٦,٣	٥,٧
٦ ام.ام جروب للصناعة والتجارة العالمية	٧٨,١	٨٣٨,٥	٤٥٩,٥	١١,٧
٧ فوري لتكنولوجيا البنوك والمدفوعات الالكترونية	١٦,٤	٧٩٣,٩	١٠٢,٩	٤٧,٥
٨ ارابيا انفستمننتس هولدنج	١,٠٦٦,٨	٧٣٠,٩	٨٠,٩	٠,٧
٩ مجموعة بورتو القابضة- بورتو جروب	٨٨٢,٢	٧٢٩,٥	٢٥,٠	١,٠
١٠ ابن سينا فارما	١٢٢,٨	٦٥٢,٥	٣٢٨,٨	٥,٦

\* سعر الإقفال في نهاية الشهر السابق (جنيه مصرى)

\*\* سعر الإقفال بنهاية الشهر الحالى (جنيه مصرى)

أنشط ١٠ قطاعات من حيث كمية التداول - في ٢٨ فبراير ٢٠٢١				
القطاع	كمية التداول (مليون سهم)	قيمة التداول (مليون جنيه مصرى)	مضاعف الربحية	عائد السهم %
١ عقارات	٣,١٦٥,٩	٦,٦٠٦,٣	٢٦,٩	٥,١
٢ خدمات مالية غير مصرفية	٥,٥٣٩,٢	٦,٢٦١,٣	١٠,٠	٤,١
٣ رعاية صحية وأدوية	١,١٤٣,٦	٣,٢٦٩,٩	٢١,٣	٤,٥
٤ منسوجات و سلع معمرة	١,٠٣٤,٢	٢,٩٤١,٢	١٥,٨	٩,٤
٥ أغذية و مشروبات و تنغ	٣٤٩,٥	٢,٣٦٤,٩	١٤,٠	٧,٢
٦ موارد أساسية	٢٦٦,١	١,٨٨٠,٠	١٣,٠	٤,٨
٧ اتصالات واعلام وتكنولوجيا المعلومات	١٥٤,٥	١,٧٦٧,١	٥,٩	٢,٢
٨ بنوك	٥٣,١	١,٦٧٢,١	٥,٦	٨,٣
٩ مقاولات و إنشاءات هندسية	٥٣١,٧	١,٢٠٦,٠	١٠,١	٤,٢
١٠ سياحة وترفيه	٤٧٦,٤	١,٠٣٤,٩	٢٠,٥	٧,٦

المصدر: النشرة الشهرية للبورصة المصرية.

-- بيان غير متاح.

جدول (٣٥): الأرصدة القائمة لأنون الخزانة وفقا للقطاعات الحائزة لها

(مليون جنيه)

	يونيو-١٥	يونيو-١٦	يونيو-١٧	يونيو-١٨	يونيو-١٩	مايو-٢٠	يونيو-٢٠	يوليو-٢٠	أغسطس-٢٠
إجمالي الأرصدة القائمة	٥٣١,٥٤٣	٦٥٦,٧٤٠	٨٥٨,٠٠٤	١,٢٢٦,٠٦٦	١,٤١٧,٣٨٩	١,٥٧٤,٦٧٥	١,٥٦٧,٧٥٩	١,٦١٨,١٢٥	١,٧٢٤,٣٨٥
العملاء الأجانب	٥٠٠	٥٣٢	١٧٦,٦٠٠	٢٩٩,٠٦٥	٢٧٦,٦٤٩	١١١,٤٨١	١٢٢,٤٣٦	١٧٢,٠٠٧	٢١١,٥١٤
شركات التعامل في الأوراق المالية	٥٥٢	٥٠١	٨٣١	١,٥٤٨	١,١٤٨	١,٣٣٥	٩٧٤	٣,٨٤٦	٣,٣٢٦
الشركات القابضة و الإستثمارية	١٥,٦٤٣	١٥,٦٦٣	١٩,٨١٣	٢٢,١٤٢	٢٢,١٧٦	٢٨,٩٢٦	٢٩,٢٧٢	٣١,٣٧٧	٣١,٦١٣
البنوك	٤٢٠,٨٤٥	٥٠٦,٨١٠	٥٣٨,٢٤٣	٧٧٨,٩٤٨	٩١٧,٧٨٢	١,١٧٦,٥١٦	١,١٥١,٤٨٩	١,١٤٨,٠٠١	١,٢١٦,٩٢٥
بنوك قطاع عام	٢٠٧,٩٠٣	٢٦٨,١٥٩	٢٧٥,٧٠٣	٣٤٢,٢٩٣	٣٧٨,٦١٥	٤٦٨,١٤٠	٤٥٩,٥٥٢	٤٧٩,٤٤٤	٥٢٧,٢٨٨
بنوك قطاع خاص	١٨٥,٦٩٣	٢٠١,٣٦٦	٢٢٤,٦٣٠	٢٧٩,٠٨١	٢٦٢,٤٧٧	٣٣٦,٩٨٤	٣٤٣,١٢٠	٣٣٨,٨٣٤	٣٦٥,٤٥٥
بنوك فروع أجنبية	٢٢,٦٥٨	٢٦,٧٧٧	٢٢,٩٥١	٣١,٠٨٥	٣٢,٦٣٩	٣٥,٨٨٨	٣٥,١٥٧	٣٣,٤٩٩	٣٤,٤١٠
بنك الإستثمار القومى	٢٠٠	٣,٥١١	٨,٨٨٨	١١٣,٩٧٥	٢٢٧,١٩٨	٣٠٢,٦٦٩	٢٧٩,٧٠٧	٢٦٥,٦٣٣	٢٦٠,٣٩٩
بنوك متخصصة	٤,٣٩١	٦,٩٩٧	٦,٠٧١	١٢,٥١٤	١٦,٨٥٣	٣٢,٨٣٥	٣٣,٩٥٣	٣٠,٥٩١	٢٩,٣٧٣
سماسرة النقد الاجنبى	--	--	--	--	--	--	--	--	--
شركات التأمين	١٥,٢٩٣	٢٣,٤٧٨	٢٣,٨٠٤	٥٣,٣٩٦	٤١,٦٩٠	٢٨,٠٩٧	٢٢,٧٦٤	٢٢,٣٥٠	٢٠,٩٩٤
قطاع عام	١٢,٠٣٢	١٩,٢٧٧	١٨,١٦٢	٤٩,٢٠٣	٣٥,٣٠٠	٢١,٦٠٥	١٥,٢٣٩	١٤,٦٤١	١٢,٧٩٩
قطاع خاص <sup>١/</sup>	٣,٢٦١	٤,٢٠١	٥,٦٤٢	٤,١٩٣	٦,٣٩٠	٦,٤٩٢	٧,٥٢٥	٧,٧٠٩	٨,١٩٥
صناديق الإستثمار	٤٩,٥٥٦	٣١,٣١٤	٢٣,٧٧٢	٢٥,٠٩٢	٤٨,٨٥٧	٦٤,٥٧٤	٦٧,٣٨٥	٦٨,٢٨٣	٦٧,٤٢٧
صناديق التأمين	٥,٨٥٣	٣,١٠٤	١١,٤٣٩	٨,٩٤٧	٢٩,٣٣٦	٤٢,٧١٠	٥٨,٨١٦	٥٨,٥٧٨	٥٩,٠٤٠
قطاع الاسكان والتعمير	٥٣٦	٨١٦	٢,٢٨٧	٢,٧١٥	٤,٥٦٥	٦,٧٣١	٦,٤٧٨	٦,٩٦٧	٧,٠٥٥
قطاع التجارة	٦١٠	١,٠٦١	٢٧٣	٦٣٤	١,١١٣	١,٩٢٧	١,٤٠٨	١,٥٢٧	١,٥٤٦
قطاع الصناعات التحويلية	١,١٢٨	١,٢٣٩	١,٨٨١	٢,١٢٩	٦,١٦٥	٥,٥٦٤	٦,١٤١	٥,٩٤٥	٦,٦٢٠
القطاع المالى	١٩٩	١٤٦	٦٠٧	١٩٦	١٤٢	٢٣٢	٥٧٣	٣٤٣	٣٨٧
قطاع النقل والمواصلات/ الكهرباء/ غاز/ صحة	١١٤	٦٠٢	٣٦٨	٥٤٦	٣٢٤	٩٦٢	١,٠٨٠	١,٧٤٥	١,٧١١
القطاع الافراد	٤,٤٠٨	٤,١٢٩	٤,١٨٠	٢,١٥٩	٤,٥٣١	٦,٤٤٨	٥,٥٥٩	٥,٧٤٦	٦,٦٦٩
قطاع البترول والتعدين	٤,٨٢٧	٨,٠٥١	٤,٢٢٧	٢,٦٥٩	٥,٨١١	٦,٦١٨	٦,٦٨١	٦,٨٤٦	٦,٩٦٩
قطاع الخدمات	١,٣٥٧	٣,٥٣٨	٢,٥٢٤	٢,٤٣٦	٣,٥٥٩	٦,٧١٩	٤,٩١٣	٥,٦٧٩	٥,٦٥٢
مجالات أخرى <sup>٢/</sup>	١٠,١٢٢	٥٥,٧٥٦	٤٧,١٥٥	٢٣,٤٥٤	٥٣,٥٤١	٨٥,٨٣٥	٨١,٧٩٠	٧٨,٨٨٥	٧٦,٩٣٧

المصدر: البنك المركزى المصرى.

١/ يتضمن شركات التأمين الخاصة و الفروع الاجنبية.

٢/ تتضمن ٤٥ مليار جنيه أنون خزانة (صكوك) أصدرت لصالح البنك المركزى المصرى وفقاً للإتفاق مع وزارة المالية لاستخدامها فى عمليات السوق المفتوح. وجدير بالذكر فقد تم إهلاك كافة الاذون المصدرة لصالح البنك المركزى خلال الربع الأول من عام ٢٠٠٦/٢٠٠٧.

جدول (٣٦) محفظة الأوراق المالية لدى البنوك <sup>١/</sup>

٢٠-نوفمبر	٢٠-أكتوبر	٢٠-سبتمبر	٢٠-أغسطس	يونيو-٢٠	يونيو-١٩	يونيو-١٨	يونيو-١٧	يونيو-١٦	
٢,٧٥٠,٠١٧٤	٢,٧٠٢,٩٩٧	٢,٧٨٤,٦٠٣	٢,٧٢٧,٩٩٨	٢,٦٢٢,٣٢٤	١,٧٦٥,٣٥٦	١,٥٠٣,٧٦٧	١,٥٣٧,٠٣٦	١,٢٨٣,٦١٦	إجمالي الأوراق المالية
٢,٣٨٩,٩٠٤	٢,٣٤٤,٤٢٤	٢,٤٢٦,٩٤٣	٢,٣٦٧,٤١٩	٢,٢٥٨,١٠٨	١,٤٠١,٤٦٦	١,٠٦٨,٠٧٥	١,٠٨٨,١٩٣	١,٠٧٠,٩٠٦	بالعملة المحلية
٣٦٠,٢٧٠	٣٥٨,٥٧٣	٣٥٧,٦٦٠	٣٦٠,٥٧٩	٣٦٤,٢١٦	٣٦٣,٨٩٠	٤٣٥,٦٩٢	٤٤٨,٨٤٣	٢١٢,٧١٠	بالعملة الأجنبية
٢,٦٢٠,٠٦٠٥	٢,٥٧٦,٥٢٧	٢,٦٥٩,٩٢٨	٢,٦٠٣,٢٣١	٢,٤٩٩,٩٦٩	١,٦٧٠,٢٣٦	١,٤٠٩,٦٠١	١,٤٤٠,٧٠٩	١,٢٢٣,٨١٩	القطاع الحكومي
٢,٢٩٠,٨٢٢	٢,٢٤٨,٦٠٩	٢,٣٣١,٢٢١	٢,٢٧١,٦٣٦	٢,١٦٥,٢٠٠	١,٣٣٦,٠٦٩	١,٠١٤,٩٨٢	١,٠٣٤,٥٧١	١,٠٣٣,٤٦٧	بالعملة المحلية ومنها:
٣٢٩,٧٨٣	٣٢٧,٩١٨	٣٢٨,٧٠٧	٣٣١,٥٩٥	٣٣٤,٧٦٩	-	-	-	-	بالعملة الأجنبية
-	-	-	-	-	-	-	-	-	صكوك البنك المركزي (بالعملة المحلية)
٣٧٨	٣٦٢	٣٥٤	٣٤٠	٢٥٥	٣٤٨	٤٥١	٤٤٨	٣٠٦	قطاع الأعمال العام
٣٧٨	٣٦٢	٣٥٤	٣٤٠	٢٥٥	٣٤٨	٤٥١	٤٤٨	٣٠٦	بالعملة المحلية
٠	٠	-	-	-	-	-	-	-	بالعملة الأجنبية
١١٣,٣١٩	١١٠,١٤٤	١٠٨,٣٦٥	١٠٨,٤٣٠	١٠٥,٩٩٥	٧٩,٥٧٤	٧٣,٣٢٥	٧٤٠,٧٦	٤٧,٥٥٨	قطاع الأعمال الخاص
٩٨,٦٩٦	٩٥,٤٤٤	٩٥,٣٥٩	٩٥,٤٣٥	٩٢,٦٤٢	٦٥,٠٢٩	٥٢,٥٩٤	٥٣,١٢٦	٣٧,٠٦٠	بالعملة المحلية
١٤,٦٢٣	١٤,٧٠٠	١٣,٠٠٦	١٢,٩٩٥	١٣,٣٥٣	١٤,٥٤٥	٢٠,٧٣١	٢٠,٩٥٠	١٠,٤٩٨	بالعملة الأجنبية
١٥,٨٧٢	١٥,٩٦٤	١٥,٩٥٦	١٥,٩٩٧	١٦,١٠٥	١٥,١٩٨	٢٠,٣٩٠	٢١,٨٠٣	١١,٩٣٣	قطاع العالم الخارجى (غير المقيمين)
٨	٩	٩	٨	١١	٢٠	٤٨	٤٨	٧٣	بالعملة المحلية
١٥,٨٦٤	١٥,٩٥٥	١٥,٩٤٧	١٥,٩٨٩	١٦,٠٩٤	١٥,١٧٨	٢٠,٣٤٢	٢١,٧٥٥	١١,٨٦٠	بالعملة الأجنبية

المصدر: البنك المركزى المصرى

-- لا يوجد إصدار خلال الفترة المشار إليها.

١/ غير متضمن محفظة الأوراق المالية لدى البنك المركزى المصرى.

جدول (٣٧): صافى الإستثمارات الأجنبية المباشرة موزعة بحسب الدول

(مليون دولار)

بيان ربع سنوي					بيان سنوي					
يوليو-سبتمبر ٢٠/٢١	أبريل-يونيو ٢٠/١٩	يناير-مارس ٢٠/١٩	أكتوبر-ديسمبر ٢٠/١٩	يوليو-سبتمبر ١٩/٢٠	٢٠٢٠/٢٠١٩	٢٠١٩/٢٠١٨*	٢٠١٨/٢٠١٧	٢٠١٧/٢٠١٦	٢٠١٦/٢٠١٥	٢٠١٥/٢٠١٤
١٦٠٥	١٥٢٤	٩٧١	٢٦٠٦	٢٣٥٣	٧٤٥٣	٨٢٣٦	٧٧٢٠	٧٩٣٣	٦٩٣٠	٦٣٨٠
٣٤٩٨	٣٠٩١	٣٥٨٥	٤٨٩٩	٤٢٦٢	١٥٨٣٧	١٦٣٩٤	١٣١٦٣	١٣٣٦٦	١٢٥٢٦	١٢٥٤٦
٣٨٥	٣٣٩	٢٧٧	٢٧٩	٥٨٤	١٤٧٩	١٥٧١	٢٢٤٤	١٨٣٣	٨٥٨	٢١١٦
٤٩	١٦-	١٠١	٨٢	٤٨	٢١٥	٢٣١	١٢٢	١٤٨	٢٠١	١٩٠
٦٤	٥٨	٨٢	١٠٢	١٠٨	٣٤٩	٢٩٦	٢٤٠	٥٣٦	٢٤٩	٢٣٠
٤٧٧	٧٨٧	١٠٥٢	١٦٧٧	١٢٦٤	١٨٣٩	٦٤٢٤	٤٥٥٣	٥٥١٩	٥٩٤٤	٤٩٩٠
٢٤	١١	٨	١٢	٢٢	٥٤	٦٧	٥٧	٤٤	١٥٤	٢٨
٣٣٨	٣٦٠	٢٨٠	٣٨٥	٢١٧	١٢٤٢	٦٩٣	٣٤٩	٢١٩	٢٤٦	١٨٢
١٢٨	١٤٢	١٣٤	١٠٤	٦٩	٤٤٩	٤٧٨	٢٩٧	٣٤٤	٣١٣	٦٤٩
٣٥٤	٣٩٥	٣٣٢	٥٧٧	٣١٥	١٦١٨	١١٠٤	١٠٧٥	٨٣٧	١٣٢٩	١٣٨٣
٨٠	٤٨	٨٠	١٠٠	١٢٠	٣٤٨	٦٨٤	١١٢	١٥٠	١٣٣	٢٣٧
٥١	١٢٣	٦٤	٢٧	١١٠	٣٢٤	١٩٢	٨٨	١١٣	١٦٥	١٣٧
١	٣	٤	٣	١	١١	٣-	٥	٦	١٢	١٢
٣٢	١٠٤	١٤-	٥٣	٦٨	٢١٠	٢٢٤	١٨٦	١٤٨	١٢٨	١٦٥
٨٦	٧٣٨	١١٨٧	١٤٩٩	١٣٣٦	٧٧٠١	٤٤٣٣	٣٨٣٥	٣٤٧٠	٢٧٩٦	٢٢٢٩
١٨٩٣-	١٥٦٧-	٢٦١٥-	٢٢٩٣-	١٩٠٩-	٨٣٨٤-	٨١٥٧-	٥٤٤٤-	٥٤٣٣-	٥٥٩٦-	٦١٦٦-
					٢- التدفقات للخارج					

المصدر: البنك المركزى المصرى

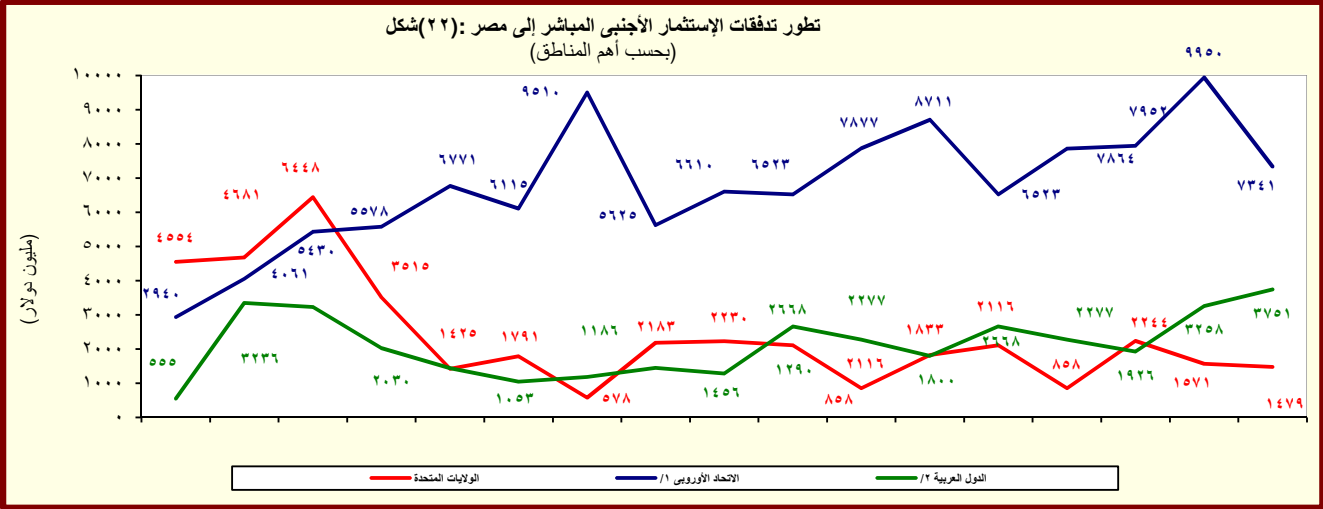

<sup>١/</sup> تتضمن النمسا وبلجيكا والذنمارك وقبرص وفرنسا وألمانيا واليونان وإيطاليا ولوكسمبورج والبرتغال ورومانيا وأستراليا والسويد  
<sup>٢/</sup> تشمل البحرين والأردن والكويت ولبنان وليبيا وعمان وقطر والسعودية وتونس والإمارات ودول عربية أخرى.

# القسم الثامن

## معاملات القطاع الخارجى

ميزان المدفوعات - ميزان المعاملات الجارية (بيان سنوى)-----	٦٥	جدول (٣٨)
ميزان المدفوعات - ميزان المعاملات الرأسمالية (بيان سنوى)-----	٦٦	جدول (٣٩)
ميزان المدفوعات - ميزان المعاملات الجارية (بيان ربع سنوى)-----	٦٧	جدول (٤٠)
ميزان المدفوعات - ميزان المعاملات الرأسمالية (بيان ربع سنوى)-----	٦٨	جدول (٤١)
مؤشرات قياس أداء معاملات القطاع الخارجى-----	٦٩	جدول (٤٢)
بيانات التجارة الخارجية : الميزان التجارى طبقاً للتصنيف الوظيفى للأمم المتحدة-----	٧٠	جدول (٤٣)
بيانات التجارة الخارجية : الصادرات طبقاً للتصنيف الوظيفى للأمم المتحدة-----	٧١	جدول (٤٤)
بيانات التجارة الخارجية : الواردات طبقاً للتصنيف الوظيفى للأمم المتحدة-----	٧٢	جدول (٤٥)
حصيلة الصادرات البترولية-----	٧٣	جدول (٤٦)
أهم مؤشرات قطاع السياحة-----	٧٣	جدول (٤٧)
حركة الملاحة فى قناة السويس-----	٧٣	جدول (٤٨)
الصادرات حسب التوزيع الجغرافى-----	٧٣	جدول (٤٩)

جدول (٣٨): ميزان المدفوعات - ميزان المعاملات الجارية  
بيان سنوى

(مليون دولار)						
يوليو - سبتمبر* ٢٠/١٩	يوليو - سبتمبر* ٢١/٢٠	٢٠١٩/٢٠٢٠*	٢٠١٨/٢٠١٩*	٢٠١٧/٢٠١٦*	٢٠١٦/٢٠١٥*	
٨,٥٥٩-	٨,٧٨٣-	٣٦,٤٦٥-	٣٨,٠٣٤-	٣٧,٢٧٦-	٣٧,٢٧٥-	الميزان التجارى <sup>١/</sup>
٦,٢٨١	٧,١٢١	٢٦,٣٧٦	٢٨,٤٩٥	٢٥,٨٢٧	٢١,٧٢٨	الصادرات
١,٦٠٠	٢,٤٣٨	٨,٤٨٠	١١,٥٥٧	٨,٧٧٣	٦,٥٩٠	بترولى
٤,٦٨١	٤,٦٨٣	١٧,٨٩٦	١٦,٩٣٨	١٧,٠٥٤	١٥,١٣٩	غير بترولى
١٤,٨٤٠-	١٥,٩٠٤-	٦٢,٨٤١-	٦٦,٥٢٩-	٦٣,١٠٣-	٥٩,٠٠٣-	الواردات
١,٤٥٦-	٣,٠٤٥-	٨,٩٠١-	١١,٥٤٩-	١٢,٤٩٠-	١٢,٠١٦-	بترولى
١٣,٣٨٤-	١٢,٨٦٠-	٥٣,٩٤٠-	٥٤,٩٨١-	٥٠,٦١٣-	٤٦,٩٨٨-	غير بترولى
٨٧٦	٤,٠٣٥	٨,٩٧٣	١٣,٠٣٧	١١,١٢٢	٥,٦١٤	الخدمات (صافى)
٣,٣٩٧	٧,٤٣٧	٢١,٢٨٩	٢٤,٤٢٤	٢١,٤٨٧	١٥,٤٠٠	المتحصلات
١,٧٣٨	٢,٢٦٣	٧,٨٨١	٨,٦٠٠	٨,٧٠٨	٧,٩١١	النقل
١,٣٨١	١,٥٠٧	٥,٨٠٦	٥,٧٣١	٥,٧٠٧	٤,٩٤٥	ومنه: قناة السويس
٨٠١	٤,١٩٤	٩,٨٥٩	١٢,٥٧١	٩,٨٠٤	٤,٣٨٠	السياحة والسفر
١٣٨	٢٢٠	٧٥٩	٧١٩	٦٣٧	٧٧٦	خدمات حكومية
٧٢٠	٧٦٠	٢,٧٩٠	٢,٥٣٤	٢,٣٣٨	٢,٣٣٣	متحصلات أخرى
٢,٥٢١	٣,٤٠٢	١٢,٣١٦	١١,٣٨٧	١٠,٣٦٥	٩,٧٨٦	المدفوعات
٤٣٨	٥٢٣	٢,٠٥٠	١,٧٩٢	١,٤٨٠	١,٣٣٢	النقل
٥٧٦	٩٥٥	٣,٢١٣	٢,٩٠٣	٢,٤٥٢	٢,٧٤٠	السياحة والسفر
٢٣١	٢٢٧	٩٧٦	٦٩٢	١,٤٩٤	١,١٢٤	المدفوعات الحكومية
١,٢٧٧	١,٦٩٦	٦,٠٧٨	٥,٩٩٩	٤,٩٣٩	٤,٥٩٠	مدفوعات أخرى
٣,٠٦٧-	٣,٣٢٨-	١١,٣٥٤-	١١,٠١٠-	٦,٢٨٠-	٤,٥٦٩-	دخل الاستثمار (صافى)
٥٨	٣٠١	٩٤٢	١,٠١٤	٨٣٥	٤٩٨	متحصلات دخل الاستثمار
٣,١٢٤	٣,٦٢٩	١٢,٢٩٦	١٢,٠٢٤	٧,١١٥	٥,٠٦٦	مدفوعات دخل الاستثمار
٧٠٦	٨٢٨	٢,٩٤٨	٢,٥٧٤	١,٦١٦	١,٢٣٢	ومنه: فوائد مدفوعة
٧,٦٨٣-	٤,٧٤٨-	٢٧,٤٩٣-	٢٤,٩٩٨-	٢٦,١٥٤-	٣١,٦٦١-	السلع والخدمات (صافى)
٧,٩٦٥	٦,٦٩٤	٢٧,٦٨٠	٢٥,١١٤	٢٦,٤٧١	٢١,٨٣٥	التحويلات (صافى)
١٧	٦٤	٢١٨	٣٥١	٢٠٦	١٤٩	التحويلات الرسمية (صافى)
٧,٩٤٨	٦,٦٣١	٢٧,٤٦٢	٢٤,٧٦٣	٢٦,٢٦٥	٢١,٦٨٦	التحويلات الخاصة (صافى)
٨,٠٢٨	٦,٧١٣	٢٧,٧٥٨	٢٥,١٥١	٢٦,٣٩٣	٢١,٨١٦	ومنها، تحويلات المصريين العاملين
٢,٧٨٥-	١,٣٨٢-	١١,١٦٧-	١٠,٨٩٤-	٥,٩٦٢-	١٤,٣٩٤-	الميزان الجارى

المصدر: البنك المركزى المصرى.

١/ يتضمن صادرات و واردات المناطق الحرة.

ملحوظة: بيانات التجارة فى هذا الجدول تم تجميعها من مصادر الجهاز المصرفى طبقاً للتدفقات النقدية. وقد تختلف هذه البيانات عن البيانات المجمعة لدى الجهاز المركزى للتعبئة العامة والإحصاء والمبنية على أساس التدفقات السلعية وفقاً لسجلات مصلحة الجمارك .

شكل (٢٣): توزيع متحصلات ميزان المعاملات الجارية

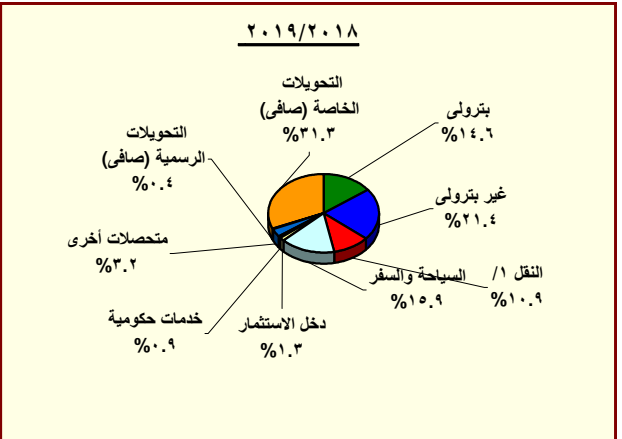
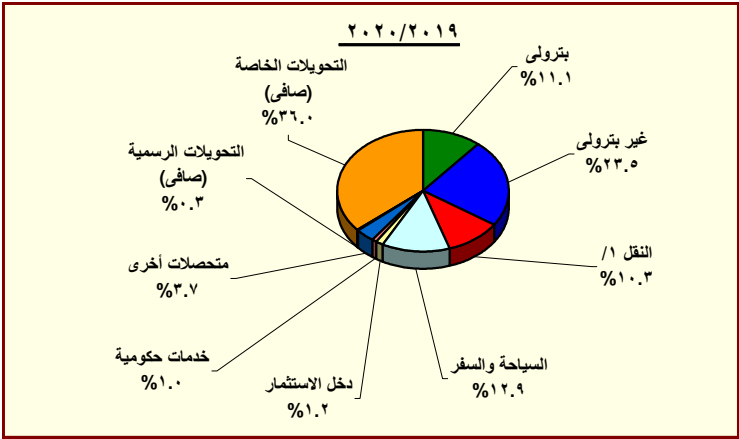

المصدر: البنك المركزى المصرى.

١/ يتضمن متحصلات قناة السويس.

جدول (٣٩): ميزان المدفوعات (تابع) - ميزان المعاملات الرأسمالية  
بيان سنوى

(مليون دولار)						
يوليو - سبتمبر* ٢١/٢٠	يوليو - سبتمبر* ٢٠/١٩	*٢٠٢٠/٢٠١٩	*٢٠١٩/٢٠١٨	*٢٠١٨/٢٠١٧	٢٠١٧/٢٠١٦	٢٠١٦/٢٠١٥
٣,٩١٨	٦٥٨	٥,٣٧٥	١٠,٨٥٧	٢١,٩٩٧	٣١,٠١٥	٢١,١٧٧
٤٤-	٣٧-	٢٤٩-	١٢٩-	١٥١-	١١٣-	١٤١-
٣,٩٦٢	٦٩٥	٥,٦٢٣	١٠,٩٨٦	٢٢,١٤٧	٣١,١٢٨	٢١,٣١٨
٧٩-	٧١-	٣٥١-	٣٧٤-	٢٧١-	١٧٥-	١٦٤-
١,٦٠٥	٢,٣٥٣	٧,٤٥٣	٨,٢٣٦	٧,٧٢٠	٧,٩٣٣	٦,٩٣٣
٨٦-	١٢٣	٨١٨-	٩٦-	٢١-	٢٠٨	١٩٢
٦,٦٨٦	١,٩٨٢-	٧,٣٠٧-	٤,٢٣٠	١٢,٠٩٥	١٥,٩٨٥	١,٢٨٧-
٣٠	٣٠٠-	٤,٥٩٥	٥,٠٩٤	٥,٢٩٣	٥,٤٩٢	١,٤٤٥-
٤,١٦٥-	٢٧١	٦,٦٤٧	١,٠١٠-	٢,٦٢٥	٧,١٧٧	١٥,٦٤٤
٢,١٨٩	٢,٩٦٢	٤,١٣٨	٦,٢٥٣	١٠,٢٧٩	٩,٦٩٩	٧,١٠٣
٣٣٢	٢,٢٩١	٧,٢١٧	٣,٣٣٤	٦,٧٣٩	٥,١٥٧	١٨٦-
٩٥٦	٢,٩٦٥	٩,٢٥٣	٥,٥٢٥	٨,٨٤٦	٧,٦٤١	٢,٥٢٣
٦٢٤-	٦٧٤-	٢,٠٣٦-	٢,١٩٢-	٢,١٠٨-	٢,٤٨٤-	٢,٧١٠-
١,٨٨٥	١٧٠-	٦٤٥-	٨٢٩	١,١١٩	٢,٧٩٥	١,٥٠٥
٢,٠٥٣	٣	٣٤	١,١٦١	١,٣١٤	٢,٩١٢	١,٥٦١
١٦٨-	١٧٣-	٦٧٩-	٣٣٢-	١٩٥-	١١٧-	٥٥-
٢٨-	٨٤١	٢,٤٣٤-	٢,٠٩١	٢,٤٢٢	١,٧٤٧	٥,٧٨٤
٤,٣٨١-	١,٩٧٣-	٣٠٣	٨,٨٨٢-	٤,٥١٢-	١٢,٠٩٦-	٣,٤٧٧-
٣٩	١٦٨-	٢٣٢-	٢٣-	١١٦-	٢٨-	١٠٤-
٤,٤١٧-	٥٦٥-	٤,٣٠٦	١,٧٦٥-	٢,١٦٢	٩,٤٦٣-	٢,٠٩٢
٣-	١,٢٤٠-	٣,٧٧١-	٧,٠٩٤-	٦,٥٥٧-	٢,٦٠٦-	٥,٤٦٥-
١,٩٧٣-	٧١٨-	٢,٢٠٦	١,٦١٨	٣,١٤٢-	٩,٥٧٤	١٢,٠١٩
٢,١٥٢-	١٢٠-	١٤١-	١,٥٣٨	٣,٨٧٩-	٨,١٢٩	٥,٨٥٨
١٧٩	٥٩٨-	٢,٣٤٧	٨١	٧٣٧	١,٤٤٥	٦,١٦١
١,٢٠٢-	٩٥٢	٢,٧٩٥-	٦٦-	٣,٢٤٧-	٢,٩٠٤-	٤,١٥٩-
٦٩-	٢٢٧	٨,٥٨٧-	١٠٢-	١٢,٧٨٨	١٣,٧١٧	٢,٨١٣-

المصدر: البنك المركزى المصرى.  
\* مبدئى.

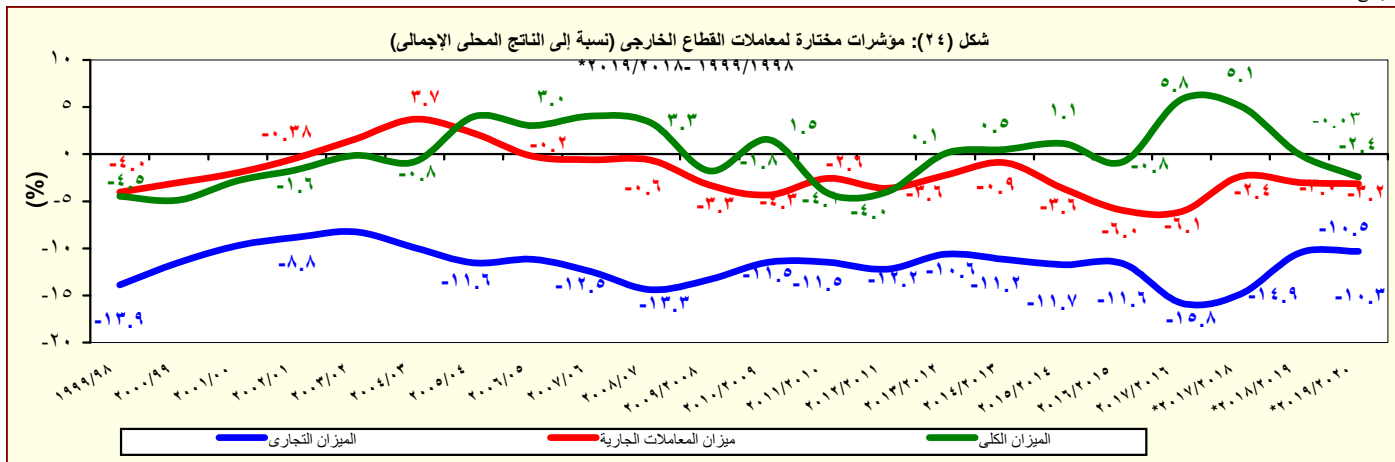

المصدر: البنك المركزى المصرى.

جدول (٤٠): ميزان المدفوعات - ميزان المعاملات الجارية  
بيان ربع سنوى

(مليون دولار)

	٢٠١٩/٢٠٢٠				٢٠١٩/٢٠١٨				
	الربع الأول*	الربع الثانى*	الربع الثالث*	الربع الرابع*	الربع الأول	الربع الثانى	الربع الثالث	الربع الرابع	
الميزان التجارى <sup>١/</sup>	٨,٥٥٩-	٨,٤٠٧-	٩,٣٥٥-	٩,٩٢١-	٨,٧٨٣-	١٠,٤٩٥-	٩,٤٣٩-	٩,٨١٣-	
الصادرات	٦,٢٨١	٥,٤٢٢	٦,٧٠٣	٧,١٣٠	٧,٥٨٣	٦,٦٣٨	٧,٤٨٩	٦,٧٨٥	
بترولى	١,٦٠٠	١,١٥٣	٢,٢٨٢	٢,٦٠٧	٢,٤٣٨	٢,٥٠٤	٣,١٩٩	٢,٨١٠	
غير بترولى	٤,٦٨١	٤,٢٦٩	٤,٤٢١	٤,٥٢٤	٤,٥٣٩	٤,١٣٤	٤,٢٩٠	٣,٩٧٥	
الواردات	١٤,٨٤٠-	١٣,٨٢٩-	١٦,٠٥٧-	١٧,٠٥١-	١٥,٩٠٤-	١٧,١٣٤-	١٦,٩٢٨-	١٦,٥٩٨-	
بترولى	١,٤٥٦-	٨٠١-	٢,٣٢٢-	٢,٧٣٤-	٣,٠٤٥-	٢,٧٤٢-	٢,٩٥٠-	٣,٤١٦-	
غير بترولى	١٣,٣٨٤-	١٣,٠٢٨-	١٣,٧٣٥-	١٤,٣١٧-	١٢,٨٦٠-	١٤,١٨٤-	١٤,٤٨٥-	١٣,١٨٢-	
الخدمات (صافى)	٨٧٦	٥٥٠	٢,١٤٢	٢,٢٤٦	٤,٠٣٥	٣,٢٧٥	٢,٥٠٣	٢,٩٧٦	٤,٢٨٣
المتحصلات	٣,٣٩٧	٢,٧٣٩	٥,٠٩٠	٦,٠٢٤	٧,٤٣٧	٦,٢٦٨	٥,٣٢٣	٥,٨٩٥	٦,٩٣٨
النقل	١,٧٣٨	١,٥٨٥	١,٩٠٢	٢,١٣١	٢,٢٦٣	٢,١٣٩	١,٩٧١	٢,٢٤٨	٢,٢٤٣
ومنه : قناة السويس	١,٣٨١	١,٣٤٥	١,٤٢٩	١,٥٢٥	١,٥٠٧	١,٤٥٨	١,٣٤٥	١,٤٨٧	١,٤٤١
السياحة والسفر	٨٠١	٣٠٥	٢,٣٠٥	٣,٠٥٦	٤,١٩٤	٣,١٧٩	٢,٦٠٢	٢,٨٥٩	٣,٩٣١
خدمات حكومية	١٣٨	١٩٤	١٩٣	١٥٢	٢٢٠	٢٩٩	١٢٦	١٢٨	١٦٦
متحصلات أخرى	٧٢٠	٦٥٥	٦٩٠	٦٨٤	٧٦٠	٦٥١	٦٢٤	٦٦٠	٥٩٩
المدفوعات	٢,٥٢١	٢,١٨٩	٢,٩٤٨	٣,٧٧٨	٣,٤٠٢	٢,٩٩٣	٢,٨٢٠	٢,٩١٩	٢,٦٥٥
النقل	٤٣٨	٤٦٦	٥٢١	٥٤٠	٥٢٣	٥١٦	٤١٢	٤١٦	٤٤٩
السياحة والسفر	٥٧٦	٣٨٠	٨٤١	١,٠٣٦	٩٥٥	٨٢٤	٧٠٢	٦٦٠	٧١٧
المدفوعات الحكومية	٢٣١	٣٥٧	١٧٤	٢١٧	٢٢٧	١٢٦	٢٠٨	١٧٥	١٨٣
مدفوعات أخرى	١,٢٧٧	٩٨٥	١,٤١٣	١,٩٨٤	١,٦٩٦	١,٥٢٦	١,٤٩٨	١,٦٦٨	١,٣٠٧
دخل الاستثمار (صافى)	٣,٠٦٧-	٢,١٧٥-	٣,٣٨٥-	٢,٤٦٦-	٣,٣٢٨-	٣,٠٠٣-	٢,٧٨٤-	٢,٨٣١-	٢,٣٩١-
متحصلات دخل الاستثمار	٥٨	٢٥٩	١٦٢	٢٢٠	٣٠١	٢٩٤	٢٣٣	٢٥٩	٢٢٨
مدفوعات دخل الاستثمار	٣,١٢٤	٢,٤٣٥	٣,٥٤٧	٢,٦٨٥	٣,٦٢٩	٣,٢٩٧	٣,٠١٧	٣,٠٩٠	٢,٦١٩
ومنه : فوائد مدفوعة	٧٠٦	٥٧١	٧٦١	٧٨٨	٨٢٨	٧٨٧	٧١٣	٥٦٦	٥٠٨
السلع والخدمات (صافى)	٧,٦٨٣-	٧,٨٥٧-	٧,٢١٣-	٧,٦٧٥-	٤,٧٤٨-	٥,٠١٢-	٧,٩٩٣-	٦,٤٦٣-	٥,٥٣٠-
التحويلات (صافى)	٧,٩٦٥	٦,٢٠٤	٧,٨٣٣	٦,٩٤٩	٦,٦٩٤	٦,٩٢٨	٦,٢٢٩	٦,٠٤٨	٥,٩٠٩
التحويلات الرسمية (صافى)	١٧	٤٩	٣٤	٧٢	٦٤	٥٠	١٣٧	١١٦	٤٨
التحويلات الخاصة (صافى)	٧,٩٤٨	٦,١٥٥	٧,٨٠٠	٦,٨٧٧	٦,٦٣١	٦,٨٧٧	٦,٠٩٣	٥,٩٣٢	٥,٨٦١
ومنها، تحويلات المصريين العاملين	٨,٠٢٨	٦,٢١٣	٧,٨٦٩	٦,٩٦٤	٦,٧١٣	٦,٩٣٩	٦,١٦٦	٦,١٣٧	٥,٩٠٩
الميزان الجارى	٢,٧٨٥-	٣,٨٢٨-	٢,٧٦٥-	٣,١٩٢-	١,٣٨٢-	١,٠٨٨-	٤,٥٤٨-	٣,٢٤٧-	٢,٠١٢-

المصدر: البنك المركزى المصرى.

\* مبدئى.

١ / يتضمن صادرات و واردات المناطق الحرة.

ملحوظة : بيانات التجارة فى هذا الجدول تم تجميعها من مصادر الجهاز المصرفى طبقاً للتدفقات النقدية . وقد تختلف هذه البيانات عن البيانات المجمعة لدى الجهاز المركزى للتعبئة العامة والإحصاء والمبنية على أساس التدفقات السلعية وفقاً لسجلات مصلحة الجمارك .



جدول (٤١): ميزان المدفوعات (تابع) - ميزان المعاملات الرأسمالية										
بيان ربع سنوى										
(مليون دولار)										
٢٠١٩/٢٠٢٠					٢٠١٩/٢٠١٨				٢٠١٨/٢٠١٧	
الربع الأول*	الربع الرابع*	الربع الثالث*	الربع الثاني*	الربع الأول*	الربع الرابع*	الربع الثالث	الربع الثاني	الربع الأول	الربع الرابع	
٣,٩١٨	١,٢٨٤	-١,١٤٤	٤,٥٧٦	٦٥٨	١,٢٢٠	٦,٥٠٧	١,٣٣٩	١,٧٩١	٢,٩٥٢	ميزان المعاملات الرأسمالية
-٤٤	-٦٣	-٨٢	-٦٧	-٣٧	-٣٢	-٣٤	-٢٩	-٣٥	-٣٢	الحساب الرأسمالى
٣,٩٦٢	١,٣٤٧	-١,٠٦٢	٤,٦٤٣	٦٩٥	١,٢٥٢	٦,٥٤٠	١,٣٦٧	١,٨٢٦	٢,٩٨٤	الحساب المالى
-٧٩	-٥٦	-٨٠	-١٤٥	-٧١	-٨٦	-١٠٤	-١١٨	-٦٦	-٧١	تدفقات الاستثمار فى الخارج
١,٦٠٥	١,٥٢٤	٩٧١	٢,٦٠٦	٢,٣٥٣	١,٧١٢	٢,٣٣٩	٢,٧٦٩	١,٤١٥	١,٧٠٠	تدفقات الاستثمارات المباشرة فى مصر (صافى)
-٨٦	-٨٤٦	-٧٨	-١٧	١٢٣	-٨٥	٣٩	٢٥	-٧٥	٤	استثمارات محفظة الأوراق المالية للخارج
٦,٦٨٦	٦٣٧	-٨,٢١٨	٢,٢٥٥	-١,٩٨٢	٣,١٧٨	٦,٩٤٢	-٢,٦٥٠	-٣,٢٤٠	-٢,٨٣٠	صافى تدفقات محفظة الأوراق المالية فى مصر
٣٠	٣,٧٤٣	-٦٩٣	١,٨٤٥	-٣٠٠	٢,٠٥٠	٣,٣٤٨	-١٨٢	-١٢١	٢,١٠٢	و منها السندات
-٤,١٦٥	٨٨	٦,٣٤٤	-٥٧	٢٧١	-٣,٤٦٨	-٢,٦٧٦	١,٣٤٢	٣,٧٩٢	٤,١٨١	صافى الاستثمارات الأخرى
٢,١٨٩	٢,٦٦١	-١,٠٦٦	-٤٢٠	٢,٩٦٢	١,٣٣٩	٣,٨٤٣	٧٣	٩٩٩	٣,٣٢٩	صافى الاقتراض
٣٣٢	٤,٦٨٨	٩٨	١٤١	٢,٢٩١	٧٧١	٢,٢٤٨	٨٠٤	-٤٨٩	٢,٤٤١	القروض المتوسطة وطويلة الأجل
٩٥٦	٥,٠٤٧	٧١٣	٥٢٩	٢,٩٦٥	١,١١٢	٢,٨٨٠	١,٣٧٩	١٥٣	٢,٨٠١	المستخدم
-٦٢٤	-٣٥٩	-٦١٥	-٣٨٨	-٦٧٤	-٣٤٢	-٦٣٢	-٥٧٦	-٦٤٢	-٣٥٩	السداد
١,٨٨٥	-١٥٥	-١٧٠	-١٥٠	-١٧٠	٣٤٧	-٧٦	٢٦٦	٢٩١	٥٨٦	تسهيلات موردين ومشتريين متوسطة الأجل
٢,٠٥٣	١٩	٢	١١	٣	٤٣٠	٩٦	٣٠٦	٣٢٩	٦٣٠	المستخدم
-١٦٨	-١٧٤	-١٧٢	-١٦١	-١٧٣	-٨٣	-١٧٢	-٤٠	-٣٨	-٤٤	السداد
-٢٨	-١,٨٧١	-٩٩٤	-٤١٠	٨٤١	٢٢١	١,٦٧١	-٩٩٧	١,١٩٦	٣٠٢	صافى تسهيلات موردين ومشتريين قصيرة الأجل
-٤,٣٨١	-٥,٤٣٤	٦,٦٩٠	١,٠٢٠	-١,٩٧٣	-١,٦٣٥	-٧,٩٨٩	-١,١٦٤	١,٩٠٦	٦٨٨	أصول أخرى
٣٩	-٤٦	-٢	-١٦	-١٦٨	١	-٢٣	٨	-١٠	-٥٧	البنك المركزى المصرى
-٤,٤١٧	-٤,٠٠٦	٧,٧٦٦	١,١١١	-٥٦٥	-٤٨	-٦,٩٤٩	٥٩٣	٤,٦٣٩	٣,٠١٩	البنوك الأخرى
-٣	-١,٣٨٢	-١,٠٧٤	-٧٦	-١,٢٤٠	-١,٥٨٨	-١,٠١٧	-١,٧٦٥	-٢,٧٢٤	-٢,٢٧٤	أخرى
-١,٩٧٣	٢,٨٦١	٧١٩	-٦٥٧	-٧١٨	-٣,١٧٢	١,٤٦٩	٢,٤٣٣	٨٨٨	١٦٣	خصوص أخرى
-٢,١٥٢	٧٨	-١	-٩٨	-١٢٠	-٤٨١	١٩١	٨٢٢	١,٠٠٦	-٥٣١	البنك المركزى المصرى
١٧٩	٢,٧٨٣	٧٢٠	-٥٥٨	-٥٩٨	-٢,٦٩١	١,٢٧٨	١,٦١١	-١١٨	٦٩٤	البنوك الأخرى
-١,٢٠٢	-٩٢٩	-١,٦١٧	-١,٢٠١	٩٥٢	١١٦	-٥٣٦	-١٥٠	٥٠٥	-٤٩٠	السهو والخطأ (صافى)
-٦٩	-٣,٤٧٣	-٥,٥٢٥	١٨٤	٢٢٧	٢٤٩	١,٤٢٣	-٢,٠٥٨	٢٨٤	١,٨٢٠	الميزان الكلى

المصدر: البنك المركزى المصرى.  
\* مبدئى.

جدول (٤٢): مؤشرات قياس أداء معاملات القطاع الخارجى

٢٠١٥/٢٠١٤	٢٠١٦/٢٠١٥	٢٠١٧/٢٠١٦	*٢٠١٨/٢٠١٧	*٢٠١٩/٢٠١٨	*٢٠٢٠/٢٠١٩	يوليو- سبتمبر ٢٠/١٩	يوليو - سبتمبر* ٢١/٢٠
<b>(مليون دولار)</b>							
٦٦,١٤٦	٥١,٩٧٢	٥٩,٤٦١	٧٤,٦٢٠	٧٩,٠٤٦	٧٦,٢٨٧	٢١,٥٥٢	١٧,٧٠٠
(١٠.٦)-	(٢١.٤)-	(١٤.٤)	(٢٥.٥)	(٥.٩)	(٣.٥)-	(٨.٥)	(١٧.٩)-
٦٣,٤٧٥	٥١,٨٧٠	٥٩,٣١٢	٧٤,٤١٤	٧٨,٦٩٦	٧٦,٠٦٩	٢١,٤٨٩	١٧,٦٨٣
(٢.٢)	(١٨.٣)-	(١٤.٣)	(٢٥.٥)	(٥.٨)	(٣.٣)-	(٨.٥)	(١٧.٧)-
٧٨,٢٨٨	٧١,٨٠٣	٧٣,٨٥٥	٨٠,٥٨٣	٨٩,٩٤٠	٨٧,٤٥٤	٢٢,٩٣٤	٢٠,٤٨٥
(١.٩)	(٨.٣)-	(٢.٨٦)	(٩.١١)	(١١.٦١)	(٢.٧٦)-	(٤.٨٦)	(١٠.٦٨)-
<b>(نسبة مئوية، إلا إذا ذكر خلاف ذلك)</b>							
المتحصلات الجارية / المدفوعات الجارية							
٨١.١	٧٢.٢	٨٠.٣	٩٢.٣	٨٧.٥	٨٧.٠	٩٣.٧	٨٦.٣
بدون التحويلات الرسمية							
٨٤.٥	٧٢.٤	٨٠.٥	٩٢.٦	٨٧.٩	٨٧.٢	٩٤.٠	٨٦.٤
شاملة التحويلات الرسمية							
٣٦.٣	٣٢.٦	٣٦.٨	٤٠.٩	٤٢.٨	٤٢.٠	٤٤.٨	٤٢.٣
الصادرات السلعية / الواردات السلعية							
٣٥.٠	٣٦.١	٣٦.٦	٣٤.٧	٣٦.٢	٣٤.٧	٣٣.١	٣٥.٥
الصادرات السلعية / المتحصلات الجارية (بدون التحويلات الرسمية)							
٢١.٠	٢٥.١	٢٥.٥	٢٢.٩	٢١.٥	٢٣.٥	٢١.٨	٢٦.٥
الصادرات غير البترولية / المتحصلات الجارية (بدون التحويلات الرسمية)							
٧٨.٣	٧٩.٩	٧٩.٩	٧٨.٣	٧٤.٠	٧١.٩	٦٩.٣	٧٢.٤
الواردات السلعية / المدفوعات الجارية							
٣.٩	٣.٧	٦.٤	٨.٤	٨.٠	٧.٣	٨.٥	٧.٨
نسبة تغطية الإحتياطى الدولى للواردات ( عدد الأشهر)							
١٩٧.١	١٦٨.٤	١٥٧.٤	٢٠٧.٣	٢١٤.٥	١٧٢.٩	٢١٨.٦	١٣٤.٨
المتحصلات الخدمية / المدفوعات الخدمية #							
١١.٦	٧.٣	٧.٤	١٣.٢	١٦.٠	١٣.٠	١٩.٥	٤.٥
إيرادات السياحة / المتحصلات الجارية (بدون التحويلات الرسمية)							
٣٣.٨	٢٣.٤	٢٨.٤	٤٥.٦	٥١.٥	٤٦.٣	٥٦.٤	٢٣.٦
إيرادات السياحة / المتحصلات الخدمية #							
٤.٤	٦.٨	٦.٤	٥.٣	٦.٤	٧.٤	٧.٨	٨.٥
خدمة الدين / المتحصلات الجارية (متضمنة التحويلات الرسمية) <sup>١</sup>							
٤.٠	٣.٩	٦.٤	٦.٨	٥.٦	٤.٩	١.٣	١.٢
الصادرات غير البترولية (نسبة إلى الناتج المحلى الإجمالى) <sup>٢</sup>							
٦.٦	٤.٨	٦.٥	٨.٦	٨.١	٥.٩	٢.١	٠.٨
إجمالى المتحصلات الخدمية (نسبة إلى الناتج المحلى الإجمالى) <sup>٢</sup>							
٢.٢	١.١	١.٩	٣.٩	٤.١	٢.٧	١.٢	٠.٢
ومنها : السياحة (نسبة إلى الناتج المحلى الإجمالى) <sup>٢</sup>							
٣.٦-	٦.٠-	٦.١-	٢.٤-	٣.٦-	٣.١-	٠.٤-	٠.٧-
ميزان المعاملات الجارية (نسبة إلى الناتج المحلى الإجمالى) <sup>٢</sup>							
١.١	٠.٨-	٥.٨	٥.١	٠.٠٣-	٢.٣٧-	٠.٠٦	٠.٠٢-
ميزان المدفوعات (نسبة إلى الناتج المحلى الإجمالى) <sup>٢</sup>							
٧٢.٧	١٠٧.٣	١٣٢.٩	١٢٤.٢	١٣٧.٥	١٦١.٩	٥٠٧.٤	--
إجمالى الدين الخارجى / المتحصلات الجارية (متضمنة التحويلات الرسمية)							
١.٠	١.٦	٢.٠	٢.٩	٤.١	٥.٣	٥.٨	--
مدفوعات الفوائد على الدين الخارجى / المتحصلات الجارية (متضمنة التحويلات الرسمية)							
٢٣٢.٧	١٣٩.٦	٢١٨.٦	٢٠٦.٢	١٨٩.٤	١٤٥.٤	٣٥٤.٣	٣١٣.٩
نسبة السيولة (%) <sup>٣</sup>							

المصدر: البنك المركزى المصرى وحسابات وزارة المالية.  
\* مبدئى.

-- بيان غير متاح.

( ) معدل النمو عن الفترة المقابلة فى العام السابق.

١/ تم تقدير قيمة خدمة الدين الخارجى من واقع بيانات ميزان المدفوعات.

٢/ تم مراجعة تقديرات الناتج المحلى الإجمالى لتصبح ٥٣٢٢.٣ مليار جنيه فى عام ٢٠١٩/٢٠١٨ بدلاً من تقديرات سابقة بنحو ٥٢٥٠.٩ مليار جنيه. فى حين تم مراجعة الناتج المحلى الإجمالى للسنة المالية ٢٠٢٠/٢٠١٩ إلى نحو ٥٨٢٠ مليار جنيه بدلاً من ٥٩٦٠.٩ مليار جنيه وذلك وفقاً لآخر أرقام منشورة لوزارة التخطيط والتنمية الاقتصادية.

٣/ يعكس هذا المؤشر (نسبة الإحتياطى الدولى متضمن الذهب وأصول البنوك فى الخارج) إلى (خدمة الدين + الإلتزامات الخارجية السائلة).

جدول (٤٣): بيانات التجارة الخارجية - الميزان التجارى  
طبقاً للتصنيف الإقتصادى للأمم المتحدة (BEC)

(مليون جنيه)

البند	٢٠١٦/٢٠١٥	٢٠١٧/٢٠١٦	٢٠١٨/٢٠١٧	٢٠١٩/٢٠١٨	*٢٠٢٠/٢٠١٩
الميزان الكلى	٣٧٧,٥٣٠-	٥٤٧,١٧٥-	٧١٢,٩٥٦-	٨٢٣,٩٨٤-	٦٥٤,٥٥١-
	(٢٣.٨)	(٤٤.٩)	(٣٠.٣)	(١٥.٦)	(٢٠.٦)
١١١ سلع غذائية أولية (للصناعة)	٢٩,١٩٩-	٤٩,٠٣٦-	٧٤,٤٧٦-	٨٥,٦١٦-	٨٠,٩٣٠-
١١٢ سلع غذائية أولية (للإستهلاك)	٢,٨٩٧	١٣,٠٩٥	١٩,٨٠٨	١٣,٥١٧	١٥,٩٤٩
١٢١ سلع غذائية مصنعة (للصناعة)	١٦,٢١١-	٣١,٣١٦-	٣٦,٩٢٨-	٢٢,٤٥٣-	٢٤,٧١٧-
١٢٢ سلع غذائية مصنعة (للإستهلاك)	١٨,٧٩٩-	٢٠,٩٣١-	٣٥,٨٦٧-	٤٤,١٣٣-	٣٢,٠٢٦-
٢١ مستلزمات صناعية أولية	٢٣,٤٥٤-	٤٧,٧٤٠-	٧٢,٩٣٧-	٧٨,٠٣٢-	٦٦,٧١٣-
٢٢ مستلزمات صناعية مصنعة	١٢٤,٩٨٣-	١٥٥,١٣٦-	٢٢٣,٤٢٧-	٢٤٦,٣٨٤-	١٨٩,٥٩١-
٣١ وقود وزيوت (خام)	١٧٩-	١,٨١٢-	٦,١٥٥-	٣,٧٣٩-	١,٦٨٣-
٣٢٢ وقود مصنع و زيوت اخرى	٧,٠٩٦-	٢٢,٥٨١-	٣١,٥٥٢-	٢٦,٩٢٩-	١٥,٩١٧-
٤١ سلع رأسمالية عدا معدات النقل	٥٥,٤٣٦-	٩١,٥٧٦-	١١٥,٨٠٨-	١٤١,٥١١-	١٢٣,٢٧٩-
٤٢ قطع غيار وأجزاء سلع رأسمالية	٢٦,٩٦٩-	٥٠,٠٦٧-	٥٦,٩١٤-	٨١,٨٤١-	٤٥,٢٩٨-
٥١ سيارات الركوب	٢٥,٥١٣-	٢٩,٧٦٩-	٣٧,١٢٣-	٤٦,٩٠٥-	٤٢,٦٧٢-
٥٢ سيارات اخرى	١٥,٣٦٥-	١٨,٧٦٦-	١١,٩٧٣-	١٦,٤٦٧-	١٨,٣٠٥-
٥٣ قطع غيار وأجزاء لوسائل النقل	٢١,٨٩٩-	٣٠,٦٢٤-	٣١,٧٢٩-	٣٣,٣٣٧-	٢٤,٥٠٨-
٦١ سلع إستهلاكية معمرة	٦,٢٧٤	٧,٩٢٥	١٥,٧٩٤	١١,٤٦٣	١٣,٣٥٢
٦٢ سلع إستهلاكية نصف معمرة	٤,٨٩٩-	٣,٣٥٨	٤,٢٨٠	٤,٨٩٨	٧,٨٣٨
٦٣ سلع إستهلاكية غير معمرة	١٦,٢٥٢-	٢٢,٢٢٨-	١٧,٢٢٦-	٢٥,٩٩٩-	٢٤,٩٢٥-
٧ أخرى	٤٤٨-	٢٩	٧٢٣-	٥١٦-	١,١٢٥-

المصدر: وزارة المالية - مصلحة الجمارك.

( ) معدل النمو السنوى.

\* بيان مبدئى، أرقام معدلة.

١/ تم تضمين بيانات البند كود ٣٢ على البيان المعروض.

جدول (٤٤): بيانات التجارة الخارجية - الصادرات  
طبقاً للتصنيف الإقتصادي للأمم المتحدة (BEC)

(مليون جنيه)

البند	٢٠١٦/٢٠١٥	٢٠١٧/٢٠١٦	٢٠١٨/٢٠١٧	٢٠١٩/٢٠١٨	*٢٠٢٠/٢٠١٩
إجمالي الصادرات	١٦٤,٢٣٣	٣٠٥,٣٦٨	٤٢٤,٦٢٥	٤٣٧,٨٦٩	٣٥٠,٨٠٤
	(٨.٨)	(٨٥.٩)	(٣٩.١)	(٣.١)	(١٩.٩)-
١١١ سلع غذائية أولية (للصناعة)	٩٩٣	٢,٣٤٢	٢,٥٢٩	٢,٥٤٥	٢,٢١٢
١١٢ سلع غذائية أولية (للإستهلاك)	١٧,٣٤٢	٣١,٧٧٣	٤١,٠١٤	٤٣,٣٧٨	٤٠,٥٢١
١٢١ سلع غذائية مصنعة (للصناعة)	٢,١٨٩	٤,٣٩٠	٥,٥١٨	٩,٣٣٩	٧,٦٣٠
١٢٢ سلع غذائية مصنعة (للإستهلاك)	١٣,٧١٣	٢٤,٩٨٢	٢٨,٧٠٤	٢٨,٦٣٢	٣٠,٠٨٦
٢١ مستلزمات صناعية أولية	٦,٢٤٢	١١,٠٠٣	١٤,٦٧٩	١٦,٥٠٢	١٣,١٩٢
٢٢ مستلزمات صناعية مصنعة	٧٠,٤١٠	١٥٨,٥١٠	٢١٨,٦٣٤	٢٢٤,٧٢٢	١٥٥,٧٠٦
٣١ وقود وزيوت (خام)	٢٨٥	٥٤٥	٨١٤	٧٥٥	٥١٣
٣٢ وقود مصنع و زيوت اخرى	٧,٢٦٧	٦٠٤	١,٨٢٢	٩٦٦	٣٠٥
٤١ سلع رأسمالية عدا معدات النقل	٥,٣٩٥	٧,٤٥٣	٦,٧٩١	٥,٥١٢	٦,٤٤٤
٤٢ قطع غيار وأجزاء سلع رأسمالية	١,٥٧٩	٢,٨٥٨	٩,٣٣٨	٦,١٩٧	٤,٢٩٦
٥١ سيارات الركوب	٩٠	١٠٣	٣٥٤	١٠٧	١٠٩
٥٢ سيارات اخرى	١,٥٧١	٢,٢٨٣	١,٣٦٢	١,٩٨٤	١,٣١٤
٥٣ قطع غيار وأجزاء لوسائل النقل	١,٣٧٥	٢,٧٩٩	٥,٦٧٧	٨,٥٨٤	١١,٢٦٨
٦١ سلع إستهلاكية معمرة	١٤,١٤٤	١٨,١٠٣	٢٩,٢٧٠	٢٧,٠٧٠	٢٦,٣٦٨
٦٢ سلع إستهلاكية نصف معمرة	١١,٣٢٨	١٩,٥٣٢	٢٩,٥٠٠	٣٣,٧٩٣	٢٧,١٣٧
٦٣ سلع إستهلاكية غير معمرة	١٠,٠٠٢	١٧,٥٤٣	٢٨,٤٥٧	٢٧,٦٤٩	٢٣,٦٧٥
٧ أخرى	٣٠٩	٥٤٥	١٦١	١٣٣	٢٩

المصدر: وزارة المالية - مصلحة الجمارك.

( ) معدل النمو عن الفترة المقابلة في العام السابق.

\* بيان مبدئي، أرقام معدلة.

١/ تم تضمين بيانات البند كود ٣٢ على البيان المعروف.

جدول (٤٥): بيانات التجارة الخارجية - الواردات  
طبقاً للتصنيف الإقتصادي للأمم المتحدة (BEC)

(مليون جنيه)

البند	٢٠١٦/٢٠١٥	٢٠١٧/٢٠١٦	٢٠١٨/٢٠١٧	٢٠١٩/٢٠١٨	*٢٠٢٠/٢٠١٩
إجمالي الواردات	٥٤١,٧٦٣	٨٥٢,٥٤٣	١,١٣٧,٥٨١	١,٢٦١,٨٥٣	١,٠٠٥,٣٥٥
	(١٨.٩)	(٥٧.٤)	(٣٣.٤)	(١٠.٩)	(٢٠.٣)-
١١١ سلع غذائية أولية (للصناعة)	٣٠,١٩٢	٥١,٣٧٨	٧٧,٠٠٥	٨٨,١٦١	٨٣,١٤٢
١١٢ سلع غذائية أولية (للاستهلاك)	١٤,٤٤٥	١٨,٦٧٨	٢١,٢٠٦	٢٩,٨٦١	٢٤,٥٧٢
١٢١ سلع غذائية مصنعة (للصناعة)	١٨,٤٠٠	٣٥,٧٠٦	٤٢,٤٤٦	٣١,٧٩٢	٣٢,٣٤٧
١٢٢ سلع غذائية مصنعة (للاستهلاك)	٣٢,٥١١	٤٥,٩١٣	٦٤,٥٧٢	٧٢,٧٦٥	٦٢,١١٢
٢١ مستلزمات صناعية أولية	٢٩,٦٩٦	٥٨,٧٤٣	٨٧,٦١٦	٩٤,٥٣٤	٧٩,٩٠٥
٢٢ مستلزمات صناعية مصنعة	١٩٥,٣٩٣	٣١٣,٦٤٦	٤٤٢,٠٦٢	٤٧١,١٠٦	٣٤٥,٢٩٧
٣١ وقود وزيوت (خام)	٤٦٤	٢,٣٥٧	٦,٩٦٨	٤,٤٩٤	٢,١٩٦
٣٢ وقود مصنع وزيوت اخرى	١٤,٣٦٤	٢٣,١٨٥	٣٣,٣٧٣	٢٧,٨٩٥	١٦,٢٢١
٤١ سلع رأسمالية عدا معدات النقل	٦٠,٨٣٢	٩٩,٠٣٠	١٢٢,٥٩٩	١٤٧,٠٢٣	١٢٩,٧٢٣
٤٢ قطع غيار وأجزاء سلع رأسمالية	٢٨,٥٤٨	٥٢,٩٢٥	٦٦,٢٥٢	٨٨,٠٣٨	٤٩,٥٩٤
٥١ سيارات الركوب	٢٥,٦٠٢	٢٩,٨٧٢	٣٧,٤٧٧	٤٧,٠١٢	٤٢,٧٨١
٥٢ سيارات اخرى	١٦,٩٣٥	٢١,٠٤٩	١٣,٣٣٥	١٨,٤٥٠	١٩,٦١٩
٥٣ قطع غيار وأجزاء لوسائل النقل	٢٣,٢٧٥	٣٣,٤٢٢	٣٧,٤٠٦	٤١,٩٢١	٣٥,٧٧٧
٦١ سلع إستهلاكية معمرة	٧,٨٦٩	١٠,١٧٨	١٣,٤٧٧	١٥,٦٠٦	١٣,٠١٦
٦٢ سلع إستهلاكية نصف معمرة	١٦,٢٢٧	١٦,١٧٤	٢٥,٢٢٠	٢٨,٨٩٦	١٩,٢٩٩
٦٣ سلع إستهلاكية غير معمرة	٢٦,٢٥٣	٣٩,٧٧١	٤٥,٦٨٣	٥٣,٦٤٨	٤٨,٦٠٠
٧ أخرى	٧٥٧	٥١٦	٨٨٤	٦٥٠	١,١٥٤

المصدر: وزارة المالية - مصلحة الجمارك.

( ) معدل النمو عن الفترة المقابلة في العام السابق.

\* بيان مبدئي، أرقام معدلة.

١/ تم تضمين بيانات البند كود ٣٢ على البيان المعروف.

## جدول (٤٦): حصيلة الصادرات البترولية

(مليون دولار)

٢٠١٥/٢٠١٤	٢٠١٦/٢٠١٥	٢٠١٧/٢٠١٦	٢٠١٨/٢٠١٧	٢٠١٩/٢٠١٨
٩,٠٢٧	٥,٧٦٧	٦,٧٩٦	٨,٩٦٢	١١,٥٣٧
٦,١٥٨	٣,٥٥٨	٣,٨٧٦	٤,٦٠١	٤,٨٣١
٢,٧٣٤	٢,١١٦	٢,٧١٤	٤,١٧٢	٦,٧٠٦

المصدر: البنك المركزي المصري

\* بيان مبدئي.

## جدول (٤٧): أهم مؤشرات قطاع السياحة

٢٠١٤/٢٠١٣	٢٠١٥/٢٠١٤	٢٠١٦/٢٠١٥	٢٠١٧/٢٠١٦	٢٠١٨/٢٠١٧
٧,٩٦٧	١٠,٢٤٢	٧,٠٤٩	٦,٦٢٨	٩,٧٧٧
٧٢,٩١٩	٩٩,٢٥٦	٥٣,٥٠٤	٥٠,٨٩٦	١٠٢,٥٨٥
٩.٢	٩.٧	٧.٦	٧.٧	١٠.٥
٥,٠٧٣	٧,٣٧٠	٣,٧٦٨	--	٩,٨٠٠
٧٠	٧٤	٧٠	--	--

المصدر: وزارة السياحة.

\* بيان مبدئي.

-- بيان غير متاح.

## جدول (٤٨): حركة الملاحة في قناة السويس

٢٠١٧/٢٠١٦	٢٠١٨/٢٠١٧	٢٠١٩/٢٠١٨	٢٠٢٠/٢٠١٩	يوليو-ديسمبر ٢٠٢٠/٢٠٢١
١٧,٠٠٤	١٧,٨٦٠	١٨,٤٨٢	١٩,٣١٤	٩,٢٨٤
٩٩٥	١,٠٩٣	١,١٧٥	٢,٨٢٣	٥٩٠
٤,٩٦٩	٥,٥٩٧	٥,٧٤٢	٥,٧١٩	٢,٨٦٩

المصدر: الجهاز المركزي للتعبئة العامة والإحصاء وهيئة قناة السويس.

\* بيان مبدئي.

١/ تشمل حاويات البترول والسفن الأخرى.

٢/ جميع بيانات قناة السويس لعام ٢٠٢٠/٢٠٢١ من النشرة المعلوماتية الشهرية للجهاز المركزي للتعبئة العامة والإحصاء

## جدول (٤٩): الصادرات حسب التوزيع الجغرافي

(مليون دولار)

٢٠١٥/٢٠١٤	٢٠١٦/٢٠١٥	٢٠١٧/٢٠١٦	٢٠١٨/٢٠١٧	٢٠١٩/٢٠١٨
٢٢,٢٤٥	١٨,٧٠٥	٢١,٦٨٧	٢٥,٨٢٧	٢٨,٤٩٥
٧,٤٧٤	٦,٠٣٥	٧,٠١٨	٨,٩٧٩	١٠,١٨٠
١,٣٠١	١,٣٢٥.٣	١,٧١٦	٢,١٢٧	٢,٠٦٨
٢,١٨٦	١,٢٧٥	١,٧٩٨	٢,٠٨١	٢,٨٥٦
٥,٥١٤	٥,٧٥٠	٦,٤١٩	٦,٠٣٨	٦,١٤٧
٣,١١٠	٢,٠٦٤	١,٧٧٧	٢,٦٧٩	٣,٣٩٩
٤٩٨	٥٠٨	٥٢٩	٦٧١	٦٠١
٢٦	٢١	٣٨	٣٤	٣٥
١,٦٢٥	١,٤٨٢	٢,١٧٩	٢,٩١٩	٢,٩٦٥

المصدر: البنك المركزي المصري.

\* بيان مبدئي.

# القسم التاسع

## مقارنة تحليلية لأداء الإقتصاد المصرى

٧٨-٧٧	تحليل مقارنة لأداء أهم المؤشرات الاقتصادية	جدول (٥٠)
٧٩	تحليل مقارنة لأداء البورصة المصرية	جدول (٥١)

جدول (٥٠): تحليل مقارنة لأداء أهم المؤشرات الاقتصادية \*

النتائج المحلى الإجمالى الحقيقى (معدل التغير %)	معدل نمو الدخل الحقيقى للفرد(%)	الميزان الكلى للموازنة العامة نسبة للنتائج المحلى الإجمالى (%)	ميزان المعاملات الجارية نسبة للنتائج المحلى الإجمالى (%)	صادرات السلع والخدمات نسبة للنتائج المحلى الإجمالى (%)	الدين الخارجى نسبة للنتائج المحلى الإجمالى (%)	خدمة الدين نسبة إلى جملة متحصلات الميزان الجارى (%) ١ /
١- تصنيف البنك الدولى: (مجموعة الدول ذات الدخل المتوسط المنخفض) ٢ /						
مصر ١ /						
٢٠١٥	٤,٤	١,٨	-١١,٤	٩,٩	-٣,٦	٦,٧
٢٠١٦	٤,٣	١,٩	-١٢,٥	٦,٢	-٥,٦	٥,٦
٢٠١٧	٤,٢	١,٧	-١٠,٩	٢٢,٩	-٦,١	٩,٣
٢٠١٨	٥,٣	٢,٧	-٩,٧	٢١,٦	-٢,٤	١٠,٣
٢٠١٩	٥,٥	٣,١	-٨,٢	١٢,٢	-١,٧	٩,٢
متوسط دول المجموعة						
٢٠١٥	٥,٧	٤,٠٦	--	٢,٧	--	٢٨,٣
٢٠١٦	٥,٦	٤,٠٧	--	٣,٤	--	٢٨,٠
٢٠١٧	٥,٦	٤,٠٩	--	٤,٣	--	٢٨,٧
٢٠١٨	٥,٥	٤,١٠	--	٣,٨	--	٢٩,٣
٢٠١٩	--	--	--	--	--	--
الفلبين						
٢٠١٥	٦,١	٤,٤	--	-٠,٦	٢,٥	٢٨,٤
٢٠١٦	٦,٩	٥,٣	--	١,٧	-٠,٤	٢٨,١
٢٠١٧	٦,٧	٥,١	--	٢,٣	-٠,٧	٣١,٠
٢٠١٨	٦,٢	٤,٨	--	٣,٨	-٢,٤	٣١,٧
٢٠١٩	--	--	--	--	--	--
الهند						
٢٠١٥	٨,٠	٦,٨	--	٢,٣	-١,١	١٩,٨
٢٠١٦	٨,٢	٧,٠	--	٣,١	-٠,٥	١٩,٢
٢٠١٧	٧,٢	٦,٠	--	٣,٨	-١,٤	١٨,٨
٢٠١٨	٧,٠	٥,٩	--	٤,٢	-٢,٤	١٩,٧
٢٠١٩	--	--	--	--	--	--
المغرب						
٢٠١٥	٤,٥	٣,١	--	٢,١	-٢,١	٣٤,٨
٢٠١٦	١,١	-٠,٢	--	١,٤	-٤,٠	٣٥,٢
٢٠١٧	٤,١	٢,٧	--	٠,٨	-٣,٤	٣٧,١
٢٠١٨	٣,٠	١,٦	--	١,٦	-٥,٤	٣٨,٣
٢٠١٩	--	--	--	--	--	--
٢- تصنيف صندوق النقد الدولى: (الشرق الأوسط وشمال أفريقيا) ٤ /						
مصر ٣ /						
٢٠١٥	٤,٤	١,٨	-١١,٤	٩,٩	-٣,٦	٦,٧
٢٠١٦	٤,٣	١,٩	-١٢,٥	٦,٢	-٥,٦	٥,٦
٢٠١٧	٤,٢	١,٧	-١٠,٩	٢٢,٩	-٦,١	٩,٣
٢٠١٨	٥,٣	٢,٧	-٩,٧	٢١,٦	-٢,٤	١٠,٣
٢٠١٩	٥,٥	٣,١	-٨,٢	١٢,٢	-١,٧	٩,٢
متوسط دول المجموعة						
٢٠١٥	٤,٣	٢,٨	-٤,٤	٤,٧	-٠,٢٠	٢٦,٠
٢٠١٦	٤,٦	٣,١	-٤,٧	٤,٣	-٠,٢٨	٢٥,٠
٢٠١٧	٤,٨	٣,٣	-٤,٢	٤,٣	٠,٠٤	٢٦,١
٢٠١٨	٤,٥	٣,٢	-٣,٨	٤,٨	٠,٠١	٢٧,٣
٢٠١٩	٥,٥	٣,١	-٨,٢	١٢,٢	-١,٧	٩,٢
إيران						
٢٠١٥	-١,٦	-٢,٨	-١,٨	١١,٩	٠,٣	٢٠,٥
٢٠١٦	١٢,٥	١١,١	-٢,٣	٩,١	٤,٠	--
٢٠١٧	٣,٧	٢,٥	-١,٨	٩,٦	٣,٨	--
٢٠١٨	-٤,٨	-٥,٩	-٢,٥	٣٠,٥	٤,١	--
٢٠١٩	-٩,٥	-١٠,٤	-٤,٤	٣٥,٧	-٢,٧	--
الأردن						
٢٠١٥	٢,٤	-١,٦	-٨,٥	-٠,٩	-٩,٠	-٨,٩
٢٠١٦	٢,٠	-١,٢	-٣,٧	-٠,٨	-٩,٤	--
٢٠١٧	٢,١	-٠,٥	-٣,٧	٣,٣	-١٠,٦	--
٢٠١٨	١,٩	-٠,١	-٤,٨	٤,٥	-٧,٠	--
٢٠١٩	٢,٢	٠,٥	-٣,٤	٢,٠	-٧,٠	--

-- بيان غير متاح.

\* بيانات مبدئية، خاضعة للمراجعة.

١/ بخلاف التحويلات الرسمية.

٢/ بيانات دول المقارنة تم إستخراجها من الجداول الإحصائية للبنك الدولى: "Country at a Glance" وتقرير آخر التطورات الإقتصادية والأفاق المستقبلية لمنطقة الشرق الاوسط وشمال أفريقيا.

٣/ البيانات المصرية تعكس التطورات خلال الاعوام المالية من واقع المصادر المحلية.إجمالى العجز يعكس البيانات على مستوى قطاع الموازنة.

٤/ بيانات دول المقارنة تم استخراجها من قاعدة بيانات صندوق النقد الدولى وتقارير مشاورات المادة الرابعة الخاصة بالصندوق



جدول (٥٠): تحليل مقارن لأداء أهم المؤشرات الاقتصادية (تابع) \*

النتائج المحلى الإجمالى الحقيقى (معدل التغير %)	معدل نمو الدخل الحقيقى للفرد <sup>١</sup> (%)	الميزان الكلى للموازنة العامة نسبة للنتائج المحلى الإجمالى (%)	معدل التضخم السوى (%)	ميزان المعاملات الجارية نسبة للنتائج المحلى الإجمالى (%)	صادرات السلع والخدمات نسبة للنتائج المحلى الإجمالى <sup>١</sup> (%)	الدين الخارجى نسبة للنتائج المحلى الإجمالى (%)	خدمة الدين نسبة إلى جملة متحصلات الميزان الجارى <sup>٢</sup> (%)
تصنيف مؤسسة فيتش لمصر (B)							
تصنيف مؤسسة ستاندرد أند بورز لمصر (B-)							
٣- تصنيف مؤسسة موديز: (B٢ درجة التصنيف) /٣							
مصر (B٢)							
٢٠١٥	٤,٤	١,٨	-١١,٤	٩,٩	-٣,٦	٦,٧	١٥,٠
٢٠١٦	٤,٣	١,٩	-١٢,٥	٦,٢	-٥,٦	٥,٦	١٨,٣
٢٠١٧	٤,٢	١,٧	-١٠,٩	٢٢,٩	-٦,١	٩,٣	٤١,٢
٢٠١٨	٥,٣	٢,٧	-٩,٧	٢١,٦	-٢,٤	١٠,٣	٣٧,٠
٢٠١٩	٥,٥	٣,١	-٨,٢	١٢,٢	-١,٧	٩,٢	٣٢,٤
متوسط دول المجموعة							
٢٠١٥	٤,٢	١,٤	-٦,١	٧,٤	-٤,٤	--	٥١,٧
٢٠١٦	٣,٠	١,٤	-٦,٩	٩,٩	-٤,٠	--	٥٦,٦
٢٠١٧	٣,٩	٣,٧	-٥,٧	٧,٥	-٢,٩	--	٥٩,٠
٢٠١٨	٣,٣	٢,٩	-٥,٢	٦,٨	-٣,٨	--	٦١,٢
٢٠١٩	--	--	--	--	--	--	--
الارجنتين (B٢)							
٢٠١٥	٢,٧	٢,٧	-٣,٨	٢٧,٠	-٢,٧	--	٢٦,٠
٢٠١٦	-٢,١	-٢,١	-٥,٨	٣٠,١	-٢,٧	--	٣٢,٥
٢٠١٧	٢,٧	٣,٥	-٥,٩	٢٤,٨	-٤,٩	--	٣٦,٥
٢٠١٨	-٢,٥	-١,٤	-٥,٢	٤٧,٦	-٥,٤	--	٥٣,٦
٢٠١٩	--	--	--	--	--	--	--
الكامرون (B٢)							
٢٠١٥	٥,٧	٤,٢	-٤,٤	١,٥	-٣,٨	--	٣٢,٠
٢٠١٦	٤,٦	٣,٢	-٦,١	٠,٣	-٣,٢	--	٣٢,٥
٢٠١٧	٣,٥	٢,٩	-٤,٩	٠,٨	-٢,٧	--	٣٦,٩
٢٠١٨	٤,٠	٣,٨	-٢,٧	١,١	-٤,٠	--	٣٧,٧
٢٠١٩	--	--	--	--	--	--	--
البحرين (B٢)							
٢٠١٥	٢,٩	-٠,٣	-١٥,٩	٠,٧	-٢,٤	--	١٧٤,٤
٢٠١٦	٣,٥	٠,٧	-١٤,٦	٢,٣	-٤,٦	--	١٨٣,٧
٢٠١٧	٣,٨	٣,٧	-١٠,٧	١,٤	-٤,٥	--	١٨١,١
٢٠١٨	١,٨	٢,١	-٥,٧	١,٩	-٥,٩	--	١٨٧,٤
٢٠١٩	--	--	--	--	--	--	--

-- بيان غير متاح.

\* بيانات مبدئية ، خاضعة للمراجعة.

١/ تم إستخراج البيانات من البنك الدولى

٢/ بخلاف التحويلات الرسمية.

٣/ بيانات دول المقارنة تم استخراجها من قاعدة ستاندرد أند بورز الا اذا ذكر خلاف ذلك

٤/ البيانات المصرية تعكس التطورات خلال الاعوام المالية من واقع المصادر المحلية.

٥/ يعكس التصنيف طويل الأجل للعملة المحلية .و يلاحظ أن التصنيف الأتتمائى لدول المقارنة يرجع الى أحدث البيانات المتاحة (٢٠١٠، ٢٠٠٩، ٢٠٠٨)

جدول (٥١): أداء السوق

تطور مؤشرات السوق (٢٨ فبراير ٢٠٢١)					
الفتح	أعلى قيمة	أقل قيمة	الإغلاق	التغير%	
١١,٥٤٦,٢	١١,٦٧٣,٥	١١,٢٨٨,٣	١١,٥٢٥,٠	-٠,٢%	مؤشر EGX٣٠ (مقوم بالجنيه)
٢,٣٥٥,٧	٢,٤٧٢,٣	٢,٣٣٣,٩	٢,٣٣٣,٩	-٠,٩%	مؤشر EGX٧٠
٣,٣٧٣,١	٣,٥١٣,٤	٣,٣٥١,٩	٣,٣٦٩,٩	-٠,١%	مؤشر EGX١٠٠
١,٩١١,٣	١,٩٨٠,٩	١,٨٥٦,٦	١,٩١٥,٣	٠,٢%	مؤشر S&P / EGX ESG
١٤,٠٦٩,٦	١٤,٣٢٢,٦	١٣,٨٧٣,٥	١٤,١٨١,٦	٠,٨%	مؤشر EGX٣٠ Capped
١,٠٩٥,٤	١,٤٢٥,٣	١,٠٩٥,٤	١,٤٢٥,٠	٣٠,١%	مؤشر النيل

تداول المؤسسات بالجنيه في الأسهم المقيدة تشمل الصفقات: السوق الرئيسي وبورصة النيل  
(٢٨ فبراير ٢٠٢١)

المصريون		العرب		غير العرب		
شراء	بيع	شراء	بيع	شراء	بيع	المؤسسات
١٨٧,٢	٢٨٢,٠	١١,٠	٩,١	٢٧٧,٥	٣٦١,٧	بنوك
٤,٥٨٣,٧	٤,٧٠٩,٨	٨٤١,٩	٥٨٨,٧	٧٣٤,٨	٨٣٧,٨	شركات
١٢٧,٢	١٤٢,٢	١٥,٩	٦,٣	١,٣٦٠,٨	١,٤٠٨,٤	صناديق
٣٣,٩	٢١٠,٣	١٦,٤	١٤٠,٠	٥,٣	٧٦,٢	اخرى
١,٠٢٨,٦	١,٠٥٦,٣	-	-	-	-	محافظ
٥,٩٦٠,٦	٦,٤٠٠,٧	٨٨٥,٢	٧٤٤,١	٢,٣٧٨,٥	٢,٦٨٤,١	الإجمالي

المصدر: البورصة المصرية - التقرير الشهري.