



التقرير المالى الشهرى

فبراير ٢٠٢٢ • مجلد (١٧)، عدد (4)

أبراج وزارة المالية
إمتداد شارع رمسيس
القاهرة - مصر

إعداد :

ساره عيد

رئيس تحرير و رئيس وحدة الشفافية

حازم محمود
ألفت حمدي
أحمد موسى
دينا نادر
همسة حفني
أميرة شوقي
كرم مختار رسمي
إبراهيم شهاب
شريف عبد الكريم
أمل حمدي

للإشتراك :

رجاء إرسال الطلب الى العنوان أو من خلال رقم الفاكس أدناه، أو تحميل ملف

الطلب من الموقع الإلكتروني للوزارة : www.mof.gov.eg

والضغط على إرسال. للإستفسار والإستعلام رجاء إرسال

فاكس : ٢٦٨٦١٥٦١ (٢٠٢)

الفهرس

ب - ج	قائمة الجداول
د	قائمة الرسوم البيانية
هـ - ق	ملخص تنفيذي

١ - ٧	القسم الأول نظرة عامة على الأداء الإقتصادي و المالي
-------	--

١١ - ١٣	القسم الثاني مؤشرات الإقتصاد العيني و الحقيقي
---------	--

١٧ - ٢١	القسم الثالث الأسعار المحلية
---------	---------------------------------

٢٥ - ٣٢	القسم الرابع مؤشرات المالية العامة
---------	---------------------------------------

٣٥ - ٤٢	القسم الخامس الدين الحكومي و هيكل المديونية
---------	--

٤٥ - ٥٢	القسم السادس المؤشرات النقدية
---------	----------------------------------

٥٥ - ٦١	القسم السابع القطاع المالي و الإستثمارات
---------	---

٦٥ - ٧٣	القسم الثامن معاملات القطاع الخارجي
---------	--

٧٧ - ٧٩	القسم التاسع مقارنة تحليلية لأداء الإقتصاد المصري
---------	--

قائمة الجداول

٧-١	القسم الأول : نظرة عامة على الأداء الإقتصادي و المالي
١	أ- الإقتصاد العيني (بالأسعار الجارية)
١	ب- مؤشرات الإقتصاد العيني و الحقيقي و مصادر النمو
٢	ج- السكان و التشغيل
٢	د- الأسعار المحلية (متوسط الفترة)
٣	هـ- مؤشرات المالية العامة
٤	و- ملخص الدين العام المحلي (بالمليون جنيه، رصيد نهاية الفترة)
٤	ز- إجمالي الدين العام الخارجى (مليون دولار، رصيد نهاية الفترة)
٤	ح- خدمة الدين الحكومى (مليون جنيه، تدفقات)
٥	ط- المؤشرات النقدية (نهاية الفترة)
٦	ى- القطاع المالى والاستثمارات
٧	ك- معاملات القطاع الخارجى

١٣-١١	القسم الثانى : مؤشرات الإقتصاد العيني و الحقيقي
١١	جدول (١) الناتج المحلى الإجمالى بحسب الموارد و الإستخدامات بأسعار السوق (أسعار جارية)
١٢	جدول (٢) الناتج المحلى الإجمالى بتكلفة عوامل الإنتاج موزعاً بحسب القطاعات الإقتصادية (أسعار جارية)
١٣	جدول (٣) إجمالى الإستثمارات موزعة بحسب القطاعات الإقتصادية

٢١-١٧	القسم الثالث : الأسعار المحلية
١٧	جدول (٤) معدلات التضخم السنوية فى الأرقام القياسية للأسعار المحلية
١٨	جدول (٥) معدلات التضخم السنوية لأسعار المستهلكين
١٩	جدول (٦) معدل التضخم السنوى لأسعار المنتجين طبقاً للنشاط الأقتصادى
٢٠	جدول (٧) معدل التضخم السنوى لأسعار المنتجين طبقاً للإستخدام النهائى
٢٠	جدول (٨) معدل التضخم السنوى لأسعار المنتجين طبقاً لدرجة التصنيع
٢١	جدول (٩) تطور أسعار الصرف

٣٢-٢٥	القسم الرابع : مؤشرات المالية العامة
٢٥	جدول (١٠) ملخص المعاملات المالية للحكومة
٢٦-٢٧	جدول (١١) ملخص المعاملات الرئيسية للموازنة العامة : القطاع الحكومى
٢٨	جدول (١٢ أ-) هيكل الإيرادات العامة (الإيرادات الضريبية)
٢٩	جدول (١٢ ب-) هيكل الإيرادات العامة (الإيرادات غير الضريبية)
٣٠	جدول (١٣) توزيع المتحصلات الجمركية بحسب التصنيف الوظيفى للواردات
٣١-٣٢	جدول (١٤) هيكل المصروفات العامة

٤٢-٣٥	القسم الخامس : الدين الحكومى و هيكل المديونية
٣٥	جدول (١٥) ملخص الدين العام المحلى
٣٦	جدول (١٦) الدين المحلى لأجهزة الموازنة العامة
٣٧	جدول (١٧) الدين المحلى للحكومة العامة
٣٨	جدول (١٨) الدين العام المحلى
٣٩	جدول (١٩) إجمالى الدين العام الخارجى
٤٠	جدول (٢٠) خدمة الدين الحكومى (داخلى و خارجى)
٤١	جدول (٢١) إصدارات الاوراق المالية الحكومية (اذون و سندات)
٤١	جدول (٢٢) إصدارات الاوراق المالية الحكومية (اذون و سندات) الربع سنوية
٤٢	جدول (٢٣) تطور معدلات العائد حتى تاريخ الإستحقاق لسندات الخزانة

قائمة الجداول (تابع)

٥٢-٤٥	القسم السادس : المؤشرات النقدية
٤٥	جدول (٢٤) تطور المؤشرات النقدية الرئيسية
٤٦-٤٧	جدول (٢٥) المسح المصرفي لأهم إجماليات السيولة المحلية (الأصول و الإلتزامات المقابلة)
٤٨	جدول (٢٦) نقود الإحتياط و الأصول المقابلة
٤٩	جدول (٢٧) الودائع لدى البنوك
٥٠	جدول (٢٨) التسهيلات الائتمانية من البنوك
٥١	جدول (٢٩) هيكل أسعار الفائدة المحلية
٥٢	جدول (٣٠) متوسط أسعار عائد المعاملات البنينية بين البنوك (الإنترنتك)

٦١-٥٥	القسم السابع : القطاع المالي و الإستثمارات
٥٥	جدول (٣١) المؤشرات الرئيسية لسوق المال
٥٦	جدول (٣٢) عمليات الإستحواذ في السوق المصرية
٥٧	جدول (٣٣) أهم الشركات التي تم خصصتها أو تصفيتا
٥٧	جدول (٣٣) تطور برنامج الخصخصة
٥٨	جدول (٣٤) أنشط ١٠ شركات من حيث كمية وقيمة التداول في البورصة المصرية
٥٩	جدول (٣٥) الأرصدة القائمة لأذون الخزانة وفقاً للقطاعات الحائزة لها
٦٠	جدول (٣٦) محفظة الأوراق المالية لدى البنوك
٦١	جدول (٣٧) صافي الإستثمارات الأجنبية المباشرة موزعة بحسب الدول

٧٣-٦٥	القسم الثامن : معاملات القطاع الخارجى
٦٥	جدول (٣٨) ميزان المدفوعات - ميزان المعاملات الجارية (بيان سنوى)
٦٦	جدول (٣٩) ميزان المدفوعات - ميزان المعاملات الرأسمالية (بيان سنوى)
٦٧	جدول (٤٠) ميزان المدفوعات - ميزان المعاملات الجارية (بيان ربع سنوى)
٦٨	جدول (٤١) ميزان المدفوعات - ميزان المعاملات الرأسمالية (بيان ربع سنوى)
٦٩	جدول (٤٢) مؤشرات قياس أداء معاملات القطاع الخارجى
٧٠	جدول (٤٣) بيانات التجارة الخارجية : الميزان التجارى طبقاً للتصنيف الوظيفى للأمم المتحدة
٧١	جدول (٤٤) بيانات التجارة الخارجية : الصادرات طبقاً للتصنيف الوظيفى للأمم المتحدة
٧٢	جدول (٤٥) بيانات التجارة الخارجية : الواردات طبقاً للتصنيف الوظيفى للأمم المتحدة
٧٣	جدول (٤٦) حصيلة الصادرات البترولية
٧٣	جدول (٤٧) أهم مؤشرات قطاع السياحة
٧٣	جدول (٤٨) حركة الملاحة فى قناة السويس
٧٣	جدول (٤٩) الصادرات حسب التوزيع الجغرافى

٧٩-٧٧	القسم التاسع : مقارنة تحليلية لأداء الإقتصاد المصرى
٧٨ - ٧٧	جدول (٥٠) تحليل مقارن لأداء أهم المؤشرات الاقتصادية
٧٩	جدول (٥١) أكثر ١٠ شركات شهدت ارتفاعاً / انخفاضاً فى الأسعار فى البورصة المصرية

ملخص تنفيذي

أحدث التطورات الاقتصادية...



استمراراً للجهود التي تقوم بها وزارة المالية لتحقيق الإنضباط المالي ووضع العجز الكلي والدين العام في مسار نزولي مستدام وخفض تكلفة الدين العام كجزء من حزمة الإجراءات التي تتخذها الدولة للإصلاحات الاقتصادية فقد نجحت مصر في ٣١ يناير الماضي الانضمام إلى مؤشر «جى.بى. مورجان» للسندات الحكومية بالأسواق الناشئة مما يعد بمثابة شهادة ثقة جديدة من المستثمرين الأجانب في صلابة الاقتصاد المصري وقدرته على التعامل المرن مع التحديات العالمية، حيث جاء هذا الانضمام بعد قدرة السياسة المالية إستيفاء متطلبات البنك من إطالة عمر الدين الحكومي وتعديل منحى العائد، ورفع نسبة مشاركة المستثمرين الأجانب في الأدوات المالية الحكومية مع زيادة حجم كل إصدار.

وتعد مصر واحدة من دولتين فقط بالشرق الأوسط وأفريقيا منضمة لمؤشر «جى.بى. مورجان»، حيث من المتوقع أن تدخل مصر بـ ١٤ إصداراً بقيمة إجمالية حوالي ٢٦ مليار دولار ويكون نسبتها في المؤشر ١,٨٥٪ بما يُمكن صناديق الاستثمار الكبرى والمزيد من المستثمرين الأجانب للاستثمار في أدوات الدين المصرية بالعملة المحلية.

وقد انعكست الإجراءات الإصلاحية التي تقوم بها الحكومة المصرية ووزارة المالية بشكل إيجابي على مؤشرات الأداء المالي والاقتصادي. حيث تشير نتائج الأداء المالي خلال النصف الأول من العام المالي ٢٠٢٢/٢٠٢١ إلى تحقيق الموازنة العامة فائض أولى قدره ٣,٢ مليار جنيه وهو ما يمثل ٠,٠٥٪ من الناتج المحلي الإجمالي. وتأتي تلك النتائج الإيجابية على الرغم من التداعيات السلبية لجائحة كورونا، بالإضافة إلى تلبية كافة احتياجات أجهزة الموازنة والقطاعات المختلفة خاصة قطاعي الصحة والتعليم وكذلك مبادرة حياة كريمة فضلاً عن سداد المستحقات الشهرية لصندوق التأمينات والمعاشات. كما قام البنك الدولي برفع تقديراته لنمو الاقتصاد المصري بنسبة ١٪ لتصل إلى ٥,٥٪ خلال عام ٢٠٢٢، وقام صندوق النقد الدولي برفع تقديراته للنمو الاقتصادي المصري في تقرير "آفاق النمو العالمي" عدد شهر يناير ٢٠٢٢ بنسبة ٠,٤٪ إلى ٥,٦٪ بدلاً من ٥,٢٪ لعام ٢٠٢٢ الأمر الذي أرجعه إلى مساهمة برنامج الإصلاح الوطني في الحفاظ على استقرار مؤشرات الاقتصاد الكلي، وضمان استدامة اوضاع المالية العامة والمديونية، واستمرار تنفيذ سياسة نقدية مرنة وفعالة، وكذلك المضي قدماً في تنفيذ أجندة الإصلاحات الهيكلية فضلاً عن الجهود الاستباقية التي اتخذتها الحكومة المصرية لإدارة أزمة جائحة كورونا، مما ساهم في تزايد ثقة المستثمرين في الاقتصاد المصري.

من أحدث المؤشرات على مستوى الإقتصاد الكلى ما يلى؛

القطاع الحقيقي

- نجحت سياسات الإصلاح في تحقيق تحسن ملحوظ في معدلات النمو الإقتصادي، حيث أظهرت أحدث المؤشرات عن وزارة التخطيط ارتفاع الناتج المحلي الإجمالي خلال العام المالي ٢٠٢١/٢٠٢٠ محققاً معدل نمو مبدئي قدره ٣,٣٪ مقارنة بمتوسط قدره ٢,٣٪ في الفترة ٢٠١١-٢٠١٤. وجدير بالذكر أنه في ضوء تداعيات تحدي فيروس كورونا وتأثيره على الاقتصاد العالمي اقربت الحكومة حزم تحفيزية للتدخل السريع ومحاولة احتواء كل الآثار السلبية، وعلى الرغم من أنه كان من المتوقع الوصول لمعدل نمو قدره ٦٪ خلال العام المالي ٢٠٢٠/٢٠١٩ نجح الاقتصاد المصري في التعامل مع الأزمة وتحقيق معدل نمو اقتصادي ايجابي في حين سجلت دول أخرى معدلات نمو سلبية. والجدير بالذكر أن ركائز النمو الآن أصبحت أكثر تنوعاً واستدامة، ويعود ذلك أساساً إلى الأداء الإيجابي للإستهلاك وصافي الصادرات. أما على الجانب القطاعي، فاعتمد النمو المحقق في الأساس علي تزايد مساهمة نمو قطاع الخدمات الإجتماعية (خاصة الأنشطة العقارية والحكومة العامة والتعليم والصحة)، وتنامي قطاع التجارة الجملة والتجزئة والإتصالات والنقل والتخزين، وتنامي قطاع الزراعة، وتنامي قطاع التشييد والبناء، والغاز الطبيعي كأهم المحركات للنمو. كما إستمر الإستهلاك الخاص والعام كأهم القطاعات المساهمة في نمو الناتج المحلي الإجمالي ليساهما بنسبة ٦,٢ نقطة مئوية خلال العام المالي ٢٠٢١/٢٠. وقد أدى ذلك النمو إلى خلق فرص عمل حيث انخفض معدل البطالة إلى ٧,٣٪ في الربع الثاني من عام ٢٠٢١، مقابل ٩,٦٪ خلال الربع الثاني عام ٢٠٢٠.

إسهامات بنود الإنفاق في نمو الناتج المحلي (بسر السوق) (نقطة مئوية)

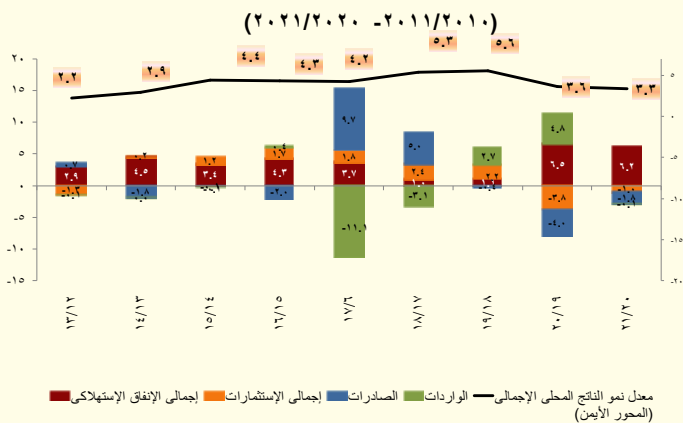

إسهامات بنود الإنفاق في نمو الناتج المحلي (بتكلفة عوامل الإنتاج) (نقطة مئوية)

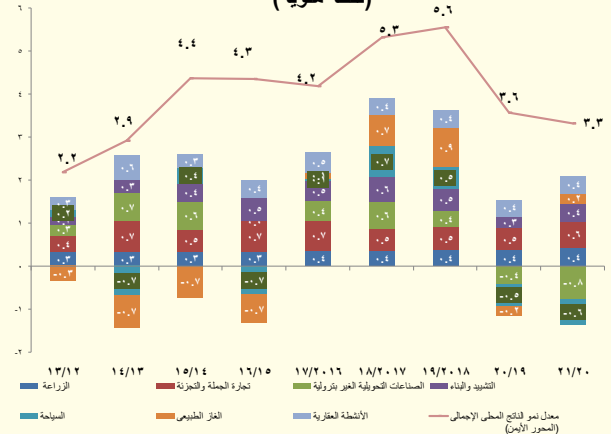

فعلى جانب الطلب، إرتفع الإستهلاك الخاص بمعدل نمو سنوى بلغ نحو ٦,٩٪ خلال العام المالي ٢٠٢١/٢٠ (مساهماً في معدل نمو الناتج المحلي بنسبة ٥,٨ نقطة مئوية). بينما حقق الإستهلاك العام معدل نمو سنوى قدره ٣,٧٪ خلال عام الدراسة (مساهماً في معدل نمو الناتج المحلي بـ ٠,٤ نقطة مئوية).

أما على جانب العرض، فقد تصدرت عدد من القطاعات الرئيسية قائمة القطاعات المحركة للنمو، ويأتى على رأسها قطاع الخدمات الإجتماعية والذي حقق معدل نمو سنوى بلغ ٤,٤٪ خلال العام المالي ٢٠٢١/٢٠ (ليساهم بشكل إيجابي في معدل النمو للناتج المحلي الإجمالي بنحو ١,١ نقطة مئوية)، في ضوء تنامي قطاع الحكومة العامة بنحو ٤,٩٪ (مساهماً بنحو ٠,٤ نقطة مئوية)، ونمو قطاع الأنشطة العقارية بـ ٣,٨٪ (ليساهم بـ ٠,٤ نقطة مئوية). ونمو قطاع الإتصالات بنحو ١٦,١٪ (ليساهم بنحو ٠,٤ نقطة مئوية)، ونمو قطاع تجارة الجملة والتجزئة بـ ٤,٤٪ (ليساهم بنحو ٠,٦ نقطة مئوية)، وإرتفاع قطاع النقل بـ ٤,٦٪ (ليساهم بنحو ٠,٢ نقطة مئوية) خلال العام المالي ٢٠٢١/٢٠. بالإضافة إلى إرتفاع قطاع الزراعة بنحو ٣,٨٪ (ليساهم بنحو ٠,٤ نقطة مئوية)، وتنامي قطاع التشييد والبناء بمعدل نمو سنو بلغ ٦,٨٪ (ليساهم بنحو ٠,٤ نقطة مئوية)، ونمو قطاع التعليم بـ ٤,٧٪ (ليساهم بـ ٠,١ نقطة مئوية)، وقطاع الصحة بـ ٥,٤٪ (ليساهم بـ ٠,١ نقطة مئوية)، وقطاع الغاز الطبيعي بمعدل نمو سنو بلغ ٥٪ (ليساهم بنحو ٠,٢ نقطة مئوية)،

- ارتفع صافي الاحتياطيات الدولية ليسجل ٤٠,٩٨ مليار دولار خلال شهر يناير ٢٠٢١، مقارنة بـ ١٣,٤ مليار دولار في نهاية مارس ٢٠١٣.
- حقق مؤشر مديري المشتريات نحو ٤٧,٩ نقطة خلال شهر يناير ٢٠٢١، مقارنة بـ ٣٧,١ نقطة خلال ديسمبر ٢٠١٢.
- حققت حصيله الإيرادات السياحية نحو ١٢,٥ مليار دولار خلال العام المالي ٢٠١٨/٢٠١٩ مقارنة بـ ٩,٨ مليار دولار خلال العام المالي السابق.

القطاع المالي

قامت الحكومة المصرية على مدار الخمس سنوات السابقة بالعديد من الإجراءات الإصلاحية بهدف وضع الإقتصاد المصرى على مساره الصحيح ورفع كفاءة الخدمات المقدمة للمواطنين. كما عملت وزارة المالية على استمرار تحقيق مستهدفات الضبط المالي وإستدامة مؤشرات المالية العامة وترشيد الاستهلاك وتوفير مصادر للتمويل دون إخلال بالحدود الأمانة للدين العام. بالإضافة إلى دعم شبكة الحماية مع توفير رعاية صحية جيدة للمواطنين وزيادة المخصصات المالية لرفع كفاءة البنية التحتية وبرامج التنمية البشرية والتعليم والصحة مما يزيد من إنتاجية المواطن المصرى ويساعد على تحسين جودة حياته اليومية.

حقق الميزان المالي الكلى للموازنة العامة للدولة نحو -٤,٧٪ كنسبة من الناتج المحلى الإجمالى خلال الفترة يوليو-يناير من العام المالى ٢٢/٢١، كما بلغ الميزان الأولى ٠,٢١٪ من الناتج المحلى خلال فترة الدراسة. ويمكن تفسير ذلك في ضوء إرتفاع الإيرادات بنحو ٧,٧٪، بينما إرتفعت المصروفات بنسبة تزيد بلغت نحو ١٢٪، مقابل نفس الفترة من العام السابق. حيث أنه على الرغم من التداعيات السلبية لجائحة كورونا على النشاط الإقتصادي، إستطاعت الموازنة العامة للدولة تلبية زيادة مخصصات قطاع الصحة والتعليم، والإستثمارات الممولة من الخزانه، وزيادة الأجور، وتلبية مخصصات برامج الحماية الإجتماعية.

وقد بلغ إجمالى الإيرادات نحو ٥٩٢,٣ مليار جنيه خلال الفترة يوليو-يناير من العام المالى ٢٢/٢١، لترتفع بنحو ٤٢,٥ مليار جنيه بنسبة نمو ٧,٧٪. حيث تساهم المتحصلات من الإيرادات الضريبية بنحو ٧٧,٧٪ من إجمالى الإيرادات والإيرادات غير الضريبية بنحو ٢٢,٣٪.

إجمالي الإيرادات الضريبية من الجهات السيادية و الغير السيادية

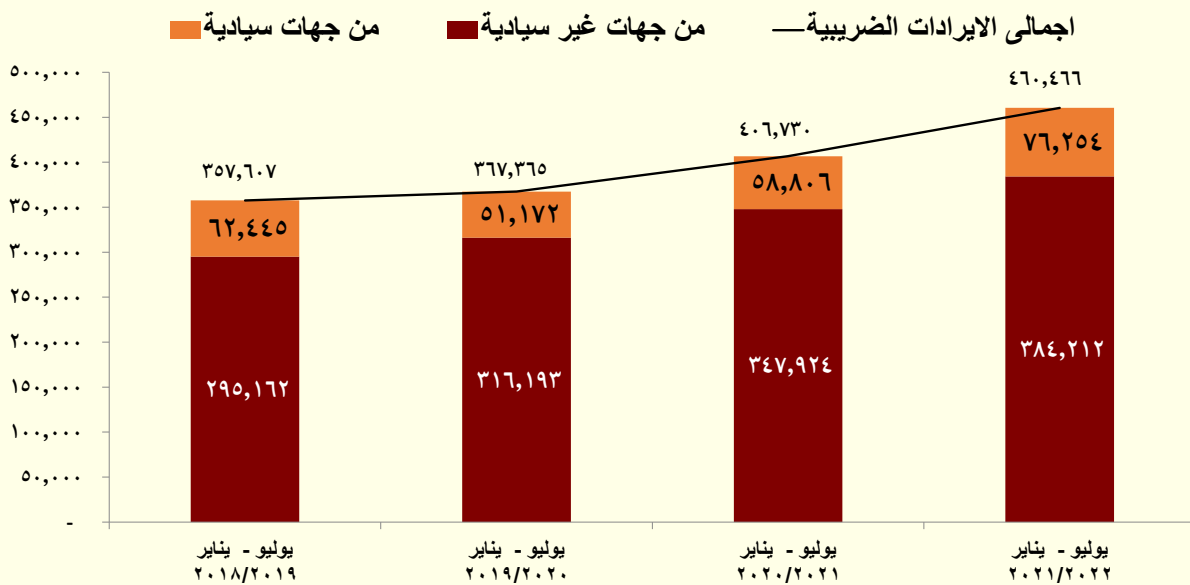

حققت الإيرادات الضريبية نحو ٤٦٠,٥ مليار جنيه لترتفع بنحو ٥٣,٧ مليار جنيه (بنسبة زيادة ١٣,٢٪) مقابل نفس الفترة من العام المالي السابق مدفوعاً في الأساس بما يلي:

- ارتفاع المتحصلات الضريبية من الجهات السيادية بنحو ١٧,٤ مليار جنيه (بنسبة زيادة ٢٩,٧٪) لتسجل ٧٦,٣ مليار جنيه خلال فترة الدراسة، مقابل نحو ٥٨,٨ مليار جنيه خلال نفس الفترة من العام المالي السابق.
 - ارتفاع المتحصلات الضريبية من الجهات غير السيادية بنحو ٣٦,٣ مليار جنيه (بنسبة زيادة ١٠,٤٪) لتسجل ٣٨٤,٢ مليار جنيه خلال فترة الدراسة، مقابل نحو ٣٤٧,٩ مليار جنيه خلال نفس الفترة من العام المالي السابق.
- ومن أهم بنود الإيرادات الضريبية التي ساهمت في ارتفاع جملة الإيرادات ما يلي:
- ارتفعت المتحصلات الضريبية من ضريبة الدخل بنحو ٠,٧ مليار جنيه (بنسبة زيادة ٠,٥٪) لتسجل ١٤٣,٧ مليار جنيه خلال فترة الدراسة،
 - حيث ساهم في ذلك في الأساس ارتفاع الحصيلة من الضريبة على المرتبات المحلية بـ ٤,٤ مليار جنيه (بنسبة زيادة ١١,٨٪) لتحقيق ٤١,٨ مليار جنيه خلال فترة الدراسة.
 - ارتفاع الحصيلة من الضريبة على النشاط التجاري والصناعي بـ ٢ مليار جنيه (بنسبة زيادة ١٢,٢٪) لتحقيق ١٩,٤ مليار جنيه خلال فترة الدراسة
 - ارتفعت المتحصلات الضريبية من ضريبة القيمة المضافة بنحو ٣٠,٢ مليار جنيه (بنسبة زيادة ١٥٪) لتسجل ٢٣٢,٢ مليار جنيه خلال فترة الدراسة،
 - حيث ساهم في ذلك في الأساس ارتفاع الحصيلة من ضريبة القيمة المضافة على السلع بـ ١٥,٢ مليار جنيه (بنسبة زيادة ١٦٪) لتحقيق ١١٠,٤ مليار جنيه خلال فترة الدراسة.
 - ارتفاع الحصيلة من ضريبة القيمة المضافة على الخدمات بـ ٥,١ مليار جنيه (بنسبة زيادة ١٩,٩٪) لتحقيق ٣٠,٧ مليار جنيه خلال فترة الدراسة.
 - وارتفاع الحصيلة من ضرائب على سلع جدول رقم "١" محلية بـ ٤,٣ مليار جنيه بنسبة ٧,٢٪ لتحقيق ٦٤,٤ مليار جنيه خلال فترة الدراسة.
 - وارتفاع الحصيلة من رسوم التنمية بـ ١,٩ مليار جنيه (بنسبة زيادة ٣٨,٥٪) لتحقيق ٦,٨ مليار جنيه خلال فترة الدراسة.
 - وارتفاع الحصيلة من ضريبة الدمغة بـ ١ مليار جنيه (بنسبة زيادة ١٠,١٪) لتحقيق ١١ مليار جنيه خلال فترة الدراسة.
 - وارتفعت الحصيلة من الضرائب على الممتلكات بنحو ٢٠,١ مليار جنيه (بنسبة زيادة ٤٩,٣٪) لتحقيق ٦٠,٩ مليار جنيه خلال فترة الدراسة، مقارنة بـ ٤٠,٨ مليار جنيه خلال نفس الفترة من العام المالي السابق.
 - وذلك في ضوء ارتفاع حصيلة الضرائب على عوائد أذون وسندات الخزنة بـ ٢٠,١ مليار جنيه لتحقيق نحو ٥٢,٤ مليار جنيه خلال فترة الدراسة.
 - وارتفعت المتحصلات من الضرائب على التجارة الدولية بنحو ٢,٧ مليار جنيه (بنسبة ١٢,٨٪) لتحقيق ٢٣,٧ مليار جنيه خلال فترة الدراسة.

وقد حققت الإيرادات غير الضريبية (تمثل ٢٢,٣٪ من إجمالي الإيرادات) نحو ١٣١,٨ مليار جنيه خلال فترة الدراسة، مدفوعاً في الأساس بما يلي:

- ارتفاع حصيلة بيع السلع والخدمات بـ ٨,٦ مليار جنيه لتصل إلى ٤٠,٥ مليار جنيه خلال فترة الدراسة.
- في ضوء ارتفاع الحصيلة من موارد جارية من الصناديق والحسابات الخاصة بـ ٧,٥ مليار جنيه لتحقيق ٣٢,٩ مليار جنيه خلال فترة الدراسة.
- ارتفاع الحصيلة غير الضريبية من عوائد الملكية بـ ٤,١ مليار جنيه (بنسبة نمو ١٠,٢٪) لتصل إلى نحو ٤٤,٧ مليار جنيه خلال فترة الدراسة.
- في ضوء ارتفاع الحصيلة غير الضريبية من العوائد بـ ٦,٣ مليار جنيه لتحقيق ٣٦,٨ مليار جنيه خلال فترة الدراسة.

➤ ارتفاع المنح لتحقيق نحو ٢,٦ مليار جنيه خلال فترة الدراسة. في ضوء ارتفاع المنح من المنظمات الدولية.

■ وحقت الحصيلة غير الضريبية من الإيرادات المتنوعة نحو ٤٢,٧ مليار جنيه خلال فترة الدراسة.

أما على جانب المصروفات، ارتفع إجمالي المصروفات بنحو ١٢٪ لتسجل ٩٢٧,٩ مليار جنيه خلال الفترة يوليو-يناير من العام المالي ٢٢/٢١. حيث تستمر جهود الحكومة في اتخاذ إجراءات إعادة ترتيب أولويات الإنفاق العام والإهتمام بزيادة الإنفاق الإجتماعي والإستثمار في التنمية البشرية وتطوير البنية التحتية والخدمات المقدمة للمواطنين.

باب: الأجور وتعويضات العاملين

➤ حيث ارتفع الإنفاق على الأجور وتعويضات العاملين بنحو ١٩,٧ مليار جنيه بنسبة ١٠,٦٪ ليحقق ٢٠٦ مليار جنيه خلال فترة الدراسة.

باب: شراء السلع والخدمات

➤ ارتفع الإنفاق على شراء السلع والخدمات بنحو ١١,٧ مليار جنيه ليحقق ٤٨,٥ مليار جنيه خلال فترة الدراسة في الأساس في ضوء زيادة الإنفاق على المواد الخام والمنفق على المياه والإنارة.

باب: الدعم والمنح والمزايا الاجتماعية

➤ ارتفع الإنفاق على الدعم والمنح والمزايا الاجتماعية بنحو ٢١,٨ مليار جنيه ليحقق ١٥٦,٣ مليار جنيه خلال فترة الدراسة.

✓ ارتفاع الإنفاق المخصص لمساهمة الخزانة في صناديق المعاشات بنحو ١٣,٣ مليار جنيه لتصل نحو ٧٥ مليار جنيه خلال فترة الدراسة في ضوء التسويات بين الخزانة العامة للدولة وصناديق المعاشات.

✓ ارتفاع الإنفاق على مزايا الأمان الإجتماعي (متضمن الدعم النقدي لبرنامج تكافل وكرامة) بنحو ٢,٦ مليار جنيه ليحقق ١٢,٥ مليار جنيه خلال فترة الدراسة.

✓ كما ارتفع الإنفاق على دعم السلع التموينية نحو ٥,٧ مليار جنيه ليحقق ٤٠,٣ مليار جنيه خلال فترة الدراسة.

باب: شراء الأصول غير المالية (الاستثمارات)

➤ بلغ الإنفاق على شراء الأصول غير المالية (الاستثمارات) ١٠٧,٣ مليار جنيه خلال فترة الدراسة، مما يعكس الاهتمام بتطوير البنية التحتية وتحسين الخدمات المقدمة للمواطنين.

الإنفاق على الحماية الاجتماعية والتنمية البشرية

➤ ارتفع الإنفاق على أهم بنود الحماية الاجتماعية بنحو ٤٨,٦ مليار جنيه بنسبة ١٦,٢٪ ليحقق ٣٤٨,٥ مليار جنيه خلال فترة الدراسة، مقارنة بنحو ٢٩٩,٨ مليار جنيه خلال نفس الفترة من العام المالي السابق .

➤ ارتفع الإنفاق على قطاع الصحة بنحو ١٤,٥ مليار جنيه بنسبة ٢٨,٧٪ ليحقق ٦٥ مليار جنيه خلال فترة الدراسة، مقارنة بنحو ٥٠,٥ مليار جنيه خلال نفس الفترة من العام المالي السابق .

➤ ارتفع الإنفاق على قطاع التعليم بنحو ١٧,٥ مليار جنيه بنسبة ٢٠,٣٪ ليحقق ١٠٣,٧ مليار جنيه خلال فترة الدراسة، مقارنة بنحو ٨٦,٢ مليار جنيه خلال نفس الفترة من العام المالي السابق .

الأداء المالي خلال الفترة يوليو-يناير ٢٠٢٢/٢٠٢١

(مليار جنيه)

يوليو-يناير		البيان
٢٠٢١/٢٠	٢٠٢٢/٢١	
٥٤٩,٨١٧	٥٩٢,٣١١	الإيرادات
٤٠٦,٧٣٠	٤٦٠,٤٦٦	الضرائب
٤٩٣	٢,٦٣٥	المنح
١٤٢,٥٩٤	١٢٩,٢١١	الإيرادات الأخرى
٨٢٨,٢٨٤	٩٢٧,٨٥٥	المصروفات
١٨٦,٢٤٢	٢٠٥,٩٥٩	الأجور وتعويضات العاملين
٣٦,٨٠٥	٤٨,٤٩٨	شراء السلع والخدمات
٣٠٠,٥١٠	٣٤٩,٤١٠	الفوائد
١٣٤,٤٩٥	١٥٦,٣١١	الدعم والمنح والمزايا الاجتماعية
٥٢,٢٩٣	٦٠,٣٨٤	المصروفات الأخرى
١١٧,٩٣٩	١٠٧,٢٩٣	شراء الأصول غير المالية (الاستثمارات)
-٢٧٨,٤٦٧	-٣٣٥,٥٤٤	الميزان النقدي
٤,١٢١	-١,٣٢٣	صافي حيازة الأصول المالية
-٢٨٢,٥٨٨	-٣٣٤,٢٢١	الميزان الكلي
٠,٣%	٠,٢١%	الميزان الأولي (% من الناتج المحلي الإجمالي)
-٤,٤%	-٤,٧%	الميزان الكلي (% من الناتج المحلي الإجمالي)

الدين الداخلي والخارجي

- وتوضح مؤشرات الدين ارتفاع إجمالي الدين الحكومي (المحلي والخارجي) ليصل إلى ٥٠٩٤,٢ مليار جنيه (٨٧,٥% من الناتج المحلي الإجمالي) في نهاية يونيو ٢٠٢٠، مقارنة بـ ٤٨٠١,٨ مليار جنيه في نهاية يونيو ٢٠١٩ (٩٠,٢% من الناتج المحلي الإجمالي)، ويرجع ذلك في الأساس إلى ارتفاع قيمة سندات الخزينة الحكومية بنحو ٦٢٨ مليار جنيه، مقارنة بارتفاع أقل لادون الخزينة الحكومية بقيمة ١٢٩,٣ مليار جنيه، ويأتي ذلك تطبيقاً لسياسة الحكومة في إطالة عمر الدين. كما ارتفع الدين الخارجي الحكومي في ضوء ارتفاع القروض إلى ٤٥,٥ مليار دولار في نهاية يونيو ٢٠٢٠ مقارنة بـ ٣٧,٩ مليار دولار في نهاية يونيو ٢٠١٩. كما ارتفعت ديون البنوك إلى ١١,٩ مليار دولار في نهاية يونيو ٢٠٢٠، مقارنة بـ ٩,٥ مليار دولار في العام المالي الماضي.

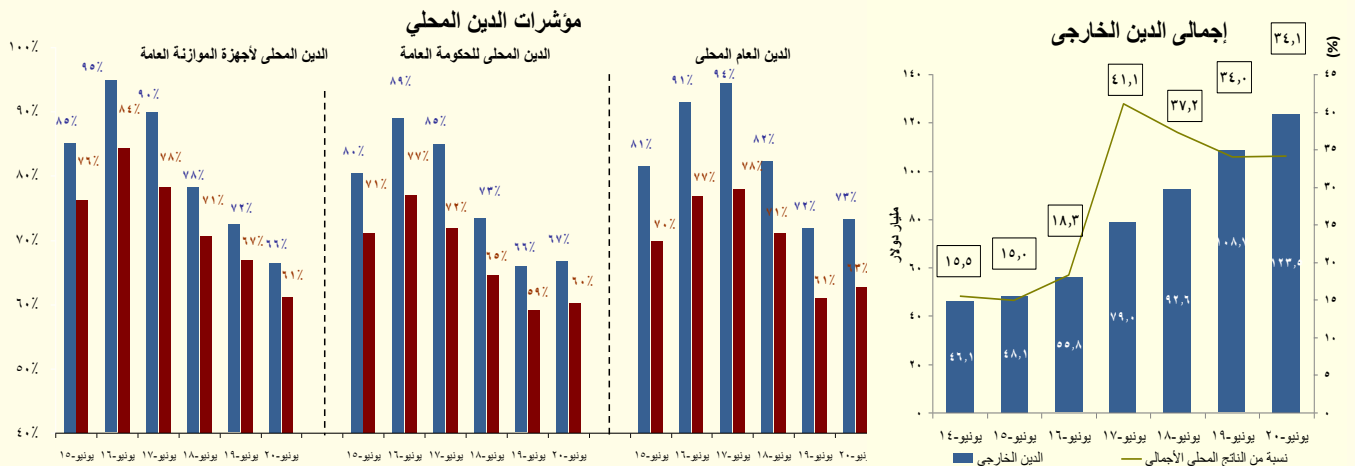

التضخم

تشير البيانات إلى ارتفاع معدل التضخم السنوي إلى ٧,٣٪ خلال شهر يناير ٢٠٢٢، مقارنة بـ ٥,٩٪ خلال الشهر السابق. وسجل متوسط معدل التضخم السنوي خلال الفترة يوليو- يناير ٢٠٢٢/٢٠٢١ نحو ٦,١٪، مقارنة بـ ٤,٥٪ خلال نفس الفترة من العام المالي السابق. وقد حقق معدل التضخم الأساسي نحو ٦,٣٪ خلال شهر يناير ٢٠٢٢، مقابل نحو ٦٪ خلال الشهر السابق.

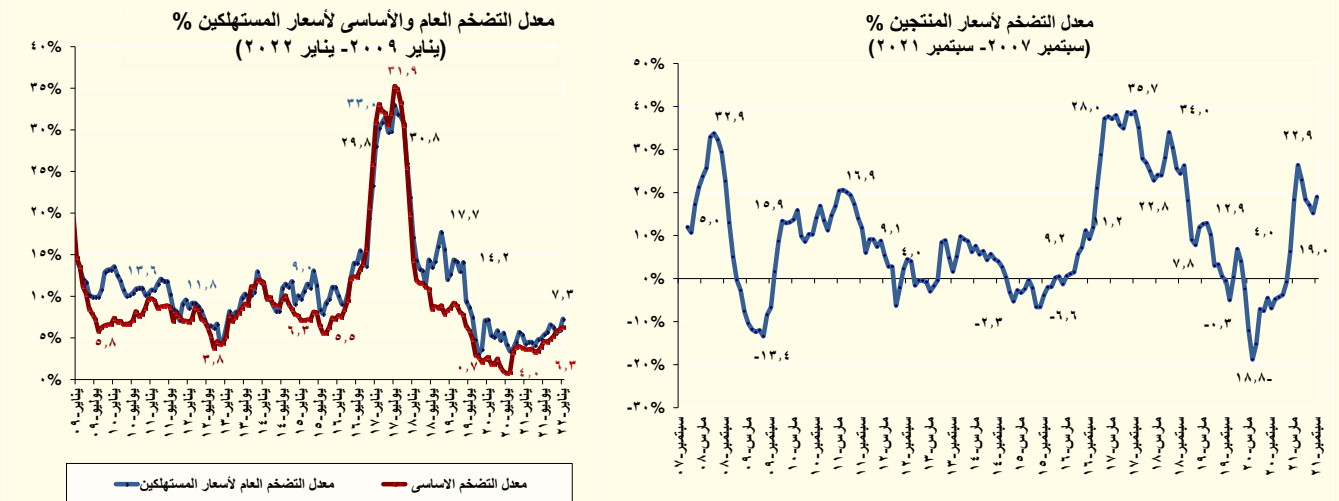

القطاع النقدي

وفقاً لأحدث البيانات التي تم إصدارها البنك المركزي المصري، استقر معدل النمو السنوي للسيولة المحلية ليحقق ١٧,٢٪ في سبتمبر ٢٠٢١ (٥٥٧٤ مليار جنيه)، مقارنة بـ ١٧,٣٪ في الشهر الماضي. ويرجع ذلك بشكل أساسي إلى ارتفاع المعروض النقدي الي ١٧,٢٪ في سبتمبر ٢٠٢١، مقارنة بـ ١٦,٨٪ في الشهر الماضي حيث سجل معدل الودائع تحت الطلب بالعملة المحلية ٢١,٦٪ في سبتمبر ٢٠٢١، وارتفع معدل النقد المتداول خارج الجهاز المصرفي ليصل ١٣,٥٪ خلال شهر الدراسة، مقارنة بـ ١٢,٧٪ خلال الشهر الماضي. وقد ارتفع معدل النمو السنوي لأشباه النقود ليصل ١٧,٢٪ في سبتمبر ٢٠٢١، نتيجة ارتفاع معدل نمو الودائع تحت الطلب بالعملة الأجنبية لتصل إلى ١٠,٤٪ في سبتمبر ٢٠٢١، مقارنة بـ ٤,٥٪ في الشهر الماضي.

- وقد انخفض بشكل ملحوظ معدل النمو السنوي لصافي الأصول الأجنبية ليسجل قيمة سالبة قدرها -١٥,٩٪ (١٨٦,٣ مليار جنيه) مقارنة بـ ٣,٢٪ خلال الشهر الماضي، وذلك في ضوء انخفاض معدل النمو السنوي لاحتياطيات البنوك ليسجل -١٨,٣٪ في سبتمبر ٢٠٢١.

- ومن جهة أخرى، فقد ارتفع معدل النمو السنوي لصافي الأصول المحلية ليسجل ١٨,٨٪ في نهاية سبتمبر ٢٠٢١ (٥٣٨٧,٧ مليار جنيه) مقارنة بـ ١٨٪ في الشهر الماضي، بسبب تحقيق مطلوبات الحكومة معدل نمو سنوي قدره ١٠,٥٪ في سبتمبر ٢٠٢١، مقارنة بـ ٨,٤٪ خلال الشهر الماضي.
 - وقد انخفضت نسبة النمو السنوي لإجمالي الودائع - باستثناء الودائع لدى البنك المركزي - بشكل طفيف مسجلة ٢٠,٣٪ (٦٠٧٧ مليار جنيه) في نهاية سبتمبر ٢٠٢١، مقارنة بـ ٢٢٪ خلال الشهر الماضي. وجدير بالذكر أن نسبة ٨٠,٨٪ من إجمالي الودائع تتبع القطاع غير الحكومي، كما استقرت نسبة القروض إلى الودائع عند ٤٨,٥٪ في نهاية سبتمبر ٢٠٢١.
- وفي سياق متصل، قررت لجنة السياسة النقدية للبنك المركزي المصري** في اجتماعها بتاريخ ٣ فبراير ٢٠٢٢ الإبقاء دون تغيير على سعري عائد الإيداع والإقراض لليلة واحدة وسعر العمليات الرئيسية للبنك المركزي لتصل الي ٨,٢٥٪ و ٩,٢٥٪ و ٨,٧٥٪ على الترتيب. كما تم الإبقاء دون تغيير على سعر الخصم عند ٨,٧٥٪.

القطاع الخارجي

- استطاع الاقتصاد المصري بفضل الإصلاحات الاقتصادية المُطبقة امتصاص الصدمة التي تسببت فيها جائحة كورونا، وهو ما ظهر في معاملات الاقتصاد المصري مع العالم الخارجي خلال العام المالي ٢٠٢٠/٢٠٢١؛ حيث شهد ميزان المدفوعات الكلي فائض بلغ نحو ١,٩ مليار دولار خلال عام الدراسة، مقارنة بعجز بلغ -٨,٦ مليار دولار خلال العام المالي ٢٠١٩/٢٠٢٠. وذلك في ضوء زيادة الفائض الذي حققه ميزان الحساب المالي والرأس مالي بنحو ٢٣,٤ مليار دولار مقارنة، بـ ٥,٤ مليار دولار خلال العام المالي السابق وذلك نتيجة التحسن الملحوظ في الاستثمارات بمحفظة الأوراق المالية في مصر مما يعكس ثقة المستثمرين في قوة الاقتصاد المصري رغم تأثيرات جائحة كورونا ومدعوماً بسياسات التيسير العالمية. ويمكن تفسير التطورات في أداء ميزان المدفوعات كما يلي:
- شهد ميزان المعاملات الجارية ارتفاعاً في مستوى العجز بنحو ٧,٣ مليار دولار ليصل الى نحو ١٨,٤ مليار دولار (مقابل عجز قدره ١١,٢ مليار دولار خلال العام المالي السابق) وذلك في ضوء:
 - تراجع فائض الميزان الخدمي بمعدل ٤٢,٩٪ ليقصر على نحو ٥,١ مليار دولار (مقابل ٩ مليار دولار خلال العام المالي السابق) وذلك نتيجة تراجع الإيرادات السياحية وانخفاض متحصلات النقل خاصة من شركات الطيران تأثراً بجائحة كورونا.
 - ارتفاع عجز ميزان دخل الاستثمار والذي يمثل الفرق بين العوائد المحصلة والمدفوعة من وإلى العالم الخارجي بمعدل ٩,٢٪ ليسجل -١٢,٤ مليار دولار (مقابل -١١,٤ مليار دولار خلال العام المالي السابق).
 - ارتفاع عجز الميزان التجاري غير البترولي بـ ١٦,٧٪ ليسجل ٤٢,١ مليار دولار (مقابل عجز بلغ نحو ٣٦ مليار دولار خلال العام المالي السابق). نتيجة لزيادة الواردات من السلع الوسيطة والمواد الخام، والسلع الإستثمارية بما يعكس تعافى حركة النشاط الإقتصادي .
 - بينما حد من ذلك تحسن عجز الميزان التجاري البترولي ليسجل ٦,٧ مليون دولار مليون دولار (مقابل عجز أكبر بلغ نحو ٤٢١ مليون دولار خلال العام المالي السابق). في الأساس نتيجة لارتفاع الصادرات البترولية بشكل فاق الواردات البترولية.
 - ارتفاع تحويلات المصريين العاملين بالخارج بمعدل ١٣,٢٪ لتسجل ٣١,٤ مليار دولار (مقابل ٢٧,٨ مليار دولار خلال العام المالي السابق).
- حقق ميزان الحساب الرأسمالي والمالي صافي تدفقات للداخل بلغت ٢٣,٤ مليار دولار (مقابل نحو ٥,٤ مليار دولار خلال نفس الفترة من العام المالي السابق)، بزيادة بنحو ١٨ مليار دولار خلال العام المالي ٢٠٢٠/٢٠٢١، مقابل العام المالي السابق. حيث سجلت الاستثمارات بمحفظة الأوراق المالية في مصر صافي تدخل للداخل بلغ نحو ١٨,٧ مليار دولار (مقابل صافي تدفقات للخارج بنحو ٧,٣ مليار دولار خلال العام المالي السابق)، وانخفض صافي تدفق الاستثمار الأجنبي المباشر في مصر ليسجل نحو ٥,٢ مليار دولار. وقد إرتفع صافي التدفقات بغرض الإستثمار في القطاعات غير البترولية الى ٧٠,٢ مليون دولار، ومنها زيادة صافي التدفقات الواردة بغرض تأسيس شركات جديدة بمعدل ٢٤,٧٪ لتسجل ٧٧,٨ مليون دولار خلال فترة الدراسة.

القسم الأول

نظرة عامة على الأداء الإقتصادي و المالي

- أ- مؤشرات الإقتصاد العيني و الحقيقي و مصادر النمو..... ١
- ب- السكان و التشغيل..... ٢
- ج- الأسعار المحلية (متوسط الفترة)..... ٢
- د- مؤشرات المالية العامة..... ٣
- هـ- ملخص الدين العام المحلي (بالمليون جنية، رصيد نهاية الفترة)..... ٤
- و- إجمالي الدين العام الخارجي (مليون دولار، رصيد نهاية الفترة)..... ٤
- ز- خدمة الدين الحكومي (مليون جنية، تدفقات)..... ٤
- ح- المؤشرات النقدية (نهاية الفترة)..... ٥
- ط- القطاع المالي والاستثمارات..... ٦
- ي- معاملات القطاع الخارجي..... ٧

القسم الأول: نظرة عامة على الأداء الإقتصادي والمالي

بيان ربع سنوي ^{١/}				بيان سنوي						
ابريل-يونيو ٢١/٢٠	يناير-مارس ٢١/٢٠	اكتوبر-ديسمبر ٢١/٢٠	يوليو - سبتمبر ٢١/٢٠	* ٢٠٢١/٢٠٢٠	* ٢٠١٩/٢٠١٩	# ٢٠١٩/٢٠١٨	٢٠١٨/٢٠١٧	٢٠١٧/٢٠١٦	٢٠١٦/٢٠١٥	٢٠١٥/٢٠١٤
أ. الاقتصاد العيني (بالأسعار الجارية)										
النتائج المحلي (بأسعار السوق بالمليون جنيه)										
١,٥٠٧,٣٠٠	١,٥٤٠,٨٠٠	١,٦٦٤,٠٠٠	١,٦٢٨,٨٨٧	٦,٣٤٠,٩٨٧	٥,٨٢٠,٠٠٠	٥,٣٢٢,١٠٠	٤,٤٣٧,٤٠٠	٣,٤٧٠,٠٠٠	٢,٧٠٩,٤٠٠	٢,٤٤٣,٩٠٠
٩٦,٤٦١	٩٨,٤٩١	١٠٦,٤١٤	١٠٢,٧٦٢	٤٠٤,١٦٨	٣٦٣,٠٩٢	٣٠٣,١٦٧	٢٥١,٠٦٩	٢٣٤,٣٢٥	٣٣٢,٩٢٧	٣٣٢,٧٠٠
النتائج المحلي (بتكلفة عوامل الإنتاج بالمليون جنيه)										
١,٤٤٤,٣٠٠	١,٤٥٣,٨٠٠	١,٥٨٦,٥٠٠	١,٥٣٠,٠٠٦	٦,٠١٤,٦٠٦	٥,٥٢٦,٩٥٥	٥,١٧٠,١٠٧	٤,٣٣٤,٩٠٠	٣,٤١٧,١٤٩	٢,٦٧٤,٤١٠	٢,٤٧٣,١٠٠
النتائج المحلي (بتكلفة عوامل الإنتاج بالمليون دولار)										
٩٢,٤٢٩	٩٢,٩٣٠	١٠١,٤٥٨	٩٦,٥٢٤	٣٨٣,٣٦٥	٣٤٤,٨١٠	٢٩٤,٥٠٩	٢٤٥,٢٧٠	٢٣٠,٧٥٦	٣٢٨,٦٢٧	٣٣٦,٦٧٥
نصيب الفرد من النتائج المحلي الإجمالي (بالجنيه)										
١٤,٨٠٦	١٥,١٦٥	١٦,٤٢٦	١٦,١٤٤	٦٢,٤٧٣	٥٧,٩١٠	٥٣,٨١٣	٤٥,٧٤٦	٣٦,١٤٦	٣٠,٠٧٦	٢٧,٧٨٣
نصيب الفرد من النتائج المحلي الإجمالي (بالدولار)										
٩٤٨	٩٦٩	١,٠٥٠	١,٠١٨	٣,٩٨٢	٣,٦١٣	٣,٠٦٥	٢,٥٨٨	٢,٤٤١	٣,٦٩٦	٣,٧٨٢
ب. مؤشرات الاقتصاد العيني ومصادر النمو ^{١/}										
(معدل النمو)										
٧,٧	٢,٩	٢,٠	٠,٧	٣,٣	٣,٦	٥,٦	٥,٣	٤,٢	٤,٣	٤,٤
النتائج المحلي الحقيقي (بأسعار السوق) ^{٢/}										
٧,٢	١,٦	٠,٤	١,٣-	٢,٠	٢,٥	٥,١	٥,٣	٣,٦	٢,٣	٣,٤
النتائج المحلي الحقيقي (بتكلفة عوامل الإنتاج) ^{٣/}										
٧,٠	٠,٤-	٢,٣-	٣,٦-	٠,١	١,٢	٥,٢	٥,٦	٢,١	٠,٩	١,٦
قطاع السلع										
١١,٠	٢,١	٠,٨	٢,٥-	٢,٨	٢,٨	٦,٤	٧,٠	٥,٥	٢,٧	٥,٢
قطاع الخدمات الإنتاجية										
٣,٣	٤,٨	٥,٣	٤,٥	٤,٤	٤,٧	٣,٥	٢,٨	٤,٠	٤,٧	٤,٩
الخدمات الاجتماعية										
٩٦,١	١١,٣-	٢٢,٧-	٤١,٨-	٧,٥-	٢٠,٩-	١٢,٩	١٥,٧	٥,٨	٩,٨	٩,٣
الاستثمارات ^{١٠/ ١١}										
١,٥	٧,٦	٧,٢	١٠,٩	٦,٧	٧,٢	١,١	٢,٤	٦,٨	٤,٧	٣,٧
الإستهلاك النهائي ^{١٤}										
١,٤	٧,٧	٧,٥	١١,٨	٧,١	٧,٣	١,٠	٢,٥	٨,٩	٥,٢	٣,٧
الإستهلاك الخاص										
٢,١	٥,٧	٤,٣	٣,٤	٣,٧	٦,٧	٢,٨	١,٧	٨,٠-	١,٤	٣,٦
الإستهلاك العام										
٥٣,٧	٦,٣-	٢٧,١-	٤١,١-	١٣,٤-	٢٢,٠	٢,٠	٢٨,٠	٦٤,٠	١٨,٠-	٣,٠-
الصادرات السلعية والخدمية ^{١٤}										
١٩,٩-	٢٦,٤-	٣٤,٣-	٣٨,١-	٢,٣	١,٩	٣,٥	٤,٢	١,٩	١,٩	١,٨
نصيب الفرد من النتائج المحلي الإجمالي الحقيقي										
الإدخار المحلي ^{١٦}										
٥٩٨,٣-	٦٣,٦-	٦٤,٧-	٨٠,٦-	٤٦,٧-	٣١,٧-	٩٢,٩	-	-	٤,٦	٢٧,٩
معدل النمو الإسمي السنوي										
٥,٧	٢,١	٢,٥	٢,٠	٣,٠	٦,٢	١٠,٠	٦,٢	١,٨	٥,٥	٥,٨
نسبة إلى النتائج المحلي الإجمالي										
الاستثمارات المحلية ^{١٧/ ١٨}										
١١٨,٨	٦,٠-	٢٠,٧-	٣٧,٤-	٣,٦-	١٧,٠-	٣١,١	٣٩,٥	-	١٦,٧	٢٠,٢
معدل النمو الإسمي السنوي										
١٥,٦	١٢,٤	١١,٧	٩,٥	١٢,٢	١٣,٨	١٨,٢	١٦,٧	١٥,٣	١٥,٠	١٤,٣
نسبة إلى النتائج المحلي الإجمالي										

المصدر: وزارة التخطيط والمتابعة والإصلاح الإدارى.

* بيان مبدئي، وقابل للتعديل.

بيان معدل .

١/ قامت وزارة التخطيط والمتابعة والإصلاح الإدارى بمراجعة بيانات النتائج المحلي الإجمالي لعام ٢٠١٩/١٨ على أساس ربع سنوي.

٢/ تم حساب معدلات النمو الحقيقية باستخدام الأسعار الثابتة لعام ٢٠٠٧/٠٦، ولكن بدءاً من عام ٢٠١٣/١٢ تم حساب معدلات النمو باستخدام الأسعار الثابتة لعام ٢٠١٢/١١ وبدءاً من عام ٢٠١٨/١٧ تم حساب معدلات النمو باستخدام الأسعار الثابتة لعام ٢٠١٧/١٦

٣/ تشمل نشاط قطاع البترول والغاز الطبيعي.

٤/ تشمل صافي الضرائب غير المباشرة.

٥/ رأس المال الثابت، يشمل التغير فى المخزون.

٦/ بالأسعار الجارية.

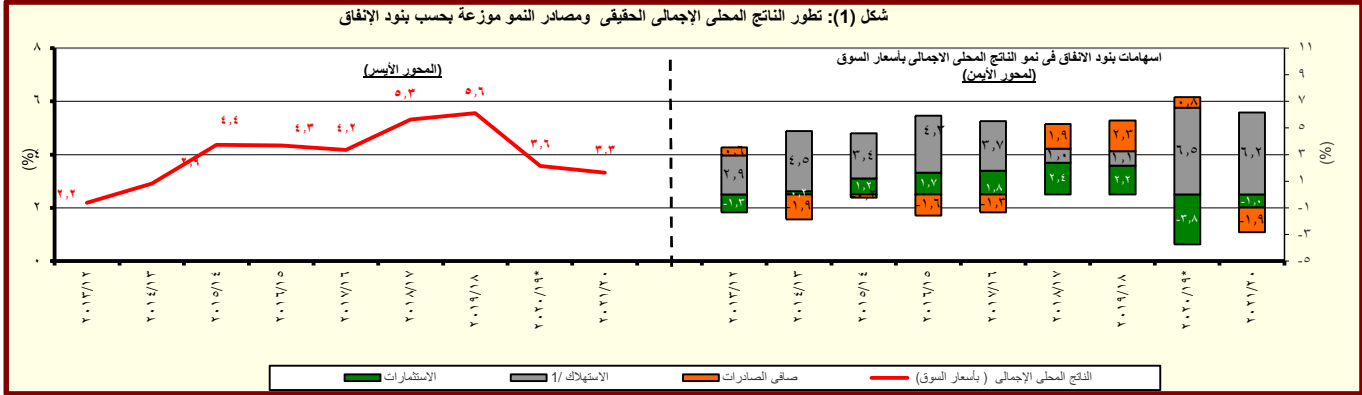

المصدر: وزارة التخطيط والمتابعة والإصلاح الإدارى.

* بيان مبدئي، وقابل للتعديل.

١/ يتضمن الإستهلاك العام والخاص.

القسم الأول: نظرة عامة على الأداء الإقتصادي والمالى (تابع)

بيان ريع سنوي*				بيان سنوى				
ابريل -يونيو ٢٠٢١	يناير-مارس ٢٠٢١	اكتوبر- ديسمبر ٢٠٢٠	يوليو - سبتمبر ٢٠٢٠	٢٠١٧/١٦	٢٠١٨/١٧	٢٠١٩/١٨	٢٠٢٠/١٩	٢٠٢١/٢٠
ج . السكان								
١٠١,٩	١٠١,٦	١٠١,٢	١٠٠,٨	١٠١,٩	١٠٠,٥	٩٨,٩	٩٨,١	٩٣,٣
٧,٣	٧,٩	٧,٢	٧,٣	٧,٣	٩,٦	٧,٥	٨,٩	١٢,٠
د . الأسعار المحلية (متوسط الفترة)								
٤,٦	٤,٤	٥,٢	٣,٨	٤,٥	٥,٧	١٣,٩	٢١,٦	٢٣,٣
٢٢,٦	٧,٩	٤,٣-	٦,٣-	٥,٠	٣,٨-	١٦,٠	٣٠,٣	٣٠,٠
٨,٨	٨,٨	٨,٨	٩,٨	٨,٨	٩,٨	١٦,٣	١٧,٣	١٧,٣
١٣,١	١٣,١	١٣,١	١٣,٥	١٣,١	١٢,٣	١٨,٦	١٨,٩	١٧,٥
٧,٤	٧,٤	٧,٤	٧,٣	٧,٤	٩,٣	١١,٩	١٢,٩	٩,٨
٩,٢	٩,٧	١٠,٠	١٠,٠	٩,٧	١٥,٢	١٦,٦	١٨,٣	١٤,٣
١٥,٦	١٥,٦	١٥,٦	١٥,٩	١٥,٦٩	١٦,٠٣	١٧,٥٦	١٧,٧٧	١٤,٧٢
إجمالي عدد السكان (بالمليون نسمة) ^{١/}								
معدل البطالة %								
معدل التضخم وفقاً لأسعار المستهلكين (حضر الجمهورية) ^{٢/}								
معدل التضخم وفقاً لأسعار المنتجين ^{٣/}								
سعر خصم البنك المركزى ^{٥/}								
سعر الفائدة على أذون الخزانة (٩١ يوم)								
سعر الفائدة على الودائع (٣ أشهر) ^{٤/}								
سعر العائد بين البنوك - ليلة واحدة								
سعر الصرف (جنيه مقابل الدولار)								

المصادر: وزارة التخطيط والبنك المركزى المصرى والجهاز المركزى للتعبئة العامة والإحصاء.

-- بيان غير متاح

* تمت مراجعته

^{١/} لا يتضمن المصريين المقيمين فى الخارج.

^{٢/} قام الجهاز المركزى للتعبئة العامة والإحصاء بإستحداث سلسلة جديدة للأرقام القياسية لأسعار المستهلكين بدءاً من سبتمبر ٢٠١٩ ، وذلك بإستخدام عام ٢٠١٩/٢٠١٨ سنة أساس للسلسلة الجديدة، وبإستخدام أوزان جديدة للمجموعات السلعية الرئيسية مستخرجة فى ضوء نتائج بحث الدخل والإنفاق والإستهلاك لعام ٢٠١٨/٢٠١٧. هذا، وتجدر الإشارة إلى أن سلسلة أسعار المستهلكين ما قبل أغسطس ٢٠١٩ مبنية على أساس شهر يناير ٢٠١٠ ، كما إعتمدت الأوزان السابقة على بحث الدخل والإنفاق والإستهلاك للعام المالى ٢٠٠٩/٢٠٠٨ .

^{٣/} قام الجهاز المركزى للتعبئة العامة والإحصاء بإصدار رقم قياسي جديد لأسعار المنتجين بدءاً من سبتمبر ٢٠٠٧ ليحل محل الأرقام القياسية لأسعار الجملة، وذلك بإستخدام أسعار السلع والخدمات للسنة المالية (٢٠٠٥-٢٠٠٤) كفترة أساس لسلسلة الأرقام القياسية، كما تم إستخراج الأوزان بإستخدام متوسط عامى (٢٠٠٣-٢٠٠٢ ، ٢٠٠٤-٢٠٠٣) للقيم الإجمالية للإنتاج الصناعى والزراعى والخدمى.

^{٤/} البيانات تعكس متوسطات.

^{٥/} البيانات تعكس نهاية الفترة.

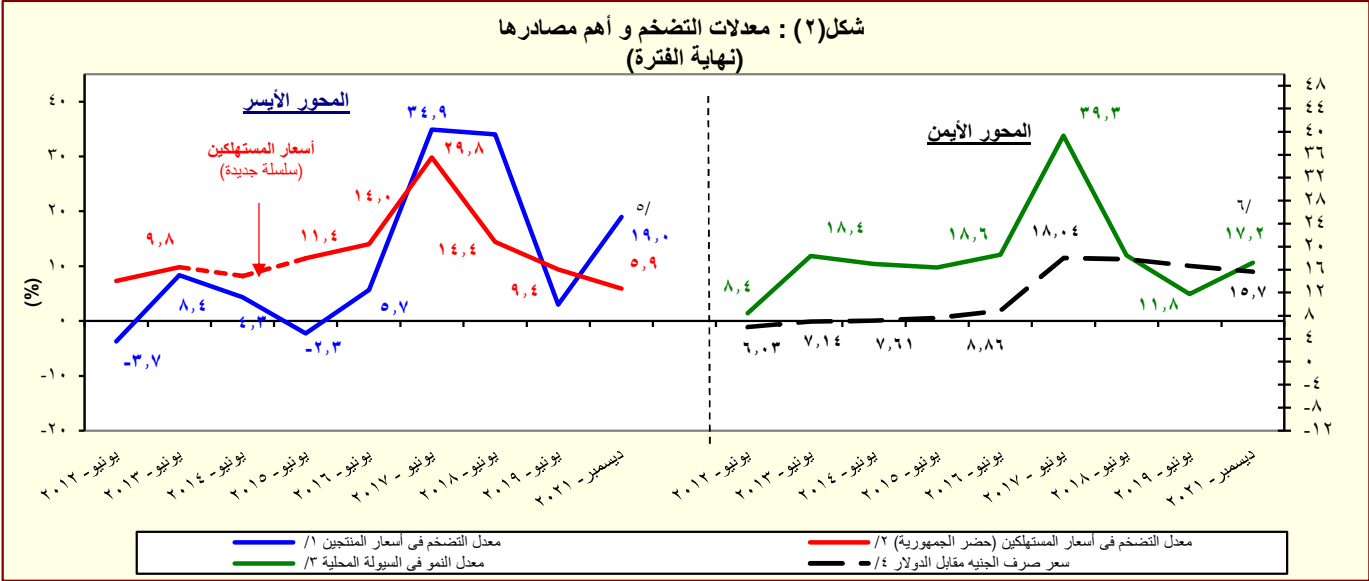

المصدر: البنك المركزى المصرى والجهاز المركزى للتعبئة العامة والإحصاء

^{١/} تغيير فى السلسلة. تعكس البيانات قبل يونيو ٢٠٠٧ معدلات التضخم وفقاً لأسعار الجملة.

^{٢/} قام الجهاز المركزى للتعبئة العامة والإحصاء بإستحداث سلسلة جديدة للأرقام القياسية لأسعار المستهلكين بدءاً من سبتمبر ٢٠١٩ ، وذلك بإستخدام عام ٢٠١٩/٢٠١٨ سنة أساس للسلسلة الجديدة، وبإستخدام أوزان جديدة للمجموعات السلعية الرئيسية مستخرجة فى ضوء نتائج بحث الدخل والإنفاق والإستهلاك لعام ٢٠١٨/٢٠١٧. هذا، وتجدر الإشارة إلى أن سلسلة أسعار المستهلكين ما قبل أغسطس ٢٠١٩ مبنية على أساس شهر يناير ٢٠١٠ ، كما إعتمدت الأوزان السابقة على بحث الدخل والإنفاق والإستهلاك للعام المالى ٢٠٠٩/٢٠٠٨ .

^{٣/} يعرف إجمالى السيولة المحلية كإجمالى صافى الأصول الأجنبية وصافى الأصول المحلية لدى الجهاز المصرفى (فى جانب الأصول) ، أو كجملة المعروض النقدى وأشباه النقود لدى الجهاز المصرفى (فى جانب الخصوم).

^{٤/} يعكس البيان متوسط شهرى.

^{٥/} تعكس بيانات الرقم القياسى لأسعار المنتجين عن شهر سبتمبر ٢٠٢١.

^{٦/} تعكس بيانات معدل نمو السيولة عن شهر أغسطس ٢٠٢١.

القسم الأول: نظرة عامة على الأداء الإقتصادي والمالي (تابع)

نظرة عامة على الأداء الإقتصادي و المالي

يوليو-يناير ٢٠٢٢/٢٠٢١	٢٠٢٢/٢٠٢١ ^{/١} موازنة	٢٠٢١/٢٠٢٠ ^{/٢} موازنة	٢٠٢٠/٢٠٢٠	٢٠٢٠/٢٠١٩	٢٠١٩/٢٠١٨	٢٠١٨/٢٠١٧	٢٠١٧/٢٠١٦
مؤشرات المالية العامة ^{/٣}							
١- قطاع الموازنة العامة (بالمليون جنيه) ^{/٤}							
إجمالي الإيرادات	١,٣٦٥,١٥٩	١,٢٨٨,٧٥٣	١,١٠٨,٦٢٥	٩٧٥,٤٢٩	٩٤١,٩١٠	٨٢١,١٣٤	٦٥٩,١٨٤
إجمالي المصروفات	١,٨٣٧,٧٢٣	١,٧١٣,١٧٨	١,٥٧٨,٧٧٤	١,٤٣٤,٧٢٣	١,٣٦٩,٨٧٠	١,٢٤٤,٤٠٨	١,٠٣١,٩٤١
الميزان الأولى ^{/٥}	١٠٤,٠٧٤	١٣٣,٩٠٦	٩٣,١٥٣	١٠٥,٦٤٦	١٠٣,٠٩٤	٤,٨٦٨	-٦٢,٩٨٨
الميزان النقدي ^{/٦}	-٣٣٥,٥٤٤	-٤٧٢,٥٦٤	-٤٢٤,٤٢٥	-٤٧٠,١٤٩	-٤٥٩,٢٩٤	-٤٢٣,٢٧٤	-٣٧٢,٧٥٧
الميزان الكلي	-٣٣٤,٢٢١	-٤٧٥,٥٠٨	-٤٣٢,٠٩٤	-٤٧٢,٣٤٥	-٤٦٢,٧٧٥	-٤٢٢,٥٨٠	-٣٧٩,٥٩٠
٢- قطاع الموازنة العامة ^{/٤} (معدل نمو سنوي)							
إجمالي الإيرادات	٧.٧	٥.٩	١٣.٦	١٣.٧	١٤.٧	٢٤.٦	٣٤.١
الإيرادات الضريبية	١٣.٢	١.٩	١٢.٦	١٢.٨	١٧.٠	٣٦.٢	٣١.١
الإيرادات غير الضريبية	-٧.٩	١٨.٠	٢٣.٦	١٦.٥	٧.٣	١/-٢.٧	٤١.٧
إجمالي المصروفات (ومنها):	١٢.٠	٧.٣	٨.٨	١٠.٠	٤.٧	٢٠.٦	٢٦.٢
الأجور وتعويضات العاملين	١٠.٦	٧.٨	١١.٣	١٠.٤	٨.٥	٦.٤	٥.٥
الفوائد المدفوعة	١٦.٣	٢.٤	-٠.٦	-٠.٥	٦.٦	٢٨.٢	٢٩.٩
٣- قطاع الحكومة العامة (مليون جنيه) ^{/٧}							
إجمالي الإيرادات	--	--	--	--	--	--	--
إجمالي المصروفات	--	--	--	--	--	--	--
الميزان الكلي	--	--	--	--	--	--	--
٤ - نسبة إلى الناتج المحلي الإجمالي ^{/٨}							
قطاع الموازنة العامة ^{/٤}							
إجمالي الإيرادات	٨.٣	١٩.١	١٨.٨	١٧.٣	١٦.٨	١٧.٧	١٩.٠
الإيرادات الضريبية	٦.٤	١٣.٧	١٤.١	١٣.٠	١٢.٧	١٣.٨	١٣.٣
الإيرادات غير الضريبية	١.٨	٥.٣	٤.٧	٤.٣	٤.١	٣.٩	٥.٧
إجمالي المصروفات (ومنها):	١٣.٠	٢٥.٧	٢٥.٠	٢٤.٧	٢٤.٧	٢٥.٧	٢٩.٧
الأجور وتعويضات العاملين	٢.٩	٥.٠	٤.٩	٥.٠	٥.٠	٥.٤	٦.٥
الفوائد المدفوعة	٤.٩	٨.١	٨.٣	٨.٨	٩.٨	١٠.٠	٩.١
الميزان الأولى ^{/٥}	٠.٢١	١.٥	٢.٠	١.٥	١.٨	١.٩	-١.٨
الميزان النقدي ^{/٦}	-٤.٧	-٦.٦	-٦.٢	-٧.٣	-٧.٩	-٨.٠	-١٠.٧
الميزان الكلي	-٤.٧	-٦.٧	-٦.٣	-٧.٤	-٨.٠	-٨.١	-١٠.٩
الحكومة العامة ^{/٧}							
الميزان الأولى ^{/٥}	--	--	--	--	--	--	--
الميزان الكلي	--	--	--	--	--	--	--

المصدر: وزارة المالية

* بيان ميني. جدير بالذكر أن البيانات التقديرية الأولية للاداء الفعلي للموازنة العامة للدولة في العام المالي ٢٠١٤/٢٠١٣ لا تزال في طور الإعداد وسوف يتم نشرها عند الانتهاء منها.

-- البيان ما زال تحت الإعداد و سوف يتم نشره فور الانتهاء منه.

* جدير بالذكر أن البيانات التقديرية الأولية لاداء الموازنة العامة للدولة في العام المالي ٢٠١٥/٢٠١٤ لا تزال في طور الإعداد وسوف يتم نشرها عند الانتهاء منها.

/١ يرجع الانخفاض في الإيرادات غير الضريبية إلى تراجع الموارد الاستثنائية من المنح خلال عام المقارنة.

/٢ تعكس بيانات الموازنة العامة للدولة بموجب قانون ربط الموازنة رقم ٨٥ لعام ٢٠٢٠.

/٣ تم إعادة تبويب فطليات الموازنة العامة لتتفق مع معايير صندوق النقد الدولي والمعروفة بـ GFS ٢٠٠١ (على أساس نقدي).

/٤ يشمل قطاع موازنة الجهاز الإداري و المحليات، والهيئات الخدمية العامة.

/٥ العجز الكلي مخصصاً منه الفوائد المدفوعة.

/٦ العجز الكلي بدون صافي خيابة الأصول المالية.

/٧ يشمل المعاملات المالية لكل من أجهزة الموازنة العامة، وبنك الإستثمار القومي، وصناديق التأمين والمعاشات ، ومع مراعاة إستبعاد كافة المعاملات البيئية للجهات الثلاث لمنع إزدواجية الحساب.

/٨ تم مراجعة تقديرات الناتج المحلي الإجمالي لتصبح ٥٣٢٢.٣ مليار جنيه في عام ٢٠١٩/٢٠١٨ بدلاً من تقديرات سابقة بنحو ٥٢٥٠.٩ مليار جنيه. في حين تم مراجعة الناتج المحلي الإجمالي للسنة المالية ٢٠٢٠/٢٠١٩ إلى نحو ٥٨٢٠ مليار جنيه بدلاً من ٥٩٦٠.٩ مليار جنيه وذلك وفقاً لآخر أرقام منشورة لوزارة التخطيط والتنمية الاقتصادية.

/٩ تعكس بيانات الموازنة العامة للدولة بموجب قانون ربط الموازنة رقم ٧٤ لعام ٢٠٢١

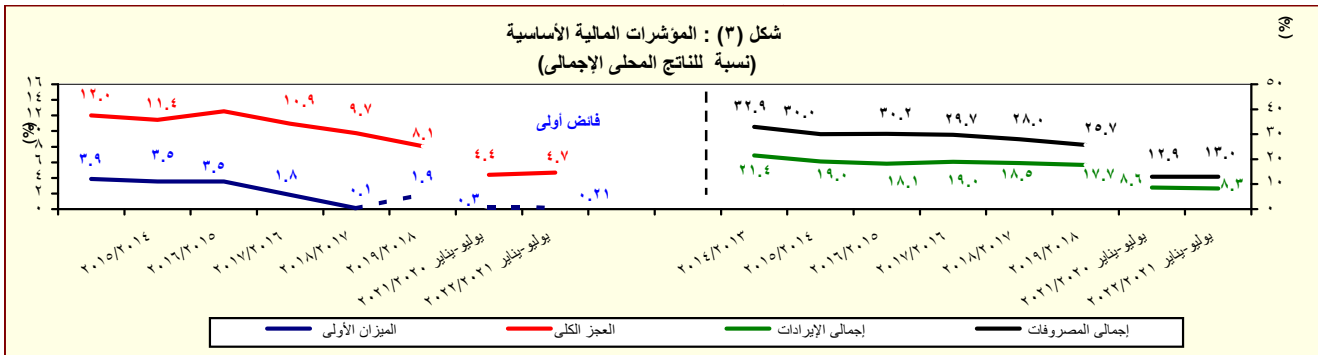

المصدر: وزارة المالية

القسم الأول: نظرة عامة على الأداء الإقتصادي والمالى (تابع)

بيان ربع سنوى			بيان سنوى				
يوليو-٢٠٢٠ *	ديسمبر-٢٠١٩	سبتمبر-٢٠١٩	يوليو-٢٠١٩	يوليو-٢٠١٨	يوليو-٢٠١٧	يوليو-٢٠١٦	يوليو-٢٠١٥
١-ملخص الدين العام المحلى							
١-إجمالى الدين المحلى لأجهزة الموازنة العامة ^{١/}							
٣,٩٨٩,٦٨٨ (٣.٥)	٣,٨٦٠,٨٨٣ (٣.٨)	٣,٧٠٩,٢٤٦ (٢.٨)	٣,٨٥٦,٢١٥ (١١.١)	٣,٤٧٠,٩٦٨ (١١.١)	٣,١٢٤,١٠٠ (٢١.٥)	٢,٥٧٠,٨٤٣ (٢٣.٤)	٢,٠٨٢,٦٢٥ (٢٢.٧)
ودائع أجهزة الموازنة العامة							
٣٤٣,٠٩٢ (١٢.٥)	٣٠٤,٩١١ (٧.١)	٢٨١,٣٤٩ (١٦.٧)	٣٠٤,٩٠٨ (١٠.٥)	٣٤٠,٥٠٠ (١٦.٧)	٤٠٨,٩٣٦ (٤٢.٤)	٢٨٧,١٨٧ (٣١.٤)	٢١٨,٥٦١ (٣٥.٣)
صافى الدين المحلى لأجهزة الموازنة العامة							
٣,٦٤٦,٥٩٦ (٢.٧)	٣,٥٥٥,٩٧٢ (٤.٩)	٣,٤٢٧,٨٩٧ (٤.٨)	٣,٥٥١,٣٠٧ (١٣.٤)	٣,١٣٠,٤٦٨ (١٥.٣)	٢,٧١٥,١٦٤ (١٨.٩)	٢,٢٨٣,٦٥٦ (٢٢.٥)	١,٨٦٤,٠٦٤ (٢١.٣)
٢-إجمالى الدين المحلى للحكومة العامة ^{٢/}							
٤,٠٢٤,٩٢٣ (١٤.٨)	٣,٨٨٤,٠٩٣ (١٢.١)	٣,٧٥٨,٨٨٥ (١١.٤)	٣,٥٠٧,١٨٥ (٧.٦)	٣,٢٥٩,٣٧٨ (١٠.٥)	٢,٩٥٠,٨٦٧ (٢٢.٥)	٢,٤٠٩,٢٢٥ (٢٢.٥)	١,٩٦٦,٤٨٩ (٢٢.٦)
ودائع الحكومة العامة							
٤١٣,٤٥٥ (١٤.٣)	٣٨١,٨٤٠ (٠.٣)	٣٥٩,٠٤٧ (٨.١)	٣٦١,٧٣٦ (٨.٧)	٣٩٦,٣٨٦ (١٣.٩)	٤٦٠,٥٦٤ (٤٣.١)	٣٢١,٩٢٤ (٣٨.١)	٢٣٣,٠٥٤ (٣٥.٧)
صافى الدين المحلى للحكومة العامة							
٣,٦١١,٤٦٨ (١٤.٨)	٣,٥٠٢,٢٥٣ (١٣.٧)	٣,٣٩٩,٨٣٨ (١٤.٠)	٣,١٤٥,٤٤٩ (٩.٩)	٢,٨٦٢,٩٩٢ (١٥.٠)	٢,٤٩٠,٣٠٣ (١٩.٣)	٢,٠٨٧,٣٠١ (٢٠.٤)	١,٧٣٣,٤٣٥ (٢١.٠)
٣-إجمالى الدين العام المحلى ^{٤/}							
٤,٢٦٧,٥٧٩ (١١.٤)	٤,١١٢,٤٥٣ (٦.٥)	٤,١٠٨,٤٩٩ (٩.٤)	٣,٨٢٩,١٤٨ (٤.٩)	٣,٦٤٨,٩٨٤ (١١.٣)	٣,٢٧٨,٣٥٩ (٣٢.٣)	٢,٤٧٨,٨٨٣ (٢٤.٥)	١,٩٩١,٢٤٧ (٢٠.٣)
الودائع ^{٥/}							
٦٢١,٤٣٦ (٦.٠)	٥٧٤,٠٠١ (٠.٥)	٥٢٧,٩٦٥ (١١.٧)	٥٨٦,٣٢٩ (١٦.٨)	٥٠١,٩٦٩ (١٢.٤)	٥٧٢,٨٦١ (٤٣.١)	٤٠٠,٢٨٢ (٣٩.٩)	٢٨٦,١٨١ (٣٧.٤)
صافى الدين العام المحلى							
٣,٦٤٦,١٤٣ (١٢.٤)	٣,٥٣٨,٤٥٢ (٧.٧)	٣,٥٨٠,٥٣٤ (٩.٠)	٣,٢٤٢,٨١٩ (٣.٠)	٣,١٤٧,٠١٥ (١٦.٣)	٢,٧٠٥,٤٩٨ (٣٠.٢)	٢,٠٧٨,٦٠١ (٢١.٩)	١,٧٠٥,٠٦٦ (١٧.٩)
اجمالى دين أجهزة الموازنة العامة (محلى وخارجى)							
٥,٠٩٤,٢١٣ (٦.١)	٤,٨٣٤,٢٠٨ (٥.٨)	٤,٦٥٥,٢٧٨ (٤.٧)	٤,٨٠١,٨١١ (١١.٣)	٤,٣١٥,٤٧٠ (١٥.١)	٣,٧٤٨,٧١٥ (٣٤.٦)	٢,٧٨٤,٥٥٨ (٢٢.٤)	٢,٢٧٤,٢١٧ (١٩.٥)
٢-إجمالى الدين العام الخارجى							
(بليون دولار، رصيد نهاية الفترة)							
١٢٣,٤٩١	١١٢,٦٧١	١٠٩,٣٦٣	١٠٨,٦٩٩	٩٢,٦٤٤	٧٩,٠٣٣	٥٥,٧٦٤	٤٨,٠٦٣
اجمالى الدين الخارجى الحكومى							
٦٩,٣٥٢	٦١,٤٢٢	٥٨,٨٦٣	٥٧,٢٧٢	٤٧,٦٤٩	٣٤,٨٧٥	٢٤,٤٣٧	٢٥,٧٠٧
اجمالى الدين الخارجى الغير حكومى							
٥٤,١٣٨	٥١,٢٤٩	٥٠,٥٠٠	٥١,٤٢٧	٤٤,٩٩٥	٤٤,١٥٨	٣١,٣٢٨	٢٢,٣٥٦
٣-خدمة الدين الحكومى ^{٧/}							
(مليون جنيه، تدفقات)							
٩٨١,٢٠٥	٥٠٢,٩٤٤	٢٥٠,٢٢٧	٧٧٥,٦٧٦	٧٠٥,٠٨٠	٥٩٠,٣٦٤	٤٩٣,٧٧٩	٤٢٩,٤٧٤
٩٠٩,٨٧٥	٤٦٩,٦١٢	٢٢٦,٣٨٥	٧١٠,٠٦٠	٦٥٠,٧٦٩	٥٢٦,٤٧٣	٤٥٠,٥٧٣	٣٩٢,٠٦٣
٧١,٣٣٠	٣٣,٣٣٢	٢٣,٨٤١	٦٥,٦١٦	٥٤,٣١١	٦٣,٨٩١	٤٣,٢٠٦	٣٧,٤١٢
٤-ملاحظات (نسبة إلى الناتج المحلى الإجمالى) ^{٨/}							
إجمالى الدين المحلى لأجهزة الموازنة العامة							
٦٨.٦%	٦٦.٣%	٦٣.٧%	٧٢.٥%	٧٨.٢%	٩٠.٠%	٩٤.٩%	٨٥.٢%
صافى الدين المحلى لأجهزة الموازنة العامة							
٦٢.٧%	٦١.١%	٥٨.٩%	٦٦.٧%	٧٠.٥%	٧٨.٢%	٨٤.٣%	٧٦.٣%
إجمالى الدين المحلى للحكومة العامة							
٦٩.٢%	٦٦.٧%	٦٤.٦%	٦٥.٩%	٧٣.٥%	٨٥.٠%	٨٨.٩%	٨٠.٥%
صافى الدين المحلى للحكومة العامة							
٦٢.١%	٦٠.٢%	٥٨.٤%	٥٩.١%	٦٤.٥%	٧١.٨%	٧٧.٠%	٧٠.٩%
إجمالى الدين العام المحلى							
٧٣.٣%	٧٠.٧%	٦٧.٦%	٧١.٩%	٨٢.٢%	٩٤.٥%	٩١.٥%	٨١.٥%
صافى الدين العام المحلى							
٦٢.٦%	٦٠.٨%	٦١.٥%	٦٠.٩%	٧٠.٩%	٧٨.٠%	٧٦.٧%	٦٩.٨%
اجمالى دين أجهزة الموازنة العامة (محلى وخارجى)							
٨٧.٥%	٨٣.١%	٨٠.٠%	٩٠.٢%	٩٧.٣%	١٠٨.٠%	١٠٢.٨%	٩٣.١%
اجمالى الدين الخارجى							
٣٤.١%	٣١.٠%	٣٠.٥%	٣٤.٠%	٣٧.٢%	٤١.١%	١٨.٣%	١٥.٠%
الدين الخارجى الحكومى							
١٩.٢%	١٦.٩%	١٦.٤%	١٧.٩%	١٩.٢%	١٨.١%	٨.٠%	٨.٠%

المصدر: وزارة المالية و البنك المركزى المصرى.

() معدل النمو عن العام السابق.

* بيان مبدئى، خاضع للمراجعة.

١/ تعكس البيانات رصيد الدين المحلى ثلاث مستويات تجميعية هي: الدين المحلى لأجهزة الموازنة العامة، الدين المحلى للمجمع للحكومة العامة، والدين العام المحلى المجمع. يشمل الدين المحلى لأجهزة الموازنة العامة أرصدة الدين المستفحة على وحدات الجهاز الإدارى، وحدات الإدارة المحلية، و الهيئات الخدمية. ويتضمن الدين المحلى للحكومة العامة أرصدة الدين المجمع المستحق على أجهزة الموازنة العامة للدولة وبنك الإستثمار القومى وصناديق التأمين الإجتماعى. أما عن الدين العام المحلى فيشمل أرصدة الدين المحلى المجمع لكل من الحكومة العامة و الهيئات الإقتصادية.

٢/ يمثل المديونية المستفحة على أجهزة الموازنة العامة (وحدات الجهاز الإدارى، وحدات الإدارة المحلية، و الهيئات الخدمية).

٣/ يمثل رصيد الدين المجمع المستحق على أجهزة الموازنة العامة للدولة و بنك الإستثمار القومى و صناديق التأمين الإجتماعى بعد إستبعاد المديونيات والعلاقات الداخلية فيما بين القطاعات الثلاثة و التى تتمثل فى إقتراض أجهزة الموازنة العامة من بنك الإستثمار القومى، سندات وزارة المالية لدى صناديق التأمين الإجتماعى و بنك الإستثمار القومى،سندات صناديق التأمين الإجتماعى و أخيراً إقتراض بنك الإستثمار القومى من صناديق التأمين الإجتماعى.

٤/ يمثل رصيد الدين المجمع المستحق على الحكومة العامة و الهيئات الإقتصادية بعد إستبعاد إقتراض الهيئات الإقتصادية من بنك الإستثمار القومى، وإقتراض أجهزة الموازنة من الهيئات الإقتصادية.

٥/ ودائع الحكومة العامة و الهيئات الإقتصادية بعد إستبعاد ودائع صناديق التأمين الإجتماعى وإقتراض قطاع الموازنة من الهيئات الإقتصادية.

٦/ يشمل إجمالى دين أجهزة الموازنة العامة الدين الخارجى الذى تتولى وزارة المالية خدمته طبقاً للجهات الدانئة.

٧/ البيان الربع سنوى لخدمة الدين الحكومى يعكس التدفقات التراكمية لخدمة الدين منذ بداية العام المالى .

٨/ تم مراجعة تقديرات الناتج المحلى الإجمالى لتصبح ٣٢٢.٣ مليار جنيه فى عام ٢٠١٩/٢٠١٨ بدلاً من تقديرات سابقة بنحو ٥٢٥.٠٩ مليار جنيه. فى حين تم مراجعة الناتج المحلى الإجمالى للسنة المالية ٢٠٢٠/٢٠١٩ إلى نحو ٥٨٢.٠ مليار جنيه بدلاً من ٥٦٦.٠٩ مليار جنيه وذلك وفقاً لأخر أرقام منشورة لوزارة التخطيط والتنمية الإقتصادية.

٩/ يمكن تفسير إستقرار إجمالى الدين العام الخارجى كنسبة من الناتج المحلى فى نهاية شهر يونيو ٢٠٢٠ بالمقارنة بنهاية شهر يونيو ٢٠١٩ فى ضوء عدد من العوامل أهمها: نمو القيمة الاسمية للناتج المحلى الاجمالى فى العام المالى ٢٠١٩/٢٠ عن العام المالى السابق من ناحية، بالإضافة إلى تحسن قيمة الجنيه أمام الدولار من ناحية أخرى.

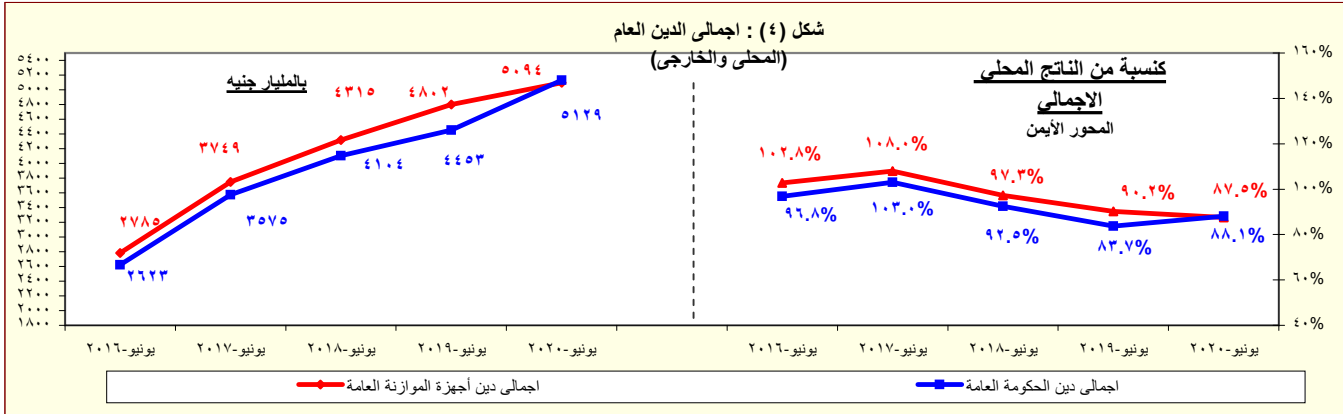

المصدر: وزارة المالية - البنك المركزى المصرى.

* بيان مبدئى

القسم الأول: نظرة عامة على الأداء الإقتصادي والمالى (تابع)

نظرة عامة على الأداء الإقتصادي و المالى

بيان سنوى					سبتمبر-٢٠	يوليو-٢١	أغسطس-٢١	سبتمبر-٢١*
٢٠١٧/١٦	٢٠١٨/١٧	٢٠١٩/١٨	٢٠٢٠/١٩	٢٠٢١/٢٠				
ط. المؤشرات النقدية (نهاية الفترة)								
مليون جنيه								
٥٧٧,٥٨٢	٧١٩,٠٠٣	٦٨٤,٠٣١	٨٥٥,٥٨٠	٩٨٧,٧٢٦	٨٩٠,٢٧٩	١,٠٦٤,٧٣٤	١,٠٢٩,٢٩٦	١,٠٣٣,٨٦٨
نقود الإحتياط ^{١/}								
٢,٩١٨,١٩٣	٣,٤٥٧,٠١٥	٣,٨٦٣,٦٤٥	٥,٠٢٠,٨٢٠	٥,٣٦٠,٠٨٦	٤,٧٥٧,١٨٠	٥,٤٢٥,٨٣١	٥,٤٩٠,٦١٣	٥,٥٧٤,٠١١
إجمالى السيولة								
٧٠٧,٤٢٧	٨٢٣,٢٦٨	٩٢٣,٥٦٢	١,٥٦٦,٧٥٢	١,٢٥٨,٦٧٥	١,١٣٤,٢٤٧	١,٢٨٥,٧٦٦	١,٣٠٨,٣٧١	١,٣٢٩,٦٣٧
المعروض النقدى ^{٢/}								
٢,٢١٠,٧٦٦	٢,٦٣٣,٧٤٧	٢,٩٤٠,٠٨٣	٣,٤٥٤,٠٦٨	٤,١٠١,٤١١	٣,٦٢٢,٩٣٣	٤,١٤٠,٠٦٥	٤,١٨٢,٢٤٢	٤,٢٤٤,٣٧٤
أشباه النقود ^{٣/}								
معدل النمو السنوى								
٢٠.٨	٢٤.٥	-٤.٩	٢٥.١	١٥.٤	٢٥.٠	١٦.٧	١٠.٨	١٦.١
نقود الإحتياط ^{١/}								
٣٩.٣	١٨.٥	١١.٨	٣٠.٠	١٨.١	١٨.٦	١٧.٣	١٧.٣	١٧.٢
إجمالى السيولة (معدل النمو الاسمى)								
١٦٩.٩	٤٠٧.٠	-٥.٢	-٥٦.٣	١٠٦.٦	-٣٧.٩	٥٦.٢	-٣.٢	-١٥.٩
صافى الأصول الأجنبية								
٣٠.٩	١٠.٢	٢١.٥	٢٢.١	١٥.٨	٢٤.١	١٥.٨	١٨.٠	١٨.٨
صافى الأصول المحلية								
٣٨.٠	١٠.١	١٢.٥	١٦.٥	٢١.٢	٢٣.٧	١٩.٢	١٩.١	١٧.٠
صافى المطلوبات من القطاع الخاص ^{٤/}								
٩.٥	٤.١	٢.٥	١١.٩	١٠.٦	١٢.٤	٨.٨	٧.٨	١٠.٦
إجمالى السيولة (معدل النمو الحقيقى)								
معدلات الإقراض إلى الودائع ^{٥/}								
٦٧.٦	٦٧.٦	٨٨.٩	٨٩.٨	١٠٧.١	٨٥.٣	٩٧.٧	٩٣.٨	٩٣.٨
القطاع الحكومى								
٤٢.٦	٣٨.٨	٣٨.٦	٣٨.٢	٣٨.١	٣٨.٤	٣٧.٨	٣٧.٨	٣٧.٨
القطاع غير الحكومى								
٣٩.٩	٣٦.٨	٣٨.٨	٣٨.٣	٣٨.٣	٣٨.٥	٣٨.١	٣٧.٩	٣٧.٨
بالعملة المحلية								
٤٩.٥	٤٥.١	٣٧.٨	٣٧.٩	٣٦.٩	٣٨.٠	٣٦.٢	٣٧.٤	٣٧.٤
بالعملة الأجنبية								
مؤشرات:								
٥.٠٥	٤.٨١	٥.٦٥	٥.٨٧	٥.٤٣	٥.٣٤	٥.١٠	٥.٣٣	٥.٣٩
مضاعف السيولة المحلية ^{٦/}								
١.٣٨	١.٣٩	١.٤٣	١.٣١	١.٢٩	١.٤٦	١.٤٢	١.٤١	١.٣٨
معدل دوران النقود (وسطى) ^{٧/}								
٢٣.٨	٢٣.٨	٢٠.٧	١٣.٣	١٢.١	١٣.٥	١٢.١	١١.٧	١١.٥
معدل الدويرة فى السيولة المحلية ^{٨/}								
٣٠.٠	٢٣.٥	٢٣.٥	١٦.٥	١٣.٨	١٥.١	١٣.٩	١٣.٤	١٣.٠
معدل الدويرة فى الودائع ^{٩/}								
٨٤.١	٨٤.١	٧٣.٦	٨٦.٣	٨٣.٨	٧٤.٣	٧٥.٩	٧٦.٨	٧٨.٠
نسبة إجمالى السيولة / الناتج المحلى الإجمالى [#]								

المصادر: البنك المركزى المصرى وحسابات وزارة المالية.

* مبدئى.

بيان معدل.

١/ تتضمن النقود المتداولة خارج البنك المركزى بالإضافة إلى ودائع البنوك لدى البنك المركزى بالجنيه المصرى.

٢/ يتضمن النقود المتداولة خارج الجهاز المصرفى بالإضافة إلى الودائع الجارية بالعملة المحلية. لا تتضمن الشيكات والحوالات تحت التحصيل.

٣/ تتضمن الودائع الجارية بالعملة الاجنبية والودائع غير الجارية بالعملات المحلية والأجنبية .

٤/ يتضمن المطلوبات من القطاع الخاص و القطاع العائلى.

٥/ لا تتضمن كل من الودائع لدى البنك المركزى والقروض الممنوحة من قبل البنك المركزى.

٦/ إجمالى السيولة المحلية / نقود الإحتياط.

٧/ الناتج المحلى الإجمالى / متوسط إجمالى السيولة المحلية (M٢). متوسط إجمالى السيولة المحلية = $\frac{1}{2} [(M2) \uparrow + (M2) \uparrow - 1]$.

٨/ يمثل نسبة الودائع الجارية و غير الجارية بالعملات الأجنبية إلى إجمالى السيولة المحلية. لا تتضمن كل من ودائع غير المقيمين (جزء من صافى الأصول الإجنبية) والودائع الحكومية.

٩/ يمثل نسبة الودائع الحكومية وغير الحكومية بالعملات الأجنبية إلى إجمالى الودائع لدى البنوك. غير متضمن ودائع البنوك لدى البنك المركزى.

١٠/ تم مراجعة تقديرات الناتج المحلى الإجمالى لتصبح ٥٣٢٢.٣ مليار جنيه فى عام ٢٠١٩/٢٠١٨ بدلاً من تقديرات سابقة بنحو ٥٢٥٠.٩ مليار جنيه. فى حين تم مراجعة الناتج المحلى الإجمالى للسنة المالية ٢٠٢٠/٢٠١٩ إلى نحو ٥٨٢٠ مليار جنيه بدلاً من ٥٩٦٠.٩ مليار جنيه وذلك وفقاً لآخر أرقام منشورة لوزارة التخطيط والتنمية الإقتصادية.

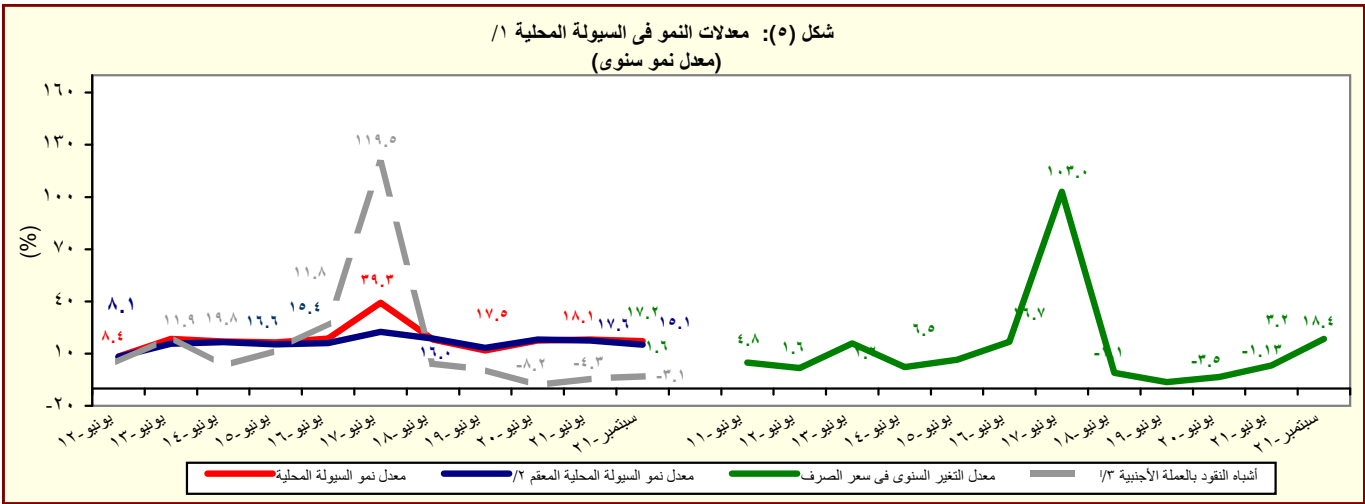

القسم الأول: نظرة عامة على الأداء الإقتصادي والمالى (تابع)

بيان ربع سنوى			بيان سنوى				
سبتمبر-٢١	يونيو-٢١	مارس-٢١	٢٠٢١/٢٠٢٠	٢٠٢٠/٢٠١٩	٢٠١٩/١٨	٢٠١٨/١٧	٢٠١٧/١٦
ى- القطاع المالى والإستثمارات							
--	٣.٧	٣.٠	١٢.٣	١٣.٧	١٨.٠	١٦.٧	١٥.٣
إجمالى الإستثمارات المحلية (نسبة إلى الناتج المحلى الإجمالى) ^{١١}							
٠.٤	٠.١	٠.٣	١.٣	٢.١	٢.٧	٣.١	٣.٤
الإستثمارات الأجنبية المباشرة (نسبة إلى الناتج المحلى الإجمالى) ^{١١} / [*]							
مؤشرات سوق المال (نهاية العام الميلادى) ^{١٢}							
٥.٦-	٠.٥-	٨.٣-	٠.٩-	٠.٨	٢.١-	٣.٠	٧.٨
العائد على مؤشر EGX-٣٠							
--	--	--	--	٠.٨	١.٩	٠.٦	١.٣
معدل تذبذب مؤشر EGX-٣٠							
٧٠٣	٦٦٧	٦٥٠	٦٥١	٧٠٨	٧٥١	٨٢٥	٦٠٢
رأس المال السوقى (مليار جنيه) ^{١٤}							
٩.٨	١٠.٤	١٠.٢	١٠.٢	١٢.٢	١٤.١	١٨.٦	١٧.٣
رأس المال السوقى (نسبة إلى الناتج المحلى الإجمالى) ^{١٥}							
--	--	--	١.٣	٢.٠	٢.٨	٢.٧	٥.١
معدل دوران الأسهم ^{١٦}							
--	--	--	٣٠.١	٢٨.٨	٣٠.٤	٣١.٢	١٩.٧
معاملات الأجانب (نسبة من إجمالى قيمة التداول)							
١٥.٠	١٧.٧	١٩.٤	١٤.٨	١١.٨	١٧.٢	١٨.٣	٢٦.٦
مضاعف الربحية ^{١٧}							
٦.٠	٦.٠	٧.٢	٧.١	٧.٨	٦.٩	٥.٨	٩.٠
عائد السهم (%) ^{١٨}							
٢,٢٤٠,٦٧٨	١,٨٦٩,٧٤٠	١,٧٥٥,٣٠٦	١,٦٠٥,٥٦١	٩٣٤,٣٥٨	٧١٩,٢٣١	٧٢٣,١٦٥	٧٧,٧٨٩
سندات مقفدة (مليون جنيه)							
القطاع المصرفى (مليون جنيه): ^{١٩}							
٨,٤٨٤,٤٦٩	٧,٩٤٨,١١٥	٧,٥٥٤,٧٩٢	٧,٠٢٢,١٤٥	٥,٨٥٦,١٤٦	٥,٥١٦,٨٠٦	٥,٠٨٠,٥٧٠	٤,٤٢٠,٨٦٠
إجمالى الأصول							
٢,٩٤٨,٨٤٢	٢,٩٠٣,٧٢٣	٢,٦٤٨,٥٤٩	٢,٤٩٣,٣٧٠	١,٨٩٠,٥٦٧	١,٨٥٤,٣٢٦	١,٦٢٩,٦٦٤	١,٤٢٦,٤٥٧
إجمالى أرصدة الإقراض و الخصم							
١٩٨,٥٨٣	١٨٥,٣٥٧	١٧٧,٩٢٠	١٧٤,٧٧٥	١٥٥,٩٧٢	١٥٢,٦٦١	١٤٩,١١٩	١٢٨,٤٢٠
رأس المال							
٦,٠٥٩,٥٢٨	٥,٧٣١,٥٣٩	٥,٤٩٦,٧٨٣	٥,١٧٧,٨١٧	٤,٢٢٢,٤٧٦	٣,٩٩٢,٦٧٣	٣,٥٥٣,٦٣٤	٣,٠٢٧,٨١١
إجمالى الودائع							
٣.٦	٣.٥	٣.٥	٣.٦	٤.٢	٤.٢	٤.٣	٥.٥
القروض غير المنتظمة إلى إجمالى القروض							
مؤشرات مختارة							
مؤشرات السيولة فى الجهاز المصرفى							
٤٨.٥	٤٩.٧	٤٨.٤	٤٨.٢	٤٤.٨	٤٦.٥	٤٥.٩	٤٦.٦
القروض / الودائع ^{١١٠}							
٣٤.٨	٣٦.٥	٣٥.١	٣٥.٥	٣٢.٣	٣٣.٦	٣٢.١	٣٢.٣
القروض / الأصول ^{١١١}							
٣٥.٦	٣٦.١	٣٧.٦	٣٩.٦	٣٥.٤	٣٢.٠	٣٣.١	٣٤.٨
الأوراق المالية / الأصول ^{١١٢}							
٧١.٤	٧٢.١	٧٢.٨	٧٣.٧	٧٢.١	٧٢.٦	٦٩.٩	٦٨.٥
الودائع / الأصول ^{١١٣}							
٦.٥	٦.٩	٧.٠	٧.١	٦.٨	٧.٠	٧.١	٧.١
رأس المال / الأصول ^{١١٤}							
٢.١	٢.١	٢.٢	٢.٩	٢.٢	٢.٢	٢.٢	٢.٤
مخصصات القروض / إجمالى الأصول ^{١١٥}							

المصادر: الهيئة العامة لسوق المال والبنك المركزى المصرى.

-- بيان غير متاح.

* بيان معدل

١/ تم حساب المؤشرات الربع سنوية كنسبة من الناتج المحلى الإجمالى للعام بأكمله.

٢/ صافى الإستثمارات الأجنبية المباشرة تشمل الإستثمار الاجنبى فى قطاع البترول.

٣/ البيانات السنوية تعكس نهاية ديسمبر من كل عام.

٤/ القيمة السوقية للأرصدة القائمة. يمثل ناتج ضرب عدد الأسهم القائمة فى سعر السوق السائد.

٥/ تم مراجعة تقديرات الناتج المحلى الإجمالى لتصبح ٥٣٢٢,٣ مليار جنيه فى عام ٢٠١٩/٢٠١٨ بدلاً من تقديرات سابقة بنحو ٥٢٥٠,٩ مليار جنيه. فى حين تم مراجعة الناتج المحلى الإجمالى للسنة المالية ٢٠٢٠/٢٠١٩ إلى نحو ٥٨٢٠ مليار جنيه بدلاً من ٥٩٦٠,٩ مليار جنيه وذلك وفقاً لآخر أرقام منشورة لوزارة التخطيط والتنمية الإقتصادية.

٦/ معدل دوران الأسهم = قيمة تداول الأسهم المقفدة / رأس المال السوقى.

٧/ ويعرف أيضا بمعدل السعر على العائد، ويقاس بنسبة سعر السوق لكل سهم إلى أرباحه السنوية.

٨/ الكوبون السنوى الموزع / سعر السهم الجارى.

٩/ تعكس بيانات البنوك التجارية.

١٠/ تتضمن القروض والودائع الحكومية وغير الحكومية، ولا تشمل ودائع البنوك لدى البنك المركزى المصرى.

١١/ لدى البنوك العامة فى مصر، بخلاف البنك المركزى.

القسم الأول: نظرة عامة على الأداء الإقتصادى والمالى (تابع)

بيان سنوي					ربيع سنوي			
٢٠١٧/١٦	*٢٠١٨/١٧	*٢٠١٩/١٨	*٢٠٢٠/١٩	*٢٠٢١/٢٠	ابريل -يونيو ٢٠/١٩	* اكتوبر -ديسمبر ٢١/٢٠	* يناير -مارس ٢١/٢٠	* ابريل -يونيو ٢١/٢٠
لكه معاملات القطاع الخارجى								
(مليون دولار)								
إجمالى المتحصلات الجارية	٥٩,٤٦١	٧٤,٦٢٠	٧٩,٠٤٦	٧٦,٢٨٧	٧٦,١٤٨	١٧,٦٢٨	١٩,٥٥٤	٢٠,٧٥٠
إجمالى المدفوعات الجارية	٧٣,٨٥٥	٨٠,٥٨٣	٨٩,٩٤٠	٨٧,٤٥٤	٩٤,٥٨٤	٢٠,٠٩٨-	٢١,٨١٥-	٢٢,٣٣٨-
الميزان التجارى	٣٧,٢٧٥-	٣٧,٢٧٦-	٣٨,٠٣٤-	٣٦,٤٦٥-	٤٢,٠٦٠-	١٠,٦٤٤-	١١,٣٧١-	١١,٤٨٥-
الميزان الخدمى	٥,٦١٤	١١,١٢٢	١٣,٠٣٧	٨,٩٧٣	٥,١١٩	١,٠١٦	١,٢٩٣	١,٩٣٤
ميزان المعاملات الجارية	١٤,٣٩٤-	٥,٩٦٢-	١٠,٨٩٤-	١١,١٦٧-	١٨,٤٣٦-	٧,٩١٦-	٥,٦٦٧-	٥,١٣٥-
صافى تدفقات ميزان المعاملات الرأسمالية والمالية	٣١,٠١٥	٢١,٩٩٧	١٠,٨٥٧	٥,٣٧٥	٢٣,٣٧٤	٥,٢٥٥	٧,٨٩٠	٦,٣١٢
الميزان الكلى (ميزان المدفوعات)	١٣,٧١٧	١٢,٧٨٨	١٠,٢-	٨,٥٨٧-	١,٨٦٢	١,٥٣٥	٣٣٠	٦٦
صافى الإحتياطيات الدولية ^{١/}	٣١,٣٠٥	٤٤,٢٥٨	٤٤,٤٨١	٣٨,١٧٦	٤٠,٥٨٤	٤٠,٠٦٣	٤٠,٣٣٧	٤٠,٥٩٠
(نسبة إلى الناتج المحلى الإجمالى) ^{١/}								
إجمالى المتحصلات الجارية	٢٥.٢	٢٩.٧	٢٦.١	٢١.٠	١٨.٧	٤.٣	٤.٨	٥.١
إجمالى المدفوعات الجارية	٣١.٣	٣٢.١	٢٩.٧	٢٤.١	٢٣.٢	٤.٩	٥.٣	٥.٥
الميزان التجارى	١٥.٨-	١٤.٩-	١٢.٥-	١٠.٠-	١٠.٣-	٢.٦-	٢.٨-	٢.٨-
الميزان الخدمى	٢.٤	٤.٤	٤.٣	٢.٥	١.٣	٠.٢	٠.٣	٠.٥
ميزان المعاملات الجارية	٦.١-	٢.٤-	٣.٦-	٣.١-	٤.٥-	١.٩-	١.٤-	١.٣-
الميزان الكلى (ميزان المدفوعات)	٥.٨	٥.١	٠.٣-	٢.٤-	٠.٥	٠.٣٨	٠.٠٨	٠.٠٢
نسبة إلى إجمالى المتحصلات الجارية ^{١/٣}								
الصادرات غير البترولية	٢٥.٥	٢٢.٩	٢١.٥	٢٣.٥	٢٦.٣	٢٦.٤	٢٧.١	٢٦.٢
الصادرات البترولية	١١.١	١١.٨	١٤.٧	١١.١	١١.٢	١١.٣	١٢.٠	١٢.٨
السياحة	٧.٤	١٣.٢	١٦.٠	١٣.٠	٦.٤	٥.٦	٦.٨	٨.٤
التحويلات الخاصة	٣٦.٦	٣٥.٣	٣١.٥	٣٦.١	٤٠.٨	٤٢.٢	٣٩.٩	٣٨.٥
مؤشرات أخرى (%)								
نسبة تغطية الصادرات للواردات السلعية	٣٧	٤١	٤٣	٤٢	٤١	٣٨.٤	٤٠.٢	٤١.٤
نسبة تغطية الصادرات للواردات الخدمية	١٥٧	٢٠٧	٢١٤	١٧٣	١٤٧	١٣٦.١	١٤٦.٣	١٧٠.٣
نسبة تغطية صافى الإحتياطيات الدولية للواردات (عدد الأشهر) ^{١/٤}	٦.٤	٨.٤	٨.٠	٧.٣	٦.٩	٧.٠	٦.٤	٦.٢
نسبة صافى الإحتياطيات الدولية إلى الدين الخارجى (%) ^{١/٥}	٣٩.٧	٤٦.٥	٤٧.٥	٤٨.٥	٤٩.٥	٣١.٠	٢٩.٩	--

المصدر: البنك المركزى المصرى.

* بيان مبدئى.

١/ قد تظهر بعض الفروق فى تقييم الإحتياطيات الدولية نتيجة استخدام أسعار صرف مختلفة داخل محفظة الإحتياطى من العملات الأجنبية.

٢/ تم مراجعة تقديرات الناتج المحلى الإجمالى لتصبح ٥٣٢٢.٣ مليار جنيه فى عام ٢٠١٩/٢٠١٨ بدلاً من تقديرات سابقة بنحو ٥٢٥٠.٩ مليار جنيه. فى حين تم مراجعة الناتج المحلى الإجمالى للسنة المالية ٢٠٢٠/٢٠١٩ إلى نحو ٥٨٢٠ مليار جنيه بدلاً من ٥٩٦٠.٩ مليار جنيه وذلك وفقاً لآخر أرقام منشورة لوزارة التخطيط والتنمية الإقتصادية.

٣/ بإستبعاد التحويلات الرسمية.

٤/ بعدد أشهر الواردات.

٥/ لا يشمل مديونية القطاع الخاص غير المضمونة.

القسم الثانى

مؤشرات الإقتصاد العینى و الحقیقى

الناتج المحلى الإجمالى بحسب الموارد و الإستخدامات بأسعار السوق (أسعار جارية)..... ١١	جدول (١)
الناتج المحلى الإجمالى بتكلفة عوامل الإنتاج موزعاً بحسب القطاعات الإقتصادية (أسعار جارية)..... ١٢	جدول (٢)
إجمالى الإستثمارات موزعة بحسب القطاعات الإقتصادية..... ١٣	جدول (٣)

جدول (١) الناتج المحلي الإجمالي بحسب الموارد والإستخدامات (بأسعار السوق) ^{١/}

(أسعار جارية) (مليار جنيه)											
يوليو-سبتمبر ٢٠٢٠/١٩	يوليو-ديسمبر ٢٠٢١/٢٠	يوليو-ديسمبر ٢٠٢١/٢٠	يوليو-مارس ٢٠٢١/٢٠	*	٢٠٢١/٢٠١٦	٢٠١٦/٢٠١٥	٢٠١٥/٢٠١٤				
١٥٥٩.٥	١٦٢٨.٩	٣٢٩٢.٩	٤٨٣٣.٧	٦٣٤١.٠	٥٨٢٠.٠	٥٣٢٢.١	٤٤٣٧.٤	٣٤٧٠.٠	٢٧٠٩.٤	٢٤٤٣.٩	الناتج المحلي الإجمالي
١٦٣٧.٩	١٧٥١.٠	٣٥٦٦.٦	٥٢٦٥.٨	٦٩٢٣.٠	٦٢٦١.٨	٥٧٦٠.٦	٤٩٠١.٣	٣٩٣٨.١	٢٩٦٨.٣	٢٦٥١.١	جملة الطلب المحلي
١٣٨٨.٨	١٥٩٦.٠	٣٢١٧.٦	٤٧٢٦.٠	٦١٤٧.٦	٥٤٥٧.٤	٤٧٩١.٣	٤١٦٢.٢	٣٤٠٨.١	٢٥٦٠.٨	٢٣٠١.٩	الإستهلاك النهائي
١٢٨٢.٨	١٤٨٣.٣	٢٩٧٨.٧	٤٣٦٤.١	٥٦٤٤.٠	٤٩٩٣.٥	٤٣٨٣.٦	٣٧٩١.٦	٣٠٥٧.٩	٢٢٥١.٢	٢٠١٤.٥	الإستهلاك الخاص
١٠٦.٠	١١٢.٧	٢٣٨.٩	٣٦١.٩	٥٠٣.٦	٤٦٣.٩	٤٠٧.٧	٣٧٠.٦	٣٥٠.٢	٣٠٩.٦	٢٨٧.٤	الإستهلاك العام والحكومي
٢٤٩.١	١٥٥.٠	٣٤٩.٠	٥٣٩.٨	٧٧٥.٤	٨٠٤.٤	٩٦٩.٣	٧٣٩.١	٥٣٠.٠	٤٠٧.٥	٣٤٩.٢	جملة الإنفاق على الاستثمارات
٧٨.٤-	١٢٢.١-	٢٧٣.٧-	٤٣٢.١-	٥٨٢.٠-	٤٤١.٨-	٤٣٨.٥-	٤٦٣.٩-	٤٦٨.١-	٢٥٨.٩-	٢٠٧.٢-	صافي الصادرات
٢٤٠.٥	١٥٣.٨	٣١٨.٥	٥٠٢.٩	٧٠٣.٧	٧٦٧.٣	٩٣١.٤	٨٣٩.٢	٥٤٨.٩	٢٨٠.٣	٣٢٢.٢	الصادرات السلعية والخدمات ^{٢/}
٣١٨.٩	٢٧٥.٩	٥٩٢.٢	٩٣٥.٠	١٢٨٥.٧	١٢٠٩.١	١٣٦٩.٩	١٣٠٣.١	١٠١٧.٠	٥٣٩.٢	٥٢٩.٤	الواردات السلعية والخدمات
					ملاحظات (نسبة للناتج المحلي الإجمالي)						
٨٩.١	٩٨.٠	٩٧.٧	٩٧.٨	٩٧.٠	٩٣.٨	٩٠.٠	٩٣.٨	٩٨.٢	٩٤.٥	٩٤.٢	الإستهلاك النهائي
١٦.٠	٩.٥	١٠.٦	١١.٢	١٢.٢	١٣.٨	١٨.٢	١٦.٧	١٥.٣	١٥.٠	١٤.٣	الاستثمارات
١٥.٤	٩.٤	٩.٧	١٠.٤	١١.١	١٣.٢	١٧.٥	١٨.٩	١٥.٨	١٠.٣	١٣.٢	الصادرات السلعية والخدمات ^{٢/}
٢٠.٤	١٦.٩	١٨.٠	١٩.٣	٢٠.٣	٢٠.٨	٢٥.٧	٢٩.٤	٢٩.٣	١٩.٩	٢١.٧	الواردات السلعية والخدمات

المصدر: وزارة التخطيط والمتابعة والإصلاح الإدارى.

بيان معدل.

* بيان مبني، وقابل للتعديل.

() معدل النمو عن الفترة المقلبة في العام السابق.

١/ تشمل صافي المخرائب غير المباشرة.

٢/ تشمل حصة الشريك الأجنبي في قطاع البترول.

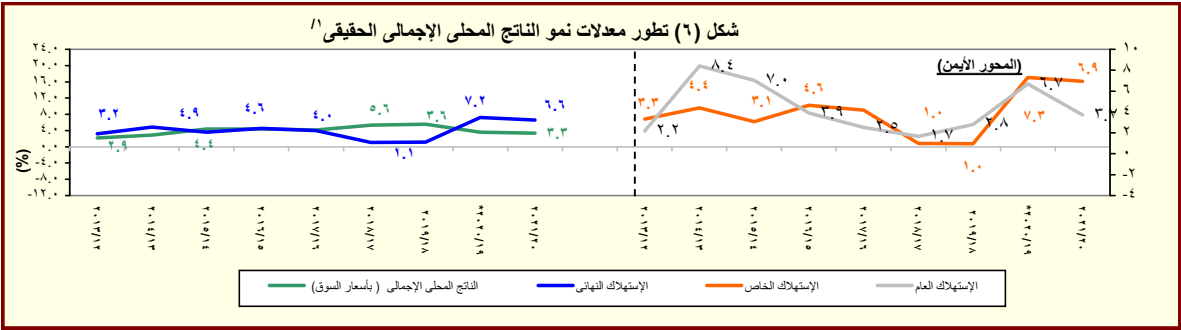

المصدر: وزارة التخطيط والمتابعة والإصلاح الإدارى.

* بيان مبني، وقابل للتعديل.

١/ باستخدام أسعار ٢٠٠٢/٠١ للفترة ٢٠٠٣/٠٢ - ٢٠٠٧/٠٦ والأسعار الثابتة لسنة ٢٠٠٧/٠٦ عند حساب معدلات النمو الحقيقية للفترة ٢٠٠٨/٠٧ - ٢٠١٢/١١، والأسعار الثابتة لسنة ٢٠١٢/١١ عند حساب معدلات النمو الحقيقية خلال عام ٢٠١٣/١٢ والأسعار الثابتة لسنة ٢٠١٧/١٦ عند حساب معدلات النمو الحقيقية خلال عام ٢٠١٨/١٧.

(أسعار جارية)
(مليون جنيه)

١/ يشمل المعلومات.

جدول (٣): إجمالي الإستثمارات موزعة بحسب القطاعات الإقتصادية

(يوليو-يونيو ٢٠١٨/٢٠١٩)*^{١/}

(ملئون جنيه)

قطاع حكومى	هينات اقتصادية	قطاع أعمال عام	مشروعات قومية	قطاع خاص	إجمالى	نسبة الى إجمالى الإستثمارات
١٢٣٩٣٧	٧٢٥٢٥	٧٧٨٧٦	١٩٣٣٤٤	٥٤٠١٧٦	٩٢٢٥٠٠	١٠٠
القطاع السلعى	١٩٥٢٣	٧٠٨٢٣	١٤٢٥٨٨	٣٠٦٤٤٦	٤٠٦٢٧٣.٩	٤٤.٠
الزراعة والرى والصيد	٦٤٥٩	-	-	١٧٥٢٠	٤٩٢١٠.٣	٥.٣
البترول الخام والتعدين والغاز الطبيعى ^{٢/}	١١٥	٧٣٧١	٢٢٨٠	١١٠٤٤٦	١٢٠٢٤٢.٦	١٣.٠
الصناعات التحويلية والمنتجات البترولية	٤٠٧٥	٧٦٥١	٤١٦٤٨	٥٦٠٠٠	١٠٩٤١٩.٦	١١.٩
الكهرباء والمياه	٨٠٨٢	٩٢٧٢	٥٤٨٣٨	١٠٦٥٠٠	٢٢١٢٥١.٨	٢٤.٠
التشييد والبناء	٧٩٢	٣	٩٦٢	١٥٩٨٠	٤٨٧٣٧.٦	٥.٣
الخدمات الإنتاجية	٢٤٣٥٦	٢٥٧٩٠	٦٦٩٠	٢٨٢٨٨	١٩٥٧٩٦.٣	٢١.٢
النقل والإتصالات ^{٣/}	٢٤٣٤٢	٢١٠١٥	٤٨٥٤	٢٧٩٨٠	١٥٥٤٦٣.٨	١٦.٩
تجارة الجملة والتجزئة	-	٤٧٣٨	٢٦١	٢٦٥٠٠	٣١٨٠٦.٩	٣.٤
الخدمات المالية، التأمين والضمان الإجتماعى	-	-	٥٤٦	-	٥٤٦.١٠	٠.٠٦
السياحة	١٤	٣٦	١٠٢٩	٦٩٠٠	٧٩٧٩.٥	٠.٩
الخدمات الإجتماعية	٨٠٠٥٨	٣٧٢٥٤	٣٦٤	٢٢٤٦٨	٢٦٣٢٠٠.٢	٢٨.٥
الإسكان والأنشطة العقارية	١٩٨٥٥	٥٣٠	-	٨٣١٠٠	١٠٣٤٨٤.٠	١١.٢
الخدمات التعليمية	١٧٠٣٤	١١٣٠	-	١٠٥٠٠	٢٨٩٦٤.١	٣.١
الخدمات الصحية	٨٧٦٢	١٠٨٧	-	٩٢٥٧	١٩٤٦١.٠	٢.١
خدمات أخرى ^{٤/}	٣٤٤٠٨	٣٤٥٠٨	٣٦٤	٢١٨١٢	١١١٢٩١.١	١٢.١
استثمارات مركزية أخرى	-	-	-	-	٥٧٢٢٩.٤	٦.٢

ملاحظات: الرقم القياسى للإنتاج للقطاعات الإقتصادية الرئيسية (٢٠٠٦-٢٠٠٧ = ١٠٠)							
٢٠١٧/٢٠١٦				٢٠١٨/٢٠١٧			
يوليو- سبتمبر	أكتوبر- ديسمبر	يناير- مارس	ابريل- يونيو	يوليو- سبتمبر	أكتوبر- ديسمبر	يناير- مارس	أبريل - يونيو
الرقم القياسى العام للإنتاج	١٢٠.٣	١٢٦.١	١٢٠.١	١١٧.٨	١٣٢.٩	١٣٧.٧	١٢٥.٨
الصناعات التحويلية ^{٥/}	١١٦.٧	١٢٩.٥	١٢٤.٣	١١٢.٧	١٢٤.٨	١٣٥.٢	١٢٨.٨
منتجات بترول	١٥٠.١	١٤٣.١	١٤٠.٦	١٣٣.٠	١٣٦.٧	١٣٢.٤	١٢٠.٨
غاز طبيعى	١٥٤.٨	١٥٢.١	١٤٥.٨	١٥٧.٠	١٨٢.٠	١٨٢.٤	١٥٨.٩
الكهرباء	١٦٩.٧	١٦٢.٠	١٥٤.٠	١٤٩.٧	١٦٥.٠	١٦١.٥	١٥٥.٥
التشييد والبناء	١٥١.٠	١٩٠.٢	١٤٧.٨	١٤٤.٨	١٦٠.٣	٢٠٩.٢	١٤٤.٠
النقل ^{٦/}	٥٧.٧	٥٧.٦	٥٦.٦	٦٠.٤	٦٠.٩	٦٤.٨	٥٩.٢
قناة السويس ^{٧/}	١٢٩.٦	١١٨.٢	١١٦.١	١١٦.٩	١٣٨.٠	١٣٦.٣	١٣١.٤
السياحة	٥١.١	٥٦.٧	٦٧.٨	٧٢.٢	١٠١.٢	١٠١.٤	١٠٠.٠

المصدر: وزارة التخطيط والمتابعة والإصلاح الإدارى.

* بيان مبدئى.

-- بيان غير متاح.

١/ لا يشمل التغير فى المخزون.

٢/ يشمل البترول الخام، الغاز الطبيعى واستخراجات أخرى.

٣/ يشمل قناة السويس والمعلومات.

٤/ يشمل الصرف الصحى والتسويات واحلال وصيانة الأصول.

٥/ تمت مراجعة البيانات الخاصة بمؤشر الصناعات التحويلية و التشييد و البناء خلال الفترة من ديسمبر ٢٠١٦ حتى ديسمبر ٢٠١٧.

٦/ لا يتضمن قناة السويس.

٧/ على أساس قيمة متحصلات قناة السويس بالدولار الأمريكى.

القسم الثالث

الأسعار المحلية

معدلات التضخم السنوية فى الأرقام القياسية للأسعار المحلية-----	١٧	جدول (٤)
معدلات التضخم السنوية لأسعار المستهلكين-----	١٨	جدول (٥)
معدل التضخم السنوى لأسعار المنتجين طبقاً للنشاط الأقتصادى-----	١٩	جدول (٦)
معدل التضخم السنوى لأسعار المنتجين طبقاً للإستخدام النهائى-----	٢٠	جدول (٧)
معدل التضخم السنوى لأسعار المنتجين طبقاً لدرجة التصنيع-----	٢٠	جدول (٨)
تطور أسعار الصرف-----	٢١	جدول (٩)

جدول (٤): معدلات التضخم السنوية في الأرقام القياسية لأسعار المحلية : ١/ ٢/ ٣/

بيان ملخص
٢٠٢٢ - ٢٠١٨

	٢٠٢٢			٢٠٢١			٢٠٢٠			٢٠١٩				
	الرقم القياسي لأسعار المنتجين	معدل التضخم الأساسي	الرقم القياسي لأسعار المستهلكين	الرقم القياسي لأسعار المنتجين	معدل التضخم الأساسي	الرقم القياسي لأسعار المستهلكين	الرقم القياسي لأسعار المنتجين	معدل التضخم الأساسي	الرقم القياسي لأسعار المستهلكين	الرقم القياسي لأسعار المنتجين	معدل التضخم الأساسي	الرقم القياسي لأسعار المستهلكين		
يناير	١٢,٧	١٢,٢	٨,٦	٧,٨	٧,٢	٦,٨	٢,٧	٤,٠	٤,٣	٤,٨	٣,٦	-٠,٨	٧,٣	٨,٠
فبراير	١٤,٤	١٣,٩	٩,٢	١١,٩	٥,٣	٤,٩	١,٩	-٢,٤	٤,٥	٤,٩	٣,٦	٦,٣		
مارس	١٤,٢	١٣,٨	٨,٩	١٢,٧	٥,١	٤,٦	١,٩	١٢,١-	٤,٥	٤,٨	٣,٧	١٨,٣		
أبريل	١٣,٠	١٢,٥	٨,١	١٢,٩	٥,٩	٥,٩	٢,٥	١٨,٨-	٤,١	٤,٤	٣,٣	٢٦,٤		
مايو	١٤,١	١٣,٢	٧,٨	١٠,٢	٤,٧	٥,٠	١,٥	١٥,٢-	٤,٨	٤,٩	٣,٤	٢٢,٩		
يونيو	٩,٤	٨,٩	٦,٤	٣,٠	٥,٦	٦,٠	١,٠	٧,١-	٤,٩	٥,٣	٣,٩	١٨,٤		
يوليو	٨,٧	٧,٨	٥,٩	٣,٣	٤,٢	٤,٦	٠,٧	٧,٥-	٥,٤	٦,١	٤,٦	١٧,١		
أغسطس	٧,٥	٦,٧	٤,٩	٠,٥	٣,٤	٣,٦	٠,٨	٤,٥-	٥,٧	٦,٤	٤,٥	١٥,٢		
سبتمبر	٤,٨ ^{١/}	٤,٣	٢,٦	٠,٥-	٣,٧	٣,٣	٣,٣	٦,٩-	٦,٦	٨,٠	٤,٨	١٩,٠		
أكتوبر	٣,١	٢,٤	٢,٧	٥,٠-	٤,٥	٤,٦	٣,٩	٤,٨-	٦,٣	٧,٣	٥,٢	--		
نوفمبر	٣,٦	٢,٧	٢,١	٠,٣	٥,٧	٦,٣	٤,٠	٤,٣-	٥,٦	٦,٢	٥,٨	--		
ديسمبر	٧,١	٦,٨	٢,٤	٦,٩	٥,٤	٦,٠	٣,٨	٣,٨-	٥,٩	٦,٥	٦,٠	--		

المصدر: الجهاز المركزى للتعبئة العامة والإحصاء.

١/ قام الجهاز المركزى للتعبئة العامة والإحصاء بإستحداث سلسلة جديدة للأرقام القياسية لأسعار المستهلكين بدءاً من سبتمبر ٢٠١٩ ، وذلك بإستخدام عام ٢٠١٨/٢٠١٩ سنة أساس للسلسلة الجديدة، وبإستخدام أوزان جديدة للمجموعات السلعية الرئيسية مستخرجة فى ضوء نتائج بحث الدخل والإنفاق والإستهلاك لعام ٢٠١٧/٢٠١٨. هذا، وتجدر الإشارة إلى أن سلسلة أسعار المستهلكين ما قبل أغسطس ٢٠١٩ مبنية على أساس شهر يناير ٢٠١٠ ، كما إعتمدت الأوزان السابقة على بحث الدخل والإنفاق والإستهلاك للعام المالى ٢٠٠٨/٢٠٠٩ .

٢/ قام الجهاز المركزى للتعبئة العامة والإحصاء بإصدار رقم قياسي لأسعار المنتجين بدءاً من سبتمبر ٢٠٠٧ ، وذلك بإستخدام أسعار السلع والخدمات للسنة المالية (٢٠٠٤-٢٠٠٥) كفترة أساس لسلسلة الأرقام القياسية، كما تم إستخراج الأوزان بإستخدام متوسط عامى (٢٠٠٢-٢٠٠٣ ، ٢٠٠٣-٢٠٠٤) للقيم الإجمالية للإنتاج الصناعى والزراعى والخدمى. وجدير بالذكر أن السلسلة الزمنية لمعدلات التضخم لأسعار المنتجين للفترة ما قبل سبتمبر ٢٠٠٧ غير متاحة بعد.

٣/ قام البنك المركزى المصرى بإصدار مؤشر التضخم الأساسى (Core Inflation) ، وهو مشتق من الرقم القياسي العام لأسعار المستهلكين مستبعداً منه بعض السلع التى تتحدد أسعارها إدارياً (وتمثل ١٩,٤ ٪ من السلة السلعية للمستهلكين)، بالإضافة إلى بعض السلع التى تتأثر بصدمات مؤقتة من جانب العرض (الخضراوات والفاكهة وتمثل ٨,٨ ٪ من السلة السلعية للمستهلكين).

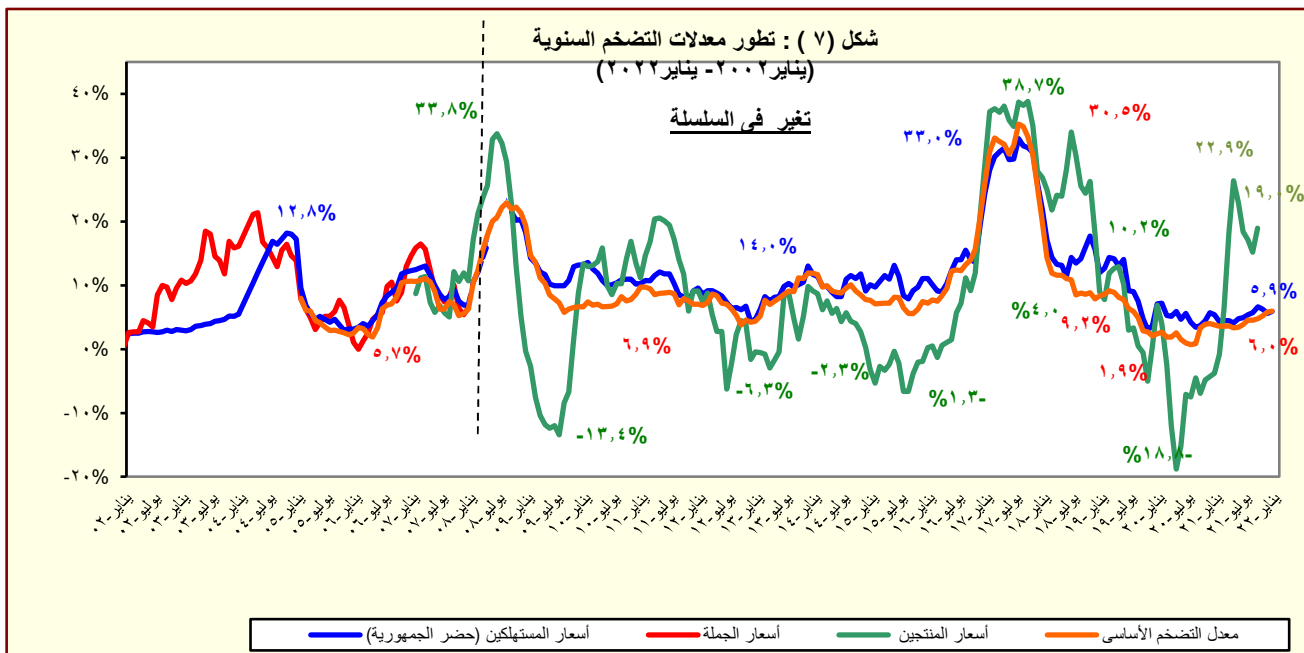

المصدر: الجهاز المركزى للتعبئة العامة والإحصاء.

جدول (٥): معدل التضخم السنوى لأسعار المستهلكين^{١/}
(نسبة التغير)

بيان ربع سنوي ^{٢/}					بيان شهري ^{٣/}				
اكتوبر - ديسمبر ٢٠٢٠				ابريل - يونيو ٢٠٢١	يوليو - سبتمبر ٢٠٢١	اكتوبر - ديسمبر ٢٠٢١			
					يناير - ٢١ ^{٤/}	اكتوبر - ٢١	نوفمبر - ٢١	ديسمبر - ٢١	يناير - ٢٢
معدل التضخم لأسعار المستهلكين					٥,٢	٤,٦	٥,٩	٥,٩	٧,٣
الطعام والشراب					١,٩	١,٦	٧,٣	٩,٤	-٠,٥
المشروبات الكحولية والدخان					١١,٤	٤,٧	٣,١	٣,٣	١١,٣
الملابس والأقمشة و أغطية القدم					٢,٦	٣,٠	٢,٤	١,٥	١,٤
المسكن والمياه و الكهرباء و الوقود					٤,٥	٤,١	٣,٨	٣,٧	٤,٣
الأثاث و المعدات المنزلية و الصيانة					٤,٤	٢,٨	٣,٢	٢,٢	٤,٣
الرعاية الصحية					٥,٦	٤,٧	٢,٥	٢,٣	٥,٣
النقل والمواصلات					٤,١	٦,٩	٥,٢	٤,٥	٣,٦
الاتصالات السلكية واللا سلكية					٢,٤	٠,٠	٠,١	٠,٥	٢,٥
الثقافة والترفيه					٤,٠	٥,٥	١٢,٠	١٤,٨	٤,٦
التعليم					٢٠,٠	٢٠,٠	٢٠,٠	١٢,٧	٢٠,٠
المطاعم و الفنادق					٦,٨	٤,٩	١,٩	٢,٦	٦,٧
خدمات متنوعة					٨,٣	٧,٣	٧,٤	٢,٩	٧,٧

المصدر: الجهاز المركزى للتعبئة العامة والإحصاء.

١/ في حضر الجمهورية.

٢/ التغير في الرقم القياسى عن الفترة المقابلة في العام السابق. بدءاً من الفترة يوليو-سبتمبر ٢٠١٠ تعكس البيانات السلسلة الجديدة لأسعار المستهلكين والتي تستخدم شهر يناير ٢٠١٠ كشهر أساس، بالإضافة إلى إستخدام أوزان جديدة للمجموعات السلعية الرئيسية مستخرجة في ضوء نتائج بحث الدخل والإنفاق والإستهلاك لعام ٢٠٠٨/٢٠٠٩.

٣/ التغير في الرقم القياسى عن الشهر المقابل في العام السابق . بدءاً من يناير ٢٠٠٩ تعكس البيانات السلسلة الجديدة لأسعار المستهلكين والتي تستخدم شهر يناير ٢٠١٠ كشهر أساس.

٤/ قام الجهاز المركزى للتعبئة العامة والإحصاء بإستحداث سلسلة جديدة للأرقام القياسية لأسعار المستهلكين بدءاً من سبتمبر ٢٠١٩ ، وذلك بإستخدام عام ٢٠١٨/٢٠١٩ سنة أساس للسلسلة الجديدة، وإستخدام أوزان جديدة للمجموعات السلعية الرئيسية مستخرجة في ضوء نتائج بحث الدخل والإنفاق والإستهلاك لعام ٢٠١٧/٢٠١٨. هذا، وتجدر الإشارة إلى أن سلسلة أسعار المستهلكين ما قبل أغسطس ٢٠١٩ مبنية على أساس شهر يناير ٢٠١٠ ، كما إعتدت الأوزان السابقة على بحث الدخل والإنفاق والإستهلاك للعام المالى ٢٠٠٨/٢٠٠٩ .

جدول (٦): معدل التضخم السنوى لأسعار المنتجين طبقاً للنشاط الإقتصادي^{١/}
(نسبة التغير)

بيان ربع سنوي ^{٢/}					بيان شهري ^{٣/}				
اكتوبر - ديسمبر ٢٠١٦	ابريل - يونيو ٢٠١٧	يوليو - سبتمبر ٢٠١٧	اكتوبر - ديسمبر ٢٠١٧	يناير-١٧	اكتوبر - ديسمبر ٢٠١٦	ابريل - يونيو ٢٠١٧	يوليو - سبتمبر ٢٠١٧	اكتوبر - ديسمبر ٢٠١٧	يناير-١٧
٢٠,٤	٣٦,٣	٣٨,٦	٩,٣	٣٧,٢	معدل التضخم لأسعار المنتجين	٢٠,٤	٣٦,٣	٣٨,٦	٩,٣
١٥,٢	٣٢,٩	٣٠,٠	١,١-	٢٧,٢	الزراعة وإستغلال الغابات وصيد الأسماك	١٥,٢	٣٢,٩	٣٠,٠	١,١-
١٥,٥	٣٣,٦	٣٠,٧	٠,٩-	٢٧,٩	المحاصيل ومنتجات الصيد وأنشطة الخدمات ذات الصلة	١٥,٥	٣٣,٦	٣٠,٧	٠,٩-
١١,٤	٢٢,٨	٢٠,٣	١,٥-	١٨,٦	صيد الاسماك وتربية الأحياء المائية	١١,٤	٢٢,٨	٢٠,٣	١,٥-
٨,٠	٩,٨	١٢,٨	٤٢,٣	٥٠,١	التعدين وإستغلال المحاجر	٨,٠	٩,٨	١٢,٨	٤٢,٣
٨,٩	١٠,٢	١٣,٨	٤٣,٤	٥٢,٠	إستخراج البترول الخام والغاز الطبيعي	٨,٩	١٠,٢	١٣,٨	٤٣,٤
-٢٢,٤	٥٠,٩-	٢١,٣-	١٠,٩-	٩,٢-	التعدين وإستغلال المحاجر الأخرى	-٢٢,٤	٥٠,٩-	٢١,٣-	١٠,٩-
٢٩,٥	٥١,٣	٦٠,٠	١١,٦	٤٩,٧	الصناعات التحويلية	٢٩,٥	٥١,٣	٦٠,٠	١١,٦
١٦,٤	٤٦,٧	٤٦,١	٨,٦	٣١,٤	صناعة المنتجات الغذائية	١٦,٤	٤٦,٧	٤٦,١	٨,٦
٢٩,٦	٢٩,٦	٢٩,٦	١,٢	٢٩,٦	صناعة المشروبات	٢٩,٦	٢٩,٦	٢٩,٦	١,٢
٣٢,١	٢٣,١	١٦,٢	١٥,٥-	٤٠,٥	صناعة منتجات التبغ	٣٢,١	٢٣,١	١٦,٢	١٥,٥-
٨,٢	٥٩,٣	٥١,٤	٢٨,٢	٥٥,٩	صناعة الغزل و النسيج	٨,٢	٥٩,٣	٥١,٤	٢٨,٢
٠,٨	٥٧,٥	٦٠,٤	٤٧,٧	٣٠,٣	صناعة الملابس الجاهزة	٠,٨	٥٧,٥	٦٠,٤	٤٧,٧
٥,٣	٢٩,٠	٢٩,٠	٢٩,٨	٢٩,٠	صناعة الجلد ومنتجاته	٥,٣	٢٩,٠	٢٩,٠	٢٩,٨
١٧,٣	٤٣,٥	٤٤,٣	١٣,٢	٤٧,٥	صناعة الخشب ومنتجاته	١٧,٣	٤٣,٥	٤٤,٣	١٣,٢
١٨,١	٦٥,٣	٧٥,٨	٣٨,١	٣٣,٦	صناعة الورق ومنتجاته	١٨,١	٦٥,٣	٧٥,٨	٣٨,١
٠,٠	٠,٠	٠,٠	٤,٩-	٠,٠	الطباعة وإستنساخ وسائط الإعلام المسجلة	٠,٠	٠,٠	٠,٠	٤,٩-
٣٥,٨	٤٨,٤	٩١,١	١١,٦	٤٨,٣	صناعة فحم الكوك و المنتجات النفطية	٣٥,٨	٩١,١	١١,٦	٤٨,٣
٤,٦	٣٩,٣	٤١,٤	١٢,٠	١٨,٣	صناعة المواد و المنتجات الكيماوية	٤,٦	٣٩,٣	٤١,٤	١٢,٠
٤٧,١	٣٤,٩	٢٧,١	١٥,٦	٤٦,٨	صناعة المستحضرات الصيدلانية والكيمائية والدوائية	٤٧,١	٣٤,٩	٢٧,١	١٥,٦
٢٢,١	٥٣,٥	٦٢,٤	٢٦,٩	٤٥,٩	ومنتجات النباتات الطبية	٢٢,١	٥٣,٥	٦٢,٤	٢٦,٩
١٠,١	٢١,١	٢٥,٥	١,٣	٢٠,٤	صناعة منتجات المطاط واللدائن	١٠,١	٢١,١	٢٥,٥	١,٣
٧٢,٥	٨٢,٨	٩١,٩	١٨,٢	١٢٧,٢	صناعة منتجات المعادن اللافلزية الأخرى	٧٢,٥	٨٢,٨	٩١,٩	١٨,٢
١٧,٦	٥٠,٩	٥١,٠	٩,٤	٤٣,٨	صناعة الفلزات القاعدية	١٧,٦	٥٠,٩	٥١,٠	٩,٤
٢,٨	٣٠,٤	٣٠,٤	٨١,٤	٣٠,٤	صناعة منتجات المعادن المشكلة عدا الماكينات و المعدات	٢,٨	٣٠,٤	٣٠,٤	٨١,٤
٥٩,٠	٨٨,٦	٦٦,١	٣,١	٨٢,٦	صناعة الحاسبات ومنتجات الإلكترونيات	٥٩,٠	٨٨,٦	٦٦,١	٣,١
٣٩,٢	٦١,٠	٤٠,٠	٩,٠	٤٨,٥	والبصريتيوميكوناتها وصناعة الأجهزة الطبية	٣٩,٢	٦١,٠	٤٠,٠	٩,٠
٣٣,٨	٤١,٤	٢٩,١	١٠,١	٣٨,٠	صناعة الأجهزة الكهربائية	٣٣,٨	٤١,٤	٢٩,١	١٠,١
٥,٥	٥,٥	٥,٥	٠,٩-	٥,٥	صناعة الآلات والمعدات الغير مصنفة فى موضع آخر	٥,٥	٥,٥	٥,٥	٠,٩-
٤,٧	٤٥,٨	٤٦,٢	٣٤,٠	٢٨,١	صناعة المركبات ذات المحركات	٤,٧	٤٥,٨	٤٦,٢	٣٤,٠
٩٩,١	٧٥,٥	٥١,٧	١٣,٩-	١٢٦,٠	صناعة معدات النقل الأخرى	٩٩,١	٧٥,٥	٥١,٧	١٣,٩-
٢٠,٥	٤٠,٩	٣٧,٦	١٠,٩	٢٠,٥	صناعة الأثاث ومنتجات الخشبية	٢٠,٥	٤٠,٩	٣٧,٦	١٠,٩
١٤,٣	٠,٠	٨,٩	٤,٥	١٤,٣	صناعات تحويلية أخرى	١٤,٣	٠,٠	٨,٩	٤,٥
٢٤,٩	٠,٠	١٤,١	١١,٤	٢٤,٩	إمدادات الكهرباء والغاز والبخار وإمدادات التكييف	٢٤,٩	٠,٠	١٤,١	١١,٤
١٣,٣	١٢,٨	١,٨	١١,٧-	١٢,٨	أنشطة الإمداد المائى وشبكات الصرف الصحى وإدارة معالجة	١٣,٣	١٢,٨	١,٨	١١,٧-
٦,٨	١٠,٢	١٥,٢	٦,٩-	١٠,٢	النفائيات	٦,٨	١٠,٢	١٥,٢	٦,٩-
٠,٠	٠,٠	٠,٠	٨,٥-	٠,٠	تجميع وتنقية وتوزيع المياح	٠,٠	٠,٠	٠,٠	٨,٥-
١٤,٢	١٣,٢	٠,٠	١٢,٧-	١٣,٢	جمع ومعالجة وتدوير المخلفات والنفائيات	١٤,٢	١٣,٢	٠,٠	١٢,٧-
٥٤,١	٥٤,١	٥٤,١	٠,٣-	٥٤,١	النقل والتخزين	٥٤,١	٥٤,١	٥٤,١	٠,٣-
٣١,١	٣٤,٨	٣٠,٢	٠,٢-	٣٦,٠	النقل البرى	٣١,١	٣٤,٨	٣٠,٢	٠,٢-
٥٨,١	٥٦,٥	٤٦,١	١٢,٣	٦٤,٥	النقل عبر الماء	٥٨,١	٥٦,٥	٤٦,١	١٢,٣
٥,٣	١٢,٥	١٢,٤	١٤,٠-	٨,٩	النقل الجوى	٥,٣	١٢,٥	١٢,٤	١٤,٠-
٠,٠	٠,٠	٠,٠	٢,٣-	٠,٠	البريد وأنشطة الخدمات البريدية	٠,٠	٠,٠	٠,٠	٢,٣-
٣١,١	٣٤,٨	٣٠,٢	٠,٢-	٣٦,٠	أنشطة خدمات الغذاء والإقامة	٣١,١	٣٤,٨	٣٠,٢	٠,٢-
٥٨,١	٥٦,٥	٤٦,١	١٢,٣	٦٤,٥	أنشطة الإقامة	٥٨,١	٥٦,٥	٤٦,١	١٢,٣
٥,٣	١٢,٥	١٢,٤	١٤,٠-	٨,٩	أنشطة خدمات الغذاء والمشروبات	٥,٣	١٢,٥	١٢,٤	١٤,٠-
٠,٠	٠,٠	٠,٠	٢,٣-	٠,٠	أنشطة المعلومات والإتصالات	٠,٠	٠,٠	٠,٠	٢,٣-

المصدر: الجهاز المركزى للتعبئة العامة والإحصاء.

١ / قام الجهاز المركزى للتعبئة العامة والإحصاء بإصدار رقم قياسى لأسعار المنتجين بدءاً من سبتمبر ٢٠٠٧ ، وذلك بإستخدام أسعار السلع والخدمات للسنة المالية (٢٠٠٤-٢٠٠٥) كفترة أساس لسلسلة الأرقام القياسية، كما تم إستخراج الأوزان بإستخدام متوسط عامى (٢٠٠٢-٢٠٠٣ ، ٢٠٠٣-٢٠٠٤) للقيم الإجمالية للإنتاج الصناعى والزراعى والخدمى.

٢/ التغير فى الرقم القياسى عن الفترة المقابلة فى العام السابق.

٣/ التغير فى الرقم القياسى عن الشهر المقابل فى العام السابق .

جدول (٧): معدل التضخم السنوى لأسعار المنتجين طبقاً للإستخدام النهائى^{١/}

بيان ربع سنوي ^{٢/}					بيان شهري ^{٣/}				
					يناير-١٧	أكتوبر-١٧	نوفمبر-١٧	ديسمبر-١٧	يناير-١٨
					اكتوبر- ٢٠١٦	اكتوبر- ديسمبر ٢٠١٧	يوليو- سبتمبر ٢٠١٧	ابريل- يونيو ٢٠١٧	اكتوبر- ديسمبر ٢٠١٦
معدل التضخم لأسعار المنتجين					٢٠,٤	٣٦,٣	٣٨,٦	٩,٣	٣٧,٢
مواد الوقود					٣٥,٨	٤٨,٤	٩١,١	١٢,٧	٤٨,٣
المواد الخام					٢٨,٥	٣١,٤	٣١,٨	٦,١	٧٣,٢
السلع الوسيطة					٣١,٢	٤٤,٧	٤٩,٤	١٤,٤	٥٢,٢
السلع الإستهلاكية غير المعمرة					١٢,٦	-٨,٤	-١٩,٧	-٥١,٠	٢٥,٧
السلع الإستهلاكية المعمرة					١١,١	٣٧,٨	١٤٣,٦	١٢٥,٥	٣٧,٩
السلع الإستثمارية					٩,٩	٩٣,٨	١٦,٥	٩,٢	١٥,٣

جدول (٨): معدل التضخم السنوى لأسعار المنتجين طبقاً لدرجة التصنيع^{١/}

بيان ربع سنوي ^{٢/}					بيان شهري ^{٣/}				
					يناير-١٧	أكتوبر-١٧	نوفمبر-١٧	ديسمبر-١٧	يناير-١٨
					اكتوبر- ٢٠١٦	اكتوبر- ديسمبر ٢٠١٧	يوليو- سبتمبر ٢٠١٧	ابريل- يونيو ٢٠١٧	اكتوبر- ديسمبر ٢٠١٦
معدل التضخم لأسعار المنتجين					٢٠,٤	٣٦,٣	٣٨,٦	٩,٣	٣٧,٢
مواد الوقود					٢٦,٧	٣٤,٦	٦١,٤	٢٢,٣	٦٤,٧
القطن					٩٠,٤	٩٠,٤	٩٠,٤	-١٢,٢	٩٠,٤
المواد الخام					١٣,٦	٣١,٦	٢٨,٧	-٢,٠	٢٥,٧
السلع النصف مصنعة					١٢,٨	٣١,٣	٢٩,٦	١١,١	٢٥,٠
السلع تامة الصنع					٢٩,٠	٤٩,٥	٥٠,٠	١٠,٨	٥٠,٦

المصدر: الجهاز المركزى للتعبئة العامة والإحصاء.

١/ قام الجهاز المركزى للتعبئة العامة والإحصاء بإصدار رقم قياسى لأسعار المنتجين بدءاً من سبتمبر ٢٠٠٧ ، وذلك بإستخدام أسعار السلع والخدمات للسنة المالية (٢٠٠٤-٢٠٠٥) كفترة أساس لسلسلة الأرقام القياسية، كما تم إستخراج الأوزان باستخدام متوسط عامى (٢٠٠٢-٢٠٠٣ ، ٢٠٠٣-٢٠٠٤) للقيم الإجمالية للإنتاج الصناعى والزراعى والخدمى.

٢/ التغير فى الرقم القياسى عن الفترة المقابلة فى العام السابق.

٣/ التغير فى الرقم القياسى عن الشهر المقابل فى العام السابق .

جدول (٩): تطور أسعار الصرف

السوق العالمي		السوق المحلي			متوسط سنوي ^{١/٢}
(دولار امريكي / وحدة من العملة)		(جنيه مصري / وحدة من العملة) ^{١/١}			
جنيه إسترليني	يورو	يورو	جنيه إسترليني	دولار امريكي	
١,٥٦٥	١,٣٩٤	٧,٨٠٤	٨,٧٦٤	٥,٥٤٢	٢٠٠٩
١,٥٤٦	١,٣٢٩	٧,٥٤١	٨,٧٨٣	٥,٦٢٢	٢٠١٠
١,٦٠٤	١,٣٩٣	٨,٢٧٧	٩,٥٣٥	٥,٩٣٣	٢٠١١
١,٥٨٥	١,٢٨٦	٧,٨٠١	٩,٦١٤	٦,٠٥٦	٢٠١٢
١,٥٦٤	١,٣٢٨	٩,١٢٦	١٠,٧٤٩	٦,٨٦٩	٢٠١٣
١,٦٤٨	١,٣٢٩	٩,٤١٣	١١,٦٧٢	٧,٠٧٩	٢٠١٤
١,٥٢٩	١,١١٩	٨,٥٥٨	١١,٧٨٥	٧,٦٩٣	٢٠١٥
١,٣٥٢	١,١٢٢	١١,٠٤٤	١٣,٤٥٦	١٠,٠١٨	٢٠١٦
١,٢٨١	١,١٢٦	١٩,٨٧٦	٢٢,٨٥٨	١٧,٧٩٣	٢٠١٧
١,٣٣٠	١,٢٢٣	٢٠,٩٧٦	٢٣,٧٠٨	١٧,٧٨٥	٢٠١٨
١,٢٧١	١,١١٧	١٨,٦٤٨	٢١,٢١٣	١٦,٦٣٩	٢٠١٩
١,٢٧١	١,١٥٤	١٨,٠٤٥	٢٠,٢٩٤	١٥,٧٥٨	٢٠٢٠
١,٣٧٦	١,١٨٣	١٨,٥٧٣	٢١,٥٩٥	١٥,٦٤٥	٢٠٢١
متوسط شهري					
١,٣٠٧	١,١١٠	١٧,٦٥٧	٢٠,٧٩٠	١٥,٨٢٩	يناير-٢٠
١,٢٩٧	١,٠٩٢	١٧,١٢٤	٢٠,٣٥١	١٥,٦٢٨	فبراير-٢٠
١,٢٣٨	١,١٠٦	١٧,٣٧٧	١٩,٤٥٣	١٥,٦٦٤	مارس-٢٠
١,٠٨٧	١,٢٤١	١٧,١٢٨	١٩,٥٦٠	١٥,٦٩٩	أبريل-٢٠
١,٢٣٠	١,٠٩١	١٧,٢٢١	١٩,٤١٦	١٥,٧١٦	مايو-٢٠
١,٢٥١	١,١٢٥	١٨,١٨٧	٢٠,٢٢٣	١٦,١٠٢	يونيو-٢٠
١,٢٦٦	١,١٤٥	١٨,٣٢٨	٢٠,٢٥٩	١٥,٩٤٤	يوليو-٢٠
١,٣١٣	١,١٨٢	١٨,٨٤٥	٢٠,٩٢٧	١٥,٨٨٤	أغسطس-٢٠
١,٢٩٦	١,١٧٩	١٨,٥٦٤	٢٠,٤٠٠	١٥,٧٢٤	سبتمبر-٢٠
١,٢٩٨	١,١٧٧	١٨,٤٩٠	٢٠,٣٩٣	١٥,٦٥٦	أكتوبر-٢٠
١,٣٢١	١,١٨٤	١٨,٥٣٥	٢٠,٦٧٤	١٥,٦١١	نوفمبر-٢٠
١,٣٤٤	١,٢١٦	١٩,٠٩٠	٢١,٠٨٤	١٥,٦٤٥	ديسمبر-٢٠
١,٣٦٤	١,٢١٧	١٩,١٢٣	٢١,٤٣١	١٥,٦٥٣	يناير-٢١
١,٣٨٧	١,٢٠٩	١٨,٩٤٩	٢١,٧٢٩	١٥,٦١٥	فبراير-٢١
١,٣٨٦	١,١٩٠	١٨,٦٩٣	٢١,٧٦٩	١٥,٦٦٣	مارس-٢١
١,٣٨٣	١,١٩٥	١٨,٧٦٢	٢١,٧١٣	١٥,٦٣٩	أبريل-٢١
١,٤٠٧	١,٢١٤	١٩,٠٣٠	٢٢,٠٤٩	١٥,٦٢٣	مايو-٢١
١,٤٠٢	١,٢٠٤	١٨,٨٦٨	٢١,٩٦٥	١٥,٦١٦	يونيو-٢١
١,٣٨١	١,١٨٣	١٨,٥٥٢	٢١,٦٦٧	١٥,٦٤٠	يوليو-٢١
١,٣٨٠	١,١٧٧	١٨,٤٨٣	٢١,٦٦٦	١٥,٦٥٠	أغسطس-٢١
١,٣٧٥	١,١٧٧	١٨,٤٩٩	٢١,٥٩٩	١٥,٦٥٨	سبتمبر-٢١
١,٣٦٨	١,١٥٩	١٨,٢٢٣	٢١,٤٩٩	١٥,٦٦٠	أكتوبر-٢١
١,٣٤٥	١,١٤١	١٧,٩٣١	٢١,١٣٧	١٥,٦٦١	نوفمبر-٢١
١,٣٣١	١,١٣٠	١٧,٧٦٥	٢٠,٩١٦	١٥,٦٦٢	ديسمبر-٢١
١,٣٥٦	١,١٣٢	١٧,٧٩٩	٢١,٣٠٨	١٥,٧١٨	يناير-٢٢

المصدر : البنك المركزي المصري ، رويترز ، Oanda (www.oanda.com) .

١/ متوسط أسعار البيع والشراء. (نقطة المنتصف). تم مراجعة البيان من فبراير ٢٠١٧ وفقاً لمتوسط سعر صرف الجنيه مقابل الدولار وفقاً لبيانات البنك المركزي المصري.

٢/ متوسط ميلادي.

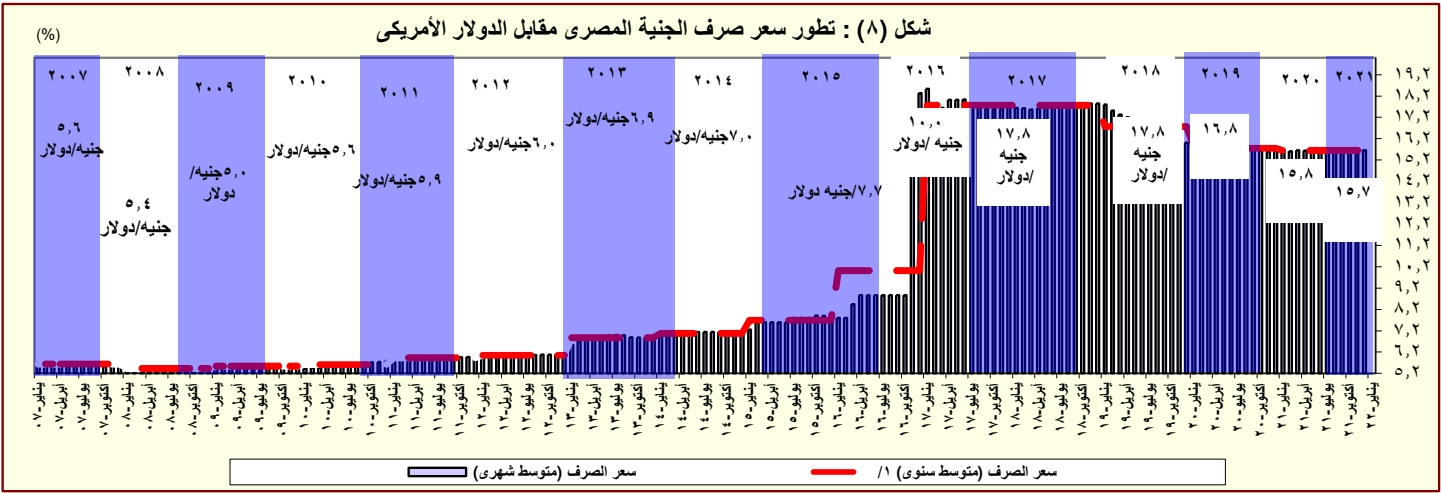

المصدر : البنك المركزي المصري و رويترز.
١/ متوسط ميلادي.

القسم الرابع

مؤشرات المالية العامة

ملخص المعاملات المالية للحكومة-----	٢٥	جدول (١٠)
ملخص المعاملات الرئيسية للموازنة العامة : القطاع الحكومي -----	٢٦-٢٧	جدول (١١)
هيكل الإيرادات العامة (الإيرادات الضريبية)-----	٢٨	جدول (١٢ -أ)
هيكل الإيرادات العامة (الإيرادات غير الضريبية)-----	٢٩	جدول (١٢ -ب)
توزيع المتحصلات الجمركية بحسب التصنيف الوظيفي للواردات -----	٣٠	جدول (١٣)
هيكل المصروفات العامة-----	٣١-٣٢	جدول (١٤)

جدول (١٠) : ملخص المعاملات المالية للحكومة

(مليون جنيه)

٢٠٢١/٢٠٢٢ ^{١/}	٢٠٢٠/٢٠٢١ ^{٢/}	٢٠٢٠/٢٠٢١	٢٠١٩/٢٠٢٠	٢٠١٨/٢٠١٩	٢٠١٧/٢٠١٨	٢٠١٦/٢٠١٧	
موازنة	موازنة	فعلى	فعلى	فعلى	فعلى	فعلى	
قطاع ^{١/} الموازنة	قطاع ^{١/} الموازنة	قطاع ^{١/} الموازنة	قطاع ^{١/} الموازنة	قطاع ^{١/} الموازنة	قطاع ^{١/} الموازنة	قطاع ^{١/} الموازنة	
إجمالي الإيرادات	١,٣٦٥,١٥٩	١,٢٨٨,٧٥٣	١,١٠٨,٦٢٥	٩٧٥,٤٢٩	٩٤١,٩١٠	٨٢١,١٣٤	٦٥٩,١٨٤
الإيرادات الضريبية	٩٨٣,٠١٠	٩٦٤,٧٧٧	٨٣٣,٩٩٣	٧٣٩,٦٣٢	٧٣٦,١٢١	٦٢٩,٣٠٢	٤٦٢,٠٠٧
المنح	١,٥٤١	٢,٢٠٩	٢,٩٥٥	٥,٢٦٣ ^{١٨}	٢,٦٠٩	٣,١٩٤	١٧,٦٨٣ ^{١٨}
إيرادات أخرى	٣٨٠,٦٠٨	٣٢١,٧٦٦	٢٧١,٦٧٨	٢٣٠,٥٣٤ ^{١٩}	٢٠٣,١٨١	١٨٨,٦٣٩	١٧٩,٤٩٤
إجمالي المصروفات	١,٨٣٧,٧٢٣	١,٧١٣,١٧٨	١,٥٧٨,٧٧٤	١,٤٣٤,٧٢٣	١,٣٦٩,٨٧٠	١,٢٤٤,٤٠٨	١,٠٣١,٩٤١
الأجور و تعويضات العاملين	٣٦١,٠٥٠	٣٣٥,٠٠٠	٣١٨,٨٠٦	٢٨٨,٧٧٣	٢٦٦,٠٩١	٢٤٠,٠٥٤	٢٢٥,٥١٣
شراء السلع والخدمات	١٠٣,٨٨٩	١٠٠,٢٠٠	٨١,٤٦٢	٦٩,٨٧١	٦٢,٣٦٥	٥٣,٠٨٨	٤٢,٤٥٠
الفوائد	٥٧٩,٥٨٢	٥٦٦,٠٠٠	٥٦٥,٤٩٧	٥٦٨,٤٢١	٥٣٣,٠٤٥	٤٣٧,٤٤٨	٣١٦,٦٠٢
الدعم والمنح والمزايا الإجتماعية	٣٢١,٣٠١	٣٢٦,٢٨٠	٢٦٣,٨٨٦	٢٢٩,٢١٤	٢٨٧,٤٦١	٣٢٩,٣٧٩	٢٧٦,٧١٩
المصروفات الأخرى	١١٣,٧٨٧	١٠٥,٠٠٠	٩٩,٧٥١	٨٦,٨٠٣	٧٧,٥٦٥	٧٤,٧٥٨	٦١,٥١٧
شراء أصول غير مالية (الاستثمارات)	٣٥٨,١١٣	٢٨٠,٦٩٨	٢٤٩,٣٧٢	١٩١,٦٤٢	١٤٣,٣٤٢	١٠٩,٦٨٠	١٠٩,١٤١
الميزان النقدى ^{١٣/}	-٤٧٢,٥٦٤	-٤٢٤,٤٢٥	-٤٧٠,١٤٩	-٤٥٩,٢٩٤	-٤٢٧,٩٦٠	-٤٢٣,٢٧٤	-٣٧٢,٧٥٧
صافى حيازة الأصول المالية	٢,٩٤٥	٧,٦٦٩	٢,١٩٦	٣,٤٨١	١,٩٩١	٩,٣٠٦	٦,٨٣٣
الميزان الكلى	-٤٧٥,٥٠٨	-٤٣٢,٠٩٤	-٤٧٢,٣٤٥	-٤٦٢,٧٧٥	-٤٢٩,٩٥١	-٤٣٢,٥٨٠	-٣٧٩,٥٩٠
ملاحظات							
الميزان الكلى / الناتج المحلى (%) ^{١٤/}	-٦.٧	-٦.٣	-٧.٤	-٨.٠	-٨.١	-٩.٧	-١٠.٩
الميزان الأولى / الناتج المحلى (%) ^{١٥/}	١.٥	٢.٠	١.٥	١.٨	١.٩	٠.١	-١.٨
إجمالى الإيرادات / الناتج المحلى (%) ^{١٤/}	١٩.١	١٨.٨	١٧.٣	١٦.٨	١٧.٧	١٨.٥	١٩.٠
إجمالى المصروفات / الناتج المحلى (%) ^{١٤/}	٢٥.٧	٢٥.٠	٢٤.٧	٢٤.٧	٢٥.٧	٢٨.٠	٢٩.٧

المصدر: وزارة المالية

١/ يشمل قطاع موازنة الجهاز الإدارى و المحليات، والهيئات الخدمية العامة.

٢/ تشمل المعاملات المالية لكل من أجهزة الموازنة العامة، وبنك الإستثمار القومى، وصناديق التأمين والمعاشات ، ومع مراعاة إستبعاد كافة المعاملات البنينية للجهات الثلاث لمنع ازدواجية الحساب.

٣/ شهد عام ٢٠٠٧/٢٠٠٦ مصروفات استثنائية بقيمة ٥.٧

٤/ مليار جنيه من تسوية الديون المتعثرة مع بنك القاهرة و ٢

٣/ جدير بالذكر إنه جارى إستصدار قانون بزيادة إعتمادات الفوائد ف

٣/ العجز الكلى مطروح منه صافى حيازة الأصول المالية.

٤/ تم مراجعة تقديرات الناتج المحلى الإجمالى لتصبح ٥٣٢٢.٣ مليار جنيه فى عام ٢٠١٩/٢٠١٨ بدلاً من تقديرات سابقة بنحو ٥٢٥٠.٩ مليار جنيه. فى حين تم مراجعة الناتج المحلى الإجمالى للسنة المالية ٢٠٢٠/٢٠١٩ إلى نحو ٥٨٢٠ مليار جنيه

بدلاً من ٥٩٦٠.٩ مليار جنيه وذلك وفقاً لأخر أرقام منشورة لوزارة التخطيط والتنمية الاقتصادية.

٥/ تنشر وزارة المالية بيانات أداء الحكومة العامة للعام المالى ٢٠١٤/٢٠١٥ للمرة الأولى، وذلك بعد القيام بتدقيق البيانات مع الجهات المعنية والتي تدخل ضمن نطاق الحكومة العامة.

٦/ ترجع الزيادة فى المنح فى الأساس نتيجة لتلقى منح رأسمالية من دولة الإمارات لتمويل الاستثمارات خلال العام المالى ٢٠١٧/٢٠١٦.

٧/ تعكس بيانات الموازنة العامة للدولة بموجب قانون ربط الموازنة رقم ٨٥ لعام ٢٠٢٠.

٨/ ترجع الزيادة فى المنح فى الأساس نتيجة لزيادة الإيرادات الجارية والرأسمالية، ويمثل جزء منها إيرادات لسنوات سابقة والجزء الآخر موارد ومصادر رأسمالية لتمويل الإستثمارات.

٩/ ترجع الزيادة فى الإيرادات الأخرى فى الأساس نتيجة لزيادة الإيرادات الجارية والرأسمالية، ويمثل جزء منها إيرادات لسنوات سابقة والجزء الآخر موارد ومصادر رأسمالية لتمويل الإستثمارات.

١٠/ تعكس بيانات الموازنة العامة للدولة بموجب قانون ربط الموازنة رقم ٧٤ لعام ٢٠٢١.

جدول (١١) القطاع الحكومي : ملخص المعاملات الرئيسية للموازنة العامة ^{١/٢}

(مليون جنيه)

							٢٠٢١/٢٠٢٠	٢٠٢٢/٢٠٢١ ^{١/٢}
							موازنة	موازنة
٢٠٢٢/٢٠٢١	٢٠٢١/٢٠٢٠	٢٠٢١/٢٠٢٠	٢٠٢٠/٢٠١٩	٢٠١٩/٢٠١٨	٢٠١٨/٢٠١٧	٢٠١٧/٢٠١٦		
يوليو-يناير	يوليو-يناير	قطاعات						
٥٩٢,٣١١	٥٤٩,٨١٧	١,١٠٨,٦٢٥	٩٧٥,٤٢٩	٩٤١,٩١٠	٨٢١,١٣٤	٦٥٩,١٨٤	١,٣٦٥,١٥٩	١,٢٨٨,٧٥٣
٤٦٠,٤٦٦	٤٠٦,٧٣٠	٨٣٣,٩٩٣	٧٣٩,٦٣٢	٧٣٦,١٢١	٦٢٩,٣٠٢	٤٦٢,٠٠٧	٩٨٣,٠١٠	٩٦٤,٧٧٧
١٤٣,٧٤٤	١٤٣,٠١٧	٣٢١,٢٤٦	٢٨٦,٩٠٧	٢٥٠,٠٨٠	٢٠٧,٢٣٠	١٦٦,٨٩٧	٣٧٠,٣١٠	٣٥١,٥٨٥
٦٠,٨٦٢	٤٠,٧٦٤	٧٢,٤٠٤	٥٩,٥٩٦	٥٨,٩٠٧	٥١,٤١٠	٣٦,٥٣٩	٨٨,٢٧٥	٧٠,٨٦١
٢٢٢,٢٠٢	٢٠١,٩٧٢	٣٨٤,٩١٣	٣٢٩,٩٧٩	٣٥٠,٥٧٦	٢٩٤,٢٥٧	٢٠٨,٦٢٤	٤٤٩,٥٧٩	٤٦٩,٥٩٨
٢٣,٦٥٨	٢٠,٩٧٧	٣٦,١٣٠	٣٢,٥٧٢	٤٢,٠٢٠	٣٧,٩٠٨	٣٤,٢٥٥	٤٢,٣٩٨	٤٤,٥٠٤
--	--	١٩,٣٠٠	٣٠,٥٧٩	٣٤,٥٣٨	٣٨,٤٩٧	١٥,٦٩١	٣٢,٤٤٨	٢٨,٢٢٩
١٣١,٨٤٦	١٤٣,٠٨٧	٢٧٤,٦٣٣	٢٣٥,٧٩٦	٢٠٥,٧٩٠	١٩١,٨٣٣	١٩٧,١٧٧	٣٨٢,١٤٩	٣٢٣,٩٧٥
٢,٦٣٥	٤٩٣	٢,٩٥٥	٥,٢٦٣	٢,٦٠٩	٣,١٩٤	١٧,٦٨٣ ^{١/٢}	١,٥٤١	٢,٢٠٩
٢٤	٣٥٣	٨١٩	١,٠٠٧	١,١٠٠	١,٠٠٦	١٧,٤٤٠	١,٠٨٥	١,٨٣١
٢,٥٩٨	١١٠	٨٢٤	٧٩٨	٧٤٧	٩٠٨	٣٥٤	٤٢٣	٣٥٦
١٣	٣٠	١,٣١٣	٣,٤٥٧	٧٦١	١,٢٨٠	٢٨٩	٣٤	٢٢
١٢٩,٢١١	١٤٢,٥٩٤	٢٧١,٦٧٨	٢٣٠,٥٣٤	٢٠٣,١٨١	١٨٨,٦٣٩	١٧٩,٤٩٤	٣٨٠,٦٠٨	٣٢١,٧٦٦
٤٤,٦٦٤	٤٠,٥١٦	٧٩,٦٦٩	٦٥,٥١٩	٧٠,٣٥٤	٦٩,١١٦	٩١,١٤١	١٠٦,٩٢٩	١٠٨,٦٢٣
٤٠,٤٦٩	٣١,٨٤٤	٥٧,٧٣٠	٥٨,٨٠٩	٥٣,٥٦٥	٥١,٤٣٣	٣٨,٠٥٨	٧٤,٠٤٦	٦٩,٢٦٥
٨١١	٨٩٤	١,٧٠١	٢,٠٨١	١,٥٢٧	١,٠١٢	١,٩٦٨	٢,٢١٧	١,٩١٢
٥٢٧	٥٢٣	٥,٩٥٨	٢,٢٦٢	٢,٣١٦	٢,١٤٣	٢,٩٥٦	٦٠٢	١,١٥٨
٤٢,٧٤٠	١٠/٦٨,٨١٧	١٢٦,٦١٩	١٠١,٨٦٣	٧٥,٤١٩	٦٤,٩٣٥	٤٥,٣٧١	١٩٦,٨١٥	١٤٠,٨٠٨
٩٢٧,٨٥٥	٨٢٨,٢٨٤	١,٥٧٨,٧٧٤	١,٤٣٤,٧٢٣	١,٣٦٩,٨٧٠	١,٢٤٤,٤٠٨	١,٠٣١,٩٤١	١,٨٣٧,٧٢٣	١,٧١٣,١٧٨
٢٠٥,٩٥٩	١٨٦,٢٤٢	٣١٨,٨٠٦	٢٨٨,٧٧٣	٢٦٦,٠٩١	٢٤٠,٠٥٤	٢٢٥,٥١٣	٣٦١,٠٥٠	٣٣٥,٠٠٠
٤٨,٤٩٨	٣٦,٨٠٥	٨١,٤٦٢	٦٩,٨٧١	٦٢,٣٦٥	٥٣,٠٨٨	٤٢,٤٥٠	١٠٣,٨٨٩	١٠٠,٢٠٠
٣٤٩,٤١٠	٣٠٠,٥١٠	٥٦٥,٤٩٧	٥٦٨,٤٢١	٥٣٣,٠٤٥	٤٣٧,٤٤٨	٣١٦,٦٠٢	٥٧٩,٥٨٢	٥٦٦,٠٠٠
١٥٦,٣١١	١٣٤,٤٩٥	٢٦٣,٨٨٦	٢٢٩,٢١٤	٢٨٧,٤٦١	٣٢٩,٣٧٩	٢٧٦,٧١٩	٣٢١,٣٠١	٣٢٦,٢٨٠
٦٠,٣٨٤	٥٢,٢٩٣	٩٩,٧٥١	٨٦,٨٠٣	٧٧,٥٦٥	٧٤,٧٥٨	٦١,٥١٧	١١٣,٧٨٧	١٠٥,٠٠٠
١٠٧,٢٩٣	٨/١١٧,٩٣٩	٢٤٩,٣٧٢	١٩١,٦٤٢	١٤٣,٣٤٢	١٠٩,٦٨٠	١٠٩,١٤١	٣٥٨,١١٣	٢٨٠,٦٩٨
٣٣٥,٥٤٤-	٢٧٨,٤٦٧-	٤٧٠,١٤٩-	٤٥٩,٢٩٤-	٤٢٧,٩٦٠-	٤٢٣,٢٧٤-	٣٧٢,٧٥٧-	٤٧٢,٥٦٤-	٤٢٤,٤٢٥-
١,٣٢٣-	٤,١٢١	٢,١٩٦	٣,٤٨١	١,٩٩١	٩,٣٠٦	٦,٨٣٣	٧,٩٤٥	٧,٦٦٩
٣٣٤,٢٢١-	٢٨٢,٥٨٨-	٤٧٢,٣٤٥-	٤٦٢,٧٧٥-	٤٢٩,٩٥١-	٤٣٢,٥٨٠-	٣٧٩,٥٩٠-	٤٧٥,٥٠٩-	٤٣٢,٠٩٤-
ملاحظات								
٤.٧-	٤.٤-	٧.٤-	٨.٠-	٨.١-	٩.٧-	١٠.٩-	٦.٧-	٦.٣- ^{١/٢}
٠.٢١	٠.٣	١.٥	١.٨	١.٩	٠.١	١.٨-	٢.٠	٢.٠ ^{١/٢}
٨.٣	٨.٦	١٧.٣	١٦.٨	١٧.٧	١٨.٥	١٩.٠	١٩.١	١٨.٨ ^{١/٢}
١٣.٠	١٢.٩	٢٤.٧	٢٤.٧	٢٥.٧	٢٨.٠	٢٩.٧	٢٥.٧	٢٥.٠ ^{١/٢}

المصدر: وزارة المالية.

١/ يشمل قطاع موازنة الجهاز الإدارى و المحليات، والهيئات الخدمية العامة.

٢/ تم إعادة تبويب فـعـلـيـات الموازنة العامة لتتفق مع معايير صندوق النقد الدولى والمعروفة بـ GFS ٢٠٠١ (على أساس نقدى).

٣/ تعكس بيانات الموازنة العامة للدولة بموجب قانون ربط الموازنة رقم ٨٥ لعام ٢٠٢٠.

٤/ يرجع الإنخفاض في الإيرادات غير الضريبية إلى تراجع الموارد الاستثنائية من المنح لتبلغ حوالى ٢٥.٤ مليار جنيه فقط خلال العام المالى ٢٠١٤/٢٠١٥، وذلك مقابل منح بلغت نحو ٩٥.٩ مليار جنيه خلال العام المالى ٢٠١٣/٢٠١٤.

٥/ العجز الكلى مطروح منه صافى حيازة الأصول المالية.

٦/ تم مراجعة تقديرات الناتج المحلى الإجمالي لتصبح ٥٣٢٢.٣ مليار جنيه في عام ٢٠١٨/٢٠١٩ بدلاً من تقديرات سابقة بنحو ٥٢٥٠.٩ مليار جنيه. في حين تم مراجعة الناتج المحلى الإجمالي للسنة المالية ٢٠١٩/٢٠٢٠ إلى نحو ٥٨٢٠ مليار جنيه بدلاً من ٥٩٦٠.٩ مليار جنيه وذلك وفقاً لأخر أرقام منشورة لوزارة التخطيط والتنمية الاقتصادية.

٧/ ترجع الزيادة فى المنح فى الأساس نتيجة لتلقى منح رأسمالية من دولة الإمارات لتمويل الاستثمارات خلال العام المالى ٢٠١٦/٢٠١٧.

٨/ ترجع الزيادة فى شراء أصول غير مالية (الاستثمارات) فى ضوء زيادة الاستثمارات المباشرة خاصة للإنشاءات وشراء الأصول والمعدات فى إطار توجهات الدولة لتطوير البنية التحتية.

٩/ تعكس بيانات الموازنة العامة للدولة بموجب قانون ربط الموازنة رقم ٧٤ لعام ٢٠٢١.

١٠/ ترجع الزيادة فى الإيرادات الأخرى فى ضوء زيادة الإيرادات الأخرى الرأسمالية نتيجة لزيادة المتحصلات من إستحواذات فى الشركات العامة. بالإضافة إلى متحصلات تتعلق ببيع الأراضى.

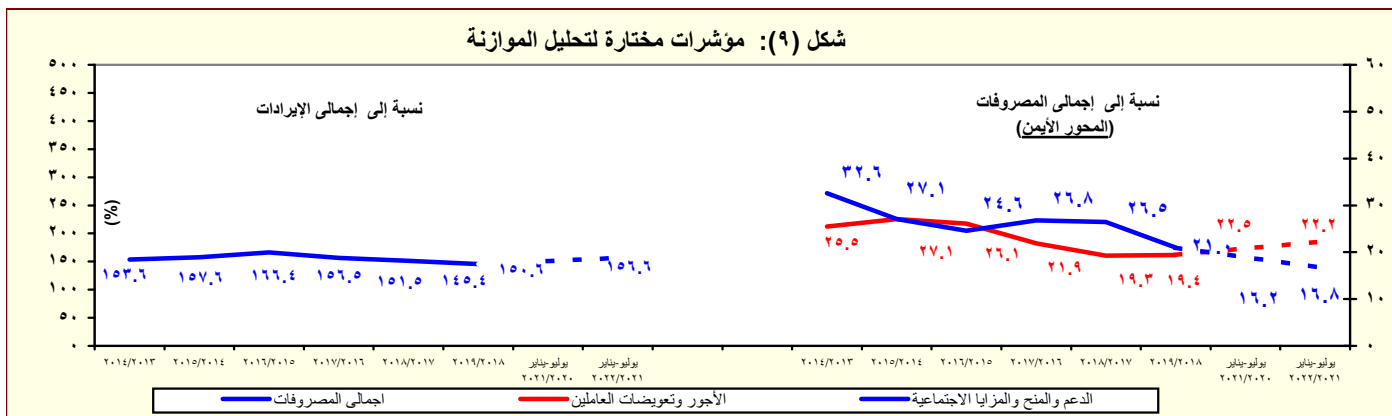

المصدر: وزارة المالية

١/ تشمل الفوائد والأقساط المدفوعة (بدون متأخرات).

جدول (١٢ - أ) هيكل الإيرادات العامة (الإيرادات الضريبية)									
(مليون جنيه)		٢٠٢٢/٢٠٢١ ^{١/٥}	٢٠٢١/٢٠٢٠ ^{١/٦}	٢٠٢١/٢٠٢٠	٢٠٢٠/٢٠١٩	٢٠١٩/٢٠١٨	٢٠١٨/٢٠١٧	٢٠١٧/٢٠١٦	
يوليو-يناير	يوليو-يناير	موازنة	موازنة			فعليات			
٥٩٢,٣١١	٥٤٩,٨١٧	١,٣٦٥,١٥٩	١,٢٨٨,٧٥٣	١,١٠٨,٦٢٥	٩٧٥,٤٢٩	٩٤١,٩١٠	٨٢١,١٣٤	٦٥٩,١٨٤	إجمالي الإيرادات
٤٦٠,٤٦٦	٤٠٦,٧٣٠	٩٨٣,٠١٠	٩٦٤,٧٧٧	٨٣٣,٩٩٣	٧٣٩,٦٣٢	٧٣٦,١٢١	٦٢٩,٣٠٢	٤٦٢,٠٠٧	الإيرادات الضريبية
١٤٣,٧٤٤	١٤٣,٠١٧	٣٧٠,٣١٠	٣٥١,٥٨٥	٣٢١,٢٤٦	٢٨٦,٩٠٧	٢٥٠,٠٨٠	٢٠٧,٢٣٠	١٦٦,٨٩٧	الضريبة على الدخل والأرباح والمكاسب الرأسمالية ومنها
٤٢,٧٥٥	٣٨,٣١٤	٩٣,١٠٧	٨٠,١٩٩	٧٨,٠٧٣	٦٥,٥٠٨	٥٩,١٨١	٤٥,٦٦٠	٣٧,٩٦٤	ضرائب على الدخل من التوظيف
٢١,٥٦٦	١٨,٩٦٧	٥٤,٧٨٠	٤٧,٦١٢	٤٤,٤٤٠	٣١,٤٧٠	٢٧,٢٠١	١٨,٤٦٩	١٢,٦٦٦	ضرائب على الدخل بخلاف التوظيف
٣١٦	٣٠٨	٢,١١٣	٢,٠٢٤	١,١٩٨	١,٠٥٤	٩٢٤	٤٥٠	٣٨٤	ضرائب على الأرباح الرأسمالية
٧٩,١٠٧	٨٥,٤٢٨	٢٢٠,٣١٠	٢٢١,٧٥٠	١٩٧,٥٣٥	١٨٨,٨٧٥	١٦٢,٧٧٥	١٤٢,٦٥٢	١١٥,٨٨٣	الضريبة على أرباح شركات الأموال ومنه
--	--	٤١,٥٥٠	٤١,٦٠٢	٣٩,٨١٧	٢٦,٣٣٧	٤٢,٥٣٢	٥١,٩٧٦	٤٢,٤٦٤	من هيئة البترول
--	--	--	--	--	--	--	--	٣,٨٦٠ ^{٢/٢}	من البنك المركزي
١٧,٤٠٠	١٧,٠٠٠	٣٤,٠٤٠	٣٤,٢٠٤	٣٢,٤٥٠	٤٢,٩١٣	٣٤,٤٨٠	٢٩,٩٠٠	٢٢,٣٠٠	من قناة السويس
--	--	١٤٤,٧٢٠	١٤٥,٩٤٤	١٢٥,٢٦٨	١١٩,٦٢٥	٨٥,٧٦٣	٦٠,٧٧٦	٤٧,٢٥٩	من الشركات الأخرى
٦٠,٨٦٢	٤٠,٧٦٤	٨٨,٢٧٥	٧٠,٨٦١	٧٢,٤٠٤	٥٩,٥٩٦	٥٨,٩٠٧	٥١,٤١٠	٣٦,٥٣٩	الضرائب على الممتلكات
٢,٩١٥	٢,٤٢١	٥,٦٢٧	٧,٠٧٤	٥,١٥٩	٣,٣٩٣	٤,٨٧١	٢,٩٧٦	٢,٠٥٥	ضرائب دورية على الممتلكات
١٥	٢٠	١٢٧	١١٣	١٤٠	٩٣	٧٣	١٤٩	٢٢٣	ضريبة الأراضي
٢,٩٠٠	٢,٤٠٠	٥,٥٠٠	٦,٩٦١	٥,٠١٩	٣,٢٩٩	٤,٧٨٤	٢,٨٢٧	١,٨٣٢	ضريبة المباني
٥٣,٢٣٦	٣٣,٢١٠	٧١,١٠٢	٥٥,٧٦٢	٥٨,٩٣١	٥٠,٤١٥	٤٨,٣٣٥	٤٤,٩٥٧	٣١,٩٩٧	ضريبة على العمليات المالية التجارية والرأسمالية ومنها
^{٣/٣} ٥٢,٣٥٤	٣٢,٢٧١	٦٩,٠٠٠	٥٣,٧٦٠	٥٧,١٦١	٤٨,٩٧٢	٤٦,٩٢٨	٤٣,٧٢٢	٣٠,٨٦٤	ضريبة على عوائد أذون وسندات الخزنة
٤,٧١١	٥,١٣٣	١١,٥٤٦	٨,٠٢٥	٨,٣١٤	٥,٧٨٩	٥,٧٠٢	٣,٤٧٧	٢,٤٨٧	ضرائب ورسوم على السيارات
٢٣٢,٢٠٢	٢٠١,٩٧٢	٤٤٩,٥٧٩	٤٦٩,٥٩٨	٣٨٤,٩١٣	٣٢٩,٩٧٩	٣٥٠,٥٧٦	٢٩٤,٢٥٧	٢٠٨,٦٢٤	ضريبة القيمة المضافة، ومنها
١١٠,٣٧١	٩٥,١٣٦	٢٠٧,٢٠٩	٢٢١,٢٥٨	١٨٠,٣٩٣	١٤٨,٢٦٦	١٥٥,٣٥١	١٢٧,٠٣٨	٩٤,٣٨٤	الضريبة العامة على المبيعات
٣٩,٧١٨	٣٦,١٤١	٧٨,٨٩٧	٧٥,٢٠٨	٦٧,٥٤٤	٥٣,٠١٧	٥٠,٣٥١	٤٣,١٠٠	٣٢,٦٩٠	سلع محلية
٧٠,٦٥٣	٥٨,٩٩٥	١٢٨,٣١٢	١٤٦,٠٥٠	١١٢,٨٤٩	٩٥,٢٤٩	١٠٥,٠٠٠	٨٣,٩٣٩	٦١,٦٩٤	سلع مستوردة
٣٠,٦٥٥	٢٥,٥٧٤	٦١,١٦٣	٦٦,٩٥٦	٥٣,٣١٠	٤٥,٤٦٤	٤٢,٣٢٨	٢٩,٢٣٨	١٨,١٣٩	ضريبة المبيعات على الخدمات
٦٤,٣٥١	٦٠,٠١٨	١٢٢,٣٢٣	١١٢,٦٨٢	١٠٦,٠٠٧	١٠٠,٢٧٤	١١٠,٩١٠	١٠٣,٦٢٣	٧٠,٥٣٣	ضرائب على سلع جدول رقم "١"
--	--	٢٥٥	٢٢٤	--	٩	٣٨١	١,٦١١	٤١٥	ضرائب على سلع جدول رقم "١"
٩٧٧	٧٥٢	٢,٣١٥	٢,٣٣٠	١,٦٠٢	١,٩٤٨	٢,٥٩٨	٢,٣١٤	١,٧٩٨	ضرائب على الخدمات الخاصة
١٠,٩٨٩	٩,٩٧٨	٢٣,١٧٥	٢٥,٣٢١	١٩,٦٤٧	١٥,٠١٩	١٧,٦٣٤	١٣,٤٥٩	١١,٠١٧	ضرائب الدمغة (عدا دمغة الماهيات
٢٣,٦٥٨	٢٠,٩٧٧	٤٢,٣٩٨	٤٤,٥٠٤	٣٦,١٣٠	٣٢,٥٧٢	٤٢,٠٢٠	٣٧,٩٠٨	٣٤,٢٥٥	الضرائب على التجارة الدولية (الجمارك) ومنها
٢٣,١٤٧	٢٠,٣٥٠	٤١,٠٩٨	٤٢,٢٤٤	٣٥,٠٣٩	٣١,١٠٦	٤٠,٣٤٤	٣٦,٢٤٦	٣٢,٧٧٧	ضرائب جمركية قيمة
--	--	٣٢,٤٤٨	٢٨,٢٢٩	١٩,٣٠٠	٣٠,٥٧٩	٣٤,٥٣٨	٣٨,٤٩٧	١٥,٦٩١	ضرائب أخرى

المصدر: وزارة المالية

* تعكس بيانات الموازنة بموجب القرار الجمهوري رقم ٨ لعام ٢٠١٦.

الميزان الكلي

*** جدير بالذكر أن البيانات التقديرية الأولية لأداء الموازنة العامة للدولة في العام المالي ٢٠١٥/٢٠١٤ لا تزال في طور الإعداد وسوف يتم نشرها عند الانتهاء منها.**

-- البيان ما زال تحت الإعداد وسوف يتم نشره بمجرد الانتهاء منه.

١/ تعكس بيانات الموازنة العامة للدولة بموجب قانون ربط الموازنة رقم ٨٥ لعام ٢٠٢٠.

٢/ يرجع الإنخفاض في الضريبة على أرباح شركات الأموال من البنك المركزي في الأساس نتيجة لإنخفاض أرباح البنك المركزي نتيجة للسياسة النقدية التقيدية المتبعة منذ بداية العام المالي ٢٠١٦/٢٠١٧ والتي تم من خلالها رفع أسعار الفائدة للعمل على خفض معدلات التضخم، حيث أنه من المتوقع عدم تحصيل ضريبة على أرباح البنك المركزي المصري بنهاية العام المالي ٢٠٢٠/٢٠١٩.

٣/ ترجع الزيادة المحوطة في الحصيلة الضريبية من عوائد أذون وسندات الخزنة في ضوء إقرار القانون رقم ٣ لعام ٢٠٢١ ، والذي تضمن إلغاء الإعفاء المقرر للضرائب المحصلة من عوائد أذون وسندات الخزنة في مارس ٢٠٢١.

٤/ تعكس بيانات الموازنة العامة للدولة بموجب قانون ربط الموازنة رقم ٧٤ لعام ٢٠٢١

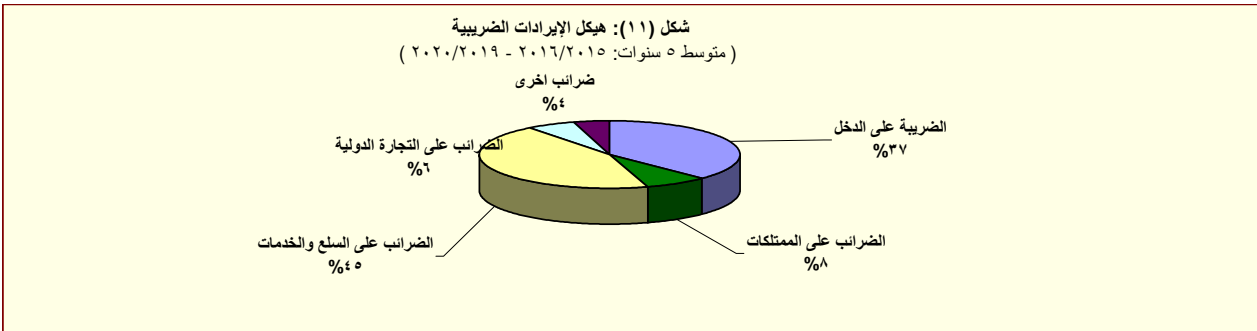

المصدر: وزارة المالية

جدول (١٢- ب) هيكل الإيرادات العامة
(الإيرادات غير الضريبية)

(مليون جنيه)		٢٠٢٢/٢٠٢١	٢٠٢١/٢٠٢٠	٢٠٢٢/٢٠٢١	٢٠٢١/٢٠٢٠	٢٠٢١/٢٠٢٠	٢٠٢٠/٢٠١٩	٢٠١٩/٢٠١٨	٢٠١٨/٢٠١٧	٢٠١٧/٢٠١٦	
		يوليو-يناير	يوليو-يناير	موازنة	موازنة	فعليات					
الإيرادات غير الضريبية											
المنح											
منح من حكومات أجنبية											
منح من منظمات دولية											
أخرى ^٣											
ايرادات أخرى											
عوائد الملكية											
الفوائد المحصلة											
على إعادة الإقراض (تشمل فوائد القروض الخارجية المعاد أقراضها من الخزانة العامة)											
أرباح الأسهم ومنها:											
هيئة البترول											
البنك المركزى											
قناة السويس											
الهيئات الاقتصادية											
شركات قطاع الأعمال العام											
عائد الإيجارات											
إتاوة البترول											
عوائد ملكية أخرى											
حصولية بيع السلع والخدمات											
ايرادات الخدمات، ومنها:											
موارد جارية من الصناديق والحسابات الخاصة ^{٤/٥}											
ايرادات بيع السلع، ومنها:											
حصولية فروق أسعار بيع الغاز الطبيعى											
تعويضات و غرامات											
التحويلات الاختيارية											
جارية											
رأسمالية											
ايرادات متنوعة											
جارية											
رأسمالية، ومنها											
نقص الرصيد المدين للدفعات المقدمة لتمويل الاستثمارات ^٦											
موارد ومصادر رأسمالية أخرى لتمويل الاستثمارات											

المصدر: وزارة المالية

- - البيان ما زال تحت الاعداد وسوف يتم نشره بمجرد الانتهاء منه.

١/ تمكّن بيانات الموازنة العامة للدولة بموجب قانون ربط الموازنة رقم ٧٩ لعام ٢٠١٩.

٢/ تشمل منح من جهات حكومية.

٣/ إيرادات الصناديق والحسابات الخاصة التابعة لجهات موازنة مثل الجامعات والمراكز الطبية المتخصصة والهيئات والمراكز البحثية، ويقابل هذه الإيرادات مصروفات بذات القيمة موزعة على أبواب الاستخدمات.

٤/ تشمل إيرادات إضافية بنسبة ١٠% من إجمالي الإيرادات الشهرية للصناديق والحسابات الخاصة، بالإضافة إلى نسبة مقدارها ٢٥% من أرصدة تلك الصناديق تُوزّل إلى وزارة المالية خلال العام المالى ٢٠١٣/٢٠١٤ فقط وفقاً للقانون رقم ١٩ لعام ٢٠١٣.

٥/ يعكس المبالغ التى تم دفعها مقنما لتمويل مشروعات استثمارية خلال العام المالى السابق ولم يتم استخدامها خلال نفس العام، ومن ثم يتم قيد هذه المبالغ في العام المالى التالى كجزء من استثمارات ممولة ذاتياً تحت بند "الإيرادات المتنوعة".

٦/ تعكس الزيادة في "موارد ومصادر رأسمالية أخرى لتمويل الاستثمارات" في ضوء موارد ذاتية ناتجة عن إيرادات من سنوات أخرى لم يتم استخدامها حينها.

٧/ يرجع الانخفاض في أرباح الأسهم المحصلة من هيئة البترول نتيجة لانخفاض الأسعار العالمية للبترول.

٨/ يرجع الانخفاض في الحصولية من أرباح الأسهم من قناة السويس جزئياً في ضوء تباطؤ كل من نمو التجارة العالمية، والاقتصاد الصينى، بالإضافة إلى انخفاض الأسعار العالمية للبترول، مما انعكس على حركة النقل البحرى أقل عبر قناة السويس.

٩/ يرجع ارتفاع الحصولية من الإيرادات المتنوعة نتيجة لعدة أسباب وعلى رأسها، أولولة ٢٥% من أرصدة الأرباح المُرحلة للهيئات التى تحتجز أرباحها والتي بلغت نحو ١٠٥ مليار جنيه، وزيادة حصولية تسوية أوضاع الأرضى التى تغير نشاطها والتي بلغت نحو ٤ مليار جنيه. بالإضافة إلى تحصيل الأرصدة الدائنة للهيئات والجهات المختلفة بنحو ٣٠٥ مليار جنيه.

١٠/يرجع الإنخفاض في أرباح الأسهم من هيئة البترول في الأساس نتيجة تحمل الهيئة أعباء ارتفاع سعر صرف الجنيه مقابل الدولار.

١١/يرجع الإنخفاض في أرباح الأسهم من البنك المركزى في الأساس نتيجة لإنخفاض أرباح البنك المركزى نتيجة للسياسة النقدية التightening المتبعة منذ بداية العام المالى ٢٠١٧/٢٠١٦ والتي تم من خلالها رفع أسعار الفائدة للعمل على خفض معدلات التضخم.

١٢/ ترجع الزيادة في عوائد ملكية أخرى نتيجة للتحويلات الإضافية بقيمة ٦.٦ مليار جنيه قيمة بيع رخصة الجبل الرابع للمحمول.

١٣/ ترجع الزيادة في المنح في الأساس نتيجة لتلقى منح رأسمالية من دولة الإمارات لتمويل الاستثمارات خلال العام المالى ٢٠١٦/٢٠١٧.

١٤/ تمكّن البيانات التكلفة غير المباشرة لبرنامج الإصلاح الاقتصادى، حيث أنه من المتوقع عدم تحصيل أرباح أسهم من البنك المركزى المصرى بنهاية العام المالى ٢٠١٩/٢٠٢٠.

١٥/ تمكّن الزيادة في الإيرادات المتنوعة الجارية في الأساس إيرادات محصلة عن السنوات السابقة، بالإضافة إلى إيرادات أخرى جارية.

١٦/ تمثل الزيادة في الإيرادات الأخرى الرأسمالية زيادة المتحصلات من إستثمارات الشركات العامة. بالإضافة إلى متحصلات تتعلق ببيع الأرضى.

١٧/ ترجع الزيادة في المنح في الأساس نتيجة لزيادة المنح من جهات حكومية لتمويل الاستثمارات.

١٨/ ترجع الزيادة في هذا البند إلى زيادة المخصصات لتمويل الإستثمارات الخاصة بموارد من سنوات سابقة ولم يتم إستخدامها وقتها، حيث تسجل في بند التمويل الذاتى ضمن الموارد الأخرى.

جدول (١٣): توزيع الواردات والمتحصلات الجمركية بحسب التصنيف الوظيفي للواردات ^{١/}
(مبنى على التصنيف الواسع للأمم المتحدة)

(مليون جنيه)

الواردات					الحصيلة الجمركية					البند
٢٠١٦/١٥	٢٠١٧/١٦	٢٠١٨/١٧	٢٠١٩/١٨	*٢٠٢٠/١٩	٢٠١٦/١٥	٢٠١٧/١٦	٢٠١٨/١٧	٢٠١٩/١٨	*٢٠٢٠/١٩	
الإجمالي	٥٤١,٧٦٣	٨٥٢,٥٤٣	١,١٣٧,٥٨١	١,٢٦١,٨٥٣	١,٠٠٥,٣٥٥	- (١٤٠.١)	- (١٤٠.٥)	- (١٦٠.٥)	- (٩٠.٥)	- (٧٠.٠)
١١١	٣٠,١٩٢	٥١,٣٧٨	٧٧,٠٠٥	٨٨,١٦١	٨٣,١٤٢	٣٩	٥٧	٩٤	٨٥	٨٥
١١٢	١٤,٤٤٥	١٨,٦٧٨	٢١,٢٠٦	٢٩,٨٦١	٢٤,٥٧٢	٣٨٠	٢٥٨	٢٥٣	٣١٨	٤٦١
١٢١	١٨,٤٠٠	٣٥,٧٠٦	٤٢,٤٤٦	٣١,٧٩٢	٣٢,٣٤٧	١٠٤	٥٦	٧٢	٩٤	١٦٣
١٢٢	٣٢,٥١١	٤٥,٩١٣	٦٤,٥٧٢	٧٢,٧٦٥	٦٢,١١٢	٧٠٨	٨١٤	٥٧١	٤٧٢	٨٢٧
٢١	٢٩,٦٩٦	٥٨,٧٤٣	٨٧,٦٦٦	٩٤,٥٣٤	٧٩,٩٠٥	٢٨٠	٣٤٧	٣٦١	٤٣٥	٢٨٥
٢٢	١٩٥,٣٩٣	٣١٣,٦٤٦	٤٤٢,٠٦٢	٤٧١,١٠٦	٣٤٥,٢٩٧	٤,١٣٠	٦,٠٨٠	٧,٣٥٧	٧,٥٠٢	٧,٥٨٣
٣١	٤٦٤	٢,٣٥٧	٦,٩٦٨	٤,٤٩٤	٢,١٩٦	٠.٤	٠.٤	٠.٤	١.٠	٠.٥
٣٢٢	١٤,٣٦٤	٢٣,١٨٥	٣٣,٣٧٣	٢٧,٨٩٥	١٦,٢٢١	٢٨	٤١	٧٥	٨١	٥٨
٤١	٦٠,٨٣٢	٩٩,٠٣٠	١٢٢,٥٩٩	١٤٧,٠٢٣	١٢٩,٧٢٣	١,٢٩٩	٢,٠٨٥	٢,١٨٩	٢,٦٩٥	٢,٦٨٤
٤٢	٢٨,٥٤٨	٥٢,٩٢٥	٦٦,٢٥٢	٨٨,٠٣٨	٤٩,٥٩٤	٦٧٤	١,١٩٧	١,٣١١	١,٦٧٦	١,٣٣٣
٥١	٢٥,٦٠٢	٢٩,٨٧٢	٣٧,٤٧٧	٤٧,٠١٢	٤٢,٧٨١	٤,٥٠١	٣,٧٣٤	٤,٤٦٦	٤,٩٣٣	٢,٥٠٨
٥٢	١٦,٩٣٥	٢١,٠٤٩	١٣,٣٣٥	١٨,٤٥٠	١٩,٦١٩	٨٥٧	٥١١	٧٥٢	٩٤٢	١,٤٧٧
٥٣	٢٣,٢٧٥	٣٣,٤٢٢	٣٧,٤٠٦	٤١,٩٢١	٣٥,٧٧٧	١,٢١٢	١,٦٠٣	١,٩٦٤	٢,١٩٩	١,٩٠٦
٦١	٧,٨٦٩	١٠,١٧٨	١٣,٤٧٧	١٥,٦٠٦	١٣,٠١٦	٩٧٠	١,٣٩٢	١,٥٤٢	١,٦٩١	١,٥٥٥
٦٢	١٦,٢٢٧	١٦,١٧٤	٢٥,٢٢٠	٢٨,٨٩٦	١٩,٢٩٩	٢,٢٦٤	٢,٢٢٤	٢,٨٦٥	٢,٨٧٣	٢,٩٥٠
٦٣	٢٦,٢٥٣	٣٩,٧٧١	٤٥,٦٨٣	٥٣,٦٤٨	٤٨,٦٠٠	١,٠٩٤	٧٩٩	٨٣٧	١,٠٥٤	١,٢٢٢
٧	٧٥٧	٥١٦	٨٨٤	٦٥٠	١,١٥٤	٩٦	٤٣	٤٣	٤٤	١١٠
ملاحظات										
إجمالي الواردات (مليون دولار)										
الإيرادات الجمركية/ الناتج المحلي الإجمالي ^{٢/}										
الإيرادات الجمركية/إجمالي الإيرادات والمنح										
الإيرادات الجمركية/ إجمالي الإيرادات الضريبية ^{٣/}										

المصدر: وزارة التجارة والصناعة.

* ختامى مبدئى

() معدل تغير سنوى.

١/ جملة المتحصلات لمصلحة الجمارك قد تختلف عن القيمة الاجمالية المعروضة عن متحصلات التجارة الدولية فى جدول الموازنة العامة بسبب توزيع متحصلات مصلحة الجمارك على بنود الموازنة المختلفة، مثل الضرائب على التجارة الخارجية، الضرائب على السلع والخدمات، وضرائب أخرى.

٢/ تتضمن الإيرادات السيادية والجارية.

٣/ إجمالى الضرائب التى تم تحصيلها من قبل المصالح الإيرادية (الضرائب على الدخل ، المبيعات، الجمارك، والضرائب العقارية).

٤/ تم تضمين بيانات البند كود ٣٢ على البيان المعروض.

جدول (١٤): هيكل المصروفات العامة^{١/٢}

(مليون جنيه)

٢٠٢٢/٢٠٢١	٢٠٢١/٢٠٢٠	٤/٢٠٢٢/٢٠٢١	١/٢٠٢١/٢٠٢٠	٢٠٢١/٢٠٢٠	٢٠٢٠/٢٠١٩	٢٠١٩/٢٠١٨	٢٠١٨/٢٠١٧	٢٠١٧/٢٠١٦	
يوليو-يناير	يوليو-يناير	موازنة	موازنة				فعليات		
٩٢٧,٨٥٥	٨٢٨,٢٨٤	١,٨٣٧,٧٢٣	١,٧١٣,١٧٨	١,٥٧٨,٧٧٤	١,٤٣٤,٧٢٣	١,٣٦٩,٨٧٠	١,٢٤٤,٤٠٨	١,٠٣١,٩٤١	المصروفات
٢٠٥,٩٥٩	١٨٦,٢٤٢	٣٦١,٠٥٠	٣٣٥,٠٠٠	٣١٨,٨٠٦	٢٨٨,٧٧٣	٢٦٦,٠٩١	٢٤٠,٠٥٤	٢٢٥,٥١٣	الأجور والتعويضات للعاملين
١٦٧,٦٩١	١٥٢,١٥٠	٢٧٠,٧٤٣	٢٥١,٠٤٤	٢٦١,٢٤٤	٢٣٦,٥٦١	٢١٧,٥٩٢	١٩٥,٣٦٠	١٨١,٢٤٥	الاجور والبدلات النقدية والعينية
٥٣,٦٩٢	٥٠,٦٥٧	٨٩,٧٤٠	٨٦,٣٢٥	٨٥,٧٩٤	٨٢,٢٠٥	٧٧,٩٠٤	٦٥,٦٦١	٥٦,٩٢٩	الوظائف الدائمة
٤,٣٧٨	٣,٨٥٩	٦,٧٦٥	٦,٠٣٦	٦,٧٢٧	٦,١٦٥	٥,٤٣٢	٤,٨٧٢	٤,٣٣٢	الوظائف المؤقتة
٧٩,٩٢٠	٦٩,٨٥٠	١١٩,٣٩٨	١٠٥,١٢٩	١١٧,٨٤٥	٩٩,٨٤٢	٨٥,٤٣٥	٨٠,٢٨٤	٧٥,٦٢٢	المكافآت
١٧,٤٧٢	١٥,٩٨٤	٣٣,٤٣١	٣٢,٦٥٨	٣١,١٢٣	٢٨,٤٨٠	٢٩,٧٨٠	٢٧,٢٨٣	٢٧,١٧٤	بدلات نوعية
٧,٢٧٩	٧,١٥٧	١٢,٦٧١	١٢,٨٨٨	١٢,١٨٣	١٢,٠٩٤	١٢,١٠٦	١١,٤٥٤	١٢,٨١٦	مزايا نقدية
٤,٩٥٠	٤,٦٤٣	٨,٧٣٨	٨,٠٠٨	٧,٥٧٢	٧,٧٧٥	٦,٩٣٦	٥,٨٠٥	٤,٣٧٣	المزايا العينية
٢٣,٤١٦	٢٠,٤١٧	٣٩,٢٠٢	٣٦,٧١٦	٣٥,٥٣٠	٣٢,٩٨١	٣٠,٥٢٠	٢٦,٧٤٢	٢٣,١٨٤	المزايا التأمينية
١٨,٠٠٢	١٥,٧٥٣	٣٠,١٨٧	٢٩,١٧٦	٢٧,٤٩٦	٢٦,١٢٦	٢٤,٥٨٧	٢١,٦١٣	١٩,٧١٩	حصة الحكومة في صندوق التأمين الاجتماعي للحكومة
٥,٤١٤	٤,٦٦٤	٩,٠١٥	٧,٥٤٠	٨,٠٣٥	٦,٨٥٥	٥,٩٣٤	٥,١٢٩	٣,٤٦٥	مزايا تأمينية أخرى
٤٨,٤٩٨	٣٦,٨٠٥	١٠٣,٨٨٩	١٠٠,٢٠٠	٨١,٤٦٢	٦٩,٨٧١	٦٢,٣٦٥	٥٣,٠٨٨	٤٢,٤٥٠	شراء السلع والخدمات
٢٨,٨٧٧	١٧,٥٩٠	٥٧,٢٥٩	٥٢,٨٣٤	٤٥,٤٩٠	٣٨,٥٩٤	٣٤,٠٥٠	٢٨,٣٩٦	٢١,٦٧٨	السلع ومنها
١٩,٥٠٧	١١,٣٧٦	٣٠,٨٤٥	٢٧,٠٢١	٢٥,١١٣	٢٢,١٣٤	١٩,٨٥٧	١٥,٨٧٥	١٢,٦٢٣	المواد الخام
٢,٨٤٢	١,٨٢٨	٥,٦٨٢	٤,٧٤٧	٤,٤١٩	٣,٢٧٩	٢,٤٦١	٢,٥٩٣	١,٥١٢	وقود وزيوت وقوى محرك للتشغيل
٤,٠١٥	١,٥٧٢	١٣,٥٦٦	١٤,١٧٦	١٠,٢٥٠	٧,٦١٦	٦,١٦٤	٥,٢١٥	٤,٥٠٢	مياه وإنارة
١٩,١٦٠	١٨,١٤٢	٤٠,٨٩٢	٤١,٥٨٩	٣٤,٥٤٦	٣٠,٥١٩	٢٦,٨٩٣	٢٢,٦٢٤	١٦,٧١٩	الخدمات ومنها
٥,٠٩٩	٥,٤٧٠	١٢,٤٦١	١٤,١٣٤	١٠,٦٢٩	٩,٨٠٧	٨,٠٤٥	٧,٤٢٦	٥,٧٨٥	نفقات الصيانة
٢,٩١٥	٢,٢١٤	٣,٧٨٣	٣,٧٤٦	٣,٥٢٥	٣,٥٩٢	٣,٠٩٧	٢,٩٧٦	١,٥٧٨	نفقات طبع ودوريات وحقوق تأليف
٢,٣٦٤	٢,٣٤٣	٤,٨٢١	٤,٦٦٠	٤,١٩١	٤,١٤٣	٣,٧٠١	٣,١٨٣	٣,٠٢٦	نقل وانتقالات عامة
٧,١٨٩	٦,٤٨١	١٥,٣٣٠	١٣,٦٤٥	١٢,٥٠٣	١٠,٣٩٨	٩,٥٢٤	٧,٠٨١	٤,٣٩٦	نفقات خدمة متنوعة ^{١/٣}
٤٦٢	١,٠٧٣	٥,٧٣٨	٥,٧٧٧	١,٤٢٦	٧٥٨	١,٤٢٢	٢,٠٦٩	٤,٠٥٤	أخرى

المصدر: وزارة المالية، مصلحة الضرائب المصرية

١/ تعكس بيانات الموازنة العامة للدولة بموجب قانون ربط الموازنة رقم ٨٥ لعام ٢٠٢٠.

٢/ التتويب يتفق مع معايير صندوق النقد الدولي والمعروفة بـ GFS ٢٠٠١ على أسس نقدى.

٣/ يشمل مصروفات خدمية أخرى متنوعة، من أهمها نفقات تنفيذ الأحكام القضائية.

(مليون جنيه)

۵۰۰

المصدر: وزارة المالية

* تعكس بيانات الموازنة بموجب القرار الجمهوري رقم ٨ لعام ٢٠١٦.

١/ تعكس بيانات الموازنة بموجب القرار الجمهوري رقم ٣٢ لعام ٢٠١٥ .

١/ تُعكس بيانات الموازنة بموجب القرار الجمهوري رقم ٢٢ لعام ٢٠١٥ .

.. البيان ما زال تحت الاعداد وسوف يتم نشره بمجرد الانتهاء منه.

١/ تعكس بيانات الموازنة العامة للدولة بموجب قانون ربط الموازنة رقم ٨٥ لعام ٢٠٢٠.

٢/ يعكس مساهمات الخزائنة في صناديق المعاشات

٣/ يتضمن الإنفاق على الدفاع والأمن القومي

[illegible]

٤٠ / تعويض الزيادة في الاستثمار المباشر (بما في ذلك التحويلات النقدية) في ضوء مؤ

^{٥/} يرجع الانخفاض في دعم المواد البترولية نتيجة انخفاض الاسعار العالمية .

٦/ يمكن تفسير الإرتفاع الملحوظ فى الإنفاق على الإستثمار المباشر (شامل الرسوم الجمركية) فى ضوء زيادة الإستثمارات التى قامت الدولة بتنفيذها، ومنها المشروعات العملاقة

مليار جنيه بنسبة نمو قدرها ٤٤% عن العام المالي السابق، كما بلغت قيمة الإستثمار في مباني غير سكنية

٧/ ترفع الزيادة في نفقات خدمات لغير العاملين نتيجة لزيادة الإنفاق على برنامج العلاج على نفقة الدولة.

٨/ تم جمع الزائدة الواجبة في دعم البرامج التدريبية في المدة أعلاه أدناه (الحدف) وما دفع الميزانية العامة الدائمة زيادة الدعم الموجه للمدة العامة للتدريب

[illegible]

١/ جدير بالذكر أن الإجماليات المعروضة يمثل الـ ١٠ تمثل المجموع الحقيقي للبيانات الواردة

١٠/ تعكس بيانات الموازنة العامة للدولة بموجب قانون ربط الموازنة رقم ٧٤ لعام ٢٠٢١.

١١/ تعكس الزيادة في المساعدات الاجتماعية في الأساس نتيجة لزيادة مساهمة الخزانة في صناديق المعاشات في ضوء التسيّلات التي يتم من الخزانة وصندوق المعاشات

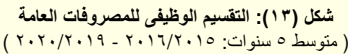

القسم الخامس

الدين الحكومى و هيكل المديونية

جدول (١٥)	ملخص الدين العام المحلى	٣٥
جدول (١٦)	الدين المحلى لأجهزة الموازنة العامة	٣٦
جدول (١٧)	الدين المحلى للحكومة العامة	٣٧
جدول (١٨)	الدين العام المحلى	٣٨
جدول (١٩)	إجمالى الدين العام الخارجى	٣٩
جدول (٢٠)	خدمة الدين الحكومى (داخلى و خارجى)	٤٠
جدول (٢١)	إصدارات الاوراق المالية الحكومية (اذون و سندات)	٤١
جدول (٢٢)	إصدارات الاوراق المالية الحكومية (اذون و سندات) الربع سنوية	٤١
جدول (٢٣)	تطور معدلات العائد حتى تاريخ الإستحقاق لسندات الخزنة	٤٢

جدول (١٥):ملخص الدين العام المحلى

عند مستويات تجميعية مختلفة ^{١/}

(مليون جنيه)

	بيان ربع سنوى			بيان سنوى				
	يوليو-٢٠*	ديسمبر-١٩	سبتمبر-١٩	يوليو-١٩	يوليو-١٨	يوليو-١٧	يوليو-١٦	يوليو-١٥
إجمالي الدين المحلى لأجهزة الموازنة العامة ^{١/٢}	٣,٩٨٩,٦٨٨ (٣.٥)	٣,٨٦٠,٨٨٣ (٣.٨)	٣,٧٠٩,٢٤٦ (٢.٨)	٣,٨٥٦,٢١٥ (١١.١)	٣,٤٧٠,٩٦٨ (١١.١)	٣,١٢٤,١٠٠ (٢١.٥)	٢,٥٧٠,٨٤٣ (٢٣.٤)	٢,٠٨٢,٦٢٥ (٢٢.٧)
ودائع أجهزة الموازنة العامة	٣٤٣,٠٩٢ (١٢.٥)	٣٠٤,٩١١ (٧.١)-	٢٨١,٣٤٩ (١٦.٧)-	٣٠٤,٩٠٨ (١٠.٥)-	٣٤٠,٥٠٠ (١٦.٧)-	٤٠٨,٩٣٦ (٤٢.٤)	٢٨٧,١٨٧ (٣١.٤)	٢١٨,٥٦١ ^{٣/} (٣٥.٣)
صافى الدين المحلى لأجهزة الموازنة العامة	٣,٦٤٦,٥٩٦ (٢.٧)	٣,٥٥٥,٩٧٢ (٤.٩)	٣,٤٢٧,٨٩٧ (٤.٨)	٣,٥٥١,٣٠٧ (١٣.٤)	٣,١٣٠,٤٦٨ (١٥.٣)	٢,٧١٥,١٦٤ (١٨.٩)	٢,٢٨٣,٦٥٦ (٢٢.٥)	١,٨٦٤,٠٦٤ (٢١.٣)
إجمالي الدين المحلى للحكومة العامة ^{١/٤}	٤,٠٢٤,٩٢٣ (١٤.٨)	٣,٨٨٤,٠٩٣ (١٢.١)	٣,٧٥٨,٨٨٥ (١١.٤)	٣,٥٠٧,١٨٥ (٧.٦)	٣,٢٥٩,٣٧٨ (١٠.٥)	٢,٩٥٠,٨٦٧ (٢٢.٥)	٢,٤٠٩,٢٢٥ (٢٢.٥)	١,٩٦٦,٤٨٩ (٢٢.٦)
ودائع الحكومة العامة	٤١٣,٤٥٥ (١٤.٣)	٣٨١,٨٤٠ (٠.٣)-	٣٥٩,٠٤٧ (٨.١)-	٣٦١,٧٣٦ (٨.٧)-	٣٩٦,٣٨٦ (١٣.٩)-	٤٦٠,٥٦٤ (٤٣.١)	٣٢١,٩٢٤ (٣٨.١)	٢٣٣,٠٥٤ (٣٥.٧)
صافى الدين المحلى للحكومة العامة	٣,٦١١,٤٦٨ (١٤.٨)	٣,٥٠٢,٢٥٣ (١٣.٧)	٣,٣٩٩,٨٣٨ (١٤.٠)	٣,١٤٥,٤٤٩ (٩.٩)	٢,٨٦٢,٩٩٢ (١٥.٠)	٢,٤٩٠,٣٠٣ (١٩.٣)	٢,٠٨٧,٣٠١ (٢٠.٤)	١,٧٣٣,٤٣٥ (٢١.٠)
إجمالي الدين العام المحلى ^{١/٥}	٤,٢٦٧,٥٧٩ (١١.٤)	٤,١١٢,٤٥٣ (٦.٥)	٤,١٠٨,٤٩٩ (٩.٤)	٣,٨٢٩,١٤٨ (٤.٩)	٣,٦٤٨,٩٨٤ (١١.٣)	٣,٢٧٨,٣٥٩ (٣٢.٣)	٢,٤٧٨,٨٨٣ (٢٤.٥)	١,٩٩١,٢٤٧ (٢٠.٣)
الودائع ^{١/٦}	٦٢١,٤٣٦ (٦.٠)	٥٧٤,٠٠١ (٠.٥)-	٥٢٧,٩٦٥ (١١.٧)	٥٨٦,٣٢٩ (١٦.٨)	٥٠١,٩٦٩ (١٢.٤)-	٥٧٢,٨٦١ (٤٣.١)	٤٠٠,٢٨٢ (٣٩.٩)	٢٨٦,١٨١ (٣٧.٤)
صافى الدين العام المحلى	٣,٦٤٦,١٤٣ (١٢.٤)	٣,٥٣٨,٤٥٢ (٧.٧)	٣,٥٨٠,٥٣٤ (٩.٠)	٣,٢٤٢,٨١٩ (٣.٠)	٣,١٤٧,٠١٥ (١٦.٣)	٢,٧٠٥,٤٩٨ (٣٠.٢)	٢,٠٧٨,٦٠١ (٢١.٩)	١,٧٠٥,٠٦٦ (١٧.٩)
ملاحظات (نسبة إلى الناتج المحلى الإجمالي) ^{١/٧}								
إجمالي الدين المحلى لأجهزة الموازنة العامة	٦٨.٦%	٦٦.٣%	٦٣.٧%	٧٢.٥%	٧٨.٢%	٩٠.٠%	٩٤.٩%	٨٥.٢%
صافى الدين المحلى لأجهزة الموازنة العامة	٦٢.٧%	٦١.١%	٥٨.٩%	٦٦.٧%	٧٠.٥%	٧٨.٢%	٨٤.٣%	٧٦.٣%
إجمالي الدين المحلى للحكومة العامة	٦٩.٢%	٦٦.٧%	٦٤.٦%	٦٥.٩%	٧٣.٥%	٨٥.٠%	٨٨.٩%	٨٠.٥%
صافى الدين المحلى للحكومة العامة	٦٢.١%	٦٠.٢%	٥٨.٤%	٥٩.١%	٦٤.٥%	٧١.٨%	٧٧.٠%	٧٠.٩%
إجمالي الدين العام المحلى	٧٣.٣%	٧٠.٧%	٧٠.٦%	٧١.٩%	٨٢.٢%	٩٤.٥%	٩١.٥%	٨١.٥%
صافى الدين العام المحلى	٦٢.٦%	٦٠.٨%	٦١.٥%	٦٠.٩%	٧٠.٩%	٧٨.٠%	٧٦.٧%	٦٩.٨%

المصدر: وزارة المالية و البنك المركزى المصرى

() معدل النمو عن العام السابق.

* بيان مبدئى، خاضع للمراجعة.

١/ تم مراجعة بيانات الدين المحلى فى ضوء قواعد التقسيم المتعارف عليها دولياً. وتعكس البيانات الدين المحلى لثلاث مستويات تجميعية هى: الدين المحلى لأجهزة الموازنة العامة، الدين المحلى للمجمع للحكومة العامة، والدين العام المحلى المجمع. يشمل الدين المحلى لأجهزة الموازنة العامة أرصدة الدين المستحقة على وحدات الجهاز الإدارى، وحدات الإدارة المحلية، والهيئات الخدمية. ويتضمن الدين المحلى للحكومة العامة أرصدة الدين المجمع المستحق على أجهزة الموازنة العامة للدولة وبنك الإستثمار القومى وصناديق التأمين الإجتماعى. أما عن الدين العام المحلى فيشمل أرصدة الدين المحلى المجمع لكل من الحكومة العامة والهيئات الاقتصادية.

٢/ يمثل المديونية المستحقة على أجهزة الموازنة العامة (وحدات الجهاز الإدارى، وحدات الإدارة المحلية، والهيئات الخدمية).

٣/ جدير بالذكر ان التراجع فى ودائع أجهزة الموازنة العامة ترجع الى استخدام حوالى ٦٠ مليار جنيه وفقاً للقرار الجمهورى رقم ١٠٥ لعام ٢٠١٣.

٤/ يمثل رصيد الدين المجمع المستحق على أجهزة الموازنة العامة للدولة وبنك الإستثمار القومى وصناديق التأمين الإجتماعى بعد إستبعاد المديونيات والعلاقات الداخلية فيما بين القطاعات الثلاثة والتي تتمثل فى إقتراض أجهزة الموازنة العامة من بنك الإستثمار القومى، سندات وزارة المالية لدى صناديق التأمين الإجتماعى وبنك الإستثمار القومى، سندات صناديق التأمين الإجتماعى وأخيراً إقتراض بنك الإستثمار القومى من صناديق التأمين الإجتماعى.

٥/ يمثل رصيد الدين المجمع المستحق على الحكومة العامة والهيئات الاقتصادية بعد إستبعاد إقتراض الهيئات الاقتصادية من بنك الإستثمار القومى وإقتراض قطاع الموازنة من الهيئات الاقتصادية.

٦/ ودائع الحكومة العامة و الهيئات الاقتصادية بعد إستبعاد ودائع صناديق التأمين الإجتماعى وإقتراض قطاع الموازنة من الهيئات الاقتصادية.

٧/ تم مراجعة تقديرات الناتج المحلى الإجمالي لتصبح ٥٣٢٢.٣ مليار جنيه فى عام ٢٠١٨/٢٠١٩ بدلاً من تقديرات سابقة بنحو ٥٢٥٠.٩ مليار جنيه. فى حين تم مراجعة الناتج المحلى الإجمالي للسنة المالية ٢٠١٩/٢٠٢٠ إلى نحو ٥٨٢٠ مليار جنيه بدلاً من ٥٩٦٠.٩ مليار جنيه وذلك وفقاً لأخر أرقام منشورة لوزارة التخطيط والتنمية الاقتصادية.

جدول (١٦): الدين المحلي لأجهزة الموازنة العامة^{١/}
(بيان مفصل)

(مليون جنيه)

بيان ربع سنوى			بيان سنوى					
يونيو-٢٠*	ديسمبر-١٩	سبتمبر-١٩	يونيو-١٩	يونيو-١٨	يونيو-١٧	يونيو-١٦	يونيو-١٥	
٣,٩٨٩,٦٨٨	٣,٨٦٠,٨٨٣	٣,٧٠٩,٢٤٦	٣,٨٥٦,٢١٥	٣,٤٧٠,٩٦٨	٣,١٢٤,١٠٠	٢,٥٧٠,٨٤٣	٢,٠٨٢,٦٢٥	إجمالى الدين المحلي لأجهزة الموازنة العامة
٤,١٩١,٠٠٧	٣,٨٥٠,٧٢٧	٣,٦٧١,٧٥٨	٣,٧٨٨,٦٦٦	٣,٤٠٤,٢١٤	٣,٠١٨,٢٥٩	٢,٢٧٩,٧٥٥	١,٧٢١,٩٤٢	أوراق مالية
١,٧٦٨,٣٧٨	١,٧١٦,١٨٧	١,٦٦٩,٤٤٤	١,٦٣٩,٠٣١	١,٥٤٧,١٤٠	١,١٨٥,٧٠٤	٨١٥,٩٩٥	٥٩٦,١٩٦	أذون على الخزانة ٢/
-	-	-	-	-	-	-	-	أذون عمليات إعادة الشراء
١,٦٠٤,٥٤٢	١,٣٣٢,٨٠٦	١,٢٠٠,٥١٠	٩٧٦,٥٨٨	٧٣٩,١٧٢	٧٢٤,٧٨٩	٧٣٥,٣٠٧	٥٩٠,٩٩٣	سندات خزانة
٤٤,١٩٩	٤٣,٩٣٧	٤٤,٥٧٠	٤٥,٧٦٣	٤٩,٠١٨	٤٩,٥٨٤	٢٦,٣١٠	٢٢,٥٦٠	سندات صادرة لصالح بنكي مصر والأهلي
٦٧٥,٢٠٧	٦٧٤,٧١٠	٦٧٥,٩١٠	٦٧٨,١٧٠	٦٦٢,٧٦٩	٦٩٣,٥٩٤	٣٧١,٤٧٠	٢٢٢,٤٧٠	سندات البنك المركزى
٢٥,٠٦٠	٢٥,٠٦٠	٢٥,٠٦٠	٢٥,٠٦٠	٢٢,٣٦٠	٢٠,٨٦٠	١٩,٣٦٠	١٧,٨٦٠	سندات فروق التقييم
-	-	-	-	-	-	-	-	سندات زيادة رؤس أموال البنوك
-	-	-	-	-	-	-	-	سندات سلع تموينية
-	-	-	-	-	-	-	-	سندات إصلاح هياكل البنوك
-	-	-	٢,٠٠٠	٢,٠٠٠	٢,٠٠٠	٢,٠٠٠	٢,٠٠٠	سندات التأمينات
٧٣,٥٧٠	٥٧,٩٧٦	٥٦,٢١٤	٥٢,٨٦٦	٣٦,٣٣٦	١٨,٥٥٨	٩,٩٥٧	٨,٣١٦	سندات دولارية سيادية (حيازة مقيمين) ٣/
-	-	-	-	-	-	-	-	سندات بالجنيه المصرى صادرة بالخارج ومشتراه بالداخل
٥١	٥١	٥٠	٥٠	٤٨	٤٦	٦٢	٩٢	سندات الإسكان
-	-	-	-	-	-	-	-	الـ ٥% المجنية لشراء سندات حكومية
-	-	-	-	-	-	٦٤١	١,٢٨٣	سندات بروة للاستثمار العقارى
-	-	-	٣٦٩,١٣٨	٣٤٥,٣٧١	٣٢٣,١٢٤	٢٩٨,٦٥٣	٢٥٤,٥٣٢	سندات صندوقى التأمينات مقابل نقل مديونية بنك الإستثمار إلى الخزانة ٤/
-	-	-	-	-	٢٥٠	٢٥٠	٤٥٠	تسهيلات ائتمانية من صندوقى التأمينات ٥/
-	-	-	-	-	-	-	٥,٦٤٠	أقتراض من جهات أخرى
-	١٠,١٥٦	٣٧,٤٨٨	٦٧,٥٤٩	٦٦,٧٥٤	١٠٥,٥٩١	٢٩٠,٨٣٨	٣٦٠,٢٣٣	إقتراض أجهزة الموازنة من الجهاز المصرفى
٧,٤٧٠	٥,٢٤٠	٤,٧٧٦	٢,٥٤٣	٢٠,٥١٢	٣٤,٠١٤	٣٩,٣٤٣	٦١,٧٣٢	ومنه ودائع الهيئات الإقتصادية فى حساب الخزانة الموحد
٣٤٣,٠٩٢	٣٠٤,٩١١	٢٨١,٣٤٩	٣٠٤,٩٠٨	٣٤٠,٥٠٠	٤٠٨,٩٣٦	٢٨٧,١٨٧	٢١٨,٥٦١	ودائع لدى الجهاز المصرفى
٣,٦٤٦,٥٩٦	٣,٥٥٥,٩٧٢	٣,٤٢٧,٨٩٧	٣,٥٥١,٣٠٧	٣,١٣٠,٤٦٨	٢,٧١٥,١٦٤	٢,٢٨٣,٦٥٦	١,٨٦٤,٠٦٤	صافى الدين المحلي لأجهزة الموازنة العامة
			ملاحظات (نسبة إلى الناتج المحلي الإجمالى) ٦/					
%٦٨.٦	%٦٦.٣	%٦٣.٧	%٧٢.٥	%٧٨.٢	%٩٠.٠	%٩٤.٩	%٨٥.٢	إجمالى الدين المحلي لأجهزة الموازنة العامة
%٦٢.٧	%٦١.١	%٥٨.٩	%٦٦.٧	%٧٠.٥	%٧٨.٢	%٨٤.٣	%٧٦.٣	صافى الدين المحلي لأجهزة الموازنة العامة

المصدر: وزارة المالية و البنك المركزى المصرى

* بيان مبدئى، خاضع للمراجعة.

١/ يمثل المديونية المستحقة على أجهزة الموازنة العامة (وحدات الجهاز الإدارى، وحدات الإدارة المحلية، و الهيئات الخدمية).

٢/ تشمل السندات المصدرة بالدولار و اليورو بدءا من يونيو ٢٠١٢.

٣/ تشمل السندات الدولارية التى سبق اصدارها فى كل من عام ٢٠١٠ ، ٢٠١٠ ، و ٢٠١٣. ومن الجدير بالذكر أنه اعتباراً من يونيو ٢٠١٢ فقد تم اضافة رصيد شهادة المصرى الدولارية الى هذا البند. هذا وقد بلغ رصيد السندات الدولارية ٤٧٤٢ مليون جنيه فى ديسمبر ٢٠١٤ بينما بلغ رصيد شهادة المصري الدولارية ٢٣٣١ مليون جنيه.

٤/ فى ضوء ما تتسم به السياسة المالية الجديدة بالشفافية فقد تم قيد الدين المستحق على الخزانة العامة لصناديق التأمينات (الذى تم اقتراضه من خلال بنك الاستثمار القومى) كدين مباشر على الخزانة العامة للصناديق ، وذلك فى ١ يوليو ٢٠٠٦. ويتم سنوياً إصدار سندات جديدة فى حالة وجود مديونية مستحقة على وزارة المالية لصالح صناديق التأمينات الإجتماعية. ومن الجدير بالذكر أنه تم مؤخراً إصدار سندات باجمالى مبلغ ١٥.٥ مليار جنيه بنهاية ديسمبر ٢٠١٢ وذلك لسداد جزء من المديونية التاريخية المستحقة على وزارة المالية لصناديق التأمينات الاجتماعية.

٥/ ودائع صناديق التأمين التى تم ربطها كتسهيلات لقطاع الموازنة العامة والتى تم معالجتها كجزء من المطلوبات المستحقة على قطاع الموازنة لصالح صناديق التأمين.

٦ / تم مراجعة تقديرات الناتج المحلي الإجمالى لتصبح ٥٣٢٢.٣ مليار جنيه فى عام ٢٠١٨/٢٠١٩ بدلاً من تقديرات سابقة بنحو ٥٢٥٠.٩ مليار جنيه. فى حين تم مراجعة الناتج المحلي الإجمالى للسنة المالية ٢٠١٩/٢٠٢٠ إلى نحو ٥٨٢٠ مليار جنيه بدلاً من ٥٩٦٠.٩ مليار جنيه وذلك وفقاً لآخر أرقام منشورة لوزارة التخطيط والتنمية الاقتصادية.

جدول (١٧): الدين المحلى للحكومة العامة^{١/}
(بيان مفصل)

(مليون جنيه)

	بيان سنوى			بيان ربع سنوى				
	يونيو-١٥	يونيو-١٦	يونيو-١٧	يونيو-١٨	يونيو-١٩	سبتمبر-١٩	ديسمبر-١٩	يونيو-٢٠*
إجمالى الدين المحلى للحكومة العامة	١,٩٦٦,٤٨٩	٢,٤٠٩,٢٢٥	٢,٩٥٠,٨٦٧	٣,٢٥٩,٣٧٨	٣,٥٠٧,١٨٥	٣,٧٥٨,٨٨٥	٣,٨٨٤,٠٩٣	٤,٠٢٤,٩٢٣
دين أجهزة الموازنة العامة المجمع	١,٧٤٥,٤٣٢	٢,١٤٩,٩٢٥	٢,٦٦٢,٧٧٥	٢,٨٨٠,٢٦٣	٢,٩٣١,٠٧٧	٣,١٢٥,٦٩٧	٣,٢٣١,٧٥٧	٣,٣٦٧,١٤١
إجمالى الدين المحلى لأجهزة الموازنة العامة	٢,٠٨٢,٦٢٥	٢,٥٧٠,٨٤٣	٣,١٢٤,١٠٠	٣,٤٧٠,٩٦٨	٣,٨٥٦,٢١٥	٣,٧٠٩,٢٤٦	٣,٨٦٠,٨٨٣	٣,٩٨٩,٦٨٨
يطرح منه: إقتراض أجهزة الموازنة من بنك الإستثمار القومى ^{٢/}	-	-	-	-	-	-	-	-
يطرح منه: أوراق مالية لدى بنك الإستثمار القومى	٧,٣٨٩	٢٧,٨١١	٣٤,٥٠١	١١٢,٦٠٨	٣٩٠,٩٢٢	٤١١,٩٨٩	٤٣٨,٣٧٠	٣٨٢,٢٣٥
يطرح منه: أوراق مالية لدى صناديق التأمين	٧٤,٨٢٢	٩٤,٢٠٤	١٠١,٤٥٠	١٣٠,٧٢٦	١٦٣,٠٧٨	١٧١,٥٦٠	١٩٠,٧٥٦	٢٤٠,٣١٢
يطرح منه: سندات صناديق التأمين ^{٣/}	٢٥٤,٥٣٢	٢٩٨,٦٥٣	٣٢٥,١٢٤	٣٤٧,٣٧١	٣٦٩,١٣٨	-	-	-
يطرح منه: تسهيلات من صناديق التأمين ^{٣/}	٤٥٠	٢٥٠	٢٥٠	-	-	-	-	-
دين بنك الإستثمار القومى المجمع	٢٢١,٠٥٧	٢٥٩,٣٠٠	٢٨٨,٠٩٢	٣٧٩,١١٥	٥٧٦,١٠٨	٦٣٣,١٨٨	٦٥٢,٣٣٦	٦٥٧,٧٨٢
إجمالى الدين المحلى لبنك الإستثمار القومى	٢٩٥,٦٨٤	٣١٥,٢٠١	٣٤٤,٠٨٠	٤٣٤,٧٩٧	٦٢٩,٤٤٨	٦٣٣,١٨٨	٦٥٢,٣٣٦	٦٥٧,٧٨٢
إقتراض بنك الإستثمار من صناديق التأمين الإجتماعى ^{٤/}	٧٤,٦٢٧	٥٥,٩٠١	٥٥,٩٨٨	٥٥,٦٨٢	٥٣,٣٤٠	-	-	-
شهادات الإستثمار	١١٦,٨١١	١٤٦,٢٥٩	١٦٣,٤٩٣	٢٥٦,٠١٦	٤٢٤,٥٦٠	٤٧٧,٥٢٠	٥٠٠,٧٨٩	٤٩٠,٧٣٤
ودائع صندوق توفير البريد	١٠٢,٢٩٧	١١١,٠٤٤	١٢٢,٢٧١	١٢٠,٧٧١	١٤٩,٢٢٠	١٥٣,٣٤٠	١٤٩,٢١٩	١٦٤,٧٢٠
أخرى	١,٩٤٩	١,٩٩٧	٢,٣٢٨	٢,٣٢٨	٢,٣٢٨	٢,٣٢٨	٢,٣٢٨	٢,٣٢٨
يطرح منه: إقتراض بنك الإستثمار من صناديق التأمين الإجتماعى ^{٢/}	٧٤,٦٢٧	٥٥,٩٠١	٥٥,٩٨٨	٥٥,٦٨٢	٥٣,٣٤٠	-	-	-
ودائع الحكومة العامة	٢٣٣,٠٥٤	٣٢١,٩٢٤	٤٦٠,٥٦٤	٣٩٦,٣٨٦	٣٦١,٧٣٦	٣٥٩,٠٤٧	٣٨١,٨٤٠	٤١٣,٤٥٥
أجهزة الموازنة	٢١٨,٥٦١	٢٨٧,١٨٧	٤٠٨,٩٣٦	٣٤٠,٥٠٠	٣٠٤,٩٠٨	٢٨١,٣٤٩	٣٠٤,٩١١	٣٤٣,٠٩٢
بنك الإستثمار القومى	١,٠٥٨	٥,٦٠٩	٧,١٤٦	٢٠,١٤٧	٦,٤٨٩	١١,٣٤٢	٨,٧٨٨	٨,٨٢١
صناديق التأمين الإجتماعى ^{٤/}	١٣,٤٣٥	٢٩,١٢٨	٤٤,٤٨٢	٣٥,٧٣٩	٥٠,٣٣٩	٦٦,٣٥٦	٦٨,١٤١	٦١,٥٤٢
صافى الدين المحلى للحكومة العامة	١,٧٣٣,٤٣٥	٢,٠٨٧,٣٠١	٢,٤٩٠,٣٠٣	٢,٨٦٢,٩٩٢	٣,١٤٥,٤٤٩	٣,٣٩٩,٨٣٨	٣,٥٠٢,٢٥٣	٣,٦١١,٤٦٨
ملاحظات (نسبة إلى الناتج المحلى الإجمالى) /٥								
إجمالى دين الحكومة العامة	%٨٠.٥	%٨٨.٩	%٨٥.٠	%٧٣.٥	%٦٥.٩	%٦٤.٦	%٦٦.٧	%٦٩.٢
صافى دين الحكومة العامة	%٧٠.٩	%٧٧.٠	%٧١.٨	%٦٤.٥	%٥٩.١	%٥٨.٤	%٦٠.٢	%٦٢.١

المصدر: وزارة المالية و البنك المركزى المصرى

* بيان مبدئى، خاضع للمراجعة.

١/ يمثل رصيد الدين المجمع المستحق على أجهزة الموازنة العامة للدولة وبنك الإستثمار القومى وصناديق التأمين الإجتماعى بعد إستبعاد المديونيات والعلاقات الداخلية فيما بين القطاعات الثلاثة.

٢/ في ضوء ما تنسم به السياسة المالية الجديدة بالشفافية فقد تم قيد الدين المستحق على الخزانة العامة لصناديق التأمينات (الذى تم اقتراضه من خلال بنك الاستثمار القومى) كدين مباشر على الخزانة العامة للصناديق ، وذلك في ١ يوليو ٢٠٠٦. وقد قابل ذلك اصدار سنتين على الخزانة العامة لصالح الصناديق بقيمة الدين ١٩٧.٧٢٥ مليار جنيه، وبالإضافة الى ذلك تم اصدار سند ثالث فى نهاية يونيو ٢٠٠٧ بقيمة ٧٤.٥ مليون جنيه لصالح الصناديق. كما تم إصدار سند رابع فى ٢٠٠٨/٦/٣٠ بمبلغ ١.١ مليار جنيه ، بالإضافة الى سند خامس صدر فى ٢٠٠٩/٦/٣٠ بمبلغ ٢.٣ مليار جنيه . كما تم اصدار سند سادس بمبلغ ٩٨٨.٨ مليون جنيه بنهاية يونيو ٢٠١٠، بالإضافة الى سند سابع بمبلغ ١.٨ مليار جنيه فى نهاية يونيو ٢٠١١. ومن الجدير بالذكر أنه تم مؤخراً إصدار سندات باجمالى مبلغ ١٥.٥ مليار جنيه بنهاية يونيو ٢٠١٢. كما تم اصدار سند جديد فى نهاية يونيو ٢٠١٣ بقيمة ١٤.٢ مليار جنيه. وتم اصدار سند آخر فى نهاية يونيو ٢٠١٤ بقيمة ١٤.٣ مليار جنيه وذلك لسداد جزء من المديونية التاريخية المستحقة على وزارة المالية لصناديق التأمينات الاجتماعية.

٣/ ودائع صناديق التأمين التى تم ربطها كتسهيلات لقطاع الموازنة العامة والتي تم معالجتها كجزء من المطلوبات المستحقة على قطاع الموازنة لصالح صناديق التأمين.

٤/ تم استبعاد ودائع الصناديق التى تم ربطها كتسهيلات لقطاع الموازنة بداية من يونيو ٢٠٠٦.

٥/ تم مراجعة تقديرات الناتج المحلى الإجمالى لتصبح ٥٣٢٢.٣ مليار جنيه فى عام ٢٠١٨/٢٠١٩ بدلاً من تقديرات سابقة بنحو ٥٢٥٠.٩ مليار جنيه. فى حين تم مراجعة الناتج المحلى الإجمالى للسنة المالية ٢٠١٩/٢٠٢٠ إلى نحو ٥٨٢٠ مليار جنيه بدلاً من ٥٩٦٠.٩ مليار جنيه وذلك وفقاً لآخر أرقام منشورة لوزارة التخطيط والتنمية الإقتصادية.

جدول (١٨): الدين العام المحلى^{١/}
(بيان مفصل)

(مليون جنيه)

بيان ربع سنوى			بيان سنوى					
يونيو-٢٠*	ديسمبر-١٩	سبتمبر-١٩	يونيو-١٩	يونيو-١٨	يونيو-١٧	يونيو-١٦	يونيو-١٥	
٤,٢٦٧,٥٧٩	٤,١١٢,٤٥٣	٤,١٠٨,٤٩٩	٣,٨٢٩,١٤٨	٣,٦٤٨,٩٨٤	٣,٢٧٨,٣٥٩	٢,٤٧٨,٨٨٣	١,٩٩١,٢٤٧	إجمالى الدين العام المحلى
٤,٠٢٤,٩٢٣	٣,٨٨٤,٠٩٣	٣,٧٥٨,٨٨٥	٣,٥٠٧,١٨٥	٣,٢٥٩,٣٧٨	٢,٩٥٠,٨٦٧	٢,٤٠٩,٢٢٥	١,٩٦٦,٤٨٩	إجمالى دين الحكومة العامة
٤٧٥,٥٠٤	٤٣٤,١٢١	٥٥٤,٩٨٧	٥٠٣,٠٠٣	٤٧٩,٦٤٤	٤١٣,١٢٢	١٦٠,٥٣٥	١٣٩,٣٥٥	إجمالى دين الهيئات الاقتصادية
٢٢٥,٣٧٨	٢٠٠,٥٢١	٢٠٠,٥٩٧	١٧٨,٤٩٧	٦٩,٥٢٦	٥١,٦١٦	٥١,٥٣٤	٥٢,٨٦٥	يطرح منه: إقتراض الهيئات الاقتصادية من بنك الإستثمار القومى
٧,٤٧٠	٥,٢٤٠	٤,٧٧٦	٢,٥٤٣	٢٠,٥١٢	٣٤,٠١٤	٣٩,٣٤٣	٦١,٧٣٢	يطرح منه: ودائع الهيئات الاقتصادية فى حساب الخزانة الموحد ^{١/}
٦٢١,٤٣٦	٥٧٤,٠٠١	٥٢٧,٩٦٥	٥٨٦,٣٢٩	٥٠١,٩٦٩	٥٧٢,٨٦١	٤٠٠,٢٨٢	٢٨٦,١٨١	الودائع
٤١٣,٤٥٥	٣٨١,٨٤٠	٣٥٩,٠٤٧	٣٦١,٧٣٦	٣٩٦,٣٨٦	٤٦٠,٥٦٤	٣٢١,٩٢٤	٢٣٣,٠٥٤	ودائع الحكومة العامة
٢٠٧,٩٨١	١٩٢,١٦١	١٦٨,٩١٨	٢٢٤,٥٩٣	١٠٥,٥٨٣	١١٢,٢٩٧	٧٨,٣٥٨	٥٣,١٢٧	صافى ودائع الهيئات الاقتصادية
٢٧٦,٩٩٣	٢٦٥,٥٤٢	٢٤٠,٠٥٠	٢٧٧,٤٧٥	١٦١,٨٣٤	١٩٠,٧٩٣	١٤٦,٨٢٩	١٢٨,٢٩٤	إجمالى ودائع الهيئات الاقتصادية
٦١,٥٤٢	٦٨,١٤١	٦٦,٣٥٦	٥٠,٣٣٩	٣٥,٧٣٩	٤٤,٤٨٢	٢٩,١٢٨	١٣,٤٣٥	يطرح منه: ودائع صناديق التأمين الإجتماعى ^{٣/ ٤/}
٧,٤٧٠	٥,٢٤٠	٤,٧٧٦	٢,٥٤٣	٢٠,٥١٢	٣٤,٠١٤	٣٩,٣٤٣	٦١,٧٣٢	يطرح منه: ودائع الهيئات الاقتصادية فى حساب الخزانة الموحد ^{١/}
٣,٦٤٦,١٤٣	٣,٥٣٨,٤٥٢	٣,٥٨٠,٥٣٤	٣,٢٤٢,٨١٩	٣,١٤٧,٠١٥	٢,٧٠٥,٤٩٨	٢,٠٧٨,٦٠١	١,٧٠٥,٠٦٦	صافى الدين العام المحلى
ملاحظات (نسبة الى الناتج المحلى الاجمالى) /٥								
%٧٣.٣	%٧٠.٧	%٧٠.٦	%٧١.٩	%٨٢.٢	%٩٤.٥	%٩١.٥	%٨١.٥	إجمالى الدين العام المحلى
%٦٢.٦	%٦٠.٨	%٦١.٥	%٦٠.٩	%٧٠.٩	%٧٨.٠	%٧٦.٧	%٦٩.٨	صافى الدين العام المحلى

المصدر: وزارة المالية و البنك المركزى المصرى
* بيان مبدئى، خاضع للمراجعة.

١/ يمثل رصيد الدين المجمع المستحق على الحكومة العامة والهيئات الاقتصادية بعد إستبعاد إقتراض الهيئات الاقتصادية من بنك الإستثمار القومى.

٢/ يمثل إقتراض قطاع الموازنة من ودائع الهيئات ضمن حساب الخزانة الموحد فى شكل تسهيلات ائتمانية، اى انه دين بين قطاع الموازنة والهيئات الاقتصادية لذا يتم طرح قيمة هذا الاقتراض من اجمالى الدين العام المجمع وكذلك من صافى ودائع الهيئات الاقتصادية.

٣/ تم ادراج ودائع صناديق التأمين بالفعل ضمن ودائع الحكومة العامة، انظر جدول (١٦).

٤/ تم استبعاد ودائع الصناديق التى تم ربطها كتسهيلات لقطاع الموازنة بداية من يونيو ٢٠٠٦.

٥/ تم مراجعة تقديرات الناتج المحلى الإجمالى لتصبح ٥٣٢٢.٣ مليار جنيه فى عام ٢٠١٨/٢٠١٩ بدلاً من تقديرات سابقة بنحو ٥٢٥٠.٩ مليار جنيه. فى حين تم مراجعة الناتج المحلى الإجمالى للسنة المالية ٢٠٢٠/٢٠١٩ إلى نحو ٥٨٢٠ مليار جنيه بدلاً من ٥٩٦٠.٩ مليار جنيه وذلك وفقاً لآخر أرقام منشورة لوزارة التخطيط والتنمية الاقتصادية.

جدول (١٩) : إجمالي الدين العام الخارجى

(مليون دولار)

يونيو-١٤	يونيو-١٥	يونيو-١٦	يونيو-١٧	يونيو-١٨	يونيو-١٩	يونيو-٢٠*
٤٦,٠٦٧	٤٨,٠٦٣	٥٥,٧٦٤	٧٩,٠٣٣ ^{١/٢/}	٩٢,٦٤٤	١٠٨,٦٩٩	١٢٣,٤٩١
إجمالى الدين العام الخارجى	(٦.٦)	(٤.٣)	(١٦.٠)	(٤١.٧)	(١٧.٢)	(١٣.٦)
٢٩,٠٥٤	٢٥,٧٠٧	٢٤,٤٣٧	٣٤,٨٧٥	٤٧,٦٤٩	٥٧,٢٧٢	٦٩,٣٥٢
إجمالى الدين العام الخارجى الحكومى ^{١/٣}	(٢.٠)	-(١١.٥)	-(٤.٩)	(٤٢.٧)	(٣٦.٦)	(٢١.١)
٦,٠٨٥	٤,٩٣٨	٣,٤٩٣	٨,٩٨٥	١٤,٢٧٨	١٩,٣٧٢	٢٣,٨٩٩
السندات والأذون	٢٢,٩٦٩	٢٠,٧٧٠	٢٠,٩٤٤	٢٥,٨٩٠	٣٣,٣٧١	٣٧,٩٠٠
القروض	١٧,٠١٣	٢٢,٣٥٦	٣١,٣٢٨	٤٤,١٥٨	٤٤,٩٩٥	٥١,٤٢٧
إجمالى الدين العام الخارجى غير الحكومى	(١٥.٤)	(٣١.٤)	(٤٠.١)	(٤١.٠)	(١.٩)	(١٤.٣)
١١,٠٠٥	١٦,٣١٨	٢٢,١٧٤	٣٠,٣٢٤	٢٦,٥٦٠	٢٧,٩٧٩	٢٧,٨٨٦
السلطات النقدية	١,٥٤٤	٢,٣٨٧	٣,٩٦٣	٤,٠٩٦	٦,٠٤٧	٩,٥١٠
البنوك	٤,٤٦٤	٣,٦٥١	٥,١٩١	٩,٧٣٨	١٢,٣٨٨	١٣,٩٣٧
قطاعات أخرى						
ملاحظات						
١٥.٥ ^{٥/٦/}	١٥.٠	١٨.٣	٤١.١	٣٧.٢	٣٤.٠	٣٤.١ ^{٧/}
إجمالى الدين العام الخارجى/ الناتج المحلى الإجمالى ^{٥/٦/}	٩.٧ ^{٤/٥/}	٨.٠ ^{٤/٥/}	٨.٠ ^{٤/٥/}	١٨.١ ^{٤/٥/}	١٩.٢ ^{٤/٥/}	١٩.٢ ^{٤/٥/}
إجمالى الدين الحكومى الخارجى/ الناتج المحلى الإجمالى ^{٤/٥/}	٥.٧	٧.٠	١٠.٣	٢٢.٩	١٨.١	١٦.١
الدين الخارجى غير الحكومى/ الناتج المحلى الإجمالى ^{٥/}	١٠٦.٠ ^{٨/}	١٠٩.١	١٦٠.٣	٢١٢.٩	١٩٥.٨	٢٥٩.١
إجمالى الدين العام الخارجى / الصادرات السلعية والخدمية ^{٨/}	٣٦.٩	٤٦.٥	٥٦.٢	٥٥.٩	٤٨.٦	٤٧.٣
الدين الخارجى غير الحكومى/ الدين الخارجى الكلى	٧.٩	٥.٤	١٢.٦	١٥.٥	١٣.٣	١٠.٢
الديون قصيرة الأجل/ الدين الخارجى الكلى	٢١.٩	١٢.٨	٤٠.٠	٣٩.٢	٢٧.٨	٢٤.٩
الديون قصيرة الأجل/ صافى الإحتياطى الدولى	٠.٠٢	٠.٠٥	٠.٣٥	٠.٢٠	٠.٥٠	٠.٣٨
ديون القطاع الخاص / الدين الخارجى الكلى	٤.٣	٨.٥	٩.٨	١٢.٣	١٧.٨	١٧.٠
خدمة الدين الخارجى/ المتحصلات الجارية	٧.٤	١٢.٧	١٤.٦	١٩.٧	٢٨.٠	٢٥.٥
خدمة الدين الخارجى/ الصادرات السلعية والخدمية	٥٠٦.٤	٥١٣.٥	٥٧٨.٥	٧٨٦.٤	٨٧٩.٠	١,٠١٣.٠
متوسط نصيب الفرد من الدين الخارجى (دولار)						

المصدر: وزارة المالية والبنك المركزى المصرى

* بيان مبدئى.

١/ شهد الدين الخارجى خلال السنة الأخيرة زيادة تقدر بنحو ٢٣.٣ مليار دولار، وذلك كنتيجة أساسية للإقتراض عن طريق اصدار سندات دولية بقيمة ٧ مليار دولار، وجزء من قرض صندوق النقد الدولى بقيمة ٢.٧٥ مليار دولار، وقرض من البنك الدولى بقيمة ٢ مليار دولار، قرض من بنك التنمية الأفريقى بقيمة ٠.٥ مليار دولار.

٢/ تجدر الإشارة أنه تم سداد مبلغ ٣٠ مليار دولار خلال العام الماضى ٢٠١٧، وذلك نقلاً عن البنك المركزى، حيث تم توزيعه ما بين سندات وديون خارجية لصالح بنوك دولية منها البنك الأفريقى للتصدير والاستيراد وودائع وقروض من دول منها السعودية وليبيا وتركيا، بالإضافة إلى التزامات على جهات حكومية منها هيئة البترول، والتزامات أيضاً لنادى باريس للدائنين.

٣/ طبقاً لتصنيف و منهجية البنك المركزى المصرى، والذي يقوم بشطب مديونيات نادى باريس المباشرة وغير المباشرة المستحقة على الجهات الحكومية طبقاً لتواريخ إعادة الجدولة الى العالم الخارجى، فى حين تقوم الجهات الحكومية بشطب هذه المديونيات من سجلاتها فور سداد المقابل المحلى الى البنك المركزى طبقاً لجدول السداد الأسمى (والذى يسبق تواريخ إعادة الجدولة)

٤/ قام البنك المركزى المصرى بإعادة تويب مبلغ ٤.٣ مليار دولار الى المديونية الخارجية للقطاع الحكومى- دون تأثير على جملة الدين الخارجى- الا ان البنك المركزى لم يظهر هذا التعديل الا اعتباراً من شهر سبتمبر من عام ٢٠٠٨.

٥/ تم مراجعة تقديرات الناتج المحلى الإجمالى لتصحيح ٥٣٢٢.٣ مليار جنيه فى عام ٢٠١٨/٢٠١٩ بدلاً من تقديرات سابقة بنحو ٥٢٥٠.٩ مليار جنيه. فى حين تم مراجعة الناتج المحلى الإجمالى للسنة المالية ٢٠٢٠/٢٠١٩ إلى نحو ٥٨٢٠ مليار جنيه بدلاً من ٥٩٦٠.٩ مليار جنيه وذلك وفقاً لأخر أرقام منشورة لوزارة التخطيط والتنمية الإقتصادية.

٦/ تم حساب الدين الخارجى كنسبة من الناتج المحلى الإجمالى باستخدام سعر الصرف الخاص بأخر المدة.

٧/ يمكن تفسير إستقرار إجمالى الدين العام الخارجى كنسبة من الناتج المحلى فى نهاية شهر يونيو ٢٠٢٠ بالمقارنة بنهاية شهر يونيو ٢٠١٩ فى ضوء عدد من العوامل أهمها: نمو القيمة الاسمية للناتج المحلى الإجمالى فى العام المالى ٢٠/١٩ عن العام المالى السابق من ناحية، بالإضافة إلى تحسن قيمة الجنيه أمام الدولار من ناحية أخرى.

٨/ جدير بالذكر أن الدين الخارجى فى نهاية الربع يُحسب كنسبة من الصادرات السلعية والخدمة السنوية.

جدول (٢٠): خدمة الدين الحكومي (داخلي و خارجي)

(مليون جنيه)

٢٠٢٠/٢٠١٩	٢٠١٩/٢٠١٨	٢٠١٨/٢٠١٧	٢٠١٧/٢٠١٦	٢٠١٦/٢٠١٥	٢٠١٥/٢٠١٤	
١,٠٢٣,٩٥٤	٧٧٥,٦٧٦	٧٠٥,٠٨٠	٥٩٠,٣٦٤	٤٩٣,٧٧٩	٤٢٩,٤٧٤ ^{١/}	إجمالي خدمة الدين الحكومي
(٣٢.٠)	(١٠.٠)	(١٩.٤)	(١٩.٦)	(١٥.٠)	(٥٣.٠)	
٥٦٨,٤٢١	٥٣٣,٠٤٥	٤٣٧,٤٤٨	٣١٦,٦٠٢	٢٤٣,٦٣٦	١٩٣,٠٠٨	إجمالي الفوائد المسددة
(٦.٦)	(٢١.٩)	(٣٨.٢)	(٢٩.٩)	(٢٦.٢)	(١١.٥)	
٥٢٥,٦٧٢	٤٩٧,٨٣٦	٤١٥,٢٤٩	٣٠٧,٠٠٣	٢٣٨,٥٧٠	١٨٨,٣٠٩	فوائد الدين الداخلي
٤٢,٧٤٩	٣٥,٢٠٩	٢٢,١٩٩	٩,٥٩٩	٥,٠٦٦	٤,٧٠٠	فوائد الدين الخارجي
٤٥٥,٥٣٣	٢٤٢,٦٣١	٢٦٧,٦٣٢	٢٧٣,٧٦٣	٢٥٠,١٤٣	٢٣٦,٤٦٦	إجمالي الأقساط المسددة
(٨٧.٧)	-(٩.٣)	-(٢.٢)	(٩.٤)	(٥.٨)	(١١٩.٩)	
٤٢٦,٩٥٢	٢١٢,٢٢٤	٢٣٥,٥٢٠	٢١٩,٤٧٠	٢١٢,٠٠٣ ^{١/}	٢٠٣,٧٥٤	أقساط الدين الداخلي
٢٨,٥٨١	٣٠,٤٠٧	٣٢,١١٢	٥٤,٢٩٣	٣٨,١٤٠	٣٢,٧١٢	أقساط الدين الخارجي
٥٥٨,٦١٢	٥٢٧,٠٦٣	٤٣٤,١٠٦	٣١٢,٣٣٩	٢٤٢,٦٦٧	١٨٩,٥٥٥	صافي مدفوعات الفوائد
٥١٥,٨٦٣	٤٩١,٨٥٤	٤١١,٩٠٧	٣٠٢,٧٤٠	٢٣٧,٦٠١	١٨٤,٨٥٥	الداخلي
٥٢٥,٦٧٢	٤٩٧,٨٣٦	٤١٥,٢٤٩	٣٠٧,٠٠٣	٢٣٨,٥٧٠	١٨٨,٣٠٩	الفوائد المسددة
٩,٨٠٨	٥,٩٨١	٣,٣٤٢	٤,٢٦٣	٩٦٨	٣,٤٥٣	متحصلات الفوائد
٤٢,٧٤٩	٣٥,٢٠٩	٢٢,١٩٩	٩,٥٩٩	٥,٠٦٦	٤,٧٠٠	الخارجي
٤٢,٧٤٩	٣٥,٢٠٩	٢٢,١٩٩	٩,٥٩٩	٥,٠٦٦	٤,٧٠٠	الفوائد المسددة
٠.٠	٠.٠	٠.٠	٠.٠	٠.٠	٠.٠	متحصلات الفوائد
ملاحظات						
نسبة الى الناتج المحلي الإجمالي ^{١/}						
%٩.٨	%١٠.٠	%٩.٩	%٩.١	%٩.٠	%٧.٩	إجمالي الفوائد المسددة
%٧.٨	%٤.٦	%٦.٠	%٧.٩	%٩.٢	%٩.٧	إجمالي الأقساط المسددة
نسبة الى إجمالي مصروفات الموازنة						
%٣٩.٦	%٣٨.٩	%٣٥.٢	%٣٠.٧	%٢٩.٨	%٢٦.٣	إجمالي الفوائد المسددة
%٣١.٨	%١٧.٧	%٢١.٥	%٢٦.٥	%٣٠.٦	%٣٢.٢	إجمالي الأقساط المسددة

المصدر: وزارة المالية
() معدل النمو عن الفترة المقابلة في العام السابق.
* مبدئي.
١/ يرجع الارتفاع الملحوظ في إجمالي خدمة الدين الحكومي للزيادة في سداد الأقساط المحلية في نهاية العام المالي ٢٠١٥/٢٠١٤، وذلك في ضوء زيادة إهلاك سندات الخزنة بنحو ١٠٠ مليار جنيه مقارنة بالعام المالي السابق.
٢/ تم مراجعة تقديرات الناتج المحلي الإجمالي لتصبح ٥٣٢٢.٣ مليار جنيه في عام ٢٠١٩/٢٠١٨ بدلاً من تقديرات سابقة بنحو ٥٢٥٠.٩ مليار جنيه. في حين تم مراجعة الناتج المحلي الإجمالي للسنة المالية ٢٠٢٠/٢٠١٩ إلى نحو ٥٨٢٠ مليار جنيه بدلاً من ٥٩٦٠.٩ مليار جنيه وذلك وفقاً لأخر أرقام منشورة لوزارة التخطيط والتنمية الاقتصادية.

جدول (٢١): إصدارات الاوراق المالية الحكومية (أذون و سندات) ^{١/}

من ٢٠١٥/٢٠١٤ إلى الفترة ٢٠٢٠/٢٠١٩

(مليار جنيه)

	٢٠٢٠/٢٠١٩	٢٠١٩/٢٠١٨	٢٠١٨/٢٠١٧	٢٠١٧/٢٠١٦	٢٠١٦/٢٠١٥	٢٠١٥/٢٠١٤
الإصدارات	٣٤٧٧.٩	٢٩٥٥.٠	٢٨٠٦.٥	١٩٢٥.٧	١٣٤٢.٣	١٠٨٥.٥
أذون خزانة	٢٣٨٩.٦	٢٤٩٤.٨	٢٦٣١.٠	١٧٤٨.٩	١٠٧٩.٢	٨٤٦.٤
سندات خزانة ^{٤/}	١٠٨٨.٣	٤٦٠.٢	١٧٥.٥	١٧٦.٨	٢٦٣.١	٢٣٩.١
الإهلاكات	٢٧٣٢.١	٢٤٩٤.٩	٢٤٣٥.٥	١٧٦٨.٨	٩٨٠.٨	٨٦٢.١
أذون خزانة	٢٢٤٩.٠	٢٣٥٨.٣	٢٢٧١.٢	١٥٦٨.١	٨٦٥.٧	٧٨٣.٥
سندات خزانة	٤٨٣.١	١٣٦.٦	١٦٤.٣	٢٠٠.٧	١١٥.١	٧٨.٦
صافي الإصدار ^{٣/}	٧٤٥.٨	٤٦٠.١	٣٧١.٠	١٥٦.٩	٣٦١.٥	٢٢٣.٤
الرصيد القائم (نهاية الفترة)	٣٣٠٨.٦	٢٥٦٢.٨	٢١٠٢.٧	١٧٣١.٧	١٥٧٤.٨	١٢١٣.٣
أذون خزانة	١٦٢٦.٩	١٤٨٦.٣	١٣٤٩.٨	٩٩٠.٠	٨٠٩.٢	٥٩٥.٧
سندات خزانة	١٦٨١.٧	١٠٧٦.٥	٧٥٢.٩	٧٤١.٧	٧٦٥.٦	٦١٧.٦
متوسط أسعار الفائدة: ^{١٥/}						
أذون ٩١ يوم	١٤.٨	١٨.٦	١٨.٨	١٧.٥	١١.٨	١١.٤
أذون ١٨٢ يوم	١٤.٩	١٨.٨	١٨.٨	١٨.١	١٢.٣	١١.٧
أذون ٢٧٣ يوم ^{٦/}	١٤.٩	١٨.٨	١٨.٣	١٨.٣	١٢.٥	١١.٨
أذون ٣٦٤ يوم	١٤.٦	١٨.٦	١٨.١	١٨.٢	١٢.٥	١١.٩
السندات	١٤.٤	١٧.٦	١٦.١	١٦.٩	١٣.٥	١٢.٩

المصدر: وزارة المالية.

* قابل للتعديل

١/ الأوراق المالية الحكومية المصدرة بالجنيه المصرى.

٢/ حتى نهاية ديسمبر ٢٠٢٠.

٣/ تم حسابه على أساس حجم الإصدارات الجديدة مطروحاً منه حجم الإهلاكات.

٤/ تتضمن سندات مصدرة بالجنيه المصرى خارج جمهورية مصر العربية قيمتها ٦ مليار جنيه، والتي سوف يستحق آجالها فى يوليو ٢٠١٢.

٥/ متوسط أسعار الفائدة فى السوق الأولى.

٦/ قامت وزارة المالية بطرح أذون خزانة لمدة ٢٧٣ يوم لأول مرة فى أكتوبر ٢٠٠٨.

جدول (٢٢): إصدارات الاوراق المالية الحكومية (أذون و سندات) الربع سنوية

٢٠٢٠/٢٠١٩

يوليو-سبتمبر	أبريل- يونيو	يناير- مارس	اكتوبر-ديسمبر	
٢٠٢٠	٢٠٢٠	٢٠٢٠	٢٠١٩	
١٠٧٠٠٠	١١٣٥٠٠	٥٢٠٠٠	١٢٨٠٠٠	أذون ٩١ يوم
١٢٠٠٠٠	١٣١٠٠٠	١٣٠٠٠٠	١٣١٠٠٠	أذون ١٨٢ يوم
١٣٣٠٠٠	١٣٧٥٠٠	١٣٦٥٠٠	١٣٤٧٥٠	أذون ٢٧٣ يوم
١٣٩٥٠٠	١٤٠٠٠٠	١٣٦٥٠٠	١٣٤٧٥٠	أذون ٣٦٤ يوم
--	--	--	--	سندات (إهلاك ٢٠١٩)
--	--	--	--	سندات (إهلاك ٢٠٢٠)
--	--	--	--	سندات (إهلاك ٢٠٢١)
٣٥٠٠	--	--	١٤٧٥٠	سندات (إهلاك ٢٠٢٢)
٢٩٥٠٠	٢٢٥٠٠	--	--	سندات (إهلاك ٢٠٢٣)
--	--	--	١٤٧٥٠	سندات (إهلاك ٢٠٢٤)
٢٢٥٠٠	٢٤٥٠٠	--	--	سندات (إهلاك ٢٠٢٥)
--	--	--	١٣٠٠٠	سندات (إهلاك ٢٠٢٦)
٢٢٥٠٠	١٩٥٠٠	--	--	سندات (إهلاك ٢٠٢٧)
--	--	--	--	سندات (إهلاك ٢٠٢٨)
--	--	--	١١٥٠٠	سندات (إهلاك ٢٠٢٩)
١٩٥٠٠	٢١٥٠٠	١٩٥٠٠	--	سندات (إهلاك ٢٠٣٠)
--	--	--	--	سندات (إهلاك ٢٠٣١)
٣٠٠٠	--	--	--	سندات (إهلاك ٢٠٣٥)
--	--	--	--	سندات (إهلاك ٢٠٣٦)
٦٠٠٠٠٠	٦١٠٠٠٠	٥٤٧٠٠٠	٥٨٣٠٠٠	إجمالى الإصدار (أذون و سندات)

المصدر: وزارة المالية.

- لا يوجد اصدارات .

جدول (٢٣) : تطور معدلات العائد حتى تاريخ الإستحقاق لسندات الخزانة^{١/}

سبتمبر-١٩	أكتوبر-١٩	نوفمبر-١٩	ديسمبر-١٩	مارس-٢٠	أبريل-٢٠	مايو-٢٠	يونيو-٢٠
--	--	--	--	--	--	--	--
--	--	--	--	--	--	--	--
--	--	--	--	--	--	--	--
--	--	--	--	--	--	--	--
--	--	--	--	--	--	--	--
--	--	--	--	--	--	--	--
--	--	--	--	--	--	--	--
--	--	--	--	--	--	--	--
--	--	--	--	--	--	--	--
--	--	--	--	--	--	--	--
--	--	--	--	--	--	--	--
--	--	--	--	--	--	--	--
--	--	--	--	--	--	--	--
--	١٥.٨٦	١٥.٨٦	--	--	--	--	--
--	--	--	--	--	--	--	--
--	--	--	--	١٣.٩٥	١٥.١٥	١٤.٩٢	--
--	١٤.٩٠	١٥.١٣	١٦.٠٩	١٤.٠٥	١٥.٩٤	١٤.٦٠	١٣.٧٥
١٥.٣٢	١٤.٠٥	١٤.٤٥	١٤.٠٣	١٣.٧٦	١٤.٤١	١٣.٨٠	١٣.٦٦
١٤.٣٨	--	--	--	--	--	--	--
--	١٤.٥٠	١٤.٥٠	--	١٤.٠٥	--	--	--
١٥.٥٠	--	--	١٤.٥٠	--	١٤.٠٥	--	--
--	--	--	--	١٣.٨٤	١٤.٤٦	١٣.٤٨	١٣.٦٢
٢.٨٠	٢.٨٨	٢.٨٥	٢.٨٤	٢.٨٠	٢.٨٢	٢.٨٨	٢.٩٧
١٤.٣٣ ^{٢/}	١٣.٤٠	١٢.٤٧	١٢.٤٨	٩.٧٨	٩.٦٧	٩.٨٦	١٠.١٤

المصدر: وزارة المالية و البنك المركزى المصرى.

-- لا توجد إصدارات خلال الفترة المشار إليها.

١/ تشمل السندات المصدرة وفقاً لنظام "المتعاملون الرئيسيون" فقط. تم حساب العائد حتى تاريخ الإستحقاق على أساس السعر "الكامل" فى السوق الثانوى.

٢/ متوسط شهري.

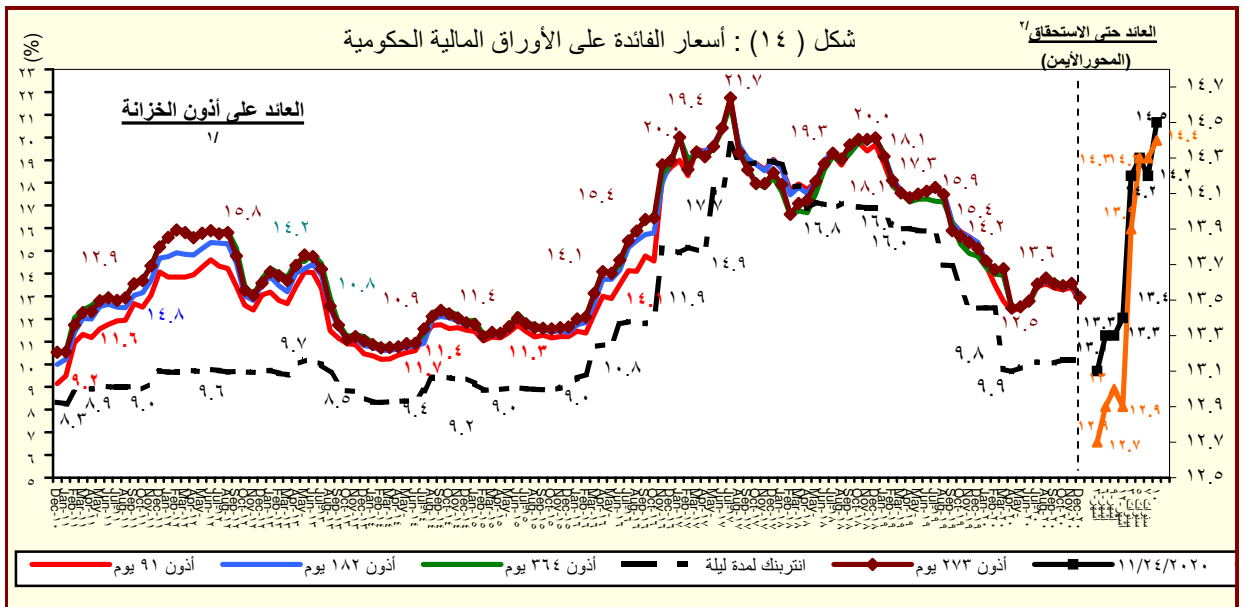

المصدر : وزارة المالية والبنك المركزى المصرى.

١/ متوسط شهري فى السوق الأولى.

٢/ سوق ثانوى.

القسم السادس

المؤشرات النقدية

جدول (٢٤)	تطور المؤشرات النقدية الرئيسية	٤٥
جدول (٢٥)	المسح المصرفي لأهم إجماليات السيولة المحلية (الأصول و الإلتزامات المقابلة)	٤٦-٤٧
جدول (٢٦)	نقود الإحتياط و الأصول المقابلة	٤٨
جدول (٢٧)	الودائع لدى البنوك	٤٩
جدول (٢٨)	التسهيلات الائتمانية من البنوك	٥٠
جدول (٢٩)	هيكل أسعار الفائدة المحلية	٥١
جدول (٣٠)	متوسط أسعار عائد المعاملات البنينية بين البنوك (الإنترنتك)	٥٢

جدول (٢٤) : تطور المؤشرات النقدية الرئيسية

(سبتمبر ٢٠٢١)

معدل نمو شهري %	معدل نمو ربع سنوي %	معدل تغير سنوي %	متوسط النمو السنوي لمدة عام /١
١٤.٧%	-٢٦.٢%	-١٥.٩%	٦٦.٠%
صافي الأصول الأجنبية (بالجنه المصري)			
٢.٧%	٦.١%	٢٧.١%	١٦.١%
صافي الأصول الأجنبية لدى البنك المركزى			
٥.٢%	١٦.٨%	٤٦.٤%	٨.٧%
صافي الإحتياطى الدولى لدى البنك المركزى			
-٢٥.١%	-٢٩٤.٥%	-٢٥٦.٨%	٤.٢%
صافي الأصول الأجنبية لدى البنوك ^{٢/}			
١٤.٧%	-٣٤.١%	-٢٩.٠%	٦٦.٣%
صافي الأصول الأجنبية (بالدولار الأمريكى)			
٢.٧١%	-٥.٣٣%	٧.٣%	١٣.٠%
صافي الأصول الأجنبية لدى البنك المركزى			
٠.٤%	٠.٦%	٦.٢%	٨.٧%
صافي الإحتياطى الدولى لدى البنك المركزى			
-٢٥.١%	-٢٧٣.٦%	-٨.١%	٠.٢%
صافي الأصول الأجنبية لدى البنوك ^{٢/}			
١.١%	٥.٣%	١٨.٨%	١٩.٦%
صافي الأصول المحلية			
١.٦%	١.٨%	١٠.٥%	١٦.٤%
صافي المطلوبات من الحكومة وهيئة السلع التموينية			
٠.١%	-٠.٦%	-٧.٥%	-٣.٤%
المطلوبات من قطاع الأعمال العام			
٠.١%	٢.٦%	١٧.٠%	٢٢.٠%
المطلوبات من قطاع الأعمال الخاص			
١.٥%	٤.٠%	١٧.٢%	١٨.٨%
إجمالي السيولة المحلية (M٢)			
١.٦%	٠.١%	-٠.٢%	-٣.٠%
المعروض النقدى (M١)			
١.٥%	٤.٠%	١٧.٢%	١٨.٨%
أشبه نقود			

المصدر: البنك المركزى المصرى.

١/ متوسط معدل النمو السنوى لفترة ١٢ شهر متتالية.

٢/ يتضمن صافي أصول البنوك التجارية، والمتخصصة، وبنوك الإستثمار والأعمال.

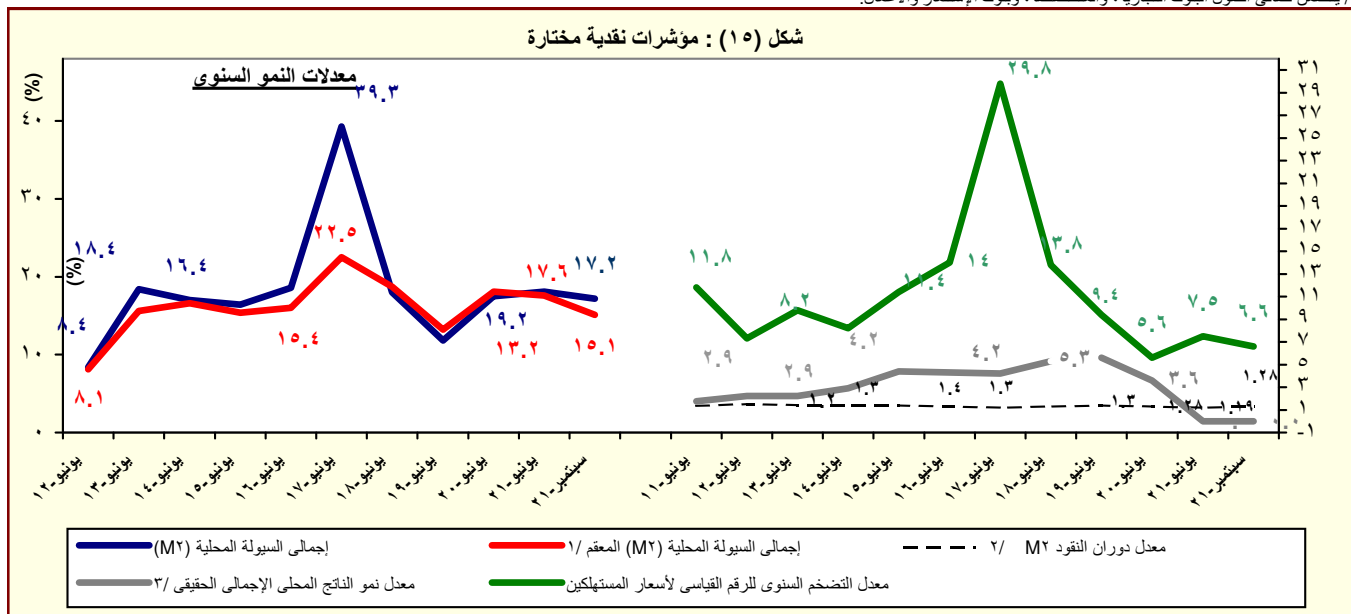

المصدر: البنك المركزى المصرى.

١/ هذا المفهوم يقوم بتحديد أثر سعر الصرف على المكون الاجنبى فى السيولة المحلية وذلك بتطبيق سعر الصرف السارى فى الفترة المقابلة على الإجماليات النقدية خلال الفترة محل الدراسة.

٢/ تم مراجعة تقديرات الناتج المحلى الإجمالى لتصبح ٥٣٢٢.٣ مليار جنيهه فى عام ٢٠١٩/٢٠١٨ بدلاً من تقديرات سابقة بنحو ٥٢٥٠.٩ مليار جنيهه. فى حين تم مراجعة الناتج المحلى الإجمالى للسنة المالية ٢٠٢٠/٢٠١٩ إلى نحو ٥٨٢٠ مليار جنيهه بدلاً من ٥٩٦٠.٩ مليار جنيهه وذلك وفقاً لأرقام منشورة لوزارة التخطيط والتنمية الاقتصادية.

٣/ معدل النمو الحقيقى للناتج المحلى الإجمالى بسعر السوق .

٤/ يعكس نسبة نمو الناتج المحلى الإجمالى خلال فترة يوليو- يوليو ٢٠١٩

جدول (٢٥) : المسح المصرفى لأهم إجماليات السيولة المحلية
الأصول والالتزامات المقابلة لها لدى الجهاز المصرفى
(سبتمبر ٢٠٢١)

(مليون جنيه)									
٢١-سبتمبر*	٢١-أغسطس	٢١-يوليو	٢٠-سبتمبر	٢١-يونيو	٢٠-يونيو	١٩-يونيو	١٨-يونيو	١٧-يونيو	
١٨٦,٣١٣	١٦٢,٣٩٠	٢٤٨,٢٢٠	٢٢١,٥٤٣	٢٥٢,٢٨٦	١٢٢,٠٩٨	٢٩٨,١٤٠	٣٠٩,٥٣٠	٦١,٠٥٦	صافى الأصول الأجنبية ^{١/}
-(١٥.٩)	-(٣.٢)	(٥٦.٢)	-(٣٧.٩)	(١٠٦.٦)	-(٥٩.٠)	-(٣.٧)	(٤٠٧.٠)	(١٦٩.٩)	
٢٣٨,٨٩٧	٢٣٢,٥٨٣	٢٧٤,٣٢٤	١٨٨,٠٠٩	٢٢٥,٢٤٥	١٥٦,٥٩٣	٢٦٤,٣٦٢	٣٠١,٤٩٣	٣,٦٩٠	البنك المركزى (صافى)
٦٣١,٠٢٥	٦٢٧,٤٤٦	٦٢٦,٣٩٦	٥٩٣,٠٨٦	٦٢٥,١٣٣	٦٠٣,٤٥٠	٧٣٣,٩٥٦	٧٧٥,٩٥٤	٥٥١,٥١٤	أصول أجنبية
٣٩٢,١٢٨	٣٩٤,٨٦٣	٣٥٢,٠٧٢	٤٠٥,٠٧٧	٣٩٩,٨٨٨	٤٤٦,٨٥٧	٤٦٩,٥٩٤	٤٧٤,٤٦١	٥٤٧,٨٢٤	خصوم أجنبية
(٥٢,٥٨٤)	(٧٠,١٩٣)	(٢٦,١٠٤)	٣٣,٥٣٤	٢٦,٤٣١	(٣٤,٤٩٥)	٣٣,٧٧٨	٨,٠٣٧	٥٧,٣٦٦	البنوك (صافى)
٢٧٠,٩٢٢	٢٤٨,٦٢١	٢٩٥,٥٣٤	٣٣١,٧١٩	٣٤٣,٩٦٥	٢٦٧,٩١٨	٣٠٩,٦٠٢	٢٩٩,٨١٧	٣٣٩,١٢٦	أصول أجنبية
٣٢٣,٥٠٦	٣١٨,٨١٤	٣٢١,٦٣٨	٢٩٨,١٨٥	٣١٧,٥٣٤	٣٠٢,٤١٣	٢٧٥,٨٢٤	٢٩١,٧٨٠	٢٨١,٧٦٠	خصوم أجنبية
٥,٣٨٧,٦٩٨	٥,٣٢٨,٢٢٣	٥,١٧٧,٦١٢	٤,٥٣٥,٦٣٧	٥,١١٥,٣٦٩	٤,٤١٦,٧١٠	٣,٥٨١,٩٥٣	٣,١٤٧,٤٨٥	٢,٨٥٧,١٣٧	صافى الأصول المحلية ومنها :
(١٨.٨)	(١٨.٠)	(١٥.٨)	(٢٤.١)	(١٥.٨)	(٢٣.٣)	(١٣.٨)	(١٠.٢)	(٣٠.٩)	
٣,٥٨٤,٥٥٠	٣,٥٢٧,٩٧٧	٣,٥٢١,١٨٢	٣,٢٤٥,٣٤٧	٣,٥١٩,٥٦٦	٣,٢٣٥,٨٤٠	٢,٤٤٦,٠٧٥	٢,٢١٧,٥٥٧	١,٩٧٩,٦٤١	صافى المطلوبات من الحكومة وهيئة السلع التموينية ^{٢/}
٣,٠٠٩,٨٤٤	٢,٩٦٤,٦١٥	٢,٩٦٤,٩٧٨	٢,٦٨٥,٩٢٩	٢,٩٦٤,٣١٦	٢,٦٦٩,٥١٥	١,٨٣٦,٤٩٣	١,٦١٨,٤١١	١,٥٤٥,١١٢	بالعملة المحلية
٥٧٤,٧٠٦	٥٦٣,٣٦٢	٥٥٦,٢٠٤	٥٥٩,٤١٨	٥٥٥,٢٥٠	٥٦٦,٣٢٥	٦٠٩,٥٨٢	٥٩٩,١٤٦	٤٣٤,٥٢٩	بالعملة الأجنبية
١٤٧,٦٧٤	١٤٧,٥٧٢	١٤٨,٥٨٢	١٥٩,٦٤٤	١٤٨,٥٨٧	١٥٦,٢٦٧	١٦١,٩٣٧	١٦٠,١٧٧	١٤٨,٧١٥	المطلوبات من قطاع الأعمال العام
١٢١,١٩٧	١٢١,٥١٠	١٢٢,٢٢٤	١٢٨,٧٦٦	١٢١,٧١٩	١٢٤,٥٣٨	١٢٥,٦٩٤	١١٤,٩٤٩	٩٦,٠٣٥	بالعملة المحلية
٢٦,٤٧٧	٢٦,٠٦٢	٢٦,٣٥٨	٣٠,٨٧٨	٢٦,٨٦٨	٣١,٧٢٩	٣٦,٢٤٣	٤٥,٢٢٨	٥٢,٦٨٠	بالعملة الأجنبية
١,٨٠٩,٤١٣	١,٧٨٣,١١٣	١,٧٥٨,٠٧٤	١,٥٤٦,٦٢١	١,٧٦٢,٧٢٣	١,٤٥٤,٦٨٨	١,٢١٧,٦٣٣	١,٠٨٢,٥٥٦	٩٨٢,٩١٤	المطلوبات من قطاع الأعمال الخاص ^{٣/}
١,٥٨٤,٤٨٧	١,٥٥٦,٩٧٦	١,٥٣٥,٧٣٠	١,٣٢١,١٤١	١,٥٣٨,١٢٠	١,٢٢٣,٠٧٩	٩٧٤,٣٩٣	٧٩٢,٠٣٦	٦٨٠,٠٤٦	بالعملة المحلية
٢٢٤,٩٢٦	٢٢٦,١٣٧	٢٢٢,٣٤٤	٢٢٥,٤٨٠	٢٢٤,٦٠٣	٢٣١,٦٠٩	٢٤٣,٢٤٠	٢٩٠,٥٢٠	٣٠٢,٨٦٨	بالعملة الأجنبية
-١٥٣,٩٣٩	-١٣٠,٤٣٩	-٢٥٠,٢٢٦	-٤١٥,٩٧٥	-٣١٥,٥٠٧	-٤٣٠,٠٨٥	-٢٤٣,٦٩٢	-٣١٢,٨٠٥	-٢٥٤,١٣٣	صافى البنود الأخرى (الموازنة) ^{٢/ ١/}
٥,٥٧٤,٠١١	٥,٤٩٠,٦١٣	٥,٤٢٥,٨٣١	٤,٧٥٧,١٨٠	٥,٣٦٠,٠٨٦	٤,٥٣٨,٨٠٨	٣,٨٦٣,٦٤٥	٣,٤٥٧,٠١٥	٢,٩١٨,١٩٣	إجمالى السيولة (M٢)
(١٧.٢)	(١٧.٣)	(١٧.٣)	(١٨.٦)	(١٨.١)	(١٧.٥)	(١١.٨)	(١٨.٥)	(٣٩.٣)	
١,٣٢٩,٦٣٧	١,٣٠٨,٣٧١	١,٢٨٥,٧٦٦	١,١٣٤,٢٤٧	١,٢٥٨,٦٧٥	١,٠٨٤,٧٤٢	٩٢٣,٥٦٢	٨٢٣,٢٦٨	٧٠٧,٤٢٧	المعروض النقدى (M٣)
(١٧.٢)	(١٦.٨)	(١٤.٣)	(١٨.٨)	(١٦.٠)	(١٧.٥)	(١٢.٢)	(١٦.٤)	(٢٣.٥)	
٦٩٣,١١٠	٦٩١,٥٩٠	٦٩٩,٤٦٩	٦١٠,٧٣٢	٦٧٣,٣٦٦	٦٠٢,٧٣٢	٤٨٧,٢٣٣	٤٤١,٥٥١	٤١٩,٠٥٨	الفقد المتداول خارج الجهاز المصرفى
٦٣٦,٥٢٧	٦١٦,٧٨١	٥٨٦,٢٩٧	٥٢٣,٥١٥	٥٨٥,٣٠٩	٤٨٢,٠١٠	٤٣٦,٣٢٩	٣٨١,٧١٧	٢٨٨,٣٦٩	الودائع الجارية بالعملة المحلية
٤,٢٤٤,٣٧٤	٤,١٨٢,٢٤٢	٤,١٤٠,٠٦٥	٣,٦٢٢,٩٣٣	٤,١٠١,٤١١	٣,٤٥٤,٠٦٦	٢,٩٤٠,٠٨٣	٢,٦٣٣,٧٤٧	٢,٢١٠,٧٦٦	أشباه نقود
(١٧.٢)	(١٧.٤)	(١٨.٢)	(١٨.٦)	(١٨.٧)	(١٧.٥)	(١١.٦)	(١٩.١)	(٤٥.٣)	
٣,٦٠١,٦٣٥	٣,٥٣٧,٧٠٣	٣,٤٨٢,٧١٩	٢,٩٧٨,٤٣٣	٣,٤٥١,٢٤٧	٢,٧٨٧,٤٢٣	٢,٢٢٥,٤٥٢	١,٩١٦,٧٨٩	١,٥١٦,٤٨٠	الودائع غير الجارية بالعملة المحلية
١٤٨,٣٠١	١٤٤,٨٦٦	١٥٥,٩٨١	١٣٤,٢٧١	١٤٧,٨٧٩	١٤٢,٠٢٢	١٤٣,٢٨٤	١٤٩,٧٦٩	١٥٠,٠٤٢	الودائع الجارية بالعملات الأج
٤٩٤,٤٣٨	٤٩٩,٦٧٣	٥٠١,٣٦٥	٥١٠,٢٢٩	٥٠٢,٢٨٥	٥٢٤,٦٢١	٥٧١,٣٤٧	٥٦٧,١٨٩	٥٤٤,٢٤٤	الودائع غير الجارية بالعملات الأجنبية

المصدر: البنك المركزى المصرى.

() معدل النمو عن الفترة المقابلة فى العام السابق.

* مبدئى.

١/ يشمل المطلوبات من قطاع الأعمال الخاص والقطاع العائلى.

٢/ تشمل حسابات رأس المال، صافى الأصول والخصوم غير المئوية، صافى المديونية والدائنية بين البنوك.

٣/ بخلاف الشيكات والحوالات تحت التحصيل.

جدول (٢٥) : المسح المصرفى لأهم إجماليات السيولة المحلية (تابع)

(ملاحظات)
(سبتمبر ٢٠٢١)

يوليو-١٧	يوليو-١٨	يونيو-١٩	يونيو-٢٠	يونيو-٢١	سبتمبر-٢٠	يوليو-٢١	أغسطس-٢١	سبتمبر-٢١
٣,٣٨٧	١٧,٣٦٥	١٧,٨٧٠	٧,٥٨٣	١٥,١٧٧	١٤,٠٨٩	١٤,٠٨٥	٨,٧٢٠	١٠,٠٠٤
٢٠٥	١٦,٩١٤	١٥,٨٤٥	٩,٧٢٥	١٣,٥٥٠	١١,٩٥٧	١٥,٥٦٦	١٢,٤٨٩	١٢,٨٢٨
٣٣,٧٧٣	٤٣,٩٨٢	٤٦,٠١٦	٣٥,٣٣٤	٣٩,٢٣٣	٣٩,٨٥١	٣٤,٠٦٣	٢٩,٩٢٣	٣١,٠٦١
٣١,٣٠٥	٤٤,٢٥٨	٤٤,٤٨١	٣٨,٢٠٢	٤٠,٤٦٨	٣٨,٤٢٥	٤٠,٤٦٨	٤٠,٤٦٨	٤٠,٤٦٨
٣,١٨٢	٤٥١	٢,٠٢٥	(٢,١٤٢)	١,٦٢٧	٢,١٣٣	(١,٤٨١)	(٣,٧٦٩)	(٢,٨٢٤)
١٨,٨١١	١٦,٨٢٠	١٨,٥٥٧	١٦,٦٣٩	٢٠,٦٩٢	٢١,٠٩٦	١٦,٧٧٠	١٣,٣٥٠	١٤,٥٤٨
١٥,٦٢٩	١٦,٣٦٩	١٦,٥٣٢	١٨,٧٨١	١٩,١٠٢	١٨,٩٦٤	١٨,٢٥١	١٧,١١٩	١٧,٣٧١
نسبة الى رصيد أول المدة ^{١٥}								
٧.٠٩%	٨.٥%	٠.٣-%	٥.٤٢-%	١.٧-%	٢.٥-%	١.٨-%	٤.٣-%	٣.٦-%
٣٢.٢%	٩.٩%	١٢.٦%	٣٦.٧%	٦.٩-%	٤٠.٢%	٥٨.٧%	٦٣.١%	٦٤.٨%
٦.٤%	٤.٠%	٢.٩%	٧.٦%	١٢.٦%	٩.٠%	١٣.٤%	١٤.٠%	١٤.٦%
٣٢.٩%	١٤.٥%	٨.٩%	٢٣.٧%	٤٢.٥%	٢٨.٦%	٤٣.٦%	٤٤.٨%	٤٦.٦%
٠.٢٤	٠.٢١	٠.١٨	٠.١٥	٠.١	١٣.٥	١٢.١	١١.٧	١١.٥
٥.٠٥	٤.٨١	٥.٦٥	٥.٣٠	٥.٤٣	٩.٢٢	١٠.٢٢	١١.٢٢	١٢.٢٢
١.١٩	١.٢٨	١.٣٨	١.٢٨	١.١٩	١.٣٥	١.٣٢	١.٣٠	١.٢٨
٣٩.٣٣	١٨.٤٦	١١.٧٦	١٧.٤٧	١٨.١	١٨.٦	١٧.٣	١٧.٣	١٧.٢
٠.٣٨	٠.١٠	٠.١٢	٠.١٩	٠.٢	٢٣.٧	١٩.٢	١٩.١	١٧.٠
١٨.٠٣	١٧.٨٣	١٦.٦٨	١٦.١٠	١٦.٦٢	١٥.٧٢	١٧.٦٢	١٨.٦٢	١٨.٦٢

المصدر : البنك المركزى المصرى.
* مبدئى.

٤/ صافى الأصول الأجنبية تساوي صافى الأصول الأجنبية لدى البنك المركزي بالإضافة الى البنوك (صافى).

٥/ تعكس الزيادة السنوية فى قيمة الاجماليات النقدية المختارة كنسبة من اجمالى السيولة (M٢) فى بداية العام المالى. ويهدف هذا المؤشر الى التعرف على مصادر نمو السيولة المحلية خلال العام المالى محل الدراسة.

٦/ يمثل نسبة الودائع الجارية و غير الجارية بالعملات الاجنبية إلى اجمالى السيولة المحلية. لا يتضمن كل من ودائع غير المقيمين (جزء من صافى الأصول الأجنبية) والودائع الحكومية.

٧/ يشمل المطلوبات من قطاع الأعمال الخاص و القطاع العائلى .

٨/ أسعار الصرف بدءاً من يناير ٢٠٠٣ تعكس أسعار الشراء فقط، علماً بأنه قبل هذا التاريخ كان سعر الصرف يعكس متوسط أسعار البيع والشراء.

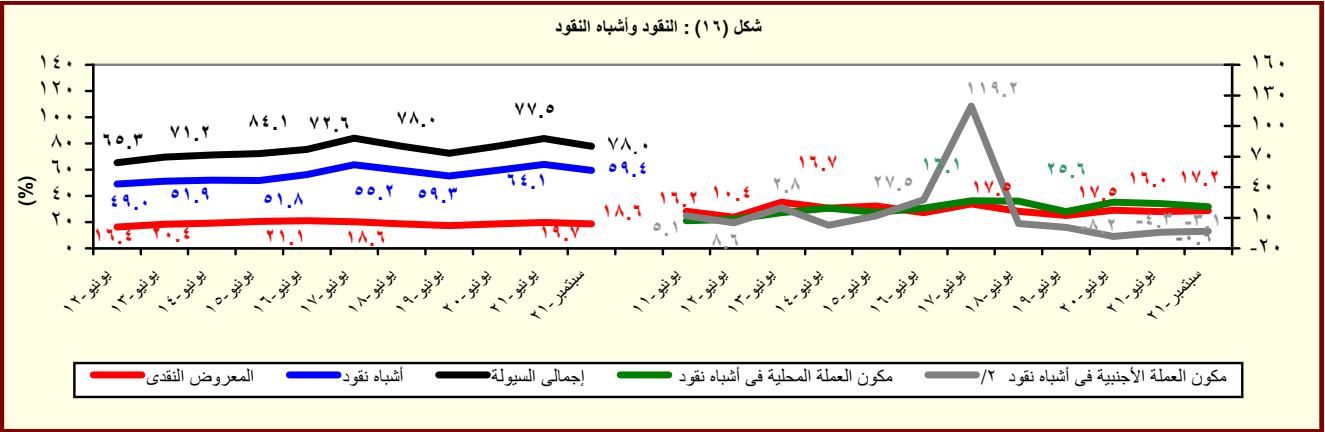

المصدر : البنك المركزى المصرى.

١/ تم مراجعة تقديرات الناتج المحلى الإجمالى لتصبح ٥٣٢٢.٣ مليار جنيه فى عام ٢٠١٩/٢٠١٨ بدلاً من تقديرات سابقة بنحو ٥٢٥٠.٩ مليار جنيه. فى حين تم مراجعة الناتج المحلى الإجمالى للسنة المالية ٢٠٢٠/٢٠١٩ إلى نحو ٥٨٢٠ مليار جنيه بدلاً من ٥٦٦٠.٩ مليار جنيه وذلك وفقاً لآخر أرقام منشورة لوزارة التخطيط والتنمية الاقتصادية.

٢/ تشمل الودائع الجارية و غير الجارية بالعملات الاجنبية.

جدول (٢٦) : نفود الإحتياط والأصول المقابلة^{١/}

(مليون جنيه)

يونيو-١٧	يونيو-١٨	يونيو-١٩	يونيو-٢٠	يونيو-٢١	سبتمبر-٢٠	يوليو-٢١	أغسطس-٢١	سبتمبر-٢١*
٥٧٧,٥٨٢	٧١٩,٠٠٣	٦٨٤,٠٣١	٨٥٥,٥٨٠	٩٨٧,٧٢٦	٨٩٠,٢٧٩	١,٠٦٤,٧٣٤	١,٠٢٩,٢٩٦	١,٠٣٣,٨٦٨
(٢٠.٨)	(٢٤.٥)	-(٤.٩)	(٢٥.١)	(١٥.٤)	(٢٥.٠)	(١٦.٧)	(١٠.٨)	(١٦.١)
٤٥٢,٠٣٥	٤٨٥,٢٣٥	٥٣٦,٠٩٨	٦٥١,١٦٧	٧٢٢,٤٤٩	٦٤٩,٩٥٦	٧٤٥,٥٤٠	٧٣٧,٢٢٠	٧٣٩,٨٠٨
(٢٢.٧)	(٧.٣)	(١٠.٥)	(٢١.٥)	(١٠.٩)	(٢٠.٣)	(١٠.١)	(١٢.٤)	(١٣.٨)
١٢٥,٥٤٧	٢٣٣,٧٦٨	١٤٧,٩٣٣	٢٠٤,٤١٣	٢٦٥,٢٧٧	٢٤٠,٣٢٣	٣١٩,١٩٤	٢٩٢,٠٧٦	٢٩٤,٠٦٠
(١٤.٥)	(٨٦.٢)	-(٣٦.٧)	(٣٨.٢)	(٢٩.٨)	(٤٠.١)	(٣٦.٠)	(٦.٨)	(٢٢.٤)
الأصول المقابلة لها								
٣,٦٩٠	٣٠١,٤٩٣	٢٦٤,٣٦٢	١٥٦,٥٩٣	٢٢٤,٢٢٩	١٨٨,٠٠٩	٢٧٠,٨٣٢	٢٢٨,٤٣٢	٢٣٨,٨٩٧
(١٠٨.٢)	(٨٠٧٠.٥)	-(١٢.٣)	-(٤٠.٨)	(٤٣.٢)	-(٣٠.٤)	(٤٥.٩)	(٢٣.٦)	(٢٧.١)
٥٧٣,٨٩٢	٤١٧,٥١٠	٤١٩,٦٦٩	٦٩٨,٩٨٧	٧٦٣,٤٩٧	٧٠٢,٢٧٠	٧٩٣,٩٠٢	٨٠٠,٩٠٢	٧٩٤,٩٧١
(٩.٧)	-(٢٧.٢)	(٠.٥)	(٦٦.٦)	(٩.٢)	(٥٨.٩)	(٩.٣)	(٧.٦)	(١٣.٢)
٧٠٨,٦٣٧ ^{٢/}	٧١٥,٤٧٤	٧٤٦,١١٦	٨٠٧,٨٨٢	٧٠٦,٣٦٩	٧٠٨,٣٨٦	٨١١,٤٥٤	٧٦٣,٠٨٦	٧٨٥,٦٥٩
(١٤.٤)	(١.٠)	(٤.٣)	(٨.٣)	-(١٢.٦)	-(١٠.٣)	-(٠.١)	-(٠.١)	(١٠.٩)
٨٢١,٩٧٥	٧٥٩,٨٨٠	٨٢٠,٩٨٦	٨٦٥,٣٣٠	٧٦١,٠٠٣	٧٧٠,٩١٣	٨٧١,٩٣٤	٨٢٤,١١٥	٨٤٦,٨٢٠
(١٦.٣)	-(٧.٦)	(٨.٠)	(٥.٤)	-(١٢.١)	-(٨.٦)	-(٠.٦)	-(١.٠)	(٩.٨)
٧١٤,٤٥٤	٦٨٣,٦٢٩	٧٠٣,٢٣١	٧٠٢,٦٦٧	٧٠٠,٢٧٠	٧٠٠,٧٤١	٧٠٠,٤٢٥	٧١٣,٩٨٦	٧٥٧,٥٦٢
١٠٧,٥٢١	٧٦,٢٥١	١١٧,٧٥٥	١٦٢,٦٦٣	٦٠,٧٣٣	٧٠,١٧٢	١٧١,٥٠٩	١١٠,١٢٩	٨٩,٢٥٨
١١٣,٣٣٨ ^{٣/}	٤٤,٤٠٦	٧٤,٨٧٠	٥٧,٤٤٨	٥٤,٦٣٤	٦٢,٥٢٧	٦٠,٤٨٠	٦١,٠٢٩	٦١,١٦١
(٢٩.٦)	-(٦٠.٨)	(٦٨.٦)	-(٢٣.٣)	-(٤.٩)	(١٤.٦)	-(٦.٢)	-(١٢.٠)	-(٢.٢)
١٥٧,١٤١	٢٠١,٤٣٨	١٧٩,٢٨٠	١٦٠,٦٦٣	٢٣٩,٥٥٥	١٦٧,٣٥١	١٩٦,٣٥٣	١٩٤,٢٥٩	٢٢٥,٠٧٠
-٢٩١,٨٨٦ ^{٤/}	-٤٩٩,٤٠٢	-٥٠٥,٧٢٧	-٢٦٩,٥٥٨	-١٩٦,٩٩١	-١٧٣,٤٦٧	-٢٣٠,٩٧٣	-١٦٠,٦٠٦	-٢١٥,٧٥٨
ملاحظات								
٦.٠١ ^{٥/}	٦.١٧	٧.٧٨	١٣.٧٣	٢٥.٧٣	١٦.٧٣	٢٦.٧٣	٢٧.٧٣	٢٨.٧٣

المصدر : البنك المركزى المصرى.
() معدل النمو عن الفترة المقابلة فى العام السابق.
* مبدئى.

١/ بيانات معدلة حيث قام البنك المركزى بتغيير الأسلوب المحاسبى لقياس حجم نفود الإحتياط بدءا من بيانات يونيو ٢٠٠٣، وذلك فى إطار مراجعة تبويب عمليات السوق المفتوحة التى يقوم بها البنك المركزى. وادت هذه المراجعة إلى استبعاد حجم عمليات السوق المفتوحة من "ودائع البنوك بالعملة المحلية لدى البنك المركزى" وإدراجها ضمن بند "صافى البنود الموازنة".

٢/ تشمل صافى المطلوبات من الهيئات الاقتصادية و بنك الإستثمار القومى.

٣/ تم تحويل حسابات الودائع الحكومية (شاملة الهيئات العامة الاقتصادية والخدمية) من البنوك الى حساب الخزانة الموحد بالبنك المركزي بدءا من ديسمبر ٢٠٠٦، تطبيقا للقانون رقم ١٣٩ لسنة ٢٠٠٦.

٤/ يتضمن صافى الأصول و الخصوم غير المحددة و عمليات السوق المفتوحة.

٥/ الناتج المحلى الإجمالى / نفود الإحتياط.

جدول (٢٧): الودائع لدى البنوك ^{١/}

(مليون جنيه)

يونيو-١٧	يونيو-١٨	يونيو-١٩	يونيو-٢٠	يونيو-٢١	سبتمبر-٢٠	يوليو-٢١	أغسطس-٢١	سبتمبر-٢١
٣,٠٤٢,١٥٥	٣,٥٦٩,٥١٥	٤,٠٠٧,٨٩٩	٤,٧٠١,٤٢٧	٥,٧٥٠,٦٦٣	٥,٠٥٢,٦٧١	٥,٨٣٧,٥٣٦	٥,٩٧٦,٥٠٣	٦,٠٧٧,٠٧٩
(٤٣.٣)	(١٧.٣)	(١٢.٣)	(١٧.٣)	(٢٢.٣)	(٦٠.١)	(٢١.٨)	(٢٢.٠)	(٢٠.٣)
٢,١٢٨,٠٢٥	٢,٧٣١,١٧٥	٣,١٧٦,٥١٠	٣,٩٢٤,١٩٦	٤,٩٥٤,٧٥٥	٤,٢٩١,٧٣٩	٥,٠٢٦,٥٦٩	٥,١٧٦,٦٤٣	٥,٢٨٥,٥٣٤
٩١٤,١٣٠	٨٣٨,٣٤٠	٨٣١,٣٨٩	٧٧٧,٢٣٢	٧٩٥,٩٠٨	٧٦٠,٩٣٢	٨١٠,٩٦٧	٧٩٩,٨٦٠	٧٩١,٥٤٥
٢,٥١٧,٧٢٧ ^{٢/}	٣,٠٣٦,٠١٠	٣,٣٩٦,٩٦١	٣,٩٥٦,٢٠٦	٤,٧١٨,٩٥٣	٤,١٦٧,٢٣٣	٤,٧٥٨,٤٧٧	٤,٨٢٨,٩٩٥	٤,٩١٠,٧٣٨
(٤٣.٠)	(٢٠.٦)	(١١.٩)	(١٦.٥)	(١٩.٣)	(٦٤.٥)	(١٨.٦)	(١٨.١)	(١٧.٨)
١,٨١٥,٦٤١	٢,٣١١,٣١٦	٢,٦٧٣,٦٣٦	٣,٢٨١,٨٩٧	٤,٠٥٣,٢٩١	٣,٥١٣,٧٠٥	٤,٠٨٧,٣٦٦	٤,١٧٠,٠١٤	٤,٢٥٣,١٠٢
٧٠٢,٠٨٦	٧٢٤,٦٩٤	٧٢٣,٣٢٥	٦٧٤,٣٠٩	٦٦٥,٦٦٢	٦٥٣,٥٢٨	٦٧١,١١١	٦٥٨,٩٨١	٦٥٧,٦٣٦
٥٢٤,٤٢٨	٥٣٣,٥٠٥	٦١٠,٩٣٨	٧٤٥,٢٢٢	١,٠٣١,٧١٠	٨٨٥,٤٣٨	١,٠٧٩,٠٥٩	١,١٤٧,٥٠٨	١,١٦٦,٣٤١
(٤٤.٨)	(١.٧)	(١٤.٥)	(٢٢.٠)	(٣٨.٤)	(٤٢.٤)	(٣٨.٥)	(٤١.٥)	(٣١.٧)
٣١٢,٣٨٤	٤١٩,٨٥٩	٥٠٢,٨٧٤	٦٤٢,٢٩٩	٩٠١,٤٦٤	٧٧٨,٠٣٤	٩٣٩,٢٠٣	١,٠٠٦,٦٢٩	١,٠٣٢,٤٣٢
٢١٢,٠٤٤	١١٣,٦٤٦	١٠٨,٠٦٤	١٠٢,٩٢٣	١٣٠,٢٤٦	١٠٧,٤٠٤	١٣٩,٨٥٦	١٤٠,٨٧٩	١٣٣,٩٠٩
ملاحظات (نسبة مئوية)								
٣٠.٠	٢٣.٥	٢٠.٧	١٦.٥	١٣.٨	١٥.١	١٣.٩	١٣.٤	١٣.٠
٢٧.٩	٢٣.٩	٢١.٣	١٧.٠	١٤.١	١٥.٧	١٤.١	١٣.٦	١٣.٤
٤٠.٤	٢١.٣	١٧.٧	١٣.٨	١٢.٦	١٢.١	١٣.٠	١٢.٣	١١.٥

المصدر: البنك المركزي المصري.

() معدل النمو عن الفترة المقابلة في العام السابق.

* مبدئي.

١/ لا تشمل الودائع لدى البنك المركزي .

٢/ تشمل ودائع كل من قطاع الأعمال العام والخاص والقطاع العائلي وغير المقيمين (قطاع العالم الخارجى). لا تشمل شيكات وحالات تحت التحصيل.

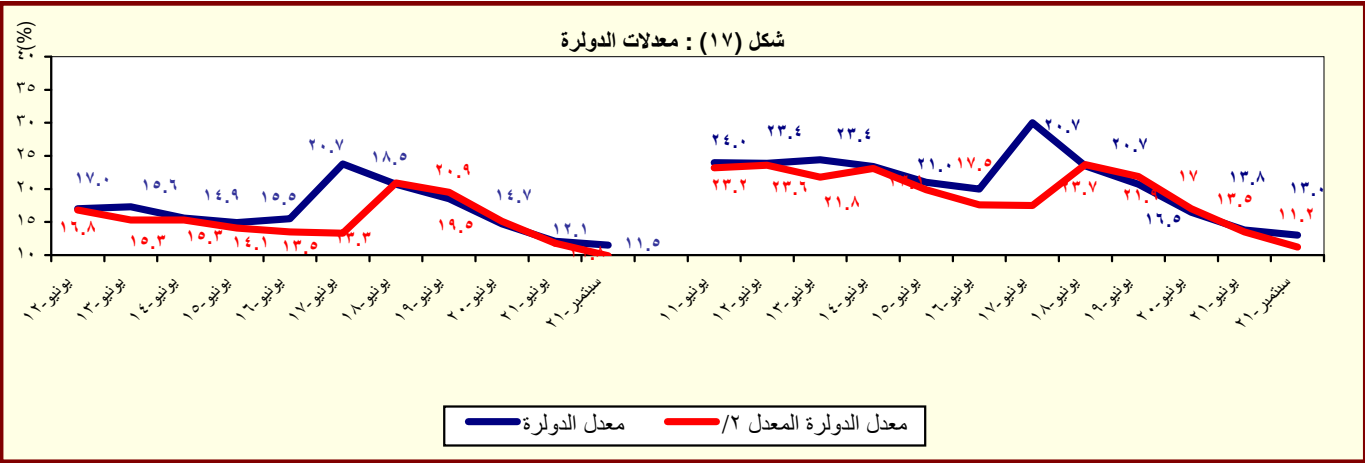

المصدر : البنك المركزي المصري.

١/ بخلاف الودائع لدى البنك المركزي المصري.

٢/ يشير الى معدل الدولار بعد تحييد أثر تغير سعر الصرف على المكون الأجنبي في جملة الودائع. وعلى سبيل المثال فإن معدل الدولار في إجمالي الودائع في يونيو ٢٠٠٨ كان ينبغي أن يبلغ ٢٧.١% بدلاً من ٢٥.٨% في حال

جدول (٢٨) : التسهيلات الائتمانية من البنوك ^{١/}

(مليون جنيه)

٢١-سبتمبر	٢١-أغسطس	٢١-يوليو	سبتمبر-٢٠	يونيو-٢١	يونيو-٢٠	يونيو-١٩	يونيو-١٨	يونيو-١٧	
٢,٩٤٨,٨٤٢	٢,٩٠٣,٢٠٧	٢,٨٥٥,٥١٣	٢,٣٥٧,٠٧٣	١,٨١٩,١٣٠	١,٨٤١,٦٩٢	١,٦٢٩,٦٦٤	١,٤٢٦,٤٥٧	٩٢٥,٦٦٠	إجمالي أرصدة التسهيلات الائتمانية
(٢٠.٤)	(٢٠.٤)	(١٩.٨)	(٠.٠)	(١١.٥)	(١٣.٠)	(١٤.٢)	(٥١.٣)	(٣٠.٤)	
١,٠٩٤,١٣٤	١,٠٧٦,٣٠٨	١,٠٥٤,٤٩٧	٧٥٤,٩٧٥	٥٠٧,٩٣٨	٥٤٢,٤٤٦	٤٥٢,٩١٧	٣٥٤,٧٢٣	١٧٢,٠٤٧	للحكومة ^{٢/}
(٣٦.٤)	(٣٩.٠)	(٣٨.٣)	(٠.٠)	(١٠.٩)	(١٩.٨)	(٢٧.٧)	(١٠٤.٢)	(١٧٣.١)	
٧٨٦,٠٠٠	٧٧٥,٥٧٩	٧٦١,٨١٥	٤٨٠,٥٩٨	٢٣١,٦٣٤	٢٣٥,٨٣٨	٢١٦,٥٤٩	١٤٢,٧١٠	١٠٠,٤٧٣	بالعملة المحلية
٣٠٨,١٣٤	٣٠٠,٧٢٩	٢٩٢,٦٨٢	٢٧٤,٣٧٧	٢٧٦,٣٠٤	٣٠٦,٦٠٨	٢٣٦,٣٦٨	٢١٢,٠١٣	٧١,٥٧٤	بالعملة الأجنبية
١,٨٥٤,٧٠٨	١,٨٢٦,٨٩٩	١,٨٠١,٠١٦	١,٦٠٢,٠٩٨	١,٣١١,١٩٢	١,٢٩٩,٢٤٦	١,١٧٦,٧٤٧	١,٠٧١,٧٣٤	٧٥٣,٦١٣	لغير الحكومة
(١٢.٧)	(١١.٦)	(١١.٢)	(١٩.٥)	(١١.٧)	(١٠.٤)	(٩.٨)	(٣٩.٤)	(١٦.٥)	
١,٦٠٨,٧٩٣	١,٥٨٠,٢٧٦	١,٥٥٨,١٢٠	١,٣٥٤,٠٧٢	١,٠٤٣,٦٧٧	١,٠٢٧,٣٢٢	٨٤٩,٧٧٥	٧٢٤,٥٠٣	٥٥٦,٩٦٧	بالعملة المحلية
٢٤٥,٩١٥	٢٤٦,٦٢٣	٢٤٢,٨٩٦	٢٤٨,٠٢٦	٢٦٧,٥١٥	٢٧١,٩٢٤	٣٢٦,٩٧٢	٣٤٧,٢٣١	١٩٦,٦٤٦	بالعملة الأجنبية
ملاحظات (نسبة مئوية):									
٥٧.١	٥٧.٩	٥٧.٩	٦١.٢	٦٣.٣	٦٢.١	٦٢.٤	٦٤.٥	٧٢.٠	التسهيلات الائتمانية الممنوحة الى القطاع الخاص الى جملة التسهيلات ^{٣/}
٣٧.٨	٣٧.٨	٣٧.٨	٣٨.٤	٣٨.٤	٣٨.٢	٣٨.٨	٤٢.٦	٤٣.٦	القروض الى الودائع للقطاع غير الحكومي ^{٤/}
٩٣.٨	٩٣.٨	٩٧.٧	٨٥.٣	٨٧.٢	٨٨.٨	٨٤.٩	٦٧.٦	٤٩.٠	القروض الى الودائع للقطاع الحكومي
١٨.٨	١٨.٩	١٨.٨	٢٢.٢	٢٩.٩	٣١.٤	٣٤.٦	٣٩.٢	٢٩.٠	التسهيلات الائتمانية بالعملة الأجنبية الى جملة التسهيلات
٢٨.٢	٢٧.٩	٢٧.٨	٣٦.٣	٥٤.٤	٥٦.٥	٥٢.٢	٥٩.٨	٤١.٦	التسهيلات الائتمانية بالعملة الأجنبية للقطاع الحكومي الى جملة التسهيلات
١٣.٣	١٣.٥	١٣.٥	١٥.٥	٢٠.٤	٢٠.٩	٢٧.٨	٣٢.٤	٢٦.١	الممنوحة للقطاع الحكومي
									التسهيلات الائتمانية بالعملة الأجنبية للقطاع غير الحكومي الى جملة التسهيلات
									التسهيلات الممنوحة للقطاع غير الحكومي

المصدر: البنك المركزى المصرى.

* مبدئى.

() معدل النمو عن الفترة المقابلة فى العام السابق.

١/ لا يتضمن التسهيلات الائتمانية المقدمة من قبل البنك المركزى المصرى.

٢/ يشمل الجهاز الإدارى والهيئات الخدمية والمحليات والهيئات الاقتصادية.

٣/ يشمل كل من قطاع الأعمال الخاص والقطاع العائلى وقطاع العالم الخارجى (غير المقيمين) .

٤/ يشمل قطاع الاعمال العام، قطاع الأعمال الخاص والقطاع العائلى وقطاع العالم الخارجى (غير المقيمين).

شكل (١٨) : توزيع التسهيلات الائتمانية الممنوحة للجهات غير الحكومية بحسب القطاعات سبتمبر ٢٠٢١

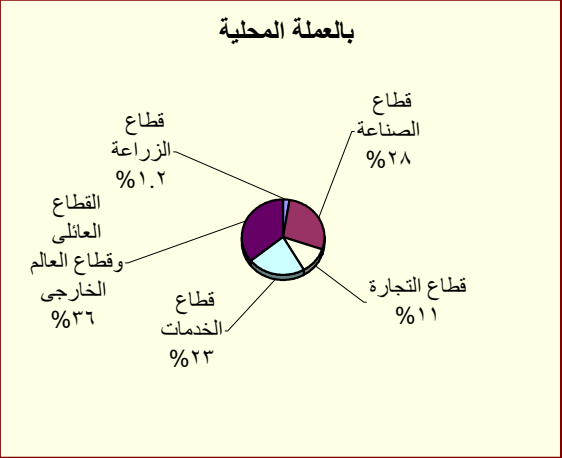
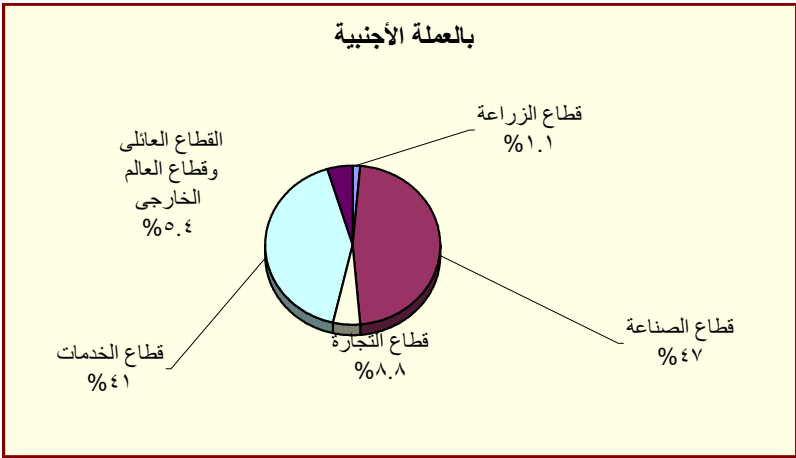

جدول (٢٩) : هيكل أسعار الفائدة المحلية

متوسط سعر الفائدة على القروض (سنة فأقل) ^{١/}	متوسط سعر الفائدة على الودائع ٣ أشهر ^{٢/}	سعر العائد على أذون خزانة ٩١ يوم	سعر العائد على شهادات الإستثمار ^{٣/ ١/}	سعر العائد على ودائع صندوق توفير البريد ^{١/}
متوسط سنوي				
٢٠١٣/٢٠١٢	١٠.٢٥	١٢.٢٠	٧.٧٧	١٣.٣٥
٢٠١٤/٢٠١٣	٨.٧٥	١١.٩٢	٧.١٩	١٠.٨٨
٢٠١٥/٢٠١٤	٩.٢٥	١١.٧١	٦.٩٩	٩.٨٣
٢٠١٦/٢٠١٥	١٢.٢٥	١٢.١٢	٧.٠٠	١١.٨٣
٢٠١٧/٢٠١٦	١٧.٢٥	١٥.٧٥	٩.٧٩	١٧.٥٣
٢٠١٨/٢٠١٧	١٧.٢٥	١٩.٢٠	١٢.٨٩	١٨.٨٥
٢٠١٩/٢٠١٨	٩.٠٠	١٧.٥٤	١١.٩٣	١٨.٦١
٢٠٢٠/٢٠١٩	٩.٠٠	١٦.٠٧	١٠.٩٣	١٨.٤٦
متوسط شهري				
سبتمبر-٢٠	٩.٧٥	١١.٠٠	٧.١٠	١٣.٦٨
أكتوبر-٢٠	٩.٧٥	١٠.١٠	٧.٤٠	١٣.٤٤
نوفمبر-٢٠	٩.٧٥	١٠.١٠	٧.٤٠	١٣.٤٤
ديسمبر-٢٠	٩.٠٠	٩.٨٠	٧.٤٠	١٣.٢١
يناير-٢١	٨.٧٥	٩.٧٠	٧.٤٠	١٢.٧١
فبراير-٢١	٨.٧٥	٩.٥٠	٧.٣٠	١٢.٦١
مارس-٢١	٨.٧٥	٩.٥٠	٧.٥٠	١٢.٦١
أبريل-٢١	٨.٧٥	٩.٥٠	٧.٥٠	١٢.٦١
مايو-٢١	٨.٧٥	٩.٥٠	٧.٣٠	١٢.٦١
يونيو-٢١	٨.٧٥	٩.٥٠	٧.٣٠	١٣.١٦
يوليو-٢١	٨.٧٥	٩.٤٠	٧.٤٠	١٣.١٤
أغسطس-٢١	٨.٧٥	٩.٤٠	٧.٤٠	١٣.١٧
سبتمبر-٢١	٨.٧٥	٩.٤٠	٧.٥٠	١٢.٩٣

المصدر : البنك المركزي المصري.

-- بيانات غير متاحة

١/ أسعار نهاية الفترة.

٢/ بدءاً من سبتمبر ٢٠٠٥، تعكس البيانات المتوسط المرجح لسعر الفائدة الشهري لمجموعة من البنوك تمثل نحو ٨٠ % من تعاملات الجهاز المصرفي. وقبل هذا التاريخ، تعكس البيانات متوسط بسيط لأسعار الفائدة الأسبوعية لأغلبية البنوك.

٣/ فائدة بسيطة.

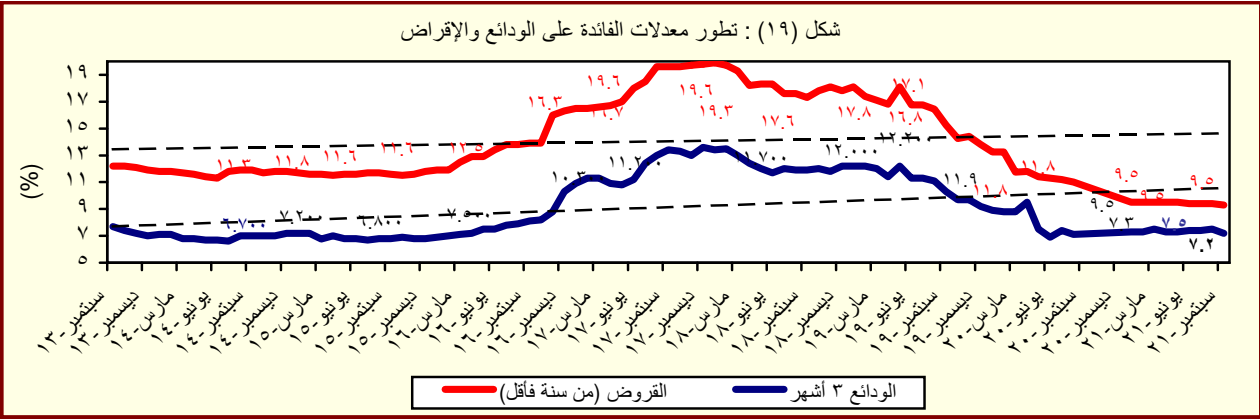

المصدر : البنك المركزي المصري.

جدول (٣٠) : متوسط أسعار عائد المعاملات بين البنوك (الإنترنت)^{١/}

متوسط سنوى	ليلة واحدة	أسبوع	شهر	أكثر من شهر
٢٠٠٨	١٠.٣	١٠.٣	١٠.٢	١٠.٣
٢٠٠٩	٩.٥	٩.٥	٩.١	٩.٦
٢٠١٠	٨.٣	٨.٣	٨.٣	٨.٤
٢٠١١	٩.٠	٩.١	٩.٤	٩.٥
٢٠١٢	٩.٤	٩.٨	١٠.١	١٠.٢
٢٠١٣	٩.٥	٩.٨	١٠.٢	١٠.٥
٢٠١٤	٨.٨	٩.١	--	--
٢٠١٥	٨.٩	٩.٢	٩.٥	٨.٩
٢٠١٦	١١.٥	١١.٦	--	١٢.٦
٢٠١٧	١٧.٣	١٧.٦	١٩.٤	١٧.٧
٢٠١٨	١٧.٤	١٧.٦	١٧.٤	١٧.٥
٢٠١٩	١٦.٦	١٦.٩	١٦.٩	١٦.٧
٢٠٢٠	١٥.٢	١٥.٤	١٦.٨	١٤.٣
متوسط شهري				
سبتمبر-٢٠	١٠.١٦	١٠.٤٠	٩.٢٥	١٠.٠٤
أكتوبر-٢٠	١٠.١٦	١٠.٤٠	٩.٢٥	١٠.٠٤
نوفمبر-٢٠	١٠.٠٥	١٠.٥٠	٨.٢٥	--
ديسمبر-٢٠	٩.٨٠	١٠.٤٦	٨.٢٥	--
يناير-٢١	٩.٦٣	١٠.٢٦	٨.٢٥	--
فبراير-٢١	١٠.١٦	١٠.٤٠	٨.٢٥	--
مارس-٢١	١٠.١٦	١٠.٤٠	٨.٢٥	--
أبريل-٢١	١٠.١٦	١٠.٤٠	٨.٢٥	--
مايو-٢١	١٠.٢٤	١٠.٤٥	٨.٢٥	--
يونيو-٢١	٩.١٥	٩.٧٨	٨.٢٥	--
يوليو-٢١	٩.١٠	٩.٧٨	٨.٢٥	--
أغسطس-٢١	٩.٠٦	٩.٧٨	٨.٢٥	--
سبتمبر-٢١	٩.١٤	٩.٧٠	٨.٢٥	--

المصدر : البنك المركزى المصرى.

-- بيان غير متاح

١/ تم استخدام بيانات متوسط أسعار العائد بين البنوك (الإنترنت) بدلاً من متوسط تكلفة الاقتراض بين البنوك (كاليبور) بدءاً من مارس ٢٠٠٣. وتعد أسعار العائد بين البنوك مقياساً أفضل لتطورات السوق لتغطيتها الأوسع لمعاملات البنوك التجارية، والمتخصصة، وبنوك الإستثمار.

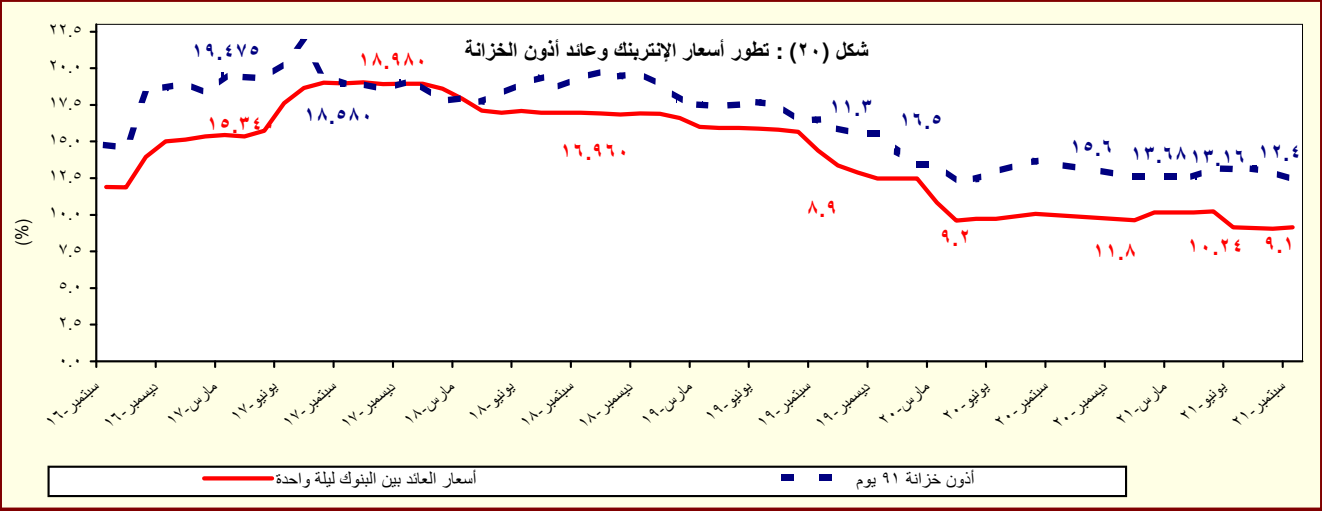

المصدر : البنك المركزى المصرى.

القسم السابع

القطاع المالى و الإستثمارات

٥٥	المؤشرات الرئيسية لسوق المال-----	جدول (٣١)
٥٦	عمليات الإستحواذ فى السوق المصرية-----	جدول (٣٢)
٥٧	أهم الشركات التى تم خصصتها أو تصفيتا-----	جدول (٣٣)
٥٧	تطور برنامج الخصخصة-----	جدول (٣٣) تابع
٥٨	أداء مؤشرات IFCG للأسواق الناشئة-----	جدول (٣٤)
٥٩	الأرصدة القائمة لأذون الخزانة وفقاً للقطاعات الحائزة لها-----	جدول (٣٥)
٦٠	محفظة الأوراق المالية لدى البنوك-----	جدول (٣٦)
٦١	صافى الإستثمارات الأجنبية المباشرة موزعة بحسب الدول-----	جدول (٣٧)

جدول (٣١): المؤشرات الرئيسية لسوق المال^١

٢٢-يناير	٢١-ديسمبر	٢١-نوفمبر	٢١-أكتوبر	٢١-يونيو	٢٠-يونيو	١٩-يونيو	١٨-يونيو	١٧-يونيو	مؤشر EGX-٣٠ (٣٠-سابقاً) ^{١/٢}
١١٤٩٠	١١٩٤٩	١١٣٩٦	١١٤٢٠	١٠٢٥٧	١٠٧٦٥	١٤١٠١	١٦٣٤٩	١٣٣٩٦	معدل العائد الشهري (%)
٤-	٥	--	٩	٠.٥-	٥.٣	٢.٤	٠.٤-	٠.٤	معدل تنبذ السوق ^{١/٣}
--	--	--	--	-	١.٥	٠.٧	١.٢	٠.٥	رأس المال السوقي ^{١/٤} (مليار جنيه)
٧٤٢	٧٦٦	٧٢٢	٧٤٢	٦٦٧	٥٩٠	٧٥٦	٩١١	٦٨٧	نسبة للنتائج المحلى الإجمالى ^{١/٥}
١٠	١١	١٠	١٠	١٠.٤	١٠.١	١٤.٢	٢٠.٥	١٩.٨	عدد الشركات
--	--	--	--	-	٢١٥	٢١٦	٢٢٤	٢٢٢	الأسهم والسندات المتداولة
٨٤٦٦٨	٨٤٦٦٨	٨٠١٠٤	١٠١٧٨٣	٩٥٨٢٥	٥٢١٠.١	٢٠١٥٦	٢١٠٤٦	١٩٨٠.٤	القيمة (مليون جنيه)
٠	٦	٢١-	١١	٥٩.٥	٢.٠-	٤٩.٣	٢٩.٨-	٤٨.١-	معدل التغير الشهري (%)
٢٨	٤٧	٤١	١١٢	٨٣.٩	١٥٨.٥	٤.٢-	٦.٣	٤٢.٥	معدل التغير السنوى (%)
--	--	٢,٣٥٧,٧١١	٢,٢٨٠,٥٢٢	١,٨٦٩,٧٤٠	١,٢٣٠,٢٩٠	٧٥٦,٣٩٨	٧٢٨,٦٧٩	٧١٧,٣٨٧	سندات مقيدة (مليون جنيه)
--	--	٢,٣١٩,٩٩٤	٢,٢٤٢,٩٦٢	١,٨٣٢,١٨٧	١,٢٠٨,٤٩٦	٧٤٦,٦٥٣	٧٢٢,٦٢٤	٧٠٩,٢٦٥	حكومية, ^{١/٦} منها:
--	--	٢,٣١٩,٩٤٣	٢,٢٤٢,٩١٠	١,٨٣٢,١٣٥	١,٢٠٨,٤٤٤	٧٤٦,٦٠٣	٧٢٢,٥٧٣	٧٠٩,٢١٥	سندات المتعاملون الرئيسيون
--	--	٢,٤٢٥	٢,٤٢٥	٢,٤٢٠	١,٩٧٧	٢,٠٤٦	٢,٨٦٢	٤,٠٢٥	شركات
--	--	٣٥,٢٩٢	٣٥,١٣٥	٣٥,١٣٣	١٩,٨١٧	٧,٦٩٩	٣,١٩٣	٤,٠٩٧	توريق ^{١/٧}
									صافى مشتريات الأجانب
٣٩-	٦٠-	٦٤-	١٢٤-	٣٩-	١٢٢-	٩	١٦	٣٥	القيمة (مليون دولار)
١٦	١٦	١٨	١٢	٩	٢٤	٣٠	٣٥	٣٣	نسبة الكمية إلى جملة الاسهم المتداه لة ١% ^{١/٨}
									مؤشرات أخرى
١٧.٠	١٨.٢	١٧.٧	١٤.٧	١٧.٧	١٤.١	١٣.٥	١٦.٣	١٧.٢	مضاعف الربحية ^{١/٩} ^{١/٨}
٦.٤	٦.٣	٦.٣	٦.١	٦.٠	٩.٤	٧.٣	٥.٧	٦.١	العائد على الكوبون (%) ^{١/٩} ^{١/١٠}
--	--	--	--	-	٤.٥	١.٣	١.٨	٢.٣	نسبة السعر إلى القيمة الدفترية (%)

المصدر: البورصة المصرية وهيئة سوق المال والبنك المركزى المصرى.

-- بیان غیر متاح.

١/ جدير بالذكر أنه تم إغلاق البورصة المصرية خلال الفترة من ٢٠١١/١/٢٨ وحتى ٢٠١١/٣/٢٢ عقب الأحداث التي مرت بها مصر منذ اندلاع الثورة.

٢/ أكتوبر ٣٠ سنة كذا من حيث السبولة والقنمة المؤشر = ١٠٠٠ في ١/١/١٩٩٨.

٣/ على أساس الإنحراف المعياري للعوائد اليومية خلال الفترة.

٤/ أمثلة ناتجة من عدد الأسماء القائمة في سبعة السوق السائد

٤/ يمثل ناتج ضرب عدد الاسهم القائمة في سعر السوق السائد.

٥٠/ تم مراجعة تقديرات الناتج المحلي الإجمالي لتصبح ٥٣٢٢,٣ مليار جنيه في عام ٢٠١٨/٢٠١٩ بدلا من تقديرات سابقة بنحو ٥٢٥٠,٩ مليار جنيه. في حين تم مراجعة الناتج المحلي الإجمالي للسنة المالية ٢٠٢٠/٢٠١٩ إلى نحو ٥٨٢٠ مليار جنيه

ببدلاً من ٥٩٦٠,٩ مليار جنيه وذلك وفقاً لآخر أرقام منشورة لوزارة التخطيط والتنمية الاقتصادية.

٦/ تتضمن سندات الخزانة (شاملة المتعاملون الرئيسيون)، وسندات الإسكان، وسندات

٧/ تم قيد سندات التوريق في بورصة الأوراق المالية اعتباراً من سبتمبر ٢٠٠٦.

٨/ يعرف أيضا بمعدل السعر على العائد، ويقاس بنسبة سعر السهم إلى سعر السهم، أو بأحده السنة.

٨ / ... أنزلنا من السماء ماءً فخرج منه نخل

٩/ محسوب على اداء انشط ٥٠ شركة.

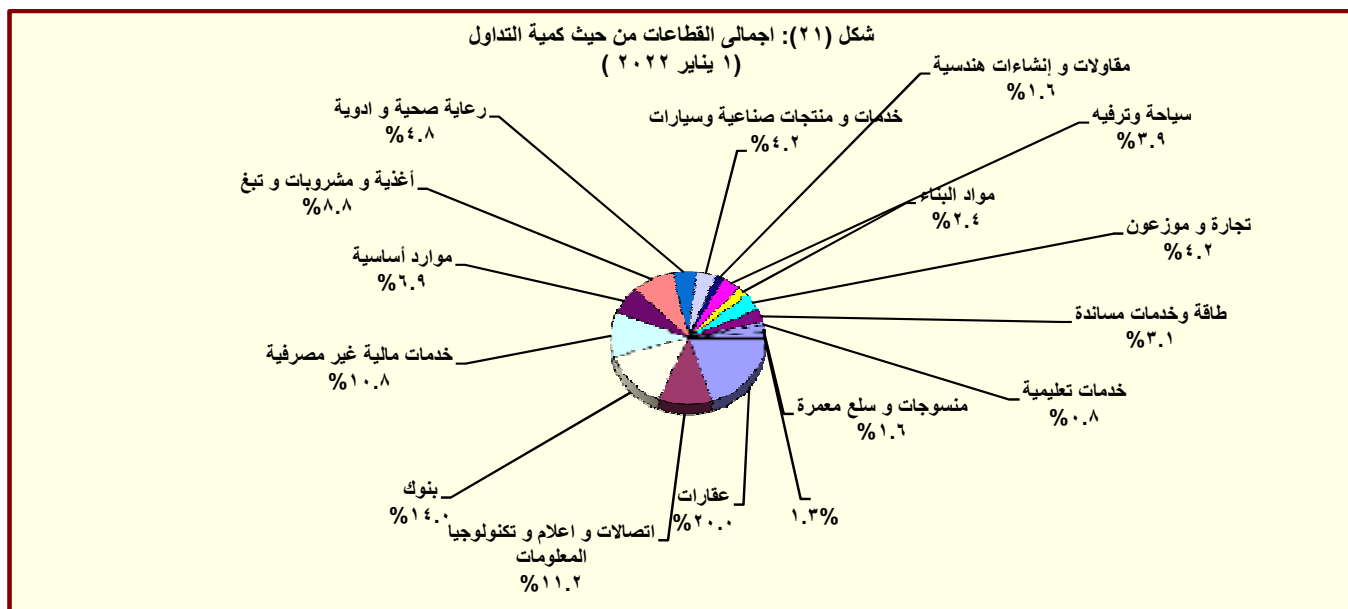

المصدر : النشرة الشهرية لبيورصتي القاهرة و الإسكندرية.

١/ تتضمن قطاعات المعدات الكهربائية والهندسية، الإعلام، التجارة، تكنولوجيا المعلومات، الزراعة والصيد، الورق والتعبئة والبلاستيك، المطاحن والتخزين،

خدمات ممتازة، خدمات التحري، الامتثال، الامتياز

جدول (٣٢): عمليات الإستحواذ فى السوق المصرية
(يوليو ٢٠١٢ - اكتوبر ٢٠٢٠)

التاريخ	المشتري	الورقة المالية	القيمة (مليون جنيه)	نسبة الإستحواذ (%)
أكتوبر-٢٠	شركة ايمكس انترناشيونال ش م م	النيل لحليج الاقطان	٢٤٨٨,٠	٩٣,٩
يونيو-٢٠	شركة بايونيرز القابضة للاستثمارات المالية	القاهرة للاسكان والتعمير	٢٤٢,٤	٩,٤
يونيو-٢٠	شركة بايونيرز القابضة للاستثمارات المالية	المتحدة للاسكان والتعمير	٢٣١,٩	١٢,١
يونيو-٢٠	شركة بايونيرز القابضة للاستثمارات المالية	الكابلات الكهربائية المصرية	٢٢٨,٢	١٠,٣
يونيو-٢٠	شركة بايونيرز القابضة للاستثمارات المالية	الجيزة العامة للمقاولات والاستثمار العقارى	١٧٥,٤	٢٨,٧
يونيو-٢٠	شركة بايونيرز القابضة للاستثمارات المالية	الصعيد العامة للمقاولات والاستثمار العقاري SCCD	١٤٦,٤	١٦,٦
أغسطس-١٩	BV HOLDINGS V	جلوبال نيلكوم القابضة	٩٧٢٤,٨	٤٠,٦
مايو-١٩	شركة بولي سيرف للاسمدة والكيماويات ش م م	فيركم مصر للاسمدة والكيماويات	٩,٣	٨,٤
أبريل-١٩	فلوريش للاستثمار	الكابلات الكهربائية المصرية	٩٥,٩	١٠,٠
أبريل-١٩	سمو للاستشارات	الكابلات الكهربائية المصرية	١٧,٤	١,٨
أبريل-١٩	وادي للاستشارات ش م م	الكابلات الكهربائية المصرية	٧٤,٩	٧,٨
ديسمبر-١٨	شركة بولي سيرف للاسمدة والكيماويات ش م م	فيركيم مصر للاسمدة والكيماويات	١٠٠,٩	٩١,١
ديسمبر-١٨	اوراسكوم للاستثمار القابضة ش م م	ثروة كابيتال القابضة للاستثمارات المالية	١٥٩٠,٠	٣٠,٠
أغسطس-١٨	محمد بن احمد بن سعيد باسمح	يونيفرت للصناعات الغذائية	٢٩,٠	٣٢,٣
أغسطس-١٨	MONDI INDUSTRIAL BAGS B V	السويس للاكياس	١٨٨,١	٦٦,١
يوليو-١٨	MENA GLASS HOLDINGS LIMITED	الشرق الأوسط لصناعة الزجاج	٨٢٥,٧	٥١,٤
مايو-١٨	شركة الصناعات الهندسية المعمارية للانشاء والتعمير ايكون	اكرو مصر للشدات والسقلات المعدنية	١١٣,٣	١١,٢
مايو-١٨	شركة الصناعات الهندسية المعمارية للانشاء والتعمير ايكون	اكرو مصر للشدات والسقلات المعدنية	٣٨٢,٥	٣٧,٧
مارس-١٨	كايرو ثري ايه الدولية للصناعات ش م م	الوطنية لمنتجات الذرة	٤,٩	٠,٣
مارس-١٨	الشركة القابضة المصرية الكويتية ش م م	الدلتا للتأمين	١١٦,٩	٢٣,٤
فبراير-١٨	نحو للاستثمارات والتنمية	القاهرة للاستثمارات والتنمية	٥٧,٥	٢٩,١
نوفمبر-١٧	كايرو ثري ايه الدولية للصناعات ش م م	الوطنية لمنتجات الذرة	١٤٧٠,٢	٩٧,٧
أكتوبر-١٧	محمد وليد محمود فريد جمال الدين	مودرن الحديثة للمواد العازلة (ببتمود)	٦,٣	٦,٧
أكتوبر-١٧	علي بن حسن بن علي دايع	مودرن الحديثة للمواد العازلة (ببتمود)	٦,٣	٦,٧
أغسطس-١٧	نعد للإستثمارات والتنمية ش م م	المصرية للدواجن	١٩,٩	١٦,٣
يوليو-١٧	مستثمر فرد	الحفر الوطنية	١٧٩,٦	٦٠,٠
ديسمبر-١٦	شركة بايونيرز القابضة للاستثمارات المالية	القاهرة للاسكان والتعمير	١٨,٨	١,٨
ديسمبر-١٦	سمو للإستثمار	القاهرة للاسكان والتعمير	٨٠,٣	٧,٦
ديسمبر-١٦	ثروة للإستثمار	القاهرة للاسكان والتعمير	٣٧,٧	٣,٥
نوفمبر-١٦	Bavaguthu Raghuram Shetty	الاسكندرية للخدمات الطبية - المركز الطبى الجديد	١,٧	١,٣
أكتوبر-١٦	الوحدة للتنمية الصناعية	مصر الوطنية للصلب (عتاقة)	٣١٩,٧	٩٦,٩
أكتوبر-١٦	TVM Healthcare Acquisition ٢ Limited	اميكو ميديكال للصناعات الطبية	٢,٦	٤,٠
يوليو-١٦	TVM Healthcare Acquisition ٢ Limited	اميكو ميديكال للصناعات الطبية	٢٣,٨	٣٦,٩
أبريل-١٦	شركة بايونيرز القابضة للاستثمارات المالية	يونيفرسال لصناعة مواد التعبئة والتغليف والورق - يونيبك	٢٦,٤	٤٤,٠
فبراير-١٦	Bavaguthu Raghuram Shetty	الاسكندرية للخدمات الطبية - المركز الطبى الجديد	١,٧	١,٣
ديسمبر-١٥	شركة اوميجا للتطوير العقاري	مرسليا المصرية الخليجية للاستثمار العقارى	٣٦,٠	٢٠,٠
ديسمبر-١٥	OCI NV	اوراسكوم للانشاء والصناعة	٥٢,٢	٣٠,٠
ديسمبر-١٥	شركة بايونيرز القابضة للاستثمارات المالية	القاهرة للاسكان والتعمير	٢٣٣,٤	٤٥,٧
نوفمبر-١٥	اكت فاينانشال للاستشارات ش م م	بلتون المالية القابضة	٨٢,٤	١٣,٠
نوفمبر-١٥	اوراسكوم للاتصالات والاعلام والتكنولوجيا القابضة ش م م	بلتون المالية القابضة	٥٥١,٦	٨٧,٠
أبريل-١٥	TRIQUERA B.V.	مينا فارم للأدوية والصناعات الكيماوية	١٢٨,٢	٤٦,٠
مارس-١٥	شركة بايونيرز القابضة للاستثمارات المالية	العربية لمنتجات الالبان "أراب ديرى"	٢٥٥,٧	٦٠,٢
مارس-١٥	MT TELECOM	الشركة المصرية لخدمات التليفون المحمول	١٤٠٣,٥	٩٨,٩
فبراير-١٥	OCI NV Mena B.V	اوراسكوم للانشاء والصناعة	١٢٤٨٠,٩	٢٣,٤
يناير-١٥	Kellogg Company	المصرية للاغنية - بسكو مصر	٨٨٨,٠	٨٦,٠
ديسمبر-١٤	TV M Healthcare Acquisitions LTD ٣	الشركة العربية لصناعة المستلزمات الطبية (اميكو)	٣٢,٥	٥٧,٨
سبتمبر-١٤	ام تى ام باكجينيچ ٢	الشرق الأوسط لصناعة الزجاج	١٥٣,٩	١٩,٤
يوليو-١٤	Crede Healthcare LTD	مستشفى القاهرة التخصصى	١٠٦,٨	٥٢,٠
أبريل-١٤	Social Impact Capital LTD	القاهرة للاستثمار والتنمية العقارية	١١١,٠	٥٠,٠
فبراير-١٤	العرفة للاستثمار فى صناعة الملابس الجاهزة	جولدن تكس للأصواف	٣٠,٧	٤٣,٩
يوليو-١٣	OCI NV	اوراسكوم للانشاء والصناعة	١١٤٨٨,١	٢١,٥
مارس-١٣	بنك قطر الوطنى	البنك الأهلى سوسيتيه جنرال	١٦٦٤٩,٧	٩٧,٠
ديسمبر-١٢	الرتيم للتنمية والتعمير	روبكس لتصنيع البلاستيك	٤٨,٢	٦١,٨
يوليو-١٢	أوليمبك جروب للإستثمارات المالية	دلتا الصناعية - ايديال	١٠٤,٦	٦,٥

المصدر: النشرة الشهرية للبورصة المصرية.

جدول (٣٣): أهم الشركات التي تم خصخصتها أو تصفيتها
(من ١٩٩٣ - ١٩٩٤ وحتى ٣٠ سبتمبر ٢٠١٦)

طريقة البيع		عدد الشركات	النسبة المبيعة	قيمة البيع
اجمالي		٢٨٢		٥٣,٦٤٤
بيع اقلية، ومنها:		٣٨		٦,٠٠٦
أسمنت بورتلاند حلوان			٥٢%	١,٢٠٢
أسمنت العامرية			٧١%	٧٦٨
البويات والصناعات الكيماوية			٦٢%	٦٩٢
المشروعات الصناعية والهندسية			٩٠%	٢٩٩
بيع اقلية، ومنها:		٢٣		١١,٠٠٣
المصرية للاتصالات			٢٠%	٥,١٢٢
سيدى كرير للبتروكيماويات - سيدبك			٢٠%	١,٦٢٦
شركة طلعت مصطفى القابضة			٤%	٩٣٢
الشرقية للدخان			٣٤%	٥٤٩
تصفية		٣٤		--
بيع كأصول		٤٤		٣,٤٣٧
بيع لمستثمر رئيسى، ومنها:		٨٥		٣٢,٢٠٨
بنك الإسكندرية			٨٠%	٩,٢٧٤
المصرية للأسمدة			٤٦%	١,٩٧١
السويس للأسمنت			٣٣%	١,٨٠٠
أسمنت اسبوط			١٠٠%	١,٣٨٠
بيع لإتحاد العاملين المساهمين، ومنها:		٣٣		٩٣٢
وادي كوم أمبو لاستصلاح الاراضى			١٠٠%	٧٠
العربية لاستصلاح الاراضى			١٠٠%	٦١
العامه لاستصلاح الاراضى			١٠٠%	٦٠
مضارب الغربية			٩٠%	٥١
مصانع أو وحدات مباعه أو مؤجرة		٢٥		--

المصدر: وزارة الإستثمار ونشرة البورصة المصرية.
-- بيان غير متاح.

جدول (٣٣ - تابع): تطور برنامج الخصخصة
(١٩٩١/ ١٩٩٢ - ٢٠٠٩ / ٢٠١٠)

بيع مشروعات قانون ٢٠٣ ^{١/٢}		بيع المشروعات المشتركة ^{١/٣}		شركات قطاع عام أخرى		الإجماليات	
العدد	الحصيلة	العدد	الحصيلة	العدد	الحصيلة	العدد	الحصيلة
١١	٤١٨	-	-	-	-	١١	٤١٨
١٤	٨٦٧	-	-	-	-	١٤	٨٦٧
١٢	٩٧٧	-	-	-	-	١٢	٩٧٧
٢٩	٤,٥٩٥	-	-	-	-	٢٩	٤,٥٩٥
٢٣	٢,٤٨٧	-	-	-	-	٢٣	٢,٤٨٧
٣٣	١,٨٢٤	-	-	-	-	٣٣	١,٨٢٤
٣٩	٤,٦٩٤	١	١٤	١	١٤	٤٠	٤,٧٠٨
١١	٢٥٢	٧	١١٨	-	-	١٨	٣٧٠
٧	٧٣	٣	٨٧٩	-	-	١٠	٩٥٢
٦	٤٩	١	٦٤	-	-	٧	١١٣
٩	٤٢٨	٤	١١٥	-	-	١٣	٥٤٣
١٦	٨٢٤	١٢	٤,٨١٩	١	-	٢٨	٥,٦٤٣
٤٧	١,٨٤٣	١٧	٧,٦٤٧	١	٥,١٢٢	٦٥	١٣,٦١٢
٤٥	٢,٧٧٤	٧	١,٥٥٩	١	٩,٢٧٤	٥٣	١٣,٦٠٧
٢٠	٧٤٥	١٦	٣,٢٣٨	-	-	٣٦	٣,٩٨٣
١٥	١,١٣٠	٢	٨٣	-	-	١٧	١,٢١٣
-	-	٤	٥٠	-	-	٤	٥٠

المصدر: وزارة الإستثمار

١/ جدير بالذكر أنه قد تم إرجاء برنامج الخصخصة خلال معظم السنة المالية ٢٠٠٨/٢٠٠٩ فى ضوء إعداد "برنامج الملكية الشعبية" والذي تم تأجيله من جراء أثر الأزمة المالية العالمية على السوق المحلى.

٢/ يتضمن بيع الأراضى غير المستغلة.

٣/ تعبر بيانات الشركات المشتركة عن قيمة مساهمة القطاع العام بها.

جدول (٣٤): أنشط ١٠ شركات وقطاعات من حيث كمية التداول في البورصة المصرية

أنشط ١٠ شركات من حيث كمية التداول - في ٣١ يناير ٢٠٢٢				
اسم الشركة	كمية التداول (مليون سهم)	قيمة التداول (مليون جنيه مصرى)	صافى الربح (مليون جنيه مصرى)	سعر الإقفال** (جنيه مصرى)
١ البنك التجاري الدولي	٣٣.٠	١٧٤١.٦	١٠٢٣٦.٣	٥١.٣
٢ فوري لتكنولوجيا البنوك والمدفوعات الالكترونية	٨٢.٢	٩٥٥.٥	٢٢٣.٦	٩.٩
٣ مصر الجديدة للاسكان والتعمير	١٠٣.٦	٦٧٦.٨	١٨٠.٢	٦.٣
٤ ام.ام جروب للصناعة والتجارة العالمية	٨١.٨	٦١٤.٥	٣٧٠.٥	٧.٠
٥ الاسكندرية للزيوت المعدنية	١١٤.٨	٤٥١.٣	٤٩٩.٣	٣.٨
٦ السويدى اليكترويك	٣٦.٩	٣٥٢.٥	٣٣٠.٦.٣	٩.٢
٧ زهراء المعادي للاستثمار والتعمير	٢١.٠	٣٤٩.٨	٢١٣.١	١٦.٥
٨ مجموعة طلعت مصطفى القابضة	٣٨.٥	٣٤٦.٠	١٦٥٠.٤	٩.٣
٩ المجموعه الماليه هيرمس القابضه	٢١.٥	٣١٩.٢	١٣٤٠.٧	١٤.٧
١٠ ابوقير للاسمدة والصناعات الكيماوية	١٤.٩	٣١٧.٩	٣٥١٦.٠	٢١.١

* سعر الإقفال في نهاية الشهر السابق (جنيه مصرى)

** سعر الإقفال بنهاية الشهر الحالى (جنيه مصرى)

أنشط ١٠ قطاعات من حيث كمية التداول - في ٣١ يناير ٢٠٢٢				
القطاع	كمية التداول (مليون سهم)	قيمة التداول (مليون جنيه مصرى)	مضاعف الربحية	عائد السهم %
١ عقارات	١١٤٥.٧	٣٠٢٨.١	٢١.٤	٤.٨
٢ بنوك	٦٣.٤	٢١٢٢.٣	٤.٦	-
٣ اتصالات و اعلام و تكنولوجيا المعلومات	٦٤٢.٣	١٧٠٢.٨	٢٣.٨	٧.٦
٤ خدمات مالية غير مصرفية	٩٢٢.١	١٦٤٢.٨	١٤.١	٤.٩
٥ موارد أساسية	١٣٠.٧	١٠٥٠.٢	٨.٨	٦.٠
٦ رعاية صحية و ادوية	٣٦٥.١	٧٣٢.٢	١٨.١	٥.٤
٧ أغذية و مشروبات و تبغ	٢٦٥.٤	١٣٢٨.٣	١٤.٢	٨.٣
٨ خدمات و منتجات صناعية وسيارات	٢٨٩.٩	٦٤٢.٧	١٧.١	٧.٨
٩ سباحة و ترفيهه	١٨٧.٤	٥٩١.٢	٣٥.٠	٧.٤
١٠ مقاولات و إنشاءات هندسية	٢٤٣.٩	٢٤٨.٩	٢٢.٩	٥.٠

المصدر: النشرة الشهرية للبورصة المصرية.

-- بيان غير متاح.

جدول (٣٥): الأرصدة القائمة لأذون الخزانة وفقا للقطاعات الحائزة لها

(مليون جنيه)

	يونيو-١٨	يونيو-١٩	يونيو-٢٠	يونيو-٢١	أغسطس-٢١	سبتمبر-٢١	أكتوبر-٢١	نوفمبر-٢١
إجمالي الأرصدة القائمة	١,٢٢٦,٠٦٦	١,٤١٧,٣٨٩	١,٥٦٧,٧٥٩	١,٥٨٨,١١٤	١,٥٥٧,٦٦٤	١,٥١٧,٢٢٥	١,٤٧٠,٦٤٩	١,٤٤٥,٣٦٤
العملاء الاجانب	٢٩٩,٠٦٥	٢٧٦,٦٤٩	١٢٢,٤٣٦	٣٥٩,٦٣٦	٣٧٨,١٨٩	٣٧٨,١٨٩	٣٤٧,٦٤١	٣٢٤,٦٣٦
شركات التعامل فى الأوراق المالية	١,٥٤٨	١,١٤٨	٩٧٤	٢,٥٠٢	٢,٥٤٥	٢,٥٤٥	٢,١٦٠	٢,١٩٨
الشركات القابضة و الإستثمارية	٢٢,١٤٢	٢٢,١٧٦	٢٩,٢٧٢	٣٨,٦٧٣	٤٥,٣٠٩	٤٥,٣٠٩	٤٩,٧٣٥	٥٣,٧٩٨
البنوك	٧٧٨,٩٤٨	٩١٧,٧٨٢	١,١٥١,٤٨٩	٧٨٨,٢٠٢	٦٦٣,٠٣٨	٦٦٣,٠٣٨	٦٢٨,٠٧٤	٦١٨,٤٤٠
بنوك قطاع عام	٣٤٢,٢٩٣	٣٧٨,٦١٥	٤٥٩,٥٥٢	٢٦٢,٠٥٧	١٨٨,٨٩١	١٨٨,٨٩١	١٨٣,٨٠٧	٢١٠,٠٩٨
بنوك قطاع خاص	٢٧٩,٠٨١	٢٦٢,٤٧٧	٣٤٣,١٢٠	٣٥٠,٥٤٦	٣٤٥,٢٦١	٣٤٥,٢٦١	٣٣٠,٦١١	٣١٦,٧٢٧
بنوك فروع أجنبية	٣١,٠٨٥	٣٢,٦٣٩	٣٥,١٥٧	٤٦,٠٢٢	٣٩,٦٦٥	٣٩,٦٦٥	٤٠,٧٠٤	٣٨,٥٥٨
بنك الإستثمار القومى	١١٣,٩٧٥	٢٢٧,١٩٨	٢٧٩,٧٠٧	٩٦,٦٢٩	٤٣,٥٣٦	٤٣,٥٣٦	٢٧,٧٣٦	١٢,٨٣٦
بنوك متخصصة	١٢,٥١٤	١٦,٨٥٣	٣٣,٩٥٣	٣٢,٩٤٨	٤٥,٦٨٥	٤٥,٦٨٥	٤٥,٢١٦	٤٠,٢٢١
سماسرة النقد الاجنبى	--	--	--	--	--	--	--	--
شركات التأمين	٥٣,٣٩٦	٤١,٦٩٠	٢٢,٧٦٤	٢٧,٣٦٣	٢٦,٩٠١	٢٦,٩٠١	٢٩,٨٠٦	٣٢,٤٤٠
قطاع عام	٤٩,٢٠٣	٣٥,٣٠٠	١٥,٢٣٩	١٧,٩٥٣	١٧,٢٨٣	١٧,٢٨٣	٢٠,٥٠١	٢٣,٠٠٠
قطاع خاص ^{١/}	٤,١٩٣	٦,٣٩٠	٧,٥٢٥	٩,٤١٠	٩,٦١٨	٩,٦١٨	٩,٣٠٥	٩,٤٤٠
صناديق الإستثمار	٢٥,٠٩٢	٤٨,٨٥٧	٦٧,٣٨٥	١٠٥,٠٢٨	١٠٩,٠٧٢	١٠٩,٠٧٢	١١٠,٤٩٥	١٠٨,٧٢٣
صناديق التأمين	٨,٩٤٧	٢٩,٣٣٦	٥٨,٨١٦	٩٣,٧٩٧	٨٧,٠٥٠	٨٧,٠٥٠	٨٦,٩٦٢	٨٧,٣٤٥
قطاع الاسكان والتعمير	٢,٧١٥	٤,٥٦٥	٦,٤٧٨	٩,٦٠٩	٩,٠٥٠	٩,٠٥٠	٩,٣١٦	٨,٦٠٢
قطاع التجارة	٦٣٤	١,١١٣	١,٤٠٨	٢,٣٥٩	٣,٤١٦	٣,٤١٦	٣,٤٠٥	٣,٧٨١
قطاع الصناعات التحويلية	٢,١٢٩	٦,١٦٥	٦,١٤١	٦,٦٨٨	٥,٨٨٧	٥,٨٨٧	٥,٩٤١	٦,١٦٢
القطاع المالى	١٩٦	١٤٢	٥٧٣	٤٦٨	٥٩١	٥٩١	٩٢٨	٦٦٢
قطاع النقل والمواصلات/ الكهرباء/ غاز/ صحة	٥٤٦	٣٢٤	١,٠٨٠	١,٨٦١	٣,٠٢٣	٣,٠٢٣	٣,٣٧٦	٢,٩٧٤
القطاع الافراد	٢,١٥٩	٤,٥٣١	٥,٥٥٩	١٧,٨٩٢	٢٦,٢٤٠	٢٦,٢٤٠	٢٥,٧٨٨	٢٧,٠٩٨
قطاع البترول والتعدين	٢,٦٥٩	٥,٨١١	٦,٦٨١	١٠,٨٦٧	١١,٥٧٢	١١,٥٧٢	١٢,٢٨٥	١١,٥٤٠
قطاع الخدمات	٢,٤٣٦	٣,٥٥٩	٤,٩١٣	٢١,٦٢٩	٢٣,٧٩٠	٢٣,٧٩٠	٢٤,٧٧١	٢٥,٩٦٠
مجالات أخرى ^{٢/}	٢٣,٤٥٤	٥٣,٥٤١	٨١,٧٩٠	١٠١,٥٤٠	١٢١,٥٥٢	١٢١,٥٥٢	١٢٩,٩٦٦	١٣١,٠٠٥

المصدر: البنك المركزى المصرى.

١/ يتضمن شركات التأمين الخاصة و الفروع الاجنبية.

٢/ تتضمن ٤٥ مليار جنيه أذون خزانة (صكوك) أصدرت لصالح البنك المركزى المصرى وفقاً للإتفاق مع وزارة المالية لاستخدامها فى عمليات السوق المفتوح. وجدير بالذكر فقد تم إهلاك كافة الانون المصدرة لصالح البنك المركزى خلال الربع الأول من عام ٢٠٠٦/٢٠٠٧.

جدول (٣٦) محفظة الأوراق المالية لدى البنوك ^{١/}

(بالمليون جنيه)

يوليو-٢١	أغسطس-٢١	سبتمبر-٢١	أكتوبر-٢١	يونيو-٢٠	يونيو-١٩	يونيو-١٨	يونيو-١٧	
٢,٨٦٩,٥٨٤	٢,٩٨٤,٩١٩	٣,٠١٨,٨٦٧	٣,٠٥٢,١٧١	٢,٦٢٢,٣٢٤	١,٧٦٥,٣٥٦	١,٥٠٣,٧٦٧	١,٥٣٧,٠٣٦	إجمالي الأوراق المالية
٢,٥٠٩,٠٢٩	٢,٦٢٣,٥٩٣	٢,٦٦٠,٤٢٩	٢,٦٩٣,٨٢٥	٢,٢٥٨,١٠٨	١,٤٠١,٤٦٦	١,٠٦٨,٠٧٥	١,٠٨٨,١٩٣	بالعملة المحلية
٣٦٠,٥٥٥	٣٦١,٣٢٦	٣٥٨,٤٣٨	٣٥٨,٣٤٦	٣٦٤,٢١٦	٣٦٣,٨٩٠	٤٣٥,٦٩٢	٤٤٨,٨٤٣	بالعملة الأجنبية
٢,٧١٩,٢٤٩	٢,٨٣٤,٤٩٨	٢,٨٧١,٠٩٨	٢,٨٩٨,١١٧	٢,٤٩٩,٩٦٩	١,٦٧٠,٢٣٦	١,٤٠٩,٦٠١	١,٤٤٠,٧٠٩	القطاع الحكومي
٢,٣٨٩,٣٣٧	٢,٥٠٤,١٥١	٢,٥٤٣,٤٣٢	٢,٥٧١,١٥٢	٢,١٦٥,٢٠٠	١,٣٣٦,٠٦٩	١,٠١٤,٩٨٢	١,٠٣٤,٥٧١	بالعملة المحلية ومنها:
٣٢٩,٩١٢	٣٣٠,٣٤٧	٣٢٧,٦٦٦	٣٢٦,٩٦٥	٣٣٤,٧٦٩	-	-	-	بالعملة الأجنبية
-	-	-	-	-	-	-	-	صكوك البنك المركزى (بالعملة المحلية)
٣٩١	٣٩٧	٣٤٠	٣٠١	٢٥٥	٣٤٨	٤٥١	٤٤٨	قطاع الأعمال العام
٣٩١	٣٩٧	٣٤٠	٣٠١	٢٥٥	٣٤٨	٤٥١	٤٤٨	بالعملة المحلية
-	-	-	-	-	-	-	-	بالعملة الأجنبية
١٣٤,٤٧٤	١٣٤,٣٠٧	١٣١,٧٧٧	١٣٧,٦٧١	١٠٥,٩٩٥	٧٩,٥٧٤	٧٣,٣٢٥	٧٤,٠٧٦	قطاع الأعمال الخاص
١١٩,٢٩٢	١١٩,٠٣٦	١١٦,٦٤٩	١٢٢,٣٦٣	٩٢,٦٤٢	٦٥,٠٢٩	٥٢,٥٩٤	٥٣,١٢٦	بالعملة المحلية
١٥,١٨٢	١٥,٢٧١	١٥,١٢٨	١٥,٣٠٨	١٣,٣٥٣	١٤,٥٤٥	٢٠,٧٣١	٢٠,٩٥٠	بالعملة الأجنبية
١٥,٤٧٠	١٥,٧١٧	١٥,٦٥٢	١٦,٠٨٢	١٦,١٠٥	١٥,١٩٨	٢٠,٣٩٠	٢١,٨٠٣	قطاع العالم الخارجى (غير المقيمين)
٩	٩	٨	٩	١١	٢٠	٤٨	٤٨	بالعملة المحلية
١٥,٤٦١	١٥,٧٠٨	١٥,٦٤٤	١٦,٠٧٣	١٦,٠٩٤	١٥,١٧٨	٢٠,٣٤٢	٢١,٧٥٥	بالعملة الأجنبية

المصدر: البنك المركزى المصرى
-- لا يوجد إصدار خلال الفترة المشار إليها.
١/ غير متضمن محفظة الأوراق المالية لدى البنك المركزى المصرى.

جدول (٣٧): صافي الإستثمارات الأجنبية المباشرة موزعة بحسب الدول

(مليون دولار)

بيان ربع سنوي					بيان سنوي					
ابريل-يونيو ٢١/٢٠	يناير-مارس ٢١/٢٠	اكتوبر-ديسمبر ٢١/٢٠	يوليو-سبتمبر ٢٠/٢١	ابريل-يونيو ٢٠/١٩	٢٠٢١/٢٠٢٠	٢٠٢٠/٢٠١٩	٢٠١٩/٢٠١٨*	٢٠١٨/٢٠١٧	٢٠١٧/٢٠١٦	٢٠١٦/٢٠١٥
٤٢٧	١٤٣٠	١٧٥٢	١٦٠٥	١٥٢٤	٥٢١٤	٧٤٥٣	٨٢٣٦	٧٧٢٠	٧٩٣٣	٦٩٣٠
٣١٧٠	٣٦٧٩	٣٥٦٨	٣٤٩٨	٣٠٩١	١٣٩١٥	١٥٨٣٧	١٦٣٩٤	١٣١٦٣	١٣٣٦٦	١٢٥٢٦
٣٧٣	٤١٥	٤٥٣	٣٨٥	٣٣٩	١٦٢٥	١٤١٢	١٣٥٤	٢٢٤٤	١٨٣٣	٨٥٨
١٠٣	١١١	٣٦	٤٩	١٦-	٣٠٠	٢٦٨	٢٨٣	١٢٢	١٤٨	٢٠١
٧١	٧٧	٦٥	٦٤	٥٨	٢٧٦	٣٣٠	٢٧٩	٢٤٠	٥٣٦	٢٤٩
٣٨٨	٤٦٨	٤٣٧	٤٧٧	٧٨٧	١٧٧٠	١٨٣٩	-	-	-	-
١٨	١١	١	٢٤	١١	٥٥	٥٢	٦٦	٥٧	٤٤	١٥٤
٣٧٦	١٨٤	٤٣١	٣٣٨	٣٦٠	١٣٢٩	١٤١٠	٩٨٧	٣٤٩	٢١٩	٢٤٦
٥٩	٩٥	٤٣	١٢٨	١٤٢	٣٢٥	٣٥٦	٤٣٠	٢٩٧	٣٤٤	٣١٣
٣٥٩	٣٤٠	٣٥٩	٣٥٤	٣٩٥	١٤١١	١٨١٩	٩٧٢	١٠٧٥	٨٣٧	١٣٢٩
١٢١	٨٩	٦٤	٨٠	٤٨	٣٥٤	٣٦٤	٦٩٠	١١٢	١٥٠	١٣٣
٤٩	٨٦	٦٠	٥١	١٢٣	٢٤٦	٣٠٩	١٨٦	٨٨	١١٣	١٦٥
١	٠	٢-	١	٣	٠	١	٨-	٥	٦	١٢
٩١	١٦٢	١٨٦	٣٢	١٠٤	٤٧١	١٥٢	١٨٦	١٨٦	١٤٨	١٢٨
٢٣٣	١٧٧	١٣٢	٨٦	٧٣٨	٥٧٥١	٧٥٢٣	١٠٩٦٧	٣٨٣٥	٣٤٧٠	٢٧٩٦
٢٧٤٢-	٢٢٥٠-	١٨١٦-	١٨٩٣-	١٥٦٧-	٨٧٠١-	٨٣٨٤-	٨١٥٧-	٥٤٤٤-	٥٤٣٣-	٥٥٩٦-
					٢- التدفقات للخارج					

المصدر: البنك المركزي المصري

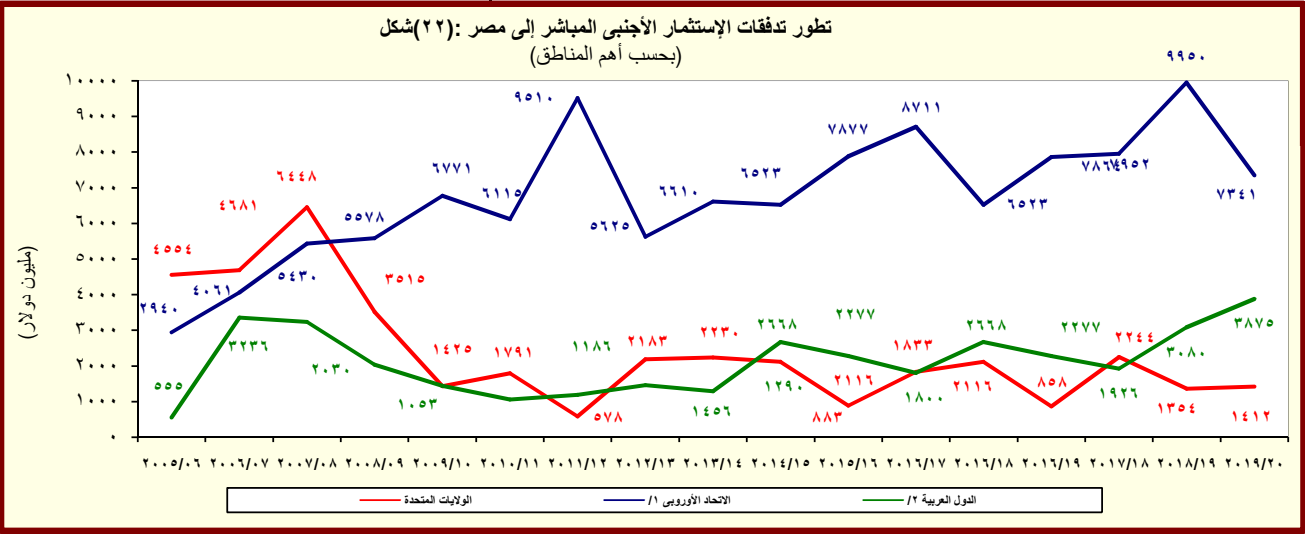

^{١/} تتضمن النمسا وبلجيكا والدنمارك وقبرص وفرنسا وألمانيا واليونان وإيطاليا ولوكسمبورج والبرتغال ورومانيا وأسبانيا والسويد وهولندا والمملكة المتحدة.

^{٢/} تشمل البحرين والأردن والكويت ولبنان وليبيا وعمان وقطر والسعودية وتونس والإمارات ودول عربية أ.

القسم الثامن

معاملات القطاع الخارجى

ميزان المدفوعات - ميزان المعاملات الجارية (بيان سنوى)-----	٦٥	جدول (٣٨)
ميزان المدفوعات - ميزان المعاملات الرأسمالية (بيان سنوى)-----	٦٦	جدول (٣٩)
ميزان المدفوعات - ميزان المعاملات الجارية (بيان ربع سنوى)-----	٦٧	جدول (٤٠)
ميزان المدفوعات - ميزان المعاملات الرأسمالية (بيان ربع سنوى)-----	٦٨	جدول (٤١)
مؤشرات قياس أداء معاملات القطاع الخارجى-----	٦٩	جدول (٤٢)
بيانات التجارة الخارجية : الميزان التجارى طبقاً للتصنيف الوظيفى للأمم المتحدة-----	٧٠	جدول (٤٣)
بيانات التجارة الخارجية : الصادرات طبقاً للتصنيف الوظيفى للأمم المتحدة-----	٧١	جدول (٤٤)
بيانات التجارة الخارجية : الواردات طبقاً للتصنيف الوظيفى للأمم المتحدة-----	٧٢	جدول (٤٥)
حصيلة الصادرات البترولية-----	٧٣	جدول (٤٦)
أهم مؤشرات قطاع السياحة-----	٧٣	جدول (٤٧)
حركة الملاحة فى قناة السويس-----	٧٣	جدول (٤٨)
الصادرات حسب التوزيع الجغرافى-----	٧٣	جدول (٤٩)

جدول (٣٨): ميزان المدفوعات - ميزان المعاملات الجارية
بيان سنوى

(مليون دولار)

٢٠١٦/٢٠١٥	٢٠١٧/٢٠١٦	*٢٠١٨/٢٠١٧	*٢٠١٩/٢٠١٨	*٢٠٢٠/٢٠١٩	*٢٠٢١/٢٠٢٠
٣٨,٦٨٣-	٣٧,٢٧٥-	٣٧,٢٧٦-	٣٨,٠٣٤-	٣٦,٤٦٥-	٤٢,٠٦٠-
١٨,٧٠٥	٢١,٧٢٨	٢٥,٨٢٧	٢٨,٤٩٥	٢٦,٣٧٦	٢٨,٦٧٧
٥,٦٧٤	٦,٥٩٠	٨,٧٧٣	١١,٥٥٧	٨,٤٨٠	٨,٥٩٧
١٣,٠٣٠	١٥,١٣٩	١٧,٠٥٤	١٦,٩٣٨	١٧,٨٩٦	٢٠,٠٧٩
٥٧,٣٨٨-	٥٩,٠٠٣-	٦٣,١٠٣-	٦٦,٥٢٩-	٦٢,٨٤١-	٧٠,٧٣٦-
٩,٢٩٤-	١٢,٠١٦-	١٢,٤٩٠-	١١,٥٤٩-	٨,٩٠١-	٨,٦٠٤-
٤٨,٠٩٤-	٤٦,٩٨٨-	٥٠,٦١٣-	٥٤,٩٨١-	٥٣,٩٤٠-	٦٢,١٣٢-
٦,٥٣٣	٥,٦١٤	١١,١٢٢	١٣,٠٣٧	٨,٩٧٣	٥,١١٩
١٦,٠٧٩	١٥,٤٠٠	٢١,٤٨٧	٢٤,٤٢٤	٢١,٢٨٩	١٥,٩٩٥
٩,٥٣٥	٧,٩١١	٨,٧٠٨	٨,٦٠٠	٧,٨٨١	٧,٥٢٨
٥,١٢٢	٤,٩٤٥	٥,٧٠٧	٥,٧٣١	٥,٨٠٦	٥,٩١١
٣,٧٦٨	٤,٣٨٠	٩,٨٠٤	١٢,٥٧١	٩,٨٥٩	٤,٨٦٢
٣٧٨	٧٧٦	٦٣٧	٧١٩	٧٥٩	٥١٣
٢,٣٩٩	٢,٣٣٣	٢,٣٣٨	٢,٥٣٤	٢,٧٩٠	٣,٠٩٣
٩,٥٤٦	٩,٧٨٦	١٠,٣٦٥	١١,٣٨٧	١٢,٣١٦	١٠,٨٧٦
١,٣٣٩	١,٣٣٢	١,٤٨٠	١,٧٩٢	٢,٠٥٠	١,٨١٢
٤,٠٩١	٢,٧٤٠	٢,٤٥٢	٢,٩٠٣	٣,٢١٣	٢,٧٠٨
٧٧٧	١,١٢٤	١,٤٩٤	٦٩٢	٩٧٦	١,٢٤٧
٣,٣٣٩	٤,٥٩٠	٤,٩٣٩	٥,٩٩٩	٦,٠٧٨	٥,١٠٩
٤,٤٧٢-	٤,٥٦٩-	٦,٢٨٠-	١١,٠١٠-	١١,٣٥٤-	١٢,٣٩٩-
٣٩٧	٤٩٨	٨٣٥	١,٠١٤	٩٤٢	٥٧٣
٤,٨٦٩	٥,٠٦٦	٧,١١٥	١٢,٠٢٤	١٢,٢٩٦	١٢,٩٧٢
٧٥٢	١,٢٣٢	١,٦١٦	٢,٥٧٤	٢,٩٤٨	٢,٥١٩
٣٢,١٥٠-	٣١,٦٦١-	٢٦,١٥٤-	٢٤,٩٩٨-	٢٧,٤٩٣-	٣٦,٩٤١-
١٦,٧٩١	٢١,٨٣٥	٢٦,٤٧١	٢٥,١١٤	٢٧,٦٨٠	٣٠,٩٠٣
١٠٢	١٤٩	٢٠٦	٣٥١	٢١٨	٢٧٧-
١٦,٦٨٩	٢١,٦٨٦	٢٦,٢٦٥	٢٤,٧٦٣	٢٧,٤٦٢	٣١,١٨٠
١٧,٠٧٧	٢١,٨١٦	٢٦,٣٩٣	٢٥,١٥١	٢٧,٧٥٨	٣١,٤٢٥
١٩,٨٣١-	١٤,٣٩٤-	٥,٩٦٢-	١٠,٨٩٤-	١١,١٦٧-	١٨,٤٣٦-

المصدر: البنك المركزى المصرى.

١/ يتضمن صادرات و واردات المناطق الحرة.

ملحوظة: بيانات التجارة فى هذا الجدول تم تجميعها من مصادر الجهاز المصرفى طبقاً للتدفقات النقدية. وقد تختلف هذه البيانات عن البيانات المجمعة لدى الجهاز المركزى للتعبئة العامة والإحصاء والمبنية على أساس التدفقات السلبية وفقاً لسجلات مصلحة الجمارك.

شكل (٢٣): توزيع متحصلات ميزان المعاملات الجارية

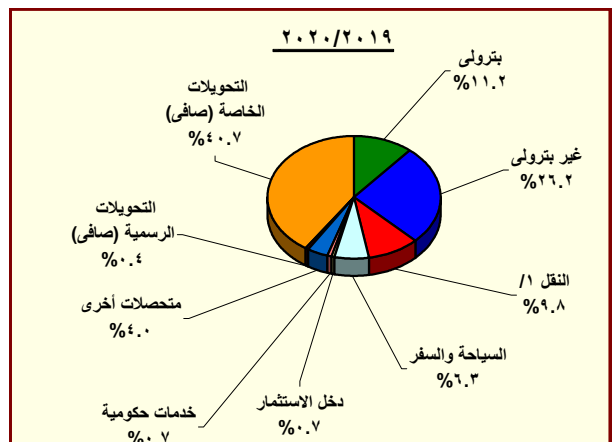
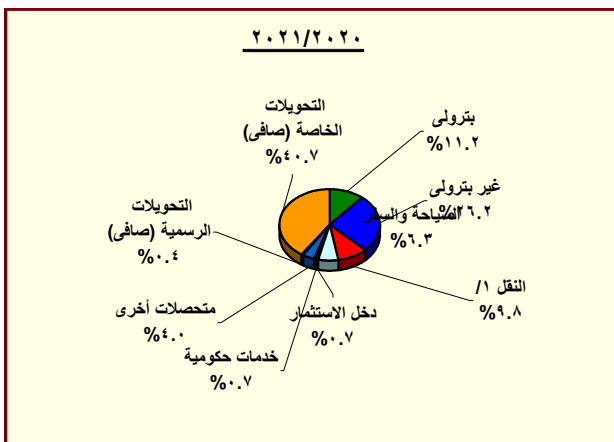

المصدر: البنك المركزى المصرى.

١/ يتضمن متحصلات قناة السويس.

جدول (٣٩): ميزان المدفوعات (تابع) - ميزان المعاملات الرأسمالية
بيان سنوى

(مليون دولار)

*٢٠٢١/٢٠٢٠	*٢٠٢٠/٢٠١٩	*٢٠١٩/٢٠١٨	*٢٠١٨/٢٠١٧	٢٠١٧/٢٠١٦	٢٠١٦/٢٠١٥	
٢٣,٣٧٤	٥,٣٧٥	١٠,٨٥٧	٢١,٩٩٧	٣١,٠١٥	٢١,١٧٧	ميزان المعاملات الرأسمالية
١٥٣-	٢٤٩-	١٢٩-	١٥١-	١١٣-	١٤١-	الحساب الرأسمالى
٢٣,٥٢٧	٥,٦٢٣	١٠,٩٨٦	٢٢,١٤٧	٣١,١٢٨	٢١,٣١٨	الحساب المالى
٣٧٩-	٣٥١-	٣٧٤-	٢٧١-	١٧٥-	١٦٤-	تدفقات الاستثمار فى الخارج
٥,٢١٤	٧,٤٥٣	٨,٢٣٦	٧,٧٢٠	٧,٩٣٣	٦,٩٣٣	تدفقات الاستثمارات المباشرة فى مصر (صافى)
٧٥١-	٨١٨-	٩٦-	٢١-	٢٠٨	١٩٢	استثمارات محفظة الأوراق المالية للخارج
١٨,٧٤٢	٧,٣٠٧-	٤,٢٣٠	١٢,٠٩٥	١٥,٩٨٥	١,٢٨٧-	صافى تدفقات محفظة الأوراق المالية فى مصر
٤,٥٤٩	٤,٥٩٥	٥,٠٩٤	٥,٢٩٣	٥,٤٩٢	١,٤٤٥-	ومنها السندات
٧٠٠	٦,٦٤٧	١,٠١٠-	٢,٦٢٥	٧,١٧٧	١٥,٦٤٤	صافى الاستثمارات الأخرى
٧,٩٦٥	٤,٥٤٢	٦,٢٥٣	١٠,٢٧٩	٩,٦٩٩	٧,١٠٣	صافى الاقتراض
٤,٢٦٤	٧,٢١٧	٣,٣٣٤	٦,٧٣٩	٥,١٥٧	١٨٦-	القروض المتوسطة وطويلة الأجل
٦,٥٠٢	٩,٢٥٣	٥,٥٢٥	٨,٨٤٦	٧,٦٤١	٢,٥٢٣	المستخدم
٢,٢٣٩-	٢,٠٣٦-	٢,١٩٢-	٢,١٠٨-	٢,٤٨٤-	٢,٧١٠-	السداد
٢,١٧٤	٦٤٥-	٨٢٩	١,١١٩	٢,٧٩٥	١,٥٠٥	تسهيلات موردين ومشتريين متوسطة الأجل
٣,٣٠٤	٣٤	١,١٦١	١,٣١٤	٢,٩١٢	١,٥٦١	المستخدم
١,١٣١-	٦٧٩-	٣٣٢-	١٩٥-	١١٧-	٥٥-	السداد
١,٥٢٧	٢,٠٣٠-	٢,٠٩١	٢,٤٢٢	١,٧٤٧	٥,٧٨٤	صافى تسهيلات موردين ومشتريين قصيرة الأجل
٦,٠٣٩-	١٠٠-	٨,٨٨٢-	٤,٥١٢-	١٢,٠٩٦-	٣,٤٧٧-	أصول أخرى
١١٥-	٢٣٢-	٢٣-	١١٦-	٢٨-	١٠٤-	البنك المركزى المصرى
٥,٠١٥-	٤,٣٠٦	١,٧٦٥-	٢,١٦٢	٩,٤٦٣-	٢,٠٩٢	البنوك الأخرى
٩٠٩-	٤,١٧٥-	٧,٠٩٤-	٦,٥٥٧-	٢,٦٠٦-	٥,٤٦٥-	أخرى
١,٢٢٥-	٢,٢٠٦	١,٦١٨	٣,١٤٢-	٩,٥٧٤	١٢,٠١٩	خصوم أخرى
٢,٧٣٥-	١٤١-	١,٥٣٨	٣,٨٧٩-	٨,١٢٩	٥,٨٥٨	البنك المركزى المصرى
١,٥١٠	٢,٣٤٧	٨١	٧٣٧	١,٤٤٥	٦,١٦١	البنوك الأخرى
٣,٠٧٦-	٢,٧٩٥-	٦٦-	٣,٢٤٧-	٢,٩٠٤-	٤,١٥٩-	السهو والخطأ (صافى)
١,٨٦٢	٨,٥٨٧-	١٠٢-	١٢,٧٨٨	١٣,٧١٧	٢,٨١٣-	الميزان الكلى

المصدر: البنك المركزى المصرى.
* مبدئى.

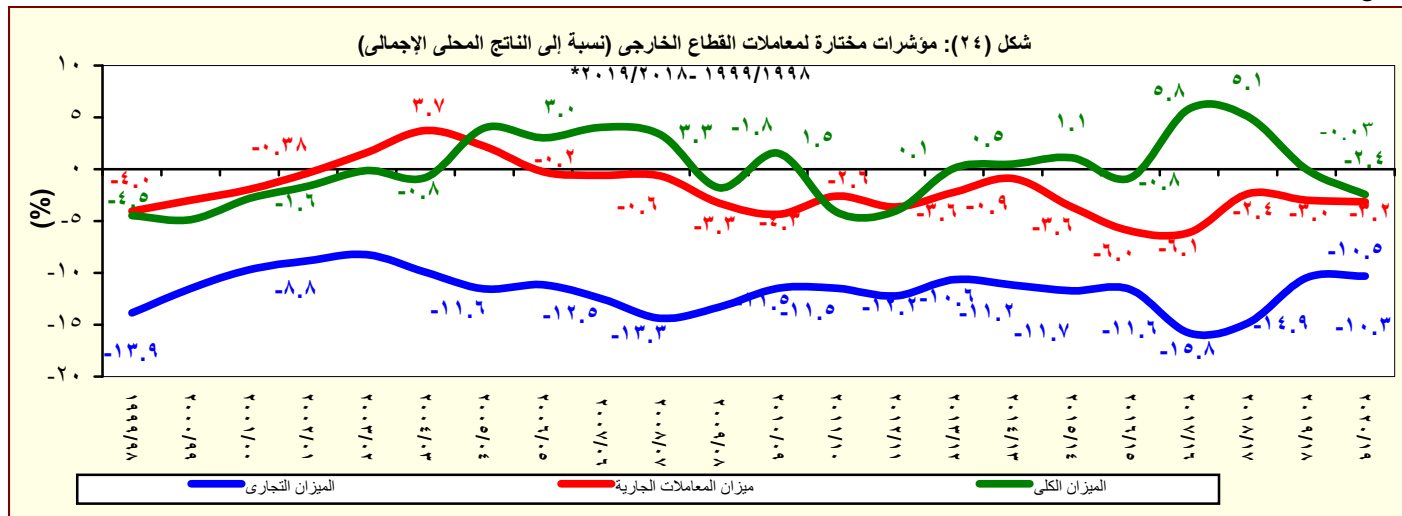

المصدر: البنك المركزى المصرى.

جدول (٤٠): ميزان المدفوعات - ميزان المعاملات الجارية
بيان ربع سنوى

(مليون دولار)

	٢٠٢٠/٢٠٢١				٢٠١٩/٢٠٢٠				٢٠١٩/٢٠١٨	
	الربع الأول*	الربع الثانى*	الربع الثالث*	الربع الرابع*	الربع الأول*	الربع الثانى*	الربع الثالث*	الربع الرابع*	الربع الرابع	
الميزان التجارى ^{١/}	-٨,٥٥٩	-١٠,٦٤٤	-١١,٣٧١	-١١,٤٨٥	-٨,٤٠٧	-٩,٣٥٥	-٩,٩٢١	-٨,٧٨٣	-٨,٢٨٨	
الصادرات	٦,٢٨١	٦,٦٤٣	٧,٦٥٠	٨,١٠٣	٥,٤٢٢	٦,٧٠٣	٧,١٣٠	٧,١٢١	٧,٥٨٣	
بترولى	١,٦٠٠	١,٩٨٦	٢,٣٤٥	٢,٦٦٦	١,١٥٣	٢,٢٨٢	٢,٦٠٧	٢,٤٣٨	٣,٠٤٤	
غير بترولى	٤,٦٨١	٤,٦٥٧	٥,٣٠٥	٥,٤٣٧	٤,٢٦٩	٤,٤٢١	٤,٥٢٤	٤,٦٨٣	٤,٥٣٩	
الواردات	-١٤,٨٤٠	-١٧,٢٨٧	-١٩,٠٢١	-١٩,٥٨٨	-١٣,٨٢٩	-١٦,٠٥٧	-١٧,٠٥١	-١٥,٩٠٤	-١٥,٨٧١	
بترولى	-١,٤٥٦	-٢,١٨٤	-٢,١١٦	-٢,٨٤٨	-٨٠١	-٢,٣٢٢	-٢,٧٣٤	-٣,٠٤٥	-٢,٧٤٢	
غير بترولى	-١٣,٣٨٤	-١٥,١٠٣	-١٦,٩٠٥	-١٦,٧٤٠	-١٣,٠٢٨	-١٣,٧٣٥	-١٤,٣١٧	-١٢,٨٦٠	-١٣,١٢٩	
الخدمات (صافى)	٨٧٦	١,٠١٦	١,٢٩٣	١,٩٣٤	٥٥٠	٢,١٤٢	٢,٢٤٦	٤,٠٣٥	٣,٢٧٥	
المتحصلات	٣,٣٩٧	٣,٨٢٧	٤,٠٨٨	٤,٦٨٤	٢,٧٣٩	٥,٠٩٠	٦,٠٢٤	٧,٤٣٧	٦,٢٦٨	
النقل	١,٧٣٨	١,٩٠٦	١,٨٤٠	٢,٠٤٤	١,٥٨٥	١,٩٠٢	٢,١٣١	٢,٢٦٣	٢,١٣٩	
ومنه : قناة السويس	١,٣٨١	١,٥١٧	١,٤٥٢	١,٥٦٢	١,٣٤٥	١,٤٢٩	١,٥٢٥	١,٥٠٧	١,٤٥٨	
السياحة والسفر	٨٠١	٩٨٧	١,٣٢٥	١,٧٤٩	٣٠٥	٢,٣٠٥	٣,٠٥٦	٤,١٩٤	٣,١٧٩	
خدمات حكومية	١٣٨	١٥٢	١١٧	١٠٦	١٩٤	١٩٣	١٥٢	٢٢٠	٢٩٩	
متحصلات أخرى	٧٢٠	٧٨١	٨٠٦	٧٨٥	٦٥٥	٦٩٠	٦٨٤	٧٦٠	٦٥١	
المدفوعات	-٢,٥٢١	-٢,٨١١	-٢,٧٩٤	-٢,٧٥٠	-٢,١٨٩	-٢,٩٤٨	-٣,٧٧٨	-٣,٤٠٢	-٢,٩٩٣	
النقل	-٤٣٨	-٤٢٤	-٤٠٤	-٥٤٧	-٤٦٦	-٥٢١	-٥٤٠	-٥٢٣	-٥١٦	
السياحة والسفر	-٥٧٦	-٧١٢	-٦٨١	-٧٣٩	-٣٨٠	-٨٤١	-١,٠٣٦	-٩٥٥	-٨٢٤	
المدفوعات الحكومية	-٢٣١	-٣١١	-٣٥٧	-٣٤٨	-١٧٤	-٢١٧	-٢٢٧	-١٢٦	-١٢٦	
مدفوعات أخرى	-١,٢٧٧	-١,٣٦٥	-١,٣٥٢	-١,١١٦	-٩٨٥	-١,٤١٣	-١,٩٨٤	-١,٦٩٦	-١,٥٢٦	
دخل الاستثمار (صافى)	-٣,٠٦٧	-٥,٤٤٦	-٣,٤٠٧	-٣,٥٤٧	-٢,١٧٥	-٣,٣٨٥	-٢,٤٦٦	-٣,٣٢٨	-٣,٠٠٣	
متحصلات دخل الاستثمار	٥٨	٦٦	١٩٧	٢٥٣	٢٥٩	١٦٢	٢٢٠	٣٠١	٢٩٤	
مدفوعات دخل الاستثمار	-٣,١٢٤	-٢,٤٤٥	-٣,٦٠٤	-٣,٨٠٠	-٢,٤٣٥	-٣,٥٤٧	-٢,٦٨٥	-٣,٦٢٩	-٣,٢٩٧	
ومنه : فوائد مدفوعة	٧٠٦	٦٢٤	٥٧٤	٦١٤	٥٧١	٧٦١	٧٨٨	٨٢٨	٧٨٧	
السلع والخدمات (صافى)	-٧,٦٨٣	-٩,٦٢٨	-١٠,٠٧٨	-٩,٥٥١	-٧,٨٥٧	-٧,٢١٣	-٧,٦٧٥	-٤,٧٤٨	-٥,٠١٢	
التحويلات (صافى)	٧,٩٦٥	٧,١٥٨	٧,٨١٧	٧,٩٦٣	٦,٢٠٤	٧,٨٣٣	٦,٩٤٩	٦,٦٩٤	٦,٩٢٨	
التحويلات الرسمية (صافى)	١٧	٢٨٣	١٨	٢٨	٤٩	٣٤	٧٢	٦٤	٥٠	
التحويلات الخاصة (صافى)	٧,٩٤٨	٧,٤٤١	٧,٧٩٩	٧,٩٩٢	٦,١٥٥	٧,٨٠٠	٦,٨٧٧	٦,٦٣١	٦,٨٧٧	
ومنها، تحويلات المصريين العاملين	٨,٠٢٨	٧,٤٩٣	٧,٨٥٠	٨,٠٥٤	٦,٢١٣	٧,٨٦٩	٦,٩٦٤	٦,٧١٣	٦,٩٣٩	
الميزان الجارى	-٢,٧٨٥	-٧,٩١٦	-٥,٦٦٧	-٥,١٣٥	-٣,٨٢٨	-٢,٧٦٥	-٣,١٩٢	-١,٣٨٢	-١,٠٨٨	

المصدر: البنك المركزى المصرى.

* مبدئى.

١ / يتضمن صادرات و واردات المناطق الحرة.

ملحوظة : بيانات التجارة فى هذا الجدول تم تجميعها من مصادر الجهاز المصرفى طبقاً للتدفقات النقدية. وقد تختلف هذه البيانات عن البيانات المجمعدة لدى الجهاز المركزى للتعبئة العامة والإحصاء والمبنية على أساس التدفقات السلعية وفقاً لسجلات مصلحة الجمارك .

جدول (٤١): ميزان المدفوعات (تابع) - ميزان المعاملات الرأسمالية
بيان ربع سنوى

(مليون دولار)									
٢٠٢٠/٢٠٢١				٢٠١٩/٢٠٢٠				٢٠١٩/٢٠١٨	
الربع الرابع	الربع الثالث	الربع الثاني	الربع الأول*	الربع الرابع*	الربع الثالث*	الربع الثاني*	الربع الأول*	الربع الرابع*	
٦,٣١٢	٧,٨٩٠	٥,٢٥٥	٣,٩١٨	١,٢٨٤	-١,١٤٤	٤,٥٧٦	٦٥٨	١,٢٢٠	ميزان المعاملات الرأسمالية
-٣٥	-٣٠	-٤٤	-٤٤	-٦٣	-٨٢	-٦٧	-٣٧	-٣٢	الحساب الرأسمالى
٦,٣٤٧	٧,٩٢٠	٥,٢٩٩	٣,٩٦٢	١,٣٤٧	-١,٠٦٢	٤,٦٤٣	٦٩٥	١,٢٥٢	الحساب المالى
-٧٧	-١١٢	-١١٢	-٧٩	-٥٦	-٨٠	-١٤٥	-٧١	-٨٦	تدفقات الاستثمار فى الخارج
٤٢٧	١,٤٣٠	١,٧٥٢	١,٦٠٥	١,٥٢٤	٩٧١	٢,٦٠٦	٢,٣٥٣	١,٧١٢	تدفقات الاستثمارات المباشرة فى مصر (صافى)
-٢٤	-٧٩	-٥٦٢	-٨٦	-٨٤٦	-٧٨	-١٧	١٢٣	-٨٥	استثمارات محفظة الأوراق المالية للخارج
٢,٧٥٦	٥,٨١٨	٣,٤٨٢	٦,٦٨٦	٦٣٧	-٨,٢١٨	٢,٢٥٥	-١,٩٨٢	٣,١٧٨	صافى تدفقات محفظة الأوراق المالية فى مصر
-٣٢	٣,٨٤١	٧١٠	٣٠	٣,٧٤٣	-٦٩٣	١,٨٤٥	-٣٠٠	٢,٠٥٠	و منها السندات
٣,٢٦٤	٨٦٣	٧٣٨	-٤,١٦٥	٨٨	٦,٣٤٤	-٥٧	٢٧١	-٣,٤٦٨	صافى الاستثمارات الأخرى
١,٧٤٧	١,٢٥٤	٢,٧٧٤	٢,١٨٩	١,٢٨٦	-١,٣٠٥	١,٥٩٩	٢,٩٦٢	١,٣٣٩	صافى الاقتراض
١,٥٠٨	٢٣٩	٢,١٨٥	٣٣٢	٤,٦٨٨	٩٨	١٤١	٢,٢٩١	٧٧١	القروض المتوسطة وطويلة الأجل
٢,١٣٠	٩٠٠	٢,٥١٧	٩٥٦	٥,٠٤٧	٧١٣	٥٢٩	٢,٩٦٥	١,١١٢	المستخدم
-٦٢٢	-٦٦١	-٣٣٢	-٦٢٤	-٣٥٩	-٦١٥	-٣٨٨	-٦٧٤	-٣٤٢	السداد
-٣٧	١٩٦	١٣٠	١,٨٨٥	-١٥٥	-١٧٠	-١٥٠	-١٧٠	٣٤٧	تسهيلات موردين ومشتريين متوسطة الأجل
٣٢٤	٤١٩	٥٠٨	٢,٠٥٣	١٩	٢	١١	٣	٤٣٠	المستخدم
-٣٦١	-٢٢٣	-٣٧٩	-١٦٨	-١٧٤	-١٧٢	-١٦١	-١٧٣	-٨٣	السداد
٢٧٦	٨١٩	٤٦٠	-٢٨	-٣,٢٤٧	-١,٢٣٣	١,٦٠٨	٨٤١	٢٢١	صافى تسهيلات موردين ومشتريين قصيرة الأجل
١,٤١٠	-٢,٠٣٩	-١,٠٢٩	-٤,٣٨١	-٤,٠٥٨	٦,٩٣٠	-٩٩٩	-١,٩٧٣	-١,٦٣٥	أصول أخرى
٠	-١٨	-١٣٦	٣٩	-٤٦	-٢	-١٦	-١٦٨	١	البنك المركزى المصرى
١,٩١٠	-١,٧٥٦	-٧٥٢	-٤,٤١٧	-٤,٠٠٦	٧,٧٦٦	١,١١١	-٥٦٥	-٤٨	البنوك الأخرى
-٥٠١	-٢٦٥	-١٤١	-٣	-٧	-٨٣٤	-٢,٠٩٤	-١,٢٤٠	-١,٥٨٨	أخرى
١٠٧	١,٦٤٧	-١,٠٠٦	-١,٩٧٣	٢,٨٦١	٧١٩	-٦٥٧	-٧١٨	-٣,١٧٢	خصوم أخرى
-٢٥٦	-٢٠١	-١٢٦	-٢,١٥٢	٧٨	-١	-٩٨	-١٢٠	-٤٨١	البنك المركزى المصرى
٣٦٣	١,٨٤٨	-٨٨٠	١٧٩	٢,٧٨٣	٧٢٠	-٥٥٨	-٥٩٨	-٢,٦٩١	البنوك الأخرى
-١,١١٢	-١,٨٩٢	١,١٣٠	-١,٢٠٢	-٩٢٩	-١,٦١٧	-١,٢٠١	٩٥٢	١١٦	السهو والخطأ (صافى)
٦٦	٣٣٠	١,٥٣٥	-٦٩	-٣,٤٧٣	-٥,٥٢٥	١٨٤	٢٢٧	٢٤٩	الميزان الكلى

المصدر: البنك المركزى المصرى.
* مبدئى.

	٢٠١٥/٢٠١٤	٢٠١٦/٢٠١٥	٢٠١٧/٢٠١٦	*٢٠١٨/٢٠١٧	*٢٠١٩/٢٠١٨	*٢٠٢٠/٢٠١٩	*٢٠٢١/٢٠٢٠
(مليون دولار)							
المتحصلات الجارية (متضمنة التحويلات الرسمية)	٦٦,١٤٦	٥١,٩٧٢	٥٩,٤٦١	٧٤,٦٢٠	٧٩,٠٤٦	٧٦,٢٨٧	٧٦,١٤٨
	(١٠.٦)-	(٢١.٤)-	(١٤.٤)	(٢٥.٥)	(٥.٩)	(٣.٥)-	(٠.٢)-
المتحصلات الجارية (بدون التحويلات الرسمية)	٦٣,٤٧٥	٥١,٨٧٠	٥٩,٣١٢	٧٤,٤١٤	٧٨,٦٩٦	٧٦,٠٦٩	٧٦,٤٢٥
	(٢.٢)	(١٨.٣)-	(١٤.٣)	(٢٥.٥)	(٥.٨)	(٣.٣)-	(٠.٥)
المدفوعات الجارية	٧٨,٢٨٨	٧١,٨٠٣	٧٣,٨٥٥	٨٠,٥٨٣	٨٩,٩٤٠	٨٧,٤٥٤	٩٤,٥٨٤
	(١.٩)	(٨.٣)-	(٢.٨٦)	(٩.١١)	(١١.٦١)	(٢.٧٦)-	(٨.١٥)
(نسبة مئوية، إلا إذا ذكر خلاف ذلك)							
المتحصلات الجارية / المدفوعات الجارية							
بدون التحويلات الرسمية	٨١.١	٧٢.٢	٨٠.٣	٩٢.٣	٨٧.٥	٨٧.٠	٨٠.٨
شاملة التحويلات الرسمية	٨٤.٥	٧٢.٤	٨٠.٥	٩٢.٦	٨٧.٩	٨٧.٢	٨٠.٥
الصادرات السلعية / الواردات السلعية	٣٦.٣	٣٢.٦	٣٦.٨	٤٠.٩	٤٢.٨	٤٢.٠	٤٠.٥
الصادرات السلعية / المتحصلات الجارية (بدون التحويلات الرسمية)	٣٥.٠	٣٦.١	٣٦.٦	٣٤.٧	٣٦.٢	٣٤.٧	٣٧.٥
الصادرات غير البترولية / المتحصلات الجارية (بدون التحويلات الرسمية)	٢١.٠	٢٥.١	٢٥.٥	٢٢.٩	٢١.٥	٢٣.٥	٢٦.٣
الواردات السلعية / المدفوعات الجارية	٧٨.٣	٧٩.٩	٧٩.٩	٧٨.٣	٧٤.٠	٧١.٩	٧٤.٨
نسبة تغطية الإحتياطى الدولى للواردات (عدد الأشهر)	٣.٩	٣.٧	٦.٤	٨.٤	٨.٠	٧.٣	٦.٩
المتحصلات الخدمية / المدفوعات الخدمية #	١٩٧.١	١٦٨.٤	١٥٧.٤	٢٠٧.٣	٢١٤.٥	١٧٢.٩	١٤٧.١
إيرادات السياحة / المتحصلات الجارية (بدون التحويلات الرسمية)	١١.٦	٧.٣	٧.٤	١٣.٢	١٦.٠	١٣.٠	٦.٤
إيرادات السياحة / المتحصلات الخدمية #	٣٣.٨	٢٣.٤	٢٨.٤	٤٥.٦	٥١.٥	٤٦.٣	٣٠.٤
خدمة الدين / المتحصلات الجارية (متضمنة التحويلات الرسمية) ^{١/}	٤.٤	٦.٨	٦.٤	٥.٣	٦.٤	٧.٤	٧.٧
الصادرات غير البترولية (نسبة إلى الناتج المحلى الإجمالى) ^{٢/}	٤.٠	٣.٩	٦.٤	٦.٨	٥.٦	٤.٩	٤.٩
إجمالى المتحصلات الخدمية (نسبة إلى الناتج المحلى الإجمالى) ^{٢/}	٦.٦	٤.٨	٦.٥	٨.٦	٨.١	٥.٩	٣.٩
ومنها : السياحة (نسبة إلى الناتج المحلى الإجمالى) ^{٢/}	٢.٢	١.١	١.٩	٣.٩	٤.١	٢.٧	١.٢
ميزان المعاملات الجارية (نسبة إلى الناتج المحلى الإجمالى) ^{٢/}	٣.٦-	٦.٠-	٦.١-	٢.٤-	٣.٦-	٣.١-	٤.٥-
ميزان المدفوعات (نسبة إلى الناتج المحلى الإجمالى) ^{٢/}	١.١	٠.٨-	٥.٨	٥.١	٠.٠٣-	٢.٣٧-	٠.٤٦
إجمالى الدين الخارجى / المتحصلات الجارية (متضمنة التحويلات الرسمية)	٧٢.٧	١٠٧.٣	١٣٢.٩	١٢٤.٢	١٣٧.٥	١٦١.٩	--
مدفوعات الفوائد على الدين الخارجى / المتحصلات الجارية (متضمنة التحويلات الرسمية)	١.٠	١.٦	٢.٠	٢.٩	٤.١	٥.٣	--
نسبة السيولة (%) ^{٣/}	٢٣٢.٧	١٣٩.٦	٢١٨.٦	٢٠٦.٢	١٨٩.٤	١٤٥.٣	--

المصدر: البنك المركزى المصرى وحسابات وزارة المالية.

* مبدئى.

-- بيان غير متاح.

() معدل النمو عن الفترة المقابلة فى العام السابق.

١/ تم تقدير قيمة خدمة الدين الخارجى من واقع بيانات ميزان المدفوعات.

٢/ تم مراجعة تقديرات الناتج المحلى الإجمالى لتصبح ٥٣٢٢.٣ مليار جنيه فى عام ٢٠١٨/٢٠١٩ بدلاً من تقديرات سابقة بنحو ٥٢٥٠.٩ مليار جنيه. فى حين تم مراجعة الناتج المحلى الإجمالى للسنة المالية ٢٠٢٠/٢٠١٩ إلى نحو ٥٨٢٠ مليار جنيه بدلاً من ٥٩٦٠.٩ مليار جنيه وذلك وفقاً لآخر أرقام منشورة لوزارة التخطيط والتنمية الاقتصادية.

٣/ يعكس هذا المؤشر (نسبة الإحتياطى الدولى متضمن الذهب وأصول البنوك فى الخارج) إلى (خدمة الدين + الإلتزامات الخارجية السائلة).

جدول (٤٣): بيانات التجارة الخارجية - الميزان التجارى
طبقاً للتصنيف الإقتصادى للأمم المتحدة (BEC)

(مليون جنيه)

البند	٢٠١٦/٢٠١٥	٢٠١٧/٢٠١٦	٢٠١٨/٢٠١٧	٢٠١٩/٢٠١٨	*٢٠٢٠/٢٠١٩
الميزان الكلى	٣٧٧,٥٣٠-	٥٤٧,١٧٥-	٧١٢,٩٥٦-	٨٢٣,٩٨٤-	٦٥٤,٥٥١-
	(٢٣.٨)	(٤٤.٩)	(٣٠.٣)	(١٥.٦)	(٢٠.٦)-
١١١ سلع غذائية أولية (للصناعة)	٢٩,١٩٩-	٤٩,٠٣٦-	٧٤,٤٧٦-	٨٥,٦١٦-	٨٠,٩٣٠-
١١٢ سلع غذائية أولية (للإستهلاك)	٢,٨٩٧	١٣,٠٩٥	١٩,٨٠٨	١٣,٥١٧	١٥,٩٤٩
١٢١ سلع غذائية مصنعة (للصناعة)	١٦,٢١١-	٣١,٣١٦-	٣٦,٩٢٨-	٢٢,٤٥٣-	٢٤,٧١٧-
١٢٢ سلع غذائية مصنعة (للإستهلاك)	١٨,٧٩٩-	٢٠,٩٣١-	٣٥,٨٦٧-	٤٤,١٣٣-	٣٢,٠٢٦-
٢١ مستلزمات صناعية أولية	٢٣,٤٥٤-	٤٧,٧٤٠-	٧٢,٩٣٧-	٧٨,٠٣٢-	٦٦,٧١٣-
٢٢ مستلزمات صناعية مصنعة	١٢٤,٩٨٣-	١٥٥,١٣٦-	٢٢٣,٤٢٧-	٢٤٦,٣٨٤-	١٨٩,٥٩١-
٣١ وقود وزيوت (خام)	١٧٩-	١,٨١٢-	٦,١٥٥-	٣,٧٣٩-	١,٦٨٣-
٣٢٢ وقود مصنع و زيوت اخرى	٧,٠٩٦-	٢٢,٥٨١-	٣١,٥٥٢-	٢٦,٩٢٩-	١٥,٩١٧-
٤١ سلع رأسمالية عدا معدات النقل	٥٥,٤٣٦-	٩١,٥٧٦-	١١٥,٨٠٨-	١٤١,٥١١-	١٢٣,٢٧٩-
٤٢ قطع غيار وأجزاء سلع رأسمالية	٢٦,٩٦٩-	٥٠,٠٦٧-	٥٦,٩١٤-	٨١,٨٤١-	٤٥,٢٩٨-
٥١ سيارات الركوب	٢٥,٥١٣-	٢٩,٧٦٩-	٣٧,١٢٣-	٤٦,٩٠٥-	٤٢,٦٧٢-
٥٢ سيارات اخرى	١٥,٣٦٥-	١٨,٧٦٦-	١١,٩٧٣-	١٦,٤٦٧-	١٨,٣٠٥-
٥٣ قطع غيار وأجزاء لوسائل النقل	٢١,٨٩٩-	٣٠,٦٢٤-	٣١,٧٢٩-	٣٣,٣٣٧-	٢٤,٥٠٨-
٦١ سلع إستهلاكية معمرة	٦,٢٧٤	٧,٩٢٥	١٥,٧٩٤	١١,٤٦٣	١٣,٣٥٢
٦٢ سلع إستهلاكية نصف معمرة	٤,٨٩٩-	٣,٣٥٨	٤,٢٨٠	٤,٨٩٨	٧,٨٣٨
٦٣ سلع إستهلاكية غير معمرة	١٦,٢٥٢-	٢٢,٢٢٨-	١٧,٢٢٦-	٢٥,٩٩٩-	٢٤,٩٢٥-
٧ أخرى	٤٤٨-	٢٩	٧٢٣-	٥١٦-	١,١٢٥-

المصدر: وزارة المالية - مصلحة الجمارك.

() معدل النمو السنوى.

* بيان مبدئى، أرقام معدلة.

١/ تم تضمين بيانات البند كود ٣٢ على البيان المعروض.

جدول (٤٤): بيانات التجارة الخارجية - الصادرات
طبقاً للتصنيف الإقتصادي للأمم المتحدة (BEC)

(مليون جنيه)

البند	٢٠١٦/٢٠١٥	٢٠١٧/٢٠١٦	٢٠١٨/٢٠١٧	٢٠١٩/٢٠١٨	*٢٠٢٠/٢٠١٩
إجمالي الصادرات	١٦٤,٢٣٣	٣٠٥,٣٦٨	٤٢٤,٦٢٥	٤٣٧,٨٦٩	٣٥٠,٨٠٤
	(٨.٨)	(٨٥.٩)	(٣٩.١)	(٣.١)	(١٩.٩)-
١١١ سلع غذائية أولية (للصناعة)	٩٩٣	٢,٣٤٢	٢,٥٢٩	٢,٥٤٥	٢,٢١٢
١١٢ سلع غذائية أولية (للإستهلاك)	١٧,٣٤٢	٣١,٧٧٣	٤١,٠١٤	٤٣,٣٧٨	٤٠,٥٢١
١٢١ سلع غذائية مصنعة (للصناعة)	٢,١٨٩	٤,٣٩٠	٥,٥١٨	٩,٣٣٩	٧,٦٣٠
١٢٢ سلع غذائية مصنعة (للإستهلاك)	١٣,٧١٣	٢٤,٩٨٢	٢٨,٧٠٤	٢٨,٦٣٢	٣٠,٠٨٦
٢١ مستلزمات صناعية أولية	٦,٢٤٢	١١,٠٠٣	١٤,٦٧٩	١٦,٥٠٢	١٣,١٩٢
٢٢ مستلزمات صناعية مصنعة	٧٠,٤١٠	١٥٨,٥١٠	٢١٨,٦٣٤	٢٢٤,٧٢٢	١٥٥,٧٠٦
٣١ وقود وزيوت (خام)	٢٨٥	٥٤٥	٨١٤	٧٥٥	٥١٣
٣٢ وقود مصنع و زيوت اخرى	٧,٢٦٧	٦٠٤	١,٨٢٢	٩٦٦	٣٠٥
٤١ سلع رأسمالية عدا معدات النقل	٥,٣٩٥	٧,٤٥٣	٦,٧٩١	٥,٥١٢	٦,٤٤٤
٤٢ قطع غيار وأجزاء سلع رأسمالية	١,٥٧٩	٢,٨٥٨	٩,٣٣٨	٦,١٩٧	٤,٢٩٦
٥١ سيارات الركوب	٩٠	١٠٣	٣٥٤	١٠٧	١٠٩
٥٢ سيارات اخرى	١,٥٧١	٢,٢٨٣	١,٣٦٢	١,٩٨٤	١,٣١٤
٥٣ قطع غيار وأجزاء لوسائل النقل	١,٣٧٥	٢,٧٩٩	٥,٦٧٧	٨,٥٨٤	١١,٢٦٨
٦١ سلع إستهلاكية معمرة	١٤,١٤٤	١٨,١٠٣	٢٩,٢٧٠	٢٧,٠٧٠	٢٦,٣٦٨
٦٢ سلع إستهلاكية نصف معمرة	١١,٣٢٨	١٩,٥٣٢	٢٩,٥٠٠	٣٣,٧٩٣	٢٧,١٣٧
٦٣ سلع إستهلاكية غير معمرة	١٠,٠٠٢	١٧,٥٤٣	٢٨,٤٥٧	٢٧,٦٤٩	٢٣,٦٧٥
٧ أخرى	٣٠٩	٥٤٥	١٦١	١٣٣	٢٩

المصدر: وزارة المالية - مصلحة الجمارك.

() معدل النمو عن الفترة المقابلة في العام السابق.

* بيان مبدئي، أرقام معدلة.

١/ تم تضمين بيانات البند كود ٣٢ على البيان المعروف.

جدول (٤٥): بيانات التجارة الخارجية - الواردات
طبقاً للتصنيف الإقتصادي للأمم المتحدة (BEC)

(مليون جنيه)

البند	٢٠١٦/٢٠١٥	٢٠١٧/٢٠١٦	٢٠١٨/٢٠١٧	٢٠١٩/٢٠١٨	*٢٠٢٠/٢٠١٩
إجمالي الواردات	٥٤١,٧٦٣	٨٥٢,٥٤٣	١,١٣٧,٥٨١	١,٢٦١,٨٥٣	١,٠٠٥,٣٥٥
	(١٨.٩)	(٥٧.٤)	(٣٣.٤)	(١٠.٩)	(٢٠.٣)-
١١١ سلع غذائية أولية (للصناعة)	٣٠,١٩٢	٥١,٣٧٨	٧٧,٠٠٥	٨٨,١٦١	٨٣,١٤٢
١١٢ سلع غذائية أولية (للإستهلاك)	١٤,٤٤٥	١٨,٦٧٨	٢١,٢٠٦	٢٩,٨٦١	٢٤,٥٧٢
١٢١ سلع غذائية مصنعة (للصناعة)	١٨,٤٠٠	٣٥,٧٠٦	٤٢,٤٤٦	٣١,٧٩٢	٣٢,٣٤٧
١٢٢ سلع غذائية مصنعة (للإستهلاك)	٣٢,٥١١	٤٥,٩١٣	٦٤,٥٧٢	٧٢,٧٦٥	٦٢,١١٢
٢١ مستلزمات صناعية أولية	٢٩,٦٩٦	٥٨,٧٤٣	٨٧,٦١٦	٩٤,٥٣٤	٧٩,٩٠٥
٢٢ مستلزمات صناعية مصنعة	١٩٥,٣٩٣	٣١٣,٦٤٦	٤٤٢,٠٦٢	٤٧١,١٠٦	٣٤٥,٢٩٧
٣١ وقود وزيوت (خام)	٤٦٤	٢,٣٥٧	٦,٩٦٨	٤,٤٩٤	٢,١٩٦
٣٢ وقود مصنع و زيوت اخرى	١٤,٣٦٤	٢٣,١٨٥	٣٣,٣٧٣	٢٧,٨٩٥	١٦,٢٢١
٤١ سلع رأسمالية عدا معدات النقل	٦٠,٨٣٢	٩٩,٠٣٠	١٢٢,٥٩٩	١٤٧,٠٢٣	١٢٩,٧٢٣
٤٢ قطع غيار وأجزاء سلع رأسمالية	٢٨,٥٤٨	٥٢,٩٢٥	٦٦,٢٥٢	٨٨,٠٣٨	٤٩,٥٩٤
٥١ سيارات الركوب	٢٥,٦٠٢	٢٩,٨٧٢	٣٧,٤٧٧	٤٧,٠١٢	٤٢,٧٨١
٥٢ سيارات اخرى	١٦,٩٣٥	٢١,٠٤٩	١٣,٣٣٥	١٨,٤٥٠	١٩,٦١٩
٥٣ قطع غيار وأجزاء لوسائل النقل	٢٣,٢٧٥	٣٣,٤٢٢	٣٧,٤٠٦	٤١,٩٢١	٣٥,٧٧٧
٦١ سلع إستهلاكية معمرة	٧,٨٦٩	١٠,١٧٨	١٣,٤٧٧	١٥,٦٠٦	١٣,٠١٦
٦٢ سلع إستهلاكية نصف معمرة	١٦,٢٢٧	١٦,١٧٤	٢٥,٢٢٠	٢٨,٨٩٦	١٩,٢٩٩
٦٣ سلع إستهلاكية غير معمرة	٢٦,٢٥٣	٣٩,٧٧١	٤٥,٦٨٣	٥٣,٦٤٨	٤٨,٦٠٠
٧ أخرى	٧٥٧	٥١٦	٨٨٤	٦٥٠	١,١٥٤

المصدر: وزارة المالية - مصلحة الجمارك.
() معدل النمو عن الفترة المقابلة في العام السابق.
* بيان مبدئي، أرقام معدلة.
١/ تم تضمين بيانات البند كود ٣٢ على البيان المعروض.

جدول (٤٦): حصيلة الصادرات البترولية

(مليون دولار)

٢٠١٦/٢٠١٥	٢٠١٧/٢٠١٦	٢٠١٨/٢٠١٧	*٢٠١٩/٢٠١٨	*٢٠٢٠/٢٠١٩
٥,٧٦٧	٦,٧٩٦	٨,٩٦٢	١١,٨٣٩	٨,٦٢٢
٣,٥٥٨	٣,٨٧٦	٤,٦٠١	٤,٨٥١	٣,٢٤٥
٢,١١٦	٢,٧١٤	٤,١٧٢	٦,٧٠٦	٥,٢٣٥

المصدر: البنك المركزي المصري

* بيان مبدئي.

جدول (٤٧): أهم مؤشرات قطاع السياحة

٢٠١٤/٢٠١٣	٢٠١٥/٢٠١٤	٢٠١٦/٢٠١٥	٢٠١٧/٢٠١٦	٢٠١٨/٢٠١٧
٧,٩٦٧	١٠,٢٤٢	٧,٠٤٩	٦,٦٢٨	٩,٧٧٧
٧٢,٩١٩	٩٩,٢٥٦	٥٣,٥٠٤	٥٠,٨٩٦	١٠٢,٥٨٥
٩.٢	٩.٧	٧.٦	٧.٧	١٠.٥
٥,٠٧٣	٧,٣٧٠	٣,٧٦٨	--	٩,٨٠٠
٧٠	٧٤	٧٠	--	--

المصدر: وزارة السياحة.

* بيان مبدئي.

-- بيان غير متاح.

جدول (٤٨): حركة الملاحة في قناة السويس

٢٠١٧/٢٠١٦	٢٠١٨/٢٠١٧	٢٠١٩/٢٠١٨	يوليو-ديسمبر ٢٠٢٠/٢٠٢١
١٧,٠٠٤	١٧,٨٦٠	١٨,٤٨٢	١٩,٣١٤
٩٩٥	١,٠٩٣	١,١٧٥	٢,٨٢٣
٤,٩٦٩	٥,٥٩٧	٥,٧٤٢	٥,٧١٩

المصدر: الجهاز المركزي للتعبئة العامة والإحصاء وهيئة قناة السويس.

* بيان مبدئي.

١/ تشمل حاويات البترول والسفن الأخرى.

٢/ جميع بيانات قناة السويس لعام ٢٠٢٠/٢٠٢١ من النشرة المعلوماتية الشهرية للجهاز المركزي للتعبئة العامة والإحصاء

جدول (٤٩): الصادرات حسب التوزيع الجغرافي

(مليون دولار)

٢٠١٦/٢٠١٥	٢٠١٧/٢٠١٦	٢٠١٨/٢٠١٧	٢٠١٩/٢٠١٨	*٢٠٢٠/٢٠١٩
١٨,٧٠٥	٢١,٦٨٧	٢٥,٨٢٧	٢٨,٤٩٥	٢٦,٣٧٦
٦,٠٣٥	٧,٠١٨	٨,٩٧٩	١٠,١٨٠	٨,١٥٦
١,٣٢٥	١,٧١٦.٣	٢,١٢٧	٢,٠٦٨	٢,٠٣٤
١,٢٧٥	١,٧٩٨	٢,٠٨١	٢,٨٥٦	٢,٤٠٤
٥,٧٥٠	٦,٤١٩	٦,٠٣٨	٦,١٤٧	٦,٧٧٣
٢,٠٦٤	١,٧٧٧	٢,٦٧٩	٣,٣٩٩	٣,٢٦٣
٥٠٨	٥٢٩	٦٧١	٦٠١	٥٤٩
٢١	٣٨	٣٤	٣٥	٣٤
١,٤٨٢	٢,١٧٩	٢,٩١٩	٢,٩٦٥	٢,٨٨٢

المصدر: البنك المركزي المصري.

* بيان مبدئي.

القسم التاسع

مقارنة تحليلية لأداء الإقتصاد المصرى

٧٨-٧٧	تحليل مقارنة لأداء أهم المؤشرات الاقتصادية	جدول (٥٠)
٧٩	تحليل مقارنة لأداء البورصة المصرية	جدول (٥١)

جدول (٥٠): تحليل مقارن لأداء أهم المؤشرات الاقتصادية *

الناتج المحلي الإجمالي الحقيقي (معدل التغير %)	معدل نمو الدخل الحقيقي للفرد(%)	الميزان الكلى للموازنة العامة نسبة لناتج المحلي الإجمالي (%)	معدل التضخم السئوى (%)	ميزان المعاملات الجارية نسبة لناتج المحلي الإجمالي (%)	صادرات السلع والخدمات نسبة لناتج المحلي الإجمالي (%)	الدين الخارجى نسبة للناتج المحلى الإجمالى (%)	خدمة الدين نسبة إلى جملة متحصلات الميزان الجارى (%) /١
١- تصنيف البنك الدولي: (مجموعة الدول ذات الدخل المتوسط المنخفض) ^{١/}							
مصر ^{١/}							
٢٠١٥	٤.٤	١.٨	-١١.٤	٩.٩	-٣.٦	٦.٧	٨.٨
٢٠١٦	٤.٣	١.٩	-١٢.٥	٦.٢	-٥.٦	٥.٦	٩.٨
٢٠١٧	٤.٢	١.٧	-١٠.٩	٢٢.٩	-٦.١	٩.٣	١٢.٣
٢٠١٨	٥.٣	٢.٧	-٩.٧	٢١.٦	-٢.٤	١٠.٣	١٠.٧
٢٠١٩	٥.٥	٣.١	-٨.٢	١٢.٢	-١.٧	٩.٢	٠.٢
متوسط دول المجموعة							
٢٠١٥	٥.٧	٤.٠٦	--	٢.٧	--	٢٣.٧	--
٢٠١٦	٥.٦	٤.٠٧	--	٣.٤	--	٢٢.٦	--
٢٠١٧	٥.٦	٤.٠٩	--	٤.٣	--	٢٣.٧	--
٢٠١٨	٥.٥	٤.١٠	--	٣.٨	--	٢٤.٥	--
٢٠١٩	--	--	--	--	--	--	--
الفلبين							
٢٠١٥	٦.١	٤.٤	--	-٠.٦	٢.٥	٢٨.٤	٢٦.١
٢٠١٦	٦.٩	٥.٣	--	١.٧	-٠.٤	٢٨.١	٢٣.٩
٢٠١٧	٦.٧	٥.١	--	٢.٣	-٠.٧	٣١.٠	٢٣.٧
٢٠١٨	٦.٢	٤.٨	--	٣.٨	-٢.٤	٣١.٧	٢٣.٨
٢٠١٩	--	--	--	--	--	--	--
الهند							
٢٠١٥	٨.٠	٦.٨	--	٢.٣	-١.١	١٩.٨	٢٢.٨
٢٠١٦	٨.٢	٧.٠	--	٣.١	-٠.٥	١٩.٢	١٩.٩
٢٠١٧	٧.٢	٦.٠	--	٣.٨	-١.٤	١٨.٨	١٩.٣
٢٠١٨	٧.٠	٥.٩	--	٤.٢	-٢.٤	١٩.٧	١٩.١
٢٠١٩	--	--	--	--	--	--	--
المغرب							
٢٠١٥	٤.٥	٣.١	--	٢.١	-٢.١	٣٤.٨	٤٢.٦
٢٠١٦	١.١	-٠.٢	--	١.٤	-٤.٠	٣٥.٢	٤٤.٩
٢٠١٧	٤.١	٢.٧	--	٠.٨	-٣.٤	٣٧.١	٤٥.٤
٢٠١٨	٣.٠	١.٦	--	١.٦	-٥.٤	٣٨.٣	٤١.٤
٢٠١٩	--	--	--	--	--	--	--
٢- تصنيف صندوق النقد الدولي: (الشرق الأوسط وشمال أفريقيا) ^{١/٤}							
مصر ^{١/٣}							
٢٠١٥	٤.٤	١.٨	-١١.٤	٩.٩	-٣.٦	٦.٧	٨.٨
٢٠١٦	٤.٣	١.٩	-١٢.٥	٦.٢	-٥.٦	٥.٦	٩.٨
٢٠١٧	٤.٢	١.٧	-١٠.٩	٢٢.٩	-٦.١	٩.٣	١٢.٣
٢٠١٨	٥.٣	٢.٧	-٩.٧	٢١.٦	-٢.٤	١٠.٣	١٠.٧
٢٠١٩	٥.٥	٣.١	-٨.٢	١٢.٢	-١.٧	٩.٢	٠.٢
متوسط دول المجموعة							
٢٠١٥	٤.٣	٢.٨	-٤.٤	٤.٧	-٠.٢٠	٢٦.٠	٣٠.٩
٢٠١٦	٤.٦	٣.١	-٤.٧	٤.٣	-٠.٢٨	٢٥.٠	٣٠.٦
٢٠١٧	٤.٨	٣.٣	-٤.٢	٤.٣	٠.٠٤	٢٦.١	٣٠.٧
٢٠١٨	٤.٥	٣.٢	-٣.٨	٤.٨	٠.٠١	٢٧.٣	٣١.٦
٢٠١٩	٥.٥	٣.١	-٨.٢	١٢.٢	-١.٧	٩.٢	٣٢.٤
إيران							
٢٠١٥	-١.٦	-٢.٨	-١.٨	١١.٩	٠.٣	٢٠.٥	--
٢٠١٦	١٢.٥	١١.١	-٢.٣	٩.١	٤.٠	--	--
٢٠١٧	٣.٧	٢.٥	-١.٨	٩.٦	٣.٨	--	--
٢٠١٨	-٤.٨	-٥.٩	-٢.٥	٣٠.٥	٤.١	--	--
٢٠١٩	-٩.٥	-١٠.٤	-٤.٤	٣٥.٧	-٢.٧	--	--
الأردن							
٢٠١٥	٢.٤	-١.٦	-٨.٥	-٠.٩	-٩.٠	-٨.٩	--
٢٠١٦	٢.٠	-١.٢	-٣.٧	-٠.٨	-٩.٤	--	--
٢٠١٧	٢.١	-٠.٥	-٣.٧	٣.٣	-١٠.٦	--	--
٢٠١٨	١.٩	-٠.١	-٤.٨	٤.٥	-٧.٠	--	--
٢٠١٩	٢.٢	٠.٥	-٣.٤	٢.٠	-٧.٠	--	--

-- بيان غير متاح.

* بيانات مبدئية، خاضعة للمراجعة.

/١ بخلاف التحويلات الرسمية.

/٢ بيانات دول المقارنة تم إستخراجها من الجداول الإحصائية للبنك الدولي: "Country at a Glance" وتقرير آخر التطورات الاقتصادية والآفاق المستقبلية لمنطقة الشرق الاوسط وشمال أفريقيا.

/٣ البيانات المصرية تعكس التطورات خلال الاعوام المالية من واقع المصادر المحلية.إجمالي العجز يعكس البيانات على مستوى قطاع الموازنة.

/٤ بيانات دول المقارنة تم استخراجها من قاعدة بيانات صندوق النقد الدولي وتقارير مشاورات المادة الرابعة الخاصة بالصندوق

جدول (٥٠): تحليل مقارن لأداء أهم المؤشرات الاقتصادية (تابع) *

الناتج المحلي الإجمالي الحقيقي (معدل التغير %)	معدل نمو الدخل الحقيقي للفرد ^١ (%)	الميزان الكلى للموازنة العامة نسبة لناتج المحلي (%)	معدل التضخم السئوى (%)	ميزان المعاملات الجارية نسبة لناتج المحلي (%)	صادرات السلع والخدمات نسبة لناتج المحلي (%)	الدين الخارجى نسبة للناتج المحلى الإجمالى (%)	خدمة الدين نسبة إلى جملة متحصلات الميزان الجارى (%) ^٢
تصنيف مؤسسة فيتش لمصر (B)							
تصنيف مؤسسة ستاندرد أند بورز لمصر (B-)							
٣- تصنيف مؤسسة موديز: (B٢ درجة التصنيف) ^{١٣}							
مصر (B٢)							
٢٠١٥	٤.٤	١.٨	-١١.٤	٩.٩	-٣.٦	٦.٧	١٥.٠
٢٠١٦	٤.٣	١.٩	-١٢.٥	٦.٢	-٥.٦	٥.٦	١٨.٣
٢٠١٧	٤.٢	١.٧	-١٠.٩	٢٢.٩	-٦.١	٩.٣	٤١.٢
٢٠١٨	٥.٣	٢.٧	-٩.٧	٢١.٦	-٢.٤	١٠.٣	٣٧.٠
٢٠١٩	٥.٥	٣.١	-٨.٢	١٢.٢	-١.٧	٩.٢	٣٢.٤
متوسط دول المجموعة							
٢٠١٥	٤.٢	١.٤	-٦.١	٧.٤	-٤.٤	--	٥١.٧
٢٠١٦	٣.٠	١.٤	-٦.٩	٩.٩	-٤.٠	--	٥٦.٦
٢٠١٧	٣.٩	٣.٧	-٥.٧	٧.٥	-٢.٩	--	٥٩.٠
٢٠١٨	٣.٣	٢.٩	-٥.٢	٦.٨	-٣.٨	--	٦١.٢
٢٠١٩	--	--	--	--	--	--	--
الأرجنتين (B٢)							
٢٠١٥	٢.٧	٢.٧	-٣.٨	٢٧.٠	-٢.٧	--	٢٦.٠
٢٠١٦	-٢.١	-٢.١	-٥.٨	٣٠.١	-٢.٧	--	٣٢.٥
٢٠١٧	٢.٧	٣.٥	-٥.٩	٢٤.٨	-٤.٩	--	٣٦.٥
٢٠١٨	-٢.٥	-١.٤	-٥.٢	٤٧.٦	-٥.٤	--	٥٣.٦
٢٠١٩	--	--	--	--	--	--	--
الكامرون (B٢)							
٢٠١٥	٥.٧	٤.٢	-٤.٤	١.٥	-٣.٨	--	٣٢.٠
٢٠١٦	٤.٦	٣.٢	-٦.١	٠.٣	-٣.٢	--	٣٢.٥
٢٠١٧	٣.٥	٢.٩	-٤.٩	٠.٨	-٢.٧	--	٣٦.٩
٢٠١٨	٤.٠	٣.٨	-٢.٧	١.١	-٤.٠	--	٣٧.٧
٢٠١٩	--	--	--	--	--	--	--
البحرين (B٢)							
٢٠١٥	٢.٩	-٠.٣	-١٥.٩	٠.٧	-٢.٤	--	١٧٤.٤
٢٠١٦	٣.٥	٠.٧	-١٤.٦	٢.٣	-٤.٦	--	١٨٣.٧
٢٠١٧	٣.٨	٣.٧	-١٠.٧	١.٤	-٤.٥	--	١٨١.١
٢٠١٨	١.٨	٢.١	-٥.٧	١.٩	-٥.٩	--	١٨٧.٤
٢٠١٩	--	--	--	--	--	--	--

-- بيان غير متاح.

* بيانات مبدئية ، خاضعة للمراجعة.

١/ تم إستخراج البيانات من البنك الدولى

٢/ بخلاف التحويلات الرسمية.

٣/ بيانات دول المقارنة تم استخراجها من قاعدة ستاندرد أند بورز الا اذا ذكر خلاف ذلك

٤/ البيانات المصرية تعكس التطورات خلال الاعوام المالية من واقع المصادر المحلية.

٥/ يعكس التصنيف طويل الأجل للعملة المحلية .و يلاحظ أن التصنيف الائتمانى لدول المقارنة يرجع الى أحدث البيانات المتاحة (٢٠٠٨، ٢٠٠٩، ٢٠١٠)

جدول (٥١): أداء السوق

تطور مؤشرات السوق (٣١ يناير ٢٠٢٢)					
التغير%	الإغلاق	أقل قيمة	أعلى قيمة	الفتح	
٣.٨-%	١١٤٩٠.٥	١١٤٢٠.٥	١٢٠٦٩.٢	١١٩٤٩.٢	مؤشر EGX٣٠ (مقوم بالجنيه)
٣.٨-%	٢١١٨.٩	٢٠٩٧.٧	٢٣٢٨.٦	٢٢٠١.٨	مؤشر EGX٧٠
٤.٠-%	٣١٢٣.٨	٣٠٨٨.٦	٣٣٩٨.٠	٣٢٥٥.٢	مؤشر EGX١٠٠
٣.٦-%	١٨٦٤.٥	١٨٣٤.٧	١٩٨١.٧	١٩٣٤.٣	مؤشر S&P / EGX ESG
٤.١-%	١٣٦٤٢.٠	١٣٤٨٨.٩	١٤٤٤٤.١	١٤٢٢٨.١	مؤشر EGX٣٠ Capped
١٧.٤%	٤٧٨٢.١	٤٠٣٧.٧	٤٩٦٤.٠	٤٠٧٣.٢	مؤشر تميز

تداول المؤسسات بالجنيه في الأسهم المقيدة تشمل الصفقات: السوق الرئيسي وبورصة النيل (٣١ يناير ٢٠٢٢)						
المؤسسات	المصريون		العرب		غير العرب	
	شراء	بيع	شراء	بيع	شراء	بيع
بنوك	٦٥.٥	٤٥.٤	١٢١.٦	٤٨.٠	٢٠٠.٠	٤٦٠.٢
شركات	١٢٠١.١	٧٦٢.٥	٥٩٧.٧	٦٨٣.١	٦٣٠.٢	٤٣٢.٩
صناديق	٢٠٨.٦	١٤١.٥	١٢.٩	٣٤.٣	١٢٣٣.٠	١٦٦٧.٠
اخرى	٤٨.٥	٣٨.٠	١٣٠.٥	٢٠.٥	٧.٩	١٢٤.٧
محافظ	٧١٣.١	٨٣٩.٥	--	--	--	--
الإجمالي	٢٢٣٦.٨	١٨٢٧.٠	٨٦٢.٧	٧٨٥.٩	٢٠٧١.٢	٢٦٨٤.٨

المصدر: البورصة المصرية - التقرير الشهري.