



التقرير المالى الشهرى

فبراير 2023 • مجلد (18)، عدد (3)

أبراج وزارة المالية
إمتداد شارع رمسيس
القاهرة - مصر

إعداد :

ساره عيد

رئيس تحرير و رئيس وحدة الشفافية

حازم محمود
ألفت حمدي
أحمد موسى
دينا نادر
همسة حفي
أميرة شوقي
كرم مختار رسمي
إبراهيم شهاب
شريف عبد الكريم
أمل حمدي

للإشتراك :

رجاء إرسال الطلب الى العنوان أو من خلال رقم الفاكس أدناه، أو تحميل ملف

الطلب من الموقع الإلكتروني للوزارة : www.mof.gov.eg

والضغط على إرسال. للإستفسار والإستعلام رجاء إرسال

فاكس : ٢٦٨٦١٥٦١ (٢٠٢)

الفهرس

ب - ج	قائمة الجداول
د	قائمة الرسوم البيانية
هـ - ق	ملخص تنفيذي

١ - ٧	القسم الأول نظرة عامة على الأداء الإقتصادي و المالي
-------	--

١١ - ١٣	القسم الثاني مؤشرات الإقتصاد العيني و الحقيقي
---------	--

١٧ - ٢١	القسم الثالث الأسعار المحلية
---------	---------------------------------

٢٥ - ٣٢	القسم الرابع مؤشرات المالية العامة
---------	---------------------------------------

٣٥ - ٤٢	القسم الخامس الدين الحكومي و هيكل المديونية
---------	--

٤٥ - ٥٢	القسم السادس المؤشرات النقدية
---------	----------------------------------

٥٥ - ٦١	القسم السابع القطاع المالي و الإستثمارات
---------	---

٦٥ - ٧٣	القسم الثامن معاملات القطاع الخارجي
---------	--

٧٧ - ٧٩	القسم التاسع مقارنة تحليلية لأداء الإقتصاد المصري
---------	--

قائمة الجداول

٧-١	القسم الأول : نظرة عامة على الأداء الإقتصادي و المالي
١	أ- الإقتصاد العيني (بالأسعار الجارية)
١	ب- مؤشرات الإقتصاد العيني و الحقيقي و مصادر النمو
٢	ج- السكان و التشغيل
٢	د- الأسعار المحلية (متوسط الفترة)
٣	هـ- مؤشرات المالية العامة
٤	و- ملخص الدين العام المحلي (بالمليون جنيه، رصيد نهاية الفترة)
٤	ز- إجمالي الدين العام الخارجى (مليون دولار، رصيد نهاية الفترة)
٤	ح- خدمة الدين الحكومى (مليون جنيه، تدفقات)
٥	ط- المؤشرات النقدية (نهاية الفترة)
٦	ى- القطاع المالى والاستثمارات
٧	ك- معاملات القطاع الخارجى

١٣-١١	القسم الثانى : مؤشرات الإقتصاد العيني و الحقيقي
١١	جدول (١) الناتج المحلى الإجمالى بحسب الموارد و الإستخدامات بأسعار السوق (أسعار جارية)
١٢	جدول (٢) الناتج المحلى الإجمالى بتكلفة عوامل الإنتاج موزعاً بحسب القطاعات الإقتصادية (أسعار جارية)
١٣	جدول (٣) إجمالى الإستثمارات موزعة بحسب القطاعات الإقتصادية

٢١-١٧	القسم الثالث : الأسعار المحلية
١٧	جدول (٤) معدلات التضخم السنوية فى الأرقام القياسية للأسعار المحلية
١٨	جدول (٥) معدلات التضخم السنوية لأسعار المستهلكين
١٩	جدول (٦) معدل التضخم السنوى لأسعار المنتجين طبقاً للنشاط الأقتصادى
٢٠	جدول (٧) معدل التضخم السنوى لأسعار المنتجين طبقاً للإستخدام النهائى
٢٠	جدول (٨) معدل التضخم السنوى لأسعار المنتجين طبقاً لدرجة التصنيع
٢١	جدول (٩) تطور أسعار الصرف

٣٢-٢٥	القسم الرابع : مؤشرات المالية العامة
٢٥	جدول (١٠) ملخص المعاملات المالية للحكومة
٢٦-٢٧	جدول (١١) ملخص المعاملات الرئيسية للموازنة العامة : القطاع الحكومى
٢٨	جدول (١٢ أ-) هيكل الإيرادات العامة (الإيرادات الضريبية)
٢٩	جدول (١٢ ب-) هيكل الإيرادات العامة (الإيرادات غير الضريبية)
٣٠	جدول (١٣) توزيع المتحصلات الجمركية بحسب التصنيف الوظيفى للواردات
٣١-٣٢	جدول (١٤) هيكل المصروفات العامة

٤٢-٣٥	القسم الخامس : الدين الحكومى و هيكل المديونية
٣٥	جدول (١٥) ملخص الدين العام المحلى
٣٦	جدول (١٦) الدين المحلى لأجهزة الموازنة العامة
٣٧	جدول (١٧) الدين المحلى للحكومة العامة
٣٨	جدول (١٨) الدين العام المحلى
٣٩	جدول (١٩) إجمالى الدين العام الخارجى
٤٠	جدول (٢٠) خدمة الدين الحكومى (داخلى و خارجى)
٤١	جدول (٢١) إصدارات الاوراق المالية الحكومية (اذون و سندات)
٤١	جدول (٢٢) إصدارات الاوراق المالية الحكومية (اذون و سندات) الربع سنوية
٤٢	جدول (٢٣) تطور معدلات العائد حتى تاريخ الإستحقاق لسندات الخزانة

قائمة الجداول (تابع)

٥٢-٤٥	القسم السادس : المؤشرات النقدية
٤٥	جدول (٢٤) تطور المؤشرات النقدية الرئيسية
٤٦-٤٧	جدول (٢٥) المسح المصرفي لأهم إجماليات السيولة المحلية (الأصول و الإلتزامات المقابلة)
٤٨	جدول (٢٦) نقود الإحتياط و الأصول المقابلة
٤٩	جدول (٢٧) الودائع لدى البنوك
٥٠	جدول (٢٨) التسهيلات الائتمانية من البنوك
٥١	جدول (٢٩) هيكل أسعار الفائدة المحلية
٥٢	جدول (٣٠) متوسط أسعار عائد المعاملات البنينية بين البنوك (الإنترنتك)

٦١-٥٥	القسم السابع : القطاع المالي و الإستثمارات
٥٥	جدول (٣١) المؤشرات الرئيسية لسوق المال
٥٦	جدول (٣٢) عمليات الإستحواذ في السوق المصرية
٥٧	جدول (٣٣) أهم الشركات التي تم خصصتها أو تصفيتا
٥٧	جدول (٣٣) تطور برنامج الخصخصة
٥٨	جدول (٣٤) أنشط ١٠ شركات من حيث كمية وقيمة التداول في البورصة المصرية
٥٩	جدول (٣٥) الأرصدة القائمة لأذون الخزانة وفقاً للقطاعات الحائزة لها
٦٠	جدول (٣٦) محفظة الأوراق المالية لدى البنوك
٦١	جدول (٣٧) صافي الإستثمارات الأجنبية المباشرة موزعة بحسب الدول

٧٣-٦٥	القسم الثامن : معاملات القطاع الخارجى
٦٥	جدول (٣٨) ميزان المدفوعات - ميزان المعاملات الجارية (بيان سنوى)
٦٦	جدول (٣٩) ميزان المدفوعات - ميزان المعاملات الرأسمالية (بيان سنوى)
٦٧	جدول (٤٠) ميزان المدفوعات - ميزان المعاملات الجارية (بيان ربع سنوى)
٦٨	جدول (٤١) ميزان المدفوعات - ميزان المعاملات الرأسمالية (بيان ربع سنوى)
٦٩	جدول (٤٢) مؤشرات قياس أداء معاملات القطاع الخارجى
٧٠	جدول (٤٣) بيانات التجارة الخارجية : الميزان التجارى طبقاً للتصنيف الوظيفى للأمم المتحدة
٧١	جدول (٤٤) بيانات التجارة الخارجية : الصادرات طبقاً للتصنيف الوظيفى للأمم المتحدة
٧٢	جدول (٤٥) بيانات التجارة الخارجية : الواردات طبقاً للتصنيف الوظيفى للأمم المتحدة
٧٣	جدول (٤٦) حصيلة الصادرات البترولية
٧٣	جدول (٤٧) أهم مؤشرات قطاع السياحة
٧٣	جدول (٤٨) حركة الملاحة فى قناة السويس
٧٣	جدول (٤٩) الصادرات حسب التوزيع الجغرافى

٧٩-٧٧	القسم التاسع : مقارنة تحليلية لأداء الإقتصاد المصرى
٧٨ - ٧٧	جدول (٥٠) تحليل مقارن لأداء أهم المؤشرات الاقتصادية
٧٩	جدول (٥١) أكثر ١٠ شركات شهدت ارتفاعاً / انخفاضاً فى الأسعار فى البورصة المصرية

ملخص تنفيذي

أحدث التطورات الاقتصادية...

تستمر جهود الدولة المصرية ووزارة المالية لمساندة القطاعات الإنتاجية خاصة (الصناعة والزراعة) لتعزيز القدرة الإنتاجية وتنمية إحتياجات الطلب المحلي والحد من الإستيراد وتوسيع القاعدة التصديرية وتعزيز القوة التنافسية للمنتجات المصرية في الأسواق العالمية وصولاً لتحقيق ١٠٠ مليار دولار صادرات سنوياً.

من أهم الإجراءات لمساندة القطاعات الإنتاجية

- مخطط طرح ٣٢ شركة تشمل ١٨ قطاع ونشاط إقتصادي حتى الربع الأول من العام المالي القادم ضمن برنامج الطروحات العامة.
- توسيع قاعدة المستفيدين من مبادرة دعم القطاعات الإنتاجية والتي تتيح ١٥٠ مليار جنيه بتمويلات ميسرة بفائدة ١١٪ للإنتاج (الصناعة والزراعة) لتشمل أيضاً أنشطة الطاقة المتجددة ومصانع المناطق الحرة والجمعيات التعاونية الزراعية بتحمل الخزنة العامة ١٠ مليار جنيه فروق أسعار الفائدة.
- تم صرف ٤٨ مليار جنيه "مساندة تصديرية" دعم مصدين لـ ٢٥٠٠ شركة.
- تحمل الخزنة ٥ مليار جنيه قيمة الضريبة العقارية لـ ١٩ قطاعاً صناعياً لمدة ٣ سنوات وزيادة التغطية لتشمل أيضاً أنشطة إنتاج الدواجن.
- تحمل الخزنة ٦ مليار جنيه سنوياً لدعم الكهرباء لقطاع الصناعة.
- مشروع قانون لإلغاء رسم التنمية والضريبة الجمركية علي إستيراد مكونات التليفون المحمول لتشجيع تصنيعه محلياً.
- دعم المزارع المصري وتشجيعه علي زراعة المحاصيل الإستراتيجية مثل الزيوت والأعلاف والذرة وفول الصويا وتفعيل البورصة السلعية لتقليل الفجوة الدولارية

ارتفعت بشكل ملحوظ إيرادات الدولة من النقد الأجنبي خلال العام المالي ٢٢/٢١

- قناة السويس تحقق الحصيلة الأعلى تاريخياً بنحو ٧ مليار دولار خلال عام ٢٢/٢١ بمعدل نمو ١٨,٤٪ مقابل العام السابق
- تحويلات العاملين بالخارج ترتفع إلى ٣٢ مليار دولار خلا عام ٢٢/٢١
- إيرادات قطاع السياحة ترتفع بشكل ملحوظ بنسبة ١٢٪ لتصل ١٠,٧ مليار دولار عام ٢٢/٢١
- الإستثمار الأجنبي المباشر يرتفع بنسبة ٧١٪ إلى نحو ٩ مليار دولار.



من أحدث المؤشرات على مستوى الإقتصاد الكلى ما يلى؛

القطاع الحقيقى

- أثبت الإقتصاد المصرى قدراً كبيراً من المرونة على الرغم من تداعيات وباء كورونا، والحرب بأوروبا والتي ساهمت فى وجود اضطرابات فى سلاسل الإمداد وبالتالي إرتفاعات كبيرة فى الأسعار عالمياً خاصة أسعار السلع الأساسية والغذائية، وقد عملت الحكومة المصرية ووزارة المالية على وضع إطار متسق ومتكامل لمساندة المواطنين والقطاعات الاقتصادية من خلال سرعة إقرار إجراءات وحوافز وسياسات لتحفيز النشاط الاقتصادي، وكذلك مساندة المواطنين من خلال توفير السلع الأساسية بأسعار مدعمة، وإجراءات للحماية الاجتماعية. حيث تم إقرار حزمة مساعدات اجتماعية "بقيمة ١٣٠ مليار جنيه"، وصرف مساعدات استثنائية لـ ٩,١ مليون أسرة من الفئات الأولى بالرعاية لمدة ٦ أشهر، إلى جانب تحسين هيكل الأجور والمعاشات.

وقد حقق معدل النمو الحقيقى للناتج المحلى الإجمالى خلال العام المالى ٢٠٢٢/٢٠٢١ نحو ٦,٦٪ - وفقاً لتقديرات وزارة التخطيط والتنمية الاقتصادية- ما ساعد معدل البطالة فى الانخفاض ليقتررب الى مستوى ما قبل الجائحة محققاً ٧,٢٪ خلال الربع الرابع من عام ٢٢/٢١، مقابل ٩,٦٪ فى عام ٢٠/١٩. حيث جاء ارتفاع النمو الإقتصادى المحقق فى عام ٢٢/٢١ مدفوعاً بطفرة النمو الإقتصادى المحقق فى الشهور التسعة الأولى من عام ٢٢/٢١ بواقع ٧,٨٪- وفقاً لتقديرات وزارة التخطيط والتنمية الاقتصادية- وذلك فى ضوء تعافى النشاط الإقتصادى لمعظم القطاعات ومعاودة الإنتاج عقب الانتقال الى مرحلة ما بعد كوفيد-١٩، بينما اقتصر تأثير الحرب بأوروبا بالسلب فى الأساس على مؤشرات النمو الإقتصادى خلال الربع الثانى من عام ٢٢/٢١، لاسيما مع تنفيذ إجراءات التشديد الإقتصادى لمواجهة الضغوط التضخمية، وكذا مع حدوث تباطؤ النشاط الإقتصادى فى الصين وروسيا.

حيث تعكس الزيادة المحققة فى معدل النمو الإقتصادى خلال عام ٢٢/٢١ فى الأساس التحسن الذى شهدته كافة الأنشطة الاقتصادية، وعلى رأسها قطاع المطاعم والفنادق بمعدل نمو بلغ ٤٥,٥٪، تلاه قطاع الاتصالات بنسبة نمو ١٦,٣٪، ثم قناة السويس بنحو ١١,٧٪، والصناعات التحويلية بنسبة ٩,٩٪، كما شهدت قطاعات: التشييد والبناء، والصحة، والتعليم، معدلات نمو ملحوظة خلال العام المالى الماضى، وكانت القطاعات الأكثر إسهاماً فى الناتج المحلى خلال العام المالى ٢٢/٢١؛ الصناعة التحويلية، والتجارة، والزراعة، والأنشطة العقارية، والاستخراجات، والتي ساهمت بحوالى ٦٠٪ من إجمالى الناتج المحلى الإجمالى. كما حققت إيرادات قناة السويس أعلى إيراد شهري بنحو ٧ مليار دولار منذ عشر سنوات فى ضوء تنامي حركة التجارة بالقناة والسياسات التسويقية فى جذب خطوط ملاحية جديدة.

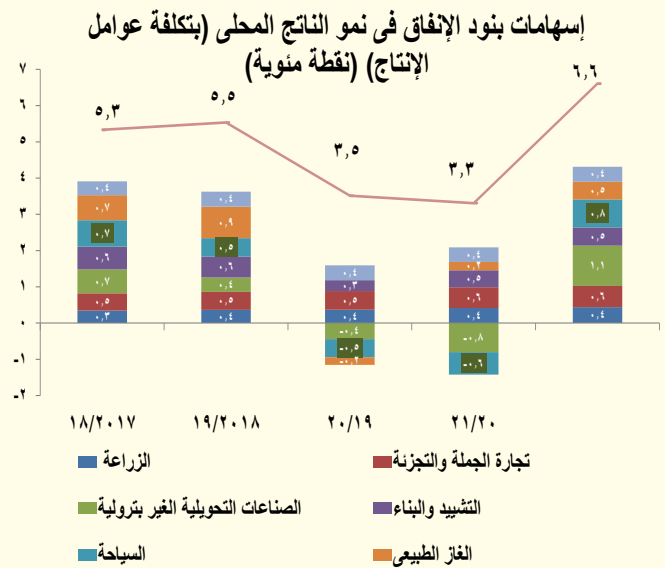
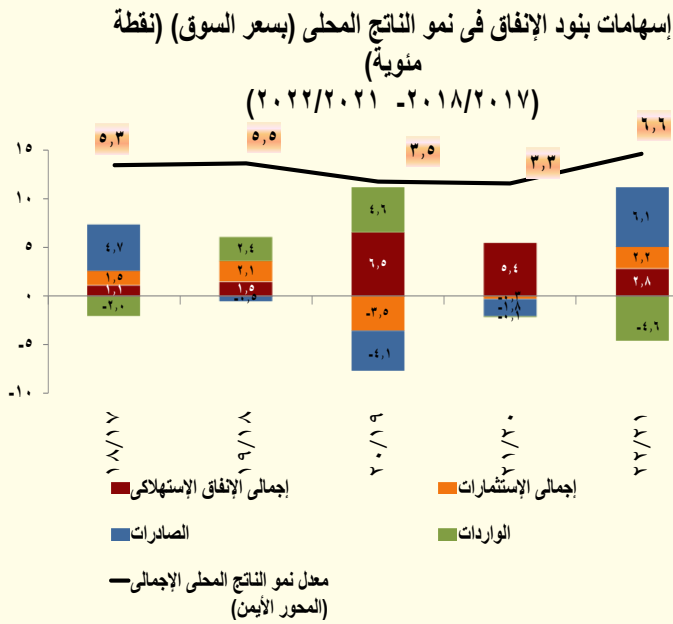

على جانب الطلب، جاء النمو الاقتصادي خلال العام المالي ٢٢/٢١ مدفوعاً بنمو الصادرات بنسبة ٥٧,٣٪، مقارنة بـ ١٣,٨٪ خلال العام الماضي (مساهماً في معدل نمو الناتج المحلي الإجمالي بنسبة ٦,١ نقطة مئوية خلال العام المالي ٢٢/٢١)، ونمو الاستثمار بنسبة ١٦٪ خلال نفس العام، مقابل نحو ٩,٠٪ خلال العام الماضي (مساهماً في معدل نمو الناتج المحلي الإجمالي بمقدار ٢,٢ نقطة مئوية)، ونمو الاستهلاك العام بنسبة ٤,٩٪، مقارنة بـ ٣,٤٪ العام الماضي (مساهماً في معدل نمو الناتج المحلي الإجمالي بمقدار ٠,٥ نقطة مئوية)، بينما ساهم إجمالي الاستهلاك في معدل نمو الناتج المحلي الإجمالي بمقدار ٢,٨ نقطة مئوية خلال سنة الدراسة.

وعلى جانب العرض، كانت القطاعات الرئيسية التي قادت النمو الاقتصادي هي: أولاً، سجل قطاع الصناعة التحويلية معدل نمو بنسبة ٩,٦٪ خلال السنة المالية ٢٢/٢١ (مساهماً في معدل نمو الناتج المحلي الإجمالي بمقدار ١,٤ نقطة مئوية)، مدفوعاً بشكل أساسي بالنمو في قطاع تكرير البترول بنسبة نمو ٨,٧٪ (مساهماً في معدل نمو الناتج المحلي الإجمالي بمقدار ٠,٣ نقطة مئوية)، وقطاع التشييد والبناء بنسبة نمو ٧٪ (مساهماً في معدل نمو الناتج المحلي الإجمالي بمقدار ٠,٥ نقطة مئوية). ثانياً، سجل قطاع الإنتاج معدل نمو قدره ٨,٤٪ خلال السنة المالية ٢٢/٢١ (مساهماً في معدل نمو الناتج المحلي الإجمالي بمقدار ٢,٥ نقطة مئوية)، مدفوعاً بشكل أساسي بالنمو في قطاع السياحة (الفنادق والمطاعم) بنسبة نمو ٥,٧٪ (مساهماً في معدل نمو الناتج المحلي الإجمالي بمقدار ٠,٨ نقطة مئوية)، وقطاع الاتصالات بنسبة نمو ١٦,٥٪ (مساهماً في معدل نمو الناتج المحلي الإجمالي بمقدار ٠,٥ نقطة مئوية)، وقناة السويس بنسبة نمو ١١,٧٪ (مساهماً في معدل نمو الناتج المحلي الإجمالي بمقدار ٠,٣ نقطة مئوية)، وقطاع تجارة الجملة والتجزئة بنسبة نمو ٤,٤٪ (مساهماً في معدل نمو الناتج المحلي الإجمالي بمقدار ٠,٦ نقطة مئوية).

ثالثاً، سجل القطاع السلعي معدل نمو بنسبة ٥,٩٪ خلال السنة المالية ٢٢/٢١ (مساهماً في معدل نمو الناتج المحلي الإجمالي بمقدار ٢,٦ نقطة مئوية)، مدفوعاً بشكل أساسي بالنمو في قطاع الزراعة والغابات وصيد الأسماك بنسبة ٤٪ (مساهماً في معدل نمو الناتج المحلي الإجمالي بمقدار ٠,٤ نقطة مئوية). رابعاً، سجل قطاع الاستخراجات معدل نمو بنسبة ٢,٠٪ خلال السنة المالية ٢٢/٢١ (مساهماً في معدل نمو الناتج

المحلى الإجمالى بمقدار ٠,٢ نقطة مئوية، مدفوعاً بشكل أساسي بنمو قطاع الغاز الطبيعي بنسبة ٤,٥٪ (مساهماً في معدل نمو الناتج المحلى الإجمالى بمقدار ٠,٢ نقطة مئوية). خامساً، سجل قطاع الخدمات الاجتماعية معدل نمو بنسبة ٤٪ خلال السنة المالية ٢٢/٢١ (مساهماً في معدل نمو الناتج المحلى الإجمالى بمقدار ١ نقطة مئوية)، مدفوعاً بشكل أساسي بالنمو في قطاع الصحة بنسبة نمو ٥,١٪ (مساهماً في معدل نمو الناتج المحلى الإجمالى بمقدار ٠,١ نقطة مئوية)، وقطاع التعليم بنسبة نمو ٥٪ (مساهماً في معدل نمو الناتج المحلى الإجمالى بمقدار ٠,١ نقطة مئوية)، وقطاع الحكومة العامة بنسبة نمو ٤,٤٪ (مساهماً في معدل نمو الناتج المحلى الإجمالى بمقدار ٠,٤ نقطة مئوية) خلال السنة المالية ٢٢/٢١.

• **ارتفع صافي الاحتياطيات الدولية** ليسجل ٣٤,٢ مليار دولار خلال شهر يناير ٢٠٢٣، مقارنة بـ ١٣,٤ مليار دولار في نهاية مارس ٢٠١٣.

• **حقق مؤشر مديري المشتريات** نحو ٤٥,٥ نقطة خلال شهر يناير ٢٠٢٣، مقارنة بـ ٣٧,١ نقطة خلال ديسمبر ٢٠١٢.

القطاع المالى

قامت الحكومة المصرية على مدار الخمس سنوات السابقة بالعديد من الإجراءات الإصلاحية بهدف وضع الإقتصاد المصرى على مساره الصحيح ورفع كفاءة الخدمات المقدمة للمواطنين. كما عملت وزارة المالية على استمرار تحقيق مستهدفات الضبط المالى وإستدامة مؤشرات المالية العامة ورفع كفاءة الإنفاق العام، وتعظيم الموارد. بالإضافة إلى دعم شبكة الحماية الاجتماعية، والتنمية البشرية مثل التعليم والصحة مما يزيد من إنتاجية المواطن المصرى ومستوى معيشته، ورفع كفاءة البنية التحتية والخدمات المقدمة للمواطنين.

وقد حقق الميزان المالى الكلى للموازنة العامة للدولة نحو - ٤٪ كنسبة من الناتج المحلى الإجمالى خلال الفترة يوليو-ديسمبر من العام المالى ٢٣/٢٢، وقد بلغ الفائض الأولى نحو ٢٥,٥ مليار جنيه، ٠,٢٧٪ من الناتج المحلى خلال فترة الدراسة، مقابل ٠,٠٤٪ خلال نفس الفترة من العام المالى السابق. ويمكن تفسير ذلك في ضوء ارتفاع الإيرادات بنحو ١٤,٦٪، وارتفاع المصروفات بنحو ١٩,٧٪، مقابل نفس الفترة من العام السابق، والالتزام بزيادة مخصصات قطاع الصحة والتعليم، والاستثمارات الممولة من الخزانة، وزيادة الأجور، وتلبية مخصصات برامج الحماية الاجتماعية.

وقد بلغ إجمالى الإيرادات نحو ٥٧٢,٦ مليار جنيه خلال الفترة يوليو-ديسمبر من العام المالى ٢٣/٢٢، لترتفع بنحو ٧٣ مليار جنيه بنسبة نمو ١٤,٦٪. حيث تساهم المتحصلات من الإيرادات الضريبية بنحو ٨٠,٦٪ من إجمالى الإيرادات و*الإيرادات غير الضريبية* بنحو ١٩,٤٪.

إجمالي الإيرادات الضريبية من الجهات السيادية و الغير السيادية

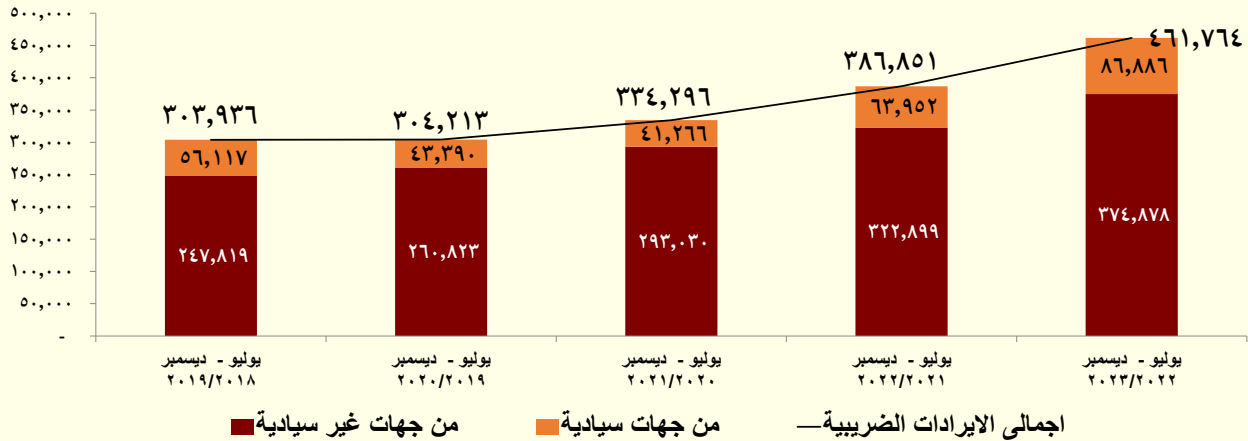

حققت الإيرادات الضريبية نحو ٤٦١,٨ مليار جنيه لترتفع بنحو ٧٥ مليار جنيه (بنسبة زيادة ١٩,٤٪) مقابل نفس الفترة من العام المالي السابق مدفوعاً في الأساس بما يلي:

- ارتفاع المتحصلات الضريبية من الجهات السيادية بنحو ٢٣ مليار جنيه (بنسبة زيادة ٣٥,٩٪) لتسجل ٨٦,٩ مليار جنيه خلال فترة الدراسة، مقابل نحو ٦٣,٩ مليار جنيه خلال نفس الفترة من العام المالي السابق.
- ارتفاع المتحصلات الضريبية من الجهات غير السيادية بنحو ٥١,٩ مليار جنيه (بنسبة زيادة ١٦,١٪) لتسجل ٣٧٤,٩ مليار جنيه خلال فترة الدراسة، مقابل نحو ٣٢٢,٩ مليار جنيه خلال نفس الفترة من العام المالي السابق.
- ومن أهم بنود الإيرادات الضريبية التي ساهمت في ارتفاع جملة الإيرادات ما يلي:
- ارتفعت المتحصلات الضريبية من ضريبة الدخل بنحو ٢٤,٣ مليار جنيه (بنسبة زيادة ٢٠,٣٪) لتسجل ١٤٤,٢ مليار جنيه خلال فترة الدراسة،
 - حيث ساهم في ذلك في الأساس ارتفاع الحصيلة من الضريبة على المرتبات المحلية بـ ٦,٧ مليار جنيه (بنسبة زيادة ١٩,٦٪) لتحقيق ٤١,١ مليار جنيه خلال فترة الدراسة.
 - ارتفاع الحصيلة من الضريبة على النشاط التجاري والصناعي بـ ٢,٦ مليار جنيه (بنسبة زيادة ١٧,٧٪) لتحقيق ١٧,٥ مليار جنيه خلال فترة الدراسة.
 - ارتفاع الحصيلة الضريبة من قناة السويس بـ ٩,٦ مليار جنيه (بنسبة زيادة ٦٦,٥٪) لتحقيق ٢٤ مليار جنيه خلال فترة الدراسة.
 - ارتفاع الحصيلة الضريبة من الشركات الأخرى بـ ٨,٧ مليار جنيه (بنسبة زيادة ١٧,٧٪) لتحقيق ٥٧,٨ مليار جنيه خلال فترة الدراسة.
- ارتفعت المتحصلات الضريبية من ضريبة القيمة المضافة بنحو ٣٢,٣ مليار جنيه (بنسبة زيادة ١٦,٥٪) لتسجل ٢٢٨ مليار جنيه خلال فترة الدراسة،
 - حيث ساهم في ذلك في الأساس ارتفاع الحصيلة من ضريبة القيمة المضافة على السلع بـ ١٧,٤ مليار جنيه (بنسبة زيادة ١٨,٨٪) لتحقيق ١٠٩,٨ مليار جنيه خلال فترة الدراسة.
 - ارتفاع الحصيلة من ضريبة القيمة المضافة على الخدمات بـ ٣,٧ مليار جنيه (بنسبة زيادة ١٤,٧٪) لتحقيق ٢٨,٨ مليار جنيه خلال فترة الدراسة.
 - وارتفاع الحصيلة من ضرائب على سلع جدول رقم "١" محلية بـ ٥,٥ مليار جنيه بنسبة ٩,٩٪ لتحقيق ٦١,٢ مليار جنيه خلال فترة الدراسة.

- وارتفاع الحصيلة من رسوم التنمية بـ ٠,٨ مليار جنيه (بنسبة ١٣,٥٪) لتحقيق ٦,٤ مليار جنيه خلال فترة الدراسة.
- وارتفاع الحصيلة من ضرائب الدمغة بـ ١,٦ مليار جنيه (بنسبة زيادة ١٧,٨٪) لتحقيق ١٠,٧ مليار جنيه خلال فترة الدراسة.
- وارتفاع الحصيلة من الضريبة على استخدام السلع بـ ٢,٧ مليار جنيه (بنسبة زيادة ٣٨,٨٪) لتحقيق ٩,٧ مليار جنيه خلال فترة الدراسة.
- وارتفاع الحصيلة من الضريبة على الخدمات الخاصة بـ ٠,٦ مليار جنيه لتحقيق ١,٤ مليار جنيه خلال فترة الدراسة.
- وارتفعت الحصيلة من الضرائب على الممتلكات بنحو ١٥,٣ مليار جنيه (بنسبة زيادة ٣٠,٢٪) لتحقيق ٦٥,٩ مليار جنيه خلال فترة الدراسة، مقارنة بـ ٥٠,٦ مليار جنيه خلال نفس الفترة من العام المالي السابق.
- وذلك في ضوء ارتفاع حصيلة الضرائب على عوائد أدون وسندات الخزنة بـ ١٥,٤ مليار جنيه لتحقيق نحو ٥٨,٧ مليار جنيه خلال فترة الدراسة.
- وارتفعت المتحصلات من الضرائب على التجارة الدولية بنحو ٣ مليار جنيه (بنسبة ١٤,٧٪) لتحقيق ٢٣,٦ مليار جنيه خلال فترة الدراسة.

حققت الإيرادات غير الضريبية (تمثل ١٩,٤٪ من إجمالي الإيرادات) نحو ١١٠,٨ مليار جنيه خلال فترة الدراسة، مدفوعاً في الأساس بما يلي:

- ارتفاع حصيلة بيع السلع والخدمات بـ ٨,٩ مليار جنيه (بنسبة ٢٦,٨٪) لتصل إلى ٤٢,٤ مليار جنيه خلال فترة الدراسة.
- حققت عوائد الملكية نحو ٣٣ مليار جنيه خلال فترة الدراسة.
- ارتفاع العوائد المحصلة من هيئة قناة السويس بـ ٢,٧ مليار جنيه (بنسبة نمو ١٨,٥٪) لتصل إلى نحو ١٧,٣ مليار جنيه خلال فترة الدراسة.
- ارتفاع العوائد المحصلة من الهيئات الاقتصادية بـ ١,٨ مليار جنيه (بنسبة نمو ٤٠,٨٪) لتصل إلى نحو ٦ مليار جنيه خلال فترة الدراسة.
- حققت المنح ٢ مليار جنيه خلال فترة الدراسة.
- وحققت الحصيلة غير الضريبية من الإيرادات المتنوعة نحو ٣٢ مليار جنيه خلال فترة الدراسة.

أما على جانب المصروفات، ارتفع إجمالي المصروفات بنحو ١٩,٧٪ لتسجل ٩٤٠,٨ مليار جنيه خلال الفترة يوليو-ديسمبر من العام المالي ٢٢/٢٣. حيث تستمر جهود الحكومة في اتخاذ إجراءات إعادة ترتيب أولويات الإنفاق العام والإهتمام بزيادة الإنفاق الإجتماعي والاستثمار في التنمية البشرية وتطوير البنية التحتية والخدمات المقدمة للمواطنين.

باب: الأجور وتعويضات العاملين

- حيث إرتفع الإنفاق على الأجور وتعويضات العاملين بنحو ١٧,٢ مليار جنيه بنسبة ٩,٨٪ ليحقق ١٩٤ مليار جنيه خلال فترة الدراسة.

باب: شراء السلع والخدمات

- إرتفع الإنفاق على شراء السلع والخدمات بنحو ١٢,٤ مليار جنيه (بنسبة ٣١,٣٪) ليحقق ٥٢,٤ مليار جنيه خلال فترة الدراسة في الأساس في ضوء زيادة الإنفاق لكل من:
 - ارتفاع الإنفاق على الصيانة بنحو ١,٥ مليار جنيه، بنسبة ٣٤,٥٪ ليحقق ٥,٩ مليار جنيه خلال فترة الدراسة.
 - ارتفاع الإنفاق على الإشتراكات بنحو ٢,٨ مليار جنيه، ليحقق ٢,٨ مليار جنيه خلال فترة الدراسة.
 - ارتفاع الإنفاق على المطبوعات والنشر وحقوق النشر بنحو ٢,٥ مليار جنيه، ليحقق ٤,٨ مليار جنيه خلال فترة الدراسة.
 - ارتفاع الإنفاق على الغذاء بنحو ٣,٩ مليار جنيه، ليحقق ٦,٢ مليار جنيه خلال فترة الدراسة.

باب: الدعم والمنح والمزايا الاجتماعية

➤ ارتفع الإنفاق على الدعم والمنح والمزايا الاجتماعية بنحو ٢,٦ مليار جنيه (بنسبة ١,٩٪) ليصل ١٣٨,٢ مليار جنيه خلال فترة الدراسة.

✓ حققت مساهمة الخزانة في صناديق المعاشات نحو ٧٣,٥ مليار جنيه خلال فترة الدراسة في ضوء التسويات بين الخزانة العامة للدولة وصناديق المعاشات.

✓ ارتفع الإنفاق المخصص لدعم السلع التموينية بنحو ٤,٧ مليار جنيه (بنسبة ١٧,٥٪) محققاً ٣١,٦ مليار جنيه خلال فترة الدراسة، مقابل ٢٦,٩ مليار جنيه خلال نفس الفترة من العام المالي السابق.

✓ ارتفع الإنفاق المخصص للإسكان محدود الدخل بنحو ١ مليار جنيه محققاً ١,٩ مليار جنيه خلال فترة الدراسة.

✓ ارتفع الإنفاق على الدعم النقدي تكافل وكرامة بنحو ١,٢ مليار جنيه محققاً ١٠,٧ مليار جنيه خلال فترة الدراسة.

باب: شراء الأصول غير المالية (الأستثمارات)

➤ ارتفع الإنفاق المخصص لشراء الأصول غير المالية (الأستثمارات) بنحو ١١,٥ مليار مليار جنيه (بنسبة ١٢,٤٪) ليحقق ١٠٤,٥ مليار جنيه خلال فترة الدراسة.

✓ ارتفع الإنفاق المخصص للأصول الثابتة بنحو ٩,٢ مليار جنيه (بنسبة ١٠,٩٪) ليحقق ٩٣,٢ مليار جنيه خلال فترة الدراسة في ضوء زيادة الإنفاق على المباني السكنية والتشييد والبناء.

✓ ارتفع الإنفاق المخصص للأصول غير المنتجة بنحو ١,٧ مليار جنيه ليسجل ٥,٤ مليار جنيه خلال فترة الدراسة في ضوء زيادة الإنفاق على شراء الأراضي ليصل ١,٧ مليار جنيه خلال فترة الدراسة.

الإنفاق على الحماية الاجتماعية والتنمية البشرية

➤ ارتفع الإنفاق على الصحة بنحو ٣,٧ مليار جنيه بنسبة ٦,٦٪ ليحقق ٥٩,٧ مليار جنيه خلال فترة الدراسة، مقارنة بنحو ٥٦ مليار جنيه خلال نفس الفترة من العام المالي السابق.

➤ ارتفع الإنفاق على التعليم بنحو ١٢,٧ مليار جنيه بنسبة ١٤,١٪ ليحقق ١٠٢,٨ مليار جنيه خلال فترة الدراسة، مقارنة بنحو ٩٠,١ مليار جنيه خلال نفس الفترة من العام المالي السابق.

الأداء المالي خلال الفترة يوليو-ديسمبر ٢٠٢٢/٢٠٢٣

(مليار جنيه)		
يوليو- ديسمبر		البيان
٢٠٢٢/٢١	٢٠٢٣/٢٢	
٤٩٩,٦٣٩	٥٧٢,٥٥٣	الإيرادات
٣٨٦,٨٥١	٤٦١,٧٦٤	الضرائب
٥٨,٠	٢,١٣٠,٥	المنح
١١٢,٧٣٠	١٠٨,٦٥٩	الإيرادات الأخرى
٧٨٥,٧٨٣	٩٤٠,٨٠٨	المصروفات
١٧٦,٧٣٥	١٩٣,٩٧٤	الأجور وتعويضات العاملين
٣٩,٩٥١	٥٢,٤٤٢	شراء السلع والخدمات
٢٨٨,٣٦١	٣٩٢,٨٤٧	الفوائد
١٣٥,٦٠٧	١٣٨,٢٢٣	الدعم والمنح والمزايا الاجتماعية
٥٢,١٦٤	٥٨,٨٦٧	المصروفات الأخرى
٩٢,٩٦٥	١٠٤,٤٥٥	شراء الأصول غير المالية (الاستثمارات)
-٢٨٦,١٤٤	-٣٦٨,٢٥٥	الميزان النقدي
-١,٠١٥	-٨٦٥	صافي حيازة الأصول المالية
-٢٨٥,١٣٠	-٣٦٧,٣٩١	الميزان الكلي
٠,٠٤%	٠,٢٧%	الميزان الأولي (% من الناتج المحلي الإجمالي)
-٣,٦%	-٤,٠%	الميزان الكلي (% من الناتج المحلي الإجمالي)

الدين الداخلي والخارجي

- وتوضح مؤشرات الدين ارتفاع إجمالي الدين الحكومي (المحلي والخارجي) ليصل إلى ٥٠٩٤,٢ مليار جنيه (٨٧,٥% من الناتج المحلي الإجمالي) في نهاية يونيو ٢٠٢٠، مقارنة بـ ٤٨٠١,٨ مليار جنيه في نهاية يونيو ٢٠١٩ (٩٠,٢% من الناتج المحلي الإجمالي)، ويرجع ذلك في الأساس إلى ارتفاع قيمة سندات الخزانة الحكومية بنحو ٦٢٨ مليار جنيه، مقارنة بارتفاع أقل لادون الخزانة الحكومية بقيمة ١٢٩,٣ مليار جنيه، ويأتي ذلك تطبيقاً لسياسة الحكومة في إطالة عمر الدين. كما ارتفع الدين الخارجي الحكومي في ضوء ارتفاع القروض إلى ٥٣,٣ مليار دولار في نهاية يونيو ٢٠٢٢ مقارنة بـ ٥١,٧ مليار دولار في نهاية يونيو ٢٠٢١. كما ارتفعت ديون البنوك إلى ١٧,٧ مليار دولار في نهاية يونيو ٢٠٢٢، مقارنة بـ ١٤,٤ مليار دولار في العام المالي الماضي.

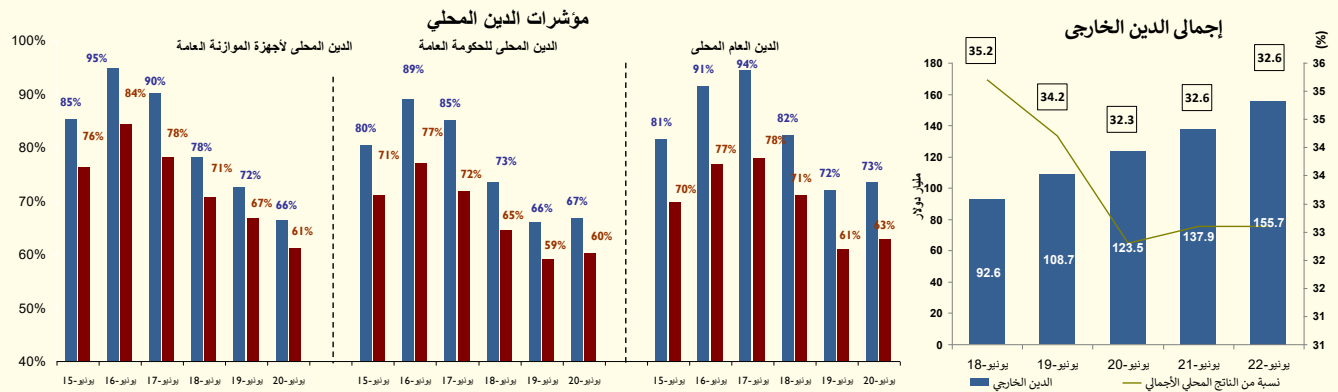

التضخم

تشير البيانات إلى ارتفاع معدل التضخم السنوي إلى ٢٥,٨% خلال يناير ٢٠٢٣، مقارنة بـ ٢١,٣% خلال الشهر السابق. وسجل متوسط معدل التضخم السنوي خلال الفترة يوليو-يناير من العام المالي ٢٠٢٣/٢٠٢٢ نحو ١٧,٩%، مقارنة بـ ٦,١% خلال نفس الفترة من العام المالي السابق. وقد حقق معدل التضخم الأساسي نحو ٣١,٢% خلال شهر يناير ٢٠٢٣، مقابل نحو ٢٤,٤% خلال الشهر السابق.

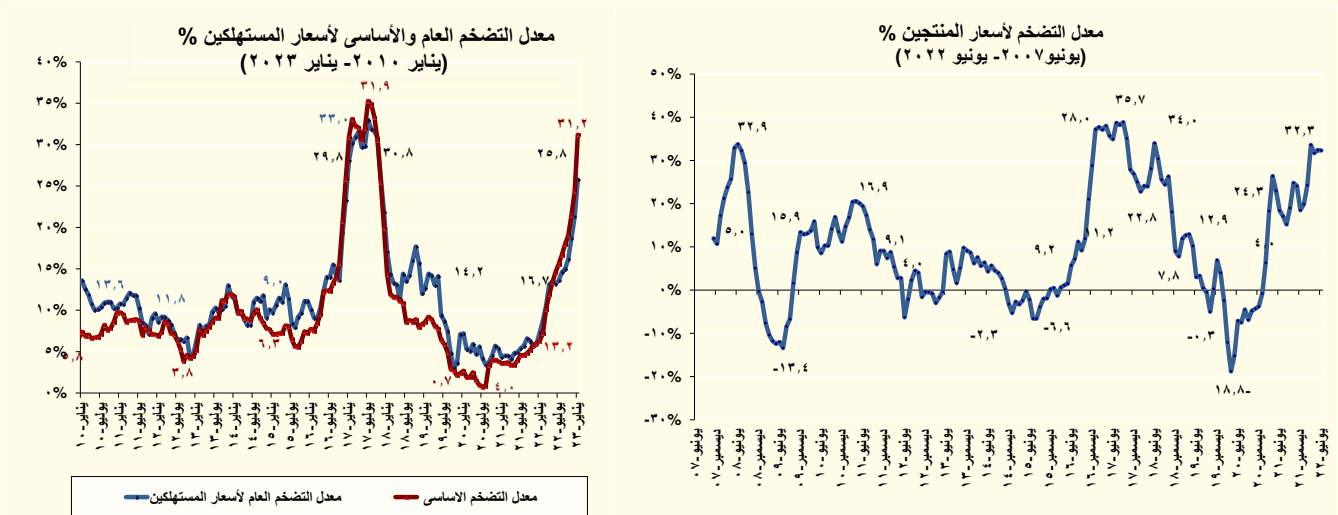

القطاع النقدي

وفقاً لأحدث البيانات التي تم إصدارها البنك المركزي المصري، ارتفع معدل النمو السنوي للسيولة المحلية (٦٩٥٠ مليار جنيه) بنحو ٢٤,٧% في سبتمبر ٢٠٢٢، مقارنة بـ ٢٤% في الشهر الماضي. ويرجع ذلك بشكل أساسي إلى ارتفاع معدل النمو السنوي لأشياء النقود بـ ٢٤,٢% في سبتمبر ٢٠٢٢، مقابل ٢٤,٢% خلال الشهر السابق نتيجة ارتفاع المعدل السنوي لنمو الودائع الجارية بالعملة الأجنبية بـ ٦٥,٣% في سبتمبر ٢٠٢٢، مقارنة بـ ٦٤,٣% في الشهر الماضي، وارتفاع المعدل السنوي لنمو الودائع غير الجارية بالعملة الأجنبية بـ ٣٢,٢% في سبتمبر ٢٠٢٢، مقابل ٢٨,٩% خلال الشهر السابق، وارتفاع بشكل متباطئ المعدل السنوي لنمو الودائع غير الجارية بالعملة المحلية بـ ٢١,٢% في سبتمبر ٢٠٢٢، مقابل ٢١,٩% خلال الشهر السابق. كما ارتفع معدل نمو المعروض النقدي بـ ٢٦,٧%، مقابل ٢٣,٣% مدفوعاً بارتفاع الودائع الجارية بالعملة المحلية بـ ٣٩,٥%، مقابل ٣٢,١% خلال الشهر السابق، وارتفاع بشكل متباطئ معدل النقد المتداول خارج الجهاز المصرفي بـ ١٥% خلال شهر الدراسة، مقابل ١٥,٤% خلال الشهر السابق.

وقد انخفض معدل النمو السنوي لصافي الأصول الأجنبية إلى (-٤٤٣ مليار جنيه)، وذلك في الأساس في ضوء انخفاض احتياطيات البنك المركزي الخارجية إلى نحو ١٦٨ مليار جنيه في سبتمبر ٢٠٢٢. كما إنخفضت صافي أصول البنوك

الخارجية الى -٢٧٥ مليار جنيه خلال شهر سبتمبر ٢٠٢٢. وقد بلغت الأصول الأجنبية للبنك المركزي ٦٣٣,٥ مليار جنيه خلال شهر سبتمبر، وحقق صافي احتياطي النقد الأجنبي ٣٣,٢ مليار دولار خلال شهر سبتمبر ٢٠٢٢، مقابل ٣٣,١ مليار دولار في شهر أغسطس ٢٠٢٢.

■ ومن جهة أخرى، فقد ارتفع معدل النمو السنوي لصافي الأصول المحلية (٧٣٩٣ مليار جنيه) بنحو ٣٧,٢٪ في نهاية سبتمبر ٢٠٢٢، مقارنة بـ ٣٥٪ في الشهر الماضي، بسبب ارتفاع معدل النمو السنوي لمطلوبات الحكومة بـ ٢٩,٧٪ في سبتمبر ٢٠٢٢ ليحقق ٤٦٤٧، مقارنة بـ ٢٩٪ خلال الشهر الماضي، وارتفاع معدل النمو السنوي للإئتمان الممنوح للقطاع الخاص والقطاع العائلي بـ ٢٥,٨٪ خلال شهر سبتمبر ٢٠٢٢ لتحقيق ٢٢٧٦ مليار جنيه خلال شهر سبتمبر، مقابل معدل نمو بلغ ٢٥٪ خلال الشهر السابق.

وقد ارتفعت نسبة النمو السنوي لإجمالي الودائع (٧٨٣٥ مليار جنيه) مسجلة ٢٨,٩٪ في نهاية سبتمبر ٢٠٢٢، مقارنة بـ ٢٨٪ خلال الشهر السابق. وجدير بالذكر أن نسبة ٧٩,١٪ من إجمالي الودائع تتبع القطاع غير الحكومي، كما استقرت نسبة القروض إلى الودائع عند ٤٧,٢٪ في نهاية سبتمبر ٢٠٢٢.

وفي سياق متصل، قررت لجنة السياسة النقدية للبنك المركزي المصري في اجتماعها بتاريخ ٢ فبراير ٢٠٢٣ الإبقاء على أسعار عائد الإيداع والإقراض لليلة واحدة وسعر العمليات الرئيسية للبنك المركزي عند مستوي ١٦,٢٥٪ و ١٧,٢٥٪ و ١٦,٧٥٪ على الترتيب، وسعر الخصم عند مستوى ١٦,٧٥٪.

القطاع الخارجي

● سجل ميزان المدفوعات فائضاً إجمالياً قدره ٥٢٣,٥ مليون دولار أمريكي خلال الربع الأول من العام المالي ٢٠٢٢. وقد لوحظ تحسن عجز حساب المعاملات الجارية بنحو ٢٠,٢٪ ليصل الي -٣,٢ مليار دولار أمريكي خلال الربع الأول من العام المالي ٢٣/٢٢ (مقارنة بعجز أكبر بلغ -٤ مليار دولار أمريكي خلال نفس الفترة من العام المالي السابق). ويرجع التحسن في عجز الحساب الجاري بشكل أساسي الي زيادة كل من الإيرادات السياحية وحصيلة الصادرات السلعية (البترولية وغير البترولية)، إلى جانب تصاعد حصيلة رسوم المرور في قناة السويس. ومن ناحية أخرى، شهد مجمل الحساب الرأسمالي والمالي تدفقات للداخل بلغت نحو ٤,٤ مليار دولار خلال فترة الدراسة، مقارنة بتدفقات أكبر بلغت ٦ مليار دولار أمريكي خلال العام المالي السابق في ضوء السياسات النقدية التقييدية من البنك الفيدرالي الأمريكي والتي أدت إلى تخارج الإستثمارات الأجنبية من الأموال الساخنة من البلدان الناشئة، ولم تكن مصر استثناء. بينما تضاعف صافي التدفق للداخل للإستثمار الأجنبي المباشر في مصر ليسجل نحو ٣,٣ مليار دولار خلال الربع الأول من العام المالي ٢٣/٢٢. ويمكن تفسير التطورات في أداء ميزان المدفوعات كما يلي:

● يرجع تحسن عجز ميزان المعاملات الجارية في ضوء عدة عوامل وذلك على النحو التالي:

■ تحسن عجز الميزان التجاري غير البترولي بنحو ٢ مليار دولار ليقصر على ٩ مليار دولار (مقابل ١١ مليار دولار خلال نفس الفترة من العام المالي السابق). نتيجة لارتفاع حصيلة الصادرات السلعية غير البترولية بـ ٥,١٪ لتسجل ٦,٣ مليار دولار (خاصة الصادرات من الأسمدة الفوسفاتية او المعدنية، والذهب، وأجهزة الأرسال والإستقبال للإذاعة والتلفزيون، والملابس الجاهزة). كما إنخفضت المدفوعات عن الواردات السلعية غير البترولية بمعدل ٩,٩٪ لتقتصر على ١٥,٣ مليار دولار، مقابل نحو ١٧ مليار دولار خلال الربع الأول من العام المالي السابق (خاصة انخفاض الواردات من سيارات الركوب والتلفزيونات ومحضرات الصيدلة وشاش وأصص).

■ ارتفاع الإيرادات السياحية بمعدل ٤٣,٥٪ لتسجل ٤,١ مليار دولار خلال فترة الدراسة (مقابل ٢,٨ مليار دولار خلال نفس الفترة من العام المالي السابق). لارتفاع كل من عدد الليالي السياحية بمعدل ٤٧,١٪ إلى نحو ٤٣,٦ مليون ليلة، وعدد السائحين الوافدين إلى مصر بمعدل ٥٢,٢٪ لتسجل ٣,٤ مليون سائح.

■ ارتفاع متحولات النقل بمعدل ٣٣,٧٪ لتسجل ٣ مليار دولار (مقابل ٢,٣ مليار دولار خلال العام المالي السابق). نتيجة في الأساس لارتفاع إيرادات قناة السويس بمعدل ١٩,١٪ لتسجل نحو ٢ مليار دولار خلال فترة الدراسة. لارتفاع الحمولة الصافية بمعدل ١٣,٨٪ لتسجل ٣٧٢,٧ مليون طن

- إستقرار عجز الميزان التجاري البترولي عند ١٠٦ مليون دولار. كنتيجة أساسية لإرتفاع قيمة الصادرات البترولية بمقدار ٨٠٧,٣ مليون دولار على خلفية ارتفاع قيمة الصادرات من الغاز الطبيعي، بينما حد من هذا ارتفاع الواردات البترولية وإنخفاض الصادرات من البترول الخام مما أدى إلى إستقرار مستويات الميزان التجاري خلال فترة الدراسة.

• ويرجع تحقيق ميزان الحساب الرأسمالي والمالي صافى تدفقات للداخل كمحصلة لما يلي:

- تضاعف صافى تدفق الإستثمار الأجنبي المباشر للداخل في مصر ليسجل نحو ٣,٣ مليار دولار خلال الربع الأول من العام المالي ٢٣/٢٢، مقابل ١,٧ مليار دولار خلال نفس الفترة من العام المالي السابق، ومنها ارتفاع الإستثمارات الأجنبية المباشرة في القطاعات غير البترولية إلى ٣,٦ مليار دولار، (نتيجة لإرتفاع صافى التدفقات الواردة بغرض تأسيس الشركات الجديدة أو زيادة رؤوس الأموال لتسجل ١ مليار دولار وارتفاع حصيلة بيع الشركات والأصول الإنتاجية لغير المقيمين الى نحو ١ مليار دولار. كما إنخفضت صافى التدفقات للخارج في قطاع البترول لتقتصر على ٣٢٠,٥ مليون دولار خلال فترة الدراسة، مقابل تدفقات للخارج أكبر بلغت ٤٨٩,٢ مليون دولار خلال نفس الفترة من العام المالي السابق.
- تحقيق الإستثمارات بمحفظة الأوراق المالية في مصر صافى تدفق للخارج بلغ نحو ٢,٢ مليار دولار، مقابل ٣,٦ مليار دولار خلال نفس الفترة من العام المالي السابق أثر إندلاع الحرب بأوروبا، هذا بالإضافة إلى السياسات النقدية الإنكماشية التي ينتهجها البنك الفدرالى الأمريكى والتي أدت إلى نزوح الأموال الساخنة من الأسواق الناشئة.
- سجل التغير على التزامات البنك المركزى المصرى صافى تدفق للداخل بلغ ٦٥٢,٤ مليون دولار خلال فترة الدراسة.

القسم الأول

نظرة عامة على الأداء الإقتصادي و المالي

- أ- مؤشرات الإقتصاد العيني و الحقيقي و مصادر النمو..... ١
- ب- السكان و التشغيل..... ٢
- ج- الأسعار المحلية (متوسط الفترة)..... ٢
- د- مؤشرات المالية العامة..... ٣
- هـ- ملخص الدين العام المحلي (بالمليون جنييه، رصيد نهاية الفترة)..... ٤
- و- إجمالي الدين العام الخارجي (مليون دولار، رصيد نهاية الفترة)..... ٤
- ز- خدمة الدين الحكومي (مليون جنييه، تدفقات)..... ٤
- ح- المؤشرات النقدية (نهاية الفترة)..... ٥
- ط- القطاع المالي والاستثمارات..... ٦
- ي- معاملات القطاع الخارجي..... ٧

القسم الأول: نظرة عامة على الأداء الإقتصادي والمالي #

بيان سنوي					بيان سنوي				
يوليو - سبتمبر ٢٠٢١	أكتوبر-ديسمبر ٢٠٢١	يناير-مارس ٢٠٢٢	ابريل-يونيو ٢٠٢٢		٢٠١٨/٢٠١٧	٢٠١٩/٢٠١٨	٢٠٢٠/٢٠١٩	٢٠٢١/٢٠٢٠	٢٠٢٢/٢٠٢١
					أ. الإقتصاد العيني (بالأسعار الجارية)				
٢,٠٠٦,٣٠٠	٢,٠١٠,٢٠٠	١,٨٧٧,٤٠٠	١,٩٤٨,٦٠٠	٧,٨٤٢,٥٠٠	٤,٦٦٦,٢٠٠	٥,٥٩٦,٠٠٠	٦,١٥٢,٦٠٠	٦,٦٦٣,١٠٠	٧,٨٤٢,٥٠٠
١٢٨,١٩٨	١٢٨,٣٥٧	١١٧,٢١٣	١٠٥,٤٨٤	٤٧٦,٧٤٨	٢٦٤,٠١٥	٣١٨,٧٧٠	٣٨٣,٨٤٢	٤٢٤,٦٩٩	٤٧٦,٧٤٨
١,٨٩٠,٥٤٥	١,٩٢١,٤٠٠	١,٧٧٦,٣٩٨	١,٨٦٨,٧٧٩	٧,٤٥٧,١٢٢	٤,٥٦٣,٦٥٤	٥,٤٤٤,٠٣٠	٥,٨٧٩,٦٣٢	٦,٣٣٦,٧٣٣	٧,٤٥٧,١٢٢
١٢٠,٨٠٢	١٢٢,٦٨٧	١١٠,٩٠٧	١٠١,١٦٣	٤٥٣,٣٢١	٢٥٨,٢١٣	٣١٠,١١٣	٣٦٦,٨١٢	٤٠٣,٨٩٧	٤٥٣,٣٢١
١٩,٦١٢	١٩,٥٧٤	١٨,٢١٠	١٨,٨٤٥	٧٥,٦٢٧	٤٨,١٠٥	٥٦,٥٨٢	٦١,٢٢٠	٦٥,٦٤٦	٧٥,٦٢٧
١,٢٥٣	١,٢٥٠	١,١٣٧	١,٠٢٠	٤,٥٩٧	٢,٧٢٢	٣,٢٢٣	٣,٨١٩	٤,١٨٤	٤,٥٩٧
					ب. مؤشرات الإقتصاد العيني ومصادر النمو ^{١/٢}				
					(معدل النمو)				
٩,٨	٨,٣	٥,٤	٣,٣	٦,٦	٥,٣	٥,٥	٣,٥	٣,٣	٦,٦
٩,٣	٧,٦	٥,٠	٣,٢	٦,٢	٥,٣	٥,١	٢,٥	٢,٠	٦,٢
٨,٥	٧,٨	٥,٣	٢,٥	٥,٩	٥,٦	٥,١	١,١	٠,٢	٥,٩
١٣,٣	٩,٦	٥,٩	٥,١	٨,٤	٧,١	٦,٥	٢,٨	٢,٦	٨,٤
٥,٩	٤,٧	٣,٤	٢,٣	٤,٠	٢,٩	٣,٥	٤,٧	٤,٥	٤,٠
١٩,٣	١٧,٢	٢٠,٣	٧,٨	١٦,٠	٨,٥	١١,٩	١٨,٨-	١,٩-	١٦,٠
٧,٠	٣,٦	١,٢	٠,٦	٣,٠	١,٢	١,٦	٧,٤	٥,٩	٣,٠
٧,٠	٣,٤	٠,٩	٠,٤	٢,٨	١,١	١,٥	٧,٣	٦,٢	٢,٨
٧,٢	٥,٩	٤,٩	٢,٥	٤,٩	١,٧	٢,٥	٧,٩	٣,٤	٤,٩
٤٧,٢	٧٢,٥	٥٣,٢	٥٧,٠	٥٧,٣	٣١,٦	٢,٧-	٢٣,٧-	١٣,٨-	٥٧,٣
					الإدخال المحلي ^{١/١}				
٧,٩	٩,٦	١٠,٠	١٣,٤	١٠,٢	٨,٨	١٢,٢	٨,٨	٦,٤	١٠,٢
					نسبة إلى الناتج المحلي الإجمالي				
					الاستثمارات المحلية ^{١/٥}				
١٤,٢	١٥,٨	١٨,٤	١٩,٨	١٧,٠	١٨,٧	٢٠,١	١٦,٠	١٥,٢	١٧,٠
					نسبة إلى الناتج المحلي الإجمالي				

المصدر: وزارة التخطيط والمتابعة والإصلاح الإداري.

بيان معدل .

١/ قامت وزارة التخطيط والمتابعة والإصلاح الإداري بمراجعة بيانات الناتج المحلي الإجمالي لعام ٢٠١٩/١٨ على أساس ربع سنوي.

٢/ تم حساب معدلات النمو الحقيقية باستخدام الأسعار الثابتة لعام ٢٠٠٧/٠٦، ولكن بدءاً من عام ٢٠١٣/١٢ تم حساب معدلات النمو باستخدام الأسعار الثابتة لعام ٢٠١٨/١٧ من عام ٢٠١٨/١٧ تم حساب معدلات النمو باستخدام الأسعار الثابتة لعام ٢٠١٧/١٦

٣/ تشمل نشاط قطاع البترول والغاز الطبيعي.

٤/ تشمل صافي الضرائب غير المباشرة.

٥/ رأس المال الثابت، يشمل التغير في المخزون.

٦/ بالأسعار الجارية.

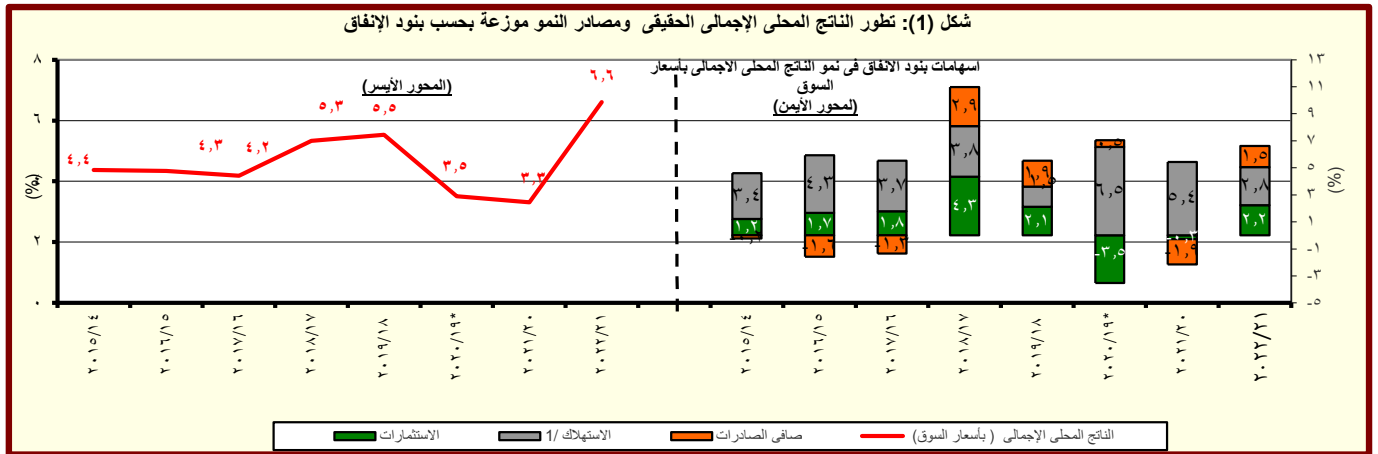

المصدر: وزارة التخطيط والمتابعة والإصلاح الإداري.

١/ متضمن الاستهلاك العام والخاص.

القسم الأول: نظرة عامة على الأداء الإقتصادي والمالى (تابع)

بيان ربع سنوى*				بيان سنوى				
ابريل -يونيو ٢٠٢٢	يناير-مارس ٢٠٢٢	اكتوبر- ديسمبر ٢٠٢١	يوليو- سبتمبر ٢٠٢١	٢٠١٨/١٧	٢٠١٩/١٨	٢٠٢٠/١٩	٢٠٢١/٢٠	٢٠٢٢/٢١
ج . السكان								
١٠٣,٤	١٠٣,٠	١٠٢,٧	١٠٢,٣	٩٨,١	٩٨,٩	١٠٠,٥	١٠٢,٦	١٠٤,٢
إجمالي عدد السكان (بالمليون نسمة) ^{١/}								
--	٧,٤	٧,٢	٧,٢	٨,٩	٧,٥	٩,٦	٧,٣	--
د . الأسعار المحلية (متوسط الفترة)								
١٣,٣	٨,٩	٥,٩	٥,٩	٢١,٦	١٣,٩	٥,٧	٤,٥	٨,٥
معدل التضخم وفقاً لأسعار المستهلكين (حضر الجمهورية) ^{٢/}								
٣٢,١	٢٥,٩	٢٢,٥	١٧,١	٣٠,٣	١٦,٠	٣,٨-	٥,٠	٢٤,٤
معدل التضخم وفقاً لأسعار المنتجين ^{٣/}								
١١,٨	٩,٨	٨,٨	٨,٨	١٧,٣	١٦,٣	٩,٨	٨,٨	٩,٤
سعر خصم البنك المركزى ^{٥/}								
١٣,٣	١١,٤	١٢,٣	١٢,٨	١٨,٩	١٨,٦	١٣,٣	١٣,٠	١٢,٤
سعر الفائدة على أذون الخزانة (٩١ يوم)								
١٠,٩	٩,٦	٩,٠	٩,١	١٧,٤	١٦,٦	١٢,٤	١٠,٠	٩,٧
سعر العائد بين البنوك - ليلة واحدة								
١٨,٥	١٦,٠	١٥,٧	١٥,٧	١٧,٧٧	١٧,٥٦	١٦,٠٣	١٥,٦٩	١٦,٤٥
سعر الصرف (جنيه مقابل الدولار)								

المصادر: وزارة التخطيط والبنك المركزى المصرى والجهاز المركزى للتعبئة العامة والإحصاء.

-- بيان غير متاح

* تمت مراجعته

١/ لا يتضمن المصريين المقيمين فى الخارج.

٢/ قام الجهاز المركزى للتعبئة العامة والإحصاء بإستحداث سلسلة جديدة للأرقام القياسية لأسعار المستهلكين بدءاً من سبتمبر ٢٠١٩ ، وذلك بإستخدام عام ٢٠١٩/٢٠١٨ سنة أساس للسلسلة الجديدة، وبإستخدام أوزان جديدة للمجموعات السلعية الرئيسية مستخرجة فى ضوء نتائج بحث الدخل والإنفاق والإستهلاك لعام ٢٠١٧/٢٠١٨. هذا، وتجدر الإشارة إلى أن سلسلة أسعار المستهلكين ما قبل أغسطس ٢٠١٩ مبنية على أساس شهر يناير ٢٠١٠ ، كما إعتمدت الأوزان السابقة على بحث الدخل والإنفاق والإستهلاك للعام المالى ٢٠٠٨/٢٠٠٩ .

٣/ قام الجهاز المركزى للتعبئة العامة والإحصاء بإصدار رقم قياسى جديد لأسعار المنتجين بدءاً من سبتمبر ٢٠٠٧ ليحل محل الأرقام القياسية لأسعار الجملة، وذلك بإستخدام أسعار السلع والخدمات للسنة المالية (٢٠٠٤-٢٠٠٥) كفترة أساس لسلسلة الأرقام القياسية، كما تم إستخراج الأوزان بإستخدام متوسط عامى (٢٠٠٢-٢٠٠٣ ، ٢٠٠٣-٢٠٠٤) للقيم الإجمالية للإنتاج الصناعى والزراعى والخدمى.

٤/ البيانات تعكس متوسطات.

٥/ البيانات تعكس نهاية الفترة.

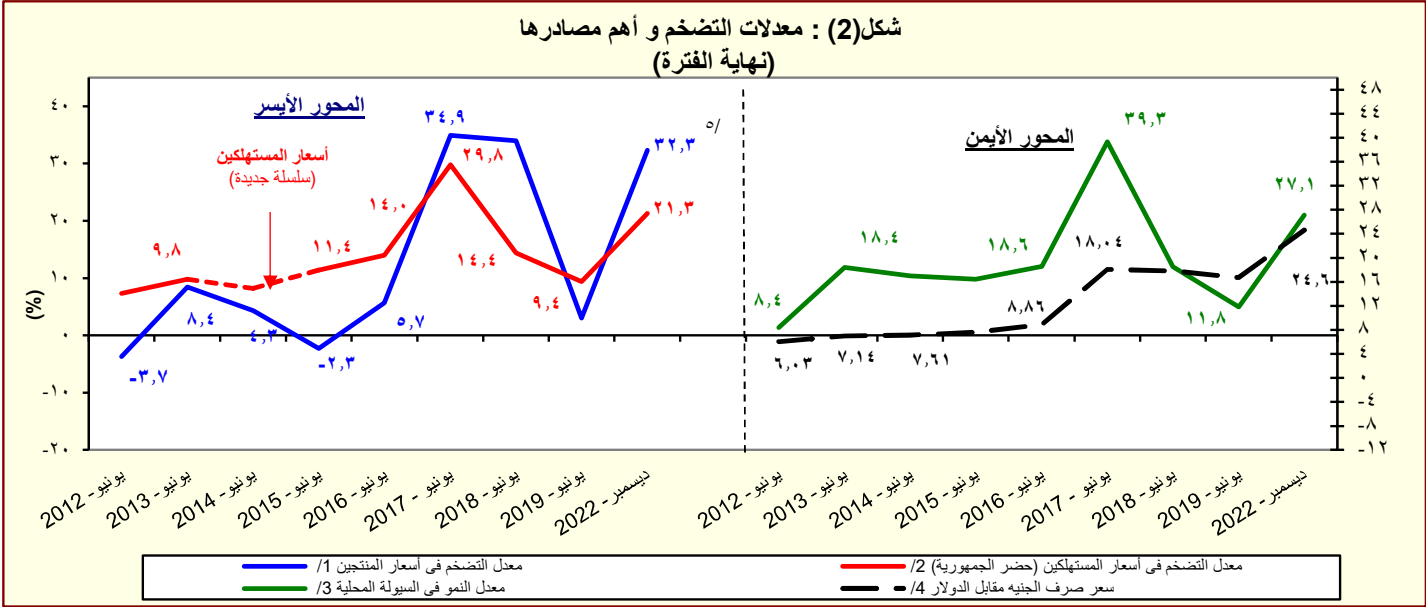

المصدر: البنك المركزى المصرى و الجهاز المركزى للتعبئة العامة والإحصاء

١/ تغيير فى السلسلة. تعكس البيانات قبل يونيو ٢٠٠٧ معدلات التضخم وفقاً لأسعار الجملة.

٢/ قام الجهاز المركزى للتعبئة العامة والإحصاء بإستحداث سلسلة جديدة للأرقام القياسية لأسعار المستهلكين بدءاً من سبتمبر ٢٠١٩ ، وذلك بإستخدام عام ٢٠١٩/٢٠١٨ سنة أساس للسلسلة الجديدة، وبإستخدام أوزان جديدة للمجموعات السلعية الرئيسية مستخرجة فى ضوء نتائج بحث الدخل والإنفاق والإستهلاك لعام ٢٠١٧/٢٠١٨. هذا، وتجدر الإشارة إلى أن سلسلة أسعار المستهلكين ما قبل أغسطس ٢٠١٩ مبنية على أساس شهر يناير ٢٠١٠ ، كما إعتمدت الأوزان السابقة على بحث الدخل والإنفاق والإستهلاك للعام المالى ٢٠٠٨/٢٠٠٩ .

٣/ يعرف إجمالى السيولة المحلية كإجمالى صافى الأصول الأجنبية وصافى الأصول المحلية لدى الجهاز المصرفى (فى جانب الأصول) ، أو كجملة المعروض النقدى وأشباه النقود لدى الجهاز المصرفى (فى جانب الخصوم).

٤/ يعكس البيان متوسط شهرى.

٥/ تعكس بيانات الرقم القياسى لأسعار المنتجين عن شهر يونيو ٢٠٢٢.

٦/ تعكس بيانات معدل نمو السيولة عن شهر أكتوبر ٢٠٢٢.

القسم الأول: نظرة عامة على الأداء الإقتصادي والمالى (تابع)

يوليو-ديسمبر ٢٠٢٣/٢٠٢٢	٢٠٢٣/٢٠٢٢	٢٠٢٢/٢٠٢١	٢٠٢١/٢٠٢٠	٢٠٢٠/٢٠١٩	٢٠١٩/٢٠١٨	٢٠١٨/٢٠١٧
٢٠٢٣/٢٠٢٢	موازنة					
	فعليات					
	د. مؤشرات المالية العامة ^{١/٣}					
	١- قطاع الموازنة العامة (بالمليون جنيه) ^{٤/١}					
إجمالي الإيرادات	٨٢١,١٣٤	٩٤١,٩١٠	٩٧٥,٤٢٩	١,١٠٨,٦٢٥	١,٣٢٩,٨٧٠	١,٢٤٤,٤٠٨
إجمالي المصروفات	٤,٨٦٨	١٠٣,٠٩٤	١٠٥,٦٤٦	٩٣,١٥٣	١,٤٣٤,٧٢٣	٢,٠٧٠,٨٧٢
الميزان الأولى ^{٥/}	-٤٢٣,٢٧٤	-٤٢٧,٩٦٠	-٤٥٩,٢٩٤	-٤٧٠,١٤٩	-٤٨٦,٥٠٣	-٥٥٣,٠١٨
الميزان النقدي ^{٦/}	-٤٣٢,٥٨٠	-٤٢٩,٩٥١	-٤٦٢,٧٧٥	-٤٧٢,٣٤٥	-٤٨٤,٧٩٨	-٥٥٨,١٥٠
الميزان الكلى						
	٢- قطاع الموازنة العامة ^{٤/١} (معدل نمو سنوى)					
إجمالي الإيرادات	٢٤,٦	١٤,٧	٣,٦	١٣,٧	١٩,٦	١١,٢
الإيرادات الضريبية	٣٦,٢	١٧,٠	٠,٥	١٢,٨	١٨,٧	١٨,٩
الإيرادات غير الضريبية	١/ -٢,٧	٧,٣	١٤,٦	١٦,٥	٢٢,١	-٨,٧
إجمالي المصروفات (ومنها):	٢٠,٦	١٠,١	٤,٧	١٠,٠	١٤,٨	١٢,٧
الأجور وتعويضات العاملين	٦,٤	١٠,٨	٨,٥	١٠,٤	١٢,٤	١٠,٨
الفوائد المدفوعة	٣٨,٢	٢١,٩	٦,٦	-٠,٥	٣,٤	١٩,١
	٣- قطاع الحكومة العامة (مليون جنيه) ^{١٧/٤}					
إجمالي الإيرادات	--	--	--	--	--	--
إجمالي المصروفات	--	--	--	--	--	--
الميزان الكلى	--	--	--	--	--	--
	٤ - نسبة إلى الناتج المحلي الإجمالي ^{١٨/}					
	قطاع الموازنة العامة ^{١٩/٤}					
إجمالي الإيرادات	١٧,٢	١٦,٥	١٥,٥	١٦,٠	١٦,٧	١٦,٧
الإيرادات الضريبية	١٣,٢	١٢,٩	١١,٧	١٢,٠	١٢,٥	١٢,٩
الإيرادات غير الضريبية	٤,٠	٣,٦	٣,٧	٤,٠	٤,٢	٣,٨
إجمالي المصروفات (ومنها):	٢٦,١	٢٣,٩	٢٢,٨	٢٢,٨	٢٢,٨	٢٢,٨
الاجور وتعويضات العاملين	٥,٠	٤,٦	٤,٦	٤,٦	٤,٥	٤,٤
الفوائد المدفوعة	٩,٢	٩,٣	٩,٠	٨,٢	٧,٤	٧,٦
الميزان الأولى ^{٥/}	٠,١	١,٨	١,٧	١,٣	١,٣	١,٥
الميزان النقدي ^{٦/}	-٨,٩	-٧,٥	-٧,٣	-٦,٨	-٦,١	-٦,١
الميزان الكلى	-٩,١	-٧,٥	-٧,٤	-٦,٨	-٦,١	-٦,١
	الحكومة العامة ^{١٧/٤}					
الميزان الأولى ^{٥/}	--	--	--	--	--	--
الميزان الكلى	--	--	--	--	--	--

المصدر: وزارة المالية

١/ يرجع الإنخفاض في الإيرادات غير الضريبية إلى تراجع الموارد الاستثنائية من المنح خلال عام المقارنة.

٢/ تعكس بيانات الموازنة العامة للدولة بموجب قانون ربط الموازنة رقم ٨٥ لعام ٢٠٢٠.

٣/ تم إعادة تبويب فِعلِيات الموازنة العامة لتتفق مع معايير صندوق النقد الدولى والمعروفة بـ GFS ٢٠٠١ (على أساس نقدى).

٤/ يشمل قطاع موازنة الجهاز الإدارى و المحليات، والهيئات الخدمية العامة.

٥/ العجز الكلى مخصوماً منه الفوائد المدفوعة.

٦/ العجز الكلى بدون صافى حيازة الأصول المالية.

٧/ يشمل المعاملات المالية لكل من أجهزة الموازنة العامة، وبنك الإستثمار القومى، وصناديق التأمين والمعاشات ، ومع مراعاة إستبعاد كافة المعاملات البنئية للجهات الثلاث لمنع ازدواجية الحساب.

٨/ تم مراجعة تقديرات الناتج المحلى الإجمالي.

٩/ تعكس بيانات الموازنة العامة للدولة بموجب قانون ربط الموازنة رقم ٨٥ لعام ٢٠٢٢.

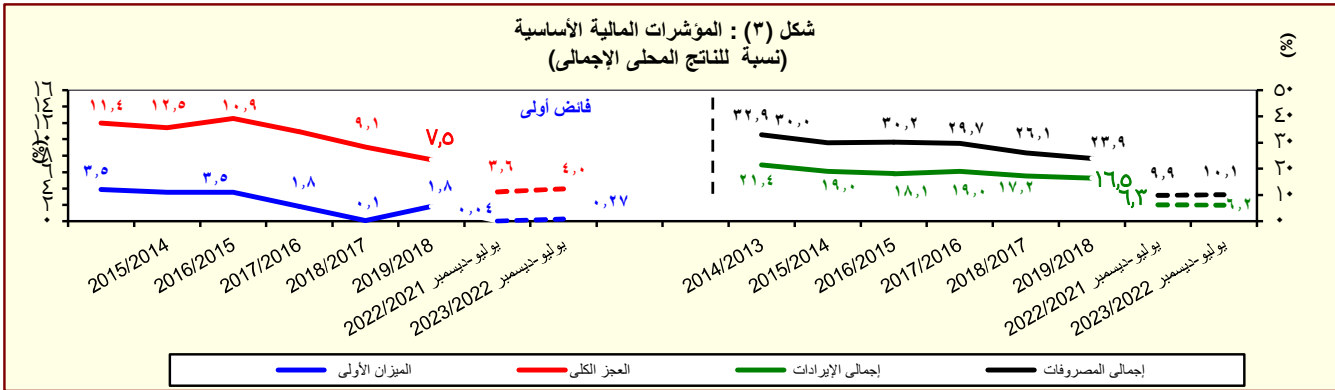

المصدر: وزارة المالية

القسم الأول: نظرة عامة على الأداء الإقتصادي والمالى (تابع)

بيان ربع سنوى			بيان سنوى				
يوليو-٢٠٢٠ *	ديسمبر-٢٠١٩	سبتمبر-٢٠١٩	يوليو-٢٠١٩	يوليو-٢٠١٨	يوليو-٢٠١٧	يوليو-٢٠١٦	يوليو-٢٠١٥
١-ملخص الدين العام المحلى							
١-إجمالى الدين المحلى لأجهزة الموازنة العامة ^{١/}							
٣,٩٨٩,٦٨٨ (٢.٥)	٣,٨٦٠,٨٨٣ (٢.٨)	٣,٧٠٩,٢٤٦ (٢.٨)	٣,٨٥٦,٢١٥ (١١.١)	٣,٤٧٠,٩٦٨ (١١.١)	٣,١٢٤,١٠٠ (٢١.٥)	٢,٥٧٠,٨٤٣ (٢٣.٤)	٢,٠٨٢,٦٢٥ (٢٢.٧)
ودائع أجهزة الموازنة العامة							
٣٤٣,٠٩٢ (١٢.٥)	٣٠٤,٩١١ (٧.١)	٢٨١,٣٤٩ (١٦.٧)	٣٠٤,٩٠٨ (١٠.٥)	٣٤٠,٥٠٠ (١٦.٧)	٤٠٨,٩٣٦ (٤٢.٤)	٢٨٧,١٨٧ (٣١.٤)	٢١٨,٥٦١ (٣٥.٣)
صافى الدين المحلى لأجهزة الموازنة العامة							
٣,٦٤٦,٥٩٦ (٢.٧)	٣,٥٥٥,٩٧٢ (٤.٩)	٣,٤٢٧,٨٩٧ (٤.٨)	٣,٥٥١,٣٠٧ (١٣.٤)	٣,١٣٠,٤٦٨ (١٥.٣)	٢,٧١٥,١٦٤ (١٨.٩)	٢,٢٨٣,٦٥٦ (٢٢.٥)	١,٨٦٤,٠٦٤ (٢١.٣)
٢-إجمالى الدين المحلى للحكومة العامة ^{٢/}							
٤,٠٢٤,٩٢٣ (١٤.٨)	٣,٨٨٤,٠٩٣ (١٢.١)	٣,٧٥٨,٨٨٥ (١١.٤)	٣,٥٠٧,١٨٥ (٧.٦)	٣,٢٥٩,٣٧٨ (١٠.٥)	٢,٩٥٠,٨٦٧ (٢٢.٥)	٢,٤٠٩,٢٢٥ (٢٢.٥)	١,٩٦٦,٤٨٩ (٢٢.٦)
ودائع الحكومة العامة							
٤١٣,٤٥٥ (١٤.٣)	٣٨١,٨٤٠ (٠.٣)	٣٥٩,٠٤٧ (٨.١)	٣٦١,٧٣٦ (٨.٧)	٣٩٦,٣٨٦ (١٣.٩)	٤٦٠,٥٦٤ (٤٣.١)	٣٢١,٩٢٤ (٣٨.١)	٢٣٣,٠٥٤ (٣٥.٧)
صافى الدين المحلى للحكومة العامة							
٣,٦١١,٤٦٨ (١٤.٨)	٣,٥٠٢,٢٥٣ (١٣.٧)	٣,٣٩٩,٨٣٨ (١٤.٠)	٣,١٤٥,٤٤٩ (٩.٩)	٢,٨٦٢,٩٩٢ (١٥.٠)	٢,٤٩٠,٣٠٣ (١٩.٣)	٢,٠٨٧,٣٠١ (٢٠.٤)	١,٧٣٣,٤٣٥ (٢١.٠)
٣-إجمالى الدين العام المحلى ^{٤/}							
٤,٢٦٧,٥٧٩ (١١.٤)	٤,١١٢,٤٥٣ (٦.٥)	٤,١٠٨,٤٩٩ (٩.٤)	٣,٨٢٩,١٤٨ (٤.٩)	٣,٦٤٨,٩٨٤ (١١.٣)	٣,٢٧٨,٣٥٩ (٣٢.٣)	٢,٤٧٨,٨٨٣ (٢٤.٥)	١,٩٩١,٢٤٧ (٢٠.٣)
الودائع ^{٥/}							
٦٢١,٤٣٦ (٦.٠)	٥٧٤,٠٠١ (٠.٥)	٥٢٧,٩٦٥ (١١.٧)	٥٨٦,٣٢٩ (١٦.٨)	٥٠١,٩٦٩ (١٢.٤)	٥٧٢,٨٦١ (٤٣.١)	٤٠٠,٢٨٢ (٣٩.٩)	٢٨٦,١٨١ (٣٧.٤)
صافى الدين العام المحلى							
٣,٦٤٦,١٤٣ (١٢.٤)	٣,٥٣٨,٤٥٢ (٧.٧)	٣,٥٨٠,٥٣٤ (٩.٠)	٣,٢٤٢,٨١٩ (٣.٠)	٣,١٤٧,٠١٥ (١٦.٣)	٢,٧٠٥,٤٩٨ (٣٠.٢)	٢,٠٧٨,٦٠١ (٢١.٩)	١,٧٠٥,٠٦٦ (١٧.٩)
اجمالى دين أجهزة الموازنة العامة (محلى وخارجى)							
٥,٠٩٤,٢١٣ (٦.١)	٤,٨٣٤,٢٠٨ (٥.٨)	٤,٦٥٥,٢٧٨ (٤.٧)	٤,٨٠١,٨١١ (١١.٣)	٤,٣١٥,٤٧٠ (١٥.١)	٣,٧٤٨,٧١٥ (٣٤.٦)	٢,٧٨٤,٥٥٨ (٢٢.٤)	٢,٢٧٤,٢١٧ (١٩.٥)
٢- إجمالى الدين العام الخارجى							
(بليون دولار، رصيد نهاية الفترة)							
١٢٣,٤٩١	١١٢,٦٧١	١٠٩,٣٦٣	١٠٨,٦٩٩	٩٢,٦٤٤	٧٩,٠٣٣	٥٥,٧٦٤	٤٨,٠٦٣
اجمالى الدين الخارجى الحكومى							
٦٩,٣٥٢	٦١,٤٢٢	٥٨,٨٦٣	٥٧,٢٧٢	٤٧,٦٤٩	٣٤,٨٧٥	٢٤,٤٣٧	٢٥,٧٠٧
اجمالى الدين الخارجى الغير حكومى							
٥٤,١٣٨	٥١,٢٤٩	٥٠,٥٠٠	٥١,٤٢٧	٤٤,٩٩٥	٤٤,١٥٨	٣١,٣٢٨	٢٢,٣٥٦
٣- خدمة الدين الحكومى ^{٧/}							
(مليون جنيه، تدفقات)							
٩٨١,٢٠٥	٥٠٢,٩٤٤	٢٥٠,٢٢٧	٧٧٥,٦٧٦	٧٠٥,٠٨٠	٥٩٠,٣٦٤	٤٩٣,٧٧٩	٤٢٩,٤٧٤
٩٠٩,٨٧٥	٤٦٩,٦١٢	٢٢٦,٣٨٥	٧١٠,٠٦٠	٦٥٠,٧٦٩	٥٢٦,٤٧٣	٤٥٠,٥٧٣	٣٩٢,٠٦٣
٧١,٣٣٠	٣٣,٣٣٢	٢٣,٨٤١	٦٥,٦١٦	٥٤,٣١١	٦٣,٨٩١	٤٣,٢٠٦	٣٧,٤١٢
ملاحظات (نسبة إلى الناتج المحلى الإجمالى) ^{٨/}							
إجمالى الدين المحلى لأجهزة الموازنة العامة							
٦٨.٦%	٦٦.٣%	٦٣.٧%	٧٢.٥%	٧٨.٢%	٩٠.٠%	٩٤.٩%	٨٥.٢%
صافى الدين المحلى لأجهزة الموازنة العامة							
٦٢.٧%	٦١.١%	٥٨.٩%	٦٦.٧%	٧٠.٥%	٧٨.٢%	٨٤.٣%	٧٦.٣%
إجمالى الدين المحلى للحكومة العامة							
٦٩.٢%	٦٦.٧%	٦٤.٦%	٦٥.٩%	٧٣.٥%	٨٥.٠%	٨٨.٩%	٨٠.٥%
صافى الدين المحلى للحكومة العامة							
٦٢.١%	٦٠.٢%	٥٨.٤%	٥٩.١%	٦٤.٥%	٧١.٨%	٧٧.٠%	٧٠.٩%
إجمالى الدين العام المحلى							
٧٣.٣%	٧٠.٧%	٦٧.٦%	٧١.٩%	٨٢.٢%	٩٤.٥%	٩١.٥%	٨١.٥%
صافى الدين العام المحلى							
٦٢.٦%	٦٠.٨%	٦١.٥%	٦٠.٩%	٧٠.٩%	٧٨.٠%	٧٦.٧%	٦٩.٨%
اجمالى دين أجهزة الموازنة العامة (محلى وخارجى)							
٨٧.٥%	٨٣.١%	٨٠.٠%	٩٠.٢%	٩٧.٣%	١٠٨.٠%	١٠٢.٨%	٩٣.١%
اجمالى الدين الخارجى							
٣٤.١%	٣١.٠%	٣٠.٥%	٣٤.٠%	٣٧.٢%	٤١.١%	١٨.٣%	١٥.٠%
الدين الخارجى الحكومى							
١٩.٢%	١٦.٩%	١٦.٤%	١٧.٩%	١٩.٢%	١٨.١%	٨.٠%	٨.٠%

المصدر: وزارة المالية و البنك المركزى المصرى.

() معدل النمو عن العام السابق.

* بيان مبدئى، خاضع للمراجعة.

١/ تعكس البيانات رصيد الدين المحلى ثلاث مستويات تجميعية هي: الدين المحلى لأجهزة الموازنة العامة، الدين المحلى للمجمع للحكومة العامة، والدين العام المحلى المجمع. يشمل الدين المحلى لأجهزة الموازنة العامة أرصدة الدين المستفحة على وحدات الجهاز الإدارى، وحدات الإدارة المحلية، و الهيئات الخدمية. ويتضمن الدين المحلى للحكومة العامة أرصدة الدين المجمع المستحق على أجهزة الموازنة العامة للدولة وبنك الإستثمار القومى وصناديق التأمين الإجتماعى. أما عن الدين العام المحلى فيشمل أرصدة الدين المحلى المجمع لكل من الحكومة العامة و الهيئات الإقتصادية.

٢/ يمثل المديونية المستفحة على أجهزة الموازنة العامة (وحدات الجهاز الإدارى، وحدات الإدارة المحلية، و الهيئات الخدمية).

٣/ يمثل رصيد الدين المجمع المستحق على أجهزة الموازنة العامة للدولة و بنك الإستثمار القومى و صناديق التأمين الإجتماعى بعد إستبعاد المديونيات والعلاقات الداخلية فيما بين القطاعات الثلاثة و التى تتمثل فى إقتراض أجهزة الموازنة العامة من بنك الإستثمار القومى، سندات وزارة المالية لدى صناديق التأمين الإجتماعى و بنك الإستثمار القومى،سندات صناديق التأمين الإجتماعى و أخيراً إقتراض بنك الإستثمار القومى من صناديق التأمين الإجتماعى.

٤/ يمثل رصيد الدين المجمع المستحق على الحكومة العامة و الهيئات الإقتصادية بعد إستبعاد إقتراض الهيئات الإقتصادية من بنك الإستثمار القومى، وإقتراض أجهزة الموازنة من الهيئات الإقتصادية.

٥/ ودائع الحكومة العامة و الهيئات الإقتصادية بعد إستبعاد ودائع صناديق التأمين الإجتماعى وإقتراض قطاع الموازنة من الهيئات الإقتصادية.

٦/ يشمل إجمالى دين أجهزة الموازنة العامة الدين الخارجى الذى تتولى وزارة المالية خدمته طبقاً للجهات الدانئة.

٧/ البيان الربع سنوى لخدمة الدين الحكومى يعكس التدفقات التراكمية لخدمة الدين منذ بداية العام المالى .

٨/ تم مراجعة تقديرات الناتج المحلى الإجمالى لتصبح ٣٢٢.٣ مليار جنيه فى عام ٢٠١٩/٢٠١٨ بدلاً من تقديرات سابقة بنحو ٥٢٥.٠.٩ مليار جنيه. فى حين تم مراجعة الناتج المحلى الإجمالى للسنة المالية ٢٠٢٠/٢٠١٩ إلى نحو ٥٨٢.٠ مليار جنيه بدلاً من ٥٦٦.٠.٩ مليار جنيه وذلك وفقاً لأخر أرقام منشورة لوزارة التخطيط والتنمية الإقتصادية.

٩/ يمكن تفسير إستقرار إجمالى الدين العام الخارجى كنسبة من الناتج المحلى فى نهاية شهر يونيو ٢٠٢٠ بالمقارنة بنهاية شهر يونيو ٢٠١٩ فى ضوء عدد من العوامل أهمها: نمو القيمة الاسمية للناتج المحلى الإجمالى فى العام المالى ٢٠١٩/٢٠ عن العام المالى السابق من ناحية، بالإضافة إلى تحسن قيمة الجنيه أمام الدولار من ناحية أخرى.

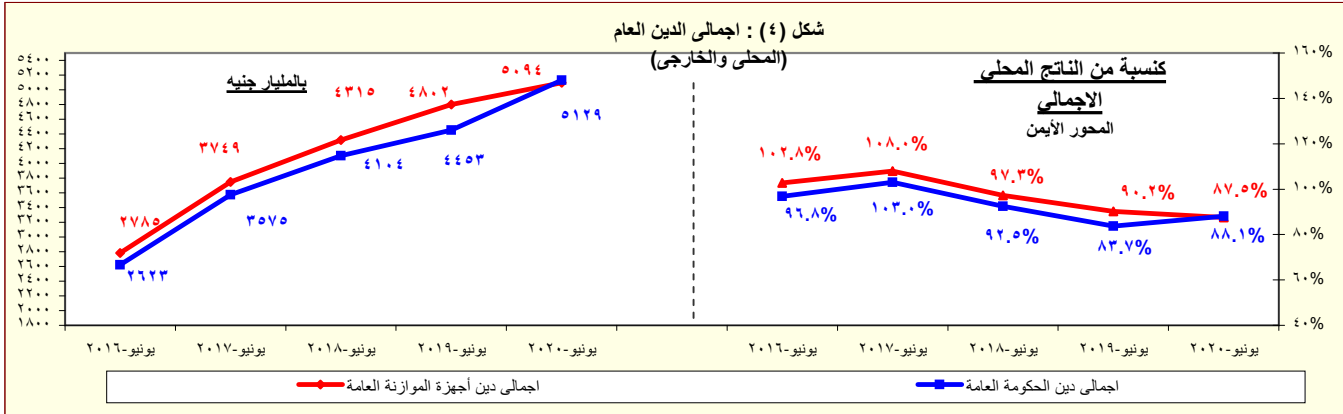

المصدر: وزارة المالية - البنك المركزى المصرى.

* بيان مبدئى

القسم الأول: نظرة عامة على الأداء الإقتصادى والمالى (تابع)

بيان سنوى					سبتمبر-٢١	يوليو-٢٢	أغسطس-٢٢	سبتمبر-٢٢
٢٠١٨/١٧	٢٠١٩/١٨	٢٠٢٠/١٩	٢٠٢١/٢٠	٢٠٢٢/٢١				
ط. المؤشرات النقدية (نهاية الفترة)								
مليون جنيه								
نقود الإحتياط ^{١/}								
٧١٩,٠٠٣	٦٨٤,٠٣١	٨٥٥,٥٨٠	٩٨٧,٧٢٦	٩٨٧,٩٣٥	١,٠٣٣,٨٦٨	١,٢٥٢,٨٣٩	١,٣٠٧,٠٠٤	١,١٩٥,٣٧٧
إجمالى السيولة								
٣,٤٥٧,٠١٥	٣,٨٦٣,٦٤٥	٤,٥٣٨,٨٠٨	٥,٣٦٠,٠٨٦	٦,٦١٤,٤٨٨	٥,٥٧٤,٠١١	٦,٧٠٨,٨٧١	٦,٨٠٨,٤٠٥	٦,٩٤٩,٦٥٦
المعروض النقدى ^{٢/}								
٨٢٣,٢٦٨	٩٢٣,٥٦٢	١,٠٨٤,٧٤٢	١,٢٥٨,٦٧٥	١,٥٤٥,٣٧٨	١,٣٢٩,٦٣٧	١,٥٧٥,٦٩٦	١,٦١٣,٢٣٨	١,٦٨٥,١٨٨
أشباه النقود ^{٣/}								
٢,٦٣٣,٧٤٧	٢,٩٤٠,٠٨٣	٣,٤٥٤,٠٦٦	٤,١٠١,٤١١	٥,٠٦٩,١١٠	٤,٢٤٤,٣٧٤	٥,١٣٣,١٧٥	٥,١٩٥,١٦٧	٥,٢٦٤,٤٦٨
معدل النمو السنوى								
نقود الإحتياط ^{١/}								
٢٤,٥	-٤,٩	٢٥,١	١٥,٤	٢٠,٨	١٦,١	١٧,٧	٢٧,٠	١٥,٦
إجمالى السيولة (معدل النمو الإسمى)								
١٨,٥	١١,٨	١٧,٥	١٨,١	٢٣,٤	١٧,٢	٢٣,٦	٢٤,٠	٢٤,٧
صافى الأصول الأجنبية								
٤٠٧,٠	-٣,٧	-٥٩,٠	١٠٦,٦	-٢٤٧,٥	-١٥,٩	-٢٤٨,٧	-٣٤٠,٦	-٣٣٧,٧
صافى الأصول المحلية								
١٠,٢	١٣,٨	٢٣,٣	١٥,٨	٣٦,٦	١٨,٨	٣٦,٧	٣٥,١	٣٧,٢
صافى المطلوبات من القطاع الخاص ^{٤/}								
١٠,١	١٢,٥	١٩,٥	٢١,٢	٢٣,٦	١٧,٠	٢٥,١	٢٥,٢	٢٥,٨
إجمالى السيولة (معدل النمو الحقيقى)								
٤,١	٢,٤	١١,٩	١٠,٦	١٠,٢	١٠,٦	١٠,٠	٩,٤	٩,٧
معدلات الإقراض إلى الودائع ^{٥/}								
القطاع الحكومى								
٨٤,٩	٨٨,٨	٩٠,٣	١٠٧,١	٩١,١	٩٣,٨	٨٨,٩	٨٧,١	٨٥,٩
القطاع غير الحكومى								
٣٨,٨	٣٨,٢	٣٨,٦	٣٨,١	٣٧,٥	٣٧,٨	٣٧,٤	٣٧,٣	٣٧,٠
بالعملة المحلية								
٣٦,٨	٣٨,٤	٣٨,٧	٣٨,٣	٣٨,٨	٣٧,٨	٣٨,٨	٣٨,٦	٣٨,٢
بالعملة الأجنبية								
٤٥,١	٣٧,٦	٣٨,٣	٣٦,٩	٣٠,٦	٣٧,٤	٢٩,٨	٣٠,٠	٢٩,٧
مؤشرات:								
مضاعف السيولة المحلية ^{١/}								
٤,٨١	٥,٦٥	٥,٣٠	٥,٤٣	٥,٥٤	٥,٣٩	٥,٣٥	٥,٢١	٥,٨١
معدل دوران النقود (وسطى) ^{٢/}								
١,٤٦	١,٥٣	١,٤٦	١,٣٥	١,٣١	١,٥٢	١,٥٠	١,٤٨	١,٤٥
معدل الدورلة فى السيولة المحلية ^{٣/}								
٢٠,٧	١٨,٥	١٤,٧	١٢,١	١٢,٨	١١,٥	١٣,٠	١٣,٠	١٢,٩
معدل الدورلة فى الودائع ^{٤/}								
٢٣,٥	٢٠,٧	١٦,٥	١٣,٨	١٤,٦	١٣,٠	١٤,٧	١٤,٦	١٤,٥
نسبة إجمالى السيولة / الناتج المحلى الإجمالى ^{٥/}								
٧٤,١	٦٩,٠	٧٣,٨	٨٠,٤	٨٤,٣	٧١,١	٧٣,٨	٧٤,٩	٧٦,٤

المصادر: البنك المركزى المصرى وحسابات وزارة المالية.

* ميدنى.

بيان معدل.

١/ تتضمن النقود المتداولة خارج البنك المركزى بالإضافة إلى ودائع البنوك لدى البنك المركزى بالجنيه المصرى.

٢/ يتضمن النقود المتداولة خارج الجهاز المصرفى بالإضافة إلى الودائع الجارية بالعملة المحلية. لا تتضمن الشيكات والحوالات تحت التحصيل.

٣/ تتضمن الودائع الجارية بالعملة الاجنبية والودائع غير الجارية بالعملات المحلية والأجنبية .

٤/ يتضمن المطلوبات من القطاع الخاص و القطاع العائلى.

٥/ لا تتضمن كل من الودائع لدى البنك المركزى والقروض الممنوحة من قبل البنك المركزى.

٦/ إجمالى السيولة المحلية / نقود الإحتياط.

٧/ الناتج المحلى الإجمالى / متوسط إجمالى السيولة المحلية (M٢). متوسط إجمالى السيولة المحلية = $\frac{1}{2} [(M٢) + (M٢) t]$.

٨/ يمثل نسبة الودائع الجارية و غير الجارية بالعملات الأجنبية إلى إجمالى السيولة المحلية. لا تتضمن كل من ودائع غير المقيمين (جزء من صافى الأصول الأجنبية) والودائع الحكومية.

٩/ يمثل نسبة الودائع الحكومية و غير الحكومية بالعملات الأجنبية إلى إجمالى الودائع لدى البنوك. غير متضمن ودائع البنوك لدى البنك المركزى.

١٠/ تم مراجعة تقديرات الناتج المحلى الإجمالى .

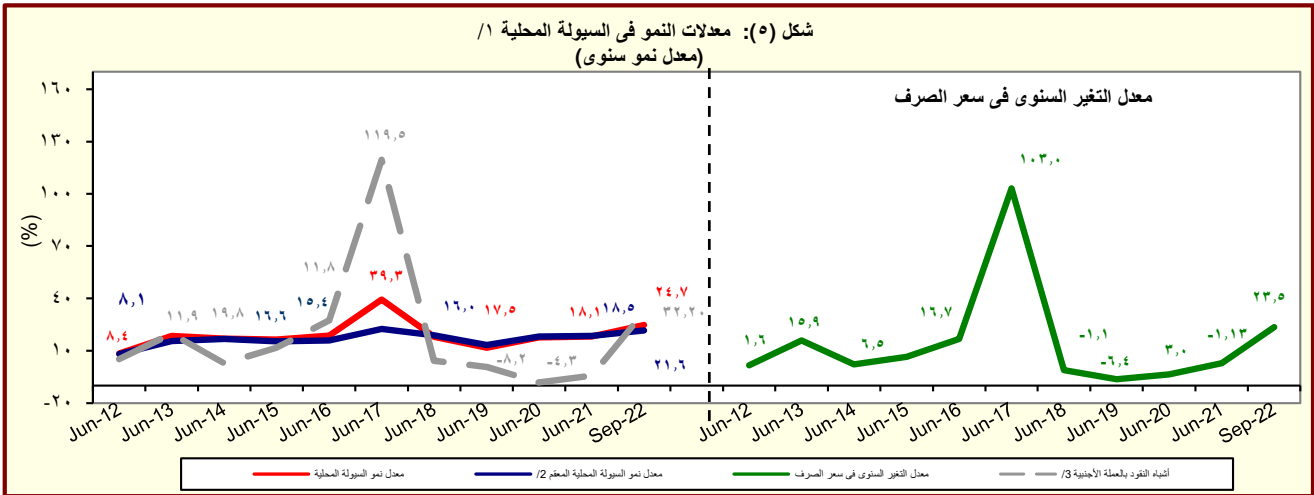

المصدر: البنك المركزى المصرى وحسابات وزارة المالية.

١/ إجمالى السيولة المحلية تتكون من المعروض النقدى وأشباه النقود.

٢/ معدل النمو فى السيولة المحلية باستخدام سعر الصرف الثابت، ويتم حسابه عن طريق تطبيق سعر الصرف السائد فى نفس الفترة من العام السابق للفترة الحالية.

٣/ الودائع الجارية و غير الجارية بالعملات الأجنبية .

القسم الأول: نظرة عامة على الأداء الإقتصادي والمالى (تابع)

بيان سنوى				بيان سنوى				
يونيو-٢٢	مارس-٢٢	ديسمبر-٢١	يونيو-٢١	٢٠٢١/٢٠٢٠	٢٠٢٠/٢٠١٩	٢٠١٩/١٨	٢٠١٨/١٧	٢٠١٧/١٦
ي- القطاع المالى، والاستثمارات								
٤,٤	٤,٠	٣,٦	٣,٧	١٢,٣	١٣,٧	١٨,٠	١٦,٧	١٥,٣
إجمالى الإستثمارات المحلية (نسبة إلى الناتج المحلى الإجمالى) ^{١/}								
٠,٣	٠,٨	٠,٣	٠,١	١,٢	١,٩	٢,٦	٢,٩	٣,٤
الإستثمارات الأجنبية المباشرة (نسبة إلى الناتج المحلى الإجمالى) ^{١/ ٢/}								
مؤشرات سوق المال (نهاية العام الميلادى) ^{٣/}								
٩,١-	٠,٩	٤,٩	٠,٥-	٠,٩-	٠,٨	٢,١-	٣,٠	٧,٨
العائد على مؤشر EGX-٣٠								
--	--	--	--	--	٠,٨	١,٩	٠,٦	١,٣
معدل تذبذب مؤشر EGX-٣٠								
٦٢٢	٧٢٦	٧٦٦	٦٦٧	٦٥١	٧٠٨	٧٥١	٨٢٥	٦٠٢
رأس المال السوقى (مليار جنيه) ^{٤/}								
٧,٩	٩,٣	٩,٨	١٠,٠	٩,٨	١١,٥	١٣,٤	١٧,٧	١٧,٣
رأس المال السوقى (نسبة إلى الناتج المحلى الإجمالى) ^{٥/}								
--	--	--	--	١,٣	٢,٠	٢,٨	٢,٧	٥,١
معدل دوران الأسهم ^{٦/}								
--	--	--	--	٣٠,١	٢٨,٨	٣٠,٤	٣١,٢	١٩,٧
معاملات الأجانب (نسبة من إجمالى قيمة التداول)								
١٣,٣	١٥,٣	١٨,٢	١٧,٧	١٤,٨	١١,٨	١٧,٢	١٨,٣	٢٦,٦
مضاعف الربحية ^{٧/}								
٧,٩	٦,٨	٦,٣	٦,٠	٧,١	٧,٨	٦,٩	٥,٨	٩,٠
عائد السهم (%) ^{٨/}								
٢,٤٦٣,٢٥٢	٢,٤١٨,٨٠٠	٢,٣٧٧,٠٨٠	١,٨٦٩,٧٤٠	١,٦٠٥,٥٦١	٩٣٤,٣٥٨	٧١٩,٢٣١	٧٢٣,١٦٥	٧٧,٧٨٩
سندات مقيدة (مليون جنيه)								
القطاع المصرفى (مليون جنيه): ^{٩/}								
١٠,٠٣٧,٠٧١	٩,٤١٣,٢٨٥	٨,٦٢٧,١٧٣	٧,٩٤٨,١١٥	٧,٠٢٢,١٤٥	٥,٨٥٦,١٤٦	٥,٥١٦,٨٠٦	٥,٠٨٠,٥٧٠	٤,٤٢٠,٨٦٠
إجمالى الأصول								
٣,٥٦٤,٦٧١	٣,٤١٩,٢٢٩	٣,٠٩٩,٠٣١	٢,٩٠٣,٧٢٣	٢,٤٩٣,٣٧٠	١,٨٩٠,٥٦٧	١,٨٥٤,٣٢٦	١,٦٢٩,٦٦٤	١,٤٢٦,٤٥٧
إجمالى أرصدة الإقراض و الخصم								
٢٣٤,٦٩٠	٢٢٩,٨٣٤	٢١٥,٣٥٦	١٨٥,٣٥٧	١٧٤,٧٧٥	١٥٥,٩٧٢	١٥٢,٦٦١	١٤٩,١١٩	١٢٨,٤٢٠
رأس المال								
٧,٣٥٣,٤٦١	٦,٩٦١,٣٧٣	٦,٤٣٣,١١١	٥,٧٣١,٥٣٩	٥,١٧٧,٨١٧	٤,٢٢٢,٤٧٦	٣,٩٩٢,٦٧٣	٣,٥٥٣,٦٣٤	٣,٠٢٧,٨١١
إجمالى الودائع								
٣,٢	٣,٣	٣,٥	٣,٥	٣,٦	٤,٢	٤,٢	٤,٣	٥,٥
القروض غير المنتظمة إلى إجمالى القروض								
مؤشرات مختارة								
مؤشرات السيولة فى الجهاز المصرفى								
٤٨,٤	٤٩,٠	٤٨,٠	٤٩,٧	٤٨,٢	٤٤,٨	٤٦,٥	٤٥,٩	٤٦,٦
القروض / الودائع ^{١٠/}								
٣٥,٥	٣٦,٣	٣٥,٩	٣٦,٥	٣٥,٥	٣٢,٣	٣٣,٦	٣٢,١	٣٢,٣
القروض / الأصول ^{١١/}								
٣٧,٣	٣٧,٧	٣٨,٥	٣٦,١	٣٩,٦	٣٥,٤	٣٢,٠	٣٣,١	٣٤,٨
الأوراق المالية / الأصول ^{١١/}								
٧٣,٣	٧٤,٠	٧٤,٦	٧٢,١	٧٣,٧	٧٢,١	٧٢,٦	٦٩,٩	٦٨,٥
الودائع / الأصول ^{١١/}								
٦,٦	٧,١	٧,٢	٦,٩	٧,١	٦,٨	٧,٠	٧,١	٧,١
رأس المال / الأصول ^{١١/}								
٢,٢	٢,٢	٢,٢	٢,١	٢,٩	٢,٢	٢,٢	٢,٢	٢,٤
مخصصات القروض / إجمالى الأصول ^{١١/}								

المصادر: الهيئة العامة لسوق المال والبنك المركزى المصرى.

-- بيان غير متاح.

* بيان معدل

١/ تم حساب المؤشرات الربع سنوية كنسبة من الناتج المحلى الإجمالى للعام بأكمله.

٢/ صافى الإستثمارات الأجنبية المباشرة تشمل الإستثمار الاجنبى فى قطاع البترول.

٣/ البيانات السنوية تعكس نهاية ديسمبر من كل عام.

٤/ القيمة السوقية للأرصدة القائمة. يمثل ناتج ضرب عدد الأسهم القائمة فى سعر السوق السائد.

٥/ تم مراجعة تقديرات الناتج المحلى الإجمالى.

٦/ معدل دوران الأسهم = قيمة تداول الأسهم المقيدة / رأس المال السوقى.

٧/ ويعرف أيضا بمعدل السعر على العائد، ويقاس بنسبة سعر السوق لكل سهم إلى أرباحه السنوية.

٨/ الكويون السنوى الموزع / سعر السهم الجارى.

٩/ تعكس بيانات البنوك التجارية.

١٠/ تتضمن القروض والودائع الحكومية وغير الحكومية، ولا تشمل ودائع البنوك لدى البنك المركزى المصرى.

١١/ لدى البنوك العامة فى مصر، بخلاف البنك المركزى.

القسم الأول: نظرة عامة على الأداء الإقتصادي والمالى (تابع)

ربيع سنوي			بيان سنوي				
يوليو -سبتمبر* ٢٣/٢٢	يوليو -سبتمبر* ٢٢/٢١	يوليو -سبتمبر* ٢١/٢٠	*٢٠٢٢/٢١	*٢٠٢١/٢٠	*٢٠٢٠/١٩	*٢٠١٩/١٨	*٢٠١٨/١٧
ك- معاملات القطاع الخارجى							
(مليون دولار)							
٢٤,٤٠١	٢٣,٠٧٧	١٧,٦٤٣	١٠٣,٢٧٨	٧٦,١٤٨	٧٦,٢٨٧	٧٩,٠٤٦	٧٤,٦٢٠
إجمالى المتحصلات الجارية							
٢٣,٠٥٨-	٢٣,١٩٤-	١٧,٣٦١-	١١٩,٨٢٩	٩٤,٥٨٤	٨٧,٤٥٤	٨٩,٩٤٠	٨٠,٥٨٣
إجمالى المدفوعات الجارية							
٩,١٠٢-	١١,٠٧٥-	٨,٥٥٩-	٤٣,٣٩٦-	٤٢,٠٦٠-	٣٦,٤٦٥-	٣٨,٠٣٤-	٣٧,٢٧٦-
الميزان التجارى							
٤,٠٥٤	٢,٩٣٧	٨٧٦	١١,١٥٩	٥,١١٩	٨,٩٧٣	١٣,٠٣٧	١١,١٢٢
الميزان الخدمى							
٣,١٩٢-	٤,٠٠١-	٢,٧٨٥-	١٦,٥٥١-	١٨,٤٣٦-	١١,١٦٧-	١٠,٨٩٤-	٥,٩٦٢-
ميزان المعاملات الجارية							
٤,٤١٧	٦,٠٥٠	٣,٩١٨	١١,٨٠٦	٢٣,٣٧٤	٥,٣٧٥	١٠,٨٥٧	٢١,٩٩٧
صافى تدفقات ميزان المعاملات الراسمالية والمالية							
٥٢٣	٣١١	٦٩-	١٠,٥٤٦-	١,٨٦٢	٨,٥٨٧-	١٠٢-	١٢,٧٨٨
الميزان الكلى (ميزان المدفوعات)							
٣٣,١٩٨	٤٠,٨٢٥	٣٨,٤٢٥	٣٣,٣٨٠	٤٠,٥٨٤	٣٨,١٧٦	٤٤,٤٨١	٤٤,٢٥٨
صافى الإحتياطيات الدولية ^{١/}							
(نسبة إلى الناتج المحلى الإجمالى) ^{١/}							
٥,٠	٤,٦	٤,٢	٢١,٧	١٧,٩	١٩,٩	٢٤,٨	٢٨,٣
إجمالى المتحصلات الجارية							
٤,٧	٤,٦	٤,١	٢٥,١	٢٢,٣	٢٢,٨	٢٨,٢	٣٠,٥
إجمالى المدفوعات الجارية							
١,٩-	٢,٢-	٢,٠-	٩,١-	٩,٩-	٩,٥-	١١,٩-	١٤,١-
الميزان التجارى							
٠,٨	٠,٦	٠,٢	٢,٣	١,٢	٢,٣	٤,١	٤,٢
الميزان الخدمى							
٠,٧-	٠,٨-	٠,٧-	٣,٥-	٤,٣-	٢,٩-	٣,٤-	٢,٣-
ميزان المعاملات الجارية							
٠,١١	٠,٠٦	٠,٠٢-	٢,٢-	٠,٤	٢,٢-	٠,٠٣-	٤,٨
الميزان الكلى (ميزان المدفوعات)							
نسبة إلى إجمالى المتحصلات الجارية ^{١/٣}							
٢٥,٦	٢٥,٨	٢٦,٥	٣٦,١	٤٤,٤	٣٦,٨	٣١,٤	٣٥,٤
الصادرات غير البترولية							
١٥,٢	١٢,٦	٩,١	٢٥,٠	١٩,٠	١٧,٤	٢١,٤	١٨,٢
الصادرات البترولية							
١٦,٧	١٢,٣	٤,٥	١٥,٠	١٠,٧	٢٠,٣	٢٣,٣	٢٠,٤
السياحة							
٢٦,١	٣٥,٠	٤٥,٠	٤٤,٢	٦٨,٩	٥٦,٥	٤٥,٩	٥٤,٥
التحويلات الخاصة							
مؤشرات أخرى (%)							
٥٢,٣	٤٤,٤	٤٢,٣	٥٠	٤١	٤٢	٤٣	٤١
نسبة تغطية الصادرات للواردات السلعية							
٢٠١,٦	١٨٩,٩	١٣٤,٨	١٧١	١٤٧	١٧٣	٢١٤	٢٠٧
نسبة تغطية الصادرات للواردات الخدمية							
٥,٢	٦,١	٧,٨	٤,٦	٦,٩	٧,٣	٨,٠	٨,٤
نسبة تغطية صافى الإحتياطيات الدولية للواردات (عدد الاشهر) ^{١/٤}							
--	٢٩,٧	٣٠,٧	--	٤٩,٥	٤٨,٥	٤٧,٥	٤٦,٥
نسبة صافى الإحتياطيات الدولية إلى الدين الخارجى (%) ^{١/٥}							

المصدر: البنك المركزى المصرى.

* بيان مبدئى.

١/ قد تظهر بعض الفروق فى تقييم الإحتياطيات الدولية نتيجة استخدام أسعار صرف مختلفة داخل محفظة الإحتياطى من العملات الأجنبية.

٢/ تم مراجعة تقديرات الناتج المحلى الإجمالى .

٣/ بإستبعاد التحويلات الرسمية.

٤/ بعدد أشهر الواردات.

٥/ لا يشمل مديونية القطاع الخاص غير المضمونة.

القسم الثانى

مؤشرات الإقتصاد العینى و الحقیقى

- | | |
|--|----------|
| الناتج المحلى الإجمالى بحسب الموارد و الإستخدامات بأسعار السوق (أسعار جارية)..... ١١ | جدول (١) |
| الناتج المحلى الإجمالى بتكلفة عوامل الإنتاج موزعاً بحسب القطاعات الإقتصادية (أسعار جارية).... ١٢ | جدول (٢) |
| إجمالى الإستثمارات موزعة بحسب القطاعات الإقتصادية..... ١٣ | جدول (٣) |

جدول (١) الناتج المحلي الإجمالي بحسب الموارد والإستخدامات (بأسعار السوق) ^{١/}

(أسعار جارية)[#]
(مليار جنيه)

مؤشرات الإقتصاد العيني و الحقيقي	يوليو-سبتمبر ٢٠٢١	يوليو-ديسمبر ٢٠٢١	يوليو-مارس ٢٠٢٢	٢٠١٧/٢٠١٨	٢٠١٨/٢٠١٩	٢٠١٩/٢٠٢٠	٢٠٢٠/٢٠٢١	٢٠٢١/٢٠٢٢
	٤٦٦٦,٢	٥٥٩٦,٠	٦١٥٢,٦	٦٦٦٣,١	٧٨٤٢,٥	٢٠٠٦,٣	٤٠١٦,٥	٥٨٩٣,٩
	٥١٣٠,١	٦٠٣٤,٥	٦٥٩٤,٤	٧٢٤٥,١	٨٣٧٦,٥	٢١٣٤,٠	٤٢٦٨,٨	٦٣٠٤,١
	٤٢٥٧,١	٤٩١٢,٣	٥٦١٠,٣	٦٢٣٤,٢	٧٠٤١,٨	١٨٤٨,٤	٣٦٦٤,٧	٥٣٥٤,٤
	٣٨٨٦,٥	٤٥٠٤,٦	٥١٤٦,٤	٥٧٣٠,٦	٦٤٧١,٨	١٧٢٠,٩	٣٣٩٥,٦	٤٩٤٦,٦
	٣٧٠,٦	٤٠٧,٧	٤٦٣,٩	٥٠٣,٦	٥٧٠,٠	١٢٧,٥	٢٦٩,١	٤٠٧,٨
	٨٧٣,٠	١١٢٢,٢	٩٨٤,١	١٠١٠,٩	١٣٣٤,٧	٢٨٥,٦	٦٠٤,١	٩٤٩,٧
	٤٦٣,٩-	٤٣٨,٥-	٤٤١,٨-	٥٨٢,٠-	٥٣٤,٠-	١٢٧,٧-	٢٥٢,٣-	٤١٠,٢-
	٨٣٩,٢	٩٣١,٤	٧٦٧,٤	٧٠٣,٧	١١٨٣,٢	٢٣٦,٤	٥٣١,٠	٨٣٢,٤
	١٣٠٣,١	١٣٦٩,٩	١٢٠٩,٢	١٢٨٥,٧	١٧١٧,٢	٣٦٤,١	٧٨٣,٣	١٢٤٢,٦
ملاحظات (نسبة للناتج المحلي الإجمالي)								
الإستهلاك النهائي	٩١,٢	٨٧,٨	٩١,٢	٩٣,٦	٨٩,٨	٩٢,١	٩١,٢	٩٠,٨
الاستثمارات	١٨,٧	٢٠,١	١٦,٠	١٥,٢	١٧,٠	١٤,٢	١٥,٠	١٦,١
الصادرات السلعية والخدمية ^{٢/}	١٨,٠	١٦,٦	١٢,٥	١٠,٦	١٥,١	١١,٨	١٣,٢	١٤,١
الواردات السلعية والخدمية	٢٧,٩	٢٤,٥	١٩,٧	١٩,٣	٢١,٩	١٨,١	١٩,٥	٢١,١

المصدر: وزارة التخطيط والمتابعة والإصلاح الإدارى.

بيان معدل.

() معدل النمو عن الفترة المقابلة فى العام السابق.

١/ تشمل صافى الضرائب غير المباشرة.

٢/ تشمل حصة الشريك الأجنبى فى قطاع البترول.

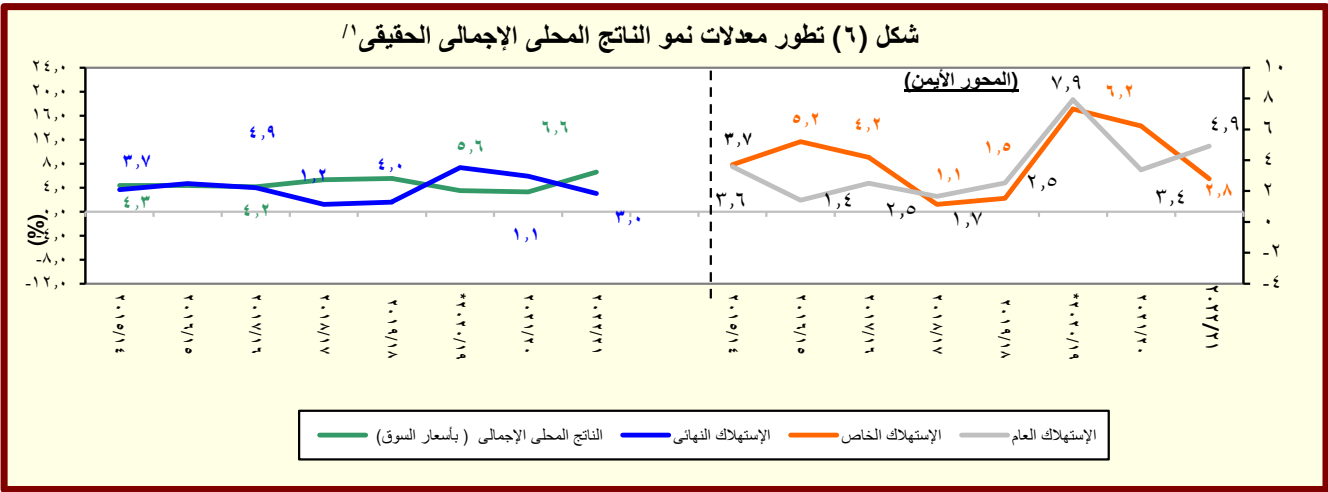

المصدر: وزارة التخطيط والمتابعة والإصلاح الإدارى.

جدول (٢): الناتج المحلي الإجمالي بتكلفة عوامل الإنتاج موزعاً بحسب القطاعات الاقتصادية

(أسعار جارية)

(مليون جنيه)

يوليو-سبتمبر ٢٠٢١	يوليو-ديسمبر ٢٠٢١	يوليو-مارس ٢٠٢٢	٢٠٢٢/٢٠٢١	*٢٠٢١/٢٠٢٠	*٢٠٢٠/٢٠١٩	٢٠١٩/٢٠١٨	٢٠١٨/٢٠١٧
١,٨٩٠,٥٤٥	٣,٨١١,٩٤٥	٥,٥٨٨,٣٤٤	٧,٤٥٧,١٢٢	٦,٣٣٦,٧٣٣	٥,٨٧٩,٦٣٢	٥,٤٤٤,٠٣٠	٤,٥٦٣,٦٥٤
(١٧,٣)	(١٦,٣)	(١٦,٢)	(١٧,٧)	(٧,٨)	(٨,٠)	(١٩,٣)	(٢٦,٧)
٨٧٧,٨٠٨	١,٧٤٥,٩٣٢	٢,٥٩٥,٢١٤	٣,٤٢٣,٨١٥	٢,٨٤٠,١١٨	٢,٦٧٨,٦١٢	٢,٦٠٣,٤٠٢	٢,١٥٣,٩٢٤
(١٩,٧)	(١٨,٣)	(١٨,٥)	(٢٠,٦)	(٦,٠)	(٢,٩)	(٢٠,٩)	(٢٩,٨)
٢٧٢,٨٧٢	٤٧١,٦٠١	٦٦٤,٦٠٩	٨٠٨,٤٢١	٧٦٢,٠٥٤	٦٨٧,٠٥٠	٥٩٨,٦١٢	٥٠٥,٣٦١
١٢٤,٢٢٤	٢٥٢,٢٧٩	٤٠١,٥٨٨	٥٦٥,٥٦٢	٤١١,٢٦١	٤٢٢,٠٧٢	٦١٨,٤٥٢	٤٨٢,٨٣١
٤٦,٧٦٤	٩٧,٧٣٦	١٦٨,٥٣٢	٢٥٣,٨٣٦	١٦٢,٧٠٧	١٧١,٣٧٢	٢٤٢,٨٣٠	١٩٨,٦٦٧
٥٣,٧٧١	١٠٣,٩٧٢	١٥٦,٧٩٠	٢٠٨,١٧٨	١٥٧,٠٢٦	١٦٨,٧٢٨	٣٠٣,٠١٩	٢٢٢,٥٠٣
(٦٥,٥)	(٤٠,٥)	(٢٩,٣)	(٢٣,٤)	(٤٨,٢)-	(٢٤,٢)-	(١١٨,٤)	(٦٠,٤)
٢٣,٦٨٨	٥٠,٥٧١	٧٦,٢٦٦	١٠٣,٥٤٩	٩١,٥٢٨	٨١,٩٧٣	٧٢,٦٠٣	٦١,٦٦٢
٣١٠,٤٢٠	٦٥٢,٥٢٩	٩٧٣,٤٦٠	١,٢٥٢,٤٨٩	١,٠٣١,٨٠٠	١,٠٠٧,٨٢٤	٨٩٤,٧٠٥	٧٦٢,٩٦٥
٤٣,٥٧٦	١٣٤,٨٢٦	٢١٣,٥٠٠	٢٦٣,١٩١	٢٢٠,٠٢٢	٢١١,٥٧٧	١٦٦,٨٣٢	١٤٨,٧٥٨
٢٦٦,٨٤٣	٥١٧,٧٠٣	٧٥٩,٩٦٠	٩٨٩,٢٩٨	٨١١,٧٧٨	٧٩٦,٢٤٧	٧٢٧,٨٧٣	٦١٤,٢٠٧
٣٤,١٣٦	٦٤,٨٠٤	١٠١,٩٠٣	١٣٧,٤٤٤	١١٨,٣١١	١٠٨,٧١٦	١٠٣,٠٤٢	٨٨,٠٥٨
١٠,٤١٥	٢١,٦٩٠	٣١,١٦٢	٤١,٠٠١	٣٥,٤٩٤	٣٢,٨٥٨	٣٠,٢٥٩	٢٧,٥١٢
١٢٥,٧٤٢	٢٨٣,٠٢٩	٤٢٢,٤٩٢	٥٦٨,٨٩٨	٤٨١,١٩٧	٤٢٠,٠٩٢	٣٥٨,٣٣٢	٢٨٧,١٩٧
(١٨,٩)	(١٧,٦)	(١٧,٢)	(٣٥,٤)	(٣٤,٣)	(٤٦,٣)	(٥٨,٤)	(٢٦,٩)
٥٥٨,٣٨٠	١,١٦٨,٠١٣	١,٦٥١,٧٠٦	٢,١٩٨,٧٧٦	١,٨٧٥,٢٣٨	١,٧٣٠,٦٩٥	١,٥٦٢,٨٦٢	١,٣١٣,٨٨٠
(١٨,١)	(١٧,٠)	(١٦,٥)	(١٧,٣)	(٨,٤)	(١٠,٧)	(١٩,٠)	(٢٨,٣)
١٠٣,٣٤٨	١٩٨,٥٠٤	٢٨١,٢٩٧	٣٨٥,٣٨٨	٣٣٤,٥٤٦	٣٠٠,٢٢٩	٢٥٦,٦٥٩	٢١٤,٨٥٨
٤٢,٣٨٦	٨٩,٨٦١	١٣٤,٧٠٦	١٧٨,٣٢٧	١٤٧,٩٥٣	١٢٤,٠١٠	١٠٤,٤٤٢	٨٧,٥٩٣
٢٥,٥٢٤	٥١,٤٦٦	٧٩,٠٤٧	١١٤,٦٢٦	٩٢,٧٧٣	٩١,٩٦٩	١٠٠,٩٣٧	٩٧,٠٣٧
(١٨,٩)	(١٣,١)	(١٨,٥)	(٢٣,٦)	(٠,٩)	(٨,٩)-	(٤,٠)	(٢٦,٥)
٢٦٩,٦٢٥	٥٨١,٩٣٩	٧٩٦,٩٢٤	١,٠٤٠,١٢٠	٩١٣,١٩٠	٨٢١,٢٨٤	٧١٦,٣٣٩	٦٠١,٤٨٨
٦٧,٢٧٤	١٣٥,٠٠١	١٩٩,٧٦١	٢٥٤,١٣٢	٢٢٨,٢٣٦	٢١١,٠٠٧	١٩٤,٥٨٠	١٦٦,٢٩٠
١٢,٣٠٩	٢٣,٥٠٩	٣٥,٩٣٦	٤٩,٨٢٨	٤٤,٥٧٨	٤١,٥٨٨	٣٨,٤٦٥	٣٢,٩٩٦
٣٧,٩١٣	٨٧,٧٣٤	١٢٤,٠٣٥	١٧٦,٣٥٥	١١٣,٩٦٢	١٤٠,٥٩٧	١٥١,٤٣٩	١١٣,٦١٧
(١٩١,٨)	(١٠٨,٧)	(٧٤,١)	(٥٤,٧)	(١٨,٩)-	(٧,٢)-	(٣٣,٣)	(٦٢,٦)
٤٥٤,٣٥٧	٨٩٨,٠٠٠	١,٣٤١,٤٢٣	١,٨٣٤,٥٣١	١,٦٢١,٣٧٧	١,٤٧٠,٣٢٥	١,٢٧٧,٧٦٦	١,٠٩٥,٨٥١
(١١,٩)	(١١,٩)	(١١,٧)	(١٣,١)	(١٠,٣)	(١٥,١)	(١٦,٦)	(١٩,١)
٢٠٦,٣٨٩	٣٩٨,٧٠٥	٥٩١,٨٤٣	٨١٥,٠٨٦	٧٢٥,٧٨٠	٦٥٩,٤٥٥	٥٦٩,٤١٢	٤٧٨,٦٤٢
١١٧,٤٨٩	٢٣٨,٠٥٣	٣٥٥,٠٨٢	٤٨٨,٤٦٥	٤٣٧,٤١٧	٤٠٣,٥١٠	٣٥٥,٤٣٤	٣١٩,٤٧١
٣٩,٩٥٩	٨٣,٢٧٧	١٢٦,٨٥١	١٦٩,٩٨٤	١٤٤,٥٣١	١٢٩,٣٣٨	١١٣,٢٠١	٩٥,٧٢٩
٥٠,١١٦	٩٩,٧٦٣	١٤٩,٢٧٩	٢٠١,٣٤٤	١٧٢,٨٧٩	١٥٤,٢١٢	١٣٣,٣٢٥	١١٢,٤٣٤
٤٠,٤٠٥	٧٨,٢٠٢	١١٨,٣٦٨	١٥٩,٦٥٣	١٤٠,٧٧٠	١٢٣,٨١٠	١٠٦,٣٩٤	٨٩,٥٧٥

المصدر: وزارة التخطيط والمتابعة والإصلاح الإداري.

() معدل النمو عن الفترة المقابلة في العام السابق.

بيان معدل.

١/ يشمل المعلومات.

جدول (٣): إجمالي الإستثمارات العامة (قطاعات مختارة)

يوليو-يونيو ٢٠٢١/٢٠٢٢

(مليون جنيه)

الأعوام	الزراعة	البتترول	تكرير البترول	الكهرباء	التشييد والبناء	الاتصالات	العقارات	التعليم	الصحة	إجمالي الإستثمارات العامة
٢٠٢٢/٢٠٢١	٣٧,٨١٩	٣٧,٦٧١	١٠,١٨٣	٦٢,٠٨٤	٣٤,٩١٦	٢٦,٩٤٣	٢٤,٩٢٨	٥٨,٨٣٠	٣٧,٣٧٠	٨٥٠,٣٠٩
٢٠٢١/٢٠٢٠	٢٩,١٠٢	١١٦,٣٩٦	٣,٧٣١	٣٣,١٦٢	٤٢,٦٩٦	٢٣,٢٨٤	١٨,٤٧٢	٣٩,٨٠٧	٢٤,٩٣٢	٦٣٣,١٥٧
٢٠٢٠/٢٠١٩	٢٨,٧٣٩	٣٤,٨٠٠	٢,٥٦١	٧٥,١٨٢	٢٩,٦٤٩	١٣,٤٧٥	٢٣,٥١٧	٣٢,٤٠٦	١٦,٩٣٣	٥٣٥,٧٦٥
٢٠١٩/٢٠١٨	٣١,٤٣١	٦٦,٥٤٠	٣,٧٢٨	٧٣,٠٨٥	٣٣,٦٩٣	١٣,٢٨٧	٢١,١٥٤	٢١,٢٤٤	١٢,٠٩٤	٥٢٩,٩٣٢
٢٠١٨/٢٠١٧	٣٢,٣٩٦	١٧,٥٢٥	١,٨٦٧	١١٠,٧٧٢	٣٣,٦٠٠	٧,٧٢٢	٢٢,٥٤٧	١٧,٢٢٨	٧,٥٤٣	٤٩٥,٢٠٩
٢٠١٧/٢٠١٦	٦,٠٤٥	٦,٨٥٣	١,٤٣٠	١٢٤,٥٤١	١,٤٧٤	٤,٨٢٧	٢٤,٤٩٥	١٢,٧٠٣	٨,٨٦٤	٣١٢,٠٣٦
٢٠١٦/٢٠١٥	٥,٠٣٩	٢٩,٦١٤	٧٢٤	١٧,٠٥٥	٤,٦٣٠	٩٤٤	٧,٨٨٢	٦,٤١٩	٣,٤٥٥	١٨١,٤٢٢
٢٠١٥/٢٠١٤	٥,٢١٣	٢١,٠٨٧	٦٤٩	١٣,٢٧٩	١,١١١	٩٠٢	٧,٣٩٠	٨,٢١٩	٣,٤٠٠	١٤٧,٧٩٣
٢٠١٤/٢٠١٣	٤,١٤٦	٢١,٦٨٦	٩٠٥	١٢,١٤٠	٨١١	٧٤٨	٦,١٠١	٦,٥٥١	٣,٦٨٨	١١٠,٤٧٤
٢٠١٣/٢٠١٢	٢,٩٥٠	٢٣,٠٧٣	٦٠٨	١٥,٦٦٣	٨٦٧	٩٣٢	٦٢٧	٤,٨٨٩	٢,٧٤٠	٩٥,٩٠٠
٢٠١٢/٢٠١١	٢,٦٧٣	٤,٥٣٧	٢٩٧	١٨,٤٠١	٨١٠	١,٠٢٤	١,١٤٥	٤,٥١٣	٢,٨٩٧	٩٢,٥٤٦
٢٠١١/٢٠١٠	٣,٢٧٦	٢,٧٤٦	٢٧٨	١٦,٨٨٠	٩٦٣	١,٦٤٨	١,٧٤٤	٤,٦٢٧	٣,٢٠٧	٨٧,٣٩٠
٢٠١٠/٢٠٠٩	٢,٨٧٨	١٧,٣٥٢	٣١٥	١٥,٨٦٣	١,٠٦٣	٢,١٩٥	١,٨٧٠	٤,٦٠٧	٣,٦٦٠	١٠٥,٠٨٩
٢٠٠٩/٢٠٠٨	٢,٧٤٣	١٠,٨٠٩	١,٠٨٠	١٥,٥٧٥	٩٣٧	٢,١٤٢	٦٩٠	٤,٣٥٨	٣,٢١٦	١٠١,٦٦١
٢٠٠٨/٢٠٠٧	٢,٨٥٠	٥,٠٠٩	١,٤٤٦	١٠,٧٢٥	٦٦٠	١,٥٦٦	١٩٨	٣,٥٣٢	٢,٩٠٤	٧٠,٤٥٥
٢٠٠٧/٢٠٠٦	٢,٤٣٤	٤,٣٩١	٥٠١	٧,٦٢١	٤٧٨	٨٠٤	٨٥	٢,٨١٠	١,٧٥٣	٥٨,٠٤٢
٢٠٠٦/٢٠٠٥	٢,٨٠٠	٦,١٦٩	٣,٥٩٥	٧,٩٤١	٤٢١	٢,٢٦٠	١٥٦	٢,٧٠٥	١,٨٩٥	٤٩,٤١٦
٢٠٠٥/٢٠٠٤	٣,١٧٠	٣,٧٧٢	٣,٠٩٨	٧,٩٥١	٣٥٤	٢,٠٢٦	١٣٦	٢,٩٧٨	٢,٤٢٤	٥٠,٠٣٩
٢٠٠٤/٢٠٠٣	٣,٥٥٩	٣٠٢	١,٠٠٠	٧,١٤٩	٢٨٩	٢,٣٩٦	١٣٨	٣,٤٠٠	٢,٠٢٠	٤٢,٤٥٦
٢٠٠٣/٢٠٠٢	٣,٢٢٠	٤٦٩	٥٦	٣,٢٤٥	٤٨٧	١,٥٦٦	١١٤	٣,٦٨٤	١,٥٤٠	٣٤,٤٥٧

المصدر: وزارة التخطيط والمتابعة والإصلاح الإدارى.

القسم الثالث

الأسعار المحلية

معدلات التضخم السنوية فى الأرقام القياسية للأسعار المحلية-----	١٧	جدول (٤)
معدلات التضخم السنوية لأسعار المستهلكين-----	١٨	جدول (٥)
معدل التضخم السنوى لأسعار المنتجين طبقاً للنشاط الأقتصادى-----	١٩	جدول (٦)
معدل التضخم السنوى لأسعار المنتجين طبقاً للإستخدام النهائى-----	٢٠	جدول (٧)
معدل التضخم السنوى لأسعار المنتجين طبقاً لدرجة التصنيع-----	٢٠	جدول (٨)
تطور أسعار الصرف-----	٢١	جدول (٩)

/۳ /۲ /۱

٢٠٢٢ - ٢٠١٨

الأسعار المحلية

١/ قام الجهاز المركزى للتعبئة العامة والإحصاء بإستحداث سلسلة جديدة للأرقام القياسية لأسعار المستهلكين بدءاً من سبتمبر ٢٠١٩، وذلك بإستخدام عام ٢٠١٨/٢٠١٩ سنة أساس للسلسلة الجديدة، وبإستخدام أوزان جديدة للمجموعات السلعية الرئيسية مستخرجة فى ضوء نتائج بحث الدخل والإنفاق والإستهلاك لعام ٢٠١٧/٢٠١٨. هذا، وتجدر الإشارة إلى أن سلسلة أسعار المستهلكين ما قبل أغسطس ٢٠١٩ مبنية على أساس شهر يناير ٢٠١٠، كما اعتمدت الأوزان السابقة على بحث الدخل والإنفاق والإستهلاك للعام المالى ٢٠٠٨/٢٠٠٩.

٢/ قام الجهاز المركزى للتعبئة العامة والإحصاء بإصدار رقم قياسي لأسعار المنتجين بدءاً من سبتمبر ٢٠٠٧، وذلك باستخدام أسعار السلع والخدمات للسنة المالية (٢٠٠٤-٢٠٠٥) كقاعدة أساس للسلسلة الأرقام القياسية، كما تم استخراج الأوزان باستخدام متوسط عامى (٢٠٠٢-٢٠٠٣، ٢٠٠٣-٢٠٠٤) للقيم الإجمالية للإنتاج الصناعى والزراعى والخدمى. وجدير بالذكر أن السلسلة الزمنية لمعدلات التضخم لأسعار المنتجين للفترة ما قبل سبتمبر ٢٠٠٧ غير متاحة بعد.

٣/ قام البنك المركزي المصري بإصدار مؤشر التضخم الأساسي (Core Inflation) ، وهو مشتق من الرقم القياسي العام لأسعار المستهلكين مستبعداً منه بعض السلع التي تتحدد أسعارها إدارياً (وتمثل ١٩,٤% من السلة السلعية للمستهلكين)، بالإضافة إلى بعض السلع التي تتأثر بصدمات مؤقتة من جانب العرض (الخضراوات والفاكهة وتمثل ٨,٨% من السلة السلعية للمستهلكين).

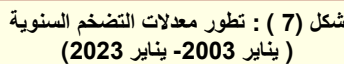

14

جدول (٥): معدل التضخم السنوى لأسعار المستهلكين^{١/}
(نسبة التغير)

بيان ربع سنوي ^{٢/}				بيان شهري ^{٣/}			
ابريل- يونيو ٢٠٢١	اكتوبر- ديسمبر ٢٠٢١	يناير- مارس ٢٠٢٢	ابريل- يونيو ٢٠٢٢	أكتوبر-٢٢ ^{٤/}	نوفمبر-٢٢	ديسمبر-٢٢	يناير-٢٣
٤,٦	٥,٩	٨,٩	١٣,٣	١٦,٢	١٨,٧	٢١,٣	٢٥,٨
معدل التضخم لأسعار المستهلكين							
--	٩,٤	١٦,٦	٢٤,٤	٢٣,٨	٢٩,٩	٣٧,٢	٤٨,٠
الطعام والشراب							
٤,٧	٣,٣	٢,٦	٤,٤	١٤,٠	١٤,٢	١٤,٦	١٤,٥
المشروبات الكحولية والدخان							
٣,٠	١,٥	٤,١	٧,٩	١٥,٤	١٥,١	١٦,٥	١٨,٢
الملابس والاقمشة و أغطية القدم							
٤,١	٣,٧	٤,٥	٦,٩	٦,٤	٦,٥	٦,٥	٦,٦
المسكن والمياه و الكهرباء و الوقود							
٢,٨	٢,٢	٤,٢	٩,٨	٢١,٠	٢٣,٣	٢٦,٥	٣٠,٢
الاثاث و المعدات المنزلية و الصيانة							
٤,٧	٢,٣	٢,٩	٣,٩	٨,١	١١,٢	١٢,٣	١٤,١
الرعاية الصحية							
٦,٩	٤,٥	٥,٦	٦,٢	١٧,٤	١٧,٩	١٨,٠	١٨,٩
النقل والمواصلات							
٠,٠	٠,٥	٠,٨	٠,٨	١,٠	٠,٦	٠,٧	٠,٨
الاتصالات السلكية واللا سلكية							
٥,٥	١٤,٨	١٩,٢	٢٩,٧	٢٧,٥	٢٩,٠	٢٤,٩	٢٧,٥
الثقافة والترفيه							
٢٠,٠	١٢,٧	١٢,٧	١٢,٧	١١,٣	١١,٣	١١,٣	١١,٣
التعليم							
٤,٩	٢,٦	٦,١	١٥,٥	٢٨,٤	٣٠,٩	٣٣,٢	٤٢,٢
المطاعم و الفنادق							
٧,٣	٢,٩	٤,٥	٩,٠	١٥,٠	١٦,٨	١٨,٧	٢٢,٩
خدمات متنوعة							

المصدر: الجهاز المركزى للتعبئة العامة والإحصاء.

-- غير متاح.

١/ في حضر الجمهورية.

٢/ التغير فى الرقم القياسى عن الفترة المقابلة فى العام السابق. بدءاً من الفترة يوليو-سبتمبر ٢٠١٠ تعكس البيانات السلسلة الجديدة لأسعار المستهلكين والتي تستخدم شهر يناير ٢٠١٠ كشهر أساس، بالإضافة إلى استخدام أوزان جديدة للمجموعات السلعية الرئيسية مستخرجة فى ضوء نتائج بحث الدخل والإنفاق والإستهلاك لعام ٢٠٠٨/٢٠٠٩.

٣/ التغير فى الرقم القياسى عن الشهر المقابل فى العام السابق . بدءاً من يناير ٢٠٠٩ تعكس البيانات السلسلة الجديدة لأسعار المستهلكين والتي تستخدم شهر يناير ٢٠١٠ كشهر أساس.

٤/ قام الجهاز المركزى للتعبئة العامة والإحصاء بإستحداث سلسلة جديدة للأرقام القياسية لأسعار المستهلكين بدءاً من سبتمبر ٢٠١٩ ، وذلك بإستخدام عام ٢٠١٨/٢٠١٩ سنة أساس للسلسلة الجديدة، وبإستخدام أوزان جديدة للمجموعات السلعية الرئيسية مستخرجة فى ضوء نتائج بحث الدخل والإنفاق والإستهلاك لعام ٢٠١٧/٢٠١٨. هذا، وتجدر الإشارة إلى أن سلسلة أسعار المستهلكين ما قبل اغسطس ٢٠١٩ مبنية على أساس شهر يناير ٢٠١٠ ، كما إعتمدت الأوزان السابقة على بحث الدخل والإنفاق والإستهلاك للعام المالى ٢٠٠٨/٢٠٠٩ .

جدول (٦): معدل التضخم السنوي لأسعار المنتجين طبقاً للنشاط الإقتصادي^{١/}
(نسبة التغير)

بيان ربع سنوي ^{٢/}			بيان شهري ^{٣/}		
ابريل-يونيو ٢٠٢٢/٢٠٢١			ابريل-٢٢	مايو-٢٢	يونيو-٢٢
معدل التضخم لأسعار المنتجين			٣١,٧%	٣٢,٤%	٣٢,٣%
الزراعة وإستغلال الغابات وصيد الأسماك			٣٠,٧%	٢٩,٤%	٢٨,٩%
المحاصيل ومنتجات الصيد وأنشطة الخدمات ذات الصلة			٣٠,٩%	٢٩,٤%	٢٨,٦%
صيد الاسماك وتربية الأحياء المائية			٢٧,٩%	٢٩,٤%	٣٣,٢%
التعدين وإستغلال المحاجر			٦١,٥%	٦٤,١%	٦٢,١%
إستخراج البترول الخام والغاز الطبيعي			٦١,٨%	٦٤,٥%	٦٢,٢%
التعدين وإستغلال المحاجر الأخرى			٢٠,٥%	١٠,٠%	٤٢,٢%
الصناعات التحويلية			١٩,١%	١٨,٣%	١٨,١%
صناعة المنتجات الغذائية			١٤,٨%	١٥,٠%	١٩,٧%
صناعة المشروبات			٦,٦%	٦,٦%	٦,٦%
صناعة منتجات التبغ			١٢,٣%	١٢,٣%	١٢,٣%
صناعة الغزل و النسيج			١٣,٩%	١٣,٩%	١٣,٩%
صناعة الملابس الجاهزة			١١,٨%	١١,٨%	١١,٨%
صناعة الجلد ومنتجاته			٣٧,٧%	٣٧,٧%	٣٧,٧%
صناعة الخشب ومنتجاته			٤٩,٥%	٣٣,١%	٣٤,٦%
صناعة الورق ومنتجاته			١٥,٠%	١٥,١%	١٥,٠%
الطباعة واستنساخ وسائط الإعلام المسجلة			٣٢,٨%	٣٢,٨%	٣٢,٨%
صناعة فحم الكوك و المنتجات النفطية			٧,٠%	٧,٧%	٧,٦%
صناعة المواد و المنتجات الكيماوية			٤٧,٥%	٤٩,٣%	٤٩,٧%
صناعة المستحضرات الصيدلانية والكيمائية والدوائية			١٧,٠%	١٧,٠%	١٧,٠%
ومنتجات النباتات الطبية			٣٥,٧%	٣٥,٧%	٣٥,٧%
صناعة منتجات المطاط واللدائن			٢٩,٠%	٢٧,٧%	٢٦,٤%
صناعة منتجات المعادن اللافلزية الأخرى			٤٦,٥%	٣٣,٤%	٢٦,١%
صناعة الفلزات القاعدية			٣٠,٩%	٢٤,٥%	٢٢,٥%
صناعة منتجات المعادن المشكلة عدا الماكينات و المعدات			٥,٠%	٥,٩%	٥,٩%
صناعة الحاسبات والمنتجات الإلكترونية			٢١,٢%	٣٨,٦%	٣٧,٢%
والبصري ومكوناتها وصناعة الأجهزة الطبية			٢٢,٨%	٢٨,٢%	٢٧,٣%
صناعة الأجهزة الكهربائية			٦,٩%	٦,٨%	٦,٩%
صناعة الآلات والمعدات الغير مصنفة فى موضع آخر			٠,٧%	٠,٧%	٠,٧%
صناعة المركبات ذات المحركات			١١,٧%	١١,٧%	١١,٧%
صناعة معدات النقل الأخرى			٦,٢%	٦,٥%	٥,٨%
صناعة الأثاث والمنتجات الخشبية			٨,٧%	٨,٧%	٨,٧%
صناعات تحويلية اخرى			٠,٠%	١٢,٤%	١٢,٤%
إمدادات الكهرباء والغاز والبخار وإمدادات التكييف			٠,٠%	١٦,٨%	١٦,٨%
أنشطة الإمداد المائى وشبكات الصرف الصحى وإدارة معالجة			٠,٠%	٠,٠%	٠,٠%
النفايات			٣,٥%	٣,٥%	٣,٥%
تجميع وتنقية وتوزيع الميام			٠,٠%	٠,٠%	٠,٠%
جمع ومعالجة وتدوير المخلفات والنفايات			٠,٠%	٠,٠%	٠,٠%
النقل والتخزين			٠,٠%	٠,٠%	٠,٠%
النقل البرى			٠,٠%	٠,٠%	٠,٠%
النقل عبر الماء			٠,٠%	٠,٠%	٠,٠%
النقل الجوى			٠,٠%	٠,٠%	٠,٠%
البريد وأنشطة الخدمات البريدية			٩,٣%	٩,٣%	٩,٣%
أنشطة خدمات الغذاء والإقامة			٠,٠%	٠,٠%	٠,٠%
أنشطة الإقامة			١٢,٨%	١٢,٨%	١٢,٨%
أنشطة خدمات الغذاء والمشروبات			١٧,١%	١٩,٣%	١٩,٢%
أنشطة المعلومات والإتصالات					

المصدر: الجهاز المركزى للتعبئة العامة والإحصاء.

١ / قام الجهاز المركزى للتعبئة العامة والإحصاء بإصدار رقم قياسى لأسعار المنتجين بدءاً من سبتمبر ٢٠٠٧ ، وذلك باستخدام أسعار السلع والخدمات للسنة المالية (٢٠٠٤-٢٠٠٥) كفترة أساس لسلسلة الأرقام القياسية، كما تم إستخراج الأوزان باستخدام متوسط عامى (٢٠٠٢-٢٠٠٣ ، ٢٠٠٣-٢٠٠٤) للقيم الإجمالية للإنتاج الصناعى والزراعى والخدمى.

٢ / التغير فى الرقم القياسى عن الفترة المقابلة فى العام السابق.

٣ / التغير فى الرقم القياسى عن الشهر المقابل فى العام السابق .

جدول (٧): معدل التضخم السنوى لأسعار المنتجين طبقاً للإستخدام النهائى ^{١/}

بيان ربع سنوي ^{٢/}			بيان شهري ^{٣/}		
ابريل-يونيو ٢٠٢٢/٢٠٢١			أبريل-٢٢	مايو-٢٢	يونيو-٢٢
معدل التضخم لأسعار المنتجين			٣١,٧%	٣٢,٤%	٣٢,٣%
مواد الوقود			٦١,٧%	٦٤,٤%	٦٢,١%
المواد الخام			٣٩,٤%	٣٥,٨%	٣٤,٨%
السلع الوسيطة			٢١,٩%	٢٠,٣%	١٨,٨%
السلع الإستهلاكية غير المعمرة			٢١,٤%	٢٠,٩%	٢٢,٣%
السلع الإستهلاكية المعمرة			١٩,٥%	٢١,٨%	٢١,٧%
السلع الإستثمارية			١٠,٩%	١١,٣%	١٠,٨%

جدول (٨): معدل التضخم السنوى لأسعار المنتجين طبقاً لدرجة التصنيع ^{١/}

بيان ربع سنوي ^{٢/}			بيان شهري ^{٣/}		
ابريل-يونيو ٢٠٢٢/٢٠٢١			أبريل-٢٢	مايو-٢٢	يونيو-٢٢
معدل التضخم لأسعار المنتجين			٣١,٧%	٣٢,٤%	٣٢,٣%
القطن			١,٠%	١,٠%	١,٠%
المواد الخام			٢٨,٨%	٢٦,٧%	٢٨,٤%
السلع النصف مصنعة			٢٥,٣%	٢٤,٢%	٢٨,٦%
السلع تامة الصنع			٢٧,٢%	٢٥,٩%	٢٤,٦%

المصدر: الجهاز المركزى للتعبئة العامة والإحصاء.

(٢٠٠٤-٢٠٠٥) كفترة أساس لسلسلة الأرقام القياسية، كما تم إستخراج الأوزان باستخدام متوسط عامى (٢٠٠٢-٢٠٠٣ ، ٢٠٠٣-٢٠٠٤) للقيم الإجمالية للإنتاج الصناعى والزراعى والخدمى.

٢/ التغير فى الرقم القياسى عن الفترة المقابلة فى العام السابق.

٣/ التغير فى الرقم القياسى عن الشهر المقابل فى العام السابق .

جدول (٩): تطور أسعار الصرف

السوق العالمي		السوق المحلي		متوسط سنو ٢٠٠٩
(دولار أمريكي / وحدة من العملة)		(جنيه مصري / وحدة من العملة) ^{١/}		
جنيه إسترليني	يورو	جنيه إسترليني	دولار أمريكي	
١,٥٦٥	١,٣٩٤	٧,٨٠٤	٥,٥٤٢	٢٠١٠
١,٥٤٦	١,٣٢٩	٧,٥٤١	٥,٦٢٢	٢٠١١
١,٦٠٤	١,٣٩٣	٨,٢٧٧	٥,٩٣٣	٢٠١٢
١,٥٨٥	١,٢٨٦	٧,٨٠١	٦,٠٥٦	٢٠١٣
١,٥٦٤	١,٣٢٨	٩,١٢٦	٦,٨٦٩	٢٠١٤
١,٦٤٨	١,٣٢٩	٩,٤١٣	٧,٠٧٩	٢٠١٥
١,٥٢٩	١,١١٩	٨,٥٥٨	٧,٦٩٣	٢٠١٦
١,٣٥٢	١,١٢٢	١١,٠٤٤	١٠,٠١٨	٢٠١٧
١,٢٨١	١,١٢٦	١٩,٨٧٦	١٧,٧٩٣	٢٠١٨
١,٣٣٠	١,٢٢٣	٢٠,٩٧٦	١٧,٧٨٥	٢٠١٩
١,٢٧١	١,١١٧	١٨,٦٤٨	١٦,٦٣٩	٢٠٢٠
١,٢٧١	١,١٥٤	١٨,٠٤٥	٢٠,٢٩٥	٢٠٢١
١,٣٧٦	١,١٨٣	١٨,٥٧٣	٢١,٥٩٥	
متوسط شهري				
١,٢٣٨	١,١٠٦	١٧,٣٧٧	١٩,٤٥٣	مارس-٢٠
١,٠٨٧	١,٢٤١	١٧,١٢٨	١٩,٥٦٠	أبريل-٢٠
١,٢٣٠	١,٠٩١	١٧,٢٢١	١٩,٤١٦	مايو-٢٠
١,٢٥١	١,١٢٥	١٨,١٨٧	٢٠,٢٢٣	يونيو-٢٠
١,٢٦٦	١,١٤٥	١٨,٣٢٨	٢٠,٢٥٩	يوليو-٢٠
١,٣١٣	١,١٨٢	١٨,٨٤٥	٢٠,٩٢٧	أغسطس-٢٠
١,٢٩٦	١,١٧٩	١٨,٥٦٤	٢٠,٤٠٠	سبتمبر-٢٠
١,٢٩٨	١,١٧٧	١٨,٤٩٠	٢٠,٣٩٣	أكتوبر-٢٠
١,٣٢١	١,١٨٤	١٨,٥٣٥	٢٠,٦٧٤	نوفمبر-٢٠
١,٣٤٤	١,٢١٦	١٩,٠٩٠	٢١,٠٨٤	ديسمبر-٢٠
١,٣٦٤	١,٢١٧	١٩,١٢٣	٢١,٤٣١	يناير-٢١
١,٣٨٧	١,٢٠٩	١٨,٩٤٩	٢١,٧٢٩	فبراير-٢١
١,٣٨٦	١,١٩٠	١٨,٦٩٣	٢١,٧٦٩	مارس-٢١
١,٣٨٣	١,١٩٥	١٨,٧٦٢	٢١,٧١٣	أبريل-٢١
١,٤٠٧	١,٢١٤	١٩,٠٣٠	٢٢,٠٤٩	مايو-٢١
١,٤٠٢	١,٢٠٤	١٨,٨٦٨	٢١,٩٦٥	يونيو-٢١
١,٣٨١	١,١٨٣	١٨,٥٥٢	٢١,٦٦٧	يوليو-٢١
١,٣٨٠	١,١٧٧	١٨,٤٨٣	٢١,٦٦٦	أغسطس-٢١
١,٣٧٥	١,١٧٧	١٨,٤٩٩	٢١,٥٩٩	سبتمبر-٢١
١,٣٦٨	١,١٥٩	١٨,٢٢٣	٢١,٤٩٩	أكتوبر-٢١
١,٣٤٥	١,١٤١	١٧,٩٣١	٢١,١٣٧	نوفمبر-٢١
١,٣٣١	١,١٣٠	١٧,٧٦٥	٢٠,٩١٦	ديسمبر-٢١
١,٣٥٦	١,١٣٢	١٧,٧٩٩	٢١,٣٠٨	يناير-٢٢
١,٣٥٣	١,١٣٠	١٧,٨٣٧	٢١,٢٨٢	فبراير-٢٢
١,٣١٦	١,١٠١	١٨,٣٠٧	٢١,٩٠٠	مارس-٢٢
١,٢٩٥	١,٠٨٢	١٩,٩٤٦	٢٣,٨٦٤	أبريل-٢٢
١,٢٤٤	١,٠٥٧	١٩,٤٩٠	٢٢,٩٥١	مايو-٢٢
١,٢٣٢	١,٠٥٧	١٩,٧٩٢	٢٣,٠٧٥	يونيو-٢٢
١,٢٠١	١,٠٢٠	١٩,٢٦٣	٢٢,٦٧٩	يوليو-٢٢
١,١٩٧	١,٠١٢	١٩,٣٤٧	٢٢,٨٨٥	أغسطس-٢٢
١,١٣٣	٠,٩٩١	١٩,٢٠٧	٢١,٩٦٠	سبتمبر-٢٢
١,١٢٩	٠,٩٨٣	١٩,٨٦٠	٢٢,٨١٣	أكتوبر-٢٢
١,١٧٦	١,٠٢٢	٢٤,٩٥٥	٢٨,٧١٧	نوفمبر-٢٢
١,٢١٧	١,٠٥٩	٢٦,١١٤	٣٠,٠٢٩	ديسمبر-٢٢
١,٢٢٤	١,٠٧٨	٣٠,٩٠٤	٣٥,٠٧٩	يناير-٢٣

المصدر : البنك المركزي المصري ، رويترز ، Oanda (www.oanda.com) .

١/ متوسط أسعار البيع والشراء. (نقطة المنتصف). تم مراجعة البيان من فبراير ٢٠١٧ وفقاً لمتوسط سعر صرف الجنيه مقابل الدولار وفقاً لبيانات البنك المركزي المصري.

٢/ سعر صرف الدولار الأمريكي المبين اعلاه يعكس متوسط سعر الصرف حتى ٢٩/٧/٢٠٠٧.

٢/ متوسط ميلادي.

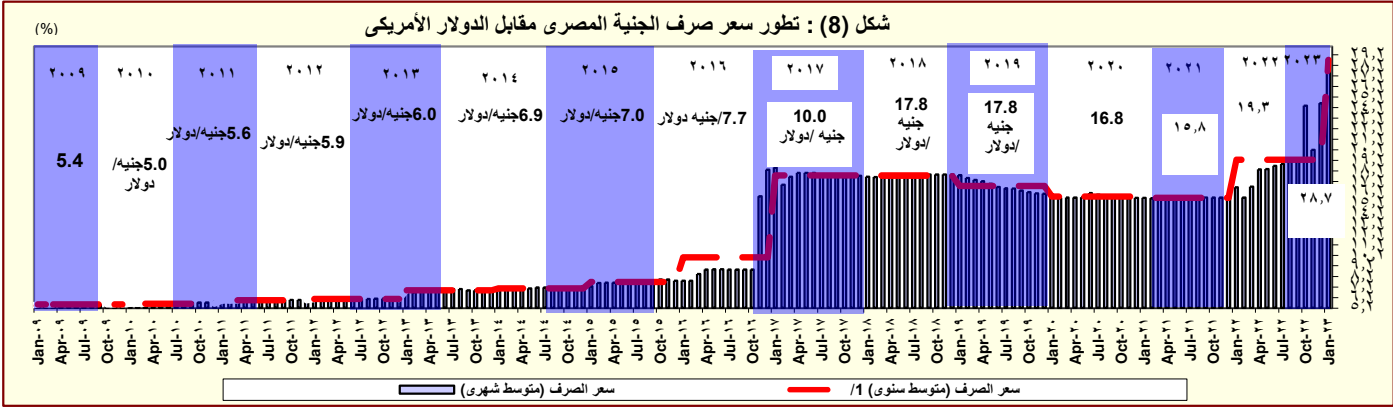

المصدر: البنك المركزي المصري و رويترز.

١/ متوسط ميلادي.

القسم الرابع

مؤشرات المالية العامة

ملخص المعاملات المالية للحكومة-----	٢٥	جدول (١٠)
ملخص المعاملات الرئيسية للموازنة العامة : القطاع الحكومي -----	٢٦-٢٧	جدول (١١)
هيكل الإيرادات العامة (الإيرادات الضريبية)-----	٢٨	جدول (١٢ - أ)
هيكل الإيرادات العامة (الإيرادات غير الضريبية)-----	٢٩	جدول (١٢ - ب)
توزيع المتحصلات الجمركية بحسب التصنيف الوظيفي للواردات -----	٣٠	جدول (١٣)
هيكل المصروفات العامة-----	٣١-٣٢	جدول (١٤)

جدول (١٠) : ملخص المعاملات المالية للحكومة

(مليون جنيه)

٢٠٢٢/٢٠٢٣ ^{١/}	٢٠٢١/٢٠٢٢	٢٠٢٠/٢٠٢١	٢٠١٩/٢٠٢٠	٢٠١٨/٢٠١٩	
موازنة	فعلى	فعلى	فعلى	فعلى	
قطاع ^{١/} الموازنة	قطاع ^{١/} الموازنة	قطاع ^{١/} الموازنة	قطاع ^{١/} الموازنة	قطاع ^{١/} الموازنة	
١,٥١٧,٨٥٤	١,٣٢٥,٥٧١	١,١٠٨,٦٢٥	٩٧٥,٤٢٩	٩٤١,٩١٠	إجمالي الإيرادات
١,١٦٨,٧٩٥	٩٩٠,١٣٨	٨٣٣,٩٩٣	٧٣٩,٦٣٢	٧٣٦,١٢١	الإيرادات الضريبية
٩١٢	٢,٨٨٩	٢,٩٥٥	٥,٢٦٣	٢,٦٠٩	المنح
٣٤٨,١٤٧	٣٣٢,٥٤٤	٢٧١,٦٧٨	٢٣٠,٥٣٤	٢٠٣,١٨١	إيرادات أخرى
٢,٠٧٠,٨٧٢	١,٨١٢,٠٧٤	١,٥٧٨,٧٧٤	١,٤٣٤,٧٢٣	١,٣٦٩,٨٧٠	إجمالي المصروفات
٤٠٠,٠٠٠	٣٥٨,١٨٤	٣١٨,٨٠٦	٢٨٨,٧٧٣	٢٦٦,٠٩١	الأجور و تعويضات العاملين
١٢٥,٦٠٠	٩٥,٥٧٨	٨١,٤٦٢	٦٩,٨٧١	٦٢,٣٦٥	شراء السلع والخدمات
٦٩٠,١٥٠	٥٨٤,٨١٩	٥٦٥,٤٩٧	٥٦٨,٤٢١	٥٣٣,٠٤٥	الفوائد
٣٥٥,٩٩٤	٣٤١,٨٥٤	٢٦٣,٨٨٦	٢٢٩,٢١٤	٢٨٧,٤٦١	الدعم والمنح والمزايا الإجتماعية
١٢٢,٧٠٠	١١٣,٤١٧	٩٩,٧٥١	٨٦,٨٠٣	٧٧,٥٦٥	المصروفات الأخرى
٣٧٦,٤٢٩	٣١٨,٢٢٣	٢٤٩,٣٧٢	١٩١,٦٤٢	١٤٣,٣٤٢	شراء أصول غير مالية (الاستثمارات)
-٥٥٣,٠١٨	-٤٨٦,٥٠٣	-٤٧٠,١٤٩	-٤٥٩,٢٩٤	-٤٢٧,٩٦٠	الميزان النقدي ^{٣/}
٥,١٣٣	-١,٧٠٥	٢,١٩٦	٣,٤٨١	١,٩٩١	صافي حيازة الأصول المالية
-٥٥٨,١٥٠	-٤٨٤,٧٩٨	-٤٧٢,٣٤٥	-٤٦٢,٧٧٥	-٤٢٩,٩٥١	الميزان الكلى

ملاحظات

-٦,١	-٦,١	-٦,٨	-٧,٤	-٧,٥	الميزان الكلى / الناتج المحلى (%) ^{٤/}
١,٥	١,٣	١,٣	١,٧	١,٨	الميزان الأولى / الناتج المحلى (%) ^{٤/}
١٦,٧	١٦,٧	١٦,٠	١٥,٥	١٦,٥	إجمالي الإيرادات / الناتج المحلى (%) ^{٤/}
٢٢,٨	٢٢,٨	٢٢,٨	٢٢,٨	٢٣,٩	إجمالي المصروفات / الناتج المحلى (%) ^{٤/}

المصدر: وزارة المالية

١/ يشمل قطاع موازنة الجهاز الإدارى و المحليات، والهيئات الخدمية العامة.

٢/ تشمل المعاملات المالية لكل من أجهزة الموازنة العامة، وبنك الإستثمار القومى، وصناديق التأمين والمعاشات ، ومع مراعاة إستبعاد كافة المعاملات البنينية للجهات الثلاث لمنع ازدواجية الحساب.

٤/ شهد عام ٢٠٠٧/٢٠٠٦ مصروفات استثنائية بقيمة ٥,٧ مليار جنيه من تسوية الديون المتعثرة مع بنك القاهرة و ٢ مليار جنيه تم انفاقها على الاستثمارات الإضافية فى المياة والصرف.

٣/ جدير بالذكر إنه جارى إستصدار قانون بزيادة إعتمادات الفوائد فى موازنة عام ٢٠١٠/٢٠٠٩ بقيمة ٢ مليار جنيه لمواجهة الزيادة فى أعباء الفوائد المحلية عما كان مقدراً بالموازنة الأصلية.

٣/ العجز الكلى مطروح منه صافى حيازة الأصول المالية.

٤/ تم مراجعة الناتج المحلى الإجمالي.

٥/ تنشر وزارة المالية بيانات أداء الحكومة العامة للعام المالى ٢٠١٥/٢٠١٤ للمرة الأولى، وذلك بعد القيام بتدقيق البيانات مع الجهات المعنية والتي تدخل ضمن نطاق الحكومة العامة.

٦/ ترجع الزيادة فى المنح فى الأساس نتيجة لتلقى منح رأسمالية من دولة الإمارات لتمويل الاستثمارات خلال العام المالى ٢٠١٦/٢٠١٧.

٧/ تعكس بيانات الموازنة العامة للدولة بموجب قانون ربط الموازنة رقم ٨٥ لعام ٢٠٢٠.

٨/ ترجع الزيادة فى المنح فى الأساس نتيجة لزيادة المنح من جهات حكومية لتمويل الإستثمارات.

٩/ ترجع الزيادة فى الإيرادات الأخرى فى الأساس نتيجة لزيادة الإيرادات الجارية والرأسمالية، ويمثل جزء منها إيرادات لسنوات سابقة والجزء الأخر موارد ومصادر رأسمالية لتمويل الإستثمارات.

١٠/ تعكس بيانات الموازنة العامة للدولة بموجب قانون ربط الموازنة رقم ٨٥ لعام ٢٠٢٢.

جدول (١١) القطاع الحكومي : ملخص المعاملات الرئيسية للموازنة العامة ^{١/٢}

(مليون جنيه)

							٢٠٢٣/٢٠٢٢ ^{١/٨}
٢٠٢٣/٢٠٢٢	٢٠٢٢/٢٠٢١	٢٠٢٢/٢٠٢١	٢٠٢١/٢٠٢٠	٢٠٢٠/٢٠١٩	٢٠١٩/٢٠١٨	٢٠١٨/٢٠١٧	موازنة
يوليو-ديسمبر	يوليو-ديسمبر			فعليات			
٥٧٢,٥٥٣	٤٩٩,٦٣٩	١,٣٢٥,٥٧١	١,١٠٨,٦٢٥	٩٧٥,٤٢٩	٩٤١,٩١٠	٨٢١,١٣٤	١,٥١٧,٨٥٤
٤٦١,٧٦٤	٣٨٦,٨٥١	٩٩٠,١٣٨	٨٣٣,٩٩٣	٧٣٩,٦٣٢	٧٣٦,١٢١	٦٢٩,٣٠٢	١,١٦٨,٧٩٥
١٤٤,١٦٣	١١٩,٨٨٢	٣٨٥,٤٩٩	٣٢١,٢٤٦	٢٨٦,٩٠٧	٢٥٠,٠٨٠	٢٠٧,٢٣٠	٤٢٨,٧٨٩
٦٥,٩١٧	٥٠,٦٣٧	٨٩,٧٧٧	٧٢,٤٠٤	٥٩,٥٩٦	٥٨,٩٠٧	٥١,٤١٠	١١٤,٤٥٩
٢٢٨,٠١٩	١٩٥,٧٦٣	٤٥٣,٩٤٤	٣٨٤,٩١٣	٣٢٩,٩٧٩	٣٥٠,٥٧٦	٢٩٤,٢٥٧	٥٤٠,٩٨٣
٢٣,٥٩٦	٢٠,٥٦٩	٤٣,٢٩٧	٣٦,١٣٠	٣٢,٥٧٢	٤٢,٠٢٠	٣٧,٩٠٨	٤٦,٠١٤
--	--	١٧,٦٢١	١٩,٣٠٠	٣٠,٥٧٩	٣٤,٥٣٨	٣٨,٤٩٧	٣٨,٥٥٠
١١٠,٧٨٩	١١٢,٧٨٨	٣٣٥,٤٣٣	٢٧٤,٦٣٣	٢٣٥,٧٩٦	٢٠٥,٧٩٠	١٩١,٨٣٣	٣٤٩,٠٥٩
٢,١٣١	٥٨,٠	٢,٨٨٩	٢,٩٥٥	٥,٢٦٣	٢,٦٠٩	٣,١٩٤	٩١٢
٣٤,١	٢٠,٨	١٨٠	٨١٩	١,٠٠٧	١,١٠٠	١,٠٠٦	٤٣٣
٨٦,٦	٢٨,٩	١,٦٨٨	٨٢٤	٧٩٨	٧٤٧	٩٠٨	٤٥٠
٢,٠١٠	٨,٣	١,٠٢١	١,٣١٣	٣,٤٥٧	٧٦١	١,٢٨٠	٢٩
١٠٨,٦٥٩	١١٢,٧٣٠	٣٣٢,٥٤٤	٢٧١,٦٧٨	٢٣٠,٥٣٤	٢٠٣,١٨١	١٨٨,٦٣٩	٣٤٨,١٤٧
٣٢,٩٣٤	٣٨,٨٧١	٩١,٤٣٤	٧٩,٦٦٩	٦٥,٥١٩	٧٠,٣٥٤	٦٩,١١٦	١٠٥,٦٧٤
٤٢,٤٢٧	٣٣,٤٦٥	٧٥,٢٩١	٥٧,٧٣٠	٥٨,٨٠٩	٥٣,٥٦٥	٥١,٤٣٣	٧٨,٩٦٨
٩٠,٧	٦٧٦	١,٨٦٨	١,٧٠١	٢,٠٨١	١,٥٢٧	١,٠١٢	٢,٠٢١
٣٦١	٤٥٦	١,٣١٢	٥,٩٥٨	٢,٢٦٢	٢,٣١٦	٢,١٤٣	١,٤٦٩
٣٢,٠٣٠	٣٩,٢٦٢	١٦٢,٦٤٠	١٢٦,٦١٩	١٠١,٨٦٣	٧٥,٤١٩	٦٤,٩٣٥	١٦٠,٠١٥
٩٤٠,٨٠٨	٧٨٥,٧٨٣	١,٨١٢,٠٧٤	١,٥٧٨,٧٧٤	١,٤٣٤,٧٢٣	١,٣٦٩,٨٧٠	١,٢٤٤,٤٠٨	٢,٠٧٠,٨٧٢
١٩٣,٩٧٤	١٧٦,٧٣٥	٣٥٨,١٨٤	٣١٨,٨٠٦	٢٨٨,٧٧٣	٢٦٦,٠٩١	٢٤٠,٠٥٤	٤٠٠,٠٠٠
٥٢,٤٤٢	٣٩,٩٥١	٩٥,٥٧٨	٨١,٤٦٢	٦٩,٨٧١	٦٢,٣٦٥	٥٣,٠٨٨	١٢٥,٦٠٠
٣٩٢,٨٤٧	٢٨٨,٣٦١	٥٨٤,٨١٩	٥٦٥,٤٩٧	٥٦٨,٤٢١	٥٣٣,٠٤٥	٤٣٧,٤٤٨	٦٩٠,١٥٠
١٣٨,٢٢٣	١٣٥,٦٠٧	٣٤١,٨٥٤	٢٦٣,٨٨٦	٢٢٩,٢١٤	٢٨٧,٤٦١	٣٢٩,٣٧٩	٣٥٥,٩٩٤
٥٨,٨٦٧	٥٢,١٦٤	١١٣,٤١٧	٩٩,٧٥١	٨٦,٨٠٣	٧٧,٥٦٥	٧٤,٧٥٨	١٢٢,٧٠٠
١٠٤,٤٥٥	٩٢,٩٦٥	٣١٨,٢٢٣	٢٤٩,٣٧٢	١٩١,٦٤٢	١٤٣,٣٤٢	١٠٩,٦٨٠	٣٧٦,٤٢٩
٣٦٨,٢٥٥-	٢٨٦,١٤٤-	٤٨٦,٥٠٣-	٤٧٠,١٤٩-	٤٥٩,٢٩٤-	٤٢٧,٩٦٠-	٤٢٣,٢٧٤-	٥٥٣,٠١٨-
٨٦٥-	١,٠١٥-	١,٧٠٥-	٢,١٩٦	٣,٤٨١	١,٩٩١	٩,٣٠٦	٥,١٣٣
٣٦٧,٣٩١-	٢٨٥,١٣٠-	٤٨٤,٧٩٨-	٤٧٢,٣٤٥-	٤٦٢,٧٧٥-	٤٢٩,٩٥١-	٤٣٢,٥٨٠-	٥٥٨,١٥٠-
ملاحظات							
٤,٠-	٣,٦-	٦,١-	٦,٨-	٧,٤-	٧,٥-	٩,١-	٦,١ ^{١/٦}
٠,٢٧	٠,٠٤	١,٣	١,٣	١,٧	١,٨	٠,١	١,٥ ^{١/٦}
٦,٢	٦,٣	١٦,٧	١٦,٠	١٥,٥	١٦,٥	١٧,٢	١٦,٧ ^{١/٦}
١٠,١	٩,٩	٢٢,٨	٢٢,٨	٢٢,٨	٢٣,٩	٢٦,١	٢٢,٨ ^{١/٦}

المصدر: وزارة المالية.

١/ يشمل قطاع موازنة الجهاز الإدارى و المحليات، والهيئات الخدمية العامة.

٢/ تم إعادة تبويب فـعـلـيـات الموازنة العامة لتتفق مع معايير صندوق النقد الدولي والمعروفة بـ GFS ٢٠٠١ (على أساس نقدى).

٣/ تعكس بيانات الموازنة العامة للدولة بموجب قانون ربط الموازنة رقم ٨٥ لعام ٢٠٢٠.

٤/ يرجع الإنخفاض في الإيرادات غير الضريبية إلى تراجع الموارد الاستثنائية من المنح لتبلغ حوالى ٢٥,٤ مليار جنيه فقط خلال العام المالى ٢٠١٤/٢٠١٥، وذلك مقابل منح بلغت نحو ٩٥,٩ مليار جنيه خلال العام المالى ٢٠١٣/٢٠١٤.

٥/ العجز الكلى مطروح منه صافى حيازة الأصول المالية.

٦/ تم مراجعة تقديرات الناتج المحلى الإجمالى.

٧/ ترجع الزيادة في المنح في الأساس نتيجة لتلقى منح رأسمالية من دولة الإمارات لتمويل الاستثمارات خلال العام المالى ٢٠١٦/٢٠١٧.

٨/ تعكس بيانات الموازنة العامة للدولة بموجب قانون ربط الموازنة رقم ٨٥ لعام ٢٠٢٢.

شكل (9): مؤشرات مختارة لتحليل الموازنة

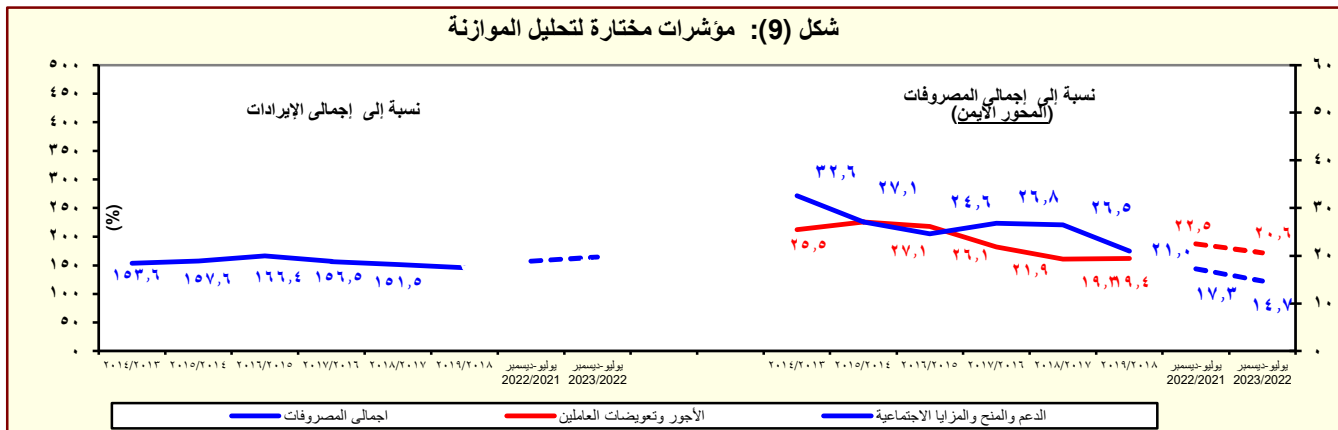

المصدر: وزارة المالية

١/ تشمل الفوائد والأقساط المدفوعة (بدون متأخرات).

جدول (١٢ - أ) هيكل الإيرادات العامة
(الإيرادات الضريبية)

(مليون جنيه)

٢٠٢٣/٢٠٢٢	٢٠٢٢/٢٠٢١	٢٠٢٣/٢٠٢٢	٢٠٢٢/٢٠٢١	٢٠٢٢/٢٠٢٠	٢٠٢٠/٢٠١٩	٢٠١٩/٢٠١٨	٢٠١٨/٢٠١٧	٢٠١٧/٢٠١٦	٢٠١٧/٢٠١٦
يوليو-ديسمبر	يوليو-ديسمبر	موازنة	موازنة	موازنة	موازنة	موازنة	موازنة	موازنة	موازنة
٥٧٢,٥٥٣	٤٩٩,٦٣٩	١,٥١٧,٨٥٤	١,٣٢٥,٥٧١	١,١٠٨,٦٢٥	٩٧٥,٤٢٩	٩٤١,٩١٠	٨٢١,١٣٤	٦٥٩,١٨٤	إجمالي الإيرادات
٤٦١,٧٦٤	٣٨٦,٨٥١	١,١٦٨,٧٩٥	٩٩٠,١٣٨	٨٣٣,٩٩٣	٧٣٩,٦٣٢	٧٣٦,١٢١	٦٢٩,٣٠٢	٤٦٢,٠٠٧	الإيرادات الضريبية
١٤٤,١٦٣	١١٩,٨٨٢	٤٢٨,٧٨٩	٣٨٥,٤٩٩	٣٢١,٢٤٦	٢٨٦,٩٠٧	٢٥٠,٠٨٠	٢٠٧,٢٣٠	١٦٦,٨٩٧	الضريبة على الدخول والأرباح والمكاسب الرأسمالية ومنها
٤٢٠,٤٤٤	٣٥٠,٢٣٢	١١٠,٨٩٠	٩١,٩٢٥	٧٨,٠٧٣	٦٥,٥٠٨	٥٩,١٨١	٤٥,٦٦٠	٣٧,٩٦٤	ضرائب على الدخول من التوظيف
٢٠,٠٦٨	١٦,٨٧٦	٦٨,٧٧١	٥٨,٠٤٨	٤٤,٤٤٠	٣١,٤٧٠	٢٧,٢٠١	١٨,٤٦٩	١٢,٦٦٦	ضرائب على الدخول بخلاف التوظيف
٣٠٨	٢٨٧	٢,٣١٠	١,٩٤٥	١,١٩٨	١,٠٥٤	٩٢٤	٤٥٠	٣٨٤	ضرائب على الأرباح الرأسمالية
٨١,٧٤٣	٦٧,٤٨٧	٢٤٦,٨١٩	٢٣٣,٥٨١	١٩٧,٥٣٥	١٨٨,٨٧٥	١٦٢,٧٧٥	١٤٢,٦٥٢	١١٥,٨٨٣	الضريبة على أرباح شركات الأموال ومنه
--	--	٤١,٠٦٣	٢٩,٦٥٨	٣٩,٨١٧	٢٦,٣٣٧	٤٢,٥٣٢	٥١,٩٧٦	٤٢,٤٦٤	من هيئة البترول
--	--	--	--	--	--	--	--	٣,٨٦٠	من البنك المركزي
٢٣,٩٧٥	١٤,٤٠٠	٣٩,٦٤٠	٣٨,٩٥٢	٣٢,٤٥٠	٤٢,٩١٣	٣٤,٤٨٠	٢٩,٩٠٠	٢٢,٣٠٠	من قناة السويس
٥٧,٧٦٨	٤٩,٠٨٧	١٦٦,١١٦	١٦٤,٩٧١	١٢٥,٢٦٨	١١٩,٦٢٥	٨٥,٧٦٣	٦٠,٧٧٦	٤٧,٢٥٩	من الشركات الأخرى
٦٥,٩١٧	٥٠,٦٣٧	١١٤,٤٥٩	٨٩,٧٧٧	٧٢,٤٠٤	٥٩,٥٩٦	٥٨,٩٠٧	٥١,٤١٠	٣٦,٥٣٩	الضرائب على الممتلكات
٢,٥١٢	٢,٦٩٤	٧,٦٦٨	٤,٣٥٦	٥,١٥٩	٣,٣٩٣	٤,٨٧١	٢,٩٧٦	٢,٠٥٥	ضرائب دورية على الممتلكات
١٦	١٢	١٤٣	٣٠	١٤٠	٩٣	٧٣	١٤٩	٢٢٣	ضريبة الأراضي
٢,٤٩٦	٢,٦٨٢	٧,٥٢٥	٤,٣٢٦	٥,٠١٩	٣,٢٩٩	٤,٧٨٤	٢,٨٢٧	١,٨٣٢	ضريبة المبنى
٥٩,٤٩٢	٤٤,٠٤٥	٩٥,٩١٢	٧٦,٧٨١	٥٨,٩٣١	٥٠,٤١٥	٤٨,٣٣٥	٤٤,٩٥٧	٣١,٩٩٧	ضريبة على العمليات المالية التجارية والرأسمالية ومنها
٥٨,٦٦١	٤٣,٣٠٢	٩٣,٤٠٠	٧٥,٠٨١	٥٧,١٦١	٤٨,٩٧٢	٤٦,٩٢٨	٤٣,٧٢٢	٣٠,٨٦٤	ضريبة على عوائد أذون وسندات الخزانة
٣,٩١٣	٣,٨٩٨	١٠,٨٧٩	٨,٦٤٠	٨,٣١٤	٥,٧٨٩	٥,٧٠٢	٣,٤٧٧	٢,٤٨٧	ضرائب ورسوم على السيارات
٢٢٨,٠١٩	١٩٥,٧٦٣	٥٤٠,٩٨٣	٤٥٣,٩٤٤	٣٨٤,٩١٣	٣٢٩,٩٧٩	٣٥٠,٥٧٦	٢٩٤,٢٥٧	٢٠٨,٦٢٤	ضريبة القيمة المضافة، ومنها
١٠٩,٧٩٥	٩٢,٤٢٣	٢٥٨,٢٣٨	١٩٧,٠٦٠	١٨٠,٣٩٣	١٤٨,٢٦٦	١٥٥,٣٥١	١٢٧,٠٣٨	٩٤,٣٨٤	الضريبة العامة على المبيعات
٤٣,٥٠٩	٣٣,١٠١	٩٧,٣٦٩	٧٤,٤٠٨	٦٧,٥٤٤	٥٢,٠١٧	٥٠,٣٥١	٤٣,١٠٠	٣٢,٦٩٠	سلع محلية
٦٦,٢٨٥	٥٩,٣٢٢	١٦٠,٨٦٩	١٢٢,٦٥٢	١١٢,٨٤٩	٩٥,٢٤٩	١٠٥,٠٠٠	٨٣,٩٣٩	٦١,٦٩٤	سلع مستوردة
٢٨,٧٩٦	٢٥,١٠٦	٧٧,٤٣٧	٥٧,٧١٦	٥٣,٣١٠	٤٥,٤٦٤	٤٢,٢٢٨	٢٩,٢٣٨	١٨,١٣٩	ضريبة المبيعات على الخدمات
٦١,٢١١	٥٥,٦٩٢	١٤١,٦١١	١٤٢,٦٨٠	١٠٦,٠٠٧	١٠٠,٢٧٤	١١٠,٩١٠	١٠٣,٦٢٣	٧٠,٥٣٣	ضرائب على سلع جدول رقم "١"
--	--	٣٠٦	٠	--	٩	٣٨١	١,٦١١	٤١٥	ضرائب على سلع جدول رقم "١" ا
١,٣٦٦	٧٩٤	٢,٤٦٥	٢,٦٠٧	١,٦٠٢	١,٩٤٨	٢,٥٩٨	٢,٣١٤	١,٧٩٨	ضرائب على الخدمات الخاصة
١٠,٧٠١	٩,٠٨١	٢٦,٥٢٦	٢٤,٥٥٨	١٩,٦٤٧	١٥,٠١٩	١٧,٦٣٤	١٣,٤٥٩	١١,٠١٧	ضرائب الدمغة (عدا دمغة الماهيات)
٢٣,٥٩٦	٢٠,٥٦٩	٤٦,٠١٤	٤٣,٢٩٧	٣٦,١٣٠	٣٢,٥٧٢	٤٢,٠٢٠	٣٧,٩٠٨	٣٤,٢٥٥	الضرائب على التجارة الدولية (الجمارك) ومنها
٢٢,٨٩٨	٢٠,١٢٧	٤٤,٨٧٢	٤٢,٣٦٢	٣٥,٠٣٩	٣١,١٠٦	٤٠,٣٤٤	٣٦,٢٤٦	٣٢,٧٧٧	ضرائب جمركية قيمة
--	--	٣٨,٥٥٠	١٧,٦٢١	١٩,٣٠٠	٣٠,٥٧٩	٣٤,٥٣٨	٣٨,٤٩٧	١٥,٦٩١	ضرائب أخرى

المصدر: وزارة المالية

* تعكس بيانات الموازنة بموجب القرار الجمهوري رقم ٨ لعام ٢٠١٦.

الميزان الكلي

* **جدير بالذكر أن البيانات التقديرية الأولية لأداء الموازنة العامة للدولة في العام المالي ٢٠١٤/٢٠١٥ لا تزال في طور الإعداد وسوف يتم نشرها عند الانتهاء منها.**

- البيان ما زال تحت الإعداد وسوف يتم نشره بمجرد الانتهاء منه.

١/ تعكس بيانات الموازنة العامة للدولة بموجب قانون ربط الموازنة رقم ٨٥ لعام ٢٠٢٠.

٢/ يرجع الانخفاض في الضريبة على أرباح شركات الأموال من البنك المركزي في الأساس نتيجة لانخفاض أرباح البنك المركزي نتيجة للسياسة النقدية التقيدية المتبعة منذ بداية العام المالي ٢٠١٦/٢٠١٧ والتي تم من خلالها رفع أسعار الفائدة للعمل على خفض معدلات التضخم، حيث أنه من المتوقع عدم تحصيل ضريبة على أرباح البنك المركزي المصري بنهاية العام المالي ٢٠١٩/٢٠٢٠.

٣/ ترجع الزيادة المحظوة في الحصيلة الضريبية من عوائد أذون وسندات الخزانة في ضوء إقرار القانون رقم ٣ لعام ٢٠٢١ ، والذي تضمن إلغاء الإعفاء المقرر للضرائب المحصلة من عوائد أذون وسندات الخزانة في مارس ٢٠٢١.

٤/ تعكس بيانات الموازنة العامة للدولة بموجب قانون ربط الموازنة رقم ٨٥ لعام ٢٠٢٢.



المصدر: وزارة المالية

جدول (١٢- ب) هيكل الإيرادات العامة
(الإيرادات غير الضريبية)

(مليون جنيه)		٢٠٢٣/٢٠٢٢	٢٠٢٢/٢٠٢١	٢٠٢١/٢٠٢٠	٢٠٢٠/٢٠١٩	٢٠١٩/٢٠١٨	٢٠١٨/٢٠١٧	٢٠١٧/٢٠١٦		
		يوليو-ديسمبر	يوليو-ديسمبر	موازنة						
		موازنة						فعليات		
١/٣٠	الإيرادات غير الضريبية	١١٠,٧٨٩	١١٢,٧٨٨	٣٤٩,٠٥٩	٣٣٥,٤٣٣	٢٧٤,٦٣٣	٢٣٥,٧٩٦	٢٠٥,٧٩٠	١٩١,٨٣٣	١٩٧,١٧٧
	المنح	٢,١٣١	٥٨,٠	٩١٢	٢,٨٨٩	٢,٩٥٥	٥,٢٦٣	٢,٦٠٩	٣,١٩٤	١٧,٦٨٣
	منح من حكومات أجنبية	٣٤,١	٢٠,٨	٤٣٣	١٨٠	٨١٩	١,٠٠٧	١,١٠٠	١,٠٠٦	١٧,٠٤٠
	منح من منظمات دولية	٨٦,٦	٢٨,٩	٤٥٠	١,٦٨٨	٨٢٤	٧٩٨	٧٤٧	٩٠٨	٣٥٤
	أخرى ٣/	٢,٠١٠	٨,٣	٢٩	١,٠٢١	١,٣١٣	٣,٤٥٧	٧٦١	١,٢٨٠	٢٨٩
	ايرادات أخرى	١٠٨,٦٥٩	١١٢,٧٣٠	٣٤٨,١٤٧	٣٣٢,٥٤٤	٢٧١,٦٧٨	٢٣٠,٥٣٤	٢٠٣,١٨١	١٨٨,٦٣٩	١٧٩,٤٩٤
	عوائد الملكية	٣٢,٩٣٤	٣٨,٨٧١	١٠٥,٦٧٤	٩١,٤٣٤	٧٩,٦٦٩	٦٥,٥١٩	٧٠,٣٥٤	٦٩,١١٦	٩١,١٤١
	الفوائد المحصلة	٤,٣٦٤	٣,٥٤٩	٩,٦٧٧	٨,١١٠	٧,٨١٧	٩,٨٠٨	٥,٩٨١	٣,٣٤٢	٤,٢٦٣
	على إعادة الإقراض (تشمل فوائد القروض الخارجية المعاد أقراضها من الخزانة العامة)	٤,٢٣٨	٢,٦٧٥	٥,٦٦٩	٦,٥٩١	٤,٨٨٦	٨,٦٣٦	٥,٣٤١	٣,١٨٦	٤,٢٠٢
	أرباح الأسهم ومنها:	٢٧,٧١١	٣٢,٣٠٦	٨١,٢٥٦	٦٣,٩٦٧	٥٤,٩٥٤	٤١,٦٣٢	٤٨,٢٥٨	٥٢,٥٣٠	٧١,١٢٢
	هيئة البترول	--	--	١٢,٢٩٥	١١,٦٠٦	٣,٥٩٦	٢,٠٩٣	١,٢٧٨	٨,١٤٤	٥,٩٤٤
	البنك المركزي	--	---	--	--	--	--	--	٥,٢٣٣	١٩,٤٢٧
	قناة السويس	١٧,٣٢٦	١٤,٦١٦	٤٠,٦٩٠	٢٧,٧٣٤	٢٨,٠٨٢	١٨,٣٥٤	٣٠,٣٠٨	٢٣,٧١٨	٢٩,٣٨١
	الهيئات الإقتصادية	٦,٠٥٣	٤,٢٩٩	١١,٦٤٢	١١,٠٩٥	١١,٨٦١	١٢,٠٤٥	١٠,٨١٧	٨,٢٩٧	١٠,٩٨٩
	شركات قطاع الأعمال العام	٢٥٣	١٤٢	٦,٠٣٦	٦,١٩٨	٤,٨٤١	٣,٩٧٣	٣,٠٠٠	٤,٤٤٣	٢,٢٢٢
	عائد الإيجارات	٨٥٩	٣,٠١٧	١٤,٧٤٠	١٩,٣٥٧	١٥,٩٨٢	١٢,٩٤٣	١٥,٨٣٩	١٣,١٢٠	٨,٥٧٠
	إتاوة البترول	--	--	١٢,٦٢٠	١٧,٨٠٦	١٤,٦٨٠	١١,١٧٨	١٤,١٤٨	١١,٦١٠	٧,٣٧٢
	عوائد ملكية أخرى	--	--	--	٩١٧	١,١٣٦	٢٧٦	١٢٥	١٢٧,١٨٧	١٢٧,١٨٧
	حصيلة بيع السلع والخدمات	٤٢,٤٢٧	٣٣,٤٦٥	٧٨,٩٦٨	٧٥,٢٩١	٥٧,٧٣٠	٥٨,٨٠٩	٥٣,٥٦٥	٥١,٤٣٣	٣٨,٠٥٨
	ايرادات الخدمات، ومنها:	٤٢,٣٨٧	٣٣,٤٣٨	٧٨,٨٩٧	٧٥,٢٢٤	٥٧,٦٥٦	٥٨,٧٦٧	٥٣,٥١٤	٥١,٣٩٧	٣٨,٠٣١
	موارد جارية من الصناديق والحسابات الخاصة ٤/٥	٣٤,٩٠٣	٢٧,٠٤٠	٥٩,٧٠٠	٥٩,٤٤٧	٤٦,٧٣٨	٥٠,١٠١	٤١,٣٠٧	٤٠,٤١٢	٣٠,٥٩١
	ايرادات بيع السلع، ومنها:	٣٩,٤	٢٦,٣	٧٠	٦٧	٧٤	٤٢	٥١	٣٥	٢٨
	حصيلة فروق أسعار بيع الغاز الطبيعي	--	--
	تعويضات وغرامات	٩٠٧	٦٧٦	٢,٠٢١	١,٨٦٨	١,٧٠١	٢,٠٨١	١,٥٢٧	١,٠١٢	١,٩٦٨
	التحويلات الاختيارية	٣٦١	٤٥٦	١,٤٦٩	١,٣١٢	٥,٩٥٨	٢,٢٦٢	٢,٣١٦	٢,١٤٣	٢,٩٥٦
	جارية	٣٢٩	٤١٨	٦٦٤	٩٦٥	٤,١٠٣	١,٢٥٧	١,٣٢٢	١,٣٩٨	٢,٠٩٠
	رأسمالية	٣٢	٣٩	٨٠٥	٣٤٧	١,٨٥٥	١,٠٥٥	٩٩٤	٧٤٥	٨٦٦
	ايرادات متنوعة	٣٢,٠٣٠	٣٩,٢٦٢	١٦٠,٠١٥	١٢٢,٦٤٠	١٢٦,٦١٩	١٠١,٨٦٣	٧٥,٤١٩	٦٤,٩٣٥	٤٥,٣٧١
	جارية	١٧,٤٥٢	٢٧,٨٧٥	٣٩,٠٨١	٤٢,١٥٧	٤٣,٤٢٢	٣٣,٨٥٧	٢٧,٧٢٠	١٨,٠٨٠	٢٧,٢٢٠
١/٦	رأسمالية، ومنها	١٤,٥٧٨	١١,٣٨٨	١٢٠,٩٣٤	١٢٠,٤٨٣	٨٣,١٩٨	٤١,٥٦٢	٣٧,٢١٥	٢٧,٢٩١	٢٧,٢٩١
	نقص الرصيد المدين للدفعات المقدمة لتمويل الاستثمارات ١/	٢١٤	٢٦٦	.	١٠,٠٠٦	٤,٨٨٥	١٤,١٣٧	٨,٤١٧	٨,٩٣٩	٨,٤٨٧
	موارد ومصادر رأسمالية أخرى لتمويل الاستثمارات	١٤,٠٤٦	١٠,٢٣٤	٧٤,٧٤٥	٢٣,٤٤٢	٣٢,١٩٧	٣٣,٥٩٨	٣٢,٣٣٩	٢٦,١٣٦	١٧,٩٢٩

المصدر: وزارة المالية

- - البيان ما زال تحت الاعداد وسوف يتم نشره بمجرد الانتهاء منه.

/١/ تعكس بيانات الموازنة العامة للدولة بموجب قانون ربط الموازنة رقم ٧٩ لعام ٢٠١٩.

/٢/ تشمل منح من جهات حكومية.

/٣/ ايرادات الصناديق والحسابات الخاصة التابعة لجهات موازنية مثل الجامعات والمراكز الطبية المتخصصة والهيئات والمراكز البحثية، ويقابل هذه الإيرادات مصروفات بذات القيمة موزعة على أبواب الاستخدامات.

/٤/ تشمل إيرادات إضافية بنسبة ١٠% من إجمالي الإيرادات الشهرية للصناديق والحسابات الخاصة، بالإضافة إلى نسبة مقدارها ٢٥% من أرصدة تلك الصناديق تزول إلى وزارة المالية خلال العام المالي ٢٠١٣/٢٠١٤ فقط وفقاً للقانون رقم ١٩ لعام ٢٠١٣.

/٥/ يعكس المبالغ التي تم دفعها مقدماً لتمويل مشروعات استثمارية خلال العام المالي السابق ولم يتم استخدامها خلال نفس العام، ومن ثم يتم قيد هذه المبالغ في العام المالي التالي كجزء من استثمارات ممولة ذاتياً تحت بند "الإيرادات المتنوعة".

/٦/ تعكس الزيادة في "موارد ومصادر رأسمالية أخرى لتمويل الاستثمارات" في ضوء موارد ذاتية ناتجة عن إيرادات من سنوات أخرى لم يتم استخدامها حينها.

/٧/ يرجع الانخفاض في أرباح الأسهم المحصلة من هيئة البترول نتيجة لانخفاض الأسعار العالمية للبترول.

/٨/ يرجع الانخفاض في الحصيلة من أرباح الأسهم من قياة السويس جزئياً في ضوء تباطؤ كل من نمو التجارة العالمية، والإقتصاد الصيني، بالإضافة إلى انخفاض الأسعار العالمية للبترول، مما إنعكس على حركة النقل البحري أقل عبر قناة السويس.

/٩/ يرجع ارتفاع الحصيلة من الإيرادات المتنوعة نتيجة لعدة أسباب وعلى رأسها، أيلول ٢٥% من أرصدة الأرباح الفرحة للهيئات التي تحتجز أرباحها والتي بلغت نحو ١,٥ مليار جنيه، وزيادة حصيلة تسوية أوضاع الأراضي التي تغير نشاطها والتي بلغت نحو ٤ مليار جنيه. بالإضافة إلى تحصيل الأرصدة الدائنة للهيئات والجهات المختلفة بنحو ٣,٥ مليار جنيه.

/١٠/ يرجع الانخفاض في أرباح الأسهم من هيئة البترول في الأساس نتيجة تحمل الهيئة أعباء ارتفاع سعر صرف الجنيه مقابل الدولار.

/١١/ يرجع الانخفاض في أرباح الأسهم من البنك المركزي في الأساس نتيجة لانخفاض أرباح البنك المركزي نتيجة للسياسة النقدية المتبعة منذ بداية العام المالي ٢٠١٦/٢٠١٧ والتي تم من خلالها رفع أسعار الفائدة للعمل على خفض معدلات التضخم.

/١٢/ ترجع الزيادة في عوائد ملكية أخرى نتيجة للتحويلات الإضافية بقيمة ٦,٦ مليار جنيه قيمة بيع رخصة الجيل الرابع للمحمول.

/١٣/ ترجع الزيادة في المنح في الأساس نتيجة لتلقي منح رأسمالية من دولة الإمارات لتمويل الاستثمارات خلال العام المالي ٢٠١٧/٢٠١٦.

/١٤/ تعكس البيانات التكلفة غير المباشرة لبرنامج الإصلاح الإقتصادي، حيث أنه من المتوقع عدم تحصيل أرباح أسهم من البنك المركزي المصري بنهاية العام المالي ٢٠١٩/٢٠٢٠.

/١٥/ تعكس الزيادة في الإيرادات المتنوعة الجارية في الأساس إيرادات محصلة عن السنوات السابقة، بالإضافة إلى إيرادات أخرى جارية .

/١٦/ تمثل الزيادة من الإيرادات الأخرى الرأسمالية لتمويل الاستثمارات.

/١٧/ ترجع الزيادة في المنح في الأساس نتيجة لزيادة المنح من جهات حكومية لتمويل الاستثمارات.

/١٨/ ترجع الزيادة في هذا البند إلى زيادة المخصصات لتمويل الاستثمارات الخاصة بموارد من سنوات سابقة ولم يتم إستخدامها وقتها، حيث تسجل في بند التمويل الذاتي ضمن الموارد الأخرى.

/١٩/ تعكس بيانات الموازنة العامة للدولة بموجب قانون ربط الموازنة رقم ٨٥ لعام ٢٠٢٢

/٢٠/ ترجع الزيادة في المنح في ضوء زيادة المنح من جهات حكومية متعلقة بترتيبات مؤتمر المناخ COP٢٧

جدول (١٣): توزيع الواردات والمتحصلات الجمركية بحسب التصنيف الوظيفي للواردات ^{١/}
(مبنى على التصنيف الواسع للأمم المتحدة)

البند	الواردات				الحصيلة الجمركية				
	٢٠١٧/١٦	٢٠١٨/١٧	٢٠١٩/١٨	٢٠٢٠/١٩	٢٠١٦/١٥	٢٠١٧/١٦	٢٠١٨/١٧	٢٠١٩/١٨	٢٠٢٠/١٩
الإجمالي	٨٥٢,٥٤٣	١,١٣٧,٥٨١	١,٢٦١,٨٥٣	١,٠٠٥,٣٥٥	١٨,٦٣٦	٢١,٢٤١	٢٤,٧٥٢	٢٧,٠٩٥	٢٥,٢٠٨
١١١	(٥٧,٤)	(٣٣,٤)	(١٠,٩)	(٢٠,٣)	(١٤,١)-	(١٤,٠)	(١٦,٥)	(٩,٥)	(٧,٠)-
١١٢	٥١,٣٧٨	٧٧,٠٠٥	٨٨,١٦١	٨٣,١٤٢	٣٩	٥٧	٩٤	٨٥	٨٥
١٢١	١٨,٦٧٨	٢١,٢٠٦	٢٩,٨٦١	٢٤,٥٧٢	٣٨٠	٢٥٨	٢٥٣	٣١٨	٤٦١
١٢٢	٣٥,٧٠٦	٤٢,٤٤٦	٣١,٧٩٢	٣٢,٣٤٧	١٠٤	٥٦	٧٢	٩٤	١٦٣
٢١	٤٥,٩١٣	٦٤,٥٧٢	٧٢,٧٦٥	٦٢,١١٢	٧٠٨	٨١٤	٥٧١	٤٧٢	٨٢٧
٢٢	٥٨,٧٤٣	٨٧,٦١٦	٩٤,٥٣٤	٧٩,٩٠٥	٢٨٠	٣٤٧	٣٦١	٤٣٥	٢٨٥
٣١	٣١٣,٦٤٦	٤٤٢,٠٦٢	٤٧١,١٠٦	٣٤٥,٢٩٧	٤,١٣٠	٦,٠٨٠	٧,٣٥٧	٧,٥٠٢	٧,٥٨٣
٣٢٢	٢,٣٥٧	٦,٩٦٨	٤,٤٩٤	٢,١٩٦	٠,٤	٠,٤	٠,٤	١,٠	٠,٥
٤١	٢٣,١٨٥	٣٣,٣٧٣	٢٧,٨٩٥	١٦,٢٢١	٢٨	٤١	٧٥	٨١	٥٨
٤٢	٩٩,٠٣٠	١٢٢,٥٩٩	١٤٧,٠٢٣	١٢٩,٧٢٣	١,٢٩٩	٢,٠٨٥	٢,١٨٩	٢,٦٩٥	٢,٦٨٤
٥١	٥٢,٩٢٥	٦٦,٢٥٢	٨٨,٠٣٨	٤٩,٥٩٤	٦٧٤	١,١٩٧	١,٣١١	١,٦٧٦	١,٣٣٣
٥٢	٢٩,٨٧٢	٣٧,٤٧٧	٤٧,٠١٢	٤٢,٧٨١	٤,٥٠١	٣,٧٣٤	٤,٤٦٦	٤,٩٣٣	٢,٥٠٨
٥٣	٢١,٠٤٩	١٣,٣٣٥	١٨,٤٥٠	١٩,٦١٩	٨٥٧	٥١١	٧٥٢	٩٤٢	١,٤٧٧
٦١	٣٣,٤٢٢	٣٧,٤٠٦	٤١,٩٢١	٣٥,٧٧٧	١,٢١٢	١,٦٠٣	١,٩٦٤	٢,١٩٩	١,٩٠٦
٦٢	١٠,١٧٨	١٣,٤٧٧	١٥,٦٠٦	١٣,٠١٦	٩٧٠	١,٣٩٢	١,٥٤٢	١,٦٩١	١,٥٥٥
٦٣	١٦,١٧٤	٢٥,٢٢٠	٢٨,٨٩٦	١٩,٢٩٩	٢,٢٦٤	٢,٢٢٤	٢,٨٦٥	٢,٨٧٣	٢,٩٥٠
٧	٣٩,٧٧١	٤٥,٦٨٣	٥٣,٦٤٨	٤٨,٦٠٠	١,٠٩٤	٧٩٩	٨٣٧	١,٠٥٤	١,٢٢٢
ملاحظات	٥١٦	٨٨٤	٦٥٠	١,١٥٤	٩٦	٤٣	٤٣	٤٤	١١٠
إجمالي الواردات (مليون دولار)	٥٧,٨٧٩	٦٤,٣٢٠	٧١,٨٨١	٦٢,٧٢٠					
الإيرادات الجمركية/إجمالي الإيرادات					٠,٧	٠,٦	٠,٦	٠,٥	٠,٤
والمنح					٣,٨	٣,٢	٣,٠	٢,٩	٢,٢
الضريبة					٥,٣	٤,٦	٣,٩	٣,٧	٢,٩

المصدر: وزارة التجارة والصناعة.

* ختامى مبدئى

(معدل تغير سنوى.

١/ جملة المتحصلات لمصلحة الجمارك قد تختلف عن القيمة الاجمالية المعروضة عن متحصلات التجارة الدولية فى جدول الموازنة العامة بسبب توزيع متحصلات مصلحة الجمارك على بنود الموازنة المختلفة، مثل الضرائب على التجارة الخارجية، الضرائب على السلع والخدمات، وضرائب أخرى.

٢/ تتضمن الإيرادات السيادية والجارية.

٣/ إجمالى الضرائب التى تم تحصيلها من قبل المصالح الإيرادية (الضرائب على الدخل ، المبيعات، الجمارك، والضرائب العقارية).

٤/ تم تضمين بيانات البند كود ٣٢ على البيان المعروض.

جدول (١٤): هيكل المصروفات العامة^{١/٢}

(مليون جنيه)

	٢٠٢٣/٢٠٢٢	٢٠٢٢/٢٠٢١	٤/٢٠٢٣/٢٠٢٢	٢٠٢٢/٢٠٢١	٢٠٢١/٢٠٢٠	٢٠٢٠/٢٠١٩	٢٠١٩/٢٠١٨	٢٠١٨/٢٠١٧	٢٠١٧/٢٠١٦
	يوليو-ديسمبر	يوليو-ديسمبر	موازنة	فعليات					
المصروفات	٩٤٠,٨٠٨	٧٨٥,٧٨٣	٢,٠٧٠,٨٧٢	١,٨١٢,٠٧٤	١,٥٧٨,٧٧٤	١,٤٣٤,٧٢٣	١,٣٦٩,٨٧٠	١,٢٤٤,٤٠٨	١,٠٣١,٩٤١
الأجور والتعويضات للعاملين	١٩٣,٩٧٤	١٧٦,٧٣٥	٤٠٠,٠٠٠	٣٥٨,١٨٤	٣١٨,٨٠٦	٢٨٨,٧٧٣	٢٦٦,٠٩١	٢٤٠,٠٥٤	٢٢٥,٥١٣
الاجور والبدلات النقدية والعينية	١٥٧,٦٣٨	١٤٣,٤٤٦	٣١٣,٠٩١	٢٩٣,٨٣٣	٢٦١,٢٤٤	٢٣٦,٥٦١	٢١٧,٥٩٢	١٩٥,٣٦٠	١٨١,٢٤٥
الوظائف الدائمة	٤٩,٠٠٦	٤٦,١٠٢	٩٣,٧٣٦	٩٢,٨٦٤	٨٥,٧٩٤	٨٢,٢٠٥	٧٧,٩٠٤	٦٥,٦٦١	٥٦,٩٢٩
الوظائف المؤقتة	٤,٨٨٩	٣,٧٠١	٨,١٩٨	٨,٠٤٩	٦,٧٢٧	٦,١٦٥	٥,٤٣٢	٤,٨٧٢	٤,٣٣٢
المكافآت	٧٤,٤٨٣	٦٧,٨٢٣	١٥٣,٦٢٢	١٣٩,٥٥٢	١١٧,٨٤٥	٩٩,٨٤٢	٨٥,٤٣٥	٨٠,٢٨٤	٧٥,٦٢٢
بدلات نوعية	١٦,٠٢٤	١٥,٠٩٨	٣٤,٥٥١	٣٢,٩٧٤	٣١,١٢٣	٢٨,٤٨٠	٢٩,٧٨٠	٢٧,٢٨٣	٢٧,١٧٤
مزايا نقدية	٨,٤٤٦	٦,٣٢٦	١٣,٣١٦	١٢,٣٠٨	١٢,١٨٣	١٢,٠٩٤	١٢,١٠٦	١١,٤٥٤	١٢,٨١٦
المزايا العينية	٤,٧٩٠	٤,٣٩٦	٩,٦٦٨	٨,٠٨٧	٧,٥٧٢	٧,٧٧٥	٦,٩٣٦	٥,٨٠٥	٤,٣٧٣
المزايا التأمينية	٢٢,٢٦١	٢٠,١٨٣	٤٣,٦١٨	٤٠,٣٣٣	٣٥,٥٣٠	٣٢,٩٨١	٣٠,٥٢٠	٢٦,٧٤٢	٢٣,١٨٤
حصة الحكومة فى صندوق التأمين الاجتماعى للحكومة	١٧,٠٤٦	١٥,٥٠٧	٣٣,٤٠٠	٣١,٠١٠	٢٧,٤٩٦	٢٦,١٢٦	٢٤,٥٨٧	٢١,٦١٣	١٩,٧١٩
مزايا تأمينية أخرى	٥,٢١٥	٤,٦٧٦	١٠,٢١٩	٩,٣٢٤	٨,٠٣٥	٦,٨٥٥	٥,٩٣٤	٥,١٢٩	٣,٤٦٥
شراء السلع والخدمات	٥٢,٤٤٢	٣٩,٩٥١	١٢٥,٦٠٠	٩٥,٥٧٨	٨١,٤٦٢	٦٩,٨٧١	٦٢,٣٦٥	٥٣,٠٨٨	٤٢,٤٥٠
السلع ومنها	٢٧,٦٥٥	٢٣,٧١٦	٦٧,٦٠٥	٥٧,٧٢٧	٤٥,٤٩٠	٣٨,٥٩٤	٣٤,٠٥٠	٢٨,٣٩٦	٢١,٦٧٨
المواد الخام	١٦,٠٨٣	١٥,٨٦٥	٤٠,٧١٢	٣٣,٤١٠	٢٥,١١٣	٢٢,١٣٤	١٩,٨٥٧	١٥,٨٧٥	١٢,٦٢٣
وقود وزيوت و قوى محركة للتشغيل	٣,٦٧٨	٢,٤٧٠	٦,٠٠٩	٦,٩٩٨	٤,٤١٩	٣,٢٧٩	٢,٤٦١	٢,٥٩٣	١,٥١٢
مياه وانارة	٥,٠٢٩	٣,٢١٥	١٣,٥٤٤	١٢,١٣٣	١٠,٢٥٠	٧,٦١٦	٦,١٦٤	٥,٢١٥	٤,٥٠٢
الخدمات ومنها	٢٤,٣٠٦	١٥,٨٥٨	٤٨,٢٦٨	٣٦,٩٥٧	٣٤,٥٤٦	٣٠,٥١٩	٢٦,٨٩٣	٢٢,٦٢٤	١٦,٧١٩
نفقات الصيانة	٥,٨٦١	٤,٣٥٧	١٥,١١١	١٠,٢٤٣	١٠,٦٢٩	٩,٨٠٧	٨,٠٤٥	٧,٤٢٦	٥,٧٨٥
نفقات طبع ودوريات وحقوق تأليف	٤,٧٩٣	٢,٣٣٣	٤,٢٩٧	٤,٠٧٠	٣,٥٢٥	٣,٥٩٢	٣,٠٩٧	٢,٩٧٦	١,٥٧٨
نقل وانتقالات عامة	٢,٠٧٩	٢,٠٤١	٤,٨٩٨	٤,٤٥٢	٤,١٩١	٤,١٤٣	٣,٧٠١	٣,١٨٣	٣,٠٢٦
نفقات خدمية متنوعة ^{١/٣}	٧,٢٩١	٥,٩٤٧	١٨,٠٨٠	١٤,٣١٩	١٢,٥٠٣	١٠,٣٩٨	٩,٥٢٤	٧,٠٨١	٤,٣٩٦
أخرى	٤٨١	٣٧٧	٩,٧٢٧	٣,٨٧٣	١,٤٢٦	٧٥٨	١,٤٢٢	٢,٠٦٩	٤,٠٥٤

المصدر: وزارة المالية، مصلحة الضرائب المصرية

١/ تعكس بيانات الموازنة العامة للدولة بموجب قانون ربط الموازنة رقم ٨٥ لعام ٢٠٢٠.

٢/ التبويب يتفق مع معايير صندوق النقد الدولى والمعروفة بـ GFS ٢٠٠١ على أساس نقدى.

٣/ يشمل مصروفات خدمية أخرى متنوعة، من أهمها نفقات تنفيذ الأحكام القضائية.

جدول (١٤): هيكل المصروفات العامة (تابع)

(مليون جنيه)

٢٠٢٣/٢٠٢٢	٢٠٢٢/٢٠٢١	٢٠٢٣/٢٠٢٢	٢٠٢٢/٢٠٢١	٢٠٢١/٢٠٢٠	٢٠٢٠/٢٠١٩	٢٠١٩/٢٠١٨	٢٠١٨/٢٠١٧	٢٠١٧/٢٠١٦	
يوليو-ديسمبر	يوليو-ديسمبر	موازنة	موازنة	موازنة	موازنة	موازنة	موازنة	موازنة	موازنة
٣٩٢,٨٤٧	٢٨٨,٣٦١	٦٩٠,١٤٩	٥٨٤,٨١٩	٥٦٥,٤٩٧	٥٦٨,٤٢١	٥٣٣,٠٤٥	٤٣٧,٤٤٨	٣١٦,٦٠٢	الفوائد ومنها:
٤١,٩٠٠	٢٣,٩٧٦	٦٤,٤٥٨	٥٦,٤٤٩	٤٧,٥٨٥	٤٢,٧٤٩	٣٥,٢٠٩	٢٢,١٩٩	٩,٥٩٩	فوائد خارجية
٣٤٩,٩٢٧	٢٦٣,٨٤٠	٦٢١,٥٨٨	٥٢٨,٣٧٠	٥١٦,٢٢٢	٤٩٠,٧٧٥	٤٥٥,١٩٠	٣٩١,٦٧١	٢٧٥,٩٨٨	فوائد محلية (لغير الحكوميين)
١,٠٢٠	٥٤٥	٤,١٠٤	--	١,٦٩١	٣٤,٨٩٧	٤٢,٦٤٥	٢٣,٥٧٩	٣٠,٨٠٥	فوائد محلية (لوحدة الحكومة العامة)
--	--	--	--	--	--	--	--	٢١٠	أخرى
١٣٨,٢٢٣	١٣٥,٦٠٧	٣٥٥,٩٩٤	٣٤١,٨٥٤	٢٦٣,٨٨٦	٢٢٩,٢١٤	٢٨٧,٤٦١	٣٢٩,٣٧٩	٢٧٦,٧١٩	الدعم والمنح والمزايا الإجتماعية
٤٠,٧١٦	٤١,٩٣١	١٤٨,٧٥٦	١٨١,٢٩٦	١٢١,٥٣١	١٣٢,٦٧٧	٢٠٣,٦٥٧	٢٤٣,٥٨٧	٢٠٢,٥٥٩	الدعم
٣٨,٦١٠	٤٠,٥٠٦	١٤٣,١٠٠	١٧٤,٤٥٧	١١٨,١٦٦	١٣٠,٥٥١	٢٠٢,١٧٨	٢٤٢,٤٦٢	٢٠١,٤٩١	لمؤسسات حكومية غير مالية، ومنها:
٣١,٥٩٨	٢٦,٨٨٧	٩٠,٠٠٠	٩٦,٨٠٥	٨٣,٠١٨	٨٠,٤٢٧	٨٧,٠٠٠	٨٠,٥٠٠	٤٧,٥٣٥	دعم السلع التموينية
--	--	٢٨,٠٩٥	٥٩,٦٠١	١٨,٩١٣	١٨,٦٧٧	٨٤,٧٣٢	١٢٠,٨٠٣	١١٥,٠٠٠	دعم السلع البترولية
٢,١٠٧	١,٣٢٤	٥,٧٤٦	٦,٨٣٨	٣,٣٦٥	٢,٦٢٦	١,٤٧٩	١,١٢٥	١,٠٦٨	لمؤسسات مالية حكومية
٦,١٨٣	٤,٠٧١	١١,٤٢٢	٩,٠٠٤	١١,٣٩١	١٠,٢٦٦	٦,٧٣٨	٦,٧٢٣	٨,٩١٩	المنح
١١٣	١٠٨	٢٧٤	٢٤٥	١٣٨	٢١٥	١٩٩	٢٨٠	٢٧٩	للحكومات الأجنبية
٠,٢	٠,٢	٠	٧,٤	٤٤,٢	٤,٣	٤,٦	٢٨,٢	٠,٢	للمؤسسات الدولية
٦,٠٧٠	٣,٩٦٢	١١,١٤٨	٨,٧٥١	١١,٢٠٩	١٠,٠٤٧	٦,٥٣٤	٦,٤١٥	٨,٦٤٠	لجهات الحكومة العامة
٩٠,٧٤٤	٨٩,٠٢٥	١٥٩,٧٧٥	١٥٠,٤٧٣	١٢٩,٨٨٩	٨٥,١٨٩	٧٦,٠٠٢	٧٧,٩٩٧	٦٤,١٩٤	مزايا إجتماعية
١٠,٦٩٩	٩,٥٣١	٢٢,٢١٨	١٩,٢٢١	١٩,١٩٨	١٨,٨٦٠	١٧,٨٨٧	١٧,٦٢٢	١٣,٠٩٢	مزايا الأمان الإجتماعي
٧٣,٦٨٣	٧٣,٩٥٣	١٢٧,٠٠٩	١٢٠,٢٩٥	٩٩,٢٧٤	٥٥,١٢١	٤٨,٥٧٨	٥٢,٥٥٣	٤٥,٢٣٦	مساعدات إجتماعية ^{١/}
٦,٢٣٦	٥,٣٩١	١٠,٢٦٢	١٠,٦٩٢	١١,١٤٦	١١,٠٠٢	٩,٣٣٤	٧,٦٠٢	٥,٦٨٧	نفقات خدمية لغير العاملين
١٢٦	١٤٩	٢٨٦	٢٦٥	٢٧٢	٢٠٦	٢٠٣	٢٢٠	١٨٠	مزايا إجتماعية للعاملين
٥٨,٨٦٧	٥٢,١٦٤	١٢٢,٧٠٠	١١٣,٤١٧	٩٩,٧٥١	٨٦,٨٠٣	٧٧,٥٦٥	٧٤,٧٥٨	٦١,٥١٧	المصروفات الاخرى
٥,٨٠٤	٦,٧٢١	٢٠,٣٧٥	١٨,٨٧٠	١٥,٧٢٤	١٥,٩٣٤	١٢,٤١١	١٥,٦٩٩	٨,٤٨٤	جارية
٦٧٤	٢٦٧	٤,١٩١	١,٢٤١	٤,٠٩٨	٣,٦٣١	٨٨٤	٧٢٥	١٣٦	ضرائب ورسوم
٧	٢٢	١,٢١١	٧٥٠	١,٠٤٣	١,١٩٠	١,٥٢٧	٨٠٢	٦٩٢	اشرراكات
٥,١٢٤	٦,٤٣٢	١٤,٩٧٣	١٦,٨٨٠	١٠,٥٨٤	١١,١١٢	١٠,٠٠٠	١٤,١٧٣	٧,٦٥٧	اخرى متنوعة
٥٣,٠٦٣	٤٥,٤٤٣	١٠٢,٣٢٥	٩٤,٥٤٧	٨٤,٠٢٧	٧٠,٨٦٩	٦٥,١٥٥	٥٩,٠٥٩	٥٣,٠٣٣	المصروفات الأخرى الإجمالية والإحتياطيات العامة ^{٢/}
١٠٤,٤٥٥	٩٢,٩٦٥	٣٧٦,٤٢٩	٣١٨,٢٢٣	٢٤٩,٣٧٢	١٩١,٦٤٢	١٤٣,٣٤٢	١٠٩,٦٨٠	١٠٩,١٤١	شراء أصول غير مالية (الاستثمارات) ومنها ^{٣/}
٩٣,٢١٣	٨٤,٠٥١	٣٤٠,٠٩٩	٢١٧,١٧٠	١٩٥,٠٥٧	١٥٧,٨٢٣	١١٥,٣٧٣	٩٠,٠٨٢	٨٨,٣٢٧	الاصول الثابتة
٩٣,٠٣٥	٨٣,٨٨٨	٣٣٩,٣١٥	٢١٦,٨٤٧	١٩٤,٧٤٥	١٥٧,٥٣٤	١١٤,٩٦٦	٨٩,٧٩١	٨٧,٩١٢	استثمار مباشر (شامل الرسوم الجمركية)
١٧٨	١٦٣	٧٨٣	٣٢٣	٣١٢	٢٨٩	٣٩٨	٢٩١	٤١٥	نفقات ايرادية مؤقتة (تشغيل)
٥,٤٣٥	٣,٦٩٣	٢,٦٩٦	٨,٨١١	٦,٥٠٤	٣,٠٩٦	١,٣٢٧	١,٨٤٧	١,١٥٢	الاصول غير المنتجة
٥,٨٠٦	٥,٢٢١	٢٣,٦٣٤	٩٢,٢٤١	٤٧,٨١١	٣٠,٧٢٣	٢٦,٦٤٢	١٧,٧٥١	١٩,٦٦٢	أخرى

المصدر: وزارة المالية

* تعكس بيانات الموازنة بموجب القرار الجمهوري رقم ٨ لعام ٢٠١٦.

١/ تعكس بيانات الموازنة بموجب القرار الجمهوري رقم ٣٢ لعام ٢٠١٥.

٢/ تعكس بيانات الموازنة بموجب القرار الجمهوري رقم ٣٢ لعام ٢٠١٥.

٣/ البيان ما زال تحت الاعداد وسوف يتم نشره بمجرد الانتهاء منه.

٤/ تعكس بيانات الموازنة العامة للدولة بموجب قانون ربط الموازنة رقم ٨٥ لعام ٢٠٢٠.

٥/ يعكس مساهمات الخزانة في صناديق المعاشات.

٦/ يتضمن الإنفاق على الدفاع والأمن القومي.

٧/ تعكس الزيادة في "استثمار مباشر (شامل الرسوم الجمركية)" في ضوء موارد ذاتية متوقعة لتمويل مشروع الإسكان الإجتماعي تقابله زيادة مماثلة على جانب الإيرادات.

٨/ يرجع الانخفاض في دعم المواد البترولية نتيجة انخفاض الأسعار العالمية.

٩/ يمكن تفسير الإرتفاع الملحوظ في الإنفاق على الإستثمار المباشر (شامل الرسوم الجمركية) في ضوء زيادة الإستثمارات التي قامت الدولة بتنفيذها، ومنها المشروعات العملاقة في الطرق والكبارى وبناء وتطوير المستشفيات والمدارس. حيث بلغت قيمة التشييدات نحو ٢٩,٢ مليار جنيه بنسبة نمو قدرها ٤٤ ٪ عن العام المالى السابق، كما بلغت قيمة الإستثمار فى مباني غير سكنية نحو ١٠ مليار جنيه بنسبة نمو قدرها ١٧,٧ ٪ عن العام المالى السابق.

١٠/ ترجع الزيادة في نفقات خدمات لغير العاملين نتيجة لزيادة الإنفاق على برنامج العلاج على نفقة الدولة.

١١/ ترجع الزيادة الملحوظة في دعم السلع البترولية في ضوء تحمل الهيئة أعباء إرتفاع سعر الصرف مما دفع الموازنة العامة للدولة بزيادة الدعم المحول للهيئة العامة للبترول.

١٢/ جدير بالذكر أن الإجماليات المعروضة يمكن أن لا تمثل المجموع الحقيقي للبنود الفرعية، حيث أن "منها" تشير إلى عرض بعض البنود فقط، على سبيل المثال الإحتياطيات العامة لم يتم عرضها ضمن هذا الباب.

١٣/ تعكس بيانات الموازنة العامة للدولة بموجب قانون ربط الموازنة رقم ٨٥ لعام ٢٠٢٢.

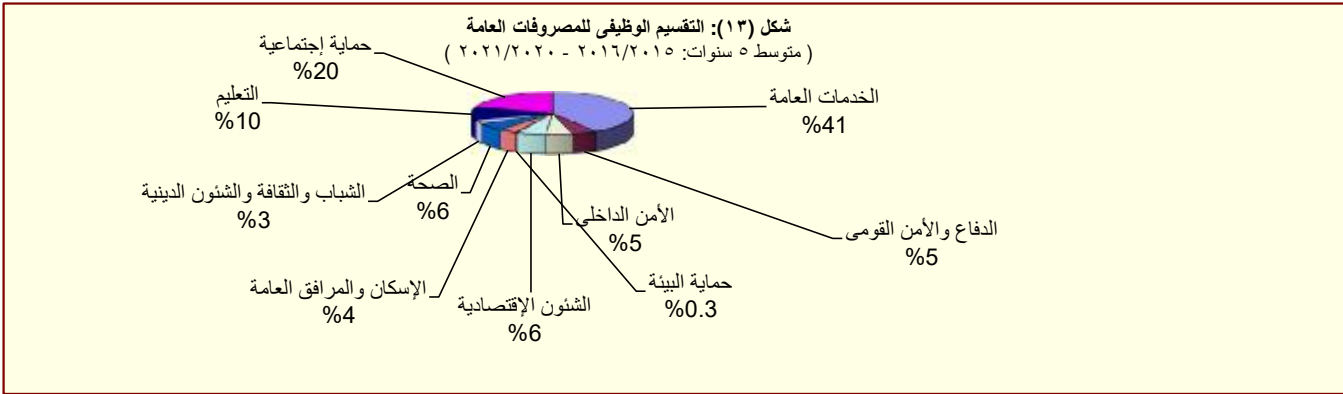

القسم الخامس

الدين الحكومى و هيكل المديونية

جدول (١٥)	ملخص الدين العام المحلى	٣٥
جدول (١٦)	الدين المحلى لأجهزة الموازنة العامة	٣٦
جدول (١٧)	الدين المحلى للحكومة العامة	٣٧
جدول (١٨)	الدين العام المحلى	٣٨
جدول (١٩)	إجمالى الدين العام الخارجى	٣٩
جدول (٢٠)	خدمة الدين الحكومى (داخلى و خارجى)	٤٠
جدول (٢١)	إصدارات الاوراق المالية الحكومية (اذون و سندات)	٤١
جدول (٢٢)	إصدارات الاوراق المالية الحكومية (اذون و سندات) الربع سنوية	٤١
جدول (٢٣)	تطور معدلات العائد حتى تاريخ الإستحقاق لسندات الخزنة	٤٢

جدول (١٥):ملخص الدين العام المحلى
عند مستويات تجميعية مختلفة ^{١/}

(مليون جنيه)

	بيان سنوى			بيان ربع سنوى		
	يونيو-١٥	يونيو-١٦	يونيو-١٧	يونيو-١٨	يونيو-١٩	يونيو-٢٠*
إجمالى الدين المحلى لأجهزة الموازنة العامة ^{٢/}	٢,٠٨٢,٦٢٥	٢,٥٧٠,٨٤٣	٣,١٢٤,١٠٠	٣,٤٧٠,٩٦٨	٣,٨٥٦,٢١٥	٣,٩٨٩,٦٨٨
	(٢٢.٧)	(٢٣.٤)	(٢١.٥)	(١١.١)	(١١.١)	(٣.٥)
ودائع أجهزة الموازنة العامة	٢١٨,٥٦١ ^{٣/}	٢٨٧,١٨٧	٤٠٨,٩٣٦	٣٤٠,٥٠٠	٣٠٤,٩٠٨	٣٤٣,٠٩٢
	(٣٥.٣)	(٣١.٤)	(٤٢.٤)	(١٦.٧)	(١٠.٥)	(١٢.٥)
صافى الدين المحلى لأجهزة الموازنة العامة	١,٨٦٤,٠٦٤	٢,٢٨٣,٦٥٦	٢,٧١٥,١٦٤	٣,١٣٠,٤٦٨	٣,٥٥١,٣٠٧	٣,٦٤٦,٥٩٦
	(٢١.٣)	(٢٢.٥)	(١٨.٩)	(١٥.٣)	(١٣.٤)	(٢.٧)
إجمالى الدين المحلى للحكومة العامة ^{٤/}	١,٩٦٦,٤٨٩	٢,٤٠٩,٢٢٥	٢,٩٥٠,٨٦٧	٣,٢٥٩,٣٧٨	٣,٥٠٧,١٨٥	٤,٠٢٤,٩٢٣
	(٢٢.٦)	(٢٢.٥)	(٢٢.٥)	(١٠.٥)	(٧.٦)	(١٤.٨)
ودائع الحكومة العامة	٢٣٣,٠٥٤	٣٢١,٩٢٤	٤٦٠,٥٦٤	٣٩٦,٣٨٦	٣٦١,٧٣٦	٤١٣,٤٥٥
	(٣٥.٧)	(٣٨.١)	(٤٣.١)	(١٣.٩)	(٨.٧)	(١٤.٣)
صافى الدين المحلى للحكومة العامة	١,٧٣٣,٤٣٥	٢,٠٨٧,٣٠١	٢,٤٩٠,٣٠٣	٢,٨٦٢,٩٩٢	٣,١٤٥,٤٤٩	٣,٦١١,٤٦٨
	(٢١.٠)	(٢٠.٤)	(١٩.٣)	(١٥.٠)	(٩.٩)	(١٤.٨)
إجمالى الدين العام المحلى ^{٥/}	١,٩٩١,٢٤٧	٢,٤٧٨,٨٨٣	٣,٢٧٨,٣٥٩	٣,٦٤٨,٩٨٤	٣,٨٢٩,١٤٨	٤,٢٦٧,٥٧٩
	(٢٠.٣)	(٢٤.٥)	(٣٢.٣)	(١١.٣)	(٤.٩)	(١١.٤)
الودائع ^{٦/}	٢٨٦,١٨١	٤٠٠,٢٨٢	٥٧٢,٨٦١	٥٠١,٩٦٩	٥٨٦,٣٢٩	٦٢١,٤٣٦
	(٣٧.٤)	(٣٩.٩)	(٤٣.١)	(١٢.٤)	(١٦.٨)	(٦.٠)
صافى الدين العام المحلى	١,٧٠٥,٠٦٦	٢,٠٧٨,٦٠١	٢,٧٠٥,٤٩٨	٣,١٤٧,٠١٥	٣,٢٤٢,٨١٩	٣,٦٤٦,١٤٣
	(١٧.٩)	(٢١.٩)	(٣٠.٢)	(١٦.٣)	(٣.٠)	(١٢.٤)
ملاحظات (نسبة الى الناتج المحلى الإجمالى) ^{٧/}						
إجمالى الدين المحلى لأجهزة الموازنة العامة	٨٥.٢%	٩٤.٩%	٩٠.٠%	٧٨.٢%	٧٢.٥%	٦٨.٦%
صافى الدين المحلى لأجهزة الموازنة العامة	٧٦.٣%	٨٤.٣%	٧٨.٢%	٧٠.٥%	٦٦.٧%	٦٢.٧%
إجمالى الدين المحلى للحكومة العامة	٨٠.٥%	٨٨.٩%	٨٥.٠%	٧٣.٥%	٦٥.٩%	٦٩.٢%
صافى الدين المحلى للحكومة العامة	٧٠.٩%	٧٧.٠%	٧١.٨%	٦٤.٥%	٥٩.١%	٦٢.١%
إجمالى الدين العام المحلى	٨١.٥%	٩١.٥%	٩٤.٥%	٨٢.٢%	٧١.٩%	٧٣.٣%
صافى الدين العام المحلى	٦٩.٨%	٧٦.٧%	٧٨.٠%	٧٠.٩%	٦٠.٩%	٦٢.٦%

المصدر: وزارة المالية و البنك المركزى المصرى
() معدل النمو عن العام السابق.

* بيان مبدئى، خاضع للمراجعة.

١/ تم مراجعة بيانات الدين المحلى فى ضوء قواعد التقسيم المتعارف عليها تُوليا. وتعكس البيانات الدين المحلى لثلاث مستويات تجميعية هي: الدين المحلى لأجهزة الموازنة العامة، الدين المحلى للمجمع للحكومة العامة، والدين العام المحلى المجمع. يشمل الدين المحلى لأجهزة الموازنة العامة أرصدة الدين المستحقة على وحدات الجهاز الإدارى، وحدات الإدارة المحلية، والهيئات الخدمية. ويتضمن الدين المحلى للحكومة العامة أرصدة الدين المجمع المستحق على أجهزة الموازنة العامة للدولة وبنك الإستثمار القومى وصناديق التأمين الإجتماعى. أما عن الدين العام المحلى فيشمل أرصدة الدين المحلى المجمع لكل من الحكومة العامة والهيئات الاقتصادية.

٢/ يمثل المديونية المستحقة على أجهزة الموازنة العامة (وحدات الجهاز الإدارى، وحدات الإدارة المحلية، والهيئات الخدمية).

٣/ جدير بالذكر ان التراجع فى ودائع أجهزة الموازنة العامة ترجع الى استخدام حوالي ٦٠ مليار جنيه وفقاً للقرار الجمهورى رقم ١٠٥ لعام ٢٠١٣.

٤/ يمثل رصيد الدين المجمع المستحق على أجهزة الموازنة العامة للدولة وبنك الإستثمار القومى وصناديق التأمين الإجتماعى بعد إستبعاد المديونيات والعلاقات الداخلية فيما بين القطاعات الثلاثة والتي تتمثل فى إقتراض أجهزة الموازنة العامة من بنك الإستثمار القومى، سندات وزارة المالية لدى صناديق التأمين الإجتماعى وبنك الإستثمار القومى، سندات صناديق التأمين الإجتماعى وأخيراً إقتراض بنك الإستثمار القومى من صناديق التأمين الإجتماعى.

٥/ يمثل رصيد الدين المجمع المستحق على الحكومة العامة والهيئات الاقتصادية بعد إستبعاد إقتراض الهيئات الاقتصادية من بنك الإستثمار القومى واقتراض قطاع الموازنة من الهيئات الاقتصادية.

٦/ ودائع الحكومة العامة و الهيئات الاقتصادية بعد إستبعاد ودائع صناديق التأمين الإجتماعى واقتراض قطاع الموازنة من الهيئات الاقتصادية.

٧/ تم مراجعة تقديرات الناتج المحلى الإجمالى لتصلبج ٥٣٢٢.٣ مليار جنيه فى عام ٢٠١٨/٢٠١٩ بدلاً من تقديرات سابقة بنحو ٥٢٥٠.٩ مليار جنيه. فى حين تم مراجعة الناتج المحلى الإجمالى للسنة المالية ٢٠٢٠/٢٠١٩ إلى نحو ٥٨٢٠ مليار جنيه بدلاً من ٥٩٦٠.٩ مليار جنيه وذلك وفقاً لآخر أرقام مشورة لوزارة التخطيط والتنمية الاقتصادية.

جدول (١٦): الدين المحلي لأجهزة الموازنة العامة^{١/}
(بيان مفصل)

(مليون جنيه)

بيان ربع سنوى			بيان سنوى					
يونيو-٢٠*	ديسمبر-١٩	سبتمبر-١٩	يونيو-١٩	يونيو-١٨	يونيو-١٧	يونيو-١٦	يونيو-١٥	
٣,٩٨٩,٦٨٨	٣,٨٦٠,٨٨٣	٣,٧٠٩,٢٤٦	٣,٨٥٦,٢١٥	٣,٤٧٠,٩٦٨	٣,١٢٤,١٠٠	٢,٥٧٠,٨٤٣	٢,٠٨٢,٦٢٥	إجمالى الدين المحلي لأجهزة الموازنة العامة
٤,١٩١,٠٠٧	٣,٨٥٠,٧٢٧	٣,٦٧١,٧٥٨	٣,٧٨٨,٦٦٦	٣,٤٠٤,٢١٤	٣,٠١٨,٢٥٩	٢,٢٧٩,٧٥٥	١,٧٢١,٩٤٢	أوراق مالية
١,٧٦٨,٣٧٨	١,٧١٦,١٨٧	١,٦٦٩,٤٤٤	١,٦٣٩,٠٣١	١,٥٤٧,١٤٠	١,١٨٥,٧٠٤	٨١٥,٩٩٥	٥٩٦,١٩٦	أذون على الخزانة ٢/
-	-	-	-	-	-	-	-	أذون عمليات إعادة الشراء
١,٦٠٤,٥٤٢	١,٣٣٢,٨٠٦	١,٢٠٠,٥١٠	٩٧٦,٥٨٨	٧٣٩,١٧٢	٧٢٤,٧٨٩	٧٣٥,٣٠٧	٥٩٠,٩٩٣	سندات خزانة
٤٤,١٩٩	٤٣,٩٣٧	٤٤,٥٧٠	٤٥,٧٦٣	٤٩,٠١٨	٤٩,٥٨٤	٢٦,٣١٠	٢٢,٥٦٠	سندات صادرة لصالح بنكي مصر والأهلي
٦٧٥,٢٠٧	٦٧٤,٧١٠	٦٧٥,٩١٠	٦٧٨,١٧٠	٦٦٢,٧٦٩	٦٩٣,٥٩٤	٣٧١,٤٧٠	٢٢٢,٤٧٠	سندات البنك المركزى
٢٥,٠٦٠	٢٥,٠٦٠	٢٥,٠٦٠	٢٥,٠٦٠	٢٢,٣٦٠	٢٠,٨٦٠	١٩,٣٦٠	١٧,٨٦٠	سندات فروق التقييم
-	-	-	-	-	-	-	-	سندات زيادة رؤس أموال البنوك
-	-	-	-	-	-	-	-	سندات سلع تموينية
-	-	-	-	-	-	-	-	سندات إصلاح هياكل البنوك
-	-	-	٢,٠٠٠	٢,٠٠٠	٢,٠٠٠	٢,٠٠٠	٢,٠٠٠	سندات التأمينات
٧٣,٥٧٠	٥٧,٩٧٦	٥٦,٢١٤	٥٢,٨٦٦	٣٦,٣٣٦	١٨,٥٥٨	٩,٩٥٧	٨,٣١٦	سندات دولارية سيادية (حيازة مقيمين) ٣/
-	-	-	-	-	-	-	-	سندات بالجنيه المصرى صادرة بالخارج ومشتراه بالداخل
٥١	٥١	٥٠	٥٠	٤٨	٤٦	٦٢	٩٢	سندات الإسكان
-	-	-	-	-	-	-	-	الـ ٥% المجنية لشراء سندات حكومية
-	-	-	-	-	-	٦٤١	١,٢٨٣	سندات بروة للاستثمار العقارى
-	-	-	٣٦٩,١٣٨	٣٤٥,٣٧١	٣٢٣,١٢٤	٢٩٨,٦٥٣	٢٥٤,٥٣٢	سندات صندوقى التأمينات مقابل نقل مديونية بنك الإستثمار إلى الخزانة ٤/
-	-	-	-	-	٢٥٠	٢٥٠	٤٥٠	تسهيلات ائتمانية من صندوقى التأمينات ٥/
-	-	-	-	-	-	-	٥,٦٤٠	أقتراض من جهات أخرى
-	١٠,١٥٦	٣٧,٤٨٨	٦٧,٥٤٩	٦٦,٧٥٤	١٠٥,٥٩١	٢٩٠,٨٣٨	٣٦٠,٢٣٣	إقتراض أجهزة الموازنة من الجهاز المصرفى
٧,٤٧٠	٥,٢٤٠	٤,٧٧٦	٢,٥٤٣	٢٠,٥١٢	٣٤,٠١٤	٣٩,٣٤٣	٦١,٧٣٢	ومنه ودائع الهيئات الإقتصادية فى حساب الخزانة الموحد
٣٤٣,٠٩٢	٣٠٤,٩١١	٢٨١,٣٤٩	٣٠٤,٩٠٨	٣٤٠,٥٠٠	٤٠٨,٩٣٦	٢٨٧,١٨٧	٢١٨,٥٦١	ودائع لدى الجهاز المصرفى
٣,٦٤٦,٥٩٦	٣,٥٥٥,٩٧٢	٣,٤٢٧,٨٩٧	٣,٥٥١,٣٠٧	٣,١٣٠,٤٦٨	٢,٧١٥,١٦٤	٢,٢٨٣,٦٥٦	١,٨٦٤,٠٦٤	صافى الدين المحلي لأجهزة الموازنة العامة
			ملاحظات (نسبة إلى الناتج المحلي الإجمالى) ٦/					
%٦٨.٦	%٦٦.٣	%٦٣.٧	%٧٢.٥	%٧٨.٢	%٩٠.٠	%٩٤.٩	%٨٥.٢	إجمالى الدين المحلي لأجهزة الموازنة العامة
%٦٢.٧	%٦١.١	%٥٨.٩	%٦٦.٧	%٧٠.٥	%٧٨.٢	%٨٤.٣	%٧٦.٣	صافى الدين المحلي لأجهزة الموازنة العامة

المصدر: وزارة المالية و البنك المركزى المصرى

* بيان مبدئى، خاضع للمراجعة.

١/ يمثل المديونية المستحقة على أجهزة الموازنة العامة (وحدات الجهاز الإدارى, وحدات الإدارة المحلية, و الهيئات الخدمية).

٢/ تشمل السندات المصدرة بالدولار و اليورو بدءا من يونيو ٢٠١٢.

٣/ تشمل السندات الدولارية التى سبق اصدارها فى كل من عام ٢٠١٠ ، ٢٠١٠ ، و ٢٠١٣. ومن الجدير بالذكر أنه اعتباراً من يونيو ٢٠١٢ فقد تم اضافة رصيد شهادة المصرى الدولارية الى هذا البند. هذا وقد بلغ رصيد السندات الدولارية ٤٧٤٢ مليون جنيه فى ديسمبر ٢٠١٤ بينما بلغ رصيد شهادة المصري الدولارية ٢٣٣١ مليون جنيه.

٤/ فى ضوء ما تتسم به السياسة المالية الجديدة بالشفافية فقد تم قيد الدين المستحق على الخزانة العامة لصناديق التأمينات (الذى تم اقتراضه من خلال بنك الاستثمار القومى) كدين مباشر على الخزانة العامة للصناديق ، وذلك فى ١ يوليو ٢٠٠٦. ويتم سنوياً إصدار سندات جديدة فى حالة وجود مديونية مستحقة على وزارة المالية لصالح صناديق التأمينات الإجتماعية. ومن الجدير بالذكر أنه تم مؤخراً إصدار سندات باجمالى مبلغ ١٥.٥ مليار جنيه بنهاية ديسمبر ٢٠١٢ وذلك لسداد جزء من المديونية التاريخية المستحقة على وزارة المالية لصناديق التأمينات الاجتماعية.

٥/ ودائع صناديق التأمين التى تم ربطها كتسهيلات لقطاع الموازنة العامة والتى تم معالجتها كجزء من المطلوبات المستحقة على قطاع الموازنة لصالح صناديق التأمين.

٦ / تم مراجعة تقديرات الناتج المحلي الإجمالى لتصبح ٥٣٢٢.٣ مليار جنيه فى عام ٢٠١٨/٢٠١٩ بدلاً من تقديرات سابقة بنحو ٥٢٥٠.٩ مليار جنيه. فى حين تم مراجعة الناتج المحلي الإجمالى للسنة المالية ٢٠١٩/٢٠٢٠ إلى نحو ٥٨٢٠ مليار جنيه بدلاً من ٥٩٦٠.٩ مليار جنيه وذلك وفقاً لآخر أرقام منشورة لوزارة التخطيط والتنمية الاقتصادية.

جدول (١٧): الدين المحلي للحكومة العامة^{١/}
(بيان مفصل)

(مليون جنيه)

	بيان سنوى			بيان ربع سنوى				
	يونيو-١٥	يونيو-١٦	يونيو-١٧	يونيو-١٨	يونيو-١٩	سبتمبر-١٩	ديسمبر-١٩	يونيو-٢٠*
إجمالي الدين المحلي للحكومة العامة	١,٩٦٦,٤٨٩	٢,٤٠٩,٢٢٥	٢,٩٥٠,٨٦٧	٣,٢٥٩,٣٧٨	٣,٥٠٧,١٨٥	٣,٧٥٨,٨٨٥	٣,٨٨٤,٠٩٣	٤,٠٢٤,٩٢٣
دين أجهزة الموازنة العامة المجمع	١,٧٤٥,٤٣٢	٢,١٤٩,٩٢٥	٢,٦٦٢,٧٧٥	٢,٨٨٠,٢٦٣	٢,٩٣١,٠٧٧	٣,١٢٥,٦٩٧	٣,٢٣١,٧٥٧	٣,٣٦٧,١٤١
إجمالي الدين المحلي لأجهزة الموازنة العامة	٢,٠٨٢,٦٢٥	٢,٥٧٠,٨٤٣	٣,١٢٤,١٠٠	٣,٤٧٠,٩٦٨	٣,٨٥٦,٢١٥	٣,٧٠٩,٢٤٦	٣,٨٦٠,٨٨٣	٣,٩٨٩,٦٨٨
يطرح منه: إقتراض أجهزة الموازنة من بنك الإستثمار القومى ^{٢/}	-	-	-	-	-	-	-	-
يطرح منه: أوراق مالية لدى بنك الإستثمار القومى	٧,٣٨٩	٢٧,٨١١	٣٤,٥٠١	١١٢,٦٠٨	٣٩٠,٩٢٢	٤١١,٩٨٩	٤٣٨,٣٧٠	٣٨٢,٢٣٥
يطرح منه: أوراق مالية لدى صناديق التأمين	٧٤,٨٢٢	٩٤,٢٠٤	١٠١,٤٥٠	١٣٠,٧٢٦	١٦٣,٠٧٨	١٧١,٥٦٠	١٩٠,٧٥٦	٢٤٠,٣١٢
يطرح منه: سندات صناديق التأمين ^{٣/}	٢٥٤,٥٣٢	٢٩٨,٦٥٣	٣٢٥,١٢٤	٣٤٧,٣٧١	٣٦٩,١٣٨	-	-	-
يطرح منه: تسهيلات من صناديق التأمين ^{٣/}	٤٥٠	٢٥٠	٢٥٠	-	-	-	-	-
دين بنك الإستثمار القومى المجمع	٢٢١,٠٥٧	٢٥٩,٣٠٠	٢٨٨,٠٩٢	٣٧٩,١١٥	٥٧٦,١٠٨	٦٣٣,١٨٨	٦٥٢,٣٣٦	٦٥٧,٧٨٢
إجمالي الدين المحلي لبنك الإستثمار القومى	٢٩٥,٦٨٤	٣١٥,٢٠١	٣٤٤,٠٨٠	٤٣٤,٧٩٧	٦٢٩,٤٤٨	٦٣٣,١٨٨	٦٥٢,٣٣٦	٦٥٧,٧٨٢
إقتراض بنك الإستثمار من صناديق التأمين الإجتماعى ^{٤/}	٧٤,٦٢٧	٥٥,٩٠١	٥٥,٩٨٨	٥٥,٦٨٢	٥٣,٣٤٠	-	-	-
شهادات الإستثمار	١١٦,٨١١	١٤٦,٢٥٩	١٦٣,٤٩٣	٢٥٦,٠١٦	٤٢٤,٥٦٠	٤٧٧,٥٢٠	٥٠٠,٧٨٩	٤٩٠,٧٣٤
ودائع صندوق توفير البريد	١٠٢,٢٩٧	١١١,٠٤٤	١٢٢,٢٧١	١٢٠,٧٧١	١٤٩,٢٢٠	١٥٣,٣٤٠	١٤٩,٢١٩	١٦٤,٧٢٠
أخرى	١,٩٤٩	١,٩٩٧	٢,٣٢٨	٢,٣٢٨	٢,٣٢٨	٢,٣٢٨	٢,٣٢٨	٢,٣٢٨
يطرح منه: إقتراض بنك الإستثمار من صناديق التأمين الإجتماعى ^{٣/}	٧٤,٦٢٧	٥٥,٩٠١	٥٥,٩٨٨	٥٥,٦٨٢	٥٣,٣٤٠	-	-	-
ودائع الحكومة العامة	٢٣٣,٠٥٤	٣٢١,٩٢٤	٤٦٠,٥٦٤	٣٩٦,٣٨٦	٣٦١,٧٣٦	٣٥٩,٠٤٧	٣٨١,٨٤٠	٤١٣,٤٥٥
أجهزة الموازنة	٢١٨,٥٦١	٢٨٧,١٨٧	٤٠٨,٩٣٦	٣٤٠,٥٠٠	٣٠٤,٩٠٨	٢٨١,٣٤٩	٣٠٤,٩١١	٣٤٣,٠٩٢
بنك الإستثمار القومى	١,٠٥٨	٥,٦٠٩	٧,١٤٦	٢٠,١٤٧	٦,٤٨٩	١١,٣٤٢	٨,٧٨٨	٨,٨٢١
صناديق التأمين الإجتماعى ^{٤/}	١٣,٤٣٥	٢٩,١٢٨	٤٤,٤٨٢	٣٥,٧٣٩	٥٠,٣٣٩	٦٦,٣٥٦	٦٨,١٤١	٦١,٥٤٢
صافى الدين المحلي للحكومة العامة	١,٧٣٣,٤٣٥	٢,٠٨٧,٣٠١	٢,٤٩٠,٣٠٣	٢,٨٦٢,٩٩٢	٣,١٤٥,٤٤٩	٣,٣٩٩,٨٣٨	٣,٥٠٢,٢٥٣	٣,٦١١,٤٦٨
ملاحظات (نسبة إلى الناتج المحلي الإجمالى) /٥								
إجمالى دين الحكومة العامة	%٨٠.٥	%٨٨.٩	%٨٥.٠	%٧٣.٥	%٦٥.٩	%٦٤.٦	%٦٦.٧	%٦٩.٢
صافى دين الحكومة العامة	%٧٠.٩	%٧٧.٠	%٧١.٨	%٦٤.٥	%٥٩.١	%٥٨.٤	%٦٠.٢	%٦٢.١

المصدر: وزارة المالية و البنك المركزى المصرى

* بيان مبدئى، خاضع للمراجعة.

١/ يمثل رصيد الدين المجمع المستحق على أجهزة الموازنة العامة للدولة وبنك الإستثمار القومى وصناديق التأمين الإجتماعى بعد إستبعاد المديونيات والعلاقات الداخلية فيما بين القطاعات الثلاثة.

٢/ فى ضوء ما تنتمس به السياسة المالية الجديدة بالشفافية فقد تم قيد الدين المستحق على الخزانة العامة لصناديق التأمينات (الذى تم إقتراضه من خلال بنك الاستثمار القومى) كدين مباشر على الخزانة العامة للصناديق ، وذلك فى ١ يوليو ٢٠٠٦. وقد قابل ذلك اصدار سنتين على الخزانة العامة لصالح الصناديق بقيمة الدين ١٩٧.٧٢٥ مليار جنيه، وبالإضافة الى ذلك تم اصدار سند ثالث فى نهاية يونيو ٢٠٠٧ بقيمة ٧٤.٥ مليون جنيه لصالح الصناديق. كما تم اصدار سند رابع فى ٢٠٠٨/٦/٣٠ بمبلغ ١.١ مليار جنيه ، بالإضافة الى سند خامس صدر فى ٢٠٠٩/٦/٣٠ بمبلغ ٢.٣ مليار جنيه . كما تم اصدار سند سادس بمبلغ ٩٨٨.٨ مليون جنيه بنهاية يونيو ٢٠١٠، بالإضافة الى سند سابع بمبلغ ١.٨ مليار جنيه فى نهاية يونيو ٢٠١١. ومن الجدير بالذكر أنه تم مؤخراً إصدار سندات باجمالى مبلغ ١٥.٥ مليار جنيه بنهاية يونيو ٢٠١٢. كما تم إصدار سند جديد فى نهاية يونيو ٢٠١٣ بقيمة ١٤.٢ مليار جنيه. وتم اصدار سند آخر فى نهاية يونيو ٢٠١٤ بقيمة ١٤.٣ مليار جنيه وذلك لسداد جزء من المديونية التاريخية المستحقة على وزارة المالية لصناديق التأمينات الاجتماعية.

٣/ ودائع صناديق التأمين التى تم ربطها كتسهيلات لقطاع الموازنة العامة والتى تم معالجتها كجزء من المطلوبات المستحقة على قطاع الموازنة لصالح صناديق التأمين.

٤/ تم استبعاد ودائع الصناديق التى تم ربطها كتسهيلات لقطاع الموازنة بداية من يونيو ٢٠٠٦.

٥/ تم مراجعة تقديرات الناتج المحلي الإجمالى لتصبح ٥٣٢٢.٣ مليار جنيه فى عام ٢٠١٩/٢٠١٨ بدلاً من تقديرات سابقة بنحو ٥٢٥٠.٩ مليار جنيه. فى حين تم مراجعة الناتج المحلي الإجمالى للسنة المالية ٢٠١٩/٢٠٢٠ إلى نحو ٥٨٢٠ مليار جنيه بدلاً من ٥٩٦٠.٩ مليار جنيه وذلك وفقاً لآخر أرقام منشورة لوزارة التخطيط والتنمية الاقتصادية.

جدول (١٨): الدين العام المحلى^{١/}
(بيان مفصل)

(مليون جنيه)

بيان ربع سنوى			بيان سنوى					
يونيو-٢٠*	ديسمبر-١٩	سبتمبر-١٩	يونيو-١٩	يونيو-١٨	يونيو-١٧	يونيو-١٦	يونيو-١٥	
٤,٢٦٧,٥٧٩	٤,١١٢,٤٥٣	٤,١٠٨,٤٩٩	٣,٨٢٩,١٤٨	٣,٦٤٨,٩٨٤	٣,٢٧٨,٣٥٩	٢,٤٧٨,٨٨٣	١,٩٩١,٢٤٧	إجمالى الدين العام المحلى
٤,٠٢٤,٩٢٣	٣,٨٨٤,٠٩٣	٣,٧٥٨,٨٨٥	٣,٥٠٧,١٨٥	٣,٢٥٩,٣٧٨	٢,٩٥٠,٨٦٧	٢,٤٠٩,٢٢٥	١,٩٦٦,٤٨٩	إجمالى دين الحكومة العامة
٤٧٥,٥٠٤	٤٣٤,١٢١	٥٥٤,٩٨٧	٥٠٣,٠٠٣	٤٧٩,٦٤٤	٤١٣,١٢٢	١٦٠,٥٣٥	١٣٩,٣٥٥	إجمالى دين الهيئات الاقتصادية
٢٢٥,٣٧٨	٢٠٠,٥٢١	٢٠٠,٥٩٧	١٧٨,٤٩٧	٦٩,٥٢٦	٥١,٦١٦	٥١,٥٣٤	٥٢,٨٦٥	يطرح منه: إقتراض الهيئات الاقتصادية من بنك الإستثمار القومى
٧,٤٧٠	٥,٢٤٠	٤,٧٧٦	٢,٥٤٣	٢٠,٥١٢	٣٤,٠١٤	٣٩,٣٤٣	٦١,٧٣٢	يطرح منه: ودائع الهيئات الاقتصادية فى حساب الخزانة الموحد ^{١/}
٦٢١,٤٣٦	٥٧٤,٠٠١	٥٢٧,٩٦٥	٥٨٦,٣٢٩	٥٠١,٩٦٩	٥٧٢,٨٦١	٤٠٠,٢٨٢	٢٨٦,١٨١	الودائع
٤١٣,٤٥٥	٣٨١,٨٤٠	٣٥٩,٠٤٧	٣٦١,٧٣٦	٣٩٦,٣٨٦	٤٦٠,٥٦٤	٣٢١,٩٢٤	٢٣٣,٠٥٤	ودائع الحكومة العامة
٢٠٧,٩٨١	١٩٢,١٦١	١٦٨,٩١٨	٢٢٤,٥٩٣	١٠٥,٥٨٣	١١٢,٢٩٧	٧٨,٣٥٨	٥٣,١٢٧	صافى ودائع الهيئات الاقتصادية
٢٧٦,٩٩٣	٢٦٥,٥٤٢	٢٤٠,٠٥٠	٢٧٧,٤٧٥	١٦١,٨٣٤	١٩٠,٧٩٣	١٤٦,٨٢٩	١٢٨,٢٩٤	إجمالى ودائع الهيئات الاقتصادية
٦١,٥٤٢	٦٨,١٤١	٦٦,٣٥٦	٥٠,٣٣٩	٣٥,٧٣٩	٤٤,٤٨٢	٢٩,١٢٨	١٣,٤٣٥	يطرح منه: ودائع صناديق التأمين الإجتماعى ^{٣/٤}
٧,٤٧٠	٥,٢٤٠	٤,٧٧٦	٢,٥٤٣	٢٠,٥١٢	٣٤,٠١٤	٣٩,٣٤٣	٦١,٧٣٢	يطرح منه: ودائع الهيئات الاقتصادية فى حساب الخزانة الموحد ^{١/}
٣,٦٤٦,١٤٣	٣,٥٣٨,٤٥٢	٣,٥٨٠,٥٣٤	٣,٢٤٢,٨١٩	٣,١٤٧,٠١٥	٢,٧٠٥,٤٩٨	٢,٠٧٨,٦٠١	١,٧٠٥,٠٦٦	صافى الدين العام المحلى
ملاحظات (نسبة الى الناتج المحلى الاجمالى) /٥								
%٧٣.٣	%٧٠.٧	%٧٠.٦	%٧١.٩	%٨٢.٢	%٩٤.٥	%٩١.٥	%٨١.٥	إجمالى الدين العام المحلى
%٦٢.٦	%٦٠.٨	%٦١.٥	%٦٠.٩	%٧٠.٩	%٧٨.٠	%٧٦.٧	%٦٩.٨	صافى الدين العام المحلى

المصدر: وزارة المالية و البنك المركزى المصرى
* بيان مبدئى، خاضع للمراجعة.

- ١/ يمثل رصيد الدين المجمع المستحق على الحكومة العامة والهيئات الاقتصادية بعد إستبعاد إقتراض الهيئات الاقتصادية من بنك الإستثمار القومى.
- ٢/ يمثل اقتراض قطاع الموازنة من ودائع الهيئات ضمن حساب الخزانة الموحد فى شكل تسهيلات ائتمانية، اى انه دين بين قطاع الموازنة والهيئات الاقتصادية لذا يتم طرح قيمة هذا الاقتراض من اجمالى الدين العام المجمع وكذلك من صافى ودائع الهيئات الاقتصادية.
- ٣/ تم ادراج ودائع صناديق التأمين بالفعل ضمن ودائع الحكومة العامة، انظر جدول (١٦).
- ٤/ تم استبعاد ودائع الصناديق التى تم ربطها كتسهيلات لقطاع الموازنة بداية من يونيو ٢٠٠٦.
- ٥/ تم مراجعة تقديرات الناتج المحلى الإجمالى لتصبح ٥٣٢٢.٣ مليار جنيه فى عام ٢٠١٨/٢٠١٩ بدلاً من تقديرات سابقة بنحو ٥٢٥٠.٩ مليار جنيه. فى حين تم مراجعة الناتج المحلى الإجمالى للسنة المالية ٢٠٢٠/٢٠١٩ إلى نحو ٥٨٢٠ مليار جنيه بدلاً من ٥٩٦٠.٩ مليار جنيه وذلك وفقاً لآخر أرقام منشورة لوزارة التخطيط والتنمية الاقتصادية.

جدول (١٩) : إجمالي الدين العام الخارجى

(مليون دولار)

يونيو-٢٢	مارس-٢٢	ديسمبر-٢١	سبتمبر-٢١	يونيو-٢١	يونيو-٢٠	يونيو-١٩	يونيو-١٨
١٥٥,٧٠٩	١٥٧,٨٠١	١٤٥,٥٢٩	١٣٧,٤٢٠	١٣٧,٨٦٠	١٢٣,٤٩١	١٠٨,٦٩٩	٩٢,٦٤٤
(١٢.٩)	(١٧.٠)	(١٢.٦)	(٩.٦)	(١١.٦)	(١٣.٦)	(١٧.٣)	(١٧.٢)
٨٢,٢٧٥	٨٣,١٧٢	٨٥,٤٦١	٨٢,٦٣٢	٨٢,٤٤٦	٦٩,٣٥٢	٥٧,٢٧٢	٤٧,٦٤٩
٠.٢-	٦.٠	١٣.٦	١٦.٢	١٨.٩	٢١.١	٢٠.٢	٣٦.٦
٢٩,٠١٤	٢٩,٣٧٠	٣١,٤٤٧	٣١,٥٨٥	٢٨,٧٠٩	٢٣,٨٩٩	١٩,٣٧٢	١٤,٢٧٨
٥٣,٢٦٢	٥٣,٨٠٢	٥٤,٠١٥	٥١,٠٤٧	٥١,٧٣٦	٤٥,٤٥٣	٣٧,٩٠٠	٣٣,٣٧١
-	-	-	-	٢,٠٠٠	-	-	-
٧٣,٤٣٤	٧٤,٦٢٩	٦٠,٠٦٨	٥٤,٧٨٨	٥٥,٤١٤	٥٤,١٣٨	٥١,٤٢٧	٤٤,٩٩٥
(٣٢.٥)	(٣٧.٣)	(١٥.٥)	(٤.٩)	(٢.٤)	(٥.٣)	(١٤.٣)	(١.٩)
٤٠,٨٨٢	٤١,٨٦١	٢٧,٨٠٦	٢٤,٩٢٥	٢٥,٥٦٧	٢٧,٨٨٦	٢٧,٩٧٩	٢٦,٥٦٠
١٧,٧١٤	١٧,٤٢٦	١٧,١٢١	١٤,٤٠٣	١٤,٣٩٠	١١,٩٢١	٩,٥١٠	٦,٠٤٧
١٤,٨٣٧	١٥,٣٤٢	١٥,١٤٢	١٥,٤٦٠	١٥,٤٥٧	١٤,٣٣٢	١٣,٩٣٧	١٢,٣٨٨
قطاعات أخرى							
ملاحظات							
٣٢.٦	٣٣.٠	٣٠.٥	٢٨.٨	٣٢.٦	٣٢.٣ ^{٦/}	٣٤.٢	٣٥.٢ ^{٥/}
١٧.٢	١٧.٤	١٧.٩	١٧.٣	١٩.٥	١٨.١	١٨.٠	١٨.١ ^{٥/}
١٥.٤	١٥.٦	١٢.٦	١١.٥	١٣.١	١٤.٢	١٦.٢	١٧.١ ^{٥/}
٢١٩.٨	٢٤٣.٦	٢٤٩.٥	٢٧٤.٦	٣٠٨.٦	٢٥٩.١	٢٠٥.٤	١٩٥.٨ ^{٧/}
٤٧.٢	٤٧.٣	٤١.٣	٣٩.٩	٤٠.٢	٤٣.٨	٤٧.٣	٤٨.٦
١٧.١	١٦.٧	٨.٨	٨.٤	٩.٩	٨.٨	١٠.٢	١٣.٣
٧٩.٨	٧١.٣	٣١.٤	٢٨.١	٣٣.٨	٢٨.٥	٢٤.٩	٢٧.٨
٠.٥٤	٠.٤٨	٠.٥٤	٠.٣٣	٠.٢٨	٠.٣٤	٠.٣٨	٠.٥٠
٢٢.٧	٢٣.٩	١٥.٩	٤٠.٤	٢٠.٦	٢٢.٥	١٧.٠	١٧.٨
٣٣.٣	٣٤.٧	٢٢.٨	٦٢.٨	٣٥.٥	٣٦.١	٢٥.٥	٢٨.٠
١,٣٩٥.٢	١,٤١٤.٠	١,٣٠٤.٠	١,٢٣١.٤	١,٢٣٥.٣	١,١٤٠.٣	١,٠١٣.٠	٨٧٩.٠
متوسط نصيب الفرد من الدين الخارجى (دولار)							

المصدر: وزارة المالية والبنك المركزى المصرى

* بيان مبدئى.

١/ شهد الدين الخارجى خلال السنة الأخيرة زيادة تقدر بنحو ٢٣.٣ مليار دولار، وذلك كنتيجة أساسية للاقتراض عن طريق اصدار سندات دولارية بقيمة ٧ مليار دولار، وجزء من قرض صندوق النقد الدولى بقيمة ٢.٧٥ مليار دولار، وقرض من البنك الدولى بقيمة ٢ مليار دولار، قرض من بنك التنمية الأفريقى بقيمة ٠.٥ مليار دولار.

٢/ تجدر الإشارة أنه تم سداد مبلغ ٣٠ مليار دولار خلال العام الماضى ٢٠١٧ ، وذلك نقلاً عن البنك المركزى، حيث تم توزيعه ما بين سندات وديون خارجية لصالح بنوك دولية منها البنك الأفريقى للتصدير والاستيراد وودائع وقروض من دول منها السعودية وليبيا وتركيا، بالإضافة إلى التزامات على جهات حكومية منها هيئة البترول، والتزامات أيضاً لنادى باريس للدائنين.

٣/ طبقاً لتصنيف ومنهجية البنك المركزى المصرى، والذي يقوم بشطب مديونيات نادى باريس المباشرة وغير المباشرة المستحقة على الجهات الحكومية طبقاً لتواريخ إعادة الجدولة الى العالم الخارجى، فى حين تقوم الجهات الحكومية بشطب هذه المديونيات من سجلاتها فور سداد المقابل المحلى الى البنك المركزى طبقاً لجدول السداد الاصلى (والذى يسبق تواريخ إعادة الجدولة)

٤/ قام البنك المركزى المصرى بإعادة تبويب مبلغ ٤.٣ مليار دولار الى المديونية الخارجية للقطاع الحكومى- دون تأثير على جملة الدين الخارجى- الا ان البنك المركزى لم يظهر هذا التعديل الا اعتباراً من شهر سبتمبر من عام ٢٠٠٨.

٥/ "إجمالي الدين الخارجى\ الناتج المحلى الإجمالي" و"الحكومة\الخارجية\ الناتج المحلى الإجمالي" كما ورد في تقرير البنك المركزي المصري و"الدين غير الحكومي\ الناتج المحلى الإجمالي" يمثل متبقي

٦/ هناك عامل مشترك وراء استقرار إجمالي الدين الخارجى كنسبة مئوية من إجمالي الناتج المحلى في نهاية ٢٠٢٠ مقارنة بنهاية يونيو ٢٠١٩: من ناحية، الزيادة في القيمة الاسمية للناتج المحلى الإجمالي في السنة المالية ٢٠١٩؛ بالإضافة إلى ارتفاع سعر الصرف.

٧/ جدير بالذكر أن الدين الخارجى فى نهاية الربع يُحسب كنسبة من الصادرات السلعية والخدمية السنوية.

جدول (٢٠): خدمة الدين الحكومي (داخلي و خارجي)

(مليون جنيه)

٢٠٢٠/٢٠١٩	٢٠١٩/٢٠١٨	٢٠١٨/٢٠١٧	٢٠١٧/٢٠١٦	٢٠١٦/٢٠١٥	٢٠١٥/٢٠١٤	
١,٠٢٣,٩٥٤	٧٧٥,٦٧٦	٧٠٥,٠٨٠	٥٩٠,٣٦٤	٤٩٣,٧٧٩	٤٢٩,٤٧٤ ^{١/}	إجمالي خدمة الدين الحكومي
(٣٢.٠)	(١٠.٠)	(١٩.٤)	(١٩.٦)	(١٥.٠)	(٥٣.٠)	
٥٦٨,٤٢١	٥٣٣,٠٤٥	٤٣٧,٤٤٨	٣١٦,٦٠٢	٢٤٣,٦٣٦	١٩٣,٠٠٨	إجمالي الفوائد المسددة
(٦.٦)	(٢١.٩)	(٣٨.٢)	(٢٩.٩)	(٢٦.٢)	(١١.٥)	
٥٢٥,٦٧٢	٤٩٧,٨٣٦	٤١٥,٢٤٩	٣٠٧,٠٠٣	٢٣٨,٥٧٠	١٨٨,٣٠٩	فوائد الدين الداخلي
٤٢,٧٤٩	٣٥,٢٠٩	٢٢,١٩٩	٩,٥٩٩	٥,٠٦٦	٤,٧٠٠	فوائد الدين الخارجي
٤٥٥,٥٣٣	٢٤٢,٦٣١	٢٦٧,٦٣٢	٢٧٣,٧٦٣	٢٥٠,١٤٣	٢٣٦,٤٦٦	إجمالي الأقساط المسددة
(٨٧.٧)	-(٩.٣)	-(٢.٢)	(٩.٤)	(٥.٨)	(١١٩.٩)	
٤٢٦,٩٥٢	٢١٢,٢٢٤	٢٣٥,٥٢٠	٢١٩,٤٧٠	٢١٢,٠٠٣	٢٠٣,٧٥٤ ^{١/}	أقساط الدين الداخلي
٢٨,٥٨١	٣٠,٤٠٧	٣٢,١١٢	٥٤,٢٩٣	٣٨,١٤٠	٣٢,٧١٢	أقساط الدين الخارجي
٥٥٨,٦١٢	٥٢٧,٠٦٣	٤٣٤,١٠٦	٣١٢,٣٣٩	٢٤٢,٦٦٧	١٨٩,٥٥٥	صافي مدفوعات الفوائد
٥١٥,٨٦٣	٤٩١,٨٥٤	٤١١,٩٠٧	٣٠٢,٧٤٠	٢٣٧,٦٠١	١٨٤,٨٥٥	الداخلي
٥٢٥,٦٧٢	٤٩٧,٨٣٦	٤١٥,٢٤٩	٣٠٧,٠٠٣	٢٣٨,٥٧٠	١٨٨,٣٠٩	الفوائد المسددة
٩,٨٠٨	٥,٩٨١	٣,٣٤٢	٤,٢٦٣	٩٦٨	٣,٤٥٣	متحصلات الفوائد
٤٢,٧٤٩	٣٥,٢٠٩	٢٢,١٩٩	٩,٥٩٩	٥,٠٦٦	٤,٧٠٠	الخارجي
٤٢,٧٤٩	٣٥,٢٠٩	٢٢,١٩٩	٩,٥٩٩	٥,٠٦٦	٤,٧٠٠	الفوائد المسددة
٠.٠	٠.٠	٠.٠	٠.٠	٠.٠	٠.٠	متحصلات الفوائد
ملاحظات						
نسبة الى الناتج المحلي الإجمالي ^{١/}						
%٩.٨	%١٠.٠	%٩.٩	%٩.١	%٩.٠	%٧.٩	إجمالي الفوائد المسددة
%٧.٨	%٤.٦	%٦.٠	%٧.٩	%٩.٢	%٩.٧	إجمالي الأقساط المسددة
نسبة الى إجمالي مصروفات الموازنة						
%٣٩.٦	%٣٨.٩	%٣٥.٢	%٣٠.٧	%٢٩.٨	%٢٦.٣	إجمالي الفوائد المسددة
%٣١.٨	%١٧.٧	%٢١.٥	%٢٦.٥	%٣٠.٦	%٣٢.٢	إجمالي الأقساط المسددة

المصدر: وزارة المالية

() معدل النمو عن الفترة المقابلة في العام السابق.

* مبدئي.

١/ يرجع الارتفاع الملحوظ في إجمالي خدمة الدين الحكومي للزيادة في سداد الأقساط المحلية في نهاية العام المالي ٢٠١٥/٢٠١٤، وذلك في ضوء زيادة إهلاك سندات الخزانة بنحو ١٠٠ مليار جنيه مقارنة بالعام المالي السابق.

٢/ تم مراجعة تقديرات الناتج المحلي الإجمالي لتصبح ٥٣٢٢.٣ مليار جنيه في عام ٢٠١٩/٢٠١٨ بدلاً من تقديرات سابقة بنحو ٥٢٥٠.٩ مليار جنيه. في حين تم مراجعة الناتج المحلي الإجمالي للسنة المالية ٢٠٢٠/٢٠١٩ إلى نحو ٥٨٢٠ مليار جنيه بدلاً من ٥٩٦٠.٩ مليار جنيه وذلك وفقاً لآخر أرقام منشورة لوزارة التخطيط والتنمية الإقتصادية.

جدول (٢١): إصدارات الاوراق المالية الحكومية (الذون و سندات)^{١/}
من ٢٠١٥/٢٠١٤ إلى الفترة ٢٠٢٠/٢٠١٩

٢٠١٥/٢٠١٤					
٢٠١٦/٢٠١٥					
٢٠١٧/٢٠١٦					
٢٠١٩/٢٠١٨					
٢٠٢٠/٢٠١٩					
الإصدارات					
أذون خزانة					
سندات خزانة ٤/					
الإهلاكات					
أذون خزانة					
سندات خزانة					
صافي الإصدار ^{١٣}					
الرصيد القائم (نهاية الفترة)					
أذون خزانة					
سندات خزانة					
متوسط أسعار الفائدة: ^{١٥}					
أذون ٩١ يوم					
أذون ١٨٢ يوم					
أذون ٢٧٣ يوم ^{١٦}					
أذون ٣٦٤ يوم					
السندات					

المصدر: وزارة المالية.

* قابل للتعديل

١/ الأوراق المالية الحكومية المصدرة بالجنبيه المصرى.

٢/ حتى نهاية ديسمبر ٢٠٢٠.

٣/ تم حسابه على أساس حجم الإصدارات الجديدة مطروحاً منه حجم الإهلاكات.

٤/ تتضمن سندات مصدرة بالجنبيه المصرى خارج جمهورية مصر العربية قيمتها ٦ مليار جنيه، والتي سوف يستحق آجالها فى يوليو ٢٠١٢.

٥/ متوسط أسعار الفائدة فى السوق الأولى.

٦/ قامت وزارة المالية بطرح أذون خزانة لمدة ٢٧٣ يوم لأول مرة فى أكتوبر ٢٠٠٨.

جدول (٢٢): إصدارات الاوراق المالية الحكومية (الذون و سندات) الربع سنوية
٢٠٢٠/٢٠١٩

اكتوبر-ديسمبر			
يناير- مارس			
أبريل- يونيو			
يوليو-سبتمبر			
٢٠١٩			
٢٠٢٠			
أذون ٩١ يوم			
أذون ١٨٢ يوم			
أذون ٢٧٣ يوم			
أذون ٣٦٤ يوم			
سندات (إهلاك ٢٠١٩)			
سندات (إهلاك ٢٠٢٠)			
سندات (إهلاك ٢٠٢١)			
سندات (إهلاك ٢٠٢٢)			
سندات (إهلاك ٢٠٢٣)			
سندات (إهلاك ٢٠٢٤)			
سندات (إهلاك ٢٠٢٥)			
سندات (إهلاك ٢٠٢٦)			
سندات (إهلاك ٢٠٢٧)			
سندات (إهلاك ٢٠٢٨)			
سندات (إهلاك ٢٠٢٩)			
سندات (إهلاك ٢٠٣٠)			
سندات (إهلاك ٢٠٣١)			
سندات (إهلاك ٢٠٣٥)			
سندات (إهلاك ٢٠٣٦)			
إجمالى الإصدار (أذون و سندات)			

المصدر: وزارة المالية.

- لا يوجد اصدارات .

جدول (٢٣) : تطور معدلات العائد حتى تاريخ الإستحقاق لسندات الخزنة ^{١/}

[illegible]

المصدر: وزارة المالية و البنك المركزى المصرى.

-- لا توجد إصدارات خلال الفترة المشار إليها.

١/ تشمل السندات المصدرة وفقاً لنظام "المتعاملون الرئيسيون" فقط. تم حساب العائد حتى تاريخ الإستحقاق على أساس السعر "الكامل" في السوق الثانوي.

۲/ متوسط شهری.

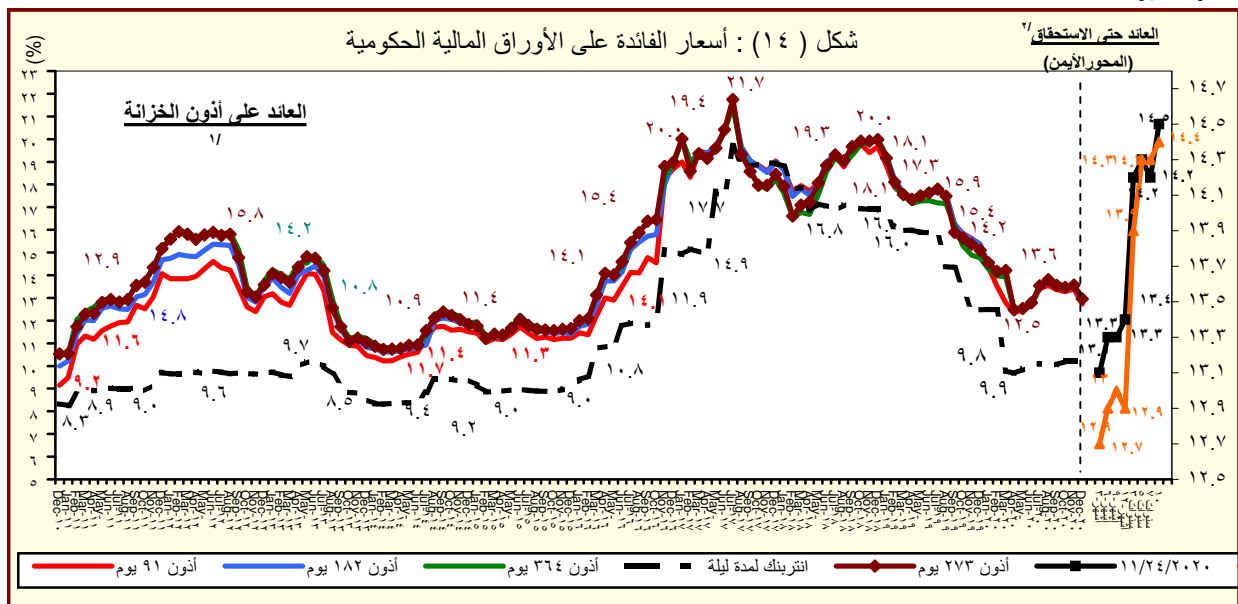

المصدر : وزارة المالية والبنك المركزى المصرى.

١/ متوسط شهري في السوق الأولى.

۲/ سوق ثانوی.

القسم السادس

المؤشرات النقدية

جدول (٢٤)	تطور المؤشرات النقدية الرئيسية	٤٥
جدول (٢٥)	المسح المصرفي لأهم إجماليات السيولة المحلية (الأصول و الإلتزامات المقابلة)	٤٦-٤٧
جدول (٢٦)	نقود الإحتياط و الأصول المقابلة	٤٨
جدول (٢٧)	الودائع لدى البنوك	٤٩
جدول (٢٨)	التسهيلات الائتمانية من البنوك	٥٠
جدول (٢٩)	هيكل أسعار الفائدة المحلية	٥١
جدول (٣٠)	متوسط أسعار عائد المعاملات البنينية بين البنوك (الإنترنتك)	٥٢

جدول (٢٤) : تطور المؤشرات النقدية الرئيسية

معدل نمو شهري %	معدل نمو ربع سنوى %	معدل تغير سنوى %	متوسط النمو السنوى لمدة عام /١
-٦٦,٧%	-٦٣,٠%	-٤٦,٩%	٣٩,٨%
-١١,٢%	-١٣,٩%	-٢٧,٩%	-٨,٧%
--	--	--	--
-٤٥,٢%	-٣٨,٩%	-٣٨,٢%	١٧,٠%
--	--	--	--
--	--	-٢٠,٢%	-٠,٢%
-١١,٢%	-١٣,٩%	-١٦,٩%	--
-١٤٤,٤%	-١٧٢,٥%	--	--
٩,١%	١٠,٢%	١٩,١%	١٢,٢%
٩,٣%	٩,٨%	٢١,٠%	١١,٩%
٩,٣%	-٢,٧%	-٤,٥%	-٢,٦%
٩,٣%	٥,٠%	١٣,٨%	١٣,٢%
٢,١%	٤,٠%	١٤,٨%	١٣,١%
٢,٨%	٦,٦%	١٩,٧%	١٥,٨%
١,٩%	٣,٣%	١٣,٤%	١٢,٢%

المصدر: البنك المركزى المصرى.
١/ متوسط معدل النمو السنوى لفترة ١٢ شهر متتالية.

٢/ يتضمن صافى أصول البنوك التجارية، والمتخصصة، وبنوك الإستثمار و الأعمال.

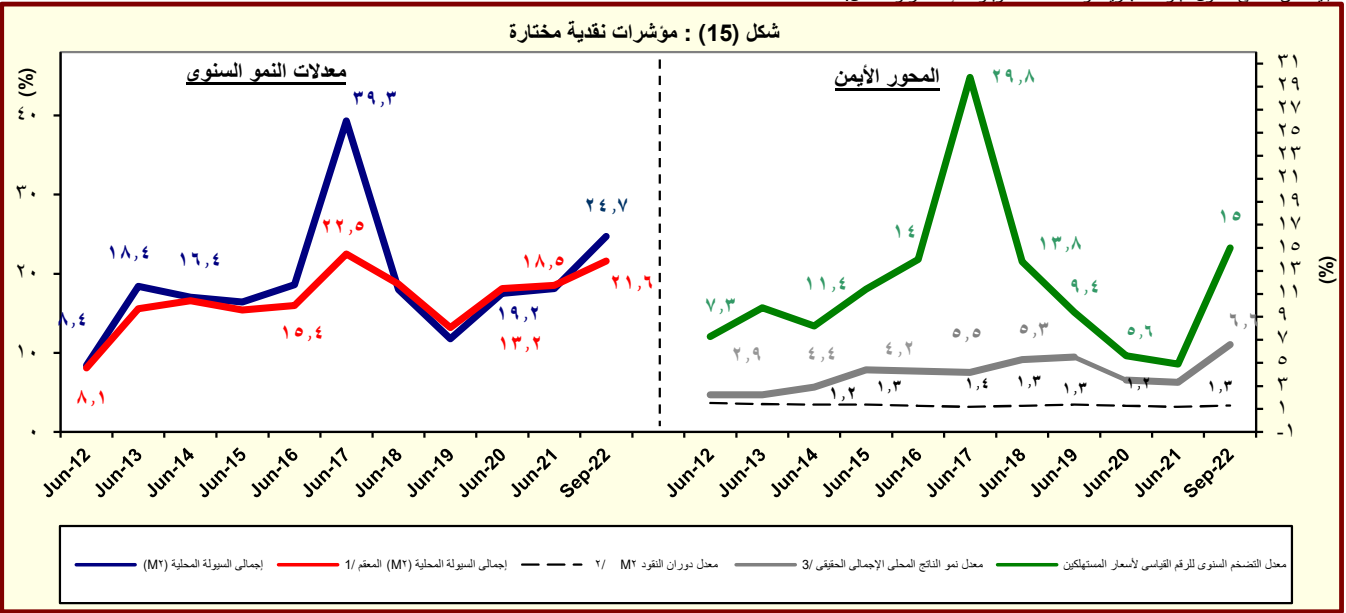

المصدر: البنك المركزى المصرى.

١/ هذا المفهوم يقوم بتحديد أثر سعر الصرف على المكون الاجنبى فى السيولة المحلية وذلك بتطبيق سعر الصرف السارى فى الفترة المقابلة على الإجماليات النقدية خلال الفترة محل الدراسة.
٢/ تم مراجعة تقديرات الناتج المحلى الإجمالى .
٣/ معدل النمو الحقيقى للناتج المحلى الإجمالى بسعر السوق .

جدول (٢٥) : المسح المصرفى لأهم إجماليات السيولة المحلية
الأصول والالتزامات المقابلة لها لدى الجهاز المصرفى
(سبتمبر ٢٠٢٢)

(مليون جنيه)

سبتمبر-٢٢	أغسطس-٢٢	يوليو-٢٢	سبتمبر-٢١	يونيو-٢٢	يونيو-٢١	يونيو-٢٠	يونيو-١٩	يونيو-١٨	
٤٤٢,٩٥٧	٣٩٠,٦٧٤	٣٦٩,١٨١	١٨٦,٣١٣	٣٧٢,٠١٧	٢٥٢,٢٨٦	١٢٢,٠٩٨	٢٩٨,١٤٠	٣٠٩,٥٣٠	صافى الأصول الأجنبية ^{١/}
-(٣٣٧,٧)	-(٣٤٠,٦)	-(٢٤٨,٧)	-(١٥,٩)	-(٢٤٧,٥)	(١٠٦,٦)	-(٥٩,٠)	-(٣,٧)	(٤٠٧,٠)	
١٦٧,٩٨٥	١٥٤,٦٠٣	١٧٥,٩٧٧	٢٣٨,٨٩٧	١٥٢,٧٧٤	٢٢٥,٢٤٥	١٥٦,٥٩٣	٢٦٤,٣٦٢	٣٠١,٤٩٣	البنك المركزى (صافى)
٦٣٣,٤٨٤	٦٢٠,٧٩٦	٦١٢,٠٦٥	٦٣١,٠٢٥	٦١١,٤٩٨	٦٢٥,١٣٣	٦٠٣,٤٥٠	٧٣٣,٩٥٦	٧٧٥,٩٥٤	أصول أجنبية
٢٦٩,٥٠٧	٢٩٢,٤٨٠	٢٩٨,٣٨٩	٢٧٠,٩٢٢	٢٧٣,١٨٦	٣٤٣,٩٦٥	٢٦٧,٩١٨	٣٠٩,٦٠٢	٢٩٩,٨١٧	أصول أجنبية
٥٤٤,٤٧٩	٥٢٨,٥٥١	٤٩١,٥٩٣	٣٢٣,٥٠٦	٤٩٢,٤٢٩	٣١٧,٥٣٤	٣٠٢,٤١٣	٢٧٥,٨٢٤	٢٩١,٧٨٠	خصوم أجنبية
٧,٣٩٢,٦١٣	٧,١٩٩,٠٧٩	٧,٠٧٨,٠٥٢	٥,٣٨٧,٦٩٨	٦,٩٨٦,٥٠٥	٥,١١٥,٣٦٩	٤,٤١٦,٧١٠	٣,٥٨١,٩٥٣	٣,١٤٧,٤٨٥	صافى الأصول المحلية ومنها :
٤,٦٤٧,٤٤٩	٤,٥٣٨,٦١٦	٤,٤١٦,٤٧٨	٣,٥٨٤,٥٥٠	٤,٤٢٤,٩٤٠	٣,٥١٩,٥٦٦	٣,٢٣٥,٨٤٠	٢,٤٤٦,٠٧٥	٢,٢١٧,٥٥٧	صافى المطلوبات من الحكومة وهينة السلع التموينية ^{٢/}
٣,٧١٩,٧٠٨	٣,٦٢٤,٨٧٨	٣,٥٢٩,١٤٧	٣,٠٠٩,٨٤٤	٣,٥٤٢,٤٠٦	٢,٩٦٤,٣١٦	٢,٦٦٩,٥١٥	١,٨٣٦,٤٩٣	١,٦١٨,٤١١	بالعملة المحلية
٩٢٧,٧٤١	٩١٣,٧٣٨	٨٨٧,٣٣١	٥٧٤,٧٠٦	٨٨٢,٥٣٤	٥٥٥,٢٥٠	٥٦٦,٣٢٥	٦٠٩,٥٨٢	٥٩٩,١٤٦	بالعملة الأجنبية
١٥٤,٤٥٦	١٥٣,٥١٧	١٥٣,٥٥٧	١٤٧,٦٧٤	١٥٤,٥١٣	١٤٨,٥٨٧	١٥٦,٢٦٧	١٦١,٩٣٧	١٦٠,١٧٧	المطلوبات من قطاع الأعمال العام
١٢٦,٠٩٤	١٢٥,٥٤١	١٢٥,٠٩١	١٢١,١٩٧	١٢٦,٤٣١	١٢١,٧١٩	١٢٤,٥٣٨	١٢٥,٦٩٤	١١٤,٩٤٩	بالعملة المحلية
٢٨,٣٦٢	٢٧,٩٧٦	٢٨,٤٦٦	٢٦,٤٧٧	٢٨,٠٨٢	٢٦,٨٦٨	٣١,٧٢٩	٣٦,٢٤٣	٤٥,٢٢٨	بالعملة الأجنبية
٢,٢٧٦,٣٥٧	٢,٢٣٢,٤١١	٢,١٩٨,٥٣٩	١,٨٠٩,٤١٣	٢,١٧٨,١٨٢	١,٧٦٢,٧٢٣	١,٤٥٤,٦٨٨	١,٢١٧,٦٣٣	١,٠٨٢,٥٥٦	المطلوبات من قطاع الأعمال الخاص ^{٢/}
٢,٠١٩,٨٨٥	١,٩٧٨,٢٥٣	١,٩٥٢,٣٠٢	١,٥٨٤,٤٨٧	١,٩٣١,٨١٠	١,٥٣٨,١٢٠	١,٢٢٣,٠٧٩	٩٧٤,٣٩٣	٧٩٢,٠٣٦	بالعملة المحلية
٢٥٦,٤٧٢	٢٥٤,١٥٨	٢٤٦,٢٣٧	٢٢٤,٩٢٦	٢٤٦,٣٧٢	٢٢٤,٦٠٣	٢٣١,٦٠٩	٢٤٣,٢٤٠	٢٩٠,٥٢٠	بالعملة الأجنبية
٣١٤,٣٥١	٢٧٤,٥٣٥	٣٠٩,٤٧٨	(١٥٣,٩٣٩)	٢٢٨,٨٧٠	(٣١٥,٥٠٧)	(٤٣٠,٠٨٥)	(٢٤٣,٦٩٢)	(٣١٢,٨٠٥)	صافى البنود الأخرى (الموازنة) ^{٢/ ١/}
٦,٩٤٩,٦٥٦	٦,٨٠٨,٤٠٥	٦,٧٠٨,٨٧١	٥,٥٧٤,٠١١	٦,٦١٤,٤٨٨	٥,٣٦٠,٠٨٦	٤,٥٣٨,٨٠٨	٣,٨٦٣,٦٤٥	٣,٤٥٧,٠١٥	إجمالى السيولة (M٢)
(٢٤,٧)	(٢٤,٠)	(٢٣,٦)	(١٧,٢)	(٢٣,٤)	(١٨,١)	(١٧,٥)	(١١,٨)	(١٨,٥)	
١,٦٨٥,١٨٨	١,٦١٣,٢٣٨	١,٥٧٥,١٩٦	١,٣٢٩,٦٣٧	١,٥٤٥,٣٧٨	١,٢٥٨,٦٧٥	١,٠٨٤,٧٤٢	٩٢٣,٥٦٢	٨٢٣,٢٦٨	المعروض النقدى (M٣)
(٢٦,٧)	(٢٣,٣)	(٢٢,٥)	(١٧,٢)	(٢٢,٨)	(١٦,٠)	(١٧,٥)	(١٢,٢)	(١٦,٤)	
٧٩٧,٢٣١	٧٩٨,٢٧٤	٨٠٠,٩٩٧	٦٩٣,١١٠	٧٧٨,٦٠٣	٦٧٣,٣٦٦	٦٠٢,٧٣٢	٤٨٧,٢٣٣	٤٤١,٥٥١	التدف المتداول خارج الجهاز المصرفى
٨٨٧,٩٥٧	٨١٤,٩٦٤	٧٧٤,٦٩٩	٦٣٦,٥٢٧	٧٦٦,٧٧٥	٥٨٥,٣٠٩	٤٨٢,٠١٠	٤٣٦,٣٢٩	٣٨١,٧١٧	الودائع الجارية بالعملة المحلي
٥,٢٦٤,٤٦٨	٥,١٩٥,١٦٧	٥,١٣٣,١٧٥	٤,٢٤٤,٣٧٤	٥,٠٦٩,١١٠	٤,١٠١,٤١١	٣,٤٥٤,٠٦٦	٢,٩٤٠,٠٨٣	٢,٦٣٣,٧٤٧	أشباه نقود
(٢٤,٠)	(٢٤,٢)	(٢٤,٠)	(١٧,٢)	(٢٣,٦)	(١٨,٧)	(١٧,٥)	(١١,٦)	(١٩,١)	
٤,٣٦٥,٨٦٣	٤,٣١٣,١٢٤	٤,٢٦٢,٠٨٩	٣,٦٠١,٦٣٥	٤,٢٢٢,٩٨٩	٣,٤٥١,٢٤٧	٢,٧٨٧,٤٢٣	٢,٢٢٥,٤٥٢	١,٩١٦,٧٨٩	الودائع غير الجارية بالعملة المحلية
٢٤٥,١٦٧	٢٣٨,٠٤٢	٢٤٥,٧١٢	١٤٨,٣٠١	٢٢٨,٤٥٢	١٤٧,٨٧٩	١٤٢,٠٢٢	١٤٣,٢٨٤	١٤٩,٧٦٩	الودائع الجارية بالعملات الأخرى
٦٥٣,٤٣٨	٦٤٤,٠٠١	٦٢٥,٣٧٤	٤٩٤,٤٣٨	٦١٧,٦٦٩	٥٠٢,٢٨٥	٥٢٤,٦٢١	٥٧١,٣٤٧	٥٦٧,١٨٩	الودائع غير الجارية بالعملات الأجنبية

المصدر: البنك المركزى المصرى.

() معدل النمو عن الفترة المقابلة فى العام السابق.

* مبنئى.

١/ يشمل المطلوبات من قطاع الأعمال الخاص والقطاع العائلى.

٢/ تشمل حسابات رأس المال، صافى الأصول والخصوم غير المبوبة، صافى المديونية والدائنية بين البنوك.

٣/ بخلاف الشيكات والحوالات تحت التحصيل.

جدول (٢٥) : المسح المصرفي لأهم إجماليات السيولة المحلية (تابع)
(ملاحظات)
(سبتمبر ٢٠٢٢)

سبتمبر-٢٢	أغسطس-٢٢	يوليو-٢٢	سبتمبر-٢١	يونيو-٢٢	يونيو-٢١	يونيو-٢٠	يونيو-١٩	يونيو-١٨	
١١,٨٩٩	(٢٠,٤٤٧)	(١٩,٥٧٥)	(٢٢,٨٩٩)	١٦,١٥٥	٧,٥٨٣	١٧,٨٧٠	١٧,٣٦٥	١٧,٣٦٥	صافى الأصول الأجنبية (مليون دولار) ^٤
١٥,٢٥٧	(٨,٠٩١)	(٩,٣٣١)	(٨,٦٨٤)	١٤,٤٢٤	٩,٧٢٥	١٥,٨٤٥	١٦,٩١٤	١٦,٩١٤	صافى الأصول الأجنبية لدى البنك المركزى
٤٠,٨٢٥	٣٣,١٤٢	٣٣,١٥٨	٣٣,١٩٨	٤٠,٥٨٤	٣٨,٢٠٢	٤٤,٤٨١	٤٤,٢٥٨	٤٤,٢٥٨	البنك المركزى (إجمالى)
(٣,٣٥٨)	(١٢,٣٥٥)	(١٠,٢٤٤)	(١٤,٢١٥)	١,٧٣٢	(٢,١٤٢)	٢,٠٢٥	٤٥١	٤٥١	البنوك (صافى)
١٧,٣٠٢	١٥,٣٠٨	١٥,٨٢١	١٣,٩٣٢	٢٢,٠٢٦	١٦,٦٣٩	١٨,٥٥٧	١٦,٨٢٠	١٦,٨٢٠	أصول أجنبية
٢٠,٦٦٠	٢٧,٦٦٣	٢٦,٠٦٦	٢٨,١٤٧	٢٠,٣٣٤	١٨,٧٨١	١٦,٥٣٢	١٦,٣٦٩	١٦,٣٦٩	خصوم أجنبية
نسبة إلى رصيد أول المدة ^٥									
-٣,٥٦%	-٢٠,٢٥%	-١٩,٦٣%	-٢١,٧٧%	-١٩,٧١%	-١,٦٦%	-٥,٤٢%	-٠,٣٣%	٨,٥١%	صافى الأصول الأجنبية
٦٤,٨٠%	١١٧,٢٠%	١١٣,٧٠%	١٢٢,٨٠%	١١١,٠٥%	٥٦,٩٢%	٣٦,٧١%	١٢,٥٧%	٩,٩٥%	صافى الأصول المحلية
١٤,٦٥%	٢١,٧٧%	٢٢,٨٥%	٢٤,٩٣%	٢٠,٨٩%	١٢,٥٩%	٧,٥٦%	٢,٩٠%	٣,٩٧%	المعروض النقدى M١
٤٦,٥٩%	٧٢,٣٠%	٧٤,٠٩%	٧٦,١٠%	٧٠,٤٥%	٤٢,٤٥%	٢٣,٧٣%	٨,٨٦%	١٤,٤٩%	أشباه النقود
١١,٥٣	١٢,٩٦	١٢,٩٨	١٢,٩٣	١٢,٧٩	١٢,١٣	١٤,٦٩	١٨,٥٠	٢٠,٧٤	معدل الدولار فى إجمالى السيولة (%) ^٦
٥,٣٩	٥,٣٥	٥,٣١	٥,٨١	٥,٥٤	٥,٤٣	٥,٣٠	٥,٦٥	٤,٨١	المضاعف النقدى (فى السيولة)
١,٤١	١,٣٦	١,٣٤	١,٣١	١,١٩	١,٢٤	١,٣٦	١,٤٥	١,٣٥	معدل دوران النقود (فى السيولة)
١٧,١٧	٢٣,٦٥	٢٤,٠٠	٢٤,٦٨	٢٣,٤٠	١٨,٠٩	١٧,٤٧	١١,٧٦	١٨,٤٦	معدل النمو السنوى لإجمالى السيولة المحلية
١٦,٩٩	٢٥,٠٥	٢٥,٢٠	٢٥,٨١	٢٣,٥٧	٢١,١٨	١٩,٤٧	١٢,٤٨	١٠,١٤	معدل النمو السنوى فى الإقراض لقطاع الأعمال الخاص ^٧
١٥,٦٦	١٨,٨٦	١٩,١١	١٩,٣٤	١٨,٦٨	١٥,٦٢	١٦,١٠	١٦,٦٨	١٧,٨٣	سعر صرف الدولار بالجنيه ^٨

المصدر : البنك المركزى المصرى.
* مبدئى.

٤/ صافى الأصول الأجنبية تساوي صافى الأصول الأجنبية لدى البنك المركزى بالإضافة الى البنوك (صافى).

٥/ تعكس الزيادة السنوية فى قيمة الاجماليات النقدية المختارة كنسبة من اجمالى السيولة (M٢) فى بداية العام المالى. و يهدف هذا المؤشر الى التعرف على مصادر نمو السيولة المحلية خلال العام المالى محل الدراسة.

٦/ يمثل نسبة الودائع الجارية و غير الجارية بالعملات الأجنبية إلى إجمالى السيولة المحلية. لا يتضمن كل من ودائع غير المقيمين (جزء من صافى الأصول الأجنبية) والودائع الحكومية.

٧/ تشمل المطلوبات من قطاع الأعمال الخاص و القطاع العائلى .

٨/ أسعار الصرف بدءاً من يناير ٢٠٠٣ تعكس أسعار الشراء فقط، علماً بأنه قبل هذا التاريخ كان سعر الصرف يعكس متوسط أسعار البيع والشراء.

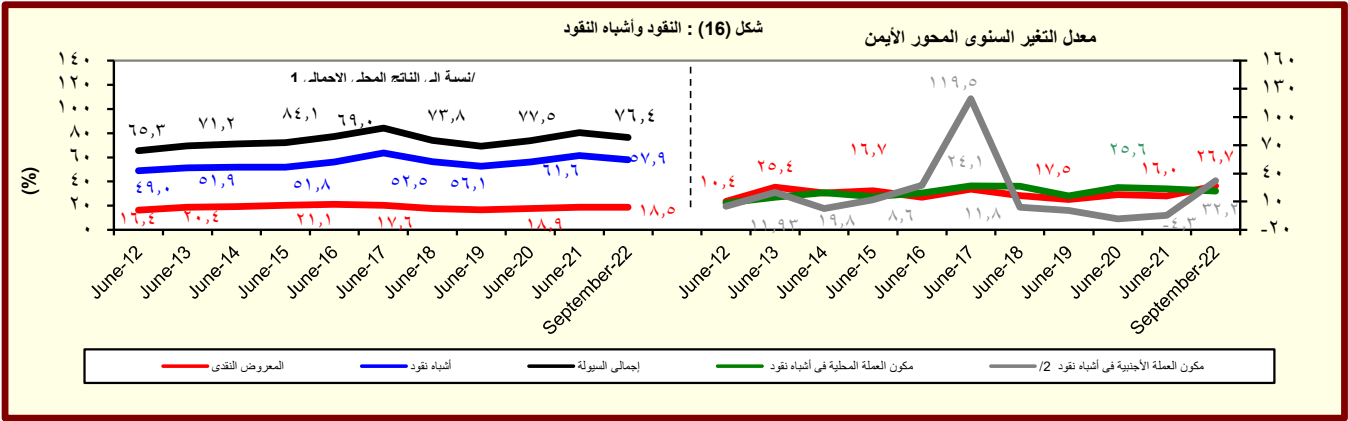

المصدر : البنك المركزى المصرى.

١/ تم مراجعة تقديرات الناتج المحلى الإجمالى.

٢/ تشمل الودائع الجارية و غير الجارية بالعملات الأجنبية.

جدول (٢٦) : نقود الإحتياط والأصول المقابلة^{١/}

(مليون جنيه)

يونيو-١٨	يونيو-١٩	يونيو-٢٠	يونيو-٢١	يونيو-٢٢	سبتمبر-٢١	يوليو-٢٢	أغسطس-٢٢	سبتمبر-٢٢
٧١٩,٠٠٣	٦٨٤,٠٣١	٨٥٥,٥٨٠	٩٨٧,٧٢٦	١,١٩٢,٩٣٥	١,٠٣٣,٨٦٨	١,٢٥٢,٨٣٩	١,٣٠٧,٠٠٤	١,١٩٥,٣٧٧
(٢٤,٥)	-(٤,٩)	(٢٥,١)	(١٥,٤)	(٢٠,٨)	(١٦,١)	(١٧,٧)	(٢٧,٠)	(١٥,٦)
٤٨٥,٢٣٥	٥٣٦,٠٩٨	٦٥١,١٦٧	٧٢٢,٤٤٩	٨٣٨,٠٩٣	٧٣٩,٨٠٨	٨٦٧,٨٠٧	٨٦٧,٨٠٨	٨٦٧,٨٠٩
(٧,٣)	(١٠,٥)	(٢١,٥)	(١٠,٩)	(١٦,٠)	(١٣,٨)	(١٦,٤)	(١٧,٧)	(١٧,٣)
٢٣٣,٧٦٨	١٤٧,٩٣٣	٢٠٤,٤١٣	٢٦٥,٢٧٧	٣٥٤,٨٤٢	٢٩٤,٠٦٠	٣٨٥,٠٣٢	٤٥٠,١٧٤	٣٣٨,٩٥٠
(٨٦,٢)	-(٣٦,٧)	(٣٨,٢)	(٢٩,٨)	(٣٣,٨)	(٢٢,٤)	(٢٠,٦)	(٥٤,١)	(١٥,٣)
الأصول المقابلة لها								
٣٠١,٤٩٣	٢٦٤,٣٦٢	١٥٦,٥٩٣	٢٢٤,٢٢٩	١٥٢,٧٧٤	٢٣٨,٨٩٧	١٧٥,٩٧٧	١٥٤,٦٠٣	١٦٧,٩٨٥
(٨٠٧٠,٥)	-(١٢,٣)	-(٤٠,٨)	(٤٣,٢)	-(١٦٨,١)	(٢٧,١)	-(١٦٥,٠)	-(١٦٧,٧)	-(١٧٠,٣)
٤١٧,٥١٠	٤١٩,٦٦٩	٦٩٨,٩٨٧	٧٦٣,٤٩٧	١,٣٤٥,٧٠٩	٧٩٤,٩٧١	١,٤٢٨,٨١٦	١,٤٦١,٦٠٧	١,٣٦٣,٣٦٢
-(٢٧,٢)	(٠,٥)	(٦٦,٦)	(٩,٢)	(٧٦,٣)	(١٣,٢)	(٨٠,٠)	(٨٢,٥)	(٧١,٥)
٧١٥,٤٧٤ ^{٢/}	٧٤٦,١١٦	٨٠٧,٨٨٢	٧٠٦,٣٦٩	١,٠٠١,٣٥٢	٧٨٥,٦٥٩	١,٠٧٦,٨٧١	٩٧٢,١٥٠	١,٠٢٢,٢٢١
(١,٠)	(٤,٣)	(٨,٣)	-(١٢,٦)	(٤١,٨)	(١٠,٩)	(٣٢,٧)	(٢٧,٤)	(٣٠,١)
٧٥٩,٨٨٠	٨٢٠,٩٨٦	٨٦٥,٣٣٠	٧٦١,٠٠٣	١,٠٨٩,٩٤٣	٨٤٦,٨٢٠	١,١٦٩,٣٣١	١,٠٦٤,٦١٠	١,١١٤,٤٤٤
-(٧,٦)	(٨,٠)	(٥,٤)	-(١٢,١)	(٤٣,٢)	(٩,٨)	(٣٤,١)	(٢٩,٢)	(٣١,٦)
٦٨٣,٦٢٩	٧٠٣,٢٣١	٧٠٢,٦٦٧	٧٠٠,٢٧٠	٧٩٠,١٤١	٧٥٧,٥٦٢	٧٤٧,٠٣٥	٧٤٨,٨٠٠	٨١١,٦١٦
٧٦,٢٥١	١١٧,٧٥٥	١٦٢,٦٦٣	٦٠,٧٣٣	٢٩٩,٨٠٢	٨٩,٢٥٨	٤٢٢,٢٩٦	٣١٥,٨١٠	٣٠٢,٨٢٨
٤٤,٤٠٦	٧٤,٨٧٠	٥٧,٤٤٨	٥٤,٦٣٤	٨٨,٥٩١	٦١,١٦١	٩٢,٤٦٠	٩٢,٤٦٠	٩٢,٢٢٣
-(٦٠,٨)	(٦٨,٦)	-(٢٣,٣)	-(٤,٩)	(٦٢,٢)	-(٢,٢)	(٥٢,٩)	(٥١,٥)	(٥٠,٨)
٢٠١,٤٣٨	١٧٩,٢٨٠	١٦٠,٦٦٣	٢٣٩,٥٥٥	١٨٣,٥٦٨	٢٢٥,٠٧٠	١٨٢,١٥٥	١٦٦,٤٣٨	١٤٨,٢١٩
-٤٩٩,٤٠٢ ^{٤/}	-٥٠٥,٧٢٧	-٢٦٩,٥٥٨	-١٩٦,٩٩١	١٦٠,٧٨٩	-٢١٥,٧٥٨	١٦٩,٧٩٠	٣٢١,٩٣٧	١٩٢,٩٢٢
ملاحظات								
٦,٤٩	٨,١٨	٧,١٩	٦,٧٥	٦,٥٧	٧,٥٩	٧,٢٦	٦,٩٦	٧,٦١

المصدر : البنك المركزى المصرى.
() معدل النمو عن الفترة المقابلة فى العام السابق.
* مبدئى.

١/ بيانات معدلة حيث قام البنك المركزى بتغيير الأسلوب المحاسبى لقياس حجم نقود الإحتياط بدءا من بيانات يونيو ٢٠٠٣، وذلك فى إطار مراجعة تبويب عمليات السوق المفتوحة التى يقوم بها البنك المركزى. وأنت هذه المراجعة إلى استبعاد حجم عمليات السوق المفتوحة من "ودائع البنوك بالعملة المحلية لدى البنك المركزى" وإدراجها ضمن بند "صافى البنود الموازنة".

٢/ تشمل صافى المطلوبات من الهيئات الإقتصادية و بنك الإستثمار القومى.

٣/ تم تحويل حسابات الودائع الحكومية (شاملة الهيئات العامة الاقتصادية والخدمية) من البنوك الى حساب الخزانة الموحد بالبنك المركزي بدءا من ديسمبر ٢٠٠٦، تطبيقا للقانون رقم ١٣٩ لسنة ٢٠٠٦.

٤/ يتضمن صافى الأصول و الخصوم غير المحددة و عمليات السوق المفتوحة.

٥/ الناتج المحلى الإجمالى / نقود الإحتياط.

جدول (٢٧): الودائع لدى البنوك ^{١/}

(مليون جنيه)

يونيو-١٨	يونيو-١٩	يونيو-٢٠	يونيو-٢١	يونيو-٢٢	سبتمبر-٢١	يوليو-٢٢	أغسطس-٢٢	سبتمبر-٢٢
إجمالي الودائع	٣,٥٦٩,٥١٥	٤,٠٠٧,٨٩٩	٤,٧٠١,٤٢٧	٥,٧٥٠,٦٦٣	٧,٣٦٩,٦٢٤	٦,٠٧٧,٠٧٩	٧,٦٤٧,٩٨٧	٧,٨٣٥,٢٤٤
	(١٧,٣)	(١٢,٣)	(١٧,٣)	(٢٢,٣)	(٢٨,٢)	(٢٠,٣)	(٢٨,٠)	(٢٨,٩)
بالعملة المحلية	٢,٧٣١,١٧٥	٣,١٧٦,٥١٠	٣,٩٢٤,١٩٦	٤,٩٥٤,٧٥٥	٦,٢٩٦,٢٦٧	٥,٢٨٥,٥٣٤	٦,٥٢٩,٥٢٥	٦,٦٩٧,٩١٤
بالعملة الأجنبية	٨٣٨,٣٤٠	٨٣١,٣٨٩	٧٧٧,٢٣٢	٧٩٥,٩٠٨	١,٠٧٣,٣٥٧	٧٩١,٥٤٥	١,١١٨,٤٦٢	١,١٣٧,٣٣٠
الودائع غير الحكومية ^{٢/}	٣,٠٣٦,٠١٠	٣,٣٩٦,٩٦١	٣,٩٥٦,٢٠٦	٤,٧١٨,٩٥٣	٥,٨٨١,٢٨١	٤,٩١٠,٧٣٨	٦,٠٥٨,٩١١	٦,٢٠٠,٩٤٢
	(٢٠,٦)	(١١,٩)	(١٦,٥)	(١٩,٣)	(٢٤,٦)	(١٧,٨)	(٢٥,٥)	(٢٦,٣)
بالعملة المحلية	٢,٣١١,٣١٦	٢,٦٧٣,٦٣٦	٣,٢٨١,٨٩٧	٤,٠٥٣,٢٩١	٥,٠١٠,٣١٣	٤,٢٥٣,١٠٢	٥,١٤٧,٣٠١	٥,٢٧٣,٠٤٠
بالعملة الأجنبية	٧٢٤,٦٩٤	٧٢٣,٣٢٥	٦٧٤,٣٠٩	٦٦٥,٦٦٢	٨٧٠,٩٦٨	٦٥٧,٦٣٦	٩١١,٦١٠	٩٢٧,٩٠٢
الودائع الحكومية	٥٣٣,٥٠٥	٦١٠,٩٣٨	٧٤٥,٢٢٢	١,٠٣١,٧١٠	١,٤٨٨,٣٤٣	١,١٦٦,٣٤١	١,٥٨٩,٠٧٦	١,٦٣٤,٣٠٢
	(١,٧٣)	(١٤,٥١)	(٢١,٩٨)	(٣٨,٤)	(٤٤,٣)	(٣١,٧)	(٣٨,٥)	(٤٠,١)
بالعملة المحلية	٤١٩,٨٥٩	٥٠٢,٨٧٤	٦٤٢,٢٩٩	٩٠١,٤٦٤	١,٢٨٥,٩٥٤	١,٠٣٢,٤٣٢	١,٣٨٢,٢٢٤	١,٤٢٤,٨٧٤
بالعملة الأجنبية	١١٣,٦٤٦	١٠٨,٠٦٤	١٠٢,٩٢٣	١٣٠,٢٤٦	٢٠٢,٣٨٩	١٣٣,٩٠٩	٢٠٦,٨٥٢	٢٠٩,٤٢٨
ملاحظات (نسبة مئوية)								
معدل الدولار في إجمالي الودائع	٢٣,٥	٢٠,٧	١٦,٥	١٣,٨	١٤,٦	١٣,٠	١٤,٦	١٤,٥
معدل الدولار في الودائع غير الحكومية	٢٣,٩	٢١,٣	١٧,٠	١٤,١	١٤,٨	١٣,٤	١٥,٠	١٥,٠
معدل الدولار في الودائع الحكومية	٢١,٣	١٧,٧	١٣,٨	١٢,٦	١٣,٦	١١,٥	١٣,٠	١٢,٨

المصدر: البنك المركزي المصري.

() معدل النمو عن الفترة المقابلة في العام السابق.

* مبدئي.

١/ لا تشمل الودائع لدى البنك المركزي .

٢/ تشمل ودائع كل من قطاع الأعمال العام والخاص والقطاع العائلي وغير المقيمين (قطاع العالم الخارجى). لا تشمل شبكات وحالات تحت التحصيل.

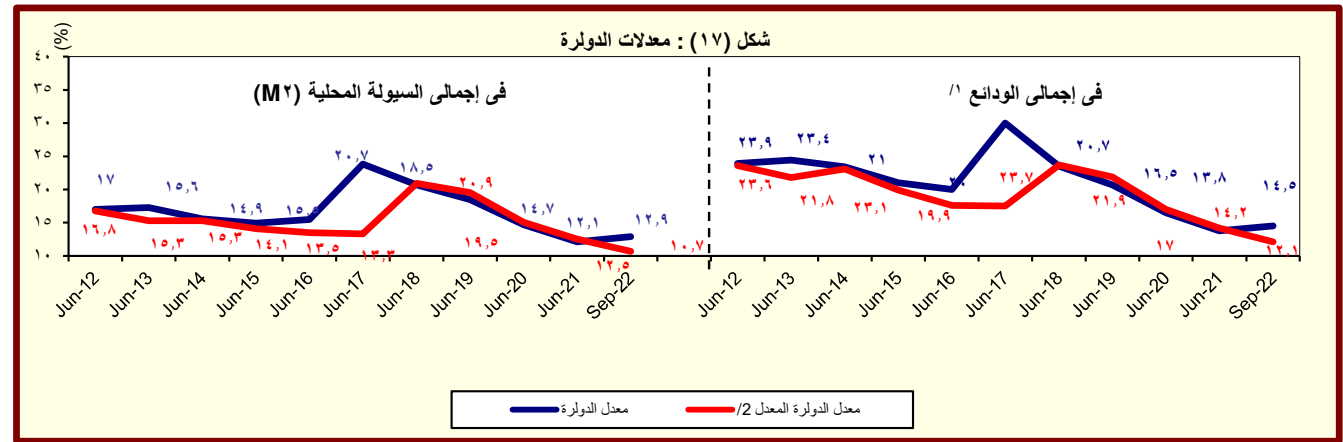

المصدر : البنك المركزي المصري.

١/ بخلاف الودائع لدى البنك المركزي المصري.

٢/ يشير الى معدل الدولار بعد تحييد أثر تغير سعر الصرف على المكون الأجنبي في جملة الودائع. وعلى سبيل المثال فإن معدل الدولار في إجمالي الودائع في يونيو ٢٠٠٨ كان ينبغي أن يبلغ ٢٧,١% بدلاً من ٢٥,٨% في حالة عدم حدو

جدول (٢٨) : التسهيلات الائتمانية من البنوك ^{١/}

(مليون جنيه)

يونيو-١٨	يونيو-١٩	يونيو-٢٠	يونيو-٢١	يونيو-٢٢	سبتمبر-٢١	يوليو-٢٢	أغسطس-٢٢	سبتمبر-٢٢
١,٦٢٩,٦٦٤	١,٨٤١,٦٩٢	٢,٢٠٠,٣٨١	٢,٩٠٣,٧٢٣	٣,٥٦٤,٦٧١	٢,٩٤٨,٨٤٢	٣,٥٩٦,٢٨٤	٣,٦٤٣,٧٢٢	٣,٦٩٥,٣٥١
(١٤,٢)	(١٣,٠)	(٢٢,٥)	(٢٧,٩)	(٢٢,٨)	(٢٠,٤)	(٢٢,٠)	(٢١,٦)	(٢٠,٥)
٤٥٢,٩١٧	٥٤٢,٤٤٦	٦٧٣,٢١٢	١,١٠٤,٦٢٥	١,٣٥٦,٥٩٦	١,٠٩٤,١٣٤	١,٣٦٨,٣٦٧	١,٣٨٣,٥٥٦	١,٤٠٣,١٩٩
(٢٧,٧)	(١٩,٨)	(٣٨,٧)	(٥٧,٨)	(٢٦,٠)	(٣٦,٤)	(٢٥,١)	(٢٣,٥)	(٢٠,٤)
٢١٦,٥٤٩	٢٣٥,٨٣٨	٤٠٦,٦٦٣	٨١٩,٦١٩	٩٢٢,٥٤٠	٧٨٦,٠٠٠	٩٢٨,٨٣٧	٩٣١,١٣٢	٩٣٨,٢٠١
٢٣٦,٣٦٨	٣٠٦,٦٠٨	٢٦٦,٥٤٩	٢٨٥,٠٠٦	٤٣٤,٠٥٦	٣٠٨,١٣٤	٤٣٩,٥٣٠	٤٥٢,٤٢٤	٤٦٤,٩٩٨
١,١٧٦,٧٤٧	١,٢٩٩,٢٤٦	١,٥٢٧,١٦٩	١,٧٩٩,٠٩٨	٢,٢٠٨,٠٧٥	١,٨٥٤,٧٠٨	٢,٢٢٧,٩١٧	٢,٢٦٠,١٦٦	٢,٢٩٢,١٥٢
(٩,٨)	(١٠,٤)	(١٦,٦)	(١٤,٦)	(٢٠,٩)	(١٢,٧)	(٢٠,١)	(٢٠,٥)	(٢٠,٦)
٨٤٩,٧٧٥	١,٠٢٧,٣٢٢	١,٢٦٨,٨٢٨	١,٥٥٣,٤٠٤	١,٩٤١,٥٩٩	١,٦٠٨,٧٩٣	١,٩٦١,٢٤١	١,٩٨٧,٠٩٦	٢,٠١٦,٦٤٢
٣٢٦,٩٧٢	٢٧١,٩٢٤	٢٥٨,٣٤١	٢٤٥,٦٩٤	٢٦٦,٤٧٦	٢٤٥,٩١٥	٢٦٦,٦٧٦	٢٧٣,٠٧٠	٢٧٥,٥١٠
ملاحظات (نسبة مئوية):								
٦٢,٤	٦٢,١	٦٢,٣	٥٦,٩	٥٧,٦	٥٧,٧	٥٧,٧	٣٨,٤	٣٨,٢
٣٨,٨	٣٨,٢	٣٨,٦	٣٨,١	٣٧,٥	٣٧,٨	٣٧,٤	٣٧,٣	٣٧,٠
٨٤,٩	٨٨,٨	٩٠,٣	١٠٧,١	٩١,١	٩٣,٨	٨٨,٩	٨٧,١	٨٥,٩
٣٤,٦	٣١,٤	٢٣,٩	١٨,٣	١٩,٧	١٨,٨	١٩,٦	١٩,٩	٢٠,٠
٥٢,٢	٥٦,٥	٣٩,٦	٢٥,٨	٣٢,٠	٢٨,٢	٣٢,١	٣٢,٧	٣٣,١
٢٧,٨	٢٠,٩	١٦,٩	١٣,٧	١٢,١	١٣,٧	١٢,٠	١٢,١	١٢,٠

المصدر: البنك المركزي المصري.

* مبدئي.

() معدل النمو عن الفترة المقابلة في العام السابق.

١/ لا يتضمن التسهيلات الائتمانية المقدمة من قبل البنك المركزي المصري.

٢/ يشمل الجهاز الإداري والهيئات الخدمية والمحليات والهيئات الاقتصادية.

٣/ يشمل كل من قطاع الأعمال الخاص والقطاع العائلي وقطاع العالم الخارجي (غير المقيمين) .

٤/ يشمل قطاع الأعمال العام، قطاع الأعمال الخاص والقطاع العائلي وقطاع العالم الخارجي (غير المقيمين).

شكل (١٨) : توزيع التسهيلات الائتمانية الممنوحة للجهات غير الحكومية بحسب القطاعات (يناير ٢٠٢٢)

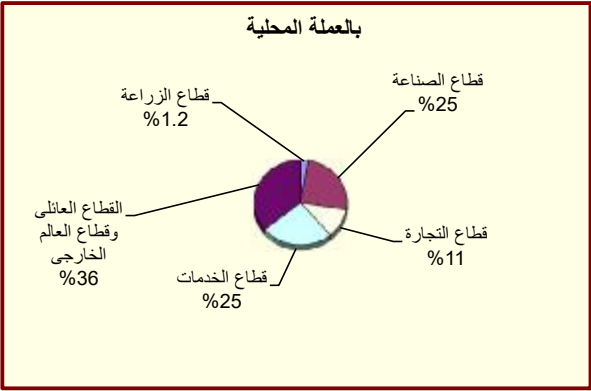
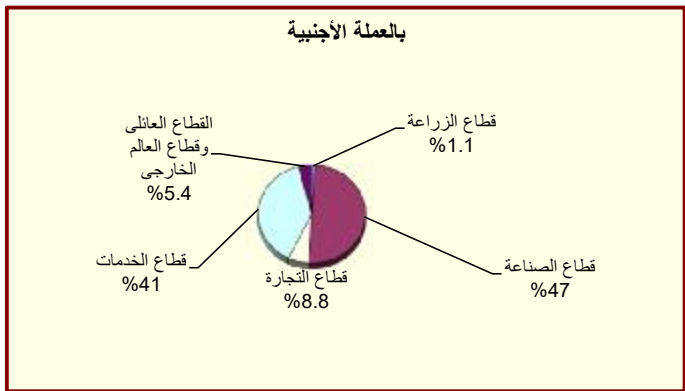

جدول (٢٩) : هيكل أسعار الفائدة المحلية

متوسط سعر الفائدة على القروض (سنة فاقل) ^{١/}	سعر الخصم البنك المركزى ^{١/}	متوسط سعر الفائدة على	سعر العائد على آذون خزانة ٩١ يوم	سعر العائد على شهادات الإستثمار ^{٢/ ٣/}	سعر العائد على ودائع صندوق توفير البريد ^{١/}
متوسط سنوى					
٢٠١٦/٢٠١٥	١٢,٢٥	١٥,٧٥	١١,٨٣	١١,٩٢	٨,٠٠
٢٠١٧/٢٠١٦	١٧,٢٥	١٢,٢٩	١٢,٠٦	١٢,١٣	٨,٠٠
٢٠١٨/٢٠١٧	١٧,٢٥	١٩,٢٠	١٨,٨٥	١٥,٧٧	١٠,٢٥
٢٠١٩/٢٠١٨	١٦,٢٥	١٧,٥٤	١٨,٦١	١٥,٠٠	١٠,٢٥
٢٠٢٠/٢٠١٩	٩,٧٥	١٣,٤٠	١٣,٢٨	١١,٤٨	٨,٥٦
٢٠٢١/٢٠٢٠	٨,٧٥	١٠,٠٦	١٣,٠٣	١٠,٠٦	٨,٣٨
متوسط شهري					
يوليو-٢٠	٩,٧٥	١١,٣٠	١٢,٩٢	١٠,٧٥	٩,٢٥
أغسطس-٢٠	٩,٧٥	١١,٢٠	١٣,٣٩	١٠,٧٥	٩,٢٥
سبتمبر-٢٠	٩,٧٥	١١,٠٠	١٣,٦٨	١٠,٧٥	٩,٢٥
أكتوبر-٢٠	٩,٧٥	١٠,١٠	١٣,٤٤	١٠,٧٥	٩,٢٥
نوفمبر-٢٠	٩,٧٥	١٠,١٠	١٣,٤٤	١٠,٧٥	٩,٢٥
ديسمبر-٢٠	٩,٠٠	٩,٨٠	١٣,٢١	٩,٧٥	٧,٧٥
يناير-٢١	٨,٧٥	٩,٧٠	١٢,٧١	٩,٧٥	٧,٧٥
فبراير-٢١	٨,٧٥	٩,٥٠	١٢,٦١	٩,٥٠	٧,٧٥
مارس-٢١	٨,٧٥	٩,٥٠	١٢,٦١	٩,٥٠	٧,٧٥
أبريل-٢١	٨,٧٥	٩,٥٠	١٢,٦١	٩,٥٠	٧,٧٥
مايو-٢١	٨,٧٥	٩,٥٠	١٢,٦١	٩,٥٠	٧,٧٥
يونيو-٢١	٨,٧٥	٩,٥٠	١٣,١٦	٩,٥٠	٧,٧٥
يوليو-٢١	٨,٧٥	٩,٤٠	١٣,١٧	٩,٥٠	٧,٧٥
أغسطس-٢١	٨,٧٥	٩,٤٠	١٢,٩٣	٩,٥٠	٧,٥٠
سبتمبر-٢١	٨,٧٥	٩,٣٠	١٢,٣٨	٩,٥٠	٧,٠٠
أكتوبر-٢١	٨,٧٥	٩,٣٠	١٢,٣٨	٩,٥٠	٧,٠٠
نوفمبر-٢١	٨,٧٥	٩,٣٠	١٢,٤٧	٩,٥٠	٧,٠٠
ديسمبر-٢١	٨,٧٥	٩,٥٠	١١,٩٣	٩,٥٠	٧,٠٠
يناير-٢٢	٨,٧٥	٩,٥٠	١١,٣٣	٩,٠٠	٧,٠٠
فبراير-٢٢	٨,٧٥	٩,٥٠	١١,٣٣	٩,٠٠	٧,٠٠
مارس-٢٢	٩,٧٥	٩,٧٠	١١,٤٩	٩,٠٠	٧,٠٠
أبريل-٢٢	٩,٧٥	٩,٧٠	١١,٤٩	٩,٠٠	٧,٠٠
مايو-٢٢	١١,٧٥	١٠,٤٠	١٣,١٣	٩,٠٠	٧,٠٠
يونيو-٢٢	١١,٧٥	١٠,٥٠	١٥,٢٧	٩,٥٠	٧,٠٠
يوليو-٢٢	١١,٧٥	١٠,٥٠	١٥,٧٨	٩,٥٠	٧,٠٠
أغسطس-٢٢	١١,٧٥	١٠,٥٠	١٥,٧٨	٩,٥٠	٧,٠٠
سبتمبر-٢٢	١١,٧٥	١٠,٥٠	١٥,٨٩	٩,٥٠	٧,٠٠

المصدر : البنك المركزى المصرى.

-- بيانات غير متاحة

١/ أسعار نهاية الفترة.

٢/ بدءاً من سبتمبر ٢٠٠٥، تعكس البيانات المتوسط المرجح لسعر الفائدة الشهري لمجموعة من البنوك تمثل نحو ٨٠ ٪ من تعاملات الجهاز المصرفى. وقيل هذا التاريخ، تعكس البيانات متوسط بسيط لأسعار الفائدة الأسبوعية لأغلبية البنوك.

جدول (٣٠) : متوسط أسعار عائد المعاملات بين البنوك (الإنترنت)^{١/}

شهر	أسبوع	ليلة واحدة	متوسط سنوى
١٩,٤	١٧,٦	١٧,٣	٢٠١٧
١٧,٤	١٧,٦	١٧,٤	٢٠١٨
١٦,٩	١٦,٩	١٦,٦	٢٠١٩
--	١١,٤	١٢,٤	٢٠٢٠
٨,٧	١٠,٣	١٠,٠	٢٠٢٠
متوسط شهرى			
١٠,١٥	١٠,١٥	٩,٩٠	يوليو-٢٠
٩,٢٥	١٠,٣١	١٠,٠٦	أغسطس-٢٠
٩,٢٥	١٠,٤٠	١٠,١٦	سبتمبر-٢٠
٩,٢٥	١٠,٤٠	١٠,١٦	أكتوبر-٢٠
٨,٢٥	١٠,٥٠	١٠,٠٥	نوفمبر-٢٠
٨,٢٥	١٠,٤٦	٩,٨٠	ديسمبر-٢٠
٨,٢٥	١٠,٢٦	٩,٦٣	يناير-٢١
٨,٢٥	١٠,٤٠	١٠,١٦	فبراير-٢١
٨,٢٥	١٠,٤٠	١٠,١٦	مارس-٢١
٨,٢٥	١٠,٤٠	١٠,١٦	أبريل-٢١
٨,٢٥	١٠,٤٥	١٠,٢٤	مايو-٢١
٨,٢٥	٩,٧٨	٩,١٥	يونيو-٢١
٨,٢٥	٩,٧٨	٩,١٠	يوليو-٢١
٨,٢٥	٩,٧٨	٩,٠٦	أغسطس-٢١
٨,٢٥	٩,٧٠	٩,١٤	سبتمبر-٢١
٨,٢٥	٩,٥٠	٩,٠٠	أكتوبر-٢١
٨,٢٥	٩,٦٥	٩,٠١	نوفمبر-٢١
٨,٢٥	٩,٣٤	٨,٨٣	ديسمبر-٢١
٨,٢٥	٩,٨٢	٩,٤٦	يناير-٢٢
٨,٢٥	٩,٨٢	٩,٤٦	فبراير-٢٢
٩,٨٠	١٠,٤٠	٩,٩٠	مارس-٢٢
٩,٨٠	١٠,٤٠	٩,٩٠	أبريل-٢٢
--	١٠,٦٢	١١,٢٣	مايو-٢٢
١١,٢٥	١١,٨٥	١١,٦٧	يونيو-٢٢
١١,٣٢	١١,٧٨	١١,٥٧	يوليو-٢٢
١١,٣٢	١١,٧٨	١١,٥٧	أغسطس-٢٢
٠,٠٠	١١,٣٦	١١,٣٢	سبتمبر-٢٢

المصدر : البنك المركزى المصرى.

-- بيان غير متاح

١/ تم استخدام بيانات متوسط أسعار العائد بين البنوك (الإنترنت) بدلاً من متوسط تكلفة الإقتراض بين البنوك (كايبور) بدءاً من مارس ٢٠٢٣. وتعد أسعار العائد بين البنوك مقياساً أفضل لتطورات السوق لتغطيتها الأوسع لمعاملات البنوك التجارية، والمتخصصة، وبنوك الإستثمار.

المصدر : البنك المركزى المصرى.

القسم السابع

القطاع المالى و الإستثمارات

٥٥	المؤشرات الرئيسية لسوق المال-----	جدول (٣١)
٥٦	عمليات الإستحواذ فى السوق المصرية-----	جدول (٣٢)
٥٧	أهم الشركات التى تم خصصتها أو تصفيتا-----	جدول (٣٣)
٥٧	تطور برنامج الخصخصة-----	جدول (٣٣) تابع
٥٨	أداء مؤشرات IFCG للأسواق الناشئة-----	جدول (٣٤)
٥٩	الأرصدة القائمة لأذون الخزانة وفقاً للقطاعات الحائزة لها-----	جدول (٣٥)
٦٠	محفظة الأوراق المالية لدى البنوك-----	جدول (٣٦)
٦١	صافى الإستثمارات الأجنبية المباشرة موزعة بحسب الدول-----	جدول (٣٧)

جدول (٣١): المؤشرات الرئيسية لسوق المال ^{١/}

يناير-٢٣	ديسمبر-٢٢	نوفمبر-٢٢	أكتوبر-٢٢	يونيو-٢١	يونيو-٢٠	يونيو-١٩	يونيو-١٨	يونيو-١٧
١٦٤٤٤٦	١٤٥٩٩	١٣٢٥٩	١١٣٧٣	١٠٢٥٧	١٠٧٦٥	١٤١٠١	١٦٣٤٩	١٣٣٩٦
١٣	١٠	١٧	١٦	٠,٥-	٥,٣	٢,٤	٠,٤-	٠,٤
--	--	--	--	-	١,٥	٠,٧	١,٢	٠,٥
١٠٥٩	٩٦١	٨٧٠	٧٦٥	٦٦٧	٥٩٠	٧٥٦	٩١١	٦٨٧
١٤	١٢	١١	١٠	١٠,٠	٩,٦	١٣,٥	١٩,٥	١٩,٨
--	--	--	--	-	٢١٥	٢١٦	٢٢٤	٢٢٢
الأسهم والسندات المتداولة								
١٢٤٦٩٦	١٢٤٦٩٦	٤٤٣٨٠	٤٤٤٨٧	٩٥٨٢٥	٥٢١٠١	٢٠١٥٦	٢١٠٤٦	١٩٨٠٤
-	-	--	--	٥٩,٥	٢,٠-	٤٩,٣	٢٩,٨-	٤٨,١-
٤٧,٣	٤٧,٣	٤٤,٦-	٥٦,٣-	٨٣,٩	١٥٨,٥	٤,٢-	٦,٣	٤٢,٥
-	-	-	٢,٦٥٨,٠٥٠	١,٨٦٩,٧٤٠	١,٢٣٠,٢٩٠	٧٥٦,٣٩٨	٧٢٨,٦٧٩	٧١٧,٣٨٧
-	-	-	٢,٦٠٩,٤١٤	١,٨٣٢,١٨٧	١,٢٠٨,٤٩٦	٧٤٦,٦٥٣	٧٢٢,٦٢٤	٧٠٩,٢٦٥
-	-	-	٢,٦٠٩,٣٦٠	١,٨٣٢,١٣٥	١,٢٠٨,٤٤٤	٧٤٦,٦٠٣	٧٢٢,٥٧٣	٧٠٩,٢١٥
-	-	-	٤,٥٧٩	٢,٤٢٠	١,٩٧٧	٢,٠٤٦	٢,٨٦٢	٤,٠٢٥
-	-	-	٤٤,٠٥٧	٣٥,١٣٣	١٩,٨١٧	٧,٦٩٩	٣,١٩٣	٤,٠٩٧
صافي مشتريات الأجانب								
١٣	١٠١٧	٩٠٢	١٠٠٦	٣٩-	١٢٢-	٩	١٦	٣٥
٨	٨	١٥	١١	٩	٢٤	٣٠	٣٥	٣٣
١٧,٧	١٧,٥	١٦,٧	١٤,٢	١٧,٧	١٤,١	١٣,٥	١٦,٣	١٧,٢
٧,٤	٨,٦	٦,٧	٧,٦	٦,٠	٩,٤	٧,٣	٥,٧	٦,١
--	--	--	--	-	٤,٥	١,٣	١,٨	٢,٣

المصدر: البورصة المصرية و هيئة سوق المال والبنك المركزى المصرى.
 -- بيان غير متاح.

١/ جدير بالذكر أنه تم إغلاق البورصة المصرية خلال الفترة من ٢٠١١/١/٢٨ وحتى ٢٠١١/٣/٢٢ عقب الأحداث التي مرت بها مصر منذ اندلاع الثورة.

٢/ أكبر ٣٠ شركة من حيث السيولة والقيمة. المؤشر = ١٠٠٠ فى ١٩٩٨/١/١.

٣/ على أساس الإنحراف المعيارى للعوائد اليومية خلال الفترة.

٤/ يمثل ناتج ضرب عدد الأسهم القائمة فى سعر السوق السائد.

٥/ تم مراجعة تقديرات الناتج المحلى الإجمالى.

٦/ تتضمن سندات الخزانة (شاملة المتعاملون الرئيسيون)، وسندات الإسكان، وسندات التنمية.

٧/ تم قيد سندات التوريق فى بورصة الأوراق المالية اعتباراً من سبتمبر ٢٠٠٦.

٨/ يعرف أيضا بمعدل السعر على العائد، ويقاس بنسبة سعر السوق لكل سهم إلى أرباحه السنوية.

٩/ محسوب على أداء أنشط ٥٠ شركة.

١٠/ الكوبون السنوى الموزع / سعر السهم الجارى.

شكل (21): اجمالي القطاعات من حيث كمية التداول (31 يناير 2023)

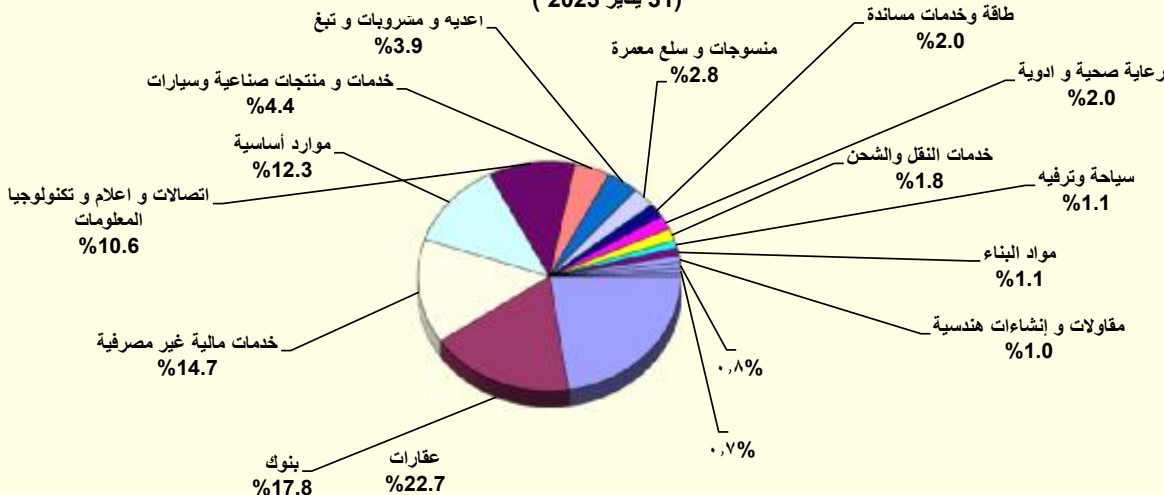

المصدر: النشرة الشهرية لبورصتى القاهرة والأسكندرية.

١/ تتضمن قطاعات المعدات الكهربائية والهندسية، الإعلام، التجارة، تكنولوجيا المعلومات، الزراعة والصيد، الورق والتعبئة والبلاستيك، المطاعم والتخزين، خدمات متنوعة، خدمات التجزئة، وسلع الإستهلاك العائلى.

جدول (٣٢): عمليات الإستحواذ فى السوق المصرية
(يوليو ٢٠١٢ - اكتوبر ٢٠٢٠)

التاريخ	المشتري	الورقة المالية	القيمة (مليون جنيه)	نسبة الإستحواذ (%)
أكتوبر-٢٠	شركة ايمكس انترناشيونال ش م م	النيل لحليج الاقطان	٢٤٨٨,٠	٩٣,٩
يونيو-٢٠	شركه بايونيرز القايفسه للاستثمارات الماليه	القاهرة للاسكان والتعمير	٢٤٢,٤	٩,٤
يونيو-٢٠	شركه بايونيرز القايفسه للاستثمارات الماليه	المتحدة للاسكان والتعمير	٢٣١,٩	١٢,١
يونيو-٢٠	شركه بايونيرز القايفسه للاستثمارات الماليه	الكابلات الكهربائيه المصريه	٢٢٨,٢	١٠,٣
يونيو-٢٠	شركه بايونيرز القايفسه للاستثمارات الماليه	الجيزه العامه للمقاولات والاستثمار العقارى	١٧٥,٤	٢٨,٧
يونيو-٢٠	شركه بايونيرز القايفسه للاستثمارات الماليه	الصعيد العامه للمقاولات والاستثمار العقاري SCCD	١٤٦,٤	١٦,٦
أغسطس-١٩	BV HOLDINGS V	جلوبال تيلكوم القايفسه	٩٧٢٤,٨	٤٠,٦
مايو-١٩	شركة بولي سيرف للاسمدة والكيماويات ش م م	فيركم مصر للأسمدة والكيماويات	٩,٣	٨,٤
أبريل-١٩	فلوريش للاستثمار	الكابلات الكهربائيه المصريه	٩٥,٩	١٠,٠
أبريل-١٩	سمو للاستثمارات	الكابلات الكهربائيه المصريه	١٧,٤	١,٨
أبريل-١٩	وادي للاستثمارات ش م م	الكابلات الكهربائيه المصريه	٧٤,٩	٧,٨
ديسمبر-١٨	شركة بولي سيرف للاسمدة والكيماويات ش م م	فيركيم مصر للأسمدة والكيماويات	١٠٠,٩	٩١,١
ديسمبر-١٨	اوراسكوم للاستثمار القايفسه ش م م	ثروة كابيتال القايفسه للاستثمارات الماليه	١٥٩٠,٠	٣٠,٠
أغسطس-١٨	محمد بن احمد بن سعيد باسمح	يونيفرت للصناعات الغذائية	٢٩,٠	٣٢,٣
أغسطس-١٨	MONDI INDUSTRIAL BAGS B V	السويس للاكياس	١٨٨,١	٦٦,١
يوليو-١٨	MENA GLASS HOLDINGS LIMITED	الشرق الأوسط لصناعة الزجاج	٨٢٥,٧	٥١,٤
مايو-١٨	شركة الصناعات الهندسية المعمارية للانشاء والتعمير ايكون	اكرو مصر للشدات والسقلات المعدنيه	١١٣,٣	١١,٢
مايو-١٨	شركة الصناعات الهندسية المعمارية للانشاء والتعمير ايكون	اكرو مصر للشدات والسقلات المعدنيه	٣٨٢,٥	٣٧,٧
مارس-١٨	كايرو ثري ايه الدوليه للصناعات ش م م	الوطنية لمنتجات الذرة	٤,٩	٠,٣
مارس-١٨	الشركة القايفسه المصريه الكويتيه ش م م	الدلتا للتأمين	١١٦,٩	٢٣,٤
فبراير-١٨	نحو للاستثمارات والتنمية	القاهرة للاستثمارات والتنمية	٥٧,٥	٢٩,١
نوفمبر-١٧	كايرو ثري ايه الدوليه للصناعات ش م م	الوطنية لمنتجات الذرة	١٤٧٠,٢	٩٧,٧
أكتوبر-١٧	محمد وليد محمود فريد جمال الدين	مودرن الحديثه للمواد العازله (بيتمود)	٦,٣	٦,٧
أكتوبر-١٧	علي بن حسن بن علي دايفخ	مودرن الحديثه للمواد العازله (بيتمود)	٦,٣	٦,٧
أغسطس-١٧	نعد للإستثمارات والتنمية ش م م	المصريه للدواجن	١٩,٩	١٦,٣
يوليو-١٧	مستثمر فرد	الحفر الوطنيه	١٧٩,٦	٦٠,٠
ديسمبر-١٦	شركة بايونيرز القايفسه للاستثمارات الماليه	القاهرة للإسكان والتعمير	١٨,٨	١,٨
ديسمبر-١٦	سمو للإستثمار	القاهرة للإسكان والتعمير	٨٠,٣	٧,٦
ديسمبر-١٦	ثروة للإستثمار	القاهرة للإسكان والتعمير	٣٧,٧	٣,٥
نوفمبر-١٦	Bavaguthu Raghuram Shetty	الاسكندريه للخدمات الطبيه - المركز الطبى الجديد	١,٧	١,٣
أكتوبر-١٦	الوحده للتنمية الصناعيه	مصر الوطنيه للصلب (عناقه)	٣١٩,٧	٩٦,٩
أكتوبر-١٦	TVM Healthcare Acquisition ٢ Limited	اميكو ميديكال للصناعات الطبيه	٢,٦	٤,٠
يوليو-١٦	TVM Healthcare Acquisition ٢ Limited	اميكو ميديكال للصناعات الطبيه	٢٣,٨	٣٦,٩
أبريل-١٦	شركة بايونيرز القايفسه للاستثمارات الماليه	يونيفرسال لصناعه مواد التعبئة والتغليف والورق - يونيبك	٢٦,٤	٤٤,٠
فبراير-١٦	Bavaguthu Raghuram Shetty	الاسكندريه للخدمات الطبيه - المركز الطبى الجديد	١,٧	١,٣
ديسمبر-١٥	شركه اوميغا للتطوير العقاري	مرسيليا المصريه الخليجيه للاستثمار العقاري	٣٦,٠	٢٠,٠
ديسمبر-١٥	OCI NV	اوراسكوم للانشاء والصناعه	٥٢,٢	٣٠,٠
ديسمبر-١٥	شركه بايونيرز القايفسه للاستثمارات الماليه	القاهرة للاسكان والتعمير	٢٣٣,٤	٤٥,٧
نوفمبر-١٥	اكت فاينانشال للاستثمارات ش م م	بلتون الماليه القايفسه	٨٢,٤	١٣,٠
نوفمبر-١٥	اوراسكوم للاتصالات والاعلام والتكنولوجيا القايفسه ش م م	بلتون الماليه القايفسه	٥٥١,٦	٨٧,٠
أبريل-١٥	TRIQUERA B.V.	مينا فارم للأدويه والصناعات الكيماويه	١٢٨,٢	٤٦,٠
مارس-١٥	شركه بايونيرز القايفسه للاستثمارات الماليه	العربيه لمنتجات الالبان "اراب ديرى"	٢٥٥,٧	٦٠,٢
مارس-١٥	MT TELECOM	الشركه المصريه لخدمات التليفون المحمول	١٤٠٣,٥	٩٨,٩
فبراير-١٥	OCI NV Mena B.V	اوراسكوم للانشاء والصناعه	١٢٤٨٠,٩	٢٣,٤
يناير-١٥	Kellogg Company	المصريه للاغذيه - بسكو مصر	٨٨٨,٠	٨٦,٠
ديسمبر-١٤	TV M Healthcare Acquisitions LTD ٣	الشركه العربيه لصناعه المستلزمات الطبيه (اميكو)	٣٢,٥	٥٧,٨
سبتمبر-١٤	ام تى ام باكجينج ٢	الشرق الأوسط لصناعة الزجاج	١٥٣,٩	١٩,٤
يوليو-١٤	Crede Healthcare LTD	مستشفى القاهرة التخصصى	١٠٦,٨	٥٢,٠
أبريل-١٤	Social Impact Capital LTD	القاهرة للاستثمار والتنمية العقاريه	١١١,٠	٥٠,٠
فبراير-١٤	العرفه للاستثمار فى صناعه الملابس الجاهزه	جولدن تكس للأصواف	٣٠,٧	٤٣,٩
يوليو-١٣	OCI NV	اوراسكوم للانشاء والصناعه	١١٤٨٨,١	٢١,٥
مارس-١٣	بنك قطر الوطنى	البنك الأهلى سوسيتيه جنرال	١٦٦٤٩,٧	٩٧,٠
ديسمبر-١٢	الرتيم للتنمية والتعمير	روبكس لتصنيع البلاستيك	٤٨,٢	٦١,٨
يوليو-١٢	أوليمبك جروب للإستثمارات الماليه	دلتا الصناعيه - ايديال	١٠٤,٦	٦,٥

المصدر: النشرة الشهرية للبورصة المصرية.

جدول (٣٣): أهم الشركات التي تم خصخصتها أو تصفيتها
(من ١٩٩٣ - ١٩٩٤ وحتى ٣٠ سبتمبر ٢٠١٦)

(مليون جنيه)

طريقة البيع	عدد الشركات	النسبة المبيعة	قيمة البيع
اجمالي بيع اقلية، ومنها: أسمنت بورتلاند حلوان أسمنت العامرية البويات والصناعات الكيماوية المشروعات الصناعية والهندسية بيع اقلية، ومنها: المصرية للاتصالات سيدي كرير للبتر وكيمياويات - سيدبك شركة طلعت مصطفى القابضة الشرقية للدخان تصفية بيع كاسول بيع لمستثمر رئيسي، ومنها: بنك الإسكندرية المصرية للأسمدة السويس للأسمنت أسمنت اسبوط بيع لإتحاد العاملين المساهمين، ومنها: وادي كوم أمبو لاستصلاح الاراضى العربية لاستصلاح الاراضى العامة لاستصلاح الاراضى مضارب الغربية مصانع أو وحدات مبيعة أو مؤجرة	٢٨٢		٥٣,٦٤٤
	٣٨		٦,٠٦٤
		%٥٢	١,٢٠٢
		%٧١	٧٦٨
		%٦٢	٦٩٢
		%٩٠	٢٩٩
	٢٣		١١,٠٠٣
		%٢٠	٥,١٢٢
		%٢٠	١,٦٢٦
		%٤	٩٣٢
		%٣٤	٥٤٩
	٣٤		--
	٤٤		٣,٤٣٧
	٨٥		٣٢,٢٠٨
		%٨٠	٩,٢٧٤
		%٤٦	١,٩٧١
		%٣٣	١,٨٠٠
		%١٠٠	١,٣٨٠
	٣٣		٩٣٢
		%١٠٠	٧٠
		%١٠٠	٦١
		%١٠٠	٦٠
		%٩٠	٥١
	٢٥		--

المصدر: وزارة الإستثمار ونشرة البورصة المصرية.
-- بيان غير متاح.

جدول (٣٣ - تابع): تطور برنامج الخصخصة
(١٩٩١ / ١٩٩٢ - ٢٠٠٩ / ٢٠١٠)^{١/}

(مليون جنيه)

بيع مشروعات قانون ٢٠٣ ^{٢/}		بيع المشروعات المشتركة ^{٣/}		شركات قطاع عام أخرى		الإجماليات	
العدد	الحصيلة	العدد	الحصيلة	العدد	الحصيلة	العدد	الحصيلة
١١	٤١٨	-	-	-	-	١١	٤١٨
١٤	٨٦٧	-	-	-	-	١٤	٨٦٧
١٢	٩٧٧	-	-	-	-	١٢	٩٧٧
٢٩	٤,٥٩٥	-	-	-	-	٢٩	٤,٥٩٥
٢٣	٢,٤٨٧	-	-	-	-	٢٣	٢,٤٨٧
٣٣	١,٨٢٤	-	-	-	-	٣٣	١,٨٢٤
٣٩	٤,٦٩٤	١	١٤	١	١٤	٤٠	٤,٧٠٨
١١	٢٥٢	٧	١١٨	-	-	١٨	٣٧٠
٧	٧٣	٣	٨٧٩	-	-	١٠	٩٥٢
٦	٤٩	١	٦٤	-	-	٧	١١٣
٩	٤٢٨	٤	١١٥	-	-	١٣	٥٤٣
١٦	٨٢٤	١٢	٤,٨١٩	١	-	٢٨	٥,٦٤٣
٤٧	١,٨٤٣	١٧	٧,٦٤٧	١	٥,١٢٢	٦٥	١٤,٦١٢
٤٥	٢,٧٧٤	٧	١,٥٥٩	١	٩,٢٧٤	٥٣	١٣,٦٠٧
٢٠	٧٤٥	١٦	٣,٢٣٨	-	-	٣٦	٣,٩٨٣
١٥	١,١٣٠	٢	٨٣	-	-	١٧	١,٢١٣
-	-	٤	٥٠	-	-	٤	٥٠

المصدر: وزارة الإستثمار

١/ جدير بالذكر أنه قد تم إرجاء برنامج الخصخصة خلال معظم السنة المالية ٢٠٠٨/٢٠٠٩ فى ضوء إعداد "برنامج الملكية الشعبية" والذي تم تأجيله من جراء أثر الأزمة المالية العالمية على السوق المحلى.

٢/ يتضمن بيع الأراضى غير المستغلة.

٣/ تعبر بيانات الشركات المشتركة عن قيمة مساهمة القطاع العام بها.

جدول (٣٤): أنشط ١٠ شركات وقطاعات من حيث كمية التداول في البورصة المصرية

أنشط ١٠ شركات من حيث كمية التداول - في ٣١ يناير ٢٠٢٣				
اسم الشركة	كمية التداول (مليون سهم)	قيمة التداول (مليون جنيه مصرى)	صافى الربح (مليون جنيه مصرى)	سعر الإقفال** (جنيه مصرى)
١ البنك التجاري الدولي CIB	١٨٠,٤	٨١٧٥,٢	١٣٢٦٧,٨	٤٩,٥
٢ فوري لتكنولوجيا البنوك والمدفوعات الالكترونية	٥٤١,٥	٣٢٨٠,٢	٢٤٢,١	٦,٣
٣ المجموعه الماليه هيرمس القابضه	١٤٧,٠	٢٧٤٦,٨	١٥٧٤,٩	١٩,٠
٤ مصر الجديدة للاسكان والتعمير	٢٦٧,٢	٢٧٣٩,٣	٦٥٩,٣	١٠,١
٥ مدينة نصر للاسكان والتعمير	٦٥٧,٦	٢٤٢٣,٢	٢٨٣,٣	٣,٥
٦ سيدى كرير للبتروكيماويات - سيدبك	١٠٧,٥	١٦٧٦,٠	٥٣٥,٢	١٥,٧
٧ ابوقير للاسمدة والصناعات الكيماوية	٣٤,٧	١٥١٢,٦	٩٠٥٤,١	٤٣,٠
٨ مجموعة طلعت مصطفى القابضة	١٣٨,٦	١٤٤٣,٤	١٧٨٣,٢	١٠,٢
٩ السويدى اليكترويك	١٠٥,٧	١٣٩٨,٨	٣٨٠٨,٨	١٢,٨
١٠ بالم هيلز للتعمير	٦٤٢,٢	١٣٧٥,٣	٨٥٦,١	٢,١

* سعر الإقفال فى نهاية الشهر السابق (جنيه مصرى)

** سعر الإقفال بنهاية الشهر الحالى (جنيه مصرى)

أنشط ١٠ قطاعات من حيث كمية التداول - في ٣١ يناير ٢٠٢٣				
القطاع	كمية التداول (مليون سهم)	قيمة التداول (مليون جنيه مصرى)	مضاعف الربحية	عائد السهم %
١ عقارات	٥٢٣٢,٣	١٢٠٣٧,٤	٢١,٤	٥,١
٢ بنوك	٢٦٩,٥	٩٤٢٦,٠	٨,٨	٤,٩
٣ خدمات مالية غير مصرفية	٢٩٥٣,٢	٧٨٠٧,٩	١١,٨	٤,٣
٤ موارد أساسية	٤٧٩,٦	٦٥٢٠,٠	١٥,٨	٦,٢
٥ اتصالات و اعلام و تكنولوجيا المعلومات	١٧٥٤,١	٥٦١٣,٠	٢٩,٨	٤,٠
٦ خدمات و منتجات صناعية وسيارات	٧٠٣,٨	٢٣٣٦,٤	٨,٦	٦,٠
٧ أغذية و مشروبات و تبغ	٥٢٨,٧	٢٠٧٦,٤	١٩,٤	٥,٧
٨ منسوجات و سلع معمرة	١٤٩٩,٣	١٤٧٧,٨	٢٥,٣	٦,٩
٩ طاقة وخدمات مساندة	١٥٠,٤	١٠٦٨,٤	٧,٩	٧,٤
١٠ رعاية صحية و ادوية	٧٤٣,٤	١٠٤٢,٠	١٣,٩	٥,٩

المصدر: النشرة الشهرية للبورصة المصرية.

-- بيان غير متاح.

جدول (٣٥): الأرصدة القائمة لأذون الخزانة وفقا للقطاعات الحائزة لها

(مليون جنيه)

	يونيو-٢١	يونيو-٢٠	يونيو-١٩	يونيو-١٨
إجمالي الأرصدة القائمة	١,٥٨٨,١١٤	١,٥٦٧,٧٥٩	١,٤١٧,٣٨٩	١,٢٢٦,٠٦٦
العملاء الاجانب	٣٥٩,٦٣٦	١٢٢,٤٣٦	٢٧٦,٦٤٩	٢٩٩,٠٦٥
شركات التعامل فى الأوراق المالية	٢,٥٠٢	٩٧٤	١,١٤٨	١,٥٤٨
الشركات القابضة و الإستثمارية	٣٨,٦٧٣	٢٩,٢٧٢	٢٢,١٧٦	٢٢,١٤٢
البنوك	٧٨٨,٢٠٢	١,١٥١,٤٨٩	٩١٧,٧٨٢	٧٧٨,٩٤٨
بنوك قطاع عام	٢٦٢,٠٥٧	٤٥٩,٥٥٢	٣٧٨,٦١٥	٣٤٢,٢٩٣
بنوك قطاع خاص	٣٥٠,٥٤٦	٣٤٣,١٢٠	٢٦٢,٤٧٧	٢٧٩,٠٨١
بنوك فروع أجنبية	٤٦,٠٢٢	٣٥,١٥٧	٣٢,٦٣٩	٣١,٠٨٥
بنك الإستثمار القومى	٩٦,٦٢٩	٢٧٩,٧٠٧	٢٢٧,١٩٨	١١٣,٩٧٥
بنوك متخصصة	٣٢,٩٤٨	٣٣,٩٥٣	١٦,٨٥٣	١٢,٥١٤
سماسرة النقد الاجنبى	--	--	--	--
شركات التأمين	٢٧,٣٦٣	٢٢,٧٦٤	٤١,٦٩٠	٥٣,٣٩٦
قطاع عام	١٧,٩٥٣	١٥,٢٣٩	٣٥,٣٠٠	٤٩,٢٠٣
قطاع خاص ^{١/}	٩,٤١٠	٧,٥٢٥	٦,٣٩٠	٤,١٩٣
صناديق الإستثمار	١٠٥,٠٢٨	٦٧,٣٨٥	٤٨,٨٥٧	٢٥,٠٩٢
صناديق التأمين	٩٣,٧٩٧	٥٨,٨١٦	٢٩,٣٣٦	٨,٩٤٧
قطاع الاسكان والتعمير	٩,٦٠٩	٦,٤٧٨	٤,٥٦٥	٢,٧١٥
قطاع التجارة	٢,٣٥٩	١,٤٠٨	١,١١٣	٦٣٤
قطاع الصناعات التحويلية	٦,٦٨٨	٦,١٤١	٦,١٦٥	٢,١٢٩
القطاع المالى	٤٦٨	٥٧٣	١٤٢	١٩٦
قطاع النقل والمواصلات/ الكهرباء/ غاز/ صحة	١,٨٦١	١,٠٨٠	٣٢٤	٥٤٦
القطاع الافراد	١٧,٨٩٢	٥,٥٥٩	٤,٥٣١	٢,١٥٩
قطاع البترول والتعدين	١٠,٨٦٧	٦,٦٨١	٥,٨١١	٢,٦٥٩
قطاع الخدمات	٢١,٦٢٩	٤,٩١٣	٣,٥٥٩	٢,٤٣٦
مجالات أخرى ^{٢/}	١٠١,٥٤٠	٨١,٧٩٠	٥٣,٥٤١	٢٣,٤٥٤

المصدر: البنك المركزى المصرى.

١/ يتضمن شركات التأمين الخاصة و الفروع الاجنبية.

٢/ تتضمن ٤٥ مليار جنيه اذون خزانة (صكوك) أصدرت لصالح البنك المركزى المصرى وفقاً للإتفاق مع وزارة المالية لاستخدامها فى عمليات السوق المفتوح. وجدير بالذكر فقد تم إهلاك كافة الاذون المصدرة لصالح البنك المركزى خلال الربع الأول من عام ٢٠٠٧/٢٠٠٦.

جدول (٣٦) محفظة الأوراق المالية لدى البنوك ^{١/}

(بالمليون جنيه)

٢٠-يونيو	١٩-يونيو	١٨-يونيو	١٧-يونيو	أبريل-٢٢	مايو-٢٢	يونيو-٢٢	يوليو-٢٢	أغسطس-٢٢	سبتمبر-٢٢
إجمالي الأوراق المالية									
٢,٦٢٢,٣٢٤	١,٧٦٥,٣٥٦	١,٥٠٣,٧٦٧	١,٥٣٧,٠٣٦	٣,٦٣٦,٤٣٦	٣,٦١٢,٣٠٨	٣,٧٣٩,٦٩٨	٣,٦٩٣,٢٩١	٣,٩٥٦,٨٢٦	٤,٠٥٨,٣١٥
بالعملة المحلية									
٢,٢٥٨,١٠٨	١,٤٠١,٤٦٦	١,٠٦٨,٠٧٥	١,٠٨٨,١٩٣	٣,٠٣٣,٥٧٩	٣,٠٠٣,٥٣١	٣,١٢٥,٧٣٠	٣,٠٨٠,٣٣٤	٣,٣٢٨,٣٥٦	٣,٤٢٢,٦٩٣
بالعملة الأجنبية									
٣٦٤,٢١٦	٣٦٣,٨٩٠	٤٣٥,٦٩٢	٤٤٨,٨٤٣	٦٠٢,٨٥٧	٦٠٨,٧٧٧	٦١٣,٩٦٨	٦١٢,٩٥٧	٦٢٨,٤٧٠	٦٣٥,٦٢٢
القطاع الحكومي									
٢,٤٩٩,٩٦٩	١,٦٧٠,٢٣٦	١,٤٠٩,٦٠١	١,٤٤٠,٧٠٩	٣,٤٥٩,٢٧١	٣,٤٣٥,٤٢٨	٣,٥٥٥,٣٣٥	٣,٥١٠,٤٤٣	٣,٧٧٠,٩٠٣	٣,٨٥٦,٣٣٢
بالعملة المحلية ومنها:									
٢,١٦٥,٢٠٠	١,٣٣٦,٠٦٩	١,٠١٤,٩٨٢	١,٠٣٤,٥٧١	٢,٨٩٥,٨٢٤	٢,٨٦٦,٢٣١	٢,٩٨٥,٩٧٤	٢,٩٤١,٠٦٧	٣,١٨٧,٨٤٠	٣,٢٦٩,٥٢٣
بالعملة الأجنبية									
٣٣٤,٧٦٩	-	-	-	٥٦٣,٤٤٧	٥٦٩,١٩٧	٥٦٩,٣٦١	٥٦٩,٣٧٦	٥٨٣,٠٦٣	٥٨٦,٨٠٩
صكوك البنك المركزي (بالعملة المحلية)									
-	-	-	-	-	-	-	-	-	-
قطاع الأعمال العام									
٢٥٥	٣٤٨	٤٥١	٤٤٨	٣٠٢	٢٩٣	٣٠٠	٣٠٣	٣١٩	٣٢٣
بالعملة المحلية									
٢٥٥	٣٤٨	٤٥١	٤٤٨	٣٠٢	٢٩٣	٣٠٠	٣٠٣	٣١٩	٣٢٣
بالعملة الأجنبية									
-	-	-	-	-	-	-	-	-	-
قطاع الأعمال الخاص									
١٠٥,٩٩٥	٧٩,٥٧٤	٧٣,٣٢٥	٧٤,٠٧٦	١٥٣,٣٧٠	١٥٣,٢٨٧	١٥٥,٩٣٨	١٥٥,٤٧٩	١٥٦,٩٨٨	١٦٩,٩٨٠
بالعملة المحلية									
٩٢,٦٤٢	٦٥,٠٢٩	٥٢,٥٩٤	٥٣,١٢٦	١٣٧,٤٥٠	١٣٧,٠٠٤	١٣٩,٤٥٣	١٣٨,٩٦٠	١٤٠,١٩٤	١٥٢,٨٤٣
بالعملة الأجنبية									
١٣,٣٥٣	١٤,٥٤٥	٢٠,٧٣١	٢٠,٩٥٠	١٥,٩٢٠	١٦,٢٨٣	١٦,٤٨٥	١٦,٥١٩	١٦,٧٩٤	١٧,١٣٧
قطاع العالم الخارجى (غير المقيمين)									
١٦,١٠٥	١٥,١٩٨	٢٠,٣٩٠	٢١,٨٠٣	٢٣,٤٩٣	٢٣,٣٠٠	٢٨,١٢٥	٢٧,٠٦٦	٢٨,٦١٦	٣١,٦٨٠
بالعملة المحلية									
١١	٢٠	٤٨	٤٨	٣	٣	٣	٤	٣	٤
بالعملة الأجنبية									
١٦,٠٩٤	١٥,١٧٨	٢٠,٣٤٢	٢١,٧٥٥	٢٣,٤٩٠	٢٣,٢٩٧	٢٨,١٢٢	٢٧,٠٦٢	٢٨,٦١٣	٣١,٦٧٦

المصدر: البنك المركزى المصرى
-- لا يوجد إصدار خلال الفترة المشار إليها.
١/ غير متضمن محفظة الأوراق المالية لدى البنك المركزى المصرى.

جدول (٣٧): صافى الإستثمارات الأجنبية المباشرة موزعة بحسب الدول

(مليون دولار)

بيان سنوى				
يوليو-سبتمبر ٢٢/٢١	أكتوبر-ديسمبر ٢٢/٢١	يناير-مارس ٢٢/٢١	ابريل-يونيو ٢٢/٢١	
٢٠٢٢/٢٠٢١	٢٠٢١/٢٠٢٠	٢٠٢٠/٢٠١٩	٢٠١٩/٢٠١٨*	٢٠١٨/٢٠١٧
١٦٦٥	١٦٠١	٤٠٨٣	١٥٨٩	صافى الاستثمارات الأجنبية المباشرة
٣٧٠٤	٤٢٣٧	٧٧٧٢	٤٧٧١	١- التدفقات للداخل (ومنها)
٣٤٦	٣٩٢	٥٦٧	١٨٣	الولايات المتحدة الأمريك
١٢٧	١٨٤	٨٥	١٣٩	ألمانيا
١٧٩	٤٩	١٥٥	١٢٨	فرنسا
٤٧١	٣٧٤	٥٩٢	٤١٧	المملكة المتحدة
٥١	١٣	١١	٣١	أسبانيا
٤٣٠	٣٨٢	٧٤١	٤١١	هولندا
١١٢	٨٠	١٠٨	١٣٤	السعودية
٤٤٩	١٤٦٩	٢٦٧٤	٧٧٨	الإمارات العربية المتحدة
١٠٥	١٥٦	١٦٩	٢٣٣	الكويت
٩٨	٥٥	١٢٢	١٧٦	البحرين
٠	٠	٠	٦-	عمان
٥٤	٦٣	١٣٥	٣٢٦	سويسرا
١٧٩	١٣٢	٢٦٨	٣١٩	دول أخرى
٢٠٣٩-	٢٦٣٧-	٣٦٨٩-	٣١٨٢-	٢- التدفقات للخارج
١٣٢٦٨-	٨٧٠١-	٨٣٨٤-	٨١٥٧-	٥٤٤٤-

المصدر: البنك المركزى المصرى

تطور تدفقات الإستثمار الأجنبى المباشر إلى مصر: شكل (٢٢) (بحسب أهم المناطق)

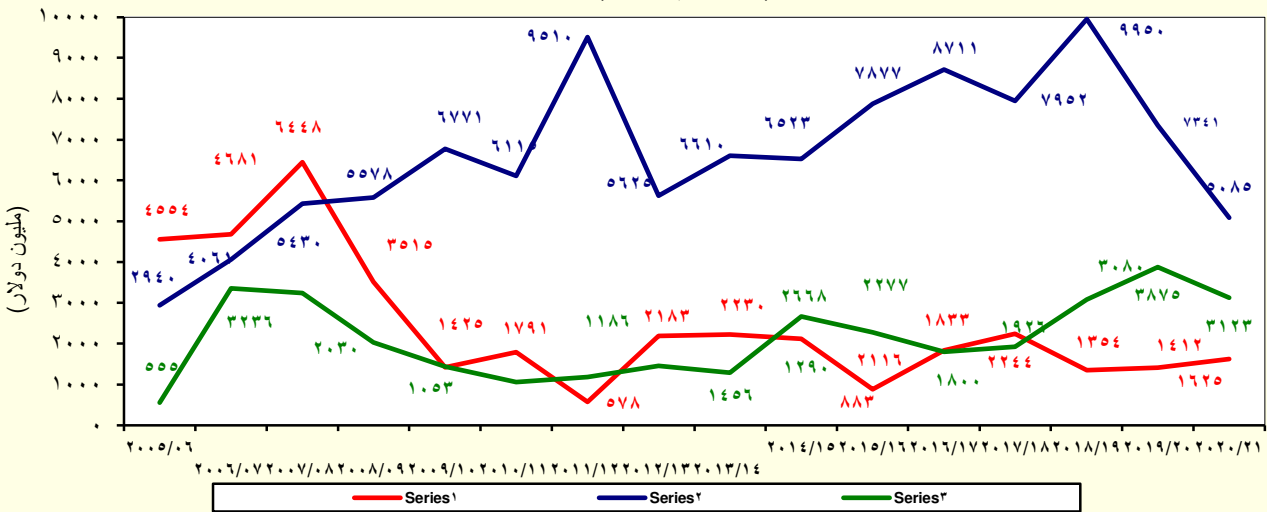

^{١/} تتضمن النمسا وبلجيكا والدنمارك وقبرص وفرنسا وألمانيا واليونان وإيطاليا ولوكسمبورج والبرتغال ورومانيا وأسبانيا والسويد وهولندا والمملكة المتحدة.

^{٢/} تشمل البحرين والأردن والكويت ولبنان وليبيا وعمان وقطر والسعودية وتونس والإمارات ودول عربية أخرى.

القسم الثامن

معاملات القطاع الخارجى

ميزان المدفوعات - ميزان المعاملات الجارية (بيان سنوى)-----	٦٥	جدول (٣٨)
ميزان المدفوعات - ميزان المعاملات الرأسمالية (بيان سنوى)-----	٦٦	جدول (٣٩)
ميزان المدفوعات - ميزان المعاملات الجارية (بيان ربع سنوى)-----	٦٧	جدول (٤٠)
ميزان المدفوعات - ميزان المعاملات الرأسمالية (بيان ربع سنوى)-----	٦٨	جدول (٤١)
مؤشرات قياس أداء معاملات القطاع الخارجى-----	٦٩	جدول (٤٢)
بيانات التجارة الخارجية : الميزان التجارى طبقاً للتصنيف الوظيفى للأمم المتحدة-----	٧٠	جدول (٤٣)
بيانات التجارة الخارجية : الصادرات طبقاً للتصنيف الوظيفى للأمم المتحدة-----	٧١	جدول (٤٤)
بيانات التجارة الخارجية : الواردات طبقاً للتصنيف الوظيفى للأمم المتحدة-----	٧٢	جدول (٤٥)
حصيلة الصادرات البترولية-----	٧٣	جدول (٤٦)
أهم مؤشرات قطاع السياحة-----	٧٣	جدول (٤٧)
حركة الملاحة فى قناة السويس-----	٧٣	جدول (٤٨)
الصادرات حسب التوزيع الجغرافى-----	٧٣	جدول (٤٩)

جدول (٣٨): ميزان المدفوعات - ميزان المعاملات الجارية
بيان سنوى

(مليون دولار)

يوليو - سبتمبر ٢٣/٢٢	يوليو - سبتمبر ٢٢/٢١	*٢٠٢٢/٢٠٢١	*٢٠٢١/٢٠٢٠	*٢٠٢٠/٢٠١٩	*٢٠١٩/٢٠١٨	*٢٠١٨/٢٠١٧	
٩,١٠٢-	١١,٠٧٥-	٤٣,٣٩٦-	٤٢,٠٦٠-	٣٦,٤٦٥-	٣٨,٠٣٤-	٣٧,٢٧٦-	الميزان التجارى ^{١/}
٩,٩٦٥	٨,٨٥٢	٤٣,٩٠٦	٢٨,٦٧٧	٢٦,٣٧٦	٢٨,٤٩٥	٢٥,٨٢٧	الصادرات
٣,٧٠٨	٢,٩٠١	١٧,٩٧٧	٨,٥٩٧	٨,٤٨٠	١١,٥٥٧	٨,٧٧٣	بترولى
٦,٢٥٧	٥,٩٥١	٢٥,٩٢٩	٢٠,٠٧٩	١٧,٨٩٦	١٦,٩٣٨	١٧,٠٥٤	غير بترولى
١٩,٠٦٧-	١٩,٩٢٧-	٨٧,٣٠٢-	٧٠,٧٣٦-	٦٢,٨٤١-	٦٦,٥٢٩-	٦٣,١٠٣-	الواردات
٣,٨١٤-	٣,٠٠٢-	١٣,٥٤٥-	٨,٦٠٤-	٨,٩٠١-	١١,٥٤٩-	١٢,٤٩٠-	بترولى
١٥,٢٥٣-	١٦,٩٢٥-	٧٣,٧٥٨-	٦٢,١٣٢-	٥٣,٩٤٠-	٥٤,٩٨١-	٥٠,٦١٣-	غير بترولى
٤,٠٥٤	٢,٩٣٧	١١,١٥٩	٥,١١٩	٨,٩٧٣	١٣,٠٣٧	١١,١٢٢	الخدمات (صافى)
٨,٠٤٤	٦,٢٠٤	٢٦,٩٢٦	١٥,٩٩٥	٢١,٢٨٩	٢٤,٤٢٤	٢١,٤٨٧	المتحصلات
٣,٠٤٤	٢,٢٧٧	٩,٧٣٤	٧,٥٢٨	٧,٨٨١	٨,٦٠٠	٨,٧٠٨	النقل
٢,٠١٠	١,٦٨٨	٦,٩٩٧	٥,٩١١	٥,٨٠٦	٥,٧٣١	٥,٧٠٧	ومنه: قناة السويس
٤,٠٧١	٢,٨٣٧	١٠,٧٤٨	٤,٨٦٢	٩,٨٥٩	١٢,٥٧١	٩,٨٠٤	السياحة والسفر
١٤٠	١٦١	٢,٧٣٦	٥١٣	٧٥٩	٧١٩	٦٣٧	خدمات حكومية
٧٨٩	٩٣٠	٣,٧٠٧	٣,٠٩٣	٢,٧٩٠	٢,٥٣٤	٢,٣٣٨	متحصلات أخرى
٣,٩٩١	٣,٢٦٧	١٥,٧٦٧	١٠,٨٧٦	١٢,٣١٦	١١,٣٨٧	١٠,٣٦٥	المدفوعات
٨٨٥	٦٥٣	٣,٠٢٤	١,٨١٢	٢,٠٥٠	١,٧٩٢	١,٤٨٠	النقل
١,٥٩٢	٨٢٤	٤,٤٨٠	٢,٧٠٨	٣,٢١٣	٢,٩٠٣	٢,٤٥٢	السياحة والسفر
٤٧٢	٢٩٢	٢,٣٤٠	١,٢٤٧	٩٧٦	٦٩٢	١,٤٩٤	المدفوعات الحكومية
١,٠٤٢	١,٤٩٨	٥,٩٢٤	٥,١٠٩	٦,٠٧٨	٥,٩٩٩	٤,٩٣٩	مدفوعات أخرى
٤,٥٣٥-	٣,٨٨٤-	١٥,٧٦٣-	١٢,٣٩٩-	١١,٣٥٤-	١١,٠١٠-	٦,٢٨٠-	دخل الاستثمار (صافى)
٢٧٦	١١٢	٩٩٧	٥٧٣	٩٤٢	١,٠١٤	٨٣٥	متحصلات دخل الاستثمار
٤,٨١١	٣,٩٩٦	١٦,٧٦٠	١٢,٩٧٢	١٢,٢٩٦	١٢,٠٢٤	٧,١١٥	مدفوعات دخل الاستثمار
١,٢٢٠	٧٠٤	٢,٧٧٨	٢,٥١٩	٢,٩٤٨	٢,٥٧٤	١,٦١٦	ومنه: فوائد مدفوعة
٥,٠٤٩-	٨,١٣٧-	٣٢,٢٣٧-	٣٦,٩٤١-	٢٧,٤٩٣-	٢٤,٩٩٨-	٢٦,١٥٤-	السلع والخدمات (صافى)
٦,٣٩٢	٨,٠٢٠	٣١,٤٤٩	٣٠,٩٠٣	٢٧,٦٨٠	٢٥,١١٤	٢٦,٤٧١	التحويلات (صافى)
١١	٦٠-	٢٧١-	٢٧٧-	٢١٨	٣٥١	٢٠٦	التحويلات الرسمية (صافى)
٦,٣٨١	٨,٠٨٠	٣١,٧٢٠	٣١,١٨٠	٢٧,٤٦٢	٢٤,٧٦٣	٢٦,٢٦٥	التحويلات الخاصة (صافى)
٦,٤٤٢	٨,١٤٦	٣١,٩٢٤	٣١,٤٢٥	٢٧,٧٥٨	٢٥,١٥١	٢٦,٣٩٣	ومنها، تحويلات المصريين العاملين
٣,١٩٢-	٤,٠٠١-	١٦,٥٥١-	١٨,٤٣٦-	١١,١٦٧-	١٠,٨٩٤-	٥,٩٦٢-	الميزان الجارى

المصدر: البنك المركزى المصرى.

١/ يتضمن صادرات و واردات المناطق الحرة.

ملحوظة: بيانات التجارة فى هذا الجدول تم تجميعها من مصادر الجهاز المصرفى طبقاً للتدفقات النقدية. وقد تختلف هذه البيانات عن البيانات المجمعة لدى الجهاز المركزى للتعبئة العامة والإحصاء والمبنية على أساس التدفقات السلعية وفقاً لسجلات مصلحة الجم

شكل (٢٣): توزيع متحصلات ميزان المعاملات الجارية

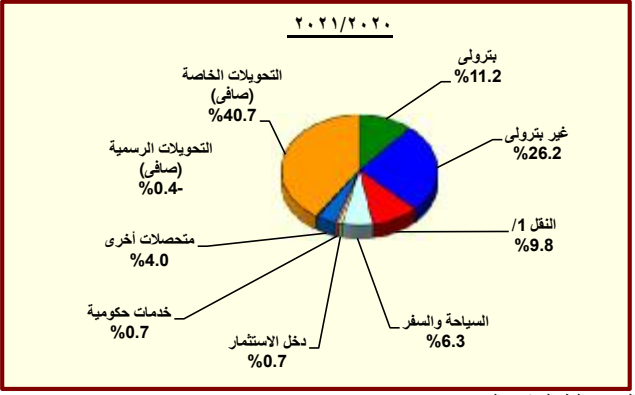
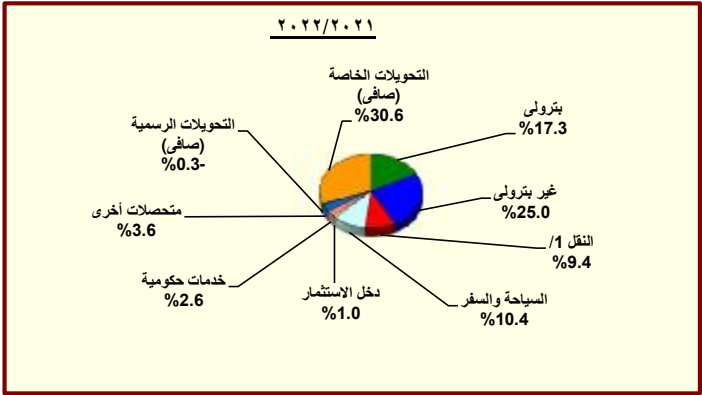

المصدر: البنك المركزى المصرى.

١/ يتضمن متحصلات قناة السويس.

جدول (٣٩): ميزان المدفوعات (تابع) - ميزان المعاملات الرأسمالية
بيان سنوى

(مليون دولار)

يوليو - سبتمبر* ٢٣/٢٢	يوليو - سبتمبر* ٢٢/٢١	*٢٠٢٢/٢٠٢١	*٢٠٢١/٢٠٢٠	*٢٠٢٠/٢٠١٩	*٢٠١٩/٢٠١٨	*٢٠١٨/٢٠١٧	
٤,٤١٧	٦,٠٥٠	١١,٨٠٦	٢٣,٣٧٤	٥,٣٧٥	١٠,٨٥٧	٢١,٩٩٧	ميزان المعاملات الرأسمالية
١٥	٣٦-	٧٨-	١٥٣-	٢٤٩-	١٢٩-	١٥١-	الحساب الرأسمالى
٤,٤٠٣	٦,٠٨٦	١١,٨٨٣	٢٣,٥٢٧	٥,٦٢٣	١٠,٩٨٦	٢٢,١٤٧	الحساب المالى
٦٩-	٨٤-	٣٤٦-	٣٧٩-	٣٥١-	٣٧٤-	٢٧١-	تدفقات الاستثمار فى الخارج
٣,٢٩٧	١,٦٦٥	٨,٩٣٧	٥,٢١٤	٧,٤٥٣	٨,٢٣٦	٧,٧٢٠	تدفقات الاستثمارات المباشرة فى مصر (صافى)
٥١-	١-	١٤٠-	٧٥١-	٨١٨-	٩٦-	٢١-	استثمارات محفظة الأوراق المالية للخارج
٢,١٥٨-	٣,٥٦١	٢٠,٩٨٣-	١٨,٧٤٢	٧,٣٠٧-	٤,٢٣٠	١٢,٠٩٥	صافى تدفقات محفظة الأوراق المالية فى مصر
٢-	٣,٠٩٢	١,٠١٤	٤,٥٤٩	٤,٥٩٥	٥,٠٩٤	٥,٢٩٣	ومنها السندات
٣,٣٨٣	٩٤٥	٢٤,٤١٦	٧٠٠	٦,٦٤٧	١,٠١٠-	٢,٦٢٥	صافى الاستثمارات الأخرى
٢,٢٨٣	٢,٤٢٦-	١,٤٤٧-	٧,٩٦٥	٤,٥٤٢	٦,٢٥٣	١٠,٢٧٩	صافى الاقتراض
٢٨٤-	٩٧-	٧١٠	٤,٢٦٤	٧,٢١٧	٣,٣٣٤	٦,٧٣٩	القروض المتوسطة وطويلة الأجل
٣٩١	٥٦٣	٣,٦٦١	٦,٥٠٢	٩,٢٥٣	٥,٥٢٥	٨,٨٤٦	المستخدم
٦٧٥-	٦٦٠-	٢,٩٥١-	٢,٢٣٩-	٢,٠٣٦-	٢,١٩٢-	٢,١٠٨-	السداد
٣٤٨	١,٩٧٦-	٧٥٠	٢,١٧٤	٦٤٥-	٨٢٩	١,١١٩	تسهيلات موردين ومشتريين متوسطة الأجل
٥٨١	٢٧٣	٣,٩٧٤	٣,٣٠٤	٣٤	١,١٦١	١,٣١٤	المستخدم
٢٣٣-	٢,٢٤٩-	٣,٢٢٤-	١,١٣١-	٦٧٩-	٣٣٢-	١٩٥-	السداد
٢,٢١٩	٣٥٣-	٢,٩٠٧-	١,٥٢٧	٢,٠٣٠-	٢,٠٩١	٢,٤٢٢	صافى تسهيلات موردين ومشتريين قصيرة الأجل
١,٢١١-	٣,٧٣١	٤,٢٤٢	٦,٠٣٩-	١٠٠-	٨,٨٨٢-	٤,٥١٢-	أصول أخرى
٢٩	١	٢٣٥-	١١٥-	٢٣٢-	٢٣-	١١٦-	البنك المركزى المصرى
٦٩١	٤,٨٢٨	٧,٥٨٠	٥,٠١٥-	٤,٣٠٦	١,٧٦٥-	٢,١٦٢	البنوك الأخرى
١,٩٣٠-	١,٠٩٩-	٣,١٠٢-	٩٠٩-	٤,١٧٥-	٧,٠٩٤-	٦,٥٥٧-	أخرى
٢,٣١١	٣٥٩-	٢١,٦٢٠	١,٢٢٥-	٢,٢٠٦	١,٦١٨	٣,١٤٢-	خصوم أخرى
٦٥٢	٦٠٠-	١٥,٦٧٩	٢,٧٣٥-	١٤١-	١,٥٣٨	٣,٨٧٩-	البنك المركزى المصرى
١,٦٥٨	٢٤١	٥,٩٤١	١,٥١٠	٢,٣٤٧	٨١	٧٣٧	البنوك الأخرى
٧٠١-	١,٧٣٧-	٥,٨٠٠-	٣,٠٧٦-	٢,٧٩٥-	٦٦-	٣,٢٤٧-	السهم والخطأ (صافى)
٥٢٣	٣١١	١٠,٥٤٦-	١,٨٦٢	٨,٥٨٧-	١٠٢-	١٢,٧٨٨	الميزان الكلى

المصدر: البنك المركزى المصرى.
* مبدئى.

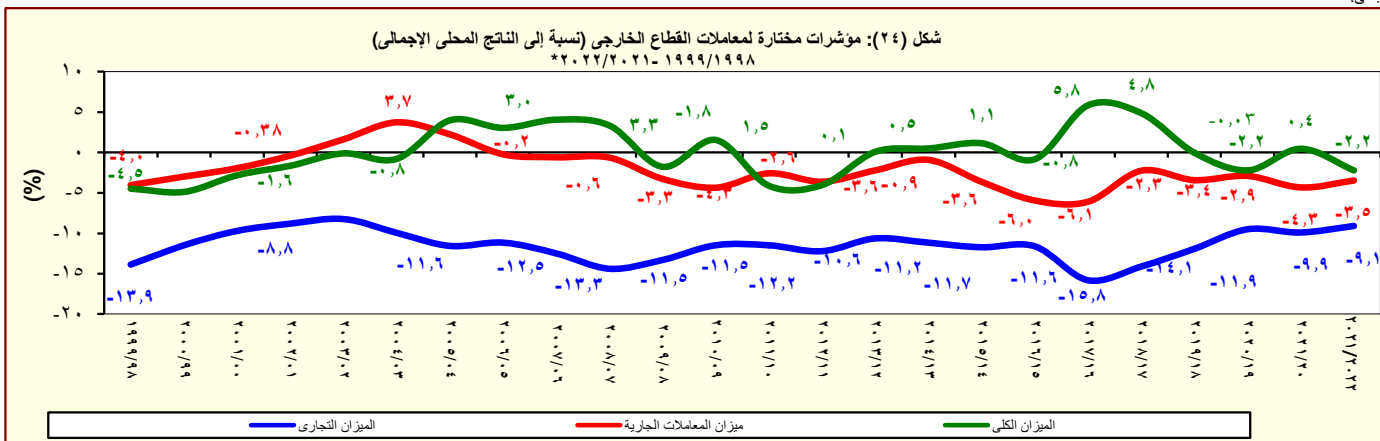

المصدر: البنك المركزى المصرى.

جدول (٤٠): ميزان المدفوعات - ميزان المعاملات الجارية
بيان ربع سنوى

٢٠٢٢/٢٠٢٣	٢٠٢١/٢٠٢٢				٢٠٢٠/٢٠٢١				٢٠١٩/٢٠٢٠				
الربع الأول*	الربع الرابع*	الربع الثالث*	الربع الثاني*	الربع الأول*	الربع الثالث*	الربع الثاني*	الربع الأول*	الربع الرابع*	الربع الثالث*	الربع الثاني*	الربع الأول*		
٩,١٠٢-	٩,٨٥٨-	١١,٨٢٥-	١٠,٦٣٨-	١١,٠٧٥-	١١,٤٨٥-	١١,٣٧١-	١٠,٦٤٤-	٨,٥٥٩-	٨,٤٠٧-	٩,٣٥٥-	٩,٩٢١-	٨,٧٨٣-	الميزان التجارى ^{١/}
٩,٩٦٥	١١,٤٣٧	١١,٧٨٠	١١,٨٣٧	٨,٨٥٢	٨,١٠٣	٧,٦٥٠	٦,٦٤٣	٦,٢٨١	٥,٤٢٢	٦,٧٠٣	٧,١٣٠	٧,١٢١	الصادرات
٣,٧٠٨	٤,٩٠٥	٥,١٤٦	٥,٠٢٦	٢,٩٠١	٢,٦٦٦	٢,٣٤٥	١,٩٨٦	١,٦٠٠	١,١٥٣	٢,٢٨٢	٢,٦٠٧	٢,٤٣٨	بترولى
٦,٢٥٧	٦,٥٣٢	٦,٦٣٤	٦,٨١١	٥,٩٥١	٥,٤٣٧	٥,٣٠٥	٤,٦٥٧	٤,٦٨١	٤,٢٦٩	٤,٤٢١	٤,٥٢٤	٤,٦٨٣	غير بترولى
١٩,٠٦٧-	٢١,٢٩٥-	٢٣,٦٠٥-	٢٢,٤٧٥-	١٩,٩٢٧-	١٩,٥٨٨-	١٩,٠٢١-	١٧,٢٨٧-	١٤,٨٤٠-	١٣,٨٢٩-	١٦,٠٥٧-	١٧,٠٥١-	١٥,٩٠٤-	الواردات
٣,٨١٤-	٤,٦٠٧-	٣,٠٧٩-	٢,٨٥٧-	٣,٠٠٢-	٢,٨٤٨-	٢,١٦٦-	٢,١٨٤-	١,٤٥٦-	٨٠١-	٢,٣٢٢-	٢,٧٣٤-	٣,٠٤٥-	بترولى
١٥,٢٥٣-	١٦,٦٨٩-	٢٠,٥٢٦-	١٩,٦١٨-	١٦,٩٢٥-	١٦,٧٤٠-	١٦,٩٠٥-	١٥,١٠٣-	١٣,٣٨٤-	١٣,٠٢٨-	١٣,٧٣٥-	١٤,٣١٧-	١٢,٨٦٠-	غير بترولى
٤,٠٥٤	٣,٢١١	٢,٣٠٥	٢,٧٠٥	٢,٩٣٧	١,٩٣٤	١,٢٩٣	١,٠١٦	٨٧٦	٥٥٠	٢,١٤٢	٢,٢٤٦	٤,٠٣٥	الخدمات (صافى)
٨,٠٤٤	٧,٣٩٨	٦,٤٠٢	٦,٩٢٢	٦,٢٠٤	٤,٦٨٤	٤,٠٨٨	٣,٨٢٧	٣,٣٩٧	٢,٧٣٩	٥,٠٩٠	٦,٠٢٤	٧,٤٣٧	المتحصلات
٣,٠٤٤	٢,٧٢٤	٢,٣٤٧	٢,٣٨٦	٢,٢٧٧	٢,٠٤٤	١,٨٤٠	١,٩٠٦	١,٧٣٨	١,٥٨٥	١,٩٠٢	٢,١٣١	٢,٢٦٣	النقل
٢,٠١٠	١,٩١٢	١,٧٠٦	١,٦٩١	١,٦٨٨	١,٥٦٢	١,٤٥٢	١,٥١٧	١,٣٨١	١,٣٤٥	١,٤٢٩	١,٥٢٥	١,٥٠٧	ومنه : قناة السويس
٤,٠٧١	٢,٥٤٦	٢,٣٨١	٢,٩٨٥	٢,٨٣٧	١,٧٤٩	١,٣٢٥	٩٨٧	٨٠١	٣٠٥	٢,٣٠٥	٣,٠٥٦	٤,١٩٤	السياحة والسفر
١٤٠	١,١٧٧	٧٦٨	٦٣٠	١٦١	١٠٦	١١٧	١٥٢	١٣٨	١٩٤	١٩٣	١٥٢	٢٢٠	خدمات حكومية
٧٨٩	٩٥٢	٩٠٥	٩٢٠	٩٣٠	٧٨٥	٨٠٦	٧٨١	٧٢٠	٦٥٥	٦٩٠	٦٨٤	٧٦٠	متحصلات أخرى
٣,٩٩١	٤,١٨٧	٤,٠٩٧	٤,٢١٦	٣,٢٦٧	٢,٧٥٠	٢,٧٩٤	٢,٨١١	٢,٥٢١	٢,١٨٩	٢,٩٤٨	٣,٧٧٨	٣,٤٠٢	المدفوعات
٨٨٥	٨٢٦	٨١٤	٧٣٠	٦٥٣	٥٤٧	٤٠٤	٤٢٤	٤٣٨	٤٦٦	٥٢١	٥٤٠	٥٢٣	النقل
١,٥٩٢	١,٤٥٥	١,١٦٦	١,٠٣٥	٨٢٤	٧٣٩	٦٨١	٧١٢	٥٧٦	٣٨٠	٨٤١	١,٠٣٦	٩٥٥	السياحة والسفر
٤٧٢	٥١٦	٥٩٤	٩٣٩	٢٩٢	٣٤٨	٣٥٧	٣١١	٢٣١	٣٥٧	١٧٤	٢١٧	٢٢٧	المدفوعات الحكومية
١,٠٤٢	١,٣٩٠	١,٥٢٣	١,٥١٣	١,٤٩٨	١,١٦٦	١,٣٥٢	١,٣٦٥	١,٢٧٧	٩٨٥	١,٤١٣	١,٩٨٤	١,٦٩٦	مدفوعات أخرى
٤,٥٣٥-	٤,٥٠٤-	٤,١٥١-	٣,٢٢٥-	٣,٨٨٤-	٣,٥٤٧-	٣,٤٠٧-	٢,٣٧٩-	٣,٠٦٧-	٢,١٧٥-	٣,٣٨٥-	٢,٤٦٦-	٣,٣٢٨-	دخل الاستثمار (صافى)
٢٧٦	٤١٧	٨٥	٣٨٣	١١٢	٢٥٣	١٩٧	٦٦	٥٨	٢٥٩	١٦٢	٢٢٠	٣٠١	متحصلات دخل الاستثمار
٤,٨١١	٤,٩٢١	٤,٢٣٦	٣,٦٠٧	٣,٩٩٦	٣,٨٠٠	٣,٦٠٤	٢,٤٤٥	٣,١٢٤	٢,٤٣٥	٣,٥٤٧	٢,٦٨٥	٣,٦٢٩	مدفوعات دخل الاستثمار
١,٢٢٠	٨٣٨	٦٦٢	٥٧٣	٧٠٤	٦١٤	٥٧٤	٦٢٤	٧٠٦	٥٧١	٧٦١	٧٨٨	٨٢٨	ومنه : فوائد مدفوعة
٥,٠٤٩-	٦,٦٤٧-	٩,٥٢٠-	٧,٩٣٣-	٨,١٣٧-	٩,٥٥١-	١٠,٠٧٨-	٩,٦٢٨-	٧,٦٨٣-	٧,٨٥٧-	٧,٢١٣-	٧,٦٧٥-	٤,٧٤٨-	السلع والخدمات (صافى)
٦,٣٩٢	٨,١٩٣	٧,٨٨٠	٧,٣٥٦	٨,٠٢٠	٧,٩٦٣	٧,٨١٧	٧,١٥٨	٧,٩٦٥	٦,٢٠٤	٧,٨٣٣	٦,٩٤٩	٦,٦٩٤	التحويلات (صافى)
١١	٤٠-	١٢٩-	٤٢-	٦٠-	٢٨-	١٨	٢٨٣-	١٧	٤٩	٣٤	٧٢	٦٤	التحويلات الرسمية (صافى)
٦,٣٨١	٨,٢٣٣	٨,٠٠٨	٧,٣٩٨	٨,٠٨٠	٧,٩٩٢	٧,٧٩٩	٧,٤٤١	٧,٩٤٨	٦,١٥٥	٧,٨٠٠	٦,٨٧٧	٦,٦٣١	التحويلات الخاصة (صافى)
٦,٤٤٢	٨,٢٩٥	٨,٠٤٦	٧,٤٣٧	٨,١٤٦	٨,٠٥٤	٧,٨٥٠	٧,٤٩٣	٨,٠٢٨	٦,٢١٣	٧,٨٦٩	٦,٩٦٤	٦,٧١٣	ومنها، تحويلات المصريين العاملين
٣,١٩٢-	٢,٩٥٨-	٥,٧٩٢-	٣,٨٠١-	٤,٠٠١-	٥,١٣٥-	٥,٦٦٧-	٤,٨٤٩-	٢,٧٨٥-	٣,٨٢٨-	٢,٧٦٥-	٣,١٩٢-	١,٣٨٢-	الميزان الجارى

المصدر: البنك المركزى المصرى.

* مبدئى.

١ / يتضمن صادرات و واردات المناطق الحرة.

ملحوظة : بيانات التجارة فى هذا الجدول تم تجميعها من مصادر الجهاز المصرفى طبقاً للتدفقات النقدية. وقد تختلف هذه البيانات عن البيانات المجمعة لدى الجهاز المركزى للتعبئة العامة والإحصاء والمبنية على أساس التدفقات السلعية وفقاً لسجلات مصلحة الجمارك .

جدول (٤١): ميزان المدفوعات (تابع) - ميزان المعاملات الرأسمالية
بيان ربع سنوى

(مليون دولار)												
٢٠١٩/٢٠٢٠				٢٠٢٠/٢٠٢١				٢٠٢١/٢٠٢٢				٢٠٢٢/٢٠٢٣
الربع الأول*	الربع الثانى*	الربع الثالث*	الربع الرابع*	الربع الأول*	الربع الثانى*	الربع الثالث*	الربع الرابع*	الربع الأول*	الربع الثانى*	الربع الثالث*	الربع الرابع*	الربع لأول*
٦٥٨	٤,٥٧٦	-١,١٤٤	١,٢٨٤	٣,٩١٨	٥,٢٥٥	٧,٨٩٠	٦,٣١٢	٦,٠٥٠	٥,٣٧٧	-٦٠٩	٩٨٨	٤,٤١٧
ميزان المعاملات الرأسمالية												
-٣٧	-٦٧	-٨٢	-٦٣	-٤٤	-٤٤	-٣٠	-٣٥	-٣٦	-٥٤	-٣٥	٤٧	١٥
الحساب الرأسمالى												
٦٩٥	٤,٦٤٣	-١,٠٦٢	١,٣٤٧	٣,٩٦٢	٥,٢٩٩	٧,٩٢٠	٦,٣٤٧	٦,٠٨٦	٥,٤٣١	-٥٧٤	٩٤١	٤,٤٠٣
الحساب المالى												
-٧١	-١٤٥	-٨٠	-٥٦	-٧٩	-١١٢	-١١٢	-٧٧	-٨٤	-٩٤	-٨٣	-٨٥	-٦٩
تدفقات الاستثمار فى الخارج												
٢,٣٥٣	٢,٦٠٦	٩٧١	١,٥٢٤	١,٦٠٥	١,٧٥٢	١,٤٣٠	٤٢٧	١,٦٦٥	١,٦٠١	٤,٠٨٣	١,٥٨٩	٣,٢٩٧
تدفقات الاستثمارات المباشرة فى مصر (صافى)												
١٢٣	-١٧	-٧٨	-٨٤٦	-٨٦	-٥٦٢	-٧٩	-٢٤	-١	-٣	-٧	-١٣٠	-٥١
استثمارات محفظة الأوراق المالية للخارج												
-١,٩٨٢	٢,٢٥٥	-٨,٢١٨	٦٣٧	٦,٦٨٦	٣,٤٨٢	٥,٨١٨	٢,٧٥٦	٣,٥٦١	-٦,٠٥٦	-١٤,٧٥٣	-٣,٧٣٥	-٢,١٥٨
صافى تدفقات محفظة الأوراق المالية فى مصر												
-٣٠٠	١,٨٤٥	-٦٩٣	٣,٧٤٣	٣٠	٧١٠	٣,٨٤١	-٣٢	٣,٠٩٢	-٤٥	-١,٩٩١	-٤٣	-٢
و منها السندات												
٢٧١	-٥٧	٦,٣٤٤	٨٨	-٤,١٦٥	٧٣٨	٨٦٣	٣,٢٦٤	٩٤٥	٩,٩٨٣	١٠,١٨٥	٣,٣٠٢	٣,٣٨٣
صافى الاستثمارات الأخرى												
٢,٩٦٢	١,٥٩٩	-١,٣٠٥	١,٢٨٩	٢,١٨٩	٢,٧٧٤	١,٢٥٤	١,٧٤٧	-٢,٤٢٦	١,٣٢٢	-٣٤٥	٢	٢,٢٨٣
صافى الاقتراض												
٢,٢٩١	١٤١	٩٨	٤,٦٨٨	٣٣٢	٢,١٨٥	٢٣٩	١,٥٠٨	-٩٧	٨٧	٣١٣	٤٠٧	-٢٨٤
القروض المتوسطة وطويلة الأجل												
٢,٩٦٥	٥٢٩	٧١٣	٥,٠٤٧	٩٥٦	٢,٥١٧	٩٠٠	٢,١٣٠	٥٦٣	٧٧٤	١,١٢٣	١,٢٠١	٣٩١
المستخدم												
-٦٧٤	-٣٨٨	-٦١٥	-٣٥٩	-٦٢٤	-٣٣٢	-٦٦١	-٦٢٢	-٦٦٠	-٦٨٧	-٨١١	-٧٩٣	-٦٧٥
المسداد												
-١٧٠	-١٥٠	-١٧٠	-١٥٥	١,٨٨٥	١٣٠	١٩٦	-٣٧	-١,٩٧٦	٢,٧٦٥	١٧١	-٢١١	٣٤٨
تسهيلات موردين ومشتريين متوسطة الأجل												
٣	١١	٢	١٩	٢,٠٥٣	٥٠٨	٤١٩	٣٢٤	٢٧٣	٣,١٢٨	٤٢٦	١٤٧	٥٨١
المستخدم												
-١٧٣	-١٦١	-١٧٢	-١٧٤	-١٦٨	-٣٧٩	-٢٢٣	-٣٦١	-٢,٢٤٩	-٣٦٢	-٢٥٥	-٣٥٨	-٢٣٣
المسداد												
٨٤١	١,٦٠٨	-١,٢٣٣	-٣,٢٤٧	-٢٨	٤٦٠	٨١٩	٢٧٦	-٣٥٣	-١,٥٣١	-٨٢٩	-١٩٤	٢,٢١٩
صافى تسهيلات موردين ومشتريين قصيرة الأجل												
-١,٩٧٣	-٩٩٩	٦,٩٣٠	-٤,٠٥٨	-٤,٣٨١	-١,٠٢٩	-٢,٠٣٩	١,٤١٠	٣,٧٣١	٢,٣٧٨	-٥,٠٦٨	٣,٢٠١	-١,٢١١
أصول أخرى												
-١٦٨	-١٦	-٢	-٤٦	٣٩	-١٣٦	-١٨	٠	١	-٢٤	-١٣٦	-٧٦	٢٩
البنك المركزى المصرى												
-٥٦٥	١,١١١	٧,٧٦٦	-٤,٠٠٦	-٤,٤١٧	-٧٥٢	-١,٧٥٦	١,٩١٠	٤,٨٢٨	٣,٤٢٤	-٤,٦٤٩	٣,٩٧٧	٦٩١
البنوك الأخرى												
-١,٢٤٠	-٢,٠٩٤	-٨٣٤	-٧	-٣	-١٤١	-٢٦٥	-٥٠١	-١,٠٩٩	-١,٠٢٢	-٢٨٢	-٧٠٠	-١,٩٣٠
أخرى												
-٧١٨	-٦٥٧	٧١٩	٢,٨٦١	-١,٩٧٣	-١,٠٠٦	١,٦٤٧	١٠٧	-٣٥٩	٦,٢٨٣	١٥,٥٩٨	٩٨	٢,٣١١
خصوم أخرى												
-١٢٠	-٩٨	-١	٧٨	-٢,١٥٢	-١٢٦	-٢٠١	-٢٥٦	-٦٠٠	٢,٨٦٦	١٤,٠٩٨	-٦٨٤	٦٥٢
البنك المركزى المصرى												
-٥٩٨	-٥٥٨	٧٢٠	٢,٧٨٣	١٧٩	-٨٨٠	١,٨٤٨	٣٦٣	٢٤١	٣,٤١٧	١,٥٠٠	٧٨٣	١,٦٥٨
البنوك الأخرى												
٩٥٢	-١,٢٠١	-١,٦١٧	-٩٢٩	-١,٢٠٢	١,١٣٠	-١,٨٩٢	-١,١١٢	-١,٧٣٧	-١,٩٠١	-٨٥٤	-١,٣٠٨	-٧٠١
السهم والخطأ (صافى)												
٢٢٧	١٨٤	-٥,٥٢٥	-٣,٤٧٣	-٦٩	١,٥٣٥	٣٣٠	٦٦	٣١١	-٣٢٥	-٧,٢٥٥	-٣,٢٧٧	٥٢٣
الميزان الكلى												

المصدر: البنك المركزى المصرى.
* مبدئى.

جدول (٤٢): مؤشرات قياس أداء معاملات القطاع الخارجى

	٢٠١٦/٢٠١٧	٢٠١٧/٢٠١٨	٢٠١٨/٢٠١٩	٢٠١٩/٢٠٢٠	٢٠٢٠/٢٠٢١
(مليون دولار)					
المتحصلات الجارية (متضمنة التحويلات الرسمية)	٥٩,٤٦١	٧٤,٦٢٠	٧٩,٠٤٦	٧٦,٢٨٧	٧٦,١٤٨
	(١٤,٤)	(٢٥,٥)	(٥,٩)	(٣,٥)-	(٠,٢)-
المتحصلات الجارية (بدون التحويلات الرسمية)	٣٧,٦٢٦	٤٨,١٤٩	٥٣,٩٣٣	٤٨,٦٠٧	٤٥,٢٤٥
	(٧,٠)	(٢٨,٠)	(١٢,٠)	(٩,٩)-	(٦,٩)-
المدفوعات الجارية	٧٣,٨٥٥	٨٠,٥٨٣	٨٩,٩٤٠	٨٧,٤٥٤	٩٤,٥٨٤
	(٢,٨٦)	(٩,١١)	(١١,٦١)	(٢,٧٦)-	(٨,١٥)
(نسبة مئوية، إلا إذا ذكر خلاف ذلك)					
المتحصلات الجارية / المدفوعات الجارية	٥٠,٩	٥٩,٨	٦٠,٠	٥٥,٦	٤٧,٨
بدون التحويلات الرسمية	٨٠,٥	٩٢,٦	٨٧,٩	٨٧,٢	٨٠,٥
شاملة التحويلات الرسمية	٣٦,٨	٤٠,٩	٤٢,٨	٤٢,٠	٤٠,٥
الصادرات السلعية / الواردات السلعية	٥٧,٧	٥٣,٦	٥٢,٨	٥٤,٣	٦٣,٤
الصادرات السلعية / المتحصلات الجارية (بدون التحويلات الرسمية)	٤٠,٢	٣٥,٤	٣١,٤	٣٦,٨	٤٤,٤
الصادرات غير البترولية / المتحصلات الجارية (بدون التحويلات الرسمية)	٧٩,٩	٧٨,٣	٧٤,٠	٧١,٩	٧٤,٨
الواردات السلعية / المدفوعات الجارية	٦,٤	٨,٤	٨,٠	٧,٣	٦,٩
نسبة تغطية الإحتياطى الدولى للواردات (عدد الأشهر)	١٥٧,٤	٢٠٧,٣	٢١٤,٥	١٧٢,٩	١٤٧,١
المتحصلات الخدمية / المدفوعات الخدمية #	١١,٦	٢٠,٤	٢٣,٣	٢٠,٣	١٠,٧
إيرادات السياحة / المتحصلات الجارية (بدون التحويلات الرسمية)	٢٨,٤	٤٥,٦	٥١,٥	٤٦,٣	٣٠,٤
إيرادات السياحة / المتحصلات الخدمية #	٦,٤	٥,٣	٦,٤	٧,٤	٧,٧
خدمة الدين / المتحصلات الجارية (متضمنة التحويلات الرسمية) ^{١/}	٦,٤	٦,٥	٥,٣	٤,٧	٤,٤
الصادرات غير البترولية (نسبة إلى الناتج المحلى الإجمالى) ^{٢/}	٦,٥	٨,١	٧,٧	٥,٥	٣,٨
إجمالى المتحصلات الخدمية (نسبة إلى الناتج المحلى الإجمالى) ^{٢/}	١,٩	٣,٧	٣,٩	٢,٦	١,١
ومنها : السياحة (نسبة إلى الناتج المحلى الإجمالى) ^{٢/}	٦,١-	٢,٣-	٣,٤-	٢,٩-	٤,٣-
ميزان المعاملات الجارية (نسبة إلى الناتج المحلى الإجمالى) ^{٢/}	٥,٨	٤,٨	٠,٠٣-	٢,٢٤-	٠,٤٤
ميزان المدفوعات (نسبة إلى الناتج المحلى الإجمالى) ^{٢/}	١٣٢,٩	١٢٤,٢	١٣٧,٥	١٦١,٩	١٨١,٠
إجمالى الدين الخارجى / المتحصلات الجارية (متضمنة التحويلات الرسمية)	٢,٠	٢,٩	٤,١	٥,٣	٥,٥
مدفوعات الفوائد على الدين الخارجى / المتحصلات الجارية (متضمنة التحويلات الرسمية)	٢١٨,٦	٢٠٦,٢	١٨٩,٤	١٥٢,٤	١٨٢,١
نسبة السيولة (%) ^{٢/}					

المصدر: البنك المركزى المصرى وحسابات وزارة المالية.
* مبدئى.

-- بيان غير متاح.

() معدل النمو عن الفترة المقابلة فى العام السابق.

١/ تم تقدير قيمة خدمة الدين الخارجى من واقع بيانات ميزان المدفوعات.

٢/ تم مراجعة تقديرات الناتج المحلى الإجمالى.

٣/ يعكس هذا المؤشر (نسبة الإحتياطى الدولى متضمن الذهب وأصول البنوك فى الخارج) إلى (خدمة الدين + الإلتزامات الخارجية السائلة).

جدول (٤٣): بيانات التجارة الخارجية - الميزان التجارى
طبقاً للتصنيف الإقتصادى للأمم المتحدة (BEC)

(مليون جنيه)

البند	٢٠١٦/٢٠١٥	٢٠١٧/٢٠١٦	٢٠١٨/٢٠١٧	٢٠١٩/٢٠١٨	٢٠٢٠/٢٠١٩*
الميزان الكلى	٣٧٧,٥٣٠-	٥٤٧,١٧٥-	٧١٢,٩٥٦-	٨٢٣,٩٨٤-	٦٥٤,٥٥١-
	(٢٣,٨)	(٤٤,٩)	(٣٠,٣)	(١٥,٦)	(٢٠,٦)
١١١ سلع غذائية أولية (للصناعة)	٢٩,١٩٩-	٤٩,٠٣٦-	٧٤,٤٧٦-	٨٥,٦١٦-	٨٠,٩٣٠-
١١٢ سلع غذائية أولية (للإستهلاك)	٢,٨٩٧	١٣,٠٩٥	١٩,٨٠٨	١٣,٥١٧	١٥,٩٤٩
١٢١ سلع غذائية مصنعة (للصناعة)	١٦,٢١١-	٣١,٣١٦-	٣٦,٩٢٨-	٢٢,٤٥٣-	٢٤,٧١٧-
١٢٢ سلع غذائية مصنعة (للإستهلاك)	١٨,٧٩٩-	٢٠,٩٣١-	٣٥,٨٦٧-	٤٤,١٣٣-	٣٢,٠٢٦-
٢١ مستلزمات صناعية أولية	٢٣,٤٥٤-	٤٧,٧٤٠-	٧٢,٩٣٧-	٧٨,٠٣٢-	٦٦,٧١٣-
٢٢ مستلزمات صناعية مصنعة	١٢٤,٩٨٣-	١٥٥,١٣٦-	٢٢٣,٤٢٧-	٢٤٦,٣٨٤-	١٨٩,٥٩١-
٣١ وقود وزيوت (خام)	١٧٩-	١,٨١٢-	٦,١٥٥-	٣,٧٣٩-	١,٦٨٣-
٣٢٢ وقود مصنع و زيوت اخرى	٧,٠٩٦-	٢٢,٥٨١-	٣١,٥٥٢-	٢٦,٩٢٩-	١٥,٩١٧-
٤١ سلع رأسمالية عدا معدات النقل	٥٥,٤٣٦-	٩١,٥٧٦-	١١٥,٨٠٨-	١٤١,٥١١-	١٢٣,٢٧٩-
٤٢ قطع غيار وأجزاء سلع رأسمالية	٢٦,٩٦٩-	٥٠,٠٦٧-	٥٦,٩١٤-	٨١,٨٤١-	٤٥,٢٩٨-
٥١ سيارات الركوب	٢٥,٥١٣-	٢٩,٧٦٩-	٣٧,١٢٣-	٤٦,٩٠٥-	٤٢,٦٧٢-
٥٢ سيارات اخرى	١٥,٣٦٥-	١٨,٧٦٦-	١١,٩٧٣-	١٦,٤٦٧-	١٨,٣٠٥-
٥٣ قطع غيار وأجزاء لوسائل النقل	٢١,٨٩٩-	٣٠,٦٢٤-	٣١,٧٢٩-	٣٣,٣٣٧-	٢٤,٥٠٨-
٦١ سلع إستهلاكية معمرة	٦,٢٧٤	٧,٩٢٥	١٥,٧٩٤	١١,٤٦٣	١٣,٣٥٢
٦٢ سلع إستهلاكية نصف معمرة	٤,٨٩٩-	٣,٣٥٨	٤,٢٨٠	٤,٨٩٨	٧,٨٣٨
٦٣ سلع إستهلاكية غير معمرة	١٦,٢٥٢-	٢٢,٢٢٨-	١٧,٢٢٦-	٢٥,٩٩٩-	٢٤,٩٢٥-
٧ أخرى	٤٤٨-	٢٩	٧٢٣-	٥١٦-	١,١٢٥-

المصدر: وزارة المالية - مصلحة الجمارك.

() معدل النمو السنوى.

* بيان مبدئى، أرقام معدلة.

١/ تم تضمين بيانات البند كود ٣٢ على البيان المعروض.

جدول (٤٤): بيانات التجارة الخارجية - الصادرات طبقاً للتصنيف الإقتصادي للأمم المتحدة (BEC)

(مليون جنيه)

البند	٢٠١٦/٢٠١٥	٢٠١٧/٢٠١٦	٢٠١٨/٢٠١٧	٢٠١٩/٢٠١٨	*٢٠٢٠/٢٠١٩
إجمالي الصادرات	١٦٤,٢٣٣	٣٠٥,٣٦٨	٤٢٤,٦٢٥	٤٣٧,٨٦٩	٣٥٠,٨٠٤
	(٨,٨)	(٨٥,٩)	(٣٩,١)	(٣,١)	(١٩,٩)-
١١١ سلع غذائية أولية (للصناعة)	٩٩٣	٢,٣٤٢	٢,٥٢٩	٢,٥٤٥	٢,٢١٢
١١٢ سلع غذائية أولية (للإستهلاك)	١٧,٣٤٢	٣١,٧٧٣	٤١,٠١٤	٤٣,٣٧٨	٤٠,٥٢١
١٢١ سلع غذائية مصنعة (للصناعة)	٢,١٨٩	٤,٣٩٠	٥,٥١٨	٩,٣٣٩	٧,٦٣٠
١٢٢ سلع غذائية مصنعة (للإستهلاك)	١٣,٧١٣	٢٤,٩٨٢	٢٨,٧٠٤	٢٨,٦٣٢	٣٠,٠٨٦
٢١ مستلزمات صناعية أولية	٦,٢٤٢	١١,٠٠٣	١٤,٦٧٩	١٦,٥٠٢	١٣,١٩٢
٢٢ مستلزمات صناعية مصنعة	٧٠,٤١٠	١٥٨,٥١٠	٢١٨,٦٣٤	٢٢٤,٧٢٢	١٥٥,٧٠٦
٣١ وقود وزيوت (خام)	٢٨٥	٥٤٥	٨١٤	٧٥٥	٥١٣
٣٢ وقود مصنع و زيوت اخرى	٧,٢٦٧	٦٠٤	١,٨٢٢	٩٦٦	٣٠٥
٤١ سلع رأسمالية عدا معدات النقل	٥,٣٩٥	٧,٤٥٣	٦,٧٩١	٥,٥١٢	٦,٤٤٤
٤٢ قطع غيار وأجزاء سلع رأسمالية	١,٥٧٩	٢,٨٥٨	٩,٣٣٨	٦,١٩٧	٤,٢٩٦
٥١ سيارات الركوب	٩٠	١٠٣	٣٥٤	١٠٧	١٠٩
٥٢ سيارات اخرى	١,٥٧١	٢,٢٨٣	١,٣٦٢	١,٩٨٤	١,٣١٤
٥٣ قطع غيار وأجزاء لوسائل النقل	١,٣٧٥	٢,٧٩٩	٥,٦٧٧	٨,٥٨٤	١١,٢٦٨
٦١ سلع إستهلاكية معمرة	١٤,١٤٤	١٨,١٠٣	٢٩,٢٧٠	٢٧,٠٧٠	٢٦,٣٦٨
٦٢ سلع إستهلاكية نصف معمرة	١١,٣٢٨	١٩,٥٣٢	٢٩,٥٠٠	٣٣,٧٩٣	٢٧,١٣٧
٦٣ سلع إستهلاكية غير معمرة	١٠,٠٠٢	١٧,٥٤٣	٢٨,٤٥٧	٢٧,٦٤٩	٢٣,٦٧٥
٧ أخرى	٣٠٩	٥٤٥	١٦١	١٣٣	٢٩

المصدر: وزارة المالية - مصلحة الجمارك.

() معدل النمو عن الفترة المقابلة في العام السابق.

* بيان مبني، أرقام معدلة.

١/ تم تضمين بيانات البند كود ٣٢ على البيان المعروض.

جدول (٤٥): بيانات التجارة الخارجية - الواردات
طبقاً للتصنيف الإقتصادي للأمم المتحدة (BEC)

(مليون جنيه)

البند	٢٠١٦/٢٠١٥	٢٠١٧/٢٠١٦	٢٠١٨/٢٠١٧	٢٠١٩/٢٠١٨	*٢٠٢٠/٢٠١٩
إجمالي الواردات	٥٤١,٧٦٣	٨٥٢,٥٤٣	١,١٣٧,٥٨١	١,٢٦١,٨٥٣	١,٠٠٥,٣٥٥
	(١٨,٩)	(٥٧,٤)	(٣٣,٤)	(١٠,٩)	(٢٠,٣)-
١١١ سلع غذائية أولية (للصناعة)	٣٠,١٩٢	٥١,٣٧٨	٧٧,٠٠٥	٨٨,١٦١	٨٣,١٤٢
١١٢ سلع غذائية أولية (للإستهلاك)	١٤,٤٤٥	١٨,٦٧٨	٢١,٢٠٦	٢٩,٨٦١	٢٤,٥٧٢
١٢١ سلع غذائية مصنعة (للصناعة)	١٨,٤٠٠	٣٥,٧٠٦	٤٢,٤٤٦	٣١,٧٩٢	٣٢,٣٤٧
١٢٢ سلع غذائية مصنعة (للإستهلاك)	٣٢,٥١١	٤٥,٩١٣	٦٤,٥٧٢	٧٢,٧٦٥	٦٢,١١٢
٢١ مستلزمات صناعية أولية	٢٩,٦٩٦	٥٨,٧٤٣	٨٧,٦١٦	٩٤,٥٣٤	٧٩,٩٠٥
٢٢ مستلزمات صناعية مصنعة	١٩٥,٣٩٣	٣١٣,٦٤٦	٤٤٢,٠٦٢	٤٧١,١٠٦	٣٤٥,٢٩٧
٣١ وقود وزيوت (خام)	٤٦٤	٢,٣٥٧	٦,٩٦٨	٤,٤٩٤	٢,١٩٦
٣٢ وقود مصنع و زيوت اخرى	١٤,٣٦٤	٢٣,١٨٥	٣٣,٣٧٣	٢٧,٨٩٥	١٦,٢٢١
٤١ سلع رأسمالية عدا معدات النقل	٦٠,٨٣٢	٩٩,٠٣٠	١٢٢,٥٩٩	١٤٧,٠٢٣	١٢٩,٧٢٣
٤٢ قطع غيار وأجزاء سلع رأسمالية	٢٨,٥٤٨	٥٢,٩٢٥	٦٦,٢٥٢	٨٨,٠٣٨	٤٩,٥٩٤
٥١ سيارات الركوب	٢٥,٦٠٢	٢٩,٨٧٢	٣٧,٤٧٧	٤٧,٠١٢	٤٢,٧٨١
٥٢ سيارات اخرى	١٦,٩٣٥	٢١,٠٤٩	١٣,٣٣٥	١٨,٤٥٠	١٩,٦١٩
٥٣ قطع غيار وأجزاء لوسائل النقل	٢٣,٢٧٥	٣٣,٤٢٢	٣٧,٤٠٦	٤١,٩٢١	٣٥,٧٧٧
٦١ سلع إستهلاكية معمرة	٧,٨٦٩	١٠,١٧٨	١٣,٤٧٧	١٥,٦٠٦	١٣,٠١٦
٦٢ سلع إستهلاكية نصف معمرة	١٦,٢٢٧	١٦,١٧٤	٢٥,٢٢٠	٢٨,٨٩٦	١٩,٢٩٩
٦٣ سلع إستهلاكية غير معمرة	٢٦,٢٥٣	٣٩,٧٧١	٤٥,٦٨٣	٥٣,٦٤٨	٤٨,٦٠٠
٧ أخرى	٧٥٧	٥١٦	٨٨٤	٦٥٠	١,١٥٤

المصدر: وزارة المالية - مصلحة الجمارك.

() معدل النمو عن الفترة المقابلة فى العام السابق.

* بيان مبدئى، أرقام معدلة.

١/ تم تضمين بيانات البند كود ٣٢ على البيان المعروض.

جدول (٤٦): حصيلة الصادرات البترولية

(مليون دولار)

٢٠١٦/٢٠١٥	٢٠١٧/٢٠١٦	٢٠١٨/٢٠١٧	*٢٠١٩/٢٠١٨	*٢٠٢٠/٢٠١٩	
٥,٧٦٧	٦,٧٩٦	٨,٩٦٢	١١,٨٣٩	٨,٦٢٢	إجمالي الصادرات البترولية
٣,٥٥٨	٣,٨٧٦	٤,٦٠١	٤,٨٥١	٣,٢٤٥	البترول الخام
٢,١١٦	٢,٧١٤	٤,١٧٢	٦,٧٠٦	٥,٢٣٥	منتجات بترولية

المصدر: البنك المركزى المصرى

* بيان مبدئى.

جدول (٤٧): أهم مؤشرات قطاع السياحة

٢٠١٤/٢٠١٣	٢٠١٥/٢٠١٤	٢٠١٦/٢٠١٥	٢٠١٧/٢٠١٦	٢٠١٨/٢٠١٧	
٧,٩٦٧	١٠,٢٤٢	٧,٠٤٩	٦,٦٢٨	٩,٧٧٧	عدد السياح الوافدين (بالآلاف سائح)
٧٢,٩١٩	٩٩,٢٥٦	٥٣,٥٠٤	٥٠,٨٩٦	١٠٢,٥٨٥	عدد الليالى السياحية (بالآلاف ليلة)
٩,٢	٩,٧	٧,٦	٧,٧	١٠,٥	متوسط عدد الليالى السياحية (للسائح)
٥,٠٧٣	٧,٣٧٠	٣,٧٦٨	--	٩,٨٠٠	الدخل من السياحة (مليون دولار)
٧٠	٧٤	٧٠	--	--	الدخل من السياحة موزعاً على عدد الليالى السياحية (دولار لكل ليلة)

المصدر: وزارة السياحة.

* بيان مبدئى.

-- بيان غير متاح.

جدول (٤٨): حركة الملاحة فى قناة السويس

٢٠١٧/٢٠١٦	٢٠١٨/٢٠١٧	٢٠١٩/٢٠١٨	٢٠٢٠/٢٠١٩	يوليو-ديسمبر ٢٠٢٠/٢٠٢١	
١٧,٠٠٤	١٧,٨٦٠	١٨,٤٨٢	١٩,٣١٤	٠	إجمالى عدد السفن ^{١/}
٩٩٥	١,٠٩٣	١,١٧٥	٢,٨٢٣	٠	صافى حمولة السفن العابرة (مليون طن)
٤,٩٦٩	٥,٥٩٧	٥,٧٤٢	٥,٧١٩	٠	إجمالى الحصيلة (مليون دولار)

المصدر: الجهاز المركزى للتعبئة العامة والإحصاء وهيئة قناة السويس.

* بيان مبدئى.

١/ تشمل حاويات البترول والسفن الأخرى.

٢/ جميع بيانات قناة السويس لعام ٢٠٢٠/٢٠٢١ من النشرة المعلوماتية الشهرية للجهاز المركزى للتعبئة العامة والإحصاء

جدول (٤٩): الصادرات حسب التوزيع الجغرافى

(مليون دولار)

٢٠١٦/٢٠١٥	٢٠١٧/٢٠١٦	٢٠١٨/٢٠١٧	٢٠١٩/٢٠١٨	* ٢٠٢٠/٢٠١٩	
١٨,٧٠٥	٢١,٦٨٧	٢٥,٨٢٧	٢٨,٤٩٥	٢٦,٣٧٦	جملة الصادرات
٦,٠٣٥	٧,٠١٨	٨,٩٧٩	١٠,١٨٠	٧,٤٢١	الإتحاد الأوروبي
١,٣٢٥	١,٧١٦,٣	٢,١٢٧	٢,٠٦٨	٢,٧٦٨	الدول الأوروبية الأخرى
١,٢٧٥	١,٧٩٨	٢,٠٨١	٢,٨٥٦	٢,٤٠٤	الولايات المتحدة الأمريكية
٥,٧٥٠	٦,٤١٩	٦,٠٣٨	٦,١٤٧	٦,٧٧٣	الدول العربية
٢,٠٦٤	١,٧٧٧	٢,٦٧٩	٣,٣٩٩	٣,٢٦٣	الدول الآسيوية (غير العربية)
٥٠٨	٥٢٩	٦٧١	٦٠١	٥٤٩	الدول الأفريقية (غير العربية)
٢١	٣٨	٣٤	٣٥	٣٤	استراليا
١,٤٨٢	٢,١٧٩	٢,٩١٩	٢,٩٦٥	٢,٨٨٢	دول ومناطق أخرى

المصدر: البنك المركزى المصرى.

* بيان مبدئى.

القسم التاسع

مقارنة تحليلية لأداء الإقتصاد المصرى

٧٨-٧٧	تحليل مقارنة لأداء أهم المؤشرات الاقتصادية	جدول (٥٠)
٧٩	تحليل مقارنة لأداء البورصة المصرية	جدول (٥١)

جدول (٥٠): تحليل مقارن لأداء أهم المؤشرات الاقتصادية *

النتائج المحلي الإجمالي الحقيقي (معدل التغير %)	معدل نمو الدخل الحقيقي للفرد(%)	الميزان الكلى للموازنة العامة نسبة للنتائج المحلي الإجمالي (%)	معدل التضخم السنوى (%)	ميزان المعاملات الجارية نسبة للنتائج المحلي الإجمالي (%)	صادرات السلع والخدمات نسبة للنتائج المحلي الإجمالي (%)	الدين الخارجى نسبة للنتائج المحلى الإجمالي (%)	خدمة الدين نسبة إلى جملة مَحَصَلات الميزان الجارى (%) /١
١- تصنيف البنك الدولي: (مجموعة الدول ذات الدخل المتوسط المنخفض) ^{٢/}							
مصر ^{١/}							
٢٠١٥	٤,٤	١,٨	-١١,٤	٩,٩	-٣,٦	٦,٧	١٥,٠
٢٠١٦	٤,٣	١,٩	-١٢,٥	٦,٢	-٥,٦	٥,٦	١٨,٣
٢٠١٧	٤,٢	١,٧	-١٠,٩	٢٢,٩	-٦,١	٩,٣	٤١,٢
٢٠١٨	٥,٣	٢,٧	-٩,٧	٢١,٦	-٢,٤	١٠,٣	٣٧,٠
٢٠١٩	٥,٥	٣,١	-٨,٢	١٢,٢	-١,٧	٩,٢	٣٢,٤
متوسط دول المجموعة							
٢٠١٥	٥,٧	٤,٠٦	--	٢,٧	--	٢٣,٧	٢٨,٣
٢٠١٦	٥,٦	٤,٠٧	--	٣,٤	--	٢٢,٦	٢٨,٠
٢٠١٧	٥,٦	٤,٠٩	--	٤,٣	--	٢٣,٧	٢٨,٧
٢٠١٨	٥,٥	٤,١٠	--	٣,٨	--	٢٤,٥	٢٩,٣
٢٠١٩	--	--	--	--	--	--	--
الفلبين							
٢٠١٥	٦,١	٤,٤	--	-٠,٦	٢,٥	٢٨,٤	٢٦,١
٢٠١٦	٦,٩	٥,٣	--	١,٧	-٠,٤	٢٨,١	٢٣,٩
٢٠١٧	٦,٧	٥,١	--	٢,٣	-٠,٧	٣١,٠	٢٣,٧
٢٠١٨	٦,٢	٤,٨	--	٣,٨	-٢,٤	٣١,٧	٢٣,٨
٢٠١٩	--	--	--	--	--	--	--
الهند							
٢٠١٥	٨,٠	٦,٨	--	٢,٣	-١,١	١٩,٨	٢٢,٨
٢٠١٦	٨,٢	٧,٠	--	٣,١	-٠,٥	١٩,٢	١٩,٩
٢٠١٧	٧,٢	٦,٠	--	٣,٨	-١,٤	١٨,٨	١٩,٣
٢٠١٨	٧,٠	٥,٩	--	٤,٢	-٢,٤	١٩,٧	١٩,١
٢٠١٩	--	--	--	--	--	--	--
المغرب							
٢٠١٥	٤,٥	٣,١	--	٢,١	-٢,١	٣٤,٨	٤٢,٦
٢٠١٦	١,١	-٠,٢	--	١,٤	-٤,٠	٣٥,٢	٤٤,٩
٢٠١٧	٤,١	٢,٧	--	٠,٨	-٣,٤	٣٧,١	٤٥,٤
٢٠١٨	٣,٠	١,٦	--	١,٦	-٥,٤	٣٨,٣	٤١,٤
٢٠١٩	--	--	--	--	--	--	--
٢- تصنيف صندوق النقد الدولي: (الشرق الأوسط وشمال أفريقيا) ^{٤/}							
مصر ^{٣/}							
٢٠١٥	٤,٤	١,٨	-١١,٤	٩,٩	-٣,٦	٦,٧	١٥,٠
٢٠١٦	٤,٣	١,٩	-١٢,٥	٦,٢	-٥,٦	٥,٦	١٨,٣
٢٠١٧	٤,٢	١,٧	-١٠,٩	٢٢,٩	-٦,١	٩,٣	٤١,٢
٢٠١٨	٥,٣	٢,٧	-٩,٧	٢١,٦	-٢,٤	١٠,٣	٣٧,٠
٢٠١٩	٥,٥	٣,١	-٨,٢	١٢,٢	-١,٧	٩,٢	٣٢,٤
متوسط دول المجموعة							
٢٠١٥	٤,٣	٢,٨	-٤,٤	٤,٧	-٠,٢٠	٢٦,٠	٣٠,٩
٢٠١٦	٤,٦	٣,١	-٤,٧	٤,٣	-٠,٢٨	٢٥,٠	٣٠,٦
٢٠١٧	٤,٨	٣,٣	-٤,٢	٤,٣	٠,٠٤	٢٦,١	٣٠,٧
٢٠١٨	٤,٥	٣,٢	-٣,٨	٤,٨	٠,٠١	٢٧,٣	٣١,٦
٢٠١٩	٥,٥	٣,١	-٨,٢	١٢,٢	-١,٧	٩,٢	٣٢,٤
إيران							
٢٠١٥	-١,٦	-٢,٨	-١,٨	١١,٩	٠,٣	٢٠,٥	--
٢٠١٦	١٢,٥	١١,١	-٢,٣	٩,١	٤,٠	--	--
٢٠١٧	٣,٧	٢,٥	-١,٨	٩,٦	٣,٨	--	--
٢٠١٨	-٤,٨	-٥,٩	-٢,٥	٣٠,٥	٤,١	--	--
٢٠١٩	-٩,٥	-١٠,٤	-٤,٤	٣٥,٧	-٢,٧	--	--
الأردن							
٢٠١٥	٢,٤	-١,٦	-٨,٥	-٠,٩	-٩,٠	-٨,٩	--
٢٠١٦	٢,٠	-١,٢	-٣,٧	-٠,٨	-٩,٤	--	--
٢٠١٧	٢,١	-٠,٥	-٣,٧	٣,٣	-١٠,٦	--	--
٢٠١٨	١,٩	-٠,١	-٤,٨	٤,٥	-٧,٠	--	--
٢٠١٩	٢,٢	٠,٥	-٣,٤	٢,٠	-٧,٠	--	--

-- بيان غير متاح.

* بيانات مبدئية، خاضعة للمراجعة.

١/ بخلاف التحويلات الرسمية.

٢/ بيانات دول المقارنة تم إستخراجها من الجداول الإحصائية للبنك الدولي: "Country at a Glance" وتقارير آخر التطورات الإقتصادية والأفاق المستقبلية لمنطقة الشرق الأوسط وشمال أفريقيا.

٣/ البيانات المصرية تعكس التطورات خلال الاعوام المالية من واقع المصادر المحلية إجمالى العجز يعكس البيانات على مستوى قطاع الموازنة.

٤/ بيانات دول المقارنة تم إستخراجها من قاعدة بيانات صندوق النقد الدولي وتقارير مشاورات المادة الرابعة الخاصة بالصندوق

جدول (٥٠): تحليل مقارن لأداء أهم المؤشرات الاقتصادية (تابع) *

خدمة الدين نسبة إلى جملة متحصلات الميزان الجارى (%) ^٢	الدين الخارجى نسبة للناتج المحلى الإجمالى (%)	صادرات السلع والخدمات نسبة للناتج المحلى الإجمالى (%) ^١	ميزان المعاملات الجارية نسبة للناتج المحلى الإجمالى (%)	معدل التضخم السئوى (%)	الميزان الكلى للموازنة العامة نسبة للناتج المحلى الإجمالى (%)	معدل نمو الدخل الحقيقى للفرد (%) ^١	الناتج المحلى الإجمالى الحقيقى (معدل التغير %)	
تصنيف مؤسسة فيتش لمصر (B)								
تصنيف مؤسسة ستاندرد أند بورز لمصر (B-)								
٣- تصنيف مؤسسة موديز: (B٢ درجة التصنيف) ^{١/٣}								
مصر (B٢) ^٥								
٨,٨	١٥,٠	٦,٧	-٣,٦	٩,٩	-١١,٤	١,٨	٤,٤	٢٠١٥
٩,٨	١٨,٣	٥,٦	-٥,٦	٦,٢	-١٢,٥	١,٩	٤,٣	٢٠١٦
١٢,٣	٤١,٢	٩,٣	-٦,١	٢٢,٩	-١٠,٩	١,٧	٤,٢	٢٠١٧
١٠,٧	٣٧,٠	١٠,٣	-٢,٤	٢١,٦	-٩,٧	٢,٧	٥,٣	٢٠١٨
٠,٢	٣٢,٤	٩,٢	-١,٧	١٢,٢	-٨,٢	٣,١	٥,٥	٢٠١٩
متوسط دول المجموعة								
--	٥١,٧	--	-٤,٤	٧,٤	-٦,١	١,٤	٤,٢	٢٠١٥
--	٥٦,٦	--	-٤,٠	٩,٩	-٦,٩	١,٤	٣,٠	٢٠١٦
--	٥٩,٠	--	-٢,٩	٧,٥	-٥,٧	٣,٧	٣,٩	٢٠١٧
--	٦١,٢	--	-٣,٨	٦,٨	-٥,٢	٢,٩	٣,٣	٢٠١٨
--	--	--	--	--	--	--	--	٢٠١٩
الارجنتين (B٢)								
--	٢٦,٠	--	-٢,٧	٢٧,٠	-٣,٨	٢,٧	٢,٧	٢٠١٥
--	٣٢,٥	--	-٢,٧	٣٠,١	-٥,٨	-٢,١	-٢,١	٢٠١٦
--	٣٦,٥	--	-٤,٩	٢٤,٨	-٥,٩	٣,٥	٢,٧	٢٠١٧
--	٥٣,٦	--	-٥,٤	٤٧,٦	-٥,٢	-١,٤	-٢,٥	٢٠١٨
--	--	--	--	--	--	--	--	٢٠١٩
الكامرون (B٢)								
--	٣٢,٠	--	-٣,٨	١,٥	-٤,٤	٤,٢	٥,٧	٢٠١٥
--	٣٢,٥	--	-٣,٢	٠,٣	-٦,١	٣,٢	٤,٦	٢٠١٦
--	٣٦,٩	--	-٢,٧	٠,٨	-٤,٩	٢,٩	٣,٥	٢٠١٧
--	٣٧,٧	--	-٤,٠	١,١	-٢,٧	٣,٨	٤,٠	٢٠١٨
--	--	--	--	--	--	--	--	٢٠١٩
البحرين (B٢)								
--	١٧٤,٤	--	-٢,٤	٠,٧	-١٥,٩	-٠,٣	٢,٩	٢٠١٥
--	١٨٣,٧	--	-٤,٦	٢,٣	-١٤,٦	٠,٧	٣,٥	٢٠١٦
--	١٨١,١	--	-٤,٥	١,٤	-١٠,٧	٣,٧	٣,٨	٢٠١٧
--	١٨٧,٤	--	-٥,٩	١,٩	-٥,٧	٢,١	١,٨	٢٠١٨
--	--	--	--	--	--	--	--	٢٠١٩

-- بيان غير متاح.

* بيانات مبدئية ، خاضعة للمراجعة.

١/ تم إستخراج البيانات من البنك الدولى

٢/ بخلاف التحويلات الرسمية.

٣/ بيانات دول المقارنة تم استخراجها من قاعدة ستاندرد أند بورز الا اذا ذكر خلاف ذلك

٤/ البيانات المصرية تعكس التطورات خلال الاعوام المالية من واقع المصادر المحلية.

٥/ يعكس التصنيف طويل الأجل للعملة المحلية. و يلاحظ أن التصنيف الأتئمانى لدول المقارنة يرجع الى أحدث البيانات المتاحة (٢٠١٠ , ٢٠٠٩ , ٢٠٠٨)

جدول (٥١): أداء السوق

تطور مؤشرات السوق (٣١ يناير ٢٠٢٣)					
الفتح	أعلى قيمة	أقل قيمة	الإغلاق	التغير %	
١٤٥٩٨,٥	١٧٧٦٤,١	١٤٥٩٨,٢	١٦٤٤٦,٤	١٢,٧ %	مؤشر EGX٣٠ (مقوم بالجنيه)
٢٨٠١,٩	٣٠٧٣,١	٢٧٩٤,٥	٢٨٨٣,٣	٢,٩٠ %	مؤشر EGX٧٠
٤١٤٥,٥	٤٦٢٨,٩	٤١٤٥,٥	٤٣٣٧,٨	٤,٦ %	مؤشر EGX١٠٠
٢٥٢٠,٦	٢٨٤٠,٧	٢٤٩٠,٨	٢٦٣٦,٠	٤,٦ %	مؤشر S&P / EGX ESG
١٧٧٢٣,٥	٢١٠٥٩,٢	١٧٧١٣,٩	١٩٧٣٦,١	١١,٤ %	مؤشر EGX٣٠ Capped
٣٥٦٧,٣	٣٦٨٨,٨	٣٤١٦,٤	٣٤١٦,٤	-٤,٢ %	مؤشر تميز

تداول المؤسسات بالجنيه في الأسهم المقيدة تشمل الصفقات: السوق الرئيسي وبورصة النيل
(٣١ يناير ٢٠٢٣)

المصريون		العرب		غير العرب		المؤسسات
بيع	شراء	بيع	شراء	بيع	شراء	
٤٨٨,٠	٣٨١,٢	١٦٣,٦	٢٦,٦	٣٥٣,٢	٧٦,٢	بنوك
٤١٨٨,٣	٤٩٤٩,٥	١٨١٥,١	١١٤٣,٩	٢٤٥١,٨	١٩٠٤,٤	شركات
٤٧٢,٥	٤٣٧,١	٥٨,٣	٨٢,٤	١١٠٥,٦	٢٣٢٥,٥	صناديق
٩٤,٦	١٤٨,٤	١٣,٧	١٥٠,٣	٣٥,٧	٢٧,٥	اخرى
٣٠٥٧,٧	٣٤٦٢,٩	--	--	--	--	محافظ
٨٣٠١,١	٩٣٧٩,١	٢٠٥٠,٧	١٤٠٣,٢	٣٩٤٦,٣	٤٣٣٣,٦	الإجمالي

المصدر: البورصة المصرية - التقرير الشهري.