



التقرير المالى الشهرى

مارس ٢٠١٥ • مجلد (١٠)، عدد (٥)

أبراج وزارة المالية
إمتداد شارع رمسيس
القاهرة - مصر

إعداد :

ساره عيد

إقتصادى أول - رئيس تحرير

ومساعد رئيس الوحدة للإصدارات و النشرات الإقتصادية و المالية

للإشتراك :

رجاء إرسال الطلب الى العنوان أو من خلال رقم الفاكس أدناه، أو تحميل ملف

الطلب من الموقع الإلكتروني للوزارة : www.mof.gov.eg

والضغط على إرسال. للإستفسار والإستعلام رجاء إرسال

فاكس: ٢٦٨٦١٥٦١ (٢٠٢)

إقتصادى	حازم محمود
إقتصادى	نادين فهمى
محلل إقتصادى	فاطمة العشماوى
محلل إقتصادى	كريم نصار
محلل إقتصادى	رنا ليمونة
باحث إقتصادى	ألفت حمدي
تصميم	إبراهيم حسن
تصميم	محمود سليمان

تقديم

واجه الإقتصاد المصرى العديد من التحديات الصعبة منذ يناير ٢٠١١ على الصعيدين الإقتصادى والسياسى، ولا تزال التأثيرات المصاحبة لطول الفترة الإنتقالية تلقى بظلالها على أداء الإقتصاد ومؤشراته المختلفة، وعلى قدرة الإقتصاد على النمو بالمعدلات الطبيعية، وتوليد الموارد التى تسمح بمواجهة متطلبات تحسين مستوى معيشة المواطنين وتدعيم العدالة الإجتماعية.

وتسعى وزارة المالية إلى تطبيق سياسات مالية منضبطة تسمح بتنشيط الإقتصاد والإستجابة للمطالب الإجتماعية المشروعة لتحسين الخدمات العامة مثل التعليم والصحة والإسكان، وتوفير الحماية للفئات الأولى بالرعاية، ولكن فى نفس الوقت إتخاذ التدابير لتمويل هذه المتطلبات من موارد مالية حقيقية ومرتبطة بالنشاط الإقتصادى ومع توزيعها بشكل عادل على المجتمع، وبما يحقق الإستقرار والإستدامة المالية، وتشجيع الإستثمار ورفع معدلات التشغيل.

ومع التقدم الملحوظ فى تنفيذ إستحقاقات خارطة الطريق السياسية والمضى بخطى إيجابية نحو تأسيس نظام حكم مبنى على مؤسسات ديموقراطية ومشاركة مجتمعية فى إتخاذ القرار، فإن الحاجة تبدو ماسة أكثر من أى وقت مضى إلى وجود نقاش جاد حول قضايا المجتمع الأساسية، وطرح أفكار إيجابية مبنية على أسس وبيانات حقيقية ومحدثة، لمواجهة التحديات الجسيمة الحالية والتوجه نحو مستقبل أفضل لهذا الجيل وللأجيال المقبلة.

وفى هذا الإطار ولضمان قدر أكبر من الشفافية والمساءلة ومشاركة المواطنين فى عملية صنع القرار، تلتزم وزارة المالية بالاستمرار فى دورها القيادى لتوفير مجموعة متكاملة من البيانات والمؤشرات لأداء الإقتصاد المصرى من خلال إصدار هذا التقرير وتحديثه بشكل دورى ومستمر.

أتمنى أن يجد القراء المعلومات الواردة بهذا التقرير مفيدة ومثمرة، كما نتطلع إلى تعليقاتكم واقتراحاتكم لإرسالها على البريد الإلكتروني التالى: fm@mof.gov.eg

والله الموفق،

وزير المالية

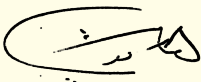

هانى قدرى دميان

الفهرس

قائمة الجداول
قائمة الرسوم البيانية
ملخص تنفيذى

ب - ج
د
هـ - ق

القسم الأول
نظرة عامة على الأداء الإقتصادي و المالي

١ - ٧

القسم الثاني
مؤشرات الإقتصاد العيني و الحقيقي

١١ - ١٣

القسم الثالث
الأسعار المحلية

١٧ - ٢١

القسم الرابع
مؤشرات المالية العامة

٢٥ - ٣٢

القسم الخامس
الدين الحكومي و هيكل المديونية

٣٥ - ٤٢

القسم السادس
المؤشرات النقدية

٤٥ - ٥٢

القسم السابع
القطاع المالي و الإستثمارات

٥٥ - ٦١

القسم الثامن
معاملات القطاع الخارجي

٦٥ - ٧٣

القسم التاسع
مقارنة تحليلية لأداء الإقتصاد المصري

٧٧ - ٧٩

قائمة الجداول

٧-١	القسم الأول : نظرة عامة على الأداء الإقتصادي و المالي
١	أ- الإقتصاد العيني (بالأسعار الجارية)
١	ب- مؤشرات الإقتصاد العيني و الحقيقي و مصادر النمو
٢	ج- السكان و التشغيل
٢	د- الأسعار المحلية (متوسط الفترة)
٣	هـ- مؤشرات المالية العامة
٤	و- ملخص الدين العام المحلي (بالمليون جنيه، رصيد نهاية الفترة)
٤	ز- إجمالي الدين العام الخارجى (مليون دولار، رصيد نهاية الفترة)
٤	ح- خدمة الدين الحكومى (مليون جنيه، تدفقات)
٥	ط- المؤشرات النقدية (نهاية الفترة)
٦	ى- القطاع المالى والاستثمارات
٧	ك- معاملات القطاع الخارجى

١٣-١١	القسم الثانى : مؤشرات الاقتصاد العيني و الحقيقي
١١	جدول (١) الناتج المحلى الإجمالى بحسب الموارد و الإستخدامات بأسعار السوق (أسعار جارية)
١٢	جدول (٢) الناتج المحلى الإجمالى بتكلفة عوامل الإنتاج موزعاً بحسب القطاعات الإقتصادية (أسعار جارية)
١٣	جدول (٣) إجمالى الإستثمارات موزعة بحسب القطاعات الإقتصادية

٢١-١٧	القسم الثالث : الأسعار المحلية
١٧	جدول (٤) معدلات التضخم السنوية فى الأرقام القياسية للأسعار المحلية
١٨	جدول (٥) معدلات التضخم السنوية لأسعار المستهلكين
١٩	جدول (٦) معدل التضخم السنوى لأسعار المنتجين طبقاً للنشاط الإقتصادى
٢٠	جدول (٧) معدل التضخم السنوى لأسعار المنتجين طبقاً للإستخدام النهائى
٢٠	جدول (٨) معدل التضخم السنوى لأسعار المنتجين طبقاً لدرجة التصنيع
٢١	جدول (٩) تطور أسعار الصرف

٣٢-٢٥	القسم الرابع : مؤشرات المالية العامة
٢٥	جدول (١٠) ملخص المعاملات المالية للحكومة
٢٦-٢٧	جدول (١١) ملخص المعاملات الرئيسية للموازنة العامة : القطاع الحكومى
٢٨	جدول (١٢ أ-) هيكل الإيرادات العامة (الإيرادات الضريبية)
٢٩	جدول (١٢ ب) هيكل الإيرادات العامة (الإيرادات غير الضريبية)
٣٠	جدول (١٣) توزيع المتحصلات الجمركية بحسب التصنيف الوظيفى للواردات
٣١-٣٢	جدول (١٤) هيكل المصروفات العامة

٤٢-٣٥	القسم الخامس : الدين الحكومى و هيكل المديونية
٣٥	جدول (١٥) ملخص الدين العام المحلى
٣٦	جدول (١٦) الدين المحلى لأجهزة الموازنة العامة
٣٧	جدول (١٧) الدين المحلى للحكومة العامة
٣٨	جدول (١٨) الدين العام المحلى
٣٩	جدول (١٩) إجمالى الدين العام الخارجى
٤٠	جدول (٢٠) خدمة الدين الحكومى (داخلى و خارجى)
٤١	جدول (٢١) إصدارات الاوراق المالية الحكومية (اذون و سندات)
٤١	جدول (٢٢) إصدارات الاوراق المالية الحكومية (اذون و سندات) الربع سنوية
٤٢	جدول (٢٣) تطور معدلات العائد حتى تاريخ الإستحقاق لسندات الخزانة

قائمة الجداول (تابع)

٥٢-٤٥	القسم السادس : المؤشرات النقدية
٤٥	جدول (٢٤) تطور المؤشرات النقدية الرئيسية
٤٦-٤٧	جدول (٢٥) المسح المصرفي لأهم إجماليات السيولة المحلية (الأصول و الإلتزامات المقابلة)
٤٨	جدول (٢٦) نقود الإحتياط و الأصول المقابلة
٤٩	جدول (٢٧) الودائع لدى البنوك
٥٠	جدول (٢٨) التسهيلات الائتمانية من البنوك
٥١	جدول (٢٩) هيكل أسعار الفائدة المحلية
٥٢	جدول (٣٠) متوسط أسعار عائد المعاملات البنينية بين البنوك (الإنترنتك)

٦١-٥٥	القسم السابع : القطاع المالي و الإستثمارات
٥٥	جدول (٣١) المؤشرات الرئيسية لسوق المال
٥٦	جدول (٣٢) عمليات الإستحواذ في السوق المصرية
٥٧	جدول (٣٣) أهم الشركات التي تم خصخصتها أو تصفيتها
٥٧	جدول (٣٣) تطور برنامج الخصخصة
٥٨	جدول (٣٤) أنشط ١٠ شركات من حيث كمية وقيمة التداول في البورصة المصرية
٥٩	جدول (٣٥) الأرضة القائمة لأذون الخزانة وفقاً للقطاعات الحائزة لها
٦٠	جدول (٣٦) محفظة الأوراق المالية لدى البنوك
٦١	جدول (٣٧) صافي الإستثمارات الأجنبية المباشرة موزعة بحسب الدول

٧٣-٦٥	القسم الثامن : معاملات القطاع الخارجى
٦٥	جدول (٣٨) ميزان المدفوعات - ميزان المعاملات الجارية (بيان سنوى)
٦٦	جدول (٣٩) ميزان المدفوعات - ميزان المعاملات الرأسمالية (بيان سنوى)
٦٧	جدول (٤٠) ميزان المدفوعات - ميزان المعاملات الجارية (بيان ربع سنوى)
٦٨	جدول (٤١) ميزان المدفوعات - ميزان المعاملات الرأسمالية (بيان ربع سنوى)
٦٩	جدول (٤٢) مؤشرات قياس أداء معاملات القطاع الخارجى
٧٠	جدول (٤٣) بيانات التجارة الخارجية : الميزان التجارى طبقاً للتصنيف الوظيفى للأمم المتحدة
٧١	جدول (٤٤) بيانات التجارة الخارجية : الصادرات طبقاً للتصنيف الوظيفى للأمم المتحدة
٧٢	جدول (٤٥) بيانات التجارة الخارجية : الواردات طبقاً للتصنيف الوظيفى للأمم المتحدة
٧٣	جدول (٤٦) حصيلة الصادرات البترولية
٧٣	جدول (٤٧) أهم مؤشرات قطاع السياحة
٧٣	جدول (٤٨) حركة الملاحة فى قناة السويس
٧٣	جدول (٤٩) الصادرات حسب التوزيع الجغرافى

٧٩-٧٧	القسم التاسع : مقارنة تحليلية لأداء الإقتصاد المصرى
٧٨ - ٧٧	جدول (٥٠) تحليل مقارن لأداء أهم المؤشرات الاقتصادية
٧٩	جدول (٥١) أكثر ١٠ شركات شهدت ارتفاعاً / انخفاضاً فى الأسعار فى البورصة المصرية

ملخص تنفيذي

ملخص لأهم التطورات...

لقد أكد مؤتمر "دعم وتنمية الإقتصاد المصري" الذي تم عقده بمدينة شرم الشيخ خلال شهر مارس ٢٠١٥ على عودة مصر مرة أخرى وبقوة على خريطة الإستثمارات العالمية، كما لفت أنظار العالم بأجمعه إلى أهمية مصر كلاعب هام وأساسى فى منطقة الشرق الأوسط وأفريقيا. حيث أوضح التواجد الدولى الفعال فى فاعليات المؤتمر تجديد الثقة فى الإقتصاد المصرى وباعثاً الأمل لكافة المصريين للتأكيد على قدرة الحكومة فى تحقيق مستقبل أفضل لهم من خلال الإعلان عن عدة مشروعات عملاقة من المخطط تنفيذها خلال المرحلة المقبلة بهدف تحسين النشاط الإقتصادى ودفع معدلات النمو مثل مشروع قناة السويس الجديدة والإستثمارات المستهدفة فى كافة القطاعات ومنها إنشاء وتطوير محطات كهرباء بطاقة إجمالية ٦.٦ جيجاوات، والمركز اللوجستى بدمياط، ومدينة التجارة والتسوق بخليج السويس ومشروعات أخرى فى مجالات النقل والسكة الحديد والموانئ البحرية. بالإضافة إلى قيام عدد من الدول بإبداء نيتهم لمساندة الإقتصاد المصرى فى مرحلة الإنطلاق الإقتصادى من خلال إستثمارات ضخمة تم الإعلان عنها من قبل الدول المشاركة، ومساعدات مالية أخرى أقرتها دول الخليج العربى خلال فاعليات المؤتمر.

وعلى نحو آخر، حرصاً من الحكومة المصرية على إستكمال تنفيذ برنامج الإصلاح الإقتصادى الذى بدأته منذ مطلع العام المالى الجارى، فقد تم فى الآونة الأخيرة إصدار عدد من القوانين والقرارات بهدف تهيئة المناخ الجاذب للإستثمار ومنها قانون الإستثمار الموحد بالإضافة إلى إجراء إصلاحات فى منظومة الضرائب على الدخل لتحقيق قدر أكبر من الشفافية والعدالة الضريبية. وتفعيلاً لمبدأ الشفافية والمشاركة المجتمعية وإشراك المواطنين فى عملية صنع القرار، قامت وزارة المالية من جانبها فى بادرة غير مسبوقة بإصدار البيان التمهيدى للموازنة العامة للدولة للعام المالى ٢٠١٥/٢٠١٦ كوثيقة مختصرة تشمل شرحاً مفصلاً لأهم ملامح السياسات المالية والإقتصادية المتضمنة بمشروع موازنة العام المالى القادم وعرضه للحوار المجتمعى من منظمات حقوقية وأحزاب سياسية وجمعيات أهلية والقطاع الخاص بما يسمح للرأى العام بالإطلاع والمشاركة فى عملية إعداد مشروع الموازنة العامة للدولة وذلك إستكمالاً لحملة "حقك تعرف موازنة بلدك".

وقد كان للإصلاحات المالية والهيكلية التى نفذتها الحكومة منذ مطلع العام المالى الجارى مردوداً إيجابياً على عدد من المؤشرات الإقتصادية. وفيما يلى عرض لأحدث التطورات:-

- ❖ أظهرت أحدث المؤشرات المبدئية التى صدرت مؤخراً عن وزارة التخطيط إلى تسارع **معدلات نمو الناتج المحلى الإجمالى** خلال النصف الأول من العام المالى ٢٠١٥/٢٠١٤ لتصل إلى نحو ٥.٦% مقارنة بنحو ١.٢% خلال نفس الفترة من العام المالى السابق، وجدير بالذكر أن البيانات التفصيلية ما زالت تحت الإعداد وسوف يتم نشرها فور انتهاء وزارة التخطيط من إعدادها. أما بالنسبة لتطورات الربع الأول من العام المالى الجارى والتى كانت تشير إلى استمرار تسارع **معدلات نمو الناتج المحلى الإجمالى** لتسجل ٦.٨% مقارنة بـ ١% خلال الربع الأول من العام المالى السابق، مما يؤكد قدرة الاقتصاد على الاستجابة بشكل ملحوظ لما

تتبعه الحكومة من سياسات إصلاحية - مالية واقتصادية - تمهد الطريق إلى انطلاقة حقيقية، والمتزامن مع استقرار الأوضاع السياسية. وجاء هذا النمو مدفوعاً بشكل أساسي بأداء كل من الاستهلاك العام والخاص والاستثمارات والصادرات من السلع والخدمات. ويعزز هذا التطور الملحوظ من التزام الحكومة بخلق اقتصاد منتج وفعال، يضمن تحقيق معدلات نمو مرتفعة، مستدامة وشاملة.

❖ **تشير أحدث تطورات الأداء المالي خلال الفترة يوليو- فبراير ٢٠١٥/٢٠١٤ إلى إرتفاع عجز الموازنة العامة للدولة بنحو ١.٨ نقطة مئوية ليصل إلى نحو ٨% نسبة إلى الناتج المحلي (١٨٦ مليار جنيه)، مقارنة بعجز قدره ٦.٢% (١٢٣.٦ مليار جنيه) خلال الفترة المماثلة من العام السابق. ويمكن تفسير هذا العجز كمحصلة لعدة عوامل منها زيادة المصروفات الحتمية لتحقيق المزيد من العدالة الاجتماعية، مما فاق أثر الزيادة المحققة في حصيللة الإيرادات الضريبية؛ حيث تم تطبيق عدد من البرامج الاجتماعية منذ بداية العام المالي الحالي مثل الحد الأدنى للأجور وعلاوة الأعباء الوظيفية للمعلمين، بالإضافة إلى زيادة المنفق على دعم السلع التموينية ودعم الكهرباء وزيادة معاش الضمان الاجتماعي وزيادة المساهمة في صناديق المعاشات، وزيادة الاستثمارات العامة بهدف تطوير وتحديث البنية التحتية.**

على نحو آخر، على الرغم من زيادة الإيرادات الضريبية مقارنة بنفس الفترة من العام السابق نتيجة لإرتفاع الضرائب على السلع والخدمات، والضرائب على التجارة الدولية، والحصيللة من الضرائب على الممتلكات (وذلك في ضوء تحسن أداء النشاط الاقتصادي والجهود التي تتم في رفع كفاءة التحصيل)، إلا أن الإنخفاض في الإيرادات غير الضريبية قد حال دون إرتفاع جملة الإيرادات خلال فترة الدراسة إذا تم مقارنتها بنفس الفترة من العام المالي السابق والتي كانت تشمل ورود منح استثنائية من دول الخليج العربي لمعالجة الاختلالات الهيكلية عقب الإضرابات السياسية التي صاحبت أحداث ثورة ٢٥ يناير ٢٠١١ وهو الأمر الذي يظهر الإيرادات في غير صورتها الحقيقية خلال فترة الدراسة. وفي حالة استبعاد هذه الموارد الاستثنائية يكون عجز الموازنة قد تحسن بـ ٠.٤ نقطة مئوية خلال فترة الدراسة مقارنة بنفس الفترة من العام السابق.

❖ **بلغ إجمالي دين الموازنة العامة (محلي وخارجي) نحو ٢٠٧١.٧ مليار جنيه في ديسمبر ٢٠١٤ (أي ما يقدر بـ ٨٩.٣% من الناتج المحلي الإجمالي)، مقارنة بـ ١٧٤٦.٣ مليار جنيه في نهاية ديسمبر ٢٠١٣ (نحو ٨٧.٤% من الناتج المحلي الإجمالي).**

❖ **استقر رصيد الاحتياطي من العملات الأجنبية لدى البنك المركزي المصري بشكل نسبي ليصل إلى ١٥.٤٥ مليار دولار في نهاية شهر فبراير ٢٠١٥، مقارنة بـ ١٥.٤٣ مليار دولار في نهاية الشهر السابق.**

❖ **أما بالنسبة للتطورات النقدية، فقد ارتفع معدل النمو السنوي للسيولة المحلية ليحقق ١٦.٤% خلال شهر يناير ٢٠١٥، مسجلاً ١٦٢٧.٦ مليار جنيه، مقارنة بـ ١٥.٨% في ديسمبر ٢٠١٤، بينما تراجع بشكل طفيف إذا ما قورن بـ ١٦.٧% خلال شهر يناير ٢٠١٤، وذلك في ضوء ارتفاع معدل النمو السنوي لكل من الودائع الجارية والغير جارية بالعملة الأجنبية خلال شهر الدراسة.**

❖ **على نحو آخر، فقد ارتفع معدل التضخم السنوي لحضر الجمهورية ليسجل نحو ١٠.٦% خلال شهر فبراير ٢٠١٥، مقارنة بـ ٩.٧% خلال الشهر السابق ومقارنة بـ ٩.٨% خلال نفس الشهر من العام السابق؛ ويأتي هذا الارتفاع في ضوء ارتفاع معدلات التضخم السنوية لعدد من المجموعات الرئيسية وعلى رأسها "الطعام**

والشراب" (خاصة إرتفاع أسعار الخضروات واللحوم والدواجن)، "المشروبات الكحولية والدخان" (فى ضوء إرتفاع أسعار السجائر)، "المسكن والمياه والكهرباء والغاز والوقود" (خاصة إرتفاع أسعار إسطوانات البوتاجاز، والكهرباء والغاز)، كما ساهم إنخفاض قيمة الجنية وإرتفاع سعر الصرف مقابل الدولار فى زيادة الضغوط التضخمية بشكل عام خلال شهر الدراسة.

وكانت لجنة السياسة النقدية للبنك المركزي المصري قد قررت فى إجتماعها بتاريخ ٢٦ فبراير ٢٠١٥ بالإبقاء على سعرى عائد الإيداع والإقراض لليلة، وسعر العمليات الرئيسية وسعر الائتمان والخصم دون تغيير عند مستواهم الحالى. ومن الجدير بالذكر أن البنك المركزى قام فى ٣١ مارس ٢٠١٥ بربط ودائع بقيمة ٩٥ مليار جنيهه لأجل ٧ ايام بمعدل عائد سنوي ثابت قدره ٩.٢٥%، وذلك فى إطار تفعيل عمليات ربط ودائع للبنوك (Deposit Operations) لديه لإمتصاص فائض السيولة لدى الجهاز المصرفى.

حقق ميزان المدفوعات خلال النصف الأول من العام المالى ٢٠١٤/٢٠١٥ عجزاً كلياً بلغ نحو ١.٠ مليار دولار (-٠.٣% من الناتج المحلى الإجمالى)، مقابل فائض قدره ٢.٠ مليار دولار (٠.٧% من الناتج المحلى الإجمالى) خلال نفس الفترة من العام المالى السابق، حيث سجل الميزان الجارى عجزاً قدره ٤.٣ مليار دولار (-١.٣% من الناتج المحلى الإجمالى)، مقابل عجز قدره ٠.٩ مليار دولار (-٠.٣% من الناتج المحلى الإجمالى) خلال فترة المقارنة. وتجدر الإشارة إلى أن الحساب الرأسمالى والمالى قد حقق صافى تدفقات للداخل بنحو ٠.٩ مليار دولار (٠.٣% من الناتج المحلى الإجمالى)، مقابل صافى تدفقات للداخل بحوالى ٣.٢ مليار دولار (١.١% من الناتج المحلى الإجمالى) خلال فترة المقارنة. بينما سجل صافى السهو والخطأ تدفقات للداخل بنحو ٢.٤ مليار دولار (٠.٧% من الناتج المحلى الإجمالى)، مقابل صافى تدفقات للخارج بنحو ٠.٤ مليار دولار (-٠.١% من الناتج المحلى الإجمالى) خلال فترة المقارنة.

وعند إستبعاد المنح والمساعدات الإستثنائية من دول الخليج – التى بلغت نحو ٢.٤ مليار دولار (١.٤ مليار دولار منح عينية و ١ مليار دولار منح نقدية) خلال النصف الأول من العام المالى ٢٠١٤/٢٠١٥، مقابل ١٠.٧ مليار دولار (٦ مليار دولار ودائع و ١ مليار دولار منح نقدية و ٣.٧ مليار دولار منح عينية) خلال نفس الفترة من العام المالى السابق – يكون ميزان المدفوعات قد تحسن خلال فترة الدراسة مقارنة بالسنوات السابقة بنحو ٦١% لينخفض العجز الكلى فى ميزان المدفوعات إلى نحو ٣.٤ مليار دولار خلال النصف الأول من العام المالى الجارى، مقابل ٨.٧ مليار دولار خلال نفس الفترة من العام المالى السابق. وذلك بالرغم من سداد مبلغ ٣.٢ مليار دولار لدولة قطر (وديعة قدرها ٠.٥ مليار دولار و ٢.٧ مليار دولار سندات) خلال شهرى اكتوبر ونوفمبر ٢٠١٤، بالإضافة إلى قيام الهيئة المصرية العامة للبترول بسداد نحو ٣ مليار دولار من مستحقات شركات البترول الأجنبية العاملة فى مصر خلال الفترة يوليو – ديسمبر ٢٠١٤/٢٠١٥.

من الجدير بالذكر أن مؤشر قياس مخاطر إعادة الائتمان Credit Default Swap (CDS) لمدة خمس سنوات، قد انخفض من نحو ٨٩٠ نقطة أساس فى بداية يوليو ٢٠١٣ إلى نحو ٣٢٢.٣ نقطة حالياً، وهو ما يعكس ثقة الأسواق الدولية وانخفاض مؤشرات المخاطر على الائتمان فى الاقتصاد المصرى. كما إرتفع مؤشر إجمالى الإنتاج ليسجل ١٨٢.٨ نقطة خلال شهر يناير ٢٠١٥، مقارنة بنحو ١٦٦.٤ نقطة خلال شهر ديسمبر

٢٠١٤، محققاً بذلك معدل نمو شهري قدره ٩.٩ %، بينما انخفض بنحو ٥.٣ % إذا ما قورن بشهر يناير ٢٠١٤ والذي سجل فيه المؤشر ١٩٣ نقطة.

تطورات الأداء المالي:

تشير أحدث تطورات الأداء المالي خلال الفترة يوليو- فبراير ٢٠١٥/٢٠١٤ إلى إرتفاع عجز الموازنة العامة للدولة بنحو ١.٨ نقطة مئوية ليصل إلى نحو ٨ % نسبة إلى الناتج المحلي (١٨٦ مليار جنيه)، مقارنة بعجز قدره ٦.٢ % (١٢٣.٦ مليار جنيه) خلال الفترة المماثلة من العام السابق. ويمكن تفسير هذا العجز كمحصلة لعدة عوامل منها زيادة المصروفات الحتمية لتحقيق المزيد من العدالة الاجتماعية، مما فاق أثر الزيادة المحققة في حصيلة الإيرادات الضريبية؛ حيث تم تطبيق عدد من البرامج الاجتماعية منذ بداية العام المالي الحالي مثل الحد الأدنى للأجور وعلاوة الأعباء الوظيفية للمعلمين، بالإضافة إلى زيادة المنفق على دعم السلع التموينية ودعم الكهرباء وزيادة معاش الضمان الاجتماعي وزيادة المساهمة في صناديق المعاشات، وزيادة الاستثمارات العامة بهدف تطوير وتحديث البنية التحتية.

على نحو آخر، على الرغم من زيادة الإيرادات الضريبية مقارنة بنفس الفترة من العام السابق نتيجة لإرتفاع الضرائب على السلع والخدمات، والضرائب على التجارة الدولية، والحصيلة من الضرائب على الممتلكات (وذلك في ضوء تحسن أداء النشاط الاقتصادي والجهود التي تتم في رفع كفاءة التحصيل)، إلا أن الإنخفاض في الإيرادات غير الضريبية قد حال دون إرتفاع جملة الإيرادات خلال فترة الدراسة إذا تم مقارنتها بنفس الفترة من العام المالي السابق والتي كانت تشمل ورود منح استثنائية من دول الخليج العربي لمعالجة الاختلالات الهيكلية عقب الإضرابات السياسية التي صاحبت أحداث ثورة ٢٥ يناير ٢٠١١ وهو الأمر الذي يظهر الإيرادات في غير صورتها الحقيقية خلال فترة الدراسة. وفي حالة استبعاد هذه الموارد الاستثنائية يكون عجز الموازنة قد تحسن بـ ٠.٤ نقطة مئوية خلال فترة الدراسة مقارنة بنفس الفترة من العام السابق.

العجز الكلي خلال يوليو- فبراير ١٤/١٣	العجز الكلي خلال يوليو- فبراير ١٥/١٤
١٢٣.٦ مليار جنيه (٦.٢ % من الناتج المحلي)	١٨٦ مليار جنيه (٨ % من الناتج المحلي)
الإيرادات:	الإيرادات:
٢٥٤.٢ مليار جنيه (١٢.٧ % من الناتج المحلي)	٢٠٨.١ مليار جنيه (٩ % من الناتج المحلي)
المصروفات:	المصروفات:
٣٧٣.٣ مليار جنيه (١٦.٧ % من الناتج المحلي)	٣٨٥.٢ مليار جنيه (١٦.٦ % من الناتج المحلي)

على جانب الإيرادات،

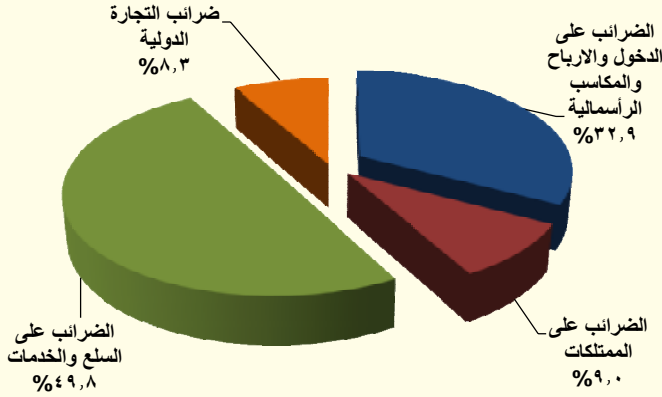
التوزيع النسبي لهيكل الإيرادات الضريبية خلال
الفترة يوليو- فبراير ٢٠١٥/٢٠١٤

شهدت جملة الإيرادات إنخفاضاً خلال الفترة يوليو- فبراير بنسبة ١٨.٢ % لتسجل ٢٠٨ مليار جنيه (٩ % من الناتج المحلي)، وهو ما يمكن تفسيره بالأساس نتيجة إنخفاض الإيرادات غير الضريبية بنحو ٤٤.٧ % لتسجل نحو ٥٨.٣ مليار جنيه خلال الفترة يوليو- فبراير ٢٠١٥/٢٠١٤ (نتيجة لإنخفاض المنح إذا تم مقارنتها بنفس الفترة خلال العام السابق).

بينما تحسن أداء الحصيلة الضريبية بنحو ٠.٧ % فقط ليسجل ١٤٩.٨ مليار جنيه خلال فترة الدراسة؛ إلا أنه من المتوقع أن تشهد الحصيلة المزيد من التحسن خلال الربع الرابع من السنة تزامناً مع موسم التحصيل الضريبي. ويرجع تحسن أداء الحصيلة الضريبية خلال فترة الدراسة مدفوعاً بالإصلاحات الضريبية التي تم تطبيقها منذ بداية العام المالي الحالي. وبالأخص زيادة الضرائب على السلع والخدمات، والضرائب على التجارة الدولية، والحصيلة من الضرائب على الممتلكات (في ضوء تحسن أداء النشاط الاقتصادي والجهود التي تتم في رفع كفاءة التحصيل)، مما فاق أثر الانخفاض في الحصيلة من الضرائب على الدخل والأرباح والمكاسب الرأسمالية (في ضوء عدم ورود تسويات بترولية خلال فترة الدراسة).

حيث ساهمت عناصر الضرائب الرئيسية المرتبطة ارتباطاً وثيقاً بالنشاط الإقتصادي في ذلك التحسن، وهو ما انعكس على زيادة أرباح الجهات السيادية خاصة إرتفاع الضرائب المحصلة من باقى الشركات، وقناة السويس، بالإضافة إلى زيادة حصيلة الضرائب المحصلة من البنك المركزى نتيجة لقيام البنك بسداد المتأخرات عن السنوات السابقة. كما إرتفعت المتحصلات من الضرائب على السلع والخدمات بشكل ملحوظ نتيجة لتحسن أداء قطاع السياحة خلال فترة الدراسة، بالإضافة إلى ذلك فقد إرتفعت الحصيلة من الضرائب على التجارة الدولية مما يعكس الجهود الكبيرة التي تبذلها مصلحة الجمارك المصرية في تشديد الرقابة على المنافذ والموانئ المصرية منذ بداية العام المالي الحالي ٢٠١٤/٢٠١٥، كما ساهمت جهود مصلحة الضرائب العقارية في رفع كفاءة التحصيل إلى زيادة المحصل من الضرائب على الممتلكات.

وفيما يلي شرح لأهم التفاصيل:

ارتفاع الحصيلة من الضرائب على السلع والخدمات بنحو ١٨ مليار جنيه
(بنسبة ٣٢.٦%) لتحقيق ٧٤.٥ مليار جنيه (٣.٢% من الناتج المحلي).

- تمثل الحصيلة من الضرائب على السلع والخدمات نحو ٩.٨% من إجمالي الإيرادات الضريبية.

ويرجع ذلك في الأساس في ضوء ارتفاع المتحصلات من كل من:

- الضرائب العامة على المبيعات بنسبة ٢٧.٥% لتحقيق ٣٣.٧ مليار جنيه.
- الضرائب العامة على سلع جدول رقم "١" محلية بنسبة ٥١.٨% لتحقيق ٢٤ مليار جنيه (في ضوء زيادة ضرائب المبيعات على المنتجات البترولية بـ ١٩٦.٥% لتحقيق ٧.٦ مليار جنيه، وزيادة الضرائب على السجائر بنحو ٢٣.٣% لتسجل ١٥.٦ مليار جنيه).
- الضرائب العامة على الخدمات بنسبة ٣٠% لتحقيق ٧.٥ مليار جنيه في ضوء تحسن أداء قطاع السياحة خاصة الخدمات المقدمة في الفنادق والمطاعم السياحية وتحسن خدمات الاتصالات الدولية والمحلية.

ارتفاع الحصيلة من الضرائب على التجارة الدولية بنحو ١.٤ مليار جنيه
(بنسبة ١٢.٦%) لتحقيق ١٢.٥ مليار جنيه (٠.٥% من الناتج المحلي).

- تمثل الحصيلة من الضرائب على التجارة الدولية نحو ٨.٣% من إجمالي الإيرادات الضريبية.

ويرجع ذلك في الأساس في ضوء ارتفاع حصيلة الضرائب الجمركية
القيمية بنسبة ١١.٩% لتحقيق ١١.٩ مليار جنيه. مما يعكس الجهود الكبيرة التي تبذلها مصلحة الجمارك المصرية في تشديد الرقابة على المنافذ والموانئ المصرية منذ بداية العام المالي الحالي ٢٠١٤/٢٠١٥

ارتفاع الحصيلة من الضرائب على الممتلكات بنحو ٠.٩ مليار جنيه (بنسبة ٦.٨%) لتحقيق ١٣.٥ مليار جنيه (٠.٦% من الناتج المحلي).

- تمثل الحصيلة من الضرائب على الممتلكات نحو ٩% من إجمالي الإيرادات الضريبية.

في ضوء ارتفاع حصيلة الضرائب على عوائد أذون وسندات الخزانة بنسبة ١.٩% لتحقيق ١٠.٧ مليار جنيه خلال فترة الدراسة، وارتفاع ضرائب ورسوم على السيارات بنسبة ٣٠% لتحقيق ١.٨ مليار جنيه.

على نحو آخر، فقد إنخفضت الحصيلة من الضرائب على الدخل والأرباح والمكاسب الرأسمالية (والتي تمثل ٣٢.٩% من إجمالي الإيرادات الضريبية) بنحو ١٩.٤ مليار جنيه (بنسبة ٢٨.٢%) لتحقيق ٤٩.٣ مليار جنيه (٢.١% من الناتج المحلي)، الأمر الذي يمكن تفسيره في ضوء ما يلي:-

- إنخفاض الضرائب على أرباح شركات الأموال بـ ٢٣.١ مليار جنيه (بنسبة ٤٥%) لتحقيق ٢٨.٢ مليار جنيه، في ضوء عدم ورود تسويات بترولية خلال فترة الدراسة، مقارنة بـ ٣٠.٦ مليار جنيه تسويات بترولية محققة خلال الفترة يوليو- فبراير ٢٠١٣/٢٠١٤. بينما إرتفعت المتحصلات الضريبية لباقي البنود ضمن الضريبة على أرباح شركات الأموال (فيما عدا من هيئة البترول) (ومنها المتحصلات الضريبية من بعض الجهات السيادية) كما يلي:

- إرتفاع المتحصلات من باقى الشركات (بنحو ٥.٥ مليار جنيه) بنسبة ٥٠.٢% لتحقيق ١٦.٤ مليار جنيه.

وتجدر الإشارة إلى أن الضرائب على الأرباح عادة ما تحصل على نتائج العام المالي السابق وليس على نتائج العام الجارى، ومن المتوقع أن تظهر الصورة الحقيقية للضرائب على الأرباح خلال موسم تقديم الإقرارات الضريبية فى شهر ابريل ٢٠١٥.

- إرتفاع المتحصلات من قناة السويس (بنحو ٠.٦ مليار جنيه) بنسبة ٨.٥% لتحقيق ٧.٧ مليار جنيه.

- إرتفاع المتحصلات من البنك المركزى (بنحو ١.٥ مليار جنيه) بنسبة ٥٧.٥% لتحقيق ٤ مليار جنيه.

وعند تحويل كافة المبالغ المستحقة عن هذا العام من هيئة قناة السويس والبنك المركزى سيكون هناك تأثير إيجابى على العجز.

- إرتفاع الضرائب من النشاط التجارى والصناعى (بنحو ١.٤ مليار جنيه) بنسبة ٤٧.٩% لتحقيق ٤.٣ مليار جنيه.

- إرتفاع الضرائب على المرتبات المحلية (بنحو ٢.١ مليار جنيه) بنسبة ١٧.٤% لتحقيق ١٤.٢ مليار جنيه.

وذلك فى ضوء الزيادة الملحوظة فى إجمالى فاتورة الاجور والمرتبات والذي إنعكس بدوره على زيادة الضرائب المستحقة عليها.

- ارتفاع ضرائب الدمغة على الرواتب (بنحو ٠.٢ مليار جنيه) بنسبة ٩.١% لتحقيق ٢.٣ مليار جنيه، وذلك في ضوء زيادة فاتورة الأجور على مستوى الموازنة العامة للدولة حيث بلغ معدل النمو نحو ٢١.٥%.
- وتجدر الإشارة إلى أن الضرائب على المهن غير التجارية (الحرّة) لم تحقق سوى ٢٦٢ مليون جنيه فقط خلال فترة الدراسة، وهو مبلغ متدنٍ بالنسبة لحجم النشاط المتزايد في هذا المجال حيث يتم بذل المزيد من الجهود في سبيل حصر المجتمع الضريبي لأصحاب هذه المهن وذلك في ضوء توقيع اتفاقيات ربط شبكى بين منظومة معلومات المصالح الضريبية والنقابات المهنية المختلفة للوقوف على البيانات الحقيقية لجميع الممولين من المهن الحرّة لمحاسبتهم بشكل عادل وسليم.
- وتجدر الإشارة إلى أنه من العوامل الرئيسية التي من المتوقع أن تؤثر على الأداء خلال الفترة المتبقية من العام ارتباط أداء الإيرادات بسرعة تطبيق بعض الإجراءات خاصة في ظل التأجيل في تطبيق بعض القوانين نتيجة لعدم الإنتهاء من اللوائح المنظمة لعملية التحصيل على الرغم من صدور القانون الخاص بها مثل قانون المناجم والمحاجر، وقانون ضريبة القيمة المضافة، ورخصة الشركة الرابعة للمحمول.

§ على جانب الإيرادات غير الضريبية

يرجع الإنخفاض في الإيرادات غير الضريبية إلى ما يلي:

- **إنخفاض المنح** بشكل ملحوظ لتسجل ٧.٩ مليار جنيه خلال يوليو- فبراير ٢٠١٤/٢٠١٥ مقابل نحو ٥١.٤ مليار جنيه إذا تم مقارنتها بنفس الفترة من العام المالي السابق والتي كانت تشمل ورود منح استثنائية؛ ومنها منحة من دولة الإمارات بمبلغ مليار دولار بالإضافة إلى زيادة المنح بمبلغ ٢٠.٣ مليار جنيه، من أصل ٢٩.٧ مليار جنيه قيمة الإعتماد الإضافي وفقاً للقرار الجمهوري رقم ١٠٥ لعام ٢٠١٣.

يرجع
الإنخفاض في
الإيرادات غير
الضريبية خلال
الفترة يوليو-
فبراير
٢٠١٤/٢٠١٥
إلى تراجع
المنح

- إنخفاض الموارد من الصناديق والحسابات الخاصة بنحو ٢.٨ مليار جنيه (بنسبة إنخفاض ٢٤.٥%) لتسجل نحو ٨.٧ مليار جنيه خلال فترة الدراسة.
- بالإضافة إلى إنخفاض أرباح الأسهم من هيئة البترول نتيجة لعدم إجراء تسويات بترولية خلال فترة الدراسة.
- وعلى نحو آخر، فقد إرتفعت الإيرادات غير الضريبية المحولة من الهيئات السيادية كما يلي:

- § إرتفاع أرباح الأسهم المحولة من البنك المركزي بنحو ٧.١ مليار جنيه لتسجل ١٣.٤ مليار جنيه (في ضوء الأرباح التي تم تحصيلها خلال فترة الدراسة والتي تخص السنة السابقة)،
- § إرتفاع أرباح الأسهم المحولة من هيئة قناة السويس بنحو ١.١ مليار جنيه لتسجل ١١.٢ مليار جنيه خلال فترة الدراسة،
- § إرتفاع الأرباح المحولة من الهيئات الإقتصادية بحوالى الضعفين لتسجل ١.٦ مليار جنيه خلال فترة الدراسة.
- § إرتفاع الأرباح من شركات قطاع الأعمال العام بأكثر من ثلاثة أضعاف لتسجل نحو ٠.٨ مليار جنيه خلال فترة الدراسة.

- كما ارتفعت الإيرادات المتنوعة بنحو ٥٥.١% لتسجل نحو ٨.٣ مليار جنيه أى ما يعادل ٠.٤% من الناتج المحلى، وذلك في ضوء ارتفاع كل من الإيرادات الجارية والرأسمالية المتنوعة خلال فترة الدراسة.

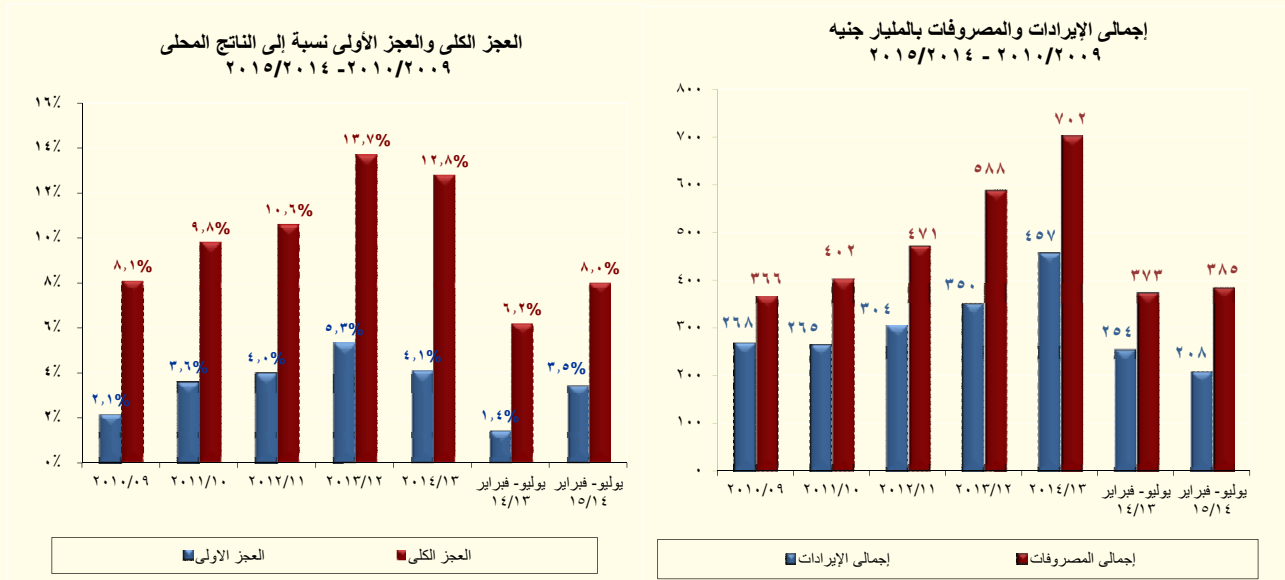

المصدر: وزارة المالية

زيادة المصروفات نتيجة لارتفاع الإنفاق على الأجور والاستثمارات والمزايا الاجتماعية في الوقت ذاته تطبيق برامج التحويلات النقدية والعمل على تحقيق عدالة التوزيع، وزيادة الإنفاق على التعليم والصحة تنفيذاً للإستحقاقات الدستورية.

وتشير أحدث التطورات للأداء الفعلى للموازنة العامة للدولة إلى إستمرار تزايد المصروفات بنحو ١١.٨ مليار جنيه محققة ٣٨٥.٢ مليار جنيه خلال فترة الدراسة (١٦.٦% من الناتج المحلى) وذلك في ضوء ما يلي :

§ ارتفاع فاتورة الأجور وتعويضات العاملين بالدولة بـ ١٧ مليار جنيه (بنسبة ١٥.٧%) لتحقيق نحو ١٢٥.٢ مليار جنيه (٥.٤% من الناتج المحلى) وذلك نتيجة ما يلي:-

- زيادة المكافآت بـ ٣.٧ مليار جنيه (بنسبة ٧.٩%) ليحقق ٥١.٥ مليار جنيه خلال فترة الدراسة (تتركز في حوافز العاملين بالكادرات الخاصة).
- زيادة الإنفاق على مزايا نقدية بـ ٧.٨ مليار جنيه ليحقق ١٦.٤ مليار جنيه خلال فترة الدراسة (تتركز في علاوة الحد الأدنى بنحو ٣.٨ مليار جنيه، وعلاوة الأعباء الوظيفية للمعلمين بنحو ٣.٤ مليار جنيه، والعلاوة الخاصة بنحو ٠.٦ مليار جنيه).
- زيادة بدلات نوعية بـ ١.١ مليار جنيه لتحقيق ١٤.٣ مليار جنيه خلال فترة الدراسة.
- زيادة المزايا العينية بـ ٠.٢ مليار جنيه (بنسبة ١٤.٩%) لتحقيق ١.٦ مليار جنيه خلال فترة الدراسة.

§ زيادة الإنفاق على شراء السلع والخدمات بـ ٢.١ مليار جنيه (بنسبة ١٥%) ليحقق ١٦.٢ مليار جنيه (٠.٧% من الناتج المحلي) وذلك نتيجة ما يلي:

- زيادة الانفاق على السلع بـ ١.١ مليار جنيه (بنسبة ١٧.٩%) ليحقق نحو ٧.٣ مليار جنيه خلال فترة الدراسة (تتركز في زيادة الإنفاق على الخامات).
- زيادة الانفاق على الخدمات بـ ٠.٨ مليار جنيه (بنسبة ١١.٧%) ليحقق نحو ٧.٧ مليار جنيه خلال فترة الدراسة (تتركز في زيادة الإنفاق على الصيانة، والنقل والإنتقالات).

§ زيادة المصروفات على الفوائد بـ ١٠.٥ مليار جنيه (بنسبة ١١%) لتصل إلى ١٠٥.٩ مليار جنيه (٤.٦% من الناتج المحلي) وذلك في الأساس نتيجة ما يلي:-

- زيادة الفوائد المحلية (بخلاف وحدات الحكومة العامة) بـ ١٠.٥ مليار جنيه (بنسبة ١٣.١%) ليحقق نحو ٩٠.١ مليار جنيه خلال فترة الدراسة (تتركز الزيادة في الأساس لإرتفاع فوائد على أذون الخزانة العامة بنحو ٣.٦ مليار جنيه، وفوائد سندات البنك المركزي بنحو ٠.٣ مليار جنيه).
- بينما إنخفضت الفوائد على الديون الخارجية بشكل طفيف بنحو ٠.٥% لتحقق نحو ٣.٤ مليار جنيه خلال فترة الدراسة.

§ ارتفاع المصروفات الأخرى بـ ٦.٣ مليار جنيه (بنسبة ٢٦.٧%) إلى ٣٠ مليار جنيه (١.٣% من الناتج المحلي)، وذلك نتيجة زيادة الانفاق على الإحتياطات العامة بـ ٦.٣ مليار جنيه (بنسبة ٢٩.٩%) ليحقق ٢٧.٥ مليار جنيه خلال فترة الدراسة.

§ زيادة الإنفاق على شراء الأصول غير المالية (الاستثمارات) بـ ٧ مليار جنيه (١.٣% من الناتج المحلي) (بنسبة نمو ٣١.٣%) ليسجل ٢٩.٥ مليار جنيه، وذلك نتيجة زيادة الانفاق على الإستثمارات المباشرة بـ ٦.٤ مليار جنيه (بنسبة ٣١.٦%) ليحقق نحو ٢٦.٧ مليار جنيه خلال فترة الدراسة.

§ بينما سجل الإنفاق على الدعم والمنح والمزايا الإجتماعية نحو ٧٨.٢ مليار جنيه خلال فترة الدراسة (٣.٤% من الناتج المحلي) مقارنة بـ ١٠٩.٤ مليار جنيه خلال نفس الفترة من العام السابق وذلك نتيجة ما يلي:-

- إنخفاض الانفاق على الدعم ليحقق ٤٣.٤ مليار جنيه مقارنة بـ ٨٠.٦ مليار جنيه، نتيجة لعدم ورود أيه تسويات بترولية خلال فترة الدراسة.
- في حين إرتفع دعم السلع التموينية بنحو ٣.٦ مليار جنيه (بنسبة ٢٥.٢%) ليحقق ١٧.٨ مليار جنيه خلال فترة الدراسة.
- بالإضافة إلى ارتفاع دعم الكهرباء بنحو ٩.٩ مليار جنيه (أي بحوالى الضعف) ليحقق ١٨.٧ مليار جنيه خلال فترة الدراسة.
- كما زاد الإنفاق على المزايا الاجتماعية بنحو ٤.٣ مليار جنيه (بنسبة ١٦.٧%) ليحقق ٢٩.٨ مليار جنيه خلال فترة الدراسة وذلك في ضوء ما يلي:

- زيادة مساهمات في صناديق المعاشات بنحو ٣ مليار جنيه (بنسبة ١٣.٧%) ليصل إلى نحو ٢٥ مليار جنيه خلال فترة الدراسة.
- زيادة معاش الضمان الإجتماعى بنحو ١.١ مليار جنيه (بنسبة ٣٤.٣%) ليصل إلى نحو ٤.٤ مليار جنيه خلال فترة الدراسة.

وفى ضوء إهتمام الحكومة المصرية بتحقيق العدالة الإجتماعية، فتعتمد خطة الحكومة المصرية لخفض عجز الموازنة خلال العام المالي ٢٠١٤/٢٠١٥ على ركيزتين أساسيتين. أولاً، على جانب الإيرادات، ستقوم الحكومة بإعادة هيكلة النظام الضريبي للسماح بالتوزيع العادل للعبء الضريبي، بالإضافة إلى خطة لمكافحة التهرب الضريبي، وتوسيع القاعدة الضريبية من خلال التعديلات التى تمت على قانون ضرائب الدخل والتحول لنظام ضريبة القيمة المضافة.

ثانياً، إصلاحات على جانب الإنفاق تتركز بشكل خاص على إعادة ترتيب أولويات الإنفاق العام لصالح الفقراء والفئات الأولى بالرعاية، مع إستخدام الموارد التى تمت إتاحتها من خفض دعم الطاقة فى زيادة الإنفاق على التعليم والصحة والبحث العلمي، والبنية التحتية، بالإضافة إلى البرامج الإجتماعية الهامة وعلى رأسها برامج معاش الضمان الاجتماعى، ودعم التأمين الصحى، وتطوير المناطق العشوائية وتحسين الخدمات فى المحليات، وتوفير السلع الأساسية للمواطنين.

تطورات الدين العام:

Ø بلغ إجمالي الدين المحلى لأجهزة الموازنة العامة للدولة نحو ١٨٩٥.٢ مليار جنيه (٨١.٧% من الناتج المحلى الإجمالى) فى نهاية ديسمبر ٢٠١٤، مقابل ١٥٤٣.٦ مليار جنيه (٧٧.٣% من الناتج المحلى الاجمالى) فى نهاية ديسمبر ٢٠١٣.

بالرغم من ارتفاع اجمالي الدين، إلا ان نسبته إلى الناتج المحلى شهدت تحسن طفيف

ومن الجدير بالذكر ان إجمالي دين الموازنة العامة (محلى وخارجى) قد بلغ ٢٠٧١.٧ مليار جنيه فى نهاية ديسمبر ٢٠١٤ (نحو ٨٩.٣% من الناتج المحلى الاجمالى)، مقارنة بـ ١٧٤٦.٣ مليار جنيه فى نهاية ديسمبر ٢٠١٣ (نحو ٨٧.٤% من الناتج المحلى الاجمالى).

بينما سجل إجمالي رصيد الدين الخارجى (حكومى وغير حكومى) حوالى ٤١.٥ مليار دولار بنهاية شهر ديسمبر ٢٠١٤، مقارنة بـ ٤٥.٧ مليار دولار فى شهر ديسمبر ٢٠١٣، ويرجع ذلك بشكل أساسى إلى انخفاض اجمالي الدين الخارجى للحكومة خلال النصف الاول من العام المالي ٢٠١٤/٢٠١٥. وقد بلغ رصيد الدين الخارجى كنسبة من الناتج المحلى لدى مصر نحو ١٢.٨% فى نهاية ديسمبر ٢٠١٤، وهو يعتبر من المعدلات المنخفضة نسبياً على مستوى الدول الناشئة ودول الشرق الاوسط وشمال افريقيا (والتي بلغ متوسط رصيد الدين الخارجى لديهم نحو ٢٧% كنسبة من الناتج المحلى خلال عام ٢٠١٣).

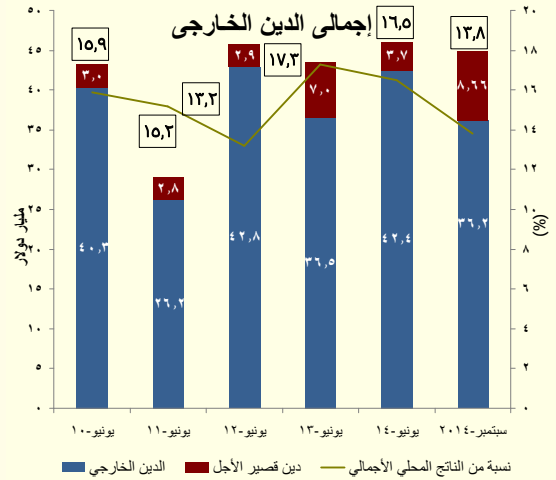
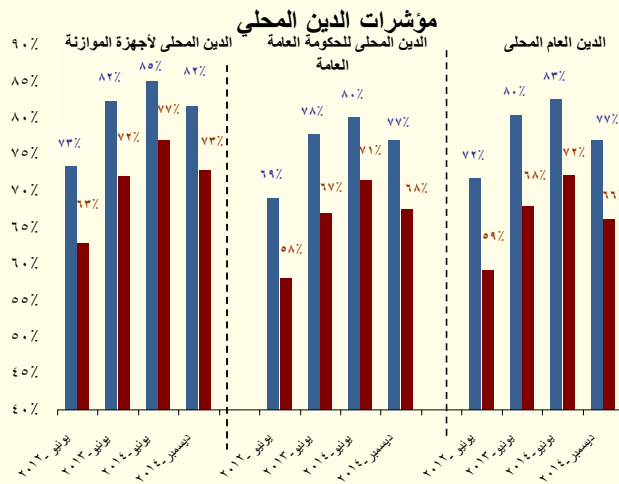

المصدر: وزارة المالية

كما سجل إجمالي الدين الخارجي للحكومة معدل نمو بالسالب يقدر بنحو ٥.٢% ليصل إلى ٢٧.٩ مليار دولار (٦٢.١% من إجمالي الدين الخارجي) في نهاية سبتمبر ٢٠١٤، مقارنة بـ ٢٩.٤ مليار دولار (٦٢.٥% من إجمالي الدين الخارجي) في نهاية سبتمبر ٢٠١٣. ويرجع هذا الانخفاض بشكل أساسي إلى تغير سعر العملات الأجنبية المكونة لهيكل الدين مقارنة بسعر الدولار وهو ما انعكس على انخفاض في القيمة الدفترية بنحو ٥٨٢ مليون دولار، بالإضافة إلى حوالي ١١٥ مليون دولار والتي تمثل سداد مستحقات قصيرة الأجل للخارج.

وقد ارتفعت نسبة الدين الخارجي قصير المدى إلى إجمالي الدين الخارجي بشكل طفيف، لتسجل نحو ٨.٧% في سبتمبر ٢٠١٤ مقارنة بـ ٨.٥% في سبتمبر ٢٠١٣، وهو ما يمكن تفسيره في إطار زيادة طفيفة في مديونية الحكومة من الديون قصيرة الأجل.

التطورات النقدية:

وفقاً لأحدث البيانات التي تم إصدارها من قبل البنك المركزي، فقد ارتفع معدل النمو السنوي للسيولة المحلية ليحقق ١٦.٤% في نهاية شهر يناير ٢٠١٥ مسجلاً ١٦٢٧.٦ مليار جنيه، مقارنة بـ ١٥.٨% في ديسمبر ٢٠١٤، بينما تراجع بشكل طفيف إذا ما قورن بـ ١٦.٧% خلال شهر يناير ٢٠١٤. **فعلى جانب الالتزامات**، يرجع ذلك إلى ارتفاع معدل النمو السنوي لأشباه النقود ليسجل ١٥.٦% (محققاً ١١٨٠.٤ مليار جنيه) خلال شهر الدراسة، مقابل ١٤.٥% خلال شهر ديسمبر ٢٠١٤، حيث ارتفع معدل النمو السنوي للودائع الجارية بالعملة الأجنبية ليسجل ١٩.٤% خلال شهر الدراسة، مقارنة بـ ٦.١% خلال الشهر السابق، بالإضافة إلى ذلك فقد ارتفع معدل النمو السنوي للودائع الغير جارية بالعملة الأجنبية ليسجل ٩.٢% خلال شهر الدراسة، مقارنة بـ ٧.٤% خلال الشهر السابق. وجدير بالذكر أن الارتفاع المحقق في أشباه النقود عوض التباطؤ الذي شهده معدل النمو السنوي كمية النقود ليسجل نحو ١٨.٦% (محققاً ٤٤٧.٢ مليار جنيه) خلال شهر الدراسة، مقارنة بـ ١٩.٣% خلال الشهر السابق، وذلك في ضوء تراجع معدل النمو السنوي للنقد المتداول خارج الجهاز المصرفي ليسجل ٩.٥% (محققاً ٢٧٩.٦ مليار جنيه) خلال شهر يناير ٢٠١٥، مقارنة بـ ١٠.٤% خلال شهر ديسمبر ٢٠١٤.

ارتفع معدل النمو السنوي للسيولة المحلية خلال شهر يناير ٢٠١٥ ليسجل ١٦.٤%

Ø **أما على جانب الأصول**، فقد ارتفع معدل النمو السنوى لصافى الأصول المحلية للجهاز المصرفى ليسجل نحو ٢١.٧% (محققاً ١٥٥٢.٢ مليار جنيه) في نهاية شهر يناير ٢٠١٥، مقابل ١٩.٨% خلال شهر ديسمبر ٢٠١٤. وعلى نحو آخر، فقد استمر معدل النمو السنوى لصافى الأصول الأجنبية في الانخفاض خلال شهر يناير ٢٠١٥ بنحو ٣٨.٥% (لتسجل ٧٥.٤ مليار جنيه)، مقابل معدل انخفاض أقل قدره ٢٨.٣% خلال شهر ديسمبر ٢٠١٤.

بينما ارتفع معدل نمو صافى المطلوبات من الحكومة وهينة السلع التموينية ليسجل نحو ٢٣.٧% (محققاً ١١٥٠ مليار جنيه) مقارنة بـ ٢٢.١% خلال شهر ديسمبر ٢٠١٤. كما ارتفع صافى المطلوبات من القطاع الخاص ليسجل معدل نمو قدره ١٣.٨% (٤.١% معدل نمو حقيقى) ليحقق ٥٦٨.٨ مليار جنيه خلال شهر يناير ٢٠١٥، مقارنة بـ ١١.٩% خلال الشهر السابق. ويأتى ذلك فى ضوء ارتفاع كل من معدل النمو السنوى للإئتمان الممنوح للقطاع العائلي وللقطاع الخاص ليسجلاً نحو ١٨.٨% و ١١.٩%، على التوالي، مقابل ١٨.٣% و ٩.٥% فى ديسمبر ٢٠١٤. بالإضافة إلى ذلك، فقد ارتفع معدل نمو صافى المطلوبات من قطاع الأعمال العام مسجلاً نمو قدره ٣٦% (محققاً ٥٩ مليار جنيه) خلال شهر يناير ٢٠١٥، مقارنة بـ ٣٤.١% خلال شهر ديسمبر ٢٠١٤.

جدير بالذكر أن البيانات الخاصة بالودائع والقروض لشهر يناير ٢٠١٥ لم تصدر بعد. إلا أنه وفقاً لأحدث البيانات، فقد تراجع معدل النمو السنوى **لجملة الودائع** لدى الجهاز المصرفى (بخلاف البنك المركزى المصرى) بشكل طفيف ليحقق نحو ١٨.٥% فى نهاية ديسمبر ٢٠١٤ مسجلاً ١٥٥٩.٨ مليار جنيه، مقابل نمو قدره ٢٠.٧% خلال نوفمبر ٢٠١٤. هذا ويقدر نصيب الودائع غير الحكومية من إجمالى الودائع بحوالى ٨٥.٩% فى نهاية شهر الدراسة. بالإضافة إلى ذلك، فقد ارتفع معدل النمو السنوى لإجمالى أرصدة التسهيلات الائتمانية الممنوحة من قبل البنوك (بخلاف البنك المركزى) ليحقق ١٤.٣% فى نهاية ديسمبر ٢٠١٤ مسجلاً ٦٢٩.٢ مليار جنيه، مقارنة بـ ١٢.٤% خلال نوفمبر ٢٠١٤، وذلك فى ضوء استعادة الثقة في الاقتصاد. وبناء على ذلك، فقد انخفضت نسبة الإقراض إلى الودائع بشكل طفيف فى نهاية نوفمبر ٢٠١٤ لتصل إلى ٤٠.٣%، مقارنة بـ ٤٠.٦% خلال شهر نوفمبر ٢٠١٤.

استقر رصيد الاحتياطي من العملات الأجنبية خلال شهر فبراير ٢٠١٥ ليسجل ١٥.٤٥ مليار دولار

Ø شهد استقر **رصيد الاحتياطي من العملات الأجنبية** لدى البنك المركزى المصرى بشكل نسبى ليصل إلى ١٥.٤٥ مليار دولار فى نهاية شهر فبراير ٢٠١٥، مقارنة بـ ١٥.٤٣ مليار دولار فى نهاية الشهر السابق.

Ø **انخفض معدل التضخم** أما بالنسبة للتغير فى المستوى العام للأسعار فقد إرتفع **معدل التضخم السنوى لحضر الجمهورية** فى شهر فبراير ٢٠١٥ ليسجل نحو ١٠.٦% مقارنة بـ ٩.٧% خلال الشهر السابق، ومقارنة بـ ٩.٨% والمسجل خلال الفترة يوليو/فبراير ٢٠١٥/٢٠١٤. وبذلك سجل متوسط معدل التضخم السنوى لحضر الجمهورية خلال الفترة ٢٠١٥/٢٠١٤ - يوليو - فبراير ٢٠١٥ نحو ١٠.٦% مقارنة بـ ١٠.٨% والمحققة خلال نفس الفترة من العام المالى السابق. وتأتى هذه التطورات كمحصلة لعدة عوامل منها؛ إرتفاع معدل التضخم السنوى لعدد من المجموعات الرئيسية. كما ساهم إنخفاض قيمة الجنيه وإرتفاع سعر الصرف مقابل الدولار (بنسبة ٤.٢%

انخفض معدل التضخم السنوى نسبياً خلال الفترة يوليو/فبراير ٢٠١٥/٢٠١٤ مقارنة بنفس الفترة من العام السابق

على أساس سنوى، و ١.٥% على أساس شهري) فى زيادة الضغوط التضخمية بشكل عام خلال شهر الدراسة.

وبالرجوع إلى التفاصيل، فقد إرتفع معدل التضخم السنوى لمجموعة "الطعام والشراب" (أكبر الأوزان مساهمة فى معدل التضخم العام) لتحقيق ٨% خلال شهر الدراسة مقابل ٥.٨% خلال الشهر السابق. ويأتى ذلك فى ضوء إرتفاع المستوى العام لأسعار بعض البنود الفرعية وعلى رأسها "الخضروات" (لتحقق ١٤.٥% مقابل ٦.٨%)، و"اللحوم والدواجن" (لتحقق ١١% مقابل ٨.٦%) و"الفاكهة" (لتحقق ٨.٥% مقابل ٧.٥%)، و"السكر والأغذية السكرية" (لتحقق ٤.٤% مقابل ٢.٤%).

كما إرتفعت معدلات التضخم السنوية لعدد من المجموعات الرئيسية الأخرى وعلى رأسها؛ "المشروبات الكحولية والدخان" لتسجل ٣٣.٧% مقابل ٢٩.٩% خلال الشهر السابق ومقارنة بـ ٨.٢% خلال شهر فبراير ٢٠١٤ (نتيجة لإرتفاع أسعار الدخان بـ ٣٣.٨%)، و"المسكن والمياه والكهرباء والغاز والوقود" لتسجل ١٠.٣% مقابل ٩.٣% خلال الشهر السابق ومقارنة بـ ١.٥% خلال شهر فبراير ٢٠١٤ (نتيجة لإرتفاع الكهرباء والغاز ومواد الوقود بـ ٥٣.٤%)، و"الملابس والأحذية" لتسجل ٧.٥% مقابل ٢.٥% خلال الشهر السابق ومقارنة بـ ٠.٢% خلال شهر فبراير ٢٠١٤ (نتيجة لإرتفاع أسعار الملابس الجاهزة بـ ٩.٤%)، و"المطاعم والفنادق" لتسجل ١٥.٩% مقابل ١٥.١% خلال الشهر السابق ومقارنة بـ ٧% خلال شهر فبراير ٢٠١٤.

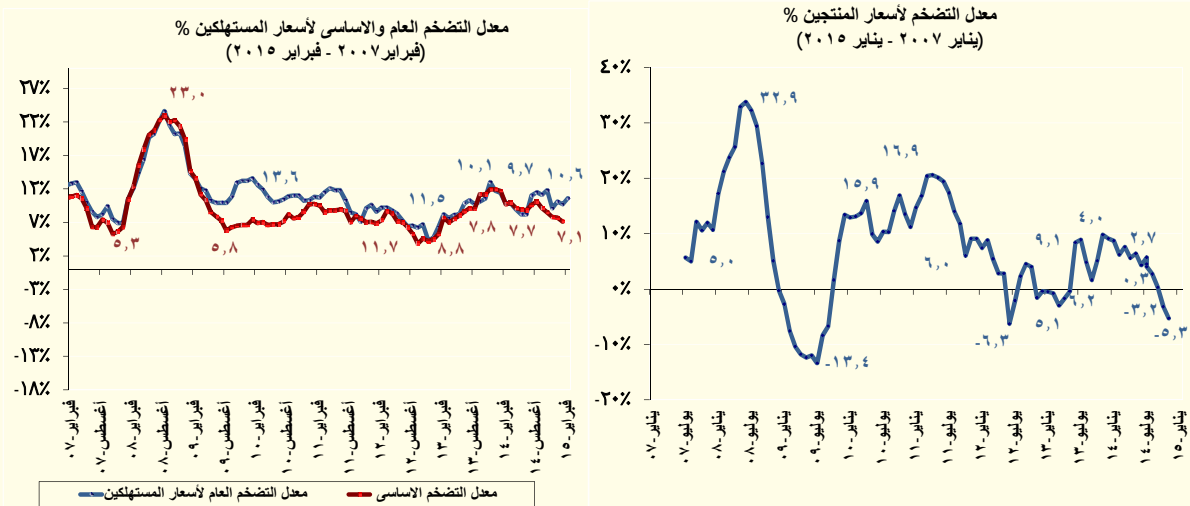

بينما ارتفع **معدل التضخم الشهري** ليسجل ١.٩% خلال شهر فبراير ٢٠١٥ مقابل معدل تضخم ثابت قدره ١% خلال كل من الشهر السابق وشهر فبراير ٢٠١٤.

وقد إرتفع بشكل طفيف **معدل التضخم السنوى الاساسى** لأسعار المستهلكين Core Inflation ليسجل ٧.١٥% خلال شهر فبراير ٢٠١٥، مقارنة بـ ٧.٠٦% خلال الشهر السابق، ولكنه إنخفض مقارنة بـ ٩.٧% المحقق خلال نفس الشهر من العام المالى السابق (وهو أقل معدل تم تسجيله منذ شهر ابريل ٢٠١٣). بينما إرتفع معدل التضخم الشهري ليسجل ١.١% خلال شهر الدراسة مقارنة بـ ٠.٥% خلال الشهر السابق، ومقارنة بـ ١% المحقق خلال شهر فبراير ٢٠١٤. ويرجع ذلك فى الأساس لإرتفاع أسعار السلع الغذائية

والتي ساهمت بنسبة ٠.٩٧ نقطة مئوية في معدل التضخم الأساسي الشهري، بالإضافة إلى ارتفاع أسعار السلع الاستهلاكية والخدمات الأخرى والتي ساهمت بالنسبة المتبقية وقدرها ٠.١٣ نقطة مئوية.

وكانت لجنة السياسة النقدية للبنك المركزي المصري قد قررت في إجتماعها بتاريخ ٢٦ فبراير ٢٠١٥ الإبقاء على سعرى عائد الإيداع والإقراض لليلة واحدة دون تغيير عند مستوى ٨.٧٥% و ٩.٧٥% على التوالي، وكذا الإبقاء على سعر العمليات الرئيسية وسعر الإنتمان والخصم عند ٩.٢٥% و ٩.٢٥%. وقد أوضحت اللجنة أن هذا القرار جاء في ضوء توازن كل من المخاطر التصاعدية المحيطة بتوقعات التضخم ونمو الناتج المحلي الإجمالي.

ومن الجدير بالذكر أن البنك المركزي قام في ٣١ مارس ٢٠١٥ بربط ودائع بقيمة ٩٥ مليار جنيه لأجل ٧ ايام بمعدل عائد سنوي ثابت قدره ٩.٢٥%، وذلك في إطار تفعيل عمليات ربط ودائع للبنوك (Deposit Operations) لديه لإمتصاص فائض السيولة لدى الجهاز المصرفي.

تراجعت مؤشرات البورصة المصرية خلال شهر مارس ٢٠١٥ وذلك على الرغم من النتائج الإيجابية من المؤتمر الاقتصادي الذي عقد في شرم الشيخ مؤخراً ، حيث انخفض رأس المال السوقي على أساس شهري بـ ١% ليسجل ٥٠٦.٢ مليار جنيه (حوالي ٢١.٨% من الناتج المحلي) خلال شهر الدراسة، مقارنة برصيد أعلى قدره ٥١١ مليار جنيه خلال الشهر السابق. بالإضافة إلى ذلك فقد انخفض مؤشر EGX-٣٠ خلال شهر مارس ٢٠١٥ بنحو ١٩٩ نقطة ليحقق ٩١٣٤.٨ نقطة مقارنة بمستواه المحقق في نهاية فبراير ٢٠١٥ والذي بلغ ٩٣٣٤.٨ نقطة. كما انخفض أيضاً مؤشر EGX-٧٠ خلال شهر مارس ٢٠١٥ بـ ٧.٢% ليحقق ٥١٧.٦ نقطة مقارنة بـ ٥٥٨ نقطة في نهاية فبراير ٢٠١٥.

قطاع المعاملات الخارجية:

حقق ميزان المدفوعات خلال النصف الأول من العام المالي ٢٠١٤/٢٠١٥ عجزاً كلياً بلغ نحو ١.٠ مليار دولار (-٠.٣% من الناتج المحلي الإجمالي)، مقابل فائض قدره ٢.٠ مليار دولار (٠.٧% من الناتج المحلي الإجمالي) خلال نفس الفترة من العام المالي السابق.

وعند إستبعاد المنح والمساعدات الإستثنائية من دول الخليج – التي بلغت نحو ٢.٤ مليار دولار (١.٤ مليار دولار منح عينية و ١ مليار دولار منح نقدية) خلال النصف الأول من العام المالي ٢٠١٤/٢٠١٥، مقابل ١٠.٧ مليار دولار (٦ مليار دولار ودائع و ١ مليار دولار منح نقدية و ٣.٧ مليار دولار منح عينية) خلال نفس الفترة من العام المالي السابق – يكون ميزان المدفوعات قد تحسن خلال فترة الدراسة مقارنة بالسنوات السابقة بنحو ٦١% لينخفض العجز الكلي في ميزان المدفوعات إلى نحو ٣.٤ مليار دولار خلال النصف الأول من العام المالي الجاري، مقابل ٨.٧ مليار دولار خلال نفس الفترة من العام المالي السابق. وذلك بالرغم من سداد مبلغ ٣.٢ مليار دولار لدولة قطر (وديعة قدرها ٠.٥ مليار دولار و ٢.٧ مليار دولار سندات) خلال شهري أكتوبر ونوفمبر ٢٠١٤، بالإضافة إلى قيام الهيئة المصرية العامة للبترول بسداد نحو ٣ مليار دولار من مستحقات شركات البترول الأجنبية العاملة في مصر خلال الفترة يوليو – ديسمبر ٢٠١٤/٢٠١٥.

وبالرجوع إلى التفاصيل، تأتي تلك التطورات التي شهدتها ميزان المدفوعات في ضوء أهم النقاط التالية:

§ سجل الميزان الجاري عجزاً قدره ٤.٣ مليار دولار (-١.٣% من الناتج المحلي الإجمالي)، مقارنة بعجز أقل قدره ٠.٩ مليار دولار (-٠.٣% من الناتج المحلي الإجمالي) خلال النصف الأول من العام المالي السابق، ويرجع ذلك بشكل أساسي في ضوء ارتفاع العجز في الميزان التجاري وانخفاض صافي التحويلات، مما فاق التحسن الملحوظ في الميزان الخدمي، وذلك على النحو التالي:

— ارتفع عجز الميزان التجاري ليسجل نحو ٢٠.٢ مليار دولار (-٦.٢% من الناتج المحلي الإجمالي) خلال الفترة يوليو- ديسمبر ٢٠١٤/٢٠١٥، مقابل عجزاً أقل قدره ١٥.١ مليار دولار (-٥.٢% من الناتج المحلي الإجمالي) خلال نفس الفترة من العام المالي السابق، وذلك نتيجة لزيادة المدفوعات عن الواردات السلعية بنسبة بلغت نحو ١٤.٧% لتحقيق ٣٢.٤ مليار دولار، مقابل ٢٨.٣ مليار دولار خلال فترة المقارنة.

— وعلى صعيد آخر، فقد شهد الميزان الخدمي تطورات إيجابية حيث حقق فائض قدره ٣.٩ مليار دولار (١.٢% من الناتج المحلي الإجمالي)، مقارنة بعجز قيمته ٠.٥ مليار دولار (-٠.٢% من الناتج المحلي الإجمالي) خلال النصف الأول من العام المالي السابق، ويرجع ذلك لارتفاع الإيرادات السياحية بأكثر من الضعف لتسجل ٤ مليار دولار خلال النصف الأول من العام المالي ٢٠١٤/٢٠١٥، مقارنة بـ ١.٩ مليار دولار خلال فترة المقارنة، كما ارتفعت المتحصلات الحكومية لتصل إلى ١.١ مليار دولار مقارنة بـ ٠.٢ مليار دولار خلال فترة المقارنة.

— حقق صافي التحويلات الرسمية نحو ٢.٦ مليار دولار (٠.٨% من الناتج المحلي الإجمالي)، (منها ١.٤ مليار دولار منح عينية في صورة شحنات بترولية و ١ مليار دولار منحة نقدية من الكويت)، وهو يعتبر أقل إذا تم مقارنته بنحو ٦.٢ مليار دولار (٢.٢% من الناتج المحلي الإجمالي) خلال فترة المقارنة (منها ١ مليار دولار منحة نقدية من الإمارات العربية المتحدة و ٣.٨ مليار دولار منح عينية في صورة شحنات بترولية).

§ شهد الميزان الرأسمالي والمالي صافي تدفقات للداخل بنحو ٠.٩ مليار دولار (٠.٣% من الناتج المحلي الإجمالي) خلال فترة الدراسة، مقارنة بصافي تدفقات للداخل أعلى بنحو ٣.٢ مليار دولار (١.١% من الناتج المحلي الإجمالي) خلال النصف الأول من العام المالي السابق، ويأتي ذلك في ضوء:

— ارتفاع صافي التدفق للداخل في بند الاستثمار الأجنبي المباشر إلى مصر خلال الفترة يوليو- ديسمبر ٢٠١٤/٢٠١٥ ليسجل ٢.٧ مليار دولار (٠.٨% من الناتج المحلي الإجمالي)، مقابل صافي تدفقات للداخل بلغ ٢.١ مليار دولار (٠.٧% من الناتج المحلي الإجمالي) خلال فترة المقارنة. وذلك في ضوء ارتفاع صافي التدفقات للداخل للاستثمارات في قطاع البترول لتسجل نحو ١.٢ مليار دولار خلال النصف الأول من العام المالي ٢٠١٤/٢٠١٥، مقابل صافي تدفقات للداخل بلغ نحو ١.٠ مليار دولار خلال نفس الفترة من العام المالي السابق.

كما شهد صافي التدفق للداخل للاستثمارات الواردة لتأسيس شركات جديدة أو زيادة رؤوس أموالها ارتفاعاً ليحقق ١.٤ مليار دولار مقابل ١.١ مليار دولار خلال الفترة يوليو - ديسمبر ٢٠١٣/٢٠١٤.

— سجلت استثمارات محفظة الأوراق المالية في مصر صافي تدفقات للخارج بنحو ٢.١ مليار دولار (-٠.٦% من الناتج المحلي الإجمالي)، مقارنة بصافي تدفقات للداخل بحوالي ١.٢ مليار دولار (٠.٤% من الناتج المحلي الإجمالي) خلال النصف الأول من العام المالي ٢٠١٣/٢٠١٤، ويرجع ذلك في ضوء سداد سندات قيمتها ٢.٥ مليار دولار استحققت لقطر خلال الفترة يوليو-ديسمبر ٢٠١٤/٢٠١٥.

— تراجع صافي التزامات البنك المركزي المصري تجاه العالم الخارجي ليسجل تدفقات للخارج بنحو ٠.٥ مليار دولار (-٠.٢% من الناتج المحلي الإجمالي) مقارنة بتدفقات للخارج تقدر بنحو ١.٩ مليار دولار (٠.٧% من الناتج المحلي الإجمالي) خلال النصف الأول من العام المالي السابق. وذلك في ضوء قيام البنك المركزي برد ودیعة قطرية.

§ بينما سجل بند السهو والخطأ صافي تدفقات للداخل بنحو ٢.٤ مليار دولار (٠.٧% من الناتج المحلي الإجمالي) خلال فترة الدراسة، مقابل صافي تدفقات للخارج بنحو ٠.٤ مليار دولار (-٠.١% من الناتج المحلي الإجمالي) خلال الفترة يوليو-ديسمبر من العام المالي السابق.

معدل نمو الناتج المحلي:

Ø أظهرت أحدث المؤشرات المبدئية التي صدرت مؤخراً عن وزارة التخطيط إلى تسارع معدلات نمو الناتج المحلي الإجمالي خلال النصف الأول من العام المالي ٢٠١٥/٢٠١٤ لتصل إلى نحو ٥.٦% مقارنة بنحو ١.٢% خلال نفس الفترة من العام المالي السابق، وجدير بالذكر أن البيانات التفصيلية ما زالت تحت الإعداد وسوف يتم نشرها فور انتهاء وزارة التخطيط من إعدادها. أما بالنسبة لتطورات الربع الأول من العام المالي الجاري والتي كانت تشير إلى استمرار تسارع معدلات نمو الناتج المحلي الإجمالي لتسجل ٦.٨% مقارنة بـ ١% خلال الربع الأول من العام المالي السابق، مما يؤكد قدرة الاقتصاد على الاستجابة بشكل ملحوظ لما تتبعه الحكومة من سياسات إصلاحية - مالية واقتصادية - تمهد الطريق إلى انطلاقة حقيقية، والمتزامن مع استقرار الأوضاع السياسية. وجاء هذا النمو مدفوعاً بشكل أساسي بأداء كل من الاستهلاك العام والخاص والاستثمارات والصادرات من السلع والخدمات. ويعزز هذا التطور الملحوظ من التزام الحكومة بخلق اقتصاد منتج وفعال، يضمن تحقيق معدلات نمو مرتفعة، مستدامة وشاملة.

فعلى جانب العرض، كان من ضمن القطاعات المحركة للنمو خلال الربع الأول من العام المالي ٢٠١٥/٢٠١٤ ستة قطاعات، على رأسها قطاع **الصناعات التحويلية الغير بترولية** حيث حقق معدل نمو يقدر بنحو ٢٩.٢% (حيث أسهم في معدل نمو الناتج بأعلى مساهمة تقدر بنحو ٤.١ نقطة مئوية، مقارنة بمساهمة ٠.٢ نقطة مئوية خلال الربع الأول من العام المالي ٢٠١٣/٢٠١٤). وتجدر الإشارة إلى أن أنشطة الصناعات التحويلية التي شهدت زيادة خلال شهر سبتمبر ٢٠١٤ تشمل، تصنيع السيارات والمقطورات، النشر والطباعة والاستتساخ من وسائل الإعلام المسجلة، التصنيع للإذاعة والتلفزيون

وأجهزة الإتصالات والمنتجات الغذائية والمشروبات. ومن الجدير بالذكر أن مؤشر الإنتاج الصناعي (بحسب الرقم القياسي للإنتاج) قد حقق معدل نمو سنوي بنسبة ٢٠.٦ ليصل إلى ١٧٥.٩ نقطة خلال سبتمبر ٢٠١٤ مقارنة بـ ١٤٥.٩ نقطة خلال شهر سبتمبر ٢٠١٣.

كما حقق قطاع السياحة معدل نمو حقيقى يقدر بحوالى ٥٩.١ % مسهماً في معدل نمو الناتج بـ ١.٣ نقطة مئوية، مقارنة بمساهمة ٠.٩ نقطة مئوية خلال فترة المقارنة). ويعكس أداء السياحة عودة الاستقرار وتعزيز الثقة في الاقتصاد المصري، حيث ارتفع مؤشر السياحة (بحسب الرقم القياسي للإنتاج) ليصل إلى ٢٣٤.٣ نقطة خلال شهر سبتمبر ٢٠١٤، مقارنة بـ ٤٩.٦ نقطة خلال سبتمبر ٢٠١٣، محققاً بذلك زيادة تقدر بحوالى ٥ أضعاف.

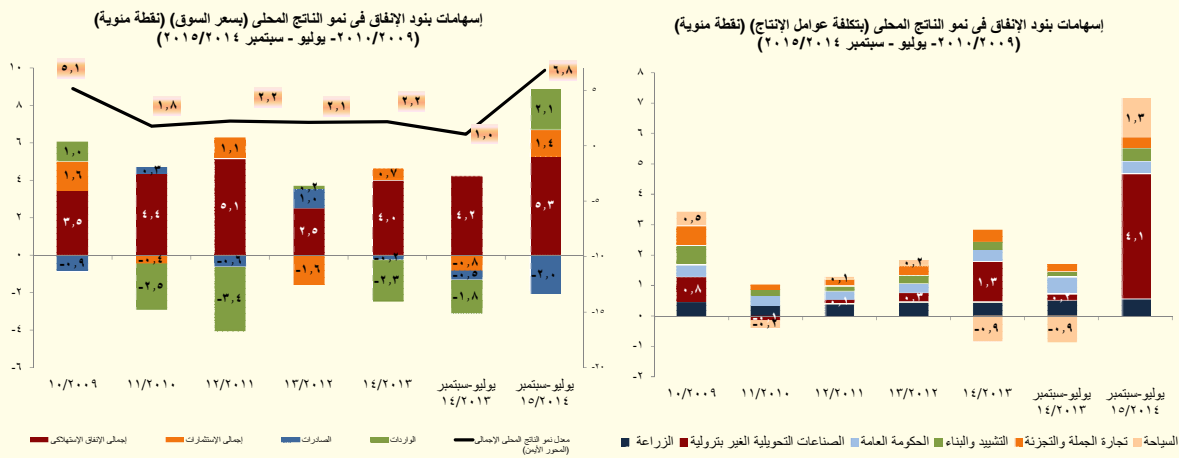

وتجدر الإشارة إلى أن قطاع الزراعة قد حقق معدل نمو يقدر بنحو ٣ % (حيث استقرت مساهمته في الناتج عند ٠.٥ نقطة مئوية). بينما حقق قطاع التشييد والبناء معدل نمو يقدر بنحو ٩.٩ % مسهماً في معدل نمو الناتج بـ ٠.٤ نقطة مئوية خلال الفترة يوليو-سبتمبر ٢٠١٥/٢٠١٤، مقارنة بمساهمة ٠.٢ نقطة مئوية خلال فترة المقارنة)، وحقق قطاع الحكومة العامة معدل نمو حقيقى بنحو ٤.٥ % مسهماً في معدل نمو الناتج بـ ٠.٤ نقطة مئوية خلال الفترة يوليو-سبتمبر ٢٠١٥/٢٠١٤، مقارنة بمساهمة ٠.٥ نقطة مئوية خلال فترة المقارنة)، كما حققت تجارة الجملة والتجزئة معدل نمو حقيقى بنحو ٣.٢ % مسهماً في معدل نمو الناتج بـ ٠.٤ نقطة مئوية خلال الفترة يوليو-سبتمبر ٢٠١٥/٢٠١٤، مقارنة بمساهمة ٠.٣ نقطة مئوية خلال فترة المقارنة)، ومن الجدير بالذكر أن جميع القطاعات المذكورة أعلاه تمثل نحو ٦٢ % من إجمالي الناتج المحلي الحقيقي خلال فترة الدراسة.

بينما شهد قطاع إستخراج الغاز الطبيعي تراجعاً ملحوظاً بنسبة ١٤.٧ %، وبناءً على ذلك فقد ساهم بشكل سلبي في معدل النمو المحقق خلال فترة الدراسة بنحو -١.٢ نقطة مئوية.

أما على جانب الطلب، فقد إستمر كل من الاستهلاك العام والخاص في دفع حركة النشاط الإقتصادى خلال الفترة يوليو-سبتمبر من العام المالى ٢٠١٥/٢٠١٤، حيث حقق الاستهلاك الخاص خلال فترة الدراسة معدل نمو بلغ نحو ٤.٩ % مقارنة بـ ٤.٢ % وهو معدل النمو المحقق خلال الربع الأول من العام المالى السابق. بالإضافة إلى ذلك، فقد حقق الاستهلاك العام معدل نمو قدره ٨.٨ % خلال فترة الدراسة، مقارنة بـ ٥.٩ % خلال الفترة يوليو-سبتمبر ٢٠١٤/٢٠١٣. وتجدر الإشارة إلى أن إجمالي إسهام كل من

الاستهلاك العام والخاص في نمو الناتج المحلي الإجمالي خلال الربع الأول من العام المالي ٢٠١٥/٢٠١٤ يقدر بحوالي ٥.٣ نقطة مئوية، مقارنة بنحو ٤.٢ نقطة مئوية خلال فترة المقارنة.

كما تعكس أحدث البيانات المنشورة تحسن أداء الإستثمارات، حيث حققت خلال الربع الأول من العام المالي ٢٠١٥/٢٠١٤ معدل نمو سنوي يعادل ١٤ % مقابل معدل نمو بالسالب يقدر بـ ٧.٣ % خلال نفس الفترة من العام المالي ٢٠١٤/٢٠١٣، وساهمت بشكل إيجابي في النمو بنحو ١.٤ نقطة مئوية، مقابل مساهمة سلبية بحوالي ٠.٨ نقطة مئوية خلال فترة المقارنة.

أما بالنسبة لتوزيع إجمالي الإستثمارات بحسب القطاعات الاقتصادية (بالأسعار الجارية) فيتبين أن القطاع العام (والذي يشمل كل من القطاع الحكومي، الهيئات الاقتصادية وقطاع الأعمال العام) قد نفذ نحو ٢٤ % من إجمالي الإستثمارات خلال فترة الدراسة، بينما قام القطاع الخاص بتنفيذ نسبة الـ ٧٦ % المتبقية من الإستثمارات. وتجدر الإشارة إلى أن حوالي ٥٨ % من الإستثمارات المنفذة من القطاع الحكومي قد تم توجيهها إلى قطاع الخدمات الإجتماعية.

وفي نفس الوقت، حقق صافي الصادرات معدل مساهمة بالموجب في النمو بلغ ٠.١ نقطة مئوية، مقارنة بإسهام سلبي يقدر بنحو ٢.٣ نقطة مئوية خلال الفترة يوليو-سبتمبر من العام المالي ٢٠١٥/٢٠١٤. حيث ارتفعت الصادرات بنسبة ١٥ % (معدل مساهمة بالموجب بنحو ٢.١ نقطة مئوية مقارنة بإسهام سلبي بنحو ١.٨ نقطة مئوية في العام الماضي). وقد ارتفعت الواردات بنسبة ٨.٨ % خلال الربع الأول من العام المالي ٢٠١٥/٢٠١٤، لتحقيق بذلك معدل مساهمة بالسالب بلغ ٢ نقطة مئوية، مقارنة بمعدل مساهمة بالسالب يقدر بنحو ٠.٥ نقطة مئوية خلال نفس الفترة من العام المالي ٢٠١٤/٢٠١٣

Ø طبقاً لأحدث البيانات المنشورة، فقد انخفض إجمالي عدد السياح الوافدين خلال شهر فبراير ٢٠١٥ ليصل إلى ٦٤٠.٢ ألف سائح، مقابل ٦٧٧.٥ ألف سائح خلال الشهر السابق. كما انخفض أيضاً عدد الليالي السياحية خلال شهر الدراسة لتسجل حوالي ٥.٦ مليون ليلة مقارنة بـ ٦.٨ مليون ليلة خلال شهر يناير ٢٠١٥.

القسم الأول

نظرة عامة على الأداء الإقتصادي و المالي

- أ- مؤشرات الإقتصاد العيني و الحقيقي و مصادر النمو..... ١
- ب- السكان و التشغيل..... ٢
- ج- الأسعار المحلية (متوسط الفترة)..... ٢
- د- مؤشرات المالية العامة..... ٣
- هـ- ملخص الدين العام المحلي (بالمليون جنييه، رصيد نهاية الفترة)..... ٤
- و- إجمالي الدين العام الخارجي (مليون دولار، رصيد نهاية الفترة)..... ٤
- ز- خدمة الدين الحكومي (مليون جنييه، تدفقات)..... ٤
- ح- المؤشرات النقدية (نهاية الفترة)..... ٥
- ط- القطاع المالي والاستثمارات..... ٦
- ي- معاملات القطاع الخارجي..... ٧

القسم الأول: نظرة عامة على الأداء الإقتصادي والمالي

بيان ربع سنوي				بيان سنوي				
يوليو-سبتمبر ٢٠١٤*	ابريل-يونيو ٢٠١٤	يناير-مارس ٢٠١٤	يوليو-سبتمبر #٢٠١٣	٢٠١٤/٢٠١٣ ^{/١}	٢٠١٣/٢٠١٢	٢٠١٢/٢٠١١	٢٠١١/٢٠١٠	٢٠١٠/٢٠٠٩
أ. الاقتصاد العيني (بالأسعار الجارية)								
٦٠٤,٠٠٠	٤٩٩,٩٠٠	٤٨٠,٤٠٠	٥١٨,٠٠٠	١,٩٩٧,٦٠٠	١,٧٥٣,٣٠٠	١,٥٧٥,٥٠٠	١,٣٧١,١٠٠	١,٢٠٦,٦٠٠
الناتج المحلي (بأسعار السوق بالمليون جنيه)								
٨٤,٥٣٥	٧٠,٧٣٤	٦٩,٠٥٨	٧٤,٣٦١	٢٨٦,٦٠٦	٢٧١,٩١٤	٢٦٢,٨٠٢	٢٣٥,٩٩٠	٢١٨,٨٨٩
الناتج المحلي (بأسعار السوق بالمليون دولار)								
٥٨٠,٠٠٦	٤٧٥,٥٧٤	٤٦٠,١٠٠	٤٩٧,٣٤١	١,٩١٠,٦١٥	١,٦٧٧,٣٥٢	١,٥٠٨,٥٢٧	١,٣٠٩,٩٠٦	١,١٥٠,٥٩٠
الناتج المحلي (بتكلفة عوامل الإنتاج بالمليون جنيه)								
٨١,١٧٦	٦٧,٢٩٢	٦٦,١٤٠	٧١,٣٩٦	٢٧٤,١٢٦	٢٦٠,١٣٥	٢٥١,٦٣١	٢٢٥,٤٥٧	٢٠٨,٧٢٨
الناتج المحلي (بتكلفة عوامل الإنتاج بالمليون دولار)								
٢٧,٤٦٨	٢٣,٣١٠	٢٢,٤٠١	٢٤,١٥٤	٢٣,٢٨٧	٢٠,٩٥٧	١٩,٥٥٢	١٧,٢٣٣	١٥,٥١٤
نصيب الفرد من الناتج المحلي الإجمالي (بالجنيه)								
٣,٨٤٤	٣,٢٩٨	٣,٢٢٠	٣,٤٦٧	٣,٣٤١	٣,٢٥٠	٣,٢٦١	٢,٩٦٦	٢,٨١٤
نصيب الفرد من الناتج المحلي الإجمالي (بالدولار)								
ب. مؤشرات الاقتصاد العيني ومصادر النمو ^{/٢}								
(معدل النمو)								
٦,٨	٣,٧	٢,٥	١,٠	٢,٢	٢,١	٢,٢	١,٨	٥,١
الناتج المحلي الحقيقي (بأسعار السوق) ^{/٣}								
٦,٨	٣,٦	٢,٥	١,٠	٢,١	٢,١	٢,٢	١,٩	٥,١
الناتج المحلي الحقيقي (بتكلفة عوامل الإنتاج) ^{/١}								
٦,٩	٤,٦	٢,٥	٠,٧	٢,٢	١,٢	١,٦	١,١	٤,٣
القطاع السلمي								
٨,٠	٠,٨	١,٣	٠,٦-	٠,٤	٢,٩	٢,٨	٢,٥	٦,٧
قطاع الخدمات الإنتاجية								
٤,٢	٤,٨	٤,٣	٤,٩	٤,٨	٣,١	٣,٠	٣,٤	٤,٥
الخدمات الإجتماعية								
١٤,٠	١٩,٦	٨,٢	٧,٣-	٤,٦	٩,٦-	٥,٨	٢,٢-	٨,٠
الاستثمارات ^{/٤} / ^{/٥}								
٥,٣	٦,٨	٥,٣	٤,٤	٤,٣	٢,٧	٦,٠	٥,٣	٤,٢
الإستهلاك النهائي ^{/٤}								
٤,٩	٧,٠	٤,٨	٤,٢	٤,١	٢,٦	٦,٥	٥,٥	٤,١
الإستهلاك الخاص								
٨,٨	٥,١	٩,١	٥,٩	٥,٨	٣,٥	٣,١	٣,٨	٤,٥
الإستهلاك العام								
١٥,٠	٢٠,٣-	٩,٩-	١١,٣-	١٢,٦-	٥,٩	٢,٣-	١,٢	٣,٠-
الصادرات السلعية والخدمات ^{/٤}								
٤,٢	١,١٣	٠,٠	١,٥-	٠,٤-	١,٦٦-	٠,٠١-	٠,٦-	٢,٨
نصيب الفرد من الناتج المحلي الإجمالي الحقيقي								
الإدخار المحلي ^{/١}								
١٠٧,١	١١,٨-	٣٩,٥-	٤١,٢-	٢٠,٨-	٤,١	٣٠,٦-	٥,١	٣١,٦
معدل النمو الإسمي السنوي								
٤,٤	٩,٤	٣,٩	٢,٥	٥,٢	٧,٥	٨,٠	١٣,٢	١٤,٣
نسبة إلى الناتج المحلي الإجمالي								
الاستثمارات المحلية ^{/١} / ^{/٥}								
٢٣,٨	٢٢,٦	١٧,٧	١٠,٨	١٢,٩	٣,٧-	١٠,١	٠,٣-	١٧,٧
معدل النمو الإسمي السنوي								
١١,٢	١٨,٠	١٤,١	١٠,٥	١٤,٠	١٤,٢	١٦,٤	١٧,١	١٩,٥
نسبة إلى الناتج المحلي الإجمالي								

المصدر: وزارة التخطيط والمتابعة والإصلاح الإداري.

* بيان مبدئي، وقابل للتعديل.

بيان معدل في ضوء البيانات الحديثة الصادرة عن وزارة التخطيط والمتابعة والإصلاح الإداري.

/١ قامت وزارة التخطيط والمتابعة والإصلاح الإداري بمراجعة بيانات الناتج المحلي الإجمالي لعام ٢٠١٤/١٣ على أساس ربع سنوي.

/٢ تم حساب معدلات النمو الحقيقية باستخدام الأسعار الثابتة لعام ٢٠٠٧/٢٠٠٦، ولكن بدءاً من عام ٢٠١٣/٢٠١٢ تم حساب معدلات النمو باستخدام الأسعار الثابتة لعام ٢٠١٢/١١.

/٣ تشمل نشاط قطاع البترول والغاز الطبيعي.

/٤ تشمل صافي الضرائب غير المباشرة.

/٥ رأس المال الثابت، يشمل التغير في المخزون.

/٦ بالأسعار الجارية.

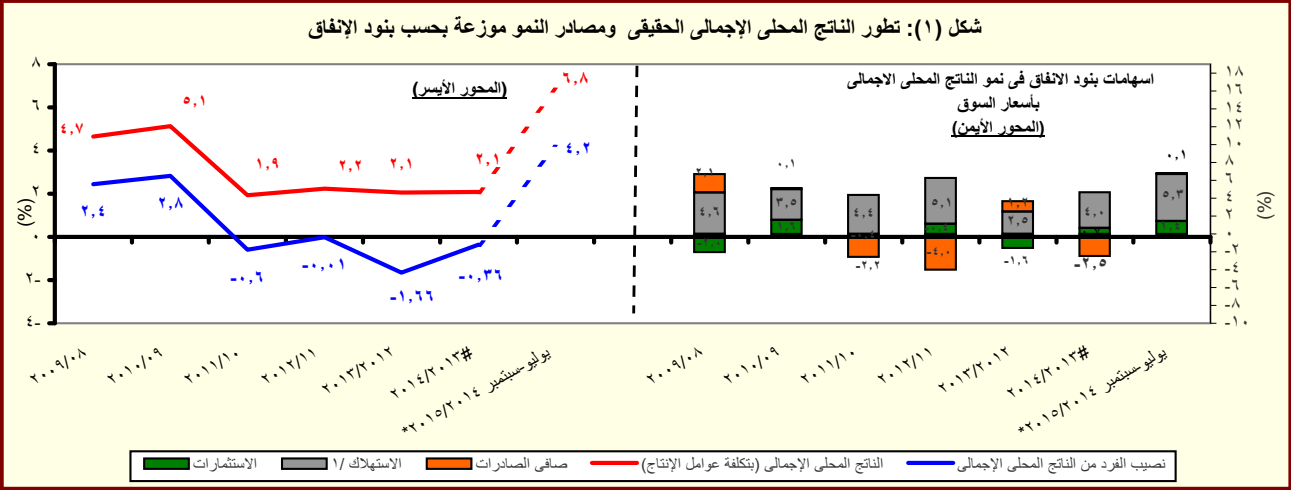

المصدر: وزارة التخطيط والمتابعة والإصلاح الإداري.

* بيان مبدئي، وقابل للتعديل.

/١ تتضمن الاستهلاك العام والخاص.

القسم الأول: نظرة عامة على الأداء الإقتصادي والمالى (تابع)

بيان ربع سنوي				بيان سنوي					
أكتوبر - ديسمبر ٢٠١٤	يوليو - سبتمبر ٢٠١٤	أبريل - يونيو ٢٠١٤	أكتوبر - ديسمبر ٢٠١٣	٢٠١٤/١٣	٢٠١٣/١٢	٢٠١٢/١١	٢٠١١/١٠	٢٠١٠/٠٩	٢٠٠٩/٠٨
ج . السكان									
٨٧.٧	٨٧.٢	٨٦.٧	٨٥.٧	٨٦.٧	٨٤.٧	٨٢.٤	٨٠.٤	٧٨.٧	٧٦.٩
٢.٤	٢.٤	٢.٤	٢.٤	٢.٤	٢.٨	٢.٥	٢.٢	٢.٣	٢.٣
د . الأسعار المحلية (متوسط الفترة)									
١٠.٣	١١.٢	٨.٥	١١.٧	١٠.١	٦.٩	٨.٧	١١.٠	١١.٧	١٦.٢
٠.١-	٤.٨	٥.٤	٧.٩	٦.٥	٠.٧	٧.٥	١٥.٩	٥.٠	٢.٥
٩.٧٥	٩.٧٥	٨.٧٥	٨.٧٥	٨.٧٥	١٠.٢٥	٩.٥٠	٨.٥٠	٨.٥٠	٩.٠٠
١١.٦	١١.٦	١٠.٥	١٠.٧	١٠.٩	١٣.٤	١٣.٤	١٠.٢	٩.٩	١١.٣
٧.١	٧.٠	٦.٧	٧.٢	٧.٢	٧.٨	٧.٣	٦.٥	٦.٣	٦.٥
٩.٤	٩.٢	٨.٤	٨.٧	٨.٨	٩.٥	٩.٤	٩.٠	٨.٣	٩.٥
٧.١٥	٧.١٤	٧.٠٧	٦.٨٩	٦.٩٧	٦.٤٥	٦.٠٠	٥.٨١	٥.٥١	٥.٥١

- المصادر: وزارة التخطيط والبنك المركزى المصرى والجهاز المركزى للتعبئة العامة والإحصاء.
- ١/ لا يتضمن المصريين المقيمين فى الخارج.
- ٢/ بدءاً من اغسطس ٢٠٠٩، تم استحداث سلسلة أرقام قياسية جديدة لأسعار المستهلكين (حضر الجمهورية) باستخدام الأوزان المستخرجة من بحث الدخل و الإنفاق و الاستهلاك لعام ٢٠٠٩/٢٠٠٨ مع استخدام بيانات شهر يناير ٢٠١٠ كفترة الأساس. وفيما يخص بيانات ما قبل ذلك التاريخ، فقد استخدمت الأوزان المستخرجة من بحث الدخل والإنفاق والاستهلاك لعام ٢٠٠٥/٢٠٠٤ مع استخدام يناير ٢٠٠٧ كشهر أساس.
- ٣/ قام الجهاز المركزى للتعبئة العامة والإحصاء بإصدار رقم قياسي جديد لأسعار المنتجين بدءاً من سبتمبر ٢٠٠٧ ليحل محل الأرقام القياسية لأسعار الجملة، وذلك باستخدام أسعار السلع والخدمات للسنة المالية (٢٠٠٥-٢٠٠٤) كفترة أساس لسلسلة الأرقام القياسية، كما تم استخراج الأوزان باستخدام متوسط عامى (٢٠٠٢-٢٠٠٣، ٢٠٠٣-٢٠٠٤) للقيم الإجمالية للإنتاج الصناعى والزراعى والخدمى.
- ٤/ البيانات تعكس نهاية الفترة.
- ٥/ متوسط ميلادى.

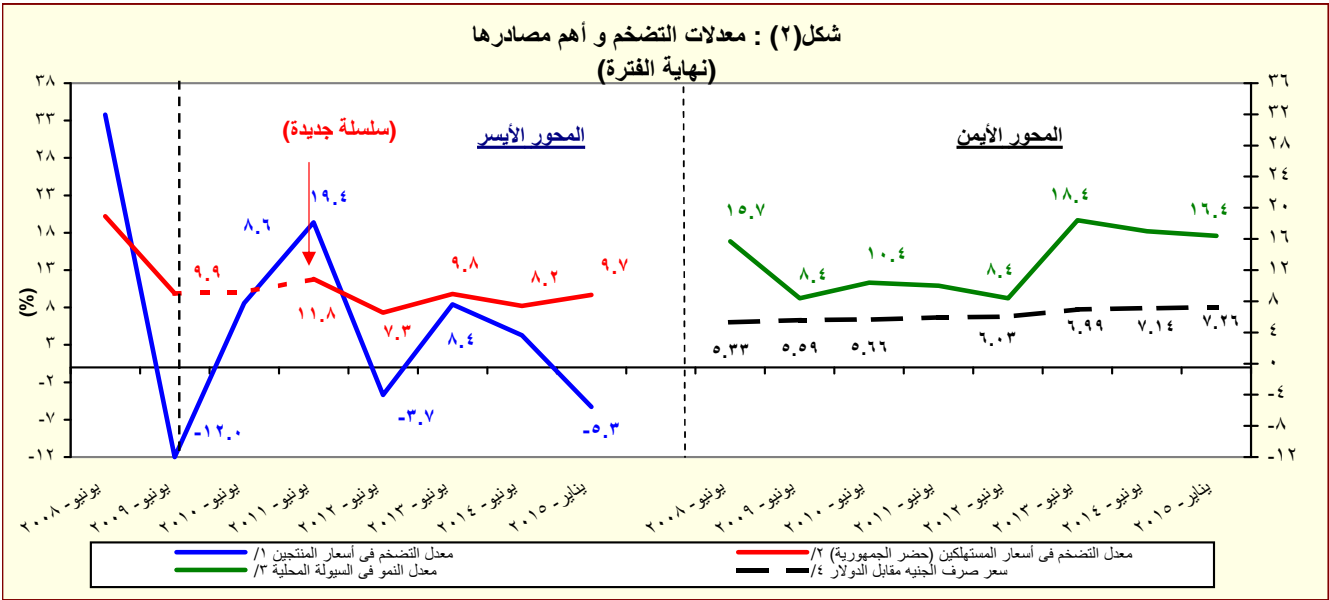

- المصدر: البنك المركزى المصرى و لجهاز المركزى للتعبئة العامة والإحصاء
- ١/ تغيير فى السلسلة. تعكس البيانات قبل يونيو ٢٠٠٧ معدلات التضخم وفقاً لأسعار الجملة.
- ٢/ بدءاً من اغسطس ٢٠٠٩، تم استحداث سلسلة أرقام قياسية جديدة لأسعار المستهلكين (حضر الجمهورية) باستخدام الأوزان المستخرجة من بحث الدخل و الإنفاق و الاستهلاك لعام ٢٠٠٩/٢٠٠٨ مع استخدام بيانات شهر يناير ٢٠١٠ كفترة الأساس. وفيما يخص بيانات ما قبل ذلك التاريخ، فقد استخدمت الأوزان المستخرجة من بحث الدخل والإنفاق والاستهلاك لعام ٢٠٠٥/٢٠٠٤ مع استخدام يناير ٢٠٠٧ كشهر أساس.
- ٣/ يعرف إجمالى السيولة المحلية كإجمالى صافى الأصول الأجنبية وصافى الأصول المحلية لدى الجهاز المصرفى (فى جانب الأصول)، أو كجملة المعروض النقدى وأشباه النقود لدى الجهاز المصرفى (فى جانب الخصوم).
- ٤/ يعكس البيان متوسط شهري.

القسم الأول: نظرة عامة على الأداء الإقتصادي والمالي (تابع)

يوليو - فبراير *	٢٠١٥/٢٠١٤	٢٠١٤/١٣	٢٠١٣/١٢	٢٠١٢/١١	٢٠١١/١٠	٢٠١٠/٠٩	٢٠٠٩/٠٨
٢٠١٥/١٤	موازنة						
فعلی							
٥- مؤشرات المالية العامة ^{١/}							
١- قطاع الموازنة العامة (بالمليون جنيه) ^{٢/}							
إجمالي الإيرادات	٢٠٨,٠٧٨	٥٤٨,٦٣٢	٤٥٦,٧٨٨	٣٥٠,٣٢٢	٣٠٣,٦٢٢	٢٦٥,٢٨٦	٢٦٨,١١٤
إجمالي المصروفات	٣٨٥,١٥٧	٧٨٩,٤٣١	٧٠١,٥١٤	٥٨٨,١٨٨	٤٧٠,٩٩٢	٤٠١,٨٦٦	٣٦٥,٩٨٧
العجز الأولى ^{١٤}	٨٠,١١٣	٤٠,٩٦١	٨٢,٢٨٩	٩٢,٧٢٤	٦٢,٢٦٤	٤٩,٣٨٣	٢٥,٧٠٥
العجز النقدي ^{١٥}	١٧٧,٠٧٩	٢٤٠,٧٩٩	٢٤٤,٧٢٧	٢٣٧,٨٦٥	١٦٧,٣٧٠	١٣٦,٥٨٠	٩٧,٨٧٢
العجز الكلي	١٨٥,٩٩٠	٢٣٩,٩٧٢	٢٥٥,٤٣٩	٢٣٩,٧١٩	١٦٦,٧٠٥	١٣٤,٤٦٠	٩٨,٠٣٨
٢- قطاع الموازنة العامة ^{٢/} (معدل نمو سنوي)							
إجمالي الإيرادات	-١٨.٢	-٣.٦	٣٠.٤	١٥.٤	١٤.٥	-١.١	-٥.١
الإيرادات الضريبية	٠.٧	١.٦	٣.٧	٢١.١	٨.٠	١٢.٧	٤.٥
الإيرادات غير الضريبية	-٤٤.٧	-١٢.٤	٩٨.١	٣.١	٣١.٤	-٢٥.٠	-١٨.٢
إجمالي المصروفات (ومنها):	٣.٢	٦.٤	١٩.٣	٢٤.٩	١٧.٢	٩.٨	٤.١
الأجور وتعويضات العاملين	١٥.٧	١٢.٨	٢٤.٩	١٦.٤	٢٧.٦	١٢.٨	١٢.١
الفوائد المدفوعة	١١.٠	٩.٣	١٧.٨	٤٠.٧	٢٢.٨	١٧.٦	٣٧.٠
٣- قطاع الحكومة العامة (مليون جنيه) ^{١٦}							
إجمالي الإيرادات	--	--	٥١٩,٤٤٩	٤٠٣,٦٣٧	٣٤٨,٨٦٤	٣٠٢,٠١٠	٣٠٣,٣٧٤
إجمالي المصروفات	--	--	٧٥٩,٨٤٧	٦٤٤,٠٨٠	٥١٦,٤٢٢	٤٤٠,٤١١	٣٩٦,٦٩٣
العجز الكلي	--	--	٢٥٤,٧١٦	٢٤٦,٨٥٣	١٦٥,٦٩٢	١٣٤,١٣٨	٩٨,٧٩٦
٤ - نسبة إلى الناتج المحلي الإجمالي ^{١٧}							
قطاع الموازنة العامة ^{١٨}							
إجمالي الإيرادات	٩.٠	٢٢.٨	٢٢.٩	٢٠.٠	١٩.٣	١٩.٣	٢٢.٢
الإيرادات الضريبية	٦.٥	١٥.٢	١٣.٠	١٤.٣	١٣.٢	١٤.٠	١٤.١
الإيرادات غير الضريبية	٢.٥	٧.٧	٩.٨	٥.٧	٦.١	٥.٣	٨.١
إجمالي المصروفات (ومنها):	١٦.٦	٣٢.٨	٣٥.١	٣٣.٥	٢٩.٩	٢٩.٣	٣٠.٣
الاجور وتعويضات العاملين	٥.٤	٨.٦	٨.٩	٨.٢	٧.٨	٧.٠	٧.١
الفوائد المدفوعة	٤.٦	٨.٣	٨.٧	٨.٤	٦.٦	٦.٢	٦.٠
العجز الأولى ^{١٤}	٣.٥	١.٧	٤.١	٥.٣	٤.٠	٣.٦	٢.١
العجز النقدي ^{١٥}	٧.٦	١٠.٠	١٢.٣	١٣.٦	١٠.٦	١٠.٠	٨.١
العجز الكلي	٨.٠	١٠.٠	١٢.٨	١٣.٧	١٠.٦	٩.٨	٨.١
الحكومة العامة ^{١٦}							
العجز الأولى ^{١٤}	--	--	٤.٨	٦.٤	٤.٦	٤.٢	٣.٠
العجز الكلي	--	--	١٢.٨	١٤.١	١٠.٥	٩.٨	٨.٢

المصدر: وزارة المالية

- * يرجع الإنخفاض في الإيرادات غير الضريبية خلال الفترة يوليو-فبراير ٢٠١٥/٢٠١٤ في الأساس نتيجة لإنخفاض المنح إذا تم مقارنتها بنفس الفترة خلال العام السابق والتي كانت تشمل ورود منح استثنائية؛ ومنها منحة من دولة الإمارات بمبلغ مليار دولار بالإضافة إلى زيادة المنح بمبلغ ٢٠.٣ مليار جنيه، من أصل ٢٩.٧ مليار جنيه قيمة الإعتماد الإضافي وفقاً للقرار الجمهوري رقم ١٠٥ لعام ٢٠١٣.
- ١/ تمكس بيانات الموازنة بموجب القرار الجمهوري رقم ٦٥ لعام ٢٠١٤. يرجع الإنخفاض في الإيرادات العامة وبالأخص في الإيرادات غير الضريبية إلى تراجع الموارد الاستثنائية من المنح المدرجة بمشروع الموازنة لتبلغ حوالي ٢٣.٥ مليار جنيه فقط خلال عام ٢٠١٥/٢٠١٤، وذلك مقابل منح بلغت نحو ١١٧ مليار جنيه خلال عام ٢٠١٣/٢٠١٤.
- ٢/ تم إعادة تبويب فعمليات الموازنة العامة لتتفق مع معايير صندوق النقد الدولي والمعروفة بـ GFS ٢٠٠١ (على أساس نقدي).
- ٣/ يشمل قطاع موازنة الجهاز الإداري و المحليات، والهيئات الخدمية العامة.
- ٤/ العجز الكلي مخصصاً منه الفوائد المدفوعة.
- ٥/ العجز الكلي بدون صافي حيازة الأصول المالية.
- ٦/ يشمل المعاملات المالية لكل من أجهزة الموازنة العامة، وبنك الإستثمار القومي، وصناديق التأمين والمعاشات، ومع مراعاة إستبعاد كافة المعاملات البيئية للجهات الثلاث لمنع إزدواجية الحساب.
- ٧/ قامت وزارة التخطيط بتقدير قيمة الناتج المحلي الإجمالي لعام ٢٠١٣/٢٠١٤ بنحو ١٩٩٧.٦ مليار جنيه، مقارنةً بناتج محلي إجمالي قدره ١٧٥٣ مليار جنيه لعام ٢٠١٢/٢٠١٣. وتجدر الإشارة إلى أنه قد تم مراجعة تقديرات الناتج المحلي الإجمالي في ضوء النتائج النهائية التي تم إعلانها في ٢٠١٤/٢٠١٣، ليبلغ ٢٣٢١.١ مليار جنيه في عام ٢٠١٤/٢٠١٣.

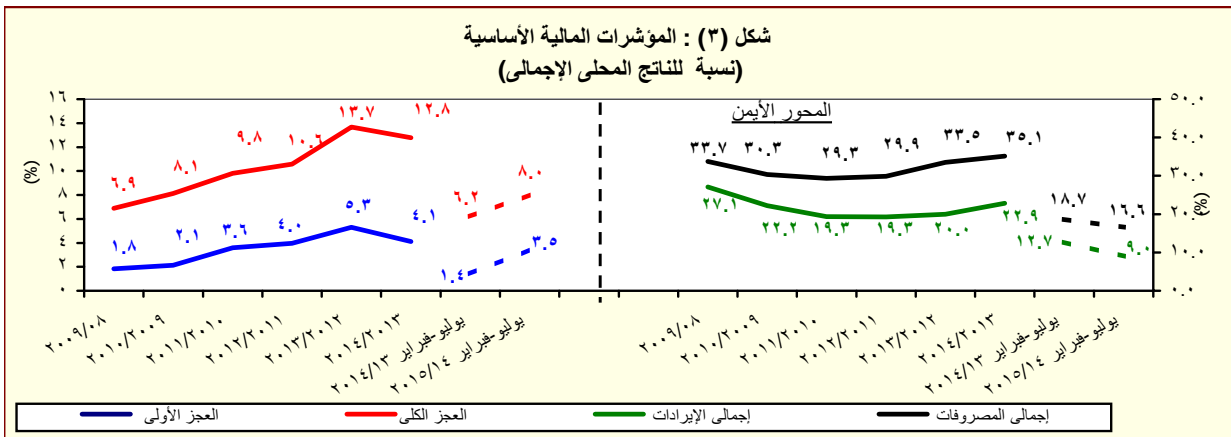

المصدر: وزارة المالية

القسم الأول: نظرة عامة على الأداء الإقتصادي والمالى (تابع)

بيان ربع سنوى					بيان سنوى				
ديسمبر-٢٠١٤*	سبتمبر-٢٠١٤	مارس-٢٠١٤	ديسمبر-٢٠١٣	يونيو-٢٠١٤	يونيو-٢٠١٣	يونيو-٢٠١٢	يونيو-٢٠١١	يونيو-٢٠١٠	يونيو-٢٠٠٩
١. ملخص الدين العام المحلى									
(بالمليون جنيه، رصيد نهاية الفترة) ^{١/}									
١,٨٩٥,١٨٧	١,٧٩٥,٨٤٥	١,٦٠٤,٢٠٦	١,٥٤٣,٥٥٤	١,٦٩٩,٩٤٦	١,٤٤٤,٣٧٠	١,١٥٥,٣١٢	٩٦٧,٢٩٠	٨٠٨,٣٨٤	
(٢٢.٨)	(١٨.٣)	(١٥.٦)	(١٩.٣)	(١٧.٧)	(٢٥.٠)	(١٩.٤)	(١٩.٧)	(١٥.٥)	
٢٠٣,٣٥٤	١٨١,١٧١	١٥٩,٤٤٤	١٥٦,٣٤٧	١٦١,٤٨٥	١٨٣,٢٣٠	١٦٤,٧٨٨	١٥٩,١٧٨	١٤٤,٥٦٦	
(٣٠.١)	(٥.٢)	(٩.٦)	(٦.٤)	(١١.٩)	(١١.٢)	(٣.٥)	(١٠.١)	(٥.٣)	
١,٦٩١,٨٣٣	١,٦١٤,٦٧٤	١,٤٤٥,١٦٢	١,٣٨٧,٢٠٧	١,٥٣٨,٤٦١	١,٢٦١,١٤٠	٩٩٠,٥٢٤	٨٠٨,١١٢	٦٦٣,٨١٨	
(٢٢.٠)	(٢١.٦)	(١٩.٣)	(٢٣.١)	(٢٢.٠)	(٢٧.٣)	(٢٢.٦)	(٢١.٧)	(١٨.٠)	
١,٧٨٥,٤٧٤	١,٦٨٥,٩٨٨	١,٥٠٣,٦٣٦	١,٤٤٤,٦٣٢	١,٥٩٧,٨٧٠	١,٣٦٣,٦٨٦	١,٠٨٧,٩٤٥	٨٨٩,٠٤٥	٧٣٣,٣٨٧	
(٢٣.٦)	(١٨.٧)	(١٥.٦)	(١٩.٧)	(١٧.٢)	(٢٥.٣)	(٢٢.٤)	(٢١.٢)	(١٩.١)	
٢١٧,٥٤٥	١٩٨,٤٧٨	١٦٨,١٤١	١٦٧,٧٣٠	١٧٢,٦٧٨	١٩١,٣٩٥	١٧٣,٢٩٢	١٦٦,٥٢٧	١٥٨,٥٣١	
(٢٩.٧)	(١.٧)	(٨.٦)	(٤.٥)	(٩.٨)	(١٠.٤)	(٤.١)	(٥.٠)	(٦.٥)	
١,٥٦٧,٩٢٩	١,٤٨٧,٥١٠	١,٣٣٥,٤٩٥	١,٢٧٦,٩٠٢	١,٤٢٥,١٩٢	١,١٧٢,٢٩١	٩١٤,٦٥٣	٧٢٢,٥١٨	٥٧٤,٨٥٦	
(٢٢.٨)	(٢٢.٠)	(١٩.٦)	(٢٣.٨)	(٢١.٦)	(٢٨.٢)	(٢٦.٦)	(٢٥.٧)	(٢٣.١)	
١,٧٨٦,١٠٠	١,٦٦٩,٤٢٨	١,٥٤٤,٥٩٠	١,٤٨٩,٠٩١	١,٦٤٨,٥٢١	١,٤١٠,٦٤٣	١,١٢٩,٠٣٠	٩٣٢,٤٦٠	٧٦٩,٧٨٣	
(١٩.٩)	(١٤.٣)	(١٥.١)	(١٩.٤)	(١٦.٩)	(٢٤.٩)	(٢١.١)	(٢١.١)	(١٩.٦)	
٢٥٢,٧٨٠	٢١٨,٣٢٦	١٩٦,١٢٩	١٩٥,٢٦٧	٢٠٧,٥٣٤	٢٢٠,٠٣٥	١٩٨,٠٦٦	١٩١,١١٦	١٧٠,١٧١	
(٢٩.٥)	(١.٨)	(٦.٢)	(٠.٠)	(٥.٧)	(١١.١)	(٣.٦)	(١٢.٣)	(١.٥)	
١,٥٣٣,٣٢٠	١,٤٥١,١٠٢	١,٣٤٨,٤٦١	١,٢٩٣,٨٢٤	١,٤٤٠,٩٨٧	١,١٩٠,٦٠٨	٩٣٠,٩٦٤	٧٤١,٣٤٤	٥٩٩,٦١٢	
(١٨.٥)	(١٧.٢)	(٢٣.٠)	(٢٣.٠)	(٢١.٠)	(٢٧.٩)	(٢٥.٦)	(٢٣.٦)	(٢٦.٠)	
٢,٠٧١,٧٤٣	١,٩٩٥,٠٥١	١,٨٠٦,٣٠١	١,٧٤٦,٣٣٠	١,٩٠٧,٥٦٣	١,٦٤٤,١٣٦	١,٣١٠,٠٤٣	١,١٢٨,٦٤٦	٩٥٧,٤٩٨	
(١٨.٦)	(١٥.٩)	(١٥.٦)	(١٩.٧)	(١٦.٠)	(٢٥.٥)	(١٦.١)	(١٧.٩)	(١٣.٥)	
٢. اجمالي الدين العام الخارجى									
(بالمليون دولار ، رصيد نهاية الفترة)									
٤١,٤٦٥	٤٤,٨٥٤	٤٥,٢٨٩	٤٥,٧٥٢	٤٦,٠٦٧	٤٣,٢٣٣	٣٤,٣٨٥	٣٤,٩٠٦	٣٣,٦٩٤	
٢٤,٧١٧	٢٧,٨٧٣	٢٩,٠٥٢	٢٩,٤٣٥	٢٩,٠٥٤	٢٨,٤٩٠	٢٥,٥٩٤	٢٧,٠٩٢	٢٦,٢٤٩	
١٦,٧٤٨	١٦,٩٨٢	١٦,٢٣٧	١٦,٣١٧	١٧,٠١٣	١٤,٧٤٤	٨,٧٩٠	٧,٨١٤	٧,٤٤٥	
٣. خدمة الدين الحكومى ^{٢/}									
(مليون جنيه، تدفقات)									
١٨٤,٩٢٤	١٠٠,٢٦١	٢٠٥,٠٨١	١٤٣,١٣٢	٢٨٠,٦٩٧	٢١٨,٢٥٧	١٤٠,٩١٦	١١٧,٢٥١	٩٨,٨٥٦	
١٥٦,٥٦٦	٩٣,٠٤٩	١٨٩,٣٩١	١٣٣,٧٥٣	٢٦٢,٠٨٤	٢٠٣,١٧٣	١٢٢,٢٢٢	١٠٤,٦٢٥	٨٧,٥٦٠	
٢٨,٣٥٨	٧,٢١٢	١٥,٦٩١	٩,٣٧٩	١٨,٦١٣	١٥,٠٨٤	١٨,٥٩٤	١٢,٦٢٧	١١,٢٩٦	
٤. ملاحظات (نسبة إلى الناتج المحلى الإجمالى) ^{٣/}									
٨١.٧%	٧٧.٤%	٨٠.٣%	٧٧.٣%	٨٥.١%	٨٢.٤%	٧٣.٣%	٧٠.٥%	٦٧.٠%	
٧٢.٩%	٦٩.٦%	٧٢.٣%	٦٩.٤%	٧٧.٠%	٧١.٩%	٦٢.٩%	٥٨.٩%	٥٥.٠%	
٧٦.٩%	٧٢.٦%	٧٥.٣%	٧٢.٣%	٨٠.٠%	٧٧.٨%	٦٩.١%	٦٤.٨%	٦٠.٨%	
٦٧.٦%	٦٤.١%	٦٦.٩%	٦٣.٩%	٧١.٤%	٦٦.٩%	٥٨.١%	٥٢.٧%	٤٧.٦%	
٧٧.٠%	٧١.٩%	٧٧.٣%	٧٤.٥%	٨٢.٦%	٨٠.٥%	٧١.٧%	٦٨.٠%	٦٣.٨%	
٦٦.١%	٦٢.٥%	٦٧.٥%	٦٤.٨%	٧٢.٢%	٦٧.٩%	٥٩.١%	٥٤.١%	٤٩.٧%	
٨٩.٣%	٨٦.٠%	٩٠.٤%	٨٧.٤%	٩٥.٥%	٩٣.٨%	٨٣.٢%	٨٢.٣%	٧٩.٤%	
١٢.٨%	١٣.٨%	١٥.٨%	١٥.٨%	١٦.٥%	١٧.٣%	١٣.٢%	١٥.٢%	١٥.٩%	
٧.٦%	٨.٦%	١٠.١%	١٠.٢%	١٠.٤%	١١.٤%	٩.٨%	١١.٨%	١٢.٤%	

المصدر: وزارة المالية و البنك المركزى المصرى.

() معدل النمو عن العام السابق.

١/ تعكس البيانات رصيد الدين المحلى لثلاث مستويات تجميعية هي: الدين المحلى لأجهزة الموازنة العامة. الدين المحلى المجمع للحكومة العامة. والدين العام المحلى المجمع. يشمل الدين المحلى لأجهزة الموازنة العامة أرصدة الدين المستحقة على وحدات الجهاز الإدارى، وحدات الإدارة المحلية، والهيئات الخدمية. ويتضمن الدين المحلى للحكومة العامة أرصدة الدين المجمع المستحق على أجهزة الموازنة العامة للدولة وبنك الإستثمار القومى وصناديق التأمين الإجتماعى. أما عن الدين العام المحلى فيشمل أرصدة الدين المحلى المجمع لكل من الحكومة العامة والهيئات الاقتصادية.

٢/ يمثل المديونية المستحقة على أجهزة الموازنة العامة (وحدات الجهاز الإدارى، وحدات الإدارة المحلية، والهيئات الخدمية).

٣/ جدير بالذكر ان التراجع في ودائع أجهزة الموازنة العامة ترجع الى استخدام حوالي ٦٠ مليار جنيه وفقاً للقرار الجمهورى رقم ١٠٥ لعام ٢٠١٣.

٤/ يمثل رصيد الدين المجمع المستحق على أجهزة الموازنة العامة للدولة و بنك الإستثمار القومى وصناديق التأمين الإجتماعى بعد إستبعاد المديونيات والعلاقات الداخلية فيما بين القطاعات الثلاثة و التى تتمثل فى إقتراض أجهزة الموازنة العامة من بنك الإستثمار القومى، سندات وزارة المالية لدى صناديق التأمين الإجتماعى و بنك الإستثمار القومى،سندات صناديق التأمين الإجتماعى و أخيراً إقتراض بنك الإستثمار القومى من صناديق التأمين الإجتماعى.

٥/ يمثل رصيد الدين المجمع المستحق على الحكومة العامة والهيئات الاقتصادية بعد إستبعاد إقتراض الهيئات الاقتصادية من بنك الإستثمار القومى، وإقتراض أجهزة الموازنة من الهيئات الاقتصادية.

٦/ ودائع الحكومة العامة والهيئات الاقتصادية بعد إستبعاد ودائع صناديق التأمين الإجتماعى وإقتراض قطاع الموازنة من الهيئات الاقتصادية.

٧/ البيان الربع سنوى لخدمة الدين الحكومى يعكس التدفقات التراكمية لخدمة الدين منذ بداية العام المالى .

٨/ قامت وزارة التخطيط بتقدير قيمة الناتج المحلى الإجمالى لعام ٢٠١٣/٢٠١٤ بنحو ١٩٩٧.٦ مليار جنيه، مقارنة بناتج محلى إجمالى قدره ١٧٥٣ مليار جنيه لعام ٢٠١٣/٢٠١٢. وتجدر الإشارة إلى أنه قد تم مراجعة تقديرات الناتج المحلى الإجمالى في ضوء النتائج النهائية التى تم إعلانها في ٢٠١٣/٢٠١٤، ليبلغ ٢٣٢١.١ مليار جنيه في عام ٢٠١٤/٢٠١٥.

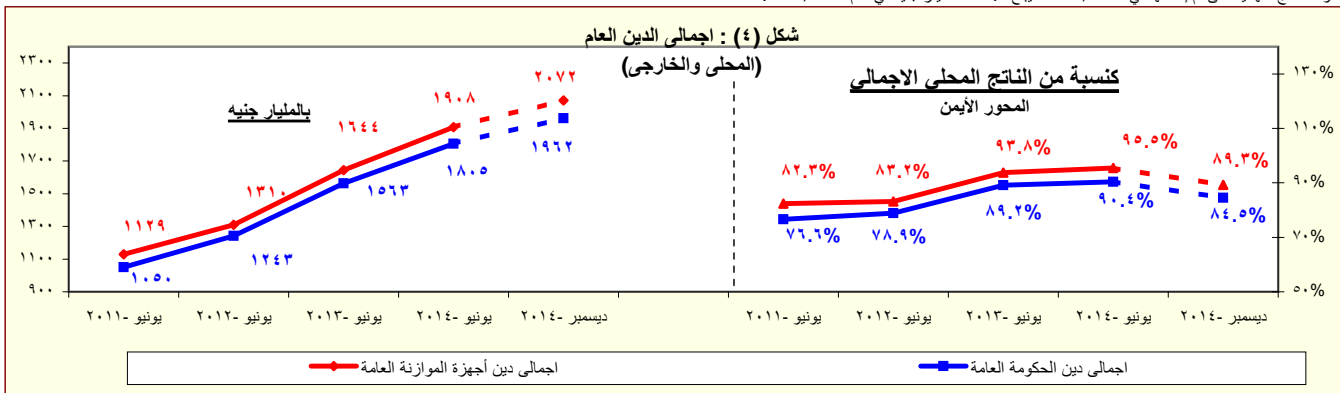

المصدر: وزارة المالية - البنك المركزى المصرى.

* بيان مبدئى

القسم الأول: نظرة عامة على الأداء الإقتصادى والمالى (تابع)

بيان سنوى					أحدث بيان متاح			
٢٠١٠/٠٩	٢٠١١/١٠	٢٠١٢/١١	٢٠١٣/١٢	٢٠١٤/١٣	سبتمبر-١٤	أكتوبر-١٤	نوفمبر-١٤	ديسمبر-١٤*
ز. المؤشرات النقدية (نهاية الفترة)								
مليون جنيه								
٢٠٣,٠٧١	٢٥٠,٩٩٢	٢٦٣,٦٦٨	٣١٧,٩٤٤	٣٦٤,٤٧٣	٣٧٤,٦١٩	٣٦٨,٦٣٦	٣٦٣,٢٠٢	٣٦٢,٩٢٢
١/ نفود الإحتياط								
٩١٧,٤٥٩	١,٠٠٩,٤١١	١,٠٩٤,٤٠٨	١,٢٩٦,٠٨٦	١,٥١٦,٦٠١	١,٥٤٣,٧٥٦	١,٥٦٠,٣٢٧	١,٥٧٢,٩٥٠	١,٦٠٦,٥٠٥
إجمالى السيولة								
٢١٤,٠٤٠	٢٤٨,٧٠٧	٢٧٤,٥١٠	٣٤٤,١٠٠	٤١٠,٥٥٤	٤٢٨,٢٠٠	٤٣١,٣٩٦	٤٣٤,١١٧	٤٤٥,٧٣٣
٢/ المعروض النقدى								
٧٠٣,٤١٩	٧٦٠,٧٠٤	٨١٩,٨٩٨	٩٥١,٩٨٦	١,١٠٦,٠٤٧	١,١١٥,٥٥٦	١,١٢٨,٩٣١	١,١٣٨,٨٣٣	١,١٦٠,٧٧٢
٣/ أشباه النقود								
معدل النمو السنوى								
١٦,٠	٢٣,٦	٥,١	٢٠,٦	١٤,٦	١٠,٤	١٠,١	٧,٥	٧,٩
١/ نفود الإحتياط								
١٠,٤	١٠,٠	٨,٤	١٨,٤	١٧,٠	١٥,٦	١٥,٧	١٥,٦	١٥,٨
إجمالى السيولة (معدل النمو الإسمى)								
١١,١	١٠,٢-	٣٧,٨-	٢١,٨-	٣,٣-	٥,٤-	٨,٥-	١٢,٢-	٢٨,٣-
٤/ صافى الأصول الأجنبية								
١٠,٠	١٩,٠	٢٣,٩	٢٥,٢	١٩,١	١٧,٨	١٨,١	١٨,٢	١٩,٨
٥/ صافى الأصول المحلية								
٧,٧	٠,٨	٧,٣	٩,٨	٧,٤	١٠,٣	١٠,٦	١٠,٧	١١,٩
٦/ صافى المطلوبات من القطاع الخاص								
٠,٣	١,٨-	١,١	٨,٦	٨,٨	٤,٥	٣,٩	٦,٥	٥,٧
إجمالى السيولة (معدل النمو الحقيقى)								
معدلات الإقراض إلى الودائع								
٣٤,٩	٣٤,٠	٢٨,٣	٢٨,٢	٢٢,٨	٢١,٥	٢١,٥	٢٠,٩	٢١,٦
القطاع الحكومى								
٥٤,٢	٥١,٢	٥٢,١	٤٨,٣	٤٣,٦	٤٤,٠	٤٤,٢	٤٣,٨	٤٣,٤
القطاع غير الحكومى								
٤٧,٦	٤٦,٤	٤٨,٧	٤٥,١	٤٠,١	٤٠,٣	٤٠,١	٣٩,٦	٣٨,٤
بالمعلة المحلية								
٧٩,٩	٦٩,٠	٦٥,١	٥٩,٩	٥٨,٥	٥٩,٧	٦٢,١	٦٢,٦	٦٦,٩
بالمعلة الأجنبية								
مؤشرات:								
٤,٥٢	٤,٠٢	٤,١٥	٤,٠٨	٤,١٦	٤,١٢	٤,٢٣	٤,٣٣	٤,٤٣
٧/ مضاعف السيولة المحلية								
١,٣٨	١,٤٢	١,٥٠	١,٤٧	١,٤٢	١,٦١	١,٦٠	١,٥٨	١,٥٥
٨/ معدل دوران النقود (وسطى)								
١٧,٢	١٧,٥	١٧,٠	١٧,٣	١٥,٦	١٥,٤	١٥,٢	١٥,٠	١٤,٥
٩/ معدل الدورلة فى السيولة المحلية								
٢٢,٩	٢٤,٠	٢٣,٩	٢٤,٤	٢٣,٤	٢٢,٨	٢٢,٥	٢١,٩	٢١,٠
١٠/ معدل الدورلة فى الودائع								
٧٦,٠	٧٣,٦	٦٩,٥	٧٣,٩	٧٥,٩	٦٦,٥	٦٧,٢	٦٧,٨	٦٩,٢
نسبة إجمالى السيولة / الناتج المحلى الإجمالى								

المصادر: البنك المركزى المصرى وحسابات وزارة المالية.
* مبدئى.

- ١/ تتضمن النقود المتداولة خارج البنك المركزى بالإضافة إلى ودائع البنوك لدى البنك المركزى بالجنه المصرى.
- ٢/ يتضمن النقود المتداولة خارج الجهاز المصرفى بالإضافة إلى الودائع الجارية بالمعلة المحلية. لا تتضمن الشيكات والحوالات تحت التحصيل.
- ٣/ تتضمن الودائع الجارية بالمعلة الاجنبية والودائع غير الجارية بالعملات المحلية والأجنبية .
- ٤/ تم تفعيل إتفاقية الحساب المجدد بين البنك المركزى ووزارة المالية فى يونيو ٢٠٠٨، مما أدى إلى إهلاك جزء من السندات الصادرة عن وزارة المالية لصالح البنك المركزى.
- ٥/ يتضمن المطلوبات من القطاع الخاص و القطاع العائلى.
- ٦/ لا تتضمن كل من الودائع لدى البنك المركزى والقروض الممنوحة من قبل البنك المركزى.
- ٧/ إجمالى السيولة المحلية / نفود الإحتياط.
- ٨/ الناتج المحلى الإجمالى / متوسط إجمالى السيولة المحلية (M٢). متوسط إجمالى السيولة المحلية = $\frac{1}{2} [(M٢) t + (M٢) t - 1]$.
- ٩/ يمثل نسبة الودائع الجارية و غير الجارية بالعملات الأجنبية إلى إجمالى السيولة المحلية. لا تتضمن كل من ودائع غير المقيمين (جزء من صافى الأصول الإجنبية) والودائع الحكوميه.
- ١٠/ يمثل نسبة الودائع الحكوميه و غير الحكوميه بالعملات الأجنبية إلى إجمالى الودائع لدى البنوك. غير متضمن ودائع البنوك لدى البنك المركزى.

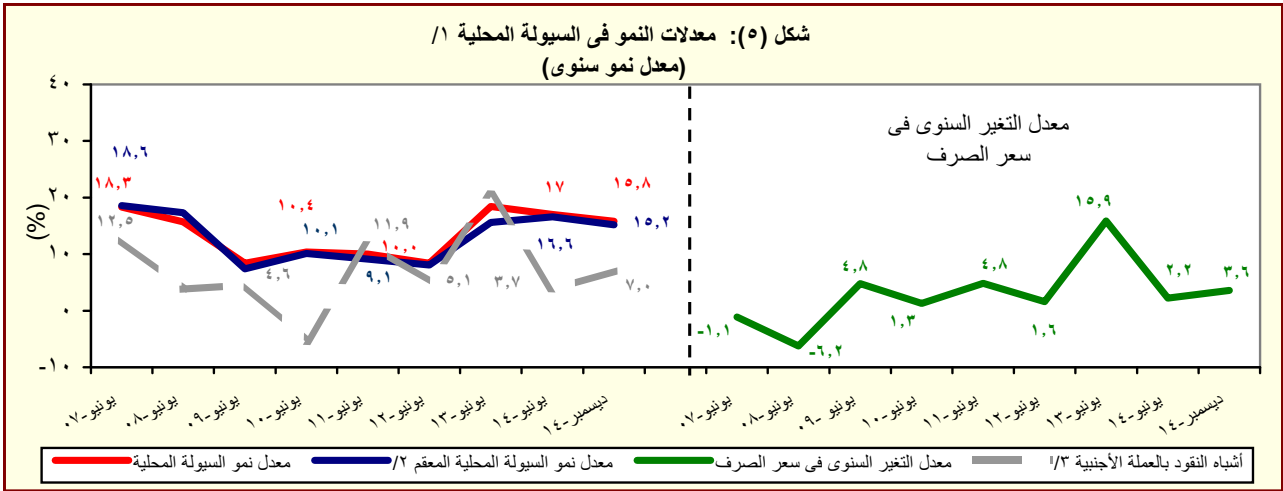

المصدر: البنك المركزى المصرى وحسابات وزارة المالية.

- ١/ إجمالى السيولة المحلية تتكون من المعروض النقدى وأشباه النقود.
- ٢/ معدل النمو فى السيولة المحلية باستخدام سعر الصرف الثابت، ويتم حسابه عن طريق تطبيق سعر الصرف السائد فى نفس الفترة من العام السابق للفترة الحالية.
- ٣/ الودائع الجارية و غير الجارية بالعملات الأجنبية .

القسم الأول: نظرة عامة على الأداء الإقتصادي والمالى (تابع)

بيان ربع سنوي				بيان سنوى					
ديسمبر-١٤	سبتمبر-١٤	يونيو-١٤	ديسمبر-١٣	٢٠١٤/١٣	٢٠١٣/١٢	٢٠١٢/١١	٢٠١١/١٠	٢٠١٠/٠٩	
ج- القطاع المالى والاستثمارات									
--	٢,٩	٤,٥	٣,٤	١٤,٠	١٤,٢	١٦,٤	١٧,١	١٩,٥	إجمالى الاستثمارات المحلية (نسبة إلى الناتج المحلى الإجمالى) ^{١١}
٠,٣	٠,٥	٠,٤	٠,٥	١,٤	١,٤	١,٥	٠,٩	٣,١	الاستثمارات الأجنبية المباشرة (نسبة إلى الناتج المحلى الإجمالى) ^{١٢ ١١}
مؤشرات سوق المال (نهاية العام الميلادى) ^{١٣}									
٤,١-	٣,٩	١,٠-	٩,٧	١٠	١٤	١٠-	٦,٥	٥,٨	العائد على مؤشر EGX-٣٠
٢,٢	٠,٨	١,٨	٠,٨	٠,٨	٢,٠	١,٤	٠,٦	٢,١	معدل تنذب مؤشر EGX-٣٠
٥٠٠,٠	٥٢٦,٠	٤٧٨,٠	٤٢٦,٨	٤٢٦,٨	٣٧٥,٦	٢٨٨,٥	٤٨٨,٢	٤٩٩,٦	رأس المال السوقى (مليار جنيه) ^{١٤}
٢١,٥	٢٢,٧	٢٣,٩	٢١,٤	٢١,٤	٢١,٤	١٨,٣	٣٥,٦	٤١,٤	رأس المال السوقى (نسبة إلى الناتج المحلى الإجمالى) ^{١٥}
٣,٣	٣,٠	٣,٨	٢,١	٢,١	٢,٣	١,٧	٣,١	٥,١	معدل دوران الأسهم ^{١٦}
١٧,٦	٢٦,٠	١٩,٩	١٢,٩	١٢,٩	٢٠,٧	٢٥,٧	٢٣,٦	٢٤,٩	معاملات الأجانب (نسبة من إجمالى قيمة التداول)
٢٠,٢	٢١,٢	١٥,٤	١٤,٨	١٤,٨	١٢,٤	١٠,٥	١٤,٧	١٢,١	مضاعف الربحية ^{١٧}
٩,٣	٨,٦	٦,١	٦,٦	٦,٦	٨,٦	١٠,٤	٧,١	٧,٠	عائد السهم (%) ^{١٨}
٥١٢,١٦٨	٤٧٦,٦٣٥	٤٤٦,٩٠٧	٣٥٢,٢٠٠	٣٥٢,٢٠٠	٣٢٥,٨٣٥	٢٤٨,٨٦٩	٢٢٦,٧٩٩	١٣٤,٢٢٦	سندات مقيدة (مليون جنيه)
القطاع المصرفى (مليون جنيه): ^{١٩}									
١,٩٦٨,٣٨٠	١,٨٩٨,١٦٩	١,٨١٦,٨٧٣	١,٦٨٤,٣٤٣	١,٨١٦,٨٧٣	١,٥٦٣,٨٤٩	١,٣٦٦,١٦٠	١,٢٦٩,٦٩٠	١,٢٢٠,٦٥٥	إجمالى الأصول
٦٢٩,٢٢١	٦٠١,٢٤٢	٥٨٧,٨٥٢	٥٥٠,٣٠٣	٥٨٧,٨٥٢	٥٤٩,١٢٠	٥٠٦,٧٣٦	٤٧٤,١٣٩	٤٦٥,٩٩٠	إجمالى أرصدة الإقراض و الخصم
٧٩,٤٣٨	٧٨,٦٨٦	٧٧,٥٥٥	٧٦,٥٠٩	٧٧,٥٥٥	٧٢,٠٦١	٦٧,٣٤٥	٥٩,٠٤٩	٤٦,٥٩٨	رأس المال
١,٥٥٥,٣٣٤	١,٤٦٢,٣٢٦	١,٤٢٩,٤٣٢	١,٣١١,٧٩٥	١,٤٢٩,٤٣٢	١,٠١٨٦,٩٨٥	١,٠٢٣,٥١٧	٩٥٧,٠٣٧	٨٩٢,٤٩٢	إجمالى الودائع
--	٨,٩	٩,١	٩,١	٩,١	٩,٣	٩,٨	١٠,٥	١٣,٦	القروض غير المنتظمة إلى إجمالى القروض
مؤشرات مختارة									
مؤشرات السيولة فى الجهاز المصرفى									
٤٠,٣	٤١,٠	٤١,٠	٤١,٨	٤١,٠	٤٦,١	٤٩,٤	٤٩,١	٥١,٨	القروض / الودائع ^{١١٠}
٣٢,٠	٣١,٧	٣٢,٤	٣٢,٧	٣٢,٤	٣٥,١	٣٧,١	٣٧,٣	٣٨,٢	القروض / الأصول ^{١١١}
٤٥,٩	٤٥,٥	٤٥,٤	٤٣,٦	٤٥,٤	٤١,٨	٤٠,٦	٣٧,٣	٣٣,٣	الأوراق المالية / الأصول ^{١١٢}
٧٩,٠	٧٧,٠	٧٨,٧	٧٧,٩	٧٨,٧	٧٥,٩	٧٤,٩	٧٥,٤	٧٣,١	الودائع / الأصول ^{١١٣}
٦,٢	٦,٥	٦,٩	٦,٧	٦,٩	٦,٩	٦,٨	٦,٤	٦,٢	رأس المال / الأصول ^{١١٤}
٣,٣	٣,٣	٣,٥	٣,٦	٣,٥	٣,٩	٤,٠	٤,٣	٥,٨	مخصصات القروض / إجمالى الأصول ^{١١٥}

المصادر: الهيئة العامة لسوق المال والبنك المركزى المصرى.

-- بيان غير متاح.

١/ تم حساب المؤشرات الربع سنوية كنسبة من الناتج المحلى الإجمالى للعام بأكمله.

٢/ صافى الإستثمارات الأجنبية المباشرة تشمل الإستثمار الاجنبى فى قطاع البترول.

٣/ البيانات السنوية تعكس نهاية ديسمبر من كل عام.

٤/ القيمة السوقية للأرصدة القائمة. يمثل ناتج ضرب عدد الأسهم القائمة فى سعر السوق السائد.

٥/ قامت وزارة التخطيط بتقدير قيمة الناتج المحلى الإجمالى لعام ٢٠١٤/٢٠١٣ بنحو ١٩٩٧,٦ مليار جنيه، مقارنة بناتج محلى إجمالى قدره ١٧٥٣ مليار جنيه لعام ٢٠١٣/٢٠١٢. وتجدر الإشارة إلى أنه قد تم مراجعة تقديرات الناتج المحلى الإجمالى فى ضوء النتائج النهائية التى تم إعلانها فى ٢٠١٤/٢٠١٣، لينبلغ ٢٢٢١,١ مليار جنيه فى عام ٢٠١٥/٢٠١٤.

٦/ معدل دوران الأسهم = قيمة تداول الأسهم المقيدة / رأس المال السوقى.

٧/ ويعرف أيضا بمعدل السعر على العائد، ويقاس بنسبة سعر السوق لكل سهم إلى أرباحه السنوية.

٨/ الكوبون السنوى الموزع / سعر السهم الجارى.

٩/ تعكس بيانات البنوك التجارية.

١٠/ تتضمن القروض والودائع الحكومية وغير الحكومية، ولا تشمل ودائع البنوك لدى البنك المركزى المصرى.

١١/ لدى البنوك العامة فى مصر، بخلاف البنك المركزى.

القسم الأول: نظرة عامة على الأداء الإقتصادى والمالى (تابع)

بيان سنوي					بيان سنوي				
اكتوبر-ديسمبر ٢٠١٤*	يوليو -سبتمبر ٢٠١٤*	ابريل -يونيو ٢٠١٤*	اكتوبر-ديسمبر ٢٠١٣		٢٠١٤/١٣*	٢٠١٣/١٢	٢٠١٢/١١	٢٠١١/١٠	٢٠١٠/٠٩
ك- معاملات القطاع الخارجى									
(مليون دولار)									
١٧,٥٧٥	١٩,١٠٧	١٨,٦٠٥	١٧,٣٠٤	إجمالى المتحصلات الجارية	٧٤,١١٨	٦٨,٤٧٧	٦٤,٣٥٢	٦٢,٠٠٢	٥٧,٨٩٩
٢٠,٤٣٣	٢٠,٥٥٠	٢٠,٤١٨	١٨,٧٧٩	إجمالى المدفوعات الجارية	٧٦,٤٧٥	٧٤,٨٦٨	٧٤,٤٩٨	٦٨,٠٩٠	٦٢,٢١٧
١٠,٤٣٠-	٩,٧٤٢-	٩,٦٠٧-	٧,٥٥٧-	الميزان التجارى	٣٣,٧٠٣-	٣٠,٦٩٥-	٣٤,١٣٩-	٢٧,١٠٣-	٢٥,١٢٠-
١,٧٧٦	٢,١١٠	٥٦٠	٢٤٥-	الميزان الخدمى	٩٧٩	٥,٠٣٩	٥,٥٨٥	٧,٨٧٨	١٠,٣٣٩
٢,٨٥٧-	١,٤٤٤-	١,٨١٣-	١,٤٧٦-	ميزان المعاملات الجارية	٢,٣٥٦-	٦,٣٩٠-	١٠,١٤٦-	٦,٠٨٨-	٤,٣١٨-
٧٢	٨١١	١,٩٨٥	١,٣٧١-	صافى تدفقات ميزان المعاملات الرأسمالية والمالية	٤,٩٣٥	٩,٧٧٣	١,٠٢٣	٤,١٩٩-	٨,٩٨٠
١,٤٢٧-	٤١٠	٧٣٩-	١,٧٤٧-	الميزان الكلى (ميزان المدفوعات)	١,٤٧٩	٢٣٧	١١,٢٧٨-	٩,٧٥٤-	٣,٣٥٦
١٥,٣٣٣	١٦,٨٧٢	١٦,٦٨٧	١٧,٠٣٢	صافى الإحتياطيات الدولية ^{١/}	١٦,٦٨٧	١٤,٩٣٦	١٥,٥٣٤	٢٦,٥٦٤	٣٥,٢٢١
(نسبة إلى الناتج المحلى الإجمالى) ^{٢/}									
٥.٤	٥.٩	٦.٦	٦.٠	إجمالى المتحصلات الجارية	٢٥.٩	٢٥.٢	٢٤.٥	٢٦.٣	٢٦.٥
٦.٣	٦.٣	٧.٢	٦.٥	إجمالى المدفوعات الجارية	٢٦.٧	٢٧.٥	٢٨.٣	٢٨.٩	٢٨.٤
٣.٢-	٣.٠-	٣.٤-	٢.٦-	الميزان التجارى	١١.٨-	١١.٣-	١٣.٠-	١١.٥-	١١.٥-
٠.٥	٠.٦٥	٠.٢٠	٠.١-	الميزان الخدمى	٠.٣	١.٩	٢.١	٣.٣	٤.٧
٠.٩-	٠.٤-	٠.٦-	٠.٥-	ميزان المعاملات الجارية	٠.٨-	٢.٤-	٣.٩-	٢.٦-	٢.٠-
٠.٤-	٠.١	٠.٣-	٠.٦-	الميزان الكلى (ميزان المدفوعات)	٠.٥	٠.١	٤.٣-	٤.١-	١.٥
نسبة إلى إجمالى المتحصلات الجارية ^{٣/}									
١٩.٥	١٨.٦	١٩.٣	١٩.٥	الصادرات غير البتروولية	٢٢.٠	٢٠.٦	٢١.٧	٢٤.٣	٢٣.٩
١٣.٤	١٥.٢	١٦.٠	٢٠.٧	الصادرات البتروولية	٢٠.٠	١٩.٣	١٧.٦	١٩.٨	١٨.٠
١٠.٩	١٠.٩	٨.٧	٥.٥	السياحة	٨.٢	١٤.٤	١٤.٨	١٧.٣	٢٠.٤
٢٦.٦	٢٤.٧	٢٨.٧	٢٥.٧	التحويلات الخاصة	٢٩.٧	٢٧.٢	٢٧.٩	٢٠.٢	١٦.٧
مؤشرات أخرى (%)									
٣٥.٦	٣٩.٩	٤٠.٦	٤٧.٩	نسبة تغطية الصادرات للواردات السلعية	٤٤	٤٧	٤٢	٥٠	٤٩
١٤٢	١٤٩	١١٣	٩٤	نسبة تغطية الصادرات للواردات الخدمية	١٠٦	١٢٩	١٣٧	١٥٦	١٧٨
٢.٨	٣.١	٣.١	٣.٥	نسبة تغطية صافى الإحتياطيات الدولية للواردات (عدد الاشهر) ^{٤/}	٣.٣	٣.١	٣.١	٥.٩	٨.٦
٣٧.٠	٣٧.٦	٣٦.٢	٣٧.٢	نسبة صافى الإحتياطيات الدولية إلى الدين الخارجى (%) ^{٥/}	٣٦.٢	٣٤.٦	٤٥.٢	٧٦.١	١٠٤.٨

المصدر: البنك المركزى المصرى.

* بيان مبدئى.

١/ قد تظهر بعض الفروق فى تقييم الإحتياطيات الدولية نتيجة استخدام أسعار صرف مختلفة داخل محفظة الإحتياطى من العملات الأجنبية.

٢/ تم حساب المؤشرات الربع سنوية باستخدام بيانات الناتج المحلى الإجمالى للعام بأكمله. قامت وزارة التخطيط بتقدير قيمة الناتج المحلى الإجمالى لعام ٢٠١٣/٢٠١٤ بنحو ١٩٩٧.٦ مليار جنيه، مقارنة بناتج محلى إجمالى قدره ١٧٥٣ مليار جنيه لعام ٢٠١٣/٢٠١٢. وتجدر الإشارة إلى أنه قد تم مراجعة تقديرات الناتج المحلى الإجمالى في ضوء النتائج النهائية التى تم إعلانها في ٢٠١٤/٢٠١٣، ليبلغ ٢٣٢١.١ مليار جنيه في عام ٢٠١٤/٢٠١٥.

٣/ بإستبعاد التحويلات الرسمية.

٤/ بعدد أشهر الواردات.

٥/ لا يشمل مديونية القطاع الخاص غير المضمونة.

القسم الثانى

مؤشرات الإقتصاد العينى و الحقيقى

الناتج المحلى الإجمالى بحسب الموارد و الإستخدامات بأسعار السوق (أسعار جارية)..... ١١	جدول (١)
الناتج المحلى الإجمالى بتكلفة عوامل الإنتاج موزعاً بحسب القطاعات الإقتصادية (أسعار جارية)..... ١٢	جدول (٢)
إجمالى الإستثمارات موزعة بحسب القطاعات الإقتصادية..... ١٣	جدول (٣)

جدول (١) الناتج المحلي الإجمالي بحسب الموارد والإستخدامات (بأسعار السوق)^{١/}
(أسعار جارية)

(مليار جنيه)

يوليو-سبتمبر #٢٠١٤/٢٠١٣	يوليو-سبتمبر *٢٠١٥/٢٠١٤	٢٠٠٩/٢٠٠٨	٢٠١٠/٢٠٠٩	٢٠١١/٢٠١٠	٢٠١٢/٢٠١١	٢٠١٣/٢٠١٢	٢٠١٤/٢٠١٣	٢/٢
١٠٤٢,٢	١٢٠٦,٦	١٣٧١,١	١٥٧٥,٥	١٧٥٣,٣	١٩٩٧,٦	١٠٤٢,٢	١٠٤٢,٢	الناتج المحلي الإجمالي
(١٦,٤)	(١٥,٨)	(١٣,٦)	(١٤,٩)	(١١,٣)	(١٣,٩)	(١٦,٤)	(١٦,٦)	
١١١١,٤	١٢٦٩,٨	١٤٢٧,٦	١٧٠٨,١	١٨٧١,٢	٢١٧٤,٧	١١١١,٤	١١١١,٤	جملة الطلب المحلي
٩١١,٤	١٠٣٤,٥	١١٩٣,١	١٤٥٠,٠	١٦٢٢,٦	١٨٩٤,١	٩١١,٤	٩١١,٤	الإستهلاك النهائي
٧٩٣,١	٨٩٩,٨	١٠٣٦,١	١٢٧١,٠	١٤١٧,٨	١٦٥٤,١	٧٩٣,١	٧٩٣,١	الإستهلاك الخاص
١١٨,٣	١٣٤,٧	١٥٧,٠	١٧٩,٠	٢٠٤,٨	٢٤٠,٠	١١٨,٣	١١٨,٣	الإستهلاك العام والحكومي
٢٠٠,٠	٢٣٥,٣	٢٣٤,٥	٢٥٨,١	٢٤٨,٦	٢٨٠,٦	٢٠٠,٠	٢٠٠,٠	الاستثمارات ^{٣/}
٦٩,٢-	٦٣,٢-	٥٦,٥-	١٣٢,٦-	١١٧,٩-	١٧٧,١-	٦٩,٢-	٤١,٣-	صافي الصادرات
٢٦٠,١	٢٥٧,٦	٢٨٢,٠	٢٧٤,٦	٣١٦,٦	٣٠٣,٤	٢٦٠,١	٩١,٩	الصادرات السلعية والخدمات ^{٤/}
٣٢٩,٣	٣٢٠,٨	٣٣٨,٥	٤٠٧,٢	٤٣٤,٥	٤٨٠,٥	٣٢٩,٣	١٣٣,٢	الواردات السلعية والخدمات
ملاحظات (نسبة للناتج المحلي الإجمالي)								
٨٧,٤	٨٥,٧	٨٧,٠	٩٢,٠	٩٢,٥	٩٤,٨	٨٧,٤	٩٥,٦	الإستهلاك النهائي
١٩,٢	١٩,٥	١٧,١	١٦,٤	١٤,٢	١٤,٠	١٩,٢	١١,٢	الاستثمارات ^{٣/}
٢٥,٠	٢١,٣	٢٠,٦	١٧,٤	١٨,١	١٥,٢	٢٥,٠	١٥,٢	الصادرات السلعية والخدمات ^{٤/}
٣١,٦	٢٦,٦	٢٤,٧	٢٥,٨	٢٤,٨	٢٤,١	٣١,٦	٢٢,١	الواردات السلعية والخدمات

المصدر: وزارة التنمية الإقتصادية.
* بيان مبدئي، وقابل للتعديل. قامت وزارة التخطيط والمتابعة والإصلاح الإداري بتقدير قيمة الناتج المحلي الإجمالي لعام ٢٠١٤/٢٠١٣ بنحو ١٩٩٧,٦ مليار جنيه، مقارنة بناتج محلي إجمالي قدره ١٧٥٣ مليار جنيه لعام ٢٠١٣/٢٠١٢. وتجدر الإشارة إلى، أنه قد تم مراجعة تقديرات الناتج المحلي الإجمالي في ضوء النتائج النهائية التي تم إعلانها في ٢٠١٤/٢٠١٣، ليلبلغ ٢٣٢١,١ مليار جنيه في عام ٢٠١٥/٢٠١٤.
() معدل النمو عن الفترة المقابلة في العام السابق.
١/ تشمل صافي الضرائب غير المباشرة.
٢/ قامت وزارة التخطيط والمتابعة والإصلاح الإداري بمراجعة بيانات الناتج المحلي الإجمالي لعام ٢٠١٣/١٢ على أساس ربع سنوي.
٣/ تشمل التكوين الرأسمالي و التغير في المخزون. تصل قيمة التغير في المخزون خلال الفترة يوليو-سبتمبر من العام المالي ٢٠١٤/٢٠١٣ نحو ٢,٩ مليار جنيه ، مقارنة بـ٣,٧ مليار جنيه خلال الفترة يوليو-سبتمبر من العام المالي ٢٠١٣/٢٠١٢.
٤/ تشمل حصة الشريك الأجنبي في قطاع البترول.

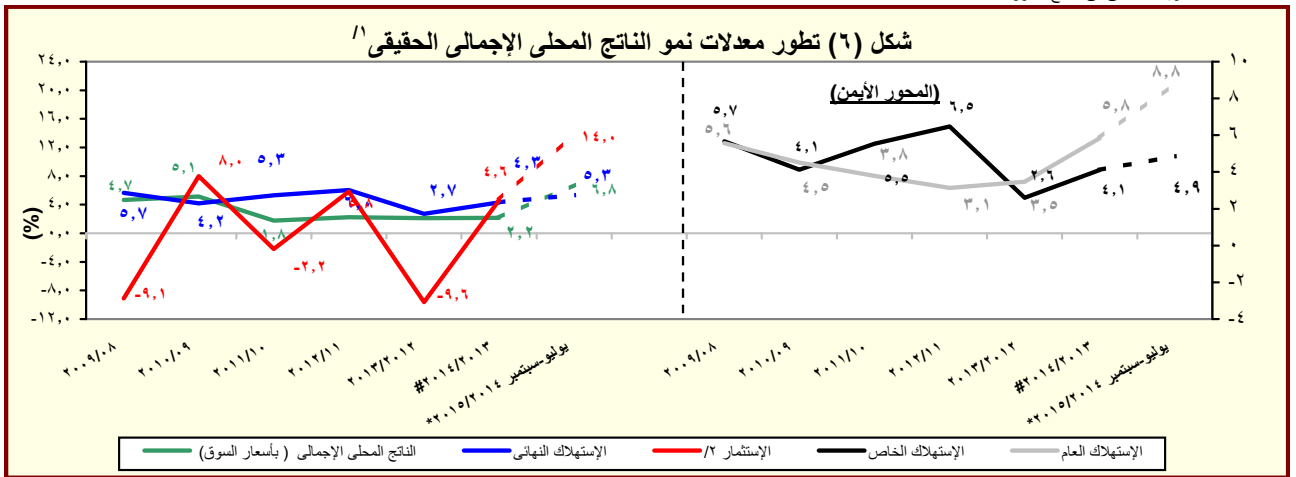

المصدر: وزارة التخطيط والمتابعة والإصلاح الإداري.
* بيان مبدئي، وقابل للتعديل.
بيانات معدلة.
() معدل النمو عن الفترة المقابلة في العام السابق.
١/ باستخدام أسعار ٢٠٠٢/٢٠٠١ للفترة ٢٠٠٣/٠٢ - ٢٠٠٧/٠٦ وعند حساب معدلات النمو الحقيقية للفترة ٢٠٠٨/٠٧ - ٢٠١٢/١١، والأسعار الثابتة لسنة ٢٠١٢/١١ عند حساب معدلات النمو الحقيقية خلال عام ٢٠١٣/١٢.
٢/ تشمل التكوين الرأسمالي و التغير في المخزون.

جدول (٢): الناتج المحلي الإجمالي بتكلفة عوامل الإنتاج موزعاً بحسب القطاعات الاقتصادية
(أسعار جارية)

(مليون جنيه)

	يوليو-سبتمبر #٢٠١٤/٢٠١٣	يوليو-سبتمبر *٢٠١٥/٢٠١٤	/١					
			٢٠١٣/٢٠١٣	٢٠١٣/٢٠١٢	٢٠١٢/٢٠١١	٢٠١١/٢٠١٠	٢٠١٠/٢٠٠٩	٢٠٠٩/٢٠٠٨
إجمالي الناتج المحلي	٤٩٧,٣٤١	٥٨٠,٠٠٦	١,٩١٠,٦١٥	١,٦٧٧,٣٥٢	١,٥٠٨,٥٢٧	١,٣٠٩,٩٠٦	١,١٥٠,٥٩٠	٩٩٤,٠٥٥
	(١٦,٢)	(١٦,٦)	(١٣,٩)	(١١,٢)	(١٥,٢)	(١٣,٨)	(١٥,٧)	(١٦,٢)
إجمالي القطاع السلعي	٢٧٦,٦٩٦	٣١٤,٢١٩	١,٠٣٨,٦٨٤	٨٩٩,٢٥١	٨٠٨,٨٧١	٦٨٢,١٥٦	٥٩١,٩٠٣	٥٠٨,٠٠١
	(١٨,٥)	(١٣,٦)	(١٥,٥)	(١١,٢)	(١٨,٦)	(١٥,٢)	(١٦,٥)	(١٦,٣)
الزراعة و الغابات و الصيد	٨٧,٥٢٣	١٠١,٥١٥	٢٧٦,٧٣٢	٢٤٣,٣٥٦	٢١٨,٢١٦	١٩٠,١٥٩	١٦٠,٩٧٠	١٣٥,٤٦٥
الإستخراجات:	٨٩,٣٦٧	٧٩,٤٦٩	٣٢٩,٨١٥	٢٩٠,٧٣٩	٢٦١,٦٧١	١٩٥,١٣٦	١٦٥,٧٤٧	١٤٧,٩٦٦
البترول	٣٨,٩٧٨	٣٨,٤٤٤	١٤٦,٩٥٣	١٢٤,٧٤٨	١١٠,٦١٩	٨١,٥٦٦	٦٨,٥٣٨	٦١,٧٥٩
الغاز الطبيعي	٤٨,٦٢١	٣٩,٠٠٥	١٧٥,٣٧١	١٥٩,٣٤٤	١٤٥,٠٤٠	١٠٨,٢٠٦	٩٢,٥٣٨	٨٢,٢٠٦
	(٢٣,١)	(١٩,٨)	(١٠,١)	(٩,٩)	(٣٤,٠)	(١٦,٩)	(١٢,٦)	(١١,٩)
استخراجات أخرى	١,٧٦٨	٢,٠٢١	٧,٤٩١	٦,٦٤٧	٦,٠١٢	٥,٣٦٤	٤,٦٧١	٤,٠٠١
الصناعات التحويلية:	٧٢,٧٨٦	٩٩,٩٦٩	٣١٤,٠٧٧	٢٦٢,٥٠٥	٢٣٨,٢٨٣	٢١٦,١٨٤	١٩٤,٢٩٠	١٦٤,٥٢٣
تكرير البترول	٥,٦١٤	٥,٤١٨	٢٣,٠٨٣	١٩,٦١٢	١٦,٨٣٧	١٤,٨٢٩	١٢,٥١٦	١٠,٢٥٧
تحويلية أخرى	٦٧,١٧٢	٩٤,٥٥١	٢٩٠,٩٩٥	٢٤٢,٨٩٣	٢٢١,٤٤٦	٢٠١,٣٥٥	١٨١,٧٧٤	١٥٤,٢٦٦
الكهرباء	٥,٩٧٦	٧,١٠٢	٢٣,٩١٩	٢١,٢٣٧	١٩,٠٨٠	١٦,٨٣٢	١٤,٨٩٧	١٣,٠٤٣
المياه	١,٣٠٨	١,٤٩١	٥,٢٠٧	٤,٦٦٧	٤,٢٣٩	٣,٧٧٥	٣,٣٩٠	٢,٩٧٧
التشييد والبناء	١٩,٧٣٦	٢٤,٦٧٤	٨٨,٩٣٤	٧٦,٧٤٧	٦٧,٣٨٢	٦٠,٠٧٠	٥٢,٦٠٩	٤٤,٠٢٦
	(١٦,٤)	(٢٥,٠)	(١٥,٩)	(١٣,٩)	(١٢,٢)	(١٤,٢)	(١٩,٥)	(١٩,٧)
إجمالي الخدمات الإنتاجية	١٣٧,١٣٩	١٦٤,٧٤٨	٥٣٩,٣٧٥	٤٩١,٦٨٧	٤٤٥,٩٠٣	٤٠٤,٨٣٧	٣٦٤,٥١٨	٣١٨,٥٦٦
	(٩,٥)	(٢٠,١)	(٩,٧)	(١٠,٣)	(١٠,١)	(١١,١)	(١٤,٤)	(١٣,٩)
النقل والتخزين	١٩,٨٢٠	٢٣,٠٩٢	٧٦,١٣٢	٦٧,٢١٢	٦٠,٥١٣	٥٣,٣٥١	٤٧,٤٠٠	٤٠,٩٦٢
الاتصالات	١٠,٣٨٢	١١,٢٦٥	٤٤,٨٣٧	٤١,١٦٠	٣٨,٦٧٠	٣٧,٣٠١	٣٤,٨١٨	٣١,١٨٥
قناة السويس	٩,٢٢٤	١٠,٥٦٢	٣٧,٢٣٦	٣٢,٣٩٦	٣١,٢٠٣	٢٩,٣١١	٢٥,٨٠٣	٢٦,٨٢٦
	(١٥,٠)	(١٤,٥)	(١٤,٩)	(٣,٨)	(٦,٥)	(١٣,٦)	(٣,٨)	(٦,٦)
تجارة الجملة و التجزئة	٥٣,٣٨٣	٦٢,١٢٥	٢٠٩,٠٩٦	١٨٣,٨٣١	١٦٦,٦٣٠	١٥٠,٦٥٨	١٣٣,٧٧٤	١١٣,٣٩٨
الوساطة المالية و الأنشطة المساعدة	١٧,٠٤٣	١٩,٧٤٦	٦١,٩٠٧	٥٤,٨١٤	٤٩,٧٤١	٤٤,٨٣٤	٤١,١٧٤	٣٦,١٢٥
التأمين و التأمينات الإجتماعية	١٦,٧٢٣	١٩,٧٨١	٦٧,٦٩٨	٥٩,٥١٣	٥٣,٦٦٣	٤٧,٦٢٧	٤١,٥٢١	٣٥,٦٨٩
المطاعم والفنادق	١٠,٥٦٤	١٨,١٧٨	٤٢,٤٦٩	٥٢,٧٦١	٤٥,٧٨٣	٤١,٧٥٥	٤٠,٠٢٨	٣٤,٣٨٢
	(١٩,٧)	(٧٢,١)	(١٩,٥)	(١٥,٢)	(٩,٦)	(٤,٣)	(١٦,٤)	(٦,٠)
إجمالي الخدمات الإجتماعية	٨٣,٥٠٦	١٠١,٠٣٩	٣٣٢,٥٥٧	٢٨٦,٤١٤	٢٥٣,٧٥٣	٢٢٢,٩١٢	١٩٤,١٧٠	١٦٧,٤٨٨
	(٢٠,٨)	(٢١,٠)	(١٦,١)	(١٢,٩)	(١٣,٨)	(١٤,٨)	(١٥,٩)	(٢٠,٥)
الأنشطة العقارية	١٢,١٩٩	١٤,٣٩١	٥١,٢٥١	٤٣,٤٧٤	٣٨,٠٣٥	٣٤,٠٦٦	٣٠,٢٦٢	٢٦,٥٧٥
الحكومة العامة	٥١,٣٢١	٦٣,٤٠٥	٢٠٢,٩٤٩	١٧٤,٧١٣	١٥٣,٩٨٤	١٣٣,٦٨٨	١١٤,٩٤٤	٩٨,٥٧٥
خدمات التعليم	٥,١١٢	٥,٩٢٨	٢٠,٦٨٤	١٧,٩٥٠	١٦,٢٢٩	١٤,٥٥٨	١٢,٨٢٨	١١,١٣٣
الصحة	٦,٠٦٦	٧,٠٥٦	٢٣,٥٦٨	٢٠,٦١٠	١٨,٥٦٠	١٦,٥٩٥	١٤,٧٩٧	١٢,٩٧١
الخدمات الأخرى ^{٢/}	٨,٨٠٨	١٠,٢٦٠	٣٤,١٠٥	٢٩,٦٦٧	٢٦,٩٤٥	٢٤,٠٠٥	٢١,٣٣٩	١٨,٢٣٤

المصدر: وزارة التخطيط والمتابعة والإصلاح الإداري.

() معدل النمو عن الفترة المقابلة في العام السابق.

بيان معدل.

* بيان مبدئي، وقابل للتعديل.

١/ قامت وزارة التخطيط والمتابعة والإصلاح الإداري بمراجعة بيانات الناتج المحلي الإجمالي لعام ٢٠١٤/١٣ على أساس ربع سنوي.

٢/ يشمل الصرف الصحي والمعلومات والتسويات.

جدول (٣): إجمالي الإستثمارات موزعة بحسب القطاعات الإقتصادية

(يوليو - سبتمبر ٢٠١٤/٢٠١٥)*^{١/}

(مليون جنيه)

مؤشرات الإقتصاد
العيني و الحقيقي

قطاع حكومى	هينات اقتصادية	قطاع أعمال عام	قطاع خاص	إجمالى	نسبة الى إجمالى الإستثمارات (%)
٧٨٩٢	٣٤٢٦	٤٢٣٢	٤٩١٨٤	٦٤٧٣٣	١٠٠
الإجمالى العام					
١٥٨٧	٣٩٠	٣٥٥٦	٢٥٨٤٢	٣١٣٧٥	٤٨,٥
القطاع السلعى					
٧٦٦	١١	-	١٧١٢	٢٤٨٩	٣,٨
الزراعة والرى والصيد					
-	١	٦٨٣	١٥٣١٥	١٥٩٩٨	٢٤,٧
البترول الخام والتعدين والغاز الطبيعى ^{٢/}					
٧	٠,١	١٤٢٣	٨٣١٥	٩٧٤٥	١٥,١
الصناعات التحويلية والمنتجات البترولية					
٨٠٧	٣٧٨	١٢٧٩	-	٢٤٦٣	٣,٨
الكهرباء والمياه					
٨	-	١٧٣	٥٠٠	٦٨٠	١,١
التشييد والبناء					
١٧٢٥	٤٨٠	٦٦١	١٢٢١٧	١٥٠٨٢	٢٣,٣
الخدمات الإنتاجية					
١٧١٨	٤٦٤	٤٢٧	٧٥١٧	١٠١٢٦	١٥,٦
النقل والاتصالات ^{١/٣}					
-	١٥	١٧	٣٢٠٠	٣٢٣١	٥,٠
تجارة الجملة والتجزئة					
٢	-	٩٨	-	١٠٠	٠,٢
الخدمات المالية، التأمين والضمان الإجتماعى					
٥	١	١٢٠	١٥٠٠	١٦٢٦	٢,٥
السياحة					
٤٥٨٠	٢٥٥٧	١٤	١١١٢٥	١٨٢٧٦	٢٨,٢
الخدمات الإجتماعية					
١٤٠٣	٤٩	-	٧٥٠٠	٨٩٥١	١٣,٨
الإسكان والأنشطة العقارية					
٥٧٢	٢١	-	١١٧٥	١٧٦٨	٢,٧
الخدمات التعليمية					
٥٢١	٤٧	-	٩٥٠	١٥١٨	٢,٣
الخدمات الصحية					
٢٠٨٤	٢٤٤١	١٤	١٥٠٠	٦٠٣٩	٩,٣
خدمات أخرى ^{١/٤}					

ملاحظات: الرقم القياسى للإنتاج للقطاعات الإقتصادية الرئيسية (٢٠٠٢ = ١٠٠)

٢٠١٥/٢٠١٤	٢٠١٤/٢٠١٣				٢٠١٣/٢٠١٢	
يوليو - سبتمبر	ابريل - يونيو	يناير - مارس	أكتوبر - ديسمبر	يوليو - سبتمبر	ابريل - يونيو	
١٧٣,٤	١٨٧,٤	١٨٠,٣	١٤٢,٨	١٣٩,٣	١٧٦,٢	الرقم القياسى العام للإنتاج
١٧٠,٠	١٩٦,٩	١٦٨,٥	١٣٥,٢	١٢٩,٧	١٥٠,٥	الصناعات التحويلية ^{٥/}
١٦٢,٩	١٦٧,١	١٥٩,٣	١٥٣,٣	١٤٥,٦	١٥٧,٢	منتجات بترول
١٨٣,٨	١٨١,٢	١٩١,١	١٧٨,٥	١٨٩,٨	٢٠٠,٢	غاز طبيعى
١٩٩,٣	٢١٨,٦	٢٠٥,١	١٨٩,٠	١٩٥,٨	٢١١,٤	الكهرباء
٢٠٧,٠	١٦١,٧	٢١٦,٥	١٨١,٢	٢٠٦,٧	١٥٤,٣	التشييد والبناء
٦٨,٩	٨١,٣	٧١,٧	٦٣,٥	٤٩,٨	٦٧,١	النقل ^{٦/}
٢٨٣,٧	٢٨٥,٤	٢٧٢,٨	٢٥٥,٢	٢٥٧,٦	٢٦٢,٤	قناة السويس ^{٧/}
٢١٩,٢	٢٥١,٦	٢٥٨,٧	١٤٢,٥	١٢٨,٦	٣١٨,٠	السياحة

المصدر: وزارة التخطيط والمتابعة والاصلاح الإدارى.

* بيان مبدئى.

-- بيان غير متاح.

١/ لا يشمل المعلومات والتغير فى المخزون.

٢/ يشمل البترول الخام، الغاز الطبيعى واستخراجات أخرى.

٣/ يشمل قناة السويس والمعلومات.

٤/ يشمل الصرف الصحى والتسويات واحلال وصيانة الأصول.

٥/ تمت مراجعة البيانات الخاصة بمؤشر الصناعات التحويلية و التشييد و البناء خلال الفترة من سبتمبر ٢٠١٣ حتى سبتمبر ٢٠١٤.

٦/ لا يتضمن قناة السويس.

٧/ على أساس قيمة متحصلات قناة السويس بالدولار الأمريكى.

القسم الثالث

الأسعار المحلية

جدول (٤)	معدلات التضخم السنوية في الأرقام القياسية للأسعار المحلية-----	١٧
جدول (٥)	معدلات التضخم السنوية لأسعار المستهلكين-----	١٨
جدول (٦)	معدل التضخم السنوى لأسعار المنتجين طبقاً للنشاط الأقتصادي-----	١٩
جدول (٧)	معدل التضخم السنوى لأسعار المنتجين طبقاً للإستخدام النهائى-----	٢٠
جدول (٨)	معدل التضخم السنوى لأسعار المنتجين طبقاً لدرجة التصنيع-----	٢٠
جدول (٩)	تطور أسعار الصرف-----	٢١

جدول (٤): معدلات التضخم السنوية فى الأرقام القياسية للأسعار المحلية : ١٣ / ٢ / ١

بيان ملخص
٢٠١٢ - ٢٠١٥

٢٠١٥				٢٠١٤				٢٠١٣				٢٠١٢				
الرقم القياسى لأسعار المنتجين	معدل التضخم الأساسى	الرقم القياسى لأسعار المستهلكين		الرقم القياسى لأسعار المنتجين	معدل التضخم الأساسى	الرقم القياسى لأسعار المستهلكين		الرقم القياسى لأسعار المنتجين	معدل التضخم الأساسى	الرقم القياسى لأسعار المستهلكين		الرقم القياسى لأسعار المنتجين	معدل التضخم الأساسى	الرقم القياسى لأسعار المستهلكين		
		إجمالى الجمهورية	حضر الجمهورية			إجمالى الجمهورية	حضر الجمهورية			إجمالى الجمهورية	حضر الجمهورية			إجمالى الجمهورية	حضر الجمهورية	
٥,٣-	٧,١	٩,٤	٩,٧	٨,٧	١١,٧	١٢,٢	١١,٤	٠,٥-	٥,٢	٦,٦	٦,٣	٧,٤	٦,٩	٩,٢	٨,٦	يناير
	٧,١	١٠,٧	١٠,٦	٦,٢	٩,٧	١٠,٢	٩,٨	٠,٨-	٧,٧	٨,٧	٨,٢	٨,٨	٧,٣	٩,٩	٩,٢	فبراير
				٧,٦	٩,٩	١٠,٢	٩,٨	٣,٠-	٧,٠	٨,٢	٧,٦	٥,٤	٨,٧	٩,٥	٩,٠	مارس
				٥,٦	٩,١	٩,١	٨,٩	١,٧-	٧,٥	٨,٨	٨,١	٢,٩	٨,٤	٩,٣	٨,٨	ابريل
				٦,٤	٨,٩	٨,٣	٨,٢	٠,٤-	٨,٠	٩,٠	٨,٢	٢,٨	٧,٢	٨,٦	٨,٣	مايو
				٤,٣	٨,٨	٨,٢	٨,٢	٨,٤	٨,٦	١٠,٩	٩,٨	٣,٧-	٧,٠	٧,٤	٧,٣	يونيو
				٥,٧	٩,٦	١١,١	١١,٠	٨,٩	٩,١	١١,٥	١٠,٣	٢,١-	٦,٣	٦,٣	٦,٤	يوليو
				٤,٤	١٠,١	١١,٤	١١,٥	٤,٨	٩,٠	١٠,٩	٩,٧	٢,٣	٥,٣	٦,٣	٦,٥	أغسطس
				٤,٠	٩,١	١١,١	١١,١	١,٦	١١,٢	١١,١	١٠,١	٤,٥	٣,٨	٦,٣	٦,٢	سبتمبر
				٢,٧	٨,٥	١١,٥	١١,٨	٥,١	١١,١	١١,٥	١٠,٥	٤,٠	٤,٦	٧,٠	٦,٧	أكتوبر
				٠,٣	٧,٨	٨,٥	٩,١	٩,٨	١١,٩٥	١٤,٢	١٣,٠	١,٦-	٤,٢	٤,١	٤,٣	نوفمبر
				٣,٢-	٧,٧٠	٩,٨٠	١٠,١٠	٩,١٠	١١,٩١	١٢,٥	١١,٧	٠,٤-	٤,٤	٤,٧	٤,٧	ديسمبر

المصدر: الجهاز المركزى للتعبئة العامة والإحصاء.

١/ قام الجهاز المركزى للتعبئة العامة والإحصاء بإستحداث سلسلة جديدة للأرقام القياسية لأسعار المستهلكين بدءاً من أغسطس ٢٠٠٩ ، وذلك بإستخدام شهر يناير ٢٠١٠ كشهر أساس للسلسلة الجديدة، بالإضافة إلى إستخدام أوزان جديدة للمجموعات السلعية الرئيسية مستخرجة فى ضوء نتائج بحث الدخل والإنفاق والإستهلاك لعام ٢٠٠٨/٢٠٠٩. هذا، وتجدر الإشارة إلى أن سلسلة أسعار المستهلكين ما قبل أغسطس ٢٠٠٩ مبنية على أساس شهر يناير ٢٠٠٧ ، كما إعتمدت الأوزان السابقة على بحث الدخل والإنفاق والإستهلاك للعام المالى ٢٠٠٤/٢٠٠٥ .

٢/ قام الجهاز المركزى للتعبئة العامة والإحصاء بإصدار رقم قياسى لأسعار المنتجين بدءاً من سبتمبر ٢٠٠٧ ، وذلك بإستخدام أسعار السلع والخدمات للسنة المالية (٢٠٠٤-٢٠٠٥) كفترة أساس لسلسلة الأرقام القياسية، كما تم إستخراج الأوزان بإستخدام متوسط عامى (٢٠٠٢-٢٠٠٣ ، ٢٠٠٣-٢٠٠٤) للقيم الإجمالية للإنتاج الصناعى والزراعى والخدمى. وجدير بالذكر أن السلسلة الزمنية لمعدلات التضخم لأسعار المنتجين للفترة ما قبل ٢٠٠٧ غير متاحة بعد.

٣/ قام البنك المركزى المصرى بإصدار مؤشر التضخم الأساسى (Core Inflation) ، وهو مشتق من الرقم القياسى العام لأسعار المستهلكين مستبعداً منه بعض السلع التى تتحدد أسعارها إدارياً (وتمثل ١٩,٤ ٪ من السلة السلعية للمستهلكين)، بالإضافة إلى بعض السلع التى تتأثر بصدمات مؤقتة من جانب العرض (الخضراوات والفاكهة وتمثل ٨,٨ ٪ من السلة السلعية للمستهلكين).

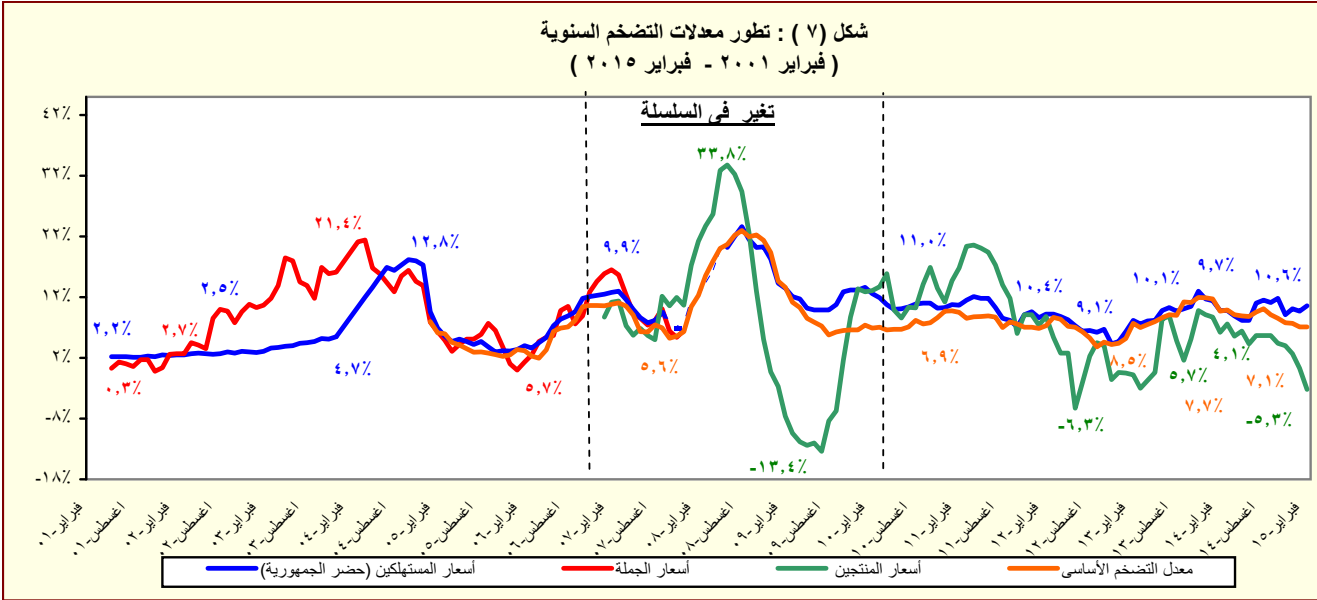

المصدر: الجهاز المركزى للتعبئة العامة والإحصاء.

جدول (٥): معدل التضخم السنوي لأسعار المستهلكين^١
(نسبة التغير)

بيان ربع سنوي ^{١٢}					بيان شهري ^{١٣}				
أكتوبر -ديسمبر ٢٠١٣	ابريل-يونيه ٢٠١٤	يوليو -سبتمبر ٢٠١٤	أكتوبر -ديسمبر ٢٠١٤	فبراير- ١٤	نوفمبر- ١٤	ديسمبر- ١٤	يناير- ١٥	فبراير- ١٥	
١١,٧	٨,٥	١١,٢	١٠,٣	٩,٨	٩,١	١٠,١	٩,٧	١٠,٦	
معدل التضخم لأسعار المستهلكين									
١٧,٣	١٢,١	١١,٩	٩,٠	١٥,٧	٧,١	٨,٤	٥,٨	٨,٠	
الطعام والشراب									
٨,٢	٨,٢	٢٥,٤	٢٩,٩	٨,٢	٢٩,٩	٢٩,٩	٢٩,٩	٣٣,٧	
السجائر و الدخان									
٥,٢	٠,٩	٣,٧	٣,١	٠,٢	١,٩	٢,٥	٢,٥	٧,٥	
الملابس والاقمشة و أغطية القدم									
٣,٧	٢,٣	٦,٦	٤,٢	١,٥	٢,٥	٤,٦	٩,٣	١٠,٣	
المسكن والمياه و الكهرباء و الوقود									
١٣,٣	١١,٠	٨,٥	٥,٥	١١,٣	٥,٤	٥,٢	٥,٤	٥,٠	
الاثاث و المعدات المنزلية و الصيانة									
٩,١	١٢,٠	١٣,٦	١٤,٣	١٢,٠	١٤,٢	١٤,٢	١٤,٢	٢,٠	
الرعاية الصحية									
٧,٥	٦,٨	٢٦,٠	٢١,٩	٦,١	٢٢,٠	٢٢,٠	٢٢,٠	٢٢,٠	
النقل والمواصلات									
-٠,١	١,٦	١,٥	١,٥	١,٦	١,٦	١,٦	-٠,٢	-٠,٢	
الاتصالات السلكية واللاسلكية									
١٧,٢	١٤,٩	١٦,٨	١١,٥	١٣,٢	١١,٢	١١,٨	١٧,١	١٥,٧	
الثقافة والترفيه									
٣,٧	٣,٧	٣,٧	٢٤,٧	٣,٨	٢٤,٧	٢٤,٧	٢٤,٧	٢٤,٧	
التعليم									
٢٢,٦	٦,١	١٤,٦	١٤,٩	٧,٠	١٤,٨	١٥,٢	١٥,١	١٥,٩	
المطاعم و الفنادق									
٠,١	٠,٥	٤,٠	٥,٢	٠,٥	٥,١	٥,٦	٦,١	٤,٩	
خدمات متنوعة									

المصدر: الجهاز المركزي للتعبئة العامة والإحصاء.

١/ في حضر الجمهورية.

٢/ التغيير في الرقم القياسي عن الفترة المقابلة في العام السابق. بدءاً من الفترة يوليو-سبتمبر ٢٠١٠ تعكس البيانات السلسلة الجديدة لأسعار المستهلكين والتي تستخدم شهر يناير ٢٠١٠ كسنة أساس، بالإضافة إلى استخدام أوزان جديدة للمجموعات السلعية الرئيسية مستخرجة في ضوء نتائج بحث الدخل والإنفاق والإستهلاك لعام ٢٠٠٨/٢٠٠٩.

٣/ التغير في الرقم القياسي عن الشهر المقابل في العام السابق . بدءاً من يناير ٢٠٠٩ تعكس البيانات السلسلة الجديدة لأسعار المستهلكين والتي تستخدم شهر يناير ٢٠١٠ كشهر أساس.

جدول (٦): معدل التضخم السنوى لأسعار المنتجين طبقاً للنشاط الإقتصادي^{١/}
(نسبة التغير)

بيان ربع سنوي ^{١/٢}					بيان شهري ^{١/٣}				
اكتوبر -ديسمبر ٢٠١٣	ابريل-يونيه ٢٠١٤	يوليو-سبتمبر ٢٠١٤	اكتوبر -ديسمبر ٢٠١٤	يناير-١٤	اكتوبر -ديسمبر ٢٠١٣	ابريل-يونيه ٢٠١٤	يوليو-سبتمبر ٢٠١٤	اكتوبر -ديسمبر ٢٠١٤	يناير-١٤
٧,٩	٥,٤	٤,٧	-٠,١	٨,٧	١٩,٨	٨,٦	٣,١	١,٧	٢٢,٥
الزراعة وإستغلال الغابات وصيد الأسماك					٢٠,٩	٨,٨	٢,١	١,٠	٢٣,٨
المحاصيل ومنتجات الصيد وأنشطة الخدمات ذات الصلة					٧,١	٦,٦	١٧,٢	١٠,٨	٦,٦
صيد الاسماك وتربية الأحياء المائية					-٠,٥	٤,٨	٦,٩	-٢٦,٥	-٤٨,٦
التعدين وإستغلال المحاجر					-٠,٦	٥,١	٦,٧	-٢٦,٦	-٤٩,٣
إستخراج البترول الخام والغاز الطبيعي					٤,٨	-١٥,٨	١٤,١	-١٦,٣	-١٥,٢
التعدين وإستغلال المحاجر الأخرى					٦,٧	٢,٨	١٠,٦	١٠,١	٦,٠
الصناعات التحويلية					٦,٨	٥,٨	٥,٢	٣,٥	٦,٨
صناعة المنتجات الغذائية					١٨,٨	١٥,١	٠,٤	٠,٤	١٨,٨
صناعة المشروبات					٦,١	١٠,٣	٨,٠	١٠,٠	٦,١
صناعة منتجات التبغ					٠,٩	١,٣	١,٤	٠,٦	٠,٧
صناعة الغزل و النسيج					٧,٨	٩,٦	١١,٥	٤,٠	١٠,٢
صناعة الملابس الجاهزة					٠,٠	٠,٠	٠,٠	٠,٠	٠,٠
صناعة الجلد ومنتجاته					٢٩,٦	١٣,٤	٩,٤	٧,٨	٣٢,٣
صناعة الخشب ومنتجاته					٠,٢	١,٤	٢,٣	٤,٤	١,٥
صناعة الورق ومنتجاته					٠,٠	٠,٠	٠,٠	٠,٠	٠,٠
الطباعة وإستنساخ وسائط الإعلام المسجلة					١,٠	٠,٠	٤٠,٤	٤٠,٤	٠,٩
صناعة قمع الكوك و المنتجات النفطية					١,٠	٠,١	٠,٩	٢,٣	١,٥
صناعة المواد و المنتجات الكيماوية					٠,٨	٠,٥	٠,٥	٠,٢	٠,١
صناعة المستحضرات الصيدلانية والكيمائية والدوائية					١٣,٠	١٢,٤	٨,١	٣,٢	١٦,٢
و منتجات النباتات الطبية					١٣,١	٩,٦	١٥,٧	١٣,٠	١١,٣
صناعة منتجات المطاط واللدائن					١٥,٨	١,١	١,٧	١,٢	١٠,٣
صناعة منتجات المعادن اللافلزية الأخرى					٣١,٦	٥,٨	٣,٦	٦,٨	٣١,٨
صناعة الفلزات القاعدية					٢,٧	٥,٢	-٤,٣	-٨,٢	-٢,٧
صناعة منتجات المعادن المشكلة عدا الماكينات و المعدات					٥,٦	٢,٤	١,٨	٢,٣	٥,٢
صناعة الحاسبات و المنتجات الإلكترونية					١٠,٠	٥,٨	٧,٤	٥,٢	١١,١
و البصرية ومكوناتها وصناعة الأجهزة الطبية					٠,٠	٠,٠	٠,٠	٠,٠	٠,٠
صناعة الأجهزة الكهربائية					٠,٠	٠,٠	٠,٠	٠,٠	٠,٠
صناعة الآلات و المعدات الغير مصنفة فى موضع آخر					٠,٠	٠,٠	٠,٠	٠,٠	٠,٠
صناعة المركبات ذات المحركات					٠,٠	٠,٠	٠,٠	٠,٠	٠,٠
صناعة معدات النقل الأخرى					٠,٣	٠,٢	٠,٣	٠,٢	٠,٣
صناعة الأثاث و المنتجات الخشبية					-١٥,١	٤,٥	-٠,٣	-١,٢	-١٨,٠
صناعات تحويلية أخرى					٢,٣	٢٥,٥	٦١,٨	٦١,٨	٠,٠
إمدادات الكهرباء والغاز والبخار وإمدادات التكييف					١٢,١	١٢,١	١٤,٤	٧,٣	١٢,١
أنشطة الإمداد المائى وشبكات الصرف الصحى وإدارة معالجة النفايات					٢٨,٢	٢٨,٢	٣٣,٥	١٢,٥	٢٨,٢
تجميع وتنقية وتوزيع المياح					٠,٠	٠,٠	٠,٠	٢,٣	٠,٠
جمع ومعالجة وتدوير المخلفات والنفايات					٥,٥	٥,٥	٧,٠	١٤,٧	٥,٥
النقل والتخزين					٠,٧	٠,٧	١١,١	١٠,٤	٠,٧
النقل البرى					٠,٠	٠,٠	٠,٠	٠,٠	٠,٠
النقل عبر الماء					٦,٣	٦,٣	٦,٣	١٥,٤	٦,٣
النقل الجوى					٠,٠	٠,٠	٠,٠	٠,٠	٠,٠
البريد وأنشطة الخدمات البريدية					-٢٠,٢	٦,٤	٢,٣	٣,٣	٠,٩
أنشطة خدمات الغذاء والإقامة					-٣٢,٧	-١٣,٢	-١٠,٠	-٧,٨	-١,٠
أنشطة الإقامة					٩,٢	٣,٨	٢٠,٤	١٩,٥	٣,٨
أنشطة خدمات الغذاء والمشروبات					٠,٠	٠,٠	٠,٠	٠,٠	٠,٠
أنشطة المعلومات والإتصالات									

المصدر: الجهاز المركزى للتعبئة العامة والإحصاء.

١ / قام الجهاز المركزى للتعبئة العامة والإحصاء بإصدار رقم قياسى لأسعار المنتجين بدءاً من سبتمبر ٢٠٠٧ ، وذلك بإستخدام أسعار السلع والخدمات للسنة المالية (٢٠٠٤-٢٠٠٥) كفترة أساس لسلسلة الأرقام القياسية، كما تم إستخراج الأوزان بإستخدام متوسط عامى (٢٠٠٢-٢٠٠٣ ، ٢٠٠٣-٢٠٠٤) للقيم الإجمالية للإنتاج الصناعى والزراعى والخدمى.

٢/ التغير فى الرقم القياسى عن الفترة المقابلة فى العام السابق.

٣/ التغير فى الرقم القياسى عن الشهر المقابل فى العام السابق .

جدول (٧): معدل التضخم السنوى لأسعار المنتجين طبقاً للإستخدام النهائى ^{١/}

بيان ربع سنوي ^{١/٢}					بيان شهري ^{١/٣}				
اكتوبر -ديسمبر ٢٠١٣	ابريل-يونيه ٢٠١٤	يوليو-سبتمبر ٢٠١٤	اكتوبر -ديسمبر ٢٠١٤		يناير-١٤	اكتوبر-١٤	نوفمبر-١٤	ديسمبر-١٤	يناير-١٥
٧,٩	٥,٤	٤,٧	-٠,١	معدل التضخم لأسعار المنتجين	٨,٧	٢,٧	٠,٣	-٣,٢	-٥,٣
١,٠	٠,٠	١٣,٥	٤٠,٤	مواد الوقود	٠,٩	٤٠,٤	٤٠,٤	٤٠,٤	٤٠,٥
١,٨	٤,٦	٢,٧	-٢١,٦	المواد الخام	-١,٦	-١٣,٠	-١٩,٥	-٣٢,٢	-٤٠,٨
٩,١	١,٣	١,٦	٢,٩	السلع الوسيطة	٧,٥	٣,٥	٣,٢	١,٩	٢,٦
١٧,٤	٩,٣	٦,٩	١,٧	السلع الإستهلاكية غير المعمرة	٢٠,٤	٣,١	١,٢	٠,٨	-٠,٤
٤,٥	-٠,١	-٠,٣	٠,٧	السلع الإستهلاكية المعمرة	٢,٩	٠,٧	٠,٧	٠,٧	١,٠
٢,٢	٠,٩	١,٠	٠,٨	السلع الإستثمارية	٢,٣	٠,٧	٠,٧	٠,٨	٠,٧

جدول (٨): معدل التضخم السنوى لأسعار المنتجين طبقاً لدرجة التصنيع ^{١/}

بيان ربع سنوي ^{١/٢}					بيان شهري ^{١/٣}				
اكتوبر -ديسمبر ٢٠١٣	ابريل-يونيه ٢٠١٤	يوليو-سبتمبر ٢٠١٤	اكتوبر -ديسمبر ٢٠١٤		يناير-١٤	اكتوبر-١٤	نوفمبر-١٤	ديسمبر-١٤	يناير-١٥
٧,٩	٥,٤	٤,٧	-٠,١	معدل التضخم لأسعار المنتجين	٨,٧	٢,٧	٠,٣	-٣,٢	-٥,٣
-٠,٣	٤,٦	٦,٣	-١٣,٤	مواد الوقود	-٢,٥	-٤,٧	-١٠,٨	-٢٤,٤	-٣٣,٥
٢,٧	٢,٧	٢,٧	٤٠,٦	القطن	٢,٧	٤٠,٦	٤٠,٦	٤٠,٦	٤٠,٦
١٩,٨	٨,٣	٥,٧	٠,٧	المواد الخام	٢٢,٣	٢,٥	-٠,٢	-٠,٢	-١,٤
٤,٩	٤,٥	٤,٢	١,٨	السلع النصف مصنعة	٤,٧	٢,١	٢,٠	١,٢	١,٥
٨,٣	٢,٥	٢,٨	٣,٧	السلع تامة الصنع	٧,٣	٤,٢	٤,٠	٣,١	٣,٧

المصدر: الجهاز المركزى للتعبئة العامة والإحصاء.

١/ قام الجهاز المركزى للتعبئة العامة والإحصاء بإصدار رقم قياسى لأسعار المنتجين بدءاً من سبتمبر ٢٠٠٧ ، وذلك بإستخدام أسعار السلع والخدمات للسنة المالية (٢٠٠٤-٢٠٠٥) كفترة أساس لسلسلة الأرقام القياسية، كما تم إستخراج الأوزان بإستخدام متوسط عامى (٢٠٠٢-٢٠٠٣ ، ٢٠٠٣-٢٠٠٤) للقيم الإجمالية للإنتاج الصناعى والزراعى والخدمى.

٢/ التغير فى الرقم القياسى عن الفترة المقابلة فى العام السابق.

٣/ التغير فى الرقم القياسى عن الشهر المقابل فى العام السابق .

جدول (٩): تطور أسعار الصرف

السوق العالمي		السوق المحلي			
(دولار امريكى / وحدة من العملة)		(جنيه مصرى / وحدة من العملة) ^{١/}			
جنيه إسترلينى	يورو	يورو	جنيه إسترلينى	دولار أمريكى	
					متوسط سنوى ^{٢/}
١,٨٣٣	١,٢٤٤	٧,٧٠١	١١,٣٤٨	٦,١٩٤	٢٠٠٤
١,٨٢١	١,٢٤٦	٧,٢٢٦	١٠,٥٦٩	٥,٧٧٩	٢٠٠٥
١,٨٤٣	١,٢٥٦	٧,٢٥٥	١٠,٦٤٨	٥,٧٣٣	٢٠٠٦
٢,٠٠٢	١,٣٧٠	٧,٨٣٦	١١,٤٤٨	٥,٦٣٦	٢٠٠٧
١,٨٥٥	١,٤٧١	٨,٠٧٨	١٠,١٨٦	٥,٤٣١	٢٠٠٨
١,٥٦٥	١,٣٩٤	٧,٨٠٤	٨,٧٦٤	٥,٥٤٢	٢٠٠٩
١,٥٤٦	١,٣٢٩	٧,٥٤١	٨,٧٨٣	٥,٦٢٢	٢٠١٠
١,٦٠٤	١,٣٩٣	٨,٢٧٧	٩,٥٣٥	٥,٩٣٣	٢٠١١
١,٥٨٥	١,٢٨٦	٧,٨٠١	٩,٦١٤	٦,٠٥٦	٢٠١٢
١,٥٦٤	١,٣٢٨	٩,١٢٦	١٠,٧٤٩	٦,٨٦٩	٢٠١٣
١,٦٤٨	١,٣٢٩	٩,٤١٣	١١,٦٧٢	٧,٠٧٩	٢٠١٤
					متوسط شهرى
١,٥١٨	١,٣٠٨	٩,١٦٤	١٠,٦٣٨	٧,٠٠٧	يوليو-١٣
١,٥٤٩	١,٣٣٢	٩,٣٠٨	١٠,٨٢١	٦,٩٨٧	اغسطس-١٣
١,٥٨٤	١,٣٣٥	٩,٢١٧	١٠,٩٣٩	٦,٩٠٥	سبتمبر-١٣
١,٦٠٩	١,٣٦٤	٩,٣٩٧	١١,٠٩١	٦,٨٨٦	اكتوبر-١٣
١,٦٠٩	١,٣٥٠	٩,٢٩٨	١١,٠٨٥	٦,٨٨٤	نوفمبر-١٣
١,٦٣٧	١,٣٧٠	٩,٤٤٦	١١,٢٩٢	٦,٨٩٩	ديسمبر-١٣
١,٦٤٧	١,٣٦٣	٩,٤٩١	١١,٤٦٦	٦,٩٥٦	يناير-١٤
١,٦٥٥	١,٣٦٥	٩,٤٩٩	١١,٥١٩	٦,٩٥٦	فبراير-١٤
١,٦٦٣	١,٣٨٣	٩,٦٢٤	١١,٥٧٧	٦,٩٥٧	مارس-١٤
١,٦٧٣	١,٣٨١	٩,٦٤٣	١١,٦٨٥	٦,٩٧٨	ابريل-١٤
١,٦٨٥	١,٣٧٤	٩,٧٣٠	١١,٩٢٧	٧,٠٨١	مايو-١٤
١,٦٩٠	١,٣٦٠	٩,٧٢٤	١٢,٠٨٦	٧,١٤٣	يونيو-١٤
١,٧٠٨	١,٣٥٥	٩,٦٨٩	١٢,٢١٦	٧,١٤٥	يوليو-١٤
١,٦٧١	١,٣٣٣	٩,٥٣٢	١١,٩٥١	٧,١٤٥	اغسطس-١٤
١,٦٣٢	١,٢٩١	٩,٢٣٥	١١,٦٧٢	٧,١٤٥	سبتمبر-١٤
١,٦٠٨	١,٢٦٧	٩,٠٦٦	١١,٥٠٢	٧,١٤٦	اكتوبر-١٤
١,٥٧٩	١,٢٤٨	٨,٩١٨	١١,٢٨٦	٧,١٤٥	نوفمبر-١٤
١,٥٦٣	١,٢٣٢	٨,٨١٠	١١,١٧٩	٧,١٤٥	ديسمبر-١٤
١,٥١٨	١,١٦٧	٨,٤٥٦	١١,٠٠٧	٧,٢٥٩	يناير-١٥
١,٥٣١	١,١٣٥	٨,٦٥٧	١١,٦٧٥	٧,٦٢٥	فبراير-١٥

المصدر : البنك المركزى المصرى ، رويترز، Oanda (www.oanda.com).

١/ متوسط أسعار البيع والشراء. (نقطة المنتصف)

٢/ متوسط ميلادى.

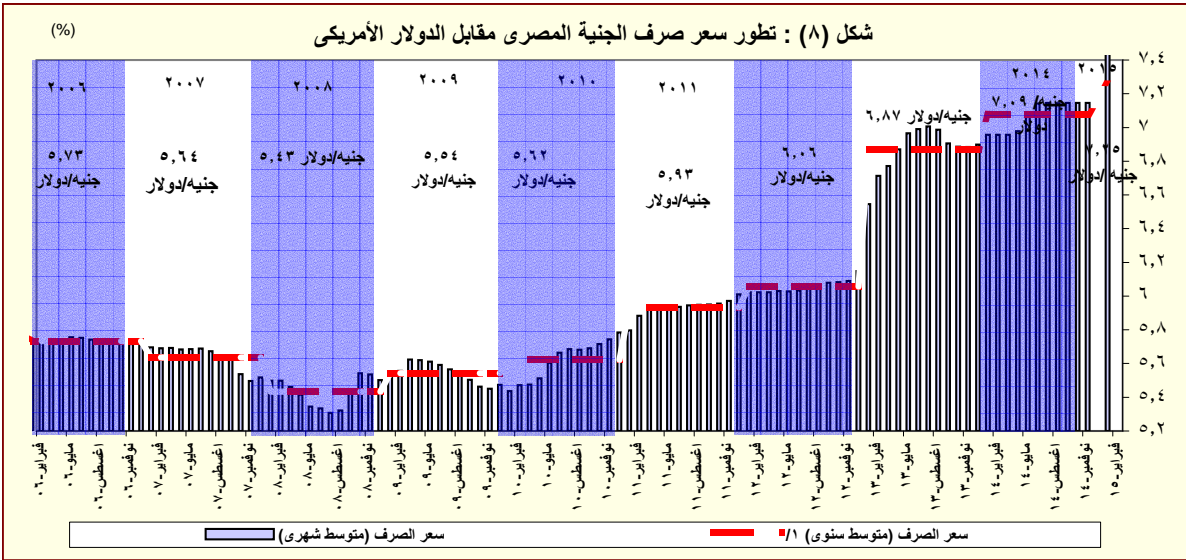

المصدر: البنك المركزى المصرى و رويترز.

١/ متوسط ميلادى.

القسم الرابع

مؤشرات المالية العامة

ملخص المعاملات المالية للحكومة-----	٢٥	جدول (١٠)
ملخص المعاملات الرئيسية للموازنة العامة : القطاع الحكومي -----	٢٦-٢٧	جدول (١١)
هيكل الإيرادات العامة (الإيرادات الضريبية)-----	٢٨	جدول (١٢ - أ)
هيكل الإيرادات العامة (الإيرادات غير الضريبية)-----	٢٩	جدول (١٢ - ب)
توزيع المتحصلات الجمركية بحسب التصنيف الوظيفي للواردات -----	٣٠	جدول (١٣)
هيكل المصروفات العامة-----	٣١-٣٢	جدول (١٤)

جدول (١٠) : ملخص المعاملات المالية للحكومة

(مليون جنيه)

	٢٠١٠/٢٠٠٩		٢٠١١/٢٠١٠		٢٠١٢/٢٠١١		٢٠١٣/٢٠١٢		٢٠١٤/٢٠١٣		١٢٠١٥/٢٠١٤
	فعلى		فعلى		فعلى		فعلى		فعلى		موازنة
	قطاع الموازنة ^{١/}	الحكومة العامة ^{٢/}	قطاع الموازنة ^{١/}	الحكومة العامة ^{٢/}	قطاع الموازنة ^{١/}	الحكومة العامة ^{٢/}	قطاع الموازنة ^{١/}	الحكومة العامة ^{٢/}	قطاع الموازنة ^{١/}	الحكومة العامة ^{٢/}	قطاع الموازنة ^{١/}
إجمالي الإيرادات	٢٦٨,١١٤	٣٠٣,٣٧٤	٢٦٥,٢٨٦	٣٠٢,٠١٠	٣٠٣,٦٢٢	٣٤٨,٨٦٤	٣٥٠,٣٢٢	٤٠٣,٦٣٧	٤٥٦,٧٨٨	٥١٩,٤٤٩	٥٤٨,٦٣٢
الإيرادات الضريبية	١٧٠,٤٩٤	١٧٠,٤٩٥	١٩٢,٠٧٢	١٩٢,٠٧٣	٢٠٧,٤١٠	٢٠٧,٤٠٩	٢٥١,١١٩	٢٥١,١١٩	٢٦٠,٢٨٩	٢٦٠,٢٨٩	٣٦٤,٢٩٠
المنح	٤,٣٣٣	٤,٣٣٢	٢,٢٨٧	٢,٢٨٧	١٠,١٠٤	١٠,١٠٤	٥,٢٠٨	٥,٢٠٨	٩٥,٨٥٦	٩٥,٨٥٦	٢٣,٤٩٢
إيرادات أخرى	٩٣,٢٨٨	١٢٨,٥٤٧	٧٠,٩٢٧	١٠٧,٦٥٠	٨٦,١٠٨	١٣١,٣٥١	٩٣,٩٩٦	١٤٧,٣١٠	١٠٠,٦٤٢	١٦٣,٣٠٤	١٦٠,٨٥٠
إجمالي المصروفات	٣٦٥,٩٨٧	٣٩٦,٦٩٣	٤٠١,٨٦٦	٤٤٠,٤١١	٤٧٠,٩٩٢	٥١٦,٤٢٢	٥٨٨,١٨٨	٦٤٤,٠٨٠	٧٠١,٥١٤	٧٥٩,٨٤٧	٧٨٩,٤٣١
الأجور و تعويضات العاملين	٨٥,٣٦٩	٨٦,٣٧٧	٩٦,٢٧١	٩٧,٥٦٠	١٢٢,٨١٨	١٢٤,٤٥٧	١٤٢,٩٥٦	١٤٥,٠٦٤	١٧٨,٥٨٩	١٨٠,٨٢٩	٢٠٧,٤٤٣
شراء السلع والخدمات	٢٨,٠٥٩	٢٨,٢٤٦	٢٦,١٤٨	٢٦,٦٤٥	٢٦,٨٢٦	٢٧,٠٧٩	٢٦,٦٥٢	٢٧,١٥٥	٢٧,٢٤٧	٢٧٥٥٦	٣٣,٠٧٠
الفوائد	٧٢,٣٣٣	٦٢,١٩٩	٨٥,٠٧٧	٧٦,٣٦٢	١٠٤,٤٤١	٩٣,٤٠١	١٤٦,٩٩٥	١٣٥,٣٣١	١٧٣,١٥٠	١٥٩٣٣٠	١٩٩,٠١١
الدعم والمنح والمزايا الإجتماعية	١٠٢,٩٧٤	١٤٢,٣٦٠	١٢٣,١٢٥	١٦٨,٢٦٥	١٥٠,١٩٣	٢٠٤,٤٥٤	١٩٧,٠٩٣	٢٦١,٧٦٠	٢٢٨,٥٧٩	٢٩٨٠٠٢	٢٣٣,٨٥٣
المصروفات الأخرى	٢٨,٩٠١	٢٩,٠٤٧	٣١,٣٦٤	٣١,٥٥٣	٣٠,٧٩٦	٣١,٠٧٢	٣٤,٩٧٥	٣٥,١٤٠	٤١,٠٦٨	٤١٢٠٩	٤٩,٠٦٥
شراء أصول غير مالية (الاستثمارات)	٤٨,٣٥٠	٤٨,٤٦٤	٣٩,٨٨١	٤٠,٠٢٦	٣٥,٩١٨	٣٥,٩٥٩	٣٩,٥١٦	٣٩,٦٢٩	٥٢,٨٨٢	٥٢٩٢١	٦٧,١٨٩
العجز النقدي ^{٤/}	٩٧,٨٧٢	٩٣,٣١٩	١٣٦,٥٨٠	١٣٨,٤٠١	١٦٧,٣٧٠	١٦٧,٥٥٨	٢٣٧,٨٦٥	٢٤٠,٤٤٣	٢٤٤,٧٢٧	٢٤٠,٣٩٩	٢٤٠,٧٩٩
صافي حيازة الأصول المالية	١٦٦	٥,٤٧٧	-٢,١٢٠	-٤,٢٦٣	-٦٦٥	-١,٨٦٦	١,٨٥٤	٦,٤١٠	١٠,٧١٣	١٤٣١٧	-٨٢٧
العجز الكلى	٩٨,٠٣٨	٩٨,٧٩٦	١٣٤,٤٦٠	١٣٤,١٣٨	١٦٦,٧٠٥	١٦٥,٦٩٢	٢٣٩,٧١٩	٢٤٦,٨٥٣	٢٥٥,٤٣٩	٢٥٤,٧١٦	٢٣٩,٩٧٢

ملاحظات

٨,١	٨,٢	٩,٨	٩,٨	١٠,٦	١٠,٥	١٣,٧	١٤,١	١٢,٨	١٢,٨	١٢,٨	١٠,٠
العجز الكلى / الناتج المحلى (%) ^{١/٥}											
٢,١	٣,٠	٣,٦	٤,٢	٤,٠	٤,٦	٥,٣	٦,٤	٤,١	٤,٨	٤,٨	١,٧
العجز الأولى / الناتج المحلى (%) ^{١/٥}											
٢٢,٢	٢٥,١	١٩,٣	٢٢,٠	١٩,٣	٢٢,١	٢٠,٠	٢٣,٠	٢٢,٩	٢٦,٠	٢٦,٠	٢٢,٨
إجمالي الإيرادات / الناتج المحلى (%) ^{١/٥}											
٣٠,٣	٣٢,٩	٢٩,٣	٣٢,١	٢٩,٩	٣٢,٨	٣٣,٥	٣٦,٧	٣٥,١	٣٨,٠	٣٨,٠	٣٢,٨
إجمالي المصروفات / الناتج المحلى (%) ^{١/٥}											

المصدر: وزارة المالية

١/ تعكس بيانات الموازنة بموجب القرار الجمهوري رقم ٦٥ لعام ٢٠١٤.

٢/ يشمل قطاع موازنة الجهاز الإدارى و المليات، والهيئات الخدمية العامة.

٣/ تشمل المعاملات المالية لكل من أجهزة الموازنة العامة، وبنك الإستثمار القومى، وصناديق التأمين والمعاشات ، ومع مراعاة إستبعاد كافة المعاملات البيئية للجهات الثلاث لمنع إزدواجية الحساب.

٤/ العجز الكلى مطروح منه صافى حيازة الأصول المالية.

٥/ قامت وزارة التخطيط بتقدير قيمة الناتج المحلى الإجمالى لعام ٢٠١٤/٢٠١٣ بنحو ١٩٩٧,٦ مليار جنيه، مقارنة بناتج محلى إجمالى قدره ١٧٥٣ مليار جنيه لعام ٢٠١٣/٢٠١٢. وتجدر الإشارة إلى أنه قد تم مراجعة تقديرات الناتج المحلى الإجمالى في ضوء النتائج النهائية التى تم إعلانها في ٢٠١٤/٢٠١٣، ليبلغ ٢٣٢١,١ مليار جنيه في عام ٢٠١٥/٢٠١٤.

جدول (١١) القطاع الحكومي : ملخص المعاملات الرئيسية للموازنة العامة ^{١/٢}

(مليون جنيه)

٢٠١٥/٢٠١٤								موازنة	
٢٠١٥/٢٠١٤									
٢٠١٤/٢٠١٣								٢٠١٤/٢٠١٣	٢٠١٣/٢٠١٢
٢٠١٣/٢٠١٢									
٢٠١٢/٢٠١١								٢٠١٢/٢٠١١	٢٠١١/٢٠١٠
٢٠١١/٢٠١٠									
٢٠١٠/٢٠٠٩								٢٠١٠/٢٠٠٩	٢٠٠٩/٢٠٠٨
٢٠٠٩/٢٠٠٨									
٢٠٠٨/٢٠٠٧								٢٠٠٨/٢٠٠٧	٢٠٠٧/٢٠٠٦
٢٠٠٧/٢٠٠٦									
٢٠٠٦/٢٠٠٥								٢٠٠٦/٢٠٠٥	٢٠٠٥/٢٠٠٤
٢٠٠٥/٢٠٠٤									
٢٠٠٤/٢٠٠٣								٢٠٠٤/٢٠٠٣	٢٠٠٣/٢٠٠٢
٢٠٠٣/٢٠٠٢									
٢٠٠٢/٢٠٠١								٢٠٠٢/٢٠٠١	٢٠٠١/٢٠٠٠
٢٠٠١/٢٠٠٠									
٢٠٠٠/١٩٩٩								٢٠٠٠/١٩٩٩	١٩٩٩/١٩٩٨
١٩٩٩/١٩٩٨									
١٩٩٨/١٩٩٧								١٩٩٨/١٩٩٧	١٩٩٧/١٩٩٦
١٩٩٧/١٩٩٦									
١٩٩٦/١٩٩٥								١٩٩٦/١٩٩٥	١٩٩٥/١٩٩٤
١٩٩٥/١٩٩٤									
١٩٩٤/١٩٩٣								١٩٩٤/١٩٩٣	١٩٩٣/١٩٩٢
١٩٩٣/١٩٩٢									
١٩٩٢/١٩٩١								١٩٩٢/١٩٩١	١٩٩١/١٩٩٠
١٩٩١/١٩٩٠									
١٩٩٠/١٩٨٩								١٩٩٠/١٩٨٩	١٩٨٩/١٩٨٨
١٩٨٩/١٩٨٨									
١٩٨٨/١٩٨٧								١٩٨٨/١٩٨٧	١٩٨٧/١٩٨٦
١٩٨٧/١٩٨٦									
١٩٨٦/١٩٨٥								١٩٨٦/١٩٨٥	١٩٨٥/١٩٨٤
١٩٨٥/١٩٨٤									
١٩٨٤/١٩٨٣								١٩٨٤/١٩٨٣	١٩٨٣/١٩٨٢
١٩٨٣/١٩٨٢									
١٩٨٢/١٩٨١								١٩٨٢/١٩٨١	١٩٨١/١٩٨٠
١٩٨١/١٩٨٠									
١٩٨٠/١٩٧٩								١٩٨٠/١٩٧٩	١٩٧٩/١٩٧٨
١٩٧٩/١٩٧٨									
١٩٧٨/١٩٧٧								١٩٧٨/١٩٧٧	١٩٧٧/١٩٧٦
١٩٧٧/١٩٧٦									
١٩٧٦/١٩٧٥								١٩٧٦/١٩٧٥	١٩٧٥/١٩٧٤
١٩٧٥/١٩٧٤									
١٩٧٤/١٩٧٣								١٩٧٤/١٩٧٣	١٩٧٣/١٩٧٢
١٩٧٣/١٩٧٢									
١٩٧٢/١٩٧١								١٩٧٢/١٩٧١	١٩٧١/١٩٧٠
١٩٧١/١٩٧٠									
١٩٧٠/١٩٦٩								١٩٧٠/١٩٦٩	١٩٦٩/١٩٦٨
١٩٦٩/١٩٦٨									
١٩٦٨/١٩٦٧								١٩٦٨/١٩٦٧	١٩٦٧/١٩٦٦
١٩٦٧/١٩٦٦									
١٩٦٦/١٩٦٥								١٩٦٦/١٩٦٥	١٩٦٥/١٩٦٤
١٩٦٥/١٩٦٤									
١٩٦٤/١٩٦٣								١٩٦٤/١٩٦٣	١٩٦٣/١٩٦٢
١٩٦٣/١٩٦٢									
١٩٦٢/١٩٦١								١٩٦٢/١٩٦١	١٩٦١/١٩٦٠
١٩٦١/١٩٦٠									
١٩٦٠/١٩٥٩								١٩٦٠/١٩٥٩	١٩٥٩/١٩٥٨
١٩٥٩/١٩٥٨									
١٩٥٨/١٩٥٧								١٩٥٨/١٩٥٧	١٩٥٧/١٩٥٦
١٩٥٧/١٩٥٦									
١٩٥٦/١٩٥٥								١٩٥٦/١٩٥٥	١٩٥٥/١٩٥٤
١٩٥٥/١٩٥٤									
١٩٥٤/١٩٥٣								١٩٥٤/١٩٥٣	١٩٥٣/١٩٥٢
١٩٥٣/١٩٥٢									
١٩٥٢/١٩٥١								١٩٥٢/١٩٥١	١٩٥١/١٩٥٠
١٩٥١/١٩٥٠									
١٩٥٠/١٩٤٩								١٩٥٠/١٩٤٩	١٩٤٩/١٩٤٨
١٩٤٩/١٩٤٨									
١٩٤٨/١٩٤٧								١٩٤٨/١٩٤٧	١٩٤٧/١٩٤٦
١٩٤٧/١٩٤٦									
١٩٤٦/١٩٤٥								١٩٤٦/١٩٤٥	١٩٤٥/١٩٤٤
١٩٤٥/١٩٤٤									
١٩٤٤/١٩٤٣								١٩٤٤/١٩٤٣	١٩٤٣/١٩٤٢
١٩٤٣/١٩٤٢									
١٩٤٢/١٩٤١								١٩٤٢/١٩٤١	١٩٤١/١٩٤٠
١٩٤١/١٩٤٠									
١٩٤٠/١٩٣٩								١٩٤٠/١٩٣٩	١٩٣٩/١٩٣٨
١٩٣٩/١٩٣٨									
١٩٣٨/١٩٣٧								١٩٣٨/١٩٣٧	١٩٣٧/١٩٣٦
١٩٣٧/١٩٣٦									
١٩٣٦/١٩٣٥								١٩٣٦/١٩٣٥	١٩٣٥/١٩٣٤
١٩٣٥/١٩٣٤									
١٩٣٤/١٩٣٣								١٩٣٤/١٩٣٣	١٩٣٣/١٩٣٢
١٩٣٣/١٩٣٢									
١٩٣٢/١٩٣١								١٩٣٢/١٩٣١	١٩٣١/١٩٣٠
١٩٣١/١٩٣٠									
١٩٣٠/١٩٢٩								١٩٣٠/١٩٢٩	١٩٢٩/١٩٢٨
١٩٢٩/١٩٢٨									
١٩٢٨/١٩٢٧								١٩٢٨/١٩٢٧	١٩٢٧/١٩٢٦
١٩٢٧/١٩٢٦									
١٩٢٦/١٩٢٥								١٩٢٦/١٩٢٥	١٩٢٥/١٩٢٤
١٩٢٥/١٩٢٤									

جدول (١١) القطاع الحكومي : ملخص المعاملات الرئيسية للموازنة العامة ^{١/} (تابع)

(مليون جنيه)

يوليو - ديسمبر	فعليات					
	٢٠١٥/٢٠١٤	٢٠١٤/٢٠١٣	٢٠١٣/٢٠١٢	٢٠١٢/٢٠١١	٢٠١١/٢٠١٠	٢٠١٠/٢٠٠٩
العجز الكلى	١٣٢,٠١١	٢٥٥,٤٣٩	٢٣٩,٧١٩	١٦٦,٧٠٥	١٣٤,٤٦٠	٩٨,٠٣٨
مصادر التمويل	١٣٢,٠١١	٢٥٥,٤٣٩	٢٣٩,٧١٩	١٦٦,٧٠٥	١٣٤,٤٦٠	٩٨,٠٣٨
صافى حصيلة الخصخصة	.	٣١٥-	١٢	.	٢٢	٤٢٥
التمويل المحلى	١٥٣,٣٧٧	٢٧٧,٣٢٠	٢٧٠,٦٢٤	١٨٢,٢١٨	١٤٤,٢٩٥	١٠١,٤٩٢
تمويل غير مصرفى	٧٠,٨٧٥	٣٢,٩٥٧	٤٩,٢٨٦	٣٥,٨٤٤	٣٤,٧١٢	٦١,٢٢٩
تمويل مصرفى	٨٢,٥٠٢	٢٤٤,٣٦٣	٢٢١,٣٣٨	١٤٦,٣٧٤	١٠٩,٥٨٣	٤٠,٢٦٣
الإقتراض الخارجى	٢٧,٠٢٣-	٤,٠٢٢	٢٠,٢٧٠	٩,٠٦٢-	٥,٠٢٢	٢,٤٥٨
المستخدم من الحساب المجمد فى اهلاك جزء من سندات البنك المركزى	-	-	-	-	-	-
حسابات أخرى مستحقة الدفع	-	-	-	-	-	٤-
أخرى	١٢,٥٢٠-	٢٥,٣٨٨-	١٣,١٤٧-	٤٤٣-	٣,٥٥٣	٣٤٧
فروق إعادة التقييم	.	١,٢٤٢	١١,٣٥٧	١,٥٣٣	٣,٩٢٢	١,٣٢٨
الفرق بين القيمة الحالية والاسمية لأذون الخزانة	٣,٨٠٧-	١,٠٥١-	٦,٧٩١-	١١,٣٧٦-	٧,٤١٩-	٢٢٧-
غير موزع	٢١,٩٨٤	٣٩١-	٤٢,٦٠٦-	٣,٨٣٥	١٤,٩٣٥-	٧,٧٨٥-

المصدر: وزارة المالية

١/ تم إعداد البيانات لتتفق مع معايير صندوق النقد الدولى والمعروفة بـ ٢٠٠١ GFS (على أساس نقدى).

٢/ يتضمن الدين الخارجى الحكومى المعاد تبويبه فى ضوء المفاوضات بين وزارة المالية والبنك المركزى والتى أسفرت عن إعادة تبويب الديون المعاد إقراضها ضمن الدين الخارجى للحكومة المركزية و وحدات الحكم المحلى بدلاً من مديونيات "القطاعات الأخرى".

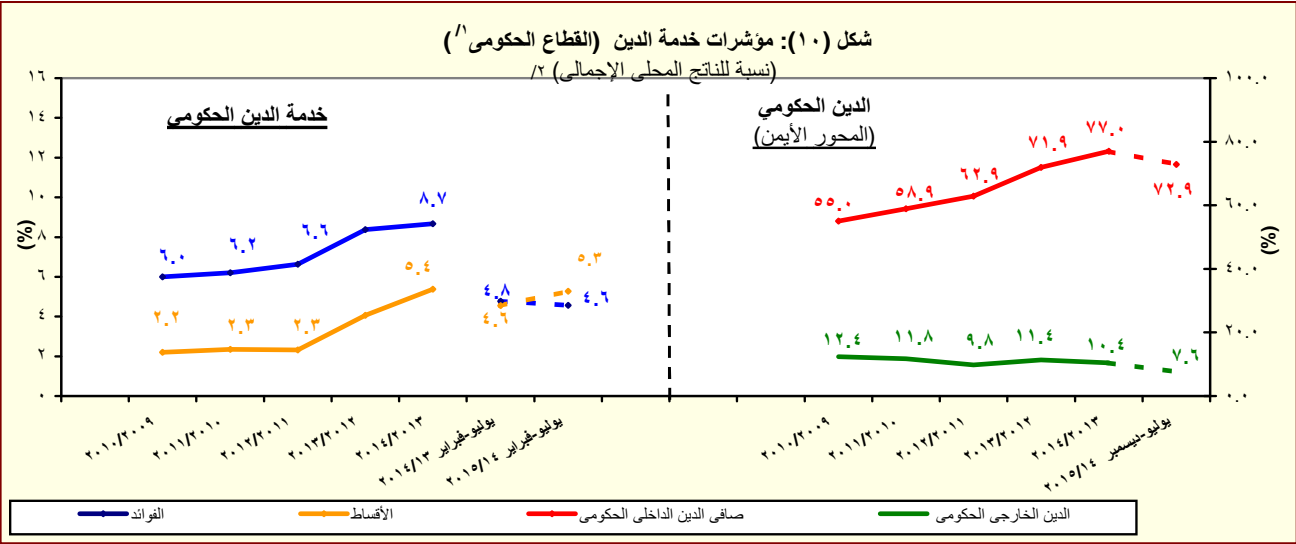

المصدر: وزارة المالية والبنك المركزى المصرى

١/ يشمل قطاع موازنة الجهاز الإدارى و المحليات، والهيئات الخدمية العامة.

٢/ قامت وزارة التخطيط بتقدير قيمة الناتج المحلى الإجمالى لعام ٢٠١٤/٢٠١٣ بنحو ١٩٩٧.٦ مليار جنيه، مقارنة بناتج محلى إجمالى قدره ١٧٥٣ مليار جنيه لعام ٢٠١٣/٢٠١٢. وتجدر الإشارة إلى أنه قد تم مراجعة تقديرات الناتج المحلى الإجمالى فى ضوء النتائج النهائية التى تم إعلانها فى ٢٠١٤/٢٠١٣، ليبلغ ٢٣٢١.١ مليار جنيه فى عام ٢٠١٥/٢٠١٤.

جدول (١٢ - أ) هيكل الإيرادات العامة
(الإيرادات الضريبية)

(مليون جنيه)

٢٠١٥/١٤	٢٠١٤/١٣	٢٠١٥/٢٠١٤	٢٠١٤/١٣	٢٠١٣/١٢	٢٠١٢/١١	٢٠١١/١٠	٢٠١٠/٠٩	٢٠٠٩/٠٨	
يوليو-فبراير	يوليو-فبراير	موازنة	موازنة	موازنة	موازنة	موازنة	موازنة	موازنة	
٢٠٨,٠٧٨	٢٥٤,٢٢٤	٥٤٨,٦٣٢	٤٥٦,٧٨٨	٣٥٠,٣٢٢	٣٠٣,٦٢٢	٢٦٥,٢٨٦	٢٦٨,١١٤	٢٨٢,٥٠٥	إجمالي الإيرادات
١٤٩,٧٨٠	١٤٨,٧٥٨	٣٦٤,٢٩٠	٢٦٠,٢٨٩	٢٥١,١١٩	٢٠٧,٤١٠	١٩٢,٠٧٢	١٧٠,٤٩٤	١٦٣,٢٢٢	الإيرادات الضريبية
٤٩,٣٢٠	٦٨,٦٧١	١٦٩,٦٦٥	١٢٠,٩٢٥	١١٧,٧٦٢	٩١,٢٤٥	٨٩,٥٩٣	٧٦,٦١٨	٨٠,٢٥٥	الضريبة على الدخل والأرباح والمكاسب الرأسمالية ومنها
١٦,٥٥٢	١٤,٢٤٩	٢٥,٧٩٧	٢٢,٢٥٢	١٩,٧٠٨	١٦,٠١٠	١٣,٣٩٣	١١,٤٠١	٩,١٤٤	ضرائب على الدخل من التوظيف
٤,٥٦٠	٣,١٧٠	١٤,٥٥٠	٨,٩٤٣	٦,٤٣٦	٥,٥٨٢	٥,٤٨٥	٤,٩١٨	٥,٠٨٠	ضرائب على الدخل بخلاف التوظيف
٤٣	٢٩	٣,١٩٣	٢١٨	٨٧	١٠٤	١٧٧	٨٤	٦٠	ضرائب على الأرباح الرأسمالية
٢٨,١٦٥	٥١,٢٢٤	١٢٦,١٢٦	٨٩,٥١٢	٩١,٥٣١	٦٩,٥٥٠	٧٠,٥٣٨	٦٠,٢١٥	٦٥,٩٧١	الضريبة على أرباح شركات الأموال ومنها
١٢	٣٠,٦٢٤	٥٤,٢٥٩	٤٦,٠٦٠	٤٥,٨١٦	٣٤,٠٧٥	٣٤,٣٠٨	٣٢,١٨١	٣٤,١٣٥	من هيئة البترول
٤,٠٠٣	٢,٥٤٢	٨,٥٩٢	٤,٠٤٢	٨,٢٩٠	٠	٠	٠	٠	من البنك المركزي
٧,٧٠٠	٧,١٠٠	١٤,٨٣٥	١٤,٣١٢	١٢,١٥٠	١١,٨٠٠	١٠,٩٠٠	٩,٤٤٣	١٠,٣٩١	من قناة السويس
١٦,٤٦٢	١٠,٩٥٨	٤٨,٤٤٠	٢٥,٠٩٩	٢٥,٢٧٥	٢٣,٦٧٤	٢٥,٣٣٠	١٨,٥٧٦	٢١,٤١٦	من الشركات الأخرى
١٣,٤٧٠	١٢,٦١٥	٢٦,١٥٩	١٨,٧٦١	١٦,٤٥٣	١٣,٠٨٩	٩,٤٥٢	٨,٧٧٠	٢,٧٦٣	الضرائب على الممتلكات
٤٠٤	٣١٣	٣,٩٠٩	٤٢٨	٥٣١	٥٢٠	٣١٧	٥١٨	٦١٢	ضرائب دورية على الممتلكات
١٤٣	١٤٠	٢٢١	١٨٤	١٨٥	١٧٥	١٧٨	١٨٩	٢٧٨	ضريبة الأراضي
٢٦٢	١٧٣	٣,٦٨٨	٢٤٤	٣٤٦	٣٤٦	١٣٩	٣٢٩	٣٣٤	ضريبة المباني
١١,٢٤٨	١٠,٩٠٣	١٩,٦٦٨	١٦,٠٥٥	١٣,٩٠٥	١٠,٥٧٥	٧,٣٢٣	٦,٤١٥	٥٤٦	ضريبة على العمليات المالية التجارية والرأسمالية ومنها
١٠,٦٨١	١٠,٤٨٠	١٨,٨٥٥	١٥,٢٥٦	١٣,١٦٨	٩,٩٠٣	٦,٧١١	٥,٨٠٨	-	ضريبة على عوائد أذون وسندات الخزانة
١,٨١٨	١,٣٩٨	٢,٥٨٢	٢,٢٧٩	٢,٠١٧	١,٩٩٣	١,٨١٣	١,٨٣٧	١,٦٠٥	ضرائب ورسوم على السيارات
٧٤,٥٠٣	٥٦,١٧٢	١٣٧,١٦٣	٩١,٨٦٧	٩٢,٩٢٤	٨٤,٥٩٤	٧٦,٠٦٨	٦٧,٠٩٥	٦٢,٦٥٠	الضرائب على السلع والخدمات ومنها
٣٣,٨٦٠	٢٦,٥٥٠	٦٢,٥٤٨	٤٢,٩٧٤	٣٩,٤٩٦	٣٧,١٧٤	٣١,٨٧٣	٣٠,٧١٢	٢٧,٦٠٥	الضريبة العامة على المبيعات
١١,٥٠٤	٩,٤٣١	٢٣,٣٩٤	١٤,٥٧٧	١٤,٠٣٨	١٥,٥٦٦	١٢,٩٢٣	١١,٧٣٥	٩,٥٤٢	سلع محلية
٢٢,٣٥٦	١٧,١١٩	٣٩,١٥٤	٢٨,٣٩٨	٢٥,٤٥٨	٢١,٦٠٧	١٨,٩٥٠	١٨,٩٧٧	١٨,٠٦٣	سلع مستوردة
٧,٤٥٠	٥,٧٣٣	١٧,٩٩٨	٩,٤٦٣	٩,٧٦٧	٩,١٤١	٩,٣٩١	٩,١٥٢	٨,٨٠٤	ضريبة المبيعات على الخدمات
٢٤,٠٣٨	١٥,٨٣٨	٣٧,٨٥٩	٢٤,١٩٠	٣٠,٤٨٢	٢٥,٩٨٥	٢٣,١٢٢	١٥,٥١٦	١٤,٤٥١	ضرائب على سلع جدول رقم "١" محلية
٢١١	٦٦	٨٢	٣٧٤	٤٩	٧١	٥٥	٥٠	٢٣	ضرائب على سلع جدول رقم "١" المستوردة
٧٤٥	٦٢٠	١,٤٧٣	١,١٦٧	١,٠٩٢	٨٨٠	٨٧٣	٩١٧	١,٠٥٦	ضرائب على الخدمات الخاصة
٤,١٧٦	٤,٠٧٧	٧,٥٠٠	٦,٦٩٤	٥,٢٤٨	٥,٤٦٥	٥,٠٦٥	٥,٠٦٢	٥,١٦٥	ضرائب الدمغة (عدا دمغة الماهيات)
١٢,٤٥٥	١١,٠٥٩	٢٠,٦٩٤	١٧,٦٧٣	١٦,٧٧١	١٤,٧٨٨	١٣,٨٥٨	١٤,٧٠٢	١٤,٠٩١	الضرائب على التجارة الدولية (الجمارك) ومنها
١١,٨٦٥	١٠,٥٩٩	١٩,٦٢٦	١٦,٩٣٥	١٥,٦٢٦	١٣,٩٥٥	١٢,٩٩٧	١٣,٢٤٢	١٣,٠٦٤	ضرائب جمركية قديمة
٣٣	٢٤٢	١٠,٦٠٨	١١,٠٦٢	٧,٢٠٨	٣,٦٩٤	٣,١٠٢	٣,٣٠٩	٣,٤٦٤	ضرائب أخرى

المصدر: وزارة المالية

١/ تعكس بيانات الموازنة بموجب القرار الجمهوري رقم ٦٥ لعام ٢٠١٤ .

٢/ يرجع الإنخفاض في الضرائب على أرباح شركات الأموال من هيئة البترول في الأساس نتيجة لعدم إجراء تسويات بترولية خلال فترة الدراسة.

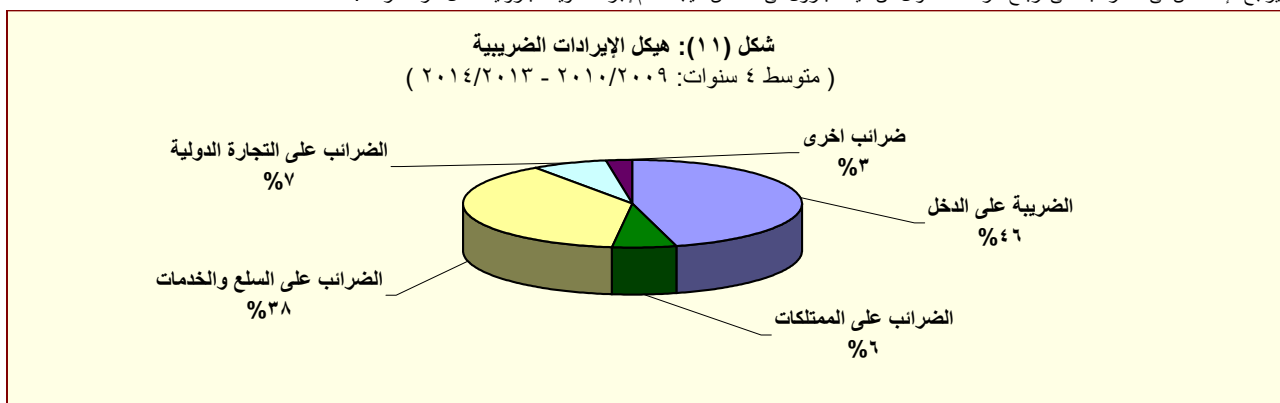

المصدر: وزارة المالية

(مليون جنيه)

مؤشرات المالية العامة

* يرجع الانخفاض في الإيرادات غير الضريبية خلال الفترة يوليو-فبراير ٢٠١٤/٢٠١٥ في الأساس نتيجة لإنخفاض المنح إذا تم مقارنة نفس الفترة خلال العام السابق والتي كانت تشمل ورود منح استثنائية؛ ومنها منحة من دولة الإمارات بمبلغ مليار دولار بالإضافة إلى زيادة المنح بمبلغ ٢٠.٣ مليار جنيه، من أصل ٢٩.٧ مليار جنيه قيمة الإعتماد الإضافي وفقاً للقرار الجمهوري رقم ١٠٥ لعام ٢٠١٣.

١/ تعكس بيانات الموازنة بموجب القرار الجمهوري رقم ٦٥ لعام ٢٠١٤ .

٢/ تشمل منح من جهات حكومية.

٤/ إيرادات الصناديق والحسابات الخاصة التابعة لجهات موازنة مثل الجامعات والمراكز الطبية المتخصصة والهيئات والمراكز البحثية، ويقابل هذه الإيرادات مصروفات بذات القيمة موزعة على أبواب الاستخدامات.

٦/ يعكس المبالغ التي تم دفعها مقدماً لتمويل مشروعات استثمارية خلال العام المالي السابق ولم يتم استخدامها خلال نفس العام، ومن ثم يتم قيد هذه المبالغ في العام المالي التالي كجزء من استثمارات ممولة ذاتياً تحت بند "الإيرادات المتوقعة".

جدول (١٣): توزيع الواردات والمتحصلات الجمركية بحسب التصنيف الوظيفي للواردات^{١/}
(مبنى على التصنيف الواسع للأمم المتحدة)

(مليون جنيه)

الواردات السلعية					الإيرادات الجمركية ٢/				
البند	٢٠١١/١٠	٢٠١٢/١١	٢٠١٣/١٢	٢٠١٤/١٣	يوليو- فبراير ٢٠١٥/٢٠١٤	٢٠١١/١٠	٢٠١٢/١١	٢٠١٣/١٢	٢٠١٤/١٣
	يوليو- فبراير ٢٠١٥/٢٠١٤	يوليو- فبراير ٢٠١٥/٢٠١٤	يوليو- فبراير ٢٠١٥/٢٠١٤	يوليو- فبراير ٢٠١٥/٢٠١٤	يوليو- فبراير ٢٠١٥/٢٠١٤	يوليو- فبراير ٢٠١٥/٢٠١٤	يوليو- فبراير ٢٠١٥/٢٠١٤	يوليو- فبراير ٢٠١٥/٢٠١٤	يوليو- فبراير ٢٠١٥/٢٠١٤
الإجمالي	٣٢٧,٠٢٦	٣٦٢,٨٨٩	٤٢٧,٩٩٣	٤٤٦,١٨٧	٢٩٤,٨٤٢	١٣,٨٥٧	١٤,٧٨٨	١٦,٧٧١	١٧,٤٦١
	(٣٦.٩)	(١١.٠)	(١٧.٩)	(٤.٣)	(٣.٢)	(٥.٤)	(٦.٧)	(٢٢.٨)	(٢٦.٩)
١١١ سلع غذائية أولية للصناعة	٢٤,٦٢٨	٢٩,٢٨٦	٣١,٦٧٩	٢٤,٩٧٨	١٧,٦٧٢	١٩.٢	٢٤.٠	٢٦	٢٠
١١٢ سلع غذائية أولية للإستهلاك	٦,٦٠٠	٩,٠١٠	١٠,٣٣١	١١,٣٨٨	٧,٥٢٥	٣١	١٠.٢	١٢٣	١٠.٢
١٢١ سلع غذائية مصنعة للصناعة	١٢,٥٩٩	٢٦,٤٢٥	١٢,٤١١	٧,٥٤٩	٥,٩٠٩	٤١	٢٤	٢٦	٢٣
١٢٢ سلع غذائية مصنعة للإستهلاك	١٥,٣١٠	١٩,٤٢٣	١٨,٧٥٩	١٥,٦٨١	١٣,٧٣٦	١,٠٩٠	٤٢٥	٥٠.٦	٤٦١
٢١ مستلزمات صناعية أولية	٢٨,٩٩٢	٣٣,٨٨٣	٣١,٦٤٧	٢٦,٥٥٢	١٧,٦١١	١٧٥	١٥٥	١٣٨	١٤٨
٢٢ مستلزمات صناعية مصنعة	١٠٧,٤٧١	١٢٥,٢٥٦	١٣٨,٥٥٥	١٣٥,٦٩٩	٩٥,٨٨٩	٢,٣٣٤	٢,٤٣٩	٢,٣٧٨	٢,٤٦٠
٣١ وقود وزيوت خام	٣,٦٧٠	٧,٢٠٥	٢٣,٢١٤	٤٨,٧٣١	١٧,٧٥٧	١٥٤	٠.٠	٠.٠	٠.٠
٣٢ وقود مصنع ووقود أخرى	١٦,٢٧٨	١٩,١٢١	٣١,٩٩٥	٤٢,٠٨٣	٢١,٤٣٧	٨٩٩	١,٢٦٨	١,٣٠٠	١,٤٩٣
٤١ سلع رأسمالية عدا معدات النقل	٤٠,١٦٥	٢٧,٠٥١	٤٢,٥٢٧	٤٥,٨٤٥	٣١,٧٩٥	٨٥١	٧٦٨	٧٥٦	٨١١
٤٢ قطع غيار وأجزاء سلع رأسمالية	١٧,٠٨٧	١٦,٢٠٩	٢٠,٤٠٣	٢٢,١٧٩	١٥,١٨٨	٥٠.٧	٥١٢	٥١٦	٥٢٨
٥١ سيارات الركوب	٧,٥٧٣	٧,٣١٦	٩,٠٩٨	٧,٤٠٨	٩,١٥٧	٢,٣٨٨	٣,١٢٧	٢,٧١٨	٣,١٦٨
٥٢ غيرها من السيارات	٩,٠٥٥	٧,٠٤٧	٨,٤٨٠	٧,٠٨٣	٥,٦٥٥	٨٤٦	٧٩٤	٧٣٢	٨٠.٧
٥٣ قطع غيار وأجزاء لوسائل النقل	١٣,٦٤٥	١٣,٣٢٣	١٦,٧٨٤	١٦,٣٢٠	١١,٦٩٩	٦٣٤	٧٢٣	٧١٧	٧٤٠
٦١ سلع إستهلاكية معمرة	٤,٦٢١	٤,٠٠١	٦,٠٩١	٦,٥٣٨	٤,٣٥٧	٧٤٣	٦٥٢	٦٣٣	٦٦٦
٦٢ سلع إستهلاكية نصف معمرة	٧,٠٩٤	٥,٩٤٤	٨,٦٠٤	٧,٥٦٢	٥,٩٩٦	١,١١٣	٦٣١	٧٥١	٨١٩
٦٣ سلع إستهلاكية غير معمرة	١٢,٠٥٧	١٢,٢٥٦	١٧,٣٤٢	٢٠,٥٢٥	١٣,١٣٨	٥٦٠	٢٦١	٣٦٤	٢٨٢
٧ سلع أخرى	١٨٢	١٣٣	٧٥	٦٨	٣٢١	١,٤٧٠	٢,٨٨٣	٥,٣٢٧	٥,٠٢٦
ملحظات									
إجمالي الواردات (مليون دولار)					٤٠,٨٣٧				
الإيرادات الجمركية/ الناتج المحلي الإجمالي ^{٣/}					٠.٩				
الإيرادات الجمركية/ إجمالي الإيرادات والمنح					٠.٢				
الإيرادات الجمركية/ إجمالي الإيرادات الضريبية ^{٤/}					٧.٥				

المصدر: وزارة المالية، مصلحة الجمارك المصرية
(معدل تغير سنوي.

١/ جملة المتحصلات لمصلحة الجمارك قد تختلف عن القيمة الاجمالية المعروضة عن متحصلات التجارة الدولية في جدول الموازنة العامة بسبب توزيع متحصلات مصلحة الجمارك على بنود الموازنة المختلفة، مثل الضرائب على التجارة الخارجية، الضرائب على السلع والخدمات، وضرائب أخرى.

٢/ تتضمن الإيرادات السيادية والجارية.

٣/ قامت وزارة التخطيط بتقدير قيمة الناتج المحلي الإجمالي لعام ٢٠١٣/٢٠١٤ بنحو ١٩٩٧.٦ مليار جنيه، مقارنة بناتج محلي إجمالي قدره ١٧٥٣ مليار جنيه لعام ٢٠١٢/٢٠١٣. وتجدر الإشارة إلى أنه قد تم مراجعة تقديرات الناتج المحلي الإجمالي في ضوء النتائج النهائية التي تم إعلانها في ٢٠١٣/٢٠١٤، ليلبلغ ٢٣٢١.١ مليار جنيه في عام ٢٠١٤/٢٠١٥.

٤/ إجمالي الضرائب التي تم تحصيلها من قبل المصالح الإيرادية (الضرائب على الدخل ، المبيعات، الجمارك، والضرائب العقارية).

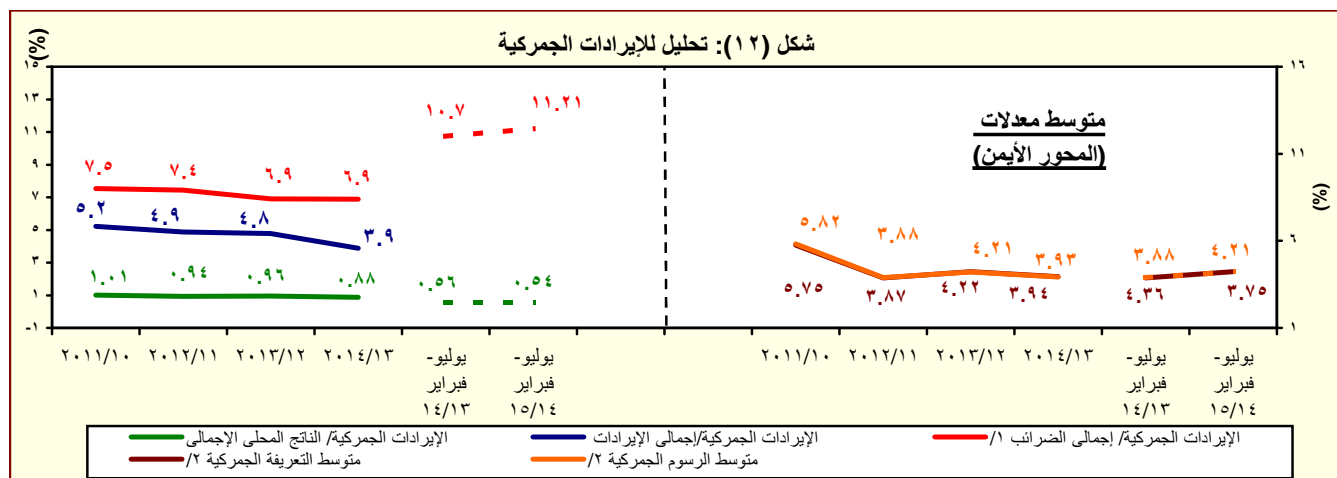

المصدر: وزارة المالية، مصلحة الجمارك المصرية

١/ إجمالي الضرائب التي تم تحصيلها من قبل المصالح الإيرادية (الضرائب على الدخل ، المبيعات، الجمارك، والضرائب العقارية).
٢/ بالنسبة الى اجمالي الواردات.

جدول (١٤): هيكل المصروفات العامة^{١/٢}

(مليون جنيه)

٢٠١٥/٢٠١٤	٢٠١٤/٢٠١٣	١/ ٢٠١٥/٢٠١٤	٢٠١٤/٢٠١٣	٢٠١٣/٢٠١٢	٢٠١٢/٢٠١١	٢٠١١/٢٠١٠	٢٠١٠/٢٠٠٩	٢٠٠٩/٢٠٠٨	
يوليو-فبراير	يوليو-فبراير	موازنة	فعليات						
٣٨٥,١٥٧	٣٧٣,٣١٦	٧٨٩,٤٣١	٧٠١,٥١٤	٥٨٨,١٨٨	٤٧٠,٩٩٢	٤٠١,٨٦٦	٣٦٥,٩٨٧	٣٥١,٥٠٠	المصروفات
١٢٥,٢٤٣	١٠٨,٢٣٧	٢٠٧,٢٤٣	١٧٨,٥٨٩	١٤٢,٩٥٦	١٢٢,٨١٨	٩٦,٢٧١	٨٥,٣٦٩	٧٦,١٤٧	الأجور والتعويضات للعاملين
١٠٣,١٢٩	٨٩,٣١٥	١٧٢,٤٠٦	١٤٦,٨٧٠	١١٨,١٩٦	٩٩,٩٢٦	٧٨,٢٧٠	٧٠,٣٢١	٦٢,٦٥٨	الاجور والبدلات النقدية والعينية
١٧,٨١٥	١٦,٨٤٣	٣٠,٢٣٠	٢٦,٤٧١	٢٤,٠٠٦	١٩,٩٥٩	١٧,٩١٧	١٥,٨٤٠	١٥,١٥٧	الوظائف الدائمة
١,٥٢٩	١,٥٦٣	٢,٣٩٤	٢,٥٩٠	١,٩٨٣	٢,١٢٤	١,٧٤٨	١,١٩١	٩٦٩	الوظائف المؤقتة
٥١,٥٠٠	٤٧,٧٣٧	٨٥,٨٤٧	٧٥,٢٧٩	٦١,٢٩٣	٥٢,٧٢٩	٣٥,٠٩٣	٢٩,٩٤٠	٢٦,٧١٠	المكافآت
١٤,٣٠٠	١٣,٢١٥	٢٣,٩٨١	٢٢,١٧٢	١٧,٣١٧	١١,٢٠٧	٩,٩٨١	٩,٣٨١	٦,٢٢٣	بدلات نوعية
١٦,٣٧٦	٨,٥٥٨	٢٦,٩٢٥	١٧,٧٢٨	١١,٦٨١	١١,٣٩٧	١١,٣٩٦	١١,٧١٠	١١,٧٣٨	مزايا نقدية
١,٦٠٩	١,٤٠٠	٣,٠٢٨	٢,٦٣٠	١,٩١٥	٢,٥٠٩	٢,١٣٥	٢,٢٦٠	١,٨٦١	المزايا العينية
١٢,٠٢٠	١٠,٣٢٠	١٩,٢٣١	١٦,٧٠٥	١٣,٦٧٥	١١,٥٨٩	٩,١٠٣	٧,٨٥٠	٧,٢١٠	المزايا التأمينية
١٠,٦٥٢	٩,١٦٠	١٦,٦٤٦	١٤,٧٩٢	١٢,١٠٠	١٠,٣٠٦	٨,٠٧٠	٦,٩٧٠	٦,٤١٢	حصة الحكومة فى صندوق التأمين الاجتماعى للحكومة
١,٣٦٨	١,١٦١	٢,٥٨٥	١,٩١٢	١,٥٧٥	١,٢٨٣	١,٠٣٣	٨٨٠	٧٩٨	مزايا تأمينية أخرى
١٦,١٥٩	١٤,٠٤٧	٣٣,٠٧٠	٢٧,٢٤٧	٢٦,٦٥٢	٢٦,٨٢٦	٢٦,١٤٨	٢٨,٠٥٩	٢٥,٠٧٢	شراء السلع والخدمات
٧,٣٣٢	٦,٢١٧	١٤,٣٨٧	١٢,٠٨٤	١١,٩٩٤	١٠,٥٩٩	٩,٩٧٩	١١,٩٦٧	١١,٤٠٤	السلع ومنها
٣,٦٠٨	٢,٧٥٣	٧,٠٣١	٥,٨٤٠	٥,٧٠٤	٤,٢٩٩	٤,٠٣١	٤,١٤٩	٣,٤٨٢	المواد الخام
٦٧٠	٤٥٠	٩٨٦	٨٠٥	١,٠١٦	٩٥٥	٨٧١	١,٥٣٧	١,٠٤٦	وقود وزيت و قوى محركة للتشغيل
٢,١٦٩	٢,٣٩٦	٤,٥٨٣	٤,٠٢٠	٣,٩٥٧	٤,١٥٩	٣,٨٤٦	٤,٩٩٣	٥,٨٣١	مياه وانارة
٧,٧٣٣	٦,٩٢٢	١٣,٦١٦	١١,٧٨٦	١١,٢٩٧	١١,٥١٦	١٠,٧١٦	١١,٤٤٢	٩,٨٠٥	الخدمات ومنها
٢,١٦٥	٢,٠١٦	٤,٦٦٦	٣,٤٧٧	٣,٥٦٦	٣,١٩٤	٣,٣٣٦	٣,٤٢٨	٢,٩٢٥	نفقات الصيانة
١,١١٨	١,٠١٦	١,٢٣٠	١,٣١٥	١,٣٧٠	١,١٨٥	٨٤٢	١,٢٦٤	١,٠٩٤	نفقات طبع ودوريات وحقوق تأليف
١,٩٠٩	١,٥٥٤	٢,٩٠٥	٢,٥٤١	٢,٣٢٩	٢,١٠٦	٢,١١٢	١,٩٠٠	١,٣٤٩	نقل وانتقالات عامة
١,٨٧١	١,٩١١	٢,٨٤٢	٣,٢٤٣	٢,٩٩٤	٣,٨٥٠	٣,١٣٣	٣,٤٥٩	٣,١٥٨	نفقات خدمية متنوعة ^{٣/}
١,٠٩٤	٩٠٨	٥,٠٦٧	٣,٣٧٨	٣,٣٦١	٤,٧١١	٥,٤٥٣	٤,٦٥٠	٣,٨٦٤	أخرى

المصدر: وزارة المالية، مصلحة الضرائب المصرية

١/ تعكس بيانات الموازنة بموجب القرار الجمهوري رقم ٦٥ لعام ٢٠١٤ .

٢/ التتويب يتفق مع معايير صندوق النقد الدولي والمعروفة بـ GFS ٢٠٠١ على أساس نقدي.

٣/ يشمل مصروفات خدمية أخرى متنوعة، من أهمها نفقات تنفيذ الأحكام القضائية.

جدول (١٤): هيكل المصروفات العامة (تابع)

(مليون جنيه)

٢٠١٥/١٤	٢٠١٤/١٣	٢٠١٥/٢٠١٤ ^{١/}	٢٠١٤/١٣	٢٠١٣/١٢	٢٠١٢/١١	٢٠١١/١٠	٢٠١٠/٠٩	٢٠٠٩/٠٨
يوليو-فبراير	يوليو-فبراير	موازنة	فعليات					
١٠٥,٨٧٧	٩٥,٣٧٩	١٩٩,٠١١	١٧٣,١٥٠	١٤٦,٩٩٥	١٠٤,٤٤١	٨٥,٠٧٧	٧٢,٣٣٣	٥٢,٨١٠
٣,٤٢١	٣,٤٠٣	٨,١٣٦	٤,٩٩٦	٣,٨٩٦	٣,٤١٨	٣,٤١٦	٢,٨٤٠	٣,٥٩٨
٩٠,٠٦١	٧٩,٦١١	١٦٩,١٢١	١٤٨,٧٩٨	١٢٥,١٣١	٨٤,٤٥٥	٦١,١٣٤	٥٣,١٢٨	٣٢,٦٧٢
١٢,٣٢٢	١٢,٣١٩	٢١,٥٥٥	١٩,١٤٣	١٧,٨٣٦	١٦,٤٢٠	٢٠,٤٠٠	١٦,١٧٨	١٦,٤٠٣
٧٣	٤٦,٧	١٩٩	٢١٣	١٣٣	١٤٨	١٢٧	١٨٧	١٣٨
٧٨,٢١٢	١٠٩,٣٧٣	٢٣٣,٨٥٣	٢٢٨,٥٧٩	١٩٧,٠٩٣	١٥٠,١٩٣	١٢٣,١٢٥	١٠٢,٩٧٤	١٢٧,٠٣٣
٤٣,٤٠٨	٨٠,٦٦٣	١٧٨,٦٥٤	١٨٧,٦٥٩	١٧٠,٨٠٠	١٣٤,٩٦٣	١١١,٢١١	٩٣,٥٧٠	٩٣,٨٣٠
٤٢,٥٣٩	٧٩,٩٩٩	١٧٧,٠٠٤	١٨٦,١٣٢	١٦٨,٩٧٨	١٣١,٨٨٥	١٠٨,٣١٦	٩١,٢١٦	٩١,١٨٥
١٧,٧٩٩	١٤,٢١١	٣١,٥٥٧	٣٥,٤٩٣	٣٢,٥٥١	٣٠,٢٨٢	٣٢,٧٤٣	١٦,٨١٩	٢١,٠٧٢
٠	٤٩,٨٠٠	١٠٠,٥٥١	١٢٦,١٨٠	١٢٠,٠٠٠	٩٥,٥٣٥	٦٧,٦٨٠	٦٦,٥٢٤	٦٢,٧٠٣
٨٧٠	٦٦٤	١,٦٥٠	١,٥٢٧	١,٨٢٢	٣,٠٧٨	٢,٨٩٥	٢,٣٥٤	٢,٦٤٥
٤,٦١١	٢,٨٨٦	٥,٩٤٠	٥,١٩٠	٥,٠١٤	٥,٣٠٥	٥,٣١٩	٤,٣٨٠	٤,٢١٣
٨٧	٩٣	٧٣	٢٣٩	١٤٥	٢١٩	٢٠٠	١٢٨	١٦٩
٠,٢	٠,٢	٠,٢	٠,٢	٠,٤	٠,٢	١,٢	-	-
٤,٥٢٥	٢,٧٩٣	٥,٨٦٧	٤,٩٥١	٤,٨٦٩	٥,٠٨٥	٥,١١٨	٤,٢٥٢	٤,٠٤٤
٢٩,٨٠٥	٢٥,٥٤٩	٤٤,٩٩٥	٣٥,٢٠٠	٢٠,٧٧٨	٩,٣٦٧	٦,١١٨	٤,٤٨٣	٢٨,٧٠٧
٤,٤٥٢	٣,٣١٥	١٠,٨٣١	٥,٠٩٦	٣,٧٥٣	٢,٥٨١	٢,٠٤٨	١,٤٦٤	١,٢٣٦
٢٤,٩٠٩	٢١,٩٠٠	٣٣,٢١٣	٢٩,٢٠٠	١٦,٣٥٢	٦,٢٠٠	٣,٤٣٨	٢,٤٠٠	٢٦,٨٠٥
٣٢٨	٢٥١	٨١٢	٧٣٣	٥٨٧	٥١٦	٥٧٢	٥٧٠	٦٢٥
١١٦	٨٣	١٣٩	١٧١	٨٧	٧٠	٦٠	٤٩	٤١
٣٠,١٤٩	٢٣,٨٠٠	٤٩,٠٦٥	٤١,٠٦٨	٣٤,٩٧٥	٣٠,٧٩٦	٣١,٣٦٤	٢٨,٩٠١	٢٧,٠٠٧
٢,٦٢٤	٢,٦٠٥	٤,٦٢٥	٥,٩٧٦	٣,٨٣٠	٣,٠٢٦	٣,٣٦٥	٣,٩٠٩	٣,٩٠٩
٧١	٣٧	٨٠	١٢٤	٩٢	٥٨	٦٧	٧٤	١٠٠
٢٤٢	١١٥	٣٨٠	٢٢٨	٣١٤	٣٤٥	١٦٢	٢٤٦	٢٥٦
٢,٣١١	٢,٤٥٣	٤,١٦٥	٥,٦٢٤	٣,٤٢٤	٢,٦٢٣	٣,١٣٦	٣,٥٨٩	٣,٥٥٣
٢٧,٥٢٦	٢١,١٩٥	٤٤,٤٤٠	٣٥,٠٩٢	٣١,١٤٥	٢٧,٧٧٠	٢٨,٠٠٠	٢٤,٩٩٢	٢٣,٠٩٨
٢٩,٥١٩	٢٢,٤٨٠	٦٧,١٨٩	٥٢,٨٨٢	٣٩,٥١٦	٣٥,٩١٨	٣٩,٨٨١	٤٨,٣٥٠	٤٣,٤٣٠
٢٧,٠٠١	٢٠,٥٥٧	٦٠,٨١١	٣٨,٤٣٧	٣١,٩٣١	٢٨,٩٩٧	٣٣,٣٠٣	٣٩,٢٠٥	٣٤,٦٥٤
٢٦,٧٣١	٢٠,٣١٥	٥٩,٨١٤	٣٧,٩٠٩	٣١,٤٠٤	٢٨,٣٩٨	٣٢,٦٤٨	٣٨,٦٢٢	٣٤,١٦١
٢٧٠	٢٤٢	٩٩٧	٥٢٨	٥٢٦	٥٩٩	٦٥٥	٥٨٣	٤٩٣
٦٤١	٣٨٩	١,٣٤٩	٨٦٩	٨٠٩	٥٨٣	٥٠٨	٦٨٠	٤٤٨
١,٨٧٧	١,٥٣٤	٤,٠٢٩	١٣,٥٧٦	٦,٧٧٧	٦,٣٣٧	٦,٠٧٠	٨,٤٦٥	٨,٣٢٩
الفوائد ومنها:								
فوائد خارجية								
فوائد محلية (لغير الحكوميين)								
فوائد محلية (لوحدة الحكومة العامة)								
أخرى								
الدعم والمنح والمزايا الإجتماعية								
الدعم								
لمؤسسات حكومية غير مالية، ومنها:								
دعم السلع التموينية								
دعم السلع البترولية								
لمؤسسات مالية حكومية								
المنح								
للحكومات الأجنبية								
للمؤسسات الدولية								
لجهات الحكومة العامة								
مزايا إجتماعية								
مزايا الأمان الإجتماعى								
مساعات إجتماعية ^{٢/}								
نفقات خدمية لغير العاملين								
مزايا إجتماعية للعاملين								
المصروفات الأخرى								
جارية								
ضرائب ورسوم								
اقتراكات								
اخرى متنوعة								
المصروفات الأخرى الإجمالية والإحتياطيات العامة ^{٣/}								
شراء أصول غير مالية (الاستثمارات)								
الاصول الثابتة								
استثمار مباشر (شامل الرسوم الجمركية)								
نفقات ايرادية مؤجلة (تشغيل)								
الاصول غير المنتجة								
أخرى								

المصدر: وزارة المالية

١/ تعكس بيانات الموازنة بموجب القرار الجمهوري رقم ٦٥ لعام ٢٠١٤ .

٢/ يرجع الإنخفاض فى دعم السلع البترولية فى الأساس نتيجة لعدم إجراء تسويات بترولية خلال فترة الدراسة.

٣/ يعكس مساهمات الخزانة فى صناديق المعاشات.

٤/ يتضمن الإنفاق على الدفاع والأمن القومى.

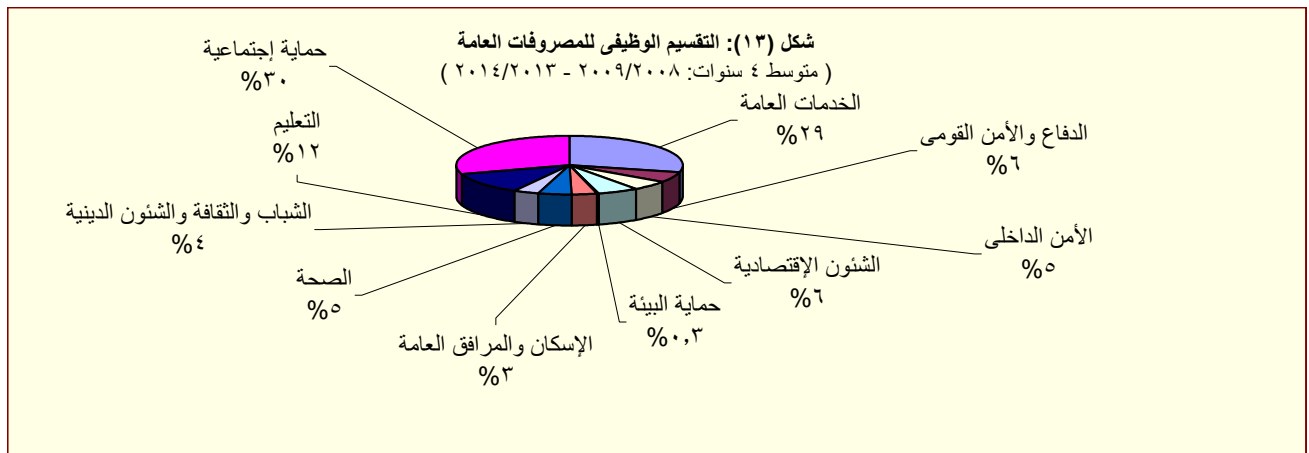

المصدر: وزارة المالية

القسم الخامس

الدين الحكومى و هيكل المديونية

جدول (١٥)	ملخص الدين العام المحلى	٣٥
جدول (١٦)	الدين المحلى لأجهزة الموازنة العامة	٣٦
جدول (١٧)	الدين المحلى للحكومة العامة	٣٧
جدول (١٨)	الدين العام المحلى	٣٨
جدول (١٩)	إجمالى الدين العام الخارجى	٣٩
جدول (٢٠)	خدمة الدين الحكومى (داخلى و خارجى)	٤٠
جدول (٢١)	إصدارات الاوراق المالية الحكومية (اذون و سندات)	٤١
جدول (٢٢)	إصدارات الاوراق المالية الحكومية (اذون و سندات) الربع سنوية	٤١
جدول (٢٣)	تطور معدلات العائد حتى تاريخ الإستحقاق لسندات الخزنة	٤٢

جدول (١٥):ملخص الدين العام المحلى
عند مستويات تجميعية مختلفة ^{١/}

(مليون جنيه)

	بيان سنوى				بيان ربع سنوى				
	يونيو-١٠	يونيو-١١	يونيو-١٢	يونيو-١٣	يونيو-١٤	ديسمبر-١٣	مارس-١٤	سبتمبر-١٤	ديسمبر-١٤
إجمالى الدين المحلى لأجهزة الموازنة العامة ^{٢/}	٨٠٨,٣٨٤	٩٦٧,٢٩٠	١,١٥٥,٣١٢	١,٤٤٤,٣٧٠	١,٦٩٩,٩٤٦	١,٥٤٣,٥٥٤	١,٦٠٤,٢٠٦	١,٧٩٥,٨٤٥	١,٨٩٥,١٨٧
	(١٥.٥)	(١٩.٧)	(١٩.٤)	(٢٥.٠)	(١٧.٧)	(١٩.٣)	(١٥.٦)	(١٨.٣)	(٢٢.٨)
ودائع أجهزة الموازنة العامة	١٤٤,٥٦٦	١٥٩,١٧٨	١٦٤,٧٨٨	١٨٣,٢٣٠	١٦١,٤٨٥	١٥٦,٣٤٧	١٥٩,٠٤٤	١٨١,١٧١	٢٠٣,٣٥٤
	(٥.٣)	(١٠.١)	(٣.٥)	(١١.٢)	(١١.٩)	(٦.٤)	(٩.٦)	(٥.٢)	(٣٠.١)
صافى الدين المحلى لأجهزة الموازنة العامة	٦٦٣,٨١٨	٨٠٨,١١٢	٩٩٠,٥٢٤	١,٢٦١,١٤٠	١,٥٣٨,٤٦١	١,٣٨٧,٢٠٧	١,٤٤٥,١٦٢	١,٦١٤,٦٧٤	١,٦٩١,٨٣٣
	(١٨.٠)	(٢١.٧)	(٢٢.٦)	(٢٧.٣)	(٢٢.٠)	(٢٣.١)	(١٩.٣)	(٢١.٦)	(٢٢.٠)
إجمالى الدين المحلى للحكومة العامة ^{٣/}	٧٣٣,٣٨٧	٨٨٩,٠٤٥	١,٠٨٧,٩٤٥	١,٣٦٣,٦٨٦	١,٥٩٧,٨٧٠	١,٤٤٤,٦٣٢	١,٥٠٣,٦٣٦	١,٦٨٥,٩٨٨	١,٧٨٥,٤٧٤
	(١٩.١)	(٢١.٢)	(٢٢.٤)	(٢٥.٣)	(١٧.٢)	(١٩.٧)	(١٥.٦)	(١٨.٧)	(٢٣.٦)
ودائع الحكومة العامة	١٥٨,٥٣١	١٦٦,٥٢٧	١٧٣,٢٩٢	١٩١,٣٩٥	١٧٢,٦٧٨	١٦٧,٧٣٠	١٦٨,١٤١	١٩٨,٤٧٨	٢١٧,٥٤٥
	(٦.٥)	(٥.٠)	(٤.١)	(١٠.٤)	(٩.٨)	(٤.٥)	(٨.٦)	(١.٧)	(٢٩.٧)
صافى الدين المحلى للحكومة العامة	٥٧٤,٨٥٦	٧٢٢,٥١٨	٩١٤,٦٥٣	١,١٧٢,٢٩١	١,٤٢٥,١٩٢	١,٢٧٦,٩٠٢	١,٣٣٥,٤٩٥	١,٤٨٧,٥١٠	١,٥٦٧,٩٢٩
	(٢٣.١)	(٢٥.٧)	(٢٦.٦)	(٢٨.٢)	(٢١.٦)	(٢٣.٨)	(١٩.٦)	(٢٢.٠)	(٢٢.٨)
إجمالى الدين العام المحلى ^{٤/}	٧٦٩,٧٨٣	٩٣٢,٤٦٠	١,١٢٩,٠٣٠	١,٤١٠,٦٤٣	١,٦٤٨,٥٢١	١,٤٨٩,٠٩١	١,٥٤٤,٥٩٠	١,٦٦٩,٤٢٨	١,٧٨٦,١٠٠
	(١٩.٦)	(٢١.١)	(٢١.١)	(٢٤.٩)	(١٦.٩)	(١٩.٤)	(١٥.١)	(١٤.٣)	(١٩.٩)
الودائع ^{٥/}	١٧٠,١٧١	١٩١,١١٦	١٩٨,٠٦٦	٢٢٠,٠٣٥	٢٠٧,٥٣٤	١٩٥,٢٦٧	١٩٦,١٢٩	٢١٨,٣٢٦	٢٥٢,٧٨٠
	(١.٥)	(١٢.٣)	(٣.٦)	(١١.١)	(٥.٧)	(٠.٠)	(٦.٢)	(١.٨)	(٢٩.٥)
صافى الدين العام المحلى	٥٩٩,٦١٢	٧٤١,٣٤٤	٩٣٠,٩٦٤	١,١٩٠,٦٠٨	١,٤٤٠,٩٨٧	١,٢٩٣,٨٢٤	١,٣٤٨,٤٦١	١,٤٥١,١٠٢	١,٥٣٣,٣٢٠
	(٢٦.٠)	(٢٣.٦)	(٢٥.٦)	(٢٧.٩)	(٢١.٠)	(٢٣.٠)	(١٩.٠)	(١٧.٢)	(١٨.٥)
ملاحظات (نسبة إلى الناتج المحلى الإجمالى) ^{٦/}									
إجمالى الدين المحلى لأجهزة الموازنة العامة	٦٧.٠%	٧٠.٥%	٧٣.٣%	٨٢.٤%	٨٥.١%	٧٧.٣%	٨٠.٣%	٧٧.٤%	٨١.٧%
صافى الدين المحلى لأجهزة الموازنة العامة	٥٥.٠%	٥٨.٩%	٦٢.٩%	٧١.٩%	٧٧.٠%	٦٩.٤%	٧٢.٣%	٦٩.٦%	٧٢.٩%
إجمالى الدين المحلى للحكومة العامة	٦٠.٨%	٦٤.٨%	٦٩.١%	٧٧.٨%	٨٠.٠%	٧٢.٣%	٧٥.٣%	٧٢.٦%	٧٦.٩%
صافى الدين المحلى للحكومة العامة	٤٧.٦%	٥٢.٧%	٥٨.١%	٦٦.٩%	٧١.٤%	٦٣.٩%	٦٦.٩%	٦٤.١%	٦٧.٦%
إجمالى الدين العام المحلى	٦٣.٨%	٦٨.٠%	٧١.٧%	٨٠.٥%	٨٢.٦%	٧٤.٥%	٧٧.٣%	٧١.٩%	٧٧.٠%
صافى الدين العام المحلى	٤٩.٧%	٥٤.١%	٥٩.١%	٦٧.٩%	٧٢.٢%	٦٤.٨%	٦٧.٥%	٦٢.٥%	٦٦.١%

المصدر: وزارة المالية و البنك المركزى المصرى
(معدل النمو عن العام السابق.

١/ تم مراجعة بيانات الدين المحلى فى ضوء قواعد التقسيم المتعارف عليها دولياً. وتعكس البيانات الدين المحلى لثلاث مستويات تجميعية هى: الدين المحلى لأجهزة الموازنة العامة، الدين المحلى المجمع للحكومة العامة، والدين العام المحلى المجمع. يشمل الدين المحلى لأجهزة الموازنة العامة أرصدة الدين المستحقة على وحدات الجهاز الإدارى، وحدات الإدارة المحلية، والهيئات الخدمية. ويتضمن الدين المحلى للحكومة العامة أرصدة الدين المجمع المستحق على أجهزة الموازنة العامة للدولة وبنك الإستثمار القومى وصناديق التأمين الإجتماعى. أما عن الدين العام المحلى فيشمل أرصدة الدين المحلى المجمع لكل من الحكومة العامة والهيئات الإقتصادية.

٢/ يمثل المديونية المستحقة على أجهزة الموازنة العامة (وحدات الجهاز الإدارى، وحدات الإدارة المحلية، والهيئات الخدمية).

٣/ جدير بالذكر ان التراجع فى ودائع أجهزة الموازنة العامة ترجع الى استخدام حوالى ٦٠ مليار جنيه وفقاً للقرار الجمهورى رقم ١٠٥ لعام ٢٠١٣.

٤/ يمثل رصيد الدين المجمع المستحق على أجهزة الموازنة العامة للدولة وبنك الإستثمار القومى وصناديق التأمين الإجتماعى بعد إستبعاد المديونيات والعلاقات الداخلية فيما بين القطاعات الثلاثة والتي تتمثل فى إقتراض أجهزة الموازنة العامة من بنك الإستثمار القومى، سندات وزارة المالية لدى صناديق التأمين الإجتماعى وبنك الإستثمار القومى، سندات صناديق التأمين الإجتماعى وأخيراً إقتراض بنك الإستثمار القومى من صناديق التأمين الإجتماعى.

٥/ يمثل رصيد الدين المجمع المستحق على الحكومة العامة والهيئات الإقتصادية بعد إستبعاد إقتراض الهيئات الإقتصادية من بنك الإستثمار القومى واقتراض قطاع الموازنة من الهيئات الاقتصادية.

٦/ ودائع الحكومة العامة و الهيئات الإقتصادية بعد إستبعاد ودائع صناديق التأمين الإجتماعى واقتراض قطاع الموازنة من الهيئات الاقتصادية.

٧/ قامت وزارة التخطيط بتقدير قيمة الناتج المحلى الإجمالى لعام ٢٠١٣/٢٠١٤ بنحو ١٩٩٧.٦ مليار جنيه، مقارنة بناتج محلى إجمالى قدره ١٧٥٣ مليار جنيه لعام ٢٠١٢/٢٠١٣. وتجدر الإشارة إلى أنه قد تم مراجعة تقديرات الناتج المحلى الإجمالى في ضوء النتائج النهائية التى تم إعلانها في ٢٠١٣/٢٠١٤، ليبلغ ٢٢٢١.١ مليار جنيه في عام ٢٠١٥/٢٠١٤.

جدول (١٦): الدين المحلي لأجهزة الموازنة العامة ^{١/}
(بيان مفصل)

(مليون جنيه)

بيان ربع سنوى				بيان سنوى					
ديسمبر-١٤*	سبتمبر-١٤	مارس-١٤	ديسمبر-١٣	يونيو-١٤	يونيو-١٣	يونيو-١٢	يونيو-١١	يونيو-١٠	
١,٨٩٥,١٨٧	١,٧٩٥,٨٤٥	١,٦٠٤,٢٠٦	١,٥٤٣,٥٥٤	١,٦٩٩,٩٤٦	١,٤٤٤,٣٧٠	١,١٥٥,٣١٢	٩٦٧,٢٩٠	٨٠٨,٣٨٤	إجمالى الدين المحلي لأجهزة الموازنة العامة
١,٦٤٤,٨٨٣	١,٥٠٦,٩٦٢	١,٤٢٩,٧٠٣	١,٣٦١,٤٨١	١,٤٨١,١٠٣	١,٢٧٠,٧١٠	١,٠٧٨,٣٥٠	٩١٦,٩٧٦	٧٧٩,٢٣٢	أوراق مالية
٥٥٦,٣٥٣	٥٤١,٤١٦	٥٢٧,٨٢٥	٥١٢,٤٨٩	٥٣٤,٦٧٠	٤٨٣,٢٦٥	٤٠٨,٦٠٢	٣٥٦,١٠٣	٢٦٦,١٢١	أذون على الخزانة ^{٢/}
-	-	-	-	-	-	-	-	-	أذون عمليات إعادة الشراء
٥٠٥,٩٣٩	٤٧١,٤٥٤	٣٩٢,٩٢٨	٣٤٠,٢٥١	٤٣٦,٥١٠	٣١٥,٤٧٨	٢٧٠,٥٦٧	٢٠٦,٧٦٧	١٥٩,٧٦٧	سندات خزانة
٢١,٣٩٢	٢١,٣٩١	٢٠,٨٤٢	٢٠,٧٨٦	٢١,٣٩٠	-	-	-	-	سندات صادرة لصالح بنكي مصر والأهلي
٢٨٢,٤٧١	١٩٢,٤٧٠	٢٢٢,٤٧٠	٢٢٢,٤٧٠	٢٢٢,٤٧٠	٢٢٢,٤٧٠	١٦٢,٤٧١	١١٢,٤٧٠	١١٢,٤٧٠	سندات البنك المركزى
١٧,٨٦٠	١٧,٨٦٠	١٧,٨٦٠	١٧,٨٦٠	١٧,٨٦٠	١٦,٣٦٠	١٦,٣٦٠	١٨,١٢٦	٩,٠٦٣	سندات فروق التقييم
-	-	-	-	-	-	٤,٠٠٠	٤,٠٠٠	٤,٠٠٠	سندات زيادة رؤس أموال البنوك
-	-	-	-	-	-	-	-	-	سندات سلع تموينية
-	-	-	-	-	-	-	-	١١,٨٨٣	سندات إصلاح هياكل البنوك
٢,٠٠٠	٢,٠٠٠	٢,٠٠٠	٢,٠٠٠	٢,٠٠٠	٢,٠٠٠	٢,٠٠٠	٢,٠٠٠	٢,٠٠٠	سندات التأمينات
٧,٠٧٣	٨,٤٢٣	٧,٨٩١	٧,٥٧٧	٨,٤٢٢	٦,٩٦١	٤,٠٢٧	٧,٥٨٣	٦,٠٠٥	سندات دولارية سيادية (حيازة مقيمين) ^{٣/}
-	-	-	-	-	-	٤,٢٧٩	٣,٩٥٤	٣,٨٠٧	سندات بالجنيه المصرى صادرة بالخارج ومشتراه بالداخل
٩٢	١٠١	١٠١	١٠١	١٠١	١٠٦	١١١	١١٥	١١٤	سندات الإسكان
٢,٠٦٨	٢,٠٥١	١,٩٩٨	١,٩٩٨	٢,٠٥٢	١,٩٩٨	١,٩٠٥	١,٨٣٠	١,٧٦٥	الـ ٥% المجنبية لشراء سندات حكومية
١,٦٠٣	١,٧٦٤	٢,٠٨٤	٢,٢٤٥	١,٩٢٤	٢,٥٦٥	-	-	-	سندات بروة للاستثمار العقارى
٢٤٨,٠٣٢	٢٤٨,٠٣٢	٢٣٣,٧٠٤	٢٣٣,٧٠٤	٢٣٣,٧٠٤	٢١٩,٥٠٧	٢٠٤,٠٢٨	٢٠٤,٠٢٨	٢٠٢,٢٣٧	سندات صندوقى التأمينات مقابل نقل مديونية بنك الإستثمار إلى الخزانة ^{٤/}
٩٢٥	١,٢٢٥	١,٢٢٥	١,٢٢٥	١,٢٢٥	١,٢٢٥	١,٧٢٥	٢,٣٤٣	٢,٣٤٣	تسهيلات ائتمانية من صندوقى التأمينات ^{٥/}
٩,٢٦٩	١٢,٤٧٨	١٥,٢٨٥	١٥,٥٩٣	١٥,٦٨٦	٢٥,٣٤٨	١٣,٠٣٦	٢,٠٠٠	-	أقتراض من جهات أخرى
٢٤٠,١١٠	٢٧٥,١٨٠	١٥٧,٩٩٣	١٦٥,٢٥٥	٢٠١,٩٣٢	١٤٧,٠٨٧	٦٢,٢٠١	٤٥,٩٧١	٢٦,٨٠٩	إقتراض أجهزة الموازنة من الجهاز المصرفى
٦٨,٣٦٨	٧٤,٤٣٠	١٨,٠٣١	١٤,٧٧٦	١٥,٨١٨	١١,٩٨٢	١١,٧٨١	١٣,١٦٦	١٢,٢٣٩	ومنه ودائع الهيئات الإقتصادية فى حساب الخزانة الموحد
٢٠٣,٣٥٤	١٨١,١٧١	١٥٩,٠٤٤	١٥٦,٣٤٧	١٦١,٤٨٥	١٨٣,٢٣٠	١٦٤,٧٨٨	١٥٩,١٧٨	١٤٤,٥٦٦	ودائع لدى الجهاز المصرفى
١,٦٩١,٨٣٣	١,٦١٤,٦٧٤	١,٤٤٥,١٦٢	١,٣٨٧,٢٠٧	١,٥٣٨,٤٦١	١,٢٦١,١٤٠	٩٩٠,٥٢٤	٨٠٨,١١٢	٦٦٣,٨١٨	صافى الدين المحلي لأجهزة الموازنة العامة
ملاحظات (نسبة إلى الناتج المحلي الإجمالى) ^{٦/}									
٨١.٧%	٧٧.٤%	٨٠.٣%	٧٧.٣%	٨٥.١%	٨٢.٤%	٧٣.٣%	٧٠.٥%	٦٧.٠%	إجمالى الدين المحلي لأجهزة الموازنة العامة
٧٢.٩%	٦٩.٦%	٧٢.٣%	٦٩.٤%	٧٧.٠%	٧١.٩%	٦٢.٩%	٥٨.٩%	٥٥.٠%	صافى الدين المحلي لأجهزة الموازنة العامة

المصدر: وزارة المالية و البنك المركزى المصرى

١/ يمثل المديونية المستحقة على أجهزة الموازنة العامة (وحدات الجهاز الإدارى، وحدات الإدارة المحلية، و الهيئات الخدمية).

٢/ تشمل السندات المصدرة بالدولار و اليورو بدءا من يونيو ٢٠١٢.

٣/ تشمل السندات الدولارية التى سبق اصدارها فى كل من عام ٢٠٠١ ، ٢٠١٠ و ٢٠١٣. ومن الجدير بالذكر أنه اعتباراً من يونيو ٢٠١٢ فقد تم اضافة رصيد شهادة المصرى الدولارية الى هذا البند. هذا وقد بلغ رصيد السندات الدولارية ٤٧٤٢ مليون جنيه فى ديسمبر ٢٠١٤ بينما بلغ رصيد شهادة المصري الدولارية ٢٣٣١ مليون جنيه.

٤/ فى ضوء ما تنسم به السياسة المالية الجديدة بالشفافية فقد تم قيد الدين المستحق على الخزانة العامة لصناديق التأمينات (الذى تم اقتراضه من خلال بنك الاستثمار القومى) كدين مباشر على الخزانة العامة للصناديق ، وذلك فى ١ يوليو ٢٠٠٦. ويتم سنوياً إصدار سندات جديدة فى حالة وجود مديونية مستحقة على وزارة المالية لصالح صناديق التأمينات الإجتماعية. ومن الجدير بالذكر أنه تم مؤخراً إصدار سندات باجمالى مبلغ ١٥.٥ مليار جنيه بنهاية ديسمبر ٢٠١٢ وذلك لسداد جزء من المديونية التاريخية المستحقة على وزارة المالية لصناديق التأمينات الاجتماعية.

٥/ ودائع صناديق التأمين التى تم ربطها كتسهيلات لقطاع الموازنة العامة والتى تم معالجتها كجزء من المطالبات المستحقة على قطاع الموازنة لصالح صناديق التأمين.

٦/ قامت وزارة التخطيط بتقدير قيمة الناتج المحلى الإجمالى لعام ٢٠١٣/٢٠١٤ بنحو ١٩٩٧.٦ مليار جنيه، مقارنة بناتج محلى إجمالى قدره ١٧٥٣ مليار جنيه لعام ٢٠١٢/٢٠١٣. وتجدر الإشارة إلى أنه قد تم مراجعة تقديرات الناتج المحلى الإجمالى فى ضوء النتائج النهائية التى تم إعلانها فى ٢٠١٣/٢٠١٤، ليلبلغ ٢٢٢١.١ مليار جنيه فى عام ٢٠١٤/٢٠١٥.

جدول (١٧): الدين المحلي للحكومة العامة ^{١/}
(بيان مفصل)

(مليون جنيه)

بيان ربع سنوى				بيان سنوى				
ديسمبر-١٤*	سبتمبر-١٤	مارس-١٤	ديسمبر-١٣	يونيو-١٤	يونيو-١٣	يونيو-١٢	يونيو-١١	يونيو-١٠
١,٧٨٥,٤٧٤	١,٦٨٥,٩٨٨	١,٥٠٣,٦٣٦	١,٤٤٤,٦٣٢	١,٥٩٧,٨٧٠	١,٣٦٣,٦٨٦	١,٠٨٧,٩٤٥	٨٨٩,٠٤٥	٧٣٣,٣٨٧
إجمالي الدين المحلي للحكومة العامة								
١,٥٧٠,٣٤١	١,٤٧٢,٨٨٧	١,٣٠١,٥٢٨	١,٢٤٣,٨٥٠	١,٣٩٥,٧٦٢	١,١٦٤,٠٤٦	٨٩٩,٠٣٠	٧١٠,٨٣٩	٥٦٤,٦٧٠
دين أجهزة الموازنة العامة المجمع								
١,٨٩٥,١٨٧	١,٧٩٥,٨٤٥	١,٦٠٤,٢٠٦	١,٥٤٣,٥٥٤	١,٦٩٩,٩٤٦	١,٤٤٤,٣٧٠	١,١٥٥,٣١٢	٩٦٧,٢٩٠	٨٠٨,٣٨٤
إجمالي الدين المحلي لأجهزة الموازنة العامة								
-	-	-	-	-	-	-	-	-
ي طرح منه: إقتراض أجهزة الموازنة من بنك الإستثمار القومى ^{١/}								
٧,٠٦٤	٨,٠٥٠	٩,٧١٧	٩,٦٥٣	٨,٧٤٤	١٢,٢٥٦	١٣,٨٦٠	١٥,٥٢٧	١٣,٦٦٥
ي طرح منه: أوراق مالية لدى بنك الإستثمار القومى								
٦٨,٨٢٥	٦٥,٦٥١	٥٨,٠٣٢	٥٥,١٢٢	٦٠,٥١١	٤٧,٣٣٦	٣٦,٦٦٩	٣٤,٥٥٣	٢٥,٤٦٩
ي طرح منه: أوراق مالية لدى صناديق التأمين								
٢٤٨,٠٣٢	٢٤٨,٠٣٢	٢٣٣,٧٠٤	٢٣٣,٧٠٤	٢٣٣,٧٠٤	٢١٩,٥٠٧	٢٠٤,٠٢٨	٢٠٤,٠٢٨	٢٠٢,٢٣٧
ي طرح منه: سندات صناديق التأمين ^{٢/}								
٩٢٥	١,٢٢٥	١,٢٢٥	١,٢٢٥	١,٢٢٥	١,٢٢٥	١,٧٢٥	٢,٣٤٣	٢,٣٤٣
ي طرح منه: تسهيلات من صناديق التأمين ^{٣/}								
٢١٥,١٣٣	٢١٣,١٠١	٢٠٢,١٠٨	٢٠٠,٧٨٢	٢٠٢,١٠٨	١٩٩,٦٤٠	١٨٨,٩١٥	١٧٨,٢٠٦	١٦٨,٧١٧
دين بنك الإستثمار القومى المجمع								
٢٨٩,١٣٨	٢٨٥,٩٦٩	٢٦٨,٨٥٠	٢٦٩,١٧٤	٢٦٨,٨٥٠	٢٦٨,٣٨٨	٢٥٣,٦٧٩	٢٤٠,٨٥١	٢٢٧,٧١٤
إجمالي الدين المحلي لبنك الإستثمار القومى								
٧٤,٠٠٥	٧٢,٨٦٨	٦٦,٧٤٢	٦٨,٣٩٢	٦٦,٧٤٢	٦٨,٧٤٨	٦٤,٧٦٤	٦٢,٦٤٥	٥٨,٩٩٧
إقتراض بنك الإستثمار من صناديق التأمين الإجتماعى								
١١٥,٩٤٩	١١٥,٨٧٣	١١٤,٦٧٧	١١٠,٥٧٧	١١٤,٦٧٧	١٠٩,٤٠٢	١٠٥,٩٠٩	١٠٣,٣٨٢	٩٩,٧٨٢
شهادات الإستثمار								
٩٧,٣٧٧	٩٥,٥٠٦	٨٥,٩٤٨	٨٦,٣٨٢	٨٥,٩٤٨	٨٦,٣٨٢	٧٨,٨٥٢	٧١,٩٧٨	٦٤,٨٣٦
ودائع صندوق توفير البريد								
١,٨٠٧	١,٧٢٢	١,٤٨٣	٣,٨٢٣	١,٤٨٣	٣,٨٥٦	٤,١٥٤	٢,٨٤٦	٤,٠٩٩
أخرى								
٧٤,٠٠٥	٧٢,٨٦٨	٦٦,٧٤٢	٦٨,٣٩٢	٦٦,٧٤٢	٦٨,٧٤٨	٦٤,٧٦٤	٦٢,٦٤٥	٥٨,٩٩٧
ي طرح منه: إقتراض بنك الإستثمار من صناديق التأمين الإجتماعى ^{١/}								
٢١٧,٥٤٥	١٩٨,٤٧٨	١٦٨,١٤١	١٦٧,٧٣٠	١٧٢,٦٧٨	١٩١,٣٩٥	١٧٣,٢٩٢	١٦٦,٥٢٧	١٥٨,٥٣١
ودائع الحكومة العامة								
٢٠٣,٣٥٤	١٨١,١٧١	١٥٩,٠٤٤	١٥٦,٣٤٧	١٦١,٤٨٥	١٨٣,٢٣٠	١٦٤,٧٨٨	١٥٩,١٧٨	١٤٤,٥٦٦
أجهزة الموازنة								
٢,١٤٣	١,١٨٩	١,٨٥١	٣,٢٦٧	١,٧٢٩	١,٧٩٢	٢,٦٥٠	٢,٦٧٢	٥,٥١٠
بنك الإستثمار القومى								
١٢,٠٤٨	١٦,١١٨	٧,٢٤٦	٨,١١٦	٩,٤٦٤	٦,٣٧٣	٥,٨٥٤	٤,٦٧٧	٨,٤٥٥
صناديق التأمين الإجتماعى ^{٤/}								
١,٥٦٧,٩٢٩	١,٤٨٧,٥١٠	١,٣٣٥,٤٩٥	١,٢٧٦,٩٠٢	١,٤٢٥,١٩٢	١,١٧٢,٢٩١	٩١٤,٦٥٣	٧٢٢,٥١٨	٥٧٤,٨٥٦
صافى الدين المحلي للحكومة العامة								
ملاحظات (نسبة إلى الناتج المحلي الإجمالى) /٥								
٧٦.٩%	٧٢.٦%	٧٥.٣%	٧٢.٣%	٨٠.٠%	٧٧.٨%	٦٩.١%	٦٤.٨%	٦٠.٨%
إجمالى دين الحكومة العامة								
٦٧.٦%	٦٤.١%	٦٦.٩%	٦٣.٩%	٧١.٤%	٦٦.٩%	٥٨.١%	٥٢.٧%	٤٧.٦%
صافى دين الحكومة العامة								

المصدر: وزارة المالية و البنك المركزى المصرى

١/ يمثل رصيد الدين المجمع المستحق على أجهزة الموازنة العامة للدولة وبنك الإستثمار القومى وصناديق التأمين الإجتماعى بعد إستبعاد المديونيات والعلاقات الداخلية فيما بين القطاعات الثلاثة.

٢/ في ضوء ما تنسم به السياسة المالية الجديدة بالشفافية فقد تم قيد الدين المستحق على الخزانة العامة لصناديق التأمينات (الذى تم إقتراضه من خلال بنك الاستثمار القومى) كدين مباشر على الخزانة العامة للصناديق ، وذلك في ١ يوليو ٢٠٠٦. وقد قابل ذلك اصدار سنتين على الخزانة العامة لصالح الصناديق بقيمة الدين ١٩٧.٧٢٥ مليار جنيه، وبالإضافة الى ذلك تم اصدار سند ثالث في نهاية يونيو ٢٠٠٧ بقيمة ٧٤.٥ مليون جنيه لصالح الصناديق. كما تم إصدار سند رابع في ٢٠٠٨/٦/٣٠ بمبلغ ١.١ مليار جنيه ، بالإضافة الى سند خامس صدر فى ٢٠٠٩/٦/٣٠ بمبلغ ٢.٣ مليار جنيه . كما تم إصدار سند سادس بمبلغ ٩٨٨.٨ مليون جنيه بنهاية يونيو ٢٠١٠ ، بالإضافة الى سند سابع بمبلغ ١.٨ مليار جنيه فى نهاية يونيو ٢٠١١. ومن الجدير بالذكر أنه تم مؤخراً إصدار سندات باجمالى مبلغ ١٥.٥ مليار جنيه بنهاية يونيو ٢٠١٢. كما تم إصدار سند جديد في نهاية يونيو ٢٠١٣ بقيمة ١٤.٢ مليار جنيه. وتم اصدار سند آخر في نهاية يونيو ٢٠١٤ بقيمة ١٤.٣ مليار جنيه وذلك لسداد جزء من المديونية التاريخية المستحقة على وزارة المالية لصناديق التأمينات الاجتماعية.

٣/ ودائع صناديق التأمين التى تم ربطها كتسهيلات لقطاع الموازنة العامة والتي تم معالجتها كجزء من المطلوبات المستحقة على قطاع الموازنة لصالح صناديق التأمين.

٤/ تم إستبعاد ودائع الصناديق التى تم ربطها كتسهيلات لقطاع الموازنة بداية من يونيو ٢٠٠٦.

٥/ قامت وزارة التخطيط بتقدير قيمة الناتج المحلي الإجمالى لعام ٢٠١٣/٢٠١٤ بنحو ١٩٩٧.٦ مليار جنيه، مقارنة بناتج محلى إجمالى قدره ١٧٥٣ مليار جنيه لعام ٢٠١٢/٢٠١٣. وتجرى الإشارة إلى أنه قد تم مراجعة تقديرات الناتج المحلي الإجمالى في ضوء النتائج النهائية التى تم إعلانها في ٢٠١٣/٢٠١٤، لينيلج ٢٣٢١.١ مليار جنيه في عام ٢٠١٤/٢٠١٥.

جدول (١٨): الدين العام المحلى^{١/}
(بيان مفصل)

(مليون جنيه)

بيان ربع سنوى				بيان سنوى					
ديسمبر-١٤*	سبتمبر-١٤	مارس-١٤	ديسمبر-١٣	يونيو-١٤	يونيو-١٣	يونيو-١٢	يونيو-١١	يونيو-١٠	
١,٧٨٦,١٠٠	١,٦٦٩,٤٢٨	١,٥٤٤,٥٩٠	١,٤٨٩,٠٩١	١,٦٤٨,٥٢١	١,٤١٠,٦٤٣	١,١٢٩,٠٣٠	٩٣٢,٤٦٠	٧٦٩,٧٨٣	إجمالى الدين العام المحلى
١,٧٨٥,٤٧٤	١,٦٨٥,٩٨٨	١,٥٠٣,٦٣٦	١,٤٤٤,٦٣٢	١,٥٩٧,٨٧٠	١,٣٦٣,٦٨٦	١,٠٨٧,٩٤٥	٨٨٩,٠٤٥	٧٣٣,٣٨٧	إجمالى دين الحكومة العامة
١٢٢,٢٠٣	١١١,٣٢٧	١١٠,٤٤٢	١١٠,٦٩٢	١١٧,٩٢٦	١١٠,٣٢١	١٠٥,٥٢١	١٠٩,٢٥١	١٠٠,١٠٤	إجمالى دين الهيئات الاقتصادية
٥٣,٢٠٩	٥٣,٤٥٧	٥١,٤٥٧	٥١,٤٥٧	٥١,٤٥٧	٥١,٣٨٢	٥٢,٦٥٥	٥٢,٦٧٠	٥١,٤٦٩	يطرح منه: إقتراض الهيئات الاقتصادية من بنك الإستثمار القومى
٦٨,٣٦٨	٧٤,٤٣٠	١٨,٠٣١	١٤,٧٧٦	١٥,٨١٨	١١,٩٨٢	١١,٧٨١	١٣,١٦٦	١٢,٢٣٩	يطرح منه: ودائع الهيئات الاقتصادية فى حساب الخزانة الموحد ^{٢/}
٢٥٢,٧٨٠	٢١٨,٣٢٦	١٩٦,١٢٩	١٩٥,٢٦٧	٢٠٧,٥٣٤	٢٢٠,٠٣٥	١٩٨,٠٦٦	١٩١,١١٦	١٧٠,١٧١	الودائع
٢١٧,٥٤٥	١٩٨,٤٧٨	١٦٨,١٤١	١٦٧,٧٣٠	١٧٢,٦٧٨	١٩١,٣٩٥	١٧٣,٢٩٢	١٦٦,٥٢٧	١٥٨,٥٣١	ودائع الحكومة العامة
٣٥,٢٣٥	١٩,٨٤٨	٢٧,٩٨٨	٢٧,٥٣٧	٣٤,٨٥٦	٢٨,٦٤٠	٢٤,٧٧٤	٢٤,٥٨٩	١١,٦٤٠	صافى ودائع الهيئات الاقتصادية
١١٥,٦٥١	١١٠,٣٩٦	٥٣,٢٦٥	٥٠,٤٢٩	٦٠,١٣٨	٤٦,٩٩٥	٤٢,٤٠٩	٤٢,٤٣٢	٣٢,٣٣٤	إجمالى ودائع الهيئات الاقتصادية
-	-	٧,٢٤٦	٨,١١٦	٩,٤٦٤	٦,٣٧٣	٥,٨٥٤	٤,٦٧٧	٨,٤٥٥	يطرح منه: ودائع صناديق التأمين الاجتماعى ^{٣/ ٤/}
٦٨,٣٦٨	٧٤,٤٣٠	١٨,٠٣١	١٤,٧٧٦	١٥,٨١٨	١١,٩٨٢	١١,٧٨١	١٣,١٦٦	١٢,٢٣٩	يطرح منه: ودائع الهيئات الاقتصادية فى حساب الخزانة الموحد ^{٢/}
١,٥٣٣,٣٢٠	١,٤٥١,١٠٢	١,٣٤٨,٤٦١	١,٢٩٣,٨٢٤	١,٤٤٠,٩٨٧	١,١٩٠,٦٠٨	٩٣٠,٩٦٤	٧٤١,٣٤٤	٥٩٩,٦١٢	صافى الدين العام المحلى
<u>ملاحظات (نسبة إلى الناتج المحلى الإجمالى) /٥</u>									
%٧٧.٠	%٧١.٩	%٧٧.٣	%٧٤.٥	%٨٢.٦	%٨٠.٥	%٧١.٧	%٦٨.٠	%٦٣.٨	إجمالى الدين العام المحلى
%٦٦.١	%٦٢.٥	%٦٧.٥	%٦٤.٨	%٧٢.٢	%٦٧.٩	%٥٩.١	%٥٤.١	%٤٩.٧	صافى الدين العام المحلى

المصدر: وزارة المالية و البنك المركزى المصرى

١/ يمثل رصيد الدين المجمع المستحق على الحكومة العامة والهيئات الاقتصادية بعد إستبعاد إقتراض الهيئات الاقتصادية من بنك الإستثمار القومى.

٢/ يمثل إقتراض قطاع الموازنة من ودائع الهيئات ضمن حساب الخزانة الموحد فى شكل تسهيلات ائتمانية، أى انه دين بين قطاع الموازنة والهيئات الاقتصادية لذا يتم طرح قيمة هذا الاقتراض من اجمالى الدين العام المجمع وكذلك من صافى ودائع الهيئات الاقتصادية.

٣/ تم ادراج ودائع صناديق التأمين بالفعل ضمن ودائع الحكومة العامة، انظر جدول (١٦).

٤/ تم استبعاد ودائع الصناديق التى تم ربطها كتسهيلات لقطاع الموازنة بداية من يونيو ٢٠٠٦.

٥/ قامت وزارة التخطيط بتقدير قيمة الناتج المحلى الإجمالى لعام ٢٠١٣/٢٠١٤ بنحو ١٩٩٧.٦ مليار جنيه، مقارنة بناتج محلى إجمالى قدره ١٧٥٣ مليار جنيه لعام ٢٠١٢/٢٠١٣. وتجدر الإشارة إلى أنه قد تم مراجعة تقديرات الناتج المحلى الإجمالى فى ضوء النتائج النهائية التى تم إعلانها فى ٢٠١٣/٢٠١٤، ليلبلغ ٢٣٢١.١ مليار جنيه فى عام ٢٠١٤/٢٠١٥.

جدول (١٩) : إجمالي الدين العام الخارجى

(مليون دولار)

	يونيو-٠٧	يونيو-٠٨	يونيو-٠٩	يونيو-١٠	يونيو-١١	يونيو-١٢	يونيو-١٣	سبتمبر-١٤*
إجمالى الدين العام الخارجى	٢٩,٨٩٨	٣٣,٨٩٣	٣١,٥٣١	٣٣,٦٩٤	٣٤,٩٠٦	٣٤,٣٨٥	٤٣,٢٣٣	٤٦,٠٦٧
	(١.٠)	(١٣.٤)	(٧.٠)	(٦.٩)	(٣.٦)	(١.٥)	(٢٥.٧)	(٦.٦)
إجمالى الدين العام الخارجى الحكومى ^{١/}	١٩,٤٩٢	٢١,٦٤١	٢٥,٨١٨	٢٦,٢٤٩	٢٧,٠٩٢	٢٥,٥٩٤	٢٨,٤٩٠	٢٩,٠٥٤
	(٣.٣)	(١١.٠)	(١٩.٣)	(١.٧)	(٣.٢)	(٥.٥)	(١١.٣)	(٢.٠)
السندات والأذون	١,٥٧٠	٢,٦٥٢	١,٩٢٦	٣,٠٨٠	٢,٨٢١	٢,٩٠١	٥,١٥٩	٦,٠٨٥
القروض ^{٣/}	١٧,٩٢٢	١٨,٩٨٩	٢٣,٨٩٢	٢٣,١٧٠	٢٤,٢٧١	٢٢,٦٩٤	٢٣,٣٣١	٢٢,٩٦٩
إجمالى الدين العام الخارجى غير الحكومى	١٠,٤٠٦	١٢,٢٥٢	٥,٧١٣	٧,٤٤٥	٧,٨١٤	٨,٧٩٠	١٤,٧٤٤	١٧,٠١٣
	(٣.٠)	(١٧.٧)	(٥٣.٤)	(٣٠.٣)	(٥.٠)	(١٢.٥)	(٦٧.٧)	(١٥.٤)
السلطات النقدية	٣١٦	٢٩٠	٢١٢	١,٢٦٠	١,٥٠٠	٢,٦١٢	٩,٠٦٤	١١,٠٠٥
البنوك	١,٩٥٤	٢,٥٤٢	١,٧٩٧	١,٩٦٤	١,٧٢٥	١,٦٢٤	١,٦٠٠	١,٥٤٤
قطاعات أخرى	٨,١٣٦	٩,٤٢٠	٣,٧٠٥	٤,٢٢١	٤,٥٨٩	٤,٥٥٤	٤,٠٨٠	٤,٤٦٤
ملاحظات								
إجمالى الدين العام الخارجى / الناتج المحلى الإجمالى	٢٢.٨	٢٠.١	١٦.٩	١٥.٩	١٥.٢	١٣.٢	١٧.٣	١٦.٥
إجمالى الدين الحكومى الخارجى / الناتج المحلى الإجمالى	١٤.٩	١٢.٩	١٣.٨	١٢.٤	١١.٨	٩.٨	١١.٤	١٠.٤
الدين الخارجى غير الحكومى/الناتج المحلى الإجمالى	٧.٩	٧.٣	٣.١	٣.٥	٣.٤	٣.٤	٥.٩	٦.١
إجمالى الدين العام الخارجى / الصادرات السلعية والخدمية	٧٠.٤	٥٩.٩	٦٤.٤	٧١.٠	٧١.٤	٧٤.٨	٨٧.٩	١٠٥.٣
الدين الخارجى غير الحكومى/ الدين الخارجى الكلى	٣٤.٨	٣٦.١	١٨.١	٢٢.١	٢٢.٤	٢٥.٦	٣٤.١	٣٦.٩
الديون قصيرة الأجل/ الدين الخارجى الكلى	٤.٨	٧.٤	٦.٨	٨.٨	٧.٩	٨.٥	١٦.٣	٧.٩
الديون قصيرة الأجل/ صافى الإحتياطى الدولى	٥.١	٧.٣	٦.٨	٨.٤	١٠.٤	١٨.٧	٤٧.٢	٢١.٩
ديون القطاع الخاص / الدين الخارجى الكلى	٠.٣	٠.١	٠.٣	٠.٢	٠.١	٠.١	٠.٠٤	٠.٠٢
خدمة الدين الخارجى/ المتحصلات الجارية	٥.٩	٣.٩	٥.٣	٤.٥	٤.٥	٤.٥	٤.٥	٤.٣
خدمة الدين الخارجى/ الصادرات السلعية والخدمية	٦.٩	٤.٦	٦.٢	٥.٥	٥.٧	٦.٣	٦.٣	٧.٣
متوسط نصيب الفرد من الدين الخارجى (دولار)	٣٩٨.٥	٤٥٠.٠	٤١٨.٦	٣٩٩.٢	٤١٣.٦	٣٨٧.٧	٤٧٥.٣	٥٠٦.٤

المصدر: وزارة المالية و البنك المركزى المصرى

* بيان مبدئى.

١/ طبقاً لتصنيف و منهجية البنك المركزى المصرى، و الذى يقوم بشطب مديونيات نادى باريس المباشرة و غير المباشرة المستحقة على الجهات الحكومية طبقاً لتواريخ إعادة الجدولة الى العالم الخارجى، فى حين تقوم الجهات الحكومية بشطب هذه المديونيات من سجلاتها فور سداد المقابل المحلى الى البنك المركزى طبقاً لجدول السداد الأصيلى (و الذى يسبق تواريخ إعادة الجدولة)

٢/ قام البنك المركزى المصرى بإعادة تبويب مبلغ ٤.٣ مليار دولار الى المديونية الخارجية للقطاع الحكومى- دون تأثير على جملة الدين الخارجى- الا ان البنك المركزى لم يظهر هذا التعديل الا اعتباراً من شهر سبتمبر من عام ٢٠٠٨.

٣/ شهد الدين الخارجى فى نهاية سبتمبر ٢٠١٤ انخفاضاً يقدر بنحو ١.٢ مليار دولار وذلك مقارنة بنهاية يونيو ٢٠١٤. ويرجع هذا الانخفاض الى تغير سعر العملات الاجنبية المكونة لهيكل الدين مقارنة بسعر الدولار وهو ما انعكس على انخفاض فى القيمة الدفترية بنحو ٥٨٢ مليون دولار، بالإضافة الى حوالى نحو ١١٥ مليون دولار والتي تمثل سداد مستحقات قصيرة الاجل للخارج.

٤/ قامت وزارة التخطيط بتقدير قيمة الناتج المحلى الإجمالى لعام ٢٠١٣/٢٠١٤ بنحو ١٩٩٧.٦ مليار جنيه، مقارنة بناتج محلى إجمالى قدره ١٧٥٣ مليار جنيه لعام ٢٠١٢/٢٠١٣. وتجدر الإشارة إلى أنه قد تم مراجعة تقديرات الناتج المحلى الإجمالى فى ضوء النتائج النهائية التى تم إعلانها فى ٢٠١٣/٢٠١٤، ليبلغ ٢٣٢١.١ مليار جنيه فى عام ٢٠١٥/٢٠١٤.

جدول (٢٠): خدمة الدين الحكومي (داخلي و خارجي)

(مليون جنيه)

يوليو - فبراير ٢٠١٥/٢٠١٤	٢٠١٤/٢٠١٣	٢٠١٣/٢٠١٢	٢٠١٢/٢٠١١	٢٠١١/٢٠١٠	٢٠١٠/٢٠٠٩	٢٠٠٩/٢٠٠٨	
٢٢٨,٤٣٥	٢٨٠,٦٩٧	٢١٨,٢٥٧	١٤٠,٩١٦	١١٧,٢٥١	٩٨,٨٥٦	٧١,١٢٣	إجمالي خدمة الدين الحكومي
(٢٢.٦)	(٢٨.٦)	(٥٤.٩)	(٢٠.٢)	(١٨.٦)	(٣٩.٠)	(١٨.٥)	
١٠٥,٨٧٧	١٧٣,١٥٠	١٤٦,٩٩٥	١٠٤,٤٤١	٨٥,٠٧٧	٧٢,٣٣٣	٥٢,٨١٠	إجمالي الفوائد المسددة
(١١.٠)	(١٧.٨)	(٤٠.٧)	(٢٢.٨)	(١٧.٦)	(٣٧.٠)	(٤.٥)	
١٠٢,٤٥٥	١٦٨,١٥٤	١٤٣,٠٩٩	١٠١,٠٢٣	٨١,٦٦١	٦٩,٤٩٣	٤٩,٢١٢	فوائد الدين الداخلي
٣,٤٢١	٤,٩٩٦	٣,٨٩٦	٣,٤١٨	٣,٤١٦	٢,٨٤٠	٣,٥٩٨	فوائد الدين الخارجي
١٢٢,٥٥٨	١٠٧,٥٤٧	٧١,٢٦٢	٣٦,٤٧٥	٣٢,١٧٤	٢٦,٥٢٣	١٨,٣١٣	إجمالي الأقساط المسددة
(٣٤.٧)	(١٠.٢)	(٩٥.٤)	(١٣.٤)	(٢١.٣)	(٤٤.٨)	(٩٣.٣)	
٩٢,١٦٧	٩٣,٩٣١	٦٠,٠٧٤	٢١,٢٩٩	٢٢,٩٦٤	١٨,٠٦٧	١٠,٣٦٥	أقساط الدين الداخلي
٣٠,٣٩١	١٣,٦١٧	١١,١٨٨	١٥,١٧٦	٩,٢١١	٨,٤٥٥	٧,٩٤٨	أقساط الدين الخارجي
١٠٤,٢٤٧	١٧٢,٤١١	١٤٦,١٦٥	١٠٣,٣٦٣	٨٣,٩٤٧	٦٨,٤٠٥	٤٧,٩٦١	صافي مدفوعات الفوائد
١٠٠,٨٢٦	١٦٧,٤١٥	١٤٢,٢٦٩	٩٩,٩٤٥	٨٠,٥٣١	٦٥,٥٦٥	٤٤,٣٦٤	الداخلي
١٠٢,٤٥٥	١٦٨,١٥٤	١٤٣,٠٩٩	١٠١,٠٢٣	٨١,٦٦١	٦٩,٤٩٣	٤٩,٢١٢	الفوائد المسددة
١,٦٢٩	٧٣٩	٨٣٠	١,٠٧٨	١,١٣٠	٣,٩٢٨	٤,٨٤٩	متحصلات الفوائد
٣,٤٢١	٤,٩٩٦	٣,٨٩٦	٣,٤١٨	٣,٤١٦	٢,٨٤٠	٣,٥٩٨	الخارجي
٣,٤٢١	٤,٩٩٦	٣,٨٩٦	٣,٤١٨	٣,٤١٦	٢,٨٤٠	٣,٥٩٨	الفوائد المسددة
٠.٠	٠.٠	٠.٠	٠.٠	٠.٠	٠.٠	٠.٠	متحصلات الفوائد
ملاحظات							
نسبة الى الناتج المحلي الإجمالي ^{١/}							
^{٢/} %٤.٦	%٨.٧	%٨.٤	%٦.٦	%٦.٢	%٦.٠	%٥.١	إجمالي الفوائد المسددة
^{٢/} %٥.٣	%٥.٤	%٤.١	%٢.٣	%٢.٣	%٢.٢	%١.٨	إجمالي الأقساط المسددة
نسبة الى إجمالي مصروفات الموازنة							
^{٣/} %٢٧.٥	%٢٤.٧	%٢٥.٠	%٢٢.٢	%٢١.٢	%١٩.٨	%١٥.٠	إجمالي الفوائد المسددة
^{٣/} %٣١.٨	%١٥.٣	%١٢.١	%٧.٧	%٨.٠	%٧.٢	%٥.٢	إجمالي الأقساط المسددة

المصدر: وزارة المالية

() معدل النمو عن الفترة المقابلة في العام السابق.

١/ قامت وزارة التخطيط بتقدير قيمة الناتج المحلي الإجمالي لعام ٢٠١٤/٢٠١٣ بنحو ١٩٩٧.٦ مليار جنيه، مقارنة بناتج محلي إجمالي قدره ١٧٥٣ مليار جنيه لعام ٢٠١٣/٢٠١٢. وتجدر الإشارة إلى أنه قد تم مراجعة تقديرات الناتج المحلي الإجمالي في ضوء النتائج النهائية التي تم إعلانها في ٢٠١٤/٢٠١٣، ليبلغ ٢٣٢١.١ مليار جنيه في عام ٢٠١٥/٢٠١٤.

٢/ بيان يوليو- فبراير من سنة ٢٠١٥/٢٠١٤ كنسبة إلى الناتج المحلي الإجمالي للعام بأكمله.

٣/ بيان يوليو - فبراير من سنة ٢٠١٥/٢٠١٤ كنسبة إلى إجمالي مصروفات الموازنة خلال نفس الفترة.

جدول (٢١): إصدارات الاوراق المالية الحكومية (اذون و سندات) ^{١/}
من ٢٠٠٩/٢٠٠٨ الى فبراير ٢٠١٥/٢٠١٤

(مليار جنيه)							
يوليو- فبراير ٢/ ٢٠١٥/٢٠١٤	٢٠١٤/٢٠١٣	٢٠١٣/٢٠١٢	٢٠١٢/٢٠١١	٢٠١١/٢٠١٠	٢٠١٠/٢٠٠٩	٢٠٠٩/٢٠٠٨	
٦٩٣.٩	٩٦٣.٢	٧٢٥.٧	٦٤٧.٠	٥٤٨.٨	٤٥٢.٥	٣٥٥.٢	الإصدارات
٥٤٧.٧	٧٥٤.١	٦٤٥.٣	٥٦٢.٧	٤٩١.٨	٣٧٧.٣	٣٣٢.٢	أذون خزانة
١٤٦.٢	٢٠٩.١	٨٠.٤	٨٤.٣	٥٧.٠	٧٥.٢	٢٣.٠	سندات كخزانة
٥٥٧.٠	٧٦٧.١	٦١٦.٩	٥٣٠.٨	٤١١.٨	٣٥٨.٣	٢٤٨.٥	الإهلاكات
٥٠٩.٤	٦٩٩.٦	٥٧٥.٤	٥١٠.٤	٤٠١.٨	٣٥٠.٣	٢٣٩.٥	أذون خزانة
٤٧.٦	٦٧.٥	٤١.٥	٢٠.٤	١٠.٠	٨.٠	٩.٠	سندات خزانة
١٣٦.٩	١٩٦.١	١٠٨.٨	١١٦.٢	١٣٧.٠	٩٤.٢	١٠٦.٧	صافي الإصدار ^{٣/}
١١٢٦.٨	٩٨٩.٩	٧٩٣.٨	٦٨٥.٠	٥٦٨.٨	٤٣١.٨	٣٣٧.٦	الرصيد القائم (نهاية الفترة)
٥٧١.١	٥٣٢.٨	٤٧٨.٣	٤٠٨.٤	٣٥٦.١	٢٦٦.١	٢٣٩.١	أذون خزانة
٥٥٥.٧	٤٥٧.١	٣١٥.٥	٢٧٦.٦	٢١٢.٧	١٦٥.٧	٩٨.٥	سندات خزانة
متوسط أسعار الفائدة: ^{٤/}							
١١.٥	١٠.٩	١٣.٣	١٣.١	١١.٥	٩.٩	١١.٣	أذون ٩١ يوم
١١.٧	١١.٣	١٤.٠	١٤.١	١١.٨	١٠.٢	١١.٦	أذون ١٨٢ يوم
١١.٩	١١.٤	١٤.٣	١٤.٨	١١.٤	١٠.٥	١١.٥	أذون ٢٧٣ يوم ^{٥/}
١٢.٠	١١.٥	١٤.٤	١٤.٨	١١.٥	١٠.٥	١٢.١	أذون ٣٦٤ يوم

المصدر: وزارة المالية.
١/ الأوراق المالية الحكومية المصدرة بالجنه المصرى.
٢/ حتى نهاية فبراير ٢٠١٥.
٣/ تم حسابه على أساس حجم الإصدارات الجديدة مطروحاً منه حجم الإهلاكات.
٤/ تتضمن سندات مصدرة بالجنه المصرى خارج جمهوريه مصر العربيه قيمتها ٦ مليار جنيه، والتي سوف يستحق آجالها فى يوليو ٢٠١٢.
٥/ متوسط أسعار الفائدة فى السوق الأولى.
٦/ قامت وزارة المالية بطرح أذون خزانه لمدة ٢٧٣ يوم لأول مرة فى أكتوبر ٢٠٠٨.

جدول (٢٢): إصدارات الاوراق المالية الحكومية (اذون و سندات) الربع سنوية
من أكتوبر-ديسمبر ٢٠١٣/٢٠١٤ إلى أكتوبر- ديسمبر ٢٠١٥/٢٠١٤

(مليون جنيه)							
أكتوبر- ديسمبر ٢٠١٤ ١/			يوليو-سبتمبر	أبريل-يونيو	يناير- مارس	أكتوبر- ديسمبر	
ديسمبر	نوفمبر	أكتوبر	٢٠١٤	٢٠١٤	٢٠١٤	٢٠١٣	
١٢٥٠٠	١٠٠٠٠	١٠٠٠٠	٣٤٠٠٠	٢٥٤٠٧	٢٤٠٠٠	٢٧٥٠٠	أذون ٩١ يوم
١٥٠٠٠	١٢٠٠٠	١٢٠٠٠	٤٠٥٠٠	٣٢٥٠٠	٣٠٠٠٠	٣٤٥٠٠	أذون ١٨٢ يوم
١٧٥٠٠	١٤٠٠٠	١٤٠٠٠	٤٨٠٠٠	٤٠٧١٨	٣٦٥٠٠	٤٨٥٠٠	أذون ٢٧٣ يوم
٢٠٠٠٠	١٦٠٠٠	١٦٠٠٠	٥٤٥٠٠	٤٧٥٠٠	٤٤٠٠٠	٥٥٥٠٠	أذون ٣٦٤ يوم
-	-	-	-	-	-	-	سندات (إهلاك ٢٠١٤)
-	-	-	٧٦٧٠	٩٠٠٠	١٠٠٠٠	٦٠٠٠	سندات (إهلاك ٢٠١٥) ٢/
٤٥٠٠	٣٠٠٠	٣٠٠٠	-	-	١٤٠٠٠	١٠٥٠٠	سندات (إهلاك ٢٠١٦) ٢/
٦٠٠٠	٤٠٠٠	٤٠٠٠	١١٧٢٤	١٥٢٥٠	٦٥٠٠	-	سندات (إهلاك ٢٠١٧)
-	-	-	-	-	١٠٠٠٠	٧٥٠٠	سندات (إهلاك ٢٠١٨)
٤٠٠٠	٤٠٠٠	٢٠٠٠	١٠٠٠٠	١٠٧٥٠	٦٠٠٠	-	سندات (إهلاك ٢٠١٩)
-	-	-	-	-	٦٠٠٠	٩٠٠٠	سندات (إهلاك ٢٠٢٠)
٢٠٠٠	٢٠٠٠	٢٠٠٠	٤٣٩٣	١٤٢٧٢	٤٠٠٠	-	سندات (إهلاك ٢٠٢١)
-	-	-	-	-	-	-	سندات (إهلاك ٢٠٢٢)
-	-	-	-	١١٩٥	٤٠٠٠	٧٥٠٠	سندات (إهلاك ٢٠٢٣)
٢٠٠٠	٢٠٠٠	١٠٠٠	٥٥٠٠	٨٢٥٠	٨٠٠٠	-	سندات (إهلاك ٢٠٢٤)
٨٣٥٠٠	٦٧٠٠٠	٦٤٠٠٠	٢١٦٢٨٧	٢٠٤٨٤٢	٢٠٣٠٠٠	٢٠٦٥٠٠	إجمالي الإصدار (أذون و سندات)

المصدر: وزارة المالية.
- لا يوجد اصدارات .
١/ تتضمن ٧٩.٥ مليار جنيه اعاده فتح أذون وسندات.
٢/ تشمل سندات صفريه الكبون ذات تاريخ استحقاق ١٨ شهر.

جدول (٢٣) : تطور معدلات العائد حتى تاريخ الإستحقاق لسندات الخزنة^{١/}

فبراير-١٤	مايو-١٤	يونيو-١٤	يوليو-١٤	أغسطس-١٤	سبتمبر-١٤	أكتوبر-١٤	نوفمبر-١٤	ديسمبر-١٤	يناير-١٥	فبراير-١٥	
--	--	--	--	--	--	--	--	--	--	--	سندات يناير ٢٠١٤
--	--	--	--	--	--	--	--	--	--	--	سندات فبراير ٢٠١٤
--	--	--	--	--	--	--	--	--	--	--	سندات ابريل ٢٠١٤
--	--	--	--	--	--	--	--	--	--	--	سندات مايو ٢٠١٤
--	--	--	--	--	--	--	--	--	--	--	سندات سبتمبر ٢٠١٤
--	--	--	--	--	--	--	--	--	--	--	سندات أكتوبر ٢٠١٤
--	--	--	--	--	--	--	--	--	--	--	سندات نوفمبر ٢٠١٤
--	١١.٧٣	--	--	--	--	--	--	١١.٩٥	--	--	سندات يناير ٢٠١٥
١١.٣٥	١١.٣٣	١١.٥٤	١١.١٠	١٢.٤١	--	--	١٢.٠٩	١٢.٣٧	--	--	سندات مارس ٢٠١٥
--	--	--	--	--	--	--	--	--	--	--	سندات مايو ٢٠١٥
--	--	--	--	--	--	--	--	--	--	--	سندات سبتمبر ٢٠١٥
--	--	--	--	--	--	--	--	--	--	--	سندات نوفمبر ٢٠١٥
--	--	--	--	--	--	--	--	--	--	--	سندات ديسمبر ٢٠١٥
--	٩.٨٩	--	--	--	--	--	--	--	--	--	سندات يناير ٢٠١٦
--	--	--	--	--	--	--	--	--	--	--	سندات يونيو ٢٠١٦
--	--	--	--	--	--	--	--	--	--	--	سندات يوليو ٢٠١٦
--	--	--	--	--	--	--	--	--	--	--	سندات أغسطس ٢٠١٧
--	--	--	--	--	--	--	--	--	--	--	سندات نوفمبر ٢٠١٧
--	١٢.٩٠	--	--	--	--	--	--	--	--	--	سندات فبراير ٢٠١٨
١٢.٨٨	١٣.١٠	--	--	--	--	--	--	١٣.٧٥	--	--	سندات أكتوبر ٢٠١٨
--	١٣.٩٨	١٣.٤٢	١٣.٢٥	١٤.٣٢	١٤.٥١	١٤.٤٣	١٤.٣٢	١٣.٥٨	١٣.٥٩	١٢.٢٦	سندات أغسطس ٢٠١٩
--	--	--	--	--	--	--	--	--	--	--	سندات أبريل ٢٠٢٢
--	--	--	--	--	--	--	--	--	--	--	سندات يناير ٢٠٢٣
--	--	--	--	--	--	--	--	--	--	--	سندات يناير ٢٠٢٥
٣.٣٦	٣.٣٣	٣.٣٣	٣.٢٨	٣.٣٠	٣.٣٠	٣.٢٩	٣.٣١	٣.٣٠	٣.٣٥	٣.٣٣	متوسط فترة الاستحقاق للسندات (سنة)
٨.٣٢	٨.٣٨	٨.٤١	٨.٨٣	٩.٤١	٩.٤٣	٩.٤٢	٩.٤١	٩.٣٦	٩.١٥	٨.٨٦	انترينك لليلة واحدة ^{٢/}

المصدر: وزارة المالية و البنك المركزى المصرى.

-- لا توجد إصدارات خلال الفترة المشار إليها.

١/ تشمل السندات المصدرة وفقاً لنظام "المتعاملون الرئيسيون" فقط. تم حساب العائد حتى تاريخ الإستحقاق على أساس السعر "الكامل" فى السوق الثانوى.

٢/ متوسط شهري.

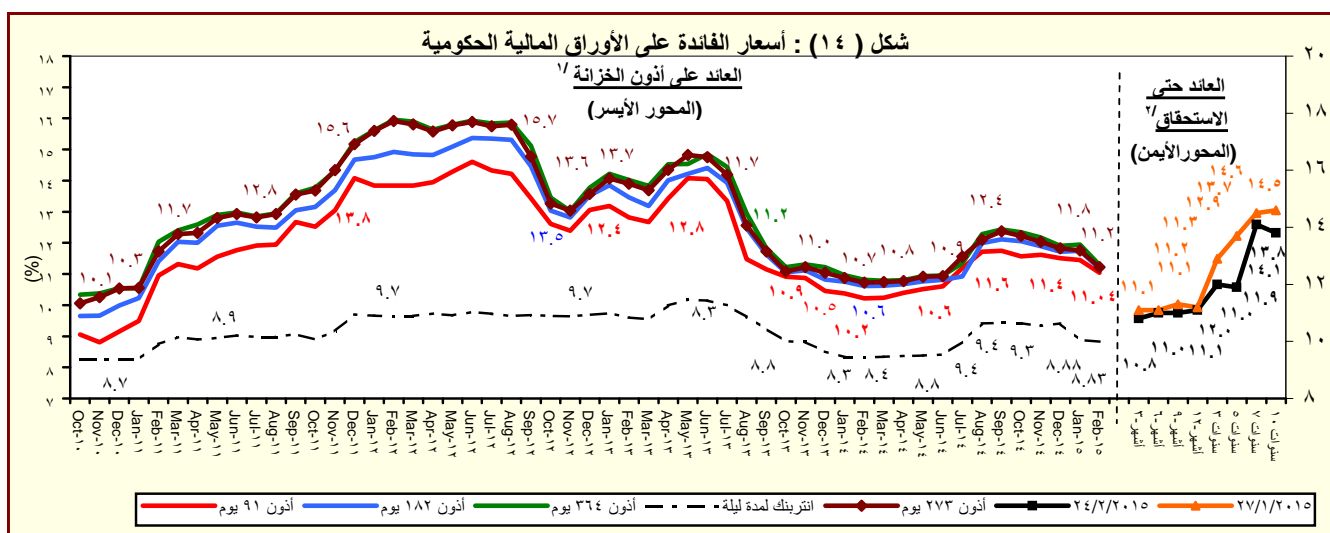

المصدر : وزارة المالية والبنك المركزى المصرى.

١/ متوسط شهري فى السوق الاولى.

٢/ سوق ثانوى.

القسم السادس

المؤشرات النقدية

جدول (٢٤)	تطور المؤشرات النقدية الرئيسية	٤٥
جدول (٢٥)	المسح المصرفي لأهم إجماليات السيولة المحلية (الأصول و الإلتزامات المقابلة)	٤٦-٤٧
--		
جدول (٢٦)	نقود الإحتياط و الأصول المقابلة	٤٨
جدول (٢٧)	الودائع لدى البنوك	٤٩
جدول (٢٨)	التسهيلات الائتمانية من البنوك	٥٠
جدول (٢٩)	هيكل أسعار الفائدة المحلية	٥١

جدول (٢٤) : تطور المؤشرات النقدية الرئيسية
(ديسمبر ٢٠١٤)

معدل نمو شهري %	معدل نمو ربع سنوى %	معدل تغير سنوى %	متوسط النمو السنوى لمدة عام /١
-١٧,٥	-٢٨,٤	-٢٨,٣	-٩,٤
صافى الأصول الأجنبية (بالجنيه المصرى)			
-١٠,٩	-١٧,٤	-١٥,٧	-٤,٥
صافى الأصول الأجنبية لدى البنك المركزى			
-٣,٥	-٩,١	-٦,٨	٨,٥
صافى الإحتياطى الدولى لدى البنك المركزى			
-٢١,٢	-٣٣,٩	-٣٤,٤	-١١,٧
صافى الأصول الأجنبية لدى البنوك ^١			
-١٧,٥	-٢٨,٤	-٣٠,٧	-١٢,١
صافى الأصول الأجنبية (بالدولار الأمريكى)			
-١٠,٩	-١٧,٤	-١٨,٦	-٧,٣
صافى الأصول الأجنبية لدى البنك المركزى			
-٣,٥	-٩,١	-١٠,٠	٥,٢
صافى الإحتياطى الدولى لدى البنك المركزى			
-٢١,٢	-٣٣,٩	-٣٦,٦	-١٤,٣
صافى الأصول الأجنبية لدى البنوك ^٢			
٣,٥	٦,٧	١٩,٨	١٩,٣
صافى الأصول المحلية			
٣,٣	٧,٥	٢٢,١	٢٦,٨
صافى المطلوبات من الحكومة وهيئة السلع التموينية			
٥,٠	٢٧,٢	٣٤,١	٩,٩
المطلوبات من قطاع الأعمال العام			
٠,٤	١,٣	١١,٩	٧,٩
المطلوبات من قطاع الأعمال الخاص			
٢,١	٤,١	١٥,٨	١٦,٥
إجمالى السيولة المحلية (M٢)			
٢,٧	٤,١	١٩,٣	١٩,٥
المعروض النقدى (M١)			
١,٩	٤,١	١٤,٥	١٥,٤
أشباه نقود			

المصدر: البنك المركزى المصرى.

١/ متوسط معدل النمو السنوى لفترة ١٢ شهر متتالية.

٢/ يتضمن صافى أصول البنوك التجارية، والمتخصصة، وبنوك الإستثمار والأعمال.

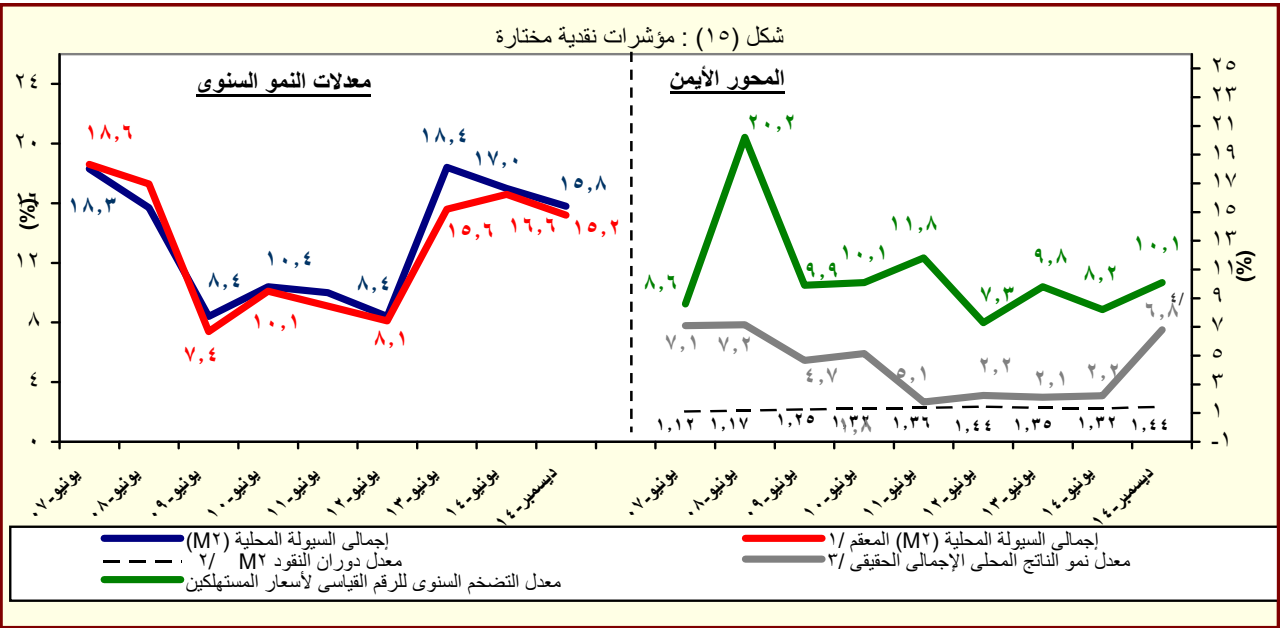

المصدر: البنك المركزى المصرى.

١/ هذا المفهوم يقوم بتحديد أثر سعر الصرف على المكون الاجنبى فى السيولة المحلية وذلك بتطبيق سعر الصرف السارى فى الفترة المقابلة على الإجماليات النقدية خلال الفترة محل الدراسة.

٢/ قامت وزارة التخطيط بتقدير قيمة الناتج المحلى الإجمالى لعام ٢٠١٣/٢٠١٤ بنحو ١٩٩٧,٦ مليار جنيه، مقارنة بناتج محلى إجمالى قدره ١٧٥٣ مليار جنيه لعام ٢٠١٢/٢٠١٣. وتجدر الإشارة إلى أنه قد تم مراجعة تقديرات الناتج المحلى الإجمالى فى ضوء النتائج النهائية التى تم إعلانها فى ٢٠١٤/٢٠١٣، ليبلغ ٢٣٢١,١ مليار جنيه فى عام ٢٠١٤/٢٠١٣.

٣/ معدل النمو الحقيقى للناتج المحلى الإجمالى بسعر السوق .

٤/ تعكس معدل النمو الحقيقى للناتج المحلى خلال الفترة يوليو - سبتمبر ٢٠١٤/٢٠١٥.

جدول (٢٥) : المسح المصرفى لأهم إجماليات السيولة المحلية
الأصول والالتزامات المقابلة لها لدى الجهاز المصرفى
(ديسمبر ٢٠١٤)

(ملئون جنيه)

ديسمبر-٠٩	ديسمبر-١٠	ديسمبر-١١	ديسمبر-١٢	ديسمبر-١٣	سبتمبر-١٤	أكتوبر-١٤	نوفمبر-١٤	ديسمبر-١٤*
٢٥٥,٨٥٧	٣٠٥,٢٥٢	١٩٠,١٧٩	١٣٣,٣٦٩	١١٧,٦٠٩	١١٧,٨١١	١١١,٦٤٣	١٠٢,٣٠٥	٨٤,٣٦٢
(٣,٠)	(١٩,٣)	-(٣٧,٧)	-(٢٩,٩)	-(١١,٨)	-(٥,٤)	-(٨,٥)	-(١٢,٢)	-(٢٨,٣)
١٧٧,١٢٦	١٩٨,٢٠٧	٩٦,٨٢٨	٤٩,٠٠١	٣٨,٤٤٨	٣٩,٢٢٩	٤٣,٠٩٢	٣٦,٣٨٢	٣٢,٤١٩
١٨٥,٦٢١	٢٠٦,٣١٣	١٠٧,٢٠١	٩٠,٠٠١	١١٤,٧٦٤	١١٧,٦١٣	١١٧,٩٠٨	١١٠,٨٢١	١٠٧,٠٣٥
٨,٤٩٥	٨,١٠٦	١٠,٣٧٣	٤١,٠٠٠	٧٦,٣١٦	٧٨,٣٨٤	٧٤,٨١٦	٧٤,٤٣٩	٧٤,٦١٦
٧٨,٧٣١	١٠٧,٠٤٥	٩٣,٣٥١	٨٤,٣١٨	٧٩,١٦١	٧٨,٥٨٢	٦٨,٥٥١	٦٥,٩٢٣	٥١,٩٤٣
١٠٥,٤٤٦	١٤٨,١٠٤	١٢٣,٧٤١	١١٥,٠٣٣	١١٣,٥٩٦	١١٥,٤١٥	١٠٦,٠٢٩	١٠٢,٥٩٣	٩٣,٦٢٠
٢٦,٧١٥	٤١,٠٥٩	٣٠,٣٩٠	٣٠,٧١٥	٣٤,٤٣٥	٣٦,٨٣٣	٣٧,٤٧٨	٣٦,٦٧٠	٤١,٦٧٧
٦١٠,٤٩٧	٦٦٨,٧١٠	٨٤٨,٦٩٢	١٠٠٣٣,٧٩١	١٠٢٧,٠٠٧٩	١٠٤٢٥,٩٤٥	١٠٤٤٨,٦٨٤	١٠٤٧٠,٦٤٥	١٠٥٢٢,١٤٣
(١٢,٤)	(٩,٥)	(٢٦,٩)	(٢١,٨)	(٢٢,٩)	(١٧,٨)	(١٨,١)	(١٨,٢)	(١٩,٨)
٣٢٨,٧٥٣	٣٦٤,٦٧٤	٥١٥,٧٧٤	٦٧٨,٤٢٨	٩٢٢,٥٤٢	١٠٠٤٨,٥٨٠	١٠٠٥٧,٦١١	١٠٠٩٠,٧٧٧	١٠١٢٦,٨٣٨
٣٨٩,٩١٣	٤٣٤,٨٨٦	٥٨٨,٨٧٠	٧٢٤,٠٧٤	٩١٠,٧٨٦	١٠٠٣٦,٠٣٤	١٠٠٤٤,٦٨٧	١٠٠٧٦,٣٧١	١٠١٠٦,٩٦٧
-٦١,١٦٠	-٧٠,٢١٢	-٧٣,٠٩٦	-٤٥,٦٤٦	١١,٧٥٦	١٢,٥٤٦	١٢,٩٢٤	١٤,٤٠٦	١٩,٨٧١
٣٥,٦٣٣	٣٢,٤٧٨	٣٨,٨٣٨	٤٣,٩١٤	٤٣,٦٦٥	٤٦,٠٢٨	٥٥,٧٤٧	٥٥,٧٧٦	٥٨,٥٥٧
٢٧,٩٤٢	٢٤,٠٣٠	٢٩,٩٥٨	٣٠,٠٠٠	٣٤,٧١٩	٣٦,١٤٢	٤١,٩٦٥	٤٢,٢٣٨	٤٢,٤٤٤
٧,٦٩١	٨,٤٤٨	٨,٨٨٠	٨,٨٦٤	٨,٩٤٦	٩,٨٨٦	١٣,٧٨٢	١٣,٥٣٨	١٦,١١٣
٣٨٢,٤٢٧	٤٠٧,٩٠٥	٤٣٢,٧٨٨	٤٦٥,٦٨٧	٤٩٥,٥٩٣	٥٤٧,٢٧٦	٥٤٩,٧٤٠	٥٥٢,٠٤٨	٥٥٤,٣٥٦
٢٨٢,٤٢٦	٢٩٨,٤٩٠	٣٢٨,٨٦٢	٣٥٨,٨٣٣	٣٧٤,٩٨٣	٤١٥,٦٩٠	٤١٦,٣٥٠	٤١٨,٣٠٣	٤١٨,٥٠٤
١٠٠,٠٠١	١٠٩,٤١٥	١٠٣,٩٢٦	١٠٦,٨٥٤	١٢٠,٦١٠	١٣١,٥٨٦	١٣٣,٣٩٠	١٣٣,٧٤٥	١٣٥,٨٥٢
-١٣٦,٣١٦	-١٣٦,٣٤٧	-١٣٨,٧٠٨	-١٥٤,٢٣٨	-١٩١,٧٢١	-٢١٥,٩٣٩	-٢١٤,٤١٤	-٢٢٧,٩٥٦	-٢١٧,٦٠٨
٨٦٦,٣٥٤	٩٧٣,٩٦٢	١٠٠٣٨,٨٧١	١٠١٦٧,١٦٠	١٠٣٨٧,٦٨٨	١٠٥٤٣,٧٥٦	١٠٥٦٠,٣٢٧	١٠٥٧٢,٩٥٠	١٠٦٠٦,٥٠٥
(٩,٥)	(١٢,٤)	(٦,٧)	(١٢,٣)	(١٨,٩)	(١٥,٦)	(١٥,٧)	(١٥,٦)	(١٥,٨)
١٩٦,٩٧٣	٢٢٣,٤٥٦	٢٥٥,٥٨١	٢٨٨,١٣٩	٣٧٣,٦٢٤	٤٢٨,٢٠٠	٤٣١,٣٩٦	٤٣٤,١١٧	٤٤٥,٧٣٣
(١٢,٩)	(١٣,٤)	(١٤,٤)	(١٢,٧)	(٢٩,٧)	(١٧,١)	(١٦,٩)	(١٧,٥)	(١٩,٣)
١٢٦,٦٦٦	١٤٣,٦٣٣	١٧٦,٥٧٨	٢٠٥,٠٢٠	٢٥١,٠٥٠	٢٨١,١٨٦	٢٧٧,٧٢٥	٢٧٥,٢٢٤	٢٧٧,١٥٩
٧٠,٣٠٧	٧٩,٨٢٣	٧٩,٠٠٣	٨٣,١١٩	١٢٢,٥٧٤	١٤٧,٠١٤	١٥٣,٦٧١	١٥٨,٨٩٣	١٦٨,٥٧٤
٦٦٩,٣٨١	٧٥٠,٥٠٦	٧٨٣,٢٩٠	٨٧٩,٠٢١	١٠٠١٤,٠٦٤	١٠١١٥,٥٥٦	١٠١٢٨,٩٣١	١٠١٣٨,٨٣٣	١٠١٦٠,٧٧٢
(٨,٥)	(١٢,١)	(٤,٤)	(١٢,٢)	(١٥,٤)	(١٥,١)	(١٥,٣)	(١٥,٠)	(١٤,٥)
٥١٤,٥٢٨	٥٩٢,٤٥١	٦٠٢,٢٥٣	٦٧٣,٠٩٨	٧٩٦,٨٩٦	٨٧٧,٨٥١	٨٩١,٦٦١	٩٠٣,٠٠٢	٩٢٨,٣١٨
٢٩,١٢٤	٣٤,٠٧٢	٤٠,٨٥٠	٥٠,٧٨٤	٥٧,٢٩٥	٦٥,٥٩٩	٦٤,٣٦٧	٦٣,٣٥٦	٦٠,٧٧٥
١٢٥,٧٢٩	١٢٣,٩٨٣	١٤٠,١٨٧	١٥٥,١٣٩	١٥٩,٨٧٣	١٧٢,١٠٦	١٧٢,٩٠٣	١٧٢,٤٧٥	١٧١,٦٧٩

المصدر: البنك المركزى المصرى.

() معدل النمو عن الفترة المقابلة فى العام السابق.

* مبدئى.

١/ تم تفعيل إتفاقية الحساب المجمع بين البنك المركزى ووزارة المالية فى يونيو ٢٠٠٨, مما أدى الى إهلاك جزء من السندات الصادرة عن وزارة المالية لصالح البنك المركزى.

٢/ يشمل المطلوبات من قطاع الأعمال الخاص والقطاع العائلى.

٣/ تشمل حسابات رأس المال, صافى الأصول والخصوم غير المبوبة, صافى المدينونية والدائنية بين البنوك.

٤/ بخلاف الشيكات والحوالات تحت التحصيل.

جدول (٢٥) : المسح المصرفى لأهم إجماليات السيولة المحلية (تابع)
(ملاحظات)
(ديسمبر ٢٠١٤)

ديسمبر-٠٩	ديسمبر-١٠	ديسمبر-١١	ديسمبر-١٢	ديسمبر-١٣	سبتمبر-١٤	أكتوبر-١٤	نوفمبر-١٤	ديسمبر-١٤*
٤٦,٧٤٢ ^{١/٤}	٥٣,٤٧١	٣١,٦٤١	٢١,٦٩٥	١٧,٠٤٨	١٦,٤٨٩	١٥,٦٢٢	١٤,٣١٨	١١,٨٠٧
٣٢,٣٥٩	٣٤,٧٢٠	١٦,١١٠	٧,٩٧٩	٥,٥٧٣	٥,٤٩٠	٦,٠٣٠	٥,٠٩٢	٤,٥٣٧
٤٨,٢٩٤	٥٤,٨٩١	٣٣,٣٦٧	٢٨,٣٦٥	٢٨,١١١	٢٧,٤٥٩	٢٦,٠٩٢	٢٤,٧٣٦	٢٢,٢٥٠
٣٤,١٦٣	٣٦,٠٠٥	١٨,١١٩	١٥,٠١٥	١٧,٠٣٢	١٦,٨٧٢	١٦,٩٠٩	١٥,٨٨٢	١٥,٣٣٣
١٤,٣٨٣	١٨,٧٥١	١٥,٥٣١	١٣,٧١٦	١١,٤٧٥	١٠,٩٩٨	٩,٥٩٣	٩,٢٢٦	٧,٢٧٠
١٩,٢٦٤	٢٥,٩٤٣	٢٠,٥٨٧	١٨,٧١٢	١٦,٤٦٧	١٦,١٥٣	١٤,٨٣٧	١٤,٣٥٨	١٣,١٠٣
٤,٨٨٠	٧,١٩٢	٥,٠٥٦	٤,٩٩٦	٤,٩٩٢	٥,١٥٥	٥,٢٤٤	٥,١٣٢	٥,٨٣٣
نسبة الى رصيد أول المدة ^{١/٥}								
%٠,٢	%٢,٥	%٦,٢٧-	%٢,٢-	%٠,٤-	%٠,٠٩-	%٠,٥٠-	%١,١-	%٢,٢٩-
%٤,٠	%٣,٧	%٩,٢	%٨,٩	%٧,٥	%١,٩	%٣,٤	%٤,٨	%٨,٢
%١,٧	%١,٠	%٠,٧	%١,٢	%٢,٣	%١,٢	%١,٤	%١,٦	%٢,٣
%٢,٥٥	%٥,١	%٢,٢	%٥,٤	%٤,٨	%٠,٦	%١,٥	%٢,٢	%٣,٦
١٧,٩	١٦,٢	١٧,٤	١٧,٦	١٥,٦	١٥,٤	١٥,٢	١٥,٠	١٤,٥
٤,٤٩	٤,٤٦	٤,٠٤	٤,٤٢	٤,١٣	٤,١٢	٤,٢٣	٤,٣٣	٤,٤٣
١,٣٩	١,٤١	١,٥٢	١,٥٠	١,٤٤	١,٥٠	١,٤٩	١,٤٨	١,٤٤
٩,٥	١٢,٤	٦,٧	١٢,٣	١٨,٩	١٥,٦	١٥,٧	١٥,٦	١٥,٨
-١,٦	٦,٧	٦,١	٧,٦	٦,٤	١٠,٣	١٠,٦	١٠,٧	١١,٩
٥,٤٧	٥,٧١	٦,٠١	٦,١٥	٦,٩٠	٧,١٤	٧,١٥	٧,١٥	٧,١٤

المصدر : البنك المركزى المصرى.

* مبدئى.

٤/ صافى الأصول الأجنبية تساوي صافى الأصول الأجنبية لدى البنك المركزى بالإضافة الى البنوك (صافى).

٥/ تعكس الزيادة السنوية فى قيمة الاجماليات النقدية المختارة كنسبة من اجمالى السيولة (M٢) فى بداية العام المالى. و يهدف هذا المؤشر الى التعرف على مصادر نمو السيولة المحلية خلال العام المالى محل الدراسة.

٦/ يمثل نسبة الودائع الجارية و غير الجارية بالعملات الأجنبية إلى اجمالى السيولة المحلية. لا يتضمن كل من ودائع غير المقيمين (جزء من صافى الأصول الأجنبية) والودائع الحكومية.

٧/ اجمالى السيولة (M٢) / نقود الاحتياط.

٨/ الناتج المحلى اجمالى / اجمالى السيولة (M٢). قامت وزارة التخطيط بتقدير قيمة الناتج المحلى اجمالى لعام ٢٠١٣/٢٠١٤ بنحو ١٩٩٧,٦ مليار جنيه، مقارنة بناتج محلى اجمالى قدره ١٧٥٣ مليار جنيه لعام ٢٠١٢/٢٠١٣. وتجدر الإشارة إلى أنه قد تم مراجعة تقديرات الناتج المحلى اجمالى فى ضوء النتائج النهائية التى تم إعلانها فى ٢٠١٣/٢٠١٤، ليبلغ ٢٣٢١,١ مليار جنيه فى عام ٢٠١٤/٢٠١٥.

٩/ يشمل المطلوبات من قطاع الاعمال الخاص و القطاع العائلى .

١٠/ أسعار الصرف بدءاً من يناير ٢٠٠٣ تعكس أسعار الشراء فقط، علماً بأنه قبل هذا التاريخ كان سعر الصرف يعكس متوسط أسعار البيع والشراء.

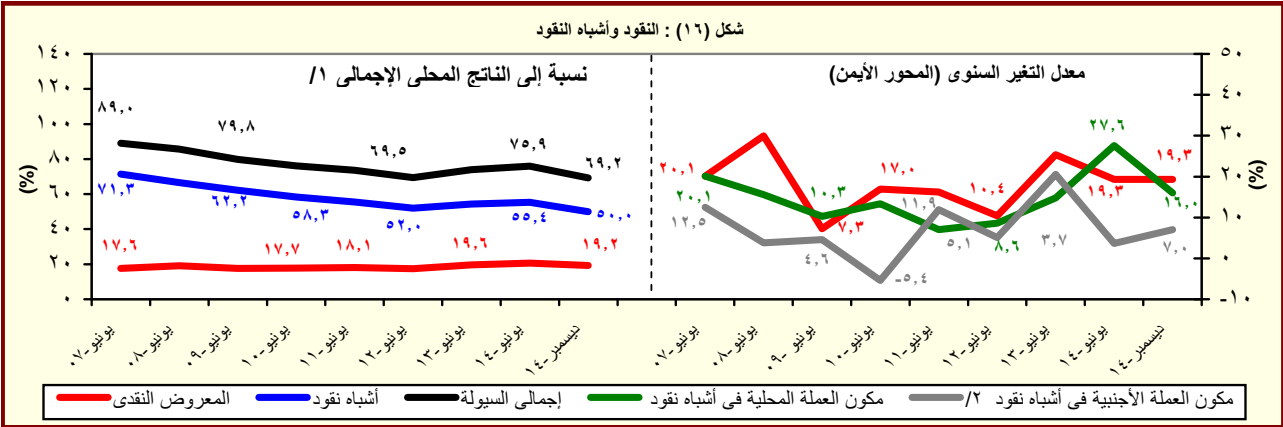

المصدر : البنك المركزى المصرى.

١/ قامت وزارة التخطيط بتقدير قيمة الناتج المحلى اجمالى لعام ٢٠١٣/٢٠١٤ بنحو ١٩٩٧,٦ مليار جنيه، مقارنة بناتج محلى اجمالى قدره ١٧٥٣ مليار جنيه لعام ٢٠١٢/٢٠١٣. وتجدر الإشارة إلى أنه قد تم مراجعة تقديرات الناتج المحلى اجمالى فى ضوء النتائج النهائية التى تم إعلانها فى ٢٠١٣/٢٠١٤، ليبلغ ٢٣٢١,١ مليار جنيه فى عام ٢٠١٤/٢٠١٥.

٢/ تشمل الودائع الجارية و غير الجارية بالعملات الأجنبية.

جدول (٢٦) : نفود الإحتياط والأصول المقابلة^{١/}

(مليون جنيه)

ديسمبر-٠٩	ديسمبر-١٠	ديسمبر-١١	ديسمبر-١٢	ديسمبر-١٣	سبتمبر-١٤	أكتوبر-١٤	نوفمبر-١٤	ديسمبر-١٤*
١٩٣,٠٦٣	٢١٨,٣٩٣	٢٥٧,٣٤٦	٢٦٤,٢٩٧	٣٣٦,٣٦٨	٣٧٤,٦١٩	٣٦٨,٦٣٦	٣٦٣,٢٠٢	٣٦٢,٩٢٢
(١٥,٠)	(١٣,١)	(١٧,٨)	(٢,٧)	(٢٧,٣)	(١٠,٤)	(١٠,١)	(٧,٥)	(٧,٩)
١٣٤,٠٣٩	١٥٣,٢٠٩	١٨٧,٢٩٢	٢١٦,٣٠١	٢٦٤,٨٨٢	٢٩٧,٨٧٧	٢٩٤,٠٨٦	٢٩١,٤٥٨	٢٩٢,٧٣٩
(١٠,٥)	(١٤,٣)	(٢٢,٢)	(١٥,٥)	(٢٢,٥)	(٩,٨)	(٧,٨)	(٩,٢)	(١٠,٥)
٥٩,٠٢٤	٦٥,١٨٤	٧٠,٠٥٤	٤٧,٩٩٦	٧١,٤٨٦	٧٦,٧٤٢	٧٤,٥٥٠	٧١,٧٤٤	٧٠,١٨٣
(٢٦,٦)	(١٠,٤)	(٧,٥)	-(٣١,٥)	(٤٨,٩)	(١٢,٨)	(٢٠,٢)	(٠,٨)	-(١,٨)
الأصول المقابلة لها								
١٧٧,١٢٦	١٩٨,٢٠٧	٩٦,٨٢٨	٤٩,٠٥١	٣٨,٤٤٨	٣٩,٢٢٩	٤٣,٠٩٢	٣٦,٣٨٢	٣٢,٤١٩
-(٣,٩)	(١١,٩)	-(٥١,١)	-(٤٩,٣)	-(٢١,٦)	-(٨,٦٨)	(٢,٢٨)	-(٩,٥)	-(١٥,٧)
١٥,٩٣٧	٢٠,١٨٦	١٦,٠٥١٨	٢١٥,٢٤٦	٢٩٧,٩٢٠	٣٣٥,٣٩٠	٣٢٥,٥٤٤	٣٢٦,٨٢٠	٣٣٠,٥٠٣
(١٩٦,٦)	(٢٦,٧)	(٦٩٥,٢)	(٣٤,١)	(٣٨,٤)	(١٣,٢)	(١١,٣)	(٩,٨)	(١٠,٩)
١٠٣,٩٨٩	١٠٠,٢٥٢	١٥٣,٢٥٠	٢١٤,١٩٤	٣٧٩,٧٠٣	٣٩٧,٩٣٤	٤١١,١٤٣	٤٣٨,١٦٥	٤٥٦,٠٦٣
(٢٠,٧)	-(٣,٦)	(٥٢,٩)	(٣٩,٨)	(٧٧,٣)	(١٦,٨)	(١٥,٣)	(٢٠,٢)	(٢٠,١)
١٧٦,٩٦١	١٧٦,٤٥٩	٢٣٣,٨١١	٢٩٧,٨٣٢	٤١٩,٠٤٤	٤٩٧,٦٧٣	٥١٥,٥١٠	٥٤١,٣١٤	٥٥٧,٨٤٩
(١١,٤)	-(٠,٣)	(٣٢,٥)	(٢٧,٤)	(٤٠,٧)	(١٥,١)	(١٥,٥)	(٣٤,٤)	(٣٣,١)
١٢٧,٤٧٤	١٣٠,٥٩٧	١٢٩,٠٩٧	١٧٨,٨٣١	٢٤٠,٣٣١	٢١٠,٣٣٠	٢١٠,٣٣٠	٣٠٠,٣٣٠	٣٠٠,٣٣٠
٤٩,٤٨٧	٤٥,٨٦٢	١٠٤,٧١٤	١١٩,٠٠١	١٧٨,٧١٣	٢٨٧,٣٤٣	٣٠٥,١٨٠	٢٤٠,٩٨٤	٢٥٧,٥١٩
٧٢,٩٧٢	٧٦,٢٠٧	٨٠,٥٦١	٨٣,٦٣٨	٣٩,٣٤١	٩٩,٧٣٩	١٠٤,٣٦٧	١٠٣,١٤٩	١٠١,٧٨٦
(٠,٣)	(٤,٤)	(٥,٧)	(٣,٨)	-(٥٣,٠)	(٨,٨)	(١٦,١)	(١٦٧,٩)	(١٥٨,٧)
٧,٠٤٨	٣٩,٨٤٨	-١,٦٦٥	-٨٤٨	-٢,٥٤٤	-٧,٩٩١	-١٠,٧٨٥	-١٤,١٣٠	-١٣,٤٨٣
-٩٥,١٠٠	-١١٩,٩١٤	٨,٩٣٣	١,٩٠٠	-٧٩,٢٣٩	-٥٤,٥٥٣	-٧٤,٨١٤	-٩٧,٢١٥	-١١٢,٠٧٧
ملاحظات								
٦,٢٥	٦,٢٨	٦,٦٣	٦,٦٣	٥,٩٤	٦,٢٠	٦,٣٠	٦,٣٩	٦,٤٠

المصدر : البنك المركزي المصري.

() معدل النمو عن الفترة المقابلة في العام السابق.

* مبني.

١/ بيانات معدلة حيث قام البنك المركزي بتغيير الأسلوب المحاسبي لقياس حجم نفود الإحتياط بدءا من بيانات يونيو ٢٠٠٣، وذلك في إطار مراجعة تبويب عمليات السوق المفتوحة التي يقوم بها البنك المركزي. وأدت هذه المراجعة إلى استبعاد حجم عمليات السوق المفتوحة من "ودائع البنوك بالعملة المحلية لدى البنك المركزي" وإدراجها ضمن بند "صافي البنود الموازنة".

٢/ تم تفعيل إتفاقية الحساب المجدد بين البنك المركزي ووزارة المالية في يونيو ٢٠٠٨، مما أدى إلى إهلاك جزء من السندات الصادرة عن وزارة المالية لصالح البنك المركزي.

٣/ تشمل صافي المطلوبات من الهيئات الاقتصادية و بنك الإستثمار القومى.

٤/ تم تحويل حسابات الودائع الحكومية (شاملة الهيئات العامة الاقتصادية والخدمات) من البنوك الى حساب الخزانة الموحد بالبنك المركزي بدءا من ديسمبر ٢٠٠٦، تطبيقا للقانون رقم ١٣٩ لسنة ٢٠٠٦.

٥/ يتضمن صافي الأصول و الخصوم غير المحددة و عمليات السوق المفتوحة.

٦/ الناتج المحلى الإجمالى / نفود الإحتياط.

٧/ قامت وزارة التخطيط بتقدير قيمة الناتج المحلى الإجمالى لعام ٢٠١٣/٢٠١٤ بنحو ١٩٩٧,٦ مليار جنيه، مقارنة بناتج محلى إجمالى قدره ١٧٥٣ مليار جنيه لعام ٢٠١٢/٢٠١٣. وتجدر الإشارة إلى أنه قد تم مراجعة تقديرات الناتج المحلى الإجمالى في ضوء النتائج النهائية التي تم إعلانها في ٢٠١٣/٢٠١٤، ليبلغ ٢٣٢١,١ مليار جنيه في عام ٢٠١٤/٢٠١٥.

جدول (٢٧): الودائع لدى البنوك^{١/}

(مليون جنيه)

ديسمبر-٠٩	ديسمبر-١٠	ديسمبر-١١	ديسمبر-١٢	ديسمبر-١٣	سبتمبر-١٤	أكتوبر-١٤	نوفمبر-١٤	ديسمبر-١٤*
إجمالي الودائع	٨٥٩,٢٢٣	٩٥٢,١٣٣	٩٨٩,٤٢٧	١,٠٩٠,٨٧٤	١,٣١٦,٠٠٨	١,٤٦٥,٦٣٠	١,٤٩٦,٠١٥	١,٥٥٩,٧٦٤
	(١٠.٧)	(١٠.٨)	(٣.٩)	(١٠.٣)	(٢٠.٦)	(١٩.١)	(٢٠.٥)	(١٨.٥)
بالعملة المحلية	٦٦٠,٠٨٧	٧٤٣,٥٥١	٧٥٥,٤١٦	٨٢٤,٨٩٨	١,٠٠٣,٣٠٥	١,١٣٠,٩٨٩	١,١٦٠,١٥٧	١,٢٣٢,٤١٦
بالعملة الأجنبية	١٩٩,١٣٦	٢٠٨,٥٨٢	٢٣٤,٠١١	٢٦٥,٩٧٦	٣١٢,٧٠٣	٣٣٤,٦٤١	٣٣٥,٨٥٨	٣٢٧,٣٤٨
الودائع غير الحكومية ^{٢/}	٧٤٤,٨٢٦	٨٣٦,٦٣٦	٨٦٨,٩٠٣	٩٦٩,٦٤٠	١,١٤٥,٣٠٦	١,٢٧٢,٦١٤	١,٢٩٣,٠٢٠	١,٣٤٠,٤٠٩
	(٩.٢)	(١٢.٣)	(٣.٩)	(١١.٦)	(١٨.١)	(١٧.١)	(١٧.٧)	(١٧.٠)
بالعملة المحلية	٥٨٧,٥٢٩	٦٧٥,٢٨٣	٦٨٤,٣١٢	٧٥٩,٦٧٣	٩٢٤,٣١٣	١,٠٣٠,٩٧٤	١,٠٥١,٨٣٨	١,١٠٤,٢٦٦
بالعملة الأجنبية	١٥٧,٢٩٧	١٦١,٣٥٣	١٨٤,٥٩١	٢٠٩,٩٦٧	٢٢٠,٩٩٣	٢٤١,٦٤٠	٢٤١,١٨٢	٢٣٦,١٤٣
الودائع الحكومية	١١٤,٣٩٧	١١٥,٤٩٧	١٢٠,٥٢٤	١٢١,٢٣٤	١٧٠,٧٠٢	١٩٣,٠١٦	٢٠٢,٩٩٥	٢١٩,٣٥٥
	(٢٢.١)	(١.٠)	(٤.٤)	(٠.٦)	(٤٠.٨٠)	(٣٤.٣)	(٤٢.٢)	(٢٨.٥)
بالعملة المحلية	٧٢,٥٥٨	٦٨,٢٦٨	٧١,١٠٤	٦٥,٢٢٥	٧٨,٩٩٢	١٠٠,٠١٥	١٠٨,٣١٩	١٢٨,١٥٠
بالعملة الأجنبية	٤١,٨٣٩	٤٧,٢٢٩	٤٩,٤٢٠	٥٦,٠٠٩	٩١,٧١٠	٩٣,٠٠١	٩٤,٦٧٦	٩١,٢٠٥
ملاحظات (نسبة مئوية)								
معدل الدولار في إجمالي الودائع	٢٣.٢	٢١.٩	٢٣.٧	٢٤.٤	٢٣.٨	٢٢.٨	٢٢.٥	٢١.٠
معدل الدولار في الودائع غير الحكومية	٢١.١	١٩.٣	٢١.٢	٢١.٧	١٩.٣	١٩.٠	١٨.٧	١٧.٦
معدل الدولار في الودائع الحكومية	٣٦.٦	٤٠.٩	٤١.٠	٤٦.٢	٥٣.٧	٤٨.٢	٤٦.٦	٤٣.٦

المصدر : البنك المركزي المصري.

() معدل النمو عن الفترة المقابلة في العام السابق.

* مبدئي.

١/ لا تشمل الودائع لدى البنك المركزي .

٢/ تشمل ودائع كل من قطاع الأعمال العام والخاص والقطاع العائلي وغير المقيمين (قطاع العالم الخارجى). لا تشمل شبكات وحالات تحت التحصيل.

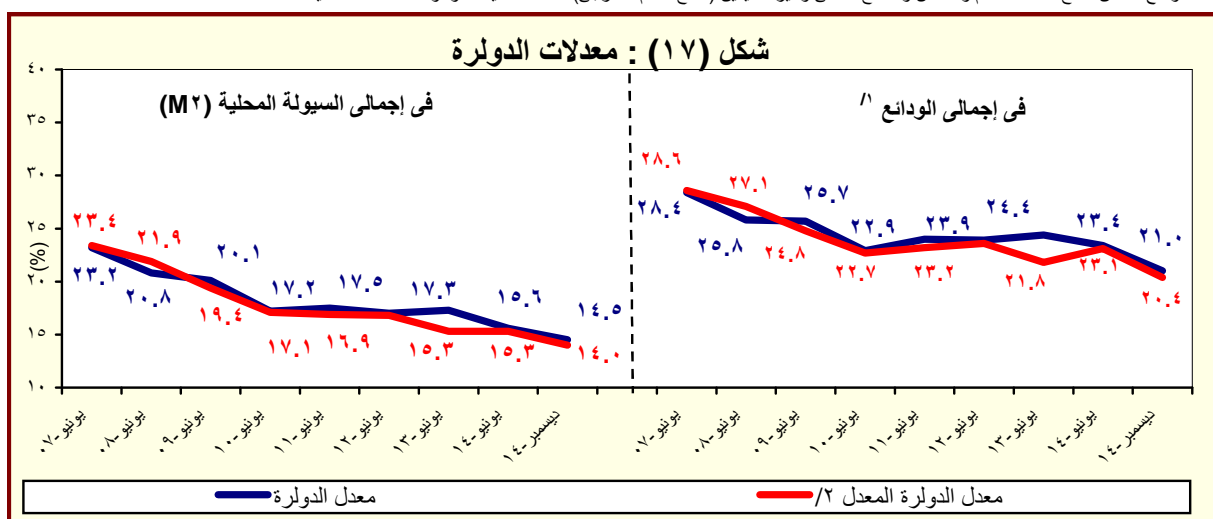

المصدر : البنك المركزي المصري.

١/ بخلاف الودائع لدى البنك المركزي المصري.

٢/ يشير الى معدل الدولار بعد تحييد أثر تغير سعر الصرف على المكون الأجنبي في جملة الودائع. وعلى سبيل المثال فإن معدل الدولار في إجمالي الودائع في يونيو ٢٠٠٨ كان ينبغي أن يبلغ ٢٧.١% بدلاً من ٢٥.٨% في حالة عدم حدوث تغيير في سعر الصرف خلال العام السابق.

جدول (٢٨) : التسهيلات الائتمانية من البنوك ^{١/}

(مليون جنيه)

ديسمبر-٠٩	ديسمبر-١٠	ديسمبر-١١	ديسمبر-١٢	ديسمبر-١٣	سبتمبر-١٤	أكتوبر-١٤	نوفمبر-١٤	ديسمبر-١٤
٤٣٢,٥٩٧	٤٥٨,٠٨١	٤٨٩,٧٢٩	٥١٦,٨٤٢	٥٥٠,٣٠٣	٦٠١,٢٤٢	٦١٥,٧٠٧	٦١٨,٢٩٣	٦٢٩,٢٢١
(٠,٨)	(٥,٩)	(٦,٩)	(٥,٥)	(٦,٥)	(٩,٤)	(١٢,٠)	(١٢,٤)	(١٤,٣)
٣٤,١٩١	٣٨,١٧٢	٣٧,٢٢٧	٣٥,١٤١	٤١,٥٥٥	٤١,٥١٠	٤٣,٦٢٩	٤٤,٩٢٥	٤٧,٣٩٨
(٧,٩)	(١١,٦)	-(٢,٥)	-(٥,٦)	(١٨,٣)	(٨,٧)	(١٣,٦)	(٢٠,٦)	(١٤,١)
١٣,٠٨٢	١٩,٤٥٧	١٦,٨٤٤	١٢,٥٧٩	١٢,٠٩٣	١١,٨٧١	١١,٩٣٤	١١,٦١٨	١١,٥٧٩
٢١,١٠٩	١٨,٧١٥	٢٠,٣٨٣	٢٢,٥٦٢	٢٩,٤٦٢	٢٩,٦٣٩	٣١,٦٩٥	٣٣,٣٠٧	٣٥,٨١٩
٣٩٨,٤٠٦	٤١٩,٩٠٩	٤٥٢,٥٠٢	٤٨١,٧٠١	٥٠٨,٧٤٨	٥٥٩,٧٣٢	٥٧٢,٠٧٨	٥٧٣,٣٦٨	٥٨١,٨٢٣
(٠,٢)	(٥,٤)	(٧,٨)	(٦,٥)	(٥,٦)	(٩,٥)	(١١,٨)	(١١,٨)	(١٤,٤)
٢٨١,١٤٣	٢٨٨,٠٩٤	٣٢٨,٥٣٧	٣٥٨,١٨١	٣٧٤,٠٥١	٤١٥,٤٤٥	٤٢٢,٢٣٨	٤٢٣,٥٠٠	٤٢٣,٧٤٤
١١٧,٢٦٣	١٣١,٨١٥	١٢٣,٩٦٥	١٢٣,٥٢٠	١٣٤,٦٩٧	١٤٤,٢٨٧	١٤٩,٨٤٠	١٤٩,٨٦٨	١٥٨,٠٧٩
ملاحظات (نسبة مئوية):								
٨٣,٩	٨٤,٦	٨٤,٥	٨٤,٨	٨٤,٦	٨٥,٥	٨٣,٩	٨٣,٨	٨٣,٢
٥٣,٥	٥٠,٢	٥٢,١	٤٩,٧	٤٤,٤	٤٤,٠	٤٤,٢	٤٣,٨	٤٣,٤
٢٩,٩	٣٣,١	٣٠,٩	٢٩,٠	٢٤,٣	٢١,٥	٢١,٥	٢٠,٩	٢١,٦
٣٢,٠	٣٢,٩	٢٩,٥	٢٨,٣	٢٩,٨	٢٨,٩	٢٩,٥	٢٩,٦	٣٠,٨
٦١,٧	٤٩,٠	٥٤,٨	٦٤,٢	٧٠,٩	٧١,٤	٧٢,٦	٧٤,١	٧٥,٦
٢٩,٤	٣١,٤	٢٧,٤	٢٥,٦	٢٦,٥	٢٥,٨	٢٦,٢	٢٦,١	٢٧,٢

المصدر: البنك المركزى المصرى.

* مبدئى.

() معدل النمو عن الفترة المقابلة فى العام السابق.

١/ لا يتضمن التسهيلات الائتمانية المقدمة من قبل البنك المركزى المصرى.

٢/ يشمل الجهاز الإدارى والهيئات الخدمية و المحليات والهيئات الاقتصادية.

٣/ يشمل كل من قطاع الأعمال الخاص والقطاع العائلى و قطاع العالم الخارجى (غير المقيمين) .

٤/ يشمل قطاع الاعمال العام، قطاع الأعمال الخاص و القطاع العائلى و قطاع العالم الخارجى (غير المقيمين).

شكل (١٨) : توزيع التسهيلات الائتمانية الممنوحة للجهات غير الحكومية بحسب القطاعات (ديسمبر ٢٠١٤)

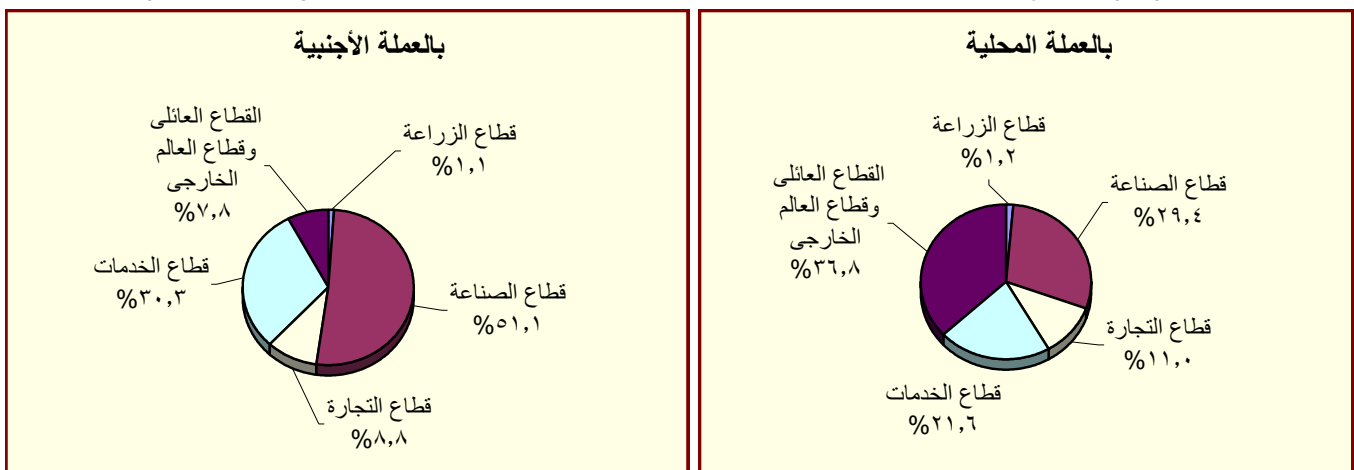

المصدر : البنك المركزى المصرى.

جدول (٢٩) : هيكل أسعار الفائدة المحلية

متوسط سعر الفائدة على القروض (سنة فأقل) ^{١/}	متوسط سعر الفائدة على الودائع ٣ أشهر ^{٢/}	سعر العائد على أذون خزانة ٩١ يوم	سعر العائد على شهادات الإستثمار ^{٣/}	سعر العائد على ودائع صندوق توفير البريد ^{١/}
متوسط سنوي				
٢٠٠٤/٢٠٠٣	١٠,٠٠	١٣,٤٠	٧,٩٦	٨,٤١
٢٠٠٥/٢٠٠٤	١٠,٠٠	١٣,٣٩	٧,٦٦	١٠,١٢
٢٠٠٦/٢٠٠٥	٩,٠٠	١٢,٧١	٦,٥٣	٨,٨٢
٢٠٠٧/٢٠٠٦	٩,٠٠	١٢,٦٤	٦,٠١	٨,٦٥
٢٠٠٨/٢٠٠٧	١٠,٠٠	١٢,٢٢	٦,٠٩	٦,٩٧
٢٠٠٩/٢٠٠٨	٩,٠٠	١٢,٣٩	٧,٠٣	١١,٣٢
٢٠١٠/٢٠٠٩	٨,٥٠	١١,٣٥	٥,٩٧	٩,٨٦
٢٠١١/٢٠١٠	٨,٥٠	١٠,٨٤	٦,٥٢	١٠,٢٠
٢٠١٢/٢٠١١	٩,٥٠	١١,٦٣	٧,٢٦	١٣,٣٨
٢٠١٣/٢٠١٢	١٠,٢٥	١٢,٢٠	٧,٧٧	١٣,٣٥
٢٠١٤/٢٠١٣	٨,٧٥	١١,٩٢	٧,١٩	١٠,٨٨
متوسط شهري				
يناير-١٤	٨,٧٥	١١,٨٠	٧,١٠	١٠,٣٧
فبراير-١٤	٨,٧٥	١١,٨٠	٧,١٠	١٠,٢٢
مارس-١٤	٨,٧٥	١١,٧٠	٦,٨٠	١٠,٢٤
أبريل-١٤	٨,٧٥	١١,٦٠	٦,٨٠	١٠,٤٠
مايو-١٤	٨,٧٥	١١,٤٠	٦,٧٠	١٠,٥٢
يونيو-١٤	٨,٧٥	١١,٣٠	٦,٧٠	١٠,٦٠
يوليو-١٤	٩,٧٥	١١,٨٠	٦,٦٠	١١,١٩
أغسطس-١٤	٩,٧٥	١١,٩٠	٧,٠٠	١١,٧٢
سبتمبر-١٤	٩,٧٥	١١,٩٠	٧,٠٠	١١,٧٥
أكتوبر-١٤	٩,٧٥	١١,٧٠	٧,٠٠	١١,٥٧
نوفمبر-١٤	٩,٧٥	١١,٨٠	٧,٠٠	١١,٦٢
ديسمبر-١٤	٩,٧٥	١١,٨٠	٧,٢٠	١١,٥١
يناير-١٥	٩,٢٥	١١,٧٠	٧,٢٠	١١,٤٤

المصدر : البنك المركزي المصري.

١/ أسعار نهاية الفترة.

٢/ بدءاً من سبتمبر ٢٠٠٥، تعكس البيانات المتوسط المرجح لسعر الفائدة الشهري لمجموعة من البنوك تمثل نحو ٨٠ % من تعاملات الجهاز المصرفي. وقبل هذا التاريخ، تعكس البيانات متوسط

بسيط لأسعار الفائدة الأسبوعية لأغلبية البنوك.

٣/ فائدة بسيطة.

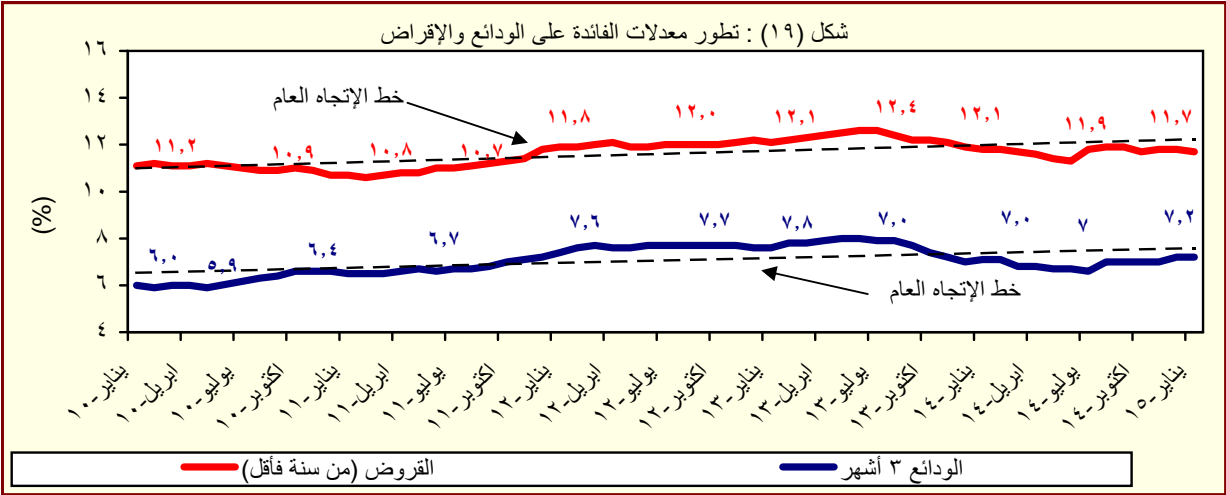

المصدر : البنك المركزي المصري.

جدول (٣٠) : متوسط أسعار عائد المعاملات بين البنوك (الإنترنت)^١

متوسط سنوى	ليلة واحدة	أسبوع	شهر	أكثر من شهر
٢٠٠٥	٩,٥	١٠,١	١٠,٤	١٠,٧
٢٠٠٦	٨,٦	٨,٨	٨,٨	٨,٨
٢٠٠٧	٨,٨	٨,٩	٩,٠	٩,١
٢٠٠٨	١٠,٣	١٠,٣	١٠,٢	١٠,٣
٢٠٠٩	٩,٥	٩,٥	٩,١	٩,٦
٢٠١٠	٨,٣	٨,٣	٨,٣	٨,٤
٢٠١١	٩,٠	٩,١	٩,٤	٩,٥
٢٠١٢	٩,٤	٩,٨	١٠,١	١٠,٢
٢٠١٣	٩,٥	٩,٨	١٠,٢	١٠,٥
٢٠١٤	٨,٨	٩,١	--	--
متوسط شهرى				
يناير-١٤	٨,٣٣	٨,٦٢	--	--
فبراير-١٤	٨,٣٢	٨,٥٧	--	--
مارس-١٤	٨,٣٤	٨,٦١	--	--
ابريل-١٤	٨,٣٧	٨,٦٥	--	--
مايو-١٤	٨,٣٨	٨,٧٠	--	--
يونيو-١٤	٨,٤١	٨,٧٢	--	--
يوليو-١٤	٨,٨٣	٩,٠٨	--	--
اغسطس-١٤	٩,٤١	٩,٦٢	--	--
سبتمبر-١٤	٩,٤٣	٩,٦٧	--	--
اكتوبر-١٤	٩,٤٢	٩,٦٤	--	--
نوفمبر-١٤	٩,٤١	٩,٦٣	--	--
ديسمبر-١٤	٩,٣٦	٩,٦٤	--	--
يناير-١٥	٩,١٥	٩,٥١	--	--

المصدر : البنك المركزى المصرى.

-- بيان غير متاح

١/ تم استخدام بيانات متوسط أسعار العائد بين البنوك (الإنترنتك) بدلاً من متوسط تكلفة الاقتراض بين البنوك (كايبور) بدءاً من مارس ٢٠٠٣. وتعد أسعار العائد بين البنوك مقياساً أفضل لتطورات السوق لتعطيها الأوسع لمعاملات البنوك التجارية، والمتخصصة، وبنوك الاستثمار.

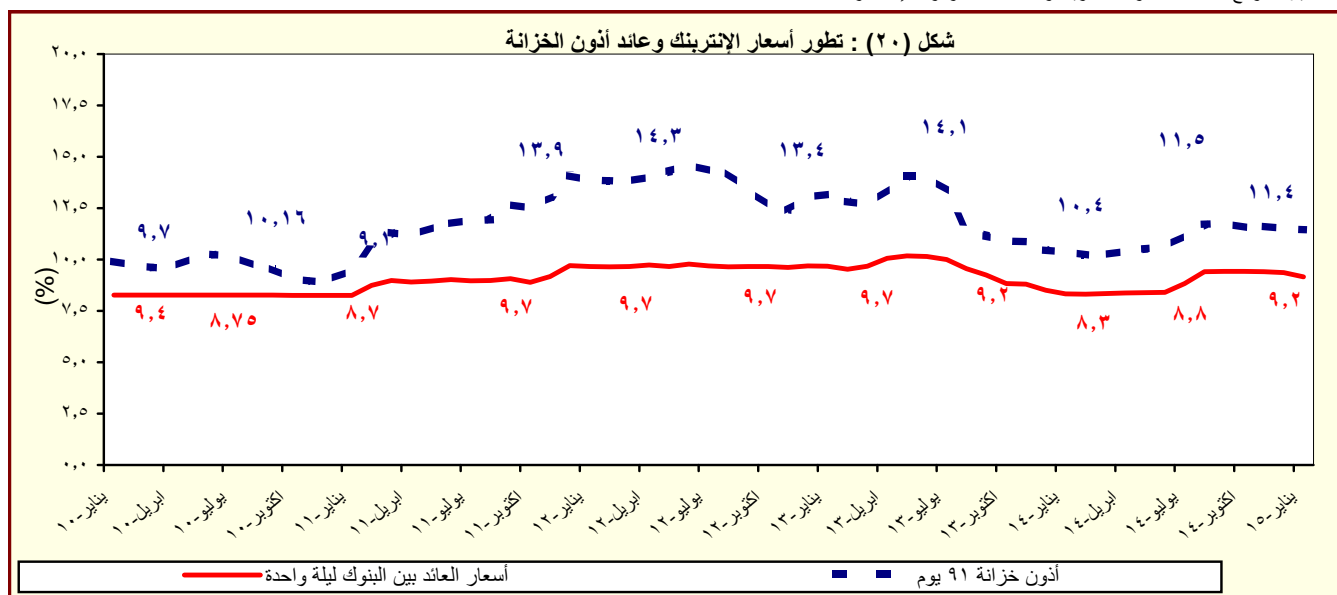

المصدر : البنك المركزى المصرى.

القسم السابع

القطاع المالى و الإستثمارات

٥٥	المؤشرات الرئيسية لسوق المال-----	جدول (٣١)
٥٦	عمليات الإستحواذ فى السوق المصرية-----	جدول (٣٢)
٥٧	أهم الشركات التى تم خصصتها أو تصفيتا-----	جدول (٣٣)
٥٧	تطور برنامج الخصخصة-----	جدول (٣٣) تابع
٥٨	أداء مؤشرات IFCG للأسواق الناشئة-----	جدول (٣٤)
٥٩	الأرصدة القائمة لأذون الخزانة وفقاً للقطاعات الحائزة لها-----	جدول (٣٥)
٦٠	محفظة الأوراق المالية لدى البنوك-----	جدول (٣٦)
٦١	صافى الإستثمارات الأجنبية المباشرة موزعة بحسب الدول-----	جدول (٣٧)

جدول (٣١): المؤشرات الرئيسية لسوق المال ^{١/}

يوليو-١٠	يوليو-١١ / ١/	يوليو-١٢	يوليو-١٣	يوليو-١٤	نوفمبر-١٤	ديسمبر-١٤	يناير-١٥	فبراير-١٥
مؤشر EGX-٣٠ (CASE-٣٠ سابقاً) ^{٢/}	٦,٠٣٣	٥,٣٧٣	٤,٧٠٩	٤,٧٥٢	٨,١٦٢	٩,٣٠٨	٩,٨٤٣	٩,٣٣٤
معدل العائد الشهري (%)	-٧,٩	-٢,٧	٠,٥	-١٢,٦	-١,٠	٢,١	١٠,٣	-٥,٢
معدل تنديب السوق ^{٣/}	١,٣	١,٢	٢,٦	١,٩	١,٨	١,٠	١,٣	١,٠
رأس المال السوقى ^{٤/} (مليار جنيه)	٤١٠	٤٠٠	٣٤٠	٣٢٢	٤٧٨	٥٢٢	٥٢٧	٥١١
نسبة للنواتج المحلي الإجمالى ^{٥/}	٣٤,٠	٢٩,٢	٢١,٦	١٨,٤	٢٣,٩	٢٢,٥	٢٢,٧	٢٢,٠
عدد الشركات	٢١٥	٢١١	٢١٢	٢١٠	٢١٤	٢١٣	٢١٥	٢١٤
الأسهم والسندات المتداولة								
القيمة (مليون جنيه)	٤٦,٥٠٧	٢٠,٥١٥	١١,٨٣٨ ^{١١/}	١٠,٨٣٦	٤١,٨٦٣	٢١,٠٣٦	٢٦,٩٨٧	٣٣,٨٧٥
معدل التغير الشهري (%)	٦٠,٩	١٢,٨	-٦٤,٣	٨,٥	٤٦,٥	٢٥,٠	٢٨,٣	-١٩,٨
معدل التغير السنوى (%)	-٢٢,٩	-٥٥,٩	-٤٢,٣	-٨,٥	٢٨٦,٣	٦٢,٠	٧٥,٠	٢٢,٠
سندات مقيدة (مليون جنيه)	١٧١,٦٦٥	٢٢٤,٨٣٧	٢٨٥,٣١١	٣٢٨,٠٣٠	٤٤٦,٩٠٧	٤٩٩,١٨٠	٥١٢,١٦٨	--
حكومية، ^{١/} منها:	١٥٩,٨٩٠	٢٠٦,٨٩١	٢٧٠,٦٨٥	٣١٥,٠٩٠	٤٣٦,٣٦٧	٤٨٩,٣١٠	٥٠٢,٥٣٦	--
سندات المتعاملون الرئيسيون	١٥٩,٧٦٧	٢٠٦,٧٦٧	٢٧٠,٥١٧	٣١٤,٩٧٨	٤٣٦,٢٦٠	٤٨٩,٢٠٤	٥٠٢,٤٣٩	--
شركات	٥,٤٢٣	٦,٧١٨	٤,٢٨٥	٣,٤٧٤	٢,٤٤٥	١,٥٠٠	١,٥٠٠	--
توريق ^{١٧/}	٦,٣٥٢	٦,٢٢٨	٥,٣٤١	٤,٤٦٦	٣,٠٩٥	٣,٣٧٠	٣,١٣٢	--
صافى مشتريات الأجانب								
القيمة (مليون دولار)	٤٣	-١٦٦	-٦٢	٦٠	٣٥١	٥٤	-٣٧	٢٠
الكمية (ألف سهم)	٩٣,٦١٠	-٥٩,٩٩٤	-١٦٦,٩٣٠	٨٣,١٤٩	٥٥٩,١٠٩	١٠٤,٩١٥	-٨١,٤٠٩	-١٥,٢١٣
نسبة الكمية إلى جملة الاسهم المتداولة (%)	٢٢	٢٠	١٩	٣٢	٢٠	١٧	١٨	٤٧
مؤشرات أخرى								
مضاعف الربحية ^{١٨/ ١٩/}	١٢,٦	١٣,٠	١٠,٩	١١,٠	١٥,٤	٢١,١	٢٠,٢	٢٠,٦
العائد على الكوبون (%) ^{١٠/ ١٩/}	٧,٥	٧,٥	٨,٤	٨,٥	٦,١	٨,٣	٩,٣	٩,٦
نسبة السعر إلى القيمة الدفترية (%)	٤,٥	٣,٧	١,٥	١,٥	٣,٨	٢,٩	٣,٣	٢,٦

المصدر: البورصة المصرية وهيئة سوق المال والبنك المركزى المصرى.

– بيان غير متاح.

١/ جدير بالذكر أنه تم إغلاق البورصة المصرية خلال الفترة من ٢٠١١/١/٢٨ وحتى ٢٠١١/٣/٢٢ عقب الأحداث التى مرت بها مصر منذ اندلاع الثورة.

٢/ أكبر ٣٠ شركة من حيث السيولة والقيمة. المؤشر = ١٠٠٠ فى ١/١/١٩٩٨.

٣/ على أساس الإنحراف المعيارى للعوائد اليومية خلال الفترة.

٤/ يمثل ناتج ضرب عدد الأسهم القائمة فى سعر السوق السائد.

٥/ قامت وزارة التخطيط بتقدير قيمة الناتج المحلى الإجمالى لعام ٢٠١٣/٢٠١٤ بنحو ١٩٩٧,٦ مليار جنيه، مقارنة بناتج محلى إجمالى قدره ١٧٥٣ مليار جنيه لعام ٢٠١٢/٢٠١٣. وتجدر الإشارة إلى أنه قد تم مراجعة تقديرات الناتج المحلى الإجمالى فى ضوء النتائج النهائية التى تم إعلانها فى ٢٠١٣/٢٠١٤، ليبلغ ٢٣٢١,١ مليار جنيه فى عام ٢٠١٤/٢٠١٥.

٦/ تتضمن سندات الخزانة (شاملة المتعاملون الرئيسيون)، وسندات الإسكان، وسندات التنمية.

٧/ تم قيد سندات التوريق فى بورصة الأوراق المالية اعتباراً من سبتمبر ٢٠٠٦.

٨/ يعرف أيضا بمعدل السعر على العائد، ويقاس بنسبة سعر السوق لكل سهم إلى أرباحه السنوية.

٩/ محسوب على أداء أنشط ٥٠ شركة.

١٠/ الكوبون السنوى الموزع / سعر السهم الجارى.

١١/ لدى البنوك العامة فى مصر، بخلاف البنك المركزى.

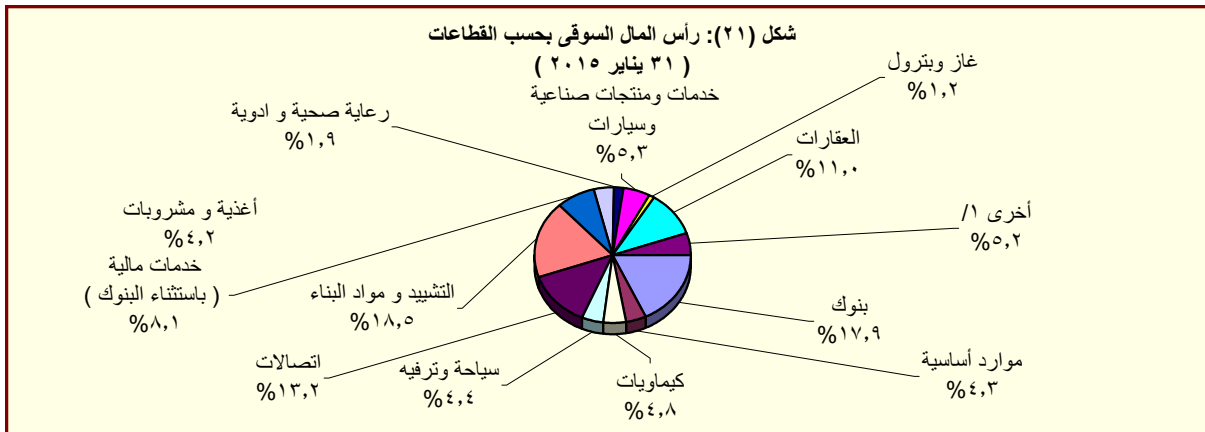

المصدر: النشرة الشهرية لبورصتى القاهرة والإسكندرية.

١/ تتضمن قطاعات المعدات الكهربائية والهندسية، الإعلام، التجارة، تكنولوجيا المعلومات، الزراعة والصيد، الورق والتعبئة والبلاستيك، المطاحن والتخزين، خدمات متنوعة، خدمات التجزئة، و سلع الإستهلاك العائلى.

جدول (٣٢): عمليات الإستحواذ فى السوق المصرية
(أغسطس ٢٠٠٨ - يناير ٢٠١٥)

التاريخ	المشتري	الورقة المالية	القيمة (مليون جنيه)	نسبة الإستحواذ (%)
يناير-١٥	Kellogg Company	المصرية للأغذية - بسكو مصر	٨٨٨,٠	٨٦,٠
ديسمبر-١٤	TV M Healthcare Acquisitions LTD ٣	الشركة العربية لصناعة المستلزمات الطبية (اميكو)	٣٢,٥	٥٧,٨
سبتمبر-١٤	ام تى ام باكدجينج ٢	الشرق الأوسط لصناعة الزجاج	١٥٣,٩	١٩,٤
يوليو-١٤	Crede Healthcare LTD	مستشفى القاهرة التخصصى	١٠٦,٨	٥٢,٠
ابريل-١٤	Social Impact Capital LTD	القاهرة للاستثمار والتنمية العقارية	١١١,٠	٥٠,٠
فبراير-١٤	العرفة للاستثمار فى صناعة الملابس الجاهزة	جولدن تكس للأصواف	٣٠,٧	٤٣,٩
يوليو-١٣	OCI NV	اوراسكوم للانشاء والصناعة	١١٤٨٨,١	٢١,٥
مارس-١٣	بنك قطر الوطنى	البنك الأهلى سوسيتيه جنرال	١٦٦٤٩,٧	٩٧,٠
ديسمبر-١٢	الرتيم للتنمية والتعمير	روبكس لتصنيع البلاستيك	٤٨,٢	٦١,٨
يوليو-١٢	أوليمبك جروب للإستثمارات المالية	دلنا الصناعية - ايدپال	١٠٤,٦	٦,٥
مايو-١٢	ام تى تيلكوم اس سى ار ال	الشركة المصرية لخدمات التليفون المحمول	١٩٠١٩,٠	٩٣,٩
يناير-١٢	الكترولوكس كونتر اكينج اكينوبلاج	اوليمبك جروب للاستثمارات المالية	٣٧,٧	١,٥
ديسمبر-١١	رواسى للاستثمار العقارى	نماء للتنمية والاستثمار العقارى	٢١٦,٩	٣٢,٦
ديسمبر-١١	قافلة للتجارة والتوزيع	بى تك للتجارة والتوزيع	٢١,٤	٩,٢
ديسمبر-١١	اوراسكوم للاتصالات والاعلام والتكنولوجيا القابضة	الشركة المصرية لخدمات التليفون المحمول	٨٦٦,٠	٢٠,٠
نوفمبر-١١	رواسى للاستثمار العقارى	نماء للتنمية والاستثمار العقارى	٤٤٥,٠	٦٦,٩
نوفمبر-١١	قافلة للتجارة والتوزيع	بى تك للتجارة والتوزيع	٢٠٣,٨	٨٧,٨
سبتمبر-١١	الكترولوكس كونتر اكينج اكينوبلاج	اوليمبك جروب للاستثمارات المالية	٢٣٩٨,٤	٩٨,٣
يناير-١١	مستثمرون أفراد	بيراميدز كابيتال لتداول الاوراق المالية	٢,٠	١٠,٠
يناير-١١	مجموعة من المستثمرين	بلتون المالية القابضة	٦٤,٨	٨٩,٢
ديسمبر-١٠	البنك الوطنى للتنمية	القاهرة الوطنية للاستثمار والأوراق المالية	٣٣,٩	٢٤,٨
اغسطس-١٠	المصرية القابضة للغازات الطبيعية (ايجاس)	غاز مصر	٦٧٤,٢	٨٠,٠
اغسطس-١٠	شارم دريمز القابضة للسياحة والفنادق	روداد مصر للاستثمار السياحي	٦٢,٩	١٠,١
يوليو-١٠	الشركة المصرية العامة للسياحة والفنادق	التعمير السياحي	٥٦,٦	٦٥,٣
يناير-١٠	البنك الأهلى المتحد (شركة مساهمة بحرينية)	البنك الأهلى المتحد (مصر)	٩٨٤,٩	٤٤,٤
يناير-١٠	مجموعة سليمان القابضة للاستثمارات المالية ^{١/}	لورد للاستيراد والتصدير	٨٢,٥	١٠٠,٠
يناير-١٠	مجموعة سليمان القابضة للاستثمارات المالية ^{١/}	لورد للصناعات الدقيقة	٩٥,٧	٩٦,٩
يناير-١٠	مجموعة سليمان القابضة للاستثمارات المالية ^{١/}	لورد انترناشونال	٦٥,١	١٠٠,٠
ديسمبر-٠٩	سامكريت للاستثمار الهندسى	سامكريت مصر	٤٠٧١,٠	٩٩,٦
ديسمبر-٠٩	Beltone Partners Holding Ltd	بلتون المالية القابضة	٧٢,٦	٩٩,٨
ديسمبر-٠٩	الجونة للنقل السياحي	الشركة الدولية القابضة للفنادق	١٩٤٤,٤	٩٩,٧
ديسمبر-٠٩	مستثمرون أفراد	الكان القابضة	١٢,٥	١٢,٧
نوفمبر-٠٩	لافارج بيلدينج ماتريلز تريدينج ايجيبث	لافارج للأسمنت مصر	١٥٤٦٦,٠	٥٣,٧
اغسطس-٠٩	أوليمبك جروب للإستثمارات المالية ^{٢/}	القاهرة للصناعات المغذية	٦٦,٤	٩٨,٨
يونيو-٠٩	أوراسكوم لصيانة مصانع الأسمدة ^{١/}	المصرية للأسمدة	٣٤٦٨,٨	١٠٠,٠
ابريل-٠٩	Global Investment And Management Group Limited	المنصورة للرائتجات والصناعات الكيماوية	٢٩,١	٦٩,١
ابريل-٠٩	البنك الوطنى للتنمية	الوطنية للزجاج والبلور	١٨٢,٥	٨٨,٣
مارس-٠٩	مؤسسة التمويل الدولية (IFC)	بنك الإسكندرية	١١٠٦,٨	٩,٨
مارس-٠٩	مستثمر هندى	الإسكندرية للخدمات الطبية - مركز الإسكندرية الطبى	٩٦,٧	٨٦,٤
ديسمبر-٠٨	حديد البحر الأحمر	مصر الوطنية للصلب (عناقة)	١٤,٨	٤,٠
ديسمبر-٠٨	حديد البحر الأحمر	مصر الوطنية للصلب (عناقة)	٣٥٥,٨	٩٦,٠
ديسمبر-٠٨	مجموعة من المستثمرين	جنرال للهندسة والمحركات	٢,٦	٤٢,٦
اكتوبر-٠٨	النعيم القابضة للاستثمارات	النعيم للاستثمارات المالية	٩,٥	٣٨,٠
سبتمبر-٠٨	شركة ماك القابضة للصناعة	شركة الإسفنج المصرية	١٩,٢	٢٨,٨
سبتمبر-٠٨	شركة شركاء بلتون القابضة المحدود	بلتون المالية القابضة	٦٨,٦	٩٩,٩
سبتمبر-٠٨	Prime Industrial Holding	الوطنية للزجاج والبلور	١٩٢,١	٨٨,٣
اغسطس-٠٨	شركة أبو ظبى للخدمات المالية	السلام للوساطة فى الأوراق المالية	٢١,٠	٧٠,٠

المصدر: النشرة الشهرية للبورصة المصرية.

١/ القيمة بالدولار الأمريكى.

٢/ عملية تبادل أسهم.

جدول (٣٣): أهم الشركات التي تم خصخصتها أو تصفيتها
(من ١٩٩٣ - ١٩٩٤ وحتى ٣١ يناير ٢٠١٥)

طريقة البيع		عدد الشركات		النسبة المبيعة	قيمة البيع
اجمالى		٢٨٢			٥٣,٦٤٤
بيع اقلية، ومنها:		٣٨			٦,٠٦٤
أسمنت بورتلاند حلوان				٥٢%	١,٢٠٢
أسمنت العامرية				٧١%	٧٦٨
البويات والصناعات الكيماوية				٦٢%	٦٩٢
المشروعات الصناعية والهندسية				٩٠%	٢٩٩
بيع اقلية، ومنها:		٢٣			١١,٠٠٣
المصرية للاتصالات				٢٠%	٥,١٢٢
سيدى كرير للبتروكيماويات - سيدبك				٢٠%	١,٦٢٦
شركة طلعت مصطفى القابضة				٤%	٩٣٢
الشرقية للدخان				٣٤%	٥٤٩
تصفية		٣٤			--
بيع كأصول		٤٤			٣,٤٣٧
بيع لمستثمر رئيسى، ومنها:		٨٥			٣٢,٢٠٨
بنك الإسكندرية				٨٠%	٩,٢٧٤
المصرية للأسمدة				٤٦%	١,٩٧١
السويس للأسمنت				٣٣%	١,٨٠٠
أسمنت اسيوط				١٠٠%	١,٣٨٠
بيع لإتحاد العاملين المساهمين، ومنها:		٣٣			٩٣٢
وادي كوم أمبو لاستصلاح الاراضى				١٠٠%	٧٠
العربية لاستصلاح الاراضى				١٠٠%	٦١
العامه لاستصلاح الاراضى				١٠٠%	٦٠
مضارب الغربية				٩٠%	٥١
مصانع أو وحدات مبيعة أو مؤجرة		٢٥			--

المصدر: وزارة الإستثمار ونشرة البورصة المصرية.
-- بيان غير متاح.

جدول (٣٣ - تابع): تطور برنامج الخصخصة
(١٩٩٢/ ٢٠٠٩ - ٢٠١٠/ *)

بيع مشروعات قانون ٢٠٣ ^{١/}		بيع المشروعات المشتركة ^{٢/}		شركات قطاع عام أخرى		الإجماليات	
العدد	الحصيلة	العدد	الحصيلة	العدد	الحصيلة	العدد	الحصيلة
١١	٤١٨	-	-	-	-	١١	٤١٨
١٤	٨٦٧	-	-	-	-	١٤	٨٦٧
١٢	٩٧٧	-	-	-	-	١٢	٩٧٧
٢٩	٤,٥٩٥	-	-	-	-	٢٩	٤,٥٩٥
٢٣	٢,٤٨٧	-	-	-	-	٢٣	٢,٤٨٧
٣٣	١,٨٢٤	-	-	-	-	٣٣	١,٨٢٤
٣٩	٤,٦٩٤	١	١٤	١	١٤	٤٠	٤,٧٠٨
١١	٢٥٢	٧	١١٨	-	-	١٨	٣٧٠
٧	٧٣	٣	٨٧٩	-	-	١٠	٩٥٢
٦	٤٩	١	٦٤	-	-	٧	١١٣
٩	٤٢٨	٤	١١٥	-	-	١٣	٥٤٣
١٦	٨٢٤	١٢	٤,٨١٩	١	٥,١٢٢	٢٨	٥,٦٤٣
٤٧	١,٨٤٣	١٧	٧,٦٤٧	١	٥,١٢٢	٦٥	١٤,٦١٢
٤٥	٢,٧٧٤	٧	١,٥٥٩	١	٩,٢٧٤	٥٣	١٣,٦٠٧
٢٠	٧٤٥	١٦	٣,٢٣٨	-	-	٣٦	٣,٩٨٣
١٥	١,١٣٠	٢	٨٣	-	-	١٧	١,٢١٣
-	-	٤	٥٠	-	-	٤	٥٠

المصدر: وزارة الإستثمار
* بيانات مبدئية. جدير بالذكر أنه قد تم إرجاء برنامج الخصخصة خلال معظم السنة المالية ٢٠٠٨/٢٠٠٩ فى ضوء إعداد "برنامج الملكية الشعبية" والذي تم تأجيله من جراء أثر الأزمة المالية العالمية على السوق المحلى.
١/ يتضمن بيع الأراضى غير المستغلة.
٢/ تعبر بيانات الشركات المشتركة عن قيمة مساهمة القطاع العام بها.

جدول (٣٤): أنشط ١٠ شركات من حيث كمية وقيمة التداول في البورصة المصرية

(عدد الأسهم المتداولة)

أنشط ١٠ شركات من حيث كمية التداول - في ٣١ يناير ٢٠١٥				
اسم الشركة	كمية التداول	اعلى سعر (جنيه مصرى)	ادنى سعر (جنيه مصرى)	سعر الإقفال (جنيه مصرى)
اجمالى العشر شركات الاكثر نشاطاً				
١ اوارسكوم للاتصالات والاعلام والتكنولوجيا القابضة	٧٤٣,٦٥٠,٨٠٣	١,٣٥	١,٢٦	١,٣٠
٢ مجموعة عامر القابضة (عامر جروب)	٤٢٩,٠٠٢,٨٧١	١,٣١	١,٢٢	١,٢٦
٣ القلعة للاستشارات المالية - أسهم عادية	٢٠٠,٦٠٥,٦٧٢	٣,٢٣	٢,٨١	٣,٢٣
٤ المصرية للمنتجات السياحية	١٧٠,٧١٨,٧٣٣	١,٣٣	١,٢٤	١,٢٨
٥ بالم هيلز للتعمير	١١٧,٧٤٢,٣٩٥	٤,٥٢	٣,٩٣	٤,٤١
٦ جلوبال تليكوم القابضة	١١٠,٢٢٢,٩٨٤	٤,٧٢	٣,٨٨	٤,٦٥
٧ الصعيد العامة للمقاولات والاستثمار العقاري SCCD	٨١,٢٠٩,٠٧٦	١,٦٦	١,٥٥	١,٦٦
٨ العربية لحليج الأقطان	٦٠,٠٤٩,٢٨١	٤,٠٩	٣,٦٥	٤,٠٤
٩ مجموعة طلعت مصطفى القابضة	٥٩,٤٠٩,٩٥٤	١١,٦٣	٩,٧١	١١,٤٩
١٠ العربية للاستثمارات والتنمية القابضة للاستثمارات مالية - نقدى	٥٨,٢٥١,٩١٥	١,٨٤	١,٧٢	١,٨٢
اجمالى كمية تداول الاسهم				
٢,٧٤٦,٢٩٧,٣٢٤				
نسبة العشر شركات الاكثر نشاطا للاجمالى				
٧٣,٩٥				
(مليون جنيه)				
أنشط ١٠ شركات من حيث قيمة التداول - في ٣١ يناير ٢٠١٥				
اسم الشركة	قيمة التداول	اعلى سعر (جنيه مصرى)	ادنى سعر (جنيه مصرى)	سعر الإقفال (جنيه مصرى)
اجمالى العشر شركات الاكثر نشاطاً				
١ البنك التجارى الدولى (مصر)	١,٨١٧,٧	٥٥,٨٤	٤٨,٦٢	٥٥,٢٠
٢ اوارسكوم للاتصالات والاعلام والتكنولوجيا القابضة	٩٦٨,٥	١,٣٥	١,٢٦	١,٣٠
٣ المصرية للاغذية	٨٨٨,٠	٨٨,٠٠	٨٨,٠٠	--
٤ مجموعة طلعت مصطفى القابضة	٦٥٣,٢	١١,٦٣	٩,٧١	١١,٤٩
٥ القلعة للاستشارات المالية - أسهم عادية	٦٠١,٨	٣,٢٣	٢,٨١	٣,٢٣
٦ اوارسكوم للفنادق والتنمية	٥٩٨,٠	١٥,٣٣	١٤,١٥	١٤,٩١
٧ مجموعة عامر القابضة (عامر جروب)	٥٤٦,٣	١,٣١	١,٢٢	١,٢٦
٨ المجموعة المالية هيرمس القابضة	٥٣١,٩	١٨,٢٣	١٥,٠٠	١٧,٧٠
٩ بالم هيلز للتعمير	٥١٠,٣	٤,٥٢	٣,٩٣	٤,٤١
١٠ جلوبال تليكوم القابضة	٤٨٥,١	٤,٧٢	٣,٨٨	٤,٦٥
اجمالى كمية تداول الاسهم				
١٣٤٢٧,٩				
نسبة العشر شركات الاكثر نشاطا للاجمالى				
٥٦,٦١				

جدول (٣٥): الأرصدة القائمة لأذون الخزانة وفقا للقطاعات الحائزة لها

(مليون جنيه)

	يونيو-١٠	يونيو-١١	يونيو-١٢	يونيو-١٣	يونيو-١٤	سبتمبر-١٤	أكتوبر-١٤	نوفمبر-١٤	ديسمبر-١٤
إجمالي الأرصدة القائمة	٢٦٦,١٢١	٣٥٦,١٠٣	٣٧٣,٣٩٨	٤٢٥,٨٤٧	٤٧١,٥٢١	٤٧٨,٥٤٦	٤٨٢,٢٤٦	٤٨٨,٨٠٨	٤٩٣,٥٩٠
العملاء الاجانب	٣٨,٣٧٠	٢٤,٥٤٢	٨٠٠	١,٢٣٨	٣٠٧	٧٤٢	٦٢٩	٧٢٨	٧٢٢
شركات التعامل فى الأوراق المالية	٨٠٠	١,٠٠٣٤	١,٢١٢	٧٦٢	٥٦٩	٤٣٣	٤٧٢	٧١٣	٧٦٦
الشركات القابضة و الإستثمارية	٥,٩٢٦	٨,٩٦٦	١٧,٨٧٦	١١,٤٤٤	١٤,٣٤٧	١٤,٣٨٠	١٤,٤٨٨	١٣,٨٢٨	١٣,٣٢٠
البنوك	١٧٦,٥٢٠	٢٥٠,١٠٢	٢٥٧,١١٩	٣٠٢,٣٨٠	٣٥٢,٨٢٧	٣٦٩,٥٩٣	٣٧٢,١٦٢	٣٧٧,٢١٨	٣٨٥,٩٥٩
بنوك قطاع عام	٩١,٢٧٦	١١٦,٨٩٢	١٢٩,٩٧٨	١٦٦,٣٠٩	١٨٧,٦٢٠	١٩٠,٨٣٥	١٩٢,١٢٤	١٩٣,٢١١	١٩٤,٥٦٩
بنوك قطاع خاص	٦٦,٥٣٠	١١٠,٣١٩	١٠٥,٤٥١	١١٧,٤٠٨	١٤٣,٥١٢	١٥٣,٥٠٨	١٥٦,٦٤٧	١٥٨,٤٥٥	١٦٣,١١٧
بنوك فروع أجنبية	١٠,٧٤٨	٩,٣٠٤	١٦,٥٩٧	١١,١٥٩	١٦,٥٩٥	١٨,٠٧٥	١٦,٧٦١	١٨,٨٧٧	٢١,٦٠١
بنك الإستثمار القومى	٢,٧٤٩	٨٢٠	١٠٠	٠	٠	٠	٠	٠	٠
بنوك متخصصة	٥,٢١٧	١٢,٧٦٧	٤,٩٧٨	٧,٥٠٤	٥,١٠٠	٧,١٧٥	٦,٦٣٠	٦,٦٧٥	٦,٦٧٢
سماسرة النقد الاجنبى	٠	٠	١٥	٠	٠	٠	٠	٠	٠
شركات التأمين	١,٨٠٣	٦,٤٩١	١٢,٥١٠	١٤,٦٣٧	١٢,٠٨١	١٢,٩٤٨	١٣,٢٠٨	١٤,٣٨٧	١٤,٧٠٤
قطاع عام	٩٤١	٥,٠٢٨	٩,٣٠٢	١٢,٠٦٤	٩,٦١١	٩,٨٣٥	١٠,١٠٥	١١,٣٤٥	١١,٥٦١
قطاع خاص ^{١/}	٨٦٢	١,٤٦٣	٣,٢٠٨	٢,٥٧٣	٢,٤٧٠	٣,١١٣	٣,١٠٣	٣,٠٤٢	٣,١٤٣
صناديق الإستثمار	٣٣,٠٣٤	٤٤,٤٨٤	٤٧,١٩٣	٥٩,٨١٨	٦٢,٤١٠	٥٤,٧٥٣	٥٤,٦٧٧	٥٤,٥٨٤	٤٩,٩٩٩
صناديق التأمين	٧٥٧	٨,٦٤١	٥,٦٦٠	١٠,١٦٥	٧,٦٢٢	٧,٥٣٨	٧,٢٤٣	٧,٧١٠	٧,٦٤٨
قطاع الاسكان والتعمير	١٩٧	٤٤١	٦٨٦	٣٥٨	٥٦٢	٧٣٣	٧٠٢	٤٤٧	٥٢٦
قطاع التجارة	٥٠	٧٦	١٩٠	٣٨٣	٣٠٣	٣٨٥	٦٢٤	١,٣٤٣	١,٢٨٤
قطاع الصناعات التحويلية	٢٢٩	٢٦٨	٦٨٨	٨٦٨	٨٣٣	٥٢٩	٦١٣	٨٠٩	٩١٣
القطاع المالى	٥٣١	٣٠٠	١٢٧	٢١٤	١٢٩	٦٣	٨٩	٨٦	٩١
قطاع النقل والمواصلات/ الكهرباء/ غاز/ صحة	٢١	٥٣	٨٥	١١٠	٤٣	٦٥	٧٥	٤٨	٤٠
القطاع الافراد	١,٨١٦	٣,٣٠٢	١٢,٨٧٨	٥,٥٢٠	٤,٥١٥	٣,٣٧٥	٣,٤٣٢	٣,٦٦٧	٣,٨١٠
قطاع البترول والتعدين	١,٩٢٢	١,٨٩٨	٢,٤٠٥	٣,٦٨٥	٢,٣٦٧	٢,٩٣٢	٣,٤٤٦	٢,٧٨٧	٢,٧٣٧
قطاع الخدمات	٨٥٠	١,٨٧١	١,٢٨٠	٥٠٩	١,٦٠٠	١,٠٦٦	١,٢٢٩	١,١١٥	١,٨٣٣
مجالات أخرى ^{٢/}	٣٢٩٥	٣٦٣٤	١٢٦٨٩	١٣,٧٥٦	١١,٠٠٦	٩,٠١١	٩,١٥٧	٩,٣٣٨	٩,٢٣٨

المصدر: البنك المركزى المصرى.

١/ يتضمن شركات التأمين الخاصة و الفروع الاجنبية.

٢/ تتضمن ٤٥ مليار جنيه أذون خزانة (صكوك) أصدرت لصالح البنك المركزى المصرى وفقاً للاتفاق مع وزارة المالية لاستخدامها فى عمليات السوق المفتوح. وجدير بالذكر فقد تم إهلاك كافة الاذون المصدرة لصالح البنك المركزى خلال الربع الأول من عام ٢٠٠٦/٢٠٠٧.

جدول (٣٦) محفظة الأوراق المالية لدى البنوك ^{١/}

(مليون جنيه)

يوليو-١٠	يوليو-١١	يوليو-١٢	يوليو-١٣	يوليو-١٤	سبتمبر-١٤	أكتوبر-١٤	نوفمبر-١٤	ديسمبر-١٤
إجمالي الأوراق المالية	٤٠٥,٨٩٥	٤٧٤,١٧٦	٥٥٥,٣٢٦	٦٥٣,٨٨٩	٨٢٥,٥٢٤	٨٦٣,٦٢٦	٨٦٦,٨٤٣	٨٨٤,٣٧٥
بالعملة المحلية	٣٣٨,٨٣٤	٤٤٢,٦٤٨	٤٩٤,٩٣٤	٥٧١,٢٠٤	٧١٦,٠٥٩	٧٥٤,٧٧٥	٧٥٨,٢٩١	٧٧٧,١١١
بالعملة الأجنبية	٦٧,٠٦١	٣١,٥٢٨	٦٠,٣٩٢	٨٢,٦٨٥	١٠٩,٤٦٥	١٠٨,٨٥١	١٠٨,٥٥٢	١٠٧,٣١٥
القطاع الحكومي	٣١٨,٨٧٦	٤١٢,١٩٦	٤٩٨,٣٠٩	٥٩٣,٩٣٩	٧٦٤,٠١٢	٨٠٢,١٥٢	٨٠٥,٨٣٤	٨٢٢,٦٢٥
بالعملة المحلية ومنها:	٣٠٣,٢٩٧	٤٠٧,٨١٤	٤٦١,٨٢١	٥٣٦,١٥٥	٦٧٨,٥١٢	٧١٦,٨٨٢	٧٢٠,٧٠٩	٧٣٨,٦٠٠
بالعملة الأجنبية	١٥,٥٧٩	٤,٣٨٢	٣٦,٤٨٨	٥٧,٧٨٤	٨٥,٥٠٠	٨٥,٢٧٠	٨٥,١٢٥	٨٤,٠٢٥
صكوك البنك المركزي (بالعملة المحلية)	-	-	-	-	-	-	-	-
قطاع الأعمال العام	١٠,٥٢	٩٨٠	٧١٤	٥٠٥	٥٢٧	٥٧٣	٥٣٢	٥٢٣
بالعملة المحلية	١٠,٥٢	٩٨٠	٧١٤	٥٠٥	٥٢٧	٥٧٣	٥٣٢	٥٢٣
بالعملة الأجنبية	-	-	-	-	-	-	-	-
قطاع الأعمال الخاص	٣٩,٩٩١	٣٩,٢٣٩	٣٧,٠١٨	٣٩,٠٤٤	٤١,٠٨٧	٤١,٢٥٢	٤١,٠٠٠	٤١,٩٠٩
بالعملة المحلية	٣٤,٣٩٤	٣٣,٧٦٤	٣٢,٣١٠	٣٤,٤٦٩	٣٦,٩٣٨	٣٧,٢٤٠	٣٦,٩٧٠	٣٧,٩٠٨
بالعملة الأجنبية	٥,٥٩٧	٥,٤٧٥	٤,٧٠٨	٤,٥٧٥	٤,١٤٩	٤,٠١٢	٤,٠٣٠	٤,٠٠١
قطاع العالم الخارجى (غير المقيمين)	٤٥,٩٧٦	٢١,٧٦١	١٩,٢٨٥	٢٠,٤٠١	١٩,٨٩٨	١٩,٦٤٩	١٩,٤٧٧	١٩,٣١٨
بالعملة المحلية	٩١	٩٠	٨٩	٧٥	٨٢	٨٠	٨٠	٨٠
بالعملة الأجنبية	٤٥,٨٨٥	٢١,٦٧١	١٩,١٩٦	٢٠,٣٢٦	١٩,٨١٦	١٩,٥٦٩	١٩,٣٩٧	١٩,٢٣٨

المصدر: البنك المركزى المصرى

-- لا يوجد إصدار خلال الفترة المشار إليها.

١/ غير متضمن محفظة الأوراق المالية لدى البنك المركزى المصرى.

جدول (٣٧): صافي الاستثمارات الأجنبية المباشرة موزعة بحسب الدول

(مليون دولار)

بيان سنوي					بيان ربع سنوي				
٢٠١٠/٢٠٠٩	٢٠١١/٢٠١٠	٢٠١٢/٢٠١١	٢٠١٣/٢٠١٢	*٢٠١٤/٢٠١٣	يوليو - سبتمبر ١٤/١٣*	يناير - مارس ١٤/١٣*	أبريل - يونيو ١٤/١٣*	يوليو - سبتمبر ١٥/١٤*	
٦٧٥٨	٢١٨٩	٣٩٨٢	٣٧٥٣	٤١١٩	٧٤٥	١٠٠٥	١٠٤٥	١٧٧٣	صافي الاستثمارات الأجنبية المباشرة
١١٠٠٨	٩٥٧٤	١١٧٦٨	١٠٢٧٤	١٠٨٩٣	٢٤٢٩	٢٧٥٠	٢٧٢٢	٣٣٧٦	١- التدفقات للداخل (ومنها)
١٤٢٥	١٧٩١	٥٧٨	٢١٨٣	٢٢٣٠	٥٦٢	٥٣٧	٥٥٢	٦٦٥	الولايات المتحدة الأمريكية
١١٠	٢٧٥	٢٠٣	١٨٦	١٩٤	٣٢	٥٦	٥٥	٥٧	ألمانيا
٢٨٦	٢٢٧	٣١٦	٢٦٦	٣٤٧	٢٦	١٩١	٤٦	٤٧	فرنسا
٤٩٢٦	٤٣٠٧	٥٨٢٠	٣٩٩٧	٥١١٦	١٣٤٥	١١٢٣	١٣٠٧	١٦٢٨	المملكة المتحدة
٨١	٤٧	٦١	٣٠	٦	٠,٤	١	٤	٤	أسبانيا
١٢٩	١٤٦	٤٠٩	١٦٤	١٩٢	٩	٥٧	٤٢	٢٣	هولندا
٣٢٣	٢٠٦	٢٤٠	١٩٢	٢٨٤	٥١	١٢٥	٥٢	١٤٤	السعودية
٣٠٤	٤١١	٥٦٠	٤٨١	٤٠١	٦٠	١٤٨	٨٩	٢٥٤	الإمارات العربية المتحدة
١٨٩	٥٩	٦٤	٤٦	١٣٠	١٥	٢١	١٦	١٢	الكويت
٦٤	٦٦	١٥٣	٢٦٣	١٩٤	٢٥	٢٥	٧٧	٣٦	البحرين
١٠	١٢	١٣	١١	١٣	٢	١	٩	١	عمان
١١١	١٥٩	١٢٥	١١٥	٩٥	٢٥	٣٠	١٩	٢٤	سويسرا
٣٠٥١	١٨٧١	٢٤٩٧	٢٣٣٩	١٦٩١	٢٧٨	٤٣٧	٤٥٧	٤٨١	دول أخرى
٤٢٥٠-	٧٣٨٦-	٧٧٨٦-	٦٥٢٠-	٦٧٧٤-	١٦٨٤-	١٧٤٥-	١٦٧٧-	١٦٠٢-	٢- التدفقات للخارج

المصدر: البنك المركزي المصري
* أرقام مبدئية.

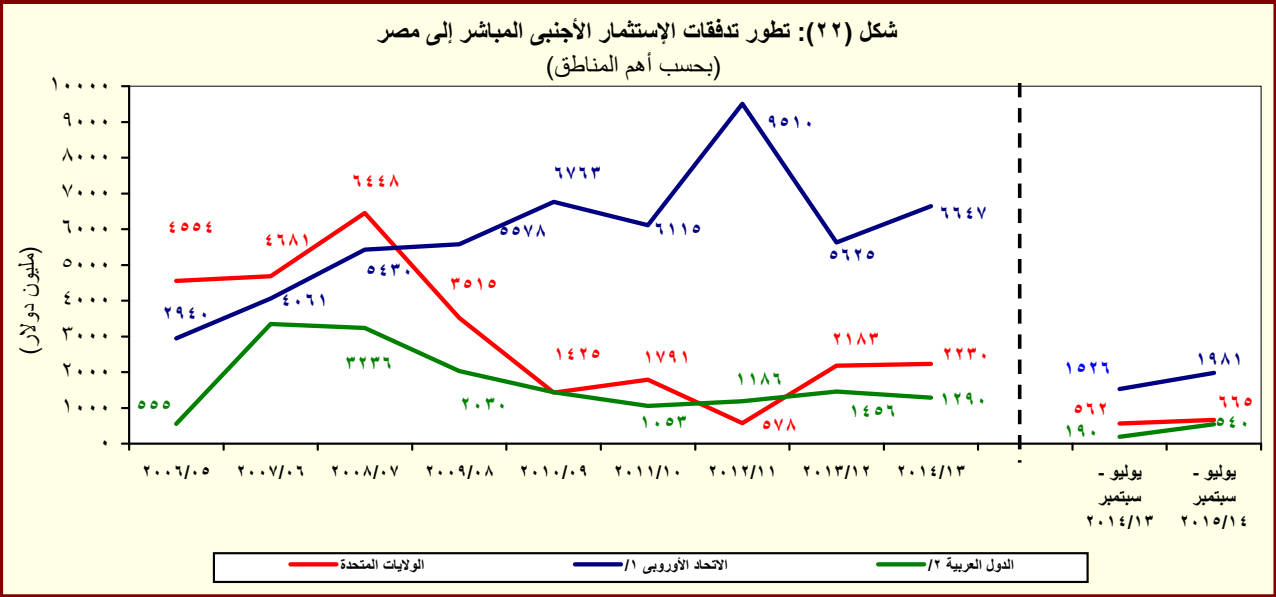

المصدر: البنك المركزي المصري

^{١/} تتضمن النمسا وبلجيكا والدنمارك وقبرص وفرنسا وألمانيا واليونان وإيطاليا ولوكسمبورج والبرتغال ورومانيا وأسبانيا والسويد وهولندا والمملكة المتحدة.

^{٢/} تشمل البحرين والأردن والكويت ولبنان وليبيا وعمان وقطر والسعودية وتونس والإمارات ودول عربية أخرى.

القسم الثامن

معاملات القطاع الخارجى

ميزان المدفوعات - ميزان المعاملات الجارية (بيان سنوى)-----	٦٥	جدول (٣٨)
ميزان المدفوعات - ميزان المعاملات الرأسمالية (بيان سنوى)-----	٦٦	جدول (٣٩)
ميزان المدفوعات - ميزان المعاملات الجارية (بيان ربع سنوى)-----	٦٧	جدول (٤٠)
ميزان المدفوعات - ميزان المعاملات الرأسمالية (بيان ربع سنوى)-----	٦٨	جدول (٤١)
مؤشرات قياس أداء معاملات القطاع الخارجى-----	٦٩	جدول (٤٢)
بيانات التجارة الخارجية : الميزان التجارى طبقاً للتصنيف الوظيفى للأمم المتحدة-----	٧٠	جدول (٤٣)
بيانات التجارة الخارجية : الصادرات طبقاً للتصنيف الوظيفى للأمم المتحدة-----	٧١	جدول (٤٤)
بيانات التجارة الخارجية : الواردات طبقاً للتصنيف الوظيفى للأمم المتحدة-----	٧٢	جدول (٤٥)
حصيلة الصادرات البترولية-----	٧٣	جدول (٤٦)
أهم مؤشرات قطاع السياحة-----	٧٣	جدول (٤٧)
حركة الملاحة فى قناة السويس-----	٧٣	جدول (٤٨)
الصادرات حسب التوزيع الجغرافى-----	٧٣	جدول (٤٩)

جدول (٣٨): ميزان المدفوعات - ميزان المعاملات الجارية
بيان سنوى

(مليون دولار)

يوليو-ديسمبر ٢٠١٤/٢٠١٣	يوليو-ديسمبر ٢٠١٤/٢٠١٣	٢٠١٣/٢٠١٢	٢٠١٢/٢٠١١	٢٠١١/٢٠١٠	٢٠١٠/٢٠٠٩	
٢٠,١٧٢-	١٥,٠٩٩-	٣٣,٧٠٣-	٣٠,٦٩٥-	٣٤,١٣٩-	٢٧,١٠٣-	الميزان التجارى ^{١/}
١٢,٢٣٩	١٣,١٥٤	٢٦,١١٩	٢٦,٩٨٨	٢٥,٠٧٢	٢٦,٩٩٣	الصادرات
٥,٢٦٣	٦,٦٢٧	١٢,٤٥٢	١٣,٠٢٣	١١,٢٢٥	١٢,١٣٦	بترولى
٦,٩٧٦	٦,٥٢٨	١٣,٦٦٧	١٣,٩٦٥	١٣,٨٤٧	١٤,٨٥٧	غير بترولى
٣٢,٤١١-	٢٨,٢٥٣-	٥٩,٨٢٢-	٥٧,٦٨٣-	٥٩,٢١١-	٥٤,٠٩٦-	الواردات
٦,٩٧٨-	٦,١٥٨-	١٣,٢٤٧-	١٢,١٢٤-	١١,٧٧٥-	٩,٢٦٢-	بترولى
٢٥,٤٣٤-	٢٢,٠٩٥-	٤٦,٥٧٥-	٤٥,٥٥٩-	٤٧,٤٣٦-	٤٤,٨٣٤-	غير بترولى
٣,٨٨٦	٤٦٤-	٩٧٩	٥٠,٣٩	٥,٥٨٥	٧,٨٧٨	الخدمات (صافى)
١٢,٤٥٧	٧,٩٩٢	١٧,٦٣١	٢٢,٢٢٤	٢٠,٨٧٢	٢١,٨٧٣	المتحصلات
٥,١٣٣	٤,٨١٣	٩,٤٦٦	٩,١٨٨	٨,٥٨٥	٨,٠٦٩	النقل
٢,٨٥٧	٢,٧٣١	٥,٣٦٩	٥,٠٣٢	٥,٢٠٨	٥,٠٥٣	ومنه: قناة السويس
٤,٠١٢	١,٨٧٨	٥,٠٧٣	٩,٧٥٢	٩,٤١٩	١٠,٥٨٩	السياحة والسفر
٩٩	٩٥	١٩٤	١٩٨	٢٤٦	٤١٩	دخل الاستثمار
١,١٤٠	١٥٨	٦٥٤	٤٣٨	٢٧٦	١١٨	خدمات حكومية
٢,٠٧٣	١,٠٤٨	٢,٢٤٤	٢,٦٥٠	٢,٣٤٦	٢,٦٧٩	متحصلات أخرى
٨,٥٧٢	٨,٤٥٦	١٦,٦٥٣	١٧,١٨٥	١٥,٢٨٨	١٣,٩٩٥	المدفوعات
٨٠٩	٧٧٣	١,٧١٧	١,٦٥٩	١,٣٧٥	١,٣٨٥	النقل
١,٦١٩	١,٥٢٣	٣,٠٤٥	٢,٩٢٩	٢,٤٩٨	٢,١١٣	السياحة والسفر
٣,٤٣١	٣,٦٩٨	٧,٤٩٠	٧,٦٠٤	٦,٧٢٦	٦,٤٦٨	مدفوعات عن الاستثمار
٣٦٩	٣٢٠	٧٢١	٧٥٥	٥٣٥	٥٥٤	ومنه: فوائد مدفوعة
٣٦٤	٧٢٩	١,٠٧٤	١,٢٤٤	١,١٥٢	١,١٠٦	المدفوعات الحكومية
٢,٣٤٩	١,٧٣٣	٣,٣٢٧	٣,٧٥٠	٣,٥٣٨	٢,٩٢٢	مدفوعات أخرى
١٦,٢٨٧-	١٥,٥٦٣-	٣٢,٧٢٤-	٢٥,٦٥٥-	٢٨,٥٥٤-	١٩,٢٢٥-	السلع والخدمات (صافى)
١١,٩٨٦	١٤,٦٩٧	٣٠,٣٦٨	١٩,٢٦٥	١٨,٤٠٨	١٣,١٣٧	التحويلات (صافى)
٢,٦٠٦	٦,٢١٢	١١,٩٢٠	٨٣٦	٦٣٢	٧٥٣	التحويلات الرسمية (صافى)
٩,٣٨٠	٨,٤٨٥	١٨,٤٤٨	١٨,٤٢٩	١٧,٧٧٦	١٢,٣٨٤	التحويلات الخاصة (صافى)
٤,٣٠١-	٨٦٦-	٢,٣٥٦-	٦,٣٩٠-	١٠,١٤٦-	٦,٠٨٨-	الميزان الجارى

المصدر: البنك المركزى المصرى.

* مبدئى.

١/ يتضمن صادرات و واردات المناطق الحرة.

ملحوظة: بيانات التجارة فى هذا الجدول تم تجميعها من مصادر الجهاز المصرفى طبقاً للتدفقات النقدية. و قد تختلف هذه البيانات عن البيانات المجمعة لدى الجهاز المركزى للتعبئة العامة والإحصاء والمبنية على أساس التدفقات السلعية وفقاً لسجلات مصلحة الجمارك .

شكل (٢٣): توزيع متحصلات ميزان المعاملات الجارية

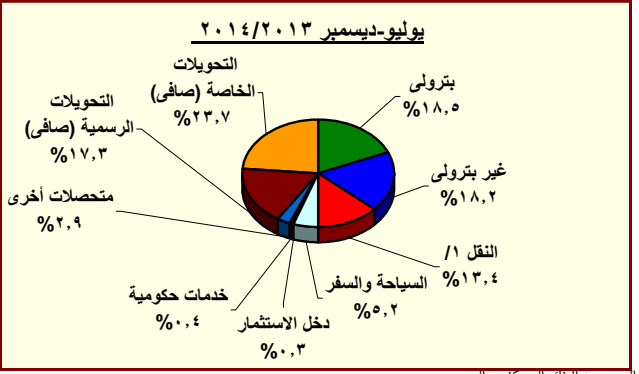
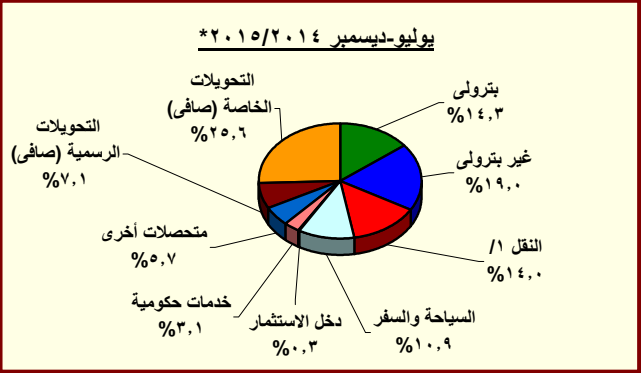

المصدر: البنك المركزى المصرى.

* يتضمن متحصلات قناة السويس.

١/ يتضمن متحصلات قناة السويس.

جدول (٣٩): ميزان المدفوعات (تابع) - ميزان المعاملات الرأسمالية
بيان سنوى

(مليون دولار)							
يوليو-ديسمبر	يوليو-ديسمبر	٢٠١٣/٢٠١٤ *	٢٠١٢/٢٠١٣	٢٠١١/٢٠١٢	٢٠١٠/٢٠١١	٢٠٠٩/٢٠١٠	
٢٠١٤/٢٠١٥ *	٢٠١٣/٢٠١٤						
٨٨٤	٣,٢٣٩	٤,٩٣٥	٩,٧٧٣	١,٠٢٣	٤,١٩٩-	٨,٩٨٠	ميزان المعاملات الرأسمالية
٥٣-	٥١-	١٩٤	٨٧-	٩٦-	٣٢-	٣٦-	الحساب الرأسمالى
٩٣٧	٣,٢٩١	٤,٧٤٠	٩,٨٦٠	١,٠١٩	٤,١٦٦-	٩,٠١٦	الحساب المالى
١٠٧-	١٨١-	٣٢٧-	١٨٤-	٢٤٩-	٩٥٨-	٩٧٧-	تدفقات الاستثمار فى الخارج
٢,٧٣٣	٢,٠٦٩	٤,١١٩	٣,٧٥٣	٣,٩٨٢	٢,١٨٩	٦,٧٥٨	تدفقات الاستثمارات المباشرة فى مصر (صافى)
٥١-	٤٣	٦٦	٢٢	١٤٩-	١١٨-	٥٢٢-	استثمارات محفظة الأوراق المالية للخارج
٢,٠٩٥-	١,٢٢٦	١,٢٣٧	١,٤٧٧	٥,٠٢٥-	٢,٥٥١-	٧,٨٧٩	صافى تدفقات محفظة الأوراق المالية فى مصر
٢,٥٠٠-	٩٥٧	٩٢٧	٢,٢٥٨	٨٠	٢١١	١,٣٥٧	و منها السندات
٤٥٧	١٣٤	٣٥٥-	٤,٧٩٠	٢,٥٦٠	٢,٧٢٨-	٤,١٢٣-	صافى الاستثمارات الأخرى
٢,٠٨٩	١,٢٠٢-	٦١٩-	١,١٧٤	٢٤٦	١,٥٠١	٣,٠٠٤	صافى الاقتراض
٤٨٢-	٦٠٩-	١,٣١٦-	٧٥٠	٣١٠-	٨٢٩-	٨٠	القروض المتوسطة وطويلة الأجل
٦٦٣	٤١٨	٧٩٣	٢,٧١٠	١,٦٣٧	١,١٤٨	١,٨٣٥	المستخدم
١,١٤٥-	١,٠٢٧-	٢,١١٠-	١,٩٥٩-	١,٩٤٧-	١,٩٧٧-	١,٧٥٥-	السداد
٢٦-	٢٨-	٥٧-	١٨-	٧-	٦٣-	١٢	تسهيلات موردين ومشتريين متوسطة الأجل
٣	٤	٨	٤٣	٧٨	٧٣	١٠٣	المستخدم
٢٩-	٣٢-	٦٤-	٦٢-	٨٥-	١٣٦-	٩٢-	السداد
٢,٥٩٨	٥٦٥-	٧٥٤	٤٤٢	٥٦٣	٢,٣٩٣	٢,٩١٣	صافى تسهيلات موردين ومشتريين قصيرة الأجل
٢,١٧٢-	٨١٢-	١,٦٤٨-	٢,١١٦-	١,١٦٣	٣,٤٢٧-	٩,٦٦٩-	أصول أخرى
٤٤	٢٢-	٤٥-	١٠-	٢٨	٦٤-	٤١-	البنك المركزى المصرى
٣,١١٢	٥١٣	٦٦٢	٢,٠٦١	٤,٣٦٦	١,٦٠٩-	٢,٠٧٣-	البنوك الأخرى
٥,٣٢٨-	١,٣٠٣-	٢,٢٦٥-	٤,١٦٧-	٣,٢٣٠-	١,٧٥٤-	٧,٥٥٥-	أخرى
٥٤٠	٢,١٤٧	١,٩١٢	٥,٧٣٢	١,١٥١	٨٠٢-	٢,٥٤٢	خصوم أخرى
٥٢٦-	١,٩٤٨	١,٩٠٤	٦,٤٥٣	١,١٦٩	٤٤-	١,١٨٧	البنك المركزى المصرى
١,٠٦٥	١٩٩	٨	٧٢١-	١٨-	٧٥٨-	١,٣٥٥	البنوك الأخرى
٢,٤٠٠	٣٧٤-	١,١٠٠-	٣,١٤٦-	٢,١٥٥-	٥٣٣	١,٣٠٦-	السهم والخطأ (صافى)
١,٠١٧-	١,٩٩٩	١,٤٧٩	٢٣٧	١١,٢٧٨-	٩,٧٥٤-	٣,٣٥٦	الميزان الكلى

المصدر: البنك المركزى المصرى.
* مبدئى.

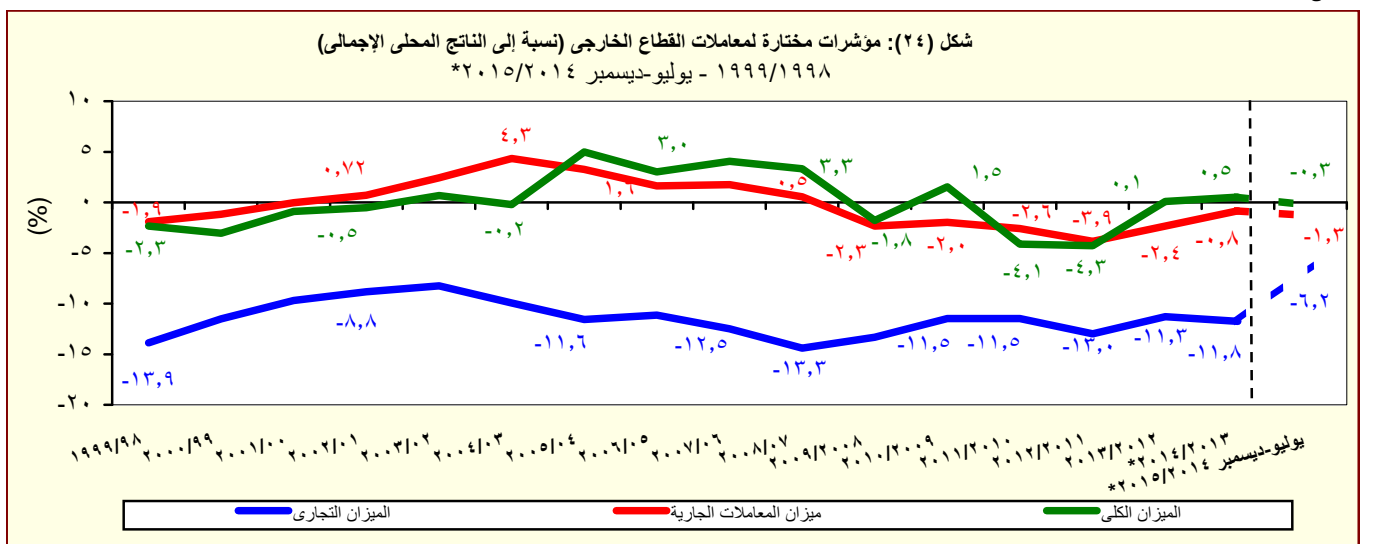

المصدر: البنك المركزى المصرى.
* مبدئى.

جدول (٤٠): ميزان المدفوعات - ميزان المعاملات الجارية

بيان ربع سنوى

(مليون دولار)

	٢٠١٤/٢٠١٣			٢٠١٣/٢٠١٢			٢٠١٢/٢٠١١		
	الربع الثانى ^{١/}	الربع الاول	الربع الرابع	الربع الثانى	الربع الاول	الربع الرابع	الربع الثانى	الربع الثالث	الربع الرابع
الميزان التجارى ^{٢/}	١٠,٤٣٠-	٩,٧٤٢-	٩,٦٠٧-	٨,٩٩٧-	٧,٥٥٧-	٧,٥٤٢-	٧,٢٩٤-	٦,٨٨٠-	٩,٥٧٨-
الصادرات	٥,٧٧٠	٦,٤٦٩	٦,٥٦٤	٦,٤٠١	٦,٩٥٠	٦,٢٠٤	٦,٧٣٠	٦,٦٥٠	٦,٨٣٤
بترولى	٢,٣٥٠	٢,٩١٣	٢,٩٦٨	٢,٨٥٨	٣,٥٧٥	٣,٠٥١	٣,١٣٧	٣,٢٩٣	٣,٣٩٤
غير بترولى	٣,٤٢٠	٣,٥٥٦	٣,٥٩٦	٣,٥٤٣	٣,٣٧٥	٣,١٥٣	٣,٥٩٣	٣,٣٥٧	٣,٤٤٠
الواردات	١٦,٢٠٠-	١٦,٢١١-	١٦,١٧١-	١٥,٣٩٨-	١٤,٥٠٧-	١٣,٧٤٦-	١٤,٠٢٤-	١٣,٥٣٠-	١٦,٤١٢-
بترولى	٢,٩٤٩-	٤,٠٢٨-	٣,٩٢٥-	٣,١٦٤-	٣,٠٨٣-	٣,٠٧٥-	٢,٩٨٠-	٢,٩٠٣-	٣,٥٤٨-
غير بترولى	١٣,٢٥١-	١٢,١٨٣-	١٢,٢٤٦-	١٢,٢٣٤-	١١,٤٢٤-	١٠,٦٧١-	١١,٠٤٤-	١٠,٦٢٧-	١٢,٨٦٤-
الخدمات (صافى)	١,٧٧٦	٢,١١٠	٥٦٠	٨٨٢	٢٤٥-	٢١٩-	٨٥٤	١,٢٣٦	١,٧٦٥
المتحصلات	٦,٠٠٨	٦,٤٤٩	٤,٨٠٧	٤,٨٣٢	٤,٠٢٧	٣,٩٦٥	٤,٩٥٧	٥,٥٠٩	٦,١١٢
النقل	٢,٤٥٦	٢,٦٧٧	٢,٤٤١	٢,٢١١	٢,٣٤٥	٢,٤٦٩	٢,٤٩٤	٢,١١١	٢,٣٤٥
ومنه : قناة السويس	١,٣٨٣	١,٤٧٥	١,٣٦٨	١,٢٧١	١,٣٥٨	١,٣٧٣	١,٢٥٦	١,١٤٥	١,٣٤٣
السياحة والسفر	١,٩٢٠	٢,٠٩٢	١,٦٢٤	١,٥٧٢	٩٤٧	٩٣١	١,٦٧٥	٢,٤٩٤	٢,٩٤٢
دخل الاستثمار	٥٦	٤٤	٥٨	٤٢	٤٠	٥٥	٥٨	٤٤	٣٩
خدمات حكومية	٥٥٧	٥٨٣	١٥٨	٣٣٩	٨٤	٧٥	٩٠	١٣٢	١٣٤
متحصلات أخرى	١,٠٢٠	١,٠٥٣	٥٢٧	٦٦٩	٦١٢	٤٣٦	٦٤٠	٧٢٨	٦٥٠
المدفوعات	٤,٢٣٣	٤,٣٣٩	٤,٢٤٧	٣,٩٥٠	٤,٢٧٢	٤,١٨٤	٤,١٠٣	٤,٢٧٣	٤,٣٤٦
النقل	٤١٣	٣٩٦	٤٧٤	٤٧١	٣٨١	٣٩٢	٣٩٦	٣٨٤	٤٤٤
السياحة والسفر	٧٩١	٨٢٧	٧٧٨	٧٤٣	٦٧٤	٨٤٩	٨٢٦	٦٦٥	٧١٥
مدفوعات عن الاستثمار	١,٥٣٢	١,٨٩٩	١,٩٢٧	١,٨٦٥	١,٩٠٤	١,٧٩٤	١,٧٢٣	١,٨٩٣	١,٨٥١
ومنه : فوائد مدفوعة	١٧١	١٩٨	١٩٥	٢٠٧	١٢١	١٩٩	١٤٥	٢١٦	١٤٦
المدفوعات الحكومية	١٦٢	٢٠٢	١٨٤	١٦١	٣٦٥	٣٦٤	٣٦٢	٥٠٩	١٥٧
مدفوعات أخرى	١,٣٣٤	١,٠١٥	٨٨٣	٧١١	٩٤٨	٧٨٥	٧٩٦	٨٢٣	١,١٨٠
السلع والخدمات (صافى)	٨,٦٥٥-	٧,٦٣٢-	٩,٠٤٧-	٨,١١٥-	٧,٨٠٢-	٧,٧٦١-	٦,٤٤١-	٥,٦٤٥-	٧,٨١٣-
التحويلات (صافى)	٥,٧٩٧	٦,١٨٩	٧,٢٣٤	٨,٤٣٨	٦,٣٢٦	٨,٣٧٠	٤,٨٥٠	٤,٦١٤	٤,٨٩٩
التحويلات الرسمية (صافى)	١,١٣١	١,٤٧٥	١,٨٩٥	٣,٨١٤	١,٨٨٣	٤,٣٢٩	١٩٦	١٠	٥٨٩
التحويلات الخاصة (صافى)	٤,٦٦٧	٤,٧١٣	٥,٣٣٩	٤,٦٢٤	٤,٤٤٤	٤,٠٤٢	٤,٦٥٤	٤,٦٠٤	٤,٣١٠
الميزان الجارى	٢,٨٥٧-	١,٤٤٤-	١,٨١٣-	٣٢٣	١,٤٧٦-	٦١٠	١,٥٩١-	١,٠٣١-	٢,٩١٥-

المصدر: البنك المركزى المصرى.

* مبدئى.

١/ تم تقدير البيانات الخاصة بالفترة اكتوبر - ديسمبر ٢٠١٥/٢٠١٤ كمحصلة الفارق بين بيانات الفترة يوليو - ديسمبر ٢٠١٥/٢٠١٤ والفترة يوليو - سبتمبر ٢٠١٥/٢٠١٤.

٢ / يتضمن صادرات و واردات المناطق الحرة.

ملحوظة : بيانات التجارة فى هذا الجدول تم تجميعها من مصادر الجهاز المصرفى طبقاً للتدفقات النقدية. و قد تختلف هذه البيانات عن البيانات المجمعة لدى الجهاز المركزى للتعينة العامة والإحصاء والمبنية على أساس التدفقات السلعية وفقاً لسجلات مصلحة الجمارك .

جدول (٤١): ميزان المدفوعات (تابع) - ميزان المعاملات الرأس مالية
بيان ربع سنوى

(مليون دولار)

	٢٠١٣/٢٠١٢			٢٠١٤/٢٠١٣			*٢٠١٥/٢٠١٤	
	الربع الثانى	الربع الثالث	الربع الرابع	الربع الأول	الربع الثانى	الربع الثالث	الربع الاول	الربع الثانى ^{١/}
ميزان المعاملات الرأس مالية	٤,٥٩٥	-٤٤٤	٤,٧٩٧	٤,٦١٠	-١,٣٧١	-٢٩٠	١,٩٨٥	٨١١
الحساب الرأس مالى	-١٦,٨	-٨,٠	-٢٣,٤	-٣٣,٧	-١٧,٦	٢٨٥,٤	-٤٠,٠	-٢٢,٠
الحساب المالى	٤,٦١٢	-٤٣٦	٤,٨٢١	٤,٦٤٤	-١,٣٥٣	-٥٧٥	٢,٠٢٥	٨٣٣
تدفقات الاستثمار فى الخارج	-٣٨	-٤٧	-٧٣	-٥٨	-١٢٣	-٥٩	-٨٧	-٥٣
تدفقات الاستثمارات المباشرة فى مصر	٧٨٣	١,١٢٨	٩٩٥	٧٤٥	١,٣٢٤	١,٠٠٥	١,٠٤٥	١,٧٧٣
(صافى) استثمارات محفظة الأوراق المالية	١٧	١٤	-٧	٣٢	١١	١٧	٦	-٣٣
للخارج صافى تدفقات محفظة الأوراق المالية	٦٧	-٥٣١	٢,٢٦٨	١,٢٦٨	-٤٢	-٣٠	٤٢	٣١٦
فى مصر و منها السندات	٣٩	-٤	٢,٤٩٨	٩٥٩	-٢	-١٦	-١٥	١٤
صافى الاستثمارات الأخرى	٣,٧٨٤	-١,٠٠١	١,٦٣٧	٢,٦٥٧	-٢,٥٢٣	-١,٥٠٧	١,٠١٨	-١,١٧٠
صافى الاقتراض	١,٦٨٩	٦٩٦	-٨٨٧	-٩٤٧	-٢٥٥	-٥٨٩	١,١٧٢	٥١٧
القروض المتوسطة وطويلة الأجل	٩٩١	٤٠	١١٥	-٥٩١	-١٨	-٦١٢	-٩٦	-٥١٤
المستخدم	١,١٦٠	٨٣٤	٣٣٢	٢١٥	٢٠٣	٢٤٠	١٣٥	٣٩٣
السداد تسهيلات موردين ومشتريين	-١٦٩	-٧٩٤	-٢١٦	-٨٠٦	-٢٢٠	-٨٥٢	-٢٣١	-٩٠٧
متوسطة الأجل	٣	-٥	-١٦	-٨	-٢١	-٨	-٢١	-٩
المستخدم	٢٦,٠	٢,٧	٥,٥	٠,٩	٣,٠	٢,١	١,٦	٠,٧
السداد	-٢٣	-٧	-٢١	-٩	-٢٤	-١٠	-٢٣	-٩
صافى تسهيلات موردين ومشتريين قصيرة الأجل	٦٩٥	٦٦٠	-٩٨٧	-٣٤٨	-٢١٧	٣١	١,٢٨٩	١,٠٤٠
أصول أخرى	-١,١٢٧	-١,٧٠٣	١٧٦	٥٤٦	-١,٣٥٧	-٩٥٩	١٢٣	-٢,٠٧٦
البنك المركزى المصرى	-١,٦	١٦	-١٤	-١١	-١١	٠	-٢٢	٢٥
البنوك الأخرى	١٩	٤٢٥	٨٩٤	٢١٥	٢٩٨	-٥٥٥	٧٠٣	٥٩
أخرى	-١,١٤٤	-٢,١٤٤	-٧٠٤	٣٤٢	-١,٦٤٥	-٤٠٥	-٥٥٨	-٢,١٦٠
خصوم أخرى	٣,٢٢١	٧	٢,٣٤٩	٣,٠٥٨	-٩١٠	٤١	-٢٧٦	٣٨٨
البنك المركزى المصرى	٣,٤٩٧	٢	٢,٤٥٠	٣,٠٠١	-١,٠٥٣	٨	-٥٢	١
البنوك الأخرى	-٢٧٦	٥	-١٠٢	٥٦	١٤٣	٣٣	-٢٢٤	٣٨٧
السهو والخطأ (صافى)	-١,٧١٤	-٦٤	-٨٧٩	-١,٤٧٣	١,٠٩٩	١٨٥	-٩١٠	١,٠٤٢
الميزان الكلى	-٣٣	-١,٥٣٩	٢,٣٢٧	٣,٧٤٧	-١,٧٤٧	٢١٨	-٧٣٩	٤١٠

المصدر: البنك المركزى المصرى.

* مبدئى.

١/ تم تقدير البيانات الخاصة بالفترة اكتوبر - ديسمبر ٢٠١٥/٢٠١٤ كمحصلة الفارق بين بيانات الفترة يوليو - ديسمبر ٢٠١٥/٢٠١٤ والفترة يوليو - سبتمبر ٢٠١٥/٢٠١٤.

جدول (٤٢): مؤشرات قياس أداء معاملات القطاع الخارجى

يوليو-ديسمبر ٢٠١٤/٢٠١٣*	يوليو-ديسمبر ٢٠١٤/٢٠١٣	٢٠١٤/٢٠١٣	٢٠١٣/٢٠١٢	٢٠١٢/٢٠١١	٢٠١١/٢٠١٠	٢٠١٠/٢٠٠٩	
(مليون دولار)							
٣٦,٦٨٢	٣٥,٨٤٣	٧٤,١١٨	٦٨,٤٧٧	٦٤,٣٥٢	٦٢,٠٠٢	٥٧,٨٩٩	المتحصلات الجارية (متضمنة التحويلات الرسمية)
(٢,٣)	(١,٩)	(٨,٢)	(٦,٤)	(٣,٨)	(٧,١)	(١,٢)	
٣٤,٠٧٦	٢٩,٦٣٢	٦٢,١٩٨	٦٧,٦٤٢	٦٣,٧٢٠	٦١,٢٥٠	٥٦,٩٤٥	المتحصلات الجارية (بدون التحويلات الرسمية)
(١٥,٠)	(١٤,٢)-	(٨,٠)-	(٦,٢)	(٤,٠)	(٧,٦)	(٠,٦)	
٤٠,٩٨٣	٣٦,٧٠٩	٧٦,٤٧٥	٧٤,٨٦٨	٧٤,٤٩٨	٦٨,٠٩٠	٦٢,٢١٧	المدفوعات الجارية
(١١,٦)	(٥,٧)-	(٢,١)	(٠,٥)	(٩,٤)	(٩,٤)	(٠,٩)	
(نسبة مئوية، إلا إذا ذكر خلاف ذلك)							
المتحصلات الجارية / المدفوعات الجارية							
٨٣,١	٨٠,٧	٨١,٣	٩٠,٣	٨٥,٥	٩٠,٠	٩١,٥	بدون التحويلات الرسمية
٨٩,٥	٩٧,٦	٩٦,٩	٩١,٥	٨٦,٤	٩١,١	٩٣,١	شاملة التحويلات الرسمية
٣٧,٨	٤٦,٦	٤٣,٧	٤٦,٨	٤٢,٣	٤٩,٩	٤٨,٧	الصادرات السلعية / الواردات السلعية
٣٥,٩	٤٤,٤	٤٢,٠	٣٩,٩	٣٩,٣	٤٤,١	٤١,٩	الصادرات السلعية / المتحصلات الجارية (بدون التحويلات الرسمية)
٢٠,٥	٢٢,٠	٢٢,٠	٢٠,٦	٢١,٧	٢٤,٣	٢٣,٩	الصادرات غير البترولية / المتحصلات الجارية (بدون التحويلات الرسمية)
٧٩,١	٧٧,٠	٧٨,٢	٧٧,٠	٧٩,٥	٧٩,٤	٧٨,٧	الواردات السلعية / المدفوعات الجارية
٢,٨	٣,٦	٣,٣	٣,١	٣,١	٥,٩	٨,٦	نسبة تغطية الإحتياطى الدولى للواردات (عدد الأشهر)
١٤٥,٣	٩٤,٥	١٠٥,٩	١٢٩,٣	١٣٦,٥	١٥٦,٣	١٧٨,٢	المتحصلات الخدمية / المدفوعات الخدمية
١١,٨	٦,٣	٨,٢	١٤,٤	١٤,٨	١٧,٣	٢٠,٤	إيرادات السياحة / المتحصلات الجارية (بدون التحويلات الرسمية)
٣٢,٢	٢٣,٥	٢٨,٨	٤٣,٩	٤٥,١	٤٨,٤	٤٩,٢	إيرادات السياحة / المتحصلات الخدمية
٤,٢	٣,٨	٣,٩	٤,١	٤,٠	٤,٣	٤,١	خدمة الدين / المتحصلات الجارية (متضمنة التحويلات الرسمية) ^{١/}
٢,١	٢,٣	٤,٨	٥,١	٥,٣	٦,٣	٦,٢	الصادرات غير البترولية (نسبة إلى الناتج المحلى الإجمالى) ^{٢/}
٣,٨	٢,٨	٦,٢	٨,٢	٧,٩	٩,٣	١٠,٨	إجمالى المتحصلات الخدمية (نسبة إلى الناتج المحلى الإجمالى) ^{٢/}
١,٢	٠,٧	١,٨	٣,٦	٣,٦	٤,٥	٥,٣	ومنها : السياحة (نسبة إلى الناتج المحلى الإجمالى)
١,٣-	٠,٣-	٠,٨-	٢,٤-	٣,٩-	٢,٦-	٢,٠-	ميزان المعاملات الجارية (نسبة إلى الناتج المحلى الإجمالى)
٠,٣-	٠,٧	٠,٥	٠,١	٤,٣-	٤,١-	١,٥	ميزان المدفوعات (نسبة إلى الناتج المحلى الإجمالى) ^{٢/}
١١٣,٠	١٢٧,٦	٦٢,٢	٦٣,١	٥٣,٤	٥٦,٣	٥٨,٢	إجمالى الدين الخارجى / المتحصلات الجارية (متضمنة التحويلات الرسمية)
--	١,٠	١,٠	٠,٩	١,٠	١,٠	١,١	مدفوعات الفوائد على الدين الخارجى / المتحصلات الجارية (متضمنة التحويلات الرسمية)
--	٥٠٧,٣	٤١٢,٩	٤٠٥,٢	٤١٠,٩	٦٠٢,٢	٦٩٤,٩	نسبة السيولة (%) ^{٢/}

المصدر : البنك المركزى المصرى وحسابات وزارة المالية.
* مبدئى.

-- بيان غير متاح.

() معدل النمو عن الفترة المقابلة فى العام السابق.

١/ تم تقدير قيمة خدمة الدين الخارجى من واقع بيانات ميزان المدفوعات.

٢/ قامت وزارة التخطيط بتقدير قيمة الناتج المحلى الإجمالى لعام ٢٠١٤/٢٠١٣ بنحو ١٩٩٧,٦ مليار جنيه، مقارنة بناتج محلى إجمالى قدره ١٧٥٣ مليار جنيه لعام ٢٠١٣/٢٠١٢. وتجدر الإشارة إلى أنه قد تم مراجعة تقديرات الناتج المحلى الإجمالى فى ضوء النتائج النهائية التى تم إعلانها فى ٢٠١٤/٢٠١٣، ليبلغ ٢٣٢١,١ مليار جنيه فى عام ٢٠١٥/٢٠١٤.

٣/ يعكس هذا المؤشر (نسبة الإحتياطى الدولى متضمن الذهب وأصول البنوك فى الخارج) إلى (خدمة الدين + الإلتزامات الخارجية السائلة).

جدول (٤٣): بيانات التجارة الخارجية - الميزان التجارى
طبقاً للتصنيف الإقتصادى للأمم المتحدة (BEC)

(مليون جنيه)

البند	٢٠١٠/٢٠٠٩	٢٠١١/٢٠١٠	٢٠١٢/٢٠١١	٢٠١٣/٢٠١٢	٢٠١٤/٢٠١٣	يوليو - فبراير *٢٠١٥/٢٠١٤	يوليو - فبراير *٢٠١٤/٢٠١٣
الميزان الكلى	١٦٩,٢٨٢-	١٨٣,٩٣٧-	٢٠٢,٩٥٠-	٢٦٧,٤٤٤-	٢٧٠,٢٥٢-	١٩٨,٠٠٣-	١٩٨,٣٧٦-
	(٩,٦)-	(٨,٧)	(١٠,٣)	(٣١,٨)	(١,٠)	(٠,٢)-	
١١١ سلع غذائية أولية (للصناعة)	١٧,٧٧٧-	٢٣,٨٧٨-	٢٨,٦١٨-	٣١,١٠٢-	٢٤,٦٧٥-	١٧,١٦٢-	١٦,٢٧٨-
١١٢ سلع غذائية أولية (للإستهلاك)	١,٠٤٠-	٨٤٣	١,٢٩٩-	٢,٠٤٦-	٣,٦٠٧-	١,٠٤٥-	٣,٦٢٩-
١٢١ سلع غذائية مصنعة (للصناعة)	٧,٠٥٣-	١١,٠٤٩-	٢٤,٧٤٥-	١٠,٩٦٨-	٥,٨٧٧-	٤,٩٣٢-	٤,١٢٢-
١٢٢ سلع غذائية مصنعة (للإستهلاك)	٤,٨٥٥-	٨,٨٩١-	١١,٥٤٩-	١١,٩٩١-	١٠,١٧٠-	٨,١٣٢-	٧,٨٧١-
٢١ مستلزمات صناعية أولية	١٥,٧٢٧-	٢١,٩٨٠-	٢٨,٣٦٣-	٢٥,٢٤٤-	١٤,٠١٤-	١٤,٥١٢-	٩,٨٤٩-
٢٢ مستلزمات صناعية مصنعة	٦٥,١٩٣-	٥٣,٩٢١-	٦٣,٥٦٩-	٧٤,٩١١-	٧٤,٨٢٠-	٦٧,١٠٥-	٥٩,٠٥٨-
٣١ وقود وزيوت (خام)	٣,٧٥٧-	١٦,٥١١	٢١,٣٩٦	١١,٠٦٥	٦,٧٤٧-	١,٥٦٢	٨,٨٥٥-
٣٢ وقود مصنع و زيوت اخرى	٦,٦٦٥	٤,١٧٢	٤٥٣-	١٥,٠٥٤-	٢٢,٦٨٣-	١٤,٦٦٤-	١٦,٩٣٨-
٤١ سلع رأسمالية عدا معدات النقل	١٦,٣٥٢-	٣٧,٥١٥-	٢٥,٤٣٢-	٤١,٢٩٩-	٤٤,٣٩٤-	٢٩,٧١٢-	٢٨,٨٣٩-
٤٢ قطع غيار وأجزاء سلع رأسمالية	١١,٢٩٢-	١٦,٢٦٢-	١٥,٢٤٦-	١٩,٤٥٧-	٢٠,٦٨٣-	١٤,٥٨٤-	١٣,٣٥١-
٥١ سيارات الركوب	٧,٤٦٨-	٧,٣٢٣-	٦,٩٠٠-	٨,٧٥٢-	٦,٦٠٢-	٩,١٠٥-	٤,٣٦٥-
٥٢ سيارات اخرى	٦,٢٣٥-	٧,٥٥٥-	٦,٠٧٢-	٧,٥٢٥-	٦,٢٧٠-	٤,٩٨٣-	٤,١٧٠-
٥٣ قطع غيار وأجزاء لوسائل النقل	٧,٢٠٦-	١٢,٥٢٦-	١١,٥٥٣-	١٥,٨٨٠-	١٥,٢٩٤-	١١,٠٣٤-	٩,٩٥٨-
٦١ سلع إستهلاكية معمرة	٤,٧٨١-	١,٠٨٤-	٧١٨	٢,٥٧٠-	٣,٣٥٤-	٤,٨٥٩	٢,٦٧٩-
٦٢ سلع إستهلاكية نصف معمرة	٩١٠-	١,٠٣١	٢,٥٥٠	١٢٨-	٢,٧٤٥	٣٦٨	١,٠٧٧
٦٣ سلع إستهلاكية غير معمرة	٦,٢٦٨-	٤,٤٣٨-	٣,٧٢٦-	١١,٧٥٥-	١٤,٩١٢-	٧,٥٧٦-	١٠,٢١٨-
٧ أخرى	٣٤-	٧٤-	٩٠-	١٧٣	١,١٠٦	٢٤٦-	٧٢٧

المصدر: وزارة المالية - مصلحة الجمارك.

() معدل النمو السنوى.

* بيان مبدئى.

جدول (٤٤): بيانات التجارة الخارجية - الصادرات طبقاً للتصنيف الإقتصادي للأمم المتحدة (BEC)

(مليون جنيه)

البند	٢٠١٠/٢٠٠٩	٢٠١١/٢٠١٠	٢٠١٢/٢٠١١	٢٠١٣/٢٠١٢	٢٠١٤/٢٠١٣	يوليو - فبراير *٢٠١٤/٢٠١٣	يوليو - فبراير *٢٠١٥/٢٠١٤
إجمالي الصادرات	٦٩,٦٤٨	١٤٣,٠٨٩	١٥٩,٩٣٩	١٦٠,٥٤٩	١٧٥,٩٣٥	٨٧,٣٠٣	٩٦,٨٣٩
	(١٥,٣)	(١٠٥,٤)	(١١,٨)	(٠,٤)	(٩,٦)		(١٠,٩)
١١١ سلع غذائية أولية (للصناعة)	٢٧٥	٧٥٠	٦٦٨	٥٧٧	٣٠٣	٨٤	٥١٠
١١٢ سلع غذائية أولية (للإستهلاك)	١,٧٣٠	٧,٤٤٤	٧,٧١٢	٨,٢٨٤	٧,٧٨١	٣,٦١٧	٦,٤٨٠
١٢١ سلع غذائية مصنعة (للصناعة)	٤٢٢	١,٥٥٠	١,٦٨٠	١,٤٤٣	١,٦٧٢	٨٥٠	٩٧٧
١٢٢ سلع غذائية مصنعة (للإستهلاك)	٢,٩٧٠	٦,٤١٩	٧,٨٧٤	٦,٧٦٨	٥,٥١١	٢,٣٦٦	٥,٦٠٥
٢١ مستلزمات صناعية أولية	١,٧٩٠	٧,٠١٣	٥,٥٢٠	٦,٤٠٤	١٢,٥٣٨	٧,٤٣١	٣,٠٩٩
٢٢ مستلزمات صناعية مصنعة	٢٦,٣١٤	٥٣,٥٥٠	٦١,٦٨٧	٦٣,٦٤٤	٦٠,٨٧٨	٢٨,٥٦٢	٢٨,٧٨٥
٣١ وقود وزيوت (خام)	٦,٦٩٩	٢٠,١٨١	٢٨,٦٠١	٣٤,٢٧٩	٤١,٩٨٤	٢١,٢٥٧	١٩,٣١٩
٣٢ وقود مصنع و زيوت اخرى	٩,٥٥٥	٢٠,٤٥٠	١٨,٦٦٨	١٦,٩٤٠	١٩,٤٠٠	٩,٨٠٢	٦,٧٧٢
٤١ سلع رأسمالية عدا معدات النقل	١٣,٢٧٣	٢,٦٥٠	١,٦١٩	١,٢٢٨	١,٤٥١	٧٥٠	٢,٠٨٤
٤٢ قطع غيار وأجزاء سلع رأسمالية	٤٥٣	٨٢٥	٩٦٣	٩٤٦	١,٤٩٦	٨٥٥	٦٠٤
٥١ سيارات الركوب	١٨٨	٢٥٠	٤١٥	٣٤٦	٨٠٦	٤٩٠	٥٢
٥٢ سيارات اخرى	١٥٢	١,٥٠٠	٩٧٥	٩٥٦	٨١٣	٣٨٣	٦٧٢
٥٣ قطع غيار وأجزاء لوسائل النقل	٥٣٣	١,١١٩	١,٧٧٠	٩٠٤	١,٠٢٦	٥٣٣	٦٦٥
٦١ سلع إستهلاكية معمرة	٢٦٩	٣,٥٣٨	٤,٧٢٠	٣,٥٢١	٣,١٨٣	١,٤٧٥	٩,٢١٦
٦٢ سلع إستهلاكية نصف معمرة	٢,٥١٧	٨,١٢٥	٨,٤٩٤	٨,٤٧٦	١٠,٣٠٧	٥,٣٣٦	٦,٣٦٤
٦٣ سلع إستهلاكية غير معمرة	٢,٤٩٧	٧,٦١٩	٨,٥٣٠	٥,٥٨٧	٥,٦١٣	٢,٧٤٤	٥,٥٦٢
٧ أخرى	١١,٠	١٠٨,٠	٤٢	٢٤٧	١,١٧٣	٧٧١	٧٤

المصدر: وزارة المالية - مصلحة الجمارك.

() معدل النمو عن الفترة المقابلة في العام السابق.

* بيان مبدئي

جدول (٤٥): بيانات التجارة الخارجية - الواردات
طبقاً للتصنيف الإقتصادي للأمم المتحدة (BEC)

(مليون جنيه)

البند	٢٠١٠/٢٠٠٩	٢٠١١/٢٠١٠	٢٠١٢/٢٠١١	٢٠١٣/٢٠١٢	٢٠١٤/٢٠١٣*	يوليو - فبراير ٢٠١٤/٢٠١٣*	يوليو - فبراير ٢٠١٤/٢٠١٣*
إجمالي الواردات	٢٣٨,٩٣٠	٣٢٧,٠٢٦	٣٦٢,٨٨٩	٤٢٧,٩٩٣	٤٤٦,١٨٧	٢٨٥,٦٧٩	٢٩٤,٨٤٢
	(٣,٥)-	(٣٦,٩)	(١١,٠)	(١٧,٩)	(٤,٣)		(٣,٢)
١١١ سلع غذائية أولية (للصناعة)	١٨,٠٥٢	٢٤,٦٢٨	٢٩,٢٨٦	٣١,٦٧٩	٢٤,٩٧٨	١٦,٣٦٢	١٧,٦٧٢
١١٢ سلع غذائية أولية (للإستهلاك)	٢,٧٧٠	٦,٦٠٠	٩,٠١٠	١٠,٣٣١	١١,٣٨٨	٧,٢٤٥	٧,٥٢٥
١٢١ سلع غذائية مصنعة (للصناعة)	٧,٤٧٥	١٢,٥٩٩	٢٦,٤٢٥	١٢,٤١١	٧,٥٤٩	٤,٩٧٢	٥,٩٠٩
١٢٢ سلع غذائية مصنعة (للإستهلاك)	٧,٨٢٥	١٥,٣١٠	١٩,٤٢٣	١٨,٧٥٩	١٥,٦٨١	١٠,٢٣٧	١٣,٧٣٦
٢١ مستلزمات صناعية أولية	١٧,٥١٧	٢٨,٩٩٢	٣٣,٨٨٣	٣١,٦٤٧	٢٦,٥٥٢	١٧,٢٨٠	١٧,٦١١
٢٢ مستلزمات صناعية مصنعة	٩١,٥٠٧	١٠٧,٤٧١	١٢٥,٢٥٦	١٣٨,٥٥٥	١٣٥,٦٩٩	٨٧,٦٢٠	٩٥,٨٨٩
٣١ وقود وزيوت (خام)	١٠,٤٥٦	٣,٦٧٠	٧,٢٠٥	٢٣,٢١٤	٤٨,٧٣١	٣٠,١١١	١٧,٧٥٧
٣٢ وقود مصنع و زيوت اخرى	٢,٨٩٠	١٦,٢٧٨	١٩,١٢١	٣١,٩٩٥	٤٢,٠٨٣	٢٦,٧٤٠	٢١,٤٣٧
٤١ سلع رأسمالية عدا معدات النقل	٢٩,٦٢٥	٤٠,١٦٥	٢٧,٠٥١	٤٢,٥٢٧	٤٥,٨٤٥	٢٩,٥٨٩	٣١,٧٩٥
٤٢ قطع غيار وأجزاء سلع رأسمالية	١١,٧٤٥	١٧,٠٨٧	١٦,٢٠٩	٢٠,٤٠٣	٢٢,١٧٩	١٤,٢٠٦	١٥,١٨٨
٥١ سيارات الركوب	٧,٦٥٦	٧,٥٧٣	٧,٣١٦	٩,٠٩٨	٧,٤٠٨	٤,٨٥٥	٩,١٥٧
٥٢ سيارات اخرى	٦,٣٨٧	٩,٠٥٥	٧,٠٤٧	٨,٤٨٠	٧,٠٨٣	٤,٥٥٣	٥,٦٥٥
٥٣ قطع غيار وأجزاء لوسائل النقل	٧,٧٣٩	١٣,٦٤٥	١٣,٣٢٣	١٦,٧٨٤	١٦,٣٢٠	١٠,٤٩١	١١,٦٩٩
٦١ سلع إستهلاكية معمرة	٥,٠٥٠	٤,٦٢١	٤,٠٠١	٦,٠٩١	٦,٥٣٨	٤,١٥٤	٤,٣٥٧
٦٢ سلع إستهلاكية نصف معمرة	٣,٤٢٧	٧,٠٩٤	٥,٩٤٤	٨,٦٠٤	٧,٥٦٢	٤,٢٥٨	٥,٩٩٦
٦٣ سلع إستهلاكية غير معمرة	٨,٧٦٥	١٢,٠٥٧	١٢,٢٥٦	١٧,٣٤٢	٢٠,٥٢٥	١٢,٩٦٢	١٣,١٣٨
٧ أخرى	٤٥	١٨٢	١٣٣	٧٥	٦٨	٤٤	٣٢١

المصدر: وزارة المالية - مصلحة الجمارك.

() معدل النمو عن الفترة المقابلة في العام السابق.

*بيان مبدئى.

جدول (٤٦): حصيلة الصادرات البترولية

(مليون دولار)

يوليو - سبتمبر *٢٠١٥/٢٠١٤	٢٠١٤/٢٠١٣*	٢٠١٣/٢٠١٢	٢٠١٢/٢٠١١	٢٠١١/٢٠١٠	٢٠١٠/٢٠٠٩	
٢,٩١٣	١٢,٤٥٢	١٣,٠٢٣	١١,٢٢٥	١٢,١٣٦	١٠,٢٥٩	إجمالي الصادرات البترولية
٢,٠٢١	٧,٧١٤	٧,٣٠٣	٥,٢١١	٥,٦٦٢	٤,٤٧٥	البترول الخام
٨٩٢	٤,٧٣٨	٥,٧٢٠	٦,٠١٤	٦,٤٧٤	٥,٧٨٤	منتجات بترولية

المصدر: البنك المركزى المصرى

* بيان مبدئى.

جدول (٤٧): أهم مؤشرات قطاع السياحة

يوليو - فبراير *٢٠١٥/٢٠١٤	٢٠١٤/٢٠١٣*	٢٠١٣/٢٠١٢	*٢٠١٢/٢٠١١	٢٠١١/٢٠١٠	٢٠١٠/٢٠٠٩	
٦,٧٦٨	٧,٩٦٧	١٢,٢١٣	١٠,٩٥٢	١١,٩٣١	١٣,٧٥٨	عدد السياح الوافدين (بالألف سائح)
٦٥,٨١٣	٧٢,٩١٩	١٤٢,٤٣٢	١٣١,٧٦٨	١٢٤,٥٧١	١٣٦,٣٧٠	عدد الليالى السياحية (بالألف ليلة)
٩,٧	٩,٢	١١,٧	١٢,٠	١٠,٤	٩,٩	متوسط عدد الليالى السياحية (للسائح)
٤٠,١٢ ^{١/}	٥٠,٧٣	٩٠,٧٤٨	٩,٤١٩	١٠,٥٨٩	١١,٥٩١	الدخل من السياحة (مليون دولار)
٦١	٧٠	٦٨	٧١	٨٥	٨٥	الدخل من السياحة موزعاً على عدد الليالى السياحية (دولار لكل ليلة)

المصدر: وزارة السياحة.

* بيان مبدئى.

١/ يعكس الفترة يوليو - ديسمبر ٢٠١٤/٢٠١٥.

جدول (٤٨): حركة الملاحة فى قناة السويس

يوليو - فبراير *٢٠١٥/٢٠١٤	٢٠١٤/٢٠١٣*	٢٠١٣/٢٠١٢	٢٠١٢/٢٠١١	٢٠١١/٢٠١٠	٢٠١٠/٢٠٠٩	
١١,٦١٨	١٦,٧٤٤	١٦,٦٦٤	١٧,٦٦٤	١٨,٠٥٠	١٧,٥٠٤	إجمالي عدد السفن ^{١/}
٦٥٩	٩٣١	٩١٢	٩٣٩	٨٩٧	٧٨٧	صافى حمولة السفن العابرة (مليون طن)
٢,٨٥٧ ^{٢/}	٥,٣٦٩	٥,٠٣٢	٥,٢٠٨	٥,٠٥٣	٤,٥١٧	إجمالي الحصيلة (مليون دولار)

المصدر: البنك المركزى المصرى وهيئة قناة السويس.

* مبدئى .

١/ تشمل حاويات البترول والسفن الأخرى.

٢/ يعكس الفترة يوليو - ديسمبر ٢٠١٤/٢٠١٥.

جدول (٤٩): الصادرات حسب التوزيع الجغرافى

(مليون دولار)

يوليو - سبتمبر *٢٠١٥/٢٠١٤	٢٠١٤/٢٠١٣*	٢٠١٣/٢٠١٢	٢٠١٢/٢٠١١	٢٠١١/٢٠١٠	٢٠١٠/٢٠٠٩	
٦,٤٦٩	٢٦,١١٩	٢٦,٩٨٨	٢٥,٠٧٢	٢٦,٩٩٣	٢٣,٨٧٣	جملة الصادرات
٢,٣٢٨	١٠,١٣٤	٨,٩٠٤	٩,٠٧١	١١,٤٣٧	٨,٤٨٠	الإتحاد الأوروبي
٣٦٥,٤	١,٣٧١	١,٧٥٦	١,٤١٩	١,٧٠٥	١,٠٧٣	الدول الأوروبية الأخرى
٦٨٢	٢,٥١٠	٣,٧٥٨	٣,٤٣١	٣,٦٠٠	٤,٤٠٩	الولايات المتحدة الأمريكية
١,٥١٣	٥,٤٦٩	٥,١٦١	٥,٣٢٤	٤,٨٦٥	٤,٧٦١	الدول العربية
٧٧٣	٣,٤٨٥	٤,٩١٣	٤,٦٢٠	٤,٠٢٦	٣,٤٠٠	الدول الآسيوية (غير العربية)
١٢٤	٤٧٦	٤٤٠	٤٩٩	٥٤٣	٣٨١	الدول الأفريقية (غير العربية)
١١	١٦	٢٢	٢٢	١٥	١٨	استراليا
٦٧٣	٢,٦٥٨	٢,٠٣٥	٦٨٥	٨٠٢	١,٣٥١	دول ومناطق أخرى

المصدر: البنك المركزى المصرى.

* بيان مبدئى.

القسم التاسع

مقارنة تحليلية لأداء الإقتصاد المصرى

٧٨-٧٧	تحليل مقارنة لأداء أهم المؤشرات الاقتصادية	جدول (٥٠)
٧٩	تحليل مقارنة لأداء البورصة المصرية	جدول (٥١)

جدول (٥٠): تحليل مقارنة لأداء أهم المؤشرات الاقتصادية *

الناتج المحلي الإجمالي الحقيقي (معدل التغير %)	معدل نمو الدخل الحقيقي للفرد(%)	الميزان الكلي للموازنة العامة نسبة لناتج المحلي الإجمالي (%)	معدل التضخم السئوى (%)	ميزان المعاملات الجارية نسبة لناتج المحلي الإجمالي (%)	صادرات السلع والخدمات نسبة لناتج المحلي الإجمالي (%)	الدين الخارجى نسبة للناتج المحلى الإجمالى (%)	خدمة الدين نسبة إلى جملة متحصلات الميزان الجارى (%) /١
١- تصنيف البنك الدولي: (مجموعة الدول ذات الدخل المتوسط المنخفض) /٢							
مصر /٣							
٢٠٠٨	٧,٢	٥,٠	-٦,٨	١١,٧	٠,٥	٣٤,٨	٢٠,١
٢٠٠٩	٤,٧	٢,٤	-٦,٩	١٦,٢	-٢,٣	٢٥,٩	١٦,٩
٢٠١٠	٥,١	٢,٨	-٨,١	١١,٧	-٢,٠	٢١,٧	١٥,٩
٢٠١١	١,٨	-٠,٦	-٩,٨	١١,١	-٢,٦	٢٠,٧	١٥,٢
٢٠١٢	٢,٢	-٠,٠٣	-١٠,٦	٨,٦	-٣,٩	١٧,٥	١٣,٢
٢٠١٣	٢,١	-٠,٠١	١٣,٧-	٦,٩	٢,١-	١٧,٧	١٧,٣
متوسط دول المجموعة							
٢٠٠٩	٥,٠	--	--	٤,١	--	٢٥,٤	٢٧,٥
٢٠١٠	٧,٨	--	--	٥,٣	--	٢٧,٣	٢٥,٢
٢٠١١	٥,٥	--	--	٧,٣	--	٢٩,٠	٢٤,٩
٢٠١٢	٤,٠	--	--	٤,٦	--	٢٧,٦	--
الفلبين							
٢٠٠٩	١,١	-٠,٥	-٤,١	٤,١	٥,٦	٣٢,٢	٣٨,٣
٢٠١٠	٧,٦	٥,٨	-٣,٧	٣,٩	٤,٥	٣٤,٨	٣٦,٩
٢٠١١	٣,٦	١,٩	--	٤,٦	٣,١	٣٢,٠	٣٣,٩
٢٠١٢	٦,٨	٥	--	٣,٢	٢,٨	٣٠,٨	--
الهند							
٢٠٠٩	٨,٥	٧,١	-٧,٥	١٠,٩	-١,٩	٢٠,٠	١٨,٨
٢٠١٠	١٠,٥	٩,١	--	١٢	-٣,١	٢١,٩	١٧,٠
٢٠١١	٦,٣	٥	--	٨,٩	-٣,٢	٢٣,٩	١٧,٩
٢٠١٢	٣,٢	١,٩	--	٩,٣	--	٢٣,٨	--
المغرب							
٢٠٠٩	٤,٨	٣,٦	-٢,٢	١	-٥,٥	٢٨,٧	٢٧,١
٢٠١٠	٣,٦	٢,٤	-٤,٢	١	-٤,٣	٣٣,٢	٢٩,٠
٢٠١١	٥,٠	٣,٦	--	٠,٩	-٨,١	٣٥,٦	٢٩,٣
٢٠١٢	٢,٧	١,٢	--	١,٣	-١٠,٠	٣٦,٢	--
٢- تصنيف صندوق النقد الدولي: (الشرق الأوسط وشمال أفريقيا) /٤							
مصر /٣							
٢٠٠٨	٧,٢	٥,٠	-٦,٨-	١١,٧	٠,٥	٣٤,٨	٢٠,١
٢٠٠٩	٤,٧	٢,٤	-٦,٩-	١٦,٢	-٢,٣-	٢٥,٩	١٦,٩
٢٠١٠	٥,١	٢,٨	-٨,١-	١١,٧	-٢,٠-	٢١,٧	١٥,٩
٢٠١١	١,٨	-٠,٦-	-٩,٨-	١١,١	-٢,٦-	٢٠,٧	١٥,٢
٢٠١٢	٢,٢	-٠,٠٣-	-١٠,٦-	٨,٦	-٣,٩-	١٧,٥	١٣,٢
٢٠١٣	٢,١	-٠,٠١-	-١٣,٧-	٦,٩	-٢,١-	١٧,٧	١٧,٣
متوسط دول المجموعة							
٢٠٠٩	٢,٨	-٠,٥-	--	٥,٦	١,٧	--	٣٢,١
٢٠١٠	٥,٢	--	--	٩,١	٦,٥	--	٢٨,٧
٢٠١١	٣,٩	--	--	١٠,٠	١٣,٣	--	٢٥,٥
٢٠١٢	٤,٦	--	--	١٢,٥	١٢,١	--	٢٤,٤
٢٠١٣	٢,٣	--	--	١٠,٨	٩,٤	--	٢٥,٥
إيران							
٢٠٠٩	٤,٠	٢,٥	--	١٠,٤	٢,٦	--	٦,٠
٢٠١٠	٥,٩	٤,٣	--	١٩,٩	٦,٥	--	٥,٣
٢٠١١	٣,٠	١,٩	--	٢١,٨	١٢,٠	--	--
٢٠١٢	١,٩-	٣,١-	--	٤١,٢	٥,٠	--	--
٢٠١٣	١,٥-	٢,٧-	--	٣٥,٠	٣,١	--	--
الأردن							
٢٠٠٩	٥,٥	٣,٢	-٨,٥-	٢,٧	-٣,٣-	--	٢١,٧
٢٠١٠	٢,٣	٠,١	-٥,٤-	٦,١	-٥,٣-	--	٢١,٦
٢٠١١	٢,٦	٠,٣	--	٣,٣	-١٢,٠-	--	--
٢٠١٢	٢,٨	٠,٥	--	٧,٢	-١٨,١-	--	--
٢٠١٣	٣,٣	٠,٩	--	٣,٢	-٩,٩-	--	--

-- بيان غير متاح.

* بيانات مبدئية، خاضعة للمراجعة.

١/ بخلاف التحويلات الرسمية.

٢/ بيانات دول المقارنة تم إستخراجها من الجداول الإحصائية للبنك الدولي: "Country at a Glance" وتقرير آخر التطورات الاقتصادية والأفاق المستقبلية لمنطقة الشرق الأوسط وشمال أفريقيا.

٣/ البيانات المصرية تعكس التطورات خلال الاعوام المالية من واقع المصادر المحلية.إجمالي العجز يعكس البيانات على مستوى قطاع الموازنة.

٤/ بيانات دول المقارنة تم إستخراجها من قاعدة بيانات صندوق النقد الدولي وتقارير مشاورات المادة الرابعة الخاصة بالصندوق

جدول (٥٠): تحليل مقارن لأداء أهم المؤشرات الاقتصادية (تابع) *

النتائج المحلي الإجمالي الحقيقي (معدل التغير %)	معدل نمو الدخل الحقيقي للفرد(%)	الميزان الكلي للموازنة العامة نسبة للنتائج المحلي الإجمالي (%)	معدل التضخم السنوى (%)	ميزان المعاملات الجارية نسبة للنتائج المحلي الإجمالي (%)	صادرات السلع والخدمات نسبة للنتائج المحلي الإجمالي (%)	الدين الخارجي نسبة للنتائج المحلي الإجمالي (%)	خدمة الدين نسبة إلى جملة متحصلات الميزان الجارى (%) /١
٣- تصنيف مؤسسة ستاندرد أند بورز: (B- درجة التصنيف) /٢							
مصر (B/B-) /٣ /٤							
٢٠٠٧	٧,١	٥,١	٧,٣-	١١,٠	١,٧	٣٢,٦	٢٢,٨
٢٠٠٨	٧,٢	٥,٠	٦,٨-	١١,٧	٠,٥	٣٤,٨	٢٠,١
٢٠٠٩	٤,٧	٢,٤	٦,٩-	١٦,٢	٢,٣-	٢٥,٩	١٦,٩
٢٠١٠	٥,١	٢,٨	٨,١-	١١,٧	٢,٠-	٢١,٧	١٥,٩
٢٠١١	١,٨	٠,٦-	٩,٨-	١١,١	٢,٦-	٢٠,٧	١٥,٢
٢٠١٢	٢,٢	٠,٠٣-	١٠,٦-	٨,٦	٣,٩-	١٧,٥	١٣,٢
٢٠١٣	٢,١	٠,٠١-	١٣,٧-	٦,٩	٢,١-	١٧,٧	١٧,٣
متوسط دول المجموعة							
٢٠٠٩	٢,٨	٠,٥-	--	٥,٦	١,٧	--	٣٢,١
٢٠١٠	٥,٢	--	--	٩,١	٦,٥	--	٢٨,٧
٢٠١١	٣,٩	--	--	١٠,٠	١٣,٣	--	٢٥,٥
٢٠١٢	٤,٦	--	--	١٢,٥	١٢,١	--	٢٤,٤
٢٠١٣	٢,٣	--	--	١٠,٨	٩,٤	--	٢٥,٥
لبنان (B-)							
٢٠٠٩	٩,٠	٧,٦	--	٣,٤	٩,٣-	--	--
٢٠١٠	٧,٠	٥,٦	--	٥,١	٩,٩-	--	--
٢٠١١	١,٥	٠,٢	--	٣,١	١٢,٤-	--	--
٢٠١٢	١,٥	٠,٢	--	١٠,١	١٦,٢-	--	--
٢٠١٣	١,٥	٠,٢	--	٣,٥	١٦,٧-	--	--
تونس (B)							
٢٠٠٩	٣,١	٢,٠	--	٤,٠	٢,٨-	--	--
٢٠١٠	٢,٩	١,٩	--	٤,١	٤,٨-	--	--
٢٠١١	١,٩-	٣,١-	--	٤,٢	٧,٣-	--	--
٢٠١٢	٣,٦	٢,٦	--	٥,٩	٨,١-	--	--
٢٠١٣	٣,٠	١,٧	--	٥,٣	٨,٠-	--	--
باكستان (B-)							
٢٠٠٩	٠,٤	١,٧-	--	٩,٦	٥,٥-	--	--
٢٠١٠	٢,٦	٠,٥	--	١١,٨	٢,٢-	--	--
٢٠١١	٣,٧	١,٥	--	١٣,٣	٠,١	--	--
٢٠١٢	٤,٤	٢,٣	--	١١,٣	٢,١-	--	--
٢٠١٣	٣,٦	١,٥	--	٥,٩	١,٠-	--	--

-- بيان غير متاح.

* بيانات مبدئية ، خاضعة للمراجعة.

/١ بخلاف التحويلات الرسمية.

/٢ بيانات دول المقارنة تم استخراجها من قاعدة ستاندرد أند بورز الا اذا ذكر خلاف ذلك

/٣ البيانات المصرية تعكس التطورات خلال الاعوام المالية من واقع المصادر المحلية.

/٤ يعكس التصنيف طويل الأجل للعملة المحلية. و يلاحظ أن التصنيف الائتماني لدول المقارنة يرجع الى أحدث البيانات المتاحة (٢٠٠٨، ٢٠٠٩، ٢٠١٠)

جدول (٥١): أكثر ١٠ شركات شهدت ارتفاعاً وأكثر ١٠ شركات شهدت انخفاضاً في الأسعار في البورصة المصرية

أكثر ١٠ شركات شهدت ارتفاعاً في الأسعار خلال شهر يناير ٢٠١٥					
اسم الشركة	العملة	سعر الفتح ٢٠١٥/٠١/٠١	سعر الإقفال ٢٠١٥/٠١/٣١	التغير في السعر (جنيه/دولار)	نسبة التغير في السعر
١ العبوات الدوائية المتطورة	جنيه مصرى	٦,٨٧	٨,٥٦	١,٦٩	%٢٤,٦٠
٢ الشروق الحديثة للطباعة والتغليف	جنيه مصرى	١١,٤٤	١٣,٩٧	٢,٥٣	%٢٢,١٢
٣ السويدى اليكترويك	جنيه مصرى	٤١,٦٨	٥٠,٧٤	٩,٠٦	%٢١,٧٤
٤ مطاحن مصر الوسطى	جنيه مصرى	١٤,٨٠	١٧,٧١	٢,٩١	%١٩,٦٦
٥ مصر الجديدة للإسكان والتعمير	جنيه مصرى	٥٨,٠٢	٦٨,٨٨	١٠,٨٦	%١٨,٧٢
٦ مدينة نصر للإسكان والتعمير	جنيه مصرى	٢٩,٧٠	٣٥,١٣	٥,٤٣	%١٨,٢٨
٧ جى بى اوتو	جنيه مصرى	٣١,٠٠	٣٦,٣٥	٥,٣٥	%١٧,٢٦
٨ مجموعة طلعت مصطفى القابضة	جنيه مصرى	٩,٨٦	١١,٤٩	١,٦٣	%١٦,٥٣
٩ الأهرام للطباعة والتغليف	جنيه مصرى	١٥,٦٢	١٨,١٥	٢,٥٣	%١٦,٢٠
١٠ مطاحن ومخابز جنوب القاهرة والجيزة	جنيه مصرى	١٤,٤٣	١٦,٦٠	٢,١٧	%١٥,٠٤

أكثر ١٠ شركات شهدت انخفاضاً في الأسعار خلال شهر يناير ٢٠١٥					
اسم الشركة	العملة	سعر الفتح ٢٠١٥/٠١/٠١	سعر الإقفال ٢٠١٥/٠١/٣١	التغير في السعر (جنيه/دولار)	نسبة التغير في السعر
١ حق الاكتتاب لشركة مصر لصناعة الكيماويات - ١	جنيه مصرى	٢,٠٨	١,١٩	-٠,٨٩	-%٤٢,٧٩
٢ اوراسكوم للفنادق والتنمية	جنيه مصرى	١٩,٤٣	١٤,٩١	-٤,٥٢	-%٢٣,٢٦
٣ العربية للخزف - اراسمكو	جنيه مصرى	٩,٤٧	٧,٦٠	-١,٨٧	-%١٩,٧٥
٤ مجموعة جى. أم. سى للاستثمارات الصناعية والتجارية المالية	جنيه مصرى	٢,٧٨	٢,٣٥	-٠,٤٣	-%١٥,٤٧
٥ العالمية للاستثمار والتنمية	جنيه مصرى	١٥,٤٤	١٣,١٠	-٢,٣٤	-%١٥,١٦
٦ العربية للأدوية والصناعات الكيماوية	جنيه مصرى	١١,٨٧	١٠,٥٧	-١,٣٠	-%١٠,٩٥
٧ الجزيرة للفنادق والسياحة	دولار أمريكى	١٢,١٥	١٠,٨٨	-١,٢٧	-%١٠,٤٥
٨ الغربية الإسلامية للتنمية العمرانية	جنيه مصرى	٨,٠٥	٧,٣١	-٠,٧٤	-%٩,١٩
٩ النعيم القابضة للاستثمارات	دولار أمريكى	٠,٥٥	٠,٥٠	-٠,٠٥	-%٩,٠٩
١٠ عبر المحيطات للسياحة	دولار أمريكى	٠,١١	٠,١٠	-٠,٠١	-%٩,٠٩

المصدر: النشرة الشهرية للبورصة المصرية.