



التقرير المالى الشهرى

مارس ٢٠١٦ • مجلد (١١)، عدد (٥)

أبراج وزارة المالية
إمتداد شارع رمسيس
القاهرة - مصر

إعداد :

ساره عيد

إقتصادى أول - رئيس تحرير

ومساعد رئيس الوحدة للإصدارات و النشرات الإقتصادية و المالية

للإشتراك :

رجاء إرسال الطلب الى العنوان أو من خلال رقم الفاكس أدناه، أو تحميل ملف

الطلب من الموقع الإلكتروني للوزارة : www.mof.gov.eg

والضغط على إرسال. للإستفسار والإستعلام رجاء إرسال

فاكس : ٢٦٨٦١٥٦١ (٢٠٢)

إقتصادى	حازم محمود
إقتصادى	نادين فهمى
محلل إقتصادى	فاطمة العشماوى
محلل إقتصادى	كريم نصار
محلل إقتصادى	رنا ليمونة
باحث إقتصادى	ألفت حمدي
تصميم	إبراهيم حسن
تصميم	شريف عبد الكريم

الفهرس

ب - ج د هـ - ق	قائمة الجداول قائمة الرسوم البيانية ملخص تنفيذى
١ - ٧	القسم الأول نظرة عامة على الأداء الإقتصادي و المالي
١١ - ١٣	القسم الثاني مؤشرات الإقتصاد العيني و الحقيقي
١٧ - ٢١	القسم الثالث الأسعار المحلية
٢٥ - ٣٢	القسم الرابع مؤشرات المالية العامة
٣٥ - ٤٢	القسم الخامس الدين الحكومي و هيكل المديونية
٤٥ - ٥٢	القسم السادس المؤشرات النقدية
٥٥ - ٦١	القسم السابع القطاع المالي و الإستثمارات
٦٥ - ٧٣	القسم الثامن معاملات القطاع الخارجي
٧٧ - ٧٩	القسم التاسع مقارنة تحليلية لأداء الإقتصاد المصري

قائمة الجداول

٧-١	القسم الأول : نظرة عامة على الأداء الإقتصادي و المالي
١	أ- الإقتصاد العيني (بالأسعار الجارية)
١	ب- مؤشرات الإقتصاد العيني و الحقيقي و مصادر النمو
٢	ج- السكان و التشغيل
٢	د- الأسعار المحلية (متوسط الفترة)
٣	هـ- مؤشرات المالية العامة
٤	و- ملخص الدين العام المحلي (بالمليون جنيه، رصيد نهاية الفترة)
٤	ز- إجمالي الدين العام الخارجى (مليون دولار، رصيد نهاية الفترة)
٤	ح- خدمة الدين الحكومى (مليون جنيه، تدفقات)
٥	ط- المؤشرات النقدية (نهاية الفترة)
٦	ى- القطاع المالى والاستثمارات
٧	ك- معاملات القطاع الخارجى

١٣-١١	القسم الثانى : مؤشرات الاقتصاد العيني و الحقيقي
١١	جدول (١) الناتج المحلى الإجمالى بحسب الموارد و الإستخدامات بأسعار السوق (أسعار جارية)
١٢	جدول (٢) الناتج المحلى الإجمالى بتكلفة عوامل الإنتاج موزعاً بحسب القطاعات الإقتصادية (أسعار جارية)
١٣	جدول (٣) إجمالى الإستثمارات موزعة بحسب القطاعات الإقتصادية

٢١-١٧	القسم الثالث : الأسعار المحلية
١٧	جدول (٤) معدلات التضخم السنوية فى الأرقام القياسية للأسعار المحلية
١٨	جدول (٥) معدلات التضخم السنوية لأسعار المستهلكين
١٩	جدول (٦) معدل التضخم السنوى لأسعار المنتجين طبقاً للنشاط الأقتصادى
٢٠	جدول (٧) معدل التضخم السنوى لأسعار المنتجين طبقاً للإستخدام النهائى
٢٠	جدول (٨) معدل التضخم السنوى لأسعار المنتجين طبقاً لدرجة التصنيع
٢١	جدول (٩) تطور أسعار الصرف

٣٢-٢٥	القسم الرابع : مؤشرات المالية العامة
٢٥	جدول (١٠) ملخص المعاملات المالية للحكومة
٢٦-٢٧	جدول (١١) ملخص المعاملات الرئيسية للموازنة العامة : القطاع الحكومى
٢٨	جدول (١٢ أ-) هيكل الإيرادات العامة (الإيرادات الضريبية)
٢٩	جدول (١٢ ب) هيكل الإيرادات العامة (الإيرادات غير الضريبية)
٣٠	جدول (١٣) توزيع المتحصلات الجمركية بحسب التصنيف الوظيفى للواردات
٣١-٣٢	جدول (١٤) هيكل المصروفات العامة

٤٢-٣٥	القسم الخامس : الدين الحكومى و هيكل المديونية
٣٥	جدول (١٥) ملخص الدين العام المحلى
٣٦	جدول (١٦) الدين المحلى لأجهزة الموازنة العامة
٣٧	جدول (١٧) الدين المحلى للحكومة العامة
٣٨	جدول (١٨) الدين العام المحلى
٣٩	جدول (١٩) إجمالى الدين العام الخارجى
٤٠	جدول (٢٠) خدمة الدين الحكومى (داخلى و خارجى)
٤١	جدول (٢١) إصدارات الاوراق المالية الحكومية (اذون و سندات)
٤١	جدول (٢٢) إصدارات الاوراق المالية الحكومية (اذون و سندات) الربع سنوية
٤٢	جدول (٢٣) تطور معدلات العائد حتى تاريخ الإستحقاق لسندات الخزانة

قائمة الجداول (تابع)

٥٢-٤٥	القسم السادس : المؤشرات النقدية
٤٥	جدول (٢٤) تطور المؤشرات النقدية الرئيسية
٤٦-٤٧	جدول (٢٥) المسح المصرفي لأهم إجماليات السيولة المحلية (الأصول و الإلتزامات المقابلة)
٤٨	جدول (٢٦) نقود الإحتياط و الأصول المقابلة
٤٩	جدول (٢٧) الودائع لدى البنوك
٥٠	جدول (٢٨) التسهيلات الائتمانية من البنوك
٥١	جدول (٢٩) هيكل أسعار الفائدة المحلية
٥٢	جدول (٣٠) متوسط أسعار عائد المعاملات البنينية بين البنوك (الإنترنتك)

٦١-٥٥	القسم السابع : القطاع المالي و الإستثمارات
٥٥	جدول (٣١) المؤشرات الرئيسية لسوق المال
٥٦	جدول (٣٢) عمليات الإستحواذ في السوق المصرية
٥٧	جدول (٣٣) أهم الشركات التي تم خصخصتها أو تصفيتها
٥٧	جدول (٣٣) تطور برنامج الخصخصة
٥٨	جدول (٣٤) أنشط ١٠ شركات من حيث كمية وقيمة التداول في البورصة المصرية
٥٩	جدول (٣٥) الأرضة القائمة لأذون الخزانة وفقاً للقطاعات الحائزة لها
٦٠	جدول (٣٦) محفظة الأوراق المالية لدى البنوك
٦١	جدول (٣٧) صافي الإستثمارات الأجنبية المباشرة موزعة بحسب الدول

٧٣-٦٥	القسم الثامن : معاملات القطاع الخارجى
٦٥	جدول (٣٨) ميزان المدفوعات - ميزان المعاملات الجارية (بيان سنوى)
٦٦	جدول (٣٩) ميزان المدفوعات - ميزان المعاملات الرأسمالية (بيان سنوى)
٦٧	جدول (٤٠) ميزان المدفوعات - ميزان المعاملات الجارية (بيان ربع سنوى)
٦٨	جدول (٤١) ميزان المدفوعات - ميزان المعاملات الرأسمالية (بيان ربع سنوى)
٦٩	جدول (٤٢) مؤشرات قياس أداء معاملات القطاع الخارجى
٧٠	جدول (٤٣) بيانات التجارة الخارجية : الميزان التجارى طبقاً للتصنيف الوظيفى للأمم المتحدة
٧١	جدول (٤٤) بيانات التجارة الخارجية : الصادرات طبقاً للتصنيف الوظيفى للأمم المتحدة
٧٢	جدول (٤٥) بيانات التجارة الخارجية : الواردات طبقاً للتصنيف الوظيفى للأمم المتحدة
٧٣	جدول (٤٦) حصيلة الصادرات البترولية
٧٣	جدول (٤٧) أهم مؤشرات قطاع السياحة
٧٣	جدول (٤٨) حركة الملاحة فى قناة السويس
٧٣	جدول (٤٩) الصادرات حسب التوزيع الجغرافى

٧٩-٧٧	القسم التاسع : مقارنة تحليلية لأداء الإقتصاد المصرى
٧٨ - ٧٧	جدول (٥٠) تحليل مقارن لأداء أهم المؤشرات الاقتصادية
٧٩	جدول (٥١) أكثر ١٠ شركات شهدت ارتفاعاً / انخفاضاً فى الأسعار فى البورصة المصرية

ملخص تنفيذى

ملخص لأهم التطورات...

قامت الحكومة بصياغة برنامجها للنهوض بالاقتصاد المصرى وعرضه على مجلس النواب الذى أقر البرنامج ومنح الثقة للحكومة. ويهدف البرنامج الى تحقيق تنمية اقتصادية واجتماعية شاملة من خلال إدارة متطورة للاقتصاد المصرى للوصول إلى أداء يتماشى مع إمكانياته وطاقاته الكامنة. وتستمر وزارة المالية من جانبها بتطبيق برنامج إصلاح مالى يستهدف ترشيد وضبط الإنفاق العام وتعظيم الاستفادة من الموارد مع إعادة توجيه الوفورات المحققة من خلال ترتيب أولويات الإنفاق العام نحو البعد الاجتماعى، وتنفيذ نظام ضريبي أكثر عدالة مع توسيع القاعدة الضريبية، ورفع كفاءة التحصيل، ورفع كفاءة إدارة الدين العام. والسعى نحو زيادة الإستثمارات فى البنية الأساسية وتحسين مستوى الخدمات، وإستكمال المشروعات التنموية الكبرى، ورفع كفاءة برامج ومظال شبكة الحماية الاجتماعية بما يسهم فى تحقيق تغيير إيجابى ملموس فى الحياة اليومية للمواطن المصرى.

وفى سياق آخر، وتفعيلاً لمبدأ الشفافية والمشاركة المجتمعية فى كافة مراحل إعداد مشروع الموازنة العامة للدولة التى ينبغى فى الأساس أن تعبر عن طموحات المواطن وتلبى مطالبه، فقد قامت الوزارة بإصدار البيان المالى التمهيدى لمشروع الموازنة العامة للدولة للعام المالى الجديد ٢٠١٦/٢٠١٧ للعام الثانى على التوالى؛ والذى يستعرض الإطار الاقتصادى المحلى والخارجى وأهم الافتراضات عند إعداد مشروع الموازنة الجديدة والتى تستهدف من خلالها الحكومة تحقيق إنطلاقة إقتصادية تسمح بالإستجابة لتطلعات المواطنين فى تحسن سريع ومستدام لمستوى المعيشة، ومع إلزام الدولة بالقيام بدورها الأساسى فى توفير الحماية والعدالة الاجتماعية، والإستثمار فى التنمية البشرية، وتحديث البنية الأساسية، والتأكد من إستقرار وإستدامة النظام المالى والإقتصادى على المدى المتوسط.

وحول أحدث تطورات الأداء المالى خلال الفترة يوليو-فبراير ٢٠١٥/٢٠١٦، تشير أحدث المؤشرات إلى وجود تحسن ملحوظ فى نمو الحصيلة الضريبية والتى قد إرتفعت بنحو ٢٢.١% مقارنة بنفس الفترة من العام المالى السابق، فى ضوء إرتفاع الحصيلة من الضرائب على الدخل والأرباح والمكاسب الرأسمالية بنحو ١٧.٧%، وحصيلة الضرائب على السلع والخدمات بنحو ١٩.٢%، وحصيلة الضرائب على الممتلكات بنحو ٣٠.٩%، وحصيلة الضرائب على التجارة الدولية (الجمارك) بنحو ١٣.٧%؛ حيث يرجع تحسن أداء الحصيلة الضريبية مدفوعاً بتحسن النشاط الإقتصادى وبالإصلاحات الضريبية التى تم تطبيقها منذ بداية العام المالى الحالى وكانت لمساهمة عناصر الضرائب الرئيسية المرتبطة إرتباطاً وثيقاً بالنشاط الإقتصادى دوراً كبيراً فى ذلك التحسن. وقد إرتفع الإنفاق على الدعم والمنح والمزايا الاجتماعية بنسبة ٢٤.٢%، حيث إرتفع دعم الخبز والسلع التموينية بنسبة ٢٥.٢%، ومساهمة الخزانة فى صناديق المعاشات بنسبة ٣٦%، فضلاً عن إرتفاع الإنفاق على باب الإستثمارات بنحو ٤.٤% مقارنة بنفس الفترة من العام المالى السابق.

أما بالنسبة لأحدث تطورات المؤشرات الاقتصادية فيمكن عرضها على النحو التالى:-

- أظهرت أحدث المؤشرات المبدئية التى صدرت مؤخراً عن وزارة التخطيط إلى ارتفاع **معدلات نمو الناتج المحلى الإجمالى** خلال العام المالى ٢٠١٤/٢٠١٥ لتصل إلى نحو ٤.٢%، مقارنة بنحو ٢.٢% خلال العام المالى السابق. وقد إستمر كل من الاستهلاك العام والخاص في دفع حركة النشاط الإقتصادى خلال العام المالى ٢٠١٤/٢٠١٥، حيث أسهم الاستهلاك النهائى بنحو ٣.١ نقطة مئوية فى معدل النمو المحقق، مقارنة بـ ٤.١ نقطة مئوية خلال العام المالى السابق. كما ساهمت الإستثمارات بشكل إيجابى فى معدل النمو لتسجل نحو ١.٢ نقطة مئوية، مقابل ٠.٢ نقطة مئوية فقط خلال العام المالى السابق. بينما حد الإسهم السلبي لصافى الصادرات من معدل النمو المحقق مسجلاً نحو ٠.٢ نقطة مئوية، مقارنة بإسهم قدره -٢.١ نقطة مئوية خلال العام المالى السابق.
- ارتفع **رصيد الاحتياطي من العملات الأجنبية** لدى البنك المركزى المصرى ليصل إلى ١٧.٠١ مليار دولار فى نهاية شهر ابريل ٢٠١٦، مقارنة بـ ١٦.٥٦ مليار دولار فى نهاية الشهر السابق.
- وفقاً لأحدث البيانات التى تم اصدارها من قبل البنك المركزى، فقد ارتفع معدل النمو السنوى **للسيولة المحلية** بشكل متباطئ ليحقق ١٧.٥% مسجلاً ١٩٢٣.٦ مليار جنيه فى نهاية شهر فبراير ٢٠١٦، مقابل ١٧.٣% فى الشهر السابق، ويمكن تفسير ذلك فى ضوء ارتفاع معدل النمو السنوى **لصافى الأصول المحلية للجهاز المصرفى** بنحو ٢٥.٧% ليسجل نحو ١٩٦٩.٥ مليار جنيه فى نهاية شهر فبراير ٢٠١٦، مقارنة بـ ٢٤.٨% (محققاً ١٩٣٦.٨ مليار جنيه) فى يناير ٢٠١٦، مما فاق أثر التغير الملحوظ الذى شهده **صافى الأصول الأجنبية**، حيث انخفض بنحو ١٦٥.٢% على أساس سنوى ليسجل قيمة بالسالب للشهر الرابع على التوالى والى بلغت ٤٥.٩ مليار جنيه خلال شهر الدراسة، مقابل انخفاض اقل قدره ١٣٦.٣% ليسجل -٢٧.٤ مليار جنيه خلال الشهر السابق.
- على نحو آخر، انخفض **معدل التضخم السنوى لحضر الجمهورية** ليسجل ٩.٠% خلال شهر مارس ٢٠١٦، مقارنة بـ ٩.١% خلال شهر فبراير ٢٠١٦، ومقارنة بـ ١١.٥% خلال شهر مارس ٢٠١٥؛ تأتى تلك التطورات فى الأساس فى ضوء أثر فترة الأساس وارتفاع الرقم القياسى لنفس الشهر خلال العام المالى الماضى (حيث ارتفع معدل التضخم السنوى خلال شهر مارس ٢٠١٥ بنحو ٠.٩ نقطة مئوية ليصل إلى ١١.٥% مقارنة بـ ١٠.٦% خلال شهر فبراير ٢٠١٥ الأمر الذى أدى إلى الانخفاض المحقق فى معدل التضخم السنوى خلال شهر الدراسة).
- كما ساهم فى انخفاض معدل التضخم السنوى العام خلال شهر الدراسة انخفاض معدل التضخم السنوى لمجموعة **"الطعام والشراب"** لحضر الجمهورية (أكبر الأوزان مساهمة فى معدل التضخم العام) - ولكنه مازال يحقق معدل مرتفع - مسجلاً نحو ١٢.١%، مقارنة بـ ١٢.٥% خلال الشهر السابق، بالإضافة إلى انخفاض معدل التضخم السنوى لمجموعة **"المسكن والمياه والكهرباء والغاز والوقود"** لتحقيق ٠.١% مقابل ٢.٩% خلال الشهر السابق. الأمر الذى عوض ارتفاع معدلات التضخم السنوية لعدد من المجموعات الرئيسية الأخرى مقارنة بالشهر السابق وعلى رأسها مجموعات **"الاثاث والتجهيزات والمعدات المنزلية والصيانة"**، **"الرعاية الصحية"**، **"الثقافة والترفيه"**، و **"المطاعم والفنادق"**.

أما بالنسبة لمتوسط معدل التضخم السنوي لحضر الجمهورية خلال الفترة يوليو - مارس ٢٠١٥/٢٠١٦ ليسجل نحو ٩.٥%، مقارنة بـ ١٠.٧% خلال نفس الفترة من العام المالي السابق، نظراً لتلاشي أثر فترة الأساس الناتجة عن الإجراءات الإصلاحية التي قامت بها الحكومة في يوليو ٢٠١٤.

➤ قررت لجنة السياسة النقدية للبنك المركزي المصري في إجتماعها بتاريخ ٢٨ ابريل ٢٠١٦ الإبقاء على سعري عائد الإيداع والإقراض لليلة واحدة دون تغيير عند مستوى ١٠.٧٥% و ١١.٧٥% على التوالي، وكذا الإبقاء على سعر العمليات الرئيسية للبنك المركزي عند مستوى ١١.٢٥%، وسعري الائتمان والخصم عند مستوى ١١.٢٥%. ومن الجدير بالذكر أن البنك المركزي قام في ١٩ ابريل ٢٠١٦ بربط ودائع بقيمة ١٢٥ مليار جنيه لأجل ٧ ايام بمعدل عائد سنوي ثابت قدره ١١.٢٥%، وذلك في إطار تفعيل عمليات ربط ودائع للبنوك (Deposit Operations) لديه لإمتصاص فائض السيولة لدى الجهاز المصرفي.

➤ بلغ إجمالي دين الموازنة العامة (محلي وخارجي) نحو ٢٥٤٥ مليار جنيه في نهاية شهر ديسمبر ٢٠١٥ (أي ما يقدر بـ ٨٩.٨% من الناتج المحلي).

➤ حقق ميزان المدفوعات خلال النصف الأول من العام المالي ٢٠١٥/٢٠١٦ عجزاً كلياً بلغ نحو ٣.٤ مليار دولار (-٠.٩% من الناتج المحلي)، مقابل عجز أقل قدره ١ مليار دولار (-٠.٣% من الناتج المحلي) خلال النصف الأول من العام المالي ٢٠١٤/٢٠١٥، حيث حقق الميزان الجاري عجزاً قدره ٨.٩ مليار دولار (-٢.٥% من الناتج المحلي)، مقابل عجزاً أقل قدره ٤.٣ مليار دولار (-١.٣% من الناتج المحلي) خلال نفس الفترة من العام المالي السابق. بينما سجل الحساب الرأسمالي والمالي صافى تدفقات للداخل بنحو ٩.٢ مليار دولار (٢.٦% من الناتج المحلي)، مقابل صافى تدفقات للداخل أقل بحوالي ٠.٨ مليار دولار (٠.٢% من الناتج المحلي) خلال فترة المقارنة، وتجدر الإشارة إلى أن صافى السهو والخطأ قد سجل تدفقات للخارج بنحو ٣.٧ مليار دولار (-١.٠% من الناتج المحلي) خلال النصف الأول من العام المالي ٢٠١٥/٢٠١٦، مقابل صافى تدفقات للداخل بنحو ٢.٥ مليار دولار (٠.٧% من الناتج المحلي) خلال نفس الفترة من العام المالي السابق.

➤ معدل نمو الناتج المحلي:

أظهرت أحدث المؤشرات المبدئية التي صدرت مؤخراً عن وزارة التخطيط إلى ارتفاع معدلات نمو الناتج المحلي الإجمالي خلال العام المالي ٢٠١٤/٢٠١٥ لتصل إلى نحو ٤.٢%، مقارنة بنحو ٢.٢% خلال العام المالي السابق. وقد إستمر كل من الاستهلاك العام والخاص في دفع حركة النشاط الإقتصادي خلال العام المالي ٢٠١٤/٢٠١٥، حيث أسهم الاستهلاك النهائي بنحو ٣.١ نقطة مئوية في معدل النمو المحقق، مقارنة بـ ٤.١ نقطة مئوية خلال العام المالي السابق. كما ساهمت الإستثمارات بشكل إيجابي في معدل النمو لتسجل نحو ١.٢ نقطة مئوية مقابل ٠.٢ نقطة مئوية فقط خلال العام المالي السابق. بينما حد الإسهام السلبي لصافى الصادرات من معدل النمو المحقق مسجلاً نحو ٠.٢ نقطة مئوية، مقارنة بإسهام قدره ٢.١ نقطة مئوية خلال العام المالي السابق.

فعلى جانب الطلب، فقد إستمر كل من الاستهلاك العام والخاص في تحقيق معدلات نمو مرتفعة خلال العام المالي ٢٠١٤/٢٠١٥، حيث حقق الاستهلاك الخاص خلال عام الدراسة معدل نمو بلغ نحو ٢.٨%، مقارنة

بـ٤.١% خلال العام المالي السابق. بالإضافة إلى ذلك، فقد حقق **الاستهلاك العام** معدل نمو قدره ٧% خلال عام الدراسة، مقارنة بـ٦.٦% خلال العام المالي ٢٠١٣/٢٠١٤. كما تعكس أحدث البيانات المنشورة تحسن أداء **الإستثمارات** بشكل ملحوظ، حيث حققت معدل نمو سنوي قدره ٨.٦% خلال العام المالي ٢٠١٤/٢٠١٥، مقابل معدل نمو يقدر بـ١.٥% خلال العام المالي ٢٠١٣/٢٠١٤.

على الجانب الآخر، حقق **صافي الصادرات** معدل مساهمة بالسالب في النمو بلغ ٠.٢ نقطة مئوية خلال عام الدراسة، مقارنة بنحو -٢.١ نقطة مئوية خلال العام المالي ٢٠١٣/٢٠١٤. وقد جاءت هذه التطورات في ضوء تحقيق **الصادرات** لنمو قدره ٠.٤% (معدل مساهمة بالسالب بنحو ٠.١ نقطة مئوية، مقارنة بإسهام سلبي بنحو ٢.٠ نقطة مئوية خلال العام المالي السابق). بينما ارتفعت **الواردات** بـ٠.٥% خلال العام المالي ٢٠١٤/٢٠١٥، لتتحقق بذلك معدل مساهمة بالسالب بلغ ٠.١ نقطة مئوية، مقارنة بإسهام سلبي يقدر بنحو ٠.٤ نقطة مئوية خلال العام المالي ٢٠١٣/٢٠١٤.

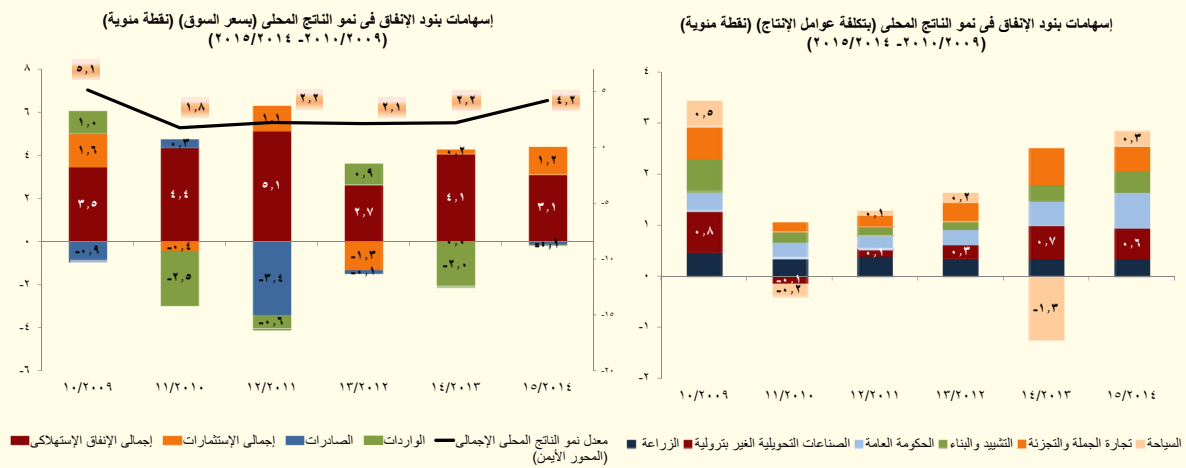

أما على جانب العرض، فقد تصدر قائمة القطاعات المحركة للنمو خلال العام المالي ٢٠١٤/٢٠١٥ ستة قطاعات، على رأسها قطاع **الحكومة العامة** محققاً معدل نمو حقيقى بنحو ٧.٥% (مساهماً في معدل نمو الناتج المحلي بـ٠.٧ نقطة مئوية خلال عام الدراسة، مقارنة بـ٠.٥ نقطة مئوية خلال عام المقارنة). وجدير بالذكر أن قطاع **التشييد والبناء** قد حقق معدل نمو قدره ٩.٧% (مساهماً في معدل نمو الناتج المحلي بـ٠.٤ نقطة مئوية خلال العام المالي ٢٠١٤/٢٠١٥، مقارنة بمساهمة قدرها ٠.٣ نقطة مئوية خلال عام المقارنة). وقد حققت **تجارة الجملة والتجزئة** معدل نمو حقيقى قدره ٣.٥% (مساهماً في معدل نمو الناتج المحلي بـ٠.٥ نقطة مئوية خلال العام المالي ٢٠١٤/٢٠١٥، مقارنة بمساهمة قدرها ٠.٧ نقطة مئوية خلال عام المقارنة)، كما حقق أيضاً قطاع **الزراعة** معدل نمو قدره ٣% (استقر إسهامها في معدل نمو الناتج المحلي عند ٠.٣ نقطة مئوية). أما بخصوص قطاع **الصناعات التحويلية الغير بترولية** فقد حقق معدل نمو سنوي قدره ٥% (محققاً بذلك نسبة مساهمة قدرها ٠.٦ نقطة مئوية خلال عام الدراسة، مقارنة بـ٠.٧ نقطة مئوية خلال عام المقارنة).

بالإضافة إلى ذلك، فقد ارتفع معدل النمو الحقيقي لقطاع **السياحة** بشكل ملحوظ ليحقق ١٩.٥% (مساهماً بذلك في معدل نمو الناتج المحلي بنحو ٠.٣ نقطة مئوية خلال عام الدراسة مقارنة بمساهمة سلبية بنحو ١.٣ نقطة مئوية خلال عام المقارنة). وتجدر الإشارة إلى أن مؤشر السياحة (بحسب الرقم القياسى للإنتاج) قد

ارتفع ليصل إلى ٢٩٧.٥ نقطة خلال شهر يونيو ٢٠١٥، مقارنة بـ ٢٧١.٤ نقطة خلال يونيو ٢٠١٤، محققاً بذلك زيادة تقدر بحوالي ٩.٦%.

ومن الجدير بالذكر أن جميع القطاعات المذكورة أعلاه تمثل نحو ٥٣.١% من إجمالي الناتج المحلي الحقيقي خلال عام الدراسة. بينما استمر قطاع إستخراج الغاز الطبيعي في التراجع ليحقق نمواً سلبياً قدره ١٠.٤%، وبناءً على ذلك فقد ساهم بشكل سلبي بنحو ٠.٧ نقطة مئوية في معدل النمو المحقق خلال عام الدراسة.

تطورات الأداء المالي للفترة يوليو- فبراير ٢٠١٦/٢٠١٥؛



وحول تطورات الأداء المالي للفترة يوليو- فبراير ٢٠١٦/٢٠١٥، فقد حقق عجز الموازنة العامة للدولة نحو ٢٢٣ مليار جنيه (٧.٩% من الناتج المحلي)، مقابل ١٨٦ مليار جنيه (٧.٧% من الناتج المحلي) خلال الفترة المماثلة من العام المالي السابق. وتأتى تلك التطورات فى ضوء إرتفاع جملة الإيرادات بنحو ٢١.٧% مسجلة نحو ٢٥٣.٢ مليار جنيه (أو ما يعادل ٨.٩% من الناتج المحلي)، مقابل نحو ٢٠٨ مليار جنيه (٨.٦% من الناتج المحلي) خلال الفترة يوليو- فبراير ٢٠١٥/٢٠١٤. بينما سجلت جملة المصروفات إرتفاعاً بنحو ٢١% لتحقق ٤٦٦.٢ مليار جنيه (١٦.٥% من الناتج المحلي) خلال فترة الدراسة، مقابل ٣٨٥.٢ مليار جنيه (١٥.٩% من الناتج المحلي) خلال نفس الفترة من العام المالي السابق.

العجز الكلى خلال يوليو- فبراير ١٥/١٤	العجز الكلى خلال يوليو- فبراير ١٦/١٥
١٨٦ مليار جنيه (٧.٧% من الناتج المحلي)	٢٢٣ مليار جنيه (٧.٩% من الناتج المحلي)
الإيرادات	الإيرادات
٢٠٨ مليار جنيه (٨.٦% من الناتج المحلي)	٢٥٣.٢ مليار جنيه (٨.٩% من الناتج المحلي)
المصروفات	المصروفات
٣٨٥.٢ مليار جنيه (١٥.٩% من الناتج المحلي)	٤٦٦.٢ مليار جنيه (١٦.٥% من الناتج المحلي)

المصدر: وزارة المالية- وحدة السياسات المالية الكلية.

■ على جانب الإيرادات،

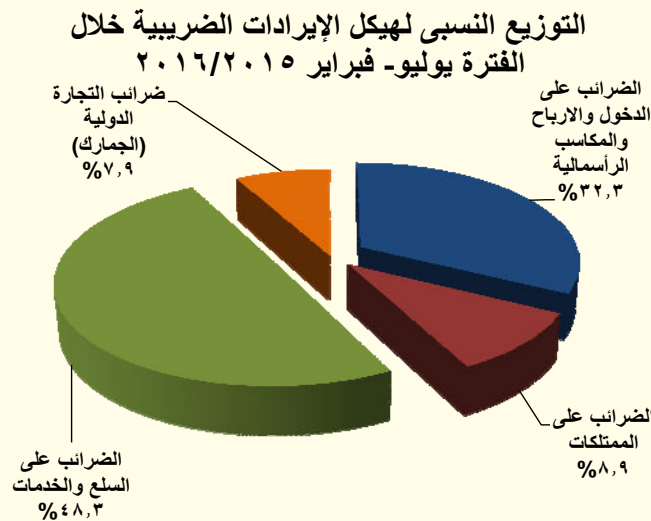

شهدت جملة الإيرادات إرتفاعاً بنحو ٤٥ مليار جنيه (بنسبة ٢١.٧%) خلال الفترة يوليو- فبراير ٢٠١٦/٢٠١٥ لتسجل نحو ٢٥٣.٢ مليار جنيه، مقابل نحو ٢٠٨ مليار جنيه خلال نفس الفترة من العام المالي السابق، وهو ما يمكن تفسيره بالأساس نتيجة إرتفاع الإيرادات الضريبية بنحو ٣٣ مليار جنيه (بنسبة نمو ٢٢.١%) لتسجل ١٨٢.٨ مليار جنيه خلال فترة الدراسة،

مقابل نحو ١٤٩.٨ مليار جنيه خلال نفس الفترة من العام المالى السابق، بالإضافة إلى إرتفاع الإيرادات غير الضريبية بنحو ١٢ مليار جنيه (بنسبة نمو ٢٠.٦%) لتسجل نحو ٧٠.٣ مليار جنيه خلال الفترة يوليو- فبراير ٢٠١٥/٢٠١٦، مقابل ٥٨.٣ مليار جنيه خلال نفس الفترة من العام المالى السابق.

ويأتى تحسن أداء الحصيلة الضريبية خلال فترة الدراسة مدفوعاً بالإصلاحات الضريبية التى تم تطبيقها منذ بداية العام المالى الماضى وإستمرت فى العام المالى الحالى:

- حيث إرتفعت الحصيلة من الضرائب على الدخل بنحو ١٧.٧% لتحقيق ٥٨ مليار جنيه خلال فترة الدراسة مقابل نحو ٤٩.٣ مليار جنيه خلال نفس الفترة من العام المالى السابق (خاصة مع إرتفاع الحصيلة من الضرائب على المرتبات، وإرتفاع المحصل من كل من البنك المركزى وقناة السويس وباقى الشركات).
- كما إرتفعت حصيلة الضرائب على السلع والخدمات بنحو ١٩.٢% لتحقيق نحو ٨٨.٨ مليار جنيه خلال فترة الدراسة، مقابل ٧٤.٥ مليار جنيه (خاصة مع إرتفاع الحصيلة من الضرائب على السلع المحلية والمستوردة وإرتفاع الحصيلة من ضرائب المبيعات المرتبطة بالأنشطة السياحية والاتصالات الدولية والمحلية وإرتفاع الحصيلة من ضرائب المبيعات على السجائر).
- بالإضافة إلى ذلك، فقد إرتفعت حصيلة الضرائب على الممتلكات بنحو ٣٠.٩% لتحقيق ١٧.٦ مليار جنيه خلال فترة الدراسة، مقابل ١٣.٥ مليار جنيه خلال نفس الفترة من العام المالى السابق.
- كما إرتفعت حصيلة الضرائب على التجارة الدولية (الجمارك) بنحو ١٣.٧% لتحقيق ١٤.٢ مليار جنيه خلال فترة الدراسة، مقابل ١٢.٥ مليار جنيه خلال نفس الفترة من العام المالى السابق (فى ضوء تحسن أداء النشاط الاقتصادى والجهود التى تتم لرفع كفاءة التحصيل).
- وأخيراً، فقد إرتفعت حصيلة الضرائب الأخرى لتحقيق نحو ٤.٢ مليار جنيه خلال فترة الدراسة.

ارتفاع الحصيلة من الضرائب على السلع والخدمات بنحو ١٤.٣ مليار جنيه (بنسبة ١٩.٢%) لتحقيق ٨٨.٨ مليار جنيه (٣.١% من الناتج المحلي).
- تمثل الحصيلة من الضرائب على السلع والخدمات نحو ٤٨.٦% من إجمالي الإيرادات الضريبية.

ويرجع ذلك في الأساس في ضوء ارتفاع المتحصلات من كل من:

- الضرائب العامة على المبيعات بنسبة ٧.٢% لتحقيق ٣٦.٣ مليار جنيه.
- الضرائب العامة على سلع جدول رقم "١" محلية بنسبة ٢٥.٩% لتحقيق ٣٠.٣ مليار جنيه (في ضوء زيادة الضرائب على السجائر بنحو ٤١% لتسجل نحو ٢٢ مليار جنيه).
- الضرائب العامة على الخدمات بنسبة ٢٧.٧% لتحقيق نحو ٩.٥ مليار جنيه في ضوء تحسن أداء قطاع السياحة خاصة الخدمات المقدمة في الفنادق والمطاعم السياحية وتحسن خدمات الاتصالات الدولية والمحلية.
- ضرائب الدمغة (عدا دمغة الماهيات) بنسبة ٥٨% لتحقيق نحو ٦.٦ مليار جنيه خاصة ارتفاع حصيلة كل من: الدمغة على عقود شركات المياه والنور والغاز والتليفون والدمغة المتنوعة والدمغة على المحررات المصرفية وعلى العقود.

ارتفاع الحصيلة من الضرائب على الدخل والأرباح والمكاسب الرأسمالية بنحو ٨.٧ مليار جنيه (بنسبة ١٧.٧%) لتحقيق ٥٨ مليار جنيه (٢% من الناتج المحلي).

- تمثل الحصيلة من الضرائب على الدخل والأرباح والمكاسب الرأسمالية نحو ٣١.٨% من إجمالي الإيرادات الضريبية.

ويرجع ذلك في الأساس في ضوء:

- ارتفاع الضرائب على المرتبات المحلية (بنحو ٢.٦ مليار جنيه) بنسبة ١٨.٧% لتحقيق ١٦.٩ مليار جنيه وذلك في ضوء الزيادة الملحوظة في إجمالي فاتورة الاجور والمرتبات والذي إنعكس بدوره على زيادة الضرائب المستحقة عليها.
- ارتفاع المتحصلات من البنك المركزي (بنحو ٣.٢ مليار جنيه) بنسبة كبيرة بلغت ٨١% لتحقيق ٧.٢ مليار جنيه.
- ارتفاع المتحصلات من قناة السويس (بنحو ٠.٩ مليار جنيه) بنسبة ١١.٧% لتحقيق ٨.٦ مليار جنيه.
- ارتفاع المتحصلات من باقي الشركات (بنحو ١.٧ مليار جنيه) بنسبة ١٠.١% لتحقيق نحو ١٨ مليار جنيه.

ارتفاع الحصيلة من الضرائب على الممتلكات بنحو ٤ مليار جنيه (بنسبة ٣٠.٩%)
لتحقق ١٧.٦ مليار جنيه (٠.٦% من الناتج المحلي).
- تمثل الحصيلة من الضرائب على الممتلكات نحو ٩.٦% من إجمالي الإيرادات الضريبية.

في ضوء ارتفاع حصيلة الضرائب على عوائد أذون وسندات الخزانة بنسبة ٣٦.٤% لتحقيق نحو ١٤.٦ مليار جنيه خلال فترة الدراسة.

ارتفاع الحصيلة من الضرائب على التجارة الدولية (الجمارك) بنحو ١.٧ مليار جنيه
(بنسبة ١٣.٧%) لتحقيق نحو ١٤ مليار جنيه (٠.٥% من الناتج المحلي).
- تمثل الحصيلة من الضرائب على التجارة الدولية نحو ٧.٧% من إجمالي الإيرادات الضريبية.

ويرجع ذلك في الأساس في ضوء ارتفاع حصيلة الضرائب الجمركية القيمة بنسبة ١٢.٩% لتحقيق نحو ١٣.٤ مليار جنيه؛ مما يعكس الجهود الكبيرة التي تبذلها مصلحة الجمارك المصرية في تشديد الرقابة على المنافذ والموانئ المصرية.

على جانب الإيرادات غير الضريبية

يرجع الإرتفاع في الإيرادات الأخرى إلى ما يلي:

- **ارتفاع عوائد الملكية بـ ١٠.٨ مليار جنيه (بنسبة ٣٦.٥%)** لتحقيق ٤٠.٣ مليار جنيه خلال الفترة يوليو-فبراير ٢٠١٦/٢٠١٥، مقابل ٢٩.٥ مليار جنيه خلال نفس الفترة من العام المالي السابق وذلك في ضوء ارتفاع العوائد المحصلة من البنك المركزي بنحو ١١ مليار جنيه (بنسبة ٨٢.٣%) لتحقيق نحو ٢٤.٥ مليار جنيه خلال فترة الدراسة، مقابل ١٣.٤ مليار جنيه خلال نفس الفترة من العام المالي السابق، بالإضافة إلى ارتفاع العوائد من الهيئات الاقتصادية بنحو ١.٣ مليار جنيه (بنسبة ٨٥.٥%) لتحقيق ٢.٩ مليار جنيه خلال فترة الدراسة، مقابل ١.٦ مليار جنيه خلال نفس الفترة من العام المالي السابق.

- **ارتفاع حصيلة بيع السلع والخدمات بنحو ١.٦ مليار جنيه (بنسبة ١٣%)** لتحقيق نحو ١٣.٥ مليار جنيه خلال الفترة يوليو- فبراير ٢٠١٦/٢٠١٥، مقابل نحو ١٢ مليار جنيه خلال نفس الفترة من العام المالي السابق (في ضوء ارتفاع المحصل من الصناديق والحسابات الخاصة بنحو ١٢% لتحقيق ٩.٧ مليار جنيه خلال فترة الدراسة، مقابل ٨.٧ مليار جنيه خلال نفس الفترة من العام المالي السابق).

- وعلى نحو آخر، فقد إرتفعت الحصيلة من **الإيرادات المتنوعة** بنحو ٤ مليار جنيه (بنسبة ٤٨.٢%) لتسجل ١٢.٣ مليار جنيه خلال فترة الدراسة، مقابل ٨.٣ مليار جنيه خلال نفس الفترة من العام المالي السابق.

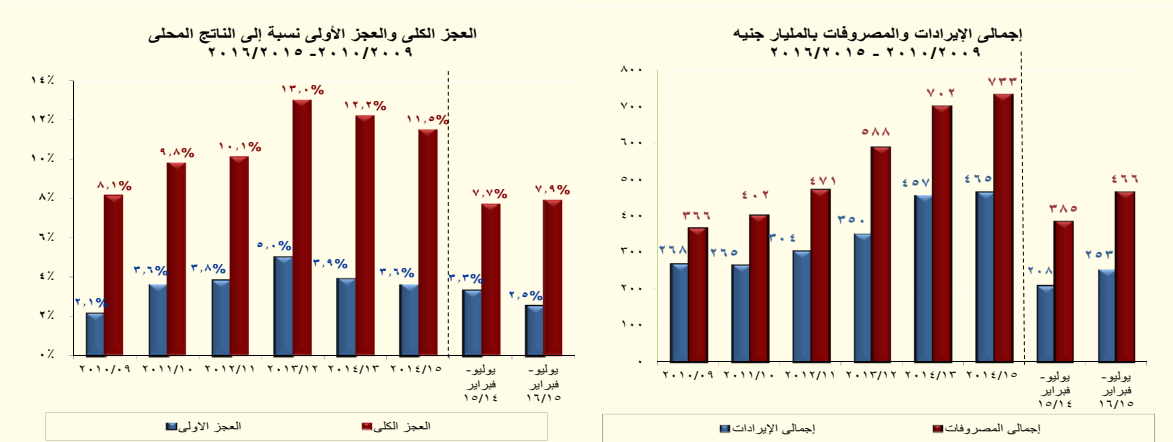

■ أما على جانب المصروفات،

تقوم الحكومة بتطبيق إصلاحات مالية تستهدف إعادة ترتيب أولويات الإنفاق العام في صالح الفئات الأقل دخلاً لتحقيق أفضل عائد اجتماعي من خلال الاستثمار في رأس المال البشري والبنية التحتية لتحسين الخدمات الأساسية المقدمة للمواطنين وتوسيع مظلة الحماية الاجتماعية.

وتشير أحدث التطورات للأداء الفعلي للموازنة العامة للدولة إلى أن المصروفات العامة بلغت نحو ٤٦٦.٢ مليار جنيه خلال فترة الدراسة (١٦.٥% من الناتج المحلي) وذلك في ضوء التطورات التالية:

- زيادة مصروفات الأجور وتعويضات العاملين بالدولة بنحو ٩.٦ مليار جنيه بنسبة ٧.٧% (وهي أقل نسبة زيادة خلال الثلاث سنوات السابقة من نفس الفترة من العام في ضوء الإصلاحات التي قامت بها الوزارة للسيطرة على تفاقم فاتورة الأجور) لتبلغ نحو ١٣٤.٩ مليار جنيه (٤.٨% من الناتج المحلي).
- زيادة الإنفاق على شراء السلع والخدمات بـ ١.٤ مليار جنيه (بنسبة ٨.٤%) ليحقق ١٧.٥ مليار جنيه (٠.٦% من الناتج المحلي).
- زيادة المصروفات على الفوائد بنحو ٤٧.٣ مليار جنيه (بنسبة ٤٤.٧%) لتصل إلى ١٥٣.٢ مليار جنيه (٥.٤% من الناتج المحلي).
- ارتفاع الإنفاق على الدعم والمنح والمزايا الاجتماعية بنحو ١٨.٩ مليار جنيه (بنسبة ٢٤.٢%) لتحقيق ٩٧ مليار جنيه (٣.٤% من الناتج المحلي)، مقارنة بـ ٧٨.٢ مليار جنيه خلال نفس الفترة من العام المالي السابق وذلك نتيجة ما يلي:-
 - ارتفاع الانفاق على الدعم بنحو ٩.٣ مليار جنيه ليحقق ٥٢.٨ مليار جنيه، مقارنة بنحو ٤٣.٤ مليار جنيه خلال فترة المقارنة وذلك في ضوء ما يلي:
 - ✓ ارتفاع دعم السلع التموينية بنحو ٣.٧ مليار جنيه (بنسبة ٢٠.٥%) ليحقق ٢١.٥ مليار جنيه خلال فترة الدراسة.
 - ✓ ارتفاع دعم الكهرباء بنحو ٢ مليار جنيه ليحقق ٢٠.٧ مليار جنيه خلال فترة الدراسة، في ضوء قيام وزارة المالية بسداد دعم الكهرباء بصورة منتظمة على دفعات شهرية خلال العام المالي الحالي بواقع ٢.٦ مليار جنيه تسدد شهرياً.

○ كما زاد الإنفاق على المزايا الاجتماعية بنحو ٩.٦ مليار جنيه (بنسبة ٣٢.٣%) ليحقق نحو ٣٩.٤ مليار جنيه خلال فترة الدراسة وذلك في ضوء ما يلي:

✓ زيادة مساهمات في صناديق المعاشات بنحو ٩ مليار جنيه (بنسبة ٣٦%) ليصل إلى نحو ٣٤ مليار جنيه خلال فترة الدراسة.

● زيادة الإنفاق على شراء الأصول غير المالية (الاستثمارات) بـ ١.٣ مليار جنيه (١.١% من الناتج المحلي) بنسبة نمو قدرها ٤.٤% ليسجل نحو ٣٠.٨ مليار جنيه.

تطورات الدين العام:

بلغ إجمالي دين الموازنة العامة (محلي وخارجي) نحو ٢٥٤٥ مليار جنيه في نهاية شهر ديسمبر ٢٠١٥ (أي حوالى ٨٩.٨% من الناتج المحلي).

● ومن الجدير بالذكر أن إجمالي الدين المحلي لأجهزة الموازنة العامة للدولة قد بلغ نحو ٢٣٦٨.٥ مليار جنيه (٨٣.٦% من الناتج المحلي) في نهاية شهر ديسمبر ٢٠١٥، مقابل ١٨٩٥.٢ مليار جنيه (٧٨% من الناتج المحلي) في نهاية شهر ديسمبر ٢٠١٤.

ترجع الزيادة في معدلات الدين المحلي لأجهزة الموازنة بخلاف عجز الموازنة خلال العام المالي ٢٠١٥/٢٠١٤، إلى العبء الإضافي الناتج عن فض بعض التشابكات المالية بين أجهزة الدولة خاصة مع كل من صناديق التأمينات والمعاشات وهيئة البترول، حيث سيكون لهذا الإجراء أثراً إيجابياً على الأداء المالي لهذه الجهات.

● كما سجل إجمالي رصيد الدين الخارجي (حكومي وغير حكومي) حوالى ٤٧.٨ مليار دولار بنهاية شهر ديسمبر ٢٠١٥، مقارنة بـ ٤٨.١ مليار دولار في شهر يونيو ٢٠١٥، وقد بلغ رصيد الدين الخارجي نحو ١٣.٢% من الناتج المحلي في نهاية شهر ديسمبر ٢٠١٥، وهو يعتبر من المعدلات المنخفضة نسبياً على مستوى الدول الناشئة ودول الشرق الأوسط وشمال إفريقيا (والتي بلغ متوسط رصيد الدين الخارجي لديهم نحو ٢٧% من الناتج المحلي خلال عام ٢٠١٣).

● كما سجل إجمالي الدين العام الخارجي للحكومة ٢٣.٨ مليار دولار (٦.٦% من الناتج المحلي) في نهاية ديسمبر ٢٠١٥، مقارنة بـ ٢٥.٧ مليار دولار (٨% من الناتج المحلي) في نهاية يونيو ٢٠١٥.

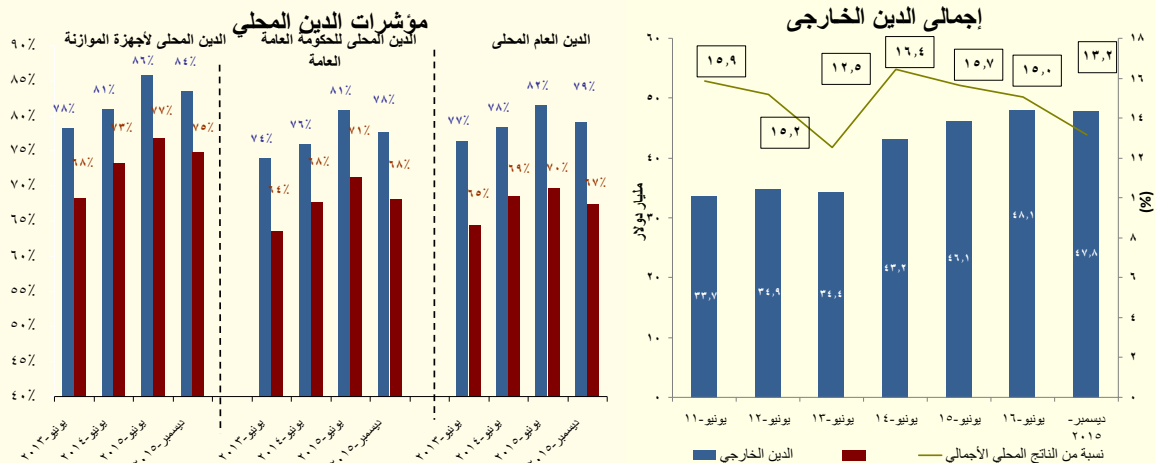

وفقاً لأحدث البيانات التي تم إصدارها من قبل البنك المركزي، فقد ارتفع معدل النمو السنوي **للسيولة المحلية** بشكل متباطيء ليحقق ١٧.٥% مسجلاً ١٩٢٣.٦ مليار جنيه في نهاية شهر فبراير ٢٠١٦، مقابل ١٧.٣% في الشهر السابق، ويمكن تفسير ذلك من على جانب الأصول في ضوء الارتفاع لمعدل النمو السنوي **لصافي الأصول المحلية للجهاز المصرفي** بنحو ٢٥.٧% ليسجل نحو ١٩٦٩.٥ مليار جنيه في نهاية شهر فبراير ٢٠١٦، مقارنة بـ ٢٤.٨% (محققاً ١٩٣٦.٨ مليار جنيه) في يناير ٢٠١٦، مما فاق أثر التغير الملحوظ الذي شهده **صافي الأصول الأجنبية**، حيث انخفض بنحو ١٦٥.٢% على أساس سنوي ليسجل قيمة بالسالب للشهر الرابع على التوالي والتي بلغت ٤٥.٩ مليار جنيه خلال شهر الدراسة، مقابل انخفاض أقل قدره ١٣٦.٣% ليسجل -٢٧.٤ مليار جنيه خلال الشهر السابق.

ارتفع معدل النمو السنوي **لصافي المطلوبات من الحكومة وهيئة السلع التموينية** ليسجل ٣١% (محققاً ١٥٢٤.٩ مليار جنيه) خلال شهر الدراسة، مقارنة بارتفاع أقل قدره ٢٩.٥% خلال الشهر السابق. بالإضافة إلى ذلك، فقد ارتفع معدل النمو السنوي **لصافي المطلوبات من قطاع الأعمال العام** ليصل إلى ٣٤.١% (ليحقق ٧٩ مليار جنيه) خلال شهر الدراسة، مقارنة بـ ٣١.٣% خلال الشهر السابق. تباطيء معدل النمو السنوي **لصافي المطلوبات من القطاع الخاص** بـ ١٤.٥% ليصل إلى ٦٥٩.٨ مليار جنيه خلال شهر فبراير ٢٠١٦، مقارنة بـ ١٥.٣% خلال الشهر السابق، ويأتي ذلك في ضوء تباطيء معدل النمو السنوي للإئتمان الممنوح لكل من القطاع العائلي وقطاع الأعمال الخاص ليسجلاً ٢٢.٥% و ١١.٤% على التوالي خلال شهر الدراسة، مقارنة بـ ٢٣.١% و ١٢.٢% خلال الشهر السابق.

أما على الجانب الآخر، فقد انخفض معدل النمو السنوي **لصافي الأصول الأجنبية** بشكل ملحوظ خلال شهر فبراير ٢٠١٦ بنحو ١٦٥.٢%، ليسجل قيمة بالسالب للشهر الرابع على التوالي، قدرها ٤٥.٩ مليار جنيه، مقابل انخفاض أقل قدره ١٣٦.٣% (ليسجل -٢٧.٤ مليار جنيه) خلال الشهر السابق. ويرجع ذلك كنتيجة أساسية للتغير الملحوظ الذي شهده **صافي الأصول الأجنبية للبنك المركزي**، حيث انخفض بنحو ١٦٤.٤% ليسجل -٢٢.٧ مليار جنيه خلال شهر الدراسة، مقارنة بـ ١٣.٨% (-١٣.٢ مليار جنيه) خلال الشهر السابق. كما تراجع معدل النمو السنوي **لصافي الأصول الأجنبية للبنوك** بنسبة قدرها ١٦٦.١%، ليسجل قيمة بالسالب للشهر الرابع على التوالي قدرها ٢٣.٢ مليار جنيه خلال شهر فبراير ٢٠١٦، مقارنة بانخفاض أقل قدره ١٣٤.٨% (مسجلاً -١٤.٢ مليار جنيه) خلال الشهر السابق.

أما على جانب الالتزامات، فقد ارتفع معدل النمو السنوي **لأشباه النقود** ليسجل نحو ١٨.١% (محققاً ١٤٠١.١ مليار جنيه) خلال فبراير ٢٠١٦، مقارنة بـ ١٧.٩% خلال الشهر السابق، ويرجع ذلك إلى ارتفاع معدل النمو السنوي **للدوائع غير الجارية بالعملة المحلية** ليصل إلى ١٩.٣% (محققاً ١١٢٥.٨ مليار جنيه) خلال شهر فبراير ٢٠١٦، مقارنة بـ ١٨.٨% خلال الشهر السابق. مما فاق أثر تباطيء معدل النمو السنوي لكل من **الدوائع الجارية وغير الجارية بالعملة الأجنبية** بنحو ٥.٤% (محققاً ٦٧ مليار جنيه) و ١٦% (محققاً ٢٠٨.٤ مليار جنيه)، على التوالي خلال شهر الدراسة، مقارنة بـ ٦.١% و ١٧.٥%، على التوالي، خلال الشهر السابق.

وعلى نحو آخر، فقد استقر معدل النمو السنوي **لعمية النقود** للشهر الثاني على التوالي ليسجل نحو ١٥.٩% (محققاً ٥٢٢.٥ مليار جنيه) خلال شهر الدراسة، حيث ارتفع معدل النمو السنوي **للنقد المتداول** خلال شهر

الدراسة بـ٩.٧%، مقارنة بـ٩.٤% خلال يناير ٢٠١٦، في حين تباطىء معدل النمو السنوى للودائع الجارية بالعملة المحلية خلال شهر الدراسة ليسجل ٢٥.٩%، مقارنة بـ٢٦.٦% خلال الشهر السابق.

وفقاً لأحدث البيانات، فقد تباطىء معدل النمو السنوى لجملة الودائع لدى الجهاز المصرفى (بخلاف البنك المركزى المصرى) بنحو ٢٠.٧% فى نهاية يناير ٢٠١٦ ليسجل ١٩٢٣.٥ مليار جنيه، مقابل نمو قدره ٢٢.٧% خلال ديسمبر ٢٠١٥. هذا ويقدر نصيب الودائع غير الحكومية من إجمالى الودائع بحوالى ٨٤.١% فى نهاية شهر الدراسة. بالإضافة إلى ذلك، فقد تباطىء معدل النمو السنوى لإجمالى أرصدة التسهيلات الائتمانية الممنوحة من قبل البنوك (بخلاف البنك المركزى) بـ٢٣.٤% فى نهاية يناير ٢٠١٦ مسجلاً ٧٩٧.٧ مليار جنيه، مقارنة بـ٢٥.٨% خلال ديسمبر ٢٠١٥. وبناء على ذلك، فقد ارتفعت نسبة الإقراض إلى الودائع فى نهاية يناير ٢٠١٦ بشكل طفيف لتصل إلى ٤١.٥%، مقارنة بـ٤١.٣% خلال شهر ديسمبر ٢٠١٥، ومقارنه بـ٤٠.٦% خلال شهر يناير ٢٠١٥. (وجدير بالذكر أن البيانات الخاصة بالودائع والقروض لشهر فبراير ٢٠١٦ لم تصدر بعد)

➤ ارتفع **رصيد الاحتياطي من العملات الأجنبية** لدى البنك المركزى المصرى ليصل إلى ١٧.٠١ مليار دولار فى نهاية شهر ابريل ٢٠١٦، مقارنة بـ١٦.٥٦ مليار دولار فى نهاية الشهر السابق.

➤ على نحو آخر، انخفض **معدل التضخم السنوى لحضر الجمهورية** ليسجل ٩.٠% خلال شهر مارس ٢٠١٦، مقارنة بـ٩.١% خلال شهر فبراير ٢٠١٦، ومقارنة بـ١١.٥% خلال شهر مارس ٢٠١٥؛ تأتى تلك التطورات في الأساس في ضوء أثر فترة الأساس وارتفاع الرقم القياسى لنفس الشهر خلال العام المالى الماضى (حيث ارتفع معدل التضخم السنوى خلال شهر مارس ٢٠١٥ بنحو ٠.٩ نقطة مئوية ليصل إلى ١١.٥% مقارنة بـ١٠.٦% خلال شهر فبراير ٢٠١٥ الأمر الذى أدى إلى الانخفاض المحقق في معدل التضخم السنوى خلال شهر الدراسة)،

كما ساهم فى انخفاض معدل التضخم السنوى العام خلال شهر الدراسة انخفاض معدل التضخم السنوى لمجموعة **"الطعام والشراب"** لحضر الجمهورية (أكبر الأوزان مساهمة في معدل التضخم العام) - ولكنه مازال يحقق معدل مرتفع - مسجلاً نحو ١٢.١%، مقارنة بـ١٢.٥% خلال الشهر السابق وذلك فى ضوء انخفاض معدلات تضخم السنوية لعدد من البنود الفرعية ولكنها ما زالت تحقق معدلات مرتفعة وأهمها، **"الخضروات"** لتحقيق ٢٦.٢% مقابل ٣٢.٧% خلال الشهر السابق، **"الألبان والجبن والبيض"** لتحقيق ٤.٣% مقابل ٦.٣%، و**"الزيوت والدهون"** لتسجل ٥.٥% مقابل ٦.١%، بالإضافة إلى انخفاض معدل التضخم السنوى لمجموعة **"المسكن والمياه والكهرباء والغاز والوقود"** لتحقيق ٠.١% مقابل ٢.٩% خلال الشهر السابق (نتيجة لانخفاض أسعار الكهرباء بـ ١٠.٥% خلال شهر مارس ٢٠١٦، مقابل -٠.٣% فى الشهر السابق ومقابل ٧١% فى شهر مارس ٢٠١٥).

الأمر الذى عوض ارتفاع معدلات التضخم السنوية لعدد من المجموعات الرئيسية الأخرى مقارنة بالشهر السابق وعلى رأسها مجموعتي **"الاثاث والتجهيزات والمعدات المنزلية والصيانة"** لتسجل ١٠.٦% مقابل ١٠.٣%، **"الرعاية الصحية"** لتسجل ١٣.٨% مقابل ٩.٣%، **"الثقافة والترفيه"** لتسجل ١١.٥% مقابل ١٠.٩%، **"المطاعم والفنادق"** لتسجل ١٨.٦% مقابل ١٤.٨%.

أما بالنسبة لمتوسط معدل التضخم السنوى لحضر الجمهورية خلال الفترة يوليو - مارس ٢٠١٦/٢٠١٥، فقد تباطأ ليسجل نحو ٩.٥٪، مقارنة بـ ١٠.٧٪ خلال نفس الفترة من العام المالي السابق، نظراً لتلاشى أثر فترة الأساس الناتجة عن الإجراءات الإصلاحية التي قامت بها الحكومة في يوليو ٢٠١٤.

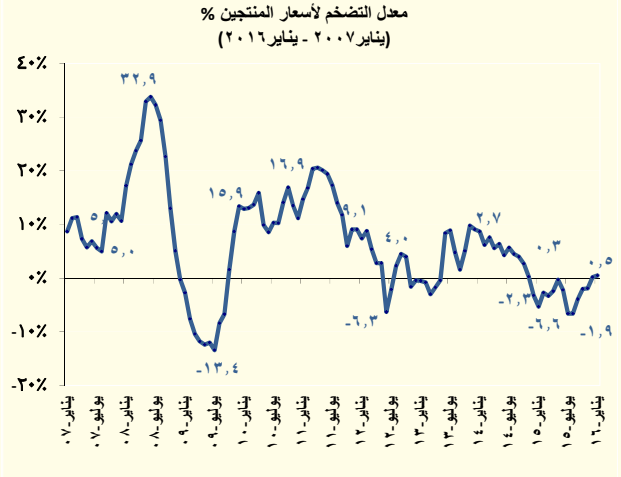
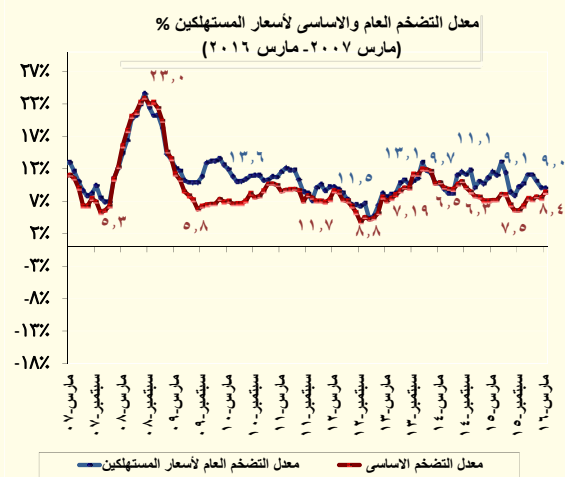

➤ على نحو آخر، فقد ارتفع معدل التضخم الشهري لحضر الجمهورية محققاً نحو ١.٤٪ خلال شهر مارس ٢٠١٦ مقارنة بـ ١٪ خلال الشهر السابق.

➤ بينما ارتفع معدل التضخم السنوى الاساسى لأسعار المستهلكين Core Inflation ١ ليسجل نحو ٨.٤٪ خلال شهر مارس ٢٠١٦، مقارنة بـ ٧.٥٪ خلال الشهر السابق، ومقارنة بـ ٧.٢٪ المعدل المحقق خلال شهر مارس ٢٠١٥. كما ارتفع معدل التضخم الاساسى الشهري محققاً نحو ١.٦٪ خلال شهر الدراسة، مقارنة بـ ٠.٩٪ خلال الشهر السابق. الأمر الذى يمكن تفسيره في ضوء إرتفاع أسعار السلع الغذائية لتساهم بنسبة ١.٠٨ في معدل التضخم الاساسى الشهري، بالإضافة إلى إرتفاع أسعار كل من السلع الإستهلاكية والخدمات الأخرى والخدمات المدفوعة لتساهم بنسبة ٠.٥٤ نقطة مئوية في معدل التضخم الاساسى الشهري.

➤ قررت لجنة السياسة النقدية للبنك المركزي المصري فى إجتماعها بتاريخ ٢٨ ابريل ٢٠١٦ الإبقاء على سعرى عائد الإيداع والإقراض لليلة واحدة دون تغيير عند مستوى ١٠.٧٥٪ و ١١.٧٥٪ على التوالى، وكذا الإبقاء على سعر العمليات الرئيسية للبنك المركزي عند مستوى ١١.٢٥٪، وسعرى الإنتمان والخصم عند مستوى ١١.٢٥٪. وقد أوضحت اللجنة أن هذا القرار جاء فى ضوء توازنات المخاطر المحيطة بتوقعات التضخم ونمو الناتج المحلى الإجمالى.

➤ ومن الجدير بالذكر أن البنك المركزى قام في ١٩ ابريل ٢٠١٦ بربط ودائع بقيمة ١٢٥ مليار جنيهه لأجل ٧ ايام بمعدل عائد سنوي ثابت قدره ١١.٢٥٪، وذلك في إطار تفعيل عمليات ربط ودائع للبنوك (Deposit Operations) لديه لإمتصاص فائض السيولة لدى الجهاز المصرفى.

١/ يعكس معدل التضخم الاساسى التغير فى الأسعار مستبعداً السلع والخدمات المحدد أسعارها إدارياً (الوقود والكهرباء والسجائر المحلية والمستوردة والمياه وخدمات النقل بالسكك الحديدية)، بالإضافة إلى السلع ذات الأسعار الأكثر تقلباً (الخضروات والفاكهة).

➤ فيما يخص مؤشرات البورصة المصرية، فقد ارتفع رأس المال السوقي على أساس شهري بحوالي ١.٤% ليسجل ٤٣١.٣ مليار جنيه خلال شهر أبريل ٢٠١٦، مقارنة برصيد قدره ٤٠٧.٥ مليار جنيه خلال الشهر السابق. كما ارتفع أيضاً مؤشر EGX ٣٠ بنحو ٣.٣% ليحقق ٧٧٧٣.٢ نقطة خلال شهر أبريل ٢٠١٦، مقارنة بمستواه المحقق في نهاية مارس ٢٠١٦ والذي بلغ ٧٥٢٥.٠ نقطة. كما ارتفع مؤشر-EGX ١.٩% ليحقق ٣٧٤.٣ نقطة خلال شهر أبريل ٢٠١٦، مقارنة بـ ٣٦٧.٣ نقطة في نهاية مارس ٢٠١٦.

➤ قطاع المعاملات الخارجية:

حقق ميزان المدفوعات خلال النصف الأول من العام المالي ٢٠١٦/٢٠١٥ عجزاً كلياً بلغ نحو ٣.٤ مليار دولار (-٠.٩% من الناتج المحلي)، مقابل عجز أقل قدره ١ مليار دولار (-٠.٣% من الناتج المحلي) خلال النصف الأول من العام المالي ٢٠١٤/٢٠١٥. وبالرجوع إلى التفاصيل، تأتي تلك التطورات التي شهدتها ميزان المدفوعات في ضوء أهم النقاط التالية:

■ سجل الميزان الجاري عجزاً قدره ٨.٩ مليار دولار (-٢.٥% من الناتج المحلي) خلال النصف الأول من العام المالي ٢٠١٦/٢٠١٥، مقارنة بعجز أقل قدره ٤.٣ مليار دولار (-١.٣% من الناتج المحلي) خلال فترة المقارنة، ويرجع ذلك بشكل أساسي في ضوء تراجع التحويلات والميزان الخدمي مما فاق التحسن الطفيف في الميزان التجاري، وذلك على النحو التالي:

— انخفض عجز الميزان التجاري بشكل طفيف ليصل إلى ١٩.٥ مليار دولار (-٥.٤% من الناتج المحلي) خلال فترة الدراسة، مقارنة بعجز قدره ٢٠.٤ مليار دولار خلال نفس الفترة من العام المالي السابق، وذلك نتيجة لعدة عوامل من أهمها تأثير الصادرات والواردات المصرية بانخفاض الأسعار العالمية للبترول والسلع الأساسية الأخرى. وتأتي تلك التطورات في ضوء تراجع المدفوعات عن الواردات السلعية بنسبة بلغت نحو ١٢.٦% لتحقيق ٢٨.٦ مليار دولار خلال النصف الأول من العام المالي ٢٠١٦/٢٠١٥، مقابل ٣٢.٧ مليار دولار خلال فترة المقارنة. وقد جاء ذلك بالتزامن مع انخفاض حصة الصادرات السلعية بنسبة بلغت نحو ٢٦% لتحقيق ٩.١ مليار دولار خلال فترة الدراسة، مقابل ١٢.٣ مليار دولار خلال فترة المقارنة. ويرجع ذلك بشكل أساسي لانخفاض حصة الصادرات البترولية (خام ومنتجات) بنحو ٢.٢ مليار دولار تأثيراً بانخفاض الأسعار العالمية للبترول الخام بـ ٥١.٤% و ٤٣.٤% خلال الربع الأول والربع الثاني من العام المالي ٢٠١٦/٢٠١٥ على التوالي، وذلك على الرغم من زيادة الكميات المصدرة من البترول الخام خلال فترة الدراسة^٢.

— حقق الميزان الخدمي فائضاً قدره ٢.٢ مليار دولار (٠.٦% من الناتج المحلي) خلال فترة الدراسة، مقارنة بفائض أعلى قدره ٤.١ مليار دولار (١.٢% من الناتج المحلي) خلال النصف الأول من العام المالي السابق، حيث انخفضت المتحصلات الجارية بـ ٢٥.٥% لتصل إلى ٩.٣ مليار دولار خلال النصف الأول من العام المالي ٢٠١٦/٢٠١٥، مقارنة بـ ١٢.٥ مليار دولار خلال فترة المقارنة. ويرجع ذلك بشكل أساسي لانخفاض الإيرادات السياحية لتسجل ٢.٧ مليار دولار خلال فترة الدراسة، مقارنة بـ ٤.٠ مليار دولار خلال فترة المقارنة وذلك لتراجع عدد الليالي السياحية بـ ٢٨.٣% لتصل إلى ٣٨.٣ مليون ليلة خلال فترة الدراسة، مقابل ٥٣.٤ مليون ليلة خلال النصف الأول من العام المالي ٢٠١٥/٢٠١٤.

^٢ وجددير بالذكر أن الصادرات من البترول الخام تمثل نحو ٦٤.٤% من إجمالي حصة الصادرات البترولية و ٢٢% من إجمالي حصة الصادرات السلعية خلال فترة الدراسة.

— سجل صافي التحويلات الرسمية خلال فترة الدراسة نحو ٠.٣ مليار دولار، وهو يعتبر أقل إذا تم مقارنته بـ ٢.٦ مليار دولار خلال فترة المقارنة — والذي تضمن ١.٤ مليار دولار منح عينية في صورة شحنات بترولية من المملكة العربية السعودية و ١ مليار دولار منحة نقدية من دولة الكويت — ولذلك فهذا لا يعتبر تراجع نظراً لما تضمنته فترة المقارنة من موارد استثنائية.

■ شهد الميزان الرأسمالي والمالي صافي تدفقات للداخل بنحو ٩.٢ مليار دولار (٢.٦% من الناتج المحلي) خلال فترة الدراسة، مقارنة بصافي تدفقات للداخل أقل بنحو ٠.٨ مليار دولار (٠.٢% من الناتج المحلي) خلال النصف الأول من العام المالي السابق، ويأتى ذلك في ضوء:

— ارتفاع صافي التدفق للداخل في بند الاستثمار الأجنبي المباشر إلى مصر خلال النصف الأول من العام المالي ٢٠١٦/٢٠١٥ ليسجل ٣.١ مليار دولار (٠.٩% من الناتج المحلي)، مقابل صافي تدفقات للداخل بنحو ٢.٦ مليار دولار (٠.٨% من الناتج المحلي) خلال فترة المقارنة، وذلك في ضوء ارتفاع صافي التدفقات للداخل للاستثمارات الواردة لتأسيس شركات جديدة أو زيادة رؤوس أموالها ليحقق ٢.٥ مليار دولار خلال فترة الدراسة، مقابل ١.٤ مليار دولار خلال فترة المقارنة.

— سجلت استثمارات محفظة الأوراق المالية في مصر صافي تدفقات للخارج بنحو ١.٦ مليار دولار (-٠.٤% من الناتج المحلي) خلال النصف الأول من العام المالي ٢٠١٦/٢٠١٥، مقارنة بصافي تدفقات للخارج بحوالى ٢.١ مليار دولار (-٠.٦% من الناتج المحلي) خلال النصف الأول من العام المالي ٢٠١٥/٢٠١٤، ويرجع ذلك في ضوء سداد سندات قيمتها ١.٢٥ مليار دولار استحققت خلال شهر سبتمبر ٢٠١٥، والتي سبق إصدارها في الأسواق العالمية في عام ٢٠٠٥.

— ارتفاع صافي الاستثمارات الأخرى ليسجل تدفقات للداخل بنحو ٧.٨ مليار دولار (٢.٢% من الناتج المحلي) خلال فترة الدراسة، مقارنة بتدفقات للداخل تقدر بنحو ٠.٥ مليار دولار (٠.٢% من الناتج المحلي) خلال النصف الأول من العام المالي السابق، وذلك في ضوء تحقيق تسهيلات الموردين قصيرة الأجل صافي تدفق للداخل بنحو ٤.٠ مليار دولار خلال فترة الدراسة، مقابل ٢.٢ مليار دولار خلال فترة المقارنة، مما يعكس الثقة في الاقتصاد المصرى في ظل قدرته على سداد التزاماته الخارجية. بالإضافة إلى ذلك فقد حققت الأصول والخصوم الأخرى صافي تدفقات للداخل بنحو ٤.٣ مليار دولار خلال فترة الدراسة، مقارنة بصافي تدفقات للخارج بنحو ١.٦ مليار دولار خلال فترة المقارنة.

■ بينما سجل بند السهو والخطأ صافي تدفقات للخارج بنحو ٣.٧ مليار دولار (-١.٠% من الناتج المحلي) خلال فترة الدراسة، مقابل صافي تدفقات للداخل بنحو ٢.٥ مليار دولار (٠.٧% من الناتج المحلي) خلال النصف الأول من العام المالي ٢٠١٥/٢٠١٤.

➤ طبقاً لأحدث البيانات المنشورة، فقد تراجع إجمالي عدد السياح الوافدين خلال شهر يناير ٢٠١٦ ليصل إلى ٠.٣٦ مليون سائح، مقابل ٠.٤٤ مليون سائح خلال الشهر السابق. بينما ارتفع عدد الليالي السياحية خلال شهر الدراسة لتصل إلى ٢.٦ مليون ليلة، مقابل ٢.٤ مليون ليلة خلال شهر المقارنة.

القسم الأول

نظرة عامة على الأداء الإقتصادي و المالي

- أ- مؤشرات الإقتصاد العيني و الحقيقي و مصادر النمو..... ١
- ب- السكان و التشغيل..... ٢
- ج- الأسعار المحلية (متوسط الفترة)..... ٢
- د- مؤشرات المالية العامة..... ٣
- هـ- ملخص الدين العام المحلي (بالمليون جنية، رصيد نهاية الفترة)..... ٤
- و- إجمالي الدين العام الخارجي (مليون دولار، رصيد نهاية الفترة)..... ٤
- ز- خدمة الدين الحكومي (مليون جنية، تدفقات)..... ٤
- ح- المؤشرات النقدية (نهاية الفترة)..... ٥
- ط- القطاع المالي والاستثمارات..... ٦
- ي- معاملات القطاع الخارجي..... ٧

القسم الأول: نظرة عامة على الأداء الإقتصادي والمالي

بيان سنوي					بيان سنوي				
بيان ربع سنوي					بيان سنوي				
ابريل-يونيو ٢٠١٥	يناير-مارس ٢٠١٥	أكتوبر-ديسمبر ٢٠١٤	أبريل-يونيو # ٢٠١٤	*	٢٠١٥/٢٠١٤	^{١/} ٢٠١٤/٢٠١٣	٢٠١٣/٢٠١٢	٢٠١٢/٢٠١١	٢٠١١/٢٠١٠
أ. الاقتصاد العيني (بالأسعار الجارية)									
٥٦٩,٨٠٠	٥٧٢,٩٠٠	٦١٢,٩٠٠	٤٨٨,٣٠٠	٢,٤٢٩,٨٠٠	٢,١٠١,٩٠٠	١,٨٤٣,٨٠٠	١,٦٥٦,٦٠٠	١,٣٧١,١٠٠	الناتج المحلي (بأسعار السوق بالمليون جنيه)
٧٤,٩٢٤	٧٦,٥١٩	٨٥,٧٧٤	٦٩,٠٩٣	٣٣٠,٧٨٠	٣٠١,٥٧٠	٢٨٥,٩٦٧	٢٧٦,٣٣٠	٢٣٥,٩٩٠	الناتج المحلي (بأسعار السوق بالمليون دولار)
٥٩٦,٩٠٠	٥٨٥,٧٠٠	٦٢٧,٩٠٧	٥٣٩,٠٦١	٢,٤٥٩,٠٢٥	٢,١٧٧,٨٢٠	١,٩٠٨,٣١٤	١,٦٩٥,٠٩٦	١,٣٠٩,٩٠٦	الناتج المحلي (بتكلفة عوامل الإنتاج بالمليون جنيه)
٧٨,٤٨٧	٧٨,٢٢٩	٨٧,٨٧٤	٧٦,٢٧٥	٣٣٤,٧٥٩	٣١٢,٤٦٣	٢٩٥,٩٧٣	٢٨٢,٧٥٢	٢٢٥,٤٥٧	الناتج المحلي (بتكلفة عوامل الإنتاج بالمليون دولار)
٢٥,٩١٣	٢٦,٠٥٤	٢٧,٨٧٣	--	٢٧,٦٢٥	--	--	--	١٧,٢٣٣	نصيب الفرد من الناتج المحلي الإجمالي (بالجنيه)
٣,٤٠٧	٣,٤٨٠	٣,٩٠١	--	٣,٧٦١	--	--	--	٢,٩٦٦	نصيب الفرد من الناتج المحلي الإجمالي (بالدولار)
ب. مؤشرات الاقتصاد العيني ومصادر النمو ^{٢/}									
(معدل النمو)									
٤.٥	٢.٦	٤.٠	٣.٨	٤.٢	٢.٢	٢.١	٢.٢	١.٨	الناتج المحلي الحقيقي (بأسعار السوق) ^{٣/}
٢.١	٢.٢	٣.٧	٤.٥	٣.١	٢.٢	٢.١	٢.٢	١.٩	الناتج المحلي الحقيقي (بتكلفة عوامل الإنتاج) ^{٣/}
-٠.٩	٠.٩	٢.٣	٣.٨	١.٥	١.٩	١.١	١.٦	١.١	القطاع السلمي
٣.٣	٣.٤	٦.٢	٣.٩	٤.٨	٠.١	٣.١	٢.٨	٢.٥	قطاع الخدمات الإنتاجية
٦.٥	٣.٥	٣.٧	٦.٣	٤.٦	٥.٥	٣.٣	٣.٠	٣.٤	الخدمات الإجتماعية
٣.٠-	٣٩.٠	٢.٤-	٩.٤	٨.٦	١.٧	٨.٤-	٥.٨	٢.٢-	الاستثمارات ^{٤/ ٥/}
١.٨	١.٠	٦.٢	٩.٢	٣.٣	٤.٤	٢.٩	٦.٠	٥.٣	الاستهلاك النهائي ^{٤/}
١.٥	٠.٦	٥.٢	٧.٧	٢.٨	٤.١	٢.٨	٦.٥	٥.٥	الاستهلاك الخاص
٣.٣	٤.٢	١٣.٧	١٨.٥	٧.٠	٦.٦	٣.٩	٣.١	٣.٨	الاستهلاك العام
٤.١-	١٢.٠-	١.٢	٢٥.٧-	٠.٤-	١١.٩-	٥.٦	٢.٣-	١.٢	الصادرات السلعية والخدمية ^{٤/}
١.٩	٠.١	١.٤	--	١.٦	--	--	--	٠.٦-	نصيب الفرد من الناتج المحلي الإجمالي الحقيقي
الإدخار المحلي ^{٦/}									
٢٣.٠	٤٧.١	١.٦-	٣٢.٧-	٢٩.٨	٢٤.٢-	٧.٩	٢٩.٥-	٣.٤	معدل النمو الاسمي السنوي
٨.٢	٦.٧	٥.٠	٧.٨	٥.٩	٥.٣	٧.٩	٨.٠	١٣.٠	نسبة إلى الناتج المحلي الإجمالي
الاستثمارات المحلية ^{٦/ ٥/}									
٥.٧	٤٥.٣	١٣.٨	١٨.٨	٢٠.٢	٩.٩	١.٥-	١٠.١	٠.٣-	معدل النمو الاسمي السنوي
١٧.٠	١٧.٦	١٣.٣	١٨.٧	١٤.٤	١٣.٨	١٤.٣	١٦.٢	١٧.١	نسبة إلى الناتج المحلي الإجمالي

المصدر: وزارة التخطيط والمتابعة والإصلاح الإداري.

* بيان مبدئي، وقابل للتعديل. قامت وزارة التخطيط بمراجعة السلسلة الزمنية للناتج المحلي الإجمالي ابتداءً من عام ٢٠١٢/٢٠١١ وحتى عام ٢٠١٤/٢٠١٣ وفقاً للتعداد الاقتصادي. وقد تم مراجعة تقديرات الناتج المحلي الإجمالي، لبلغ ٢٤٢٩.٨ مليار جنيه في عام ٢٠١٥/٢٠١٤.

-- بيان غير متاح. بداية سلسلة زمنية جديدة وفقاً للتعداد الاقتصادي من قبل وزارة التخطيط.

بيان معدل في ضوء البيانات الحديثة الصادرة عن وزارة التخطيط والمتابعة والإصلاح الإداري.

١/ قامت وزارة التخطيط والمتابعة والإصلاح الإداري بمراجعة بيانات الناتج المحلي الإجمالي لعام ٢٠١٤/١٣ على أساس ربع سنوي.

٢/ تم حساب معدلات النمو الحقيقية باستخدام الأسعار الثابتة لعام ٢٠٠٧/٠٦، ولكن بدءاً من عام ٢٠١٣/١٢ تم حساب معدلات النمو باستخدام الأسعار الثابتة لعام ٢٠١٢/١١.

٣/ تشمل نشاط قطاع البترول والغاز الطبيعي.

٤/ تشمل صافي الضرائب غير المباشرة.

٥/ رأس المال الثابت، يشمل التغير في المخزون.

٦/ بالأسعار الجارية.

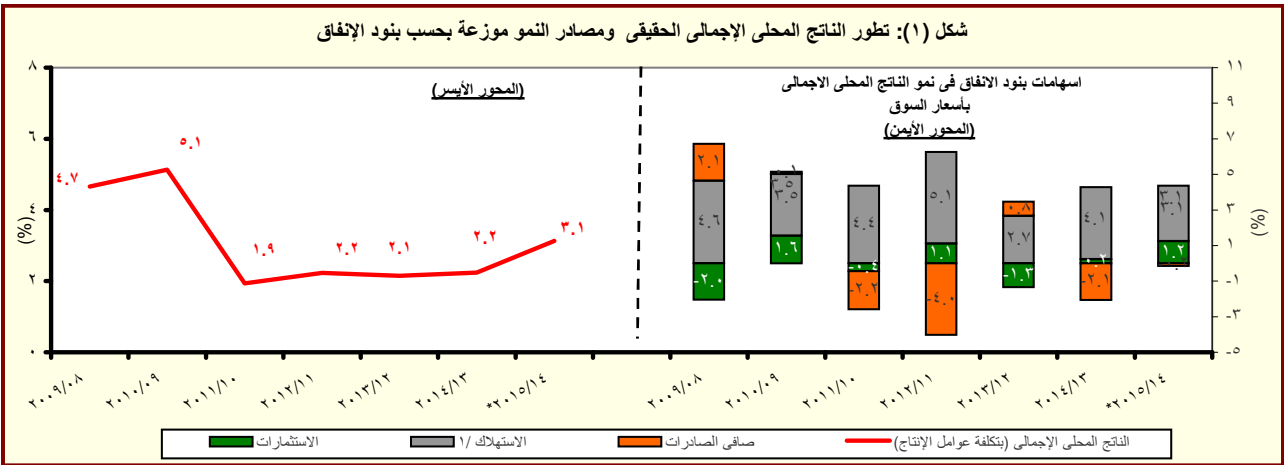

المصدر: وزارة التخطيط والمتابعة والإصلاح الإداري.

* بيان مبدئي، وقابل للتعديل.

١/ متضمن الاستهلاك العام والخاص.

القسم الأول: نظرة عامة على الأداء الإقتصادي والمالى (تابع)

بيان ربع سنوى				بيان سنوى					
أكتوبر- ديسمبر ٢٠١٥	يوليو- سبتمبر ٢٠١٥	أبريل- يونيو ٢٠١٥	أكتوبر- ديسمبر ٢٠١٤	٢٠١٥/١٤	٢٠١٤/١٣	٢٠١٣/١٢	٢٠١٢/١١	٢٠١١/١٠	٢٠١٠/٠٩
ج . السكان									
٨٧,٨	٨٩,٠	٨٩,٦	٩٠,١	٨٩,٠	٨٦,٧	٨٤,٧	٨٢,٤	٨٠,٤	٧٨,٧
٢,٥	٢,٦	٢,٨	٢,٦	٢,٦	٢,٤	٢,٨	٢,٥	٢,٢	٢,٣
د . الأسعار المحلية (متوسط الفترة)									
١٠,٣	١١,٨	٨,٥	١٠,٦	١٠,٩	١٠,١	٦,٩	٨,٧	١١,٠	١١,٧
٠,١	١,٦-	٥,٧-	١,٢-	١,٨-	٦,٥	٠,٧	٧,٥	١٥,٩	٥,٠
٩,٧٥	٩,٣	٩,٣	٩,٣	٩,٢٥	٨,٧٥	١٠,٢٥	٩,٥٠	٨,٥٠	٨,٥٠
١١,٦	١١,٤	١١,٣	١١,٤	١١,٤	١٠,٩	١٣,٤	١٣,٤	١٠,٢	٩,٩
٧,٠	٦,٩	٦,٨	٦,٨	٧,٠	٧,٢	٧,٨	٧,٣	٦,٥	٦,٣
٩,٤	٨,٩	٨,٩	٩,٠	٩,١	٨,٨	٩,٥	٩,٤	٩,٠	٨,٣
٧,١٥	٧,٦١	٧,٨١	٧,٨٨	٧,٤٢	٦,٩٧	٦,٤٥	٦,٠٠	٥,٨١	٥,٥١

- المصادر: وزارة التخطيط والبنك المركزى المصرى والجهاز المركزى للتعبئة العامة والإحصاء.
- ١/ لا يتضمن المصريين المقيمين فى الخارج.
- ٢/ بدءاً من اغسطس ٢٠٠٩، تم استحداث سلسلة أرقام قياسية جديدة لأسعار المستهلكين (حضر الجمهورية) باستخدام الأوزان المستخرجة من بحث الدخل و الإنفاق و الاستهلاك لعام ٢٠٠٩/٢٠٠٨ مع استخدام بيانات شهر يناير ٢٠١٠ كفترة الأساس. وفيما يخص بيانات ما قبل ذلك التاريخ، فقد استخدمت الأوزان المستخرجة من بحث الدخل والإنفاق والاستهلاك لعام ٢٠٠٥/٢٠٠٤ مع استخدام يناير ٢٠٠٧ كشهر أساس.
- ٣/ قام الجهاز المركزى للتعبئة العامة والإحصاء بإصدار رقم قياسى جديد لأسعار المنتجين بدءاً من سبتمبر ٢٠٠٧ ليحل محل الأرقام القياسية لأسعار الجملة، وذلك باستخدام أسعار السلع والخدمات للسنة المالية (٢٠٠٤-٢٠٠٥) كفترة أساس لسلسلة الأرقام القياسية، كما تم إستخراج الأوزان باستخدام متوسط عامى (٢٠٠٢-٢٠٠٣، ٢٠٠٣-٢٠٠٤) للقيم الإجمالية للإنتاج الصناعى والزراعى والخدمى.
- ٤/ البيانات تعكس نهاية الفترة.
- ٥/ متوسط ميلادى.

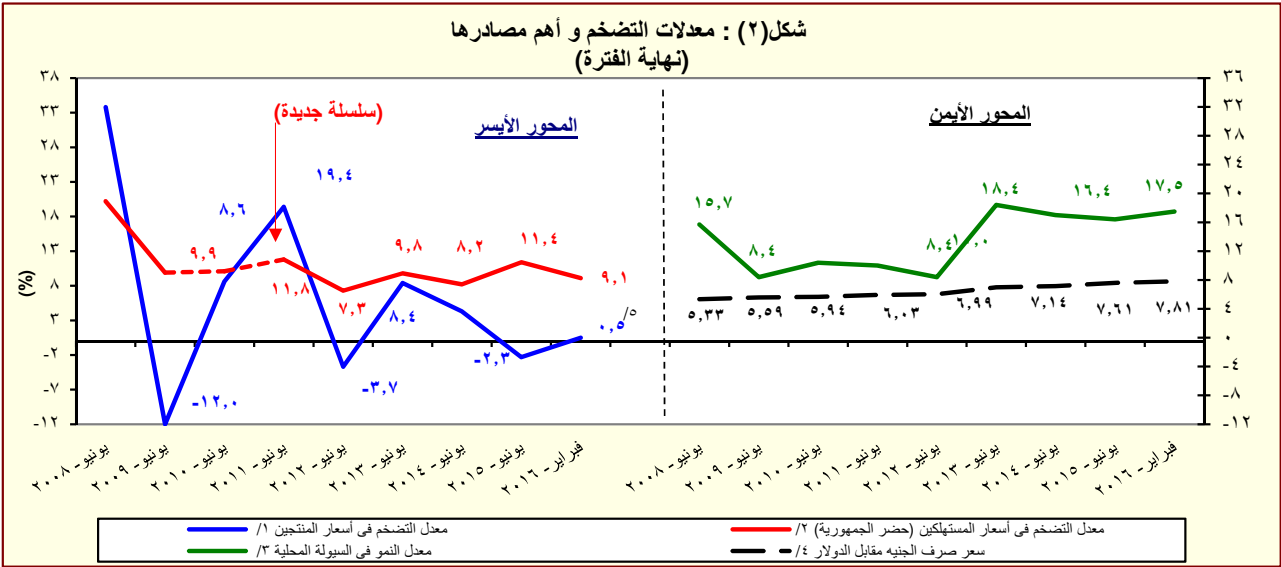

- المصدر: البنك المركزى المصرى و الجهاز المركزى للتعبئة العامة والإحصاء
- ١/ تغيير فى السلسلة. تعكس البيانات قبل يونيو ٢٠٠٧ معدلات التضخم وفقاً لأسعار الجملة.
- ٢/ بدءاً من اغسطس ٢٠٠٩، تم استحداث سلسلة أرقام قياسية جديدة لأسعار المستهلكين (حضر الجمهورية) باستخدام الأوزان المستخرجة من بحث الدخل و الإنفاق و الاستهلاك لعام ٢٠٠٩/٢٠٠٨ مع استخدام بيانات شهر يناير ٢٠١٠ كفترة الأساس. وفيما يخص بيانات ما قبل ذلك التاريخ، فقد استخدمت الأوزان المستخرجة من بحث الدخل والإنفاق والاستهلاك لعام ٢٠٠٥/٢٠٠٤ مع استخدام يناير ٢٠٠٧ كشهر أساس.
- ٣/ يعرف إجمالى السيولة المحلية كإجمالى صافى الأصول الأجنبية وصافى الأصول المحلية لدى الجهاز المصرفى (فى جانب الأصول) ، أو كجملة المعروض النقدى وأشباه النقود لدى الجهاز المصرفى (فى جانب الخصوم).
- ٤/ يعكس البيان متوسط شهرى.
- ٥/ تعكس بيانات الرقم القياسى لأسعار المنتجين عن شهر يناير ٢٠١٦.

القسم الأول: نظرة عامة على الأداء الإقتصادي والمالي (تابع)

يوليو/فبراير ٢٠١٦/١٥	٢/٢٠١٦/٢٠١٥	*٢٠١٥/٢٠١٤	٢٠١٤/١٣	٢٠١٣/١٢	٢٠١٢/١١	٢٠١١/١٠	٢٠١٠/٠٩
	موازنة	ختامى مبدئى	فعلى				
د. مؤشرات المالية العامة ^{١٣}							
١- قطاع الموازنة العامة (بالمليون جنيه) ^{١٤}							
إجمالى الإيرادات	٢٦٨,١١٤	٢٦٥,٢٨٦	٣٠٣,٦٢٢	٣٥٠,٣٢٢	٤٥٦,٧٨٨	٤٦٥,٢٤١	٦٢٢,٢٧٧
إجمالى المصروفات	٣٦٥,٩٨٧	٤٠١,٨٦٦	٤٧٠,٩٩٢	٥٨٨,١٨٨	٧٠١,٥١٤	٧٣٣,٣٥٠	٨٦٤,٥٦٤
العجز الأولى ^{١٥}	٢٥,٧٠٥	٤٩,٣٨٣	٦٢,٢٦٤	٩٢,٧٢٤	٨٢,٢٨٩	٨٦,٤٢٢	٧,٠٤٩
العجز النقدى ^{١٦}	٩٧,٨٧٢	١٣٦,٥٨٠	١٦٧,٣٧٠	٢٣٧,٨٦٥	٢٤٤,٧٢٧	٢٦٨,١٠٩	٢٤٢,٢٨٧
العجز الكلى	٩٨,٠٣٨	١٣٤,٤٦٠	١٦٦,٧٠٥	٢٣٩,٧١٩	٢٥٥,٤٣٩	٢٧٩,٤٣٠	٢٥١,٠٩٣
٢- قطاع الموازنة العامة ^{١٧} (معدل نمو سنوى)							
إجمالى الإيرادات	-٥.١	-١.١	١٤.٥	١٥.٤	٣٠.٤	١.٩	١٣.٤
الإيرادات الضريبية	٤.٥	١٢.٧	٨.٠	٢١.١	٣.٧	١٧.٥	١٦.٠
الإيرادات غير الضريبية	-١٨.٢	-٢٥.٠	٣١.٤	٣.١	٩٨.١	-١٨.٩	٨.٤
إجمالى المصروفات (ومنها):	٤.١	٩.٨	١٧.٢	٢٤.٩	١٩.٣	٤.٥	٩.٥
الأجور وتعويضات العاملين	١٢.١	١٢.٨	٢٧.٦	١٦.٤	٢٤.٩	١١.١	٥.٢
الفوائد المدفوعة	٣٧.٠	١٧.٦	٢٢.٨	٤٠.٧	١٧.٨	١١.٥	٢٢.٦
٣- قطاع الحكومة العامة (مليون جنيه) ^{١٨}							
إجمالى الإيرادات	٣٠٣,٣٧٤	٣٠٢,٠١٠	٣٤٨,٨٦٤	٤٠٣,٦٣٧	٤٠٣,٤٤٩	--	--
إجمالى المصروفات	٣٩٦,٦٩٣	٤٤٠,٤١١	٥١٦,٤٢٢	٦٤٤,٠٨٠	٧٥٩,٨٤٧	--	--
العجز الكلى	٩٨,٧٩٦	١٣٤,١٣٨	١٦٥,٦٩٢	٢٤٦,٨٥٣	٣٥٤,٧١٦	--	--
٤ - نسبة إلى الناتج المحلى الإجمالى ^{١٩}							
قطاع الموازنة العامة ^{٢٠}	٢٢.٢	١٩.٣	١٨.٣	١٩.٠	٢١.٧	١٩.١	٢٢.٠
إجمالى الإيرادات	١٤.١	١٤.٠	١٢.٥	١٣.٦	١٢.٤	١٢.٦	١٤.٩
الإيرادات الضريبية	٨.١	٥.٣	٥.٨	٥.٤	٩.٣	٦.٦	٧.١
الإيرادات غير الضريبية	٣٠.٣	٢٩.٣	٢٨.٤	٣١.٩	٣٣.٤	٣٠.٢	٣٠.٥
إجمالى المصروفات (ومنها):	٧.١	٧.٠	٧.٤	٧.٨	٨.٥	٨.٢	٧.٧
الاجور وتعويضات العاملين	٦.٠	٦.٢	٦.٣	٨.٠	٨.٢	٧.٩	٨.٦
الفوائد المدفوعة	٢.١	٣.٦	٣.٨	٥.٠	٣.٩	٣.٦	٠.٢
العجز الأولى ^{٢١}	٨.١	١٠.٠	١٠.١	١٢.٩	١١.٦	١١.٠	٨.٦
العجز النقدى ^{٢٢}	٨.١	٩.٨	١٠.١	١٣.٠	١٢.٢	١١.٥	٨.٩
العجز الكلى	٨.١	٩.٨	١٠.١	١٣.٠	١٢.٢	١١.٥	٨.٩
الحكومة العامة ^{٢٣}							
العجز الأولى ^{٢٤}	٣.٠	٤.٢	٤.٤	٦.٠	٤.٥	--	--
العجز الكلى	٨.٢	٩.٨	١٠.٠	١٣.٤	١٢.١	--	--

المصدر: وزارة المالية

* ختامى مبدئى .

-- بيان غير متاح

١/ يرجع الإنخفاض في الإيرادات غير الضريبية إلى تراجع الموارد الاستثنائية من المنح لتبلغ حوالى ٢٥.٤ مليار جنيه فقط خلال العام المالى ٢٠١٤/٢٠١٥، وذلك مقابل منح بلغت نحو ٩٥.٩ مليار جنيه خلال العام المالى ٢٠١٣/٢٠١٤.

٢/ تعكس بيانات الموازنة بموجب القرار الجمهوري رقم ٣٢ لعام ٢٠١٥.

٣/ تم إعادة تبويب فـعليـات الموازنة العامة لتتفق مع معايير صندوق النقد الدولي والمعروفة بـ GFS ٢٠٠١ (على أساس نقدي).

٤/ يشمل قطاع موازنة الجهاز الإدارى و المحليات، والهيئات الخدمية العامة.

٥/ العجز الكلى مخصصاً منه الفوائد المدفوعة.

٦/ العجز الكلى بدون صافى حيازة الأصول المالية.

٧/ يشمل المعاملات المالية لكل من أجهزة الموازنة العامة، وبنك الإستثمار القومى، وصناديق التأمين والمعاشات ، ومع مراعاة إستبعاد كافة المعاملات البيئية للجهات الثلاث لمنع إزدواجية الحساب.

٨/ قامت وزارة التخطيط بمراجعة السلسلة الزمنية للناتج المحلى الإجمالى ابتداءً من عام ٢٠١٢/٢٠١١ وحتى عام ٢٠١٣/٢٠١٤ وفقاً للتعداد الإقتصادي للعام المالى ٢٠١٣/٢٠١٢ والذي ساعدت نتائجه في تحقيق قدر أكبر من شمولية المنشآت بالإضافة إلى تحسين تقديرات حجم القطاع غير الرسمى. وقد تم مراجعة تقديرات الناتج المحلى الإجمالى لـبلغ ٢٤٢٩.٨ مليار جنيه في عام ٢٠١٤/٢٠١٥. وجدير بالذكر أنه قد تم حساب المؤشرات الربع سنوية باستخدام بيانات الناتج المحلى الإجمالى للعام بأكمله.

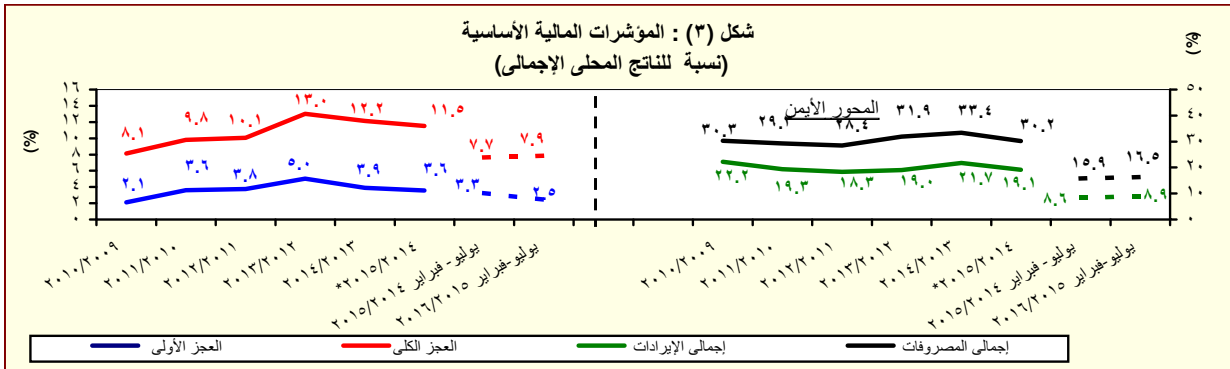

المصدر: وزارة المالية

* ختامى مبدئى .

القسم الأول: نظرة عامة على الأداء الإقتصادي والمالى (تابع)

بيان ربع سنوى				بيان سنوى				
ديسمبر-٢٠١٥*	مارس-٢٠١٥	سبتمبر-٢٠١٥*	ديسمبر-٢٠١٤	يونيو-٢٠١٥	يونيو-٢٠١٤	يونيو-٢٠١٣	يونيو-٢٠١٢	يونيو-٢٠١١
١. ملخص الدين العام المحلى								
(بالمليون جنيه، رصيد نهاية الفترة) ^{١/}								
٢,٣٦٨,٤٥٥	٢,٢٤٨,٧٥٠	١,٩٩٨,٢٠٠	١,٨٩٥,١٨٧	٢,٠٨٤,٧٤٨	١,٦٩٩,٩٤٦	١,٤٤٤,٣٧٠	١,١٥٥,٣١٢	٩٦٧,٢٩٠
(٢٥.٠)	(٢٥.٢)	(٢٤.٦)	(٢٢.٨)	(٢٢.٦)	(١٧.٧)	(٢٥.٠)	(١٩.٤)	(١٩.٧)
٢٤٨,٢٩٨	٢٤٤,٤٠٣	٢١٧,٥٤٢	٢٠٣,٣٥٤	٢١٨,٥٦٠	١٦١,٤٨٥	١٨٣,٢٣٠	١٦٤,٧٨٨	١٥٩,١٧٨
(٢٢.١)	(٣٤.٩)	(٣٦.٨)	(٣٠.١)	(٣٥.٣)	(١١.٩)	(١١.٢)	(٣.٥)	(١٠.١)
٢,١٢٠,١٥٧	٢,٠٠٤,٣٤٧	١,٧٨٠,٦٥٨	١,٦٩١,٨٣٣	١,٨٦٦,١٨٨	١,٥٣٨,٤٦١	١,٢٦١,١٤٠	٩٩٠,٥٢٤	٨٠٨,١١٢
(٢٥.٣)	(٢٤.١)	(٢٣.٢)	(٢٢.٠)	(٢١.٣)	(٢٢.٠)	(٢٧.٣)	(٢٢.٦)	(٢١.٧)
٢,١٩٩,٥٨٩	٢,١٠٩,٦٥٠	١,٨٧٦,٥٠٢	١,٧٨٥,٤٧٤	١,٩٦٣,١٢٥	١,٥٩٧,٨٧٠	١,٣٦٣,٦٨٦	١,٠٨٧,٩٤٥	٨٨٩,٠٤٥
(٢٣.٢)	(٢٥.١)	(٢٤.٨)	(٢٣.٦)	(٢٢.٩)	(١٧.٢)	(٢٥.٣)	(٢٢.٤)	(٢١.٢)
٢٦٨,٤٣٤	٢٦٣,٥٣٣	٢٣٢,٩١٣	٢١٧,٥٤٥	٢٣١,٠٠٤	١٧٢,٦٧٨	١٩١,٣٩٥	١٧٣,٢٩٢	١٦٦,٥٢٧
(٢٣.٤)	(٢٢.٨)	(٢٣.٥)	(٢٢.٧)	(٢٣.٨)	(٩.٨)	(١٠.٤)	(٤.١)	(٥.٠)
١,٩٣١,١٥٥	١,٨٤٦,١١٧	١,٦٤٣,٥٨٩	١,٥٦٧,٩٢٩	١,٧٣٢,١٢١	١,٤٢٥,١٩٢	١,١٧٢,٢٩١	٩١٤,٦٥٣	٧٢٢,٥١٨
(٢٣.٢)	(٢٤.١)	(٢٣.١)	(٢٢.٨)	(٢١.٥)	(٢١.٦)	(٢٨.٢)	(٢٦.٦)	(٢٥.٧)
٢,٢٤٠,٦٨٣	٢,١٣٩,٧٩٦	١,٨٩٢,٤٤٢	١,٧٨٦,١٠٠	١,٩٨٠,٩٦٩	١,٦٤٨,٥٢١	١,٤١٠,٦٤٣	١,١٩٩,٠٣٠	٩٣٢,٤٦٠
(٢٥.٥)	(٢٨.٢)	(٢٢.٥)	(١٩.٩)	(٢٠.٢)	(١٦.٩)	(٢٤.٩)	(٢١.١)	(٢١.١)
٣٣١,٠٠٧	٣١٩,٥٥١	٢٨٢,٧٩٣	٢٥٢,٧٨٠	٢٨٦,٣٣٥	٢٠٧,٥٣٤	٢٤١,٠٣٥	١٩٨,٠٦٦	١٩١,١١٦
(٢٢.٩)	(٤٦.٥)	(٤٤.٢)	(٢٩.٥)	(٣٨.٠)	(٥.٧)	(١١.١)	(٢.٦)	(١٢.٣)
١,٩٠٩,٦٧٦	١,٨٢٠,٠٤٥	١,٦٠٩,٦٤٩	١,٥٣٣,٣٢٠	١,٦٩٤,٦٣٤	١,٤٤٠,٩٨٧	١,١٩٠,٦٠٨	٩٣٠,٩٦٤	٧٤١,٣٤٤
(٢٤.٥)	(٢٥.٤)	(١٩.٤)	(١٨.٥)	(١٧.٦)	(٢١.٠)	(٢٧.٩)	(٢٥.٦)	(٢٣.٦)
٢,٥٤٥,٠١١	٢,٤٣٠,٥٣٧	٢,١٧٦,٧٣٢	٢,٠٧٤,٣٩٩	٢,٢٨٩,٦١٣	١,٩٠٤,٨١٠	١,٦٤١,٥٠٢	١,٣٠٨,٣٩١	١,١٢٦,٠٢٤
(٢٢.٧)	(٢١.٨)	(٢٠.٥)	(١٨.٨)	(٢٠.٢)	(١٦.٠)	(٢٥.٥)	(١٦.٢)	(١٧.٩)
٢. اجمالي الدين العام المحلى								
٤٧,٧٩٢	٤٦,١٤٨	٣٩,٨٥٣	٤١,٣٢٤	٤٨,٠٦٣	٤٦,٠٦٧	٤٣,٢٣٣	٣٤,٣٨٥	٣٤,٩٠٦
٢٣,٠٠٦	٢٣,٨٣٦	٢٤,٠٤١	٢٥,٠٨٢	٢٥,٧٠٧	٢٩,٠٥٤	٢٨,٤٩٠	٢٥,٥٩٤	٢٧,٠٩٢
٢٣,٩٨٦	٢٢,٣١٢	١٥,٨١٢	١٦,٢٤٢	٢٢,٣٥٦	١٧,٠١٣	١٤,٧٤٤	٨,٧٩٠	٧,٨١٤
٣. خدمة الدين الحكومى								
٢١٦,٣١٨	١٢٢,٢٩٤	٢٧٣,٢٤٧	١٨٤,٩٢٤	٤٢٩,٤٧٤	٢٨٠,٦٩٧	٢١٨,٢٥٧	١٤٠,٩١٦	١١٧,٢٥١
١١٤,٠٠٣	٥٠,٧٠٤	٢٣٨,٥٦٦	١٥٦,٥٦٦	٣٩٢,٠٦٣	٢٦٢,٠٨٤	٢٠٣,١٧٣	١٢٢,٣٢٢	١٠٤,٦٢٥
١٠٢,٣١٥	٧١,٥٨٩	٣٤,٦٨١	٢٨,٣٥٨	٣٧,٤١٢	١٨,٦١٣	١٥,٠٨٤	١٨,٥٩٤	١٢,٦٢٧
٤. ملاحظات (نسبة إلى الناتج المحلى الإجمالي) ^{٢/}								
%٨٣.٦	%٧٩.٤	%٨٢.٢	%٧٨.٠	%٨٥.٨	%٨٠.٩	%٧٨.٣	%٦٩.٧	%٧٠.٥
%٧٤.٨	%٧٠.٧	%٧٣.٣	%٦٩.٦	%٧٦.٨	%٧٣.٢	%٦٨.٤	%٥٩.٨	%٥٨.٩
%٧٧.٦	%٧٤.٥	%٧٧.٢	%٧٣.٥	%٨٠.٨	%٧٦.٠	%٧٤.٠	%٦٥.٧	%٦٤.٨
%٦٨.٢	%٦٥.٢	%٦٧.٦	%٦٤.٥	%٧١.٣	%٦٧.٨	%٦٣.٦	%٥٥.٢	%٥٢.٧
%٧٩.١	%٧٥.٥	%٧٧.٩	%٧٣.٥	%٨١.٥	%٧٨.٤	%٧٦.٥	%٦٨.٢	%٦٨.٠
%٦٧.٤	%٦٤.٢	%٦٦.٢	%٦٣.١	%٦٩.٧	%٦٨.٦	%٦٤.٦	%٥٦.٢	%٥٤.١
%٨٩.٨	%٨٥.٨	%٨٩.٦	%٨٥.٤	%٩٤.٢	%٩٠.٦	%٨٩.٠	%٧٩.٠	%٨٢.١
%١٣.٢	%١٢.٧	%١٢.٥	%١٢.١	%١٥.٠	%١٥.٧	%١٦.٤	%١٢.٥	%١٥.٢
%٦.٦	%٦.٦	%٧.٥	%٧.٤	%٨.٠	%٩.٩	%١٠.٨	%٩.٣	%١١.٨

المصدر: وزارة المالية و البنك المركزى المصرى.

() معدل النمو عن العام السابق.
* بيان مبدئى، خاضع للمراجعة.

١/ تعكس البيانات رصيد الدين المحلى لثلاث مستويات تجميعية هي: الدين المحلى لأجهزة الموازنة العامة، الدين المحلى المجمع للحكومة العامة، والدين العام المحلى المجمع. يشمل الدين المحلى لأجهزة الموازنة العامة أرصدة الدين المستحقة على وحدات الجهاز الإدارى، وحدات الإدارة المحلية، والهيئات الخدمية. ويتضمن الدين المحلى للحكومة العامة أرصدة الدين المجمع المستحق على أجهزة الموازنة العامة للدولة وبنك الإستثمار القومى وصناديق التأمين الإجتماعى. أما عن الدين العام المحلى فيشمل أرصدة الدين المحلى المجمع لكل من الحكومة العامة والهيئات الاقتصادية.

٢/ يمثل المديونية المستحقة على أجهزة الموازنة العامة (وحدات الجهاز الإدارى، وحدات الإدارة المحلية، والهيئات الخدمية).

٣/ جدير بالذكر أن التراجع فى ودائع أجهزة الموازنة العامة ترجع إلى استخدام حوالي ٦٠ مليار جنيه وفقاً للقرار الجمهورى رقم ١٠٥ لعام ٢٠١٣.

٤/ يمثل رصيد الدين المجمع المستحق على أجهزة الموازنة العامة للدولة و بنك الإستثمار القومى و صناديق التأمين الإجتماعى بعد إستبعاد المديونيات والعلاقات الداخلية فيما بين القطاعات الثلاثة و التى تتمثل فى إقتراض أجهزة الموازنة العامة من بنك الإستثمار القومى، سندات وزارة المالية لدى صناديق التأمين الإجتماعى و بنك الإستثمار القومى،سندات صناديق التأمين الإجتماعى و أخيراً إقتراض بنك الإستثمار القومى من صناديق التأمين الإجتماعى.

٥/ يمثل رصيد الدين المجمع المستحق على الحكومة العامة والهيئات الاقتصادية بعد إستبعاد إقتراض الهيئات الاقتصادية من بنك الإستثمار القومى، وإقتراض أجهزة الموازنة من الهيئات الاقتصادية.

٦/ ودائع الحكومة العامة والهيئات الاقتصادية بعد إستبعاد ودائع صناديق التأمين الإجتماعى وإقتراض قطاع الموازنة من الهيئات الاقتصادية.

٧/ يشمل اجمالي دين أجهزة الموازنة العامة الدين الخارجى الذى تتولى وزارة المالية خدمته طبقاً للجهات الدانئة.

٨/ البيان الربع سنوى لخدمة الدين الحكومى يعكس التدفقات التراكمية لخدمة الدين منذ بداية العام المالى .

٩/ قامت وزارة التخطيط بمراجعة السلسلة الزمنية للناتج المحلى الإجمالى ابتداءً من عام ٢٠١٢/٢٠١١ وحتى عام ٢٠١٤/٢٠١٣ وفقاً للتعداد الإقتصادى، ليبلغ ١٦٥٧ مليار جنيه و١٨٤٤ مليار جنيه و ٢١٠٢ مليار جنيه على التوالى. وجرى إعداد البيانات الربع سنوية للفترة المذكورة أعلاه وسوف يتم نشرها فور انتهاء وزارة التخطيط من إعدادها. وقد تم مراجعة تقديرات الناتج المحلى الإجمالى، ليبلغ ٢٤٢٩.٨ مليار جنيه فى عام ٢٠١٤/٢٠١٥.

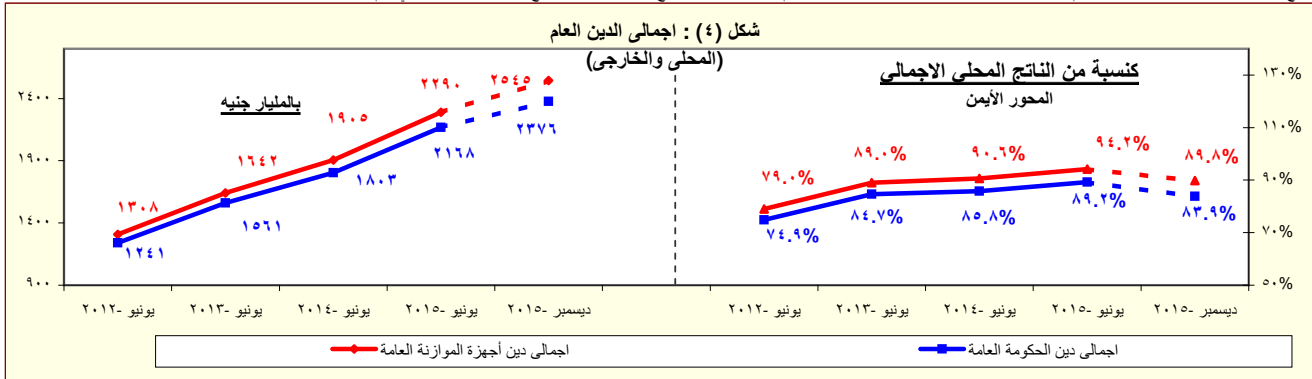

المصدر: وزارة المالية - البنك المركزى المصرى.

* بيان مبدئى

القسم الأول: نظرة عامة على الأداء الإقتصادى والمالى (تابع)

بيان سنوى					أحدث بيان متاح			
٢٠١١/١٠	٢٠١٢/١١	٢٠١٣/١٢	٢٠١٤/١٣	٢٠١٥/١٤	سبتمبر-١٥	أكتوبر-١٥	نوفمبر-١٥	ديسمبر-١٥*
ز. المؤشرات النقدية (نهاية الفترة)								
مليون جنيه								
٢٥٠,٩٩٢	٢٦٣,٦٦٨	٣١٧,٩٤٤	٣٦٤,٤٧٣	٤٨٥,٨٧٦	٤٢٤,٤٣١	٤٢٥,٣٨٦	٤٣١,٦٦٥	٤٢٠,٦٣٨
نقود الإحتياط ^{١/}								
١,٠٠٩,٤١١	١,٠٩٤,٤٠٨	١,٢٩٦,٠٨٦	١,٥١٦,٦٠١	١,٧٦٥,٤٩٢	١,٨٥٠,٣٠٥	١,٨٦٨,١٧٤	١,٨٧٦,٨٢٨	١,٩٠٥,٤٦٤
إجمالى السيولة								
٢٤٨,٧٠٧	٢٧٤,٥١٠	٣٤٤,١٠٠	٤١٠,٥٥٤	٤٩٩,٠٦٥	٥٢١,٢٨٥	٥١٩,٣٤٤	٥١٥,٠٦٩	٥٢٠,٥٩٢
المعروض النقدى ^{٢/}								
٧٦٠,٧٠٤	٨١٩,٨٩٨	٩٥١,٩٨٦	١,١٠٦,٠٤٧	١,٢٦٦,٤٢٧	١,٣٢٩,٠٢٠	١,٣٤٨,٨٣٠	١,٣٦١,٧٥٩	١,٣٨٤,٨٧٢
أشباه النقود ^{٣/}								
معدل النمو السنوى								
٢٣.٦	٥.١	٢٠.٦	١٤.٦	٣٣.٣	١٣.٣	١٥.٤	١٨.٨	١٥.٩
نقود الإحتياط ^{١/}								
١٠.٠	٨.٤	١٨.٤	١٧.٠	١٦.٤	١٩.٩	١٩.٧	١٩.٣	١٨.٦
إجمالى السيولة (معدل النمو الاسمى)								
١٠.٢-	٣٧.٨-	٢١.٨-	٣.٣-	٥٦.٩-	٩١.١-	٩٣.٣-	١٠٩.٧-	١٢٠.٤-
صافى الأصول الأجنبية ^{٤/}								
١٩.٠	٢٣.٩	٢٥.٢	١٩.١	٢٢.٧	٢٩.٠	٢٨.٤	٢٨.٣	٢٦.٣
صافى الأصول المحلية ^{٤/}								
٠.٨	٧.٣	٩.٨	٧.٤	١٦.٧	١٥.٣	١٦.١	١٦.٣	١٧.٥
صافى المطلوبات من القطاع الخاص ^{٥/}								
١.٨-	١.١	٨.٦	٨.٨	٥.٠	١٠.٧	١٠.٠	٨.٢	٧.٥
إجمالى السيولة (معدل النمو الحقيقى)								
معدلات الإقراض إلى الودائع ^{٦/}								
٣٤.٠	٢٨.٣	٢٨.٢	٢٢.٨	٢٦.٣	٣٤.٧	٣٤.٤	٣٤.٤	٣٣.٦
القطاع الحكومى								
٥١.٢	٥٢.١	٤٨.٣	٤٣.٦	٤٣.٨	٤٣.٢	٤٣.٢	٤٣.١	٤٢.٨
القطاع غير الحكومى								
٤٦,٤	٤٨.٧	٤٥.١	٤٠.١	٣٨.٤	٣٧.٧	٣٧.٥	٣٨.٢	٣٨.٢
بالعملة المحلية								
٦٩.٠	٦٥.١	٥٩.٩	٥٨.٥	٦٨.٣	٦٨.٤	٦٨.٩	٦٥.٩	٦٤,٤
بالعملة الأجنبية								
مؤشرات:								
٤.٠٢	٤.١٥	٤.٠٨	٤.١٦	٣.٦٣	٤.٣٦	٤.٣٩	٤.٣٥	٤.٥٣
مضاعف السيولة المحلية ^{٧/}								
١.٤٢	١.٥٠	١.٤٧	١.٤٢	١.٤٨	١.٦٧	١.٦٥	١.٦٤	١.٦١
معدل دوران النقود (وسطى) ^{٨/}								
١٧.٥	١٧.٠	١٧.٣	١٥.٦	١٤.٩	١٤.٨	١٥.٠	١٤.٧	١٤.٥
معدل الدورة فى السيولة المحلية ^{٩/}								
٢٤.٠	٢٣.٩	٢٤.٤	٢٣.٤	٢١.٠	١٩.٩	٢٠.١	١٩.٤	١٩.٢
معدل الدورة فى الودائع ^{١٠/}								
٧٣.٦	٦٦.١	٧٠.٣	٧٢.٢	٧٢.٧	٧٦.١	٧٦.٨	٧٧.٢	٧٨.٤
نسبة إجمالى السيولة / الناتج المحلى الإجمالى								

المصادر: البنك المركزى المصرى وحسابات وزارة المالية.
* مبدئى.

- ١/ تتضمن النقود المتداولة خارج البنك المركزى بالإضافة إلى ودائع البنوك لدى البنك المركزى بالجنيه المصرى.
- ٢/ يتضمن النقود المتداولة خارج الجهاز المصرفى بالإضافة إلى الودائع الجارية بالعملة المحلية. لا تتضمن الشيكات والحوالات تحت التحصيل.
- ٣/ تتضمن الودائع الجارية بالعملة الاجنبية والودائع غير الجارية بالعملات المحلية والأجنبية .
- ٤/ يتضمن المطلوبات من القطاع الخاص و القطاع العائلى.
- ٥/ لا تتضمن كل من الودائع لدى البنك المركزى والقروض الممنوحة من قبل البنك المركزى.
- ٦/ إجمالى السيولة المحلية / نقود الإحتياط.

٧/ الناتج المحلى الإجمالى / متوسط إجمالى السيولة المحلية (M٢). متوسط إجمالى السيولة المحلية = $\frac{[(M٢) t + (M٢) t - 1]}{2}$.

٨/ يمثل نسبة الودائع الجارية و غير الجارية بالعملات الأجنبية إلى إجمالى السيولة المحلية. لا تتضمن كل من ودائع غير المقيمين (جزء من صافى الأصول الأجنبية) والودائع الحكومية.

٩/ يمثل نسبة الودائع الحكومية وغير الحكومية بالعملات الأجنبية إلى إجمالى الودائع لدى البنوك. غير متضمن ودائع البنوك لدى البنك المركزى.

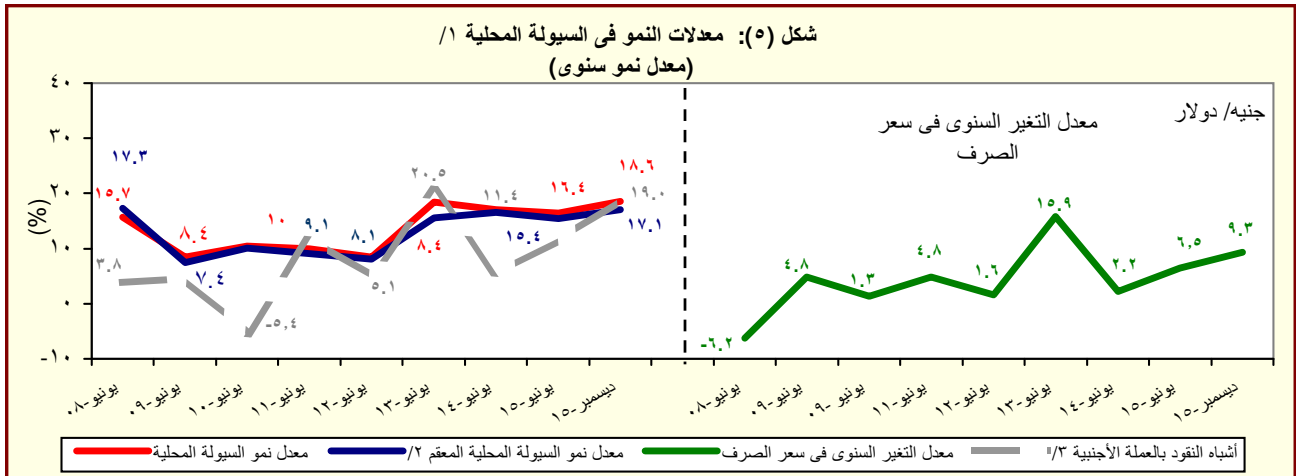

المصدر: البنك المركزى المصرى وحسابات وزارة المالية.

١/ إجمالى السيولة المحلية تتكون من المعروض النقدى وأشباه النقود.

٢/ معدل النمو فى السيولة المحلية باستخدام سعر الصرف الثابت، ويتم حسابه عن طريق تطبيق سعر الصرف السائد فى نفس الفترة من العام السابق للفترة الحالية.

٣/ الودائع الجارية وغير الجارية بالعملات الأجنبية .

القسم الأول: نظرة عامة على الأداء الإقتصادي والمالى (تابع)

بيان ربع سنوي				بيان سنوي				
ديسمبر-١٥	سبتمبر-١٥	يونيو-١٥	مارس-١٥	٢٠١٥/١٤	٢٠١٤/١٣	٢٠١٣/١٢	٢٠١٢/١١	٢٠١١/١٠
				ي- القطاع المالى والاستثمارات				
--	٢.٩	٤.٠	٤.٢	١٤.٤	١٤.٠	١٤.٢	١٦.٤	١٧.١
				إجمالي الاستثمارات المحلية (نسبة إلى الناتج المحلى الإجمالي) ^{١/}				
٠.٨	٠.٤	٠.٢	٠.٩	٢.٢	١.٦	١.٥	١.٥	٠.٩
				الاستثمارات الأجنبية المباشرة (نسبة إلى الناتج المحلى الإجمالي) ^{٢/١}				
				مؤشرات سوق المال (نهاية العام الميلادى) ^{٣/}				
١٠.٢	١.١	٤.٧-	٢.١-	٤-	١٠	١٤	١٠-	٦.٥
				العائد على مؤشر EGX-٣٠				
١.٦	١.٣	٠.٧	١.٠	٢.٢	٠.٨	٢.٠	١.٤	٠.٦
				معدل تذبذب مؤشر EGX-٣٠				
٤٣٠	٤٤٩	٤٨٥	٥٠٦	٥٠٠	٤٢٧	٣٧٦	٢٨٨	٤٨٨
				رأس المال السوقى (مليار جنيه) ^{٤/}				
١٥.٢	١٥.٨	٢٠.٠	٢٠.٨	٢٠.٦	٢٠.٣	٢٠.٤	١٧.٤	٣٥.٦
				راس المال السوفى (نسبة إلى الناتج المحلى الإجمالي) ^{٥/}				
٢.٦	١.٦	١.٧	٢.٨	٣.٣	٢.١	٢.٣	١.٧	٣.١
				معدل دوران الأسهم ^{٦/}				
١٧.٠	٨.٨	٢٤.٨	٢٤.١	١٧.٦	١٢.٩	٢٠.٧	٢٥.٧	٢٣.٦
				معاملات الأجانب (نسبة من إجمالى قيمة التداول)				
١٣.٧	١٦.٤	٢٢.٣	١٨.٨	٢٠.٢	١٤.٨	١٢.٤	١٠.٥	١٤.٧
				مضاعف الربحية ^{٧/}				
٧.٧	٧.٥	٧.٢	٧.٣	٩.٣	٦.٦	٨.٦	١٠.٤	٧.١
				عائد السهم (%) ^{٨/}				
٦٩٦,٥٤١	٦٣٦,٩١٧	٦٠٢,٤٠١	٥٥٣,٧٢٩	٥١٢,١٦٨	٣٥٢,٢٠٠	٣٢٥,٨٣٥	٢٤٨,٨٦٩	٢٢٦,٧٩٩
				سندات مقيدة (مليون جنيه)				
				القطاع المصرفى (مليون جنيه): ^{٩/}				
٢,٤٨٥,٥٠١	٢,٤٠٥,٥٣٦	٢,١٩٨,٩٧٩	٢,١٥٤,٨٣٣	٢,١٩٨,٩٧٩	١,٨١٦,٨٧٣	١,٥٦٣,٨٤٩	١,٣٦٦,١٦٠	١,٢٦٩,٦٩٠
				إجمالى الأصول				
٧٩١,٤٩٩	٧٧١,٦٢٩	٧١٧,٩٩٩	٦٧٩,٣٢١	٧١٧,٩٩٩	٥٨٧,٨٥٢	٥٤٩,١٢٠	٥٠٦,٧٣٦	٤٧٤,١٣٩
				إجمالى أرصدة الإقراض و الخصم				
٩٦,٤٦٨	٩٣,٦٠٢	٩٢,٥٥٠	٩١,٧٩٨	٩٢,٥٥٠	٧٧,٥٥٥	٧٢,٠٦١	٦٧,٣٤٥	٥٩,٠٤٩
				رأس المال				
١,٩٠٨,٦٧٦	١,٨٣٧,٧٤٤	١,٧٣٤,١٧٨	١,٦٥٨,٣٩٥	١,٧٣٤,١٧٨	١,٤٢٩,٤٣٢	١,١٨٦,٩٨٥	١,٠٢٣,٥١٧	٩٥٧,٠٣٧
				إجمالى الودائع				
--	٧.٢	٧.٦	٨.٣	٧.٦	٨.٥	٩.٣	٩.٨	١٠.٥
				القروض غير المنتظمة إلى إجمالى القروض				
				مؤشرات مختارة				
				مؤشرات السيولة فى الجهاز المصرفى				
٤١.٣	٤١.٩	٤١.٣	٤٠.٨	٤١.٣	٤١.٠	٤٦.١	٤٩.٤	٤٩.١
				القروض / الودائع ^{١٠/}				
٣١.٨	٣٢.١	٣٢.٧	٣١.٥	٣٢.٧	٣٢.٤	٣٥.١	٣٧.١	٣٧.٣
				القروض / الأصول ^{١١/}				
٤٤.٥	٤٣.١	٤٦.٢	٤٤.٧	٤٦.٢	٤٥.٤	٤١.٨	٤٠.٦	٣٧.٣
				الأوراق المالية / الأصول ^{١٢/}				
٧٦.٨	٧٦.٤	٧٨.٩	٧٧.٠	٧٨.٩	٧٨.٧	٧٥.٩	٧٤.٩	٧٥.٤
				الودائع / الأصول ^{١٣/}				
٥.٧	٥.٩	٦.٥	٦.٧	٦.٥	٦.٩	٦.٩	٦.٨	٦.٤
				رأس المال / الأصول ^{١٤/}				
٢.٧	٢.٨	٣.٠	٣.٢	٣.٠	٣.٥	٣.٩	٤.٠	٤.٣
				مخصصات القروض / إجمالى الأصول ^{١٥/}				

المصادر: الهيئة العامة لسوق المال والبنك المركزى المصرى.

-- بيان غير متاح.

١/ تم حساب المؤشرات الربع سنوية كنسبة من الناتج المحلى الإجمالى للعام بأكمله.

٢/ صافى الاستثمارات الأجنبية المباشرة تشمل الاستثمار الاجنبى فى قطاع البترول.

٣/ البيانات السنوية تعكس نهاية ديسمبر من كل عام.

٤/ القيمة السوقية للأرصدة القائمة. يمثل ناتج ضرب عدد الأسهم القائمة فى سعر السوق السائد.

٥/ قامت وزارة التخطيط بمراجعة السلسلة الزمنية للناتج المحلى الإجمالى ابتداءً من عام ٢٠١٢/٢٠١١ وحتى عام ٢٠١٤/٢٠١٣ وفقاً للتعداد الإقتصادى للعام المالى ٢٠١٣/٢٠١٢ والذى ساعدت نتائجه فى تحقيق قدر أكبر من شمولية المنشآت بالإضافة إلى تحسين تقديرات حجم القطاع غير الرسمى. وقد تم مراجعة تقديرات الناتج المحلى الإجمالى ليبلغ ٢٤٢٩.٨ مليار جنيه فى عام ٢٠١٥/٢٠١٤. وجدير بالذكر أنه قد تم حساب المؤشرات الربع سنوية باستخدام بيانات الناتج المحلى الإجمالى للعام بأكمله.

٦/ معدل دوران الأسهم = قيمة تداول الأسهم المقيدة / رأس المال السوقى.

٧/ ويعرف أيضا بمعدل السعر على العائد، ويقاس بنسبة سعر السوق لكل سهم إلى أرباحه السنوية.

٨/ الكوبون السنوى الموزع / سعر السهم الجارى.

٩/ تعكس بيانات البنوك التجارية.

١٠/ تتضمن القروض والودائع الحكومية وغير الحكومية، ولا تشمل ودائع البنوك لدى البنك المركزى المصرى.

١١/ لدى البنوك العامة فى مصر، بخلاف البنك المركزى.

القسم الأول: نظرة عامة على الأداء الإقتصادي والمالى (تابع)

بيان ربع سنوي				بيان سنوي				
يوليو-ديسمبر ٢٠١٥ *	يوليو-سبتمبر ٢٠١٥ #	ابريل-يونيو ٢٠١٥ #	يوليو-ديسمبر ٢٠١٤ #	٢٠١١/١٠	٢٠١٢/١١	٢٠١٣/١٢	٢٠١٤/١٣	٢٠١٥/١٤
ك- معاملات القطاع الخارجى								
(مليون دولار)								
١٢,٥٢٣	١٤,١٩٣	١٥,٢٥٨	١٧,٧٣٥	٦٦,١٤٦	٧٤,٠٢٢	٦٨,٤٧٧	٦٤,٣٥٢	٦٢,٠٠٢
١٧,٥٤٩	١٨,٠٨٨	١٩,٠٥٥	٢٠,٤٨٧	٧٨,٢٨٨	٧٦,٨٠٢	٧٤,٨٦٨	٧٤,٤٩٨	٦٨,٠٩٠
٩,٥٦٢-	٩,٩٠١-	٩,٥١٤-	١٠,٤٦٣-	٣٩,٠٦٠-	٣٤,١٥٩-	٣٠,٦٩٥-	٣٤,١٣٩-	٢٧,١٠٣-
٥٤٤	١,٦٨٧	٧٩٠	١,٩١٤	٥,٠٤٢	١,٠١٢	٥,٠٣٩	٥,٥٨٥	٧,٨٧٨
٥,٠٢٥-	٣,٨٩٥-	٣,٧٩٧-	٢,٧٥٢-	١٢,١٤٣-	٢,٧٨٠-	٦,٣٩٠-	١٠,١٤٦-	٦,٠٨٨-
٧,٧٧٦	١,٤٦٩	١١,٢٨٠	٣٧١	١٧,٩٢٩	٥,١٩٠	٩,٧٧٣	١,٠٢٣	٤,١٩٩-
٢٥٢	٣,٦٥٧-	٤,٧٧١	١,٤٢٧-	٣,٧٢٥	١,٤٧٩	٢٣٧	١١,٢٧٨-	٩,٧٥٤-
١٦,٤٤٥	١٦,٣٣٥	٢٠,٠٨٢	١٥,٣٣٣	٢٠,٠٨٢	١٦,٦٨٧	١٤,٩٣٦	١٥,٥٣٤	٢٦,٥٦٤
نسبة إلى الناتج المحلى الإجمالى ^{١/٢}								
٤.١	٤.٦	٤.٨	٥.٢	٢٠.٠	٢٤.٥	٢٣.٩	٢٣.٣	٢٦.٣
٥.٧	٥.٨	٦.٠	٦.٠	٢٣.٧	٢٥.٥	٢٦.٢	٢٧.٠	٢٨.٩
٢.٧-	٢.٧-	٣.٠-	٣.١-	١١.٨-	١١.٣-	١٠.٧-	١٢.٤-	١١.٥-
٠.٢	٠.٤٦	٠.٢٥	٠.٦	١.٥	٠.٣	١.٨	٢.٠	٣.٣
١.٤-	١.١-	١.٢-	٠.٨-	٣.٧-	٠.٩-	٢.٢-	٣.٧-	٢.٦-
٠.١	١.٠-	١.٥	٠.٤-	١.١	٠.٥	٠.١	٤.١-	٤.١-
نسبة إلى إجمالى المتحصلات الجارية ^{١/٣}								
٢٣.٤	٢١.٦	٢٠.٩	١٩.٣	٢١.٠	٢٢.٠	٢٠.٦	٢١.٧	٢٤.٣
١١.٧	١١.٧	١٢.٨	١٤.٢	١٤.٠	١٩.٩	١٩.٣	١٧.٦	١٩.٨
٧.٨	١٢.٢	١٢.٥	١٠.٨	١١.٦	٨.٢	١٤.٤	١٤.٨	١٧.٣
٣١.٨	٣٠.٣	٣١.٩	٢٦.٣	٣٠.٣	٢٩.٧	٢٧.٢	٢٧.٩	٢٠.٢
مؤشرات أخرى (%)								
٣١.٥	٣٢.٣	٣٥.١	٣٦.٢	٣٦	٤٣	٤٧	٤٢	٥٠
١١٥	١٤٩	١١٨	١٤٧	١٣٠	١٠٦	١٢٩	١٣٧	١٥٦
٣.٥	٣.٣	٤.١	٢.٨	٣.٩	٣.٣	٣.١	٣.١	٥.٩
٣٤.٤	٣٥.٤	٤١.٨	٣٧.١	٤١.٨	٣٦.٢	٣٤.٦	٤٥.٢	٧٦.١
المصدر: البنك المركزى المصرى.								
# أرقام معدلة من قبل البنك المركزى المصرى.								
* بيان مبدئى.								
١/ قد تظهر بعض الفروق فى تقييم الإحتياطيات الدولية نتيجة استخدام أسعار صرف مختلفة داخل محفظة الإحتياطى من العملات الأجنبية.								
٢/ قامت وزارة التخطيط بمراجعة السلسلة الزمنية للناتج المحلى الإجمالى ابتداءً من عام ٢٠١٢/٢٠١١ وحتى عام ٢٠١٤/٢٠١٣ وفقاً للتعداد الإقتصادى للعام المالى ٢٠١٣/٢٠١٢ والذي ساعدت نتائجه فى تحقيق قدر أكبر من شمولية المنشآت بالإضافة إلى تحسين تقديرات حجم القطاع غير الرسمى. وقد تم مراجعة تقديرات الناتج المحلى الإجمالى ليبلغ ٢٤٢٩.٨ مليار جنيه فى عام ٢٠١٥/٢٠١٤. وجدير بالذكر أنه قد تم حساب المؤشرات الربع سنوية باستخدام بيانات الناتج المحلى الإجمالى للعام بأكمله.								
٣/ باستبعاد التحويلات الرسمية.								
٤/ بعدد أشهر الواردات.								
٥/ لا يشمل مديونية القطاع الخاص غير المضمونة.								

القسم الثانى

مؤشرات الإقتصاد العینى و الحقیقى

- جدول (١) الناتج المحلى الإجمالى بحسب الموارد و الإستخدامات بأسعار السوق (أسعار جارية)..... ١١
- جدول (٢) الناتج المحلى الإجمالى بتكلفة عوامل الإنتاج موزعاً بحسب القطاعات الإقتصادية (أسعار جارية)..... ١٢
- جدول (٣) إجمالى الإستثمارات موزعة بحسب القطاعات الإقتصادية..... ١٣

جدول (١) الناتج المحلي الإجمالي بحسب الموارد والإستخدامات (بأسعار السوق) ^{١/}
(أسعار جارية)

(مليار جنيه)

* /٢													
٢٠١٥/٢٠١٤	٢٠١٤/٢٠١٣	٢٠١٣/٢٠١٢	٢٠١٢/٢٠١١	٢٠١١/٢٠١٠	٢٠١٠/٢٠٠٩	٢٠٠٩/٢٠٠٨							
٢٤٢٩,٨	٢١٠١,٩	١٨٤٣,٨	١٦٥٦,٦	١٣٧١,١	١٢٠٦,٦	١٠٤٢,٢	الناتج المحلي الإجمالي						
(١٥,٦)	(١٤,٠)	(١١,٣)	--	(١٣,٦)	(١٥,٨)	(١٦,٤)							
٢٦٣٤,٩	٢٢٨١,٥	١٩٦١,٧	١٧٨٩,٢	١٤٢٧,٦	١٢٦٩,٨	١١١١,٤	جملة الطلب المحلي						
٢٢٨٥,٧	١٩٩٠,٩	١٦٩٧,٣	١٥٢٠,٨	١١٩٣,١	١٠٣٤,٥	٩١١,٤	الإستهلاك النهائي						
١٩٩٨,٣	١٧٣٨,٥	١٤٨٦,١	١٣٣٣,٦	١٠٣٦,١	٨٩٩,٨	٧٩٣,١	الإستهلاك الخاص						
٢٨٧,٤	٢٥٢,٤	٢١١,٢	١٨٧,٢	١٥٧,٠	١٣٤,٧	١١٨,٣	الإستهلاك العام والحكومي						
٣٤٩,٢	٢٩٠,٦	٢٦٤,٤	٢٦٨,٤	٢٣٤,٥	٢٣٥,٣	٢٠٠,٠	الاستثمارات ^{/٣}						
٢٠٥,١-	١٧٩,٦-	١١٧,٩-	١٣٢,٦-	٥٦,٥-	٦٣,٢-	٦٩,٢-	صافي الصادرات						
٣٢٠,٩	٣٠٣,٤	٣١٦,٦	٢٧٤,٦	٢٨٢,٠	٢٥٧,٦	٢٦٠,١	الصادرات السلعية والخدمات ^{/٤}						
٥٢٦,٠	٤٨٣,٠	٤٣٤,٥	٤٠٧,٢	٣٣٨,٥	٣٢٠,٨	٣٢٩,٣	الواردات السلعية والخدمات						
ملاحظات (نسبة للناتج المحلي الإجمالي)													
٩٤,١	٩٤,٧	٩٢,١	٩١,٨	٨٧,٠	٨٥,٧	٨٧,٤	الإستهلاك النهائي						
١٤,٤	١٣,٨	١٤,٣	١٦,٢	١٧,١	١٩,٥	١٩,٢	الاستثمارات ^{/٣}						
١٣,٢	١٤,٤	١٧,٢	١٦,٦	٢٠,٦	٢١,٣	٢٥,٠	الصادرات السلعية والخدمات ^{/٤}						
٢١,٦	٢٣,٠	٢٣,٦	٢٤,٦	٢٤,٧	٢٦,٦	٣١,٦	الواردات السلعية والخدمات						

المصدر: وزارة التنمية الاقتصادية.
* بيان مدني، وقابل للتعديل. قامت وزارة التخطيط بمراجعة السلسلة الزمنية للناتج المحلي الإجمالي ابتداءً من عام ٢٠١٢/٢٠١١ وحتى عام ٢٠١٤/٢٠١٣ وفقاً للتعداد الاقتصادي. وقد تم مراجعة تقديرات الناتج المحلي الإجمالي، ليلبلغ ٢٤٢٩,٨ مليار جنيه في عام ٢٠١٥/٢٠١٤.

-- بيان غير متاح. بداية سلسلة زمنية جديدة وفقاً للتعداد الاقتصادي من قبل وزارة التخطيط.

() معدل النمو عن الفترة المقابلة في العام السابق.

١/ تشمل صافي الضرائب غير المباشرة.

٢/ قامت وزارة التخطيط والمتابعة والإصلاح الإداري بمراجعة بيانات الناتج المحلي الإجمالي لعام ٢٠١٤/١٣ على أساس ربع سنوي.

٣/ تشمل التكوين الرأسمالي و التغير في المخزون. تصل قيمة التغير في المخزون خلال العام المالي ٢٠١٥/١٤ نحو ١٥,٥ مليار جنيه، مقارنة بـ٢٥,٥ مليار جنيه خلال العام المالي ٢٠١٤/١٣.

٤/ تشمل حصة الشريك الأجنبي في قطاع البترول.

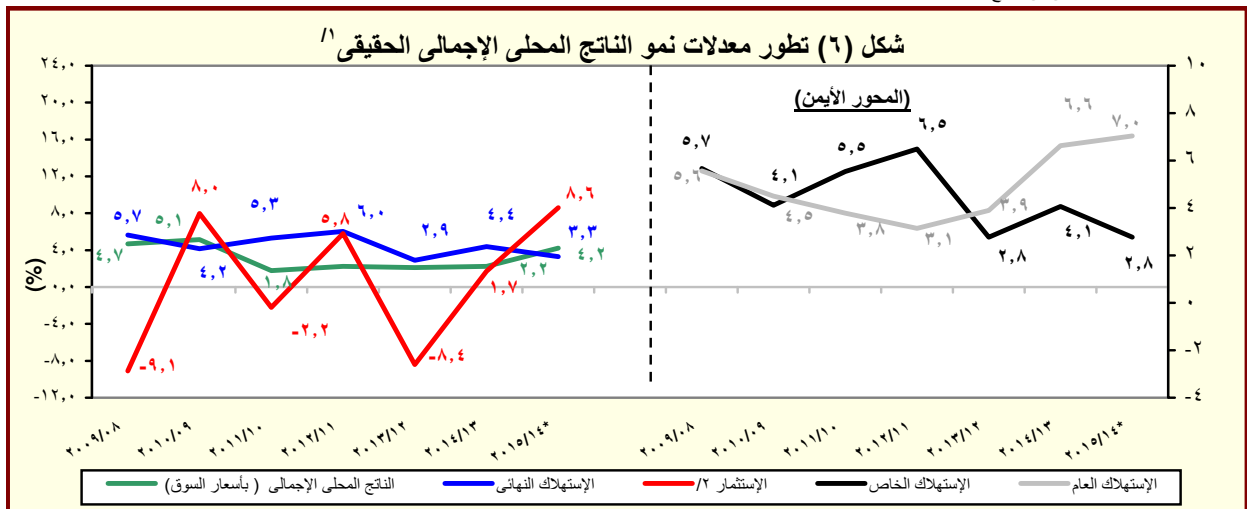

المصدر: وزارة التخطيط والمتابعة والإصلاح الإداري.

* بيان مدني، وقابل للتعديل.

١/ باستخدام أسعار ٢٠٠٢/٠١ للفترة ٢٠٠٣/٠٢ - ٢٠٠٧/٠٦ والأسعار الثابتة لسنة ٢٠٠٧/٠٦ عند حساب معدلات النمو الحقيقية للفترة ٢٠٠٨/٠٧ - ٢٠١٢/١١، والأسعار الثابتة لسنة ٢٠١٢/١١ عند حساب معدلات النمو الحقيقية خلال عام ٢٠١٣/١٢.

٢/ تشمل التكوين الرأسمالي و التغير في المخزون.

جدول (٢): الناتج المحلي الإجمالي بتكلفة عوامل الإنتاج موزعاً بحسب القطاعات الاقتصادية
(أسعار جارية)

(مليون جنيه)

	٢٠١٥/٢٠١٤	^{١/} ٢٠١٤/٢٠١٣	٢٠١٣/٢٠١٢	٢٠١٢/٢٠١١	٢٠١١/٢٠١٠	٢٠١٠/٢٠٠٩	٢٠٠٩/٢٠٠٨	
إجمالي الناتج المحلي	٢,٤٥٩,٠٢٥	٢,١٧٧,٨٢٠	١,٤٩٠,٨٣١٤	١,٦٩٥,٠٩٦	١,٣٠٩,٩٠٦	١,١٥٠,٥٩٠	٩٩٤,٠٥٥	
	(١٢,٩)	(١٤,١)	(١٢,٦)	--	(١٣,٨)	(١٥,٧)	(١٦,٢)	
إجمالي القطاع السلعي	١,١٦٨,٠٦٥	١,٠٩١,١٥٧	٩٥١,٨٠٥	٨٤٦,١٢٧	٦٨٢,١٥٦	٥٩١,٩٠٣	٥٠٨,٠٠١	
	(٧,٠)	(١٤,٦)	(١٢,٥)	--	(١٥,٢)	(١٦,٥)	(١٦,٣)	
الزراعة و الغابات و الصيد	٢٧٤,٩٦٠	٢٤١,٤٩٣	٢٠٩,٧٤٨	١٨٨,٧٨٥	١٩٠,١٥٩	١٦٠,٩٧٠	١٣٥,٤٦٥	
الإستخراجات:	٣١٣,٧٣٩	٣٥٠,٦٦٠	٣٠٩,٠٧٤	٢٧٨,٢٣٤	١٩٥,١٣٦	١٦٥,٧٤٧	١٤٧,٩٦٦	
البترول	١٣٧,٥١١	١٤٦,٩٥٣	١٢٤,٧٤٨	١١٠,٦١٩	٨١,٥٦٦	٦٨,٥٣٨	٦١,٧٥٩	
الغاز الطبيعي	١٤٤,٢٢٧	١٧٥,٣٧١	١٥٩,٣٣٩	١٤٥,٠٤٠	١٠٨,٢٠٦	٩٢,٥٣٨	٨٢,٢٠٦	
	(١٧,٨)-	(١٠,١)	(٩,٩)	--	(١٦,٩)	(١٢,٦)	(١١,٩)	
استخراجات أخرى	٣٢,٠٠٠	٢٨,٣٣٦	٢٤,٩٨٧	٢٢,٥٧٥	٥,٣٦٤	٤,٦٧١	٤,٠٠١	
الصناعات التحويلية:	٤٠٧,٨٦٩	٣٥٧,٢٩٦	٣٠٨,٩٨٢	٢٧٠,٧٢٣	٢١٦,١٨٤	١٩٤,٢٩٠	١٦٤,٥٢٣	
تكرير البترول	١٠٢,٢٧٤	٩٥,٤٤٦	٨٢,٧٩٢	٦٩,٩٦١	١٤,٨٢٩	١٢,٥١٦	١٠,٢٥٧	
تحويلية أخرى	٣٠٥,٥٩٥	٢٦١,٨٤٩	٢٢٦,١٩٠	٢٠٠,٧٦٢	٢٠١,٣٥٥	١٨١,٧٧٤	١٥٤,٢٦٦	
الكهرباء	٣٩,٢١٦	٣٣,٩٧٤	٣٠,١٧٣	٢٧,١٠٩	١٦,٨٣٢	١٤,٨٩٧	١٣,٠٤٣	
المياه	١٤,٢٤٧	١٢,٦٠٢	١١,٣٥٣	١٠,٣٢٩	٣,٧٧٥	٣,٣٩٠	٢,٩٧٧	
التشييد والبناء	١١٨,٠٣٥	٩٥,١٣٣	٨٢,٤٧٥	٧٠,٩٤٧	٦٠,٠٧٠	٥٢,٦٠٩	٤٤,٠٢٦	
	(٢٤,١)	(١٥,٣)	(١٦,٢)	--	(١٤,٢)	(١٩,٥)	(١٩,٧)	
إجمالي الخدمات الإنتاجية	٦٥٦,٣١٥	٥٦٥,١٨٨	٥١٤,٠٧٦	٤٦٠,٤٣٧	٤٠٤,٨٣٧	٣٦٤,٥١٨	٣١٨,٥٦٦	
	(١٦,١)	(٩,٩)	(١١,٦)	--	(١١,١)	(١٤,٤)	(١٣,٩)	
النقل والتخزين	١٠٥,٤٧٣	٩١,١٣٠	٧٨,٣٥٨	٦٩,٦٢٩	٥٣,٣٥١	٤٧,٤٠٠	٤٠,٩٦٢	
الإتصالات	٣٣,٦٥٢	٣٠,٠٥٤	٢٦,٥٠٩	٢٤,٠١٤	٣٧,٣٠١	٣٤,٨١٨	٣١,١٨٥	
قناة السويس	٤١,٢٩٣	٣٧,٢٣٦	٣٢,٣٩٦	٣١,٢٠٣	٢٩,٣١١	٢٥,٨٠٣	٢٦,٨٢٦	
	(١٠,٩)	(١٤,٩)	(٣,٨)	--	(١٣,٦)	(٣,٨)-	(٦,٦)-	
تجارة الجملة و التجزئة	٣١٧,٤٦٧	٢٧٣,٣٩١	٢٣٧,٣٩٠	٢١٣,٢٩٣	١٥٠,٦٥٨	١٣٣,٧٧٤	١١٣,٣٩٨	
الوساطة المالية و الأنشطة المساعدة	٩٤,٥١١	٨٢,١٥٧	٧١,٦١٥	٦٤,٣٢١	٤٤,٨٣٤	٤١,١٧٤	٣٦,١٢٥	
التأمين و التأمينات الإجتماعية	١٨,٧٧٤	١٦,٠٥٥	١٣,٩٨١	١٢,٣٠٢	٤٧,٦٢٧	٤١,٥٢١	٣٥,٦٨٩	
المطاعم والفنادق	٤٥,١٤٤	٣٥,١٦٥	٥٣,٨٢٧	٤٥,٦٧٥	٤١,٧٥٥	٤٠,٠٢٨	٣٤,٣٨٢	
	(٢٨,٤)	(٣٤,٧)-	(١٧,٨)	--	(٤,٣)	(١٦,٤)	(٦,٠)	
إجمالي الخدمات الإجتماعية	٦٣٤,٦٤٥	٥٢١,٤٧٤	٤٤٢,٤٣٣	٣٨٨,٥٣٢	٢٢٢,٩١٢	١٩٤,١٧٠	١٦٧,٤٨٨	
	(٢١,٧)	(١٧,٩)	(١٣,٩)	--	(١٤,٨)	(١٥,٩)	(٢٠,٥)	
الأنشطة العقارية	٢٣٥,٠٥٠	٢٠٠,٦٧٩	١٧٤,١٥١	١٥٣,٠٤٢	٣٤,٠٦٦	٣٠,٢٦٢	٢٦,٥٧٥	
الحكومة العامة	٢٧٥,٦٨٨	٢١٣,١٤٤	١٧٤,٢٣٤	١٥٠,٩٢٤	١٣٣,٦٨٨	١١٤,٩٤٤	٩٨,٥٧٥	
خدمات التعليم	٤٣,٠١٨	٣٧,٤٢٤	٣٢,٤٨٦	٢٩,٣٧٣	١٤,٥٥٨	١٢,٨٢٨	١١,١٣٣	
الصحة	٥٣,٦٩٤	٤٦,٤٥١	٤٠,٨٧٥	٣٦,٨٤٢	١٦,٥٩٥	١٤,٧٩٧	١٢,٩٧١	
الخدمات الأخرى ^{٢/}	٢٧,١٩٦	٢٣,٧٧٧	٢٠,٦٨٧	١٨,٣٥٢	٢٤,٠٠٥	٢١,٣٣٩	١٨,٢٣٤	

المصدر: وزارة التخطيط والمتابعة والإصلاح الإدارى.

() معدل النمو عن الفترة المقابلة فى العام السابق.

-- بيان غير متاح. بداية سلسلة زمنية جديدة وفقاً للتعداد الاقتصادى من قبل وزارة التخطيط.

* بيان مبدئى، وقابل للتعديل.

١/ قامت وزارة التخطيط والمتابعة والإصلاح الإدارى بمراجعة بيانات الناتج المحلي الإجمالي لعام ٢٠١٤/١٣ على أسس ربع سنوى.

٢/ يشمل المعلومات.

جدول (٣): إجمالي الإستثمارات موزعة بحسب القطاعات الإقتصادية

(٢٠١٤/٢٠١٥)*^{١/}

(مليون جنيه)

قطاع حكومي	هينات إقتصادية	قطاع أعمال عام	قطاع خاص	إجمالي	نسبة الى إجمالي الإستثمارات (%)
الإجمالي العام	٦١٧٥٠	٥٤٦٩٦	٢٦٣١٧	١٩٠٩٤٧	٣٣٣٧١٠
القطاع السلعي	١٣٦٢٥	٢٩١٩	٢٠٩٧٣	٩٧١٩٩	١٣٤٧١٦
الزراعة والرئ والصيد	٤٩٠٩	١٧٨	٠,١	٨٢٠١	١٣٢٨٨
البترول الخام والتعدين والغاز الطبيعي ^{٢/}	-	١٤	٢٨٢٦	٤٨٩٠٣	٥١٧٤٣
الصناعات التحويلية والمنتجات البترولية	١٢٣	٢١,٩	٦٧٥٤	٣٥٧٩٥	٤٢٦٩٤
الكهرباء والمياه	٨٥٥٣	٢٦٩٥	١٠٥٢٣	١٥٠٠	٢٣٢٧١
التشييد والبناء	٣٩	١٠	٨٧٠	٢٨٠٠	٣٧١٩
الخدمات الإنتاجية	١٣٦٥٢	٣٤٩٦٧	٥٢٢١	٤٦٨٦٨	١٠٠٧٠٧
النقل والإتصالات ^{٣/}	١٣٥٨٨	٣٤٨٦٥	٤٠٣٧	٣١٦٠٨	٨٤٠٩٧
تجارة الجملة والتجزئة	١٨	٧٢	١٨٥	١٣٥٠٠	١٣٧٧٥
الخدمات المالية، التأمين والضمان الإجتماعى	٢٥	٦	٧٢٩	-	٧٦٠
السياحة	٢٠	٢٥	٢٧٠	١٧٦٠	٢٠٧٥
الخدمات الإجتماعية	٣٤٤٧٤	١٦٨١٠	١٢٣	٤٦٨٨١	٩٨٢٨٧
الإسكان والأنشطة العقارية	٤٦٠٩	١٦٠	-	٣٠٩٠٠	٣٥٦٦٩
الخدمات التعليمية	٤٣٥٤	١٥٢	-	٤٩٧٦	٩٤٨١
الخدمات الصحية	٢٩٥٨	٢٤٦	-	٣٩٥٠	٧١٥٤
خدمات أخرى ^{٤/}	٢٢٥٥٣	١٦٢٥٣	١٢٣	٧٠٥٥	٤٥٩٨٤

ملاحظات: الرقم القياسى للإنتاج للقطاعات الإقتصادية الرئيسية (٢٠٠٢ = ١٠٠)

٢٠١٤/٢٠١٣			٢٠١٥/٢٠١٤		
يناير- مارس	ابريل- يونيو	يوليو- سبتمبر	أكتوبر- ديسمبر	يناير- مارس	ابريل- يونيو
الرقم القياسى العام للإنتاج	١٨٠,٣	١٨٧,٤	١٧٣,٣	١٦٧,٢	١٨٢,٢
الصناعات التحويلية ^{٥/}	١٦٨,٥	١٩٦,٩	١٧٠,٠	١٦٢,٩	١٧٥,٥
منتجات بترول	١٥٩,٣	١٦٧,١	١٦٢,٩	١٥٦,٢	١٦٥,٥
غاز طبيعى	١٩١,١	١٨١,٢	١٧٧,٨	١٧٢,٢	١٧٨,٧
الكهرباء	٢٠٥,١	٢١٨,٦	١٩٨,٢	١٩٣,١	٢٠٦,٧
التشييد والبناء	٢١٦,٥	١٦١,٧	٢٠٦,٢	١٥٥,٥	٢١٥,٣
النقل ^{٦/}	٧١,٧	٨١,٣	٦٨,٩	٧٨,٨	٧٧,٨
قناة السويس ^{٧/}	٢٧٢,٨	٢٨٥,٤	٢٨٣,٧	٢٥٩,٥	٢٧٥,٨
السياحة	٢٥٨,٧	٢٥١,٦	٢١٩,٢	٢٣٣,٧	٢٤٧,٦

المصدر: وزارة التخطيط والمتابعة والإصلاح الإدارى.

* بيان مبدئى.

-- بيان غير متاح.

١/ لا يشمل المعلومات والتغير فى المخزون.

٢/ يشمل البترول الخام، الغاز الطبيعى واستخراجات أخرى.

٣/ يشمل قناة السويس والمعلومات.

٤/ يشمل الصرف الصحى والتسويات واحلال وصيانة الأصول.

٥/ تمت مراجعة البيانات الخاصة بمؤشر الصناعات التحويلية و التشييد و البناء خلال الفترة من يونيو ٢٠١٤ حتى يونيو ٢٠١٥.

٦/ لا يتضمن قناة السويس.

٧/ على أساس قيمة متحصلات قناة السويس بالدولار الأمريكى.

القسم الثالث

الأسعار المحلية

معدلات التضخم السنوية فى الأرقام القياسية للأسعار المحلية-----	١٧	جدول (٤)
معدلات التضخم السنوية لأسعار المستهلكين-----	١٨	جدول (٥)
معدل التضخم السنوى لأسعار المنتجين طبقاً للنشاط الأقتصادى-----	١٩	جدول (٦)
معدل التضخم السنوى لأسعار المنتجين طبقاً للإستخدام النهائى-----	٢٠	جدول (٧)
معدل التضخم السنوى لأسعار المنتجين طبقاً لدرجة التصنيع-----	٢٠	جدول (٨)
تطور أسعار الصرف-----	٢١	جدول (٩)

جدول (٤): معدلات التضخم السنوية في الأرقام القياسية للأسعار المحلية : ١٣ / ٢ / ١

بيان ملخص

٢٠١٦ - ٢٠١٣

	٢٠١٦				٢٠١٥				٢٠١٤				٢٠١٣			
	الرقم القياسي لأسعار المنتجين	معدل التضخم الأساسي	الرقم القياسي لأسعار المستهلكين		الرقم القياسي لأسعار المنتجين	معدل التضخم الأساسي	الرقم القياسي لأسعار المستهلكين		الرقم القياسي لأسعار المنتجين	معدل التضخم الأساسي	الرقم القياسي لأسعار المستهلكين		الرقم القياسي لأسعار المنتجين	معدل التضخم الأساسي	الرقم القياسي لأسعار المستهلكين	
			إجمالي الجمهورية	حضر الجمهورية			إجمالي الجمهورية	حضر الجمهورية			إجمالي الجمهورية	حضر الجمهورية			إجمالي الجمهورية	حضر الجمهورية
يناير	٠.٥	٧.٧٣	١٠.٧	١٠.١	٥.٣-	٧.١٠	٩.٤	٩.٧	٨.٧	١١.٧	١٢.٢	١١.٤	٠.٥-	٥.٢	٦.٦	٦.٣
فبراير	٧.٥٠	٩.٥	٩.١	٢.٧-	٧.١٥	١٠.٧	١٠.٦	٦.٢	٩.٧	١٠.٢	٩.٨	٠.٨-	٧.٧	٨.٧	٨.٢	٨.٢
مارس	٨.٤٢	٩.٢	٩.٠	٣.٣-	٧.٢١	١١.٨	١١.٥	٧.٦	٩.٩	١٠.٢	٩.٨	٣.٠-	٧.٠	٨.٢	٧.٦	٧.٦
أبريل				٢.٤-	٧.١٩	١١.٠	١١.٠	٥.٦	٩.١	٩.١	٨.٩	١.٧-	٧.٥	٨.٨	٨.١	٨.١
مايو				٠.٣-	٨.١٤	١٣.٥	١٣.١	٦.٤	٨.٩	٨.٣	٨.٢	٠.٤-	٨.٠	٩.٠	٨.٢	٨.٢
يونيو				٢.٣-	٨.٠٧	١١.٥	١١.٤	٤.٣	٨.٨	٨.٢	٨.٢	٨.٤	٨.٦	١٠.٩	٩.٨	٩.٨
يوليو				٦.٦-	٦.٤٩	٨.٣	٨.٤	٥.٧	٩.٦	١١.١	١١.٠	٨.٩	٩.١	١١.٥	١٠.٣	١٠.٣
أغسطس				٦.٦-	٥.٦١	٧.٩	٧.٩	٤.٤	١٠.١	١١.٤	١١.٥	٤.٨	٩.٠	١٠.٩	٩.٧	٩.٧
سبتمبر				٣.٩-	٥.٥٥	٩.٤	٩.٢	٤.٠	٩.١	١١.١	١١.١	١.٦	١١.٢	١١.١	١٠.١	١٠.١
أكتوبر				٢.٠-	٦.٢٦	١٠.٣	٩.٧	٢.٧	٨.٥	١١.٥	١١.٨	٥.١	١١.١	١١.٥	١٠.٥	١٠.٥
نوفمبر				١.٩-	٧.٤٠	١١.٨	١١.١	٠.٣	٧.٨	٨.٥	٩.١	٩.٨	١١.٩٥	١٤.٢	١٣.٠	١٣.٠
ديسمبر				٠.٢٠	٧.٢٣	١١.٩	١١.١	٣.٢-	٧.٧٠	٩.٨٠	١٠.١٠	٩.١٠	١١.٩١	١٢.٥	١١.٧	١١.٧

المصدر: الجهاز المركزي للتعبئة العامة والإحصاء.

١/ قام الجهاز المركزي للتعبئة العامة والإحصاء بإستحداث سلسلة جديدة للأرقام القياسية لأسعار المستهلكين بدءاً من أغسطس ٢٠٠٩ ، وذلك بإستخدام شهر يناير ٢٠١٠ كشهر أساس للسلسلة الجديدة، بالإضافة إلى إستخدام أوزان جديدة للمجموعات السلعية الرئيسية مستخرجة في ضوء نتائج بحث الدخل والإنفاق والإستهلاك لعام ٢٠٠٩/٢٠٠٨. هذا، وتجدر الإشارة إلى أن سلسلة أسعار المستهلكين ما قبل أغسطس ٢٠٠٩ مبنية على أساس شهر يناير ٢٠٠٧ ، كما إعتمدت الأوزان السابقة على بحث الدخل والإنفاق والإستهلاك للعام المالي ٢٠٠٥/٢٠٠٤ .

٢/ قام الجهاز المركزي للتعبئة العامة والإحصاء بإصدار رقم قياسي لأسعار المنتجين بدءاً من سبتمبر ٢٠٠٧ ، وذلك بإستخدام أسعار السلع والخدمات للسنة المالية (٢٠٠٥-٢٠٠٤) كفترة أساس لسلسلة الأرقام القياسية، كما تم إستخراج الأوزان بإستخدام متوسط عامي (٢٠٠٢-٢٠٠٣ ، ٢٠٠٣-٢٠٠٤) للقيم الإجمالية للإنتاج الصناعي والزراعي والخدمي. وجدير بالذكر أن السلسلة الزمنية لمعدلات التضخم لأسعار المنتجين لفترة ما قبل سبتمبر ٢٠٠٧ غير متاحة بعد.

٣/ قام البنك المركزي المصري بإصدار مؤشر التضخم الأساسي (Core Inflation) ، وهو مشتق من الرقم القياسي العام لأسعار المستهلكين مستبعداً منه بعض السلع التي تتحدد أسعارها إدارياً (وتمثل ١٩.٤ % من السلة السلعية للمستهلكين)، بالإضافة إلى بعض السلع التي تتأثر بصدمات مؤقتة من جانب العرض (الخضراوات والفاكهة وتمثل ٨.٨ % من السلة السلعية للمستهلكين).

شكل (٧) : تطور معدلات التضخم السنوية
(مارس ٢٠٠١ - مارس ٢٠١٦)

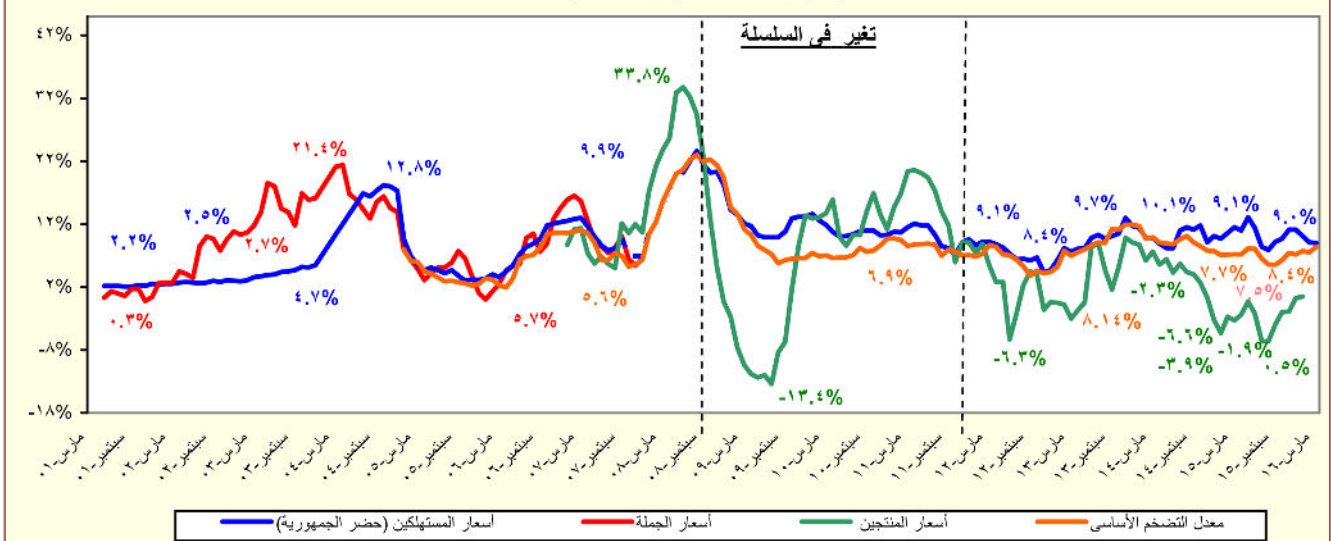

المصدر: الجهاز المركزي للتعبئة العامة والإحصاء.

جدول (٥): معدل التضخم السنوى لأسعار المستهلكين^{١/}
(نسبة التغير)

بيان ربع سنوي ^{٢/}					بيان شهري ^{٣/}				
يناير - مارس ٢٠١٥					مارس - ١٥				
يوليو - سبتمبر ٢٠١٥					ديسمبر - ١٥				
أكتوبر - ديسمبر ٢٠١٥					يناير - ١٦				
يناير - مارس ٢٠١٦					فبراير - ١٦				
مارس - ١٦									
معدل التضخم لأسعار المستهلكين	١٠.٦	٨.٥	١٠.٦	٩.٤	١١.٥	١١.١	١٠.١	٩.١	٩.٠
الطعام والشراب	٧.٧	٩.٢	١٤.٠	١٢.٦	٩.٢	١٤.٦	١٣.٤	١٢.٥	١٢.١
المشروبات الكحولية والدخان	٣٢.٥	١٥.١	١١.٦	٤.٠	٣٣.٧	١١.٦	١١.٦	٠.٦	٠.٦
الملابس والاقمشة وأغطية القدم	٥.٨	٨.١	٩.٩	٧.٩	٧.٥	١٠.٠	١٠.٠	٦.٩	٦.٩
المسكن والمياه والكهرباء و الوقود	١١.٠	٦.٤	٦.٠	١.٩	١٣.٤	٦.٠	٢.٧	٢.٩	٠.١
الأثاث والمعدات المنزلية و الصيانة	٤.٩	٤.٤	٥.٩	١٠.٥	٤.٥	٦.٨	١٠.٦	١٠.٣	١٠.٦
الرعاية الصحية	٥.٨	٢.٢	٧.٥	١٠.٧	٢.٠	٩.٣	٩.٣	٩.٣	١٣.٨
النقل والمواصلات	٢٢.٠	١.٦	٢.٤	٢.٣	٢٢.٠	٢.٤	٢.٢	٢.٢	٢.٧
الاتصالات السلكية واللاسلكية	٠.٢-	-٠.١	-٠.١	٠.٠	٠.٢-	٠.٠	٠.٠	٠.٠	٠.٠
الثقافة والترفيه	١٦.٠	٩.٢	١٠.٨	١١.١	١٥.٢	١٠.٩	١١.٠	١٠.٩	١١.٥
التعليم	٢٤.٧	٢٤.٧	١١.٢	١١.٢	٢٤.٧	١١.٢	١١.٢	١١.٢	١١.٢
المطاعم والفنادق	١٥.٧	١٠.٧	١٥.٥	١٦.٣	١٦.٢	١٥.٣	١٥.٤	١٤.٨	١٨.٦
خدمات متنوعة	٥.٢	٢.٢	٢.٦	٣.٧	٤.٥	٣.٤	٢.٨	٣.٨	٤.٦

المصدر: الجهاز المركزى للتعبئة العامة والإحصاء.

١/ في حضر الجمهورية.

٢/ التغير فى الرقم القياسى عن الفترة المقابلة فى العام السابق. بدءاً من الفترة يوليو-سبتمبر ٢٠١٠ تعكس البيانات السلسلة الجديدة لأسعار المستهلكين والتي تستخدم شهر يناير ٢٠١٠ كشهر أساس، بالإضافة إلى إستخدام أوزان جديدة للمجموعات السلعية الرئيسية مستخرجة فى ضوء نتائج بحث الدخل والإنفاق والإستهلاك لعام ٢٠٠٨/٢٠٠٩.

٣/ التغير فى الرقم القياسى عن الشهر المقابل فى العام السابق . بدءاً من يناير ٢٠٠٩ تعكس البيانات السلسلة الجديدة لأسعار المستهلكين والتي تستخدم شهر يناير ٢٠١٠ كشهر أساس.

جدول (٦): معدل التضخم السنوى لأسعار المنتجين طبقاً للنشاط الإقتصادي^{١/}
(نسبة التغير)

	بيان ربع سنوي ^{٢/}					بيان شهري ^{٣/}				
	أكتوبر - ديسمبر ٢٠١٤	أبريل- يونيو ٢٠١٥	يوليو- سبتمبر ٢٠١٥	أكتوبر-ديسمبر ٢٠١٥		يناير-١٥ ٢٠١٥	أكتوبر-١٥ ٢٠١٥	نوفمبر-١٥ ٢٠١٥	ديسمبر-١٥ ٢٠١٥	يناير-١٦
معدل التضخم لأسعار المنتجين	٠,١-	١,٦-	٥,٧-	١,٣-		٥,٣-	٢,٠-	١,٩-	٠,٢	٠,٥
الزراعة وإستغلال الغابات وصيد الأسماك	١,٧	٤,٧	٢,٧	٧,٠		٠,٥-	٧,٧	٥,٧	٧,٧	٥,٨
المحاصيل ومنتجات الصيد وأنشطة الخدمات ذات الصلة	١,٠	٤,١	٢,٨	٧,٢		١,٤-	٨,٢	٥,٦	٧,٨	٦,٢
صيد الاسماك وتربية الأحياء المائية	١٠,٨	١٢,٦	١,٢	٤,٦		١١,٩	١,٧	٦,٦	٥,٧	١,٤
التعدين وإستغلال المحاجر	٢٦,٥-	٣٧,٩-	٤٣,٠-	٣٤,٨-		٤٨,٦-	٣٧,١-	٣٥,٩-	٣٠,٥-	٢٥,٨-
إستخراج البترول الخام والغاز الطبيعي	٢٦,٦-	٣٨,٤-	٤٣,٧-	٣٥,٥-		٤٩,٣-	٣٧,٧-	٣٦,٦-	٣١,٢-	٢٦,٢-
التعدين وإستغلال المحاجر الأخرى	١٦,٣-	٠,١	٤,١	٠,٤		٠,١-	٠,٤	٠,٤	٠,٤	١٣,٣-
الصناعات التحويلية	١٠,١	٩,٢	١,٨	٢,٤		٩,٩	٢,٣	٢,٩	٢,٢	١,٥
صناعة المنتجات الغذائية	٣,٥	٣,٩	٥,٤	٦,٩		٣,٣	٦,٨	٧,٨	٦,٢	٦,١
صناعة المشروبات	٠,٤	٠,٥	٠,١	٠,١		٠,٥	٠,١	٠,١	٠,١	٠,٠
صناعة منتجات التبغ	١٠,٠	٤,٢	١,٨	١,٩		١٠,٠	١,٩	١,٩	١,٩	١,٩
صناعة الغزل و النسيج	٠,٦	٠,٢	٠,١	١٠,٧		٠,٧	١٠,٧	١٠,٧	١٠,٧	١٠,٥
صناعة الملابس الجاهزة	٤,٠	١,٩	٠,٢	٠,٣		١,٩	٠,٤	٠,٤	٠,٢	٠,٤
صناعة الجلد ومنتجاته	٠,٠	٠,٠	٠,٠	٠,٠		٠,٠	٠,٠	٠,٠	٠,٠	٠,٠
صناعة الخشب ومنتجاته	٧,٨	٢,٩	٠,٤-	٠,٥		٥,٦	٠,١	٠,٧	٠,٩	١,١
صناعة الورق ومنتجاته	٤,٤	٥,٢	٤,٩	٢,٦		٣,٩	٢,٦	٢,٦	٢,٦	١,٨
الطباعة وإستنساخ وسائط الإعلام المسجلة	٠,٠	٣٨,١	٣٨,١	٣٨,١		١٨,٣	٣٨,١	٣٨,١	٣٨,١	١٦,٧
صناعة فحم الكوك و المنتجات النفطية	٤٠,٤	٤٠,٤	٠,١-	٠,١-		٤٠,٥	٠,١-	٠,١-	٠,١-	٠,١
صناعة المواد ومنتجات الكيماوية	٢,٣	٦,٩	٦,٥	٦,٣		٨,٢	٦,٤	٦,٤	٦,٣	٠,٥
صناعة المستحضرات الصيدلانية والكيمائية والدوائية	٠,٢	١,٠	١,٧	٢,٥		٠,٧	٢,٥	٢,٥	٢,٥	٢,٦
ومنتجات النباتات الطبية	٣,٢	٤,٢-	١,٥-	٥,٤-		١,٣	٣,٦-	٦,٢-	٦,٢-	١,٦-
صناعة منتجات المطاط واللدائن	١٣,٠	٣,٧	٠,٧-	٠,١-		١٣,٤	٠,١-	٠,١-	٠,٢-	٠,١-
صناعة منتجات المعادن اللافلزية الأخرى	١,٢	٢,٥-	٣,٤-	٣,٠-		٢,٢-	٤,١-	١,٣-	٣,٦-	٦,٣-
صناعة الفلزات القاعدية	٦,٨	٦,٦	٥,١	٠,٥		٥,٧	٠,٨	٠,٨	٠,٠	٠,٦
صناعة منتجات المعادن المشكلة عدا الماكينات و المعدات	٨,٢-	١,٠	٠,٠	١,٦		٣,١-	١,٦	١,٦	١,٦	١,٦
صناعة الحاسبات ومنتجات الإلكترونيات	٢,٣	١,١	١,١	٠,٨		٠,٨	٠,٩	٠,٩	٠,٧	١,٦
والبصريومكوناتهاوصناعة الأجهزة الطبية	٥,٢	٢,٧	١,٧	٠,٢-		٣,١	٠,٢-	٠,٢-	٠,٢-	٠,٨
صناعة الأجهزة الكهربائية	٠,٠	٥,٠	٥,٠	٥,٢		٠,٠	٥,٠	٥,٠	٥,٦	٥,٦
صناعة الآلات و المعدات الغير مصنفة فى موضع آخر	٠,٠	٠,٠	٠,٠	٠,٠		٠,٠	٠,٠	٠,٠	٠,٠	٠,٠
صناعة المركبات ذات المحركات	٠,٠	٠,٠	٠,٠	٠,٠		٠,٠	٠,٠	٠,٠	٠,٠	٠,٠
صناعة معدات النقل الأخرى	٠,٢	٠,١	٠,٠	٠,٠		٠,٢	٠,٠	٠,٠	٠,٠	٠,٠
صناعة الأثاث ومنتجات الخشبية	١,٢-	١,٤-	١,٦-	١,٦		٣,٠	٥,٥	٢,٩	٣,٦-	٤,٣-
صناعات تحويلية اخرى	٦١,٨	٢٨,٩	٦,٣	٦,٣		٦١,٨	٦,٣	٦,٣	٦,٣	٦,٣
إمدادات الكهرباء والغاز والبخار وإمدادات التكيف	٧,٣	١٦,٢	٢٥,٠	١٨,٨		١٢,٠	٢٠,١	٢٠,١	١٦,٢	١٣,٩
أنشطة الإمداد المائى وشبكات الصرف الصحى وإدارة معالجة النفايات	١٢,٥	٢٥,٦	٤٢,٨	٣٢,٢		١٧,٢	٣٢,٢	٣٢,٢	٣٢,٢	٢٦,٩
تجميع وتنقية وتوزيع الميام	٢,٣	٧,٠	٧,٠	٤,٥		٧,٠	٧,٠	٧,٠	٠,٠	٠,٠
جمع ومعالجة وتدوير المخلفات والنفايات	١٤,٧	١٩,١	٢٠,١	٦,١		١٩,١	٦,١	٦,١	٦,١	٣,٠
النقل والتخزين	١٠,٤	١٠,٤	٩,٦	٩,٦		١٠,٤	٩,٦	٩,٦	٩,٦	٩,٦
النقل البرى	٠,٠	٠,٠	٠,٠	٠,٠		٠,٠	٠,٠	٠,٠	٠,٠	٠,٠
النقل عبر الماء	١٥,٤	٢٠,٤	٢١,٩	٥,٦		٢٠,٥	٥,٦	٥,٦	٥,٦	٢,١
النقل الجوى	٠,٠	٠,٠	٠,٠	٠,٠		٠,٠	٠,٠	٠,٠	٠,٠	٠,٠
البريد وأنشطة الخدمات البريدية	٣,٣	٨,٩	١,٨	١,٨		١,٥	٠,٨	٠,٨	٣,٧	٢,٩
أنشطة خدمات الغذاء والإقامة	٧,٨-	٢,٤	٠,٦-	٦,٠-		٩,٣-	٧,٦-	٧,٦-	٢,٥-	٤,٠-
أنشطة الإقامة	١٩,٥	١٦,٩	٤,٥	١٠,٤		١٦,٧	١٠,٤	١٠,٤	١٠,٤	١٠,٤
أنشطة خدمات الغذاء والمشروبات	٠,٠	٠,٠	٠,٠	٠,٠		٠,٠	٠,٠	٠,٠	٠,٠	٠,٠
أنشطة المعلومات والإتصالات										

المصدر: الجهاز المركزى للتعبئة العامة والإحصاء.

١ / قام الجهاز المركزى للتعبئة العامة والإحصاء بإصدار رقم قياسى لأسعار المنتجين بدءاً من سبتمبر ٢٠٠٧ ، وذلك بإستخدام أسعار السلع والخدمات للسنة المالية (٢٠٠٤-٢٠٠٥) كفترة أساس لسلسلة الأرقام القياسية، كما تم إستخراج الأوزان بإستخدام متوسط عامى (٢٠٠٢-٢٠٠٣ ، ٢٠٠٣-٢٠٠٤) للقيم الإجمالية للإنتاج الصناعى والزراعى والخدمى.

٢ / التغير فى الرقم القياسى عن الفترة المقابلة فى العام السابق.

٣ / التغير فى الرقم القياسى عن الشهر المقابل فى العام السابق .

جدول (٧): معدل التضخم السنوى لأسعار المنتجين طبقاً للإستخدام النهائى ^{١/}

بيان ربع سنوي ^{٢/}					بيان شهري ^{٣/}				
اكتوبر -ديسمبر ٢٠١٤	ابريل- يونيو ٢٠١٥	يوليو- سبتمبر ٢٠١٥	اكتوبر -ديسمبر ٢٠١٥		يناير- ١٥ أكتوبر ٢٠١٥	نوفمبر- ١٥ ديسمبر ١٥	يناير- ١٦		
معدل التضخم لأسعار المنتجين	-٠,١	-١,٦	-٥,٧	-١,٣	-٥,٣	-٢,٠	-١,٩	٠,٢	٠,٥
مواد الوقود	١,٧	-٩٨,٠	٢٣,٧	-٠,١	٤٠,٥	-٠,١	-٠,١	-٠,١	٠,١
المواد الخام	١,٠	-٩٨,٥	-٩٨,٥	-٣٠,٩	-٤٠,٨	-٣٣,٢	-٣١,٩	-٢٦,٨	-٢٢,٨
السلع الوسيطة	١٠,٨	٠,٦	٠,٦	-٠,٤	٢,٦	-٠,٦	٠,١	-٠,٧	-٢,٢
السلع الإستهلاكية غير المعمرة	-٢٦,٥	٥,٤	٤,٦	٩,٠	-٠,٤	٩,٦	٨,٠	٩,٥	٧,٨
السلع الإستهلاكية المعمرة	-٢٦,٦	٢,١	٢,١	٩,٨	١,٠	٩,٨	٩,٨	٩,٨	١٠,٥
السلع الإستثمارية	-١٦,٣	١,٧	١,٧	١,١	٠,٧	١,١	١,١	١,١	١,٢

جدول (٨): معدل التضخم السنوى لأسعار المنتجين طبقاً لدرجة التصنيع ^{١/}

بيان ربع سنوي ^{٢/}					بيان شهري ^{٣/}				
اكتوبر -ديسمبر ٢٠١٤	ابريل- يونيو ٢٠١٥	يوليو- سبتمبر ٢٠١٥	اكتوبر -ديسمبر ٢٠١٥		يناير- ١٥ أكتوبر ٢٠١٥	نوفمبر- ١٥ ديسمبر ١٥	يناير- ١٦		
معدل التضخم لأسعار المنتجين	-٠,١	-١,٦	-٥,٧	-١,٣	-٥,٣	-٢,٠	-١,٩	٠,٢	٠,٥
مواد الوقود	-١٣,٤	-٢٣,٩	-٢٦,٨	-٢٧,٠	-٣٣,٥	-٢٩,٥	-٢٨,٠	-٢٢,٨	-١٧,٨
القطن	٤٠,٦	٤٠,٦	٤٠,٦	-٢٧,٠	٤٠,٦	-٢٧,٠	-٢٧,٠	-٢٧,٠	-٢٧,٠
المواد الخام	٠,٧	٣,٩	٢,٩	٧,٧	-١,٤	٨,٤	٦,٤	٨,٤	٦,٤
السلع النصف مصنعة	١,٨	٢,١	٣,٠	٤,٧	١,٥	٥,٢	٥,١	٣,٧	٤,٠
السلع تامة الصنع	٣,٧	٢,٥	٢,٣	٢,٢	٣,٧	١,٧	٢,٦	٢,١	٠,٨

المصدر: الجهاز المركزى للتعبئة العامة والإحصاء.

١/ قام الجهاز المركزى للتعبئة العامة والإحصاء بإصدار رقم قياسى لأسعار المنتجين بدءاً من سبتمبر ٢٠٠٧ ، وذلك باستخدام أسعار السلع والخدمات للسنة المالية (٢٠٠٤-٢٠٠٥) كفترة أساس لسلسلة الأرقام القياسية، كما تم إستخراج الأوزان باستخدام متوسط عامى (٢٠٠٢-٢٠٠٣ ، ٢٠٠٣-٢٠٠٤) للقيم الإجمالية للإنتاج الصناعى والزراعى والخدمى.

٢/ التغير فى الرقم القياسى عن الفترة المقابلة فى العام السابق.

٣/ التغير فى الرقم القياسى عن الشهر المقابل فى العام السابق .

جدول (٩): تطور أسعار الصرف

	السوق المحلي		السوق العالمي	
	(جنيه مصري / وحدة من العملة) ^{١/}		(دولار أمريكي / وحدة من العملة)	
	دولار أمريكي	جنيه إسترليني	يورو	جنيه إسترليني
متوسط سنوي ^{٢/}				
٢٠٠٥	٥.٧٧٩	١٠.٥٦٩	٧.٢٢٦	١.٢٤٦
٢٠٠٦	٥.٧٣٣	١٠.٦٤٨	٧.٢٥٥	١.٢٥٦
٢٠٠٧	٥.٦٣٦	١١.٤٤٨	٧.٨٣٦	١.٣٧٠
٢٠٠٨	٥.٤٣١	١٠.١٨٦	٨.٠٧٨	١.٤٧١
٢٠٠٩	٥.٥٤٢	٨.٧٦٤	٧.٨٠٤	١.٣٩٤
٢٠١٠	٥.٦٢٢	٨.٧٨٣	٧.٥٤١	١.٣٢٩
٢٠١١	٥.٩٣٣	٩.٥٣٥	٨.٢٧٧	١.٣٩٣
٢٠١٢	٦.٠٥٦	٩.٦١٤	٧.٨٠١	١.٢٨٦
٢٠١٣	٦.٨٦٩	١٠.٧٤٩	٩.١٢٦	١.٣٢٨
٢٠١٤	٧.٠٧٩	١١.٦٧٢	٩.٤١٣	١.٣٢٩
متوسط شهري				
نوفمبر-١٣	٦.٨٨٤	١١.٠٨٥	٩.٢٩٨	١.٣٥٠
ديسمبر-١٣	٦.٨٩٩	١١.٢٩٢	٩.٤٤٦	١.٣٧٠
يناير-١٤	٦.٩٥٦	١١.٤٦٦	٩.٤٩١	١.٣٦٣
فبراير-١٤	٦.٩٥٦	١١.٥١٩	٩.٤٩٩	١.٣٦٥
مارس-١٤	٦.٩٥٧	١١.٥٧٧	٩.٦٢٤	١.٣٨٣
أبريل-١٤	٦.٩٧٨	١١.٦٨٥	٩.٦٤٣	١.٣٨١
مايو-١٤	٧.٠٨١	١١.٩٢٧	٩.٧٣٠	١.٣٧٤
يونيو-١٤	٧.١٤٣	١٢.٠٨٦	٩.٧٢٤	١.٣٦٠
يوليو-١٤	٧.١٤٥	١٢.٢١٦	٩.٦٨٩	١.٣٥٥
أغسطس-١٤	٧.١٤٥	١١.٩٥١	٩.٥٣٢	١.٣٣٣
سبتمبر-١٤	٧.١٤٥	١١.٦٧٢	٩.٢٣٥	١.٢٩١
أكتوبر-١٤	٧.١٤٦	١١.٥٠٢	٩.٠٦٦	١.٢٦٧
نوفمبر-١٤	٧.١٤٥	١١.٢٨٦	٨.٩١٨	١.٢٤٨
ديسمبر-١٤	٧.١٤٥	١١.١٧٩	٨.٨١٠	١.٢٣٢
يناير-١٥	٧.٢٥٩	١١.٠٠٧	٨.٤٥٦	١.١٦٧
فبراير-١٥	٧.٦٠٠	١١.٦٧٥	٨.٦٥٧	١.١٣٥
مارس-١٥	٧.٦٠٢	١١.٤٤١	٨.٢٧١	١.٠٨٤
أبريل-١٥	٧.٦٠٤	١١.٣٦٨	٨.٢٢٣	١.٠٧٩
مايو-١٥	٧.٦٠٦	١١.٧٩٢	٨.٥٢٥	١.١١٧
يونيو-١٥	٧.٦٠٦	١١.٨٧٨	٨.٥٥٨	١.١٢١
يوليو-١٥	٧.٨٠١	١٢.١٣٧	٨.٥٨٩	١.١٠١
أغسطس-١٥	٧.٨٠٨	١٢.٢٠٦	٨.٧١١	١.١١٣
سبتمبر-١٥	٧.٨٠٨	١٢.٠١٦	٨.٧٩٨	١.١٢٤
أكتوبر-١٥	٧.٩١٧	١٢.١٤٧	٨.٨٩٣	١.٢٢٥
نوفمبر-١٥	٧.٩٠٢	١٢.٠٠٦	٨.٤٨٣	١.٠٧٣
ديسمبر-١٥	٧.٨٠٨	١١.٧٤٥	٨.٥٣١	١.٠٩٠
يناير-١٦	٧.٨٠٨	١١.٢٩٠	٨.٥١٠	١.٠٨٧
فبراير-١٦	٧.٨٠٧	١١.٣٣٥	٨.٥٦٨	١.٠٩١
مارس-١٦	٨.٤٠٧	١١.٩٨٠	٩.٣٥٩	١.١١٣

المصدر : البنك المركزي المصري ، رويترز ، Oanda (www.oanda.com) .

١/ متوسط أسعار البيع والشراء. (نقطة المنتصف)

٢/ متوسط ميلادي.

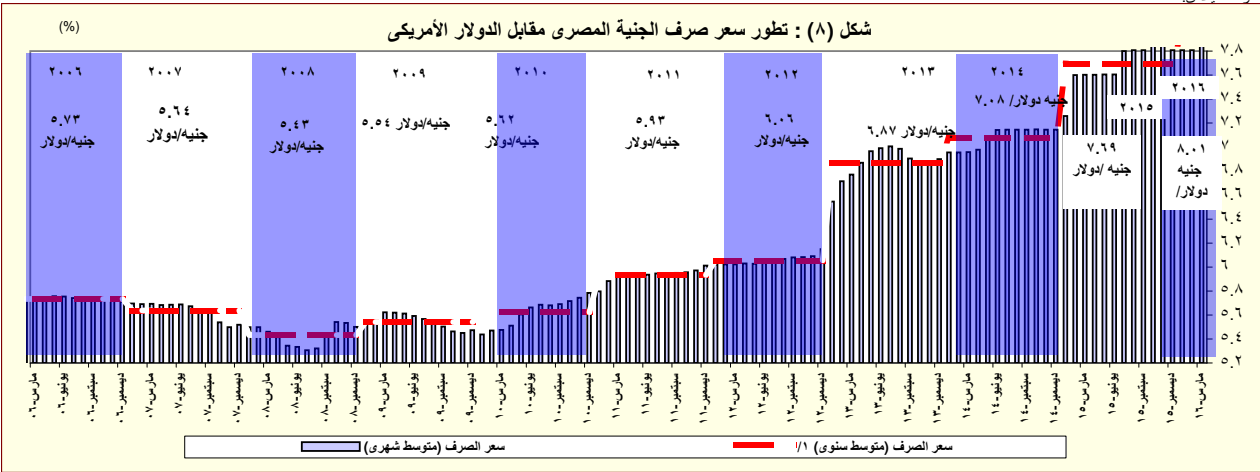

المصدر: البنك المركزي المصري و رويترز.

١/ متوسط ميلادي.

القسم الرابع

مؤشرات المالية العامة

ملخص المعاملات المالية للحكومة-----	٢٥	جدول (١٠)
ملخص المعاملات الرئيسية للموازنة العامة : القطاع الحكومي -----	٢٦-٢٧	جدول (١١)
هيكل الإيرادات العامة (الإيرادات الضريبية)-----	٢٨	جدول (١٢ - أ)
هيكل الإيرادات العامة (الإيرادات غير الضريبية)-----	٢٩	جدول (١٢ - ب)
توزيع المتحصلات الجمركية بحسب التصنيف الوظيفي للواردات -----	٣٠	جدول (١٣)
هيكل المصروفات العامة-----	٣١-٣٢	جدول (١٤)

جدول (١٠) : ملخص المعاملات المالية للحكومة

(مليون جنيه)

	٢٠١١/٢٠١٠		٢٠١٢/٢٠١١		٢٠١٣/٢٠١٢		٢٠١٤/٢٠١٣		٢٠١٥/٢٠١٤*		٢٠١٦/٢٠١٥	
	قطاع الموازنة ^{١/٢}	الحكومة العامة ^{١/٣}	قطاع الموازنة ^{١/٢}	الحكومة العامة ^{١/٣}	قطاع الموازنة ^{١/٢}	الحكومة العامة ^{١/٣}	قطاع الموازنة ^{١/٢}	الحكومة العامة ^{١/٣}	قطاع الموازنة ^{١/٢}	الحكومة العامة ^{١/٣}	قطاع الموازنة ^{١/٢}	الحكومة العامة ^{١/٣}
إجمالي الإيرادات	٢٦٥,٢٨٦	٣٠٢,٤٠١	٣٠٣,٦٢٢	٣٤٨,٨٦٤	٣٥٠,٣٢٢	٤٠٣,٦٣٧	٤٥٦,٧٨٨	٥١٩,٤٤٩	٤٦٥,٢٤١	٦٢٢,٢٧٧		
الإيرادات الضريبية	١٩٢,٠٧٢	١٩٢,٠٧٣	٢٠٧,٤١٠	٢٠٧,٤٠٩	٢٥١,١١٩	٢٥١,١١٩	٢٦٠,٢٨٩	٢٦٠,٢٨٩	٣٠٥,٩٥٧	٤٢٢,٤٢٧		
المنح	٢٠,٢٨٧	٢٠,٢٨٧	١٠,٤١٠	١٠,٤١٠	٥,٢٠٨	٥,٢٠٨	٩٥,٨٥٦	٩٥,٨٥٦	٢٥,٤٣٧	٢٠,٢٠٨		
إيرادات أخرى	٧٠,٩٢٧	١٠٧,٦٥٠	٨٦,١٠٨	١٣١,٣٥١	٩٣,٩٩٦	١٤٧,٣١٠	١٠٠,٦٤٢	١٦٣,٣٠٤	١٣٣,٨٤٧	١٩٧,٦٤١		
إجمالي المصروفات	٤٠١,٨٦٦	٤٤٠,٤١١	٤٧٠,٩٩٢	٥١٦,٤٢٢	٥٨٨,١٨٨	٦٤٤,٠٨٠	٧٠١,٥١٤	٧٥٩,٨٤٧	٧٣٣,٣٥٠	٨٦٤,٥٦٤		
الأجور و تعويضات العاملين	٩٦,٢٧١	٩٧,٥٦٠	١٢٢,٨١٨	١٢٤,٤٥٧	١٤٢,٩٥٦	١٤٥,٠٦٤	١٧٨,٥٨٩	١٨٠,٨٢٩	١٩٨,٤٦٨	٢١٨,١٠٨		
شراء السلع والخدمات	٢٦,١٤٨	٢٦,٦٤٥	٢٦,٨٢٦	٢٧,٠٧٩	٢٦,٦٥٢	٢٧,١٥٥	٢٧,٢٤٧	٢٧,٥٥٦	٣١,٢٧٦	٤١,٤٣٢		
الفوائد	٨٥,٠٧٧	٧٦,٣٦٢	١٠٤,٤٤١	٩٣,٤٠١	١٤٦,٩٩٥	١٣٥,٣٣١	١٧٣,١٥٠	١٥٩,٣٣٠	١٩٣,٠٠٨	٢٤٤,٠٤٤		
الدعم والمنح والمزايا الإجتماعية	١٢٣,١٢٥	١٦٨,٢٦٥	١٥٠,١٩٣	٢٠٤,٤٥٤	١٩٧,٠٩٣	٢٦١,٧٦٠	٢٢٨,٥٧٩	٢٩٨,٠٠٢	١٩٨,٥٦٩	٢٣١,٢٢١		
المصروفات الأخرى	٣١,٣٦٤	٣١,٥٥٣	٣٠,٧٩٦	٣١,٠٧٢	٣٤,٩٧٥	٣٥,١٤٠	٤١,٠٦٨	٤١,٢٠٩	٥٠,٢٧٩	٥٤,٧٩٩		
شراء أصول غير مالية (الاستثمارات)	٣٩,٨٨١	٤٠,٠٢٦	٣٥,٩١٨	٣٥,٩٥٩	٣٩,٥١٦	٣٩,٦٢٢	٥٢,٨٨٢	٥٢,٩٢١	٦١,٧٥٠	٧٤,٩٦١		
العجز النقدي ^{١/٤}	١٣٦,٥٨٠	١٣٨,٤٠١	١٦٧,٣٧٠	١٦٧,٥٥٨	٢٣٧,٨٦٥	٢٤٠,٤٤٣	٢٤٤,٧٢٧	٢٤٠,٣٩٩	٢٦٨,١٠٩	٢٤٢,٢٨٧		
صافي حيازة الأصول المالية	-٢,١٢٠	-٤,٢٦٣	-٦٦٥	-١,٨٦٦	١,٨٥٤	٦,٤١٠	١٠,٧١٣	١٤,٣١٧	١١,٣٢١	٨,٨٠٦		
العجز الكلي	١٣٤,٤٦٠	١٣٤,١٣٨	١٦٦,٧٠٥	١٦٥,٦٩٢	٢٣٩,٧١٩	٢٤٦,٨٥٣	٢٥٥,٤٣٩	٢٥٤,٧١٦	٢٧٩,٤٣٠	٢٥١,٠٩٣		
ملاحظات												
العجز الكلي / الناتج المحلي (%) ^{١/٥}	٩,٨	٩,٨	١٠,١	١٠,٠	١٣,٠	١٣,٤	١٢,٢	١٢,١	١١,٥	٨,٩		
العجز الأولي / الناتج المحلي (%) ^{١/٥}	٣,٦	٤,٢	٣,٨	٤,٤	٥,٠	٦,٠	٣,٩	٤,٥	٣,٦	٠,٢		
إجمالي الإيرادات / الناتج المحلي (%) ^{١/٥}	١٩,٣	٢٢,٠	١٨,٣	٢١,١	١٩,٠	٢١,٩	٢١,٧	٢٤,٧	١٩,١	٢٢,٠		
إجمالي المصروفات / الناتج المحلي (%) ^{١/٥}	٢٩,٣	٣٢,١	٢٨,٤	٣١,٢	٣١,٩	٣٤,٩	٣٣,٤	٣٦,٢	٣٠,٢	٣٠,٥		

المصدر: وزارة المالية

* ختامى مبدئى.

١/ تعكس بيانات الموازنة بموجب القرار الجمهوري رقم ٣٢ لعام ٢٠١٥.

٢/ يشمل قطاع موازنة الجهاز الإدارى و المحليات، والهيئات الخدمية العامة.

٣/ تشمل المعاملات المالية لكل من أجهزة الموازنة العامة، وبنك الإستثمار القومى، وصناديق التأمين والمعاشات ، ومع مراعاة إستبعاد كافة المعاملات البنينة للجهات الثلاث لمنع إزدواجية الحساب.

٤/ العجز الكلي مطروح منه صافي حيازة الأصول المالية.

٥/ قامت وزارة التخطيط بمراجعة السلسلة الزمنية للناتج المحلي الإجمالى ابتداءً من عام ٢٠١٢/٢٠١١ وحتى عام ٢٠١٤/٢٠١٣ وفقاً للتعداد الاقتصادى للعام المالى ٢٠١٣/٢٠١٢ والذي ساعدت نتاجه في تحقيق قدر أكبر من شمولية المنشآت بالإضافة إلى تحسين تقديرات حجم القطاع غير الرسمى. وقد تم مراجعة تقديرات الناتج المحلي الإجمالى ليبلغ ٢٤٢٩,٨ مليار جنيه في عام ٢٠١٥/٢٠١٤. وجدير بالذكر أنه قد تم حساب المؤشرات الربع سنوية باستخدام بيانات الناتج المحلي الإجمالى للعام بأكمله.

جدول (١١) القطاع الحكومي : ملخص المعاملات الرئيسية للموازنة العامة ٢٠١١/٢٠١٠

(مليون جنيه)

٢٠١٥/٢٠١٦								موازنة	
فعليات									
٢٠١٦/٢٠١٥	٢٠١٥/٢٠١٤	٢٠١٥/٢٠١٤	٢٠١٤/٢٠١٣	٢٠١٣/٢٠١٢	٢٠١٢/٢٠١١	٢٠١١/٢٠١٠	٢٠١٠/٢٠٠٩		
يوليو-فبراير	يوليو-فبراير	ختامى مبدئى							
٢٥٣,١٨٠	٢٠٨,٠٧٨	٤٦٥,٢٤١	٤٥٦,٧٨٨	٣٥٠,٣٢٢	٣٠٣,٦٢٢	٢٦٥,٢٨٦	٢٦٨,١١٤	٦٢٢,٢٧٧	إجمالى الإيرادات
١٨٢,٨٧٧	١٤٩,٧٨٠	٣٠٥,٩٥٧	٢٦٠,٢٨٩	٢٥١,١١٩	٢٠٧,٤١٠	١٩٢,٠٧٢	١٧٠,٤٩٤	٤٢٢,٤٢٧	الإيرادات الضريبية
٥٨,٠٦٧	٤٩,٣٢٠	١٢٩,٨١٨	١٢٠,٩٢٥	١١٧,٧٦٢	٩١,٢٤٥	٨٩,٥٩٣	٧٦,٦١٨	١٥٨,٧٢٩	الضريبة على الدخل
١٧,٦٣١	١٣,٤٧٠	٢١,١٠٧	١٨,٧٦١	١٦,٤٥٣	١٣,٠٨٩	٩,٤٥٢	٨,٧٧٠	٤١,٢٣٦	الضرائب على الممتلكات
٨٨,٨٢٤	٧٤,٥٠٣	١٢٢,٩٣٠	٩١,٨٦٧	٩٢,٩٢٤	٨٤,٥٩٤	٧٦,٠٦٨	٦٧,٠٩٥	١٨٤,٠٩٤	الضرائب على السلع والخدمات
١٤,١٦١	١٢,٤٥٥	٢١,٨٦٧	١٧,٦٧٣	١٦,٧٧١	١٤,٧٨٨	١٣,٨٥٨	١٤,٧٠٢	٢٧,٤٠١	الضرائب على التجارة الدولية (الجمارك)
٤,١٩٤	٣٣	١٠,٢٣٥	١١,٠٦٢	٧,٢٠٨	٣,٦٩٤	٣,١٠٢	٣,٣٠٩	١٠,٩٦٨	ضرائب أخرى
٧٠,٣٠٣	٥٨,٢٩٨	١٥٩,٢٨٤	١٩٦,٤٩٩	٩٩,٢٠٣	٩٦,٢١٢	٧٣,٢١٤	٩٧,٦٢١	١٩٩,٨٥٠	الإيرادات غير الضريبية
٣,٢٧٤	٧,٨٧٤	٢٥,٤٣٧	٩٥,٨٥٦	٥,٢٠٨	١٠,١٠٤	٢,٢٨٧	٤,٣٣٣	٢,٢٠٨	المنح
٣,٢١١	٧,٨٢٠	٢٤,٩٤٢	٩٥,٤٩٧	٤,٨٢٠	٩,٣٣٩	٩٢٤	٣,٤٩٧	١,٥٨٢	من حكومات أجنبية
٣٥	١٣	٣٠٢	١٥٠	١١٢	٩٥	٣٩٢	٣٣٢	٢٣٣	من منظمات دولية
٢٨	٤١	١٩٤	٢١٠	٢٧٥	٦٧٠	٩٧١	٥٠٣	٣٩٣	من جهات حكومية
٦٧,٠٢٩	٥٠,٤٢٤	١٣٣,٨٤٧	١٠٠,٦٤٢	٩٣,٩٩٦	٨٦,١٠٨	٧٠,٩٢٧	٩٣,٢٨٨	١٢٦,٣٨٣	إيرادات أخرى
٤٠,٢٨٦	٢٩,٥٢٣	٨١,٤٦٣	٥٦,٩٩٠	٥٦,٤٩٤	٥٥,٩٧٩	٤١,١٨٨	٥٤,٥٧١	٢٧,٢٠٩	عوائد الملكية
١٣,٥٣٢	١١,٩٧٨	٢٦,٤٥٧	٢٨,٤٩٩	٢٢,٧٣٣	١٧,٨١٩	١٧,٤٠٥	١٧,٢١٢	٦٣٧	حصولية بيع السلع والخدمات
٦١٤	٤٢٩	٨٤٢	٥٤٦	٤٧٩	٥١٩	٦٤٠	٤٢١	٨٩٣	تعويضات وغرامات
٢٥٠	١٦٢	٩٠١	١,٠٦١	٦١٢	٦٧٣	٩١٦	٦٨٤	٤٢٠	تحويلات اختيارية
١٢,٣٤٦	٨,٣٣٣	٢٤,١٨٤	١٣,٥٤٧	١٣,٦٧٧	١١,١١٨	١٠,٧٧٩	٢٠,٤٠٠	٤٢,٥٢٠	أخرى
٤٦٦,١٧٤	٣٨٥,١٥٧	٧٣٣,٣٥٠	٧٠١,٥١٤	٥٨٨,١٨٨	٤٧٠,٩٩٢	٤٠١,٨٦٦	٣٦٥,٩٨٧	٨٦٤,٥٦٤	إجمالى المصروفات
١٣٤,٨٧٤	١٢٥,٢٤٣	١٩٨,٤٦٨	١٧٨,٥٨٩	١٤٢,٩٥٦	١٢٢,٨١٨	٩٦,٢٧١	٨٥,٣٦٩	٢١٨,١٠٨	الأجور و تعويضات العاملين
١٧,٥٢٣	١٦,١٥٩	٣١,٢٧٦	٢٧,٢٤٧	٢٦,٦٥٢	٢٦,٨٢٦	٢٦,١٤٨	٢٨,٠٥٩	٤١,٤٣٢	شراء السلع والخدمات
١٥٣,٢٢٤	١٠٥,٨٧٧	١٩٣,٠٠٨	١٧٣,١٥٠	١٤٦,٩٩٥	١٠٤,٤٤١	٨٥,٠٧٧	٧٢,٣٣٣	٢٤٤,٠٤٤	الفوائد
٩٧,١٤٣	٧٨,٢١٢	١٩٨,٥٦٩	٢٢٨,٥٧٩	١٩٧,٠٩٣	١٥٠,١٩٣	١٢٣,١٢٥	١٠٢,٩٧٤	٢٣١,٢٢١	الدعم والمنح والمزايا الإجتماعية
٣٢,٥٨٢	٣٠,١٤٩	٥٠,٢٧٩	٤١,٠٦٨	٣٤,٩٧٥	٣٠,٧٩٦	٣١,٣٦٤	٢٨,٩٠١	٥٤,٧٩٩	المصروفات الأخرى
٣٠,٨٢٩	٢٩,٥١٩	٦١,٧٥٠	٥٢,٨٨٢	٣٩,٥١٦	٣٥,٩١٨	٣٩,٨٨١	٤٨,٣٥٠	٧٤,٩٦١	شراء أصول غير مالية (الاستثمارات)
٢١٢,٩٩٥	١٧٧,٠٧٩	٢٦٨,١٠٩	٢٤٤,٧٢٧	٢٣٧,٨٦٥	١٦٧,٣٧٠	١٣٦,٥٨٠	٩٧,٨٧٢	٢٤٢,٢٨٧	العجز النقدي ^١
٩,٩٢٢	٨,٩١١	١١,٣٢١	١٠,٧١٣	١,٨٥٤	٦٦٥	٢,١٢٠	١٦٦	٨,٨٠٦	صافى حيازة الأصول المالية
٢٢٢,٩١٦	١٨٥,٩٩٠	٢٧٩,٤٣٠	٢٥٥,٤٣٩	٢٣٩,٧١٩	١٦٦,٧٠٥	١٣٤,٤٦٠	٩٨,٠٣٨	٢٥١,٠٩٣	العجز الكلى
								ملاحظات	
٧.٩	٧.٧	١١.٥	١٢.٢	١٣.٠	١٠.١	٩.٨	٨.١	٨.٩	العجز الكلى/ الناتج المحلى الإجمالى (%) ^١
٢.٥	٣.٣	٣.٦	٣.٩	٥.٠	٣.٨	٣.٦	٢.١	٠.٢	العجز الأولي/ الناتج المحلى الإجمالى (%) ^١
٨.٩	٨.٦	١٩.١	٢١.٧	١٩.٠	١٨.٣	١٩.٣	٢٢.٢	٢٢.٠	الإيرادات/ الناتج المحلى الإجمالى (%) ^١
١٦.٥	١٥.٩	٣٠.٢	٣٣.٤	٣١.٩	٢٨.٤	٢٩.٣	٣٠.٣	٣٠.٥	المصروفات/ الناتج المحلى الإجمالى (%) ^١

المصدر: وزارة المالية.

* ختامى مبدئى.

١/ يشمل قطاع موازنة الجهاز الإدارى و المحليات، والهياكل الخدمية العامة.

٢/ تم إعادة تبويب فعليات الموازنة العامة لتتفق مع معايير صندوق النقد الدولي والمعروفة بـ GFS ٢٠٠١ (على أساس نقدي).

٣/ تعكس بيانات الموازنة بموجب القرار الجمهوري رقم ٣٢ لعام ٢٠١٥.

٤/ يرجع الإنخفاض في الإيرادات غير الضريبية إلى تراجع الموارد الاستثنائية من المنح لتبلغ حوالى ٢٥.٤ مليار جنيه فقط خلال العام المالى ٢٠١٥/٢٠١٤، وذلك مقابل منح بلغت نحو ٩٥.٩ مليار جنيه خلال العام المالى ٢٠١٤/٢٠١٣.

٥/ العجز الكلى مطروح منه صافى حيازة الأصول المالية.

٦/ قامت وزارة التخطيط بمراجعة السلسلة الزمنية للناتج المحلى الإجمالى ابتداءً من عام ٢٠١٢/٢٠١١ وحتى عام ٢٠١٤/٢٠١٣ وفقاً للتعداد الاقتصادى للعام المالى ٢٠١٣/٢٠١٢ والذى ساعدت نتائجه في تحقيق قدر أكبر من شمولية المنشآت بالإضافة إلى تحسين تقديرات حجم القطاع غير الرسمى. وقد تم مراجعة تقديرات الناتج المحلى الإجمالى ليبلغ ٢٤٢٩.٨ مليار جنيه في عام ٢٠١٥/٢٠١٤. وجدير بالذكر أنه قد تم حساب المؤشرات الربع سنوية باستخدام بيانات الناتج المحلى الإجمالى للعام بأكمله.

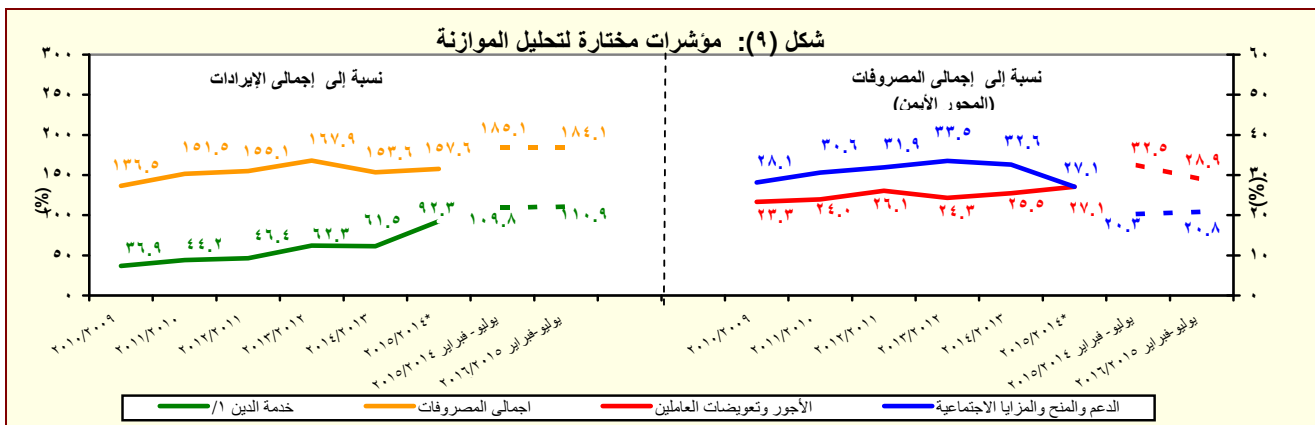

المصدر: وزارة المالية.

١/ تشمل الفوائد والإقساط المدفوعة (بدون متأخرات).

* ختامى مبدئى.

جدول (١١) القطاع الحكومي : ملخص المعاملات الرئيسية للموازنة العامة ^{١/} (تابع)

(مليون جنيه)

فعليات					
٢٠١٥/٢٠١٤	٢٠١٤/٢٠١٣	٢٠١٣/٢٠١٢	٢٠١٢/٢٠١١	٢٠١١/٢٠١٠	٢٠١٠/٢٠٠٩
٢٧٩٤٣٠	٢٥٥,٤٣٩	٢٣٩,٧١٩	١٦٦,٧٠٥	١٣٤,٤٦٠	٩٨,٠٣٨
العجز الكلى					
٢٧٩٤٣٠	٢٥٥,٤٣٩	٢٣٩,٧١٩	١٦٦,٧٠٥	١٣٤,٤٦٠	٩٨,٠٣٨
مصادر التمويل					
٠	٣١٥-	١٢	٠	٢٢	٤٢٥
صافي حصيللة الخصخصة					
٣٢٧٧٢٨	٢٧٧,٣٢٠	٢٧٠,٦٢٤	١٨٢,٢١٨	١٤٤,٢٩٥	١٠١,٤٩٢
التمويل المحلى					
٧٩٢٧٤	٣٢,٩٥٧	٤٩,٢٨٦	٣٥,٨٤٤	٣٤,٧١٢	٦١,٢٢٩
تمويل غير مصرفى					
٢٤٨٤٥٤	٢٤٤,٣٦٣	٢٢١,٣٣٨	١٤٦,٣٧٤	١٠٩,٥٨٣	٤٠,٢٦٣
تمويل مصرفى					
٢٥١١٩-	٤,٠٢٢	٢٠,٢٧٠	٩,٠٦٢-	٥,٠٢٢	٢,٤٥٨
الإقتراض الخارجى					
-	-	-	-	-	-
المستخدم من الحساب المجدد فى اهلاك جزء من سندات البنك المركزى					
-	-	-	-	-	-
حسابات أخرى مستحقة الدفع					
٣٥٩٨٧-	٢٥,٣٨٨-	١٣,١٤٧-	٤٤٣-	٣,٥٥٣	٣٤٧
أخرى					
٥٤٩	١,٢٤٢	١١,٣٥٧	١,٥٣٣	٣,٩٢٢	١,٣٢٨
فروق إعادة التقييم					
٩٥٤٠-	١,٠٥١-	٦,٧٩١-	١١,٣٧٦-	٧,٤١٩-	٢٢٧-
الفرق بين القيمة الحالية والاسمية لأذون الخزانة					
٢١٧٩٩	٣٩١-	٤٢,٦٠٦-	٣,٨٣٥	١٤,٩٣٥-	٧,٧٨٥-
غير موزع					

المصدر: وزارة المالية

١/ تم إعداد البيانات لتتفق مع معايير صندوق النقد الدولي والمعروفة بـ ٢٠٠١ GFS (على أساس نقدي).

٢/ يتضمن الدين الخارجى الحكومى المعاد تبويبه فى ضوء المفاوضات بين وزارة المالية والبنك المركزى والتي أسفرت عن إعادة تبويب الديون المعاد إقراضها ضمن الدين الخارجى للحكومة المركزية ووحدات الحكم المحلى بدلاً من مديونيات "القطاعات الأخرى".

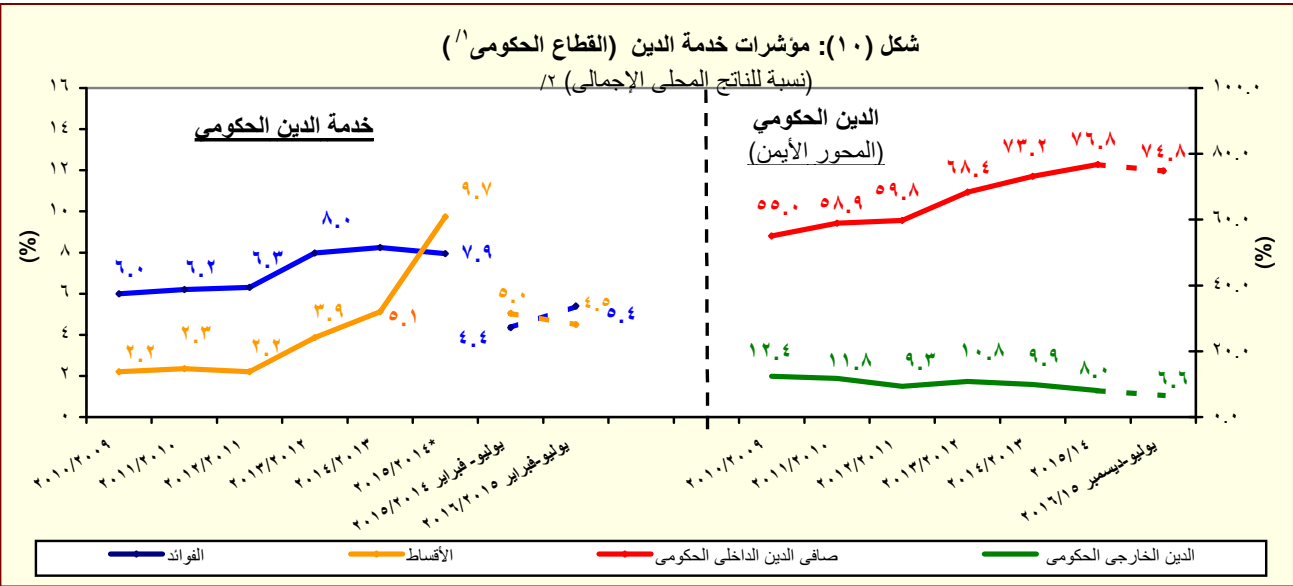

المصدر: وزارة المالية والبنك المركزى المصرى

* ختامى مبدئى.

١/ يشمل قطاع موازنة الجهاز الإدارى والمحليات، والهيئات الخدمية العامة.

٢/ قامت وزارة التخطيط بمراجعة السلسلة الزمنية للنتائج المحلى الإجمالى ابتداءً من عام ٢٠١٢/٢٠١١ وحتى عام ٢٠١٤/٢٠١٣ وفقاً للتعداد الاقتصادى للعام المالى ٢٠١٣/٢٠١٢ والذي ساعدت نتائجه فى تحقيق قدر أكبر من شمولية المنشآت بالإضافة إلى تحسين تقديرات حجم القطاع غير الرسمى. وقد تم مراجعة تقديرات الناتج المحلى الإجمالى ليبلغ ٢٤٢٩.٨ مليار جنيه فى عام ٢٠١٥/٢٠١٤. وجدير بالذكر أنه قد تم حساب المؤشرات الربع سنوية باستخدام بيانات الناتج المحلى الإجمالى للعام بأكمله.

جدول (١٢ - أ) هيكل الإيرادات العامة
(الإيرادات الضريبية)

(مليون جنيه)

٢٠١٦/١٥	٢٠١٥/١٤	٢٠١٦/٢٠١٥ ^١	٢٠١٥/٢٠١٤ ^١	٢٠١٤/١٣	٢٠١٣/١٢	٢٠١٢/١١	٢٠١١/١٠	٢٠١٠/٠٩	
يوليو-فبراير	يوليو-فبراير	موازنة	ختامى مبدئى	قطاعات					
٢٥٣,١٨٠	٢٠٨,٠٧٨	٦٢٢,٢٧٧	٤٦٥,٢٤١	٤٥٦,٧٨٨	٣٥٠,٣٢٢	٣٠٣,٦٢٢	٢٦٥,٢٨٦	٢٦٨,١١٤	إجمالى الإيرادات
١٨٢,٨٧٧	١٤٩,٧٨٠	٤٢٢,٤٢٧	٣٠٥,٩٥٧	٢٦٠,٢٨٩	٢٥١,١١٩	٢٠٧,٤١٠	١٩٢,٠٧٢	١٧٠,٤٩٤	الإيرادات الضريبية
٥٨,٠٦٧	٤٩,٣٢٠	١٥٨,٧٢٩	١٢٩,٨١٨	١٢٠,٩٢٥	١١٧,٧٦٢	٩١,٢٤٥	٨٩,٥٩٣	٧٦,٦١٨	الضريبة على الدخل والأرباح والمكاسب الرأسمالية ومنها
١٨,٩٤٩	١٦,٥٥٢	٣٠,٩٧٦	٢٦,٨٠١	٢٢,٢٥٢	١٩,٧٠٨	١٦,٠١٠	١٣,٣٩٣	١١,٤٠١	ضرائب على الدخل من التوظيف
٥,٠٩٦	٤,٥٦٠	١٥,٥٥٧	١١,١٣٤	٨,٩٤٣	٦,٤٣٦	٥,٥٨٢	٥,٤٨٥	٤,٩١٨	ضرائب على الدخل بخلاف التوظيف
٤٨	٤٣	٣,٥٢٠	٢٧٩	٢١٨	٨٧	١٠٤	١٧٧	٨٤	ضرائب على الأرباح الرأسمالية
٣٣,٩٧٤	٢٨,١٦٥	١٠٨,٦٧٦	٩١,٦٠٣	٨٩,٥١٢	٩١,٥٣١	٦٩,٥٥٠	٧٠,٥٣٨	٦٠,٢١٥	الضريبة على أرباح شركات الأموال ومنها
.	.	٣٩,٩٦٨	٣٦,٠٠٠	٤٦,٠٦٠	٤٥,٨١٦	٣٤,٠٧٥	٣٤,٣٠٨	٣٢,١٨١	من هيئة البترول
٧,٢٤٥	٤,٠٠٣	٨,٥١٩	٣,٦٩١	٤,٠٤٢	٨,٢٩٠	.	.	.	من البنك المركزى
٨,٦٠٠	٧,٧٠٠	١٧,٥٥١	١٣,٤٠٠	١٤,٣١٢	١٢,٤١٥	١١,٨٠٠	١٠,٤٩٠	٩,٤٤٣	من قناة السويس
١٨,١٣٠	١٦,٤٦٢	٤٢,٦٣٨	٣٨,٥١٢	٢٥,٠٩٩	٢٥,٢٧٥	٢٣,٦٧٤	٢٥,٣٣٠	١٨,٥٧٦	من الشركات الأخرى
١٧,٦٣١	١٣,٤٧٠	٤١,٢٣٦	٢١,١٠٧	١٨,٧٦١	١٦,٤٥٣	١٣,٠٨٩	٩,٤٥٢	٨,٧٧٠	الضرائب على الممتلكات
٦٨٢	٤٠٤	٣,٤٧٣	٦٣٧	٤٢٨	٥٣١	٥٢٠	٣١٧	٥١٨	ضرائب دورية على الممتلكات
١٥٢	١٤٣	٢٣٢	١٨٦	١٨٤	١٨٥	١٧٥	١٧٨	١٨٩	ضريبة الأراضى
٥٢٩	٢٦٢	٣,٢٤١	٤٥١	٢٤٤	٣٤٦	٣٤٦	١٣٩	٣٢٩	ضريبة المباني
١٥,١٣٩	١١,٢٤٨	٣٣,٨٨٠	١٧,٦٢٩	١٦,٠٥٥	١٣,٩٠٥	١٠,٥٧٥	٧,٣٢٣	٦,٤١٥	ضريبة على العمليات المالية التجارية والرأسمالية ومنها
١٤,٥٧٠	١٠,٦٨١	٣٢,٩٦٨	١٦,٦٨٢	١٥,٢٥٦	١٣,١٦٨	٩,٩٠٣	٦,٧١١	٥,٨٠٨	ضريبة على عوائد أذون وسندات الخزانة
١,٠٨١١	١,٠٨١٨	٣,٨٨٣	٢,٨٤١	٢,٢٧٩	٢,٠١٧	١,٩٩٣	١,٠٨١٣	١,٨٣٧	ضرائب ورسوم على السيارات
٨٨,٨٢٤	٧٤,٥٠٣	١٨٤,٠٩٤	١٢٢,٩٣٠	٩١,٨٦٧	٩٢,٩٢٤	٨٤,٥٩٤	٧٦,٠٦٨	٦٧,٠٩٥	الضرائب على السلع والخدمات ومنها
٣٦,٢٩٠	٣٣,٨٦٠	٨٤,٢٥٤	٥٣,٤٢٥	٤٢,٩٧٤	٣٩,٤٩٦	٣٧,١٧٤	٣١,٨٧٣	٣٠,٧١٢	الضريبة العامة على المبيعات
١٣,٧٣٩	١١,٥٠٤	٣٠,٢٠٩	١٨,٤١٥	١٤,٥٧٧	١٤,٠٣٨	١٥,٥٦٦	١٢,٩٢٣	١١,٧٣٥	سلع محلية
٢٢,٥٥١	٢٢,٣٥٦	٥٤,٠٤٥	٣٥,٠١٠	٢٨,٣٩٨	٢٥,٤٥٨	٢١,٦٠٧	١٨,٩٥٠	١٨,٩٧٧	سلع مستوردة
٩,٥١٢	٧,٤٥٠	٢٩,٥٩٥	١٢,٠٩٨	٩,٤٦٣	٩,٧٦٧	٩,١٤١	٩,٣٩١	٩,١٥٢	ضريبة المبيعات على الخدمات
٣٠,٢٧٠	٢٤,٠٣٨	٤٥,٥٦٠	٣٩,٧٥٠	٢٤,١٩٠	٣٠,٤٨٢	٢٥,٩٨٥	٢٣,١٢٢	١٥,٥١٦	ضرائب على سلع جدول رقم "١" محلية
٢٢٦	٢١١	٤٣٦	٢٥٩	٣٧٤	٤٩	٧١	٥٥	٥٠	ضرائب على سلع جدول رقم "١" المستور
٩٩٦	٧٤٥	١,٠٨٣٤	١,٠٣٨٢	١,١٦٧	١,٠٩٢	٨٨٠	٨٧٣	٩١٧	ضرائب على الخدمات الخاصة
٦,٥٩٩	٤,١٧٦	١٠,٠٦٢	٧,٧٢١	٦,٦٩٤	٥,٢٤٨	٥,٤٦٥	٥,٠٦٥	٥,٠٦٢	ضرائب الدمغة (عدا دمغة الماهيات)
١٤,١٦١	١٢,٤٥٥	٢٧,٤٠١	٢١,٨٦٧	١٧,٦٧٣	١٦,٧٧١	١٤,٧٨٨	١٣,٨٥٨	١٤,٧٠٢	الضرائب على التجارة الدولية (الجمارك) ومنها
١٣,٣٩٥	١١,٨٦٥	٢٦,٢٥٨	٢٠,٩٥٥	١٦,٩٣٥	١٥,٦٢٦	١٣,٩٥٥	١٢,٩٩٧	١٣,٢٤٢	ضرائب جمركية قيمة
٤,١٩٤	٣٣	١٠,٩٦٨	١٠,٢٣٥	١١,٠٦٢	٧,٢٠٨	٣,٦٩٤	٣,١٠٢	٣,٣٠٩	ضرائب أخرى

المصدر: وزارة المالية

* ختامى مبدئى.

١/ تعكس بيانات الموازنة بموجب القرار الجمهوري رقم ٣٢ لعام ٢٠١٥ .

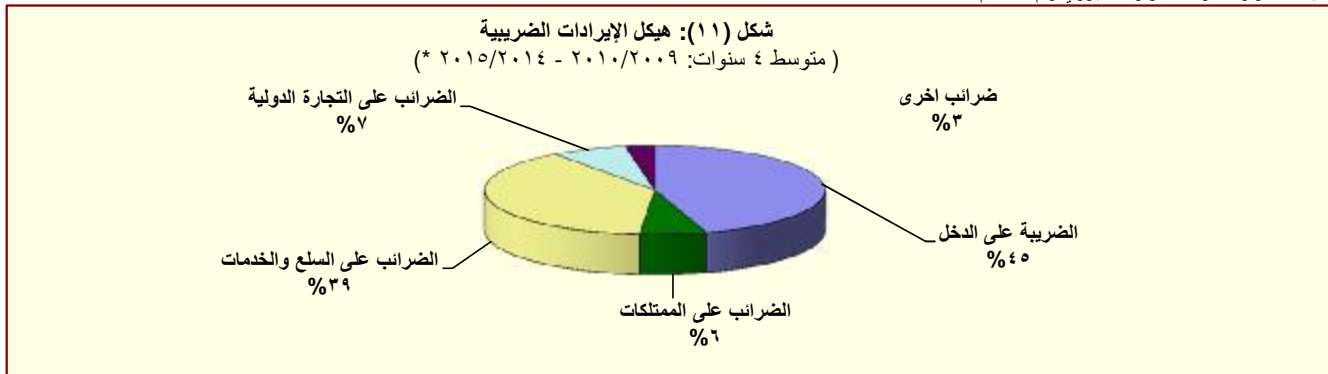

المصدر: وزارة المالية

* ختامى مبدئى.

جدول (١٢ - ب) هيكل الإيرادات العامة
(الإيرادات غير الضريبية)

(مليون جنيه)									
٢٠١٦/٢٠١٥	٢٠١٥/٢٠١٤	٢٠١٦/٢٠١٥	٢٠١٥/٢٠١٤	٢٠١٤/٢٠١٣	٢٠١٣/٢٠١٢	٢٠١٢/٢٠١١	٢٠١١/٢٠١٠	٢٠١٠/٢٠٠٩	٢٠٠٩/٢٠٠٨
يوليو-فبراير	يوليو-فبراير	موازنة	ختامى مبدئى	فعليات					
٧٠,٣٠٣	٥٨,٢٩٨	١٩٩,٨٥٠	١٥٩,٢٨٤ ^{١/}	١٩٦,٤٩٩	٩٩,٢٠٣	٩٦,٢١٢	٧٣,٢١٤	٩٧,٦٢١	الإيرادات غير الضريبية
٣,٢٧٤	٧,٨٧٤	٢,٢٠٨	٢٥,٤٣٧	٩٥,٨٥٦	٥,٢٠٨	١٠,١٠٤	٢,٢٨٧	٤,٣٣٣	المنح
٣,٢١١	٧,٨٢٠	١,٥٨٢	٢٤,٩٤٢	٩٥,٤٩٧	٤,٨٢٠	٩,٣٣٩	٩٢٤	٣,٤٩٧	منح من حكومات أجنبية
٣٤,٦	١٢,٨	٢٣٣	٣٠,٢	١٥٠	١١٢	٩٥	٣٩٢	٣٣٢	منح من منظمات دولية
٢٨,٣	٤٠,٨	٣٩٣	١٩٤	٢١٠	٢٧٥	٦٧٠	٩٧١	٥٠٣	أخرى ^{٣/}
٦٧,٠٢٩	٥٠,٤٢٤	١٩٧,٦٤١	١٣٣,٨٤٧	١٠٠,٦٤٢	٩٣,٩٩٦	٨٦,١٠٨	٧٠,٩٢٧	٩٣,٢٨٨	إيرادات أخرى
٤٠,٢٨٦	٢٩,٥٢٣	١٢٦,٣٨٣	٨١,٤٦٣	٥٦,٩٩٠	٥٦,٤٩٤	٥٥,٩٧٩	٤١,١٨٨	٥٤,٥٧١	عوائد الملكية
٥٢١	١,٦٢٩	٤,٥٨٣	٣,٤٥٣	٧٤٥	٨٣٧	١,٠٧٨	١,٤١٣٠	٣,٩٢٨	الفوائد المحصلة
٤٩٥	١,٦١٠	١,٩٠٠	٣,٣٥٠	٥٨٩	٦٩٨	٩٠٩	٩٧٩	٣,٧٧٢	على إعادة الإقراض (تشمل فوائد القروض الخارجية المعاد أقراضها من الخزانة العامة)
٣٩,٤٦٩	٢٧,٦٣٩	١٠١,٩٩٩	٧١,٥٧١	٥٣,٩٦٦	٥١,٩٣٥	٥٢,٣٥٨	٤١,٣١٥	٤٣,١٨٦	أرباح الأسهم ومنها:
٠	٨٢	٢٩,٠٢٠	٢٥,٤١٤	٢١,٨٠٩	١٨,٧٨٥	١٥,٠٢٧	٢١,٠١٠	٢٥,٥٤٦	هيئة البترول
٢٤,٤٦٠	١٣,٤١٧	٣٤,٣٥٧	١٣,٤١٧	٩,٢٨٣	١١,٣١٧	١٥,٠١٢	٤٩٨	٢٠٥	البنك المركزى
١١,٢٦٨	١١,٢٠٦	١٩,٦٩٢	١٩,٢١٤	١٨,٠٨٤	١٦,٣٧٥	١٦,١١٨	١٥,٢٥٢	١٢,٧٢٩	قناة السويس
٢,٩١٠	١,٥٦٩	١,٠٥٨٢	١,٠٠٩٣	١,٦٣٠	١,٩١٥	٢,٢٠٧	١,٢٨٧	١,٤٣١	الهيئات الاقتصادية
٢٦٥	٨٥١	٢,٧٢٣	٢,١٩١	٢,٣٦٢	٢,٩١١	٢,٩٨٧	٣,٤٦٣	٣,٠٩٩	شركات قطاع الأعمال العام
٢٩٦	٢٥٥	١٤,٦٠٢	٦,٣١١	٢,٠٣٤	٣,٣٦١	٣,٠٧٨	١,٦٥٥	٥,٨٩٩	عائد الإيجارات
٠	٠	٤,١٣٨	٥,٩٦٤	١,٧٣٧	٢,٩٣٣	٢,٨٠٠	١,٤٦٥	٢,٧٥٠	إتاوة البترول
٠	٠	٥,٢٠٠	١٢٨	٢٤٥	٣٦١	-٥٣٤	-٢,٩١٢	١,٥٥٧	عوائد ملكية أخرى
١٣,٥٣٢	١١,٩٧٨	٢٧,٢٠٩	٢٦,٤٥٧	٢٨,٤٩٩	٢٢,٧٣٣	١٧,٨١٩	١٧,٤٠٥	١٧,٢١٢	حصيلة بيع السلع والخدمات
١٣,٥١٥	١١,٩٥٤	٢٧,١٧٦	٢٦,٤١٦	٢٨,٤٧١	٢٢,٧٠٨	١٧,٧٨٩	١٧,٢٨٠	١٥,٩٧٧	إيرادات الخدمات ومنها:
٩,٧٣٠	٨,٦٨٢	٢١,٢٨٩	٢١,٠٣٧	٢٤,٣٥٩	١٨,٩٤٦	١٤,٢٩٠	١٣,٧٤١	١٢,٢٦٨	موارد جارية من الصناديق والحسابات الخاصة ^{٤/ ٥/}
١٧,١	٢٤,٠	٣٢	٤٢	٢٧	٢٥	٣٠	١٢٥	١,٢٣٥	إيرادات بيع السلع، ومنها:
٠	٠	٠	٠	٠	٠	٠	١٠٠	١,٢٠٠	حصيلة فروق أسعار بيع الغاز الطبيعى
٦١٤	٤٢٩	٦٣٧	٨٤٢	٥٤٦	٤٧٩	٥١٩	٦٤٠	٤٢١	تعويضات وغرامات
٢٥٠	١٦٢	٨٩٣	٩٠١	١,٠٦١	٦١٢	٦٧٣	٩١٦	٦٨٤	التحويلات الاختيارية
٢٠١	١٠٢	٨٩٣	٣٧٩	٥٧٩	٣٨٣	٤٩٧	٦٧٦	٤٦٠	جارية
٤٩,٠	٥٩,٧	٠	٥٢٣	٤٨٢	٢٣٠	١٧٦	٢٤٠	٢٢٥	رأسمالية
١٢,٣٤٦	٨,٣٣٣	٤٢,٥٢٠	٢٤,١٨٤	١٣,٥٤٧	١٣,٦٧٧	١١,١١٨	١٠,٧٧٩	٢٠,٤٠٠	إيرادات متنوعة
٦,٥٠١	٥,٢٩٧	١٠,٩٥١	٩,٩١٤	٧,٣٢٩	٦,٨٧٢	٣,٥٢٧	٢,٨٦٥	٣,٣٧٣	جارية
٥,٨٤٥	٣,٠٣٦	٣١,٥٦٩	١٤,٢٧٠	٦,٢١٩	٦,٨٠٦	٧,٥٩٢	٧,٩١٤	١٧,٠٢٧	رأسمالية، ومنها
١,٩٢٥	١,٦٥٩	٠,٠	٥,٠٩٩	٢,٩٩٠	٣,٣٦٣	٣,٢٥٤	٣,٥٨٠	٣,٠٨١	نقص الرصيد المدين للدفوعات المقدمة لتمويل الاستثمارات ^{٦/}
٣,٦١٨	٩٩٢	١٨,١٣٨	٤,٩٩٢	٢,٧٠٩	٢,٦٩٠	٣,١٦٦	٤,٥٥٠	٥,٥٦٧	موارد ومصادر رأسمالية أخرى لتمويل

المصدر: وزارة المالية
* ختامى مبدئى.

١/ يرجع الإنخفاض في الإيرادات غير الضريبية إلى تراجع الموارد الاستثنائية من المنح لتبلغ حوالى ٢٥,٤ مليار جنيه فقط خلال العام المالى ٢٠١٥/٢٠١٤، وذلك مقابل منح بلغت نحو ٩٥,٩ مليار جنيه خلال العام المالى ٢٠١٤/٢٠١٣.

٢/ تعكس بيانات الموازنة بموجب القرار الجمهوري رقم ٣٢ لعام ٢٠١٥ .

٣/ تشمل منح من جهات حكومية.

٤/ إيرادات الصناديق والحسابات الخاصة التابعة لجهات موازنة مثل الجامعات والمراكز الطبية المتخصصة والهيئات والمراكز البحثية، ويقابل هذه الإيرادات مصروفات بذات القيمة موزعة على أبواب الاستخدمات.

٥/ تشمل إيرادات إضافية بنسبة ١٠% من إجمالي الإيرادات الشهرية للصناديق والحسابات الخاصة، بالإضافة إلى نسبة مقدارها ٢٥% من أرصدة تلك الصناديق تؤوّل إلى وزارة المالية خلال العام المالى ٢٠١٤/٢٠١٣ فقط وفقاً للقانون رقم ١٩ لعام ٢٠١٣.

٦/ يعكس المبالغ التى تم دفعها مقنما لتمويل مشروعات استثمارية خلال العام المالى السابق ولم يتم استخدامها خلال نفس العام، ومن ثم يتم قيد هذه المبالغ فى العام المالى التالى كجزء من استثمارات ممولة ذاتياً تحت بند "الإيرادات المتنوعة".

جدول (١٣): توزيع الواردات والمتحصلات الجمركية بحسب التصنيف الوظيفي للواردات
(مبنى على التصنيف الواسع للأمم المتحدة)

(مليون جنيه)

الواردات السلعية						الإيرادات الجمركية ٢/					
البند						يوليو-فبراير					
٢٠١٢/١١ ٢٠١٣/١٢ ٢٠١٤/١٣ ٢٠١٥/١٤ ٢٠١٦/٢٠١٥						٢٠١٢/١١ ٢٠١٣/١٢ ٢٠١٤/١٣ ٢٠١٥/١٤ ٢٠١٦/٢٠١٥					
الإجمالي						١٥,٨٨٣ ٢١,٦٩٤ ١٧,٥٧٩ ١٧,٠١١ ١٤,٧٨٨					
١١١	سلع غذائية أولية للصناعة	٢٩,٢٨٦	٣١,٦٧٩	٢٤,٩٧٨	٢٦,٠٥٥	١٨,٦٣٢	٢٤,٠	٢٦	٢٤	(٢٣.٤)	(٢٧.٥)
١١٢	سلع غذائية أولية للإستهلاك	٩,٠١٠	١٠,٣٣١	١١,٣٨٨	١١,٦١١	٩,٢٧٥	١٠,٢	١٢٣	١٢٣	(٣.٣)	(١٥.٠)
١٢١	سلع غذائية مصنعة للصناعة	٢٦,٤٢٥	١٢,٤١١	٧,٥٤٩	١٠,٠٧١	٩,٣٧٧	٢٤	٢٦	٢٣	(١٠.٠)	(٦.٧)
١٢٢	سلع غذائية مصنعة للإستهلاك	١٩,٤٢٣	١٨,٧٥٩	١٥,٦٨١	٢٤,٣٢٠	٢٠,٠٣٢	٤٢٥	٥٠٦	٤٦١	(١٠.٠)	(٦.٧)
٢١	مستلزمات صناعية أولية	٣٣,٨٨٣	٣١,٦٤٧	٢٦,٥٥٢	٢٥,٨٩٥	١٧,٦٥٠	١٥٥	١٣٨	١٤٨	(١٠.٠)	(٦.٧)
٢٢	مستلزمات صناعية مصنعة	١٢٥,٢٥٦	١٣٨,٥٥٥	١٣٥,٦٩٩	١٥٣,٧٩٩	١١٣,٧٥٤	٢,٤٣٩	٢,٣٧٨	٢,٤٦٠	(١٠.٠)	(٦.٧)
٣١	وقود وزيوت خام	٧,٢٠٥	٢٣,٢١٤	٤٨,٧٣١	١٨,٠٠٢	١٠,٦١٩	٠.٠	٠.٠	٠.٠	(١٠.٠)	(٦.٧)
٣٢	وقود مصنع ووقود أخرى	١٩,١٢١	٣١,٩٩٥	٤٢,٠٨٣	٢٧,٣٠٨	٤٦,٥٧٢	١,٢٦٨	١,٣٠٠	١,٤٩٣	(١٠.٠)	(٦.٧)
٤١	سلع رأسمالية عدا معدات النقل	٢٧,٠٥١	٤٢,٥٢٧	٤٥,٨٤٥	٥٠,٣١٦	٣٧,٩٥٤	٧٦٨	٧٥٦	٨١١	(١٠.٠)	(٦.٧)
٤٢	قطع غيار وأجزاء سلع رأسمالية	١٦,٢٠٩	٢٠,٤٠٣	٢٢,١٧٩	٢٤,٣٣٢	١٧,٠٣٧	٥١٢	٥١٦	٥٢٨	(١٠.٠)	(٦.٧)
٥١	سيارات الركوب	٧,٣١٦	٩,٠٩٨	٧,٤٠٨	١٦,٧٩٤	١٦,٨٧٧	٣,١٢٧	٢,٧١٨	٣,١٦٨	(١٠.٠)	(٦.٧)
٥٢	غيرها من السيارات	٧,٠٤٧	٨,٤٨٠	٧,٠٨٣	٩,٩٩١	١٢,٤٥٣	٧٩٤	٧٣٢	٨٠٧	(١٠.٠)	(٦.٧)
٥٣	قطع غيار وأجزاء لوسائل النقل	١٣,٣٢٣	١٦,٧٨٤	١٦,٣٢٠	١٧,٥٨٦	١٣,٦١٩	٧٢٣	٧١٧	٧٤٠	(١٠.٠)	(٦.٧)
٦١	سلع إستهلاكية معمرة	٤,٠٠١	٦,٠٩١	٦,٥٣٨	٦,٧٦١	٥,٠٧٦	٦٥٢	٦٣٣	٦٦٦	(١٠.٠)	(٦.٧)
٦٢	سلع إستهلاكية نصف معمرة	٥,٩٤٤	٨,٦٠٤	٧,٥٦٢	١٠,٩١٦	١٠,٢٦٠	٦٣١	٧٥١	٨١٩	(١٠.٠)	(٦.٧)
٦٣	سلع إستهلاكية غير معمرة	١٢,٢٥٦	١٧,٣٤٢	٢٠,٥٢٥	٢٠,٩٤٧	١٦,٧٥٤	٢٦١	٣٦٤	٢٨٢	(١٠.٠)	(٦.٧)
٧	سلع أخرى	١٣٣	٧٥	٦٨	٥٧١	٥٧٤	٢,٨٨٣	٥,٣٢٧	٥,٠٢٦	(١٠.٠)	(٦.٧)
ملاحظات											
إجمالي الواردات (مليون دولار)						٤٨,٠٤٩ ٦٣,٧٤٥ ٧٤,٣٧٧ ٧١,٣٤٤ ٦٠,٤٩٢					
الإيرادات الجمركية/ الناتج المحلي						٠.٦ ٠.٩ ٠.٨ ٠.٩ ٠.٩					
الإجمالي ٣/											
الإيرادات الجمركية/ إجمالي الإيرادات						٦.٣ ٤.٧ ٣.٨ ٤.٩ ٤.٩					
والمنح											
الإيرادات الجمركية/ إجمالي الإيرادات						٨.٧ ٧.١ ٦.٨ ٦.٨ ٧.١					
الضريبة ٤/											

المصدر: وزارة المالية، مصلحة الجمارك المصرية

* مبنئى، أرقام معدلة

() معدل تغير سنوى.

١/ جملة المتحصلات لمصلحة الجمارك قد تختلف عن القيمة الاجمالية المعروضة عن متحصلات التجارة الدولية فى جدول الموازنة العامة بسبب توزيع متحصلات مصلحة الجمارك على بنود الموازنة المختلفة، مثل الضرائب على التجارة الخارجية، الضرائب على السلع والخدمات، وضرائب أخرى.

٢/ تتضمن الإيرادات السيادية والجارية.

٣/ قامت وزارة التخطيط والمتابعة والإصلاح الإدارى بمراجعة السلسلة الزمنية للناتج المحلى الإجمالى ابتداءً من عام ٢٠١٢/٢٠١١ وحتى عام ٢٠١٤/٢٠١٣ وفقاً للتعداد الإقتصادى للعام المالى ٢٠١٣/٢٠١٢ الذى ساعدت نتائجه فى تحقيق قدر أكبر من شمولية المنشآت بالإضافة إلى تحسين تقديرات حجم القطاع غير الرسمى. وقد تم مراجعة تقديرات الناتج المحلى الإجمالى ليبلغ ٢٤٢٩.٨ مليار جنيه فى عام ٢٠١٥/٢٠١٤. وجدير بالذكر أنه قد تم حساب المؤشرات الربع سنوية باستخدام بيانات الناتج المحلى الإجمالى للعام بأكمله. كما تم مراجعة تقديرات الناتج المحلى الإجمالى مؤخراً لتصبح ٢٧٧١.٣ مليار جنيه فى عام ٢٠١٦/٢٠١٥، بدلاً من تقديرات سابقة بنحو ٢٨٣٣.٤ مليار جنيه فى ضوء الأداء الفعلى لأهم المؤشرات الإقتصادية خلال الفترة يوليو - ديسمبر ٢٠١٦/٢٠١٥.

٤/ إجمالى الضرائب التى تم تحصيلها من قبل المصالح الإيرادية (الضرائب على الدخل، المبيعات، الجمارك، والضرائب العقارية).

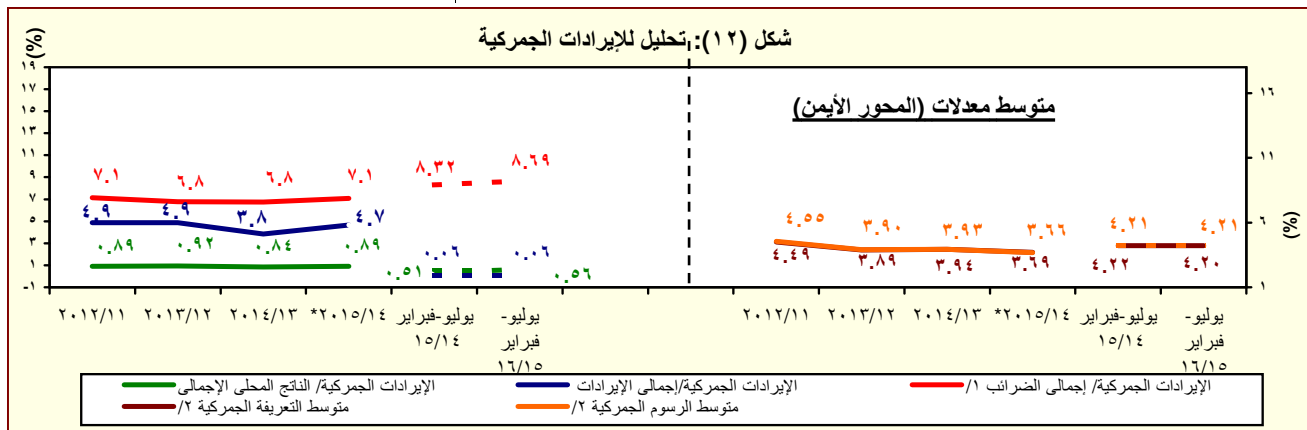

المصدر: وزارة المالية، مصلحة الجمارك المصرية

* مبنئى، أرقام معدلة

١/ إجمالى الضرائب التى تم تحصيلها من قبل المصالح الإيرادية (الضرائب على الدخل، المبيعات، الجمارك، والضرائب العقارية).

٢/ بالنسبة الى اجمالي الواردات.

جدول (١٤): هيكل المصروفات العامة ^{١/٢}

(مليون جنيه)

٢٠١٦/٢٠١٥	٢٠١٥/٢٠١٤	٢٠١٦/٢٠١٥ ^{١/}	٢٠١٥/٢٠١٤ ^{٢/}	٢٠١٤/٢٠١٣	٢٠١٣/٢٠١٢	٢٠١٢/٢٠١١	٢٠١١/٢٠١٠	٢٠١٠/٢٠٠٩	
يوليو/أغسطس	يوليو/أغسطس	موازنة	ختامى مبدئى	فعليات					
٤٦٦,١٧٤	٣٨٥,١٥٧	٨٦٤,٥٦٤	٧٣٣,٣٥٠	٧٠١,٥١٤	٥٨٨,١٨٨	٤٧٠,٩٩٢	٤٠١,٨٦٦	٣٦٥,٩٨٧	المصروفات
١٣٤,٨٧٤	١٢٥,٢٤٣	٢١٨,١٠٨	١٩٨,٤٦٨	١٧٨,٥٨٩	١٤٢,٩٥٦	١٢٢,٨١٨	٩٦,٢٧١	٨٥,٣٦٩	الأجور والتعويضات للعاملين
١٠٩,٧٢٢	١٠٣,١٢٩	١٨٠,٥٤٠	١٦٢,٣١١	١٤٦,٨٧٠	١١٨,١٩٦	٩٩,٩٢٦	٧٨,٢٧٠	٧٠,٣٢١	الاجور والبدلات النقدية والعينية
٣٤,٣٤٠	١٧,٨١٥	٣١,٣٦٦	٢٧,٧٦٣	٢٦,٤٧١	٢٤,٠٠٦	١٩,٩٥٩	١٧,٩١٧	١٥,٨٤٠	الوظائف الدائمة
٢,٢٣٢	١,٥٢٩	٣,٦٥٣	٢,٥٥٠	٢,٥٩٠	١,٩٨٣	٢,١٢٤	١,٧٤٨	١,١٩١	الوظائف المؤقتة
٤٦,٧٦١	٥١,٥٠٠	٨٧,٣٩٠	٨٠,٠٣٤	٧٥,٢٧٩	٦١,٢٩٣	٥٢,٧٢٩	٣٥,٠٩٣	٢٩,٩٤٠	المكافآت
١٥,٤٧٢	١٤,٣٠٠	٢٧,٠٤٥	٢٤,١٢٨	٢٢,١٧٢	١٧,٣١٧	١١,٢٠٧	٩,٩٨١	٩,٣٨١	بدلات نوعية
٨,٨٧٥	١٦,٣٧٦	٢٧,٧٨٤	٢٥,٠٨٥	١٧,٧٢٨	١١,٦٨١	١١,٣٩٧	١١,٣٩٦	١١,٧١٠	مزايا نقدية
٢,٠٤١	١,٦٠٩	٣,٣٠٢	٢,٧٥١	٢,٦٣٠	١,٩١٥	٢,٥٠٩	٢,١٣٥	٢,٢٦٠	المزايا العينية
١٣٠,٩٩٧	١٢٠,٠٢٠	٢٠,٤٠٧	١٨,٩٩٧	١٦,٧٠٥	١٣,٦٧٥	١١,٥٨٩	٩,١٠٣	٧,٨٥٠	المزايا التأمينية
١١,٦٢٠	١٠,٦٥٢	١٧,٦٢٢	١٦,٧٥٩	١٤,٧٩٢	١٢,١٠٠	١٠,٣٠٦	٨,٠٧٠	٦,٩٧٠	حصة الحكومة فى صندوق التأمين الاجتماعى للحكومة
١,٤٧٧	١,٣٦٨	٢,٧٨٥	٢,٢٣٨	١,٩١٢	١,٥٧٥	١,٢٨٣	١,٠٣٣	٨٨٠	مزايا تأمينية أخرى
١٧,٥٢٣	١٦,١٥٩	٤١,٤٣٢	٣١,٢٧٦	٢٧,٢٤٧	٢٦,٦٥٢	٢٦,٨٢٦	٢٦,١٤٨	٢٨,٠٥٩	شراء السلع والخدمات
٧,٨٤٧	٧,٣٣٢	١٧,٤١٤	١٤,٤٤٨	١٢,٠٨٤	١١,٩٩٤	١٠,٥٩٩	٩,٩٧٩	١١,٩٦٧	السلع ومنها
٣,٧٨٠	٣,٦٠٨	٨,٣٧١	٦,٩٦١	٥,٨٤٠	٥,٧٠٤	٤,٢٩٩	٤,٠٣١	٤,١٤٩	المواد الخام
٦٤٦	٦٧٠	١,٢٩٦	١,١٦٥	٨٠٥	١,٠١٦	٩٥٥	٨٧١	١,٥٣٧	وقود وزيوت وقوى محركة للتشغيل
٢,٢٦٦	٢,١٦٩	٥,٠٨٦	٤,٦٠٣	٤,٠٢٠	٣,٩٥٧	٤,١٥٩	٣,٨٤٦	٤,٩٩٣	مياه وانارة
٧,٧٤٨	٧,٧٣٣	١٥,٧٩١	١٣,٥٤٩	١١,٧٨٦	١١,٢٩٧	١١,٥١٦	١٠,٧١٦	١١,٤٤٢	الخدمات ومنها
٢,٦٣٠	٢,١٦٥	٥,٨٨٧	٤,٠٤٧	٣,٤٧٧	٣,٥٦٦	٣,١٩٤	٣,٣٣٦	٣,٤٢٨	نفقات الصيانة
٨١٨	١,١١٨	١,٤٣٣	١,٤٧١	١,٣١٥	١,٣٧٠	١,١٨٥	٨٤٢	١,٢٦٤	نفقات طبع ودوريات وحقوق تأليف
٢,٠٠٩	١,٩٠٩	٣,٠٥٥	٢,٩٣٩	٢,٥٤١	٢,٣٢٩	٢,١٠٦	٢,١١٢	١,٩٠٠	نقل وانتقالات عامة
١,٧٢٨	١,٨٧١	٣,٢٥٠	٣,٦٦٨	٣,٢٤٣	٢,٩٩٤	٣,٨٥٠	٣,١٣٣	٣,٤٥٩	نفقات خدمة متنوعة ^{٣/}
١,٩٢٨	١,٠٩٤	٨,٢٢٦	٣,٢٧٩	٣,٣٧٨	٣,٣٦١	٤,٧١١	٥,٤٥٣	٤,٦٥٠	أخرى

المصدر: وزارة المالية، مصلحة الضرائب المصرية

* ختامى مبدئى.

١/ تعكس بيانات الموازنة بموجب القرار الجمهوري رقم ٣٢ لعام ٢٠١٥ .

٢/ التبويب يتفق مع معايير صندوق النقد الدولي والمعروفة بـ GFS ٢٠٠١ على أساس نقدى.

٣/ يشمل مصروفات خدمة أخرى متنوعة، من أهمها نفقات تنفيذ الأحكام القضائية.

جدول (١٤): هيكل المصروفات العامة (تابع)

(مليون جنيه)

٢٠١٦/١٥	٢٠١٥/١٤	٢٠١٦/٢٠١٥ ^{١/}	٢٠١٥/٢٠١٤ ^{٢*}	٢٠١٤/١٣	٢٠١٣/١٢	٢٠١٢/١١	٢٠١١/١٠	٢٠١٠/٠٩	
يوليو-فبراير	يوليو-فبراير	موازنة	ختامى مبدئى	فعليات					
١٥٣,٢٢٤	١٠٥,٨٧٧	٢٤٤,٠٤٤	١٩٣,٠٠٨	١٧٣,١٥٠	١٤٦,٩٩٥	١٠٤,٤٤١	٨٥,٠٧٧	٧٢,٣٣٣	الفوائد ومنها:
٣,٣٦٠	٣,٤٢١	٧,٠٢٢	٤,٧٠٠	٤,٩٩٦	٣,٨٩٦	٣,٤١٨	٣,٤١٦	٢,٨٤٠	فوائد خارجية
١٣٦,٣٨١	٩٠,٤٦١	٢١٠,٤٠٠	١٦٧,٦٢٩	١٤٨,٧٩٨	١٢٥,١٣١	٨٤,٤٥٥	٦١,١٣٤	٥٣,١٢٨	فوائد محلية (لغير الحكوميين)
١٣,٤٠٦	١٢,٣٢٢	٢٦,٤٠١	٢٠,٤٧٨	١٩,١٤٣	١٧,٨٣٦	١٦,٤٢٠	٢٠,٤٠٠	١٦,١٧٨	فوائد محلية (لوحدةا الحكومة العامة)
٧٧	٧٣	٢٢١	٢٠٢	٢١٣	١٣٣	١٤٨	١٢٧	١٨٧	أخرى
٩٧,١٤٣	٧٨,٢١٢	٢٣١,٢٢١	١٩٨,٥٦٩	٢٢٨,٥٧٩	١٩٧,٠٩٣	١٥٠,١٩٣	١٢٣,١٢٥	١٠٢,٩٧٤	الدعم والمنح والمزايا الإجتماعية
٥٢,٧٥٥	٤٣,٤٠٨	١٥٣,٩٣٨	١٥٠,١٩٨	١٨٧,٦٥٩	١٧٠,٨٠٠	١٣٤,٩٦٣	١١١,٢١١	٩٣,٥٧٠	الدعم
٥٠,٠٧٦	٤٢,٥٣٩	١٤٩,٦٨٨	١٤٨,٧١٦	١٨٦,١٣٢	١٦٨,٩٧٨	١٣١,٨٨٥	١٠٨,٣١٦	٩١,٢١٦	لمؤسسات حكومية غير مالية، ومنها:
٢١,٤٥٢	١٧,٧٩٩	٣٧,٧٥١	٣٩,٣٩٥	٣٥,٤٩٣	٣٢,٥٥١	٣٠,٢٨٢	٣٢,٧٤٣	١٦,٨١٩	دعم السلع التموينية
٠	٠	٦١,٧٠٤	٧٣,٩١٥	١٢٦,١٨٠	١٢٠,٠٠٠	٩٥,٥٣٥	٦٧,٦٨٠	٦٦,٥٢٤	دعم السلع البترولية
٢,٦٧٩	٨٧٠	٤,٢٥٠	١,٤٨٢	١,٥٢٧	١,٨٢٢	٣,٠٧٨	٢,٨٩٥	٢,٣٥٤	لمؤسسات مالية حكومية
٤,٦٠١	٤,٦١١	٦,٧٠١	٦,٢١١	٥,١٩٠	٥,٠١٤	٥,٣٠٥	٥,٣١٩	٤,٣٨٠	المنح
١٣٩	٨٧	١٩٣	١٦١	٢٣٩	١٤٥	٢١٩	٢٠٠	١٢٨	للحكومات الأجنبية
٠,٢	٠,٢	٠,٢	٠,٢	٠,٢	٠,٤	٠,٢	١,٢	-	للمؤسسات الدولية
٤,٤٦١	٤,٥٢٥	٦,٥٠٨	٦,٠٥٠	٤,٩٥١	٤,٨٦٩	٥,٠٨٥	٥,١١٨	٤,٢٥٢	لجهات الحكومة العامة
٣٩,٤٤٦	٢٩,٨٠٥	٦٤,٨٩٣	٤١,٠٣٧	٣٥,٢٠٠	٢٠,٧٧٨	٩,٣٦٧	٦,١١٨	٤,٤٨٣	مزايا إجتماعية
٥,٠٧٧	٤,٤٥٢	١١,٣٤٧	٦,٨٣٦	٥,٠٩٦	٣,٧٥٣	٢,٥٨١	٢,٠٤٨	١,٤٦٤	مزايا اأمان الإجتماعى
٣٣,٨٧٧	٢٤,٩٠٩	٥٢,٤٨٦	٣٣,٢١٣	٢٩,٢٠٠	١٦,٣٥٢	٦,٢٠٠	٣,٤٣٨	٢,٤٠٠	مساعداة إجتماعية ^{٢/}
٣٧٥	٣٢٨	٨٥٩	٨١٤	٧٣٣	٥٨٧	٥١٦	٥٧٢	٥٧٠	نفقات خدمة لغير العاملين
١١٧	١١٦	٢٠١	١٧٥	١٧١	٨٧	٧٠	٦٠	٤٩	مزايا إجتماعية للعاملين
٣٢,٥٨٢	٣٠,١٤٩	٥٤,٧٩٩	٥٠,٢٧٩	٤١,٠٦٨	٣٤,٩٧٥	٣٠,٧٩٦	٣١,٣٦٤	٢٨,٩٠١	المصروفات الأخرى
٣,١٣٠	٢,٦٢٤	٦,٩٨٨	٥,٤٧٧	٥,٩٧٦	٣,٨٣٠	٣,٠٢٦	٣,٣٦٥	٣,٩٠٩	جارية
٦٠,٥	٧٠,٥	١١٣	١٠٠	١٢٤	٩٢	٥٨	٦٧	٧٤	ضرائب ورسوم
٢٠٣,١	٢٤٢,٣	٣٨٣	٣٥٠	٢٢٨	٣١٤	٣٤٥	١٦٢	٢٤٦	اأشراكا
٢,٨٦٦	٢,٣١١	٦,٤٩٢	٥,٠٢٧	٥,٦٢٤	٣,٤٢٤	٢,٦٢٣	٣,١٣٦	٣,٥٨٩	أخرى متنوعة
٢٩,٤٥٢	٢٧,٥٢٦	٤٧,٨١١	٤٤,٨٠٢	٣٥,٠٩٢	٣١,١٤٥	٢٧,٧٧٠	٢٨,٠٠٠	٢٤,٩٩٢	المصروفات الأخرى الإجمالية والإحتياطيات العامة ^{٢/}
٣٠,٨٢٩	٢٩,٥١٩	٧٤,٩٦١	٦١,٧٥٠	٥٢,٨٨٢	٣٩,٥١٦	٣٥,٩١٨	٣٩,٨٨١	٤٨,٣٥٠	شراء أصول غير مالية (الاستثمارات)
٢٧,٢٠٨	٢٧,٠٠١	٦٦,٩٩٠	٤٥,٥٤٧	٣٨,٤٣٧	٣١,٩٣١	٢٨,٩٩٧	٣٣,٣٠٣	٣٩,٢٠٥	الأصول الثابتة
٢٧,٠٠٧	٢٦,٧٣١	٦٦,٣١٢	٤٥,٠٥٧	٣٧,٩٠٩	٣١,٤٠٤	٢٨,٣٩٨	٣٢,٦٤٨	٣٨,٦٢٢	استثمار مباشر (شامل الرسوم الجمركية)
٢٠١	٢٧٠	٦٧٨	٤٩٠	٥٢٨	٥٢٦	٥٩٩	٦٥٥	٥٨٣	نفقات إيرادية مؤجلة (تشغيل)
١,٣٢٠	٦٤١	٢,٧٧٩	٢,٩١٥	٨٦٩	٨٠٩	٥٨٣	٥٠٨	٦٨٠	الأصول غير المنتجة
٢,٣٠١	١,٨٧٧	٣,٦٩٢	١٣,٢٨٨	١٣,٥٧٦	٦,٧٧٧	٦,٣٣٧	٦,٠٧٠	٨,٤٦٥	أخرى

المصدر: وزارة المالية

* ختامى مبدئى .

١/ تعكس بيانات الموازنة بموجب القرار الجمهوري رقم ٣٢ لعام ٢٠١٥ .

٢/ يعكس مساهمات الخزائنة فى صناديق المعاشات.

٣/ يتضمن الإنفاق على الدفاع والأمن القومى.

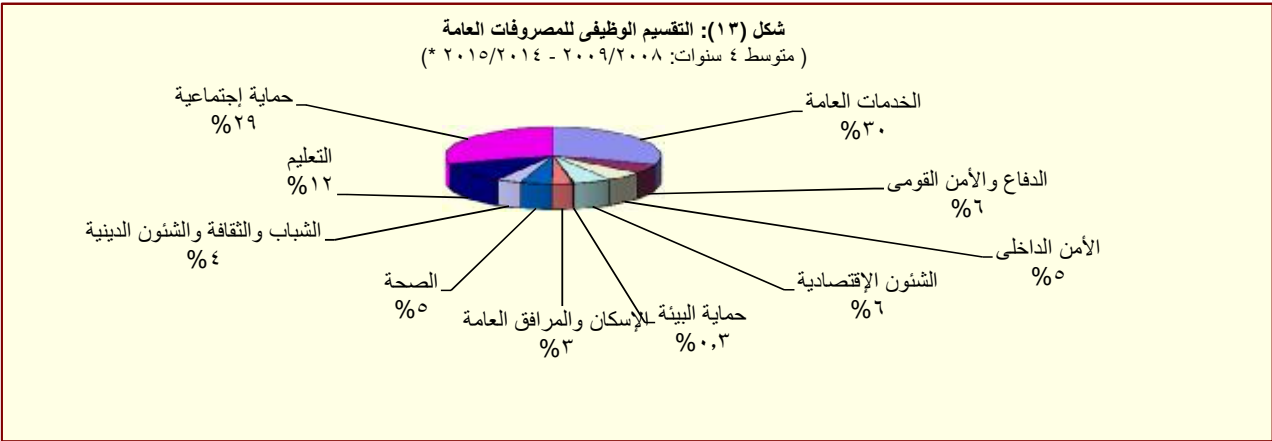

المصدر: وزارة المالية

* ختامى مبدئى .

القسم الخامس

الدين الحكومى و هيكل المديونية

جدول (١٥)	ملخص الدين العام المحلى	٣٥
جدول (١٦)	الدين المحلى لأجهزة الموازنة العامة	٣٦
جدول (١٧)	الدين المحلى للحكومة العامة	٣٧
جدول (١٨)	الدين العام المحلى	٣٨
جدول (١٩)	إجمالى الدين العام الخارجى	٣٩
جدول (٢٠)	خدمة الدين الحكومى (داخلى و خارجى)	٤٠
جدول (٢١)	إصدارات الاوراق المالية الحكومية (اذون و سندات)	٤١
جدول (٢٢)	إصدارات الاوراق المالية الحكومية (اذون و سندات) الربع سنوية	٤١
جدول (٢٣)	تطور معدلات العائد حتى تاريخ الإستحقاق لسندات الخزنة	٤٢

جدول (١٥):ملخص الدين العام المحلى
عند مستويات تجميعية مختلفة ^{١/}

(مليون جنيه)

	بيان سنوى				بيان سنوى				
	ديسمبر-١٥*	سبتمبر-١٥*	مارس-١٥	ديسمبر-١٤	يونيو-١٥	يونيو-١٤	يونيو-١٣	يونيو-١٢	يونيو-١١
إجمالى الدين المحلى لأجهزة الموازنة العامة ^{٢/}	٢,٣٦٨,٤٥٥ (٢٥.٠)	٢,٢٤٨,٧٥٠ (٢٥.٢)	١,٩٩٨,٢٠٠ (٢٤.٦)	١,٨٩٥,١٨٧ (٢٢.٨)	٢,٠٨٤,٧٤٨ (٢٢.٦)	١,٦٩٩,٩٤٦ (١٧.٧)	١,٤٤٤,٣٧٠ (٢٥.٠)	١,١٥٥,٣١٢ (١٩.٤)	٩٦٧,٢٩٠ (١٩.٧)
ودائع أجهزة الموازنة العامة	٢٤٨,٢٩٨ (٢٢.١)	٢٤٤,٤٠٣ (٣٤.٩)	٢١٧,٥٤٢ (٣٦.٨)	٢٠٣,٣٥٤ (٣٠.١)	٢١٨,٥٦٠ (٣٥.٣)	١٦١,٤٨٥ ^{٣/} (-١١.٩)	١٨٣,٢٣٠ (١١.٢)	١٦٤,٧٨٨ (٣.٥)	١٥٩,١٧٨ (١٠.١)
صافى الدين المحلى لأجهزة الموازنة العامة	٢,١٢٠,١٥٧ (٢٥.٣)	٢,٠٠٤,٣٤٧ (٢٤.١)	١,٧٨٠,٦٥٨ (٢٣.٢)	١,٦٩١,٨٣٣ (٢٢.٠)	١,٨٦٦,١٨٨ (٢١.٣)	١,٥٣٨,٤٦١ (٢٢.٠)	١,٢٦١,١٤٠ (٢٧.٣)	٩٩٠,٥٢٤ (٢٢.٦)	٨٠٨,١١٢ (٢١.٧)
إجمالى الدين المحلى للحكومة العامة ^{٤/}	٢,١٩٩,٥٨٩ (٢٣.٢)	٢,١٠٩,٦٥٠ (٢٥.١)	١,٨٧٦,٥٠٢ (٢٤.٨)	١,٧٨٥,٤٧٤ (٢٣.٦)	١,٩٦٣,١٢٥ (٢٢.٩)	١,٥٩٧,٨٧٠ (١٧.٢)	١,٣٦٣,٦٨٦ (٢٥.٣)	١,٠٨٧,٩٤٥ (٢٢.٤)	٨٨٩,٠٤٥ (٢١.٢)
ودائع الحكومة العامة	٢٦٨,٤٣٤ (٢٣.٤)	٢٦٣,٥٣٣ (٣٢.٨)	٢٣٢,٩١٣ (٣٨.٥)	٢١٧,٥٤٥ (٢٩.٧)	٢٣١,٠٠٤ (٣٣.٨)	١٧٢,٦٧٨ (-٩.٨)	١٩١,٣٩٥ (١٠.٤)	١٧٣,٢٩٢ (٤.١)	١٦٦,٥٢٧ (٥.٠)
صافى الدين المحلى للحكومة العامة	١,٩٣١,١٥٥ (٢٣.٢)	١,٨٤٦,١١٧ (٢٤.١)	١,٦٤٣,٥٨٩ (٢٣.١)	١,٥٦٧,٩٢٩ (٢٢.٨)	١,٧٣٢,١٢١ (٢١.٥)	١,٤٢٥,١٩٢ (٢١.٦)	١,١٧٢,٢٩١ (٢٨.٢)	٩١٤,٦٥٣ (٢٦.٦)	٧٢٢,٥١٨ (٢٥.٧)
إجمالى الدين العام المحلى ^{٥/}	٢,٢٤٠,٦٨٣ (٢٥.٥)	٢,١٣٩,٧٩٦ (٢٨.٢)	١,٨٩٢,٤٤٢ (٢٢.٥)	١,٧٨٦,١٠٠ (١٩.٩)	١,٩٨٠,٩٦٩ (٢٠.٢)	١,٦٤٨,٥٢١ (١٦.٩)	١,٤١٠,٦٤٣ (٢٤.٩)	١,١٢٩,٠٣٠ (٢١.١)	٩٣٢,٤٦٠ (٢١.١)
الودائع ^{٦/}	٣٣١,٠٠٧ (٣٠.٩)	٣١٩,٧٥١ (٤٦.٥)	٢٨٢,٧٩٣ (٤٤.٢)	٢٥٢,٧٨٠ (٢٩.٥)	٢٨٦,٣٣٥ (٣٨.٠)	٢٠٧,٥٣٤ (-٥.٧)	٢٢٠,٠٣٥ (١١.١)	١٩٨,٠٦٦ (٣.٦)	١٩١,١١٦ (١٢.٣)
صافى الدين العام المحلى	١,٩٠٩,٦٧٦ (٢٤.٥)	١,٨٢٠,٠٤٥ (٢٥.٤)	١,٦٠٩,٦٤٩ (١٩.٤)	١,٥٣٣,٣٢٠ (١٨.٥)	١,٦٩٤,٦٣٤ (١٧.٦)	١,٤٤٠,٩٨٧ (٢١.٠)	١,١٩٠,٦٠٨ (٢٧.٩)	٩٣٠,٩٦٤ (٢٥.٦)	٧٤١,٣٤٤ (٢٣.٦)
ملاحظات (نسبة إلى الناتج المحلى الإجمالى) ^{٧/}									
إجمالى الدين المحلى لأجهزة الموازنة العامة	٨٣.٦%	٧٩.٤%	٨٢.٢%	٧٨.٠%	٨٥.٨%	٨٠.٩%	٧٨.٣%	٦٩.٧%	٧٠.٥%
صافى الدين المحلى لأجهزة الموازنة العامة	٧٤.٨%	٧٠.٧%	٧٣.٣%	٦٩.٦%	٧٦.٨%	٧٣.٢%	٦٨.٤%	٥٩.٨%	٥٨.٩%
إجمالى الدين المحلى للحكومة العامة	٧٧.٦%	٧٤.٥%	٧٧.٢%	٧٣.٥%	٨٠.٨%	٧٦.٠%	٧٤.٠%	٦٥.٧%	٦٤.٨%
صافى الدين المحلى للحكومة العامة	٦٨.٢%	٦٥.٢%	٦٧.٦%	٦٤.٥%	٧١.٣%	٦٧.٨%	٦٣.٦%	٥٥.٢%	٥٢.٧%
إجمالى الدين العام المحلى	٧٩.١%	٧٥.٥%	٧٧.٩%	٧٣.٥%	٨١.٥%	٧٨.٤%	٧٦.٥%	٦٨.٢%	٦٨.٠%
صافى الدين العام المحلى	٦٧.٤%	٦٤.٢%	٦٦.٢%	٦٣.١%	٦٩.٧%	٦٨.٦%	٦٤.٦%	٥٦.٢%	٥٤.١%

المصدر: وزارة المالية و البنك المركزى المصرى
() معدل النمو عن العام السابق.
* بيان مبدئى، خاضع للمراجعة.

١/ تم مراجعة بيانات الدين المحلى فى ضوء قواعد التقسيم المتعارف عليها دولياً. وتعرض البيانات الدين المحلى لثلاث مستويات تجميعية هى: الدين المحلى لأجهزة الموازنة العامة، الدين المحلى المجمع للحكومة العامة، والدين العام المحلى المجمع. يشمل الدين المحلى لأجهزة الموازنة العامة أرصدة الدين المستحقه على وحدات الجهاز الإدارى، وحدات الإدارة المحلية، والهيئات الخدمية. ويتضمن الدين المحلى للحكومة العامة أرصدة الدين المجمع المستحق على أجهزة الموازنة العامة للدولة وبنك الإستثمار القومى وصناديق التأمين الإجتماعى. أما عن الدين العام المحلى فيشمل أرصدة الدين المحلى المجمع لكل من الحكومة العامة والهيئات الاقتصادية.

٢/ يمثل المديونية المستحقه على أجهزة الموازنة العامة (وحدات الجهاز الإدارى، وحدات الإدارة المحلية، والهيئات الخدمية).

٣/ جدير بالذكر ان التراجع فى ودائع أجهزة الموازنة العامة ترجع الى استخدام حوالي ٦٠ مليار جنيه وفقاً للقرار الجمهورى رقم ١٠٥ لعام ٢٠١٣.

٤/ يمثل رصيد الدين المجمع المستحق على أجهزة الموازنة العامة للدولة وبنك الإستثمار القومى وصناديق التأمين الإجتماعى بعد إستبعاد المديونيات والعلاقات الداخلية فيما بين القطاعات الثلاثة والتي تتمثل فى إقتراض أجهزة الموازنة العامة من بنك الإستثمار القومى، سندات وزارة المالية لدى صناديق التأمين الإجتماعى وبنك الإستثمار القومى، سندات صناديق التأمين الإجتماعى وأخيراً إقتراض بنك الإستثمار القومى من صناديق التأمين الإجتماعى.

٥/ يمثل رصيد الدين المجمع المستحق على الحكومة العامة والهيئات الاقتصادية بعد إستبعاد إقتراض الهيئات الاقتصادية من بنك الإستثمار القومى وإقتراض قطاع الموازنة من الهيئات الاقتصادية.

٦/ ودائع الحكومة العامة و الهيئات الاقتصادية بعد إستبعاد ودائع صناديق التأمين الإجتماعى وإقتراض قطاع الموازنة من الهيئات الاقتصادية.

٧/ قامت وزارة التخطيط بمراجعة السلسلة الزمنية للناتج المحلى الإجمالى ابتداءً من عام ٢٠١٢/٢٠١١ وحتى عام ٢٠١٤/٢٠١٣ وفقاً للتعداد الاقتصادى للعام المالى ٢٠١٢/٢٠١٣ والذي ساعدت نتائجه فى تحقيق قدر أكبر من شمولية المنشآت بالإضافة إلى تحسين تقديرات حجم القطاع غير الرسمى. وقد تم مراجعة تقديرات الناتج المحلى الإجمالى لبلغ ٢٤٢٩.٨ مليار جنيه فى عام ٢٠١٥/٢٠١٤. وجدير بالذكر أنه قد تم حساب المؤشرات الربع سنوية بإستخدام بيانات الناتج المحلى الإجمالى للعام بأكمله.

جدول (١٦): الدين المحلي لأجهزة الموازنة العامة^{١/}
(بيان مفصل)

(مليون جنيه)

بيان سنوى					بيان ربع سنوى				
يونيو-١١	يونيو-١٢	يونيو-١٣	يونيو-١٤	يونيو-١٥	ديسمبر-١٤	مارس-١٥	سبتمبر-١٥*	ديسمبر-١٥*	
٩٦٧,٢٩٠	١,١٥٥,٣١٢	١,٤٤٤,٣٧٠	١,٦٩٩,٩٤٦	٢,٠٨٤,٧٤٨	١,٨٩٥,١٨٧	١,٩٩٨,٢٠٠	٢,٢٤٨,٧٥٠	٢,٣٦٨,٤٥٥	إجمالى الدين المحلي لأجهزة الموازنة العامة
٩١٦,٩٧٦	١,٠٧٨,٣٥٠	١,٢٧٠,٧١٠	١,٤٨١,١٠٣	١,٧١٨,٤٢٥	١,٦٤٤,٨٨٣	١,٦٩٩,٧١٨	١,٧٩٢,٢١٠	١,٨٨٥,٤٦٠	أوراق مالية
٣٥٦,١٠٣	٤٠٨,٦٠٢	٤٨٣,٢٦٥	٥٣٤,٦٧٠	٥٩٦,١٩٦	٥٥٦,٣٥٣	٥٧٢,٥٨٨	٦٢١,٣٦٩	٦٤٠,٧٧٤	أذون على الخزانة ٢/
-	-	-	-	-	-	-	-	-	أذون عمليات إعادة الشراء
٢٠٦,٧٦٧	٢٧٠,٥٦٧	٣١٥,٤٧٨	٤٣٦,٥١٠	٥٩٠,٩٩٣	٥٠٥,٩٣٩	٥٤٦,٥٩٠	٦٢٢,٧٤٢	٦٧٦,٠٣٨	سندات خزانة
-	-	-	٢١,٣٩٠	٢٢,٥٦٠	٢١,٣٩٢	٢٢,٥٦٠	٢٣,١٦١	٢٣,١٦٠	سندات صادرة لصالح بنكي مصر والأهلي
١١٢,٤٧٠	١٦٢,٤٧١	٢٢٢,٤٧٠	٢٢٢,٤٧٠	٢٢٢,٤٧٠	٢٨٢,٤٧١	٢٧٢,٤٧١	٢٢٢,٤٧٠	٢٢٢,٤٧٠	سندات البنك المركزى
١٨,١٢٦	١٦,٣٦٠	١٦,٣٦٠	١٧,٨٦٠	١٧,٨٦٠	١٧,٨٦٠	١٧,٨٦٠	١٩,٣٦٠	١٩,٣٦٠	سندات فروق التقييم
٤,٠٠٠	٤,٠٠٠	-	-	-	-	-	-	-	سندات زيادة رؤس أموال البنوك
-	-	-	-	-	-	-	-	-	سندات سلع تموينية
-	-	-	-	-	-	-	-	-	سندات إصلاح هياكل البنوك
٢,٠٠٠	٢,٠٠٠	٢,٠٠٠	٢,٠٠٠	٢,٠٠٠	٢,٠٠٠	٢,٠٠٠	٢,٠٠٠	٢,٠٠٠	سندات التأمينات
٧,٥٨٣	٤,٠٢٧	٦,٩٦١	٨,٤٢٢	٨,٣١٥	٧,٠٧٣	٧,٥٠٧	٩,١١٥	٩,٠١٠	سندات دولارية سيادية (حيازة مقيمين) ٣/
٣,٩٥٤	٤,٢٧٩	-	-	-	-	-	-	-	سندات بالجنيه المصرى صادرة بالخارج ومشتراه بالداخل
١١٥	١١١	١٠٦	١٠١	٩٢	٩٢	٩٢	٩٢	٦٢	سندات الإسكان
١,٨٣٠	١,٩٠٥	١,٩٩٨	٢,٠٥٢	٢,١٢٤	٢,٠٦٨	٢,٠٧٥	٢,١٢٤	٢,١٣٤	الـ ٥% المجنبية لشراء سندات حكومية
-	-	٢,٥٦٥	١,٩٢٤	١,٢٨٣	١,٦٠٣	١,٤٤٣	١,١٢٢	٩٦٢	سندات بروة للاستثمار العقارى
٢٠٤,٠٢٨	٢٠٤,٠٢٨	٢١٩,٥٠٧	٢٣٣,٧٠٤	٢٥٤,٥٣٢	٢٤٨,٠٣٢	٢٥٤,٥٣٢	٢٦٨,٦٥٥	٢٨٩,٤٩٠	سندات صندوقى التأمينات مقابل نقل مديونية بنك الإستثمار إلى الخزانة ٤/
٢,٣٤٣	١,٧٢٥	١,٢٢٥	١,٢٢٥	٤٥٠	٩٢٥	٤٥٠	٤٥٠	٤٥٠	تسهيلات انتمائية من صندوقى التأمينات ٥/
٢,٠٠٠	١٣,٠٣٦	٢٥,٣٤٨	١٥,٦٨٦	٥,٦٤٠	٩,٢٦٩	٦,٣٩٢	-	-	أقتراض من جهات أخرى
٤٥,٩٧١	٦٢,٢٠١	١٤٧,٠٨٧	٢٠١,٩٣٢	٣٦٠,٢٣٣	٢٤٠,١١٠	٢٩١,٦٤٠	٤٥٦,٠٩٠	٤٨٢,٥٤٥	إقتراض أجهزة الموازنة من الجهاز المصرفى
١٣,١٦٦	١١,٧٨١	١١,٩٨٢	١٥,٨١٨	٦١,٩٢٢	٦٨,٣٦٨	٦٦,٣٩٦	٥٢,٩٣١	٤٦,٥٦١	ومنه ودائع الهيئات الإقتصادية فى حساب الخزانة الموحد
١٥٩,١٧٨	١٦٤,٧٨٨	١٨٣,٢٣٠	١٦١,٤٨٥	٢١٨,٥٦٠	٢٠٣,٣٥٤	٢١٧,٥٤٢	٢٤٤,٤٠٣	٢٤٨,٢٩٨	ودائع لدى الجهاز المصرفى
٨٠٨,١١٢	٩٩٠,٥٢٤	١,٢٦١,١٤٠	١,٥٣٨,٤٦١	١,٨٦٦,١٨٨	١,٦٩١,٨٣٣	١,٧٨٠,٦٥٨	٢,٠٠٤,٣٤٧	٢,١٢٠,١٥٧	صافى الدين المحلي لأجهزة الموازنة العامة
ملاحظات (نسبة إلى الناتج المحلي الإجمالى) ٦/									
٧٠.٥%	٦٩.٧%	٧٨.٣%	٨٠.٩%	٨٥.٨%	٧٨.٠%	٨٢.٢%	٧٩.٤%	٨٣.٦%	إجمالى الدين المحلي لأجهزة الموازنة العامة
٥٨.٩%	٥٩.٨%	٦٨.٤%	٧٣.٢%	٧٦.٨%	٦٩.٦%	٧٣.٣%	٧٠.٧%	٧٤.٨%	صافى الدين المحلي لأجهزة الموازنة العامة

المصدر: وزارة المالية و البنك المركزى المصرى

* بيان مبدئى، خاضع للمراجعة.

١/ يمثل المديونية المستحقة على أجهزة الموازنة العامة (وحدات الجهاز الإدارى، وحدات الإدارة المحلية، و الهيئات الخدمية).

٢/ تشمل السندات المصدرة بالدولار و اليورو بدءا من يونيو ٢٠١٢.

٣/ تشمل السندات الدولارية التى سبق اصدارها فى كل من عام ٢٠٠١ ، ٢٠١٠ و ٢٠١٣. ومن الجدير بالذكر أنه اعتباراً من يونيو ٢٠١٢ فقد تم اضافة رصيد شهادة المصرى الدولارية الى هذا البند. هذا وقد بلغ رصيد السندات الدولارية ٤٧٤٢ مليون جنيه فى ديسمبر ٢٠١٤ بينما بلغ رصيد شهادة المصري الدولارية ٢٣٣١ مليون جنيه.

٤/ فى ضوء ما تنسم به السياسة المالية الجديدة بالشفاية فقد تم قيد الدين المستحق على الخزانة العامة لصناديق التأمينات (الذى تم اقتراضه من خلال بنك الإستثمار القومى) كدين مباشر على الخزانة العامة للصناديق ، وذلك فى ١ يوليو ٢٠٠٦. ويتم سنوياً إصدار سندات جديدة فى حالة وجود مديونية مستحقة على وزارة المالية لصالح صناديق التأمينات الإجتماعية. ومن الجدير بالذكر أنه تم مؤخراً إصدار سندات باجمالى مبلغ ١٥.٥ مليار جنيه بنهاية ديسمبر ٢٠١٢ وذلك لسداد جزء من المديونية التاريخية المستحقة على وزارة المالية لصناديق التامينات الاجتماعية.

٥/ ودائع صناديق التأمين التى تم ربطها كتسهيلات لقطاع الموازنة العامة والتي تم معالجتها كجزء من المطوبات المستحقة على قطاع الموازنة لصالح صناديق التأمين.

٦/ قامت وزارة التخطيط بمراجعة السلسلة الزمنية للناتج المحلى الإجمالى ابتداءً من عام ٢٠١٢/٢٠١١ وحتى عام ٢٠١٤/٢٠١٣ وفقاً للتعداد الإقتصادى للعام المالى ٢٠١٣/٢٠١٢ والذى ساعدت نتائجه فى تحقيق قدر أكبر من شمولية المنشآت بالإضافة إلى تحسين تقديرات حجم القطاع غير الرسمى. وقد تم مراجعة تقديرات الناتج المحلى الإجمالى ليبلغ ٢٤٢٩.٨ مليار جنيه فى عام ٢٠١٤/٢٠١٥. وجدير بالذكر أنه قد تم حساب المؤشرات الربع سنوية باستخدام بيانات الناتج المحلى الإجمالى للعام بأكمله.

جدول (١٧): الدين المحلي للحكومة العامة^{١/}
(بيان مفصل)

(مليون جنيه)

بيان ربع سنوى	بيان سنوى					بيان سنوى				
	ديسمبر-١٥*	سبتمبر-١٥	مارس-١٥	ديسمبر-١٤	يونيو-١٥	يونيو-١٤	يونيو-١٣	يونيو-١٢	يونيو-١١	يونيو-١٠
إجمالي الدين المحلي للحكومة العامة	٢,١٩٩,٥٨٩	٢,١٠٩,٦٥٠	١,٨٧٦,٥٠٢	١,٧٨٥,٤٧٤	١,٩٦٣,١٢٥	١,٥٩٧,٨٧٠	١,٣٦٣,٦٨٦	١,٠٨٧,٩٤٥	٨٨٩,٠٤٥	
دين أجهزة الموازنة العامة المجموع	١,٩٨٤,٤٥٥	١,٨٩٤,٥١٦	١,٦٦١,٣٦٩	١,٥٧٠,٣٤١	١,٧٤٧,٩٩٢	١,٣٩٥,٧٦٢	١,١٦٤,٠٤٦	٨٩٩,٠٣٠	٧١٠,٨٣٩	
إجمالي الدين المحلي لأجهزة الموازنة العامة	٢,٣٦٨,٤٥٥	٢,٢٤٨,٧٥٠	١,٩٩٨,٢٠٠	١,٨٩٥,١٨٧	٢,٠٨٤,٧٤٨	١,٦٩٩,٩٤٦	١,٤٤٤,٣٧٠	١,١٥٥,٣١٢	٩٦٧,٢٩٠	
يطرح منه: إقتراض أجهزة الموازنة من بنك الإستثمار القومى ^{٢/}	-	-	-	-	-	-	-	-	-	
يطرح منه: أوراق مالية لدى بنك الإستثمار القومى	٨,١٩٥	٥,٨٠٣	١٠,٧٣٢	٧,٠٦٤	٦,٩٥٢	٨,٧٤٤	١٢,٢٥٦	١٣,٨٦٠	١٥,٥٢٧	
يطرح منه: أوراق مالية لدى صناديق التأمين	٨٥,٨٦٥	٧٩,٣٢٦	٧١,١١٧	٦٨,٨٢٥	٧٤,٨٢٢	٦٠,٥١١	٤٧,٣٣٦	٣٦,٦٦٩	٣٤,٥٥٣	
يطرح منه: سندات صناديق التأمين ^{٣/}	٢٨٩,٤٩٠	٢٦٨,٦٥٥	٢٥٤,٥٣٢	٢٤٨,٠٣٢	٢٥٤,٥٣٢	٢٣٣,٧٠٤	٢١٩,٥٠٧	٢٠٤,٠٢٨	٢٠٤,٠٢٨	
يطرح منه: تسهيلات من صناديق التأمين ^{٣/}	٤٥٠	٤٥٠	٤٥٠	٩٢٥	٤٥٠	١,٢٢٥	١,٢٢٥	١,٧٢٥	٢,٣٤٣	
دين بنك الإستثمار القومى المجموع	٢١٥,١٣٤	٢١٥,١٣٤	٢١٥,١٣٣	٢١٥,١٣٣	٢١٥,١٣٣	٢٠٢,١٠٨	١٩٩,٦٤٠	١٨٨,٩١٥	١٧٨,٢٠٦	
إجمالي الدين المحلي لبنك الإستثمار القومى	٢٨٩,١٣٩	٢٨٩,١٣٩	٢٨٩,١٣٨	٢٨٩,١٣٨	٢٨٩,١٣٨	٢٦٨,٨٥٠	٢٦٨,٣٨٨	٢٥٣,٦٧٩	٢٤٠,٨٥١	
إقتراض بنك الإستثمار من صناديق التأمين الإجتماعى	٧٤,٠٠٥	٧٤,٠٠٥	٧٤,٠٠٥	٧٤,٠٠٥	٧٤,٠٠٥	٦٦,٧٤٢	٦٨,٧٤٨	٦٤,٧٦٤	٦٢,٦٤٥	
شهادات الإستثمار	١١٥,٩٤٩	١١٥,٩٤٩	١١٥,٩٤٩	١١٥,٩٤٩	١١٥,٩٤٩	١١٤,٦٧٧	١٠٩,٤٠٢	١٠٥,٩٠٩	١٠٣,٣٨٢	
ودائع صندوق توفير البريد	٩٧,٣٧٨	٩٧,٣٧٨	٩٧,٣٧٧	٩٧,٣٧٧	٩٧,٣٧٧	٨٥,٩٤٨	٨٦,٣٨٢	٧٨,٨٥٢	٧١,٩٧٨	
أخرى	١,٨٠٧	١,٨٠٧	١,٨٠٧	١,٨٠٧	١,٨٠٧	١,٤٨٣	٣,٨٥٦	٤,١٥٤	٢,٨٤٦	
يطرح منه: إقتراض بنك الإستثمار من صناديق التأمين الإجتماعى ^{٣/}	٧٤,٠٠٥	٧٤,٠٠٥	٧٤,٠٠٥	٧٤,٠٠٥	٧٤,٠٠٥	٦٦,٧٤٢	٦٨,٧٤٨	٦٤,٧٦٤	٦٢,٦٤٥	
ودائع الحكومة العامة	٢٦٨,٤٣٤	٢٦٣,٥٣٣	٢٣٢,٩١٣	٢١٧,٥٤٥	٢٣١,٠٠٤	١٧٢,٦٧٨	١٩١,٣٩٥	١٧٣,٢٩٢	١٦٦,٥٢٧	
أجهزة الموازنة	٢٤٨,٢٩٨	٢٤٤,٤٠٣	٢١٧,٥٤٢	٢٠٣,٣٥٤	٢١٨,٥٦٠	١٦١,٤٨٥	١٨٣,٢٣٠	١٦٤,٧٨٨	١٥٩,١٧٨	
بنك الإستثمار القومى	٦,٧٠٦	٣,٣٧٢	٢,٥١٠	٢,١٤٣	١,٤٠٢	١,٧٢٩	١,٧٩٢	٢,٦٥٠	٢,٦٧٢	
صناديق التأمين الإجتماعى ^{٤/}	١٣,٤٣٠	١٥,٧٥٨	١٢,٨٦١	١٢,٠٤٨	١١,٠٤٢	٩,٤٦٤	٦,٣٧٣	٥,٨٥٤	٤,٦٧٧	
صافى الدين المحلي للحكومة العامة	١,٩٣١,١٥٥	١,٨٤٦,١١٧	١,٦٤٣,٥٨٩	١,٥٦٧,٩٢٩	١,٧٣٢,١٢١	١,٤٢٥,١٩٢	١,١٧٢,٢٩١	٩١٤,٦٥٣	٧٢٢,٥١٨	
ملاحظات (نسبة إلى الناتج المحلي الإجمالى) /٥										
إجمالى دين الحكومة العامة	٧٧.٦%	٧٤.٥%	٧٧.٢%	٧٣.٥%	٨٠.٨%	٧٦.٠%	٧٤.٠%	٦٥.٧%	٦٤.٨%	
صافى دين الحكومة العامة	٦٨.٢%	٦٥.٢%	٦٧.٦%	٦٤.٥%	٧١.٣%	٦٧.٨%	٦٣.٦%	٥٥.٢%	٥٢.٧%	

المصدر: وزارة المالية و البنك المركزى المصرى
* بيان مبدئى، خاضع للمراجعة.

١/ يمثل رصيد الدين المجمع المستحق على أجهزة الموازنة العامة للدولة وبنك الإستثمار القومى وصناديق التأمين الإجتماعى بعد إستبعاد المديونيات والعلاقات الداخلية فيما بين القطاعات الثلاثة.
٢/ في ضوء ما تنسم به السياسة المالية الجديدة بالشفافية فقد تم قيد الدين المستحق على الخزانة العامة لصناديق التأمينات (الذى تم إقتراضه من خلال بنك الاستثمار القومى) كدين مباشر على الخزانة العامة للصناديق ، وذلك في ١ يوليو ٢٠٠٦. وقد قابل ذلك اصدار سنتين على الخزانة العامة لصالح الصناديق بقيمة الدين ١٩٧.٧٢٥ مليار جنيه، وبالإضافة الى ذلك تم اصدار سند ثالث فى نهاية يونيو ٢٠٠٧ بقيمة ٧٤.٥ مليون جنيه لصالح الصناديق. كما تم اصدار سند رابع فى ٢٠٠٨/٦/٣٠ بمبلغ ١.١ مليار جنيه ،بالإضافة الى سند خامس صدر فى ٢٠٠٩/٦/٣٠ بمبلغ ٢.٣ مليار جنيه . كما تم اصدار سند سادس بمبلغ ٩٨٨.٨ مليون جنيه بنهاية يونيو ٢٠١٠، بالإضافة الى سند سابع بمبلغ ١.٨ مليار جنيه فى نهاية يونيو ٢٠١١. ومن الجدير بالذكر أنه تم مؤخراً إصدار سندات باجمالى مبلغ ١٥.٥ مليار جنيه بنهاية يونيو ٢٠١٢. كما تم إصدار سند جديد فى نهاية يونيو ٢٠١٣ بقيمة ١٤.٢ مليار جنيه. وتم اصدار سند آخر فى نهاية يونيو ٢٠١٤ بقيمة ١٤.٣ مليار جنيه وذلك لسداد جزء من المديونية التاريخية المستحقة على وزارة المالية لصناديق التأمينات الاجتماعية.

٣/ ودائع صناديق التأمين التى تم ربطها كتسهيلات لقطاع الموازنة العامة والتي تم معالجتها كجزء من المطلوبات المستحقة على قطاع الموازنة لصالح صناديق التأمين.

٤/ تم استبعاد ودائع الصناديق التى تم ربطها كتسهيلات لقطاع الموازنة بداية من يونيو ٢٠٠٦.

٥/ قامت وزارة التخطيط بمراجعة السلسلة الزمنية للناتج المحلي الإجمالى ابتداءً من عام ٢٠١٢/٢٠١١ وحتى عام ٢٠١٤/٢٠١٣ وفقاً للتعداد الاقتصادى للعام المالى ٢٠١٣/٢٠١٢ والذي ساعدت نتائجه في تحقيق قدر أكبر من شمولية المنشآت بالإضافة إلى تحسين تقديرات حجم القطاع غير الرسمى. وقد تم مراجعة تقديرات الناتج المحلي الإجمالى ليبلغ ٢٤٢٩.٨ مليار جنيه فى عام ٢٠١٥/٢٠١٤. وجدير بالذكر أنه قد تم حساب المؤشرات الربع سنوية باستخدام بيانات الناتج المحلي الإجمالى للعام بأكمله.

جدول (١٨): الدين العام المحلى^{١/}
(بيان مفصل)

(مليون جنيه)

بيان ربع سنوى				بيان سنوى					
ديسمبر-١٥*	سبتمبر-١٥	مارس-١٥	ديسمبر-١٤	يونيو-١٥	يونيو-١٤	يونيو-١٣	يونيو-١٢	يونيو-١١	
٢,٢٤٠,٦٨٣	٢,١٣٩,٧٩٦	١,٨٩٢,٤٤٢	١,٧٨٦,١٠٠	١,٩٨٠,٩٦٩	١,٦٤٨,٥٢١	١,٤١٠,٦٤٣	١,١٢٩,٠٣٠	٩٣٢,٤٦٠	إجمالى الدين العام المحلى
٢,١٩٩,٥٨٩	٢,١٠٩,٦٥٠	١,٨٧٦,٥٠٢	١,٧٨٥,٤٧٤	١,٩٦٣,١٢٥	١,٥٩٧,٨٧٠	١,٣٦٣,٦٨٦	١,٠٨٧,٩٤٥	٨٨٩,٠٤٥	إجمالى دين الحكومة العامة
١٤٠,٨٦٥	١٣٦,٢٨٧	١٣٥,٥٤٥	١٢٢,٢٠٣	١٣٢,٩٧٥	١١٧,٩٢٦	١١٠,٣٢١	١٠٥,٥٢١	١٠٩,٢٥١	إجمالى دين الهيئات الإقتصادية
٥٣,٢١٠	٥٣,٢١٠	٥٣,٢٠٩	٥٣,٢٠٩	٥٣,٢٠٩	٥١,٤٥٧	٥١,٣٨٢	٥٢,٦٥٥	٥٢,٦٧٠	يطرح منه: إقتراض الهيئات الإقتصادية من بنك الإستثمار القومى
٤٦,٥٦١	٥٢,٩٣١	٦٦,٣٩٦	٦٨,٣٦٨	٦١,٩٢٢	١٥,٨١٨	١١,٩٨٢	١١,٧٨١	١٣,١٦٦	يطرح منه: ودائع الهيئات الإقتصادية فى حساب الخزانة الموحد ^{١/}
٣٣١,٠٠٧	٣١٩,٧٥١	٢٨٢,٧٩٣	٢٥٢,٧٨٠	٢٨٦,٣٣٥	٢٠٧,٥٣٤	٢٢٠,٠٣٥	١٩٨,٠٦٦	١٩١,١١٦	الودائع
٢٦٨,٤٣٤	٢٦٣,٥٣٣	٢٣٢,٩١٣	٢١٧,٥٤٥	٢٣١,٠٠٤	١٧٢,٦٧٨	١٩١,٣٩٥	١٧٣,٢٩٢	١٦٦,٥٢٧	ودائع الحكومة العامة
٦٢,٥٧٣	٥٦,٢١٨	٤٩,٨٨٠	٣٥,٢٣٥	٥٥,٣٣١	٣٤,٨٥٦	٢٨,٦٤٠	٢٤,٧٧٤	٢٤,٥٨٩	صافى ودائع الهيئات الإقتصادية
١٢٢,٥٦٤	١٢٤,٩٠٧	١٢٩,١٣٧	١١٥,٦٥١	١٢٨,٢٩٥	٦٠,١٣٨	٤٦,٩٩٥	٤٢,٤٠٩	٤٢,٤٣٢	إجمالى ودائع الهيئات الإقتصادية
١٣,٤٣٠	١٥,٧٥٨	١٢,٨٦١	١٢,٠٤٨	١١,٠٤٢	٩,٤٦٤	٦,٣٧٣	٥,٨٥٤	٤,٦٧٧	يطرح منه: ودائع صناديق التأمين الاجتماعى ^{١/٤} ^{١/٣}
٤٦,٥٦١	٥٢,٩٣١	٦٦,٣٩٦	٦٨,٣٦٨	٦١,٩٢٢	١٥,٨١٨	١١,٩٨٢	١١,٧٨١	١٣,١٦٦	يطرح منه: ودائع الهيئات الإقتصادية فى حساب الخزانة الموحد ^{١/}
١,٩٠٩,٦٧٦	١,٨٢٠,٠٤٥	١,٦٠٩,٦٤٩	١,٥٣٣,٣٢٠	١,٦٩٤,٦٣٤	١,٤٤٠,٩٨٧	١,١٩٠,٦٠٨	٩٣٠,٩٦٤	٧٤١,٣٤٤	صافى الدين العام المحلى
ملاحظات (نسبة إلى الناتج المحلى الإجمالى) /٥									
٧٩.١%	٧٥.٥%	٧٧.٩%	٧٣.٥%	٨١.٥%	٧٨.٤%	٧٦.٥%	٦٨.٢%	٦٨.٠%	إجمالى الدين العام المحلى
٦٧.٤%	٦٤.٢%	٦٦.٢%	٦٣.١%	٦٩.٧%	٦٨.٦%	٦٤.٦%	٥٦.٢%	٥٤.١%	صافى الدين العام المحلى

المصدر: وزارة المالية و البنك المركزى المصرى

* بيان مبدئى، خاضع للمراجعة.

١/ يمثل رصيد الدين المجمع المستحق على الحكومة العامة والهيئات الاقتصادية بعد إستبعاد إقتراض الهيئات الاقتصادية من بنك الإستثمار القومى.

٢/ يمثل إقتراض قطاع الموازنة من ودائع الهيئات ضمن حساب الخزانة الموحد فى شكل تسهيلات ائتمانية، اى انه دين بين قطاع الموازنة والهيئات الاقتصادية لذا يتم طرح قيمة هذا الاقتراض من اجمالى الدين العام المجمع وكذلك من صافى ودائع الهيئات الاقتصادية.

٣/ تم ادراج ودائع صناديق التأمين بالفعل ضمن ودائع الحكومة العامة، انظر جدول (١٦).

٤/ تم استبعاد ودائع الصناديق التى تم ربطها كتسهيلات لقطاع الموازنة بداية من يونيو ٢٠٠٦.

٥/ قامت وزارة التخطيط بمراجعة السلسلة الزمنية للناتج المحلى الإجمالى ابتداءً من عام ٢٠١٢/٢٠١١ وحتى عام ٢٠١٤/٢٠١٣ وفقاً للتعداد الاقتصادى للعام المالى ٢٠١٣/٢٠١٢ والذى ساعدت نتائجه فى تحقيق قدر أكبر من شمولية المنشآت بالإضافة إلى تحسين تقديرات حجم القطاع غير الرسمى. وقد تم مراجعة تقديرات الناتج المحلى الإجمالى ليبلغ ٢٤٢٩.٨ مليار جنيه فى عام ٢٠١٤/٢٠١٥. وجدير بالذكر أنه قد تم حساب المؤشرات الربع سنوية باستخدام بيانات الناتج المحلى الإجمالى للعام بأكمله.

جدول (١٩) : إجمالي الدين العام الخارجى

(مليون دولار)

	يونيو-٠٩	يونيو-١٠	يونيو-١١	يونيو-١٢	يونيو-١٣	يونيو-١٤	يونيو-١٥	ديسمبر-١٥
إجمالى الدين العام الخارجى	٣١,٥٣١	٣٣,٦٩٤	٣٤,٩٠٦	٣٤,٣٨٥	٤٣,٢٣٣	٤٦,٠٦٧	٤٨,٠٦٣	٤٧,٧٩٢ ١/
	(٧٠٠)	(٦٠٩)	(٣٠٦)	(١٠٥)	(٢٥٠٧)	(٦٠٦)	(٤٠٣)	(١٥٠٧)
إجمالى الدين العام الخارجى الحكومى ٢/٣	٢٥,٨١٨	٢٦,٢٤٩	٢٧,٠٩٢	٢٥,٥٩٤	٢٨,٤٩٠	٢٩,٠٥٤	٢٥,٧٠٧	٢٣,٨٠٦
	(١٩٠٣)	(١٠٧)	(٣٠٢)	(٥٠٥)	(١١٠٣)	(٢٠٠)	(١١٠٥)	(٥٠١)
السندات والأذون	١,٩٢٦	٣,٠٨٠	٢,٨٢١	٢,٩٠١	٥,١٥٩	٦,٠٨٥	٤,٩٣٨	٣,٥١١
القروض	٢٣,٨٩٢	٢٣,١٧٠	٢٤,٢٧١	٢٢,٦٩٤	٢٣,٣٣١	٢٢,٩٦٩	٢٠,٧٧٠	٢٠,٢٩٥
إجمالى الدين العام الخارجى غير الحكومى	٥,٧١٣	٧,٤٤٥	٧,٨١٤	٨,٧٩٠	١٤,٧٤٤	١٧,٠١٣	٢٢,٣٥٦	٢٣,٩٨٦
	(٥٣٠٤)	(٣٠٠٣)	(٥٠٠)	(١٢٠٥)	(٦٧٠٧)	(١٥٠٤)	(٣١٠٤)	(٤٧٠٧)
السلطات النقدية	٢١٢	١,٢٦٠	١,٥٠٠	٢,٦١٢	٩,٠٦٤	١١,٠٠٥	١٦,٣١٨	١٧,٨٠٥
البنوك	١,٧٩٧	١,٩٦٤	١,٧٢٥	١,٦٢٤	١,٦٠٠	١,٥٤٤	٢,٣٨٧	٢,٧١٤
قطاعات أخرى	٣,٧٠٥	٤,٢٢١	٤,٥٨٩	٤,٥٥٤	٤,٠٨٠	٤,٤٦٤	٣,٦٥١	٣,٤٦٧
ملاحظات								
إجمالى الدين العام الخارجى/ الناتج المحلى الإجمالى ٤/	١٦.٩	١٥.٩	١٥.٢	١٢.٥	١٦.٤	١٥.٧	١٥.٠	١٣.٢
إجمالى الدين الحكومى الخارجى/ الناتج المحلى الإجمالى ٤/	١٣.٨	١٢.٤	١١.٨	٩.٣	١٠.٨	٩.٩	٨.٠	٦.٦
الدين الخارجى غير الحكومى/الناتج المحلى الإجمالى/٤	٣.١	٣.٥	٣.٤	٣.٢	٥.٦	٥.٨	٧.٠	٦.٦
إجمالى الدين العام الخارجى / الصادرات السلعية والخدمية	٦٤.٤	٧١.٠	٧١.٤	٧٤.٨	٨٧.٩	١٠٥.٣	١٠٩.٤	٥٦٠.٢
الدين الخارجى غير الحكومى/ الدين الخارجى الكلى	١٨.١	٢٢.١	٢٢.٤	٢٥.٦	٣٤.١	٣٦.٩	٤٦.٥	٥٠.٢
الديون قصيرة الأجل/ الدين الخارجى الكلى	٦.٨	٨.٨	٧.٩	٨.٥	١٦.٣	٧.٩	٥.٤	٩.٣
الديون قصيرة الأجل/ صافى الإحتياطى الدولى	٦.٨	٨.٤	١٠.٤	١٨.٧	٤٧.٢	٢١.٩	١٢.٨	٢٦.٩
ديون القطاع الخاص / الدين الخارجى الكلى	٠.٣	٠.٢	٠.١	٠.١	٠.٠٤	٠.٠٢	٠.٠٥	٠.٠٥
خدمة الدين الخارجى/ المتحصلات الجارية	٥.٣	٤.٥	٤.٥	٤.٥	٤.٥	٤.٣	٨.٥	٦.٩
خدمة الدين الخارجى/ الصادرات السلعية والخدمية	٦.٢	٥.٥	٥.٧	٦.٣	٦.٣	٧.٣	١٢.٧	١٠.١
متوسط نصيب الفرد من الدين الخارجى (دولار)	٤١٨.٦	٣٩٩.٢	٤١٣.٦	٣٨٧.٧	٤٧٥.٣	٥٠٦.٤	٥٢٨.٤	٤٩١.٢

المصدر: وزارة المالية والبنك المركزى المصرى

١/ شهد الدين الخارجى انخفاض يقدر بنحو ١.٩ مليار دولار في نهاية سبتمبر ٢٠١٥ مقارنة بنهاية يونيو ٢٠١٥، وذلك كنتيجة أساسية لسداد سند دولاري بقيمة ١.٢٥ مليار دولار والذي قد تم اصداره في ٢٠٠٥.

٢/ طبقاً لتصنيف و منهجية البنك المركزى المصرى، والذي يقوم بشطب مديونيات نادى باريس المباشرة وغير المباشرة المستحقة على الجهات الحكومية طبقاً لتواريخ إعادة الجدولة الى العالم الخارجى، فى حين تقوم الجهات الحكومية بشطب هذه المديونيات من سجلاتها فور سداد المقابل المحلى الى البنك المركزى طبقاً لجدول السداد الاصلى (والذى يسبق تواريخ إعادة الجدولة)

٣/ قام البنك المركزى المصرى بإعادة تبويب مبلغ ٤.٣ مليار دولار الى المديونية الخارجية للقطاع الحكومى- دون تأثير على جملة الدين الخارجى- الا ان البنك المركزى لم يظهر هذا التعديل الا اعتباراً من شهر سبتمبر من عام ٢٠٠٨.

٤/ قامت وزارة التخطيط بمراجعة السلسلة الزمنية للناتج المحلى الإجمالى ابتداءً من عام ٢٠١٢/٢٠١١ وحتى عام ٢٠١٤/٢٠١٣ وفقاً للتعداد الإقتصادى للعام المالى ٢٠١٣/٢٠١٢ والذي ساعدت نتائجه في تحقيق قدر أكبر من شمولية المنشآت بالإضافة إلى تحسين تقديرات حجم القطاع غير الرسمى. وقد تم مراجعة تقديرات الناتج المحلى الإجمالى ليبلغ ٢٤٢٩.٨ مليار جنيه في عام ٢٠١٤/٢٠١٥. وجدير بالذكر أنه قد تم حساب المؤشرات الربع سنوية باستخدام بيانات الناتج المحلى الإجمالى للعام بأكمله.

جدول (٢٠): خدمة الدين الحكومي (داخلي و خارجي)

(مليون جنيه)

يوليو - فبراير *	٢٠١٥/٢٠١٦	٢٠١٤/٢٠١٥	٢٠١٣/٢٠١٤	٢٠١٢/٢٠١٣	٢٠١١/٢٠١٢	٢٠١٠/٢٠١١	٢٠٠٩/٢٠١٠
٢٨٠,٨٥٤	٢٨٠,٨٥٤	٢٨٠,٨٥٤	٢٨٠,٨٥٤	٢٨٠,٨٥٤	٢٨٠,٨٥٤	٢٨٠,٨٥٤	٢٨٠,٨٥٤
(٢٢.٩)	(٢٢.٩)	(٢٢.٩)	(٢٢.٩)	(٢٢.٩)	(٢٢.٩)	(٢٢.٩)	(٢٢.٩)
١٥٣,٢٢٤	١٥٣,٢٢٤	١٥٣,٢٢٤	١٥٣,٢٢٤	١٥٣,٢٢٤	١٥٣,٢٢٤	١٥٣,٢٢٤	١٥٣,٢٢٤
(٤٤.٧)	(٤٤.٧)	(٤٤.٧)	(٤٤.٧)	(٤٤.٧)	(٤٤.٧)	(٤٤.٧)	(٤٤.٧)
١٤٩,٨٦٤	١٤٩,٨٦٤	١٤٩,٨٦٤	١٤٩,٨٦٤	١٤٩,٨٦٤	١٤٩,٨٦٤	١٤٩,٨٦٤	١٤٩,٨٦٤
٣,٣٦٠	٣,٣٦٠	٣,٣٦٠	٣,٣٦٠	٣,٣٦٠	٣,٣٦٠	٣,٣٦٠	٣,٣٦٠
١٢٧,٦٣٠	١٢٧,٦٣٠	١٢٧,٦٣٠	١٢٧,٦٣٠	١٢٧,٦٣٠	١٢٧,٦٣٠	١٢٧,٦٣٠	١٢٧,٦٣٠
(٤.١)	(٤.١)	(٤.١)	(٤.١)	(٤.١)	(٤.١)	(٤.١)	(٤.١)
٩٤,٣٩٨	٩٤,٣٩٨	٩٤,٣٩٨	٩٤,٣٩٨	٩٤,٣٩٨	٩٤,٣٩٨	٩٤,٣٩٨	٩٤,٣٩٨
٣٣,٢٣٢	٣٣,٢٣٢	٣٣,٢٣٢	٣٣,٢٣٢	٣٣,٢٣٢	٣٣,٢٣٢	٣٣,٢٣٢	٣٣,٢٣٢
١٥٢,٧٠٢	١٥٢,٧٠٢	١٥٢,٧٠٢	١٥٢,٧٠٢	١٥٢,٧٠٢	١٥٢,٧٠٢	١٥٢,٧٠٢	١٥٢,٧٠٢
١٤٩,٣٤٢	١٤٩,٣٤٢	١٤٩,٣٤٢	١٤٩,٣٤٢	١٤٩,٣٤٢	١٤٩,٣٤٢	١٤٩,٣٤٢	١٤٩,٣٤٢
١٤٩,٨٦٤	١٤٩,٨٦٤	١٤٩,٨٦٤	١٤٩,٨٦٤	١٤٩,٨٦٤	١٤٩,٨٦٤	١٤٩,٨٦٤	١٤٩,٨٦٤
٥٢١	٥٢١	٥٢١	٥٢١	٥٢١	٥٢١	٥٢١	٥٢١
٣,٣٦٠	٣,٣٦٠	٣,٣٦٠	٣,٣٦٠	٣,٣٦٠	٣,٣٦٠	٣,٣٦٠	٣,٣٦٠
٣,٣٦٠	٣,٣٦٠	٣,٣٦٠	٣,٣٦٠	٣,٣٦٠	٣,٣٦٠	٣,٣٦٠	٣,٣٦٠
٠.٠	٠.٠	٠.٠	٠.٠	٠.٠	٠.٠	٠.٠	٠.٠
ملاحظات							
نسبة الى الناتج المحلي الإجمالي ^{١/٢}							
٣/	٣/	٣/	٣/	٣/	٣/	٣/	٣/
٥.٤%	٥.٤%	٥.٤%	٥.٤%	٥.٤%	٥.٤%	٥.٤%	٥.٤%
٤.٥%	٤.٥%	٤.٥%	٤.٥%	٤.٥%	٤.٥%	٤.٥%	٤.٥%
نسبة الى إجمالي مصروفات الموازنة							
٤/	٤/	٤/	٤/	٤/	٤/	٤/	٤/
٣٢.٩%	٣٢.٩%	٣٢.٩%	٣٢.٩%	٣٢.٩%	٣٢.٩%	٣٢.٩%	٣٢.٩%
٢٧.٤%	٢٧.٤%	٢٧.٤%	٢٧.٤%	٢٧.٤%	٢٧.٤%	٢٧.٤%	٢٧.٤%

المصدر: وزارة المالية

(معدل النمو عن الفترة المقابلة في العام السابق.

* ختامى مبدئى.

١/ يرجع الارتفاع الملحوظ فى إجمالى خدمة الدين الحكومي للزيادة فى سداد الأقساط المحلية فى نهاية العام المالى ٢٠١٥/٢٠١٤، وذلك فى ضوء زيادة إهلاك سندات الخزانة بنحو ١٠٠ مليار جنيه مقارنة بالعام المالى السابق.

٢/ قامت وزارة التخطيط بمراجعة السلسلة الزمنية للناتج المحلي الإجمالي ابتداءً من عام ٢٠١٢/٢٠١١ وحتى عام ٢٠١٤/٢٠١٣ وفقاً للتعداد الاقتصادي للعام المالى ٢٠١٣/٢٠١٢ والذي ساعدت نتائجه في تحقيق قدر أكبر من شمولية المنشآت بالإضافة إلى تحسين تقديرات حجم القطاع غير الرسمي. وقد تم مراجعة تقديرات الناتج المحلي الإجمالي ليبلغ ٢٤٢٩.٨ مليار جنيه في عام ٢٠١٥/٢٠١٤. و جدير بالذكر أنه قد تم حساب المؤشرات الربع سنوية باستخدام بيانات الناتج المحلي الإجمالي للعام بأكمله.

٣/ بيان يوليو- فبراير من عام ٢٠١٦/٢٠١٥ كنسبة إلى الناتج المحلي الإجمالي للعام بأكمله.

٤/ بيان يوليو - فبراير من عام ٢٠١٦/٢٠١٥ كنسبة إلى إجمالي مصروفات الموازنة خلال نفس الفترة.

جدول (٢١): إصدارات الاوراق المالية الحكومية (أذون و سندات) ^{١/}
من ٢٠١٠/٢٠٠٩ إلى يوليو- فبراير ٢٠١٥/٢٠١٦

(مليار جنيه)							
يوليو-فبراير ^{٢/} ٢٠١٦/٢٠١٥	*	٢٠١٥/٢٠١٤	٢٠١٤/٢٠١٣	٢٠١٣/٢٠١٢	٢٠١٢/٢٠١١	٢٠١١/٢٠١٠	٢٠١٠/٢٠٠٩
٨٣٤.٣		١٠٨٥.٥	٩٦٣.٢	٧٢٥.٧	٦٤٧.٠	٥٤٨.٨	٤٥٢.٥
٦٣٣.٤		٨٤٦.٤	٧٥٤.١	٦٤٥.٣	٥٦٢.٧	٤٩١.٨	٣٧٧.٣
٢٠٠.٩		٢٣٩.١	٢٠٩.١	٨٠.٤	٨٤.٣	٥٧.٠	٧٥.٢ ^{٤/}
٦٥٦.٨		٨٦٢.١	٧٦٧.١	٦١٦.٩	٥٣٠.٨	٤١١.٨	٣٥٨.٣
٥٧٠.٠		٧٨٣.٥	٦٩٩.٦	٥٧٥.٤	٥١٠.٤	٤٠١.٨	٣٥٠.٣
٨٦.٨		٧٨.٦	٦٧.٥	٤١.٥	٢٠.٤	١٠.٠	٨.٠
١٧٧.٥		٢٢٣.٤	١٩٦.١	١٠٨.٨	١١٦.٢	١٣٧.٠	٩٤.٢ ^{٣/}
١٣٩٠.٨		١٢١٣.٣	٩٨٩.٩	٧٩٣.٨	٦٨٥.٠	٥٦٨.٨	٤٣١.٨
٦٥٩.١		٥٩٥.٧	٥٣٢.٨	٤٧٨.٣	٤٠٨.٤	٣٥٦.١	٢٦٦.١
٧٣١.٧		٦١٧.٦	٤٥٧.١	٣١٥.٥	٢٧٦.٦	٢١٢.٧	١٦٥.٧
متوسط أسعار الفائدة: ^{٥/}							
١١.٣		١١.٤	١٠.٩	١٣.٣	١٣.١	١١.٥	٩.٩
١١.٦		١١.٧	١١.٣	١٤.٠	١٤.١	١١.٨	١٠.٢
١١.٨		١١.٨	١١.٤	١٤.٣	١٤.٨	١١.٤	١٠.٥ ^{٦/}
١١.٨		١١.٩	١١.٥	١٤.٤	١٤.٨	١١.٥	١٠.٥

المصدر: وزارة المالية.

* قابل للتعديل

١/ الأوراق المالية الحكومية المصدرة بالجنيه المصرى.

٢/ حتى نهاية فبراير ٢٠١٦.

٣/ تم حسابه على أساس حجم الإصدارات الجديدة مطروحاً منه حجم الإهلاكات.

٤/ تتضمن سندات مصدرة بالجنيه المصرى خارج جمهورية مصر العربية قيمتها ٦ مليار جنيه، والتي سوف يستحق أجالها فى يوليو ٢٠١٢.

٥/ متوسط أسعار الفائدة فى السوق الأولى.

٦/ قامت وزارة المالية بطرح أذون خزانة لمدة ٢٧٣ يوم لأول مرة فى أكتوبر ٢٠٠٨.

جدول (٢٢): إصدارات الاوراق المالية الحكومية (أذون و سندات) الربع سنوية
من أبريل - يونيو ٢٠١٥/٢٠١٤ إلى أبريل - يونيو ٢٠١٦/٢٠١٥

(مليون جنيه)					
أبريل-يونيو ^{١/} ٢٠١٦	أبريل-يونيو ٢٠١٦		يوليو-سبتمبر	أكتوبر-ديسمبر	يناير- مارس
	أبريل	مايو	يوليو	٢٠١٥	٢٠١٦
أذون ٩١ يوم	١٨٠٠٠	٢٢٥٠٠	٣٣٥٠٠	٣٧٠٠٠	٣٩٠٠٠
أذون ١٨٢ يوم	١٨٠٠٠	٢٢٥٠٠	٤٠٠٠٠	٤٥٥٠٠	٥٢٠٠٠
أذون ٢٧٣ يوم	٢٠٠٠٠	٢٥٠٠٠	٥٢٠٠٠	٥٨٥٠٠	٥٨٥٠٠
أذون ٣٦٤ يوم	٢٠٠٠٠	٢٥٠٠٠	٥٢٠٠٠	٥٨٥٠٠	٥٨٥٠٠
سندات (إهلاك ٢٠١٤)	--	--	--	--	--
سندات (إهلاك ٢٠١٥) ^{٢/}	--	--	--	--	--
سندات (إهلاك ٢٠١٦) ^{٢/}	١٢٥٠٠	--	١١٥٠٠	--	--
سندات (إهلاك ٢٠١٧)	--	٢٠٠٠	--	١٤٠٠٠	١٢٠٠٠
سندات (إهلاك ٢٠١٨)	٢٠٠٠٠	٦٠٠٠	١٧٥٠٠	٢١٠٠٠	٦٠٠٠
سندات (إهلاك ٢٠١٩)	--	--	--	--	١٢٠٠٠
سندات (إهلاك ٢٠٢٠)	١٧٠٠٠	٣٠٠٠	٢١٠٠٠	١٨٠٠٠	٦٠٠٠
سندات (إهلاك ٢٠٢١)	--	٢٥٠٠	--	--	١٥٠٠٠
سندات (إهلاك ٢٠٢٢)	١٢٠٠٠	--	١٠٢٥٠	١٥٥٠٠	٣٥٠٠
سندات (إهلاك ٢٠٢٣)	--	--	--	--	٧٠٠٠
سندات (إهلاك ٢٠٢٤)	--	--	--	--	٥٢٥٠
سندات (إهلاك ٢٠٢٥)	١٠٠٠٠	--	١٢٢٥٠	١٣٥٠٠	٧٠٠٠
إجمالى الإصدار (أذون و سندات)	٢٤٩٠٠٠	١١٢٢٥٠	٢٦٢٠٠٠	٢٨١٥٠٠	٢٨١٧٥٠

المصدر: وزارة المالية.

- لا يوجد اصدارات .

١/ تتضمن ١٢٣ مليار جنيه اعادة فتح أذون وسندات.

٢/ تشمل سندات صفرية الكيون ذات تاريخ استحقاق ١٨ شهر.

جدول (٢٣) : تطور معدلات العائد حتى تاريخ الإستحقاق لسندات الخزنة ^{١/}

يناير-١٥	أبريل-١٥	مايو-١٥	يونيو-١٥	يوليو-١٥	أغسطس-١٥	سبتمبر-١٥	أكتوبر-١٥	نوفمبر-١٥	ديسمبر-١٥	يناير-١٦
--	--	--	--	--	--	--	--	--	--	سندات يناير ٢٠١٥
--	--	--	--	--	--	--	--	--	--	سندات مارس ٢٠١٥
--	--	--	--	--	--	--	--	--	--	سندات مايو ٢٠١٥
--	--	--	--	--	--	--	--	--	--	سندات سبتمبر ٢٠١٥
--	--	--	--	--	--	--	--	--	--	سندات نوفمبر ٢٠١٥
--	--	--	--	--	--	--	--	--	--	سندات ديسمبر ٢٠١٥
--	--	--	--	--	--	--	--	--	--	سندات يناير ٢٠١٦
--	--	--	--	--	--	--	--	--	--	سندات يونيو ٢٠١٦
--	--	--	--	--	--	--	--	--	--	سندات يوليو ٢٠١٦
١٢.٦٥	--	١٢.٦٦	١٢.٩٣	١٣.١٦	--	--	١٢.٨١	--	--	سندات أغسطس ٢٠١٧
--	--	--	--	--	--	--	١١.٩٠	--	--	سندات نوفمبر ٢٠١٧
--	--	١٢.٥٠	١٢.٦٥	١٢.٨٥	--	--	--	١٢.٥٠	١٢.٤٥	سندات فبراير ٢٠١٨
--	--	--	--	--	--	--	--	١٣.٥٧	١٢.٥٣	سندات أكتوبر ٢٠١٨
١٣.٢١	١٢.٦٨	١٢.٩٣	--	--	--	--	١٧.٠٠	--	--	سندات أبريل ٢٠١٩
١٣.٤١	--	١٣.٢٨	١٤.٩٠	١٤.٤٠	١٤.١٨	--	١٣.٤٣	١٣.٧١	--	سندات أغسطس ٢٠١٩
--	١٢.٥٥	١٢.٦٧	--	١٣.٢٥	--	--	١٢.٩١	١٣.١٩	١٣.٠٠	سندات فبراير ٢٠٢٠
--	--	١٢.٩٩	--	--	--	--	١٣.١٨	١٣.٣٢	١٣.٤٦	سندات أغسطس ٢٠٢٠
١٤.٧٥	١٣.٥٠	--	--	--	--	--	١٣.٧٠	١٣.٩٨	١٤.٠٤	سندات مارس ٢٠٢١
--	--	--	١٤.٦٨	--	--	--	--	--	--	سندات أبريل ٢٠٢٢
--	--	--	--	--	--	--	--	١٤.٢٠	--	سندات يناير ٢٠٢٣
١٤.٥٠	١٣.٨٠	--	--	--	--	--	١٣.٦٣	١٣.٦٣	--	سندات سبتمبر ٢٠٢٣
--	١٤.٣٢	--	--	--	--	--	--	--	--	سندات نوفمبر ٢٠٢٣
١٥.٠٠	١٤.٢٨	--	١٤.٩٣	١٤.٩٣	--	--	١٤.٧٧	١٤.٨٣	--	سندات فبراير ٢٠٢٤
--	--	--	١١.٣٠	--	--	--	--	--	--	سندات يناير ٢٠٢٥
٣.٣٥	٣.٤٤	٣.٤٣	٣.٣٩	٣.٥١	٣.٥٠	٣.٥٤	٣.٥٨	٣.٦٠	٣.٦١	متوسط فترة الاستحقاق للسندات (سنة)
٩.١٥	٨.٨٩	٨.٩٣	٨.٩٧	٨.٩٢	٨.٨٩	٨.٨٨	٨.٨٧	٨.٩٦	٩.١٤	انترينك لليلة واحدة ^{٢/}

المصدر: وزارة المالية و البنك المركزى المصرى.

-- لا توجد إصدارات خلال الفترة المشار إليها.

١/ تشمل السندات المصدرة وفقاً لنظام "المتعاملون الرئيسيون" فقط. تم حساب العائد حتى تاريخ الاستحقاق على أساس السعر "الكامل" في السوق الثانوي.

۲/ متوسط شهری.

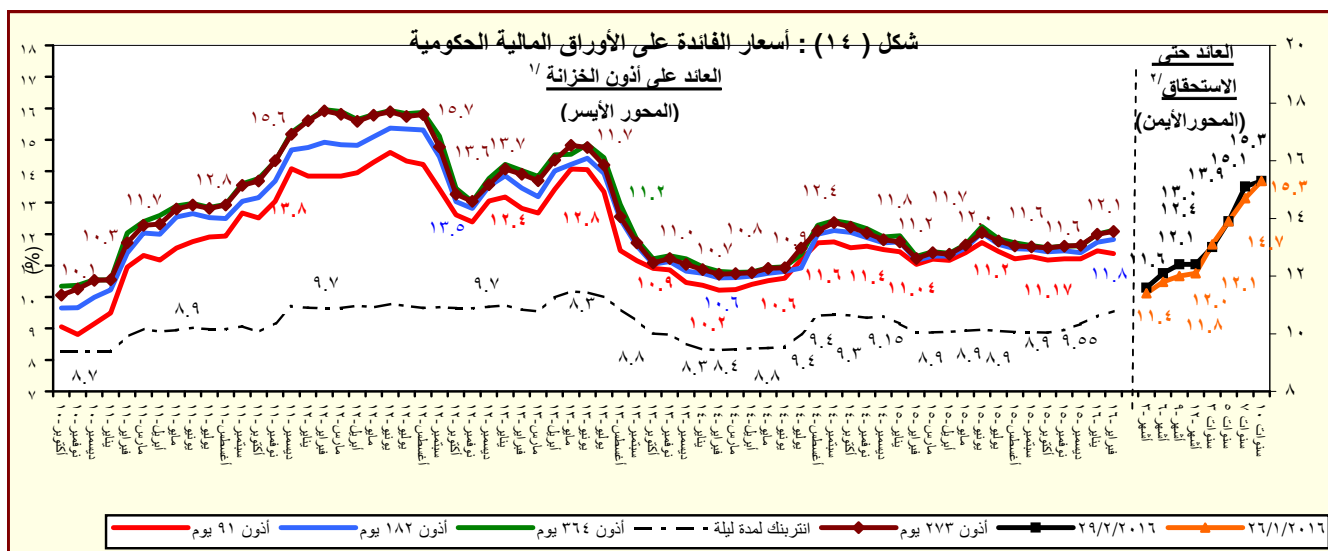

المصدر : وزارة المالية والبنك المركزي المصري.

١/ متوسط تنهري في السوق الاولى.

۲/ سوق ثانوی.

القسم السادس

المؤشرات النقدية

جدول (٢٤)	تطور المؤشرات النقدية الرئيسية	٤٥
جدول (٢٥)	المسح المصرفي لأهم إجماليات السيولة المحلية (الأصول و الإلتزامات المقابلة)	٤٦-٤٧
--		
جدول (٢٦)	نقود الإحتياط و الأصول المقابلة	٤٨
جدول (٢٧)	الودائع لدى البنوك	٤٩
جدول (٢٨)	التسهيلات الائتمانية من البنوك	٥٠
جدول (٢٩)	هيكل أسعار الفائدة المحلية	٥١

جدول (٢٤) : تطور المؤشرات النقدية الرئيسية
(ديسمبر ٢٠١٥)

معدل نمو شهري %	معدل نمو ربع سنوى %	معدل تغير سنوى %	متوسط النمو السنوى لمدة عام /١
٧٣,٢	-٢٦٣,٨	-١٢٠,٤	-٧١,٣
صافى الأصول الأجنبية (بالجنيه المصرى)			
٤٧,٠	٢٠٣,٤	-١٤٢,١	-٦٤,٩
صافى الأصول الأجنبية لدى البنك المركزى			
-٠,٨	٠,٧	١٧,٢	١٢,٣
صافى الإحتياطى الدولى لدى البنك المركزى			
٤٤٠,٧	-١٢٣,٨	-١٠٦,٩	-٧٣,٨
صافى الأصول الأجنبية لدى البنوك ^{٢/}			
٧٤,٨	-٢٦٣,٨	-١١٨,٧	-٧٣,٣
صافى الأصول الأجنبية (بالدولار الأمريكى)			
٤٨,٤	٢٠٣,٤	-١٣٨,٥	-٦٧,٣
صافى الأصول الأجنبية لدى البنك المركزى			
٠,١	٠,٧	٧,٢	٣,٤
صافى الإحتياطى الدولى لدى البنك المركزى			
٤٤٥,٧	-١٢٣,٨	-١٠٦,٣	-٧٥,٧
صافى الأصول الأجنبية لدى البنوك ^{٢/}			
١,٩	٤,٥	٢٦,٣	٢٤,٥
صافى الأصول المحلية			
٢,٤	٦,٨	٣١,٢	٢٧,٢
صافى المطلوبات من الحكومة وهيئة السلع التموينية			
١,٢	٢,٧	٣١,٥	٤١,٠
المطلوبات من قطاع الأعمال العام			
١,٤	٣,٢	١٧,٥	١٦,٣
المطلوبات من قطاع الأعمال الخاص			
١,٥	٣,٠	١٨,٦	١٧,٤
إجمالى السيولة المحلية (M٢)			
١,١	-٠,١	١٦,٨	١٩,٠
المعروض النقدى (M١)			
١,٧	٤,٢	١٩,٣	١٦,٨
أشباه نقود			

المصدر: البنك المركزى المصرى.

١/ متوسط معدل النمو السنوى لفترة ١٢ شهر متتالية.

٢/ يتضمن صافى أصول البنوك التجارية، والمتخصصة، وبنوك الإستثمار والأعمال.

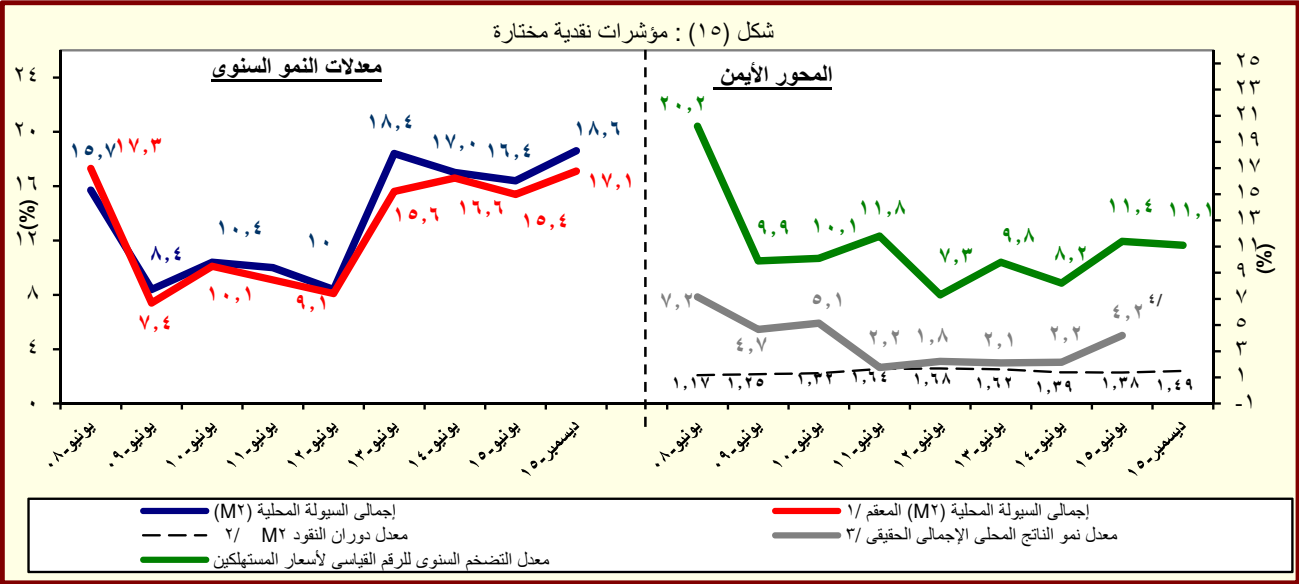

المصدر: البنك المركزى المصرى.

١/ هذا المفهوم يقوم بتحديد أثر سعر الصرف على المكون الاجنبى فى السيولة المحلية وذلك بتطبيق سعر الصرف السارى فى الفترة المقابلة على الإجماليات النقدية خلال الفترة محل الدراسة.

٢/ قامت وزارة التخطيط بمراجعة السلسلة الزمنية للناتج المحلى الإجمالى ابتداءً من عام ٢٠١٢/٢٠١١ وحتى عام ٢٠١٤/٢٠١٣ وفقاً للتعداد الإقتصادى للعام المالى ٢٠١٣/٢٠١٢ والذي ساعدت نتاجه فى تحقيق قدر أكبر من شمولية المنشآت بالإضافة إلى تحسين تقديرات حجم القطاع غير الرسمى. وقد تم مراجعة تقديرات الناتج المحلى الإجمالى ليبلغ ٢٤٢٩,٨ مليار جنيه فى عام ٢٠١٥/٢٠١٤. وجدير بالذكر أنه قد تم حساب المؤشرات الربع سنوية باستخدام بيانات الناتج المحلى الإجمالى للعام بأكمله.

٣/ معدل النمو الحقيقى للناتج المحلى الإجمالى بسعر السوق .

٤/ تعكس معدل النمو الحقيقى للناتج المحلى خلال العام المالى ٢٠١٥/٢٠١٤.

جدول (٢٥) : المسح المصرفى لأهم إجماليات السيولة المحلية
الأصول والالتزامات المقابلة لها لدى الجهاز المصرفى
(ديسمبر ٢٠١٥)

(مليون جنيه)

ديسمبر-١٠	ديسمبر-١١	ديسمبر-١٢	ديسمبر-١٣	ديسمبر-١٤	سبتمبر-١٥	أكتوبر-١٥	نوفمبر-١٥	ديسمبر-١٥*
٣٠٥,٢٥٢	١٩٠,١٧٩	١٣٣,٣٦٩	١١٧,٦٠٩	٨٤,٣٦٢	١٠,٥٠٢	٧,٤٦١	(٩,٩٣٥)	(١٧,٢٠٧)
(١٩,٣)	(٣٧,٧)	(٢٩,٩)	(١١,٨)	(٢٨,٣)	(٩١,١)	(٩٣,٣)	(١٠٩,٧)	(١٢٠,٤)
١٩٨,٢٠٧	٩٦,٨٢٨	٤٩,٠٥١	٣٨,٤٤٨	٣٢,٤١٩	(٤,٤٩٣)	(٤,٠٠٩)	(٩,٢٧٤)	(١٣,٦٣٣)
٢٠٦,٣١٣	١٠٧,٢٠١	٩٠,٠٥١	١١٤,٧٦٤	١٠٧,٠٣٥	١٢٢,٧٩٣	١٢٦,٢٧٨	١٢٣,٧٣٩	١٢٣,٧٦٨
٨,١٠٦	١٠,٣٧٣	٤١,٠٠٠	٧٦,٣١٦	٧٤,٦١٦	١٢٧,٢٨٦	١٣٠,٢٨٧	١٣٣,٠١٣	١٣٧,٤٠١
١٠٧,٠٤٥	٩٣,٣٥١	٨٤,٣١٨	٧٩,١٦١	٥١,٩٤٣	١٤,٩٩٥	١١,٤٧٠	(٦٦١)	(٣,٥٧٤)
١٤٨,١٠٤	١٢٣,٧٤١	١١٥,٠٣٣	١١٣,٥٩٦	٩٣,٦٢٠	٨١,٧٦٤	٨٢,١٥٥	٨٠,٧٥٤	٧٦,٢٨١
٤١,٠٥٩	٣٠,٣٩٠	٣٠,٧١٥	٣٤,٤٣٥	٤١,٦٧٧	٦٦,٧٦٩	٧٠,٦٨٥	٨١,٤١٥	٧٩,٨٥٥
٦٦٨,٧١٠	٨٤٨,٦٩٢	١,٠٣٣,٧٩١	١,٢٧٠,٠٧٩	١,٥٢٢,١٤٣	١,٨٣٩,٨٠٣	١,٨٦٠,٧١٣	١,٨٨٦,٧٦٣	١,٩٢٢,٧٦١
(٩,٥)	(٢٦,٩)	(٢١,٨)	(٢٢,٩)	(١٩,٨)	(٢٩,٠)	(٢٨,٤)	(٢٨,٣)	(٢٦,٣)
٣٦٤,٦٧٤	٥١٥,٧٧٤	٦٧٨,٤٢٨	٩٢٢,٥٤٢	١,١٢٦,٨٣٨	١,٣٨٤,٩٩٢	١,٤٠٢,٨٧٩	١,٤٤٣,٥٠٣	١,٤٧٨,٧٤٨
٤٣٤,٨٨٦	٥٨٨,٨٧٠	٧٢٤,٠٧٤	٩١٠,٧٨٦	١,١٠٦,٩٦٧	١,٣٢٥,٩٧١	١,٣٤٢,٢٨٣	١,٣٨١,٠٣٤	١,٤١٨,٦٠٣
-٧٠,٢١٢	-٧٣,٠٩٦	-٤٥,٦٤٦	١١,٧٥٦	١٩,٨٧١	٥٩,٠٢١	٦٠,٥٩٦	٦٢,٤٦٩	٦٠,١٤٥
٣٢,٤٧٨	٣٨,٨٣٨	٤٣,٩١٤	٤٣,٦٦٥	٥٨,٥٥٧	٧٤,٩٢٦	٧٦,٠٥٩	٧٦,٠٩٥	٧٦,٩٨١
٢٤,٠٣٠	٢٩,٩٥٨	٣٥,٠٥٠	٣٤,٧١٩	٤٢,٤٤٤	٥٣,٠١٢	٥٢,٧٩٥	٥٣,٣٢٢	٥٣,٦٧٨
٨,٤٤٨	٨,٨٨٠	٨,٨٦٤	٨,٩٤٦	١٦,١١٣	٢١,٩١٤	٢٣,٢٦٤	٢٢,٧٧٣	٢٣,٣٠٣
٤٠٧,٩٠٥	٤٣٢,٧٨٨	٤٦٥,٦٨٧	٤٩٥,٥٩٣	٥٥٤,٣٥٦	٦٣٠,٨٢٥	٦٣٨,٣٢٨	٦٤٢,١١٩	٦٥١,٢٥٣
٢٩٨,٤٩٠	٣٢٨,٨٦٢	٣٥٨,٨٣٣	٣٧٤,٩٨٣	٤١٨,٥٠٤	٤٦٣,٢٣٠	٤٦٦,٥٥٧	٤٨٢,٢٣٦	٤٩٤,٢١٠
١٠٩,٤١٥	١٠٣,٩٢٦	١٠٦,٨٥٤	١٢٠,٦١٠	١٣٥,٨٥٢	١٦٧,٥٩٥	١٧١,٧٧١	١٥٩,٨٨٣	١٥٧,٠٤٣
-١٣٦,٣٤٧	-١٣٨,٧٠٨	-١٥٤,٢٣٨	-١٩١,٧٢١	-٢١٧,٦٠٨	-٢٥٠,٩٤٠	-٢٥٦,٥٥٣	-٢٧٤,٩٥٤	-٢٨٤,٣١١
٩٧٣,٩٦٢	١,٠٣٨,٨٧١	١,١٦٧,١٦٠	١,٣٨٧,٦٨٨	١,٦٠٦,٥٠٥	١,٨٥٠,٣٠٥	١,٨٦٨,١٧٤	١,٨٧٦,٨٢٨	١,٩٠٥,٤٦٤
(١٢,٤)	(٦,٧)	(١٢,٣)	(١٨,٩)	(١٥,٨)	(١٩,٩)	(١٩,٧)	(١٩,٣)	(١٨,٦)
٢٢٣,٤٥٦	٢٥٥,٥٨١	٢٨٨,١٣٩	٣٧٣,٦٢٤	٤٤٥,٧٣٣	٥٢١,٢٨٥	٥١٩,٣٤٤	٥١٥,٠٦٩	٥٢٠,٥٩٢
(١٣,٤)	(١٤,٤)	(١٢,٧)	(٢٩,٧)	(١٩,٣)	(٢١,٧)	(٢٠,٤)	(١٨,٦)	(١٦,٨)
١٤٣,٦٣٣	١٧٦,٥٧٨	٢٠٥,٠٢٠	٢٥١,٠٥٠	٢٧٧,١٥٩	٣١١,٣١٧	٣٠٨,٣٢١	٣٠٣,٧٧٩	٣٠٥,٠٦١
٧٩,٨٢٣	٧٩,٠٠٣	٨٣,١١٩	١٢٢,٥٧٤	١٦٨,٥٧٤	٢٠٩,٩٦٨	٢١١,٠٢٣	٢١١,٢٩٠	٢١٥,٥٣١
٧٥٠,٥٠٦	٧٨٣,٢٩٠	٨٧٩,٠٢١	١,٠١٤,٠٦٤	١,١٦٠,٧٧٢	١,٣٢٩,٠٢٠	١,٣٤٨,٨٣٠	١,٣٦١,٧٥٩	١,٣٨٤,٨٧٢
(١٢,١)	(٤,٤)	(١٢,٢)	(١٥,٤)	(١٤,٥)	(١٩,١)	(١٩,٥)	(١٩,٦)	(١٩,٣)
٥٩٢,٤٥١	٦٠٢,٢٥٣	٦٧٣,٠٩٨	٧٩٦,٨٩٦	٩٢٨,٣١٨	١,٠٥٤,٥٢٠	١,٠٦٨,٢٥٤	١,٠٨٦,٦٠٨	١,١٠٨,٣٣٨
٣٤,٠٧٢	٤٠,٨٥٠	٥٠,٧٨٤	٥٧,٢٩٥	٦٠,٧٧٥	٧١,٠٨٠	٧١,٢٤٥	٦٩,٣٠٢	٦٨,٩٥٠
١٢٣,٩٨٣	١٤٠,١٨٧	١٥٥,١٣٩	١٥٩,٨٧٣	١٧١,٦٧٩	٢٠٣,٤٢٠	٢٠٩,٣٣١	٢٠٥,٨٤٩	٢٠٧,٥٨٤

المصدر: البنك المركزى المصرى.

() معدل النمو عن الفترة المقابلة فى العام السابق.

* مبدئى.

١/ يشمل المطلوبات من قطاع الأعمال الخاص والقطاع العائلى.

٢/ تشمل حسابات رأس المال، صافى الأصول والخصوم غير المبوية، صافى المديونية والدائنية بين البنوك.

٣/ بخلاف الشيكات والحوالات تحت التحصيل.

جدول (٢٥) : المسح المصرفى لأهم إجماليات السيولة المحلية (تابع)
(ملاحظات)
(ديسمبر ٢٠١٥)

ديسمبر-١٠	ديسمبر-١١	ديسمبر-١٢	ديسمبر-١٣	ديسمبر-١٤	سبتمبر-١٥	أكتوبر-١٥	نوفمبر-١٥	ديسمبر-١٥*
٥٣,٤٧١ ^{/٤}	٣١,٦٤١	٢١,٦٩٥	١٧,٠٤٨	١١,٨٠٧	١,٣٤٥	٩٤٣	(١,٢٦١)	(٢,٢٠٤)
٣٤,٧٢٠	١٦,١١٠	٧,٩٧٩	٥,٥٧٣	٤,٥٣٧	(٥٧٥)	(٥٠٦)	(١,١٧٧)	(١,٧٤٦)
٥٤,٨٩١	٣٣,٣٦٧	٢٨,٣٦٥	٢٨,١١١	٢٢,٢٥٠	١٧,٦٤٨	١٧,٤٠٢	١٥,٦٢٠	١٥,٣٩٤
٣٦,٠٠٥	١٨,١١٩	١٥,٠١٥	١٧,٠٣٢	١٥,٣٣٣	١٦,٣٣٥	١٦,٤١٥	١٦,٤٢٣	١٦,٤٤٥
١٨,٧٥١	١٥,٥٣١	١٣,٧١٦	١١,٤٧٥	٧,٢٧٠	١,٩٢١	١,٤٤٩	(٨٤)	(٤٥٨)
٢٥,٩٤٣	٢٠,٥٨٧	١٨,٧١٢	١٦,٤٦٧	١٣,١٠٣	١٠,٤٧٢	١٠,٣٧٩	١٠,٢٤٩	٩,٧٧٠
٧,١٩٢	٥,٠٥٦	٤,٩٩٦	٤,٩٩٢	٥,٨٣٣	٨,٥٥٢	٨,٩٣٠	١٠,٣٣٣	١٠,٢٢٨
نسبة الى رصيد أول المدة^{/٥}								
٢.٥%	٦.٣%	٢.٢%	٠.٤%	٢.٢٩%	٢.٣%	٢.٥%	٣.٥%	٣.٩%
٣.٧%	٩.٢%	٨.٩%	٧.٥%	٨.٢%	٧.١%	٨.٣%	٩.٨%	١١.٨%
١.٠%	٠.٧%	١.٢%	٢.٣%	٢.٣%	١.٣%	١.١%	٠.٩%	١.٢%
٥.١%	٢.٢%	٥.٤%	٤.٨%	٣.٦%	٣.٥%	٤.٧%	٥.٤%	٦.٧%
٠.٢ ^{/٦}	٠.٢	٠.٢	٠.٢	٠.١	١٤.٨	١٥.٠	١٤.٧	١٤.٥
٤.٤٦	٤.٠٤	٤.٤٢	٤.١٣	٤.٤٣	٤.٣٦	٤.٣٩	٤.٣٥	٤.٥٣
١.٤١	١.٧٧	١.٨٠	١.٥١	١.٥١	١.٥٣	١.٥٢	١.٥١	١.٤٩
١٢.٤	٦.٧	١٢.٣	١٨.٩	١٥.٨	١٩.٩	١٩.٧	١٩.٣	١٨.٦
٠.٠٧	٠.٠٦	٠.٠٨	٠.٠٦	٠.١٢	١٥.٣	١٦.١	١٦.٣	١٧.٥
٥.٧١ ^{/١٠}	٦.٠١	٦.١٥	٦.٩٠	٧.١٤	٧.٨١	٧.٩٢	٧.٨٨	٧.٨١

المصدر : البنك المركزى المصرى.

* مبدئى.

٤/ صافي الأصول الأجنبية تساوي صافي الأصول الأجنبية لدى البنك المركزى بالإضافة الى البنوك (صافي).

٥/ تعكس الزيادة السنوية فى قيمة الاجماليات النقدية المختارة كنسبة من اجمالى السيولة (M٢) فى بداية العام المالى. و يهدف هذا المؤشر الى التعرف على مصادر نمو السيولة المحلية خلال العام المالى محل الدراسة.

٦/ يمثل نسبة الودائع الجارية و غير الجارية بالعملات الأجنبية إلى اجمالى السيولة المحلية. لا يتضمن كل من ودائع غير المقيمين (جزء من صافي الأصول الأجنبية) والودائع الحكومية.

٧/ اجمالى السيولة (M٢) / نقود الإحتياط.

٨/ قامت وزارة التخطيط بمراجعة السلسلة الزمنية للنتائج المحلى الإجمالى ابتداءً من عام ٢٠١٢/٢٠١١ وحتى عام ٢٠١٤/٢٠١٣ وفقاً للتعداد الإقتصادى للعام المالى ٢٠١٣/٢٠١٢ والذى ساعدت نتائجه فى تحقيق قدر أكبر من شمولية المنشآت بالإضافة إلى تحسين تقديرات حجم القطاع غير الرسمى. وقد تم مراجعة تقديرات الناتج المحلى الإجمالى ليلبلغ ٢٤٢٩.٨ مليار جنيهه فى عام ٢٠١٤/٢٠١٥. وجدير بالذكر أنه قد تم حساب المؤشرات الربع سنوية باستخدام بيانات الناتج المحلى الإجمالى للعام بأكمله.

٩/ يشمل المطلوبات من قطاع الأعمال الخاص و القطاع العائلى .

١٠/ أسعار الصرف بدءاً من يناير ٢٠٠٣ تعكس أسعار الشراء فقط، علماً بأنه قبل هذا التاريخ كان سعر الصرف يعكس متوسط أسعار البيع والشراء.

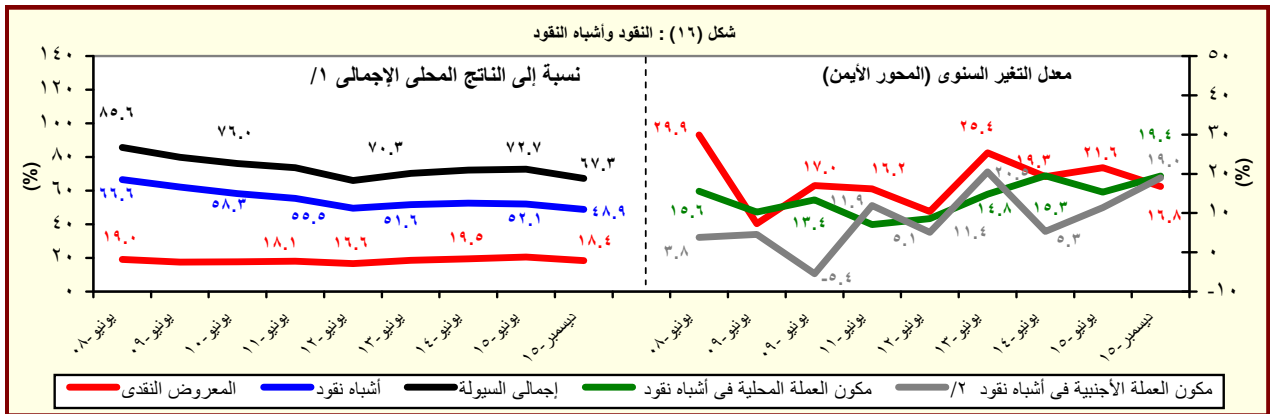

المصدر : البنك المركزى المصرى.

١/ قامت وزارة التخطيط بمراجعة السلسلة الزمنية للنتائج المحلى الإجمالى ابتداءً من عام ٢٠١٢/٢٠١١ وحتى عام ٢٠١٤/٢٠١٣ وفقاً للتعداد الإقتصادى للعام المالى ٢٠١٣/٢٠١٢ والذى ساعدت نتائجه فى تحقيق قدر أكبر من شمولية المنشآت بالإضافة إلى تحسين تقديرات حجم القطاع غير الرسمى. وقد تم مراجعة تقديرات الناتج المحلى الإجمالى ليلبلغ ٢٤٢٩.٨ مليار جنيهه فى عام ٢٠١٤/٢٠١٥. وجدير بالذكر أنه قد تم حساب المؤشرات الربع سنوية باستخدام بيانات الناتج المحلى الإجمالى للعام بأكمله.

٢/ تشمل الودائع الجارية و غير الجارية بالعملات الاجنبية.

جدول (٢٦) : نقود الإحتياط والأصول المقابلة^{١/}

(مليون جنيه)

نقود الإحتياط	ديسمبر-١٠	ديسمبر-١١	ديسمبر-١٢	ديسمبر-١٣	ديسمبر-١٤	سبتمبر-١٥	أكتوبر-١٥	نوفمبر-١٥	ديسمبر-١٥*
	٢١٨,٣٩٣	٢٥٧,٣٤٦	٢٦٤,٢٩٧	٣٣٦,٣٦٨	٣٦٢,٩٢٢	٤٢٤,٤٣١	٤٢٥,٣٨٦	٤٣١,٦٦٥	٤٢٠,٦٣٨
	(١٣.١)	(١٧.٨)	(٢.٧)	(٢٧.٣)	(٧.٩)	(١٣.٣)	(١٥.٤)	(١٨.٨)	(١٥.٩)
النقد المتداول خارج البنك المركزى	١٥٣,٢٠٩	١٨٧,٢٩٢	٢١٦,٣٠١	٢٦٤,٨٨٢	٢٩٢,٧٣٩	٣٣٠,٣٠٧	٣٢٥,٤٩٥	٣٢٢,٤٧٤	٣٢٣,٣٧٣
	(١٤.٣)	(٢٢.٢)	(١٥.٥)	(٢٢.٥)	(١٠.٥)	(١٠.٩)	(١٠.٧)	(١٠.٦)	(١٠.٥)
ودائع البنوك بالعملة المحلية لدى البنك المركزى	٦٥,١٨٤	٧٠,٠٥٤	٤٧,٩٩٦	٧١,٤٨٦	٧٠,١٨٣	٩٤,١٢٤	٩٩,٨٩١	١٠٩,١٩١	٩٧,٢٦٥
	(١٠.٤)	(٧.٥)	-(٣١.٥)	(٤٨.٩)	-(١.٨)	(٢٢.٦)	(٣٤.٠)	(٥٢.٢)	(٣٨.٦)
الأصول المقابلة لها									
صافى الاصول الأجنبية	١٩٨,٢٠٧	٩٦,٨٢٨	٤٩,٠٥١	٣٨,٤٤٨	٣٢,٤١٩	-٤,٤٩٣	-٤,٠٠٩	-٩,٢٧٤	-١٣,٦٣٣
	(١١.٩)	-(٥١.١)	-(٤٩.٣)	-(٢١.٦)	-(١٥.٧)	-(١١١.٤٥)	-(١٠٩.٣٠)	-(١٢٥.٤٩)	-(١٤٢.٠٥)
صافى الأصول المحلية	٢٠,١٨٦	١٦٠,٥١٨	٢١٥,٢٤٦	٢٩٧,٩٢٠	٣٣٠,٥٠٣	٤٢٨,٩٢٤	٤٢٩,٣٩٥	٤٤٠,٩٣٩	٤٣٤,٢٧١
	(٢٦.٧)	(٦٩٥.٢)	(٣٤.١)	(٣٨.٤)	(١٠.٩)	(٢٧.٩)	(٣١.٩)	(٣٤.٩)	(٣١.٤)
صافى المطلوبات من الحكومة ^{٢/}	١٠٠,٢٥٢	١٥٣,٢٥٠	٢١٤,١٩٤	٣٧٩,٧٠٣	٤٥٦,٠٦٣	٥٩٦,٧٦٦	٦٠٥,٢٤٦	٦٢٦,٤٥٢	٦٣٣,٠٩٨
	-(٣.٦)	(٥٢.٩)	(٣٩.٨)	(٧٧.٣)	(٢٠.١)	(٥٠.٠)	(٤٧.٢)	(٤٣.٠)	(٣٨.٨)
المطلوبات	١٧٦,٤٥٩	٢٣٣,٨١١	٢٩٧,٨٣٢	٤١٩,٠٤٤	٥٥٧,٨٤٩	٦٨٠,٥٧٠	٦٨٦,٧٧٤	٧٠٦,٩٠٩	٧١١,٢٥٣
	-(٠.٣)	(٣٢.٥)	(٢٧.٤)	(٤٠.٧)	(٣٣.١)	(٣٦.٨)	(٣٣.٢)	(٣٠.٦)	(٢٧.٥)
أوراق مالية	١٣٠,٥٩٧	١٢٩,٠٩٧	١٧٨,٨٣١	٢٤٠,٣٣١	٣٠٠,٣٣٠	٢٤١,٨٣٠	٢٤١,٨٣٠	٢٤١,٨٣٠	٢٤١,٨٣٠
تسهيلات إنتمانية	٤٥,٨٦٢	١٠٤,٧١٤	١١٩,٠٠١	١٧٨,٧١٣	٢٥٧,٥١٩	٤٣٨,٧٤٠	٤٤٤,٩٤٤	٤٦٥,٠٧٩	٤٦٩,٤٢٣
الودائع ^{٣/}	٧٦,٢٠٧	٨٠,٥٦١	٨٣,٦٣٨	٣٩,٣٤١	١٠١,٧٨٦	٨٣,٨٠٤	٨١,٥٢٨	٨٠,٤٥٧	٧٨,١٥٥
	(٤.٤)	(٥.٧)	(٣.٨)	-(٥٣.٠)	(١٥٨.٧)	-(١٦.٠)	-(٢١.٩)	-(٢٢.٠)	-(٢٣.٢)
صافى المطلوبات من البنوك	٣٩,٨٤٨	-١,٦٦٥	-٨٤٨	-٢,٥٤٤	-١٣,٤٨٣	٣,٥٢٠	٣,٩٢٦	-١٧٧	-١٦,٩٧٧
صافى البنود الموازنة ^{٤/}	-١١٩,٩١٤	٨,٩٣٣	١,٩٠٠	-٧٩,٢٣٩	-١١٢,٠٧٧	-١٧١,٣٦٢	-١٧٩,٧٧٧	-١٨٥,٣٣٦	-١٨١,٨٥٠
ملاحظات									
معدل دوران نقود الإحتياط ^{٥/٦}	٦.٢٨	٦.٤٤	٦.٩٨	٦.٢٥	٦.٧٠	٦.٦٨	٦.٦٦	٦.٥٦	٦.٧٤

المصدر : البنك المركزى المصرى.

() معدل النمو عن الفترة المقابلة فى العام السابق.

* مبدئى.

١/ بيانات معدلة حيث قام البنك المركزى بتغيير الأسلوب المحاسبى لقياس حجم نقود الإحتياط بدءا من بيانات يونيو ٢٠٠٣، وذلك فى إطار مراجعة توييب عمليات السوق المفتوحة التى يقوم بها البنك المركزى. وأدت هذه المراجعة إلى استبعاد حجم عمليات السوق المفتوحة من "ودائع البنوك بالعملة المحلية لدى البنك المركزى" وإدراجها ضمن بند "صافى البنود الموازنة".

٢/ تشمل صافى المطلوبات من الهيئات الاقتصادية و بنك الإستثمار القومى.

٣/ تم تحويل حسابات الودائع الحكومية (شاملة الهيئات العامة الاقتصادية والخدمية) من البنوك الى حساب الخزانة الموحد بالبنك المركزى بدءا من ديسمبر ٢٠٠٦، تطبيقا للقانون رقم ١٣٩ لسنة ٢٠٠٦.

٤/ يتضمن صافى الأصول و الخصوم غير المحددة و عمليات السوق المفتوحة.

٥/ الناتج المحلى الإجمالى / نقود الإحتياط.

٦/ قامت وزارة التخطيط بمراجعة السلسلة الزمنية للناتج المحلى الإجمالى ابتداءً من عام ٢٠١٢/٢٠١١ وحتى عام ٢٠١٤/٢٠١٣ وفقاً للتعداد الاقتصادى للعام المالى ٢٠١٣/٢٠١٢ والذى ساعدت نتائجه فى تحقيق قدر أكبر من شمولية المنشآت بالإضافة إلى تحسين تقديرات حجم القطاع غير الرسمى. وقد تم مراجعة تقديرات الناتج المحلى الإجمالى ليبلغ ٢٤٢٩.٨ مليار جنيه فى عام ٢٠١٥/٢٠١٤. وجدير بالذكر أنه قد تم حساب المؤشرات الربع سنوية بإستخدام بيانات الناتج المحلى الإجمالى للعام بأكمله.

جدول (٢٧): الودائع لدى البنوك ^{١/}

(مليون جنيه)

ديسمبر-١٠	ديسمبر-١١	ديسمبر-١٢	ديسمبر-١٣	ديسمبر-١٤	سبتمبر-١٥	أكتوبر-١٥	نوفمبر-١٥	ديسمبر-١٥*
إجمالي الودائع	٩٥٢,١٣٣	٩٨٩,٤٢٧	١,٠٩٠,٨٧٤	١,٣١٦,٠٠٨	١,٥٥٩,٧٦٤	١,٨٤٣,٣٦٨	١,٨٨٠,٠٨٦	١,٩١٤,٥٥٢
	(١٠,٨)	(٣,٩)	(١٠,٣)	(٢٠,٦)	(١٨,٥)	(٢٥,٨)	(٢٣,٥)	(٢٢,٧)
بالعملة المحلية	٧٤٣,٥٥١	٧٥٥,٤١٦	٨٢٤,٨٩٨	١,٠٠٣,٣٠٥	١,٢٣٢,٤١٦	١,٤٧٧,١٨٩	١,٥١٦,٢٨٧	١,٥٤٧,٣٥٧
بالعملة الأجنبية	٢٠٨,٥٨٢	٢٣٤,٠١١	٢٦٥,٩٧٦	٣١٢,٧٠٣	٣٢٧,٣٤٨	٣٦٦,١٧٩	٣٦٤,٥٧٣	٣٦٧,١٩٥
الودائع غير الحكومية ^{٢/}	٨٣٦,٦٣٦	٨٦٨,٩٠٣	٩٦٩,٦٤٠	١,١٤٥,٣٠٦	١,٣٤٠,٤٠٩	١,٥٥٤,٣٦٠	١,٥٨٧,٩٥٠	١,٦١٥,١٣٥
	(١٢,٣)	(٣,٩)	(١١,٦)	(١٨,١)	(١٧,٠)	(٢٢,١)	(٢١,٤)	(٢٠,٥)
بالعملة المحلية	٦٧٥,٢٨٣	٦٨٤,٣١٢	٧٥٩,٦٧٣	٩٢٤,٣١٣	١,٠٤٤,٢٦٦	١,٢٧٤,٧٩٦	١,٣٠٧,٦١٤	١,٣٣٣,٥٧٥
بالعملة الأجنبية	١٦١,٣٥٣	١٨٤,٥٩١	٢٠٩,٩٦٧	٢٢٠,٩٩٣	٢٣٦,١٤٣	٢٧٩,٥٦٤	٢٨٠,٣٣٦	٢٨١,٥٦٠
الودائع الحكومية	١١٥,٤٩٧	١٢٠,٥٢٤	١٢١,٢٣٤	١٧٠,٧٠٢	٢١٩,٣٥٥	٢٨٩,٠٠٨	٢٩٢,٩١٠	٢٩٩,٤١٧
	(١,٠)	(٤,٤)	(٠,٦)	(٤٠,٨)	(٢٨,٥)	(٤٩,٧)	(٣٦,٣)	(٣٦,٥)
بالعملة المحلية	٦٨,٢٦٨	٧١,١٠٤	٦٥,٢٢٥	٧٨,٩٩٢	١٢٨,١٥٠	٢٠٢,٣٩٣	٢٠٨,٦٧٣	٢١٣,٧٨٢
بالعملة الأجنبية	٤٧,٢٢٩	٤٩,٤٢٠	٥٦,٠٠٩	٩١,٧١٠	٩١,٢٠٥	٨٦,٦١٥	٨٤,٢٣٧	٨٥,٦٣٥
ملاحظات (نسبة مئوية)								
معدل الدولار في إجمالي الودائع	٢١,٩	٢٣,٧	٢٤,٤	٢٣,٨	٢١,٠	١٩,٩	١٩,٤	١٩,٢
معدل الدولار في الودائع غير الحكومية	١٩,٣	٢١,٢	٢١,٧	١٩,٣	١٧,٦	١٨,٠	١٧,٧	١٧,٤
معدل الدولار في الودائع الحكومية	٤٠,٩	٤١,٠	٤٦,٢	٥٣,٧	٤١,٦	٣٠,٠	٢٨,٨	٢٨,٦

المصدر : البنك المركزي المصري.

() معدل النمو عن الفترة المقابلة في العام السابق.

* مبدئى.

١/ لا تشمل الودائع لدى البنك المركزى .

٢/ تشمل ودائع كل من قطاع الأعمال العام والخاص والقطاع العائلى وغير المقيمين (قطاع العالم الخارجى). لا تشمل شيكات وحالات تحت التحصيل.

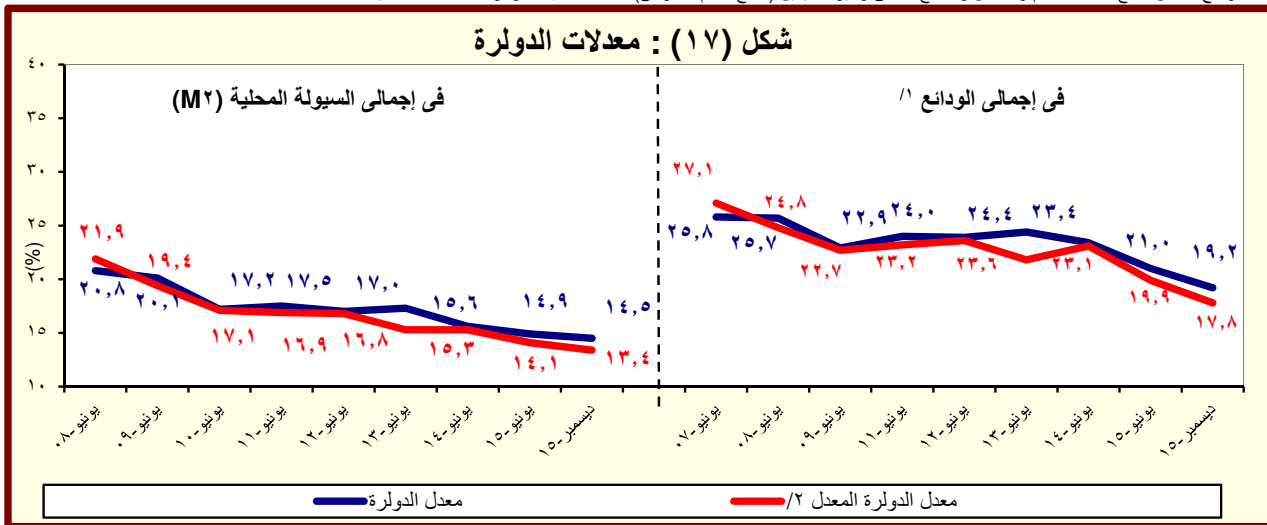

المصدر : البنك المركزي المصري.

١/ بخلاف الودائع لدى البنك المركزي المصري.

٢/ يشير الى معدل الدولار بعد تحييد أثر تغير سعر الصرف على المكون الأجنبي في جملة الودائع. وعلى سبيل المثال فإن معدل الدولار في إجمالي الودائع في يونيو ٢٠٠٨ كان ينبغي أن يبلغ ٢٧,١% بدلاً من ٢٥,٨% في حالة عدم حدوث تغيير في سعر الصرف خلال العام السابق.

جدول (٢٨) : التسهيلات الائتمانية من البنوك ^{١/}

(مليون جنيه)

ديسمبر-١٠	ديسمبر-١١	ديسمبر-١٢	ديسمبر-١٣	ديسمبر-١٤	سبتمبر-١٥	أكتوبر-١٥	نوفمبر-١٥	ديسمبر-١٥*
٤٥٨,٠٨١	٤٨٩,٧٢٩	٥١٦,٨٤٢	٥٥٠,٣٠٣	٦٢٩,٢٢١	٧٧١,٦٢٩	٧٨٢,٣٩٣	٧٨٤,٨٣٦	٧٩١,٤٩٩
(٥.٩)	(٦.٩)	(٥.٥)	(٦.٥)	(١٤.٣)	(٢٨.٣)	(٢٧.١)	(٢٦.٩)	(٢٥.٨)
٣٨,١٧٢	٣٧,٢٢٧	٣٥,١٤١	٤١,٥٥٥	٤٧,٣٩٨	١٠٠,٣٥٨	١٠٢,٤٤٩	١٠٠,٧٤٩	١٠٠,٧١٨
(١١.٦)	-(٢.٥)	-(٥.٦)	(١٨.٣)	(١٤.١)	(١٤١.٨)	(١٣٤.٨)	(١٢٤.٣)	(١١٢.٥)
١٩,٤٥٧	١٦,٨٤٤	١٢,٥٧٩	١٢,٠٩٣	١١,٥٧٩	٤٠,٨٥٠	٤٠,٧٨٤	٤٠,٦٨٧	٤٠,٤٢٩
١٨,٧١٥	٢٠,٣٨٣	٢٢,٥٦٢	٢٩,٤٦٢	٣٥,٨١٩	٥٩,٥٠٨	٦١,٦٦٥	٦٠,٠٦٢	٦٠,٢٨٩
٤١٩,٩٠٩	٤٥٢,٥٠٢	٤٨١,٧٠١	٥٠٨,٧٤٨	٥٨١,٨٢٣	٦٧١,٢٧١	٦٧٩,٩٤٤	٦٨٤,٠٨٧	٦٩٠,٧٨١
(٥.٤)	(٧.٨)	(٦.٥)	(٥.٦)	(١٤.٤)	(١٩.٩)	(١٨.٩)	(١٩.٣)	(١٨.٧)
٢٨٨,٠٩٤	٣٢٨,٥٣٧	٣٥٨,١٨١	٣٧٤,٠٥١	٤٢٣,٧٤٤	٤٧٩,٩٦٨	٤٨٢,٨٧٤	٤٩٩,٤٨٠	٥٠٩,٥٩٧
١٣١,٨١٥	١٢٣,٩٦٥	١٢٣,٥٢٠	١٣٤,٦٩٧	١٥٨,٠٧٩	١٩١,٣٠٣	١٩٧,٠٧٠	١٨٤,٦٠٧	١٨١,١٨٤
ملاحظات (نسبة مئوية):								
٨٤.٦	٨٤.٥	٨٤.٨	٨٤.٦	٨٣.٢	٧٧.٣	٧٧.٢	٧٧.٥	٧٧.٦
٥٠.٢	٥٢.١	٤٩.٧	٤٤.٤	٤٣.٤	٤٣.٢	٤٣.٢	٤٣.١	٤٢.٨
٣٣.١	٣٠.٩	٢٩.٠	٢٤.٣	٢١.٦	٣٤.٧	٣٤.٤	٣٤.٤	٣٣.٦
٣٢.٩	٢٩.٥	٢٨.٣	٢٩.٨	٣٠.٨	٣٢.٥	٣٣.١	٣١.٢	٣٠.٥
٤٩.٠	٥٤.٨	٦٤.٢	٧٠.٩	٧٥.٦	٥٩.٣	٦٠.٢	٥٩.٦	٥٩.٩
٣١.٤	٢٧.٤	٢٥.٦	٢٦.٥	٢٧.٢	٢٨.٥	٢٩.٠	٢٧.٠	٢٦.٢

المصدر: البنك المركزى المصرى.

* مبدئى.

() معدل النمو عن الفترة المقابلة فى العام السابق.

١/ لا يتضمن التسهيلات الائتمانية المقدمة من قبل البنك المركزى المصرى.

٢/ يشمل الجهاز الإدارى والهيئات الخدمية و المحليات والهيئات الاقتصادية.

٣/ يشمل كل من قطاع الأعمال الخاص والقطاع العائلى و قطاع العالم الخارجى (غير المقيمين) .

٤/ يشمل قطاع الاعمال العام، قطاع الأعمال الخاص و القطاع العائلى و قطاع العالم الخارجى (غير المقيمين).

شكل (١٨) : توزيع التسهيلات الائتمانية الممنوحة للجهات غير الحكومية بحسب القطاعات (ديسمبر ٢٠١٥)

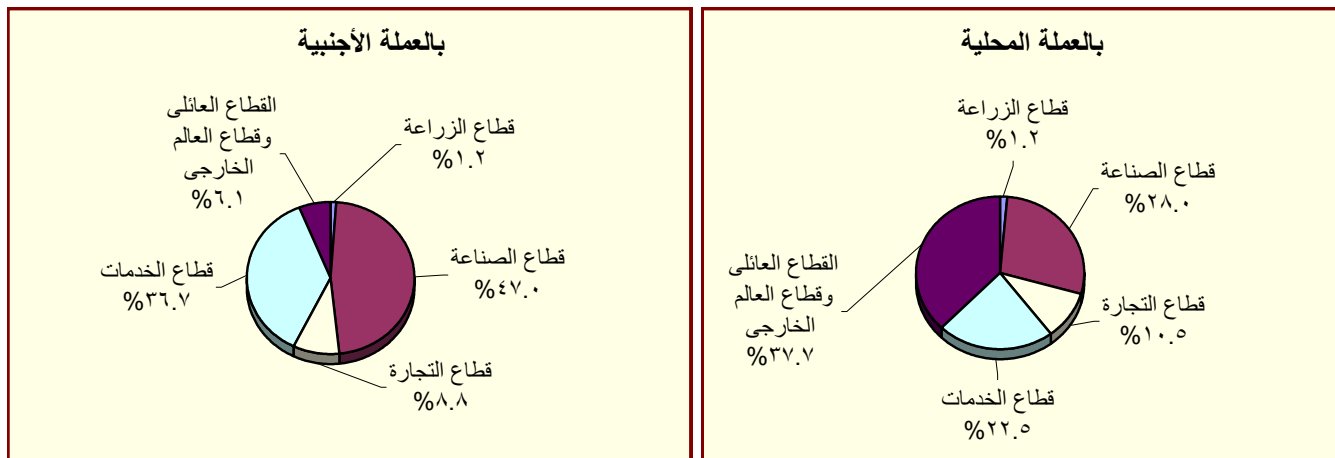

المصدر : البنك المركزى المصرى.

جدول (٢٩) : هيكل أسعار الفائدة المحلية

متوسط سنوي	سعر خصم البنك المركزي ^{١/}	متوسط سعر الفائدة على القروض (سنة فأقل) ^{٢/}	متوسط سعر الفائدة على الودائع ٣ أشهر ^{٣/}	سعر العائد على أذون خزانة ٩١ يوم	سعر العائد على شهادات الإستثمار ^{١٣/}	سعر العائد على ودائع صندوق توفير البريد ^{١/}
٢٠٠٦/٢٠٠٥	٩,٠٠	١٢,٧١	٦,٥٣	٨,٨٢	٩,٥٠	٩,٥٠
٢٠٠٧/٢٠٠٦	٩,٠٠	١٢,٦٤	٦,٠١	٨,٦٥	١٠,٠٠	٩,٥٠
٢٠٠٨/٢٠٠٧	١٠,٠٠	١٢,٢٢	٦,٠٩	٦,٩٧	١٠,٠٠	٩,٥٠
٢٠٠٩/٢٠٠٨	٩,٠٠	١٢,٣٩	٧,٠٣	١١,٣٢	١٠,٠٠	٩,٢٧
٢٠١٠/٢٠٠٩	٨,٥٠	١١,٣٥	٥,٩٧	٩,٨٦	٩,٥٨	٩,٠٠
٢٠١١/٢٠١٠	٨,٥٠	١٠,٨٤	٦,٥٢	١٠,٢٠	٩,٥٠	٩,٠٠
٢٠١٢/٢٠١١	٩,٥٠	١١,٦٣	٧,٢٦	١٣,٣٨	١٠,٩٢	٩,٠٠
٢٠١٣/٢٠١٢	١٠,٢٥	١٢,٢٠	٧,٧٧	١٣,٣٥	١١,٩٢	٩,٠٠
٢٠١٤/٢٠١٣	٨,٧٥	١١,٩٢	٧,١٩	١٠,٨٨	١٠,٤٨	٨,٦٣
٢٠١٥/٢٠١٤	٩,٢٥	١١,٧١	٦,٩٩	١١,٤٤	٩,٨٣	٨,٤٦
متوسط شهري						
يناير-١٥	٩,٢٥	١١,٧٠	٧,٢٠	١١,٤٤	٩,٧٥	٨,٥٠
فبراير-١٥	٩,٢٥	١١,٦٠	٧,٢٠	١١,٠٤	٩,٧٥	٨,٥٠
مارس-١٥	٩,٢٥	١١,٦٠	٧,١٠	١١,٢٠	٩,٧٥	٨,٥٠
أبريل-١٥	٩,٢٥	١١,٥٠	٧,٠٠	١١,١٦	٩,٧٥	٨,٥٠
مايو-١٥	٩,٢٥	١١,٦٠	٦,٨٠	١١,٤١	١٠,٢٥	٨,٥٠
يونيو-١٥	٩,٢٥	١١,٦٠	٦,٨٠	١١,٧٣	١٠,٢٥	٨,٠٠
يوليو-١٥	٩,٢٥	١١,٧٠	٦,٧٠	١١,٤٤	١٠,٢٥	٨,٠٠
أغسطس-١٥	٩,٢٥	١١,٧٠	٦,٨٠	١١,٢١	١٠,٢٥	٨,٠٠
سبتمبر-١٥	٩,٢٥	١١,٦٠	٦,٨٠	١١,٢٨	١٠,٢٥	٨,٠٠
أكتوبر-١٥	٩,٢٥	١١,٥٠	٦,٩٠	١١,١٧	١٠,٢٥	٨,٠٠
نوفمبر-١٥	٩,٢٥	١١,٦٠	٦,٨٠	١١,٢٢	١٢,٧٥	٨,٠٠
ديسمبر-١٥	٩,٧٥	١١,٨٠	٦,٨٠	١١,٢٢	١٢,٧٥	٨,٠٠
يناير-١٦	٩,٧٥	--	--	١١,٢٢	١٢,٧٥	٨,٠٠

المصدر : البنك المركزي المصري.

-- بيان غير متاح.

١/ أسعار نهاية الفترة.

٢/ بدءاً من سبتمبر ٢٠٠٥، تعكس البيانات المتوسط المرجح لسعر الفائدة الشهري لمجموعة من البنوك تمثل نحو ٨٠ % من تعاملات الجهاز المصرفي. وقيل هذا التاريخ، تعكس البيانات متوسط بسيط لأسعار الفائدة الأسبوعية لأغلبية البنوك.

٣/ فائدة بسيطة.

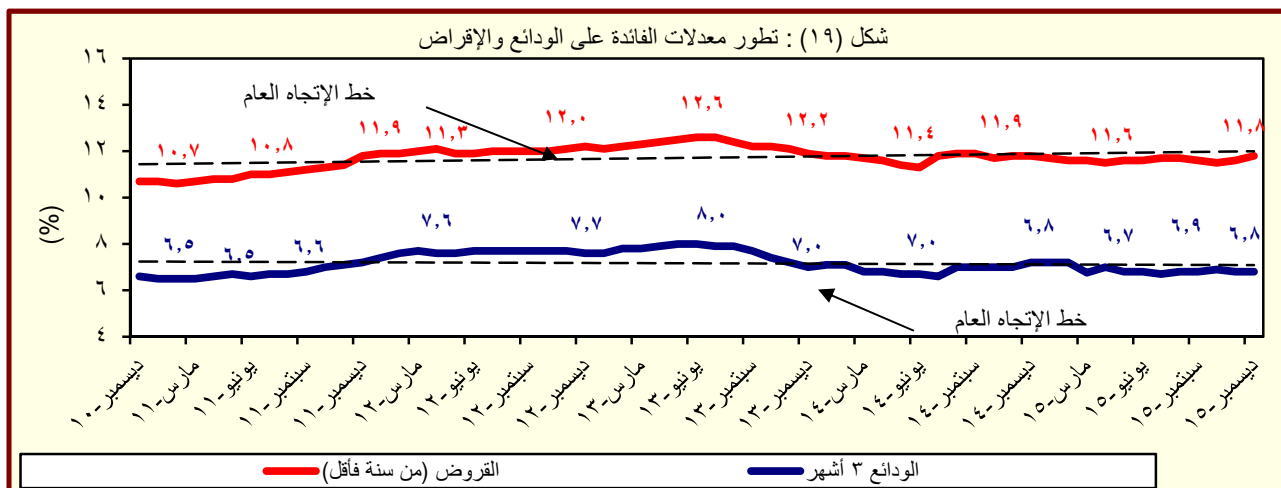

المصدر : البنك المركزي المصري.

جدول (٣٠) : متوسط أسعار عائد المعاملات بين البنوك (الإنترنت)^١

متوسط سنوى	ليلة واحدة	أسبوع	شهر	أكثر من شهر
٢٠٠٥	٩,٥	١٠,١	١٠,٤	١٠,٧
٢٠٠٦	٨,٦	٨,٨	٨,٨	٨,٨
٢٠٠٧	٨,٨	٨,٩	٩,٠	٩,١
٢٠٠٨	١٠,٣	١٠,٣	١٠,٢	١٠,٣
٢٠٠٩	٩,٥	٩,٥	٩,١	٩,٦
٢٠١٠	٨,٣	٨,٣	٨,٣	٨,٤
٢٠١١	٩,٠	٩,١	٩,٤	٩,٥
٢٠١٢	٩,٤	٩,٨	١٠,١	١٠,٢
٢٠١٣	٩,٥	٩,٨	١٠,٢	١٠,٥
٢٠١٤	٨,٨	٩,١	--	--
متوسط شهرى				
يناير-١٥	٩,١٥	٩,٥١	--	--
فبراير-١٥	٨,٨٥	٩,١٨	٩,٥٣	٨,٨٥
مارس-١٥	٨,٨٧	٩,١٦	--	٨,٨٥
أبريل-١٥	٨,٨٩	٩,٠٨	--	--
مايو-١٥	٨,٩٣	٩,١٩	--	--
يونيو-١٥	٨,٩٧	٩,٢٣	--	--
يوليو-١٥	٨,٩٢	٩,٢٥	--	--
أغسطس-١٥	٨,٨٩	٩,٢٣	--	--
سبتمبر-١٥	٨,٨٨	٩,١٢	--	--
أكتوبر-١٥	٨,٨٧	٨,٩٥	--	--
نوفمبر-١٥	٨,٩٦	٨,٩٨	--	--
ديسمبر-١٥	٩,١٤	٩,١٠	--	--
يناير-١٦	٩,٤٩	٩,٤٩	--	--

المصدر : البنك المركزى المصرى.

-- بيان غير متاح

١/ تم استخدام بيانات متوسط أسعار العائد بين البنوك (الإنترنت) بدلاً من متوسط تكلفة الإقراض بين البنوك (كاييور) بدءاً من مارس ٢٠٠٣. وتعد أسعار العائد بين البنوك مقياساً أفضل لتطورات السوق لتغطيتها الأوسع لمعاملات البنوك التجارية، والمتخصصة، وبنوك الاستثمار.

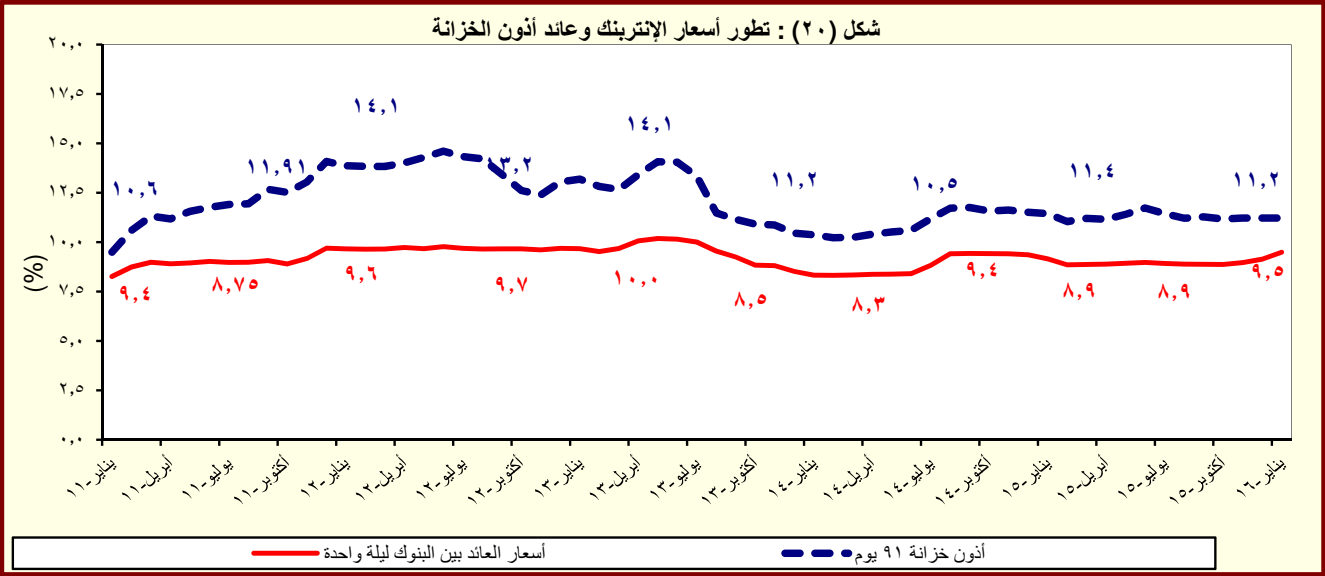

المصدر : البنك المركزى المصرى.

القسم السابع

القطاع المالى و الإستثمارات

٥٥	المؤشرات الرئيسية لسوق المال-----	جدول (٣١)
٥٦	عمليات الإستحواذ فى السوق المصرية-----	جدول (٣٢)
٥٧	أهم الشركات التى تم خصصتها أو تصفيتا-----	جدول (٣٣)
٥٧	تطور برنامج الخصخصة-----	جدول (٣٣) تابع
٥٨	أداء مؤشرات IFCG للأسواق الناشئة-----	جدول (٣٤)
٥٩	الأرصدة القائمة لأذون الخزانة وفقاً للقطاعات الحائزة لها -----	جدول (٣٥)
٦٠	محفظة الأوراق المالية لدى البنوك -----	جدول (٣٦)
٦١	صافى الإستثمارات الأجنبية المباشرة موزعة بحسب الدول-----	جدول (٣٧)

جدول (٣١): المؤشرات الرئيسية لسوق المال^{١/}

يونيو-١١/١	يونيو-١٢	يونيو-١٣	يونيو-١٤	يونيو-١٥	أكتوبر-١٥	نوفمبر-١٥	ديسمبر-١٥	يناير-١٦
٥,٣٧٣ ^{٢/}	٤,٧٠٩	٤,٧٥٢	٨,١٦٢	٨,٣٧٢	٧,٥٠٨	٦,٣٥٧	٧,٠٠٦	٥,٩٩٣
معدل العائد الشهري (%)	-٢.٧	٠.٥	-١٢.٦	-١.٠	-٤.٧	-١٥.٣	١٠.٢	-١٤.٥
معدل تذبذب السوق ^{٣/}	١.٢	٢.٦	١.٩	١.٨	٠.٧	١.٨	١.٦	٢.٦
رأس المال السوقى ^{٤/} (مليار جنيه)	٤٠٠	٣٤٠	٣٢٢	٤٧٨	٤٨٥	٤١٣	٤٣٠	٣٩١
نسبة للناتج المحلى الإجمالى ^{٥/}	٢٩.٢	٢٠.٥	١٧.٥	٢٢.٧	٢٠.٠	١٤.٦	١٥.٢	١٦.١
عدد الشركات	٢١١	٢١٢	٢١٠	٢١٤	٢٢١	٢٢١	٢٢٢	٢٢١
الأسهم والسندات المتداولة								
القيمة (مليون جنيه)	٢٠,٥١٥ ^{٦/}	١١,٨٣٨	١٠,٨٣٦	٤١,٨٦٣	١١,٧٥٥	١٩,٥٧٢	١٦,١٣٢	١٩,٥٧٦
معدل التغير الشهري (%)	١٢.٨	-٦٤.٣	٨.٥	٤٦.٥	-٣٥.٧	-٢٨.٦	-١٧.١	٢١.٣
معدل التغير السنوى (%)	-٥٥.٩	-٤٢.٣	-٨.٥	٢٨٦.٣	-٧٢.٠	١٠.٠	-٤٠.٠	-١٠.٠
سندات مقيدة (مليون جنيه)	٢٢٤,٨٣٧	٢٨٥,٣١١	٣٢٨,٠٣٠	٤٤٦,٩٠٧	٦٠٢,٤٠١	٦٥٦,٨٧٤	٦٩٦,٥٤١	٧١٠,٠٤٠
حكومية، ^{٧/} منها:	٢٠٦,٨٩١	٢٧٠,٦٨٥	٣١٥,٠٩٠	٤٣٦,٣٦٧	٥٩٢,٧٨٧	٦٤٥,٠٣٦	٦٨٥,٨٨١	٦٩٨,٩١٦
سندات المتعاملون الرئيسيون	٢٠٦,٧٦٧	٢٧٠,٥٦٧	٣١٤,٩٧٨	٤٣٦,٢٦٠	٥٩٢,٦٩٠	٦٤٤,٩٤٠	٦٦١,٩٤٠	٦٩٨,٨٥٠
شركات	٦,٧١٨	٤,٢٨٥	٣,٤٧٤	٢,٤٤٥	١,٥٠٠	٣,٧٢١	٢,١٦٤	٢,١٦٤
توريق ^{٨/}	٦,٢٢٨	٥,٣٤١	٤,٤٦٦	٣,٠٩٥	٣,١١٤	٣,١١٧	٣,٤٩٦	٣,٩٦٠
صافى مشتريات الأجانب								
القيمة (مليون دولار)	-١٦٦	-٦٢	٦٠	٣٥١	١٧	-٦	-٧٦	-٥٤
الكمية (ألف سهم)	-٥٩,٩٩٤	-١٦٦,٩٣٠	٨٣,١٤٩	٥٥٩,١٠٩	-٢٠,٢٣٩	-٩٨,٠٨٤	٥٥,٩٠٩	-١٧١,٩٣١
نسبة الكمية إلى جملة الاسهم المتداولة (%)	٢٠	١٩	٣٢	٢٠	٢٥	١٤	١٧	١٢
مؤشرات أخرى								
مضاعف الربحية ^{٩/ ٨/}	١٣.٠	١٠.٩	١١.٠	١٥.٤	٢٢.٣	١٦.٥	١٣.٧	١٢.٠
العائد على الكوبون (%) ^{١٠/ ٩/}	٧.٥	٨.٤	٨.٥	٦.١	٧.٢	٧.٨	٧.٧	٨.٩
نسبة السعر إلى القيمة الدفترية (%)	٣.٧	١.٥	١.٥	٣.٨	١.٧	٢.٠	٢.٦	٢.٢

المصدر: البورصة المصرية وهيئة سوق المال والبنك المركزى المصرى.

١/ جدير بالذكر أنه تم إغلاق البورصة المصرية خلال الفترة من ٢٠١١/١/٢٨ وحتى ٢٠١١/٣/٢٢ عقب الأحداث التي مرت بها مصر منذ اندلاع الثورة.

٢/ أكبر ٣٠ شركة من حيث السيولة والقيمة. المؤشر = ١٠٠٠ فى ١٩٩٨/١/١.

٣/ على أساس الإنحراف المعيارى للعوائد اليومية خلال الفترة.

٤/ يمثل ناتج ضرب عدد الأسهم القائمة فى سعر السوق السائد.

٥/ قامت وزارة التخطيط بمراجعة السلسلة الزمنية للناتج المحلى الإجمالى ابتداءً من عام ٢٠١٢/٢٠١١ وحتى عام ٢٠١٤/٢٠١٣ وفقاً للتعداد الاقتصادى للعام المالى ٢٠١٢/٢٠١٢ والذي ساعدت نتائجه في تحقيق قدر أكبر من شمولية المنشآت بالإضافة إلى تحسين تقديرات حجم القطاع غير الرسمى. وقد تم مراجعة تقديرات الناتج المحلى الإجمالى ليبلغ ٢٤٢٩.٨ مليار جنيه فى عام ٢٠١٥/٢٠١٤. وجدير بالذكر أنه قد تم حساب المؤشرات الربع سنوية باستخدام بيانات الناتج المحلى الإجمالى للعام بأكمله.

٦/ تتضمن سندات الخزانة (شاملة المتعاملون الرئيسيون)، وسندات الإسكان، وسندات التنمية.

٧/ تم قيد سندات التوريق فى بورصة الأوراق المالية اعتباراً من سبتمبر ٢٠٠٦.

٨/ يعرف أيضا بمعدل السعر على العائد، ويقاس بنسبة سعر السوق لكل سهم إلى أرباحه السنوية.

٩/ محسوب على أداء أنشط ٥٠ شركة.

١٠/ الكوبون السنوى الموزع / سعر السهم الجارى.

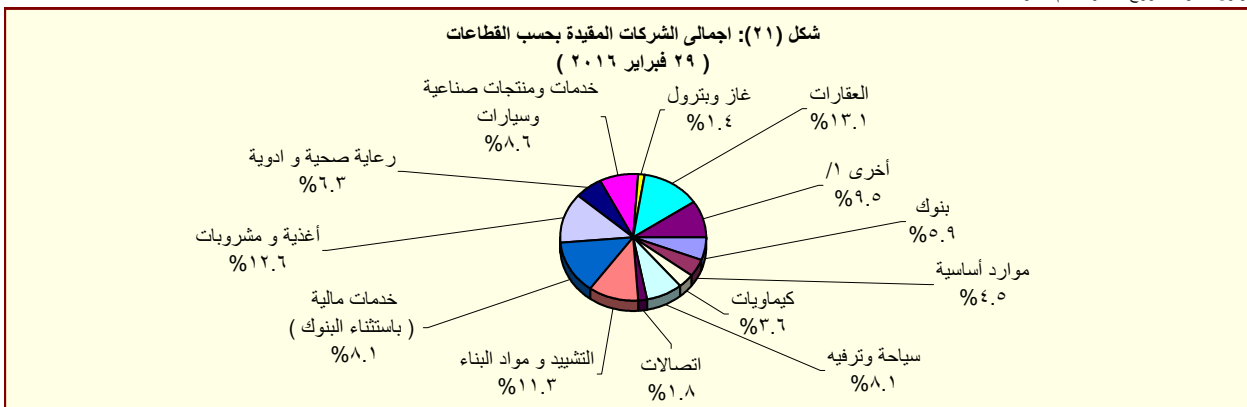

المصدر: النشرة الشهرية لبورصتى القاهرة والألكندرية.

١/ تتضمن قطاعات المعدات الكهربائية والهندسية، الإعلام، التجارة، تكنولوجيا المعلومات، الزراعة، الصيد، الورق والتعبئة والبلاستيك، المطاحن والتخزين، خدمات متنوعة، خدمات التجزئة، وبيع الإستهلاك العائلى.

جدول (٣٢): عمليات الإستحواذ فى السوق المصرية
(ابريل ٢٠٠٩ - ديسمبر ٢٠١٥)

التاريخ	المشتري	الورقة المالية	القيمة (مليون جنيه)	نسبة الإستحواذ (%)
ديسمبر-١٥	شركه اوميجا للتطوير العقاري	مرسلييا المصرية الخليجية للاستثمار العقارى	٣٦.٠	٢٠.٠
ديسمبر-١٥	OCI NV	اوراسكوم للانشاء والصناعة	٥٢.٢	٣٠.٠
ديسمبر-١٥	شركه بايونيرز القابضه للاستثمارات الماليه	القاهرة للاسكان والتعمير	٢٣٣.٤	٤٥.٧
نوفمبر-١٥	اكت فاينانشال للاستثمارات ش م م	بلتون المالية القابضة	٨٢.٤	١٣.٠
نوفمبر-١٥	اوراسكوم للاتصالات والاعلام والتكنولوجيا القابضه ش م م	بلتون المالية القابضة	٥٥١.٦	٨٧.٠
أبريل-١٥	TRIQUERA B.V.	مينا فارم للأدوية والصناعات الكيماوية	١٢٨.٢	٤٦.٠
مارس-١٥	شركه بايونيرز القابضه للاستثمارات الماليه	العربية لمنتجات الالبان "أراب ديرى"	٢٥٥.٧	٦٠.٢
مارس-١٥	MT TELECOM	الشركة المصرية لخدمات التليفون المحمول	١٤٠٣.٥	٩٨.٩
فبراير-١٥	OCI NV Mena B.V	اوراسكوم للانشاء والصناعة	١٢٤٨٠.٩	٢٣.٤
يناير-١٥	Kellogg Company	المصرية للأغذية - بسكو مصر	٨٨٨.٠	٨٦.٠
ديسمبر-١٤	TV M Healthcare Acquisitions LTD ٣	الشركة العربية لصناعة المستلزمات الطبية (اميكو)	٣٢.٥	٥٧.٨
سبتمبر-١٤	ام تى ام باكدينج ٢	الشرق الأوسط لصناعة الزجاج	١٥٣.٩	١٩.٤
يوليو-١٤	Crede Healthcare LTD	مستشفى القاهرة التخصصى	١٠٦.٨	٥٢.٠
أبريل-١٤	Social Impact Capital LTD	القاهرة للاستثمار والتنمية العقارية	١١١.٠	٥٠.٠
فبراير-١٤	العرفه للاستثمار فى صناعة الملابس الجاهزة	جولدن تكس للأصواف	٣٠.٧	٤٣.٩
يوليو-١٣	OCI NV	اوراسكوم للانشاء والصناعة	١١٤٨٨.١	٢١.٥
مارس-١٣	بنك قطر الوطنى	البنك الأهلى سوسيتيه جنرال	١٦٦٤٩.٧	٩٧.٠
ديسمبر-١٢	الرتيم للتنمية والتعمير	رويكس لتصنيع البلاستيك	٤٨.٢	٦١.٨
يوليو-١٢	أوليمبك جروب للإستثمارات المالية	دلثا الصناعية - ايديال	١٠٤.٦	٦.٥
مايو-١٢	ام تى تيلكوم اس سى ار ال	الشركة المصرية لخدمات التليفون المحمول	١٩٠١٩.٠	٩٣.٩
يناير-١٢	الكترولوكس كونتر اكينج اكيوتبلاج	اوليمبك جروب للاستثمارات المالية	٣٧.٧	١.٥
ديسمبر-١١	رواسى للاستثمار العقارى	نماء للتنمية والاستثمار العقارى	٢١٦.٩	٣٢.٦
ديسمبر-١١	قافلة للتجارة والتوزيع	بى تك للتجارة والتوزيع	٢١.٤	٩.٢
ديسمبر-١١	اوراسكوم للاتصالات والاعلام والتكنولوجيا القابضة	الشركة المصرية لخدمات التليفون المحمول	٨٦٦.٠	٢٠.٠
نوفمبر-١١	رواسى للاستثمار العقارى	نماء للتنمية والاستثمار العقارى	٤٤٥.٠	٦٦.٩
نوفمبر-١١	قافلة للتجارة والتوزيع	بى تك للتجارة والتوزيع	٢٠٣.٨	٨٧.٨
سبتمبر-١١	الكترولوكس كونتر اكينج اكيوتبلاج	اوليمبك جروب للاستثمارات المالية	٢٣٩٨.٤	٩٨.٣
يناير-١١	مستثمرون أفراد	بيراميدز كابيتال لتداول الاوراق المالية	٢.٠	١٠.٠
يناير-١١	مجموعة من المستثمرين	بلتون المالية القابضة	٦٤.٨	٨٩.٢
ديسمبر-١٠	البنك الوطنى للتنمية	القاهرة الوطنية للاستثمار والأوراق المالية	٣٣.٩	٢٤.٨
أغسطس-١٠	المصرية القابضة للغازات الطبيعية (ايجاس)	غاز مصر	٦٧٤.٢	٨٠.٠
أغسطس-١٠	شارم دريمز القابضة للسياحة والفنادق	رواد مصر للاستثمار السياحي	٦٢.٩	١٠.١
يوليو-١٠	الشركة المصرية العامة للسياحة والفنادق	التعمير السياحي	٥٦.٦	٦٥.٣
يناير-١٠	البنك الأهلى المتحد (شركة مساهمة بحرينية)	البنك الأهلى المتحد (مصر)	٩٨٤.٩	٤٤.٤
يناير-١٠	مجموعة سليمان القابضة للاستثمارات المالية ^{١/}	لورد للاستيراد والتصدير	٨٢.٥	١٠٠.٠
يناير-١٠	مجموعة سليمان القابضة للاستثمارات المالية ^{١/}	لورد للصناعات الدقيقة	٩٥.٧	٩٦.٩
يناير-١٠	مجموعة سليمان القابضة للاستثمارات المالية ^{١/}	لورد انترناشونال	٦٥.١	١٠٠.٠
ديسمبر-٠٩	سامكريت للاستثمار الهندسى	سامكريت مصر	٤٠٧١.٠	٩٩.٦
ديسمبر-٠٩	Beltone Partners Holding Ltd	بلتون المالية القابضة	٧٢.٦	٩٩.٨
ديسمبر-٠٩	الجونة للنقل السياحى	الشركة الدولية القابضة للفنادق	١٩٤٤.٤	٩٩.٧
ديسمبر-٠٩	مستثمرون أفراد	الكان القابضة	١٢.٥	١٢.٧
نوفمبر-٠٩	لافارج بيلدينج ماتريلز تريدينج ايجيبت	لافارج للأسمنت مصر	١٥٤٦٦.٠	٥٣.٧
أغسطس-٠٩	أوليمبك جروب للإستثمارات المالية ^{١/}	القاهرة للصناعات المغذية	٦٦.٤	٩٨.٨
يونيو-٠٩	أوراسكوم لصيانة مصانع الأسمدة ^{١/}	المصرية للأسمدة	٣٤٦٨.٨	١٠٠.٠
أبريل-٠٩	Global Investment And Management Group Limited	المنصورة للراتجات والصناعات الكيماوية	٢٩.١	٦٩.١
أبريل-٠٩	البنك الوطنى للتنمية	الوطنية للزجاج والبور	١٨٢.٥	٨٨.٣

المصدر: النشرة الشهرية للبورصة المصرية.

١/ القيمة بالدولار الأمريكى.

٢/ عملية تبادل أسهم.

جدول (٣٣): أهم الشركات التي تم خصصتها أو تصفيتها
(من ١٩٩٣ - ١٩٩٤ وحتى ٢٩ فبراير ٢٠١٦)

(مليون جنيه)

طريقة البيع		عدد الشركات	النسبة المباعه	قيمة البيع
اجمالى		٢٨٢		٥٣,٦٤٤
بيع اقلية، ومنها:		٣٨		٦,٠٦٤
أسمنت بورتلاند حلوان			٥٢%	١,٢٠٢
أسمنت العامرية			٧١%	٧٦٨
البويات والصناعات الكيماوية			٦٢%	٦٩٢
المشروعات الصناعية والهندسية			٩٠%	٢٩٩
بيع اقلية، ومنها:		٢٣		١١,٠٠٣
المصرية للاتصالات			٢٠%	٥,١٢٢
سيدى كرير للبتر وكىماويات - سيدبك			٢٠%	١,٦٢٦
شركة طلعت مصطفى القابضة			٤%	٩٣٢
الشرقية للدخان			٣٤%	٥٤٩
تصفية		٣٤		--
بيع كأصول		٤٤		٣,٤٣٧
بيع لمستثمر رئيسى، ومنها:		٨٥		٣٢,٢٠٨
بنك الإسكندرية			٨٠%	٩,٢٧٤
المصرية للأسمدة			٤٦%	١,٩٧١
السويس للأسمنت			٣٣%	١,٨٠٠
أسمنت اسبوط			١٠٠%	١,٣٨٠
بيع لإتحاد العاملين المساهمين، ومنها:		٣٣		٩٣٢
وادى كوم أمبو لاستصلاح الاراضى			١٠٠%	٧٠
العربية لاستصلاح الاراضى			١٠٠%	٦١
العامة لاستصلاح الاراضى			١٠٠%	٦٠
مضارب الغربية			٩٠%	٥١
مصانع أو وحدات مباعه أو مؤجرة		٢٥		--

المصدر: وزارة الإستثمار ونشرة البورصة المصرية.
-- بيان غير متاح.

جدول (٣٣ - تابع): تطور برنامج الخصخصة
(١٩٩٢/ - ٢٠٠٩ / ٢٠١٠ *)

(مليون جنيه)

بيع مشروعات قانون ٢٠٣ ^{١/}		بيع المشروعات المشتركة ^{٢/}		شركات قطاع عام أخرى		الإجماليات	
العدد	الحصيلة	العدد	الحصيلة	العدد	الحصيلة	العدد	الحصيلة
١١	٤١٨	-	-	-	-	١١	٤١٨
١٤	٨٦٧	-	-	-	-	١٤	٨٦٧
١٢	٩٧٧	-	-	-	-	١٢	٩٧٧
٢٩	٤,٥٩٥	-	-	-	-	٢٩	٤,٥٩٥
٢٣	٢,٤٨٧	-	-	-	-	٢٣	٢,٤٨٧
٣٣	١,٨٢٤	-	-	-	-	٣٣	١,٨٢٤
٣٩	٤,٦٩٤	١	١٤	١	١٤	٤٠	٤,٧٠٨
١١	٢٥٢	٧	١١٨	-	-	١٨	٣٧٠
٧	٧٣	٣	٨٧٩	-	-	١٠	٩٥٢
٦	٤٩	١	٦٤	-	-	٧	١١٣
٩	٤٢٨	٤	١١٥	-	-	١٣	٥٤٣
١٦	٨٢٤	١٢	٤,٨١٩	١	-	٢٨	٥,٦٤٣
٤٧	١,٨٤٣	١٧	٧,٦٤٧	١	٥,١٢٢	٦٥	١٤,٦١٢
٤٥	٢,٧٧٤	٧	١,٥٥٩	١	٩,٢٧٤	٥٣	١٣,٦٠٧
٢٠	٧٤٥	١٦	٣,٢٣٨	-	-	٣٦	٣,٩٨٣
١٥	١,١٣٠	٢	٨٣	-	-	١٧	١,٢١٣
-	-	٤	٥٠	-	-	٤	٥٠

المصدر: وزارة الإستثمار

* بيانات مبدئية. جدير بالذكر أنه قد تم إرجاء برنامج الخصخصة خلال معظم السنة المالية ٢٠٠٨/٢٠٠٩ فى ضوء إعداد "برنامج الملكية الشعبية" والذي تم تأجيله من جراء أثر الأزمة المالية العالمية على السوق المحلى.

١/ يتضمن بيع الأراضى غير المستغلة.

٢/ تعبر بيانات الشركات المشتركة عن قيمة مساهمة القطاع العام بها.

جدول (٣٤): أنشط ١٠ شركات وقطاعات من حيث كمية التداول في البورصة المصرية

أنشط ١٠ شركات من حيث كمية التداول - في ٣١ مارس ٢٠١٦				
اسم الشركة	كمية التداول (مليون سهم)	قيمة التداول (مليون جنيه مصرى)	سعر الفتح* (جنيه مصرى)	سعر الإقفال** (جنيه مصرى)
١ اوارسكوم للاتصالات والاعلام والتكنولوجيا القابضة	٢,٠١٥,٨	١,٤٠٨,٥	٠,٦	٠,٨
٢ بورتلاند جروب	١,٠٤٩,٠	٣٥٨,٧	٠,٣	٠,٤
٣ بالم هيلز للتعمير	٧٤٠,٧	٣٠٠,٦	٠,٤	٠,٤
٤ مجموعة عامر القابضة (عامر جروب)	٥٣٥,٧	٧٥٧,٥	١,٢	١,٦
٥ العربية للاستثمارات والتنمية القابضة للاستثمارات مالية - نقدى	٤٩٦,٠	١,٢٨٥,٤	٢,٣	٢,٩
٦ القلعة للاستشارات المالية - أسهم عادية	٤٥٤,٨	٤٧٤,٣	١,٠	١,١
٧ جلوبال تليكوم القابضة	٣٤٩,٦	٢٩٧,٨	٠,٧	١,٠
٨ إعمار مصر للتنمية	٢٩٣,٧	٧٥١,٥	٢,١	٣,١
٩ مجموعة طلعت مصطفى القابضة	٢٨٣,٠	٧٢٨,٦	٢,٢	٢,٧
١٠ العربية المتحدة للشحن والتفريغ	٢٣٩,١	٢٢٦,٠	٠,٨	١,٠

* سعر الإقفال في نهاية الشهر السابق (جنيه مصرى)

** سعر الإقفال بنهاية الشهر الحالى (جنيه مصرى)

أنشط ١٠ قطاعات من حيث كمية التداول - في ٣١ مارس ٢٠١٦				
القطاع	كمية التداول (مليون سهم)	قيمة التداول (مليون جنيه مصرى)	مضاعف الربحية	عائد السهم %
١ اتصالات	٢,٣٥٠,٩	٢,٤٨٠,٢	١٤,٣	-
٢ العقارات	٢,٢٦٨,٤	٤,٩١١,٣	١٤,٤	٢,٤
٣ خدمات مالية (باستثناء البنوك)	٢,٠٦٦,٠	٤,٠٩٥,٤	٣١,٨	١١,٥
٤ خدمات ومنتجات صناعية وسيارات	٣٩٥,٠	٥٣٣,٩	١٠,١	١٠,٦
٥ التشييد ومواد البناء	٣٧١,٢	٨٣٩,٤	٥٣,٦	٤,٠
٦ سياحة وترفيه	٣٤٩,١	٦٧٨,١	٩,٩	٣,٥
٧ المنتجات الشخصية والمنزلية	٢٨٣,٤	٢,٠٤٤,٤	٢٠,٦	١٠,١
٨ أغذية ومشروبات	٢١١,٨	٨١٢,٥	١٠,٢	٤,٤
٩ موارد أساسية	٩٤,٥	٧١٣,٢	-٧,٩	١٢,٣
١٠ بنوك	٧٦,١	٢,٣٢٠,٥	٦,٢	٦,٧

المصدر: النشرة الشهرية للبورصة المصرية.

عائد السهم لقطاع الاتصالات غير متاح

-- بيان غير متاح.

جدول (٣٥): الأرصدة القائمة لأذون الخزانة وفقا للقطاعات الحائزة لها

(مليون جنيه)

	يونيو-١١	يونيو-١٢	يونيو-١٣	يونيو-١٤	يونيو-١٥	أكتوبر-١٥	نوفمبر-١٥	ديسمبر-١٥	يناير-١٦
إجمالي الأرصدة القائمة	٣٥٦,١٠٣	٣٧٣,٣٩٨	٤٢٥,٨٤٧	٤٧١,٥٢١	٥٣١,٥٤٣	٥٦١,٤٥٢	٥٦٥,٩٩٠	٥٧٤,٤٩٠	٥٨٢,٩٩٠
العملاء الاجانب	٢٤,٥٤٢	٨٠٠	١,٢٣٨	٣٠٧	٥٠٠	٢٥١	٣٧١	٢٠٣	٢٢٦
شركات التعامل فى الأوراق المالية	١,٠٣٤	١,٢١٢	٧٦٢	٥٦٩	٥٥٢	٧٥١	٩٧٩	٦٣٣	٥٦٧
الشركات القابضة و الإستثمارية	٨,٩٦٦	١٧,٨٧٦	١١,٤٤٤	١٤,٣٤٧	١٥,٦٤٣	١٥,٩٢٦	١٥,٤٨٢	١٥,٣٨٠	١٧,٤٧١
البنوك	٢٥٠,١٠٢	٢٥٧,١١٩	٣٠٢,٣٨٠	٣٥٢,٨٢٧	٤٢٠,٨٤٥	٤٢٢,٠٣٤	٤٢٥,٩٠٤	٤٤٣,٥٠١	٤٤٦,٩١١
بنوك قطاع عام	١١٦,٨٩٢	١٢٩,٩٧٨	١٦٦,٣٠٩	١٨٧,٦٢٠	٢٠٧,٩٠٣	١٩٩,١٨٣	٢١٣,٧٤١	٢٣٩,٧٦٧	٢٤٠,١١٣
بنوك قطاع خاص	١١٠,٣١٩	١٠٥,٤٥١	١١٧,٤٠٨	١٤٣,٥١٢	١٨٥,٦٩٣	١٨٧,٧٩٠	١٧٨,٢٠٨	١٦٩,٢٦٩	١٧٣,٥٤٣
بنوك فروع أجنبية	٩,٣٠٤	١٦,٥٩٧	١١,١٥٩	١٦,٥٩٥	٢٢,٦٥٨	٢٧,٧٣٨	٢٧,٤٠٧	٢٦,٨٩١	٢٥,٤٣٦
بنك الإستثمار القومى	٨٢٠	١٠٠	٠	٠	٢٠٠	٨٧٠	٥٢٠	٧٨٤	١,٠٣١
بنوك متخصصة	١٢,٧٦٧	٤,٩٧٨	٧,٥٠٤	٥,١٠٠	٤,٣٩١	٦,٤٥٣	٦,٠٢٨	٦,٧٩٠	٦,٧٨٨
سماسرة النقد الاجنبى	٠	١٥	٠	٠	٠	٠	٠	٠	٠
شركات التأمين	٦,٤٩١	١٢,٥١٠	١٤,٦٣٧	١٢,٠٨١	١٥,٢٩٣	٢٠,٠٣٠	٢١,١٤١	٢٠,٩٧٧	٢١,١٩٢
قطاع عام	٥,٠٢٨	٩,٣٠٢	١٢,٠٦٤	٩,٦١١	١٢,٠٣٢	١٦,٢٦٨	١٧,٢٦٤	١٧,٠٠١	١٧,١٥٥
قطاع خاص ^{١/}	١,٤٦٣	٣,٢٠٨	٢,٥٧٣	٢,٤٧٠	٣,٢٦١	٣,٧٦٢	٣,٨٧٧	٣,٩٧٦	٤,٠٣٧
صناديق الإستثمار	٤٤,٤٨٤	٤٧,١٩٣	٥٩,٨١٨	٦٢,٤١٠	٤٩,٥٥٦	٤٩,٤٩٧	٤٨,٣٣٩	٤٣,٢٢١	٤٢,٧١٦
صناديق التأمين	٨,٦٤١	٥,٦٦٠	١٠,١٦٥	٧,٦٢٢	٥,٨٥٣	٣,٩٨٤	٤,٢٠١	٣,٧٩٥	٢,٧١٠
قطاع الاسكان والتعمير	٤٤١	٦٨٦	٣٥٨	٥٦٢	٥٣٦	١,٢٦٨	١,٤٦٦	١,١٥٤	١,٠٧٨
قطاع التجارة	٧٦	١٩٠	٣٨٣	٣٠٣	٦١٠	١,٠٥٩	٧١٠	٤٩١	٨٥٨
قطاع الصناعات التحويلية	٢٦٨	٦٨٨	٨٦٨	٨٣٣	١,١٢٨	١,١٤٧	١,١٥٧	٩٧٢	١,١٨٩
القطاع المالى	٣٠٠	١٢٧	٢١٤	١٢٩	١٩٩	٣٠٤	٢٩٩	٢٦٠	١٨٣
قطاع النقل والمواصلات/ الكهرباء/ غاز/ صحة	٥٣	٨٥	١١٠	٤٣	١١٤	٦٠٢	٥٧٥	٥٧٥	٥٣٧
القطاع الافراد	٣,٣٠٢	١٢,٨٧٨	٥,٥٢٠	٤,٥١٥	٤,٤٠٨	٥,٤٠٢	٤,٨٢٣	٤,٢١٦	٤,١٧٩
قطاع البترول والتعدين	١,٨٩٨	٢,٤٠٥	٣,٦٨٥	٢,٣٦٧	٤,٨٢٧	٦,٦٨٨	٧,٧١٦	٧,٢٥٧	٨,٦١٨
قطاع الخدمات	١,٨٧١	١,٢٨٠	٥٠٩	١,٦٠٠	١,٣٥٧	١,٩٧٩	٢,٧٣٦	٢,٨٣١	٣,٥٨١
مجالات أخرى ^{٢/}	٣٦٣٤	١٢٦٨٩	١٣,٧٥٦	١١,٠٠٦	١٠,١٢٢	٣٠,٥٣٠	٣٠,٠٩١	٢٩,٠٢٤	٣٠,٩٧٤

المصدر: البنك المركزى المصرى.

١/ يتضمن شركات التأمين الخاصة و الفروع الاجنبية.

٢/ تتضمن ٤٥ مليار جنيه أذون خزانة (صكوك) أصدرت لصالح البنك المركزى المصرى وفقاً للإتفاق مع وزارة المالية لاستخدامها فى عمليات السوق المفتوح. وجدير بالذكر فقد تم إهلاك كافة الاذون المصدرة لصالح البنك المركزى خلال الربع الأول من عام ٢٠٠٦/٢٠٠٧.

جدول (٣٦) محفظة الأوراق المالية لدى البنك^{١/}

(مليون جنيه)

يناير-١٦	ديسمبر-١٥	نوفمبر-١٥	أكتوبر-١٥	يونيو-١٥	يونيو-١٤	يونيو-١٣	يونيو-١٢	يونيو-١١	
١,١١٢,٩٢٨	١,١٠٥,٦٨٠	١,٠٦٧,١٤٢	١,٠٥١,٨٢١	١,٠١٦,٠٢٥	٨٢٥,٥٢٤	٦٥٣,٨٨٩	٥٥٥,٣٢٦	٤٧٤,١٧٦	إجمالي الأوراق المالية
٩٩٨,٨٦٣	٩٨٩,٩٢١	٩٥٢,٤٥٨	٩٣٣,٤٨٩	٩٠٠,٤١٨	٧١٦,٠٥٩	٥٧١,٢٠٤	٤٩٤,٩٣٤	٤٤٢,٦٤٨	بالعملة المحلية
١١٤,٠٦٥	١١٥,٧٥٩	١١٤,٦٨٤	١١٨,٣٣٢	١١٥,٦٠٧	١٠٩,٤٦٥	٨٢,٦٨٥	٦٠,٣٩٢	٣١,٥٢٨	بالعملة الأجنبية
١,٠٥٤,٠٦٢	١,٠٤٤,٣٤٩	١,٠٠٩,٢١٣	٩٩٢,٨١٤	٩٥٣,٢٦٥	٧٦٤,٠١٢	٥٩٣,٩٣٩	٤٩٨,٣٠٩	٤١٢,١٩٦	القطاع الحكومي
٩٦٠,٣٧٢	٩٥٠,٤٢١	٩١٥,٠٤٤	٨٩٥,٦١٩	٨٦١,٩٣٥	٦٧٨,٥١٢	٥٣٦,١٥٥	٤٦١,٨٢١	٤٠٧,٨١٤	بالعملة المحلية ومنها:
٩٣,٦٩٠	٩٣,٩٢٨	٩٤,١٦٩	٩٧,١٩٥	٩١,٣٣٠	٨٥,٥٠٠	٥٧,٧٨٤	٣٦,٤٨٨	٤,٣٨٢	بالعملة الأجنبية
-	-	-	-	-	-	-	-	-	صكوك البنك المركزى (بالعملة المحلية)
٣٠٨	٣٢٩	٣٣١	٣٦٥	٣٨٣	٥٢٧	٥٠٥	٧١٤	٩٨٠	قطاع الأعمال العام
٣٠٨	٣٢٩	٣٣١	٣٦٥	٣٨٣	٥٢٧	٥٠٥	٧١٤	٩٨٠	بالعملة المحلية
-	-	-	-	-	-	-	-	-	بالعملة الأجنبية
٤٧,٢٨٣	٤٨,٢٩٤	٤٦,٢١٠	٤٦,٨٤٩	٤٧,٤٩٢	٤١,٠٨٧	٣٩,٠٤٤	٣٧,٠١٨	٣٩,٢٣٩	قطاع الأعمال الخاص
٣٨,١٠١	٣٩,٠٨٩	٣٦,٩٩٥	٣٧,٤١٨	٣٨,٠٢١	٣٦,٩٣٨	٣٤,٤٦٩	٣٢,٣١٠	٣٣,٧٦٤	بالعملة المحلية
٩,١٨٢	٩,٢٠٥	٩,٢١٥	٩,٤٣١	٩,٤٧١	٤,١٤٩	٤,٥٧٥	٤,٧٠٨	٥,٤٧٥	بالعملة الأجنبية
١١,٠٢٧٥	١٢,٧٠٨	١١,٣٨٨	١١,٧٩٣	١٤,٨٨٥	١٩,٨٩٨	٢٠,٤٠١	١٩,٢٨٥	٢١,٧٦١	قطاع العالم الخارجى (غير المقيمين)
٨٢	٨٢	٨٨	٨٧	٧٩	٨٢	٧٥	٨٩	٩٠	بالعملة المحلية
١١,١٩٣	١٢,٦٢٦	١١,٣٠٠	١١,٧٠٦	١٤,٨٠٦	١٩,٨١٦	٢٠,٣٢٦	١٩,١٩٦	٢١,٦٧١	بالعملة الأجنبية

المصدر: البنك المركزى المصرى

-- لا يوجد إصدار خلال الفترة المشار إليها.

١/ غير متضمن محفظة الأوراق المالية لدى البنك المركزى المصرى.

جدول (٣٧): صافى الإستثمارات الأجنبية المباشرة موزعة بحسب الدول

(مليون دولار)

بيان ربع سنوى				بيان سنوى					
اكتوبر - ديسمبر ١٦/١٥	يوليو - سبتمبر ١٦/١٥	# يونيو ١٥/١٤	# ابريل - يونيو ١٥/١٤	اكتوبر - ديسمبر ١٥/١٤	# ٢٠١٤/٢٠١٣	٢٠١٣/٢٠١٢	٢٠١٢/٢٠١١	٢٠١١/٢٠١٠	
١٧١٩	١٣٥٤	١٢٦٥	١٢٤٦	٦٣٨٠	٤١٧٨	٣٧٥٣	٣٩٨٢	٢١٨٩	صافى الاستثمارات الأجنبية المباشرة
٣١٥٦	٢٩٠٢	٢٦٩٢	٢٨٤١	١٢٥٤٦	١٠٨٥٦	١٠٢٧٤	١١٧٦٨	٩٥٧٤	١- التدفقات للداخل (ومنها)
٢٣٨	٢٣٣	٣٧٧	٥٦٦	٢١١٦	٢٢٣٠	٢١٨٣	٥٧٨	١٧٩١	الولايات المتحدة الأمريكية
٥٠	٦٢	٣٩	٣٤	١٩٠	١٩٤	١٨٦	٢٠٣	٢٧٥	ألمانيا
١٠٣	٤٩	٨١	٥٧	٢٣٠	٣٤٧	٢٦٦	٣١٦	٢٢٧	فرنسا
٩٩٥	١٣٦٧	١١٩٧	١٣٢٩	٤٩٩٠	٥٠٧٩	٣٩٩٧	٥٨٢٠	٤٣٠٧	المملكة المتحدة
١٤١	٤	٨	٦	٢٨	٦	٣٠	٦١	٤٧	أسبانيا
١٩	٢٠٤	٧٧	٢٣	١٨٢	١٩٢	١٦٤	٤٠٩	١٤٦	هولندا
٩٥	٦٠	١٠١	٥٤	٦٤٩	٢٨٤	١٩٢	٢٤٠	٢٠٦	السعودية
٤٠١	١٤٦	١٥٤	١٣٢	١٣٨٣	٤٠١	٤٨١	٥٦٠	٤١١	الإمارات العربية المتحدة
٥٧	٢٩	١٤٩	٢٦	٢٣٧	١٣٠	٤٦	٦٤	٥٩	الكويت
٣١	٥٠	٢٩	٤٢	١٣٧	١٩٤	٢٦٣	١٥٣	٦٦	البحرين
٢	٩	١	١	١٢	١٣	١١	١٣	١٢	عمان
٥٨	٣٧	٥٦	٣٦	١٦٥	٩٥	١١٥	١٢٥	١٥٩	سويسرا
٩٦٧	٦٥١	٤٢٤	٥٣٦	٢٢٢٩	١٥٩٢	٢٣٣٩	٢٤٩٧	١٨٧١	دول أخرى
١٤٣٨-	١٥٤٨-	١٤٢٧-	١٥٩٥-	٦١٦٦-	٦٦٧٨-	٦٥٢٠-	٧٧٨٦-	٧٣٨٦-	٢- التدفقات للخارج

المصدر: البنك المركزى المصرى

١/ يختلف مجموع السنة عن مجموع الفترات، نظراً لقيام قطاع البترول بمراجعة البيانات الواردة إلى البنك المركزى.

* أرقام مبدئية.

ارقام معدلة

والإستثمارات
القطاع المالى

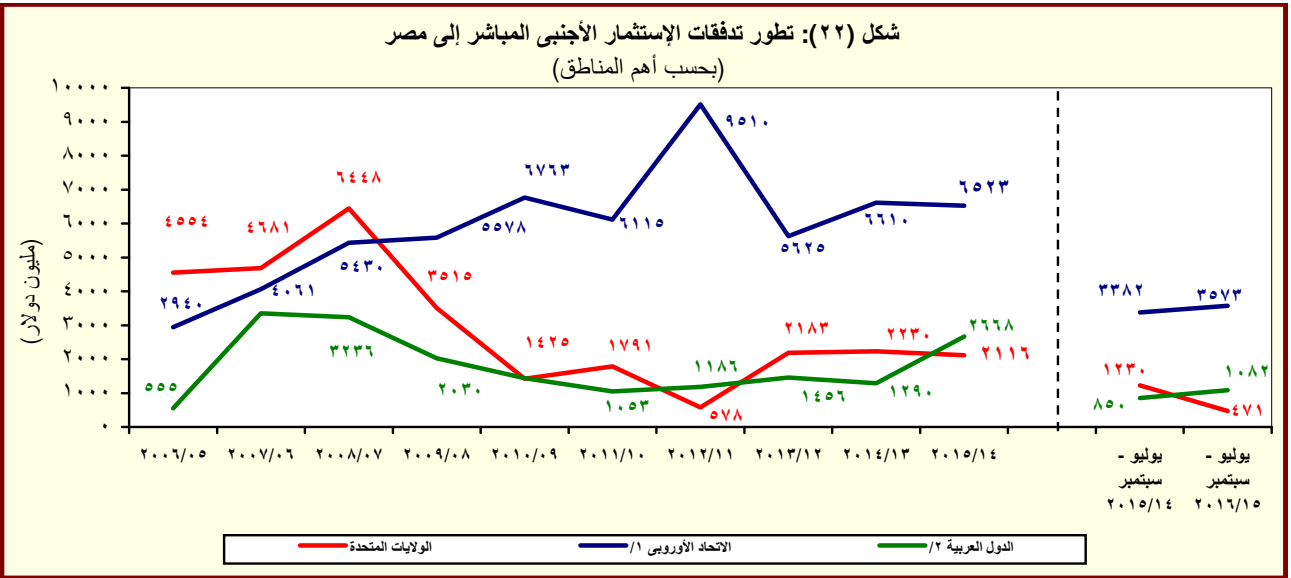

المصدر: البنك المركزى المصرى

^{١/} تتضمن النمسا وبلجيكا والدنمارك وقبرص وفرنسا وألمانيا واليونان وإيطاليا ولوكسمبورج والبرتغال ورومانيا وأسبانيا والسويد وهولندا والمملكة المتحدة.

^{٢/} تشمل البحرين والأردن والكويت ولبنان وليبيا وعمان وقطر والسعودية وتونس والإمارات ودول عربية أخرى.

القسم الثامن

معاملات القطاع الخارجى

ميزان المدفوعات - ميزان المعاملات الجارية (بيان سنوى)-----	٦٥	جدول (٣٨)
ميزان المدفوعات - ميزان المعاملات الرأسمالية (بيان سنوى)-----	٦٦	جدول (٣٩)
ميزان المدفوعات - ميزان المعاملات الجارية (بيان ربع سنوى)-----	٦٧	جدول (٤٠)
ميزان المدفوعات - ميزان المعاملات الرأسمالية (بيان ربع سنوى)-----	٦٨	جدول (٤١)
مؤشرات قياس أداء معاملات القطاع الخارجى-----	٦٩	جدول (٤٢)
بيانات التجارة الخارجية : الميزان التجارى طبقاً للتصنيف الوظيفى للأمم المتحدة-----	٧٠	جدول (٤٣)
بيانات التجارة الخارجية : الصادرات طبقاً للتصنيف الوظيفى للأمم المتحدة-----	٧١	جدول (٤٤)
بيانات التجارة الخارجية : الواردات طبقاً للتصنيف الوظيفى للأمم المتحدة-----	٧٢	جدول (٤٥)
حصيلة الصادرات البترولية-----	٧٣	جدول (٤٦)
أهم مؤشرات قطاع السياحة-----	٧٣	جدول (٤٧)
حركة الملاحة فى قناة السويس-----	٧٣	جدول (٤٨)
الصادرات حسب التوزيع الجغرافى-----	٧٣	جدول (٤٩)

جدول (٣٨): ميزان المدفوعات - ميزان المعاملات الجارية
بيان سنوى

(مليون دولار)							
يوليو-ديسمبر ٢٠١٦/٢٠١٥ *	يوليو-ديسمبر # ٢٠١٥/٢٠١٤	٢٠١٥/٢٠١٤ #	٢٠١٤/٢٠١٣ #	٢٠١٣/٢٠١٢	٢٠١٢/٢٠١١	٢٠١١/٢٠١٠	
١٩,٤٦٣-	٢٠,٣٨٧-	٣٩,٠٦٠-	٣٤,١٥٩-	٣٠,٦٩٥-	٣٤,١٣٩-	٢٧,١٠٣-	الميزان التجارى ^{١/}
٩,١٣٠	١٢,٣٤٤	٢٢,٢٤٥	٢٦,٠٢٣	٢٦,٩٨٨	٢٥,٠٧٢	٢٦,٩٩٣	الصادرات
٣,١٢٧	٥,٣٦٩	٨,٨٩٢	١٢,٣٥٦	١٣,٠٢٣	١١,٢٢٥	١٢,١٣٦	بترولى
٦,٠٠٣	٦,٩٧٦	١٣,٣٥٣	١٣,٦٦٧	١٣,٩٦٥	١٣,٨٤٧	١٤,٨٥٧	غير بترولى
٢٨,٥٩٣-	٣٢,٧٣٢-	٦١,٣٠٦-	٦٠,١٨٢-	٥٧,٦٨٣-	٥٩,٢١١-	٥٤,٠٩٦-	الواردات
٥,٤٣٠-	٧,٠١٦-	١٢,٣٦٦-	١٣,٢٤٧-	١٢,١٢٤-	١١,٧٧٥-	٩,٢٦٢-	بترولى
٢٣,١٦٢-	٢٥,٧١٦-	٤٨,٩٣٩-	٤٦,٩٣٥-	٤٥,٥٥٩-	٤٧,٤٣٦-	٤٤,٨٣٤-	غير بترولى
٢,٢٣١	٤,٠٩٣	٥,٠٤٢	١,٠١٢	٥,٠٣٩	٥,٥٨٥	٧,٨٧٨	الخدمات (صافى)
٩,٢٧٥	١٢,٤٥٧	٢٢,٠٢٥	١٧,٦٣١	٢٢,٢٢٤	٢٠,٨٧٢	٢١,٨٧٣	المتحصلات
٥,٠١٠	٥,١٣٣	٩,٨٥٠	٩,٤٦٦	٩,١٨٨	٨,٥٨٥	٨,٠٦٩	النقل
٢,٦٤٧	٢,٨٥٧	٥,٣٦٢	٥,٣٦٩	٥,٠٣٢	٥,٢٠٨	٥,٠٥٣	ومنه: قناة السويس
٢,٧٠٧	٤,٠١٢	٧,٣٧٠	٥,٠٧٣	٩,٧٥٢	٩,٤١٩	١٠,٥٨٩	السياحة والسفر
١٩٠	٩٩	٢١٣	١٩٤	١٩٨	٢٤٦	٤١٩	دخل الاستثمار
٢٠٤	١,١٤٠	١,٣٨٢	٦٥٤	٤٣٨	٢٧٦	١١٨	خدمات حكومية
١,١٦٤	٢,٠٧٣	٣,٢١٠	٢,٢٤٤	٢,٦٥٠	٢,٣٤٦	٢,٦٧٩	متحصلات أخرى
٧,٠٤٤	٨,٣٦٤	١٦,٩٨٣	١٦,٦٢٠	١٧,١٨٥	١٥,٢٨٨	١٣,٩٩٥	المدفوعات
٧٢٣	٨٠٩	١,٥٣٥	١,٧١٧	١,٦٥٩	١,٣٧٥	١,٣٨٥	النقل
١,٧٢٢	١,٦١٩	٣,٣٣٨	٣,٠٤٥	٢,٩٢٩	٢,٤٩٨	٢,١١٣	السياحة والسفر
٢,٦١٦	٣,٢٢٤	٥,٩١٤	٧,٤٥٧	٧,٦٠٤	٦,٧٢٦	٦,٤٦٨	مدفوعات عن الاستثمار
٣٧٩	٣٧٠	٦٤٤	٦٥٣	٧٥٥	٥٣٥	٥٥٤	ومنه: فوائد مدفوعة
٣٠٥	٣٦٤	٨٥٤	١,٠٧٤	١,٢٤٤	١,١٥٢	١,١٠٦	المدفوعات الحكومية
١,٦٧٨	٢,٣٤٩	٥,٣٤٢	٣,٣٢٧	٣,٧٥٠	٣,٥٣٨	٢,٩٢٢	مدفوعات أخرى
١٧,٢٣٢-	١٦,٢٩٥-	٣٤,٠١٨-	٣٣,١٤٨-	٢٥,٦٥٥-	٢٨,٥٥٤-	١٩,٢٢٥-	السلع والخدمات (صافى)
٨,٣١٢	١١,٩٨٦	٢١,٨٧٦	٣٠,٣٦٨	١٩,٢٦٥	١٨,٤٠٨	١٣,١٣٧	التحويلات (صافى)
٣٢	٢,٦٠٦	٢,٦٧٠	١١,٩٢٠	٨٣٦	٦٣٢	٧٥٣	التحويلات الرسمية (صافى)
٨,٢٧٩	٩,٣٨٠	١٩,٢٠٥	١٨,٤٤٨	١٨,٤٢٩	١٧,٧٧٦	١٢,٣٨٤	التحويلات الخاصة (صافى)
٨,٩٢١-	٤,٣٠٩-	١٢,١٤٣-	٢,٧٨٠-	٦,٣٩٠-	١٠,١٤٦-	٦,٠٨٨-	الميزان الجارى

المصدر: البنك المركزى المصرى.

* مبدئى.

أرقام معدلة من قبل البنك المركزى المصرى.

١/ يتضمن صادرات و واردات المناطق الحرة.

ملحوظة: بيانات التجارة فى هذا الجدول تم تجميعها من مصادر الجهاز المصرفى طبقاً للتدفقات النقدية. وقد تختلف هذه البيانات عن البيانات المجمعة لدى الجهاز المركزى للتعبئة العامة والإحصاء والمبنية على أساس التدفقات السلعية وفقاً لسجلات مصلحة الجمارك.

شكل (٢٣): توزيع متحصلات ميزان المعاملات الجارية

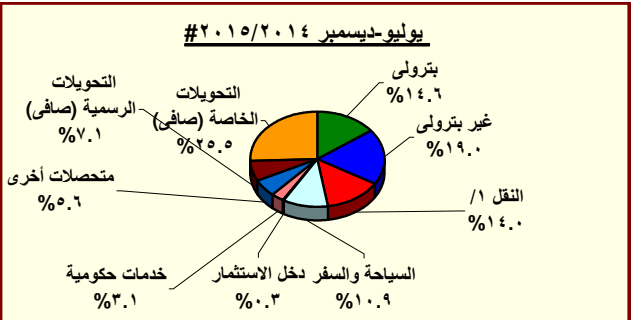
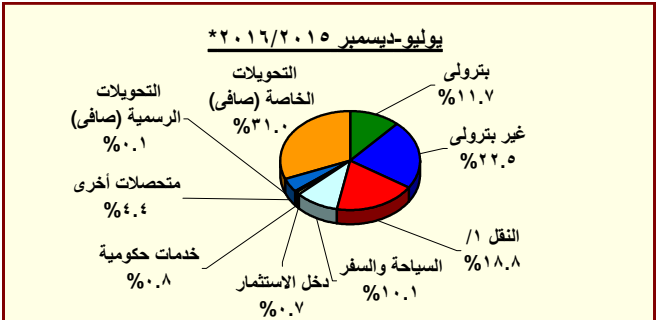

المصدر: البنك المركزى المصرى.

* مبدئى.

أرقام معدلة من قبل البنك المركزى المصرى.

١/ يتضمن متحصلات قناة السويس.

جدول (٣٩): ميزان المدفوعات (تابع) - ميزان المعاملات الرأسمالية
بيان سنوى

(مليون دولار)							
يوليو-ديسمبر #	يوليو-ديسمبر *	٢٠١٥/٢٠١٤	٢٠١٤/٢٠١٣	٢٠١٣/٢٠١٢	٢٠١٢/٢٠١١	٢٠١١/٢٠١٠	
٢٠١٦/٢٠١٥	٢٠١٥/٢٠١٤						
٩,٢٤٤	٧٧٢	١٧,٩٢٩	٥,١٩٠	٩,٧٧٣	١,٠٢٣	٤,١٩٩-	ميزان المعاملات الرأسمالية
٧٨-	٥٣-	١٢٣-	١٩٤	٨٧-	٩٦-	٣٢-	الحساب الرأسمالى
٩,٣٢٢	٨٢٥	١٨,٠٥٢	٤,٩٩٥	٩,٨٦٠	١,١١٩	٤,١٦٦-	الحساب المالى
٦٦-	١٠٧-	٢٢٣-	٣٢٧-	١٨٤-	٢٤٩-	٩٥٨-	تدفقات الاستثمار فى الخارج
٣,٠٧٢	٢,٥٦٧	٦,٣٨٠	٤,١٧٨	٣,٧٥٣	٣,٩٨٢	٢,١٨٩	تدفقات الاستثمارات المباشرة فى مصر (صافى)
١٠٣	٥١-	٤٧	٦٦	٢٢	١٤٩-	١١٨-	استثمارات محفظة الأوراق المالية للخارج
١,٥٨٦-	٢,٠٩٥-	٦٣٩-	١,٢٣٧	١,٤٧٧	٥,٠٢٥-	٢,٥٥١-	صافى تدفقات محفظة الأوراق المالية فى مصر
١,٤٢٧-	٢,٥٠٠-	١,١٤٨-	٩٢٧	٢,٢٥٨	٨٠	٢١١	ومنها السندات
٧,٧٩٨	٥١١	١٢,٤٨٧	١٥٩-	٤,٧٩٠	٢,٥٦٠	٢,٧٢٨-	صافى الاستثمارات الأخرى
٣,٤٦٦	٢,١٤١	٥,٠٣٦	٢٠٧	١,١٧٤	٢٤٦	١,٥٠١	صافى الاقتراض
٥٤٣-	٢٠٠-	٤٨٣-	٩٥٦-	٧٥٠	٣١٠-	٨٢٩-	القروض المتوسطة وطويلة الأجل
٧٠٣	٩٤٥	١,٧٥٤	١,١٥٣	٢,٧١٠	١,٦٣٧	١,١٤٨	المستخدم
١,٢٤٥-	١,١٤٥-	٢,٢٣٦-	٢,١١٠-	١,٩٥٩-	١,٩٤٧-	١,٩٧٧-	السداد
٢٠	١٥٥	٢٥٨	٥٦-	١٨-	٧-	٦٣-	تسهيلات موردين ومشتريين متوسط الأجل
٤٤	١٨٤	٣١٣	٨	٤٣	٧٨	٧٣	المستخدم
٢٣-	٢٩-	٥٥-	٦٤-	٦٢-	٨٥-	١٣٦-	السداد
٣,٩٨٨	٢,١٨٥	٥,٢٦١	١,٢٢٠	٤٤٢	٥٦٣	٢,٣٩٣	صافى تسهيلات موردين ومشتريين قصيرة الأجل
٤٨٣	٢,١٧٠-	١,٢٢١-	٢,٢٧٨-	٢,١١٦-	١,١٦٣	٣,٤٢٧-	أصول أخرى
٩	٤٤	٢٨-	٤٥-	١٠-	٢٨	٦٤-	البنك المركزى المصرى
١,٥٨١	٣,١١٢	٤,٧٧٤	٦٦٢	٢,٠٦١	٤,٣٦٦	١,٦٠٩-	البنوك الأخرى
١,١٠٨-	٥,٣٢٥-	٥,٩٦٧-	٢,٨٩٥-	٤,١٦٧-	٣,٢٣٠-	١,٧٥٤-	أخرى
٣,٨٤٩	٥٤٠	٨,٦٧١	١,٩١٢	٥,٧٣٢	١,١٥١	٨٠٢-	خصوم أخرى
١,٤٨٨	٥٢٦-	٥,٤٧٤	١,٩٠٤	٦,٤٥٣	١,١٦٩	٤٤-	البنك المركزى المصرى
٢,٣٦٢	١,٠٦٥	٣,١٩٧	٨	٧٢١-	١٨-	٧٥٨-	البنوك الأخرى
٣,٧٢٩-	٢,٥٢٠	٢,٠٦١-	٩٣١-	٣,١٤٦-	٢,١٥٥-	٥٣٣	السهو والخطأ (صافى)
٣,٤٠٥-	١,٠١٧-	٣,٧٢٥	١,٤٧٩	٢٣٧	١١,٢٧٨-	٩,٧٥٤-	الميزان الكلى

المصدر: البنك المركزى المصرى.
* مبدئى.
أرقام معدلة من البنك المركزى.

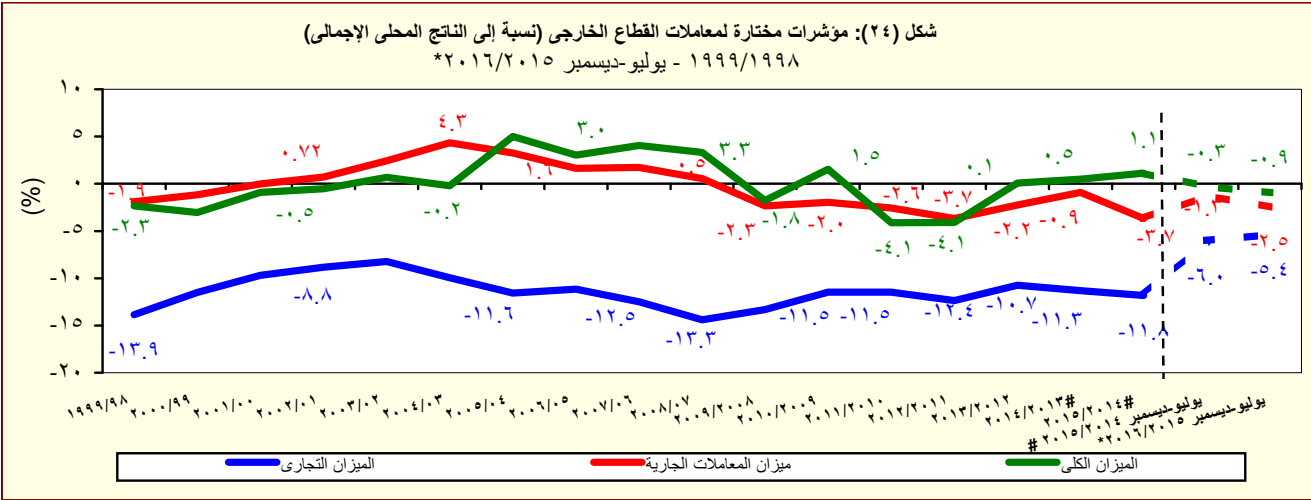

المصدر: البنك المركزى المصرى.
* مبدئى.

جدول (٤٠): ميزان المدفوعات - ميزان المعاملات الجارية

بيان ربع سنوى

(مليون دولار)

٢٠١٦/٢٠١٥ *		#٢٠١٥/٢٠١٤				#٢٠١٤/٢٠١٣		
الربع الثانى	الربع الاول	الربع الرابع	الربع الثالث	الربع الثانى	الربع الاول	الربع الرابع	الربع الثالث	
٩,٥٦٢-	٩,٩٠١-	٩,٥١٤-	٩,١٥٩-	١٠,٤٦٣-	٩,٩٢٤-	٩,٦٦٢-	٩,١٣٣-	الميزان التجارى ^{١/}
٤,٣٩٩	٤,٧٣١	٥,١٤٨	٤,٧٥٢	٥,٩٣٠	٦,٤١٤	٦,٥٢١	٦,٤٠٣	الصادرات
١,٤٦٥	١,٦٦٢	١,٩٥٤	١,٥٦٩	٢,٥١٠	٢,٨٥٨	٢,٩٢٥	٢,٨٦٠	بترولى
٢,٩٣٤	٣,٠٦٩	٣,١٩٤	٣,١٨٣	٣,٤٢٠	٣,٥٥٦	٣,٥٩٦	٣,٥٤٣	غير بترولى
١٣,٩٦١-	١٤,٦٣٢-	١٤,٦٦٣-	١٣,٩١١-	١٦,٣٩٣-	١٦,٣٣٩-	١٦,١٨٣-	١٥,٥٣٦-	الواردات
٢,٦٢١-	٢,٨١٠-	٣,١٢٨-	٢,٢٢٣-	٣,٠١٢-	٤,٠٠٤-	٣,٩٢٧-	٣,١٦٢-	بترولى
١١,٣٤٠-	١١,٨٢٢-	١١,٥٣٥-	١١,٦٨٨-	١٣,٣٨١-	١٢,٣٣٥-	١٢,٢٥٦-	١٢,٣٧٤-	غير بترولى
٥٤٤	١,٦٨٧	٧٩٠	١٥٩	١,٩١٤	٢,١٧٩	٦٢٤	٨٨٥	الخدمات (صافى)
٤,١٣٢	٥,١٤٣	٥,١٨٣	٤,٣٨٥	٦,٠٠٨	٦,٤٤٩	٤,٨٠٧	٤,٨٣٢	المتحصلات
٢,٣٦٩	٢,٦٤١	٢,٤٧٢	٢,٢٤٦	٢,٤٥٦	٢,٦٧٧	٢,٤٤١	٢,٢١١	النقل
١,٢٨٠	١,٣٦٦	١,٢٨٠	١,٢٢٤	١,٣٨٣	١,٤٧٥	١,٣٦٨	١,٢٧١	ومنه : قناة السويس
٩٨١	١,٧٢٦	١,٩٠٠	١,٤٥٨	١,٩٢٠	٢,٠٩٢	١,٦٢٤	١,٥٧٢	السياحة والسفر
٨٩	١٠١	٦٣	٥٠	٥٦	٤٤	٥٨	٤٢	دخل الاستثمار
٨١	١٢٣	١٤٠	١٠٢	٥٥٧	٥٨٣	١٥٨	٣٣٩	خدمات حكومية
٦١٢	٥٥٢	٦٠٧	٥٢٩	١,٠٢٠	١,٠٥٣	٥٢٧	٦٦٩	متحصلات أخرى
٣,٥٨٨	٣,٤٥٦	٤,٣٩٣	٤,٢٢٦	٤,٠٩٤	٤,٢٧٠	٤,١٨٣	٣,٩٤٧	المدفوعات
٣٤١	٣٨٢	٣٧٥	٣٥١	٤١٣	٣٩٦	٤٧٤	٤٧١	النقل
٩٣١	٧٩٢	٨٦٦	٨٥٤	٧٩١	٨٢٧	٧٧٨	٧٤٣	السياحة والسفر
١,٣٦٧	١,٢٤٩	١,١٧٣	١,٥١٧	١,٣٩٤	١,٨٣٠	١,٨٦٤	١,٨٦٢	مدفوعات عن الاستثمار
١٩٥	١٨٥	١١٥	١٥٩	١٥٨	٢١٢	١٣٩	٢٠٤	ومنه : فوائد مدفوعة
١٢٢	١٨٤	٣١٨	١٧٣	١٦٢	٢٠٢	١٨٤	١٦١	المدفوعات الحكومية
٨٢٧	٨٥١	١,٦٦٢	١,٣٣١	١,٣٣٤	١,٠١٥	٨٨٣	٧١١	مدفوعات أخرى
٩,٠١٨-	٨,٢١٤-	٨,٧٢٤-	٩,٠٠٠-	٨,٥٤٩-	٧,٧٤٦-	٩,٠٣٩-	٨,٢٤٧-	السلع والخدمات (صافى)
٣,٩٩٣	٤,٣١٩	٤,٩٢٧	٤,٩٦٣	٥,٧٩٧	٦,١٨٩	٧,٢٣٤	٨,٤٣٨	التحويلات (صافى)
١٠	٢٢	٥٨	٦	١,١٣١	١,٤٧٥	١,٨٩٥	٣,٨١٤	التحويلات الرسمية (صافى)
٣,٩٨٢	٤,٢٩٧	٤,٨٦٩	٤,٩٥٧	٤,٦٦٦	٤,٧١٤	٥,٣٣٩	٤,٦٢٤	التحويلات الخاصة (صافى)
٥,٠٢٥-	٣,٨٩٥-	٣,٧٩٧-	٤,٠٣٧-	٢,٧٥٢-	١,٥٥٧-	١,٨٠٥-	١٩١	الميزان الجارى

المصدر: البنك المركزى المصرى.

* مبدئى.

أرقام معدلة من قبل البنك المركزى

١ / يتضمن صادرات و واردات المناطق الحرة.

ملحوظة : بيانات التجارة فى هذا الجدول تم تجميعها من مصادر الجهاز المصرفى طبقاً للتدفقات النقدية. و قد تختلف هذه البيانات عن البيانات المجمعة لدى الجهاز المركزى للتعبئة العامة والإحصاء والمبنية على أساس التدفقات السلعية وفقاً لسجلات مصلحة الجمارك .

جدول (٤١): ميزان المدفوعات (تابع) - ميزان المعاملات الرأسمالية
بيان ربع سنوى

(مليون دولار)

٢٠١٦/٢٠١٥ *		#٢٠١٥/٢٠١٤				#٢٠١٤/٢٠١٣		
الربع الثانى	الربع الاول	الربع الرابع	الربع الثالث	الربع الثانى	الربع الاول	الربع الرابع	الربع الثالث	
٧,٧٧٦	١,٤٦٩	١١,٢٨٠	٥,٨٧٧	٣٧١	٤٠١	١,٦٧٨	٢٩٨	ميزان المعاملات الرأسمالية
-٤١	-٣٦	-٤٧	-٢٣	-٣١	-٢٢	-٤٠	-٤٨	الحساب الرأسمالى
٧,٨١٧	١,٥٠٥	١١,٣٢٧	٥,٩٠٠	٤٠٢	٤٢٣	١,٧١٨	٣٤٥	الحساب المالى
-٢٥	-٤٠	-٦٨	-٤٨	-٥٥	-٥٣	-٨٧	-٥٩	تدفقات الاستثمار فى الخارج
١,٧١٩	١,٣٥٤	١,٢٦٥	٢,٥٤٧	١,٢٤٦	١,٣٢١	١,٠٠٩	١,٠٣٦	تدفقات الاستثمارات المباشرة فى مصر (صافى)
٦٨	٣٥	٩٧	١	-١٧	-٣٣	٦	١٧	استثمارات محفظة الأوراق المالية للخارج
-١٨٠	-١,٤٠٦	١,٤٢٧	٣٠	-٢,٤١١	٣١٦	٤٢	-٣٠	صافى تدفقات محفظة الأوراق المالية فى مصر
-٣٥	-١,٣٩٢	١,٣٦٢	-٩	-٢,٥١٤	١٤	-١٥	-١٦	و منها السندات
٦,٢٣٧	١,٥٦٢	٨,٦٠٦	٣,٣٧٠	١,٦٣٩	-١,١٢٨	٧٤٨	-٦١٩	صافى الاستثمارات الأخرى
٢,٧٥٩	٧٠٧	٢,٤٢٢	٤٧٤	١,٥٨٢	٥٥٩	١,١٣٥	٢٥٨	صافى الاقتراض
١٣٦	-٦٧٩	٨٥	-٣٦٧	١٦٢	-٣٦٢	-٧٨	-٤٧٢	القروض المتوسطة وطويلة الأجل
٥٠٣	٢٠٠	٣٢٤	٤٨٤	٤٠٠	٥٤٥	١٥٣	٣٧٩	المستخدم
-٣٦٧	-٨٧٨	-٢٣٩	-٨٥٢	-٢٣٨	-٩٠٧	-٢٣١	-٨٥٢	السداد
١٤	٦	٩٣	١٠	١٦٤	-٩	-٢١	-٨	تسهيلات موردين ومشتريين متوسطة الأجل
٣٠	١٣	١١١	١٨	١٨٤	١	٢	٢	المستخدم
-١٦	-٧	-١٨	-٨	-٢٠	-٩	-٢٣	-١٠	السداد
٢,٦٠٩	١,٣٧٩	٢,٢٤٤	٨٣١	١,٢٥٦	٩٣٠	١,٢٣٥	٧٣٨	صافى تسهيلات موردين ومشتريين قصيرة الأجل
٢٩٨	١٨٥	-٣٥٥	١,٣٠٥	-٩٤	-٢,٠٧٦	-١١١	-٩١٧	أصول أخرى
٦	٤	-٥٤	-١٧	١٩	٢٥	-٢٢	٠	البنك المركزى المصرى
٧٠٩	٨٧٢	١٤٣	١,٥٢٠	٣,٠٥٣	٥٩	٧٠٣	-٥٥٥	البنوك الأخرى
-٤١٧	-٦٩٠	-٤٤٤	-١٩٨	-٣,١٦٦	-٢,١٦٠	-٧٩٢	-٣٦٣	أخرى
٣,١٧٩	٦٧٠	٦,٥٤٠	١,٥٩٢	١٥٢	٣٨٨	-٢٧٦	٤١	خصوم أخرى
١,٤٨٧	١	٦,٠٠٠	٠	-٥٢٧	١	-٥٢	٨	البنك المركزى المصرى
١,٦٩٣	٦٦٩	٥٤٠	١,٥٩٢	٦٧٨	٣٨٧	-٢٢٤	٣٣	البنوك الأخرى
-٢,٤٩٩	-١,٢٣٠	-٢,٧١٢	-١,٨٧٠	٩٥٤	١,٥٦٦	-٦١١	-٢٧٠	السهو والخطأ (صافى)
٢٥٢	-٣,٦٥٧	٤,٧٧١	-٢٩	-١,٤٢٧	٤١٠	-٧٣٩	٢١٨	الميزان الكلى

المصدر: البنك المركزى المصرى.

* مبدئى.

أرقام معدلة من قبل البنك المركزى.

جدول (٤٢): مؤشرات قياس أداء معاملات القطاع الخارجى

يوليو-ديسمبر # ٢٠١٦/٢٠١٥		يوليو-ديسمبر # ٢٠١٥/٢٠١٤		# ٢٠١٥/٢٠١٤		# ٢٠١٤/٢٠١٣		# ٢٠١٣/٢٠١٢		# ٢٠١٢/٢٠١١		# ٢٠١١/٢٠١٠		
(مليون دولار)														
٢٦,٧١٦		٣٦,٧٨٧		٦٦,١٤٦		٧٤,٠٢٢		٦٨,٤٧٧		٦٤,٣٥٢		٦٢,٠٠٢		المتحصلات الجارية (متضمنة التحويلات الرسمية)
(٢٧.٤)		(٢.٦)		(١٠.٦)		(٨.١)		(٦.٤)		(٣.٨)		(٧.١)		
٢٦,٦٨٤		٣٤,١٨١		٦٣,٤٧٥		٦٢,١٠٢		٦٧,٦٤٢		٦٣,٧٢٠		٦١,٢٥٠		المتحصلات الجارية (بدون التحويلات الرسمية)
(٢١.٩)		(١٥.٤)		(٢.٢)		(٨.٢)		(٦.٢)		(٤.٠)		(٧.٦)		
٣٥,٦٣٧		٤١,٠٩٦		٧٨,٢٨٨		٧٦,٨٠٢		٧٤,٨٦٨		٧٤,٤٩٨		٦٨,٠٩٠		المدفوعات الجارية
(١٣.٣)		(١١.٣)		(١.٩)		(٢.٦)		(٠.٥)		(٩.٤)		(٩.٤)		
(نسبة مئوية، إلا إذا ذكر خلاف ذلك)														
المتحصلات الجارية / المدفوعات الجارية														
٧٤.٩		٨٣.٢		٨١.١		٨٠.٩		٩٠.٣		٨٥.٥		٩٠.٠		بدون التحويلات الرسمية
٧٥.٠		٨٩.٥		٨٤.٥		٩٦.٤		٩١.٥		٨٦.٤		٩١.١		شاملة التحويلات الرسمية
٣١.٩		٣٧.٧		٣٦.٣		٤٣.٢		٤٦.٨		٤٢.٣		٤٩.٩		الصادرات السلعية / الواردات السلعية
٣٤.٢		٣٦.١		٣٥.٠		٤١.٩		٣٩.٩		٣٩.٣		٤٤.١		الصادرات السلعية / المتحصلات الجارية (بدون التحويلات الرسمية)
٢٢.٥		٢٠.٤		٢١.٠		٢٢.٠		٢٠.٦		٢١.٧		٢٤.٣		الصادرات غير البترولية / المتحصلات الجارية (بدون التحويلات الرسمية)
٨٠.٢		٧٩.٦		٧٨.٣		٧٨.٤		٧٧.٠		٧٩.٥		٧٩.٤		الواردات السلعية / المدفوعات الجارية
٣.٥		٢.٨		٣.٩		٣.٣		٣.١		٣.١		٥.٩		نسبة تغطية الإحتياطي الدولي للواردات (عدد الأشهر)
١٣١.٧		١٤٨.٩		١٢٩.٧		١٠٦.١		١٢٩.٣		١٣٦.٥		١٥٦.٣		المتحصلات الخدمية / المدفوعات الخدمية
١٠.١		١١.٧		١١.٦		٨.٢		١٤.٤		١٤.٨		١٧.٣		إيرادات السياحة / المتحصلات الجارية (بدون التحويلات الرسمية)
٢٩.٢		٣٢.٢		٣٣.٥		٢٨.٨		٤٣.٩		٤٥.١		٤٨.٤		إيرادات السياحة / المتحصلات الخدمية
٦.٢		٤.٢		٤.٤		٣.٨		٤.١		٤.٠		٤.٣		خدمة الدين / المتحصلات الجارية (متضمنة التحويلات الرسمية) ^{١/}
١.٧		٢.١		٤.٠		٤.٥		٤.٩		٥.٠		٦.٣		الصادرات غير البترولية (نسبة إلى الناتج المحلي الإجمالي) ^{٢/}
٢.٦		٣.٧		٦.٧		٥.٨		٧.٨		٧.٦		٩.٣		إجمالي المتحصلات الخدمية (نسبة إلى الناتج المحلي الإجمالي) ^{٢/}
٠.٧		١.٢		٢.٢		١.٧		٣.٤		٣.٤		٤.٥		ومنها : السياحة (نسبة إلى الناتج المحلي الإجمالي) ^{٢/}
٢.٥-		١.٣-		٣.٧-		٠.٩-		٢.٢-		٣.٧-		٢.٦-		ميزان المعاملات الجارية (نسبة إلى الناتج المحلي الإجمالي) ^{٢/}
٠.٩-		٠.٣-		١.١		٠.٥		٠.١		٤.١-		٤.١-		ميزان المدفوعات (نسبة إلى الناتج المحلي الإجمالي) ^{٢/}
١٧٨.٩		١١٢.٣		٧٢.٧		٦٢.٢		٦٣.١		٥٣.٤		٥٦.٣		إجمالي الدين الخارجي / المتحصلات الجارية (متضمنة التحويلات الرسمية)
١.٦		١.٠		١.٠		١.٠		٠.٩		١.٠		١.٠		مدفوعات الفوائد على الدين الخارجي / المتحصلات الجارية (متضمنة التحويلات الرسمية)
١٩٥.٠		٢٨٥.٢		٢٣٢.٧		٤١٢.٩		٤٠٥.٢		٤١٠.٩		٦٠٢.٢		نسبة السيولة (%) ^{٣/}

المصدر: البنك المركزى المصرى وحسابات وزارة المالية.

* مبدئى.

() معدل النمو عن الفترة المقابلة فى العام السابق.

أرقام معدلة من قبل البنك المركزى المصرى.

١/ تم تقدير قيمة خدمة الدين الخارجى من واقع بيانات ميزان المدفوعات.

٢/ قامت وزارة التخطيط بمراجعة السلسلة الزمنية للناتج المحلى الإجمالى ابتداءً من عام ٢٠١٢/٢٠١١ وحتى عام ٢٠١٤/٢٠١٣ وفقاً للتعداد الاقتصادى للعام المالى ٢٠١٢/٢٠١٢ والذى ساعدت نتائجه فى تحقيق قدر أكبر من شمولية المنشآت بالإضافة إلى تحسين تقديرات حجم القطاع غير الرسمى. وقد تم مراجعة تقديرات الناتج المحلى الإجمالى ليبلغ ٢٤٢٩.٨ مليار جنيه فى عام ٢٠١٥/٢٠١٤. وجدير بالذكر أنه قد تم حساب المؤشرات الربع سنوية باستخدام بيانات الناتج المحلى الإجمالى للعام بأكمله.

٣/ يعكس هذا المؤشر (نسبة الإحتياطي الدولى متضمن الذهب وأصول البنوك فى الخارج) إلى (خدمة الدين + الإلتزامات الخارجية السائلة).

جدول (٤٣): بيانات التجارة الخارجية - الميزان التجارى
طبقاً للتصنيف الإقتصادى للأمم المتحدة (BEC)

(مليون جنيه)

يوليو - فبراير ٢٠١٦/٢٠١٥*		البند				
يوليو - فبراير ٢٠١٥/٢٠١٤*		٢٠١٥/٢٠١٤	٢٠١٤/٢٠١٣	٢٠١٣/٢٠١٢	٢٠١٢/٢٠١١	٢٠١١/٢٠١٠
٢٥٨,٠٥٨-	١٧٢,١٧٨-	٢٧٠,٥٥٦-	٢٧٠,٢٥٢-	٢٦٧,٤٤٤-	٢٠٢,٩٥٠-	١٨٣,٩٣٧-
(٤٩.٩)		(٠.١)	(١.٠)	(٣١.٨)	(١٠.٣)	(٨.٧)
١٨,٠٥٠-	١٤,٥٧٩-	٢٣,٠٧٥-	٢٤,٦٧٥-	٣١,١٠٢-	٢٨,٦١٨-	٢٣,٨٧٨-
٥٢٥-	٢,١٤٠-	٥٠٤	٣,٦٠٧-	٢,٠٤٦-	١,٢٩٩-	٨٤٣
٧,٩٦٤-	٢,١٠٦-	٥,٦٣٧-	٥,٨٧٧-	١٠,٩٦٨-	٢٤,٧٤٥-	١١,٠٤٩-
١٢,٦٧٢-	٨,٨٢٥-	١٥,٣٠٧-	١٠,١٧٠-	١١,٩٩١-	١١,٥٤٩-	٨,٨٩١-
١٤,٣٢٠-	١٣,٩٧٨-	١٩,٩٥١-	١٤,٠١٤-	٢٥,٢٤٤-	٢٨,٣٦٣-	٢١,٩٨٠-
٧٨,٠٦٥-	٥١,٠٤٣-	٨٩,٧٨٧-	٧٤,٨٢٠-	٧٤,٩١١-	٦٣,٥٦٩-	٥٣,٩٢١-
١,٦٢٠	٣,٦٤٤	٨,١٥٣	٦,٧٤٧-	١١,٠٦٥	٢١,٣٩٦	١٦,٥١١
٤١,٠٧٢-	١٤,١٥٣-	١٧,٠٥٢-	٢٢,٦٨٣-	١٥,٠٥٤-	٤٥٣-	٤,١٧٢
٣٥,٥٦٨-	٢٩,٢٧٦-	٤٦,٧٧٤-	٤٤,٣٩٤-	٤١,٢٩٩-	٢٥,٤٣٢-	٣٧,٥١٥-
١٦,٠٧٤-	١٤,٤٩٦-	٢٣,٢٧٣-	٢٠,٦٨٣-	١٩,٤٥٧-	١٥,٢٤٦-	١٦,٢٦٢-
١٦,٨١٨-	٩,١٠٤-	١٦,٧١٩-	٦,٦٠٢-	٨,٧٥٢-	٦,٩٠٠-	٧,٣٢٣-
٦,٤٢٤-	٢,١١٣-	٥,٨٥٩-	٦,٢٧٠-	٧,٥٢٥-	٦,٠٧٢-	٧,٥٥٥-
١٢,٧١٣-	١٠,٤٥٧-	١٥,٨٩١-	١٥,٢٩٤-	١٥,٨٨٠-	١١,٥٥٣-	١٢,٥٢٦-
١٥,٠٢٦	٦٧٩	٩,١٠٤	٣,٣٥٤-	٢,٥٧٠-	٧١٨	١,٠٨٤-
٣,٢٧٥-	٢,٢٥٧	١,٣٨٦	٢,٧٤٥	١٢٨-	٢,٥٥٠	١,٠٣١
١٠,٦٨٠-	٦,٢٨٧-	١٠,٠٠٤-	١٤,٩١٢-	١١,٧٥٥-	٣,٧٢٦-	٤,٤٣٨-
٤٨٥-	٢٠٢-	٣٧٥-	١,١٠٦	١٧٣	٩٠-	٧٤-

المصدر: وزارة المالية - مصلحة الجمارك.

() معدل النمو السنوى.

* بيان مبدئى، أرقام معدلة.

جدول (٤٤): بيانات التجارة الخارجية - الصادرات
طبقاً للتصنيف الإقتصادي للأمم المتحدة (BEC)

(مليون جنيه)

		يوليو - فبراير ٢٠١٥/٢٠١٦*	يوليو - فبراير ٢٠١٤/٢٠١٥*	٢٠١٥/٢٠١٦*	٢٠١٤/٢٠١٣	٢٠١٣/٢٠١٢	٢٠١٢/٢٠١١	٢٠١١/٢٠١٠	البند
إجمالي الصادرات		١١٨,٤٥٨	١٢٢,٦٦٤	١٨٥,٢٢٠	١٧٥,٩٣٥	١٦٠,٥٤٩	١٥٩,٩٣٩	١٤٣,٠٨٩	
		(٣.٤)-		(٥.٣)	(٩.٦)	(٠.٤)	(١١.٨)	(١٠٥.٤)	
١١١	سلع غذائية أولية (للصناعة)	٥٨٢	٣,٠٩٢	٣,٤٨٠	٣٠٣	٥٧٧	٦٦٨	٧٥٠	
١١٢	سلع غذائية أولية (للإستهلاك)	٨,٧٥٠	٥,٣٨٥	١٢,١١٦	٧,٧٨١	٨,٢٨٤	٧,٧١٢	٧,٤٤٤	
١٢١	سلع غذائية مصنعة (للصناعة)	١,٤١٣	٣,٨٠٣	٤,٤٣٤	١,٦٧٢	١,٤٤٣	١,٦٨٠	١,٥٥٠	
١٢٢	سلع غذائية مصنعة (للإستهلاك)	٧,٣٦١	٤,٩١١	٩,٠١٣	٥,٥١١	٦,٧٦٨	٧,٨٧٤	٦,٤١٩	
٢١	مستلزمات صناعية أولية	٣,٣٣١	٣,٦٣٣	٥,٩٤٤	١٢,٥٣٨	٦,٤٠٤	٥,٥٢٠	٧,٠١٣	
٢٢	مستلزمات صناعية مصنعة	٣٥,٦٨٩	٤٤,٨٤٧	٦٤,٠١٢	٦٠,٨٧٨	٦٣,٦٤٤	٦١,٦٨٧	٥٣,٥٥٠	
٣١	وقود وزيت (خام)	١٢,٢٣٩	٢١,٤٠١	٢٦,١٥٥	٤١,٩٨٤	٣٤,٢٧٩	٢٨,٦٠١	٢٠,١٨١	
٣٢	وقود مصنع و زيت اخرى	٥,٥٠١	٧,٢٨٤	١٠,٢٥٦	١٩,٤٠٠	١٦,٩٤٠	١٨,٦٦٨	٢٠,٤٥٠	
٤١	سلع رأسمالية عدا معدات النقل	٢,٣٨٧	٢,٥٢٠	٣,٥٤١	١,٤٥١	١,٢٢٨	١,٦١٩	٢,٦٥٠	
٤٢	قطع غيار وأجزاء سلع رأسمالية	٩٦٣	٦٩٢	١,٠٥٩	١,٤٩٦	٩٤٦	٩٦٣	٨٢٥	
٥١	سيارات الركوب	٥٨	٥٣	٧٥	٨٠٦	٣٤٦	٤١٥	٢٥٠	
٥٢	سيارات اخرى	٦,٠٢٨	٣,٥٤٢	٤,١٣٢	٨١٣	٩٥٦	٩٧٥	١,٥٠٠	
٥٣	قطع غيار وأجزاء لوسائل النقل	٩٠٧	١,٢٤٢	١,٦٩٦	١,٠٢٦	٩٠٤	١,٧٧٠	١,١١٩	
٦١	سلع إستهلاكية معمرة	٢٠,١٠٣	٥,٠٣٦	١٥,٨٦٥	٣,١٨٣	٣,٥٢١	٤,٧٢٠	٣,٥٣٨	
٦٢	سلع إستهلاكية نصف معمرة	٦,٩٨٥	٨,٢٥٣	١٢,٣٠٢	١٠,٣٠٧	٨,٤٧٦	٨,٤٩٤	٨,١٢٥	
٦٣	سلع إستهلاكية غير معمرة	٦,٠٧٥	٦,٨٥١	١٠,٩٤٣	٥,٦١٣	٥,٥٨٧	٨,٥٣٠	٧,٦١٩	
٧	أخرى	٨٩	١١٨	١٩٦	١,١٧٣	٢٤٧	٤٢	١٠٨	

المصدر: وزارة المالية - مصلحة الجمارك.

() معدل النمو عن الفترة المقابلة في العام السابق.

* بيان مبدئي، أرقام معدلة.

جدول (٤٥): بيانات التجارة الخارجية - الواردات
طبقاً للتصنيف الإقتصادي للأمم المتحدة (BEC)

(مليون جنيه)

		٢٠١١/٢٠١٠	٢٠١٢/٢٠١١	٢٠١٣/٢٠١٢	٢٠١٤/٢٠١٣	٢٠١٥/٢٠١٤	يوليو - فبراير ٢٠١٥/٢٠١٤	يوليو - فبراير ٢٠١٥/٢٠١٤
	البند							
	إجمالي الواردات	٣٢٧,٠٢٦	٣٦٢,٨٨٩	٤٢٧,٩٩٣	٤٤٦,١٨٧	٤٥٥,٧٧٦	٢٩٤,٨٤٢	٣٧٦,٥١٦
		(٣٦.٩)	(١١.٠)	(١٧.٩)	(٤.٣)	(٢.١)		(٢٧.٧)
١١١	سلع غذائية أولية (للصناعة)	٢٤,٦٢٨	٢٩,٢٨٦	٣١,٦٧٩	٢٤,٩٧٨	٢٦,٥٥٥	١٧,٦٧٢	١٨,٦٣٢
١١٢	سلع غذائية أولية (للإستهلاك)	٦,٦٠٠	٩,٠١٠	١٠,٣٣١	١١,٣٨٨	١١,٦١١	٧,٥٢٥	٩,٢٧٥
١٢١	سلع غذائية مصنعة (للصناعة)	١٢,٥٩٩	٢٦,٤٢٥	١٢,٤١١	٧,٥٤٩	١٠,٠٧١	٥,٩٠٩	٩,٣٧٧
١٢٢	سلع غذائية مصنعة (للإستهلاك)	١٥,٣١٠	١٩,٤٢٣	١٨,٧٥٩	١٥,٦٨١	٢٤,٣٢٠	١٣,٧٣٦	٢٠,٠٣٢
٢١	مستلزمات صناعية أولية	٢٨,٩٩٢	٣٣,٨٨٣	٣١,٦٤٧	٢٦,٥٥٢	٢٥,٨٩٥	١٧,٦١١	١٧,٦٥٠
٢٢	مستلزمات صناعية مصنعة	١٠٧,٤٧١	١٢٥,٢٥٦	١٣٨,٥٥٥	١٣٥,٦٩٩	١٥٣,٧٩٩	٩٥,٨٨٩	١١٣,٧٥٤
٣١	وقود وزيوت (خام)	٣,٦٧٠	٧,٢٠٥	٢٣,٢١٤	٤٨,٧٣١	١٨,٠٠٢	١٧,٧٥٧	١٠,٦١٩
٣٢	وقود مصنع و زيوت اخرى	١٦,٢٧٨	١٩,١٢١	٣١,٩٩٥	٤٢,٠٨٣	٢٧,٣٠٨	٢١,٤٣٧	٤٦,٥٧٢
٤١	سلع رأسمالية عدا معدات النقل	٤٠,١٦٥	٢٧,٠٥١	٤٢,٥٢٧	٤٥,٨٤٥	٥٠,٣١٦	٣١,٧٩٥	٣٧,٩٥٤
٤٢	قطع غيار وأجزاء سلع رأسمالية	١٧,٠٨٧	١٦,٢٠٩	٢٠,٤٠٣	٢٢,١٧٩	٢٤,٣٣٢	١٥,١٨٨	١٧,٠٣٧
٥١	سيارات الركوب	٧,٥٧٣	٧,٣١٦	٩,٠٩٨	٧,٤٠٨	١٦,٧٩٤	٩,١٥٧	١٦,٨٧٧
٥٢	سيارات اخرى	٩,٠٥٥	٧,٠٤٧	٨,٤٨٠	٧,٠٨٣	٩,٩٩١	٥,٦٥٥	١٢,٤٥٣
٥٣	قطع غيار وأجزاء لوسائل النقل	١٣,٦٤٥	١٣,٣٢٣	١٦,٧٨٤	١٦,٣٢٠	١٧,٥٨٦	١١,٦٩٩	١٣,٦١٩
٦١	سلع إستهلاكية معمرة	٤,٦٢١	٤,٠٠١	٦,٠٩١	٦,٥٣٨	٦,٧٦١	٤,٣٥٧	٥,٠٧٦
٦٢	سلع إستهلاكية نصف معمرة	٧,٠٩٤	٥,٩٤٤	٨,٦٠٤	٧,٥٦٢	١٠,٩١٦	٥,٩٩٦	١٠,٢٦٠
٦٣	سلع إستهلاكية غير معمرة	١٢,٠٥٧	١٢,٢٥٦	١٧,٣٤٢	٢٠,٥٢٥	٢٠,٩٤٧	١٣,١٣٨	١٦,٧٥٤
٧	أخرى	١٨٢	١٣٣	٧٥	٦٨	٥٧١	٣٢١	٥٧٤

المصدر: وزارة المالية - مصلحة الجمارك.

() معدل النمو عن الفترة المقابلة في العام السابق.

* بيان مبدئي، أرقام معدلة.

جدول (٤٦): حصيلة الصادرات البترولية

(مليون دولار)

يوليو - ديسمبر *٢٠١٦/٢٠١٥	# ٢٠١٥/٢٠١٤	# ٢٠١٤/٢٠١٣	٢٠١٣/٢٠١٢	٢٠١٢/٢٠١١	٢٠١١/٢٠١٠	
٣,١٢٧	٨,٨٩٢	١٢,٣٥٦	١٣,٠٢٣	١١,٢٢٥	١٢,١٣٦	إجمالي الصادرات البترولية
٢,٠١٣	٦,١٥٨	٧,٧١٥	٧,٣٠٣	٥,٢١١	٥,٦٦٢	البترول الخام
١,١١٤	٢,٧٣٤	٤,٦٤١	٥,٧٢٠	٦,٠١٤	٦,٤٧٤	منتجات بترولية

المصدر: البنك المركزى المصرى

أرقام معدلة.

* بيان مبدئى.

جدول (٤٧): أهم مؤشرات قطاع السياحة

يوليو-يناير *٢٠١٦/٢٠١٥	*٢٠١٥/٢٠١٤	٢٠١٤/٢٠١٣	٢٠١٣/٢٠١٢	٢٠١٢/٢٠١١	٢٠١١/٢٠١٠	
٤,٩٠١	١٠,٢٤٢	٧,٩٦٧	١٢,٢١٣	١٠,٩٥٢	١١,٩٣١	عدد السياح الوافدين (بالآلاف سائح)
٤٠,٨٣٣	٩٩,٢٥٦	٧٢,٩١٩	١٤٢,٤٣٢	١٣١,٧٦٨	١٢٤,٥٧١	عدد الليالى السياحية (بالآلاف ليلة)
٨.٣	٩.٧	٩.٢	١١.٧	١٢.٠	١٠.٤	متوسط عدد الليالى السياحية (للسائح)
^{١/} ٢,٧٠٧	٧,٣٧٠	٥,٠٧٣	٩,٧٥٢	٩,٤١٩	١٠,٥٨٩	الدخل من السياحة (مليون دولار)
٦٦	٧٤	٧٠	٦٨	٧١	٨٥	الدخل من السياحة موزعاً على عدد الليالى السياحية (دولار لكل ليلة)

المصدر: وزارة السياحة.

* بيان مبدئى.

١/ يعكس الفترة يوليو - ديسمبر ٢٠١٥/٢٠١٦.

جدول (٤٨): حركة الملاحة فى قناة السويس

يوليو-فبراير *٢٠١٦/٢٠١٥	٢٠١٥/٢٠١٤	٢٠١٤/٢٠١٣	٢٠١٣/٢٠١٢	٢٠١٢/٢٠١١	٢٠١١/٢٠١٠	
١١,٦٥١	١٧,٥٤٤	١٦,٧٤٤	١٦,٦٦٤	١٧,٦٦٤	١٨,٠٥٠	إجمالي عدد السفن ^{١/}
٦٦٩	٩٩٢	٩٣١	٩١٢	٩٣٩	٨٩٧	صافى حمولة السفن العابرة (مليون طن)
^{٢/} ٢,٦٤٧	٥,٣٦٢	٥,٣٦٩	٥,٠٣٢	٥,٢٠٨	٥,٠٥٣	إجمالي الحصيلة (مليون دولار)

المصدر: البنك المركزى المصرى وهينة قناة السويس.

* مبدئى .

١/ تشمل حاويات البترول والسفن الأخرى.

٢/ يعكس الفترة يوليو - ديسمبر ٢٠١٥/٢٠١٦.

جدول (٤٩): الصادرات حسب التوزيع الجغرافى

(مليون دولار)

يوليو - ديسمبر *٢٠١٦/٢٠١٥	# ٢٠١٥/٢٠١٤	# ٢٠١٤/٢٠١٣	٢٠١٣/٢٠١٢	٢٠١٢/٢٠١١	٢٠١١/٢٠١٠	
٩,١٣٠	٢٢,٢٤٥	٢٦,٠٢٣	٢٦,٩٨٨	٢٥,٠٧٢	٢٦,٩٩٣	جملة الصادرات
٣,٠٨٦	٧,٤٧٤	١٠,٠٦٩	٨,٩٠٤	٩,٠٧١	١١,٤٣٧	الإتحاد الأوروبي
٥٣٥.٣	١,٣٠١	١,٣٧١	١,٧٥٦	١,٤١٩	١,٧٠٥	الدول الأوروبية الأخرى
٧١٨	٢,١٨٦	٢,٥١١	٣,٧٥٨	٣,٤٣١	٣,٦٠٠	الولايات المتحدة الأمريكية
٢,٦٥٨	٥,٥١٤	٥,٤٧٢	٥,١٦١	٥,٣٢٤	٤,٨٦٥	الدول العربية
٩٢٦	٣,١١٠	٣,٤٦٧	٤,٩١٣	٤,٦٢٠	٤,٠٢٦	الدول الآسيوية (غير العربية)
٢٦١	٤٩٨	٤٨٥	٤٤٠	٤٩٩	٥٤٣	الدول الأفريقية (غير العربية)
١٠	٢٦	١٦	٢٢	٢٢	١٥	استراليا
٨٢٢	١,٦٢٥	٢,٤٤٧	١,٨٨٤	٥٧٨	٦١٠	دول ومناطق أخرى

المصدر: البنك المركزى المصرى.

أرقام معدلة.

* بيان مبدئى.

القسم التاسع

مقارنة تحليلية لأداء الإقتصاد المصرى

٧٨-٧٧	تحليل مقارنة لأداء أهم المؤشرات الاقتصادية	جدول (٥٠)
٧٩	تحليل مقارنة لأداء البورصة المصرية	جدول (٥١)

جدول (٥٠): تحليل مقارن لأداء أهم المؤشرات الاقتصادية *

النتائج المحلي الإجمالي الحقيقي (معدل التغير %)	معدل نمو الدخل الحقيقي للفرد (%)	الميزان الكلي للموازنة العامة نسبة للمنتج المحلي الإجمالي (%)	معدل التضخم السئوى (%)	ميزان المعاملات الجارية نسبة للمنتج المحلي الإجمالي (%)	صادرات السلع والخدمات نسبة للمنتج المحلي الإجمالي (%)	الدين الخارجى نسبة للمنتج المحلى الإجمالى (%)	خدمة الدين نسبة إلى جملة متحصلات الميزان الجارى (%) / ١
١- تصنيف البنك الدولى: (مجموعة الدول ذات الدخل المتوسط المنخفض) ^{١/٢}							
مصر ^{١/٣}							
٢٠٠٨	٧,٢	٥,٠	-٦,٨	١١,٧	٠,٥	٢٠,١	٣,٩
٢٠٠٩	٤,٧	٢,٤	-٦,٩	١٦,٢	٢٥,٩	١٦,٩	٥,٢
٢٠١٠	٥,١	٢,٨	-٨,١	١١,٧	٢١,٧	١٥,٩	٤,٥
٢٠١١	١,٨	-٠,٦	-٩,٨	١١,١	٢٠,٧	١٥,٢	٤,٥
٢٠١٢	٢,٢	-٠,٠٣	-١٠,٦	٨,٦	١٧,٥	١٣,٢	٤,٥
٢٠١٣	٢,١	-٠,٠١	١٣,٧-	٦,٩	١٧,٧	١٧,٣	٤,٦
متوسط دول المجموعة							
٢٠٠٩	٥,٠	--	--	٤,١	٢٥,٤	٢٧,٥	--
٢٠١٠	٧,٨	--	--	٥,٣	٢٧,٣	٢٥,٢	--
٢٠١١	٥,٥	--	--	٧,٣	٢٩,٠	٢٤,٩	--
٢٠١٢	٤,٠	--	--	٤,٦	٢٧,٦	--	--
الفلبين							
٢٠٠٩	١,١	-٠,٥	-٤,١	٤,١	٣٢,٢	٣٨,٣	١٠,٣
٢٠١٠	٧,٦	٥,٨	-٣,٧	٣,٩	٣٤,٨	٣٦,٩	--
٢٠١١	٣,٦	١,٩	--	٤,٦	٣٢,٠	٣٣,٩	--
٢٠١٢	٦,٨	٥	--	٣,٢	٣٠,٨	--	--
الهند							
٢٠٠٩	٨,٥	٧,١	-٧,٥	١٠,٩	٢٠,٠	١٨,٨	--
٢٠١٠	١٠,٥	٩,١	--	١٢	٢١,٩	١٧,٠	--
٢٠١١	٦,٣	٥	--	٨,٩	٢٣,٩	١٧,٩	--
٢٠١٢	٣,٢	١,٩	--	٩,٣	٢٣,٨	--	--
المغرب							
٢٠٠٩	٤,٨	٣,٦	-٢,٢	١	٢٨,٧	٢٧,١	--
٢٠١٠	٣,٦	٢,٤	-٤,٢	١	٣٣,٢	٢٩,٠	--
٢٠١١	٥,٠	٣,٦	--	٠,٩	٣٥,٦	٢٩,٣	--
٢٠١٢	٢,٧	١,٢	--	١,٣	٣٦,٢	--	--
٢- تصنيف صندوق النقد الدولى: (الشرق الأوسط وشمال أفريقيا) ^{١/٤}							
مصر ^{١/٣}							
٢٠٠٨	٧,٢	٥,٠	-٦,٨	١١,٧	٣٤,٨	٢٠,١	٣,٩
٢٠٠٩	٤,٧	٢,٤	-٦,٩	١٦,٢	٢٥,٩	١٦,٩	٥,٢
٢٠١٠	٥,١	٢,٨	-٨,١	١١,٧	٢١,٧	١٥,٩	٤,٥
٢٠١١	١,٨	-٠,٦	-٩,٨	١١,١	٢٠,٧	١٥,٢	٤,٥
٢٠١٢	٢,٢	-٠,٠٣	-١٠,٦	٨,٦	١٧,٥	١٣,٢	٤,٥
٢٠١٣	٢,١	-٠,٠١	١٣,٧-	٦,٩	١٧,٧	١٧,٣	٤,٦
متوسط دول المجموعة							
٢٠٠٩	٢,٨	-٠,٥	--	٥,٦	--	٣٢,١	١٩,٥
٢٠١٠	٥,٢	--	--	٩,١	--	٢٨,٧	١٧,٢
٢٠١١	٣,٩	--	--	١٠,٠	--	٢٥,٥	١٥,٣
٢٠١٢	٤,٦	--	--	١٢,٥	--	٢٤,٤	--
٢٠١٣	٢,٣	--	--	١٠,٨	--	٢٥,٥	--
إيران							
٢٠٠٩	٤,٠	٢,٥	--	١٠,٤	٢,٦	٦,٠	--
٢٠١٠	٥,٩	٤,٣	--	١٩,٩	٦,٥	٥,٣	--
٢٠١١	٣,٠	١,٩	--	٢١,٨	١٢,٠	--	--
٢٠١٢	١,٩-	٣,١-	--	٤١,٢	٥,٠	--	--
٢٠١٣	١,٥-	٢,٧-	--	٣٥,٠	٣,١	--	--
الأردن							
٢٠٠٩	٥,٥	٣,٢	-٨,٥-	٢,٧	٣,٣-	٢١,٧	--
٢٠١٠	٢,٣	٠,١	-٥,٤-	٦,١	٥,٣-	٢١,٦	--
٢٠١١	٢,٦	٠,٣	--	٣,٣	١٢,٠-	--	--
٢٠١٢	٢,٨	٠,٥	--	٧,٢	١٨,١-	--	--
٢٠١٣	٣,٣	٠,٩	--	٣,٢	٩,٩-	--	--

-- بيان غير متاح.

* بيانات مبدئية، خاضعة للمراجعة.

١/ بخلاف التحويلات الرسمية.

٢/ بيانات دول المقارنة تم إستخراجها من الجداول الإحصائية للبنك الدولى: "Country at a Glance" وتقرير آخر التطورات الإقتصادية والأفاق المستقبلية لمنطقة الشرق الأوسط وشمال أفريقيا.

٣/ البيانات المصرية تعكس التطورات خلال الاعوام المالية من واقع المصادر المحلية.إجمالي العجز يعكس البيانات على مستوى قطاع الموازنة.

٤/ بيانات دول المقارنة تم استخراجها من قاعدة بيانات صندوق النقد الدولى وتقارير مشاورات المادة الرابعة الخاصة بالصندوق

جدول (٥٠): تحليل مقارن لأداء أهم المؤشرات الاقتصادية (تابع) *

الناتج المحلي الإجمالي الحقيقي (معدل التغير %)	معدل نمو الدخل الحقيقي للفرد (%)	الميزان الكلي للموازنة العامة نسبة لللنتاج المحلي (%)	معدل التضخم السئوى (%)	ميزان المعاملات الجارية نسبة للنتاج المحلي (%)	صادرات السلع والخدمات نسبة للنتاج المحلي (%)	الدين الخارجى نسبة للنتاج المحلى الإجمالى (%)	خدمة الدين نسبة إلى جملة متحصلات الميزان الجارى (%) /١
٣- تصنيف مؤسسة ستاندرد أند بورز: (B- درجة التصنيف) ٢/							
مصر (B/B-) ٣/ ٤/							
٢٠٠٧	٧,١	٥,١	٧,٣-	١١,٠	١,٧	٣٢,٦	٢٢,٨
٢٠٠٨	٧,٢	٥,٠	٦,٨-	١١,٧	٠,٥	٣٤,٨	٢٠,١
٢٠٠٩	٤,٧	٢,٤	٦,٩-	١٦,٢	٢,٣-	٢٥,٩	١٦,٩
٢٠١٠	٥,١	٢,٨	٨,١-	١١,٧	٢,٠-	٢١,٧	١٥,٩
٢٠١١	١,٨	٠,٦-	٩,٨-	١١,١	٢,٦-	٢٠,٧	١٥,٢
٢٠١٢	٢,٢	٠,٠٣-	١٠,٦-	٨,٦	٣,٩-	١٧,٥	١٣,٢
٢٠١٣	٢,١	٠,٠١-	١٣,٧-	٦,٩	٢,١-	١٧,٧	١٧,٣
متوسط دول المجموعة							
٢٠٠٩	٢,٨	٠,٥-	--	٥,٦	١,٧	--	٣٢,١
٢٠١٠	٥,٢	--	--	٩,١	٦,٥	--	٢٨,٧
٢٠١١	٣,٩	--	--	١٠,٠	١٣,٣	--	٢٥,٥
٢٠١٢	٤,٦	--	--	١٢,٥	١٢,١	--	٢٤,٤
٢٠١٣	٢,٣	--	--	١٠,٨	٩,٤	--	٢٥,٥
لبنان (B-)							
٢٠٠٩	٩,٠	٧,٦	--	٣,٤	٩,٣-	--	--
٢٠١٠	٧,٠	٥,٦	--	٥,١	٩,٩-	--	--
٢٠١١	١,٥	٠,٢	--	٣,١	١٢,٤-	--	--
٢٠١٢	١,٥	٠,٢	--	١٠,١	١٦,٢-	--	--
٢٠١٣	١,٥	٠,٢	--	٣,٥	١٦,٧-	--	--
تونس (B)							
٢٠٠٩	٣,١	٢,٠	--	٤,٠	٢,٨-	--	--
٢٠١٠	٢,٩	١,٩	--	٤,١	٤,٨-	--	--
٢٠١١	١,٩-	٣,١-	--	٤,٢	٧,٣-	--	--
٢٠١٢	٣,٦	٢,٦	--	٥,٩	٨,١-	--	--
٢٠١٣	٣,٠	١,٧	--	٥,٣	٨,٠-	--	--
باكستان (B-)							
٢٠٠٩	٠,٤	١,٧-	--	٩,٦	٥,٥-	--	--
٢٠١٠	٢,٦	٠,٥	--	١١,٨	٢,٢-	--	--
٢٠١١	٣,٧	١,٥	--	١٣,٣	٠,١	--	--
٢٠١٢	٤,٤	٢,٣	--	١١,٣	٢,١-	--	--
٢٠١٣	٣,٦	١,٥	--	٥,٩	١,٠-	--	--

-- بيان غير متاح.

* بيانات مبدئية ، خاضعة للمراجعة.

/١ بخلاف التحويلات الرسمية.

/٢ بيانات دول المقارنة تم استخراجها من قاعدة ستاندرد أند بورز الا اذا ذكر خلاف ذلك

/٣ البيانات المصرية تعكس التطورات خلال الاعوام المالية من واقع المصادر المحلية.

٤/ يعكس التصنيف طويل الأجل للعملة المحلية. و يلاحظ أن التصنيف الائتماني لدول المقارنة يرجع الى أحدث البيانات المتاحة (٢٠٠٨، ٢٠٠٩، ٢٠١٠)

جدول (٥١): أداء السوق

تطور مؤشرات السوق (٣١ مارس ٢٠١٦)					
الفتح	أعلى قيمة	أقل قيمة	الإغلاق	التغير %	
٦,١٤٦,٩٣	٧,٦٢٨,٠٦	٦,٠٣٤,٢١	٧,٥٢٤,٩٩	٢٢,٤٢ %	مؤشر EGX٣٠ مقوم بالجنيه
٢,٦٩٨,٨٩	٢,٩٤٨,٧١	٢,٥١٧,٢٥	٢,٩٠٨,٨٦	٧,٧٨ %	مؤشر EGX٣٠ مقوم بالدولار
٣٥١,٠٥	٣٧٢,١٠	٣٥١,٠٣	٣٦٧,٢٥	٤,٦١ %	مؤشر EGX٧٠
٧٢٣,٠٥	٨٠١,٦٥	٧٢٠,٥٥	٧٩٢,١٩	٩,٥٦ %	مؤشر EGX١٠٠
٩١٠,٥٨	١,١٤٠,٧٨	٨٩٦,٦٢	١,١١٨,٧٨	٢٢,٨٦ %	مؤشر S&P / EGX ES
٦,١٤٠,٢١	٨,١٦٠,٤٧	٦,٠١١,٤٠	٨,١٠٢,٤٠	٣١,٩٦ %	مؤشر EGX٢٠ Capped
٥٦٠,٢٦	٦٣٣,٧٢	٥٦٠,٢٦	٦٣٢,٧٤	١٢,٩٤ %	مؤشر النيل

تداول المؤسسات بالجنيه في الأسهم المقيدة تشمل الصفقات: السوق الرئيسي وبورصة النيل (٣١ مارس ٢٠١٦)						
المصريون		العرب		غير العرب		المؤسسات
شراء	بيع	شراء	بيع	شراء	بيع	
٦٨,٧٦٣,٤٣٦	١٢٨,٤٠٩,٨٤٣	٦٦,٥١٢,٩٢٤	٣٠,١٠٠,٧٨٢	٢١٢,٤٦١,٢٥٢	٤٠٧,٨٧٠,٢١٠	بنوك
٩٨٥,٥٥٧,٤٨٠	١,١٠٥,٩٢٥,٢٩٨	١,١٧٣,٧٧٦,٠٤٢	٦٢٨,٣٠٣,٥٨٥	٩٠٣,٧٥٢,٣٦١	٣١١,٨٥٩,٤٥١	شركات
٢٩٧,٨٢١,٨٥٧	٣٠٦,١٥١,٧٤٧	١٢٥,٣٢٨,٩٨٩	٢٩٦,٧٧٦,١٧١	١,٧٨٤,٠٠٨,١٠١	١,٢٣٥,٠٢٢,٦٨٥	صناديق
١,٢٩٣,١٦٢,٧١٠	٨٦٦,٣٣٦,٠٠٨	٣,٨٧٧,٠٦٤	٧,٠٧١,٩٥٧	١٩,٣٥٢,٠٠٣	٢١,٨٩١,١٩٧	محافظ
٣٦,٢٤١,٨٥٦	٧٣,٨٢٢,١٠٥	٥٩,٦٩٩,٠٧٥	٤٥,٥٣٨,١١٣	١٢,٢٣٥,٢٣٩	٩٣,٣١٤,٤٥١	أخرى
٢,٦٨١,٥٤٧,٣٣٩	٢,٤٨٠,٦٤٥,٠٠١	١,٤٢٩,١٩٤,٠٩٤	١,٠٠٧,٧٩٠,٦٠٨	٢,٩٣١,٨٠٨,٩٥٦	٢,٠٦٩,٩٥٧,٩٩٣	الإجمالي

المصدر: البورصة المصرية - التقرير الشهري.