



التقرير المالى الشهرى

مارس ٢٠١٨ • مجلد (١٣)، عدد (٥)

أبراج وزارة المالية
إمتداد شارع رمسيس
القاهرة - مصر

إعداد :

ساره عيد

نائب رئيس وحدة السياسات المالية الكلية - رئيس تحرير
المنسق العام لمبادرة الشفافية

للإشتراك :

رجاء إرسال الطلب الى العنوان أو من خلال رقم الفاكس أدناه، أو تحميل ملف
الطلب من الموقع الإلكتروني للوزارة : www.mof.gov.eg
والضغط على إرسال. للاستفسار والاستعلام رجاء إرسال
فاكس : ٢٦٨٦١٥٦١ (٢٠٢)

حازم محمود	إقتصادى
ألفت حمدي	محلل إقتصادى
فاطمة العشماوى	محلل إقتصادى
كريم نصار	محلل إقتصادى
رنا ليمونة	محلل إقتصادى
دينا نادر	باحث إقتصادى
محب سعيد	باحث إقتصادى
نانسى وليم	باحث إقتصادى
كرم مختار	تصميم
إبراهيم شهاب	تصميم
شريف عبد الكريم	تصميم

الفهرس

ب - ج	قائمة الجداول
د	قائمة الرسوم البيانية
هـ - ق	ملخص تنفيذى
١ - ٧	القسم الأول نظرة عامة على الأداء الإقتصادي و المالي
١١ - ١٣	القسم الثاني مؤشرات الإقتصاد العيني و الحقيقي
١٧ - ٢١	القسم الثالث الأسعار المحلية
٢٥ - ٣٢	القسم الرابع مؤشرات المالية العامة
٣٥ - ٤٢	القسم الخامس الدين الحكومي و هيكل المديونية
٤٥ - ٥٢	القسم السادس المؤشرات النقدية
٥٥ - ٦١	القسم السابع القطاع المالي و الإستثمارات
٦٥ - ٧٣	القسم الثامن معاملات القطاع الخارجي
٧٧ - ٧٩	القسم التاسع مقارنة تحليلية لأداء الإقتصاد المصري

قائمة الجداول

٧-١	القسم الأول : نظرة عامة على الأداء الإقتصادي و المالي
١	أ- الإقتصاد العيني (بالأسعار الجارية)
١	ب- مؤشرات الإقتصاد العيني و الحقيقي و مصادر النمو
٢	ج- السكان و التشغيل
٢	د- الأسعار المحلية (متوسط الفترة)
٣	هـ- مؤشرات المالية العامة
٤	و- ملخص الدين العام المحلي (بالمليون جنيه، رصيد نهاية الفترة)
٤	ز- إجمالي الدين العام الخارجى (مليون دولار، رصيد نهاية الفترة)
٤	ح- خدمة الدين الحكومى (مليون جنيه، تدفقات)
٥	ط- المؤشرات النقدية (نهاية الفترة)
٦	ى- القطاع المالى والاستثمارات
٧	ك- معاملات القطاع الخارجى

١٣-١١	القسم الثانى : مؤشرات الاقتصاد العيني و الحقيقي
١١	جدول (١) الناتج المحلى الإجمالى بحسب الموارد و الإستخدامات بأسعار السوق (أسعار جارية)
١٢	جدول (٢) الناتج المحلى الإجمالى بتكلفة عوامل الإنتاج موزعاً بحسب القطاعات الإقتصادية (أسعار جارية)
١٣	جدول (٣) إجمالى الإستثمارات موزعة بحسب القطاعات الإقتصادية

٢١-١٧	القسم الثالث : الأسعار المحلية
١٧	جدول (٤) معدلات التضخم السنوية فى الأرقام القياسية للأسعار المحلية
١٨	جدول (٥) معدلات التضخم السنوية لأسعار المستهلكين
١٩	جدول (٦) معدل التضخم السنوى لأسعار المنتجين طبقاً للنشاط الإقتصادى
٢٠	جدول (٧) معدل التضخم السنوى لأسعار المنتجين طبقاً للإستخدام النهائى
٢٠	جدول (٨) معدل التضخم السنوى لأسعار المنتجين طبقاً لدرجة التصنيع
٢١	جدول (٩) تطور أسعار الصرف

٣٢-٢٥	القسم الرابع : مؤشرات المالية العامة
٢٥	جدول (١٠) ملخص المعاملات المالية للحكومة
٢٦-٢٧	جدول (١١) ملخص المعاملات الرئيسية للموازنة العامة : القطاع الحكومى
٢٨	جدول (١٢ أ-) هيكل الإيرادات العامة (الإيرادات الضريبية)
٢٩	جدول (١٢ ب) هيكل الإيرادات العامة (الإيرادات غير الضريبية)
٣٠	جدول (١٣) توزيع المتحصلات الجمركية بحسب التصنيف الوظيفى للواردات
٣١-٣٢	جدول (١٤) هيكل المصروفات العامة

٤٢-٣٥	القسم الخامس : الدين الحكومى و هيكل المديونية
٣٥	جدول (١٥) ملخص الدين العام المحلى
٣٦	جدول (١٦) الدين المحلى لأجهزة الموازنة العامة
٣٧	جدول (١٧) الدين المحلى للحكومة العامة
٣٨	جدول (١٨) الدين العام المحلى
٣٩	جدول (١٩) إجمالى الدين العام الخارجى
٤٠	جدول (٢٠) خدمة الدين الحكومى (داخلى و خارجى)
٤١	جدول (٢١) إصدارات الاوراق المالية الحكومية (اذون و سندات)
٤١	جدول (٢٢) إصدارات الاوراق المالية الحكومية (اذون و سندات) الربع سنوية
٤٢	جدول (٢٣) تطور معدلات العائد حتى تاريخ الإستحقاق لسندات الخزانة

قائمة الجداول (تابع)

٥٢-٤٥	القسم السادس : المؤشرات النقدية
٤٥	جدول (٢٤) تطور المؤشرات النقدية الرئيسية
٤٦-٤٧	جدول (٢٥) المسح المصرفي لأهم إجماليات السيولة المحلية (الأصول و الإلتزامات المقابلة)
٤٨	جدول (٢٦) نقود الإحتياط و الأصول المقابلة
٤٩	جدول (٢٧) الودائع لدى البنوك
٥٠	جدول (٢٨) التسهيلات الائتمانية من البنوك
٥١	جدول (٢٩) هيكل أسعار الفائدة المحلية
٥٢	جدول (٣٠) متوسط أسعار عائد المعاملات البنينية بين البنوك (الإنترنتك)

٦١-٥٥	القسم السابع : القطاع المالي و الإستثمارات
٥٥	جدول (٣١) المؤشرات الرئيسية لسوق المال
٥٦	جدول (٣٢) عمليات الإستحواذ في السوق المصرية
٥٧	جدول (٣٣) أهم الشركات التي تم خصخصتها أو تصفيتها
٥٧	جدول (٣٣) تطور برنامج الخصخصة
٥٨	جدول (٣٤) أنشط ١٠ شركات من حيث كمية وقيمة التداول في البورصة المصرية
٥٩	جدول (٣٥) الأرصدة القائمة لأذون الخزانة وفقاً للقطاعات الحائزة لها
٦٠	جدول (٣٦) محفظة الأوراق المالية لدى البنوك
٦١	جدول (٣٧) صافي الإستثمارات الأجنبية المباشرة موزعة بحسب الدول

٧٣-٦٥	القسم الثامن : معاملات القطاع الخارجى
٦٥	جدول (٣٨) ميزان المدفوعات - ميزان المعاملات الجارية (بيان سنوى)
٦٦	جدول (٣٩) ميزان المدفوعات - ميزان المعاملات الرأسمالية (بيان سنوى)
٦٧	جدول (٤٠) ميزان المدفوعات - ميزان المعاملات الجارية (بيان ربع سنوى)
٦٨	جدول (٤١) ميزان المدفوعات - ميزان المعاملات الرأسمالية (بيان ربع سنوى)
٦٩	جدول (٤٢) مؤشرات قياس أداء معاملات القطاع الخارجى
٧٠	جدول (٤٣) بيانات التجارة الخارجية : الميزان التجارى طبقاً للتصنيف الوظيفى للأمم المتحدة
٧١	جدول (٤٤) بيانات التجارة الخارجية : الصادرات طبقاً للتصنيف الوظيفى للأمم المتحدة
٧٢	جدول (٤٥) بيانات التجارة الخارجية : الواردات طبقاً للتصنيف الوظيفى للأمم المتحدة
٧٣	جدول (٤٦) حصيلة الصادرات البترولية
٧٣	جدول (٤٧) أهم مؤشرات قطاع السياحة
٧٣	جدول (٤٨) حركة الملاحة فى قناة السويس
٧٣	جدول (٤٩) الصادرات حسب التوزيع الجغرافى

٧٩-٧٧	القسم التاسع : مقارنة تحليلية لأداء الإقتصاد المصرى
٧٨ - ٧٧	جدول (٥٠) تحليل مقارن لأداء أهم المؤشرات الاقتصادية
٧٩	جدول (٥١) أكثر ١٠ شركات شهدت ارتفاعاً / انخفاضاً فى الأسعار فى البورصة المصرية

ملخص تنفيذي

ملخص لأهم التطورات...

شهدت السنوات الماضية منذ تبنى برنامج الإصلاح الإقتصادي الشامل فى عام ٢٠١٦ تطبيق عدد كبير من الإصلاحات الإقتصادية الهيكلية والجريئة الهامة التى إرتأت الحكومة تطبيقها فوراً دون تأجيل والإعتماد لأول مرة على حلول جذرية دون مسكنات بهدف السعى نحو توجيه الإقتصاد المصرى على الطريق السليم. ويأتى ذلك تمهيداً لتحقيق التنمية المرجوة والمستدامة والإنطلاق إلى آفاق أكثر رحابة تتسق مع الطاقات والإمكانات الكامنة للإقتصاد المصرى والإستغلال الأمثل للموارد والإرتقاء بمستوى معيشة المواطنين وتحقيق مستقبل أفضل لهم وللأجيال القادمة. الأمر الذى أدى بدوره إلى إستعادة الثقة فى الإقتصاد المصرى وتحقيق طفرات مشهودة فى مؤشرات الإقتصاد الكلى وكذا تحسن ترتيب مصر فى العديد من المؤشرات الإقتصادية والمالية.

ويرتكز برنامج الإصلاح الإقتصادي الشامل للحكومة على المحاور الرئيسية التالية:

معادلة النجاح		
(٣)	(٢)	(١)
إصلاح عادل	إصلاح متدرج	إصلاح شامل
توزيع ثمار النمو الإقتصادي وتحمل أعباء الإصلاح بشكل عادل	مع التركيز على الأولويات	مواجهة المشاكل والتحديات بشكل متكامل وجذري

كما إنعكست الجهود المبذولة على إشادة عدد من المؤسسات الدولية بأداء الإقتصاد المصرى وجنى ثمار النمو ومن أحدثها، قيام مؤسسة ستاندرد أند بورز للتقييم الإئتماني برفع تصنيفها السيادي للإقتصاد المصرى من "B-" إلى "B" مع الحفاظ على نظرة مستقبلية مستقرة. وهى تعد المرة الأولى التى تقوم فيها المؤسسة برفع التقييم السيادى للبلاد منذ عام ٢٠١٣. وقد أرجعت المؤسسة هذا التطور الإيجابى في ضوء عودة النشاط الإقتصادى وتحسن هيكل النمو لتصبح هناك مساهمة إيجابية لكافة مصادر النمو وعلى رأسها الاستثمارات وصافى الصادرات بعد أن كان الاستهلاك هو المحرك والمحفز الرئيسى للنمو خلال السنوات الأخيرة، بالإضافة إلى الإشادة بإجراءات الضبط المالي التى قامت بها الحكومة المصرية خلال الفترة السابقة مثل ترشيد دعم الطاقة وتطبيق قانون القيمة المضافة وإصدار قانون الخدمة المدنية للعاملين بالجهاز الإدارى للدولة. وأخيراً، تراجع الضغوط على القطاع الخارجى كنتيجة مباشرة لسياسة تحرير سعر الصرف مما زاد وحسن من تنافسية السلع والخدمات المصرية (المزيد من التفاصيل يمكن الرجوع إلى قسم تقارير دولية تشيد بأداء الإقتصاد المصرى).

وفى سياق متصل، تستهدف وزارة المالية خلال موازنة العام المالى الجديد ٢٠١٨/٢٠١٩ مواصلة جهودها نحو تحقيق تنمية إقتصادية شاملة وتحفيز النشاط الإقتصادى بما ينعكس بشكل مباشر على حياة المواطنين ورفع كفاءة الخدمات العامة، والسعى نحو زيادة معدلات التشغيل، والحد من إرتفاع الأسعار، والإهتمام ببرامج الحماية الإجتماعية. ومن أهم ملامح مشروع موازنة العام المالى الجديد والذى قدمته وزارة المالية ليتم مناقشته من قبل مجلس النواب إلى تحقيق معدل نمو إقتصادى نحو ٥.٨% إرتفاعاً من ٥.٢% متوقع العام السابق، وخفض معدلات البطالة لأقل من ١١%. كما تستهدف جهود وزارة المالية السيطرة على العجز الكلى ليصل إلى نحو ٨.٤% من الناتج المحلى مقابل ١٠.٩% فى العام المالى ٢٠١٦/٢٠١٧، وتحقيق فائض أولى قدره ٢% من الناتج المحلى.

تقارير دولية تشيد بأداء الإقتصاد المصري؛

- مؤسسة "ستاندرد اند بورز" ترفع تصنيفها السيادي للإقتصاد المصري من "B-" إلى "B" مع الحفاظ على نظرة مستقبلية مستقرة. وهى تعد المرة الأولى التى تقوم فيها المؤسسة برفع التقييم السيادى للبلاد منذ عام ٢٠١٣. وقد أرجعت مؤسسة ستاندرد أند بورز هذا التطور الإيجابى فى ضوء تحسن ثلاث محاور هامة وهى؛

○ عودة النشاط الاقتصادى وتحسن هيكل النمو. حيث أشاد التقرير بارتفاع معدلات النمو وانخفاض معدلات البطالة الى جانب تحسن هيكل نمو الإقتصاد المصرى والذى أصبح أكثر توازنا من خلال تحقيق مساهمة إيجابية لكافة مصادر النمو وعلى رأسها الاستثمارات وصافى الصادرات بعد أن كان الاستهلاك هو المحرك والمحفز الرئيسى للنمو خلال السنوات الأخيرة. كما أشادت مؤسسة ستاندرد اند بورز الى حدوث تنوع كبير في مصادر النمو المحققة من كافة القطاعات المختلفة. كما قد رفعت المؤسسة تقديراتها لنمو الإقتصاد بمصر خلال الاربع سنوات القادمة (٢٠٢١-٢٠٢١) من ٤.٤% إلى ٥.٤% فى ضوء تحسن المؤشرات الاقتصادية التى تحققت بالفعل خلال النصف الأول من العام المالى الحالى، وعلى رأسها تحسن مؤشرات قطاع الغاز الطبيعى والسياحة والصناعات التحويلية والبناء والتشييد خاصة فى ضوء زيادة الانفاق على البنية التحتية والتوسع فى شبكة الطرق والمشروعات الكبرى مثل العاصمة الادارية الجديدة وقناة السويس الجديدة.

○ أشادة المؤسسة بإجراءات الضبط المالى التي قامت بها الحكومة المصرية خلال الفترة السابقة مثل ترشيد دعم الطاقة وتطبيق قانون القيمة المضافة واصدار قانون الخدمة المدنية للعاملين بالجهاز الإداري للدولة، وهى الإجراءات التي ساعدت وساهمت فى تحسن المؤشرات المالية بمصر على الرغم من التحديات الكبيرة التي واجهها المسئولين عن السياسة المالية من ارتفاع سعر الصرف وزيادة أسعار الفائدة وتكلفة الدين. وفي هذا الصدد، فقد أكد تقرير مؤسسة ستاندرد اند بورز على أهمية استمرار اتخاذ وتنفيذ إجراءات الضبط المالى على المدى المتوسط لخفض معدلات الدين وفاتورة خدمة الدين والوصول بهما الى مستويات اقل تتسم بالاستدامة، وذلك من خلال استكمال برنامج ترشيد دعم الطاقة وتحسين الادارة والتحصيل الضريبي وبالتوازي استهداف إجراءات مالية تساهم في دفع النشاط الاقتصادى وتحقيق معدلات نمو مرتفعة.

○ تراجع الضغوط علي القطاع الخارجى كنتيجة مباشرة لسياسة تحرير سعر الصرف مما زاد وحسن من تنافسية السلع والخدمات المصرية. وقد أشاد تقييم المؤسسة بتحسن أداء قطاع السياحة في ضوء تنوع مصادر الوفود السياحية لمصر مؤخرا وفى ضوء توقع استئناف السياحة الروسية لمصر خلال الفترة القادمة. كما أشار الى النتائج الإيجابية المترتبة على زيادة الانتاج المحلى من الغاز الطبيعى من حقل "ظهر" وغيره مما سيساهم في خفض فاتورة الواردات المصرية من السلع البترولية. كما حققت تحويلات العاملين بالخارج زيادة قدرها ٣.٤ مليار دولار في الفترة من يوليو ٢٠١٧ حتى فبراير ٢٠١٨ بنسبة نمو ٢٤.١%، لتسجل ١٧.٣ مليار دولار مقارنة بـ ١٣.٩ مليار دولار في نفس الفترة العام الماضى. وعلى غرار تلك المؤشرات، فقد توقعت مؤسسة "ستاندرد أند بورز" استمرار تحويلات العاملين بالخارج في تحقيق معدلات قوية ومرتفعة بعد إلغاء القيود على حركة رؤوس الأموال، مما سيعزز من الاحتياطي من النقد الأجنبي على المدى المتوسط.

- رفع البنك الدولي فى آخر تقرير له عن منطقة الشرق الأوسط وشمال أفريقيا ٢٠١٨ توقعاته لنمو الإقتصاد المصري ليسجل نموا قدره ٥% في العام المالى الحالى من ٤.٩%، مستفيدا من استمرار الإصلاحات التي تنفذها الحكومة المصرية ضمن برنامجها للإصلاح الاقتصادي، خاصة بعد أن سجل النمو الإقتصادي ٥.٢% في النصف الأول من العام المالى ٢٠١٧/٢٠١٨ مقابل ٣.٧% في العام السابق. ويتوقع البنك الدولي أن يرتفع معدل النمو الاقتصادي تدريجيا إلى ٥.٨% بحلول السنة المالية ٢٠٢٠/٢٠١٩، مدفوعا بمرونة الاستهلاك الخاص والاستثمارات الخاصة، بالإضافة إلى حدوث تحسن تدريجي في الصادرات، لا سيما من قطاعي السياحة والغاز. كما اثني البنك بالمشروعات التى تقيمها مصر والخطوات الجريئة التى اتخذتها الحكومة فى هذا الشأن، ومنها مشروع محطة الطاقة الشمسية فى نبنان بأسوان، والذى اشتركت فيها ميجا، لافتا إلى أن الوكالة فخورة بالمشروعات الجارى تنفيذها بالتعاون مع الحكومة المصرية، خاصة فى مجال الطاقة

والتي من شأنها خلق فرص عمل وتنوع لمصادر الطاقة في مصر. وتم تسليط الضوء على التقدم الذي حققته مصر نحو التحول الى اقتصاديات السوق وأستقطاب مزيد من الاستثمارات الأجنبية من خلال خلق بيئة الأعمال المناسبة.

- **كما أشاد صندوق النقد الدولي في النسخة الأحدث من تقرير "آفاق الاقتصاد الإقليمي: منطقة الشرق الأوسط وشمال إفريقيا وأفغانستان وباكستان"** بتحسّن آفاق النمو بالنسبة لمصر، حيث لا يزال تحسّن مستوى الثقة مستمر في تعزيز الاستهلاك والاستثمار الخاص، بالإضافة إلى زيادة حجم الصادرات والسياحة. كما أكد الصندوق في توقعاته بارتفاع إجمالي الناتج المحلي في مصر إلى ٥.٢% في السنة المالية ٢٠١٨ صعوداً من ٤.٢% في السنة الماضية، وتسارع وتيرة النمو ليصل إلى ٥.٥% في السنة المالية ٢٠١٩ بدعم من الزيادة المتوقعة في إنتاج الغاز الطبيعي.
- **وقد رفع البنك الأوروبي لإعادة الإعمار والتنمية توقعاته لآفاق النمو الاقتصادي في مصر خلال العام المالي الجاري إلى ٥.٣% بزيادة قدرها ٠.٨% عن توقعاته السابقة التي بلغت ٤.٥%.** ويتوقع البنك أن تتسارع وتيرة النمو في العام المالي المقبل الذي يبدأ مطلع يوليو إلى ٥.٥% بدعم من استمرار الثقة من قبل المستثمرين، وتعافي السياحة، وزيادة الاستثمارات المباشرة، وتحسّن التنافسية، واستمرار تعزيز الصادرات، إضافة إلى بدء إنتاج الغاز من حقل ظهر، وتنفيذ الإصلاحات في بيئة الاستثمار، وتطبيق سياسات الاقتصاد الكلي المتوازنة.
- **صعدت بورصتا مصر والسعودية كونهما أفضل الخيارات أمام مستثمري الأسهم بالشرق الأوسط، بحسب تقرير نشره موقع بلومبرج.** وارتفع المؤشر المصري Egx30 لأكثر من ١٨% منذ بداية العام، بدعم من إشادة المستثمرين بالإصلاحات الاقتصادية التي حدثت بمصر، وخطط الحكومة لطرح حصص في شركات حكومية.
- **كما احتلت البورصة المصرية الأول عربياً والمركز الثاني أفريقيا والمركز الخامس عالمياً منذ بداية ٢٠١٨ وحتى الأسبوع الثاني من مايو ٢٠١٨** وفقاً لبيانات **موقع كانتري إيكونومي** - المتخصص في المؤشرات الاقتصادية.
- **أشارت الشركة العالمية "رينيسانس كابيتال" من خلال أحدث مقال لها أن مصر ستجذب بدءاً من ٢٠١٩ المصانع صغيرة ومتوسطة الحجم والتي بنيت في التسعينات في وسط أوروبا ورومانيا، مدعومة بتحسّن مستوى التعليم ومستوى الأجور وتوفر إمدادات الكهرباء والبنية التحتية المطلوبة لدعم وتطوير قطاع الصناعة ليتجاوز مساهمته ٢٠% من الناتج المحلي الإجمالي.** كما أوضحت بأن الإبقاء على العملة عند مستويات منخفضة أو عند قيمتها العادلة، والالتزام بالخطط المالية الحالية، وتحسين بيئة الأعمال والتركيز على الاحتياجات طويلة الأجل لقطاعي التعليم والاستثمار ستكون بمثابة المتطلبات الرئيسية لكي تتمكن مصر من زيادة معدل نمو الناتج المحلي الإجمالي من ٥-٦% إلى ٦-٨% خلال العقد المقبل.
- **أشارت شبكة "سى إن بي سي" الإخبارية الأمريكية في تقرير نشرته على موقعها الإلكتروني أن اقتصاد مصر يظهر إشارات حقيقية على الاستقرار، متعافياً من أزمات أمت به سابقاً، ليبدأ في جنى ثمار قرار تحرير سعر الصرف الذي تم نهاية عام ٢٠١٦، ومتغلباً على ارتفاع معدلات التضخم في الفترة الماضية.** وأوضحت الشبكة أن المستثمرين لا يزالون متحمسين لحالة الانتعاش التي تشهدها مصر منذ بدء تطبيق برنامج الإصلاح الاقتصادي، خاصة بعد نجاح مصر في التوقيع على اتفاق تمويل بقيمة ١٢ مليار دولار مع صندوق النقد الدولي، بجانب إمكانية الحصول على ٣ مليارات دولار أخرى من البنك الإسلامي للتنمية. وأضافت أن المستثمرين يعيدون النظر لإمكانات الاقتصاد المصري، في الوقت الذي يتوقع أن ينجح اقتصادها في توفير عائدات قوية، كما تتوقع الشبكة زيادة في الاستثمار الأجنبي المباشر على الرغم من المخاوف من ارتفاع أسعار الفائدة العالمية.

ومن المؤشرات الإيجابية الأخيرة ما يلي؛

- **ارتفع مؤشر مديري المشتريات ليصل إلى ٥٠.١ في إبريل ٢٠١٨، مقارنة بأدنى مستوى له في خمس سنوات عند ٤١.٨ في نوفمبر ٢٠١٦.** وذلك في ضوء الزيادات الكبيرة في مؤشر طلبات التصدير الجديدة ليصل إلى ٥١.٩، والزيادة في مؤشر الطلبات الجديدة ليصل إلى ٥١، والزيادة في مؤشر الإنتاج ليسجل ٥٠ بالإضافة إلى زيادة مؤشر مخزون المشتريات إلى ٤٩.٤، وإنخفاض أسعار مدخلات الإنتاج للشركات في ضوء إنخفاض أسعار الطاقة وتكاليف العمالة.

- قام البنك المركزي بتمويل ٦٢ ألف مشروع بقيمة تقترب من ٧٠ مليار جنيه وتخصيص ٢٠٠ مليار جنيه بأسعار فائدة منخفضة للمشروعات الصغيرة والمتوسطة، في ضوء توجيهات الرئيس بإعطاء أولوية متقدمة لدعم الشباب وتمكينهم اقتصادياً.
- **ارتفاع صافي الاحتياطيات الدولية** بشكل ملحوظ ليسجل ٤٢.٦ مليار دولار في مارس ٢٠١٨ (يغطي ٧.٣^١ أشهر من الواردات فقط)، مقارنة بـ ٢٨.٥ مليار دولار في مارس ٢٠١٧ (يغطي ٥.١^١ أشهر من الواردات فقط)، ومقارنة بأدنى مستوى له عند ١٣.٤ مليار دولار في نهاية مارس ٢٠١٣ (مما يغطي ٣.٥ أشهر من الواردات فقط).
- **وعلى صعيد المالية العامة، انخفض عجز الموازنة ليسجل ٦.٠% كنسبة من الناتج المحلي الإجمالي خلال الفترة يوليو-فبراير ٢٠١٧/٢٠١٨، مقارنة بـ ٦.٥% خلال نفس الفترة من العام الماضي حيث ارتفعت الإيرادات بوتيرة أسرع من المصروفات، ويأتي ذلك انعكاساً للإصلاحات المالية التي تم بدء العمل بها خلال العامين السابقين. وعلى جانب الإيرادات، هناك زيادة ملحوظة في الإيرادات الضريبية حيث سجلت ضريبة المبيعات ١٨١.٣ مليار جنيه (زيادة بلغت ٦٨.٤ مليار جنيه) عن نفس الفترة من العام السابق في ضوء زيادة الحصيلة من ضريبة القيمة المضافة على السلع والخدمات وضريبة الدخل التي حققت ١٠٥.٨ مليار جنيه والضرائب على المرتبات المحلية سجلت نحو ٢٥.٤ مليار جنيه. كما ارتفعت متحصلات قناة السويس لتسجل ١٦.١ مليار جنيه، وارتفاع المتحصلات من باقى الشركات لتصل نحو ٣٠.٦ مليار جنيه. أما على جانب المصروفات، فقد ارتفع الإنفاق على دعم السلع التموينية بنسبة ٧٢.٤% لتبلغ ٣٣.٨ مليار جنيه، وارتفعت مساهمة الخزانة في صناديق المعاشات بـ ١٣.٧% لتحقيق ٣٦.٠ مليار جنيه، وارتفع الإنفاق على برنامج تكافل وكرامة ومعاش الضمان الإجتماعي بـ ٦٢.٣% لتحقيق ١٢.١ مليار جنيه. وعلاوة على ذلك، ارتفع الإنفاق على شراء الأصول غير المالية (الاستثمارات) بنسبة ٢٤.٢% ليبلغ نحو ٤٧.٨ مليار جنيه خلال فترة الدراسة.**
- **فيما يتعلق بالتطورات النقدية، فقد انخفض معدل النمو السنوي للسيولة المحلية ليحقق ٢٠.٥% (٣٢٥٤ مليار جنيه) في نهاية شهر يناير ٢٠١٨، مقارنة بنسبة ٤١.٥% في نفس الشهر من العام المالي السابق. يمكن تفسير ذلك في ضوء انخفاض النمو السنوي لصافي الأصول المحلية بشكل ملحوظ ليحقق ٦.٦% (٣٠١٠.٦ مليار جنيه) في نهاية شهر يناير ٢٠١٨، مقارنة بـ ٤٥.٨% نهاية شهر يناير ٢٠١٧. والجدير بالذكر أن الإقتراض الحكومي انخفض والذي انعكس بدوره على تباطؤ النمو السنوي لصافي المطلوبات من الحكومة وهيئة السلع التموينية بنسبة ٣% (٢١٢٦.٦ مليار جنيه) في نهاية شهر يناير ٢٠١٨، مقابل ٣٨.٧% في نهاية شهر يناير ٢٠١٧. من جهة أخرى، حقق صافي الأصول الأجنبية نسبة نمو موجبة للشهر الحادى عشر على التوالى حيث بلغت ٢٩٨.٦% (٢٤٣.٦ مليار جنيه) في نهاية شهر يناير ٢٠١٨، مقارنة بنمو سلبي -٣٤٨.٢% (١٢٢.٧ مليار جنيه) في نهاية شهر يناير ٢٠١٧.**
- **أما بالنسبة لمعدل التضخم السنوي لحضر الجمهورية تشير أحدث البيانات إلى استمرار إنحسار الموجة التضخمية لمعدل التضخم السنوي ليحقق نحو ١٣.٣% فى شهر مارس ٢٠١٨ وهو أقل معدل تضخم سنوى تم تحقيقه منذ شهر مايو ٢٠١٦، مقارنة بـ ١٤.٤% خلال الشهر السابق، ومقابل ٣٠.٩% فى شهر مارس ٢٠١٧. وهو ما يمكن تفسيره في الأساس في ضوء تباطؤ معدلات التضخم السنوية لمعظم المجموعات الرئيسية خلال شهر الدراسة مقارنة بالشهر السابق وعلى رأسها؛ "الطعام والشراب"، و" السلع والخدمات المتنوعة".**
- **قررت لجنة السياسة النقدية للبنك المركزي المصري فى إجتماعها بتاريخ ١٧ مايو ٢٠١٨ الإبقاء على سعر العائد على الإيداع والإقراض لليلة واحدة وسعر العمليات الرئيسية للبنك المركزى دون تغيير عند مستوى ١٦.٧٥% و ١٧.٧٥% و ١٧.٢٥% على الترتيب. وكذلك الإبقاء على سعر الإئتمان والخصم بمقدار عند مستوى ١٧.٢٥%.**
- **حقق ميزان المدفوعات فائضاً كلياً بلغ ٥.٦ مليار دولار (٢.٤% من الناتج المحلي الإجمالي) خلال الفترة يوليو- ديسمبر ٢٠١٧/٢٠١٨، مقابل ٧ مليار دولار (١.٨% من الناتج المحلي الإجمالي) خلال نفس الفترة من العام المالي السابق. ويرجع ذلك أساساً إلى التحسن فى ميزان المعاملات الجارية، حيث تراجع العجز في الميزان التجاري إلى ١٨.٧ مليار**

١/ تم احتساب نسبة صافي الاحتياطيات الدولية إلى الواردات باستخدام بيانات الواردات الشهرية الصادرة عن الهيئة العامة للرقابة على الصادرات والواردات بوزارة التجارة.

دولار (-٨.١% من إجمالي الناتج المحلي) خلال الفترة يوليو- ديسمبر ٢٠١٧/٢٠١٨، مقابل عجز بلغ ١٩ مليار دولار (-٢.٤% من إجمالي الناتج المحلي) خلال نفس الفترة من العام المالي السابق. كما ارتفع فائض ميزان الخدمات ليصل إلى ٥.٣ مليار دولار (٢.٣% من الناتج المحلي الإجمالي) خلال فترة الدراسة، مقابل ١.٨ مليار دولار (٠.٤% من الناتج المحلي الإجمالي) خلال فترة المقارنة. من جهة أخرى، شهد الحساب الرأسمالي والمالي انخفاض في صافي التدفقات، حيث حقق صافي تدفق للداخل قدره ٣.٨ مليار دولار، مقابل ٤.٣ مليار دولار خلال فترة المقارنة.

- قفزت إيرادات مصر من قطاع السياحة بنحو ٨٣.٣% إلى حوالي ٢.٢ مليار دولار في الربع الأول من العام مع زيادة أعداد السياح الوافدين إلى البلاد نحو ٣٧.١% أى حوالي ٢.٣٨٣ مليون سائح. حيث بلغ عدد الليالي السياحية ٢٣.٨ مليون ليلة في الربع الأول.

- سجلت حركة الملاحة بقناة السويس في شهر مايو ٢٠١٨ رقما قياسيا في أعداد وحمولات السفن العابرة للقناة بعبور ٦٢ سفينة من الاتجاهين بإجمالي حمولات بلغت ٤ ملايين ٣٠٠ ألف طن، وفقا للهيئة العامة الاقتصادية لمنطقة القناة.

- سجل رأس المال السوقي للبورصة المصرية أكثر من تريليون جنيه لآخر جلسات الاسبوع المنتهى من شهر ابريل ٢٠١٨، وهو مستوى تاريخي وغير مسبوق، مما يؤكد سلامة وصحة الإصلاحات الاقتصادية التي تنفذها الحكومة لتحقيق الاستقرار الكلي.

- **حققت تحويلات العاملين بالخارج** زيادة قدرها ٣.٤ مليار دولار في الفترة من يوليو ٢٠١٧ حتى فبراير ٢٠١٨ بنسبة نمو ٢٤.١%، لتسجل ١٧.٣ مليار دولار مقارنة بـ ١٣.٩ مليار دولار في نفس الفترة العام الماضي. وعلى غرار تلك المؤشرات، فقد توقعت مؤسسة "ستاندرد آند بورز" استمرار تحويلات العاملين بالخارج في تحقيق معدلات قوية ومرتفعة بعد إلغاء القيود على حركة رؤوس الأموال، مما سيعزز من الاحتياطي من النقد الأجنبي على المدى المتوسط.

- أظهرت أحدث المؤشرات عن وزارة التخطيط أن **الناتج المحلي الإجمالي** ارتفع في الربع الثاني من العام المالي ٢٠١٧/٢٠١٨ بنحو ٥.٣% مقارنة بـ ٣.٩% في الفترة ذاتها من العام المالي السابق. وقد حقق صافي الصادرات مساهمة إيجابية في النمو بـ ٠.٩ نقطة مئوية مقارنة بمساهمة سلبية بـ ٦.٢% في نفس الفترة من العام السابق. كما ساهم الاستهلاك الخاص والعام في النمو بـ ٢.٩ نقطة مئوية مقارنة بـ ٧.١ في الربع الثاني من العام السابق. فضلاً عن مساهمة الاستثمارات في النمو بنسبة أقل وصلت لـ ١.٥ نقطة مئوية مقارنة بـ ٣ نقطة مئوية في العام السابق. وارتفع مؤشر الإنتاج الإجمالي بنسبة ٩.٢% مقارنة بالعام السابق ليسجل متوسط ١٣٧.٧ نقطة في الربع الثاني من العام ٢٠١٧/٢٠١٨ مقارنة بمعدل نمو ٠.١ في نفس الفترة من العام السابق. ويأتى ذلك في ضوء ارتفاع مؤشر السياحة ليصل نحو ٧٨.٩% سنوياً محققاً متوسط ١٠١.٤ نقطة خلال الربع الثاني من العام الحالي مقارنة بمعدل نمو -٢١.٥% في خلال نفس الفترة من العام السابق، وزيادة مؤشر الغاز الطبيعي بـ ١٩.٩% سنوياً ليحقق متوسط ١٨٢.٤ نقطة خلال الربع الثاني من العام الحالي مقارنة بمعدل نمو ٦.٩% خلال نفس الفترة من العام السابق.

- أعلن الجهاز المركزي للتعبئة العامة والإحصاء إن معدل البطالة في البلاد تراجع إلى ١٠.٦% في الربع الأول من ٢٠١٨ مقابل ١٢% نفس الفترة من العام المالي السابق. وبلغت القوى العاملة خلال الربع الأول من عام ٢٠١٨ حوالي ٢٩.٢ مليون شخص.

- ارتفع إجمالي الدين الحكومي (المحلي والخارجي) ليصل إلى ٣٦٧٦ مليار جنيه (١٠٥.٩% من الناتج المحلي الإجمالي) في نهاية مارس ٢٠١٧، ويرجع ذلك في الأساس الى زيادة الدين المحلي في ضوء ارتفاع ديون الخزانة إلى ١٠٩٦ مليار جنيه في نهاية مارس ٢٠١٧، مقارنة بـ ٨١٦ مليار جنيه في نهاية يونيو ٢٠١٦. (جدير بالذكر ان البيانات الخاصة بنهاية يونيو ٢٠١٧ لا تزال تحت الإعداد وسوف يتم نشرها فور الانتهاء منها).

كما ارتفع الدين الخارجي الحكومي في ضوء ارتفاع القروض إلى ٢٩.٨ مليون دولار في نهاية ديسمبر ٢٠١٧ مقارنة بـ ٢٥.٩ مليار دولار في نهاية يونيو ٢٠١٧. في حين انخفضت ديون السلطات النقدية إلى ٢٧.٤ دولار في نهاية ديسمبر ٢٠١٧ مقارنة بـ ٣٠.٣ مليون دولار في العام المالي الماضي.

وتجدر الإشارة أنه تم سداد مبلغ ٣٠ مليار دولار خلال العام الماضي ٢٠١٧، حيث تم توزيعه ما بين سندات وديون خارجية لصالح بنوك دولية منها البنك الأفريقي للتصدير والاستيراد وودائع وقروض من دول منها السعودية وليبيا وتركيا،

بالإضافة إلى التزامات على جهات حكومية منها هيئة البترول، والتزامات أيضاً لنادى باريس للدائنين، وذلك نقلاً عن البنك المركزي.

- ارتفع إنتاج مصر من الغاز الطبيعي بنسبة ٦٠% منذ بداية عام ٢٠١٦. ومن المتوقع أن تحقق مصر اكتفاء ذاتياً من الغاز الطبيعي في عام ٢٠١٨ وأن تحقق فائضاً بالتزامن مع بدء العمل في حقل ظهر في نهاية ديسمبر ٢٠١٧ والذي يبلغ احتياطيه ٣٠ مليار متر مكعب من الغاز.
- ارتفعت صادرات مصر إلى أكبر ١٠ دول في الفترة يوليو-مارس ٢٠١٨/٢٠١٧ بنسبة ٣% لتصل إلى ٨ مليار دولار مقارنة بنفس الفترة من العام المالي السابق. حيث ارتفعت صادرات مصر لكل من تركيا بنسبة ٢٦% لتحقيق ١.٣ مليار دولار، والولايات المتحدة الأمريكية بنسبة ١٣% لتحقيق ٩١٢ مليون دولار، وإيطاليا بنسبة ١٦% لتحقيق ٦٨٧ مليون دولار، وإسبانيا بنسبة ٢٣% لتحقيق ٤٩١ مليون دولار مقارنة بنفس الفترة من العام المالي السابق. وقد ارتفعت الصادرات المصرية لأسواق الاتحاد الأوروبي بنسبة ٩% خلال فترة الدراسة لتحقيق ٣.٧ مليار دولار مقارنة بنفس الفترة من العام المالي السابق (تمثل ٦٢% من صادرات مصر إلى الاتحاد الأوروبي لدولتي إسبانيا وإيطاليا).
- ارتفعت الصادرات المصرية خلال الفترة يوليو-مارس ٢٠١٨/٢٠١٧ من السلع تامة الصنع بنسبة ٣% لتحقيق ٩.٤ مليار دولار، والقطن الخام بنسبة ٥٠% لتسجل ١٠٣ مليون دولار، والمواد الخام بنسبة ١٠% لتصل إلى ٢.٢ مليار دولار، والوقود بنسبة ٩٠% لتحقيق ٧٦ مليون دولار مقارنة بنفس الفترة من العام المالي السابق. حيث ارتفعت صادرات مصر من مجموعة التجهيزات الصناعية (مستلزمات صناعية أولية ومصنعة) بنسبة ١% لتسجل ٩ مليار دولار. كما ارتفعت صادرات مصر من السلع الاستهلاكية (السلع المعمرة وغير المعمرة) بنسبة ٨% لتحقيق ٣ مليار دولار خلال فترة الدراسة مقارنة بنفس الفترة خلال العام المالي السابق.
- وقع مجلس الوزراء مذكرة تفاهم حول "الشراكة الاستراتيجية في مجال الطاقة بين مصر والاتحاد الأوروبي خلال الفترة ٢٠١٨ - ٢٠٢٢ وذلك في مجالات تتضمن دعم تطوير قطاع البترول والغاز، واستمرار الدعم لإصلاحات قطاع الكهرباء، إلى جانب تطوير مركز تداول الطاقة، وتحقيق المزيد من الدعم في مجال الطاقة المتجددة من خلال معايير ومشروعات مشتركة، فضلاً عن دعم إضافي لاستراتيجيات وسياسات وتدابير كفاءة الطاقة عبر مختلف القطاعات، ودفع التعاون في المجالات التكنولوجية والعلمية والصناعية في مجال الطاقة. جاءت تلك الاتفاقية في ظل اشادة الاتحاد الأوروبي بالنجاحات القياسية التي تحققت في قطاع البترول واكتشافات الغاز الجديدة بالبحر المتوسط وتنامي دور مصر المحوري في هذا المجال، لافتاً إلى نظرة الاتحاد الأوروبي لمصر باعتبارها البوابة الرئيسية للاستفادة من تلك الاكتشافات، في ضوء توافر البنية الأساسية المطلوبة من مصانع الإسالة والموانئ وشبكات خطوط الغاز بالإضافة للموقع الاستراتيجي.
- أعلنت الشركة "إيني" الإيطالية بدء تشغيل وحدة الإنتاج الثانية بحقل ظهر لإنتاج الغاز الطبيعي بالبحر المتوسط، والتي من شأنها زيادة الطاقة الإنتاجية للحقل إلى نحو ٨٠٠ مليون قدم مكعب يومياً من الغاز الطبيعي يومياً، حيث تعمل الوحدة الثانية بطاقة ٤٠٠ مليون قدم مكعب يومياً من الغاز. وأوضحت الشركة إنها تعتزم الاستمرار، مع نفس الأداء الاستثنائي، بغية التوصل إلى ١.٢ مليار قدم مكعب يومياً خلال شهر مايو عام ٢٠١٨، ونحو ٢ مليار قدم قبل نهاية عام ٢٠١٨، والوصول إلى سقف الإنتاج ٢.٧ مليار قدم مكعب يومياً من الغاز في عام ٢٠١٩.
- أعلنت وزارة المالية عن برنامج جديد للطروحات العامة. حيث يتضمن البرنامج طرح نسب من حصص الحكومة في ٢٣ شركة كمرحلة أولى، منها ١٤ شركة ستقيد للمرة الأولى بالبورصة المصرية وشركات ستقوم الحكومة المصرية بزيادة نسب طروحاتها من الأسهم المملوكة للدولة عن طريق زيادة رؤوس أموال تلك الشركات. حيث تتراوح الحصص المطروحة ما بين ١٥ و ٣٠% من رأس مال الشركة إلا إذا كانت حصة المال العام تقل عن ذلك. ومن المستهدف أن يتم تنفيذ البرنامج خلال فترة تتراوح ما بين ٢٤ و ٣٠ شهراً، وذلك من أجل توسيع قاعدة الملكية وزيادة رأس المال السوقي للبورصة المصرية وزيادة قيمة وكمية التداول اليومي. ومن المتوقع أن تصل القيمة الإجمالية للأسهم المطروحة حوالي ٨٠ مليار جنيه، وأن تصل القيمة السوقية للشركات المطروحة إلى حوالي ٤٣٠ مليار جنيه.

- **طرح شهادة أمان للتأمين على العمالة المؤقتة.** قامت ٤ بنوك في مارس ٢٠١٨ بطرح شهادات "أمان" بهدف توفير غطاء تأميني للفئات الفقيرة التي تشمل العمالة الحرة والمؤقتة وغير المنتظمة والموسمية والمزارعين، وتمتد كذلك لتشمل جميع المصريين من سن ١٨ عاماً وحتى ٥٩ عاماً. وتمثل قيمة الشهادة بفئات ٥٠٠ جنيه للواحدة بحد أقصى خمس شهادات للشخص الواحد. وتوفر عائد مجزى يصل إلى نحو ١٦%، كما تشمل الشهادة تأمين على الحياة من خلال صرف تعويض عند الوفاة يصل إلى نحو ١٠ آلاف جنيه، وبحد أقصى ٥٠ ألفاً للوثائق الخمس.

وفيما يلي شرح تفصيلي لأهم تطورات أداء قطاعات الإقتصاد الكلي...

معدل نمو الناتج المحلي:

أظهرت أحدث المؤشرات عن وزارة التخطيط أن **الناتج المحلي الإجمالي ارتفع في الربع الثاني من العام المالي ٢٠١٧/٢٠١٨ بنحو ٥.٣% مقارنة بـ ٣.٩% في الفترة ذاتها من العام المالي السابق**. وقد حقق صافي الصادرات مساهمة إيجابية في النمو بـ ٠.٩ نقطة مئوية مقارنة بمساهمة سلبية بـ ٦.٢% في نفس الفترة من العام السابق. كما ساهم الإستهلاك الخاص والعام في النمو بـ ٢.٩ نقطة مئوية مقارنة بـ ٧.١ في الربع الثاني من العام السابق. فضلاً عن مساهمة الاستثمارات في النمو بنسبة أقل وصلت لـ ١.٥ نقطة مئوية مقارنة بـ ٣ نقطة مئوية في العام السابق. وارتفع مؤشر الإنتاج الإجمالي بنسبة ٩.٢% مقارنة بالعام السابق ليسجل متوسط ١٣٧.٧ نقطة في الربع الثاني من العام ٢٠١٧/٢٠١٨ مقارنة بمعدل نمو ٠.١ في نفس الفترة من العام السابق. ويأتى ذلك في ضوء ارتفاع مؤشر السياحة ليصل نحو ٧٨.٩% سنوياً محققاً متوسط ١٠١.٤ نقطة خلال الربع الثاني من العام الحالي مقارنة بمعدل نمو ٢١.٥% في خلال نفس الفترة من العام السابق، وزيادة مؤشر الغاز الطبيعي ١٩.٩% سنوياً ليحقق متوسط ١٨٢.٤ نقطة خلال الربع الثاني من العام الحالي مقارنة بمعدل نمو ٦.٩% خلال نفس الفترة من العام السابق.

وبالتالى فقد حقق الناتج المحلي الإجمالي معدل نمو بنحو ٥.٢% خلال النصف الأول من العام ٢٠١٧/٢٠١٨ مقارنة بـ ٣.٧ خلال نفس الفترة من العام الماضى. مدفوعاً بمساهمة إيجابية من الإستهلاك الخاص والعام بـ ٢.٥ نقطة مئوية مقارنة بـ ٤.٥ نقطة مئوية في نفس الفترة من العام السابق. فضلاً عن مساهمة الاستثمارات في النمو بـ ٢.٢ نقطة مئوية مقارنة بـ ٢.٤ نقطة مئوية في العام السابق. كما حقق صافي الصادرات مساهمة إيجابية في النمو بنحو ٠.٦ نقطة مئوية مقارنة بمساهمة سلبية ٣.٢ نقطة مئوية في العام السابق.

فعلى جانب الطلب، فقد إستمر كل من الإستهلاك العام والخاص في المساهمة في النمو خلال النصف الأول من العام المالي ٢٠١٧/٢٠١٨، حيث حقق الإستهلاك الخاص خلال فترة الدراسة معدل نمو بلغ نحو ٢.٦%، مقارنة بـ ٥% خلال نفس الفترة من العام المالي السابق (مساهماً في معدل نمو الناتج المحلي بـ ٢.٣ نقطة مئوية، مقارنة بمساهمة قدرها ٤.٢ نقطة مئوية خلال فترة المقارنة). بالإضافة إلى ذلك، فقد حقق الإستهلاك العام معدل نمو قدره ٢.٦% خلال فترة الدراسة، مقارنة بـ ٢.٢% خلال النصف الأول من العام المالي ٢٠١٦/٢٠١٧ (مساهماً في معدل نمو الناتج المحلي بـ ٠.٣ نقطة مئوية، مقارنة بمساهمة قدرها ٠.٢ نقطة مئوية خلال فترة المقارنة). كما تعكس أحدث البيانات تحسن أداء الاستثمارات، حيث حققت معدل نمو قدره ١٥.١% خلال النصف الأول من العام المالي ٢٠١٧/٢٠١٨، مقابل معدل نمو يقدر بـ ١٩% خلال النصف الأول من العام المالي السابق (مساهماً في معدل نمو الناتج المحلي بـ ٢.٢ نقطة مئوية، مقارنة بمساهمة قدرها ٢.٤ نقطة مئوية خلال فترة المقارنة).

على الجانب الآخر، حقق صافي الصادرات إسهام إيجابى في النمو بلغ ٠.٦ نقطة مئوية خلال فترة الدراسة، مقارنة بمساهمة سلبية بنحو ٢.٣ نقطة مئوية خلال فترة المقارنة. وقد جاءت هذه التطورات في ضوء تحقيق الصادرات لنمو قدره ٦٥.٨%، مقارنة بمعدل نمو يقدر بنحو ٣٦.٩% خلال فترة المقارنة (معدل مساهمة بنحو ٨ نقطة مئوية، مقارنة بمساهمة أقل بنحو ٤.١ نقطة مئوية خلال العام المالي السابق). بينما ارتفعت الواردات بـ ٣٢.٥% خلال النصف الأول من العام المالي ٢٠١٧/٢٠١٨، لتحقيق بذلك معدل مساهمة سلبى بلغ ٧.٥ نقطة مئوية، مقارنة بـ ٧.٣ نقطة مئوية خلال فترة المقارنة.

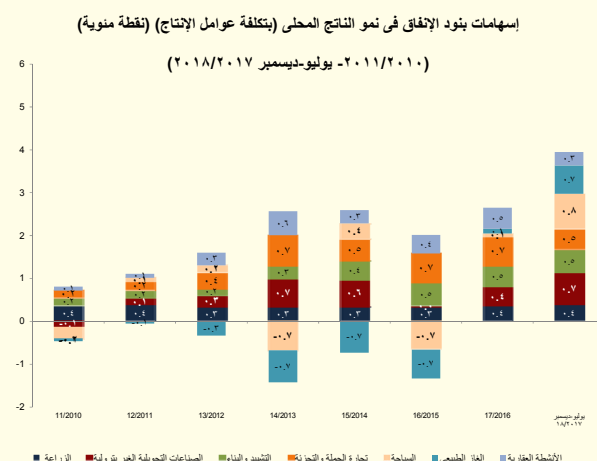
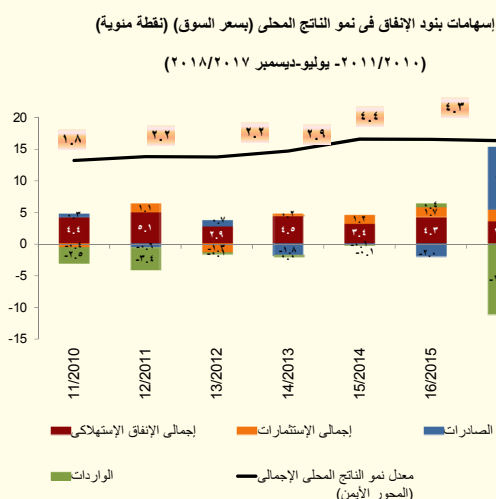

أما على جانب العرض، فقد تصدر قائمة القطاعات المحركة للنمو سبع قطاعات، على رأسها السياحة حيث حقق نمواً بلغ ٤.٥%، وبناءً على ذلك فقد ساهم بشكل إيجابي في النمو بنحو ٠.٨ نقطة مئوية في معدل النمو، مقارنة بمساهمة سلبية قدرها ٠.٦ نقطة مئوية خلال فترة المقارنة. وقد حقق أيضاً قطاع الصناعات التحويلية الغير بترولية معدل نمو قدره ٥.٦% (مساهماً في معدل نمو الناتج المحلي بـ ٠.٧ نقطة مئوية خلال فترة الدراسة، وهو نفس الإسهام المحقق خلال فترة المقارنة). كما حقق قطاع تجارة الجملة والتجزئة معدل نمو قدره ٣.٣% (مساهماً في معدل نمو الناتج المحلي بـ ٠.٥ نقطة مئوية خلال فترة الدراسة، مقارنة بـ ٠.٧ نقطة مئوية خلال فترة المقارنة). كما حقق قطاع التشييد والبناء معدل نمو قدره ٩.٩% (مساهماً في معدل نمو الناتج المحلي بـ ٠.٥ نقطة مئوية خلال فترة الدراسة، مقارنة بـ ٠.٤ خلال نفس الفترة من العام المالي السابق). أما بخصوص قطاع الزراعة فقد حقق معدل نمو قدره ٣.١% (مساهماً في معدل نمو الناتج المحلي بـ ٠.٤ نقطة مئوية خلال النصف الأول من العام المالي ٢٠١٨/٢٠١٧، وهو نفس الإسهام المحقق خلال فترة المقارنة)، وقطاع الأنشطة العقارية حقق معدل نمو قدره ٣.٢% (مساهماً في معدل نمو الناتج المحلي بـ ٠.٣ نقطة مئوية مقارنة بمساهمة قدرها ٠.٤ نقطة مئوية خلال فترة المقارنة). ويجدر الإشارة إلى أن قطاع استخراج الغاز الطبيعي حقق معدل نمو قدره ٢٠.٢% خلال النصف الأول من العام المالي ٢٠١٨/٢٠١٧ (مساهماً في معدل نمو الناتج المحلي بـ ٠.٧ نقطة مئوية خلال فترة الدراسة مقارنة بمساهمة قدرها ٠.١ نقطة مئوية خلال نفس الفترة من العام المالي السابق).

ومن الجدير بالذكر أن جميع القطاعات المذكورة أعلاه تمثل نحو ٦٢.٣% من إجمالي الناتج المحلي الحقيقي خلال النصف الأول من العام المالي ٢٠١٨/٢٠١٧.

حول تطورات أداء المالية العامة؛

تشير تطورات الأداء المالي للفترة يوليو- فبراير ٢٠١٨/٢٠١٧ إلى تحسن مؤشرات المالية العامة؛ حيث تراجعت نسبة العجز الكلي للناتج المحلي الإجمالي لتحقيق نحو ٦.٠% خلال فترة الدراسة (مسجلاً حوالي ٢٥٨.٩ مليار جنيه)، مقارنة بـ ٦.٥% (٢٢٦.٦ مليار جنيه خلال يوليو- فبراير ٢٠١٧/٢٠١٦). وذلك في ضوء تحقيق الإيرادات معدل نمو أكبر قدره ٣٨.٧% مقابل ٢٩.٢% للمصروفات.

العجز الكلى خلال يوليو- فبراير ١٧/١٦	العجز الكلى خلال يوليو- فبراير ١٨/١٧
٢٢٦.٦ مليار جنيه (٦.٥% من الناتج المحلى)	٢٥٨.٩ مليار جنيه (٦.٠% من الناتج المحلى)*
الإيرادات	الإيرادات
٣١٠.٥ مليار جنيه (٨.٩% من الناتج المحلى)	٤٣٠.٧ مليار جنيه (١٠.٠% من الناتج المحلى)
المصروفات	المصروفات
٥٣٢.٥ مليار جنيه (١٥.٣% من الناتج المحلى)	٦٨٧.٩ مليار جنيه (١٦.٠% من الناتج المحلى)

*تم مراجعة تقديرات الناتج المحلى الإجمالى مؤخراً لتصبح ٣٤٧٠ مليار جنيه فى عام ٢٠١٧/٢٠١٦ بدلاً من تقديرات سابقة بنحو ٣٤٧٨ مليار جنيه. فى حين قدرت توقعات الناتج المحلى الإجمالى للسنة المالية ٢٠١٨/٢٠١٧ بنحو ٤٢٨٦.٥ مليار جنيه وفقاً لتقديرات وزارة المالية.

وفيما يلى شرح مفصل لأهم التطورات:

على جانب الإيرادات،

التوزيع النسبى لهيكل الإيرادات الضريبية خلال الفترة يوليو- فبراير ٢٠١٨/٢٠١٧

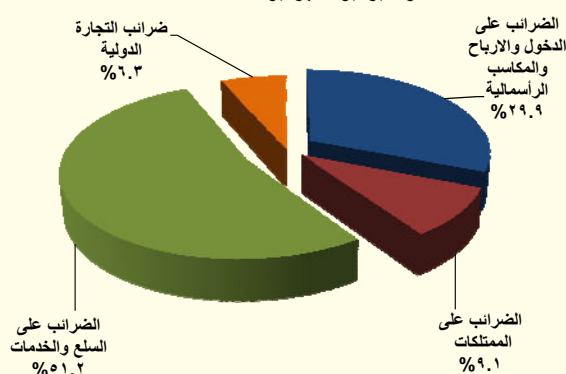

حققت جملة الإيرادات نحو ٤٣٠.٧ مليار جنيه خلال الفترة يوليو-فبراير ٢٠١٨/٢٠١٧، لترتفع بنحو ١٢٠.٢ مليار جنيه بنسبة ٣٨.٧%، مقابل نحو ٣١٠.٥ مليار جنيه خلال نفس الفترة من العام المالى السابق، وهو ما يمكن تفسيره بالأساس نتيجة ارتفاع الإيرادات الضريبية (تمثل ٨٢.٢% من إجمالى الإيرادات) بنحو ١٢٧.٩ مليار جنيه خلال فترة الدراسة، بنسبة نمو بلغت ٥٦.٥% لتحقيق نحو ٣٥٤.١ مليار جنيه خلال فترة الدراسة، مقابل ٢٢٦.٣ مليار جنيه خلال نفس الفترة من العام المالى

السابق. بينما إنخفضت الإيرادات غير الضريبية (تمثل ١٧.٨% من إجمالى الإيرادات) بنحو ٧.٧ مليار جنيه بنسبة ٩.١% لتحقيق ٧٦.٥ مليار جنيه خلال فترة الدراسة مقابل ٨٤.٢ مليار جنيه خلال نفس الفترة من العام السابق.

وقد إرتفعت الإيرادات الضريبية من جهات غير سيادية (وهى الإيرادات المرتبطة بشكل وثيق بالنشاط الإقتصادى) لتحقيق معدل زيادة بلغ ٥٠.١%، وذلك فى ضوء إرتفاع الإيرادات غير السيادية المحصلة من ضريبة الدخل بنحو ٣٥.٣% ومن ضريبة المبيعات بنحو ٥٩.٥%.

على جانب الإيرادات الضريبية

فقد تحسن أداء الحصيلة الضريبية من كل من الضرائب على الدخل (تمثل ٢٤.٦% من إجمالى الإيرادات) والضرائب على السلع والخدمات (تمثل ٤٢.١% من إجمالى الإيرادات) والضرائب على الممتلكات (تمثل ٧.٥% من إجمالى الإيرادات) والضرائب على التجارة الدولية (تمثل ٥.١% من إجمالى الإيرادات) خلال فترة الدراسة مدفوعاً بالإصلاحات الضريبية التى تم تطبيقها منذ بداية العام المالى الماضى وإستمرت فى العام المالى الحالى.

ارتفاع الحصيلة من الضرائب على الدخل والأرباح والمكاسب الرأسمالية بنحو ٣٤.٧ مليار جنيه (بنسبة ٤٨.٨%) لتحقيق ١٠٥.٨ مليار جنيه (٢.٥% من الناتج المحلي).

- تمثل الحصيلة من الضرائب على الدخل والأرباح والمكاسب الرأسمالية نحو ٢٩.٩% من إجمالي الإيرادات الضريبية.

ويرجع ذلك في الأساس في ضوء:

- ارتفاع الضرائب على المرتبات المحلية (بنحو ٥.٧ مليار جنيه) بنسبة ٢٩.١% لتحقيق نحو ٢٥.٤ مليار جنيه، مقابل ١٩.٧ مليار جنيه خلال نفس الفترة من العام السابق.
- ارتفاع المتحصلات من قناة السويس (بنحو ٣.٣ مليار جنيه) بنسبة ٢٥.٨% لتحقيق ١٦.١ مليار جنيه، مقابل ١٢.٨ مليار جنيه خلال نفس الفترة من العام السابق.
- ارتفاع المتحصلات من باقى الشركات (بنحو ٩.١ مليار جنيه) بنسبة ٤٢.٤% لتحقيق نحو ٣٠.٦ مليار جنيه، مقابل ٢١.٤ مليار جنيه خلال نفس الفترة من العام السابق.

ارتفاع الحصيلة من الضرائب على السلع والخدمات بنحو ٦٨.٤ مليار جنيه (بنسبة ٦٠.٦%) لتحقيق نحو ١٨١.٣ مليار جنيه (٤.٢% من الناتج المحلي).

- تمثل الحصيلة من الضرائب على السلع والخدمات نحو ٥١.٢% من إجمالي الإيرادات الضريبية.

ويرجع ذلك في الأساس الى ارتفاع المتحصلات من كل من:

- الضرائب العامة على المبيعات بنسبة ٤٢.٣% لتحقيق ٨٢.٨ مليار جنيه، مقابل ٥٨.٢ مليار جنيه خلال نفس الفترة من العام السابق.
- الضرائب العامة على الخدمات بنسبة ٧٨.٤% لتحقيق نحو ١٨.٩ مليار جنيه، مقابل ١٠.٦ مليار جنيه خلال نفس الفترة من العام السابق.
- الضرائب على السلع المحلية (سلع جدول ١) بنسبة ٩٧.٦% لتحقيق نحو ٦٠.٨ مليار جنيه، مقابل ٣٠.٨ مليار جنيه خلال نفس الفترة من العام السابق.
- ضرائب الدمغة بنحو ٢٥.١% ليحقق نحو ٨.٠ مليار جنيه، مقابل ٦.٤ مليار جنيه خلال نفس الفترة من العام السابق.

ارتفاع الحصيلة من الضرائب على التجارة الدولية بنحو ٥.٩ مليار جنيه (بنسبة ٣٦.٥%) لتحقيق ٢٢.١ مليار جنيه (٠.٥% من الناتج المحلي).

- تمثل الحصيلة من الضرائب على التجارة الدولية نحو ٦.٣% من إجمالي الإيرادات الضريبية.

- في ضوء ارتفاع حصيلة ضرائب جمركية قيمة بنسبة ٣٦.٩% لتحقيق نحو ٢١.٠ مليار جنيه خلال فترة الدراسة، مقابل ١٥.٤ مليار جنيه خلال نفس الفترة من العام السابق.

ارتفاع الحصيلة من الضرائب على الممتلكات بنحو ١٠.٤ مليار جنيه (بنسبة ٤٧.٦%) لتحقيق ٣٢.٤ مليار جنيه (٠.٨% من الناتج المحلي).

- تمثل الحصيلة من الضرائب على الممتلكات نحو ٩.١% من إجمالي الإيرادات الضريبية.

- في ضوء ارتفاع حصيلة الضرائب على عوائد أذون وسندات الخزانة بنسبة ٥١.١% لتحقيق نحو ٢٧.٥ مليار جنيه خلال فترة الدراسة، مقابل ١٨.٢ مليار جنيه خلال نفس الفترة من العام السابق.

على جانب الإيرادات غير الضريبية

- إنخفضت الإيرادات غير الضريبية الأخرى إلى نحو ٧٦.٢ مليار جنيه خلال الفترة يوليو- فبراير ٢٠١٧/٢٠١٨، مقابل نحو ٨٣.٧ مليار جنيه خلال نفس الفترة من العام المالي السابق في ضوء إنخفاض أو تأخر العوائد المحصلة.

✓ وقد حققت عوائد الملكية نحو ٣٦.٤ مليار جنيه خلال فترة الدراسة، مقابل ٥٥.٢ مليار جنيه خلال نفس الفترة من العام المالي السابق. وقد انخفضت العوائد من هيئة قناة السويس بنحو ٣.٦ مليار جنيه (بنسبة -٢١.٣%) لتحقيق ١٣.٢ مليار جنيه خلال فترة الدراسة مقارنة بـ ١٦.٨ مليار جنيه خلال نفس الفترة من العام الماضي، وقد إنخفضت العوائد المحصلة من البنك المركزي^٢ لتحقيق نحو ٥.٢ مليار جنيه والعوائد من الهيئات الاقتصادية لتحقيق ٤.١ مليار جنيه خلال فترة الدراسة.

^٢ يرجع الإنخفاض في أرباح الأسهم من البنك المركزي في الأساس نتيجة لإنخفاض أرباح البنك المركزي نتيجة للسياسة النقدية التقيدية المتبعة منذ بداية العام المالي ٢٠١٧/٢٠١٦ والتي تم من خلالها رفع أسعار الفائدة للعمل على خفض معدلات التضخم.

✓ وقد حققت الإيرادات المتنوعة نحو ١٩.١ مليار جنيه لترتفع بنحو ٩.٣ مليار جنيه، بنسبة ٩٥.٨% خلال فترة الدراسة، مقابل ٩.٧ مليار جنيه خلال نفس الفترة من العام المالي السابق.

✓ وحققت حصيله بيع السلع والخدمات نحو ٢٠.١ مليار جنيه لترتفع بنحو ٣.٣ مليار جنيه بنسبة ١٩.٩% خلال فترة الدراسة، مقابل نحو ١٦.٨ مليار جنيه خلال نفس الفترة من العام المالي السابق .

✓ حققت المنح نحو ٣١٩ مليون جنيه خلال الفترة يوليو-فبراير ٢٠١٧/٢٠١٨، مقابل ٤٧٦ مليون جنيه خلال نفس الفترة من العام المالي السابق (فى الأساس نتيجة لإنخفاض المنح من حكومات أجنبية بنحو ٩٤ مليون جنيه مقارنة بنفس الفترة من العام السابق).

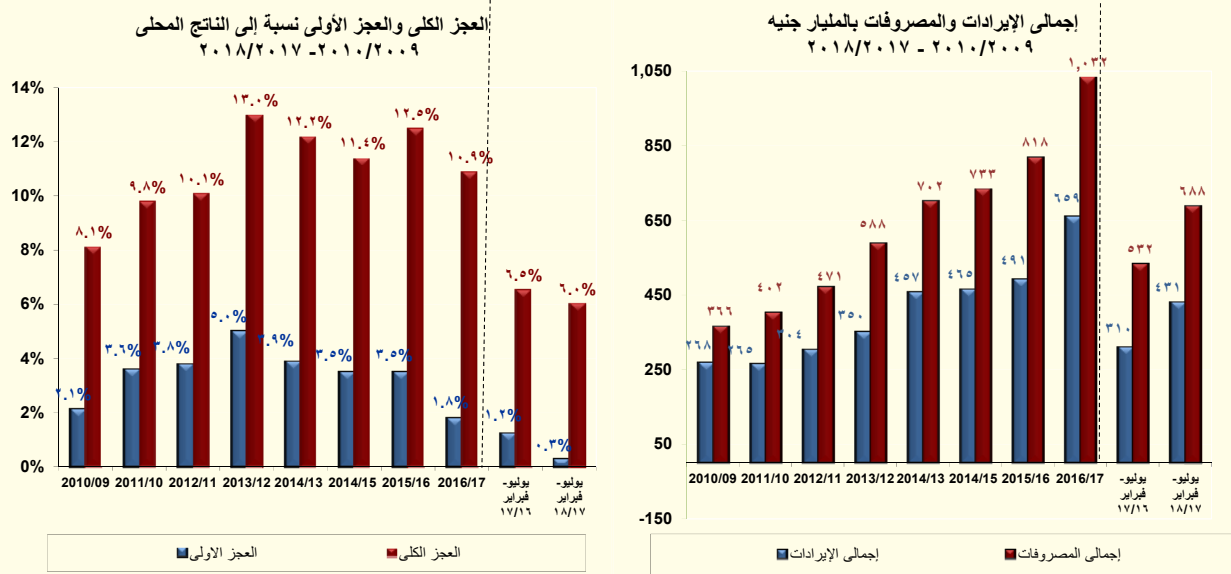

■ أما على جانب المصروفات،

تقوم وزارة المالية بتطبيق إصلاحات مالية تستهدف إعادة ترتيب أولويات الإنفاق العام لصالح الفئات الأقل دخلاً لتحقيق أفضل عائد اجتماعي من خلال الإستثمار فى رأس المال البشرى والبنية التحتية لتحسين الخدمات الأساسية المقدمة للمواطنين وتوسيع مظلة الحماية الإجتماعية.

وتشير أحدث التطورات للأداء الفعلى للموازنة العامة للدولة إلى أن المصروفات العامة بلغت نحو ٦٨٧.٩ مليار جنيه خلال فترة الدراسة (١٦.٠% من الناتج المحلي) لترتفع بنحو ٢٩.٢% عن نفس الفترة من العام المالي السابق.

- زيادة مصروفات الأجور وتعويضات العاملين بالدولة بنسبة ١٠.٤% لتبلغ نحو ١٥١.٣ مليار جنيه (٣.٥% من الناتج المحلي) خلال فترة الدراسة (فى ضوء إرتفاع المرتبات الدائمة لتصل إلى ٤٢.٧ مليار جنيه، وزيادة المكافآت لتصل إلى ٤٩.٣ مليار جنيه، وارتفاع البدلات النوعية لتحقيق ١٦ مليار جنيه، وزيادة المزايا العينية لتصل إلى ٣.٣ مليار جنيه).

- زيادة الإنفاق على شراء السلع والخدمات بـ ٤ مليار جنيه (بنسبة ١٨.٧%) ليحقق نحو ٢٥.٣ مليار جنيه (٠.٦% من الناتج المحلي) (فى ضوء زيادة الإنفاق على المياه والإنارة لتسجل ٢.٣ مليار جنيه وزيادة الإنفاق على المواد الخام لتسجل ٦.٤ مليار جنيه).

- زيادة المصروفات على الفوائد بنسبة ٣٤.٥% لتصل إلى نحو ٢٤٧ مليار جنيه (٥.٨% من الناتج المحلي)، مقارنة بـ ١٨٣.٦ مليار جنيه المحقق خلال نفس الفترة من العام المالي السابق.

- زيادة الإنفاق على الدعم والمنح والمزايا الإجتماعية بنحو ٥٦.٨ مليار جنيه (٤.٠% من الناتج المحلي)، بنسبة نمو ٥٠.١% ليسجل ١٧٠.٢ مليار جنيه، مقارنة بـ ١١٣.٤ مليار جنيه المحقق خلال نفس الفترة من العام المالي السابق.

✓ ارتفاع الإنفاق على الدعم بنحو ٤٤.٧ مليار جنيه بنسبة نمو ٦٦.٣% محققاً نحو ١١٢.٢ مليار جنيه خلال فترة الدراسة، مقارنة بـ ٦٧.٥ مليار جنيه خلال نفس الفترة من العام المالي السابق، وتأتى تلك التطورات في ضوء زيادة دعم السلع التموينية بنحو ١٤.٢ مليار جنيه (بنسبة ٧٢.٤%) محققاً نحو ٣٣.٨ مليار جنيه خلال فترة الدراسة، مقابل نحو ١٩.٦ مليار جنيه خلال نفس الفترة من العام السابق، وتحقيق الدعم الموجه إلى هيئة البترول نحو ٥١.١ مليار جنيه مقابل ١٧.٥ مليار جنيه خلال نفس الفترة من العام المالي السابق.

✓ ارتفاع الإنفاق على المزايا الاجتماعية بنحو ١٠.٨ مليار جنيه بنسبة نمو ٢٥.٤% محققاً نحو ٥٣.٥ مليار جنيه خلال فترة الدراسة، مقارنة بـ ٤٢.٧ مليار جنيه خلال نفس الفترة من العام المالي السابق، وتأتى تلك التطورات في ضوء زيادة الإنفاق على برامج تكافل وكرامة ومعاش الضمان الإجتماعى بنحو ٤.٦ مليار جنيه (بنسبة ٦٢.٣%) محققاً نحو ١٢.١ مليار جنيه خلال فترة الدراسة، مقابل نحو ٧.٥ مليار جنيه خلال نفس الفترة من العام السابق، وارتفاع مساهمة الخزانة في صناديق المعاشات بنحو ٤.٣ مليار جنيه (بنسبة ١٣.٨%) محققاً نحو ٣٦.٠ مليار جنيه خلال فترة الدراسة، مقابل نحو ٣١.٦ مليار جنيه خلال نفس الفترة من العام السابق.

- زيادة الإنفاق على شراء الأصول غير المالية (الاستثمارات) بـ ٩.٣ مليار جنيه (١.١% من الناتج المحلي) بنسبة نمو قدرها ٢٤.٢% ليسجل نحو ٤٧.٨ مليار جنيه (فى ضوء زيادة الإنفاق على الأصول الثابتة لتسجل ٤٣.٧ مليار جنيه).
- وقد سجل الإنفاق على المصروفات الأخرى نحو ٤٦.٢ مليار جنيه (١.١% من الناتج المحلي) لترتفع بنسبة ١٩.٩% مقارنة بنفس الفترة من العام المالي السابق.

تطورات الأداء المالي خلال العام المالي ٢٠١٧/٢٠١٦؛

جدير بالذكر أن بيانات الحساب الختامى للموازنة العامة للدولة للعام المالي ٢٠١٧/٢٠١٦ مازالت معروضة على مجلس النواب وتعد مبدئية لحين اعتمادها. وقد أظهرت النتائج الختامية لأداء الموازنة العامة للدولة للعام المالي ٢٠١٧/٢٠١٦ أن العجز الكلى للموازنة العامة بلغ ٣٧٩.٦ مليار جنيه أو ما يعادل نحو ١٠.٩% من الناتج المحلي المقدر للعام ذاته، مقارنة بالعام السابق فقد بلغ العجز في العام المالي السابق ٢٠١٦/٢٠١٥ نحو ٣٣٩.٥ مليار جنيه أو ما يعادل ١٢.٥% من الناتج المحلي. وقد ساهم فى تحقيق ذلك زيادة الإيرادات بنسبة تجاوزت النمو فى المصروفات (لأول مرة منذ عام ٢٠١١/٢٠١٠) لترتفع الإيرادات بنحو ٣٤.١%، والمصروفات بنحو ٢٦.٢% مقابل العام السابق، ويأتى ذلك إنعكاساً للإصلاحات المالية التي تم بدء العمل بها خلال العامين السابقين.

حيث تشير النتائج إلى وجود بعض المؤشرات الإيجابية أهمها حدوث تحسن فى أداء الإيرادات العامة والتي قد ارتفعت بشكل ملحوظ بنحو ١٦٧.٧ مليار جنيه بنسبة ٣٤.١% لتسجل ٦٥٩.٢ مليار جنيه خلال عام الدراسة، مقابل ٤٩١.٥ مليار جنيه بالحساب الختامى للعام المالي ٢٠١٦/٢٠١٥. وذلك فى ضوء التحسن الملحوظ فى الإيرادات الضريبية والتي قد ارتفعت بشكل ملحوظ بنحو ١٠٩.٧ مليار جنيه بنسبة ارتفاع بلغت ٣١.١%. وزيادة ٨% عن المستهدف خلال نفس العام. وقد ساهم فى ارتفاع الإيرادات الضريبية ارتفاع المحصل من كافة الأبواب الضريبية فى ضوء الإصلاحات المالية والهيكلية التي قامت بها الحكومة خلال العام الماضى، وعلى رأسها ارتفاع الحصيلة من الضرائب على الدخل بـ ١٥.٣% (بنحو ٢٢.٢ مليار جنيه)، والحصيلة من الضرائب على السلع والخدمات بـ ٤٨.٥% (بنحو ٦٨.١ مليار جنيه)، والحصيلة من ضرائب الممتلكات بـ ٣٠.٥% (بنحو ٨.٦ مليار جنيه)، والحصيلة من الضرائب على التجارة الدولية بـ ٢١.٩% (بنحو ٦.٢ مليار جنيه). بالإضافة إلى ارتفاع الإيرادات غير الضريبية بنحو ٥٨.٠ مليار جنيه بنسبة ٤١.٧% عن العام السابق. حيث ارتفعت المنح لتحقيق ١٧.٧ مليار جنيه، كما حققت الإيرادات الضريبية الأخرى نحو ١٧٩.٥ مليار جنيه لترتفع بـ ٣٢.٣% (بنحو ٤٣.٩ مليار جنيه) عن العام السابق فى ضوء تزايد الإيرادات

من عوائد الملكية خاصة أرباح الأسهم من قناة السويس والهيئة العامة للبترول والهيئات الاقتصادية، بالإضافة إلى ارتفاع الحصيلة من بيع السلع والخدمات والإيرادات المتنوعة الأخرى.

وعلى جانب المصروفات فقد ساعدت زيادة الإيرادات في استيعاب ارتفاع جملة المصروفات العامة والتي قد ارتفعت بنسبة ٢٦.٢% أي بزيادة ٢١٤ مليار جنيه لتسجل نحو ١٠٣١.٩ مليار جنيه مقابل نحو ٨١٧.٨ مليار جنيه للعام المالي ٢٠١٦/٢٠١٥. وهو ما أدى بدوره إلى تحقيق العجز المشار إليه في الجدول التالي:

العجز الكلي خلال العام المالي ١٦/١٥	العجز الكلي خلال العام المالي ١٧/١٦
٣٣٩.٥ مليار جنيه (١٢.٥% من الناتج المحلي)	٣٧٩.٦ مليار جنيه (١٠.٩% من الناتج المحلي)
الإيرادات	الإيرادات
٤٩١.٥ مليار جنيه (١٨.١% من الناتج المحلي)	٦٥٩.٢ مليار جنيه (١٩.٠% من الناتج المحلي)
المصروفات	المصروفات
٨١٧.٨ مليار جنيه (٣٠.٢% من الناتج المحلي)	١٠٣١.٩ مليار جنيه (٢٩.٧% من الناتج المحلي)

وبالرجوع إلى التفاصيل يتضح ما يلي:

على جانب الإيرادات،

تشير النتائج الختامية للموازنة العامة للعام المالي ٢٠١٧/٢٠١٦ إلى أن الإيرادات العامة بلغت نحو ٦٥٩.٢ مليار جنيه (١٩.٠% من الناتج المحلي) بزيادة ١٦٧.٧ مليار جنيه أو ما يعادل ٣٤.١% عن العام المالي السابق. ويأتي ذلك في الأساس نتيجة لارتفاع الإيرادات الضريبية بنسبة ٣١.١% لتسجل ٤٦٢.٠ مليار جنيه، فضلاً عن ارتفاع الإيرادات غير الضريبية بنسبة ٤١.٧% عن العام المالي السابق لتسجل ١٩٧.٢ مليار جنيه.

الإيرادات الضريبية، فقد ارتفعت نتيجة لعدة أسباب ومنها:

- ارتفاع الحصيلة من الضريبة على الدخل والأرباح والمكاسب الرأسمالية بنحو ٢٢.٢ مليار جنيه بنسبة ١٥.٣% لتحقيق ١٦٦.٩ مليار جنيه خلال العام المالي ٢٠١٧/٢٠١٦، مقارنة بـ ١٤٤.٧ مليار جنيه خلال العام المالي ٢٠١٦/٢٠١٥، ويرجع ذلك إلى التالي:

- ارتفاع الضرائب على المرتبات المحلية (بنحو ٦.١ مليار جنيه) بنسبة ٢١.٧% لتحقيق نحو ٣٤.٢ مليار جنيه، مقابل ٢٨.١ مليار جنيه خلال نفس الفترة من العام السابق.
- ارتفاع المتحصلات من قناة السويس (بنحو ٧.٤ مليار جنيه) بنسبة ٤٩.٦% لتحقيق ٢٢.٣ مليار جنيه، مقابل ١٤.٩ مليار جنيه خلال نفس الفترة من العام السابق.
- ارتفاع المتحصلات من هيئة البترول (بنحو ٥.٢ مليار جنيه) بنسبة ١٣.٨% لتحقيق ٤٢.٥ مليار جنيه، مقابل ٣٧.٣ مليار جنيه خلال نفس الفترة من العام السابق.
- ارتفاع المتحصلات من باقى الشركات (بنحو ١٠.٣ مليار جنيه) بنسبة ٢٨.٠% لتحقيق نحو ٤٧.٣ مليار جنيه، مقابل ٣٦.٩ مليار جنيه خلال نفس الفترة من العام السابق.

- **ارتفاع الحصيلة من الضرائب على السلع والخدمات** بنحو ٦٨.١ مليار جنيه بنسبة ٤٨.٥% لتحقيق نحو ٢٠٨.٦ مليار جنيه خلال العام المالي ٢٠١٦/٢٠١٧ مقارنة بنحو ١٤٠.٥ مليار جنيه خلال العام المالي ٢٠١٥/٢٠١٦؛ وذلك في ضوء ما يلي:
 - ارتفاع الحصيلة من الضرائب العامة على المبيعات بنحو ٣٦.٩ مليار جنيه بنسبة ٦٤.٣% لتحقيق ٩٤.٤ مليار جنيه خلال العام المالي ٢٠١٦/٢٠١٧، مقارنة بـ ٥٧.٥ مليار جنيه خلال العام الماضي.
 - ارتفاع الحصيلة من الضرائب العامة على الخدمات بنحو ٤.٠ مليار جنيه بنسبة ٢٨.٩% لتحقيق نحو ١٨.٠ مليار جنيه خلال العام المالي ٢٠١٦/٢٠١٧، مقارنة بـ ١٤.٠ مليار جنيه خلال عام ٢٠١٥/٢٠١٦ في ضوء تحسن أداء الخدمات المقدمة في الفنادق والمطاعم السياحية.
 - ارتفاع الحصيلة من الضرائب العامة على سلع جدول رقم "١" محلية بنحو ٢٢.٤ مليار جنيه بنسبة ٤٦.٦% لتحقيق ٧٠.٥ مليار جنيه خلال عام ٢٠١٦/٢٠١٧، مقارنة بـ ٤٨.٠ مليار جنيه خلال العام الماضي (في ضوء زيادة حصيلة ضرائب المبيعات على السجائر بنحو ٥.٣%)، وزيادة حصيلة الضرائب على المنتجات البترولية بـ ١٥١%)،
 - ارتفاع الحصيلة من ضرائب الدمغة (عدا دمغة الماهيات) بنحو ١.٣ مليار جنيه بنسبة ١٣.٥% لتحقيق نحو ١١ مليار جنيه خلال عام الدراسة مقابل ٩.٧ مليار جنيه خلال العام السابق.
- **ارتفاع الحصيلة من الضرائب على الممتلكات** بنحو ٨.٥ مليار جنيه بنسبة ٣٠.٥% لتحقيق نحو ٣٦.٥ مليار جنيه مقارنة بنحو ٢٨.٠ مليار جنيه خلال ، ويرجع ذلك إلى:
 - ارتفاع حصيلة الضريبة على عوائد أذون وسندات الخزانة العامة بنحو ٧.٨ مليار جنيه بنسبة ٣٣.٨% لتحقيق نحو ٣٠.٩ مليار جنيه خلال العام المالي ٢٠١٦/٢٠١٧ مقارنة بـ ٢٣.٠ مليار جنيه خلال العام المالي السابق.
- **ارتفاع الحصيلة من الضرائب على التجارة الدولية** بنحو ٦.٢ مليار جنيه بنسبة ٢١.٩% لتسجل ٣٤.٣ مليار جنيه خلال العام المالي ٢٠١٦/٢٠١٧، مقارنة بنحو ٢٨ مليار جنيه خلال العام المالي السابق؛ وذلك في إطار الجهود التي تقوم بها الوزارة في إحكام الرقابة على المنافذ الجمركية والتي ساعدت في حدوث تحسن كبير في الحصيلة الضريبية.

الإيرادات غير الضريبية،

- ارتفعت المنح بنحو ١٤.١ مليار جنيه لتسجل ١٧.٧ مليار جنيه خلال عام ٢٠١٦/٢٠١٧، مقابل ٣.٥ مليار جنيه خلال العام السابق. على نحو آخر، فقد ارتفعت الإيرادات غير الضريبية الأخرى بنحو ٤٣.٩ مليار جنيه بنسبة ٣٢.٣% لتحقيق ١٧٩.٥ مليار جنيه خلال عام ٢٠١٦/٢٠١٧، مقابل ١٣٥.٦ مليار جنيه خلال عام ٢٠١٥/٢٠١٦. الأمر الذي يمكن تفسيره في ضوء ما يلي:
- **ارتفاع عوائد الملكية** بنحو ٢١.٧ مليار جنيه بنسبة ٣١.٢% لتحقيق ٩١.١ مليار جنيه مقارنة بـ ٦٩.٥ مليار جنيه خلال ٢٠١٥/٢٠١٦، وترجع تلك الارتفاعات في الأساس في ضوء ما يلي:
 - ارتفاع العوائد المحصلة من هيئة قناة السويس بنحو ١٤.٦ مليار جنيه بنسبة ٩٩.١% لتحقيق ٢٩.٤ مليار جنيه خلال فترة الدراسة، مقابل ١٤.٨ مليار جنيه خلال العام المالي السابق.
 - ارتفاع العوائد المحصلة من الهيئات الاقتصادية بنحو ٣.٢ مليار جنيه بنسبة ٤٠.٥% لتحقيق ١١.٠ مليار جنيه خلال فترة الدراسة، مقابل ٧.٨ مليار جنيه خلال العام المالي السابق.
- **ارتفاع حصيلة بيع السلع والخدمات** بنحو ٩.٠ مليار جنيه بنسبة ٣١.٠% لتحقيق ٣٨.١ مليار جنيه، مقارنة بـ ٢٩.٠ مليار جنيه خلال ٢٠١٥/٢٠١٦، ويرجع ذلك إلى:
 - ارتفاع المحصل من الحسابات والصناديق الخاصة بنحو ٨ مليار جنيه بنسبة ٣٥.٢% لتحقيق ٣٠.٦ مليار جنيه خلال فترة الدراسة، مقابل ٢٢.٦ مليار جنيه خلال العام المالي السابق.

- **ارتفاع الإيرادات المتنوعة** بنحو ١١.٠ مليار جنيه بنسبة ٣٢.٤% لتحقيق ٤٥.٤ مليار جنيه، مقارنة بـ ٣٤.٣ مليار جنيه خلال ٢٠١٥/٢٠١٦ في ضوء ارتفاع الإيرادات الرأسمالية الأخرى بنفس القيمة مقارنة بالعام السابق.

على جانب المصروفات

ساعدت زيادة الإيرادات في استيعاب ارتفاع جملة المصروفات العامة بنسبة ٢٦.٢% أي بزيادة ٢١٤.٠ مليار جنيه لتسجل نحو ١٠٣١.٩ مليار جنيه (٢٩.٧% من الناتج المحلي) مقابل نحو ٨١٧.٨ مليار جنيه (٣٠.٢% من الناتج المحلي) للعام المالي ٢٠١٥/٢٠١٦، ويرجع ذلك بالأساس إلى:

- **ارتفاع الأجور وتعويضات العاملين** بنحو ١١.٨ مليار جنيه بنسبة ٥.٥% لتسجل نحو ٢٢٥.٥ مليار جنيه خلال العام المالي ٢٠١٦/٢٠١٧، مقارنة بـ ٢١٣.٧ مليار جنيه خلال العام المالي السابق، وذلك نتيجة لارتفاع عدد من البنود وعلى رأسها ما يلي:

– ارتفاع المرتبات الدائمة بنحو ٣.٦ مليار جنيه بنسبة ٦.٨% لتسجل ٥٧.٠ مليار جنيه خلال العام المالي ٢٠١٦/٢٠١٧ مقابل ٥٣.٣ مليار جنيه خلال العام المالي ٢٠١٥/٢٠١٦.

– ارتفاع المكافآت بنحو ١.٣ مليار جنيه بنسبة ١.٧% لتسجل ٧٥.٦ مليار جنيه خلال العام المالي ٢٠١٦/٢٠١٧ مقابل ٧٤.٣ مليار جنيه خلال العام المالي ٢٠١٥/٢٠١٦.

– ارتفاع البدلات النوعية بنحو ١.٥ مليار جنيه بنسبة ٥.٨% لتسجل ٢٧.٢ مليار جنيه خلال العام المالي ٢٠١٦/٢٠١٧ مقابل ٢٥.٧ مليار جنيه خلال العام المالي ٢٠١٥/٢٠١٦.

- **ارتفاع باب شراء السلع والخدمات** بنحو ٦.٨ مليار جنيه بنسبة ١٩% ليسجل حوالى ٤٢.٥ مليار جنيه مقارنة بـ ٣٥.٧ مليار جنيه خلال العام المالي السابق، وذلك في ضوء ما يلي:

– زيادة الانفاق على الخامات بنحو ٤.٧ مليار جنيه بنسبة ٦٠.٣% لتسجل نحو ١٢.٦ مليار جنيه مقارنة بنحو ٧.٩ مليار جنيه خلال العام المالي السابق.

– زيادة الانفاق على الصيانة بنحو ٠.٨ مليار جنيه بنسبة ١٧% لتسجل نحو ٥.٨ مليار جنيه مقارنة بنحو ٤.٩ مليار جنيه خلال العام المالي السابق.

- كما ارتفع **باب الفوائد** بنسبة ٢٩.٩% ليسجل حوالى ٣١٦.٦ مليار جنيه مقارنة بـ ٢٤٣.٦ مليار جنيه خلال العام المالي السابق.

- وقد ارتفع **باب الدعم والمنح والمزايا** بنحو ٧٥.٧ مليار جنيه بنسبة ٣٧.٧% ليسجل حوالى ٢٧٦.٧ مليار جنيه مقارنة بـ ٢٠١ مليار جنيه خلال العام المالي السابق، وتأتى تلك التطورات كمحصلة للآتى:

– **ارتفاع الانفاق على الدعم** بنحو ٦٣.٨ مليار جنيه بنسبة ٤٦.٠% ليحقق ٢٠٢.٦ مليار جنيه، مقارنة بـ ١٣٨.٧ مليار جنيه وذلك كمحصلة لعدة عوامل على النحو التالى:

- ارتفاع دعم السلع التموينية بنحو ٤.٨ مليار جنيه بنسبة ١١.٢% ليسجل حوالى ٤٧.٥ مليار جنيه مقارنة بـ ٤٢.٧ مليار جنيه خلال العام المالي السابق، وارتفاع دعم المواد البترولية بنحو ٦٤.٠ مليار جنيه بنسبة ١٢٥.٣% ليسجل حوالى ١١٥.٠ مليار جنيه مقارنة بـ ٥١.٠ مليار جنيه خلال العام المالي السابق (في ضوء تحمل الهيئة العامة للبترول أعباء ارتفاع سعر الصرف مما دفع الموازنة العامة للدولة بزيادة الدعم المحول للهيئة).

– **ارتفاع الإنفاق على المزايا الاجتماعية** بنحو ١٠.٣ مليار جنيه بنسبة ١٩.١% ليسجل نحو ٦٤.٢ مليار جنيه مقارنة بـ ٥٤.٠ مليار جنيه خلال العام المالي السابق، وذلك في ضوء ما يلي:

- زيادة الإنفاق على مزايا الأمان الإجتماعي بنحو ٤.٢ مليار جنيه بنسبة ٤٧.٠% ليسجل نحو ١٣.٠ مليار جنيه مقارنة بـ ٩.٠ مليار جنيه خلال العام المالي السابق (فى ضوء زيادة الانفاق على برنامج تكافل وكرامة ومعاش الضمان الإجتماعى).
- زيادة المساهمات في صناديق المعاشات بنحو ١.٣ مليار جنيه بنسبة ٢.٩% ليسجل نحو ٤٥.٢ مليار جنيه مقارنة بـ ٤٤.٠ مليار جنيه خلال العام المالي السابق.
- ارتفاع **باب المصروفات الأخرى** بنحو ٧.٠ مليار جنيه بنسبة ١٢.٨% ليسجل نحو ٦١.٥ مليار جنيه مقارنة بـ ٥٤.٦ مليار جنيه خلال العام المالي السابق.
- ارتفاع **باب شراء الأصول غير المالية (الاستثمارات)** بنحو ٣٩.٩ مليار جنيه بنسبة ٥٧.٦% ليسجل نحو ١٠٩.١ مليار جنيه مقارنة بـ ٦٩.٣ مليار جنيه خلال العام المالي السابق . ويمكن تفسير ذلك فى ضوء زيادة الإستثمارات التى قامت الدولة بتنفيذها، ومنها المشروعات العملاقة فى الطرق والكبارى وبناء وتطوير المستشفيات والمدارس. حيث بلغت قيمة التشييدات نحو ٣٤.٠ مليار جنيه بنسبة نمو قدرها ١٦.٤% عن العام المالي السابق، كما بلغت قيمة الإستثمار فى مبانى غير سكنية نحو ١٦.٦ مليار جنيه بنسبة نمو قدرها ٦٥.٧%، وبلغت الإستثمارات فى المباني السكنية ٢١.٨ مليار جنيه خلال العام المالي ٢٠١٧/٢٠١٦ أى أكثر من أربعة أضعاف المنفق خلال العام المالي السابق فضلاً عن زيادة المنفق على الآلات بنسبة ٤٣.٦% لتسجل ١٠.٤ مليار جنيه خلال العام المالي ٢٠١٧/٢٠١٦.

تطورات الدين العام:

- بلغ إجمالي دين الموازنة العامة (محلي وخارجي) نحو ٣٦٧٦ مليار جنيه فى نهاية شهر مارس ٢٠١٧ (حوالى ١٠٥.٩% من الناتج المحلي). (جدير بالذكر ان البيانات الخاصة بنهاية يونيو ٢٠١٧ لا تزال تحت الإعداد وسوف يتم نشرها فور الانتهاء منها).
- ومن الجدير بالذكر أن إجمالي الدين المحلي لأجهزة الموازنة العامة للدولة قد بلغ نحو ٣٠٩٧.٦ مليار جنيه (٨٩.٣% من الناتج المحلي) فى نهاية شهر مارس ٢٠١٧، مقابل ٢٥٧٣ مليار جنيه (٩٥% من الناتج المحلي) فى نهاية شهر يونيو ٢٠١٦.
- ترجع الزيادة فى معدلات الدين المحلي لأجهزة الموازنة بخلاف عجز الموازنة خلال العام المالي ٢٠١٥/٢٠١٦، إلى العبء الإضافي الناتج عن فض بعض التشابكات المالية بين أجهزة الدولة خاصة مع كل من صناديق التأمينات والمعاشات وهيئة البترول، حيث سيكون لهذا الإجراء أثراً ايجابياً على الأداء المالي لهذه الجهات.
- بينما سجل إجمالي رصيد الدين الخارجي (حكومي وغير حكومي) حوالى ٨٢.٩ مليار دولار بنهاية ديسمبر ٢٠١٧ (٣٤.٢% من الناتج المحلي)، مقارنة بـ ٧٩ مليار دولار في شهر يونيو ٢٠١٧.
- كما سجل إجمالي الدين العام الخارجي للحكومة ٣٨.٧ مليار دولار (١٦.٠% من الناتج المحلي) فى نهاية ديسمبر ٢٠١٧، مقارنة بـ ٣٤.٩ مليار دولار (١٨.١% من الناتج المحلي) فى نهاية يونيو ٢٠١٧.
- تجدر الإشارة أنه تم سداد مبلغ ٣٠ مليار دولار خلال العام الماضى ٢٠١٧ حيث تم توزيعه ما بين سندات وديون خارجية لصالح بنوك دولية منها البنك الأفريقى للتصدير والاستيراد وودائع وقروض من دول منها السعودية وليبيا وتركيا، بالإضافة إلى التزامات على جهات حكومية منها هيئة البترول، والتزامات أيضاً لنادى باريس للدانين، وذلك نقلاً عن البنك المركزى.
- شهد هيكل الدين الخارجى المصرى عدة تغيرات الفترة الماضية:
- أولاً، تراجع نصيب الحكومة من الدين الخارجى لصالح نصيب البنك المركزى، إذ ارتفع نصيب البنك المركزى من إجمالي القروض الخارجية من ٤% فى يونيو ٢٠١٠ إلى ٣٨% فى يونيو ٢٠١٧.

- **ثانياً، تزايد نصيب الديون قصيرة الأجل كنسبة من إجمالي الدين الخارجي من ٩% بنهاية يونيو ٢٠١٠ إلى ١٦% بنهاية يونيو ٢٠١٧. في حين تراجع نصيب الديون المتوسطة والطويلة الأجل من ٩١% بنهاية يونيو ٢٠١٠ إلى ٨٤% بنهاية يونيو ٢٠١٧.**
- **ثالثاً، تراجع الوزن النسبي لكل من الولايات المتحدة وفرنسا واليابان وألمانيا بشكل كبير في مقابل زيادة الاعتماد على القروض العربية (خاصة من السعودية والإمارات والكويت) التي سجلت ٢٩.٢% من إجمالي الدين الخارجي المصري بنهاية مارس ٢٠١٧ مقابل ٤.٧% بنهاية يونيو ٢٠١٠ نقلاً عن المركز المصري للدراسات الاقتصادية.**

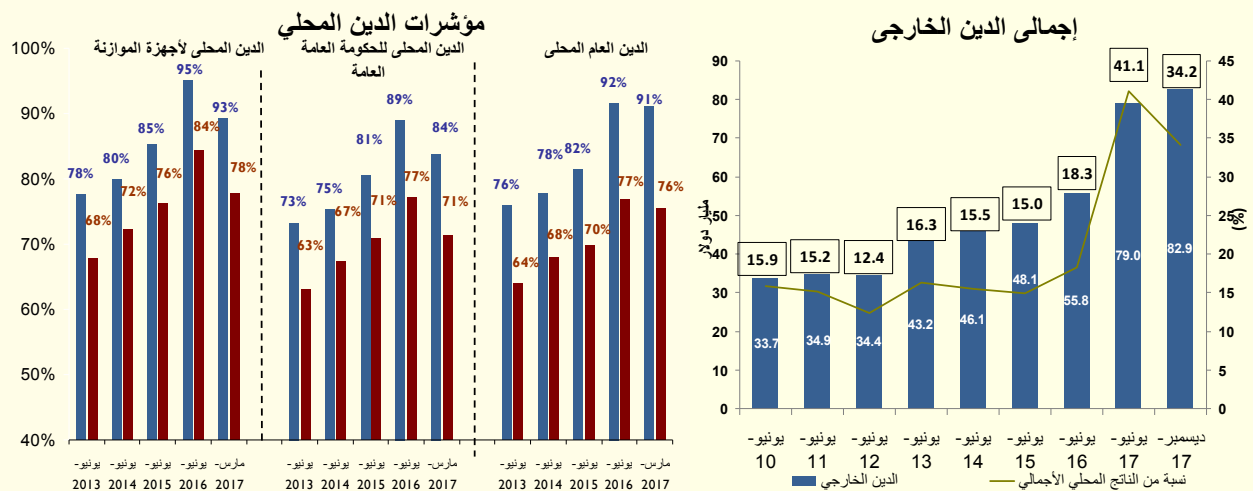

التطورات النقدية:

- وفقاً لأحدث البيانات التي تم إصدارها من قبل البنك المركزي، فقد انخفض معدل النمو السنوي للسيولة المحلية ليحقق ٢٠.٥% (٣٢٥٤ مليار جنيه) في نهاية شهر يناير ٢٠١٨، مقارنة بنسبة ٤١.٥% في نفس الشهر من العام المالي السابق. يمكن تفسير ذلك في ضوء انخفاض النمو السنوي لصافي الأصول المحلية بشكل ملحوظ ليحقق ٦.٦% (٣٠١٠.٦ مليار جنيه) في نهاية شهر يناير ٢٠١٧، مقارنة بـ ٤٥.٨% بنهاية شهر يناير ٢٠١٧. والجدير بالذكر أن الإقتراض الحكومي انخفض والذي انعكس بدوره على تباطؤ النمو السنوي لصافي المطلوبات من الحكومة وهيئة السلع التموينية بنسبة ٣% (٢١٢٦.٦ مليار جنيه) في نهاية شهر يناير ٢٠١٨، مقابل ٣٨.٧% في نهاية شهر يناير ٢٠١٧ في ضوء الإصلاحات المالية الجريئة التي تبنتها وزارة المالية.
- ويظهر تباطؤ ملحوظ في النمو السنوي للأوراق المالية الحكومية (للقطاع البنكي) بنسبة ١.٨% (٢٢٥٩.٤ مليار جنيه) في نهاية شهر يناير ٢٠١٨، مقارنة بنسبة ٧١.٣% في نهاية شهر يناير ٢٠١٧. كما ارتفعت نسبة النمو السنوي للتسهيلات الائتمانية بشكل ملحوظ إلى ١.٨% (٩٧ مليار جنيه) في نهاية شهر يناير ٢٠١٨، مقارنة بنسبة -٧٩.٣% في نهاية شهر يناير ٢٠١٧. بينما انخفضت نسبة النمو السنوي للودائع الحكومية لتسجل ١١.٦% (٤٤٠ مليار جنيه) في نهاية شهر يناير ٢٠١٨، مقارنة بنسبة ٥٢% في نهاية شهر يناير ٢٠١٧.
- أيضاً انخفضت نسبة النمو السنوي المطلوبات على قطاع الأعمال العام بشكل ملحوظ لتسجل ١.٩% (١٥٥.٧ مليار جنيه) في نهاية شهر يناير ٢٠١٨، مقارنة بنسبة ٩٧.٣% في نهاية شهر يناير ٢٠١٧.
- وانخفضت نسبة النمو السنوي في الائتمان للقطاع الخاص إلى ٥.٣% (١٠٠٨.٥ مليار جنيه) في نهاية يناير ٢٠١٨، مقارنة بنسبة ٤٦% (٩٥٧.٦ مليار جنيه) في نهاية شهر يناير ٢٠١٧. ويمكن شرح ذلك في ضوء انخفاض نسبة النمو السنوية المطلوبات على قطاع الأعمال الخاص لتبلغ ٢.٧% (٧٤٣.٦ مليار جنيه) خلال شهر الدراسة مقابل ٥٧.٧% (٧٢٤ مليار جنيه) في نهاية شهر يناير ٢٠١٧. كما انخفضت نسبة النمو السنوية للمطلوبات من

القطاع العائلى إلى ١٣.٤% (٢٦٥ مليار جنيه) بنهاية يناير ٢٠١٨ مقارنة بـ ١٨.٧% (٢٣٣.٦ مليار جنيه) في نهاية يناير ٢٠١٧.

■ من جهة أخرى، حقق صافي الأصول الأجنبية نسبة نمو موجبة للشهر الحادى عشر على التوالى حيث بلغت ٢٩٨.٦% (٢٤٣.٦ مليار جنيه) في نهاية شهر يناير ٢٠١٨، مقارنة بنمو سلبى -٣٤٨.٢% (-١٢٢.٧ مليار جنيه) في نهاية شهر يناير ٢٠١٧. ويرجع هذا التحول إلى الزيادة في نسبة النمو السنوي لصافي احتياطيات الأجنبية للبنوك إلى ١٧٥.٦% في نهاية شهر يناير ٢٠١٨، مقارنة بنسبة سالبة بلغت -٥٠.٥% في نهاية نفس الشهر من العام المالي السابق. كما ارتفع النمو السنوي لصافي الاحتياطيات الأجنبية للبنك المركزي بشكل ملحوظ بنسبة ٥٨٣.٨% (١٧٨.٩ مليار جنيه) في نهاية شهر يناير ٢٠١٨، مقابل -١٨.٠% في نهاية شهر يناير ٢٠١٧. ويأتي ذلك نتيجة لتحرير سعر الصرف في نوفمبر ٢٠١٦ والذي حفز الإستثمارات في إذون وسندات الخزنة بالإضافة الي زيادة الإيداع بالعملة الأجنبية نتيجة لرفع قيمة الفائدة من قبل البنك المركزي.

■ على جانب المطلوبات، انخفض النمو السنوي للأموال إلى ١٩.٧% (٧٤٥.٢ مليار جنيه) في نهاية يناير ٢٠١٨، مقارنة بنسبة ٢٠.٢% في نهاية يناير ٢٠١٧. ويمكن شرح ذلك في ضوء التباطؤ في نمو النقد المتداول في ظل السياسة النقدية الانكماشية للبنك المركزي المصري المحقق ٧.٩% في نهاية يناير ٢٠١٨، مقارنة بنسبة ٢٣.٨% في نهاية يناير ٢٠١٧، والذي لم يغطيه الارتفاع الملحوظ في نمو الودائع الجارية بالعملة المحلية إلى ٣٨.١% (٣٣٦.٦ مليار جنيه) في نهاية يناير ٢٠١٨، مقارنة بنسبة ١٤.٩% في نهاية يناير ٢٠١٧.

■ انخفض صافي النمو السنوي لأشبه النقود إلى ٢٠.٧% (٢٥٠.٩ مليار جنيه) في نهاية يناير ٢٠١٨ مقارنة بنسبة ٤٩.٤% في نهاية يناير ٢٠١٧. ويرجع ذلك أساساً إلى بداية إستقرار تأثيرات إرتفاع سعر الصرف بعد تحريره في نوفمبر ٢٠١٦، ورفع أسعار الفائدة من قبل البنك المركزي المصري لـ ٢٠٠ نقطة أساس في يوليو ٢٠١٧. وينعكس ذلك في انخفاض نمو الودائع الجارية والغير جارية بالعملة الأجنبية إلى -١% (٦٩١.٢ مليار جنيه) في نهاية يناير ٢٠١٨، مقارنة بـ ١٥١% في نهاية يناير ٢٠١٧. في حين ارتفعت نسبة نمو الودائع غير الجارية بالعملة المحلية إلى ٣١.٥% (١٨١٧.٨ مليار جنيه) في نهاية يناير ٢٠١٨، مقارنة بنسبة ٢٤.١% في نهاية يناير ٢٠١٧.

■ وانخفضت نسبة النمو السنوي لإجمالي الودائع - باستثناء الودائع لدى البنك المركزي - إلى ٢٠.٦% (٣٣٢٩ مليار جنيه) في نهاية ديسمبر ٢٠١٧، مقارنة بنسبة ٤٤.٢% في نهاية ديسمبر ٢٠١٦. جدير بالذكر ان نسبة ٨٤.٥% من إجمالي الودائع يتبع القطاع الغير حكومي. (بيانات شهر يناير ٢٠١٨ غير متاحة حالياً).

■ كما انخفض معدل النمو السنوي لإجمالي الإقراض من قبل القطاع المصرفي (باستثناء البنك المركزي) إلى ١٢.٥% (١٤٦٣ مليار جنيه) في نهاية ديسمبر ٢٠١٧، مقارنة بنسبة ٦٤.٣% في نهاية ديسمبر ٢٠١٦. وتحقيقاً لهذه الغاية، انخفضت نسبة القروض إلى الودائع إلى ٤٤% في نهاية ديسمبر ٢٠١٧، مقارنة بـ ٤٧.١% في نهاية شهر ديسمبر ٢٠١٦. (بيانات شهر يناير ٢٠١٨ غير متاحة حالياً).

■ ارتفاع صافي الاحتياطيات الدولية بشكل ملحوظ ليسجل ٤٢.٦ مليار دولار في مارس ٢٠١٨ (يغطي ٧.٣ اشهر من الواردات فقط)، مقارنة بـ ٢٨.٥ مليار دولار في مارس ٢٠١٧ (يغطي ٥.١ اشهر من الواردات فقط)، ومقارنة بأدنى مستوى له عند ١٣.٤ مليار دولار في نهاية مارس ٢٠١٣ (مما يغطي ٣.٥ أشهر من الواردات فقط).

■ أما بالنسبة لمعدل التضخم السنوي لحضر الجمهورية تشير أحدث البيانات إلى استمرار إنحسار الموجة التضخمية ليحقق نحو ١٣.٣% في شهر مارس ٢٠١٨ وهو أقل معدل تضخم سنوى تم تحقيقه منذ شهر مايو ٢٠١٦، مقارنة بـ ١٤.٤% خلال الشهر السابق، ومقابل ٣٠.٩% في شهر مارس ٢٠١٧. وهو ما يمكن تفسيره في الأساس في ضوء تباطؤ معدلات التضخم السنوية لمعظم المجموعات الرئيسية خلال شهر الدراسة مقارنة بالشهر السابق وعلى رأسها؛ "الطعام والشراب" (أكبر الأوزان مساهمة في معدل التضخم العام) محققاً نحو ١١.٨% خلال شهر مارس ٢٠١٨، مقابل ١٣.٢% خلال شهر فبراير ٢٠١٨ (خاصة تباطؤ أسعار "اللحوم والدواجن" لتحقيق نحو ٨.٢% مقابل ٩.٨%، و"الأسماك والمأكولات البحرية" لتسجل ١٢.٣% مقابل ١٨.٠%، و"الفاكهة" لتسجل ١٩.٣% مقابل ٢٥.٣%، و"الخضروات" لتحقيق ١٤.٢% مقابل ١٧.٣%، و"المياه المعدنية" لتحقيق ٥.٨% مقابل ٢٠.٤% خلال الشهر السابق)، و" السلع والخدمات المتنوعة " لتحقيق ١٦.٥%، مقابل ١٧.٧% (خاصة تباطؤ أسعار "الأمثلة الشخصية

ومنها الذهب" لتحقيق نحو ٥.٧% مقابل ٨.٦%.)، بينما إستقرت معدلات التضخم السنوية لباقي المجموعات الرئيسية الأخرى خلال شهر الدراسة.

- وقد حقق بذلك متوسط معدل التضخم السنوى لحضر الجمهورية نحو ٢٤.٤% خلال الفترة يوليو-مارس ٢٠١٧/٢٠١٨ مقارنة بـ ٢١.٠% خلال نفس الفترة من العام المالى السابق.

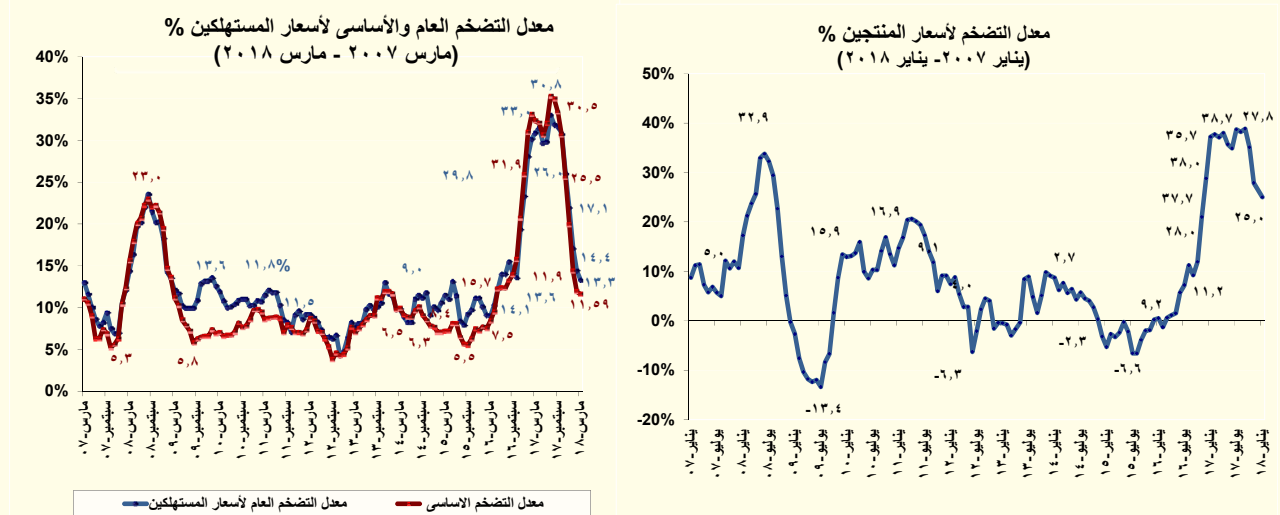

أما بالنسبة لمعدل التضخم الشهرى لحضر الجمهورية فقد ارتفع ليحقق ١.٠% خلال شهر مارس ٢٠١٨ ، مقابل ٠.٣% خلال الشهر السابق. ويمكن تفسير ذلك نتيجة ارتفاع معدل التضخم الشهرى لمجموعة "الطعام والشراب" (أكبر الأوزان مساهمة في معدل التضخم العام) لتحقيق ١.٨% خلال شهر الدراسة، مقابل ٠.٩% خلال الشهر السابق (فى ضوء ارتفاع أسعار "الخضروات" بـ ٣.٩%، و" الأسماك والمأكولات البحرية " بـ ٥.١% و" اللحوم والدواجن " بـ ١.٦%، و"الفاكهة " بنحو ١.٧%)، بالإضافة إلى ارتفاع معدلات التضخم الشهرية لكل من "النقل والمواصلات " لتحقيق ٠.٢% (فى ضوء ارتفاع أسعار "شراء المركبات" بـ ١% و"خدمات النقل" بـ ٠.١%)، و"الثقافة والترفيه " لتسجل ٣.٤% خلال شهر الدراسة (فى ضوء ارتفاع أسعار "الرحلات السياحية المنظمة" بـ ٥% مقابل مستوى مستقر في الأسعار خلال الشهر السابق). في حين إستقرت معدلات التضخم الشهرية لكافة المجموعات الرئيسية الأخرى خلال شهر الدراسة.

- وأخيراً، فقد تباطأ معدل التضخم الأساسى السنوى^٣ محققاً نحو ١١.٥٩%، مقارنة بـ ١١.٨٨% خلال فبراير ٢٠١٨، ومقارنة بـ ٣٢.٣% خلال مارس ٢٠١٧. وقد بلغ متوسط معدل التضخم الأساسى السنوى خلال الفترة يوليو- مارس ٢٠١٧/٢٠١٨ نحو ٢٤.١%، مقابل ٢٢.٠% خلال نفس الفترة من العام المالى السابق. أما بالنسبة لمعدل التضخم الأساسى الشهرى فقد حقق نحو ٠.٧% خلال شهر الدراسة، مقابل ٠.٤% خلال الشهر السابق.

- قررت لجنة السياسة النقدية للبنك المركزي المصري فى إجتماعها بتاريخ ١٧ مايو ٢٠١٨ الإبقاء على سعر العائد على الإيداع والإقراض لليلة واحدة وسعر العمليات الرئيسية للبنك المركزى دون تغيير عند مستوى ١٦.٧٥% و ١٧.٧٥% و ١٧.٢٥% على الترتيب. وكذلك الإبقاء على سعر الإئتمان والخصم بمقدار عند مستوى ١٧.٢٥%.

- ومن الجدير بالذكر أن البنك المركزى قام في ٢٩ مايو ٢٠١٨ بربط ودائع بقيمة ٥٠ مليار جنيهه لأجل ٧ أيام بمعدل عائد سنوي ثابت قدره ١٧.٢٥%، وذلك في إطار تفعيل عمليات ربط ودائع للبنوك (Deposit Operations) لديه لإمتصاص فائض السيولة لدى الجهاز المصرفى.

- فيما يخص مؤشرات البورصة المصرية، فقد ارتفع رأس المال السوقي على أساس شهري بحوالى ٩.٢% ليسجل ٩٧٤.٢ مليار جنيهه خلال شهر مارس ٢٠١٨، مقارنة بـ ٨٩٢.٣ مليار جنيهه خلال الشهر السابق. بالإضافة إلى

^٣ يعكس معدل التضخم الأساسى التغير فى الأسعار مستبعداً السلع والخدمات المحدد أسعارها إدارياً (الوقود والكهرباء والسجائر المحلية والمستوردة والمياه وخدمات النقل بالسكك الحديدية)، بالإضافة إلى السلع ذات الأسعار الأكثر تقلباً (الخضروات والفاكهة).

ذلك، فقد ارتفع مؤشر EGX-٣٠ بنحو ١٢.٨% ليحقق ١٧٤٥٠.٢ نقطة خلال شهر مارس ٢٠١٨، مقارنة بمستواه المحقق في نهاية فبراير ٢٠١٨ والذي بلغ ١٥٤٧٢.٧ نقطة. كما ارتفع مؤشر EGX-٧٠ بنحو ١.٢% ليحقق ٨٧١.٠ نقطة خلال شهر مارس ٢٠١٨، مقارنة بـ ٨٦٠.٧ نقطة في نهاية فبراير ٢٠١٨.

قطاع المعاملات الخارجية:

حقق ميزان المدفوعات فائض في الميزان الكلي بلغ نحو ٥.٦ مليار دولار (٢.٤% من الناتج المحلي) خلال الفترة يوليو-ديسمبر ٢٠١٧/٢٠١٨، مقابل فائض أكبر قدره ٧ مليار دولار (١.٨% من الناتج المحلي) خلال نفس الفترة من العام المالي السابق. ويرجع ذلك بالأساس إلى التحسن الكبير في ميزان المعاملات الجارية حيث تراجع العجز بشكل ملحوظ بمعدل ٦٤%، نتيجة لاستمرار التعافي في مصادر الدخل القومي الرئيسية وخاصة السياحة وتحويلات المصريين العاملين بالخارج. مما فاق أثر التراجع في حساب المعاملات الرأسمالية والمالية. وبالرجوع إلى التفاصيل، تأتي تلك التطورات التي شهدتها ميزان المدفوعات في ضوء أهم النقاط التالية:

- تراجع عجز الميزان الجاري بصورة ملحوظة ليجعل ٣.٤ مليار دولار (-١.٥% من الناتج المحلي) خلال الفترة يوليو-ديسمبر ٢٠١٧/٢٠١٨، مقارنة بعجز أكبر قدره ٩.٤ مليار دولار (-٢.٤% من الناتج المحلي) خلال فترة المقارنة، فترة ما قبل تحرير سعر الصرف. ويمكن تفسير ذلك بشكل أساسي في ضوء ارتفاع فائض الميزان الخدمي والتحويلات، بالإضافة إلى التحسن الطفيف في الميزان التجاري، وذلك على النحو التالي:
- انخفض عجز الميزان التجاري ليصل إلى ١٨.٧ مليار دولار (-٨.١% من الناتج المحلي) خلال الفترة يوليو-ديسمبر من العام المالي ٢٠١٧/٢٠١٨، مقابل عجزاً قدره ١٩ مليار دولار (-٤.٨% من الناتج المحلي) خلال نفس الفترة من العام المالي السابق. وتأتي تلك التطورات في ضوء ارتفاع حصيلة الصادرات السلعية بنحو ١٥.٤% لتحقق ١٢.١ مليار دولار خلال الفترة يوليو-ديسمبر ٢٠١٧/٢٠١٨، مقابل نحو ١٠.٤ مليار دولار خلال نفس الفترة من العام المالي السابق، والتي فاقت الارتفاع الطفيف للمدفوعات عن الواردات السلعية بنسبة بلغت نحو ٤.٥% لتحقق ٣٠.٨ مليار دولار خلال الفترة يوليو-ديسمبر ٢٠١٧/٢٠١٨، مقابل ٢٩.٥ مليار دولار خلال نفس الفترة من العام المالي الماضي. ويرجع ذلك بشكل أساسي لارتفاع حصيلة الصادرات غير البترولية بـ ٩.٧% لتصل إلى ٨.٢ مليار دولار خلال فترة الدراسة، مقارنة بـ ٧.٥ مليار دولار خلال فترة المقارنة، نتيجة تحسن درجة التنافسية للصادرات المصرية في الأسواق العالمية عقب قرار تحرير سعر الصرف. فضلاً عن ارتفاع حصيلة الصادرات البترولية لتصل إلى ٣.٨ مليار دولار في الفترة يوليو-ديسمبر ٢٠١٧/٢٠١٨، مقارنة بـ ٢.٩ مليار دولار خلال نفس الفترة من العام الماضي.
- ارتفع فائض الميزان الخدمي بصورة ملحوظة ليحقق ٥.٣ مليار دولار (٢.٣% من الناتج المحلي) خلال الفترة يوليو-ديسمبر ٢٠١٧/٢٠١٨، مقارنة بفائض أقل قدره ١.٨ مليار دولار (٠.٤% من الناتج المحلي) خلال نفس الفترة من العام المالي السابق، ويرجع ذلك بشكل أساسي إلى زيادة متحصلات رسوم المرور بقطاع السويس لتسجل نحو ٢.٨ مليار دولار خلال فترة الدراسة، مقارنة بـ ٢.٥ مليار دولار خلال فترة المقارنة. وزيادة متحصلات السفر والسياحة لتحقق ٥ مليار دولار خلال فترة الدراسة، مقارنة بـ ١.٦ مليار دولار خلال نفس الفترة من العام المالي السابق. بينما انخفضت مدفوعات السفر إلى الخارج لتسجل ١.٢ مليار دولار، مقارنة بـ ١.٧ مليار دولار.
- ارتفعت التحويلات الواردة خلال الفترة يوليو-ديسمبر ٢٠١٧/٢٠١٨ لتسجل نحو ١٣.١ مليار دولار، مقارنة بـ ١٠.١ مليار دولار خلال فترة المقارنة، نتيجة لارتفاع تحويلات المصريين العاملين بالخارج بنحو ٣ مليار دولار لتحقق ١٣.١ مليار دولار، مقارنة بـ ١٠.١ مليار دولار خلال فترة المقارنة انعكاساً لقرار تحرير سعر الصرف.
- تراجع الميزان الرأسمالي والمالي ليحقق ١٠.٤ مليار دولار (٤.٥% من الناتج المحلي) خلال الفترة يوليو-ديسمبر ٢٠١٧/٢٠١٨، مقارنة بصافي تدفقات للداخل بنحو ١٨.٧ مليار دولار (٤.٨% من الناتج المحلي) خلال الفترة يوليو-ديسمبر ٢٠١٦/٢٠١٧، ويأتي ذلك في ضوء:
- انخفاض صافي التدفق للداخل في بند الاستثمار الأجنبي المباشر إلى مصر خلال الفترة يوليو-ديسمبر ٢٠١٧/٢٠١٨ لتسجل ٣.٨ مليار دولار (١.٦% من الناتج المحلي)، مقابل صافي تدفقات للداخل أعلى بنحو ٤.٣ مليار دولار (١.١% من الناتج المحلي).

من الناتج المحلي) خلال نفس الفترة من العام السابق، وذلك في ضوء زيادة صافي الاستثمارات في قطاع البترول نحو ٢.١ مليار دولار.

- سجلت استثمارات محفظة الأوراق المالية في مصر صافي تدفقات للداخل بنحو ٨ مليار دولار (٣.٥% من الناتج المحلي) خلال الفترة يوليو- ديسمبر ٢٠١٧/٢٠١٨، مقارنة بحوالي ٠.٢ مليار دولار (-٠.١% من الناتج المحلي) خلال الفترة يوليو- ديسمبر ٢٠١٦/٢٠١٧. ويرجع ذلك إلى زيادة استثمارات الأجانب في أذون الخزانة المصرية لتحقيق صافي مشتريات قدرها ٨.١ مليار دولار خلال فترة الدراسة، مقارنة بـ ٠.٧ مليار دولار خلال نفس الفترة من العام السابق.
- انخفاض صافي الاستثمارات الأخرى ليسجل تدفقات للخارج بنحو ١.٢ مليار دولار (-٠.٥% من الناتج المحلي) خلال الفترة يوليو- ديسمبر ٢٠١٧/٢٠١٨، مقارنة بتدفقات للداخل تقدر بنحو ١٤.٢ مليار دولار (٣.٦% من الناتج المحلي) خلال نفس الفترة من العام الماضي.
- تراجع صافي التغير في التزامات البنك المركزي مع العالم الخارجي ليحقق صافي سداد للخارج بلغ نحو ٣.١ مليار دولار خلال فترة الدراسة، مقارنة بـ ٨.١ مليار دولار خلال نفس الفترة من العام السابق..
- سجل بند السهو والخطأ صافي تدفقات للخارج بنحو ١.٤ مليار دولار (-٠.٦% من الناتج المحلي) خلال الفترة يوليو- ديسمبر ٢٠١٧/٢٠١٨، مقابل صافي تدفقات للخارج بنحو ٢.٣ مليار دولار (-٠.٦% من الناتج المحلي) خلال نفس الفترة من العام السابق.
- طبقاً لأحدث البيانات المنشورة، فقد ارتفع إجمالي عدد السياح الوافدين بـ ٥٤.٣% ليصل إلى ٤.٧ مليون سائح خلال الفترة من يوليو إلى ديسمبر ٢٠١٧، مقابل ٣.١ مليون سائح خلال نفس الفترة من العام السابق. كما ارتفع عدد الليالي السياحية بنحو ١٧١.٣% ليصل إلى ٥٢.١ مليون ليلة خلال يوليو-ديسمبر ٢٠١٧، مقابل ١٩.٢ مليون ليلة خلال نفس الفترة من العام السابق.

القسم الأول

نظرة عامة على الأداء الإقتصادي و المالي

- أ- مؤشرات الإقتصاد العيني و الحقيقي و مصادر النمو..... ١
- ب- السكان و التشغيل..... ٢
- ج- الأسعار المحلية (متوسط الفترة)..... ٢
- د- مؤشرات المالية العامة..... ٣
- هـ- ملخص الدين العام المحلي (بالمليون جنية، رصيد نهاية الفترة)..... ٤
- و- إجمالي الدين العام الخارجي (مليون دولار، رصيد نهاية الفترة)..... ٤
- ز- خدمة الدين الحكومي (مليون جنية، تدفقات)..... ٤
- ح- المؤشرات النقدية (نهاية الفترة)..... ٥
- ط- القطاع المالي والاستثمارات..... ٦
- ي- معاملات القطاع الخارجي..... ٧

القسم الأول: نظرة عامة على الأداء الإقتصادي والمالي

بيان ربع سنوي [#]				بيان سنوي					
أكتوبر-ديسمبر ٢٠١٧	يوليو-سبتمبر ٢٠١٧	أبريل-يونيو ٢٠١٧	أكتوبر-ديسمبر ٢٠١٦	٢٠١٧/٢٠١٦ ^{/١}					
				٢٠١٦/٢٠١٥	٢٠١٥/٢٠١٤	٢٠١٤/٢٠١٣	٢٠١٣/٢٠١٢	٢٠١٢/٢٠١١	
أ. الاقتصاد العيني (بالأسعار الجارية)									
١,١٤٣,٣٠٠	١,١٦٧,٦٠٠	٩٠٤,٤٠٠	٨٥٥,٨٠٠	٣,٤٧٠,٠٠٠	٢,٧٠٩,٤٠٠	٢,٤٤٣,٩٠٠	٢,١٣٠,٠٠٠	١,٨٦٠,٤٠٠	١,٦٧٤,٧٠٠
٦٤,٧٩٦	٦٥,٩٠٢	٥١,١٣٢	٥٩,٧٠٦	٢٣٤,٣٢٥	٣٣٢,٩٢٧	٣٣٢,٧٠٠	٣٠٥,٦٠٢	٢٨٨,٥٤٢	٢٧٩,٣٤٩
١,١٢٠,٣٠٠	١,١٢٣,٦٠٠	٨٩٧,٣٥٠	٨٤١,٧٨٩	٣,٤٠٩,٥٠٤	٢,٦٧٤,٤١٠	٢,٤٧٣,١٠٠	٢,٢٠٥,٥٩٤	١,٩٢٤,٨٠٨	١,٧١٣,١٤٦
٦٣,٤٩٣	٦٣,٤١٩	٥٠,٧٣٤	٥٨,٧٢٨	٢٣٠,٢٤٠	٣٢٨,٦٢٧	٣٣٦,٦٧٥	٣١٦,٤٤٨	٢٩٨,٥٣١	٢٨٥,٧٦٢
٤٧,٥٠٠	٤٨,٥١٠	٣٩,٢٧٣	٣٧,١٦٢	٣٧,٦٧٠	٣٠,٠٧٦	٢٧,٧٨٣	٢٤,٨٣٠	٢٢,٢٣٦	٢٠,٥٣٢
٢,٦٩٢	٢,٧٣٨	٢,٢٢٠	٢,٥٩٣	٢,٥٤٤	٣,٦٩٦	٣,٧٨٢	٣,٥٦٣	٣,٤٤٩	٣,٤٢٥
ب. مؤشرات الاقتصاد العيني، ومصادر النمو ^{/٢} (معدل النمو)									
٥.٣	٥.٢	٥.٠	٣.٩	٤.٢	٤.٣	٤.٤	٢.٩	٢.٢	٢.٢
٥.٢	٥.٢	٤.٨	٣.٦	٣.٦	٢.٣	٣.٤	٢.٩	٢.٢	٢.٢
٥.٨	٥.٦	١.٤	٣.٩	٢.١	٠.٩	١.٦	١.٩	١.١	١.٦
٦.٦	٦.٥	١٠.٠	٣.٣	٥.٥	٢.٧	٥.٢	٢.٦	٣.٢	٢.٨
٢.١	٢.٨	٥.٢	٣.٥	٤.٠	٤.٧	٤.٩	٥.٥	٣.٤	٣.٠
٩.٠	٢٣.٥	٦.٣	٢٢.٧	١١.٣	١١.٢	٨.٦	١.٧	٨.٤-	٥.٨
٣.٠	٢.٢	٣.١	٧.٣	٤.٠	٤.٦	٣.٦	٤.٩	٣.٢	٦.٠
٣.٢	٢.٠	٣.٢	٨.٠	٤.٢	٤.٦	٣.١	٤.٤	٣.٣	٦.٥
٠.٦	٤.٦	٢.٨	٢.٥	٢.٥	٣.٩	٧.٠	٨.٤	٢.٢	٣.١
٢٧.٢	١٢٧.٤	١١٩.٩	٦٨.٥	٨٦.٠	١٤.٥-	٠.٦-	١٠.٩-	٤.٥	٢.٣-
٠.٧	٠.٦	٢.٧	١.٦	١.٩	١.٩	١.٨	٠.٤	٠.٤-	--
ج. الإيداع المحلي ^{/٣}									
٢٠.٨.٧	٢٣.٢	٥٣.٤-	٣٦.٣-	٢٧.٩-	٤.٦	٢٧.٩	٢٤.٢-	٧.٩	٢٩.٥-
٥.٩	٤.٠	٢.٧	٢.٦	٣.١	٥.٥	٥.٨	٥.٢	٧.٩	٨.٠
د. الاستثمارات المحلية ^{/٥}									
٤١.٢	٥٢.٤	١٤.٩	٤٤.٣	٣٠.١	١٦.٧	٢٠.٢	٩.٩	١.٥-	١٠.١
١٧.٣	١٣.٣	١٥.٣	١٦.٤	١٥.٣	١٥.٠	١٤.٣	١٣.٦	١٤.٢	١٦.٠

المصدر: وزارة التخطيط والمتابعة والإصلاح الإداري.

* بيان مبدئي، وقابل للتعديل.

-- بيان غير متاح. بداية سلسلة زمنية جديدة وفقاً للتعداد الإقتصادي من قبل وزارة التخطيط.

بيان معدل في ضوء البيانات الحديثة الصادرة عن وزارة التخطيط والمتابعة والإصلاح الإداري. قامت وزارة التخطيط بمراجعة السلسلة الزمنية للنتائج المحلي الإجمالي ابتداءً من عام ٢٠١٢/٢٠١١ وحتى عام ٢٠١٥/٢٠١٤ وفقاً للتعداد الإقتصادي.

/١ قامت وزارة التخطيط والمتابعة والإصلاح الإداري بمراجعة بيانات الناتج المحلي الإجمالي لعام ٢٠١٧/١٦ على أساس ربع سنوي.

/٢ تم حساب معدلات النمو الحقيقية باستخدام الأسعار الثابتة لعام ٢٠٠٧/٠٦، ولكن بدءاً من عام ٢٠١٣/١٢ تم حساب معدلات النمو باستخدام الأسعار الثابتة لعام ٢٠١٢/١١ وبدءاً من عام ٢٠١٨/١٧ تم حساب معدلات النمو باستخدام الأسعار الثابتة لعام ٢٠١٧/١٦

/٣ تشمل نشاط قطاع البترول والغاز الطبيعي.

/٤ تشمل صافي الضرائب غير المباشرة.

/٥ رأس المال الثابت، يشمل التغير في المخزون.

/٦ بالأسعار الجارية.

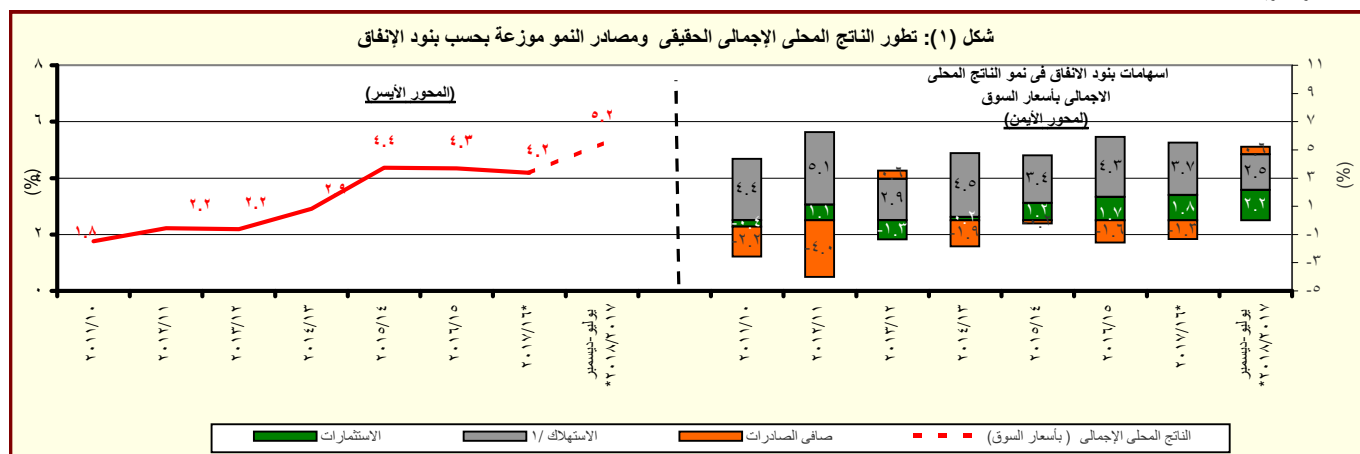

المصدر: وزارة التخطيط والمتابعة والإصلاح الإداري.

* بيان مبدئي، وقابل للتعديل.

/١ تتضمن الاستهلاك العام والخاص.

القسم الأول: نظرة عامة على الأداء الإقتصادي والمالى (تابع)

بيان ربع سنوي				بيان سنوي				
أكتوبر- ديسمبر ٢٠١٧	يوليو- سبتمبر ٢٠١٧	أبريل- يونيو ٢٠١٧	ديسمبر- ديسمبر ٢٠١٦	٢٠١٣/١٢	٢٠١٤/١٣	٢٠١٥/١٤	٢٠١٦/١٥	٢٠١٧/١٦
ج . السكان								
٩٦.٢	٩٥.٨	٩٣.٣	٩٢.٢	٨٤.٧	٨٦.٧	٨٩.٠	٩١.١	٩٣.٣
إجمالي عدد السكان (بالمليون نسمة) ^{١/}								
٤.٣	٤.٦	٢.٦	٢.٣	٢.٨	٢.٤	٢.٦	٢.٤	٢.٤
معدل نمو السكان								
١١.٣	١١.٩	١٢.٠	١٢.٤	١٣.٢	١٣.٠	١٢.٨	١٢.٧	١٢.٠
معدل البطالة %								
د . الأسعار المحلية (متوسط الفترة)								
٢٦.١	٣٢.٢	٣٠.٣	١٨.٨	٦.٩	١٠.١	١٠.٩	١٠.٢	٢٣.٣
معدل التضخم وفقاً لأسعار المستهلكين (حضر الجمهورية) ^{٢/}								
٣١.٥	٣٨.٦	٣٦.٣	٢٠.٤	٠.٧	٦.٥	١.٨-	١.٤-	٣٠.٠
معدل التضخم وفقاً لأسعار المنتجين ^{٣/}								
١٩.٣	١٩.١	١٦.١	١٤.٣	٩.٧٥	٩.٢٥	٩.٢٩	١٢.١	--
سعر خصم البنك المركزى ^{٥/} *								
١٨.٩	٢٠.١	١٩.٧	١٧.٢	١٣.٤	١٠.٩	١١.٤	١١.٨	١٧.٥
سعر الفائدة على أذون الخزانة (٩١ يوم)								
١٣.٦	١٢.٩	١١.٠	١٠.٣	٧.٨	٧.٢	٧.٠	٧.٤	١١.٢
سعر الفائدة على الودائع (٣ أشهر) ^{٤/}								
١٩.٠	١٨.٩	١٦.٣	١٣.٦	٩.٥	٨.٨	٩.١	٩.٧	--
سعر العائد بين البنوك - ليلة واحدة ^{٥/}								
١٧.٦٥	١٧.٧٢	١٨.٠٢	١٤.٣٣	٦.٤٥	٦.٩٧	٧.٤٢	٨.١٥	١٤.٧٢
سعر الصرف (جنيه مقابل الدولار)								

المصادر: وزارة التخطيط والبنك المركزى المصرى والجهاز المركزى للتعبئة العامة والإحصاء.

بيان غير متاح

تمت مراجعته

لا يتضمن المصريين المقيمين فى الخارج.

بدأ من اغسطس ٢٠٠٩، تم استحداث سلسلة أرقام قياسية جديدة لأسعار المستهلكين (حضر الجمهورية) باستخدام الأوزان المستخرجة من بحث الدخل و الانفاق و الاستهلاك لعام ٢٠٠٨/٢٠٠٩ مع استخدام بيانات شهر يناير ٢٠١٠ كفترة الأساس. وفيما يخص بيانات ما قبل ذلك التاريخ، فقد استخدمت الأوزان المستخرجة من بحث الدخل والانفاق والاستهلاك لعام ٢٠٠٤/٢٠٠٥ مع استخدام يناير ٢٠٠٧ كشهر أساس.

قام الجهاز المركزى للتعبئة العامة والإحصاء بإصدار رقم قياسي جديد لأسعار المنتجين بدءاً من سبتمبر ٢٠٠٧ ليحل محل الأرقام القياسية لأسعار الجملة، وذلك باستخدام أسعار السلع والخدمات للسنة المالية (٢٠٠٥-٢٠٠٤) كفترة أساس للسلسلة الأرقام القياسية، كما تم إستخراج الأوزان باستخدام متوسط عامى (٢٠٠٢-٢٠٠٣ ، ٢٠٠٣-٢٠٠٤) للقيم الإجمالية للإنتاج الصناعى والزراعى والخدمى.

البيانات تعكس نهاية الفترة.

متوسط ميلادى.

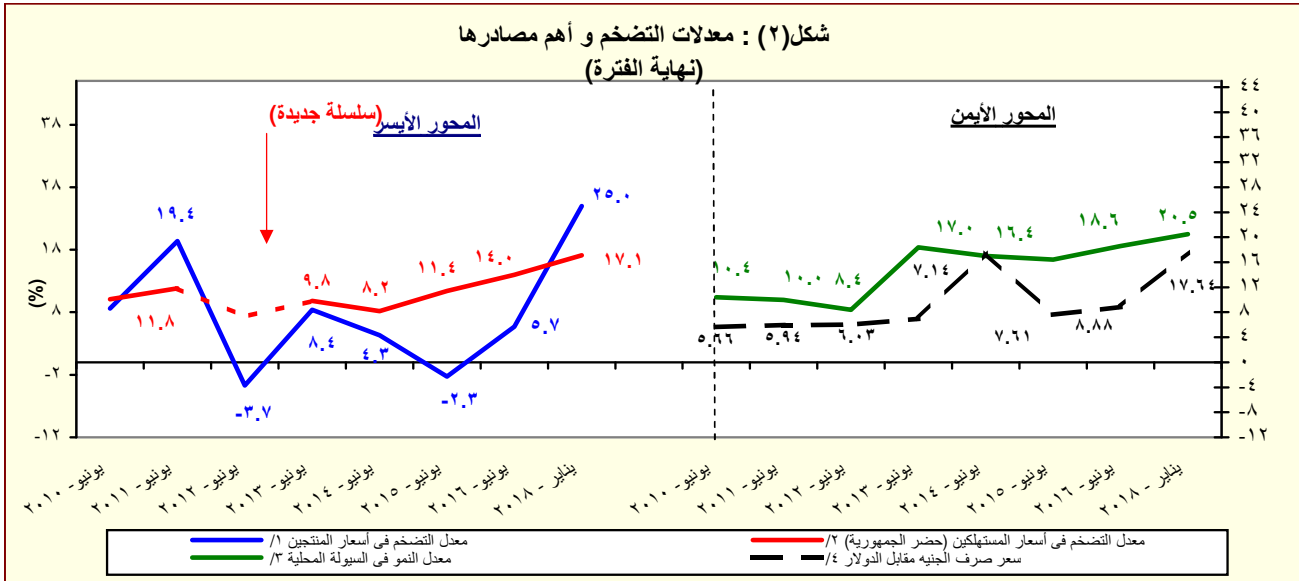

المصدر: البنك المركزى المصرى و الجهاز المركزى للتعبئة العامة والإحصاء

تغيير فى السلسلة. تعكس البيانات قبل يونيو ٢٠٠٧ معدلات التضخم وفقاً لأسعار الجملة.

بدأ من اغسطس ٢٠٠٩، تم استحداث سلسلة أرقام قياسية جديدة لأسعار المستهلكين (حضر الجمهورية) باستخدام الأوزان المستخرجة من بحث الدخل و الانفاق و الاستهلاك لعام ٢٠٠٨/٢٠٠٩ مع استخدام بيانات شهر يناير ٢٠١٠ كفترة الأساس. وفيما يخص بيانات ما قبل ذلك التاريخ، فقد استخدمت الأوزان المستخرجة من بحث الدخل والانفاق والاستهلاك لعام ٢٠٠٤/٢٠٠٥ مع استخدام يناير ٢٠٠٧ كشهر أساس.

يعرف إجمالي السيولة المحلية كإجمالي صافى الأصول الأجنبية وصافى الأصول المحلية لدى الجهاز المصرفى (فى جانب الأصول) ، أو كجملة المعروض النقدى وأشباه النقود لدى الجهاز المصرفى (فى جانب الخصوم). يعكس البيان متوسط شهرى.

القسم الأول: نظرة عامة على الأداء الإقتصادي والمالي (تابع)

يوليو-فبراير ٢٠١٨/٢٠١٧	٢٠١٧/٢٠١٦	٢٠١٦/٢٠١٥	٢٠١٥/٢٠١٤	٢٠١٤/٢٠١٣	٢٠١٣/٢٠١٢	٢٠١٢/٢٠١١
موازنة	ختامى مبدئى	فعلى	د. مؤشرات المالية العامة ^{١/٤}			
١- قطاع الموازنة العامة (بالمليون جنيه) ^{٥/}						
إجمالى الإيرادات	٨٣٤,٦٢٢	٦٥٩,١٨٤	٤٩١,٤٨٨	٤٦٥,٢٤١	٤٥٦,٧٨٨	٣٥٠,٣٢٢
إجمالى المصروفات	١,٢٠٧,١٣٨	١,٠٣١,٩٤١	٨١٧,٨٤٤	٧٣٣,٣٥٠	٧٠١,٥١٤	٥٨٨,١٨٨
الميزان الأولى ^{٦/}	٩,٨٧٨	-٦٢,٩٨٨	-٩٥,٨٦٠	-٨٦,٤٢٢	-٨٢,٢٨٩	-٩٢,٧٢٤
العجز النقدى ^{٧/}	٣٧٢,٥١٦	٣٧٢,٧٥٧	٣٢٦,٣٥٦	٢٦٨,١٠٩	٢٤٤,٧٢٧	٢٣٧,٨٦٥
العجز الكلى	٣٧١,١٠٨	٣٧٩,٥٩٠	٣٣٩,٤٩٥	٢٧٩,٤٣٠	٢٥٥,٤٣٩	٢٣٩,٧١٩
٢- قطاع الموازنة العامة ^{٥/} (معدل نمو سنوى)						
إجمالى الإيرادات	٢٤.٦	٣٤.١	٥.٦	١.٩	٣٠.٤	١٥.٤
الإيرادات الضريبية	٣٩.٤	٣١.١	١٥.٢	١٧.٥	٣.٧	٢١.١
الإيرادات غير الضريبية	-٢.٤	٤١.٧	١/ -١٢.٦	١/ -١٨.٩	٩٨.١	٣.١
إجمالى المصروفات (ومنها):	٢٣.٨	٢٦.٢	١١.٥	٤.٥	١٩.٣	٢٤.٩
الأجور وتعويضات العاملين	٤.٩	٥.٥	٧.٧	١١.١	٢٤.٩	١٦.٤
الفوائد المدفوعة	٣٠.٢	٢٩.٩	٢٦.٢	١١.٥	١٧.٨	٤٠.٧
٣- قطاع الحكومة العامة (مليون جنيه) ^{٨/}						
إجمالى الإيرادات	--	--	٥٤٩,٠٨٠	٥٣٨,٣٧٨	٥١٩,٤٤٩	٤٠٣,٦٣٧
إجمالى المصروفات	--	--	٨٨٦,٧٧٤	٨٠٥,٩٢٩	٧٥٩,٨٤٧	٦٤٤,٠٨٠
العجز الكلى	--	--	٣٧٠,٣٤٩	٢٨٤,٣١٤	٢٥٤,٧١٦	٢٤٦,٨٥٣
٤ - نسبة إلى الناتج المحلى الإجمالى ^{٩/}						
قطاع الموازنة العامة ^{١٥/}						
إجمالى الإيرادات	٢٠.٣	١٩.٠	١٨.١	١٩.٠	٢١.٤	١٨.٨
الإيرادات الضريبية	١٤.٧	١٣.٣	١٣.٠	١٢.٥	١٢.٢	١٣.٥
الإيرادات غير الضريبية	٥.٦	٥.٧	٥.١	٦.٥	٩.٢	٥.٣
إجمالى المصروفات (ومنها):	٢٩.٤	٢٩.٧	٣٠.٢	٣٠.٠	٣٢.٩	٣١.٦
الاجور وتعويضات العاملين	٥.٨	٦.٥	٧.٩	٨.١	٨.٤	٧.٧
الفوائد المدفوعة	٩.٣	٩.١	٩.٠	٧.٩	٨.١	٧.٩
الميزان الأولى ^{٦/}	٠.٢	-١.٨	-٣.٥	-٣.٥	-٣.٩	-٥.٠
العجز النقدى ^{٧/}	٩.١	١٠.٧	١٢.١	١١.٠	١١.٥	١٢.٨
العجز الكلى	٩.٠	١٠.٩	١٢.٥	١١.٤	١٢.٠	١٢.٩
الحكومة العامة ^{٨/}						
الميزان الأولى ^{٦/}	--	--	-٥.٤	-٤.٣	-٤.٥	-٦.٠
العجز الكلى	--	--	١٣.٧	١١.٦	١٢.٠	١٣.٣

المصدر: وزارة المالية

-- بيان غير متاح

١/ يرجع الإنخفاض في الإيرادات غير الضريبية إلى تراجع الموارد الاستثنائية من المنح خلال عام المقارنة.

٢/ مبدئى. جدير بالذكر أن بيانات الحساب الختامى للموازنة العامة للدولة للعام المالى ٢٠١٧/٢٠١٦ مازالت معروضة على مجلس النواب وتعد مبدئية لحين إعتمادها.

٣/ تعكس بيانات الموازنة العامة للدولة بموجب قانون ربط الموازنة رقم ١٤٥ لعام ٢٠١٧.

٤/ تم إعادة تبويب فليات الموازنة العامة لتتفق مع معايير صندوق النقد الدولى والمعروفة بـ GFS ٢٠٠١ (على أساس نقدى).

٥/ يشمل قطاع موازنة الجهاز الإدارى و المحليات، والهياآت الخدمية العامة.

٦/ العجز الكلى مخصصاً منه الفوائد المدفوعة.

٧/ العجز الكلى بدون صافى حيازة الأصول المالية.

٨/ يشمل المعاملات المالية لكل من أجهزة الموازنة العامة، وبنك الإستثمار القومى، وصناديق التأمين والمعاشات ، ومع مراعاة إستبعاد كافة المعاملات البيئية للجهات الثلاث لمنع إزدواجية الحساب.

٩/ تم مراجعة تقديرات الناتج المحلى الإجمالي مؤخراً لتصبح ٣٤٧٠ مليار جنيه في عام ٢٠١٦/٢٠١٧ بدلاً من تقديرات سابقة بنحو ٣٤٧٨ مليار جنيه. في حين قدرت توقعات الناتج المحلى الإجمالي للسنة المالية ٢٠١٧/٢٠١٨ بنحو ٤٢٨٦.٥ مليار جنيه وفقاً لتقديرات وزارة المالية.

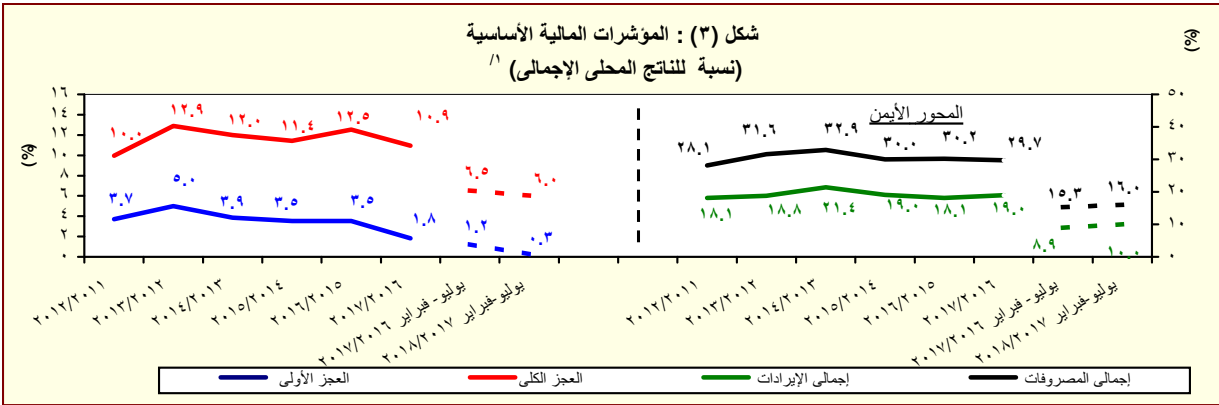

المصدر: وزارة المالية

١/ مبدئى. جدير بالذكر أن بيانات الحساب الختامى للموازنة العامة للدولة للعام المالى ٢٠١٧/٢٠١٦ مازالت معروضة على مجلس النواب وتعد مبدئية لحين إعتمادها.

لقسم الأول: نظرة عامة على الأداء الإقتصادي والمالي (تابع)

بيان سنوي				بيان سنوي				
مارس-٢٠١٧ ^٦	ديسمبر-٢٠١٦	سبتمبر-٢٠١٦	مارس-٢٠١٦	يونيو-٢٠١٦	يونيو-٢٠١٥	يونيو-٢٠١٤	يونيو-٢٠١٣	يونيو-٢٠١٢
١. ملخص الدين العام المحلي								
(بالمليون جنيه، رصيد نهاية الفترة) ^{٧/}								
٣,٠٩٧,٥٦١ (٢٥.٨)	٣,٠٢٧,٢٥١ (٢٧.٨)	٢,٧٠٣,٥٤٧ (٢٠.٢)	٢,٤٦٢,٣٠٤ (٢٣.٢)	٢,٥٧٣,٠٤٢ (٢٣.٤)	٢,٠٨٤,٧٤٨ (٢٢.٦)	١,٦٩٩,٩٤٦ (١٧.٧)	١,٤٤٤,٣٧٠ (٢٥.٠)	١,١٥٥,٣١٢ (١٩.٤)
٣٩٨,٤٧٣ (٥١.٤)	٣٩٨,٧٥٨ (٥٧.٠)	٢٩٣,٣٢١ (٢٠.٠)	٢٦٣,١٣٩ (٢١.٠)	٢٨٧,١٨٧ (٣١.٤)	٢١٨,٥٦٠ (٣٥.٣)	١٦١,٤٨٥ (١١.٦)	١٨٣,٢٣٠ (١١.٢)	١٦٤,٧٨٨ (٣.٥)
٢,٦٩٩,٠٨٨ (٢٢.٧)	٢,٦٣٧,٤٩٣ (٢٤.٤)	٢,٤١٠,٢٢٦ (٢٠.٢)	٢,١٩٩,١٦٥ (٢٣.٥)	٢,٢٨٥,٨٥٥ (٢٢.٠)	١,٨٦٦,١٨٨ (٢١.٣)	١,٥٣٨,٤٦١ (٢٢.٠)	١,٢٦١,١٤٠ (٢٧.٣)	٩٩٠,٥٢٤ (٢٢.٦)
٢,٩٠٨,١٤١ (٢٦.٨)	٢,٨٤٠,٨٣٥ (٢٩.٢)	٢,٥٢٣,٠٨٤ (١٩.٦)	٢,٢٩٤,١١٦ (٢٢.٣)	٢,٤١١,٢٦٨ (٢٢.٥)	١,٩٦٨,٥٠٥ (٢٢.٦)	١,٦٠٦,٠٣٧ (١٧.٨)	١,٣٦٣,٧٠٦ (٢٦.١)	١,٠٨١,١٠٣ (٢١.٦)
٤٣١,٣٠٢ (٥٠.٨)	٤١٩,٠٠٤ (٥٦.١)	٣١٩,١٧٧ (٢١.١)	٢٨٦,٠٤٥ (٢٢.٨)	٣٢١,٩٢٤ (٣٨.١)	٢٣٣,٠٥٤ (٣٥.٧)	١٧١,٦٩٧ (١٠.٣)	١٩١,٤٣١ (١٠.٤)	١٧٣,٣٤١ (٤.١)
٢,٤٧٦,٨٣٩ (٢٣.٣)	٢,٤٢١,٨٣١ (٢٥.٤)	٢,٢٠٣,٩٠٧ (١٩.٤)	٢,٠٠٨,٠٧١ (٢٢.٢)	٢,٠٨٩,٣٤٤ (٢٠.٤)	١,٧٣٥,٤٥١ (٢١.٠)	١,٤٣٤,٣٤٠ (٢٢.٤)	١,١٧٢,٢٧٥ (٢٩.١)	٩٠٧,٧٦٢ (٢٥.٧)
٣,١٥٨,٦٩٥ (٣٤.٤)	٣,١٢٠,٠٦٨ (٣٩.٢)	٢,٦٨٩,٥٢٤ (٢٥.٧)	٢,٣٥٠,٠٨٢ (٢٤.٢)	٢,٤٨٠,٩٢٦ (٢٤.٥)	١,٩٩٣,٢٦٣ (٢٠.٣)	١,٦٥٢,٩٤٨ (١٧.٥)	١,٤١٠,٦٦٣ (٢٥.٧)	١,١٢٢,١٨٧ (٢٠.٤)
٥٣٧,١٩٦ (٥١.٧)	٥١٨,٤٦٤ (٥٦.٦)	٤٠٣,٠١٦ (٢٦.٠)	٣٥٤,٠٢٢ (٢٥.٢)	٤٠٠,٢٨٢ (٣٢.٩)	٢٨٦,١٨١ (٣٧.٤)	٢٠٨,٢٧٩ (٥٠.٩)	٢٢١,٤٣٦ (١١.٨)	١٩٨,٠٦٧ (١٩.٠)
٢,٦٢١,٤٩٩ (٣١.٣)	٢,٦٠١,٦٠٤ (٣٦.٢)	٢,٢٨٦,٥٠٨ (٢٥.٦)	١,٩٩٦,٠٦٠ (٢٤.٠)	٢,٠٨٠,٦٤٤ (٢١.٩)	١,٧٠٧,٠٨٢ (١٧.٨)	١,٤٤٨,٦٦٩ (٢١.٨)	١,١٨٩,٢٢٧ (٢٨.٧)	٩٢٤,١٢٠ (٢٤.٧)
٣,٦٧٢,٠٧٢ (٣٧.٣)	٣,٤٩٨,٧٨٣ (٣٧.٥)	٢,٩١٣,٦٥٢ (١٩.٩)	٢,٦٧٦,٨٨٨ (٢٣.٠)	٢,٧٨٥,٠١٣ (٢٢.٤)	٢,٢٧٥,٨٤٠ (١٩.٥)	١,٩٠٤,٨١٠ (١٦.٠)	١,٦٤١,٥٠٢ (٢٥.٥)	١,٣٠٨,٣٩١ (١٦.٢)
٧٣,٨٨٩	٦٧,٣٢٣	٦٠,١٥٣	٥٣,٤٤٥	٥٥,٧٦٤	٤٨,٠٦٣	٤٦,٠٦٧	٤٣,٢٣٣	٣٤,٣٨٥
٣٢,٢٣٨	٢٦,٢٦٠	٢٤,٢١٧	٢٤,٤٦٨	٢٤,٤٣٧	٢٥,٧٠٧	٢٩,٠٥٤	٢٨,٤٩٠	٢٥,٥٩٤
٤١,٦٥١	٤١,٠٦٣	٣٥,٩٣٦	٢٨,٩٧٧	٣١,٣٢٨	٢٢,٣٥٦	١٧,٠١٣	١٤,٧٤٤	٨,٧٩٠
ج. خدمة الدين الحكومي ^{٨/}								
(مليون جنيه، تدفقات)								
٤٣٨,٨١٠	٢٧٥,٦٩٤	١٠١,٢٢١	٣١٧,١٩١	٤٩٣,٧٧٩	٤٢٩,٤٧٤	٢٨٠,٦٩٧	٢١٨,٢٥٧	١٤٠,٩١٦
٣٩٥,٩٣٢	٢٤٥,٩٨٥	٨١,٦١٦	٢٧٩,٤٣٧	٤٥٠,٥٧٣	٣٩٢,٠٦٣	٢٦٢,٠٨٤	٢٠٣,١٧٣	١٢٢,٣٢٢
٤٢,٨٧٨	٢٩,٧٠٩	١٩,٦٠٥	٣٧,٧٥٥	٤٣,٢٠٦	٣٧,٤١٢	١٨,٦١٣	١٥,٠٨٤	١٨,٥٩٤
ملاحظات (نسبة إلى الناتج المحلي الإجمالي) ^{٨/}								
٨٩.٣%	٨٧.٢%	٧٧.٩%	٩٠.٩%	٩٥.٠%	٨٥.٣%	٧٩.٨%	٧٧.٦%	٦٩.٠%
٧٧.٨%	٧٦.٠%	٦٦.٥%	٨١.٢%	٨٤.٤%	٧٦.٤%	٧٢.٢%	٦٧.٨%	٥٩.١%
٨٣.٨%	٨١.٩%	٧٢.٧%	٨٤.٧%	٨٩.٠%	٨٠.٥%	٧٥.٤%	٧٣.٣%	٤٦.٦%
٧١.٤%	٦٩.٨%	٦٣.٥%	٧٤.١%	٧٧.١%	٧١.٠%	٦٧.٣%	٦٣.٠%	٥٤.٢%
٩١.٠%	٨٩.٩%	٧٧.٥%	٨٦.٧%	٩١.٦%	٨١.٦%	٧٧.٨%	٧٥.٨%	٦٧.٠%
٧٥.٥%	٧٥.٠%	٦٥.٩%	٧٣.٧%	٧٦.٨%	٦٩.٩%	٦٨.٠%	٦٣.٩%	٥٥.٢%
١٠٥.٩%	١٠٠.٨%	٨٤.٠%	٩٨.٨%	١٠٢.٨%	٩٣.١%	٨٩.٤%	٨٨.٢%	٧٨.١%
٣٨.٥%	٣٥.٢%	١٥.٣%	١٧.٥%	١٨.٣%	١٥.٠%	١٥.٥%	١٦.٣%	١٢.٤%
١٦.٨%	١٣.٧%	٦.١%	٨.٠%	٨.٠%	٨.٠%	٩.٧%	١٠.٧%	٩.٢%

المصدر: وزارة المالية و البنك المركزى المصرى.

() معدل النمو عن العام السابق.

* بيان مبدئي، خاضع للمراجعة.

١/ تعكس البيانات رصيد الدين المحلي لثلاث مستويات تجميعية هي: الدين المحلي لأجهزة الموازنة العامة، الدين المحلي للمجمع للحكومة العامة، والدين العام المحلي للمجمع. يشمل الدين المحلي لأجهزة الموازنة العامة أرصدة الدين المستحقة على وحدات

المجال الإداري، وحدات الإدارة المحلية، والهيئات الخدمية. ويتضمن الدين المحلي للحكومة العامة أرصدة الدين المجمع المستحق على أجهزة الموازنة العامة للدولة وبذلك الاستثمار القومي وصناديق التأمين الاجتماعي. أما عن الدين العام المحلي فيشمل أرصدة الدين المحلي المجمع لكل من الحكومة العامة والهيئات الاقتصادية.

٢/ يمثل المديونية المستحقة على أجهزة الموازنة العامة (وحدات الجهاز الإداري، وحدات الإدارة المحلية، والهيئات الخدمية).

٣/ حدير بالذكر ان التراجع في ودائع أجهزة الموازنة العامة ترجع الى استخدام حوالي ٦٠ مليار جنيه وفقاً للقرار الجمهوري رقم ١٠٥ لعام ٢٠١٣.

٤/ يمثل رصيد الدين المجمع المستحق على أجهزة الموازنة العامة للدولة و بنك الاستثمار القومي و صناديق التأمين الاجتماعي بعد استبعاد المديونيات والعلاقات الداخلية فيما بين القطاعات الثلاثة و التي تتمثل في اقترضت أجهزة الموازنة العامة من بنك

الإستثمار القومي، سندات وزارة المالية لدى صناديق التأمين الإجتماعي و بنك الإستثمار القومي، سندات صناديق التأمين الإجتماعي و أخيراً إقتراض بنك الإستثمار القومي من صناديق التأمين الإجتماعي.

٥/ يمثل رصيد الدين المجمع المستحق على الحكومة العامة والهيئات الاقتصادية بعد استبعاد اقتراض الهيئات الاقتصادية من بنك الاستثمار القومي، واقتراض أجهزة الموازنة من الهيئات الاقتصادية.

٦/ ودائع الحكومة العامة والمبذات الاقتصادية بعد استبعاد ودائع صناديق التأمين الاجتماعي وقطاع الموازنة من الميزانية الاقتصادية

١٠ ودائع الحكومة العامة و الهيئات الاقتصادية بعد استبعاد ودائع صندوق التأمين الإجتماعي و الأراضي فضاء المزارع

٧٧ / يشمل إجمالي دين أجهزة الموازنة العامة الدين الخارجي الذي تتولى وزارة المالية خدمته طبقاً للجهات

تم مراجعة تقديرات الناتج المحلي الإجمالي، موزراً لتصبح ٣٤٧٠ مليار جنيه في عام ٢٠١٧/٢٠١٦ بدلاً من تقديرات سابقة بنحو ٣٤٧٨ مليار جنيه في حين قدرت توقعات الناتج المحلي الإجمالي للسنة المالية ٢٠١٨/٢٠١٧ بنحو ٤٢٨٦.٥ مليار جنيه وفقاً

١٩ / لتقديرات وزارة المالية.

¹¹⁰ يمكن تفسير الانخفاض في إجمالي الدين العام الخارجي كنسبة من الناتج المحلي في نهاية شهر ديسمبر ٢٠١٧ في ضوء عدد من العوامل أهمها: نمو القيمة الاسمية للناتج المحلي الإجمالي في العام المالي ١٧/١٨ عن العام المالي السابق من ناحية، والتباطؤ في

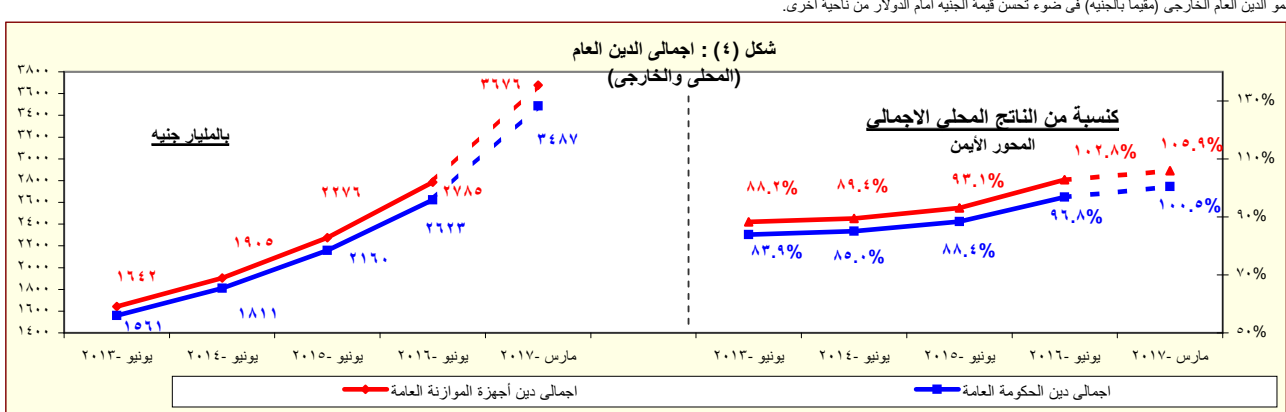

المصدر : وزارة المالية - البنك المركزي ، المصدر :

* ديوان مودني

القسم الأول: نظرة عامة على الأداء الإقتصادى والمالى (تابع)

بيان سنوى					أحدث بيان متاح				
٢٠١٣/١٢	٢٠١٤/١٣	٢٠١٥/١٤	٢٠١٦/١٥	٢٠١٧/١٦	سبتمبر-١٧	أكتوبر-١٧	نوفمبر-١٧	ديسمبر-١٧ ^{١/٢}	
ز. المؤشرات النقدية (نهاية الفترة)									
مليون جنيه									
٣١٧,٩٤٤	٣٦٤,٤٧٣	٤٨٥,٨٧٦	٤٧٨,٠٧٦	٥٧٧,٥٨٢	٥٨٦,٦٢٤	٦٧٥,٠٦٩	٦٦٠,٩٧٢	٦٤٦,٣٥٣	نقود الاحتياط ^{١/}
١,٢٩٦,٠٨٦	١,٥١٦,٦٠١	١,٧٦٥,٤٩٢	٢,٠٩٤,٥٠٠	٢,٩١٨,١٩٣	٣,٠٥٠,٣٧٣	٣,٠٨٨,٠٥٢	٣,١٤٠,٦٢٩	٣,٢٠٢,٦٥٧	إجمالى السيولة
٣٤٤,١٠٠	٤١٠,٥٥٤	٤٩٩,٠٦٥	٥٧٢,٩٣٥	٧٠٧,٤٢٧	٧٣٨,٤٥٦	٧٢٤,٧٩٩	٧٢٧,٤٣٩	٧٣٧,٤٦٩	المعروض النقدى ^{٢/}
٩٥١,٩٨٦	١,١٠٦,٠٤٧	١,٢٦٦,٤٢٧	١,٥٢١,٥٦٥	٢,٢١٠,٧٦٦	٢,٣١١,٩١٧	٢,٣٦٣,٢٥٣	٢,٤١٣,١٩٠	٢,٤٦٥,١٨٨	أشباه النقود ^{٣/}
معدل النمو السنوى									
٢٠.٦	١٤.٦	٣٣.٣	١.٦-	٢٠.٨	١٥.٤	٣٣.٠	٢٧.٨	٢٩.٧	نقود الاحتياط ^{١/}
١٨.٤	١٧.٠	١٦.٤	١٨.٦	٣٩.٣	٣٩.٧	٤٠.٥	٢٠.٧	٢٠.٩	إجمالى السيولة (معدل النمو الاسمى)
٢١.٨-	٣.٣-	٥٦.٨-	٢٦٩.٧-	١٦٩.٩	٢٦٨.٦	٢٥٥.١	١٩٧.١	٢٠٨.٨	صافى الأصول الأجنبية
٢٥.٢	١٩.١	٢٢.٧	٢٧.٣	٣٠.٩	٢٤.٧	٢٤.٩	٥.٨	٥.٠	صافى الأصول المحلية
٩.٨	٧.٤	١٦.٧	١٤.٢	٣٨.٠	٣٤.٠	٣٤.١	٦.٢	٦.٩	صافى المطلوبات من القطاع الخاص ^{٤/}
٨.٦	٨.٨	٤.٩	٤.٦	٩.٥	٨.١	٩.٧	٥.٣-	١.٠-	إجمالى السيولة (معدل النمو الحقيقى)
معدلات الإقراض إلى الودائع ^{٥/}									
٢٨.٢	٢٢.٨	٢٦.٣	٤٨.٠	٦٧.٦	٦٧.٩	٦٨.٤	٦٨.١	٧٢.٤	القطاع الحكومى
٤٨.٣	٤٣.٦	٤٣.٨	٤٣.٧	٤٢.٦	٤٠.٢	٣٩.٩	٣٩.٤	٣٨.٧	القطاع غير الحكومى
٤٥.١	٤٠.١	٣٨.٤	٣٩.٩	٣٩.٩	٣٧.٣	٣٦.٩	٣٦.٣	٣٥.٨	بالعملة المحلية
٥٩.٩	٥٨.٥	٦٨.٣	٦٠.٠	٤٩.٥	٤٨.٩	٤٩.٢	٤٩.٠	٤٨.٠	بالعملة الأجنبية
مؤشرات:									
٤.٠٨	٤.١٦	٣.٦٣	٤.٣٨	٥.٠٥	٥.٢٠	٤.٥٧	٤.٧٥	٤.٩٥	مضاعف السيولة المحلية ^{٦/}
١.٥٦	١.٥١	١.٤٩	١.٤٠	١.٣٨	١.٦٤	١.٦٢	١.٤٩	١.٤٧	معدل دوران النقود (وسطى) ^{٧/}
١٧.٣	١٥.٦	١٤.٩	١٥.٥	٢٣.٨	٢١.٨	٢١.٥	٢١.٤	٢١.٢	معدل الدورلة فى السيولة المحلية ^{٨/}
٢٤.٤	٢٣.٤	٢١.٠	٢٠.٠	٣٠.٠	٢٤.٦	٢٤.٢	٢٤.١	٢٤.٠	معدل الدورلة فى الودائع ^{٩/}
٦٩.٧	٧١.٢	٧٢.٢	٧٧.٣	٨٤.١	٧١.٢	٧٢.٠	٧٣.٣	٧٤.٧	نسبة إجمالى السيولة / الناتج المحلى الإجمالى [#]

المصادر: البنك المركزى المصرى وحسابات وزارة المالية.

* مبدئى.

بيان معدل.

١/ تتضمن النقود المتداولة خارج البنك المركزى بالإضافة إلى ودائع البنوك لدى البنك المركزى بالجنيه المصرى.

٢/ يتضمن النقود المتداولة خارج الجهاز المصرى بالإضافة إلى الودائع الجارية بالعملة المحلية. لا تتضمن الشيكات والحوالات تحت التحصيل.

٣/ تتضمن الودائع الجارية بالعملة الاجنبية والودائع غير الجارية بالعملات المحلية والأجنبية .

٤/ يتضمن المطلوبات من القطاع الخاص و القطاع العائلى.

٥/ لا تتضمن كل من الودائع لدى البنك المركزى والقروض الممنوحة من قبل البنك المركزى.

٦/ إجمالى السيولة المحلية / نقود الاحتياط.

٧/ الناتج المحلى الإجمالى / متوسط إجمالى السيولة المحلية (M٢). متوسط إجمالى السيولة المحلية = $\frac{1}{2} [(M٢) t + (M٢) t - ١]$.

٨/ يمثل نسبة الودائع الجارية و غير الجارية بالعملات الأجنبية إلى إجمالى السيولة المحلية. لا تتضمن كل من ودائع غير المقيمين (جزء من صافى الأصول الأجنبية) والودائع الحكومية.

٩/ يمثل نسبة الودائع الحكومية وغير الحكومية بالعملات الأجنبية إلى إجمالى الودائع لدى البنوك. غير متضمن ودائع البنوك لدى البنك المركزى.

١٠/ تم مراجعة تقديرات الناتج المحلى الإجمالى مؤخراً لتصبح ٣٤٧٠ مليار جنيه في عام ٢٠١٦/٢٠١٧ بدلاً من تقديرات سابقة بنحو ٣٤٧٨ مليار جنيه. في حين قدرت توقعات الناتج المحلى الإجمالى للسنة المالية ٢٠١٧/٢٠١٨ بنحو ٤٢٨٦.٥ مليار جنيه وفقاً لتقديرات وزارة المالية.

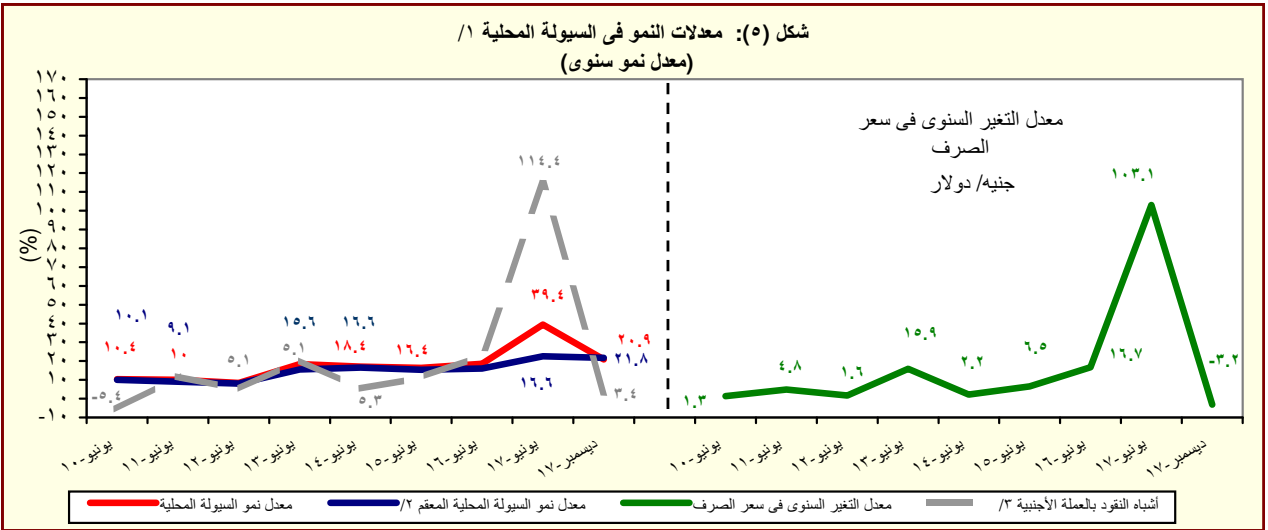

المصدر: البنك المركزى المصرى وحسابات وزارة المالية.

١/ إجمالى السيولة المحلية تتكون من المعروض النقدى وأشباه النقود.

٢/ معدل النمو فى السيولة المحلية باستخدام سعر الصرف الثابت، ويتم حسابه عن طريق تطبيق سعر الصرف السائد فى نفس الفترة من العام السابق للفترة الحالية.

٣/ الودائع الجارية وغير الجارية بالعملات الأجنبية .

القسم الأول: نظرة عامة على الأداء الإقتصادي والمالى (تابع)

بيان ربع سنوي				بيان سنوي					
ديسمبر-١٧	سبتمبر-١٧	يونيو-١٧	ديسمبر-١٦	٢٠١٦/١٧	٢٠١٥/١٦	٢٠١٥/١٤	٢٠١٤/١٣	٢٠١٣/١٢	
ج- القطاع المالى والاستثمارات									
٤.٨	٣.٨	٤.٠	٤.٠	١٥.٣	١٥.٠	١٤.٣	١٤.٠	١٤.٢	إجمالي الاستثمارات المحلية (نسبة إلى الناتج المحلى الإجمالى) ^{١/}
٠.٩	٠.٧	٤.١	٢.٣	٣.٤	٢.١	١.٩	١.٣	١.٣	الاستثمارات الأجنبية المباشرة (نسبة إلى الناتج المحلى الإجمالى) ^{٢/ ١/}
مؤشرات سوق المال (نهاية العام الميلادى) ^{٣/}									
٣.٠	٣.٥	٠.٤	٧.٨	٧.٨	١٠.٢	٤-	١٠	١٤	العائد على مؤشر EGX-٣٠
٠.٦	٠.٦	٠.٥	١.٣	١.٣	١.٦	٢.٢	٠.٨	٢.٠	معدل تذبذب مؤشر EGX-٣٠
٨٢٥	٧٤٩	٦٨٧	٦٠٢	٦٠٢	٤٣٠	٥٠٠	٤٢٧	٣٧٦	رأس المال السوقى (مليار جنيه) ^{٤/}
٢٠.٠٩	١٨.٢٣	١٩.٨١	١٧.٣	١٧.٣	١٥.٩	٢٠.٥	٢٠.٠	٢٠.٢	رأس المال السوقى (نسبة إلى الناتج المحلى الإجمالى) ^{٥/}
٢.٧	٢.٥	٢.٣	٥.١	٥.١	٢.٦	٣.٣	٢.١	٢.٣	معدل دوران الأسهم ^{٦/}
٣١.٢	٢٦.٩	٣٣.٠	١٩.٧	١٩.٧	١٧.٠	١٧.٦	١٢.٩	٢٠.٧	معاملات الأجنبى (نسبة من إجمالى قيمة التداول)
١٨.٣	١٧.١	١٧.٢	٢٦.٦	--	١٣.٧	٢٠.٢	١٤.٨	١٢.٤	مضاعف الربحية ^{٧/}
٥.٨	٥.٠	٦.١	٩.٠	--	٧.٧	٧.٧	٦.٦	٨.٦	عائد السهم (%) ^{٨/}
--	٧٠٨,٨٢٦	٧١٧,٣٨٧	٧٧٧,٧٨٩	٧٧,٧٨٩	٦٩٦,٥٤١	٥١٢,١٦٨	٣٥٢,٢٠٠	٣٢٥,٨٣٥	سندات مقيدة (مليون جنيه)
القطاع المصرفى (مليون جنيه): ^{٩/}									
٤,٨١٣,٣٤٣	٤,٦٨٨,٥٩٨	٤,٤٢٠,٨٦٠	٣,٩٦٢,٦٣٦	٤,٤٢٠,٨٦٠	٢,٨٤٦,٠٩٤	٢,١٩٨,٩٧٩	١,٨١٦,٨٧٣	١,٥٦٣,٨٤٩	إجمالى الأصول
١,٤٦٣,٣٨٠	١,٤٢٣,٠٤٠	١,٤٢٦,٤٥٧	١,٣٠٠,٢٤٣	١,٤٢٦,٤٥٧	٩٤٢,٧٢٧	٧١٧,٩٩٩	٥٨٧,٨٥٢	٥٤٩,١٢٠	إجمالى أرصدة الإقراض و الخصم
١٤٠,٩٠١	١٤١,٢٧٥	١٢٨,٤٢٠	١١٣,٩٧٥	١٢٨,٤٢٠	١٠٠,٧٢٦	٩٢,٥٥٠	٧٧,٥٥٥	٧٢,٠٦١	رأس المال
٣,٣١٤,١٤١	٣,١٦٠,٩٦٣	٣,٠٢٧,٨١١	٢,٧٥٤,١٦٥	٣,٠٢٧,٨١١	٢,١١٦,١١٧	١,٧٣٤,١٧٨	١,٤٢٩,٤٣٢	١,١٨٦,٩٨٥	إجمالى الودائع
٤.٩	٥.٣	٥.٥	٥.٨	--	٥.٩	٧.٦	٨.٥	٩.٣	القروض غير المنتظمة إلى إجمالى القروض
مؤشرات مختارة									
مؤشرات السيولة فى الجهاز المصرفى									
٤٤.٢	٤٤.٨	٤٦.٦	٤٧.٢	٤٦.٦	٤٤.٤	٤١.٣	٤١.٠	٤٦.١	القروض / الودائع ^{١٠/}
٣٠.٤	٣٠.٤	٣٢.٣	٣٢.٨	٣٢.٣	٣٣.١	٣٢.٧	٣٢.٤	٣٥.١	القروض / الأصول ^{١١/}
٣٥.٣	٣٢.٩	٣٤.٨	٤٠.١	٣٤.٨	٤٥.١	٤٦.٢	٤٥.٤	٤١.٨	الأوراق المالية / الأصول ^{١١/}
٦٨.٩	٦٧.٤	٦٨.٥	٦٩.٥	٦٨.٥	٧٤.٤	٧٨.٩	٧٨.٧	٧٥.٩	الودائع / الأصول ^{١١/}
٦.٧	٦.٧	٧.١	٦.٤	٧.١	٥.٨	٦.٥	٦.٩	٦.٩	رأس المال / الأصول ^{١١/}
٢.٣	٢.٣	٢.٤	٢.٥	٢.٤	٢.٣	٣.٠	٣.٥	٣.٩	مخصصات القروض / إجمالى الأصول ^{١١/}

المصادر: الهيئة العامة لسوق المال والبنك المركزى المصرى.

-- بيان غير متاح.

١/ تم حساب المؤشرات الربع سنوية كنسبة من الناتج المحلى الإجمالي للعام بأكمله.

٢/ صافى الاستثمارات الأجنبية المباشرة تشمل الاستثمار الاجنبى فى قطاع البترول.

٣/ البيانات السنوية تعكس نهاية ديسمبر من كل عام.

٤/ القيمة السوقية للأرصدة القائمة. يمثل ناتج ضرب عدد الأسهم القائمة فى سعر السوق السائد.

٥/ تم مراجعة تقديرات الناتج المحلى الإجمالي مؤخراً لتصبح ٣٤٧٠ مليار جنيه في عام ٢٠١٧/٢٠١٦ بدلاً من تقديرات سابقة بنحو ٣٤٧٨ مليار جنيه. في حين قدرت توقعات الناتج المحلى الإجمالي للسنة المالية ٢٠١٧/٢٠١٨ بنحو ٤٢٨٦.٥ مليار جنيه وفقاً لتقديرات وزارة المالية.

٦/ معدل دوران الأسهم = قيمة تداول الأسهم المقيدة / رأس المال السوقي.

٧/ ويعرف أيضا بمعدل السعر على العائد، ويقاس بنسبة سعر السوق لكل سهم إلى أرباحه السنوية.

٨/ الكوبون السنوى الموزع / سعر السهم الجارى.

٩/ تعكس بيانات البنوك التجارية.

١٠/ تتضمن القروض والودائع الحكومية وغير الحكومية، ولا تشمل ودائع البنوك لدى البنك المركزى المصرى.

١١/ لدى البنوك العامة فى مصر، بخلاف البنك المركزى.

القسم الأول: نظرة عامة على الأداء الإقتصادى والمالى (تابع)

بيان ربع سنوي				بيان سنوي					
أكتوبر - ديسمبر ١٨/١٧	يوليو - سبتمبر # ١٧/١٦	أبريل - يونيو # ١٧/١٦	أكتوبر - ديسمبر ١٧/١٦	* ٢٠١٧/١٦	٢٠١٦/١٥	٢٠١٥/١٤	٢٠١٤/١٣	٢٠١٣/١٢	
				لـ معاملات القطاع الخارجى					
				(مليون دولار)					
١٨,٣٩٦	١٧,٤٩٣	١٥,٦٣٩	١٣,٧٨٧	٥٦,٢٥٤	٥١,٩٧٢	٦٦,١٤٦	٧٤,٠٢٢	٦٨,٤٧٧	إجمالى المتحصلات الجارية
١٨,٦٢٧-	١٧,٦١٣-	١٦,٨٣٨-	١٧,٢٨٤	٧١,٨٢٩	٧١,٨٠٣	٧٨,٢٨٨	٧٦,٨٠٢	٧٤,٨٦٨	إجمالى المدفوعات الجارية
٩,٨٠٥-	٨,٩٤٢-	٨,٣٨٨-	٩,٦٠٠-	٣٥,٤٣٥-	٣٨,٦٨٣-	٣٩,٠٦٠-	٣٤,١٥٩-	٣٠,٦٩٥-	الميزان التجارى
٢,٤٦٣	٢,٨٤٧	٢,٣٢٣	٣٤٨	٦,٨١١	٦,٥٣٣	١٠,٧٤٣	٨,٢٧٤	١٢,٤٤٦	الميزان الخدمى
١,٧٥١-	١,٦٣٩-	٢,٣٩٦-	٤,٦٣٢-	١٥,٥٧٥-	١٩,٨٣١-	١٢,١٤٣-	٢,٧٨٠-	٦,٣٩٠-	ميزان المعاملات الجارية
٤,١٩٩	٦,٢٢٩	٤,٣٩٥	١١,٤٧٨	٢٩,٠٣٤	٢١,١٧٧	١٧,٩٢٩	٥,١٩٠	٩,٧٧٣	صافى تدفقات ميزان المعاملات الرأسمالية والمالية
٥١٥	٥,٠٧٧	٢,٧٣٣	٥,١٢٨	١٣,٧١٧	٢,٨١٣-	٣,٧٢٥	١,٤٧٩	٢٣٧	الميزان الكلى (ميزان المدفوعات)
٣٦,٥٣٦	٣٦,٥٣٥	٣١,٣٠٥	٢٤,٢٦٥	٣١,٣٠٥	١٧,٥٤٦	٢٠,٠٨٢	١٦,٦٨٧	١٤,٩٣٦	صافى الإحتياطيات الدولية ^{١/}
				(نسبة إلى الناتج المحلى الإجمالى) ^{٢/}					
٧.٦	٧.٢	٨.٤	٥.٧	٢٣.٩	١٥.٦	١٩.٩	٢٤.٢	٢٣.٧	إجمالى المتحصلات الجارية
٧.٧	٧.٣	٩.١	٧.١	٣٠.٥	٢١.٦	٢٣.٥	٢٥.١	٢٥.٩	إجمالى المدفوعات الجارية
٤.٠-	٣.٧-	٤.٥-	٤.٠-	١٥.٠-	١١.٦-	١١.٧-	١١.٢-	١٠.٦-	الميزان التجارى
١.٠	١.٢	١.٣	٠.١	٢.٩	٢.٠	٣.٢	٢.٧	٤.٣	الميزان الخدمى
٠.٧-	٠.٧-	١.٣-	١.٩-	٦.٦-	٦.٠-	٣.٦-	٠.٩-	٢.٢-	ميزان المعاملات الجارية
٠.٢	٢.١	١.٥	٢.١	٥.٨	٠.٨-	١.١	٠.٥	٠.١	الميزان الكلى (ميزان المدفوعات)
				نسبة إلى إجمالى المتحصلات الجارية ^{٣/}					
٢٢.٨	٢٣.٢	٢٤.٣	٢٧.٤	٢٧.٠	٢٥.١	٢١.٠	٢٢.٠	٢٠.٦	الصادرات غير البترولية
١١.٠	١٠.٢	١٢.١	١٠.٢	١١.٧	١٠.٩	١٤.٠	١٩.٩	١٩.٣	الصادرات البترولية
١٢.٤	١٥.٤	٩.٨	٦.٠	٧.٨	٧.٣	١١.٦	٨.٢	١٤.٤	السياحة
٣٨.٥	٣٣.٩	٣٠.٧	٤١.٥	٣٠.٩	٣٢.٢	٣٠.٣	٢٩.٧	٢٧.٢	التحويلات الخاصة
				مؤشرات أخرى (%)					
٣٨.٨	٣٩.٥	٤٠.٤	٣٥.١	٣٨	٣٣	٣٦	٤٣	٤٧	نسبة تغطية الصادرات للواردات السلعية
١٩٤.٥	٢٠٠.٦	١٨٤.٢	١١٣.٩	١٧٠	١٦٨	١٩٧	١٩٠	٢٣٠	نسبة تغطية الصادرات للواردات الخدمية
٦.٨	٧.٤	٦.٧	٤.٩	٦.٦	٣.٧	٣.٩	٣.٣	٣.١	نسبة تغطية صافى الإحتياطيات الدولية للواردات (عدد الاشهر) ^{٤/}
--	٤٥.٢	٣٩.٦	٣٦.٠	--	٣١.٦	٤١.٨	٣٦.٢	٣٤.٦	نسبة صافى الإحتياطيات الدولية إلى الدين الخارجى (%) ^{٥/}

المصدر: البنك المركزى المصرى.

أرقام معدلة من قبل البنك المركزى المصرى.

* بيان مبدئى.

-- بيان غير متاح.

١/ قد تظهر بعض الفروق فى تقييم الإحتياطيات الدولية نتيجة استخدام أسعار مختلفة داخل محفظة الإحتياطى من العملات الأجنبية.

٢/ تم مراجعة تقديرات الناتج المحلى الإجمالى مؤخراً لتصبح ٣٤٧٠ مليار جنيه فى عام ٢٠١٦/٢٠١٧ بدلاً من تقديرات سابقة بنحو ٣٤٧٨ مليار جنيه. فى حين قدرت توقعات الناتج المحلى الإجمالى للسنة المالية ٢٠١٧/٢٠١٨ بنحو ٤٢٨٦.٥ مليار جنيه وفقاً لتقديرات وزارة المالية.

٣/ باستبعاد التحويلات الرسمية.

٤/ بعدد أشهر الواردات.

٥/ لا يشمل مديونية القطاع الخاص غير المضمونة.

القسم الثانى

مؤشرات الإقتصاد العینى و الحقیقى

- | | |
|--|----------|
| الناتج المحلى الإجمالى بحسب الموارد و الإستخدامات بأسعار السوق (أسعار جارية)..... ١١ | جدول (١) |
| الناتج المحلى الإجمالى بتكلفة عوامل الإنتاج موزعاً بحسب القطاعات الإقتصادية (أسعار جارية).... ١٢ | جدول (٢) |
| إجمالى الإستثمارات موزعة بحسب القطاعات الإقتصادية..... ١٣ | جدول (٣) |

(أسعار جارية)
(مليار جنيه)

العيني و الحقيقى
مؤشرات الإقتصاد

٣/ تشمل حصة الشريك الأجنبي في قطاع البترول.

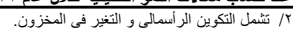

جدول (٢): الناتج المحلي الإجمالي بتكلفة عوامل الإنتاج موزعاً بحسب القطاعات الاقتصادية
(أسعار جارية)

(مليون جنيه)

يوليو/ديسمبر ٢٠١٨/٢٠١٧*	يوليو/ديسمبر ٢٠١٧/٢٠١٦	٢٠١٦/٢٠١٥	#٢٠١٥/٢٠١٤	#٢٠١٤/٢٠١٣	#٢٠١٣/٢٠١٢	#٢٠١٢/٢٠١١	١/
٢,٢٤٣,٩٠٠	١,٦٥٠,٦٠٥	٣,٤٠٩,٥٠٤	٢,٦٧٤,٤١٠	٢,٤٧٣,١٠٠	٢,٢٠٥,٥٩٤	١,٩٢٤,٨٠٨	١,٧١٣,١٤٦
(٣٥.٩)	(١٩.٣)	(٢٧.٥)	(٨.١)	(١٢.١)	(١٤.٦)	(١٢.٤)	--
١,٠٦٦,٧٥٠	٧٥١,١٣٣	١,٥٦٩,٦٩١	١,١٩٨,٢٣٩	١,١٧٣,٦٦٥	١,٠٩١,١٥٧	٩٥١,٨٠٥	٨٤٦,١٢٧
(٤٢.٠)	(٢٠.٦)	(٣١.٠)	(٢.١)	(٧.٦)	(١٤.٦)	(١٢.٥)	--
٢٧٣,٧٠٠	٢٠٧,٣١١	٣٩٨,٥٣٩	٣١٨,٨٧٨	٢٧٨,٤٦٠	٢٤١,٤٩٣	٢٠٩,٧٤٨	١٨٨,٧٨٥
٢٢٩,٨٣٨	١٢٨,٤٠٠	٣٢٦,٩٤٠	٢١٤,٨٤٢	٣١٤,١٣٩	٣٥٠,٦٥٩	٣٠٩,٠٧٤	٢٧٨,٢٣٤
٩٣,٤٦٣	٥٣,٩٢٢	١٤٢,٩٦٥	٩١,٤٤٠	١٣٧,٧١١	١٤٦,٩٥٣	١٢٤,٧٤٨	١١٠,٦١٩
١٠٩,١١٠	٥٣,٧٤٣	١٣٨,٧٥٦	٨٦,٨٠١	١٤٤,٤٢٧	١٧٥,٣٧١	١٥٩,٣٣٩	١٤٥,٠٤٠
(١٠٣.٠)	(٢٦.١)	(٥٩.٩)	(٣٩.٩)-	(١٧.٦)-	(١٠.١)	(٩.٩)	--
٢٧,٢٦٥	٢٠,٧٣٥	٤٥,٢١٩	٣٦,٦٠٠	٣٢,٠٠٠	٢٨,٣٣٦	٢٤,٩٨٧	٢٢,٥٧٥
٣٩٢,١٨٣	٢٩٠,٨٨٦	٥٧٠,٥٩٠	٤٥٦,٢٩٩	٤٠٨,٠٦٩	٣٥٧,٢٩٦	٣٠٨,٩٨٢	٢٧٠,٧٢٣
٩٢,٩٤٧	٦٩,٤٦١	١٣٤,٠٥٠	١١٣,٩٠٩	١٠٢,٢٧٤	٩٥,٤٤٦	٨٢,٧٩٢	٦٩,٩٦١
٢٩٩,٢٣٦	٢٢١,٤٢٥	٤٣٦,٥٤٠	٣٤٢,٣٩٠	٣٠٥,٧٩٥	٢٦١,٨٤٩	٢٢٦,١٩٠	٢٠٠,٧٦٢
٣٥,٩٤٨	٢٦,٩٣٠	٥٨,٣٢٠	٤٦,٤٢٢	٣٩,٢١٦	٣٣,٩٧٤	٣٠,١٧٣	٢٧,١٠٩
١٣,٠٩١	٩,٩٥٥	٢٠,٢٠٤	١٦,٣٤٩	١٤,٢٤٧	١٢,٦٠٢	١١,٣٥٣	١٠,٣٢٩
١٢١,٩٩٠	٨٧,٦٥١	١٩٥,٠٩٨	١٤٥,٤٥٠	١١٩,٥٣٥	٩٥,١٣٣	٨٢,٤٧٥	٧٠,٩٤٧
(٣٩.٢)	(٢٦.٧)	(٣٤.١)	(٢١.٧)	(٢٥.٧)	(١٥.٣)	(١٦.٢)	--
٦٨٥,١٠٥	٥٠٠,٧٩٤	٩٩٦,٣٩٩	٧٧٤,٧٠٧	٦٨٧,٩٩١	٥٩٢,٩٦٣	٥٣٠,٥٧٠	٤٧٨,٨٩٠
(٣٦.٨)	(١٩.٨)	(٢٨.٦)	(١٢.٦)	(١٦.٠)	(١١.٨)	(١٠.٨)	--
١٠٢,٩٥٦	٧٧,٢٥٧	١٥٩,١٧٣	١٢٥,٩٠٨	١٠٧,٤٧٣	٩١,١٣٠	٧٨,٣٥٨	٦٩,٦٢٩
٣٩,٥٢٩	٣٠,٢٢١	٦٢,٢٩٤	٥٤,٠٠٠	٤٨,٨٨٦	٤٦,٤٣٣	٤٣,٠٠٢	٤٢,٤٦٨
٤٩,٠٥٨	٣١,٠٣١	٧٦,٧١٤	٤١,٢١٥	٣٩,٤٠٣	٣٧,٢٣٦	٣٢,٣٩٦	٣١,٢٠٣
(٥٨.١)	(٤٤.٦)	(٨٦.١)	(٤.٦)	(٥.٨)	(١٤.٩)	(٣.٨)	--
٣٣٣,٧٧٤	٢٥١,٩٥٤	٤٧٣,٢٣٥	٣٧٤,٧٤٥	٣١٩,٩٦٧	٢٧٣,٣٩١	٢٣٧,٣٩٠	٢١٣,٢٩٣
٨٨,٦٤٠	٦٧,٥٦٠	١٣٣,٧٨٢	١٠٨,٨١٢	٩٤,٦١١	٨٢,١٥٧	٧١,٦١٥	٦٤,٣٢١
١٦,٦٩٠	١٢,٧٢٠	٢٦,٦٣٥	٢١,٦١٥	١٨,٧٧٤	١٦,٠٥٥	١٣,٩٨١	١٢,٣٠٢
٥٤,٤٥٨	٣٠,٠٥٢	٦٤,٥٦٧	٤٨,٤١٤	٥٨,٨٧٧	٤٦,٥٦١	٥٣,٨٢٧	٤٥,٦٧٥
(٨١.٢)	(٧.٦)-	(٣٣.٤)	(١٧.٨)-	(٢٦.٥)	(١٣.٥)-	(١٧.٨)	--
٤٩٢,٠٤٥	٣٩٨,٦٧٩	٨٤٣,٤١٤	٧٠١,٤٦٣	٦١١,٤٤٤	٥٢١,٤٧٤	٤٤٢,٤٣٣	٣٨٨,١٢٩
(٢٣.٤)	(١٦.٥)	(٢٠.٢)	(١٤.٧)	(١٧.٣)	(١٧.٩)	(١٤.٠)	--
٢١٨,٨٤٢	١٦٤,٧٢٠	٣٥٨,٤٩٦	٢٧٩,٩١٤	٢٣٧,١٤٩	٢٠٠,٦٧٩	١٧٤,١٥١	١٥٣,٠٤٢
١٥٦,٨٥٥	١٤٦,٠٠٤	٣٠١,٧٧٢	٢٧٦,٤٨٨	٢٤٩,٢٨٨	٢١٣,١٤٤	١٧٤,٢٣٤	١٥٠,٥٢١
٣٩,٩٦١	٣٠,١٩٨	٦٣,٩٠٧	٥٠,٥١٩	٤٣,٥١٨	٣٧,٤٢٤	٣٢,٤٨٦	٢٩,٣٧٣
٥٠,٩٩٥	٣٨,٧٣٦	٧٨,٩٣٤	٦٢,٨١٦	٥٤,١٩٤	٤٦,٤٥١	٤٠,٨٧٥	٣٦,٨٤٢
٢٥,٣٩٣	١٩,٠٢١	٤٠,٣٠٤	٣١,٧٢٦	٢٧,٢٩٦	٢٣,٧٧٧	٢٠,٦٨٧	١٨,٣٥٢
							٢/ الخدمات الأخرى

المصدر: وزارة التخطيط والمتابعة والإصلاح الإدارى.

() معدل النمو عن الفترة المقابلة فى العام السابق.

بيان معدل.

-- بيان غير متاح. بداية سلسلة زمنية جديدة وفقاً للتعداد الاقتصادى من قبل وزارة التخطيط.

* بيان مبدئى، وقابل للتعديل. أرقام الناتج المحلي الإجمالي للعام المالى ٢٠١٧/٢٠١٦ لاتزال قيد المراجعة من قبل وزارة التخطيط.

١/ قامت وزارة التخطيط والمتابعة والإصلاح الإدارى بمراجعة بيانات الناتج المحلي الإجمالي لعام ٢٠١٧/١٦ على أساس ربع سنوى.

٢/ يشمل المعلومات.

جدول (٣): إجمالي الإستثمارات موزعة بحسب القطاعات الاقتصادية

(يوليو-ديسمبر ٢٠١٧/٢٠١٨)*^{١/}

(مليون جنيه)

قطاع حكومي	هينات اقتصادية	قطاع أعمال عام	قطاع خاص	إجمالي	نسبة الى إجمالي الإستثمارات (%)
٣٧.٠٠	١٦٦٣٦	٣١٧٣٧	١٨٤٣٦١	٣٤٢٧٣٤	١٠٠
٥٧٢٤	٣٣٨٥	٢٩٥١٥	٦٨١٩٨	١٠٦٨٢٢	٣١.٢
٣٤٦٨	١٠٢	-	١٠١٠٠	١٣٦٧٠	٤.٠
١	١	٢٥٣٥	٢٧٤٣٨	٢٩٩٧٦	٨.٧
٢٢	٢	٢٥٣٥	٢٣٧٦٠	٢٦٣١٩	٧.٧
٢١٠١	٣٢٧٩	٢٣٦٤٣	-	٢٩٠٢٣	٨.٥
١٣١	١	٨٠٢	٦٩٠٠	٧٨٣٣	٢.٣
١٢٥٧٦	١١٣٨١	٢١١١	٤٥٩٦٣	٧٢٠٣١	٢١.٠
١٢٥٧٥	١٠١٣٥	١٧٥٨	٢٩٥٦٣	٥٤٠٣١	١٥.٨
-	١٢٠٤	٨٢	١٣٢٠٠	١٤٤٨٦	٤.٢
-	٣٧	٠	-	٣٧	٠.٠١
١	٦	٢٧٠	٣٢٠٠	٣٤٧٧	١.٠
١٨٧٠.١	١٨٦٩	١١١	٧٠٢٠٠	٩٠٨٨١	٢٦.٥
٣١٣٥	٢٠١	-	٤٦٧٠٠	٥٠٠٣٦	١٤.٦
٥٨٤٨	١٩٥	-	٦١٠٠	١٢١٤٤	٣.٥
٢٠٨٩	١١٩	-	٤٩٠٠	٧١٠٨	٢.١
٧٦٢٩	١٣٥٤	١١١	١٢٥٠٠	٢١٥٩٤	٦.٣
استثمارات مركزية أخرى				٧٣٠٠٠	٢١.٣

ملاحظات: الرقم القياسي للإنتاج للقطاعات الاقتصادية الرئيسية (٢٠٠٢ = ١٠٠)

	٢٠١٧/٢٠١٦				٢٠١٨/٢٠١٧
	يوليو- سبتمبر	أكتوبر- ديسمبر	يناير- مارس	ابريل- يونيو	يوليو- سبتمبر
الرقم القياسي العام للإنتاج	١٢٠.٣	١٢٦.١	١٢٠.١	١١٧.٨	١٣٢.٩
الصناعات التحويلية ^{١/}	١١٦.٧	١٢٩.٥	١٢٤.٣	١١٢.٧	١٢٤.٨
منتجات بترول	١٥٠.١	١٤٣.١	١٤٠.٦	١٣٣.٠	١٣٦.٧
غاز طبيعي	١٥٤.٨	١٥٢.١	١٤٥.٨	١٥٧.٠	١٨٢.٠
الكهرباء	١٦٩.٧	١٦٢.٠	١٥٤.٠	١٤٩.٧	١٦٥.٠
التشييد والبناء	١٥١.٠	١٩٠.٢	١٤٧.٨	١٤٤.٨	١٦٠.٣
النقل ^{٢/}	٥٧.٧	٥٧.٦	٥٦.٦	٦٠.٤	٦٠.٩
قناة السويس ^{٣/}	١٢٩.٦	١١٨.٢	١١٦.١	١١٦.٩	١٣٨.٠
السياحة	٥١.١	٥٦.٧	٦٧.٨	٧٢.٢	١٠١.٢

المصدر: وزارة التخطيط والمتابعة والإصلاح الإداري.

* بيان مبدئي.

-- بيان غير متاح.

١/ لا يشمل التغير في المخزون.

٢/ يشمل البترول الخام، الغاز الطبيعي واستخراجات أخرى.

٣/ يشمل قناة السويس والمعلومات.

٤/ يشمل المصرف الصحي والتسويات واحلال وصيانة الأصول.

٥/ تمت مراجعة البيانات الخاصة بمؤشر الصناعات التحويلية و التشييد و البناء خلال الفترة من ديسمبر ٢٠١٦ حتى ديسمبر ٢٠١٧.

٦/ لا يتضمن قناة السويس.

٧/ على أساس قيمة متحصلات قناة السويس بالدولار الأمريكي.

القسم الثالث

الأسعار المحلية

معدلات التضخم السنوية فى الأرقام القياسية للأسعار المحلية-----	١٧	جدول (٤)
معدلات التضخم السنوية لأسعار المستهلكين-----	١٨	جدول (٥)
معدل التضخم السنوى لأسعار المنتجين طبقاً للنشاط الأقتصادى-----	١٩	جدول (٦)
معدل التضخم السنوى لأسعار المنتجين طبقاً للإستخدام النهائى-----	٢٠	جدول (٧)
معدل التضخم السنوى لأسعار المنتجين طبقاً لدرجة التصنيع-----	٢٠	جدول (٨)
تطور أسعار الصرف-----	٢١	جدول (٩)

جدول (٤): معدلات التضخم السنوية في الأرقام القياسية للأسعار المحلية : ١٣/٢/١٨

بيان ملخص

٢٠١٥ - ٢٠١٨

	٢٠١٨				٢٠١٧				٢٠١٦				٢٠١٥			
	الرقم القياسي	معدل التضخم الأساسي	الرقم القياسي لأسعار المستهلكين		الرقم القياسي	معدل التضخم الأساسي	الرقم القياسي لأسعار المستهلكين		الرقم القياسي	معدل التضخم الأساسي	الرقم القياسي لأسعار المستهلكين		الرقم القياسي	معدل التضخم الأساسي	الرقم القياسي لأسعار المستهلكين	
			حضر الجمهورية	إجمالي الجمهورية			حضر الجمهورية	إجمالي الجمهورية			حضر الجمهورية	إجمالي الجمهورية			حضر الجمهورية	إجمالي الجمهورية
يناير	٢٥.٠	١٤.٤	١٧.٠	١٧.١	٣٧.٢	٣٠.٩	٢٩.٦	٢٨.١	٠.٥	٧.٧٣	١٠.٧	١٠.١	٥.٣	٧.١٠	٩.٤	٩.٧
فبراير		١١.٩	١٤.٣	١٤.٤	٣٧.٧	٣٣.١	٣١.٧	٣٠.٢	١.٣	٧.٥٠	٩.٥	٩.١	٢.٧	٧.١٥	١٠.٧	١٠.٦
مارس		١١.٦	١٣.١	١٣.٣	٣٧.١	٣٢.٣	٣٢.٥	٣٠.٩	٠.٦	٨.٤١	٩.٢	٩.٠	٣.٣	٧.٢١	١١.٨	١١.٥
أبريل					٣٨.١	٣٢.١	٣٢.٩	٣١.٥	١.١	٩.٥١	١٠.٩	١٠.٣	٢.٤	٧.١٩	١١.٠	١١.٠
مايو					٣٥.٧	٣٠.٦	٣٠.٩	٢٩.٧	١.٥	١٢.٢٣	١٢.٩	١٢.٣	٠.٣	٨.١٤	١٣.٥	١٣.١
يونيو					٣٤.٩	٣١.٩	٣٠.٩	٢٩.٨	٥.٧	١٢.٣٧	١٤.٨	١٤.٠	٢.٣	٨.٠٧	١١.٥	١١.٤
يوليو					٣٨.٧	٣٥.٣	٣٤.٢	٣٣.٠	٧.٢	١٢.٣١	١٤.٨	١٤.٠	٦.٦	٦.٤٩	٨.٣	٨.٤
أغسطس					٣٨.٢	٣٤.٩	٣٣.٢	٣١.٩	١١.٢	١٣.٢٥	١٦.٤	١٥.٥	٦.٦	٥.٦١	٧.٩	٧.٩
سبتمبر					٣٨.٨	٣٣.٣	٣٢.٩	٣١.٦	٩.٢	١٣.٩٤	١٤.٦	١٤.١	٣.٩	٥.٥٥	٩.٤	٩.٢
أكتوبر					٣٥.١	٣٠.٥	٣١.٨	٣٠.٨	١١.٩	١٥.٧٢	١٤.٠	١٣.٦	٢.٠	٦.٢٦	١٠.٣	٩.٧
نوفمبر					٢٧.٩	٢٥.٥	٢٦.٧	٢٦.٠	٢١.٠	٢٠.٧٣	٢٠.٢	١٩.٤	١.٩	٧.٤٤	١١.٨	١١.١
ديسمبر						١٩.٩	٢٢.٣	٢١.٩	٢٨.٨	٢٥.٩	٢٤.٣	٢٣.٣	٠.٢	٧.٢٣	١١.٩	١١.١

المصدر: الجهاز المركزي للتعبئة العامة والإحصاء.

١/ قام الجهاز المركزي للتعبئة العامة والإحصاء بإستحداث سلسلة جديدة للأرقام القياسية لأسعار المستهلكين بدءاً من أغسطس ٢٠٠٩ ، وذلك بإستخدام شهر يناير ٢٠١٠ كشهر أساس للسلسلة الجديدة، بالإضافة إلى إستخدام أوزان جديدة للمجموعات السلعية الرئيسية مستخرجة في ضوء نتائج بحث الدخل والإنفاق والإستهلاك لعام ٢٠٠٨/٢٠٠٩. هذا، وتجدر الإشارة إلى أن سلسلة أسعار المستهلكين ما قبل أغسطس ٢٠٠٩ مبنية على أساس شهر يناير ٢٠٠٧ ، كما إعتمدت الأوزان السابقة على بحث الدخل والإنفاق والإستهلاك للعام المالي ٢٠٠٤/٢٠٠٥ .

٢/ قام الجهاز المركزي للتعبئة العامة والإحصاء بإصدار رقم قياسي لأسعار المنتجين بدءاً من سبتمبر ٢٠٠٧ ، وذلك بإستخدام أسعار السلع والخدمات للسنة المالية (٢٠٠٤-٢٠٠٥) كفترة أساس لسلسلة الأرقام القياسية، كما تم إستخراج الأوزان بإستخدام متوسط عامي (٢٠٠٢-٢٠٠٣ ، ٢٠٠٣-٢٠٠٤) للقيم الإجمالية للإنتاج الصناعي والزراعي والخدمي. وجدير بالذكر أن السلسلة الزمنية لمعدلات التضخم لأسعار المنتجين للفترة ماقبل سبتمبر ٢٠٠٧ غير متاحة بعد.

٣/ قام البنك المركزي المصري بإصدار مؤشر التضخم الأساسي (Core Inflation) ، وهو مشتق من الرقم القياسي العام لأسعار المستهلكين مستبعداً منه بعض السلع التي تتحدد أسعارها إدارياً (وتمثل ١٩.٤% من السلة السلعية للمستهلكين)، بالإضافة إلى بعض السلع التي تتأثر بصدمات مؤقتة من جانب العرض (الخضراوات والفاكهة وتمثل ٨.٨% من السلة السلعية للمستهلكين).

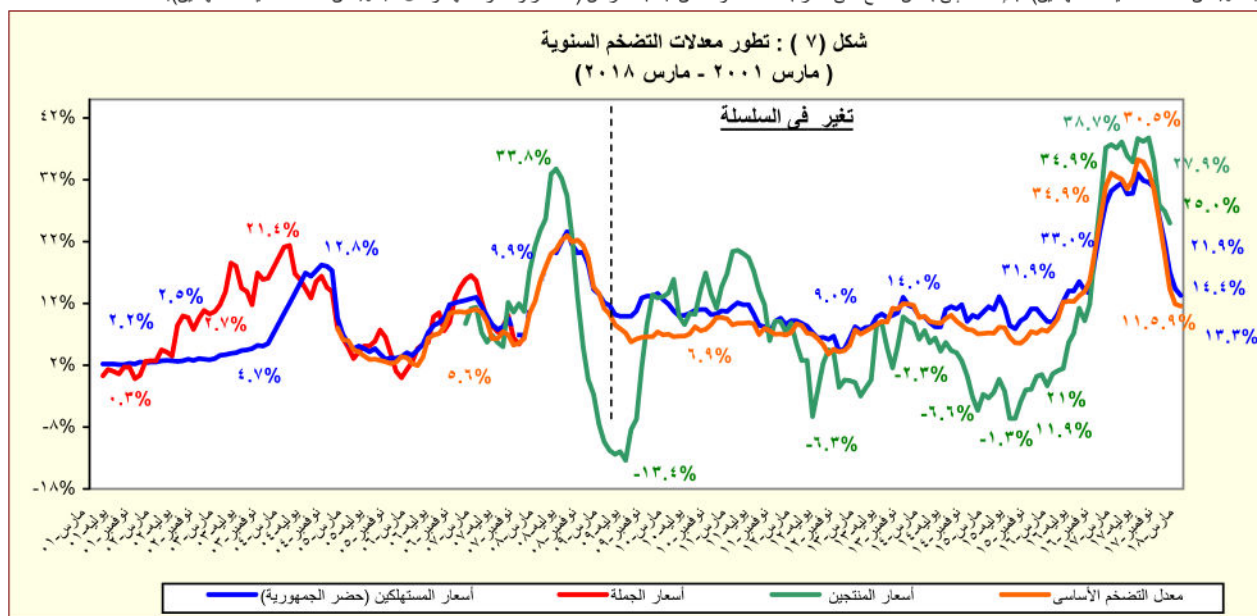

المصدر: الجهاز المركزي للتعبئة العامة والإحصاء.

جدول (٥): معدل التضخم السنوى لأسعار المستهلكين^{١/}
(نسبة التغير)

بيان ربع سنوي ^{٢/}					بيان شهري ^{٣/}				
اكتوبر- ديسمبر ٢٠١٦					مارس-١٨				
ابريل- يونيو ٢٠١٧					يناير-١٨				
يوليو- سبتمبر ٢٠١٧					فبراير-١٨				
اكتوبر- ديسمبر ٢٠١٧					مارس-١٨				
١٨.٨	٣٠.٣	٣٢.٢	٢٦.١	٣٠.٩	١٧.١	١٤.٤	١٣.٣		
٢١.١	٤١.٦	٤١.٧	٣٢.١	٤١.٨	١٦.٩	١٣.٢	١١.٨		
٢٣.٤	٣٤.٥	٣٦.٧	٢٨.٠	٣٥.٧	٢٩.٤	٢٩.٤	٢٠.٧		
١٧.٧	٢٢.٧	٢٨.٤	٢٥.٩	٢٣.٤	٢٦.٣	٢١.٧	٢١.٧		
٧.٦	٧.٧	١٠.٦	١٢.٤	٧.٧	١١.٨	١٠.٦	١٠.٦		
٢٠.٧	٢٩.٢	٢٩.٤	٢٦.٧	٣١.١	٢٢.٦	١٣.٥	١١.٠		
٢٩.٠	١٧.٩	٢١.٢	١٤.٩	٣٠.٢	٩.٧	٩.٧	٧.٦		
١٧.٦	٢٦.٥	٣٨.٣	٢٣.٩	٢٨.٢	١٦.٤	١٣.١	١٣.٣		
١.٩	١.٨	٤.٥	١١.٠	١.٨	١١.٠	١١.٠	١١.٠		
١٦.٢	٣٨.٩	٤٣.٧	٤٠.٧	١٩.٩	٤٠.١	٣٩.٠	٣٨.٩		
١٢.٣	١٢.٣	١٢.٣	١٩.٦	١٢.٣	١٩.٦	١٩.٦	١٩.٦		
٢٥.١	٢٥.٧	٣٢.٦	٢٠.٨	٢٩.٦	١٦.٣	١٣.٧	١٢.٠		
٢٣.٥	٣٢.٦	٢٣.٨	٢٤.٥	٣٦.٧	٢٦.٢	٢٣.٣	١٧.٧		

المصدر: الجهاز المركزى للتعبئة العامة والإحصاء.

١/ فى حضر الجمهورية.

٢/ التغير فى الرقم القياسى عن الفترة المقابلة فى العام السابق. بدءاً من الفترة يوليو-سبتمبر ٢٠١٠ تعكس البيانات السلسلة الجديدة لأسعار المستهلكين والتي تستخدم شهر يناير ٢٠١٠ كشهر أساس، بالإضافة إلى استخدام أوزان جديدة للمجموعات السلعية الرئيسية مستخرجة فى ضوء نتائج بحث الدخل والإنفاق والإستهلاك لعام ٢٠٠٨/٢٠٠٩.

٣/ التغير فى الرقم القياسى عن الشهر المقابل فى العام السابق . بدءاً من يناير ٢٠٠٩ تعكس البيانات السلسلة الجديدة لأسعار المستهلكين والتي تستخدم شهر يناير ٢٠١٠ كشهر أساس.

جدول (٦): معدل التضخم السنوى لأسعار المنتجين طبقاً للنشاط الإقتصادي^{١/}
(نسبة التغير)

	بيان ربع سنوي ^{٢/}				بيان شهري ^{٣/}				
	اكتوبر- ديسمبر ٢٠١٦	ابريل- يونيو ٢٠١٧	يوليو- سبتمبر ٢٠١٧	اكتوبر- ديسمبر ٢٠١٧	يناير- ١٧	أكتوبر- ١٧	نوفمبر- ١٧	ديسمبر- ١٧	يناير- ١٨
معدل التضخم لأسعار المنتجين	٢٠.٤	٣٦.٣	٣٨.٦	٩.٣	٣٧.٢	٣٥.١	٢٧.٩	٢٦.٩	٢٥.٠
الزراعة وإستغلال الغابات وصيد الأسماك	١٥.٢	٣٢.٩	٣٠.٠	١.١-	٢٧.٢	٣٢.٠	٢٨.٢	٢٦.٩	٢٣.١
المحاصيل ومنتجات الصيد وأنشطة الخدمات ذات الصلة	١٥.٥	٣٣.٦	٣٠.٧	٠.٩-	٢٧.٩	٣٣.١	٢٩.٤	٢٤.٦	٢١.٥
صيد الاسماك وتربية الأحياء المائية	١١.٤	٢٢.٨	٢٠.٣	١.٥-	١٨.٦	١٦.٣	١٢.٠	٦٣.٥	٤٦.٣
التعدين وإستغلال المحاجر	٨.٠	٩.٨	١٢.٨	٤٢.٣	٥٠.١	١٥.٧	٢٣.٤	٢٣.٠	٢٧.٦
إستخراج البترول الخام والغاز الطبيعي	٨.٩	١٠.٢	١٣.٨	٤٣.٤	٥٢.٠	١٥.٨	٢٣.٧	٢٣.٢	٢٧.٨
التعدين وإستغلال المحاجر الأخرى	-٢٢.٤	-٥.٩	-٢١.٣	-١٠.٩	٩.٢-	٨.٢	٧.٤	٤.٤	٥.٥
الصناعات التحويلية	٢٩.٥	٥١.٣	٦٠.٠	١١.٦	٤٩.٧	٤٨.٥	٢٩.٥	٣٠.٤	٢٣.٩
صناعة المنتجات الغذائية	١٦.٤	٤٦.٧	٤٦.١	٨.٦	٣١.٤	٣٧.٨	٣٠.٦	٣٢.١	٢٢.٢
صناعة المشروبات	٢٩.٦	٢٩.٦	٢٩.٦	١.٢	٢٩.٦	٩.٦	٩.٦	١١.٦	١١.٦
صناعة منتجات التبغ	٣٢.١	٢٣.١	١٦.٢	١٥.٥-	٤٠.٥	١٠.٩	١٠.٩	٢٠.٧	١٦.٤
صناعة الغزل و النسيج	٨.٢	٥٩.٣	٥١.٤	٢٨.٢	٥٥.٩	٤٨.٠	٤٨.٠	٥٢.٠	١٥.٤
صناعة الملابس الجاهزة	٠.٨	٥٧.٥	٦٠.٤	٤٧.٧	٣٠.٣	٦٨.٨	٦٨.٨	٤٦.١	٢٣.٥
صناعة الجلد ومنتجاته	٥.٣	٢٩.٠	٢٩.٠	٢٩.٨	٢٩.٠	٢٧.٦	٢٧.٦	٥٢.٢	٤٥.٧
صناعة الخشب ومنتجاته	١٧.٣	٤٣.٥	٤٤.٣	١٣.٢	٤٧.٥	٤٤.٦	٣٨.٠	٣٥.٠	٢١.٧
صناعة الورق ومنتجاته	١٨.١	٦٥.٣	٧٥.٨	٣٨.١	٣٣.٦	٥٠.٩	٥٠.٩	٤٩.٥	٤١.٨
الطباعة وإستنساخ وسائط الإعلام المسجلة	٠.٠	٠.٠	٠.٠	٤.٩-	٠.٠	٠.٠	٠.٠	٥.٦	٢٦.٠
صناعة فحم الكوك و المنتجات النفطية	٣٥.٨	٤٨.٤	٩١.١	١١.٦	٤٨.٣	٧٥.٢	٢٩.٨	٤١.٦	٤١.٧
صناعة المواد و المنتجات الكيماوية	٤.٦	٣٩.٣	٤١.٤	١٢.٠	١٨.٣	٣٣.٨	٣٢.٥	٣٨.٣	٢٤.٦
صناعة المستحضرات الصيدلانية والكيمائية والدوائية	٤٧.١	٣٤.٩	٢٧.١	١٥.٦	٤٦.٨	٢٧.١	٢٧.١	٢٥.١	٢٥.١
ومنتجات النباتات الطبية	٢٢.١	٥٣.٥	٦٢.٤	٢٦.٩	٤٥.٩	٥٢.٤	٥٢.٤	١٤.٢	٩.١
صناعة منتجات المطاط واللدائن	١٠.١	٢١.١	٢٥.٥	١.٣	٢٠.٤	٢٠.٥	١٧.٢	٢٣.٤	١٧.٦
صناعة منتجات المعادن اللافلزية الأخرى	٧٢.٥	٨٢.٨	٩١.٩	١٨.٢	١٢٧.٢	٦٨.٦	٤٢.٦	١٩.٤	١٤.٨
صناعة الفلزات القاعدية	١٧.٦	٥٠.٩	٥١.٠	٩.٤	٤٣.٨	٤٤.٤	٣٥.٦	٣١.٨	١١.٧
صناعة منتجات المعادن المشكلة عدا الماكنيات و المعدات	٢.٨	٣٠.٤	٣٠.٤	٨١.٤	٣٠.٤	٢٦.٩	٢٦.٩	٢٩.٢	٠.٨
صناعة الحاسبات و المنتجات الإلكترونية	٥٩.٠	٨٨.٦	٦٦.١	٣.١	٨٢.٦	٤٢.٢	٢٢.٦	١٥.٢	٨.٦
والبصريتي ومكوناتها وصناعة الأجهزة الطبية	٣٩.٢	٦١.٠	٤٠.٠	٩.٠	٤٨.٥	٢٩.٠	١٢.٥	٤٤.٦	٣٢.٣
صناعة الأجهزة الكهربائية	٣٣.٨	٤١.٤	٢٩.١	١٠.١	٣٨.٠	١٥.٧	٣.٧	١.٨	١.٨
صناعة الآلات و المعدات الغير مصنفة فى موضع آخر	٥.٥	٥.٥	٥.٥	٠.٩-	٥.٥	٣.٤	٣.٤	١.٦	١.٦
صناعة المركبات ذات المحركات	٤.٧	٤٥.٨	٤٦.٢	٣٤.٠	٢٨.١	٤٥.٣	٤٥.٤	٣٣.٤	٢٢.٢
صناعة معدات النقل الأخرى	٩٩.١	٧٥.٥	٥١.٧	١٣.٩-	١٢٦.٠	١٧.٤	١٦.٢	٣٤.٩	٨.٩
صناعة الأثاث و المنتجات الخشبية	٢٠.٥	٤٠.٩	٣٧.٦	١٠.٩	٢٠.٥	٤١.١	٤١.١	٢٨.١	٢٨.١
صناعات تحويلية اخرى	١٤.٣	٠.٠	٨.٩	٤.٥	١٤.٣	٢٦.٦	٢٦.٦	٢٦.٦	٣١.٤
إمدادات الكهرباء والغاز والبخار وإمدادات التكييف	٢٤.٩	٠.٠	١٤.١	١١.٤	٢٤.٩	٤٢.٤	٤٢.٤	٤٦.١	٤٦.١
أنشطة الإمداد المائى وشبكات الصرف الصحى وإدارة معالجة	٠.٠	٠.٠	٠.٠	٩.٨-	٠.٠	٠.٠	٠.٠	١٠.١	١٠.١
النفائيات	١٣.٣	١٢.٨	١.٨	١١.٧-	١٢.٨	١.٢	٠.٠	٥.٤	٥.٤
تجميع وتنقية وتوزيع الميام	٦.٨	١٠.٢	١٥.٢	٦.٩-	١٠.٢	١٠.٢	٠.٠	١٠.٤	١٠.٤
جمع ومعالجة وتدمير المخلفات والنفايات	٠.٠	٠.٠	٠.٠	٨.٥-	٠.٠	٠.٠	٠.٠	١٠.٥	١٠.٥
النقل والتخزين	١٤.٢	١٣.٢	٠.٠	١٢.٧-	١٣.٢	٠.٠	٠.٠	٣.٩	٣.٩
النقل البرى	٥٤.١	٥٤.١	٥٤.١	٠.٣-	٥٤.١	٠.٠	٠.٠	٠.٠	٠.٠
النقل عبر الماء	١٤.٢	١٣.٢	٠.٠	١٢.٧-	١٣.٢	٠.٠	٠.٠	٠.٠	٠.٠
النقل الجوى	٥٤.١	٥٤.١	٥٤.١	٠.٣-	٥٤.١	٠.٠	٠.٠	٠.٠	٠.٠
البريد وأنشطة الخدمات البريدية	٣١.١	٣٤.٨	٣٠.٢	٠.٢-	٣٦.٠	٧.٠	٧.٠	٣٠.٨	٢٨.٧
أنشطة خدمات الغذاء والإقامة	٥٨.١	٥٦.٥	٤٦.١	١٢.٣	٦٤.٥	٤.٨	٤.٨	٤١.٥	٤١.٦
أنشطة الإقامة	٥.٣	١٢.٥	١٢.٤	١٤.٠-	٨.٩	١٠.١	١٠.١	٢٦.٣	٢٣.٢
أنشطة خدمات الغذاء و المشروبات	٠.٠	٠.٠	٠.٠	٢.٣-	٠.٠	٠.٠	٠.٠	٤.٦	٤.٦
أنشطة المعلومات و الإتصالات									

المصدر: الجهاز المركزى للتعبئة العامة والإحصاء.

١ / قام الجهاز المركزى للتعبئة العامة والإحصاء بإصدار رقم قياسى لأسعار المنتجين بدءاً من سبتمبر ٢٠٠٧ ، وذلك بإستخدام أسعار السلع والخدمات للسنة المالية (٢٠٠٤-٢٠٠٥) كفترة أساس لسلسلة الأرقام القياسية، كما تم إستخراج الأوزان بإستخدام متوسط عامى (٢٠٠٢-٢٠٠٣ ، ٢٠٠٣-٢٠٠٤) للقيم الإجمالية للإنتاج الصناعى والزراعى والخدمى.

٢/ التغير فى الرقم القياسى عن الفترة المقابلة فى العام السابق.

٣/ التغير فى الرقم القياسى عن الشهر المقابل فى العام السابق .

جدول (٧): معدل التضخم السنوى لأسعار المنتجين طبقاً للإستخدام النهائي^{١/}

بيان ربع سنوي ^{٢/}					بيان شهري ^{٣/}				
اكتوبر- ديسمبر ٢٠١٦	ابريل- يونيو ٢٠١٧	يوليو- سبتمبر ٢٠١٧	اكتوبر- ديسمبر ٢٠١٧	يناير- ١٧	اكتوبر- ١٧	نوفمبر- ١٧	ديسمبر- ١٧	يناير- ١٨	
٢٠.٤	٣٦.٣	٣٨.٦	٩.٣	٣٧.٢	٣٥.١	٢٧.٩	٢٦.٩	٢٥.٠	معدل التضخم لأسعار المنتجين
٣٥.٨	٤٨.٤	٩١.١	١٢.٧	٤٨.٣	٧٥.٢	٢٩.٨	-٥٠.٧	٢٧.٧	مواد الوقود
٢٨.٥	٣١.٤	٣١.٨	٦.١	٧٣.٢	٢٠.٥	٢٣.٣	-٢١.٨	٩.٤	المواد الخام
٣١.٢	٤٤.٧	٤٩.٤	١٤.٤	٥٢.٢	٣٨.٦	٢٥.٤	-١٥.٩	٢٧.٨	السلع الوسيطة
١٢.٦	-٨.٤	-١٩.٧	-٥١.٠	٢٥.٧	-٥٠.٩	-٤٧.٩	-٥٤.٢	٢٦.٦	السلع الإستهلاكية غير المعمرة
١١.١	٣٧.٨	١٤٣.٦	١٢٥.٥	٣٧.٩	١٩٥.١	١٧٥.٩	٧.٥	١٣.٧	السلع الإستهلاكية المعمرة
٩.٩	٩٣.٨	١٦.٥	٩.٢	١٥.٣	١٢.٣	٦.٣	٩.٢	٤.٢	السلع الإستثمارية

جدول (٨): معدل التضخم السنوى لأسعار المنتجين طبقاً لدرجة التصنيع^{١/}

بيان ربع سنوي ^{٢/}					بيان شهري ^{٣/}				
اكتوبر- ديسمبر ٢٠١٦	ابريل- يونيو ٢٠١٧	يوليو- سبتمبر ٢٠١٧	اكتوبر- ديسمبر ٢٠١٧	يناير- ١٧	اكتوبر- ١٧	نوفمبر- ١٧	ديسمبر- ١٧	يناير- ١٨	
٢٠.٤	٣٦.٣	٣٨.٦	٩.٣	٣٧.٢	٣٥.١	٢٧.٩	٢٦.٩	٢٥.٠	معدل التضخم لأسعار المنتجين
٢٦.٧	٣٤.٦	٦١.٤	٢٢.٣	٦٤.٧	٤٨.٩	٢٧.٣	-٣.٧	٣١.١	مواد الوقود
٩٠.٤	٩٠.٤	٩٠.٤	-١٢.٢	٩٠.٤	٠.٠	٠.٠	-٣٦.٦	١١.٦	القطن
١٣.٦	٣١.٦	٢٨.٧	-٢.٠	٢٥.٧	٣٢.٧	٢٥.١	-٦١.٦	١٩.٨	المواد الخام
١٢.٨	٣١.٣	٢٩.٦	١١.١	٢٥.٠	٣٠.١	١٧.٥	-١٣.١	١١.٦	السلع النصف مصنعة
٢٩.٠	٤٩.٥	٥٠.٠	١٠.٨	٥٠.٦	٣٨.٨	٢٩.١	-٣٠.٧	٢١.٧	السلع تامة الصنع

المصدر: الجهاز المركزى للتعبئة العامة والإحصاء.

١/ قام الجهاز المركزى للتعبئة العامة والإحصاء بإصدار رقم قياسى لأسعار المنتجين بدءاً من سبتمبر ٢٠٠٧ ، وذلك باستخدام أسعار السلع والخدمات للسنة المالية (٢٠٠٤-٢٠٠٥) كفترة أساس لسلسلة الأرقام القياسية، كما تم إستخراج الأوزان باستخدام متوسط عامى (٢٠٠٢-٢٠٠٣ ، ٢٠٠٣-٢٠٠٤) للقيم الإجمالية للإنتاج الصناعى والزراعى والخدمى.

٢/ التغير فى الرقم القياسى عن الفترة المقابلة فى العام السابق.

٣/ التغير فى الرقم القياسى عن الشهر المقابل فى العام السابق .

السوق المحلي		السوق العالمي	
(جنيه مصري / وحدة من العملة) ^{١/}		(دولار امريكي / وحدة من العملة)	
دولار أمريكي	جنيه إسترليني	يورو	جنيه إسترليني
متوسط سنوي ^{٢/}			
٥.٧٣٣	١٠.٦٤٨	٧.٢٥٥	١.٨٤٣
٥.٦٣٦	١١.٤٤٨	٧.٨٣٦	٢.٠٠٢
٥.٤٣١	١٠.١٨٦	٨.٠٧٨	١.٨٥٥
٥.٥٤٢	٨.٧٦٤	٧.٨٠٤	١.٥٦٥
٥.٦٢٢	٨.٧٨٣	٧.٥٤١	١.٥٤٦
٥.٩٣٣	٩.٥٣٥	٨.٢٧٧	١.٦٠٤
٦.٠٥٦	٩.٦١٤	٧.٨٠١	١.٥٨٥
٦.٨٦٩	١٠.٧٤٩	٩.١٢٦	١.٥٦٤
٧.٠٧٩	١١.٦٧٢	٩.٤١٣	١.٦٤٨
٧.٦٩٣	١١.٧٨٥	٨.٥٥٨	١.٥٢٩
١٠.٠١٨	١٣.٤٥٦	١١.٠٤٤	١.٣٥٢
متوسط شهري			
٧.٦٠٠	١١.٦٧٥	٨.٦٥٧	١.١٣٥
٧.٦٠٢	١١.٤٤١	٨.٢٧١	١.٠٨٤
٧.٦٠٤	١١.٣٦٨	٨.٢٢٣	١.٠٧٩
٧.٦٠٦	١١.٧٩٢	٨.٥٢٥	١.١١٧
٧.٦٠٦	١١.٨٧٨	٨.٥٥٨	١.١٢١
٧.٨٠١	١٢.١٣٧	٨.٥٨٩	١.١٠١
٧.٨٠٨	١٢.٢٠٦	٨.٧١١	١.١١٣
٧.٨٠٨	١٢.٠١٦	٨.٧٩٨	١.١٢٤
٧.٩١٧	١٢.١٤٧	٨.٨٩٣	١.٢٢٥
٧.٩٠٢	١٢.٠٠٦	٨.٤٨٣	١.٠٧٣
٧.٨٠٨	١١.٧٤٥	٨.٥٣١	١.٠٩٠
٧.٨٠٨	١١.٢٩٠	٨.٥١٠	١.٠٨٧
٧.٨٠٧	١١.٣٣٥	٨.٥٦٦	١.٠٩١
٨.٤٥٢	١١.٩٨٠	٩.٣٥٩	١.١١٣
٨.٨٥٧	١٢.٦٩٨	١٠.٠٦٩	١.٣٣٩
٨.٨٥٧	١٢.٨٩٣	١٠.٠٣٥	١.١٣٠
٨.٨٥٧	١٢.٦١٥	٩.٩٧٦	١.١٢٤
٨.٨٥٧	١١.٦٧٧	٩.٨٢٧	١.١٠٧
٨.٨٥٨	١١.٦٢٧	٩.٩٤٩	١.١٢٠
٨.٨٥٧	١١.٦٧٤	٩.٩٥٠	١.١٢١
٨.٨٥٨	١٠.٩٥٦	٩.٧٨٠	١.١٠٤
١٥.٨١٣	١٩.٧٦٢	١٧.١١١	١.٠٨٠
١٨.٣٣٠	٢٢.٩٦٧	١٩.٣٨٨	١.٠٥٤
١٨.٥٣٧	٢٢.٩٤١	١٩.٧٥٥	١.٠٦٢
١٦.٨٩٧	٢١.٢٤٨	١٨.١٣٠	١.٠٦٥
١٧.٦٢٩	١٨.٧٠١	١٨.٨٠٨	١.٠٦٩
١٨.٠١٥	٢٢.٨٠٣	١٩.٣٢٧	١.٠٧١
١٨.٠١٣	٢٣.٣٣٥	١٩.٩٦٤	١.١٠٥
١٨.٠٢٩	٢٣.١٧٢	٢٠.٣٣١	١.٢٢٨
١٧.٨٤٦	٢٣.٣٠٧	٢٠.٦٥٥	١.١٥٣
١٧.٧٠٦	٢٣.٠٠٩	٢٠.٩٧٧	١.١٨٢
١٧.٥٩٩	٢٣.٤٩٨	٢١.٠٣٦	١.١٩٢
١٧.٥٨٨	٢٣.٢٩٥	٢٠.٧٤٣	١.١٧٥
١٧.٥٩١	٢٣.٣٤٩	٢٠.٧٤٠	١.١٧٤
١٧.٧٣٨	٢٣.٨٨١	٢١.٠٨٧	١.١٨٤
١٧.٦٣٨	٢٤.٤٣٩	٢١.٥٨٨	١.٢١٩
١٧.٦١٠	٢٤.٧٠٠	٢١.٨٢٥	١.٢٣٥
١٧.٦٢٧	٢٤.٦١٤	٢١.٧٣٥	١.٢٣٣

المصدر : البنك المركزي المصري ، رويترز ، Oanda (www.oanda.com) .

١/ متوسط أسعار البيع والشراء . (نقطة المنتصف)

٢/ متوسط ميلادي.

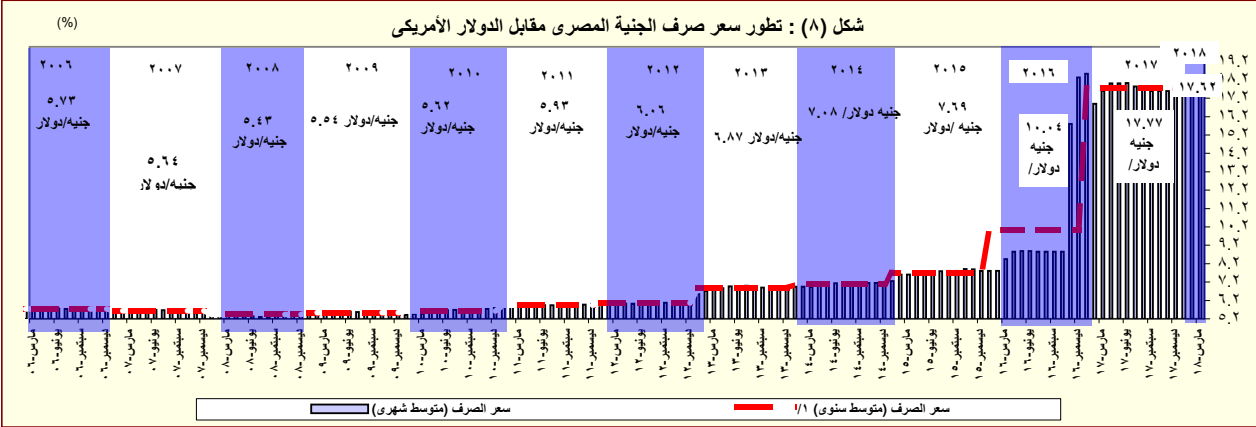

المصدر : البنك المركزي المصري و رويترز .

١/ متوسط ميلادي.

القسم الرابع

مؤشرات المالية العامة

ملخص المعاملات المالية للحكومة-----	٢٥	جدول (١٠)
ملخص المعاملات الرئيسية للموازنة العامة : القطاع الحكومي -----	٢٦-٢٧	جدول (١١)
هيكل الإيرادات العامة (الإيرادات الضريبية)-----	٢٨	جدول (١٢ - أ)
هيكل الإيرادات العامة (الإيرادات غير الضريبية)-----	٢٩	جدول (١٢ - ب)
توزيع المتحصلات الجمركية بحسب التصنيف الوظيفي للواردات -----	٣٠	جدول (١٣)
هيكل المصروفات العامة-----	٣١-٣٢	جدول (١٤)

جدول (١٠): ملخص المعاملات المالية للحكومة

(مليون جنيه)

	٢٠١٣/٢٠١٢		٢٠١٤/٢٠١٣		٢٠١٥/٢٠١٤		٢٠١٦/٢٠١٥		٢٠١٧/٢٠١٦		٢٠١٨/٢٠١٧	
	فعلى		فعلى		فعلى		فعلى		ختامى مبدئى		موازنة	
	قطاع ^٣ / _{الموازنة}	الحكومة ^٤ / _{العامة}	قطاع ^٣ / _{الموازنة}	الحكومة ^٤ / _{العامة}	قطاع ^٣ / _{الموازنة}	الحكومة ^٤ / _{العامة}	قطاع ^٣ / _{الموازنة}	الحكومة ^٤ / _{العامة}	قطاع ^٣ / _{الموازنة}	الحكومة ^٤ / _{العامة}	قطاع ^٣ / _{الموازنة}	الحكومة ^٤ / _{العامة}
إجمالى الإيرادات	٣٥٠,٣٢٢	٤٠٣,٦٣٧	٤٥٦,٧٨٨	٥١٩,٤٤٩	٤٦٥,٢٤١	٥٣٨,٣٧٨	٤٩١,٤٨٨	٥٤٩,٠٨٠	٦٥٩,١٨٤	٨٣٤,٦٢٢		
الإيرادات الضريبية	٢٥١,١١٩	٢٥١,١١٩	٢٦٠,٢٨٩	٢٦٠,٢٨٩	٣٠٥,٩٥٧	٣٠٥,٩٥٧	٣٥٢,٣١٥	٣٥٢,٣١٥	٤٦٢,٠٠٧	٦٠٣,٩١٨		
المنح	٥,٢٠٨	٥,٢٠٨	٩٥,٨٥٦	٩٥,٨٥٦	٢٥,٤٣٧	٢٥,٤٣٧	٣,٥٤٣	٣,٥٤٣	١٧,٦٨٣ ^٨ /	١,١٤٣		
إيرادات أخرى	٩٣,٩٩٦	١٤٧,٣١٠	١٠٠,٦٤٢	١٦٣٣٠٤	١٣٣,٨٤٧	٢٠٦٩٨٤	١٣٥,٦٣٠	١٩٣,٢٢٢	١٧٩,٤٩٤	٢٢٩,٥٦١		
إجمالى المصروفات	٥٨٨,١٨٨	٦٤٤,٠٨٠	٧٠١,٥١٤	٧٥٩,٨٤٧	٧٣٣,٣٥٠	٨٠٥,٩٢٩	٨١٧,٨٤٤	٨٨٦,٧٧٤	١,٠٣١,٩٤١	١,٢٠٧,١٣٨		
الأجور و تعويضات العاملين	١٤٢,٩٥٦	١٤٥,٠٦٤	١٧٨,٥٨٩	١٨٠,٨٢٩	١٩٨,٤٦٨	٢٠٠,٩٣٣	٢١٣,٧٢١	٢١٦,١٥٣	٢٢٥,٥١٣	٢٣٩,٩٥٥		
شراء السلع والخدمات	٢٦,٦٥٢	٢٧,١٥٥	٢٧,٢٤٧	٢٧٥٥٦	٣١,٢٧٦	٣١٥٨٠	٣٥,٦٦٢	٣٥,٩٣٦	٤٢,٤٥٠	٥٢,٠٦٥		
الفوائد	١٤٦,٩٩٥	١٣٥,٣٣١	١٧٣,١٥٠	١٥٩٣٣٠	١٩٣,٠٠٨	١٧٩٠٣٥	٢٤٣,٦٣٥	٢٢٥,١٩٥	٣١٦,٦٠٢	٣٨٠,٩٨٦		
الدعم والمنح والمزايا الإجتماعية	١٩٧,٠٩٣	٢٦١,٧٦٠	٢٢٨,٥٧٩	٢٩٨٠٠٢	١٩٨,٥٦٩	٢٨٢١١٦	٢٠١,٠٢٤	٢٨٥,٥٤٤	٢٧٦,٧١٩	٣٣٢,٧٢٧		
المصروفات الأخرى	٣٤,٩٧٥	٣٥,١٤٠	٤١,٠٦٨	٤١٢٠٩	٥٠,٢٧٩	٥٠,٣٤٨	٥٤,٥٥١	٥٤,٥٨٠	٦١,٥١٧	٦٥,٩٧٢		
شراء أصول غير مالية (الاستثمارات)	٣٩,٥١٦	٣٩,٦٢٩	٥٢,٨٨٢	٥٢٩٢١	٦١,٧٥٠	٦١٩١٧	٦٩,٢٥٠	٦٩,٣٦٥	١٠٩,١٤١	١٣٥,٤٣١		
العجز النقدى ^٥ /	٢٣٧,٨٦٥	٢٤٠,٤٤٣	٢٤٤,٧٢٧	٢٤٠,٣٩٩	٢٦٨,١٠٩	٢٦٧٥٥١	٣٢٦,٣٥٦	٣٣٧,٦٩٤	٣٧٢,٧٥٧	٣٧٢,٥١٦		
صافى حيازة الأصول المالية	١,٨٥٤	٦,٤١٠	١٠,٧١٣	١٤٣١٧	١١,٣٢١	١٦٧٦٣	١٣,١٣٩	٣٢,٦٥٥	٦,٨٣٣	-١,٤٠٨		
العجز الكلى	٢٣٩,٧١٩	٢٤٦,٨٥٣	٢٥٥,٤٣٩	٢٥٤,٧١٦	٢٧٩,٤٣٠	٢٨٤,٣١٤	٣٣٩,٤٩٥	٣٧٠,٣٤٩	٣٧٩,٥٩٠	٣٧١,١٠٨		

ملاحظات

١٢.٩	١٣.٣	١٢.٠	١٢.٠	١١.٤	١١.٦	١٢.٥	١٣.٧	١٠.٩	٩.٠	العجز الكلى / الناتج المحلى (%) ^١ /
-٥.٠	-٦.٠	-٣.٩	-٤.٥	-٣.٥	-٤.٣	-٣.٥	-٥.٤	-١.٨	٠.٢	الميزان الأولى / الناتج المحلى (%) ^١ /
١٨.٨	٢١.٧	٢١.٤	٢٤.٤	١٩.٠	٢٢.٠	١٨.١	٢٠.٣	١٩.٠	٢٠.٣	إجمالى الإيرادات / الناتج المحلى (%) ^١ /
٣١.٦	٣٤.٦	٣٢.٩	٣٥.٧	٣٠.٠	٣٣.٠	٣٠.٢	٣٢.٧	٢٩.٧	٢٩.٤	إجمالى المصروفات / الناتج المحلى (%) ^١ /

المصدر: وزارة المالية

١/ مبدئى. **جدير بالذكر أن بيانات الحساب الختامى للموازنة العامة للدولة للعام المالى ٢٠١٧/٢٠١٦ مازالت معروضة على مجلس النواب وتعد مبدئية لحين اعتمادها.**

٢/ تعكس بيانات الموازنة العامة للدولة بموجب قانون ربط الموازنة رقم ١٤٥ لعام ٢٠١٧.

٣/ يشمل قطاع موازنة الجهاز الإدارى و المحليات، والهيئات الخدمية العامة.

٤/ تشمل المعاملات المالية لكل من أجهزة الموازنة العامة، وبنك الإستثمار القومى، وصناديق التأمين والمعاشات، ومع مراعاة إستبعاد كافة المعاملات البيئية للجهات الثلاث لمنع إزدواجية الحساب.

٥/ العجز الكلى مطروح منه صافى حيازة الأصول المالية.

٦/

تم مراجعة تقديرات الناتج المحلى الإجمالى مؤخراً لتصبح ٣٤٧٠ مليار جنيه فى عام ٢٠١٧/٢٠١٦ بدلاً من تقديرات سابقة بنحو ٣٤٧٨ مليار جنيه. فى حين قدرت توقعات الناتج المحلى الإجمالى للسنة المالية ٢٠١٧/٢٠١٨ بنحو ٤٢٨٦.٥ مليار جنيه وفقاً لتقديرات وزارة المالية.

٧/ تنشر وزارة المالية بيانات أداء الحكومة العامة للعام المالى ٢٠١٤/٢٠١٥ للمرة الأولى، وذلك بعد القيام بتدقيق البيانات مع الجهات المعنية والتي تدخل ضمن نطاق الحكومة العامة.

٨/ ترجع الزيادة فى المنح فى الأساس نتيجة لتلقى منح رأسمالية من دولة الإمارات لتمويل الاستثمارات خلال العام المالى ٢٠١٧/٢٠١٦.

جدول (١١) القطاع الحكومي : ملخص المعاملات الرئيسية للموازنة العامة ٢٠١٧/٢٠١٨

(مليون جنيه)

٤/٢٠١٨/٢٠١٧								موازنة	
فعليات				ختامى مبدئى					
٢٠١٣/٢٠١٤	٢٠١٤/٢٠١٣	٢٠١٥/٢٠١٤	٢٠١٦/٢٠١٥	٢٠١٧/٢٠١٦	٢٠١٧/٢٠١٦	٢٠١٨/٢٠١٧	٢٠١٨/٢٠١٧		
يوليو-فبراير	يوليو-فبراير	يوليو-فبراير	يوليو-فبراير	يوليو-فبراير	يوليو-فبراير	يوليو-فبراير	يوليو-فبراير		
٣٥٠,٣٢٢	٤٥٦,٧٨٨	٤٦٥,٢٤١	٤٩١,٤٨٨	٦٥٩,١٨٤	٣١٠,٤٥٤	٤٣٠,٦٥٣	إجمالى الإيرادات		
٢٥١,١١٩	٢٦٠,٢٨٩	٣٠٥,٩٥٧	٣٥٢,٣١٥	٤٦٢,٠٠٧	٢٢٦,٢٧٣	٣٥٤,١٣٨	الإيرادات الضريبية		
١١٧,٧٦٢	١٢٠,٩٢٥	١٢٩,٨١٨	١٤٤,٧٤٣	١٦٦,٨٩٧	٧١,٠٨١	١٠٥,٧٥٥	الضريبة على الدخل		
١٦,٤٥٣	١٨,٧٦١	٢١,١٠٧	٢٧,٩٩٠	٣٦,٥٣٩	٢١,٩٤٤	٣٢,٣٧٩	الضرائب على الممتلكات		
٩٢,٩٢٤	٩١,٨٦٧	١٢٢,٩٣٠	١٤٠,٥٢٥	٢٠٨,٦٢٤	١١٢,٨٤٠	١٨١,٢٧٠	الضرائب على السلع والخدمات		
١٦,٧٧١	١٧,٦٧٣	٢١,٨٦٧	٢٨,٠٩١	٣٤,٢٥٥	١٦,٢١٥	٢٢,١٤٠	الضرائب على التجارة الدولية (الجمارك)		
٧,٢٠٨	١١,٠٦٢	١٠,٢٣٥	١٠,٩٦٦	١٥,٦٩١	٤,١٩٤	١٢,٥٩٤	ضرائب أخرى		
٩٩,٢٠٣	١٩٦,٤٩٩	١٥٩,٢٨٤	١٣٩,١٧٣	١٩٧,١٧٧	٨٤,١٨١	٧٦,٥١٦	الإيرادات غير الضريبية		
٥,٢٠٨	٩٥,٨٥٦	٢٥,٤٣٧	٣,٥٤٣	١٧,٦٨٣	٤٧٦	٣١٩	المنح		
٤,٨٢٠	٩٥,٤٩٧	٢٤,٩٤٢	٣,٢٣٦	١٧,٠٤٠	٢٩٤	٢٠٠	من حكومات أجنبية		
١١٢	١٥٠	٣٠٢	١٦٩	٣٥٤	١١٨	٦٦	من منظمات دولية		
٢٧٥	٢١٠	١٩٤	١٣٧	٢٨٩	٦٤	٥٤	من جهات حكومية		
٩٣,٩٩٦	١٠٠,٦٤٢	١٣٣,٨٤٧	١٣٥,٦٣٠	١٧٩,٤٩٤	٨٣,٧٠٦	١١٦,٩٦٦	إيرادات أخرى		
٥٦,٤٩٤	٥٦,٩٩٠	٨١,٤٦٣	٦٩,٤٥٢	٩١,١٤١	٥٥,٢٣١	٧٦,٤٠١	عوائد الملكية		
٢٢,٧٣٣	٢٨,٤٩٩	٢٦,٤٥٧	٢٩,٠٥٢	٣٨,٠٥٨	١٦,٨٠٣	٢٠,١٤٢	حصولية بيع السلع والخدمات		
٤٧٩	٥٤٦	٨٤٢	١,٣٨١	١,٩٦٨	١,٤٤٧	٢٩١	تعويضات وخدمات		
٦١٢	١,٠٦١	٩٠١	١,٤٥٥	٢,٩٥٦	٤٨١	٢٨٧	تحويلات اختيارية		
١٣,٦٧٧	١٣,٥٤٧	٢٤,١٨٤	٣٤,٢٩٠	٤٥,٣٧١	٩,٧٤٤	١٩,٠٧٥	أخرى		
٤٧٠,٩٩٢	٥٨٨,١٨٨	٧٠١,٥١٤	٨١٧,٨٤٤	١,٠٣١,٩٤١	٥٣٢,٤٦٧	٦٨٧,٨٦٤	إجمالى المصروفات		
١٤٢,٩٥٦	١٧٨,٥٨٩	١٩٨,٤٦٨	٢١٣,٧٢١	٢٢٥,٥١٣	١٣٧,٠٦١	١٥١,٧٥٢	الأجور وتعويضات العاملين		
٢٦,٦٥٢	٢٧,٢٤٧	٣١,٢٧٦	٣٥,٦٦٢	٤٢,٤٥٠	٢١,٣٣٥	٢٥,٣٢٧	شراء السلع والخدمات		
١٤٦,٩٩٥	١٧٣,١٥٠	١٩٣,٠٠٨	٢٤٣,٦٣٥	٣١٦,٦٠٢	١٨٣,٦٠٧	٢٤٧,٠٠٨	الفوائد		
١٩٧,٠٩٣	٢٢٨,٥٧٩	١٩٨,٥٦٩	٢٠١,٠٢٤	٢٧٦,٧١٩	١١٣,٤١٣	١٧٠,٢٢٤	الدعم والمنح والمزايا الإجتماعية		
٣٤,٩٧٥	٤١,٠٦٨	٥٠,٢٧٩	٥٤,٥٥١	٦١,٥١٧	٣٨,٥٣٩	٤٦,٢٢٢	المصروفات الأخرى		
٣٩,٥١٦	٥٢,٨٨٢	٦١,٧٥٠	٦٩,٢٥٠	١٠٩,١٤١	٣٨,٥١٢	٤٧,٨٣١	شراء أصول غير مالية (الاستثمارات)		
٢٣٧,٨٦٥	٢٤٤,٧٢٧	٢٦٨,١٠٩	٣٢٦,٣٥٦	٣٧٢,٧٥٧	٢٢٢,٠١٢	٢٥٧,٢١١	العجز النقدى ^١		
١,٨٥٤	١٠,٧١٣	١١,٣٢١	١٣,١٣٩	٦,٨٣٣	٤,٦٠٨	١,٧١٤	صافى حيازة الأصول المالية		
٢٣٩,٧١٩	٢٥٥,٤٣٩	٢٧٩,٤٣٠	٣٣٩,٤٩٥	٣٧٩,٥٩٠	٢٢٦,٦٢٠	٢٥٨,٩٢٤	العجز الكلى		
ملاحظات									
١٠.٠	١٢.٩	١٢.٠	١١.٤	١٠.٩	٦.٥	٦.٠	العجز الكلى/ الناتج المحلى الإجمالى (%) ^٢		
٥.٠-	٣.٩-	٣.٥-	٣.٥-	١.٨-	١.٢-	٠.٣-	الميزان الأولي/ الناتج المحلى الإجمالى (%) ^٢		
١٨.٨	٢١.٤	١٩.٠	١٨.١	١٩.٠	٨.٩	١٠.٠	الإيرادات/ الناتج المحلى الإجمالى (%) ^٢		
٣١.٦	٣٢.٩	٣٠.٠	٣٠.٢	٢٩.٧	١٥.٣	١٦.٠	المصروفات/ الناتج المحلى الإجمالى (%) ^٢		

المصدر: وزارة المالية.

١/ يشمل قطاع موازنة الجهاز الإدارى و المحليات، والهيئات الخدمية العامة.

٢/ تم إعادة تبويب فـعـلـيـات الموازنة العامة لتتفق مع معايير صندوق النقد الدولي والمعروفة بـ GFS ٢٠٠١ (على أساس نقدي).

٣/ مبدئى. جدير بالذكر أن بيانات الحساب الختامى للموازنة العامة للدولة للعام المالى ٢٠١٧/٢٠١٦ مازالت معروضة على مجلس النواب وتعد مبدئية لحين اعتمادها.

٤/ عكس بيانات الموازنة العامة للدولة بموجب قانون ربط الموازنة رقم ١٤٥ لعام ٢٠١٧.

٥/ يرجع الانخفاض فى الإيرادات غير الضريبية إلى تراجع الموارد الاستثنائية من المنح لتبلغ حوالى ٢٥.٤ مليار جنيه فقط خلال العام المالى ٢٠١٥/٢٠١٤، وذلك مقابل منح بلغت نحو ٩٥.٩ مليار جنيه خلال العام المالى ٢٠١٤/٢٠١٣.

٦/ العجز الكلى مطروح منه صافى حيازة الأصول المالية.

٧/ تم مراجعة تقديرات الناتج المحلى الإجمالى مؤخراً لتصبح ٣٤٧٠ مليار جنيه فى عام ٢٠١٧/٢٠١٦ بدلاً من تقديرات سابقة بنحو ٣٤٧٨ مليار جنيه. فى حين قدرت توقعات الناتج المحلى الإجمالى للسنة المالية ٢٠١٧/٢٠١٨ بنحو ٤٢٨٦.٥ مليار جنيه وفقاً لتقديرات وزارة المالية.

٨/ ترجع الزيادة فى المنح فى الأساس نتيجة لتلقى منح رأسمالية من دولة الإمارات لتمويل الاستثمارات خلال العام المالى ٢٠١٧/٢٠١٦.

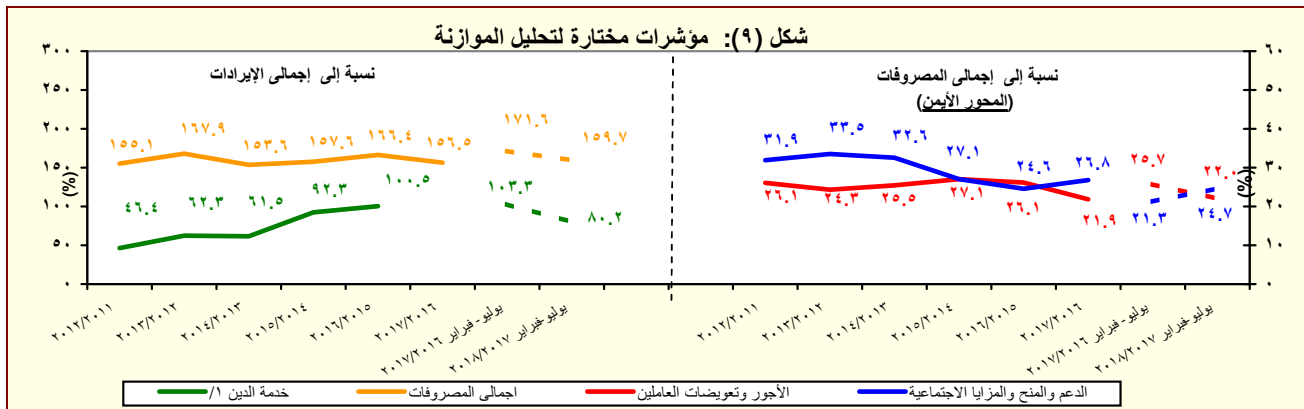

المصدر: وزارة المالية

١/ تشمل الفوائد والأقساط المدفوعة (بدون متأخرات).

٢/ مبدئى. جدير بالذكر أن بيانات الحساب الختامى للموازنة العامة للدولة للعام المالى ٢٠١٧/٢٠١٦ مازالت معروضة على مجلس النواب وتعد مبدئية لحين اعتمادها.

جدول (١١) القطاع الحكومي : ملخص المعاملات الرئيسية للموازنة العامة ^{١/} (تابع)

(مليون جنيه)

يوليو- سبتمبر	فعليات						
	٢٠١٧/٢٠١٦	٢٠١٥/٢٠١٤	٢٠١٤/٢٠١٣	٢٠١٣/٢٠١٢	٢٠١٢/٢٠١١	٢٠١١/٢٠١٠	٢٠١٠/٢٠٠٩
٧٦,٨١٦	٢٧٩٤٣٠	٢٥٥,٤٣٩	٢٣٩,٧١٩	١٦٦,٧٠٥	١٣٤,٤٦٠	٩٨,٠٣٨	العجز الكلى
٧٦,٨١٦	٢٧٩٤٣٠	٢٥٥,٤٣٩	٢٣٩,٧١٩	١٦٦,٧٠٥	١٣٤,٤٦٠	٩٨,٠٣٨	مصادر التمويل
٠	٠	٣١٥-	١٢	٠	٢٢	٤٢٥	صافي حسيطة الخصخصة
١٠٩,١٧٧	٣٢٧٧٢٨	٢٧٧,٣٢٠	٢٧٠,٦٢٤	١٨٢,٢١٨	١٤٤,٢٩٥	١٠١,٤٩٢	التمويل المحلى
١٤,٧٨٢	٧٩٢٧٤	٣٢,٩٥٧	٤٩,٢٨٦	٣٥,٨٤٤	٣٤,٧١٢	٦١,٢٢٩	تمويل غير مصرفى
٩٤,٣٩٥	٢٤٨٤٥٤	٢٤٤,٣٦٣	٢٢١,٣٣٨	١٤٦,٣٧٤	١٠٩,٥٨٣	٤٠,٢٦٣	تمويل مصرفى
١,٩٢٦-	٢٥١١٩-	٤,٠٢٢	٢٠,٢٧٠	٩,٠٦٢-	٥,٠٢٢	٢,٤٥٨	الإقتراض الخارجى ^{٢/}
-	-	-	-	-	-	-	المستخدم من الحساب المجمع فى اهلاك جزء من سندات البنك المركزى
-	-	-	-	-	-	-	حسابات أخرى مستحقة الدفع
٢,٦٣٢-	٣٥٩٨٧-	٢٥,٣٨٨-	١٣,١٤٧-	٤٤٣-	٣,٥٥٣	٣٤٧	أخرى
٠	٥٤٩	١,٢٤٢	١١,٣٥٧	١,٥٣٣	٣,٩٢٢	١,٣٢٨	فروق إعادة التقييم
٨,٣٥١-	٩٥٤٠-	١,٠٥١-	٦,٧٩١-	١١,٣٧٦-	٧,٤١٩-	٢٢٧-	الفرق بين القيمة الحالية والاسمية لأذون الخزانة
١٩,٤٥٢-	٢١٧٩٩	٣٩١-	٤٢,٦٠٦-	٣,٨٣٥	١٤,٩٣٥-	٧,٧٨٥-	غير موزع

المصدر: وزارة المالية

١/ تم إعداد البيانات لتتفق مع معايير صندوق النقد الدولي والمعروفة بـ GFS ٢٠٠١ (على أساس نقدى).

٢/ يتضمن الدين الخارجى الحكومى المعاد تبويبه فى ضوء المفاوضات بين وزارة المالية والبنك المركزى والتي أسفرت عن إعادة تبويب الديون المعاد إقراضها ضمن الدين الخارجى للحكومة المركزية ووحدات الحكم المحلى بدلاً من مديونيات "القطاعات الأخرى".

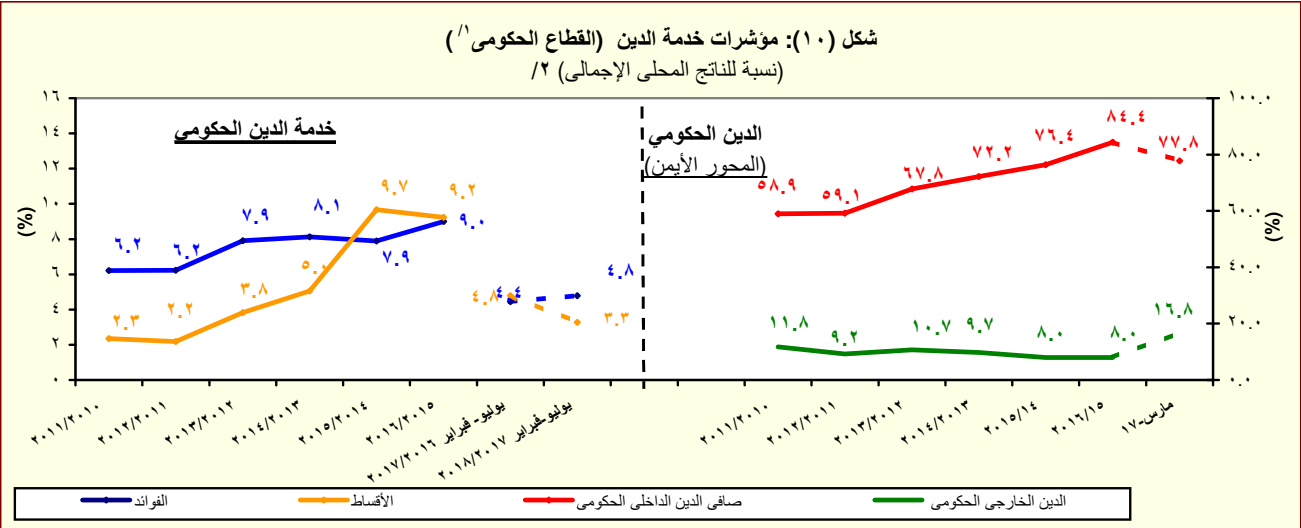

المصدر: وزارة المالية والبنك المركزى المصرى

١/ يشمل قطاع موازنة الجهاز الإدارى و المحليات، والهيئات الخدمية العامة.

٢/ تم مراجعة تقديرات الناتج المحلى الإجمالى مؤخراً لتصبح ٣٤٧٠ مليار جنيه فى عام ٢٠١٦/٢٠١٧ بدلاً من تقديرات سابقة بنحو ٣٤٧٨ مليار جنيه. فى حين قدرت توقعات الناتج المحلى الإجمالى للسنة المالية ٢٠١٧/٢٠١٨ بنحو ٤٢٨٦.٥ مليار جنيه وفقاً لتقديرات وزارة المالية.

جدول (١٢ - أ) هيكل الإيرادات العامة
(الإيرادات الضريبية)

(مليون جنيه)

٢٠١٨/٢٠١٧	٢٠١٧/٢٠١٦	٢٠١٨/٢٠١٧ ^{١/}	٢٠١٧/٢٠١٦ ^{١/}	٢٠١٦/٢٠١٥	٢٠١٥/٢٠١٤	٢٠١٤/١٣	٢٠١٣/١٢	٢٠١٢/١١	
يوليو-أغسطس	يوليو-أغسطس	موازنة	ختامى مبدئى						قطاعات
٤٣٠,٦٥٣	٣١٠,٤٥٤	٨٣٤,٦٢٢	٦٥٩,١٨٤	٤٩١,٤٨٨	٤٦٥,٢٤١	٤٥٦,٧٨٨	٣٥٠,٣٢٢	٣٠٣,٦٢٢	إجمالي الإيرادات
٣٥٤,١٣٨	٢٢٦,٢٧٣	٦٠٣,٩١٨	٤٦٢,٠٠٧	٣٥٢,٣١٥	٣٠٥,٩٥٧	٢٦٠,٢٨٩	٢٥١,١١٩	٢٠٧,٤١٠	الإيرادات الضريبية
١٠٥,٧٥٥	٧١,٠٨١	٢٠٩,٣٩٨	١٦٦,٨٩٧	١٤٤,٧٤٣	١٢٩,٨١٨	١٢٠,٩٢٥	١١٧,٧٦٢	٩١,٢٤٥	الضريبة على الدخل والأرباح والمكاسب الرأسمالية ومنها
٢٨,٢١٠	٢٢,٣١٠	٣٧,٣٥٤	٣٧,٩٦٤	٣٢,٠٣١	٢٦,٨٠١	٢٢,٢٥٢	١٩,٧٠٨	١٦,٠١٠	ضرائب على الدخل من التوظيف
٨,٦٨٦	٥,٦٠٠	٢٥,٣٩٥	١٢,٦٦٦	٩,٩٨٢	١١,١٣٤	٨,٩٤٣	٦,٤٣٦	٥,٥٨٢	ضرائب على الدخل بخلاف التوظيف
٨٠	٦٣	٣,٧٠٣	٣٨٤	٣٤٣	٢٧٩	٢١٨	٨٧	١٠٤	ضرائب على الأرباح الرأسمالية
٦٨,٧٧٨	٤٣,١٠٩	١٤٢,٩٤٦	١١٥,٨٨٣	١٠٢,٣٨٧	٩١,٦٠٣	٨٩,٥١٢	٩١,٥٣١	٦٩,٥٥٠	الضريبة على أرباح شركات الأموال ومنها
٢٢,١٢٨	٥,٠٠٠	٤٤,١٧٩	٤٢,٤٦٤	٣٧,٣١٣	٣٦,٠٠٠	٤٦,٠٦٠	٤٥,٨١٦	٣٤,٠٧٥	من هيئة البترول
٠	٣,٨٦٠	٣,٤٤٤	٣,٨٦٠ ^{١/٤}	١٣,٢٤٥	٣,٦٩١	٤,٠٤٢	٨,٢٩٠	٠	من البنك المركزى
١٦,١٠٠	١٢,٨٠٠	٣٠,١٥٠	٢٢,٣٠٠	١٤,٩٠٣	١٣,٤٠٠	١٤,٣١٢	١٢,١٥٠	١١,٨٠٠	من قناة السويس
٣٠,٥٥٠	٢١,٤٤٩	٦٥,١٧٣	٤٧,٢٥٩	٣٦,٩٢٦ ^{١/٣}	٣٨,٥١٢	٢٥,٠٩٩	٢٥,٢٧٥	٢٣,٦٧٤	من الشركات الأخرى
٣٢,٣٧٩	٢١,٩٤٤	٥٠,٢٨٥	٣٦,٥٣٩	٢٧,٩٩٠	٢١,١٠٧	١٨,٧٦١	١٦,٤٥٣	١٣,٠٨٩	الضرائب على الممتلكات
٢٠٨٤	١٣٩٧	٣,٩٠٦	٢,٠٥٥	١,١٧٢	٦٣٧	٤٢٨	٥٣١	٥٢٠	ضرائب دورية على الممتلكات
١٢٧	١٦٩	٢٥٦	٢٢٣	٢٠٣	١٨٦	١٨٤	١٨٥	١٧٥	ضريبة الاراضى
١٩٥٦	١٢٢٨	٣,٦٥٠	١,٨٣٢	٩٦٩	٤٥١	٢٤٤	٣٤٦	٣٤٦	ضريبة المباني
٢٨,٢٥٦	١٨,٨٩٧	٤٠,٣٣٨	٣١,٩٩٧	٢٤,٠٧١	١٧,٦٢٩	١٦,٠٥٥	١٣,٩٠٥	١٠,٥٧٥	ضريبة على العمليات المالية التجارية والرأسمالية ومنها
٢٧,٥٢٩	١٨,٢٢٤	٣٩,١٣٣	٣٠,٨٦٤	٢٣,٠٦٩	١٦,٦٨٢	١٥,٢٥٦	١٣,١٦٨	٩,٩٠٣	ضريبة على عوائد أذون وسندات الخزانه
٢,٠٣٩	١,٦٥٠	٦,٠٤١	٢,٤٨٧	٢,٧٤٧	٢,٨٤١	٢,٢٧٩	٢,٠١٧	١,٩٩٣	ضرائب ورسوم على السيارات
١٨١,٢٧٠	١١٢,٨٤٠	٢٩١,٠٥٥	٢٠٨,٦٢٤	١٤٠,٥٢٥	١٢٢,٩٣٠	٩١,٨٦٧	٩٢,٩٢٤	٨٤,٥٩٤	الضرائب على السلع والخدمات ومنها
٨٢,٧٥٩	٥٨,١٧٨	١٣٥,٧٠٨	٩٤,٣٨٤	٥٧,٤٥٤	٥٣,٤٢٥	٤٢,٩٧٤	٣٩,٤٩٦	٣٧,١٧٤	الضريبة العامة على المبيعات
٢٧,٥٠١	٢١,٧٤١	٤٩,٩٠٠	٣٢,٦٩٠	٢١,١٠٢	١٨,٤١٥	١٤,٥٧٧	١٤,٠٣٨	١٥,٥٦٦	سلع محلية
٥٥,٢٥٧	٣٦,٤٣٧	٨٥,٨٠٨	٦١,٦٩٤	٣٦,٣٥٢	٣٥,٠١٠	٢٨,٣٩٨	٢٥,٤٥٨	٢١,٦٠٧	سلع مستوردة
١٨,٨٦٤	١٠,٥٧٧	٤٢,١٥٦	١٨,١٣٩	١٤,٠٧٢	١٢,٠٩٨	٩,٤٦٣	٩,٧٦٧	٩,١٤١	ضريبة المبيعات على الخدمات
٦٠,٧٨٨	٣٠,٧٥٩	٧٤,٣٥٢	٧٠,٥٣٣	٤٨,١٢٥	٣٩,٧٥٠	٢٤,١٩٠	٣٠,٤٨٢	٢٥,٩٨٥	ضرائب على سلع جدول رقم "١١" محلية
١,٠٧٢	٢٧٨	٥٦٣	٤١٥	٣٩٦	٢٥٩	٣٧٤	٤٩	٧١	ضرائب على سلع جدول رقم "١" المستور
١,٥٢٦	١,٠٠٤	٢,٧٠٧	١,٧٩٨	٢,٣١١	١,٣٨٢	١,١٦٧	١,٠٩٢	٨٨٠	ضرائب على الخدمات الخاصة
٨,٠١٧	٦,٤١١	١٨,١٦٢	١١,٠١٧	٩,٧٠٧	٧,٧٢١	٦,٦٩٤	٥,٢٤٨	٥,٤٦٥	ضرائب الدمغة (عدا دمغة الماهيات)
٢٢,١٤٠	١٦,٢١٥	٣٦,٤١٤	٣٤,٢٥٥	٢٨,٠٩١	٢١,٨٦٧	١٧,٦٧٣	١٦,٧٧١	١٤,٧٨٨	الضرائب على التجارة الدولية (الجمارك) ومنها
٢١,٠٤٢	١٥,٣٦٩	٣٤,٧٤٤	٣٢,٧٧٧	٢٦,٩٣٣	٢٠,٩٥٥	١٦,٩٣٥	١٥,٦٢٦	١٣,٩٥٥	ضرائب جمركية قيمية
١٢,٥٩٤	٤,١٩٤	١٦,٧٦٦	١٥,٦٩١	١٠,٩٦٦	١٠,٢٣٥	١١,٠٦٢	٧,٢٠٨	٣,٦٩٤	ضرائب أخرى

المصدر: وزارة المالية

١/ مبدئى. جدير بالذكر أن بيانات الحساب الختامى للموازنة العامة للدولة للعام المالى ٢٠١٧/٢٠١٦ مازالت معروضة على مجلس النواب وتعد مبدئية لحين اعتمادها.

٢/ تعكس بيانات الموازنة العامة للدولة بموجب قانون ربط الموازنة رقم ١٤٥ لعام ٢٠١٧ .

٣/ يمكن تفسير الإنخفاض فى الحصيلة من الضريبة على أرباح شركات الأموال من الشركات الأخرى خلال عام ٢٠١٦/٢٠١٥ فى ضوء المقارنة بحصيلة إستثنائية مرتفعة خلال عام المقارنة ٢٠١٥/٢٠١٤ حيث تم فرض ضريبة إضافية فى عام ٢٠١٤ بنسبة ٥% لمن يزيد دخلهم عن ١ مليون جنيه وتم إلغاؤها فى عام ٢٠١٦/٢٠١٥. وأن هذا لا يؤثر على الإيرادات المحصلة من الضرائب على أرباح شركات الأموال من الشركات الأخرى، حيث من المتوقع زيادة المحصل خلال الفترات القادمة.

٤/ يرجع الإنخفاض فى الضريبة على أرباح شركات الأموال من البنك المركزى فى الأساس نتيجة لإنخفاض أرباح البنك المركزى نتيجة للسياسة النقدية التقيدية المتبعة منذ بداية العام المالى ٢٠١٧/٢٠١٦ والتي تم من خلالها رفع أسعار الفائدة للعمل على خفض معدلات التضخم.

شكل (١١): هيكل الإيرادات الضريبية

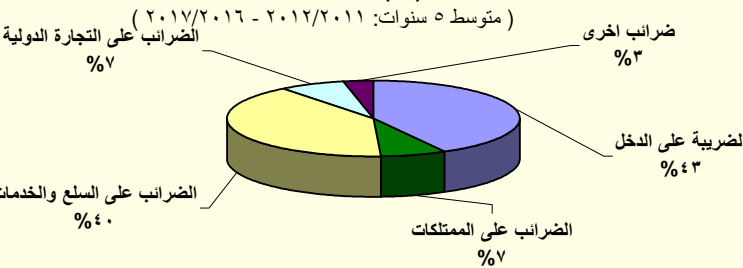

المصدر: وزارة المالية

جدول (١٢ - ب) هيكل الإيرادات العامة (الإيرادات غير الضريبية)

(مليون جنيه)									
٢٠١٨/٢٠١٧	٢٠١٧/٢٠١٦	٢٠١٨/٢٠١٧	٢٠١٧/٢٠١٦	٢٠١٦/٢٠١٥	٢٠١٥/٢٠١٤	٢٠١٤/٢٠١٣	٢٠١٣/٢٠١٢	٢٠١٢/٢٠١١	
بوليوغريار	بوليوغريار	موازنة	ختامى مبدئى						فعليات
٧٦,٥١٦	٨٤,١٨١	٢٣,٠٧٠	١٩٧,١٧٧	١٣٩,١٧٣	١٥٩,٢٨٤	١٩٦,٤٩٩	٩٩,٢٠٣	٩٦,٢١٢	الإيرادات غير الضريبية
٣١٩	٤٧٦	١,١٤٣	١٧,٦٨٣	٣,٥٤٣	٢٥,٤٣٧	٩٥,٨٥٦	٥,٢٠٨	١٠,١٠٤	المنح
٢٠٠	٢٩٤	٨٠٣	١٧,٠٤٠	٣,٢٣٦	٢٤,٩٤٢	٩٥,٤٩٧	٤,٨٢٠	٩,٣٣٩	منح من حكومات أجنبية
٦٦.١	١١٨.١	٢٥٨	٣٥٤	١٦٩	٣٠٢	١٥٠	١١٢	٩٥	منح من منظمات دولية
٥٣.٥	٦٣.٨	٨٢	٢٨٩	١٣٧	١٩٤	٢١٠	٢٧٥	٦٧٠	أخرى ^٤
٧٦,١٩٦	٨٣,٧٠٦	٢٢٩,٥٦١	١٧٩,٤٩٤	١٣٥,٦٣٠	١٣٣,٨٤٧	١٠٠,٦٤٢	٩٣,٩٩٦	٨٦,١٠٨	ايرادات أخرى
٣٦,٤٠١	٥٥,٢٣١	١٠٢,٢٨٧	٩١,١٤١	٦٩,٤٥٢	٨١,٤٦٣	٥٦,٩٩٠	٥٦,٤٩٤	٥٥,٩٧٩	عوائد الملكية
١,٦٨٦	٢,١٤٩	٣,٢٣٢	٤,٢٦٣	٩٦٨	٣,٤٥٣	٧٤٥	٨٣٧	١,٠٧٨	الفوائد المحصلة
١,٦٦٣	٢,١١٩	٣,٠٦٩	٤,٢٠٢	٨١٦	٣,٣٥٠	٥٨٩	٦٩٨	٩٠٩	على إعادة الإقراض (تشمل فوائد القروض الخارجية المعاد أقراضها من الخزانة العامة)
٢٩,٠٧٢	٤٤,٦٢٧	٨٨,٠٦٤	٧١,١٢٢	٦٣,٥٦٥	٧١,٥٧١	٥٣,٩٦٦	٥١,٩٣٥	٥٢,٣٥٨	أرباح الأسهم ومنها:
٣,٤٧٥	٨٦٠	٢٨,٩١٢	٥,٩٤٤	٧,٨٢٠	٢٥,٤١٤	٢١,٨٠٩	١٨,٧٨٥	١٥,٠٢٧	هيئة البترول
٥,٢٣٣	١٧,٩٢٧	١٠,٩٧٦	١٩,٤٢٧	٢٩,٤٦٢	١٣,٤١٧	٩,٢٨٣	١١,٣١٧	١٥,٠١٢	البنك المركزى
١٣,٢٠٣	١٦,٧٧٥	٣١,٤٢٣	٢٩,٣٨١	١٤,٧٥٥	١٩,٢١٤	١٨,٠٨٤	١٦,٣٧٥	١٦,١١٨	قناة السويس
٤,١٢٣	٧,٢١٦	٥,٠٢١	١٠,٩٨٩	٧,٨٢٠	١٠,٠٩٣	١,٦٣٠	١,٩١٥	٢,٢٠٧	الهيئات الاقتصادية
١,٤٧٠	١,٠٨٦	٨,٤٣٢	٢,٧٢٢	٢,٢٧٢	٢,١٩١	٢,٣٦٢	٢,٩١١	٢,٩٨٧	شركات قطاع الأعمال العام
٥,٥١٨	١,٧٨٣	١٠,٦٩٠	٨,٥٧٠	٤,٨٤٤	٦,٣١١	٢,٠٣٤	٣,٣٦١	٣,٠٧٨	عائد الإيجارات
٤,٤٧٧	١,٠٦١	٨,٦١٠	٧,٣٧٢	٤,١٣٩	٥,٩٦٤	١,٧٣٧	٢,٩٣٣	٢,٨٠٠	إتاوة البترول
١٢٥	٦,٦٧٢	٣٠٠	٧,١٨٧	٧٤	١٢٨	٢٤٥	٣٦١	-٥٣٤	عوائد ملكية أخرى
٢٠,١٤٢	١٦,٨٠٣	٣٧,٤٦٣	٣٨,٠٥٨	٢٩,٠٥٢	٢٦,٤٥٧	٢٨,٤٩٩	٢٢,٧٣٣	١٧,٨١٩	حصولية بيع السلع والخدمات
٢٠,١٢٩	١٦,٧٩٢	٣٧,٤٢٠	٣٨,٠٣١	٢٩,٠٠٧	٢٦,٤١٦	٢٨,٤٧١	٢٢,٧٠٨	١٧,٧٨٩	ايرادات الخدمات، ومنها:
١٣,٧٨٩	١٢,٤٢٤	٢٩,٢٠٣	٣٠,٥٩١	٢٢,٦٢٩	٢١,٠٣٧	٢٤,٣٥٩	١٨,٩٤٦	١٤,٢٩٠	موارد جارية من الصناديق والحسابات الخاصة ^{٥/٦}
١٢.٧	١١.١	٤٣	٢٨	٤٥	٤٢	٢٧	٢٥	٣٠	ايرادات بيع السلع، ومنها:
.	حصولية فروق أسعار بيع الغاز الطبيعى
٢٩١	١,٤٤٧	١,٢٩٦	١,٩٦٨	١,٣٨١	٨٤٢	٥٤٦	٤٧٩	٥١٩	تعويضات وغرامات
٢٨٧	٤٨١	١,٠٧٩	٢,٩٥٦	١,٤٥٥	٩٠١	١,٠٦١	٦١٢	٦٧٣	التحويلات الاختيارية
٢٤٥	٣٦٦	١,٠٧٩	٢,٠٩٠	٥٨٤	٣٧٩	٥٧٩	٣٨٣	٤٩٧	جارية
٤٢.٠	١١٥.٥	.	٨٦٦	٨٧١	٥٢٣	٤٨٢	٢٣٠	١٧٦	رأسمالية
١٩,٠٧٥	٩,٧٤٤	٨٧,٤٣٦	٤٥,٣٧١	٣٤,٢٩٠	٢٤,١٨٤	١٣,٥٤٧	١٣,٦٧٧	١١,١١٨	ايرادات متنوعة
١١,٣١٨	٥,٣٠٠	١٢,٠٨٦	١٨,٠٨٠	١٨,٠٩٦	٩,٩١٤	٧,٣٢٩	٦,٨٧٢	٣,٥٢٧	جارية
٧,٧٥٨	٤,٤٤٤	٧٥,٣٥١	٢٧,٢٩١	١٦,١٩٥	١٤,٢٧٠	٦,٢١٩	٦,٨٠٦	٧,٥٩٢	رأسمالية، ومنها
١,٧٢١	٢,٣٠٣	٠.٠	٨,٤٨٧	٧,٤٣٠	٥,٠٩٩	٢,٩٩٠	٣,٣٦٣	٣,٢٥٤	نقص الرصيد المدين للدفعات المقدمة لتمويل الاستثمارات ^٧
٥,١٨٧	١,٧٠٥	٤٤,٦١٨	١٧,٩٢٩	٧,٨٧٨	٤,٩٩٢	٢,٧٠٩	٢,٦٩٠	٣,١٦٦	موارد ومصادر رأسمالية أخرى لتمويل الاستثمارات

المصدر: وزارة المالية

١/ يرجع الانخفاض في الإيرادات غير الضريبية إلى تراجع الموارد الاستثنائية من المنح لتبلغ حوالى ٢٥.٤ مليار جنيه فقط خلال العام المالى ٢٠١٤/٢٠١٥، وذلك مقابل منح بلغت نحو ٩٥.٩ مليار جنيه خلال العام المالى ٢٠١٣/٢٠١٤.

٢/ مبدئى. **جدير بالذكر أن بيانات الحساب الختامى للموازنة العامة للدولة للعام المالى، ٢٠١٦/٢٠١٧ مازالت معروضة على مجلس النواب وتد مبدئية لحين اعتمادها.**

٣/ تعكس بيانات الموازنة العامة للدولة بموجب قانون ربط الموازنة رقم ١٤٥ لعام ٢٠١٧.

٤/ تشمل منح من جهات حكومية.

٥/ ايرادات الصناديق والحسابات الخاصة التابعة لجهات موازنية مثل الجامعات والمراكز الطبية المتخصصة والهيئات والمراكز البحثية، ويقابل هذه الايرادات مصروفات بذات القيمة موزعة على أبواب الاستخدامات.

٦/ تشمل إيرادات إضافية بنسبة ١٠% من إجمالى الإيرادات الشهرية للصناديق والحسابات الخاصة، بالإضافة إلى نسبة مقدارها ٢٥% من أرصدة تلك الصناديق تؤوّل إلى وزارة المالية خلال العام المالى ٢٠١٣/٢٠١٤ فقط وفقاً للقانون رقم ١٩ لعام ٢٠١٣.

٧/ يعكس المبالغ التى تم دفعها مقما لتمويل مشروعات استثمارية خلال العام المالى السابق ولم يتم استخدامها خلال نفس العام، ومن ثم يتم قيد هذه المبالغ فى العام المالى التالى كجزء من استثمارات ممولة ذاتياً تحت بند "الإيرادات المتنوعة".

٨/ تعكس الزيادة فى "موارد ومصادر رأسمالية أخرى لتمويل الاستثمارات" فى ضوء موارد ذاتية متوقعة لتمويل مشروع الإسكان الإجتماعى تقابلها زيادة مماثلة على جانب المصروفات.

٩/ يرجع الانخفاض فى أرباح الأسهم المحصلة من هيئة البترول نتيجة لانخفاض الأسعار العالمية للبترول.

١٠/ يرجع الانخفاض فى الحصولية من أرباح الأسهم من قناة السويس جزئياً فى ضوء تباطؤ كل من نمو التجارة العالمية، والإقتصاد الصينى، بالإضافة إلى انخفاض الأسعار العالمية للبترول، مما انعكس على حركة النقل البحرى أقل عبر قناة السويس.

١١/ يرجع ارتفاع الحصولية من الإيرادات المتنوعة نتيجة لعدة أسباب وعلى رأسها، أيلول ٢٥% من أرصدة الأرباح المرحلة للهيئات التى تحتجز أرباحها والتى بلغت نحو ١.٥ مليار جنيه، وزيادة حصولية تسوية أوضاع الأراضي التى تغير نشاطها والتى بلغت نحو ٤ مليار جنيه. بالإضافة إلى تحصيل الأرصدة الدائنة للهيئات والجهات المختلفة بنحو ٣.٥ مليار جنيه.

١٢/ يرجع الانخفاض فى أرباح الأسهم من هيئة البترول فى الأساس نتيجة تحمل الهيئة أعباء ارتفاع سعر صرف جنيه مقابل الدولار.

١٣/ يرجع الانخفاض فى أرباح الأسهم من البنك المركزى فى الأساس نتيجة لانخفاض أرباح البنك المركزى نتيجة للسياسة النقدية التقيدية المتبعة منذ بداية العام المالى ٢٠١٧/٢٠١٦، والتى تم من خلالها رفع أسعار الفائدة للعمل على خفض معدلات التضخم.

١٤/ ترجع الزيادة فى عوائد ملكية أخرى نتيجة للتحويلات الإضافية بقيمة ٦.٦ مليار جنيه قيمة بيع رخصة الجبل الرابع للمحلول.

١٥/ ترجع الزيادة فى المنح فى الأساس نتيجة لتلقى منح رأسمالية من دولة الإمارات لتمويل الاستثمارات خلال العام المالى ٢٠١٦/٢٠١٧.

جدول (١٣): توزيع الواردات والمتحصلات الجمركية بحسب التصنيف الوظيفي للواردات^{١/}
(مبنى على التصنيف الواسع للأمم المتحدة)

(مليون جنيه)

الواردات السلعية				الإيرادات الجمركية ٢/			
البنء	٢٠١٣/١٢	٢٠١٤/١٣	٢٠١٥/١٤	٢٠١٦/١٥	٢٠١٣/١٢	٢٠١٤/١٣	٢٠١٥/١٤
	#	#	#	#			
الإجمالي	٤٢٧,٩٩٣	٤٤٦,١٨٧	٤٥٥,٧٧٦	٥٨٤,٠٢٥	١٧,٠١١	١٧,٥٧٩	٢١,٦٩٤
	(١٧.٩)	(٤.٣)	(٢.١)	(٢٨.١)	(١٥.٠)	(٣.٣)	(٢٣.٤)
١١١ سلع غذائية أولية للصناعة	٣١,٦٧٩	٢٤,٩٧٨	٢٦,٥٥٥	٢٩,١٣٣	٢٦	٢٤	٣٦
١١٢ سلع غذائية أولية للإستهلاك	١٠,٣٣١	١١,٣٨٨	١١,٦١١	١٤,٢٧٤	١٢٣	١٢٣	٢٠٩
١٢١ سلع غذائية مصنعة للصناعة	١٢,٤١١	٧,٥٤٩	١٠,٠٧١	١٦,١١٥	٢٦	٢٣	٥٧
١٢٢ سلع غذائية مصنعة للإستهلاك	١٨,٧٥٩	١٥,٦٨١	٢٤,٣٢٠	٣١,٩٨١	٥٠٦	٤٦١	٥٧٧
٢١ مستلزمات صناعية أولية	٣١,٦٤٧	٢٦,٥٥٢	٢٥,٨٩٥	٢٨,٠١٥	١٣٨	١٤٨	١٥٩
٢٢ مستلزمات صناعية مصنعة	١٣٨,٥٥٥	١٣٥,٦٩٩	١٥٣,٧٩٩	١٩١,٧٧٩	٢,٣٧٨	٢,٤٦٠	٢,٧٧٤
٣١ وقود وزيوت خام	٢٣,٢١٤	٤٨,٧٣١	١٨,٠٠٢	١١,٥٠١	٠.٠	٠.٠	٢٨٨.٤
٣٢ وقود مصنع ووقود أخرى	٣١,٩٩٥	٤٢,٠٨٣	٢٧,٣٠٨	٥٨,٦٣٦	١,٣٠٠	١,٤٩٣	١,١١١
٤١ سلع رأسمالية عدا معدات النقل	٤٢,٥٢٧	٤٥,٨٤٥	٥٠,٣١٦	٦٠,٨٧٥	٧٥٦	٨١١	١,٠٢٠
٤٢ قطع غيار وأجزاء سلع رأسمالية	٢٠,٤٠٣	٢٢,١٧٩	٢٤,٣٣٢	٢٧,٨٨٨	٥١٦	٥٢٨	٥٨٥
٥١ سيارات الركوب	٩,٠٩٨	٧,٤٠٨	١٦,٧٩٤	٢٥,٤٠٧	٢,٧١٨	٣,١٦٨	٣,٩٧٣
٥٢ غيرها من السيارات	٨,٤٨٠	٧,٠٨٣	٩,٩٩١	١٦,٩٢٢	٧٣٢	٨٠٧	١,٠٦٨
٥٣ قطع غيار وأجزاء لوسائل النقل	١٦,٧٨٤	١٦,٣٢٠	١٧,٥٨٦	٢٢,٤١٩	٧١٧	٧٤٠	٨٧٤
٦١ سلع إستهلاكية معمرة	٦,٠٩١	٦,٥٣٨	٦,٧٦١	٧,٤٠١	٦٣٣	٦٦٦	٧٩٦
٦٢ سلع إستهلاكية نصف معمرة	٨,٦٠٤	٧,٥٦٢	١٠,٩١٦	١٥,٣٠٠	٧٥١	٨١٩	١,٤٥٧
٦٣ سلع إستهلاكية غير معمرة	١٧,٣٤٢	٢٠,٥٢٥	٢٠,٩٤٧	٢٥,٤٥٨	٣٦٤	٢٨٢	٦٥٩
٧ سلع أخرى	٧٥	٦٨	٥٧١	٩٢٣	٥,٣٢٧	٥,٠٢٦	٦,٠٥٠
ملاحظات							
إجمالي الواردات (مليون دولار)	٧١,٣٤٤	٧٤,٣٧٧	٦٣,٧٤٥	٧١,٧١٢			
الإيرادات الجمركية/ الناتج المحلي الإجمالي ^{٢/}					٠.٩	٠.٨	٠.٩
الإيرادات الجمركية/ إجمالي الإيرادات والمنح					٤.٩	٣.٨	٤.٧
الإيرادات الجمركية/ إجمالي الإيرادات الضريبية ^{٣/}					٦.٨	٦.٨	٧.١

المصدر: وزارة المالية، مصلحة الجمارك المصرية

جدير بالذكر أن أحدث بيانات الجمارك والتي تخص العام المالي ٢٠١٧/٢٠١٦ لا زالت قيد المراجعة من قبل مصلحة الجمارك المصرية وسوف يتم نشرها فور الإنتهاء من مراجعتها.

* ختامى مبدئى

() معدل تغير سنوى.

١/ جملة المتحصلات لمصلحة الجمارك قد تختلف عن القيمة الاجمالية المعروضة عن متحصلات التجارة الدولية فى جدول الموازنة العامة بسبب توزيع متحصلات مصلحة الجمارك على بنود الموازنة المختلفة، مثل الضرائب على التجارة الخارجية، الضرائب على السلع والخدمات، وضرائب أخرى.

٢/ تتضمن الإيرادات السيادية والجارية.

٣/ إجمالي الضرائب التي تم تحصيلها من قبل المصالح الإيرادية (الضرائب على الدخل ، المبيعات، الجمارك، والضرائب العقارية).

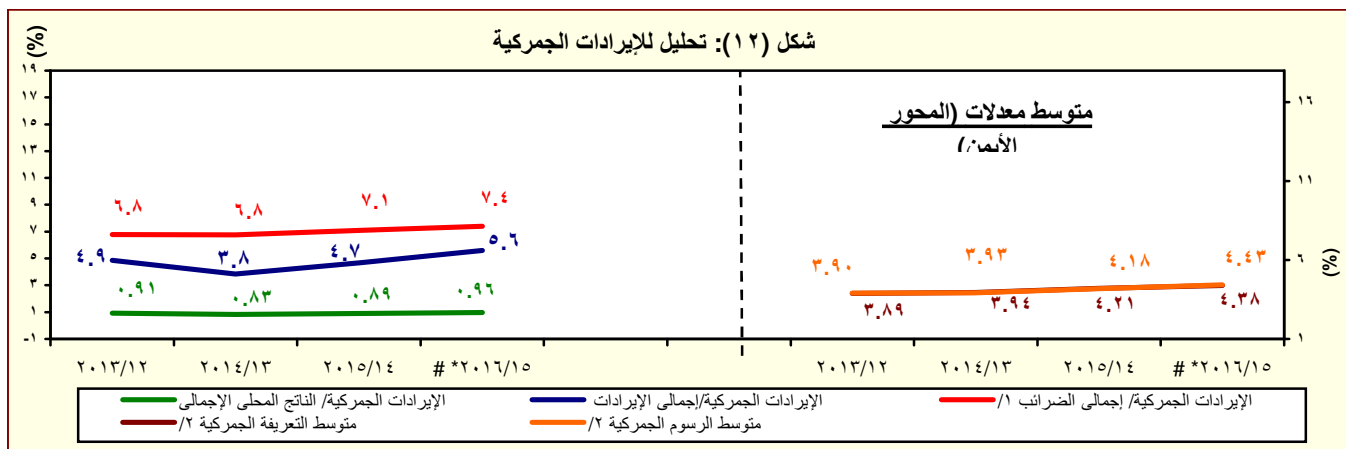

المصدر: وزارة المالية، مصلحة الجمارك المصرية

جدير بالذكر أن أحدث بيانات الجمارك والتي تخص العام المالي ٢٠١٧/٢٠١٦ لا زالت قيد المراجعة من قبل مصلحة الجمارك المصرية وسوف يتم نشرها فور الإنتهاء من مراجعتها.

* ختامى مبدئى

١/ إجمالي الضرائب التي تم تحصيلها من قبل المصالح الإيرادية (الضرائب على الدخل ، المبيعات، الجمارك، والضرائب العقارية).

٢/ بالنسبة الى اجمالي الواردات.

جدول (١٤): هيكل المصروفات العامة^٣

(مليون جنيه)

٢٠١٨/٢٠١٧	٢٠١٧/٢٠١٦	٢٠١٨/٢٠١٧ ^{١/}	٢٠١٧/٢٠١٦ ^{١/}	٢٠١٦/٢٠١٥	٢٠١٥/٢٠١٤	٢٠١٤/٢٠١٣	٢٠١٣/٢٠١٢	٢٠١٢/٢٠١١	
يوليو-أغسطس	يوليو-أغسطس	موازنة	ختامى مبدئى			فعليات			
٦٨٧,٨٦٤	٥٣٢,٤٦٧	١,٢٠٧,١٣٨	١,٠٣١,٩٤١	٨١٧,٨٤٤	٧٣٣,٣٥٠	٧٠١,٥١٤	٥٨٨,١٨٨	٤٧٠,٩٩٢	المصروفات
١٥١,٢٥٢	١٣٧,٠٦١	٢٣٩,٩٥٥	٢٢٥,٥١٣	٢١٣,٧٢١	١٩٨,٤٦٨	١٧٨,٥٨٩	١٤٢,٩٥٦	١٢٢,٨١٨	الأجور والتعويضات للعاملين
١٢١,٣٤٨	١١٠,٥٨٣	١٩٠,٥٨٣	١٨١,٢٤٥	١٧٣,٨٢٧	١٦٢,٣١١	١٤٦,٨٧٠	١١٨,١٩٦	٩٩,٩٢٦	الاجور والبدالات النقدية والعينية
٤٢,٦٧٥	٣٥,٩١١	٦١,٠١١	٥٦,٩٢٩	٥٣,٢٨٧	٢٧,٧٦٣	٢٦,٤٧١	٢٤,٠٠٦	١٩,٩٥٩	الوظائف الدائمة
٢,٧٠٥	٢,٦٣١	٣,٩٤٧	٤,٣٣٢	٤,٠٣٦	٢,٥٥٠	٢,٥٩٠	١,٩٨٣	٢,١٢٤	الوظائف المؤقتة
٤٩,٣٤٨	٤٦,٠٤١	٧٧,٨٢٦	٧٥,٦٢٢	٧٤,٣٢٦	٨٠,٠٣٤	٧٥,٢٧٩	٦١,٢٩٣	٥٢,٧٢٩	المكافآت
١٥,٩٩٠	١٥,٧٨٨	٢٧,٤٦٦	٢٧,١٧٤	٢٥,٦٩٥	٢٤,١٢٨	٢٢,١٧٢	١٧,٣١٧	١١,٢٠٧	بدلات نوعية
٧,٣٢٨	٧,٦٩٧	١٥,٢٦٥	١٢,٨١٦	١٣,٤٤٨	٢٥,٠٨٥	١٧,٧٢٨	١١,٦٨١	١١,٣٩٧	مزاييا نقدية
٣,٣٠٣	٢,٥١٥	٥,٠٦٧	٤,٣٧٣	٣,٠٣٥	٢,٧٥١	٢,٦٣٠	١,٩١٥	٢,٥٠٩	المزايا العينية
١٧,١١٠	١٣,٧٨٤	٢٢,٨٩٠	٢٣,١٨٤	٢٠,٦٠٦	١٨,٩٩٧	١٦,٧٠٥	١٣,٦٧٥	١١,٥٨٩	المزايا التأمينية
١٣,٨٧٨	١٢,١٩٨	١٩,٩٠٩	١٩,٧١٩	١٨,٢٠٩	١٦,٧٥٩	١٤,٧٩٢	١٢,١٠٠	١٠,٣٠٦	حصة الحكومة فى صندوق التأمين الاجتماعى للحكومة
٣,٢٣٢	١,٥٨٦	٢,٩٨١	٣,٤٦٥	٢,٣٩٧	٢,٢٣٨	١,٩١٢	١,٥٧٥	١,٢٨٣	مزاييا تأمينية أخرى
٢٥,٣٢٧	٢١,٣٣٥	٥٢,٠٦٥	٤٢,٤٥٠	٣٥,٦٦٢	٣١,٢٧٦	٢٧,٢٤٧	٢٦,٦٥٢	٢٦,٨٢٦	شراء السلع والخدمات
١٢,٢١٣	١٠,٥١١	٢٣,٩٦٤	٢١,٦٧٨	١٦,٥٣٦	١٤,٤٤٨	١٢,٠٨٤	١١,٩٩٤	١٠,٥٩٩	السلع ومنها
٦,٤٣٧	٦,٢٧٨	١٤,٣٤٢	١٢,٦٢٣	٧,٨٧٤	٦,٩٦١	٥,٨٤٠	٥,٧٠٤	٤,٢٩٩	المواد الخام
١,١٧١	٨٨٤	١,٦٠٨	١,٥١٢	١,٣٧٦	١,١٦٥	٨٠٥	١,٠١٦	٩٥٥	وقود وزيت و قوى محركة للتشغيل
٢,٢٨٤	١,٧٧٨	٤,٩٩٣	٤,٥٠٢	٤,٨٩٦	٤,٦٠٣	٤,٠٢٠	٣,٩٥٧	٤,١٥٩	مياه وانارة
١٢,٢٤٩	٩,٤٨٣	١٩,٢٦١	١٦,٧١٩	١٥,٠٢٩	١٣,٥٤٩	١١,٧٨٦	١١,٢٩٧	١١,٥١٦	الخدمات ومنها
٣,٩٧٧	٣,١٤٢	٦,٨٩٩	٥,٧٨٥	٤,٩٣٩	٤,٠٤٧	٣,٤٧٧	٣,٥٦٦	٣,١٩٤	نفقات الصيانة
٢,٧٠٥	١,٣٠٣	٢,٢٢٩	١,٥٧٨	١,٤٩٠	١,٤٧١	١,٣١٥	١٣٧٠	١,١٨٥	نفقات طبع ودوريات وحقوق تأليف
٢,٠٢٦	١,٩٨٠	٣,٤٠٤	٣,٠٢٦	٣,٠٧٦	٢,٩٣٩	٢,٥٤١	٢,٣٢٩	٢,١٠٦	نقل وانتقالات عامة
٢,٨٠٥	٢,٣٣٤	٣,٥٩٧	٤,٣٩٦	٤,١٦٧	٣,٦٦٨	٣,٢٤٣	٢,٩٩٤	٣,٨٥٠	نفقات خدمية متنوعة ^{١/٤}
٨٦٥	١,٣٤٢	٨,٨٤١	٤,٠٥٤	٤,٠٩٨	٣,٢٧٩	٣,٣٧٨	٣,٣٦١	٤,٧١١	أخرى

المصدر: وزارة المالية، مصلحة الضرائب المصرية

١/ مبدئي. **جدير بالذكر أن بيانات الحساب الختامي للموازنة العامة للدولة للعام المالي ٢٠١٧/٢٠١٦ مازالت معروضة على مجلس النواب وتعد مبدئية لحين اعتمادها.**

٢/ تعكس بيانات الموازنة العامة للدولة بموجب قانون ربط الموازنة رقم ١٤٥ لعام ٢٠١٧.

٣/ التتويب يتفق مع معايير صندوق النقد الدولي والمعروفة بـ GFS ٢٠٠١ على أساس نقدي.

٤/ يشمل مصروفات خدمية أخرى متنوعة، من أهمها نفقات تنفيذ الأحكام القضائية.

(مليون جنيه)

المصدر: وزارة المالية

١/ مبدي. **جدير بالذكر أن بيانات الحساب الختامي للموازنة العامة للدولة للعام المالي ٢٠١٦/٢٠١٧ مازالت معروضة على مجلس النواب وتعد مبدئية لحين اعتمادها.**

٢/ تعكس بيانات الموازنة العامة للدولة بموجب قانون ربط الموازنة رقم ١٤٥ لعام ٢٠١٧ .

٣/ يعكس مساهمات الخزانة في صناديق المعاشات.

٤/ يتضمن الإنفاق على الدفاع والأمن القومي.

٥/ تعكس الزيادة في "الاستثمار مباشر (شامل الرسوم الجمركية)" في ضوء موارد ذاتية متوقعة لتمويل مشروع الإسكان الإجتماعي تقابله زيادة مماثلة على جانب الإيرادات.

٦/ يرجع الانخفاض في دعم المواد البترولية نتيجة انخفاض الأسعار العالمية .

٧/ يمكن تفسير الارتفاع الملحوظ في الإنفاق على الاستثمار المباشر (شامل الرسوم الجمركية) في ضوء زيادة الاستثمارات التي قامت الدولة بتنفيذها، ومنها المشروعات العملاقة في الطرق والكبارى وبناء وتطوير المستشفيات والمدارس. حيث بلغت قيمة التسييدات نحو ٢.٢ مليار جنيه بنسبة نمو قدرها ٤٤% عن العام المالي السابق، كما بلغت قيمة الإنفاق في مبانى غير سكنية نحو ١٠ مليار جنيه بنسبة نمو قدرها ١٧.٧% عن العام المالي السابق.

٨/ ترجع الزيادة في نفقات خدمات لغير العاملين نتيجة لزيادة الإنفاق على برنامج العلاج على نفقة الدولة.

٩/ ترجع الزيادة الملحوظة في دعم السلع البترولية في ضوء تحمل الهيئة أعباء ارتفاع سعر الصرف مما دفع الموازنة العامة للدولة بزيادة الدعم المحول للهيئة العامة للبترول.

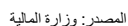

القسم الخامس

الدين الحكومى و هيكل المديونية

جدول (١٥)	ملخص الدين العام المحلى-----	٣٥
جدول (١٦)	الدين المحلى لأجهزة الموازنة العامة-----	٣٦
جدول (١٧)	الدين المحلى للحكومة العامة-----	٣٧
جدول (١٨)	الدين العام المحلى-----	٣٨
جدول (١٩)	إجمالى الدين العام الخارجى-----	٣٩
جدول (٢٠)	خدمة الدين الحكومى (داخلى و خارجى)-----	٤٠
جدول (٢١)	إصدارات الاوراق المالية الحكومية (اذون و سندات)-----	٤١
جدول (٢٢)	إصدارات الاوراق المالية الحكومية (اذون و سندات) الربع سنوية-----	٤١
جدول (٢٣)	تطور معدلات العائد حتى تاريخ الإستحقاق لسندات الخزانة-----	٤٢

جدول (١٥):ملخص الدين العام المحلي

عند مستويات تجميعية مختلفة ^{١/}

(مليون جنيه)

	بيان سنوى				بيان سنوى				
	مارس-١٦	سبتمبر-١٦	ديسمبر-١٦	مارس-١٧	يونيو-١٦	يونيو-١٥	يونيو-١٤	يونيو-١٣	يونيو-١٢
إجمالي الدين المحلي لأجهزة الموازنة العامة ^{١/}	٢,٤٦٢,٣٠٤	٢,٧٠٣,٥٤٧	٣,٠٢٧,٢٥١	٣,٠٩٧,٥٦١	٢,٥٧٣,٠٤٢	٢,٠٨٤,٧٤٨	١,٦٩٩,٩٤٦	١,٤٤٤,٣٧٠	١,١٥٥,٣١٢
	(٢٣.٢)	(٢٠.٢)	(٢٧.٨)	(٢٥.٨)	(٢٣.٤)	(٢٢.٦)	(١٧.٧)	(٢٥.٠)	(١٩.٤)
ودائع أجهزة الموازنة العامة	٢٦٣,١٣٩	٢٩٣,٣٢١	٣٨٩,٧٥٨	٣٩٨,٤٧٣	٢٨٧,١٨٧	٢١٨,٥٦٠	١٦١,٤٨٥	١٨٣,٢٣٠	١٦٤,٧٨٨
	(٢١.٠)	(٢٠.٠)	(٥٧.٠)	(٥١.٤)	(٣١.٤)	(٣٥.٣)	-(١١.٩)	(١١.٢)	(٣.٥)
صافى الدين المحلي لأجهزة الموازنة العامة	٢,١٩٩,١٦٥	٢,٤١٠,٢٢٦	٢,٦٣٧,٤٩٣	٢,٦٩٩,٠٨٨	٢,٢٨٥,٨٥٥	١,٨٦٦,١٨٨	١,٥٣٨,٤٦١	١,٢٦١,١٤٠	٩٩٠,٥٢٤
	(٢٣.٥)	(٢٠.٢)	(٢٤.٤)	(٢٢.٧)	(٢٢.٥)	(٢١.٣)	(٢٢.٠)	(٢٧.٣)	(٢٢.٦)
إجمالي الدين المحلي للحكومة العامة ^{٤/}	٢,٢٩٤,١١٦	٢,٥٢٣,٠٨٤	٢,٨٤٠,٨٣٥	٢,٩٠٨,١٤١	٢,٤١١,٢٦٨	١,٩٦٨,٥٠٥	١,٦٠٦,٠٣٧	١,٣٦٣,٧٠٦	١,٠٨١,١٠٣
	(٢٢.٣)	(١٩.٦)	(٢٩.٢)	(٢٦.٨)	(٢٢.٥)	(٢٢.٦)	(١٧.٨)	(٢٦.١)	(٢١.٦)
ودائع الحكومة العامة	٢٨٦,٠٤٥	٣١٩,١٧٧	٤١٩,٠٠٤	٤٣١,٣٠٢	٣٢١,٩٢٤	٢٣٣,٠٥٤	١٧١,٦٩٧	١٩١,٤٣١	١٧٣,٣٤١
	(٢٢.٨)	(٢١.١)	(٥٦.١)	(٥٠.٨)	(٣٨.١)	(٣٥.٧)	-(١٠.٣)	(١٠.٤)	(٤.١)
صافى الدين المحلي للحكومة العامة	٢,٠٠٨,٠٧١	٢,٢٠٣,٩٠٧	٢,٤٢١,٨٣١	٢,٤٧٦,٨٣٩	٢,٠٨٩,٣٤٤	١,٧٣٥,٤٥١	١,٤٣٤,٣٤٠	١,١٧٢,٢٧٥	٩٠٧,٧٦٢
	(٢٢.٢)	(١٩.٤)	(٢٥.٤)	(٢٣.٣)	(٢٠.٤)	(٢١.٠)	(٢٢.٤)	(٢٩.١)	(٢٥.٧)
إجمالي الدين العام المحلي ^{٥/}	٢,٣٥٠,٠٨٢	٢,٦٨٩,٥٢٤	٣,١٢٠,٠٦٨	٣,١٥٨,٦٩٥	٢,٤٨٠,٩٢٦	١,٩٩٣,٢٦٣	١,٦٥٦,٩٤٨	١,٤١٠,٦٦٣	١,١٢٢,١٨٧
	(٢٤.٢)	(٢٥.٧)	(٣٩.٢)	(٣٤.٤)	(٢٤.٥)	(٢٠.٣)	(١٧.٥)	(٢٥.٧)	(٢٠.٤)
الودائع ^{٦/}	٣٥٤,٠٢٢	٤٠٣,٠١٦	٥١٨,٤٦٤	٥٣٧,١٩٦	٤٠٠,٢٨٢	٢٨٦,١٨١	٢٠٨,٢٧٩	٢٢١,٤٣٦	١٩٨,٠٦٧
	(٢٥.٢)	(٢٦.٠)	(٥٦.٦)	(٥١.٧)	(٣٩.٩)	(٣٧.٤)	-(٥.٩)	(١١.٨)	(١٩.٠)
صافى الدين العام المحلي	١,٩٩٦,٠٦٠	٢,٢٨٦,٥٠٨	٢,٦٠١,٦٠٤	٢,٦٢١,٤٩٩	٢,٠٨٠,٦٤٤	١,٧٠٧,٠٨٢	١,٤٤٨,٦٦٩	١,١٨٩,٢٢٧	٩٢٤,١٢٠
	(٢٤.٠)	(٢٥.٦)	(٣٦.٢)	(٣١.٣)	(٢١.٩)	(١٧.٨)	(٢١.٨)	(٢٨.٧)	(٢٤.٧)
ملاحظات (نسبة إلى الناتج المحلي الإجمالي) ^{٧/}									
إجمالي الدين المحلي لأجهزة الموازنة العامة	٦٩.٠%	٧٧.٦%	٨٥.٣%	٩٥.٠%	٩٠.٠%	٨٠.٣%	٧٩.٨%	٧٧.٦%	٦٩.٠%
صافى الدين المحلي لأجهزة الموازنة العامة	٥٩.١%	٦٧.٨%	٧٢.٢%	٨٤.٤%	٧٦.٤%	٦٦.٤%	٧٢.٢%	٦٧.٨%	٥٩.١%
إجمالي الدين المحلي للحكومة العامة	٦٤.٦%	٧٣.٣%	٨٠.٥%	٨٩.٠%	٨٤.٧%	٧٢.٧%	٦٧.٧%	٧٣.٣%	٦٤.٦%
صافى الدين المحلي للحكومة العامة	٥٤.٢%	٦٣.٠%	٧١.٠%	٧٧.١%	٧٤.١%	٦٣.٥%	٦٩.٨%	٧١.٤%	٥٤.٢%
إجمالي الدين العام المحلي	٦٧.٠%	٧٥.٨%	٨١.٦%	٩١.٦%	٨٦.٧%	٧٧.٥%	٨٩.٩%	٩١.٠%	٦٧.٠%
صافى الدين العام المحلي	٥٥.٢%	٦٣.٩%	٦٨.٠%	٧٦.٨%	٦٩.٩%	٦٨.٠%	٦٣.٩%	٦٨.٠%	٥٥.٢%

المصدر: وزارة المالية و البنك المركزى المصرى

() معدل النمو عن العام السابق.

* بيان مبدئى، خاضع للمراجعة.

١/ تم مراجعة بيانات الدين المحلي فى ضوء قواعد التقسيم المتعارف عليها دولياً. وتعكس البيانات الدين المحلي لثلاث مستويات تجميعية هي: الدين المحلي لأجهزة الموازنة العامة، الدين المحلي المجمع للحكومة العامة، والدين العام المحلي المجمع. يشمل الدين المحلي لأجهزة الموازنة العامة أرصدة الدين المستحقة على وحدات الجهاز الإدارى، وحدات الإدارة المحلية، والهيئات الخدمية. ويتضمن الدين المحلي للحكومة العامة أرصدة الدين المجمع المستحق على أجهزة الموازنة العامة للدولة وبنك الإستثمار القومى وصناديق التأمين الإجتماعى. أما عن الدين العام المحلي فيشمل أرصدة الدين المحلي المجمع لكل من الحكومة العامة والهيئات الإقتصادية.

٢/ يمثل المديونية المستحقة على أجهزة الموازنة العامة (وحدات الجهاز الإدارى، وحدات الإدارة المحلية، والهيئات الخدمية).

٣/ جدير بالذكر ان التراجع في ودائع أجهزة الموازنة العامة ترجع الى استخدام حوالي ٦٠ مليار جنيه وفقاً لقرار الجمهورى رقم ١٠٥ لعام ٢٠١٣.

٤/ يمثل رصيد الدين المجمع المستحق على أجهزة الموازنة العامة للدولة وبنك الإستثمار القومى وصناديق التأمين الإجتماعى بعد إستبعاد المديونيات والعلاقات الداخلية فيما بين القطاعات الثلاثة والتي تتمثل فى إقتراض أجهزة الموازنة العامة من بنك الإستثمار القومى، سندات وزارة المالية لدى صناديق التأمين الإجتماعى وبنك الإستثمار القومى، سندات صناديق التأمين الإجتماعى وأخيراً إقتراض بنك الإستثمار القومى من صناديق التأمين الإجتماعى.

٥/ يمثل رصيد الدين المجمع المستحق على الحكومة العامة والهيئات الإقتصادية بعد إستبعاد إقتراض الهيئات الإقتصادية من بنك الإستثمار القومى وإقتراض قطاع الموازنة من الهيئات الإقتصادية.

٦/ ودائع الحكومة العامة و الهيئات الإقتصادية بعد إستبعاد ودائع صناديق التأمين الإجتماعى وإقتراض قطاع الموازنة من الهيئات الإقتصادية.

٧/ تم مراجعة تقديرات الناتج المحلي الإجمالي مؤخراً لتصبح ٣٤٧٠ مليار جنيه في عام ٢٠١٧/٢٠١٦ بدلاً من تقديرات سابقة بنحو ٣٤٧٨ مليار جنيه. في حين قدرت توقعات الناتج المحلي الإجمالي للسنة المالية ٢٠١٨/٢٠١٧ بنحو ٤٢٨٦.٥ مليار جنيه وفقاً لتقديرات وزارة المالية.

جدول (١٦): الدين المحلي لأجهزة الموازنة العامة^{١/}
(بيان مفصل)

(مليون جنيه)

بيان ربع سنوى				بيان سنوى					
مارس-١٦	سبتمبر-١٦	ديسمبر-١٦	مارس-١٧*	يونيو-١٦	يونيو-١٥	يونيو-١٤	يونيو-١٣	يونيو-١٢	
٣,٠٩٧,٥٦١	٣,٠٢٧,٢٥١	٢,٧٠٣,٥٤٧	٢,٤٦٢,٣٠٤	٢,٥٧٣,٠٤٢	٢,٠٨٤,٧٤٨	١,٦٩٩,٩٤٦	١,٤٤٤,٣٧٠	١,١٥٥,٣١٢	إجمالى الدين المحلي لأجهزة الموازنة العامة
٢,٩٤٦,٧٦٧	٢,٩٠١,٠٤٧	٢,٣٦٧,١٣٣	٢,٢١٥,٤٤٢	٢,٢٨١,٩٥٤	١,٧١٨,٤٢٥	١,٤٨١,١٠٣	١,٢٧٠,٧١٠	١,٠٧٨,٣٥٠	أوراق مالية
١,٠٩٥,٨٣٤	١,٠٣٩,٠٨٤	٨٤٦,٣١٤	٦٩٧,٧٤٩	٨١٥,٩٩٥	٥٩٦,١٩٦	٥٣٤,٦٧٠	٤٨٣,٢٦٥	٤٠٨,٦٠٢	أذون على الخزانة ^{٢/}
-	-	-	-	-	-	-	-	-	أذون عمليات إعادة الشراء
٧٤٣,٤٨١	٧٦٢,٥٦٣	٧٧٥,٠٤٣	٧١٧,٠١٤	٧٣٥,٣٠٧	٥٩٠,٩٩٣	٤٣٦,٥١٠	٣١٥,٤٧٨	٢٧٠,٥٦٧	سندات خزانة
٤٩,٧١٤	٤٩,٨٣٦	٢٦,٣١٠	٢٦,٣١٠	٢٦,٣١٠	٢٢,٥٦٠	٢١,٣٩٠	-	-	سندات صادرة لصالح بنكي مصر والأهلي
٦٩٣,٧٨١	٦٩٣,٩٥٩	٣٧١,٤٧٠	٤٤٢,٤٧٠	٣٧١,٤٧٠	٢٢٢,٤٧٠	٢٢٢,٤٧٠	٢٢٢,٤٧٠	١٦٢,٤٧١	سندات البنك المركزى
٢٠,٨٦٠	٢٠,٨٦٠	٢٠,٨٦٠	١٩,٣٦٠	١٩,٣٦٠	١٧,٨٦٠	١٧,٨٦٠	١٦,٣٦٠	١٦,٣٦٠	سندات فروق التقييم
-	-	-	-	-	-	-	-	٤,٠٠٠	سندات زيادة رؤس أموال البنوك
-	-	-	-	-	-	-	-	-	سندات سلع تموينية
-	-	-	-	-	-	-	-	-	سندات إصلاح هياكل البنوك
٢,٠٠٠	٢,٠٠٠	٢,٠٠٠	٢,٠٠٠	٢,٠٠٠	٢,٠٠٠	٢,٠٠٠	٢,٠٠٠	٢,٠٠٠	سندات التأمينات
١٥,٥٥٢	١٦,٠١٧	٨,٢٤٣	٩,٨٧٣	٩,٩٥٧	٨,٣١٥	٨,٤٢٢	٦,٩٦١	٤,٠٢٧	سندات دولارية سيادية (حيازة مقيمين) ^{٣/}
-	-	-	-	-	-	-	-	٤,٢٧٩	سندات بالجنيه المصرى صادرة بالخارج ومشتراه بالداخل
٤٦	٤٧	٦٢	٦٢	٦٢	٩٢	١٠١	١٠٦	١١١	سندات الإسكان
٢,٢١٥	٢,٢١٣	٢,٢٠٣	٢,١٥٠	٢,١٩٩	٢,١٢٤	٢,٠٥٢	١,٩٩٨	١,٩٠٥	الـ ٥% المجنبة لشراء سندات حكومية
١٦٠	٣٢١	٤٨١	٨٠٢	٦٤١	١,٢٨٣	١,٩٢٤	٢,٥٦٥	-	سندات بروة للاستثمار العقارى
٣٢٣,١٢٤	٣١٤,١٤٧	٣١٤,١٤٧	٢٩٧,٦٥٢	٢٩٨,٦٥٣	٢٥٤,٥٣٢	٢٣٣,٧٠٤	٢١٩,٥٠٧	٢٠٤,٠٢٨	سندات صندوقى التأمينات مقابل نقل مديونية بنك الإستثمار إلى الخزانة ^{٤/}
٢٥٠	٢٥٠	٢٥٠	٢٥٠	٢٥٠	٤٥٠	١,٢٢٥	١,٢٢٥	١,٧٢٥	تسهيلات ائتمانية من صندوقى التأمينات ^{٥/}
-	-	-	-	-	٥,٦٤٠	١٥,٦٨٦	٢٥,٣٤٨	١٣,٠٣٦	أقتراض من جهات أخرى
١٥٠,٥٤٤	١٢٥,٩٥٤	٣٣٦,١٦٤	٢٤٦,٦١٢	٢٩٠,٨٣٨	٣٦٠,٢٣٣	٢٠١,٩٣٢	١٤٧,٠٨٧	٦٢,٢٠١	إقتراض أجهزة الموازنة من الجهاز المصرفى
٢٧,٣٦٠	١٨,٥٩٣	٢٩,٦٢٥	٤٦,٥٦٥	٣٩,٣٤٣	٦١,٧٣٢	١٥,٥٥٧	١١,٩٨٢	١١,٧٨١	ومنه ودائع الهيئات الإقتصادية فى حساب الخزانة الموحد
٣٩٨,٤٧٣	٣٨٩,٧٥٨	٢٩٣,٣٢١	٢٦٣,١٣٩	٢٨٧,١٨٧	٢١٨,٥٦٠	١٦١,٤٨٥	١٨٣,٢٣٠	١٦٤,٧٨٨	ودائع لدى الجهاز المصرفى
٢,٦٩٩,٠٨٨	٢,٦٣٧,٤٩٣	٢,٤١٠,٢٢٦	٢,١٩٩,١٦٥	٢,٢٨٥,٨٥٥	١,٨٦٦,١٨٨	١,٥٣٨,٤٦١	١,٢٦١,١٤٠	٩٩٠,٥٢٤	صافى الدين المحلي لأجهزة الموازنة العامة
ملاحظات (نسبة إلى الناتج المحلي الإجمالى) ^{٦/}									
٨٩.٣%	٨٧.٢%	٧٧.٩%	٩٠.٩%	٩٥.٠%	٨٥.٣%	٧٩.٨%	٧٧.٦%	٦٩.٠%	إجمالى الدين المحلي لأجهزة الموازنة العامة
٧٧.٨%	٧٦.٠%	٦٩.٥%	٨١.٢%	٨٤.٤%	٧٦.٤%	٧٢.٢%	٦٧.٨%	٥٩.١%	صافى الدين المحلي لأجهزة الموازنة العامة

المصدر: وزارة المالية و البنك المركزى المصرى

* بيان مبدئى، خاضع للمراجعة.

١/ يمثل المديونية المستحقة على أجهزة الموازنة العامة (وحدات الجهاز الإدارى، وحدات الإدارة المحلية، و الهيئات الخدمية).

٢/ تشمل السندات المصدرة بالدولار و اليورو بدءاً من يونيو ٢٠١٢.

٣/ تشمل السندات الدولارية التى سبق إصدارها فى كل من عام ٢٠١٠ و ٢٠١٣. ومن الجدير بالذكر أنه اعتباراً من يونيو ٢٠١٢ فقد تم اضافة رصيد شهادة المصرى الدولارية الى هذا البند. هذا وقد بلغ رصيد السندات الدولارية ٤٧٤٢ مليون جنيه فى ديسمبر ٢٠١٤ بينما بلغ رصيد شهادة المصرى الدولارية ٢٣٢١ مليون جنيه.

٤/ فى ضوء ما تنسم به السياسة المالية الجديدة بالشفافية فقد تم قيد الدين المستحق على الخزانة العامة لصناديق التأمينات (الذى تم اقتراضه من خلال بنك الاستثمار القومى) كدين مباشر على الخزانة العامة للصناديق ، وذلك فى ١ يوليو ٢٠٠٦. ويتم سنوياً إصدار سندات جديدة فى حالة وجود مديونية مستحقة على وزارة المالية لصالح صناديق التأمينات الإجتماعية. ومن الجدير بالذكر أنه تم مؤخراً إصدار سندات باجمالى مبلغ ١٥.٥ مليار جنيه بنهاية ديسمبر ٢٠١٢ وذلك لسداد جزء من المديونية التاريخية المستحقة على وزارة المالية لصناديق التأمينات الإجتماعية.

٥/ ودائع صناديق التأمين التى تم ربطها كتسهيلات لقطاع الموازنة العامة والتى تم معالجتها كجزء من المطالبات المستحقة على قطاع الموازنة لصالح صناديق التأمين.

٦/ تم مراجعة تقديرات الناتج المحلي الإجمالى مؤخراً لتصبح ٣٤٧٠ مليار جنيه فى عام ٢٠١٧/٢٠١٦ بدلاً من تقديرات سابقة بنحو ٣٤٧٨ مليار جنيه. فى حين قدرت توقعات الناتج المحلي الإجمالى للسنة المالية ٢٠١٨/٢٠١٧ بنحو ٤٢٨٦.٥ مليار جنيه وفقاً لتقديرات وزارة المالية.

جدول (١٧): الدين المحلي للحكومة العامة ^{١/}
(بيان مفصل)

(مليون جنيه)

بيان سنوى				بيان ربع سنوى				
يونيو-١٢	يونيو-١٣	يونيو-١٤	يونيو-١٥	يونيو-١٦	مارس-١٦	سبتمبر-١٦	ديسمبر-١٦	مارس-١٧*
١,٠٨١,١٠٣	١,٣٦٣,٧٠٦	١,٦٠٦,٠٣٧	١,٩٦٨,٥٠٥	٢,٤١١,٢٦٨	٢,٢٩٤,١١٦	٢,٥٢٣,٠٨٤	٢,٨٤٠,٨٣٥	٢,٩٠٨,١٤١
٨٩٨,٤٤٤	١,١٦٤,٠٦٦	١,٣٩٥,٤١٧	١,٧٤٧,٥٥٦	٢,١٥٢,١٢٤	٢,٠٥١,٨٢٨	٢,٢٦٠,١٦٥	٢,٥٨٠,١٣٩	٢,٦٤٣,٢٣٠
١,١٥٥,٣١٢	١,٤٤٤,٣٧٠	١,٦٩٩,٩٤٦	٢,٠٨٤,٧٤٨	٢,٥٧٣,٠٤٢	٢,٤٦٢,٣٠٤	٢,٧٠٣,٥٤٧	٣,٠٢٧,٢٥١	٣,٠٩٧,٥٦١
-	-	-	-	-	-	-	-	-
١٤,٤٤٦	١٢,٣٠٢	٩,١٥٤	٧,٣٨٩	٢٧,٨١١	٢١,١٤٧	٣٠,٢٦٠	٢٩,٧٦٠	٢٩,٧٦٥
٣٦,٦٦٨	٤٧,٢٧٠	٦٠,٤٤٥	٧٤,٨٢٢	٩٤,٢٠٤	٩١,٤٢٧	٩٨,٧٢٥	١٠٢,٩٥٥	١٠١,١٩٢
٢٠٤,٠٢٨	٢١٩,٥٠٧	٢٣٣,٧٠٤	٢٥٤,٥٣٢	٢٩٨,٦٥٣	٢٩٧,٦٥٢	٣١٤,١٤٧	٣١٤,١٤٧	٣٢٣,١٢٤
١,٧٢٥	١,٢٢٥	١,٢٢٥	٤٥٠	٢٥٠	٢٥٠	٢٥٠	٢٥٠	٢٥٠
١٨٢,٦٥٩	١٩٩,٦٤٠	٢١٠,٦٢٠	٢٢٠,٩٤٩	٢٥٩,١٤٤	٢٤٢,٢٨٨	٢٦٢,٩١٩	٢٦٠,٦٩٦	٢٦٤,٩١١
٢٤٥,٣٠٨	٢٦٨,٣٨٨	٢٨٢,٧٦٨	٢٩٥,٥٧٦	٣١٥,٠٤٥	٢٩٧,١٣٧	٣١٨,٨٢٠	٣١٦,٠٤٠	٣١٩,٤٩٥
٦٢,٦٤٩	٦٨,٧٤٨	٧٢,١٤٨	٧٤,٦٢٧	٥٥,٩٠١	٥٤,٨٤٩	٥٥,٩٠١	٥٥,٣٤٤	٥٤,٥٨٤
١٠٦,٤٩٣	١٠٩,٤٠٢	١١٥,٤٠٣	١١٦,٨١١	١٤٦,٢٥٩	١٣٨,١٥٠	١٥٠,٠٣٨	١٤٧,٨١٥	١٥٢,٠٣٠
٧١,٩٧٨	٨٦,٣٨٢	٩٣,٣٧٦	١٠٢,٢٩٧	١١١,٠٤٤	١٠٢,٢٩٧	١١١,٠٤٠	١١١,٠٤٠	١١١,٠٤٠
٤,١٨٨	٣,٨٥٦	١,٨٤١	١,٨٤١	١,٨٤١	١,٨٤١	١,٨٤١	١,٨٤١	١,٨٤١
٦٢,٦٤٩	٦٨,٧٤٨	٧٢,١٤٨	٧٤,٦٢٧	٥٥,٩٠١	٥٤,٨٤٩	٥٥,٩٠١	٥٥,٣٤٤	٥٤,٥٨٤
١٧٣,٣٤١	١٩١,٤٣١	١٧١,٦٩٧	٢٣٣,٠٥٤	٣٢١,٩٢٤	٢٨٦,٠٤٥	٣١٩,١٧٧	٤١٩,٠٠٤	٤٣١,٣٠٢
١٦٤,٧٨٨	١٨٣,٢٣٠	١٦١,٤٨٥	٢١٨,٥٦٠	٢٨٧,١٨٧	٢٦٣,١٣٩	٢٩٣,٣٢١	٣٨٩,٧٥٨	٣٩٨,٤٧٣
٢,٦٥١	١,٧٩٣	١,٦٨٩	١,٠٥٨	٥,٦٠٩	٦,٧٥٨	٤,٨٥٧	٣,٧٧٤	٤,١٥٣
٥,٩٠٢	٦,٤٠٩	٨,٥٢٣	١٣,٤٣٥	٢٩,١٢٨	١٦,١٤٨	٢٠,٩٩٩	٢٥,٤٧٢	٢٨,٦٧٦
٩٠٧,٧٦٢	١,١٧٢,٢٧٥	١,٤٣٤,٣٤٠	١,٧٣٥,٤٥١	٢,٠٨٩,٣٤٤	٢,٠٠٨,٠٧١	٢,٢٠٣,٩٠٧	٢,٤٢١,٨٣١	٢,٤٧٦,٨٣٩
ملاحظات (نسبة إلى الناتج المحلي الإجمالي) /٥/								
٦٤.٦%	٧٣.٣%	٧٥.٤%	٨٠.٥%	٨٩.٠%	٨٤.٧%	٧٢.٧%	٨١.٩%	٨٣.٨%
إجمالي دين الحكومة العامة								
٥٤.٢%	٦٣.٠%	٦٧.٣%	٧١.٠%	٧٧.١%	٧٤.١%	٦٣.٥%	٦٩.٨%	٧١.٤%
صافي دين الحكومة العامة								

المصدر: وزارة المالية و البنك المركزى المصرى
* بيان مبدئى، خاضع للمراجعة.

١/ يمثل رصيد الدين المجمع المستحق على أجهزة الموازنة العامة للدولة وبنك الإستثمار القومى وصناديق التأمين الإجتماعى بعد إستبعاد المديونيات والعلاقات الداخلية فيما بين القطاعات الثلاثة.
٢/ في ضوء ما تنسم به السياسة المالية الجديدة بالشفافية فقد تم قيد الدين المستحق على الخزانة العامة لصناديق التأمينات (الذى تم إقتراضه من خلال بنك الاستثمار القومى) كدين مباشر على الخزانة العامة للصناديق ، وذلك في ١ يوليو ٢٠٠٦. وقد قابل ذلك اصدار سنتين على الخزانة العامة لصالح الصناديق بقيمة الدين ١٩٧.٧٢٥ مليار جنيه، وبالإضافة الى ذلك تم اصدار سند ثالث فى نهاية يونيو ٢٠٠٧ بقيمة ٧٤.٥ مليون جنيه لصالح الصناديق. كما تم إصدار سند رابع فى ٢٠٠٨/٦/٣٠ بمبلغ ١.١ مليار جنيه ، بالإضافة الى سند خامس صدر فى ٢٠٠٩/٦/٣٠ بمبلغ ٢.٣ مليار جنيه . كما تم اصدار سند سادس بمبلغ ٩٨٨.٨ مليون جنيه بنهاية يونيو ٢٠١٠، بالإضافة الى سند سابع بمبلغ ١.٨ مليار جنيه فى نهاية يونيو ٢٠١١. ومن الجدير بالذكر أنه تم مؤخراً إصدار سندات باجمالى مبلغ ١٥.٥ مليار جنيه بنهاية يونيو ٢٠١٢. كما تم إصدار سند جديد في نهاية يونيو ٢٠١٣ بقيمة ١٤.٢ مليار جنيه. وتم اصدار سند آخر في نهاية يونيو ٢٠١٤ بقيمة ١٤.٣ مليار جنيه وذلك لسداد جزء من المديونية التاريخية المستحقة على وزارة المالية لصناديق التأمينات الاجتماعية.

٣/ ودائع صناديق التأمين التى تم ربطها كتسهيلات لقطاع الموازنة العامة والتي تم معالجتها كجزء من المطلوبات المستحقة على قطاع الموازنة لصالح صناديق التأمين.

٤/ تم استبعاد ودائع الصناديق التى تم ربطها كتسهيلات لقطاع الموازنة بداية من يونيو ٢٠٠٦.

٥/ تم مراجعة تقديرات الناتج المحلي الإجمالى مؤخراً لتصبح ٣٤٧٠ مليار جنيه في عام ٢٠١٦/٢٠١٧ بدلاً من تقديرات سابقة بنحو ٣٤٧٨ مليار جنيه. في حين قدرت توقعات الناتج المحلي الإجمالى للسنة المالية ٢٠١٧/٢٠١٨ بنحو ٤٢٨٦.٥ مليار جنيه وفقاً لتقديرات وزارة المالية.

جدول (١٨): الدين العام المحلي^{١/}
(بيان مفصل)

(مليون جنيه)

بيان ربع سنوى				بيان سنوى				
مارس-١٦	سبتمبر-١٦	ديسمبر-١٦	مارس-١٧*	يونيو-١٦	يونيو-١٥	يونيو-١٤	يونيو-١٣	يونيو-١٢
٣,١٥٨,٦٩٥	٣,١٢٠,٠٦٨	٢,٦٨٩,٥٢٤	٢,٣٥٠,٠٨٢	٢,٤٨٠,٩٢٦	١,٩٩٣,٢٦٣	١,٦٥٦,٩٤٨	١,٤١٠,٦٦٣	١,١٢٢,١٨٧
إجمالي الدين العام المحلي								
٢,٩٠٨,١٤١	٢,٨٤٠,٨٣٥	٢,٥٢٣,٠٨٤	٢,٢٩٤,١١٦	٢,٤١١,٢٦٨	١,٩٦٨,٥٠٥	١,٦٠٦,٠٣٧	١,٣٦٣,٧٠٦	١,٠٨١,١٠٣
إجمالي دين الحكومة العامة								
٣٢٩,٣٠٥	٣٥٠,٨٩٠	٢٤٩,٢٩٨	١٥٣,٦٢٥	١٦٠,٥٣٥	١٣٩,٣٥٥	١١٩,١٠٩	١١٠,٣٢١	١٠٥,٦٧٥
إجمالي دين الهيئات الاقتصادية								
٥١,٣٩١	٥٣,٠٦٤	٥٣,٢٣٣	٥١,٠٩٤	٥١,٥٣٤	٥٢,٨٦٥	٥٢,٦٤١	٥١,٣٨٢	٥٢,٨١٠
يطرح منه: إقتراض الهيئات الاقتصادية من بنك الإستثمار القومى								
٢٧,٣٦٠	١٨,٥٩٣	٢٩,٦٢٥	٤٦,٥٦٥	٣٩,٣٤٣	٦١,٧٣٢	١٥,٥٥٧	١١,٩٨٢	١١,٧٨١
يطرح منه: ودائع الهيئات الاقتصادية فى حساب الخزانة الموحد ^{٢/}								
٥٣٧,١٩٦	٥١٨,٤٦٤	٤٠٣,٠١٦	٣٥٤,٠٢٢	٤٠٠,٢٨٢	٢٨٦,١٨١	٢٠٨,٢٧٩	٢٢١,٤٣٦	١٩٨,٠٦٧
الودائع								
٤٣١,٣٠٢	٤١٩,٠٠٤	٣١٩,١٧٧	٢٨٦,٠٤٥	٣٢١,٩٢٤	٢٣٣,٠٥٤	١٧١,٦٩٧	١٩١,٤٣١	١٧٣,٣٤١
ودائع الحكومة العامة								
١٠٥,٨٩٤	٩٩,٤٦٠	٨٣,٨٣٩	٦٧,٩٧٧	٧٨,٣٥٨	٥٣,١٢٧	٣٦,٥٨٢	٣٠,٠٠٥	٢٤,٧٢٦
صافى ودائع الهيئات الاقتصادية								
١٦١,٩٣٠	١٤٣,٥٢٥	١٣٤,٤٦٣	١٣٠,٦٩٠	١٤٦,٨٢٩	١٢٨,٢٩٤	٦٠,٦٦٢	٤٨,٣٩٦	٤٢,٤٠٩
إجمالي ودائع الهيئات الاقتصادية								
٢٨,٦٧٦	٢٥,٤٧٢	٢٠,٩٩٩	١٦,١٤٨	٢٩,١٢٨	١٣,٤٣٥	٨,٥٢٣	٦,٤٠٩	٥,٩٠٢
يطرح منه: ودائع صناديق التأمين الإجتماعى ^{٣/٤}								
٢٧,٣٦٠	١٨,٥٩٣	٢٩,٦٢٥	٤٦,٥٦٥	٣٩,٣٤٣	٦١,٧٣٢	١٥,٥٥٧	١١,٩٨٢	١١,٧٨١
يطرح منه: ودائع الهيئات الاقتصادية فى حساب الخزانة الموحد ^{٢/}								
٢,٦٢١,٤٩٩	٢,٦٠١,٦٠٤	٢,٢٨٦,٥٠٨	١,٩٩٦,٠٦٠	٢,٠٨٠,٦٤٤	١,٧٠٧,٠٨٢	١,٤٤٨,٦٦٩	١,١٨٩,٢٢٧	٩٢٤,١٢٠
صافى الدين العام المحلي								
				ملاحظات (نسبة الى الناتج المحلي الإجمالى) /٥				
٩١.٠%	٨٩.٩%	٧٧.٥%	٨٦.٧%	٩١.٦%	٨١.٦%	٧٧.٨%	٧٥.٨%	٦٧.٠%
إجمالي الدين العام المحلي								
٧٥.٥%	٧٥.٠%	٦٥.٩%	٧٣.٧%	٧٦.٨%	٦٩.٩%	٦٨.٠%	٦٣.٩%	٥٥.٢%
صافى الدين العام المحلي								

المصدر: وزارة المالية و البنك المركزى المصرى
* بيان مبدئى، خاضع للمراجعة.

١/ يمثل رصيد الدين المجمع المستحق على الحكومة العامة والهيئات الاقتصادية بعد إستبعاد إقتراض الهيئات الاقتصادية من بنك الإستثمار القومى.

٢/ يمثل إقتراض قطاع الموازنة من ودائع الهيئات ضمن حساب الخزانة الموحد فى شكل تسهيلات ائتمانية، أى انه دين بين قطاع الموازنة والهيئات الاقتصادية لذا يتم طرح قيمة هذا الاقتراض من اجمالى الدين العام المجمع وكذلك من صافى ودائع الهيئات الاقتصادية.

٣/ تم ادراج ودائع صناديق التأمين بالفعل ضمن ودائع الحكومة العامة، انظر جدول (١٦).

٤/ تم استبعاد ودائع الصناديق التى تم ربطها كتسهيلات لقطاع الموازنة بداية من يونيو ٢٠٠٦.

٥/ تم مراجعة تقديرات الناتج المحلي الإجمالى مؤخراً لتصبح ٣٤٧٠ مليار جنيه في عام ٢٠١٦/٢٠١٧ بدلاً من تقديرات سابقة بنحو ٣٤٧٨ مليار جنيه. في حين قدرت توقعات الناتج المحلي الإجمالى للسنة المالية ٢٠١٧/٢٠١٨ بنحو ٤٢٨٦.٥ مليار جنيه وفقاً لتقديرات وزارة المالية.

جدول (١٩) : إجمالي الدين العام الخارجى

(مليون دولار)

يونيو-١١	يونيو-١٢	يونيو-١٣	يونيو-١٤	يونيو-١٥	يونيو-١٦	يونيو-١٧	* ديسمبر-١٧
٣٤,٩٠٦	٣٤,٣٨٥	٤٣,٢٣٣	٤٦,٠٦٧	٤٨,٠٦٣	٥٥,٧٦٤	٧٩,٠٣٣ ^{١/٢/}	٨٢,٨٨٥
إجمالي الدين العام الخارجى	(٣.٦)	-(١.٥)	(٢٥.٧)	(٦.٦)	(٤.٣)	(١٦.٠)	(٢٣.١)
٢٧,٠٩٢	٢٥,٥٩٤	٢٨,٤٩٠	٢٩,٠٥٤	٢٥,٧٠٧	٢٤,٤٣٧	٣٤,٨٧٥	٣٨,٧١٠
إجمالي الدين العام الخارجى الحكومى ^{١/٣}	(٣.٢)	-(٥.٥)	(١١.٣)	(٢.٠)	-(١١.٥)	-(٤.٩)	(٤٧.٤)
٢,٨٢١	٢,٩٠١	٥,١٥٩	٦,٠٨٥	٤,٩٣٨	٣,٤٩٣	٨,٩٨٥	٨,٨٨٢
السندات والأذون	٢٤,٢٧١	٢٢,٦٩٤	٢٣,٣٣١	٢٢,٩٦٩	٢٠,٧٧٠	٢٥,٨٩٠	٢٩,٨٢٩
القروض	٧,٨١٤	٨,٧٩٠	١٤,٧٤٤	١٧,٠١٣	٢٢,٣٥٦	٣١,٣٢٨	٤٤,١٧٤
إجمالي الدين العام الخارجى غير الحكومى	(٥.٠)	(١٢.٥)	(٦٧.٧)	(١٥.٤)	(٣١.٤)	(٤٠.١)	(٧.٦)
١,٥٠٠	٢,٦١٢	٩,٠٦٤	١١,٠٠٥	١٦,٣١٨	٢٢,١٧٤	٣٠,٣٢٤	٢٧,٤٠٣
السلطات النقدية	١,٧٢٥	١,٦٢٤	١,٦٠٠	١,٥٤٤	٢,٣٨٧	٣,٩٦٣	٦,٠٩٥
البنوك	٤,٥٨٩	٤,٥٥٤	٤,٠٨٠	٤,٤٦٤	٣,٦٥١	٥,١٩١	١٠,٦٧٧
قطاعات أخرى							
<u>ملاحظات</u>							
١٥.٢ ^{٥/٦/}	١٢.٤	١٦.٣	١٥.٥	١٥.٠	١٨.٣	٤١.١	٣٤.٢ ^{٧/}
إجمالي الدين العام الخارجى/ الناتج المحلى الإجمالى ^{٥/٦/}	١١.٨	٩.٢	١٠.٧	٩.٧	٨.٠	١٨.١ ^{٨/}	١٦.٠
إجمالي الدين الحكومى الخارجى/ الناتج المحلى الإجمالى ^{٥/٦/}	٣.٤	٣.٢	٥.٦	٥.٧	٧.٠	١٠.٣	١٨.٢
الدين الخارجى غير الحكومى/الناتج المحلى الإجمالى ^{٥/٦/}	٧١.٤ ^{٨/}	٧٥.٢	٨٨.٢	١٠٦.٠	١٠٩.١	١٦٠.٣	٢١٠.٣
إجمالي الدين العام الخارجى / الصادرات السلعية والخدمية ^{٨/}	٢٢.٤	٢٥.٦	٣٤.١	٣٦.٩	٤٦.٥	٥٦.٢	٥٣.٣
الدين الخارجى غير الحكومى/ الدين الخارجى الكلى	٧.٩	٨.٥	١٦.٣	٧.٩	٥.٤	١٢.٦	١٣.٤
الديون قصيرة الأجل/ الدين الخارجى الكلى	١٠.٤	١٨.٧	٤٧.٢	٢١.٩	١٢.٨	٤٠.٠	٣٠.١
الديون قصيرة الأجل/ صافى الإحتياطى الدولى	٠.١	٠.١٥	٠.٠٤	٠.٠٢	٠.٠٥	٠.٣٥	٠.٤٩
ديون القطاع الخاص / الدين الخارجى الكلى	٤.٥	٤.٥	٤.٥	٤.٣	٨.٥	٩.٨	١٢.٨
خدمة الدين الخارجى/ المتحصلات الجارية	٥.٧	٦.٣	٦.٣	٧.٤	١٢.٧	١٤.٦	١٩.٥
خدمة الدين الخارجى/ الصادرات السلعية والخدمية	٤١٣.٦	٣٨٧.٧	٤٧٥.٣	٥٠٦.٤	٥١٣.٥	٥٧٣.١	٧٥٤.١
متوسط نصيب الفرد من الدين الخارجى (دولار)							

المصدر: وزارة المالية والبنك المركزى المصرى

- ١/ شهد الدين الخارجى خلال السنة الأخيرة زيادة تقدر بنحو ٢٣.٣ مليار دولار، وذلك كنتيجة أساسية للإقتراض عن طريق اصدار سندات دولارية بقيمة ٧ مليار دولار، وجزء من قرض صندوق النقد الدولى بقيمة ٢.٧٥ مليار دولار، وقرض من البنك الدولى بقيمة ٢ مليار دولار، قرض من بنك التنمية الأفريقى بقيمة ٠.٥ مليار دولار.
- ٢/ تجدر الإشارة أنه تم سداد مبلغ ٣٠ مليار دولار خلال العام الماضى ٢٠١٧، وذلك نقلاً عن البنك المركزى، حيث تم توزيعه ما بين سندات وديون خارجية لصالح بنوك دولية منها البنك الأفريقى للتصدير والاستيراد وودائع وقروض من دول منها السعودية وليبيا وتركيا، بالإضافة إلى التزامات على جهات حكومية منها هيئة البترول، والتزامات أيضاً لنادى باريس للدائنين.
- ٣/ طبقاً لتصنيف ومنهجية البنك المركزى المصرى، والذي يقوم بشطب مديونيات نادى باريس المباشرة وغير المباشرة المستحقة على الجهات الحكومية طبقاً لتواريخ إعادة الجدولة إلى العالم الخارجى، فى حين تقوم الجهات الحكومية بشطب هذه المديونيات من سجلاتها فور سداد المقابل المحلى إلى البنك المركزى طبقاً لجدول السداد الأسمى (والذى يسبق تواريخ إعادة الجدولة)
- ٤/ قام البنك المركزى المصرى بإعادة تنويب مبلغ ٤.٣ مليار دولار إلى المديونية الخارجية للقطاع الحكومى- دون تأثير على جملة الدين الخارجى- الا ان البنك المركزى لم يظهر هذا التعديل الا اعتباراً من شهر سبتمبر من عام ٢٠٠٨.
- ٥/ تم مراجعة تقديرات الناتج المحلى الإجمالى مؤخراً لتصحيح ٣٤٧٠ مليار جنيهه فى عام ٢٠١٦/٢٠١٧ بدلاً من تقديرات سابقة بنحو ٣٤٧٨ مليار جنيهه. فى حين قدرت توقعات الناتج المحلى الإجمالى للسنة المالية ٢٠١٧/٢٠١٨ بنحو ٤٢٨٦.٥ مليار جنيهه وفقاً لتقديرات وزارة المالية.
- ٦/ تم حساب الدين الخارجى كنسبة من الناتج المحلى الإجمالى باستخدام سعر الصرف الخاص بأخر المدة.
- ٧/ يمكن تفسير الانخفاض فى إجمالى الدين العام الخارجى كنسبة من الناتج المحلى فى نهاية شهر ديسمبر ٢٠١٧ فى ضوء عدد من العوامل أهمها: نمو القيمة الاسمية للناتج المحلى الاجمالى فى العام المالى ١٧/١٨ عن العام المالى السابق من ناحية، والتباطؤ فى نمو الدين العام الخارجى (مقيماً بالجنيه) فى ضوء تحسن قيمة الجنيه أمام الدولار من ناحية أخرى.
- ٨/ جدير بالذكر أن الدين الخارجى فى نهاية الربع يُحسب كنسبة من الصادرات السلعية والخدمية السنوية.

جدول (٢٠): خدمة الدين الحكومي (داخلي و خارجي)

(مليون جنيه)

يوليو - فبراير ٢٠١٨/٢٠١٧*	٢٠١٦/٢٠١٥	٢٠١٥/٢٠١٤	٢٠١٤/٢٠١٣	٢٠١٣/٢٠١٢	٢٠١٢/٢٠١١	٢٠١١/٢٠١٠	
٤٠٦,٢٢٥	٤٩٣,٧٧٩	٤٢٩,٤٧٤ ^{١/}	٢٨٠,٦٩٧	٢١٨,٢٥٧	١٤٠,٩١٦	١١٧,٢٥١	إجمالي خدمة الدين الحكومي
(٩.٦)	(١٥.٠)	(٥٣.٠)	(٢٨.٦)	(٥٤.٩)	(٢٠.٢)	(١٨.٦)	
٢٤٧,٠٠٨	٢٤٣,٦٣٦	١٩٣,٠٠٨	١٧٣,١٥٠	١٤٦,٩٩٥	١٠٤,٤٤١	٨٥,٠٧٧	إجمالي الفوائد المسددة
(٣٤.٥)	(٢٦.٢)	(١١.٥)	(١٧.٨)	(٤٠.٧)	(٢٢.٨)	(١٧.٦)	
٢٢٨,٦٩١	٢٣٨,٥٧٠	١٨٨,٣٠٩	١٦٨,١٥٤	١٤٣,٠٩٩	١٠١,٠٢٣	٨١,٦٦١	فوائد الدين الداخلي
١٨,٣١٧	٥,٠٦٦	٤,٧٠٠	٤,٩٩٦	٣,٨٩٦	٣,٤١٨	٣,٤١٦	فوائد الدين الخارجي
١٥٩,٢١٧	٢٥٠,١٤٣	٢٣٦,٤٦٦	١٠٧,٥٤٧	٧١,٢٦٢	٣٦,٤٧٥	٣٢,١٧٤	إجمالي الأقساط المسددة
-(١٤.٩)	(١٠.٢)	(١٠.٢)	(١٠.٢)	(٩٥.٤)	(١٣.٤)	(٢١.٣)	
١٣٤,٤١٨	٢١٢,٠٠٣	٢٠٣,٧٥٤ ^{١/}	٩٣,٩٣١	٦٠,٠٧٤	٢١,٢٩٩	٢٢,٩٦٤	أقساط الدين الداخلي
٢٤,٨٠٠	٣٨,١٤٠	٣٢,٧١٢	١٣,٦١٧	١١,١٨٨	١٥,١٧٦	٩,٢١١	أقساط الدين الخارجي
٢٤٥,٣٢٢	٢٤٢,٦٦٧	١٨٩,٥٥٥	١٧٢,٤٠٥	١٤٦,١٦٥	١٠٣,٣٦٣	٨٣,٩٤٧	صافي مدفوعات الفوائد
٢٢٧,٠٠٥	٢٣٧,٦٠١	١٨٤,٨٥٥	١٦٧,٤٠٩	١٤٢,٢٦٩	٩٩,٩٤٥	٨٠,٥٣١	الداخلي
٢٢٨,٦٩١	٢٣٨,٥٧٠	١٨٨,٣٠٩	١٦٨,١٥٤	١٤٣,٠٩٩	١٠١,٠٢٣	٨١,٦٦١	الفوائد المسددة
١,٦٨٦	٩٦٨	٣,٤٥٣	٧٤٥	٨٣٠	١,٠٧٨	١,١٣٠	متحصلات الفوائد
١٨,٣١٧	٥,٠٦٦	٤,٧٠٠	٤,٩٩٦	٣,٨٩٦	٣,٤١٨	٣,٤١٦	الخارجي
١٨,٣١٧	٥,٠٦٦	٤,٧٠٠	٤,٩٩٦	٣,٨٩٦	٣,٤١٨	٣,٤١٦	الفوائد المسددة
٠.٠	٠.٠	٠.٠	٠.٠	٠.٠	٠.٠	٠.٠	متحصلات الفوائد
ملاحظات							
نسبة الى الناتج المحلي الإجمالي ^{٢/}							
^{٣/} %٥.٨	%٩.٠	%٧.٩	%٨.١	%٧.٩	%٦.٢	%٦.٢	إجمالي الفوائد المسددة
^{٣/} %٣.٧	%٩.٢	%٩.٧	%٥.٠	%٣.٨	%٢.٢	%٢.٣	إجمالي الأقساط المسددة
نسبة الى إجمالي مصروفات الموازنة							
^{٤/} %٣٥.٩	%٢٩.٨	%٢٦.٣	%٢٤.٧	%٢٥.٠	%٢٢.٢	%٢١.٢	إجمالي الفوائد المسددة
^{٤/} %٢٣.١	%٣٠.٦	%٣٢.٢	%١٥.٣	%١٢.١	%٧.٧	%٨.٠	إجمالي الأقساط المسددة

المصدر: وزارة المالية

() معدل النمو عن الفترة المقابلة في العام السابق.

* مبدئي.

١/ يرجع الارتفاع الملحوظ في إجمالي خدمة الدين الحكومي للزيادة في سداد الأقساط المحلية في نهاية العام المالي ٢٠١٥/٢٠١٤، وذلك في ضوء زيادة إهلاك سندات الخزانة بنحو ١٠٠ مليار جنيه مقارنة بالعام المالي السابق.

٢/ تم مراجعة تقديرات الناتج المحلي الإجمالي مؤخراً لتصبح ٣٤٧٠ مليار جنيه في عام ٢٠١٦/٢٠١٧ بدلاً من تقديرات سابقة بنحو ٣٤٧٨ مليار جنيه. في حين قدرت توقعات الناتج المحلي الإجمالي للسنة المالية ٢٠١٧/٢٠١٨ بنحو ٤٢٨٦.٥ مليار جنيه وفقاً لتقديرات وزارة المالية.

٣/ بيان يوليو - فبراير من عام ٢٠١٨/٢٠١٧ كنسبة إلى الناتج المحلي الإجمالي للعام بأكمله.

٤/ بيان يوليو - فبراير من عام ٢٠١٨/٢٠١٧ كنسبة إلى إجمالي مصروفات الموازنة خلال نفس الفترة.

جدول (٢١): إصدارات الاوراق المالية الحكومية (اذون و سندات)^{١/}
من ٢٠١١/٢٠١٢ إلى الفترة يوليو- فبراير ٢٠١٧/٢٠١٨

(مليار جنيه)							
يوليو - فبراير ^{٢/} ٢٠١٨/٢٠١٧		٢٠١٧/٢٠١٦	٢٠١٦/٢٠١٥	٢٠١٥/٢٠١٤	٢٠١٤/٢٠١٣	٢٠١٣/٢٠١٢	٢٠١٢/٢٠١١
الإصدارات		١٩٢٥.٥	١٣٤٢.٣	١٠٨٥.٥	٩٦٣.٢	٧٢٥.٧	٦٤٧.٠
أذون خزانة		١٧٤٨.٧	١٠٧٩.٢	٨٤٦.٤	٧٥٤.١	٦٤٥.٣	٥٦٢.٧
سندات خزانة ^{٤/}		١٧٦.٨	٢٦٣.١	٢٣٩.١	٢٠٩.١	٨٠.٤	٨٤.٣
الإهلاكات		١٧٦٨.٦	٩٨٠.٨	٨٦٢.١	٧٦٧.١	٦١٦.٩	٥٣٠.٨
أذون خزانة		١٥٦٧.٩	٨٦٥.٧	٧٨٣.٥	٦٩٩.٦	٥٧٥.٤	٥١٠.٤
سندات خزانة		٢٠٠.٧	١١٥.١	٧٨.٦	٦٧.٥	٤١.٥	٢٠.٤
صافي الإصدار ^{٣/}		١٥٦.٩	٣٦١.٥	٢٢٣.٤	١٩٦.١	١٠٨.٨	١١٦.٢
الرصيد القائم (نهاية الفترة)		١٧٣١.٧	١٥٧٤.٨	١٢١٣.٣	٩٨٩.٩	٧٩٣.٨	٦٨٥.٠
أذون خزانة		٩٩٠.٠	٨٠٩.٢	٥٩٥.٧	٥٣٢.٨	٤٧٨.٣	٤٠٨.٤
سندات خزانة		٧٤١.٧	٧٦٥.٦	٦١٧.٦	٤٥٧.١	٣١٥.٥	٢٧٦.٦
متوسط أسعار الفائدة: ^{٥/}							
أذون ٩١ يوم		١٧.٥	١١.٨	١١.٤	١٠.٩	١٣.٣	١٣.١
أذون ١٨٢ يوم		١٨.١	١٢.٣	١١.٧	١١.٣	١٤.٠	١٤.١
أذون ٢٧٣ يوم ^{٦/}		١٨.٣	١٢.٥	١١.٨	١١.٤	١٤.٣	١٤.٨
أذون ٣٦٤ يوم		١٨.٢	١٢.٥	١١.٩	١١.٥	١٤.٤	١٤.٨
السندات		١٦.٩	١٣.٥	١٢.٩	١٢.٨	١٥.٥	١٥.٣

المصدر: وزارة المالية.

* قابل للتعديل

١/ الأوراق المالية الحكومية المصدرة بالجنيه المصري.

٢/ حتى ٢٠ فبراير ٢٠١٨.

٣/ تم حسابه على أساس حجم الإصدارات الجديدة مطروحاً منه حجم الإهلاكات.

٤/ تتضمن سندات مصدرة بالجنيه المصري خارج جمهورية مصر العربية قيمتها ٦ مليار جنيه، والتي سوف يستحق آجالها في يوليو ٢٠١٢.

٥/ متوسط أسعار الفائدة في السوق الأولى.

٦/ قامت وزارة المالية بطرح أذون خزانة لمدة ٢٧٣ يوم لأول مرة في أكتوبر ٢٠٠٨.

جدول (٢٢): إصدارات الاوراق المالية الحكومية (اذون و سندات) الربع سنوية
من أبريل- يونيو ٢٠١٦/٢٠١٧ إلى أبريل- يونيو ٢٠١٨/٢٠١٧

(مليون جنيه)						
أبريل- يونيو ٢٠١٧/٢٠١٨ ^{١/}			يناير-مارس	أكتوبر- ديسمبر	يوليو - سبتمبر	أبريل- يونيو
يونيو	مايو	أبريل	٢٠١٨	٢٠١٧	٢٠١٧	٢٠١٧
٣١٠٠٠	٣٧٠٠٠	٢٩٢٥٠	٨٩٥٠٠	٨٧٢٥٠	٨٤٠٠٠	٨٢٠٠٠
٣١٠٠٠	٣٧٠٠٠	٢٩٢٥٠	٨٩٥٠٠	٨٧٢٥٠	٨٤٥٠٠	٨٢٠٠٠
٣٢٢٥٠	٣٧٧٥٠	٣٠٢٥٠	١٠٢٥٠٠	٩١٥٠٠	٩٠٥٠٠	٧٨٧٥٠
٣٤٠٠٠	٤٠٢٥٠	٣٢٢٥٠	١٠٢٥٠٠	٩١٥٠٠	٩٠٥٠٠	٧٨٧٥٠
--	--	--	--	--	--	--
--	--	--	--	--	--	--
--	--	--	--	--	--	--
--	--	--	--	--	--	٥٠٠٠
--	--	--	٧٢٥٠	١٠٥٠٠	٦٢٥٠	١٧٥٠
٣٥٠٠	٥٢٥٠	٣٥٠٠	--	--	--	--
--	--	--	٢٥٠٠	٧٧٥٠	٥٢٥٠	٤٢٥٠
٣٠٠٠	٣٠٠٠	٣٠٠٠	--	--	--	٣٠٠٠
--	--	--	٣٠٠٠	٧٢٥٠	٤٧٥٠	٢٠٠٠
٢٥٠٠	٣٧٥٠	٢٥٠٠	٣٢٥٠	٢٠٠٠	--	--
--	--	--	--	--	--	١٥٠٠
--	--	٢٥٠٠	٧٠٠٠	٤٢٥٠	٥٢٥٠	٣٠٠٠
٢٥٠٠	٢٥٠٠	--	--	--	--	--
١٣٩٧٥٠	١٦٦٥٠٠	١٣٢٥٠٠	٤١٥٠٠٠	٣٨٩٢٥٠	٣٧١٠٠٠	٣٤٢٠٠٠

المصدر: وزارة المالية.

- لا يوجد إصدارات .

١/ تتضمن ٨٣ مليار جنيه اعادة فتح أذون وسندات.

٢/ تشمل سندات صفرية الكبون ذات تاريخ استحقاق ١٨ شهر.

جدول (٢٣) : تطور معدلات العائد حتى تاريخ الإستحقاق لسندات الخزانة^{١/}

١٨-يناير	١٨-يناير	١٧-ديسمبر	١٧-نوفمبر	١٧-أكتوبر	١٧-سبتمبر	١٧-أغسطس	١٧-يوليو	١٧-يونيو	١٧-مارس	١٧-فبراير	
--	--	--	--	--	--	--	--	--	--	--	سندات يناير ٢٠١٥
--	--	--	--	--	--	--	--	--	--	--	سندات مارس ٢٠١٥
--	--	--	--	--	--	--	--	--	--	--	سندات مايو ٢٠١٥
--	--	--	--	--	--	--	--	--	--	--	سندات سبتمبر ٢٠١٥
--	--	--	--	--	--	--	--	--	--	--	سندات نوفمبر ٢٠١٥
--	--	--	--	--	--	--	--	--	--	--	سندات ديسمبر ٢٠١٥
--	--	--	--	--	--	--	--	--	--	--	سندات يناير ٢٠١٦
--	--	--	--	--	--	--	--	--	--	--	سندات يونيو ٢٠١٦
--	--	--	--	--	--	--	--	--	--	--	سندات يوليو ٢٠١٦
--	--	--	--	--	--	--	--	--	--	--	سندات أغسطس ٢٠١٧
--	--	--	--	--	--	--	--	١٨.٤٠	--	--	سندات نوفمبر ٢٠١٧
--	--	--	--	--	--	--	--	--	١١.٥٠	--	سندات فبراير ٢٠١٨
--	١٨.٦٠	--	--	٢١.٦٧	--	٢٠.٥٠	--	--	--	--	سندات أكتوبر ٢٠١٨
--	--	--	--	٢٣.٥٠	--	--	--	--	١٧.٢٥	--	سندات أبريل ٢٠١٩
--	--	--	١٦.٠٤	١٦.٢٥	--	--	--	--	--	١٦.٩٩	سندات أغسطس ٢٠١٩
--	--	--	١٦.٠٤	١٥.٥٠	--	١٨.٥٠	١٧.٧٠	١٨.٠٢	١٦.٥٠	١٦.٠٤	سندات فبراير ٢٠٢٠
--	--	--	--	١٥.٥٥	--	--	--	--	--	١٦.٤٨	سندات أغسطس ٢٠٢٠
--	--	--	١٥.٩٣	١٦.٥٠	--	--	--	--	١٦.٧٥	--	سندات مارس ٢٠٢١
--	--	--	١٥.٦٩	١٧.٠٠	١٦.٣٠	--	--	--	--	--	سندات أبريل ٢٠٢٢
١٤.٥٩	١٥.٤٥	--	--	١٦.٠٥	--	--	--	--	--	--	سندات يناير ٢٠٢٣
--	١٥.١٦	١٦.٢٢	--	١٦.٥٠	--	--	--	--	--	--	سندات سبتمبر ٢٠٢٣
--	--	--	١٦.١١	--	--	--	--	--	--	--	سندات نوفمبر ٢٠٢٣
١٤.٩٠	--	١٦.٢٥	١٥.٩٢	١٥.٥١	١٥.٢٥	--	--	--	--	--	سندات فبراير ٢٠٢٤
--	--	--	١٥.٨٠	--	--	--	--	--	--	--	سندات يناير ٢٠٢٥
متوسط فترة الاستحقاق											
٣.٢٠	٣.٢٠	٣.٢٦	٣.٢٤	٣.٢٤	٣.٢٩	٣.٣٣	٣.٢٦	٣.٣٠	٣.٣٤	٣.٣٣	للسندات (سنة)
١٧.٨٢	١٨.٧٩	١٨.٩٤	١٨.٩٧	١٨.٩٠	١٨.٧٩	١٨.٨٨	١٩.٧٢	١٧.٣٩	١٥.٠٢	١٥.١٧	انترينك لليلة واحدة ^{٢/}

المصدر: وزارة المالية و البنك المركزى المصرى.

-- لا توجد إصدارات خلال الفترة المشار إليها.

١/ تشمل السندات المصدرة وفقاً لنظام "المتعاملون الرئيسيون" فقط. تم حساب العائد حتى تاريخ الإستحقاق على أساس السعر "الكامل" فى السوق الثانوى.

٢/ متوسط شهري.

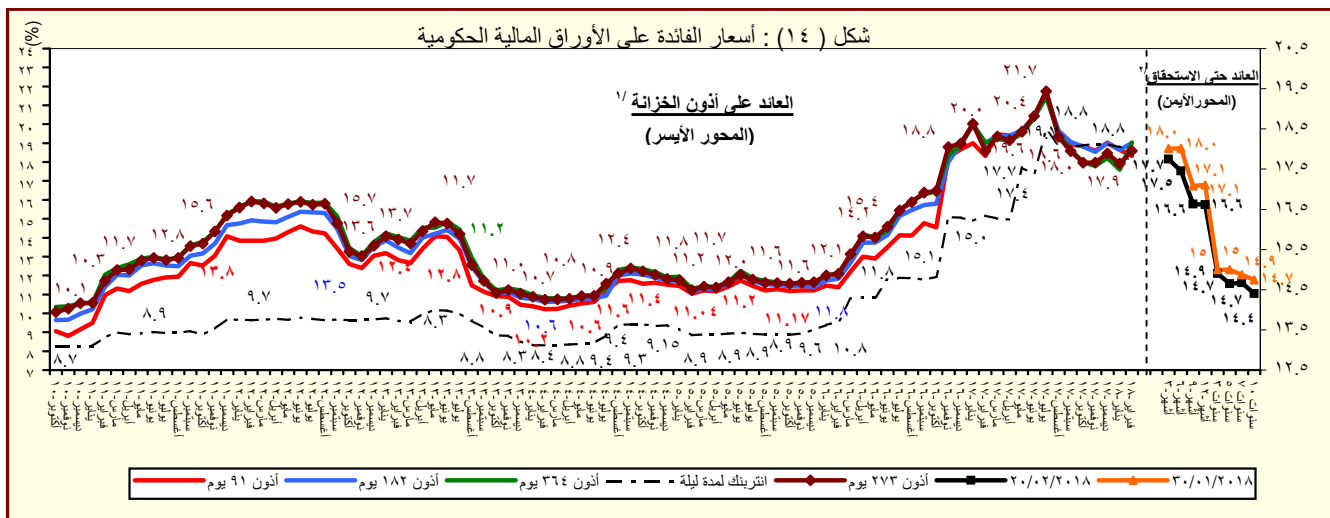

المصدر : وزارة المالية و البنك المركزى المصرى.

١/ متوسط شهري فى السوق الأولى.

٢/ سوق ثانوى.

القسم السادس

المؤشرات النقدية

جدول (٢٤)	تطور المؤشرات النقدية الرئيسية	٤٥
جدول (٢٥)	المسح المصرفي لأهم إجماليات السيولة المحلية (الأصول و الإلتزامات المقابلة)	٤٦-٤٧
جدول (٢٦)	نقود الإحتياط و الأصول المقابلة	٤٨
جدول (٢٧)	الودائع لدى البنوك	٤٩
جدول (٢٨)	التسهيلات الائتمانية من البنوك	٥٠
جدول (٢٩)	هيكل أسعار الفائدة المحلية	٥١
جدول (٣٠)	متوسط أسعار عائد المعاملات البنينية بين البنوك (الإنترنتك)	٥٢

جدول (٢٤) : تطور المؤشرات النقدية الرئيسية
(ديسمبر ٢٠١٧)

معدل نمو شهري %	معدل نمو ربع سنوى %	معدل تغير سنوى %	متوسط النمو السنوى لمدة عام /١
١٥.٢	١٣.٥	٢٠٨.٨	١٢١.٧
صافى الأصول الأجنبية (بالجنه المصري)			
٢٠.٨	٥٣.٩	-٢٩٥.٣	١٦٦.١
صافى الأصول الأجنبية لدى البنك المركزى			
١.٦	٢.١	٤٧.٦	٢٤٤.١
صافى الإحتياطى الدولى لدى البنك المركزى			
٢.٢	-٣٤.٣	-٢.٩	٧٦.٣
صافى الأصول الأجنبية لدى البنوك ^٢			
١٤.٤	١٢.٧	-٢١٢.٤	-١٢٢.٦
صافى الأصول الأجنبية (بالدولار الأمريكى)			
١٩.٩	٥٢.٧	-٣٠١.٨	١٤٩.٢
صافى الأصول الأجنبية لدى البنك المركزى			
٠.٨	١.٣	٥٢.٦	٧٩.٩
صافى الإحتياطى الدولى لدى البنك المركزى			
١.٤	-٣٤.٨	-١٥٠.٥	٢٢.٥
صافى الأصول الأجنبية لدى البنوك ^٢			
١.١	٤.٤	٥.٠	٢٧.٢
صافى الأصول المحلية			
١.٥	٦.٣	٤.١	١٨.٦
صافى المطلوبات من الحكومة و هيئة السلع التموينية			
٠.٣	٣.٦	٢٢.٢	٦١.٧
المطلوبات من قطاع الأعمال العام			
٠.٩	٢.١	٦.٩	٣٢.٨
المطلوبات من قطاع الأعمال الخاص			
٢.٠	٥.٠	٢٠.٩	٣٦.٢
إجمالى السيولة المحلية (M٢)			
١.٤	-٠.١	١٧.٩	٢٠.٤
المعروض النقدى (M١)			
٢.٢	٦.٦	٢١.٩	٤٢.٠
أشباه نقود			

المصدر: البنك المركزى المصرى.

١/ متوسط معدل النمو السنوى لفترة ١٢ شهر متتالية.

٢/ يتضمن صافى أصول البنوك التجارية، والمتخصصة، وبنوك الإستثمار والأعمال.

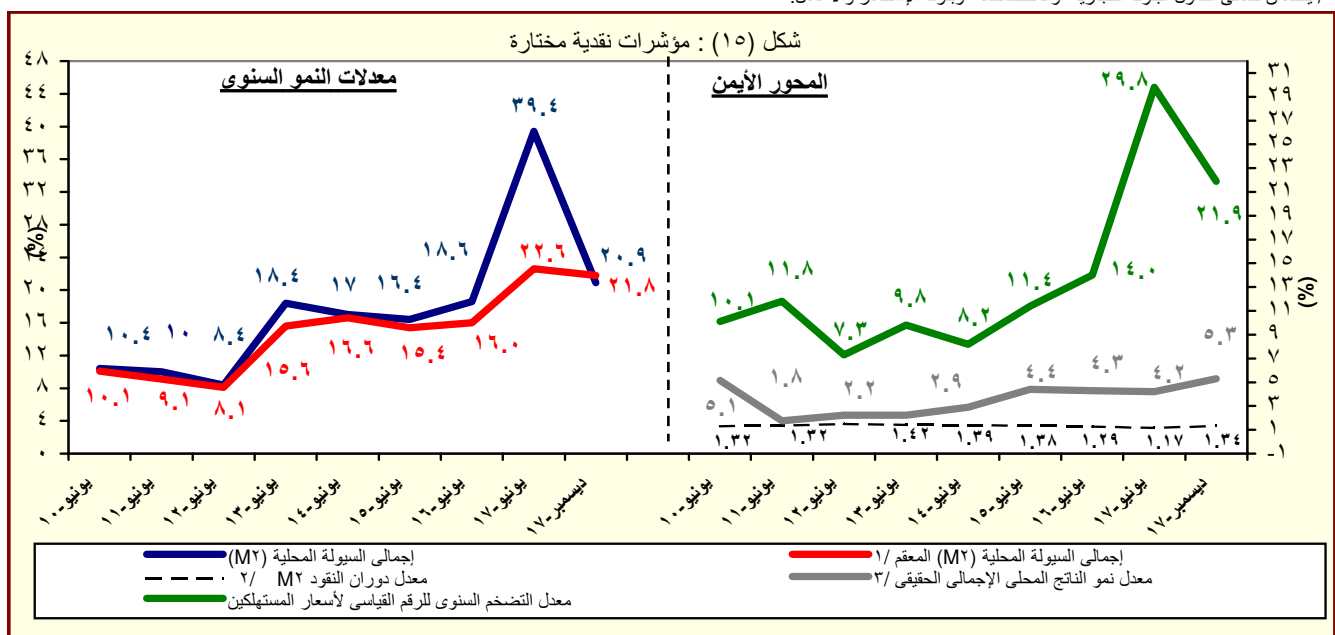

المصدر: البنك المركزى المصرى.

١/ هذا المفهوم يقوم بتحديد أثر سعر الصرف على المكون الاجنبى فى السيولة المحلية وذلك بتطبيق سعر الصرف السارى فى الفترة المقابلة على الإجماليات النقدية خلال الفترة محل الدراسة.

٢/ تم مراجعة تقديرات الناتج المحلى الإجمالى مؤخراً لتصبح ٣٤٧٠ مليار جنيهه فى عام ٢٠١٦/٢٠١٧ بدلاً من تقديرات سابقة بنحو ٣٤٧٨ مليار جنيهه. فى حين قدرت توقعات الناتج المحلى الإجمالى للسنة المالية ٢٠١٧/٢٠١٨ بنحو ٤٢٨٦.٥ مليار جنيهه وفقاً لتقديرات وزارة المالية.

٣/ معدل النمو الحقيقى للناتج المحلى الإجمالى بسعر السوق .

جدول (٢٥) : المسح المصرفي لأهم إجماليات السيولة المحلية
الأصول والالتزامات المقابلة لها لدى الجهاز المصرفي
(ديسمبر ٢٠١٧)

(مليون جنيه)

ديسمبر-١٢	ديسمبر-١٣	ديسمبر-١٤	ديسمبر-١٥	ديسمبر-١٦	سبتمبر-١٧	أكتوبر-١٧	نوفمبر-١٧	ديسمبر-١٧*
١٣٣,٣٦٩	١١٧,٦٠٩	٨٤,٣٦٢	(١٧,٢٠٧)	(١٩٦,٨٣٠)	١٨٨,٦٠٢	١٨٩,١٨٠	١٨٥,٨٧٨	٢١٤,١٣٨
(٢٩.٩)	(١١.٨)	(٢٨.٣)	(١٢٠.٤)	(١٠٤٣.٩)	(٢٦٨.٦)	(٢٥٥.١)	(١٩٧.١)	(٢٠٨.٨)
٤٩,٠٥١	٣٨,٤٤٨	٣٢,٤١٩	(١٣,٦٣٣)	(٨٠,٥٩٩)	١٠٢,٢٦٨	١٠٩,٩٩٣	١٣٠,٣٢٩	١٥٧,٣٨١
٩٠,٠٥١	١١٤,٧٦٤	١٠٧,٠٣٥	١٢٣,٧٦٨	٤٦٨,٩٣٢	٦٣٠,٤٩١	٦٣٣,٧٢٢	٦٣٥,٤١٦	٦٤٢,٩٦٠
٤١,٠٠٠	٧٦,٣١٦	٧٤,٦١٦	١٣٧,٤٠١	٥٤٩,٥٣١	٥٢٨,٢٢٣	٥٢٣,٧٢٩	٥٠٥,٠٨٧	٤٨٥,٥٧٩
٨٤,٣١٨	٧٩,١٦١	٥١,٩٤٣	(٣,٥٧٤)	(١١٦,٢٣١)	٨٦,٣٣٤	٧٩,١٨٧	٥٥,٥٤٩	٥٦,٧٥٧
١١٥,٠٣٣	١١٣,٥٩٦	٩٣,٦٢٠	٧٦,٢٨١	١٦٨,٥٥٧	٣٦٩,٣٥٠	٣٦٩,٧٥١	٣٣٤,٥٥٢	٣٤٤,٧٨١
٣٠,٧١٥	٣٤,٤٣٥	٤١,٦٧٧	٧٩,٨٥٥	٢٨٤,٧٨٨	٢٨٣,٠١٦	٢٩٠,٥٦٤	٢٧٩,٠٠٣	٢٨٨,٠٢٤
١,٠٣٣,٧٩١	١,٢٧٠,٠٧٩	١,٥٢٢,١٤٣	١,٩٢٢,٦٧١	٢,٨٤٥,٤٢٥	٢,٨٦١,٧٧١	٢,٨٩٨,٨٧٢	٢,٩٥٤,٧٥١	٢,٩٨٨,٥١٩
(٢١.٨)	(٢٢.٩)	(١٩.٨)	(٢٦.٣)	(٤٨.٠)	(٢٤.٧)	(٢٤.٩)	(٥.٨)	(٥.٠)
٦٧٨,٤٢٨	٩٢٢,٥٤٢	١,١٢٦,٨٣٨	١,٤٧٨,٧٤٨	٢,٠٤٢,٧٨٢	٢,٠٠٠,٩٥٥	٢,٠٣٦,٢٨٦	٢,٠٩٥,٥٨١	٢,١٢٦,١٩٣
٧٢٤,٠٧٤	٩١٠,٧٨٦	١,١٠٦,٩٦٧	١,٤١٨,٦٠٣	١,٥٧٩,٦٤٩	١,٤٦٤,٤٥٠	١,٤٨٨,٣٦١	١,٥٤٩,٥٢٣	١,٦٠٣,٧٠٦
-٤٥,٦٤٦	١١,٧٥٦	١٩,٨٧١	٦٠,١٤٥	٤٦٣,١٣٣	٥٣٦,٥٠٥	٥٤٧,٩٢٥	٥٤٦,٠٥٨	٥٢٢,٤٨٧
٤٣,٩١٤	٤٣,٦٦٥	٥٨,٥٥٧	٧٦,٩٨١	١٢٧,٠١١	١٤٩,٨٤٣	١٥٠,٣٢١	١٥٤,٧٢٦	١٥٥,١٦٦
٣٥,٠٥٠	٣٤,٧١٩	٤٢,٤٤٤	٥٣,٦٧٨	٧٠,٩٦٥	١٠٠,٣٧٣	١٠٠,٨٦٥	١٠٢,١٣١	١٠١,١٧٩
٨,٨٦٤	٨,٩٤٦	١٦,١١٣	٢٣,٣٠٣	٥٦,٠٤٦	٤٩,٤٧٠	٤٩,٤٥٦	٥٢,٥٩٥	٥٣,٩٨٧
٤٦٥,٦٨٧	٤٩٥,٥٩٣	٥٥٤,٣٥٦	٦٥١,٢٥٣	٩٣٣,٦٦٥	٩٧٧,٠٣٢	٩٨٧,١٨١	٩٨٩,١٩٣	٩٩٨,٠٠٠
٣٥٨,٨٣٣	٣٧٤,٩٨٣	٤١٨,٥٠٤	٤٩٤,٢١٠	٥٩٧,٦٥٧	٦٨٨,٥٦٢	٦٩٧,٠١٣	٧٠٠,٠٠٣	٧١٤,٠٦٤
١٠٦,٨٥٤	١٢٠,٦١٠	١٣٥,٨٥٢	١٥٧,٠٤٣	٣٣٦,٠٠٨	٢٨٨,٤٧٠	٢٩٠,١٦٨	٢٨٩,١٩٠	٢٨٣,٩٣٦
-١٥٤,٢٣٨	-١٩١,٧٢١	-٢١٧,٦٠٨	-٢٨٤,٣١١	-٢٥٨,٠٣٣	-٢٦٦,٠٥٩	-٢٧٤,٩١٦	-٢٨٤,٧٤٩	-٢٩٠,٨٤٠
١,١٦٧,١٦٠	١,٣٨٧,٦٨٨	١,٦٠٦,٥٠٥	١,٩٠٥,٤٦٤	٢,٦٤٨,٥٩٥	٣,٠٥٠,٣٧٣	٣,٠٨٨,٠٥٢	٣,١٤٠,٦٢٩	٣,٢٠٢,٦٥٧
(١٢.٣)	(١٨.٩)	(١٥.٨)	(١٨.٦)	(٣٩.٠)	(٣٩.٧)	(٤٠.٥)	(٢٠.٧)	(٢٠.٩)
٢٨٨,١٣٩	٣٧٣,٦٢٤	٤٤٥,٧٣٣	٥٢٠,٥٩٢	٦٢٥,٦٧٠	٧٣٨,٤٥٦	٧٢٤,٧٩٩	٧٢٧,٤٣٩	٧٣٧,٤٦٩
(١٢.٧)	(٢٩.٧)	(١٩.٣)	(١٦.٨)	(٢٠.٢)	(٢١.٦)	(١٨.٢)	(١٧.١)	(١٧.٩)
٢٠٥,٠٢٠	٢٥١,٠٥٠	٢٧٧,١٥٩	٣٠٥,٠٦١	٣٨١,٤٤٤	٤١٦,١١٤	٤٠٨,٩١٥	٤٠٩,٧٨٦	٤٠٧,٨٠٢
٨٣,١١٩	١٢٢,٥٧٤	١٦٨,٥٧٤	٢١٥,٥٣١	٢٤٤,٢٢٦	٣٢٢,٣٤٢	٣١٥,٨٨٤	٣١٧,٦٥٣	٣٢٩,٦٦٧
٨٧٩,٠٢١	١,٠١٤,٠٦٤	١,١٦٠,٧٧٢	١,٣٨٤,٨٧٢	٢,٠٢٢,٩٢٥	٢,٣١١,٩١٧	٢,٣٦٣,٢٥٣	٢,٤١٣,١٩٠	٢,٤٦٥,١٨٨
(١٢.٢)	(١٥.٤)	(١٤.٥)	(١٩.٣)	(٤٦.١)	(٤٦.٧)	(٤٩.١)	(٢١.٩)	(٢١.٩)
٦٧٣,٠٩٨	٧٩٦,٨٩٦	٩٢٨,٣١٨	١,١٠٨,٣٣٨	١,٣٦٦,٣٩٠	١,٦٤٦,٦٩٠	١,٦٩٧,٨٩٣	١,٧٤١,٣١٦	١,٧٨٦,١٧٩
٥٠,٧٨٤	٥٧,٢٩٥	٦٠,٧٧٥	٦٨,٩٥٠	١٣٦,٤١٠	١٤١,٢٣٧	١٣٨,٢٩٤	١٣٧,٩٦٧	١٣٥,٧٩٠
١٥٥,١٣٩	١٥٩,٨٧٣	١٧١,٦٧٩	٢٠٧,٥٨٤	٥٢٠,١٢٥	٥٢٣,٩٩٠	٥٢٧,٠٦٦	٥٣٣,٩٠٧	٥٤٣,٢١٩

المصدر: البنك المركزى المصرى.

() معدل النمو عن الفترة المقابلة فى العام السابق.

* مبدئى.

١/ يشمل المطلوبات من قطاع الأعمال الخاص والقطاع العائلى.

٢/ تشمل حسابات رأس المال، صافى الأصول والخصوم غير المنوبة، صافى المديونية والدائنية بين البنوك.

٣/ بخلاف الشيكات والحوالات تحت التحصيل.

جدول (٢٥) : المسح المصرفي لأهم إجماليات السيولة المحلية (تابع)
(ملاحظات)
(ديسمبر ٢٠١٧)

ديسمبر-١٢	ديسمبر-١٣	ديسمبر-١٤	ديسمبر-١٥	ديسمبر-١٦	سبتمبر-١٧	أكتوبر-١٧	نوفمبر-١٧	ديسمبر-١٧*
٢١,٦٩٥	١٧,٠٤٨	١١,٨٠٧	(٢,٢٠٤)	(١٠,٧٣٨)	١٠,٧١٦	١٠,٧٥٦	١٠,٥٥٦	١٢,٠٧٢
٧,٩٧٩	٥,٥٧٣	٤,٥٣٧	(١,٧٤٦)	(٤,٣٩٧)	٥,٨١١	٦,٢٥٤	٧,٤٠٢	٨,٨٧٣
٢٨,٣٦٥	٢٨,١١١	٢٢,٢٥٠	١٥,٣٩٤	١٩,٢٤٢	٤٠,٧٣٠	٤٠,٥٣٣	٣٩,٢٤٢	٣٩,٤٤٧
١٥,٠١٥	١٧,٠٣٢	١٥,٣٣٣	١٦,٤٤٥	٢٤,٢٦٥	٣٦,٥٣٥	٣٦,٥٣٥	٣٦,٧٢٣	٣٧,٠٢٠
١٣,٧١٦	١١,٤٧٥	٧,٢٧٠	(٤٥٨)	(٦,٣٤١)	٤,٩٠٦	٤,٥٠٢	٣,١٥٥	٣,٢٠٠
١٨,٧١٢	١٦,٤٦٧	١٣,١٠٣	٩,٧٧٠	٩,١٩٦	٢٠,٩٨٧	٢١,٠٢٣	١٩,٠٠٠	١٩,٤٣٧
٤,٩٩٦	٤,٩٩٢	٥,٨٣٣	١٠,٢٢٨	١٥,٥٣٧	١٦,٠٨١	١٦,٥٢٠	١٥,٨٤٥	١٦,٢٣٨
نسبة إلى رصيد أول المدة ^{/٥}								
٢.٢٢-%	٠.٤-%	٢.٣-%	٣.٩-%	١٤.٠٧-%	٧.٨%	٧.٨%	٧.٦%	٩.٢%
٨.٩%	٧.٥%	٨.٢%	١١.٨%	٦٤.١%	٦٥.٠%	٦٧.١%	٧٠.٣%	٧٢.٢%
١.٢%	٢.٣%	٢.٣%	١.٢%	٧.٢%	١٣.٦%	١٢.٨%	١٢.٩%	١٣.٥%
٥.٤%	٤.٨%	٣.٦%	٦.٧%	٤٢.٨%	٥٩.٢%	٦٢.١%	٦٥.٠%	٦٧.٩%
٠.١٨	٠.١٦	٠.١٤	٠.١٥	٠.٢٥	٢١.٨	٢١.٥	٢١.٤	٢١.٢
٤.٤٢	٤.١٣	٤.٤٣	٤.٥٣	٥.٣١	٥.٢٠	٤.٥٧	٤.٧٥	٤.٩٥
١.٥٩	١.٥٣	١.٥٢	١.٤٢	١.٣١	١.٤١	١.٣٩	١.٣٦	١.٣٤
١٢.٣٥	١٨.٨٩	١٥.٧٧	١٨.٦١	٣٩.٠٠	٣٩.٧	٤٠.٥	٢٠.٧	٢٠.٩
٠.٠٨	٠.٠٦	٠.١٢	٠.١٧	٠.٤٣	٣٤.٠	٣٤.١	٦.٢	٦.٩
٦.١٥	٦.٩٠	٧.١٤	٧.٨١	١٨.٣٣	١٧.٦٠	١٧.٥٩	١٧.٦١	١٧.٧٤

المصدر : البنك المركزي المصري.

* مبدئي.

٤/ صافي الأصول الأجنبية تساوي صافي الأصول الأجنبية لدى البنك المركزي بالإضافة إلى البنوك (صافي).

٥/ تعكس الزيادة السنوية في قيمة الاجماليات النقدية المختارة كنسبة من اجمالي السيولة (M٢) في بداية العام المالي. و يهدف هذا المؤشر الى التعرف على مصادر نمو السيولة المحلية خلال العام المالي محل الدراسة.

٦/ يمثل نسبة الودائع الجارية و غير الجارية بالعملات الأجنبية إلى إجمالي السيولة المحلية. لا يتضمن كل من ودائع غير المقيمين (جزء من صافي الأصول الأجنبية) والودائع الحكومية.

٧/ إجمالي السيولة (M٢) / نفوذ الإحتياط.

٨/ تم مراجعة تقديرات الناتج المحلي الإجمالي مؤخرأ لتصبح ٣٤٧٠ مليار جنيه في عام ٢٠١٦/٢٠١٧ بدلاً من تقديرات سابقة بنحو ٣٤٧٨ مليار جنيه. في حين قدرت توقعات الناتج المحلي الإجمالي للسنة المالية ٢٠١٨/٢٠١٧ بنحو ٤٢٨٦.٥ مليار جنيه وفقاً لتقديرات وزارة المالية.

٩/ يشمل المطلوبات من قطاع الأعمال الخاص و القطاع العائلى .

١٠/ أسعار الصرف بدءاً من يناير ٢٠٠٣ تعكس أسعار الشراء فقط، علماً بأنه قبل هذا التاريخ كان سعر الصرف يعكس متوسط أسعار البيع والشراء.

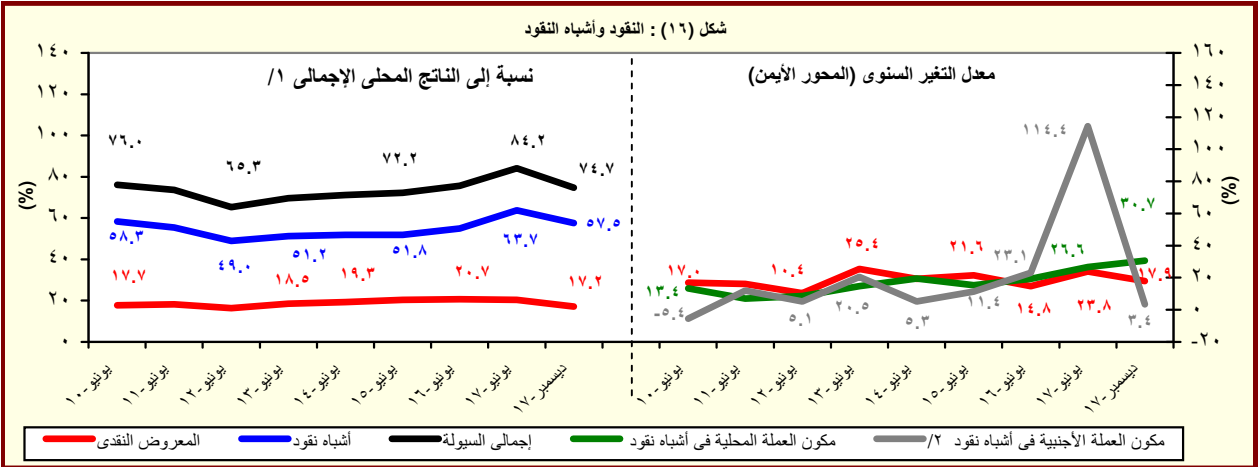

المصدر : البنك المركزي المصري.

١/ تم مراجعة تقديرات الناتج المحلي الإجمالي مؤخرأ لتصبح ٣٤٧٠ مليار جنيه في عام ٢٠١٦/٢٠١٧ بدلاً من تقديرات سابقة بنحو ٣٤٧٨ مليار جنيه. في حين قدرت توقعات الناتج المحلي الإجمالي للسنة المالية ٢٠١٨/٢٠١٧ بنحو ٤٢٨٦.٥ مليار جنيه وفقاً لتقديرات وزارة المالية.

٢/ تشمل الودائع الجارية و غير الجارية بالعملات الأجنبية.

جدول (٢٦) : نقود الإحتياط والأصول المقابلة^{١/}

(مليون جنيه)

ديسمبر-١٢	ديسمبر-١٣	ديسمبر-١٤	ديسمبر-١٥	ديسمبر-١٦	سبتمبر-١٧	أكتوبر-١٧	نوفمبر-١٧	ديسمبر-١٧*
٢٦٤,٢٩٧	٣٣٦,٣٦٨	٣٦٢,٩٢٢	٤٢٠,٦٣٨	٤٩٨,٤٤٨	٥٨٦,٦٢٤	٦٧٥,٠٦٩	٦٦٠,٩٧٢	٦٤٦,٣٥٣
(٢.٧)	(٢٧.٣)	(٧.٩)	(١٥.٩)	(١٨.٥)	(١٥.٤)	(٣٣.٠)	(٢٧.٨)	(٢٩.٧)
٢١٦,٣٠١	٢٦٤,٨٨٢	٢٩٢,٧٣٩	٣٢٣,٣٧٣	٤٠٤,٩١٤	٤٤٩,٩٨١	٤٣٩,٣٦٤	٤٣٩,٢٩٤	٤٣٩,٣٦٦
(١٥.٥)	(٢٢.٥)	(١٠.٥)	(١٠.٥)	(٢٥.٢)	(١٤.٣)	(١٠.٩)	(٨.٦)	(٨.٥)
٤٧,٩٩٦	٧١,٤٨٦	٧٠,١٨٣	٩٧,٢٦٥	٩٣,٥٣٤	١٣٦,٦٤٣	٢٣٥,٧٠٥	٢٢١,٦٧٨	٢٠٦,٩٨٧
-(٣١.٥)	(٤٨.٩)	-(١.٨)	(٣٨.٦)	-(٣.٨)	(١٩.٤)	(١١١.٥)	(٩٦.٨)	(١٢١.٣)
<u>الأصول المقابلة لها</u>								
٤٩,٠٥١	٣٨,٤٤٨	٣٢,٤١٩	-١٣,٦٣٣	-٨٠,٥٩٩	١٠٢,٢٦٨	١٠٩,٩٩٣	١٣٠,٣٢٩	١٥٧,٣٨١
-(٤٩.٣)	-(٢١.٦)	-(١٥.٧)	-(١٤٢.١)	-(٤٩١.٢)	(٢٧٨.٨)	(٢٨٥.٠)	(٢٥٨.٣)	(٢٩٥.٣)
٢١٥,٢٤٦	٢٩٧,٩٢٠	٣٣٠,٥٠٣	٤٣٤,٢٧١	٥٧٩,٠٤٧	٤٨٤,٣٥٦	٥٦٥,٠٧٦	٥٣٠,٦٤٣	٤٨٨,٩٧٢
(٣٤.١)	(٣٨.٤)	(١٠.٩)	(٣١.٤)	(٣٣.٣)	-(١٤.٣)	-(٠.٣)	-(١١.٥)	-(١٥.٦)
٢١٤,١٩٤	٣٧٩,٧٠٣	٤٥٦,٠٦٣	٦٣٣,٠٩٨	٧٣١,٣٩٨	٧١٩,٢٩٦	٧٢٦,٢٦١	٧٠٦,٤٠١	٦٦٧,٤٢٥
(٣٩.٨)	(٧٧.٣)	(٢٠.١)	(٣٨.٨)	(١٥.٥)	(٧.٧)	(٤.٦)	(٦.٢)	-(٨.٧)
٢٩٧,٨٣٢	٤١٩,٠٤٤	٥٥٧,٨٤٩	٧١١,٢٥٣	٨٠٢,٣٦٦	٨٠٠,٣٦٣	٧٩٥,٨٧٧	٧٦٨,٤١٣	٧٦٥,٠٩٠
(٢٧.٤)	(٤٠.٧)	(٣٣.١)	(٢٧.٥)	(١٢.٨)	(١٠.١)	(٥.٦)	(٥.٦)	-(٤.٦)
١٧٨,٨٣١	٢٤٠,٣٣١	٣٠٠,٣٣٠	٢٤١,٨٣٠	٧١٧,٥٩٢	٧١٢,٧٣٥	٧١٢,٧٢٠	٦٨٢,٩٨٣	٦٨٣,٣٤١
١١٩,٠٠١	١٧٨,٧١٣	٢٥٧,٥١٩	٤٦٩,٤٢٣	٨٤,٧٧٤	٨٧,٦٢٨	٨٣,١٥٧	٨٥,٤٣٠	٨١,٧٤٩
٨٣,٦٣٨	٣٩,٣٤١	١٠١,٧٨٦	٧٨,١٥٥	٧٠,٩٦٨	٨١,٠٦٧	٦٩,٦١٦	٦٢,٠١٢	٩٧,٦٦٥
(٣.٨)	-(٥٣.٠)	(١٥٨.٧)	-(٢٣.٢)	-(٩.٢)	(٣٨.٥)	(١٨.٠)	-(٠.٩)	(٣٧.٦)
-٨٤٨	-٢,٥٤٤	-١٣,٤٨٣	-١٦,٩٧٧	٣٧,٧٠٣	١٦٥,١٣٤	١٧٤,٠٤٧	١٦٤,٧٢٤	١٦٨,٦١٧
٤٩	-٢٠٠	-١١٢,٠٧٧	-١٨١,٨٥٠	-١٩٠,٠٥٤	-٤٠٠,٠٧٤	-٣٣٥,٢٣٢	-٣٤٠,٤٨٢	-٣٤٧,٠٧٠
<u>ملاحظات</u>								
٧.٠٤	٦.٣٣	٦.٧٣	٦.٤٤	٦.٩٦	٧.٣١	٦.٣٥	٦.٤٩	٦.٦٣

المصدر : البنك المركزى المصرى.

() معدل النمو عن الفترة المقابلة فى العام السابق.

* مبدئى.

١/ بيانات معدلة حيث قام البنك المركزى بتغيير الأسلوب المحاسبى لقياس حجم نقود الإحتياط بدءاً من بيانات يونيو ٢٠٠٣، وذلك فى إطار مراجعة توييب عمليات السوق المفتوحة التى يقوم بها البنك المركزى. وأدت هذه المراجعة إلى استبعاد حجم عمليات السوق المفتوحة من "ودائع البنوك بالعملة المحلية لدى البنك المركزى" وإدراجها ضمن بند "صافى البنود الموازنة".

٢/ تشمل صافى المطلوبات من الهيئات الاقتصادية و بنك الإستثمار القومى.

٣/ تم تحويل حسابات الودائع الحكومية (شاملة الهيئات العامة الاقتصادية والخدمية) من البنوك الى حساب الخزانة الموحد بالبنك المركزي بدءاً من ديسمبر ٢٠٠٦، تطبيقاً للقانون رقم ١٣٩ لسنة ٢٠٠٦.

٤/ يتضمن صافى الأصول و الخصوم غير المحددة و عمليات السوق المفتوحة.

٥/ الناتج المحلى الإجمالى / نقود الإحتياط.

٦/ تم مراجعة تقديرات الناتج المحلى الإجمالى مؤخراً لتصبح ٣٤٧٠ مليار جنيه فى عام ٢٠١٧/٢٠١٦ بدلاً من تقديرات سابقة بنحو ٣٤٧٨ مليار جنيه. فى حين قدرت توقعات الناتج المحلى الإجمالى للسنة المالية ٢٠١٨/٢٠١٧ بنحو ٤٢٨٦.٥ مليار جنيه وفقاً لتقديرات وزارة المالية.

جدول (٢٧): الودائع لدى البنوك ^{١/}

(مليون جنيه)

	ديسمبر-١٢	ديسمبر-١٣	ديسمبر-١٤	ديسمبر-١٥	ديسمبر-١٦	سبتمبر-١٧	أكتوبر-١٧	نوفمبر-١٧	ديسمبر-١٧*
إجمالي الودائع	١,٠٩٠,٨٧٤	١,٣١٦,٠٠٨	١,٥٥٩,٧٦٤	١,٩١٤,٥٥٢	٢,٧٦١,٠٧٣	٣,١٧٦,٢٩٥	٣,٢١٨,٤٦٥	٣,٢٧٣,٢٩٨	٣,٣٢٩,٣٢٣
	(١٠.٣)	(٢٠.٦)	(١٨.٥)	(٢٢.٧)	(٤٤.٢)	(٤٤.٢)	(٤٤.٧)	(٢٠.٦)	(٢٠.٦)
بالعملة المحلية	٨٢٤,٨٩٨	١,٠٠٣,٣٠٥	١,٢٣٢,٤١٦	١,٥٤٧,٣٥٧	١,٩٠٠,٤٢٢	٢,٣٩٤,٧٥٦	٢,٤٣٨,٢٧٩	٢,٤٨٢,٩١٠	٢,٥٣١,٨٧٩
بالعملة الأجنبية	٢٦٥,٩٧٦	٣١٢,٧٠٣	٣٢٧,٣٤٨	٣٦٧,١٩٥	٨٦٠,٦٥١	٧٨١,٥٣٩	٧٨٠,١٨٦	٧٩٠,٣٨٨	٧٩٧,٤٤٤
الودائع غير الحكومية ^{٢/}	٩٦٩,٦٤٠	١,١٤٥,٣٠٦	١,٣٤٠,٤٠٩	١,٦١٥,١٣٥	٢,٢٨٥,١٢٨	٢,٦٥١,٤٨٤	٢,٦٩٧,٦١٤	٢,٧٤٧,٨١٤	٢,٨١٣,١٣٢
	(١١.٦)	(١٨.١)	(١٧.٠)	(٢٠.٥)	(٤١.٥)	(٤٥.١)	(٤٦.٨)	(٢٢.٧)	(٢٣.١)
بالعملة المحلية	٧٥٩,٦٧٣	٩٢٤,٣١٣	١,١٠٤,٢٦٦	١,٣٣٣,٥٧٥	١,٦٢٠,٨٩٢	١,٩٧٨,٧٩١	٢,٠٢٤,٩٩٢	٢,٠٦٨,٧٧٥	٢,١٢٦,٦٨٢
بالعملة الأجنبية	٢٠٩,٩٦٧	٢٢٠,٩٩٣	٢٣٦,١٤٣	٢٨١,٥٦٠	٦٦٤,٢٣٦	٦٧٢,٦٩٣	٦٧٢,٦٢٢	٦٧٩,٠٣٩	٦٨٦,٤٥٠
الودائع الحكومية	١٢١,٢٣٤	١٧٠,٧٠٢	٢١٩,٣٥٥	٢٩٩,٤١٧	٤٧٥,٩٤٥	٥٢٤,٨١١	٥٢٠,٨٥١	٥٢٥,٤٨٤	٥١٦,١٩١
	(٠.٦)	(٤٠.٨)	(٢٨.٥)	(٣٦.٥)	(٥٩.٠)	(٣٩.٩)	(٣٤.٩)	(١٠.٧)	(٨.٥)
بالعملة المحلية	٦٥,٢٢٥	٧٨,٩٩٢	١٢٨,١٥٠	٢١٣,٧٨٢	٢٧٩,٥٣٠	٤١٥,٩٦٥	٤١٣,٢٨٧	٤١٤,١٣٥	٤٠٥,١٩٧
بالعملة الأجنبية	٥٦,٠٠٩	٩١,٧١٠	٩١,٢٠٥	٨٥,٦٣٥	١٩٦,٤١٥	١٠٨,٨٤٦	١٠٧,٥٦٤	١١١,٣٤٩	١١٠,٩٩٤
ملاحظات (نسبة مئوية)									
معدل الدولار في إجمالي الودائع	٢٤.٤	٢٣.٨	٢١.٠	١٩.٢	٣١.٢	٢٤.٦	٢٤.٢	٢٤.١	٢٤.٠
معدل الدولار في الودائع غير الحكومية	٢١.٧	١٩.٣	١٧.٦	١٧.٤	٢٩.١	٢٥.٤	٢٤.٩	٢٤.٧	٢٤.٤
معدل الدولار في الودائع الحكومية	٤٦.٢	٥٣.٧	٤١.٦	٢٨.٦	٤١.٣	٢٠.٧	٢٠.٧	٢١.٢	٢١.٥

المصدر: البنك المركزي المصري.

() معدل النمو عن الفترة المقابلة في العام السابق.

* مبدئي.

١/ لا تشمل الودائع لدى البنك المركزي .

٢/ تشمل ودائع كل من قطاع الأعمال العام والخاص والقطاع العائلي وغير المقيمين (قطاع الخارج). لا تشمل شيكات وحالات تحت التحصيل.

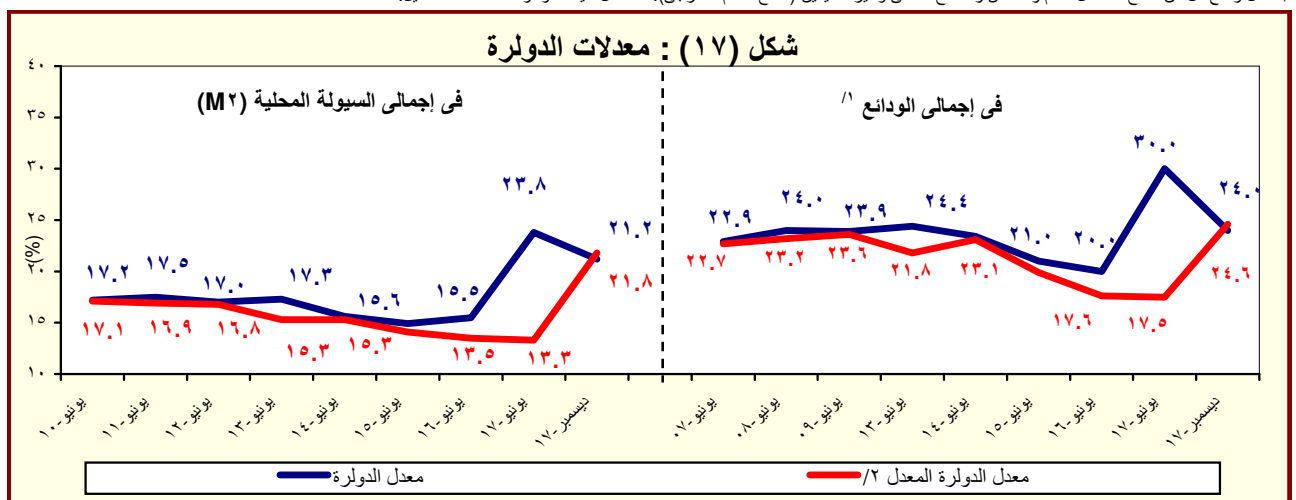

المصدر : البنك المركزي المصري.

١/ بخلاف الودائع لدى البنك المركزي المصري.

٢/ يشير الى معدل الدولار بعد تحديد أثر تغير سعر الصرف على المكون الأجنبي في جملة الودائع. وعلى سبيل المثال فإن معدل الدولار في إجمالي الودائع في يونيو ٢٠٠٨ كان ينبغي أن يبلغ ٢٧.١% بدلاً من ٢٥.٨% في حالة عدم حدوث تغيير في سعر الصرف خلال العام السابق.

جدول (٢٨) : التسهيلات الائتمانية من البنوك ^{١/}

(مليون جنيه)

ديسمبر-١٢	ديسمبر-١٣	ديسمبر-١٤	ديسمبر-١٥	ديسمبر-١٦	سبتمبر-١٧	أكتوبر-١٧	نوفمبر-١٧	ديسمبر-١٧*
٥١٦,٨٤٢	٥٥٠,٣٠٣	٦٢٩,٢٢١	٧٩١,٤٩٩	١,٣٠٠,٢٤٣	١,٤٢٣,٠٤٠	١,٤٣٣,١٣٩	١,٤٤١,٢٠٠	١,٤٦٣,٣٨٠
(٥.٥)	(٦.٥)	(١٤.٣)	(٢٥.٨)	(٦٤.٣)	(٤٦.٧)	(٤٦.١)	(١١.٣)	(١٢.٥)
٣٥,١٤١	٤١,٥٥٥	٤٧,٣٩٨	١٠٠,٧١٨	٢٩٦,٦٠٦	٣٥٦,٤١٤	٣٥٦,١٢١	٣٥٧,٩٤١	٣٧٣,٨٣١
-(٥.٦)	(١٨.٣)	(١٤.١)	(١١٢.٥)	(١٩٤.٥)	(٩١.٣)	(٨٨.٠)	(٢٥.٥)	(٢٦.٠)
١٢,٥٧٩	١٢,٠٩٣	١١,٥٧٩	٤٠,٤٢٩	١١٦,٢٧٤	١٥٠,٢٤٨	١٥٠,٨٨٩	١٥١,٧٥٣	١٦٧,٥٩٤
٢٢,٥٦٢	٢٩,٤٦٢	٣٥,٨١٩	٦٠,٢٨٩	١٨٠,٣٣٢	٢٠٦,١٦٦	٢٠٥,٢٣٢	٢٠٦,١٨٨	٢٠٦,٢٣٧
٤٨١,٧٠١	٥٠٨,٧٤٨	٥٨١,٨٢٣	٦٩٠,٧٨١	١,٠٠٣,٦٣٧	١,٠٦٦,٦٢٦	١,٠٧٧,٠١٨	١,٠٨٣,٢٥٩	١,٠٨٩,٥٤٩
(٦.٥)	(٥.٦)	(١٤.٤)	(١٨.٧)	(٤٥.٣)	(٣٦.١)	(٣٦.٠)	(٧.٢)	(٨.٦)
٣٥٨,١٨١	٣٧٤,٠٥١	٤٢٣,٧٤٤	٥٠٩,٥٩٧	٦١٧,٠١٥	٧٣٧,٥٤١	٧٤٦,٣٣٩	٧٥٠,٨٤٧	٧٦٠,٣٨٤
١٢٣,٥٢٠	١٣٤,٦٩٧	١٥٨,٠٧٩	١٨١,١٨٤	٣٨٦,٦٢٢	٣٢٩,٠٨٥	٣٣٠,٦٧٩	٣٣٢,٤١٢	٣٢٩,١٦٥
ملاحظات (نسبة مئوية):								
٨٤.٨	٨٤.٦	٨٣.٢	٧٧.٦	٦٧.٤	٦٤.٥	٦٤.٧	٦٤.٥	٦٣.٩
٤٩.٧	٤٤.٤	٤٣.٤	٤٢.٨	٤٣.٩	٤٠.٢	٣٩.٩	٣٩.٤	٣٨.٧
٢٩.٠	٢٤.٣	٢١.٦	٣٣.٦	٦٢.٣	٦٧.٩	٦٨.٤	٦٨.١	٧٢.٤
٢٨.٣	٢٩.٨	٣٠.٨	٣٠.٥	٤٣.٦	٣٧.٦	٣٧.٤	٣٧.٤	٣٦.٦
٦٤.٢	٧٠.٩	٧٥.٦	٥٩.٩	٦٠.٨	٥٧.٨	٥٧.٦	٥٧.٦	٥٥.٢
٢٥.٦	٢٦.٥	٢٧.٢	٢٦.٢	٣٨.٥	٣٠.٩	٣٠.٧	٣٠.٧	٣٠.٢

المصدر: البنك المركزى المصرى.

* مبدئى.

() معدل النمو عن الفترة المقابلة فى العام السابق.

١/ لا يتضمن التسهيلات الائتمانية المقدمة من قبل البنك المركزى المصرى.

٢/ يشمل الجهاز الإدارى والهيئات الخدمية والمحليات والهيئات الإقتصادية.

٣/ يشمل كل من قطاع الأعمال الخاص والقطاع العائلى وقطاع العالم الخارجى (غير المقيمين) .

٤/ يشمل قطاع الاعمال العام، قطاع الأعمال الخاص والقطاع العائلى وقطاع العالم الخارجى (غير المقيمين).

شكل (١٨) : توزيع التسهيلات الائتمانية الممنوحة للجهات غير الحكومية بحسب القطاعات ديسمبر ٢٠١٧

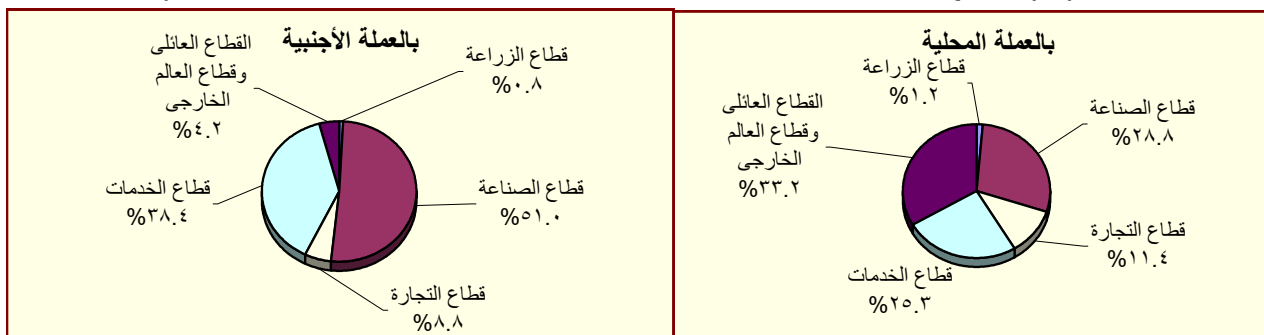

المصدر : البنك المركزى المصرى.

جدول (٢٩) : هيكل أسعار الفائدة المحلية

متوسط سنوى	سعر خصم البنك المركزى ^{١/}	متوسط سعر الفائدة على القروض (سنة فأقل) ^{٢/}	متوسط سعر الفائدة على الودائع ٣ أشهر ^{٢/}	سعر العائد على أذون خزانة ٩١ يوم	سعر العائد على شهادات الإستثمار ^{٣/١/}	سعر العائد على ودائع صندوق توفير البريد ^{١/}
٢٠٠٧/٢٠٠٦	٩.٠٠	١٢.٦٤	٦.٠١	٨.٦٥	١٠.٠٠	٩.٥٠
٢٠٠٨/٢٠٠٧	١٠.٠٠	١٢.٢٢	٦.٠٩	٦.٩٧	١٠.٠٠	٩.٥٠
٢٠٠٩/٢٠٠٨	٩.٠٠	١٢.٣٩	٧.٠٣	١١.٣٢	١٠.٠٠	٩.٢٧
٢٠١٠/٢٠٠٩	٨.٥٠	١١.٣٥	٥.٩٧	٩.٨٦	٩.٥٨	٩.٠٠
٢٠١١/٢٠١٠	٨.٥٠	١٠.٨٤	٦.٥٢	١٠.٢٠	٩.٥٠	٩.٠٠
٢٠١٢/٢٠١١	٩.٥٠	١١.٦٣	٧.٢٦	١٣.٣٨	١٠.٩٢	٩.٠٠
٢٠١٣/٢٠١٢	١٠.٢٥	١٢.٢٠	٧.٧٧	١٣.٣٥	١١.٩٢	٩.٠٠
٢٠١٤/٢٠١٣	٨.٧٥	١١.٩٢	٧.١٩	١٠.٨٨	١٠.٤٨	٨.٦٣
٢٠١٥/٢٠١٤	٩.٢٥	١١.٧١	٦.٩٩	١١.٤٤	٩.٨٣	٨.٤٦
٢٠١٦/٢٠١٥	١٢.٢٥	١٢.١٢	٧.٠٠	١١.٨٣	١١.٩٢	٨.٠٠
٢٠١٧/٢٠١٦	١٧.٢٥	١٥.٧٥	٩.٧٩	١٧.٥٣	١٥.٠٨	٩.٥٠
متوسط شهرى						
يناير-١٧	١٥.٢٥	١٦.٥٠	١٠.٩٠	١٨.٩٩	١٦.٢٥	١٠.٢٥
فبراير-١٧	١٥.٢٥	١٦.٥٠	١١.٣٠	١٨.٣٢	١٦.٢٥	١٠.٢٥
مارس-١٧	١٥.٢٥	١٦.٦٠	١١.٣٠	١٩.٤٨	١٦.٢٥	١٠.٢٥
أبريل-١٧	١٥.٢٥	١٦.٧٠	١٠.٩٠	١٩.٤٠	١٦.٢٥	١٠.٢٥
مايو-١٧	١٥.٧٥	١٧.٠٠	١٠.٨٠	١٩.٣٣	١٦.٢٥	١٠.٢٥
يونيو-١٧	١٧.٢٥	١٨.٠٠	١١.٢٠	٢٠.٣٥	١٦.٢٥	١٠.٢٥
يوليو-١٧	١٨.٧٥	١٨.٥٠	١٢.٤٠	٢١.٧٤	١٦.٢٥	١٠.٢٥
أغسطس-١٧	١٩.٢٥	١٩.٦٠	١٣.٠٠	١٩.٤٨	١٦.٢٥	١٠.٢٥
سبتمبر-١٧	١٩.٢٥	١٩.٦٠	١٣.٤٠	١٨.٩٥	١٦.٢٥	١٠.٢٥
أكتوبر-١٧	١٩.٢٥	١٩.٦٠	١٣.٣٠	١٨.٩٢	١٦.٢٥	١٠.٢٥
نوفمبر-١٧	١٩.٢٥	١٩.٧٠	١٣.٠٠	١٨.٥٨	١٦.٢٥	١٠.٢٥
ديسمبر-١٧	١٩.٢٥	١٩.٨٠	١٣.٦٠	١٩.٠٣	١٦.٢٥	١٠.٢٥
يناير-١٨	١٩.٢٥	١٩.٩٠	١٣.٤٠	١٨.٨٠	١٦.٢٥	١٠.٢٥

المصدر : البنك المركزى المصرى.

١/ أسعار نهاية الفترة.

٢/ بدءاً من سبتمبر ٢٠٠٥، تعكس البيانات المتوسط المرجح لسعر الفائدة الشهرى لمجموعة من البنوك تمثل نحو ٨٠ % من تعاملات الجهاز المصرفى. وقبل هذا التاريخ، تعكس البيانات متوسط بسيط لأسعار الفائدة الأسبوعية لأغلبية البنوك.

٣/ فائدة بسيطة.

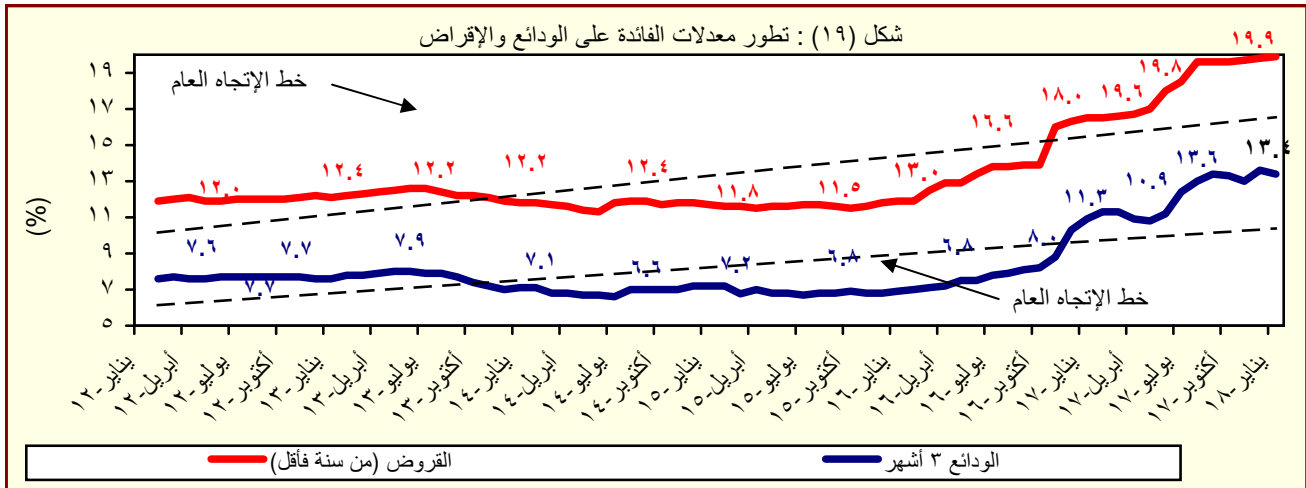

المصدر : البنك المركزى المصرى.

جدول (٣٠) : متوسط أسعار عائد المعاملات بين البنوك (الإنترنت)^{١/}

متوسط سنوى	ليلة واحدة	أسبوع	شهر	أكثر من شهر
٢٠٠٦	٨.٦	٨.٨	٨.٨	٨.٨
٢٠٠٧	٨.٨	٨.٩	٩.٠	٩.١
٢٠٠٨	١٠.٣	١٠.٣	١٠.٢	١٠.٣
٢٠٠٩	٩.٥	٩.٥	٩.١	٩.٦
٢٠١٠	٨.٣	٨.٣	٨.٣	٨.٤
٢٠١١	٩.٠	٩.١	٩.٤	٩.٥
٢٠١٢	٩.٤	٩.٨	١٠.١	١٠.٢
٢٠١٣	٩.٥	٩.٨	١٠.٢	١٠.٥
٢٠١٤	٨.٨	٩.١	--	--
٢٠١٥	٨.٩	٩.٢	--	--
٢٠١٦	١١.٥	١١.٦	--	١٢.٦
متوسط شهرى				
يناير-١٧	١٥.١٣	١٥.٣٣	--	--
فبراير-١٧	١٥.٣٤	١٥.٤٢	--	١٥.٣٠
مارس-١٧	١٥.٤٥	١٥.٧٤	--	١٦.٢٧
أبريل-١٧	١٥.٣٥	١٥.٧٦	--	--
مايو-١٧	١٥.٧٥	١٥.٧٧	--	١٧.٠٠
يونيو-١٧	١٧.٦٣	١٧.٨٥	--	--
يوليو-١٧	١٨.٦٥	١٨.٩١	--	١٩.٠٠
أغسطس-١٧	١٩.٠١	١٩.٤٢	١٩.٩٧	--
سبتمبر-١٧	١٨.٩٨	١٩.١٨	--	--
أكتوبر-١٧	١٩.٠٣	١٩.٣٢	١٨.٧٥	١٩.٠٠
نوفمبر-١٧	١٨.٩١	١٩.٢٠	--	--
ديسمبر-١٧	١٨.٩٤	١٩.٢٢	١٩.٦٠	١٩.٥١
يناير-١٨	١٨.٩٤	١٩.٢٢	--	١٩.٣٤

المصدر : البنك المركزى المصرى.

-- بيان غير متاح

١/ تم استخدام بيانات متوسط أسعار العائد بين البنوك (الإنترنت) بدلاً من متوسط تكلفة الإقتراض بين البنوك (كإيبور) بدءاً من مارس ٢٠٠٣. وتعد أسعار العائد بين البنوك مقياساً أفضل لتطورات السوق لتعطيها الأوسع لمعاملات البنوك التجارية، والمتخصصة، وبنوك الإستثمار.

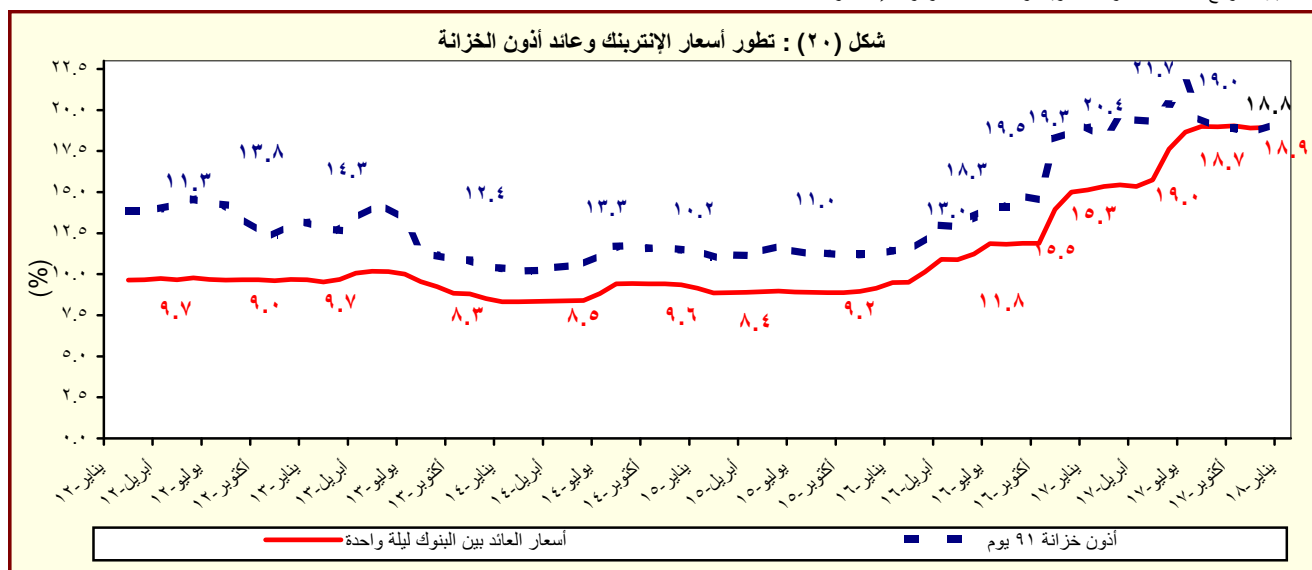

المصدر : البنك المركزى المصرى.

القسم السابع

القطاع المالى و الإستثمارات

٥٥	المؤشرات الرئيسية لسوق المال-----	جدول (٣١)
٥٦	عمليات الإستحواذ فى السوق المصرية-----	جدول (٣٢)
٥٧	أهم الشركات التى تم خصصتها أو تصفيتا-----	جدول (٣٣)
٥٧	تطور برنامج الخصخصة-----	جدول (٣٣) تابع
٥٨	أداء مؤشرات IFCG للأسواق الناشئة-----	جدول (٣٤)
٥٩	الأرصدة القائمة لأذون الخزانة وفقاً للقطاعات الحائزة لها-----	جدول (٣٥)
٦٠	محفظة الأوراق المالية لدى البنوك-----	جدول (٣٦)
٦١	صافى الإستثمارات الأجنبية المباشرة موزعة بحسب الدول-----	جدول (٣٧)

جدول (٣١): المؤشرات الرئيسية لسوق المال^{١/}

يونيو-١٢ ^١	يونيو-١٣	يونيو-١٤	يونيو-١٥	يونيو-١٦	مارس-١٧	يناير-١٨	فبراير-١٨	مارس-١٨
مؤشر EGX-٣٠ (CASE-٣٠ سابقاً) ^{٢/}	٤,٧٠٩	٤,٧٥٢	٨,١٦٢	٨,٣٧٢	٦,٩٤٣	١٥,٠٤٢	١٥,٤٧٣	١٧,٤٥٠
معدل العائد الشهري (%)	٠.٥	-١٢.٦	-١.٠	-٤.٧	-٧.٢	٠.٢	٢.٨٦	١٢.٧٨
معدل تذبذب السوق ^{٣/}	٢.٦	١.٩	١.٨	٠.٧	١.٦	٠.٨	٠.٩	٠.٩
رأس المال السوقى ^{٤/} (مليار جنيه)	٣٤٠	٣٢٢	٤٧٨	٤٨٥	٣٨٣	٨٥٩	٨٩٢	٩٧٤
نسبة للناتج المحلى الإجمالى ^{٥/}	٢٠.٣	١٧.٣	٢٢.٤	١٩.٨	١٤.١	٢٤.٧	٢٥.٧	٢٨.١
عدد الشركات	٢١٢	٢١٠	٢١٤	٢٢١	٢٢٢	٢٢٢	٢٢١	٢٢٢
الأسهم والسندات المتداولة								
القيمة (مليون جنيه)	١١,٨٣٨	١٠,٨٣٦	٤١,٨٦٣	١١,٧٥٥	١٣,٩٠٠	٣١,٥٧١	٣٢,٩٧٩	٤٧,٥٠٥
معدل التغير الشهري (%)	-٦٤.٣	٨.٥	٤٦.٥	-٣٥.٧	-٤٧.٧	١٧.٦	٤.٥	٤٤.٠
معدل التغير السنوى (%)	-٤٢.٣	-٨.٥	٢٨٦.٣	-٧٢.٠	١٨.٠	-٢.٠	-١٧.٠	٤٣.٠
سندات مقيدة (مليون جنيه)	٢٨٥,٣١١	٣٢٨,٠٣٠	٤٤٦,٩٠٧	٦٠٢,٤٠١	٧٥٦,٧٢٢	--	--	--
حكومية، ^{٦/} منها:	٢٧٠,٦٨٥	٣١٥,٠٩٠	٤٣٦,٣٦٧	٥٩٢,٧٨٧	٧٤٥,٠٧٠	--	--	--
سندات المتعاملون الرئيسيون	٢٧٠,٥٦٧	٣١٤,٩٧٨	٤٣٦,٢٦٠	٥٩٢,٦٩٠	٧٤٥,٠٠٥	--	--	--
شركات	٤,٢٨٥	٣,٤٧٤	٢,٤٤٥	١,٥٠٠	٢,٤٥٨	--	--	--
توريق ^{٧/}	٥,٣٤١	٤,٤٦٦	٣,٠٩٥	٣,١١٤	٤,١٩٤	--	--	--
صافى مشتريات الأجانب								
القيمة (مليون دولار)	-٦٢	٦٠	٣٥١	١٧	٤٧	٢١٩.٥	١١٦.١	١٥٨.٠
الكمية (ألف سهم)	-١٦٦,٩٣٠	٨٣,١٤٩	٥٥٩,١٠٩	-٢٠,٢٣٩	-٢١٨	-١٥,٠٩٩	-١٣,٨٣٢	٧٨,٤٠٨
نسبة الكمية إلى جملة الاسهم المتداولة (%)	١٩	٣٢	٢٠	٢٥	١٩	٣٠	٤٣	٣٩
مؤشرات أخرى								
مضاعف الربحية ^{٨/ ٩/}	١٠.٩	١١.٠	١٥.٤	٢٢.٣	٩.٦	١٧.٨	١٥.٨	١٧.٤
العائد على الكوبون (%) ^{١٠/ ٩/}	٨.٤	٨.٥	٦.١	٧.٢	٨.٨	٥.٨	٦.٢	٦.٦
نسبة السعر إلى القيمة الدفترية (%)	١.٥	١.٥	٣.٨	١.٧	٢.٣	٢.٨	٢.٩	٤.٢

المصدر: البورصة المصرية وهينة سوق المال والبنك المركزى المصرى.

-- بيان غير متاح.

١/ جدير بالذكر أنه تم إغلاق البورصة المصرية خلال الفترة من ٢٠١١/١/٢٨ وحتى ٢٠١١/٣/٢٢ عقب الأحداث التي مرت بها مصر منذ اندلاع الثورة.

٢/ أكبر ٣٠ شركة من حيث السيولة والقيمة. المؤشر = ١٠٠٠ فى ١/١/١٩٩٨.

٣/ على أساس الانحراف المعيارى للعوائد اليومية خلال الفترة.

٤/ يمثل ناتج ضرب عدد الاسهم القائمة فى سعر السوق السائد.

٥/ تم مراجعة تقديرات الناتج المحلى الإجمالى مؤخراً لتصبح ٣٤٧٠ مليار جنيه في عام ٢٠١٦/٢٠١٧ بدلاً من تقديرات سابقة بنحو ٣٤٧٨ مليار جنيه. في حين قدرت توقعات الناتج المحلى الإجمالى للسنة المالية ٢٠١٧/٢٠١٨ بنحو ٤٢٨٦.٥ مليار جنيه وفقاً لتقديرات وزارة المالية.

٦/ تتضمن سندات الخزنة (شاملة المتعاملون الرئيسيون)، وسندات الإسكان، وسندات التنمية.

٧/ تم قيد سندات التوريق فى بورصة الأوراق المالية اعتباراً من سبتمبر ٢٠٠٦.

٨/ يعرف أيضاً بمعدل السعر على العائد، ويقاس بنسبة سعر السوق لكل سهم إلى أرباحه السنوية.

٩/ محسوب على أداء أنشط ٥٠ شركة.

١٠/ الكوبون السنوى الموزع/ سعر السهم الجارى.

شكل (٢١): اجمالى الشركات المقيدة بحسب القطاعات
(٣١ ديسمبر ٢٠١٧)

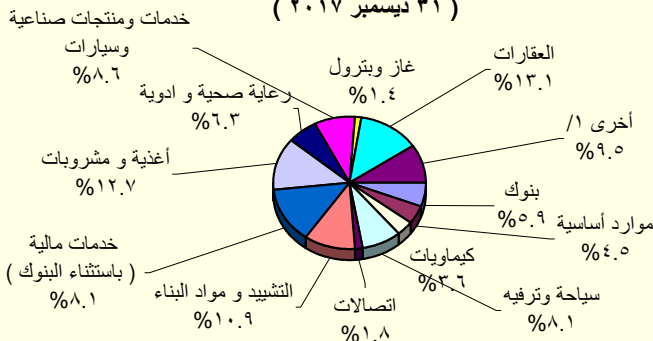

المصدر: النشرة الشهرية لبورصتى القاهرة والإسكندرية.

١/ تتضمن قطاعات المعدات الكهربائية والهندسية، الإعلام، التجارة، تكنولوجيا المعلومات، الزراعة والصيد، الورق والتعبئة والبلاستيك، المطاعم والتخزين، خدمات متنوعة، خدمات التجزئة، وسلع الإستهلاك العائلى.

جدول (٣٢): عمليات الإستحواذ فى السوق المصرية
(اغسطس ٢٠١٠ - مارس ٢٠١٨)

التاريخ	المشتري	الورقة المالية	القيمة (مليون جنيه)	نسبة الإستحواذ (%)
مارس-١٨	كايرو ثري ايه الدولية للصناعات ش م م	الوطنية لمنتجات الذرة	٤.٩	٠.٣
مارس-١٨	الشركة القابضة المصرية الكويتية ش م م	الدلتا للتأمين	١١٦.٩	٢٣.٤
فبراير-١٨	نحو للاستثمارات والتنمية	القاهرة للاستثمارات والتنمية	٥٧.٥	٢٩.١
نوفمبر-١٧	كايرو ثري ايه الدولية للصناعات ش م م	الوطنية لمنتجات الذرة	١٤٧٠.٢	٩٧.٧
أكتوبر-١٧	محمد وليد محمود فريد جمال الدين	مودرن الحديثة للمواد العازلة (بيتمود)	٦.٣	٦.٧
أكتوبر-١٧	علي بن حسن بن علي دايع	مودرن الحديثة للمواد العازلة (بيتمود)	٦.٣	٦.٧
أغسطس-١٧	نعد للإستثمارات والتنمية ش م م	المصرية للدواجن	١٩.٩	١٦.٣
يوليو-١٧	مستثمر فرد	الحفر الوطنية	١٧٩.٦	٦٠.٠
ديسمبر-١٦	شركة بليونيرز القابضة للاستثمارات المالية	القاهرة للإسكان والتعمير	١٨.٨	١.٨
ديسمبر-١٦	سمو للإستثمار	القاهرة للإسكان والتعمير	٨٠.٣	٧.٦
ديسمبر-١٦	ثروة للإستثمار	القاهرة للإسكان والتعمير	٣٧.٧	٣.٥
نوفمبر-١٦	Bavaguthu Raghuram Shetty	الاسكندرية للخدمات الطبية - المركز الطبى الجديد	١.٧	١.٣
أكتوبر-١٦	الوحدة للتنمية الصناعية	مصر الوطنية للصلب (عتاقة)	٣١٩.٧	٩٦.٩
أكتوبر-١٦	TVM Healthcare Acquisition ٣ Limited	اميكو ميدكال للصناعات الطبية	٢.٦	٤.٠
يوليو-١٦	TVM Healthcare Acquisition ٣ Limited	اميكو ميدكال للصناعات الطبية	٢٣.٨	٣٦.٩
أبريل-١٦	شركة بليونيرز القابضة للاستثمارات المالية	يونيفرسال لصناعة مواد التعبئة والتغليف والورق - يونيباك	٢٦.٤	٤٤.٠
فبراير-١٦	Bavaguthu Raghuram Shetty	الاسكندرية للخدمات الطبية - المركز الطبى الجديد	١.٧	١.٣
ديسمبر-١٥	شركه اوميجا للتطوير العقاري	مرسليا المصرية الخليجية للاستثمار العقارى	٣٦.٠	٢٠.٠
ديسمبر-١٥	OCI NV	اوراسكوم للإنشاء والصناعة	٥٢.٢	٣٠.٠
ديسمبر-١٥	شركه بليونيرز القابضة للاستثمارات الماليه	القاهرة للإسكان والتعمير	٢٣٣.٤	٤٥.٧
نوفمبر-١٥	اكت فاينانشال للاستثمارات ش م م	بلتون المالية القابضة	٨٢.٤	١٣.٠
نوفمبر-١٥	اوراسكوم للاتصالات والاعلام والتكنولوجيا القابضة ش م م	بلتون المالية القابضة	٥٥١.٦	٨٧.٠
أبريل-١٥	TRIQUERA B.V.	مينا فارم للأدوية والصناعات الكيماوية	١٢٨.٢	٤٦.٠
مارس-١٥	شركه بليونيرز القابضة للاستثمارات الماليه	العربية لمنتجات الابان "آراب دبى"	٢٥٥.٧	٦٠.٢
مارس-١٥	MT TELECOM	الشركة المصرية لخدمات التليفون المحمول	١٤٠٣.٥	٩٨.٩
فبراير-١٥	OCI NV Mena B.V	اوراسكوم للإنشاء والصناعة	١٢٤٨٠.٩	٢٣.٤
يناير-١٥	Kellogg Company	المصرية للأغذية - بسكو مصر	٨٨٨.٠	٨٦.٠
ديسمبر-١٤	TV M Healthcare Acquisitions LTD ٣	الشركة العربية لصناعة المستلزمات الطبية (اميكو)	٣٢.٥	٥٧.٨
سبتمبر-١٤	ام تى ام باكدينج ٢	الشرق الأوسط لصناعة الزجاج	١٥٣.٩	١٩.٤
يوليو-١٤	Crede Healthcare LTD	مستشفى القاهرة التخصصى	١٠٦.٨	٥٢.٠
أبريل-١٤	Social Impact Capital LTD	القاهرة للاستثمار والتنمية العقارية	١١١.٠	٥٠.٠
فبراير-١٤	العرفه للاستثمار فى صناعة الملابس الجاهزة	جولدن تكس للأصواف	٣٠.٧	٤٣.٩
يوليو-١٣	OCI NV	اوراسكوم للإنشاء والصناعة	١١٤٨٨.١	٢١.٥
مارس-١٣	بنك قطر الوطنى	البنك الأهلى سوسيتيه جنرال	١٦٦٤٩.٧	٩٧.٠
ديسمبر-١٢	الرتيم للتنمية والتعمير	روبكس لتصنيع البلاستيك	٤٨.٢	٦١.٨
يوليو-١٢	أوليمبك جروب للإستثمارات المالية	دلتا الصناعية - ايديال	١٠٤.٦	٦.٥
مايو-١٢	ام تى تيلكوم اس سى ار ال	الشركة المصرية لخدمات التليفون المحمول	١٩٠١٩.٠	٩٣.٩
يناير-١٢	الكترولوكس كونتر اكتينج اكيوبلاج	اوليمبك جروب للاستثمارات المالية	٣٧.٧	١.٥
ديسمبر-١١	رواسى للاستثمار العقارى	نماء للتنمية والاستثمار العقارى	٢١٦.٩	٣٢.٦
ديسمبر-١١	قافلة للتجارة والتوزيع	بى تك للتجارة والتوزيع	٢١.٤	٩.٢
ديسمبر-١١	اوراسكوم للاتصالات والاعلام والتكنولوجيا القابضة	الشركة المصرية لخدمات التليفون المحمول	٨٦٦.٠	٢٠.٠
نوفمبر-١١	رواسى للاستثمار العقارى	نماء للتنمية والاستثمار العقارى	٤٤٥.٠	٦٦.٩
نوفمبر-١١	قافلة للتجارة والتوزيع	بى تك للتجارة والتوزيع	٢٠٣.٨	٨٧.٨
سبتمبر-١١	الكترولوكس كونتر اكتينج اكيوبلاج	اوليمبك جروب للاستثمارات المالية	٢٣٩٨.٤	٩٨.٣
يناير-١١	مستثمرون أفراد	بيراميز كابي탈 لتداول الاوراق المالية	٢.٠	١٠.٠
يناير-١١	مجموعة من المستثمرين	بلتون المالية القابضة	٦٤.٨	٨٩.٢
ديسمبر-١٠	البنك الوطنى للتنمية	القاهرة الوطنية للاستثمار والأوراق المالية	٣٣.٩	٢٤.٨
أغسطس-١٠	المصرية القابضة للغازات الطبيعية (ايجاس)	غاز مصر	٦٧٤.٢	٨٠.٠

المصدر: النشرة الشهرية للبورصة المصرية.
١/ القيمة بالدولار الأمريكى.
٢/ عملية تبادل أسهم.

جدول (٣٣): أهم الشركات التي تم خصصتها أو تصفيتها
(من ١٩٩٣ - ١٩٩٤ وحتى ٣٠ سبتمبر ٢٠١٦)

(مليون جنيه)

طريقة البيع	عدد الشركات	النسبة المبيعة	قيمة البيع
اجمالي بيع اقلية، ومنها: أسمنت بورتلاند حلوان أسمنت العامرية البويات والصناعات الكيماوية المشروعات الصناعية والهندسية	٢٨٢		٥٣,٦٤٤
	٣٨		٦,٠٦٤
		%٥٢	١,٢٠٢
		%٧١	٧٦٨
		%٦٢	٦٩٢
		%٩٠	٢٩٩
	٢٣		١١,٠٠٣
		%٢٠	٥,١٢٢
		%٢٠	١,٦٢٦
		%٤	٩٣٢
تصفية بيع كأصول بيع لمستثمر رئيسي، ومنها: بنك الإسكندرية المصرية للأسمدة السويس للأسمنت أسمنت اسويط بيع لإتحاد العاملين المساهمين، ومنها: وادي كوم أمبو لاستصلاح الاراضى العربية لاستصلاح الاراضى العامة لاستصلاح الاراضى مضارب الغربية		%٣٤	٥٤٩
	٣٤		--
	٤٤		٣,٤٣٧
	٨٥		٣٢,٢٠٨
		%٨٠	٩,٢٧٤
		%٤٦	١,٩٧١
		%٣٣	١,٨٠٠
		%١٠٠	١,٣٨٠
	٣٣		٩٣٢
		%١٠٠	٧٠
مصانع أو وحدات مبيعة أو مؤجرة		%١٠٠	٦١
		%١٠٠	٦٠
		%٩٠	٥١
	٢٥		--

المصدر: وزارة الإستثمار ونشرة النورصة المصرية.
-- بيان غير متاح.

جدول (٣٣ - تابع): تطور برنامج الخصخصة
(١٩٩١/ ١٩٩٢ - ٢٠٠٩/ ٢٠١٠)^{١/}

(مليون جنيه)

	بيع مشروعات قانون ٢٠٣ ^{١/}		بيع المشروعات المشتركة ^{٢/}		شركات قطاع عام أخرى		الإجماليات	
	العدد	الحصيلة	العدد	الحصيلة	العدد	الحصيلة	العدد	الحصيلة
١٩٩١ - يونيو ١٩٩٤	١١	٤١٨	-	-	-	-	١١	٤١٨
١٩٩٥/١٩٩٤	١٤	٨٦٧	-	-	-	-	١٤	٨٦٧
١٩٩٦/١٩٩٥	١٢	٩٧٧	-	-	-	-	١٢	٩٧٧
١٩٩٧/١٩٩٦	٢٩	٤,٥٩٥	-	-	-	-	٢٩	٤,٥٩٥
١٩٩٨/١٩٩٧	٢٣	٢,٤٨٧	-	-	-	-	٢٣	٢,٤٨٧
١٩٩٩/١٩٩٨	٣٣	١,٨٢٤	-	-	-	-	٣٣	١,٨٢٤
٢٠٠٠/١٩٩٩	٣٩	٤,٦٩٤	١	١٤	١	١٤	٤٠	٤,٧٠٨
٢٠٠١/٢٠٠٠	١١	٢٥٢	٧	١١٨	-	-	١٨	٣٧٠
٢٠٠٢/٢٠٠١	٧	٧٣	٣	٨٧٩	-	-	١٠	٩٥٢
٢٠٠٣/٢٠٠٢	٦	٤٩	١	٦٤	-	-	٧	١١٣
٢٠٠٤/٢٠٠٣	٩	٤٢٨	٤	١١٥	-	-	١٣	٥٤٣
٢٠٠٥/٢٠٠٤	١٦	٨٢٤	١٢	٤,٨١٩	١	-	٢٨	٥,٦٤٣
٢٠٠٦/٢٠٠٥	٤٧	١,٨٤٣	١٧	٧,٦٤٧	١	٥,١٢٢	٦٥	١٤,٦١٢
٢٠٠٧/٢٠٠٦	٤٥	٢,٧٧٤	٧	١,٥٥٩	١	٩,٢٧٤	٥٣	١٣,٦٠٧
٢٠٠٨/٢٠٠٧	٢٠	٧٤٥	١٦	٣,٢٣٨	-	-	٣٦	٣,٩٨٣
٢٠٠٩/٢٠٠٨	١٥	١,١٣٠	٢	٨٣	-	-	١٧	١,٢١٣
٢٠١٠/٢٠٠٩	-	-	٤	٥٠	-	-	٤	٥٠

المصدر: وزارة الإستثمار

١/ جدير بالذكر أنه قد تم إرجاء برنامج الخصخصة خلال معظم السنة المالية ٢٠٠٨/٢٠٠٩ فى ضوء إعداد "برنامج الملكية الشعبية" والذي تم تأجيله من جراء أثر الأزمة المالية العالمية على السوق المحلى.

٢/ يتضمن بيع الأراضى غير المستغلة.

٣/ تعبر بيانات الشركات المشتركة عن قيمة مساهمة القطاع العام بها.

جدول (٣٤): أنشط ١٠ شركات وقطاعات من حيث كمية التداول في البورصة المصرية

أنشط ١٠ شركات من حيث كمية التداول - في ٣١ مارس ٢٠١٨				
اسم الشركة	كمية التداول (مليون سهم)	قيمة التداول (مليون جنيه مصرى)	سعر الفتح* (جنيه مصرى)	سعر الإقفال** (جنيه مصرى)
١ اوارسكوم للاتصالات والاعلام والتكنولوجيا القابضة	١,٨٣٠.٥	١,٣٨٢.٢	٠.٧	٠.٩
٢ القلعة للاستشارات المالية - أسهم عادية	١,٣٦٥.٠	٢,٦٣١.٤	١.٤	٢.٤
٣ بورتلو جروب	٩٤٠.٧	٣٥٢.١	٠.٣	٠.٤
٤ المصرية للمنتجات السياحية	٨٨٤.٦	١,٦٩٤.٩	١.٦	٢.٤
٥ مجموعة عامر القابضة (عامر جروب)	٨٨٠.٨	٢٩٤.٣	٠.٣	٠.٤
٦ بالم هيلز للتعمير	٢٨٢.٠	١,٢٤٠.٠	٤.١	٥.١
٧ جلوبال تليكوم القابضة	١٧٩.٩	١,١٩٤.٩	٦.٨	٦.٦
٨ العربية لحليج الأقطان	١٤٣.٩	٨٨٨.٢	٥.٧	٦.٧
٩ العربية للاستثمارات والتنمية القابضة للاستثمارات مالية - نقدى	١٣٥.٤	١٠٢.٥	٠.٧	٠.٨
١٠ العربية المتحدة للشحن والتفريغ	١٣١.٠	٢٠٩.٧	١.٥	١.٦

* سعر الإقفال في نهاية الشهر السابق (جنيه مصرى)

** سعر الإقفال بنهاية الشهر الحالى (جنيه مصرى)

أنشط ١٠ قطاعات من حيث كمية التداول - في ٣١ مارس ٢٠١٨				
القطاع	كمية التداول (مليون سهم)	قيمة التداول (مليون جنيه مصرى)	مضاعف الربحية عائد السهم %	
١ خدمات مالية (باستثناء البنوك)	٢,٧٠٠.٦	٨,٥٧٦.٤	١٣.٤	٥.٦
٢ اتصالات	٢,٠٤٣.٠	٣,٠٠٨.٢	٥.٩	١١.٥
٣ العقارات	١,٨٣٤.٧	٦,٩٥٩.١	٢٥.٧	١.٦
٤ سياحة وترفيه	٩٢٧.٦	٢,٠٤٩.٣	١٨.٥	٤.٥
٥ خدمات ومنتجات صناعية وسيارات	٢٨٤.١	٣,١٥٨.١	١١.٨	٣.٩
٦ المنتجات الشخصية والمنزلية	٢٦٥.١	٤,٦٥٤.٩	٢٤.٢	٢.٢
٧ التشييد ومواد البناء	١٩٢.٧	٩٧٧.٥	١٤.٩	٤.٦
٨ رعاية صحية وادوية	١٧٧.٥	١,٣١٣.٩	١٨.٠	٥.٠
٩ أغذية ومشروبات	١٧٤.٠	١,٣١١.٠	١٩.٨	١٠.٣
١٠ الموارد الأساسية	١١٤.٢	١,٩٦٠.٦	١٧.٩	٤.٩

المصدر: النشرة الشهرية للبورصة المصرية.

-- بيان غير متاح.

جدول (٣٥): الأرصدة القائمة لأذون الخزانة وفقا للقطاعات الحائزة لها

(مليون جنيه)

	يونيو-١٢	يونيو-١٣	يونيو-١٤	يونيو-١٥	يونيو-١٦	أكتوبر-١٧	نوفمبر-١٧	ديسمبر-١٧	يناير-١٨
إجمالي الأرصدة القائمة	٣٧٣,٣٩٨	٤٢٥,٨٤٧	٤٧١,٥٢١	٥٣١,٥٤٣	٦٥٦,٧٤٠	١,٠٣١,٧٠١	١,١٠٥,٧٦٠	١,١٤١,١١٩	١,١٤٦,٦٨٣
العملاء الاجانب	٨٠٠	١,٢٣٨	٣٠٧	٥٠٠	٥٣٢	٣٣٣,٦٨٦	٣٣٠,٣٨٤	٣١٩,٩٩٦	٣٥٢,٣١٨
شركات التعامل فى الأوراق المالية	١,٢١٢	٧٦٢	٥٦٩	٥٥٢	٥٠١	١,٤٩٧	١,٦١٥	١,٧٧٦	١,٨٩٤
الشركات القابضة و الإستثمارية	١٧,٨٧٦	١١,٤٤٤	١٤,٣٤٧	١٥,٦٤٣	١٥,٦٦٣	٢٢,٢١٠	٢١,٨٧٧	١٩,٨٩٥	٢٢,٨٣٤
البنوك	٢٥٧,١١٩	٣٠٢,٣٨٠	٣٥٢,٨٢٧	٤٢٠,٨٤٥	٥٠٦,٨١٠	٥٩٢,٤٤٢	٦٦٩,٨٧٣	٧١٣,٨٥٣	٦٨٠,٧٠٣
بنوك قطاع عام	١٢٩,٩٧٨	١٦٦,٣٠٩	١٨٧,٦٢٠	٢٠٧,٩٠٣	٢٦٨,١٥٩	٢٨٥,١٧٩	٣٥١,٩٠٤	٣٧٠,٩٤٣	٣٤٠,١٨٥
بنوك قطاع خاص	١٠٥,٤٥١	١١٧,٤٠٨	١٤٣,٥١٢	١٨٥,٦٩٣	٢٠١,٣٦٦	٢٤٤,٥٣١	٢٥٢,٠٦٦	٢٧٣,٨٦١	٢٧١,٥٢٥
بنوك فروع أجنبية	١٦,٥٩٧	١١,١٥٩	١٦,٥٩٥	٢٢,٦٥٨	٢٦,٧٧٧	٢٢,٤٣٦	٢١,٢١٨	٢٤,٣٧٦	٢٢,٤٣٢
بنك الإستثمار القومى	١٠٠	٠	٣٠٠	٢٠٠	٣,٥١١	٢٨,٠٩٣	٣٣,١٠٧	٣٣,٤٤٧	٣٥,٠٠٨
بنوك متخصصة	٤,٩٧٨	٧,٥٠٤	٥,١٠٠	٤,٣٩١	٦,٩٩٧	١٢,٢٠٣	١١,٥٧٨	١١,٢٢٦	١١,٥٥٣
سماسرة النقد الاجنبى	١٥	٠	٠	٠	٠	٠	٠	٠	٠
شركات التأمين	١٥	٠	٠	٠	٠	١٨,٧٠٣	٢٠,٨٣٢	٢٥,٢٢٩	٣٠,٤٢٣
قطاع عام	١٢,٥١٠	١٤,٦٣٧	١٢,٠٨١	١٥,٢٩٣	٢٣,٤٧٨	١٢,٩٥٨	١٥,١١٣	١٩,١٨٨	٢٤,٩٤٠
قطاع خاص ^{١/}	٩,٣٠٢	١٢,٠٦٤	٩,٦١١	١٢,٠٣٢	١٩,٢٧٧	٥,٧٤٥	٥,٧١٩	٦,٠٤١	٥,٤٨٣
صناديق الإستثمار	٣,٢٠٨	٢,٥٧٣	٢,٤٧٠	٣,٢٦١	٤,٢٠١	١٥,٣٣٢	١٦,٠٠٤	١٧,٥٣٩	١٧,٨٦٩
صناديق التأمين	٥,٦٦٠	١٠,١٦٥	٧,٦٢٢	٥,٨٥٣	٣,١٠٤	٧,٥٥٦	٦,١١٥	٥,١٤٨	٤,٨٧٤
قطاع الاسكان والتعمير	٤٧,١٩٣	٥٩,٨١٨	٦٢,٤١٠	٤٩,٥٥٦	٣١,٣١٤	١,٤٢٤	١,٤٤٨	٢,٠٩٧	٢,٥٨٣
قطاع التجارة	٦٨٦	٣٥٨	٥٦٢	٥٣٦	٨١٦	٥٥٥	٨٢٣	٧٥٥	٧٧٩
قطاع الصناعات التحويلية	١٩٠	٣٨٣	٣٠٣	٦١٠	١,٠٦١	١,١٦٩	١,٠٤٧	٢,٠١٧	٨٨٦
القطاع المالى	٦٨٨	٨٦٨	٨٣٣	١,١٢٨	١,٢٣٩	١٩٨	٢٠٢	٢٥٧	١٨٤
قطاع النقل والمواصلات/ الكهرباء/ غاز/ صحة	١٢٧	٢١٤	١٢٩	١٩٩	١٤٦	٥٠٠	٦٦٦	٥٩٩	٤٩٤
القطاع الافراد	٨٥	١١٠	٤٣	١١٤	٦٠٢	٢,٧٦١	٢,٨٣٤	٢,٦٤٥	٢,٠١١
قطاع البترول والتعدين	١٢,٨٧٨	٥,٥٢٠	٤,٥١٥	٤,٤٠٨	٤,١٢٩	٢,٥٠٠	٢,٨٧٧	٢,٩٢١	٢,٩١١
قطاع الخدمات	٢,٤٠٥	٣,٦٨٥	٢,٣٦٧	٤,٨٢٧	٨,٠٥١	٢,٣٦٢	٢,٢٤٥	٢,٧١٦	٢,٣٣١
مجالات أخرى ^{٢/}	١٢٨٠	٥٠٩	١,٦٠٠	١,٣٥٧	٣,٥٣٨	٢٨,٨٠٦	٢٦,٩١٨	٢٣,٦٧٦	٢٣,٥٨٩

المصدر: البنك المركزى المصرى.

١/ يتضمن شركات التأمين الخاصة و الفروع الاجنبية.

٢/ تتضمن ٤٥ مليار جنيه أذون خزانة (صكوك) أصدرت لصالح البنك المركزى المصرى وفقاً للإتفاق مع وزارة المالية لاستخدامها فى عمليات السوق المفتوح. وجدير بالذكر فقد تم إهلاك كافة الاذون المصدرة لصالح البنك المركزى خلال الربع الأول من عام ٢٠٠٦/٢٠٠٧.

جدول (٣٦) محفظة الأوراق المالية لدى البنوك ^{١/}

(مليون جنيه)

يونيو-١٢	يونيو-١٣	يونيو-١٤	يونيو-١٥	يونيو-١٦	سبتمبر-١٧	أكتوبر-١٧	نوفمبر-١٧	ديسمبر-١٧
٥٥٥,٣٢٦	٦٥٣,٨٨٩	٨٢٥,٥٢٤	١,٠١٦,٠٢٥	١,٢٨٣,٦١٦	١,٥٤٣,٣٨٠	١,٥٦٩,٥٢٨	١,٦٥١,٨٩٦	١,٦٩٨,٢٥١
٤٩٤,٩٣٤	٥٧١,٢٠٤	٧١٦,٠٥٩	٩٠٠,٤١٨	١,٠٧٠,٩٠٦	١,١٠٧,٥٨٤	١,١٣٢,٦٢٧	١,٢٠٩,٢٦٤	١,٢٥٣,٩٣٦
٦٠,٣٩٢	٨٢,٦٨٥	١٠٩,٤٦٥	١١٥,٦٠٧	٢١٢,٧١٠	٤٣٥,٧٩٦	٤٣٦,٩٠١	٤٤٢,٦٣٢	٤٤٤,٣١٥
٤٩٨,٣٠٩	٥٩٣,٩٣٩	٧٦٤,٠١٢	٩٥٣,٢٦٥	١,٢٢٣,٨١٩	١,٤٥٠,٠٥٦	١,٤٧٤,٧٥٥	١,٥٥٦,٧٢٤	١,٦٠١,١٢٧
٤٦١,٨٢١	٥٣٦,١٥٥	٦٧٨,٥١٢	٨٦١,٩٣٥	١,٠٣٣,٤٦٧	١,٠٥٣,٧٢٧	١,٠٧٨,٣١٦	١,١٥٤,٨٣٥	١,١٩٥,٨٤٤
٣٦,٤٨٨	٥٧,٧٨٤	٨٥,٥٠٠	٩١,٣٣٠	١٩٠,٣٥٢	٣٩٦,٣٢٩	٣٩٦,٤٣٩	٤٠١,٨٨٩	٤٠٥,٢٨٣
-	-	-	-	-	-	-	-	-
٧١٤	٥٠٥	٥٢٧	٣٨٣	٣٠٦	٤٥٠	٥٥٦	٦٠٤	٦٣٥
٧١٤	٥٠٥	٥٢٧	٣٨٣	٣٠٦	٤٥٠	٥٥٦	٦٠٤	٦٣٥
-	-	-	-	-	-	-	-	-
٣٧,٠١٨	٣٩,٠٤٤	٤١,٠٨٧	٤٧,٤٩٢	٤٧,٥٥٨	٧٣,٣٠٣	٧٣,٧٠٩	٧٣,٨٢٤	٧٦,٧٣٥
٣٢,٣١٠	٣٤,٤٦٩	٣٦,٩٣٨	٣٨,٠٢١	٣٧,٠٦٠	٥٣,٣٥٩	٥٣,٧٠٧	٥٣,٧٧٧	٥٧,٤١٦
٤,٧٠٨	٤,٥٧٥	٤,١٤٩	٩,٤٧١	١٠,٤٩٨	١٩,٩٤٤	٢٠,٠٠٢	٢٠,٠٤٧	١٩,٣١٩
١٩,٢٨٥	٢٠,٤٠١	١٩,٨٩٨	١٤,٨٨٥	١١,٩٣٣	١٩,٥٧١	٢٠,٥٠٨	٢٠,٧٤٤	١٩,٧٥٤
٨٩	٧٥	٨٢	٧٩	٧٣	٤٨	٤٨	٤٨	٤١
١٩,١٩٦	٢٠,٣٢٦	١٩,٨١٦	١٤,٨٠٦	١١,٨٦٠	١٩,٥٢٣	٢٠,٤٦٠	٢٠,٦٩٦	١٩,٧١٣

المصدر: البنك المركزى المصرى

-- لا يوجد إصدار خلال الفترة المشار إليها.

١/ غير متضمن محفظة الأوراق المالية لدى البنك المركزى المصرى.

جدول (٣٧): صافى الإستثمارات الأجنبية المباشرة موزعة بحسب الدول

(مليون دولار)

بيان ربع سنوى				بيان سنوى				
يوليو - سبتمبر ١٨/١٧	يوليو - سبتمبر ١٧/١٦	يناير - مارس ١٧/١٦	يوليو - سبتمبر ١٧/١٦	٢٠١٧/٢٠١٦	٢٠١٥/٢٠١٦	٢٠١٥/٢٠١٤	٢٠١٤/٢٠١٣	٢٠١٣/٢٠١٢
١٥٧٨	١٣٥١	٢٢٧٨	١٨٧٢	٧٩١٦	٦٩٣٠	٦٣٨٠	٤١٧٨	٣٧٥٣
٢٩٥١	٢٥٨٨	٣٣٤٩	٣٤٣١	١٣٣٤٩	١٢٥٢٦	١٢٥٤٦	١٠٨٥٦	١٠٢٧٤
٤٣٣	٣٥٣	٤٨٢	٤٩٩	١٨٣٢	٨٥٨	٢١١٦	٢٢٣٠	٢١٨٣
٢٤	٢٦	٢٠	٥١	١٤٨	٢٠١	١٩٠	١٩٤	١٨٦
٥٣	٢٠	٣٣	٧٣	٥٣٦	٢٤٩	٢٣٠	٣٤٧	٢٦٦
٩٠٩	٦٩٣	١٨٣٦	١١٨٢	٥٥٠٢	٥٩٤٤	٤٩٩٠	٥٠٧٩	٣٩٩٧
٢٠	١٢	٤	٤	٤٤	١٥٤	٢٨	٦	٣٠
١٧	٣٠	٨	١٦٦	٢١٩	٢٤٦	١٨٢	١٩٢	١٦٤
٧٧	١٦٨	٣٨	٧٥	٣٤٤	٣١٣	٦٤٩	٢٨٤	١٩٢
١٣٧	١٤٧	١٦١	٣٢٩	٨٣٧	١٣٢٩	١٣٨٣	٤٠١	٤٨١
٤٤	٣٥	٢٠	٧٤	١٥٠	١٣٣	٢٣٧	١٣٠	٤٦
٢٦	١٠	٢٨	٣٤	١١٣	١٦٥	١٣٧	١٩٤	٢٦٣
١	٣	١	٠	٦	١٢	١٢	١٣	١١
٣٠	٣٣	٢٢	٥٨	١٤٨	١٢٨	١٦٥	٩٥	١١٥
١١٨٢	١٠٥٨	٦٩٦	٨٨٥	٣٤٧١	٢٧٩٦	٢٢٢٩	١٥٩٢	٢٣٣٩
١٣٧٢-	١٢٣٨-	١٠٧١-	١٥٥٩-	٥٤٣٣-	٥٥٩٦-	٦١٦٦-	٦٦٧٨-	٦٥٢٠-
				٢- التدفقات للخارج				

المصدر: البنك المركزى المصرى

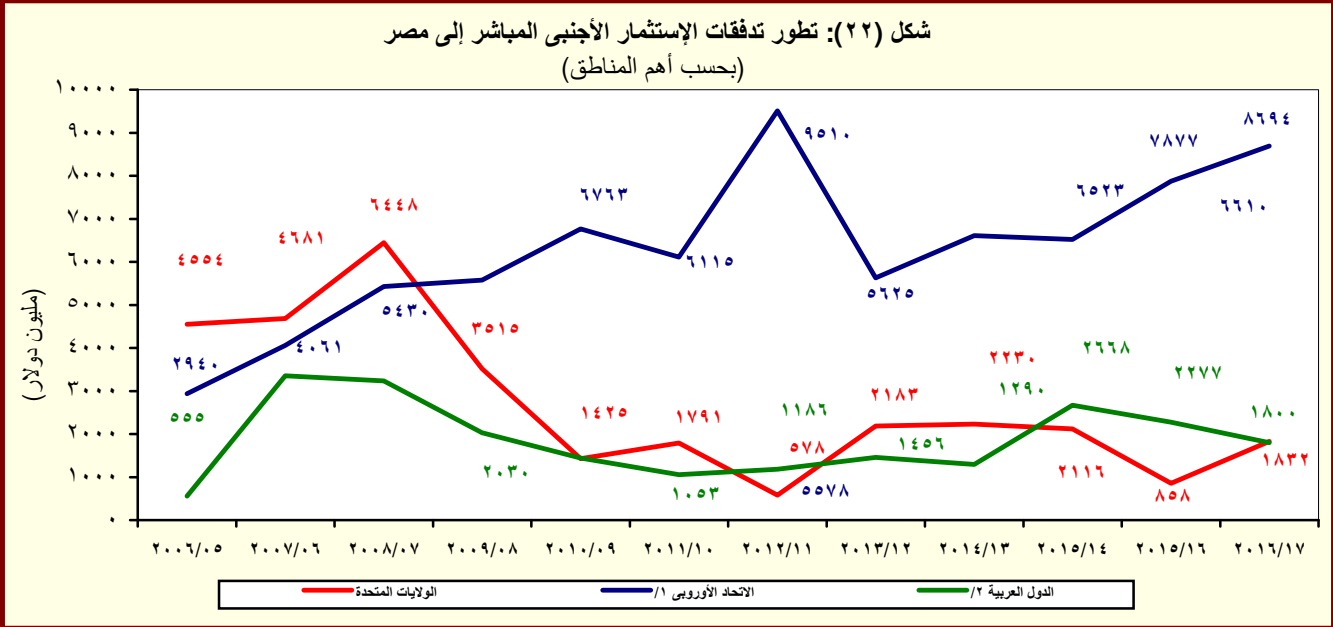

المصدر: البنك المركزى المصرى

^{١/} تتضمن النمسا وبلجيكا والدنمارك وقبرص وفرنسا وألمانيا واليونان وإيطاليا ولوكسمبورج والبرتغال ورومانيا وأسبانيا والسويد وهولندا والمملكة المتحدة.

^{٢/} تشمل البحرين والأردن والكويت ولبنان وليبيا وعمان وقطر والسعودية وتونس والإمارات ودول عربية أخرى.

القسم الثامن

معاملات القطاع الخارجى

ميزان المدفوعات - ميزان المعاملات الجارية (بيان سنوى)-----	٦٥	جدول (٣٨)
ميزان المدفوعات - ميزان المعاملات الرأسمالية (بيان سنوى)-----	٦٦	جدول (٣٩)
ميزان المدفوعات - ميزان المعاملات الجارية (بيان ربع سنوى)-----	٦٧	جدول (٤٠)
ميزان المدفوعات - ميزان المعاملات الرأسمالية (بيان ربع سنوى)-----	٦٨	جدول (٤١)
مؤشرات قياس أداء معاملات القطاع الخارجى-----	٦٩	جدول (٤٢)
بيانات التجارة الخارجية : الميزان التجارى طبقاً للتصنيف الوظيفى للأمم المتحدة-----	٧٠	جدول (٤٣)
بيانات التجارة الخارجية : الصادرات طبقاً للتصنيف الوظيفى للأمم المتحدة-----	٧١	جدول (٤٤)
بيانات التجارة الخارجية : الواردات طبقاً للتصنيف الوظيفى للأمم المتحدة-----	٧٢	جدول (٤٥)
حصيلة الصادرات البترولية-----	٧٣	جدول (٤٦)
أهم مؤشرات قطاع السياحة-----	٧٣	جدول (٤٧)
حركة الملاحة فى قناة السويس-----	٧٣	جدول (٤٨)
الصادرات حسب التوزيع الجغرافى-----	٧٣	جدول (٤٩)

جدول (٣٨): ميزان المدفوعات - ميزان المعاملات الجارية
بيان سنوى

يوليو-ديسمبر ٢٠١٨/٢٠١٧*	يوليو-ديسمبر ٢٠١٧/٢٠١٦*	٢٠١٧/٢٠١٦*	٢٠١٦/٢٠١٥	٢٠١٥/٢٠١٤	٢٠١٤/٢٠١٣	٢٠١٣/٢٠١٢	٢٠١٢/٢٠١١	
١٨,٧٤٨-	١٩,٠١٦-	٣٥,٤٣٥-	٣٨,٦٨٣-	٣٩,٠٦٠-	٣٤,١٥٩-	٣٠,٦٩٥-	٣٤,١٣٩-	الميزان التجارى ^{١/}
١٢,٠٥٥	١٠,٤٤٧	٢١,٦٨٧	١٨,٧٠٥	٢٢,٢٤٥	٢٦,٠٢٣	٢٦,٩٨٨	٢٥,٠٧٢	الصادرات
٣,٨١٢	٢,٩٣٥	٦,٥٤٨	٥,٦٧٤	٨,٨٩٢	١٢,٣٥٦	١٣,٠٢٣	١١,٢٢٥	بترولى
٨,٢٤٤	٧,٥١١	١٥,١٣٩	١٣,٠٣٠	١٣,٣٥٣	١٣,٦٦٧	١٣,٩٦٥	١٣,٨٤٧	غير بترولى
٣٠,٨٠٣-	٢٩,٤٦٣-	٥٧,١٢٢-	٥٧,٣٨٨-	٦١,٣٠٦-	٦٠,١٨٢-	٥٧,٦٨٣-	٥٩,٢١١-	الواردات
٥,٩٨٥-	٥,٣٣٦-	١١,١٩٧-	٩,٢٩٤-	١٢,٣٦٦-	١٣,٢٤٧-	١٢,١٢٤-	١١,٧٧٥-	بترولى
٢٤,٨١٨-	٢٤,١٢٧-	٤٥,٩٢٥-	٤٨,٠٩٤-	٤٨,٩٣٩-	٤٦,٩٣٥-	٤٥,٥٥٩-	٤٧,٤٣٦-	غير بترولى
٥,٣١٠	١,٧٥٨	٦,٨١١	٦,٥٣٣	١٠,٧٤٣	٨,٢٧٤	١٢,٤٤٦	١٢,٠٦٤	الخدمات (صافى)
١٠,٧٤٦	٦,٦١١	١٦,٥٩٧	١٦,٠٧٩	٢١,٨١٢	١٧,٤٣٧	٢٢,٠٢٧	٢٠,٦٢٦	المتحصلات
٤,٣٥٥	٣,٦٦٦	٩,١٠٨	٩,٥٣٥	٩,٨٥٠	٩,٤٦٦	٩,١٨٨	٨,٥٨٥	النقل
٢,٧٦٩	٢,٥١٥	٤,٩٤٥	٥,١٢٢	٥,٣٦٢	٥,٣٦٩	٥,٠٣٢	٥,٢٠٨	ومنه: قناة السويس
٤,٩٧٩	١,٥٨٤	٤,٣٨٠	٣,٧٦٨	٧,٣٧٠	٥,٠٧٣	٩,٧٥٢	٩,٤١٩	السياحة والسفر
٢٧٠	١٢٣	٧٧٦	٣٧٨	١,٣٨٢	٦٥٤	٤٣٨	٢٧٦	خدمات حكومية
١,١٤٣	١,٢٣٧	٢,٣٣٣	٢,٣٩٩	٣,٢١٠	٢,٢٤٤	٢,٦٥٠	٢,٣٤٦	متحصلات أخرى
٥,٤٣٦	٤,٨٥٣	٩,٧٨٦	٩,٥٤٦	١١,٠٦٩	٩,١٦٣	٩,٥٨١	٨,٥٦٢	المدفوعات
٧٣٤	٥٩٧	١,٣٣٢	١,٣٣٩	١,٥٣٥	١,٧١٧	١,٦٥٩	١,٣٧٥	النقل
١,١٦١	١,٧٤١	٢,٧٤٠	٤,٠٩١	٣,٣٣٨	٣,٠٤٥	٢,٩٢٩	٢,٤٩٨	السياحة والسفر
٩٨٩	٣٧٥	١,١٢٤	٧٧٧	٨٥٤	١,٠٧٤	١,٢٤٤	١,١٥٢	المدفوعات الحكومية
٢,٥٥٢	٢,١٤٠	٤,٥٩٠	٣,٣٣٩	٥,٣٤٢	٣,٣٢٧	٣,٧٥٠	٣,٥٣٨	مدفوعات أخرى
٣,٠٤٠-	٢,٢٦٤-	٤,٤٢٣-	٤,٤٧٢-	٥,٧٠١-	٧,٢٦٣-	٧,٤٠٦-	٦,٤٧٩-	دخل الاستثمار (صافى)
٤١٣	١٧٦	٤٩٨	٣٩٧	٢١٣	١٩٤	١٩٨	٢٤٦	متحصلات دخل الاستثمار
٣,٤٥٢	٢,٤٤٠	٤,٩٢١	٤,٨٦٩	٥,٩١٤	٧,٤٥٧	٧,٦٠٤	٦,٧٢٦	مدفوعات دخل الاستثمار
٨١٧	٥٦٥	١,١٤٤	٧٥٢	٦٤٤	٦٥٣	٧٥٥	٥٣٥	ومنه: فوائد مدفوعة
١٣,٤٣٨-	١٧,٢٥٨-	٢٨,٦٢٤-	٣٢,١٥٠-	٢٨,٣١٨-	٢٥,٨٨٥-	١٨,٢٤٩-	٢٢,٠٧٥-	السلع والخدمات (صافى)
١٣,٠٨٨	١٠,١٠٨	١٧,٤٧٢	١٦,٧٩١	٢١,٨٧٦	٣٠,٣٦٨	١٩,٢٦٥	١٨,٤٠٨	التحويلات (صافى)
٦٨	٧٣	١٤٩	١٠٢	٢,٦٧٠	١١,٩٢٠	٨٣٦	٦٣٢	التحويلات الرسمية (صافى)
١٣,٠٢٠	١٠,٠٣٥	١٧,٣٢٣	١٦,٦٨٩	١٩,٢٠٥	١٨,٤٤٨	١٨,٤٢٩	١٧,٧٧٦	التحويلات الخاصة (صافى)
١٣,٠٧٣	١٠,١١١	١٧,٤٥٣	١٧,٠٧٧	١٩,٣٣٠	١٨,٥١٩	١٨,٦٦٨	١٧,٩٧١	ومنها، تحويلات المصريين العاملين
٣,٣٩٠-	٩,٤١٤-	١٥,٥٧٥-	١٩,٨٣١-	١٢,١٤٣-	٢,٧٨٠-	٦,٣٩٠-	١٠,١٤٦-	الميزان الجارى

المصدر: البنك المركزى المصرى.

* مبدئى.

١/ يتضمن صادرات و واردات المناطق الحرة.

ملحوظة: بيانات التجارة فى هذا الجدول تم تجميعها من مصادر الجهاز المصرفى طبقاً للتدفقات النقدية. و قد تختلف هذه البيانات عن البيانات المجمعة لدى الجهاز المركزى للتعبئة العامة والإحصاء والمبنية على أساس التدفقات السلعية وفقاً لسجلات مصلحة الجمارك .

شكل (٢٣): توزيع متحصلات ميزان المعاملات الجارية

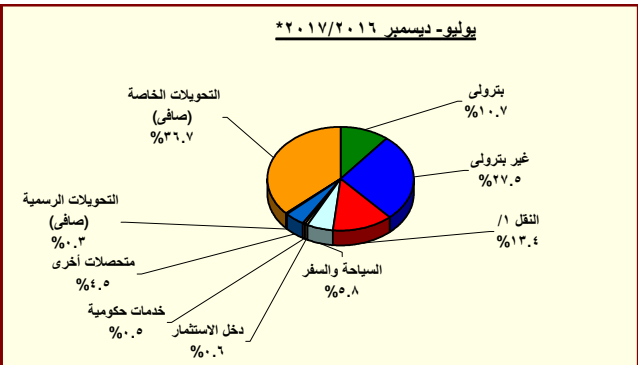
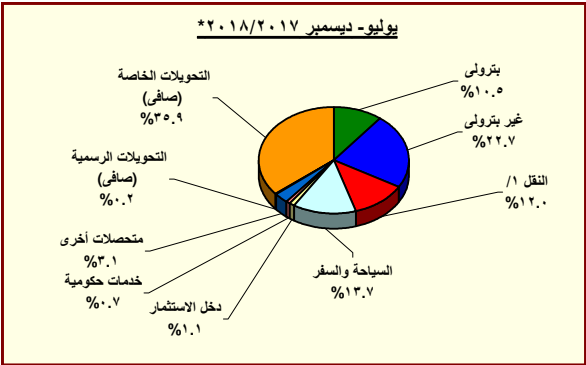

المصدر: البنك المركزى المصرى.

* مبدئى.

١/ يتضمن متحصلات قناة السويس.

جدول (٣٩): ميزان المدفوعات (تابع) - ميزان المعاملات الرأسمالية
بيان سنوى

(مليون دولار)

يوليو-ديسمبر *٢٠١٨/٢٠١٧	يوليو-ديسمبر *٢٠١٧/٢٠١٦	٢٠١٧/٢٠١٦	٢٠١٦/٢٠١٥	٢٠١٥/٢٠١٤	٢٠١٤/٢٠١٣	٢٠١٣/٢٠١٢	٢٠١٢/٢٠١١	
١٠,٤٢٨	١٨,٧١٨	٢٩,٠٣٤	٢١,١٧٧	١٧,٩٢٩	٥,١٩٠	٩,٧٧٣	١,٠٢٣	ميزان المعاملات الرأسمالية
٨١-	٣٩-	١١٣-	١٤١-	١٢٣-	١٩٤	٨٧-	٩٦-	الحساب الرأسمالى
١٠,٥٠٩	١٨,٧٥٧	٢٩,١٤٨	٢١,٣١٨	١٨,٠٥٢	٤,٩٩٥	٩,٨٦٠	١,١١٩	الحساب المالى
١٣٢-	١٠٨-	١٧٥-	١٦٤-	٢٢٣-	٣٢٧-	١٨٤-	٢٤٩-	تدفقات الاستثمار فى الخارج
٣,٧٦٣	٤,٢٨٧	٧,٩١٦	٦,٩٣٣	٦,٣٨٠	٤,١٧٨	٣,٧٥٣	٣,٩٨٢	تدفقات الاستثمارات المباشرة فى مصر (صافى)
٢٥	١٣٥	٢٠٨	١٩٢	٤٧	٦٦	٢٢	١٤٩-	استثمارات محفظة الأوراق المالية للخارج
٨,٠١٩	٢١٣	١٥,٩٨٥	١,٢٨٧-	٦٣٩-	١,٢٣٧	١,٤٧٧	٥,٠٢٥-	صافى تدفقات محفظة الأوراق المالية فى مصر
١٠٣-	٨٠٦-	٥,٤٩٢	١,٤٤٥-	١,١٤٨-	٩٢٧	٢,٢٥٨	٨٠	ومنها السندات
١,١٦٦-	١٤,٢٣٠	٥,٢١٣	١٥,٦٤٤	١٢,٤٨٧	١٥٩-	٤,٧٩٠	٢,٥٦٠	صافى الاستثمارات الأخرى
٤,٥٤٧	٧,٠٨٣	٧,٧٣٥	٧,١٠٣	٥,٠٣٦	٢٠٧	١,١٧٤	٢٤٦	صافى الاقتراض
٣,٠٥٩	٣,٨٤٧	٤,١٣٣	١٨٦-	٤٨٣-	٩٥٦-	٧٥٠	٣١٠-	القروض المتوسطة وطويلة الأجل
٤,١٦٧	٥,٢٦٧	٦,٦٧٩	٢,٥٢٣	١,٧٥٤	١,١٥٣	٢,٧١٠	١,٦٣٧	المستخدم
١,١٠٨-	١,٤٢٠-	٢,٥٤٦-	٢,٧١٠-	٢,٢٣٦-	٢,١١٠-	١,٩٥٩-	١,٩٤٧-	السداد
٤١١	١,١٩٤	١,٥١٦	١,٥٠٥	٢٥٨	٥٦-	١٨-	٧-	تسهيلات موردين ومشتريين متوسطة الأجل
٥٠٩	١,٢٤٨	١,٦٣٧	١,٥٦١	٣١٣	٨	٤٣	٧٨	المستخدم
٩٨-	٥٥-	١٢١-	٥٥-	٥٥-	٦٤-	٦٢-	٨٥-	السداد
١,٠٧٧	٢,٠٤٣	٢,٠٨٦	٥,٧٨٤	٥,٢٦١	١,٢٢٠	٤٤٢	٥٦٣	صافى تسهيلات موردين ومشتريين قصيرة الأجل
٣,٢٧٣-	٢,٣٧٣-	١٢,٠٩٦-	٣,٤٧٧-	١,٢٢١-	٢,٢٧٨-	٢,١١٦-	١,١٦٣	أصول أخرى
٢٧-	٢,٠٠٢-	٢٨-	١٠٤-	٢٨-	٤٥-	١٠-	٢٨	البنك المركزى المصرى
٦٢٦-	١٨	٩,٤٦٣-	٢,٠٩٢	٤,٧٧٤	٦٦٢	٢,٠٦١	٤,٣٦٦	البنوك الأخرى
٢,٦٢٠-	٣٨٩-	٢,٦٠٦-	٥,٤٦٥-	٥,٩٦٧-	٢,٨٩٥-	٤,١٦٧-	٣,٢٣٠-	أخرى
٢,٤٤٠-	٩,٥٢٠	٩,٥٧٤	١٢,٠١٩	٨,٦٧١	١,٩١٢	٥,٧٣٢	١,١٥١	خصوم أخرى
٣,١١٣-	٨,٠٥٨	٨,١٢٩	٥,٨٥٨	٥,٤٧٤	١,٩٠٤	٦,٤٥٣	١,١٦٩	البنك المركزى المصرى
٦٧٣	١,٤٦٢	١,٤٤٥	٦,١٦١	٣,١٩٧	٨	٧٢١-	١٨-	البنوك الأخرى
١,٤٤٥-	٢,٢٨٤-	٢٥٨	٤,١٥٩-	٢,٠٦١-	٩٣١-	٣,١٤٦-	٢,١٥٥-	السهم والخطأ (صافى)
٥,٥٩٣	٧,٠١٩	١٣,٧١٧	٢,٨١٣-	٣,٧٢٥	١,٤٧٩	٢٣٧	١١,٢٧٨-	الميزان الكلى

المصدر: البنك المركزى المصرى.
* مبدئى.

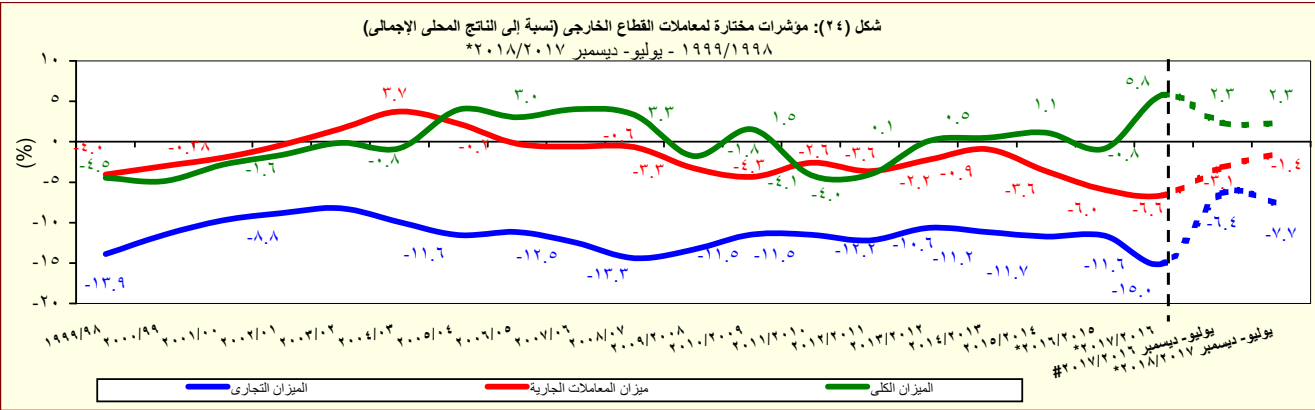

جدول (٤٠): ميزان المدفوعات - ميزان المعاملات الجارية
بيان ربع سنوى

(مليون دولار)		٢٠١٧/٢٠١٦				#٢٠١٦/٢٠١٥			
٢٠١٨/٢٠١٧		الربع الرابع*	الربع الثالث##	الربع الثانى##	الربع الاول##	الربع الرابع	الربع الثالث	الربع الثانى	
٩,٨٠٥-	٨,٩٤٢-	٨,٣٨٨-	٨,٠٣١-	٩,٦٠٠-	٩,٤١٧-	٨,٨٣٥-	٩,٩٧٠-	٩,٨٦٧-	الميزان التجارى ^{١/}
٦,٢١٦	٥,٨٣٩	٥,٦٩٣	٥,٥٤٨	٥,١٨٥	٥,٢٦١	٥,٢٩٩	٤,٢٧٦	٤,٣٩٩	الصادرات
٢,٠٢٩	١,٧٨٣	١,٨٩٢	١,٧٢١	١,٤٠٩	١,٥٢٦	١,٤٦٣	١,٠٨٤	١,٤٦٥	بترولى
٤,١٨٧	٤,٠٥٧	٣,٨٠١	٣,٨٢٦	٣,٧٧٦	٣,٧٣٦	٣,٨٣٦	٣,١٩١	٢,٩٣٤	غير بترولى
١٦,٠٢١-	١٤,٧٨٢-	١٤,٠٨١-	١٣,٥٧٩-	١٤,٧٨٥-	١٤,٦٧٨-	١٤,١٣٣-	١٤,٢٤٦-	١٤,٢٦٦-	الواردات
٣,١٩٨-	٢,٧٨٧-	٣,٠٠٠-	٢,٨٦١-	٢,٥٩٠-	٢,٧٤٧-	٢,٢٢٢-	١,٦٤٢-	٢,٦٢١-	بترولى
١٢,٨٢٤-	١١,٩٩٥-	١١,٠٨١-	١٠,٧١٨-	١٢,١٩٥-	١١,٩٣١-	١١,٩١٢-	١٢,٦٠٤-	١١,٦٤٥-	غير بترولى
٢,٤٦٣	٢,٨٤٧	٢,٣٢٣	٢,٧٣٠	٣٤٨	١,٤١١	١,٠١٣	٨٦٤	١,٨٢٢	الخدمات (صافى)
٥,٠٦٨	٥,٦٧٨	٥,٠٨١	٤,٩٠٥	٢,٨٤٧	٣,٧٦٤	٣,٥٦٤	٣,٤٣١	٤,٠٤٣	المتحصلات
٢,٠٨٧	٢,٢٦٨	٢,٤٣٠	٣,٠١٢	١,٣٢٦	٢,٣٤١	٢,٢٨٢	٢,٢٤٣	٢,٣٦٩	النقل
١,٣٨٦	١,٣٨٢	١,٢٢٩	١,٢٠٢	١,٢١٤	١,٣٠٠	١,٢٤٤	١,٢٣١	١,٢٨٠	ومنه : قناة السويس
٢,٢٨٣	٢,٦٩٧	١,٥٣٩	١,٢٥٧	٨٢٦	٧٥٨	٥١٠	٥٥١	٩٨١	السياحة والسفر
١٣٨	١٣٢	٥٨٥	٦٨	٦١	٦٣	٩٩	٧٤	٨١	خدمات حكومية
٥٦١	٥٨٢	٥٢٧	٥٦٨	٦٣٤	٦٠٣	٦٧٣	٥٦٣	٦١٢	متحصلات أخرى
٢,٦٠٦	٢,٨٣١	٢,٧٥٨	٢,١٧٥	٢,٤٩٩	٢,٣٥٤	٢,٥٥١	٢,٥٦٧	٢,٢٢١	المدفوعات
٣٥١	٣٨٣	٤٠١	٣٣٤	٢٩١	٣٠٦	٣٢٣	٢٩٤	٣٤١	النقل
٥١٢	٦٤٩	٥٥٠	٤٤٨	٦٣٦	١,١٠٥	١,١٧٧	١,١٩٢	٩٣١	السياحة والسفر
٥٤٠	٤٤٩	٤٢٤	٣٢٥	٢١٨	١٥٧	٣٢٧	١٤٥	١٢٢	المدفوعات الحكومية
١,٢٠٢	١,٣٥٠	١,٣٨٣	١,٠٦٧	١,٣٥٤	٧٨٥	٧٢٤	٩٣٧	٨٢٧	مدفوعات أخرى
١,٥٢٠-	١,٥١٩-	١,١٩٧-	٩٦٢-	١,١٣٥-	١,١٣٠-	١,٣٥٧-	٦٨٨-	١,٢٧٨-	دخل الاستثمار (صافى)
١٨٤	٢٢٩	١٩٣	١٢٩	٩٤	٨٢	١٢٤	٨٣	٨٩	متحصلات دخل الاستثمار
١,٧٠٤	١,٧٤٨	١,٣٩٠	١,٠٩١	١,٢٢٩	١,٢١١	١,٤٨١	٧٧٢	١,٣٦٧	مدفوعات دخل الاستثمار
٤٠٢	٤١٦	٣١٩	٢٥٩	٣٠٦	٢٥٩	٢٢٨	١٤٥	١٩٤	ومنه : فوائد مدفوعة
٧,٣٤٣-	٦,٠٩٥-	٦,٠٦٤-	٥,٣٠٢-	٩,٢٥٢-	٨,٠٠٦-	٧,٨٢٢-	٩,١٠٦-	٨,٠٤٥-	السلع والخدمات (صافى)
٧,١١٣	٥,٩٧٥	٤,٨٦٥	٢,٤٩٩	٥,٧٥٥	٤,٣٥٣	٤,٣٨٨	٤,١٣١	٣,٩٥٥	التحويلات (صافى)
٢٥	٤٣	٦٧	١٠	٣٩	٣٤	٤١	٢٩	١٠	التحويلات الرسمية (صافى)
٧,٠٨٧	٥,٩٣٢	٤,٧٩٩	٢,٤٨٩	٥,٧١٦	٤,٣١٩	٤,٣٤٧	٤,١٠٣	٣,٩٤٥	التحويلات الخاصة (صافى)
٧,٠٩٩	٥,٩٧٤	٤,٨٢٧	٢,٥١٥	٥,٧٥٦	٤,٣٥٥	٤,٤١٨	٤,١٧١	٤,١١٦	ومنها، تحويلات المصريين العاملين بالخارج
١,٧٥١-	١,٦٣٩-	٢,٣٩٦-	٣,٧٦٥-	٤,٦٣٢-	٤,٧٨٣-	٤,٧٩١-	٥,٦٦٣-	٥,٣٦٨-	الميزان الجارى

المصدر: البنك المركزى المصرى.

* مبدئى.

أرقام معجلة من قبل البنك المركزى

١ / يتضمن صادرات و واردات المناطق الحرة.

ملحوظة : بيانات التجارة فى هذا الجدول تم تجميعها من مصادر الجهاز المصرفى طبقاً للتدفقات النقدية. وقد تختلف هذه البيانات عن البيانات المجمعة لدى الجهاز المركزى للتعبئة العامة والإحصاء والمبنية على أساس التدفقات السلعية وفقاً لسجلات مصلحة الجمارك .

جدول (٤١): ميزان المدفوعات (تابع) - ميزان المعاملات الرأسمالية
بيان ربع سنوى

(مليون دولار)		٢٠١٧/٢٠١٦				#٢٠١٦/٢٠١٥			
٢٠١٨/٢٠١٧		الربع الرابع*	الربع الثالث#	الربع الثانى#	الربع الاول#	الربع الرابع	الربع الثالث	الربع الثانى	
٤,١٩٩	٦,٢٢٩	٤,٣٩٥	٥,٩٢١	١١,٤٧٨	٧,٢٤٠	٦,٦٢٧	٨,٣٨٧	٤,٥٣١	ميزان المعاملات الرأسمالية
-٤١	-٤٠	-١٥	-٦٠	-٣٠	-٩	-١١	-٥٣	-٤١	الحساب الرأسمالى
٤,٢٤٠	٦,٢٦٩	٤,٤١٠	٥,٩٨١	١١,٥٠٨	٧,٢٤٩	٦,٦٣٧	٨,٤٤١	٤,٥٧٣	الحساب المالى
-٨٠	-٥٢	-٢٧	-٤٠	-٤٦	-٦٢	-٥١	-٤٨	-٢٥	تدفقات الاستثمار فى الخارج
٢,١٨٥	١,٥٧٨	١,٣٥١	٢,٢٧٨	٢,٤١٥	١,٨٧٢	١,٠٤٧	٢,٧٧٣	١,٧٥٦	تدفقات الاستثمارات المباشرة فى مصر (صافى)
١١	١٤	٣٠	٤٤	١٠٧	٢٨	٤٤	٤٦	٦٨	استثمارات محفظة الأوراق المالية للخارج
٥٤١	٧,٤٧٩	٨,١٨٤	٧,٥٨٨	١,٠٥٤	-٨٤١	٢١٥	٨٥	-١٨٠	صافى تدفقات محفظة الأوراق المالية فى مصر
-١٠٩	٦	٢,٣٠١	٣,٩٩٦	٢٧	-٨٣٣	-٢١	٣	-٣٥	و منها السندات
١,٥٨٣	-٢,٧٤٩	-٥,١٢٧	-٣,٨٩٠	٧,٩٧٨	٦,٢٥٢	٥,٣٨٣	٥,٥٨٥	٢,٩٥٥	صافى الاستثمارات الأخرى
٣,٦٥٩	٨٨٧	٥٠٣	١٤٩	٥,٦٢٤	١,٤٥٩	١,٨٣٠	١,٤٩٣	٢,٩٧٤	صافى الاقتراض
٢,٠٩٤	٩٦٥	-٤٧	٣٣٤	٣,٥٣١	٣١٥	-٩	٢١٥	٢٥٠	القروض المتوسطة وطويلة الأجل
٢,٦٠٤	١,٥٦٣	٤٦٥	٩٤٧	٤,٠٢٥	١,٢٤١	٤٤٧	١,١٢٣	٧١٦	المستخدم
-٥١٠	-٥٩٨	-٥١٢	-٦١٣	-٤٩٤	-٩٢٦	-٤٥٦	-٩٠٩	-٤٦٧	السداد
١٧٦	٢٣٤	٥٨٧	-٢٦٤	٦٢١	٥٧٣	٨٢٤	٤٩٨	١١٥	تسهيلات موردين ومشتريين متوسطة الأجل
٢٣٣	٢٧٦	٦٢٥	-٢٣٦	٦٥٨	٥٩٠	٨٥٧	٥٠٤	١٢٥	المستخدم
-٥٧	-٤١	-٣٨	-٢٨	-٣٧	-١٧	-٣٣	-٦	-١٠	السداد
١,٣٨٩	-٣١٢	-٣٧	٧٩	١,٤٧٢	٥٧١	١,٠١٥	٧٨٠	٢,٦٠٩	صافى تسهيلات موردين ومشتريين قصيرة الأجل
٣٣٦	-٣,٦٠٩	-٦,٤٦٠	-٣,٢٦٢	-٢,١٢٨	-٢٤٥	٧٩٩	-١,٣٢٣	-٣,١٩٨	أصول أخرى
-٥	-٢٢	١,٩٧٠	٤	-١,٩٩٠	-١٢	-٩٠	-٢٤	٦	البنك المركزى المصرى
١,٥١٦	-٢,١٤٢	-٦,٣٧١	-٣,١٠٩	٢٣٤	-٢١٧	٨٨٣	-٣١٢	٦٩٣	البنوك الأخرى
-١,١٧٥	-١,٤٤٥	-٢,٠٦٠	-١٥٧	-٣٧٣	-١٦	٥	-٩٨٧	-٣,٨٩٧	أخرى
-٢,٤١٢	-٢٨	٨٣٠	-٧٧٧	٤,٤٨٢	٥,٠٣٨	٢,٧٥٤	٥,٤١٥	٣,١٧٩	خصوم أخرى
-٢,٦٢٣	-٤٩٠	٣٩١	-٣٢٠	٤,٦٠٨	٣,٤٥٠	١,٤١٤	٢,٩٥٧	١,٤٨٧	البنك المركزى المصرى
٢١١	٤٦٢	٤٣٩	-٤٥٦	-١٢٦	١,٥٨٩	١,٣٤١	٢,٤٥٩	١,٦٩٣	البنوك الأخرى
-١,٩٣٣	٤٨٨	٧٣٤	١,٨٠٩	-١,٧١٩	-٥٦٦	-١,٠٠٩	-٢,٩٦٠	١,٠٨٨	السهم والخطأ (صافى)
٥١٥	٥,٠٧٧	٢,٧٣٣	٣,٩٦٦	٥,١٢٨	١,٨٩١	٨٢٨	-٢٣٥	٢٥٢	الميزان الكلى

المصدر: البنك المركزى المصرى.

* مبدئى.

أرقام معدلة من قبل البنك المركزى.

جدول (٤٢): مؤشرات قياس أداء معاملات القطاع الخارجى

يوليو/ديسمبر ٢٠١٨/٢٠١٧*	يوليو/ديسمبر ٢٠١٧/٢٠١٦*	٢٠١٧/٢٠١٦*	٢٠١٦/٢٠١٥	٢٠١٥/٢٠١٤	٢٠١٤/٢٠١٣	٢٠١٣/٢٠١٢	٢٠١٢/٢٠١١
(مليون دولار)							
٣٦,٣٠٢	٢٧,٣٤٢	٥٦,٢٥٤	٥١,٩٧٢	٦٦,١٤٦	٧٤,٠٢٢	٦٨,٤٧٧	٦٤,٣٥٢
(٣٢.٨)	(٢.٥)	(٨.٢)	(٢١.٤)-	(١٠.٦)-	(٨.١)	(٦.٤)	(٣.٨)
٣٦,٢٣٤	٢٧,٢٦٩	٥٦,١٠٥	٥١,٨٧٠	٦٣,٤٧٥	٦٢,١٠٢	٦٧,٦٤٢	٦٣,٧٢٠
(٣٢.٩)	(٢.٣)	(٨.٢)	(١٨.٣)-	(٢.٢)	(٨.٢)-	(٦.٢)	(٤.٠)
٣٩,٦٩٢	٣٦,٧٥٦	٧١,٨٢٩	٧١,٨٠٣	٧٨,٢٨٨	٧٦,٨٠٢	٧٤,٨٦٨	٧٤,٤٩٨
(٨.٠)	(١.٩)	(٠.٠٤)	(٨.٣)-	(١.٩)	(٢.٦)	(٠.٥)	(٩.٤)
(نسبة مئوية، إلا إذا ذكر خلاف ذلك)							
المتحصلات الجارية / المدفوعات الجارية							
٩١	٧٤	٧٨.١	٧٢.٢	٨١.١	٨٠.٩	٩٠.٣	٨٥.٥
بدون التحويلات الرسمية							
٩١	٧٤	٧٨.٣	٧٢.٤	٨٤.٥	٩٦.٤	٩١.٥	٨٦.٤
شاملة التحويلات الرسمية							
٣٩	٣٥	٣٨.٠	٣٢.٦	٣٦.٣	٤٣.٢	٤٦.٨	٤٢.٣
الصادرات السلعية / الواردات السلعية							
١٢,٠٥٥	١٠,٤٤٧	٣٨.٧	٣٦.١	٣٥.٠	٤١.٩	٣٩.٩	٣٩.٣
الصادرات السلعية / المتحصلات الجارية (بدون التحويلات الرسمية)							
٣٠,٨٠٣-	٢٩,٤٦٣-	٢٧.٠	٢٥.١	٢١.٠	٢٢.٠	٢٠.٦	٢١.٧
الصادرات غير البترولية / المتحصلات الجارية (بدون التحويلات الرسمية)							
٣٣	٣٨	٧٩.٥	٧٩.٩	٧٨.٣	٧٨.٤	٧٧.٠	٧٩.٥
الواردات السلعية / المدفوعات الجارية							
٢٣	٢٨	٦.٦	٣.٧	٣.٩	٣.٣	٣.١	٣.١
نسبة تغطية الإحتياطى الدولى للواردات (عدد الأشهر)							
٨,٢٤٤	٧,٥١١	١٦٩.٦	١٦٨.٤	١٩٧.١	١٩٠.٣	٢٢٩.٩	٢٤٠.٩
المتحصلات الخدمية / المدفوعات الخدمية #							
٧٨	٨٠	٧.٨	٧.٣	١١.٦	٨.٢	١٤.٤	١٤.٨
إيرادات السياحة / المتحصلات الجارية (بدون التحويلات الرسمية)							
٤	٥	٢٦.٤	٢٣.٤	٣٣.٨	٢٩.١	٤٤.٣	٤٥.٧
إيرادات السياحة / المتحصلات الخدمية #							
١٩٨	١٣٦	٦.٨	٦.٨	٤.٤	٣.٨	٤.١	٤.٠
خدمة الدين / المتحصلات الجارية (متضمنة التحويلات الرسمية) ^{١/}							
١٠,٧٤٦	٦,٦١١	٦.٤	٣.٩	٤.٠	٤.٥	٤.٨	٥.٠
الصادرات غير البترولية (نسبة إلى الناتج المحلى الإجمالى) ^{١/}							
٥,٤٣٦	٤,٨٥٣	٧.٠	٤.٨	٦.٦	٥.٧	٧.٦	٧.٤
إجمالى المتحصلات الخدمية (نسبة إلى الناتج المحلى الإجمالى) ^{١/٢}							
١٤	٦	١.٩	١.١	٢.٢	١.٧	٣.٤	٣.٤
ومنها : السياحة (نسبة إلى الناتج المحلى الإجمالى) ^{١/}							
٤,٩٧٩	١,٥٨٤	٦.٦-	٦.٠-	٣.٦-	٠.٩-	٢.٢-	٣.٦-
ميزان المعاملات الجارية (نسبة إلى الناتج المحلى الإجمالى) ^{١/}							
٤٦	٢٤	٥.٨	٠.٨-	١.١	٠.٥	٠.١	٤.٠-
ميزان المدفوعات (نسبة إلى الناتج المحلى الإجمالى) ^{١/٢}							
٣٦,٥٣٦	٢٤,٢٦٥	١٤٠.٥	١٠٧.٣	٧٢.٧	٦٢.٢	٦٣.١	٥٣.٤
إجمالى الدين الخارجى / المتحصلات الجارية (متضمنة التحويلات الرسمية)							
٦	٧	٢.٢	١.٦	١.٠	١.٠	٠.٩	١.٠
مدفوعات الفوائد على الدين الخارجى / المتحصلات الجارية (متضمنة التحويلات الرسمية)							
١٠٠	١٢٦	٢١٨.٦	١٣٩.٦	٢٣٢.٧	٤١٢.٩	٤٠٥.٢	٤١٠.٩
نسبة السيولة (%) ^{١/٣}							

المصدر: البنك المركزى المصرى وحسابات وزارة المالية.

* مبدئى.

-- بيان غير متاح.

() معدل النمو عن الفترة المقابلة فى العام السابق.

١/ تم تقدير قيمة خدمة الدين الخارجى من واقع بيانات ميزان المدفوعات.

٢/ تم مراجعة تقديرات الناتج المحلى الإجمالى مؤخراً لتصبح ٣٤٧٠ مليار جنيه فى عام ٢٠١٧/٢٠١٦ بدلاً من تقديرات سابقة بنحو ٣٤٧٨ مليار جنيه. فى حين قدرت توقعات الناتج المحلى الإجمالى للسنة المالية ٢٠١٨/٢٠١٧ بنحو ٤٢٨٦.٥ مليار جنيه وفقاً لتقديرات وزارة المالية.

٣/ يعكس هذا المؤشر (نسبة الإحتياطى الدولى متضمن الذهب وأصول البنوك فى الخارج) إلى (خدمة الدين + الإلتزامات الخارجية السائلة).

جدول (٤٣): بيانات التجارة الخارجية - الميزان التجارى
طبقاً للتصنيف الإقتصادى للأمم المتحدة (BEC)

(مليون جنيه)

البند	٢٠١٢/٢٠١١	٢٠١٣/٢٠١٢	٢٠١٤/٢٠١٣	٢٠١٥/٢٠١٤	٢٠١٦/٢٠١٥ #
الميزان الكلى	٢٠٢,٩٥٠-	٢٦٧,٤٤٤-	٢٧٠,٢٥٢-	٢٧٠,٥٥٦-	٤٠٥,٧٥٢-
	(١٠,٣)	(٣١,٨)	(١,٠)	(٠,١)	(٥٠,٠)
١١١ سلع غذائية أولية (للصناعة)	٢٨,٦١٨-	٣١,١٠٢-	٢٤,٦٧٥-	٢٣,٠٧٥-	٢٨,١٦١-
١١٢ سلع غذائية أولية (للإستهلاك)	١,٢٩٩-	٢,٠٤٦-	٣,٦٠٧-	٥٠٤	٨٧٢
١٢١ سلع غذائية مصنعة (للصناعة)	٢٤,٧٤٥-	١٠,٩٦٨-	٥,٨٧٧-	٥,٦٣٧-	١٣,٨٥٩-
١٢٢ سلع غذائية مصنعة (للإستهلاك)	١١,٥٤٩-	١١,٩٩١-	١٠,١٧٠-	١٥,٣٠٧-	١٨,٧٩١-
٢١ مستلزمات صناعية أولية	٢٨,٣٦٣-	٢٥,٢٤٤-	١٤,٠١٤-	١٩,٩٥١-	٢١,٨٨٤-
٢٢ مستلزمات صناعية مصنعة	٦٣,٥٦٩-	٧٤,٩١١-	٧٤,٨٢٠-	٨٩,٧٨٧-	١٢٤,٢٩٤-
٣١ وقود وزيوت (خام)	٢١,٣٩٦	١١,٠٦٥	٦,٧٤٧-	٨,١٥٣	٥,٣٣٠
٣٢ وقود مصنع و زيوت اخرى	٤٥٣-	١٥,٠٥٤-	٢٢,٦٨٣-	١٧,٠٥٢-	٤٩,٣٥٤-
٤١ سلع رأسمالية عدا معدات النقل	٢٥,٤٣٢-	٤١,٢٩٩-	٤٤,٣٩٤-	٤٦,٧٧٤-	٥٧,١٨٢-
٤٢ قطع غيار وأجزاء سلع رأسمالية	١٥,٢٤٦-	١٩,٤٥٧-	٢٠,٦٨٣-	٢٣,٢٧٣-	٢٦,٣٠٣-
٥١ سيارات الركوب	٦,٩٠٠-	٨,٧٥٢-	٦,٦٠٢-	١٦,٧١٩-	٢٥,٣١٧-
٥٢ سيارات اخرى	٦,٠٧٢-	٧,٥٢٥-	٦,٢٧٠-	٥,٨٥٩-	١٠,٣٧٥-
٥٣ قطع غيار وأجزاء لوسائل النقل	١١,٥٥٣-	١٥,٨٨٠-	١٥,٢٩٤-	١٥,٨٩١-	٢١,٠٩٤-
٦١ سلع إستهلاكية معمرة	٧١٨	٢,٥٧٠-	٣,٣٥٤-	٩,١٠٤	٥,٤٢٤
٦٢ سلع إستهلاكية نصف معمرة	٢,٥٥٠	١٢٨-	٢,٧٤٥	١,٣٨٦	٤,٢٦٩-
٦٣ سلع إستهلاكية غير معمرة	٣,٧٢٦-	١١,٧٥٥-	١٤,٩١٢-	١٠,٠٠٤-	١٥,٧٢٣-
٧ أخرى	٩٠-	١٧٣	١,١٠٦	٣٧٥-	٧٧٤-

المصدر: وزارة المالية - مصلحة الجمارك.

جدير بالذكر أن أحدث بيانات الجمارك والتي تخص العام المالى ٢٠١٧/٢٠١٦ لازالت قيد المراجعة من قبل مصلحة الجمارك المصرية وسوف يتم نشرها فور الانتهاء من مراجعتها.

() معدل النمو السنوى.

* بيان مبدئى، أرقام معدلة.

جدول (٤٤): بيانات التجارة الخارجية - الصادرات
طبقاً للتصنيف الإقتصادي للأمم المتحدة (BEC)

(مليون جنيه)

البند	٢٠١٢/٢٠١١	٢٠١٣/٢٠١٢	٢٠١٤/٢٠١٣	٢٠١٥/٢٠١٤	٢٠١٦/٢٠١٥ * #
إجمالي الصادرات	١٥٩,٩٣٩	١٦٠,٥٤٩	١٧٥,٩٣٥	١٨٥,٢٢٠	١٧٨,٢٧٢
	(١١.٨)	(٠.٤)	(٩.٦)	(٥.٣)	(٣.٨)-
١١١ سلع غذائية أولية (للصناعة)	٦٦٨	٥٧٧	٣٠٣	٣,٤٨٠	٩٧٢
١١٢ سلع غذائية أولية (للإستهلاك)	٧,٧١٢	٨,٢٨٤	٧,٧٨١	١٢,١١٦	١٥,١٤٦
١٢١ سلع غذائية مصنعة (للصناعة)	١,٦٨٠	١,٤٤٣	١,٦٧٢	٤,٤٣٤	٢,٢٥٥
١٢٢ سلع غذائية مصنعة (للإستهلاك)	٧,٨٧٤	٦,٧٦٨	٥,٥١١	٩,٠١٣	١٣,١٩١
٢١ مستلزمات صناعية أولية	٥,٥٢٠	٦,٤٠٤	١٢,٥٣٨	٥,٩٤٤	٦,١٣١
٢٢ مستلزمات صناعية مصنعة	٦١,٦٨٧	٦٣,٦٤٤	٦٠,٨٧٨	٦٤,٠١٢	٦٧,٤٨٥
٣١ وقود وزيوت (خام)	٢٨,٦٠١	٣٤,٢٧٩	٤١,٩٨٤	٢٦,١٥٥	١٦,٨٣١
٣٢ وقود مصنع و زيوت اخرى	١٨,٦٦٨	١٦,٩٤٠	١٩,٤٠٠	١٠,٢٥٦	٩,٢٨٢
٤١ سلع رأسمالية عدا معدات النقل	١,٦١٩	١,٢٢٨	١,٤٥١	٣,٥٤١	٣,٦٩٣
٤٢ قطع غيار وأجزاء سلع رأسمالية	٩٦٣	٩٤٦	١,٤٩٦	١,٠٥٩	١,٥٨٥
٥١ سيارات الركوب	٤١٥	٣٤٦	٨٠٦	٧٥	٩٠
٥٢ سيارات اخرى	٩٧٥	٩٥٦	٨١٣	٤,١٣٢	٦,٥٤٨
٥٣ قطع غيار وأجزاء لوسائل النقل	١,٧٧٠	٩٠٤	١,٠٢٦	١,٦٩٦	١,٣٢٥
٦١ سلع إستهلاكية معمرة	٤,٧٢٠	٣,٥٢١	٣,١٨٣	١٥,٨٦٥	١٢,٨٢٥
٦٢ سلع إستهلاكية نصف معمرة	٨,٤٩٤	٨,٤٧٦	١٠,٣٠٧	١٢,٣٠٢	١١,٠٣٠
٦٣ سلع إستهلاكية غير معمرة	٨,٥٣٠	٥,٥٨٧	٥,٦١٣	١٠,٩٤٣	٩,٧٣٥
٧ أخرى	٤٢	٢٤٧	١,١٧٣	١٩٦	١٤٩

المصدر: وزارة المالية - مصلحة الجمارك.

جدير بالذكر أن أحدث بيانات الجمارك والتي تخص العام المالي ٢٠١٧/٢٠١٦ لا زالت قيد المراجعة من قبل مصلحة الجمارك المصرية وسوف يتم نشرها فور الانتهاء من مراجعتها.

() معدل النمو عن الفترة المقابلة في العام السابق.

* بيان مبدئي، أرقام معدلة.

جدول (٤٥): بيانات التجارة الخارجية - الواردات
طبقاً للتصنيف الإقتصادي للأمم المتحدة (BEC)

(مليون جنيه)

البند	٢٠١٢/٢٠١١	٢٠١٣/٢٠١٢	٢٠١٤/٢٠١٣	٢٠١٥/٢٠١٤	٢٠١٦/٢٠١٥*
إجمالي الواردات	٣٦٢,٨٨٩	٤٢٧,٩٩٣	٤٤٦,١٨٧	٤٥٥,٧٧٦	٥٨٤,٠٢٥
	(١١,٠)	(١٧,٩)	(٤,٣)	(٢,١)	(٢٨,١)
١١١ سلع غذائية أولية (للصناعة)	٢٩,٢٨٦	٣١,٦٧٩	٢٤,٩٧٨	٢٦,٥٥٥	٢٩,١٣٣
١١٢ سلع غذائية أولية (للاستهلاك)	٩,٠١٠	١٠,٣٣١	١١,٣٨٨	١١,٦١١	١٤,٢٧٤
١٢١ سلع غذائية مصنعة (للصناعة)	٢٦,٤٢٥	١٢,٤١١	٧,٥٤٩	١٠,٠٧١	١٦,١١٥
١٢٢ سلع غذائية مصنعة (للاستهلاك)	١٩,٤٢٣	١٨,٧٥٩	١٥,٦٨١	٢٤,٣٢٠	٣١,٩٨١
٢١ مستلزمات صناعية أولية	٣٣,٨٨٣	٣١,٦٤٧	٢٦,٥٥٢	٢٥,٨٩٥	٢٨,٠١٥
٢٢ مستلزمات صناعية مصنعة	١٢٥,٢٥٦	١٣٨,٥٥٥	١٣٥,٦٩٩	١٥٣,٧٩٩	١٩١,٧٧٩
٣١ وقود وزيوت (خام)	٧,٢٠٥	٢٣,٢١٤	٤٨,٧٣١	١٨,٠٠٢	١١,٥٠١
٣٢ وقود مصنع و زيوت اخرى	١٩,١٢١	٣١,٩٩٥	٤٢,٠٨٣	٢٧,٣٠٨	٥٨,٦٣٦
٤١ سلع رأسمالية عدا معدات النقل	٢٧,٠٥١	٤٢,٥٢٧	٤٥,٨٤٥	٥٠,٣١٦	٦٠,٨٧٥
٤٢ قطع غيار وأجزاء سلع رأسمالية	١٦,٢٠٩	٢٠,٤٠٣	٢٢,١٧٩	٢٤,٣٣٢	٢٧,٨٨٨
٥١ سيارات الركوب	٧,٣١٦	٩,٠٩٨	٧,٤٠٨	١٦,٧٩٤	٢٥,٤٠٧
٥٢ سيارات اخرى	٧,٠٤٧	٨,٤٨٠	٧,٠٨٣	٩,٩٩١	١٦,٩٢٢
٥٣ قطع غيار وأجزاء لوسائل النقل	١٣,٣٢٣	١٦,٧٨٤	١٦,٣٢٠	١٧,٥٨٦	٢٢,٤١٩
٦١ سلع إستهلاكية معمرة	٤,٠٠١	٦,٠٩١	٦,٥٣٨	٦,٧٦١	٧,٤٠١
٦٢ سلع إستهلاكية نصف معمرة	٥,٩٤٤	٨,٦٠٤	٧,٥٦٢	١٠,٩١٦	١٥,٣٠٠
٦٣ سلع إستهلاكية غير معمرة	١٢,٢٥٦	١٧,٣٤٢	٢٠,٥٢٥	٢٠,٩٤٧	٢٥,٤٥٨
٧ أخرى	١٣٣	٧٥	٦٨	٥٧١	٩٢٣

المصدر: وزارة المالية - مصلحة الجمارك.

جدير بالذكر أن أحدث بيانات الجمارك والتي تخص العام المالي ٢٠١٧/٢٠١٦ لا زالت قيد المراجعة من قبل مصلحة الجمارك المصرية وسوف يتم نشرها فور الإنتهاء من مراجعتها.

() معدل النمو عن الفترة المقابلة في العام السابق.

* بيان مبدئي، أرقام معدلة.

جدول (٤٦): حصيلـة الصادرات البترولية

(مليون دولار)

يوليو - ديسمبر *٢٠١٨/٢٠١٧	٢٠١٧/٢٠١٦*	٢٠١٦/٢٠١٥	٢٠١٥/٢٠١٤	٢٠١٤/٢٠١٣	٢٠١٣/٢٠١٢	
٣,٩٢٤	٦,٧٥٥	٥,٦٧٤	٨,٨٩٢	١٢,٣٥٦	١٣,٠٢٣	إجمالي الصادرات البترولية
١,٩١٥	٣,٨٣٩	٣,٥٥٨	٦,١٥٨	٧,٧١٥	٧,٣٠٣	البترول الخام
١,٨٩٧	٢,٧٠٩	٢,١١٦	٢,٧٣٤	٤,٦٤١	٥,٧٢٠	منتجات بترولية

المصدر: البنك المركزى المصرى

* بيان مبدئى.

جدول (٤٧): أهم مؤشرات قطاع السياحة

يوليو - ديسمبر *٢٠١٨/٢٠١٧	٢٠١٧/٢٠١٦*	٢٠١٦/٢٠١٥	٢٠١٥/٢٠١٤	٢٠١٤/٢٠١٣	٢٠١٣/٢٠١٢	
٤,٧٣٢	٦,٦٢٨	٧,٠٤٩	١٠,٢٤٢	٧,٩٦٧	١٢,٢١٣	عدد السياح الوافدين (بالألف سائح)
٥٢,٠٨٥	٥٠,٨٩٦	٥٣,٥٠٤	٩٩,٢٥٦	٧٢,٩١٩	١٤٢,٤٣٢	عدد الليالى السياحية (بالألف ليلة)
١١.٠	٧.٧	٧.٦	٩.٧	٩.٢	١١.٧	متوسط عدد الليالى السياحية (للسائح)
--	--	٣,٧٦٨	٧,٣٧٠	٥,٠٧٣	٩,٧٥٢	الدخل من السياحة (مليون دولار)
--	--	٧٠	٧٤	٧٠	٦٨	الدخل من السياحة موزعاً على عدد الليالى السياحية (دولار لكل ليلة)

المصدر: وزارة السياحة.

* بيان مبدئى.

-- بيان غير متاح.

جدول (٤٨): حركة الملاحة فى قناة السويس

يوليو - مارس *٢٠١٨/٢٠١٧	٢٠١٧/٢٠١٦*	٢٠١٦/٢٠١٥	٢٠١٥/٢٠١٤	٢٠١٤/٢٠١٣	٢٠١٣/٢٠١٢	
١٣,٢٢٨	١٧,٠٠٤	١٧,٢٥٢	١٧,٥٤٤	١٦,٧٤٤	١٦,٦٦٤	إجمالي عدد السفن ^{١/}
٨٠٤	٩٩٥	٩٨٧	٩٩٢	٩٣١	٩١٢	صافى حمولة السفن العابرة (مليون طن)
٤,١٣٢	٤,٩٦٩	٥,١٢٢	٥,٣٦٢	٥,٣٦٩	٥,٠٣٢	إجمالي الحصيلـة (مليون دولار)

المصدر: البنك المركزى المصرى وهيئة قناة السويس.

* مبدئى.

-- بيان غير متاح.

١/ تشمل حاويات البترول والسفن الأخرى.

جدول (٤٩): الصادرات حسب التوزيع الجغرافى

(مليون دولار)

يوليو - ديسمبر *٢٠١٨/٢٠١٧	٢٠١٧/٢٠١٦*	٢٠١٦/٢٠١٥	٢٠١٥/٢٠١٤	٢٠١٤/٢٠١٣	٢٠١٣/٢٠١٢	
١٢,٠٥٥	٢١,٦٨٧	١٨,٧٠٥	٢٢,٢٤٥	٢٦,٠٢٣	٢٦,٩٨٨	جملة الصادرات
٤,١٣٤	٧,٠١٨	٦,٠٣٥	٧,٤٧٤	١٠,٠٦٩	٨,٩٠٤	الإتحاد الأوروبي
١,٠١٧.٩	١,٧١٦	١,٣٢٥.٣	١,٣٠١	١,٣٧١	١,٧٥٦	الدول الأوروبية الأخرى
٩٨٦	١,٧٩٨	١,٢٧٥	٢,١٨٦	٢,٥١١	٣,٧٥٨	الولايات المتحدة الأمريكية
٢,٩٥٢	٦,٤١٩	٥,٧٥٠	٥,٥١٤	٥,٤٧٢	٥,١٦١	الدول العربية
١,١١٨	١,٧٧٧	٢,٠٦٤	٣,١١٠	٣,٤٦٧	٤,٩١٣	الدول الآسيوية (غير العربية)
٣٥٠	٥٢٩	٥٠٨	٤٩٨	٤٨٥	٤٤٠	الدول الأفريقية (غير العربية)
١٤	٣٨	٢١	٢٦	١٦	٢٢	استراليا
١,٣٨١	٢,١٧٩	١,٤٨٢	١,٦٢٥	٢,٤٤٧	١,٨٨٤	دول ومناطق أخرى

المصدر: البنك المركزى المصرى.

* بيان مبدئى.

القسم التاسع

مقارنة تحليلية لأداء الإقتصاد المصرى

٧٨-٧٧	تحليل مقارنة لأداء أهم المؤشرات الاقتصادية	جدول (٥٠)
٧٩	تحليل مقارنة لأداء البورصة المصرية	جدول (٥١)

جدول (٥٠): تحليل مقارن لأداء أهم المؤشرات الاقتصادية *

النتائج المحلي الإجمالي الحقيقي (معدل التغير %)	معدل نمو الدخل الحقيقي للفرد(%)	الميزان الكلي للموازنة العامة نسبة للنتائج المحلي الإجمالي (%)	معدل التضخم السنوى (%)	ميزان المعاملات الجارية نسبة للنتائج المحلي الإجمالي (%)	صادرات السلع والخدمات نسبة للنتائج المحلي الإجمالي (%)	الدين الخارجى نسبة للنتائج المحلى الإجمالى (%)	خدمة الدين نسبة إلى جملة متحصلات الميزان الجارى (%) /١
١- تصنيف البنك الدولي: (مجموعة الدول ذات الدخل المتوسط المنخفض) /٢							
مصر /٣							
٢٠١١	١.٨	-٠.٥	-٩.٨	١١.٧	-٢.٦	١٥.١	٤.٦
٢٠١٢	٢.١	-٠.٣	-١٠.١	٨.٦	-٣.٧	١٢.٥	٤.٦
٢٠١٣	٢.١	-٠.٤	-١٣.٧	٩.٠	-٢.٣	١٦.٤	٤.٦
٢٠١٤	٢.٢	-٠.٤	-١٢.٢	١١.٥	-٠.٩	١٥.٧	٥.١
٢٠١٥	٤.٢	١.٤	-١١.٥	١٠.٩	-٣.٧	١٥.١	٨.٩
متوسط دول المجموعة							
٢٠١١	٥.٥	٣.٩	--	٧.٠	--	٢٣.٦	--
٢٠١٢	٤.٩	٣.٣	--	٤.٦	--	٢٥.١	--
٢٠١٣	٥.٨	٤.٢	--	٥.٥	--	٢٦.٣	--
٢٠١٤	٥.٧	٤.١	--	٥.٢	--	٢٦.٤	--
الفلبين							
٢٠١١	٣.٧	٢.١	-٢.٠	٤.٠	٢.٥	٣٣.٧	--
٢٠١٢	٦.٧	٥.٠	-٢.٤	٢.٠	٢.٨	٣٢.٠	--
٢٠١٣	٧.١	٥.٣	-١.٤	٢.١	٤.٢	٢٨.٩	--
٢٠١٤	٦.١	٤.٥	-٠.٦	٣.٢	٣.٨	٢٧.٣	--
الهند							
٢٠١١	٦.٦	٥.٢	--	٦.٤	-٣.٤	١٧.٩	--
٢٠١٢	٥.١	٣.٧	--	٧.٦	-٥.٠	--	--
٢٠١٣	٦.٩	٥.٦	--	٦.٣	-٢.٦	--	--
٢٠١٤	٧.٣	٦.٠	--	٣.٠	-١.٣	--	--
المغرب							
٢٠١١	٥.٢	٣.٩	-٦.٦	-٠.٧	-٧.٩	٢٩.٤	--
٢٠١٢	٣.٠	١.٦	-٧.٣	٠.٤	-٩.٧	٣٤.٤	--
٢٠١٣	٤.٧	٣.٢	-٥.٢	١.٥	-٧.٣	٣٦.٦	--
٢٠١٤	٢.٤	١.٠	-٤.٩	٠.٢	٠.٠	٣٨.٤	--
٢- تصنيف صندوق النقد الدولي: (الشرق الأوسط وشمال أفريقيا) /٤							
مصر /٣							
٢٠١١	١.٨	-٠.٥	-٩.٨	١١.٧	-٢.٦	١٥.١	٤.٦
٢٠١٢	٢.١	-٠.٣	-١٠.١	٨.٦	-٣.٧	١٢.٥	٤.٦
٢٠١٣	٢.١	-٠.٤	-١٣.٧	٩.٠	-٢.٣	١٦.٤	٤.٦
٢٠١٤	٢.٢	-٠.٤	-١٢.٢	١١.٥	-٠.٩	١٥.٧	٥.١
٢٠١٥	٤.٢	١.٤	-١١.٥	١٠.٩	-٣.٧	١٥.١	٨.٩
متوسط دول المجموعة							
٢٠١١	٤.٥	--	--	٩.٢	١٢.٩	٢٥.٥	١٥.٣
٢٠١٢	٥.٠	--	--	٩.٨	١١.٩	٢٤.٤	--
٢٠١٣	٢.٣	--	--	٩.١	١٠.٠	٢٥.٥	--
٢٠١٤	٢.٨	--	--	٦.٨	٥.٥	--	--
٢٠١٥	٢.٥	--	--	٥.٧	-٣.٦	--	--
إيران							
٢٠١١	٣.٨	١.٩	--	٢١.٢	١٠.٥	--	--
٢٠١٢	-٦.٦	-٣.١	--	٣٠.٨	٤.٠	--	--
٢٠١٣	-١.٩	-٢.٧	--	٣٤.٧	٧.٠	--	--
٢٠١٤	٤.٣	--	--	١٥.٦	٣.٨	--	--
٢٠١٥	٠.٠٣	--	--	١٢.٠	٠.٤	--	--
الأردن							
٢٠١١	٢.٦	٠.٣	--	٤.٢	-١٠.٣	--	--
٢٠١٢	٢.٧	٠.٥	--	٤.٥	-١٥.٢	--	--
٢٠١٣	٢.٨	٠.٩	--	٤.٨	-١٠.٣	--	--
٢٠١٤	٣.١	--	--	٢.٩	-٦.٦	--	--
٢٠١٥	٢.٥	--	--	-٠.٩	-٨.٨	--	--

-- بيان غير متاح.

* بيانات مبدئية، خاضعة للمراجعة.

/١ بخلاف التحويلات الرسمية.

/٢ بيانات دول المقارنة تم إستخراجها من الجداول الإحصائية للبنك الدولي: "Country at a Glance" وتقرير آخر التطورات الاقتصادية والأفاق المستقبلية لمنطقة الشرق الأوسط وشمال أفريقيا.

/٣ البيانات المصرية تعكس التطورات خلال الاعوام المالية من واقع المصادر المحلية.إجمالي العجز يعكس البيانات على مستوى قطاع الموازنة.

/٤ بيانات دول المقارنة تم استخراجها من قاعدة بيانات صندوق النقد الدولي وتقارير مشاورات المادة الرابعة الخاصة بالصندوق

جدول (٥٠): تحليل مقارن لأداء أهم المؤشرات الاقتصادية (تابع) *

الناتج المحلي الإجمالي الحقيقي (معدل التغير %)	معدل نمو الدخل الحقيقي للفرد ^١ (%)	الميزان الكلي للموازنة العامة نسبة لناتج المحلي الإجمالي (%)	معدل التضخم السنوي (%)	ميزان المعاملات الجارية نسبة لناتج المحلي الإجمالي (%)	صادرات السلع والخدمات نسبة لناتج المحلي الإجمالي ^٢ (%)	الدين الخارجي نسبة للناتج المحلي الإجمالي (%)	خدمة الدين نسبة إلى جملة متحصلات الميزان الجاري ^٣ (%)
تصنيف مؤسسة فيتش لمصر (B)							
تصنيف مؤسسة ستاندرد أند بورز لمصر (B-)							
٣- تصنيف مؤسسة موديز: (B٣ درجة التصنيف) ^{١/٣}							
مصر (B٣) ١/٥/٤							
٢٠١١	١.٨	-٠.٥	-٩.٨	١١.٧	-٢.٦	١١.٤	٤.٦
٢٠١٢	٢.١	-٠.٣	-١٠.١	٨.٦	-٣.٧	٩.١	٤.٦
٢٠١٣	٢.١	-٠.٤	-١٣.٧	٩.٠	-٢.٣	٩.٥	٤.٦
٢٠١٤	٢.٢	-٠.٤	-١٢.٢	١١.٥	-٠.٩	٨.٨	٥.١
٢٠١٥	٤.٢	١.٤	-١١.٥	١٠.٩	-٣.٧	٦.٧	٨.٩
متوسط دول المجموعة							
٢٠١١	٥.٩	٣.٥	-٤.٢	٨.٤	-٩.١	٢٩.٥	٤١.٢
٢٠١٢	٣.٠	١.٧	-٥.٣	٦.٠	-٨.٦	٢٩.٠	٤٢.١
٢٠١٣	٥.٥	٣.٣	-٦.٨	٥.٩	-٧.٩	٢٨.٠	٤٣.٤
٢٠١٤	٣.٣	١.٨	-٦.٠	٦.٩	-٧.٢	٢٧.٩	٤٥.٦
اكوادور (B٣)							
٢٠١١	٧.٩	٦.١	-١.٦	٥.٤	-٠.٥	٣١.١	١٩.٢
٢٠١٢	٥.٦	٤.٠	-٢.٠	٤.٢	-٠.٢	٣٠.٢	١٨.٢
٢٠١٣	٤.٦	٢.٩	-٥.٨	٢.٧	-١.٠	٢٩.٢	١٩.٨
٢٠١٤	٣.٧	٢.١	-٦.٤	٣.٧	-٠.٦	٢٨.٦	٢٣.٩
غانا (B٣)							
٢٠١١	١٤.٠	١١.٣	-٤.٠	٨.٦	-٩.٠	٣٦.٩	٢٨.٥
٢٠١٢	٩.٣	٦.٧	-١١.٦	٨.٨	-١١.٧	٤٠.٤	٣٠.٠
٢٠١٣	٧.٣	٤.٨	-١٠.١	١٥.٣	-١١.٩	٣٤.٢	٣٣.١
٢٠١٤	٤.٠	١.٦	-١٠.٢	١٧.٠	-٨.٤	٣٩.٥	٤٤.٦
باكستان (B٣)							
٢٠١١	٣.٦	٠.٦	-٦.٤	١٣.٣	٠.١	١٤.٠	٣١.١
٢٠١٢	٣.٨	١.٣	-٦.٦	١١.٣	-٢.١	١٢.٤	٢٩.١
٢٠١٣	٣.٧	٢.٢	-٨.١	٥.٩	-١.١	١٣.٣	٢٦.٣
٢٠١٤	٤.٠	٢.٦	-٥.٣	٨.٢	-١.٣	١٢.٣	٢٦.٥

-- بيان غير متاح.

* بيانات مبدئية ، خاضعة للمراجعة.

١/ تم إستخراج البيانات من البنك الدولي

٢/ بخلاف التحويلات الرسمية.

٣/ بيانات دول المقارنة تم استخراجها من قاعدة ستاندرد أند بورز الا اذا ذكر خلاف ذلك

٤/ البيانات المصرية تعكس التطورات خلال الاعوام المالية من واقع المصادر المحلية.

٥/ يعكس التصنيف طويل الأجل للعملة المحلية .و يلاحظ أن التصنيف الائتماني لدول المقارنة يرجع الى أحدث البيانات المتاحة (٢٠٠٨، ٢٠٠٩، ٢٠١٠)

جدول (٥١): أداء السوق

تطور مؤشرات السوق (٣١ مارس ٢٠١٨)						
الفتح	أعلى قيمة	أقل قيمة	الإغلاق	التغير %		
مؤشر EGX٣٠ (مقوم بالجنيه)	١٥,٤٧٢.٦٩	١٧,٤٦١.٢٠	١٥,٤١٤.١٨	١٧,٤٥٠.١٥	١٢.٧٨ %	
مؤشر EGX٣٠ (مقوم بالدولار)	٢,٩٧٧.٣٤	٣,٣٥٨.٨٢	٢,٩٦٧.٨٨	٣,٣٥٦.٦٩	١٢.٧٤ %	
مؤشر EGX٧٠	٨٦٠.٧٢	٩١٤.٦٣	٨٦٠.٢٧	٨٧٠.٩٧	١.١٩ %	
مؤشر EGX١٠٠	٢,١٠٧.٣٠	٢,٣٠٥.١٧	٢,١٠٢.٤٠	٢,٢٣٨.٢٧	٦.٢٢ %	
مؤشر S&P / EGX ESG	٢,٥٣٠.٧٠	٢,٨٠٩.٣٣	٢,٥٢٢.١٤	٢,٨٠٦.٤٠	١٠.٨٩ %	
مؤشر EGX٢٠ Capped	١٥,١١٥.٧١	١٧,٧٢٧.٨٦	١٥,١١٥.٧١	١٧,٧٢٧.٤٩	١٧.٢٨ %	
مؤشر النيل	٥١٣.١٩	٥١٥.٦٠	٤٧٧.٤٩	٤٨٤.٢٦	-٥.٦٤ %	
تداول المؤسسات بالجنيه في الأسهم المقيدة تشمل الصفقات: السوق الرئيسي وبورصة النيل (٣١ مارس ٢٠١٨)						
العرب		المصريون		غير العرب		المؤسسات
بيع	شراء	بيع	شراء	بيع	شراء	
بنوك	٣٦٥,٦٦٩,٢٣٧	١٥٢,٩٨١,٤٥١	٤٠٣,٤٨٧,١٦٥	١,٨٨٨,١٤١,٥٩٩	٩٧٣,٨٤٣,٦٥١	
شركات	٢,٢٩٢,٣٧٣,٩٧٣	١,٨٣٥,٢٠٨,٩٣١	٢,٤٦٩,٤١١,٥٥٢	٣,٤٨٥,٧٥٨,٠١٢	٣,١٩٣,٧٦٦,٢٦٥	
صناديق	٥٨٢,١٠١,٤٥٤	٤٥٥,٥٠٣,١٨٩	٤٧٧,٢٠٠,٤١٥	٤,٨٩٠,٧٤٩,٠٩٩	٣,٥١٥,٤٠٥,٥٨٣	
اخرى	٥٩٥,٨٦٦,٦٥٢	٣٥١,٢٣٥,١٣٢	٢٨٧,٧٧٤,٤٩٥	٥٣,٤٣٢,٢٤١	٣٥,٠٠٧,٤٢٧	
محافظ	١٢,٠٣٢,١٣٩	٢,٣٦١,٤٣٩,٢٠٥	٢,٤٠٩,٥٣٥,١٤٠	٢٥,٩٩٠,١٨٤	٢١٠,٠٣٢,٠٩٠	
الإجمالي	٣,١٩٢,٩٨٢,٢١٥	٣,٨٤٦,٠٤٣,٤٥٤	٥,١٥٦,٣٦٧,٩٠٨	١٠,٣٤٤,٠٧١,١٣٥	٧,٩٢٨,٠٥٥,٠١٧	

المصدر: البورصة المصرية - التقرير الشهري.