



# التقرير المالى الشهرى

مايو ٢٠١٥ • مجلد (١٠)، عدد (٧)

أبراج وزارة المالية  
إمتداد شارع رمسيس  
القاهرة - مصر

## إعداد :

ساره عيد

إقتصادى أول - رئيس تحرير

ومساعد رئيس الوحدة للإصدارات و النشرات الإقتصادية و المالية

## للإشتراك :

رجاء إرسال الطلب الى العنوان أو من خلال رقم الفاكس أدناه، أو تحميل ملف  
الطلب من الموقع الإلكتروني للوزارة : [www.mof.gov.eg](http://www.mof.gov.eg)  
والضغط على إرسال. للإستفسار والإستعلام رجاء إرسال  
فاكس : ٢٦٨٦١٥٦١ (٢٠٢)

إقتصادى	حازم محمود
إقتصادى	نادين فهمى
محلل إقتصادى	فاطمة العشماوى
محلل إقتصادى	كريم نصار
محلل إقتصادى	رنا ليمونة
باحث إقتصادى	ألفت حمدى
تصميم	إبراهيم حسن
تصميم	محمود سليمان

# تقديم

واجه الإقتصاد المصرى العديد من التحديات الصعبة منذ يناير ٢٠١١ على الصعيدين الإقتصادى والسياسى، ولا تزال التأثيرات المصاحبة لطول الفترة الإنتقالية تلقى بظلالها على أداء الإقتصاد ومؤشراته المختلفة، وعلى قدرة الإقتصاد على النمو بالمعدلات الطبيعية، وتوليد الموارد التى تسمح بمواجهة متطلبات تحسين مستوى معيشة المواطنين وتدعيم العدالة الإجتماعية.

وتسعى وزارة المالية إلى تطبيق سياسات مالية منضبطة تسمح بتنشيط الإقتصاد والإستجابة للمطالب الإجتماعية المشروعة لتحسين الخدمات العامة مثل التعليم والصحة والإسكان، وتوفير الحماية للفئات الأولى بالرعاية، ولكن فى نفس الوقت إتخاذ التدابير لتمويل هذه المتطلبات من موارد مالية حقيقية ومرتبطة بالنشاط الإقتصادى ومع توزيعها بشكل عادل على المجتمع، وبما يحقق الإستقرار والإستدامة المالية، وتشجيع الإستثمار ورفع معدلات التشغيل.

ومع التقدم الملحوظ فى تنفيذ إستحقاقات خارطة الطريق السياسية والمضى بخطى إيجابية نحو تأسيس نظام حكم مبنى على مؤسسات ديموقراطية ومشاركة مجتمعية فى إتخاذ القرار، فإن الحاجة تبدو ماسة أكثر من أى وقت مضى إلى وجود نقاش جاد حول قضايا المجتمع الأساسية، وطرح أفكار إيجابية مبنية على أسس وبيانات حقيقية ومحدثة، لمواجهة التحديات الجسيمة الحالية والتوجه نحو مستقبل أفضل لهذا الجيل وللأجيال المقبلة.

وفى هذا الإطار ولضمان قدر أكبر من الشفافية والمساءلة ومشاركة المواطنين فى عملية صنع القرار، تلتزم وزارة المالية بالاستمرار فى دورها القيادى لتوفير مجموعة متكاملة من البيانات والمؤشرات لأداء الإقتصاد المصرى من خلال إصدار هذا التقرير وتحديثه بشكل دورى ومستمر.

أتمنى أن يجد القراء المعلومات الواردة بهذا التقرير مفيدة ومثمرة، كما نتطلع إلى تعليقاتكم واقتراحاتكم لإرسالها على البريد الإلكتروني التالى: [fm@mof.gov.eg](mailto:fm@mof.gov.eg)

والله الموفق،

وزير المالية

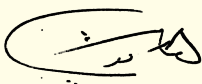

هانى قدرى دميان

# الفهرس

ب - ج	قائمة الجداول
د	قائمة الرسوم البيانية
هـ - ق	ملخص تنفيذى
١ - ٧	القسم الأول نظرة عامة على الأداء الإقتصادي و المالي
١١ - ١٣	القسم الثاني مؤشرات الإقتصاد العيني و الحقيقي
١٧ - ٢١	القسم الثالث الأسعار المحلية
٢٥ - ٣٢	القسم الرابع مؤشرات المالية العامة
٣٥ - ٤٢	القسم الخامس الدين الحكومي و هيكل المديونية
٤٥ - ٥٢	القسم السادس المؤشرات النقدية
٥٥ - ٦١	القسم السابع القطاع المالي و الإستثمارات
٦٥ - ٧٣	القسم الثامن معاملات القطاع الخارجي
٧٧ - ٧٩	القسم التاسع مقارنة تحليلية لأداء الإقتصاد المصري

# قائمة الجداول

٧-١	القسم الأول : نظرة عامة على الأداء الإقتصادي و المالي
١	أ- الإقتصاد العيني (بالأسعار الجارية)
١	ب- مؤشرات الإقتصاد العيني و الحقيقي و مصادر النمو
٢	ج- السكان و التشغيل
٢	د- الأسعار المحلية (متوسط الفترة)
٣	هـ- مؤشرات المالية العامة
٤	و- ملخص الدين العام المحلي (بالمليون جنيه، رصيد نهاية الفترة)
٤	ز- إجمالي الدين العام الخارجى (مليون دولار، رصيد نهاية الفترة)
٤	ح- خدمة الدين الحكومى (مليون جنيه، تدفقات)
٥	ط- المؤشرات النقدية (نهاية الفترة)
٦	ى- القطاع المالى والاستثمارات
٧	ك- معاملات القطاع الخارجى

١٣-١١	القسم الثانى : مؤشرات الاقتصاد العيني و الحقيقي
١١	جدول (١) الناتج المحلى الإجمالى بحسب الموارد و الإستخدامات بأسعار السوق (أسعار جارية)
١٢	جدول (٢) الناتج المحلى الإجمالى بتكلفة عوامل الإنتاج موزعاً بحسب القطاعات الإقتصادية (أسعار جارية)
١٣	جدول (٣) إجمالى الإستثمارات موزعة بحسب القطاعات الإقتصادية

٢١-١٧	القسم الثالث : الأسعار المحلية
١٧	جدول (٤) معدلات التضخم السنوية فى الأرقام القياسية للأسعار المحلية
١٨	جدول (٥) معدلات التضخم السنوية لأسعار المستهلكين
١٩	جدول (٦) معدل التضخم السنوى لأسعار المنتجين طبقاً للنشاط الإقتصادى
٢٠	جدول (٧) معدل التضخم السنوى لأسعار المنتجين طبقاً للإستخدام النهائى
٢٠	جدول (٨) معدل التضخم السنوى لأسعار المنتجين طبقاً لدرجة التصنيع
٢١	جدول (٩) تطور أسعار الصرف

٣٢-٢٥	القسم الرابع : مؤشرات المالية العامة
٢٥	جدول (١٠) ملخص المعاملات المالية للحكومة
٢٦-٢٧	جدول (١١) ملخص المعاملات الرئيسية للموازنة العامة : القطاع الحكومى
٢٨	جدول (١٢ أ- ) هيكل الإيرادات العامة (الإيرادات الضريبية)
٢٩	جدول (١٢ ب) هيكل الإيرادات العامة (الإيرادات غير الضريبية)
٣٠	جدول (١٣) توزيع المتحصلات الجمركية بحسب التصنيف الوظيفى للواردات
٣١-٣٢	جدول (١٤) هيكل المصروفات العامة

٤٢-٣٥	القسم الخامس : الدين الحكومى و هيكل المديونية
٣٥	جدول (١٥) ملخص الدين العام المحلى
٣٦	جدول (١٦) الدين المحلى لأجهزة الموازنة العامة
٣٧	جدول (١٧) الدين المحلى للحكومة العامة
٣٨	جدول (١٨) الدين العام المحلى
٣٩	جدول (١٩) إجمالى الدين العام الخارجى
٤٠	جدول (٢٠) خدمة الدين الحكومى (داخلى و خارجى)
٤١	جدول (٢١) إصدارات الاوراق المالية الحكومية (اذون و سندات)
٤١	جدول (٢٢) إصدارات الاوراق المالية الحكومية (اذون و سندات) الربع سنوية
٤٢	جدول (٢٣) تطور معدلات العائد حتى تاريخ الإستحقاق لسندات الخزانة

# قائمة الجداول (تابع)

٥٢-٤٥	القسم السادس : المؤشرات النقدية
٤٥	جدول (٢٤) تطور المؤشرات النقدية الرئيسية
٤٦-٤٧	جدول (٢٥) المسح المصرفي لأهم إجماليات السيولة المحلية (الأصول و الإلتزامات المقابلة)
٤٨	جدول (٢٦) نقود الإحتياط و الأصول المقابلة
٤٩	جدول (٢٧) الودائع لدى البنوك
٥٠	جدول (٢٨) التسهيلات الائتمانية من البنوك
٥١	جدول (٢٩) هيكل أسعار الفائدة المحلية
٥٢	جدول (٣٠) متوسط أسعار عائد المعاملات البنينية بين البنوك (الإنترنتك)

٦١-٥٥	القسم السابع : القطاع المالي و الإستثمارات
٥٥	جدول (٣١) المؤشرات الرئيسية لسوق المال
٥٦	جدول (٣٢) عمليات الإستحواذ في السوق المصرية
٥٧	جدول (٣٣) أهم الشركات التي تم خصخصتها أو تصفيتها
٥٧	جدول (٣٣) تطور برنامج الخصخصة
٥٨	جدول (٣٤) أنشط ١٠ شركات من حيث كمية وقيمة التداول في البورصة المصرية
٥٩	جدول (٣٥) الأرضة القائمة لأذون الخزانة وفقاً للقطاعات الحائزة لها
٦٠	جدول (٣٦) محفظة الأوراق المالية لدى البنوك
٦١	جدول (٣٧) صافي الإستثمارات الأجنبية المباشرة موزعة بحسب الدول

٧٣-٦٥	القسم الثامن : معاملات القطاع الخارجى
٦٥	جدول (٣٨) ميزان المدفوعات - ميزان المعاملات الجارية (بيان سنوى)
٦٦	جدول (٣٩) ميزان المدفوعات - ميزان المعاملات الرأسمالية (بيان سنوى)
٦٧	جدول (٤٠) ميزان المدفوعات - ميزان المعاملات الجارية (بيان ربع سنوى)
٦٨	جدول (٤١) ميزان المدفوعات - ميزان المعاملات الرأسمالية (بيان ربع سنوى)
٦٩	جدول (٤٢) مؤشرات قياس أداء معاملات القطاع الخارجى
٧٠	جدول (٤٣) بيانات التجارة الخارجية : الميزان التجارى طبقاً للتصنيف الوظيفى للأمم المتحدة
٧١	جدول (٤٤) بيانات التجارة الخارجية : الصادرات طبقاً للتصنيف الوظيفى للأمم المتحدة
٧٢	جدول (٤٥) بيانات التجارة الخارجية : الواردات طبقاً للتصنيف الوظيفى للأمم المتحدة
٧٣	جدول (٤٦) حصيلة الصادرات البترولية
٧٣	جدول (٤٧) أهم مؤشرات قطاع السياحة
٧٣	جدول (٤٨) حركة الملاحة فى قناة السويس
٧٣	جدول (٤٩) الصادرات حسب التوزيع الجغرافى

٧٩-٧٧	القسم التاسع : مقارنة تحليلية لأداء الإقتصاد المصرى
٧٨ - ٧٧	جدول (٥٠) تحليل مقارن لأداء أهم المؤشرات الاقتصادية
٧٩	جدول (٥١) أكثر ١٠ شركات شهدت ارتفاعاً / انخفاضاً فى الأسعار فى البورصة المصرية

# ملخص تنفيذي

## ملخص لأهم التطورات...

تعمل الحكومة بجهد كبير نحو الإسراع في تحقيق إنطلاقة إقتصادية تنعكس على مستوى معيشة المواطن؛ حيث قامت منذ بداية العام المالي الحالي بإعداد حزمة من السياسات المالية والإقتصادية تهدف إلى دفع النشاط الإقتصادي وتدعيم الحماية الإجتماعية وتحقيق الإستقرار المالي وخفض عجز الموازنة العامة. كما قامت وزارة المالية من جانبها بتطبيق برنامج مالي يستهدف إعادة ترتيب أولويات الإنفاق العام من خلال إصلاح منظومة ترشيد دعم الطاقة وتوسيع القاعدة الضريبية ورفع كفاءة التحصيل، وإدارة الدين العام بطريقة أكثر كفاءة؛ بالإضافة إلى مجموعة من الإصلاحات الأخرى لإدارة المالية العامة. وقد إرتكزت سياسيات ترشيد الإنفاق على إجراءات للتأكد من أن المصروفات تتجه للغرض الذي أنشئت من أجله مع إعادة توجيه الوفورات المحققة نحو البعد اجتماعي وزيادة الإنفاق على التعليم والصحة لتحقيق التنمية البشرية المنشودة. وفي الوقت نفسه، تستمر الحكومة في تكثيف جهودها ومواردها لتطوير ورفع كفاءة الخدمات العامة وتطوير وتحديث البنية الأساسية للإقتصاد المصري بما يساهم في تحقيق تغيير إيجابي ملموس في الحياة اليومية للمواطن المصري.

وحول تطورات الأداء المالي، تشير أحدث المؤشرات إلى وجود تحسن ملحوظ في نمو الحصيلة الضريبية منذ بداية العام المالي الحالي وإرتفعت الحصيلة الضريبية في الفترة يوليو-أبريل من العام المالي الجاري بنحو ٢٢.٦% مقارنة بنفس الفترة من العام المالي السابق؛ ويرجع تحسن أداء الحصيلة الضريبية مدفوعاً بتحسين النشاط الإقتصادي وبالإصلاحات الضريبية التي تم تطبيقها منذ بداية العام المالي الحالي وكانت لمساهمة عناصر الضرائب الرئيسية المرتبطة ارتباطاً وثيقاً بالنشاط الإقتصادي دوراً كبيراً في ذلك التحسن. كما كان للجهود الكبيرة التي تبذلها المصالح الإيرادية في رفع كفاءة التحصيل وتشديد الرقابة على المنافذ والموانئ المصرية أثر ملحوظ للمساهمة في نمو حصيلة الإيرادات خلال العام المالي الحالي.

وقد كان للإصلاحات المالية والهيكلية التي نفذتها الحكومة منذ مطلع العام المالي الجاري مردوداً إيجابياً على عدد من المؤشرات الإقتصادية. ومن أحدثها، تحقيق معدل نمو الناتج المحلي الإجمالي نحو ٤.٣% خلال الفترة أكتوبر-ديسمبر ٢٠١٤ مقابل ١.٤% فقط خلال نفس الفترة من العام المالي السابق، بالإضافة إلى تراجع معدل البطالة خلال الفترة يناير-مارس ٢٠١٥ محققاً ١٢.٨% مقارنة بـ ١٣.١% خلال نفس الفترة من العام المالي السابق.

ومن جهة أخرى، قامت مؤسسة ستاندرد أند بورز العالمية في مايو الماضي بتحسين نظرتها المستقبلية للإقتصاد المصري إلى نظرة إيجابية بدلاً من درجة مستقر. ويعتبر هذا الإجراء هو رابع إجراء إيجابي لتقييم الإقتصاد المصري تقوم به مؤسسات التقييم العالمية خلال الشهور السبعة الأخيرة، حيث قامت من قبل مؤسسة موديز بتحسين النظرة المستقبلية للبلاد في أكتوبر ٢٠١٤ من سلبي إلى مستقر ثم رفعت بعد ذلك درجة التقييم للإقتصاد في شهر إبريل الماضي من درجة Caa١ إلى درجة B٣، تلاها قيام مؤسسة فيتش برفع درجة التقييم

الإنتماي في ديسمبر الماضي من B- إلى B. حيث يؤكد توالى القرارات الإيجابية لمؤسسات التقييم الدولية عن تأييدها لتوجهات السياسات الإقتصادية لمصر وتأكيدا أنها تسير فى الإتجاه السليم وتشير بوضوح إلى تعافى الإقتصاد المصرى، كما يعبر عن واقع فعلى تشهده الأسواق الدولية من تزايد ثقتها فى الإقتصاد المصرى وفى أسلوب إدارته. فضلاً عن الأثر الإيجابى لتلك القرارات فى خفض تكلفة التمويل وجذب المزيد من الإستثمارات. وفيما يلى عرض لأحدث تطورات المؤشرات الإقتصادية:-

أظهرت المؤشرات المبدئية التى صدرت مؤخراً عن وزارة التخطيط إلى تسارع معدلات نمو الناتج المحلى الإجمالى خلال النصف الأول من العام المالى ٢٠١٤/٢٠١٥ لتصل إلى نحو ٥.٦% مقارنة بنحو ١.٢% خلال نفس الفترة من العام المالى السابق. وقد جاء هذا التحسن على جانب العرض (على مستوى القطاعات) نتيجة لاستمرار النمو فى قطاع الصناعات التحويلية، بالإضافة إلى ارتفاع معدلات النمو فى قطاع السياحة بعد فترة تراجع امتدت منذ الربع الرابع من العام المالى ٢٠١٢/٢٠١٣ وحتى الربع الرابع من العام المالى ٢٠١٣/٢٠١٤، ويأتى ذلك التحسن على الرغم من استمرار الانخفاض فى قطاع استخراج الغاز. أما على جانب الطلب (على مستوى الإنفاق)، فقد فاق أثر الإسهام الإيجابى للاستثمارات الانخفاض فى صافى الصادرات مما ساعد على الوصول للنمو المحقق المشار إليه سابقاً.

تشير أحدث تطورات الأداء المالى خلال الفترة يوليو- ابريل ٢٠١٤/٢٠١٥ إلى تحقيق عجز الموازنة العامة للدولة نحو ٩.٩% نسبة إلى الناتج المحلى (٢٣٠.٩ مليار جنيه)، مقابل عجز قدره ٨.٢% (١٦٣.٣ مليار جنيه) خلال الفترة المماثلة من العام السابق. إلا أنه عند إستبعاد المنح الإستثنائية التى وردت فى العام الماضى يكون عجز الموازنة قد تحسن بنحو ٠.٤% مقابل نفس الفترة من العام المالى السابق.

وقد شهدت موازنة العام المالى الجارى تنفيذ عدد من البرامج الإجتماعية وتشمل تطبيق منظومة الحد الأدنى للأجور وعلاوة الأعباء الوظيفية للمعلمين، وتطبيق المنظومة الجديدة لدعم الخبز والسلع التموينية مع زيادة عدد المستفيدين ليلعب نحو ٦٦.٧ مليون مواطن ودعم السلع التموينية؛ بالإضافة إلى زيادة الإنفاق والدعم الموجه للكهرباء لتنفيذ الخطة الإسعافية لمواجهة زيادة الطلب فى فترة الصيف وزيادة معاش الضمان الإجتماعى مع تطوير كفاءة البرنامج وتنفيذ برامج جديدة لتوسيع قاعدة المستفيدين ومظلة الحماية الإجتماعية مثل برامج تكافل وكرامة وزيادة مساهمة الخزانه فى صناديق المعاشات، وزيادة الاستثمارات العامة بهدف تطوير وتحديث البنية التحتية ومشروعات الإسكان والطرق وزيادة الإنفاق على قطاعى التعليم والصحة، وقد أدت هذه التطورات إلى زيادة المصروفات بنسبة تفوق زيادة الإيرادات خلال فترة الدراسة.

بلغ إجمالى دين الموازنة العامة (محلى وخارجي) نحو ٢١٧٦.٧ مليار جنيه فى مارس ٢٠١٥ (أي ما يقدر بـ ٩٣.٨% من الناتج المحلى الإجمالى)، مقارنة بـ ١٨٠٦.٣ مليار جنيه فى نهاية مارس ٢٠١٤ (نحو ٩٠.٤% من الناتج المحلى الإجمالى).

ارتفع رصيد الاحتياطي من العملات الأجنبية لدى البنك المركزى المصرى ليصل إلى ٢٠.٥٣ مليار دولار فى نهاية شهر ابريل ٢٠١٥، مقارنة بـ ١٥.٢٩ مليار دولار فى نهاية الشهر السابق.

أما بالنسبة للتطورات النقدية، فقد ارتفع معدل النمو السنوى للسيولة المحلية ليحقق ١٧% خلال شهر مارس ٢٠١٥، مسجلاً ١٦٨٢.٦ مليار جنيه، مقارنة بـ ١٥.٥% فى فبراير ٢٠١٥، ومقارنة بـ ١٦.٣% خلال شهر

مارس ٢٠١٤، وذلك في ضوء ارتفاع معدل النمو السنوى لكل من الودائع الجارية بالعملة الأجنبية والغير جارية بالعملة المحلية والأجنبية خلال شهر الدراسة.

Ø على نحو آخر، فقد إرتفع معدل التضخم السنوى لحضر الجمهورية بشكل متباطئ خلال شهر ابريل ٢٠١٥ مسجلاً نحو ١١% مقارنة بـ ١١.٥% خلال الشهر السابق، وإرتفاعاً من ٨.٩% خلال شهر ابريل ٢٠١٤؛ وتأتى هذه التطورات في ضوء تراجع معدل التضخم السنوى لمجموعة "المسكن والمياه والكهرباء والغاز والوقود" ليسجل ٧.٦% مقابل ١٣.٤% خلال الشهر السابق (في ضوء إنخفاض أسعار إسطوانات البوتاجاز)، بالإضافة إلى إنخفاض معدلات التضخم السنوية لعدد من المجموعات الرئيسية الأخرى وعلى رأسها "الاثاث والتجهيزات والمعدات المنزلية والصيانة"، و"النقل والمواصلات" و"الثقافة والترفيه"، مما عادل أثر إرتفاع معدل التضخم السنوى لمجموعة "الطعام والشراب" لتسجل ٩.٨% خلال شهر الدراسة مقابل ٩.٢% خلال الشهر السابق.

Ø وكانت لجنة السياسة النقدية للبنك المركزي المصري قد قررت فى إجتماعها بتاريخ ٢٣ ابريل ٢٠١٥ بالابقاء على سعري عائد الإيداع والإقراض لليلة، وسعر العمليات الرئيسية وسعر الإنتمان والخصم دون تغير عند مستواهم الحالى. ومن الجدير بالذكر أن البنك المركزى قام في ١٩ مايو ٢٠١٥ بربط ودائع بقيمة ٧٠ مليار جنيهه لأجل ٧ ايام بمعدل عائد سنوي ثابت قدره ٩.٢٥%، وذلك في إطار تفعيل عمليات ربط ودائع للبنوك (Deposit Operations) لديه لإمتصاص فائض السيولة لدى الجهاز المصرفى.

Ø حقق ميزان المدفوعات خلال النصف الأول من العام المالى ٢٠١٤/٢٠١٥ عجزاً كلياً بلغ نحو ١.٠ مليار دولار (-٠.٣% من الناتج المحلى الإجمالى)، مقابل فائض قدره ٢.٠ مليار دولار (٠.٧% من الناتج المحلى الإجمالى) خلال نفس الفترة من العام المالى السابق، حيث سجل الميزان الجارى عجزاً قدره ٤.٣ مليار دولار (-١.٣% من الناتج المحلى الإجمالى)، مقابل عجز قدره ٠.٩ مليار دولار (-٠.٣% من الناتج المحلى الإجمالى) خلال فترة المقارنة. وتجدر الإشارة إلى أن الحساب الرأسمالى والمالى قد حقق صافى تدفقات للداخل بنحو ٠.٩ مليار دولار (٠.٣% من الناتج المحلى الإجمالى)، مقابل صافى تدفقات للداخل بحوالى ٣.٢ مليار دولار (١.١% من الناتج المحلى الإجمالى) خلال فترة المقارنة. بينما سجل صافى السهو والخطأ تدفقات للداخل بنحو ٢.٤ مليار دولار (٠.٧% من الناتج المحلى الإجمالى)، مقابل صافى تدفقات للخارج بنحو ٠.٤ مليار دولار (-٠.١% من الناتج المحلى الإجمالى) خلال فترة المقارنة.

و عند إستبعاد المنح والمساعدات الإستثنائية من دول الخليج – التى بلغت نحو ٢.٤ مليار دولار (١.٤ مليار دولار منح عينية و ١ مليار دولار منح نقدية) خلال النصف الأول من العام المالى ٢٠١٤/٢٠١٥، مقابل ١٠.٧ مليار دولار (٦ مليار دولار ودائع و ١ مليار دولار منح نقدية و ٣.٧ مليار دولار منح عينية) خلال نفس الفترة من العام المالى السابق – يكون ميزان المدفوعات قد تحسن خلال فترة الدراسة مقارنة بالسنوات السابقة بنحو ٦١% لينخفض العجز الكلى فى ميزان المدفوعات إلى نحو ٣.٤ مليار دولار خلال النصف الأول من العام المالى الجارى، مقابل ٨.٧ مليار دولار خلال نفس الفترة من العام المالى السابق. وذلك بالرغم من سداد مبلغ ٣.٢ مليار دولار لدولة قطر (وديعة قدرها ٠.٥ مليار دولار و ٢.٧ مليار دولار سندات) خلال شهرى اكتوبر ونوفمبر



٢٠١٤، بالإضافة إلى قيام الهيئة المصرية العامة للبترول بسداد نحو ٣ مليار دولار من مستحقات شركات البترول الأجنبية العاملة في مصر خلال الفترة يوليو – ديسمبر ٢٠١٤/٢٠١٥.

من الجدير بالذكر أن مؤشر قياس مخاطر إعادة الإئتمان (CDS) Credit Default Swap لمدة خمس سنوات، قد انخفض من نحو ٨٩٠ نقطة أساس في بداية يوليو ٢٠١٣ إلى نحو ٣٣٢.٢٧ نقطة في مايو ٢٠١٥، وهو ما يعكس ثقة الأسواق الدولية وانخفاض مؤشرات المخاطر على الائتمان في الاقتصاد المصري.

بالإضافة إلى ذلك فقد حقق مؤشر مديري المشتريات (PMI) أعلى معدل له خلال الثلاثة أشهر الماضية مسجلاً ٥٠ خلال ابريل ٢٠١٥، مقارنة بـ ٤٩.٦ خلال مارس ٢٠١٥، مما يشير إلى تحسن في نشاط شركات القطاع الخاص الغير البترولية. وتعكس احصاءات ابريل ٢٠١٥ ارتفاع مؤشر الإنتاج (Output) بعد ثلاثة أشهر متتالية من التراجع.

### معدل نمو الناتج المحلي:

أظهرت أحدث البيانات المنشورة من قبل وزارة التخطيط والمتابعة والإصلاح الإداري استمرار واستدامة معدلات النمو الاقتصادي حيث حقق معدل نمو الناتج المحلي خلال الربع الثاني من عام ٢٠١٥/٢٠١٤ نحو ٤.٣% ارتفاعاً من ١.٤% والمحقق خلال نفس الفترة من العام المالي السابق. وقد إستمتر كل من الاستهلاك العام والخاص في دفع حركة النشاط الإقتصادي خلال الربع الثاني من العام المالي ٢٠١٥/٢٠١٤، حيث أسهم الاستهلاك النهائي بنحو ٤.٨ نقطة مئوية في النمو خلال فترة الدراسة مقارنة بنحو ٠.٨ نقطة مئوية خلال نفس الفترة من العام المالي السابق. بينما تحولت الإستثمارات لتسجل إسهاماً إيجابياً في معدل النمو المحقق بنحو ٠.٩ نقطة مئوية مقارنة بإسهام سلبي قدره ٠.٩ نقطة مئوية خلال نفس الفترة من العام المالي السابق. وقد حد من معدل النمو المحقق الإسهام السلبي لصافي الصادرات بنحو ١.٤ نقطة مئوية مقارنة بإسهام إيجابي قدره ١.٥ نقطة مئوية خلال العام المالي السابق.

ستة قطاعات رئيسية قامت بدفع معدلات النمو خلال النصف الأول من العام المالي ٢٠١٥/٢٠١٤

وبذلك يكون الناتج المحلي الإجمالي الحقيقي قد سجل معدل نمو سنوي قدره ٥.٦% خلال النصف الأول من العام المالي ٢٠١٥/٢٠١٤، مقارنة بـ ١.٢% خلال نفس الفترة من العام المالي السابق. على جانب الطلب، فقد إستمتر كل من الاستهلاك العام والخاص في تحقيق معدلات نمو مرتفعة خلال الفترة يوليو- ديسمبر من العام المالي ٢٠١٥/٢٠١٤، حيث حقق الاستهلاك الخاص خلال فترة الدراسة معدل نمو بلغ نحو ٤.٩% مقارنة بـ ٢.٥% وهو معدل النمو المحقق خلال النصف الأول من العام المالي السابق. بالإضافة إلى ذلك، فقد حقق الاستهلاك العام معدل نمو قدره ٧.٧% خلال فترة الدراسة، مقارنة بـ ٤% خلال الفترة يوليو-ديسمبر ٢٠١٣/٢٠١٤. وتجدر الإشارة إلى أن إجمالي إسهام كل من الاستهلاك العام والخاص في نمو الناتج المحلي الإجمالي خلال النصف الأول من العام المالي ٢٠١٥/٢٠١٤ يقدر بحوالي ٥ نقطة مئوية، مقارنة بنحو ٢.٥ نقطة مئوية خلال فترة المقارنة.

كما تعكس أحدث البيانات المنشورة تحسن أداء الإستثمارات، حيث حققت خلال النصف الأول من العام المالي ٢٠١٥/٢٠١٤ معدل نمو سنوي يعادل ٩.٢% مقابل معدل نمو بالسالب يقدر بـ ٦.٣% خلال نفس الفترة من العام المالي ٢٠١٣/٢٠١٤، وساهمت بشكل إيجابي في النمو بنحو ١.٢ نقطة مئوية، مقابل مساهمة سلبية بحوالي ٠.٩ نقطة مئوية خلال فترة المقارنة.

أما بالنسبة لتوزيع إجمالي الإستثمارات بحسب القطاعات الاقتصادية (بالأسعار الجارية) فيتبين أن القطاع العام (والذى يشمل كل من القطاع الحكومى، الهيئات الاقتصادية وقطاع الأعمال العام) قد نفذ نحو ٢٩.٨% من إجمالي الإستثمارات خلال فترة الدراسة، بينما قام القطاع الخاص بتنفيذ نسبة الـ ٧٠.٢% المتبقية من الإستثمارات. وتجدر الإشارة إلى أن حوالى ٦٤.٢% من الإستثمارات المنفذة من القطاع الحكومى قد تم توجيهها إلى قطاع الخدمات الإجتماعية.

وفى نفس الوقت، حقق صافى الصادرات معدل مساهمة بالسالب فى النمو بلغ ٠.٦ نقطة مئوية، مقارنة بإسهام سلبي يقدر بنحو ٠.٤ نقطة مئوية خلال الفترة يوليو-ديسمبر من العام المالى ٢٠١٣/٢٠١٤. وقد جاءت هذه التطورات فى ضوء تحقيق الصادرات لنمو قدره ٧.٥% (معدل مساهمة بالموجب بنحو ١.١ نقطة مئوية مقارنة بإسهام سلبي بنحو ١.٥ نقطة مئوية خلال نفس الفترة من العام المالى السابق). كما ارتفعت الواردات بنسبة ٧.٤% خلال النصف الأول من العام المالى ٢٠١٤/٢٠١٥، لتحقيق بذلك معدل مساهمة بالسالب بلغ ١.٨ نقطة مئوية، مقارنة بإسهام إيجابى يقدر بنحو ١ نقطة مئوية خلال نفس الفترة من العام المالى ٢٠١٣/٢٠١٤.

أما على جانب العرض، فقد تصدر قائمة القطاعات المحركة للنمو خلال النصف الأول من العام المالى ٢٠١٤/٢٠١٥ ستة قطاعات، على رأسها قطاع الصناعات التحويلية الغير بترولية حيث حقق معدل نمو يقدر بنحو ١٨.٤% (حيث أسهم فى معدل نمو الناتج بأعلى مساهمة تقدر بنحو ٢.٧ نقطة مئوية، مقارنة بمساهمة ٠.٣ نقطة مئوية خلال النصف الأول من العام المالى ٢٠١٣/٢٠١٤). ومن الجدير بالذكر أن مؤشر الإنتاج الصناعى (بحسب الرقم القياسى للإنتاج) قد حقق معدل نمو سنوى بنسبة ١٥.٨% ليصل إلى ١٦٥.٤ نقطة خلال ديسمبر ٢٠١٤ مقارنة بـ ١٤٢.٨ نقطة خلال شهر ديسمبر ٢٠١٣.

كما سجل قطاع السياحة تحولا ملحوظا بتحقيق معدل نمو حقيقى يقدر بحوالى ٥٢.٧% (مسهماً بذلك فى معدل نمو الناتج بنحو ١.٢ نقطة مئوية وهى ثانى أكبر مساهمة بعد الصناعات التحويلية غير البترولية، مقارنة بمساهمة سلبية بنحو ١ نقطة مئوية خلال فترة المقارنة). ويعكس التحول فى أداء السياحة عودة الاستقرار وتعزيز الثقة فى الاقتصاد المصرى، حيث ارتفع مؤشر السياحة (بحسب الرقم القياسى للإنتاج) ليصل إلى ٢٢٦.٢ نقطة خلال شهر ديسمبر ٢٠١٤، مقارنة بـ ١٧٦.٩ نقطة خلال ديسمبر ٢٠١٣، محققاً بذلك زيادة تقدر بحوالى ٢٧.٩%.

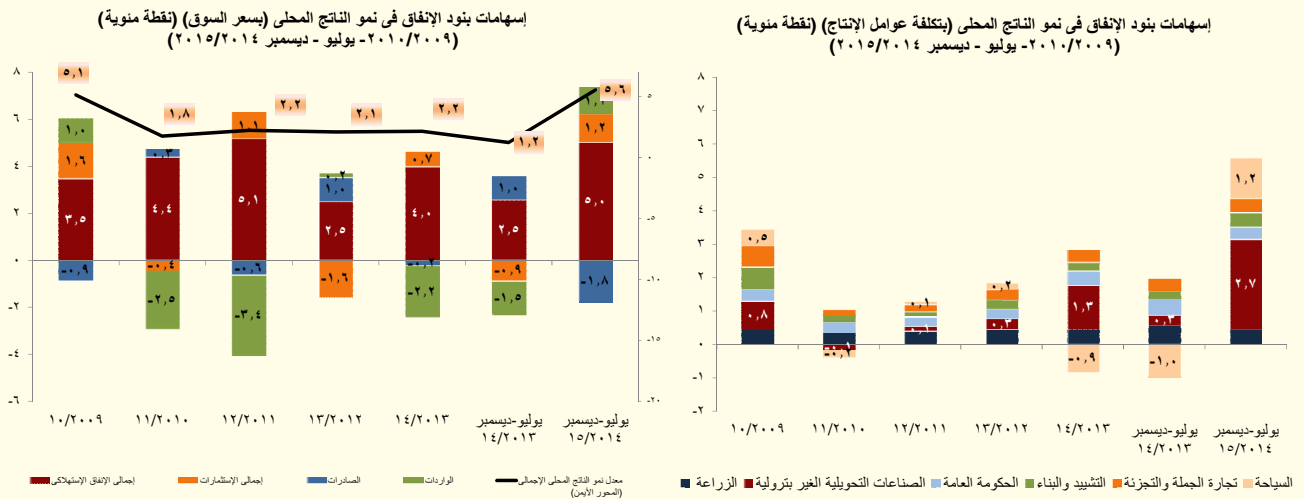

وتجدر الإشارة إلى أن قطاع التشييد والبناء قد حقق معدل نمو يقدر بنحو ٩.٥ % مساهماً في معدل نمو الناتج بـ ٠.٤ نقطة مئوية خلال الفترة يوليو-ديسمبر ٢٠١٥/٢٠١٤، مقارنة بمساهمة ٠.٢ نقطة مئوية خلال فترة المقارنة)، وحقق قطاع الحكومة العامة معدل نمو حقيقي بنحو ٣.٨ % مساهماً في معدل نمو الناتج بـ ٠.٤ نقطة مئوية خلال الفترة يوليو-ديسمبر ٢٠١٥/٢٠١٤، مقارنة بمساهمة ٠.٥ نقطة مئوية خلال فترة المقارنة)، كما حققت تجارة الجملة والتجزئة معدل نمو حقيقي بنحو ٣.٤ % (استقر إسهامها في معدل نمو الناتج عند ٠.٤ نقطة مئوية)، بينما حقق قطاع الزراعة معدل نمو يقدر بنحو ٢.٩ % (حيث أسهم في نمو الناتج عند ٠.٥ نقطة مئوية، مقارنة بـ ٠.٦ نقطة مئوية خلال نفس الفترة من العام المالي السابق). ومن الجدير بالذكر أن جميع القطاعات المذكورة أعلاه تمثل نحو ٦١ % من إجمالي الناتج المحلي الحقيقي خلال فترة الدراسة.

بينما استمر قطاع استخراج الغاز الطبيعي في التراجع ليحقق نمواً سلبياً قدره ١٢.٥ %، وبناءً على ذلك فقد ساهم بشكل سلبي بنحو ١ نقطة مئوية في معدل النمو المحقق خلال فترة الدراسة.

## تطورات الأداء المالي:

تشير أحدث تطورات الأداء المالي خلال الفترة يوليو-ابريل ٢٠١٥/٢٠١٤ إلى أن عجز الموازنة العامة للدولة بلغ نحو ٩.٩ % نسبة إلى الناتج المحلي (٢٣٠.٩ مليار جنيه) مقابل ٨.٢ % من الناتج المحلي خلال الفترة يوليو-ابريل ٢٠١٤/٢٠١٣. ويمكن تفسير هذه التطورات كمحصلة لعدة عوامل منها زيادة المصروفات الحتمية (مثل الأجور، والمزايا الاجتماعية والدعم) لتحقيق المزيد من العدالة الاجتماعية، مما فاق أثر الزيادة المحققة في حصيللة الإيرادات. إلا أنه يجب الأخذ في الاعتبار ورود منح استثنائية خلال نفس الفترة من العام المالي السابق (ومنها منح من دولتي الإمارات والسعودية بمبلغ ٣ مليار دولار بالإضافة إلى زيادة المنح بمبلغ ٢٠.٣ مليار جنيه، من أصل ٢٩.٧ مليار جنيه قيمة الاعتماد الإضافي وفقاً للقرار الجمهوري رقم ١٠٥ لعام ٢٠١٣). وفي حالة استبعاد هذه المنح الاستثنائية يكون عجز الموازنة قد تحسن أيضاً بـ ٠.٤ نقطة مئوية خلال فترة الدراسة مقارنة بنفس الفترة من العام السابق.

فى حين إرتفعت الحصيلة الضريبية بنحو ٤٤ مليار جنيه (بنسبة نمو ٢٢.٦%) لتسجل ٢٣٩ مليار جنيه خلال فترة الدراسة مقابل ١٩٥ مليار جنيه خلال نفس الفترة من العام السابق؛ تزامناً مع موسم التحصيل الضريبى مدفوعاً بالإصلاحات الضريبية التى تم تطبيقها منذ بداية العام المالى الحالى. وبالأخص زيادة الضرائب على الدخل بنحو ١٤.٧% لتحقيق ١٠٣.٧ مليار جنيه خلال فترة الدراسة مقابل ٩٠.٤ مليار جنيه خلال نفس الفترة من العام السابق (خاصة مع ورود تسويات بترولية خلال فترة الدراسة)، وزيادة الضرائب على السلع والخدمات بنحو ٣٥% لتحقيق ٩٧.٥ مليار جنيه خلال فترة الدراسة مقابل ٧٢.١ مليار جنيه، وإرتفاع الضرائب على التجارة الدولية (الجمارك) بنحو ٣١.٦% لتحقيق ١٧.٩ مليار جنيه خلال فترة الدراسة مقابل ١٣.٦ مليار جنيه (فى ضوء تحسن أداء النشاط الاقتصادى والجهود التى تتم فى رفع كفاءة التحصيل). وقد فاقت هذه الزيادة الإنخفاض الذى شهدته الإيرادات غير الضريبية خاصة المنح مما إنعكس على زيادة جملة الإيرادات بنحو ٢% خلال فترة الدراسة.

وقد شهدت موازنة العام المالى الجارى تنفيذ عدد من البرامج الإجتماعية وتشمل تطبيق منظومة الحد الأدنى للأجور وعلاوة الأعباء الوظيفية للمعلمين، وتطبيق المنظومة الجديدة لدعم الخبز والسلع التموينية مع زيادة عدد المستفيدين ليلبلغ نحو ٦٦.٧ مليون مواطن ودعم السلع التموينية؛ بالإضافة إلى زيادة الإنفاق والدعم الموجه للكهرباء لتنفيذ الخطة الإسعافية لمواجهة زيادة الطلب فى فترة الصيف وزيادة معاش الضمان الإجتماعى مع تطوير كفاءة البرنامج وتنفيذ برامج جديدة لتوسيع قاعدة المستفيدين ومظلة الحماية الإجتماعية مثل برامج تكافل وكرامة وزيادة مساهمة الخزانة فى صناديق المعاشات، وزيادة الاستثمارات العامة بهدف تطوير وتحديث البنية التحتية ومشروعات الإسكان والطرق وزيادة الإنفاق على قطاعى التعليم والصحة، وقد أدت هذه التطورات إلى زيادة المصروفات بنسبة تفوق زيادة الإيرادات خلال فترة الدراسة.

العجز الكلى خلال يوليو- ابريل ١٤/١٣	العجز الكلى خلال يوليو- ابريل ١٥/١٤
١٦٣.٣ مليار جنيه (٨.٢% من الناتج المحلى)	٢٣٠.٩ مليار جنيه (٩.٩% من الناتج المحلى)
<b>الإيرادات:</b>	<b>الإيرادات:</b>
٣١٤.٨ مليار جنيه (١٥.٨% من الناتج المحلى)	٣٢١ مليار جنيه (١٣.٨% من الناتج المحلى)
<b>المصروفات:</b>	<b>المصروفات:</b>
٤٧١.٨ مليار جنيه (٢٣.٦% من الناتج المحلى)	٥٤١.٧ مليار جنيه (٢٣.٣% من الناتج المحلى)

المصدر: وزارة المالية، وحدة السياسات المالية الكلية

#### التوزيع النسبى لهيكل الإيرادات الضريبية خلال الفترة يوليو- ابريل ٢٠١٥/٢٠١٤

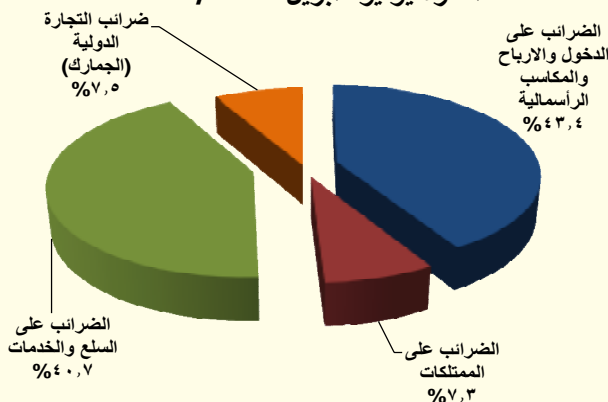

#### على جانب الإيرادات،

شهدت جملة الإيرادات إرتفاعاً بنحو ٦.٣ مليار جنيه (بنسبة ٢%) خلال الفترة يوليو-ابريل لتسجل ٣٢١ مليار جنيه مقابل ٣١٤.٨ مليار جنيه خلال نفس الفترة من العام السابق، وهو ما يمكن تفسيره بالأساس نتيجة إرتفاع الإيرادات الضريبية بنحو ٢٢.٦% لتسجل ٢٣٩ مليار جنيه خلال فترة الدراسة، مما فاق اثر إنخفاض

الإيرادات غير الضريبية بنحو ٣١.٥% لتسجل نحو ٨٢ مليار جنيه خلال الفترة يوليو-ابريل ٢٠١٤/٢٠١٥ نتيجة لإنخفاض المنح إذا تم مقارنتها بنفس الفترة خلال العام السابق.

ويرجع تحسن أداء الحصيلة الضريبية خلال فترة الدراسة تزامناً مع موسم التحصيل الضريبي ومدفوعاً بالإصلاحات الضريبية التي تم تطبيقها منذ بداية العام المالي الحالي. حيث ساهمت عناصر الضرائب الرئيسية المرتبطة إرتباطاً وثيقاً بالنشاط الإقتصادي في ذلك التحسن، وهو ما انعكس على زيادة أرباح الجهات السيادية خاصة إرتفاع الضرائب المحصلة من باقى الشركات، بالإضافة إلى زيادة حصيلة الضرائب المحصلة من البنك المركزى نتيجة لقيام البنك بسداد المتأخرات عن السنوات السابقة وورود تسويات بترولية خلال فترة الدراسة. كما إرتفعت المتحصلات من الضرائب على السلع والخدمات بشكل ملحوظ نتيجة لتحسن أداء قطاع السياحة خلال فترة الدراسة، بالإضافة إلى ذلك فقد إرتفعت الحصيلة من الضرائب على التجارة الدولية مما يعكس الجهود الكبيرة التي تبذلها مصلحة الجمارك المصرية فى تشديد الرقابة على المنافذ والموانى المصرية منذ بداية العام المالي الحالي ٢٠١٤/٢٠١٥، كما ساهمت جهود مصلحة الضرائب العقارية فى رفع كفاءة التحصيل إلى زيادة المحصل من الضرائب على الممتلكات.

وفيما يلى شرح لأهم التطورات:

**إرتفاع الحصيلة من الضرائب على الدخل والأرباح والمكاسب الرأسمالية**  
بنحو ١٣.٣ مليار جنيه (بنسبة ١٤.٧%) لتحقيق ١٠٣.٧ مليار جنيه (٤.٥% من الناتج المحلى).

- تمثل الحصيلة من الضرائب على الدخل والأرباح والمكاسب الرأسمالية نحو ٤٣.٤% من إجمالي الإيرادات الضريبية.

#### ويرجع ذلك فى الأساس فى ضوء:

- إرتفاع المتحصلات من الضرائب على شركات الأموال بخلاف الجهات السيادية (البنزول، قناة السويس، البنك المركزى) (بنحو ٩.٦ مليار جنيه) بنسبة ٤٥.٤% لتحقيق ٣٠.٨ مليار جنيه.
- إرتفاع المتحصلات من البنك المركزى (بنحو ٠.٩ مليار جنيه) بنسبة ٢٧.٦% لتحقيق ٤ مليار جنيه.
- إرتفاع الضرائب من النشاط التجارى والصناعى (بنحو ٢ مليار جنيه) بنسبة ٣١.٣% لتحقيق ٨.٤ مليار جنيه.
- إرتفاع الضرائب على المرتبات المحلية (بنحو ٢.٣ مليار جنيه) بنسبة ١٤.٦% لتحقيق ١٨.٢ مليار جنيه وذلك فى ضوء الزيادة الملحوظة فى إجمالى فاتورة الاجور والمرتبات والذي إنعكس بدوره على زيادة الضرائب المستحقة عليها.

**ارتفاع الحصيلة من الضرائب على السلع والخدمات بنحو ٢٥.٣ مليار جنيه (بنسبة ٣٥.١%) لتحقيق ٩٧.٥ مليار جنيه (٤.٢% من الناتج المحلي).**

- تمثل الحصيلة من الضرائب على السلع والخدمات نحو ٤٠.٨% من إجمالي الإيرادات الضريبية.

**ويرجع ذلك في الأساس في ضوء ارتفاع المتحصلات من كل من:**

- الضرائب العامة على المبيعات بنسبة ٢٦.٩% لتحقيق ٤٣.٤ مليار جنيه.
- الضرائب العامة على سلع جدول رقم "١" محلية بنسبة ٦٠.٢% لتحقيق ٣١.٥ مليار جنيه (في ضوء زيادة ضرائب المبيعات على المنتجات البترولية بـ ٢١٣.٩% لتحقيق ٩.٤ مليار جنيه، وزيادة الضرائب على السجائر بنحو ٣٢.١% لتسجل ٢١ مليار جنيه).
- الضرائب العامة على الخدمات بنسبة ٣٠% لتحقيق ٩.٥ مليار جنيه في ضوء تحسن أداء قطاع السياحة خاصة الخدمات المقدمة في الفنادق والمطاعم السياحية وتحسن خدمات الاتصالات الدولية والمحلية.
- ضرائب الدمغة (عدا دمغة الماهيات) بنسبة ٩.٥% لتحقيق نحو ٦ مليار جنيه في ضوء ارتفاع حصيلة كل من: الدمغة على استهلاك الغاز والكهرباء والبوتاجاز، والدمغة على التأمين، والدمغة المتنوعة.

**ارتفاع الحصيلة من الضرائب على التجارة الدولية بنحو ٤.٣ مليار جنيه (بنسبة ٣١.٦%) لتحقيق ١٧.٩ مليار جنيه (٠.٨% من الناتج المحلي).**

- تمثل الحصيلة من الضرائب على التجارة الدولية نحو ٧.٥% من إجمالي الإيرادات الضريبية.

**ويرجع ذلك في الأساس في ضوء ارتفاع حصيلة الضرائب الجمركية القيمة بنسبة ٣٢% لتحقيق ١٧.٢ مليار جنيه. مما يعكس الجهود الكبيرة التي تبذلها مصلحة الجمارك المصرية في تشديد الرقابة على المنافذ والموانئ المصرية منذ بداية العام المالي الحالي ٢٠١٥/٢٠١٤**

**ارتفاع الحصيلة من الضرائب على الممتلكات بنحو ١.٥ مليار جنيه (بنسبة ٩.٥%) لتحقيق ١٧.٣ مليار جنيه (٠.٧% من الناتج المحلي).**  
- تمثل الحصيلة من الضرائب على الممتلكات نحو ٧.٣% من إجمالي الإيرادات الضريبية.

في ضوء ارتفاع حصيلة الضرائب على عوائد أذون وسندات الخزانه بنسبة ٥.٦% لتحقيق ١٣.٨ مليار جنيه خلال فترة الدراسة، وارتفاع ضرائب ورسوم على السيارات بنسبة ٢٦.٦% لتحقيق ٢.٣ مليار جنيه.

على نحو آخر، فقد إنخفضت الحصيلة من **ضرائب أخرى** (والتي تمثل ١.١% من إجمالي الإيرادات الضريبية) بنحو ٠.٥ مليار جنيه فقط (بنسبة ١٤.٣%) لتحقيق ٢.٧ مليار جنيه (٠.١% من الناتج المحلي).

#### § على جانب الإيرادات غير الضريبية

يرجع الإنخفاض في الإيرادات غير الضريبية إلى ما يلي:

**إنخفاض المنح** بشكل ملحوظ لتسجل ٧.٩ مليار جنيه خلال يوليو- ابريل ٢٠١٥/٢٠١٤ مقابل نحو ٥١.٤ مليار جنيه إذا تم مقارنتها بنفس الفترة من العام المالي السابق والتي كانت تشمل ورود منح استثنائية؛ ومنها منح من دولتي الإمارات والسعودية بمبلغ ٣ مليار دولار بالإضافة إلى زيادة المنح بمبلغ ٢٠.٣ مليار جنيه، من أصل ٢٩.٧ مليار جنيه قيمة الإعتماد الإضافي وفقاً للقرار الجمهوري رقم ١٠٥ لعام ٢٠١٣.

يرجع الإنخفاض في الإيرادات غير الضريبية خلال الفترة يوليو- ابريل ٢٠١٥/٢٠١٤ إلى تراجع المنح

- إنخفاض الموارد من الصناديق والحسابات الخاصة بنحو ٢.٣ مليار جنيه (بنسبة إنخفاض ١٦.٩%) لتسجل نحو ١١.٥ مليار جنيه خلال فترة الدراسة.

- وعلى نحو آخر، فقد إرتفعت الحصيلة من عوائد الملكية وبالأخص الإيرادات غير الضريبية المحولة من الهيئات السيادية كما يلي:

§ إرتفاع أرباح الأسهم المحولة من البنك المركزي بنحو ٤.١ مليار جنيه لتسجل ١٣.٤ مليار جنيه (في ضوء الأرباح التي تم تحصيلها خلال فترة الدراسة والتي تخص السنة السابقة)،

§ إرتفاع الأرباح المحولة من الهيئات الاقتصادية بنحو ٠.٨ مليار جنيه لتسجل نحو ٢ مليار جنيه خلال فترة الدراسة.

§ إرتفاع إتاوة البترول بنسبة ٧٠.٤% لتسجل نحو ٢ مليار جنيه خلال فترة الدراسة.

- كما إرتفعت الإيرادات المتنوعة بنحو ٥٤.٧% لتسجل نحو ١٠.٨ مليار جنيه أى ما يعادل ٠.٥% من الناتج المحلى، وذلك في ضوء إرتفاع كل من الإيرادات الجارية والرأسمالية المتنوعة خلال فترة الدراسة.

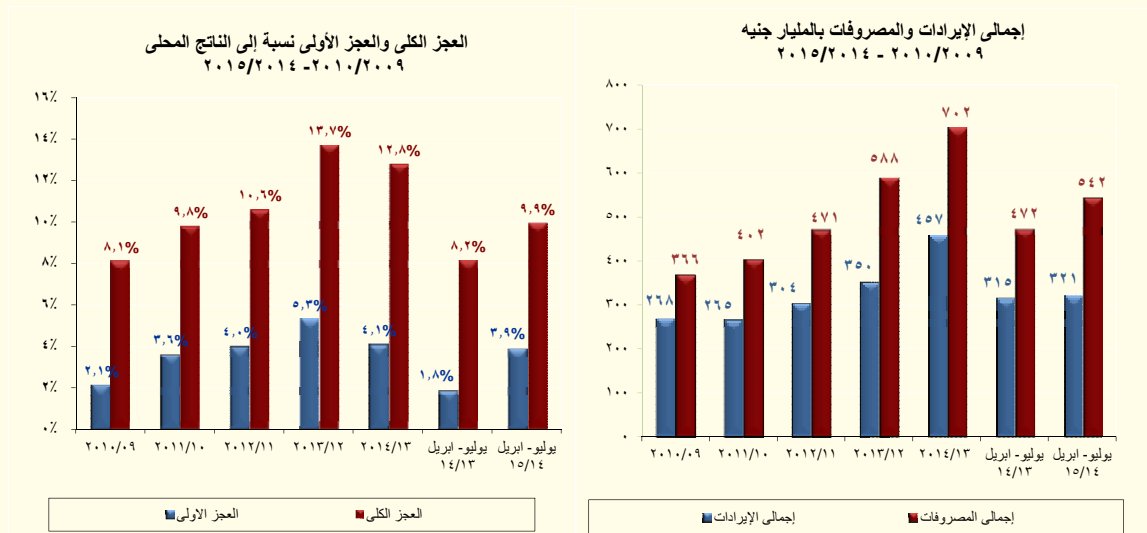

المصدر: وزارة المالية

### أما على جانب المصروفات،

زيادة  
المصروفات  
نتيجة  
لإرتفاع  
الإنفاق على  
الأجور  
والإستثمارات  
والمزايا  
الإجتماعية  
والدعم

تقوم الحكومة بتطبيق إصلاحات مالية تستهدف إعادة ترتيب أولويات الإنفاق العام فى صالح الفئات الأقل دخلاً ولتحقيق أفضل عائد إجتماعى من خلال الإستثمار فى رأس المال البشرى والبنية التحتية لتحسين الخدمات الأساسية المقدمة للمواطنين وتوسيع مظلة الحماية الإجتماعية .

وتشير أحدث التطورات للأداء الفعلى للموازنة العامة للدولة إلى أن المصروفات العامة بلغت نحو ٥٤١.٧ مليار جنيه خلال فترة الدراسة (٢٣.٣% من الناتج المحلى) وذلك في ضوء التطورات التالية:

§ زيادة مصروفات الأجور وتعويضات العاملين بالدولة بنسبة ١٣.٥% لتبلغ نحو ١٥٧.٨ مليار جنيه (٦.٨% من الناتج المحلى).

§ زيادة الإنفاق على شراء السلع والخدمات بـ ٣.٢ مليار جنيه (بنسبة ١٨%) ليحقق ٢١.٢ مليار جنيه (٠.٩% من الناتج المحلى).

§ زيادة المصروفات على الفوائد بـ ١٤.٢ مليار جنيه (بنسبة ١١.٢%) لتصل إلى ١٤٠.٧ مليار جنيه (٦.١% من الناتج المحلى).

§ إرتفاع الإنفاق على الدعم والمنح والمزايا الإجتماعية بنحو ١٧ مليار جنيه (بنسبة ١٣.٣%) لتحقيق ١٤٥ مليار جنيه (٦.٢% من الناتج المحلى) مقارنة بـ ١٢٨ مليار جنيه خلال نفس الفترة من العام السابق وذلك نتيجة ما يلى:-

- إرتفاع الانفاق على الدعم ليحقق ١٠٢.٨ مليار جنيه مقارنة بـ ٩١.٦ مليار جنيه وذلك في ضوء ما يلى:



- ارتفاع دعم السلع التموينية بنحو ٥.٦ مليار جنيه (بنسبة ٢٧.٢%) ليحقق ٢٦ مليار جنيه خلال فترة الدراسة.
- ارتفاع دعم الكهرباء بنحو ١١.٤ مليار جنيه (أى بحوالى الضعف) ليحقق ٢٢.٤ مليار جنيه خلال فترة الدراسة.

- كما زاد الإنفاق على المزايا الاجتماعية بنحو ٥.٢ مليار جنيه (بنسبة ١٦.٦%) ليحقق ٣٦.٧ مليار جنيه خلال فترة الدراسة وذلك في ضوء ما يلى:

- زيادة مساهمات في صناديق المعاشات بنحو ٣.٧ مليار جنيه (بنسبة ١٣.٧%) ليصل إلى نحو ٣٠.٤ مليار جنيه خلال فترة الدراسة.
- زيادة معاش الضمان الاجتماعى بنحو ١.٤ مليار جنيه (بنسبة ٣٥%) ليصل إلى نحو ٥.٥ مليار جنيه خلال فترة الدراسة.

§ زيادة الإنفاق على شراء الأصول غير المالية (الاستثمارات) بـ ٩ مليار جنيه (١.٧% من الناتج المحلى) (بنسبة نمو ٢٩.٧%) ليسجل ٣٩.٣ مليار جنيه.

وفى ضوء إهتمام الحكومة المصرية بتحقيق العدالة الاجتماعية، فتعتمد خطة الحكومة المصرية لخفض عجز الموازنة خلال العام المالى ٢٠١٤/٢٠١٥ على ركيزتين أساسيتين. أولاً، على جانب الإيرادات، ستقوم الحكومة بإعادة هيكلة النظام الضريبي للسماح بالتوزيع العادل للعبء الضريبي، بالإضافة إلى خطة لمكافحة التهرب الضريبي، وتوسيع القاعدة الضريبية من خلال التعديلات التى تمت على قانون ضرائب الدخل والتحول لنظام ضريبة القيمة المضافة.

ثانياً، إصلاحات على جانب الإنفاق تتركز بشكل خاص على إعادة ترتيب أولويات الإنفاق العام لصالح الفقراء والفئات الأولى بالرعاية، مع إستخدام الموارد التى تمت إتاحتها من خفض دعم الطاقة فى زيادة الإنفاق على التعليم والصحة والبحث العلمي، والبنية التحتية، بالإضافة إلى البرامج الاجتماعية الهامة وعلى رأسها برامج معاش الضمان الاجتماعي، ودعم التأمين الصحى، وتطوير المناطق العشوائية وتحسين الخدمات فى المحليات، وتوفير السلع الأساسية للمواطنين.

## تطورات الدين العام:

Ø بلغ إجمالي الدين المحلى لأجهزة الموازنة العامة للدولة نحو ١٩٩٨.٢ مليار جنيه (٨٦.١% من الناتج المحلى الإجمالى) فى نهاية مارس ٢٠١٥، مقابل ١٦٠٤.٢ مليار جنيه (٨٠.٣% من الناتج المحلى الإجمالى) فى نهاية مارس ٢٠١٤.

بالرغم من ارتفاع اجمالي الدين، إلا ان نسبته إلى الناتج المحلى شهدت تحسن طفيف

ومن الجدير بالذكر أن إجمالي دين الموازنة العامة (محلى وخارجى) قد بلغ ٢١٧٦.٧ مليار جنيه فى نهاية مارس ٢٠١٥ (نحو ٩٣.٨% من الناتج المحلى الإجمالى)، مقارنة بـ ١٨٠٦.٣ مليار جنيه فى نهاية مارس ٢٠١٤ (نحو ٩٠.٤% من الناتج المحلى الإجمالى).

بينما سجل إجمالي رصيد الدين الخارجى (حكومى وغير حكومى) حوالى ٣٩.٩ مليار دولار بنهاية شهر مارس ٢٠١٥، مقارنة بـ ٤٥.٣ مليار دولار فى شهر مارس ٢٠١٤، وقد بلغ رصيد الدين الخارجى كنسبة

من الناتج المحلي لدى مصر نحو ١٣.١ % في نهاية مارس ٢٠١٥، وهو يعتبر من المعدلات المنخفضة نسبياً على مستوى الدول الناشئة ودول الشرق الاوسط وشمال افريقيا (والتي بلغ متوسط رصيد الدين الخارجي لديهم نحو ٢٧ % كنسبة من الناتج المحلي خلال عام ٢٠١٣).

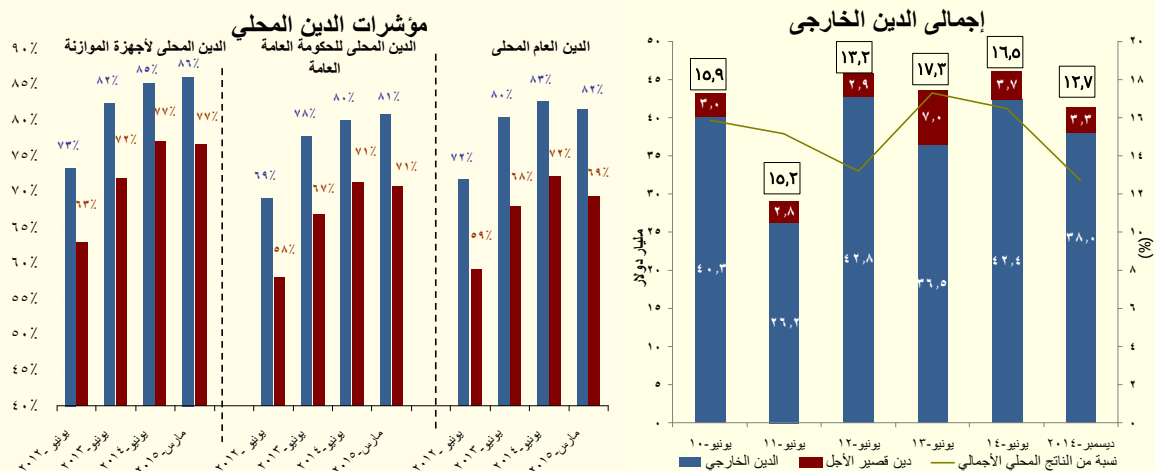

المصدر: وزارة المالية

كما سجل إجمالي الدين الخارجي للحكومة معدل نمو بالسالب يقدر بنحو ١٩.٢ % ليصل الى ٢٣.٥ مليار دولار (٦٠.٧ % من إجمالي الدين الخارجي) في نهاية مارس ٢٠١٥، مقارنة بـ ٢٩ مليار دولار (٥٨.٩ % من إجمالي الدين الخارجي) في نهاية مارس ٢٠١٤.

## التطورات النقدية:

وفقاً لأحدث البيانات التي تم اصدارها من قبل البنك المركزي، فقد ارتفع معدل النمو السنوي للسيولة المحلية ليحقق ١٧ % في نهاية شهر مارس ٢٠١٥ مسجلاً ١٦٨٢.٦ مليار جنيه، مقارنة بنمو قدره ١٥.٥ % في فبراير ٢٠١٥، ومقارنة بـ ١٦.٣ % خلال شهر مارس ٢٠١٤. فعلى جانب الالتزامات، يمكن تفسير هذا الإرتفاع الكبير المحقق في ضوء ارتفاع معدل النمو السنوي لأشباه النقود ليسجل ١٦.٥ % (محققاً ١٢٢٣.٤ مليار جنيه) خلال شهر الدراسة، مقابل ١٤.٢ % خلال شهر فبراير ٢٠١٥، حيث ارتفع معدل النمو السنوي للودائع الجارية بالعملة الاجنبية ليسجل ١٢ % خلال شهر الدراسة، مقارنة بـ ٤.١ % خلال الشهر السابق، بالإضافة إلى ذلك فقد ارتفع معدل النمو السنوي للودائع الغير جارية بالعملة المحلية والاجنبية ليسجل ١٧.٣ %، ١٤.٦ % خلال شهر الدراسة، مقارنة بـ ١٥.٨ %، ٩.٦ % على التوالي خلال الشهر السابق. وجدير بالذكر أن الارتفاع المحقق في أشباه النقود فاق الإرتفاع المتباطئ الذي شهده معدل النمو السنوي لكمية النقود ليسجل نحو ١٨.١ % (محققاً ٤٥٩.١ مليار جنيه) خلال شهر الدراسة، مقارنة بـ ١٩.٢ % خلال الشهر السابق، وذلك في ضوء تحقيق ودائع الطلب بالعملة المحلية لمعدل نمو قدره ٣٦.١ % (محققاً ١٨٠.٧ مليون جنيه) خلال شهر مارس ٢٠١٥، مقارنة بـ ٣٩.٧ % خلال شهر فبراير ٢٠١٥.

أما على جانب الأصول، فقد ارتفع معدل النمو السنوي لصافى الأصول المحلية للجهاز المصرفي ليسجل نحو ٢٣ % (محققاً ١٦١٦.٩ مليار جنيه) في نهاية شهر مارس ٢٠١٥، مقابل ٢١.٤ % خلال شهر

فبراير ٢٠١٥. وعلى نحو آخر، فقد استمر معدل النمو السنوى لـ **صافى الأصول الأجنبية** في الانخفاض خلال شهر مارس ٢٠١٥ بنحو ٤٧.٢ % (لتسجل ٦٥.٦ مليار جنيه)، مقابل معدل انخفاض أقل قدره ٤٤.٥ % خلال شهر فبراير ٢٠١٥.

بينما ارتفع معدل نمو **صافى المطلوبات من الحكومة وهيئة السلع التموينية** ليسجل نحو ٢٦.٢ % (محققاً ١٢١١.٣ مليار جنيه) خلال شهر مارس ٢٠١٥ مقارنة بـ ٢٤.٢ % خلال شهر فبراير ٢٠١٥. كما ارتفع **صافى المطلوبات من القطاع الخاص** ليسجل معدل نمو قدره ١٦.٢ % (٤.٦ % معدل نمو حقيقى) ليحقق ٥٩٣.٥ مليار جنيه خلال شهر مارس ٢٠١٥، مقارنة بـ ١٤.٢ % خلال الشهر السابق. ويأتى ذلك فى ضوء ارتفاع معدل النمو السنوى للإئتمان الممنوح لقطاع الأعمال الخاص ليسجل نحو ١٥.١ % مقابل ١٢.٦ % فى فبراير ٢٠١٥. بالإضافة إلى ذلك، فقد ارتفع معدل نمو **صافى المطلوبات من قطاع الأعمال العام** مسجلاً نمو قدره ٣٨.٨ % (محققاً ٦٣.٨ مليار جنيه) خلال شهر مارس ٢٠١٥، مقارنة بـ ٣٥.٥ % خلال شهر فبراير ٢٠١٥.

جدير بالذكر أن البيانات الخاصة بالودائع والقروض لشهر مارس ٢٠١٥ لم تصدر بعد. إلا أنه وفقاً لأحدث البيانات، فقد ارتفع معدل النمو السنوى لـ **جملة الودائع** لدى الجهاز المصرفى بشكل طفيف (بخلاف البنك المركزى المصرى) ليحقق نحو ٢٠.٤ % فى نهاية فبراير ٢٠١٥ مسجلاً ١٦١٥.٧ مليار جنيه، مقابل نمو قدره ٢٠.٣ % خلال يناير ٢٠١٥. هذا ويقدر نصيب الودائع غير الحكومية من إجمالى الودائع بحوالى ٨٥ % فى نهاية شهر الدراسة. بالإضافة إلى ذلك، فقد ارتفع معدل النمو السنوى لإجمالى أرصدة التسهيلات الائتمانية الممنوحة من قبل البنوك (بخلاف البنك المركزى) ليحقق ١٨ % فى نهاية فبراير ٢٠١٥ مسجلاً ٦٥٦ مليار جنيه، مقارنة بارتفاع قدره ١٧ % خلال يناير ٢٠١٥. وبناء على ذلك، فقد استقرت نسبة الإقراض إلى الودائع للشهر الثانى على التوالى لتسجل ٤٠.٦ % خلال شهر فبراير ٢٠١٥.

ارتفع رصيد الاحتياطي من العملات الأجنبية أرصدة التسهيلات الائتمانية الممنوحة من قبل البنوك (بخلاف البنك المركزى) ليحقق ١٨ % فى نهاية فبراير ٢٠١٥ مسجلاً ٦٥٦ مليار جنيه، مقارنة بارتفاع قدره ١٧ % خلال يناير ٢٠١٥. وبناء على ذلك، فقد استقرت نسبة الإقراض إلى الودائع للشهر الثانى على التوالى لتسجل ٤٠.٦ % خلال شهر فبراير ٢٠١٥.

ارتفع **رصيد الاحتياطي من العملات الأجنبية** لدى البنك المركزى المصرى ليصل إلى ٢٠.٥٣ مليار دولار فى نهاية شهر ابريل ٢٠١٥، مقارنة بـ ١٥.٢٩ مليار دولار فى نهاية الشهر السابق.

أما بالنسبة للتغير فى المستوى العام للأسعار فقد إرتفع بشكل متباطئ معدل التضخم السنوى لحضر الجمهورية خلال شهر ابريل ٢٠١٥ مسجلاً نحو ١١ % مقارنة بـ ١١.٥ % خلال الشهر السابق، وإرتفاعاً من ٨.٩ % خلال شهر ابريل ٢٠١٤. وبذلك إرتفع متوسط معدل التضخم السنوى لحضر الجمهورية خلال الفترة يوليو-ابريل ٢٠١٥/٢٠١٤ ليسجل ١٠.٧ % مقارنة بـ ١٠.٥ % المعدل المحقق خلال نفس الفترة من العام المالى السابق. وتأتى هذه التطورات فى ضوء تراجع معدل التضخم السنوى لمجموعة "المسكن والمياه والكهرباء والغاز والوقود" ليسجل ٧.٦ % مقابل ١٣.٤ % خلال الشهر السابق (نتيجة لإنخفاض أسعار إسطوانات البوتاجاز وأسعار الكهرباء والغاز ومواد الوقود بـ ٣٧.٣ % مقابل ٧١ %، والإنخفاض الطفيف لأسعار المياه والخدمات المرتبطة بالمسكن بـ ٧ % مقابل ٧.٨ % خلال الشهر السابق)، بالإضافة إلى إنخفاض معدلات التضخم السنوية لعدد من المجموعات الرئيسية الأخرى وعلى رأسها "الاثاث والتجهيزات والمعدات المنزلية والصيانة" لتحقيق ٣.٤ % خلال شهر الدراسة مقابل ٤.٥ % خلال الشهر

ارتفع معدل التضخم السنوى خلال الفترة يوليو-ابريل ٢٠١٥/٢٠١٤ مقارنة بنفس الفترة من العام السابق

السابق ، و"النقل والمواصلات" لتحقيق ٢١.٥% خلال شهر الدراسة مقابل ٢٢% خلال الشهر السابق و"الثقافة والترفيه" لتحقيق ١٤.٨% خلال شهر الدراسة مقابل ١٥.٢% خلال الشهر السابق.

وقد عادل أثر تباطؤ معدلات التضخم السابق ذكرها الإرتفاع الذى شهده معدل التضخم السنوى لمجموعة "الطعام والشراب" (أكبر الأوزان مساهمة فى معدل التضخم العام) ليحقق ٩.٨% خلال شهر الدراسة مقابل ٩.٢% خلال الشهر السابق. ويأتى ذلك فى ضوء إرتفاع المستوى العام لأسعار بعض البنود الفرعية وعلى رأسها "الخضروات" (لتحقق ٢١.٣% مقابل ١٩.٨%)، و"الفاكهة" (لتحقق ١٢.٧% مقابل ٧.٧%)، و"الألبان والجبن والبيض" (لتحقق ٨.١% مقابل ٧.٢%)، و"الزيوت والدهون" (لتحقق ٣.٤% مقابل ٢.٥%)، و"السكر والأغذية السكرية" (لتحقق ٤.٢% مقابل ٣.٨%).

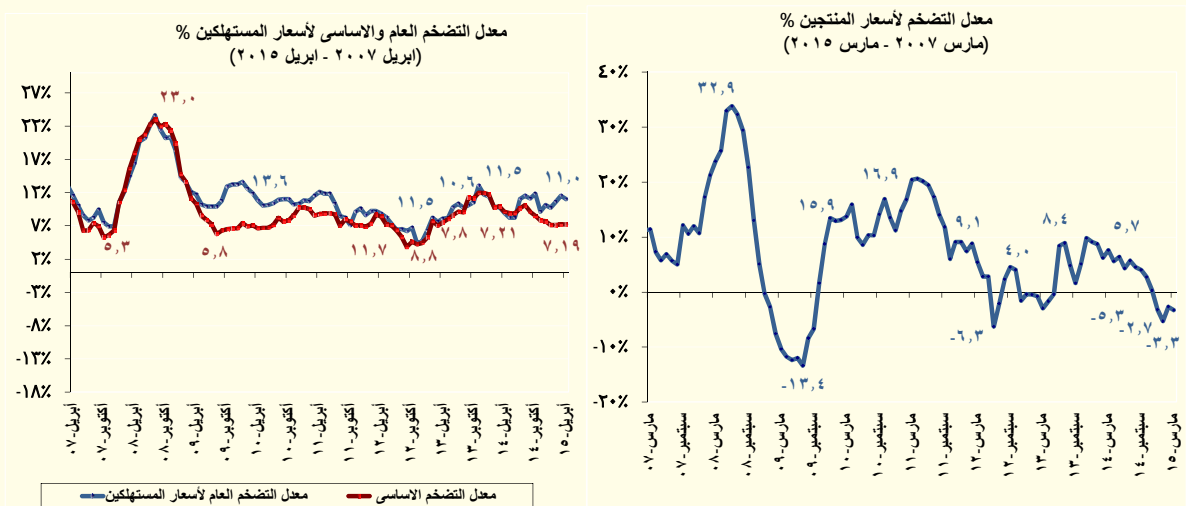

على نحو آخر، فقد تراجع معدل التضخم على أساس شهري مسجلاً نحو ٠.١% خلال شهر الدراسة، مقابل نحو ١.٥% خلال الشهر السابق، ومقارنة بـ ٠.٦% المحقق خلال شهر ابريل ٢٠١٤.

وقد إنخفض معدل التضخم السنوى الأساسى لأسعار المستهلكين **Core Inflation**<sup>١</sup> بشكل طفيف ليسجل ٧.١٩% خلال شهر ابريل ٢٠١٥، مقارنة بـ ٧.٢١% خلال الشهر السابق، وإنخفاضا من ٩.١% المحقق خلال نفس الشهر من العام السابق. كما إنخفض معدل التضخم الشهري ليسجل ٠.٢% خلال شهر الدراسة مقارنة بـ ٠.٨% خلال الشهر السابق. ويرجع ذلك فى الأساس إلى انخفاض أسعار السلع الغذائية والتي ساهمت بنسبة قدرها ٠.١١ نقطة مئوية، مما فاق أثر إرتفاع أسعار السلع الاستهلاكية والخدمات المدفوعة والخدمات الأخرى والتي ساهمت بنسبة ٠.٣٤ نقطة مئوية فى معدل التضخم الأساسى الشهري.

وكانت لجنة السياسة النقدية للبنك المركزي المصري قد قررت فى إجتماعها بتاريخ ٢٣ ابريل ٢٠١٥ الإبقاء على سعرى عائد الإيداع والإقراض لليلة واحدة دون تغيير عند مستوى ٨.٧٥% و ٩.٧٥% على التوالي، وكذا الإبقاء على سعر العمليات الرئيسية وسعر الإئتمان والخصم عند ٩.٢٥% و ٩.٢٥%. وقد

<sup>١</sup> يعكس معدل التضخم الأساسى التغير فى الأسعار مستبعداً السلع والخدمات المحدد أسعارها إدارياً (الوقود والكهرباء والسجائر المحلية والمستوردة)، بالإضافة إلى السلع ذات الأسعار الأكثر تقلباً (الخضروات والفاكهة).

أوضحت اللجنة أن هذا القرار جاء في ضوء توازن كل من المخاطر التصاعدية المحيطة بتوقعات التضخم ونمو الناتج المحلي الإجمالي.

ومن الجدير بالذكر أن البنك المركزي قام في ١٩ مايو ٢٠١٥ بربط ودائع بقيمة ٧٠ مليار جنيهه لأجل ٧ أيام بمعدل عائد سنوي ثابت قدره ٩.٢٥%، وذلك في إطار تفعيل عمليات ربط ودائع للبنوك (Deposit Operations) لديه لإمتصاص فائض السيولة لدى الجهاز المصرفي.

فيما يخص مؤشرات البورصة المصرية انخفض رأس المال السوقي على أساس شهري بـ ٠.٨% ليسجل ٤٩٥.٨ مليار جنيهه خلال شهر مايو ٢٠١٥، مقارنة برصيد أعلى قدره ٤٩٩.٨ مليار جنيهه خلال الشهر السابق. في حين ارتفع مؤشر EGX-٣٠ خلال شهر مايو ٢٠١٥ بنحو ١١٠.٣ نقطة ليحقق ٨٧٨٢.٦ نقطة مقارنة بمستواه المحقق في نهاية ابريل ٢٠١٥ والذي بلغ ٨٦٧٢.٣ نقطة. بينما انخفض مؤشر EGX-٧٠ خلال شهر مايو ٢٠١٥ بـ ١.٢% ليحقق ٤٦٩.٧ نقطة مقارنة بـ ٤٧٥.٤ نقطة في نهاية ابريل ٢٠١٥.

## قطاع المعاملات الخارجية:

حقق ميزان المدفوعات خلال النصف الأول من العام المالي ٢٠١٥/٢٠١٤ عجزاً كلياً بلغ نحو ١.٠ مليار دولار (-٠.٣% من الناتج المحلي الإجمالي)، مقابل فائض قدره ٢.٠ مليار دولار (٠.٧% من الناتج المحلي الإجمالي) خلال نفس الفترة من العام المالي السابق.

وعند إستبعاد المنح والمساعدات الإستثنائية من دول الخليج – التي بلغت نحو ٢.٤ مليار دولار (١.٤ مليار دولار منح عينية و ١ مليار دولار منح نقدية) خلال النصف الأول من العام المالي ٢٠١٥/٢٠١٤، مقابل ١٠.٧ مليار دولار (٦ مليار دولار ودائع و ١ مليار دولار منح نقدية و ٣.٧ مليار دولار منح عينية) خلال نفس الفترة من العام المالي السابق – يكون ميزان المدفوعات قد تحسن خلال فترة الدراسة مقارنة بالسنوات السابقة بنحو ٦١% لينخفض العجز الكلي في ميزان المدفوعات إلى نحو ٣.٤ مليار دولار خلال النصف الأول من العام المالي الجاري، مقابل ٨.٧ مليار دولار خلال نفس الفترة من العام المالي السابق. وذلك بالرغم من سداد مبلغ ٣.٢ مليار دولار لدولة قطر (وديعة قدرها ٠.٥ مليار دولار و ٢.٧ مليار دولار سندات) خلال شهري أكتوبر ونوفمبر ٢٠١٤، بالإضافة إلى قيام الهيئة المصرية العامة للبترول بسداد نحو ٣ مليار دولار من مستحقات شركات البترول الأجنبية العاملة في مصر خلال الفترة يوليو – ديسمبر ٢٠١٤/٢٠١٥.

وبالرجوع إلى التفاصيل، تأتي تلك التطورات التي شهدتها ميزان المدفوعات في ضوء أهم النقاط التالية:

§ سجل الميزان الجاري عجزاً قدره ٤.٣ مليار دولار (-١.٣% من الناتج المحلي الإجمالي)، مقارنة بعجز أقل قدره ٠.٩ مليار دولار (-٠.٣% من الناتج المحلي الإجمالي) خلال النصف الأول من العام المالي السابق، ويرجع ذلك بشكل أساسي في ضوء ارتفاع العجز في الميزان التجاري وانخفاض صافي التحويلات، مما فاق التحسن الملحوظ في الميزان الخدمي، وذلك على النحو التالي:

— ارتفع عجز الميزان التجاري ليسجل نحو ٢٠.٢ مليار دولار (-٦.٢% من الناتج المحلي الإجمالي) خلال الفترة يوليو – ديسمبر ٢٠١٤/٢٠١٥، مقابل عجزاً أقل قدره ١٥.١ مليار دولار (-٥.٢% من الناتج المحلي الإجمالي) خلال نفس الفترة من العام المالي السابق، وذلك

نتيجة لزيادة المدفوعات عن الواردات السلعية بنسبة بلغت نحو ١٤.٧ % لتحقق ٣٢.٤ مليار دولار، مقابل ٢٨.٣ مليار دولار خلال فترة المقارنة.

— وعلى صعيد آخر، فقد شهد الميزان الخدمي تطورات إيجابية حيث حقق فائض قدره ٣.٩ مليار دولار (١.٢ % من الناتج المحلي الإجمالي)، مقارنة بعجز قيمته ٠.٥ مليار دولار (-٠.٢ % من الناتج المحلي الإجمالي) خلال النصف الأول من العام المالي السابق، ويرجع ذلك لارتفاع الإيرادات السياحية بأكثر من الضعف لتسجل ٤ مليار دولار خلال النصف الأول من العام المالي ٢٠١٤/٢٠١٥، مقارنة بـ ١.٩ مليار دولار خلال فترة المقارنة، كما ارتفعت المتحصلات الحكومية لتصل إلى ١.١ مليار دولار مقارنة بـ ٠.٢ مليار دولار خلال فترة المقارنة.

— حقق صافي التحويلات الرسمية نحو ٢.٦ مليار دولار (٠.٨ % من الناتج المحلي الإجمالي)، (منها ١.٤ مليار دولار منح عينية في صورة شحنات بترولية و ١ مليار دولار منحة نقدية من الكويت)، وهو يعتبر أقل إذا تم مقارنته بنحو ٦.٢ مليار دولار (٢.٢ % من الناتج المحلي الإجمالي) خلال فترة المقارنة (منها ١ مليار دولار منحة نقدية من الإمارات العربية المتحدة و ٣.٨ مليار دولار منح عينية في صورة شحنات بترولية).

§ شهد الميزان الرأسمالي والمالي صافي تدفقات للداخل بنحو ٠.٩ مليار دولار (٠.٣ % من الناتج المحلي الإجمالي) خلال فترة الدراسة، مقارنة بصافي تدفقات للداخل أعلى بنحو ٣.٢ مليار دولار (١.١ % من الناتج المحلي الإجمالي) خلال النصف الأول من العام المالي السابق، ويأتي ذلك في ضوء:

— ارتفاع صافي التدفق للداخل في بند الاستثمار الأجنبي المباشر إلى مصر خلال الفترة يوليو - ديسمبر ٢٠١٤/٢٠١٥ ليسجل ٢.٧ مليار دولار (٠.٨ % من الناتج المحلي الإجمالي)، مقابل صافي تدفقات للداخل بلغ ٢.١ مليار دولار (٠.٧ % من الناتج المحلي الإجمالي) خلال فترة المقارنة. وذلك في ضوء ارتفاع صافي التدفقات للداخل للاستثمارات في قطاع البترول لتسجل نحو ١.٢ مليار دولار خلال النصف الأول من العام المالي ٢٠١٤/٢٠١٥، مقابل صافي تدفقات للداخل بلغ نحو ١.٠ مليار دولار خلال نفس الفترة من العام المالي السابق. كما شهد صافي التدفق للداخل للاستثمارات الواردة لتأسيس شركات جديدة أو زيادة رؤوس أموالها ارتفاعاً ليحقق ١.٤ مليار دولار مقابل ١.١ مليار دولار خلال الفترة يوليو - ديسمبر ٢٠١٣/٢٠١٤.

— سجلت استثمارات محافظة الأوراق المالية في مصر صافي تدفقات للخارج بنحو ٢.١ مليار دولار (-٠.٦ % من الناتج المحلي الإجمالي)، مقارنة بصافي تدفقات للداخل بحوالي ١.٢ مليار دولار (٠.٤ % من الناتج المحلي الإجمالي) خلال النصف الأول من العام المالي ٢٠١٣/٢٠١٤، ويرجع ذلك في ضوء سداد سندات قيمتها ٢.٥ مليار دولار استحققت لقطر خلال الفترة يوليو-ديسمبر ٢٠١٤/٢٠١٥.

— تراجع صافي التزامات البنك المركزي المصري تجاه العالم الخارجي ليسجل تدفقات للخارج بنحو ٠.٥ مليار دولار (-٠.٢% من الناتج المحلي الإجمالي) مقارنة بتدفقات للخارج تقدر بنحو ١.٩ مليار دولار (٠.٧% من الناتج المحلي الإجمالي) خلال النصف الأول من العام المالي السابق. وذلك في ضوء قيام البنك المركزي برد ودیعة قطرية.

§ بينما سجل بند السهو والخطأ صافي تدفقات للداخل بنحو ٢.٤ مليار دولار (٠.٧% من الناتج المحلي الإجمالي) خلال فترة الدراسة، مقابل صافي تدفقات للخارج بنحو ٠.٤ مليار دولار (-٠.١% من الناتج المحلي الإجمالي) خلال الفترة يوليو-ديسمبر من العام المالي السابق.

Ø طبقاً لأحدث البيانات المنشورة، فقد ارتفع إجمالي عدد السياح الوافدين خلال شهر مارس ٢٠١٥ ليصل إلى ٧٥٤.٧ ألف سائح، مقابل ٦٤٠.٢ ألف سائح خلال الشهر السابق. كما إرتفعت عدد الليالي السياحية خلال شهر الدراسة لتسجل حوالی ٦.٧ مليون ليلة مقارنة بـ ٥.٦ مليون ليلة خلال شهر فبراير ٢٠١٥.

# القسم الأول

نظرة عامة على الأداء الإقتصادي و المالي

- أ- مؤشرات الإقتصاد العيني و الحقيقي و مصادر النمو..... ١
- ب- السكان و التشغيل..... ٢
- ج- الأسعار المحلية (متوسط الفترة)..... ٢
- د- مؤشرات المالية العامة..... ٣
- هـ- ملخص الدين العام المحلي (بالمليون جنييه، رصيد نهاية الفترة)..... ٤
- و- إجمالي الدين العام الخارجي (مليون دولار، رصيد نهاية الفترة)..... ٤
- ز- خدمة الدين الحكومي (مليون جنييه، تدفقات)..... ٤
- ح- المؤشرات النقدية (نهاية الفترة)..... ٥
- ط- القطاع المالي والاستثمارات..... ٦
- ي- معاملات القطاع الخارجي..... ٧



القسم الأول: نظرة عامة على الأداء الإقتصادي والمالي

بيان ربع سنوي				بيان سنوي				
أكتوبر-ديسمبر ٢٠١٤*	يوليو-سبتمبر ٢٠١٤	أبريل-يونيو ٢٠١٤	أكتوبر-ديسمبر ٢٠١٣#	/١	٢٠١٣/٢٠١٣	٢٠١٣/٢٠١٢	٢٠١٢/٢٠١١	٢٠١١/٢٠١٠
				٢٠١٠/٢٠٠٩				
				أ. الاقتصاد العيني (بالأسعار الجارية)				
٥٦٧,٤٠٠	٦٠٤,٠٠٠	٤٩٩,٩٠٠	٤٩٩,٣٠٠	١,٩٩٧,٦٠٠	١,٧٥٣,٣٠٠	١,٥٧٥,٥٠٠	١,٣٧١,١٠٠	١,٢٠٦,٦٠٠
٧٩,٤٠٦	٨٤,٥٣٥	٧٠,٧٣٤	٧٢,٤٧٢	٢٨٦,٦٠٦	٢٧١,٩١٤	٢٦٢,٨٠٢	٢٣٥,٩٩٠	٢١٨,٨٨٩
٥٤٢,٣٨٠	٥٨٠,٠٠٦	٤٢٥,٥٧٤	٤٢٧,٦٠٠	١,٩١٠,٦١٥	١,٦٧٧,٣٥٢	١,٥٠٨,٥٢٧	١,٣٠٩,٩٠٦	١,١٥٠,٥٩٠
٧٥,٩٠٥	٨١,١٧٦	٦٧,٢٩٢	٦٩,٣٢٣	٢٧٤,١٢٦	٢٦٠,١٣٥	٢٥١,٦٣١	٢٢٥,٤٥٧	٢٠٨,٧٢٨
٢٥,٨٠٤	٢٧,٤٦٨	٢٣,٣١٠	٢٣,٢٨٢	٢٣,٢٨٧	٢٠,٩٥٧	١٩,٥٥٢	١٧,٢٣٣	١٥,٥١٤
٣,٦١١	٣,٨٤٤	٣,٢٩٨	٣,٣٧٩	٣,٣٤١	٣,٢٥٠	٣,٢٦١	٢,٩٦٦	٢,٨١٤
				ب. مؤشرات الاقتصاد العيني ومصادر النمو <sup>١/٢</sup>				
				(معدل النمو)				
٤,٣	٦,٨	٣,٧	١,٤	٢,٢	٢,١	٢,٢	١,٨	٥,١
٤,٣	٦,٨	٣,٦	١,٣	٢,١	٢,١	٢,٢	١,٩	٥,١
٢,٩	٦,٩	٤,٦	٠,٩	٢,٢	١,٢	١,٦	١,١	٤,٣
٧,٢	٨,٠	٠,٨	٠,١	٠,٤	٢,٩	٢,٨	٢,٥	٦,٧
٣,٢	٤,٢	٤,٨	٥,٤	٤,٨	٣,١	٣,٠	٣,٤	٤,٥
٥,٩	١٤,٠	١٩,٦	٥,٦-	٤,٦	٩,٦-	٥,٨	٢,٢-	٨,٠
٥,١	٥,٣	٦,٨	٠,٩	٤,٣	٢,٧	٦,٠	٥,٣	٤,٢
٤,٩	٤,٩	٧,٠	٠,٧	٤,١	٢,٦	٦,٥	٥,٥	٤,١
٦,٥	٨,٨	٥,١	٢,١	٥,٨	٣,٥	٣,١	٣,٨	٤,٥
٠,٨	١٥,٠	٢٠,٣-	٦,٣-	١٢,٦-	٥,٩	٢,٣-	١,٢	٣,٠-
١,٧	٤,٢	١,١	١,١-	٠,٤-	١,٦٦-	٠,٠١-	٠,٦-	٢,٨
				الإدخار المحلي <sup>١/٣</sup>				
٥,١	١٠٧,١	١١,٨-	١٠,٩	٢٠,٨-	٤,١	٣٠,٦-	٥,١	٣١,٦
٥,١	٤,٤	٩,٤	٥,٥	٥,٢	٧,٥	٨,٠	١٣,٢	١٤,٣
				الاستثمارات المحلية <sup>١/٥</sup>				
١٧,٣	٢٣,٨	٢٢,٦	٠,١-	١٢,٩	٣,٧-	١٠,١	٠,٣-	١٧,٧
١٤,١	١١,٢	١٨,٠	١٣,٧	١٤,٠	١٤,٢	١٦,٤	١٧,١	١٩,٥

المصدر: وزارة التخطيط والمتابعة والإصلاح الإداري.

\* بيان مبدئي، وقابل للتعديل.

# بيان معدل في ضوء البيانات الحديثة الصادرة عن وزارة التخطيط والمتابعة والإصلاح الإداري.

١/ قامت وزارة التخطيط والمتابعة والإصلاح الإداري بمراجعة بيانات الناتج المحلي الإجمالي لعام ٢٠١٤/١٣ على أساس ربع سنوي.

٢/ تم حساب معدلات النمو الحقيقية باستخدام الأسعار الثابتة لعام ٢٠٠٦/٢٠٠٧، ولكن بدءاً من عام ٢٠١٣/٢٠١٢ تم حساب معدلات النمو باستخدام الأسعار الثابتة لعام ٢٠١٢/١١.

٣/ تشمل نشاط قطاع البترول والغاز الطبيعي.

٤/ تشمل صافي الضرائب غير المباشرة.

٥/ رأس المال الثابت، يشمل التغير في المخزون.

٦/ بالأسعار الجارية.

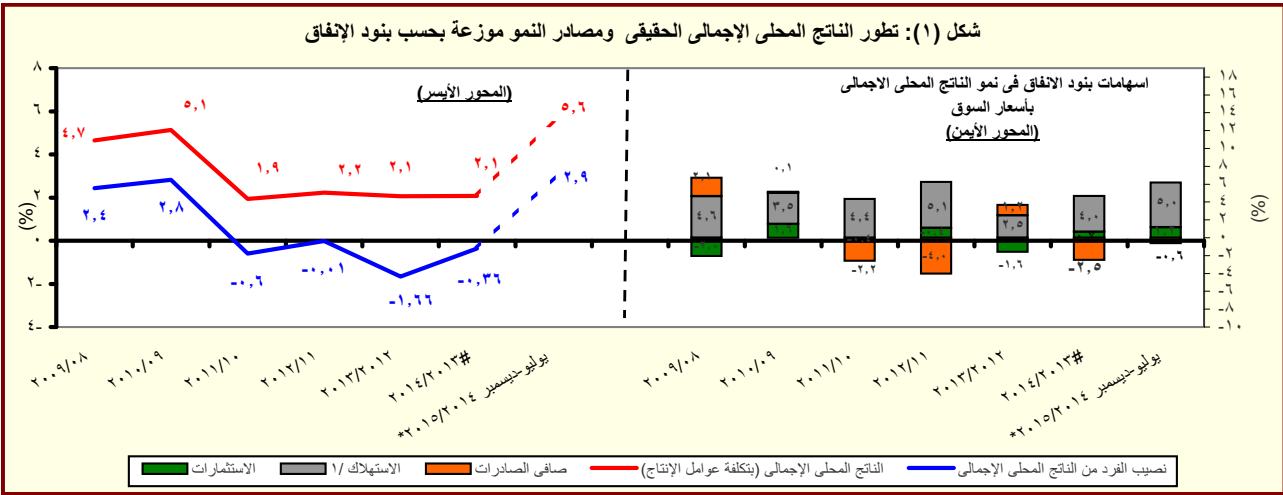

المصدر: وزارة التخطيط والمتابعة والإصلاح الإداري.

\* بيان مبدئي، وقابل للتعديل.

١/ يتضمن الاستهلاك العام والخاص.

القسم الأول: نظرة عامة على الأداء الإقتصادي والمالى (تابع)

بيان ربع سنوي				بيان سنوي					
يناير- مارس ٢٠١٥	أكتوبر- ديسمبر ٢٠١٤	يوليو- سبتمبر ٢٠١٤	يناير- مارس ٢٠١٤	٢٠١٤/١٣	٢٠١٣/١٢	٢٠١٢/١١	٢٠١١/١٠	٢٠١٠/٠٩	٢٠٠٩/٠٨
ج . السكان									
٨٨,٣	٨٧,٧	٨٧,٢	٨٦,٢	٨٦,٧	٨٤,٧	٨٢,٤	٨٠,٤	٧٨,٧	٧٦,٩ <sup>١/</sup>
٢,٤	٢,٤	٢,٤	٢,٤	٢,٤	٢,٨	٢,٥	٢,٢	٢,٣	٢,٣
د . الأسعار المحلية (متوسط الفترة)									
١٠,٦	١٠,٣	١١,٢	١٠,٣	١٠,١	٦,٩	٨,٧	١١,٠	١١,٧	١٦,٢
٣,٨-	٠,١-	٤,٨	٧,٥	٦,٥	٠,٧	٧,٥	١٥,٩	٥,٠	٢,٥ <sup>١/٢</sup>
٩,٣	٩,٧٥	٩,٧٥	٨,٧٥	٨,٧٥	١٠,٢٥	٩,٥٠	٨,٥٠	٨,٥٠	٩,٠٠ <sup>١/٣</sup>
١١,٢	١١,٦	١١,٦	١٠,٣	١٠,٩	١٣,٤	١٣,٤	١٠,٢	٩,٩	١١,٣
٧,٢	٧,١	٧,٠	٧,٠	٧,٢	٧,٨	٧,٣	٦,٥	٦,٣	٦,٥ <sup>١/٤</sup>
٩,٠	٩,٤	٩,٢	٨,٣	٨,٨	٩,٥	٩,٤	٩,٠	٨,٣	٩,٥ <sup>١/٥</sup>
٧,٤٩	٧,١٥	٧,١٤	٦,٩٦	٦,٩٧	٦,٤٥	٦,٠٠	٥,٨١	٥,٥١	٥,٥١

المصادر: وزارة التخطيط والبنك المركزي المصرى والجهاز المركزى للتعبئة العامة والإحصاء.

١/ لا يتضمن المصريين المقيمين في الخارج.  
٢/ بدءاً من اغسطس ٢٠٠٩، تم استحداث سلسلة أرقام قياسية جديدة لأسعار المستهلكين (حضر الجمهورية) باستخدام الأوزان المستخرجة من بحث الدخل و الإنفاق و الاستهلاك لعام ٢٠٠٩/٢٠٠٨ مع استخدام بيانات شهر يناير ٢٠١٠ كفترة الأساس. وفيما يخص بيانات ما قبل ذلك التاريخ، فقد استخدمت الاوزان المستخرجة من بحث الدخل والإنفاق والاستهلاك لعام ٢٠٠٥/٢٠٠٤ مع استخدام يناير ٢٠٠٧ كشهر أساس.

٣/ قام الجهاز المركزى للتعبئة العامة والإحصاء بإصدار رقم قياسي جديد لأسعار المنتجين بدءاً من سبتمبر ٢٠٠٧ ليحل محل الأرقام القياسية لأسعار الجملة، وذلك بإستخدام أسعار السلع والخدمات للسنة المالية (٢٠٠٤-٢٠٠٥) كفترة أساس لسلسلة الأرقام القياسية، كما تم إستخراج الأوزان باستخدام متوسط عامى (٢٠٠٢-٢٠٠٣، ٢٠٠٣-٢٠٠٤) للقيم الإجمالية للإنتاج الصناعى والزراعى والخدمى.

٤/ البيانات تعكس نهاية الفترة.

٥/ البيان يعكس نهاية فبراير ٢٠١٥.

٦/ متوسط ميلادى.

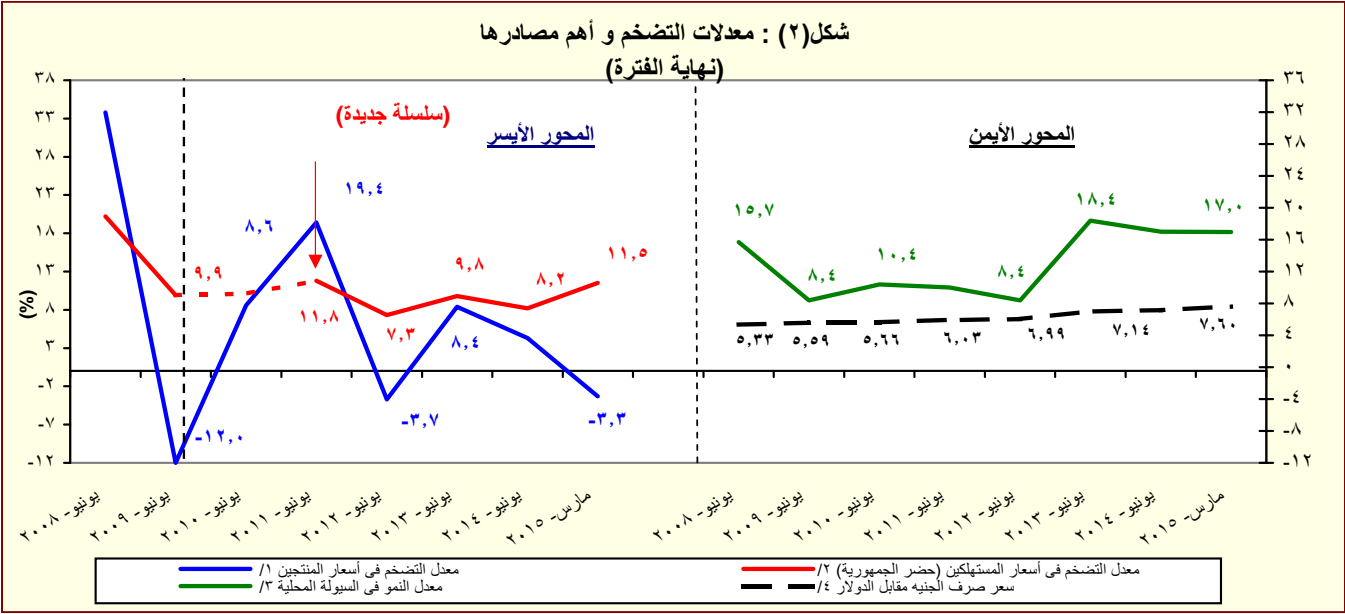

المصدر: البنك المركزي المصرى و الجهاز المركزى للتعبئة العامة والإحصاء

١/ تغيير فى السلسلة تعكس البيانات قبل يونيو ٢٠٠٧ معدلات التضخم وفقاً لأسعار الجملة.

٢/ بدءاً من اغسطس ٢٠٠٩، تم استحداث سلسلة أرقام قياسية جديدة لأسعار المستهلكين (حضر الجمهورية) باستخدام الأوزان المستخرجة من بحث الدخل و الإنفاق و الاستهلاك لعام ٢٠٠٩/٢٠٠٨ مع استخدام بيانات شهر يناير ٢٠١٠ كفترة الأساس. وفيما يخص بيانات ما قبل ذلك التاريخ، فقد استخدمت الاوزان المستخرجة من بحث الدخل والإنفاق والاستهلاك لعام ٢٠٠٥/٢٠٠٤ مع استخدام يناير ٢٠٠٧ كشهر أساس.

٣/ يعرف إجمالى السيولة المحلية كإجمالى صافى الأصول الأجنبية وصافى الأصول المحلية لدى الجهاز المصرفى (فى جانب الأصول) ، أو كجملة المعروض النقدى وأشباه النقود لدى الجهاز المصرفى (فى جانب الخصوم).

٤/ يعكس البيان متوسط شهرى.

القسم الأول: نظرة عامة على الأداء الإقتصادي والمالي (تابع)

٢٠١٥/١٤	٢٠١٥/٢٠١٤	٢٠١٤/١٣	٢٠١٣/١٢	٢٠١٢/١١	٢٠١١/١٠	٢٠١٠/٠٩	٢٠٠٩/٠٨
هـ. مؤشرات المالية العامة <sup>١/</sup>							
١- قطاع الموازنة العامة (بالمليون جنيه) <sup>٢/</sup>							
إجمالي الإيرادات	٢٨٢,٥٠٥	٢٦٨,١١٤	٢٦٥,٢٨٦	٣٠٣,٦٢٢	٣٥٠,٣٢٢	٤٥٦,٧٨٨	٥٤٨,٦٣٢
إجمالي المصروفات	٣٥١,٥٠٠	٣٦٥,٩٨٧	٤٠١,٨٦٦	٤٧٠,٩٩٢	٥٨٨,١٨٨	٧٠١,٥١٤	٧٨٩,٤٣١
العجز الأولى <sup>١/</sup>	١٩,٠١٦	٢٥,٧٠٥	٤٩,٣٨٣	٦٢,٢٦٤	٩٢,٧٢٤	٨٢,٢٨٩	٤٠,٩٦١
العجز النقدي <sup>١/</sup>	٦٨,٩٩٥	٩٧,٨٧٢	١٣٦,٥٨٠	١٦٧,٣٧٠	٢٣٧,٨٦٥	٢٤٤,٧٢٧	٢٤٠,٧٩٩
العجز الكلى	٧١,٨٢٦	٩٨,٠٣٨	١٣٤,٤٦٠	١٦٦,٧٠٥	٢٣٩,٧١٩	٢٥٥,٤٣٩	٢٣٩,٩٧٢
٢- قطاع الموازنة العامة <sup>٢/</sup> (معدل نمو سنوى)							
إجمالي الإيرادات	٢٧.٦	-٥.١	-١.١	١٤.٥	١٥.٤	٣٠.٤	-٣.٦
الإيرادات الضريبية	١٩.٠	٤.٥	١٢.٧	٨.٠	٢١.١	٣.٧	١.٦
الإيرادات غير الضريبية	٤١.٧	-١٨.٢	-٢٥.٠	٣١.٤	٣.١	٩٨.١	-١٢.٤
إجمالي المصروفات (ومنها):	٢٤.٥	٤.١	٩.٨	١٧.٢	٢٤.٩	١٩.٣	٦.٤
الأجور وتعويضات العاملين	٢١.٢	١٢.١	١٢.٨	٢٧.٦	١٦.٤	٢٤.٩	١٢.٨
الفوائد المدفوعة	٤.٥	٣٧.٠	١٧.٦	٢٢.٨	٤٠.٧	١٧.٨	٩.٣
٣- قطاع الحكومة العامة ( مليون جنيه) <sup>١/</sup>							
إجمالي الإيرادات	٢٨٨,٥٤٤	٣٠٣,٣٧٤	٣٠٢,٠١٠	٣٤٨,٨٦٤	٤٠٣,٦٣٧	٥١٩,٤٤٩	--
إجمالي المصروفات	٣٥٦,٩٤٢	٣٩٦,٦٩٣	٤٤٠,٤١١	٥١٦,٤٢٢	٦٤٤,٠٨٠	٧٥٩,٨٤٧	--
العجز الكلى	٧٢,٣٧٨	٩٨,٧٩٦	١٣٤,١٣٨	١٦٥,٦٩٢	٢٤٦,٨٥٣	٢٥٤,٧١٦	--
٤ - نسبة إلى الناتج المحلى الإجمالى <sup>١/</sup>							
إجمالي الإيرادات	٢٧.١	٢٢.٢	١٩.٣	١٩.٣	٢٠.٠	٢٢.٩	٢٢.٨
الإيرادات الضريبية	١٥.٧	١٤.١	١٤.٠	١٣.٢	١٤.٣	١٣.٠	١٥.٢
الإيرادات غير الضريبية	١١.٤	٨.١	٥.٣	٦.١	٥.٧	٩.٨	٧.٧
إجمالي المصروفات (ومنها):	٣٣.٧	٣٠.٣	٢٩.٣	٢٩.٩	٣٣.٥	٣٥.١	٣٢.٨
الاجور وتعويضات العاملين	٧.٣	٧.١	٧.٠	٧.٨	٨.٢	٨.٩	٨.٦
الفوائد المدفوعة	٥.١	٦.٠	٦.٢	٦.٦	٨.٤	٨.٧	٨.٣
العجز الأولى <sup>١/</sup>	١.٨	٢.١	٣.٦	٤.٠	٥.٣	٤.١	١.٧
العجز النقدي <sup>١/</sup>	٦.٦	٨.١	١٠.٠	١٠.٦	١٣.٦	١٢.٣	١٠.٠
العجز الكلى	٦.٩	٨.١	٩.٨	١٠.٦	١٣.٧	١٢.٨	١٠.٠
الحكومة العامة <sup>١/</sup>							
العجز الأولى <sup>١/</sup>	٢.٧	٣.٠	٤.٢	٤.٦	٦.٤	٤.٨	--
العجز الكلى	٦.٩	٨.٢	٩.٨	١٠.٥	١٤.١	١٢.٨	--

المصدر: وزارة المالية

-- بيان غير متاح

\* يرجع الإنخفاض في الإيرادات غير الضريبية خلال الفترة يوليو-ابريل ٢٠١٥/٢٠١٤ في الأساس نتيجة لإنخفاض المنح إذا تم مقارنتها بنفس الفترة خلال العام السابق والتي كانت تشمل ورود منح استثنائية؛ ومنها منح من دولتي الإمارات والسعودية بمبلغ ٣ مليار دولار بالإضافة إلى زيادة المنح بمبلغ ٢٠.٣ مليار جنيه، من أصل ٢٩.٧ مليار جنيه قيمة الإعتماد الإضافي وفقاً للقرار الجمهوري رقم ١٠٥ لعام ٢٠١٣.

١/ تعكس بيانات الموازنة بموجب القرار الجمهوري رقم ٦٥ لعام ٢٠١٤. يرجع الإنخفاض في الإيرادات العامة وبالأخص في الإيرادات غير الضريبية إلى تراجع الموارد الاستثنائية من المنح المدرجة بمشروع الموازنة لتبلغ حوالي ٢٣.٥ مليار جنيه فقط خلال عام ٢٠١٥/٢٠١٤، وذلك مقابل منح بلغت نحو ١١٧ مليار جنيه خلال عام ٢٠١٤/٢٠١٣.

٢/ تم إعادة تبويب فليات الموازنة العامة لتتفق مع معايير صندوق النقد الدولي والمعروفة بـ GFS ٢٠٠١ (على أساس نقدي).

٣/ يشمل قطاع موازنة الجهاز الإداري و المحليات، والهيئات الخدمية العامة.

٤/ العجز الكلي مخصوصاً منه الفوائد المدفوعة.

٥/ العجز الكلي بدون صافي حيازة الأصول المالية.

٦/ يشمل المعاملات المالية لكل من أجهزة الموازنة العامة، وبنك الإستثمار القومي، وصناديق التأمين والمعاشات ، ومع مراعاة إستبعاد كافة المعاملات البيئية للجهات الثلاث لمنع ازدواجية الحساب.

٧/ قامت وزارة التخطيط بتقدير قيمة الناتج المحلي الإجمالي لعام ٢٠١٣/٢٠١٤ بنحو ١٩٩٧.٦ مليار جنيه، مقارنة بناتج محلي إجمالي قدره ١٧٥٣ مليار جنيه لعام ٢٠١٢/٢٠١٣. وتجر الإشارة إلى أنه قد تم مراجعة تقديرات الناتج المحلي الإجمالي في ضوء النتائج النهائية التي تم إعلانها في ٢٠١٣/٢٠١٤، ليبلغ ٢٣٢١.١ مليار جنيه في عام ٢٠١٥/٢٠١٤.

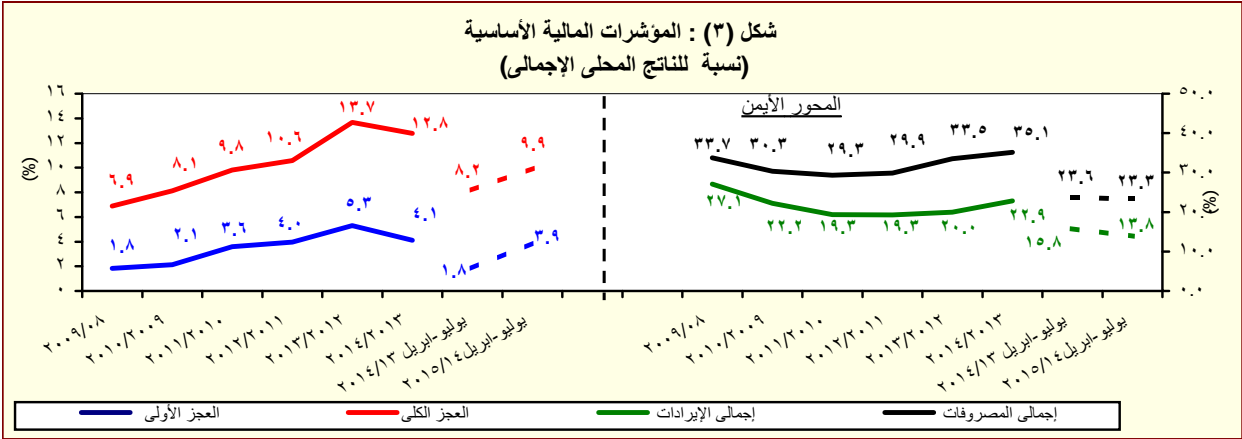

المصدر: وزارة المالية

القسم الأول: نظرة عامة على الأداء الإقتصادي والمالى (تابع)

بيان سنوى					بيان سنوى				
يونيو-٢٠١٠	يونيو-٢٠١١	يونيو-٢٠١٢	يونيو-٢٠١٣	يونيو-٢٠١٤	مارس-٢٠١٤	سبتمبر-٢٠١٤	ديسمبر-٢٠١٤	مارس-٢٠١٥	
<b>و. ملخص الدين العام المحلى</b>									
<b>(بالمليون جنيه، رصيد نهاية الفترة) <sup>١/</sup></b>									
٨٠٨,٣٨٤	٩٦٧,٢٩٠	١,١٥٥,٣١٢	١,٤٤٤,٣٧٠	١,٦٩٩,٩٤٦	١,٦٠٤,٢٠٦	١,٧٩٥,٨٤٥	١,٨٩٥,١٨٧	١,٩٩٨,٢٠٠	١-إجمالي الدين المحلى لأجهزة الموازنة العامة <sup>٢/</sup>
(١٥.٥)	(١٩.٧)	(١٩.٤)	(٢٥.٠)	(١٧.٧)	(١٥.٦)	(١٨.٣)	(٢٢.٨)	(٢٤.٦)	ودائع أجهزة الموازنة العامة
١٤٤,٥٦٦	١٥٩,١٧٨	١٦٤,٧٨٨	١٨٣,٢٣٠	١٦١,٤٨٥	١٥٩,٠٤٤	١٨١,١٧١	٢٠٣,٣٥٤	٢١٧,٥٤٢	صافى الدين المحلى لأجهزة الموازنة العامة
(٥.٣)	(١٠.١)	(٣.٥)	(١١.٢)	(١١.٩)	(٩.٦)	(٥.٢)	(٣٠.١)	(٢٦.٨)	٢-إجمالي الدين المحلى للحكومة العامة <sup>٣/</sup>
٦٦٣,٨١٨	٨٠٨,١١٢	٩٩٠,٥٢٤	١,٢٦١,١٤٠	١,٥٣٨,٤٦١	١,٤٤٥,١٦٢	١,٦١٤,٦٧٤	١,٦٩١,٨٣٣	١,٧٨٠,٦٥٨	ودائع الحكومة العامة
(١٨.٠)	(٢١.٧)	(٢٢.٦)	(٢٧.٣)	(٢٢.٠)	(١٩.٣)	(٢١.٦)	(٢٢.٠)	(٢٢.٢)	صافى الدين المحلى للحكومة العامة
٧٣٣,٣٨٧	٨٨٩,٠٤٥	١,٠٨٧,٩٤٥	١,٣٦٣,٦٨٦	١,٥٩٧,٨٧٠	١,٥٠٣,٦٣٦	١,٦٨٥,٩٨٨	١,٧٨٥,٩٧٤	١,٨٧٦,٥٠٢	٣-إجمالي الدين العام المحلى <sup>٤/</sup>
(١٩.١)	(٢١.٢)	(٢٢.٤)	(٢٥.٣)	(١٧.٢)	(١٥.٦)	(١٨.٧)	(٢٣.٦)	(٢٤.٨)	الودائع <sup>٥/</sup>
١٥٨,٥٣١	١٦٦,٥٢٧	١٧٣,٢٩٢	١٩١,٣٩٥	١٧٢,٦٧٨	١٦٨,١٤١	١٩٨,٤٧٨	٢١٧,٥٤٥	٢٣٢,٩١٣	صافى الدين العام المحلى
(٦.٥)	(٥.٠)	(٤.١)	(١٠.٤)	(٩.٨)	(٨.٦)	(١.٧)	(٢٩.٧)	(٣٨.٥)	إجمالي دين أجهزة الموازنة العامة (محلى وخارجى)
٥٧٤,٨٥٦	٧٢٢,٥١٨	٩١٤,٦٥٣	١,١٧٢,٢٩١	١,٤٢٥,١٩٢	١,٣٣٥,٤٩٥	١,٤٨٧,٥١٠	١,٥٦٧,٩٢٩	١,٦٤٣,٥٨٩	اجمالى الدين الخارجى للحكومة
(٢٣.١)	(٢٥.٧)	(٢٦.٦)	(٢٨.٢)	(٢١.٦)	(١٩.٦)	(٢٢.٠)	(٢٢.٨)	(٢٣.١)	اجمالى الدين الخارجى الغير حكومى
٧٦٩,٧٨٣	٩٣٢,٤٦٠	١,١٢٩,٠٣٠	١,٤١٠,٦٤٣	١,٦٤٨,٥٢١	١,٥٤٤,٥٩٠	١,٦٦٩,٤٢٨	١,٧٨٦,١٠٠	١,٨٩٢,٤٤٢	اجمالى خدمة الدين
(١٩.٦)	(٢١.١)	(٢٤.٩)	(٢٤.٩)	(١٦.٩)	(١٥.١)	(١٤.٣)	(١٩.٩)	(٢٢.٥)	خدمة الدين المحلى
١٧٠,١٧١	١٩١,١١٦	١٩٨,٠٦٦	٢٢٠,٠٣٥	٢٠٧,٥٣٤	١٩٦,١٢٩	٢١٨,٣٢٦	٢٥٢,٧٨٠	٢٨٢,٧٩٣	خدمة الدين الخارجى
(١.٥)	(١٢.٣)	(٣.٦)	(١١.١)	(٥.٧)	(٦.٢)	(١.٨)	(٢٩.٥)	(٤٤.٢)	ملاحظات (نسبة إلى الناتج المحلى الإجمالى) <sup>٦/</sup>
٥٩٩,٦١٢	٧٤١,٣٤٤	٩٣٠,٩٦٤	١,١٩٠,٦٠٨	١,٤٤٠,٩٨٧	١,٣٤٨,٤٦١	١,٤٥١,١٠٢	١,٥٣٣,٣٢٠	١,٦٠٩,٦٤٩	إجمالى الدين المحلى لأجهزة الموازنة العامة
(٢٦.٠)	(٢٣.٦)	(٢٥.٦)	(٢٧.٩)	(٢١.٠)	(١٩.٠)	(١٧.٢)	(١٨.٥)	(١٩.٤)	صافى الدين المحلى لأجهزة الموازنة العامة
٩٥٧,٤٩٨	١,١٢٨,٦٤٦	١,٣١٠,٠٤٣	١,٦٤٤,١٣٦	١,٩٠٧,٥٦٣	١,٨٠٦,٣٠١	١,٩٩٥,٠٥١	٢,٠٧٤,٣٤٩	٢,١٧٦,٧٣٢	إجمالى الدين المحلى للحكومة العامة
(١٣.٥)	(١٧.٩)	(١٦.١)	(٢٥.٥)	(١٦.٠)	(١٥.٦)	(١٥.٩)	(١٨.٨)	(٢٠.٥)	صافى الدين العام المحلى
٣٣,٦٩٤	٣٤,٩٠٦	٣٤,٣٨٥	٤٣,٢٣٣	٤٦,٠٦٧	٤٥,٢٨٩	٤٤,٨٥٤	٤١,٣٢٤	٣٩,٨٥٣	اجمالى الدين الخارجى للحكومة
٢٦,٢٤٩	٢٧,٠٩٢	٢٥,٥٩٤	٢٨,٤٩٠	٢٩,٠٥٤	٢٩,٠٥٢	٢٧,٨٧٣	٢٥,٠٨٢	٢٣,٤٨١	اجمالى الدين الخارجى الغير حكومى
٧,٤٤٥	٧,٨١٤	٨,٧٩٠	١٤,٧٤٤	١٧,٠١٣	١٦,٢٣٧	١٦,٩٨٢	١٦,٢٤٢	١٦,٣٧٢	اجمالى خدمة الدين
٩٨,٨٥٦	١١٧,٢٥١	١٤٠,٩١٦	٢١٨,٢٥٧	٢٨٠,٦٩٧	٢٠٥,٠٨١	٢٢١,٠٠٠	٢٤٤,٩٢٤	٢٧٣,٢٤٧	خدمة الدين المحلى
٨٧,٥٦٠	١٠٤,٦٢٥	١٢٢,٣٢٢	٢٠٣,١٧٣	٢٦٢,٠٨٤	١٨٩,٣٩١	٢٠٩,٠٤٩	٢٥٦,٥٦٦	٢٣٨,٥٦٦	خدمة الدين الخارجى
١١,٢٩٦	١٢,٦٢٧	١٨,٥٩٤	١٥,٠٨٤	١٨,٦١٣	١٥,٦٩١	١٧,٢١٢	٢٨,٣٥٨	٣٤,٦٨١	

المصدر: وزارة المالية و البنك المركزى المصرى.

( ) معدل النمو عن العام السابق.

\* بيان مبدئى، خاضع للمراجعة.

١/ تعكس البيانات رصيد الدين المحلى ثلاث مستويات تجميعية هي: الدين المحلى لأجهزة الموازنة العامة، الدين المحلى المجمع للحكومة العامة، والدين العام المحلى المجمع. يشمل الدين المحلى لأجهزة الموازنة العامة أرصدة الدين المستحقة على وحدات الجهاز الإدارى، وحدات الإدارة المحلية، والهيئات الخدمية. ويتضمن الدين المحلى للحكومة العامة أرصدة الدين المجمع المستحق على أجهزة الموازنة العامة للدولة وبنك الاستثمار القومى وصناديق التأمين الإجتماعى. أما عن الدين العام المحلى فيشمل أرصدة الدين المحلى المجمع لكل من الحكومة العامة والهيئات الاقتصادية.

٢/ يمثل المديونية المستحقة على أجهزة الموازنة العامة (وحدات الجهاز الإدارى، وحدات الإدارة المحلية، والهيئات الخدمية).

٣/ جدير بالذكر أن التراجع فى ودائع أجهزة الموازنة العامة ترجع إلى استخدام حوالي ٦٠ مليار جنيه وفقاً للقرار الجمهورى رقم ١٠٥ لعام ٢٠١٣.

٤/ يمثل رصيد الدين المجمع المستحق على أجهزة الموازنة العامة للدولة وبنك الاستثمار القومى وصناديق التأمين الإجتماعى بعد إستبعاد المديونيات والعلاقات الداخلية فيما بين القطاعات الثلاثة و التى تتمثل فى إقتراض أجهزة الموازنة العامة من بنك الإستثمار القومى، سندات وزارة المالية لدى صناديق التأمين الإجتماعى و بنك الإستثمار القومى، سندات صناديق التأمين الإجتماعى و أخيراً إقتراض بنك الإستثمار القومى من صناديق التأمين الإجتماعى.

٥/ يمثل رصيد الدين المجمع المستحق على الحكومة العامة والهيئات الاقتصادية بعد إستبعاد إقتراض الهيئات الاقتصادية من بنك الإستثمار القومى، وإقتراض أجهزة الموازنة من الهيئات الاقتصادية.

٦/ ودائع الحكومة العامة والهيئات الاقتصادية بعد إستبعاد ودائع صناديق التأمين الإجتماعى وإقتراض قطاع الموازنة من الهيئات الاقتصادية.

٧/ البيان الربع سنوى لخدمة الدين الحكومى يعكس التدفقات التراكمية لخدمة الدين منذ بداية العام المالى .

٨/ قامت وزارة التخطيط بتقدير قيمة الناتج المحلى الإجمالى لعام ٢٠١٣/٢٠١٤ بنحو ١٩٩٧.٦ مليار جنيه، مقارنة بناتج محلى إجمالى قدره ١٧٥٣ مليار جنيه لعام ٢٠١٢/٢٠١٣. وتجدر الإشارة إلى أنه قد تم مراجعة تقديرات الناتج المحلى الإجمالى فى ضوء النتائج النهائية التى تم إعلانها فى ٢٠١٣/٢٠١٤، ليبلغ ٢٢٢١.١ مليار جنيه فى عام ٢٠١٤/٢٠١٥.

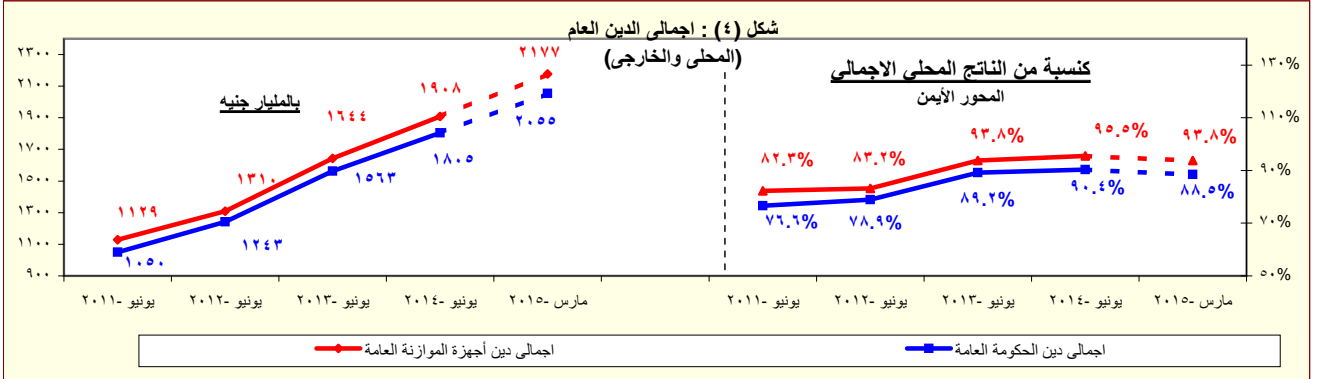

المصدر: وزارة المالية - البنك المركزى المصرى.

\* بيان مبدئى

القسم الأول: نظرة عامة على الأداء الإقتصادى والمالى (تابع)

بيان سنوى					أحدث بيان متاح				
٢٠١٠/٠٩	٢٠١١/١٠	٢٠١٢/١١	٢٠١٣/١٢	٢٠١٤/١٣	نوفمبر-١٤	ديسمبر-١٤	يناير-١٥	فبراير-١٥	*
ز. المؤشرات النقدية (نهاية الفترة)									
مليون جنيه									
٢٠٣,٠٧١	٢٥٠,٩٩٢	٢٦٣,٦٦٨	٣١٧,٩٤٤	٣٦٤,٤٧٣	٣٦٣,٢٠٢	٣٦٢,٩٢٢	٣٧٢,١٥٨	٣٦٤,٢٧١	
نقد الاحتياط <sup>١/</sup>									
٩١٧,٤٥٩	١,٠٠٩,٤١١	١,٠٩٤,٤٠٨	١,٢٩٦,٠٨٦	١,٥١٦,٦٠١	١,٥٧٢,٩٥٠	١,٦٠٦,٥٠٥	١,٦٢٧,٥٤٧	١,٦٣٧,٣٧٨	
إجمالى السيولة									
٢١٤,٠٤٠	٢٤٨,٧٠٧	٢٧٤,٥١٠	٣٤٤,١٠٠	٤١٠,٥٥٤	٤٣٤,١١٧	٤٤٥,٧٣٣	٤٤٧,٠٠٤	٤٥٠,٨١٦	
المعروض النقدى <sup>١/</sup>									
٧٠٣,٤١٩	٧٦٠,٧٠٤	٨١٩,٨٩٨	٩٥١,٩٨٦	١,١٠٦,٠٤٧	١,١٣٨,٨٣٣	١,١٦٠,٧٧٢	١,١٨٠,٥٤٣	١,١٨٦,٥٦٢	
أشباه النقود <sup>١/</sup>									
معدل النمو السنوى									
١٦.٠	٢٣.٦	٥.١	٢٠.٦	١٤.٦	٧.٥	٧.٩	١١.٠	١١.٣	
نقد الاحتياط <sup>١/</sup>									
١٠.٤	١٠.٠	٨.٤	١٨.٤	١٧.٠	١٥.٦	١٥.٨	١٦.٤	١٥.٥	
إجمالى السيولة (معدل النمو الاسمى)									
١١.١	١٠.٢-	٣٧.٨-	٢١.٨-	٣.٣-	١٢.٢-	٢٨.٣-	٣٨.٥-	٤٤.٥-	
صافى الأصول الأجنبية <sup>١/</sup>									
١٠.٠	١٩.٠	٢٣.٩	٢٥.٢	١٩.١	١٨.٢	١٩.٨	٢١.٧	٢١.٤	
صافى الأصول المحلية <sup>١/</sup>									
٧.٧	٠.٨	٧.٣	٩.٨	٧.٤	١٠.٧	١١.٩	١٣.٨	١٤.٢	
صافى المطلوبات من القطاع الخاص <sup>١/</sup>									
٠.٣	١.٨-	١.١	٨.٦	٨.٨	٦.٥	٥.٧	٦.٧	٤.٩	
إجمالى السيولة (معدل النمو الحقيقى)									
معدلات الإقراض إلى الودائع <sup>١/</sup>									
٣٤.٩	٣٤.٠	٢٨.٣	٢٨.٢	٢٢.٨	٢٠.٩	٢١.٦	٢١.٥	٢١.٤	
القطاع الحكومى									
٥٤.٢	٥١.٢	٥٢.١	٤٨.٣	٤٣.٦	٤٣.٨	٤٣.٤	٤٣.٨	٤٤.٠	
القطاع غير الحكومى									
٤٧.٦	٤٦.٤	٤٨.٧	٤٥.١	٤٠.١	٣٩.٦	٣٨.٤	٣٨.٤	٣٨.٣	
بالعملة المحلية									
٧٩.٩	٦٩.٠	٦٥.١	٥٩.٩	٥٨.٥	٦٢.٦	٦٦.٩	٦٨.٠	٦٩.٦	
بالعملة الأجنبية									
مؤشرات:									
٤.٥٢	٤.٠٢	٤.١٥	٤.٠٨	٤.١٦	٤.٣٣	٤.٤٣	٤.٣٧	٤.٤٩	
مضاعف السيولة المحلية <sup>١/</sup>									
١.٣٨	١.٤٢	١.٥٠	١.٤٧	١.٤٢	١.٥٨	١.٥٥	١.٥٣	١.٥٢	
معدل دوران النقود (وسطى) <sup>١/</sup>									
١٧.٢	١٧.٥	١٧.٠	١٧.٣	١٥.٦	١٥.٠	١٤.٥	١٤.٩	١٤.٨	
معدل الدورلة فى السيولة المحلية <sup>١/</sup>									
٢٢.٩	٢٤.٠	٢٣.٩	٢٤.٤	٢٣.٤	٢١.٩	٢١.٠	٢١.٥	٢١.٣	
معدل الدورلة فى الودائع <sup>١/٠</sup>									
٧٦.٠	٧٣.٦	٦٩.٥	٧٣.٩	٧٥.٩	٦٧.٨	٦٩.٢	٧٠.١	٧٠.٥	
نسبة إجمالى السيولة / الناتج المحلى الإجمالى									

المصادر: البنك المركزى المصرى وحسابات وزارة المالية.  
\* مبدئى.

- ١/ تتضمن النقود المتداولة خارج البنك المركزى بالإضافة إلى ودائع البنوك لدى البنك المركزى بالجنيه المصرى.
- ٢/ يتضمن النقود المتداولة خارج الجهاز المصرفى بالإضافة إلى الودائع الجارية بالعملة المحلية. لا تتضمن الشيكات والحوالات تحت التحصيل.
- ٣/ تتضمن الودائع الجارية بالعملة الأجنبية والودائع غير الجارية بالعملات المحلية والأجنبية .
- ٤/ تم تفعيل إتفاقية الحساب المجمع بين البنك المركزى ووزارة المالية فى يونيو ٢٠٠٨، مما أدى إلى إهلاك جزء من السندات الصادرة عن وزارة المالية لصالح البنك المركزى.
- ٥/ يتضمن المطلوبات من القطاع الخاص و القطاع العائلى.
- ٦/ لا تتضمن كل من الودائع لدى البنك المركزى والقروض الممنوحة من قبل البنك المركزى.
- ٧/ إجمالى السيولة المحلية / نقود الاحتياط.
- ٨/ الناتج المحلى الإجمالى / متوسط إجمالى السيولة المحلية (M٢). متوسط إجمالى السيولة المحلية =  $\frac{1}{2} [(M2)_t + (M2)_{t-1}]$ .
- ٩/ يمثل نسبة الودائع الجارية و غير الجارية بالعملات الأجنبية إلى إجمالى السيولة المحلية. لا تتضمن كل من ودائع غير المقيمين (جزء من صافى الأصول الأجنبية) والودائع الحكومية.
- ١٠/ يمثل نسبة الودائع الحكومية وغير الحكومية بالعملات الأجنبية إلى إجمالى الودائع لدى البنوك. غير متضمن ودائع البنوك لدى البنك المركزى.

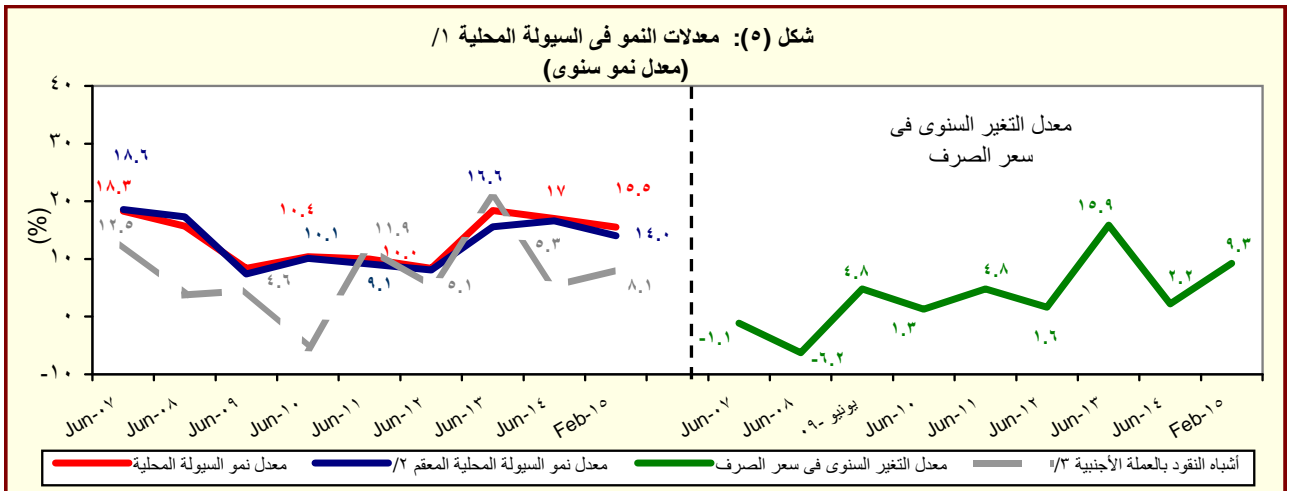

المصدر: البنك المركزى المصرى وحسابات وزارة المالية.

- ١/ إجمالى السيولة المحلية تتكون من المعروض النقدى وأشباه النقود.
- ٢/ معدل النمو فى السيولة المحلية بإستخدام سعر الصرف الثابت، ويتم حسابه عن طريق تطبيق سعر الصرف السائد فى نفس الفترة من العام السابق للفترة الحالية.
- ٣/ الودائع الجارية وغير الجارية بالعملات الأجنبية .

القسم الأول: نظرة عامة على الأداء الإقتصادي والمالى (تابع)

بيان سنوي				بيان سنوى				
ديسمبر-١٤	سبتمبر-١٤	يونيو-١٤	ديسمبر-١٣	٢٠١٤/١٣	٢٠١٣/١٢	٢٠١٢/١١	٢٠١١/١٠	٢٠١٠/٠٩
ى- القطاع المالى والاستثمارات								
٣,٤	٢,٩	٤,٥	٣,٤	١٤,٠	١٤,٢	١٦,٤	١٧,١	١٩,٥
إجمالى الإستثمارات المحلية (نسبة إلى الناتج المحلى الإجمالى) <sup>١/</sup>								
٠,٣	٠,٥	٠,٤	٠,٥	١,٤	١,٤	١,٥	٠,٩	٣,١
الإستثمارات الأجنبية المباشرة (نسبة إلى الناتج المحلى الإجمالى) <sup>١/ ٢/</sup>								
مؤشرات سوق المال ( نهاية العام الميلادى) <sup>١٣/</sup>								
٤,١-	٣,٩	١,٠-	٩,٧	١٠	١٤	١٠-	٦,٥	٥,٨
العائد على مؤشر EGX-٣٠								
٢,٢	٠,٨	١,٨	٠,٨	٠,٨	٢,٠	١,٤	٠,٦	٢,١
معدل تذبذب مؤشر EGX-٣٠								
٥٠٠,٠	٥٢٦,٠	٤٧٨,٠	٤٢٧	٤٢٦,٨	٣٧٥,٦	٢٨٨,٥	٤٨٨,٢	٥٠٠
رأس المال السوقى (مليار جنيه) <sup>١٤/</sup>								
٢١,٥	٢٢,٧	٢٣,٩	٢١,٤	٢١,٤	٢١,٤	١٨,٣	٣٥,٦	٤١,٤
رأس المال السوقى (نسبة إلى الناتج المحلى الإجمالى) <sup>١٥/</sup>								
٣,٣	٣,٠	٣,٨	٢,١	٢,١	٢,٣	١,٧	٣,١	٥,١
معدل دوران الأسهم <sup>١٦/</sup>								
١٧,٦	٢٦,٠	١٩,٩	١٢,٩	١٢,٩	٢٠,٧	٢٥,٧	٢٣,٦	٢٤,٩
معاملات الأجانب (نسبة من إجمالى قيمة التداول)								
٢٠,٢	٢١,٢	١٥,٤	١٤,٨	١٤,٨	١٢,٤	١٠,٥	١٤,٧	١٢,١
مضاعف الربحية <sup>١٧/</sup>								
٩,٣	٨,٦	٦,١	٦,٦	٦,٦	٨,٦	١٠,٤	٧,١	٧,٠
عائد السهم (%) <sup>١٨/</sup>								
٥١٢,١٦٨	٤٧٦,٦٣٥	٤٤٦,٩٠٧	٣٥٢,٢٠٠	٣٥٢,٢٠٠	٣٢٥,٨٣٥	٢٤٨,٨٦٩	٢٢٦,٧٩٩	١٣٤,٢٢٦
سندات مقيدة (مليون جنيه)								
القطاع المصرفى (مليون جنيه): <sup>١٩/</sup>								
١,٩٦٨,٣٨٠	١,٨٩٨,١٦٩	١,٨١٦,٨٧٣	١,٦٨٤,٣٤٣	١,٨١٦,٨٧٣	١,٥٦٣,٨٤٩	١,٣٦٦,١٦٠	١,٢٦٩,٦٩٠	١,٢٢٠,٦٥٥
إجمالى الأصول								
٦٢٩,٢٢١	٦٠١,٤٤٢	٥٨٧,٨٥٢	٥٥٠,٣٠٣	٥٨٧,٨٥٢	٥٤٩,١٢٠	٥٠٦,٧٣٦	٤٧٤,١٣٩	٤٦٥,٩٩٠
إجمالى أرصدة الإقراض و الخصم								
٧٩,٤٣٨	٧٨,٦٨٦	٧٧,٥٥٥	٧٦,٥٠٩	٧٧,٥٥٥	٧٢,٠٦١	٦٧,٣٤٥	٥٩,٠٤٩	٤٦,٥٩٨
رأس المال								
١,٥٥٥,٣٣٤	١,٤٦٢,٣٢٦	١,٤٢٩,٤٣٢	١,٣١١,٧٩٥	١,٤٢٩,٤٣٢	١,١٨٦,٩٨٥	١,٠٢٣,٥١٧	٩٥٧,٠٣٧	٨٩٢,٤٩٢
إجمالى الودائع								
--	٨,٩	٩,١	٩,١	٩,١	٩,٣	٩,٨	١٠,٥	١٣,٦
القروض غير المنتظمة إلى إجمالى القروض								
مؤشرات مختارة								
مؤشرات السيولة فى الجهاز المصرفى								
٤٠,٣	٤١,٠	٤١,٠	٤١,٨	٤١,٠	٤٦,١	٤٩,٤	٤٩,١	٥١,٨
القروض / الودائع <sup>١٠/</sup>								
٣٢,٠	٣١,٧	٣٢,٤	٣٢,٧	٣٢,٤	٣٥,١	٣٧,١	٣٧,٣	٣٨,٢
القروض / الأصول <sup>١١/</sup>								
٤٥,٩	٤٥,٥	٤٥,٤	٤٣,٦	٤٥,٤	٤١,٨	٤٠,٦	٣٧,٣	٣٣,٣
الأوراق المالية / الأصول <sup>١١/</sup>								
٧٩,٠	٧٧,٠	٧٨,٧	٧٧,٩	٧٨,٧	٧٥,٩	٧٤,٩	٧٥,٤	٧٣,١
الودائع / الأصول <sup>١١/</sup>								
٦,٢	٦,٥	٦,٩	٦,٧	٦,٩	٦,٩	٦,٨	٦,٤	٦,٢
رأس المال / الأصول <sup>١١/</sup>								
٣,٣	٣,٣	٣,٥	٣,٦	٣,٥	٣,٩	٤,٠	٤,٣	٥,٨
مخصصات القروض / إجمالى الأصول <sup>١١/</sup>								

المصادر: الهيئة العامة لسوق المال والبنك المركزى المصرى.

-- بيان غير متاح.

١/ تم حساب المؤشرات الربع سنوية كنسبة من الناتج المحلى الإجمالى للعام بأكمله.

٢/ صافى الإستثمارات الأجنبية المباشرة تشمل الإستثمار الاجنبى فى قطاع البترول.

٣/ البيانات السنوية تعكس نهاية ديسمبر من كل عام.

٤/ القيمة السوقية للأرصدة القائمة. يمثل ناتج ضرب عدد الأسهم القائمة فى سعر السوق السائد.

٥/ قامت وزارة التخطيط بتقدير قيمة الناتج المحلى الإجمالى لعام ٢٠١٣/٢٠١٤ بنحو ١٩٩٧,٦ مليار جنيه، مقارنة بناتج محلى إجمالى قدره ١٧٥٣ مليار جنيه لعام ٢٠١٢/٢٠١٣. وتجدر الإشارة إلى أنه قد تم مراجعة تقديرات الناتج المحلى الإجمالى فى ضوء النتائج النهائية التى تم إعلانها فى ٢٠١٣/٢٠١٤، لينبلغ ٢٣٢١,١ مليار جنيه فى عام ٢٠١٤/٢٠١٥.

٦/ معدل دوران الأسهم = قيمة تداول الأسهم المقيدة / رأس المال السوقى.

٧/ ويعرف أيضا بمعدل السعر على العائد، ويقاس بنسبة سعر السوق لكل سهم إلى أرباحه السنوية.

٨/ الكوبون السنوى الموزع / سعر السهم الجارى.

٩/ تعكس بيانات البنوك التجارية.

١٠/ تتضمن القروض والودائع الحكومية وغير الحكومية، ولا تشمل ودائع البنوك لدى البنك المركزى المصرى.

١١/ لدى البنوك العامة فى مصر ، بخلاف البنك المركزى.

القسم الأول: نظرة عامة على الأداء الإقتصادى والمالى (تابع)

بيان سنوي					بيان ربع سنوي				
٢٠١٠/٠٩	٢٠١١/١٠	٢٠١٢/١١	٢٠١٣/١٢	*٢٠١٤/١٣	اكتوبر-ديسمبر ٢٠١٣	ابريل-يونيو ٢٠١٤	يوليو-سبتمبر ٢٠١٤	اكتوبر-ديسمبر ٢٠١٤	
لـ معاملات القطاع الخارجى									
(مليون دولار)									
٥٧,٨٩٩	٦٢,٠٠٢	٦٤,٣٥٢	٦٨,٤٧٧	٧٤,١١٨	١٧,٣٠٤	١٨,٦٠٥	١٩,١٠٧	١٧,٥٧٥	إجمالى المتحصلات الجارية
٦٢,٢١٧	٦٨,٠٩٠	٧٤,٤٩٨	٧٤,٨٦٨	٧٦,٤٧٥	١٨,٧٧٩	٢٠,٤١٨	٢٠,٥٥٠	٢٠,٤٣٣	إجمالى المدفوعات الجارية
٢٥,١٢٠-	٢٧,١٠٣-	٣٤,١٣٩-	٣٠,٦٩٥-	٣٣,٧٠٣-	٧,٥٥٧-	٩,٦٠٧-	٩,٧٤٢-	١٠,٤٣٠-	الميزان التجارى
١٠,٣٣٩	٧,٨٧٨	٥,٥٨٥	٥,٠٣٩	٩٧٩	٢٤٥-	٥٦٠	٢,١١٠	١,٧٧٦	الميزان الخدمى
٤,٣١٨-	٦,٠٨٨-	١٠,١٤٦-	٦,٣٩٠-	٢,٣٥٦-	١,٤٧٦-	١,٨١٣-	١,٤٤٤-	٢,٨٥٧-	ميزان المعاملات الجارية
٨,٩٨٠	٤,١٩٩-	١,٠٢٣	٩,٧٧٣	٤,٩٣٥	١,٣٧١-	١,٩٨٥	٨١١	٧٢	صافى تدفقات ميزان المعاملات الراسمالية والمالية
٣,٣٥٦	٩,٧٥٤-	١١,٢٧٨-	٢٣٧	١,٤٧٩	١,٧٤٧-	٧٣٩-	٤١٠	١,٤٢٧-	الميزان الكلى (ميزان المدفوعات)
٣٥,٢٢١	٢٦,٥٦٤	١٥,٥٣٤	١٤,٩٣٦	١٦,٦٨٧	١٧,٠٣٢	١٦,٦٨٧	١٦,٨٧٢	١٥,٣٣٣	صافى الإحتياطيات الدولية <sup>١/</sup>
نسبة إلى الناتج المحلى الإجمالى <sup>٢/</sup>									
٢٦,٥	٢٦,٣	٢٤,٥	٢٥,٢	٢٥,٩	٦,٠	٦,٦	٥,٩	٥,٤	إجمالى المتحصلات الجارية
٢٨,٤	٢٨,٩	٢٨,٣	٢٧,٥	٢٦,٧	٦,٥	٧,٢	٦,٣	٦,٣	إجمالى المدفوعات الجارية
١١,٥-	١١,٥-	١٣,٠-	١١,٣-	١١,٨-	٢,٦-	٣,٤-	٣,٠-	٣,٢-	الميزان التجارى
٤,٧	٣,٣	٢,١	١,٩	٠,٣	٠,١-	٠,٢٠	٠,٦٥	٠,٥	الميزان الخدمى
٢,٠-	٢,٦-	٣,٩-	٢,٤-	٠,٨-	٠,٥-	٠,٦-	٠,٤-	٠,٩-	ميزان المعاملات الجارية
١,٥	٤,١-	٤,٣-	٠,١	٠,٥	٠,٦-	٠,٣-	٠,١	٠,٤-	الميزان الكلى (ميزان المدفوعات)
نسبة إلى إجمالى المتحصلات الجارية <sup>٣/</sup>									
٢٣,٩	٢٤,٣	٢١,٧	٢٠,٦	٢٢,٠	١٩,٥	١٩,٣	١٨,٦	١٩,٥	الصادرات غير البترولية
١٨,٠	١٩,٨	١٧,٦	١٩,٣	٢٠,٠	٢٠,٧	١٦,٠	١٥,٢	١٣,٤	الصادرات البترولية
٢٠,٤	١٧,٣	١٤,٨	١٤,٤	٨,٢	٥,٥	٨,٧	١٠,٩	١٠,٩	السياحة
١٦,٧	٢٠,٢	٢٧,٩	٢٧,٢	٢٩,٧	٢٥,٧	٢٨,٧	٢٤,٧	٢٦,٦	التحويلات الخاصة
مؤشرات أخرى (%)									
٤٩	٥٠	٤٢	٤٧	٤٤	٤٧,٩	٤٠,٦	٣٩,٩	٣٥,٦	نسبة تغطية الصادرات للواردات السلعية
١٧٨	١٥٦	١٣٧	١٢٩	١٠٦	٩٤	١١٣	١٤٩	١٤٢	نسبة تغطية الصادرات للواردات الخدمية
٨,٦	٥,٩	٣,١	٣,١	٣,٣	٣,٥	٣,١	٣,١	٢,٨	نسبة تغطية صافى الإحتياطيات الدولية للواردات (عدد الأشهر) <sup>٤/</sup>
١٠٤,٨	٧٦,١	٤٥,٢	٣٤,٦	٣٦,٢	٣٧,٢	٣٦,٢	٣٧,٦	٣٧,٠	نسبة صافى الإحتياطيات الدولية إلى الدين الخارجى (%) <sup>٥/</sup>

المصدر: البنك المركزى المصرى.

\* بيان مبدئى.

١/ قد تظهر بعض الفروق فى تقييم الإحتياطيات الدولية نتيجة استخدام أسعار صرف مختلفة داخل محفظة الإحتياطى من العملات الأجنبية.

٢/ تم حساب المؤشرات الربع سنوية بإستخدام بيانات الناتج المحلى الإجمالى للعام بأكمله. قامت وزارة التخطيط بتقدير قيمة الناتج المحلى الإجمالى لعام ٢٠١٣/٢٠١٤ بنحو ١٩٩٧,٦ مليار جنيه، مقارنة بناتج محلى إجمالى قدره ١٧٥٣ مليار جنيه لعام ٢٠١٢/٢٠١٣. وتجدر الإشارة إلى أنه قد تم مراجعة تقديرات الناتج المحلى الإجمالى في ضوء النتائج النهائية التى تم إعلانها في ٢٠١٣/٢٠١٤، ليبلغ ٢٣٢١,١ مليار جنيه في عام ٢٠١٤/٢٠١٥.

٣/ بإستبعاد التحويلات الرسمية.

٤/ بعدد أشهر الواردات.

٥/ لا يشمل مديونية القطاع الخاص غير المضمونة.

# القسم الثانى

مؤشرات الإقتصاد العینى و الحقیقى

الناتج المحلى الإجمالى بحسب الموارد و الإستخدامات بأسعار السوق (أسعار جارية)..... ١١	جدول (١)
الناتج المحلى الإجمالى بتكلفة عوامل الإنتاج موزعاً بحسب القطاعات الإقتصادية (أسعار جارية)..... ١٢	جدول (٢)
إجمالى الإستثمارات موزعة بحسب القطاعات الإقتصادية..... ١٣	جدول (٣)



جدول (١) الناتج المحلي الإجمالي بحسب الموارد والإستخدامات ( بأسعار السوق)<sup>١/</sup>  
(أسعار جارية)

(مليار جنيه)

	يوليو-ديسمبر #٢٠١٤/٢٠١٣	يوليو-ديسمبر *٢٠١٥/٢٠١٤	٢٠٠٩/٢٠٠٨ ٢٠١٠/٢٠٠٩ ٢٠١١/٢٠١٠ ٢٠١٢/٢٠١١ ٢٠١٣/٢٠١٢ ٢٠١٤/٢٠١٣					
			٢٠١٤/٢٠١٣					
الناتج المحلي الإجمالي	١٠١٧,٣	١١٧١,٤	١٠٤٢,٢	١٢٠٦,٦	١٣٧١,١	١٥٧٥,٥	١٧٥٣,٣	١٩٩٧,٦
	(١٥,١)	(١٥,١)	(١٦,٤)	(١٥,٨)	(١٣,٦)	(١٤,٩)	(١١,٣)	(١٣,٩)
جملة الطلب المحلي	١١٠٠,٠	١٢٦٣,٩	١١١١,٤	١٢٦٩,٨	١٤٢٧,٦	١٧٠٨,١	١٨٧١,٢	٢١٧٤,٧
الإستهلاك النهائي	٩٧٧,٢	١١١٦,٣	٩١١,٤	١٠٣٤,٥	١١٩٣,١	١٤٥٠,٠	١٦٢٢,٦	١٨٩٤,١
الإستهلاك الخاص	٨٦٠,٣	٩٨٢,١	٧٩٣,١	٨٩٩,٨	١٠٣٦,١	١٢٧١,٠	١٤١٧,٨	١٦٥٤,١
الإستهلاك العام والحكومي	١١٦,٩	١٣٤,٢	١١٨,٣	١٣٤,٧	١٥٧,٠	١٧٩,٠	٢٠٤,٨	٢٤٠,٠
الاستثمارات <sup>٢/</sup>	١٢٢,٨	١٤٧,٦	٢٠٠,٠	٢٣٥,٣	٢٣٤,٥	٢٥٨,١	٢٤٨,٦	٢٨٠,٦
صافي الصادرات	٨٢,٧-	٩٢,٥-	٦٩,٢-	٦٣,٢-	٥٦,٥-	١٣٢,٦-	١١٧,٩-	١٧٧,١-
الصادرات السلعية والخدمات <sup>٤/</sup>	١٤٥,٧	١٧٥,٦	٢٦٠,١	٢٥٧,٦	٢٨٢,٠	٢٧٤,٦	٣١٦,٦	٣٠٣,٤
الواردات السلعية والخدمات	٢٢٨,٤	٢٦٨,١	٣٢٩,٣	٣٢٠,٨	٣٣٨,٥	٤٠٧,٢	٤٣٤,٥	٤٨٠,٥
ملاحظات (نسبة للناتج المحلي الإجمالي)								
الإستهلاك النهائي	٩٦,١	٩٥,٣	٨٧,٤	٨٥,٧	٨٧,٠	٩٢,٠	٩٢,٥	٩٤,٨
الاستثمارات <sup>٢/</sup>	١٢,١	١٢,٦	١٩,٢	١٩,٥	١٧,١	١٦,٤	١٤,٢	١٤,٠
الصادرات السلعية والخدمات <sup>٤/</sup>	١٤,٣	١٥,٠	٢٥,٠	٢١,٣	٢٠,٦	١٧,٤	١٨,١	١٥,٢
الواردات السلعية والخدمات	٢٢,٥	٢٢,٩	٣١,٦	٢٦,٦	٢٤,٧	٢٥,٨	٢٤,٨	٢٤,١

المصدر: وزارة التنمية الاقتصادية.

# بيان معدل.

\* بيان مبدئي، وقابل للتعديل. قامت وزارة التخطيط والمتابعة والإصلاح الإداري بتقدير قيمة الناتج المحلي الإجمالي لعام ٢٠١٤/٢٠١٣ بنحو ١٩٩٧,٦ مليار جنيه، مقارنة بناتج محلي إجمالي قدره ١٧٥٣ مليار جنيه لعام ٢٠١٣/٢٠١٢. وتجدر الإشارة إلى أنه قد تم مراجعة تقديرات الناتج المحلي الإجمالي في ضوء النتائج النهائية التي تم إعلانها في ٢٠١٤/٢٠١٣، ليلبلغ ٢٣٢١,١ مليار جنيه في عام ٢٠١٥/٢٠١٤.

( ) معدل النمو عن الفترة المقابلة في العام السابق.

١/ تشمل صافي الضرائب غير المباشرة.

٢/ قامت وزارة التخطيط والمتابعة والإصلاح الإداري بمراجعة بيانات الناتج المحلي الإجمالي لعام ٢٠١٣/١٢ على أساس ربع سنوي.

٣/ تشمل التكوين الرأسمالي و التغير في المخزون. تصل قيمة التغير في المخزون خلال الفترة يوليو-ديسمبر من العام المالي ٢٠١٥/٢٠١٤ نحو ٥,٦ مليار جنيه ، مقارنة بـ ٦,٧ مليار جنيه خلال الفترة يوليو-ديسمبر من العام المالي ٢٠١٤/٢٠١٣.

٤/ تشمل حصة الشريك الأجنبي في قطاع البترول.

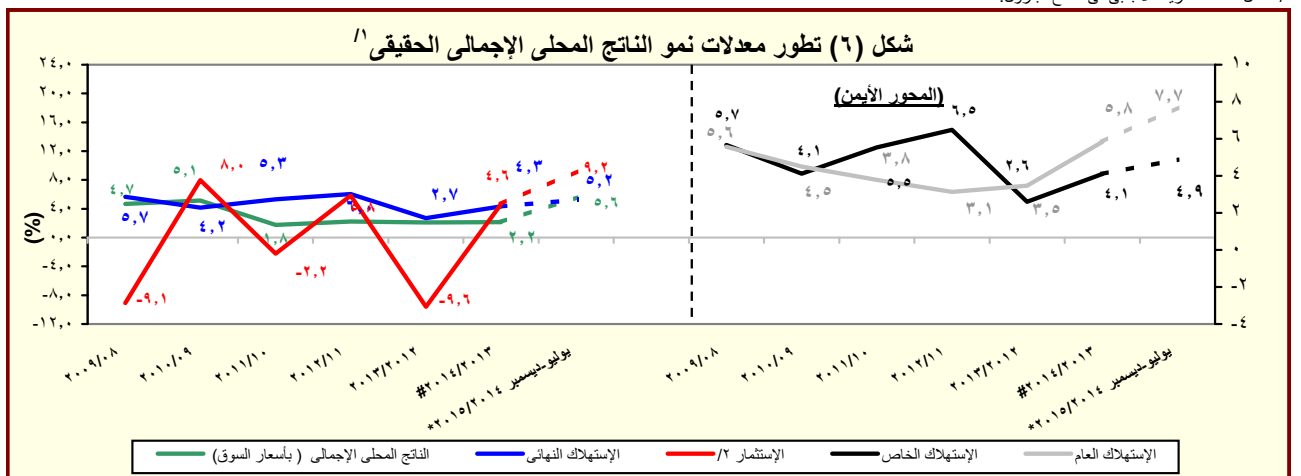

المصدر: وزارة التخطيط والمتابعة والإصلاح الإداري.

\* بيان مبدئي، وقابل للتعديل.

# بيانات معدلة.

( ) معدل النمو عن الفترة المقابلة في العام السابق.

١/ باستخدام أسعار ٢٠٠٢/٢٠٠١ للفترة ٢٠٠٣/٠٢ - ٢٠٠٧/٠٦ والأسعار الثابتة لسنة ٢٠٠٧/٠٦ عند حساب معدلات النمو الحقيقية للفترة ٢٠٠٨/٠٧ - ٢٠١٢/١١، والأسعار الثابتة لسنة ٢٠١٢/١١ عند حساب معدلات النمو الحقيقية خلال عام ٢٠١٣/١٢.

٢/ تشمل التكوين الرأسمالي و التغير في المخزون.

جدول (٢): الناتج المحلي الإجمالي بتكلفة عوامل الإنتاج موزعاً بحسب القطاعات الاقتصادية  
(أسعار جارية)

(مليون جنيه)

يوليو-ديسمبر *٢٠١٥/٢٠١٤		يوليو-ديسمبر #٢٠١٤/٢٠١٣		١/						
				٢٠١٤/٢٠١٣	٢٠١٣/٢٠١٢	٢٠١٢/٢٠١١	٢٠١١/٢٠١٠	٢٠١٠/٢٠٠٩	٢٠٠٩/٢٠٠٨	
١,١٢٢,٣٨٦	٩٧٤,٩٤١	١,٩١٠,٦١٥	١,٦٧٧,٣٥٢	١,٥٠٨,٥٢٧	١,٣٠٩,٩٠٦	١,١٥٠,٥٩٠	٩٩٤,٠٥٥			إجمالي الناتج المحلي
(١٥.١)	(١٥.١)	(١٣.٩)	(١١.٢)	(١٥.٢)	(١٣.٨)	(١٥.٧)	(١٦.٢)			
٥٩٥,٣٥٠	٥٣٢,٣٦٩	١,٠٣٨,٦٨٤	٨٩٩,٢٥١	٨٠٨,٨٧١	٦٨٢,١٥٦	٥٩١,٩٠٣	٥٠٨,٠٠١			إجمالي القطاع السلعي
(١١.٨)	(١٦.٩)	(١٥.٥)	(١١.٢)	(١٨.٦)	(١٥.٢)	(١٦.٥)	(١٦.٣)			
١٧٤,٣٥٠	١٥١,٢٠٧	٢٧٦,٧٣٢	٢٤٣,٣٥٦	٢١٨,٢١٦	١٩٠,١٥٩	١٦٠,٩٧٠	١٣٥,٤٦٥			الزراعة و الغابات و الصيد
١٥٩,٠٢٠	١٧٣,٦٧٢	٣٢٩,٨١٥	٢٩٠,٧٣٩	٢٦١,٦٧١	١٩٥,١٣٦	١٦٥,٧٤٧	١٤٧,٩٦٦			الإستخراجات:
٧٣,٣٨٦	٧٤,٣٨٤	١٤٦,٩٥٣	١٢٤,٧٤٨	١١٠,٦١٩	٨١,٥٦٦	٦٨,٥٣٨	٦١,٧٥٩			البترول
٨١,٤٥٣	٩٥,٥٩٣	١٧٥,٣٧١	١٥٩,٣٤٤	١٤٥,٠٤٠	١٠٨,٢٠٦	٩٢,٥٣٨	٨٢,٢٠٦			الغاز الطبيعي
(١٤.٨)-	(٢٠.٣)	(١٠.١)	(٩.٩)	(٣٤.٠)	(١٦.٩)	(١٢.٦)	(١١.٩)			
٤,١٨٢	٣,٦٩٥	٧,٤٩١	٦,٦٤٧	٦,٠١٢	٥,٣٦٤	٤,٦٧١	٤,٠٠١			استخراجات أخرى
١٩٢,٥٧٩	١٥٠,٠٩٦	٣١٤,٠٧٧	٢٦٢,٥٠٥	٢٣٨,٢٨٣	٢١٦,١٨٤	١٩٤,٢٩٠	١٦٤,٥٢٣			الصناعات التحويلية:
١٣,٦١٠	١٢,٢٣٠	٢٣,٠٨٣	١٩,٦١٢	١٦,٨٣٧	١٤,٨٢٩	١٢,٥١٦	١٠,٢٥٧			تكرير البترول
١٧٨,٩٦٩	١٣٧,٨٦٦	٢٩٠,٩٩٥	٢٤٢,٨٩٣	٢٢١,٤٤٦	٢٠١,٣٥٥	١٨١,٧٧٤	١٥٤,٢٦٦			تحويلية أخرى
١٣,٨٠٠	١١,٧٧٤	٢٣,٩١٩	٢١,٢٣٧	١٩,٠٨٠	١٦,٨٣٢	١٤,٨٩٧	١٣,٠٤٣			الكهرباء
٣,٠٣١	٢,٦٧٧	٥,٢٠٧	٤,٦٦٧	٤,٢٣٩	٣,٧٧٥	٣,٣٩٠	٢,٩٧٧			المياه
٥٢,٥٧٠	٤٢,٩٤٤	٨٨,٩٣٤	٧٦,٧٤٧	٦٧,٣٨٢	٦٠,٠٧٠	٥٢,٦٠٩	٤٤,٠٢٦			التشييد والبناء
(٢٢.٤)	(١٥.٧)	(١٥.٩)	(١٣.٩)	(١٢.٢)	(١٤.٢)	(١٩.٥)	(١٩.٧)			
٣٣٦,٢٥٤	٢٨٢,٤١٥	٥٣٩,٣٧٥	٤٩١,٦٨٧	٤٤٥,٩٠٣	٤٠٤,٨٣٧	٣٦٤,٥١٨	٣١٨,٥٦٦			إجمالي الخدمات الإنتاجية
(١٩.١)	(١٠.٢)	(٩.٧)	(١٠.٣)	(١٠.١)	(١١.١)	(١٤.٤)	(١٣.٩)			
٤٣,٧٥٠	٣٧,٥٧٩	٧٦,١٣٢	٦٧,٢١٢	٦٠,٥١٣	٥٣,٣٥١	٤٧,٤٠٠	٤٠,٩٦٢			النقل والتخزين
٢٤,٠٨٧	٢٢,٠٣٩	٤٤,٨٣٧	٤١,١٦٠	٣٨,٦٧٠	٣٧,٣٠١	٣٤,٨١٨	٣١,١٨٥			الإتصالات
٢٠,٨٧٢	١٨,٣٤٨	٣٧,٢٣٦	٣٢,٣٩٦	٣١,٢٠٣	٢٩,٣١١	٢٥,٨٠٣	٢٦,٨٢٦			قناة السويس
(١٣.٨)	(١٧.٦)	(١٤.٩)	(٣.٨)	(٦.٥)	(١٣.٦)	(٣.٨)-	(٦.٦)-			
١٣٤,٠٣٢	١١٥,٨٥٦	٢٠٩,٠٩٦	١٨٣,٨٣١	١٦٦,٣٣٠	١٥٠,٦٥٨	١٣٣,٧٧٤	١١٣,٣٩٨			تجارة الجملة و التجزئة
٣٧,٦٥٨	٣٢,٦٧٠	٦١,٩٠٧	٥٤,٨١٤	٤٩,٧٤١	٤٤,٨٣٤	٤١,١٧٤	٣٦,١٢٥			الوساطة المالية و الأنشطة المساعدة
٣٨,٦١٥	٣٣,١٩٥	٦٧,٦٩٨	٥٩,٥١٣	٥٣,٦٦٣	٤٧,٦٢٧	٤١,٥٢١	٣٥,٦٨٩			التأمين و التأمينات الإجتماعية
٣٧,٢٤٠	٢٢,٧٢٧	٤٢,٤٦٩	٥٢,٧٦١	٤٥,٧٨٣	٤١,٧٥٥	٤٠,٠٢٨	٣٤,٣٨٢			المطاعم والفنادق
(٦٣.٩)	(١٨.٧)-	(١٩.٥)-	(١٥.٢)	(٩.٦)	(٤.٣)	(١٦.٤)	(٦.٠)			
١٩٠,٧٨٢	١٦٠,١٥٨	٣٣٢,٥٥٧	٢٨٦,٤١٤	٢٥٣,٧٥٣	٢٢٢,٩١٢	١٩٤,١٧٠	١٦٧,٤٨٨			إجمالي الخدمات الإجتماعية
(١٩.١)	(١٨.٢)	(١٦.١)	(١٢.٩)	(١٣.٨)	(١٤.٨)	(١٥.٩)	(٢٠.٥)			
٢٦,٨٢٥	٢٢,٩٩٧	٥١,٢٥١	٤٣,٤٧٤	٣٨,٠٣٥	٣٤,٠٦٦	٣٠,٢٦٢	٢٦,٥٧٥			الأنشطة العقارية
١١٨,٤٣٢	٩٧,٩٥٥	٢٠٢,٩٤٩	١٧٤,٧١٣	١٥٣,٩٨٤	١٣٣,٦٨٨	١١٤,٩٤٤	٩٨,٥٧٥			الحكومة العامة
١١,٧٩١	١٠,٢٠٣	٢٠,٦٨٤	١٧,٩٥٠	١٦,٢٢٩	١٤,٥٥٨	١٢,٨٢٨	١١,١٣٣			خدمات التعليم
١٤,٠٢٨	١٢,٠٨٧	٢٣,٥٦٨	٢٠,٦١٠	١٨,٥٦٠	١٦,٥٩٥	١٤,٧٩٧	١٢,٩٧١			الصحة
١٩,٧٠٦	١٦,٩١٦	٣٤,١٠٥	٢٩,٦٦٧	٢٦,٩٤٥	٢٤,٠٠٥	٢١,٣٣٩	١٨,٢٣٤			الخدمات الأخرى <sup>٢/</sup>

المصدر: وزارة التخطيط والمتابعة والإصلاح الإدارى.

( ) معدل النمو عن الفترة المقابلة فى العام السابق.

# بيان معدل.

\* بيان مبدئى، وقابل للتعديل.

١/ قامت وزارة التخطيط والمتابعة والإصلاح الإدارى بمراجعة بيانات الناتج المحلي الإجمالي لعام ٢٠١٤/١٣ على أساس ربع سنوى.

٢/ يشمل الصرف الصحى والمعلومات والتسويات.

جدول (٣): إجمالي الإستثمارات موزعة بحسب القطاعات الاقتصادية

(يوليو - ديسمبر ٢٠١٤/٢٠١٥)\*<sup>١/</sup>

(مليون جنيه)

قطاع حكومي	هينات اقتصادية	قطاع أعمال عام	قطاع خاص	إجمالي	نسبة الى إجمالي الإستثمارات (%)
الإجمالي العام	١٧٣٨٣	١٢٢٠٨	٩٩٧٨٣	١٤٢٠٤٠	١٠٠
القطاع السلعي	٣٣٧٤	١١٥٨	٥٣٦٧٧	٦٨٣٦١	٤٨.١
الزراعة والرى والصيد	٢١٧٣	٢٢	٣٦٦١	٥٨٥٦	٤.١
البترول الخام والتعدين والغاز الطبيعي <sup>٢/</sup>	-	٤	٣١٢٨٣	٣٢٩٣٨	٢٣.٢
الصناعات التحويلية والمنتجات البترولية	٣٧	٣.٧	١٦٧٣٣	٢٠٤٠٣	١٤.٤
الكهرباء والمياه	١١٥٠	١١٢٤	-	٧٥٢٠	٥.٣
التشييد والبناء	١٤	-	١٢٥٠	١٦٤٤	١.٢
الخدمات الإنتاجية	٢٨٥٧	٨١١٦	٢٣١٦٤	٣٦٥٩٩	٢٥.٨
النقل والاتصالات <sup>٣/</sup>	٢٨٣٩	٨٠٨٩	١٤٥٤٤	٢٧٣٦٣	١٩.٣
تجارة الجملة والتجزئة	-	٢١	٧١٢٠	٧٢٠٠	٥.١
الخدمات المالية، التأمين والضمان الإجتماعى	٨	-	٣٩٢	٤٠٠	٠.٣
السباحة	١٠	٦	١٥٠٠	١٦٣٦	١.٢
الخدمات الإجتماعية	١١١٥٣	٢٩٣٥	٢٢٩٤١	٣٧٠٨٠	٢٦.١
الإسكان والأنشطة العقارية	٣٠٦٩	١١١	١٥٦٣٧	١٨٨١٧	١٣.٢
الخدمات التعليمية	١٣٩٠	٥٥	٢٧٠٥	٤١٥٠	٢.٩
الخدمات الصحية	١١٣٤	٦٢	٢١٩٨	٣٣٩٤	٢.٤
خدمات أخرى <sup>٤/</sup>	٥٥٦٠	٢٧٠٦	٢٤٠١	١٠٧١٩	٧.٥

ملاحظات: الرقم القياسى للإنتاج للقطاعات الاقتصادية الرئيسية (٢٠٠٢ = ١٠٠)

	٢٠١٤/٢٠١٣			٢٠١٥/٢٠١٤		
	أكتوبر- ديسمبر	يناير- مارس	ابريل- يونيو	يوليو- سبتمبر	أكتوبر- ديسمبر	يناير- مارس
الرقم القياسى العام للإنتاج	١٤٢.٨	١٨٠.٣	١٨٧.٤	١٧٣.٤	١٦٧.٢	١٧٨.٩
الصناعات التحويلية <sup>٥/</sup>	١٣٥.٢	١٦٨.٥	١٩٦.٩	١٧٠.٠	١٦٢.٩	١٧٥.٣
منتجات بترول	١٥٣.٣	١٥٩.٣	١٦٧.١	١٦٢.٩	١٥٦.٢	١٦٥.٥
غاز طبيعى	١٧٨.٥	١٩١.١	١٨١.٢	١٨٣.٨	١٧٢.٢	١٧٨.٧
الكهرباء	١٨٩.٠	٢٠٥.١	٢١٨.٦	١٩٩.٣	١٩٣.١	٢٠٣.٢
التشييد والبناء	١٨١.٢	٢١٦.٥	١٦١.٧	٢٠٧.٠	١٥٥.٥	١٨١.٨
النقل <sup>٦/</sup>	٦٣.٥	٧١.٧	٨١.٣	٦٨.٩	٧٨.٨	٧٧.٨
قناة السويس <sup>٧/</sup>	٢٥٥.٢	٢٧٢.٨	٢٨٥.٤	٢٨٣.٧	٢٥٩.٥	٢٧٥.٨
السباحة	١٤٢.٥	٢٥٨.٧	٢٥١.٦	٢١٩.٢	٢٣٣.٧	٢٤٧.٦

المصدر: وزارة التخطيط والمتابعة والإصلاح الإدارى.

\* بيان مبدئى.

-- بيان غير متاح.

١/ لا يشمل المعلومات والتغير فى المخزون.

٢/ يشمل البترول الخام، الغاز الطبيعى واستخراجات أخرى.

٣/ يشمل قناة السويس والمعلومات.

٤/ يشمل الصرف الصحي والتسويات واحلال وصيانة الأصول.

٥/ تمت مراجعة البيانات الخاصة بمؤشر الصناعات التحويلية و التشييد و البناء خلال الفترة من مارس ٢٠١٤ حتى مارس ٢٠١٥.

٦/ لا يتضمن قناة السويس.

٧/ على أساس قيمة متحصلات قناة السويس بالدولار الأمريكى.

# القسم الثالث

## الأسعار المحلية

معدلات التضخم السنوية فى الأرقام القياسية للأسعار المحلية-----	١٧	جدول (٤)
معدلات التضخم السنوية لأسعار المستهلكين-----	١٨	جدول (٥)
معدل التضخم السنوى لأسعار المنتجين طبقاً للنشاط الأقتصادى-----	١٩	جدول (٦)
معدل التضخم السنوى لأسعار المنتجين طبقاً للإستخدام النهائى-----	٢٠	جدول (٧)
معدل التضخم السنوى لأسعار المنتجين طبقاً لدرجة التصنيع-----	٢٠	جدول (٨)
تطور أسعار الصرف-----	٢١	جدول (٩)

جدول (٤): معدلات التضخم السنوية فى الأرقام القياسية للأسعار المحلية : ١/٢/١٣

بيان ملخص

٢٠١٢ - ٢٠١٥

٢٠١٥				٢٠١٤				٢٠١٣				٢٠١٢				
الرقم القياسى لأسعار المنتجين	معدل التضخم الأساسى	الرقم القياسى لأسعار المستهلكين		الرقم القياسى لأسعار المنتجين	معدل التضخم الأساسى	الرقم القياسى لأسعار المستهلكين		الرقم القياسى لأسعار المنتجين	معدل التضخم الأساسى	الرقم القياسى لأسعار المستهلكين		الرقم القياسى لأسعار المنتجين	معدل التضخم الأساسى	الرقم القياسى لأسعار المستهلكين		
		حضر الجمهورية	إجمالى الجمهورية			حضر الجمهورية	إجمالى الجمهورية			حضر الجمهورية	إجمالى الجمهورية			حضر الجمهورية	إجمالى الجمهورية	
٥,٣-	٧,١٠	٩,٤	٩,٧	٨,٧	١١,٧	١٢,٢	١١,٤	٠,٥-	٥,٢	٦,٦	٦,٣	٧,٤	٦,٩	٩,٢	٨,٦	يناير
٢,٧-	٧,١٥	١٠,٧	١٠,٦	٦,٢	٩,٧	١٠,٢	٩,٨	٠,٨-	٧,٧	٨,٧	٨,٢	٨,٨	٧,٣	٩,٩	٩,٢	فبراير
٣,٣-	٧,٢١	١١,٨	١١,٥	٧,٦	٩,٩	١٠,٢	٩,٨	٣,٠-	٧,٠	٨,٢	٧,٦	٥,٤	٨,٧	٩,٥	٩,٠	مارس
	٧,١٩	١١,٠	١١,٠	٥,٦	٩,١	٩,١	٨,٩	١,٧-	٧,٥	٨,٨	٨,١	٢,٩	٨,٤	٩,٣	٨,٨	ابريل
				٦,٤	٨,٩	٨,٣	٨,٢	٠,٤-	٨,٠	٩,٠	٨,٢	٢,٨	٧,٢	٨,٦	٨,٣	مايو
				٤,٣	٨,٨	٨,٢	٨,٢	٨,٤	٨,٦	١٠,٩	٩,٨	٣,٧-	٧,٠	٧,٤	٧,٣	يونيو
				٥,٧	٩,٦	١١,١	١١,٠	٨,٩	٩,١	١١,٥	١٠,٣	٢,١-	٦,٣	٦,٣	٦,٤	يوليو
				٤,٤	١٠,١	١١,٤	١١,٥	٤,٨	٩,٠	١٠,٩	٩,٧	٢,٣	٥,٣	٦,٣	٦,٥	أغسطس
				٤,٠	٩,١	١١,١	١١,١	١,٦	١١,٢	١١,١	١٠,١	٤,٥	٣,٨	٦,٣	٦,٢	سبتمبر
				٢,٧	٨,٥	١١,٥	١١,٨	٥,١	١١,١	١١,٥	١٠,٥	٤,٠	٤,٦	٧,٠	٦,٧	أكتوبر
				٠,٣	٧,٨	٨,٥	٩,١	٩,٨	١١,٩٥	١٤,٢	١٣,٠	١,٦-	٤,٢	٤,١	٤,٣	نوفمبر
				٣,٢-	٧,٧٠	٩,٨٠	١٠,١٠	٩,١٠	١١,٩١	١٢,٥	١١,٧	٠,٤-	٤,٤	٤,٧	٤,٧	ديسمبر

المصدر: الجهاز المركزى للتعبئة العامة والإحصاء.

١/ قام الجهاز المركزى للتعبئة العامة والإحصاء بإستحداث سلسلة جديدة للأرقام القياسية لأسعار المستهلكين بدءاً من أغسطس ٢٠٠٩ ، وذلك بإستخدام شهر يناير ٢٠١٠ كشهر أساس للسلسلة الجديدة، بالإضافة إلى إستخدام أوزان جديدة للمجموعات السلعية الرئيسية مستخرجة فى ضوء نتائج بحث الدخل والإنفاق والإستهلاك لعام ٢٠٠٨/٢٠٠٩. هذا، وتجدر الإشارة إلى أن سلسلة أسعار المستهلكين ما قبل أغسطس ٢٠٠٩ مبنية على أساس شهر يناير ٢٠٠٧ ، كما إعتمدت الأوزان السابقة على بحث الدخل والإنفاق والإستهلاك للعام المالى ٢٠٠٤/٢٠٠٥ .

٢/ قام الجهاز المركزى للتعبئة العامة والإحصاء بإصدار رقم قياسى لأسعار المنتجين بدءاً من سبتمبر ٢٠٠٧ ، وذلك بإستخدام أسعار السلع والخدمات للسنة المالية (٢٠٠٤-٢٠٠٥) كفترة أساس لسلسلة الأرقام القياسية، كما تم إستخراج الأوزان بإستخدام متوسط عامى (٢٠٠٢-٢٠٠٣ ، ٢٠٠٣-٢٠٠٤) للقيم الإجمالية للإنتاج الصناعى والزراعى والخدمى. وجدير بالذكر أن السلسلة الزمنية لمعدلات التضخم لأسعار المنتجين للفترة ما قبل سبتمبر ٢٠٠٧ غير متاحة بعد.

٣/ قام البنك المركزى المصرى بإصدار مؤشر التضخم الأساسى (Core Inflation) ، وهو مشتق من الرقم القياسى العام لأسعار المستهلكين مستبعداً منه بعض السلع التى تتحدد أسعارها إدارياً (وتتمثل ١٩,٤% من السلة السلعية للمستهلكين)، بالإضافة إلى بعض السلع التى تتأثر بصدمات مؤقتة من جانب العرض (الخضراوات والفاكهة وتمثل ٨,٨% من السلة السلعية للمستهلكين).

شكل ( ٧ ) : تطور معدلات التضخم السنوية ( أبريل ٢٠١١ - أبريل ٢٠١٥ )

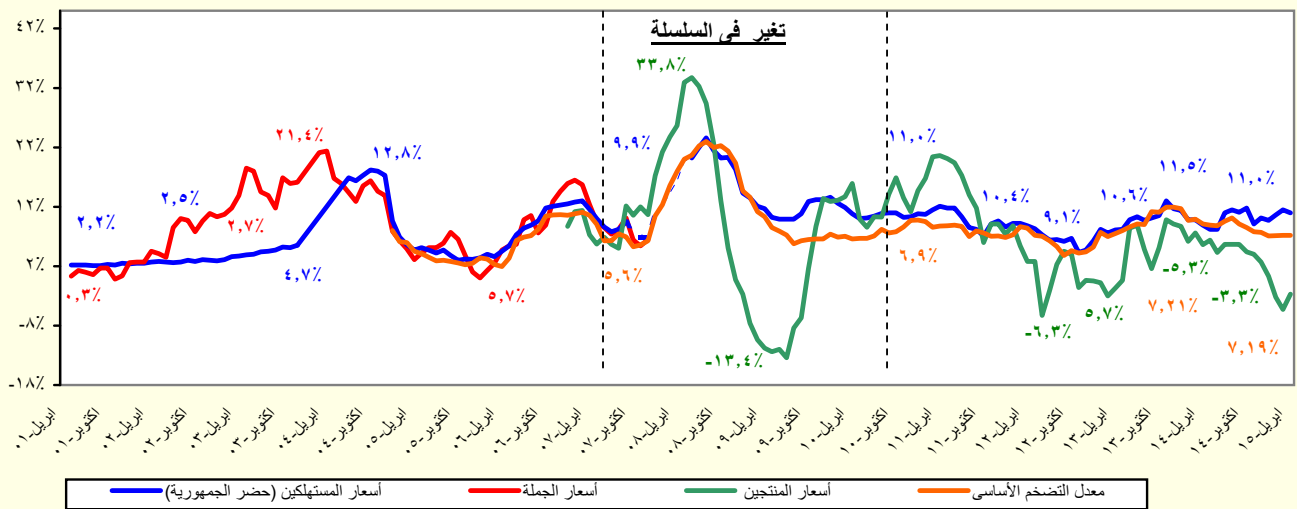

المصدر: الجهاز المركزى للتعبئة العامة والإحصاء.

جدول (٥): معدل التضخم السنوى لأسعار المستهلكين<sup>١</sup>  
(نسبة التغير)

بيان ربع سنوي <sup>٢</sup>					بيان شهري <sup>٣</sup>				
يناير -مارس ٢٠١٤	يوليو-سبتمبر ٢٠١٤	أكتوبر -ديسمبر ٢٠١٤	يناير -مارس ٢٠١٥		ابريل-١٥	مارس-١٥	فبراير-١٥	يناير-١٥	ابريل-١٤
١٠,٣	١١,٢	١٠,٣	١١,٥	١١,٠	٨,٩	٩,٧	١٠,٦	١١,٥	١١,٠
معدل التضخم لأسعار المستهلكين									
١٦,٦	١١,٩	٩,٠	٩,٢	٩,٨	١٣,٤	٥,٨	٨,٠	٩,٢	٩,٨
الطعام والشراب									
٥,٦	٢٥,٤	٢٩,٩	٣٣,٧	٣٣,٧	٨,٢	٢٩,٩	٣٣,٧	٣٣,٧	٣٣,٧
السجائر و الدخان									
٢,٣	٣,٧	٣,١	٧,٥	٨,١	٠,٨	٢,٥	٧,٥	٧,٥	٨,١
الملابس والاقمشة و أغطية القدم									
١,٣	٦,٦	٤,٢	١٣,٤	٧,٦	٠,٩	٩,٣	١٠,٣	١٣,٤	٧,٦
المسكن والمياه و الكهرباء و الوقود									
١١,٧	٨,٥	٥,٥	٤,٥	٣,٤	١١,٩	٥,٤	٥,٠	٤,٥	٣,٤
الاثاث و المعدات المنزلية و الصيانة									
١٠,٧	١٣,٦	١٤,٣	٢,٠	٢,٠	١٢,٠	١٤,٢	٢,٠	٢,٠	٢,٠
الرعاية الصحية									
٦,٣	٢٦,٠	٢١,٩	٢٢,٠	٢١,٥	٧,٢	٢٢,٠	٢٢,٠	٢٢,٠	٢١,٥
النقل والمواصلات									
١,٣	١,٥	١,٥	٠,٢-	٠,٢-	١,٦	٠,٢-	٠,٢-	٠,٢-	٠,٢-
الاتصالات السلكية واللا سلكية									
١٢,٩	١٦,٨	١١,٥	١٥,٢	١٤,٨	١٤,٩	١٧,١	١٥,٧	١٥,٢	١٤,٨
الثقافة والترفيه									
٣,٧	٣,٧	٢٤,٧	٢٤,٧	٢٤,٧	٣,٨	٢٤,٧	٢٤,٧	٢٤,٧	٢٤,٧
التعليم									
١١,٨	١٤,٦	١٤,٩	١٦,٢	١٦,٧	٧,٣	١٥,١	١٥,٩	١٦,٢	١٦,٧
المطاعم و الفنادق									
٠,٤	٤,٠	٥,٢	٤,٥	٥,٠	٠,١	٦,١	٤,٩	٤,٥	٥,٠
خدمات متنوعة									

المصدر: الجهاز المركزى للتعبئة العامة والإحصاء.

١/ في حضر الجمهورية.

٢/ التغير فى الرقم القياسى عن الفترة المقابلة فى العام السابق. بدءاً من الفترة يوليو-سبتمبر ٢٠١٠ تعكس البيانات السلسلة الجديدة لأسعار المستهلكين والتي تستخدم شهر يناير ٢٠١٠ كشهر أساس، بالإضافة إلى إستخدام أوزان جديدة للمجموعات السلعية الرئيسية مستخرجة فى ضوء نتائج بحث الدخل والإنفاق والإستهلاك لعام ٢٠٠٨/٢٠٠٩.

٣/ التغير فى الرقم القياسى عن الشهر المقابل فى العام السابق . بدءاً من يناير ٢٠٠٩ تعكس البيانات السلسلة الجديدة لأسعار المستهلكين والتي تستخدم شهر يناير ٢٠١٠ كشهر أساس.

جدول (٦): معدل التضخم السنوى لأسعار المنتجين طبقاً للنشاط الإقتصادي<sup>١/</sup>  
(نسبة التغير)

	بيان ربع سنوي <sup>٢/</sup>					بيان شهري <sup>٣/</sup>				
	يناير- مارس ٢٠١٤	يوليو-سبتمبر ٢٠١٤	اكتوبر-ديسمبر ٢٠١٤	يناير- مارس ٢٠١٥	مارس- ١٤	ديسمبر- ١٤	يناير- ١٥	فبراير- ١٥	مارس- ١٥	
معدل التضخم لأسعار المنتجين	٧,٥	٤,٧	-٠,١	٣,٨-	٧,٦	٣,٢-	٥,٣-	٢,٧-	٣,٣-	
الزراعة وإستغلال الغابات وصيد الأسماك	١٨,٨	٣,١	١,٧	٠,٩	١٦,٦	٠,٨	٠,٥-	٢,٢	١,٠	
المحاصيل ومنتجات الصيد وأنشطة الخدمات ذات الصلة	١٩,٩	٢,١	١,٠	٠,٠	١٧,٥	٠,٢	١,٤-	١,٣	٠,١	
صيد الاسماك وتربية الأحياء المائية	٦,١	١٧,٢	١٠,٨	١٣,١	٦,١	٨,٥	١١,٩	١٣,٩	١٣,٥	
التعدين وإستغلال المحاجر	٣,١-	٦,٩-	٢٦,٥-	٤٣,٣-	٠,٢-	٣٨,٣-	٤٨,٦-	٣٩,٨-	٤١,٣-	
إستخراج البترول الخام والغاز الطبيعي	٢,٩-	٦,٧-	٢٦,٦-	٤٣,٨-	٠,١	٣٨,٧-	٤٩,٣-	٤٠,٤-	٤١,٨-	
التعدين وإستغلال المحاجر الأخرى	١٥,٥-	١٤,١-	١٦,٣-	٠,١-	١٥,٨-	١٦,٢-	٠,١-	٠,١-	٠,٠	
الصناعات التحويلية	٥,٥	١٠,٦	١٠,١	٩,٥	٥,٥	٩,٥	٩,٩	٩,٤	٩,١	
صناعة المنتجات الغذائية	٧,٧	٥,٢	٣,٥	٢,٨	٨,٢	٢,٨	٣,٣	٢,٢	٢,٩	
صناعة المشروبات	١٨,٨	٠,٤	٠,٤	٠,٥	١٨,٨	٠,٤	٠,٥	٠,٥	٠,٥	
صناعة منتجات التبغ	٨,١	٨,٠	١٠,٠	٨,٠	١٢,٠	١٠,٠	١٠,٠	١٠,٠	٤,٢	
صناعة الغزل و النسيج	٠,٩	١,٤	٠,٦	٠,٧	٠,٩	٠,٦	٠,٧	٠,٧	٠,٧	
صناعة الملابس الجاهزة	١٠,٢	١١,٥	٤,٠	١,٩	١٠,٢	٤,٢	١,٩	١,٩	١,٩	
صناعة الجلد ومنتجاته	٠,٠	٠,٠	٠,٠	٠,٠	٠,٠	٠,٠	٠,٠	٠,٠	٠,٠	
صناعة الخشب ومنتجاته	٣٣,٤	٩,٤	٧,٨	٥,٠	٣٥,٨	٧,٤	٥,٦	٦,٢	٣,٤	
صناعة الورق ومنتجاته	١,٥	٢,٣	٤,٤	٣,٩	١,٥	٤,٤	٣,٩	٣,٩	٣,٩	
الطباعة واستنساخ و سائط الإعلام المسجلة	٠,٠	٠,٠	٠,٠	١٨,٣	٠,٠	٠,٠	١٨,٣	١٨,٣	١٨,٣	
صناعة فحم الكوك و المنتجات النفطية	٠,٩	٤٠,٤	٤٠,٤	٤٠,٤	٠,٩	٤٠,٤	٤٠,٥	٤٠,٥	٤٠,٤	
صناعة المواد و المنتجات الكيماوية	١,٤	٠,٩	٢,٣	٨,٢	١,١	٢,٣	٨,٢	٨,٢	٨,٢	
صناعة المستحضرات الصيدلانية و الكيماوية والدوائية	٠,١-	٠,٥-	٠,٢	٠,٧	٠,١-	٠,٢	٠,٧	٠,٧	٠,٧	
و منتجات النباتات الطبية	١٧,٢	٨,١	٣,٢	١,٧-	١٩,٠	٠,٨-	١,٣	٢,٠-	٤,٣-	
صناعة منتجات المطاط واللدائن	٩,١	١٥,٧	١٣,٠	١٠,٩	٧,٤	١٢,٩	١٣,٤	١٢,٩	٦,٦	
صناعة منتجات المعادن اللافلزية الأخرى	٥,١	١,٧	١,٢	٢,٠-	٣,٧	٠,٨-	٢,٢-	٢,٦-	١,٢-	
صناعة الفلزات القاعدية	٣١,٨	٣,٦	٦,٨	٥,٦	٣١,٨	٧,٣	٥,٧	٥,٤	٥,٥	
صناعة منتجات المعادن المشكلة عدا الماكينات و المعدات	٢,٧-	٤,٣-	٨,٢-	٣,١-	٢,٧-	٨,٢-	٣,١-	٣,١-	٣,١-	
صناعة الحاسبات و المنتجات الإلكترونية	٥,٢	١,٨	٢,٣	٠,٨	٥,٢	٢,٤	٠,٨	٠,٨	٠,٨	
والبصريات ومكوناتها وصناعة الأجهزة الطبية	١١,١	٧,٤	٥,٢	٣,١	١١,١	٥,٢	٣,١	٣,١	٣,١	
صناعة الأجهزة الكهربائية	٠,٠	٠,٠	٠,٠	٠,٠	٠,٠	٠,٠	٠,٠	٠,٠	٠,٠	
صناعة الآلات و المعدات الغير مصنفة فى موضع آخر	٠,٠	٠,٠	٠,٠	٠,٠	٠,٠	٠,٠	٠,٠	٠,٠	٠,٠	
صناعة المركبات ذات المحركات	٠,٠	٠,٠	٠,٠	٠,٠	٠,٠	٠,٠	٠,٠	٠,٠	٠,٠	
صناعة معدات النقل الأخرى	٠,٣	٠,٣	٠,٢	٠,٢	٠,٣	٠,٢	٠,٢	٠,٢	٠,٢	
صناعة الأثاث و المنتجات الخشبية	١٤,٧-	٠,٣-	١,٢-	٠,١-	١٢,٠-	١,٦	٣,٠	١,٧	٤,٨-	
صناعات تحويلية اخرى	٠,٠	٦١,٨	٦١,٨	٦١,٨	٠,٠	٦١,٨	٦١,٨	٦١,٨	٦١,٨	
إمدادات الكهرباء والغاز والبخار وإمدادات التدفئة	١٢,١	١٤,٤	٧,٣	١٣,١	١٢,١	٩,٧	١٢,٠	١٢,٠	١٥,٢	
أنشطة الإمداد المائى وشبكات الصرف الصحى وإدارة معالجة النفايات	٢٨,٢	٣٣,٥	١٢,٥	١٩,٣	٢٨,٢	١٢,٥	١٧,٢	١٧,٢	٢٣,٦	
تجميع وتنقية وتوزيع المياح	٠,٠	٠,٠	٢,٣	٧,٠	٠,٠	٧,٠	٧,٠	٧,٠	٧,٠	
جمع ومعالجة وتدوير المخلفات والنفايات	٥,٥	٧,٠	١٤,٧	١٩,١	٥,٥	١٤,٧	١٩,١	١٩,١	١٩,١	
النقل والتخزين	٠,٧	١١,١	١٠,٤	١٠,٤	٠,٧	١٠,٤	١٠,٤	١٠,٤	١٠,٤	
النقل البرى	٠,٠	٠,٠	٠,٠	٠,٠	٠,٠	٠,٠	٠,٠	٠,٠	٠,٠	
النقل عبر الماء	٦,٣	٦,٣	١٥,٤	٢٠,٥	٦,٣	١٥,٤	٢٠,٥	٢٠,٥	٢٠,٥	
النقل الجوى	٠,٠	٠,٠	٠,٠	٠,٠	٠,٠	٠,٠	٠,٠	٠,٠	٠,٠	
البريد و أنشطة الخدمات البريدية	٠,٩	٢,٣	٣,٣	١,٥	٠,٩	١,٤	١,٥	١,٥	١,٥	
أنشطة خدمات الغذاء والإقامة	١,٠-	١٠,٠-	٧,٨-	٩,٣-	١,٠-	١١,١-	٩,٣-	٩,٣-	٩,٣-	
أنشطة الإقامة	٣,٨	٢٠,٤	١٩,٥	١٦,٧	٣,٨	١٩,٥	١٦,٧	١٦,٧	١٦,٧	
أنشطة خدمات الغذاء والمشروبات	٠,٠	٠,٠	٠,٠	٠,٠	٠,٠	٠,٠	٠,٠	٠,٠	٠,٠	
أنشطة المعلومات والاتصالات										

المصدر: الجهاز المركزى للتعبئة العامة والإحصاء.

١ / قام الجهاز المركزى للتعبئة العامة والإحصاء بإصدار رقم قياسى لأسعار المنتجين بدءاً من سبتمبر ٢٠٠٧ ، وذلك باستخدام أسعار السلع والخدمات للسنة المالية (٢٠٠٤-٢٠٠٥) كفترة أساس لسلسلة الأرقام القياسية، كما تم إستخراج الأوزان باستخدام متوسط عامى (٢٠٠٢-٢٠٠٣ ، ٢٠٠٣-٢٠٠٤) للقيم الإجمالية للإنتاج الصناعى والزراعى والخدمى.

٢/ التغير فى الرقم القياسى عن الفترة المقابلة فى العام السابق.

٣/ التغير فى الرقم القياسى عن الشهر المقابل فى العام السابق .

جدول (٧): معدل التضخم السنوى لأسعار المنتجين طبقاً للإستخدام النهائى<sup>١/</sup>

بيان ربع سنوي <sup>١/٢</sup>					بيان شهري <sup>١/٣</sup>				
يناير- مارس ٢٠١٤	يوليو-سبتمبر ٢٠١٤	أكتوبر -ديسمبر ٢٠١٤	يناير- مارس ٢٠١٥	مارس- ١٤	ديسمبر- ١٤	يناير- ١٥	فبراير- ١٥	مارس- ١٥	
٧,٥	٤,٧	-٠,١	-٣,٨	٧,٦	-٣,٢	-٥,٣	-٢,٧	-٣,٣	معدل التضخم لأسعار المنتجين
١٨,٨	١٣,٥	٤٠,٤	٤٠,٤	٠,٩	٤٠,٤	٤٠,٥	٤٠,٥	٤٠,٤	مواد الوقود
١٩,٩	٢,٧	-٢١,٦	-٣٦,٣	٠,٤	-٣٢,٢	-٤٠,٨	-٣٣,٠	-٣٥,٢	المواد الخام
٦,١	١,٦	٢,٩	٢,١	٥,٠	١,٩	٢,٦	٢,٢	١,٦	السلع الوسيطة
-٣,١	٦,٩	١,٧	٠,٩	١٦,٨	٠,٨	-٠,٤	١,٧	١,٤	السلع الإستهلاكية غير المعمرة
-٢,٩	-٠,٣	٠,٧	١,٠	٢,٩	٠,٧	١,٠	١,٠	١,٠	السلع الإستهلاكية المعمرة
-١٥,٥	١,٠	٠,٨	٠,٧	١,٣	٠,٨	٠,٧	٠,٧	٠,٧	السلع الإستثمارية

جدول (٨): معدل التضخم السنوى لأسعار المنتجين طبقاً لدرجة التصنيع<sup>١/</sup>

بيان ربع سنوي <sup>١/٢</sup>					بيان شهري <sup>١/٣</sup>				
يناير- مارس ٢٠١٤	يوليو-سبتمبر ٢٠١٤	أكتوبر -ديسمبر ٢٠١٤	يناير- مارس ٢٠١٥	مارس- ١٤	ديسمبر- ١٤	يناير- ١٥	فبراير- ١٥	مارس- ١٥	
٧,٥	٤,٧	-٠,١	-٣,٨	٧,٦	-٣,٢	-٥,٣	-٢,٧	-٣,٣	معدل التضخم لأسعار المنتجين
-٢,٤	٦,٣	-١٣,٤	-٢٨,٦	٠,٣	-٢٤,٤	-٣٣,٥	-٢٥,٥	-٢٦,٧	مواد الوقود
٢,٧	٢,٧	٤٠,٦	٤٠,٦	٢,٧	٤٠,٦	٤٠,٦	٤٠,٦	٤٠,٦	القطن
١٨,٦	٥,٧	٠,٧	٠,٠	١٦,٤	-٠,٢	-١,٤	١,٣	٠,١	المواد الخام
٥,٤	٤,٢	١,٨	١,٠	٥,٩	١,٢	١,٥	٠,٥	١,٠	السلع النصف مصنعة
٦,٠	٢,٨	٣,٧	٣,٣	٥,٧	٣,١	٣,٧	٣,٤	٢,٨	السلع تامة الصنع

المصدر: الجهاز المركزى للتعبئة العامة والإحصاء.

١/ قام الجهاز المركزى للتعبئة العامة والإحصاء بإصدار رقم قياسي لأسعار المنتجين بدءاً من سبتمبر ٢٠٠٧ ، وذلك باستخدام أسعار السلع والخدمات للسنة المالية (٢٠٠٤-٢٠٠٥) كفترة أساس لسلسلة الأرقام القياسية، كما تم إستخراج الأوزان باستخدام متوسط عامى (٢٠٠٢-٢٠٠٣ ، ٢٠٠٣-٢٠٠٤) للقيم الإجمالية للإنتاج الصناعى والزراعى والخدمى.

٢/ التغير فى الرقم القياسى عن الفترة المقابلة فى العام السابق.

٣/ التغير فى الرقم القياسى عن الشهر المقابل فى العام السابق .



جدول (٩): تطور أسعار الصرف

السوق العالمي		السوق المحلي		متوسط سنوي <sup>٢/</sup>
(دولار أمريكي / وحدة من العملة)		(جنيه مصري / وحدة من العملة) <sup>١/</sup>		
جنيه إسترليني	يورو	يورو	جنيه إسترليني	
١.٨٣٣	١.٢٤٤	٧.٧٠١	١١.٣٤٨	٢٠٠٤
١.٨٢١	١.٢٤٦	٧.٢٢٦	١٠.٥٦٩	٢٠٠٥
١.٨٤٣	١.٢٥٦	٧.٢٥٥	١٠.٦٤٨	٢٠٠٦
٢.٠٠٢	١.٣٧٠	٧.٨٣٦	١١.٤٤٨	٢٠٠٧
١.٨٥٥	١.٤٧١	٨.٠٧٨	١٠.١٨٦	٢٠٠٨
١.٥٦٥	١.٣٩٤	٧.٨٠٤	٨.٧٦٤	٢٠٠٩
١.٥٤٦	١.٣٢٩	٧.٥٤١	٨.٧٨٣	٢٠١٠
١.٦٠٤	١.٣٩٣	٨.٢٧٧	٩.٥٣٥	٢٠١١
١.٥٨٥	١.٢٨٦	٧.٨٠١	٩.٦١٤	٢٠١٢
١.٥٦٤	١.٣٢٨	٩.١٢٦	١٠.٧٤٩	٢٠١٣
١.٦٤٨	١.٣٢٩	٩.٤١٣	١١.٦٧٢	٢٠١٤
متوسط شهري				
١.٥١٨	١.٣٠٨	٩.١٦٤	١٠.٦٣٨	يوليو-١٣
١.٥٤٩	١.٣٣٢	٩.٣٠٨	١٠.٨٢١	أغسطس-١٣
١.٥٨٤	١.٣٣٥	٩.٢١٧	١٠.٩٣٩	سبتمبر-١٣
١.٦٠٩	١.٣٦٤	٩.٣٩٧	١١.٠٩١	أكتوبر-١٣
١.٦٠٩	١.٣٥٠	٩.٢٩٨	١١.٠٨٥	نوفمبر-١٣
١.٦٣٧	١.٣٧٠	٩.٤٤٦	١١.٢٩٢	ديسمبر-١٣
١.٦٤٧	١.٣٦٣	٩.٤٩١	١١.٤٦٦	يناير-١٤
١.٦٥٥	١.٣٦٥	٩.٤٩٩	١١.٥١٩	فبراير-١٤
١.٦٦٣	١.٣٨٣	٩.٦٢٤	١١.٥٧٧	مارس-١٤
١.٦٧٣	١.٣٨١	٩.٦٤٣	١١.٦٨٥	أبريل-١٤
١.٦٨٥	١.٣٧٤	٩.٧٣٠	١١.٩٢٧	مايو-١٤
١.٦٩٠	١.٣٦٠	٩.٧٢٤	١٢.٠٨٦	يونيو-١٤
١.٧٠٨	١.٣٥٥	٩.٦٨٩	١٢.٢١٦	يوليو-١٤
١.٦٧١	١.٣٣٣	٩.٥٣٢	١١.٩٥١	أغسطس-١٤
١.٦٣٢	١.٢٩١	٩.٢٣٥	١١.٦٧٢	سبتمبر-١٤
١.٦٠٨	١.٢٦٧	٩.٠٦٦	١١.٥٠٢	أكتوبر-١٤
١.٥٧٩	١.٢٤٨	٨.٩١٨	١١.٢٨٦	نوفمبر-١٤
١.٥٦٣	١.٢٣٢	٨.٨١٠	١١.١٧٩	ديسمبر-١٤
١.٥١٨	١.١٦٧	٨.٤٥٦	١١.٠٠٧	يناير-١٥
١.٥٣١	١.١٣٥	٨.٦٥٧	١١.٦٧٥	فبراير-١٥
١.٥٠٠	١.٠٨٤	٨.٢٧١	١١.٤٤١	مارس-١٥
١.٤٩٢	١.٠٧٩	٨.٢٢٣	١١.٣٦٨	أبريل-١٥

المصدر : البنك المركزي المصري ، رويترز ، Oanda (www.oanda.com).

١/ متوسط أسعار البيع والشراء. (نقطة المنتصف)

٢/ متوسط ميلادي.

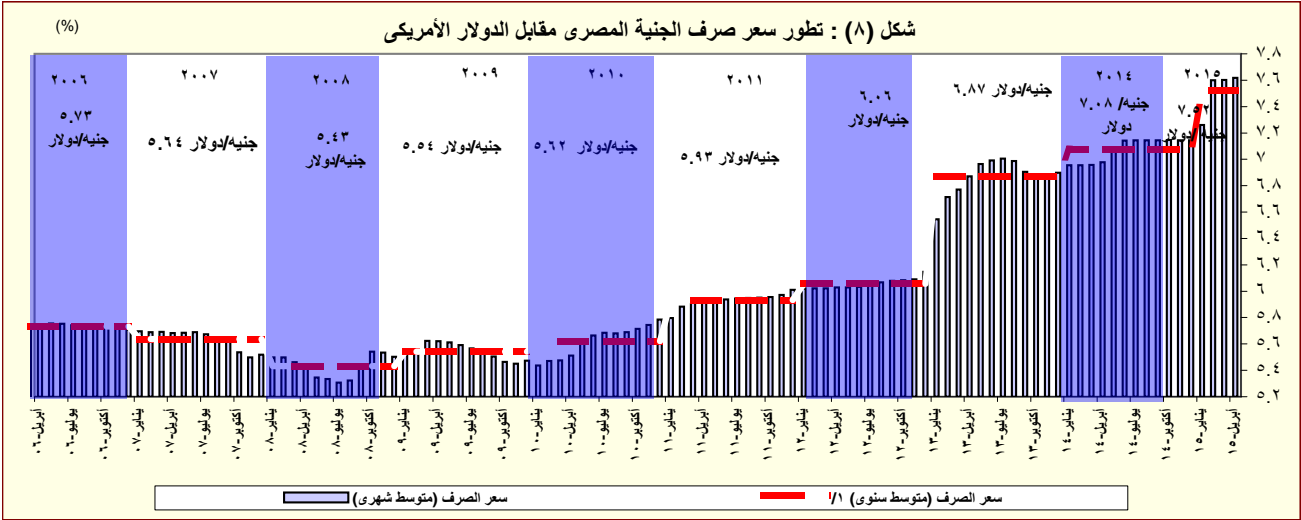

المصدر: البنك المركزي المصري و رويترز.  
١/ متوسط ميلادي.

# القسم الرابع

## مؤشرات المالية العامة

ملخص المعاملات المالية للحكومة-----	٢٥	جدول (١٠)
ملخص المعاملات الرئيسية للموازنة العامة : القطاع الحكومي -----	٢٦-٢٧	جدول (١١)
هيكل الإيرادات العامة (الإيرادات الضريبية)-----	٢٨	جدول (١٢ - أ)
هيكل الإيرادات العامة (الإيرادات غير الضريبية)-----	٢٩	جدول (١٢ - ب)
توزيع المتحصلات الجمركية بحسب التصنيف الوظيفي للواردات -----	٣٠	جدول (١٣)
هيكل المصروفات العامة-----	٣١-٣٢	جدول (١٤)

جدول ( ١٠ ) : ملخص المعاملات المالية للحكومة

(مليون جنيه)

	٢٠١٠/٢٠٠٩		٢٠١١/٢٠١٠		٢٠١٢/٢٠١١		٢٠١٣/٢٠١٢		٢٠١٤/٢٠١٣		٢٠١٥/٢٠١٤	
	قطاع الموازنة <sup>1/</sup>	الحكومة العامة <sup>2/</sup>	قطاع الموازنة <sup>1/</sup>	الحكومة العامة <sup>2/</sup>	قطاع الموازنة <sup>1/</sup>	الحكومة العامة <sup>2/</sup>	قطاع الموازنة <sup>1/</sup>	الحكومة العامة <sup>2/</sup>	قطاع الموازنة <sup>1/</sup>	الحكومة العامة <sup>2/</sup>	قطاع الموازنة <sup>1/</sup>	الحكومة العامة <sup>2/</sup>
إجمالي الإيرادات	٢٦٨,١١٤	٣٠٣,٣٧٤	٢٦٥,٢٨٦	٣٠٢,٠١٠	٣٠٣,٦٢٢	٣٤٨,٨٦٤	٣٥٠,٣٢٢	٤٠٣,٦٣٧	٤٥٦,٧٨٨	٥١٩,٤٤٩	٥٤٨,٦٣٢	
الإيرادات الضريبية	١٧٠,٤٩٤	١٧٠,٤٩٥	١٩٢,٠٧٢	١٩٢,٠٧٣	٢٠٧,٤١٠	٢٠٧,٤٠٩	٢٠١,١١٩	٢٥١,١١٩	٢٦٠,٢٨٩	٢٦٠,٢٨٩	٣٦٤,٢٩٠	
المنح	٤٠,٣٣٣	٤٠,٣٣٢	٢٤,٢٨٧	٢٤,٢٨٧	١٠٠,١٠٤	١٠٠,١٠٤	٥٠,٢٠٨	٥٠,٢٠٨	٩٥,٨٥٦	٩٥,٨٥٦	٢٣,٤٩٢	
إيرادات أخرى	٩٣,٢٨٨	١٢٨,٥٤٧	٧٠,٩٢٧	١٠٧,٦٥٠	٨٦,١٠٨	١٣١,٣٥١	٩٣,٩٩٦	١٤٧,٣١٠	١٠٠,٦٤٢	١٦٣,٣٠٤	١٦٠,٨٥٠	
إجمالي المصروفات	٣٦٥,٩٨٧	٣٩٦,٦٩٣	٤٠١,٨٦٦	٤٤٠,٤١١	٤٧٠,٩٩٢	٥١٦,٤٢٢	٥٨٨,١٨٨	٦٤٤,٠٨٠	٧٠١,٥١٤	٧٥٩,٨٤٧	٧٨٩,٤٣١	
الأجور و تعويضات العاملين	٨٥,٣٦٩	٨٦,٣٧٧	٩٦,٢٧١	٩٧,٥٦٠	١٢٢,٨١٨	١٢٤,٤٥٧	١٤٢,٩٥٦	١٤٥,٠٦٤	١٧٨,٥٨٩	١٨٠,٨٢٩	٢٠٧,٢٤٣	
شراء السلع والخدمات	٢٨٠,٠٥٩	٢٨٠,٢٤٦	٢٦,١٤٨	٢٦,٦٤٥	٢٦,٨٢٦	٢٧,٠٧٩	٢٦,٦٥٢	٢٧,١٥٥	٢٧,٢٤٧	٢٧,٥٥٦	٣٣,٠٧٠	
الفوائد	٧٢,٣٣٣	٦٢,١٩٩	٨٥,٠٧٧	٧٦,٣٦٢	١٠٤,٤٤١	٩٣,٤٠١	١٤٦,٩٩٥	١٣٥,٣٣١	١٧٣,١٥٠	١٥٩,٣٣٠	١٩٩,٠١١	
الدعم والمنح والمزايا الإجتماعية	١٠٢,٩٧٤	١٤٢,٣٦٠	١٢٣,١٢٥	١٦٨,٢٦٥	١٥٠,١٩٣	٢٠٤,٤٥٤	١٩٧,٠٩٣	٢٦١,٧٦٠	٢٢٨,٥٧٩	٢٩٨,٠٠٢	٢٣٣,٨٥٣	
المصروفات الأخرى	٢٨,٩٠١	٢٩,٠٤٧	٣١,٣٦٤	٣١,٥٥٣	٣٠,٩٧٦	٣١,٠٧٢	٣٤,٩٧٥	٣٥,١٤٠	٤١,٠٦٨	٤١,٢٠٩	٤٩,٠٦٥	
شراء أصول غير مالية (الاستثمارات)	٤٨,٣٥٠	٤٨,٤٦٤	٣٩,٨٨١	٤٠,٠٢٦	٣٥,٩١٨	٣٥,٩٥٩	٣٩,٥١٦	٣٩,٦٢٩	٥٢,٨٨٢	٥٢,٩٢١	٦٧,١٨٩	
العجز النقدي <sup>1/٤</sup>	٩٧,٨٧٢	٩٣,٣١٩	١٣٦,٥٨٠	١٣٨,٤٠١	١٦٧,٣٧٠	١٦٧,٥٥٨	٢٣٧,٨٦٥	٢٤٠,٤٤٣	٢٤٤,٧٢٧	٢٤٠,٣٩٩	٢٤٠,٧٩٩	
صافي حيازة الأصول المالية	١٦٦	٥,٤٧٧	-٢,١٢٠	-٤,٢٦٣	-٦٦٥	-١,٨٦٦	١,٨٥٤	٦,٤١٠	١٠,٧١٣	١٤,٣١٧	-٨٢٧	
العجز الكلي	٩٨,٠٣٨	٩٨,٧٩٦	١٣٤,٤٦٠	١٣٤,١٣٨	١٦٦,٧٠٥	١٦٥,٦٩٢	٢٣٩,٧١٩	٢٤٦,٨٥٣	٢٥٥,٤٣٩	٢٥٤,٧١٦	٢٣٩,٩٧٢	
ملاحظات												
العجز الكلي / الناتج المحلي (%) <sup>1/٥</sup>	٨,١	٨,٢	٩,٨	٩,٨	١٠,٦	١٠,٥	١٣,٧	١٤,١	١٢,٨	١٢,٨	١٠,٠	
العجز الأولى / الناتج المحلي (%) <sup>1/٥</sup>	٢,١	٣,٠	٣,٦	٤,٢	٤,٠	٤,٦	٥,٣	٦,٤	٤,١	٤,٨	١,٧	
إجمالي الإيرادات / الناتج المحلي (%) <sup>1/٥</sup>	٢٢,٢	٢٥,١	١٩,٣	٢٢,٠	١٩,٣	٢٢,١	٢٠,٠	٢٣,٠	٢٢,٩	٢٦,٠	٢٢,٨	
إجمالي المصروفات / الناتج المحلي (%) <sup>1/٥</sup>	٣٠,٣	٣٢,٩	٢٩,٣	٣٢,١	٢٩,٩	٣٢,٨	٣٣,٥	٣٦,٧	٣٥,١	٣٨,٠	٣٢,٨	

المصدر: وزارة المالية

١/ تعكس بيانات الموازنة بموجب القرار الجمهوري رقم ٦٥ لعام ٢٠١٤.

٢/ يشمل قطاع موازنة الجهاز الإدارى و المحليات، والهيئات الخدمية العامة.

٣/ تشمل المعاملات المالية لكل من أجهزة الموازنة العامة، وبنك الإستثمار القومى، وصناديق التأمين والمعاشات ، ومع مراعاة إستبعاد كافة المعاملات البنينة للجهات الثلاث لمنع إزدواجية الحساب.

٤/ العجز الكلي مطروح منه صافي حيازة الأصول المالية.

٥/ قامت وزارة التخطيط بتقدير قيمة الناتج المحلي الإجمالى لعام ٢٠١٤/٢٠١٣ بنحو ١٩٩٧,٦ مليار جنيه، مقارنة بناتج محلى إجمالى قدره ١٧٥٣ مليار جنيه لعام ٢٠١٣/٢٠١٢. وتجدر الإشارة إلى أنه قد تم مراجعة تقديرات الناتج المحلى الإجمالى فى ضوء النتائج النهائية التى تم إعلانها فى ٢٠١٤/٢٠١٣، ليبلغ ٢٣٢١,١ مليار جنيه فى عام ٢٠١٥/٢٠١٤.

جدول (١١) القطاع الحكومي : ملخص المعاملات الرئيسية للموازنة العامة <sup>١/٢</sup>

(مليون جنيه)

٣/٢٠١٥/٢٠١٤								موازنة
فعليات								
٢٠١٥/٢٠١٤	٢٠١٤/٢٠١٣	٢٠١٤/٢٠١٣	٢٠١٣/٢٠١٢	٢٠١٢/٢٠١١	٢٠١١/٢٠١٠	٢٠١٠/٢٠٠٩	٢٠٠٩/٢٠٠٨	
يوليو- ابريل*	يوليو-ابريل							
٣٢١,١١٧	٣١٤,٨١١	٤٥٦,٧٨٨	٣٥٠,٣٢٢	٣٠٣,٦٢٢	٢٦٥,٢٨٦	٢٦٨,١١٤	٢٨٢,٥٠٥	إجمالي الإيرادات
٢٣٩,١١٧	١٩٥,٠٩٧	٢٦٠,٢٨٩	٢٥١,١١٩	٢٠٧,٤١٠	١٩٢,٠٧٢	١٧٠,٤٩٤	١٦٣,٢٢٢	الإيرادات الضريبية
١٠٣,٦٩٨	٩٠,٣٧٨	١٢٠,٩٢٥	١١٧,٧٦٢	٩١,٢٤٥	٨٩,٥٩٣	٧٦,٦١٨	٨٠,٢٥٥	الضريبة على الدخل
١٧,٣٧٣	١٥,٨٦٧	١٨,٧٦١	١٦,٤٥٣	١٣,٠٨٩	٩,٤٥٢	٨,٧٧٠	٢,٧٦٣	الضرائب على الممتلكات
٩٧,٤٥٥	٧٢,١١٣	٩١,٨٦٧	٩٢,٩٢٤	٨٤,٥٩٤	٧٦,٠٦٨	٦٧,٠٩٥	٦٢,٦٥٠	الضرائب على السلع والخدمات
١٧,٩٠٥	١٣,٦٠٢	١٧,٦٧٣	١٦,٧٧١	١٤,٧٨٨	١٣,٨٥٨	١٤,٧٠٢	١٤,٠٩١	الضرائب على التجارة الدولية (الجمارك)
٢,٦٨٧	٣,١٣٦	١١,٠٦٢	٧,٢٠٨	٣,٦٩٤	٣,١٠٢	٣,٣٠٩	٣,٤٦٤	ضرائب أخرى
٨٢,٠٠٠	١١٩,٧١٤	١٩٦,٤٩٩	٩٩,٢٠٣	٩٦,٢١٢	٧٣,٢١٤	٩٧,٦٢١	١١٩,٢٨٣	الإيرادات غير الضريبية
٧,٩٧٩	٥١,٤٠٤	٩٥,٨٥٦	٥,٢٠٨	١٠,١٠٤	٢,٢٨٧	٤,٣٣٣	٧,٩٨٤	المنح
٧,٨٦٩	٥١,٣١٥	٩٥,٤٩٧	٤,٨٢٠	٩,٣٣٩	٩٢٤	٣,٤٩٧	٧,٥٣٥	من حكومات أجنبية
٥٠	٩	١٥٠	١١٢	٩٥	٣٩٢	٣٣٢	١٤٨	من منظمات دولية
٦٠	٨٠	٢١٠	٢٧٥	٦٧٠	٩٧١	٥٠٣	٣٠١	من جهات حكومية
٧٤,٠٢٢	٦٨,٣١١	١٠٠,٦٤٢	٩٣,٩٩٦	٨٦,١٠٨	٧٠,٩٢٧	٩٣,٢٨٨	١١١,٢٩٩	إيرادات أخرى
٤٦,٧٢٥	٤٣,٧٢٢	٥٦,٩٩٠	٥٦,٤٩٤	٥٥,٩٧٩	٤١,١٨٨	٥٤,٥٧١	٥٣,٣٩٥	عوائد الملكية
١٥,٧١٢	١٧,٠٣٩	٢٨,٤٩٩	٢٢,٧٣٣	١٧,٨١٩	١٧,٤٠٥	١٧,٢١٢	١٦,٢١٦	حصولية بيع السلع والخدمات
٥٤٠	٣٨٢	٥٤٦	٤٧٩	٥١٩	٦٤٠	٤٢١	٥٦٦	تعويضات وغرامات
٢١٩	١٧١	١,٠٦١	٦١٢	٦٧٣	٩١٦	٦٨٤	٥١٤	تحويلات اختيارية
١٠,٨٢٦	٦,٩٩٦	١٣,٥٤٧	١٣,٦٧٧	١١,١١٨	١٠,٧٧٩	٢٠,٤٠٠	٤٠,٦٠٨	أخرى
٥٤١,٦٥٥	٤٧١,٧٨٦	٧٠١,٥١٤	٥٨٨,١٨٨	٤٧٠,٩٩٢	٤٠١,٨٦٦	٣٦٥,٩٨٧	٣٥١,٥٠٠	إجمالي المصروفات
١٥٧,٧٥٦	١٣٨,٩٦٨	١٧٨,٥٨٩	١٤٢,٩٥٦	١٢٢,٨١٨	٩٦,٢٧١	٨٥,٣٦٩	٧٦,١٤٧	الأجور و تعويضات العاملين
٢١,٢٤٢	١٨,٠٠٢	٢٧,٢٤٧	٢٦,٦٥٢	٢٦,٨٢٦	٢٦,١٤٨	٢٨,٠٥٩	٢٥,٠٧٢	شراء السلع والخدمات
١٤٠,٧٤٨	١٢٦,٥٢٢	١٧٣,١٥٠	١٤٦,٩٩٥	١٠٤,٤٤١	٨٥,٠٧٧	٧٢,٣٣٣	٥٢,٨١٠	الفوائد
١٤٥,٠١٦	١٢٧,٩٤٩	٢٢٨,٥٧٩	١٩٧,٠٩٣	١٥٠,١٩٣	١٢٣,١٢٥	١٠٢,٩٧٤	١٢٧,٠٣٣	الدعم والمنح والمزايا الإجتماعية
٣٧,٦٤١	٣٠,٠٨٩	٤١,٠٦٨	٣٤,٩٧٥	٣٠,٧٩٦	٣١,٣٦٤	٢٨,٩٠١	٢٧,٠٠٧	المصروفات الأخرى
٣٩,٢٥٣	٣٠,٢٥٥	٥٢,٨٨٢	٣٩,٥١٦	٣٥,٩١٨	٣٩,٨٨١	٤٨,٣٥٠	٤٣,٤٣٠	شراء أصول غير مالية (الاستثمارات)
٢٢٠,٥٣٨	١٥٦,٩٧٥	٢٤٤,٧٢٧	٢٣٧,٨٦٥	١٦٧,٣٧٠	١٣٦,٥٨٠	٩٧,٨٧٢	٦٨,٩٩٥	العجز النقدي <sup>١/</sup>
١٠,٣٤٧	٦,٣٢٣	١٠,٧١٣	١,٨٥٤	٦٦٥-	٢,١٢٠-	١٦٦	٢,٨٣١	صافي حيازة الأصول المالية
٢٣٠,٨٨٥	١٦٣,٢٩٨	٢٥٥,٤٣٩	٢٣٩,٧١٩	١٦٦,٧٠٥	١٣٤,٤٦٠	٩٨,٠٣٨	٧١,٨٢٦	العجز الكلي
ملاحظات								
٩.٩	٨.٢	١٢.٨	١٣.٧	١٠.٦	٩.٨	٨.١	٦.٩	العجز الكلي/ الناتج المحلي الإجمالي (%) <sup>١/٥</sup>
٣.٩	١.٨	٤.١	٥.٣	٤.٠	٣.٦	٢.١	١.٨	العجز الأولي/ الناتج المحلي الإجمالي (%) <sup>١/٥</sup>
١٣.٨	١٥.٨	٢٢.٩	٢٠.٠	١٩.٣	١٩.٣	٢٢.٢	٢٧.١	الإيرادات/ الناتج المحلي الإجمالي (%) <sup>١/٥</sup>
٢٣.٣	٢٣.٦	٣٥.١	٣٣.٥	٢٩.٩	٢٩.٣	٣٠.٣	٣٣.٧	المصروفات/ الناتج المحلي الإجمالي (%) <sup>١/٥</sup>

المصدر: وزارة المالية.

\* يرجع الإنخفاض في الإيرادات غير الضريبية خلال الفترة يوليو-ابريل ٢٠١٥/٢٠١٤ في الأساس نتيجة لإنخفاض المنح إذا تم مقارنتها بنفس الفترة خلال العام السابق والتي كانت تشمل ورود منح استثنائية؛ ومنها منح من دولتي الإمارات والسعودية بمبلغ ٣ مليار دولار بالإضافة إلى زيادة المنح بمبلغ ٢٠.٣ مليار جنيه، من أصل ٢٩.٧ مليار جنيه قيمة الإعتماد الإضافي وفقاً للقرار الجمهوري رقم ١٠٥ لعام ٢٠١٣.

١/ يشمل قطاع موازنة الجهاز الإدارى و المحليات، والهيئات الخدمية العامة.

٢/ تم إعادة تبويب فعليات الموازنة العامة لتتفق مع معايير صندوق النقد الدولي والمعروفة بـ ٢٠٠١ GFS (على أساس نقدى).

٣/ تعكس بيانات الموازنة بموجب القرار الجمهوري رقم ٦٥ لعام ٢٠١٤.

٤/ العجز الكلي مطروح منه صافي حيازة الأصول المالية.

٥/ قامت وزارة التخطيط بتقدير قيمة الناتج المحلي الإجمالي لعام ٢٠١٣/٢٠١٤ بنحو ١٩٩٧.٦ مليار جنيه، مقارنة بناتج محلى إجمالي قدره ١٧٥٣ مليار جنيه لعام ٢٠١٢/٢٠١٣. وتجدر الإشارة إلى أنه قد تم مراجعة تقديرات الناتج المحلي الإجمالي في ضوء النتائج النهائية التى تم إعلانها في ٢٠١٣/٢٠١٤، ليبلغ ٢٣٢١.١ مليار جنيه في عام ٢٠١٤/٢٠١٥.

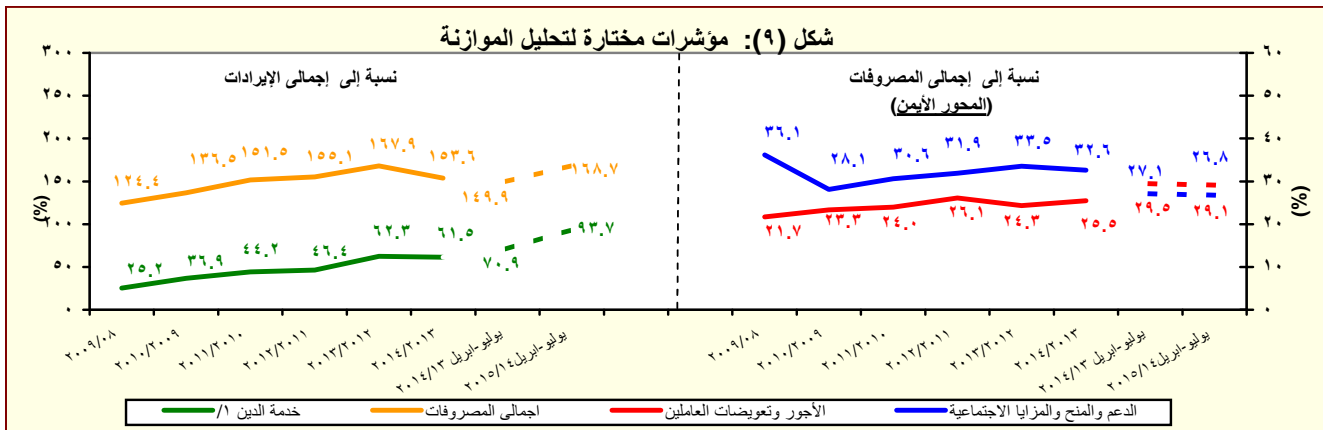

المصدر: وزارة المالية

١/ تشمل الفوائد والأقساط المدفوعة (بدون متأخرات).

جدول (١١) القطاع الحكومي : ملخص المعاملات الرئيسية للموازنة العامة <sup>١/</sup> (تابع)

(مليون جنيه)

يوليو - مارس	فعليات					
	٢٠١٥/٢٠١٤	٢٠١٤/٢٠١٣	٢٠١٣/٢٠١٢	٢٠١٢/٢٠١١	٢٠١١/٢٠١٠	٢٠١٠/٢٠٠٩
العجز الكلى	٢١٨,٢٥١	٢٥٥,٤٣٩	٢٣٩,٧١٩	١٦٦,٧٠٥	١٣٤,٤٦٠	٩٨,٠٣٨
مصادر التمويل	٢١٨,٢٥١	٢٥٥,٤٣٩	٢٣٩,٧١٩	١٦٦,٧٠٥	١٣٤,٤٦٠	٩٨,٠٣٨
صافي حسيطة الخصخصة	٠	٣١٥-	١٢	٠	٢٢	٤٢٥
التمويل المحلى	٢٤٢,١٩٩	٢٧٧,٣٢٠	٢٧٠,٦٢٤	١٨٢,٢١٨	١٤٤,٢٩٥	١٠١,٤٩٢
تمويل غير مصرفى	٧٣,٠٦٨	٣٢,٩٥٧	٤٩,٢٨٦	٣٥,٨٤٤	٣٤,٧١٢	٦١,٢٢٩
تمويل مصرفى	١٦٩,١٣١	٢٤٤,٣٦٣	٢٢١,٣٣٨	١٤٦,٣٧٤	١٠٩,٥٨٣	٤٠,٢٦٣
الإقتراض الخارجى	٢٥,٢٩٩-	٤,٠٢٢	٢٠,٢٧٠	٩,٠٦٢-	٥,٠٢٢	٢,٤٥٨
المستخدم من الحساب المجمد فى اهلاك جزء من سندات البنك المركزى	-	-	-	-	-	-
حسابات أخرى مستحقة الدفع	-	-	-	-	-	٤-
أخرى	١٦,٢٧٥-	٢٥,٣٨٨-	١٣,١٤٧-	٤٤٣-	٣,٥٥٣	٣٤٧
فروق إعادة التقييم	٥٤٨	١,٢٤٢	١١,٣٥٧	١,٥٣٣	٣,٩٢٢	١,٣٢٨
الفرق بين القيمة الحالية والاسمية لأذون الخزانة	٦,٣١٨-	١,٠٥١-	٦,٧٩١-	١١,٣٧٦-	٧,٤١٩-	٢٢٧-
غير موزع	٢٣,٣٩٥	٣٩١-	٤٢,٦٠٦-	٣,٨٣٥	١٤,٩٣٥-	٧,٧٨٥-

المصدر: وزارة المالية

١/ تم إعداد البيانات لتتفق مع معايير صندوق النقد الدولي والمعروفة بـ GFS ٢٠٠١ (على أساس نقدى).

٢/ يتضمن الدين الخارجى الحكومى المعاد تبويبه فى ضوء المفاوضات بين وزارة المالية والبنك المركزى والتي أسفرت عن إعادة تبويب الديون المعاد إقراضها ضمن الدين الخارجى للحكومة المركزية ووحدات الحكم المحلى بدلاً من مديونيات "القطاعات الأخرى".

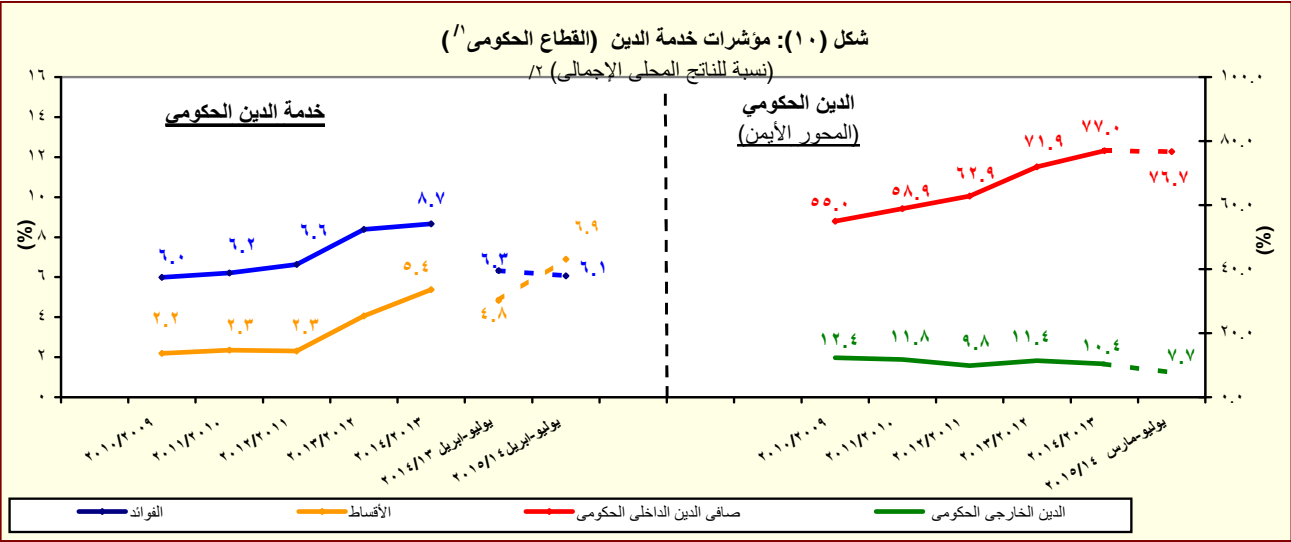

المصدر: وزارة المالية والبنك المركزى المصرى

١/ يشمل قطاع موازنة الجهاز الإدارى و المحليات، والهيئات الخدمية العامة.

٢/ قامت وزارة التخطيط بتقدير قيمة الناتج المحلى الإجمالى لعام ٢٠١٤/٢٠١٣ بنحو ١٩٩٧.٦ مليار جنيه، مقارنة بناتج محلى إجمالى قدره ١٧٥٣ مليار جنيه لعام ٢٠١٣/٢٠١٢. وتجدر الإشارة إلى أنه قد تم مراجعة تقديرات الناتج المحلى الإجمالى فى ضوء النتائج النهائية التى تم إعلانها فى ٢٠١٤/٢٠١٣، ليبلغ ٢٣٢١.١ مليار جنيه فى عام ٢٠١٥/٢٠١٤.

جدول ( ١٢ - أ ) هيكل الإيرادات العامة  
( الإيرادات الضريبية )

(مليون جنيه)		٢٠١٥/٢٠١٤	٢٠١٤/١٣	٢٠١٣/١٢	٢٠١٢/١١	٢٠١١/١٠	٢٠١٠/٠٩	٢٠٠٩/٠٨	
يوليو-ابريل	يوليو-ابريل	موازنة	فعليات						
٣٢١,١١٧	٣١٤,٨١١	٥٤٨,٦٣٢	٤٥٦,٧٨٨	٣٥٠,٣٢٢	٣٠٣,٦٢٢	٢٦٥,٢٨٦	٢٦٨,١١٤	٢٨٢,٥٠٥	إجمالي الإيرادات
٢٣٩,١١٧	١٩٥,٠٩٧	٣٦٤,٢٩٠	٢٦٠,٢٨٩	٢٥١,١١٩	٢٠٧,٤١٠	١٩٢,٠٧٢	١٧٠,٤٩٤	١٦٣,٢٢٢	الإيرادات الضريبية
١٠٣,٦٩٨	٩٠,٣٧٨	١٦٩,٦٦٥	١٢٠,٩٢٥	١١٧,٧٦٢	٩١,٢٤٥	٨٩,٥٩٣	٧٦,٦١٨	٨٠,٢٥٥	الضريبة على الدخل والأرباح والمكاسب الرأسمالية ومنها
٢١,٠١٧	١٨,٥١٣	٢٥,٧٩٧	٢٢,٢٥٢	١٩,٧٠٨	١٦,٠١٠	١٣,٣٩٣	١١,٤٠١	٩,١٤٤	ضرائب على الدخل من التوظيف
٩,١٣٧	٧,٠٩٢	١٤,٥٥٠	٨,٩٤٣	٦,٤٣٦	٥,٥٨٢	٥,٤٨٥	٤,٩١٨	٥,٠٨٠	ضرائب على الدخل بخلاف التوظيف
١٩٣	١٤٨	٣,١٩٣	٢١٨	٨٧	١٠٤	١٧٧	٨٤	٦٠	ضرائب على الأرباح الرأسمالية
٧٣,٣٥٢	٦٤,٦٢٥	١٢٦,١٢٦	٨٩,٥١٢	٩١,٥٣١	٦٩,٥٥٠	٧٠,٥٣٨	٦٠,٢١٥	٦٥,٩٧١	الضريبة على أرباح شركات الأموال ومنها
٢٨,٨٧٣	٣٠,٦٢٤	٥٤,٢٥٩	٤٦,٠٦٠	٤٥,٨١٦	٣٤,٠٧٥	٣٤,٣٠٨	٣٢,١٨١	٣٤,١٣٥	من هيئة البترول
٤,٠٠٣	٣,١٣٨	٨,٥٩٢	٤,٠٤٢	٨,٢٩٠	٠	٠	٠	٠	من البنك المركزي
٩,٧٠٠	٩,٧٠٠	١٤,٨٣٥	١٤,٣١٢	١٢,١٥٠	١١,٨٠٠	١٠,٩٠٠	٩,٤٤٣	١٠,٣٩١	من قناة السويس
٣٠,٧٧٦	٢١,١٦٤	٤٨,٤٤٠	٢٥,٠٩٩	٢٥,٢٧٥	٢٣,٦٧٤	٢٥,٣٣٠	١٨,٥٧٦	٢١,٤١٦	من الشركات الأخرى
١٧,٣٧٣	١٥,٨٦٧	٢٦,١٥٩	١٨,٧٦١	١٦,٤٥٣	١٣,٠٨٩	٩,٤٥٢	٨,٧٧٠	٢,٧٦٣	الضرائب على الممتلكات
٥٠٨	٣٧٠	٣,٩٠٩	٤٢٨	٥٣١	٥٢٠	٣١٧	٥١٨	٦١٢	ضرائب دورية على الممتلكات
١٦٣	١٦٢	٢٢١	١٨٤	١٨٥	١٧٥	١٧٨	١٨٩	٢٧٨	ضريبة الأراضي
٣٤٥	٢٠٨	٣,٦٨٨	٢٤٤	٣٤٦	٣٤٦	١٣٩	٣٢٩	٣٣٤	ضريبة المباني
١٤,٥٢٨	١٣,٦٥١	١٩,٦٦٨	١٦,٠٥٥	١٣,٩٠٥	١٠,٥٧٥	٧,٣٢٣	٦,٤١٥	٥٤٦	ضريبة على العمليات المالية التجارية والرأسمالية ومنها
١٣,٨١٦	١٣,٠٨٣	١٨,٨٥٥	١٥,٢٥٦	١٣,١٦٨	٩,٩٠٣	٦,٧١١	٥,٨٠٨	-	ضريبة على عوائد أذون وسندات الخزنة
٢,٣٣٧	١,٨٤٦	٢,٥٨٢	٢,٢٧٩	٢,٠١٧	١,٩٩٣	١,٨١٣	١,٨٣٧	١,٦٠٥	ضرائب ورسوم على السيارات
٩٧,٤٥٥	٧٢,١١٣	١٣٧,١٦٣	٩١,٨٦٧	٩٢,٩٢٤	٨٤,٥٩٤	٧٦,٠٦٨	٦٧,٠٩٥	٦٢,٦٥٠	الضرائب على السلع والخدمات ومنها
٤٣,٤١٩	٣٤,٢٠٢	٦٢,٥٤٨	٤٢,٩٧٤	٣٩,٤٩٦	٣٧,١٧٤	٣١,٨٧٣	٣٠,٧١٢	٢٧,٦٠٥	الضريبة العامة على المبيعات
١٥,١٦٥	١١,٨٤١	٢٣,٣٩٤	١٤,٥٧٧	١٤,٠٣٨	١٥,٥٦٦	١٢,٩٢٣	١١,٧٣٥	٩,٥٤٢	سلع محلية
٢٨,٢٥٤	٢٢,٣٦٢	٣٩,١٥٤	٢٨,٣٩٨	٢٥,٤٥٨	٢١,٦٠٧	١٨,٩٥٠	١٨,٩٧٧	١٨,٠٦٣	سلع مستوردة
٩,٥١٨	٧,٣١٩	١٧,٩٩٨	٩,٤٦٣	٩,٧٦٧	٩,١٤١	٩,٣٩١	٩,١٥٢	٨,٨٠٤	ضريبة المبيعات على الخدمات
٣١,٥٣٩	١٩,٦٩٣	٣٧,٨٥٩	٢٤,١٩٠	٣٠,٤٨٢	٢٥,٩٨٥	٢٣,١٢٢	١٥,٥١٦	١٤,٤٥١	ضرائب على سلع جدول رقم "١" محلية
٢٤٠	٢٠٢	٨٢	٣٧٤	٤٩	٧١	٥٥	٥٠	٢٣	ضرائب على سلع جدول رقم "١" المستوردة
١,٠٩٤	٨٣٥	١,٤٧٣	١,١٦٧	١,٠٩٢	٨٨٠	٨٧٣	٩١٧	١,٠٥٦	ضرائب على الخدمات الخاصة
٥,٩٦٩	٥,٤٤٩	٧,٥٠٠	٦,٦٩٤	٥,٢٤٨	٥,٤٦٥	٥,٠٦٥	٥,٠٦٢	٥,١٦٥	ضرائب الدمغة (عدا دمغة الماهيات)
١٧,٩٠٥	١٣,٦٠٢	٢٠,٦٩٤	١٧,٦٧٣	١٦,٧٧١	١٤,٧٨٨	١٣,٨٥٨	١٤,٧٠٢	١٤,٠٩١	الضرائب على التجارة الدولية (الجمارك) ومنها
١٧,١٥٠	١٢,٩٩٤	١٩,٦٢٦	١٦,٩٣٥	١٥,٦٢٦	١٣,٩٥٥	١٢,٩٩٧	١٣,٢٤٢	١٣,٠٦٤	ضرائب جمركية قيمية
٢,٦٨٧	٣,١٣٦	١٠,٦٠٨	١١,٠٦٢	٧,٢٠٨	٣,٦٩٤	٣,١٠٢	٣,٣٠٩	٣,٤٦٤	ضرائب أخرى

المصدر: وزارة المالية

١/ تعكس بيانات الموازنة بموجب القرار الجمهوري رقم ٦٥ لعام ٢٠١٤ .

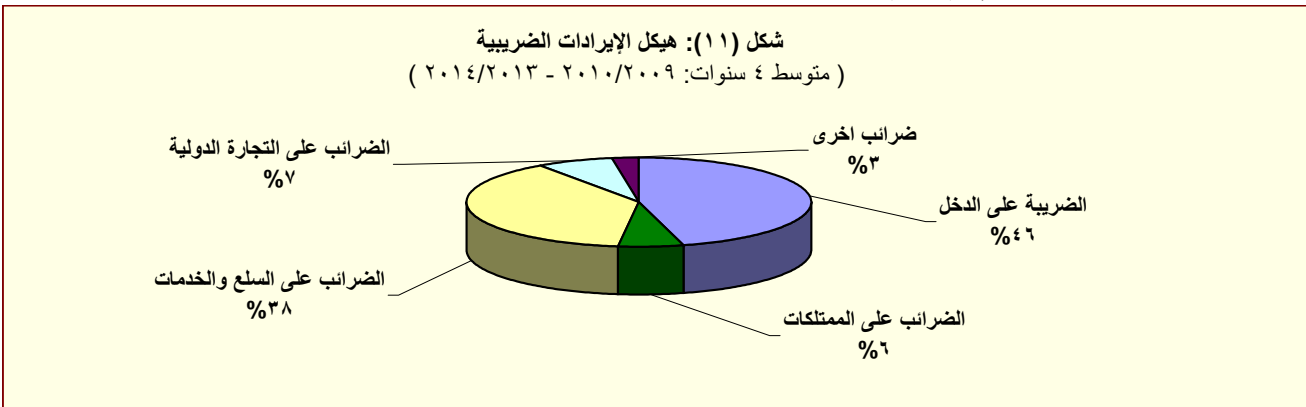

المصدر: وزارة المالية

جدول (١٢ - ب) هيكل الإيرادات العامة  
(الإيرادات غير الضريبية)

(مليون جنيه)

٢٠١٥/٢٠١٤	٢٠١٤/٢٠١٣	١/٢٠١٥/٢٠١٤	٢٠١٤/٢٠١٣	٢٠١٣/٢٠١٢	٢٠١٢/٢٠١١	٢٠١١/٢٠١٠	٢٠١٠/٢٠٠٩	٢٠٠٩/٢٠٠٨	
يوليو-ابريل*	يوليو-ابريل	موازنة	فعليات						
٨٢,٠٠٠	١١٩,٧١٤	١٨٤,٣٤٢	١٩٦,٤٩٩	٩٩,٢٠٣	٩٦,٢١٢	٧٣,٢١٤	٩٧,٦٢١	١١٩,٢٨٣	الإيرادات غير الضريبية
٧,٩٧٩	٥١,٤٠٤	٢٣,٤٩٢	٩٥,٨٥٦	٥,٢٠٨	١٠,١٠٤	٢,٢٨٧	٤,٣٣٣	٧,٩٨٤	المنح
٧,٨٦٩	٥١,٣١٥	٢٢,٨٥٤	٩٥,٤٩٧	٤,٨٢٠	٩,٣٣٩	٩٢٤	٣,٤٩٧	٧,٥٣٥	منح من حكومات أجنبية
٥٠,٠	٨,٩	٣٦٦	١٥٠	١١٢	٩٥	٣٩٢	٣٣٢	١٤٨	منح من منظمات دولية
٦٠	٨٠	٢٧٢	٢١٠	٢٧٥	٦٧٠	٩٧١	٥٠٣	٣٠١	أخرى <sup>١/</sup>
٧٤,٠٢٢	٦٨,٣١١	١٦٠,٨٥٠	١٠٠,٦٤٢	٩٣,٩٩٦	٨٦,١٠٨	٧٠,٩٢٧	٩٣,٢٨٨	١١١,٢٩٩	ايرادات أخرى
٤٦,٧٢٥	٤٣,٧٢٢	١١٦,٧٧٨	٥٦,٩٩٠	٥٦,٤٩٤	٥٥,٩٧٩	٤١,١٨٨	٥٤,٥٧١	٥٣,٣٩٥	عوائد الملكية
٢,١٩٢	٥١٤	٧,١٥٨	٧٤٥	٨٣٧	١,٠٧٨	١,١٣٠	٣,٩٢٨	٤,٨٤٩	الفوائد المحصلة
٢,١٦٠	٤٦٤	١,٩٤٨	٥٨٩	٦٩٨	٩٠٩	٩٧٩	٣,٧٧٢	٤,٥٨٨	على إعادة الإقراض (تشمل فوائد القروض الخارجية المعاد أقراضها من الخزنة العامة)
٤٢,١٩٦	٤١,٧٧٠	٩٦,٤٣٩	٥٣,٩٦٦	٥١,٩٣٥	٥٢,٣٥٨	٤١,٣١٥	٤٣,١٨٦	٤٠,٣٥٦	أرباح الأسهم ومنها:
١٠,٤٢٨	١٤,٥١٤	٤٢,٧٤٩	٢١,٨٠٩	١٨,٧٨٥	١٥,٠٢٧	٢١,٠١٠	٢٥,٥٤٦	٢١,٦٣٧	هيئة البترول
١٣,٤١٧	٩,٢٨٣	٢٢,٨٢٦	٩,٢٨٣	١١,٣١٧	١٥,٠١٢	٤٩٨	٢٠٥	٠	البنك المركزي
١٣,٩١٤	١٤,١٧٧	١٩,١٨٩	١٨,٠٨٤	١٦,٣٧٥	١٦,١١٨	١٥,٢٥٢	١٢,٧٢٩	١٣,٥٧٣	قناة السويس
١,٩٩٤	١,١٥٣	٤,٣٠٢	١,٦٣٠	١,٩١٥	٢,٢٠٧	١,٢٨٧	١,٤٣١	١,٢٤٥	الهيئات الإقتصادية
١,٣٦٨	١,٩٠١	٣,٨١٩	٢,٣٦٢	٢,٩١١	٢,٩٨٧	٣,٢٦٣	٣,٠٩٩	٣,٨٧٣	شركات قطاع الأعمال العام
٢,٢٠٩	١,٣٨٦	٦,٠٣١	٢,٠٣٤	٣,٣٦١	٣,٠٧٨	١,٦٥٥	٥,٨٩٩	٧,٥٣٦	عائد الإيجارات
١,٩٧٣	١,١٥٨	٣,١٧٦	١,٧٣٧	٢,٩٣٣	٢,٨٠٠	١,٤٦٥	٢,٧٥٠	٣,٦٦٢	إتاوة البترول
١٢٨	٥٣	٧,١٥٠	٢٤٥	٣٦١	-٥٣٤	-٢,٩١٢	١,٥٥٧	٦٥٥	عوائد ملكية أخرى
١٥,٧١٢	١٧,٠٣٩	٢١,٨٣١	٢٨,٤٩٩	٢٢,٧٣٣	١٧,٨١٩	١٧,٤٠٥	١٧,٢١٢	١٦,٢١٦	حصيلة بيع السلع والخدمات
١٥,٦٨٠	١٧,٠٢٣	٢١,٨٠٢	٢٨,٤٧١	٢٢,٧٠٨	١٧,٧٨٩	١٧,٢٨٠	١٥,٩٧٧	١٤,٧٥٨	ايرادات الخدمات، ومنها:
١١,٤٥٩	١٣,٧٨١	١٦,١٠٠	٢٤,٣٥٩	١٨,٩٤٦	١٤,٢٩٠	١٣,٧٤١	١٢,٢٦٨	١١,٤٦٨	موارد جارية من الصناديق والحسابات الخاصة <sup>١/٣</sup>
٣٢	١٦	٢٩	٢٧	٢٥	٣٠	١٢٥	١,٢٣٥	١,٤٥٨	ايرادات بيع السلع، ومنها:
٠	٠	٠	٠	٠	٠	١٠٠	١,٢٠٠	-	حصيلة فروق أسعار بيع الغاز الطبيعي
٥٤٠	٣٨٢	٦٧٣	٥٤٦	٤٧٩	٥١٩	٦٤٠	٤٢١	٥٦٦	تعويضات وغرامات
٢١٩	١٧١	٥٥٦	١,٠٦١	٦١٢	٦٧٣	٩١٦	٦٨٤	٥١٤	التحويلات الاختيارية
١٢٩	١٠٣	٥٥٥	٥٧٩	٣٨٣	٤٩٧	٦٧٦	٤٦٠	٣٩٣	جارية
٩٠,١	٦٧,٨	١	٤٨٢	٢٣٠	١٧٦	٢٤٠	٢٢٥	١٢٠	رأسمالية
١٠,٨٢٦	٦,٩٩٦	٢١,٠١١	١٣,٥٤٧	١٣,٦٧٧	١١,١١٨	١٠,٧٧٩	٢٠,٤٠٠	٤٠,٦٠٨	ايرادات متنوعة
٦,٤٥٣	٤,١٧٢	٤,٤٦٥	٧,٣٢٩	٦,٨٧٢	٣,٥٢٧	٢,٨٦٥	٣,٣٧٣	٣١,٠٥٥	جارية
٤,٣٧٣	٢,٨٢٤	١٦,٥٤٦	٦,٢١٩	٦,٨٠٦	٧,٥٩٢	٧,٩١٤	١٧,٠٢٧	٩,٥٥٤	رأسمالية، ومنها
٢,٢٤٨	١,٢٥٢	٠,٠	٢,٩٩٠	٣,٣٦٣	٣,٢٥٤	٣,٥٨٠	٣,٠٨١	٣,٠٩١	نقص الرصيد المدين للدفعات المقدمة لتمويل الاستثمارات <sup>١/٥</sup>
١,٤٠٢	١,٢٣٩	١٥,٩٩٧	٢,٧٠٩	٢,٦٩٠	٣,١٦٦	٤,٥٥٠	٥,٥٦٧	٤,٦٤٣	موارد ومصادر رأسمالية أخرى لتمويل الاستثمارات

المصدر: وزارة المالية

\* يرجع الإنخفاض في الإيرادات غير الضريبية خلال الفترة يوليو-ابريل ٢٠١٥/٢٠١٤ في الأساس نتيجة لإنخفاض المنح إذا تم مقارنتها بنفس الفترة خلال العام السابق والتي كانت تشمل ورود منح استثنائية؛ ومنها منح من دولتي الإمارات والسعودية بمبلغ ٣ مليار دولار بالإضافة إلى زيادة المنح بمبلغ ٢٠,٣ مليار جنيه، من أصل ٢٩,٧ مليار جنيه قيمة الإعتماد الإضافي وفقاً للقرار الجمهوري رقم ١٠٥ لعام ٢٠١٣.

١/ تعكس بيانات الموازنة بموجب القرار الجمهوري رقم ٦٥ لعام ٢٠١٤ .

٢/ تشمل منح من جهات حكومية.

٣/ ايرادات الصناديق والحسابات الخاصة التابعة لجهات موازنية مثل الجامعات والمراكز الطبية المتخصصة والهيئات والمراكز البحثية، ويقابل هذه الايرادات مصروفات بذات القيمة موزعة على أبواب الاستخدامات.

٤/ تشمل إيرادات إضافية بنسبة ١٠% من إجمالي الإيرادات الشهرية للصناديق والحسابات الخاصة، بالإضافة إلى نسبة مقدارها ٢٥% من أرصدة تلك الصناديق تؤوّل إلى وزارة المالية خلال العام المالي ٢٠١٣/٢٠١٤ فقط وفقاً للقانون رقم ١٩ لعام ٢٠١٣.

٥/ يعكس المبالغ التي تم دفعها مقدما لتمويل مشروعات استثمارية خلال العام المالي السابق ولم يتم استخدامها خلال نفس العام، ومن ثم يتم قيد هذه المبالغ في العام المالي التالي كجزء من استثمارات ممولة ذاتياً تحت بند "الإيرادات المتنوعة".

جدول (١٣): توزيع الواردات والمتحصلات الجمركية بحسب التصنيف الوظيفي للواردات  
(مبنى على التصنيف الواسع للأمم المتحدة)

(مليون جنيه)

البلد	الواردات السلعية					الإيرادات الجمركية ٢/				
	٢٠١١/١٠	٢٠١٢/١١	٢٠١٣/١٢	٢٠١٤/١٣	يوليو- ابريل ٢٠١٥/٢٠١٤	٢٠١١/١٠	٢٠١٢/١١	٢٠١٣/١٢	٢٠١٤/١٣	يوليو- ابريل ٢٠١٥/٢٠١٤
<b>الإجمالي</b>	٣٢٧,٠٢٦	٣٦٢,٨٨٩	٤٢٧,٩٩٣	٤٤٦,١٨٧	٣٧٠,١٣٢	١٣,٨٥٧	١٤,٧٨٨	١٦,٧٧١	١٧,٥٧٩	١٧,٩٠٤
	(٣٦.٩)	(١١.٠)	(١٧.٩)	(٤.٣)	(٠.٦)	(٥.٤)	(٦.٧)	(٢٢.٨)	(٢٦.٩)	(٣١.٠)
١١١ سلع غذائية أولية للصناعة	٢٤,٦٢٨	٢٩,٢٨٦	٣١,٦٧٩	٢٤,٩٧٨	٢٢,٧٦٢	١٩.٢	٢٤.٠	٢٦	٢٤	٢٨
١١٢ سلع غذائية أولية للاستهلاك	٦,٦٠٠	٩,٠١٠	١٠,٣٣١	١١,٣٨٨	٩,٧٩٤	٣١	١٠.٢	١٢٣	١٢٣	١٤٤
١٢١ سلع غذائية مصنعة للصناعة	١٢,٥٩٩	٢٦,٤٢٥	١٢,٤١١	٧,٥٤٩	٧,٨٧١	٤١	٢٤	٢٦	٢٣	٣٨
١٢٢ سلع غذائية مصنعة للاستهلاك	١٥,٣١٠	١٩,٤٢٣	١٨,٧٥٩	١٥,٦٨١	١٨,٧٧٩	١,٠٩٠	٤٢٥	٥٠٦	٤٦١	٤٤٥
٢١ مستلزمات صناعية أولية	٢٨,٩٩٢	٣٣,٨٨٣	٣١,٦٤٧	٢٦,٥٥٢	٢١,٣١٦	١٧٥	١٥٥	١٣٨	١٤٨	١٢٠
٢٢ مستلزمات صناعية مصنعة	١٠٧,٤٧١	١٢٥,٢٥٦	١٣٨,٥٥٥	١٣٥,٦٩٩	١٢٣,١٤٥	٢,٣٣٤	٢,٤٣٩	٢,٣٧٨	٢,٤٦٠	٢,١٦٠
٣١ وقود وزيوت خام	٣,٦٧٠	٧,٢٠٥	٢٣,٢١٤	٤٨,٧٣١	١٧,٨٣٤	١٥٤	٠.٠	٠.٠	٠.٠	٢٨٨.٣
٣٢ وقود مصنع ووقود أخرى	١٦,٢٧٨	١٩,١٢١	٣١,٩٩٥	٤٢,٠٨٣	٢٤,٣٢٨	٨٩٩	١,٢٦٨	١,٣٠٠	١,٤٩٣	٩٧٥
٤١ سلع رأسمالية عدا معدات النقل	٤٠,١٦٥	٢٧,٠٥١	٤٢,٥٢٧	٤٥,٨٤٥	٣٩,٩٦٧	٨٥١	٧٦٨	٧٥٦	٨١١	٨٠٣
٤٢ قطع غيار وأجزاء سلع رأسمالية	١٧,٠٨٧	١٦,٢٠٩	٢٠,٤٠٣	٢٢,١٧٩	١٩,٣٢٣	٥٠.٧	٥١٢	٥١٦	٥٢٨	٤٨٠
٥١ سيارات الركوب	٧,٥٧٣	٧,٣١٦	٩,٠٩٨	٧,٤٠٨	١٢,٨٦٠	٢,٣٨٨	٣,١٢٧	٢,٧١٨	٣,١٦٨	٣,٢٤٠
٥٢ غير ها من السيارات	٩,٠٥٥	٧,٠٤٧	٨,٤٨٠	٧,٠٨٣	٦,٦٤٤	٨٤٦	٧٩٤	٧٣٢	٨٠٧	٨٣٥
٥٣ قطع غيار وأجزاء لوسائل النقل	١٣,٦٤٥	١٣,٣٢٣	١٦,٧٨٤	١٦,٣٢٠	١٤,٥٥١	٦٣٤	٧٢٣	٧١٧	٧٤٠	٧٢٦
٦١ سلع إستهلاكية معمرة	٤,٦٢١	٤,٠٠١	٦,٠٩١	٦,٥٣٨	٥,٥٠٤	٧٤٣	٦٥٢	٦٣٣	٦٦٦	٦٤٢
٦٢ سلع إستهلاكية نصف معمرة	٧,٠٩٤	٥,٩٤٤	٨,٦٠٤	٧,٥٦٢	٨,٣٥٢	١,١١٣	٦٣١	٧٥١	٨١٩	١,١٤٦
٦٣ سلع إستهلاكية غير معمرة	١٢,٠٥٧	١٢,٢٥٦	١٧,٣٤٢	٢٠,٥٢٥	١٦,٦٥٦	٥٦٠	٢٦١	٣٦٤	٢٨٢	٥٠٢
٧ سلع أخرى	١٨٢	١٣٣	٧٥	٦٨	٤٤٤	١,٤٧٠	٢,٨٨٣	٥,٣٢٧	٥,٠٢٦	٥,٣٣١
<b>ملاحظات</b>										
إجمالي الواردات (مليون دولار)	٥٦,٢٨٨	٦٠,٤٩٢	٧١,٣٤٤	٧٤,٣٧٧	٥٠,٧٣٨					
الإيرادات الجمركية/ الناتج المحلي الإجمالي ٣/						١.٠	٠.٩	١.٠	٠.٩	٠.٨
الإيرادات الجمركية/إجمالي الإيرادات والمنح						٥.٢	٤.٩	٤.٩	٣.٩	٥.٦
الإيرادات الجمركية/ إجمالي الإيرادات الضريبية ٤/						٧.٥	٧.٤	٧.٠	٦.٩	٧.٥

المصدر: وزارة المالية، مصلحة الجمارك المصرية  
( معدل تغير سنوى.

١/ جملة المتحصلات لمصلحة الجمارك قد تختلف عن القيمة الاجمالية المعروضة عن متحصلات التجارة الدولية فى جدول الموازنة العامة بسبب توزيع متحصلات مصلحة الجمارك على بنود الموازنة المختلفة، مثل الضرائب على التجارة الخارجية، الضرائب على السلع والخدمات، وضرائب أخرى.

٢/ تتضمن الإيرادات السيادية والجارية.

٣/ قامت وزارة التخطيط بتقدير قيمة الناتج المحلي الإجمالي لعام ٢٠١٣/٢٠١٤ بنحو ١٩٩٧.٦ مليار جنيه، مقارنة بناتج محلى إجمالى قدره ١٧٥٣ مليار جنيه لعام ٢٠١٢/٢٠١٣. وتجدر الإشارة إلى أنه قد تم مراجعة تقديرات الناتج المحلي الإجمالي فى ضوء النتائج النهائية التى تم إ.

٤/ إجمالى الضرائب التى تم تحصيلها من قبل المصالح الإيرادية (الضرائب على الدخل ، المبيعات، الجمارك، والضرائب العقارية).

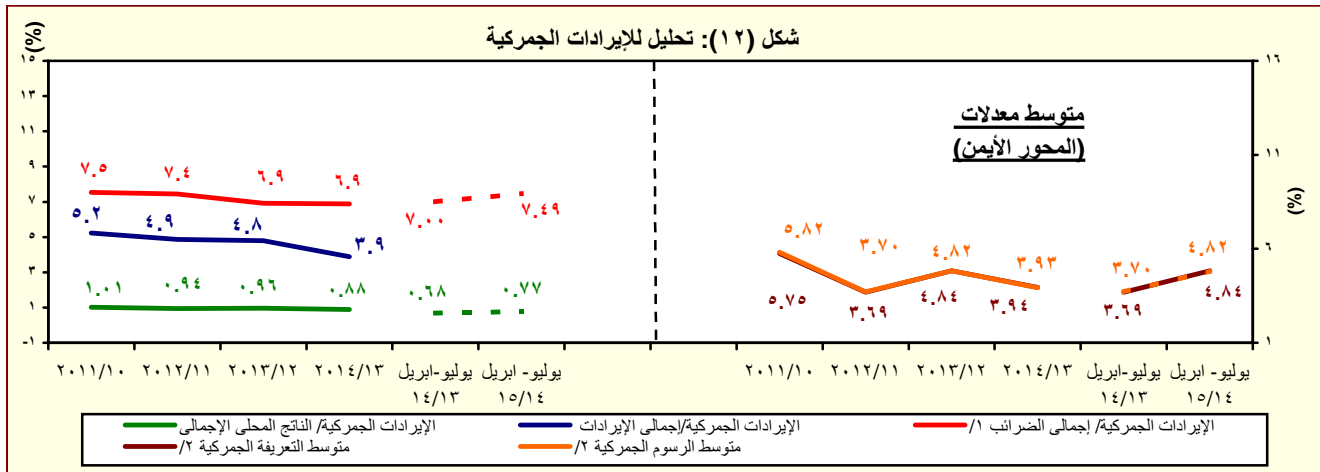

المصدر: وزارة المالية، مصلحة الجمارك المصرية  
١/ إجمالي الضرائب التى تم تحصيلها من قبل المصالح الإيرادية (الضرائب على الدخل ، المبيعات، الجمارك، والضرائب العقارية).  
٢/ بالنسبة الى اجمالي الواردات.



جدول (١٤): هيكل المصروفات العامة <sup>١/٢</sup>

(مليون جنيه)

٢٠١٥/٢٠١٤	٢٠١٤/٢٠١٣	١/٢٠١٥/٢٠١٤	٢٠١٤/٢٠١٣	٢٠١٣/٢٠١٢	٢٠١٢/٢٠١١	٢٠١١/٢٠١٠	٢٠١٠/٢٠٠٩	٢٠٠٩/٢٠٠٨	
يوليو-ابريل	يوليو-ابريل	موازنة	فعليات						
٥٤١,٦٥٥	٤٧١,٧٨٦	٧٨٩,٤٣١	٧٠١,٥١٤	٥٨٨,١٨٨	٤٧٠,٩٩٢	٤٠١,٨٦٦	٣٦٥,٩٨٧	٣٥١,٥٠٠	المصروفات
١٥٧,٧٥٦	١٣٨,٩٦٨	٢٠٧,٢٤٣	١٧٨,٥٨٩	١٤٢,٩٥٦	١٢٢,٨١٨	٩٦,٢٧١	٨٥,٣٦٩	٧٦,١٤٧	الأجور والتعويضات للعاملين
١٢٩,٩٣٤	١١٤,٨٥٦	١٧٢,٤٠٦	١٤٦,٨٧٠	١١٨,١٩٦	٩٩,٩٢٦	٧٨,٢٧٠	٧٠,٣٢١	٦٢,٦٥٨	الاجور والبدلات النقدية والعينية
٢٢,٥٥٨	٢١,٥٤٧	٣٠,٢٣٠	٢٦,٤٧١	٢٤,٠٠٦	١٩,٩٥٩	١٧,٩١٧	١٥,٨٤٠	١٥,١٥٧	الوظائف الدائمة
١,٩٨٧	١,٩٦٩	٢,٣٩٤	٢,٥٩٠	١,٩٨٣	٢,١٢٤	١,٧٤٨	١,١٩١	٩٦٩	الوظائف المؤقتة
٦٣,٨٢٨	٥٩,١٣٥	٨٥,٨٤٧	٧٥,٢٧٩	٦١,٢٩٣	٥٢,٧٢٩	٣٥,٠٩٣	٢٩,٩٤٠	٢٦,٧١٠	المكافآت
١٨,٨١٠	١٦,٩٦٢	٢٣,٩٨١	٢٢,١٧٢	١٧,٣١٧	١١,٢٠٧	٩,٩٨١	٩,٣٨١	٦,٢٢٣	بدلات نوعية
٢٠,٦٨٧	١٣,٤٣٧	٢٦,٩٢٥	١٧,٧٢٨	١١,٦٨١	١١,٣٩٧	١١,٣٩٦	١١,٧١٠	١١,٧٣٨	مزايا نقدية
٢,٠٦٤	١,٨٠٦	٣,٠٢٨	٢,٦٣٠	١,٩١٥	٢,٥٠٩	٢,١٣٥	٢,٢٦٠	١,٨٦١	المزايا العينية
١٥,٢٩٤	١٣,٤٤٢	١٩,٢٣١	١٦,٧٠٥	١٣,٦٧٥	١١,٥٨٩	٩,١٠٣	٧,٨٥٠	٧,٢١٠	المزايا التأمينية
١٣,٥٢٦	١١,٩٠٩	١٦,٦٤٦	١٤,٧٩٢	١٢,١٠٠	١٠,٣٠٦	٨,٠٧٠	٦,٩٧٠	٦,٤١٢	حصة الحكومة فى صندوق التأمين الاجتماعى للحكومة
١,٧٦٨	١,٥٣٣	٢,٥٨٥	١,٩١٢	١,٥٧٥	١,٢٨٣	١,٠٣٣	٨٨٠	٧٩٨	مزايا تأمينية أخرى
٢١,٢٤٢	١٨,٠٠٢	٣٣,٠٧٠	٢٧,٢٤٧	٢٦,٦٥٢	٢٦,٨٢٦	٢٦,١٤٨	٢٨,٠٥٩	٢٥,٠٧٢	شراء السلع والخدمات
٩,٤٨٧	٧,٩٣٩	١٤,٣٨٧	١٢,٠٨٤	١١,٩٩٤	١٠,٥٩٩	٩,٩٧٩	١١,٩٦٧	١١,٤٠٤	السلع ومنها
٤,٧٠٥	٣,٦٩٦	٧,٠٣١	٥,٨٤٠	٥,٧٠٤	٤,٢٩٩	٤,٠٣١	٤,١٤٩	٣,٤٨٢	المواد الخام
٨٨٩	٥٣٩	٩٨٦	٨٠٥	١,٠١٦	٩٥٥	٨٧١	١,٥٣٧	١,٠٤٦	وقود وزيوت وقوى محركة للتشغيل
٢,٧٨٢	٢,٨٣٠	٤,٥٨٣	٤,٠٢٠	٣,٩٥٧	٤,١٥٩	٣,٨٤٦	٤,٩٩٣	٥,٨٣١	مياه وانارة
١٠,٢١٦	٨,٧٧٧	١٣,٦١٦	١١,٧٨٦	١١,٢٩٧	١١,٥١٦	١٠,٧١٦	١١,٤٤٢	٩,٨٠٥	الخدمات ومنها
٢,٩٦٥	٢,٥٣٧	٤,٦٦٦	٣,٤٧٧	٣,٥٦٦	٣,١٩٤	٣,٣٣٦	٣,٤٢٨	٢,٩٢٥	نفقات الصيانة
١,٢٠٠	١,١٤٧	١,٢٣٠	١,٣١٥	١٣٧٠	١,١٨٥	٨٤٢	١,٢٦٤	١,٠٩٤	نفقات طبع ودوريات وحقوق تأليف
٢,٣٧٢	٢,٠٢٣	٢,٩٠٥	٢,٥٤١	٢,٣٢٩	٢,١٠٦	٢,١١٢	١,٩٠٠	١,٣٤٩	نقل وانتقالات عامة
٢,٧٢٩	٢,٤٥٠	٢,٨٤٢	٣,٢٤٣	٢,٩٩٤	٣,٨٥٠	٣,١٣٣	٣,٤٥٩	٣,١٥٨	نفقات خدمية متنوعة <sup>٣/</sup>
١,٥٣٩	١,٢٨٦	٥,٠٦٧	٣,٣٧٨	٣,٣٦١	٤,٧١١	٥,٤٥٣	٤,٦٥٠	٣,٨٦٤	أخرى

المصدر: وزارة المالية، مصلحة الضرائب المصرية

١/ تعكس بيانات الموازنة بموجب القرار الجمهوري رقم ٦٥ لعام ٢٠١٤ .

٢/ التتويب يتفق مع معايير صندوق النقد الدولي والمعروفة بـ GFS ٢٠٠١ على أساس نقدي.

٣/ يشمل مصروفات خدمية أخرى متنوعة، من أهمها نفقات تنفيذ الأحكام القضائية.

جدول (١٤): هيكل المصروفات العامة (تابع)

(مليون جنيه)

٢٠١٥/١٤	٢٠١٤/١٣	٢٠١٥/٢٠١٤	٢٠١٤/١٣	٢٠١٣/١٢	٢٠١٢/١١	٢٠١١/١٠	٢٠١٠/٠٩	٢٠٠٩/٠٨	
يوليو-ابريل	يوليو-ابريل	موازنة	قطاعات						
١٤٠,٧٤٨	١٢٦,٥٢٢	١٩٩,٠١١	١٧٣,١٥٠	١٤٦,٩٩٥	١٠٤,٤٤١	٨٥,٠٧٧	٧٢,٣٣٣	٥٢,٨١٠	القوائد ومنها:
٤,٣٣٩	٤,١٠٩	٨,١٣٦	٤,٩٩٦	٣,٨٩٦	٣,٤١٨	٣,٤١٦	٢,٨٤٠	٣,٥٩٨	قوائد خارجية
١٢١,٢٤٦	١٠٧,٢٨٤	١٦٩,١٢١	١٤٨,٧٩٨	١٢٥,١٣١	٨٤,٤٥٥	٦١,١٣٤	٥٣,١٢٨	٣٢,٦٧٢	قوائد محلية (لغير الحكوميين)
١٥٠,٦٩	١٥٠,٥١	٢١,٥٥٥	١٩,١٤٣	١٧,٨٣٦	١٦,٤٢٠	٢٠,٤٠٠	١٦,١٧٨	١٦,٤٠٣	قوائد محلية (لوحدة الحكومة العامة)
٩٤	٧٨,٦	١٩٩	٢١٣	١٣٣	١٤٨	١٢٧	١٨٧	١٣٨	أخرى
١٤٥,٠١٦	١٢٧,٩٤٩	٢٣٣,٨٥٣	٢٢٨,٥٧٩	١٩٧,٠٩٣	١٥٠,١٩٣	١٢٣,١٢٥	١٠٢,٩٧٤	١٢٧,٠٣٣	الدعم والمنح والمزايا الإجتماعية
١٠٢,٨١٧	٩١,٦١٣	١٧٨,٦٥٤	١٨٧,٦٥٩	١٧٠,٨٠٠	١٣٤,٩٦٣	١١١,٢١١	٩٣,٥٧٠	٩٣,٨٣٠	الدعم
١٠١,٧٩٢	٩٠,٢٠٥	١٧٧,٠٠٤	١٨٦,١٣٢	١٦٨,٩٧٨	١٣١,٨٨٥	١٠٨,٣١٦	٩١,٢١٦	٩١,١٨٥	لمؤسسات حكومية غير مالية، ومنها:
٢٦,٤٤١	٢٠,٥٥٢	٣١,٥٥٧	٣٥,٤٩٣	٣٢,٥٥١	٣٠,٢٨٢	٣٢,٧٤٣	١٦,٨١٩	٢١,٠٧٢	دعم السلع التموينية
٥٤,٧٧٣	٤٩,٨٠٠	١٠٠,٢٥١	١٢٦,١٨٠	١٢٠,٠٠٠	٩٥,٥٣٥	٦٧,٦٨٠	٦٦,٥٢٤	٦٢,٧٠٣	دعم السلع البترولية
١٠,٢٥	١,٤٠٨	١,٦٥٠	١,٥٢٧	١,٨٢٢	٣,٠٧٨	٢,٨٩٥	٢,٣٥٤	٢,٦٤٥	لمؤسسات مالية حكومية
٤,٩٩٩	٤,٤٥٣	٥,٩٤٠	٥,١٩٠	٥,٠١٤	٥,٣٠٥	٥,٣١٩	٤,٣٨٠	٤,٢١٣	المنح
١١١	١١٣	٧٣	٢٣٩	١٤٥	٢١٩	٢٠٠	١٢٨	١٦٩	للحكومات الأجنبية
٠,٢	٠,٢	٠,٢	٠,٢	٠,٤	٠,٢	١,٢	-	-	للمؤسسات الدولية
٤,٨٨٨	٤,٣٤٠	٥,٨٦٧	٤,٩٥١	٤,٨٦٩	٥,٠٨٥	٥,١١٨	٤,٢٥٢	٤,٠٤٤	لجهات الحكومة العامة
٣٦,٦٦٧	٣١,٤٦٠	٤٤,٩٩٥	٣٥,٢٠٠	٢٠,٧٧٨	٩,٣٦٧	٦,١١٨	٤,٤٨٣	٢٨,٧٠٧	مزايا إجتماعية
٥,٥٧٨	٤,١٨٥	١٠,٨٣١	٥,٠٩٦	٣,٧٥٣	٢,٥٨١	٢,٠٤٨	١,٤٦٤	١,٢٣٦	مزايا الأمان الإجتماعى
٣٠,٤٤٥	٢٦,٧٦٧	٣٣,٢١٣	٢٩,٢٠٠	١٦,٣٥٢	٦,٢٠٠	٣,٤٣٨	٢,٤٠٠	٢٦,٨٠٥	مساعات إجتماعية <sup>١/٢</sup>
٥٠٣	٣٩٧	٨١٢	٧٣٣	٥٨٧	٥١٦	٥٧٢	٥٧٠	٦٢٥	نفقات خدمية لغير العاملين
١٤٢	١١٢	١٣٩	١٧١	٨٧	٧٠	٦٠	٤٩	٤١	مزايا إجتماعية للعاملين
٣٧,٦٤١	٣٠,٠٨٩	٤٩,٠٦٥	٤١,٠٦٨	٣٤,٩٧٥	٣٠,٧٩٦	٣١,٣٦٤	٢٨,٩٠١	٢٧,٠٠٧	المصروفات الأخرى
٣,٤٢٢	٣,٦١٣	٤,٦٢٥	٥,٩٧٦	٣,٨٣٠	٣,٠٢٦	٣,٣٦٥	٣,٩٠٩	٣,٩٠٩	جارية
٨٢	٥٠	٨٠	١٢٤	٩٢	٥٨	٦٧	٧٤	١٠٠	ضرائب ورسوم
٣٤٢	١٨٢	٣٨٠	٢٢٨	٣١٤	٣٤٥	١٦٢	٢٤٦	٢٥٦	اشتراكات
٢,٩٩٨	٣,٣٨٢	٤,١٦٥	٥,٦٢٤	٣,٤٢٤	٢,٤٢٣	٣,١٣٦	٣,٥٨٩	٣,٥٥٣	اخرى متنوعة
٣٤,٢١٩	٢٦,٤٧٦	٤٤,٤٤٠	٣٥,٠٩٢	٣١,١٤٥	٢٧,٧٧٠	٢٨,٠٠٠	٢٤,٩٩٢	٢٣,٠٩٨	المصروفات الأخرى الإجمالية والاحتياطيات العامة <sup>١/٣</sup>
٣٩,٢٥٣	٣٠,٢٥٥	٦٧,١٨٩	٥٢,٨٨٢	٣٩,٥١٦	٣٥,٩١٨	٣٩,٨٨١	٤٨,٣٥٠	٤٣,٤٣٠	شراء أصول غير مالية (الاستثمارات)
٣٥,٢٣٦	٢٧,٦٠٢	٦٠,٨١١	٣٨,٤٣٧	٣١,٩٣١	٢٨,٩٩٧	٣٣,٣٠٣	٣٩,٢٠٥	٣٤,٦٥٤	الأصول الثابتة
٣٤,٩١٣	٢٧,٢٧٢	٥٩,٨١٤	٣٧,٩٠٩	٣١,٤٠٤	٢٨,٣٩٨	٣٢,٦٤٨	٣٨,٦٢٢	٣٤,١٦١	استثمار مباشر (شامل الرسوم الجمركية)
٣٢٣	٣٣٠	٩٩٧	٥٢٨	٥٢٦	٥٩٩	٦٥٥	٥٨٣	٤٩٣	نفقات إيرادية موجلة (تشغيل)
٧٩٤	٤٤٠	١,٣٤٩	٨٦٩	٨٠٩	٥٨٣	٥٠٨	٦٨٠	٤٤٨	الأصول غير المنتجة
٣,٢٢٣	٢,٢١٤	٤,٠٢٩	١٣,٥٧٦	٦,٧٧٧	٦,٣٣٧	٦,٠٧٠	٨,٤٦٥	٨,٣٢٩	أخرى

المصدر: وزارة المالية  
١/ تعكس بيانات الموازنة بموجب القرار الجمهوري رقم ٦٥ لعام ٢٠١٤ .  
٢/ يعكس مساهمات الخزينة فى صناديق المعاشات.  
٣/ يتضمن الإنفاق على الدفاع والأمن القومى.

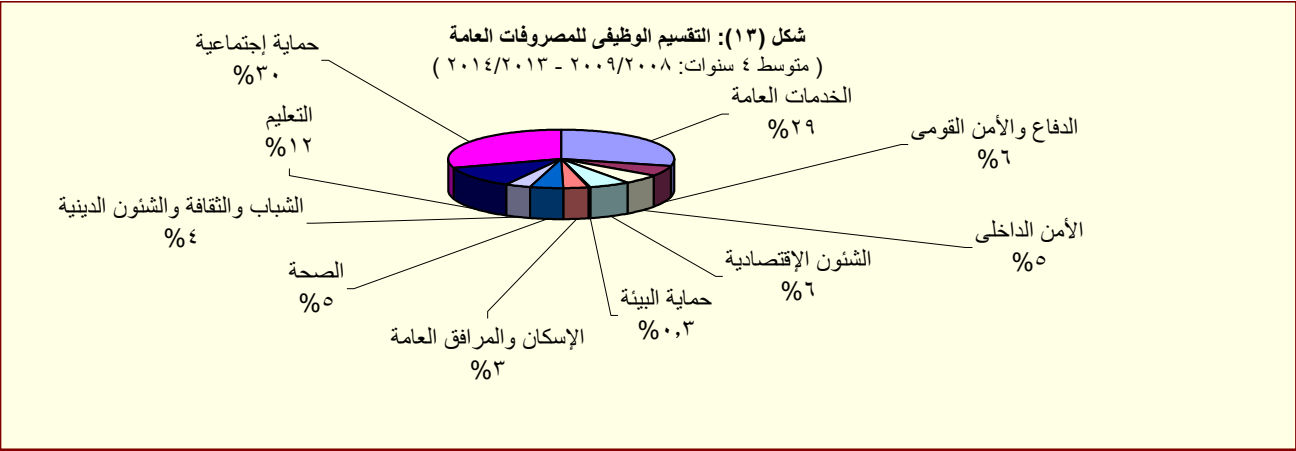

المصدر: وزارة المالية

# القسم الخامس

## الدين الحكومى و هيكل المديونية

جدول (١٥)	ملخص الدين العام المحلى	٣٥
جدول (١٦)	الدين المحلى لأجهزة الموازنة العامة	٣٦
جدول (١٧)	الدين المحلى للحكومة العامة	٣٧
جدول (١٨)	الدين العام المحلى	٣٨
جدول (١٩)	إجمالى الدين العام الخارجى	٣٩
جدول (٢٠)	خدمة الدين الحكومى (داخلى و خارجى)	٤٠
جدول (٢١)	إصدارات الاوراق المالية الحكومية (اذون و سندات)	٤١
جدول (٢٢)	إصدارات الاوراق المالية الحكومية (اذون و سندات) الربع سنوية	٤١
جدول (٢٣)	تطور معدلات العائد حتى تاريخ الإستحقاق لسندات الخزنة	٤٢

جدول (١٥):ملخص الدين العام المحلى  
عند مستويات تجميعية مختلفة <sup>١/</sup>

(مليون جنيه)

	بيان سنوى				بيان ربع سنوى				
	يوليو-١٠	يوليو-١١	يوليو-١٢	يوليو-١٣	يوليو-١٤	مارس-١٤	سبتمبر-١٤	ديسمبر-١٤	مارس-١٥ *
إجمالى الدين المحلى لأجهزة الموازنة العامة <sup>١/</sup>	٨٠٨,٣٨٤	٩٦٧,٢٩٠	١,١٥٥,٣١٢	١,٤٤٤,٣٧٠	١,٦٩٩,٩٤٦	١,٦٠٤,٢٠٦	١,٧٩٥,٨٤٥	١,٨٩٥,١٨٧	١,٩٩٨,٢٠٠
	(١٥.٥)	(١٩.٧)	(١٩.٤)	(٢٥.٠)	(١٧.٧)	(١٥.٦)	(١٨.٣)	(٢٢.٨)	(٢٤.٦)
ودائع أجهزة الموازنة العامة	١٤٤,٥٦٦	١٥٩,١٧٨	١٦٤,٧٨٨	١٨٣,٢٣٠	١٦١,٤٨٥	١٥٩,٠٤٤	١٨١,١٧١	٢٠٣,٣٥٤	٢١٧,٥٤٢
	(٥.٣)	(١٠.١)	(٣.٥)	(١١.٢)	-(١١.٩)	-(٩.٦)	-(٥.٢)	(٣٠.١)	(٣٦.٨)
صافى الدين المحلى لأجهزة الموازنة العامة	٦٦٣,٨١٨	٨٠٨,١١٢	٩٩٠,٥٢٤	١,٢٦١,١٤٠	١,٥٣٨,٤٦١	١,٤٤٥,١٦٢	١,٦١٤,٦٧٤	١,٦٩١,٨٣٣	١,٧٨٠,٦٥٨
	(١٨.٠)	(٢١.٧)	(٢٢.٦)	(٢٧.٣)	(٢٢.٠)	(١٩.٣)	(٢١.٦)	(٢٢.٠)	(٢٣.٢)
إجمالى الدين المحلى للحكومة العامة <sup>٤/</sup>	٧٣٣,٣٨٧	٨٨٩,٠٤٥	١,٠٨٧,٩٤٥	١,٣٦٣,٦٨٦	١,٥٩٧,٨٧٠	١,٥٠٣,٦٣٦	١,٦٨٥,٩٨٨	١,٧٨٥,٤٧٤	١,٨٧٦,٥٠٢
	(١٩.١)	(٢١.٢)	(٢٢.٤)	(٢٥.٣)	(١٧.٢)	(١٥.٦)	(١٨.٧)	(٢٣.٦)	(٢٤.٨)
ودائع الحكومة العامة	١٥٨,٥٣١	١٦٦,٥٢٧	١٧٣,٢٩٢	١٩١,٣٩٥	١٧٢,٦٧٨	١٦٨,١٤١	١٩٨,٤٧٨	٢١٧,٥٤٥	٢٣٢,٩١٣
	(٦.٥)	(٥.٠)	(٤.١)	(١٠.٤)	-(٩.٨)	-(٨.٦)	-(١.٧)	(٢٩.٧)	(٣٨.٥)
صافى الدين المحلى للحكومة العامة	٥٧٤,٨٥٦	٧٢٢,٥١٨	٩١٤,٦٥٣	١,١٧٢,٢٩١	١,٤٢٥,١٩٢	١,٣٣٥,٤٩٥	١,٤٨٧,٥١٠	١,٥٦٧,٩٢٩	١,٦٤٣,٥٨٩
	(٢٣.١)	(٢٥.٧)	(٢٦.٦)	(٢٨.٢)	(٢١.٦)	(١٩.٦)	(٢٢.٠)	(٢٢.٨)	(٢٣.١)
إجمالى الدين العام المحلى <sup>٥/</sup>	٧٦٩,٧٨٣	٩٣٢,٤٦٠	١,١٢٩,٠٣٠	١,٤١٠,٦٤٣	١,٦٤٨,٥٢١	١,٥٤٤,٥٩٠	١,٦٦٩,٤٢٨	١,٧٨٦,١٠٠	١,٨٩٢,٤٤٢
	(١٩.٦)	(٢١.١)	(٢١.١)	(٢٤.٩)	(١٦.٩)	(١٥.١)	(١٤.٣)	(١٩.٩)	(٢٢.٥)
الودائع <sup>٨/</sup>	١٧٠,١٧١	١٩١,١١٦	١٩٨,٠٦٦	٢٢٠,٠٣٥	٢٠٧,٥٣٤	١٩٦,١٢٩	٢١٨,٣٢٦	٢٥٢,٧٨٠	٢٨٢,٧٩٣
	(١.٥)	(١٢.٣)	(٣.٦)	(١١.١)	-(٥.٧)	-(٦.٢)	-(١.٨)	(٢٩.٥)	(٤٤.٢)
صافى الدين العام المحلى	٥٩٩,٦١٢	٧٤١,٣٤٤	٩٣٠,٩٦٤	١,١٩٠,٦٠٨	١,٤٤٠,٩٨٧	١,٣٤٨,٤٦١	١,٤٥١,١٠٢	١,٥٣٣,٣٢٠	١,٦٠٩,٦٤٩
	(٢٦.٠)	(٢٣.٦)	(٢٥.٦)	(٢٧.٩)	(٢١.٠)	(١٩.٠)	(١٧.٢)	(١٨.٥)	(١٩.٤)
ملاحظات (نسبة إلى الناتج المحلى الإجمالى) <sup>٧/</sup>									
إجمالى الدين المحلى لأجهزة الموازنة العامة	٦٧.٠%	٧٠.٥%	٧٣.٣%	٨٢.٤%	٨٥.١%	٨٠.٣%	٧٧.٤%	٨١.٧%	٨٦.١%
صافى الدين المحلى لأجهزة الموازنة العامة	٥٥.٠%	٥٨.٩%	٦٢.٩%	٧١.٩%	٧٧.٠%	٧٢.٣%	٦٩.٦%	٧٢.٩%	٧٦.٧%
إجمالى الدين المحلى للحكومة العامة	٦٠.٨%	٦٤.٨%	٦٩.١%	٧٧.٨%	٨٠.٠%	٧٥.٣%	٧٢.٦%	٧٦.٩%	٨٠.٨%
صافى الدين المحلى للحكومة العامة	٤٧.٦%	٥٢.٧%	٥٨.١%	٦٦.٩%	٧١.٤%	٦٦.٩%	٦٤.١%	٦٧.٦%	٧٠.٨%
إجمالى الدين العام المحلى	٦٣.٨%	٦٨.٠%	٧١.٧%	٨٠.٥%	٨٢.٦%	٧٧.٣%	٧١.٩%	٧٧.٠%	٨١.٥%
صافى الدين العام المحلى	٤٩.٧%	٥٤.١%	٥٩.١%	٦٧.٩%	٧٢.٢%	٦٧.٥%	٦٢.٥%	٦٦.١%	٦٩.٣%

المصدر: وزارة المالية و البنك المركزى المصرى  
( معدل النمو عن العام السابق.  
\* بيان مبدئى، خاضع للمراجعة.

١/ تم مراجعة بيانات الدين المحلى فى ضوء قواعد التقسيم المتعارف عليها دولياً. وتعكس البيانات الدين المحلى لثلاث مستويات تجميعية هى: الدين المحلى لأجهزة الموازنة العامة، الدين المحلى المجمع للحكومة العامة، والدين العام المحلى المجمع. يشمل الدين المحلى لأجهزة الموازنة العامة أرصدة الدين المستحقة على وحدات الجهاز الإدارى، وحدات الإدارة المحلية، والهيئات الخدمية. ويتضمن الدين المحلى للحكومة العامة أرصدة الدين المجمع المستحق على أجهزة الموازنة العامة للدولة وبنك الإستثمار القومى وصناديق التأمين الإجتماعى. أما عن الدين العام المحلى فيشمل أرصدة الدين المحلى المجمع لكل من الحكومة العامة والهيئات الاقتصادية.

٢/ يمثل المديونية المستحقة على أجهزة الموازنة العامة (وحدات الجهاز الإدارى، وحدات الإدارة المحلية، والهيئات الخدمية).

٣/ جدير بالذكر ان التراجع فى ودائع أجهزة الموازنة العامة ترجع الى استخدام حوالي ٦٠ مليار جنيه وفقاً للقرار الجمهورى رقم ١٠٥ لعام ٢٠١٣.

٤/ يمثل رصيد الدين المجمع المستحق على أجهزة الموازنة العامة للدولة وبنك الإستثمار القومى وصناديق التأمين الإجتماعى بعد إستبعاد المديونيات والعلاقات الداخلية فيما بين القطاعات الثلاثة والتي تتمثل فى إقتراض أجهزة الموازنة العامة من بنك الإستثمار القومى، سندات وزارة المالية لدى صناديق التأمين الإجتماعى وبنك الإستثمار القومى، سندات صناديق التأمين الإجتماعى وأخيراً إقتراض بنك الإستثمار القومى من صناديق التأمين الإجتماعى.

٥/ يمثل رصيد الدين المجمع المستحق على الحكومة العامة والهيئات الاقتصادية بعد إستبعاد إقتراض الهيئات الاقتصادية من بنك الإستثمار القومى وإقتراض قطاع الموازنة من الهيئات الاقتصادية.

٦/ ودائع الحكومة العامة و الهيئات الاقتصادية بعد إستبعاد ودائع صناديق التأمين الإجتماعى وإقتراض قطاع الموازنة من الهيئات الاقتصادية.

٧/ قامت وزارة التخطيط بتقدير قيمة الناتج المحلى الإجمالى لعام ٢٠١٣/٢٠١٤ بنحو ١٩٩٧.٦ مليار جنيه، مقارنةً بناتج محلى إجمالى قدره ١٧٥٣ مليار جنيه لعام ٢٠١٢/٢٠١٣. وتجدر الإشارة إلى أنه قد تم مراجعة تقديرات الناتج المحلى الإجمالى فى ضوء النتائج النهائية التى تم إعلانها فى ٢٠١٣/٢٠١٤، ليبلغ ٢٣٢١.١ مليار جنيه فى عام ٢٠١٥/٢٠١٤.

جدول (١٦): الدين المحلي لأجهزة الموازنة العامة<sup>١/</sup>  
(بيان مفصل)

(مليون جنيه)

بيان ربع سنوى				بيان سنوى					
مارس-١٥*	ديسمبر-١٤	سبتمبر-١٤	مارس-١٤	يونيو-١٤	يونيو-١٣	يونيو-١٢	يونيو-١١	يونيو-١٠	
١,٩٩٨,٢٠٠	١,٨٩٥,١٨٧	١,٧٩٥,٨٤٥	١,٦٠٤,٢٠٦	١,٦٩٩,٩٤٦	١,٤٤٤,٣٧٠	١,١٥٥,٣١٢	٩٦٧,٢٩٠	٨٠٨,٣٨٤	إجمالى الدين المحلي لأجهزة الموازنة العامة
١,٦٩٩,٧١٨	١,٦٤٤,٨٨٣	١,٥٠٦,٩٦٢	١,٤٢٩,٧٠٣	١,٤٨١,١٠٣	١,٢٧٠,٧١٠	١,٠٧٨,٣٥٠	٩١٦,٩٧٦	٧٧٩,٢٣٢	أوراق مالية
٥٧٢,٥٨٨	٥٥٦,٣٥٣	٥٤١,٤١٦	٥٢٧,٨٢٥	٥٣٤,٦٧٠	٤٨٣,٢٦٥	٤٠٨,٦٠٢	٣٥٦,١٠٣	٢٦٦,١٢١	أذون على الخزانة <sup>٢/</sup>
-	-	-	-	-	-	-	-	-	أذون عمليات إعادة الشراء
٥٤٦,٥٩٠	٥٠٥,٩٣٩	٤٧١,٤٥٤	٣٩٢,٩٢٨	٤٣٦,٥١٠	٣١٥,٤٧٨	٢٧٠,٥٦٧	٢٠٦,٧٦٧	١٥٩,٧٦٧	سندات خزانة
٢٢,٥٦٠	٢١,٣٩٢	٢١,٣٩١	٢٠,٨٤٢	٢١,٣٩٠	-	-	-	-	سندات صادرة لصالح بنكي مصر والأهلي
٢٧٢,٤٧١	٢٨٢,٤٧١	١٩٢,٤٧٠	٢٢٢,٤٧٠	٢٢٢,٤٧٠	٢٢٢,٤٧٠	١٦٢,٤٧١	١١٢,٤٧٠	١١٢,٤٧٠	سندات البنك المركزى
١٧,٨٦٠	١٧,٨٦٠	١٧,٨٦٠	١٧,٨٦٠	١٧,٨٦٠	١٦,٣٦٠	١٦,٣٦٠	١٨,١٢٦	٩,٠٦٣	سندات فروق التقييم
-	-	-	-	-	-	٤,٠٠٠	٤,٠٠٠	٤,٠٠٠	سندات زيادة رؤس أموال البنوك
-	-	-	-	-	-	-	-	-	سندات سلع تموينية
-	-	-	-	-	-	-	-	١١,٨٨٣	سندات إصلاح هياكل البنوك
٢,٠٠٠	٢,٠٠٠	٢,٠٠٠	٢,٠٠٠	٢,٠٠٠	٢,٠٠٠	٢,٠٠٠	٢,٠٠٠	٢,٠٠٠	سندات التأمينات
٧,٥٠٧	٧,٠٧٣	٨,٤٢٣	٧,٨٩١	٨,٤٢٢	٦,٩٦١	٤,٠٢٧	٧,٥٨٣	٦,٠٠٥	سندات دولارية سيادية (حيازة مقيمين) <sup>٣/</sup>
-	-	-	-	-	-	٤,٢٧٩	٣,٩٥٤	٣,٨٠٧	سندات بالجنبيه المصرى صادرة بالخارج ومشتراه بالداخل
٩٢	٩٢	١٠١	١٠١	١٠١	١٠٦	١١١	١١٥	١١٤	سندات الإسكان
٢,٠٧٥	٢,٠٦٨	٢,٠٥١	١,٩٩٨	٢,٠٥٢	١,٩٩٨	١,٩٠٥	١,٨٣٠	١,٧٦٥	الـ ٥% المجنبه لشراء سندات حكومية
١,٤٤٣	١,٦٠٣	١,٧٦٤	٢,٠٨٤	١,٩٢٤	٢,٥٦٥	-	-	-	سندات بروة للاستثمار العقارى
٢٥٤,٥٣٢	٢٤٨,٠٣٢	٢٤٨,٠٣٢	٢٣٣,٧٠٤	٢٣٣,٧٠٤	٢١٩,٥٠٧	٢٠٤,٠٢٨	٢٠٤,٠٢٨	٢٠٢,٢٣٧	سندات صندوقى التأمينات مقابل نقل مديونية بنك الإستثمار إلى الخزانة <sup>٤/</sup>
٤٥٠	٩٢٥	١,٢٢٥	١,٢٢٥	١,٢٢٥	١,٢٢٥	١,٧٢٥	٢,٣٤٣	٢,٣٤٣	تسهيلات ائتمانية من صندوقى التأمينات <sup>٥/</sup>
٦,٣٩٢	٩,٢٦٩	١٢,٤٧٨	١٥,٢٨٥	١٥,٦٨٦	٢٥,٣٤٨	١٣,٠٣٦	٢,٠٠٠	-	أقتراض من جهات أخرى
٢٩١,٦٤٠	٢٤٠,١١٠	٢٧٥,١٨٠	١٥٧,٩٩٣	٢٠١,٩٣٢	١٤٧,٠٨٧	٦٢,٢٠١	٤٥,٩٧١	٢٦,٨٠٩	إقتراض أجهزة الموازنة من الجهاز المصرفى
٦٦,٣٩٦	٦٨,٣٦٨	٧٤,٤٣٠	١٨,٠٣١	١٥,٨١٨	١١,٩٨٢	١١,٧٨١	١٣,١٦٦	١٢,٢٣٩	ومنه ودائع الهيئات الإقتصادية فى حساب الخزانه الموحد
٢١٧,٥٤٢	٢٠٣,٣٥٤	١٨١,١٧١	١٥٩,٠٤٤	١٦١,٤٨٥	١٨٣,٢٣٠	١٦٤,٧٨٨	١٥٩,١٧٨	١٤٤,٥٦٦	ودائع لدى الجهاز المصرفى
١,٧٨٠,٦٥٨	١,٦٩١,٨٣٣	١,٦١٤,٦٧٤	١,٤٤٥,١٦٢	١,٥٣٨,٤٦١	١,٢٦١,١٤٠	٩٩٠,٥٢٤	٨٠٨,١١٢	٦٦٣,٨١٨	صافى الدين المحلي لأجهزة الموازنة العامة
				ملاحظات (نسبة إلى الناتج المحلى الإجمالى) <sup>٦/</sup>					
٨٦.١%	٨١.٧%	٧٧.٤%	٨٠.٣%	٨٥.١%	٨٢.٤%	٧٣.٣%	٧٠.٥%	٦٧.٠%	إجمالى الدين المحلي لأجهزة الموازنة العامة
٧٦.٧%	٧٢.٩%	٦٩.٦%	٧٢.٣%	٧٧.٠%	٧١.٩%	٦٢.٩%	٥٨.٩%	٥٠.٠%	صافى الدين المحلي لأجهزة الموازنة العامة

المصدر: وزارة المالية و البنك المركزى المصرى

\* بيان مبدئى، خاضع للمراجعة.

١/ يمثل المديونية المستحقة على أجهزة الموازنة العامة (وحدات الجهاز الإدارى، وحدات الإدارة المحلية، و الهيئات الخدمية).

٢/ تشمل السندات المصدرة بالدولار و اليورو بدءاً من يونيو ٢٠١٢.

٣/ تشمل السندات الدولارية التى سبق اصدارها فى كل من عام ٢٠٠١ ، ٢٠١٠ و ٢٠١٣. ومن الجدير بالذكر أنه اعتباراً من يونيو ٢٠١٢ فقد تم اضافة رصيد شهادة المصرى الدولارية الى هذا البند. هذا وقد بلغ رصيد السندات الدولارية ٤٧٤٢ مليون جنيه فى ديسمبر ٢٠١٤ بينما بلغ رصيد شهادة المصري الدولارية ٢٣٣١ مليون جنيه.

٤/ فى ضوء ما تنسم به السياسة المالية الجديدة بالشفافية فقد تم قيد الدين المستحق على الخزانة العامة لصناديق التأمينات (الذى تم اقتراضه من خلال بنك الاستثمار القومى) كدين مباشر على الخزانة العامة للصناديق ، وذلك فى ١ يوليو ٢٠٠٦. ويتم سنوياً إصدار سندات جديدة فى حالة وجود مديونية مستحقة على وزارة المالية لصالح صناديق التأمينات الإجتماعية. ومن الجدير بالذكر أنه تم مؤخراً إصدار سندات باجمالى مبلغ ١٥.٥ مليار جنيه بنهاية ديسمبر ٢٠١٢ وذلك لمداد جزء من المديونية التاريخية المستحقة على وزارة المالية لصناديق التأمينات الاجتماعية.

٥/ ودائع صناديق التأمين التى تم ربطها كتسهيلات لقطاع الموازنة العامة والتى تم معالجتها كجزء من المطلوبات المستحقة على قطاع الموازنة لصالح صناديق التأمين.

٦/ قامت وزارة التخطيط بتقدير قيمة الناتج المحلى الإجمالى لعام ٢٠١٣/٢٠١٤ بنحو ١٩٩٧.٦ مليار جنيه، مقارنة بناتج محلى إجمالى قدره ١٧٥٣ مليار جنيه لعام ٢٠١٢/٢٠١٣. وتجدر الإشارة إلى أنه قد تم مراجعة تقديرات الناتج المحلى الإجمالى فى ضوء النتائج النهائية التى تم إعلانها فى ٢٠١٣/٢٠١٤، ليبلغ ٢٣٢١.١ مليار جنيه فى عام ٢٠١٤/٢٠١٥.

جدول (١٧): الدين المحلي للحكومة العامة <sup>١/</sup>  
(بيان مفصل)

(مليون جنيه)

بيان سنوى				بيان ربع سنوى			
يونيو-١٠	يونيو-١١	يونيو-١٢	يونيو-١٣	يونيو-١٤	مارس-١٤	سبتمبر-١٤	ديسمبر-١٤ مارس-١٥ *
إجمالى الدين المحلي للحكومة العامة				١,٥٩٧,٨٧٠	١,٣٦٣,٦٨٦	١,٠٨٧,٩٤٥	٨٨٩,٠٤٥
دين أجهزة الموازنة العامة المجمع				١,٣٩٥,٧٦٢	١,١٦٤,٠٤٦	٨٩٩,٠٣٠	٧١٠,٨٣٩
إجمالى الدين المحلي لأجهزة الموازنة العامة				١,٦٩٩,٩٤٦	١,٤٤٤,٣٧٠	١,١٥٥,٣١٢	٩٦٧,٢٩٠
يطرح منه: إقتراض أجهزة الموازنة من بنك الإستثمار القومى <sup>٢/</sup>				-	-	-	-
يطرح منه: أوراق مالية لدى بنك الإستثمار القومى				٨,٧٤٤	١٢,٢٥٦	١٣,٨٦٠	١٥,٥٢٧
يطرح منه: أوراق مالية لدى صناديق التأمين				٦٠,٥١١	٤٧,٣٣٦	٣٦,٦٦٩	٣٤,٥٥٣
يطرح منه: سندات صناديق التأمين <sup>٣/</sup>				٢٣٣,٧٠٤	٢١٩,٥٠٧	٢٠٤,٠٢٨	٢٠٤,٠٢٨
يطرح منه: تسهيلات من صناديق التأمين <sup>٣/</sup>				١,٢٢٥	١,٢٢٥	١,٧٢٥	٢,٣٤٣
دين بنك الإستثمار القومى المجمع				٢٠٢,١٠٨	١٩٩,٦٤٠	١٨٨,٩١٥	١٧٨,٢٠٦
إجمالى الدين المحلي لبنك الإستثمار القومى				٢٦٨,٨٥٠	٢٦٨,٣٨٨	٢٥٣,٦٧٩	٢٤٠,٨٥١
إقتراض بنك الإستثمار من صناديق التأمين الإجتماعى				٦٦,٧٤٢	٦٨,٧٤٨	٦٤,٧٦٤	٦٢,٦٤٥
شهادات الإستثمار				١١٤,٦٧٧	١٠٩,٤٠٢	١٠٥,٩٠٩	١٠٣,٣٨٢
ودائع صندوق توفير البريد				٨٥,٩٤٨	٨٦,٣٨٢	٧٨,٨٥٢	٧١,٩٧٨
أخرى				١,٤٨٣	٣,٨٥٦	٤,١٥٤	٢,٨٤٦
يطرح منه: إقتراض بنك الإستثمار من صناديق التأمين الإجتماعى <sup>٣/</sup>				٦٦,٧٤٢	٦٨,٧٤٨	٦٤,٧٦٤	٦٢,٦٤٥
ودائع الحكومة العامة				١٧٢,٦٧٨	١٩١,٣٩٥	١٧٣,٢٩٢	١٦٦,٥٢٧
أجهزة الموازنة				١٦١,٤٨٥	١٨٣,٢٣٠	١٦٤,٧٨٨	١٥٩,١٧٨
بنك الإستثمار القومى				١,٧٢٩	١,٧٩٢	٢,٦٥٠	٢,٦٧٢
صناديق التأمين الإجتماعى <sup>٤/</sup>				٩,٤٦٤	٦,٣٧٣	٥,٨٥٤	٤,٦٧٧
صافى الدين المحلي للحكومة العامة				١,٤٢٥,١٩٢	١,١٧٢,٢٩١	٩١٤,٦٥٣	٧٢٢,٥١٨
ملاحظات (نسبة إلى الناتج المحلي الإجمالى) /٥							
إجمالى دين الحكومة العامة				٨٠.٠%	٧٧.٨%	٦٩.١%	٦٤.٨%
صافى دين الحكومة العامة				٧١.٤%	٦٦.٩%	٥٨.١%	٥٢.٧%

المصدر: وزارة المالية و البنك المركزى المصرى  
\* بيان مبنئى، خاضع للمراجعة.

١/ يمثل رصيد الدين المجمع المستحق على أجهزة الموازنة العامة للدولة وبنك الإستثمار القومى وصناديق التأمين الإجتماعى بعد إستبعاد المديونيات والعلاقات الداخلية فيما بين القطاعات الثلاثة.

٢/ في ضوء ما تنتمس به السياسة المالية الجديدة بالشفافية فقد تم قيد الدين المستحق على الخزانة العامة لصناديق التأمينات (الذى تم إقتراضه من خلال بنك الاستثمار القومى) كدين مباشر على الخزانة العامة للصناديق ، وذلك في ١ يوليو ٢٠٠٦. وقد قابل ذلك اصدار سندان على الخزانة العامة لصالح الصناديق بقيمة الدين ١٩٧.٧٢٥ مليار جنيه، وبالإضافة الى ذلك تم اصدار سند ثالث في نهاية يونيو ٢٠٠٧ بقيمة ٧٤.٥ مليون جنيه لصالح الصناديق. كما تم إصدار سند رابع في ٢٠٠٨/٦/٣٠ بمبلغ ١.١ مليار جنيه ، بالإضافة الى سند خامس صدر في ٢٠٠٩/٦/٣٠ بمبلغ ٢.٣ مليار جنيه . كما تم اصدار سند سادس بمبلغ ٩٨٨.٨ مليون جنيه بنهاية يونيو ٢٠١٠، بالإضافة الى سند سابع بمبلغ ١.٨ مليار جنيه في نهاية يونيو ٢٠١١. ومن الجدير بالذكر أنه تم مؤخرأ إصدار سندات باجمالى مبلغ ١٥.٥ مليار جنيه بنهاية يونيو ٢٠١٢. كما تم إصدار سند جديد في نهاية يونيو ٢٠١٣ بقيمة ١٤.٢ مليار جنيه. وتم اصدار سند آخر في نهاية يونيو ٢٠١٤ بقيمة ١٤.٣ مليار جنيه وذلك لسداد جزء من المديونية التاريخية المستحقة على وزارة المالية لصناديق التأمينات الاجتماعية.

٣/ ودائع صناديق التأمين التى تم ربطها كتسهيلات لقطاع الموازنة العامة والتي تم معالجتها كجزء من المطلوبات المستحقة على قطاع الموازنة لصالح صناديق التأمين.

٤/ تم استبعاد ودائع الصناديق التى تم ربطها كتسهيلات لقطاع الموازنة بداية من يونيو ٢٠٠٦.

٥/ قامت وزارة التخطيط بتقدير قيمة الناتج المحلي الإجمالى لعام ٢٠١٣/٢٠١٤ بنحو ١٩٩٧.٦ مليار جنيه، مقارنة بناتج محلى إجمالى قدره ١٧٥٣ مليار جنيه لعام ٢٠١٢/٢٠١٣. وتجدر الإشارة إلى أنه قد تم مراجعة تقديرات الناتج المحلي الإجمالى في ضوء النتائج النهائية التى تم إعلانها في ٢٠١٣/٢٠١٤، ليبلغ ٢٢٢١.١ مليار جنيه في عام ٢٠١٤/٢٠١٥.

جدول (١٨): الدين العام المحلى<sup>١/</sup>  
(بيان مفصل)

(مليون جنيه)

بيان ربع سنوى				بيان سنوى				
مارس-١٥*	ديسمبر-١٤	سبتمبر-١٤	مارس-١٤	يونيو-١٤	يونيو-١٣	يونيو-١٢	يونيو-١١	يونيو-١٠
١,٨٩٢,٤٤٢	١,٧٨٦,١٠٠	١,٦٦٩,٤٢٨	١,٥٤٤,٥٩٠	١,٦٤٨,٥٢١	١,٤١٠,٦٤٣	١,١٢٩,٠٣٠	٩٣٢,٤٦٠	٧٦٩,٧٨٣
إجمالى الدين العام المحلى				إجمالى الدين العام المحلى				
١,٨٧٦,٥٠٢	١,٧٨٥,٤٧٤	١,٦٨٥,٩٨٨	١,٥٠٣,٦٣٦	١,٥٩٧,٨٧٠	١,٣٦٣,٦٨٦	١,٠٨٧,٩٤٥	٨٨٩,٠٤٥	٧٣٣,٣٨٧
إجمالى دين الحكومة العامة				إجمالى دين الحكومة العامة				
١٣٥,٥٤٥	١٢٢,٢٠٣	١١١,٣٢٧	١١٠,٤٤٢	١١٧,٩٢٦	١١٠,٣٢١	١٠٥,٥٢١	١٠٩,٢٥١	١٠٠,١٠٤
إجمالى دين الهيئات الاقتصادية				إجمالى دين الهيئات الاقتصادية				
٥٣,٢٠٩	٥٣,٢٠٩	٥٣,٤٥٧	٥١,٤٥٧	٥١,٤٥٧	٥١,٣٨٢	٥٢,٦٥٥	٥٢,٦٧٠	٥١,٤٦٩
يطرح منه: إقتراض الهيئات الاقتصادية من بنك الإستثمار القومى				يطرح منه: إقتراض الهيئات الاقتصادية من بنك الإستثمار القومى				
٦٦,٣٩٦	٦٨,٣٦٨	٧٤,٤٣٠	١٨,٠٣١	١٥,٨١٨	١١,٩٨٢	١١,٧٨١	١٣,١٦٦	١٢,٢٣٩
يطرح منه: ودائع الهيئات الاقتصادية فى حساب الخزانة الموحد <sup>٢/</sup>				يطرح منه: ودائع الهيئات الاقتصادية فى حساب الخزانة الموحد <sup>٢/</sup>				
٢٨٢,٧٩٣	٢٥٢,٧٨٠	٢١٨,٣٢٦	١٩٦,١٢٩	٢٠٧,٥٣٤	٢٢٠,٠٣٥	١٩٨,٠٦٦	١٩١,١١٦	١٧٠,١٧١
الودائع				الودائع				
٢٣٢,٩١٣	٢١٧,٥٤٥	١٩٨,٤٧٨	١٦٨,١٤١	١٧٢,٦٧٨	١٩١,٣٩٥	١٧٣,٢٩٢	١٦٦,٥٢٧	١٥٨,٥٣١
ودائع الحكومة العامة				ودائع الحكومة العامة				
٤٩,٨٨٠	٣٥,٢٣٥	١٩,٨٤٨	٢٧,٩٨٨	٣٤,٨٥٦	٢٨,٦٤٠	٢٤,٧٧٤	٢٤,٥٨٩	١١,٦٤٠
صافى ودائع الهيئات الاقتصادية				صافى ودائع الهيئات الاقتصادية				
١٢٩,١٣٧	١١٥,٦٥١	١١٠,٣٩٦	٥٣,٢٦٥	٦٠,١٣٨	٤٦,٩٩٥	٤٢,٤٠٩	٤٢,٤٣٢	٣٢,٣٣٤
إجمالى ودائع الهيئات الاقتصادية				إجمالى ودائع الهيئات الاقتصادية				
-	-	-	٧,٢٤٦	٩,٤٦٤	٦,٣٧٣	٥,٨٥٤	٤,٦٧٧	٨,٤٥٥
يطرح منه: ودائع صناديق التأمين الإجتماعى <sup>٣/ ٤/</sup>				يطرح منه: ودائع صناديق التأمين الإجتماعى <sup>٣/ ٤/</sup>				
٦٦,٣٩٦	٦٨,٣٦٨	٧٤,٤٣٠	١٨,٠٣١	١٥,٨١٨	١١,٩٨٢	١١,٧٨١	١٣,١٦٦	١٢,٢٣٩
يطرح منه: ودائع الهيئات الاقتصادية فى حساب الخزانة الموحد <sup>٢/</sup>				يطرح منه: ودائع الهيئات الاقتصادية فى حساب الخزانة الموحد <sup>٢/</sup>				
١,٦٠٩,٦٤٩	١,٥٣٣,٣٢٠	١,٤٥١,١٠٢	١,٣٤٨,٤٦١	١,٤٤٠,٩٨٧	١,١٩٠,٦٠٨	٩٣٠,٩٦٤	٧٤١,٣٤٤	٥٩٩,٦١٢
صافى الدين العام المحلى				صافى الدين العام المحلى				
				ملاحظات (نسبة إلى الناتج المحلى الإجمالى) /٥				
٨١.٥%	٧٧.٠%	٧١.٩%	٧٧.٣%	٨٢.٦%	٨٠.٥%	٧١.٧%	٦٨.٠%	٦٣.٨%
إجمالى الدين العام المحلى				إجمالى الدين العام المحلى				
٦٩.٣%	٦٦.١%	٦٢.٥%	٦٧.٥%	٧٢.٢%	٦٧.٩%	٥٩.١%	٥٤.١%	٤٩.٧%
صافى الدين العام المحلى				صافى الدين العام المحلى				

المصدر: وزارة المالية و البنك المركزى المصرى  
\* بيان مبدئى، خاضع للمراجعة.

١/ يمثل رصيد الدين المجمع المستحق على الحكومة العامة والهيئات الاقتصادية بعد إستبعاد إقتراض الهيئات الاقتصادية من بنك الإستثمار القومى.

٢/ يمثل إقتراض قطاع الموازنة من ودائع الهيئات ضمن حساب الخزانة الموحد فى شكل تسهيلات ائتمانية، أى انه دين بين قطاع الموازنة والهيئات الاقتصادية لذا يتم طرح قيمة هذا الاقتراض من اجمالى الدين العام المجمع وكذلك من صافى ودائع الهيئات الاقتصادية.

٣/ تم ادراج ودائع صناديق التأمين بالفعل ضمن ودائع الحكومة العامة، انظر جدول (١٦).

٤/ تم استبعاد ودائع الصناديق التى تم ربطها كتسهيلات لقطاع الموازنة بداية من يونيو ٢٠٠٦.

٥/ قامت وزارة التخطيط بتقدير قيمة الناتج المحلى الإجمالى لعام ٢٠١٣/٢٠١٤ بنحو ١٩٩٧.٦ مليار جنيه، مقارنة بناتج محلى إجمالى قدره ١٧٥٣ مليار جنيه لعام ٢٠١٢/٢٠١٣. وتجدر الإشارة إلى أنه قد تم مراجعة تقديرات الناتج المحلى الإجمالى في ضوء النتائج النهائية التى تم إعلانها في ٢٠١٤/٢٠١٣، ليبلغ ٢٣٢١.١ مليار جنيه في عام ٢٠١٥/٢٠١٤.

جدول ( ١٩ ) : إجمالي الدين العام الخارجى

(مليون دولار)

	يونيو-٠٧	يونيو-٠٨	يونيو-٠٩	يونيو-١٠	يونيو-١١	يونيو-١٢	يونيو-١٣	ديسمبر-١٤
إجمالى الدين العام الخارجى	٢٩,٨٩٨	٣٣,٨٩٣	٣١,٥٣١	٣٣,٦٩٤	٣٤,٩٠٦	٣٤,٣٨٥	٤٣,٢٣٣	٤٦,٠٦٧
	(١.٠)	(١٣.٤)	(٧.٠)	(٦.٩)	(٣.٦)	(١.٥)	(٢٥.٧)	(٦.٦)
إجمالى الدين العام الخارجى الحكومى <sup>١/</sup>	١٩,٤٩٢	٢١,٦٤١	٢٥,٨١٨	٢٦,٢٤٩	٢٧,٠٩٢	٢٥,٥٩٤	٢٨,٤٩٠	٢٩,٠٥٤
	(٣.٣)	(١١.٠)	(١٩.٣)	(١.٧)	(٣.٢)	(٥.٥)	(١١.٣)	(٢.٠)
السندات والأذون	١,٥٧٠	٢,٦٥٢	١,٩٢٦	٣,٠٨٠	٢,٨٢١	٢,٩٠١	٥,١٥٩	٦,٠٨٥
القروض	١٧,٩٢٢	١٨,٩٨٩	٢٣,٨٩٢	٢٣,١٧٠	٢٤,٢٧١	٢٢,٦٩٤	٢٣,٣٣١	٢٢,٩٦٩
إجمالى الدين العام الخارجى غير الحكومى	١٠,٤٠٦	١٢,٢٥٢	٥,٧١٣	٧,٤٤٥	٧,٨١٤	٨,٧٩٠	١٤,٧٤٤	١٧,٠١٣
	-(٣.٠)	(١٧.٧)	-(٥٣.٤)	(٣٠.٣)	(٥.٠)	(١٢.٥)	(٦٧.٧)	(١٥.٤)
السلطات النقدية	٣١٦	٢٩٠	٢١٢	١,٢٦٠	١,٥٠٠	٢,٦١٢	٩,٠٦٤	١١,٠٠٥
البنوك	١,٩٥٤	٢,٥٤٢	١,٧٩٧	١,٩٦٤	١,٧٢٥	١,٦٢٤	١,٦٠٠	١,٥٤٤
قطاعات أخرى	٨,١٣٦	٩,٤٢٠	٣,٧٠٥	٤,٢٢١	٤,٥٨٩	٤,٥٥٤	٤,٠٨٠	٤,٤٦٤
٣/	٢١,٤٩٧	١٨,٩٨٩	٢٣,٨٩٢	٢٣,١٧٠	٢٤,٢٧١	٢٢,٦٩٤	٢٣,٣٣١	٢٢,٩٦٩
٤/	١٦,٢٤٢	١٢,٢٥٢	٥,٧١٣	٧,٤٤٥	٧,٨١٤	٨,٧٩٠	١٤,٧٤٤	١٧,٠١٣
	-(١٠.٥)	(١٧.٧)	-(٥٣.٤)	(٣٠.٣)	(٥.٠)	(١٢.٥)	(٦٧.٧)	(١٥.٤)
١٠,٣٨٩	٢٩٠	٢١٢	١,٢٦٠	١,٥٠٠	٢,٦١٢	٩,٠٦٤	١١,٠٠٥	١٠,٣٨٩
١,٧٠٩	٢,٥٤٢	١,٧٩٧	١,٩٦٤	١,٧٢٥	١,٦٢٤	١,٦٠٠	١,٥٤٤	١,٧٠٩
٤,١٤٤	٨,١٣٦	٣,٧٠٥	٤,٢٢١	٤,٥٨٩	٤,٥٥٤	٤,٠٨٠	٤,٤٦٤	٤,١٤٤
ملاحظات								
إجمالى الدين العام الخارجى / الناتج المحلى الإجمالى	٢٢.٨	٢٠.١	١٦.٩	١٥.٩	١٥.٢	١٣.٢	١٧.٣	١٦.٥
إجمالى الدين الحكومى الخارجى / الناتج المحلى الإجمالى	١٤.٩	١٢.٩	١٣.٨	١٢.٤	١١.٨	٩.٨	١١.٤	١٠.٤
الدين الخارجى غير الحكومى/الناتج المحلى الإجمالى	٧.٩	٧.٣	٣.١	٣.٥	٣.٤	٣.٤	٥.٩	٦.١
إجمالى الدين العام الخارجى / الصادرات السلعية والخدمية	٧٠.٤	٥٩.٩	٦٤.٤	٧١.٠	٧١.٤	٧٤.٨	٨٧.٩	١٠٥.٣
الدين الخارجى غير الحكومى/ الدين الخارجى الكلى	٣٤.٨	٣٦.١	١٨.١	٢٢.١	٢٢.٤	٢٥.٦	٣٤.١	٣٦.٩
الديون قصيرة الأجل/ الدين الخارجى الكلى	٤.٨	٧.٤	٦.٨	٨.٨	٧.٩	٨.٥	١٦.٣	٧.٩
الديون قصيرة الأجل/ صافى الإحتياطى الدولى	٥.١	٧.٣	٦.٨	٨.٤	١٠.٤	١٨.٧	٤٧.٢	٢١.٩
ديون القطاع الخاص / الدين الخارجى الكلى	٠.٣	٠.١	٠.٣	٠.٢	٠.١	٠.١	٠.٠٤	٠.٠٢
خدمة الدين الخارجى/ المتحصلات الجارية	٥.٩	٣.٩	٥.٣	٤.٥	٤.٥	٤.٥	٤.٥	٤.٣
خدمة الدين الخارجى/ الصادرات السلعية والخدمية	٦.٩	٤.٦	٦.٢	٥.٥	٥.٧	٦.٣	٦.٣	٧.٣
متوسط نصيب الفرد من الدين الخارجى (دولار)	٣٩٨.٥	٤٥٠.٠	٤١٨.٦	٣٩٩.٢	٤١٣.٦	٣٨٧.٧	٤٧٥.٣	٥٠٦.٤

المصدر: وزارة المالية و البنك المركزى المصرى

١/ طبقاً لتصنيف و منهجية البنك المركزى المصرى، والذي يقوم بشطب مديونيات نادى باريس المباشرة و غير المباشرة المستحقة على الجهات الحكومية طبقاً لتواريخ إعادة الجدولة الى العالم الخارجى، فى حين تقوم الجهات الحكومية بشطب هذه المديونيات من سجلاتها فور سداد المقابل المحلى الى البنك المركزى طبقاً لجدول السداد الأصيلى (والذى يسبق تواريخ إعادة الجدولة)

٢/ قام البنك المركزى المصرى بإعادة توييب مبلغ ٤.٣ مليار دولار الى المديونية الخارجية للقطاع الحكومى- دون تأثير على جملة الدين الخارجى- الا ان البنك المركزى لم يظهر هذا التعديل الا اعتباراً من شهر سبتمبر من عام ٢٠٠٨.

٣/ شهد الدين الخارجى فى نهاية ديسمبر ٢٠١٤ انخفاضاً يقدر بنحو ٤.٧ مليار دولار وذلك مقارنة بنهاية يونيو ٢٠١٤. ويرجع هذا الانخفاض الى سداد سندات قطرية بقيمة ٢.٧ مليار دولار، بالإضافة الى رد ودیعة قطرية بنحو ٠.٥ مليار دولار، الى جانب حوالى ٠.٦ مليار دولار سداد ديون لنادى باريس. كما يرجع الى تغير سعر العملات الاجنبية المكونة لهيكل الدين مقارنة بسعر الدولار وهو ما انعكس على انخفاض في القيمة الدفترية بنحو ٠.٦ مليار دولار، بالإضافة الى حوالى نحو ٠.١ مليار دولار والتي تمثل سداد مستحقات قصيرة الاجل للخارج.

٤/ قامت وزارة التخطيط بتقدير قيمة الناتج المحلى الإجمالى لعام ٢٠١٣/٢٠١٤ بنحو ١٩٩٧.٦ مليار جنيه، مقارنة بناتج محلى إجمالى قدره ١٧٥٣ مليار جنيه لعام ٢٠١٢/٢٠١٣. وتجدر الإشارة إلى أنه قد تم مراجعة تقديرات الناتج المحلى الإجمالى في ضوء النتائج النهائية التى تم إعلانها في ٢٠١٣/٢٠١٤، ليبلغ ٢٣٢١.١ مليار جنيه في عام ٢٠١٤/٢٠١٥.



جدول (٢٠): خدمة الدين الحكومي (داخلي و خارجي)

(مليون جنيه)

يوليو - أبريل ٢٠١٥/٢٠١٤	٢٠١٤/٢٠١٣	٢٠١٣/٢٠١٢	٢٠١٢/٢٠١١	٢٠١١/٢٠١٠	٢٠١٠/٢٠٠٩	٢٠٠٩/٢٠٠٨	
٣٠٠,٨١٨	٢٨٠,٦٩٧	٢١٨,٢٥٧	١٤٠,٩١٦	١١٧,٢٥١	٩٨,٨٥٦	٧١,١٢٣	إجمالي خدمة الدين الحكومي
(٣٤.٧)	(٢٨.٦)	(٥٤.٩)	(٢٠.٢)	(١٨.٦)	(٣٩.٠)	(١٨.٥)	
١٤٠,٧٤٨	١٧٣,١٥٠	١٤٦,٩٩٥	١٠٤,٤٤١	٨٥,٠٧٧	٧٢,٣٣٣	٥٢,٨١٠	إجمالي الفوائد المسددة
(١١.٢)	(١٧.٨)	(٤٠.٧)	(٢٢.٨)	(١٧.٦)	(٣٧.٠)	(٤.٥)	
١٣٦,٤٠٩	١٦٨,١٥٤	١٤٣,٠٩٩	١٠١,٠٢٣	٨١,٦٦١	٦٩,٤٩٣	٤٩,٢١٢	فوائد الدين الداخلي
٤,٣٣٩	٤,٩٩٦	٣,٨٩٦	٣,٤١٨	٣,٤١٦	٢,٨٤٠	٣,٥٩٨	فوائد الدين الخارجي
١٦٠,٠٧٠	١٠٧,٥٤٧	٧١,٢٦٢	٣٦,٤٧٥	٣٢,١٧٤	٢٦,٥٢٣	١٨,٣١٣	إجمالي الأقساط المسددة
(٦٥.٤)	(١٠.٢)	(٩٥.٤)	(١٣.٤)	(٢١.٣)	(٤٤.٨)	(٩٣.٣)	
١٢٨,٦٢٩	٩٣,٩٣١	٦٠,٠٧٤	٢١,٢٩٩	٢٢,٩٦٤	١٨,٠٦٧	١٠,٣٦٥	أقساط الدين الداخلي
٣١,٤٤١	١٣,٦١٧	١١,١٨٨	١٥,١٧٦	٩,٢١١	٨,٤٥٥	٧,٩٤٨	أقساط الدين الخارجي
١٣٨,٥٥٦	١٧٢,٤١١	١٤٦,١٦٥	١٠٣,٣٦٣	٨٣,٩٤٧	٦٨,٤٠٥	٤٧,٩٦١	صافي مدفوعات الفوائد
١٣٤,٢١٧	١٦٧,٤١٥	١٤٢,٢٦٩	٩٩,٩٤٥	٨٠,٥٣١	٦٥,٥٦٥	٤٤,٣٦٤	الداخلي
١٣٦,٤٠٩	١٦٨,١٥٤	١٤٣,٠٩٩	١٠١,٠٢٣	٨١,٦٦١	٦٩,٤٩٣	٤٩,٢١٢	الفوائد المسددة
٢,١٩٢	٧٣٩	٨٣٠	١,٠٧٨	١,١٣٠	٣,٩٢٨	٤,٨٤٩	متحصلات الفوائد
٤,٣٣٩	٤,٩٩٦	٣,٨٩٦	٣,٤١٨	٣,٤١٦	٢,٨٤٠	٣,٥٩٨	الخارجي
٤,٣٣٩	٤,٩٩٦	٣,٨٩٦	٣,٤١٨	٣,٤١٦	٢,٨٤٠	٣,٥٩٨	الفوائد المسددة
٠.٠	٠.٠	٠.٠	٠.٠	٠.٠	٠.٠	٠.٠	متحصلات الفوائد
ملاحظات							
نسبة الى الناتج المحلي الإجمالي <sup>١/</sup>							
<sup>٢/</sup> %٦.١	%٨.٧	%٨.٤	%٦.٦	%٦.٢	%٦.٠	%٥.١	إجمالي الفوائد المسددة
<sup>٢/</sup> %٦.٩	%٥.٤	%٤.١	%٢.٣	%٢.٣	%٢.٢	%١.٨	إجمالي الأقساط المسددة
نسبة الى إجمالي مصروفات الموازنة							
<sup>٣/</sup> %٢٦.٠	%٢٤.٧	%٢٥.٠	%٢٢.٢	%٢١.٢	%١٩.٨	%١٥.٠	إجمالي الفوائد المسددة
<sup>٣/</sup> %٢٩.٦	%١٥.٣	%١٢.١	%٧.٧	%٨.٠	%٧.٢	%٥.٢	إجمالي الأقساط المسددة

المصدر: وزارة المالية

( ) معدل النمو عن الفترة المقابلة في العام السابق.

١/ قامت وزارة التخطيط بتقدير قيمة الناتج المحلي الإجمالي لعام ٢٠١٤/٢٠١٣ بنحو ١٩٩٧.٦ مليار جنيه، مقارنةً بناتج محلي إجمالي قدره ١٧٥٣ مليار جنيه لعام ٢٠١٣/٢٠١٢. وتجدر الإشارة إلى أنه قد تم مراجعة تقديرات الناتج المحلي الإجمالي في ضوء النتائج النهائية التي تم إعلانها في ٢٠١٤/٢٠١٣، ليبلغ ٢٣٢١.١ مليار جنيه في عام ٢٠١٥/٢٠١٤.

٢/ بيان يوليو- أبريل من سنة ٢٠١٥/٢٠١٤ كنسبة إلى الناتج المحلي الإجمالي للعام بأكمله.

٣/ بيان يوليو - أبريل من سنة ٢٠١٥/٢٠١٤ كنسبة إلى إجمالي مصروفات الموازنة خلال نفس الفترة.

جدول (٢١): إصدارات الاوراق المالية الحكومية (اذون و سندات) <sup>١/</sup>  
من ٢٠٠٨/٢٠٠٩ الى أبريل ٢٠١٤/٢٠١٥

(مليار جنيه)							
يوليو- أبريل ٢/ ٢٠١٥/٢٠١٤		٢٠١٤/٢٠١٣	٢٠١٣/٢٠١٢	٢٠١٢/٢٠١١	٢٠١١/٢٠١٠	٢٠١٠/٢٠٠٩	٢٠٠٩/٢٠٠٨
الإصدارات		٩٦٣.٢	٧٢٥.٧	٦٤٧.٠	٥٤٨.٨	٤٥٢.٥	٣٥٥.٢
أذون خزانة		٦٩٢.٨	٧٥٤.١	٥٦٢.٧	٤٩١.٨	٣٧٧.٣	٣٣٢.٢
سندات /خزانة		١٩١.٤	٢٠٩.١	٨٤.٣	٥٧.٠	٧٥.٢	٢٣.٠
الإهلاكات		٧٢٢.١	٦١٦.٩	٥٣٠.٨	٤١١.٨	٣٥٨.٣	٢٤٨.٥
أذون خزانة		٦٤٩.٥	٦٩٩.٦	٥٧٥.٤	٤٠١.٨	٣٥٠.٣	٢٣٩.٥
سندات خزانة		٧٢.٦	٦٧.٥	٢٠.٤	١٠.٠	٨.٠	٩.٠
صافي الإصدار <sup>٣/</sup>		١٦٢.١	١٠٨.٨	١١٦.٢	١٣٧.٠	٩٤.٢	١٠٦.٧
الرصيد القائم (نهاية الفترة)		١١٥٢.٠	٩٨٩.٩	٦٨٥.٠	٥٦٨.٨	٤٣١.٨	٣٣٧.٦
أذون خزانة		٥٧٦.١	٥٣٢.٨	٤٠٨.٤	٣٥٦.١	٢٦٦.١	٢٣٩.١
سندات خزانة		٥٧٥.٩	٤٥٧.١	٢٧٦.٦	٢١٢.٧	١٦٥.٧	٩٨.٥
متوسط أسعار الفائدة: <sup>٥/</sup>							
أذون ٩١ يوم		١١.٤	١٠.٩	١٣.٣	١١.٥	٩.٩	١١.٣
أذون ١٨٢ يوم		١١.٦	١١.٣	١٤.٠	١١.٨	١٠.٢	١١.٦
أذون ٢٧٣ يوم <sup>٦/</sup>		١١.٨	١١.٤	١٤.٣	١١.٤	١٠.٥	١١.٥
أذون ٣٦٤ يوم		١١.٨	١١.٥	١٤.٤	١١.٥	١٠.٥	١٢.١

المصدر: وزارة المالية.

١/ الأوراق المالية الحكومية المصدرة بالجنيه المصرى.

٢/ حتى نهاية أبريل ٢٠١٥.

٣/ تم حسابه على أساس حجم الإصدارات الجديدة مطروحاً منه حجم الإهلاكات.

٤/ تتضمن سندات مصدرة بالجنيه المصرى خارج جمهورية مصر العربية قيمتها ٦ مليار جنيه، والتي سوف يستحق آجالها فى يوليو ٢٠١٢.

٥/ متوسط أسعار الفائدة فى السوق الأولى.

٦/ قامت وزارة المالية بطرح أذون خزانة لمدة ٢٧٣ يوم لأول مرة فى أكتوبر ٢٠٠٨.

جدول ( ٢٢): إصدارات الاوراق المالية الحكومية (اذون و سندات) الربع سنوية  
من ابريل- يونيو ٢٠١٣/٢٠١٤ إلى ابريل- يونيو ٢٠١٥/٢٠١٤

(مليون جنيه)							
أبريل- يونيو ٢٠١٥ <sup>١/</sup>		أبريل - يونيو					
		أبريل	مايو	يونيو	٢٠١٥	٢٠١٤	٢٠١٤
أذون ٩١ يوم		١٠٥٠٠	١٠٥٠٠	١٢٥٠٠	٣٢٥٠٠	٣٢٥٠٠	٢٥٤٠٧
أذون ١٨٢ يوم		١٢٠٠٠	١٢٥٠٠	١٥٥٠٠	٣٩٠٠٠	٣٩٠٠٠	٣٢٥٠٠
أذون ٢٧٣ يوم		١٦٠٠٠	١٦٠٠٠	٢٠٠٠٠	٥٠٠٠٠	٤٥٥٠٠	٤٠٧١٨
أذون ٣٦٤ يوم		١٦٠٠٠	١٦٠٠٠	٢٠٠٠٠	٥٢٠٠٠	٥٢٠٠٠	٤٧٥٠٠
سندات (إهلاك ٢٠١٤)		-	-	-	-	-	-
سندات (إهلاك ٢٠١٥) <sup>٢/</sup>		-	-	-	-	٧٦٧٠	٩٠٠٠
سندات (إهلاك ٢٠١٦) <sup>٢/</sup>		٣٥٠٠	٣٥٠٠	٥٥٠٠	١٠٠٠٠	١٠٥٠٠	-
سندات (إهلاك ٢٠١٧)		-	-	-	٥٠٠٠	١٤٠٠٠	١١٧٢٤
سندات (إهلاك ٢٠١٨)		٦٠٠٠	٦٠٠٠	٨٠٠٠	١٠٠٠٠	-	-
سندات (إهلاك ٢٠١٩)		-	-	-	-	١٠٠٠٠	١٠٧٥٠
سندات (إهلاك ٢٠٢٠)		٥٥٠٠	٦٠٠٠	٥٥٠٠	١٧٥٠٠	-	-
سندات (إهلاك ٢٠٢١)		-	-	-	-	٦٠٠٠	٤٣٩٣
سندات (إهلاك ٢٠٢٢)		٣٥٠٠	٣٥٠٠	٥٠٠٠	٩٠٠٠	-	-
سندات (إهلاك ٢٠٢٣)		-	-	-	-	-	١١٩٥
سندات (إهلاك ٢٠٢٤)		-	-	-	٣٠٠٠	٥٠٠٠	٨٢٥٠
سندات (إهلاك ٢٠٢٥)		٣٢٥٠	٣٥٠٠	٣٢٥٠	٧٥٠٠	-	-
إجمالى الإصدار (أذون و سندات)		٧٦٢٥٠	٧٧٥٠٠	٩٥٢٥٠	٢٣٥٥٠٠	٢١٤٥٠٠	٢١٦٢٨٧

المصدر: وزارة المالية.

- لا يوجد إصدارات .

١/ تتضمن ١٠٣.٨ مليار جنيه اعادة فتح أذون وسندات.

٢/ تشمل سندات صفرية الكيون ذات تاريخ استحقاق ١٨ شهر.

جدول (٢٣) : تطور معدلات العائد حتى تاريخ الإستحقاق لسندات الخزنة<sup>١/</sup>

١٤-أبريل	١٤-يوليو	١٤-أغسطس	١٤-سبتمبر	١٤-أكتوبر	١٤-نوفمبر	١٤-ديسمبر	١٥-يناير	١٥-فبراير	١٥-مارس	١٥-أبريل
سندات يناير ٢٠١٥	١٢.١٠	--	--	--	--	١١.٩٥	--	--	--	--
سندات مارس ٢٠١٥	١١.٨٥	١١.١٠	١٢.٤١	--	١٢.٠٩	١٢.٣٧	--	--	--	--
سندات مايو ٢٠١٥	--	--	--	--	--	--	--	--	--	--
سندات سبتمبر ٢٠١٥	--	--	--	--	--	--	--	--	--	--
سندات نوفمبر ٢٠١٥	--	--	--	--	--	--	--	--	--	--
سندات ديسمبر ٢٠١٥	--	--	--	--	--	--	--	--	--	--
سندات يناير ٢٠١٦	--	--	--	--	--	--	--	--	--	--
سندات يونيو ٢٠١٦	--	--	--	--	--	--	--	--	--	--
سندات يوليو ٢٠١٦	--	--	--	--	--	--	--	--	--	--
سندات أغسطس ٢٠١٧	--	--	--	--	--	--	--	--	--	--
سندات نوفمبر ٢٠١٧	١٢.٠٠	--	--	--	--	--	--	--	--	--
سندات فبراير ٢٠١٨	--	--	--	--	--	--	١٢.٢٥	١٢.٠٥	--	--
سندات أكتوبر ٢٠١٨	١٢.٩٤	--	--	--	١٤.٢٥	١٣.٧٥	--	--	--	--
سندات أبريل ٢٠١٩	--	--	--	--	--	--	--	--	--	١٢.٦٨
سندات أغسطس ٢٠١٩	--	١٣.٢٥	١٤.٣٢	١٤.٥١	١٤.٤٣	١٤.٣٢	١٣.٥٨	١٣.٥٩	١٢.٢٦	١١.٩٩
سندات فبراير ٢٠٢٠	--	--	--	--	--	--	--	--	--	١٢.٥٥
سندات أغسطس ٢٠٢٠	١٣.٨٨	--	--	--	--	--	--	--	--	١٢.٩٩
سندات مارس ٢٠٢١	١٤.٠٧	--	--	--	--	--	--	--	--	١٣.٥٠
سندات أبريل ٢٠٢٢	--	--	--	--	--	--	--	--	١٤.٥٠	--
سندات يناير ٢٠٢٣	١٤.٢٣	--	--	--	--	--	--	--	--	--
سندات سبتمبر ٢٠٢٣	١٣.٧٥	--	--	--	--	--	--	--	--	١٣.٨٠
سندات نوفمبر ٢٠٢٣	١٤.٢٩	--	--	--	--	--	--	--	--	١٤.٣٢
سندات فبراير ٢٠٢٤	١٤.٨٧	--	--	--	--	--	--	--	--	١٤.٢٨
سندات يناير ٢٠٢٥	--	--	--	--	--	--	--	١٣.٧٥	١٤.٢٠	--
متوسط فترة الاستحقاق للسندات (سنة)	٣.٣٣	٣.٢٨	٣.٣٠	٣.٣٠	٣.٢٩	٣.٣١	٣.٣٠	٣.٣٥	٣.٣٨	٣.٤٤
انترينك لليلة واحدة <sup>٢/</sup>	٨.٣٧	٨.٨٣	٩.٤١	٩.٤٣	٩.٤٢	٩.٣٤	٩.٤٢	٩.٤٢	٨.٨٨	٨.٨٧

المصدر: وزارة المالية و البنك المركزى المصرى.

-- لا توجد إصدارات خلال الفترة المشار إليها.

١/ تشمل السندات المصدرة وفقاً لنظام "المتعاملون الرئيسيون" فقط. تم حساب العائد حتى تاريخ الإستحقاق على أساس السعر "الكامل" فى السوق الثانوى.  
٢/ متوسط شهرى.

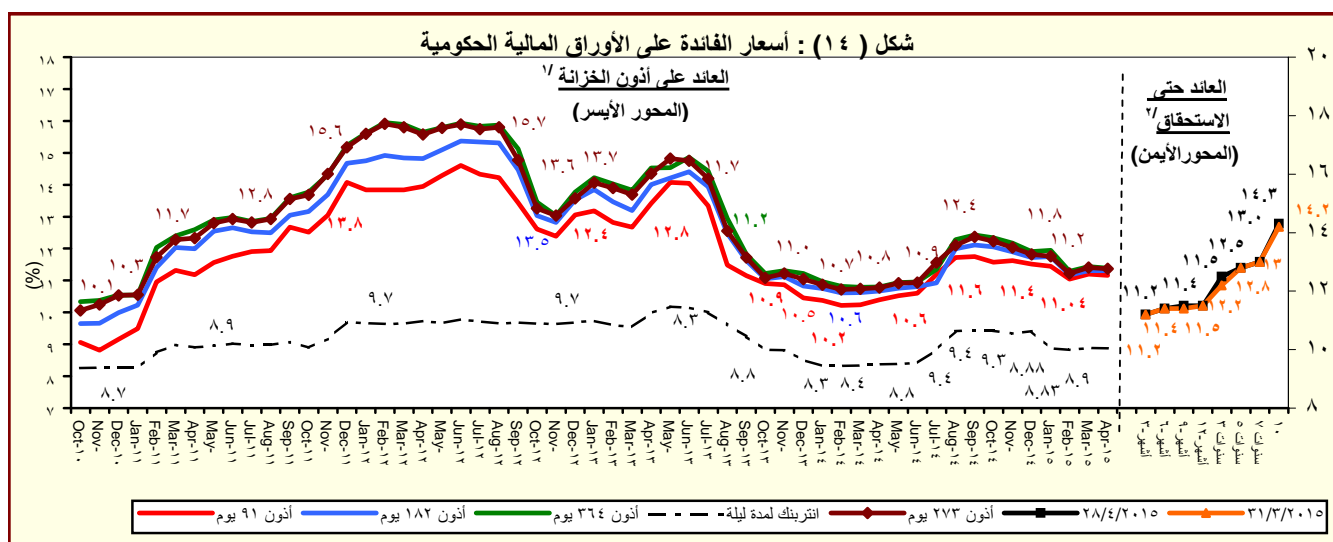

المصدر : وزارة المالية و البنك المركزى المصرى.

١/ متوسط شهرى فى السوق الاولى.

٢/ سوق ثانوى.

# القسم السادس

## المؤشرات النقدية

جدول (٢٤)	تطور المؤشرات النقدية الرئيسية	٤٥
جدول (٢٥)	المسح المصرفي لأهم إجماليات السيولة المحلية (الأصول و الإلتزامات المقابلة)	٤٦-٤٧
--		
جدول (٢٦)	نقود الإحتياط و الأصول المقابلة	٤٨
جدول (٢٧)	الودائع لدى البنوك	٤٩
جدول (٢٨)	التسهيلات الائتمانية من البنوك	٥٠
جدول (٢٩)	هيكل أسعار الفائدة المحلية	٥١

(فبرایر ۲۰۱۵)

معدل نمو شهري %	معدل نمو ربع سنوي %	معدل تغير سنوي %	متوسط النمو السنوي لمدة عام ١/
-٦.٧	-٣١.٢	-٤٤.٥	-١٥.٠
١.٧	-٣.٠	-١٢.٨	-٥.٨
٤.٩	٣.٥	-٢.٤	٢.٢
-١٣.٨	-٤٦.٨	-٥٩.٤	-١٩.٣
-١٠.٩	-٣٥.٣	-٤٩.٢	-١٧.٦
-٢.٩	-٨.٨	-٢٠.٢	-٨.٨
٠.٢	-٢.٧	-١٠.٧	-١.٠
-١٧.٧	-٥٠.٠	-٦٢.٨	-١٢.٦
١.٠	٦.٦	٢١.٤	١٩.٦
١.٢	٦.٧	٢٤.٢	٢٥.٦
-٠.١	٥.٦	٣٥.٣	١٦.٢
١.٣	٤.٤	١٤.٢	٩.٣
٠.٦	٤.١	١٥.٥	١٦.٣
٠.٩	٣.٨	١٩.٢	١٨.٨
٠.٥	٤.٢	١٤.٢	١٥.٤

صافى الأصول الأجنبية ( بالجنيه المصرى )
صافى الأصول الأجنبية لدى البنك المركزى
صافى الإحتياطى الدولى لدى البنك المركزى
صافى الأصول الأجنبية لدى البنوك <sup>١/</sup>
صافى الأصول الأجنبية ( بالدولار الأمريكى )
صافى الأصول الأجنبية لدى البنك المركزى
صافى الإحتياطى الدولى لدى البنك المركزى
صافى الأصول الأجنبية لدى البنوك <sup>٢/</sup>
صافى الأصول المحلية
صافى المطلوبات من الحكومة وهيئة السلع التموينية
المطلوبات من قطاع الأعمال العام
المطلوبات من قطاع الأعمال الخاص
إجمالى السيولة المحلية (M٢)
المعروض النقدى (M١)
أشباه نقود

المصدر: البنك المركزي المصري.

١/ متوسط معدل النمو السنوي لفترة ١٢ شهر متتالية.

٢/ يتضمن صافي أصول البنوك التجارية، والمتخصصة، وبنوك الإستثمار والأعمال.

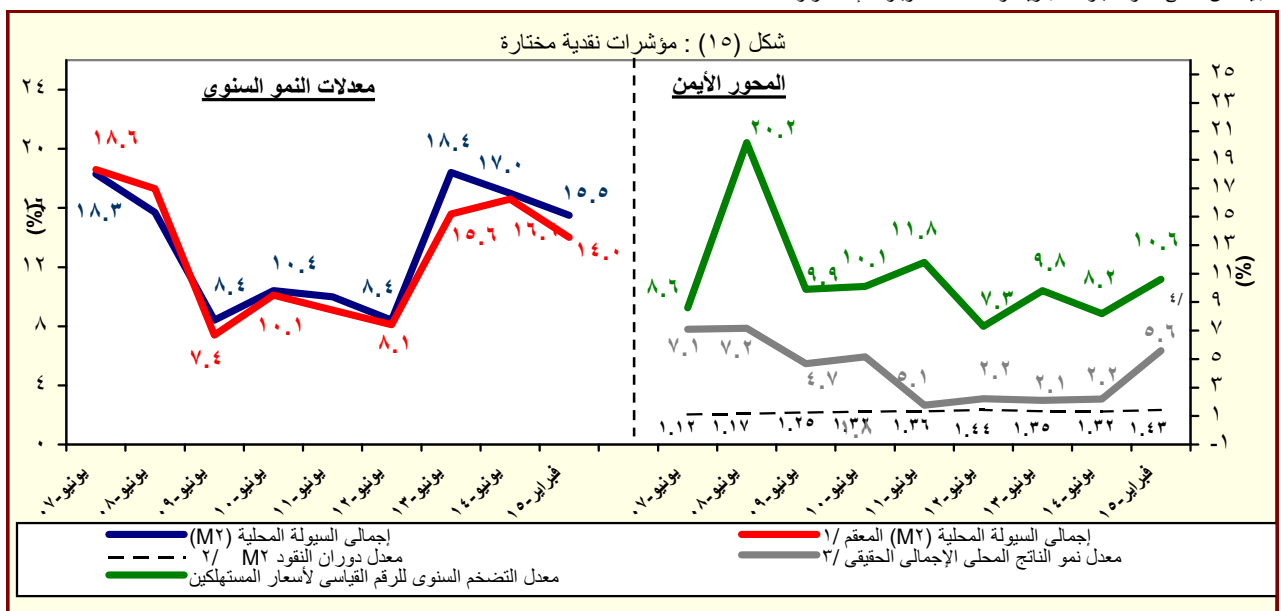

المصدر: البنك المركزي المصري.

١/ هذا المفهوم يقوم بتحديد أثر سعر الصرف على المكون الاجنبي في السبولة المحلية وذلك بتطبيق سعر الصرف الساري في الفترة المقابلة على الاجماليات النقدية خلال الفترة محل الدراسة.

٢/ قامت وزارة التخطيط بتقدير قيمة الناتج المحلي الإجمالي لعام ٢٠١٣/٢٠١٤ بنحو ١٩٩٧.٦ مليار جنيه، مقارنةً بناتج محلي إجمالي قدره ١٧٥٣ مليار جنيه لعام ٢٠١٢/٢٠١٣. وتجدر الإشارة إلى أنه قد تم مراجعة تقديرات الناتج المحلي الإجمالي، في ضوء النتائج النهائية التي تم إعلانها في ٢٠١٣/٢٠١٤، لبلغ ٢٢٢١.١ مليار جنيه في عام ٢٠١٤/٢٠١٣.

٣/ معدل النمو الحقيقي للناتج المحلي الإجمالي بسعر السوق .

٤/ تعكس معدل النمو الحقيقي للناتج المحلي خلال الفترة يوليو - ديسمبر ٢٠١٥/٢٠١٤.

جدول (٢٥) : المسح المصرفى لأهم إجماليات السيولة المحلية  
الأصول والالتزامات المقابلة لها لدى الجهاز المصرفى  
(فبراير ٢٠١٥)

(مليون جنيه)

	فبراير-١٠	فبراير-١١	فبراير-١٢	فبراير-١٣	فبراير-١٤	نوفمبر-١٤	ديسمبر-١٤	يناير-١٥	فبراير-١٥*
صافى الأصول الأجنبية <sup>١/</sup>	٢٧٠,٦٤٧	٢٧٤,٥٤٩	١٧٧,٩٢٧	١٣٣,١٢٦	١٢٦,٨٤٧	١٠٢,٣٠٥	٨٤,٣٦٢	٧٥,٤٠٢	٧٠,٣٥٥
	(٩.٥)	(١.٤)	-(٣٥.٢)	-(٢٥.٢)	-(٤.٧)	-(١٢.٢)	-(٢٨.٣)	-(٣٨.٥)	-(٤٤.٥)
البنك المركزى (صافى)	١٧٨,٠٨٤	١٨٤,٧٤٠	٨٢,٤١١	٤١,٥٥٨	٤٠,٤٧٥	٣٦,٣٨٢	٣٢,٤١٩	٣٤,٧٢١	٣٥,٢٩٤
أصول أجنبية	١٨٦,٥٣٢	١٩٢,٧٨٤	٩٢,٧٤١	٨٥,٣٠٤	١١٧,٠١١	١١٠,٨٢١	١٠٧,٠٣٥	١١١,٩٦٩	١١٣,٤٤٥
خصوم أجنبية	٨,٤٤٨	٨,٠٤٤	١٠,٣٣٠	٤٣,٧٤٦	٧٦,٥٣٦	٧٤,٤٣٩	٧٤,٦١٦	٧٧,٢٤٨	٧٨,١٥١
البنوك (صافى)	٩٢,٥٦٣	٨٩,٨٠٩	٩٥,٥١٦	٩١,٥٦٨	٨٦,٣٧٢	٦٥,٩٢٣	٥١,٩٤٣	٤٠,٦٨١	٣٥,٠٦١
أصول أجنبية	١١٦,١٣٤	١٣٢,٣٣٢	١٢٣,٧٢٢	١٢٢,٤٣٣	١٢٠,٤٥٤	١٠٢,٥٩٣	٩٣,٦٢٠	٩١,١٨٠	٨٧,٨٠٥
خصوم أجنبية	٢٣,٥٧١	٤٢,٥٢٣	٢٨,٢٠٦	٣٠,٨٦٥	٣٤,٠٨٢	٣٦,٦٧٠	٤١,٦٧٧	٥٠,٤٩٩	٥٢,٧٤٤
صافى الأصول المحلية ومنها :	٦٠٤,٩٣٩	٧٠٧,٩٩٨	٨٧٢,٢٠١	١,٠٧٨,١٩١	١,٢٩٠,٧٧٧	١,٤٧٠,٦٤٥	١,٥٢٢,١٤٣	١,٥٥٢,١٤٥	١,٥٦٧,٠٢٣
	(٩.٥)	(١٧.٠)	(٢٣.٢)	(٢٣.٦)	(١٩.٧)	(١٨.٢)	(١٩.٨)	(٢١.٧)	(٢١.٤)
صافى المطلوبات من الحكومة وهيئة السلع التموينية <sup>١/</sup>	٣١٨,٧٥٤	٤٠١,٩٢٨	٥٣٩,٣٧١	٧١٧,٨٠٨	٩٣٧,٠٤٣	١,٠٩٠,٧٧٧	١,١٢٦,٨٣٨	١,١٤٩,٧١١	١,١٦٣,٦٣٢
بالعملة المحلية	٣٧٩,٩٢٢	٤٨٥,٦٤٦	٦٠٢,٤٠٦	٧٧١,٦٨٦	٩٢٥,٣٧٤	١,٠٧٦,٣٧١	١,١٠٦,٩٦٧	١,١٢٨,٦٠٠	١,١٤١,١٠٢
بالعملة الأجنبية	-٦١,١٦٨	-٨٣,٧١٨	-٦٣,٠٣٥	-٥٣,٨٧٨	-١١,٦٦٩	-١٤,٤٠٦	-١٩,٨٧١	-٢١,١١١	-٢٢,٥٣٠
المطلوبات من قطاع الأعمال العام	٣٧,٩١٩	٣٣,٢٩٦	٤٠,٣٥٠	٤٤,٣١٩	٤٣,٥٢٢	٥٥,٧٧٦	٥٨,٥٥٧	٥٨,٩٧٩	٥٨,٩٠٢
بالعملة المحلية	٢٨,٩٧٢	٢٤,٥١٦	٣١,٦٢٧	٣٥,١٠٧	٣٤,٦٨٠	٤٢,٢٣٨	٤٢,٤٤٤	٤١,٩٩٤	٤٢,١٣٧
بالعملة الأجنبية	٨,٩٤٧	٨,٧٨٠	٨,٧٢٣	٩,٢١٢	٨,٨٤٢	١٣,٥٣٨	١٦,١١٣	١٦,٩٨٥	١٦,٧٦٥
المطلوبات من قطاع الأعمال الخاص <sup>٢/</sup>	٣٨٦,٩٨٦	٤١٦,٣٧١	٤٣٧,٩١٨	٤٧٨,١٦٧	٥٠٤,٥٤٧	٥٥٢,٠٤٨	٥٥٤,٣٥٦	٥٦٨,٨١٦	٥٧٦,٣١٩
بالعملة المحلية	٢٨٦,٥٨٠	٣٠٤,٢٩٤	٣٣٤,٤٠٥	٣٦٣,٦٨٤	٣٨٣,٢٩٧	٤١٨,٣٠٣	٤١٨,٥٠٤	٤٢٣,٩٥٧	٤٢٧,١١٨
بالعملة الأجنبية	١٠٠,٤٠٦	١١٢,٠٧٧	١٠٣,٥١٣	١١٤,٤٨٣	١٢١,٢٥٠	١٣٣,٧٤٥	١٣٥,٨٥٢	١٤٤,٨٥٩	١٤٩,٢٠١
صافى البنود الأخرى (الموازنة) <sup>٣/١/</sup>	-١٣٨,٧٢٠	-١٤٣,٥٩٧	-١٤٥,٤٣٨	-١٦٢,١٠٣	-١٩٤,٣٣٥	-٢٢٧,٩٥٦	-٢١٧,٦٠٨	-٢٢٥,٣٦١	-٢٣١,٨٣٠
إجمالى السيولة (M٢)	٨٧٥,٥٨٦	٩٨٢,٥٤٧	١,٠٥٠,١٢٨	١,٢١١,٣١٧	١,٤١٧,٦٢٤	١,٥٧٢,٩٥٠	١,٦٠٦,٥٠٥	١,٦٢٧,٥٤٧	١,٦٣٧,٣٧٨
	(٩.٥)	(١٢.٢)	(٦.٩)	(١٥.٣)	(١٧.٠)	(١٥.٦)	(١٥.٨)	(١٦.٤)	(١٥.٥)
المعروض النقدى (M٣) <sup>٤/</sup>	١٩٩,٦٨٤	٢٣٩,٤٠١	٢٥٨,٧٣٦	٣٠٨,٧٨٦	٣٧٨,٣١٤	٤٣٤,١١٧	٤٤٥,٧٣٣	٤٤٧,٠٠٤	٤٥٠,٨١٦
	(١٦.٦)	(١٩.٩)	(٨.١)	(١٩.٣)	(٢٢.٥)	(١٧.٥)	(١٩.٣)	(١٨.٦)	(١٩.٢)
النقد المتداول خارج الجهاز المصرفى	١٢٧,٩٧٢	١٦١,٨١٨	١٧٩,١٧٦	٢١٨,٥٨٥	٢٥٥,١١١	٢٧٥,٢٢٤	٢٧٧,١٥٩	٢٧٩,٥٧٠	٢٧٨,٦٦١
الودائع الجارية بالعملة المحلية	٧١,٧١٢	٧٧,٥٨٣	٧٩,٥٦٠	٩٠,٢٠١	١٢٣,٢٠٣	١٥٨,٨٩٣	١٦٨,٥٧٤	١٦٧,٤٣٤	١٧٢,١٥٥
أشباه نقود	٦٧٥,٩٠٢	٧٤٣,١٤٦	٧٩١,٣٩٢	٩٠٢,٥٣١	١,٠٣٩,٣١٠	١,١٣٨,٨٣٣	١,١٦٠,٧٧٢	١,١٨٠,٥٤٣	١,١٨٦,٥٦٢
	(٧.٥)	(٩.٩)	(٦.٥)	(١٤.٠)	(١٥.٢)	(١٥.٠)	(١٤.٥)	(١٥.٦)	(١٤.٢)
الودائع غير الجارية بالعملة المحلية	٥١٧,٥٢١	٥٦٨,٥٧٢	٦٠٤,٩٨١	٦٨٣,٩٩٨	٨١٤,٤٢٢	٩٠٣,٠٠٢	٩٢٨,٣١٨	٩٣٨,٢٦٠	٩٤٣,٤١٧
الودائع الجارية بالعملات الأجنبية	٣٣,٣١٤	٤٥,٨٢٩	٤٤,٨٦٩	٥٣,٤٣٦	٦١,٠٦٧	٦٣,٣٥٦	٦٠,٧٧٥	٦٤,٧٠٠	٦٣,٥٤٧
الودائع غير الجارية بالعملات الأجنبية	١٢٥,٠٦٧	١٢٨,٧٤٥	١٤١,٥٤٢	١٦٥,٠٩٧	١٦٣,٨٢١	١٧٢,٤٧٥	١٧١,٦٧٩	١٧٧,٥٨٣	١٧٩,٥٩٨

المصدر: البنك المركزى المصرى.

( ) معدل النمو عن الفترة المقابلة فى العام السابق.

\* مبدئى.

١/ تم تفعيل إتفاقية الحساب المجمع بين البنك المركزى ووزارة المالية فى يونيو ٢٠٠٨، مما أدى الى إهلاك جزء من السندات الصادرة عن وزارة المالية لصالح البنك المركزى.

٢/ يشمل المطلوبات من قطاع الأعمال الخاص والقطاع العائلى.

٣/ تشمل حسابات رأس المال، صافى الأصول والخصوم غير المبوبة، صافى المديونية والدائنية بين البنوك.

٤/ بخلاف الشيكات والحوالات تحت التحصيل.

جدول (٢٥) : المسح المصرفي لأهم إجماليات السيولة المحلية (تابع)  
( ملاحظات )  
(فبراير ٢٠١٥)

فبراير-١٠	فبراير-١١	فبراير-١٢	فبراير-١٣	فبراير-١٤	نوفمبر-١٤	ديسمبر-١٤	يناير-١٥	فبراير-١٥*
٤٩,٤٦٤	٤٦,٦٩٣	٢٩,٥٤٣	١٩,٨٢٩	١٨,٢٣٥	١٤,٣١٨	١١,٨٠٧	١٠,٣٨٧	٩,٢٥٨
٣٢,٥٤٧	٣١,٤١٩	١٣,٦٨٤	٦,١٩٠	٥,٨١٩	٥,٠٩٢	٤,٥٣٧	٤,٧٨٣	٤,٦٤٤
٥١,٠٠٨	٤٨,٠٦٢	٣١,٢٥٨	٢٦,٣٤٤	٢٩,٢٣٨	٢٤,٧٣٦	٢٢,٢٥٠	٢١,٠٢٨	١٩,٥٤١
٣٤,٣٢٤	٣٣,٣٢١	١٥,٧١٨	١٣,٥٠٨	١٧,٣٠٧	١٥,٨٨٢	١٥,٣٣٣	١٥,٤٢٩	١٥,٤٥٦
١٦,٩١٧	١٥,٢٧٤	١٥,٨٦٠	١٣,٦٣٩	١٢,٤١٧	٩,٢٢٦	٧,٢٧٠	٥,٦٠٤	٤,٦١٤
٢١,٢٢٥	٢٢,٥٠٦	٢٠,٥٤٣	١٨,٢٣٦	١٧,٣١٦	١٤,٣٥٨	١٣,١٠٣	١٢,٥٦٠	١١,٥٥٤
٤,٣٠٨	٧,٢٣٢	٤,٦٨٣	٤,٥٩٧	٤,٩٠٠	٥,١٣٢	٥,٨٣٣	٦,٩٥٦	٦,٩٤٠
نسبة الى رصيد أول المدة <sup>١/٥</sup>								
٢.٠%	٠.٩%	٧.٤٩%	٢.٢%	٠.٣%	١.١١%	٢.٢٩%	٢.٩%	٣.٢٢%
٣.٤%	٨.٠%	١١.٥%	١٢.٩%	٩.١%	٤.٨%	٨.٢%	١٠.٢%	١١.٢%
٢.٠%	٢.٨%	١.٠%	٣.١%	٢.٦%	١.٦%	٢.٣%	٢.٤%	٢.٧%
٣.٣٣%	٤.٣%	٣.٠%	٧.٦%	٦.٧%	٢.٢%	٣.٦%	٤.٩%	٥.٣%
١٨.١ <sup>١/٦</sup>	١٧.٨	١٧.٨	١٨.٠	١٥.٩	١٥.٠	١٤.٥	١٤.٩	١٤.٨
٤.٦٨ <sup>١/٧</sup>	٣.٩٨	٤.١٥	٤.٣٩	٤.٣٣	٤.٣٣	٤.٤٣	٤.٣٧	٤.٤٩
١.٣٨ <sup>١/٨</sup>	١.٤٠	١.٥٠	١.٤٥	١.٤١	١.٤٨	١.٤٤	١.٤٣	١.٤٢
٩.٥	١٢.٢	٦.٩	١٥.٣	١٧.٠	١٥.٦	١٥.٨	١٦.٤	١٥.٥
-٠.٣	٧.٦	٥.٢	٩.٢	٥.٥	١٠.٧	١١.٩	١٣.٨	١٤.٢
٥.٤٧ <sup>١/١٠</sup>	٥.٨٨	٦.٠٢	٦.٧١	٦.٩٦	٧.١٥	٧.١٤	٧.٢٦	٧.٦٠

المصدر : البنك المركزي المصري.

\* مبدئي.

٤/ صافي الأصول الأجنبية تساوي صافي الأصول الأجنبية لدى البنك المركزي بالإضافة الى البنوك (صافي).

٥/ تعكس الزيادة السنوية في قيمة الاجماليات النقدية المختارة كنسبة من اجمالي السيولة ( M٢ ) في بداية العام المالي. و يهدف هذا المؤشر الى التعرف على مصادر نمو السيولة المحلية خلال العام المالي محل الدراسة.

٦/ يمثل نسبة الودائع الجارية و غير الجارية بالعملات الأجنبية إلى إجمالي السيولة المحلية. لا يتضمن كل من ودائع غير المقيمين (جزء من صافي الأصول الأجنبية) والودائع الحكومية.

٧/ إجمالي السيولة ( M٢ ) / نقود الإحتياط.

٨/ الناتج المحلي الاجمالي / إجمالي السيولة ( M٢ ). قامت وزارة التخطيط بتقدير قيمة الناتج المحلي الإجمالي لعام ٢٠١٣/٢٠١٤ بنحو ١٩٩٧.٦ مليار جنيه، مقارنة بناتج محلي إجمالي قدره ١٧٥٣ مليار جنيه لعام ٢٠١٢/٢٠١٣. وتجدر الإشارة إلى أنه قد تم مراجعة تقديرات الناتج المحلي الإجمالي في ضوء النتائج النهائية التي تم إعلانها في ٢٠١٣/٢٠١٤، ليبلغ ٢٣٢١.١ مليار جنيه في عام ٢٠١٤/٢٠١٥.

٩/ يشمل المطلوبات من قطاع الأعمال الخاص و القطاع العائلي .

١٠/ أسعار الصرف بدءاً من يناير ٢٠٠٣ تعكس أسعار الشراء فقط، علماً بأنه قبل هذا التاريخ كان سعر الصرف يعكس متوسط أسعار البيع والشراء.

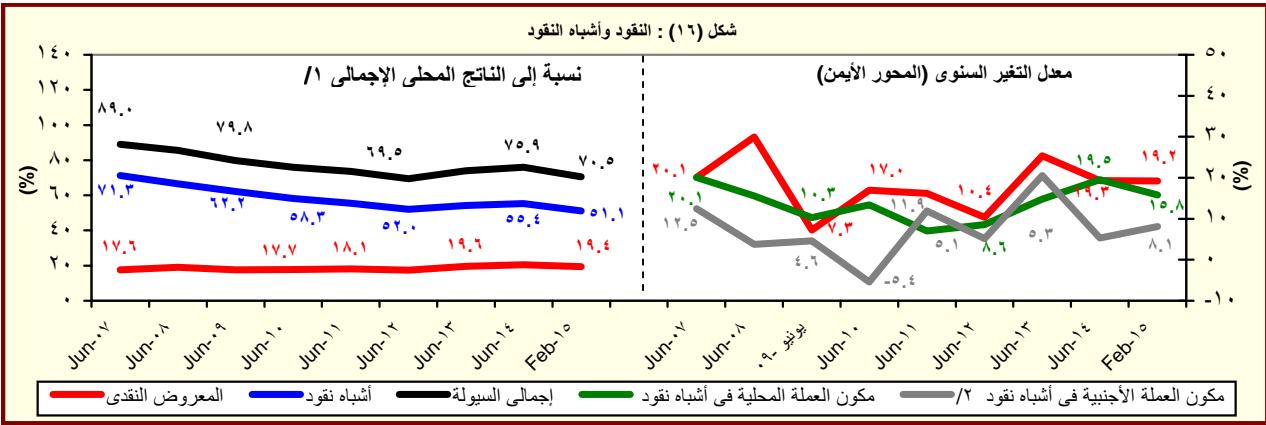

المصدر : البنك المركزي المصري.

١/ قامت وزارة التخطيط بتقدير قيمة الناتج المحلي الإجمالي لعام ٢٠١٣/٢٠١٤ بنحو ١٩٩٧.٦ مليار جنيه، مقارنة بناتج محلي إجمالي قدره ١٧٥٣ مليار جنيه لعام ٢٠١٢/٢٠١٣. وتجدر الإشارة إلى أنه قد تم مراجعة تقديرات الناتج المحلي الإجمالي في ضوء النتائج النهائية التي تم إعلانها في ٢٠١٣/٢٠١٤، ليبلغ ٢٣٢١.١ مليار جنيه في عام ٢٠١٤/٢٠١٥.

٢/ تشمل الودائع الجارية و غير الجارية بالعملات الاجنبية.

جدول (٢٦) : نقود الإحتياط والأصول المقابلة<sup>١/</sup>

(مليون جنيه)

فبراير-١٠	فبراير-١١	فبراير-١٢	فبراير-١٣	فبراير-١٤	نوفمبر-١٤	ديسمبر-١٤	يناير-١٥	فبراير-١٥*
١٨٧,٠٧٧	٢٤٦,٩٦١	٢٥٢,٩٢٦	٢٧٥,٧٠٦	٣٢٧,١٧١	٣٦٣,٢٠٢	٣٦٢,٩٢٢	٣٧٢,١٥٨	٣٦٤,٢٧١
(١١.٥)	(٣٢.٠)	(٢.٤)	(٩.٠)	(١٨.٧)	(٧.٥)	(٧.٩)	(١١.٠)	(١١.٣)
١٣٥,٥٧٨	١٧٧,٠١٧	١٨٩,٤١٣	٢٢٩,٤٥٧	٢٦٧,٧٢٦	٢٩١,٤٥٨	٢٩٢,٧٣٩	٢٩٤,٧٥٦	٢٩٣,٤٢٨
(١٤.١)	(٣٠.٦)	(٧.٠)	(٢١.١)	(١٦.٧)	(٩.٢)	(١٠.٥)	(٩.٥)	(٩.٦)
٥١,٤٩٩	٦٩,٩٤٤	٦٣,٥١٣	٤٦,٢٤٩	٥٩,٤٤٥	٧١,٧٤٤	٧٠,١٨٣	٧٧,٤٠٢	٧٠,٨٤٣
(٥.٣)	(٣٥.٨)	-(٩.٢)	-(٢٧.٢)	(٢٨.٥)	(٠.٨)	-(١.٨)	(١٧.٢)	(١٩.٢)
الأصول المقابلة لها								
١٧٨,٠٨٤	١٨٤,٧٤٠	٨٢,٤١١	٤١,٥٥٨	٤٠,٤٧٥	٣٦,٣٨٢	٣٢,٤١٩	٣٤,٧٢١	٣٥,٢٩٤
-(١.٩)	(٣.٧)	-(٥٥.٤)	-(٤٩.٦)	-(٢.٦)	-(٩.٥٤)	-(١٥.٧)	-(١١.٣)	-(١٢.٨٠)
٨,٩٩٣	٦٢,٢٢١	١٧٠,٥١٥	٢٣٤,١٤٨	٢٨٦,٦٩٦	٣٢٦,٨٢٠	٣٣٠,٥٠٣	٣٣٧,٤٣٧	٣٢٨,٩٧٧
(١٦٥.٢)	(٥٩١.٩)	(١٧٤.٠)	(٣٧.٣)	(٢٢.٤)	(٩.٨)	(١٠.٩)	(١٤.٠)	(١٤.٧)
٩٥,٧٨٣	١٠٦,٥٥٥	١٧٧,٣١٦	٢٥٦,٨٣٢	٣٧٥,٣٥٠	٤٣٨,١٦٥	٤٥٦,٠٦٣	٤٧٥,٥٥٨	٤٧١,٩٦٠
(٢٣.٥)	(١١.٢)	(٦٦.٤)	(٤٤.٨)	(٤٦.١)	(٢٠.٢)	(٢٠.١)	(٢٤.٦)	(٢٥.٧)
١٧٠,١٨٧	١٨٧,٩٨٣	٢٥٦,٧٣٥	٣٥١,٧٠٦	٤٢٢,١٧١	٥٤١,٣١٤	٥٥٧,٨٤٩	٥٧٣,٦٤٨	٥٧٨,٣٠٧
(١١.٠)	(١٠.٥)	(٣٦.٦)	(٣٧.٠)	(٢٠.٠)	(٣٤.٤)	(٣٣.١)	(٣٥.٣)	(٣٧.٠)
١٢٤,٥٥٩	١٣٠,٥٩٧	١٢٩,٠٩٧	١٧٨,٨٣١	٢٤٠,٣٣١	٣٠٠,٣٣٠	٣٠٠,٣٣٠	٣٠٠,٣٣٠	٣٠٠,٣٣٠
٤٥,٦٢٨	٥٧,٣٨٦	١٢٧,٦٣٨	١٧٢,٨٧٥	١٨١,٨٤٠	٢٤٠,٩٨٤	٢٥٧,٥١٩	٢٧٣,٣١٨	٢٧٧,٩٧٧
٧٤,٤٠٤	٨١,٤٢٨	٧٩,٤١٩	٩٤,٨٧٤	٤٦,٨٢١	١٠٣,١٤٩	١٠١,٧٨٦	٩٨,٠٩٠	١٠٦,٣٤٧
-(١.٨)	(٩.٤)	-(٢.٥)	(١٩.٥)	-(٥٠.٦)	(١٦٧.٩)	(١٥٨.٧)	(١٣١.٢)	(١٢٧.١)
١٦,١٣٧	٢,١٦٩	-١,٦٨٥	-١,٣٣٨	٣٦١	-١٤,١٣٠	-١٣,٤٨٣	-٢١,٨٥٢	-٢٦,٧٣٥
-١٠٢,٩٢٧	-٤٦,٥٠٣	-٥,١١٦	-٢١,٣٤٦	-٨٩,٠١٥	-٩٧,٢١٥	-١١٢,٠٧٧	-١١٦,٢٦٩	-١١٦,٢٤٨
ملاحظات								
٦.٤٥	٥.٥٥	٦.٥٨	٦.٣٦	٦.١١	٦.٣٩	٦.٤٠	٦.٢٤	٦.٣٧

المصدر : البنك المركزى المصرى.

( ) معدل النمو عن الفترة المقابلة فى العام السابق.

\* مبدئى.

١/ بيانات معدلة حيث قام البنك المركزى بتغيير الأسلوب المحاسبى لقياس حجم نقود الإحتياط بدءا من بيانات يونيو ٢٠٠٣، وذلك فى إطار مراجعة تبويب عمليات السوق المفتوحة التى يقوم بها البنك المركزى. وأدت هذه المراجعة إلى استبعاد حجم عمليات السوق المفتوحة من "ودائع البنوك بالعملة المحلية لدى البنك المركزى" وإدراجها ضمن بند "صافى البنود الموازنة".

٢/ تم تفعيل إتفاقية الحساب المجدد بين البنك المركزى ووزارة المالية فى يونيو ٢٠٠٨، مما أدى الى إهلاك جزء من السندات الصادرة عن وزارة المالية لصالح البنك المركزى.

٣/ تشمل صافى المطلوبات من الهيئات الإقتصادية و بنك الإستثمار القومى.

٤/ تم تحويل حسابات الدوائع الحكومية (شاملة الهيئات العامة الاقتصادية والخدمية) من البنوك الى حساب الخزانة الموحد بالبنك المركزي بدءا من ديسمبر ٢٠٠٦، تطبيقا للقانون رقم ١٣٩ لسنة ٢٠٠٦.

٥/ يتضمن صافى الأصول و الخصوم غير المحددة و عمليات السوق المفتوحة.

٦/ الناتج المحلى الإجمالى / نقود الإحتياط.

٧/ قامت وزارة التخطيط بتقدير قيمة الناتج المحلى الإجمالى لعام ٢٠١٣/٢٠١٤ بنحو ١٩٩٧.٦ مليار جنيه، مقارنة بناتج محلى إجمالى قدره ١٧٥٣ مليار جنيه لعام ٢٠١٣/٢٠١٣. وتجدر الإشارة إلى أنه قد تم مراجعة تقديرات الناتج المحلى الإجمالى فى ضوء النتائج النهائية التى تم إعلانها فى ٢٠١٣/٢٠١٤، ليبلغ ٢٣٢١.١ مليار جنيه فى عام ٢٠١٤/٢٠١٥.



جدول (٢٧): الودائع لدى البنوك <sup>١/</sup>

(مليون جنيه)

فبراير-١٥*	يناير-١٥	ديسمبر-١٤	نوفمبر-١٤	فبراير-١٤	فبراير-١٣	فبراير-١٢	فبراير-١١	فبراير-١٠	
١,٦١٥,٦٩٦	١,٥٩٣,٥٨٢	١,٥٥٩,٧٦٤	١,٥٢٣,٣٣٣	١,٣٤١,٩٧٩	١,١٢٨,٦٠٨	٩٩٩,٣٥٤	٩٤٣,٧٠٦	٨٦٢,٥٧١	إجمالي الودائع
(٢٠.٤)	(٢٠.٣)	(١٨.٥)	(٢٠.٧)	(١٨.٩)	(١٢.٩)	(٥.٩)	(٩.٤)	(٩.٢)	
١,٢٧٢,٠٨٤	١,٢٥١,٣٢٨	١,٢٣٢,٤١٦	١,١٩٠,١٩٨	١,٠٢٢,٥٨٣	٨٤٩,٤٧٥	٧٥٧,٠١٢	٧١٦,٠١٧	٦٦٠,٧٥٥	بالعملة المحلية
٣٤٣,٦١٢	٣٤٢,٢٥٤	٣٢٧,٣٤٨	٣٣٣,١٣٥	٣١٩,٣٩٦	٢٧٩,١٣٣	٢٤٢,٣٤٢	٢٢٧,٦٨٩	٢٠١,٨١٦	بالعملة الأجنبية
١,٣٧٣,٣٠٣	١,٣٦٢,٦٦٣	١,٣٤٠,٤٠٩	١,٣٠٨,٣٩٥	١,١٧١,٥٧٥	١,٠٠٠,٥٤٣	٨٧٧,٤٦٢	٨٢٧,٠٥٦	٧٥٢,٤٧٥	الودائع غير الحكومية <sup>٢/</sup>
(١٧.٢)	(١٨.٣)	(١٧.٠)	(١٧.٣)	(١٧.١)	(١٤.٠)	(٦.١)	(٩.٩)	(٨.٧)	
١,١٢٥,٣٣٥	١,١١٥,١٢٤	١,١٠٤,٢٦٦	١,٠٦٨,٩٠٠	٩٤٢,٨٠٦	٧٧٧,٦٨٧	٦٨٧,٥٣١	٦٤٨,٩٨٩	٥٩١,٨٤٩	بالعملة المحلية
٢٤٧,٩٦٨	٢٤٧,٥٣٩	٢٣٦,١٤٣	٢٣٩,٤٩٥	٢٢٨,٧٦٩	٢٢٢,٨٥٦	١٨٩,٩٣١	١٧٨,٠٦٧	١٦٠,٦٢٦	بالعملة الأجنبية
٢٤٢,٣٩٣	٢٣٠,٩١٩	٢١٩,٣٥٥	٢١٤,٩٣٨	١٧٠,٤٠٤	١٢٨,٠٦٥	١٢١,٨٩٢	١١٦,٦٥٠	١١٠,٠٩٦	الودائع الحكومية
(٤٢.٢)	(٣٣.٣)	(٢٨.٥٠)	(٤٦.٠)	(٣٣.١)	(٥.٠٦)	(٤.٥)	(٦.٠)	(١٢.٨)	
١٤٦,٧٤٩	١٣٦,٢٠٤	١٢٨,١٥٠	١٢١,٢٩٨	٧٩,٧٧٧	٧١,٧٨٨	٦٩,٤٨١	٦٧,٠٢٨	٦٨,٩٠٦	بالعملة المحلية
٩٥,٦٤٤	٩٤,٧١٥	٩١,٢٠٥	٩٣,٦٤٠	٩٠,٦٢٧	٥٦,٢٧٧	٥٢,٤١١	٤٩,٦٢٢	٤١,١٩٠	بالعملة الأجنبية
ملاحظات (نسبة مئوية)									
٢١.٣	٢١.٥	٢١.٠	٢١.٩	٢٣.٨	٢٤.٧	٢٤.٢	٢٤.١	٢٣.٤	معدل الدولار في إجمالي الودائع
١٨.١	١٨.٢	١٧.٦	١٨.٣	١٩.٥	٢٢.٣	٢١.٦	٢١.٥	٢١.٣	معدل الدولار في الودائع غير الحكومية
٣٩.٥	٤١.٠	٤١.٦	٤٣.٦	٥٣.٢	٤٣.٩	٤٣.٠	٤٢.٥	٣٧.٤	معدل الدولار في الودائع الحكومية

المصدر : البنك المركزى المصرى.

( ) معدل النمو عن الفترة المقابلة في العام السابق.

\* مبدئى.

١/ لا تشمل الودائع لدى البنك المركزى .

٢/ تشمل ودائع كل من قطاع الأعمال العام والخاص والقطاع العائلى وغير المقيمين (قطاع العالم الخارجى). لا تشمل شيكات وحالات تحت التحصيل.

شكل (١٧) : معدلات الدولار

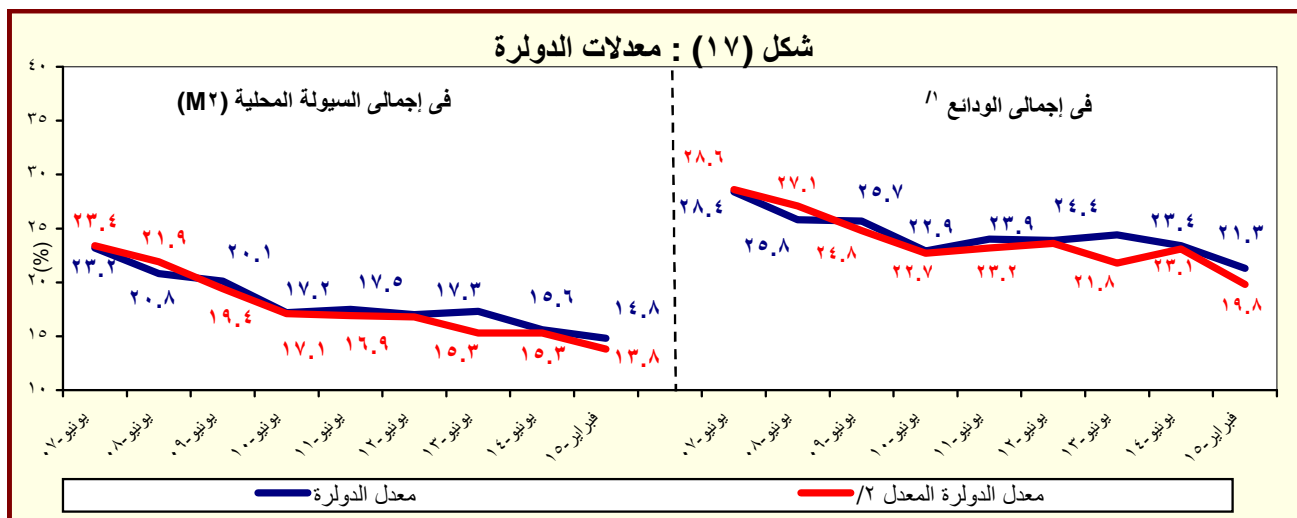

المصدر : البنك المركزى المصرى.

١/ بخلاف الودائع لدى البنك المركزى المصرى.

٢/ يشير الى معدل الدولار بعد تحييد أثر تغير سعر الصرف على المكون الأجنبى فى جملة الودائع. وعلى سبيل المثال فإن معدل الدولار فى إجمالي الودائع فى يونيو ٢٠٠٨ كان ينبغي أن يبلغ ٢٧.١% بدلاً من ٢٥.٨% فى حالة عدم حدوث تغيير فى سعر الصرف خلال العام السابق.

جدول (٢٨) : التسهيلات الائتمانية من البنوك <sup>١/</sup>

(مليون جنيه)

فبراير-١٠	فبراير-١١	فبراير-١٢	فبراير-١٣	فبراير-١٤	نوفمبر-١٤	ديسمبر-١٤	يناير-١٥	فبراير-١٥*
٤٣٧,٠٧٢	٤٦٩,٤٩٦	٤٩٥,١٢٥	٥٣٠,٤٩٢	٥٥٦,٠١٤	٦١٨,٢٩٣	٦٢٩,٢٢١	٦٤٦,٢٥٣	٦٥٦,٠٤٣
(١.٦)	(٧.٤)	(٥.٥)	(٧.١)	(٤.٨)	(١٢.٤)	(١٤.٣)	(١٧.٠)	(١٨.٠)
٣٢,٦٣٤	٣٨,٨٢١	٣٦,٣٠٣	٣٤,٥٥٩	٣٩,٨٧٤	٤٤,٩٢٥	٤٧,٣٩٨	٤٩,٦٥٥	٥١,٩٧٩
(٢.٨)	(١٩.٠)	-(٦.٥)	-(٤.٨)	(١٥.٤)	(٢٠.٦)	(١٤.١)	(٢٢.٣)	(٣٠.٤)
١٢,٣٩٥	١٨,٩٥٦	١٦,١١٥	١١,٩٩٥	١١,٨٣٩	١١,٦١٨	١١,٥٧٩	١١,٣٤١	١١,١٧٨
٢٠,٢٣٩	١٩,٨٦٥	٢٠,١٨٨	٢٢,٥٦٤	٢٨,٠٣٥	٣٣,٣٠٧	٣٥,٨١٩	٣٨,٣١٤	٤٠,٨٠١
٤٠٤,٤٣٨	٤٣٠,٦٧٥	٤٥٨,٨٢٢	٤٩٥,٩٣٣	٥١٦,١٤٠	٥٧٣,٣٦٨	٥٨١,٨٢٣	٥٩٦,٥٩٨	٦٠٤,٠٦٤
(١.٥)	(٦.٥)	(٦.٥)	(٨.١)	(٤.١)	(١١.٨)	(١٤.٤)	(١٦.٦)	(١٧.٠)
٢٨٥,٢٢٩	٢٩٥,٨١٢	٣٣٥,١٥٦	٣٦٣,٣٨٨	٣٨١,٢١٧	٤٢٣,٥٠٠	٤٢٣,٧٤٤	٤٢٨,٢٨١	٤٣١,٥٥٩
١١٩,٢٠٩	١٣٤,٨٦٣	١٢٣,٦٦٦	١٣٢,٥٤٥	١٣٤,٩٢٣	١٤٩,٨٦٨	١٥٨,٠٧٩	١٦٨,٣١٧	١٧٢,٥٠٥
ملاحظات (نسبة مئوية):								
٨٣.٩	٨٤.٧	٨٤.٦	٨٥.٢	٨٥.٠	٨٣.٨	٨٣.٢	٨٣.٢	٨٣.١
٥٣.٧	٥٢.١	٥٢.٣	٤٩.٦	٤٤.١	٤٣.٨	٤٣.٤	٤٣.٨	٤٤.٠
٢٩.٦	٣٣.٣	٢٩.٨	٢٧.٠	٢٣.٤	٢٠.٩	٢١.٦	٢١.٥	٢١.٤
٣١.٩	٣٣.٠	٢٩.١	٢٩.٢	٢٩.٣	٢٩.٦	٣٠.٨	٣٢.٠	٣٢.٥
٦٢.٠	٥١.٢	٥٥.٦	٦٥.٣	٧٠.٣	٧٤.١	٧٥.٦	٧٧.٢	٧٨.٥
٢٩.٥	٣١.٣	٢٧.٠	٢٦.٧	٢٦.١	٢٦.١	٢٧.٢	٢٨.٢	٢٨.٦

المصدر: البنك المركزى المصرى.

\* مبدئى.

( ) معدل النمو عن الفترة المقابلة فى العام السابق.

١/ لا يتضمن التسهيلات الائتمانية المقدمة من قبل البنك المركزى المصرى.

٢/ يشمل الجهاز الإدارى والهيئات الخدمية و المحليات والهيئات الاقتصادية.

٣/ يشمل كل من قطاع الأعمال الخاص والقطاع العائلى وقطاع العالم الخارجى (غير المقيمين) .

٤/ يشمل قطاع الاعمال العام، قطاع الأعمال الخاص و القطاع العائلى وقطاع العالم الخارجى (غير المقيمين).

شكل (١٨) : توزيع التسهيلات الائتمانية الممنوحة للجهات غير الحكومية بحسب القطاعات (فبراير ٢٠١٥)

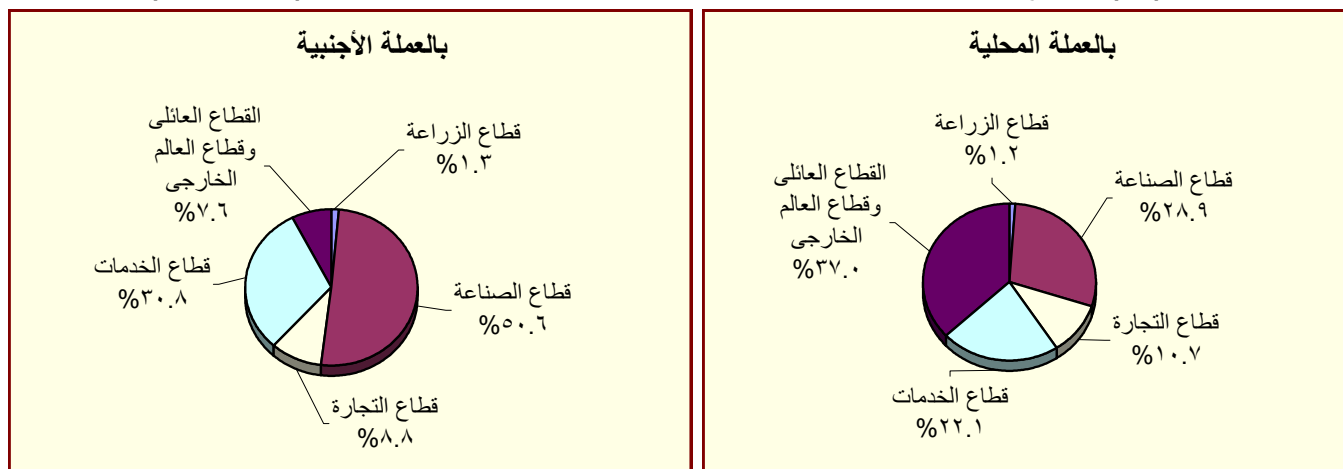

المصدر : البنك المركزى المصرى.

جدول (٢٩) : هيكل أسعار الفائدة المحلية

سعر خصم البنك المركزي <sup>١/</sup>	متوسط سعر الفائدة على القروض (سنة فاقل) <sup>١/</sup>	متوسط سعر الفائدة على الودائع ٣ أشهر <sup>٢/</sup>	سعر العائد على أذون خزانة ٩١ يوم	سعر العائد على شهادات الإستثمار <sup>١/ ٣/</sup>	سعر العائد على ودائع صندوق توفير البريد <sup>١/</sup>
<b>متوسط سنوى</b>					
٢٠٠٤/٢٠٠٣	١٣.٤٠	٧.٩٦	٨.٤١	١٠.٥٠	١٠.٥٠
٢٠٠٥/٢٠٠٤	١٣.٣٩	٧.٦٦	١٠.١٢	١٠.٥٠	١٠.٥٠
٢٠٠٦/٢٠٠٥	١٢.٧١	٦.٥٣	٨.٨٢	٩.٥٠	٩.٥٠
٢٠٠٧/٢٠٠٦	١٢.٦٤	٦.٠١	٨.٦٥	١٠.٠٠	٩.٥٠
٢٠٠٨/٢٠٠٧	١٢.٢٢	٦.٠٩	٦.٩٧	١٠.٠٠	٩.٥٠
٢٠٠٩/٢٠٠٨	١٢.٣٩	٧.٠٣	١١.٣٢	١٠.٠٠	٩.٢٧
٢٠١٠/٢٠٠٩	١١.٣٥	٥.٩٧	٩.٨٦	٩.٥٨	٩.٠٠
٢٠١١/٢٠١٠	١٠.٨٤	٦.٥٢	١٠.٢٠	٩.٥٠	٩.٠٠
٢٠١٢/٢٠١١	١١.٦٣	٧.٢٦	١٣.٣٨	١٠.٩٢	٩.٠٠
٢٠١٣/٢٠١٢	١٢.٢٠	٧.٧٧	١٣.٣٥	١١.٩٢	٩.٠٠
٢٠١٤/٢٠١٣	١١.٩٢	٧.١٩	١٠.٨٨	١٠.٤٨	٨.٦٣
<b>متوسط شهرى</b>					
فبراير-١٤	١١.٨٠	٧.١٠	١٠.٢٢	٩.٧٥	٨.٥٠
مارس-١٤	١١.٧٠	٦.٨٠	١٠.٢٤	٩.٧٥	٨.٥٠
أبريل-١٤	١١.٦٠	٦.٨٠	١٠.٤٠	٩.٧٥	٨.٥٠
مايو-١٤	١١.٤٠	٦.٧٠	١٠.٥٢	٩.٧٥	٨.٥٠
يونيو-١٤	١١.٣٠	٦.٧٠	١٠.٦٠	٩.٧٥	٨.٥٠
يوليو-١٤	١١.٨٠	٦.٦٠	١١.١٩	٩.٧٥	٨.٥٠
أغسطس-١٤	١١.٩٠	٧.٠٠	١١.٧٢	٩.٧٥	٨.٥٠
سبتمبر-١٤	١١.٩٠	٧.٠٠	١١.٧٥	٩.٧٥	٨.٥٠
أكتوبر-١٤	١١.٧٠	٧.٠٠	١١.٥٧	٩.٧٥	٨.٥٠
نوفمبر-١٤	١١.٨٠	٧.٠٠	١١.٦٢	٩.٧٥	٨.٥٠
ديسمبر-١٤	١١.٨٠	٧.٢٠	١١.٥١	٩.٧٥	٨.٥٠
يناير-١٥	١١.٧٠	٧.٢٠	١١.٤٤	٩.٧٥	٨.٥٠
فبراير-١٥	١١.٦٠	٧.٢٠	١١.٠٤	٩.٧٥	٨.٥٠
مارس-١٥	--	--	١١.٢٠	٩.٧٥	٨.٥٠

المصدر : البنك المركزى المصرى.

-- بيان غير متاح.

١/ أسعار نهاية الفترة.

٢/ بدءاً من سبتمبر ٢٠٠٥، تعكس البيانات المتوسط المرجح لسعر الفائدة الشهرى لمجموعة من البنوك تمثل نحو ٨٠ % من تعاملات الجهاز المصرفى. وقبل هذا التاريخ، تعكس البيانات متوسط بسيط لأسعار الفائدة الأسبوعية لأغلبية البنوك.

٣/ فائدة بسيطة.

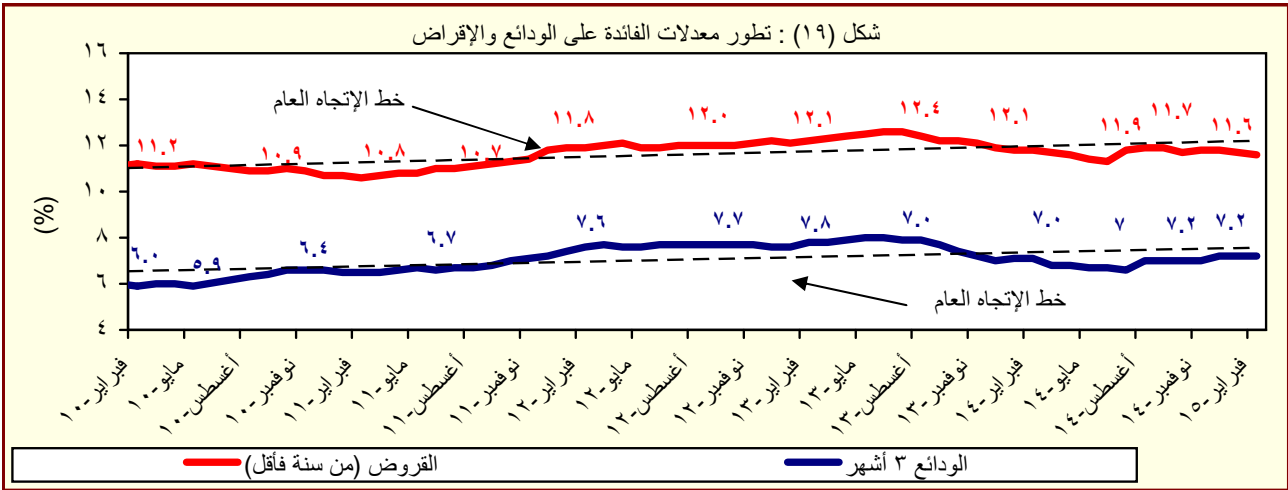

المصدر : البنك المركزى المصرى.

جدول (٣٠) : متوسط أسعار عائد المعاملات بين البنوك (الإنترنت)<sup>١/</sup>

متوسط سنوى	ليلة واحدة	أسبوع	شهر	أكثر من شهر
٢٠٠٥	٩.٥	١٠.١	١٠.٤	١٠.٧
٢٠٠٦	٨.٦	٨.٨	٨.٨	٨.٨
٢٠٠٧	٨.٨	٨.٩	٩.٠	٩.١
٢٠٠٨	١٠.٣	١٠.٣	١٠.٢	١٠.٣
٢٠٠٩	٩.٥	٩.٥	٩.١	٩.٦
٢٠١٠	٨.٣	٨.٣	٨.٣	٨.٤
٢٠١١	٩.٠	٩.١	٩.٤	٩.٥
٢٠١٢	٩.٤	٩.٨	١٠.١	١٠.٢
٢٠١٣	٩.٥	٩.٨	١٠.٢	١٠.٥
٢٠١٤	٨.٨	٩.١	--	--
متوسط شهري				
فبراير-١٤	٨.٣٢	٨.٥٧	--	--
مارس-١٤	٨.٣٤	٨.٦١	--	--
أبريل-١٤	٨.٣٧	٨.٦٥	--	--
مايو-١٤	٨.٣٨	٨.٧٠	--	--
يونيو-١٤	٨.٤١	٨.٧٢	--	--
يوليو-١٤	٨.٨٣	٩.٠٨	--	--
أغسطس-١٤	٩.٤١	٩.٦٢	--	--
سبتمبر-١٤	٩.٤٣	٩.٦٧	--	--
أكتوبر-١٤	٩.٤٢	٩.٦٤	--	--
نوفمبر-١٤	٩.٤١	٩.٦٣	--	--
ديسمبر-١٤	٩.٣٦	٩.٦٤	--	--
يناير-١٥	٩.١٥	٩.٥١	--	--
فبراير-١٥	٨.٨٥	٩.١٨	٩.٥٣	٨.٨٥
مارس-١٥	٨.٨٧	٩.١٦	--	٨.٨٥

المصدر : البنك المركزى المصرى.

-- بيان غير متاح

١/ تم استخدام بيانات متوسط أسعار العائد بين البنوك (الإنترنت) بدلاً من متوسط تكلفة الاقتراض بين البنوك (كاييور) بدءاً من مارس ٢٠٠٣. وتعد أسعار العائد بين البنوك مقياساً أفضل لتطورات السوق لتغطيتها الأوسع لمعاملات البنوك التجارية، والمتخصصة، وبنوك الإستثمار.

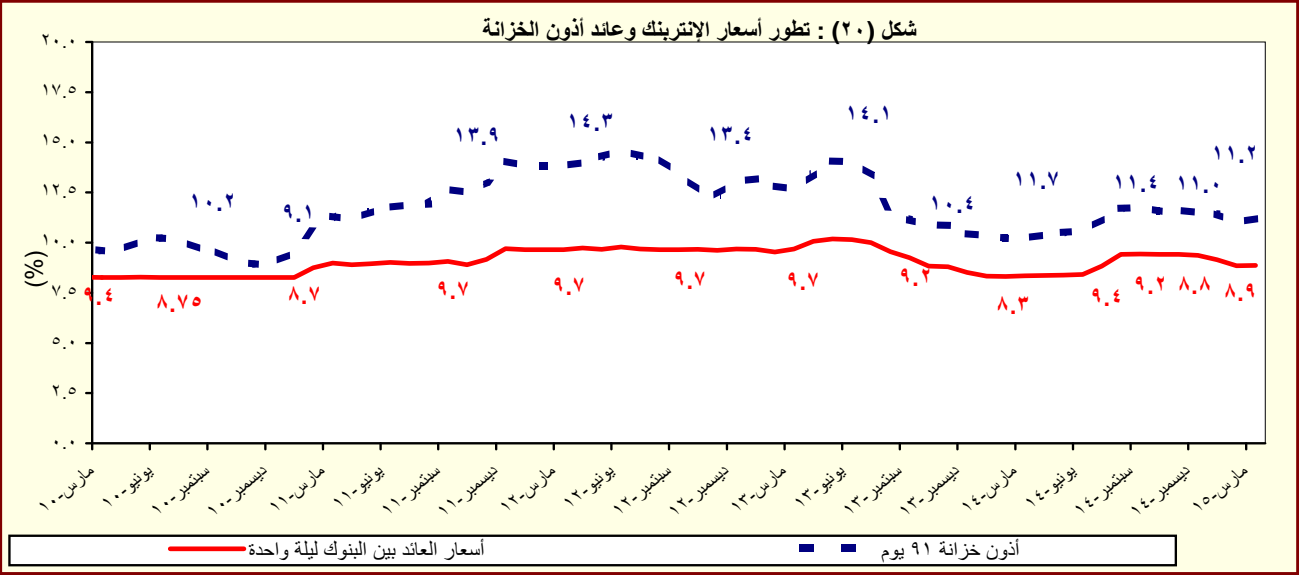

المصدر : البنك المركزى المصرى.

# القسم السابع

## القطاع المالى و الإستثمارات

٥٥	المؤشرات الرئيسية لسوق المال	جدول (٣١)
٥٦	عمليات الإستحواذ فى السوق المصرية	جدول (٣٢)
٥٧	أهم الشركات التى تم خصصتها أو تصفيتا	جدول (٣٣)
٥٧	تطور برنامج الخصخصة	جدول (٣٣) تابع
٥٨	أداء مؤشرات IFCG للأسواق الناشئة	جدول (٣٤)
٥٩	الأرصدة القائمة لأذون الخزانة وفقاً للقطاعات الحائزة لها	جدول (٣٥)
٦٠	محفظة الأوراق المالية لدى البنوك	جدول (٣٦)
٦١	صافى الإستثمارات الأجنبية المباشرة موزعة بحسب الدول	جدول (٣٧)

جدول (٣١): المؤشرات الرئيسية لسوق المال<sup>١</sup>

يونيو-١٠	يونيو-١١ / ١	يونيو-١٢	يونيو-١٣	يونيو-١٤	يناير-١٥	فبراير-١٥	مارس-١٥	أبريل-١٥
٦,٠٠٣٣ <sup>١/٢</sup>	٥,٣٧٣	٤,٧٠٩	٤,٧٥٢	٨,١٦٢	٩,٨٤٣	٩,٣٣٤	٩,١٣٥	٨,٦٧٢
٧,٠٩	-٢,٠٧	٠,٠٥	-١٢,٦	-١,٠	١٠,٣	-٥,٢	-٢,١	-٥,١
١,٣	١,٢	٢,٦	١,٩	١,٨	١,٣	١,٠	١,٠	١,٦
٤١٠	٤٠٠	٣٤٠	٣٢٢	٤٧٨	٥٢٧	٥١١	٥٠٦	٥٠٠
٣٤,٠	٢٩,٢	٢١,٦	١٨,٤	٢٣,٩	٢٢,٧	٢٢,٠	٢١,٨	٢١,٥
٢١٥	٢١١	٢١٢	٢١٠	٢١٤	٢١٥	٢١٤	٢١٨	٢١٩
الأسهم والسندات المتداولة								
٤٦,٥٠٧	٢٠,٥١٥	١١,٨٣٨ <sup>١/١</sup>	١٠,٨٣٦	٤١,٨٦٣	٢١,٦٥٦	٣٣,٨٧٥	٢٤,١٨٩	١٨,٦٢١
٦٠,٩	١٢,٨	-٦٤,٣	٨,٥	٤٦,٥	-١٩,٨	٥٦,٤	-٢٨,٦	-٢٣,٠
-٢٢,٩	-٥٥,٩	-٤٢,٣	-٨,٥	٢٨٦,٣	٢٢,٠	٣٢,٠	-١٧,٠	-٩,٠
١٧١,٦٦٥	٢٢٤,٨٣٧	٢٨٥,٣١١	٣٢٨,٠٣٠	٤٤٦,٩٠٧	٥٢٤,٨١٠	٥٤٥,٣٧٠	--	--
١٥٩,٨٩٠	٢٠٦,٨٩١	٢٧٠,٦٨٥	٣١٥,٠٩٠	٤٣٦,٣٦٧	٥١٤,٥٣٦	٥٣٥,١٨٧	--	--
١٥٩,٧٦٧	٢٠٦,٧٦٧	٢٧٠,٥٦٧	٣١٤,٩٧٨	٤٣٦,٢٦٠	٥١٤,٤٣٩	٥٣٥,٠٩٠	--	--
٥,٤٢٣	٦,٧١٨	٤,٢٨٥	٣,٤٧٤	٢,٤٤٥	١,٥٠٠	١,٥٠٠	--	--
٦,٣٥٢	٦,٢٢٨	٥,٣٤١	٤,٤٦٦	٣,٠٩٥	٣,٧٧٤	٣,٦٨٣	--	--
صافي مشتريات الأجانب								
٤٣	-١٦٦	-٦٢	٦٠	٣٥١	-٣٧	٢٠	١٥٣	٣١
٩٣,٦١٠	-٥٩,٩٩٤	-١٦٦,٩٣٠	٨٣,١٤٩	٥٥٩,١٠٩	١١,٨٤٥	-١٥,٢١٣	-٢,٥٣٠	٧٦,٦٦٧
٢٢	٢٠	١٩	٣٢	٢٠	٢١	٤٧	٢٤	٢٠
مؤشرات أخرى								
١٢,٦	١٣,٠	١٠,٩	١١,٠	١٥,٤	٢٠,٦	١٩,٥	١٨,٨	٢٠,٨
٧,٥	٧,٥	٨,٤	٨,٥	٦,١	٩,٦	١٠,٣	٧,٣	٦,٣
٤,٥	٣,٧	١,٥	١,٥	٣,٨	٢,٦	٢,١	٢,٨	٢,٠

المصدر: البورصة المصرية وهيئة سوق المال والبنك المركزى المصرى.

-- بيان غير متاح.

١/ جذير بالذكر أنه تم إغلاق البورصة المصرية خلال الفترة من ٢٠١١/١/٢٨ وحتى ٢٠١١/٣/٢٢ عقب الأحداث التي مرت بها مصر منذ اندلاع الثورة.

٢/ أكبر ٣٠ شركة من حيث السيولة والقيمة. المؤشر = ١٠٠٠ فى ١٩٩٨/١/١.

٣/ على أساس الإنحراف المعيارى للعوائد اليومية خلال الفترة.

٤/ يمثل ناتج ضرب عدد الأسهم القائمة فى سعر السوق السائد.

٥/ قامت وزارة التخطيط بتقدير قيمة الناتج المحلى الإجمالى لعام ٢٠١٤/٢٠١٣ بنحو ١٩٩٧,٦ مليار جنيه، مقارنة بناتج محلى إجمالى قدره ١٧٥٣ مليار جنيه لعام ٢٠١٣/٢٠١٢. وتجدر الإشارة إلى أنه قد تم مراجعة تقديرات الناتج المحلى الإجمالى فى ضوء النتائج النهائية التي تم إعلانها فى ٢٠١٤/٢٠١٣، ليبلغ ٢٣٢١,١ مليار جنيه فى عام ٢٠١٥/٢٠١٤.

٦/ تتضمن سندات الخزانة (شاملة المتعاملون الرئيسيون)، وسندات الإسكان، وسندات التنمية.

٧/ تم قيد سندات التوريق فى بورصة الأوراق المالية اعتباراً من سبتمبر ٢٠٠٦.

٨/ يعرف أيضا بمعدل السعر على العائد، ويقاس بنسبة سعر السوق لكل سهم إلى أرباحه السنوية.

٩/ محسوب على أداء أنشط ٥٠ شركة.

١٠/ الكوبون السنوى الموزع / سعر السهم الجارى.

١١/ لدى البنوك العامة فى مصر، بخلاف البنك المركزى.

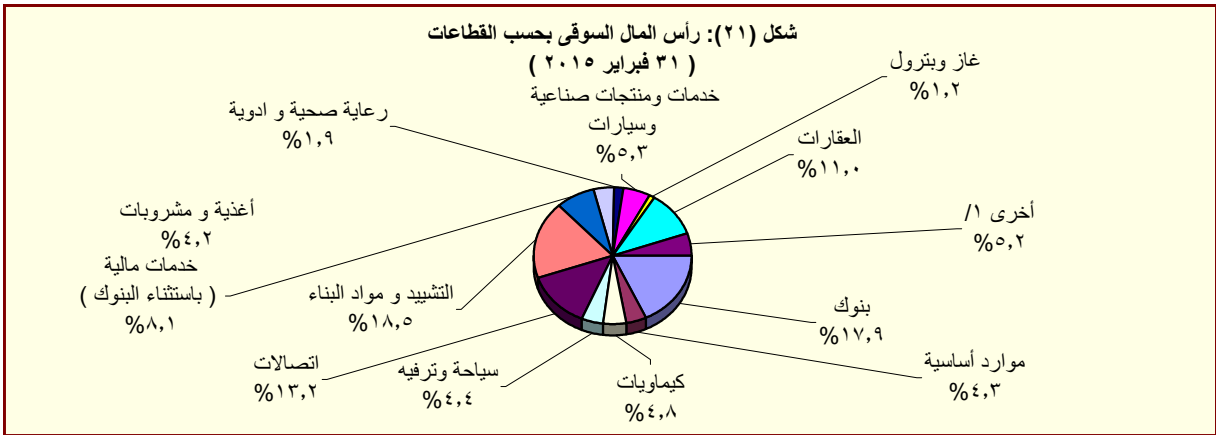

المصدر: النشرة الشهرية لبورصتى القاهرة والأسكندرية.

١/ تتضمن قطاعات المعدات الكهربائية والهندسية، الإعلام، التجارة، تكنولوجيا المعلومات، الزراعة والصيد، الورق والتعبئة والبلاستيك، المطاحن والتخزين، خدمات متنوعة، خدمات التجزئة، وسلع الإستهلاك العائلى.

جدول (٣٢): عمليات الإستحواذ فى السوق المصرية  
( أغسطس ٢٠٠٨ - يناير ٢٠١٥ )

التاريخ	المشتري	الورقة المالية	القيمة (مليون جنيه)	نسبة الإستحواذ (%)
يناير-١٥	Kellogg Company	المصرية للأغذية - بسكو مصر	٨٨٨,٠	٨٦,٠
ديسمبر-١٤	TV M Healthcare Acquisitions LTD ٣	الشركة العربية لصناعة المستلزمات الطبية (اميكو)	٣٢,٥	٥٧,٨
سبتمبر-١٤	ام تى ام باكدجينج ٢	الشرق الأوسط لصناعة الزجاج	١٥٣,٩	١٩,٤
يوليو-١٤	Crede Healthcare LTD	مستشفى القاهرة التخصصى	١٠٦,٨	٥٢,٠
ابريل-١٤	Social Impact Capital LTD	القاهرة للاستثمار والتنمية العقارية	١١١,٠	٥٠,٠
فبراير-١٤	العرفة للاستثمار فى صناعة الملابس الجاهزة	جولدن تكس للأصواف	٣٠,٧	٤٣,٩
يوليو-١٣	OCI NV	اوراسكوم للإنشاء والصناعة	١١٤٨٨,١	٢١,٥
مارس-١٣	بنك قطر الوطنى	البنك الأهلى سوسيتيه جنرال	١٦٦٤٩,٧	٩٧,٠
ديسمبر-١٢	الريتيم للتنمية والتعمير	روبكس لتصنيع البلاستيك	٤٨,٢	٦١,٨
يوليو-١٢	أوليمبك جروب للإستثمارات المالية	دلتا الصناعية - ايدىال	١٠٤,٦	٦,٥
مايو-١٢	ام تى تيلكوم اس سى ار ال	الشركة المصرية لخدمات التليفون المحمول	١٩٠١٩,٠	٩٣,٩
يناير-١٢	الكترولوكس كونتر اكينج اكيوتوبلاج	اوليمبك جروب للاستثمارات المالية	٣٧,٧	١,٥
ديسمبر-١١	رواسى للاستثمار العقارى	نماء للتنمية والاستثمار العقارى	٢١٦,٩	٣٢,٦
ديسمبر-١١	قافلة للتجارة والتوزيع	بى تك للتجارة والتوزيع	٢١,٤	٩,٢
ديسمبر-١١	اوراسكوم للاتصالات والاعلام والتكنولوجيا القابضة	الشركة المصرية لخدمات التليفون المحمول	٨٦٦,٠	٢٠,٠
نوفمبر-١١	رواسى للاستثمار العقارى	نماء للتنمية والاستثمار العقارى	٤٤٥,٠	٦٦,٩
نوفمبر-١١	قافلة للتجارة والتوزيع	بى تك للتجارة والتوزيع	٢٠٣,٨	٨٧,٨
سبتمبر-١١	الكترولوكس كونتر اكينج اكيوتوبلاج	اوليمبك جروب للاستثمارات المالية	٢٣٩٨,٤	٩٨,٣
يناير-١١	مستثمرون أفراد	بيراميدز كابيتال لتداول الاوراق المالية	٢,٠	١٠,٠
يناير-١١	مجموعة من المستثمرين	بلتون المالية القابضة	٦٤,٨	٨٩,٢
ديسمبر-١٠	البنك الوطنى للتنمية	القاهرة الوطنية للاستثمار والأوراق المالية	٣٣,٩	٢٤,٨
اغسطس-١٠	المصرية القابضة للغازات الطبيعية (ايجاس)	غاز مصر	٦٧٤,٢	٨٠,٠
اغسطس-١٠	شارم دريمز القابضة للسياحة والفنادق	روداد مصر للاستثمار السياحي	٦٢,٩	١٠,١
يوليو-١٠	الشركة المصرية العامة للسياحة والفنادق	التعمير السياحي	٥٦,٦	٦٥,٣
يناير-١٠	البنك الأهلى المتحد (شركة مساهمة بحرينية)	البنك الأهلى المتحد (مصر)	٩٨٤,٩	٤٤,٤
يناير-١٠	مجموعة سليمان القابضة للاستثمارات المالية <sup>١/</sup>	لورد للاستيراد والتصدير	٨٢,٥	١٠٠,٠
يناير-١٠	مجموعة سليمان القابضة للاستثمارات المالية <sup>١/</sup>	لورد للصناعات الدقيقة	٩٥,٧	٩٦,٩
يناير-١٠	مجموعة سليمان القابضة للاستثمارات المالية <sup>١/</sup>	لورد انترناشونال	٦٥,١	١٠٠,٠
ديسمبر-٠٩	سامكريت للاستثمار الهندسى	سامكريت مصر	٤٠٧١,٠	٩٩,٦
ديسمبر-٠٩	Beltone Partners Holding Ltd	بلتون المالية القابضة	٧٢,٦	٩٩,٨
ديسمبر-٠٩	الجونة للنقل السياحى	الشركة الدولية القابضة للفنادق	١٩٤٤,٤	٩٩,٧
ديسمبر-٠٩	مستثمرون أفراد	الكان القابضة	١٢,٥	١٢,٧
نوفمبر-٠٩	لافارج بيلدينج ماتريلز تريدينج ايجيبت	لافارج للأسمنت مصر	١٥٤٦٦,٠	٥٣,٧
اغسطس-٠٩	أوليمبك جروب للإستثمارات المالية <sup>٢/</sup>	القاهرة للصناعات المغذية	٦٦,٤	٩٨,٨
يونيو-٠٩	أوراسكوم لصيانة مصانع الأسمدة <sup>١/</sup>	المصرية للأسمدة	٣٤٦٨,٨	١٠٠,٠
ابريل-٠٩	Global Investment And Management Group Limited	المنصورة للراتنجات والصناعات الكيماوية	٢٩,١	٦٩,١
ابريل-٠٩	البنك الوطنى للتنمية	الوطنية للزجاج والبلور	١٨٢,٥	٨٨,٣
مارس-٠٩	مؤسسة التمويل الدولية (IFC)	بنك الإسكندرية	١١٠٦,٨	٩,٨
مارس-٠٩	مستثمر هندى	الإسكندرية للخدمات الطبية - مركز الإسكندرية الطبي	٩٦,٧	٨٦,٤
ديسمبر-٠٨	حديد البحر الأحمر	مصر الوطنية للصلب (عتاقة)	١٤,٨	٤,٠
ديسمبر-٠٨	حديد البحر الأحمر	مصر الوطنية للصلب (عتاقة)	٣٥٥,٨	٩٦,٠
ديسمبر-٠٨	مجموعة من المستثمرين	جنرال للهندسة والمحركات	٢,٦	٤٢,٦
اكتوبر-٠٨	النعيم القابضة للاستثمارات	النعيم للاستثمارات المالية	٩,٥	٣٨,٠
سبتمبر-٠٨	شركة ماك القابضة للصناعة	شركة الإسفنج المصرية	١٩,٢	٢٨,٨
سبتمبر-٠٨	شركة شركاء بلتون القابضة المحدود	بلتون المالية القابضة	٦٨,٦	٩٩,٩
سبتمبر-٠٨	Prime Industrial Holding	الوطنية للزجاج والبلور	١٩٢,١	٨٨,٣
اغسطس-٠٨	شركة أبو ظبى للخدمات المالية	السلام للوساطة فى الأوراق المالية	٢١,٠	٧٠,٠

المصدر: النشرة الشهرية للبورصة المصرية.

١/ القيمة بالدولار الأمريكى.

٢/ عملية تبادل أسهم.

جدول (٣٣): أهم الشركات التي تم خصخصتها أو تصفيتها  
( من ١٩٩٣ - ١٩٩٤ وحتى ٣١ يناير ٢٠١٥ )

طريقة البيع		عدد الشركات	النسبة المبيعة	قيمة البيع
اجمالى		٢٨٢		٥٣.٦٤٤
بيع اغلبيه، ومنها:		٣٨		٦,٠٦٤
أسمنت بورتلاند حلوان			٥٢%	١,٢٠٢
أسمنت العامرية			٧١%	٧٦٨
البويات والصناعات الكيماوية			٦٢%	٦٩٢
المشروعات الصناعية والهندسية			٩٠%	٢٩٩
بيع اقلية، ومنها:		٢٣		١١,٠٠٣
المصرية للاتصالات			٢٠%	٥,١٢٢
سيدى كرير للبتر وكىماويات - سيدبك			٢٠%	١,٦٢٦
شركة طلعت مصطفى القابضة			٤%	٩٣٢
الشرقية للدخان			٣٤%	٥٤٩
تصفية		٣٤		--
بيع كاصول		٤٤		٣,٤٣٧
بيع لمستثمر رئيسى، ومنها:		٨٥		٣٢,٢٠٨
بنك الإسكندرية			٨٠%	٩,٢٧٤
المصرية للأسمدة			٤٦%	١,٩٧١
السويس للأسمنت			٣٣%	١,٨٠٠
أسمنت اسيوط			١٠٠%	١,٣٨٠
بيع لإتحاد العاملين المساهمين، ومنها:		٣٣		٩٣٢
وادي كوم أمبو لاستصلاح الاراضى			١٠٠%	٧٠
العربية لاستصلاح الاراضى			١٠٠%	٦١
العامة لاستصلاح الاراضى			١٠٠%	٦٠
مضارب الغربية			٩٠%	٥١
مصانع أو وحدات مبيعة أو مؤجرة		٢٥		--

المصدر: وزارة الإستثمار ونشرة البورصة المصرية.  
-- بيان غير متاح.

جدول ( ٣٣ - تابع): تطور برنامج الخصخصة  
( ١٩٩٢/ ١٩٩١ - ٢٠٠٩ / ٢٠١٠ \*)

بيع مشروعات قانون ٢٠٣ <sup>١/</sup>		بيع المشروعات المشتركة <sup>١/</sup>		شركات قطاع عام أخرى		الإجماليات	
العدد	الحصيلة	العدد	الحصيلة	العدد	الحصيلة	العدد	الحصيلة
١١	٤١٨	-	-	-	-	١١	٤١٨
١٤	٨٦٧	-	-	-	-	١٤	٨٦٧
١٢	٩٧٧	-	-	-	-	١٢	٩٧٧
٢٩	٤,٥٩٥	-	-	-	-	٢٩	٤,٥٩٥
٢٣	٢,٤٨٧	-	-	-	-	٢٣	٢,٤٨٧
٣٣	١,٨٢٤	-	-	-	-	٣٣	١,٨٢٤
٣٩	٤,٦٩٤	١	١٤	١	١٤	٤٠	٤,٧٠٨
١١	٢٥٢	٧	١١٨	-	-	١٨	٣٧٠
٧	٧٣	٣	٨٧٩	-	-	١٠	٩٥٢
٦	٤٩	١	٦٤	-	-	٧	١١٣
٩	٤٢٨	٤	١١٥	-	-	١٣	٥٤٣
١٦	٨٢٤	١٢	٤,٨١٩	١	-	٢٨	٥,٦٤٣
٤٧	١,٨٤٣	١٧	٧,٦٤٧	١	٥,١٢٢	٦٥	١٤,٦١٢
٤٥	٢,٧٧٤	٧	١,٥٥٩	١	٩,٢٧٤	٥٣	١٣,٦٠٧
٢٠	٧٤٥	١٦	٣,٢٣٨	-	-	٣٦	٣,٩٨٣
١٥	١,١٣٠	٢	٨٣	-	-	١٧	١,٢١٣
-	-	٤	٥٠	-	-	٤	٥٠
٢٠١٠/٢٠٠٩ *							

المصدر: وزارة الإستثمار

\* بيانات مبدئية. جدير بالذكر أنه قد تم إرجاء برنامج الخصخصة خلال معظم السنة المالية ٢٠٠٨/٢٠٠٩ فى ضوء إعداد "برنامج الملكية الشعبية" والذي تم تأجيله من جراء أثر الأزمة المالية العالمية على السوق المحلى.

١/ يتضمن بيع الأراضى غير المستغلة.

٢/ تعبر بيانات الشركات المشتركة عن قيمة مساهمة القطاع العام بها.



جدول (٣٤): أنشط ١٠ شركات من حيث كمية وقيمة التداول في البورصة المصرية

(عدد الأسهم المتداولة)

أنشط ١٠ شركات من حيث كمية التداول - في ٣١ يناير ٢٠١٥				
اسم الشركة	كمية التداول	اعلى سعر (جنيه مصرى)	ادنى سعر (جنيه مصرى)	سعر الإقفال (جنيه مصرى)
اجمالى العشر شركات الاكثر نشاطاً				
٢,٠٣٠,٨٦٣,٦٨٤				
١ اوارسكوم للاتصالات والاعلام والتكنولوجيا القابضة	٧٤٣,٦٥٠,٨٠٣	١,٣٥	١,٢٦	١,٣٠
٢ مجموعة عامر القابضة (عامر جروب)	٤٢٩,٠٠٢,٨٧١	١,٣١	١,٢٢	١,٢٦
٣ القلعة للاستشارات المالية - أسهم عادية	٢٠٠,٦٠٥,٦٧٢	٣,٢٣	٢,٨١	٣,٢٣
٤ المصرية للمنتجات السياحية	١٧٠,٧١٨,٧٣٣	١,٣٣	١,٢٤	١,٢٨
٥ بالم هيلز للتعمير	١١٧,٧٤٢,٣٩٥	٤,٥٢	٣,٩٣	٤,٤١
٦ جلوبال تليكوم القابضة	١١٠,٢٢٢,٩٨٤	٤,٧٢	٣,٨٨	٤,٦٥
٧ الصعيد العامة للمقاولات والاستثمار العقاري SCCD	٨١,٢٠٩,٠٧٦	١,٦٦	١,٥٥	١,٦٦
٨ العربية لحليج الأقطان	٦٠,٠٤٩,٢٨١	٤,٠٩	٣,٦٥	٤,٠٤
٩ مجموعة طلعت مصطفى القابضة	٥٩,٤٠٩,٩٥٤	١١,٦٣	٩,٧١	١١,٤٩
١٠ العربية للاستثمارات والتنمية القابضة للاستثمارات مالية - نقدى	٥٨,٢٥١,٩١٥	١,٨٤	١,٧٢	١,٨٢
اجمالى كمية تداول الاسهم				
٢٠,٧٤٦,٢٩٧,٣٢٤				
نسبة العشر شركات الاكثر نشاطا للاجمالى				
٧٣,٩٥				

(مليون جنيه)

أنشط ١٠ شركات من حيث قيمة التداول - في ٣١ يناير ٢٠١٥				
اسم الشركة	قيمة التداول	اعلى سعر (جنيه مصرى)	ادنى سعر (جنيه مصرى)	سعر الإقفال (جنيه مصرى)
اجمالى العشر شركات الاكثر نشاطاً				
٧,٦٠٠,٠٩				
١ البنك التجارى الدولى (مصر)	١,٨١٧,٧	٥٥,٨٤	٤٨,٦٢	٥٥,٢٠
٢ اوارسكوم للاتصالات والاعلام والتكنولوجيا القابضة	٩٦٨,٥	١,٣٥	١,٢٦	١,٣٠
٣ المصرية للاغذية	٨٨٨,٠	٨٨,٠٠	٨٨,٠٠	--
٤ مجموعة طلعت مصطفى القابضة	٦٥٣,٢	١١,٦٣	٩,٧١	١١,٤٩
٥ القلعة للاستشارات المالية - أسهم عادية	٦٠١,٨	٣,٢٣	٢,٨١	٣,٢٣
٦ اوراسكوم للفنادق والتنمية	٥٩٨,٠	١٥,٣٣	١٤,١٥	١٤,٩١
٧ مجموعة عامر القابضة (عامر جروب)	٥٤٦,٣	١,٣١	١,٢٢	١,٢٦
٨ المجموعة المالية هيرمس القابضة	٥٣١,٩	١٨,٢٣	١٥,٠٠	١٧,٧٠
٩ بالم هيلز للتعمير	٥١٠,٣	٤,٥٢	٣,٩٣	٤,٤١
١٠ جلوبال تليكوم القابضة	٤٨٥,١	٤,٧٢	٣,٨٨	٤,٦٥
اجمالى كمية تداول الاسهم				
١٣,٤٢٧,٩				
نسبة العشر شركات الاكثر نشاطا للاجمالى				
٥٦,٦١				

المصدر: النشرة الشهرية للبورصة المصرية.

جدول (٣٥): الأرصدة القائمة لأذون الخزانة وفقا للقطاعات الحائزة لها

(مليون جنيه)

	يونيو-١٠	يونيو-١١	يونيو-١٢	يونيو-١٣	يونيو-١٤	نوفمبر-١٤	ديسمبر-١٤	يناير-١٥	فبراير-١٥
إجمالي الأرصدة القائمة	٢٦٦,١٢١	٣٥٦,١٠٣	٣٧٣,٣٩٨	٤٢٥,٨٤٧	٤٧١,٥٢١	٤٨٨,٨٠٨	٤٩٣,٥٩٠	٥٠٠,٢١٧	٥٠٧,٩٤٣
العملاء الاجانب	٣٨,٣٧٠	٢٤,٥٤٢	٨٠٠	١,٢٣٨	٣٠٧	٧٢٨	٧٢٢	٤٠٥	٢٧٢
شركات التعامل فى الأوراق المالية	٨٠٠	١,٠٣٤	١,٢١٢	٧٦٢	٥٦٩	٧١٣	٧٦٦	٨٣٨	٩٧٧
الشركات القابضة و الإستثمارية	٥,٩٢٦	٨,٩٦٦	١٧,٨٧٦	١١,٤٤٤	١٤,٣٤٧	١٣,٨٢٨	١٣,٣٢٠	١٦,٥٨٦	١٧,٣٦٨
البنوك	١٧٦,٥٢٠	٢٥٠,١٠٢	٢٥٧,١١٩	٣٠٢,٣٨٠	٣٥٢,٨٢٧	٣٧٧,٢١٨	٣٨٥,٩٥٩	٣٨٧,٣٧٢	٣٩٥,٦٨٨
بنوك قطاع عام	٩١,٢٧٦	١١٦,٨٩٢	١٢٩,٩٧٨	١٦٦,٣٠٩	١٨٧,٦٢٠	١٩٣,٧١١	١٩٤,٥٦٩	١٨٩,٢٥٠	١٩٢,٢٣١
بنوك قطاع خاص	٦٦,٥٣٠	١١٠,٣١٩	١٠٥,٤٥١	١١٧,٤٠٨	١٤٣,٥١٢	١٥٨,٤٥٥	١٦٣,١١٧	١٧٢,٤٥٠	١٧٨,٠٤٧
بنوك فروع أجنبية	١٠,٧٤٨	٩,٣٠٤	١٦,٥٩٧	١١,١٥٩	١٦,٥٩٥	١٨,٨٧٧	٢١,٦٠١	١٩,٩٨٠	١٩,٦٢٣
بنك الإستثمار القومى	٢,٧٤٩	٨٢٠	١٠٠	٠	٠	٠	٠	٠	٠
بنوك متخصصة	٥,٢١٧	١٢,٧٦٧	٤,٩٧٨	٧,٥٠٤	٥,١٠٠	٦,٦٧٥	٦,٦٧٢	٥,٦٩٢	٥,٧٨٧
سماسرة النقد الاجنبى	٠	٠	١٥	٠	٠	٠	٠	٠	٠
شركات التأمين	١,٨٠٣	٦,٤٩١	١٢,٥١٠	١٤,٦٣٧	١٢,٠٨١	١٤,٣٨٧	١٤,٧٠٤	١٥,٢٥١	١٤,٦٧٤
قطاع عام	٩٤١	٥,٠٢٨	٩,٣٠٢	١٢,٠٦٤	٩,٦١١	١١,٣٤٥	١١,٥٦١	١١,٩٩٩	١١,٥٢٨
قطاع خاص <sup>١/</sup>	٨٦٢	١,٤٦٣	٣,٢٠٨	٢,٥٧٣	٢,٤٧٠	٣,٠٤٢	٣,١٤٣	٣,٢٥٢	٣,١٤٦
صناديق الإستثمار	٣٣,٠٣٤	٤٤,٤٨٤	٤٧,١٩٣	٥٩,٨١٨	٦٢,٤١٠	٥٤,٥٨٤	٤٩,٩٩٩	٥١,٩٤٩	٥١,٢٨٢
صناديق التأمين	٧٥٧	٨,٦٤١	٥,٦٦٠	١٠,١٦٥	٧,٦٢٢	٧,٧١٠	٧,٦٤٨	٧,٢٥٥	٧,٠٢٩
قطاع الاسكان والتعمير	١٩٧	٤٤١	٦٨٦	٣٥٨	٥٦٢	٤٤٧	٥٢٦	٥١٧	٦٠٣
قطاع التجارة	٥٠	٧٦	١٩٠	٣٨٣	٣٠٣	١,٣٤٣	١,٢٨٤	٨٥٢	٥٤٩
قطاع الصناعات التحويلية	٢٢٩	٢٦٨	٦٨٨	٨٦٨	٨٣٣	٨٠٩	٩١٣	٩٥٩	٨٩٥
القطاع المالى	٥٣١	٣٠٠	١٢٧	٢١٤	١٢٩	٨٦	٩١	١٠٧	١٦٣
قطاع النقل والمواصلات/ الكهرباء/ غاز/ صحة	٢١	٥٣	٨٥	١١٠	٤٣	٤٨	٤٠	٥٠	٤٧
القطاع الافراد	١,٨١٦	٣,٣٠٢	١٢,٨٧٨	٥,٥٢٠	٤,٥١٥	٣,٦٦٧	٣,٨١٠	٣,٨٤٥	٣,٨٢٠
قطاع البترول والتعدين	١,٩٢٢	١,٨٩٨	٢,٤٠٥	٣,٦٨٥	٢,٣٦٧	٢,٧٨٧	٢,٧٣٧	٣,٤١١	٣,٦٧٣
قطاع الخدمات	٨٥٠	١,٨٧١	١,٢٨٠	٥٠٩	١,٦٠٠	١,١١٥	١,٨٣٣	١,٧١٢	١,٧٨٣
مجالات أخرى <sup>٢/</sup>	٣٢٩٥	٣٦٣٤	١٢٦٨٩	١٣,٧٥٦	١١,٠٠٦	٩,٣٣٨	٩,٢٣٨	٩,١٠٨	٩,١٢٠

المصدر: البنك المركزى المصرى.

١/ يتضمن شركات التأمين الخاصة و الفروع الاجنبية.

٢/ تتضمن ٤٥ مليار جنيه أذون خزانة (صكوك) أصدرت لصالح البنك المركزى المصرى وفقاً للإتفاق مع وزارة المالية لاستخدامها فى عمليات السوق المفتوح. وجدير بالذكر فقد تم إهلاك كافة الاذون المصدرة لصالح البنك المركزى خلال الربع الأول من عام ٢٠٠٦/٢٠٠٧.

جدول (٣٦) محفظة الأوراق المالية لدى البنوك <sup>١/</sup>

(مليون جنيه)

يوليو-١٠	يوليو-١١	يوليو-١٢	يوليو-١٣	يوليو-١٤	نوفمبر-١٤	ديسمبر-١٤	يناير-١٥	فبراير-١٥
٤٠٥,٨٩٥	٤٧٤,١٧٦	٥٥٥,٣٢٦	٦٥٣,٨٨٩	٨٢٥,٥٢٤	٨٨٤,٣٧٥	٩٠٤,٢٩٣	٩١٦,٣٦٣	٩٤٢,٥٢٨
إجمالي الأوراق المالية								
٣٣٨,٨٣٤	٤٤٢,٦٤٨	٤٩٤,٩٣٤	٥٧١,٢٠٤	٧١٦,٠٥٩	٧٧٧,١١١	٧٩٦,٩٧٨	٨٠٨,٠٩٩	٨٣٤,٧١٢
بالعملة المحلية								
٦٧,٠٦١	٣١,٥٢٨	٦٠,٣٩٢	٨٢,٦٨٥	١٠٩,٤٦٥	١٠٧,٢٦٤	١٠٧,٣١٥	١٠٨,٢٦٤	١٠٧,٨١٦
بالعملة الأجنبية								
٣١٨,٨٧٦	٤١٢,١٩٦	٤٩٨,٣٠٩	٥٩٣,٩٣٩	٧٦٤,٠١٢	٨٢٢,٦٢٥	٨٤٢,٧٣١	٨٥٥,٤١٥	٨٨٢,٠٨٥
القطاع الحكومي								
٣٠٣,٢٩٧	٤٠٧,٨١٤	٤٦١,٨٢١	٥٣٦,١٥٥	٦٧٨,٥١٢	٧٣٨,٦٠٠	٧٥٨,٣٨٦	٧٦٩,٠٢٥	٧٩٥,٥٦٥
بالعملة المحلية ومنها:								
١٥,٥٧٩	٤,٣٨٢	٣٦,٤٨٨	٥٧,٧٨٤	٨٥,٥٠٠	٨٤,٠٢٥	٨٤,٣٤٥	٨٦,٣٩٠	٨٦,٥٢٠
بالعملة الأجنبية								
-	-	-	-	-	-	-	-	-
صكوك البنك المركزى (بالعملة المحلية)								
١,٠٥٢	٩٨٠	٧١٤	٥٠٥	٥٢٧	٥٢٣	٤٢٨	٤٦١	٤٥٢
قطاع الأعمال العام								
١,٠٥٢	٩٨٠	٧١٤	٥٠٥	٥٢٧	٥٢٣	٤٢٨	٤٦١	٤٥٢
بالعملة المحلية								
-	-	-	-	-	-	-	-	-
بالعملة الأجنبية								
٣٩,٩٩١	٣٩,٢٣٩	٣٧,٠١٨	٣٩,٠٤٤	٤١,٠٨٧	٤١,٩٠٩	٤٢,٠٠٠	٤٢,٥٨٤	٤٢,٧١٠
قطاع الأعمال الخاص								
٣٤,٣٩٤	٣٣,٧٦٤	٣٢,٣١٠	٣٤,٤٦٩	٣٦,٩٣٨	٣٧,٩٠٨	٣٨,٠٨٤	٣٨,٥٣٢	٣٨,٦١٠
بالعملة المحلية								
٥,٥٩٧	٥,٤٧٥	٤,٧٠٨	٤,٥٧٥	٤,١٤٩	٤,٠٠١	٣,٩١٦	٤,٠٥٢	٤,١٠٠
بالعملة الأجنبية								
٤٥,٩٧٦	٢١,٧٦١	١٩,٢٨٥	٢٠,٤٠١	١٩,٨٩٨	١٩,٣١٨	١٩,١٣٤	١٧,٩٠٣	١٧,٢٨١
قطاع العالم الخارجى (غير المقيمين)								
٩١	٩٠	٨٩	٧٥	٨٢	٨٠	٨٠	٨١	٨٥
بالعملة المحلية								
٤٥,٨٨٥	٢١,٦٧١	١٩,١٩٦	٢٠,٣٢٦	١٩,٨١٦	١٩,٢٣٨	١٩,٠٥٤	١٧,٨٢٢	١٧,١٩٦
بالعملة الأجنبية								

المصدر: البنك المركزى المصرى

-- لا يوجد إصدار خلال الفترة المشار إليها.

١/ غير متضمن محفظة الأوراق المالية لدى البنك المركزى المصرى.

جدول (٣٧): صافي الإستثمارات الأجنبية المباشرة موزعة بحسب الدول

(مليون دولار)

بيان ربع سنوى				بيان سنوى					
أكتوبر - ديسمبر * ١٥/١٤	يوليو - سبتمبر * ١٥/١٤	يونيو - أبريل * ١٤/١٣	أكتوبر - ديسمبر * ١٤/١٣	٢٠١٣/٢٠١٤*	٢٠١٢/٢٠١٣	٢٠١١/٢٠١٢	٢٠١٠/٢٠١١	٢٠٠٩/٢٠١٠	
٩٦٠	١٧٧٣	١٠٤٥	١٣٢٤	٤١١٩	٣٧٥٣	٣٩٨٢	٢١٨٩	٦٧٥٨	صافى الاستثمارات الأجنبية المباشرة
٢٤٥٨	٣٣٧٦	٢٧٢٢	٢٩٩٢	١٠٨٩٣	١٠٢٧٤	١١٧٦٨	٩٥٧٤	١١٠٠٨	١- التدفقات للداخل (ومنها)
٥٦٦	٦٦٥	٥٥٢	٥٧٩	٢٢٣٠	٢١٨٣	٥٧٨	١٧٩١	١٤٢٥	الولايات المتحدة الأمريكية
٣٤	٥٧	٥٥	٥١	١٩٤	١٨٦	٢٠٣	٢٧٥	١١٠	ألمانيا
٥٧	٤٧	٤٦	٨٥	٣٤٧	٢٦٦	٣١٦	٢٢٧	٢٨٦	فرنسا
٩٤٦	١٦٢٨	١٣٠٧	١٣٤١	٥١١٦	٣٩٩٧	٥٨٢٠	٤٣٠٧	٤٩٢٦	المملكة المتحدة
٦	٤	٤	١	٦	٣٠	٦١	٤٧	٨١	أسبانيا
٢٣	٢٣	٤٢	٨٥	١٩٢	١٦٤	٤٠٩	١٤٦	١٢٩	هولندا
٥٤	١٤٤	٥٢	٥٧	٢٨٤	١٩٢	٢٤٠	٢٠٦	٣٢٣	السعودية
١٣٢	٢٥٤	٨٩	١٠٥	٤٠١	٤٨١	٥٦٠	٤١١	٣٠٤	الإمارات العربية المتحدة
٢٦	١٢	١٦	٧٨	١٣٠	٤٦	٦٤	٥٩	١٨٩	الكويت
٤٢	٣٦	٧٧	٦٧	١٩٤	٢٦٣	١٥٣	٦٦	٦٤	البحرين
١	١	٩	٣	١٣	١١	١٣	١٢	١٠	عمان
٣٦	٢٤	١٩	٢٢	٩٥	١١٥	١٢٥	١٥٩	١١١	سويسرا
٥٣٦	٤٨١	٤٥٧	٥١٩	١٦٩١	٢٣٣٩	٢٤٩٧	١٨٧١	٣٠٥١	دول أخرى
١٤٩٨-	١٦٠٢-	١٦٧٧-	١٦٦٨-	٦٧٧٤-	٦٥٢٠-	٧٧٨٦-	٧٣٨٦-	٤٢٥٠-	٢- التدفقات للخارج

المصدر: البنك المركزى المصرى  
\* أرقام مبدئية.

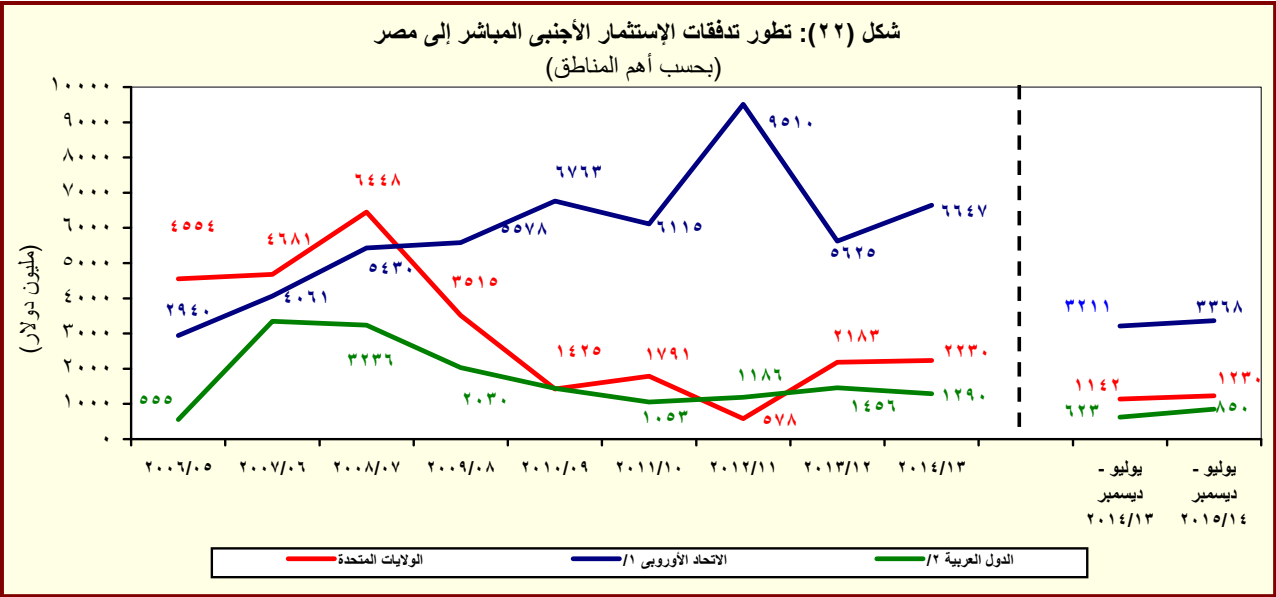

المصدر: البنك المركزى المصرى

<sup>١/</sup> تتضمن النمسا وبلجيكا والدنمارك وقبرص وفرنسا وألمانيا واليونان وإيطاليا ولوكسمبورج والبرتغال ورومانيا وأسبانيا والسويد وهولندا والمملكة المتحدة.  
<sup>٢/</sup> تشمل البحرين والأردن والكويت ولبنان وليبيا وعمان وقطر والسعودية وتونس والإمارات ودول عربية أخرى.

# القسم الثامن

## معاملات القطاع الخارجى

ميزان المدفوعات - ميزان المعاملات الجارية (بيان سنوى)-----	٦٥	جدول (٣٨)
ميزان المدفوعات - ميزان المعاملات الرأسمالية (بيان سنوى)-----	٦٦	جدول (٣٩)
ميزان المدفوعات - ميزان المعاملات الجارية (بيان ربع سنوى)-----	٦٧	جدول (٤٠)
ميزان المدفوعات - ميزان المعاملات الرأسمالية (بيان ربع سنوى)-----	٦٨	جدول (٤١)
مؤشرات قياس أداء معاملات القطاع الخارجى-----	٦٩	جدول (٤٢)
بيانات التجارة الخارجية : الميزان التجارى طبقاً للتصنيف الوظيفى للأمم المتحدة-----	٧٠	جدول (٤٣)
بيانات التجارة الخارجية : الصادرات طبقاً للتصنيف الوظيفى للأمم المتحدة-----	٧١	جدول (٤٤)
بيانات التجارة الخارجية : الواردات طبقاً للتصنيف الوظيفى للأمم المتحدة-----	٧٢	جدول (٤٥)
حصيلة الصادرات البترولية-----	٧٣	جدول (٤٦)
أهم مؤشرات قطاع السياحة-----	٧٣	جدول (٤٧)
حركة الملاحة فى قناة السويس-----	٧٣	جدول (٤٨)
الصادرات حسب التوزيع الجغرافى-----	٧٣	جدول (٤٩)

جدول (٣٨): ميزان المدفوعات - ميزان المعاملات الجارية  
بيان سنوى

(مليون دولار)							
يوليو-ديسمبر ٢٠١٤/٢٠١٥*	يوليو-ديسمبر ٢٠١٣/٢٠١٤	٢٠١٣/٢٠١٤*	٢٠١٢/٢٠١٣	٢٠١١/٢٠١٢	٢٠١٠/٢٠١١	٢٠٠٩/٢٠١٠	
٢٠,١٧٢-	١٥,٠٩٩-	٣٣,٧٠٣-	٣٠,٦٩٥-	٣٤,١٣٩-	٢٧,١٠٣-	٢٥,١٢٠-	الميزان التجارى <sup>١/</sup>
١٢,٢٣٩	١٣,١٥٤	٢٦,١١٩	٢٦,٩٨٨	٢٥,٠٧٢	٢٦,٩٩٣	٢٣,٨٧٣	الصادرات
٥,٢٦٣	٦,٦٢٧	١٢,٤٥٢	١٣,٠٢٣	١١,٢٢٥	١٢,١٣٦	١٠,٢٥٩	بترولى
٦,٩٧٦	٦,٥٢٨	١٣,٦٦٧	١٣,٩٦٥	١٣,٨٤٧	١٤,٨٥٧	١٣,٦١٥	غير بترولى
٣٢,٤١١-	٢٨,٢٥٣-	٥٩,٨٢٢-	٥٧,٦٨٣-	٥٩,٢١١-	٥٤,٠٩٦-	٤٨,٩٩٣-	الواردات
٦,٩٧٨-	٦,١٥٨-	١٣,٢٤٧-	١٢,١٢٤-	١١,٧٧٥-	٩,٢٦٢-	٥,١٦١-	بترولى
٢٥,٤٣٤-	٢٢,٠٩٥-	٤٦,٥٧٥-	٤٥,٥٥٩-	٤٧,٤٣٦-	٤٤,٨٣٤-	٤٣,٨٣٢-	غير بترولى
٣,٨٨٦	٤٦٤-	٩٧٩	٥,٠٣٩	٥,٥٨٥	٧,٨٧٨	١٠,٣٣٩	الخدمات (صافى)
١٢,٤٥٧	٧,٩٩٢	١٧,٦٣١	٢٢,٢٢٤	٢٠,٨٧٢	٢١,٨٧٣	٢٣,٥٦٣	المتحصلات
٥,١٣٣	٤,٨١٣	٩,٤٦٦	٩,١٨٨	٨,٥٨٥	٨,٠٦٩	٧,٢١٧	النقل
٢,٨٥٧	٢,٧٣١	٥,٣٦٩	٥,٠٣٢	٥,٢٠٨	٥,٠٥٣	٤,٥١٧	ومنه: قناة السويس
٤,٠١٢	١,٨٧٨	٥,٠٧٣	٩,٧٥٢	٩,٤١٩	١٠,٥٨٩	١١,٥٩١	السياحة والسفر
٩٩	٩٥	١٩٤	١٩٨	٢٤٦	٤١٩	٨٢٩	دخل الاستثمار
١,٤١٤٠	١٥٨	٦٥٤	٤٣٨	٢٧٦	١١٨	٢١٨	خدمات حكومية
٢,٠٧٣	١,٠٤٨	٢,٢٤٤	٢,٦٥٠	٢,٣٤٦	٢,٦٧٩	٣,٧٠٨	متحصلات أخرى
٨,٥٧٢	٨,٤٥٦	١٦,٦٥٣	١٧,١٨٥	١٥,٢٨٨	١٣,٩٩٥	١٣,٢٢٤	المدفوعات
٨٠٩	٧٧٣	١,٧١٧	١,٦٥٩	١,٣٧٥	١,٣٨٥	١,٢٣٠	النقل
١,٦١٩	١,٥٢٣	٣,٠٤٥	٢,٩٢٩	٢,٤٩٨	٢,١١٣	٢,٣٢٨	السياحة والسفر
٣,٤٣١	٣,٦٩٨	٧,٤٩٠	٧,٦٠٤	٦,٧٢٦	٦,٤٦٨	٥,١٩٤	مدفوعات عن الاستثمار
٣٦٩	٣٢٠	٧٢١	٧٥٥	٥٣٥	٥٥٤	٥٥٤	ومنه: فوائد مدفوعة
٣٦٤	٧٢٩	١,٠٧٤	١,٢٤٤	١,١٥٢	١,١٠٦	١,٥٣٥	المدفوعات الحكومية
٢,٣٤٩	١,٧٣٣	٣,٣٢٧	٣,٧٥٠	٣,٥٣٨	٢,٩٢٢	٢,٩٣٩	مدفوعات أخرى
١٦,٢٨٧-	١٥,٥٦٣-	٣٢,٧٢٤-	٢٥,٦٥٥-	٢٨,٥٥٤-	١٩,٢٢٥-	١٤,٧٨١-	السلع والخدمات (صافى)
١١,٩٨٦	١٤,٦٩٧	٣٠,٣٦٨	١٩,٢٦٥	١٨,٤٠٨	١٣,١٣٧	١٠,٤٦٣	التحويلات (صافى)
٢,٦٠٦	٦,٢١٢	١١,٩٢٠	٨٣٦	٦٣٢	٧٥٣	٩٥٤	التحويلات الرسمية (صافى)
٩,٣٨٠	٨,٤٨٥	١٨,٤٤٨	١٨,٤٢٩	١٧,٧٧٦	١٢,٣٨٤	٩,٥٠٩	التحويلات الخاصة (صافى)
٤,٣٠١-	٨٦٦-	٢,٣٥٦-	٦,٣٩٠-	١٠,١٤٦-	٦,٠٨٨-	٤,٣١٨-	الميزان الجارى

المصدر: البنك المركزى المصرى.  
\* مبدئى.

١/ يتضمن صادرات و واردات المناطق الحرة.  
ملحوظة: بيانات التجارة فى هذا الجدول تم تجميعها من مصادر الجهاز المصرفى طبقاً للتدفقات النقدية. و قد تختلف هذه البيانات عن البيانات المجمعة لدى الجهاز المركزى للتعبئة العامة والإحصاء والمبنية على أساس التدفقات السلعية وفقاً لسجلات مصلحة الجمارك .

شكل (٢٣): توزيع متحصلات ميزان المعاملات الجارية

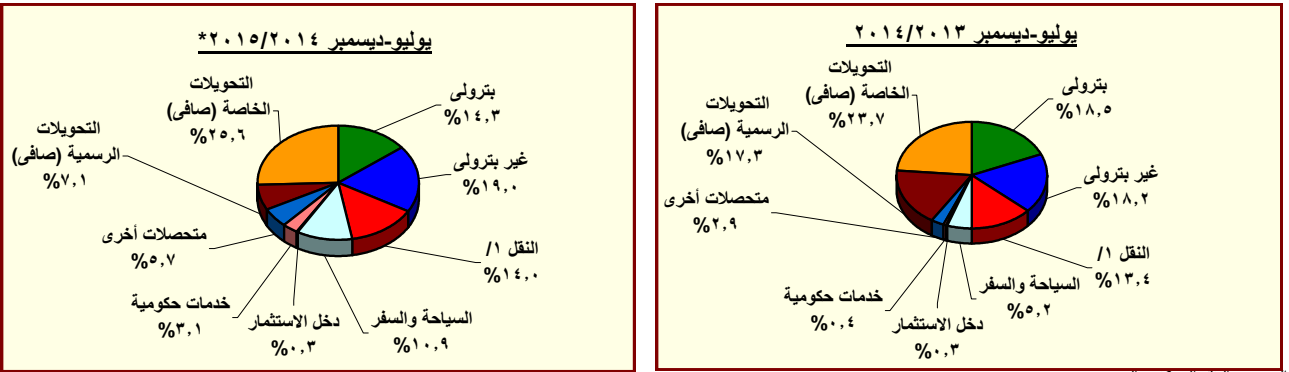

المصدر: البنك المركزى المصرى.  
\* مبدئى.  
١/ يتضمن متحصلات قناة السويس.

جدول (٣٩): ميزان المدفوعات (تابع) - ميزان المعاملات الرأسمالية  
بيان سنوى

(مليون دولار)

يوليو-ديسمبر ٢٠١٥/٢٠١٤	يوليو-ديسمبر ٢٠١٤/٢٠١٣	٢٠١٤/٢٠١٣ *	٢٠١٣/٢٠١٢	٢٠١٢/٢٠١١	٢٠١١/٢٠١٠	٢٠١٠/٢٠٠٩
٨٨٤	٣,٢٣٩	٤,٩٣٥	٩,٧٧٣	١,٠٢٣	٤,١٩٩-	٨,٩٨٠
٥٣-	٥١-	١٩٤	٨٧-	٩٦-	٣٢-	٣٦-
٩٣٧	٣,٢٩١	٤,٧٤٠	٩,٨٦٠	١,١١٩	٤,١٦٦-	٩,٠١٦
١٠٧-	١٨١-	٣٢٧-	١٨٤-	٢٤٩-	٩٥٨-	٩٧٧-
٢,٧٣٣	٢,٠٦٩	٤,١١٩	٣,٧٥٣	٣,٩٨٢	٢,١٨٩	٦,٧٥٨
٥١-	٤٣	٦٦	٢٢	١٤٩-	١١٨-	٥٢٢-
٢,٠٩٥-	١,٢٢٦	١,٢٣٧	١,٤٧٧	٥,٠٢٥-	٢,٥٥١-	٧,٨٧٩
٢,٥٠٠-	٩٥٧	٩٢٧	٢,٢٥٨	٨٠	٢١١	١,٣٥٧
٤٥٧	١٣٤	٣٥٥-	٤,٧٩٠	٢,٥٦٠	٢,٧٢٨-	٤,١٢٣-
٢,٠٨٩	١,٢٠٢-	٦١٩-	١,١٧٤	٢٤٦	١,٥٠١	٣,٠٠٤
٤٨٢-	٦٠٩-	١,٣١٦-	٧٥٠	٣١٠-	٨٢٩-	٨٠
٦٦٣	٤١٨	٧٩٣	٢,٧١٠	١,٦٣٧	١,١٤٨	١,٨٣٥
١,١٤٥-	١,٠٢٧-	٢,١١٠-	١,٩٥٩-	١,٩٤٧-	١,٩٧٧-	١,٧٥٥-
٢٦-	٢٨-	٥٧-	١٨-	٧-	٦٣-	١٢
٣	٤	٨	٤٣	٧٨	٧٣	١٠٣
٢٩-	٣٢-	٦٤-	٦٢-	٨٥-	١٣٦-	٩٢-
٢,٥٩٨	٥٦٥-	٧٥٤	٤٤٢	٥٦٣	٢,٣٩٣	٢,٩١٣
٢,١٧٢-	٨١٢-	١,٦٤٨-	٢,١١٦-	١,١٦٣	٣,٤٢٧-	٩,٦٦٩-
٤٤	٢٢-	٤٥-	١٠-	٢٨	٦٤-	٤١-
٣,١١٢	٥١٣	٦٦٢	٢,٠٦١	٤,٣٦٦	١,٦٠٩-	٢,٠٧٣-
٥,٣٢٨-	١,٣٠٣-	٢,٢٦٥-	٤,١٦٧-	٣,٢٣٠-	١,٧٥٤-	٧,٥٥٥-
٥٤٠	٢,١٤٧	١,٩١٢	٥,٧٣٢	١,١٥١	٨٠٢-	٢,٥٤٢
٥٢٦-	١,٩٤٨	١,٩٠٤	٦,٤٥٣	١,١٦٩	٤٤-	١,١٨٧
١,٠٦٥	١٩٩	٨	٧٢١-	١٨-	٧٥٨-	١,٣٥٥
٢,٤٠٠	٣٧٤-	١,١٠٠-	٣,١٤٦-	٢,١٥٥-	٥٣٣	١,٣٠٦-
١,٠١٧-	١,٩٩٩	١,٤٧٩	٢٣٧	١١,٢٧٨-	٩,٧٥٤-	٣,٣٥٦

المصدر: البنك المركزى المصرى.  
\* مبدئى.

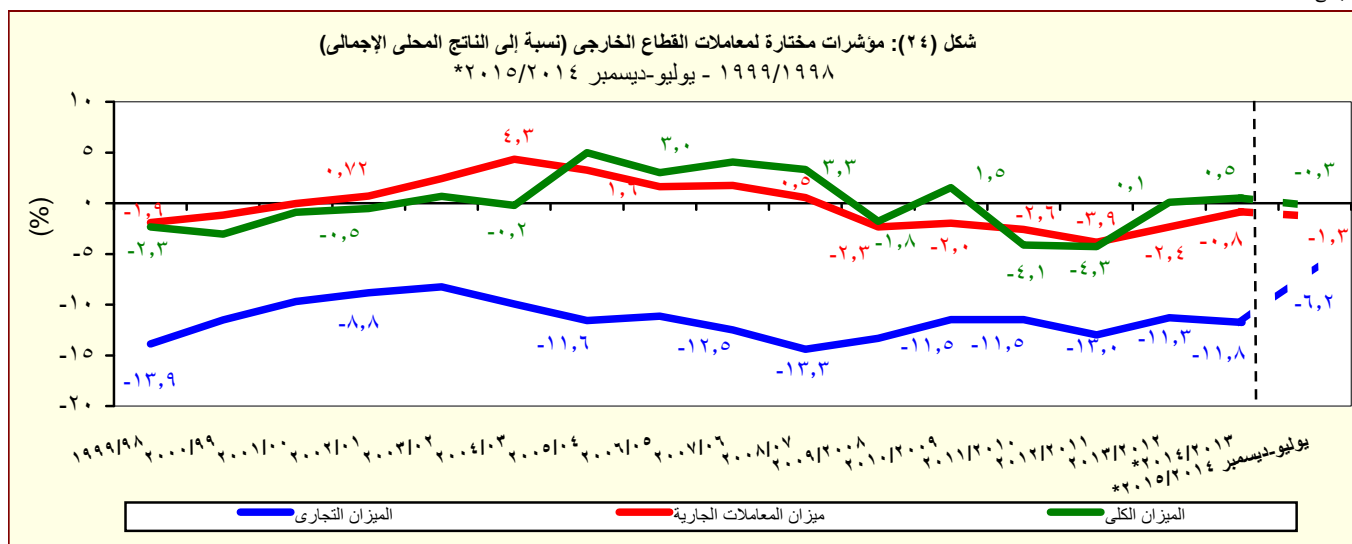

جدول (٤٠): ميزان المدفوعات - ميزان المعاملات الجارية

بيان ربع سنوى

(مليون دولار)

	٢٠١٤/٢٠١٣			٢٠١٣/٢٠١٢			٢٠١٢/٢٠١١		
	الربع الثانى <sup>١/</sup>	الربع الاول	الربع الرابع	الربع الثانى	الربع الاول	الربع الرابع	الربع الثالث	الربع الثانى	الربع الاول
الميزان التجارى <sup>٢/</sup>	٩٠,٥٧٨-	٦٠,٨٨٠-	٧٤,٢٩٤-	٧٠,٥٤٢-	٧٠,٥٥٧-	٨٤,٩٩٧-	٩٠,٦٠٧-	٩٠,٧٤٢-	١٠٠,٤٣٠-
الصادرات	٦٠,٨٣٤	٦٠,٦٥٠	٦٠,٧٣٠	٦٠,٢٠٤	٦٠,٩٥٠	٦٠,٤٠١	٦٠,٥٦٤	٦٠,٤٦٩	٥٠,٧٧٠
بترولى	٣٠,٣٩٤	٣٠,٢٩٣	٣٠,١٣٧	٣٠,٠٥١	٣٠,٥٧٥	٢٠,٨٥٨	٢٠,٩٦٨	٢٠,٩١٣	٢٠,٣٥٠
غير بترولى	٣٠,٤٤٠	٣٠,٣٥٧	٣٠,٥٩٣	٣٠,١٥٣	٣٠,٣٧٥	٣٠,٥٤٣	٣٠,٥٩٦	٣٠,٥٥٦	٣٠,٤٢٠
الواردات	١٦٠,٤١٢-	١٣٠,٥٣٠-	١٤٠,٠٢٤-	١٣٠,٧٤٦-	١٤٠,٥٠٧-	١٥٠,٣٩٨-	١٦٠,١٧١-	١٦٠,٢١١-	١٦٠,٢٠٠-
بترولى	٣٠,٥٤٨-	٢٠,٩٠٣-	٢٠,٩٨٠-	٣٠,٠٧٥-	٣٠,٠٨٣-	٣٠,١٦٤-	٣٠,٩٢٥-	٤٠,٠٢٨-	٢٠,٩٤٩-
غير بترولى	١٢٠,٨٦٤-	١٠٠,٦٢٧-	١١٠,٠٤٤-	١٠٠,٦٧١-	١١٠,٤٢٤-	١٢٠,٢٣٤-	١٢٠,٢٤٦-	١٢٠,١٨٣-	١٣٠,٢٥١-
الخدمات (صافى)	١٠,٧٦٥	١٠,٢٣٦	٨٥٤	٢١٩-	٢٤٥-	٨٨٢	٥٦٠	٢٠,١١٠	١٠,٧٧٦
المتحصلات	٦٠,١١٢	٥٠,٥٠٩	٤٠,٩٥٧	٣٠,٩٦٥	٤٠,٢٢٧	٤٠,٨٣٢	٤٠,٨٠٧	٦٠,٤٤٩	٦٠,٠٠٨
النقل	٢٠,٣٤٥	٢٠,١١١	٢٠,٤٩٤	٢٠,٤٦٩	٢٠,٣٤٥	٢٠,٢١١	٢٠,٤٤١	٢٠,٦٧٧	٢٠,٤٥٦
ومنه : قناة السويس	١٠,٣٤٣	١٠,١٤٥	١٠,٢٥٦	١٠,٣٧٣	١٠,٣٥٨	١٠,٢٧١	١٠,٣٦٨	١٠,٤٧٥	١٠,٣٨٣
السياحة والسفر	٢٠,٩٤٢	٢٠,٤٩٤	١٠,٦٧٥	٩٣١	٩٤٧	١٠,٥٧٢	١٠,٦٢٤	٢٠,٠٩٢	١٠,٩٢٠
دخل الاستثمار	٣٩	٤٤	٥٨	٥٥	٤٠	٤٢	٥٨	٤٤	٥٦
خدمات حكومية	١٣٤	١٣٢	٩٠	٧٥	٨٤	٣٣٩	١٥٨	٥٨٣	٥٥٧
متحصلات أخرى	٦٥٠	٧٢٨	٦٤٠	٤٣٦	٦١٢	٦٦٩	٥٢٧	١٠,٠٥٣	١٠,٠٢٠
المدفوعات	٤٠,٣٤٦	٤٠,٢٧٣	٤٠,١٠٣	٤٠,١٨٤	٤٠,٢٧٢	٣٠,٩٥٠	٤٠,٢٤٧	٤٠,٣٣٩	٤٠,٢٣٣
النقل	٤٤٤	٣٨٤	٣٩٦	٣٩٢	٣٨١	٤٧١	٤٧٤	٣٩٦	٤١٣
السياحة والسفر	٧١٥	٦٦٥	٨٢٦	٨٤٩	٦٧٤	٧٤٣	٧٧٨	٨٢٧	٧٩١
مدفوعات عن الاستثمار	١٠,٨٥١	١٠,٨٩٣	١٠,٧٢٣	١٠,٧٩٤	١٠,٩٠٤	١٠,٨٦٥	١٠,٩٢٧	١٠,٨٩٩	١٠,٥٣٢
ومنه : فوائد مدفوعة	١٤٦	٢١٦	١٤٥	١٩٩	١٢١	٢٠٧	١٩٥	١٩٨	١٧١
المدفوعات الحكومية	١٥٧	٥٠٩	٣٦٢	٣٦٤	٣٦٥	١٦١	١٨٤	٢٠٢	١٦٢
مدفوعات أخرى	١٠,١٨٠	٨٢٣	٧٩٦	٧٨٥	٩٤٨	٧١١	٨٨٣	١٠,٠١٥	١٠,٣٣٤
السلع والخدمات (صافى)	٧٠,٨١٣-	٥٠,٦٤٥-	٦٠,٤٤١-	٧٠,٧٦١-	٧٠,٨٠٢-	٨٠,١١٥-	٩٠,٠٤٧-	٧٠,٦٣٢-	٨٠,٦٥٥-
التحويلات (صافى)	٤٠,٨٩٩	٤٠,٦١٤	٤٠,٨٥٠	٨٠,٣٧٠	٦٠,٣٢٦	٨٠,٤٣٨	٧٠,٢٣٤	٦٠,١٨٩	٥٠,٧٩٧
التحويلات الرسمية (صافى)	٥٨٩	١٠	١٩٦	٤٠,٣٢٩	١٠,٨٨٣	٣٠,٨١٤	١٠,٨٩٥	١٠,٤٧٥	١٠,١٣١
التحويلات الخاصة (صافى)	٤٠,٣١٠	٤٠,٦٠٤	٤٠,٦٥٤	٤٠,٠٤٢	٤٠,٤٤٤	٤٠,٦٢٤	٥٠,٣٣٩	٤٠,٧١٣	٤٠,٦٦٧
الميزان الجارى	٢٠,٩١٥-	١٠,٠٣١-	١٠,٥٩١-	٦١٠	١٠,٤٧٦-	٣٢٣	١٠,٨١٣-	١٠,٤٤٤-	٢٠,٨٥٧-

المصدر: البنك المركزى المصرى.

\* مبدئى.

١/ تم تقدير البيانات الخاصة بالفترة اكتوبر - ديسمبر ٢٠١٥/٢٠١٤ كمحصلة الفارق بين بيانات الفترة يوليو - ديسمبر ٢٠١٥/٢٠١٤ والفترة يوليو - سبتمبر ٢٠١٥/٢٠١٤.

٢ / يتضمن صادرات و واردات المناطق الحرة.

ملحوظة : بيانات التجارة فى هذا الجدول تم تجميعها من مصادر الجهاز المصرفى طبقاً للتدفقات النقدية. و قد تختلف هذه البيانات عن البيانات المجمعة لدى الجهاز المركزى للتعبئة العامة والإحصاء والمبنية على أساس التدفقات السلعية وفقاً لسجلات مصلحة الجمارك .



جدول (٤١): ميزان المدفوعات (تابع) - ميزان المعاملات الرأس مالية  
بيان ربع سنوى

(مليون دولار)

	٢٠١٤/٢٠١٣			٢٠١٣/٢٠١٢			٢٠١٥/٢٠١٤		
	الربع الأول	الربع الثانى	الربع الثالث	الربع الأول	الربع الثانى	الربع الثالث	الربع الأول	الربع الثانى	الربع الثالث
ميزان المعاملات الرأس مالية	٤٠٥٩٥	-٤٤٤	٤٠٧٩٧	٤٠٦١٠	-١٠٣٧١	-٢٩٠	١٠٩٨٥	٨١١	٧٢
الحساب الرأس مالى	-١٦٠٨	-٨٠٠	-٢٣٠٤	-٣٣٠٧	-١٧٠٦	٢٨٥٠٤	-٤٠٠٠	-٢٢٠٠	-٣٠٠٩
الحساب المالى	٤٠٦١٢	-٤٣٦	٤٠٨٢١	٤٠٦٤٤	-١٠٣٥٣	-٥٧٥	٢٠٠٢٥	٨٣٣	١٠٣
تدفقات الاستثمار فى الخارج	-٣٨	-٤٧	-٧٣	-٥٨	-١٢٣	-٥٩	-٨٧	-٥٣	-٥٥
تدفقات الاستثمارات المباشرة فى مصر	٧٨٣	١٠١٢٨	٩٩٥	٧٤٥	١٠٣٢٤	١٠٠٠٥	١٠٠٤٥	١٠٧٧٣	٩٦٠
(صافى) استثمارات محفظة الأوراق المالية	١٧	١٤	-٧	٣٢	١١	١٧	٦	-٣٣	-١٧
للخارج	٦٧	-٥٣١	٢٠٢٦٨	١٠٢٦٨	-٤٢	-٣٠	٤٢	٣١٦	-٢٠٤١١
صافى تدفقات محفظة الأوراق المالية	٣٩	-٤	٢٠٤٩٨	٩٥٩	-٢	-١٦	-١٥	١٤	-٢٠٥١٤
فى مصر	٣٩٧٨٤	-١٠٠٠١	١٠٦٣٧	٢٠٦٥٧	-٢٠٥٢٣	-١٠٥٠٧	١٠٠١٨	-١٠١٧٠	١٠٦٢٧
و منها السندات	١٠٦٨٩	٦٩٦	-٨٨٧	-٩٤٧	-٢٥٥	-٥٨٩	١٠١٧٢	٥١٧	١٠٥٧٢
صافى الاستثمارات الأخرى	٩٩١	٤٠	١١٥	-٥٩١	-١٨	-٦١٢	-٩٦	-٥١٤	٣٢
صافى الاقتراض	١٠١٦٠	٨٣٤	٣٣٢	٢١٥	٢٠٣	٢٤٠	١٣٥	٣٩٣	٢٧٠
القروض المتوسطة وطويلة الأجل	-١٦٩	-٧٩٤	-٢١٦	-٨٠٦	-٢٢٠	-٨٥٢	-٢٣١	-٩٠٧	-٢٣٨
المستخدم	٣	-٥	-١٦	-٨	-٢١	-٨	-٢١	-٩	-١٨
السداد	٢٦٠٠	٢٠٧	٥٠٥	٠٠٩	٣٠٠	٢٠١	١٠٦	٠٠٧	٢٠٢
تسهيلات موردين ومشتريين	-٢٣	-٧	-٢١	-٩	-٢٤	-١٠	-٢٣	-٩	-٢٠
متوسطة الأجل	٦٩٥	٦٦٠	-٩٨٧	-٣٤٨	-٢١٧	٣١	١٠٢٨٩	١٠٠٤٠	١٠٥٥٨
المستخدم	-١٠١٢٧	-١٠٧٠٣	١٧٦	٥٤٦	-١٠٣٥٧	-٩٥٩	١٢٣	-٢٠٧٦	-٩٧
السداد	-١٠٦	١٦	-١٤	-١١	-١١	٠	-٢٢	٢٥	١٩
صافى تسهيلات موردين ومشتريين	١٩	٤٢٥	٨٩٤	٢١٥	٢٩٨	-٥٥٥	٧٠٣	٥٩	٣٠٥٣
قصيرة الأجل	-١٠١٤٤	-٢٠١٤٤	-٧٠٤	٣٤٢	-١٠٦٤٥	-٤٠٥	-٥٥٨	-٢٠١٦٠	-٣٠١٦٨
أصول أخرى	٣٠٢٢١	٧	٢٠٣٤٩	٣٠٠٥٨	-٩١٠	٤١	-٢٧٦	٣٨٨	١٥٢
البنك المركزى المصرى	٣٠٤٩٧	٢	٢٠٤٥٠	٣٠٠٠١	-١٠٠٥٣	٨	-٥٢	١	-٥٢٧
البنوك الأخرى	-٢٧٦	٥	-١٠٢	٥٦	١٤٣	٣٣	-٢٢٤	٣٨٧	٦٧٨
أخرى	-١٠٧١٤	-٦٤	-٨٧٩	-١٠٤٧٣	١٠٠٩٩	١٨٥	-٩١٠	١٠٠٤٢	١٠٣٥٨
خصوم أخرى	-٣٣	-١٠٥٣٩	٢٠٣٢٧	٣٠٧٤٧	-١٠٧٤٧	٢١٨	-٧٣٩	٤١٠	-١٠٤٢٧
البنك المركزى المصرى									
البنوك الأخرى									
السهم والخطأ (صافى)									
الميزان الكلى									

المصدر: البنك المركزى المصرى.

\* مبدئى.

١/ تم تقدير البيانات الخاصة بالفترة اكتوبر - ديسمبر ٢٠١٥/٢٠١٤ كمحصلة الفارق بين بيانات الفترة يوليو - ديسمبر ٢٠١٥/٢٠١٤ والفترة يوليو - سبتمبر ٢٠١٥/٢٠١٤.

جدول (٤٢): مؤشرات قياس أداء معاملات القطاع الخارجى

يوليو-ديسمبر ٢٠١٤/٢٠١٥*	يوليو-ديسمبر ٢٠١٣/٢٠١٤	٢٠١٠/٢٠٠٩	٢٠١١/٢٠١٠	٢٠١٢/٢٠١١	٢٠١٣/٢٠١٢	٢٠١٤/٢٠١٣*
<b>(مليون دولار)</b>						
<b>المتحصلات الجارية (متضمنة التحويلات الرسمية)</b>						
٥٧,٨٩٩	٦٢,٠٠٢	٦٤,٣٥٢	٦٨,٤٧٧	٧٤,١١٨	٣٥,٨٤٣	٣٦,٦٨٢
(١.٢)	(٧.١)	(٣.٨)	(٦.٤)	(٨.٢)	(١.٩)	(٢.٣)
<b>المتحصلات الجارية (بدون التحويلات الرسمية)</b>						
٥٦,٩٤٥	٦١,٢٥٠	٦٣,٧٢٠	٦٧,٦٤٢	٦٢,١٩٨	٢٩,٦٣٢	٣٤,٠٧٦
(٠.٦)	(٧.٦)	(٤.٠)	(٦.٢)	(٨.٠)	(١٤.٢)-	(١٥.٠)
<b>المدفوعات الجارية</b>						
٦٢,٢١٧	٦٨,٠٩٠	٧٤,٤٩٨	٧٤,٨٦٨	٧٦,٤٧٥	٣٦,٧٠٩	٤٠,٩٨٣
(٠.٩)	(٩.٤)	(٩.٤)	(٠.٥)	(٢.١)	(٥.٧)-	(١١.٦)
<b>(نسبة مئوية، إلا إذا ذكر خلاف ذلك)</b>						
<b>المتحصلات الجارية / المدفوعات الجارية</b>						
٩١.٥	٩٠.٠	٨٥.٥	٩٠.٣	٨١.٣	٨٠.٧	٨٣.١
<b>بدون التحويلات الرسمية</b>						
٩٣.١	٩١.١	٨٦.٤	٩١.٥	٩٦.٩	٩٧.٦	٨٩.٥
<b>شاملة التحويلات الرسمية</b>						
٤٨.٧	٤٩.٩	٤٢.٣	٤٦.٨	٤٣.٧	٤٦.٦	٣٧.٨
<b>الصادرات السلعية / الواردات السلعية</b>						
٤١.٩	٤٤.١	٣٩.٣	٣٩.٩	٤٢.٠	٤٤.٤	٣٥.٩
<b>الصادرات السلعية / المتحصلات الجارية (بدون التحويلات الرسمية)</b>						
٢٣.٩	٢٤.٣	٢١.٧	٢٠.٦	٢٢.٠	٢٢.٠	٢٠.٥
<b>الصادرات غير البترولية / المتحصلات الجارية (بدون التحويلات الرسمية)</b>						
٧٨.٧	٧٩.٤	٧٩.٥	٧٧.٠	٧٨.٢	٧٧.٠	٧٩.١
<b>الواردات السلعية / المدفوعات الجارية</b>						
٨.٦	٥.٩	٣.١	٣.١	٣.٣	٣.٦	٢.٨
<b>نسبة تغطية الإحتياطي الدولى للواردات ( عدد الأشهر)</b>						
١٧٨.٢	١٥٦.٣	١٣٦.٥	١٢٩.٣	١٠٥.٩	٩٤.٥	١٤٥.٣
<b>المتحصلات الخدمية / المدفوعات الخدمية</b>						
٢٠.٤	١٧.٣	١٤.٨	١٤.٤	٨.٢	٦.٣	١١.٨
<b>إيرادات السياحة / المتحصلات الجارية (بدون التحويلات الرسمية)</b>						
٤٩.٢	٤٨.٤	٤٥.١	٤٣.٩	٢٨.٨	٢٣.٥	٣٢.٢
<b>إيرادات السياحة / المتحصلات الخدمية</b>						
٤.١	٤.٣	٤.٠	٤.١	٣.٩	٣.٨	٤.٢
<b>خدمة الدين / المتحصلات الجارية (متضمنة التحويلات الرسمية)</b>						
٦.٢	٦.٣	٥.٣	٥.١	٤.٨	٢.٣	٢.١
<b>الصادرات غير البترولية (نسبة إلى الناتج المحلى الإجمالى)</b>						
١٠.٨	٩.٣	٧.٩	٨.٢	٦.٢	٢.٨	٣.٨
<b>إجمالى المتحصلات الخدمية (نسبة إلى الناتج المحلى الإجمالى)</b>						
٥.٣	٤.٥	٣.٦	٣.٦	١.٨	٠.٧	١.٢
<b>ومنها : السياحة (نسبة إلى الناتج المحلى الإجمالى)</b>						
٢.٠-	٢.٦-	٣.٩-	٢.٤-	٠.٨-	٠.٣-	١.٣-
<b>ميزان المعاملات الجارية (نسبة إلى الناتج المحلى الإجمالى)</b>						
١.٥	٤.١-	٤.٣-	٠.١	٠.٥	٠.٧	٠.٣-
<b>ميزان المدفوعات (نسبة إلى الناتج المحلى الإجمالى)</b>						
٥٨.٢	٥٦.٣	٥٣.٤	٦٣.١	٦٢.٢	١٢٧.٦	١١٣.٠
<b>إجمالى الدين الخارجى / المتحصلات الجارية (متضمنة التحويلات الرسمية)</b>						
١.١	١.٠	١.٠	٠.٩	١.٠	١.٠	١.٠
<b>مدفوعات الفوائد على الدين الخارجى / المتحصلات الجارية (متضمنة التحويلات الرسمية)</b>						
٦٩٤.٩	٦٠٢.٢	٤١٠.٩	٤٠٥.٢	٤١٢.٩	٥٠٧.٣	٢٨٥.٢
<b>نسبة السيولة (%) <sup>١/٢</sup></b>						

المصدر: البنك المركزى المصرى وحسابات وزارة المالية.

\* مبدئى.

-- بيان غير متاح.

( ) معدل النمو عن الفترة المقابلة فى العام السابق.

١/ تم تقدير قيمة خدمة الدين الخارجى من واقع بيانات ميزان المدفوعات.

٢/ قامت وزارة التخطيط بتقدير قيمة الناتج المحلى الإجمالى لعام ٢٠١٤/٢٠١٣ بنحو ١٩٩٧.٦ مليار جنيه، مقارنة بناتج محلى إجمالى قدره ١٧٥٣ مليار جنيه لعام ٢٠١٣/٢٠١٢. وتجدر الإشارة إلى أنه قد تم مراجعة تقديرات الناتج المحلى الإجمالى فى ضوء النتائج النهائية التى تم إعلانها فى ٢٠١٤/٢٠١٣، ليبلغ ٢٣٢١.١ مليار جنيه فى عام ٢٠١٥/٢٠١٤.

٣/ يعكس هذا المؤشر (نسبة الإحتياطي الدولى متضمن الذهب وأصول البنوك فى الخارج) إلى (خدمة الدين + الإلتزامات الخارجية السائلة).

جدول (٤٣): بيانات التجارة الخارجية - الميزان التجارى طبقاً للتصنيف الإقتصادي للأمم المتحدة (BEC)

(مليون جنيه)

البند	٢٠١٠/٢٠٠٩	٢٠١١/٢٠١٠	٢٠١٢/٢٠١١	٢٠١٣/٢٠١٢	٢٠١٤/٢٠١٣	يوليو - ابريل *٢٠١٤/٢٠١٣	يوليو - ابريل *٢٠١٥/٢٠١٤
الميزان الكلى	١٦٩,٢٨٢-	١٨٣,٩٣٧-	٢٠٢,٩٥٠-	٢٦٧,٤٤٤-	٢٧٠,٢٥٢-	٢٤٢,١٥٢-	٢٥٢,٤٨٠-
	(٩,٦)-	(٨,٧)	(١٠,٣)	(٣١,٨)	(١,٠)		(٤,٣)
١١١ سلع غذائية أولية (للصناعة)	١٧,٧٧٧-	٢٣,٨٧٨-	٢٨,٦١٨-	٣١,١٠٢-	٢٤,٦٧٥-	٢٠,٥٥١-	٢٢,٠٧٢-
١١٢ سلع غذائية أولية (للإستهلاك)	١,٠٤٠-	٨٤٣	١,٢٩٩-	٢,٠٤٦-	٣,٦٠٧-	٣,٨٠٤-	١,١٩٣-
١٢١ سلع غذائية مصنعة (للصناعة)	٧,٠٥٣-	١١,٠٤٩-	٢٤,٧٤٥-	١٠,٩٦٨-	٥,٨٧٧-	٥,٠٩٥-	٦,٦٦٢-
١٢٢ سلع غذائية مصنعة (للإستهلاك)	٤,٨٥٥-	٨,٨٩١-	١١,٥٤٩-	١١,٩٩١-	١٠,١٧٠-	٩,٠٨١-	١١,٦٦٦-
٢١ مستلزمات صناعية أولية	١٥,٧٢٧-	٢١,٩٨٠-	٢٨,٣٦٣-	٢٥,٢٤٤-	١٤,٠١٤-	١٣,٠٦١-	١٧,٢٢٩-
٢٢ مستلزمات صناعية مصنعة	٦٥,١٩٣-	٥٣,٩٢١-	٦٣,٥٦٩-	٧٤,٩١١-	٧٤,٨٢٠-	٦٨,٦٩٤-	٨٨,٦٤٠-
٣١ وقود وزيوت (خام)	٣,٧٥٧-	١٦,٥١١	٢١,٣٩٦	١١,٠٦٥	٦,٧٤٧-	٩,٦٣٢-	٣,٧٢٦
٣٢ وقود مصنع و زيوت اخرى	٦,٦٦٥	٤,١٧٢	٤٥٣-	١٥,٠٥٤-	٢٢,٦٨٣-	٢٠,٧٢١-	١٦,٤٦٧-
٤١ سلع رأسمالية عدا معدات النقل	١٦,٣٥٢-	٣٧,٥١٥-	٢٥,٤٣٢-	٤١,٢٩٩-	٤٤,٣٩٤-	٣٦,٨٥٨-	٣٧,٥١١-
٤٢ قطع غيار وأجزاء سلع رأسمالية	١١,٢٩٢-	١٦,٢٦٢-	١٥,٢٤٦-	١٩,٤٥٧-	٢٠,٦٨٣-	١٧,٢١٠-	١٨,٥٧٨-
٥١ سيارات الركوب	٧,٤٦٨-	٧,٣٢٣-	٦,٩٠٠-	٨,٧٥٢-	٦,٦٠٢-	٥,٥٨٤-	١٢,٨٠٧-
٥٢ سيارات اخرى	٦,٢٣٥-	٧,٥٥٥-	٦,٠٧٢-	٧,٥٢٥-	٦,٢٧٠-	٥,٢٦٥-	٥,٩٣٧-
٥٣ قطع غيار وأجزاء لوسائل النقل	٧,٢٠٦-	١٢,٥٢٦-	١١,٥٥٣-	١٥,٨٨٠-	١٥,٢٩٤-	١٢,٧٣٦-	١٣,٨٠٦-
٦١ سلع إستهلاكية معمرة	٤,٧٨١-	١,٠٨٤-	٧١٨	٢,٥٧٠-	٣,٣٥٤-	٣,٠٩٨-	٧,٠٦٠
٦٢ سلع إستهلاكية نصف معمرة	٩١٠-	١,٠٣١	٢,٥٥٠	١٢٨-	٢,٧٤٥	١,٢٧١	٥٤٩-
٦٣ سلع إستهلاكية غير معمرة	٦,٢٦٨-	٤,٤٣٨-	٣,٧٢٦-	١١,٧٥٥-	١٤,٩١٢-	١٢,٨١٦-	٩,٨١٢-
٧ أخرى	٣٤-	٧٤-	٩٠-	١٧٣	١,١٠٦	٧٨٢	٣٤٠-

المصدر: وزارة المالية - مصلحة الجمارك.

( ) معدل النمو السنوى.

\* بيان مبدئى.

جدول (٤٤): بيانات التجارة الخارجية - الصادرات  
طبقاً للتصنيف الإقتصادي للأمم المتحدة (BEC)

(مليون جنيه)

البند	٢٠١٠/٢٠٠٩	٢٠١١/٢٠١٠	٢٠١٢/٢٠١١	٢٠١٣/٢٠١٢	٢٠١٤/٢٠١٣	يوليو - ابريل *٢٠١٤/٢٠١٣	يوليو - ابريل *٢٠١٤/٢٠١٣
	٢٠١٠/٢٠٠٩	٢٠١١/٢٠١٠	٢٠١٢/٢٠١١	٢٠١٣/٢٠١٢	٢٠١٤/٢٠١٣	يوليو - ابريل *٢٠١٤/٢٠١٣	يوليو - ابريل *٢٠١٤/٢٠١٣
إجمالي الصادرات	٦٩,٦٤٨	١٤٣,٠٨٩	١٥٩,٩٣٩	١٦٠,٥٤٩	١٧٥,٩٣٥	١٢٥,٦٨١	١١٧,٦٥٢
	(١٥,٣)	(١٠٥,٤)	(١١,٨)	(٠,٤)	(٩,٦)		(٦,٤)-
١١١ سلع غذائية أولية (للصناعة)	٢٧٥	٧٥٠	٦٦٨	٥٧٧	٣٠٣	٢١٦	٦٩٠
١١٢ سلع غذائية أولية (للاستهلاك)	١,٧٣٠	٧,٤٤٤	٧,٧١٢	٨,٢٨٤	٧,٧٨١	٥,٥٥٨	٨,٦٠٢
١٢١ سلع غذائية مصنعة (للصناعة)	٤٢٢	١,٥٥٠	١,٦٨٠	١,٤٤٣	١,٦٧٢	١,١٩٤	١,٢٠٩
١٢٢ سلع غذائية مصنعة (للاستهلاك)	٢,٩٧٠	٦,٤١٩	٧,٨٧٤	٦,٧٦٨	٥,٥١١	٣,٩٣٧	٧,١١٤
٢١ مستلزمات صناعية أولية	١,٧٩٠	٧,٠١٣	٥,٥٢٠	٦,٤٠٤	١٢,٥٣٨	٨,٩٥٧	٤,٠٨٧
٢٢ مستلزمات صناعية مصنعة	٢٦,٣١٤	٥٣,٥٥٠	٦١,٦٨٧	٦٣,٦٤٤	٦٠,٨٧٨	٤٣,٤٨٩	٣٤,٥٠٦
٣١ وقود وزيوت (خام)	٦,٦٩٩	٢٠,١٨١	٢٨,٦٠١	٣٤,٢٧٩	٤١,٩٨٤	٢٩,٩٩٢	٢١,٥٦١
٣٢ وقود مصنع و زيوت اخرى	٩,٥٥٥	٢٠,٤٥٠	١٨,٦٦٨	١٦,٩٤٠	١٩,٤٠٠	١٣,٨٥٨	٧,٨٦١
٤١ سلع رأسمالية عدا معدات النقل	١٣,٢٧٣	٢,٦٥٠	١,٦١٩	١,٢٢٨	١,٤٥١	١,٠٣٧	٢,٤٥٦
٤٢ قطع غيار وأجزاء سلع رأسمالية	٤٥٣	٨٢٥	٩٦٣	٩٤٦	١,٤٩٦	١,٠٦٩	٧٤٥
٥١ سيارات الركوب	١٨٨	٢٥٠	٤١٥	٣٤٦	٨٠٦	٥٧٦	٥٣
٥٢ سيارات اخرى	١٥٢	١,٥٠٠	٩٧٥	٩٥٦	٨١٣	٥٨١	٧٠٧
٥٣ قطع غيار وأجزاء لوسائل النقل	٥٣٣	١,١١٩	١,٧٧٠	٩٠٤	١,٠٢٦	٧٣٣	٧٤٥
٦١ سلع إستهلاكية معمرة	٢٦٩	٣,٥٣٨	٤,٧٢٠	٣,٥٢١	٣,١٨٣	٢,٢٧٤	١٢,٥٦٥
٦٢ سلع إستهلاكية نصف معمرة	٢,٥١٧	٨,١٢٥	٨,٤٩٤	٨,٤٧٦	١٠,٣٠٧	٧,٣٦٣	٧,٨٠٣
٦٣ سلع إستهلاكية غير معمرة	٢,٤٩٧	٧,٦١٩	٨,٥٣٠	٥,٥٨٧	٥,٦١٣	٤,٠١٠	٦,٨٤٤
٧ أخرى	١١,٠	١٠٨,٠	٤٢	٢٤٧	١,١٧٣	٨٣٨	١٠٤

المصدر: وزارة المالية - مصلحة الجمارك.

( ) معدل النمو عن الفترة المقابلة في العام السابق.

\* بيان مبني

جدول (٤٥): بيانات التجارة الخارجية - الواردات طبقاً للتصنيف الإقتصادي للأمم المتحدة (BEC)

(مليون جنيه)

البند	٢٠١٠/٢٠٠٩						يوليو - ابريل *٢٠١٤/٢٠١٣	يوليو - ابريل *٢٠١٥/٢٠١٤
	٢٠١٠/٢٠٠٩	٢٠١١/٢٠١٠	٢٠١٢/٢٠١١	٢٠١٣/٢٠١٢	٢٠١٤/٢٠١٣	٢٠١٥/٢٠١٤	يوليو - ابريل *٢٠١٤/٢٠١٣	يوليو - ابريل *٢٠١٥/٢٠١٤
إجمالي الواردات	٢٣٨,٩٣٠	٣٢٧,٠٢٦	٣٦٢,٨٨٩	٤٢٧,٩٩٣	٤٤٦,١٨٧	٣٧٠,١٣٢	٣٦٧,٨٣٣	٣٧٠,١٣٢
	(٣,٥)-	(٣٦,٩)	(١١,٠)	(١٧,٩)	(٤,٣)	(٠,٦)		
١١١ سلع غذائية أولية (للصناعة)	١٨,٠٥٢	٢٤,٦٢٨	٢٩,٢٨٦	٣١,٦٧٩	٢٤,٩٧٨	٢٢,٧٦٢	٢٠,٧٦٧	٢٢,٧٦٢
١١٢ سلع غذائية أولية (للإستهلاك)	٢,٧٧٠	٦,٦٠٠	٩,٠١٠	١٠,٣٣١	١١,٣٨٨	٩,٧٩٤	٩,٣٦٢	٩,٧٩٤
١٢١ سلع غذائية مصنعة (للصناعة)	٧,٤٧٥	١٢,٥٩٩	٢٦,٤٢٥	١٢,٤١١	٧,٥٤٩	٧,٨٧١	٦,٢٨٩	٧,٨٧١
١٢٢ سلع غذائية مصنعة (للإستهلاك)	٧,٨٢٥	١٥,٣١٠	١٩,٤٢٣	١٨,٧٥٩	١٥,٦٨١	١٨,٧٧٩	١٣,٠١٨	١٨,٧٧٩
٢١ مستلزمات صناعية أولية	١٧,٥١٧	٢٨,٩٩٢	٣٣,٨٨٣	٣١,٦٤٧	٢٦,٥٥٢	٢١,٣١٦	٢٢,٠١٨	٢١,٣١٦
٢٢ مستلزمات صناعية مصنعة	٩١,٥٠٧	١٠٧,٤٧١	١٢٥,٢٥٦	١٣٨,٥٥٥	١٣٥,٦٩٩	١٢٣,١٤٥	١١٢,١٨٣	١٢٣,١٤٥
٣١ وقود وزيوت (خام)	١٠,٤٥٦	٣,٦٧٠	٧,٢٠٥	٢٣,٢١٤	٤٨,٧٣١	١٧,٨٣٤	٣٩,٦٢٤	١٧,٨٣٤
٣٢ وقود مصنع و زيوت اخرى	٢,٨٩٠	١٦,٢٧٨	١٩,١٢١	٣١,٩٩٥	٤٢,٠٨٣	٢٤,٣٢٨	٣٤,٥٧٩	٢٤,٣٢٨
٤١ سلع رأسمالية عدا معدات النقل	٢٩,٦٢٥	٤٠,١٦٥	٢٧,٠٥١	٤٢,٥٢٧	٤٥,٨٤٥	٣٩,٩٦٧	٣٧,٨٩٥	٣٩,٩٦٧
٤٢ قطع غيار وأجزاء سلع رأسمالية	١١,٧٤٥	١٧,٠٨٧	١٦,٢٠٩	٢٠,٤٠٣	٢٢,١٧٩	١٩,٣٢٣	١٨,٢٧٩	١٩,٣٢٣
٥١ سيارات الركوب	٧,٦٥٦	٧,٥٧٣	٧,٣١٦	٩,٠٩٨	٧,٤٠٨	١٢,٨٦٠	٦,١٥٩	١٢,٨٦٠
٥٢ سيارات اخرى	٦,٣٨٧	٩,٠٥٥	٧,٠٤٧	٨,٤٨٠	٧,٠٨٣	٦,٦٤٤	٥,٨٤٥	٦,٦٤٤
٥٣ قطع غيار وأجزاء لوسائل النقل	٧,٧٣٩	١٣,٦٤٥	١٣,٣٢٣	١٦,٧٨٤	١٦,٣٢٠	١٤,٥٥١	١٣,٤٦٩	١٤,٥٥١
٦١ سلع إستهلاكية معمرة	٥,٠٥٠	٤,٦٢١	٤,٠٠١	٦,٠٩١	٦,٥٣٨	٥,٥٠٤	٥,٣٧٢	٥,٥٠٤
٦٢ سلع إستهلاكية نصف معمرة	٣,٤٢٧	٧,٠٩٤	٥,٩٤٤	٨,٦٠٤	٧,٥٦٢	٨,٣٥٢	٦,٠٩٢	٨,٣٥٢
٦٣ سلع إستهلاكية غير معمرة	٨,٧٦٥	١٢,٠٥٧	١٢,٢٥٦	١٧,٣٤٢	٢٠,٥٢٥	١٦,٦٥٦	١٦,٨٢٦	١٦,٦٥٦
٧ أخرى	٤٥	١٨٢	١٣٣	٧٥	٦٨	٤٤٤	٥٦	٤٤٤

المصدر: وزارة المالية - مصلحة الجمارك.

( ) معدل النمو عن الفترة المقابلة في العام السابق.  
\*بيان مبدئي.

جدول (٤٦): حصيلة الصادرات البترولية

(مليون دولار)

يوليو - ديسمبر ٢٠١٥/٢٠١٤ *	٢٠١٤/٢٠١٣ *	٢٠١٣/٢٠١٢	٢٠١٢/٢٠١١	٢٠١١/٢٠١٠	٢٠١٠/٢٠٠٩	
٥,٢٦٣	١٢,٤٥٢	١٣,٠٢٣	١١,٢٢٥	١٢,١٣٦	١٠,٢٥٩	إجمالي الصادرات البترولية
٣,٧٤٥	٧,٧١٤	٧,٣٠٣	٥,٢١١	٥,٦٦٢	٤,٤٧٥	البترول الخام
١,٥١٨	٤,٧٣٨	٥,٧٢٠	٦,٠١٤	٦,٤٧٤	٥,٧٨٤	منتجات بترولية

المصدر: البنك المركزى المصرى

\* بيان مبدئى.

جدول (٤٧): أهم مؤشرات قطاع السياحة

يوليو - فبراير ٢٠١٥/٢٠١٤ *	٢٠١٤/٢٠١٣ *	٢٠١٣/٢٠١٢	٢٠١٢/٢٠١١ *	٢٠١١/٢٠١٠	٢٠١٠/٢٠٠٩	
٦,٧٦٨	٧,٩٦٧	١٢,٢١٣	١٠,٩٥٢	١١,٩٣١	١٣,٧٥٨	عدد السياح الوافدين (بالألف سائح)
٦٥,٨١٣	٧٢,٩١٩	١٤٢,٤٣٢	١٣١,٧٦٨	١٢٤,٥٧١	١٣٦,٣٧٠	عدد الليالى السياحية (بالألف ليلة)
٩.٧	٩.٢	١١.٧	١٢.٠	١٠.٤	٩.٩	متوسط عدد الليالى السياحية (للسائح)
٤,٠١٢	٥,٠٧٣	٩,٧٤٨	٩,٤١٩	١٠,٥٨٩	١١,٥٩١	الدخل من السياحة (مليون دولار)
--	٧٠	٦٨	٧١	٨٥	٨٥	الدخل من السياحة موزعاً على عدد الليالى السياحية (دولار لكل ليلة)

المصدر: وزارة السياحة.

\* بيان مبدئى.

جدول (٤٨): حركة الملاحة فى قناة السويس

يوليو - ابريل ٢٠١٥/٢٠١٤ *	٢٠١٤/٢٠١٣ *	٢٠١٣/٢٠١٢	٢٠١٢/٢٠١١	٢٠١١/٢٠١٠	٢٠١٠/٢٠٠٩	
١٤,٤٩٨	١٦,٧٤٤	١٦,٦٦٤	١٧,٦٦٤	١٨,٠٥٠	١٧,٥٠٤	إجمالى عدد السفن <sup>١/</sup>
٨٢٣	٩٣١	٩١٢	٩٣٩	٨٩٧	٧٨٧	صافى حمولة السفن العابرة (مليون طن)
<sup>٢/</sup> ٢,٨٥٧	٥,٣٦٩	٥,٠٣٢	٥,٢٠٨	٥,٠٥٣	٤,٥١٧	إجمالى الحصيلة (مليون دولار)

المصدر: البنك المركزى المصرى وهيئة قناة السويس.

\* مبدئى .

١/ تشمل حاويات البترول والسفن الأخرى.

٢/ يعكس الفترة يوليو - ديسمبر ٢٠١٤/٢٠١٥.

جدول (٤٩): الصادرات حسب التوزيع الجغرافى

(مليون دولار)

يوليو -ديسمبر ٢٠١٥/٢٠١٤ *	٢٠١٤/٢٠١٣ *	٢٠١٣/٢٠١٢	٢٠١٢/٢٠١١	٢٠١١/٢٠١٠	٢٠١٠/٢٠٠٩	
١٢,٢٣٩	٢٦,١١٩	٢٦,٩٨٨	٢٥,٠٧٢	٢٦,٩٩٣	٢٣,٨٧٣	جملة الصادرات
٤,١٤٢	١٠,١٣٤	٨,٩٠٤	٩,٠٧١	١١,٤٣٧	٨,٤٨٠	الإتحاد الأوروبي
٧٣٥.١	١,٣٧١	١,٧٥٦	١,٤١٩	١,٧٠٥	١,٠٧٣	الدول الأوروبية الأخرى
١,٢٨٥	٢,٥١٠	٣,٧٥٨	٣,٤٣١	٣,٦٠٠	٤,٤٠٩	الولايات المتحدة الأمريكية
٢,٩٥٠	٥,٤٦٩	٥,١٦١	٥,٣٢٤	٤,٨٦٥	٤,٧٦١	الدول العربية
١,٧٩٤	٣,٤٨٥	٤,٩١٣	٤,٦٢٠	٤,٠٢٦	٣,٤٠٠	الدول الآسيوية (غير العربية)
٢٤٨	٤٧٦	٤٤٠	٤٩٩	٥٤٣	٣٨١	الدول الأفريقية (غير العربية)
١٦	١٦	٢٢	٢٢	١٥	١٨	استراليا
١,٠٦٩	٢,٦٥٨	٢,٠٣٥	٦٨٥	٨٠٢	١,٣٥١	دول ومناطق أخرى

المصدر: البنك المركزى المصرى.

\* بيان مبدئى.

# القسم التاسع

## مقارنة تحليلية لأداء الإقتصاد المصرى

٧٨-٧٧	تحليل مقارنة لأداء أهم المؤشرات الاقتصادية	جدول (٥٠)
٧٩	تحليل مقارنة لأداء البورصة المصرية	جدول (٥١)

جدول (٥٠): تحليل مقارن لأداء أهم المؤشرات الاقتصادية \*

الناتج المحلي الإجمالي الحقيقي (معدل التغير %)	معدل نمو الدخل الحقيقي للفرد(%)	الميزان الكلى للموازنة العامة نسبة لناتج المحلي الإجمالي (%)	معدل التضخم السئوى (%)	ميزان المعاملات الجارية نسبة لناتج المحلي الإجمالي (%)	صادرات السلع والخدمات نسبة لناتج المحلي الإجمالي (%)	الدين الخارجى نسبة للناتج المحلى الإجمالى (%)	خدمة الدين نسبة إلى جملة متحصلات الميزان الجارى (%) /١
١- تصنيف البنك الدولي: (مجموعة الدول ذات الدخل المتوسط المنخفض) <sup>١/٢</sup>							
مصر <sup>١/٣</sup>							
٢٠٠٨	٧,٢	-٦,٨	١١,٧	٠,٥	٣٤,٨	٢٠,١	٣,٩
٢٠٠٩	٤,٧	-٦,٩	١٦,٢	-٢,٣	٢٥,٩	١٦,٩	٥,٢
٢٠١٠	٥,١	-٨,١	١١,٧	-٢,٠	٢١,٧	١٥,٩	٤,٥
٢٠١١	١,٨	-٩,٨	١١,١	-٢,٦	٢٠,٧	١٥,٢	٤,٥
٢٠١٢	٢,٢	-١٠,٦	٨,٦	-٣,٩	١٧,٥	١٣,٢	٤,٥
٢٠١٣	٢,١	-١٣,٧-	٦,٩	-٢,١-	١٧,٧	١٧,٣	٤,٦
متوسط دول المجموعة							
٢٠٠٩	٥,٠	--	٤,١	--	٢٥,٤	٢٧,٥	--
٢٠١٠	٧,٨	--	٥,٣	--	٢٧,٣	٢٥,٢	--
٢٠١١	٥,٥	--	٧,٣	--	٢٩,٠	٢٤,٩	--
٢٠١٢	٤,٠	--	٤,٦	--	٢٧,٦	--	--
الفلبين							
٢٠٠٩	١,١	-٠,٥	٤,١	٥,٦	٣٢,٢	٣٨,٣	١٠,٣
٢٠١٠	٧,٦	-٣,٧	٣,٩	٤,٥	٣٤,٨	٣٦,٩	--
٢٠١١	٣,٦	--	٤,٦	٣,١	٣٢,٠	٣٣,٩	--
٢٠١٢	٦,٨	٥	٣,٢	٢,٨	٣٠,٨	--	--
الهند							
٢٠٠٩	٨,٥	-٧,٥	١٠,٩	-١,٩	٢٠,٠	١٨,٨	--
٢٠١٠	١٠,٥	--	١٢	-٣,١	٢١,٩	١٧,٠	--
٢٠١١	٦,٣	٥	٨,٩	-٣,٢	٢٣,٩	١٧,٩	--
٢٠١٢	٣,٢	--	٩,٣	--	٢٣,٨	--	--
المغرب							
٢٠٠٩	٤,٨	-٢,٢	١	-٥,٥	٢٨,٧	٢٧,١	--
٢٠١٠	٣,٦	-٤,٢	١	-٤,٣	٣٣,٢	٢٩,٠	--
٢٠١١	٥,٠	--	٠,٩	-٨,١	٣٥,٦	٢٩,٣	--
٢٠١٢	٢,٧	--	١,٣	-١٠,٠	٣٦,٢	--	--
٢- تصنيف صندوق النقد الدولي: (الشرق الأوسط وشمال أفريقيا) <sup>١/٤</sup>							
مصر <sup>١/٣</sup>							
٢٠٠٨	٧,٢	-٦,٨	١١,٧	٠,٥	٣٤,٨	٢٠,١	٣,٩
٢٠٠٩	٤,٧	-٦,٩	١٦,٢	-٢,٣	٢٥,٩	١٦,٩	٥,٢
٢٠١٠	٥,١	-٨,١	١١,٧	-٢,٠	٢١,٧	١٥,٩	٤,٥
٢٠١١	١,٨	-٩,٨	١١,١	-٢,٦	٢٠,٧	١٥,٢	٤,٥
٢٠١٢	٢,٢	-١٠,٦	٨,٦	-٣,٩	١٧,٥	١٣,٢	٤,٥
٢٠١٣	٢,١	-١٣,٧-	٦,٩	-٢,١-	١٧,٧	١٧,٣	٤,٦
متوسط دول المجموعة							
٢٠٠٩	٢,٨	-٠,٥-	٥,٦	١,٧	--	٣٢,١	١٩,٥
٢٠١٠	٥,٢	--	٩,١	٦,٥	--	٢٨,٧	١٧,٢
٢٠١١	٣,٩	--	١٠,٠	١٣,٣	--	٢٥,٥	١٥,٣
٢٠١٢	٤,٦	--	١٢,٥	١٢,١	--	٢٤,٤	--
٢٠١٣	٢,٣	--	١٠,٨	٩,٤	--	٢٥,٥	--
إيران							
٢٠٠٩	٤,٠	٢,٥	١٠,٤	٢,٦	--	٦,٠	--
٢٠١٠	٥,٩	٤,٣	١٩,٩	٦,٥	--	٥,٣	--
٢٠١١	٣,٠	١,٩	٢١,٨	١٢,٠	--	--	--
٢٠١٢	١,٩-	٣,١-	٤١,٢	٥,٠	--	--	--
٢٠١٣	١,٥-	٢,٧-	٣٥,٠	٣,١	--	--	--
الأردن							
٢٠٠٩	٥,٥	-٨,٥-	٢,٧	-٣,٣	--	٢١,٧	--
٢٠١٠	٢,٣	-٥,٤-	٦,١	-٥,٣	--	٢١,٦	--
٢٠١١	٢,٦	--	٣,٣	-١٢,٠	--	--	--
٢٠١٢	٢,٨	--	٧,٢	-١٨,١	--	--	--
٢٠١٣	٣,٣	--	٣,٢	-٩,٩	--	--	--

-- بيان غير متاح.

\* بيانات مبدئية، خاضعة للمراجعة.

/١ بخلاف دول التحويلات الرسمية.

/٢ بيانات دول المقارنة تم إستخراجها من الجداول الإحصائية للبنك الدولي: "Country at a Glance" وتقرير آخر التطورات الإقتصادية والأفاق المستقبلية لمنطقة الشرق الأوسط وشمال أفريقيا.

/٣ البيانات المصرية تعكس التطورات خلال الاعوام المالية من واقع المصادر المحلية.إجمالي العجز يعكس البيانات على مستوى قطاع الموازنة.

/٤ بيانات دول المقارنة تم استخراجها من قاعدة بيانات صندوق النقد الدولي وتقارير مشاورات المادة الرابعة الخاصة بالصندوق



جدول (٥٠): تحليل مقارن لأداء أهم المؤشرات الاقتصادية (تابع) \*

النتائج المحلي الإجمالي الحقيقي (معدل التغير %)	معدل نمو الدخل الحقيقي للفرد (%)	الميزان الكلي للموازنة العامة نسبة للنتائج المحلي الإجمالي (%)	معدل التضخم السنوى (%)	ميزان المعاملات الجارية نسبة للنتائج المحلي الإجمالي (%)	صادرات السلع والخدمات نسبة للنتائج المحلي الإجمالي (%)	الدين الخارجى نسبة للنتائج المحلى الإجمالي (%)	خدمة الدين نسبة إلى جملة متحصلات الميزان الجارى (%) ١/
٣- تصنيف مؤسسة ستاندرد أند بورز: (B- درجة التصنيف) ٢/							
مصر (B/B-) ٣/ ٤/							
٢٠٠٧	٧,١	٥,١	٧,٣-	١١,٠	١,٧	٣٢,٦	٢٢,٨
٢٠٠٨	٧,٢	٥,٠	٦,٨-	١١,٧	٠,٥	٣٤,٨	٢٠,١
٢٠٠٩	٤,٧	٢,٤	٦,٩-	١٦,٢	٢,٣-	٢٥,٩	١٦,٩
٢٠١٠	٥,١	٢,٨	٨,١-	١١,٧	٢,٠-	٢١,٧	١٥,٩
٢٠١١	١,٨	٠,٦-	٩,٨-	١١,١	٢,٦-	٢٠,٧	١٥,٢
٢٠١٢	٢,٢	٠,٠٣-	١٠,٦-	٨,٦	٣,٩-	١٧,٥	١٣,٢
٢٠١٣	٢,١	٠,٠١-	١٣,٧-	٦,٩	٢,١-	١٧,٧	١٧,٣
متوسط دول المجموعة							
٢٠٠٩	٢,٨	٠,٥-	--	٥,٦	١,٧	--	٣٢,١
٢٠١٠	٥,٢	--	--	٩,١	٦,٥	--	٢٨,٧
٢٠١١	٣,٩	--	--	١٠,٠	١٣,٣	--	٢٥,٥
٢٠١٢	٤,٦	--	--	١٢,٥	١٢,١	--	٢٤,٤
٢٠١٣	٢,٣	--	--	١٠,٨	٩,٤	--	٢٥,٥
لبنان (B-)							
٢٠٠٩	٩,٠	٧,٦	--	٣,٤	٩,٣-	--	--
٢٠١٠	٧,٠	٥,٦	--	٥,١	٩,٩-	--	--
٢٠١١	١,٥	٠,٢	--	٣,١	١٢,٤-	--	--
٢٠١٢	١,٥	٠,٢	--	١٠,١	١٦,٢-	--	--
٢٠١٣	١,٥	٠,٢	--	٣,٥	١٦,٧-	--	--
تونس (B)							
٢٠٠٩	٣,١	٢,٠	--	٤,٠	٢,٨-	--	--
٢٠١٠	٢,٩	١,٩	--	٤,١	٤,٨-	--	--
٢٠١١	١,٩-	٣,١-	--	٤,٢	٧,٣-	--	--
٢٠١٢	٣,٦	٢,٦	--	٥,٩	٨,١-	--	--
٢٠١٣	٣,٠	١,٧	--	٥,٣	٨,٠-	--	--
باكستان (B-)							
٢٠٠٩	٠,٤	١,٧-	--	٩,٦	٥,٥-	--	--
٢٠١٠	٢,٦	٠,٥	--	١١,٨	٢,٢-	--	--
٢٠١١	٣,٧	١,٥	--	١٣,٣	٠,١	--	--
٢٠١٢	٤,٤	٢,٣	--	١١,٣	٢,١-	--	--
٢٠١٣	٣,٦	١,٥	--	٥,٩	١,٠-	--	--

-- بيان غير متاح.

\* بيانات مبدئية ، خاضعة للمراجعة.

١/ بخلاف التحويلات الرسمية.

٢/ بيانات دول المقارنة تم استخراجها من قاعدة ستاندرد آند بورز الا اذا ذكر خلاف ذلك

٣/ البيانات المصرية تعكس التطورات خلال الاعوام المالية من واقع المصادر المحلية.

٤/ يعكس التصنيف طويل الأجل للعملة المحلية. و يلاحظ أن التصنيف الائتماني لدول المقارنة يرجع الى أحدث البيانات المتاحة (٢٠٠٨، ٢٠٠٩، ٢٠١٠)

جدول (٥١): أكثر ١٠ شركات شهدت ارتفاعاً وأكثر ١٠ شركات شهدت انخفاضاً في الأسعار في البورصة المصرية

أكثر ١٠ شركات شهدت ارتفاعاً في الأسعار خلال شهر يناير ٢٠١٥					
اسم الشركة	العملة	سعر الفتح ٢٠١٥/٠١/٠١	سعر الإقفال ٢٠١٥/٠١/٣١	التغير في السعر (جنيه/دولار)	نسبة التغير في السعر
١ العبوات الدوائية المتطورة	جنيه مصرى	٦,٨٧	٨,٥٦	١,٦٩	%٢٤,٦٠
٢ الشروق الحديثة للطباعة والتغليف	جنيه مصرى	١١,٤٤	١٣,٩٧	٢,٥٣	%٢٢,١٢
٣ السويدى اليكترويك	جنيه مصرى	٤١,٦٨	٥٠,٧٤	٩,٠٦	%٢١,٧٤
٤ مطاحن مصر الوسطى	جنيه مصرى	١٤,٨٠	١٧,٧١	٢,٩١	%١٩,٦٦
٥ مصر الجديدة للإسكان والتعمير	جنيه مصرى	٥٨,٠٢	٦٨,٨٨	١٠,٨٦	%١٨,٧٢
٦ مدينة نصر للإسكان والتعمير	جنيه مصرى	٢٩,٧٠	٣٥,١٣	٥,٤٣	%١٨,٢٨
٧ جى بى اوتو	جنيه مصرى	٣١,٠٠	٣٦,٣٥	٥,٣٥	%١٧,٢٦
٨ مجموعة طلعت مصطفى القابضة	جنيه مصرى	٩,٨٦	١١,٤٩	١,٦٣	%١٦,٥٣
٩ الأهرام للطباعة والتغليف	جنيه مصرى	١٥,٦٢	١٨,١٥	٢,٥٣	%١٦,٢٠
١٠ مطاحن ومخابز جنوب القاهرة والجيزة	جنيه مصرى	١٤,٤٣	١٦,٦٠	٢,١٧	%١٥,٠٤

أكثر ١٠ شركات شهدت انخفاضاً في الأسعار خلال شهر يناير ٢٠١٥					
اسم الشركة	العملة	سعر الفتح ٢٠١٥/٠١/٠١	سعر الإقفال ٢٠١٥/٠١/٣١	التغير في السعر (جنيه/دولار)	نسبة التغير في السعر
١ حق الاكتتاب لشركة مصر لصناعة الكيماويات - ١	جنيه مصرى	٢,٠٨	١,١٩	-٠,٨٩	-%٤٢,٧٩
٢ اوراسكوم للفنادق والتنمية	جنيه مصرى	١٩,٤٣	١٤,٩١	-٤,٥٢	-%٢٣,٢٦
٣ العربية للخزف - اراسمكو	جنيه مصرى	٩,٤٧	٧,٦٠	-١,٨٧	-%١٩,٧٥
٤ مجموعة جى. أم. سى للاستثمارات الصناعية والتجارية المالية	جنيه مصرى	٢,٧٨	٢,٣٥	-٠,٤٣	-%١٥,٤٧
٥ العالمية للاستثمار والتنمية	جنيه مصرى	١٥,٤٤	١٣,١٠	-٢,٣٤	-%١٥,١٦
٦ العربية للأدوية والصناعات الكيماوية	جنيه مصرى	١١,٨٧	١٠,٥٧	-١,٣٠	-%١٠,٩٥
٧ الجزيرة للفنادق والسياحة	دولار أمريكى	١٢,١٥	١٠,٨٨	-١,٢٧	-%١٠,٤٥
٨ الغربية الإسلامية للتنمية العمرانية	جنيه مصرى	٨,٠٥	٧,٣١	-٠,٧٤	-%٩,١٩
٩ التعيم القابضة للاستثمارات	دولار أمريكى	٠,٥٥	٠,٥٠	-٠,٠٥	-%٩,٠٩
١٠ عبر المحيطات للسياحة	دولار أمريكى	٠,١١	٠,١٠	-٠,٠١	-%٩,٠٩

المصدر: النشرة الشهرية للبورصة المصرية.