



# التقرير المالى الشهرى

مايو ٢٠١٦ • مجلد (١١)، عدد (٧)

أبراج وزارة المالية  
إمتداد شارع رمسيس  
القاهرة - مصر

## إعداد :

ساره عيد

إقتصادى أول - رئيس تحرير

ومساعد رئيس الوحدة للإصدارات و النشرات الإقتصادية و المالية

## للإشتراك :

رجاء إرسال الطلب الى العنوان أو من خلال رقم الفاكس أدناه، أو تحميل ملف  
الطلب من الموقع الإلكتروني للوزارة : [www.mof.gov.eg](http://www.mof.gov.eg)  
والضغط على إرسال. للإستفسار والإستعلام رجاء إرسال  
فاكس : ٢٦٨٦١٥٦١ (٢٠٢)

إقتصادى	حازم محمود
إقتصادى	نادين فهمى
محلل إقتصادى	فاطمة العشماوى
محلل إقتصادى	كريم نصار
محلل إقتصادى	رنا ليمونة
باحث إقتصادى	ألفت حمدي
تصميم	إبراهيم حسن
تصميم	شريف عبد الكريم

# الفهرس

قائمة الجداول  
قائمة الرسوم البيانية  
ملخص تنفيذى

ب - ج  
د  
هـ - ق

القسم الأول  
نظرة عامة على الأداء الإقتصادي و المالي

١ - ٧

القسم الثاني  
مؤشرات الإقتصاد العيني و الحقيقي

١١ - ١٣

القسم الثالث  
الأسعار المحلية

١٧ - ٢١

القسم الرابع  
مؤشرات المالية العامة

٢٥ - ٣٢

القسم الخامس  
الدين الحكومي و هيكل المديونية

٣٥ - ٤٢

القسم السادس  
المؤشرات النقدية

٤٥ - ٥٢

القسم السابع  
القطاع المالي و الإستثمارات

٥٥ - ٦١

القسم الثامن  
معاملات القطاع الخارجي

٦٥ - ٧٣

القسم التاسع  
مقارنة تحليلية لأداء الإقتصاد المصري

٧٧ - ٧٩

# قائمة الجداول

٧-١	القسم الأول : نظرة عامة على الأداء الإقتصادي و المالي
١	أ- الإقتصاد العيني (بالأسعار الجارية)
١	ب- مؤشرات الإقتصاد العيني و الحقيقي و مصادر النمو
٢	ج- السكان و التشغيل
٢	د- الأسعار المحلية (متوسط الفترة)
٣	هـ- مؤشرات المالية العامة
٤	و- ملخص الدين العام المحلي (بالمليون جنيه، رصيد نهاية الفترة)
٤	ز- إجمالي الدين العام الخارجى (مليون دولار، رصيد نهاية الفترة)
٤	ح- خدمة الدين الحكومى (مليون جنيه، تدفقات)
٥	ط- المؤشرات النقدية (نهاية الفترة)
٦	ى- القطاع المالى والاستثمارات
٧	ك- معاملات القطاع الخارجى

١٣-١١	القسم الثانى : مؤشرات الاقتصاد العيني و الحقيقي
١١	جدول (١) الناتج المحلى الإجمالى بحسب الموارد و الإستخدامات بأسعار السوق (أسعار جارية)
١٢	جدول (٢) الناتج المحلى الإجمالى بتكلفة عوامل الإنتاج موزعاً بحسب القطاعات الإقتصادية (أسعار جارية)
١٣	جدول (٣) إجمالى الإستثمارات موزعة بحسب القطاعات الإقتصادية

٢١-١٧	القسم الثالث : الأسعار المحلية
١٧	جدول (٤) معدلات التضخم السنوية فى الأرقام القياسية للأسعار المحلية
١٨	جدول (٥) معدلات التضخم السنوية لأسعار المستهلكين
١٩	جدول (٦) معدل التضخم السنوى لأسعار المنتجين طبقاً للنشاط الإقتصادى
٢٠	جدول (٧) معدل التضخم السنوى لأسعار المنتجين طبقاً للإستخدام النهائى
٢٠	جدول (٨) معدل التضخم السنوى لأسعار المنتجين طبقاً لدرجة التصنيع
٢١	جدول (٩) تطور أسعار الصرف

٣٢-٢٥	القسم الرابع : مؤشرات المالية العامة
٢٥	جدول (١٠) ملخص المعاملات المالية للحكومة
٢٦-٢٧	جدول (١١) ملخص المعاملات الرئيسية للموازنة العامة : القطاع الحكومى
٢٨	جدول (١٢ أ- ) هيكل الإيرادات العامة (الإيرادات الضريبية)
٢٩	جدول (١٢ ب) هيكل الإيرادات العامة (الإيرادات غير الضريبية)
٣٠	جدول (١٣) توزيع المتحصلات الجمركية بحسب التصنيف الوظيفى للواردات
٣١-٣٢	جدول (١٤) هيكل المصروفات العامة

٤٢-٣٥	القسم الخامس : الدين الحكومى و هيكل المديونية
٣٥	جدول (١٥) ملخص الدين العام المحلى
٣٦	جدول (١٦) الدين المحلى لأجهزة الموازنة العامة
٣٧	جدول (١٧) الدين المحلى للحكومة العامة
٣٨	جدول (١٨) الدين العام المحلى
٣٩	جدول (١٩) إجمالى الدين العام الخارجى
٤٠	جدول (٢٠) خدمة الدين الحكومى (داخلى و خارجى)
٤١	جدول (٢١) إصدارات الاوراق المالية الحكومية (اذون و سندات)
٤١	جدول (٢٢) إصدارات الاوراق المالية الحكومية (اذون و سندات) الربع سنوية
٤٢	جدول (٢٣) تطور معدلات العائد حتى تاريخ الإستحقاق لسندات الخزانة

# قائمة الجداول (تابع)

٥٢-٤٥	القسم السادس : المؤشرات النقدية
٤٥	جدول (٢٤) تطور المؤشرات النقدية الرئيسية
٤٦-٤٧	جدول (٢٥) المسح المصرفي لأهم إجماليات السيولة المحلية (الأصول و الإلتزامات المقابلة)
٤٨	جدول (٢٦) نقود الإحتياط و الأصول المقابلة
٤٩	جدول (٢٧) الودائع لدى البنوك
٥٠	جدول (٢٨) التسهيلات الائتمانية من البنوك
٥١	جدول (٢٩) هيكل أسعار الفائدة المحلية
٥٢	جدول (٣٠) متوسط أسعار عائد المعاملات البنينية بين البنوك (الإنترنتك)

٦١-٥٥	القسم السابع : القطاع المالي و الإستثمارات
٥٥	جدول (٣١) المؤشرات الرئيسية لسوق المال
٥٦	جدول (٣٢) عمليات الإستحواذ في السوق المصرية
٥٧	جدول (٣٣) أهم الشركات التي تم خصخصتها أو تصفيتها
٥٧	جدول (٣٣) تطور برنامج الخصخصة
٥٨	جدول (٣٤) أنشط ١٠ شركات من حيث كمية وقيمة التداول في البورصة المصرية
٥٩	جدول (٣٥) الأرصد القائمة لأذون الخزانة وفقاً للقطاعات الحائزة لها
٦٠	جدول (٣٦) محفظة الأوراق المالية لدى البنوك
٦١	جدول (٣٧) صافي الإستثمارات الأجنبية المباشرة موزعة بحسب الدول

٧٣-٦٥	القسم الثامن : معاملات القطاع الخارجى
٦٥	جدول (٣٨) ميزان المدفوعات - ميزان المعاملات الجارية (بيان سنوى)
٦٦	جدول (٣٩) ميزان المدفوعات - ميزان المعاملات الرأسمالية (بيان سنوى)
٦٧	جدول (٤٠) ميزان المدفوعات - ميزان المعاملات الجارية (بيان ربع سنوى)
٦٨	جدول (٤١) ميزان المدفوعات - ميزان المعاملات الرأسمالية (بيان ربع سنوى)
٦٩	جدول (٤٢) مؤشرات قياس أداء معاملات القطاع الخارجى
٧٠	جدول (٤٣) بيانات التجارة الخارجية : الميزان التجارى طبقاً للتصنيف الوظيفى للأمم المتحدة
٧١	جدول (٤٤) بيانات التجارة الخارجية : الصادرات طبقاً للتصنيف الوظيفى للأمم المتحدة
٧٢	جدول (٤٥) بيانات التجارة الخارجية : الواردات طبقاً للتصنيف الوظيفى للأمم المتحدة
٧٣	جدول (٤٦) حصيلة الصادرات البترولية
٧٣	جدول (٤٧) أهم مؤشرات قطاع السياحة
٧٣	جدول (٤٨) حركة الملاحة فى قناة السويس
٧٣	جدول (٤٩) الصادرات حسب التوزيع الجغرافى

٧٩-٧٧	القسم التاسع : مقارنة تحليلية لأداء الإقتصاد المصرى
٧٨ - ٧٧	جدول (٥٠) تحليل مقارن لأداء أهم المؤشرات الاقتصادية
٧٩	جدول (٥١) أكثر ١٠ شركات شهدت ارتفاعاً / انخفاضاً فى الأسعار فى البورصة المصرية

## ملخص تنفيذي

### ملخص لأهم التطورات...

شهد النمو الإقتصادي معدل بلغ نحو ٤.٥% خلال النصف الأول من العام المالي ٢٠١٥/٢٠١٦، مقارنة بنحو ٥.٥% خلال النصف الأول من العام المالي ٢٠١٤/٢٠١٥ متأثراً بتباطؤ معدلات نمو الاقتصاد العالمي. وقد تصدر قائمة القطاعات المحركة للنمو خلال النصف الأول من العام المالي ٢٠١٥/٢٠١٦ خمسة قطاعات رئيسية والتي تمثل نحو ٤٨.٦% من إجمالي الناتج المحلي الحقيقي، ويأتي على رأس تلك القطاعات؛ قطاع الحكومة العامة لترتفع بنحو ٨.٨%، وقطاع التشييد والبناء لترتفع بنحو ١٠.٧%، وتجارة الجملة والتجزئة لترتفع بنحو ٥.١%، وقطاع الأنشطة العقارية لترتفع بنحو ٤.٥%، وقطاع الزراعة لترتفع بنحو ٣.٣%. وقد أظهرت أحدث المؤشرات التي صدرت مؤخراً عن وزارة التخطيط إلى أن الناتج المحلي الإجمالي قد حقق معدل نمو ٥.١% خلال الربع الأول من العام المالي ٢٠١٥/٢٠١٦، مقارنة بنحو ٣.٨% خلال الربع الأول من العام المالي السابق. حيث استمر كل من الاستهلاك العام والخاص في دفع حركة النشاط الإقتصادي خلال الربع الأول من العام المالي ٢٠١٥/٢٠١٦، بإسهام يقدر بنحو ٦.٣ نقطة مئوية، مقارنة بنحو ٢.٥ نقطة مئوية خلال نفس الفترة من العام المالي السابق. كما ساهمت الإستثمارات بشكل إيجابي في معدل النمو لتسجل نحو ١ نقطة مئوية خلال الربع الأول من العام المالي ٢٠١٥/٢٠١٦، مقابل ٠.٧ نقطة مئوية خلال نفس الفترة من العام المالي السابق.

في حين حقق عجز الموازنة العامة للدولة نحو ٢٧٣ مليار جنيه (٩.٨% من الناتج المحلي) خلال الفترة يوليو- ابريل ٢٠١٥ / ٢٠١٦ مقابل ٢٣١ مليار جنيه خلال الفترة المماثلة من العام المالي السابق (٩.٥% من الناتج المحلي). بينما شهد الأداء الضريبي تحسناً من حيث ارتفاع الإيرادات الضريبية من جهات غير سيادية وهي الإيرادات المرتبطة بشكل وثيق بالنشاط الإقتصادي لتحقيق معدل زيادة بلغ نحو ١٢.٧% خلال الفترة يوليو- ابريل ٢٠١٥ / ٢٠١٦ مقابل نفس الفترة من العام المالي السابق وذلك في ضوء ارتفاع الإيرادات غير السيادية المحصلة من مصلحة الدخل بنحو ٩.٧%، فضلاً عن ارتفاع الإيرادات غير السيادية المحصلة من مصلحة المبيعات بنحو ١٥.٤%. أما على جانب المصروفات، يظل الإهتمام بالإنفاق على البعد الإجتماعي جلياً ضمن أولويات الحكومة والذي يتضح من خلال ارتفاع الإنفاق على دعم الخبز والسلع التموينية بنسبة ٥.٨% ليصل إلى ٢٧.٧ مليار جنيه، ودعم الكهرباء بـ ٢٠% ليحقق ٢٦.٩ مليار جنيه، وزيادة مساهمة الخزانة في صناديق المعاشات بنسبة ٢٩.٢% لتصل ٣٩.٣ مليار جنيه، فضلاً عن ارتفاع الإنفاق على باب الإستثمارات بنحو ٥.٧% محققاً ٤١.٥ مليار جنيه.

أما بالنسبة لأحدث تطورات المؤشرات الاقتصادية فيمكن عرضها على النحو التالي:-

ارتفع **رصيد الاحتياطي من العملات الأجنبية** لدى البنك المركزي المصري ليصل إلى ١٧.٥٢ مليار دولار في نهاية شهر مايو ٢٠١٦، مقارنة بـ ١٧.٠١ مليار دولار في نهاية الشهر السابق.

وفقاً لأحدث البيانات التي تم اصدارها من قبل البنك المركزي، فقد استقر معدل النمو السنوي **للسيولة المحلية** بشكل نسبي عند ١٨% مسجلاً ٢٠٠٦.٧ مليار جنيه في نهاية شهر ابريل ٢٠١٦، مقابل ١٨.٢% في الشهر السابق، ويمكن تفسير ذلك في ضوء ارتفاع معدل النمو السنوي لصافي الأصول المحلية للجهاز

**المصرفي** بنحو ٢٦.٥% ليسجل نحو ٢٠٨٢.١ مليار جنيه في شهر الدراسة ، مقارنة بـ ٢٧% (محققاً ٢٠٥١.٣ مليار جنيه) في مارس ٢٠١٦ ، مما فاق أثر التغير الملحوظ الذي شهده **صافي الأصول الأجنبية**، حيث سجل قيمة بالسالب بلغت ٧٥.٤ مليار جنيه خلال شهر الدراسة، مقابل قيمة سلبية قدرها ٦٣.٥ مليار جنيه خلال مارس ٢٠١٦.

على نحو آخر، إرتفع **معدل التضخم السنوي لحضر الجمهورية** بشكل ملحوظ خلال شهر مايو ٢٠١٦ ليسجل ١٢.٣% وهو أعلى معدل تم تحقيقه منذ العام السابق والبالغ ١٣.١% خلال شهر مايو ٢٠١٥، ومقارنة بـ ١٠.٣% خلال شهر ابريل ٢٠١٦. الأمر الذي يمكن تفسيره في الأساس في ضوء إرتفاع معدل التضخم السنوي لمجموعة **"الطعام والشراب"** (أكبر الأوزان مساهمة في معدل التضخم العام) مسجلاً نحو ١٤.٣%، مقارنة بـ ١٢.٧% خلال الشهر السابق، ومقارنة بمعدل أعلى بلغ ١٤.٨% خلال شهر مايو ٢٠١٥. كما ساهمت عدد من المجموعات الرئيسية الأخرى في الإرتفاع المحقق لمعدل التضخم السنوي خلال شهر الدراسة مقارنة بالشهر السابق وعلى رأسها؛ **"الرعاية الصحية"**، و**"المطاعم والفنادق"**، و**"الثقافة والترفيه"**، و**"الأثاث والتجهيزات"**، و**"السلع والخدمات المتنوعة"**، و**"النقل والمواصلات"**، و**"المشروبات الكحولية والدخان"**.

بينما انخفض متوسط **معدل التضخم السنوي لحضر الجمهورية** خلال الفترة يوليو- مايو ٢٠١٦/٢٠١٥ ليسجل نحو ٩.٨% مقارنة بـ ١١% خلال نفس الفترة من العام المالي السابق، نظراً لتلاشي أثر فترة الأساس الناتجة عن الإجراءات الإصلاحية التي قامت بها الحكومة في يوليو ٢٠١٤.

قررت لجنة السياسة النقدية للبنك المركزي المصري في إجتماعها بتاريخ ١٦ يونيو ٢٠١٦ رفع **سعرى** **عائد الإيداع والإقراض لليلة واحدة** بواقع ١٠٠ نقطة أساس ليصل إلى ١١.٧٥% و ١٢.٧٥% على التوالي، وكذا رفع **سعر العمليات الرئيسية للبنك المركزي** بواقع ١٠٠ نقطة أساس ليصل إلى ١٢.٢٥%، و**زيادة سعرى الإئتمان والخصم** بواقع ١٠٠ نقطة أساس ليصل إلى ١٢.٢٥%.

بلغ **إجمالي دين الموازنة العامة (محلي وخارجي)** نحو ٢٥٤٥ مليار جنيه في نهاية شهر ديسمبر ٢٠١٥ (أي ما يقدر بـ ٩١.٨% من الناتج المحلي).

حقق **ميزان المدفوعات** خلال النصف الأول من العام المالي ٢٠١٦/٢٠١٥ عجزاً كلياً بلغ نحو ٣.٤ مليار دولار (١.٠% من الناتج المحلي)، مقابل عجز أقل قدره ١ مليار دولار (٠.٣% من الناتج المحلي) خلال النصف الأول من العام المالي ٢٠١٥/٢٠١٤، حيث حقق **الميزان الجاري** عجزاً قدره ٨.٩ مليار دولار (٢.٥% من الناتج المحلي)، مقابل عجزاً أقل قدره ٤.٣ مليار دولار (١.٣% من الناتج المحلي) خلال نفس الفترة من العام المالي السابق. بينما سجل **الحساب الرأسمالي والمالي صافى تدفقات للداخل** بنحو ٩.٢ مليار دولار (٢.٦% من الناتج المحلي)، مقابل صافى تدفقات للداخل أقل بحوالي ٠.٨ مليار دولار (٠.٢% من الناتج المحلي) خلال فترة المقارنة، وتجدر الإشارة إلى أن **صافى السهو والخطأ** قد سجل تدفقات للخارج بنحو ٣.٧ مليار دولار (١.١% من الناتج المحلي) خلال النصف الأول من العام المالي ٢٠١٦/٢٠١٥، مقابل صافى تدفقات للداخل بنحو ٢.٥ مليار دولار (٠.٧% من الناتج المحلي) خلال نفس الفترة من العام المالي السابق.

## معدل نمو الناتج المحلي:

وفقاً لأحدث بيان صحفي قدمه وزير التخطيط والمتابعة والإصلاح الإداري فقد حقق الناتج المحلي الإجمالي معدل نمو يصل إلى ٤.٥% خلال النصف الأول من العام المالي ٢٠١٥/٢٠١٦، مقارنة بنحو ٥.٥% خلال النصف الأول من العام المالي ٢٠١٤/٢٠١٥ متأثراً بتباطؤ معدلات نمو الاقتصاد العالمي. وقد تصدر قائمة القطاعات المحركة للنمو خلال النصف الأول من العام المالي ٢٠١٥/٢٠١٦ خمسة قطاعات رئيسية والتي تمثل نحو ٤٨.٦% من إجمالي الناتج المحلي الحقيقي، ويأتي على رأس تلك القطاعات؛ قطاع الحكومة العامة لترتفع بنحو ٨.٨%، وقطاع التشييد والبناء لترتفع بنحو ١٠.٧%، وتجارة الجملة والتجزئة لترتفع بنحو ٥.١%، وقطاع الأنشطة العقارية لترتفع بنحو ٤.٥%، وقطاع الزراعة لترتفع بنحو ٣.٣%.

أظهرت أحدث المؤشرات التي صدرت مؤخراً عن وزارة التخطيط إلى أن الناتج المحلي الإجمالي قد حقق معدل نمو ٥.١% خلال الربع الأول من العام المالي ٢٠١٥/٢٠١٦، مقارنة بنحو ٣.٨% خلال الربع الأول من العام المالي السابق. وقد استمر كل من الاستهلاك العام والخاص في دفع حركة النشاط الإقتصادي خلال الربع الأول من العام المالي ٢٠١٥/٢٠١٦، بإسهام يقدر بنحو ٦.٣ نقطة مئوية، مقارنة بنحو ٢.٥ نقطة مئوية خلال نفس الفترة من العام المالي السابق. كما ساهمت الإستثمارات بشكل إيجابي في معدل النمو لتسجل نحو ١ نقطة مئوية خلال الربع الأول من العام المالي ٢٠١٥/٢٠١٦، مقابل ٠.٧ نقطة مئوية خلال نفس الفترة من العام المالي السابق. بينما حد الإسهام السلبي لصافي الصادرات من معدل النمو المحقق مسجلاً نحو ٢.٢ نقطة مئوية، مقارنة بإسهام إيجابي قدره ٠.٧ نقطة مئوية خلال الربع الأول من العام المالي السابق.

**فعلى جانب الطلب، فقد استمر كل من الاستهلاك العام والخاص في تحقيق معدلات نمو مرتفعة خلال الربع الأول من العام المالي ٢٠١٥/٢٠١٦، حيث حقق الاستهلاك الخاص خلال فترة الدراسة معدل نمو بلغ نحو ٦.٧%، مقارنة بـ ١.٨% خلال الربع الأول من العام المالي السابق. بالإضافة إلى ذلك، فقد حقق الاستهلاك العام معدل نمو قدره ٥.٧% خلال فترة الدراسة، مقارنة بـ ٨.٢% خلال الربع الأول من العام المالي ٢٠١٤/٢٠١٥. كما تعكس أحدث البيانات المنشورة تحسن أداء الإستثمارات بشكل ملحوظ، حيث حققت معدل نمو سنوي قدره ٨.٧% خلال الربع الأول من العام المالي ٢٠١٥/٢٠١٦، مقابل معدل نمو يقدر بـ ٦% خلال نفس الفترة من العام المالي السابق.**

على الجانب الآخر، حقق صافي الصادرات معدل مساهمة بالسالب في النمو بلغ ٢.٢ نقطة مئوية خلال عام الدراسة، مقارنة بإسهام إيجابي بنحو ٠.٧ نقطة مئوية خلال الربع الأول من العام المالي ٢٠١٤/٢٠١٥. وقد جاءت هذه التطورات في ضوء تحقيق الصادرات لنمو قدره -٢٥.٦% (معدل مساهمة بالسالب بنحو ٣.٦ نقطة مئوية، مقارنة بإسهام إيجابي بنحو ١.٨ نقطة مئوية خلال الربع الأول من العام المالي السابق). بينما انخفضت الواردات بـ ٦.٨% خلال الربع الأول من العام المالي ٢٠١٥/٢٠١٦، لتحقيق بذلك معدل مساهمة إيجابي بلغ ١.٤ نقطة مئوية، مقارنة بإسهام سلبي يقدر بنحو ١.١ نقطة مئوية خلال الربع الأول من العام المالي ٢٠١٤/٢٠١٥.



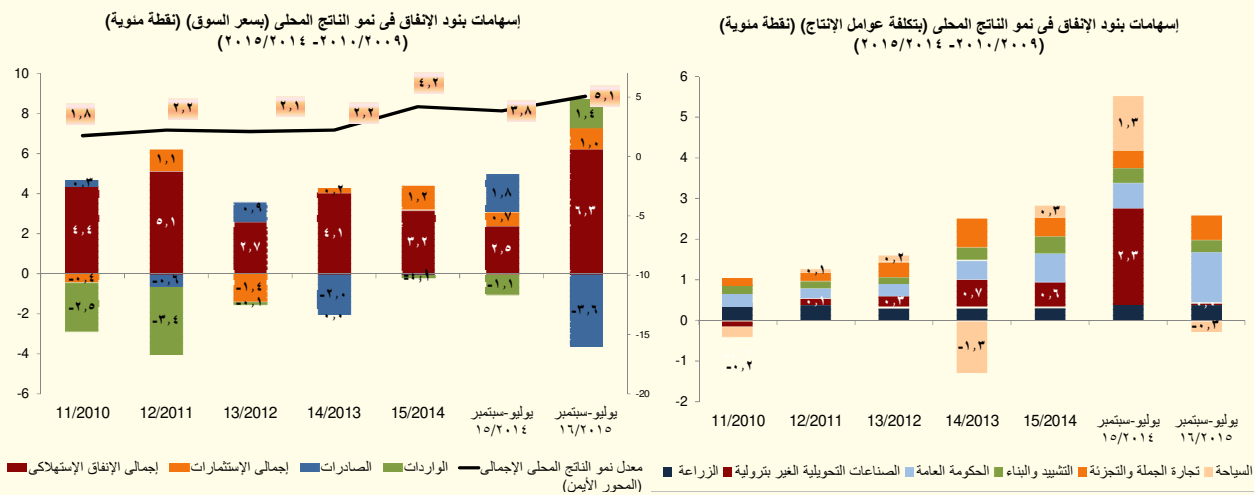

أما على جانب العرض، فقد تصدر قائمة القطاعات المحركة للنمو خلال الربع الأول من العام المالي ٢٠١٦/٢٠١٥ خمسة قطاعات، على رأسها قطاع الحكومة العامة محققاً معدل نمو حقيقي بنحو ١٤.٤% (مساهماً في معدل نمو الناتج المحلي بـ ١.٢ نقطة مئوية خلال فترة الدراسة، مقارنة بـ ٠.٦ نقطة مئوية خلال فترة المقارنة). وجدير بالذكر أن قطاع التشييد والبناء قد حقق معدل نمو قدره ٧.٥% (مساهماً في معدل نمو الناتج المحلي بـ ٠.٣ نقطة مئوية خلال الربع الأول من العام المالي ٢٠١٦/٢٠١٥، مقارنة بمساهمة قدرها ٠.٤ نقطة مئوية خلال فترة المقارنة). وقد حققت تجارة الجملة والتجزئة معدل نمو حقيقي قدره ٤.٧% (مساهماً في معدل نمو الناتج المحلي بـ ٠.٦ نقطة مئوية خلال الربع الأول من العام المالي ٢٠١٦/٢٠١٥، مقارنة بمساهمة قدرها ٠.٤ نقطة مئوية خلال فترة المقارنة)، كما حقق أيضاً قطاع الزراعة معدل نمو قدره ٣% (استقر اسهامها في معدل نمو الناتج المحلي عند ٠.٤ نقطة مئوية). أما بخصوص قطاع الأنشطة العقارية فقد حقق معدل نمو سنوي قدره ٤.٥% (محققاً بذلك نسبة مساهمة قدرها ٠.٤ نقطة مئوية خلال فترة الدراسة، مقارنة بـ ٠.٣ نقطة مئوية خلال فترة المقارنة).

ومن الجدير بالذكر أن جميع القطاعات المذكورة أعلاه تمثل نحو ٤٩% من إجمالي الناتج المحلي الحقيقي خلال فترة الدراسة.

بينما استمر قطاع استخراج الغاز الطبيعي في التراجع ليحقق نمواً سلبياً قدره ٨.٧%، وبناءً على ذلك فقد ساهم بشكل سلبي بنحو ٠.٥ نقطة مئوية في معدل النمو المحقق خلال فترة الدراسة. بالإضافة إلى ذلك، فقد انخفض معدل النمو الحقيقي لقطاع السياحة بشكل ملحوظ ليحقق ٩.٩% (مساهماً بذلك في معدل نمو الناتج المحلي بنحو -٠.٣ نقطة مئوية خلال فترة الدراسة مقارنة بمساهمة إيجابية بنحو ١.٣ نقطة مئوية خلال فترة المقارنة).

### تطورات الأداء المالي للفترة يوليو- ابريل ٢٠١٦/٢٠١٥؛

وحول تطورات الأداء المالي للفترة يوليو- ابريل ٢٠١٦/٢٠١٥، فقد شهد الأداء الضريبي تحسناً من حيث ارتفاع الإيرادات الضريبية من جهات غير سيادية وهي الإيرادات المرتبطة بشكل وثيق بالنشاط الاقتصادي وذلك في ضوء ارتفاع الإيرادات غير السيادية المحصلة من مصلحة الدخل ومصلحة المبيعات. بينما سجلت جملة المصروفات ارتفاعاً بنحو ٨.٥% لتحقيق ٥٨٧.٦ مليار جنيه (٢١.٢% من الناتج المحلي) خلال فترة الدراسة، مقابل ٥٤١.٧ مليار جنيه (٢٢.٣% من الناتج المحلي) خلال نفس الفترة من العام المالي السابق.



العجز الكلى خلال يوليو- ابريل ١٥/١٤	العجز الكلى خلال يوليو- ابريل ١٦/١٥
٢٣١ مليار جنيه (٩.٥% من الناتج المحلى)	٢٧٣ مليار جنيه (٩.٨% من الناتج المحلى)
الإيرادات	الإيرادات
٣٢١.١ مليار جنيه (١٣.٢% من الناتج المحلى)	٣٢٧.٥ مليار جنيه (١١.٨% من الناتج المحلى)
المصروفات	المصروفات
٥٤١.٧ مليار جنيه (٢٢.٣% من الناتج المحلى)	٥٨٧.٦ مليار جنيه (٢١.٢% من الناتج المحلى)

المصدر: وزارة المالية- وحدة السياسات المالية الكلية.

## § على جانب الإيرادات،

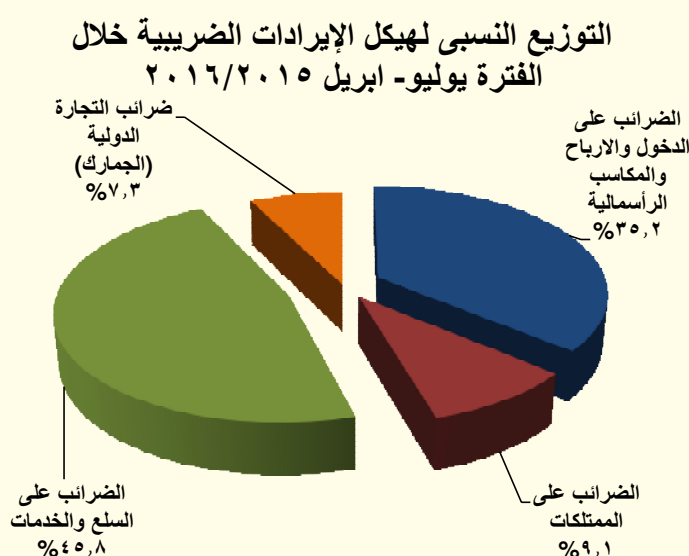

شهدت جملة الإيرادات إرتفاعاً بنحو ٦.٤ مليار جنيه (بنسبة ٢%) خلال الفترة يوليو-ابريل ٢٠١٦/٢٠١٥ لتسجل نحو ٣٢٧.٥ مليار جنيه، مقابل نحو ٣٢١.١ مليار جنيه خلال نفس الفترة من العام المالى السابق، وهو ما يمكن تفسيره بالأساس نتيجة إرتفاع الإيرادات الضريبية بنحو ٤.٧ مليار جنيه (بنسبة نمو ٢%) لتسجل ٢٤٣.٨ مليار جنيه خلال فترة الدراسة، مقابل نحو ٢٣٩.١ مليار جنيه خلال نفس الفترة من العام المالى السابق، بالإضافة إلى إرتفاع الإيرادات غير الضريبية بنحو ١.٧ مليار جنيه (بنسبة نمو ٢.١%) لتسجل نحو ٨٣.٧ مليار جنيه خلال الفترة يوليو- ابريل ٢٠١٦/٢٠١٥، مقابل ٨٢ مليار جنيه خلال نفس الفترة من العام المالى السابق.

ويأتى تحسن أداء الحصيلة الضريبية خلال فترة الدراسة مدفوعاً بالإصلاحات الضريبية التى تم تطبيقها منذ بداية العام المالى الماضى وإستمرت فى العام المالى الحالى:

- حيث ارتفعت الحصيلة من الضرائب على السلع والخدمات بنحو ١٤.٢ مليار جنيه (بنسبة ١٤.٦%) لتحقيق نحو ١١١.٧ مليار جنيه خلال فترة الدراسة، مقابل ٩٧.٥ مليار جنيه (خاصة مع إرتفاع الحصيلة من الضرائب على السلع المحلية والمستوردة وإرتفاع الحصيلة من ضرائب المبيعات على الخدمات وإرتفاع الحصيلة من ضرائب المبيعات على السجائر والضرائب على الدمغة).
- كما إرتفعت حصيلة الضرائب على الممتلكات بنحو ٤.٨ مليار جنيه (بنسبة ٢٧.٤%) لتحقيق ٢٢.١ مليار جنيه خلال فترة الدراسة، مقابل ١٧.٤ مليار جنيه خلال نفس الفترة من العام المالى السابق.
- بالإضافة إلى ذلك، فقد إرتفعت حصيلة الضرائب الأخرى بنحو ٣.٦ مليار جنيه لتحقيق نحو ٦.٣ مليار جنيه خلال فترة الدراسة، مقابل ٢.٧ مليار جنيه خلال نفس الفترة من العام المالى السابق.

- على نحو آخر، فقد حققت الحصيلة من الضرائب على الدخل نحو ٨٦ مليار جنيه خلال الفترة يوليو-ابريل ٢٠١٦/٢٠١٥ مقابل نحو ١٠٣.٧ مليار جنيه خلال نفس الفترة من العام المالي السابق. ويرجع ذلك في الأساس في ضوء الإنخفاض في الضرائب على أرباح شركات الأموال من هيئة البترول نتيجة لعدم إجراء تسويات بترولية خلال فترة الدراسة. وعند إستبعاد الضريبة من أرباح هيئة البترول تكون الحصيلة من جهات سيادية قد إرتفعت بنسبة ٥٠.٥%. حيث إرتفعت الحصيلة من البنك المركزي (قيم منقولة وأرباح) بنحو ١١ مليار جنيه (بنسبة ١٦٢.٧%)، وإرتفعت الحصيلة من الضرائب على عائد أدون وسندات الخزانة بنحو ٤.٥ مليار جنيه (بنسبة ٣٢.٥%). وعلى الجانب الآخر، فقد إرتفعت الضرائب على أرباح شركات الأموال الأخرى بخلاف الجهات السيادية بنسبة ١٢.٧% مقارنة بنفس الفترة من العام المالي السابق مما يعكس تحسن النشاط الإقتصادي خلال فترة الدراسة.
- وقد حققت الحصيلة من الضرائب على التجارة الدولية (الجمارك) نحو ١٧.٨ مليار جنيه خلال الفترة يوليو-ابريل ٢٠١٦/٢٠١٥، مقابل ١٧.٩ مليار جنيه خلال نفس الفترة من العام المالي السابق.

**إرتفاع الحصيلة من الضرائب على السلع والخدمات بنحو ١٤.٢ مليار جنيه (بنسبة ١٤.٦%) لتتحقق نحو ١١١.٧ مليار جنيه (٤% من الناتج المحلي).**  
- تمثل الحصيلة من الضرائب على السلع والخدمات نحو ٤٥.٨% من إجمالي الإيرادات الضريبية.

#### ويرجع ذلك في الأساس في ضوء إرتفاع المتحصلات من كل من:

- الضرائب العامة على المبيعات بنسبة ٥.٣% لتتحقق ٤٥.٧ مليار جنيه.
- الضرائب العامة على سلع جدول رقم "١" محلية بنسبة ٢١.٢% لتتحقق ٣٨.٢ مليار جنيه (في ضوء زيادة الضرائب على السجائر بنحو ٣١.٢% لتسجل نحو ٢٧.٦ مليار جنيه).
- الضرائب العامة على الخدمات بنسبة ٢٣.٨% لتتحقق نحو ١١.٨ مليار جنيه في ضوء تحسن أداء خدمات الاتصالات الدولية والمحلية، وخدمات التشغيل للغير.
- ضرائب الدمغة (عدا دمغة الماهيات) بنسبة ٣٩.٧% لتتحقق نحو ٨.٣ مليار جنيه خاصة إرتفاع حصيلة كل من: الدمغة على عقود شركات المياه والنور والغاز والتليفون والدمغة المتنوعة والدمغة على المحررات المصرفية والدمغة على الاعلانات وخدمات النقل.

**ارتفاع الحصيلة من الضرائب على الممتلكات بنحو ٤.٨ مليار جنيه (بنسبة ٢٧.٤%)**  
لتحقق ٢٢.١ مليار جنيه (٠.٨% من الناتج المحلي).  
- تمثل الحصيلة من الضرائب على الممتلكات نحو ٩.١% من إجمالي الإيرادات الضريبية.

في ضوء ارتفاع حصيلة الضرائب على عوائد أذون وسندات الخزانة بنسبة ٣٢.٥% لتحقيق نحو ١٨.٣ مليار جنيه خلال فترة الدراسة.

### على جانب الإيرادات غير الضريبية

يرجع الارتفاع في الإيرادات الأخرى إلى ما يلي:

- ارتفاع **حصيلة بيع السلع والخدمات** بنحو ١.٩ مليار جنيه (بنسبة ١٢%) لتحقيق نحو ١٧.٦ مليار جنيه خلال الفترة يوليو-ابريل ٢٠١٥/٢٠١٦، مقابل نحو ١٥.٧ مليار جنيه خلال نفس الفترة من العام المالي السابق (في ضوء ارتفاع المحصل من الصناديق والحسابات الخاصة بنحو ١١.٩% لتحقيق ١٢.٨ مليار جنيه خلال فترة الدراسة، مقابل ١١.٥ مليار جنيه خلال نفس الفترة من العام المالي السابق).
- وعلى نحو آخر، فقد ارتفعت **الحصيلة من الإيرادات المتنوعة** بنحو ٤ مليار جنيه (بنسبة ٣٦.٩%) لتسجل ١٤.٨ مليار جنيه خلال فترة الدراسة، مقابل ١٠.٨ مليار جنيه خلال نفس الفترة من العام المالي السابق.
- وقد حققت **عوائد الملكية** نحو ٤٦.٨ مليار جنيه لترتفع بنسبة طفيفة قدرها ٠.١% خلال الفترة يوليو-ابريل ٢٠١٥/٢٠١٦، مقابل ٤٦.٧ مليار جنيه خلال نفس الفترة من العام المالي السابق. بينما ارتفعت العوائد المحصلة من البنك المركزي بنحو ١٣.٥ مليار جنيه (بنسبة ١٠٠.٩%) لتحقيق نحو ٢٧ مليار جنيه خلال فترة الدراسة، مقابل ١٣.٤ مليار جنيه خلال نفس الفترة من العام المالي السابق، بالإضافة إلى ارتفاع العوائد من الهيئات الاقتصادية بنحو ٢.٢ مليار جنيه (بنسبة ١١٢.٦%) لتحقيق ٤.٢ مليار جنيه خلال فترة الدراسة، مقابل ١.٩ مليار جنيه خلال نفس الفترة من العام المالي السابق.
- وقد حققت **المنح** نحو ٣.٣ مليار جنيه لتتخفض بنحو ٤.٧ مليار جنيه خلال الفترة يوليو-ابريل ٢٠١٥/٢٠١٦، مقابل ٧.٩ مليار جنيه خلال نفس الفترة من العام المالي السابق.

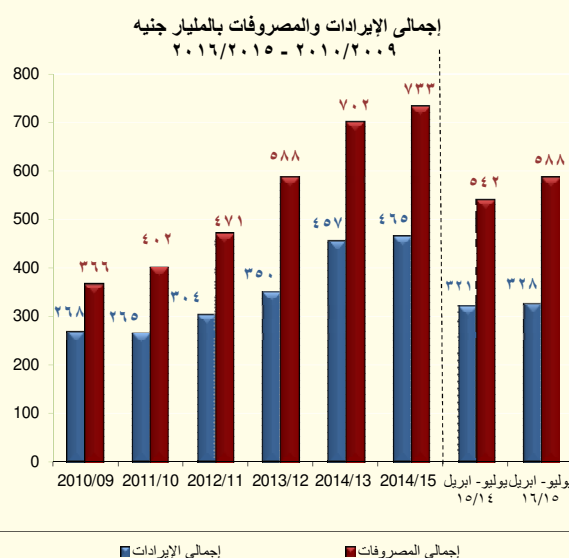
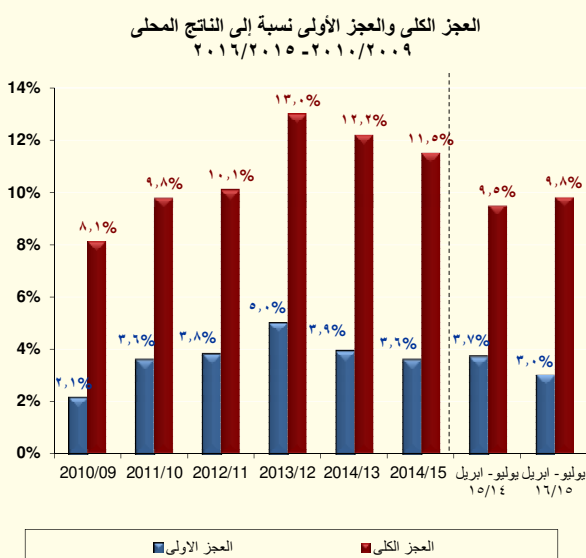

## ٥ أما على جانب المصروفات،

تقوم وزارة المالية بتطبيق إصلاحات مالية تستهدف إعادة ترتيب أولويات الإنفاق العام في صالح الفئات الأقل دخلاً لتحقيق أفضل عائد اجتماعي من خلال الاستثمار في رأس المال البشري والبنية التحتية لتحسين الخدمات الأساسية المقدمة للمواطنين وتوسيع مظلة الحماية الاجتماعية.

وتشير أحدث التطورات للأداء الفعلي للموازنة العامة للدولة إلى أن المصروفات العامة بلغت نحو ٥٨٧.٦ مليار جنيه خلال فترة الدراسة (٢١.٢% من الناتج المحلي) لترتفع بنحو ٨.٥% عن نفس الفترة من العام المالي السابق وأن هذا الارتفاع يعتبر الأدنى مقابل متوسط بلغ نحو ١٧% خلال الثلاث سنوات السابقة من نفس الفترة من العام في ضوء الإصلاحات التي قامت بها الوزارة للسيطرة على الإنفاق العام.

- زيادة مصروفات الأجور وتعويضات العاملين بالدولة بنحو ١١.٩ مليار جنيه بنسبة ٧.٥% (وهي أقل نسبة زيادة خلال الثلاث سنوات السابقة من نفس الفترة من العام في ضوء الإصلاحات التي قامت بها الوزارة للسيطرة على تفاقم فاتورة الأجور لتبلغ نحو ١٦٩.٦ مليار جنيه (٦.١% من الناتج المحلي).
- زيادة الإنفاق على شراء السلع والخدمات بـ ٢.٧ مليار جنيه (بنسبة ١٢.٦%) ليحقق ٢٣.٩ مليار جنيه (٠.٩% من الناتج المحلي).
- زيادة المصروفات على الفوائد بنسبة ٣٥.٨% لتصل إلى ١٩١.١ مليار جنيه (٦.٩% من الناتج المحلي).
- زيادة الإنفاق على شراء الأصول غير المالية (الاستثمارات) بـ ٢.٢ مليار جنيه (١.٥% من الناتج المحلي) بنسبة نمو قدرها ٥.٧% ليسجل نحو ٤١.٥ مليار جنيه.
- وقد سجل الإنفاق على الدعم والمنح والمزايا الاجتماعية نحو ١٢٠.٦ مليار جنيه (٤.٤% من الناتج المحلي)، لينخفض بنسبة ١٦.٨% مقارنة بـ ١٤ مليار جنيه المحقق خلال نفس الفترة من العام المالي السابق وذلك في ضوء الإنخفاض في دعم السلع البترولية في الأساس نتيجة لعدم إجراء تسويات بترولية خلال فترة الدراسة. بينما ارتفع انفاق الدعم على ما يلي خلال فترة الدراسة:

ارتفاع دعم السلع التموينية بنحو ١.٥ مليار جنيه (بنسبة ٥.٨%) ليحقق ٢٧.٧ مليار جنيه خلال فترة الدراسة.

ارتفاع دعم الكهرباء بنحو ٤.٥ مليار جنيه (بنسبة ٢٠%) ليحقق ٢٧ مليار جنيه خلال فترة الدراسة.

○ كما زاد الإنفاق على المزايا الاجتماعية بنحو ١٠.٢ مليار جنيه (بنسبة ٢٧.٨%) ليحقق نحو ٤٦.٩ مليار جنيه خلال فترة الدراسة وذلك في ضوء ما يلي:

زيادة مساهمات في صناديق المعاشات بنحو ٨.٩ مليار جنيه (بنسبة ٢٩.٢%) ليصل إلى نحو ٣٩.٣ مليار جنيه خلال فترة الدراسة.

## تطورات الدين العام:

• بلغ إجمالي دين الموازنة العامة (محلي وخارجي) نحو ٢٥٤٥ مليار جنيه في نهاية شهر ديسمبر ٢٠١٥ (أي حوالي ٩١.٨% من الناتج المحلي).

• ومن الجدير بالذكر أن إجمالي الدين المحلي لأجهزة الموازنة العامة للدولة قد بلغ نحو ٢٣٦٨.٥ مليار جنيه (٨٥.٥% من الناتج المحلي) في نهاية شهر ديسمبر ٢٠١٥، مقابل ١٨٩٥.٢ مليار جنيه (٧٨% من الناتج المحلي) في نهاية شهر ديسمبر ٢٠١٤.

ترجع الزيادة في معدلات الدين المحلي لأجهزة الموازنة بخلاف عجز الموازنة خلال العام المالي ٢٠١٥/٢٠١٤، إلى العبء الإضافي الناتج عن فض بعض التشابكات المالية بين أجهزة الدولة خاصة مع كل من صناديق التأمينات والمعاشات وهيئة البترول، حيث سيكون لهذا الإجراء أثراً إيجابياً على الأداء المالي لهذه الجهات.

• كما سجل إجمالي رصيد الدين الخارجي (حكومي وغير حكومي) حوالي ٤٧.٨ مليار دولار بنهاية ديسمبر ٢٠١٥ (١٣.٥% من الناتج المحلي)، مقارنة بـ ٤٨.١ مليار دولار في شهر يونيو ٢٠١٥، وقد بلغ رصيد الدين الخارجي نحو ١٣.٥% من الناتج المحلي في نهاية شهر ديسمبر ٢٠١٥، وهو يعتبر من المعدلات المنخفضة نسبياً على مستوى الدول الناشئة ودول الشرق الأوسط وشمال أفريقيا (والتي بلغ متوسط رصيد الدين الخارجي لديهم نحو ٢٧% من الناتج المحلي خلال عام ٢٠١٣).

• كما سجل إجمالي الدين العام الخارجي للحكومة ٢٣.٨ مليار دولار (٦.٧% من الناتج المحلي) في نهاية ديسمبر ٢٠١٥، مقارنة بـ ٢٥.٧ مليار دولار (٨% من الناتج المحلي) في نهاية يونيو ٢٠١٥.

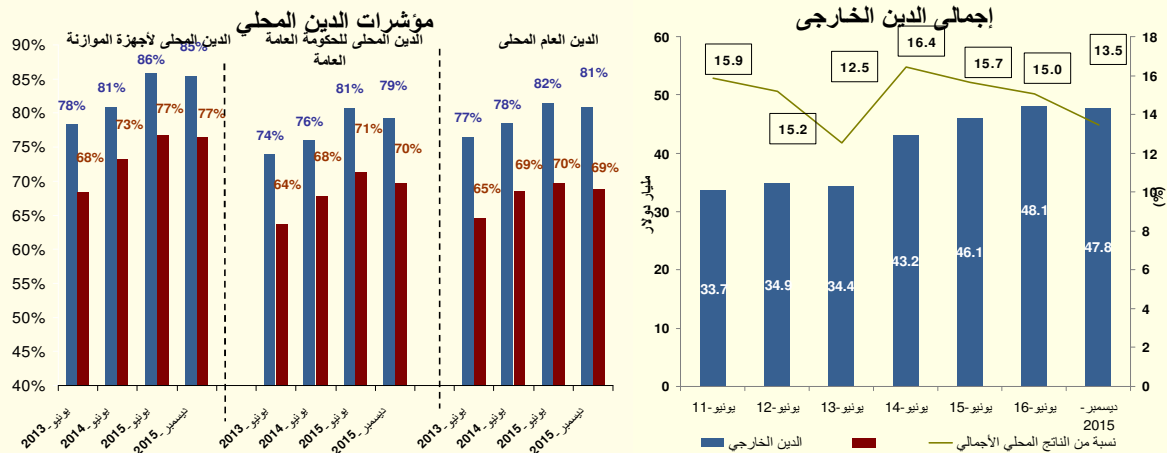

## التطورات النقدية:

وفقاً لأحدث البيانات التي تم إصدارها من قبل البنك المركزي، فقد استقر معدل النمو السنوي **للسيولة المحلية** عند ١٨% مسجلاً ٢٠٠٦.٧ مليار جنيه في نهاية شهر ابريل ٢٠١٦، مقابل ١٨.٢% في الشهر السابق، ويمكن تفسير ذلك من على جانب الأصول في ضوء ارتفاع معدل النمو السنوي **لصافي الأصول المحلية للجهاز المصرفي** بنحو ٢٦.٥% ليسجل نحو ٢٠٨٢.١ مليار جنيه في شهر الدراسة، مقارنة بـ ٢٧% (محققاً ٢٠٥١.٣ مليار جنيه) في مارس ٢٠١٦، مما فاق أثر التغير الملحوظ الذي شهدته **صافي الأصول الأجنبية**، حيث سجل قيمة بالسالب بلغت ٧٥.٤ مليار جنيه خلال شهر الدراسة، مقابل قيمة سلبية قدرها ٦٣.٥ مليار جنيه خلال مارس ٢٠١٦.

ارتفع معدل النمو السنوي **لصافي المطلوبات من الحكومة وهيئة السلع التموينية** ليسجل ٢٨.٤% (محققاً ١٥٨٥.٦ مليار جنيه) خلال شهر الدراسة، مقارنة بارتفاع أعلى قدره ٢٩.٥% خلال الشهر السابق. كما ارتفع معدل النمو السنوي **لصافي المطلوبات من قطاع الأعمال العام** بنحو ٣٥.٤% (ليحقق ٨٦ مليار جنيه) خلال شهر الدراسة، مقارنة بـ ٣٠% خلال الشهر السابق. ارتفع معدل النمو السنوي **لصافي المطلوبات من القطاع الخاص** بـ ١٤.٩% ليصل إلى ٦٩٥ مليار جنيه خلال شهر ابريل ٢٠١٦، مقارنة بـ ١٥.٦% خلال الشهر السابق، ويأتي ذلك في ضوء ارتفاع معدل النمو السنوي للإئتمان الممنوح لقطاع الأعمال الخاص ليسجل ١٤.٨% خلال ابريل ٢٠١٦ (محققاً ٤٩١.٣ مليار جنيه)، مقابل ١٣.١% خلال الشهر السابق، حقق معدل النمو السنوي للإئتمان الممنوح للقطاع العائلي ٢٠.٦% (محققاً ٢٠٣.٧ مليار جنيه) خلال شهر الدراسة، مقارنة بـ ٢٢% خلال مارس ٢٠١٦.

أما على الجانب الآخر، فقد انخفض معدل النمو السنوي **لصافي الأصول الأجنبية** بشكل ملحوظ خلال شهر ابريل ٢٠١٦ ليسجل نحو ٢٣٩.٥% محققاً قيمة بالسالب قدرها ٧٥.٤ مليار جنيه، مقابل انخفاض أقل قدره ١٩٥.٤% (ليسجل -٦٣.٥ مليار جنيه) خلال الشهر السابق. ويرجع ذلك كنتيجة أساسية للتغير الملحوظ الذي شهدته **صافي الأصول الأجنبية للبنك المركزي**، حيث انخفض بنحو ٢٢٨.٦% ليسجل -٣٦.٦ مليار جنيه خلال شهر الدراسة، مقارنة بـ ٢١٧.٧% (محققاً -٤٠.٤ مليار جنيه) خلال الشهر السابق. كما تراجع معدل النمو السنوي **لصافي الأصول الأجنبية للبنوك** بنسبة قدرها ٢٥١.٥%، ليسجل قيمة بالسالب قدرها ٣٨.٨ مليار جنيه خلال شهر ابريل ٢٠١٦، مقارنة بانخفاض أقل قدره ١٧١.٨% (مسجلاً -٢٣.٢ مليار جنيه) خلال مارس ٢٠١٦.

أما على جانب الالتزامات، فقد ارتفع معدل النمو السنوي **لكمية النقود** ليسجل نحو ١٦% (محققاً ٥٤٠.٢ مليار جنيه) خلال شهر الدراسة، مقارنة بـ ١٥.٤% خلال الشهر السابق، حيث ارتفع معدل النمو السنوي **للقود المتداول** خلال ابريل ٢٠١٦ بنحو ١٣.٩% (٣٢٢.١ مليار جنيه)، مقارنة بـ ١٢.١% خلال الشهر السابق، مما فاق أثر تباطؤ معدل النمو السنوي **للدوائع الجارية بالعملية المحلية** حيث سجل ١٩.٢% (٢١٨.٢ مليار جنيه) خلال شهر الدراسة، مقارنة بـ ٢٠.٤% خلال مارس ٢٠١٦.

ارتفع معدل النمو السنوي **لأشباه النقود** بنحو ١٨.٨% (محققاً ١٤٦٦.٥ مليار جنيه) خلال ابريل ٢٠١٦، مقارنة بمعدل نمو أعلى بنحو ١٩.٢% خلال الشهر السابق، ويرجع ذلك إلى ارتفاع معدل النمو السنوي **للدوائع الغير الجارية بالعملية المحلية والأجنبية** بنحو ١٧.٨% (محققاً ١١٤٩.٢ مليار جنيه) و ٢٤.٥% (محققاً ٢٤١.٣ مليار جنيه)، على التوالي خلال شهر الدراسة، مقارنة بـ ١٨.٣% و ٢٥.٤%، على التوالي، خلال الشهر السابق. ارتفع معدل النمو السنوي **للدوائع الجارية بالعملية الأجنبية** ليصل إلى ١٦.٣% (محققاً ٧٦ مليار جنيه) خلال شهر ابريل ٢٠١٦، مقارنة بـ ١٤.٣% خلال الشهر السابق.



وفقاً لأحدث البيانات، فقد ارتفع معدل النمو السنوي **لجملة الودائع** لدى الجهاز المصرفي (بخلاف البنك المركزي المصري) بشكل متباطئ ليصل ١٩.٧% في نهاية فبراير ٢٠١٦ محققاً ١٩٣٤.٥ مليار جنيه، مقابل نمو قدره ٢٠.٧% خلال يناير ٢٠١٦. هذا ويقدر نصيب الودائع غير الحكومية من إجمالي الودائع بحوالي ٨٤.٣% في نهاية شهر الدراسة. بالإضافة إلى ذلك، فقد تباطئ معدل النمو السنوي لإجمالي أرصدة التسهيلات الائتمانية **الممنوحة من قبل البنوك** (بخلاف البنك المركزي) بـ ٢٢.٦% في نهاية فبراير ٢٠١٦ مسجلاً ٨٠٤.٤ مليار جنيه، مقارنة بـ ٢٣.٤% خلال يناير ٢٠١٦. وبناء على ذلك، فقد ارتفعت **نسبة الإقراض إلى الودائع** في نهاية فبراير ٢٠١٦ بشكل طفيف لتصل إلى ٤١.٦%، مقارنة بـ ٤١.٥% خلال شهر يناير ٢٠١٦، ومقارنه بـ ٤٠.٦% خلال شهر فبراير ٢٠١٥. (وجدير بالذكر أن البيانات الخاصة بالودائع والقروض لشهر فبراير ٢٠١٦ لم تصدر بعد)

ارتفع **رصيد الاحتياطي من العملات الأجنبية** لدى البنك المركزي المصري ليصل إلى ١٧.٥٢ مليار دولار في نهاية شهر مايو ٢٠١٦، مقارنة بـ ١٧.٠١ مليار دولار في نهاية الشهر السابق.

على نحو آخر، إرتفع **معدل التضخم السنوي لحضر الجمهورية** بشكل ملحوظ خلال شهر مايو ٢٠١٦ ليسجل ١٢.٣% وهو أعلى معدل تم تحقيقه منذ العام السابق والبالغ ١٣.١% خلال شهر مايو ٢٠١٥، ومقارنة بـ ١٠.٣% خلال شهر ابريل ٢٠١٦. الأمر الذي يمكن تفسيره في الأساس في ضوء إرتفاع معدل التضخم السنوي لمجموعة **"الطعام والشراب"** (أكبر الأوزان مساهمة في معدل التضخم العام) مسجلاً نحو ١٤.٣%، مقارنة بـ ١٢.٧% خلال الشهر السابق، ومقارنة بمعدل أعلى بلغ ١٤.٨% خلال شهر مايو ٢٠١٥. كما ساهمت عدد من المجموعات الرئيسية الأخرى في الإرتفاع المحقق لمعدل التضخم السنوي خلال شهر الدراسة مقارنة بالشهر السابق وعلى رأسها؛ **"الرعاية الصحية"** لتحقق ٣١.٥% خلال شهر الدراسة مقابل ١٣.٨% خلال الشهر السابق، **"المطاعم والفنادق"** لتسجل ٢٢.٥% مقابل ٢٢%، و**"الثقافة والترفيه"** لتسجل ١٣.١% مقابل ١٠.٧%، و**"الأثاث والتجهيزات"** لتحقق ١٢.٢% مقابل ١١.٢%، و**"السلع والخدمات المتنوعة"** لتسجل ٨% مقابل ٧%، و**"النقل والمواصلات"** لتسجل ٣.٧% مقابل ٢.٤%، و**"المشروبات الكحولية والدخان"** لتسجل ٢% مقابل ٠.٦%.

بينما انخفض **متوسط معدل التضخم السنوي لحضر الجمهورية** خلال الفترة يوليو- مايو ٢٠١٦/٢٠١٥ ليسجل نحو ٩.٨% مقارنة بـ ١١% خلال نفس الفترة من العام المالي السابق، نظراً لتلاشي أثر فترة الأساس الناتجة عن الإجراءات الإصلاحية التي قامت بها الحكومة في يوليو ٢٠١٤.

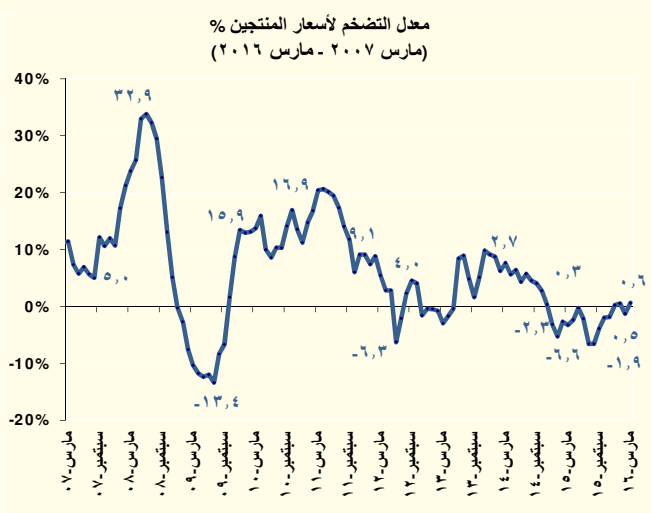
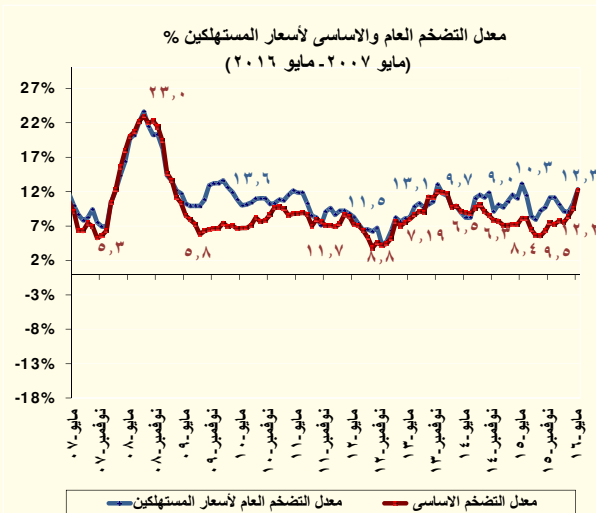



على نحو آخر، فقد إرتفع بشكل ملحوظ معدل التضخم الشهري لحضر الجمهورية مسجلاً نحو ٣% خلال شهر الدراسة (وهو أعلى معدل تم تسجيله منذ شهر يوليو ٢٠١٤ والبالغ ٣.٥%)، ومقارنة بـ ١.٢% خلال شهر مايو ٢٠١٥. حيث إرتفع بشكل ملحوظ معدل التضخم الشهري لمجموعة "الطعام والشراب" ليسجل ٣.٨% خلال شهر مايو ٢٠١٦، مقارنة بـ ١.٩% خلال الشهر السابق في ضوء إقبال المواطنين على شراء الطعام تزامناً مع شهر رمضان المبارك. كما ساهم في إرتفاع معدل التضخم الشهري إرتفاع معدل التضخم الشهري لعدد من المجموعات الرئيسية الأخرى وعلى رأسها؛ "الرعاية الصحية" لتحقيق ١٥.٦% مقابل مستوى مستقر في الأسعار خلال الشهر السابق (خاصة مع إرتفاع أسعار الدواء)، و"المطاعم والفنادق" لتسجل ٣.١% مقابل ٢.١% الشهر السابق (في ضوء إرتفاع أسعار الوجبات الجاهزة)، و"الثقافة والترفيه" لتسجل ٢.٥% مقابل مستوى مستقر في الأسعار خلال الشهر السابق، و"النقل والمواصلات" لتسجل ١.٤% مقابل ٠.٥% الشهر السابق (في ضوء إرتفاع أسعار السيارات).

كما ارتفع معدل التضخم السنوي الأساسي لأسعار المستهلكين Core Inflation ١٢.٢% خلال شهر الدراسة مقارنة بـ ٩.٥% خلال الشهر السابق، ومقارنة بـ ٨.١% المعدل المحقق خلال شهر مايو ٢٠١٥. كما إرتفع بشكل ملحوظ معدل التضخم الأساسي الشهري مسجلاً نحو ٣.٢% خلال شهر مايو ٢٠١٦، مقابل نحو ١.٢% خلال الشهر السابق. الأمر الذي يمكن تفسيره في ضوء إرتفاع أسعار "السلع الغذائية" لتساهم بنسبة ١.٩٦ نقطة مئوية في معدل التضخم الأساسي الشهري، بالإضافة إلى إرتفاع أسعار كل من "السلع الاستهلاكية"، و"الخدمات الأخرى"، و"الخدمات المدفوعة" لتساهم بنسبة ١.١٩ نقطة مئوية في معدل التضخم الأساسي الشهري.

قررت لجنة السياسة النقدية للبنك المركزي المصري في إجتماعها بتاريخ ١٦ يونيو ٢٠١٦ رفع سعري عائد الإيداع والإقراض لليلة واحدة بواقع ١٠٠ نقطة أساس ليصل إلى ١١.٧٥% و ١٢.٧٥% على التوالي، وكذا رفع سعر العمليات الرئيسية للبنك المركزي بواقع ١٠٠ نقطة أساس ليصل إلى ١٢.٢٥%، وزيادة سعري الإنتمان والخصم بواقع ١٠٠ نقطة أساس ليصل إلى ١٢.٢٥%. وقد أوضحت اللجنة أن هذا القرار جاء في ضوء أن رفع المعدلات الحالية للعائد لدى البنك المركزي من شأنه الحد من توقعات التضخم. وأكدت لجنة السياسات النقدية على أهمية إتخاذ إجراءات الضبط المالي وكذا إتخاذ إجراءات إصلاحية للحد من الضغوط التضخمية.

ومن الجدير بالذكر أن البنك المركزي قام في ٠٧ يونيو ٢٠١٦ بربط ودائع بقيمة ١٤٠ مليار جنيهه لأجل ٧ أيام بمعدل عائد سنوي ثابت قدره ١١.٢٥%، وذلك في إطار تفعيل عمليات ربط ودائع للبنوك (Deposit Operations) لديه لإمتصاص فائض السيولة لدى الجهاز المصرفي.

فيما يخص مؤشرات البورصة المصرية، فقد انخفض رأس المال السوقي على أساس شهري بحوالي ٣.١% ليسجل ٤٠٠.٥ مليار جنيهه خلال شهر مايو ٢٠١٦، مقارنة برصيد قدره ٤١٣.٣ مليار جنيهه خلال الشهر السابق. كما انخفض أيضاً مؤشر EGX ٣٠ بنحو ٣.٧% ليحقق ٧٤٨٣.٧ نقطة خلال شهر مايو ٢٠١٦، مقارنة بمستواه المحقق في نهاية ابريل ٢٠١٦ والذي بلغ ٧٧٧٣.٢ نقطة. كما تراجع مؤشر EGX

١/ يعكس معدل التضخم الأساسي التغير في الأسعار مستبعداً السلع والخدمات المحدد أسعارها إدارياً (الوقود والكهرباء والسجائر المحلية والمستوردة والمياه وخدمات النقل بالسكك الحديدية)، بالإضافة إلى السلع ذات الأسعار الأكثر تقلباً (الخضروات والفاكهة).

٧٠ بشكل طفيف بنحو ٠.١٣% ليحقق ٣٧٣.٨ نقطة خلال شهر مايو ٢٠١٦، مقارنة بـ ٣٧٤.٣ نقطة في نهاية أبريل ٢٠١٦.

## قطاع المعاملات الخارجية:

حقق ميزان المدفوعات خلال النصف الأول من العام المالي ٢٠١٦/٢٠١٥ عجزاً كبيراً بلغ نحو ٣.٤ مليار دولار (١.٠% من الناتج المحلي)، مقابل عجز أقل قدره ١ مليار دولار (٠.٣% من الناتج المحلي) خلال النصف الأول من العام المالي ٢٠١٥/٢٠١٤. وبالرجوع إلى التفاصيل، تأتي تلك التطورات التي شهدتها ميزان المدفوعات في ضوء أهم النقاط التالية:

§ سجل الميزان الجاري عجزاً قدره ٨.٩ مليار دولار (٢.٥% من الناتج المحلي) خلال النصف الأول من العام المالي ٢٠١٦/٢٠١٥، مقارنة بعجز أقل قدره ٤.٣ مليار دولار (١.٣% من الناتج المحلي) خلال فترة المقارنة، ويرجع ذلك بشكل أساسي في ضوء تراجع التحويلات والميزان الخدمي مما فاق التحسن الطفيف في الميزان التجاري، وذلك على النحو التالي:

— انخفض عجز الميزان التجاري بشكل طفيف ليصل إلى ١٩.٥ مليار دولار (٥.٥% من الناتج المحلي) خلال فترة الدراسة، مقارنة بعجز قدره ٢٠.٤ مليار دولار (٦% من الناتج المحلي) خلال نفس الفترة من العام المالي السابق، وذلك نتيجة لعدة عوامل من أهمها تأثير الصادرات والواردات المصرية بانخفاض الأسعار العالمية للبترول والسلع الأساسية الأخرى. وتأتي تلك التطورات في ضوء تراجع المدفوعات عن الواردات السلعية بنسبة بلغت نحو ١٢.٦% لتحقيق ٢٨.٦ مليار دولار خلال النصف الأول من العام المالي ٢٠١٦/٢٠١٥، مقابل ٣٢.٧ مليار دولار خلال فترة المقارنة. وقد جاء ذلك بالتزامن مع انخفاض حصة الصادرات السلعية بنسبة بلغت نحو ٢٦% لتحقيق ٩.١ مليار دولار خلال فترة الدراسة، مقابل ١٢.٣ مليار دولار خلال فترة المقارنة. ويرجع ذلك بشكل أساسي لانخفاض حصة الصادرات البترولية (خام ومنتجات) بنحو ٢.٢ مليار دولار تأثيراً بانخفاض الأسعار العالمية للبترول الخام بـ ٥١.٤% و ٤٣.٤% خلال الربع الأول والربع الثاني من العام المالي ٢٠١٦/٢٠١٥ على التوالي، وذلك على الرغم من زيادة الكميات المصدرة من البترول الخام خلال فترة الدراسة<sup>٢</sup>.

— حقق الميزان الخدمي فائضاً قدره ٢.٢ مليار دولار (٠.٦% من الناتج المحلي) خلال فترة الدراسة، مقارنة بفائض أعلى قدره ٤.١ مليار دولار (١.٢% من الناتج المحلي) خلال النصف الأول من العام المالي السابق، حيث انخفضت المتحصلات الجارية بـ ٢٥.٥% لتصل إلى ٩.٣ مليار دولار خلال النصف الأول من العام المالي ٢٠١٦/٢٠١٥، مقارنة بـ ١٢.٥ مليار دولار خلال فترة المقارنة. ويرجع ذلك بشكل أساسي لانخفاض الإيرادات السياحية لتسجل ٢.٧ مليار دولار خلال فترة الدراسة، مقارنة بـ ٤.٠ مليار دولار خلال فترة المقارنة وذلك لتراجع عدد الليالي السياحية بـ ٢٨.٣% لتصل إلى ٣٨.٣ مليون ليلة خلال فترة الدراسة، مقابل ٥٣.٤ مليون ليلة خلال النصف الأول من العام المالي ٢٠١٥/٢٠١٤.

— سجل صافي التحويلات الرسمية خلال فترة الدراسة نحو ٠.٣ مليار دولار، وهو يعتبر أقل إذا تم مقارنته بـ ٢.٦ مليار دولار خلال فترة المقارنة – والذي تضمن ١.٤ مليار دولار منح عينية في

٢/ وجدير بالذكر أن الصادرات من البترول الخام تمثل نحو ٦٤.٤% من إجمالي حصة الصادرات البترولية و ٢٢% من إجمالي حصة الصادرات السلعية خلال فترة الدراسة.

صورة شحنات بترولية من المملكة العربية السعودية و ١ مليار دولار منحة نقدية من دولة الكويت – ولذلك فهذا لا يعتبر تراجع نظراً لما تضمنته فترة المقارنة من موارد استثنائية.

§ **شهد الميزان الرأسمالي والمالي صافي تدفقات للداخل بنحو ٩.٢ مليار دولار (٢.٦% من الناتج المحلي) خلال فترة الدراسة، مقارنة بصافي تدفقات للداخل أقل بنحو ٠.٨ مليار دولار (٠.٢% من الناتج المحلي) خلال النصف الأول من العام المالي السابق، ويأتي ذلك في ضوء:**

— ارتفاع صافي التدفق للداخل في بند الاستثمار الأجنبي المباشر إلى مصر خلال النصف الأول من العام المالي ٢٠١٦/٢٠١٥ ليسجل ٣.١ مليار دولار (٠.٩% من الناتج المحلي)، مقابل صافي تدفقات للداخل بنحو ٢.٦ مليار دولار (٠.٨% من الناتج المحلي) خلال فترة المقارنة، وذلك في ضوء ارتفاع صافي التدفقات للداخل للاستثمارات الواردة لتأسيس شركات جديدة أو زيادة رؤوس أموالها ليحقق ٢.٥ مليار دولار خلال فترة الدراسة، مقابل ١.٤ مليار دولار خلال فترة المقارنة.

— سجلت استثمارات محفظة الأوراق المالية في مصر صافي تدفقات للخارج بنحو ١.٦ مليار دولار (٠.٤% من الناتج المحلي) خلال النصف الأول من العام المالي ٢٠١٦/٢٠١٥، مقارنة بصافي تدفقات للخارج بحوالي ٢.١ مليار دولار (٠.٦% من الناتج المحلي) خلال النصف الأول من العام المالي ٢٠١٥/٢٠١٤، ويرجع ذلك في ضوء سداد سندات قيمتها ١.٢٥ مليار دولار استحققت خلال شهر سبتمبر ٢٠١٥، والتي سبق إصدارها في الأسواق العالمية في عام ٢٠٠٥.

— ارتفاع صافي الاستثمارات الأخرى ليسجل تدفقات للداخل بنحو ٧.٨ مليار دولار (٢.٢% من الناتج المحلي) خلال فترة الدراسة، مقارنة بتدفقات للداخل تقدر بنحو ٠.٥ مليار دولار (٠.٢% من الناتج المحلي) خلال النصف الأول من العام المالي السابق، وذلك في ضوء تحقيق تسهيلات الموردين قصيرة الأجل صافي تدفق للداخل بنحو ٤.٠ مليار دولار خلال فترة الدراسة، مقابل ٢.٢ مليار دولار خلال فترة المقارنة، مما يعكس الثقة في الاقتصاد المصري في ظل قدرته على سداد التزاماته الخارجية. بالإضافة إلى ذلك فقد حققت الأصول والخصوم الأخرى صافي تدفقات للداخل بنحو ٤.٣ مليار دولار خلال فترة الدراسة، مقارنة بصافي تدفقات للخارج بنحو ١.٦ مليار دولار خلال فترة المقارنة.

§ **بينما سجل بند السهو والخطأ صافي تدفقات للخارج بنحو ٣.٧ مليار دولار (١.١% من الناتج المحلي) خلال فترة الدراسة، مقابل صافي تدفقات للداخل بنحو ٢.٥ مليار دولار (٠.٧% من الناتج المحلي) خلال النصف الأول من العام المالي ٢٠١٥/٢٠١٤.**

طبقاً لأحدث البيانات المنشورة، فقد ارتفع إجمالي عدد السياح الوافدين خلال شهر مارس ٢٠١٦ ليصل إلى ٠.٤٤ مليون سائح، مقابل ٠.٣٥ مليون سائح خلال الشهر السابق. بالإضافة إلى ذلك، فقد ارتفع عدد الليالي السياحية خلال شهر الدراسة ليصل إلى ٢.٥ مليون ليلة، مقابل ١.٨ مليون ليلة خلال شهر المقارنة.

— سجلت استثمارات محفظة الأوراق المالية في مصر صافى تدفقات للخارج بنحو ١.٦ مليار دولار (٠.٤% من الناتج المحلي) خلال النصف الأول من العام المالي ٢٠١٥/٢٠١٦، مقارنة بصافى تدفقات للخارج بحوالى ٢.١ مليار دولار (٠.٦% من الناتج المحلي) خلال النصف الأول من العام المالي ٢٠١٤/٢٠١٥، ويرجع ذلك في ضوء سداد سندات قيمتها ١.٢٥ مليار دولار استحققت خلال شهر سبتمبر ٢٠١٥، والتي سبق إصدارها في الأسواق العالمية في عام ٢٠٠٥.

— ارتفاع صافى الاستثمارات الأخرى ليسجل تدفقات للداخل بنحو ٧.٨ مليار دولار (٢.٢% من الناتج المحلي) خلال فترة الدراسة، مقارنة بتدفقات للداخل تقدر بنحو ٠.٥ مليار دولار (٠.٢% من الناتج المحلي) خلال النصف الأول من العام المالي السابق، وذلك في ضوء تحقيق تسهيلات الموردين قصيرة الأجل صافى تدفق للداخل بنحو ٤.٠ مليار دولار خلال فترة الدراسة، مقابل ٢.٢ مليار دولار خلال فترة المقارنة، مما يعكس الثقة في الاقتصاد المصرى في ظل قدرته على سداد التزاماته الخارجية. بالإضافة إلى ذلك فقد حققت الأصول والخصوم الأخرى صافى تدفقات للداخل بنحو ٤.٣ مليار دولار خلال فترة الدراسة، مقارنة بصافى تدفقات للخارج بنحو ١.٦ مليار دولار خلال فترة المقارنة.

§ بينما سجل بند السهو والخطأ صافى تدفقات للخارج بنحو ٣.٧ مليار دولار (١.١% من الناتج المحلي) خلال فترة الدراسة، مقابل صافى تدفقات للداخل بنحو ٢.٥ مليار دولار (٠.٧% من الناتج المحلي) خلال النصف الأول من العام المالي ٢٠١٤/٢٠١٥.

طبقاً لأحدث البيانات المنشورة، فقد تراجع إجمالي عدد السياح الوافدين خلال شهر فبراير ٢٠١٦ ليصل إلى ٠.٣٥ مليون سائح، مقابل ٠.٣٦ مليون سائح خلال الشهر السابق. بالإضافة إلى ذلك، فقد تراجع عدد الليالي السياحية خلال شهر الدراسة ليصل إلى ١.٨ مليون ليلة، مقابل ٢.٦ مليون ليلة خلال شهر المقارنة.

# القسم الأول

نظرة عامة على الأداء الإقتصادي و المالي

- أ- مؤشرات الإقتصاد العيني و الحقيقي و مصادر النمو..... ١
- ب- السكان و التشغيل..... ٢
- ج- الأسعار المحلية (متوسط الفترة)..... ٢
- د- مؤشرات المالية العامة..... ٣
- هـ- ملخص الدين العام المحلي (بالمليون جنية، رصيد نهاية الفترة)..... ٤
- و- إجمالي الدين العام الخارجي (مليون دولار، رصيد نهاية الفترة)..... ٤
- ز- خدمة الدين الحكومي (مليون جنية، تدفقات)..... ٤
- ح- المؤشرات النقدية (نهاية الفترة)..... ٥
- ط- القطاع المالي والاستثمارات..... ٦
- ي- معاملات القطاع الخارجي..... ٧

**القسم الأول: نظرة عامة على الأداء الإقتصادي والمالي**

بيان ربع سنوى				بيان سنوى				
يوليو-سبتمبر ٢٠١٥	أبريل-يونيو ٢٠١٥	يناير-مارس ٢٠١٥	يوليو-سبتمبر #٢٠١٤	٢٠١٥/٢٠١٤	٢٠١٤/٢٠١٣	٢٠١٣/٢٠١٢	٢٠١٢/٢٠١١	٢٠١١/٢٠١٠
<b>١. الاقتصاد العينى (بالأسعار الجارية)</b>								
٧١٠,٥٠٠	٥٦٩,٨٠٠	٥٧٢,٩٠٠	٦٤٧,٣٠٠	٢,٤٢٩,٨٠٠	٢,١٠١,٩٠٠	١,٨٤٣,٨٠٠	١,٦٥٦,٦٠٠	١,٣٧١,١٠٠
٩١,٠٢٨	٧٤,٩٢٤	٧٦,٥١٩	٩٠,٥٩٥	٣٣٠,٧٨٠	٣٠١,٥٧٠	٢٨٥,٩٦٧	٢٧٦,٣٣٠	٢٣٥,٩٩٠
٧٠١,٨٤٦	٥٩٦,٩٠٠	٥٨٥,٧٠٠	٦٥٤,٦٦٦	٢,٤٥٩,٠٢٥	٢,١٧٧,٨٢٠	١,٩٠٨,٣١٤	١,٦٩٥,٠٩٦	١,٣٣٩,٠٩٦
٨٩,٩٢٠	٧٨,٤٨٧	٧٨,٢٢٩	٩١,٦٢٠	٣٣٤,٧٥٩	٣١٢,٤٦٣	٢٩٥,٩٧٣	٢٨٢,٧٥٢	٢٢٥,٤٥٧
٣١,٥٣٤	٢٥,٩١٣	٢٦,٠٥٤	٢٩,٤٣٥	٢٧,٦٢٥	--	--	--	١٧,٢٣٣
٤,٠٤٠	٣,٤٠٧	٣,٤٨٠	٤,١٢٠	٣,٧٦١	--	--	--	٢,٩٦٦
<b>ب. مؤشرات الاقتصاد العينى ومصادر النمو</b>								
<b>معدل النمو</b>								
٥.١	٤.٥	٢.٦	٣.٨	٤.٢	٢.٢	٢.١	٢.٢	١.٨
٣.١	٢.١	٢.٢	٦.٤	٣.١	٢.٢	٢.١	٢.٢	١.٩
٠.٦	٠.٩-	٠.٩	٣.٥	١.٥	١.٩	١.١	١.٦	١.١
٣.٤	٣.٣	٣.٤	١٣.٢	٤.٨	٠.١	٣.١	٢.٨	٢.٥
٨.١	٦.٥	٣.٥	٤.٥	٤.٦	٥.٥	٣.٣	٣.٠	٣.٤
٨.٧	٣.٠-	٣٩.٠	٦.٠	٨.٦	١.٧	٨.٤-	٥.٨	٢.٢-
٦.٦	١.٨	١.٠	٢.٥	٣.٣	٤.٤	٢.٩	٦.٠	٥.٣
٦.٧	١.٥	٠.٦	١.٨	٢.٨	٤.١	٢.٨	٦.٥	٥.٥
٥.٧	٣.٣	٤.٢	٨.٢	٧.٠	٦.٦	٣.٩	٣.١	٣.٨
٢٥.٦-	٤.١-	١٢.٠-	١٣.٩	٠.٤-	١١.٩-	٥.٦	٢.٣-	١.٢
٢.٦	١.٩	٠.١	١.٣	١.٦	--	--	--	٠.٦-
<b>لإدخار المحلى</b>								
٦.٧-	٢٣.٠	٤٧.١	٦٩.٠	٢٩.٨	٢٤.٢-	٧.٩	٢٩.٥-	٣.٤
٣.٥	٨.٢	٦.٧	٤.١	٥.٩	٥.٣	٧.٩	٨.٠	١٣.٠
<b>معدل النمو الإسمى السنوى</b>								
١٤.٩	٥.٧	٤٥.٣	٢٠.٨	٢٠.٢	٩.٩	١.٥-	١٠.١	٠.٣-
١١.٣	١٧.٠	١٧.٦	١٠.٨	١٤.٤	١٣.٨	١٤.٣	١٦.٢	١٧.١
<b>نسبة إلى الناتج المحلى الإجمالى</b>								

المصدر: وزارة التخطيط والمتابعة والإصلاح الإداري.

٢٠١٢/٢٠١١. وقابل التعديل. قامت وزارة التخطيط بمراجعة السلسلة الزمنية للنااتج المحلي الإجمالي ابتداءً من عام ٢٠١٢/٢٠١١ وحتى ٢٠١٤/٢٠١٣ وفقاً للتعداد الاقتصادي. وقد تم مراجعة تقديرات الناتج المحلي الإجمالي، ليبلغ ٢٤٢٩.٨ مليار جنيه في عام ٢٠١٤/٢٠١٥.

-- بيان غير متاح. بداية سلسلة زمنية جديدة وفقاً للتعداد الاقتصادي من قبل وزارة التخطيط.

# بيان معدل في ضوء البيانات الحديثة الصادرة عن وزارة التخطيط والمتابعة والإصلاح الإداري.

١/ قامت وزارة التخطيط والمتابعة والإصلاح الإداري بمراجعة بيانات الناتج المحلي الإجمالي لعام ٢٠١٥/١٤ على أساس ربع سنوي.

٢/ تم حساب معدلات النمو الحقيقية باستخدام الأسعار الثابتة لعام ٢٠٠٧/٠٦، ولكن بدءاً من عام ٢٠١٣/١٢ تم حساب معدلات النمو باستخدام الأسعار الثابتة لعام ٢٠١٢/١١.

٣/ تشمل نشاط قطاع البترول والغاز الطبيعي.

٤/ تشمل صافي الضرائب غير المباشرة.

٥/ رأس المال الثابت، يشمل التغير في المخزون،

٦/ بالأسعار الحاربة

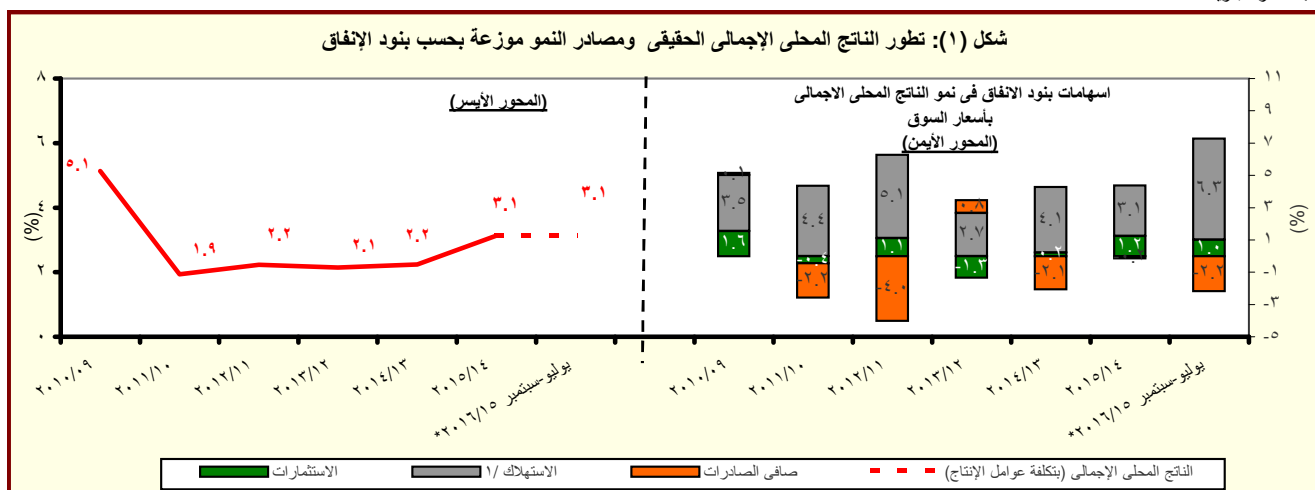

المصدر: وزارة التخطيط والمتابعة والإصلاح الإداري.

\* بيان مبدئي، وقابل للتعديل.

١/ متضمن الاستهلاك العام والخاص.

القسم الأول: نظرة عامة على الأداء الإقتصادي والمالى (تابع)

بيان ربع سنوي				بيان سنوي						
يناير- مارس ٢٠١٦	أكتوبر- ديسمبر ٢٠١٥	يوليو- سبتمبر ٢٠١٥	يناير- مارس ٢٠١٥	٢٠١٥/٠٩	٢٠١١/١٠	٢٠١٢/١١	٢٠١٣/١٢	٢٠١٤/١٣	٢٠١٥/١٤	
ج . السكان										
٨٨.٣	٨٩.٦	٩٠.١	٩٠.٥	٧٨.٧	٨٠.٤	٨٢.٤	٨٤.٧	٨٦.٧	٨٩.٠	إجمالي عدد السكان (بالمليون نسمة) <sup>١/</sup>
٢.٤	٢.٨	٢.٦	٢.٥	٢.٣	٢.٢	٢.٥	٢.٨	٢.٤	٢.٦	معدل نمو السكان
د . الأسعار المحلية (متوسط الفترة)										
١٠.٦	٨.٥	١٠.٦	٩.٤	١١.٧	١١.٠	٨.٧	٦.٩	١٠.١	١٠.٩	معدل التضخم وفقاً لأسعار المستهلكين (حضر الجمهورية) <sup>٢/</sup>
٣.٨-	٥.٧-	١.٢-	٠.١-	٥.٠	١٥.٩	٧.٥	٠.٧	٦.٥	١.٨-	معدل التضخم وفقاً لأسعار المنتجين <sup>٣/</sup>
٩.٣	٩.٣	٩.٨	١١.٣	٨.٥٠	٨.٥٠	٩.٥٠	١٠.٢٥	٨.٧٥	٩.٢٥	سعر خصم البنك المركزى <sup>٥/</sup>
١١.٢	١١.٣	١١.٢	١١.٧	٩.٩	١٠.٢	١٣.٤	١٣.٤	١٠.٩	١١.٤	سعر الفائدة على أدون الخزانة (٩١ يوم)
٧.٢	٦.٨	٦.٨	٧.٠	٦.٣	٦.٥	٧.٣	٧.٨	٧.٢	٧.٠	سعر الفائدة على الودائع (٣ أشهر) <sup>٤/</sup>
٩.٠	٨.٩	٩.٠	٩.٧	٨.٣	٩.٠	٩.٤	٩.٥	٨.٨	٩.١	سعر العائد بين البنوك - ليلة واحدة <sup>٥/</sup>
٧.٥٠	٧.٨١	٧.٨٨	٨.٠٢	٥.٥١	٥.٨١	٦.٠٠	٦.٤٥	٦.٩٧	٧.٤٢	سعر الصرف (جنيه مقابل الدولار)

المصادر: وزارة التخطيط والبنك المركزى المصرى والجهاز المركزى للتعبئة العامة والإحصاء.

<sup>١/</sup> لا يتضمن المصريين المقيمين في الخارج.

<sup>٢/</sup> بدءاً من اغسطس ٢٠٠٩، تم استحداث سلسلة أرقام قياسية جديدة لأسعار المستهلكين (حضر الجمهورية) باستخدام الأوزان المستخرجة من بحث الدخل و الانفاق و الاستهلاك لعام ٢٠٠٨/٢٠٠٩ مع استخدام بيانات شهر يناير ٢٠١٠ كفترة الأساس. وفيما يخص بيانات ما قبل ذلك التاريخ، فقد استخدمت الأوزان المستخرجة من بحث الدخل والانفاق والاستهلاك لعام ٢٠٠٤/٢٠٠٥ مع استخدام يناير ٢٠٠٧ كشهر أساس.

<sup>٣/</sup> قام الجهاز المركزى للتعبئة العامة والإحصاء بإصدار رقم قياسي جديد لأسعار المنتجين بدءاً من سبتمبر ٢٠٠٧ ليحل محل الأرقام القياسية لأسعار الجملة، وذلك باستخدام أسعار السلع والخدمات للسنة المالية (٢٠٠٤-٢٠٠٥) كفترة أساس للسلسلة الأرقام القياسية، كما تم إستخراج الأوزان باستخدام متوسط عامى (٢٠٠٢-٢٠٠٣، ٢٠٠٣-٢٠٠٤) للقيم الإجمالية للإنتاج الصناعى والزراعى والخدمى.

<sup>٤/</sup> البيانات تعكس نهاية الفترة.

<sup>٥/</sup> متوسط ميلادى.

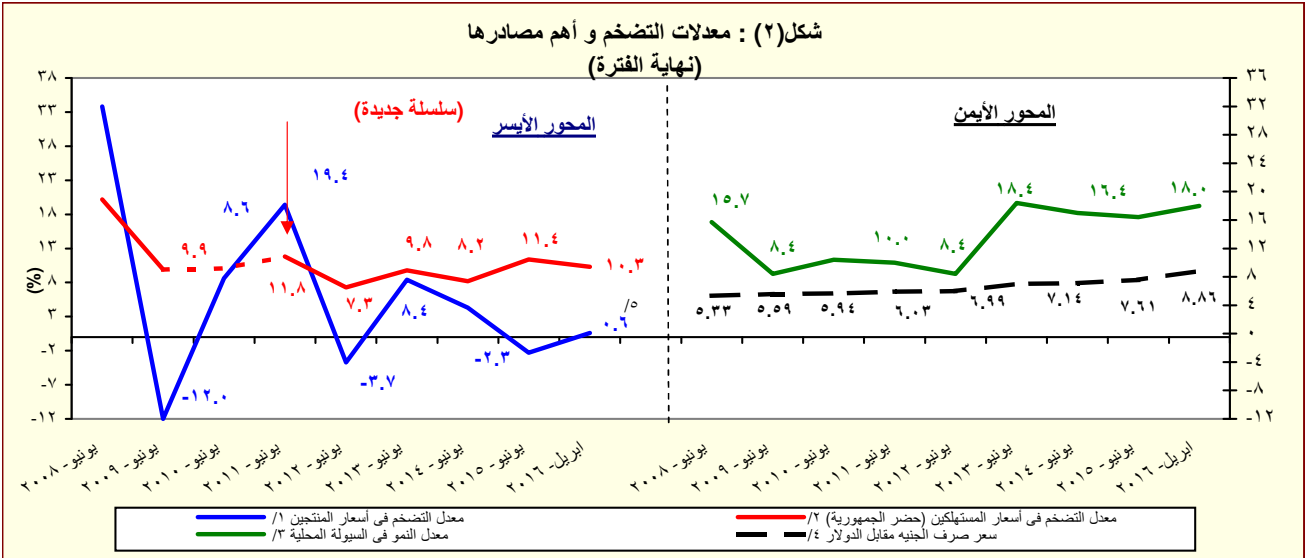

المصدر: البنك المركزى المصرى و الجهاز المركزى للتعبئة العامة والإحصاء

<sup>١/</sup> تغيير في السلسلة. تعكس البيانات قبل يونيو ٢٠٠٧ معدلات التضخم وفقاً لأسعار الجملة.

<sup>٢/</sup> بدءاً من اغسطس ٢٠٠٩، تم استحداث سلسلة أرقام قياسية جديدة لأسعار المستهلكين (حضر الجمهورية) باستخدام الأوزان المستخرجة من بحث الدخل و الانفاق و الاستهلاك لعام ٢٠٠٨/٢٠٠٩ مع استخدام بيانات شهر يناير ٢٠١٠ كفترة الأساس. وفيما يخص بيانات ما قبل ذلك التاريخ، فقد استخدمت الأوزان المستخرجة من بحث الدخل والانفاق والاستهلاك لعام ٢٠٠٤/٢٠٠٥ مع استخدام يناير ٢٠٠٧ كشهر أساس.

<sup>٣/</sup> يعرف إجمالي السيولة المحلية كإجمالي صافى الأصول الأجنبية وصافى الأصول المحلية لدى الجهاز المصرفى (في جانب الأصول) ، أو كجملة المعروض النقدى وأشباه النقود لدى الجهاز المصرفى (في جانب الخصوم).

<sup>٤/</sup> يعكس البيان متوسط شهرى.

<sup>٥/</sup> تعكس بيانات الرقم القياسى لأسعار المنتجين عن شهر مارس ٢٠١٦.



القسم الأول: نظرة عامة على الأداء الاقتصادي والمالي (تابع)

يوليو-ابريل ٢٠١٦/١٥	٢٠١٦/٢٠١٥	٢٠١٥/٢٠١٤	٢٠١٤/١٣	٢٠١٣/١٢	٢٠١٢/١١	٢٠١١/١٠	٢٠١٠/٠٩
	موازنة	ختامى مبدئى	فعلى				
د. مؤشرات المالية العامة <sup>١/٣</sup>							
<u>١- قطاع الموازنة العامة (بالمليون جنيه) <sup>٤/١</sup></u>							
إجمالى الإيرادات	٢٦٨,١١٤	٢٦٥,٢٨٦	٣٠٣,٦٢٢	٣٥٠,٣٢٢	٤٥٦,٧٨٨	٤٦٥,٢٤١	٦٢٢,٢٧٧
إجمالى المصروفات	٣٦٥,٩٨٧	٤٠١,٨٦٦	٤٧٠,٩٩٢	٥٨٨,١٨٨	٧٠١,٥١٤	٧٣٣,٣٥٠	٨٦٤,٥٦٤
العجز الأولى <sup>١/٥</sup>	٢٥,٧٠٥	٤٩,٣٨٣	٦٢,٢٦٤	٩٢,٧٢٤	٨٢,٢٨٩	٨٦,٤٢٢	٧,٠٤٩
العجز النقدى <sup>١/٦</sup>	٩٧,٨٧٢	١٣٦,٥٨٠	١٦٧,٣٧٠	٢٣٧,٨٦٥	٢٤٤,٧٢٧	٢٦٨,١٠٩	٢٤٢,٢٨٧
العجز الكلى	٩٨,٠٣٨	١٣٤,٤٦٠	١٦٦,٧٠٥	٢٣٩,٧١٩	٢٥٥,٤٣٩	٢٧٩,٤٣٠	٢٥١,٠٩٣
<u>٢- قطاع الموازنة العامة <sup>٤/١</sup> (معدل نمو سنوى)</u>							
إجمالى الإيرادات	-٥.١	-١.١	١٤.٥	١٥.٤	٣٠.٤	١.٩	١٣.٤
الإيرادات الضريبية	٤.٥	١٢.٧	٨.٠	٢١.١	٣.٧	١٧.٥	١٦.٠
الإيرادات غير الضريبية	-١٨.٢	-٢٥.٠	٣١.٤	٣.١	٩٨.١	-١٨.٩	٨.٤
إجمالى المصروفات (ومنها):	٤.١	٩.٨	١٧.٢	٢٤.٩	١٩.٣	٤.٥	٩.٥
الأجور وتعويضات العاملين	١٢.١	١٢.٨	٢٧.٦	١٦.٤	٢٤.٩	١١.١	٥.٢
الفوائد المدفوعة	٣٧.٠	١٧.٦	٢٢.٨	٤٠.٧	١٧.٨	١١.٥	٢٢.٦
<u>٣- قطاع الحكومة العامة ( مليون جنيه) <sup>١/٧</sup></u>							
إجمالى الإيرادات	٣٠٣,٣٧٤	٣٠٢,٠١٠	٣٤٨,٨٦٤	٤٠٣,٦٣٧	٥١٩,٤٤٩	--	--
إجمالى المصروفات	٣٩٦,٦٩٣	٤٤٠,٤١١	٥١٦,٤٢٢	٦٤٤,٠٨٠	٧٥٩,٨٤٧	--	--
العجز الكلى	٩٨,٧٩٦	١٣٤,١٣٨	١٦٥,٦٩٢	٢٤٦,٨٥٣	٢٥٤,٧١٦	--	--
<u>٤ - نسبة إلى الناتج المحلى الإجمالى <sup>١/٨</sup></u>							
<u>قطاع الموازنة العامة <sup>١/٤</sup></u>							
إجمالى الإيرادات	٢٢.٢	١٩.٣	١٨.٣	١٩.٠	٢١.٧	١٩.١	٢٢.٠
الإيرادات الضريبية	١٤.١	١٤.٠	١٢.٥	١٣.٦	١٢.٤	١٢.٦	١٤.٩
الإيرادات غير الضريبية	٨.١	٥.٣	٥.٨	٥.٤	٩.٣	٦.٦	٧.١
إجمالى المصروفات (ومنها):	٣٠.٣	٢٩.٣	٢٨.٤	٣١.٩	٣٣.٤	٣٠.٢	٣٠.٥
الاجور وتعويضات العاملين	٧.١	٧.٠	٧.٤	٧.٨	٨.٥	٨.٢	٧.٧
الفوائد المدفوعة	٦.٠	٦.٢	٦.٣	٨.٠	٨.٢	٧.٩	٨.٦
العجز الأولى <sup>١/٥</sup>	٢.١	٣.٦	٣.٨	٥.٠	٣.٩	٣.٦	٠.٢
العجز النقدى <sup>١/٦</sup>	٨.١	١٠.٠	١٠.١	١٢.٩	١١.٦	١١.٠	٨.٦
العجز الكلى	٨.١	٩.٨	١٠.١	١٣.٠	١٢.٢	١١.٥	٨.٩
<u>الحكومة العامة <sup>١/٧</sup></u>							
العجز الأولى <sup>١/٥</sup>	٣.٠	٤.٢	٤.٤	٦.٠	٤.٥	--	--
العجز الكلى	٨.٢	٩.٨	١٠.٠	١٣.٤	١٢.١	--	--

المصدر: وزارة المالية

\* ختامى مبدئى .

-- بيان غير متاح

١/ يرجع الإنخفاض في الإيرادات غير الضريبية إلى تراجع الموارد الاستثنائية من المنح لتبلغ حوالى ٢٥.٤ مليار جنيه فقط خلال العام المالى ٢٠١٤/٢٠١٥، وذلك مقابل منح بلغت نحو ٩٥.٩ مليار جنيه خلال العام المالى ٢٠١٣/٢٠١٤.

٢/ تعكس بيانات الموازنة بموجب القرار الجمهوري رقم ٣٢ لعام ٢٠١٥.

٣/ تم إعادة تبويب عمليات الموازنة العامة لتتفق مع معايير صندوق النقد الدولي والمعروفة بـ GFS ٢٠٠١ (على أساس نقدي).

٤/ يشمل قطاع موازنة الجهاز الإدارى و المحليات، والهيئات الخدمية العامة.

٥/ العجز الكلى مخصوماً منه الفوائد المدفوعة.

٦/ العجز الكلى بدون صافى حيازة الأصول المالية.

٧/ يشمل المعاملات المالية لكل من أجهزة الموازنة العامة، وبنك الإستثمار القومى، وصناديق التأمين والمعاشات ، ومع مراعاة إستبعاد كافة المعاملات البيئية للجهات الثلاث لمنع ازدواجية الحساب.

٨/ قامت وزارة التخطيط والمتابعة والإصلاح الإدارى بمراجعة السلسلة الزمنية للناتج المحلى الإجمالى ابتداءً من عام ٢٠١٢/٢٠١١ وحتى عام ٢٠١٤/٢٠١٣ وفقاً للتعداد الاقتصادى للعام المالى ٢٠١٢/٢٠١٣ والذى ساعدت نتائجه في تحقيق قدر أكبر من شمولية المنشآت بالإضافة إلى تحسين تقديرات حجم القطاع غير الرسمى. وقد تم مراجعة تقديرات الناتج المحلى الإجمالى لتبلغ ٢٤٢٩.٨ مليار جنيه في عام ٢٠١٥/٢٠١٤. وجدير بالذكر أنه قد تم حساب المؤشرات الربع سنوية باستخدام بيانات الناتج المحلى الإجمالى للعام بأكمله. كما تم مراجعة تقديرات الناتج المحلى الإجمالى مؤخراً لتصبح ٢٧٧١.٣ مليار جنيه في عام ٢٠١٦/٢٠١٥، بدلاً من تقديرات سابقة بنحو ٢٨٣٣.٤ مليار جنيه فى ضوء الأداء الفعلى لأهم المؤشرات الاقتصادية خلال الفترة يوليو - ديسمبر ٢٠١٦/٢٠١٥.

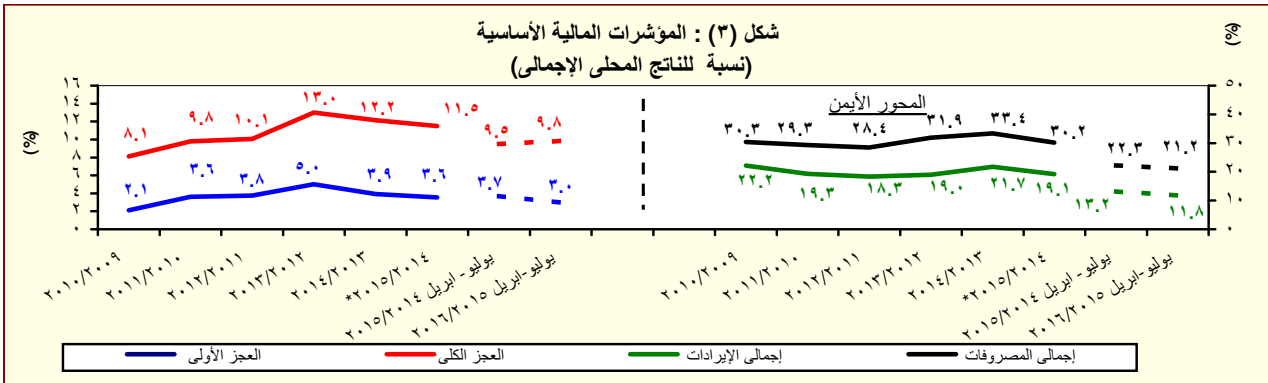

المصدر: وزارة المالية

\* ختامى مبدئى .

القسم الأول: نظرة عامة على الأداء الإقتصادي والمالى (تابع)

بيان سنوى					بيان سنوى				
ديسمبر-٢٠١٥	سبتمبر-٢٠١٥*	مارس-٢٠١٥	ديسمبر-٢٠١٤		يونيو-٢٠١٥	يونيو-٢٠١٤	يونيو-٢٠١٣	يونيو-٢٠١٢	يونيو-٢٠١١
<b>١. ملخص الدين العام المحلى</b>									
<b>(بالمليون جنيه، رصيد نهاية الفترة)<sup>١/</sup></b>									
<b>١-إجمالي الدين المحلى لأجهزة الموازنة العامة<sup>٢/</sup></b>									
٢,٣٦٨,٤٥٥	٢,٢٤٨,٧٥٠	١,٩٩٨,٢٠٠	١,٨٩٥,١٨٧		٢,٠٨٤,٧٤٨	١,٦٩٩,٩٤٦	١,٤٤٤,٣٧٠	١,١٥٥,٣١٢	٩٦٧,٢٩٠
(٢٥.٠)	(٢٥.٢)	(٢٤.٦)	(٢٢.٨)		(٢٢.٦)	(١٧.٧)	(٢٥.٠)	(١٩.٤)	(١٩.٧)
٢٤٨,٢٩٨	٢٤٤,٤٠٣	٢١٧,٥٤٢	٢٠٣,٣٥٤	٣/	٢١٨,٥٦٠	١٦١,٤٨٥	١٨٣,٢٣٠	١٤٤,٧٨٨	١٥٩,١٧٨
(٢٢.١)	(٢٤.٩)	(٢٦.٨)	(٣٠.١)		(٣٥.٣)	-(١١.٩)	(١١.٢)	(٣.٥)	(١٠.١)
٢,١٢٠,١٥٧	٢,٠٠٤,٣٤٧	١,٧٨٠,٦٥٨	١,٦٩١,٨٣٣		١,٨٦٦,١٨٨	١,٥٣٨,٤٦١	١,٢٦١,١٤٠	٩٩٠,٥٢٤	٨٠٨,١١٢
(٢٥.٣)	(٢٤.١)	(٢٣.٢)	(٢٢.٠)		(٢١.٣)	(٢٢.٠)	(٢٧.٣)	(٢٢.٦)	(٢١.٧)
٢,١٩٩,٥٨٩	٢,١٠٩,٦٥٠	١,٨٧٦,٥٠٢	١,٧٨٥,٤٧٤		١,٩٦٣,١٢٥	١,٥٩٧,٨٧٠	١,٣٦٣,٦٨٦	١,٠٨٧,٩٤٥	٨٨٩,٠٤٥
(٢٣.٢)	(٢٥.١)	(٢٤.٨)	(٢٣.٦)		(٢٢.٩)	(١٧.٢)	(٢٥.٣)	(٢٢.٤)	(٢١.٢)
٢١٨,٤٣٤	٢٦٣,٥٣٣	٢٢٦,٩١٣	٢١٧,٥٤٥		٢٣١,٠٠٤	١٧٢,٦٧٨	١٩١,٣٩٥	١٢٣,٢٩٢	١٦٦,٥٢٧
(٢٣.٤)	(٢٢.٨)	(٢٨.٥)	(٢٩.٧)		(٣٣.٨)	-(٩.٨)	(١٠.٤)	(٤.١)	(٥.٠)
١,٩٣١,١٥٥	١,٨٤٦,١١٧	١,٦٤٣,٥٨٩	١,٥٦٧,٩٢٩		١,٧٣٢,١٢١	١,٤٢٥,١٩٢	١,١٧٢,٢٩١	٩١٤,٦٥٣	٧٢٢,٥١٨
(٢٣.٢)	(٢٤.١)	(٢٣.١)	(٢٢.٨)		(٢١.٥)	(٢١.٦)	(٢٨.٢)	(٢٦.٦)	(٢٥.٧)
٢,٢٤٠,٦٨٣	٢,١٣٩,٧٩٦	١,٨٩٢,٤٤٢	١,٧٨٦,١٠٠		١,٩٨٠,٩٦٩	١,٦٤٨,٥٢١	١,٤١٠,٦٤٣	١,١٢٩,٠٣٠	٩٣٢,٤٦٠
(٢٥.٥)	(٢٨.٢)	(٢٢.٥)	(١٩.٩)		(٢٠.٢)	(١٦.٩)	(٢٤.٩)	(٢١.١)	(٢١.١)
٣٣١,٠٠٧	٣١٩,٥٥١	٢٨٢,٧٩٣	٢٥٢,٧٨٠		٢٨٦,٣٣٥	٢٠٧,٥٣٤	٢٢٠,٠٣٥	١٩٨,٠٦٦	١٩١,١١٦
(٣٠.٩)	(٤٦.٥)	(٤٤.٢)	(٢٩.٥)		(٣٨.٠)	-(٥.٧)	(١١.١)	(٣.٦)	(١٢.٣)
١,٩٠٩,٦٧٦	١,٨٢٠,٠٤٥	١,٦٠٩,٦٤٩	١,٥٣٣,٣٢٠		١,٦٩٤,٦٣٤	١,٤٤٠,٩٨٧	١,١٩٠,٦٠٨	٩٢٠,٩٦٤	٧٤١,٣٤٤
(٢٤.٥)	(٢٥.٤)	(١٩.٤)	(١٨.٥)		(١٧.٦)	(٢١.٠)	(٢٧.٩)	(٢٥.٦)	(٢٣.٦)
٢,٥٥٥,٠١١	٢,٤٣٠,٥٣٧	٢,١٧٦,٧٣٢	٢,٠٧٤,٣٤٩		٢,٢٧٥,٨٤٠	١,٩٠٤,٨١٠	١,٦٤١,٥٠٢	١,٣٠٨,٣٩١	١,١٢٦,٠٢٤
(٢٢.٧)	(٢١.٨)	(٢٠.٥)	(١٨.٨)		(١٩.٥)	(١٦.٠)	(٢٥.٥)	(١٦.٢)	(١٧.٩)
<b>٢. إجمالى الدين العام الخارجى</b>									
<b>(مليون دولار، رصيد نهاية الفترة)</b>									
٤٧,٧٩٢	٤٦,١٤٨	٣٩,٨٥٣	٤١,٣٢٤		٤٨,٠٦٣	٤٦,٠٦٧	٤٣,٢٣٣	٣٤,٣٨٥	٣٤,٩٠٦
٢٣,٨٠٦	٢٣,٨٣٦	٢٤,٠٤١	٢٥,٠٨٢		٢٥,٧٠٧	٢٩,٠٥٤	٢٨,٤٩٠	٢٥,٥٩٤	٢٧,٠٩٢
٢٣,٩٨٦	٢٢,٣١٢	١٥,٨١٢	١٦,٢٤٢		٢٢,٣٥٦	١٧,٠١٣	١٤,٧٤٤	٨,٧٩٠	٧,٨١٤
<b>٣. خدمة الدين الحكومى<sup>٤/</sup></b>									
<b>(مليون جنيه، تدفقات)</b>									
٢١٦,٣١٨	١٢٢,٢٩٤	٢٧٣,٢٤٧	١٨٤,٩٢٤		٤٢٩,٤٧٤	٢٨٠,٦٩٧	٢١٨,٢٥٧	١٤٠,٩١٦	١١٧,٢٥١
١١٤,٠٠٣	٥٠,٧٠٤	٢٣٨,٥٦٦	١٥٦,٥٦٦		٣٩٢,٠٦٣	٢٦٢,٠٨٤	٢٠٣,١٧٣	١٢٢,٣٢٢	١٠٤,٦٢٥
١٠٢,٣١٥	٧١,٥٨٩	٣٤,٦٨١	٢٨,٣٥٨		٣٧,٤١٢	١٨,٦١٣	١٥,٠٨٤	١٨,٥٩٤	١٢,٦٢٧
<b>ملاحظات (نسبة إلى الناتج المحلى الإجمالى)<sup>٥/</sup></b>									
٨٥.٥%	٨١.١%	٨٢.٢%	٧٨.٠%		٨٥.٨%	٨٠.٩%	٧٨.٣%	٦٩.٧%	٧٠.٥%
٧٦.٥%	٧٢.٣%	٧٣.٣%	٦٩.٦%		٧٦.٨%	٧٣.٢%	٦٨.٤%	٥٩.٨%	٥٨.٩%
٧٩.٤%	٧٦.١%	٧٧.٢%	٧٣.٥%		٨٠.٨%	٧٦.٠%	٧٤.٠%	٦٥.٧%	٦٤.٨%
٦٩.٧%	٦٦.٦%	٦٧.٦%	٦٤.٥%		٧١.٣%	٦٧.٨%	٦٣.٦%	٥٥.٢%	٥٢.٧%
٨٠.٩%	٧٧.٢%	٧٧.٩%	٧٣.٥%		٨١.٥%	٧٨.٤%	٧٦.٥%	٦٨.٢%	٦٨.٠%
٦٨.٩%	٦٥.٧%	٦٦.٢%	٦٣.١%		٦٩.٧%	٦٨.٦%	٦٤.٦%	٥٦.٢%	٥٤.١%
٩١.٨%	٨٧.٧%	٨٩.٦%	٨٥.٤%		٩٣.٧%	٩٠.٦%	٨٩.٠%	٧٩.٠%	٨٢.١%
١٣.٥%	١٣.٠%	١٢.٥%	١٢.١%		١٥.٠%	١٥.٧%	١٦.٤%	١٢.٥%	١٥.٢%
٦.٧%	٦.٧%	٧.٥%	٧.٤%		٨.٠%	٩.٩%	١٠.٨%	٩.٣%	١١.٨%

المصدر: وزارة المالية و البنك المركزى المصرى.

( ) معدل النمو عن العام السابق.

\* بيان مبدئى، خاضع للمراجعة.

١/ تمكّن البيانات رصيد الدين المحلى ثلاث مستويات تجميعية هي: الدين المحلى لأجهزة الموازنة العامة، الدين المحلى للمجمّع للحكومة العامة، والدين العام المحلى المجمع. يشمل الدين المحلى لأجهزة الموازنة العامة أرصدة الدين المستحقة على وحدات الجهاز الإدارى، وحدات الإدارة المحلية، والهيئات الخدمية. ويتضمن الدين المحلى للمجمّع المستحق على أجهزة الموازنة العامة أرصدة الدين المجمع المستحق على أجهزة الموازنة العامة للدولة وبنك الإستثمار القومى وصناديق التأمين الإجتماعى. أما عن الدين العام المحلى فيشمل أرصدة الدين المحلى المجمع لكل من الحكومة العامة والهيئات الإقتصادية.

٢/ يمثل المديونية المستحقة على أجهزة الموازنة العامة (وحدات الجهاز الإدارى، وحدات الإدارة المحلية، والهيئات الخدمية).

٣/ جدير بالذكر ان التراجع في ودائع أجهزة الموازنة العامة ترجع الى استخدام حوالى ٦٠ مليار جنيه وفقاً للقرار الجمهورى رقم ١٠٥ لعام ٢٠١٣.

٤/ يمثل رصيد الدين المجمع المستحق على أجهزة الموازنة العامة للدولة و بنك الإستثمار القومى وصناديق التأمين الإجتماعى بعد إستبعاد المديونيات والعلاقات الداخلية فيما بين القطاعات الثلاثة و التى تتمثل في إقتراض أجهزة الموازنة العامة من بنك الإستثمار القومى، سندات وزارة المالية لدى صناديق التأمين الإجتماعى و بنك الإستثمار القومى،سندات صناديق التأمين الإجتماعى و أخيراً إقتراض بنك الإستثمار القومى من صناديق التأمين الإجتماعى.

٥/ يمثل رصيد الدين المجمع المستحق على الحكومة العامة والهيئات الإقتصادية بعد إستبعاد إقتراض الهيئات الإقتصادية من بنك الإستثمار القومى، وإقتراض أجهزة الموازنة من الهيئات الإقتصادية.

٦/ ودائع الحكومة العامة والهيئات الإقتصادية بعد إستبعاد ودائع صناديق التأمين الإجتماعى وإقتراض قطاع الموازنة من الهيئات الإقتصادية.

٧/ يشمل إجمالى دين أجهزة الموازنة العامة الدين الخارجى الذى تتولى وزارة المالية خدمته طبقاً للجهات الدانئة.

٨/ البيان الربع سنوى لخدمة الدين الحكومى يعكس التدفقات التراكمية لخدمة الدين منذ بداية العام المالى .

٩/ قامت وزارة التخطيط والمتابعة والإصلاح الإدارى بمراجعة السلسلة الزمنية للناتج المحلى الإجمالى ابتداءً من عام ٢٠١٢/٢٠١١ وحتى عام ٢٠١٤/٢٠١٣ وفقاً للتعداد الإقتصادى للعام المالى ٢٠١٣/٢٠١٢ والذى ساعدت نتائجه في تحقيق قدر أكبر من شمولية المنشآت بالإضافة إلى تحسين تقديرات حجم القطاع غير الرسمى. وقد تمّ مراجعة تقديرات الناتج المحلى الإجمالى ليبلغ ٢٤٢٩.٨ مليار جنيه في عام ٢٠١٥/٢٠١٤. وجدير بالذكر أنه قد تمّ حساب المؤشرات الربع سنوية باستخدام بيانات الناتج المحلى الإجمالى للعام بأكمله. كما تمّ مراجعة تقديرات الناتج المحلى الإجمالى مؤخراً لتصبح ٢٧٧١.٣ مليار جنيه في عام ٢٠١٦/٢٠١٥، بدلاً من تقديرات سابقة بنحو ٢٨٣٣.٤ مليار جنيه في ضوء الأداء الفعلى لأهم المؤشرات الإقتصادية خلال الفترة يوليو - ديسمبر ٢٠١٦/٢٠١٥.

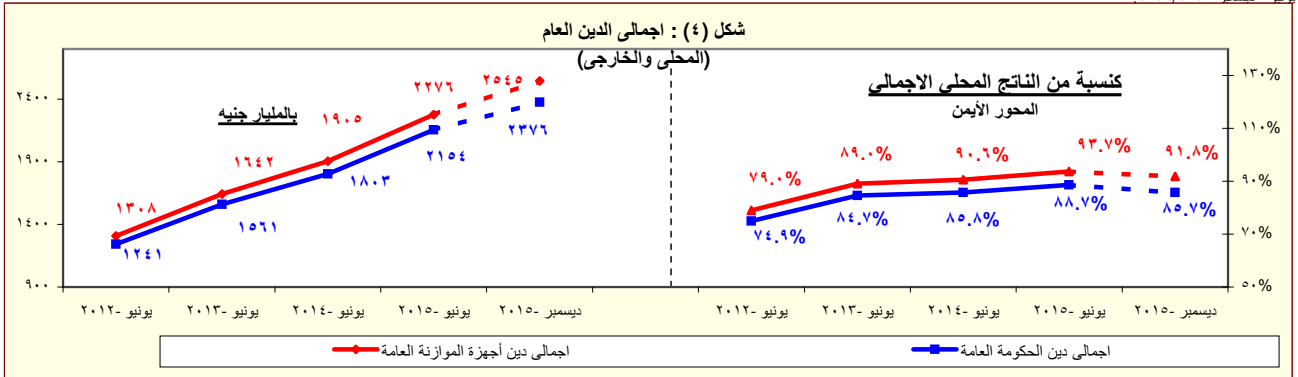

المصدر: وزارة المالية - البنك المركزى المصرى.

\* بيان مبدئى

القسم الأول: نظرة عامة على الأداء الإقتصادى والمالى (تابع)

بيانات سنوية					أحدث بيان متاح			
٢٠١١/١٠	٢٠١٢/١١	٢٠١٣/١٢	٢٠١٤/١٣	٢٠١٥/١٤	نوفمبر-١٥	ديسمبر-١٥	يناير-١٦	فبراير-١٦*
ن. المؤشرات النقدية (نهاية الفترة)								
مليون جنيه								
٢٥٠,٩٩٢	٢٦٣,٦٦٨	٣١٧,٩٤٤	٣٦٤,٤٧٣	٤٨٥,٨٧٦	٤٣١,٦٦٥	٤٢٠,٦٣٨	٤١٨,٨٨١	٤١٠,١٥٠
نقود الإحتياط <sup>١/</sup>								
١,٠٠٩,٤١١	١,٠٩٤,٤٠٨	١,٢٩٦,٠٨٦	١,٥١٦,٦٠١	١,٧٦٥,٤٩٢	١,٨٧٦,٨٢٨	١,٩٠٥,٤٦٤	١,٩٠٩,٤٢٢	١,٩٢٢,٦٨٥
إجمالي السيولة								
٢٤٨,٧٠٧	٢٧٤,٥١٠	٣٤٤,١٠٠	٤١٠,٥٥٤	٤٩٩,٠٦٥	٥١٥,٠٦٩	٥٢٠,٥٩٢	٥١٧,٩٣٢	٥٢٢,٤٥٥
المعروض النقدى <sup>٢/</sup>								
٧٦٠,٧٠٤	٨١٩,٨٩٨	٩٥١,٩٨٦	١,١٠٦,٠٤٧	١,٢٦٦,٤٢٧	١,٣٦١,٧٥٩	١,٣٨٤,٨٧٢	١,٣٩١,٤٩٠	١,٤٠٠,٢٣٠
أشباه النقود <sup>٣/</sup>								
معدل النمو السنوى								
٢٣.٦	٥.١	٢٠.٦	١٤.٦	٣٣.٣	١٨.٨	١٥.٩	١٢.٦	١٢.٦
نقود الإحتياط <sup>١/</sup>								
١٠.٠	٨.٤	١٨.٤	١٧.٠	١٦.٤	١٩.٣	١٨.٦	١٧.٣	١٧.٤
إجمالي السيولة (معدل النمو الاسمى)								
١٠.٢-	٣٧.٨-	٢١.٨-	٣.٣-	٥٦.٨-	١٠٩.٧-	١٢٠.٤-	١٣٦.٣-	١٦٥.٢-
صافى الأصول الأجنبية <sup>٤/</sup>								
١٩.٠	٢٣.٩	٢٥.٢	١٩.١	٢٢.٧	٢٨.٣	٢٦.٣	٢٤.٨	٢٥.٦
صافى الأصول المحلية <sup>٤/</sup>								
٠.٨	٧.٣	٩.٨	٧.٤	١٦.٧	١٦.٣	١٧.٥	١٥.٣	١٤.٥
صافى المطلوبات من القطاع الخاص <sup>٥/</sup>								
١.٨-	١.١	٨.٦	٨.٨	٥.٠	٨.٢	٧.٥	٧.٢	٨.٣
إجمالي السيولة (معدل النمو الحقيقى)								
معدلات الإقراض إلى الودائع <sup>١/</sup>								
٣٤.٠	٢٨.٣	٢٨.٢	٢٢.٨	٢٦.٣	٣٤.٤	٣٣.٦	٣٣.١	٣٣.٧
القطاع الحكومى								
٥١.٢	٥٢.١	٤٨.٣	٤٣.٦	٤٣.٨	٤٣.١	٤٢.٨	٤٣.٠	٤٣.٠
القطاع غير الحكومى								
٤٦.٤	٤٨.٧	٤٥.١	٤٠.١	٣٨.٤	٣٨.٢	٣٨.٢	٣٨.٦	٣٨.٥
بالعملة المحلية								
٦٩.٠	٦٥.١	٥٩.٩	٥٨.٥	٦٨.٣	٦٥.٩	٦٤.٤	٦٤.٣	٦٥.٢
بالعملة الأجنبية								
مؤشرات:								
٤.٠٢	٤.١٥	٤.٠٨	٤.١٦	٣.٦٣	٤.٣٥	٤.٥٣	٤.٥٦	٤.٦٩
مضاعف السيولة المحلية <sup>٧/</sup>								
١.٤٢	١.٥٧	١.٥٤	١.٤٩	١.٤٨	١.٦١	١.٥٨	١.٥٧	١.٥٦
معدل دوران النقود (وسطى) <sup>٨/</sup>								
١٧.٥	١٧.٠	١٧.٣	١٥.٦	١٤.٩	١٤.٧	١٤.٥	١٤.٥	١٤.٣
معدل الدورة فى السيولة المحلية <sup>٩/</sup>								
٢٤.٠	٢٣.٩	٢٤.٤	٢٣.٤	٢١.٠	١٩.٤	١٩.٢	١٩.٢	١٨.٩
معدل الدورة فى الودائع <sup>١٠/</sup>								
٧٣.٦	٦٦.١	٧٠.٣	٧٢.٢	٧٢.٧	٦٧.٧	٦٨.٨	٦٨.٩	٦٩.٤
نسبة إجمالى السيولة / الناتج المحلى الإجمالى								

المصادر: البنك المركزى المصرى وحسابات وزارة المالية.

\* مبدئى.

١/ تتضمن النقود المتداولة خارج البنك المركزى بالإضافة إلى ودائع البنوك لدى البنك المركزى بالجنيه المصرى.

٢/ يتضمن النقود المتداولة خارج الجهاز المصرفى بالإضافة إلى الودائع الجارية بالعملة المحلية. لا تتضمن الشيكات والحوالات تحت التحصيل.

٣/ تتضمن الودائع الجارية بالعملة الأجنبية والودائع غير الجارية بالعملات المحلية والأجنبية .

٤/ تم تفعيل إتفاقية الحساب المجدد بين البنك المركزى ووزارة المالية فى يونيو ٢٠٠٨، مما أدى إلى إهلاك جزء من السندات الصادرة عن وزارة المالية لصالح البنك المركزى.

٤/ يتضمن المطلوبات من القطاع الخاص و القطاع العائلى.

٥/ لا تتضمن كل من الودائع لدى البنك المركزى والقروض الممنوحة من قبل البنك المركزى.

٦/ إجمالى السيولة المحلية / نقود الإحتياط.

٧/ الناتج المحلى الإجمالى / متوسط إجمالى السيولة المحلية (M٢). متوسط إجمالى السيولة المحلية =  $\frac{1}{2} [(M٢) t + (M٢) t - ١]$ .

٨/ يمثل نسبة الودائع الجارية و غير الجارية بالعملات الأجنبية إلى إجمالى السيولة المحلية. لا تتضمن كل من ودائع غير المقيمين (جزء من صافى الأصول الأجنبية) والودائع الحكومية.

٩/ يمثل نسبة الودائع الحكومية و غير الحكومية بالعملات الأجنبية إلى إجمالى الودائع لدى البنوك. غير متضمن ودائع البنوك لدى البنك المركزى.

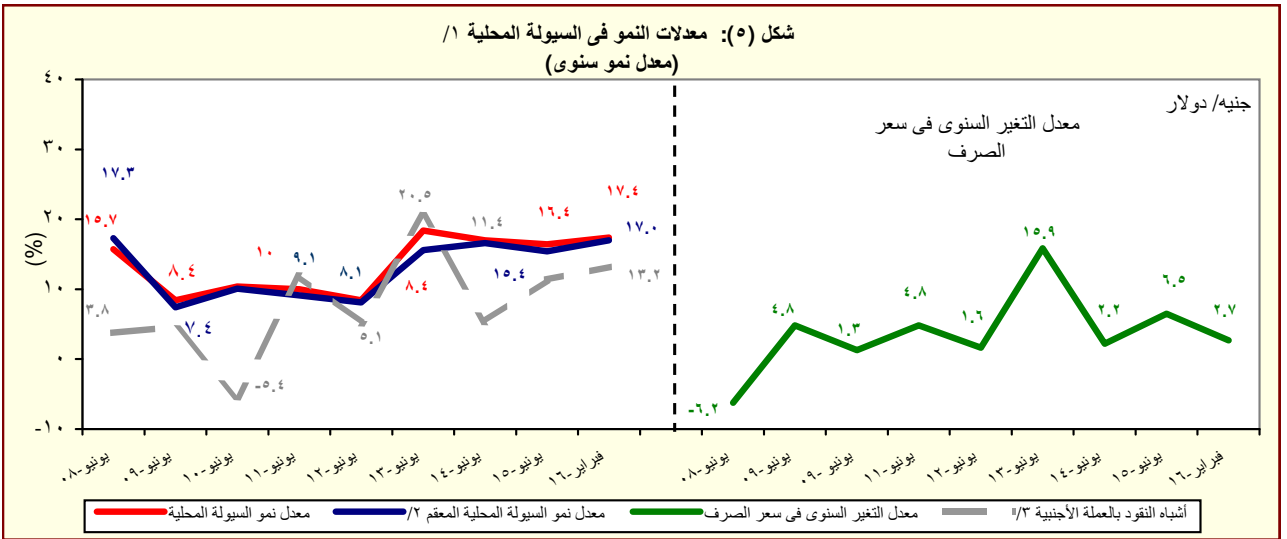

المصدر: البنك المركزى المصرى وحسابات وزارة المالية.

١/ إجمالى السيولة المحلية تتكون من المعروض النقدى وأشباه النقود.

٢/ معدل النمو فى السيولة المحلية باستخدام سعر الصرف الثابت، ويتم حسابه عن طريق تطبيق سعر الصرف السائد فى نفس الفترة من العام السابق للفترة الحالية.

٣/ الودائع الجارية و غير الجارية بالعملات الأجنبية .

القسم الأول: نظرة عامة على الأداء الإقتصادي والمالى (تابع)

بيان ربع سنوي				بيان سنوى				
مارس-١٦	ديسمبر-١٥	سبتمبر-١٥	يونيو-١٥	٢٠١٥/١٤	٢٠١٤/١٣	٢٠١٣/١٢	٢٠١٢/١١	٢٠١١/١٠
				ى- القطاع المالى والاستثمارات				
--	--	٣,٠	٤,٠	١٤,٤	١٤,٠	١٤,٢	١٦,٤	١٧,١
				إجمالى الإستثمارات المحلية (نسبة إلى الناتج المحلى الإجمالى) <sup>/١</sup>				
--	٠,٩	٠,٤	٠,٢	٢,٢	١,٦	١,٥	١,٥	٠,٩
				الإستثمارات الأجنبية المباشرة (نسبة إلى الناتج المحلى الإجمالى) <sup>/٢</sup> <sup>/١</sup>				
				مؤشرات سوق المال ( نهاية العام الميلادى) <sup>/٣</sup>				
٢٢,٤	١٠,٢	١,١	٤,٧-	٤-	١٠	١٤	١٠-	٦,٥
				العائد على مؤشر EGX-٣٠				
١,٧	١,٦	١,٣	٠,٧	٢,٢	٠,٨	٢,٠	١,٤	٠,٦
				معدل تذبذب مؤشر EGX-٣٠				
٤٠٧	٤٣٠	٤٤٩	٤٨٥	٥٠٠	٤٢٧	٣٧٦	٢٨٨	٤٨٨
				رأس المال السوقى (مليار جنيه) <sup>/٤</sup>				
١٤,٧	١٥,٥	١٦,٢	٢٠,٠	٢٠,٦	٢٠,٣	٢٠,٤	١٧,٤	٣٥,٦
				راس المال السوقى (نسبة إلى الناتج المحلى الإحتمالى) <sup>/٥</sup>				
٤,٩	٢,٦	١,٦	١,٧	٣,٣	٢,١	٢,٣	١,٧	٣,١
				معدل دوران الأسهم <sup>/٦</sup>				
١٩,٧	١٧,٠	٨,٨	٢٤,٨	١٧,٦	١٢,٩	٢٠,٧	٢٥,٧	٢٣,٦
				معاملات الأجانب (نسبة من إجمالى قيمة التداول)				
١٠,٢	١٣,٧	١٦,٤	٢٢,٣	٢٠,٢	١٤,٨	١٢,٤	١٠,٥	١٤,٧
				مضاعف الربحية <sup>/٧</sup>				
٨,١	٧,٧	٧,٥	٧,٢	٩,٣	٦,٦	٨,٦	١٠,٤	٧,١
				عائد السهم (%) <sup>/٨</sup>				
٧٣٨,٢١٩	٦٩٦,٥٤١	٦٣٦,٩١٧	٦٠٢,٤٠١	٥١٢,١٦٨	٣٥٢,٢٠٠	٣٢٥,٨٣٥	٢٤٨,٨٦٩	٢٢٦,٧٩٩
				سندات مقيدة (مليون جنيه)				
				القطاع المصرفى (مليون جنيه): <sup>/٩</sup>				
٢,٦٨٥,٣٨٤	٢,٤٨٥,٥٠١	٢,٤٠٥,٥٣٦	٢,١٩٨,٩٧٩	٢,١٩٨,٩٧٩	١,٨١٦,٨٧٣	١,٥٦٣,٨٤٩	١,٣٦٦,١٦٠	١,٢٦٩,٦٩٠
				إجمالى الأصول				
٨٥٢,٣٢٣	٧٩١,٤٩٩	٧٧١,٦٢٩	٧١٧,٩٩٩	٧١٧,٩٩٩	٥٨٧,٨٥٢	٥٤٩,١٢٠	٥٠٦,٧٣٦	٤٧٤,١٣٩
				إجمالى أرصدة الإقراض و الخصم				
٩٨,٥٧٥	٩٦,٤٦٨	٩٣,٦٠٢	٩٢,٥٥٠	٩٢,٥٥٠	٧٧,٥٥٥	٧٢,٠٦١	٦٧,٣٤٥	٥٩,٠٤٩
				رأس المال				
١,٩٩٩,١٧٢	١,٩٠٨,٦٧٦	١,٨٣٧,٧٤٤	١,٧٣٤,١٧٨	١,٧٣٤,١٧٨	١,٤٢٩,٤٣٢	١,١٨٦,٩٨٥	١,٠٢٣,٥١٧	٩٥٧,٠٣٧
				إجمالى الودائع				
--	٦,٨	٧,٢	٧,٦	٧,٦	٨,٥	٩,٣	٩,٨	١٠,٥
				القروض غير المنتظمة إلى إجمالى القروض				
				مؤشرات مختارة				
				مؤشرات السيولة فى الجهاز المصرفى				
--	٤١,٣	٤١,٩	٤١,٣	٤١,٣	٤١,٠	٤٦,١	٤٩,٤	٤٩,١
				القروض / الودائع <sup>/١٠</sup>				
٣١,٧	٣١,٨	٣٢,١	٣٢,٧	٣٢,٧	٣٢,٤	٣٥,١	٣٧,١	٣٧,٣
				القروض / الأصول <sup>/١١</sup>				
٤٣,٩	٤٤,٥	٤٣,١	٤٦,٢	٤٦,٢	٤٥,٤	٤١,٨	٤٠,٦	٣٧,٣
				الأوراق المالية / الأصول <sup>/١١</sup>				
٧٤,٤	٧٦,٨	٧٦,٤	٧٨,٩	٧٨,٩	٧٨,٧	٧٥,٩	٧٤,٩	٧٥,٤
				الودائع / الأصول <sup>/١١</sup>				
٦,٠	٥,٧	٥,٩	٦,٥	٦,٥	٦,٩	٦,٩	٦,٨	٦,٤
				رأس المال / الأصول <sup>/١١</sup>				
٢,٦	٢,٧	٢,٨	٣,٠	٣,٠	٣,٥	٣,٩	٤,٠	٤,٣
				مخصصات القروض / إجمالى الأصول <sup>/١١</sup>				

القسم الأول: نظرة عامة على الأداء الإقتصادى والمالى (تابع)

بيان سنوي				بيان سنوي				
اكتوبر-ديسمبر ٢٠١٥ *	يوليو-سبتمبر ٢٠١٥ #	ابريل-يونيو ٢٠١٥ #	اكتوبر-ديسمبر ٢٠١٤ #	٢٠١١/١٠	٢٠١٢/١١	٢٠١٣/١٢	٢٠١٤/١٣ #	٢٠١٥/١٤ #
ك- معاملات القطاع الخارجى								
(مليون دولار)								
١٢,٥٢٣	١٤,١٩٣	١٥,٢٥٨	١٧,٧٣٥	٦٦,١٤٦	٧٤,٠٢٢	٦٨,٤٧٧	٦٤,٣٥٢	٦٢,٠٠٢
١٧,٥٤٩	١٨,٠٨٨	١٩,٠٥٥	٢٠,٤٨٧	٧٨,٢٨٨	٧٦,٨٠٢	٧٤,٨٦٨	٧٤,٤٩٨	٦٨,٠٩٠
٩,٥٦٢-	٩,٩٠١-	٩,٥١٤-	١٠,٤٦٣-	٣٩,٠٦٠-	٣٤,١٥٩-	٣٠,٦٩٥-	٣٤,١٣٩-	٢٧,١٠٣-
٥٤٤	١,٦٨٧	٧٩٠	١,٩١٤	٥,٠٤٢	١,٠١٢	٥,٠٣٩	٥,٥٨٥	٧,٨٧٨
٥,٠٢٥-	٣,٨٩٥-	٣,٧٩٧-	٢,٧٥٢-	١٢,١٤٣-	٢,٧٨٠-	٦,٣٩٠-	١٠,١٤٦-	٦,٠٨٨-
٧,٧٧٦	١,٤٦٩	١١,٢٨٠	٣٧١	١٧,٩٢٩	٥,١٩٠	٩,٧٧٣	١,٠٢٣	٤,١٩٩-
٢٥٢	٣,٦٥٧-	٤,٧٧١	١,٤٢٧-	٣,٧٢٥	١,٤٧٩	٢٣٧	١١,٢٧٨-	٩,٧٥٤-
١٦,٤٤٥	١٦,٣٣٥	٢٠,٠٨٢	١٥,٣٣٣	٢٠,٠٨٢	١٦,٦٨٧	١٤,٩٣٦	١٥,٥٣٤	٢٦,٥٦٤ <sup>١/</sup>
نسبة إلى الناتج المحلى الإجمالى <sup>٢/</sup>								
٤.١	٤.٦	٤.٨	٥.٢	٢٠.٠	٢٤.٥	٢٣.٩	٢٣.٣	٢٦.٣
٥.٧	٥.٨	٦.٠	٦.٠	٢٣.٧	٢٥.٥	٢٦.٢	٢٧.٠	٢٨.٩
٢.٧-	٢.٨-	٣.٠-	٣.١-	١١.٨-	١١.٣-	١٠.٧-	١٢.٤-	١١.٥-
٠.٢	٠.٤٨	٠.٢٥	٠.٦	١.٥	٠.٣	١.٨	٢.٠	٣.٣
١.٤-	١.١-	١.٢-	٠.٨-	٣.٧-	٠.٩-	٢.٢-	٣.٧-	٢.٦-
٠.١	١.٠-	١.٥	٠.٤-	١.١	٠.٥	٠.١	٤.١-	٤.١-
نسبة إلى اجمالى المتحصلات الجارية <sup>٣/</sup>								
٢٣.٤	٢١.٦	٢٠.٩	١٩.٣	٢١.٠	٢٢.٠	٢٠.٦	٢١.٧	٢٤.٣
١١.٧	١١.٧	١٢.٨	١٤.٢	١٤.٠	١٩.٩	١٩.٣	١٧.٦	١٩.٨
٧.٨	١٢.٢	١٢.٥	١٠.٨	١١.٦	٨.٢	١٤.٤	١٤.٨	١٧.٣
٣١.٨	٣٠.٣	٣١.٩	٢٦.٣	٣٠.٣	٢٩.٧	٢٧.٢	٢٧.٩	٢٠.٢
مؤشرات أخرى (%)								
٣١.٥	٣٢.٣	٣٥.١	٣٦.٢	٣٦	٤٣	٤٧	٤٢	٥٠
١١٥	١٤٩	١١٨	١٤٧	١٣٠	١٠٦	١٢٩	١٣٧	١٥٦
٣.٥	٣.٣	٤.١	٢.٨	٣.٩	٣.٣	٣.١	٣.١	٥.٩
٣٤.٤	٣٥.٤	٤١.٨	٣٧.١	٤١.٨	٣٦.٢	٣٤.٦	٤٥.٢	٧٦.١ <sup>٤/</sup>
نسبة صافى الإحتياطيات الدولية إلى الدين الخارجى <sup>٥/</sup>								

المصدر: البنك المركزى المصرى.

# أرقام معدلة من قبل البنك المركزى المصرى.

\* بيان مبدئى.

١/ قد تظهر بعض الفروق فى تقييم الإحتياطيات الدولية نتيجة استخدام أسعار صرف مختلفة داخل محفظة الإحتياطى من العملات الأجنبية.

٢/ قامت وزارة التخطيط والمتابعة والإصلاح الإدارى بمراجعة السلسلة الزمنية للناتج المحلى الإجمالى ابتداءً من عام ٢٠١٢/٢٠١١ وحتى عام ٢٠١٤/٢٠١٣ وفقاً للتعداد الإقتصادى للعام المالى ٢٠١٣/٢٠١٢ والذي ساعدت نتائجه فى تحقيق قدر أكبر من شمولية المنشآت بالإضافة إلى تحسين تقديرات حجم القطاع غير الرسمى. وقد تم مراجعة تقديرات الناتج المحلى الإجمالى ليبلغ ٢٤٢٩.٨ مليار جنيه فى عام ٢٠١٥/٢٠١٤. وجدير بالذكر أنه قد تم حساب المؤشرات الربع سنوية باستخدام بيانات الناتج المحلى الإجمالى للعام بأكمله. كما تم مراجعة تقديرات الناتج المحلى الإجمالى مؤخراً لتصبح ٢٧٧١.٣ مليار جنيه فى عام ٢٠١٦/٢٠١٥، بدلاً من تقديرات سابقة بنحو ٢٨٣٣.٤ مليار جنيه فى ضوء الأداء الفعلى لأهم المؤشرات الإقتصادية خلال الفترة يوليو - ديسمبر ٢٠١٦/٢٠١٥.

٣/ بإستبعاد التحويلات الرسمية.

٤/ بعدد أشهر الواردات.

٥/ لا يشمل مديونية القطاع الخاص غير المضمونة.

# القسم الثانى

مؤشرات الإقتصاد العینى و الحقیقى

الناتج المحلى الإجمالى بحسب الموارد و الإستخدامات بأسعار السوق (أسعار جارية)..... ١١	جدول (١)
الناتج المحلى الإجمالى بتكلفة عوامل الإنتاج موزعاً بحسب القطاعات الإقتصادية (أسعار جارية)..... ١٢	جدول (٢)
إجمالى الإستثمارات موزعة بحسب القطاعات الإقتصادية..... ١٣	جدول (٣)

جدول (١) الناتج المحلي الإجمالي بحسب الموارد والإستخدامات ( بأسعار السوق) <sup>١/</sup>  
(أسعار جارية)

(مليار جنيه)

	يوليو-سبتمبر #٢٠١٥/٢٠١٤	يوليو-سبتمبر *٢٠١٦/٢٠١٥	٢/				
			٢٠١٥/٢٠١٤	٢٠١٤/٢٠١٣	٢٠١٣/٢٠١٢	٢٠١٢/٢٠١١	٢٠١١/٢٠١٠
الناتج المحلي الإجمالي	٦٤٧.٣	٧١٠.٥	٢٤٢٩.٨	٢١٠١.٩	١٨٤٣.٨	١٦٥٦.٦	١٣٧١.١
	(١٢.٤)	(٩.٨)	(١٥.٦)	(١٤.٠)	(١١.٣)	--	(١٣.٦)
جملة الطلب المحلي	٦٩٠.٣	٧٦٥.٧	٢٦٣٤.٩	٢٢٨١.٥	١٩٦١.٧	١٧٨٩.٢	١٤٢٧.٦
الإستهلاك النهائي	٦٢٠.٦	٦٨٥.٦	٢٢٨٥.٧	١٩٩٠.٩	١٦٩٧.٣	١٥٢٠.٨	١١٩٣.١
الإستهلاك الخاص	٥٥١.٢	٦١٠.٢	١٩٩٨.٣	١٧٣٨.٥	١٤٨٦.١	١٣٣٣.٦	١٠٣٦.١
الإستهلاك العام والحكومي	٦٩.٤	٧٥.٤	٢٨٧.٤	٢٥٢.٤	٢١١.٢	١٨٧.٢	١٥٧.٠
الاستثمارات <sup>٣/</sup>	٦٩.٧	٨٠.١	٣٤٩.٢	٢٩٠.٦	٢٦٤.٤	٢٦٨.٤	٢٣٤.٥
صافي الصادرات	٤٣.٠-	٥٥.٢-	٢٠٥.١-	١٧٩.٦-	١١٧.٩-	١٣٢.٦-	٥٦.٥-
الصادرات السلعية والخدمات <sup>٤/</sup>	٩٠.٩	٧٤.٩	٣٢٠.٩	٣٠٣.٤	٣١٦.٦	٢٧٤.٦	٢٨٢.٠
الواردات السلعية والخدمات	١٣٣.٩	١٣٠.١	٥٢٦.٠	٤٨٣.٠	٤٣٤.٥	٤٠٧.٢	٣٣٨.٥
ملاحظات (نسبة للناتج المحلي الإجمالي)							
الإستهلاك النهائي	٩٥.٩	٩٦.٥	٩٤.١	٩٤.٧	٩٢.١	٩١.٨	٨٧.٠
الاستثمارات <sup>٣/</sup>	١٠.٨	١١.٣	١٤.٤	١٣.٨	١٤.٣	١٦.٢	١٧.١
الصادرات السلعية والخدمات <sup>٤/</sup>	١٤.٠	١٠.٥	١٣.٢	١٤.٤	١٧.٢	١٦.٦	٢٠.٦
الواردات السلعية والخدمات	٢٠.٧	١٨.٣	٢١.٦	٢٣.٠	٢٣.٦	٢٤.٦	٢٤.٧

المصدر: وزارة التنمية الاقتصادية.

# بيان معدل.

\* بيان مبدئي، وقابل للتعديل. قامت وزارة التخطيط بمراجعة السلسلة الزمنية للناتج المحلي الإجمالي ابتداءً من عام ٢٠١٢/٢٠١١ وحتى عام ٢٠١٤/٢٠١٣ وفقاً للتعداد الاقتصادي. وقد تم مراجعة تقديرات الناتج المحلي الإجمالي، ليبلغ ٢٤٢٩.٨ مليار جنيه في عام ٢٠١٥/٢٠١٤.

-- بيان غير متاح. بداية سلسلة زمنية جديدة وفقاً للتعداد الاقتصادي من قبل وزارة التخطيط.

( ) معدل النمو عن الفترة المقابلة في العام السابق.

١/ تشمل صافي الضرائب غير المباشرة.

٢/ قامت وزارة التخطيط والمتابعة والإصلاح الإداري بمراجعة بيانات الناتج المحلي الإجمالي لعام ٢٠١٥/١٤ على أساس ربع سنوي.

٣/ تشمل التكوين الرأسمالي و التغير في المخزون. تصل قيمة التغير في المخزون خلال الفترة يوليو-سبتمبر من العام المالي ٢٠١٦/١٥ نحو ٢ مليار جنيه ، مقارنة بـ ٥ مليار جنيه خلال الفترة يوليو-سبتمبر من العام المالي ٢٠١٥/١٤.

٤/ تشمل حصة الشريك الأجنبي في قطاع البترول.

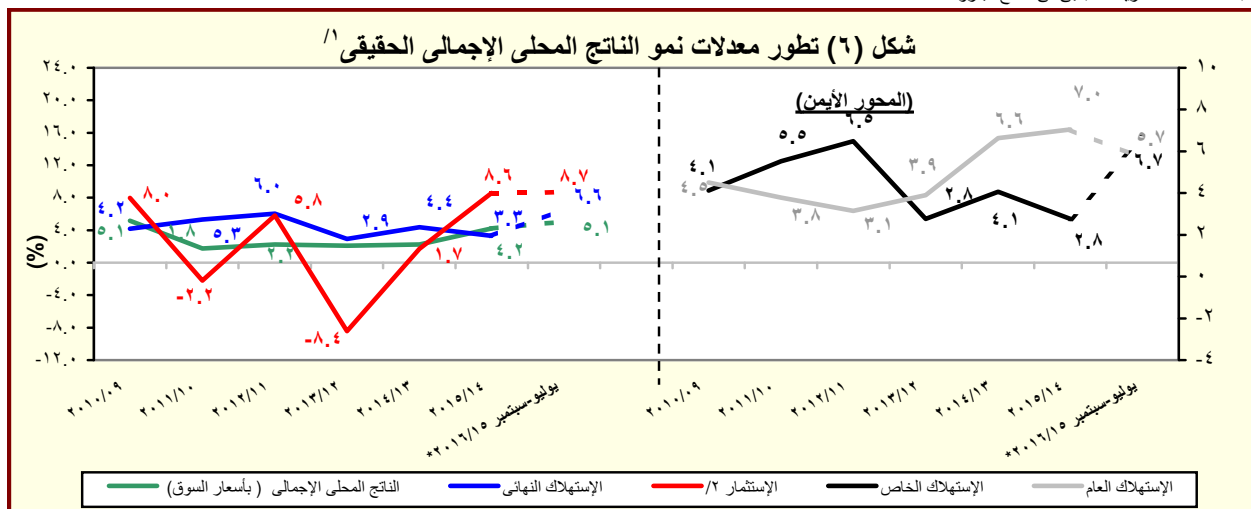

المصدر: وزارة التخطيط والمتابعة والإصلاح الإداري.

\* بيان مبدئي، وقابل للتعديل.

١/ باستخدام أسعار ٢٠٠٢/٠١ للفترة ٢٠٠٣/٠٢ - ٢٠٠٧/٠٦ عند حساب معدلات النمو الحقيقية للفترة ٢٠٠٨/٠٧ - ٢٠١٢/١١، والأسعار الثابتة لسنة ٢٠١٢/١١ عند حساب معدلات النمو الحقيقية خلال عام ٢٠١٣/١٢.

٢/ تشمل التكوين الرأسمالي و التغير في المخزون.



جدول (٢): الناتج المحلي الإجمالي بتكلفة عوامل الإنتاج موزعاً بحسب القطاعات الاقتصادية  
(أسعار جارية)

(مليون جنيه)

يوليو-سبتمبر *٢٠١٦/٢٠١٥	يوليو-سبتمبر #٢٠١٥/٢٠١٤	٢٠١٥/٢٠١٤ <sup>١/</sup>	٢٠١٤/٢٠١٣	٢٠١٣/٢٠١٢	٢٠١٢/٢٠١١	٢٠١١/٢٠١٠	
٧٠١,٨٤٦	٦٥٤,٦٢٦	٢,٤٥٩,٠٢٥	٢,١٧٧,٨٢٠	١,٩٠٨,٣١٤	١,٦٩٥,٠٩٦	١,٣٠٩,٩٠٦	إجمالي الناتج المحلي
(٧.٢)	(١٥.٤)	(١٢.٩)	(١٤.١)	(١٢.٦)	--	(١٣.٨)	
٣٢٢,٢١٥	٣٢١,٥٥٨	١,١٦٨,٠٦٥	١,٠٩١,١٥٧	٩٥١,٨٠٥	٨٤٦,١٢٧	٦٨٢,١٥٦	إجمالي القطاع السلعي
(٠.٢)	(١١.١)	(٧.٠)	(١٤.٦)	(١٢.٥)	--	(١٥.٢)	
١٠٠,٨٧٧	٨٩,٨٢٥	٢٧٤,٩٦٠	٢٤١,٤٩٣	٢٠٩,٧٤٨	١٨٨,٧٨٥	١٩٠,١٥٩	الزراعة و الغابات و الصيد
٥٤,٦٩٠	٨٠,٠٧٤	٣١٣,٧٣٩	٣٥٠,٦٦٠	٣٠٩,٠٧٤	٢٧٨,٢٣٤	١٩٥,١٣٦	الإستخراجات:
٢٣,٧٨٨	٣٥,٣٩٩	١٣٧,٥١١	١٤٦,٩٥٣	١٢٤,٧٤٨	١١٠,٦١٩	٨١,٥٦٦	البتترول
٢٢,٤٠٤	٣٧,٠٩٣	١٤٤,٢٢٧	١٧٥,٣٧١	١٥٩,٣٣٩	١٤٥,٠٤٠	١٠٨,٢٠٦	الغاز الطبيعي
(٣٩.٦)-	(١٩.١)-	(١٧.٨)-	(١٠.١)	(٩.٩)	--	(١٦.٩)	
٨,٤٩٧	٧,٥٨٢	٣٢,٠٠٠	٢٨,٣٣٦	٢٤,٩٨٧	٢٢,٥٧٥	٥,٣٦٤	استخراجات أخرى
١٢٠,٢١٩	١١٢,٣٥٣	٤٠٧,٨٦٩	٣٥٧,٢٩٦	٣٠٨,٩٨٢	٢٧٠,٧٢٣	٢١٦,١٨٤	الصناعات التحويلية:
٢٧,٣٦٣	٢٤,١٧٢	١٠٢,٢٧٤	٩٥,٤٤٦	٨٢,٧٩٢	٦٩,٩٦١	١٤,٨٢٩	تكرير البترول
٩٢,٨٥٦	٨٨,١٨١	٣٠٥,٥٩٥	٢٦١,٨٤٩	٢٢٦,١٩٠	٢٠٠,٧٦٢	٢٠١,٣٥٥	تحويلية أخرى
١١,٧٨١	٩,٨٨٣	٣٩,٢١٦	٣٣,٩٧٤	٣٠,١٧٣	٢٧,١٠٩	١٦,٨٣٢	الكهرباء
٤,٠٣١	٣,٥٧٨	١٤,٢٤٧	١٢,٦٠٢	١١,٣٥٣	١٠,٣٢٩	٣,٧٧٥	المياه
٣٠,٦١٧	٢٥,٨٤٦	١١٨,٠٣٥	٩٥,١٣٣	٨٢,٤٧٥	٧٠,٩٤٧	٦٠,٠٧٠	التشييد والبناء
(١٨.٥)	(٢٣.٨)	(٢٤.١)	(١٥.٣)	(١٦.٢)	--	(١٤.٢)	
٢٠٤,٦٤٨	١٨٢,٤٦٠	٦٥٦,٣١٥	٥٦٥,١٨٨	٥١٤,٠٧٦	٤٦٠,٤٣٧	٤٠٤,٨٣٧	إجمالي الخدمات الإنتاجية
(١٢.٢)	(٢١.٧)	(١٦.١)	(٩.٩)	(١١.٦)	--	(١١.١)	
٣٣,٥٩٥	٢٩,١٦٦	١٠٥,٤٧٣	٩١,١٣٠	٧٨,٣٥٨	٦٩,٦٢٩	٥٣,٣٥١	النقل والتخزين
١٢,٩١٦	١١,٩١١	٣٣,٦٥٢	٣٠,٠٥٤	٢٦,٥٠٩	٢٤,٠١٤	٣٧,٣٠١	الاتصالات
١٠,٩٨٥	١٠,٥٦٢	٤١,٢٩٣	٣٧,٢٣٦	٣٢,٣٩٦	٣١,٢٠٣	٢٩,٣١١	قناة السويس
(٤.٠)	(١٤.٥)	(١٠.٩)	(١٤.٩)	(٣.٨)	--	(١٣.٦)	
٩٥,٦٢٠	٨٢,٧٥١	٣١٧,٤٦٧	٢٧٣,٣٩١	٢٣٧,٣٩٠	٢١٣,٢٩٣	١٥٠,٦٥٨	تجارة الجملة و التجزئة
٢٩,٤٤٨	٢٦,١١٤	٩٤,٥١١	٨٢,١٥٧	٧١,٦١٥	٦٤,٣٢١	٤٤,٨٣٤	الوساطة المالية و الأنشطة المساعدة
٥,٧٣٢	٥,٠٩١	١٨,٧٧٤	١٦,٠٥٥	١٣,٩٨١	١٢,٣٠٢	٤٧,٦٢٧	التأمين و التأمينات الإجتماعية
١٦,٣٥٢	١٦,٨٦٥	٤٥,١٤٤	٣٥,١٦٥	٥٣,٨٢٧	٤٥,٦٧٥	٤١,٧٥٥	المطاعم والفنادق
(٣.٠)-	(٧٦.٨)	(٢٨.٤)	(٣٤.٧)-	(١٧.٨)	--	(٤.٣)	
١٧٤,٩٨٣	١٥٠,٦٠٨	٦٣٤,٦٤٥	٥٢١,٤٧٤	٤٤٢,٤٣٣	٣٨٨,٥٣٢	٢٢٢,٩١٢	إجمالي الخدمات الإجتماعية
(١٦.٢)	(١٧.٧)	(٢١.٧)	(١٧.٩)	(١٣.٩)	--	(١٤.٨)	
٧١,٠٦٩	٦٠,٩٠٢	٢٣٥,٠٥٠	٢٠٠,٦٧٩	١٧٤,١٥١	١٥٣,٠٤٢	٣٤,٠٦٦	الأنشطة العقارية
٦٦,٢٤٤	٥٦,٨٢٤	٢٧٥,٦٨٨	٢١٣,١٤٤	١٧٤,٢٣٤	١٥٠,٩٢٤	١٣٣,٦٨٨	الحكومة العامة
١٢,٦٥٤	١١,٠٥١	٤٣,٠١٨	٣٧,٤٢٤	٣٢,٤٨٦	٢٩,٣٧٣	١٤,٥٥٨	خدمات التعليم
١٦,٦٦٧	١٤,٥٨٦	٥٣,٦٩٤	٤٦,٤٥١	٤٠,٨٧٥	٣٦,٨٤٢	١٦,٥٩٥	الصحة
٨,٣٥٠	٧,٢٤٥	٢٧,١٩٦	٢٣,٧٧٧	٢٠,٦٨٧	١٨,٣٥٢	٢٤,٠٠٥	الخدمات الأخرى <sup>٢/</sup>

المصدر: وزارة التخطيط والمتابعة والإصلاح الإدارى.

( ) معدل النمو عن الفترة المقابلة فى العام السابق.

# بيان معدل.

-- بيان غير متاح. بداية سلسلة زمنية جديدة وفقاً للتعداد الاقتصادى من قبل وزارة التخطيط.

\* بيان مبدئى، وقابل للتعديل.

١/ قامت وزارة التخطيط والمتابعة والإصلاح الإدارى بمراجعة بيانات الناتج المحلي الإجمالى لعام ٢٠١٥/١٤ على أساس ربع سنوى.

٢/ يشمل المعلومات.

جدول (٣): إجمالي الإستثمارات موزعة بحسب القطاعات الإقتصادية  
(يوليو-سبتمبر ٢٠١٥/٢٠١٦)\*<sup>١/</sup>

(مليون جنيه)

قطاع حكومي	هينات اقتصادية	قطاع أعمال عام	قطاع خاص	إجمالي	نسبة الى إجمالي الإستثمارات (%)
الإجمالي العام	١٠٣٩٥	١٠٦٦٥	٥٦٨٩	٥١٣٢٨	٧٨٠٧٧
القطاع السلعي	١٥٥٦	٤٨٢	٤٥٦٣	٢٤٧٩٠	٣١٣٩١
الزراعة والرئ والصيد	٩٢٩	١٦	٠.٢	٢١٨٠	٣١٢٥
البترول الخام والتعدين والغاز الطبيعي <sup>٢/</sup>	-	٤	١٠.٦٦	١٣٤٦٠	١٤٥٣٠
الصناعات التحويلية والمنتجات البترولية	١٠	٠.١	١٣٤٢	٧٥٠٠	٨٨٥٣
الكهرباء والمياه	٦١٧	٤٦٢	١٩١٩	٢٥٠	٣٢٤٨
التشييد والبناء	٠.١	-	٢٣٥	١٤٠٠	١٦٣٥
الخدمات الإنتاجية	٣١٤٩	٩٥٥٥	١١٠.٤	١٣٣٥٨	٢٧١٦٦
النقل والإتصالات <sup>٣/</sup>	٣١٤٤	٩٥٥٠	١٠٠.٢	٨٦٥٨	٢٢٣٥٤
تجارة الجملة والتجزئة	-	٢	٣٣	٣٥٠٠	٣٥٣٥
الخدمات المالية، التأمين والضمان الإجتماعى	١	-	-	-	١
السياحة	٤	٣	٧٠	١٢٠٠	١٢٧٦
الخدمات الإجتماعية	٥٦٩٠	٦٢٨	٢٣	١٣١٨٠	١٩٥٢١
الإسكان والأنشطة العقارية	١١٠.٣	١٣	-	٨٦٠٠	٩٧١٥
الخدمات التعليمية	١٠٤٧	٦٠	-	١٣٠٠	٢٤٠٧
الخدمات الصحية	٧٦٤	٦٢	-	١١٠٠	١٩٢٦
خدمات أخرى <sup>٤/</sup>	٢٧٧٧	٤٩٣	٢٣	٢١٨٠	٥٤٧٢

ملاحظات: الرقم القياسى للإنتاج للقطاعات الإقتصادية الرئيسية (٢٠٠٢ = ١٠٠)

	٢٠١٥/٢٠١٤		٢٠١٦/٢٠١٥	
	يوليو- سبتمبر	أكتوبر- ديسمبر	يناير- مارس	ابريل- يونيو
الرقم القياسى العام للإنتاج	١٧٣.٣	١٦٧.٤	١٨٢.٢	١٧٧.١
الصناعات التحويلية <sup>٥/</sup>	١٧٠.٠	١٦٢.٩	١٧٥.٥	١٦١.٢
منتجات بترول	١٦٢.٩	١٥٦.٢	١٦٥.٥	١٦٢.٥
غاز طبيعى	١٧٧.٨	١٧٢.٢	١٧٨.٧	١٨٢.١
الكهرباء	١٩٨.٢	١٩٣.١	٢٠٦.٧	٢٢٤.٩
التشييد والبناء	٢٠٦.٢	١٥٧.٨	٢١٥.٣	١٦٢.٦
النقل <sup>٦/</sup>	٦٨.٩	٧٨.٨	٧٧.٨	٦٨.٣
قناة السويس <sup>٧/</sup>	٢٨٣.٧	٢٥٩.٥	٢٧٨.٨	٢٧٣.٩
السياحة	٢١٩.٢	٢٣٣.٧	٢٤٧.٦	٢٨٨.١

المصدر: وزارة التخطيط والمتابعة والاصلاح الإدارى.

\* بيان مبدئى.

-- بيان غير متاح.

١/ لا يشمل المعلومات والتغير فى المخزون.

٢/ يشمل البترول الخام، الغاز الطبيعى واستخراجات أخرى.

٣/ يشمل قناة السويس والمعلومات.

٤/ يشمل الصرف الصحى والتسويات واحلال وصيانة الأصول.

٥/ تمت مراجعة البيانات الخاصة بمؤشر الصناعات التحويلية و التشييد و البناء خلال الفترة من ديسمبر ٢٠١٤ حتى ديسمبر ٢٠١٥.

٦/ لا يتضمن قناة السويس.

٧/ على أساس قيمة متحصلات قناة السويس بالدولار الأمريكى.

# القسم الثالث

## الأسعار المحلية

معدلات التضخم السنوية فى الأرقام القياسية للأسعار المحلية-----	١٧	جدول (٤)
معدلات التضخم السنوية لأسعار المستهلكين-----	١٨	جدول (٥)
معدل التضخم السنوى لأسعار المنتجين طبقاً للنشاط الأقتصادى-----	١٩	جدول (٦)
معدل التضخم السنوى لأسعار المنتجين طبقاً للإستخدام النهائى-----	٢٠	جدول (٧)
معدل التضخم السنوى لأسعار المنتجين طبقاً لدرجة التصنيع-----	٢٠	جدول (٨)
تطور أسعار الصرف-----	٢١	جدول (٩)

جدول (٤): معدلات التضخم السنوية في الأرقام القياسية للأسعار المحلية : ١٣ / ٢ / ١

بيان ملخص

٢٠١٦ - ٢٠١٣

٢٠١٦				٢٠١٥				٢٠١٤				٢٠١٣				
الرقم القياسي لأسعار المنتجين	معدل التضخم الأساسي	الرقم القياسي لأسعار المستهلكين		الرقم القياسي لأسعار المنتجين	معدل التضخم الأساسي	الرقم القياسي لأسعار المستهلكين		الرقم القياسي لأسعار المنتجين	معدل التضخم الأساسي	الرقم القياسي لأسعار المستهلكين		الرقم القياسي لأسعار المنتجين	معدل التضخم الأساسي	الرقم القياسي لأسعار المستهلكين		
		إجمالي الجمهورية	حضر الجمهورية			إجمالي الجمهورية	حضر الجمهورية			إجمالي الجمهورية	حضر الجمهورية			إجمالي الجمهورية	حضر الجمهورية	
يناير	٠.٥	٧.٧٣	١٠.٧	١٠.١	٥.٣-	٧.١٠	٩.٤	٩.٧	٨.٧	١١.٧	١٢.٢	١١.٤	٠.٥-	٥.٢	٦.٦	٦.٣
فبراير	١.٣-	٧.٥٠	٩.٥	٩.١	٢.٧-	٧.١٥	١٠.٧	١٠.٦	٦.٢	٩.٧	١٠.٢	٩.٨	٠.٨-	٧.٧	٨.٧	٨.٢
مارس	٠.٦	٨.٤١	٩.٢	٩.٠	٣.٣-	٧.٢١	١١.٨	١١.٥	٧.٦	٩.٩	١٠.٢	٩.٨	٣.٠-	٧.٠	٨.٢	٧.٦
أبريل		٩.٥١	١٠.٩	١٠.٣	٢.٤-	٧.١٩	١١.٠	١١.٠	٥.٦	٩.١	٩.١	٨.٩	١.٧-	٧.٥	٨.٨	٨.١
مايو		١٢.٢٣	١٢.٩	١٢.٣	٠.٣-	٨.١٤	١٣.٥	١٣.١	٦.٤	٨.٩	٨.٣	٨.٢	٠.٤-	٨.٠	٩.٠	٨.٢
يونيو					٢.٣-	٨.٠٧	١١.٥	١١.٤	٤.٣	٨.٨	٨.٢	٨.٢	٨.٤	٨.٦	١٠.٩	٩.٨
يوليو					٦.٦-	٦.٤٩	٨.٣	٨.٤	٥.٧	٩.٦	١١.١	١١.٠	٨.٩	٩.١	١١.٥	١٠.٣
أغسطس					٦.٦-	٥.٦١	٧.٩	٧.٩	٤.٤	١٠.١	١١.٤	١١.٥	٤.٨	٩.٠	١٠.٩	٩.٧
سبتمبر					٣.٩-	٥.٥٥	٩.٤	٩.٢	٤.٠	٩.١	١١.١	١١.١	١.٦	١١.٢	١١.١	١٠.١
أكتوبر					٢.٠-	٦.٢٦	١٠.٣	٩.٧	٢.٧	٨.٥	١١.٥	١١.٨	٥.١	١١.١	١١.٥	١٠.٥
نوفمبر					١.٩-	٧.٤٤	١١.٨	١١.١	٠.٣	٧.٨	٨.٥	٩.١	٩.٨	١١.٩٥	١٤.٢	١٣.٠
ديسمبر					٠.٢٠	٧.٢٣	١١.٩	١١.١	٣.٢-	٧.٧٠	٩.٨٠	١٠.١٠	٩.١٠	١١.٩١	١٢.٥	١١.٧

المصدر: الجهاز المركزي للتعبئة العامة والإحصاء.

١/ قام الجهاز المركزي للتعبئة العامة والإحصاء بإستحداث سلسلة جديدة للأرقام القياسية لأسعار المستهلكين بدءاً من أغسطس ٢٠٠٩ ، وذلك بإستخدام شهر يناير ٢٠١٠ كـشهر أساس للسلسلة الجديدة، بالإضافة إلى إستخدام أوزان جديدة للمجموعات السلعية الرئيسية مستخرجة في ضوء نتائج بحث الدخل والإنفاق والإستهلاك لعام ٢٠٠٨/٢٠٠٩. هذا، وتجر الإشارة إلى أن سلسلة أسعار المستهلكين ما قبل أغسطس ٢٠٠٩ مبنية على أساس شهر يناير ٢٠٠٧ ، كما إعتمدت الأوزان السابقة على بحث الدخل والإنفاق والإستهلاك للعام المالي ٢٠٠٤/٢٠٠٥ .

٢/ قام الجهاز المركزي للتعبئة العامة والإحصاء بإصدار رقم قياسي لأسعار المنتجين بدءاً من سبتمبر ٢٠٠٧ ، وذلك بإستخدام أسعار السلع والخدمات للسنة المالية (٢٠٠٤-٢٠٠٥) كفترة أساس لسلسلة الأرقام القياسية، كما تم إستخراج الأوزان بإستخدام متوسط عامي (٢٠٠٢-٢٠٠٣ ، ٢٠٠٣-٢٠٠٤) للقيم الإجمالية للإنتاج الصناعي والزراعي والخدمي. وجدير بالذكر أن السلسلة الزمنية لمعدلات التضخم لأسعار المنتجين للفترة ما قبل سبتمبر ٢٠٠٧ غير متاحة بعد.

٣/ قام البنك المركزي المصري بإصدار مؤشر التضخم الأساسي (Core Inflation) ، وهو مشتق من الرقم القياسي العام لأسعار المستهلكين مستبعداً منه بعض السلع التي تتحدد أسعارها إدارياً (وتمثل ١٩.٤% من السلة السلعية للمستهلكين)، بالإضافة إلى بعض السلع التي تتأثر بصدمات مؤقتة من جانب العرض (الخضراوات والفاكهة وتمثل ٨.٨% من السلة السلعية للمستهلكين).

شكل ( ٧ ) : تطور معدلات التضخم السنوية

( مايو ٢٠٠١ - مايو ٢٠١٦ )

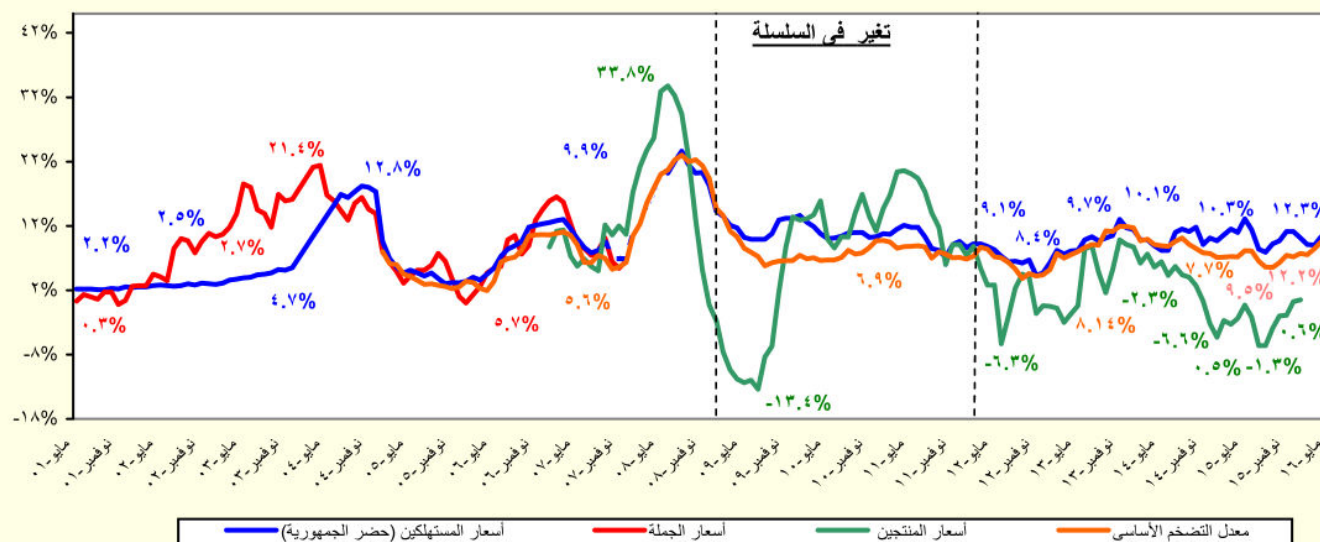

المصدر: الجهاز المركزي للتعبئة العامة والإحصاء.

جدول (٥): معدل التضخم السنوى لأسعار المستهلكين<sup>١/</sup>  
(نسبة التغير)

بيان ربع سنوي <sup>٢/</sup>					بيان شهري <sup>٣/</sup>				
يناير- مارس ٢٠١٥	يوليو- سبتمبر ٢٠١٥	أكتوبر- ديسمبر ٢٠١٥	يناير- مارس ٢٠١٦		مايو- ١٦	أبريل- ١٦	مارس- ١٦	فبراير- ١٦	مايو- ١٥
١٠.٦	٨.٥	١٠.٦	٩.٤	معدل التضخم لأسعار المستهلكين	١٣.١	١٠.٣	٩.٠	٩.١	١٢.٣
٧.٧	٩.٢	١٤.٠	١٢.٦	الطعام والشراب	١٤.٨	١٢.٧	١٢.١	١٢.٥	١٤.٣
٣٢.٥	١٥.١	١١.٦	٤.٠	المشروبات الكحولية والدخان	٣٣.٧	٠.٦	٠.٦	٠.٦	٢.٠
٥.٨	٨.١	٩.٩	٧.٩	الملابس والأقمشة وأغطية القدم	٨.١	٧.٠	٦.٩	٦.٩	٧.٠
١١.٠	٦.٤	٦.٠	١.٩	المسكن والمياه والكهرباء و الوقود	٦.١	٥.٥	٠.١	٢.٩	٥.٣
٤.٩	٤.٤	٥.٩	١٠.٥	الأثاث والمعدات المنزلية و الصيانة	٣.٤	١١.٢	١٠.٦	١٠.٣	١٢.٢
٥.٨	٢.٢	٧.٥	١٠.٧	الرعاية الصحية	٢.٠	١٣.٨	١٣.٨	٩.٣	٣١.٥
٢٢.٠	١.٦	٢.٤	٢.٣	النقل والمواصلات	٢١.٨	٢.٤	٢.٧	٢.٢	٣.٧
٠.٢-	-٠.١	-٠.١	٠.٠	الاتصالات السلكية واللاسلكية	٠.٢-	٠.٠	٠.٠	٠.٠	٠.٠
١٦.٠	٩.٢	١٠.٨	١١.١	الثقافة والترفيه	١٤.٨	١٠.٧	١١.٥	١٠.٩	١٣.١
٢٤.٧	٢٤.٧	١١.٢	١١.٢	التعليم	٢٤.٧	١١.٢	١١.٢	١١.٢	١١.٢
١٥.٧	١٠.٧	١٥.٥	١٦.٣	المطاعم والفنادق	١٧.٨	٢٠.٠	١٨.٦	١٤.٨	٢٢.٥
٥.٢	٢.٢	٢.٦	٣.٧	خدمات متنوعة	٤.٩	٧.٠	٤.٦	٣.٨	٨.٠

المصدر: الجهاز المركزى للتعبئة العامة والإحصاء.

١/ في حضر الجمهورية.

٢/ التغير فى الرقم القياسى عن الفترة المقابلة فى العام السابق. بدءاً من الفترة يوليو-سبتمبر ٢٠١٠ تعكس البيانات السلسلة الجديدة لأسعار المستهلكين والتي تستخدم شهر يناير ٢٠١٠ كشهر أساس، بالإضافة إلى إستخدام أوزان جديدة للمجموعات السلعية الرئيسية مستخرجة فى ضوء نتائج بحث الدخل والإنفاق والإستهلاك لعام ٢٠٠٨/٢٠٠٩.

٣/ التغير فى الرقم القياسى عن الشهر المقابل فى العام السابق . بدءاً من يناير ٢٠٠٩ تعكس البيانات السلسلة الجديدة لأسعار المستهلكين والتي تستخدم شهر يناير ٢٠١٠ كشهر أساس.

جدول (٦): معدل التضخم السنوى لأسعار المنتجين طبقاً للنشاط الإقتصادي<sup>١/</sup>  
(نسبة التغير)

	بيان ربع سنوي <sup>٢/</sup>					بيان شهري <sup>٣/</sup>				
	يناير- مارس ٢٠١٥					مارس- ١٦- ٢٠١٦				
	يناير- مارس ٢٠١٥	يوليو- سبتمبر ٢٠١٥	أكتوبر - ديسمبر ٢٠١٥	يناير- مارس ٢٠١٦	يناير- مارس ٢٠١٥	مارس- ١٥- ٢٠١٦	يناير- ١٦- ٢٠١٦	فبراير- ١٦- ٢٠١٦	مارس- ١٦- ٢٠١٦	مارس- ١٦- ٢٠١٦
معدل التضخم لأسعار المنتجين	٣,٨-	٥,٧-	١,٣-	٠,١-	٣,٤-	٠,٢	٠,٥	١,٣-	٠,٦	٠,٦
الزراعة وإستغلال الغابات وصيد الأسماك	٠,٩	٢,٧	٧,٠	٥,٢	١,٠	٧,٧	٥,٨	٤,٥	٥,٣	٥,٣
المحاصيل ومنتجات الصيد وأنشطة الخدمات ذات الصلة	٠,٠	٢,٨	٧,٢	٥,٦	٠,١	٧,٨	٦,٢	٤,٩	٥,٧	٥,٧
صيد الاسماك وتربية الأحياء المائية	١٣,١	١,٢	٤,٦	٠,٩	١٣,٥	٥,٧	١,٤	٠,٣	٠,٩	٠,٩
التعدين وإستغلال المحاجر	٤٣,٣-	٤٣,٠-	٣٤,٨-	٢٨,٩-	٤١,٣-	٣٠,٥-	٢٥,٨-	٣٥,١-	٢٥,١-	٢٥,١-
إستخراج البترول الخام والغاز الطبيعي	٤٣,٨-	٤٣,٧-	٣٥,٥-	٢٩,٣-	٤١,٨-	٣١,٢-	٢٦,٢-	٣٥,٧-	٢٥,٤-	٢٥,٤-
التعدين وإستغلال المحاجر الأخرى	٠,١-	٤,١	٠,٤	١٢,٩-	٠,٠	٠,٤	١٣,٣-	١٣,٢-	١٢,٢-	١٢,٢-
الصناعات التحويلية	٩,٥	١,٨	٢,٤	١,٩	٩,١	٢,٢	١,٥	١,٨	٢,٣	٢,٣
صناعة المنتجات الغذائية	٢,٨	٥,٤	٦,٩	٥,٨	٢,٩	٦,٢	٦,١	٦,٠	٥,٢	٥,٢
صناعة المشروبات	٠,٥	٠,١	٠,١	٠,٠	٠,٥	٠,١	٠,٠	٠,٠	٠,٠	٠,٠
صناعة منتجات التبغ	٨,٠	١,٨	١,٩	١,٩	٤,٢	١,٩	١,٩	١,٩	١,٩	١,٩
صناعة الغزل و النسيج	٠,٧	٠,١	١٠,٧	١٠,٥	٠,٧	١٠,٧	١٠,٥	١٠,٥	١٠,٥	١٠,٥
صناعة الملابس الجاهزة	١,٩	٠,٢	٠,٣	٠,٤	١,٩	٠,٢	٠,٤	٠,٤	٠,٤	٠,٤
صناعة الجلد ومنتجاته	٠,٠	٠,٠	٠,٠	٠,٠	٠,٠	٠,٠	٠,٠	٠,٠	٠,٠	٠,٠
صناعة الخشب ومنتجاته	٥,٠	٠,٤-	٠,٥	١,٤	٣,٤	٠,٩	١,١	٠,٦	٢,٥	٢,٥
صناعة الورق ومنتجاته	٣,٩	٤,٩	٢,٦	١,٨	٣,٩	٢,٦	١,٨	١,٨	١,٨	١,٨
الطباعة وإستسناخ وسانط الإعلام المسجلة	١٨,٣	٣٨,١	٣٨,١	١٦,٧	١٨,٣	٣٨,١	١٦,٧	١٦,٧	١٦,٧	١٦,٧
صناعة فحم الكوك و المنتجات النفطية	٤٠,٤	٠,١-	٠,١-	٠,١	٤٠,٤	٠,١-	٠,١	٠,١	٠,١	٠,١
صناعة المواد ومنتجات الكيماوية	٨,٢	٦,٥	٦,٣	٠,٥	٨,٢	٦,٣	٠,٥	٠,٥	٠,٥	٠,٥
صناعة المستحضرات الصيدلانية والكيمائية والدوائية	٠,٧	١,٧	٢,٥	٢,٦	٠,٧	٢,٥	٢,٦	٢,٦	٢,٦	٢,٦
ومنتجات النباتات الطبية	١,٧-	١,٥-	٥,٤-	٠,٥	٤,٣-	٦,٢-	١,٦-	١,٦	١,٦	١,٦
صناعة منتجات المطاط واللدائن	١٠,٩	٠,٧-	٠,١-	٠,٢-	٦,٦	٠,٢-	٠,١-	٠,١-	٠,٤-	٠,٤-
صناعة منتجات المعادن اللافلزية الأخرى	٢,٠-	٣,٤-	٣,٠-	٣,٩-	١,٢-	٣,٦-	٦,٣-	٥,٢-	٠,٢-	٠,٢-
صناعة الفلزات القاعدية	٥,٦	٥,١	٠,٥	٠,٧	٥,٥	٠,٠	٠,٦	٠,٩	٠,٨	٠,٨
صناعة منتجات المعادن المشكلة عدا الماكينات و المعدات	٣,١-	٠,٠	١,٦	١,٦	٣,١-	١,٦	١,٦	١,٦	١,٦	١,٦
صناعة الحاسبات ومنتجات الإلكترونيّة	٠,٨	١,١	٠,٨	١,٦	٠,٨	٠,٧	١,٦	١,٦	١,٦	١,٦
والبصريّة ومكوناتها وصناعة الأجهزة الطبية	٣,١	١,٧	٠,٢-	٠,٨	٣,١	٠,٢-	٠,٨	٠,٨	٠,٨	٠,٨
صناعة الأجهزة الكهربائية	٠,٠	٥,٠	٥,٢	٥,٦	٠,٠	٥,٦	٥,٦	٥,٦	٥,٦	٥,٦
صناعة الآلات والمعدات الغير مصنفة فى موضع آخر	٠,٠	٠,٠	٠,٠	٠,٠	٠,٠	٠,٠	٠,٠	٠,٠	٠,٠	٠,٠
صناعة المركبات ذات المحركات	٠,٠	٠,٠	٠,٠	٠,٠	٠,٠	٠,٠	٠,٠	٠,٠	٠,٠	٠,٠
صناعة معدات النقل الأخرى	٠,٢	٠,٠	٠,٠	٠,٠	٠,٢	٠,٠	٠,٠	٠,٠	٠,٠	٠,٠
صناعة الأثاث ومنتجات الخشبية	٠,١-	١,٦-	١,٦	١,٦	٤,٨-	٣,٦-	٤,٣-	٨,٠	١٩,٣	١٩,٣
صناعات تحويلية أخرى	٦١,٨	٦,٣	٦,٣	٦,٣	٦١,٨	٦,٣	٦,٣	٦,٣	٦,٣	٦,٣
إمدادات الكهرباء والغاز والبخار وإمدادات التكييف	١٣,١	٢٥,٠	١٨,٨	٢٣,٥	١٥,٢	١٦,٢	١٣,٩	٣٠,١	٢٦,٥	٢٦,٥
أنشطة الإمداد المائى وشبكات الصرف الصحى وإدارة معالجة النفايات	١٩,٣	٤٢,٨	٣٢,٢	٤٥,٣	٢٣,٦	٣٢,٢	٢٦,٩	٥٨,٥	٥٠,٢	٥٠,٢
تجميع وتنقية وتوزيع الميام	٧,٠	٧,٠	٤,٥	٠,٠	٧,٠	٠,٠	٠,٠	٠,٠	٠,٠	٠,٠
جمع ومعالجة وتدوير المخلفات والنفايات	١٩,١	٢٠,١	٦,١	٣,٠	١٩,١	٦,١	٣,٠	٣,٠	٣,٠	٣,٠
النقل والتخزين	١٠,٤	٩,٦	٩,٦	٩,٦	١٠,٤	٩,٦	٩,٦	٩,٦	٩,٦	٩,٦
النقل البرى	٠,٠	٠,٠	٠,٠	٠,٠	٠,٠	٠,٠	٠,٠	٠,٠	٠,٠	٠,٠
النقل عبر الماء	٢٠,٥	٢١,٩	٥,٦	٢,١	٢٠,٥	٥,٦	٢,١	٢,١	٢,١	٢,١
النقل الجوى	٠,٠	٠,٠	٠,٠	٠,٠	٠,٠	٠,٠	٠,٠	٠,٠	٠,٠	٠,٠
البريد وأنشطة الخدمات البريدية	١,٥	١,٨	١,٨	٢,٩	١,٥	٣,٧	٢,٩	٢,٩	٢,٩	٢,٩
أنشطة خدمات الغذاء والإقامة	٩,٣-	٠,٦-	٦,٠-	٤,٠-	٩,٣-	٢,٥-	٤,٠-	٤,٠-	٤,٠-	٤,٠-
أنشطة الإقامة	١٦,٧	٤,٥	١٠,٤	١٠,٤	١٦,٧	١٠,٤	١٠,٤	١٠,٤	١٠,٤	١٠,٤
أنشطة خدمات الغذاء والمشروبات	٠,٠	٠,٠	٠,٠	٠,٠	٠,٠	٠,٠	٠,٠	٠,٠	٠,٠	٠,٠
أنشطة المعلومات والإتصالات	٠,٠	٠,٠	٠,٠	٠,٠	٠,٠	٠,٠	٠,٠	٠,٠	٠,٠	٠,٠

المصدر: الجهاز المركزى للتعبئة العامة والإحصاء.

١ / قام الجهاز المركزى للتعبئة العامة والإحصاء بإصدار رقم قياسى لأسعار المنتجين بدءاً من سبتمبر ٢٠٠٧ ، وذلك بإستخدام أسعار السلع والخدمات للسنة المالية (٢٠٠٤-٢٠٠٥) كفترة أساس لسلسلة الأرقام القياسية، كما تم إستخراج الأوزان بإستخدام متوسط عامى (٢٠٠٢-٢٠٠٣ ، ٢٠٠٣-٢٠٠٤) للقيم الإجمالية للإنتاج الصناعى والزراعى والخدمى.

٢/ التغير فى الرقم القياسى عن الفترة المقابلة فى العام السابق.

٣/ التغير فى الرقم القياسى عن الشهر المقابل فى العام السابق .

جدول (٧): معدل التضخم السنوى لأسعار المنتجين طبقاً للإستخدام النهائى<sup>١/</sup>

بيان ربع سنوي <sup>٢/</sup>					بيان شهري <sup>٣/</sup>				
يناير- مارس ٢٠١٥	يوليو- سبتمبر ٢٠١٥	أكتوبر -ديسمبر ٢٠١٥	يناير- مارس ٢٠١٦		مارس-١٥	ديسمبر-١٥	يناير-١٦	فبراير-١٦	مارس-١٦
معدل التضخم لأسعار المنتجين	-٣,٨	-٥,٧	-١,٣	-٠,١	-٣,٤	٠,٢	٠,٥	-١,٣	٠,٦
مواد الوقود	٠,٩	٢٣,٧	-٠,١	٠,١	٤٠,٤	-٠,١	٠,١	٠,١	٠,١
المواد الخام	٠,٠	-٣٣,١	-٣٠,٩	-٢٤,٠	-٣٥,٢	-٢٦,٨	-٢٢,٨	-٢٩,٤	-١٩,٦
السلع الوسيطة	١٣,١	٠,٦	-٠,٤	-١,٢	١,٦	-٠,٧	-٢,٢	-١,٥	٠,١
السلع الإستهلاكية غير المعمرة	-٤٣,٣	٤,٦	٩,٠	٦,٧	١,٤	٩,٥	٧,٨	٦,٣	٥,٩
السلع الإستهلاكية المعمرة	-٤٣,٨	٢,١	٩,٨	١٠,٥	١,٠	٩,٨	١٠,٥	١٠,٥	١٠,٥
السلع الإستثمارية	-٠,١	١,٧	١,١	١,٢	٠,٧	١,١	١,٢	١,٢	١,٢

جدول (٨): معدل التضخم السنوى لأسعار المنتجين طبقاً لدرجة التصنيع<sup>١/</sup>

بيان ربع سنوي <sup>٢/</sup>					بيان شهري <sup>٣/</sup>				
يناير- مارس ٢٠١٥	يوليو- سبتمبر ٢٠١٥	أكتوبر -ديسمبر ٢٠١٥	يناير- مارس ٢٠١٦		مارس-١٥	ديسمبر-١٥	يناير-١٦	فبراير-١٦	مارس-١٦
معدل التضخم لأسعار المنتجين	-٣,٨	-٥,٧	-١,٣	-٠,١	-٣,٤	٠,٢	٠,٥	-١,٣	٠,٦
مواد الوقود	-٢٨,٦	-٢٦,٨	-٢٧,٠	-٢٠,٦	-٢٦,٧	-٢٢,٨	-١٧,٨	-٢٥,٥	-١٨,٠
القطن	٤٠,٦	٤٠,٦	-٢٧,٠	-٢٧,٠	٤٠,٦	-٢٧,٠	-٢٧,٠	-٢٧,٠	-٢٧,٠
المواد الخام	٠,٠	٢,٩	٧,٧	٥,٨	٠,١	٨,٤	٦,٤	٥,١	٥,٩
السلع النصف مصنعة	١,٠	٣,٠	٤,٧	٣,٩	١,٠	٣,٧	٤,٠	٤,١	٣,٦
السلع تامة الصنع	٣,٣	٢,٣	٢,٢	١,٤	٢,٨	٢,١	٠,٨	١,٢	٢,٢

المصدر: الجهاز المركزى للتعبئة العامة والإحصاء.

١/ قام الجهاز المركزى للتعبئة العامة والإحصاء بإصدار رقم قياسى لأسعار المنتجين بدءاً من سبتمبر ٢٠٠٧ ، وذلك بإستخدام أسعار السلع والخدمات للسنة المالية (٢٠٠٤-٢٠٠٥) كفترة أساس لسلسلة الأرقام القياسية، كما تم إستخراج الأوزان بأستخدام متوسط عامى (٢٠٠٢-٢٠٠٣ ، ٢٠٠٣-٢٠٠٤) للقيم الإجمالية للإنتاج الصناعى والزراعى والخدمى.

٢/ التغير فى الرقم القياسى عن الفترة المقابلة فى العام السابق.

٣/ التغير فى الرقم القياسى عن الشهر المقابل فى العام السابق .



جدول (٩): تطور أسعار الصرف

السوق العالمي		السوق المحلي			متوسط سنوي <sup>١/٢</sup>
(دولار امريكي / وحدة من العملة)		(جنيه مصرى / وحدة من العملة) <sup>١/٢</sup>			
يورو	جنيه استرلينى	دولار امريكي	جنيه استرلينى	يورو	
١.٨٢١	١.٢٤٦	٥.٧٧٩	١٠.٥٦٩	٧.٢٢٦	٢٠٠٥
١.٨٤٣	١.٢٥٦	٥.٧٣٣	١٠.٦٤٨	٧.٢٥٥	٢٠٠٦
٢.٠٠٢	١.٣٧٠	٥.٦٣٦	١١.٤٤٨	٧.٨٣٦	٢٠٠٧
١.٨٥٥	١.٤٧١	٥.٤٣١	١٠.١٨٦	٨.٠٧٨	٢٠٠٨
١.٥٦٥	١.٣٩٤	٥.٥٤٢	٨.٧٦٤	٧.٨٠٤	٢٠٠٩
١.٥٤٦	١.٣٢٩	٥.٦٢٢	٨.٧٨٣	٧.٥٤١	٢٠١٠
١.٦٠٤	١.٣٩٣	٥.٩٣٣	٩.٥٣٥	٨.٢٧٧	٢٠١١
١.٥٨٥	١.٢٨٦	٦.٠٥٦	٩.٦١٤	٧.٨٠١	٢٠١٢
١.٥٦٤	١.٣٢٨	٦.٨٦٩	١٠.٧٤٩	٩.١٢٦	٢٠١٣
١.٦٤٨	١.٣٢٩	٧.٠٧٩	١١.٦٧٢	٩.٤١٣	٢٠١٤
متوسط شهري					
١.٦٠٩	١.٣٥٠	٦.٨٨٤	١١.٠٨٥	٩.٢٩٨	نوفمبر-١٣
١.٦٣٧	١.٣٧٠	٦.٨٩٩	١١.٢٩٢	٩.٤٤٦	ديسمبر-١٣
١.٦٤٧	١.٣٦٣	٦.٩٥٦	١١.٤٦٦	٩.٤٩١	يناير-١٤
١.٦٥٥	١.٣٦٥	٦.٩٥٦	١١.٥١٩	٩.٤٩٩	فبراير-١٤
١.٦٦٣	١.٣٨٣	٦.٩٥٧	١١.٥٧٧	٩.٦٢٤	مارس-١٤
١.٦٧٣	١.٣٨١	٦.٩٧٨	١١.٦٨٥	٩.٦٤٣	أبريل-١٤
١.٦٨٥	١.٣٧٤	٧.٠٨١	١١.٩٢٧	٩.٧٣٠	مايو-١٤
١.٦٩٠	١.٣٦٠	٧.١٤٣	١٢.٠٨٦	٩.٧٢٤	يونيو-١٤
١.٧٠٨	١.٣٥٥	٧.١٤٥	١٢.٢١٦	٩.٦٨٩	يوليو-١٤
١.٦٧١	١.٣٣٣	٧.١٤٥	١١.٩٥١	٩.٥٣٢	أغسطس-١٤
١.٦٣٢	١.٢٩١	٧.١٤٥	١١.٦٧٢	٩.٢٣٥	سبتمبر-١٤
١.٦٠٨	١.٢٦٧	٧.١٤٦	١١.٥٠٢	٩.٠٦٦	أكتوبر-١٤
١.٥٧٩	١.٢٤٨	٧.١٤٥	١١.٢٨٦	٨.٩١٨	نوفمبر-١٤
١.٥٦٣	١.٢٣٢	٧.١٤٥	١١.١٧٩	٨.٨١٠	ديسمبر-١٤
١.٥١٨	١.١٦٧	٧.٢٥٩	١١.٠٠٧	٨.٤٥٦	يناير-١٥
١.٥٣١	١.١٣٥	٧.٦٠٠	١١.٦٧٥	٨.٦٥٧	فبراير-١٥
١.٥٠٠	١.٠٨٤	٧.٦٠٢	١١.٤٤١	٨.٢٧١	مارس-١٥
١.٤٩٢	١.٠٧٩	٧.٦٠٤	١١.٣٦٨	٨.٢٢٣	أبريل-١٥
١.٥٤٥	١.١١٧	٧.٦٠٦	١١.٧٩٢	٨.٥٢٥	مايو-١٥
١.٥٥٦	١.١٢١	٧.٦٠٦	١١.٨٧٨	٨.٥٥٨	يونيو-١٥
١.٥٥٦	١.١٠١	٧.٨٠١	١٢.١٣٧	٨.٥٨٩	يوليو-١٥
١.٥٥٩	١.١١٣	٧.٨٠٨	١٢.٢٠٦	٨.٧١١	أغسطس-١٥
١.٥٣٥	١.١٢٤	٧.٨٠٨	١٢.٠١٦	٨.٧٩٨	سبتمبر-١٥
١.٥٣٣	١.٢٢٥	٧.٩١٧	١٢.١٤٧	٨.٨٩٣	أكتوبر-١٥
١.٥١٩	١.٠٧٣	٧.٩٠٢	١٢.٠٠٦	٨.٤٨٣	نوفمبر-١٥
١.٥٠٠	١.٠٩٠	٧.٨٠٨	١١.٧٤٥	٨.٥٣١	ديسمبر-١٥
١.٤٤١	١.٠٨٧	٧.٨٠٨	١١.٢٩٠	٨.٥١٠	يناير-١٦
١.٣٨٨	١.٠٩١	٧.٨٠٧	١١.٣٣٥	٨.٥٦٨	فبراير-١٦
١.٤٢٥	١.١١٣	٨.٤٥٢	١١.٩٨٠	٩.٣٥٩	مارس-١٦
١.٤٣٠	١.٣٣٩	٨.٨٥٧	١٢.٦٩٨	١٠.٠٦٩	أبريل-١٦
١.٤٥٢	١.١٣٠	٨.٨٧٩	١٢.٨٩٣	١٠.٠٣٥	مايو-١٦

المصدر : البنك المركزى المصرى ، رويترز ، Oanda (www.oanda.com) .  
١/ متوسط أسعار البيع والشراء. (نقطة المنتصف)  
٢/ متوسط ميلادى.

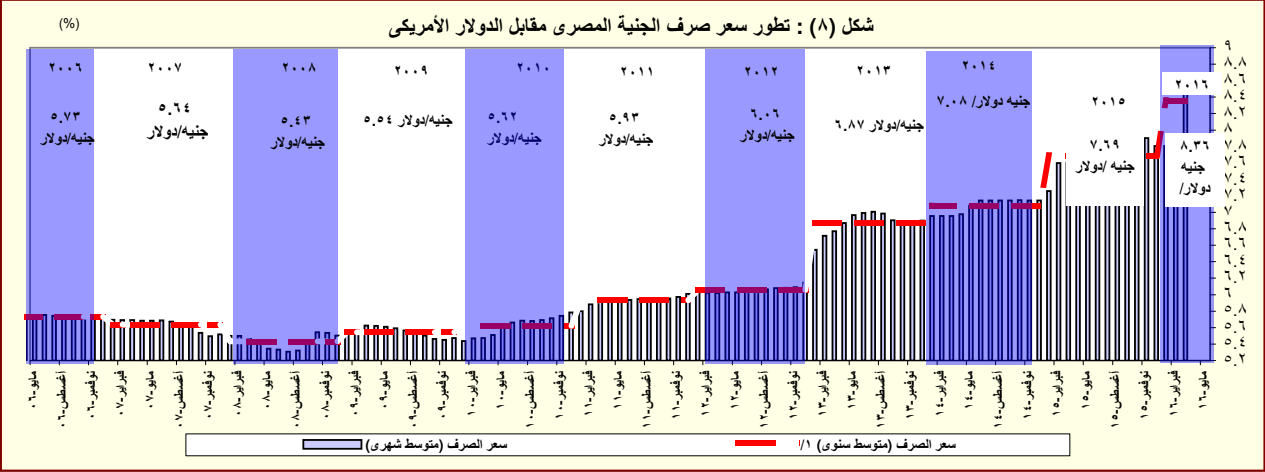

المصدر: البنك المركزى المصرى و رويترز.  
١/ متوسط ميلادى.

# القسم الرابع

## مؤشرات المالية العامة

ملخص المعاملات المالية للحكومة-----	٢٥	جدول (١٠)
ملخص المعاملات الرئيسية للموازنة العامة : القطاع الحكومي -----	٢٦-٢٧	جدول (١١)
هيكل الإيرادات العامة (الإيرادات الضريبية)-----	٢٨	جدول (١٢ -أ)
هيكل الإيرادات العامة (الإيرادات غير الضريبية)-----	٢٩	جدول (١٢ -ب)
توزيع المتحصلات الجمركية بحسب التصنيف الوظيفي للواردات -----	٣٠	جدول (١٣)
هيكل المصروفات العامة-----	٣١-٣٢	جدول (١٤)

جدول ( ١٠ ): ملخص المعاملات المالية للحكومة

(مليون جنيه)

	٢٠١١/٢٠١٠	٢٠١٢/٢٠١١	٢٠١٣/٢٠١٢	٢٠١٤/٢٠١٣	٢٠١٥/٢٠١٤ *	٢٠١٦/٢٠١٥
	فعلى	فعلى	فعلى	فعلى	ختامى مبدئى	موازنة
	قطاع الموازنة <sup>١/</sup> الحكومة العامة <sup>٢/</sup>	قطاع الموازنة <sup>١/</sup> الحكومة العامة <sup>٢/</sup>	قطاع الموازنة <sup>١/</sup> الحكومة العامة <sup>٢/</sup>	قطاع الموازنة <sup>١/</sup> الحكومة العامة <sup>٢/</sup>	قطاع الموازنة <sup>١/</sup>	قطاع الموازنة <sup>١/</sup>
إجمالى الإيرادات	٢٦٥,٢٨٦	٣٠٢,٠١٠	٣٠٣,٦٢٢	٣٤٨,٨٦٤	٣٥٠,٣٢٢	٤٠٣,٦٣٧
الإيرادات الضريبية	١٩٢,٠٧٣	١٩٢,٠٧٣	٢٠٧,٤١٠	٢٠٧,٤٠٩	٢٥١,١١٩	٢٥١,١١٩
المنح	٢,٢٨٧	٢,٢٨٧	١٠,٠١٠	١٠,٠١٠	٥,٢٠٨	٥,٢٠٨
إيرادات أخرى	٧٠,٩٢٧	١٠٧,٦٥٠	٨٦,١٠٨	١٣١,٣٥١	٩٣,٩٩٦	١٤٧,٣١٠
إجمالى المصروفات	٤٠١,٨٦٦	٤٤٠,٤١١	٤٧٠,٩٩٢	٥١٦,٤٢٢	٥٨٨,١٨٨	٦٤٤,٠٨٠
الأجور و تعويضات العاملين	٩٦,٢٧١	٩٧,٥٦٠	١٢٢,٨١٨	١٢٤,٤٥٧	١٤٢,٩٥٦	١٤٥,٠٦٤
شراء السلع والخدمات	٢٦,١٤٨	٢٦,٦٤٥	٢٦,٨٢٦	٢٧,٠٧٩	٢٦,٦٥٢	٢٧,١٥٥
الفوائد	٨٥,٠٧٧	٧٦,٣٦٢	١٠٤,٤٤١	٩٣,٤٠١	١٤٦,٩٩٥	١٣٥,٣٣١
الدعم والمنح والمزايا الإجتماعية	١٢٣,١٢٥	١٦٨,٢٦٥	١٥٠,١٩٣	٢٠٤,٤٥٤	١٩٧,٠٩٣	٢٦١,٧٦٠
المصروفات الأخرى	٣١,٣٦٤	٣١,٥٥٣	٣٠,٧٩٦	٣١,٠٧٢	٣٤,٩٧٥	٣٥,١٤٠
شراء أصول غير مالية (الاستثمارات) <sup>٤/</sup>	٣٩,٨٨١	٤٠,٠٢٦	٣٥,٩١٨	٣٥,٩٥٩	٣٩,٥١٦	٣٩,٦٢٩
العجز النقدى	١٣٦,٥٨٠	١٣٨,٤٠١	١٦٧,٣٧٠	١٦٧,٥٥٨	٢٣٧,٨٦٥	٢٤٠,٤٤٣
صافى حيازة الأصول المالية	-٢,١٢٠	-٤,٢٦٣	-٦٦٥	-١,٨٦٦	١,٨٥٤	٦,٤١٠
العجز الكلى	١٣٤,٤٦٠	١٣٤,١٣٨	١٦٦,٧٠٥	١٦٥,٦٩٢	٢٣٩,٧١٩	٢٤٦,٨٥٣
ملاحظات						
العجز الكلى / الناتج المحلى (%) <sup>٥/</sup>	٩,٨	٩,٨	١٠,١	١٠,٠	١٣,٠	١٣,٤
العجز الأولى / الناتج المحلى (%) <sup>٥/</sup>	٣,٦	٤,٢	٣,٨	٤,٤	٥,٠	٦,٠
إجمالى الإيرادات / الناتج المحلى (%) <sup>٥/</sup>	١٩,٣	٢٢,٠	١٨,٣	٢١,١	١٩,٠	٢١,٩
إجمالى المصروفات / الناتج المحلى (%) <sup>٥/</sup>	٢٩,٣	٣٢,١	٢٨,٤	٣١,٢	٣١,٩	٣٤,٩

المصدر: وزارة المالية

\* ختامى مبدئى.

١/ تعكس بيانات الموازنة بموجب القرار الجمهوري رقم ٣٢ لعام ٢٠١٥.

٢/ يشمل قطاع موازنة الجهاز الإدارى و المحليات، والهيئات الخدمية العامة.

٣/ تشمل المعاملات المالية لكل من أجهزة الموازنة العامة، وبنك الإستثمار القومى، وصناديق التأمين والمعاشات ، ومع مراعاة إستبعاد كافة المعاملات البيئية للجهات الثلاث لمنع إزدواجية الحساب.

٤/ العجز الكلى مطروح منه صافى حيازة الأصول المالية.

٥/ قامت وزارة التخطيط والمتابعة والإصلاح الإدارى بمراجعة السلسلة الزمنية للناتج المحلى الإجمالى ابتداءً من عام ٢٠١٢/٢٠١١ وحتى عام ٢٠١٤/٢٠١٣ وفقاً للتعداد الإقتصادى للعام المالى ٢٠١٣/٢٠١٢ والذي ساعدت نتائجه في

تحقيق قدر أكبر من شمولية المنشآت بالإضافة إلى تحسين تقديرات حجم القطاع غير الرسمى. وقد تم مراجعة تقديرات الناتج المحلى الإجمالى ليبلغ ٢٤٢٩,٨ مليار جنيه في عام ٢٠١٥/٢٠١٤. وجدير بالذكر أنه قد تم حساب المؤشرات

الربع سنوية باستخدام بيانات الناتج المحلى الإجمالى للعام بأكمله. كما تم مراجعة تقديرات الناتج المحلى الإجمالى مؤخراً لتصبح ٢٧٧١,٣ مليار جنيه في عام ٢٠١٦/٢٠١٥، بدلاً من تقديرات سابقة بنحو ٢٨٣٣,٤ مليار جنيه فى ضوء

الاداء الفعلى لأهم المؤشرات الاقتصادية خلال الفترة يوليو - ديسمبر ٢٠١٦/٢٠١٥.

جدول (١١) القطاع الحكومي : ملخص المعاملات الرئيسية للموازنة العامة <sup>٢/١</sup>

(مليون جنيه)

فعليات								٣/٢٠١٦/٢٠١٥	
٢٠١٦/٢٠١٥	٢٠١٥/٢٠١٤	*٢٠١٥/٢٠١٤	٢٠١٤/٢٠١٣	٢٠١٣/٢٠١٢	٢٠١٢/٢٠١١	٢٠١١/٢٠١٠	٢٠١٠/٢٠٠٩	موازنة	
يوليو-ابريل	يوليو-ابريل	ختامى مبدئى							
٣٢٧,٥٢٦	٣٢١,١١٧	٤٦٥,٢٤١	٤٥٦,٧٨٨	٣٥٠,٣٢٢	٣٠٣,٦٢٢	٢٦٥,٢٨٦	٢٦٨,١١٤	٦٢٢,٢٧٧	إجمالي الإيرادات
٢٤٣,٨١٩	٢٣٩,١١٧	٣٠٥,٩٥٧	٢٦٠,٢٨٩	٢٥١,١١٩	٢٠٧,٤١٠	١٩٢,٠٧٢	١٧٠,٤٩٤	٤٢٢,٤٢٧	الإيرادات الضريبية
٨٥,٩٠٤	١٠٣,٦٩٨	١٢٩,٨١٨	١٢٠,٩٢٥	١١٧,٧٦٢	٩١,٢٤٥	٨٩,٥٩٣	٧٦,٦١٨	١٥٨,٧٢٩	الضريبة على الدخل
٢٢,١٣٩	١٧,٣٧٣	٢١,١٠٧	١٨,٧٦١	١٦,٤٥٣	١٣,٠٨٩	٩,٤٥٢	٨,٧٧٠	٤١,٢٣٦	الضرائب على الممتلكات
١١١,٦٦٢	٩٧,٤٥٥	١٢٢,٩٣٠	٩١,٨٦٧	٩٢,٩٢٤	٨٤,٥٩٤	٧٦,٠٦٨	٦٧,٠٩٥	١٨٤,٠٩٤	الضرائب على السلع والخدمات
١٧,٧٨٦	١٧,٩٠٥	٢١,٨٦٧	١٧,٦٧٣	١٦,٧٧١	١٤,٧٨٨	١٣,٨٥٨	١٤,٧٠٢	٢٧,٤٠١	الضرائب على التجارة الدولية (الجمارك)
٦,٣٢٨	٢,٦٨٧	١٠,٢٣٥	١١,٠٦٢	٧,٢٠٨	٣,٦٩٤	٣,١٠٢	٣,٣٠٩	١٠,٩٦٨	ضرائب أخرى
٨٣,٧٠٧	٨٢,٠٠٠	١٥٩,٢٨٤	١٩٦,٤٩٩	٩٩,٢٠٣	٩٦,٢١٢	٧٣,٢١٤	٩٧,٦٢١	١٩٩,٨٥٠	الإيرادات غير الضريبية
٣,٣٢٠	٧,٩٧٩	٢٥,٤٣٧	٩٥,٨٥٦	٥,٢٠٨	١٠,١٠٤	٢,٢٨٧	٤,٣٣٣	٢,٢٠٨	المنح
٣,٢٣٠	٧,٨٦٩	٢٤,٩٤٢	٩٥,٤٩٧	٤,٨٢٠	٩,٣٣٩	٩٢٤	٣,٤٩٧	١,٥٨٢	من حكومات أجنبية
٤٧	٥٠	٣٠٢	١٥٠	١١٢	٩٥	٣٩٢	٣٣٢	٢٣٣	من منظمات دولية
٤٣	٦٠	١٩٤	٢١٠	٢٧٥	٦٧٠	٩٧١	٥٠٣	٣٩٣	من جهات حكومية
٨٠,٣٨٧	٧٤,٠٢٢	١٣٣,٨٤٧	١٠٠,٦٤٢	٩٣,٩٩٦	٨٦,١٠٨	٧٠,٩٢٧	٩٣,٢٨٨	١٢٦,٣٨٣	إيرادات أخرى
٤٦,٧٥٢	٤٦,٧٢٥	٨١,٤٦٣	٥٦,٩٩٠	٥٦,٤٩٤	٥٥,٩٧٩	٤١,١٨٨	٥٤,٥٧١	٢٧,٢٠٩	عوائد الملكية
١٧,٦٠٠	١٥,٧١٢	٢٦,٤٥٧	٢٨,٤٩٩	٢٢,٧٣٣	١٧,٨١٩	١٧,٤٠٥	١٧,٢١٢	٦٣٧	حصولية بيع السلع والخدمات
٨٥٧	٥٤٠	٨٤٢	٥٤٦	٤٧٩	٥١٩	٦٤٠	٦٤١	٨٩٣	تعويضات وغرامات
٣٥٤	٢١٩	٩٠١	١,٠٦١	٦١٢	٦٧٣	٩١٦	٦٨٤	٨٩٣	تحويلات اختيارية
١٤,٨٢٥	١٠,٨٢٦	٢٤,١٨٤	١٣,٥٤٧	١٣,٦٧٧	١١,١١٨	١٠,٧٧٩	٢٠,٤٠٠	٤٢,٥٢٠	أخرى
٥٨٧,٦٢٨	٥٤١,٦٥٥	٧٣٣,٣٥٠	٧٠١,٥١٤	٥٨٨,١٨٨	٤٧٠,٩٩٢	٤٠١,٨٦٦	٣٦٥,٩٨٧	٨٦٤,٥٦٤	إجمالي المصروفات
١٦٩,٦٠٧	١٥٧,٧٥٦	١٩٨,٤٦٨	١٧٨,٥٨٩	١٤٢,٩٥٦	١٢٢,٨١٨	٩٦,٢٧١	٨٥,٣٦٩	٢١٨,١٠٨	الأجور و تعويضات العاملين
٢٣,٩٢٠	٢١,٢٤٢	٣١,٢٧٦	٢٧,٢٤٧	٢٦,٦٥٢	٢٦,٨٢٦	٢٦,١٤٨	٢٨,٠٥٩	٤١,٤٣٢	شراء السلع والخدمات
١٩١,٠٨٠	١٤٠,٧٤٨	١٩٣,٠٠٨	١٧٣,١٥٠	١٤٦,٩٩٥	١٠٤,٤٤١	٨٥,٠٧٧	٧٢,٣٣٣	٢٤٤,٠٤٤	الفوائد
١٢٠,٦٠١	١٤٥,٠١٦	١٩٨,٥٦٩	٢٢٨,٥٧٩	١٩٧,٠٩٣	١٥٠,١٩٣	١٢٣,١٢٥	١٠٢,٩٧٤	٢٣١,٢٢١	الدعم والمنح والمزايا الإجتماعية
٤٠,٩٣٤	٣٧,٦٤١	٥٠,٢٧٩	٤١,٠٦٨	٣٤,٩٧٥	٣٠,٧٩٦	٣١,٣٦٤	٢٨,٩٠١	٥٤,٧٩٩	المصروفات الأخرى
٤١,٤٨٥	٣٩,٢٥٣	٦١,٧٥٠	٥٢,٨٨٢	٣٩,٥١٦	٣٥,٩١٨	٣٩,٨٨١	٤٨,٣٥٠	٧٤,٩٦١	شراء أصول غير مالية (الاستثمارات)
٢٦٠,١٠٢	٢٢٠,٥٣٨	٢٦٨,١٠٩	٢٤٤,٧٢٧	٢٣٧,٨٦٥	١٦٧,٣٧٠	١٣٦,٥٨٠	٩٧,٨٧٢	٢٤٢,٢٨٧	العجز النقدي <sup>١/٥</sup>
١٢,٨٥١	١٠,٣٤٧	١١,٣٢١	١٠,٧١٣	١,٨٥٤	٦٦٥-	٢,١٢٠-	١٦٦	٨,٨٠٦	صافي حيازة الأصول المالية
٢٧٢,٩٥٣	٢٣٠,٨٨٥	٢٧٩,٤٣٠	٢٥٥,٤٣٩	٢٣٩,٧١٩	١٦٦,٧٠٥	١٣٤,٤٦٠	٩٨,٠٣٨	٢٥١,٠٩٣	العجز الكلى
ملاحظات									
٩.٨	٩.٥	١١.٥	١٢.٢	١٣.٠	١٠.١	٩.٨	٨.١	٨.٩	العجز الكلى/ الناتج المحلي الإجمالي (%) <sup>١/٦</sup>
٣.٠	٣.٧	٣.٦	٣.٩	٥.٠	٣.٨	٣.٦	٢.١	٠.٢	العجز الأولي/ الناتج المحلي الإجمالي (%) <sup>١/٦</sup>
١١.٨	١٣.٢	١٩.١	٢١.٧	١٩.٠	١٨.٣	١٩.٣	٢٢.٢	٢٢.٠	الإيرادات/ الناتج المحلي الإجمالي (%) <sup>١/٦</sup>
٢١.٢	٢٢.٣	٣٠.٢	٣٣.٤	٣١.٩	٢٨.٤	٢٩.٣	٣٠.٣	٣٠.٥	المصروفات/ الناتج المحلي الإجمالي (%) <sup>١/٦</sup>

المصدر: وزارة المالية.

\* ختامى مبدئى.

١/ يشمل قطاع موازنة الجهاز الإدارى و المحليات، والهيئات الخدمية العامة.

٢/ تم إعادة تويبب فعليات الموازنة العامة لتتفق مع معايير صندوق النقد الدولى والمعروفة بـ ٢٠٠١ GFS (على أساس نقدى).

٣/ تعكس بيانات الموازنة بموجب القرار الجمهوري رقم ٣٢ لعام ٢٠١٥.

٤/ يرجع الإنخفاض في الإيرادات غير الضريبية إلى تراجع الموارد الاستثنائية من المنح لتبلغ حوالى ٢٥.٤ مليار جنيه فقط خلال العام المالى ٢٠١٤/٢٠١٥، وذلك مقابل منح بلغت نحو ٩٥.٩ مليار جنيه خلال العام المالى ٢٠١٤/٢٠١٣.

٥/ العجز الكلى مطروح منه صافي حيازة الأصول المالية.

٦/ قامت وزارة التخطيط والمتابعة والإصلاح الإدارى بمراجعة التسلسلة الزمنية للناتج المحلى الإجمالى ابتداءً من عام ٢٠١١/٢٠١٢ وحتى عام ٢٠١٣/٢٠١٤ وفقاً للتعداد الإقتصادى للعام المالى ٢٠١٣/٢٠١٢ والذى ساعدت نتائجه في تحقيق قدر أكبر من شمولية المنشآت بالإضافة إلى تحسين تقديرات حجم القطاع غير الرسمى. وقد تم مراجعة تقديرات الناتج المحلى الإجمالى ليبلغ ٢٤٢٩.٨ مليار جنيه في عام ٢٠١٤/٢٠١٣.

وجدير بالذكر أنه قد تم حساب المؤشرات الربع سنوية باستخدام بيانات الناتج المحلى الإجمالى للعام بأكمله. كما تم مراجعة تقديرات الناتج المحلى الإجمالى مؤخراً لتصبح ٢٧٧١.٣ مليار جنيه في عام ٢٠١٥/٢٠١٦، بدلاً من تقديرات سابقة بنحو ٢٨٣٣.٤ مليار جنيه فى ضوء الأداء الفعلى لأهم المؤشرات الاقتصادية خلال الفترة يوليو - ديسمبر ٢٠١٥/٢٠١٦.

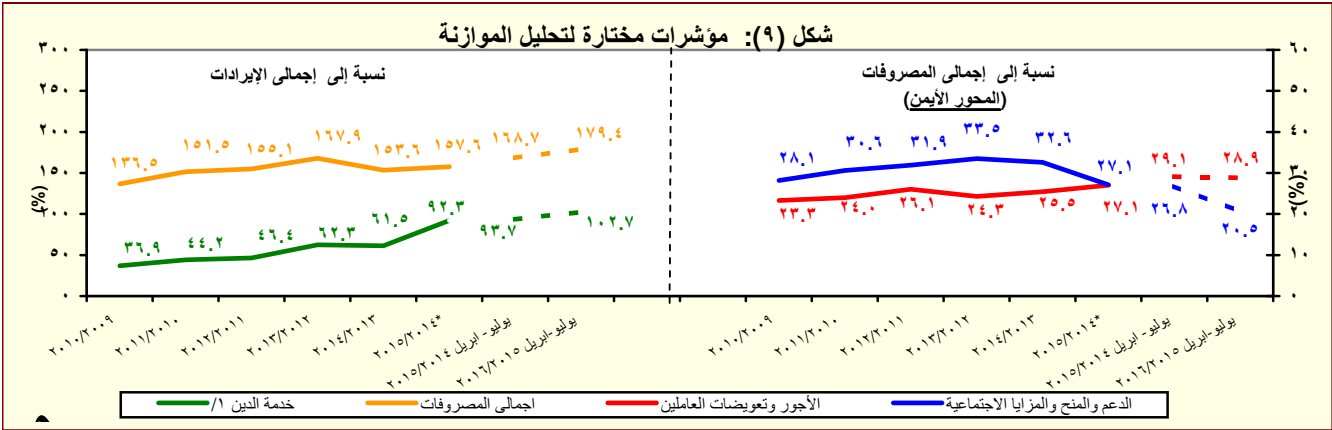

المصدر: وزارة المالية

١/ تشمل الفوائد والأقساط المدفوعة (بدون متأخرات).

\* ختامى مبدئى.

جدول (١١) القطاع الحكومي : ملخص المعاملات الرئيسية للموازنة العامة <sup>١/</sup> (تابع)

(مليون جنيه)

يوليو - مارس	فعليات					
	٢٠١٥/٢٠١٥	٢٠١٥/٢٠١٤	٢٠١٤/٢٠١٣	٢٠١٣/٢٠١٢	٢٠١٢/٢٠١١	٢٠١١/٢٠١٠
العجز الكلى	٢٥٤,٩٣٨	٢٧٩٤٣٠	٢٥٥,٤٣٩	٢٣٩,٧١٩	١٦٦,٧٠٥	١٣٤,٤٦٠
مصادر التمويل	٢٥٤,٩٣٨	٢٧٩٤٣٠	٢٥٥,٤٣٩	٢٣٩,٧١٩	١٦٦,٧٠٥	١٣٤,٤٦٠
صافي حسيبة الخصخصة	١,١٧٩-	٠	٣١٥-	١٢	٠	٢٢
التمويل المحلى	٣٧١,٣١٦	٣٢٧٧٢٨	٢٧٧,٣٢٠	٢٧٠,٦٢٤	١٨٢,٢١٨	١٤٤,٢٩٥
تمويل غير مصرفى	٨٩,٤٥٤	٧٩٢٧٤	٣٢,٩٥٧	٤٩,٢٨٦	٣٥,٨٤٤	٣٤,٧١٢
تمويل مصرفى	٢٨١,٨٦٢	٢٤٨٤٥٤	٢٤٤,٣٦٣	٢٢١,٣٣٨	١٤٦,٣٧٤	١٠٩,٥٨٣
الإقتراض الخارجى <sup>٢/</sup>	١٤,٨٨٣-	٢٥١١٩-	٤,٠٢٢	٢٠,٢٧٠	٩,٠٦٢-	٥,٠٢٢
المستخدم من الحساب المجمد فى اهلاك جزء من سندات البنك المركزى	-	-	-	-	-	-
حسابات أخرى مستحقة الدفع	-	-	-	-	-	-
أخرى	١٢,٢٩٩-	٣٥٩٨٧-	٢٥,٣٨٨-	١٣,١٤٧-	٤٤٣-	٣,٥٥٣
فروق إعادة التقييم	١,٣٩٨	٥٤٩	١,٢٤٢	١١,٣٥٧	١,٥٣٣	٣,٩٢٢
الفرق بين القيمة الحالية والاسمية لأذون الخزانة	٨,٣٢٥	٩٥٤٠-	١,٠٥١-	٦,٧٩١-	١١,٣٧٦-	٧,٤١٩-
غير موزع	٩٧,٧٤١-	٢١٧٩٩	٣٩١-	٤٢,٦٠٦-	٣,٨٣٥	١٤,٩٣٥-

المصدر: وزارة المالية

١/ تم إعداد البيانات لتتفق مع معايير صندوق النقد الدولي والمعروفة بـ GFS ٢٠٠١ (على أساس نقدى).

٢/ يتضمن الدين الخارجى الحكومى المعاد تبويبه فى ضوء المفاوضات بين وزارة المالية والبنك المركزى والتي أسفرت عن إعادة تبويب الديون المعاد إقراضها ضمن الدين الخارجى للحكومة المركزية ووحدات الحكم المحلى بدلاً من مديونيات "القطاعات الأخرى".

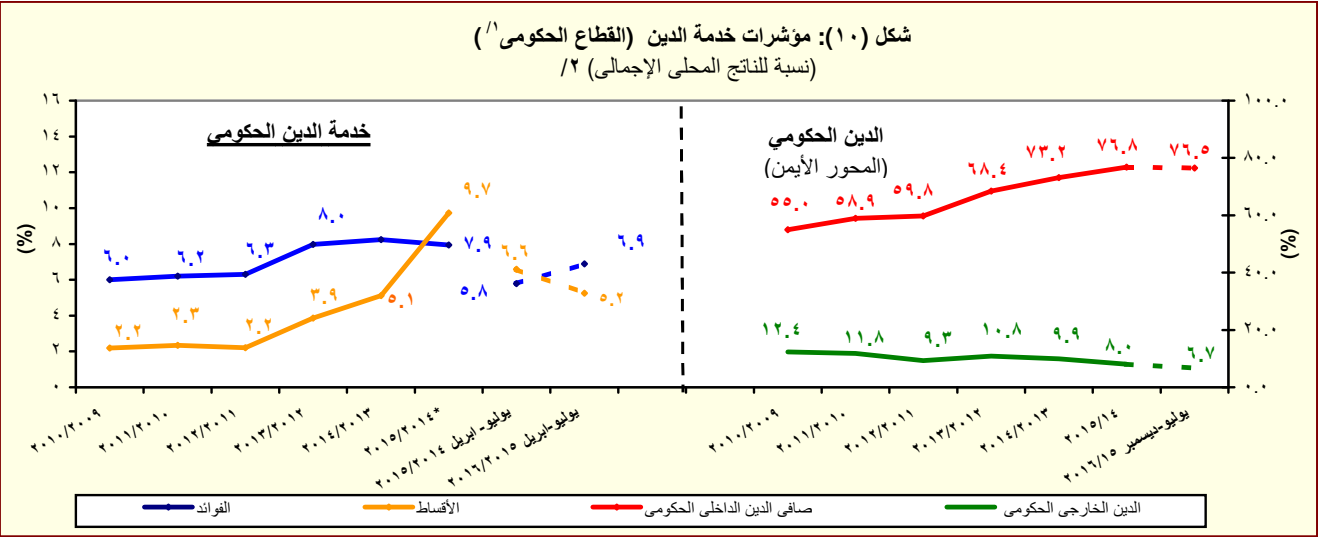

المصدر: وزارة المالية والبنك المركزى المصرى

\* ختامى مبدئى.

١/ يشمل قطاع موازنة الجهاز الإدارى و المحليات، والهيئات الخدمية العامة.

٢/ قامت وزارة التخطيط والمتابعة والإصلاح الإدارى بمراجعة السلسلة الزمنية للناتج المحلى الإجمالى ابتداءً من عام ٢٠١٢/٢٠١١ وحتى عام ٢٠١٤/٢٠١٣ وفقاً للتعداد الاقتصادى للعام المالى ٢٠١٣/٢٠١٢ والذي ساعدت نتائجه فى تحقيق قدر أكبر من شمولية المنشآت بالإضافة إلى تحسين تقديرات حجم القطاع غير الرسمى. وقد تم مراجعة تقديرات الناتج المحلى الإجمالى ليبلغ ٢٤٢٩.٨ مليار جنيه فى عام ٢٠١٥/٢٠١٤. وجدير بالذكر أنه قد تم حساب المؤشرات الربع سنوية باستخدام بيانات الناتج المحلى الإجمالى للعام بأكمله. كما تم مراجعة تقديرات الناتج المحلى الإجمالى مؤخراً لتصبح ٢٧٧١.٣ مليار جنيه فى عام ٢٠١٦/٢٠١٥، بدلاً من تقديرات سابقة بنحو ٢٨٣٣.٤ مليار جنيه فى ضوء الأداء الفعلى لأهم المؤشرات الاقتصادية خلال الفترة يوليو - ديسمبر ٢٠١٦/٢٠١٥.

جدول (١٢ - أ) هيكل الإيرادات العامة  
(الإيرادات الضريبية )

(مليون جنيه)

٢٠١٦/١٥	٢٠١٥/١٤	٢٠١٦/٢٠١٥	٢٠١٥/٢٠١٤*	٢٠١٤/١٣	٢٠١٣/١٢	٢٠١٢/١١	٢٠١١/١٠	٢٠١٠/٠٩
يوليو-ابريل	يوليو-ابريل	موازنة	ختامى مبدئى	موازنة	موازنة	موازنة	موازنة	موازنة
٣٢٧,٥٢٦	٣٢١,١١٧	٦٢٢,٢٧٧	٤٦٥,٢٤١	٤٥٦,٧٨٨	٣٥٠,٣٢٢	٣٠٣,٦٢٢	٢٦٥,٢٨٦	٢٦٨,١١٤
٢٤٣,٨١٩	٢٣٩,١١٧	٤٢٢,٤٢٧	٣٠٥,٩٥٧	٢٦٠,٢٨٩	٢٥١,١١٩	٢٠٧,٤١٠	١٩٢,٠٧٢	١٧٠,٤٩٤
٨٥,٩٠٤	١٠٣,٦٩٨	١٥٨,٧٢٩	١٢٩,٨١٨	١٢٠,٩٢٥	١١٧,٧٦٢	٩١,٢٤٥	٨٩,٥٩٣	٧٦,٦١٨
٢٤,٥٤٨	٢١,٠١٧	٣٠,٩٧٦	٢٦,٨٠١	٢٢,٢٥٢	١٩,٧٠٨	١٦,٠١٠	١٣,٣٩٣	١١,٤٠١
٩,٦٦٨	٩,١٣٧	١٥,٥٥٧	١١,١٣٤	٨,٩٤٣	٦,٤٣٦	٥,٥٨٢	٥,٤٨٥	٤,٩١٨
٢٣٣	١٩٣	٣,٥٢٠	٢٧٩	٢١٨	٨٧	١٠٤	١٧٧	٨٤
٥١,٤٥٦	٧٣,٣٥٢	١٠٨,٦٧٦	٩١,٦٠٣	٨٩,٥١٢	٩١,٥٣١	٦٩,٥٥٠	٧٠,٥٣٨	٦٠,٢١٥
٠	٢٨,٨٧٣	٣٩,٩٦٨	٣٦,٠٠٠	٤٦,٠٦٠	٤٥,٨١٦	٣٤,٠٧٥	٣٤,٣٠٨	٣٢,١٨١
١١,٢٤٥	٤,٠٠٣	٨,٥١٩	٣,٦٩١	٤,٠٤٢	٨,٢٩٠	٠	٠	٠
٩,٦٠٠	٩,٧٠٠	١٧,٥٥١	١٣,٤٠٠	١٤,٣١٢	١٢,١٥٠	١١,٨٠٠	١٠,٩٠٠	٩,٤٤٣
٣٠,٦١٢	٣٠,٧٧٦	٤٢,٦٣٨	٣٨,٥١٢	٢٥,٠٩٩	٢٥,٢٧٥	٢٣,٦٧٤	٢٥,٣٣٠	١٨,٥٧٦
٢٢,١٣٩	١٧,٣٧٣	٤١,٢٣٦	٢١,١٠٧	١٨,٧٦١	١٦,٤٥٣	١٣,٠٨٩	٩,٤٥٢	٨,٧٧٠
٩١٥	٥٠٨	٣,٤٧٣	٦٣٧	٤٢٨	٥٣١	٥٢٠	٣١٧	٥١٨
١٧٩	١٦٣	٢٣٢	١٨٦	١٨٤	١٨٥	١٧٥	١٧٨	١٨٩
٧٣٦	٣٤٥	٣,٢٤١	٤٥١	٢٤٤	٣٤٦	٣٤٦	١٣٩	٣٢٩
١٩,٠٦٧	١٤,٥٢٨	٣٣,٨٨٠	١٧,٦٢٩	١٦,٠٥٥	١٣,٩٠٥	١٠,٥٧٥	٧,٣٢٣	٦,٤١٥
١٨,٣٠٢	١٣,٨١٦	٣٢,٩٦٨	١٦,٦٨٢	١٥,٢٥٦	١٣,١٦٨	٩,٩٠٣	٦,٧١١	٥,٨٠٨
٢,١٥٧	٢,٣٣٧	٣,٨٨٣	٢,٨٤١	٢,٢٧٩	٢,٠١٧	١,٩٩٣	١,٨١٣	١,٨٣٧
١١١,٦٦٢	٩٧,٤٥٥	١٨٤,٠٩٤	١٢٢,٩٣٠	٩١,٨٦٧	٩٢,٩٢٤	٨٤,٥٩٤	٧٦,٠٦٨	٦٧,٠٩٥
٤٥,٧٣٢	٤٣,٤١٩	٨٤,٢٥٤	٥٣,٤٢٥	٤٢,٩٧٤	٣٩,٤٩٦	٣٧,١٧٤	٣١,٨٧٣	٣٠,٧١٢
١٦,٩١٩	١٥,١٦٥	٣٠,٢٠٩	١٨,٤١٥	١٤,٥٧٧	١٤,٠٣٨	١٥,٥٦٦	١٢,٩٢٣	١١,٧٣٥
٢٨,٨١٤	٢٨,٢٥٤	٥٤,٠٤٥	٣٥,٠١٠	٢٨,٣٩٨	٢٥,٤٥٨	٢١,٦٠٧	١٨,٩٥٠	١٨,٩٧٧
١١,٧٨٢	٩,٥١٨	٢٩,٥٩٥	١٢,٠٩٨	٩,٤٦٣	٩,٧٦٧	٩,١٤١	٩,٣٩١	٩,١٥٢
٣٨,٢٢٠	٣١,٥٣٩	٤٥,٥٦٠	٣٩,٧٥٠	٢٤,١٩٠	٣٠,٤٨٢	٢٥,٩٨٥	٢٣,١٢٢	١٥,٥١٦
٣٣٨	٢٤٠	٤٣٦	٢٥٩	٣٧٤	٤٩	٧١	٥٥	٥٠
١,٠٣٢٥	١,٠٠٩٤	١,٨٣٤	١,٠٣٨٢	١,١٦٧	١,٠٩٢	٨٨٠	٨٧٣	٩١٧
٨,٣٣٦	٥,٩٦٩	١٠,٠٦٢	٧,٧٢١	٦,٦٩٤	٥,٢٤٨	٥,٤٦٥	٥,٠٦٥	٥,٠٦٢
١٧,٧٨٦	١٧,٩٠٥	٢٧,٤٠١	٢١,٨٦٧	١٧,٦٧٣	١٦,٧٧١	١٤,٧٨٨	١٣,٨٥٨	١٤,٧٠٢
١٦,٨٠٩	١٧,١٥٠	٢٦,٢٥٨	٢٠,٩٥٥	١٦,٩٣٥	١٥,٦٢٦	١٣,٩٥٥	١٢,٩٩٧	١٣,٢٤٢
٦,٣٢٨	٢,٦٨٧	١٠,٩٦٨	١٠,٢٣٥	١١,٠٦٢	٧,٢٠٨	٣,٦٩٤	٣,١٠٢	٣,٣٠٩
ضرائب أخرى								

المصدر: وزارة المالية

\* ختامى مبدئى.

١/ تعكس بيانات الموازنة بموجب القرار الجمهوري رقم ٣٢ لعام ٢٠١٥ .

٢/ يرجع الإنخفاض فى الضرائب على أرباح شركات الأموال من هيئة البترول فى الأساس نتيجة لعدم إجراء تسويات بترولية خلال فترة الدراسة.

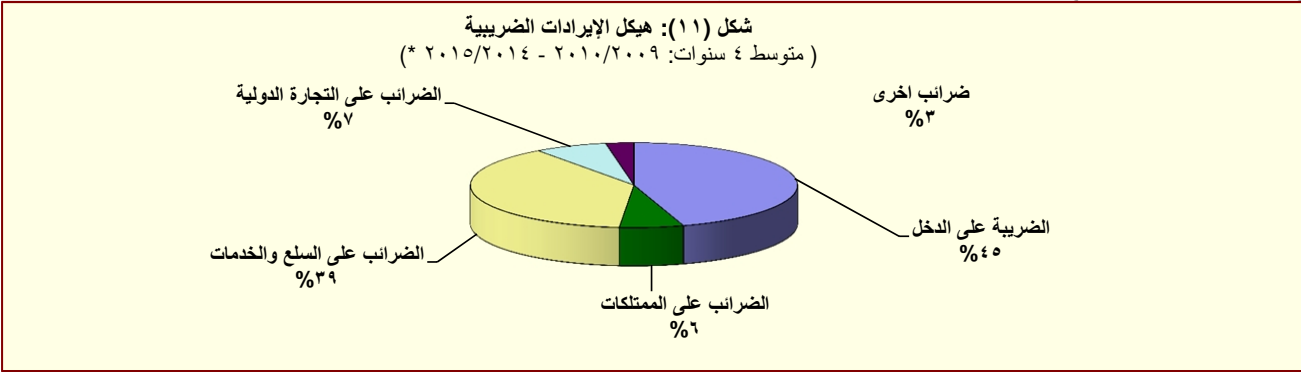

المصدر: وزارة المالية

\* ختامى مبدئى.

جدول (١٢ - ب) هيكل الإيرادات العامة  
(الإيرادات غير الضريبية)

(مليون جنيه)		٢٠١٦/٢٠١٥	٢٠١٥/٢٠١٤	٢/٢٠١٦/٢٠١٥	*٢٠١٥/٢٠١٤	٢٠١٤/٢٠١٣	٢٠١٣/٢٠١٢	٢٠١٢/٢٠١١	٢٠١١/٢٠١٠	٢٠١٠/٢٠٠٩
		يوليو-ابريل	يوليو-ابريل	موازنة	ختامى مبدئى	قطاعات				
الإيرادات غير الضريبية		٨٣,٧٠٧	٨٢,٠٠٠	١٩٩,٨٥٠	١٥٩,٢٨٤	١٩٦,٤٩٩	٩٩,٢٠٣	٩٦,٢١٢	٧٣,٢١٤	٩٧,٦٢١
المنح		٣,٣٢٠	٧,٩٧٩	٢,٢٠٨	٢٥,٤٣٧	٩٥,٨٥٦	٥,٢٠٨	١٠,١٠٤	٢,٢٨٧	٤,٣٣٣
منح من حكومات أجنبية		٣,٢٣٠	٧,٨٦٩	١,٥٨٢	٢٤,٩٤٢	٩٥,٤٩٧	٤,٨٢٠	٩,٣٣٩	٩٢٤	٣,٤٩٧
منح من منظمات دولية		٤٧.٤	٥٠.٠	٢٣٣	٣٠.٢	١٥٠	١١٢	٩٥	٣٩٢	٣٣٢
أخرى <sup>٣/</sup>		٤٢.٨	٥٩.٥	٣٩٣	١٩٤	٢١٠	٢٧٥	٦٧٠	٩٧١	٥٠.٣
ايرادات أخرى		٨٠,٣٨٧	٧٤,٠٢٢	١٩٧,٦٤١	١٣٣,٨٤٧	١٠٠,٦٤٢	٩٣,٩٩٦	٨٦,١٠٨	٧٠,٩٢٧	٩٣,٢٨٨
عوائد الملكية		٤٦,٧٥٢	٤٦,٧٢٥	١٢٦,٣٨٣	٨١,٤٦٣	٥٦,٩٩٠	٥٦,٤٩٤	٥٥,٩٧٩	٤١,١٨٨	٥٤,٥٧١
الفوائد المحصلة		٦٩٠	٢,١٩٢	٤,٥٨٣	٣,٤٥٣	٧٤٥	٨٣٧	١,٠٧٨	١,١٣٠	٣,٩٢٨
على إعادة الإقراض (تشمل فوائد القروض الخارجية المعاد أقراضها من الخزانة العامة)		٥٥٨	٢,١٦٠	١,٩٠٠	٣,٣٥٠	٥٨٩	٦٩٨	٩٠٩	٩٧٩	٣,٧٧٢
أرباح الأسهم ومنها:		٤٥,٥٦٥	٤٢,١٩٦	١٠١,٩٩٩	٧١,٥٧١	٥٣,٩٦٦	٥١,٩٣٥	٥٢,٣٥٨	٤١,٣١٥	٤٣,١٨٦
هيئة البترول		١٥ <sup>٤/</sup>	١٠,٤٢٨	٢٩,٠٢٠	٢٥,٤١٤	٢١,٨٠٩	١٨,٧٨٥	١٥,٠٢٧	٢١,٠١٠	٢٥,٥٤٦
البنك المركزى		٢٦,٩٦٠	١٣,٤١٧	٣٤,٣٥٧	١٣,٤١٧	٩,٢٨٣	١١,٣١٧	١٥,٠١٢	٤٩٨	٢٠٥
قناة السويس		١١,٧٨٥	١٣,٩١٤	١٩,٦٩٢	١٩,٢١٤	١٨,٠٨٤	١٦,٣٧٥	١٦,١١٨	١٥,٢٥٢	١٢,٧٢٩
الهيئات الإقتصادية		٤,٢٣٨	١,٩٩٤	١٠,٥٨٢	١٠,٠٩٣	١,٦٣٠	١,٩١٥	٢,٢٠٧	١,٢٨٧	١,٤٣١
شركات قطاع الأعمال العام		١,٢٦٩	١,٣٦٨	٢,٧٢٣	٢,١٩١	٢,٣٦٢	٢,٩١١	٢,٩٨٧	٣,٢٦٣	٣,٠٩٩
عائد الإيجارات		٣٣١	٢,٢٠٩	١٤,٦٠٢	٦,٣١١	٢,٠٣٤	٣,٣٦١	٣,٠٧٨	١,٦٥٥	٥,٨٩٩
إتاوة البترول		٠	١,٩٧٣	٤,١٣٨	٥,٩٦٤	١,٧٣٧	٢,٩٣٣	٢,٨٠٠	١,٤٦٥	٢,٧٥٠
عوائد ملكية أخرى		١٦٥	١٢٨	٥,٢٠٠	١٢٨	٢٤٥	٣٦١	-٥٣٤	-٢,٩١٢	١,٥٥٧
حصول بيع السلع والخدمات		١٧,٦٠٠	١٥,٧١٢	٢٧,٢٠٩	٢٦,٤٥٧	٢٨,٤٩٩	٢٢,٧٣٣	١٧,٨١٩	١٧,٤٠٥	١٧,٢١٢
ايرادات الخدمات، ومنها:		١٧,٥٧٧	١٥,٦٨٠	٢٧,١٧٦	٢٦,٤١٦	٢٨,٤٧١	٢٢,٧٠٨	١٧,٧٨٩	١٧,٢٨٠	١٥,٩٧٧
موارد جارية من الصناديق والحسابات الخاصة <sup>٦/٥</sup>		١٢,٨١٩	١١,٤٥٩	٢١,٢٨٩	٢١,٠٣٧	٢٤,٣٥٩	١٨,٩٤٦	١٤,٢٩٠	١٣,٧٤١	١٢,٢٦٨
ايرادات بيع السلع، ومنها:		٢٢.٥	٣١.٩	٣٢	٤٢	٢٧	٢٥	٣٠	١٢٥	١,٢٣٥
حصول فروق أسعار بيع الغاز الطبيعى		٠	٠	٠	٠	٠	٠	٠	١٠٠	١,٢٠٠
تعويضات وغرامات		٨٥٧	٥٤٠	٦٣٧	٨٤٢	٥٤٦	٤٧٩	٥١٩	٦٤٠	٤٢١
التحويلات الإختيارية		٣٥٤	٢١٩	٨٩٣	٩٠١	١,٠٦١	٦١٢	٦٧٣	٩١٦	٦٨٤
جارية		٢٧٥	١٢٩	٨٩٣	٣٧٩	٥٧٩	٣٨٣	٤٩٧	٦٧٦	٤٦٠
رأسمالية		٧٨.٨	٩٠.١	٠	٥٢٣	٤٨٢	٢٣٠	١٧٦	٢٤٠	٢٢٥
ايرادات متنوعة		١٤,٨٢٥	١٠,٨٢٦	٤٢,٥٢٠	٢٤,١٨٤	١٣,٥٤٧	١٣,٦٧٧	١١,١١٨	١٠,٧٧٩	٢٠,٤٠٠
جارية		٦,٨٦٨	٦,٤٥٣	١٠,٩٥١	٩,٩١٤	٧,٣٢٩	٦,٨٧٢	٣,٥٢٧	٢,٨٦٥	٣,٣٧٣
رأسمالية، ومنها		٧,٩٥٧	٤,٣٧٣	٣١,٥٦٩	١٤,٢٧٠	٦,٢١٩	٦,٨٠٦	٧,٥٩٢	٧,٩١٤	١٧,٠٢٧
نقص الرصيد المدين للدفعات المقدمة لتمويل الاستثمارات <sup>٧/</sup>		٢,٣٣٩	٢,٢٤٨	٠.٠	٥,٠٩٩	٢,٩٩٠	٣,٣٦٣	٣,٢٥٤	٣,٥٨٠	٣,٠٨١
موارد ومصادر رأسمالية أخرى لتمويل		٤,٩٨٢	١,٤٠٢	١٨,١٣٨	٤,٩٩٢	٢,٧٠٩	٢,٦٩٠	٣,١٦٦	٤,٥٥٠	٥,٥٦٧

المصدر: وزارة المالية  
\* ختامى مبدئى.

١/ يرجع الإنخفاض في الإيرادات غير الضريبية إلى تراجع الموارد الاستثنائية من المنح لتبلغ حوالى ٢٥.٤ مليار جنيه فقط خلال العام المالى ٢٠١٤/٢٠١٥، وذلك مقابل منح بلغت نحو ٩٥.٩ مليار جنيه خلال العام المالى ٢٠١٣/٢٠١٤.

٢/ تمكس بيانات الموازنة بموجب القرار الجمهوري رقم ٣٢ لعام ٢٠١٥ .

٣/ تشمل منح من جهات حكومية.

٤/ يرجع الإنخفاض في أرباح الأسهم من هيئة البترول في الأساس نتيجة لعدم إجراء تسويات بترولية خلال فترة الدراسة.

٥/ إيرادات الصناديق والحسابات الخاصة التابعة لجهات موازنة مثل الجامعات والمراكز الطبية المتخصصة والهيئات والمراكز البحثية، ويقابل هذه الإيرادات مصروفات بذات القيمة موزعة على أبواب الاستخدامات.

٦/ تشمل إيرادات إضافية بنسبة ١٠% من إجمالى الإيرادات الشهرية للصناديق والحسابات الخاصة، بالإضافة إلى نسبة مقدارها ٢٥% من أرصدة تلك الصناديق تؤوّل إلى وزارة المالية خلال العام المالى ٢٠١٣/٢٠١٤ فقط وفقاً للقانون رقم ١٩ لعام ٢٠١٣.

٧/ يعكس المبالغ التى تم دفعها مقدما لتمويل مشروعات استثمارية خلال العام المالى السابق ولم يتم استخدامها خلال نفس العام، ومن ثم يتم قيد هذه المبالغ في العام المالى التالى كجزء من استثمارات ممولة ذاتياً تحت بند "الإيرادات المتنوعة".

جدول (١٣): توزيع الواردات والمتحصلات الجمركية بحسب التصنيف الوظيفي للواردات<sup>١/</sup>  
(مبنى على التصنيف الواسع للأمم المتحدة)

(مليون جنيه)

الواردات السلعية						الإيرادات الجمركية ٢/					
البند	٢٠١٢/١١	٢٠١٣/١٢	٢٠١٤/١٣	٢٠١٥/١٤	يوليو-ابريل *٢٠١٦/٢٠١٥	يوليو-ابريل *٢٠١٦/٢٠١٥	٢٠١٢/١١	٢٠١٣/١٢	٢٠١٤/١٣	٢٠١٥/١٤	يوليو-ابريل *٢٠١٦/٢٠١٥
<b>الإجمالي</b>						١٩,٦٥٨	٢١,٦٩٤	١٧,٥٧٩	١٧,٠١١	١٤,٧٨٨	١٩,٦٥٨
	(١١.٠)	(١٧.٩)	(٤.٣)	(٢.١)	(٢٨.٤)	(٩.٨)	(٢٣.٤)	(٣.٣)	(١٥.٠)	(٦.٧)	(٩.٨)
١١١	٢٩,٢٨٦	٣١,٦٧٩	٢٤,٩٧٨	٢٦,٥٥٥	٢٣,٩١٩	٣١	٣٦	٢٤	٢٦	٢٤.٠	٣١
١١٢	٩,٠١٠	١٠,٣٣١	١١,٣٨٨	١١,٦١١	١٢,٣٠٠	٣١٤	٢٠٩	١٢٣	١٢٣	١٠٢	٣١٤
١٢١	٢٦,٤٢٥	١٢,٤١١	٧,٥٤٩	١٠,٠٧١	١٢,٧٧٣	٩٩	٥٧	٢٣	٢٦	٢٤	٩٩
١٢٢	١٩,٤٢٣	١٨,٧٥٩	١٥,٦٨١	٢٤,٣٢٠	٢٥,٩٠٧	٦١٠	٥٧٧	٤٦١	٥٠٦	٤٢٥	٦١٠
٢١	٣٣,٨٨٣	٣١,٦٤٧	٢٦,٥٥٢	٢٥,٨٩٥	٢٢,٣٥٥	٢٣٠	١٥٩	١٤٨	١٣٨	١٥٥	٢٣٠
٢٢	١٢٥,٢٥٦	١٣٨,٥٥٥	١٣٥,٦٩٩	١٥٣,٧٩٩	١٤٧,٢٣٣	٣,٥١٧	٢,٧٧٤	٢,٤٦٠	٢,٣٧٨	٢,٤٣٩	٣,٥١٧
٣١	٧,٢٠٥	٢٣,٢١٤	٤٨,٧٣١	١٨,٠٠٢	١١,٣٩١	٠.٠	٢٨٨.٤	٠.٠	٠.٠	٠.٠	٠.٠
٣٢	١٩,١٢١	٣١,٩٩٥	٤٢,٠٨٣	٢٧,٣٠٨	٥٢,٩٣٣	٢,٥١٤	١,١١١	١,٤٩٣	١,٣٠٠	١,٢٦٨	٢,٥١٤
٤١	٢٧,٠٥١	٤٢,٥٢٧	٤٥,٨٤٥	٥٠,٣١٦	٤٨,٩٢٧	١,٥٧٠	١,٠٢٠	٨١١	٧٥٦	٧٦٨	١,٥٧٠
٤٢	١٦,٢٠٩	٢٠,٤٠٣	٢٢,١٧٩	٢٤,٣٣٢	٢٢,٥٤٧	٥٤٨	٥٨٥	٥٢٨	٥١٦	٥١٢	٥٤٨
٥١	٧,٣١٦	٩,٠٩٨	٧,٤٠٨	١٦,٧٩٤	٢١,٠٨٠	٣,٨٦٩	٣,٩٧٣	٣,١٦٨	٢,٧١٨	٣,١٢٧	٣,٨٦٩
٥٢	٧,٠٤٧	٨,٤٨٠	٧,٠٨٣	٩,٩٩١	١٤,٧٦٧	٨٥٥	١,٠٦٨	٨٠٧	٧٣٢	٧٩٤	٨٥٥
٥٣	١٣,٣٢٣	١٦,٧٨٤	١٦,٣٢٠	١٧,٥٨٦	١٨,٠٤٥	٩٧٣	٨٧٤	٧٤٠	٧١٧	٧٢٣	٩٧٣
٦١	٤,٠٠١	٦,٠٩١	٦,٥٣٨	٦,٧٦١	٦,٤٤٨	٨٤٨	٧٩٦	٦٦٦	٦٣٣	٦٥٢	٨٤٨
٦٢	٥,٩٤٤	٨,٦٠٤	٧,٥٦٢	١٠,٩١٦	١٢,٩٤٤	١,٩٤٨	١,٤٥٧	٨١٩	٧٥١	٦٣١	١,٩٤٨
٦٣	١٢,٢٥٦	١٧,٣٤٢	٢٠,٥٢٥	٢٠,٩٤٧	٢٠,٩٥٧	٩٨١	٦٥٩	٢٨٢	٣٦٤	٢٦١	٩٨١
٧	١٣٣	٧٥	٦٨	٥٧١	٧٦٢	٧٥١	٦,٠٥٠	٥,٠٢٦	٥,٣٢٧	٢,٨٨٣	٧٥١
<b>ملاحظات</b>											
إجمالي الواردات (مليون دولار)						٥٩,٤٥٦					
الإيرادات الجمركية/ الناتج المحلي الإجمالي <sup>٣/</sup>						٠.٧					
الإيرادات الجمركية/إجمالي الإيرادات والمنح						٦.٠					
الإيرادات الجمركية/ إجمالي الإيرادات الضريبية <sup>٤/</sup>						٨.١					

المصدر: وزارة المالية، مصلحة الجمارك المصرية

\* مبنى، أرقام معدلة.

( ) معدل تغير سنوى.

١/ جملة المتحصلات لمصلحة الجمارك قد تختلف عن القيمة الاجمالية المعروضة عن متحصلات التجارة الدولية في جدول الموازنة العامة بسبب توزيع متحصلات مصلحة الجمارك على بنود الموازنة المختلفة، مثل الضرائب على التجارة الخارجية، الضرائب على السلع والخدمات، وضرائب أخرى.

٢/ تتضمن الإيرادات السيادية والجارية.

٣/ قامت وزارة التخطيط والمتابعة والإصلاح الإدارى بمراجعة السلسلة الزمنية للناتج المحلي الإجمالى ابتداءً من عام ٢٠١٢/٢٠١١ وحتى عام ٢٠١٤/٢٠١٣ وفقاً للتعداد الاقتصادي للعام المالى ٢٠١٣/٢٠١٢ والذى ساعدت نتائجه في تحقيق قدر أكبر من شمولية المنشآت بالإضافة إلى تحسين تقديرات حجم القطاع غير الرسمى. وقد تم مراجعة تقديرات الناتج المحلي الإجمالى ليبلغ ٢٤٢٩.٨ مليار جنيه في عام ٢٠١٥/٢٠١٤. وجدير بالذكر أنه قد تم حساب المؤشرات الربع سنوية باستخدام بيانات الناتج المحلي الإجمالى للعام بأكمله. كما تم مراجعة تقديرات الناتج المحلي الإجمالى مؤخراً لتصبح ٢٧٧١.٣ مليار جنيه في عام ٢٠١٦/٢٠١٥ بدلاً من تقديرات سابقة بنحو ٢٨٣٣.٤ مليار جنيه فى ضوء الأداء الفعلى لأهم المؤشرات الاقتصادية خلال الفترة يوليو - ديسمبر ٢٠١٦/٢٠١٥.

٤/ إجمالي الضرائب التى تم تحصيلها من قبل المصالح الإيرادية (الضرائب على الدخل ، المبيعات، الجمارك، والضرائب العقارية).

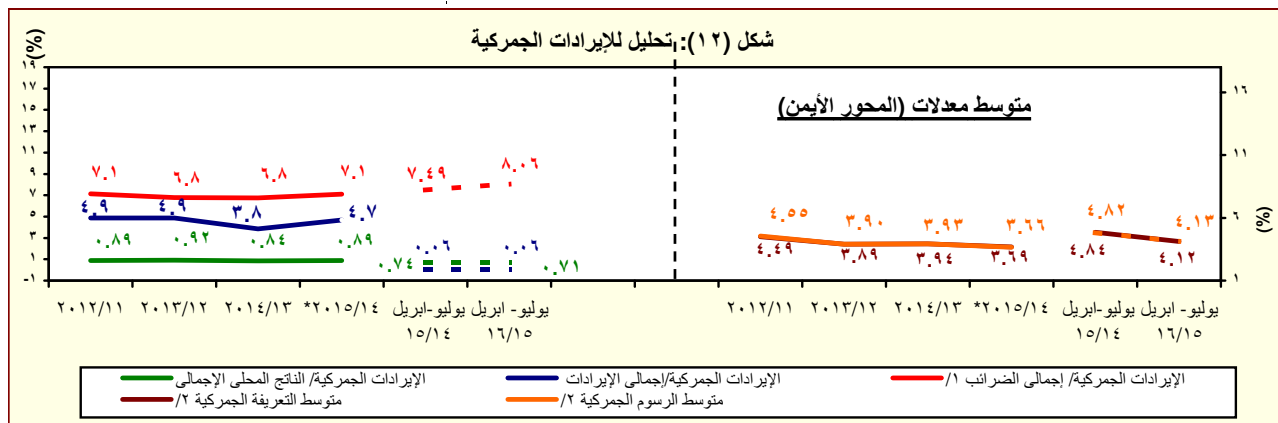

المصدر: وزارة المالية، مصلحة الجمارك المصرية

\* مبنى، أرقام معدلة.

١/ إجمالي الضرائب التى تم تحصيلها من قبل المصالح الإيرادية (الضرائب على الدخل ، المبيعات، الجمارك، والضرائب العقارية).

٢/ بالنسبة الى اجمالي الواردات.



جدول (١٤): هيكل المصروفات العامة<sup>٢/</sup>

(مليون جنيه)

٢٠١٦/٢٠١٥	٢٠١٥/٢٠١٤	٢٠١٦/٢٠١٥ <sup>١/</sup>	*٢٠١٥/٢٠١٤	٢٠١٤/٢٠١٣	٢٠١٣/٢٠١٢	٢٠١٢/٢٠١١	٢٠١١/٢٠١٠	٢٠١٠/٢٠٠٩	
يوليو-ابريل	يوليو-ابريل	موازنة	ختامى مبدئى	فعليات					
٥٨٧,٦٢٨	٥٤١,٦٥٥	٨٦٤,٥٦٤	٧٣٣,٣٥٠	٧٠١,٥١٤	٥٨٨,١٨٨	٤٧٠,٩٩٢	٤٠١,٨٦٦	٣٦٥,٩٨٧	المصروفات
١٦٩,٦٠٧	١٥٧,٧٥٦	٢١٨,١٠٨	١٩٨,٤٦٨	١٧٨,٥٨٩	١٤٢,٩٥٦	١٢٢,٨١٨	٩٦,٢٧١	٨٥,٣٦٩	الأجور والتعويضات للعاملين
١٣٨,٢٢٠	١٢٩,٩٣٤	١٨٠,٥٤٠	١٦٢,٣١١	١٤٦,٨٧٠	١١٨,١٩٦	٩٩,٩٢٦	٧٨,٢٧٠	٧٠,٣٢١	الاجور والبدلات النقدية والعينية
٤٣,٤٥٨	٢٢,٥٥٨	٣١,٣٦٦	٢٧,٧٦٣	٢٦,٤٧١	٢٤,٠٠٦	١٩,٩٥٩	١٧,٩١٧	١٥,٨٤٠	الوظائف الدائمة
٢,٩٧٢	١,٩٨٧	٣,٦٥٣	٢,٥٥٠	٢,٥٩٠	١,٩٨٣	٢,١٢٤	١,٧٤٨	١,١٩١	الوظائف المؤقتة
٥٧,٩٤٨	٦٣,٨٢٨	٨٧,٣٩٠	٨٠,٠٣٤	٧٥,٢٧٩	٦١,٢٩٣	٥٢,٧٢٩	٣٥,٠٩٣	٢٩,٩٤٠	المكافآت
٢٠,٣١٤	١٨,٨١٠	٢٧,٠٤٥	٢٤,١٢٨	٢٢,١٧٢	١٧,٣١٧	١١,٢٠٧	٩,٩٨١	٩,٣٨١	بدلات نوعية
١١,٠٨٤	٢٠,٦٨٧	٢٧,٧٨٤	٢٥,٠٨٥	١٧,٧٢٨	١١,٦٨١	١١,٣٩٧	١١,٣٩٦	١١,٧١٠	مزايا نقدية
٢,٤٤٤	٢,٠٦٤	٣,٣٠٢	٢,٧٥١	٢,٦٣٠	١,٩١٥	٢,٥٠٩	٢,١٣٥	٢,٢٦٠	المزايا العينية
١٦,٧٤٦	١٥,٢٩٤	٢٠,٤٠٧	١٨,٩٩٧	١٦,٧٠٥	١٣,٦٧٥	١١,٥٨٩	٩,١٠٣	٧,٨٥٠	المزايا التأمينية
١٤,٨٣٦	١٣,٥٢٦	١٧,٦٢٢	١٦,٧٥٩	١٤,٧٩٢	١٢,١٠٠	١٠,٣٠٦	٨,٠٧٠	٦,٩٧٠	حصة الحكومة فى صندوق التأمين الاجتماعى للحكومة
١,٩١١	١,٧٦٨	٢,٧٨٥	٢,٢٣٨	١,٩١٢	١,٥٧٥	١,٢٨٣	١,٠٣٣	٨٨٠	مزايا تأمينية أخرى
٢٣,٩٢٠	٢١,٢٤٢	٤١,٤٣٢	٣١,٢٧٦	٢٧,٢٤٧	٢٦,٦٥٢	٢٦,٨٢٦	٢٦,١٤٨	٢٨,٠٥٩	شراء السلع والخدمات
١١,٠٠٥	٩,٤٨٧	١٧,٤١٤	١٤,٤٤٨	١٢,٠٨٤	١١,٩٩٤	١٠,٥٩٩	٩,٩٧٩	١١,٩٦٧	السلع ومنها
٥,٢٩١	٤,٧٠٥	٨,٣٧١	٦,٩٦١	٥,٨٤٠	٥,٧٠٤	٤,٢٩٩	٤,٠٣١	٤,١٤٩	المواد الخام
٨٤٨	٨٨٩	١,٢٩٦	١,١٦٥	٨٠٥	١,٠١٦	٩٥٥	٨٧١	١,٥٣٧	وقود وزيت و قوى محركه للتشغيل
٣,٢٥٤	٢,٧٨٢	٥,٠٨٦	٤,٦٠٣	٤,٠٢٠	٣,٩٥٧	٤,١٥٩	٣,٨٤٦	٤,٩٩٣	مياه وانارة
١٠,٦٣١	١٠,٢١٦	١٥,٧٩١	١٣,٥٤٩	١١,٧٨٦	١١,٢٩٧	١١,٥١٦	١٠,٧١٦	١١,٤٤٢	الخدمات ومنها
٣,٥١٧	٢,٩٦٥	٥,٨٨٧	٤,٠٤٧	٣,٤٧٧	٣,٥٦٦	٣,١٩٤	٣,٣٣٦	٣,٤٢٨	نفقات الصيانة
١,١٤٩	١,٢٠٠	١,٤٣٣	١,٤٧١	١,٣١٥	١,٣٧٠	١,١٨٥	٨٤٢	١,٢٦٤	نفقات طبع ودوريات وحقوق تأليف
٢,٤٦٩	٢,٣٧٢	٣,٠٥٥	٢,٩٣٩	٢,٥٤١	٢,٣٢٩	٢,١٠٦	٢,١١٢	١,٩٠٠	نقل وانتقالات عامة
٢,٧٢٤	٢,٧٢٩	٣,٢٥٠	٣,٦٦٨	٣,٢٤٣	٢,٩٩٤	٣,٨٥٠	٣,١٣٣	٣,٤٥٩	نفقات خدمية متنوعة <sup>٢/</sup>
٢,٢٨٣	١,٥٣٩	٨,٢٢٦	٣,٢٧٩	٣,٣٧٨	٣,٣٦١	٤,٧١١	٥,٤٥٣	٤,٦٥٠	أخرى

المصدر: وزارة المالية، مصلحة الضرائب المصرية  
\* ختامى مبدئى.

١/ تعكس بيانات الموازنة بموجب القرار الجمهوري رقم ٣٢ لعام ٢٠١٥ .

٢/ التنبؤ يتفق مع معايير صندوق النقد الدولى والمعروفة بـ GFS ٢٠٠١ على أساس نقدى.

٣/ يشمل مصروفات خدمية أخرى متنوعة، من أهمها نفقات تنفيذ الأحكام القضائية.

جدول (١٤): هيكل المصروفات العامة (تابع)

(مليون جنيه)

٢٠١٦/١٥	٢٠١٥/١٤	٢٠١٦/٢٠١٥ <sup>١/</sup>	٢٠١٤/١٣	٢٠١٣/١٢	٢٠١٢/١١	٢٠١١/١٠	٢٠١٠/٠٩	
يوليو-ابريل	يوليو-ابريل	موازنة	ختامى مبدئى	فعليات				
١٩١,٠٨٠	١٤٠,٧٤٨	٢٤٤,٠٤٤	١٩٣,٠٠٨	١٧٣,١٥٠	١٤٦,٩٩٥	١٠٤,٤٤١	٨٥,٠٧٧	٧٢,٣٣٣
٤,١٩١	٤,٣٣٩	٧,٠٢٢	٤,٧٠٠	٤,٩٩٦	٣,٨٩٦	٣,٤١٨	٣,٤١٦	٢,٨٤٠
١٧٠,١٣٥	١٢١,٢٤٦	٢١٠,٤٠٠	١٦٧,٦٢٩	١٤٨,٧٩٨	١٢٥,١٣١	٨٤,٤٥٥	٦١,١٣٤	٥٣,١٢٨
١٦,٦٤٧	١٥,٠٦٩	٢٦,٤٠١	٢٠,٤٧٨	١٩,١٤٣	١٧,٨٣٦	١٦,٤٢٠	٢٠,٤٠٠	١٦,١٧٨
١٠٨	٩٤	٢٢١	٢٠٢	٢١٣	١٣٣	١٤٨	١٢٧	١٨٧
١٢٠,٦٠١	١٤٥,٠١٦	٢٣١,٢٢١	١٩٨,٥٦٩	٢٢٨,٥٧٩	١٩٧,٠٩٣	١٥٠,١٩٣	١٢٣,١٢٥	١٠٢,٩٧٤
٦٧,٦٢٧	١٠٢,٨١٧	١٥٣,٩٣٨	١٥٠,١٩٨	١٨٧,٦٥٩	١٧٠,٨٠٠	١٣٤,٩٦٣	١١١,٢١١	٩٣,٥٧٠
٦٤,١٩٢	١٠١,٧٩٢	١٤٩,٦٨٨	١٤٨,٧١٦	١٨٦,١٣٢	١٦٨,٩٧٨	١٣١,٨٨٥	١٠٨,٣١٦	٩١,٢١٦
٢٧,٦٥٧	٢٦,١٤١	٣٧,٧٥١	٣٩,٣٩٥	٣٥,٤٩٣	٣٢,٥٥١	٣٠,٢٨٢	٣٢,٧٤٣	١٦,٨١٩
٠	٤٤,٧٧٣	٦١,٧٠٤	٧٣,٩١٥	١٢٦,١٨٠	١٢٠,٠٠٠	٩٥,٥٣٥	٦٧,٦٨٠	٦٦,٥٢٤
٣,٤٣٥	١,٠٢٥	٤,٢٥٠	١,٤٨٢	١,٥٢٧	١,٨٢٢	٣,٠٧٨	٢,٨٩٥	٢,٣٥٤
٥,٧١٢	٤,٩٩٩	٦,٧٠١	٦,٢١١	٥,١٩٠	٥,٠١٤	٥,٣٠٥	٥,٣١٩	٤,٣٨٠
١٥٦	١١١	١٩٣	١٦١	٢٣٩	١٤٥	٢١٩	٢٠٠	١٢٨
٠,٢	٠,٢	٠,٢	٠,٢	٠,٢	٠,٤	٠,٢	١,٢	-
٥,٥٥٦	٤,٨٨٨	٦,٥٠٨	٦,٠٥٠	٤,٩٥١	٤,٨٦٩	٥,٠٨٥	٥,١١٨	٤,٢٥٢
٤٦,٨٧١	٣٦,٦٦٧	٦٤,٨٩٣	٤١,٠٣٧	٣٥,٢٠٠	٢٠,٧٧٨	٩,٣٦٧	٦,١١٨	٤,٤٨٣
٦,٨٢٨	٥,٥٧٨	١١,٣٤٧	٦,٨٣٦	٥,٠٩٦	٣,٧٥٣	٢,٥٨١	٢,٠٤٨	١,٤٦٤
٣٩,٣٣٠	٣٠,٤٤٥	٥٢,٤٨٦	٣٣,٢١٣	٢٩,٢٠٠	١٦,٣٥٢	٦,٢٠٠	٣,٤٣٨	٢,٤٠٠
٥٦٤	٥٠٣	٨٥٩	٨١٤	٧٣٣	٥٨٧	٥١٦	٥٧٢	٥٧٠
١٥٠	١٤٢	٢٠١	١٧٥	١٧١	٨٧	٧٠	٦٠	٤٩
٤٠,٩٣٤	٣٧,٦٤١	٥٤,٧٩٩	٥٠,٢٧٩	٤١,٠٦٨	٣٤,٩٧٥	٣٠,٧٩٦	٣١,٣٦٤	٢٨,٩٠١
٣,٨٧٢	٣,٤٢٢	٦,٩٨٨	٥,٤٧٧	٥,٩٧٦	٣,٨٣٠	٣,٠٢٦	٣,٣٦٥	٣,٩٠٩
٧٥,١	٨٢,١	١١٣	١٠٠	١٢٤	٩٢	٥٨	٦٧	٧٤
٢٤٢,٢	٣٤١,٧	٣٨٣	٣٥٠	٢٢٨	٣١٤	٣٤٥	١٦٢	٢٤٦
٣,٥٥٤	٢,٩٩٨	٦,٤٩٢	٥,٠٢٧	٥,٦٢٤	٣,٤٢٤	٢,٦٢٣	٣,١٣٦	٣,٥٨٩
٣٧,٠٦٣	٣٤,٢١٩	٤٧,٨١١	٤٤,٨٠٢	٣٥,٠٩٢	٣١,١٤٥	٢٧,٧٧٠	٢٨,٠٠٠	٢٤,٩٩٢
٤١,٤٨٥	٣٩,٢٥٣	٧٤,٩٦١	٦١,٧٥٠	٥٢,٨٨٢	٣٩,٥١٦	٣٥,٩١٨	٣٩,٨٨١	٤٨,٣٥٠
٣٦,٤٧٣	٣٥,٢٣٦	٦٦,٩٩٠	٤٥,٥٤٧	٣٨,٤٣٧	٣١,٩٣١	٢٨,٩٩٧	٣٣,٣٠٣	٣٩,٢٠٥
٣٦,٢١٨	٣٤,٩١٣	٦٦,٣١٢	٤٥,٠٥٧	٣٧,٩٠٩	٣١,٤٠٤	٢٨,٣٩٨	٣٢,٦٤٨	٣٨,٦٢٢
٢٥٦	٣٢٣	٦٧٨	٤٩٠	٥٢٨	٥٢٦	٥٩٩	٦٥٥	٥٨٣
١,٦٢٩	٧٩٤	٢,٧٧٩	٢,٩١٥	٨٦٩	٨٠٩	٥٨٣	٥٠٨	٦٨٠
٣,٣٨٣	٣,٢٢٣	٣,٦٩٢	١٣,٢٨٨	١٣,٥٧٦	٦,٧٧٧	٦,٣٣٧	٦,٠٧٠	٨,٤٦٥
								أخرى

المصدر: وزارة المالية

\* ختامى مبدئى .

١/ تعكس بيانات الموازنة بموجب القرار الجمهوري رقم ٣٢ لعام ٢٠١٥ .

٢/ يرجع الإنخفاض فى دعم السلع البترولية فى الأساس نتيجة لعدم إجراء تسويات بترولية خلال فترة الدراسة.

٣/ يعكس مساهمات الخزانة فى صناديق المعاشات.

٤/ يتضمن الإنفاق على الدفاع والأمن القومى.

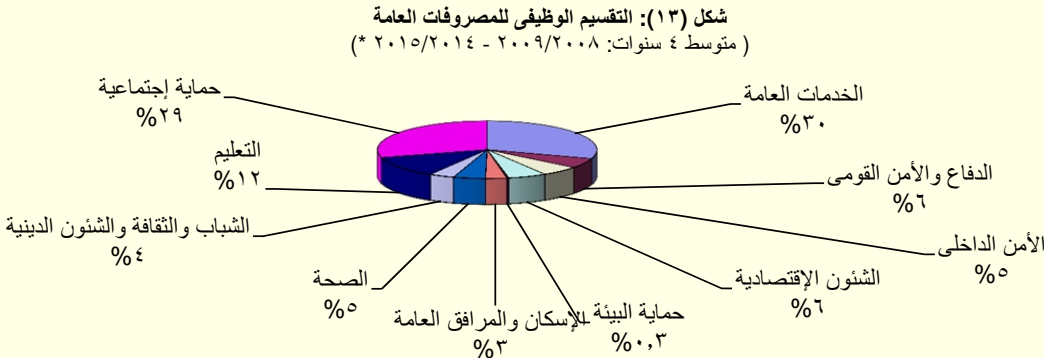

المصدر: وزارة المالية

\* ختامى مبدئى .

# القسم الخامس

## الدين الحكومى و هيكل المديونية

٣٥	ملخص الدين العام المحلى	جدول (١٥)
٣٦	الدين المحلى لأجهزة الموازنة العامة	جدول (١٦)
٣٧	الدين المحلى للحكومة العامة	جدول (١٧)
٣٨	الدين العام المحلى	جدول (١٨)
٣٩	إجمالى الدين العام الخارجى	جدول (١٩)
٤٠	خدمة الدين الحكومى (داخلى و خارجى)	جدول (٢٠)
٤١	إصدارات الاوراق المالية الحكومية (اذون و سندات)	جدول (٢١)
٤١	إصدارات الاوراق المالية الحكومية (اذون و سندات) الربع سنوية	جدول (٢٢)
٤٢	تطور معدلات العائد حتى تاريخ الإستحقاق لسندات الخزنة	جدول (٢٣)

جدول (١٥):ملخص الدين العام المحلي  
عند مستويات تجميعية مختلفة <sup>١/</sup>

(مليون جنيه)

	بيان سنوى				بيان سنوى			
	ديسمبر-١٥*	سبتمبر-١٥*	مارس-١٥	ديسمبر-١٤	يونيو-١٥	يونيو-١٤	يونيو-١٣	يونيو-١٢
إجمالى الدين المحلي لأجهزة الموازنة العامة <sup>٢/</sup>	٢,٣٦٨,٤٥٥	٢,٢٤٨,٧٥٠	١,٩٩٨,٢٠٠	١,٨٩٥,١٨٧	٢,٠٨٤,٧٤٨	١,٦٩٩,٩٤٦	١,٤٤٤,٣٧٠	١,١٥٥,٣١٢
	(٢٥.٠)	(٢٥.٢)	(٢٤.٦)	(٢٢.٨)	(٢٢.٦)	(١٧.٧)	(٢٥.٠)	(١٩.٤)
ودائع أجهزة الموازنة العامة	٢٤٨,٢٩٨	٢٤٤,٤٠٣	٢١٧,٥٤٢	٢٠٣,٣٥٤	٢١٨,٥٦٠	١٦١,٤٨٥	١٨٣,٢٣٠	١٦٤,٧٨٨
	(٢٢.١)	(٣٤.٩)	(٣٦.٨)	(٣٠.١)	(٣٥.٣)	-(١١.٩)	(١١.٢)	(٣.٥)
صافى الدين المحلي لأجهزة الموازنة العامة	٢,١٢٠,١٥٧	٢,٠٠٤,٣٤٧	١,٧٨٠,٦٥٨	١,٦٩١,٨٣٣	١,٨٦٦,١٨٨	١,٥٣٨,٤٦١	١,٢٦١,١٤٠	٩٩٠,٥٢٤
	(٢٥.٣)	(٢٤.١)	(٢٣.٢)	(٢٢.٠)	(٢١.٣)	(٢٢.٠)	(٢٧.٣)	(٢٢.٦)
إجمالى الدين المحلي للحكومة العامة <sup>٤/</sup>	٢,١٩٩,٥٨٩	٢,١٠٩,٦٥٠	١,٨٧٦,٥٠٢	١,٧٨٥,٤٧٤	١,٩٦٣,١٢٥	١,٥٩٧,٨٧٠	١,٣٦٣,٦٨٦	١,٠٨٧,٩٤٥
	(٢٣.٢)	(٢٥.١)	(٢٤.٨)	(٢٣.٦)	(٢٢.٩)	(١٧.٢)	(٢٥.٣)	(٢٢.٤)
ودائع الحكومة العامة	٢٦٨,٤٣٤	٢٦٣,٥٣٣	٢٣٢,٩١٣	٢١٧,٥٤٥	٢٣١,٠٠٤	١٧٢,٦٧٨	١٩١,٣٩٥	١٧٣,٢٩٢
	(٢٣.٤)	(٣٢.٨)	(٣٨.٥)	(٢٩.٧)	(٣٣.٨)	-(٩.٨)	(١٠.٤)	(٤.١)
صافى الدين المحلي للحكومة العامة	١,٩٣١,١٥٥	١,٨٤٦,١١٧	١,٦٤٣,٥٨٩	١,٥٦٧,٩٢٩	١,٧٣٢,١٢١	١,٤٢٥,١٩٢	١,١٧٢,٢٩١	٩١٤,٦٥٣
	(٢٣.٢)	(٢٤.١)	(٢٣.١)	(٢٢.٨)	(٢١.٥)	(٢١.٦)	(٢٨.٢)	(٢٦.٦)
إجمالى الدين العام المحلي <sup>٥/</sup>	٢,٢٤٠,٦٨٣	٢,١٣٩,٧٩٦	١,٨٩٢,٤٤٢	١,٧٨٦,١٠٠	١,٩٨٠,٩٦٩	١,٦٤٨,٥٢١	١,٤١٠,٦٤٣	١,١٢٩,٠٣٠
	(٢٥.٥)	(٢٨.٢)	(٢٢.٥)	(١٩.٩)	(٢٠.٢)	(١٦.٩)	(٢٤.٩)	(٢١.١)
الودائع <sup>٦/</sup>	٣٣١,٠٠٧	٣١٩,٧٥١	٢٨٢,٧٩٣	٢٥٢,٧٨٠	٢٨٦,٣٣٥	٢٠٧,٥٣٤	٢٢٠,٠٣٥	١٩٨,٠٦٦
	(٣٠.٩)	(٤٦.٥)	(٤٤.٢)	(٢٩.٥)	(٣٨.٠)	-(٥.٧)	(١١.١)	(٣.٦)
صافى الدين العام المحلي	١,٩٠٩,٦٧٦	١,٨٢٠,٠٤٥	١,٦٠٩,٦٤٩	١,٥٣٣,٣٢٠	١,٦٩٤,٦٣٤	١,٤٤٠,٩٨٧	١,١٩٠,٦٠٨	٩٣٠,٩٦٤
	(٢٤.٥)	(٢٥.٤)	(١٩.٤)	(١٨.٥)	(١٧.٦)	(٢١.٠)	(٢٧.٩)	(٢٥.٦)
ملاحظات (نسبة إلى الناتج المحلي الإجمالى) <sup>٧/</sup>								
إجمالى الدين المحلي لأجهزة الموازنة العامة	٧٠.٥%	٦٩.٧%	٧٨.٣%	٨٠.٩%	٨٥.٨%	٧٨.٠%	٦٩.٧%	٧٠.٥%
صافى الدين المحلي لأجهزة الموازنة العامة	٥٨.٩%	٥٩.٨%	٦٨.٤%	٧٣.٢%	٧٦.٨%	٦٨.٤%	٥٩.٨%	٥٨.٩%
إجمالى الدين المحلي للحكومة العامة	٦٤.٨%	٦٥.٧%	٧٤.٠%	٧٦.٠%	٨٠.٨%	٧٦.٠%	٦٥.٧%	٦٤.٨%
صافى الدين المحلي للحكومة العامة	٥٢.٧%	٥٥.٢%	٦٣.٦%	٦٧.٨%	٧١.٣%	٦٧.٨%	٥٥.٢%	٥٢.٧%
إجمالى الدين العام المحلي	٦٨.٠%	٦٨.٢%	٧٦.٥%	٧٨.٤%	٨١.٥%	٧٨.٤%	٧٦.٥%	٦٨.٠%
صافى الدين العام المحلي	٥٤.١%	٥٦.٢%	٦٤.٦%	٦٨.٦%	٦٩.٧%	٦٨.٦%	٦٤.٦%	٥٤.١%

المصدر: وزارة المالية و البنك المركزى المصرى

( ) معدل النمو عن العام السابق.

\* بيان مبدئى، خاضع للمراجعة.

١/ تم مراجعة بيانات الدين المحلي فى ضوء قواعد التقسيم المتعارف عليها دولياً. وتعكس البيانات الدين المحلي لثلاث مستويات تجميعية هي: الدين المحلي لأجهزة الموازنة العامة، الدين المحلي المجمع للحكومة العامة، والدين العام المحلي المجمع. يشمل الدين المحلي لأجهزة الموازنة العامة أرصدة الدين المستحق على وحدات الجهاز الإدارى، وحدات الإدارة المحلية، والهيئات الخدمية. ويتضمن الدين المحلي للحكومة العامة أرصدة الدين المجمع المستحق على أجهزة الموازنة العامة للدولة وبنك الإستثمار القومى وصناديق التأمين الإجتماعى. أما عن الدين العام المحلي فيشمل أرصدة الدين المحلي المجمع لكل من الحكومة العامة والهيئات الاقتصادية.

٢/ يمثل المديونية المستحقة على أجهزة الموازنة العامة (وحدات الجهاز الإدارى، وحدات الإدارة المحلية، والهيئات الخدمية).

٣/ جدير بالذكر ان التراجع فى ودائع أجهزة الموازنة العامة ترجع الى استخدام حوالى ٦٠ مليار جنيه وفقاً للقرار الجمهورى رقم ١٠٥ لعام ٢٠١٣.

٤/ يمثل رصيد الدين المجمع المستحق على أجهزة الموازنة العامة للدولة وبنك الإستثمار القومى وصناديق التأمين الإجتماعى بعد إستبعاد المديونيات والعلاقات الداخلية فيما بين القطاعات الثلاثة والتي تتمثل فى إقتراض أجهزة الموازنة العامة من بنك الإستثمار القومى، سندات وزارة المالية لدى صناديق التأمين الإجتماعى وبنك الإستثمار القومى، سندات صناديق التأمين الإجتماعى وأخيراً إقتراض بنك الإستثمار القومى من صناديق التأمين الإجتماعى.

٥/ يمثل رصيد الدين المجمع المستحق على الحكومة العامة والهيئات الاقتصادية بعد إستبعاد إقتراض الهيئات الاقتصادية من بنك الإستثمار القومى وإقتراض قطاع الموازنة من الهيئات الاقتصادية.

٦/ ودائع الحكومة العامة و الهيئات الاقتصادية بعد إستبعاد ودائع صناديق التأمين الإجتماعى وإقتراض قطاع الموازنة من الهيئات الاقتصادية.

٧/ قامت وزارة التخطيط والمتابعة والإصلاح الإدارى بمراجعة السلسلة الزمنية للناتج المحلي الإجمالى ابتداءً من عام ٢٠١٢/٢٠١١ وحتى عام ٢٠١٤/٢٠١٣ وفقاً للتعداد الاقتصادى للعام المالى ٢٠١٣/٢٠١٢ والذي ساعدت نتائجه فى تحقيق قدر أكبر من شمولية المنشآت بالإضافة إلى تحسين تقديرات حجم القطاع غير الرسمى. وقد تم مراجعة تقديرات الناتج المحلي الإجمالى ليبلغ ٢٤٢٩.٨ مليار جنيه فى عام ٢٠١٥/٢٠١٤. وجدير بالذكر أنه قد تم حساب المؤشرات الربع سنوية باستخدام بيانات الناتج المحلي الإجمالى للعام بأكمله. كما تم مراجعة تقديرات الناتج المحلي الإجمالى مؤخراً لتصبح ٢٧٧١.٣ مليار جنيه فى عام ٢٠١٦/٢٠١٥، بدلاً من تقديرات سابقة بنحو ٢٨٣٣.٤ مليار جنيه فى ضوء الأداء الفعلى لأهم المؤشرات الاقتصادية خلال الفترة يوليو - ديسمبر ٢٠١٦/٢٠١٥.

جدول (١٦): الدين المحلى لأجهزة الموازنة العامة<sup>١/</sup>  
(بيان مفصل)

(مليون جنيه)

بيان ربع سنوى				بيان سنوى					
ديسمبر-١٥*	سبتمبر-١٥*	مارس-١٥	ديسمبر-١٤	يونيو-١٥	يونيو-١٤	يونيو-١٣	يونيو-١٢	يونيو-١١	
٢,٣٦٨,٤٥٥	٢,٢٤٨,٧٥٠	١,٩٩٨,٢٠٠	١,٨٩٥,١٨٧	٢,٠٨٤,٧٤٨	١,٦٩٩,٩٤٦	١,٤٤٤,٣٧٠	١,١٥٥,٣١٢	٩٦٧,٢٩٠	إجمالى الدين المحلى لأجهزة الموازنة العامة
١,٨٨٥,٤٦٠	١,٧٩٢,٢١٠	١,٦٩٩,٧١٨	١,٦٤٤,٨٨٣	١,٧١٨,٤٢٥	١,٤٨١,١٠٣	١,٢٧٠,٧١٠	١,٠٧٨,٣٥٠	٩١٦,٩٧٦	أوراق مالية
٦٤٠,٧٧٤	٦٢١,٣٦٩	٥٧٢,٥٨٨	٥٥٦,٣٥٣	٥٩٦,١٩٦	٥٣٤,٦٧٠	٤٨٣,٢٦٥	٤٠٨,٦٠٢	٣٥٦,١٠٣	أذون على الخزانة ٢/
-	-	-	-	-	-	-	-	-	أذون عمليات إعادة الشراء
٦٧٦,٠٣٨	٦٢٢,٧٤٢	٥٤٦,٥٩٠	٥٠٥,٩٣٩	٥٩٠,٩٩٣	٤٣٦,٥١٠	٣١٥,٤٧٨	٢٧٠,٥٦٧	٢٠٦,٧٦٧	سندات خزانة
٢٣,١٦٠	٢٣,١٦١	٢٢,٥٦٠	٢١,٣٩٢	٢٢,٥٦٠	٢١,٣٩٠	-	-	-	سندات صادرة لصالح بنكي مصر والأهلي
٢٢٢,٤٧٠	٢٢٢,٤٧٠	٢٧٢,٤٧١	٢٨٢,٤٧١	٢٢٢,٤٧٠	٢٢٢,٤٧٠	٢٢٢,٤٧٠	١٦٢,٤٧١	١١٢,٤٧٠	سندات البنك المركزى
١٩,٣٦٠	١٩,٣٦٠	١٧,٨٦٠	١٧,٨٦٠	١٧,٨٦٠	١٧,٨٦٠	١٦,٣٦٠	١٦,٣٦٠	١٨,١٢٦	سندات فروق التقييم
-	-	-	-	-	-	-	٤,٠٠٠	٤,٠٠٠	سندات زيادة رؤس أموال البنوك
-	-	-	-	-	-	-	-	-	سندات سلع تموينية
-	-	-	-	-	-	-	-	-	سندات إصلاح هياكل البنوك
٢,٠٠٠	٢,٠٠٠	٢,٠٠٠	٢,٠٠٠	٢,٠٠٠	٢,٠٠٠	٢,٠٠٠	٢,٠٠٠	٢,٠٠٠	سندات التأمينات
٩,٠١٠	٩,١١٥	٧,٥٠٧	٧,٠٧٣	٨,٣١٥	٨,٤٢٢	٦,٩٦١	٤,٠٢٧	٧,٥٨٣	سندات دولارية سيادية (حيازة مقيمين) ٣/
-	-	-	-	-	-	-	٤,٢٧٩	٣,٩٥٤	سندات بالجنيه المصرى صادرة بالخارج ومشتراه بالداخل
٦٢	٩٢	٩٢	٩٢	٩٢	١٠١	١٠٦	١١١	١١٥	سندات الإسكان
٢,١٣٤	٢,١٢٤	٢,٠٧٥	٢,٠٦٨	٢,١٢٤	٢,٠٥٢	١,٩٩٨	١,٩٠٥	١,٨٣٠	ال ٥% المجنية لشراء سندات حكومية
٩٦٢	١,١٢٢	١,٤٤٣	١,٦٠٣	١,٢٨٣	١,٩٢٤	٢,٥٦٥	-	-	سندات بروة للاستثمار العقارى
٢٨٩,٤٩٠	٢٦٨,٦٥٥	٢٥٤,٥٣٢	٢٤٨,٠٣٢	٢٥٤,٥٣٢	٢٣٣,٧٠٤	٢١٩,٥٠٧	٢٠٤,٠٢٨	٢٠٤,٠٢٨	سندات صندوقى التأمينات مقابل نقل مديونية بنك الإستثمار إلى الخزانة ٤/
٤٥٠	٤٥٠	٤٥٠	٩٢٥	٤٥٠	١,٢٢٥	١,٢٢٥	١,٧٢٥	٢,٣٤٣	تسهيلات ائتمانية من صندوقى التأمينات ٥/
-	-	٦,٣٩٢	٩,٢٦٩	٥,٦٤٠	١٥,٦٨٦	٢٥,٣٤٨	١٣,٠٣٦	٢,٠٠٠	أقتراض من جهات أخرى
٤٨٢,٥٤٥	٤٥٦,٠٩٠	٢٩١,٦٤٠	٢٤٠,١١٠	٣٦٠,٢٣٣	٢٠١,٩٣٢	١٤٧,٠٨٧	٦٢,٢٠١	٤٥,٩٧١	إقتراض أجهزة الموازنة من الجهاز المصرفى
٤٦,٥٦١	٥٢,٩٣١	٦٦,٣٩٦	٦٨,٣٦٨	٦١,٩٢٢	١٥,٨١٨	١١,٩٨٢	١١,٧٨١	١٣,١٦٦	ومنه ودائع الهيئات الاقتصادية فى حساب الخزانة الموحد
٢٤٨,٢٩٨	٢٤٤,٤٠٣	٢١٧,٥٤٢	٢٠٣,٣٥٤	٢١٨,٥٦٠	١٦١,٤٨٥	١٨٣,٢٣٠	١٦٤,٧٨٨	١٥٩,١٧٨	ودائع لدى الجهاز المصرفى
٢,١٢٠,١٥٧	٢,٠٠٤,٣٤٧	١,٧٨٠,٦٥٨	١,٦٩١,٨٣٣	١,٨٦٦,١٨٨	١,٥٣٨,٤٦١	١,٢٦١,١٤٠	٩٩٠,٥٢٤	٨٠٨,١١٢	صافى الدين المحلى لأجهزة الموازنة العامة
<b>ملاحظات (نسبة إلى الناتج المحلى الإجمالى) ٦/</b>									
٨٥.٥%	٨١.١%	٨٢.٢%	٧٨.٠%	٨٥.٨%	٨٠.٩%	٧٨.٣%	٦٩.٧%	٧٠.٥%	إجمالى الدين المحلى لأجهزة الموازنة العامة
٧٦.٥%	٧٢.٣%	٧٣.٣%	٦٩.٦%	٧٦.٨%	٧٣.٢%	٦٨.٤%	٥٩.٨%	٥٨.٩%	صافى الدين المحلى لأجهزة الموازنة العامة

المصدر: وزارة المالية و البنك المركزى المصرى

\* بيان مبنئى، خاضع للمراجعة.

١/ يمثل المديونية المستحقة على أجهزة الموازنة العامة (وحدات الجهاز الإدارى، وحدات الإدارة المحلية، و الهيئات الخدمية).

٢/ تشمل السندات المصدرة بالدولار و اليورو بدءا من يونيو ٢٠١٢.

٣/ تشمل السندات الدولارية التى سبق اصدارها فى كل من عام ٢٠١٠ ، ٢٠١٣. ومن الجدير بالذكر أنه اعتباراً من يونيو ٢٠١٢ فقد تم اضافة رصيد شهادة المصرى الدولارية الى هذا البند. هذا وقد بلغ رصيد السندات الدولارية ٤٧٤٢ مليون جنيه فى ديسمبر ٢٠١٤ بينما بلغ رصيد شهادة المصرى الدولارية ٢٣٣١ مليون جنيه.

٤/ فى ضوء ما تنسم به السياسة المالية الجديدة بالشفافية فقد تم قيد الدين المستحق على الخزانة العامة لصناديق التأمينات (الذى تم اقتراضه من خلال بنك الاستثمار القومى) كدين مباشر على الخزانة العامة للصناديق ، وذلك فى ١ يوليو ٢٠٠٦. ويتم سنوياً إصدار سندات جديدة فى حالة وجود مديونية مستحقة على وزارة المالية لصالح صناديق التأمينات الاجتماعية. ومن الجدير بالذكر أنه تم مؤخراً إصدار سندات باجمالى مبلغ ١٥.٥ مليار جنيه بنهاية ديسمبر ٢٠١٢ وذلك لسداد جزء من المديونية التاريخية المستحقة على وزارة المالية لصناديق التأمينات الاجتماعية.

٥/ ودائع صناديق التأمين التى تم ربطها كتسهيلات لقطاع الموازنة العامة والتى تم معالجتها كجزء من المطوبات المستحقة على قطاع الموازنة لصالح صناديق التأمين.

٦/ قامت وزارة التخطيط والمتابعة والإصلاح الإدارى بمراجعة السلسلة الزمنية للناتج المحلى الإجمالى ابتداءً من عام ٢٠١٢/٢٠١١ وحتى عام ٢٠١٤/٢٠١٣ وفقاً للتعداد الاقتصادى للعام المالى ٢٠١٣/٢٠١٢ والذى ساعدت نتائجه فى تحقيق قدر أكبر من شمولية المنشآت بالإضافة إلى تحسين تقديرات حجم القطاع غير الرسمى. وقد تم مراجعة تقديرات الناتج المحلى الإجمالى ليبلغ ٢٤٢٩.٨ مليار جنيه فى عام ٢٠١٥/٢٠١٤. وجدير بالذكر أنه قد تم حساب المؤشرات الربع سنوية باستخدام بيانات الناتج المحلى الإجمالى للعام بأكمله. كما تم مراجعة تقديرات الناتج المحلى الإجمالى مؤخراً لتصبح ٢٧٧١.٣ مليار جنيه فى عام ٢٠١٦/٢٠١٥، بدلاً من تقديرات سابقة بنحو ٢٨٣٣.٤ مليار جنيه فى ضوء الأداء الفعلى لأهم المؤشرات الاقتصادية خلال الفترة يوليو - ديسمبر ٢٠١٥/٢٠١٦.

جدول (١٧): الدين المحلي للحكومة العامة <sup>١/</sup>  
(بيان مفصل)

(مليون جنيه)

	بيان سنوى				بيان ربع سنوى			
	يونيو-١١	يونيو-١٢	يونيو-١٣	يونيو-١٤	يونيو-١٥	ديسمبر-١٤	مارس-١٥	سبتمبر-١٥* ديسمبر-١٥
إجمالى الدين المحلي للحكومة العامة	٨٨٩,٠٤٥	١,٠٨٧,٩٤٥	١,٣٦٣,٦٨٦	١,٥٩٧,٨٧٠	١,٩٦٣,١٢٥	١,٧٨٥,٤٧٤	١,٨٧٦,٥٠٢	٢,١٠٩,٦٥٠ ٢,١٩٩,٥٨٩
دين أجهزة الموازنة العامة المجمع	٧١٠,٨٣٩	٨٩٩,٠٣٠	١,١٦٤,٠٤٦	١,٣٩٥,٧٦٢	١,٧٤٧,٩٩٢	١,٥٧٠,٣٤١	١,٦٦١,٣٦٩	١,٨٩٤,٥١٦ ١,٩٨٤,٤٥٥
إجمالى الدين المحلي لأجهزة الموازنة العامة	٩٦٧,٢٩٠	١,١٥٥,٣١٢	١,٤٤٤,٣٧٠	١,٦٩٩,٩٤٦	٢,٠٨٤,٧٤٨	١,٨٩٥,١٨٧	١,٩٩٨,٢٠٠	٢,٢٤٨,٧٥٠ ٢,٣٦٨,٤٥٥
يطرح منه: إقتراض أجهزة الموازنة من بنك الإستثمار القومى <sup>٢/</sup>	-	-	-	-	-	-	-	-
يطرح منه: أوراق مالية لدى بنك الإستثمار القومى	١٥,٥٢٧	١٣,٨٦٠	١٢,٢٥٦	٨,٧٤٤	٦,٩٥٢	٧,٠٦٤	١٠,٧٣٢	٥,٨٠٣ ٨,١٩٥
يطرح منه: أوراق مالية لدى صناديق التأمين	٣٤,٥٥٣	٣٦,٦٦٩	٤٧,٣٣٦	٦٠,٥١١	٧٤,٨٢٢	٦٨,٨٢٥	٧١,١١٧	٧٩,٣٢٦ ٨٥,٨٦٥
يطرح منه: سندات صناديق التأمين <sup>٣/</sup>	٢٠٤,٠٢٨	٢٠٤,٠٢٨	٢١٩,٥٠٧	٢٣٣,٧٠٤	٢٥٤,٥٣٢	٢٤٨,٠٣٢	٢٥٤,٥٣٢	٢٦٨,٦٥٥ ٢٨٩,٤٩٠
يطرح منه: تسهيلات من صناديق التأمين <sup>٣/</sup>	٢,٣٤٣	١,٧٢٥	١,٢٢٥	١,٢٢٥	٤٥٠	٩٢٥	٤٥٠	٤٥٠ ٤٥٠
دين بنك الإستثمار القومى المجمع	١٧٨,٢٠٦	١٨٨,٩١٥	١٩٩,٦٤٠	٢٠٢,١٠٨	٢١٥,١٣٣	٢١٥,١٣٣	٢١٥,١٣٣	٢١٥,١٣٤ ٢١٥,١٣٤
إجمالى الدين المحلي لبنك الإستثمار القومى	٢٤٠,٨٥١	٢٥٣,٦٧٩	٢٦٨,٣٨٨	٢٦٨,٨٥٠	٢٨٩,١٣٨	٢٨٩,١٣٨	٢٨٩,١٣٨	٢٨٩,١٣٩ ٢٨٩,١٣٩
إقتراض بنك الإستثمار من صناديق التأمين الإجتماعى	٦٢,٦٤٥	٦٤,٧٦٤	٦٨,٧٤٨	٦٦,٧٤٢	٧٤,٠٠٥	٧٤,٠٠٥	٧٤,٠٠٥	٧٤,٠٠٥ ٧٤,٠٠٥
شهادات الإستثمار	١٠٣,٣٨٢	١٠٥,٩٠٩	١٠٩,٤٠٢	١١٤,٦٧٧	١١٥,٩٤٩	١١٥,٩٤٩	١١٥,٩٤٩	١١٥,٩٤٩ ١١٥,٩٤٩
ودائع صندوق توفير البريد	٧١,٩٧٨	٧٨,٨٥٢	٨٦,٣٨٢	٨٥,٩٤٨	٩٧,٣٧٧	٩٧,٣٧٧	٩٧,٣٧٧	٩٧,٣٧٨ ٩٧,٣٧٨
أخرى	٢,٨٤٦	٤,١٥٤	٣,٨٥٦	١,٤٨٣	١,٨٠٧	١,٨٠٧	١,٨٠٧	١,٨٠٧ ١,٨٠٧
يطرح منه: إقتراض بنك الإستثمار من صناديق التأمين الإجتماعى <sup>٤/</sup>	٦٢,٦٤٥	٦٤,٧٦٤	٦٨,٧٤٨	٦٦,٧٤٢	٧٤,٠٠٥	٧٤,٠٠٥	٧٤,٠٠٥	٧٤,٠٠٥ ٧٤,٠٠٥
ودائع الحكومة العامة	١٦٦,٥٢٧	١٧٣,٢٩٢	١٩١,٣٩٥	١٧٢,٦٧٨	٢٣١,٠٠٤	٢١٧,٥٤٥	٢٣٢,٩١٣	٢٦٣,٥٣٣ ٢٦٨,٤٣٤
أجهزة الموازنة	١٥٩,١٧٨	١٦٤,٧٨٨	١٨٣,٢٣٠	١٦١,٤٨٥	٢١٨,٥٦٠	٢٠٣,٣٥٤	٢١٧,٥٤٢	٢٤٤,٤٠٣ ٢٤٨,٢٩٨
بنك الإستثمار القومى	٢,٦٧٢	٢,٦٥٠	١,٧٩٢	١,٧٢٩	١,٤٠٢	٢,١٤٣	٢,٥١٠	٣,٣٧٢ ٦,٧٠٦
صناديق التأمين الإجتماعى <sup>٤/</sup>	٤,٦٧٧	٥,٨٥٤	٦,٣٧٣	٩,٤٦٤	١١,٠٤٢	١٢,٠٤٨	١٢,٨٦١	١٥,٧٥٨ ١٣,٤٣٠
صافى الدين المحلي للحكومة العامة	٧٢٢,٥١٨	٩١٤,٦٥٣	١,١٧٢,٢٩١	١,٤٢٥,١٩٢	١,٧٣٢,١٢١	١,٥٦٧,٩٢٩	١,٦٤٣,٥٨٩	١,٨٤٦,١١٧ ١,٩٣١,١٥٥
ملاحظات (نسبة إلى الناتج المحلي الإجمالى) <sup>٥/</sup>								
إجمالى دين الحكومة العامة	٦٤.٨%	٦٥.٧%	٧٤.٠%	٧٦.٠%	٨٠.٨%	٧٣.٥%	٧٧.٢%	٧٦.١% ٧٩.٤%
صافى دين الحكومة العامة	٥٢.٧%	٥٥.٢%	٦٣.٦%	٦٧.٨%	٧١.٣%	٦٤.٥%	٦٧.٦%	٦٦.٦% ٦٩.٧%

المصدر: وزارة المالية و البنك المركزى المصرى

\* بيان مبدئى، خاضع للمراجعة.

١/ يمثل رصيد الدين المجمع المستحق على أجهزة الموازنة العامة للدولة وبنك الإستثمار القومى وصناديق التأمين الإجتماعى بعد إستبعاد المديونيات والعلاقات الداخلية فيما بين القطاعات الثلاثة.

٢/ فى ضوء ما تنتمس به السياسة المالية الجديدة بالشفافية فقد تم قيد الدين المستحق على الخزانة العامة لصناديق التأمينات (الذى تم إقتراضه من خلال بنك الاستثمار القومى) كدين مباشر على الخزانة العامة للصناديق ، وذلك فى ١ يوليو ٢٠٠٦ . وقد قابل ذلك اصدار سنتين على الخزانة العامة لصالح الصناديق بقيمة الدين ١٩٧.٧٢٥ مليار جنيه، وبالإضافة الى ذلك تم اصدار سند ثالث فى نهاية يونيو ٢٠٠٧ بقيمة ٧٤.٥ مليون جنيه لصالح الصناديق. كما تم اصدار سند رابع فى ٢٠٠٨/٦/٣٠ بمبلغ ١.١ مليار جنيه ، بالإضافة الى سند خامس صدر فى ٢٠٠٩/٦/٣٠ بمبلغ ٢.٣ مليار جنيه . كما تم اصدار سند سادس بمبلغ ٩٨٨.٨ مليون جنيه بنهاية يونيو ٢٠١٠ ،بالإضافة الى سند سابع بمبلغ ١.٨ مليار جنيه فى نهاية يونيو ٢٠١١ .ومن الجدير بالذكر أنه تم مؤخرأ إصدار سندات باجمالى مبلغ ١٥.٥ مليار جنيه بنهاية يونيو ٢٠١٢ .كما تم إصدار سند جديد فى نهاية يونيو ٢٠١٣ بقيمة ١٤.٢ مليار جنيه. وتم اصدار سند آخر فى نهاية يونيو ٢٠١٤ بقيمة ١٤.٣ مليار جنيه وذلك لسداد جزء من المديونية التاريخية المستحقة على وزارة المالية لصناديق التأمينات الاجتماعية.

٣/ ودائع صناديق التأمين التى تم ربطها كتسهيلات لقطاع الموازنة العامة والتي تم معالجتها كجزء من المطلوبات المستحقة على قطاع الموازنة لصالح صناديق التأمين.

٤/ تم استبعاد ودائع الصناديق التى تم ربطها كتسهيلات لقطاع الموازنة بداية من يونيو ٢٠٠٦.

٥/ قامت وزارة التخطيط والمتابعة والإصلاح الإدارى بمراجعة السلسلة الزمنية للناتج المحلي الإجمالى ابتداءً من عام ٢٠١٢/٢٠١١ وحتى عام ٢٠١٤/٢٠١٣ وفقاً للتعداد الاقتصادى للعام المالى ٢٠١٣/٢٠١٢ والذى ساعدت نتائجه فى تحقيق قدر أكبر من شمولية المنشآت بالإضافة إلى تحسين تقديرات حجم القطاع غير الرسمى. وقد تم مراجعة تقديرات الناتج المحلي الإجمالى ليبلغ ٢٤٢٩.٨ مليار جنيه فى عام ٢٠١٤/٢٠١٥. وجدير بالذكر أنه قد تم حساب المؤشرات الربع سنوية باستخدام بيانات الناتج المحلي الإجمالى للعام بأكمله. كما تم مراجعة تقديرات الناتج المحلي الإجمالى مؤخراً لتصبح ٢٧٧١.٣ مليار جنيه فى عام ٢٠١٦/٢٠١٥، بدلاً من تقديرات سابقة بنحو ٢٨٣٣.٤ مليار جنيه فى ضوء الأداء الفعلى لأهم المؤشرات الاقتصادية خلال الفترة يوليو - ديسمبر ٢٠١٦/٢٠١٥.

جدول (١٨): الدين العام المحلي<sup>١/</sup>  
(بيان مفصل)

(مليون جنيه)

بيان ربع سنوى				بيان سنوى				
ديسمبر-١٥*	سبتمبر-١٥*	مارس-١٥	ديسمبر-١٤	يونيو-١٥	يونيو-١٤	يونيو-١٣	يونيو-١٢	يونيو-١١
٢,٢٤٠,٦٨٣	٢,١٣٩,٧٩٦	١,٨٩٢,٤٤٢	١,٧٨٦,١٠٠	١,٩٨٠,٩٦٩	١,٦٤٨,٥٢١	١,٤١٠,٦٤٣	١,١٢٩,٠٣٠	٩٣٢,٤٦٠
				إجمالى الدين العام المحلي				
٢,١٩٩,٥٨٩	٢,١٠٩,٦٥٠	١,٨٧٦,٥٠٢	١,٧٨٥,٤٧٤	١,٩٦٣,١٢٥	١,٥٩٧,٨٧٠	١,٣٦٣,٦٨٦	١,٠٨٧,٩٤٥	٨٨٩,٠٤٥
				إجمالى دين الحكومة العامة				
١٤٠,٨٦٥	١٣٦,٢٨٧	١٣٥,٥٤٥	١٢٢,٢٠٣	١٣٢,٩٧٥	١١٧,٩٢٦	١١٠,٣٢١	١٠٥,٥٢١	١٠٩,٢٥١
				إجمالى دين الهيئات الإقتصادية				
٥٣,٢١٠	٥٣,٢١٠	٥٣,٢٠٩	٥٣,٢٠٩	٥٣,٢٠٩	٥١,٤٥٧	٥١,٣٨٢	٥٢,٦٥٥	٥٢,٦٧٠
				يطرح منه: إقتراض الهيئات الإقتصادية من بنك الإستثمار القومى				
٤٦,٥٦١	٥٢,٩٣١	٦٦,٣٩٦	٦٨,٣٦٨	٦١,٩٢٢	١٥,٨١٨	١١,٩٨٢	١١,٧٨١	١٣,١٦٦
				يطرح منه: ودائع الهيئات الإقتصادية فى حساب الخزانة الموحد <sup>٢/</sup>				
٣٣١,٠٠٧	٣١٩,٧٥١	٢٨٢,٧٩٣	٢٥٢,٧٨٠	٢٨٦,٣٣٥	٢٠٧,٥٣٤	٢٢٠,٠٣٥	١٩٨,٠٦٦	١٩١,١١٦
				الودائع				
٢٦٨,٤٣٤	٢٦٣,٥٢٣	٢٣٢,٩١٣	٢١٧,٥٤٥	٢٣١,٠٠٤	١٧٢,٦٧٨	١٩١,٣٩٥	١٧٣,٢٩٢	١٦٦,٥٢٧
				ودائع الحكومة العامة				
٦٢,٥٧٣	٥٦,٢١٨	٤٩,٨٨٠	٣٥,٢٣٥	٥٥,٣٣١	٣٤,٨٥٦	٢٨,٦٤٠	٢٤,٧٧٤	٢٤,٥٨٩
				صافى ودائع الهيئات الإقتصادية				
١٢٢,٥٦٤	١٢٤,٩٠٧	١٢٩,١٣٧	١١٥,٦٥١	١٢٨,٢٩٥	٦٠,١٣٨	٤٦,٩٩٥	٤٢,٤٠٩	٤٢,٤٣٢
				إجمالى ودائع الهيئات الإقتصادية				
١٣,٤٣٠	١٥,٧٥٨	١٢,٨٦١	١٢,٠٤٨	١١,٠٤٢	٩,٤٦٤	٦,٣٧٣	٥,٨٥٤	٤,٦٧٧
				يطرح منه: ودائع صناديق التأمين الإجتماعى <sup>٣/</sup>				
٤٦,٥٦١	٥٢,٩٣١	٦٦,٣٩٦	٦٨,٣٦٨	٦١,٩٢٢	١٥,٨١٨	١١,٩٨٢	١١,٧٨١	١٣,١٦٦
				يطرح منه: ودائع الهيئات الإقتصادية فى حساب الخزانة الموحد <sup>٢/</sup>				
١,٩٠٩,٦٧٦	١,٨٢٠,٠٤٥	١,٦٠٩,٦٤٩	١,٥٣٣,٣٢٠	١,٦٩٤,٦٣٤	١,٤٤٠,٩٨٧	١,١٩٠,٦٠٨	٩٣٠,٩٦٤	٧٤١,٣٤٤
				صافى الدين العام المحلي				
				<u>ملاحظات (نسبة إلى الناتج المحلي الإجمالى): ٥/</u>				
٨٠.٩%	٧٧.٢%	٧٧.٩%	٧٣.٥%	٨١.٥%	٧٨.٤%	٧٦.٥%	٦٨.٢%	٦٨.٠%
				إجمالى الدين العام المحلي				
٦٨.٩%	٦٥.٧%	٦٦.٢%	٦٣.١%	٦٩.٧%	٦٨.٦%	٦٤.٦%	٥٦.٢%	٥٤.١%
				صافى الدين العام المحلي				

المصدر: وزارة المالية و البنك المركزى المصرى

\* بيان مبدئى، خاضع للمراجعة.

١/ يمثل رصيد الدين المجمع المستحق على الحكومة العامة والهيئات الإقتصادية بعد إستيعاب د إقتراض الهيئات الإقتصادية من بنك الإستثمار القومى.

٢/ يمثل إقتراض قطاع الموازنة من ودائع الهيئات ضمن حساب الخزانة الموحد فى شكل تسهيلات ائتمانية، أى انه دين بين قطاع الموازنة والهيئات الإقتصادية لذا يتم طرح قيمة هذا الاقتراض من اجمالى الدين العام المجمع وكذلك من صافى ودائع الهيئات الإقتصادية.

٣/ تم ادراج ودائع صناديق التأمين بالفعل ضمن ودائع الحكومة العامة، انظر جدول (١٦).

٤/ تم استبعاد ودائع الصناديق التى تم ربطها كتسهيلات لقطاع الموازنة بداية من يونيو ٢٠٠٦.

٥/ قامت وزارة التخطيط والمتابعة والإصلاح الإدارى بمراجعة السلسلة الزمنية للناتج المحلى الإجمالى ابتداءً من عام ٢٠١٢/٢٠١١ وحتى عام ٢٠١٤/٢٠١٣ وفقاً للتعداد الإقتصادى للعام المالى ٢٠١٣/٢٠١٢ والذى ساعدت نتائجه فى تحقيق قدر أكبر من شمولية المنشآت بالإضافة إلى تحسين تقديرات حجم القطاع غير الرسمى. وقد تم مراجعة تقديرات الناتج المحلى الإجمالى ليبلغ ٢٤٢٩.٨ مليار جنيه فى عام ٢٠١٤/٢٠١٥. وجدير بالذكر أنه قد تم حساب المؤشرات الربع سنوية بإستخدام بيانات الناتج المحلى الإجمالى للعام بأكمله. كما تم مراجعة تقديرات الناتج المحلى الإجمالى مؤخراً لتصبح ٢٧٧١.٣ مليار جنيه فى عام ٢٠١٦/٢٠١٥، بدلاً من تقديرات سابقة بنحو ٢٨٣٣.٤ مليار جنيه فى ضوء الأداء الفعلى لأهم المؤشرات الإقتصادية خلال الفترة يوليو - ديسمبر ٢٠١٦/٢٠١٥.

جدول ( ١٩ ) : إجمالي الدين العام الخارجى

(مليون دولار)

	يونيو-٠٩	يونيو-١٠	يونيو-١١	يونيو-١٢	يونيو-١٣	يونيو-١٤	يونيو-١٥	ديسمبر-١٥
إجمالى الدين العام الخارجى	٣١,٥٣١	٣٣,٦٩٤	٣٤,٩٠٦	٣٤,٣٨٥	٤٣,٢٣٣	٤٦,٠٦٧	٤٨,٠٦٣	٤٧,٧٩٢ ١/
	-(٧.٠)	(٦.٩)	(٣.٦)	-(١.٥)	(٢٥.٧)	(٦.٦)	(٤.٣)	(١٥.٧)
إجمالى الدين العام الخارجى الحكومى ٢/ ٣/	٢٥,٨١٨	٢٦,٢٤٩	٢٧,٠٩٢	٢٥,٥٩٤	٢٨,٤٩٠	٢٩,٠٥٤	٢٥,٧٠٧	٢٣,٨٠٦
	(١٩.٣)	(١.٧)	(٣.٢)	-(٥.٥)	(١١.٣)	(٢.٠)	-(١١.٥)	-(٥.١)
السندات والأذون	١,٩٢٦	٣,٠٨٠	٢,٨٢١	٢,٩٠١	٥,١٥٩	٦,٠٨٥	٤,٩٣٨	٣,٥١١
القروض	٢٣,٨٩٢	٢٣,١٧٠	٢٤,٢٧١	٢٢,٦٩٤	٢٣,٣٣١	٢٢,٩٦٩	٢٠,٧٧٠	٢٠,٢٩٥
إجمالى الدين العام الخارجى غير الحكومى	٥,٧١٣	٧,٤٤٥	٧,٨١٤	٨,٧٩٠	١٤,٧٤٤	١٧,٠١٣	٢٢,٣٥٦	٢٣,٩٨٦
	-(٥٣.٤)	(٣٠.٣)	(٥.٠)	(١٢.٥)	(٦٧.٧)	(١٥.٤)	(٣١.٤)	(٤٧.٧)
السلطات النقدية	٢١٢	١,٢٦٠	١,٥٠٠	٢,٦١٢	٩,٠٦٤	١١,٠٠٥	١٦,٣١٨	١٧,٨٠٥
البنوك	١,٧٩٧	١,٩٦٤	١,٧٢٥	١,٦٢٤	١,٦٠٠	١,٥٤٤	٢,٣٨٧	٢,٧١٤
قطاعات أخرى	٣,٧٠٥	٤,٢٢١	٤,٥٨٩	٤,٥٥٤	٤,٠٨٠	٤,٤٦٤	٣,٦٥١	٣,٤٦٧
ملاحظات								
إجمالى الدين العام الخارجى/ الناتج المحلى الإجمالى ٤/	١٦.٩	١٥.٩	١٥.٢	١٢.٥	١٦.٤	١٥.٧	١٥.٠	١٣.٥
إجمالى الدين الحكومى الخارجى/ الناتج المحلى الإجمالى ٤/	١٣.٨	١٢.٤	١١.٨	٩.٣	١٠.٨	٩.٩	٨.٠	٦.٧
الدين الخارجى غير الحكومى/الناتج المحلى الإجمالى/٤	٣.١	٣.٥	٣.٤	٣.٢	٥.٦	٥.٨	٧.٠	٦.٨
إجمالى الدين العام الخارجى / الصادرات السلعية والخدمات ٤.٤	٦٤.٤	٧١.٠	٧١.٤	٧٤.٨	٨٧.٩	١٠٥.٣	١٠٩.٤	٥٦٠.٢
الدين الخارجى غير الحكومى/ الدين الخارجى الكلى	١٨.١	٢٢.١	٢٢.٤	٢٥.٦	٣٤.١	٣٦.٩	٤٦.٥	٥٠.٢
الديون قصيرة الأجل/ الدين الخارجى الكلى	٦.٨	٨.٨	٧.٩	٨.٥	١٦.٣	٧.٩	٥.٤	٩.٣
الديون قصيرة الأجل/ صافى الإحتياطى الدولى	٦.٨	٨.٤	١٠.٤	١٨.٧	٤٧.٢	٢١.٩	١٢.٨	٢٦.٩
ديون القطاع الخاص / الدين الخارجى الكلى	٠.٣	٠.٢	٠.١	٠.١	٠.٠٤	٠.٠٢	٠.٠٥	٠.٠٥
خدمة الدين الخارجى/ المتحصلات الجارية	٥.٣	٤.٥	٤.٥	٤.٥	٤.٥	٤.٣	٨.٥	٦.٩
خدمة الدين الخارجى/ الصادرات السلعية والخدمات	٦.٢	٥.٥	٥.٧	٦.٣	٦.٣	٧.٣	١٢.٧	١٠.١
متوسط نصيب الفرد من الدين الخارجى (دولار)	٤١٨.٦	٣٩٩.٢	٤١٣.٦	٣٨٧.٧	٤٧٥.٣	٥٠٦.٤	٥٢٨.٤	٤٩١.٢

المصدر: وزارة المالية والبنك المركزى المصرى

١/ شهد الدين الخارجى انخفاض يقدر بنحو ١.٩ مليار دولار في نهاية سبتمبر ٢٠١٥ مقارنة بنهاية يونيو ٢٠١٥، وذلك كنتيجة أساسية لسداد سند دولاري بقيمة ١.٢٥ مليار دولار والذي قد تم إصداره في ٢٠٠٥.

٢/ طبقاً لتصنيف و منهجية البنك المركزى المصرى، والذي يقوم بشطب مديونيات نادى باريس المباشرة وغير المباشرة المستحقة على الجهات الحكومية طبقاً لتواريخ إعادة الجدولة الى العالم الخارجى، في حين تقوم الجهات الحكومية بشطب هذه المديونيات من سجلاتها فور سداد المقابل المحلى الى البنك المركزى طبقاً لجدول السداد الأسمى (والذي يسبق تواريخ إعادة الجدولة)

٣/ قام البنك المركزى المصرى بإعادة تبويب مبلغ ٤.٣ مليار دولار الى المديونية الخارجية للقطاع الحكومى- دون تأثير على جملة الدين الخارجى- الا ان البنك المركزى لم يظهر هذا التعديل الا اعتباراً من شهر سبتمبر من عام ٢٠٠٨.

٤/ قامت وزارة التخطيط والمتابعة والإصلاح الإدارى بمراجعة السلسلة الزمنية للناتج المحلى الإجمالى ابتداءً من عام ٢٠١٢/٢٠١١ وحتى عام ٢٠١٤/٢٠١٣ وفقاً للتعداد الاقتصادى للعام المالى ٢٠١٣/٢٠١٢ والذي ساعدت نتائجه في تحقيق قدر أكبر من شمولية المنشآت بالإضافة إلى تحسين تقديرات حجم القطاع غير الرسمى. وقد تم مراجعة تقديرات الناتج المحلى الإجمالى ليبلغ ٢٤٢٩.٨ مليار جنيه في عام ٢٠١٥/٢٠١٤. وجدير بالذكر أنه قد تم حساب المؤشرات الربع سنوية باستخدام بيانات الناتج المحلى الإجمالى للعام بأكمله. كما تم مراجعة تقديرات الناتج المحلى الإجمالى مؤخراً لتصبح ٢٧٧١.٣ مليار جنيه في عام ٢٠١٦/٢٠١٥، بدلاً من تقديرات سابقة بنحو ٢٨٣٣.٤ مليار جنيه في ضوء الأداء الفعلى لأهم المؤشرات الاقتصادية خلال الفترة يوليو - ديسمبر ٢٠١٦/٢٠١٥.



جدول (٢٠): خدمة الدين الحكومي (داخلي و خارجي)

(مليون جنيه)

يوليو - إبريل ٢٠١٦/٢٠١٥*	٢٠١٥/٢٠١٤	٢٠١٤/٢٠١٣	٢٠١٣/٢٠١٢	٢٠١٢/٢٠١١	٢٠١١/٢٠١٠	٢٠١٠/٢٠٠٩	
٣٣٦,٤٨٣	٤٢٩,٤٧٤ <sup>/١</sup>	٢٨٠,٦٩٧	٢١٨,٢٥٧	١٤٠,٩١٦	١١٧,٢٥١	٩٨,٨٥٦	إجمالي خدمة الدين الحكومي
(١١.٩)	(٥٣.٠)	(٢٨.٦)	(٥٤.٩)	(٢٠.٢)	(١٨.٦)	(٣٩.٠)	
١٩١,٠٨٠	١٩٣,٠٠٨	١٧٣,١٥٠	١٤٦,٩٩٥	١٠٤,٤٤١	٨٥,٠٧٧	٧٢,٣٣٣	إجمالي الفوائد المسددة
(٣٥.٨)	(١١.٥)	(١٧.٨)	(٤٠.٧)	(٢٢.٨)	(١٧.٦)	(٣٧.٠)	
١٨٦,٨٨٩	١٨٨,٣٠٩	١٦٨,١٥٤	١٤٣,٠٩٩	١٠١,٠٢٣	٨١,٦٦١	٦٩,٤٩٣	فوائد الدين الداخلي
٤,١٩١	٤,٧٠٠	٤,٩٩٦	٣,٨٩٦	٣,٤١٨	٣,٤١٦	٢,٨٤٠	فوائد الدين الخارجي
١٤٥,٤٠٣	٢٣٦,٤٦٦	١٠٧,٥٤٧	٧١,٢٦٢	٣٦,٤٧٥	٣٢,١٧٤	٢٦,٥٢٣	إجمالي الأقساط المسددة
-(٩.٢)	(١٠.٢)	(١٠.٢)	(٩٥.٤)	(١٣.٤)	(٢١.٣)	(٤٤.٨)	
١٠٨,٩٤٩	٢٠٣,٧٥٤ <sup>/١</sup>	٩٣,٩٣١	٦٠,٠٧٤	٢١,٢٩٩	٢٢,٩٦٤	١٨,٠٦٧	أقساط الدين الداخلي
٣٦,٤٥٤	٣٢,٧١٢	١٣,٦١٧	١١,١٨٨	١٥,١٧٦	٩,٢١١	٨,٤٥٥	أقساط الدين الخارجي
١٩٠,٣٩٠	١٨٩,٥٥٥	١٧٢,٤٠٥	١٤٦,١٦٥	١٠٣,٣٦٣	٨٣,٩٤٧	٦٨,٤٠٥	صافي مدفوعات الفوائد
١٨٦,١٩٩	١٨٤,٨٥٥	١٦٧,٤٠٩	١٤٢,٢٦٩	٩٩,٩٤٥	٨٠,٥٣١	٦٥,٥٦٥	الداخلي
١٨٦,٨٨٩	١٨٨,٣٠٩	١٦٨,١٥٤	١٤٣,٠٩٩	١٠١,٠٢٣	٨١,٦٦١	٦٩,٤٩٣	الفوائد المسددة
٦٩٠	٣,٤٥٣	٧٤٥	٨٣٠	١,٠٧٨	١,١٣٠	٣,٩٢٨	متحصلات الفوائد
٤,١٩١	٤,٧٠٠	٤,٩٩٦	٣,٨٩٦	٣,٤١٨	٣,٤١٦	٢,٨٤٠	الخارجي
٤,١٩١	٤,٧٠٠	٤,٩٩٦	٣,٨٩٦	٣,٤١٨	٣,٤١٦	٢,٨٤٠	الفوائد المسددة
٠.٠	٠.٠	٠.٠	٠.٠	٠.٠	٠.٠	٠.٠	متحصلات الفوائد
ملاحظات							
نسبة الى الناتج المحلي الإجمالي <sup>/٢</sup>							
<sup>/٣</sup> %٦.٩	%٧.٩	%٨.٢	%٨.٠	%٦.٣	%٦.٢	%٦.٠	إجمالي الفوائد المسددة
<sup>/٣</sup> %٥.٢	%٩.٧	%٥.١	%٣.٩	%٢.٢	%٢.٣	%٢.٢	إجمالي الأقساط المسددة
نسبة الى إجمالي مصروفات الموازنة							
<sup>/٤</sup> %٣٢.٥	%٢٦.٣	%٢٤.٧	%٢٥.٠	%٢٢.٢	%٢١.٢	%١٩.٨	إجمالي الفوائد المسددة
<sup>/٤</sup> %٢٤.٧	%٣٢.٢	%١٥.٣	%١٢.١	%٧.٧	%٨.٠	%٧.٢	إجمالي الأقساط المسددة

المصدر: وزارة المالية

( ) معدل النمو عن الفترة المقابلة في العام السابق.

\* ختامى مبدئى.

/١ يرجع الارتفاع الملحوظ في إجمالي خدمة الدين الحكومي للزيادة في سداد الأقساط المحلية في نهاية العام المالى ٢٠١٥/٢٠١٤، وذلك في ضوء زيادة إهلاك سندات الخزانة بنحو ١٠٠ مليار جنيه مقارنة بالعام المالى السابق.

/٢ قامت وزارة التخطيط والمتابعة والإصلاح الإدارى بمراجعة السلسلة الزمنية للناتج المحلي الإجمالي ابتداءً من عام ٢٠١٢/٢٠١١ وحتى عام ٢٠١٤/٢٠١٣ وفقاً للتعداد الإقتصادى للعام المالى ٢٠١٢/٢٠١١ والذى ساعدت نتائجه في تحقيق قدر أكبر من شمولية المنشآت بالإضافة إلى تحسين تقديرات حجم القطاع غير الرسمى. وقد تم مراجعة تقديرات الناتج المحلي الإجمالي ليبلغ ٢٤٢٩.٨ مليار جنيه في عام ٢٠١٥/٢٠١٤. وجدير بالذكر أنه قد تم حساب المؤشرات الربع سنوية بإستخدام بيانات الناتج المحلي الإجمالي للعام بأكمله. كما تم مراجعة تقديرات الناتج المحلي الإجمالي مؤخراً لتصبح ٢٧٧١.٣ مليار جنيه في عام ٢٠١٦/٢٠١٥، بدلاً من تقديرات سابقة بنحو ٢٨٣٣.٤ مليار جنيه في ضوء الأداء الفعلى لأهم المؤشرات الاقتصادية خلال الفترة يوليو - ديسمبر ٢٠١٦/٢٠١٥.

/٣ بيان يوليو- إبريل من عام ٢٠١٦/٢٠١٥ كنسبة إلى الناتج المحلي الإجمالي للعام بأكمله.

/٤ بيان يوليو - إبريل من عام ٢٠١٦/٢٠١٥ كنسبة إلى إجمالي مصروفات الموازنة خلال نفس الفترة.

جدول (٢١): إصدارات الاوراق المالية الحكومية (اذون و سندات) <sup>١/</sup>  
من ٢٠١٠/٢٠٠٩ إلى يوليو- إبريل ٢٠١٦/٢٠١٥

(مليار جنيه)							
يوليو - إبريل <sup>٢/</sup> ٢٠١٦/٢٠١٥	*	٢٠١٥/٢٠١٤	٢٠١٤/٢٠١٣	٢٠١٣/٢٠١٢	٢٠١٢/٢٠١١	٢٠١١/٢٠١٠	٢٠١٠/٢٠٠٩
١٠٣٩.٣		١٠٨٥.٥	٩٦٣.٢	٧٢٥.٧	٦٤٧.٠	٥٤٨.٨	٤٥٢.٥
٨٠٦.٩		٨٤٦.٤	٧٥٤.١	٦٤٥.٣	٥٦٢.٧	٤٩١.٨	٣٧٧.٣
٢٣٢.٤		٢٣٩.١	٢٠٩.١	٨٠.٤	٨٤.٣	٥٧.٠	٧٥.٢ <sup>٤/</sup>
٧٨٩.٠		٨٦٢.١	٧٦٧.١	٦١٦.٩	٥٣٠.٨	٤١١.٨	٣٥٨.٣
٦٩٧.١		٧٨٣.٥	٦٩٩.٦	٥٧٥.٤	٥١٠.٤	٤٠١.٨	٣٥٠.٣
٩١.٩		٧٨.٦	٦٧.٥	٤١.٥	٢٠.٤	١٠.٠	٨.٠
٢٥٠.٣		٢٢٣.٤	١٩٦.١	١٠٨.٨	١١٦.٢	١٣٧.٠	٩٤.٢ <sup>٣/</sup>
١٤٦٣.٦		١٢١٣.٣	٩٨٩.٩	٧٩٣.٨	٦٨٥.٠	٥٦٨.٨	٤٣١.٨
٧٠٥.٥		٥٩٥.٧	٥٣٢.٨	٤٧٨.٣	٤٠٨.٤	٣٥٦.١	٢٦٦.١
٧٥٨.١		٦١٧.٦	٤٥٧.١	٣١٥.٥	٢٧٦.٦	٢١٢.٧	١٦٥.٧
متوسط أسعار الفائدة: <sup>٥/</sup>							
١١.٦		١١.٤	١٠.٩	١٣.٣	١٣.١	١١.٥	٩.٩
١١.٩		١١.٧	١١.٣	١٤.٠	١٤.١	١١.٨	١٠.٢
١٢.١		١١.٨	١١.٤	١٤.٣	١٤.٨	١١.٤	١٠.٥ <sup>٦/</sup>
١٢.١		١١.٩	١١.٥	١٤.٤	١٤.٨	١١.٥	١٠.٥

المصدر: وزارة المالية.

\* قابل للتعديل

١/ الأوراق المالية الحكومية المصدرة بالجنه المصرى.

٢/ حتى نهاية إبريل ٢٠١٦.

٣/ تم حسابه على أساس حجم الإصدارات الجديدة مطروحاً منه حجم الإهلاكات.

٤/ تتضمن سندات مصدرة بالجنه المصرى خارج جمهورية مصر العربيه قيمتها ٦ مليار جنيه، والتي سوف يستحق آجالها فى يوليو ٢٠١٢.

٥/ متوسط أسعار الفائدة فى السوق الأولى.

٦/ قامت وزارة المالية بطرح اذون خزانه لمدة ٢٧٣ يوم لأول مرة فى أكتوبر ٢٠٠٨.

جدول (٢٢): إصدارات الاوراق المالية الحكومية (اذون و سندات) الربع سنوية  
من أبريل - يونيو ٢٠١٥/٢٠١٤ إلى أبريل - يونيو ٢٠١٦/٢٠١٥

(مليون جنيه)							
١/	أبريل-يونيو ٢٠١٦/٢٠١٥		يناير-مارس		يوليو-سبتمبر		أبريل-يونيو ٢٠١٥
	مايو	أبريل	٢٠١٦	٢٠١٥	٢٠١٥	٢٠١٥	
	يونيو						
١٨٠٠٠	٢٢٥٠٠	١٨٠٠٠	٣٩٠٠٠	٣٧٠٠٠	٣٥٥٠٠	٣٣٥٠٠	أذون ٩١ يوم
١٨٠٠٠	٢٢٥٠٠	١٨٠٠٠	٥٢٠٠٠	٤٥٥٠٠	٤٢٥٠٠	٤٠٠٠٠	أذون ١٨٢ يوم
٢٠٠٠٠	٢٥٠٠٠	٢٠٠٠٠	٥٨٥٠٠	٥٨٥٠٠	٥٦٠٠٠	٥٢٠٠٠	أذون ٢٧٣ يوم
٢٠٠٠٠	٢٥٠٠٠	٢٠٠٠٠	٥٨٥٠٠	٥٨٥٠٠	٥٥٥٠٠	٥٢٠٠٠	أذون ٣٦٤ يوم
--	--	--	--	--	--	--	سندات (إهلاك ٢٠١٤)
--	--	--	--	--	--	--	سندات (إهلاك ٢٠١٥) <sup>٢/</sup>
--	--	--	--	--	١١٥٠٠	١٢٥٠٠	سندات (إهلاك ٢٠١٦) <sup>٢/</sup>
٢٥٠٠	٣٢٥٠	٢٠٠٠	١٢٠٠٠	١٤٠٠٠	--	--	سندات (إهلاك ٢٠١٧)
--	٦٠٠٠	٦٠٠٠	٦٠٠٠	٢١٠٠٠	١٧٥٠٠	٢٠٠٠٠	سندات (إهلاك ٢٠١٨)
٦٠٠٠	٣٠٠٠	--	١٢٠٠٠	--	--	--	سندات (إهلاك ٢٠١٩)
--	--	٣٠٠٠	٦٠٠٠	١٨٠٠٠	٢١٠٠٠	١٧٠٠٠	سندات (إهلاك ٢٠٢٠)
٥٠٠٠	٥٠٠٠	٢٥٠٠	١٥٠٠٠	--	--	--	سندات (إهلاك ٢٠٢١)
--	--	--	٣٥٠٠	١٥٥٠٠	١٠٢٥٠	١٢٠٠٠	سندات (إهلاك ٢٠٢٢)
--	--	--	٧٠٠٠	--	--	--	سندات (إهلاك ٢٠٢٣)
--	--	--	٥٢٥٠	--	--	--	سندات (إهلاك ٢٠٢٤)
--	--	--	٧٠٠٠	١٣٥٠٠	١٢٢٥٠	١٠٠٠٠	سندات (إهلاك ٢٠٢٥)
٨٩٥٠٠	١١٢٢٥٠	٨٩٥٠٠	٢٨١٧٥٠	٢٨١٥٠٠	٢٦٢٢٠٠	٢٤٩٠٠٠	إجمالي الإصدار (أذون و سندات)

المصدر: وزارة المالية.

- لا يوجد إصدارات .

١/ تتضمن ١٢٣ مليار جنيه إعادة فتح اذون وسندات.

٢/ تشمل سندات صفرية الكبون ذات تاريخ استحقاق ١٨ شهر.

جدول (٢٣) : تطور معدلات العائد حتى تاريخ الإستحقاق لسندات الخزانة <sup>١/</sup>

أبريل-١٥	يوليو-١٥	أغسطس-١٥	سبتمبر-١٥	أكتوبر-١٥	نوفمبر-١٥	ديسمبر-١٥	يناير-١٦	فبراير-١٦	مارس-١٦	أبريل-١٦	
--	--	--	--	--	--	--	--	--	--	--	سندات يناير ٢٠١٥
--	--	--	--	--	--	--	--	--	--	--	سندات مارس ٢٠١٥
--	--	--	--	--	--	--	--	--	--	--	سندات مايو ٢٠١٥
--	--	--	--	--	--	--	--	--	--	--	سندات سبتمبر ٢٠١٥
--	--	--	--	--	--	--	--	--	--	--	سندات نوفمبر ٢٠١٥
--	--	--	--	--	--	--	--	--	--	--	سندات ديسمبر ٢٠١٥
--	--	--	--	--	--	--	--	--	--	--	سندات يناير ٢٠١٦
--	--	--	--	--	--	--	--	--	١٣.٠١	--	سندات يونيو ٢٠١٦
--	--	--	--	--	--	--	--	--	--	--	سندات يوليو ٢٠١٦
--	١٣.١٦	--	--	١٢.٨١	--	--	١٣.٤١	--	--	--	سندات أغسطس ٢٠١٧
--	--	--	--	١١.٩٠	--	--	--	--	١٣.٩٢	--	سندات نوفمبر ٢٠١٧
--	--	١٢.٨٥	--	--	١٢.٥٠	١٢.٤٥	--	١٢.٨٤	--	--	سندات فبراير ٢٠١٨
--	--	--	--	--	١٣.٥٧	١٢.٥٣	--	--	--	١٤.٦٠	سندات أكتوبر ٢٠١٨
--	--	--	--	١٧.٠٠	--	--	--	--	--	--	سندات أبريل ٢٠١٩
--	١٤.٤٠	١٤.١٨	--	١٣.٤٣	١٣.٧١	--	١٤.٢٥	١٥.٠٠	--	--	سندات أغسطس ٢٠١٩
١٢.٥٥	١٣.٢٥	--	--	١٢.٩١	١٣.١٩	١٣.٠٠	--	--	--	١٣.٦١	سندات فبراير ٢٠٢٠
--	--	--	--	١٣.١٨	١٣.٣٢	١٣.٤٦	--	--	١٥.٠٥	--	سندات أغسطس ٢٠٢٠
١٣.٥٠	--	--	--	١٣.٧٠	١٣.٩٨	١٤.٠٤	١٤.٠٠	١٣.٩٩	١٤.٢٩	--	سندات مارس ٢٠٢١
--	--	--	--	--	--	--	--	--	١٥.٧٥	١٦.٣٠	سندات أبريل ٢٠٢٢
--	--	--	--	--	١٤.٢٠	--	--	--	١٥.٠٥	--	سندات يناير ٢٠٢٣
١٣.٨٠	--	--	--	١٣.٦٣	١٣.٦٣	--	--	--	--	--	سندات سبتمبر ٢٠٢٣
١٤.٣٢	--	--	--	--	--	--	--	--	--	--	سندات نوفمبر ٢٠٢٣
١٤.٢٨	١٤.٩٣	--	--	١٤.٧٧	١٤.٨٣	--	--	--	--	--	سندات فبراير ٢٠٢٤
--	--	--	--	--	--	--	--	--	--	--	سندات يناير ٢٠٢٥
٣.٤٤	٣.٥١	٣.٥٠	٣.٥٤	٣.٥٨	٣.٦٠	٣.٦١	٣.٦١	٣.٦٥	٣.٦٥	٣.٥١	متوسط فترة الاستحقاق للسندات (سنة)
٨.٨٩	٨.٩٢	٨.٨٩	٨.٨٨	٨.٨٧	٨.٩٦	٩.١٤	٩.٣٩	٩.٥٥	١٠.٧٧	١٠.٨٥	انترينك لليلة واحدة <sup>٢/</sup>

المصدر: وزارة المالية و البنك المركزى المصرى.

-- لا توجد إصدارات خلال الفترة المشار إليها.

١/ تشمل السندات المصدرة وفقاً لنظام "المتعاملون الرئيسيون" فقط، تم حساب العائد حتى تاريخ الإستحقاق على أساس السعر "الكامل" فى السوق الثانوى.

٢/ متوسط شهري.

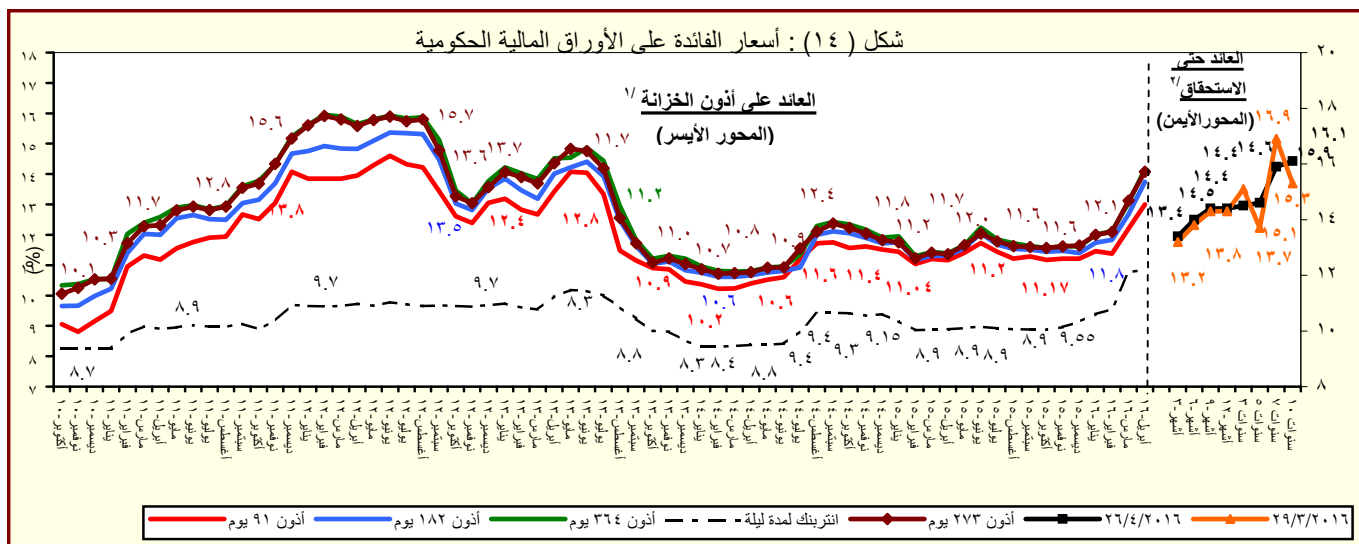

المصدر : وزارة المالية و البنك المركزى المصرى.

١/ متوسط شهري فى السوق الاولى.

٢/ سوق ثانوى.

# القسم السادس

## المؤشرات النقدية

جدول (٢٤)	تطور المؤشرات النقدية الرئيسية	٤٥
جدول (٢٥)	المسح المصرفي لأهم إجماليات السيولة المحلية (الأصول و الإلتزامات المقابلة)	٤٦-٤٧
--		
جدول (٢٦)	نقود الإحتياط و الأصول المقابلة	٤٨
جدول (٢٧)	الودائع لدى البنوك	٤٩
جدول (٢٨)	التسهيلات الائتمانية من البنوك	٥٠
جدول (٢٩)	هيكل أسعار الفائدة المحلية	٥١

جدول (٢٤) : تطور المؤشرات النقدية الرئيسية  
(فبراير ٢٠١٦)

معدل نمو شهري %	معدل نمو ربع سنوى %	معدل تغير سنوى %	متوسط النمو السنوى لمدة عام /١
٦٧.٧	٣٦٢.٠	-١٦٥.٢	-٨٩.٥
٧٢.١	١٤٥.١	-١٦٤.٤	-٨٨.١
٠.٣	-٠.٢	٩.٩	١٥.١
٦٣.٥	٣,٤٠٤.٨	-١٦٦.١	-٨٩.٦
٦٧.٧	٣٦٦.٣	-١٦٣.٥	-٩٠.٦
٧٢.٢	١٤٧.٤	-١٦٢.٧	-٨٩.٢
٠.٣	٠.٧	٧.٠	٦.٣
٦٣.٥	٣,٤٣٧.٢	-١٦٤.٣	-٩٠.٨
١.٦	٤.٣	٢٥.٦	٢٥.١
٢.٤	٥.٦	٣١.٠	٢٨.٢
٢.١	٣.٨	٣٤.١	٤٠.٥
٠.٦	٢.٨	١٤.٥	١٦.٤
٠.٧	٢.٤	١٧.٤	١٧.٦
٠.٩	١.٤	١٥.٩	١٨.٥
٠.٦	٢.٨	١٨.٠	١٧.٣

صافى الأصول الأجنبية ( بالجنيه المصرى )	٦٧.٧	٣٦٢.٠	-١٦٥.٢	-٨٩.٥
صافى الأصول الأجنبية لدى البنك المركزى	٧٢.١	١٤٥.١	-١٦٤.٤	-٨٨.١
صافى الإحتياطى الدولى لدى البنك المركزى	٠.٣	-٠.٢	٩.٩	١٥.١
صافى الأصول الأجنبية لدى البنوك <sup>٢/</sup>	٦٣.٥	٣,٤٠٤.٨	-١٦٦.١	-٨٩.٦
صافى الأصول الأجنبية ( بالدولار الأمريكى )	٦٧.٧	٣٦٦.٣	-١٦٣.٥	-٩٠.٦
صافى الأصول الأجنبية لدى البنك المركزى	٧٢.٢	١٤٧.٤	-١٦٢.٧	-٨٩.٢
صافى الإحتياطى الدولى لدى البنك المركزى	٠.٣	٠.٧	٧.٠	٦.٣
صافى الأصول الأجنبية لدى البنوك <sup>٢/</sup>	٦٣.٥	٣,٤٣٧.٢	-١٦٤.٣	-٩٠.٨
صافى الأصول المحلية	١.٦	٤.٣	٢٥.٦	٢٥.١
صافى المطلوبات من الحكومة وهيئة السلع التموينية	٢.٤	٥.٦	٣١.٠	٢٨.٢
المطلوبات من قطاع الأعمال العام	٢.١	٣.٨	٣٤.١	٤٠.٥
المطلوبات من قطاع الأعمال الخاص	٠.٦	٢.٨	١٤.٥	١٦.٤
إجمالى السيولة المحلية (M٢)	٠.٧	٢.٤	١٧.٤	١٧.٦
المعروض النقدى (M١)	٠.٩	١.٤	١٥.٩	١٨.٥
أشباه نقود	٠.٦	٢.٨	١٨.٠	١٧.٣

المصدر: البنك المركزى المصرى.  
١/ متوسط معدل النمو السنوى لفترة ١٢ شهر متتالية.

٢/ يتضمن صافى أصول البنوك التجارية، والمتخصصة، وبنوك الإستثمار والأعمال.

المؤشرات النقدية

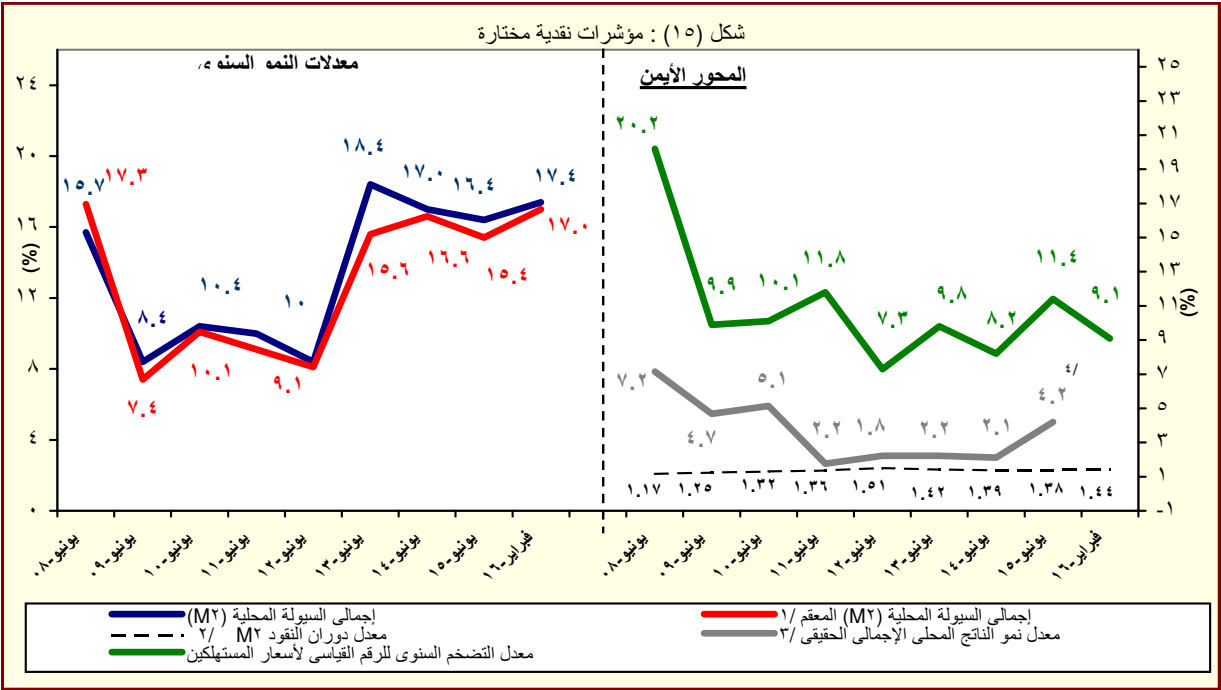

المصدر: البنك المركزى المصرى.

١/ هذا المفهوم يقوم بتحديد أثر سعر الصرف على المكون الأجنبى فى السيولة المحلية وذلك بتطبيق سعر الصرف السارى فى الفترة المقابلة على الإجماليات النقدية خلال الفترة محل الدراسة.  
٢/ قامت وزارة التخطيط والمتابعة والإصلاح الإدارى بمراجعة السلسلة الزمنية للناتج المحلى الإجمالى ابتداءً من عام ٢٠١٢/٢٠١١ وحتى عام ٢٠١٤/٢٠١٣ وفقاً للتعداد الاقتصادى للعام المالى ٢٠١٣/٢٠١٢ والذي ساعدت نتائجه فى تحقيق قدر أكبر من شمولية المنشآت بالإضافة إلى تحسين تقديرات حجم القطاع غير الرسمى. وقد تم مراجعة تقديرات الناتج المحلى الإجمالى ليبلغ ٢٤٢٩.٨ مليار جنيه فى عام ٢٠١٥/٢٠١٤. وجدير بالذكر أنه قد تم حساب المؤشرات الربع سنوية باستخدام بيانات الناتج المحلى الإجمالى للعام بأكمله. كما تم مراجعة تقديرات الناتج المحلى الإجمالى مؤخراً لتصبح ٢٧٧١.٣ مليار جنيه فى عام ٢٠١٦/٢٠١٥، بدلاً من تقديرات سابقة بنحو ٢٨٣٣.٤ مليار جنيه فى ضوء الأداء الفعلى لأهم المؤشرات الاقتصادية خلال الفترة يوليو - ديسمبر ٢٠١٦/٢٠١٥.

٣/ معدل النمو الحقيقى للناتج المحلى الإجمالى بسعر السوق .

٤/ تعكس معدل النمو الحقيقى للناتج المحلى خلال العام المالى ٢٠١٥/٢٠١٤.

جدول (٢٥) : المسح المصرفى لأهم إجماليات السيولة المحلية  
الأصول والالتزامات المقابلة لها لدى الجهاز المصرفى  
(فبراير ٢٠١٦)

(مليون جنيه)

	فبراير-١١	فبراير-١٢	فبراير-١٣	فبراير-١٤	فبراير-١٥	نوفمبر-١٥	ديسمبر-١٥	يناير-١٦	فبراير-١٦*
صافى الأصول الأجنبية <sup>١/</sup>	٢٧٤,٥٤٩	١٧٧,٩٢٧	١٣٣,١٢٦	١٢٦,٨٤٧	٧٠,٣٥٥	(٩,٩٣٥)	(١٧,٢٠٧)	(٢٧,٣٧٦)	(٤٥,٨٩٩)
	(١,٤)	(٣٥,٢)	(٢٥,٢)	(٤,٧)	(٤٤,٥)	(١٠٩,٧)	(١٢٠,٤)	(١٣٦,٣)	(١٦٥,٢)
البنك المركزى (صافى)	١٨٤,٧٤٠	٨٢,٤١١	٤١,٥٥٨	٤٠,٤٧٥	٣٥,٢٩٤	(٩,٢٧٤)	(١٣,٦٣٣)	(١٣,٢٠٥)	(٢٢,٧٣٢)
أصول أجنبية	١٩٢,٧٨٤	٩٢,٧٤١	٨٥,٣٠٤	١١٧,٠١١	١١٣,٤٤٥	١٢٣,٧٣٩	١٢٣,٧٦٨	١٢٤,١٣٣	١٢٤,٤٣٦
خصوم أجنبية	٨,٠٤٤	١٠,٣٣٠	٤٣,٧٤٦	٧٦,٥٣٦	٧٨,١٥١	١٣٣,٠١٣	١٣٧,٤٠١	١٣٧,٣٣٨	١٤٧,١٦٨
البنوك (صافى)	٨٩,٨٠٩	٩٥,٥١٦	٩١,٥٦٨	٨٦,٣٧٢	٣٥,٠٦١	(٦٦١)	(٣,٥٧٤)	(١٤,١٧١)	(٢٣,١٦٧)
أصول أجنبية	١٣٢,٣٣٢	١٢٣,٧٢٢	١٢٢,٤٣٣	١٢٠,٤٥٤	٨٧,٨٠٥	٨٠,٧٥٤	٧٦,٢٨١	٧٤,٢٨٧	٧٢,٩٧٦
خصوم أجنبية	٤٢,٥٢٣	٢٨,٢٠٦	٣٠,٨٦٥	٣٤,٠٨٢	٥٢,٧٤٤	٨١,٤١٥	٧٩,٨٥٥	٨٨,٤٥٨	٩٦,١٤٣
صافى الأصول المحلية ومنها :	٧٠,٧٩٩٨	٨٧٢,٢٠١	١,٠٧٨,١٩١	١,٢٩٠,٧٧٧	١,٥٦٧,٠٢٣	١,٨٨٦,٧٦٣	١,٩٢٢,٦٧١	١,٩٣٦,٧٩٨	١,٩٦٨,٥٨٤
	(١٧,٠)	(٢٣,٢)	(٢٣,٦)	(١٩,٧)	(٢١,٤)	(٢٨,٣)	(٢٦,٣)	(٢٤,٨)	(٢٥,٦)
صافى المطلوبات من الحكومة وهيئة السلع التموينية <sup>٢/</sup>	٤٠١,٩٢٨	٥٣٩,٣٧١	٧١٧,٨٠٨	٩٣٧,٠٤٣	١,١٦٣,٦٣٢	١,٤٤٣,٥٠٣	١,٤٧٨,٧٤٨	١,٤٨٨,٤٥٦	١,٥٢٤,١٦٠
بالعملة المحلية	٤٨٥,٦٤٦	٦٠٢,٤٠٦	٧٧١,٦٨٦	٩٢٥,٣٧٤	١,١٤١,١٠٢	١,٣٨١,٠٣٤	١,٤١٨,٦٠٣	١,٤٣٢,٦٥٣	١,٤٦٧,٠٩٢
بالعملة الأجنبية	-٨٣,٧١٨	-٦٣,٠٣٥	-٥٣,٨٧٨	-١١,٦٦٩	-٢٢,٥٣٠	-٦٢,٤٦٩	-٦٠,١٤٥	-٥٥,٨٠٣	-٥٧,٠٦٨
المطلوبات من قطاع الأعمال العام	٣٣,٢٩٦	٤٠,٣٥٠	٤٤,٣١٩	٤٣,٥٢٢	٥٨,٩٠٢	٧٦,٠٩٥	٧٦,٩٨١	٧٧,٤١٢	٧٩,٠٠٥
بالعملة المحلية	٢٤,٥١٦	٣١,٦٢٧	٣٥,١٠٧	٣٤,٦٨٠	٤٢,١٣٧	٥٣,٣٢٢	٥٣,٦٧٨	٥٣,٨٣٣	٥٤,٨٥٢
بالعملة الأجنبية	٨,٧٨٠	٨,٧٢٣	٩,٢١٢	٨,٨٤٢	١٦,٧٦٥	٢٢,٧٧٣	٢٣,٣٠٣	٢٣,٥٧٩	٢٤,١٥٣
المطلوبات من قطاع الأعمال الخاص <sup>٢/</sup>	٤١٦,٣٧١	٤٣٧,٩١٨	٤٧٨,١٦٧	٥٠٤,٥٤٧	٥٧٦,٣١٩	٦٤٢,١١٩	٦٥١,٢٥٣	٦٥٥,٧٩٣	٦٥٩,٨١٤
بالعملة المحلية	٣٠٤,٢٩٤	٣٣٤,٤٠٥	٣٦٣,٦٨٤	٣٨٣,٢٩٧	٤٢٧,١١٨	٤٨٢,٢٣٦	٤٩٤,٢١٠	٤٩٨,٤٤٢	٥٠٢,١٠٧
بالعملة الأجنبية	١١٢,٠٧٧	١٠٣,٥١٣	١١٤,٤٨٣	١٢١,٢٥٠	١٤٩,٢٠١	١٥٩,٨٨٣	١٥٧,٠٤٣	١٥٧,٣٥١	١٥٧,٧٠٧
صافى البنود الأخرى (الموازنة) <sup>١/</sup>	-١٤٣,٥٩٧	-١٤٥,٤٣٨	-١٦٢,١٠٣	-١٩٤,٣٣٥	-٢٣١,٨٣٠	-٢٧٤,٩٥٤	-٢٨٤,٣١١	-٢٨٤,٨٦٣	-٢٩٤,٣٩٥
إجمالى السيولة (M٢)	٩٨٢,٥٤٧	١,٠٥٠,١٢٨	١,٢١١,٣١٧	١,٤١٧,٦٢٤	١,٦٣٧,٣٧٨	١,٨٧٦,٨٢٨	١,٩٠٥,٤٦٤	١,٩٠٩,٤٢٢	١,٩٢٢,٦٨٥
	(١٢,٢)	(٦,٩)	(١٥,٣)	(١٧,٠)	(١٥,٥)	(١٩,٣)	(١٨,٦)	(١٧,٣)	(١٧,٤)
المعروض النقدى (M٣) <sup>٢/</sup>	٢٣٩,٤٠١	٢٥٨,٧٣٦	٣٠٨,٧٨٦	٣٧٨,٣١٤	٤٥٠,٨١٦	٥١٥,٠٦٩	٥٢٠,٥٩٢	٥١٧,٩٣٢	٥٢٢,٤٥٥
	(١٩,٩)	(٨,١)	(١٩,٣)	(٢٢,٥)	(١٩,٢)	(١٨,٦)	(١٦,٨)	(١٥,٩)	(١٥,٩)
النقد المتداول خارج الجهاز المصرفى	١٦١,٨١٨	١٧٩,١٧٦	٢١٨,٥٨٥	٢٥٥,١١١	٢٧٨,٦٦١	٣٠٣,٧٧٩	٣٠٥,٠٦١	٣٠٥,٩٧٣	٣٠٥,٧٢٦
الودائع الجارية بالعملة المحلية	٧٧,٥٨٣	٧٩,٥٦٠	٩٠,٢٠١	١٢٣,٢٠٣	١٧٢,١٥٥	٢١١,٢٩٠	٢١٥,٥٣١	٢١١,٩٥٩	٢١٦,٧٢٩
أشباه نقود	٧٤٣,١٤٦	٧٩١,٣٩٢	٩٠٢,٥٣١	١,٠٣٩,٣١٠	١,١٨٦,٥٦٢	١,٣٦١,٧٥٩	١,٣٨٤,٨٧٢	١,٣٩١,٤٩٠	١,٤٠٠,٢٣٠
	(٩,٩)	(٦,٥)	(١٤,٠)	(١٥,٢)	(١٤,٢)	(١٩,٦)	(١٩,٣)	(١٧,٩)	(١٨,٠)
الودائع غير الجارية بالعملة المحلية	٥٦٨,٥٧٢	٦٠٤,٩٨١	٦٨٣,٩٩٨	٨١٤,٤٢٢	٩٤٣,٤١٧	١,٠٨٦,٦٠٨	١,١٠٨,٣٣٨	١,١١٤,٢٠٣	١,١٢٤,٨٨٣
الودائع الجارية بالعملات الأجنبية	٤٥,٨٢٩	٤٤,٨٦٩	٥٣,٤٣٦	٦١,٠٦٧	٦٣,٥٤٧	٦٩,٣٠٢	٦٨,٩٥٠	٦٨,٦٥٦	٦٦,٩٧٦
الودائع غير الجارية بالعملات الأجنبية	١٢٨,٧٤٥	١٤١,٥٤٢	١٦٥,٠٩٧	١٦٣,٨٢١	١٧٩,٥٩٨	٢٠٥,٨٤٩	٢٠٧,٥٨٤	٢٠٨,٦٣١	٢٠٨,٣٧١

المصدر: البنك المركزى المصرى.

( ) معدل النمو عن الفترة المقابلة فى العام السابق.

\* مبدئى.

١/ يشمل المطلوبات من قطاع الأعمال الخاص والقطاع العائلى.

٢/ تشمل حسابات رأس المال، صافى الأصول والخصوم غير الميوبة، صافى المديونية والدائنية بين البنوك.

٣/ بخلاف الشيكات والحوالات تحت التحصيل.

جدول (٢٥) : المسح المصرفى لأهم إجماليات السيولة المحلية (تابع)  
( ملاحظات )  
(فبراير ٢٠١٦)

فبراير-١١	فبراير-١٢	فبراير-١٣	فبراير-١٤	فبراير-١٥	نوفمبر-١٥	ديسمبر-١٥	يناير-١٦	فبراير-١٦*
٤٦,٦٩٣ <sup>٤/</sup>	٢٩,٥٤٣	١٩,٨٢٩	١٨,٢٣٥	٩,٢٥٨	(١,٢٦١)	(٢,٢٠٤)	(٣,٥٠٦)	(٥,٨٧٩)
٣١,٤١٩	١٣,٦٨٤	٦,١٩٠	٥,٨١٩	٤,٦٤٤	(١,١٧٧)	(١,٧٤٦)	(١,٦٩١)	(٢,٩١٢)
٤٨,٠٦٢	٣١,٢٥٨	٢٦,٣٤٤	٢٩,٢٣٨	١٩,٥٤١	١٥,٦٢٠	١٥,٣٩٤	١٤,٠٨٤	١٢,٩٧١
٣٣,٣٢١	١٥,٧١٨	١٣,٥٠٨	١٧,٣٠٧	١٥,٤٥٦	١٦,٤٢٣	١٦,٤٤٥	١٦,٤٧٨	١٦,٥٣٤
١٥,٢٧٤	١٥,٨٦٠	١٣,٦٣٩	١٢,٤١٧	٤,٦١٤	(٨٤)	(٤٥٨)	(١,٨١٥)	(٢,٩٦٧)
٢٢,٥٠٦	٢٠,٥٤٣	١٨,٢٣٦	١٧,٣١٦	١١,٥٥٤	١٠,٢٤٩	٩,٧٧٠	٩,٥١٥	٩,٣٤٧
٧,٢٣٢	٤,٦٨٣	٤,٥٩٧	٤,٩٠٠	٦,٩٤٠	١٠,٣٣٣	١٠,٢٢٨	١١,٣٣٠	١٢,٣١٤
نسبة إلى رصيد أول المدة <sup>٥/</sup>								
٠.٩-%	٧.٥-%	٢.٢-%	٠.٣-%	٣.٢٢-%	٣.٥-%	٣.٩-%	٤.٥-%	٥.٥-%
٨.٠-%	١١.٥-%	١٢.٩-%	٩.١-%	١١.٢-%	٩.٨-%	١١.٨-%	١٢.٦-%	١٤.٤-%
٢.٨-%	١.٠-%	٣.١-%	٢.٦-%	٢.٧-%	٠.٩-%	١.٢-%	١.١-%	١.٣-%
٤.٣-%	٣.٠-%	٧.٦-%	٦.٧-%	٥.٣-%	٥.٤-%	٦.٧-%	٧.١-%	٧.٦-%
٠.٢ <sup>٦/</sup>	٠.٢	٠.٢	٠.٢	٠.١	١٤.٧	١٤.٥	١٤.٥	١٤.٣
٣.٩٨ <sup>٧/</sup>	٤.١٥	٤.٣٩	٤.٣٣	٤.٤٩	٤.٣٥	٤.٥٣	٤.٥٦	٤.٦٩
١.٤٠ <sup>٨/</sup>	١.٥٨	١.٥٢	١.٤٨	١.٤٨	١.٤٨	١.٤٥	١.٤٥	١.٤٤
١٢.٢	٦.٩	١٥.٣	١٧.٠	١٥.٥	١٩.٣	١٨.٦	١٧.٣	١٧.٤
٠.٠٨	٠.٠٥	٠.٠٩	٠.٠٦	٠.١٤	١٦.٣	١٧.٥	١٥.٣	١٤.٥
٥.٨٨ <sup>١٠/</sup>	٦.٠٢	٦.٧١	٦.٩٦	٧.٦٠	٧.٨٨	٧.٨١	٧.٨١	٧.٨١

المصدر : البنك المركزى المصرى.

\* مبنئى.

٤/ صافى الأصول الأجنبية تساوي صافى الأصول الأجنبية لدى البنك المركزى بالإضافة الى البنوك (صافى).

٥/ تعكس الزيادة السنوية فى قيمة الاجماليات النقدية المختارة كنسبة من اجمالى السيولة ( M٢ ) فى بداية العام المالى. ويهدف هذا المؤشر الى التعرف على مصادر نمو السيولة المحلية خلال العام المالى محل الدراسة.

٦/ يمثل نسبة الودائع الجارية و غير الجارية بالعملات الأجنبية إلى إجمالى السيولة المحلية. لا يتضمن كل من ودائع غير المقيمين (جزء من صافى الأصول الأجنبية) والودائع الحكومية.

٧/ إجمالى السيولة ( M٢ ) / نفود الاحتياط.

٨/ قامت وزارة التخطيط بمراجعة السلسلة الزمنية للنتائج المحلى الإجمالى ابتداءً من عام ٢٠١٢/٢٠١١ وحتى عام ٢٠١٤/٢٠١٣ وفقاً للتعداد الاقتصادى للعام المالى ٢٠١٣/٢٠١٢ والذى ساعدت نتائجه فى تحقيق قدر أكبر من شمولية المنشآت بالإضافة إلى تحسين تقديرات حجم القطاع غير الرسمى. وقد تم مراجعة تقديرات الناتج المحلى الإجمالى ليبلغ ٢٤٢٩.٨ مليار جنيه فى عام ٢٠١٥/٢٠١٤. وجدير بالذكر أنه قد تم حساب المؤشرات الربع سنوية باستخدام بيانات الناتج المحلى الإجمالى للعام بأكمله. تم مراجعة تقديرات الناتج المحلى الإجمالى مؤخراً من قبل وزارة التخطيط والمتابعة والإصلاح الإدارى لتصبح ٢٧٧١.٣ مليار جنيه فى عام ٢٠١٦/٢٠١٥، بدلاً من تقديرات سابقة بنحو ٢٨٣٣.٤ مليار جنيه فى ضوء الأداء الفعلى لأهم المؤشرات الاقتصادية خلال الفترة يوليو - ديسمبر ٢٠١٦/٢٠١٥.

٩/ يشمل المطلوبات من قطاع الأعمال الخاص و القطاع العائلى .

١٠/ أسعار الصرف بدءاً من يناير ٢٠٠٣ تعكس أسعار الشراء فقط، علماً بأنه قبل هذا التاريخ كان سعر الصرف يعكس متوسط أسعار البيع والشراء.

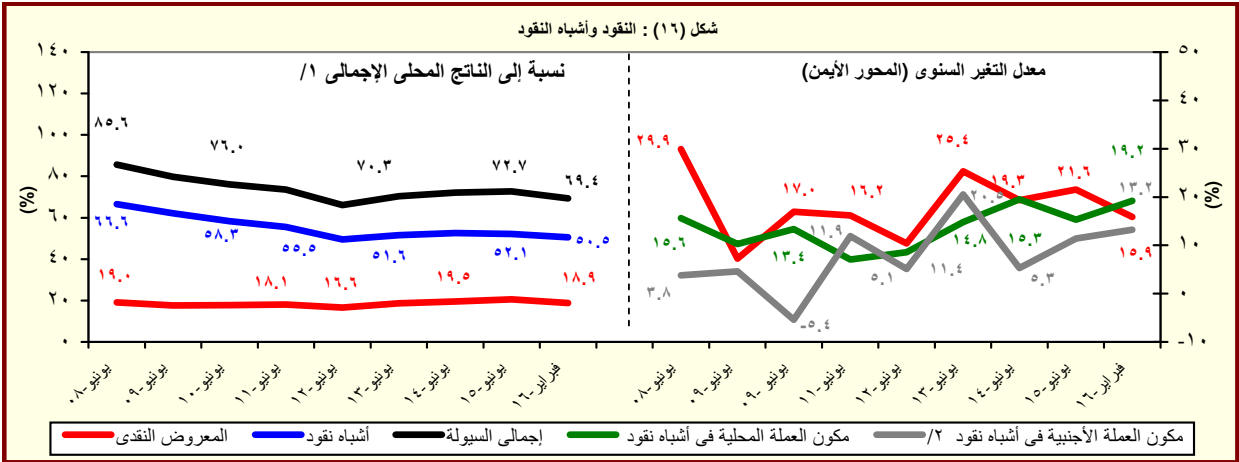

المصدر : البنك المركزى المصرى.

١/ قامت وزارة التخطيط والمتابعة والإصلاح الإدارى بمراجعة السلسلة الزمنية للنتائج المحلى الإجمالى ابتداءً من عام ٢٠١٢/٢٠١١ وحتى عام ٢٠١٤/٢٠١٣ وفقاً للتعداد الاقتصادى للعام المالى ٢٠١٣/٢٠١٢ والذى ساعدت نتائجه فى تحقيق قدر أكبر من شمولية المنشآت بالإضافة إلى تحسين تقديرات حجم القطاع غير الرسمى. وقد تم مراجعة تقديرات الناتج المحلى الإجمالى ليبلغ ٢٤٢٩.٨ مليار جنيه فى عام ٢٠١٥/٢٠١٤. وجدير بالذكر أنه قد تم حساب المؤشرات الربع سنوية باستخدام بيانات الناتج المحلى الإجمالى للعام بأكمله. كما تم مراجعة تقديرات الناتج المحلى الإجمالى مؤخراً لتصبح ٢٧٧١.٣ مليار جنيه فى عام ٢٠١٦/٢٠١٥، بدلاً من تقديرات سابقة بنحو ٢٨٣٣.٤ مليار جنيه فى ضوء الأداء الفعلى لأهم المؤشرات الاقتصادية خلال الفترة يوليو - ديسمبر ٢٠١٦/٢٠١٥.

٢/ تشمل الودائع الجارية و غير الجارية بالعملات الأجنبية.

جدول (٢٦) : نقود الإحتياط والأصول المقابلة <sup>١/</sup>

(مليون جنيه)

	فبراير-١١	فبراير-١٢	فبراير-١٣	فبراير-١٤	فبراير-١٥	نوفمبر-١٥	ديسمبر-١٥	يناير-١٦	فبراير-١٦*
نقود الإحتياط	٢٤٦,٩٦١	٢٥٢,٩٢٦	٢٧٥,٧٠٦	٣٢٧,١٧١	٣٦٤,٢٧١	٤٣١,٦٦٥	٤٢٠,٦٣٨	٤١٨,٨٨١	٤١٠,١٥٠
	(٣٢٠.٠)	(٢.٤)	(٩.٠)	(١٨.٧)	(١١.٣)	(١٨.٨)	(١٥.٩)	(١٢.٦)	(١٢.٦)
النقد المتداول خارج البنك المركزى	١٧٧,٠١٧	١٨٩,٤١٣	٢٢٩,٤٥٧	٢٦٧,٧٢٦	٢٩٣,٤٢٨	٣٢٢,٤٧٤	٣٢٣,٣٧٣	٣٢٤,٩٦١	٣٢٣,٨٣٢
	(٣٠.٦)	(٧.٠)	(٢١.١)	(١٦.٧)	(٩.٦)	(١٠.٦)	(١٠.٥)	(١٠.٢)	(١٠.٤)
ودائع البنوك بالعملة المحلية لدى البنك المركزى	٦٩,٩٤٤	٦٣,٥١٣	٤٦,٢٤٩	٥٩,٤٤٥	٧٠,٨٤٣	١٠٩,١٩١	٩٧,٢٦٥	٩٣,٩٢٠	٨٦,٣١٨
	(٣٥.٨)	-(٩.٢)	-(٢٧.٢)	(٢٨.٥)	(١٩.٢)	(٥٢.٢)	(٣٨.٦)	(٢١.٣)	(٢١.٨)
الأصول المقابلة لها									
صافى الاصول الأجنبية	١٨٤,٧٤٠	٨٢,٤١١	٤١,٥٥٨	٤٠,٤٧٥	٣٥,٢٩٤	-٩,٢٧٤	-١٣,٦٣٣	-١٣,٢٠٥	-٢٢,٧٣٢
	(٣.٧)	-(٥٥.٤)	-(٤٩.٦)	-(٢.٦)	-(١٢.٨)	-(١٢٥.٤٩)	-(١٤٢.٠٥)	-(١٣٨.٠٣)	-(١٦٤.٤١)
صافى الأصول المحلية	٦٢,٢٢١	١٧٠,٥١٥	٢٣٤,١٤٨	٢٨٦,٦٩٦	٣٢٨,٩٧٧	٤٤٠,٩٣٩	٤٣٤,٢٧١	٤٣٢,٠٨٦	٤٣٢,٨٨٢
	(٥٩١.٩)	(١٧٤.٠)	(٣٧.٣)	(٢٢.٤)	(١٤.٧)	(٣٤.٩)	(٣١.٤)	(٢٨.٠)	(٣١.٦)
صافى المطلوبات من الحكومة <sup>٢/</sup>	١٠٦,٥٥٥	١٧٧,٣١٦	٢٥٦,٨٣٢	٣٧٥,٣٥٠	٤٧١,٩٦٠	٦٢٦,٤٥٢	٦٣٣,٠٩٨	٦٣٨,٧٥٤	٦٦٢,٢١٦
	(١١.٢)	(٦٦.٤)	(٤٤.٨)	(٤٦.١)	(٢٥.٧)	(٤٣.٠)	(٣٨.٨)	(٣٤.٣)	(٤٠.٣)
المطلوبات	١٨٧,٩٨٣	٢٥٦,٧٣٥	٣٥١,٧٠٦	٤٢٢,١٧١	٥٧٨,٣٠٧	٧٠٦,٩٠٩	٧١١,٢٥٣	٧٢٢,٠٦٣	٧٤٦,٧٩١
	(١٠.٥)	(٣٦.٦)	(٣٧.٠)	(٢٠.٠)	(٣٧.٠)	(٣٠.٦)	(٢٧.٥)	(٢٥.٩)	(٢٩.١)
أوراق مالية	١٣٠,٥٩٧	١٢٩,٠٩٧	١٧٨,٨٣١	٢٤٠,٣٣١	٣٠٠,٣٣٠	٢٤١,٨٣٠	٢٤١,٨٣٠	٢٤١,٨٣٠	٢٤١,٨٣٠
تسهيلات إئتمانية	٥٧,٣٨٦	١٢٧,٦٣٨	١٧٢,٨٧٥	١٨١,٨٤٠	٢٧٧,٩٧٧	٤٦٥,٠٧٩	٤٦٩,٤٢٣	٤٨٠,٢٣٣	٥٠٤,٩٦١
الودائع <sup>٣/</sup>	٨١,٤٢٨	٧٩,٤١٩	٩٤,٨٧٤	٤٦,٨٢١	١٠٦,٣٤٧	٨٠,٤٥٧	٧٨,١٥٥	٨٣,٣٠٩	٨٤,٥٧٥
	(٩.٤)	-(٢.٥)	(١٩.٥)	-(٥٠.٦)	(١٢٧.١)	-(٢٢.٠)	-(٢٣.٢)	-(١٥.١)	-(٢٠.٥)
صافى المطلوبات من البنوك	٢,١٦٩	-١,٦٨٥	-١,٣٣٨	٣٦١	-٢٦,٧٣٥	-١٧٧	-١٦,٩٧٧	-٢٢,٥١٠	-١٨,٥٩٤
صافى النود الموازنة <sup>٤/</sup>	-٤٦,٥٠٣	-٥,١١٦	-٢١,٣٤٦	-٨٩,٠١٥	-١١٦,٢٤٨	-١٨٥,٣٣٦	-١٨١,٨٥٠	-١٨٤,١٥٨	-٢١٠,٧٤٠
ملاحظات									
معدل دوران نقود الإحتياط <sup>٦/٥</sup>	٥.٥٥	٦.٥٥	٦.٦٩	٦.٤٢	٦.٦٧	٦.٤٢	٦.٥٩	٦.٦٢	٦.٧٦

المصدر : البنك المركزى المصرى.

( ) معدل النمو عن الفترة المقابلة فى العام السابق.

\* مبدئى.

١/ بيانات معدلة حيث قام البنك المركزى بتغيير الأسلوب المحاسبى لقياس حجم نقود الإحتياط بدءا من بيانات يونيو ٢٠٠٣، وذلك فى إطار مراجعة تبويب عمليات السوق المفتوحة التى يقوم بها البنك المركزى. وأدت هذه المراجعة إلى استبعاد حجم عمليات السوق المفتوحة من "ودائع البنوك بالعملة المحلية لدى البنك المركزى" وإدراجها ضمن بند "صافى البنود الموازنة".

٢/ تشمل صافى المطلوبات من الهيئات الاقتصادية و بنك الإستثمار القومى.

٣/ تم تحويل حسابات الودائع الحكومية (شاملة الهيئات العامة الاقتصادية والخدمية) من البنوك الى حساب الخزانة الموحد بالبنك المركزي بدءا من ديسمبر ٢٠٠٦، تطبيقا للقانون رقم ١٣٩ لسنة ٢٠٠٦.

٤/ يتضمن صافى الأصول و الخصوم غير المحددة و عمليات السوق المفتوحة.

٥/ الناتج المحلى الإجمالى / نقود الإحتياط.

٦/ قامت وزارة التخطيط والمتابعة والإصلاح الإدارى بمراجعة السلسلة الزمنية للناتج المحلى الإجمالى ابتداءً من عام ٢٠١٢/٢٠١١ وحتى عام ٢٠١٤/٢٠١٣ وفقاً للتعداد الإقتصادى للعام المالى ٢٠١٣/٢٠١٢ والذى ساعدت نتائجه فى تحقيق قدر أكبر من شمولية المنشآت بالإضافة إلى تحسين تقديرات حجم القطاع غير الرسمى. وقد تم مراجعة تقديرات الناتج المحلى الإجمالى ليبلغ ٢٤٢٩.٨ مليار جنيه فى عام ٢٠١٥/٢٠١٤. وجدير بالذكر أنه قد تم حساب المؤشرات الربع سنوية باستخدام بيانات الناتج المحلى الإجمالى للعام بأكمله. كما تم مراجعة تقديرات الناتج المحلى الإجمالى مؤخراً لتصبح ٢٧٧١.٣ مليار جنيه فى عام ٢٠١٦/٢٠١٥، بدلاً من تقديرات سابقة بنحو ٢٨٣٣.٤ مليار جنيه فى ضوء الأداء الفعلى لأهم المؤشرات الاقتصادية خلال الفترة يوليو - ديسمبر ٢٠١٦/٢٠١٥.



جدول (٢٧): الودائع لدى البنوك <sup>١/</sup>

(مليون جنيه)

فبراير-١١	فبراير-١٢	فبراير-١٣	فبراير-١٤	فبراير-١٥	نوفمبر-١٥	ديسمبر-١٥	يناير-١٦	فبراير-١٦*
إجمالي الودائع	٩٤٣,٧٠٦	٩٩٩,٣٥٤	١,١٢٨,٦٠٨	١,٣٤١,٩٧٩	١,٦١٥,٦٩٦	١,٨٨٠,٨٦٠	١,٩٢٣,٥١٥	١,٩٣٤,٤٥٨
	(٩.٤)	(٥.٩)	(١٢.٩)	(١٨.٩)	(٢٠.٤)	(٢٣.٥)	(٢٠.٧)	(١٩.٧)
بالعملة المحلية	٧١٦,٠١٧	٧٥٧,٠١٢	٨٤٩,٤٧٥	١,٠٢٢,٥٨٣	١,٢٧٢,٠٨٤	١,٥١٦,٢٨٧	١,٥٥٤,٧٧٨	١,٥٦٨,٨١٥
بالعملة الأجنبية	٢٢٧,٦٨٩	٢٤٢,٣٤٢	٢٧٩,١٣٣	٣١٩,٣٩٦	٣٤٣,٦١٢	٣٦٤,٥٧٣	٣٦٨,٧٣٧	٣٦٥,٦٤٣
الودائع غير الحكومية <sup>٢/</sup>	٨٢٧,٠٥٦	٨٧٧,٤٦٢	١,٠٠٠,٥٤٣	١,١٧١,٥٧٥	١,٣٧٣,٣٠٣	١,٥٨٧,٩٥٠	١,٦١٧,٩٨٤	١,٦٣١,٣٧٥
	(٩.٩)	(٦.١)	(١٤.٠)	(١٧.١)	(١٧.٢)	(٢١.٤)	(١٨.٧)	(١٨.٨)
بالعملة المحلية	٦٤٨,٩٨٩	٦٨٧,٥٣١	٧٧٧,٦٨٧	٩٤٢,٨٠٦	١,١٢٥,٣٣٥	١,٣٠٧,٦١٤	١,٣٣٥,٦٢٦	١,٣٥١,٥٥٤
بالعملة الأجنبية	١٧٨,٠٦٧	١٨٩,٩٣١	٢٢٢,٨٥٦	٢٢٨,٧٦٩	٢٤٧,٩٦٨	٢٨٠,٣٣٦	٢٨٢,٣٥٨	٢٧٩,٨٢١
الودائع الحكومية	١١٦,٦٥٠	١٢١,٨٩٢	١٢٨,٠٦٥	١٧٠,٤٠٤	٢٤٢,٣٩٣	٢٩٢,٩١٠	٣٠٥,٥٣١	٣٠٣,٠٨٣
	(٦.٠)	(٤.٥)	(٥.١)	(٣٣.١)	(٤٢.٢)	(٣٦.٣)	(٣٢.٣)	(٢٥.٠)
بالعملة المحلية	٦٧,٠٢٨	٦٩,٤٨١	٧١,٧٨٨	٧٩,٧٧٧	١٤٦,٧٤٩	٢٠٨,٦٧٣	٢١٩,١٥٢	٢١٧,٢٦١
بالعملة الأجنبية	٤٩,٦٢٢	٥٢,٤١١	٥٦,٢٧٧	٩٠,٦٢٧	٩٥,٦٤٤	٨٤,٢٣٧	٨٦,٣٧٩	٨٥,٨٢٢
ملاحظات (نسبة مئوية)								
معدل الدولار في إجمالي الودائع	٢٤.١	٢٤.٢	٢٤.٧	٢٣.٨	٢١.٣	١٩.٤	١٩.٢	١٨.٩
معدل الدولار في الودائع غير الحكومية	٢١.٥	٢١.٦	٢٢.٣	١٩.٥	١٨.١	١٧.٧	١٧.٥	١٧.٢
معدل الدولار في الودائع الحكومية	٤٢.٥	٤٣.٠	٤٣.٩	٥٣.٢	٣٩.٥	٢٨.٨	٢٨.٣	٢٨.٣

المصدر : البنك المركزي المصري.

( ) معدل النمو عن الفترة المقابلة في العام السابق.

\* مبدئي.

١/ لا تشمل الودائع لدى البنك المركزي .

٢/ تشمل ودائع كل من قطاع الأعمال العام والخاص والقطاع العائلي وغير المقيمين (قطاع العالم الخارجي). لا تشمل شيكات وحالات تحت التحصيل.

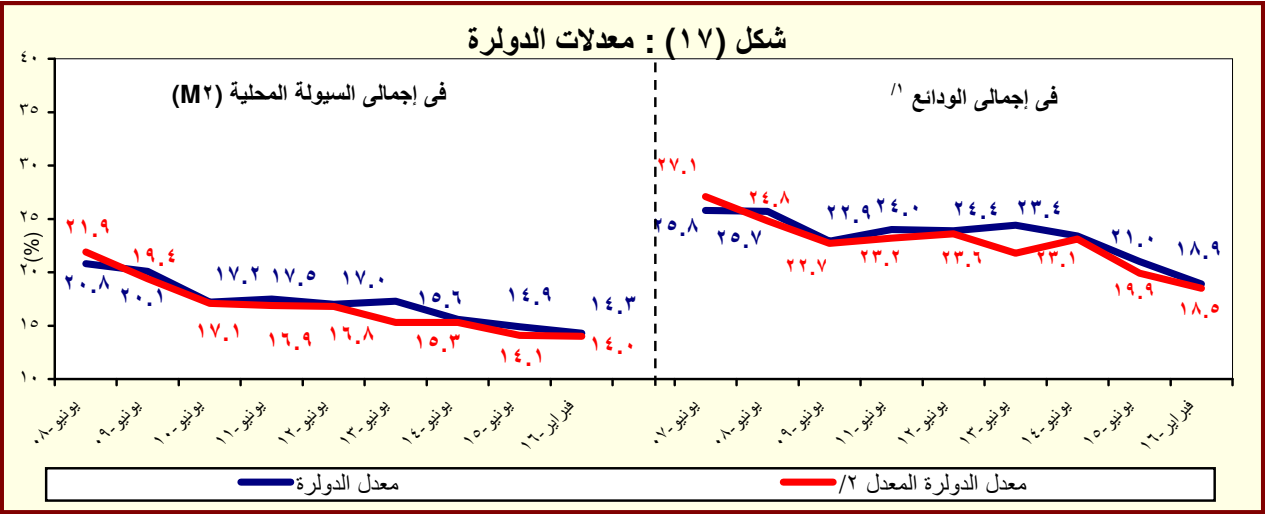

المصدر : البنك المركزي المصري.

١/ بخلاف الودائع لدى البنك المركزي المصري.

٢/ يشير الى معدل الدولار بعد تحييد أثر تغير سعر الصرف على المكون الأجنبي في جملة الودائع. وعلى سبيل المثال فإن معدل الدولار في إجمالي الودائع في يونيو ٢٠٠٨ كان ينبغي أن يبلغ ٢٧.١% بدلاً من ٢٥.٨% في حالة عدم حدوث تغيير في سعر الصرف خلال العام السابق.

جدول (٢٨) : التسهيلات الائتمانية من البنوك <sup>١/</sup>

(مليون جنيه)

فبراير-١١	فبراير-١٢	فبراير-١٣	فبراير-١٤	فبراير-١٥	نوفمبر-١٥	ديسمبر-١٥	يناير-١٦	فبراير-١٦*
٤٦٩,٤٩٦	٤٩٥,١٢٥	٥٣٠,٤٩٢	٥٥٦,٠١٤	٦٥٦,٠٤٣	٧٨٤,٨٣٦	٧٩١,٤٩٩	٧٩٧,٦٦٦	٨٠٤,٣٧٨
(٧.٤)	(٥.٥)	(٧.١)	(٤.٨)	(١٨.٠)	(٢٦.٩)	(٢٥.٨)	(٢٣.٤)	(٢٢.٦)
٣٨,٨٢١	٣٦,٣٠٣	٣٤,٥٥٩	٣٩,٨٧٤	٥١,٩٧٩	١٠٠,٧٤٩	١٠٠,٧١٨	١٠١,١٧١	١٠٢,٢٨٩
(١٩.٠)	-(٦.٥)	-(٤.٨)	(١٥.٤)	(٣٠.٤)	(١٢٤.٣)	(١١٢.٥)	(١٠٣.٧)	(٩٦.٨)
١٨,٩٥٦	١٦,١١٥	١١,٩٩٥	١١,٨٣٩	١١,١٧٨	٤٠,٦٨٧	٤٠,٤٢٩	٤٠,٤٠٠	٤٠,٨٨٨
١٩,٨٦٥	٢٠,١٨٨	٢٢,٥٦٤	٢٨,٠٣٥	٤٠,٨٠١	٦٠,٠٦٢	٦٠,٢٨٩	٦٠,٧٧١	٦١,٤٠١
٤٣٠,٦٧٥	٤٥٨,٨٢٢	٤٩٥,٩٣٣	٥١٦,١٤٠	٦٠٤,٠٦٤	٦٨٤,٠٨٧	٦٩٠,٧٨١	٦٩٦,٤٩٥	٧٠٢,٠٨٩
(٦.٥)	(٦.٥)	(٨.١)	(٤.١)	(١٧.٠)	(١٩.٣)	(١٨.٧)	(١٦.٧)	(١٦.٢)
٢٩٥,٨١٢	٣٣٥,١٥٦	٣٦٣,٣٨٨	٣٨١,٢١٧	٤٣١,٥٥٩	٤٩٩,٤٨٠	٥٠٩,٥٩٧	٥١٤,٩٤٥	٥١٩,٧٢٢
١٣٤,٨٦٣	١٢٣,٦٦٦	١٣٢,٥٤٥	١٣٤,٩٢٣	١٧٢,٥٠٥	١٨٤,٦٠٧	١٨١,١٨٤	١٨١,٥٥٠	١٨٢,٣٦٧
ملاحظات ( نسبة مئوية):								
٨٤.٧	٨٤.٦	٨٥.٢	٨٥.٠	٨٣.١	٧٧.٥	٧٧.٦	٧٧.٦	٧٧.٥
٥٢.١	٥٢.٣	٤٩.٦	٤٤.١	٤٤.٠	٤٣.١	٤٢.٨	٤٣.٠	٤٣.٠
٣٣.٣	٢٩.٨	٢٧.٠	٢٣.٤	٢١.٤	٣٤.٤	٣٣.٦	٣٣.١	٣٣.٧
٣٣.٠	٢٩.١	٢٩.٢	٢٩.٣	٣٢.٥	٣١.٢	٣٠.٥	٣٠.٤	٣٠.٣
٥١.٢	٥٥.٦	٦٥.٣	٧٠.٣	٧٨.٥	٥٩.٦	٥٩.٩	٦٠.١	٦٠.٠
٣١.٣	٢٧.٠	٢٦.٧	٢٦.١	٢٨.٦	٢٧.٠	٢٦.٢	٢٦.١	٢٦.٠

المصدر: البنك المركزى المصرى.

\* مبدئى.

( ) معدل النمو عن الفترة المقابلة فى العام السابق.

١/ لا يتضمن التسهيلات الائتمانية المقدمة من قبل البنك المركزى المصرى.

٢/ يشمل الجهاز الإدارى والهيئات الخدمية و المحليات والهيئات الاقتصادية.

٣/ يشمل كل من قطاع الأعمال الخاص والقطاع العائلى و قطاع العالم الخارجى (غير المقيمين) .

٤/ يشمل قطاع الاعمال العام، قطاع الأعمال الخاص و القطاع العائلى و قطاع العالم الخارجى (غير المقيمين).

شكل (١٨) : توزيع التسهيلات الائتمانية الممنوحة للجهات غير الحكومية بحسب القطاعات (فبراير ٢٠١٦)

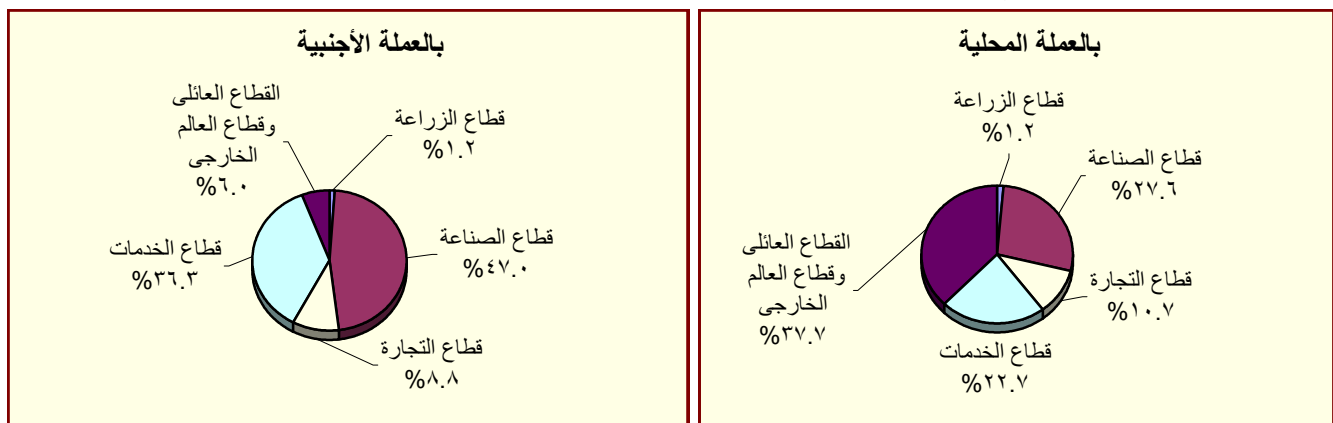

المصدر : البنك المركزى المصرى.

جدول (٢٩) : هيكل أسعار الفائدة المحلية

متوسط سعر الفائدة على القروض (سنة فأقل) <sup>١/</sup>	متوسط سعر الفائدة على الودائع ٣ أشهر <sup>٢/</sup>	سعر العائد على أذون خزانة ٩١ يوم	سعر العائد على شهادات الإستثمار <sup>٣/</sup>	سعر العائد على ودائع صندوق توفير البريد <sup>١/</sup>
متوسط سنوى				
٢٠٠٦/٢٠٠٥	٩.٠٠	١٢.٧١	٦.٥٣	٨.٨٢
٢٠٠٧/٢٠٠٦	٩.٠٠	١٢.٦٤	٦.٠١	٨.٦٥
٢٠٠٨/٢٠٠٧	١٠.٠٠	١٢.٢٢	٦.٠٩	٦.٩٧
٢٠٠٩/٢٠٠٨	٩.٠٠	١٢.٣٩	٧.٠٣	١١.٣٢
٢٠١٠/٢٠٠٩	٨.٥٠	١١.٣٥	٥.٩٧	٩.٨٦
٢٠١١/٢٠١٠	٨.٥٠	١٠.٨٤	٦.٥٢	١٠.٢٠
٢٠١٢/٢٠١١	٩.٥٠	١١.٦٣	٧.٢٦	١٣.٣٨
٢٠١٣/٢٠١٢	١٠.٢٥	١٢.٢٠	٧.٧٧	١٣.٣٥
٢٠١٤/٢٠١٣	٨.٧٥	١١.٩٢	٧.١٩	١٠.٨٨
٢٠١٥/٢٠١٤	٩.٢٥	١١.٧١	٦.٩٩	١١.٤٤
متوسط شهري				
مارس-١٥	٩.٢٥	١١.٦٠	٧.١٠	١١.٢٠
أبريل-١٥	٩.٢٥	١١.٥٠	٧.٠٠	١١.١٦
مايو-١٥	٩.٢٥	١١.٦٠	٦.٨٠	١١.٤١
يونيو-١٥	٩.٢٥	١١.٦٠	٦.٨٠	١١.٧٣
يوليو-١٥	٩.٢٥	١١.٧٠	٦.٧٠	١١.٤٤
أغسطس-١٥	٩.٢٥	١١.٧٠	٦.٨٠	١١.٢١
سبتمبر-١٥	٩.٢٥	١١.٦٠	٦.٨٠	١١.٢٨
أكتوبر-١٥	٩.٢٥	١١.٥٠	٦.٩٠	١١.١٧
نوفمبر-١٥	٩.٢٥	١١.٦٠	٦.٨٠	١٢.٧٥
ديسمبر-١٥	٩.٧٥	١١.٨٠	٦.٨٠	١٢.٧٥
يناير-١٦	٩.٧٥	١١.٩٠	٦.٩٠	١١.٤٧
فبراير-١٦	٩.٧٥	١١.٩٠	٧.٠٠	١١.٣٨
مارس-١٦	١١.٢٥	١٢.٥٠	٧.١٠	١٢.٢١

المصدر : البنك المركزى المصرى.

١/ أسعار نهاية الفترة.

٢/ بدءاً من سبتمبر ٢٠٠٥، تعكس البيانات المتوسط المرجح لسعر الفائدة الشهري لمجموعة من البنوك تمثل نحو ٨٠ % من تعاملات الجهاز المصرفى. وقبل هذا التاريخ، تعكس البيانات متوسط بسيط لأسعار الفائدة الأسبوعية لأغلبية البنوك.

٣/ فائدة بسيطة.

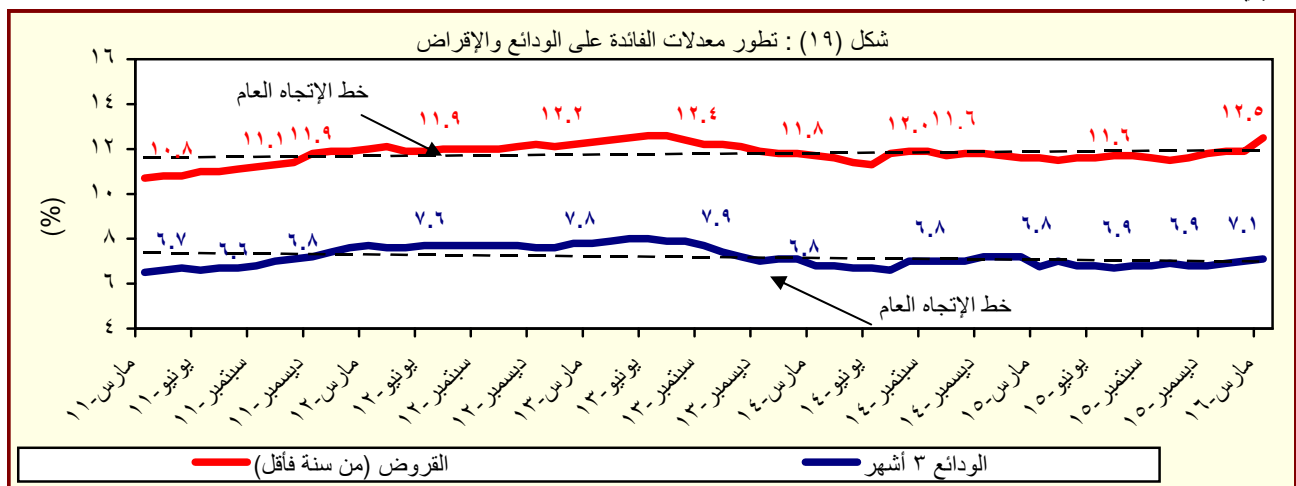

المصدر : البنك المركزى المصرى.

جدول (٣٠) : متوسط أسعار عائد المعاملات بين البنوك (الإنترنت)<sup>١/</sup>

متوسط سنوى	ليلة واحدة	أسبوع	شهر	أكثر من شهر
٢٠٠٥	٩.٥	١٠.١	١٠.٤	١٠.٧
٢٠٠٦	٨.٦	٨.٨	٨.٨	٨.٨
٢٠٠٧	٨.٨	٨.٩	٩.٠	٩.١
٢٠٠٨	١٠.٣	١٠.٣	١٠.٢	١٠.٣
٢٠٠٩	٩.٥	٩.٥	٩.١	٩.٦
٢٠١٠	٨.٣	٨.٣	٨.٣	٨.٤
٢٠١١	٩.٠	٩.١	٩.٤	٩.٥
٢٠١٢	٩.٤	٩.٨	١٠.١	١٠.٢
٢٠١٣	٩.٥	٩.٨	١٠.٢	١٠.٥
٢٠١٤	٨.٨	٩.١	--	--
٢٠١٥	٨.٩	٩.٢	--	--
متوسط شهري				
مارس-١٥	٨.٨٧	٩.١٦	--	٨.٨٥
أبريل-١٥	٨.٨٩	٩.٠٨	--	--
مايو-١٥	٨.٩٣	٩.١٩	--	--
يونيو-١٥	٨.٩٧	٩.٢٣	--	--
يوليو-١٥	٨.٩٢	٩.٢٥	--	--
أغسطس-١٥	٨.٨٩	٩.٢٣	--	--
سبتمبر-١٥	٨.٨٨	٩.١٢	--	--
أكتوبر-١٥	٨.٨٧	٨.٩٥	--	--
نوفمبر-١٥	٨.٩٦	٨.٩٨	--	--
ديسمبر-١٥	٩.١٤	٩.١٠	--	--
يناير-١٦	٩.٤٩	٩.٤٩	--	--
فبراير-١٦	٩.٥١	٩.٤٨	--	--
مارس-١٦	١٠.١٥	١٠.١٦	--	--

المصدر : البنك المركزى المصرى.

-- بيان غير متاح

١/ تم استخدام بيانات متوسط أسعار العائد بين البنوك (الإنترنتك) بدلاً من متوسط تكلفة الإقراض بين البنوك (كايبور) بدءاً من مارس ٢٠٠٣. وتعد أسعار العائد بين البنوك مقياساً أفضل لتطورات السوق لتغطيتها الأوسع لمعاملات البنوك التجارية، والمتخصصة، وبنوك الاستثمار.

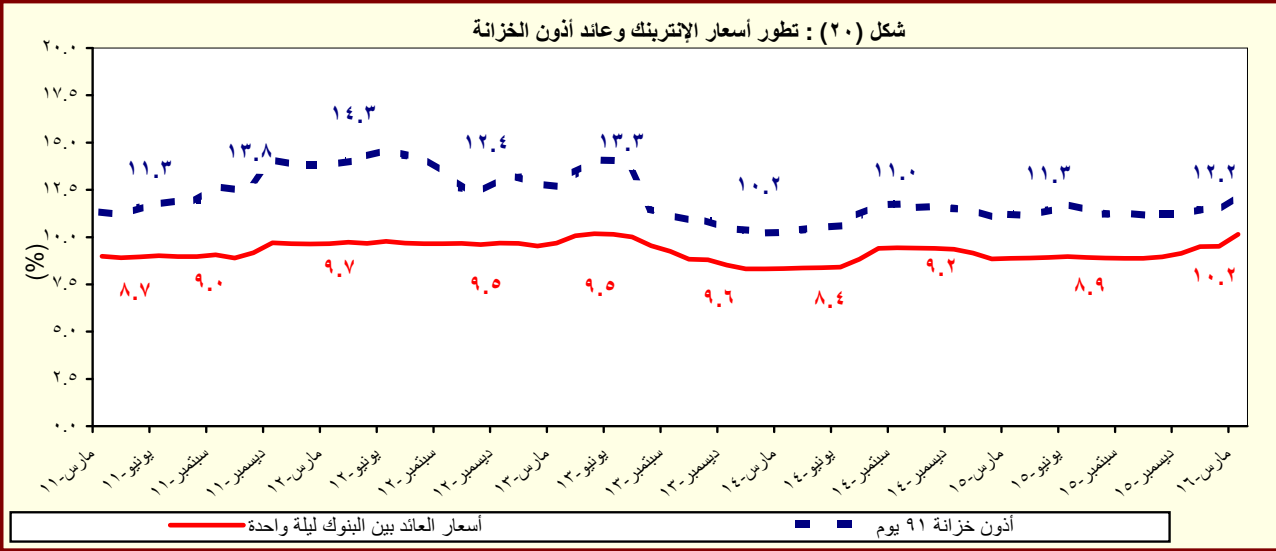

المصدر : البنك المركزى المصرى.

# القسم السابع

## القطاع المالى و الإستثمارات

٥٥	المؤشرات الرئيسية لسوق المال-----	جدول (٣١)
٥٦	عمليات الإستحواذ فى السوق المصرية-----	جدول (٣٢)
٥٧	أهم الشركات التى تم خصصتها أو تصفيتا-----	جدول (٣٣)
٥٧	تطور برنامج الخصخصة-----	جدول (٣٣) تابع
٥٨	أداء مؤشرات IFCG للأسواق الناشئة-----	جدول (٣٤)
٥٩	الأرصدة القائمة لأذون الخزانة وفقاً للقطاعات الحائزة لها-----	جدول (٣٥)
٦٠	محفظة الأوراق المالية لدى البنوك-----	جدول (٣٦)
٦١	صافى الإستثمارات الأجنبية المباشرة موزعة بحسب الدول-----	جدول (٣٧)

جدول (٣١): المؤشرات الرئيسية لسوق المال<sup>١/</sup>

يونيو-١١/١	يونيو-١٢	يونيو-١٣	يونيو-١٤	يونيو-١٥	يناير-١٦	فبراير-١٦	مارس-١٦	أبريل-١٦
٥,٣٧٣ <sup>٢/</sup>	٤,٧٠٩	٤,٧٥٢	٨,١٦٢	٨,٣٧٢	٥,٩٩٣	٦,١٤٧	٧,٥٢٥	٧,٧٧٣
معدل العائد الشهري (%)	-٢.٧	٠.٥	-١٢.٦	-١.٠	-٤.٧	٢.٦	٢٢.٤	٣.٣
معدل تذبذب السوق <sup>٣/</sup>	١.٢	٢.٦	١.٩	١.٨	٠.٧	٢.٦	١.٧	١.٣
رأس المال السوقى <sup>٤/</sup> (مليار جنيه)	٤٠٠	٣٤٠	٣٢٢	٤٧٨	٤٨٥	٣٩١	٤٠٧	٤١٣
نسبة للناتج المحلي الإجمالى <sup>٥/</sup>	٢٩.٢	٢٠.٥	١٧.٥	٢٢.٧	٢٠.٠	١٤.١	١٤.٧	١٤.٩
عدد الشركات	٢١١	٢١٢	٢١٠	٢١٤	٢٢١	٢٢١	٢٢١	٢٢٢
الأسهم والسندات المتداولة								
القيمة (مليون جنيه)	٢٠,٥١٥ <sup>١/</sup>	١١,٨٣٨	١٠,٨٣٦	٤١,٨٦٣	١١,٧٥٥	١٩,٥٧٦	٢٨,٢٣٢	٢٠,١٣١
معدل التغير الشهري (%)	١٢.٨	-٦٤.٣	٨.٥	٤٦.٥	-٣٥.٧	٢١.٣	٤٠.٤	-٢٨.٧
معدل التغير السنوى (%)	-٥٥.٩	-٤٢.٣	-٨.٥	٢٨٦.٣	-٧٢.٠	-١٠.٠	١٧.٠	٨.٠
سندات مقيدة (مليون جنيه)	٢٢٤,٨٣٧	٢٨٥,٣١١	٣٢٨,٠٣٠	٤٤٦,٩٠٧	٦٠٢,٤٠١	٧١٠,٠٤٠	٧٢١,٠٩٣	٧٣٨,٢١٩
حكومية, <sup>١/</sup> منها:	٢٠٦,٨٩١	٢٧٠,٦٨٥	٣١٥,٠٩٠	٤٣٦,٣٦٧	٥٩٢,٧٨٧	٦٩٨,٩١٦	٧١٠,١٠٣	٧٢٧,٠٤٥
سندات المتعاملون الرئيسيون	٢٠٦,٧٦٧	٢٧٠,٥٦٧	٣١٤,٩٧٨	٤٣٦,٢٦٠	٥٩٢,٦٩٠	٦٩٨,٨٥٠	٧١٠,٠٣٦	٧٢٦,٩٧٨
شركات	٦,٧١٨	٤,٢٨٥	٣,٤٧٤	٢,٤٤٥	١,٥٠٠	٢,١٦٤	٢,١٦٤	٢,٤٥٨
توريق <sup>٧/</sup>	٦,٢٢٨	٥,٣٤١	٤,٤٦٦	٣,٠٩٥	٣,١١٤	٣,٩٦٠	٣,٨٢٦	٣,٧١٦
صافى مشتريات الأجانب								
القيمة (مليون دولار)	-١٦٦	-٦٢	٦٠	٣٥١	١٧	-٥٤	١٢٢	١٠.٧
الكمية (ألف سهم)	-٥٩,٩٩٤	-١٦٦,٩٣٠	٨٣,١٤٩	٥٥٩,١٠٩	-٢٠,٢٣٩	-١٧١,٩٣١	٦٥,٣٠٢	٧٢,٧٥٣
نسبة الكمية إلى جملة الاسهم المتداولة (%)	٢٠	١٩	٣٢	٢٠	٢٥	١٢	٢٠	١٩
مؤشرات أخرى								
مضاعف الربحية <sup>٨/ ٩/</sup>	١٣.٠	١٠.٩	١١.٠	١٥.٤	٢٢.٣	١٢.٠	١١.٢	١٠.٤
العائد على الكوبون (%) <sup>١٠/ ٩/</sup>	٧.٥	٨.٤	٨.٥	٦.١	٧.٢	٨.٩	٩.٠	٧.٣
نسبة السعر إلى القيمة الدفترية (%)	٣.٧	١.٥	١.٥	٣.٨	١.٧	٢.٢	٢.١	٣.٤

المصدر: البورصة المصرية وهيئة سوق المال والبنك المركزى المصرى.

-- بيان غير متاح.

١/ جدير بالذكر أنه تم إغلاق البورصة المصرية خلال الفترة من ٢٠١١/١/٢٨ وحتى ٢٠١١/٣/٢٢ عقب الأحداث التي مرت بها مصر منذ اندلاع الثورة.

٢/ أكبر ٣٠ شركة من حيث السيولة والقيمة. المؤشر = ١٠٠٠ فى ١٩٩٨/١/١.

٣/ على أساس الإنحراف المعيارى للعوائد اليومية خلال الفترة.

٤/ يمثل ناتج ضرب عدد الأسهم القائمة فى سعر السوق السائد.

٥/ قامت وزارة التخطيط والمتابعة والإصلاح الإدارى بمراجعة السلسلة الزمنية للناتج المحلى الإجمالى ابتداءً من عام ٢٠١٢/٢٠١١ وحتى عام ٢٠١٤/٢٠١٣ وفقاً للتعداد الإقتصادى للعام المالى ٢٠١٢/٢٠١٣ والذى ساعدت نتائجه فى تحقيق قدر أكبر من شمولية المنشآت بالإضافة إلى تحسين تقديرات حجم القطاع غير الرسمى. وقد تم مراجعة تقديرات الناتج المحلى الإجمالى لبلغ ٢٤٢٩.٨ مليار جنيه فى عام ٢٠١٥/٢٠١٤. وجدير بالذكر أنه قد تم حساب المؤشرات الربع سنوية باستخدام بيانات الناتج المحلى الإجمالى للعام بأكمله. كما تم مراجعة تقديرات الناتج المحلى الإجمالى مؤخراً لتصحيح ٢٧٧١.٣ مليار جنيه فى عام ٢٠١٦/٢٠١٥، بدلاً من تقديرات سابقة بنحو ٢٨٣٣.٤ مليار جنيه فى ضوء الأداء الفعلى لأهم المؤشرات الاقتصادية خلال الفترة يوليو - ديسمبر ٢٠١٥/٢٠١٦.

٦/ تتضمن سندات الخزنة (شاملة المتعاملون الرئيسيون)، وسندات الإسكان، وسندات التنمية.

٧/ تم قيد سندات التوريق فى بورصة الأوراق المالية اعتباراً من سبتمبر ٢٠٠٦.

٨/ يعرف أيضاً بمعدل السعر على العائد، ويقاس بنسبة سعر السوق لكل سهم إلى أرباحه السنوية.

٩/ محسوب على أداء أنشط ٥٠ شركة.

١٠/ الكوبون السنوى الموزع / سعر السهم الجارى.

شكل (٢١): اجمالى الشركات المقيدة بحسب القطاعات (٣٠ ابريل ٢٠١٦)

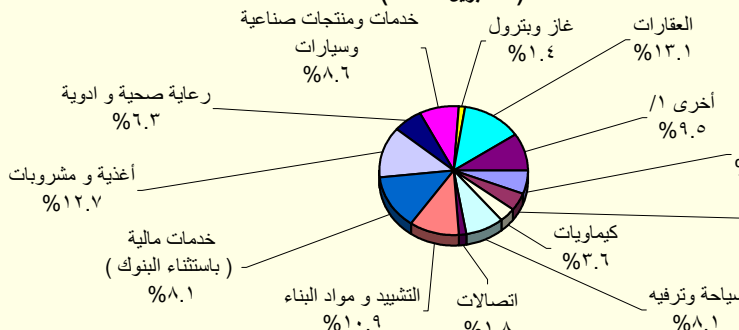

المصدر: النشرة الشهرية لبورصتى القاهرة والاسكندرية.

١/ تتضمن قطاعات المعدات الكهربائية والهندسية، الإعلام، التجارة، تكنولوجيا المعلومات، الزراعة والصيد، الورق والتعبئة والبلاستيك، المطاحن والتخزين، خدمات متنوعة، خدمات التجزئة، و سلع الإستهلاك العائلى.

جدول (٣٢): عمليات الإستحواذ فى السوق المصرية  
( ابريل ٢٠٠٩ - ديسمبر ٢٠١٥ )

التاريخ	المشتري	الورقة المالية	القيمة (مليون جنيه)	نسبة الإستحواذ (%)
ديسمبر-١٥	شركه اوميجا للتطوير العقاري	مرسيليا المصرية الخليجية للاستثمار العقارى	٣٦,٠	٢٠,٠
ديسمبر-١٥	OCI NV	اوراسكوم للانشاء والصناعة	٥٢,٢	٣٠,٠
ديسمبر-١٥	شركه بایونیرز القابضة للاستثمارات الماليه	القاهرة للاسكان والتعمير	٢٣٣,٤	٤٥,٧
نوفمبر-١٥	اكت فاينانشال للاستشارات ش م م	بلتون المالية القابضة	٨٢,٤	١٣,٠
نوفمبر-١٥	اوراسكوم للاتصالات والاعلام والتكنولوجيا القابضة ش م م	بلتون المالية القابضة	٥٥١,٦	٨٧,٠
أبريل-١٥	TRIQUERA B.V.	مينا فارم للأدوية والصناعات الكيماوية	١٢٨,٢	٤٦,٠
مارس-١٥	شركه بایونیرز القابضة للاستثمارات الماليه	العربية لمنتجات الالبان "أراب ديرى"	٢٥٥,٧	٦٠,٢
مارس-١٥	MT TELECOM	الشركة المصرية لخدمات التليفون المحمول	١٤٠٣,٥	٩٨,٩
فبراير-١٥	OCI NV Mena B.V	اوراسكوم للانشاء والصناعة	١٢٤٨٠,٩	٢٣,٤
يناير-١٥	Kellogg Company	المصرية للاغذية - بسكو مصر	٨٨٨,٠	٨٦,٠
ديسمبر-١٤	٣ TV M Healthcare Acquisitions LTD	الشركة العربية لصناعة المستلزمات الطبية (اميكو)	٣٢,٥	٥٧,٨
سبتمبر-١٤	ام تى ام باكدجينج ٢	الشرق الأوسط لصناعة الزجاج	١٥٣,٩	١٩,٤
يوليو-١٤	Crede Healthcare LTD	مستشفى القاهرة التخصصى	١٠٦,٨	٥٢,٠
أبريل-١٤	Social Impact Capital LTD	القاهرة للاستثمار والتنمية العقارية	١١١,٠	٥٠,٠
فبراير-١٤	العرفة للاستثمار فى صناعة الملابس الجاهزة	جولدن تكس للأصواف	٣٠,٧	٤٣,٩
يوليو-١٣	OCI NV	اوراسكوم للانشاء والصناعة	١١٤٨٨,١	٢١,٥
مارس-١٣	بنك قطر الوطنى	البنك الأهلى سوسيتيه جنرال	١٦٦٤٩,٧	٩٧,٠
ديسمبر-١٢	الرئيم للتنمية و التعمير	روبكس لتصنيع البلاستيك	٤٨,٢	٦١,٨
يوليو-١٢	أوليميك جروب للاستثمارات المالية	دلثا الصناعية - ايدبال	١٠٤,٦	٦,٥
مايو-١٢	ام تى تيلكوم اس سى ار ال	الشركة المصرية لخدمات التليفون المحمول	١٩٠١٩,٠	٩٣,٩
يناير-١٢	الكترولوكس كونتر اكينج اكيوبلاج	اوليميك جروب للاستثمارات المالية	٣٧,٧	١,٥
ديسمبر-١١	رواسى للاستثمار العقارى	نماء للتنمية والاستثمار العقارى	٢١٦,٩	٣٢,٦
ديسمبر-١١	قافلة للتجارة والتوزيع	بى تك للتجارة والتوزيع	٢١,٤	٩,٢
ديسمبر-١١	اوراسكوم للاتصالات والاعلام والتكنولوجيا القابضة	الشركة المصرية لخدمات التليفون المحمول	٨٦٦,٠	٢٠,٠
نوفمبر-١١	رواسى للاستثمار العقارى	نماء للتنمية والاستثمار العقارى	٤٤٥,٠	٦٦,٩
نوفمبر-١١	قافلة للتجارة والتوزيع	بى تك للتجارة والتوزيع	٢٠٣,٨	٨٧,٨
سبتمبر-١١	الكترولوكس كونتر اكينج اكيوبلاج	اوليميك جروب للاستثمارات المالية	٢٣٩٨,٤	٩٨,٣
يناير-١١	مستثمرون أفراد	بيراميدز كابيتال لتداول الاوراق المالية	٢,٠	١٠,٠
يناير-١١	مجموعة من المستثمرين	بلتون المالية القابضة	٦٤,٨	٨٩,٢
ديسمبر-١٠	البنك الوطنى للتنمية	القاهرة الوطنية للاستثمار والأوراق المالية	٣٣,٩	٢٤,٨
أغسطس-١٠	المصرية القابضة للغازات الطبيعية (ايجاس)	غاز مصر	٦٧٤,٢	٨٠,٠
أغسطس-١٠	شارم دريمز القابضة للسياحة والفنادق	رواد مصر للاستثمار السياحي	٦٢,٩	١٠,١
يوليو-١٠	الشركة المصرية العامة للسياحة والفنادق	التعمير السياحي	٥٦,٦	٦٥,٣
يناير-١٠	البنك الأهلى المتحد (شركة مساهمة بحرينية)	البنك الأهلى المتحد (مصر)	٩٨٤,٩	٤٤,٤
يناير-١٠	مجموعة سليمان القابضة للاستثمارات المالية <sup>١/</sup>	لورد للاستيراد والتصدير	٨٢,٥	١٠٠,٠
يناير-١٠	مجموعة سليمان القابضة للاستثمارات المالية <sup>١/</sup>	لورد للصناعات الدقيقة	٩٥,٧	٩٦,٩
يناير-١٠	مجموعة سليمان القابضة للاستثمارات المالية <sup>١/</sup>	لورد انترناشونال	٦٥,١	١٠٠,٠
ديسمبر-٠٩	سامكريت للأستثمار الهندسى	سامكريت مصر	٤٠٧١,٠	٩٩,٦
ديسمبر-٠٩	Beltone Partners Holding Ltd	بلتون المالية القابضة	٧٢,٦	٩٩,٨
ديسمبر-٠٩	الجونة للنقل السياحى	الشركة الدولية القابضة للفنادق	١٩٤٤,٤	٩٩,٧
ديسمبر-٠٩	مستثمرون أفراد	الكان القابضة	١٢,٥	١٢,٧
نوفمبر-٠٩	لافارج بيلدينج ماتريلز تريدينج ايجيبث	لافارج للأسمنت مصر	١٥٤٦٦,٠	٥٣,٧
أغسطس-٠٩	أوليميك جروب للاستثمارات المالية <sup>٢/</sup>	القاهرة للصناعات المغذية	٦٦,٤	٩٨,٨
يونيو-٠٩	أوراسكوم لصيانة مصانع الأسمدة <sup>١/</sup>	المصرية للأسمدة	٣٤٦٨,٨	١٠٠,٠
أبريل-٠٩	Global Investment And Management Group Limited	المنصورة للراتنجات والصناعات الكيماوية	٢٩,١	٦٩,١
أبريل-٠٩	البنك الوطنى للتنمية	الوطنية للزجاج والبلور	١٨٢,٥	٨٨,٣

المصدر: النشرة الشهرية للبورصة المصرية.

١/ القيمة بالدولار الأمريكى.

٢/ عملية تبادل أسهم.

جدول (٣٣): أهم الشركات التي تم خصصتها أو تصفيتها  
( من ١٩٩٣ - ١٩٩٤ وحتى ٣٠ ابريل)

(مليون جنيه)

طريقة البيع	عدد الشركات	النسبة المباعة	قيمة البيع
اجمالى	٢٨٢		٥٣,٦٤٤
بيع اغلبية، ومنها:	٣٨		٦,٠٦٤
أسمنت بورتلاند حلوان		٥٢%	١,٢٠٢
أسمنت العامرية		٧١%	٧٦٨
البويات والصناعات الكيماوية		٦٢%	٦٩٢
المشروعات الصناعية والهندسية		٩٠%	٢٩٩
بيع اقلية، ومنها:	٢٣		١١,٠٠٣
المصرية للاتصالات		٢٠%	٥,١٢٢
سيدي كيرير للبتروكيماويات - سيدبك		٢٠%	١,٦٢٦
شركة طلعت مصطفى القابضة		٤%	٩٣٢
الشرقية للدخان		٣٤%	٥٤٩
تصفية	٣٤		--
بيع كأصول	٤٤		٣,٤٣٧
بيع لمستثمر رئيسى، ومنها:	٨٥		٣٢,٢٠٨
بنك الإسكندرية		٨٠%	٩,٢٧٤
المصرية للأسمدة		٤٦%	١,٩٧١
السويس للأسمنت		٣٣%	١,٨٠٠
أسمنت اسيوط		١٠٠%	١,٣٨٠
بيع لإتحاد العاملين المساهمين، ومنها:	٣٣		٩٣٢
وادي كوم أمبو لاستصلاح الاراضى		١٠٠%	٧٠
العربية لاستصلاح الاراضى		١٠٠%	٦١
العامة لاستصلاح الاراضى		١٠٠%	٦٠
مضارب الغربية		٩٠%	٥١
مصانع أو وحدات مباعة أو مؤجرة	٢٥		--

المصدر: وزارة الإستثمار ونشرة البورصة المصرية.  
-- بيان غير متاح.

جدول ( ٣٣ - تابع): تطور برنامج الخصخصة  
(١٩٩١ / ١٩٩٢ - ٢٠٠٩ / ٢٠١٠)<sup>١/</sup>

(مليون جنيه)

	بيع مشروعات قانون ٢٠٣ <sup>٢/</sup>		بيع المشروعات المشتركة <sup>٣/</sup>		شركات قطاع عام أخرى		الإجماليات	
	العدد	الحصيلة	العدد	الحصيلة	العدد	الحصيلة	العدد	الحصيلة
١٩٩١ - يونيو ١٩٩٤	١١	٤١٨	-	-	-	-	١١	٤١٨
١٩٩٥/١٩٩٤	١٤	٨٦٧	-	-	-	-	١٤	٨٦٧
١٩٩٦/١٩٩٥	١٢	٩٧٧	-	-	-	-	١٢	٩٧٧
١٩٩٧/١٩٩٦	٢٩	٤,٥٩٥	-	-	-	-	٢٩	٤,٥٩٥
١٩٩٨/١٩٩٧	٢٣	٢,٤٨٧	-	-	-	-	٢٣	٢,٤٨٧
١٩٩٩/١٩٩٨	٣٣	١,٨٢٤	-	-	-	-	٣٣	١,٨٢٤
٢٠٠٠/١٩٩٩	٣٩	٤,٦٩٤	١	١٤	١	١٤	٤٠	٤,٧٠٨
٢٠٠١/٢٠٠٠	١١	٢٥٢	٧	١١٨	-	-	١٨	٣٧٠
٢٠٠٢/٢٠٠١	٧	٧٣	٣	٨٧٩	-	-	١٠	٩٥٢
٢٠٠٣/٢٠٠٢	٦	٤٩	١	٦٤	-	-	٧	١١٣
٢٠٠٤/٢٠٠٣	٩	٤٢٨	٤	١١٥	-	-	١٣	٥٤٣
٢٠٠٥/٢٠٠٤	١٦	٨٢٤	١٢	٤,٨١٩	١	-	٢٨	٥,٦٤٣
٢٠٠٦/٢٠٠٥	٤٧	١,٨٤٣	١٧	٧,٦٤٧	١	٥,١٢٢	٦٥	١٤,٦١٢
٢٠٠٧/٢٠٠٦	٤٥	٢,٧٧٤	٧	١,٥٥٩	١	٩,٢٧٤	٥٣	١٣,٦٠٧
٢٠٠٨/٢٠٠٧	٢٠	٧٤٥	١٦	٣,٢٣٨	-	-	٣٦	٣,٩٨٣
٢٠٠٩/٢٠٠٨	١٥	١,١٣٠	٢	٨٣	-	-	١٧	١,٢١٣
٢٠١٠/٢٠٠٩ *	-	-	٤	٥٠	-	-	٤	٥٠

المصدر: وزارة الإستثمار

١/ جدير بالذكر أنه قد تم إرجاء برنامج الخصخصة خلال معظم السنة المالية ٢٠٠٨/٢٠٠٩ فى ضوء إعداد "برنامج الملكية الشعبية" والذي تم تأجيله من جراء أثر الأزمة المالية العالمية على السوق المحلى.

٢/ يتضمن بيع الأراضى غير المستغلة.

٣/ تعبر بيانات الشركات المشتركة عن قيمة مساهمة القطاع العام بها.



جدول (٣٤): أنشط ١٠ شركات وقطاعات من حيث كمية التداول في البورصة المصرية

أنشط ١٠ شركات من حيث كمية التداول - في ٣١ مايو ٢٠١٦				
اسم الشركة	كمية التداول (مليون سهم)	قيمة التداول (مليون جنيه مصرى)	سعر الفتح* (جنيه مصرى)	سعر الإقفال** (جنيه مصرى)
١ اوارسكوم للاتصالات والاعلام والتكنولوجيا القابضة	٨٢٢,٣	٥٩٨,٨	٠,٧	٠,٧
٢ بورتو جروب	٣٤٣,٦	٤٥٣,٨	١,٥	١,٣
٣ مجموعة عامر القابضة (عامر جروب)	٣٠٩,٧	١٠٩,٤	٠,٤	٠,٣
٤ القلعة للاستثمارات المالية - أسهم عادية	٢٥٩,٧	٧٧,٦	٠,٣	٠,٣
٥ العربية للاستثمارات والتنمية القابضة للاستثمارات مالية - نقدى	٢٢٥,٤	٦٥٢,٢	٣,٠	٣,٠
٦ جلوبال تليكوم القابضة	١٩٦,١	٤٩١,٤	٢,٦	٢,٥
٧ بالم هيلز للتعمير	١٤٨,٧	١٤٢,٩	١,٠	٠,٩
٨ المصرية للمنتجات السياحية	٩٤,٦	١٣١,١	١,٤	١,٤
٩ إعمار مصر للتعمير	٩٠,٧	٧٦,١	٠,٨	٠,٨
١٠ الصعيد العامة للمقاولات	٧٩,٨	٦٩,٥	٠,٩	٠,٨

\* سعر الإقفال في نهاية الشهر السابق (جنيه مصرى)

\*\* سعر الإقفال بنهاية الشهر الحالى (جنيه مصرى)

أنشط ١٠ قطاعات من حيث كمية التداول - في ٣١ مايو ٢٠١٦				
القطاع	كمية التداول (مليون سهم)	قيمة التداول (مليون جنيه مصرى)	مضاعف الربحية	عائد السهم %
١ اتصالات	١,٠٧٨,٦	١,٥١١,١	١٥,٦	٨,٦
٢ خدمات مالية ( باستثناء البنوك )	٩٧٢,٤	٢,١٨٨,٠	٣٦,٦	١٣,٨
٣ العقارات	٧٧١,٤	١,٩٣٥,٧	١٢,٨	٤,٦
٤ خدمات ومنتجات صناعية وسيارات	٢١٠,٥	١,٥٩٠,٥	٢٠,٤	٨,٨
٥ التشييد ومواد البناء	١٣٩,٤	٥٥٤,٦	١٣,٤	١٣,٠
٦ سياحة وترفيه	١١٨,٨	٣٤٩,٥	٦٤,٩	٥,٤
٧ المنتجات الشخصية والمنزلية	١١٠,٥	٤٤٤,٩	١٠,١	٤,٦
٨ رعاية صحية وادوية	١٠٥,٧	٢٣٦,٣	١٠,٧	١٠,٤
٩ أغذية ومشروبات	٨٠,٤	٣١٣,٨	٩,٠	٥,٨
١٠ بنوك	٧٥,٣	٢,٧٨٦,٧	٦,٤	٧,٥

المصدر: النشرة الشهرية للبورصة المصرية.

جدول (٣٥): الأرصدة القائمة لأذون الخزانة وفقا للقطاعات الحائزة لها

(مليون جنيه)

	يونيو-١١	يونيو-١٢	يونيو-١٣	يونيو-١٤	يونيو-١٥	ديسمبر-١٥	يناير-١٦	فبراير-١٦	مارس-١٦
إجمالي الأرصدة القائمة	٣٥٦,١٠٣	٣٧٣,٣٩٨	٣٩٠,٧٥٦	٤٢٥,٨٤٧	٥٣١,٥٤٣	٥٧٤,٤٩٠	٥٨٢,٩٩٠	٥٩١,٤٩٠	٦٠٥,٢٤٠
العملاء الاجانب	٢٤,٥٤٢	٨٠٠	٧٢٢	١,٢٣٨	٥٠٠	٢٠٣	٢٢٦	٢٢٠	٣٥٦
شركات التعامل فى الأوراق المالية	١,٠٣٤	١,٢١٢	١,٤١٢	٧٦٢	٥٥٢	٦٣٣	٥٦٧	٨٤٠	٧٧٩
الشركات القابضة و الإستثمارية	٨,٩٦٦	١٧,٨٧٦	١٣,٨٩٠	١١,٤٤٤	١٥,٦٤٣	١٥,٣٨٠	١٧,٤٧١	١٩,٠٢٤	١٧,٠٢٥
البنوك	٢٥٠,١٠٢	٢٥٧,١١٩	٢٦٣,٨٩٨	٣٠٢,٣٨٠	٤٢٠,٨٤٥	٤٤٣,٥٠١	٤٤٦,٩١١	٤٥٢,٤٠٥	٤٧١,٣٥٨
بنوك قطاع عام	١١٦,٨٩٢	١٢٩,٩٧٨	١٣٦,٧٨٩	١٦٦,٣٠٩	٢٠٧,٩٠٣	٢٣٩,٧٦٧	٢٤٠,١١٣	٢٤٣,٥٧٧	٢٦٢,٥٥٥
بنوك قطاع خاص	١١٠,٣١٩	١٠٥,٤٥١	١١٠,١٢٩	١١٧,٤٠٨	١٨٥,٦٩٣	١٦٩,٢٦٩	١٧٣,٥٤٣	١٧٤,٤٧٢	١٧٣,٠٢١
بنوك فروع أجنبية	٩,٣٠٤	١٦,٥٩٧	١٣,٦٤١	١١,١٥٩	٢٢,٦٥٨	٢٦,٨٩١	٢٥,٤٣٦	٢٥,٢٢٥	٢٦,٢٦٦
بنك الإستثمار القومى	٨٢٠	١٠٠	٠	٠	٢٠٠	٧٨٤	١,٠٣١	١,٦٠٠	٢,٠٨٥
بنوك متخصصة	١٢,٧٦٧	٤,٩٧٨	٣,٣٢٩	٧,٥٠٤	٤,٣٩١	٦,٧٩٠	٦,٧٨٨	٧,٥٣١	٧,٤٣١
سماسرة النقد الاجنبى	٠	١٥	٠	٠	٠	٠	٠	٠	٠
شركات التأمين	٠	١٥	١٢,٩٥٦	٠	١٥,٢٩٣	٢٠,٩٧٧	٢١,١٩٢	٢٢,٧٤٥	٢٣,٠٤١
قطاع عام	٦,٤٩١	١٢,٥١٠	١٠,٩٧٧	١٤,٦٣٧	١٢,٠٣٢	١٧,٠٠١	١٧,١٥٥	١٨,٦٥٥	١٩,٠٣٣
قطاع خاص <sup>١/</sup>	٥,٠٢٨	٩,٣٠٢	١,٩٧٩	١٢,٠٦٤	٣,٢٦١	٣,٩٧٦	٤,٠٣٧	٤,٠٩٠	٤,٠٠٨
صناديق الإستثمار	١,٤٦٣	٣,٢٠٨	٦٣,٩٥٠	٢,٥٧٣	٤٩,٥٥٦	٤٣,٢٢١	٤٢,٧١٦	٤١,٨٩٦	٣٧,٢٣٩
صناديق التأمين	٨,٦٤١	٥,٦٦٠	١٠,٤٣٠	١٠,١٦٥	٥,٨٥٣	٣,٧٩٥	٢,٧١٠	٢,٦٥٤	٢,٥٨٥
قطاع الاسكان والتعمير	٤٤,٤٨٤	٤٧,١٩٣	٤٦٦	٥٩,٨١٨	٥٣٦	١,١٥٤	١,٠٧٨	١,١٣٩	١,٢٤٤
قطاع التجارة	٤٤١	٦٨٦	١٤٣	٣٥٨	٦١٠	٤٩١	٨٥٨	٦٦٤	٨٦٣
قطاع الصناعات التحويلية	٧٦	١٩٠	٩٤٠	٣٨٣	١,١٢٨	٩٧٢	١,١٨٩	١,٠٤٨	١,٣٦٥
القطاع المالى	٢٦٨	٦٨٨	١٢٥	٨٦٨	١٩٩	٢٦٠	١٨٣	٢٩٣	٢٥٦
قطاع النقل والمواصلات/ الكهرباء/ غاز/ صحة	٣٠٠	١٢٧	٤٩	٢١٤	١١٤	٥٧٥	٥٣٧	٥٥٥	٥٦٨
القطاع الافراد	٥٣	٨٥	٧,١٩٣	١١٠	٤,٤٠٨	٤,٢١٦	٤,١٧٩	٤,٠٣١	٣,٩٤٩
قطاع البترول والتعدين	٣,٣٠٢	١٢,٨٧٨	٢,٦٤٦	٥,٥٢٠	٤,٨٢٧	٧,٢٥٧	٨,٦١٨	٨,٤٢٦	٨,٠١٧
قطاع الخدمات	١,٨٩٨	٢,٤٠٥	٤٨٨	٣,٦٨٥	١,٣٥٧	٢,٨٣١	٣,٥٨١	٣,٣٣٧	٤,١٦٨
مجالات أخرى <sup>٢/</sup>	١٨٧١	١٢٨٠	١١,٤٤٨	٥٠٩	١٠,١٢٢	٢٩,٠٢٤	٣٠,٩٧٤	٣٢,٢١٣	٣٢,٤٢٧

المصدر: البنك المركزى المصرى.

١/ يتضمن شركات التأمين الخاصة و الفروع الاجنبية.

٢/ تتضمن ٤٥ مليار جنيه أذون خزانة (صكوك) أصدرت لصالح البنك المركزى المصرى وفقاً للاتفاق مع وزارة المالية لاستخدامها فى عمليات السوق المفتوح. وجدير بالذكر فقد تم إهلاك كافة الانون المصدرة لصالح البنك المركزى خلال الربع الأول من عام ٢٠٠٦/٢٠٠٧.

جدول (٣٦) محفظة الأوراق المالية لدى البنوك <sup>١/</sup>

(مليون جنيه)					يونيو-١١	يونيو-١٢	يونيو-١٣	يونيو-١٤	يونيو-١٥	ديسمبر-١٥	يناير-١٦	فبراير-١٦	مارس-١٦
إجمالي الأوراق المالية					٤٧٤,١٧٦	٥٥٥,٣٢٦	٦٥٣,٨٨٩	٨٢٥,٥٢٤	١,٠١٦,٠٢٥	١,٠١٠,٥٦٨	١,٠١٢,٩٢٨	١,٠٢١,٧٣٠	١,١٧٩,٧١٥
بالعملة المحلية					٤٤٢,٦٤٨	٤٩٤,٩٣٤	٥٧١,٢٠٤	٧١٦,٠٥٩	٩٠٠,٤١٨	٩٨٩,٩٢١	٩٩٨,٨٦٣	١,٠٠٧,٦١٧	١,٠٣٢,١٣٠
بالعملة الأجنبية					٣١,٥٢٨	٦٠,٣٩٢	٨٢,٦٨٥	١٠٩,٤٦٥	١١٥,٦٠٧	١١٠,٧٥٩	١١٤,٠٦٥	١١٤,١١٣	١٤٧,٥٨٥
القطاع الحكومي					٤١٢,١٩٦	٤٩٨,٣٠٩	٥٩٣,٩٣٩	٧٦٤,٠١٢	٩٥٣,٢٦٥	١,٠٤٤,٣٤٩	١,٠٥٤,٠٦٢	١,٠٦٢,٧٣٧	١,١١٧,٤٥٠
بالعملة المحلية ومنها:					٤٠٧,٨١٤	٤٦١,٨٢١	٥٣٦,١٥٥	٦٧٨,٥١٢	٨٦١,٩٣٥	٩٥٠,٤٢١	٩٦٠,٣٧٢	٩٦٩,١٩٤	٩٩٢,٨٩٢
بالعملة الأجنبية					٤,٣٨٢	٣٦,٤٨٨	٥٧,٧٨٤	٨٥,٥٠٠	٩١,٣٣٠	٩٣,٩٢٨	٩٣,٦٩٠	٩٣,٥٤٣	١٢٤,٥٥٨
صكوك البنك المركزى (بالعملة المحلية)					-	-	-	-	-	-	-	-	-
قطاع الأعمال العام					٩٨٠	٧١٤	٥٠٥	٥٢٧	٣٨٣	٣٢٩	٣٠٨	٣١٢	٣٦٢
بالعملة المحلية					٩٨٠	٧١٤	٥٠٥	٥٢٧	٣٨٣	٣٢٩	٣٠٨	٣١٢	٣٦٢
بالعملة الأجنبية					-	-	-	-	-	-	-	-	-
قطاع الأعمال الخاص					٣٩,٢٣٩	٣٧,٠١٨	٣٩,٠٤٤	٤١,٠٨٧	٤٧,٤٩٢	٤٨,٢٩٤	٤٧,٢٨٣	٤٧,٣٣٦	٤٩,٤٢٩
بالعملة المحلية					٣٣,٧٦٤	٣٢,٣١٠	٣٤,٤٦٩	٣٦,٩٣٨	٣٨,٠٢١	٣٩,٠٨٩	٣٨,١٠١	٣٨,٠٢٧	٣٨,٧٩٧
بالعملة الأجنبية					٥,٤٧٥	٤,٧٠٨	٤,٥٧٥	٤,١٤٩	٩,٤٧١	٩,٢٠٥	٩,١٨٢	٩,٣٠٩	١٠,٦٣٢
قطاع العالم الخارجى (غير المقيمين)					٢١,٧٦١	١٩,٢٨٥	٢٠,٤٠١	١٩,٨٩٨	١٤,٨٨٥	١٢,٧٠٨	١١,٢٧٥	١١,٣٤٥	١٢,٤٧٤
بالعملة المحلية					٩٠	٨٩	٧٥	٨٢	٧٩	٨٢	٨٢	٨٤	٧٩
بالعملة الأجنبية					٢١,٦٧١	١٩,١٩٦	٢٠,٣٢٦	١٩,٨١٦	١٤,٨٠٦	١٢,٦٢٦	١١,١٩٣	١١,٢٦١	١٢,٣٩٥

المصدر: البنك المركزى المصرى

-- لا يوجد إصدار خلال الفترة المشار إليها.

١/ غير متضمن محفظة الأوراق المالية لدى البنك المركزى المصرى.

جدول (٣٧): صافي الإستثمارات الأجنبية المباشرة موزعة بحسب الدول

(مليون دولار)

بيان سنوى				بيان سنوى				
اكتوبر - ديسمبر # ١٥/١٤	ابريل - يونيو # ١٥/١٤	يوليو - سبتمبر # ١٦/١٥	اكتوبر - ديسمبر # ١٦/١٥*	٢٠١١/٢٠١٠	٢٠١٢/٢٠١١	٢٠١٣/٢٠١٢	٢٠١٤/٢٠١٣	٢٠١٥/٢٠١٤
٢١٨٩	٣٩٨٢	٣٧٥٣	٤١٧٨	٦٣٨٠	١٢٤٦	١٢٦٥	١٣٥٤	١٧١٩
٩٥٧٤	١١٧٦٨	١٠٢٧٤	١٠٨٥٦	١٢٥٤٦	٢٨٤١	٢٦٩٢	٢٩٠٢	٣١٥٦
١٧٩١	٥٧٨	٢١٨٣	٢٢٣٠	٢١١٦	٥٦٦	٣٧٧	٢٣٣	٢٣٨
٢٧٥	٢٠٣	١٨٦	١٩٤	١٩٠	٣٤	٣٩	٦٢	٥٠
٢٢٧	٣١٦	٢٦٦	٣٤٧	٢٣٠	٥٧	٨١	٤٩	١٠٣
٤٣٠٧	٥٨٢٠	٣٩٩٧	٥٠٧٩	٤٩٩٠	١٣٢٩	١١٩٧	١٣٦٧	٩٩٥
٤٧	٦١	٣٠	٦	٢٨	٦	٨	٤	١٤١
١٤٦	٤٠٩	١٦٤	١٩٢	١٨٢	٢٣	٧٧	٢٠٤	١٩
٢٠٦	٢٤٠	١٩٢	٢٨٤	٦٤٩	٥٤	١٠١	٦٠	٩٥
٤١١	٥٦٠	٤٨١	٤٠١	١٣٨٣	١٣٢	١٥٤	١٤٦	٤٠١
٥٩	٦٤	٤٦	١٣٠	٢٣٧	٢٦	١٤٩	٢٩	٥٧
٦٦	١٥٣	٢٦٣	١٩٤	١٣٧	٤٢	٢٩	٥٠	٣١
١٢	١٣	١١	١٣	١٢	١	١	٩	٢
١٥٩	١٢٥	١١٥	٩٥	١٦٥	٣٦	٥٦	٣٧	٥٨
١٨٧١	٢٤٩٧	٢٣٣٩	١٥٩٢	٢٢٢٩	٥٣٦	٤٢٤	٦٥١	٩٦٧
٧٣٨٦-	٧٧٨٦-	٦٥٢٠-	٦٦٧٨-	٦١٦٦-	١٥٩٥-	١٤٢٧-	١٥٤٨-	١٤٣٨-
٢- التدفقات للخارج								

# القسم الثامن

## معاملات القطاع الخارجى

ميزان المدفوعات - ميزان المعاملات الجارية (بيان سنوى)-----	٦٥	جدول (٣٨)
ميزان المدفوعات - ميزان المعاملات الرأسمالية (بيان سنوى)-----	٦٦	جدول (٣٩)
ميزان المدفوعات - ميزان المعاملات الجارية (بيان ربع سنوى)-----	٦٧	جدول (٤٠)
ميزان المدفوعات - ميزان المعاملات الرأسمالية (بيان ربع سنوى)-----	٦٨	جدول (٤١)
مؤشرات قياس أداء معاملات القطاع الخارجى-----	٦٩	جدول (٤٢)
بيانات التجارة الخارجية : الميزان التجارى طبقاً للتصنيف الوظيفى للأمم المتحدة-----	٧٠	جدول (٤٣)
بيانات التجارة الخارجية : الصادرات طبقاً للتصنيف الوظيفى للأمم المتحدة-----	٧١	جدول (٤٤)
بيانات التجارة الخارجية : الواردات طبقاً للتصنيف الوظيفى للأمم المتحدة-----	٧٢	جدول (٤٥)
حصيلة الصادرات البترولية-----	٧٣	جدول (٤٦)
أهم مؤشرات قطاع السياحة-----	٧٣	جدول (٤٧)
حركة الملاحة فى قناة السويس-----	٧٣	جدول (٤٨)
الصادرات حسب التوزيع الجغرافى-----	٧٣	جدول (٤٩)

جدول (٣٨): ميزان المدفوعات - ميزان المعاملات الجارية  
بيان سنوى

(مليون دولار)

يوليو-ديسمبر ٢٠١٦/٢٠١٥ *	يوليو-ديسمبر ٢٠١٥/٢٠١٤ #	٢٠١٥/٢٠١٤ #	٢٠١٤/٢٠١٣ #	٢٠١٣/٢٠١٢	٢٠١٢/٢٠١١	٢٠١١/٢٠١٠
١٩,٤٦٣-	٢٠,٣٨٧-	٣٩,٠٦٠-	٣٤,١٥٩-	٣٠,٦٩٥-	٣٤,١٣٩-	٢٧,١٠٣-
٩,١٣٠	١٢,٣٤٤	٢٢,٢٤٥	٢٦,٠٢٣	٢٦,٩٨٨	٢٥,٠٧٢	٢٦,٩٩٣
٣,١٢٧	٥,٣٦٩	٨,٨٩٢	١٢,٣٥٦	١٣,٠٢٣	١١,٢٢٥	١٢,١٣٦
٦,٠٠٣	٦,٩٧٦	١٣,٣٥٣	١٣,٦٦٧	١٣,٩٦٥	١٣,٨٤٧	١٤,٨٥٧
٢٨,٥٩٣-	٣٢,٧٣٢-	٦١,٣٠٦-	٦٠,١٨٢-	٥٧,٦٨٣-	٥٩,٢١١-	٥٤,٠٩٦-
٥,٤٣٠-	٧,٠١٦-	١٢,٣٦٦-	١٣,٢٤٧-	١٢,١٢٤-	١١,٧٧٥-	٩,٢٦٢-
٢٣,١٦٢-	٢٥,٧١٦-	٤٨,٩٣٩-	٤٦,٩٣٥-	٤٥,٥٥٩-	٤٧,٤٣٦-	٤٤,٨٣٤-
٢,٢٣١	٤,٠٩٣	٥,٠٤٢	١,٠١٢	٥,٠٣٩	٥,٥٨٥	٧,٨٧٨
٩,٢٧٥	١٢,٤٥٧	٢٢,٠٢٥	١٧,٦٣١	٢٢,٢٢٤	٢٠,٨٧٢	٢١,٨٧٣
٥,٠١٠	٥,١٣٣	٩,٨٥٠	٩,٤٦٦	٩,١٨٨	٨,٥٨٥	٨,٠٦٩
٢,٦٤٧	٢,٨٥٧	٥,٣٦٢	٥,٣٦٩	٥,٠٣٢	٥,٢٠٨	٥,٠٥٣
٢,٧٠٧	٤,٠١٢	٧,٣٧٠	٥,٠٧٣	٩,٧٥٢	٩,٤١٩	١٠,٥٨٩
١٩٠	٩٩	٢١٣	١٩٤	١٩٨	٢٤٦	٤١٩
٢٠٤	١,١٤٠	١,٣٨٢	٦٥٤	٤٣٨	٢٧٦	١١٨
١,١٦٤	٢,٠٧٣	٣,٢١٠	٢,٢٤٤	٢,٦٥٠	٢,٣٤٦	٢,٦٧٩
٧,٠٤٤	٨,٣٦٤	١٦,٩٨٣	١٦,٦٢٠	١٧,١٨٥	١٥,٢٨٨	١٣,٩٩٥
٧٢٣	٨٠٩	١,٥٣٥	١,٧١٧	١,٦٥٩	١,٣٧٥	١,٣٨٥
١,٧٢٢	١,٦١٩	٣,٣٣٨	٣,٠٤٥	٢,٩٢٩	٢,٤٩٨	٢,١١٣
٢,٦١٦	٣,٢٢٤	٥,٩١٤	٧,٤٥٧	٧,٦٠٤	٦,٧٢٦	٦,٤٦٨
٣٧٩	٣٧٠	٦٤٤	٦٥٣	٧٥٥	٥٣٥	٥٥٤
٣٠٥	٣٦٤	٨٥٤	١,٠٧٤	١,٢٤٤	١,١٥٢	١,١٠٦
١,٦٧٨	٢,٣٤٩	٥,٣٤٢	٣,٣٢٧	٣,٧٥٠	٣,٥٣٨	٢,٩٢٢
١٧,٢٣٢-	١٦,٢٩٥-	٣٤,٠١٨-	٣٣,١٤٨-	٢٥,٦٥٥-	٢٨,٥٥٤-	١٩,٢٢٥-
٨,٣١٢	١١,٩٨٦	٢١,٨٧٦	٣٠,٣٦٨	١٩,٢٦٥	١٨,٤٠٨	١٣,١٣٧
٣٢	٢,٦٠٦	٢,٦٧٠	١١,٩٢٠	٨٣٦	٦٣٢	٧٥٣
٨,٢٧٩	٩,٣٨٠	١٩,٢٠٥	١٨,٤٤٨	١٨,٤٢٩	١٧,٧٧٦	١٢,٣٨٤
٨,٩٢١-	٤,٣٠٩-	١٢,١٤٣-	٢,٧٨٠-	٦,٣٩٠-	١٠,١٤٦-	٦,٠٨٨-

المصدر: البنك المركزى المصرى.

\* مبدئى.

# أرقام معدلة من قبل البنك المركزى المصرى.

١/ يتضمن صادرات و واردات المناطق الحرة.

ملحوظة: بيانات التجارة فى هذا الجدول تم تجميعها من مصادر الجهاز المصرفى طبقاً للتدفقات النقدية. و قد تختلف هذه البيانات عن البيانات المجمعة لدى الجهاز المركزى للتعبئة العامة والإحصاء والمبنية على أساس التدفقات السلعية وفقاً لسجلات مصلحة الجمارك.

شكل (٢٣): توزيع متحصلات ميزان المعاملات الجارية

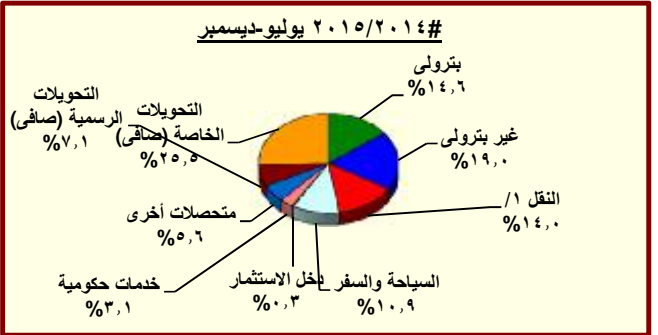
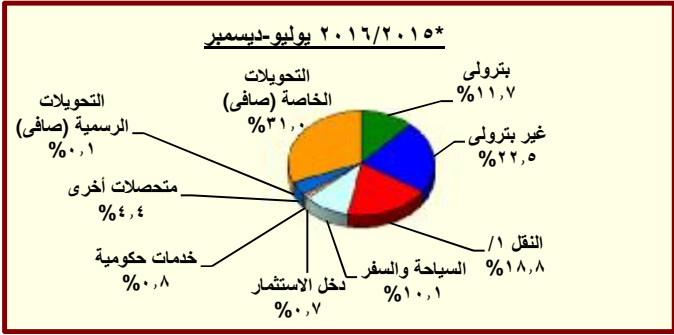

المصدر: البنك المركزى المصرى.

\* مبدئى.

# أرقام معدلة من قبل البنك المركزى المصرى.

١/ يتضمن متحصلات قناة السويس.

جدول (٣٩): ميزان المدفوعات (تابع) - ميزان المعاملات الرأسمالية  
بيان سنوى

(مليون دولار)

يوليو-ديسمبر * ٢٠١٦/٢٠١٥	# يوليو-ديسمبر ٢٠١٥/٢٠١٤	# ٢٠١٥/٢٠١٤	# ٢٠١٤/٢٠١٣	٢٠١٣/٢٠١٢	٢٠١٢/٢٠١١	٢٠١١/٢٠١٠	
٩,٢٤٤	٧٧٢	١٧,٩٢٩	٥,١٩٠	٩,٧٧٣	١,٠٢٣	٤,١٩٩-	ميزان المعاملات الرأسمالية
٧٨-	٥٣-	١٢٣-	١٩٤	٨٧-	٩٦-	٣٢-	الحساب الرأسمالى
٩,٣٢٢	٨٢٥	١٨,٠٥٢	٤,٩٩٥	٩,٨٦٠	١,١١٩	٤,١٦٦-	الحساب المالى
٦٦-	١٠٧-	٢٢٣-	٣٢٧-	١٨٤-	٢٤٩-	٩٥٨-	تدفقات الاستثمار فى الخارج
٣,٠٧٢	٢,٥٦٧	٦,٣٨٠	٤,١٧٨	٣,٧٥٣	٣,٩٨٢	٢,١٨٩	تدفقات الاستثمارات المباشرة فى مصر (صافى)
١٠٣	٥١-	٤٧	٦٦	٢٢	١٤٩-	١١٨-	استثمارات محفظة الأوراق المالية للخارج
١,٥٨٦-	٢,٠٩٥-	٦٣٩-	١,٢٣٧	١,٤٧٧	٥,٠٢٥-	٢,٥٥١-	صافى تدفقات محفظة الأوراق المالية فى مصر
١,٤٢٧-	٢,٥٠٠-	١,١٤٨-	٩٢٧	٢,٢٥٨	٨٠	٢١١	ومنها السندات
٧,٧٩٨	٥١١	١٢,٤٨٧	١٥٩-	٤,٧٩٠	٢,٥٦٠	٢,٧٢٨-	صافى الاستثمارات الأخرى
٣,٤٦٦	٢,١٤١	٥,٠٣٦	٢٠٧	١,١٧٤	٢٤٦	١,٥٠١	صافى الاقتراض
٥٤٣-	٢٠٠-	٤٨٣-	٩٥٦-	٧٥٠	٣١٠-	٨٢٩-	القروض المتوسطة وطويلة الأجل
٧٠٣	٩٤٥	١,٧٥٤	١,١٥٣	٢,٧١٠	١,٦٣٧	١,١٤٨	المستخدم
١,٢٤٥-	١,١٤٥-	٢,٢٣٦-	٢,١١٠-	١,٩٥٩-	١,٩٤٧-	١,٩٧٧-	السداد
٢٠	١٥٥	٢٥٨	٥٦-	١٨-	٧-	٦٣-	تسهيلات موردين ومشتريين متوسطة الأجل
٤٤	١٨٤	٣١٣	٨	٤٣	٧٨	٧٣	المستخدم
٢٣-	٢٩-	٥٥-	٦٤-	٦٢-	٨٥-	١٣٦-	السداد
٣,٩٨٨	٢,١٨٥	٥,٢٦١	١,٢٢٠	٤٤٢	٥٦٣	٢,٣٩٣	صافى تسهيلات موردين ومشتريين قصيرة الأجل
٤٨٣	٢,١٧٠-	١,٢٢١-	٢,٢٧٨-	٢,١١٦-	١,١٦٣	٣,٤٢٧-	أصول أخرى
٩	٤٤	٢٨-	٤٥-	١٠-	٢٨	٦٤-	البنك المركزى المصرى
١,٥٨١	٣,١١٢	٤,٧٧٤	٦٦٢	٢,٠٦١	٤,٣٦٦	١,٦٠٩-	البنوك الأخرى
١,١٠٨-	٥,٣٢٥-	٥,٩٦٧-	٢,٨٩٥-	٤,١٦٧-	٣,٢٣٠-	١,٧٥٤-	أخرى
٣,٨٤٩	٥٤٠	٨,٦٧١	١,٩١٢	٥,٧٣٢	١,١٥١	٨٠٢-	خصوم أخرى
١,٤٨٨	٥٢٦-	٥,٤٧٤	١,٩٠٤	٦,٤٥٣	١,١٦٩	٤٤-	البنك المركزى المصرى
٢,٣٦٢	١,٠٦٥	٣,١٩٧	٨	٧٢١-	١٨-	٧٥٨-	البنوك الأخرى
٣,٧٢٩-	٢,٥٢٠	٢,٠٦١-	٩٣١-	٣,١٤٦-	٢,١٥٥-	٥٣٣	السهم والخطأ (صافى)
٣,٤٠٥-	١,٠١٧-	٣,٧٢٥	١,٤٧٩	٢٣٧	١١,٢٧٨-	٩,٧٥٤-	الميزان الكلى

المصدر: البنك المركزى المصرى.

\* مبدئى.

# أرقام معدلة من البنك المركزى.

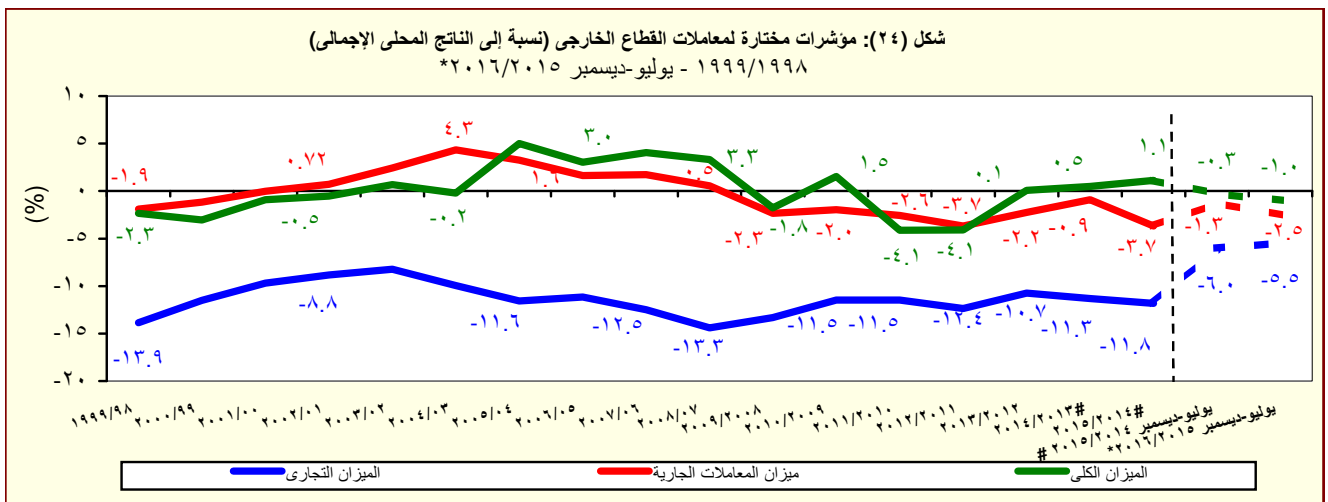

جدول (٤٠): ميزان المدفوعات - ميزان المعاملات الجارية

بيان ربع سنوى

(مليون دولار)

	#٢٠١٥/٢٠١٤		#٢٠١٤/٢٠١٣		٢٠١٦/٢٠١٥ *	
	الربع الاول	الربع الثانى	الربع الثالث	الربع الرابع	الربع الاول	الربع الثانى
الميزان التجارى <sup>١/</sup>	٩,١٣٣-	٩,٦٦٢-	٩,٩٢٤-	١٠,٤٦٣-	٩,١٥٩-	٩,٥١٤-
الصادرات	٦,٤٠٣	٦,٥٢١	٦,٤١٤	٥,٩٣٠	٤,٧٥٢	٥,١٤٨
بترولى	٢,٨٦٠	٢,٩٢٥	٢,٨٥٨	٢,٥١٠	١,٥٦٩	١,٩٥٤
غير بترولى	٣,٥٤٣	٣,٥٩٦	٣,٥٥٦	٣,٤٢٠	٣,١٨٣	٣,١٩٤
الواردات	١٥,٥٣٦-	١٦,١٨٣-	١٦,٣٣٩-	١٦,٣٩٣-	١٣,٩١١-	١٤,٦٦٣-
بترولى	٣,١٦٢-	٣,٩٢٧-	٤,٠٠٤-	٣,٠١٢-	٢,٢٢٣-	٣,١٢٨-
غير بترولى	١٢,٣٧٤-	١٢,٢٥٦-	١٢,٣٣٥-	١٣,٣٨١-	١١,٦٨٨-	١١,٥٣٥-
الخدمات (صافى)	٨٨٥	٦٢٤	٢,١٧٩	١,٩١٤	١٥٩	٧٩٠
المتحصلات	٤,٨٣٢	٤,٨٠٧	٦,٤٤٩	٦,٠٠٨	٤,٣٨٥	٥,١٨٣
النقل	٢,٢١١	٢,٤٤١	٢,٦٧٧	٢,٤٥٦	٢,٢٤٦	٢,٤٧٢
ومنه : قناة السويس	١,٢٧١	١,٣٦٨	١,٤٧٥	١,٣٨٣	١,٢٢٤	١,٢٨٠
السياحة والسفر	١,٥٧٢	١,٦٢٤	٢,٠٩٢	١,٩٢٠	١,٤٥٨	١,٩٠٠
دخل الاستثمار	٤٢	٥٨	٤٤	٥٦	٥٠	٦٣
خدمات حكومية	٣٣٩	١٥٨	٥٨٣	٥٥٧	١٠٢	١٤٠
متحصلات أخرى	٦٦٩	٥٢٧	١,٠٥٣	١,٠٢٠	٥٢٩	٦٠٧
المدفوعات	٣,٩٤٧	٤,١٨٣	٤,٢٧٠	٤,٠٩٤	٤,٢٢٦	٤,٣٩٣
النقل	٤٧١	٤٧٤	٣٩٦	٤١٣	٣٥١	٣٧٥
السياحة والسفر	٧٤٣	٧٧٨	٨٢٧	٧٩١	٨٥٤	٨٦٦
مدفوعات عن الاستثمار	١,٨٦٢	١,٨٦٤	١,٨٣٠	١,٣٩٤	١,٥١٧	١,١٧٣
ومنه : فوائد مدفوعة	٢٠٤	١٣٩	٢١٢	١٥٨	١٥٩	١١٥
المدفوعات الحكومية	١٦١	١٨٤	٢٠٢	١٦٢	١٧٣	٣١٨
مدفوعات أخرى	٧١١	٨٨٣	١,٠١٥	١,٣٣٤	١,٣٣١	١,٦٦٢
السلع والخدمات (صافى)	٨,٢٤٧-	٩,٠٣٩-	٧,٧٤٦-	٨,٥٤٩-	٩,٠٠٠-	٨,٧٢٤-
التحويلات (صافى)	٨,٤٣٨	٧,٢٣٤	٦,١٨٩	٥,٧٩٧	٤,٩٦٣	٤,٩٢٧
التحويلات الرسمية (صافى)	٣,٨١٤	١,٨٩٥	١,٤٧٥	١,١٣١	٦	٥٨
التحويلات الخاصة (صافى)	٤,٦٢٤	٥,٣٣٩	٤,٧١٤	٤,٦٦٦	٤,٩٥٧	٤,٨٦٩
الميزان الجارى	١٩١	١,٨٠٥-	١,٥٥٧-	٢,٧٥٢-	٤,٠٣٧-	٣,٧٩٧-

المصدر: البنك المركزى المصرى.

\* مبدئى.

# أرقام معدلة من قبل البنك المركزى

١ / يتضمن صادرات و واردات المناطق الحرة.

ملحوظة : بيانات التجارة فى هذا الجدول تم تجميعها من مصادر الجهاز المصرفى طبقاً للتدفقات النقدية. و قد تختلف هذه البيانات عن البيانات المجمعة لدى الجهاز المركزى للتعبئة العامة والإحصاء والمبنية على أساس التدفقات السلعية وفقاً لسجلات مصلحة الجمارك .



جدول (٤١): ميزان المدفوعات (تابع) - ميزان المعاملات الرأسمالية  
بيان ربع سنوى

(مليون دولار)

	#٢٠١٤/٢٠١٣		#٢٠١٥/٢٠١٤				٢٠١٦/٢٠١٥ *	
	الربع الثالث	الربع الرابع	الربع الاول	الربع الثانى	الربع الثالث	الربع الرابع	الربع الاول	الربع الثانى
ميزان المعاملات الرأسمالية	٢٩٨	١,٦٧٨	٤٠١	٣٧١	٥,٨٧٧	١١,٢٨٠	١,٤٦٩	٧,٧٧٦
الحساب الرأسمالى	-٤٨	-٤٠	-٢٢	-٣١	-٢٣	-٤٧	-٣٦	-٤١
الحساب المالى	٣٤٥	١,٧١٨	٤٢٣	٤٠٢	٥,٩٠٠	١١,٣٢٧	١,٥٠٥	٧,٨١٧
تدفقات الاستثمار فى الخارج	-٥٩	-٨٧	-٥٣	-٥٥	-٤٨	-٦٨	-٤٠	-٢٥
تدفقات الاستثمارات المباشرة فى مصر (صافى)	١,٠٣٦	١,٠٠٩	١,٣٢١	١,٢٤٦	٢,٥٤٧	١,٢٦٥	١,٣٥٤	١,٧١٩
استثمارات محفظة الأوراق المالية للخارج	١٧	٦	-٣٣	-١٧	١	٩٧	٣٥	٦٨
صافى تدفقات محفظة الأوراق المالية فى مصر	-٣٠	٤٢	٣١٦	-٢,٤١١	٣٠	١,٤٢٧	-١,٤٠٦	-١٨٠
و منها السندات	-١٦	-١٥	١٤	-٢,٥١٤	-٩	١,٣٦٢	-١,٣٩٢	-٣٥
صافى الاستثمارات الأخرى	-٦١٩	٧٤٨	-١,١٢٨	١,٦٣٩	٣,٣٧٠	٨,٦٠٦	١,٥٦٢	٦,٢٣٧
صافى الاقتراض	٢٥٨	١,١٣٥	٥٥٩	١,٥٨٢	٤٧٤	٢,٤٢٢	٧٠٧	٢,٧٥٩
القروض المتوسطة وطويلة الأجل	-٤٧٢	-٧٨	-٣٦٢	١٦٢	-٣٦٧	٨٥	-٦٧٩	١٣٦
المستخدم	٣٧٩	١٥٣	٥٤٥	٤٠٠	٤٨٤	٣٢٤	٢٠٠	٥٠٣
السداد	-٨٥٢	-٢٣١	-٩٠٧	-٢٣٨	-٨٥٢	-٢٣٩	-٨٧٨	-٣٦٧
تسهيلات موردين ومشتريين متوسطة الأجل	-٨	-٢١	-٩	١٦٤	١٠	٩٣	٦	١٤
المستخدم	٢	٢	١	١٨٤	١٨	١١١	١٣	٣٠
السداد	-١٠	-٢٣	-٩	-٢٠	-٨	-١٨	-٧	-١٦
صافى تسهيلات موردين ومشتريين قصيرة الأجل	٧٣٨	١,٢٣٥	٩٣٠	١,٢٥٦	٨٣١	٢,٢٤٤	١,٣٧٩	٢,٦٠٩
أصول أخرى	-٩١٧	-١١١	-٢,٠٧٦	-٩٤	١,٣٠٥	-٣٥٥	١٨٥	٢٩٨
البنك المركزى المصرى	٠	-٢٢	٢٥	١٩	-١٧	-٥٤	٤	٦
البنوك الأخرى	-٥٥٥	٧٠٣	٥٩	٣,٠٥٣	١,٥٢٠	١٤٣	٨٧٢	٧٠٩
أخرى	-٣٦٣	-٧٩٢	-٢,١٦٠	-٣,١٦٦	-١٩٨	-٤٤٤	-٦٩٠	-٤١٧
خصوم أخرى	٤١	-٢٧٦	٣٨٨	١٥٢	١,٥٩٢	٦,٥٤٠	٦٧٠	٣,١٧٩
البنك المركزى المصرى	٨	-٥٢	١	-٥٢٧	٠	٦,٠٠٠	١	١,٤٨٧
البنوك الأخرى	٣٣	-٢٢٤	٣٨٧	٦٧٨	١,٥٩٢	٥٤٠	٦٦٩	١,٦٩٣
السهم والخطأ (صافى)	-٢٧٠	-٦١١	١,٥٦٦	٩٥٤	-١,٨٧٠	-٢,٧١٢	-١,٢٣٠	-٢,٤٩٩
الميزان الكلى	٢١٨	-٧٣٩	٤١٠	-١,٤٢٧	-٢٩	٤,٧٧١	-٣,٦٥٧	٢٥٢

المصدر: البنك المركزى المصرى.

\* مبدئى.

# أرقام معجلة من قبل البنك المركزى.

جدول (٤٢): مؤشرات قياس أداء معاملات القطاع الخارجى

يوليو-ديسمبر #		#				
يوليو-ديسمبر *	٢٠١٥/٢٠١٥	٢٠١٥/٢٠١٤	٢٠١٤/٢٠١٣	٢٠١٣/٢٠١٢	٢٠١٢/٢٠١١	٢٠١١/٢٠١٠
(مليون دولار)						
٢٦,٧١٦	٣٦,٧٨٧	٦٦,١٤٦	٧٤,٠٢٢	٦٨,٤٧٧	٦٤,٣٥٢	٦٢,٠٠٢
المتحصلات الجارية (متضمنة التحويلات الرسمية)						
(٢٧,٤)-	(٢,٦)	(١٠,٦)-	(٨,١)	(٦,٤)	(٣,٨)	(٧,١)
٢٦,٦٨٤	٣٤,١٨١	٦٣,٤٧٥	٦٢,١٠٢	٦٧,٦٤٢	٦٣,٧٢٠	٦١,٢٥٠
المتحصلات الجارية (بدون التحويلات الرسمية)						
(٢١,٩)-	(١٥,٤)	(٢,٢)	(٨,٢)-	(٦,٢)	(٤,٠)	(٧,٦)
٣٥,٦٣٧	٤١,٠٩٦	٧٨,٢٨٨	٧٦,٨٠٢	٧٤,٨٦٨	٧٤,٤٩٨	٦٨,٠٩٠
المدفوعات الجارية						
(١٣,٣)-	(١١,٣)	(١,٩)	(٢,٦)	(٠,٥)	(٩,٤)	(٩,٤)
(نسبة مئوية، إلا إذا ذكر خلاف ذلك)						
المتحصلات الجارية / المدفوعات الجارية						
٧٤,٩	٨٣,٢	٨١,١	٨٠,٩	٩٠,٣	٨٥,٥	٩٠,٠
بدون التحويلات الرسمية						
٧٥,٠	٨٩,٥	٨٤,٥	٩٦,٤	٩١,٥	٨٦,٤	٩١,١
شاملة التحويلات الرسمية						
٣١,٩	٣٧,٧	٣٦,٣	٤٣,٢	٤٦,٨	٤٢,٣	٤٩,٩
الصادرات السلعية / الواردات السلعية						
٣٤,٢	٣٦,١	٣٥,٠	٤١,٩	٣٩,٩	٣٩,٣	٤٤,١
الصادرات السلعية / المتحصلات الجارية (بدون التحويلات الرسمية)						
٢٢,٥	٢٠,٤	٢١,٠	٢٢,٠	٢٠,٦	٢١,٧	٢٤,٣
الصادرات غير البترولية / المتحصلات الجارية (بدون التحويلات الرسمية)						
٨٠,٢	٧٩,٦	٧٨,٣	٧٨,٤	٧٧,٠	٧٩,٥	٧٩,٤
الواردات السلعية / المدفوعات الجارية						
٣,٥	٢,٨	٣,٩	٣,٣	٣,١	٣,١	٥,٩
نسبة تغطية الإحتياطي الدولي للواردات ( عدد الأشهر)						
١٣١,٧	١٤٨,٩	١٢٩,٧	١٠٦,١	١٢٩,٣	١٣٦,٥	١٥٦,٣
المتحصلات الخدمية / المدفوعات الخدمية						
١٠,١	١١,٧	١١,٦	٨,٢	١٤,٤	١٤,٨	١٧,٣
إيرادات السياحة / المتحصلات الجارية (بدون التحويلات الرسمية)						
٢٩,٢	٣٢,٢	٣٣,٥	٢٨,٨	٤٣,٩	٤٥,١	٤٨,٤
إيرادات السياحة / المتحصلات الخدمية						
٦,٢	٤,٢	٤,٤	٣,٨	٤,١	٤,٠	٤,٣
خدمة الدين / المتحصلات الجارية (متضمنة التحويلات الرسمية) <sup>١/</sup>						
١,٧	٢,١	٤,٠	٤,٥	٤,٩	٥,٠	٦,٣
الصادرات غير البترولية (نسبة إلى الناتج المحلي الإجمالي) <sup>١/</sup>						
٢,٦	٣,٧	٦,٧	٥,٨	٧,٨	٧,٦	٩,٣
إجمالي المتحصلات الخدمية (نسبة إلى الناتج المحلي الإجمالي) <sup>١/</sup>						
٠,٨	١,٢	٢,٢	١,٧	٣,٤	٣,٤	٤,٥
ومنها : السياحة (نسبة إلى الناتج المحلي الإجمالي) <sup>٢</sup>						
٢,٥-	١,٣-	٣,٧-	٠,٩-	٢,٢-	٣,٧-	٢,٦-
ميزان المعاملات الجارية (نسبة إلى الناتج المحلي الإجمالي) <sup>١/</sup>						
١,٠-	٠,٣-	١,١	٠,٥	٠,١	٤,١-	٤,١-
ميزان المدفوعات (نسبة إلى الناتج المحلي الإجمالي) <sup>١/</sup>						
١٧٨,٩	١١٢,٣	٧٢,٧	٦٢,٢	٦٣,١	٥٣,٤	٥٦,٣
إجمالي الدين الخارجي / المتحصلات الجارية (متضمنة التحويلات الرسمية)						
١,٦	١,٠	١,٠	١,٠	٠,٩	١,٠	١,٠
مدفوعات الفوائد على الدين الخارجي / المتحصلات الجارية (متضمنة التحويلات الرسمية)						
١٩٥,٠	٢٨٥,٢	٢٣٢,٧	٤١٢,٩	٤٠٥,٢	٤١٠,٩	٦٠٢,٢
نسبة السيولة (%) <sup>١/</sup>						

جدول (٤٣): بيانات التجارة الخارجية - الميزان التجارى  
طبقاً للتصنيف الإقتصادى للأمم المتحدة (BEC)

(مليون جنيه)

البند	٢٠١١/٢٠١٠	٢٠١٢/٢٠١١	٢٠١٣/٢٠١٢	٢٠١٤/٢٠١٣	٢٠١٥/٢٠١٤	يوليو - ابريل ٢٠١٥/٢٠١٤*	يوليو - ابريل ٢٠١٦/٢٠١٥*
الميزان الكلى	١٨٣,٩٣٧-	٢٠٢,٩٥٠-	٢٦٧,٤٤٤-	٢٧٠,٢٥٢-	٢٧٠,٥٥٦-	٢١٩,٤٤٢-	٣٢٧,١٦٥-
	(٨.٧)	(١٠.٣)	(٣١.٨)	(١.٠)	(٠.١)		(٤٩.١)
١١١ سلع غذائية أولية (للصناعة)	٢٣,٨٧٨-	٢٨,٦١٨-	٣١,١٠٢-	٢٤,٦٧٥-	٢٣,٠٧٥-	١٩,٣٨٥-	٢٣,١٦٥-
١١٢ سلع غذائية أولية (للإستهلاك)	٨٤٣	١,٢٩٩-	٢,٠٤٦-	٣,٦٠٧-	٥٠٤	٨٩٦-	٤٧٩-
١٢١ سلع غذائية مصنعة (للصناعة)	١١,٠٤٩-	٢٤,٧٤٥-	١٠,٩٦٨-	٥,٨٧٧-	٥,٦٣٧-	٣,٧٩٢-	١٠,٩٢٢-
١٢٢ سلع غذائية مصنعة (للإستهلاك)	٨,٨٩١-	١١,٥٤٩-	١١,٩٩١-	١٠,١٧٠-	١٥,٣٠٧-	١١,٧٢١-	١٦,١٦٤-
٢١ مستلزمات صناعية أولية	٢١,٩٨٠-	٢٨,٣٦٣-	٢٥,٢٤٤-	١٤,٠١٤-	١٩,٩٥١-	١٦,٤٧١-	١٧,٧١١-
٢٢ مستلزمات صناعية مصنعة	٥٣,٩٢١-	٦٣,٥٦٩-	٧٤,٩١١-	٧٤,٨٢٠-	٨٩,٧٨٧-	٦٨,٤٨٩-	١٠٠,٦٢٣-
٣١ وقود وزيوت (خام)	١٦,٥١١	٢١,٣٩٦	١١,٠٦٥	٦,٧٤٧-	٨,١٥٣	٥,٩٠٥	٣,١٣٧
٣٢ وقود مصنع و زيوت اخرى	٤,١٧٢	٤٥٣-	١٥,٠٥٤-	٢٢,٦٨٣-	١٧,٠٥٢-	١٥,٩١٤-	٤٥,٤٤٧-
٤١ سلع رأسمالية عدا معدات النقل	٣٧,٥١٥-	٢٥,٤٣٢-	٤١,٢٩٩-	٤٤,٣٩٤-	٤٦,٧٧٤-	٣٧,٠٢٩-	٤٥,٩٩٠-
٤٢ قطع غيار وأجزاء سلع رأسمالية	١٦,٢٦٢-	١٥,٢٤٦-	١٩,٤٥٧-	٢٠,٦٨٣-	٢٣,٢٧٣-	١٨,٤٥٧-	٢١,٢٧٢-
٥١ سيارات الركوب	٧,٣٢٣-	٦,٩٠٠-	٨,٧٥٢-	٦,٦٠٢-	١٦,٧١٩-	١٢,٧٨٩-	٢١,٠١١-
٥٢ سيارات اخرى	٧,٥٥٥-	٦,٠٧٢-	٧,٥٢٥-	٦,٢٧٠-	٥,٨٥٩-	٢,٧٠٧-	٨,٥٢١-
٥٣ قطع غيار وأجزاء لوسائل النقل	١٢,٥٢٦-	١١,٥٥٣-	١٥,٨٨٠-	١٥,٢٩٤-	١٥,٨٩١-	١٣,٠٨٠-	١٦,٩٣٠-
٦١ سلع إستهلاكية معمرة	١,٠٨٤-	٧١٨	٢,٥٧٠-	٣,٣٥٤-	٩,١٠٤	١,٩٨٠	١٥,٩٧٧
٦٢ سلع إستهلاكية نصف معمرة	١,٠٣١	٢,٥٥٠	١٢٨-	٢,٧٤٥	١,٣٨٦	١,٧٤٧	٤,١٣٠-
٦٣ سلع إستهلاكية غير معمرة	٤,٤٣٨-	٣,٧٢٦-	١١,٧٥٥-	١٤,٩١٢-	١٠,٠٠٤-	٨,٠٥٨-	١٣,٢٦٨-
٧ أخرى	٧٤-	٩٠-	١٧٣	١,١٠٦	٣٧٥-	٢٨٥-	٦٤٦-

المصدر: وزارة المالية - مصلحة الجمارك.

( ) معدل النمو السنوى.

\*بيان مبدئى، أرقام معدلة.

جدول (٤٤): بيانات التجارة الخارجية - الصادرات  
طبقاً للتصنيف الإقتصادي للأمم المتحدة (BEC)

(مليون جنيه)

البند	٢٠١١/٢٠١٠    ٢٠١٢/٢٠١١    ٢٠١٣/٢٠١٢    ٢٠١٤/٢٠١٣    ٢٠١٥/٢٠١٤    ٢٠١٦/٢٠١٥						يوليو - ابريل *٢٠١٥/٢٠١٤	يوليو - ابريل *٢٠١٦/٢٠١٥
إجمالي الصادرات	١٤٣,٠٨٩	١٥٩,٩٣٩	١٦٠,٥٤٩	١٧٥,٩٣٥	١٨٥,٢٢٠	١٤٨,١٢٣	١٥٠,٦٩٠	١٤٨,١٢٣
	(١٠٥.٤)	(١١.٨)	(٠.٤)	(٩.٦)	(٥.٣)	(١.٧)-		
١١١ سلع غذائية أولية (للصناعة)	٧٥٠	٦٦٨	٥٧٧	٣٠٣	٣,٤٨٠	٧٥٥	٣,٣٧٦	٧٥٥
١١٢ سلع غذائية أولية (للإستهلاك)	٧,٤٤٤	٧,٧١٢	٨,٢٨٤	٧,٧٨١	١٢,١١٦	١١,٨٢١	٨,٨٩٨	١١,٨٢١
١٢١ سلع غذائية مصنعة (للصناعة)	١,٥٥٠	١,٦٨٠	١,٤٤٣	١,٦٧٢	٤,٤٣٤	١,٨٥١	٤,٠٨٠	١,٨٥١
١٢٢ سلع غذائية مصنعة (للإستهلاك)	٦,٤١٩	٧,٨٧٤	٦,٧٦٨	٥,٥١١	٩,٠١٣	٩,٧٤٣	٧,٠٥٨	٩,٧٤٣
٢١ مستلزمات صناعية أولية	٧,٠١٣	٥,٥٢٠	٦,٤٠٤	١٢,٥٣٨	٥,٩٤٤	٤,٦٤٤	٤,٨٤٤	٤,٦٤٤
٢٢ مستلزمات صناعية مصنعة	٥٣,٥٥٠	٦١,٦٨٧	٦٣,٦٤٤	٦٠,٨٧٨	٦٤,٠١٢	٤٦,٦١٠	٥٤,٦٥٦	٤٦,٦١٠
٣١ وقود وزيوت (خام)	٢٠,١٨١	٢٨,٦٠١	٣٤,٢٧٩	٤١,٩٨٤	٢٦,١٥٥	١٤,٥٢٨	٢٣,٧٣٩	١٤,٥٢٨
٣٢ وقود مصنع و زيوت اخرى	٢٠,٤٥٠	١٨,٦٦٨	١٦,٩٤٠	١٩,٤٠٠	١٠,٢٥٦	٧,٤٨٦	٨,٤١٤	٧,٤٨٦
٤١ سلع رأسمالية عدا معدات النقل	٢,٦٥٠	١,٦١٩	١,٢٢٨	١,٤٥١	٣,٥٤١	٢,٩٣٧	٢,٩٣٨	٢,٩٣٧
٤٢ قطع غيار وأجزاء سلع رأسمالية	٨٢٥	٩٦٣	٩٤٦	١,٤٩٦	١,٠٥٩	١,٢٧٦	٨٦٦	١,٢٧٦
٥١ سيارات الركوب	٢٥٠	٤١٥	٣٤٦	٨٠٦	٧٥	٦٨	٧١	٦٨
٥٢ سيارات اخرى	١,٥٠٠	٩٧٥	٩٥٦	٨١٣	٤,١٣٢	٦,٢٤٦	٣,٩٣٧	٦,٢٤٦
٥٣ قطع غيار وأجزاء لوسائل النقل	١,١١٩	١,٧٧٠	٩٠٤	١,٠٢٦	١,٦٩٦	١,١١٤	١,٤٧٠	١,١١٤
٦١ سلع إستهلاكية معمرة	٣,٥٣٨	٤,٧٢٠	٣,٥٢١	٣,١٨٣	١٥,٨٦٥	٢٢,٤٢٥	٧,٤٨٤	٢٢,٤٢٥
٦٢ سلع إستهلاكية نصف معمرة	٨,١٢٥	٨,٤٩٤	٨,٤٧٦	١٠,٣٠٧	١٢,٣٠٢	٨,٨١٤	١٠,٠٩٩	٨,٨١٤
٦٣ سلع إستهلاكية غير معمرة	٧,٦١٩	٨,٥٣٠	٥,٥٨٧	٥,٦١٣	١٠,٩٤٣	٧,٦٨٨	٨,٥٩٧	٧,٦٨٨
٧ أخرى	١٠٨	٤٢	٢٤٧	١,١٧٣	١٩٦	١١٦	١٦٠	١١٦

المصدر: وزارة المالية - مصلحة الجمارك.

( ) معدل النمو عن الفترة المقابلة في العام السابق.

\*بيان مبدئي، أرقام معدلة.

جدول (٤٥): بيانات التجارة الخارجية - الواردات  
طبقاً للتصنيف الإقتصادي للأمم المتحدة (BEC)

(مليون جنيه)

		٢٠١١/٢٠١٠	٢٠١٢/٢٠١١	٢٠١٣/٢٠١٢	٢٠١٤/٢٠١٣	٢٠١٥/٢٠١٤	يوليو - ابريل *٢٠١٦/٢٠١٥	يوليو - ابريل *٢٠١٥/٢٠١٤
	إجمالي الواردات	٣٢٧,٠٢٦	٣٦٢,٨٨٩	٤٢٧,٩٩٣	٤٤٦,١٨٧	٤٥٥,٧٧٦	٣٧٠,١٣٢	٤٧٥,٢٨٧
		(٣٦.٩)	(١١.٠)	(١٧.٩)	(٤.٣)	(٢.١)		(٢٨.٤)
١١١	سلع غذائية أولية (للصناعة)	٢٤,٦٢٨	٢٩,٢٨٦	٣١,٦٧٩	٢٤,٩٧٨	٢٦,٥٥٥	٢٢,٧٦٢	٢٣,٩١٩
١١٢	سلع غذائية أولية (للاستهلاك)	٦,٦٠٠	٩,٠١٠	١٠,٣٣١	١١,٣٨٨	١١,٦١١	٩,٧٩٤	١٢,٣٠٠
١٢١	سلع غذائية مصنعة (للصناعة)	١٢,٥٩٩	٢٦,٤٢٥	١٢,٤١١	٧,٥٤٩	١٠,٠٧١	٧,٨٧١	١٢,٧٧٣
١٢٢	سلع غذائية مصنعة (للاستهلاك)	١٥,٣١٠	١٩,٤٢٣	١٨,٧٥٩	١٥,٦٨١	٢٤,٣٢٠	١٨,٧٧٩	٢٥,٩٠٧
٢١	مستلزمات صناعية أولية	٢٨,٩٩٢	٣٣,٨٨٣	٣١,٦٤٧	٢٦,٥٥٢	٢٥,٨٩٥	٢١,٣١٦	٢٢,٣٥٥
٢٢	مستلزمات صناعية مصنعة	١٠٧,٤٧١	١٢٥,٢٥٦	١٣٨,٥٥٥	١٣٥,٦٩٩	١٥٣,٧٩٩	١٢٣,١٤٥	١٤٧,٢٣٣
٣١	وقود وزيوت (خام)	٣,٦٧٠	٧,٢٠٥	٢٣,٢١٤	٤٨,٧٣١	١٨,٠٠٢	١٧,٨٣٤	١١,٣٩١
٣٢	وقود مصنع و زيوت اخرى	١٦,٢٧٨	١٩,١٢١	٣١,٩٩٥	٤٢,٠٨٣	٢٧,٣٠٨	٢٤,٣٢٨	٥٢,٩٣٣
٤١	سلع رأسمالية عدا معدات النقل	٤٠,١٦٥	٢٧,٠٥١	٤٢,٥٢٧	٤٥,٨٤٥	٥٠,٣١٦	٣٩,٩٦٧	٤٨,٩٢٧
٤٢	قطع غيار وأجزاء سلع رأسمالية	١٧,٠٨٧	١٦,٢٠٩	٢٠,٤٠٣	٢٢,١٧٩	٢٤,٣٣٢	١٩,٣٢٣	٢٢,٥٤٧
٥١	سيارات الركوب	٧,٥٧٣	٧,٣١٦	٩,٠٩٨	٧,٤٠٨	١٦,٧٩٤	١٢,٨٦٠	٢١,٠٨٠
٥٢	سيارات اخرى	٩,٠٥٥	٧,٠٤٧	٨,٤٨٠	٧,٠٨٣	٩,٩٩١	٦,٦٤٤	١٤,٧٦٧
٥٣	قطع غيار وأجزاء لوسائل النقل	١٣,٦٤٥	١٣,٣٢٣	١٦,٧٨٤	١٦,٣٢٠	١٧,٥٨٦	١٤,٥٥١	١٨,٠٤٥
٦١	سلع إستهلاكية معمرة	٤,٦٢١	٤,٠٠١	٦,٠٩١	٦,٥٣٨	٦,٧٦١	٥,٥٠٤	٦,٤٤٨
٦٢	سلع إستهلاكية نصف معمرة	٧,٠٩٤	٥,٩٤٤	٨,٦٠٤	٧,٥٦٢	١٠,٩١٦	٨,٣٥٢	١٢,٩٤٤
٦٣	سلع إستهلاكية غير معمرة	١٢,٠٥٧	١٢,٢٥٦	١٧,٣٤٢	٢٠,٥٢٥	٢٠,٩٤٧	١٦,٦٥٦	٢٠,٩٥٧
٧	أخرى	١٨٢	١٣٣	٧٥	٦٨	٥٧١	٤٤٤	٧٦٢

المصدر: وزارة المالية - مصلحة الجمارك.

( ) معدل النمو عن الفترة المقابلة في العام السابق.

\*بيان مبدئي، أرقام معدلة.

جدول (٤٦): حصيلة الصادرات البترولية

(مليون دولار)

يوليو - ديسمبر *٢٠١٦/٢٠١٥	# ٢٠١٥/٢٠١٤	# ٢٠١٤/٢٠١٣	٢٠١٣/٢٠١٢	٢٠١٢/٢٠١١	٢٠١١/٢٠١٠	
٣,١٢٧	٨,٨٩٢	١٢,٣٥٦	١٣,٠٢٣	١١,٢٢٥	١٢,١٣٦	إجمالي الصادرات البترولية
٢,٠١٣	٦,١٥٨	٧,٧١٥	٧,٣٠٣	٥,٢١١	٥,٦٦٢	البترول الخام
١,١١٤	٢,٧٣٤	٤,٦٤١	٥,٧٢٠	٦,٠١٤	٦,٤٧٤	منتجات بترولية

المصدر: البنك المركزي المصري

# أرقام معدلة.

\* بيان مبدئي.

جدول (٤٧): أهم مؤشرات قطاع السياحة

يوليو-مارس *٢٠١٦/٢٠١٥	٢٠١٥/٢٠١٤	٢٠١٤/٢٠١٣	٢٠١٣/٢٠١٢	٢٠١٢/٢٠١١	٢٠١١/٢٠١٠	
٥,٦٨٩	١٠,٢٤٢	٧,٩٦٧	١٢,٢١٣	١٠,٩٥٢	١١,٩٣١	عدد السياح الوافدين (بالآلف سائح)
٤٥,١٣٣	٩٩,٢٥٦	٧٢,٩١٩	١٤٢,٤٣٢	١٣١,٧٦٨	١٢٤,٥٧١	عدد الليالي السياحية (بالآلف ليلة)
٧.٩	٩.٧	٩.٢	١١.٧	١٢.٠	١٠.٤	متوسط عدد الليالي السياحية (للسائح)
٢,٧٠٧ <sup>/١</sup>	٧,٣٧٠	٥,٠٧٣	٩,٧٥٢	٩,٤١٩	١٠,٥٨٩	الدخل من السياحة (مليون دولار)
٦٠	٧٤	٧٠	٦٨	٧١	٨٥	الدخل من السياحة موزعاً على عدد الليالي السياحية (دولار لكل ليلة)

المصدر: وزارة السياحة.

\* بيان مبدئي.

/١ يعكس الفترة يوليو - ديسمبر ٢٠١٥/٢٠١٦.

جدول (٤٨): حركة الملاحة في قناة السويس

يوليو-مارس *٢٠١٦/٢٠١٥	٢٠١٥/٢٠١٤	٢٠١٤/٢٠١٣	٢٠١٣/٢٠١٢	٢٠١٢/٢٠١١	٢٠١١/٢٠١٠	
١٣,١٠٥	١٧,٥٤٤	١٦,٧٤٤	١٦,٦٦٤	١٧,٦٦٤	١٨,٠٥٠	إجمالي عدد السفن <sup>/١</sup>
٧٤٩	٩٩٢	٩٣١	٩١٢	٩٣٩	٨٩٧	صافي حمولة السفن العابرة (مليون طن)
٢,٦٤٧ <sup>/٢</sup>	٥,٣٦٢	٥,٣٦٩	٥,٠٣٢	٥,٢٠٨	٥,٠٥٣	إجمالي الحصيلة (مليون دولار)

المصدر: البنك المركزي المصري وهيئة قناة السويس.

\* مبدئي .

/١ تشمل حاويات البترول والسفن الأخرى.

/٢ يعكس الفترة يوليو - ديسمبر ٢٠١٥/٢٠١٦.

جدول (٤٩): الصادرات حسب التوزيع الجغرافي

(مليون دولار)

يوليو - ديسمبر *٢٠١٦/٢٠١٥	# ٢٠١٥/٢٠١٤	# ٢٠١٤/٢٠١٣	٢٠١٣/٢٠١٢	٢٠١٢/٢٠١١	٢٠١١/٢٠١٠	
٩,١٣٠	٢٢,٢٤٥	٢٦,٠٢٣	٢٦,٩٨٨	٢٥,٠٧٢	٢٦,٩٩٣	جملة الصادرات
٣,٠٨٦	٧,٤٧٤	١٠,٠٦٩	٨,٩٠٤	٩,٠٧١	١١,٤٣٧	الإتحاد الأوروبي
٥٣٥.٣	١,٣٠١	١,٣٧١	١,٧٥٦	١,٤١٩	١,٧٠٥	الدول الأوروبية الأخرى
٧١٨	٢,١٨٦	٢,٥١١	٣,٧٥٨	٣,٤٣١	٣,٦٠٠	الولايات المتحدة الأمريكية
٢,٦٥٨	٥,٥١٤	٥,٤٧٢	٥,١٦١	٥,٣٢٤	٤,٨٦٥	الدول العربية
٩٢٦	٣,١١٠	٣,٤٦٧	٤,٩١٣	٤,٦٢٠	٤,٠٢٦	الدول الآسيوية (غير العربية)
٢٦١	٤٩٨	٤٨٥	٤٤٠	٤٩٩	٥٤٣	الدول الأفريقية (غير العربية)
١٠	٢٦	١٦	٢٢	٢٢	١٥	استراليا
٨٢٢	١,٦٢٥	٢,٤٤٧	١,٨٨٤	٥٧٨	٦١٠	دول ومناطق أخرى

المصدر: البنك المركزي المصري.

# أرقام معدلة.

\* بيان مبدئي.

# القسم التاسع

## مقارنة تحليلية لأداء الإقتصاد المصرى

٧٨-٧٧	تحليل مقارنة لأداء أهم المؤشرات الاقتصادية	جدول (٥٠)
٧٩	تحليل مقارنة لأداء البورصة المصرية	جدول (٥١)

جدول (٥٠): تحليل مقارن لأداء أهم المؤشرات الاقتصادية \*

الناتج المحلي الإجمالي الحقيقي (معدل التغير %)	معدل نمو الدخل الحقيقي للفرد (%)	الميزان الكلى للموازنة العامة نسبة لناتج المحلي الإجمالي (%)	معدل التضخم السئوى (%)	ميزان المعاملات الجارية نسبة لناتج المحلي الإجمالي (%)	صادرات السلع والخدمات نسبة لناتج المحلي الإجمالي (%)	الدين الخارجى نسبة للناتج المحلى الإجمالى (%)	خدمة الدين نسبة إلى جملة متحصلات الميزان الجارى (%) /١
١- تصنيف البنك الدولى: (مجموعة الدول ذات الدخل المتوسط المنخفض) <sup>٢/</sup>							
مصر <sup>١/</sup>							
٢٠٠٨	٧,٢	٥,٠	-٦,٨	١١,٧	٠,٥	٣٤,٨	٣,٩
٢٠٠٩	٤,٧	٢,٤	-٦,٩	١٦,٢	-٢,٣	٢٥,٩	٥,٢
٢٠١٠	٥,١	٢,٨	-٨,١	١١,٧	-٢,٠	٢١,٧	٤,٥
٢٠١١	١,٨	-٠,٦	-٩,٨	١١,١	-٢,٦	٢٠,٧	٤,٥
٢٠١٢	٢,٢	-٠,٠٣	-١٠,٦	٨,٦	-٣,٩	١٧,٥	٤,٥
٢٠١٣	٢,١	-٠,٠١	١٣,٧-	٦,٩	٢,١-	١٧,٧	٤,٦
متوسط دول المجموعة							
٢٠٠٩	٥,٠	--	--	٤,١	--	٢٥,٤	--
٢٠١٠	٧,٨	--	--	٥,٣	--	٢٧,٣	--
٢٠١١	٥,٥	--	--	٧,٣	--	٢٩,٠	--
٢٠١٢	٤,٠	--	--	٤,٦	--	٢٧,٦	--
الفلبين							
٢٠٠٩	١,١	-٠,٥	-٤,١	٤,١	٥,٦	٣٢,٢	١٠,٣
٢٠١٠	٧,٦	٥,٨	-٣,٧	٣,٩	٤,٥	٣٤,٨	--
٢٠١١	٣,٦	١,٩	--	٤,٦	٣,١	٣٢,٠	--
٢٠١٢	٦,٨	٥	--	٣,٢	٢,٨	٣٠,٨	--
الهند							
٢٠٠٩	٨,٥	٧,١	-٧,٥	١٠,٩	-١,٩	٢٠,٠	--
٢٠١٠	١٠,٥	٩,١	--	١٢	-٣,١	٢١,٩	--
٢٠١١	٦,٣	٥	--	٨,٩	-٣,٢	٢٣,٩	--
٢٠١٢	٣,٢	١,٩	--	٩,٣	--	٢٣,٨	--
المغرب							
٢٠٠٩	٤,٨	٣,٦	-٢,٢	١	-٥,٥	٢٨,٧	--
٢٠١٠	٣,٦	٢,٤	-٤,٢	١	-٤,٣	٣٣,٢	--
٢٠١١	٥,٠	٣,٦	--	٠,٩	-٨,١	٣٥,٦	--
٢٠١٢	٢,٧	١,٢	--	١,٣	-١٠,٠	٣٦,٢	--
٢- تصنيف صندوق النقد الدولى: (الشرق الأوسط وشمال أفريقيا) <sup>٤/</sup>							
مصر <sup>٣/</sup>							
٢٠٠٨	٧,٢	٥,٠	-٦,٨	١١,٧	٠,٥	٣٤,٨	٣,٩
٢٠٠٩	٤,٧	٢,٤	-٦,٩	١٦,٢	-٢,٣	٢٥,٩	٥,٢
٢٠١٠	٥,١	٢,٨	-٨,١	١١,٧	-٢,٠	٢١,٧	٤,٥
٢٠١١	١,٨	-٠,٦	-٩,٨	١١,١	-٢,٦	٢٠,٧	٤,٥
٢٠١٢	٢,٢	-٠,٠٣	-١٠,٦	٨,٦	-٣,٩	١٧,٥	٤,٥
٢٠١٣	٢,١	-٠,٠١	١٣,٧-	٦,٩	٢,١-	١٧,٧	٤,٦
متوسط دول المجموعة							
٢٠٠٩	٢,٨	-٠,٥	--	٥,٦	١,٧	--	١٩,٥
٢٠١٠	٥,٢	--	--	٩,١	٦,٥	--	١٧,٢
٢٠١١	٣,٩	--	--	١٠,٠	١٣,٣	--	١٥,٣
٢٠١٢	٤,٦	--	--	١٢,٥	١٢,١	--	--
٢٠١٣	٢,٣	--	--	١٠,٨	٩,٤	--	--
إيران							
٢٠٠٩	٤,٠	٢,٥	--	١٠,٤	٢,٦	--	--
٢٠١٠	٥,٩	٤,٣	--	١٩,٩	٦,٥	--	--
٢٠١١	٣,٠	١,٩	--	٢١,٨	١٢,٠	--	--
٢٠١٢	١,٩-	٣,١-	--	٤١,٢	٥,٠	--	--
٢٠١٣	١,٥-	٢,٧-	--	٣٥,٠	٣,١	--	--
الأردن							
٢٠٠٩	٥,٥	٣,٢	-٨,٥	٢,٧	-٣,٣	--	--
٢٠١٠	٢,٣	٠,١	-٥,٤	٦,١	-٥,٣	--	--
٢٠١١	٢,٦	٠,٣	--	٣,٣	-١٢,٠	--	--
٢٠١٢	٢,٨	٠,٥	--	٧,٢	-١٨,١	--	--
٢٠١٣	٣,٣	٠,٩	--	٣,٢	-٩,٩	--	--

-- بيان غير متاح.

\* بيانات مبدئية، خاضعة للمراجعة.

/١ بخلاف التحويلات الرسمية.

/٢ بيانات دول المقارنة تم إستخراجها من الجداول الإحصائية للبنك الدولى: "Country at a Glance" وتقرير آخر التطورات الاقتصادية والأفاق المستقبلية لمنطقة الشرق الاوسط وشمال أفريقيا.

/٣ البيانات المصرية تعكس التطورات خلال الاعوام المالية من واقع المصادر المحلية.إجمالي العجز يعكس البيانات على مستوى قطاع الموازنة.

/٤ بيانات دول المقارنة تم إستخراجها من قاعدة بيانات صندوق النقد الدولى وتقارير مشاورات المادة الرابعة الخاصة بالصندوق



جدول (٥٠): تحليل مقارن لأداء أهم المؤشرات الاقتصادية (تابع) \*

النتائج المحلي الإجمالي الحقيقي (معدل التغير %)	معدل نمو الدخل الحقيقي للفرد (%)	الميزان الكلي للموازنة العامة نسبة للنتائج المحلي (%)	معدل التضخم السئوى (%)	ميزان المعاملات الجارية نسبة للنتائج المحلي (%)	صادرات السلع والخدمات نسبة للنتائج المحلي (%)	الدين الخارجى نسبة للنتائج المحلى الإجمالى (%)	خدمة الدين نسبة إلى جملة متحصلات الميزان الجارى (%) /١
٣- تصنيف مؤسسة ستاندرد أند بورز: (B- درجة التصنيف) /٢							
مصر (B/B-) /٣ /٤							
٢٠٠٧	٧,١	٥,١	٧,٣-	١١,٠	١,٧	٣٢,٦	٢٢,٨
٢٠٠٨	٧,٢	٥,٠	٦,٨-	١١,٧	٠,٥	٣٤,٨	٢٠,١
٢٠٠٩	٤,٧	٢,٤	٦,٩-	١٦,٢	٢,٣-	٢٥,٩	١٦,٩
٢٠١٠	٥,١	٢,٨	٨,١-	١١,٧	٢,٠-	٢١,٧	١٥,٩
٢٠١١	١,٨	٠,٦-	٩,٨-	١١,١	٢,٦-	٢٠,٧	١٥,٢
٢٠١٢	٢,٢	٠,٠٣-	١٠,٦-	٨,٦	٣,٩-	١٧,٥	١٣,٢
٢٠١٣	٢,١	٠,٠١-	١٣,٧-	٦,٩	٢,١-	١٧,٧	١٧,٣
متوسط دول المجموعة							
٢٠٠٩	٢,٨	٠,٥-	--	٥,٦	١,٧	--	٣٢,١
٢٠١٠	٥,٢	--	--	٩,١	٦,٥	--	٢٨,٧
٢٠١١	٣,٩	--	--	١٠,٠	١٣,٣	--	٢٥,٥
٢٠١٢	٤,٦	--	--	١٢,٥	١٢,١	--	٢٤,٤
٢٠١٣	٢,٣	--	--	١٠,٨	٩,٤	--	٢٥,٥
لبنان (B-)							
٢٠٠٩	٩,٠	٧,٦	--	٣,٤	٩,٣-	--	--
٢٠١٠	٧,٠	٥,٦	--	٥,١	٩,٩-	--	--
٢٠١١	١,٥	٠,٢	--	٣,١	١٢,٤-	--	--
٢٠١٢	١,٥	٠,٢	--	١٠,١	١٦,٢-	--	--
٢٠١٣	١,٥	٠,٢	--	٣,٥	١٦,٧-	--	--
تونس (B)							
٢٠٠٩	٣,١	٢,٠	--	٤,٠	٢,٨-	--	--
٢٠١٠	٢,٩	١,٩	--	٤,١	٤,٨-	--	--
٢٠١١	١,٩-	٣,١-	--	٤,٢	٧,٣-	--	--
٢٠١٢	٣,٦	٢,٦	--	٥,٩	٨,١-	--	--
٢٠١٣	٣,٠	١,٧	--	٥,٣	٨,٠-	--	--
باكستان (B-)							
٢٠٠٩	٠,٤	١,٧-	--	٩,٦	٥,٥-	--	--
٢٠١٠	٢,٦	٠,٥	--	١١,٨	٢,٢-	--	--
٢٠١١	٣,٧	١,٥	--	١٣,٣	٠,١	--	--
٢٠١٢	٤,٤	٢,٣	--	١١,٣	٢,١-	--	--
٢٠١٣	٣,٦	١,٥	--	٥,٩	١,٠-	--	--

-- بيان غير متاح.

\* بيانات مبدئية ، خاضعة للمراجعة.

١/ بخلاف التحويلات الرسمية.

٢/ بيانات دول المقارنة تم استخراجها من قاعدة ستاندرد أند بورز الا اذا ذكر خلاف ذلك

٣/ البيانات المصرية تعكس التطورات خلال الاعوام المالية من واقع المصادر المحلية.

٤/ يعكس التصنيف طويل الأجل للعملة المحلية. و يلاحظ أن التصنيف الائتماني لدول المقارنة يرجع الى أحدث البيانات المتاحة (٢٠٠٨، ٢٠٠٩، ٢٠١٠)

جدول (٥١): أداء السوق

تطور مؤشرات السوق (٣١ مايو ٢٠١٦)					
الفتح	أعلى قيمة	أقل قيمة	الإغلاق	التغير%	
٧,٧٧٣.٢٣	٧,٧٩١.٣١	٧,٣٢٦.٩٥	٧,٤٨٣.٦٥	-٣.٧٣%	مؤشر EGX٣٠ مقوم بالجنيه
٣,٠٠٤.٨٢	٣,٠١١.٨١	٢,٨٣٢.٣١	٢,٨٩٢.٨٨	-٣.٧٣%	مؤشر EGX٣٠ مقوم بالدولار
٣٧٤.٣٢	٣٧٦.٣٤	٣٦٤.٣٤	٣٧٣.٨٣	-٠.١٣%	مؤشر EGX٧٠
٧٨٩.٩٩	٧٨٩.٩٩	٧٦٦.٤٠	٧٨٣.٨١	-٠.٧٨%	مؤشر EGX١٠٠
١,٠٩٧.٢٢	١,٠٩٦.٦٨	١,٠٢٤.٤٦	١,٠٤٦.٩١	-٠.٥٩%	مؤشر S&P / EGX ES
٧,٨٧٤.٩٨	٧,٨٨٨.٢٠	٧,٢٦٥.٠٣	٧,٦٢٢.٢٠	-٣.٢١%	مؤشر EGX٢٠ Capped
٦٦٠.٣٦	٦٧٣.٩٦	٦٥٣.٤٧	٦٧٣.٤٨	١.٩٩%	مؤشر النيل
تداول المؤسسات بالجنيه في الأسهم المقيدة تشمل الصفقات: السوق الرئيسي وبورصة النيل (٣١ مايو ٢٠١٦)					
المصريون		العرب		غير العرب	
المؤسسات	شراء	بيع	بيع	شراء	شراء
بنوك	٦٥,٨٨٥,٢٩٧	٤٢,٧٧٦,٣٤٩	٣٠,٦٣٣,٤٢٢	٢٥,٢٨٠,١٧٧	٢٧٨,٥١٢,٥٨٥
شركات	٥٧٥,٠٨٤,٦٣٢	١٢,٥٩١,١٣٣	٢٢٥,٦٧٢,٤٢٢	٧,٧٢٧,٦٩٩	١,٧٢٣,١٤٤,٣٥٦
صناديق	١٨٣,٤٢٢,٩٧٦	٢١,٩٥١,٤٦١	٧٤,٢٨٨,٠٢٦	٧٧,٣١٠,٠٣١	٩٦٣,٥٠٧,٢٠١
محافظ	٨٢٠,٩٩٧,٨٥٠	٨٦,٧٤٤,٨٤٣	١,٤٥٧,٥١٩	٢,٢١٥,٠٧٢	٢٠,٨٤٧,٤٥٨
أخرى	٤٤,٨٥٧,٦٤٦	٣٠,٢٠٠,١٤٧	١٤٥,٩٤٣,٩٣١	٤٣,٤٧٧,١٤٢	٢٥,٢٦٢,٢٢٦
الإجمالي	١,٦٩٠,٢٤٨,٤٠٠	١٩٤,٢٦٣,٩٣٤	٤٧٧,٩٩٥,٣١٩	١٥٦,٠١٠,١٢١	٣,٠١١,٢٧٣,٨٢٥
					٣,٣٤٧,٩٧٨,٢٩٧

المصدر: البورصة المصرية - التقرير الشهري.