



التقرير المالى الشهرى

مايو ٢٠١٧ • مجلد (١٢)، عدد (٧)

أبراج وزارة المالية
إمتداد شارع رمسيس
القاهرة - مصر

للإشتراك :

رجاء إرسال الطلب الى العنوان أو من خلال رقم الفاكس أدناه، أو تحميل ملف
الطلب من الموقع الإلكتروني للوزارة : www.mof.gov.eg
والضغط على إرسال. للاستفسار والاستعلام رجاء إرسال
فاكس : ٢٦٨٦١٥٦١ (٢٠٢)

إعداد :

ساره عيد

نائب رئيس وحدة السياسات المالية الكلية - رئيس تحرير

المنسق العام لمبادرة الشفافية

حازم محمود	إقتصادى
ألفت حمدي	باحث إقتصادى
فاطمة العشماوى	محلل إقتصادى
كريم نصار	محلل إقتصادى
رنا ليمونة	محلل إقتصادى
سيف على	باحث إقتصادى
دينا نادر	باحث إقتصادى
ابراهيم حسن	تصميم
شريف عبد الكريم	تصميم

الفهرس

قائمة الجداول
قائمة الرسوم البيانية
ملخص تنفيذى

ب - ج
د
هـ - ق

القسم الأول
نظرة عامة على الأداء الإقتصادي و المالي

١ - ٧

القسم الثاني
مؤشرات الإقتصاد العيني و الحقيقي

١١ - ١٣

القسم الثالث
الأسعار المحلية

١٧ - ٢١

القسم الرابع
مؤشرات المالية العامة

٢٥ - ٣٢

القسم الخامس
الدين الحكومي و هيكل المديونية

٣٥ - ٤٢

القسم السادس
المؤشرات النقدية

٤٥ - ٥٢

القسم السابع
القطاع المالي و الإستثمارات

٥٥ - ٦١

القسم الثامن
معاملات القطاع الخارجي

٦٥ - ٧٣

القسم التاسع
مقارنة تحليلية لأداء الإقتصاد المصري

٧٧ - ٧٩

قائمة الجداول

٧-١	القسم الأول : نظرة عامة على الأداء الإقتصادي و المالي
١	أ- الإقتصاد العيني (بالأسعار الجارية)
١	ب- مؤشرات الإقتصاد العيني و الحقيقي و مصادر النمو
٢	ج- السكان و التشغيل
٢	د- الأسعار المحلية (متوسط الفترة)
٣	هـ- مؤشرات المالية العامة
٤	و- ملخص الدين العام المحلي (بالمليون جنيه، رصيد نهاية الفترة)
٤	ز- إجمالي الدين العام الخارجى (مليون دولار، رصيد نهاية الفترة)
٤	ح- خدمة الدين الحكومى (مليون جنيه، تدفقات)
٥	ط- المؤشرات النقدية (نهاية الفترة)
٦	ى- القطاع المالى والاستثمارات
٧	ك- معاملات القطاع الخارجى

١٣-١١	القسم الثانى : مؤشرات الإقتصاد العيني و الحقيقي
١١	جدول (١) الناتج المحلى الإجمالى بحسب الموارد و الإستخدامات بأسعار السوق (أسعار جارية)
١٢	جدول (٢) الناتج المحلى الإجمالى بتكلفة عوامل الإنتاج موزعاً بحسب القطاعات الإقتصادية (أسعار جارية)
١٣	جدول (٣) إجمالى الإستثمارات موزعة بحسب القطاعات الإقتصادية

٢١-١٧	القسم الثالث : الأسعار المحلية
١٧	جدول (٤) معدلات التضخم السنوية فى الأرقام القياسية للأسعار المحلية
١٨	جدول (٥) معدلات التضخم السنوية لأسعار المستهلكين
١٩	جدول (٦) معدل التضخم السنوى لأسعار المنتجين طبقاً للنشاط الإقتصادى
٢٠	جدول (٧) معدل التضخم السنوى لأسعار المنتجين طبقاً للإستخدام النهائى
٢٠	جدول (٨) معدل التضخم السنوى لأسعار المنتجين طبقاً لدرجة التصنيع
٢١	جدول (٩) تطور أسعار الصرف

٣٢-٢٥	القسم الرابع : مؤشرات المالية العامة
٢٥	جدول (١٠) ملخص المعاملات المالية للحكومة
٢٦-٢٧	جدول (١١) ملخص المعاملات الرئيسية للموازنة العامة : القطاع الحكومى
٢٨	جدول (١٢ أ-) هيكل الإيرادات العامة (الإيرادات الضريبية)
٢٩	جدول (١٢ ب) هيكل الإيرادات العامة (الإيرادات غير الضريبية)
٣٠	جدول (١٣) توزيع المتحصلات الجمركية بحسب التصنيف الوظيفى للواردات
٣١-٣٢	جدول (١٤) هيكل المصروفات العامة

٤٢-٣٥	القسم الخامس : الدين الحكومى و هيكل المديونية
٣٥	جدول (١٥) ملخص الدين العام المحلى
٣٦	جدول (١٦) الدين المحلى لأجهزة الموازنة العامة
٣٧	جدول (١٧) الدين المحلى للحكومة العامة
٣٨	جدول (١٨) الدين العام المحلى
٣٩	جدول (١٩) إجمالى الدين العام الخارجى
٤٠	جدول (٢٠) خدمة الدين الحكومى (داخلى و خارجى)
٤١	جدول (٢١) إصدارات الاوراق المالية الحكومية (اذون و سندات)
٤١	جدول (٢٢) إصدارات الاوراق المالية الحكومية (اذون و سندات) الربع سنوية
٤٢	جدول (٢٣) تطور معدلات العائد حتى تاريخ الإستحقاق لسندات الخزانة

قائمة الجداول (تابع)

٥٢-٤٥	القسم السادس : المؤشرات النقدية
٤٥	جدول (٢٤) تطور المؤشرات النقدية الرئيسية
٤٦-٤٧	جدول (٢٥) المسح المصرفي لأهم إجماليات السيولة المحلية (الأصول و الإلتزامات المقابلة)
٤٨	جدول (٢٦) نقود الإحتياط و الأصول المقابلة
٤٩	جدول (٢٧) الودائع لدى البنوك
٥٠	جدول (٢٨) التسهيلات الائتمانية من البنوك
٥١	جدول (٢٩) هيكل أسعار الفائدة المحلية
٥٢	جدول (٣٠) متوسط أسعار عائد المعاملات البنينية بين البنوك (الإنترنتك)

٦١-٥٥	القسم السابع : القطاع المالي و الإستثمارات
٥٥	جدول (٣١) المؤشرات الرئيسية لسوق المال
٥٦	جدول (٣٢) عمليات الإستحواذ في السوق المصرية
٥٧	جدول (٣٣) أهم الشركات التي تم خصصتها أو تصفيتا
٥٧	جدول (٣٣) تطور برنامج الخصخصة
٥٨	جدول (٣٤) أنشط ١٠ شركات من حيث كمية وقيمة التداول في البورصة المصرية
٥٩	جدول (٣٥) الأرصدة القائمة لأذون الخزانة وفقاً للقطاعات الحائزة لها
٦٠	جدول (٣٦) محفظة الأوراق المالية لدى البنوك
٦١	جدول (٣٧) صافي الإستثمارات الأجنبية المباشرة موزعة بحسب الدول

٧٣-٦٥	القسم الثامن : معاملات القطاع الخارجى
٦٥	جدول (٣٨) ميزان المدفوعات - ميزان المعاملات الجارية (بيان سنوى)
٦٦	جدول (٣٩) ميزان المدفوعات - ميزان المعاملات الرأسمالية (بيان سنوى)
٦٧	جدول (٤٠) ميزان المدفوعات - ميزان المعاملات الجارية (بيان ربع سنوى)
٦٨	جدول (٤١) ميزان المدفوعات - ميزان المعاملات الرأسمالية (بيان ربع سنوى)
٦٩	جدول (٤٢) مؤشرات قياس أداء معاملات القطاع الخارجى
٧٠	جدول (٤٣) بيانات التجارة الخارجية : الميزان التجارى طبقاً للتصنيف الوظيفى للأمم المتحدة
٧١	جدول (٤٤) بيانات التجارة الخارجية : الصادرات طبقاً للتصنيف الوظيفى للأمم المتحدة
٧٢	جدول (٤٥) بيانات التجارة الخارجية : الواردات طبقاً للتصنيف الوظيفى للأمم المتحدة
٧٣	جدول (٤٦) حصيلة الصادرات البترولية
٧٣	جدول (٤٧) أهم مؤشرات قطاع السياحة
٧٣	جدول (٤٨) حركة الملاحة فى قناة السويس
٧٣	جدول (٤٩) الصادرات حسب التوزيع الجغرافى

٧٩-٧٧	القسم التاسع : مقارنة تحليلية لأداء الإقتصاد المصرى
٧٨ - ٧٧	جدول (٥٠) تحليل مقارن لأداء أهم المؤشرات الاقتصادية
٧٩	جدول (٥١) أكثر ١٠ شركات شهدت ارتفاعاً / انخفاضاً فى الأسعار فى البورصة المصرية

ملخص تنفيذي

ملخص لأهم التطورات...

برنامج إصلاح إقتصادي شامل يضع مصر على الطريق السليم ويجعل الإقتصاد ينمو بكامل طاقته الكامنة لتوليد فرص عمل حقيقية ومنتجة

نالت الإصلاحات الجريئة التي إتخذتها الحكومة منذ نوفمبر ٢٠١٦ مساندة المجتمع الدولي لعلاج الاختلالات المالية المزمنة من إرتفاع العجز المالي والدين

عدد من المؤشرات الاقتصادية تشير إلى تنامي الثقة في برنامج الإصلاح الاقتصادي ومنها؛ تزايد رغبة المستثمرين في شراء السندات الدولارية، وتحسن مؤشرات البورصة المصرية، وإرتفاع ملحوظ في الاستثمارات المباشرة، وإرتفاع إحتياطي النقد الأجنبي

تعدو مصر في خطوات ثابتة نحو تحقيق التنمية والإنطلاقة الاقتصادية المرجوة، الأمر الذي ينعكس من خلال تحسن عدد من مؤشرات الإقتصاد الكلي، وتزايد رغبة المستثمرين في الإستثمار في الإقتصاد المصري، وهو ما يعكس بدوره تنامي الثقة في برنامج الإصلاح الإقتصادي الذي بدأ تنفيذه منذ العام الماضي وما إشمته من إصلاحات جريئة لمعالجة كافة الاختلالات الهيكلية التي تواجه الإقتصاد المصري والتي ظل الإقتصاد يعاني منها لسنوات عديدة.

ومن المؤشرات الإيجابية الأخيرة ما يلي؛

مصر تحقق أعلى نسبة زيادة في تدفقات الإستثمارات الأجنبية المباشرة بين الدول الإفريقية في عام ٢٠١٦

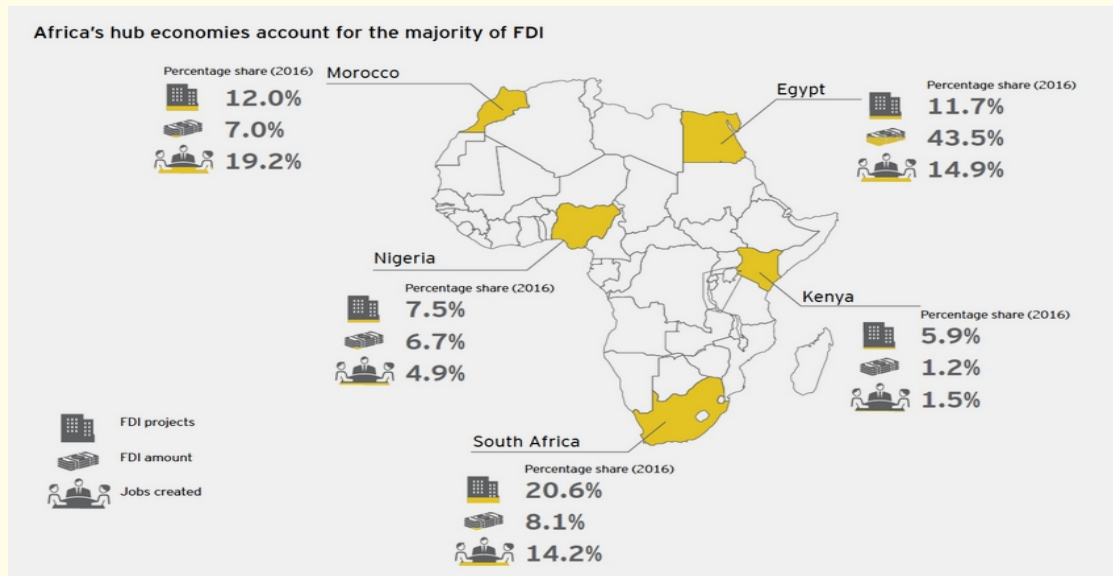

§ مصر تحقق أعلى نسبة زيادة في تدفقات الإستثمارات الأجنبية المباشرة بين الدول الإفريقية بنحو ٤٣.٥% لعام ٢٠١٦ وفقاً لتقرير "جاذبية إفريقيا ٢٠١٧" الصادر عن مؤسسة Ernst&Young. كما إرتفعت الإستثمارات المباشرة إلى مصر من حيث القيمة. كما احتلت مصر المرتبة الثالثة في قائمة أكبر الدول الجاذبة للاستثمارات الأجنبية المباشرة من حيث القيمة بعد

المغرب وجنوب أفريقيا التي ظلت الوجهة الأولى للاستثمار الأجنبي المباشرة في أفريقيا. بينما حققت مصر المرتبة الحادية عشر في مؤشر جذب الإستثمارات من حيث عدة معايير منها؛ مدى مرونة الاقتصاد الكلي، وحجم السوق، وتمكين الأعمال، والاستثمار في البنية التحتية، والتنوع الاقتصادي، والحوكمة.

§ ارتفاع أعداد السائحين الوافدين إلى مصر بشكل ملحوظ خلال الربع الأول من عام ٢٠١٧ بنسبة بلغت نحو ٥١% مقارنة بنفس الفترة من العام السابق، كما ارتفعت أعداد الليالي السياحية بنحو ١٠٧% خلال نفس الفترة من العام. وقد ساهم في زيادة تدفقات أعداد السائحين الحملات الترويجية التي تم إطلاقها مؤخراً في نحو ١١ دولة واستضافة العديد من مشاهير وأعلام السياسة والفن والرياضة وهو ما انعكس بشكل إيجابي على رفع الحظر الجوي كاملاً عن المقاصد السياحية المصرية من جانب معظم الدول الأوروبية.

§ مصر تجنى ٣ مليارات دولار **حصيله بيع سندات دولارية**؛ ويعد هذا المبلغ ضعف ما كانت تستهدفه الحكومة وبتكلفة أقل من بيع نفس السندات للمرة الأولى في يناير الماضي. حيث أصدرت الحكومة سندات بقيمة ٧٥٠ مليون دولار لأجل خمس سنوات بعائد ٥.٤٥%، وهو ما يقل عن العائد البالغ ٦.١٢٥% في إصدار شهر يناير الماضي، وسندات بقيمة مليار دولار لأجل عشر سنوات بعائد ٦.٦٥% مقارنة بـ ٧.٥٠% في الإصدار السابق، فيما بلغت قيمة الشريحة الثالثة من السندات ١.٢٥ مليار دولار لأجل ثلاثين سنة بعائد ٧.٩٥%، وهو ما يقل عن العائد البالغ ٨.٥٠% في الإصدار السابق. وتعد هذه الإصدارات خطوة هامة وفعالة في تنويع مصادر التمويل وبتكلفة أقل بعيداً عن الاقتراض الداخلي وبدون مزاحمة القطاع الخاص.

§ ارتفاع **رصيد الاحتياطي من العملات الأجنبية** لدى البنك المركزي المصري ليصل إلى ٣١.١ مليار دولار في نهاية شهر مايو ٢٠١٧، مقارنة بـ ٢٨.٦ مليار دولار في نهاية الشهر السابق. وتعد تلك القيمة أعلى رصيد تم تحقيقه منذ مارس عام ٢٠١١.

§ **استمر معدل البطالة في الإنخفاض** محققاً ١٢% خلال الربع الأول من عام ٢٠١٧ ليلبلغ **عدد المشتغلين** نحو ٢٥.٧ مليون مشتغل، مقابل معدل بطالة بلغ نحو ١٢.٧% وعدد مشتغلين بلغ حوالي ٢٤.٤ مليون مشتغل خلال الربع الأول من العام السابق، ومقارنة بمعدل بطالة أكبر بلغ نحو ١٣.٤% خلال الربع الأخير من عام ٢٠١٣ بنحو ٢٣.٥ مليون مشتغل خلال نفس العام. وهو ما يعكس في المتوسط خلق نحو ٧٠٠ ألف فرصة عمل جديدة سنوياً.

§ ارتفع معدل النمو السنوي **للناتج المحلي الإجمالي** ليحقق ٤.٣% خلال الربع الثالث من العام المالي ٢٠١٦/٢٠١٧ مقارنة بـ ٣.٨% من الربع الثاني من العام المالي ٢٠١٦/٢٠١٧ و ٣.٤% في الربع الأول من العام المالي ٢٠١٦/٢٠١٧، كما تجدر الإشارة إلى أنه قد حقق معدل نمو يصل إلى ٣.٦% خلال الربع المناظر من العام المالي السابق، وجاء ذلك مدفوعاً بالتطور الإيجابي المحقق في إجمالي الاستثمارات وصافي الصادرات. أما على مستوى القطاعات، فكانت الصناعات التحويلية الأخرى والاتصالات والتشييد والبناء وتجارة الجملة والتجزئة من أهم القطاعات الدافعة للنمو ويأتي على رأسها قطاع السياحة.

كما انعكست الإصلاحات الأخيرة التي نفذتها الحكومة على عدد من مؤشرات الأداء المالي بشكل إيجابي لينخفض عجز الموازنة العامة للدولة كنسبة إلى الناتج المحلي الإجمالي إلى نحو ٨.٣% خلال الفترة يوليو-ابريل ٢٠١٦/٢٠١٧ (مسجلاً حوالي ٢٨٣.٦ مليار جنيه)، مقارنة بـ ١٠.١% (٢٧٣.٠ مليار جنيه خلال الفترة المماثلة من العام المالي السابق)، وذلك في ضوء تنامي الإيرادات وتنوعها لتحقيق معدل نمو أكبر من المصروفات ليحقق ٣١% للأول و ٢٠% للأخير. وقد ارتفعت الإيرادات الضريبية من جهات غير سيادية وهي الإيرادات المرتبطة بشكل وثيق بالنشاط الإقتصادي لتحقيق معدل زيادة بلغ نحو ٣٢.٢% خلال الفترة يوليو-ابريل ٢٠١٦/٢٠١٧ مقابل نفس الفترة من العام المالي السابق وذلك في ضوء ارتفاع الإيرادات غير السيادية المحصلة من مصلحة الدخل بنحو ٢٢%، فضلاً عن ارتفاع الإيرادات غير السيادية المحصلة من مصلحة المبيعات بنحو ٤٠.٢%. أما على جانب المصروفات، يظل الإهتمام بالإتفاق على البعد الإجتماعي جلياً ضمن أولويات الحكومة حيث ارتفع الإتفاق على دعم السلع التموينية ليحقق نحو ٢٨ مليار جنيه، وتحقيق مساهمة الخزانة في صناديق المعاشات نحو ٣٨.٤ مليار جنيه خلال فترة الدراسة، فضلاً عن ارتفاع الإنفاق على باب الإستثمارات بنحو ٢٧.١% محققاً ٥٢.٧ مليار جنيه خلال فترة الدراسة.

ملخص لأهم تطورات مؤشرات أداء الإقتصاد الكلي....

وفقاً لأحدث البيانات التي تم اصدارها من قبل البنك المركزي، فقد ارتفع معدل النمو السنوي **للسيولة المحلية** ليحقق ٣٨.٧% مسجلاً ٢٧٨٣ مليار جنيه في نهاية شهر ابريل ٢٠١٧، مقابل ٣٨% (٢٧٤٣.٨ مليار جنيه) في الشهر السابق، ويمكن تفسير ذلك في ضوء ارتفاع معدل النمو السنوي **لصافي الأصول المحلية للجهاز المصرفي** بشكل متباطئ محققاً ٣٤% ليسجل ٢٧٩٠.٧ مليار جنيه خلال شهر الدراسة، مقارنة بنحو ٣٦% (٢٧٨٩.١ مليار جنيه) في مارس ٢٠١٧. مما فاق اثر انخفاض **صافي الأصول الأجنبية** التي سجلت قيمة بالسالب بلغت ٧.٧٤ مليار جنيه خلال شهر الدراسة، مقابل -٤٥.٢ مليار جنيه خلال مارس ٢٠١٧.

على نحو آخر، فقد واصل **معدل التضخم السنوي لحضر الجمهورية** في تحقيق معدلات نمو مرتفعة مسجلاً ٢٩.٧% في شهر مايو ٢٠١٧ مقابل ٣١.٥% خلال شهر ابريل ٢٠١٧، ومقارنة بـ ١٢.٣% في مايو ٢٠١٦. وهو ما يمكن تفسيره في ضوء استمرار ارتفاع معدل التضخم السنوي لمجموعة "الطعام والشراب" (أكبر الأوزان مساهمة في معدل التضخم العام) مسجلاً نحو ٤١.١% خلال شهر مايو ٢٠١٧، و ٤٣.٦% خلال ابريل ٢٠١٧، مقارنة بـ ١٤.٣% خلال شهر مايو ٢٠١٦. كما ساهمت معظم المجموعات الرئيسية الأخرى في الإرتفاع المحقق لمعدل التضخم السنوي خلال شهر الدراسة مقارنة بالشهر السابق وعلى رأسها؛ و"الثقافة والترفيه" (في ضوء زيادة الإقبال على رحلات العمرة خلال شهر رمضان المبارك)، و"المشروبات الكحولية والدخان"، و"النقل والمواصلات"، و"الأثاث والتجهيزات"، و"الملابس والأحذية"، و"السلع والخدمات المتنوعة"، إلا أنه كان من الملاحظ تباطؤ معدلات التضخم السنوية لتلك المجموعات الرئيسية مقارنة بالشهر السابق للشهر الثاني على التوالي منذ الإرتفاعات المتتالية التي شهدتها الشهور السابقة.

وقد ارتفع معدل التضخم السنوي لحضر الجمهورية خلال الفترة يوليو - مايو ٢٠١٦/٢٠١٧ مسجلاً نحو ٢٢.٨% مقارنة بـ ٩.٨% خلال نفس الفترة من العام المالي السابق.

قررت لجنة السياسة النقدية للبنك المركزي المصري فى إجتماعها بتاريخ ٢١ مايو ٢٠١٧ رفع سعرى عائد الإيداع والإقراض لليلة واحدة بواقع ٢٠٠ نقطة أساس ليصل إلى ١٦.٧٥% و ١٧.٧٥% على التوالى، وكذا رفع سعر العمليات الرئيسية للبنك المركزى بواقع ٢٠٠ نقطة أساس ليصل إلى ١٧.٢٥%، ورفع سعر الإئتمان والخصم بواقع ٢٠٠ نقطة أساس أيضاً ليصل إلى ١٧.٢٥%.

بلغ إجمالي دين الموازنة العامة (محلي وخارجي) نحو ٣٦٧٦ مليار جنيه في نهاية شهر مارس ٢٠١٧ (حوالى ١٠٧.٩% من الناتج المحلى).

حقق ميزان المدفوعات خلال الفترة يوليو- ديسمبر ٢٠١٦/٢٠١٧ فائضاً كلياً بلغ نحو ٧ مليار دولار (٢.٤% من الناتج المحلى)، مقابل عجزاً كلياً قدرة ٣.٤ مليار دولار (-١% من الناتج المحلى) خلال نفس الفترة من العام المالى السابق، حيث حقق الميزان الجارى عجزاً قدره ٩.٦ مليار دولار (-٣.٣% من الناتج المحلى)، مقابل عجزاً أقل قدره ٩.٤ مليار دولار (-٢.٧% من الناتج المحلى) خلال فترة المقارنة. بينما سجل الحساب الرأسمالي والمالي صافى تدفقات للداخل بنحو ١٧.٦ مليار دولار (٦.٠% من الناتج المحلى)، مقابل صافى تدفقات للداخل أقل بنحو ٦.٢ مليار دولار (١.٨% من الناتج المحلى) خلال فترة المقارنة. وتجدر الإشارة إلى أن صافى السهو والخطأ قد سجل تدفقات للخارج بنحو ٠.٩ مليار دولار (-٠.٣% من الناتج المحلى) خلال الفترة يوليو- ديسمبر ٢٠١٦/٢٠١٧، مقابل صافى تدفقات للخارج بنحو ٠.٢ مليار دولار (-٠.١% من الناتج المحلى) خلال نفس الفترة من العام المالى السابق.

معدل نمو الناتج المحلى:

ارتفع معدل النمو السنوي للناتج المحلى الإجمالى ليحقق ٤.٣% خلال الربع الثالث من العام المالى ٢٠١٦/٢٠١٧ مقارنة بـ ٣.٨% من الربع الثاني من العام المالى ٢٠١٦/٢٠١٧ و ٣.٤% فى الربع الأول من العام المالى ٢٠١٦/٢٠١٧، كما تجدر الإشارة إلى أنه قد حقق معدل نمو يصل إلى ٣.٦% خلال الربع المناظر من العام المالى السابق، وجاء ذلك مدفوعاً بالتطور الإيجابى المحقق فى إجمالى الاستثمارات وصافى الصادرات. أما على مستوى القطاعات، فكانت الصناعات التحويلية الأخرى والاتصالات والتشييد والبناء وتجارة الجملة والتجزئة من أهم القطاعات الدافعة للنمو ويأتى على رأسها قطاع السياحة.

كما حقق مؤشر إجمالى الإنتاج معدل نمو ربع سنوى بنحو ١٥.١% ليسجل متوسط ١٨٩.٤ نقطة خلال الربع الثالث من العام المالى ٢٠١٦/٢٠١٧، مقارنة بمعدل نمو سلبى قدره ٩.٧% خلال الربع الثالث من العام المالى ٢٠١٥/٢٠١٦، مدفوعاً بشكل أساسى بمؤشر السياحة والذى حقق معدل نمو ربع سنوى بنحو ٧٦.٦% ليسجل متوسط ١٨٦ نقطة خلال الربع الثالث من العام المالى ٢٠١٦/٢٠١٧، مقارنة بمعدل نمو سلبى قدره ٥٧.٥% خلال الربع الثالث من العام المالى ٢٠١٥/٢٠١٦، ومؤشر الانتاج الصناعى والذى حقق معدل نمو ربع سنوى بنحو ٢٤.٥% ليسجل متوسط ٢١٨.٣ نقطة خلال الربع الثالث من العام المالى ٢٠١٦/٢٠١٧، مقارنة بمعدل نمو سلبى قدره ٠.١% خلال الربع الثالث من العام المالى ٢٠١٥/٢٠١٦.

أظهرت أحدث المؤشرات عن وزارة التخطيط إلى أن الناتج المحلى الإجمالى قد حقق معدل نمو ٣.٤% خلال الربع الأول من العام المالى ٢٠١٦/٢٠١٧، مقارنة بنحو ٥.١% خلال نفس الفترة من العام المالى السابق. وقد استمر كل من الاستهلاك العام والخاص في دفع حركة النشاط

الإقتصادي خلال الربع الأول من العام المالي ٢٠١٦/٢٠١٧، بإسهام يقدر بنحو ٢.٠ نقاط مئوية، مقارنة بنحو ٦.٢ نقطة مئوية خلال العام المالي السابق. كما ساهمت الإستثمارات بشكل إيجابي في معدل النمو لتسجل نحو ١.٨ نقطة مئوية خلال الربع الأول من العام المالي ٢٠١٦/٢٠١٧، مقابل إسهام أقل قدره ١.٠ نقطة مئوية خلال نفس الفترة من العام المالي السابق. بينما حد الإسهام السلبي لصافي الصادرات من معدل النمو المحقق مسجلاً نحو ٠.٤ نقطة مئوية، مقارنة بإسهام سلبي قدره ٢.١ نقطة مئوية خلال الربع الأول من العام المالي ٢٠١٥/٢٠١٦.

فعلى جانب الطلب، فقد إستمر كل من الاستهلاك العام والخاص في تحقيق معدلات نمو مرتفعة خلال الربع الأول من العام المالي ٢٠١٦/٢٠١٧، حيث حقق الاستهلاك الخاص خلال عام الدراسة معدل نمو بلغ نحو ٢.١%، مقارنة بـ ٦.٦% خلال نفس الفترة من العام المالي السابق. بالإضافة إلى ذلك، فقد حقق الاستهلاك العام معدل نمو قدره ١.٨% خلال عام الدراسة، مقارنة بـ ٥.٧% خلال الربع الأول من العام المالي ٢٠١٥/٢٠١٦. كما تعكس أحدث البيانات تحسن أداء الإستثمارات، حيث حققت معدل نمو سنوي قدره ١٥.٠% خلال الربع الأول من العام المالي ٢٠١٦/٢٠١٧، مقابل معدل نمو يقدر بـ ٨.٧% خلال الربع الأول من العام المالي السابق.

على الجانب الآخر، حقق صافي الصادرات معدل مساهمة بالسالب في النمو بلغ ٠.٤ نقطة مئوية خلال فترة الدراسة، مقارنة بإسهام سلبي بنحو ٢.١ نقطة مئوية خلال الربع الأول من العام المالي ٢٠١٥/٢٠١٦. وقد جاءت هذه التطورات في ضوء تحقيق الصادرات لنمو قدره ٠.٦% (معدل مساهمة بنحو ٠.١ نقطة مئوية، مقارنة بإسهام سلبي بنحو ٣.٦ نقطة مئوية خلال الربع الأول من العام المالي السابق). بينما ارتفعت الواردات بـ ٢.٥% خلال الربع الأول من العام المالي ٢٠١٦/٢٠١٧، لتحقيق بذلك معدل مساهمة سلبي بلغ ٠.٥ نقطة مئوية، مقارنة بإسهام إيجابي يقدر بنحو ١.٤ نقطة مئوية خلال الربع الأول من العام المالي السابق.

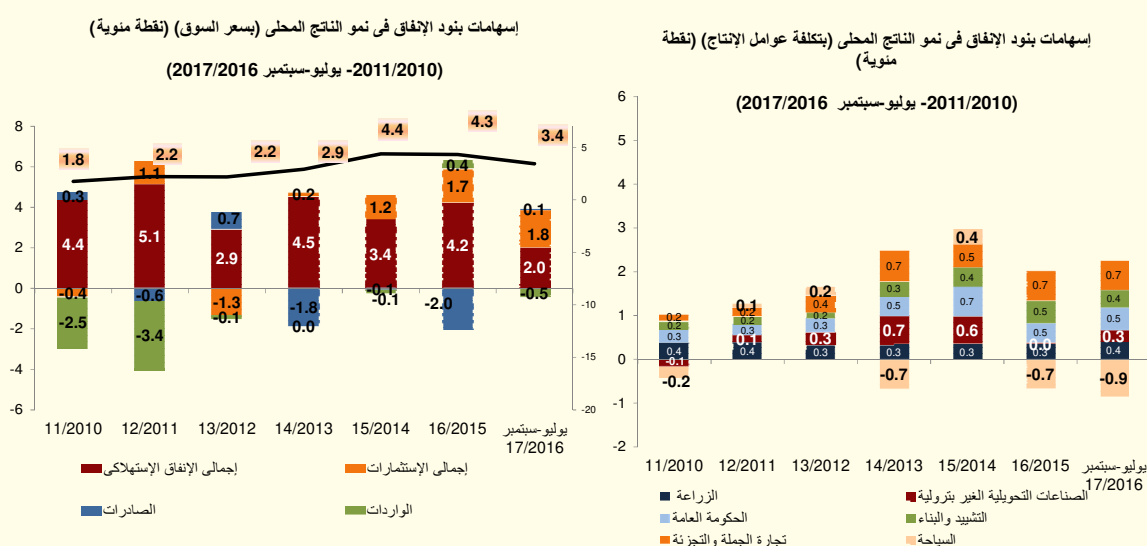

أما على جانب العرض، فقد تصدر قائمة القطاعات المحركة للنمو خلال الربع الأول من العام المالي ٢٠١٦/٢٠١٧ خمسة قطاعات، على رأسها تجارة الجملة والتجزئة معدل نمو قدره ٥.٠% (استقر إسهامه في معدل نمو الناتج المحلي عند ٠.٧ نقطة مئوية). وقد حقق أيضاً قطاع الحكومة العامة معدل نمو قدره

٥.٧% (مساهماً في معدل نمو الناتج المحلي بـ ٠.٥ نقطة مئوية خلال فترة الدراسة، مقارنة بمساهمة قدرها ٠.٩ نقطة مئوية خلال نفس الفترة من العام المالي السابق)، كما حقق قطاع التشييد والبناء معدل نمو حقيقي قدره ١٠.٠% (مساهماً في معدل نمو الناتج المحلي بـ ٠.٤ نقطة مئوية خلال الربع الأول من العام المالي ٢٠١٦/٢٠١٧، مقارنة بمساهمة قدرها ٠.٣ نقطة مئوية خلال فترة المقارنة)، أما بخصوص قطاع الزراعة فقد حقق معدل نمو سنوي قدره ٣.٠% (استقر اسهامه في معدل نمو الناتج المحلي عند ٠.٤ نقطة مئوية). بينما حقق قطاع الأنشطة العقارية نمواً قدره ٤.٧% (استقر اسهامه في معدل نمو الناتج المحلي عند ٠.٤ نقطة مئوية). ومن الجدير بالذكر أن جميع القطاعات المذكورة أعلاه تمثل نحو ٥٠.٣% من إجمالي الناتج المحلي الحقيقي خلال فترة الدراسة.

بينما استمر قطاع استخراج الغاز الطبيعي في التراجع ليحقق نمواً سلبياً قدره ٢.٦%، وبناءً على ذلك فقد ساهم بشكل سلبي بنحو ٠.١ نقطة مئوية في معدل النمو المحقق خلال فترة الدراسة، مقارنة بمساهمة قدرها ٠.٥ نقطة مئوية خلال فترة المقارنة.

حقق مؤشر مديري المشتريات^١ - للقطاع غير النفطي- نحو ٤٧.٣ خلال شهر مايو ٢٠١٧، لينخفض بشكل طفيف مقارنة بـ ٤٧.٤ المحقق خلال الشهر السابق. وعلى الرغم من ذلك، فقد كان لقرار تحرير سعر الصرف في نوفمبر ٢٠١٦ أصداء إيجابية على تحسن مؤشر مديري المشتريات منذ ذلك الحين. حيث قد تحسن المؤشر بشكل ملحوظ مقارنة بنحو ٤١.٨ المحقق في نوفمبر ٢٠١٧. وقد جاء ذلك التحسن في الأساس مدفوعاً بزيادة عدد الطلبات على الصادرات من ٤٤.٣ إلى ٥٤.٨ خلال شهر مايو ٢٠١٧ في ضوء تحسن النشاط التصديري. كما ارتفعت الطلبات على القطاع الصناعي من نحو ٣٦.٣ في نوفمبر ٢٠١٦ إلى ٤٥.٧ في مايو ٢٠١٧ في ضوء إنتعاش الطلب الكلي والعرض الكلي في القطاع الصناعي. وفي نفس السياق، فقد تحسن بشكل ملحوظ مؤشر الإنتاج ليرتفع من ٣٦.٨ في نوفمبر ٢٠١٦ إلى نحو ٤٦ خلال شهر الدراسة. كما زادت طلبات شراء الأسهم من ٣٨.٢ في شهر نوفمبر ٢٠١٦ إلى ٤٧.٣ في مايو ٢٠١٧. وأخيراً تحسن مؤشر التشغيل من ٤٥ في نوفمبر ٢٠١٦ إلى نحو ٤٧ خلال شهر الدراسة خاصة بزيادة معدلات التشغيل في القطاع الصناعي.

حول تطورات أداء المالية العامة؛

§ تشير تطورات الأداء المالي للفترة يوليو- ابريل ٢٠١٦/٢٠١٧ إلى تحسن المالية العامة؛ حيث تراجعت نسبة العجز الكلي للناتج المحلي الإجمالي لتحقيق نحو ٨.٣% خلال فترة الدراسة (مسجلاً حوالى ٢٨٣.٦ مليار جنيه)، مقارنة بـ ١٠.١% (٢٧٣ مليار جنيه خلال يوليو-ابريل ٢٠١٦/٢٠١٥). وذلك في ضوء تحقيق الإيرادات معدل نمو أكبر من المصروفات ليحقق ٣٠.٨% للأول و ٢٠.٠% للأخير.

١/ يعكس مؤشر مديري المشتريات تقييم نشاط القطاع الصناعي ويعتمد في الأساس على عدة مكونات في عملية التقييم ومنها؛ التطور في عدد الطلبات، حجم المخزون، حجم الإنتاج، حجم مشتريات الأسهم، ومعدلات التشغيل. ويعد المؤشر من المؤشرات الهامة التي تعبر عن تقييم النشاط الإقتصادي بالنسبة لمجتمع الأعمال والمحليين والمديرين.

العجز الكلى خلال يوليو- ابريل ١٦/١٥	العجز الكلى خلال يوليو- ابريل ١٧/١٦
٢٧٣ مليار جنيه (١٠.١% من الناتج المحلى)	٢٨٣.٦ مليار جنيه (٨.٣% من الناتج المحلى)*
الإيرادات	الإيرادات
٣٢٧.٥ مليار جنيه (١٢.١% من الناتج المحلى)	٤٢٨.٥ مليار جنيه (١٢.٦% من الناتج المحلى)
المصروفات	المصروفات
٥٨٧.٦ مليار جنيه (٢١.٧% من الناتج المحلى)	٧٠٥.٠ مليار جنيه (٢٠.٧% من الناتج المحلى)

*تم مراجعة تقديرات الناتج المحلى الإجمالى مؤخراً لتصبح ٣٤٠٧.٧ مليار جنيه فى عام ٢٠١٦/٢٠١٧ بدلاً من تقديرات سابقة بنحو ٣٢٤٦.٥ مليار جنيه فى ضوء زيادة المكش والتضخم عن التقديرات السابقة.

وفيما يلى شرح مفصل لأهم التطورات:

§ على جانب الإيرادات،

التوزيع النسبى لهيكل الإيرادات الضريبية خلال الفترة يوليو- ابريل ٢٠١٧/٢٠١٦

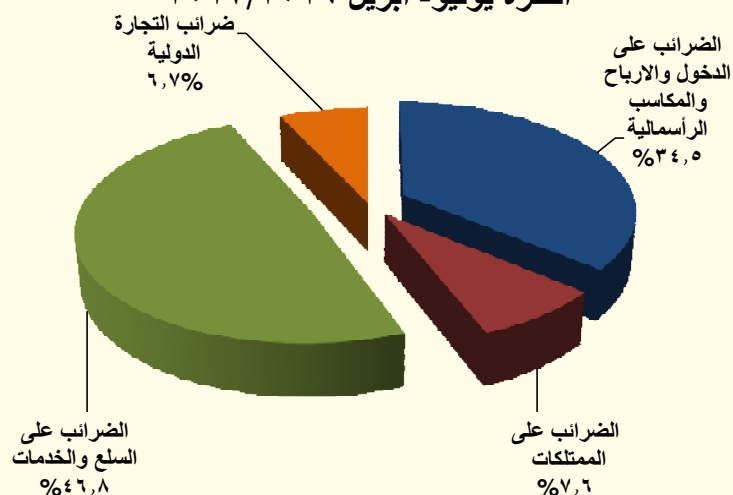

حققت جملة الإيرادات نحو ٤٢٨.٥ مليار جنيه خلال الفترة يوليو-ابريل ٢٠١٧/٢٠١٦، لترتفع بنحو ١٠١ مليار جنيه بنسبة ٣٠.٨%، مقابل نحو ٣٢٧.٥ مليار جنيه خلال نفس الفترة من العام المالى السابق، وهو ما يمكن تفسيره بالأساس نتيجة تحقيق الإيرادات الضريبية نحو ٣٢٥.٤ مليار جنيه خلال فترة الدراسة، لترتفع بنحو ٨١.٦ مليار جنيه بنسبة ٣٣.٥% مقابل ٢٤٣.٨ مليار جنيه خلال نفس الفترة من العام المالى السابق. كما إرتفعت الإيرادات غير الضريبية بنحو ١٩.٣ مليار جنيه بنسبة ٢٣.١% لتحقيق ١٠٣.١ مليار جنيه خلال فترة الدراسة مقابل ٨٣.٧ مليار جنيه خلال نفس الفترة من العام السابق.

وقد إرتفعت الإيرادات الضريبية من جهات غير سيادية (وهى الإيرادات المرتبطة بشكل وثيق بالنشاط الإقتصادى) لتحقيق معدل زيادة بلغ نحو ٣٢.٢%، وذلك فى ضوء إرتفاع الإيرادات غير السيادية المحصلة من مصلحة الدخل بنحو ٢٢% ومن مصلحة المبيعات بنحو ٤٠.٢%.

على جانب الإيرادات الضريبية

فقد تحسن أداء الحصيلة الضريبية من كل من الضرائب على الدخل والضرائب على السلع والخدمات والضرائب على الممتلكات والضرائب على التجارة الدولية خلال فترة الدراسة مدفوعاً بالإصلاحات الضريبية التى تم تطبيقها منذ بداية العام المالى الماضى وإستمرت فى العام المالى الحالى وذلك على النحو التالى:

ارتفاع الحصيلة من الضرائب على الدخل والأرباح والمكاسب الرأسمالية بنحو ٢٦.٤ مليار جنيه (بنسبة ٣٠.٧%) لتحقيق ١١٢.٣ مليار جنيه (٣.٣% من الناتج المحلي).

- تمثل الحصيلة من الضرائب على الدخل والأرباح والمكاسب الرأسمالية نحو ٣٤.٥% من إجمالي الإيرادات الضريبية.

ويرجع ذلك في الأساس في ضوء:

- ارتفاع الضرائب على المرتبات المحلية (بنحو ٣.٨ مليار جنيه) بنسبة ١٧.٤% لتحقيق نحو ٢٥.٦ مليار جنيه.
- ارتفاع المتحصلات من قناة السويس (بنحو ٧.٤ مليار جنيه) بنسبة ٧٧.١% لتحقيق ١٧ مليار جنيه.
- ارتفاع المتحصلات من باقى الشركات (بنحو ١١.٩ مليار جنيه) بنسبة ٣٨.٨% لتحقيق ٤٢.٥ مليار جنيه.

ارتفاع الحصيلة من الضرائب على السلع والخدمات بنحو ٤٠.٦ مليار جنيه (بنسبة ٣٦.٣%) لتحقيق نحو ١٥٢.٢ مليار جنيه (٤.٥% من الناتج المحلي).

تمثل الحصيلة من الضرائب على السلع والخدمات نحو ٤٦.٨% من إجمالي الإيرادات الضريبية.

ويرجع ذلك في الأساس في ضوء ارتفاع المتحصلات من كل من:

- الضرائب العامة على المبيعات بنسبة ٦٣.٩% لتحقيق ٧٥ مليار جنيه.
- الضرائب العامة على الخدمات بنسبة ٢٠.٨% لتحقيق نحو ١٤.٢ مليار جنيه.
- الضرائب على السلع المحلية (سلع جدول ١) بنسبة ١٨.١% لتحقيق نحو ٤٥.١ مليار جنيه.

إرتفاع الحصيلة من الضرائب على الممتلكات بنحو ٢.٥ مليار جنيه (بنسبة ١١.٥%) لتحقيق ٢٤.٧ مليار جنيه (٠.٧% من الناتج المحلي).

- تمثل الحصيلة من الضرائب على الممتلكات نحو ٧.٦% من إجمالي الإيرادات الضريبية.

في ضوء إرتفاع حصيلة الضرائب على عوائد أذون وسندات الخزانة بنسبة ٩.٦% لتحقيق نحو ٢٠.١ مليار جنيه خلال فترة الدراسة.

§ وقد ارتفعت الحصيلة من الضرائب على التجارة الدولية (الجمارك) بنحو ٣.٩ مليار جنيه لتحقيق ٢١.٧ مليار جنيه خلال فترة الدراسة مقابل نحو ١٧.٨ مليار جنيه المحقق خلال نفس الفترة من العام المالي السابق.

على جانب الإيرادات غير الضريبية

- إرتفعت الإيرادات غير الضريبية الأخرى بنحو ٢٢.١ مليار جنيه بنسبة ٢٧.٥% لتحقيق نحو ١٠٢.٥ مليار جنيه خلال الفترة يوليو-ابريل ٢٠١٦/٢٠١٧، مقابل نحو ٨٠.٤ مليار جنيه خلال نفس الفترة من العام المالي السابق.

وقد حققت عوائد الملكية نحو ٦٤.٣ مليار جنيه لترتفع بنحو ١٧.٦ مليار جنيه بنسبة ٣٧.٦% خلال الفترة يوليو-ابريل ٢٠١٦/٢٠١٧، مقابل ٤٦.٨ مليار جنيه خلال نفس الفترة من العام المالي السابق. حيث إرتفعت العوائد من الهيئات الاقتصادية بنحو ٣.٥ مليار جنيه (بنسبة ٨٢.٥%) لتحقيق نحو ٧.٧ مليار جنيه خلال فترة الدراسة، مقابل ٤.٢ مليار جنيه خلال نفس الفترة من العام المالي السابق، كما إرتفعت عوائد الملكية الأخرى لتحقيق ٦.٧ مليار جنيه خلال فترة الدراسة (في ضوء تحصيل إيرادات إضافية خلال فترة الدراسة من بيع ترددات الجيل الرابع لشركات المحمول الثلاثة العاملة في السوق المصري)، كما إرتفعت العوائد من قناة السويس بنحو ٩.٥ مليار جنيه (بنسبة ٨٠.٦%) لتحقيق ٢١.٣ مليار جنيه خلال فترة الدراسة مقارنة بـ ١١.٨ مليار جنيه خلال نفس الفترة من العام الماضي، مما فاق الإنخفاض في العوائد المحصلة من البنك المركزي^٢ خلال شهر الدراسة.

وقد إرتفعت حصيلة بيع السلع والخدمات بنحو ٤.٦ مليار جنيه بنسبة ٢٦.٤% لتحقيق نحو ٢٢.٢ مليار جنيه خلال الفترة يوليو-ابريل ٢٠١٦/٢٠١٧، مقابل نحو ١٧.٦ مليار جنيه خلال نفس الفترة من العام المالي السابق (في ضوء إرتفاع المحصل من الصناديق والحسابات الخاصة بنحو ٣.٧

٢/ يرجع الإنخفاض في أرباح الأسهم من البنك المركزي نتيجة لقيام البنك خلال فترة المقارنة بسداد جزء من الضرائب الخاصة بالعام المالي ٢٠١٥/٢٠١٦ كدفعة مقدمة. وذلك على عكس المعتاد في ظهور الحصيلة الخاصة بكل عام في حسابات العام الذي يليه. مما أثر على ظهور أرباح الأسهم من البنك المركزي خلال الفترة محل الدراسة بقيمة أقل من فترة المقارنة، وأن هذا لا يؤثر على إيرادات البنك المركزي، حيث من المتوقع زيادة المحصل من البنك المركزي خلال الفترات القادمة.

مليار جنيه بنسبة ٢٨.٨% لتحقيق ١٦.٥ مليار جنيه خلال فترة الدراسة، مقابل نحو ١٢.٨ مليار جنيه خلال نفس الفترة من العام المالي السابق).

- وسجلت الإيرادات المتنوعة نحو ١٣.٦ مليار جنيه لتتخفص بنسبة ٨% خلال فترة الدراسة، مقابل ١٤.٨ مليار جنيه خلال نفس الفترة من العام المالي السابق.

- وقد حققت المنح نحو ٠.٥ مليار خلال فترة الدراسة، مقابل ٣.٣ مليار جنيه خلال نفس الفترة من العام المالي السابق.

العجز الكلي والعجز الأولي نسبة إلى الناتج المحلي
٢٠١٧/٢٠١٦ - ٢٠١٠/٢٠٠٩

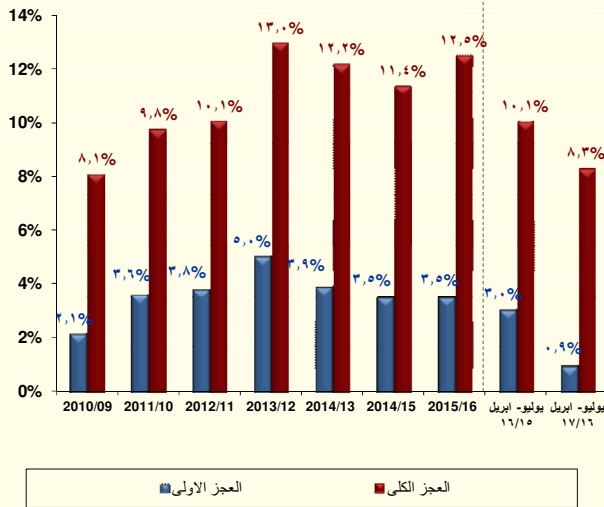

إجمالي الإيرادات والمصروفات بالمليار جنيه
٢٠١٧/٢٠١٦ - ٢٠١٠/٢٠٠٩

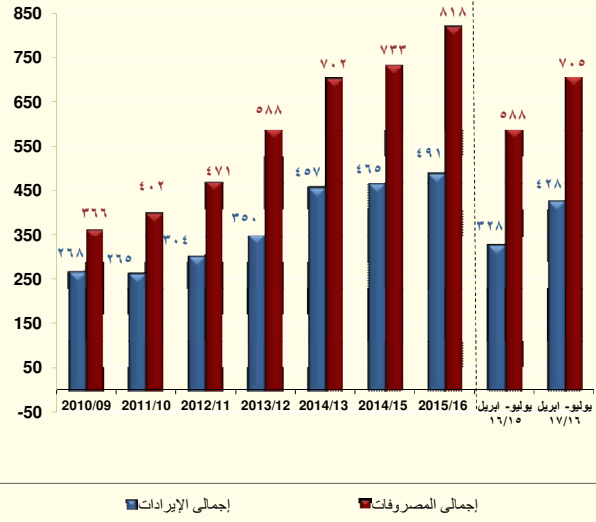

* جدير بالذكر أن بيانات الحساب الختامي للموازنة العامة للدولة للعام المالي ٢٠١٦/٢٠١٥ مزالمت معروضة على مجلس النواب وتعد مبدئية لحين اعتمادها.

٥ أما على جانب المصروفات،

تقوم وزارة المالية بتطبيق إصلاحات مالية تستهدف إعادة ترتيب أولويات الإنفاق العام لصالح الفئات الأقل دخلاً لتحقيق أفضل عائد اجتماعي من خلال الإستثمار في رأس المال البشري والبنية التحتية لتحسين الخدمات الأساسية المقدمة للمواطنين وتوسيع مظلة الحماية الإجتماعية.

وتشير أحدث التطورات للأداء الفعلي للموازنة العامة للدولة إلى أن المصروفات العامة بلغت نحو ٧٠٥ مليار جنيه خلال فترة الدراسة (٢٠.٧% من الناتج المحلي) لترتفع بنحو ٢٠% عن نفس الفترة من العام المالي السابق.

- زيادة مصروفات الأجور وتعويضات العاملين بالدولة بنسبة ٢.٠% لتبلغ نحو ١٧٣ مليار جنيه (٥.١% من الناتج المحلي) خلال فترة الدراسة.
- زيادة الإنفاق على شراء السلع والخدمات بـ ٣.٢ مليار جنيه (بنسبة ١٣.٥%) ليحقق نحو ٢٧.٢ مليار جنيه (٠.٨% من الناتج المحلي).
- زيادة المصروفات على الفوائد بنسبة ٣١.٥% لتصل إلى ٢٥١.٣ مليار جنيه (٧.٤% من الناتج المحلي).

• زيادة الإنفاق على الدعم والمنح والمزايا الإجتماعية بنحو ٣٣.٨ مليار جنيه (٤.٥% من الناتج المحلي)، بنسبة ٢٨% ليسجل ١٥٤.٤ مليار جنيه، مقارنة بـ ١٢٠.٦ مليار جنيه المحقق خلال نفس الفترة من العام المالي السابق.

ارتفاع الإنفاق على الدعم بنحو ٣٠.١ مليار جنيه بنسبة ٤٤.٥% محققاً نحو ٩٧.٧ مليار جنيه خلال فترة الدراسة، مقارنة بـ ٦٧.٦ مليار جنيه خلال نفس الفترة من العام المالي السابق، وتأتى تلك التطورات في ضوء تحقيق دعم المواد البترولية نحو ٣٦.٣ مليار جنيه خلال فترة الدراسة، مقابل عدم ورود تسويات بترولية خلال نفس الفترة من العام المالي السابق، بينما سجل دعم السلع التموينية نحو ٢٨ مليار جنيه خلال فترة الدراسة، مقابل نحو ٢٧.٧ مليار جنيه خلال نفس الفترة من العام السابق.

ارتفع الإنفاق على المزايا الاجتماعية بنحو ٥.٨ مليار جنيه (بنسبة ١٢.٣%) ليحقق نحو ٥٢.٦ مليار جنيه خلال فترة الدراسة وذلك في ضوء زيادة الإنفاق على العلاج على نفقة الدولة بنحو ٤ مليار جنيه خلال فترة الدراسة.

• زيادة الإنفاق على شراء الأصول غير المالية (الاستثمارات) بـ ١١.٣ مليار جنيه (١.٥% من الناتج المحلي) بنسبة نمو قدرها ٢٧.١% ليسجل نحو ٥٢.٧ مليار جنيه.

• وقد سجل الإنفاق على المصروفات الأخرى نحو ٤٦.٤ مليار جنيه (١.٤% من الناتج المحلي) لترتفع بنسبة ١٣.٣% مقارنة بنفس الفترة من العام المالي السابق.

تطورات الأداء المالي خلال العام المالي ٢٠١٦/٢٠١٥؛

جدير بالذكر أن بيانات الحساب الختامي للموازنة العامة للدولة للعام المالي ٢٠١٦/٢٠١٥ مازالت معروضة على مجلس النواب وتعد مبدئية لحين اعتمادها. وقد أظهرت النتائج الختامية لأداء الموازنة العامة للدولة للعام المالي ٢٠١٦/٢٠١٥ أن العجز الكلي للموازنة العامة بلغ ٣٣٩.٥ مليار جنيه أو ما يعادل نحو ١٢.٥% من الناتج المحلي المقدر للعام ذاته، وكان العجز قد بلغ في العام المالي السابق ٢٠١٥/٢٠١٤ نحو ٢٧٩.٤ مليار جنيه أو ما يعادل ١١.٤% من الناتج المحلي. وبإستبعاد المنح فإن عجز الموازنة يكون قد انخفض بنحو ٠.٢ نقاط مئوية مقارنة بالعام السابق.

وجدير بالذكر أن نتائج الأداء المالي لعام ٢٠١٦/٢٠١٥ أظهرت وجود بعض المؤشرات الإيجابية أهمها حدوث تحسن في أداء الإيرادات العامة والتي قد إرتفعت بنحو ٢٦.٣ مليار جنيه بنسبة ٥.٦% لتسجل ٤٩١.٥ مليار جنيه خلال عام الدراسة، مقابل ٤٦٥.٢ مليار جنيه بالحساب الختامي للعام المالي ٢٠١٥/٢٠١٤. وذلك في ضوء التحسن الملحوظ في الإيرادات الضريبية والتي قد إرتفعت بنحو ٤٦.٤ مليار جنيه بنسبة إرتفاع بلغت ١٥.٢%. كما بلغ نسبة المحقق الفعلي حوالى ٨٣.٤% منسوباً إلى المستهدف خلال نفس العام. وقد ساهم في إرتفاع الإيرادات الضريبية إرتفاع المحصل من كافة الأبواب الضريبية في ضوء الإصلاحات المالية والهيكلية التي قامت بها الحكومة خلال العام الماضى، وعلى رأسها إرتفاع الحصيلة من الضرائب على الدخل بنحو ١١.٥% (٩١.٢% من المستهدف)، والحصيلة من الضرائب على السلع والخدمات بنحو ١٤.٣% (٧٦.٣% من المستهدف)، والحصيلة من الضرائب على التجارة الدولية بنحو ٢٨.٥% (١٠.٢% من المستهدف)، والحصيلة من ضرائب الممتلكات بنحو ٣٢.٦% (نحو ٦٨% من المستهدف). أما بالنسبة للإيرادات غير الضريبية فأن الحساب الختامي للموازنة العامة للعام المالي ٢٠١٦/٢٠١٥ يوضح عدم الاعتماد في تمويل زيادات برامج الانفاق العام علي المنح الدولية التي تلقتها

مصر والتي تراجعت خلال عام الدراسة الي نحو ٣.٥ مليار جنيه، مقابل ٢٥ مليار عام ٢٠١٤/٢٠١٥، و٩٥ مليار عام ٢٠١٣/٢٠١٤.

وعلى جانب المصروفات فقد ساعدت زيادة الإيرادات الضريبية في استيعاب ارتفاع جملة المصروفات العامة بنسبة ١١.٥% أي بزيادة ٨٤.٥ مليار جنيه لتسجل نحو ٨١٧.٨ مليار جنيه مقابل نحو ٧٣٣.٣ مليار جنيه للعام المالي ٢٠١٤/٢٠١٥. كما يظل الإهتمام بالإنفاق على البعد الاجتماعي على رأس أولويات الحكومة حيث إرتفع الإنفاق علي برامج البعد الاجتماعي بصورة كبيرة خلال عام الدراسة لتستحوذ علي نحو ٣٩٦ مليار جنيه تمثل نسبة ٤٩.٥% من حجم المصروفات ونسبة ٨٠.٦% من الإيرادات المحصلة، منها نحو ٤٣ مليار جنيه لدعم السلع التموينية بزيادة ٣.٣ مليار عن العام المالي السابق أي بنسبة نمو ٨.٥%، كما إرتفع دعم الكهرباء خلال عام الدراسة بنحو ٥ مليارات جنيه مقارنة بالعام المالي ٢٠١٤/٢٠١٥، وايضا ارتفع دعم التأمين الصحي والأدوية بنسبة ١٩.٧%، كما إرتفعت مساهمة الخزانة العامة في صناديق التأمينات والمعاشات بنسبة ٣٢.٣% خلال العام المالي ٢٠١٥/٢٠١٦، وقد بلغ المحول من الخزانة لبرامج تكافل وكرامة نحو ١.٧ مليار جنيه، كما ارتفعت مخصصات برامج تنشيط الصادرات بنسبة ٤٣%. وفي إطار اهتمام الدولة بالتنمية البشرية فقد بلغ الإنفاق علي قطاع التعليم نحو ٩٨ مليار جنيه خلال عام ٢٠١٥/٢٠١٦ بزيادة ٥.٥% عن العام المالي ٢٠١٤/٢٠١٥، كما ارتفع الإنفاق العام علي قطاع الصحة بنسبة ١٨% لتحقيق ٤٤ مليار جنيه، كما تم ضخ نحو ٦٩ مليار جنيه استثمارات عامة بزيادة عن العام المالي السابق بنسبة ١٢% بهدف زيادة الإنفاق على البنية الأساسية وتحسين مستوى الخدمات العامة.

تطورات الدين العام:

- بلغ إجمالي دين الموازنة العامة (محلي وخارجي) نحو ٣٦٧٦ مليار جنيه في نهاية شهر مارس ٢٠١٧ (حوالي ١٠٧.٩% من الناتج المحلي).
- ومن الجدير بالذكر أن إجمالي الدين المحلي لأجهزة الموازنة العامة للدولة قد بلغ نحو ٣٠٩٧.٦ مليار جنيه (٩٠.٩% من الناتج المحلي) في نهاية شهر مارس ٢٠١٧، مقابل ٢٥٧٣ مليار جنيه (٩٥% من الناتج المحلي) في نهاية شهر يونيو ٢٠١٦.
- ترجع الزيادة في معدلات الدين المحلي لأجهزة الموازنة بخلاف عجز الموازنة خلال العام المالي ٢٠١٥/٢٠١٦، إلى العبء الإضافي الناتج عن فض بعض التشابكات المالية بين أجهزة الدولة خاصة مع كل من صناديق التأمينات والمعاشات وهيئة البترول، حيث سيكون لهذا الإجراء أثراً ايجابياً على الأداء المالي لهذه الجهات.
- كما سجل إجمالي رصيد الدين الخارجي (حكومي وغير حكومي) حوالي ٦٧.٣ مليار دولار بنهاية ديسمبر ٢٠١٦ (٣٥.٨% من الناتج المحلي)، مقارنة بـ ٥٥.٨ مليار دولار في شهر يونيو ٢٠١٦.
- كما سجل إجمالي الدين العام الخارجي للحكومة ٢٦.٣ مليار دولار (١٤% من الناتج المحلي) في نهاية ديسمبر ٢٠١٦، مقارنة بـ ٢٤.٤ مليار دولار (٨% من الناتج المحلي) في نهاية يونيو ٢٠١٦.

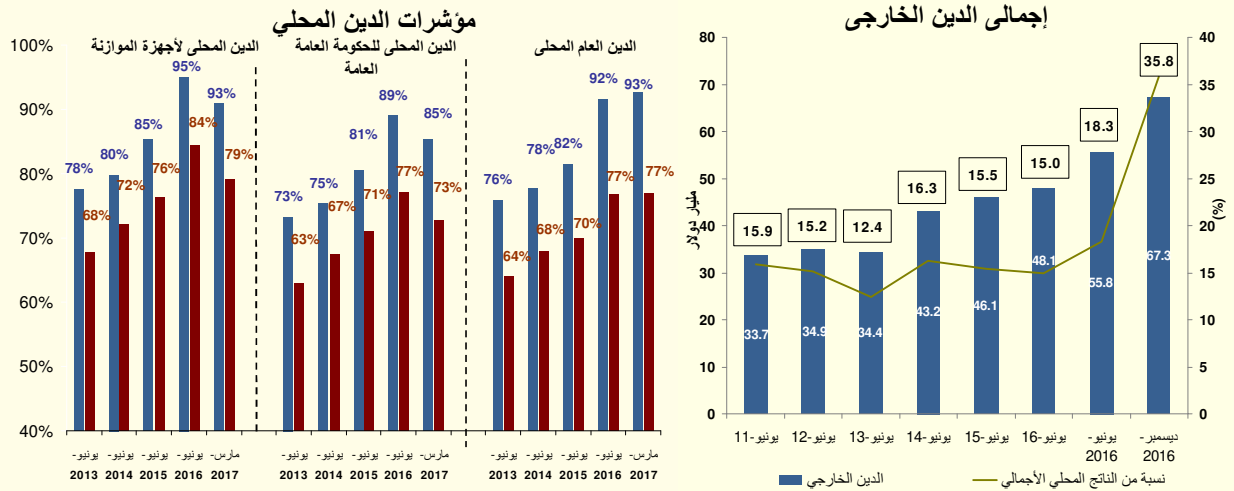

المصدر: وزارة المالية

التطورات النقدية:

وفقاً لأحدث البيانات التي تم إصدارها من قبل البنك المركزي، فقد ارتفع معدل النمو السنوي للسيولة المحلية ليحقق ٣٨.٧% مسجلاً ٢٧٨٣ مليار جنيه في نهاية شهر إبريل ٢٠١٧، مقابل ٣٨% (٢٧٤٣.٨ مليار جنيه) في الشهر السابق، ويمكن تفسير ذلك في ضوء ارتفاع معدل النمو السنوي لصافي الأصول المحلية للجهاز المصرفي بشكل متباطئ محققاً ٣٤% ليسجل ٢٧٩٠.٧ مليار جنيه خلال شهر الدراسة، مقارنة بنحو ٣٦% (٢٧٨٩.١ مليار جنيه) في مارس ٢٠١٧. مما فاق اثر انخفاض صافي الأصول الأجنبية التي سجلت قيمة بالسالب بلغت ٧.٧٤ مليار جنيه خلال شهر الدراسة، مقابل -٤٥.٢ مليار جنيه خلال مارس ٢٠١٧.

ارتفاع معدل النمو السنوي بشكل متباطئ لصافي المطلوبات من الحكومة وهينة السلع التموينية ليسجل ٢٥.٨% (محققاً ١٩٩٤.٨ مليار جنيه) خلال شهر الدراسة، مقارنة بـ ٢٧.٢% خلال الشهر السابق. بالإضافة إلى ذلك، فقد ارتفع معدل النمو السنوي بشكل متباطئ لصافي المطلوبات من قطاع الأعمال العام أيضاً ليصل إلى ٧٢.٦% (ليحقق ١٤٨.٤ مليار جنيه) خلال إبريل ٢٠١٧، مقارنة بـ ٨٠.٤% خلال الشهر السابق. معدل النمو السنوي لصافي المطلوبات من القطاع الخاص حقق ٣٩.٦% ليصل إلى ٩٧٠.٤ مليار جنيه خلال شهر إبريل ٢٠١٧، مقارنة بـ ٣٩.٩% خلال الشهر السابق، ويأتي ذلك في ضوء انخفاض معدل النمو السنوي للإئتمان الممنوح للقطاع العائلي ليسجل ١٥.٩% (محققاً ٢٣٦.١ مليار جنيه) خلال إبريل ٢٠١٧، مقابل ١٦.٨% خلال الشهر السابق، كما استقر معدل النمو السنوي للإئتمان الممنوح لقطاع الأعمال الخاص ليسجل ٤٩.٥% (محققاً ٧٣٤.٣ مليار جنيه) خلال شهر الدراسة.

أما على الجانب الآخر، فقد استمر صافي الأصول الأجنبية في الانخفاض بشكل ملحوظ ليسجل قيمة بالسالب قدرها ٧.٧ مليار جنيه خلال شهر إبريل ٢٠١٧، مقابل -٤٥.٢ مليار جنيه خلال الشهر السابق. ويرجع ذلك كنتيجة أساسية للتغير الملحوظ الذي شهده صافي الأصول الأجنبية للبنوك، ليسجل قيمة بالسالب قدرها ٢٢.٤ مليار جنيه خلال شهر إبريل ٢٠١٧، مقارنة بـ ٥٠.٧ مليار جنيه خلال مارس ٢٠١٧. أما صافي الأصول الأجنبية للبنك المركزي قد سجل قيمة موجبة بنحو ١٤.٧ مليار جنيه خلال شهر الدراسة مقارنة بـ ٥.٥ مليار الشهر السابق.

أما على جانب الالتزامات، فقد ارتفع معدل النمو السنوي لأشباه النقود لتصل إلى ٤٥.٢% محققاً ٢١٢٩.٢ مليار جنيه خلال شهر ابريل ٢٠١٧، مقارنة بـ ٤٤.٩% (٢١١٢.٨ مليار جنيه) خلال الشهر السابق. حيث ارتفع معدل النمو السنوي للودائع الجارية بالعملة الأجنبية والودائع الغير جارية بالعملة المحلية ليصل إلى ٩٣.٧% (محققاً ١٤٧.٢ مليار جنيه) و ٢٦.١% (محققاً ١٤٤٩.١ مليار جنيه) على التوالي خلال شهر الدراسة، مقارنة بـ ٨٩.٤% و ٢٥.٩% خلال الشهر السابق. مما فاق اثر تباطؤ معدل النمو السنوي للودائع الغير جارية بالعملة الأجنبية ليصل إلى ١٢٠.٨% (محققاً ٥٣٢.٩ مليار جنيه) خلال شهر ابريل ٢٠١٧، مقارنة بـ ١٢٢.١% خلال الشهر السابق.

ارتفع معدل النمو السنوي لكمية النقود ليسجل نحو ٢١% (محققاً ٦٥٣.٨ مليار جنيه) خلال شهر الدراسة، مقارنة بـ ١٩.١% خلال الشهر السابق، حيث ارتفع معدل النمو السنوي للودائع الجارية بالعملة المحلية خلال ابريل ٢٠١٧ ليسجل ٢٢.١% (٢٤٥.٩ مليار جنيه)، مقارنة بـ ١٣% خلال الشهر السابق. مما فاق اثر تباطؤ معدل النمو السنوي للنقد المتداول خلال شهر ابريل ٢٠١٧ مسجلاً نحو ٢٠.٣% (٣٨٧.٤ مليار جنيه)، مقارنة بـ ٢٣.٣% خلال الشهر السابق.

وفقاً لأحدث البيانات، فقد سجل معدل النمو السنوي لجملة الودائع لدى الجهاز المصرفي (بخلاف البنك المركزي المصري) نحو ٤٠.٣% في نهاية فبراير ٢٠١٧ محققاً ٢٧١٤.٦ مليار جنيه، مقابل ٤٧% خلال يناير ٢٠١٧. هذا ويقدر نصيب الودائع غير الحكومية من إجمالي الودائع بحوالي ٨٣.٢% في نهاية شهر الدراسة. بالإضافة إلى ذلك، فقد ارتفع معدل النمو السنوي بشكل متباطئ لإجمالي أرصدة التسهيلات الائتمانية الممنوحة من قبل البنوك (بخلاف البنك المركزي) بـ ٥٧.١% في نهاية فبراير ٢٠١٧ مسجلاً ١٢٦٤ مليار جنيه، مقارنة بـ ٦٩.٦% خلال يناير ٢٠١٧. وعلى الرغم من ذلك، فقد انخفض نسبة الإقراض إلى الودائع في نهاية فبراير ٢٠١٧ لتصل إلى ٤٦.٦%، مقارنة بـ ٤٧.٨% خلال الشهر السابق ولقد ارتفع مقارنة بـ ٤١.٦% خلال نفس الشهر من العام السابق. (وجدير بالذكر أن البيانات الخاصة بالودائع والقروض لشهرى مارس وابريل ٢٠١٧ لم تصدر بعد).

ارتفع **رصيد الاحتياطي من العملات الأجنبية** لدى البنك المركزي المصري ليصل إلى ٣١.١ مليار دولار في نهاية شهر مايو ٢٠١٧، مقارنة بـ ٢٨.٦ مليار دولار في نهاية الشهر السابق. وتعد تلك القيمة أعلى رصيد تم تحقيقه منذ مارس عام ٢٠١١.

على نحو آخر، فقد واصل **معدل التضخم السنوي لحضر الجمهورية في تحقيق معدلات نمو مرتفعة مسجلاً** ٢٩.٧% خلال شهر مايو ٢٠١٧، و ٣١.٥% في ابريل ٢٠١٧، ومقارنة بـ ١٢.٣% خلال شهر مايو ٢٠١٦. وهو ما يمكن تفسيره في ضوء استمرار إرتفاع معدل التضخم السنوي لمجموعة "الطعام والشراب" (أكبر الأوزان مساهمة في معدل التضخم العام) مسجلاً نحو ٤١.١% خلال شهر مايو ٢٠١٧، و ٤٣.٦% خلال ابريل ٢٠١٧، مقارنة بـ ١٤.٣% خلال شهر مايو ٢٠١٦. كما ساهمت معظم المجموعات الرئيسية الأخرى في الإرتفاع المحقق لمعدل التضخم السنوي خلال شهر الدراسة مقارنة بالشهر السابق إلا أنه كان من الملاحظ وجود تباطؤ في معدلات التضخم السنوية لمعظم المجموعات الرئيسية مقارنة بالشهر السابق وذلك للشهر الثاني على التوالي منذ الإرتفاعات المتتالية التي شهدتها الشهور السابقة وعلى رأسها؛ "الثقافة والترفيه" لتسجل ٤٧.٩% خلال شهر مايو ٢٠١٧، مقارنة بـ ١٩.٩%، ومقابل ١٣.١% خلال شهر مايو ٢٠١٦ (في ضوء زيادة الإقبال على رحلات العمرة خلال شهر رمضان المبارك)، و "المشروبات الكحولية والدخان" لتسجل نحو ٣٣.٩% خلال شهر مايو ٢٠١٧، مقابل ٣٥.٧% خلال الشهر السابق، ومقارنة

معدل التضخم العام والأساسي لأسعار المستهلكين
(مايو ٢٠٠٧ - مايو ٢٠١٧)

تاريخ	معدل التضخم العام (أزرق)	معدل التضخم الأساسي (أحمر)
مايو ٠٧	١٠,٠	١٠,٠
نوفمبر ٠٧	٨,٣	٨,٣
أكتوبر ٠٨	٢٣,٠	٢٣,٠
نوفمبر ٠٨	٢٣,٠	٢٣,٠
أكتوبر ٠٩	١٣,٦	٥,٨
نوفمبر ١٠	١١,٨	٨,٠
أكتوبر ١١	١١,٥	٨,٠
نوفمبر ١٢	١٣,٦	٨,٠
أكتوبر ١٣	٩,٠	٦,٠
نوفمبر ١٤	٩,٠	٦,٣
أكتوبر ١٥	١٥,٧	٥,٥
نوفمبر ١٦	١٥,١	٧,٥
أكتوبر ١٧	٣١,٥	٣٢,١
نوفمبر ١٧	٢٩,٧	٣٠,٦

معدل التضخم لأسعار المنتجين
(أبريل ٢٠٠٧ - أبريل ٢٠١٧)

تاريخ	معدل التضخم (أزرق)
أبريل ٠٧	١٠,٠
أكتوبر ٠٧	١٠,٠
أبريل ٠٨	٣٢,٩
أكتوبر ٠٨	٣٢,٩
أبريل ٠٩	١٥,٩
أكتوبر ٠٩	-١٣,٤
أبريل ١٠	١٦,٩
أكتوبر ١٠	١٦,٩
أبريل ١١	١١,١
أكتوبر ١١	-٦,٣
أبريل ١٢	٤,٠
أكتوبر ١٢	٤,٠
أبريل ١٣	٢,٧
أكتوبر ١٣	٢,٧
أبريل ١٤	-٢,٣
أكتوبر ١٤	-٦,٦
أبريل ١٥	٩,٢
أكتوبر ١٥	٩,٢
أبريل ١٦	٢٨,٠
أكتوبر ١٦	٣٧,٧
أبريل ١٧	٣٧,١
أكتوبر ١٧	٣٨,٠

وأخيراً، فقد حقق معدل التضخم السنوى الأساسى لأسعار المستهلكين **Core Inflation**^٦ الذى يصدره البنك المركزى المصرى نحو ٣٠.٦% خلال شهر مايو ٢٠١٧، مقارنة بـ ٣٢.١% خلال ابريل ٢٠١٧،

ص

ومقارنة بـ ١٢.٢% خلال شهر مايو ٢٠١٦. وقد بلغ متوسط معدل التضخم الأساسي السنوى خلال الفترة يوليو-مايو ٢٠١٧/٢٠١٦ نحو ٢٣.٧%، مقابل ٧.٦% خلال نفس الفترة من العام المالي السابق. في حين حقق معدل التضخم الأساسي الشهري نحو ٢.٠% خلال شهر الدراسة مقابل ١.١% خلال الشهر السابق

قررت لجنة السياسة النقدية للبنك المركزي المصري فى إجتماعها بتاريخ ٢١ مايو ٢٠١٧ رفع سعرى عائد الإيداع والإقراض لليلة واحدة بواقع ٢٠٠ نقطة أساس ليصل إلى ١٦.٧٥% و ١٧.٧٥% على التوالى، وكذا رفع سعر العمليات الرئيسية للبنك المركزى بواقع ٢٠٠ نقطة أساس ليصل إلى ١٧.٢٥%، ورفع سعر الإئتمان والخصم بواقع ٢٠٠ نقطة أساس أيضاً ليصل إلى ١٧.٢٥%. وقد بررت لجنة السياسات النقدية ذلك في ضوء إستمرار إرتفاع معدلات التضخم السنوية محققاً ٣١.٥% خلال ابريل ٢٠١٧ متأثراً بإجراءات الإصلاح الهيكلية التى تم إتخاذها منذ نوفمبر ٢٠١٦ إلا أن معدلات التضخم الشهرية قد تراجعت لتحقيق ١.٦٩% خلال شهر ابريل ٢٠١٧ مقابل الذروة المحققة بنحو ٤.٨٥% في نوفمبر ٢٠١٦، مما يعكس إنحسار أثر الإجراءات الهيكلية على المستوى الشهري. وعلى الرغم من تراجع معدلات التضخم الشهرية بشكل ملحوظ، ترى لجنة السياسات النقدية أن الإنخفاض غير كافى لتحقيق المعدل المستهدف للتضخم على المدى المتوسط مما يبرر رفع أسعار الفائدة.

ومن الجدير بالذكر أن البنك المركزى قام في ١٣ يونيو ٢٠١٧ بربط ودائع بقيمة ٥ مليار جنيه لأجل ٧ ايام بمعدل عائد سنوي ثابت قدره ١٧.٢٥%، وذلك في إطار تفعيل عمليات ربط ودائع للبنوك (Deposit Operations) لديه لإمتصاص فائض السيولة لدى الجهاز المصرفى.

فيما يخص مؤشرات البورصة المصرية، فقد ارتفع رأس المال السوقي على أساس شهري بحوالى ٤.٢% ليسجل ٦٧٥.٩ مليار جنيه خلال شهر مايو ٢٠١٧، مقارنة بـ ٦٤٨.٧ مليار جنيه خلال الشهر السابق. بالإضافة الى ذلك، فقد انخفض مؤشر EGX-٣٠ بنحو ٢.٩% ليحقق ١٢٧٩١.٨٣ نقطة خلال شهر مايو ٢٠١٧، مقارنة بمستواه المحقق فى نهاية أبريل ٢٠١٧ والذي بلغ ١٢٤٣٣.٦ نقطة. بينما انخفض مؤشر EGX-٧٠ بنحو ٢% ليحقق ٥٧١.٥٣ نقطة خلال شهر مايو ٢٠١٧، مقارنة بـ ٥٨٣.٤٧ نقطة فى نهاية أبريل ٢٠١٧.

قطاع المعاملات الخارجية:

حقق ميزان المدفوعات فائض في الميزان الكلي بلغ نحو ٧ مليار دولار (٢.٤% من الناتج المحلى) خلال الفترة يوليو- ديسمبر ٢٠١٧/٢٠١٦، مقابل عجز قدره ٣.٤ مليار دولار (-١% من الناتج المحلى) خلال نفس الفترة من العام المالي السابق. ويرجع ذلك بالأساس إلى تحقيق الحساب الرأسمالى والمالى صافى تدفق للداخل، بالإضافة إلى التحسن الطفيف فى الميزان التجارى مما حد من أثر التراجع الذى شهده الميزان الخدمى. وبالرجوع إلى التفاصيل، تأتى تلك التطورات التى شهدها ميزان المدفوعات فى ضوء أهم النقاط التالية:

§ تسجيل الميزان الجارى عجزاً قدره ٩.٦ مليار دولار (-٣.٣% من الناتج المحلى) خلال الفترة يوليو- ديسمبر ٢٠١٧/٢٠١٦، مقارنة بعجز أقل قدره ٩.٤ مليار دولار (-٢.٧% من الناتج المحلى) خلال فترة المقارنة. ويمكن تفسير ذلك بشكل أساسى فى ضوء تراجع الميزان الخدمى والتحويلات، مما فاق التحسن الطفيف فى الميزان التجارى، وذلك على النحو التالى:

— انخفض عجز الميزان التجاري ليصل إلى ١٧.٩ مليار دولار (-٦.١% من الناتج المحلي) خلال فترة الدراسة، مقابل عجزاً قدره ١٩.٩ مليار دولار (-٥.٨% من الناتج المحلي) خلال فترة المقارنة. وتأتي تلك التطورات في ضوء ارتفاع حصيلة الصادرات السلعية بنحو ١٤.٤% لتحقيق ١٠.٤ مليار دولار خلال الفترة يوليو- ديسمبر ٢٠١٦/٢٠١٧، مقابل نحو ٩.١ مليار دولار خلال نفس الفترة من العام المالي السابق. ويرجع ذلك بشكل أساسي لارتفاع حصيلة الصادرات الغير بترولية لتصل إلى ٧.٥ مليار دولار خلال فترة الدراسة، مقارنة بـ ٦ مليار دولار خلال فترة المقارنة. مما فاق اثر انخفاض حصيلة الصادرات البترولية لتصل إلى ٢.٩ مليار دولار في فترة الدراسة مقارنة بـ ٣.١ مليار دولار خلال فترة المقارنة، وقد جاء ذلك بالتزامن مع تراجع المدفوعات عن الواردات السلعية بنسبة بلغت نحو ٢.٣% لتحقيق ٢٨.٣ مليار دولار خلال الفترة يوليو- ديسمبر ٢٠١٦/٢٠١٧، مقابل ٢٩ مليار دولار خلال فترة المقارنة.

— تراجع الميزان الخدمي بنحو ٤٧.٢% ليحقق فائض قدره ٢.٥ مليار دولار (٠.٨% من الناتج المحلي) خلال فترة الدراسة، مقارنة بفائض أعلى قدره ٤.٧ مليار دولار (١.٣% من الناتج المحلي) خلال نفس الفترة من العام المالي السابق، حيث انخفضت المتحصلات الجارية لتصل إلى ٧.٣ مليار دولار خلال الفترة يوليو- ديسمبر ٢٠١٦/٢٠١٧، مقارنة بـ ٩ مليار دولار خلال فترة المقارنة مدفوعاً بتراجع الإيرادات السياحية لتسجل ١.٦ مليار دولار خلال فترة الدراسة، مقارنة بـ ٢.٧ مليار دولار خلال فترة المقارنة وذلك لتراجع عدد الليالي السياحية لتصل إلى ١٩.٢ مليون ليلة خلال فترة الدراسة، مقابل ٣٨.٣ مليون ليلة خلال فترة المقارنة. وقد تراجعت متحصلات رسوم المرور بقناة السويس بمعدل ٥% لانخفاض الحمولة الصافية للسفن العابرة بمعدل ٢.٥% وانخفاض قيمة وحدة حقوق السحب الخاصة أمام الدولار بمعدل ١.١%.

— انخفضت التحويلات الواردة خلال فترة الدراسة لتسجل نحو ٨ مليار دولار، مقارنة بـ ٨.٣ مليار دولار خلال فترة المقارنة - وذلك لانخفاض صافي التحويلات الخاصة لتقتصر على نحو ٧.٩ مليار دولار، مقارنة بـ ٨.٢ مليار دولار نتيجة لتراجع تحويلات المصريين بالخارج بمعدل ٥.٧%. بينما ارتفعت صافي التحويلات الرسمية لتصل إلى ٧٢.٩ مليون دولار خلال فترة الدراسة، مقارنة بـ ٣٢.٢ مليون دولار خلال فترة المقارنة.

§ شهد الميزان الرأسمالي والمالي صافي تدفقات للداخل بنحو ١٧.٦ مليار دولار (٦.٠% من الناتج المحلي) خلال الفترة يوليو- ديسمبر ٢٠١٦/٢٠١٧، مقارنة بصافي تدفقات للداخل أقل بنحو ٦.٢ مليار دولار (١.٨% من الناتج المحلي) خلال الفترة يوليو- ديسمبر ٢٠١٥/٢٠١٦، ويأتي ذلك في ضوء:

— ارتفاع صافي التدفق للداخل في بند الاستثمار الأجنبي المباشر إلى مصر خلال الفترة يوليو- ديسمبر ٢٠١٦/٢٠١٧ ليسجل ٤.٣ مليار دولار (١.٥% من الناتج المحلي)، مقابل صافي تدفقات للداخل بنحو ٣.١ مليار دولار (٠.٩% من الناتج المحلي) خلال فترة المقارنة، وذلك في ضوء تحقيق الاستثمارات في قطاع البترول صافي تدفق للداخل قدره ١.٨ مليار دولار، مقابل ٠.١ مليار دولار خلال فترة المقارنة. وقد حقق صافي التدفقات للداخل للاستثمارات الواردة لتأسيس شركات جديدة أو زيادة رؤوس أموالها ٢.٤٦ مليار دولار خلال فترة الدراسة، مقابل ٢.٤٨ مليار دولار خلال فترة المقارنة.

— سجلت استثمارات محفظة الأوراق المالية في مصر صافي تدفقات للداخل بنحو ٠.٢ مليار دولار (٠.١% من الناتج المحلي) خلال الفترة يوليو- ديسمبر ٢٠١٦/٢٠١٧، مقارنة بصافي تدفقات للخارج بحوالي ١.٦ مليار دولار (-٠.٥% من الناتج المحلي) خلال الفترة يوليو- ديسمبر ٢٠١٥/٢٠١٦،

القسم الأول

نظرة عامة على الأداء الإقتصادي و المالي

- أ- مؤشرات الإقتصاد العيني و الحقيقي و مصادر النمو..... ١
- ب- السكان و التشغيل..... ٢
- ج- الأسعار المحلية (متوسط الفترة)..... ٢
- د- مؤشرات المالية العامة..... ٣
- هـ- ملخص الدين العام المحلي (بالمليون جنييه، رصيد نهاية الفترة)..... ٤
- و- إجمالي الدين العام الخارجي (مليون دولار، رصيد نهاية الفترة)..... ٤
- ز- خدمة الدين الحكومي (مليون جنييه، تدفقات)..... ٤
- ح- المؤشرات النقدية (نهاية الفترة)..... ٥
- ط- القطاع المالي والاستثمارات..... ٦
- ي- معاملات القطاع الخارجي..... ٧

القسم الأول: نظرة عامة على الأداء الإقتصادي والمالي

بيان ربع سنوي #				بيان سنوي				
يوليو-سبتمبر ٢٠١٦	ابريل-يونيو ٢٠١٦	يناير-مارس ٢٠١٦	يوليو-سبتمبر ٢٠١٥	٢٠١٦/٢٠١٥ # ^{١/}	٢٠١٥/٢٠١٤ #	٢٠١٤/٢٠١٣ #	٢٠١٣/٢٠١٢ #	٢٠١٢/٢٠١١ #
				أ. الاقتصاد العيني (بالأسعار الجارية)				
٨٤١,٦٠٠	٦٦١,١٠٠	٦٤٧,٣٠٠	٧١٠,٥٠٠	٢,٧٠٨,٣٠٠	٢,٤٤٣,٩٠٠	٢,١٣٠,٠٠٠	١,٨٦٠,٤٠٠	١,٦٧٤,٧٠٠
٩٥,٠١٥	٧٤,٦٣٩	٨٠,٦٨٧	٩١,٠٢٨	٣٣٢,٧٩٢	٣٣٢,٧٠٠	٣٠٥,٦٠٢	٢٨٨,٥٤٢	٢٧٩,٣٤٩
٨٠٨,٦١٨	٦٥٢,٢٢٣	٦٣٨,٦١٢	٧٠١,٨٣٢	٢,٦٧٣,٣٠٠	٢,٤٧٣,١٠٠	٢,٢٠٥,٥٩٤	١,٩٢٤,٨٠٨	١,٧١٣,١٤٦
٩١,٢٩١	٧٣,٦٣٧	٧٩,٦٠٤	٨٩,٩١٨	٣٢٨,٤٩١	٣٣٦,٦٧٥	٣١٦,٤٤٨	٢٩٨,٥٣١	٢٨٥,٧٦٢
٣٦,٤٨٨	--	--	٣١,٥٤٨	--	--	--	--	--
٤,١١٩	--	--	٤,٠٤٢	--	--	--	--	--
				ب. مؤشرات الاقتصاد العيني ومصادر النمو ^{٢/} (معدل النمو)				
٣.٤	٤.٥	٣.٦	٥.١	٤.٣	٤.٤	٢.٩	٢.٢	٢.٢
١.٧	٢.٣	١.٦	٣.١	٢.٢	٣.٤	٢.٩	٢.٢	٢.٢
٠.٣	٠.٦	١.٠	٠.٨	٠.٨	١.٦	١.٩	١.١	١.٦
١.٦	٢.٦	١.٢	٤.٢	٢.٦	٥.٢	٢.٦	٣.٢	٢.٨
٤.٨	٤.٩	٣.٢	٦.٦	٤.٧	٤.٩	٥.٥	٣.٤	٣.٠
١٥.٠	٢٦.٠	٤.٩	٨.٧	١١.٢	٨.٦	١.٧	٨.٤-	٥.٨
٢.١	٢.٢	٤.٧	٦.٥	٤.٥	٣.٦	٤.٩	٣.٢	٦.٠
٢.١	١.٧	٥.٠	٦.٦	٤.٦	٣.١	٤.٤	٣.٣	٦.٥
١.٨	٤.٨	٢.٠	٥.٧	٣.٩	٧.٠	٨.٤	٢.٢	٣.١
٠.٦	٢.٤-	١٨.٧-	٢٥.٠-	١٤.٥-	٠.٦-	١٠.٩-	٤.٥	٢.٣-
١.٠	---	--	--	--	--	--	--	--
				الادخار المحلي ^{١/٦}				
٥٣.٤	٤٢.٠	١٤.٠-	٨.٩-	١٠.٦	٢٧.٩	٢٤.٢-	٧.٩	٢٩.٥-
٤.٥	٨.٥	٦.٠	٣.٥	٥.٨	٥.٨	٥.٢	٧.٩	٨.٠
				معدل النمو الإسمي السنوي				
٢٧.٠	٢٤.٥	٨.٩	١٤.٩	١٦.٧	٢٠.٢	٩.٩	١.٥-	١٠.١
١٢.١	١٨.٢	١٧.٠	١١.٣	١٥.٠	١٤.٣	١٣.٦	١٤.٢	١٦.٠
				نسبة إلى الناتج المحلي الإجمالي				

المصدر: وزارة التخطيط والمتابعة والإصلاح الإداري.

* بيان مبدئي، وقابل للتعديل.

-- بيان غير متاح. بداية سلسلة زمنية جديدة وفقاً للتعداد الاقتصادي من قبل وزارة التخطيط.

بيان معدل في ضوء البيانات الحديثة الصادرة عن وزارة التخطيط والمتابعة والإصلاح الإداري. قامت وزارة التخطيط بمراجعة السلسلة الزمنية للناتج المحلي الإجمالي ابتداءً من عام ٢٠١٢/٢٠١١ وحتى عام

٢٠١٥/٢٠١٤ وفقاً للتعداد الاقتصادي.

١/ قامت وزارة التخطيط والمتابعة والإصلاح الإداري بمراجعة بيانات الناتج المحلي الإجمالي لعام ٢٠١٦/١٥ على أساس ربع سنوي.

٢/ تم حساب معدلات النمو الحقيقية باستخدام الأسعار الثابتة لعام ٢٠٠٧/٠٦، ولكن بدءاً من عام ٢٠١٣/١٢ تم حساب معدلات النمو باستخدام الأسعار الثابتة لعام ٢٠١٢/١١.

٣/ تشمل نشاط قطاع البترول والغاز الطبيعي.

٤/ تشمل صافي الضرائب غير المباشرة.

٥/ رأس المال الثابت، يشمل التغير في المخزون.

٦/ بالأسعار الجارية.

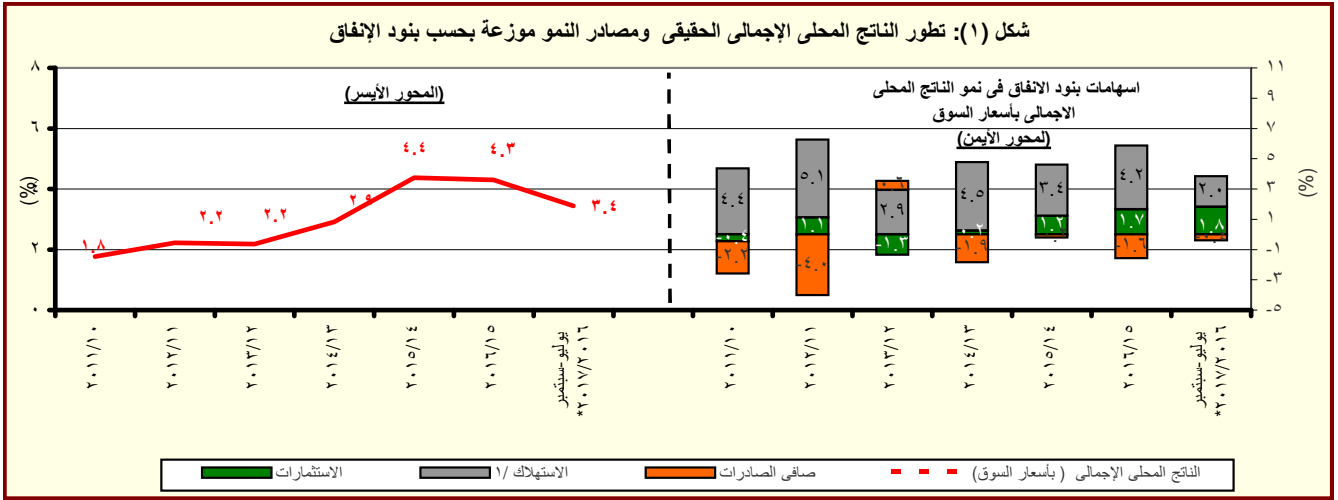

المصدر: وزارة التخطيط والمتابعة والإصلاح الإداري.

* بيان مبدئي، وقابل للتعديل.

١/ متضمن الاستهلاك العام والخاص.

القسم الأول: نظرة عامة على الأداء الإقتصادي والمالى (تابع)

بيان سنوى				بيان سنوى				
أكتوبر- ديسمبر ٢٠١٦	يوليو- سبتمبر ٢٠١٦	ابريل- يونيو ٢٠١٦	أكتوبر- ديسمبر ٢٠١٥	٢٠١٢/١١	٢٠١٣/١٢	٢٠١٤/١٣	٢٠١٥/١٤	٢٠١٦/١٥
ج . السكان								
٩٢.٢	٩١.٥	٩٠.٩	٩٠.١	٩١.١	٨٩.٠	٨٦.٧	٨٤.٧	٨٢.٤
٢.٣	٢.٣	٢.١	٢.٦	٢.٤	٢.٦	٢.٤	٢.٨	٢.٥
د . الأسعار المحلية (متوسط الفترة)								
١٨.٨	١٤.٥	١٢.٢	١٠.٦	١٠.٢	١٠.٩	١٠.١	٦.٩	٨.٧
٢٠.٤	٩.٢	٢.٧	١.٣-	١.٤-	١.٨-	٦.٥	٠.٧	٧.٥
١٤.٣	١٢.٣	١١.٦	٩.٨	١٠.٦	٩.٢٥	٨.٧٥	١٠.٢٥	٩.٥٠
١٧.٢	١٤.٣	١٣.١	١١.٢	١١.٨	١١.٤	١٠.٩	١٣.٤	١٣.٤
١٠.٣	٨.١	٧.٥	٦.٨	٧.٤	٧.٠	٧.٢	٧.٨	٧.٣
١٣.٦	١١.٩	١١.٠	٩.٠	٩.٧	٩.١	٨.٨	٩.٥	٩.٤
١٤.٣٣	٨.٨٨	٨.٨٧	٧.٨٨	٨.١٥	٧.٤٢	٦.٩٧	٦.٤٥	٦.٠٠
ج. إجمالى عدد السكان (بالمليون نسمة) ^{١/} معدل نمو السكان د. الأسعار المحلية (متوسط الفترة) معدل التضخم وفقاً لأسعار المستهلكين (حضر الجمهورية) ^{٢/} معدل التضخم وفقاً لأسعار المنتجين ^{٣/} سعر خصم البنك المركزى ^{٥/} سعر الفائدة على أدون الخزانة (٩١ يوم) سعر الفائدة على الودائع (٣ أشهر) ^{٤/} سعر العائد بين البنوك - ليلة واحدة ^{٥/} سعر الصرف (جنيه مقابل الدولار)								

المصادر: وزارة التخطيط والبنك المركزى المصرى والجهاز المركزى للتعبئة العامة والإحصاء.

١/ لا يتضمن المصريين المقيمين فى الخارج.

٢/ بدءاً من اغسطس ٢٠٠٩، تم استحداث سلسلة أرقام قياسية جديدة لأسعار المستهلكين (حضر الجمهورية) باستخدام الأوزان المستخرجة من بحث الدخل و الانفاق و الاستهلاك لعام ٢٠٠٨/٢٠٠٩ مع استخدام بيانات شهر يناير ٢٠١٠ كفترة الأساس. وفيما يخص بيانات ما قبل ذلك التاريخ، فقد استخدمت الأوزان المستخرجة من بحث الدخل والانفاق والاستهلاك لعام ٢٠٠٤/٢٠٠٥ مع استخدام يناير ٢٠٠٧ كشهر أساس.

٣/ قام الجهاز المركزى للتعبئة العامة والإحصاء بإصدار رقم قياسي جديد لأسعار المنتجين بدءاً من سبتمبر ٢٠٠٧ ليحل محل الأرقام القياسية لأسعار الجملة، وذلك باستخدام أسعار السلع والخدمات للسنة المالية (٢٠٠٤-٢٠٠٥) كفترة أساس لسلسلة الأرقام القياسية، كما تم إستخراج الأوزان باستخدام متوسط عامى (٢٠٠٢-٢٠٠٣ ، ٢٠٠٣-٢٠٠٤) للقيم الإجمالية للإنتاج الصناعى والزراعى والخدمى.

٤/ البيانات تعكس نهاية الفترة.

٥/ متوسط ميلادى.

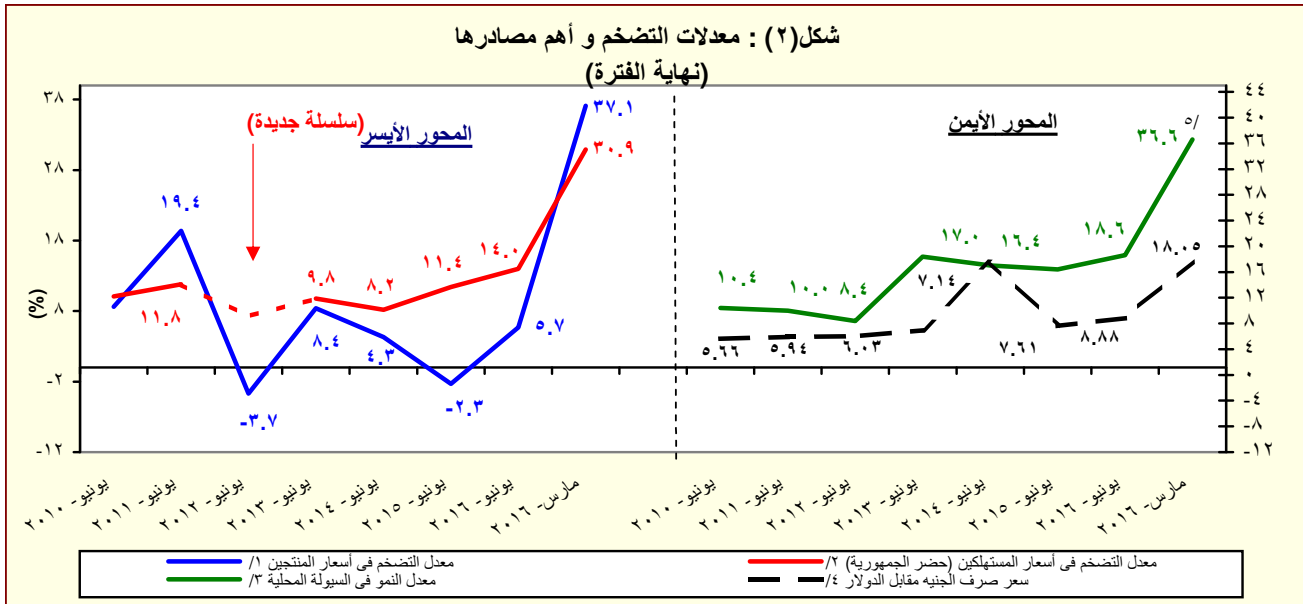

المصدر: البنك المركزى المصرى و الجهاز المركزى للتعبئة العامة والإحصاء

١/ تغيير فى السلسلة. تعكس البيانات قبل يونيو ٢٠٠٧ معدلات التضخم وفقاً لأسعار الجملة.

٢/ بدءاً من اغسطس ٢٠٠٩، تم استحداث سلسلة أرقام قياسية جديدة لأسعار المستهلكين (حضر الجمهورية) باستخدام الأوزان المستخرجة من بحث الدخل و الانفاق و الاستهلاك لعام ٢٠٠٨/٢٠٠٩ مع استخدام بيانات شهر يناير ٢٠١٠ كفترة الأساس. وفيما يخص بيانات ما قبل ذلك التاريخ، فقد استخدمت الأوزان المستخرجة من بحث الدخل والانفاق والاستهلاك لعام ٢٠٠٤/٢٠٠٥ مع استخدام يناير ٢٠٠٧ كشهر أساس.

٣/ يعرف إجمالى السيولة المحلية كإجمالى صافى الأصول الأجنبية وصافى الأصول المحلية لدى الجهاز المصرفى (فى جانب الأصول) ، أو كجملة المعروض النقدى وأشباه النقود لدى الجهاز المصرفى (فى جانب الخصوم).

٤/ يعكس البيان متوسط شهرى.

٥/ تعكس بيانات معدل نمو السيولة عن شهر فبراير ٢٠١٧.

القسم الأول: نظرة عامة على الأداء الإقتصادي والمالى (تابع)

يوليو-ابريل ٢٠١٧/١٦	٢٠١٧/٢٠١٦	٢٠١٦/٢٠١٥	٢٠١٥/٢٠١٤	٢٠١٤/١٣	٢٠١٣/١٢	٢٠١٢/١١	٢٠١١/١٠
د. مؤشرات المالية العامة ^{١٤}							
١- قطاع الموازنة العامة (بالمليون جنيه) ^٥							
إجمالي الإيرادات	٢٦٥,٢٨٦	٣٠٣,٦٢٢	٣٥٠,٣٢٢	٤٥٦,٧٨٨	٧٠١,٥١٤	٥٨٨,١٨٨	٤٧٠,٩٩٢
إجمالي المصروفات	٤٠١,٨٦٦	٤٧٠,٩٩٢	٥٨٨,١٨٨	٧٠١,٥١٤	٨٢,٢٨٩	٩٢,٧٢٤	٦٢,٢٦٤
العجز الأولى ^{١٦}	٤٩,٣٨٣	٤٩,٣٨٣	٤٩,٣٨٣	٤٩,٣٨٣	٤٩,٣٨٣	٤٩,٣٨٣	٤٩,٣٨٣
العجز النقدي ^{١٧}	١٣٦,٥٨٠	١٦٧,٣٧٠	٢٣٧,٨٦٥	٢٤٤,٧٢٧	٢٤٤,٧٢٧	٢٣٧,٨٦٥	١٦٧,٣٧٠
العجز الكلى	١٣٤,٤٦٠	١٦٦,٧٠٥	٢٣٩,٧١٩	٢٥٥,٤٣٩	٢٣٩,٧١٩	٢٣٩,٧١٩	١٦٦,٧٠٥
٢- قطاع الموازنة العامة ^٥ (معدل نمو سنوى)							
إجمالي الإيرادات	-١.١	١٤.٥	١٥.٤	٣٠.٤	١.٩	٥.٦	٧.٦
الإيرادات الضريبية	١٢.٧	٨.٠	٢١.١	٣.٧	١٧.٥	١٥.٢	٢.٦
الإيرادات غير الضريبية	-٢٥.٠	٣١.٤	٣.١	٩٨.١	-١٨.٩	-١٢.٦	١٨.٣
إجمالي المصروفات (ومنها):	٩.٨	١٧.٢	٢٤.٩	١٩.٣	٤.٥	١١.٥	١٢.٧
الأجور وتعويضات العاملين	١٢.٨	٢٧.٦	١٦.٤	٢٤.٩	١١.١	٧.٧	٤.٩
الفوائد المدفوعة	١٧.٦	٢٢.٨	٤٠.٧	١٧.٨	١١.٥	٢٦.٢	١٩.٩
٣- قطاع الحكومة العامة (مليون جنيه) ^{١٨}							
إجمالي الإيرادات	٣٠٢,٠١٠	٣٤٨,٨٦٤	٤٠٣,٦٣٧	٥١٩,٤٤٩	٥٣٨,٣٧٨	٥٣٨,٣٧٨	--
إجمالي المصروفات	٤٤٠,٤١١	٥١٦,٤٢٢	٦٤٤,٠٨٠	٧٥٩,٨٤٧	٨٠٥,٩٢٩	٨٠٥,٩٢٩	--
العجز الكلى	١٣٤,١٣٨	١٦٥,٦٩٢	٢٤٦,٨٥٣	٢٤٦,٨٥٣	٢٨٤,٣١٤	٢٨٤,٣١٤	--
٤ - نسبة إلى الناتج المحلى الإجمالى ^{١٩}							
قطاع الموازنة العامة ^{١٥}							
إجمالي الإيرادات	١٩.٣	١٨.١	١٨.٨	٢١.٤	١٩.٠	١٨.١	٢٠.٦
الإيرادات الضريبية	١٤.٠	١٢.٤	١٣.٥	١٢.٢	١٢.٥	١٣.٠	١٣.٣
الإيرادات غير الضريبية	٥.٣	٥.٧	٥.٣	٩.٢	٦.٥	٥.١	٧.٣
إجمالي المصروفات (ومنها):	٢٩.٣	٢٨.١	٣١.٦	٣٢.٩	٣٠.٠	٣٠.٢	٣٠.٧
الاجور وتعويضات العاملين	٧.٠	٧.٣	٧.٧	٨.٤	٨.١	٧.٩	٧.٠
الفوائد المدفوعة	٦.٢	٦.٢	٧.٩	٨.١	٧.٩	٩.٠	٩.٠
العجز الأولى ^{١٦}	٣.٦	٣.٧	٥.٠	٣.٩	٣.٥	٣.٥	٠.٨
العجز النقدي ^{١٧}	١٠.٠	١٠.٠	١٢.٨	١١.٥	١١.٠	١٢.١	٩.٤
العجز الكلى	٩.٨	١٠.٠	١٢.٩	١٢.٠	١١.٤	١٢.٥	٩.٨
الحكومة العامة ^{١٨}							
العجز الأولى ^{١٦}	٤.٢	٤.٣	٦.٠	٤.٥	٤.٣	--	--
العجز الكلى	٩.٨	٩.٩	١٣.٣	١٢.٠	١١.٦	--	--

المصدر: وزارة المالية

* ختامى مبدئى .

-- بيان غير متاح

^١/ يرجع الإنخفاض في الإيرادات غير الضريبية إلى تراجع الموارد الاستثنائية من المنح خلال عام المقارنة.

^٢/ مبدئى. **جدير بالذكر أن بيانات الحساب الختامى للموازنة العامة للدولة للعام المالى ٢٠١٥/٢٠١٦ مازالت معروضة على مجلس النواب وتعد مبدئية لحين اعتمادها.**

^٣/ تعكس بيانات الموازنة بموجب القرار الجمهوري رقم ٨ لعام ٢٠١٦.

^٤/ تم إعادة تبويب فـعـلـيـات الموازنة العامة لتتفق مع معايير صندوق النقد الدولي والمعروفة بـ GFS ٢٠٠١ (على أساس نقدي).

^٥/ يشمل قطاع موازنة الجهاز الإدارى و المحليات، والهيئات الخدمية العامة.

^٦/ العجز الكلى مخصوماً منه الفوائد المدفوعة.

^٧/ العجز الكلى بدون صافى حيازة الأصول المالية.

^٨/ يشمل المعاملات المالية لكل من أجهزة الموازنة العامة، وبنك الإستثمار القومى، وصناديق التأمين والمعاشات ، ومع مراعاة إستبعاد كافة المعاملات البينية للجهات الثلاث لمنع إزدواجية الحساب.

^٩/ قامت وزارة التخطيط والمتابعة والإصلاح الإدارى بمراجعة السلسلة الزمنية للناتج المحلى الإجمالى ابتداءً من عام ٢٠١١/٢٠١٢ وحتى عام ٢٠١٤/٢٠١٥ وفقاً للتعداد الإقتصادي للعام المالى ٢٠١٢/٢٠١٣ والذي ساعدت نتائجه في تحقيق قدر أكبر من شمولية المنشآت بالإضافة إلى تحسين تقديرات حجم القطاع غير الرسمى. وقد تم الإعلان عن الناتج المحلى الإجمالى للعام المالى ٢٠١٥/٢٠١٦ والذي وصل إلى ٢٧٠٨.٣ مليار جنيه. تم مراجعة تقديرات الناتج المحلى الإجمالى مؤخراً لتصحيح ٣٤٠٧.٧ مليار جنيه فى عام ٢٠١٦/٢٠١٧ بدلاً من تقديرات سابقة بنحو ٣٢٤٦.٥ مليار جنيه فى ضوء زيادة المكش والتضخم عن التقديرات السابقة.

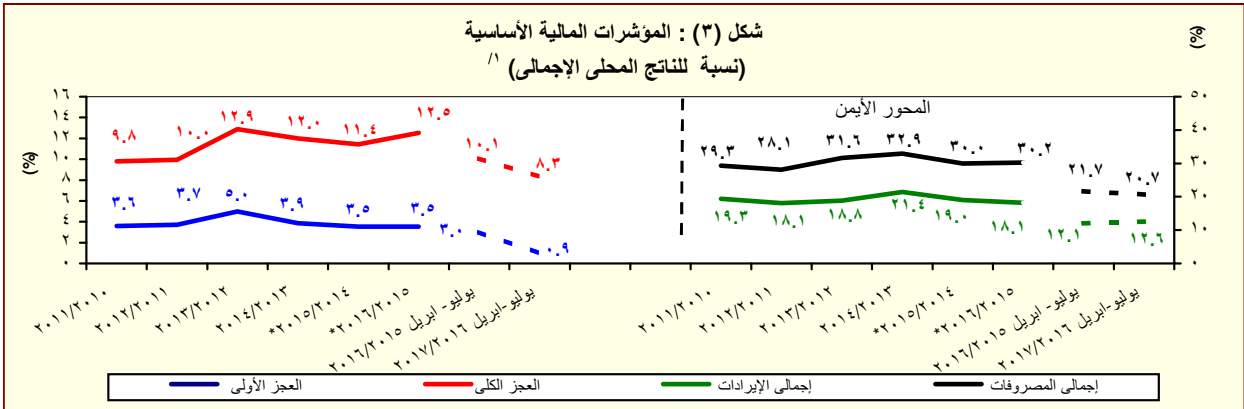

المصدر: وزارة المالية

* ختامى مبدئى .

^١/ **جدير بالذكر أن بيانات الحساب الختامى للموازنة العامة للدولة للعام المالى ٢٠١٥/٢٠١٦ مازالت معروضة على مجلس النواب وتعد مبدئية لحين اعتمادها.**

القسم الأول: نظرة عامة على الأداء الإقتصادي والمالى (تابع)

بيان سنوى				بيان سنوى				
مارس-٢٠١٧ ^٦	سبتمبر-٢٠١٦	ديسمبر-٢٠١٦	مارس-٢٠١٦	يونيو-٢٠١٦	يونيو-٢٠١٥	يونيو-٢٠١٤	يونيو-٢٠١٣	يونيو-٢٠١٢
٢٠١٢-٢٠١٣								
٢٠١٣-٢٠١٤								
٢٠١٤-٢٠١٥								
٢٠١٥-٢٠١٦								
٢٠١٦-٢٠١٧								
٢٠١٧-٢٠١٨								
٢٠١٨-٢٠١٩								
٢٠١٩-٢٠٢٠								
٢٠٢٠-٢٠٢١								
٢٠٢١-٢٠٢٢								
٢٠٢٢-٢٠٢٣								
٢٠٢٣-٢٠٢٤								
٢٠٢٤-٢٠٢٥								
٢٠٢٥-٢٠٢٦								
٢٠٢٦-٢٠٢٧								
٢٠٢٧-٢٠٢٨								
٢٠٢٨-٢٠٢٩								
٢٠٢٩-٢٠٣٠								
٢٠٣٠-٢٠٣١								
٢٠٣١-٢٠٣٢								
٢٠٣٢-٢٠٣٣								
٢٠٣٣-٢٠٣٤								
٢٠٣٤-٢٠٣٥								
٢٠٣٥-٢٠٣٦								
٢٠٣٦-٢٠٣٧								
٢٠٣٧-٢٠٣٨								
٢٠٣٨-٢٠٣٩								
٢٠٣٩-٢٠٤٠								
٢٠٤٠-٢٠٤١								
٢٠٤١-٢٠٤٢								
٢٠٤٢-٢٠٤٣								
٢٠٤٣-٢٠٤٤								
٢٠٤٤-٢٠٤٥								
٢٠٤٥-٢٠٤٦								
٢٠٤٦-٢٠٤٧								
٢٠٤٧-٢٠٤٨								
٢٠٤٨-٢٠٤٩								
٢٠٤٩-٢٠٥٠								
٢٠٥٠-٢٠٥١								
٢٠٥١-٢٠٥٢								
٢٠٥٢-٢٠٥٣								
٢٠٥٣-٢٠٥٤								

٢٠١٢-٢٠١٣								
٢٠١٣-٢٠١٤								
٢٠١٤-٢٠١٥								
٢٠١٥-٢٠١٦								
٢٠١٦-٢٠١٧								
٢٠١٧-٢٠١٨								
٢٠١٨-٢٠١٩								
٢٠١٩-٢٠٢٠								
٢٠٢٠-٢٠٢١								
٢٠٢١-٢٠٢٢								
٢٠٢٢-٢٠٢٣								
٢٠٢٣-٢٠٢٤								
٢٠٢٤-٢٠٢٥								
٢٠٢٥-٢٠٢٦								
٢٠٢٦-٢٠٢٧								
٢٠٢٧-٢٠٢٨								
٢٠٢٨-٢٠٢٩								
٢٠٢٩-٢٠٣٠								
٢٠٣٠-٢٠٣١								
٢٠٣١-٢٠٣٢								
٢٠٣٢-٢٠٣٣								
٢٠٣٣-٢٠٣٤								
٢٠٣٤-٢٠٣٥								
٢٠٣٥-٢٠٣٦								
٢٠٣٦-٢٠٣٧								
٢٠٣٧-٢٠٣٨								
٢٠٣٨-٢٠٣٩								
٢٠٣٩-٢٠٤٠								
٢٠٤٠-٢٠٤١								
٢٠٤١-٢٠٤٢								
٢٠٤٢-٢٠٤٣								
٢٠٤٣-٢٠٤٤								
٢٠٤٤-٢٠٤٥								
٢٠٤٥-٢٠٤٦								
٢٠٤٦-٢٠٤٧								
٢٠٤٧-٢٠٤٨								
٢٠٤٨-٢٠٤٩								
٢٠٤٩-٢٠٥٠								
٢٠٥٠-٢٠٥١								
٢٠٥١-٢٠٥٢								
٢٠٥٢-٢٠٥٣								
٢٠٥٣-٢٠٥٤								

٢٠١٢-٢٠١٣								
٢٠١٣-٢٠١٤								
٢٠١٤-٢٠١٥								
٢٠١٥-٢٠١٦								
٢٠١٦-٢٠١٧								
٢٠١٧-٢٠١٨								
٢٠١٨-٢٠١٩								
٢٠١٩-٢٠٢٠								
٢٠٢٠-٢٠٢١								
٢٠٢١-٢٠٢٢								
٢٠٢٢-٢٠٢٣								
٢٠٢٣-٢٠٢٤								
٢٠٢٤-٢٠٢٥								
٢٠٢٥-٢٠٢٦								
٢٠٢٦-٢٠٢٧								
٢٠٢٧-٢٠٢٨								
٢٠٢٨-٢٠٢٩								
٢٠٢٩-٢٠٣٠								
٢٠٣٠-٢٠٣١								
٢٠٣١-٢٠٣٢								
٢٠٣٢-٢٠٣٣								
٢٠٣٣-٢٠٣٤								
٢٠٣٤-٢٠٣٥								
٢٠٣٥-٢٠٣٦								
٢٠٣٦-٢٠٣٧								
٢٠٣٧-٢٠٣٨								
٢٠٣٨-٢٠٣٩								
٢٠٣٩-٢٠٤٠								
٢٠٤٠-٢٠٤١								
٢٠٤١-٢٠٤٢								
٢٠٤٢-٢٠٤٣								
٢٠٤٣-٢٠٤٤								
٢٠٤٤-٢٠٤٥								
٢٠٤٥-٢٠٤٦								
٢٠٤٦-٢٠٤٧								
٢٠٤٧-٢٠٤٨								
٢٠٤٨-٢٠٤٩								
٢٠٤٩-٢٠٥٠								
٢٠٥٠-٢٠٥١								
٢٠٥١-٢٠٥٢								
٢٠٥٢-٢٠٥٣								
٢٠٥٣-٢٠٥٤								

٢٠١٢-٢٠١٣								
٢٠١٣-٢٠١٤								
٢٠١٤-٢٠١٥								
٢٠١٥-٢٠١٦								
٢٠١٦-٢٠١٧								
٢٠١٧-٢٠١٨								
٢٠١٨-٢٠١٩								
٢٠١٩-٢٠٢٠								
٢٠٢٠-٢٠٢١								
٢٠٢١-٢٠٢٢								
٢٠٢٢-٢٠٢٣								
٢٠٢٣-٢٠٢٤								
٢٠٢٤-٢٠٢٥								
٢٠٢٥-٢٠٢٦								
٢٠٢٦-٢٠٢٧								
٢٠٢٧-٢٠٢٨								
٢٠٢٨-٢٠٢٩								
٢٠٢٩-٢٠٣٠								
٢٠٣٠-٢٠٣١								
٢٠٣١-٢٠٣٢								
٢٠٣٢-٢٠٣٣								
٢٠٣٣-٢٠٣٤								
٢٠٣٤-٢٠٣٥								
٢٠٣٥-٢٠٣٦								
٢٠٣٦-٢٠٣٧								
٢٠٣٧-٢٠٣٨								
٢٠٣٨-٢٠٣٩								
٢٠٣٩-٢٠٤٠								
٢٠٤٠-٢٠٤١								
٢٠٤١-٢٠٤٢								
٢٠٤٢-٢٠٤٣								
٢٠٤٣-٢٠٤٤								
٢٠٤٤-٢٠٤٥								
٢٠٤٥-٢٠٤٦								
٢٠٤٦-٢٠٤٧								
٢٠٤٧-٢٠٤٨								
٢٠٤٨-٢٠٤٩								
٢٠٤٩-٢٠٥٠								
٢٠٥٠-٢٠٥١								
٢٠٥١-٢٠٥٢								
٢٠٥٢-٢٠٥٣								
٢٠٥٣-٢٠٥٤								

٢٠١٢-٢٠١٣								
٢٠١٣-٢٠١٤								
٢٠١٤-٢٠١٥								
٢٠١٥-٢٠١٦								
٢٠١٦-٢٠١٧								
٢٠١٧-٢٠١٨								
٢٠١٨-٢٠١٩								
٢٠١٩-٢٠٢٠								
٢٠٢٠-٢٠٢١								
٢٠٢١-٢٠٢٢								
٢٠٢٢-٢٠٢٣								
٢٠٢٣-٢٠٢٤								
٢٠٢٤-٢٠٢٥								
٢٠٢٥-٢٠٢٦								
٢٠٢٦-٢٠٢٧								
٢٠٢٧-٢٠٢٨								
٢٠٢٨-٢٠٢٩								
٢٠٢٩-٢٠٣٠								
٢٠٣٠-٢٠٣١								
٢٠٣١-٢٠٣٢								
٢٠٣٢-٢٠٣٣								
٢٠٣٣-٢٠٣٤								
٢٠٣٤-٢٠٣٥								
٢٠٣٥-٢٠٣٦								
٢٠٣٦-٢٠٣٧								
٢٠٣٧-٢٠٣٨								
٢٠٣٨-٢٠٣٩								
٢٠٣٩-٢٠٤٠								
٢٠٤٠-٢٠٤١								
٢٠٤١-٢٠٤٢								
٢٠٤٢-٢٠٤٣								
٢٠٤٣-٢٠٤٤								
٢٠٤٤-٢٠٤٥								
٢٠٤٥-٢٠٤٦								
٢٠٤٦-٢٠٤٧								
٢٠٤٧-٢٠٤٨								
٢٠٤٨-٢٠٤٩								
٢٠٤٩-٢٠٥٠								
٢٠٥٠-٢٠٥١								
٢٠٥١-٢٠٥٢								
٢٠٥٢-٢٠٥٣								
٢٠٥٣-٢٠٥٤								

٢٠١٢-٢٠١٣								
٢٠١٣-٢٠١٤								
٢٠١٤-٢٠١٥								
٢٠١٥-٢٠١٦								
٢٠١٦-٢٠١٧								
٢٠١٧-٢٠١٨								
٢٠١٨-٢٠١٩								
٢٠١٩-٢٠٢٠								
٢٠٢٠-٢٠٢١								
٢٠٢١-٢٠٢٢								
٢٠٢٢-٢٠٢٣								
٢٠٢٣-٢٠٢٤								
٢٠٢٤-٢٠٢٥								
٢٠٢٥-٢٠٢٦								
٢٠٢٦-٢٠٢٧								
٢٠٢٧-٢٠٢٨								
٢٠٢٨-٢٠٢٩								
٢٠٢٩-٢٠٣٠								
٢٠٣٠-٢٠٣١								
٢٠٣١-٢٠٣٢								
٢٠٣٢-٢٠٣٣								
٢٠٣٣-٢٠٣٤								
٢٠٣٤-٢٠٣٥								
٢٠٣٥-٢٠٣٦								
٢٠٣٦-٢٠٣٧								
٢٠٣٧-٢٠٣٨								
٢٠٣٨-٢٠٣٩								
٢٠٣٩-٢٠٤٠								
٢٠٤٠-٢٠٤١								
٢٠٤١-٢٠٤٢								
٢٠٤٢-٢٠٤٣								
٢٠٤٣-٢٠٤٤								
٢٠٤٤-٢٠٤٥								
٢٠٤٥-٢٠٤٦								
٢٠٤٦-٢٠٤٧								
٢٠٤٧-٢٠٤٨								
٢٠٤٨-٢٠٤٩								
٢٠٤٩-٢٠٥٠								
٢٠٥٠-٢٠٥١								
٢٠٥١-٢٠٥٢								
٢٠٥٢-٢٠٥٣								
٢٠٥٣-٢٠٥٤								

٢٠١٢-٢٠١٣								
٢٠١٣-٢٠١٤								
٢٠١٤-٢٠١٥								
٢٠١٥-٢٠١٦								
٢٠١٦-٢٠١٧								
٢٠١٧-٢٠١٨								
٢٠١٨-٢٠١٩								
٢٠١٩-٢٠٢٠								
٢٠٢٠-٢٠٢١								
٢٠٢١-٢٠٢٢								
٢٠٢٢-٢٠٢٣								
٢٠٢٣-٢٠٢٤								
٢٠٢٤-٢٠٢٥								
٢٠٢٥-٢٠٢٦								
٢٠٢٦-٢٠٢٧								
٢٠٢٧-٢٠٢٨								
٢٠٢٨-٢٠٢٩								
٢٠٢٩-٢٠٣٠								
٢٠٣٠-٢٠٣١								
٢٠٣١-٢٠٣٢								
٢٠٣٢-٢٠٣٣								
٢٠٣٣-٢٠٣٤								
٢٠٣٤-٢٠٣٥								
٢٠٣٥-٢٠٣٦								
٢٠٣٦-٢٠٣٧								
٢٠٣٧-٢٠٣٨								
٢٠٣٨-٢٠٣٩								
٢٠٣٩-٢٠٤٠								
٢٠٤٠-٢٠٤١								
٢٠٤١-٢٠٤٢								
٢٠٤٢-٢٠٤٣								
٢٠٤٣-٢٠٤٤								
٢٠٤٤-٢٠٤٥								
٢٠٤٥-٢٠٤٦								
٢٠٤٦-٢٠٤٧								
٢٠٤٧-٢٠٤٨								
٢٠٤٨-٢٠٤٩								
٢٠٤٩-٢٠٥٠								
٢٠٥٠-٢٠٥١								
٢٠٥١-٢٠٥٢								
٢٠٥٢-٢٠٥٣								
٢٠٥٣-٢٠٥٤								

٢٠١٢-٢٠١٣								
٢٠١٣-٢٠١٤								
٢٠١٤-٢٠١٥								
٢٠١٥-٢٠١٦								
٢٠١٦-٢٠١٧								
٢٠١٧-٢٠١٨								
٢٠١٨-٢٠١٩								
٢٠١٩-٢٠٢٠								
٢٠٢٠-٢٠٢١								
٢٠٢١-٢٠٢٢								
٢٠٢٢-٢٠٢٣								
٢٠٢٣-٢٠٢٤								
٢٠٢٤-٢٠٢٥								
٢٠٢٥-٢٠٢٦								
٢٠٢٦-٢٠٢٧								
٢٠٢٧-٢٠٢٨								
٢٠٢٨-٢٠٢٩								
٢٠٢٩-٢٠٣٠								
٢٠٣٠-٢٠٣١								
٢٠٣١-٢٠٣٢								
٢٠٣٢-٢٠٣٣								
٢٠٣٣-٢٠٣٤								
٢٠٣٤-٢٠٣٥								
٢٠٣٥-٢٠٣٦								
٢٠٣٦-٢٠٣٧								
٢٠٣٧-٢٠٣٨								
٢٠٣٨-٢٠٣٩								
٢٠٣٩-٢٠٤٠								
٢٠٤٠-٢٠٤١								
٢٠٤١-٢٠٤٢								
٢٠٤٢-٢٠٤٣								
٢٠٤٣-٢٠٤٤								
٢٠٤٤-٢٠٤٥								
٢٠٤٥-٢٠٤٦								
٢٠٤٦-٢٠٤٧								
٢٠٤٧-٢٠٤٨								
٢٠٤٨-٢٠٤٩								
٢٠٤٩-٢٠٥٠								
٢٠٥٠-٢٠٥١								
٢٠٥١-٢٠٥٢								
٢٠٥٢-٢٠٥٣								
٢٠٥٣-٢٠٥٤								

٢٠١٢-٢٠١٣								
٢٠١٣-٢٠١٤								
٢٠١٤-٢٠١٥								
٢٠١٥-٢٠١٦								
٢٠١٦-٢٠١٧								
٢٠١٧-٢٠١٨								
٢٠١٨-٢٠١٩								
٢٠١٩-٢٠٢٠								
٢٠٢٠-٢٠٢١								
٢٠٢١-٢٠٢٢								
٢٠٢٢-٢٠٢٣								
٢٠٢٣-٢٠٢٤								
٢٠٢٤-٢٠٢٥								
٢٠٢٥-٢٠٢٦								
٢٠٢٦-٢٠٢٧								
٢٠٢٧-٢٠٢٨								
٢٠٢٨-٢٠٢٩								
٢٠٢٩-٢٠٣٠								
٢٠٣٠-٢٠٣١								
٢٠٣١-٢٠٣٢								
٢٠٣٢-٢٠٣٣								
٢٠٣٣-٢٠٣٤								
٢٠٣٤-٢٠٣٥								
٢٠٣٥-٢٠٣٦								
٢٠٣٦-٢٠٣٧								
٢٠٣٧-٢٠٣٨								
٢٠٣٨-٢٠٣٩								
٢٠٣٩-٢٠٤٠								
٢٠٤٠-٢٠٤١								
٢٠٤١-٢٠٤٢								
٢٠٤٢-٢٠٤٣								
٢٠٤٣-٢٠٤٤								
٢٠٤٤-٢٠٤٥								
٢٠٤٥-٢٠٤٦								
٢٠٤٦-٢٠٤٧								
٢٠٤٧-٢٠٤٨								
٢٠٤٨-٢٠٤٩								
٢٠٤٩-٢٠٥٠								
٢٠٥٠-٢٠٥١								
٢٠٥١-٢٠٥٢								
٢٠٥٢-٢٠٥٣								
٢٠٥٣-٢٠٥٤								

٢٠١٢-٢٠١٣								
٢٠١٣-٢٠١٤								
٢٠١٤-٢٠١٥								
٢٠١٥-٢٠١٦								
٢٠١٦-٢٠١٧								
٢٠١٧-٢٠١٨								
٢٠١٨-٢٠١٩								
٢٠١٩-٢٠٢٠								
٢٠٢٠-٢٠٢١								
٢٠٢١-٢٠٢٢								
٢٠٢٢-٢٠٢٣								
٢٠٢٣-٢٠٢٤								
٢٠٢٤-٢٠٢٥								
٢٠٢٥-٢٠٢٦								
٢٠٢٦-٢٠٢٧								
٢٠٢٧-٢٠٢٨								
٢٠٢٨-٢٠٢٩								
٢٠٢٩-٢٠٣٠								
٢٠٣٠-٢٠٣١								
٢٠٣١-٢٠٣٢								
٢٠٣٢-٢٠٣٣								
٢٠٣٣-٢٠٣٤								
٢٠٣٤-٢٠٣٥								
٢٠٣٥-٢٠٣٦								
٢٠٣٦-٢٠٣٧								
٢٠٣٧-٢٠٣٨								
٢٠٣٨-٢٠٣٩								
٢٠٣٩-٢٠٤٠								
٢٠٤٠-٢٠٤١								
٢٠٤١-٢٠٤٢								
٢٠٤٢-٢٠٤٣								
٢٠٤٣-٢٠٤٤								
٢٠٤٤-٢٠٤٥								
٢٠٤٥-٢٠٤٦								
٢٠٤٦-٢٠٤٧								
٢٠٤٧-٢٠٤٨								
٢٠٤٨-٢٠٤٩								
٢٠٤٩-٢٠٥٠								
٢٠٥٠-٢٠٥١								
٢٠٥١-٢٠٥٢								
٢٠٥٢-٢٠٥٣								
٢٠								

القسم الأول: نظرة عامة على الأداء الإقتصادي والمالي (تابع)

بيانات سنوية					أحدث بيان متاح				
٢٠١٢/١١	٢٠١٣/١٢	٢٠١٤/١٣	٢٠١٥/١٤	٢٠١٦/١٥	نوفمبر-١٦	ديسمبر-١٦	يناير-١٧	فبراير-١٧	١٠/١٧
ز. المؤشرات النقدية (نهاية الفترة)									
مليون جنيه									
٢٦٣,٦٦٨	٣١٧,٩٤٤	٣٦٤,٤٧٣	٤٨٥,٨٧٦	٤٧٨,٠٧٦	٥١٧,١٠٧	٤٩٨,٤٤٨	٥٢٠,١٩٢	٥٢٣,٣٣٧	٥٢٣,٣٣٧
نقد الاحتياط ^{١/}									
١,٠٩٤,٤٠٨	١,٢٩٦,٠٨٦	١,٥١٦,٦٠١	١,٧٦٥,٤٩٢	٢,٠٩٤,٥٠٠	٢,٦٠١,١٧١	٢,٦٤٨,٥٩٥	٢,٧٠١,٦٣٤	٢,٦٢٧,١٩٣	٢,٦٢٧,١٩٣
إجمالي السيولة									
٢٧٤,٥١٠	٣٤٤,١٠٠	٤١٠,٥٥٤	٤٩٩,٠٦٥	٥٧٢,٩٣٥	٦٢١,٤٥٥	٦٢٥,٦٧٠	٦٢٢,٤٠٥	٦٣٣,٩٩٣	٦٣٣,٩٩٣
المعرض النقدي ^{٢/}									
٨١٩,٨٩٨	٩٥١,٩٨٦	١,١٠٦,٠٤٧	١,٢٦٦,٤٢٧	١,٥٢١,٥٦٥	١,٩٧٩,٧١٦	٢,٠٢٢,٩٢٥	٢,٠٧٩,٢٢٩	٢,٠٩٩,٢٠٠	١,٩٩٣,٢٠٠
أشباه النقود ^{٣/}									
معدل النمو السنوي									
٥.١	٢٠.٦	١٤.٦	٣٣.٣	١.٦-	١٩.٨	١٨.٥	٢٤.٢	٢٧.٦	٢٧.٦
نقد الاحتياط ^{١/}									
٨.٤	١٨.٤	١٧.٠	١٦.٤	١٨.٦	٣٨.٦	٣٩.٠	٤١.٥	٣٦.٦	٣٦.٦
إجمالي السيولة (معدل النمو الإسمي)									
٣٧.٨-	٢١.٨-	٣.٣-	٥٦.٨-	٢٦٩.٧-	١,٨٢٦.٤-	١,٠٤٣.٩-	٣٤٨.٢-	٨٥.٢-	٨٥.٢-
صافي الأصول الأجنبية ^{٤/}									
٢٣.٩	٢٥.٢	١٩.١	٢٢.٧	٢٧.٣	٤٨.٠	٤٨.٠	٤٥.٨	٣٧.٨	٣٧.٨
صافي الأصول المحلية ^{٤/}									
٧.٣	٩.٨	٧.٤	١٦.٧	١٤.٢	٤٥.٠	٤٣.٤	٤٦.٠	٣٧.٩	٣٧.٩
صافي المطلوبات من القطاع الخاص ^{٥/}									
١.١	٨.٦	٨.٨	٤.٩	٤.٦	١٩.٢	١٥.٧	١٣.٤	٦.٤	٦.٤
إجمالي السيولة (معدل النمو الحقيقي)									
معدلات الإقراض إلى الودائع ^{١/}									
٢٨.٣	٢٨.٢	٢٢.٨	٢٦.٣	٤٨.٠	٦٠.١	٦٢.٣	٦١.٤	٥٩.٤	٥٩.٤
القطاع الحكومي									
٥٢.١	٤٨.٣	٤٣.٦	٤٣.٨	٤٣.٧	٤٥.١	٤٣.٩	٤٥.٠	٤٤.٠	٤٤.٠
القطاع غير الحكومي									
٤٨.٧	٤٥.١	٤٠.١	٣٨.٤	٣٩.٩	٣٨.٩	٣٨.١	٤٠.٠	٤٠.٣	٤٠.٣
بالعملة المحلية									
٦٥.١	٥٩.٩	٥٨.٥	٦٨.٣	٦٠.٠	٥٩.٨	٥٨.٢	٥٦.٥	٥٤.٣	٥٤.٣
بالعملة الأجنبية									
مؤشرات:									
٤.١٥	٤.٠٨	٤.١٦	٣.٦٣	٤.٣٨	٥.٠٣	٥.٣١	٥.١٩	٥.٠٢	٥.٠٢
مضاعف السيولة المحلية ^{١/}									
١.٥٩	١.٥٦	١.٥١	١.٤٩	١.٤٠	١.٤٥	١.٤٣	١.٤١	١.٤٣	١.٤٣
معدل دوران النقود (وسطي) ^{١/}									
١٧.٠	١٧.٣	١٥.٦	١٤.٩	١٥.٥	٢٥.١	٢٤.٨	٢٥.٨	٢٢.٢	٢٢.٢
معدل الدورة في السيولة المحلية ^{١/}									
٢٣.٩	٢٤.٤	٢٣.٤	٢١.٠	٢٠.٠	٣١.٦	٣١.٢	٣١.٨	٢٧.٨	٢٧.٨
معدل الدورة في الودائع ^{١/٠}									
٦٥.٣	٦٩.٧	٧١.٢	٧٢.٢	٧٧.٣	٨٠.١	٨١.٦	٨٣.٢	٨٠.٩	٨٠.٩
نسبة إجمالي السيولة / الناتج المحلي الإجمالي #									

المصادر: البنك المركزي المصري وحسابات وزارة المالية.

* مبدئي.

بيان معدل.

١/ تتضمن النقود المتداولة خارج البنك المركزي بالإضافة إلى ودائع البنوك لدى البنك المركزي بالجنيه المصري.

٢/ يتضمن النقود المتداولة خارج الجهاز المصرفي بالإضافة إلى الودائع الجارية بالعملة المحلية. لا تتضمن الشيكات والحوالات تحت التحصيل.

٣/ تتضمن الودائع الجارية بالعملة الأجنبية والودائع غير الجارية بالعملة المحلية والأجنبية .

٤/ تم تفعيل إتفاقية الحساب المجدد بين البنك المركزي ووزارة المالية في يونيو ٢٠٠٨، مما أدى إلى إهلاك جزء من السندات الصادرة عن وزارة المالية لصالح البنك المركزي.

٤/ يتضمن المطلوبات من القطاع الخاص و القطاع العائلي.

٥/ لا تتضمن كل من الودائع لدى البنك المركزي والقروض الممنوحة من قبل البنك المركزي.

٦/ إجمالي السيولة المحلية / نقد الاحتياط.

٧/ الناتج المحلي الإجمالي / متوسط إجمالي السيولة المحلية (M٢). متوسط إجمالي السيولة المحلية = $\frac{1}{2} [(M٢) t + (M٢) t - ١]$.

٨/ يمثل نسبة الودائع الجارية و غير الجارية بالعملة الأجنبية إلى إجمالي السيولة المحلية. لا تتضمن كل من ودائع غير المقيمين (جزء من صافي الأصول الأجنبية) والودائع الحكومية.

٩/ يمثل نسبة الودائع الحكومية و غير الحكومية بالعملة الأجنبية إلى إجمالي الودائع لدى البنوك. غير متضمن ودائع البنوك لدى البنك المركزي.

١٠/ تم مراجعة تقديرات الناتج المحلي الإجمالي مؤخراً لتصبح ٣٤٠٧.٧ مليار جنيه في عام ٢٠١٧/٢٠١٦ بدلاً من تقديرات سابقة بنحو ٣٢٤٦.٥ مليار جنيه في ضوء زيادة الكمض والتضخم عن التقديرات السابقة.

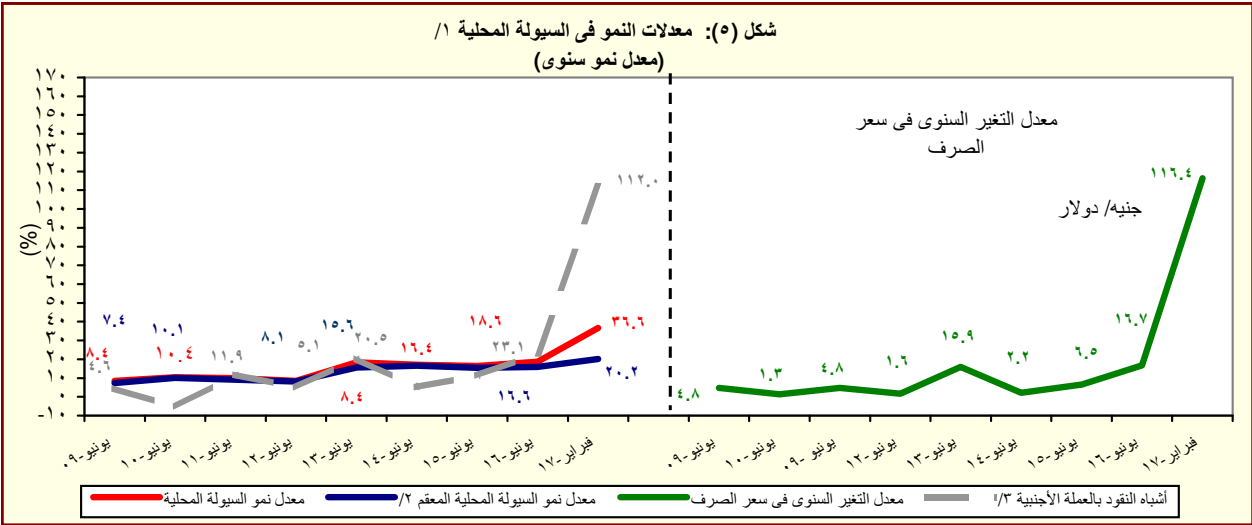

المصدر: البنك المركزي المصري وحسابات وزارة المالية.

١/ إجمالي السيولة المحلية تتكون من المعرض النقدي وأشباه النقود.

٢/ معدل النمو في السيولة المحلية باستخدام سعر الصرف الثابت، ويتم حسابه عن طريق تطبيق سعر الصرف السائد في نفس الفترة من العام السابق للفترة الحالية.

٣/ الودائع الجارية و غير الجارية بالعملة الأجنبية .

القسم الأول: نظرة عامة على الأداء الإقتصادي والمالى (تابع)

بيان ربع سنوي				بيان سنوي					
ديسمبر-١٦	سبتمبر-١٦	يونيو-١٦	مارس-١٦	٢٠١٥/١٤	٢٠١٤/١٣	٢٠١٣/١٢	٢٠١٢/١١	٢٠١١/١٠	
									ى- القطاع المالى والاستثمارات
--	٣.٨	٤.٤	٤.١	١٤.٤	١٤.٠	١٤.٢	١٦.٤	١٧.١	إجمالى الإستثمارات المحلية (نسبة إلى الناتج المحلى الإجمالى) ^{١/}
٢.٩	٠.٦	٢.٢	١.٩	٢.٢	١.٥	١.٤	١.٥	٠.٩	الإستثمارات الأجنبية المباشرة (نسبة إلى الناتج المحلى الإجمالى) ^{٢/ ١/}
									مؤشرات سوق المال (نهاية العام الميلادى) ^{٣/}
٧.٨	٣.٤-	٧.٢-	٢٢.٤	٤-	١٠	١٤	١٠-	٦.٥	العائد على مؤشر EGX-٣٠
١.٣	٠.٨	١.٦	١.٧	٢.٢	٠.٨	٢.٠	١.٤	٠.٦	معدل تنذبذب مؤشر EGX-٣٠
٦٠٢	٤٠٥	٣٨٣	٤٠٧	٥٠٠	٤٢٧	٣٧٦	٢٨٨	٤٨٨	رأس المال السوقى (مليار جنيه) ^{٤/}
٢٢.٢	١٤.٩	١٤.١	١٥.٠	٢٠.٥	٢٠.٠	٢٠.٢	١٧.٢	٣٥.٦	رأس المال السوقى (نسبة إلى الناتج المحلى الإجمالى) ^{٥/}
٥.١	١.٨	٢.٣	٤.٩	٣.٣	٢.١	٢.٣	١.٧	٣.١	معدل دوران الأسهم ^{٦/}
١٩.٧	٢٦.٦	١٨.٩	١٩.٧	١٧.٦	١٢.٩	٢٠.٧	٢٥.٧	٢٣.٦	معاملات الأجانب (نسبة من إجمالى قيمة التداول)
--	--	٩.٦	١٠.٢	٢٠.٢	١٤.٨	١٢.٤	١٠.٥	١٤.٧	مضاعف الربحية ^{٧/}
--	--	٨.٨	٨.١	٩.٣	٦.٦	٨.٦	١٠.٤	٧.١	عائد السهم (%) ^{٨/}
٧٧,٧٨٩	٧٨٩,٧٥٩	٧٥٦,٧٢٢	٧٣٨,٢١٩	٥١٢,١٦٨	٣٥٢,٢٠٠	٣٢٥,٨٣٥	٢٤٨,٨٦٩	٢٢٦,٧٩٩	سندات مقيدة (مليون جنيه)
									القطاع المصرفى (مليون جنيه): ^{٩/}
٣,٩٦٢,٦٣٦	٣,٠٦٧,٥٤٢	٢,٨٤٦,٠٩٤	٢,٦٨٥,٣٨٤	٢,١٩٨,٩٧٩	١,٨١٦,٨٧٣	١,٥٦٣,٨٤٩	١,٣٦٦,١٦٠	١,٢٦٩,٦٩٠	إجمالى الأصول
١,٣٠٠,٢٤٣	٩٧٠,١٥٣	٩٤٢,٧٢٧	٨٥٢,٣٢٣	٧١٧,٩٩٩	٥٨٧,٨٥٢	٥٤٩,١٢٠	٥٠٦,٧٣٦	٤٧٤,١٣٩	إجمالى أرصدة الإقراض و الخصم
١١٣,٩٧٥	١٠٠,٧٢٦	١٠٠,٧٢٦	٩٨,٥٧٥	٩٢,٥٥٠	٧٧,٥٥٥	٧٢,٠٦١	٦٧,٣٤٥	٥٩,٠٤٩	رأس المال
٢,٧٥٤,١٦٥	٢,١٩٥,٥٨٨	٢,١١٦,١١٧	١,٩٩٩,١٧٢	١,٧٣٤,١٧٨	١,٤٢٩,٤٣٢	١,١٨٦,٩٨٥	١,٠٢٣,٥١٧	٩٥٧,٠٣٧	إجمالى الودائع
٥.٨	٥.٩	٥.٩	٦.٧	٧.٦	٨.٥	٩.٣	٩.٨	١٠.٥	القروض غير المنتظمة إلى إجمالى القروض
									مؤشرات مختارة
									مؤشرات السيولة فى الجهاز المصرفى
٤٧.٢	٤٤.١	٤٤.٤	٤٢.٥	٤١.٣	٤١.٠	٤٦.١	٤٩.٤	٤٩.١	القروض / الودائع ^{١٠/}
٣٢.٨	٣١.٦	٣٣.١	٣١.٧	٣٢.٧	٣٢.٤	٣٥.١	٣٧.١	٣٧.٣	القروض / الأصول ^{١١/}
٤٠.١	٤٣.٩	٤٥.١	٤٣.٩	٤٦.٢	٤٥.٤	٤١.٨	٤٠.٦	٣٧.٣	الأوراق المالية / الأصول ^{١١/}
٦٩.٥	٧١.٦	٧٤.٤	٧٤.٤	٧٨.٩	٧٨.٧	٧٥.٩	٧٤.٩	٧٥.٤	الودائع / الأصول ^{١١/}
--	--	٥.٨	٦.٠	٦.٥	٦.٩	٦.٩	٦.٨	٦.٤	رأس المال / الأصول ^{١١/}
٢.٥	٢.٣	٢.٣	٢.٦	٣.٠	٣.٥	٣.٩	٤.٠	٤.٣	مخصصات القروض / إجمالى الأصول ^{١١/}

المصادر: الهيئة العامة لسوق المال والبنك المركزى المصرى.

-- بيان غير متاح.

١/ تم حساب المؤشرات الربع سنوية كنسبة من الناتج المحلى الإجمالى للعام بأكمله.

٢/ صافى الاستثمارات الأجنبية المباشرة تشمل الاستثمار الاجنبى فى قطاع البترول.

٣/ البيانات السنوية تعكس نهاية ديسمبر من كل عام.

٤/ القيمة السوقية للأرصدة القائمة. يمثل ناتج ضرب عدد الأسهم القائمة فى سعر السوق السائد.

٥/ قامت وزارة التخطيط والمتابعة والإصلاح الإدارى بمراجعة السلسلة الزمنية للناتج المحلى الإجمالى ابتداءً من عام ٢٠١٢/٢٠١١ وحتى عام ٢٠١٥/٢٠١٤ وفقاً للتعداد الإقتصادي للعام المالى ٢٠١٢/٢٠١٢ والذي ساعدت نتائجه في تحقيق قدر أكبر من شمولية المنشآت بالإضافة إلى تحسين تقديرات حجم القطاع غير الرسمى. وقد تم الإعلان عن الناتج المحلى الإجمالى للعام المالى ٢٠١٦/٢٠١٥ والذي وصل إلى ٢٧٠٨.٣ مليار جنيه.

٦/ معدل دوران الأسهم = قيمة تداول الأسهم المقيدة / رأس المال السوقى.

٧/ ويعرف أيضا بمعدل السعر على العائد، ويقاس بنسبة سعر السوق لكل سهم إلى أرباحه السنوية.

٨/ الكوبون السنوى الموزع / سعر السهم الجارى.

٩/ تعكس بيانات البنوك التجارية.

١٠/ تتضمن القروض والودائع الحكومية وغير الحكومية، ولا تشمل ودائع البنوك لدى البنك المركزى المصرى.

١١/ لدى البنوك العامة فى مصر، بخلاف البنك المركزى.

القسم الأول: نظرة عامة على الأداء الإقتصادي والمالى (تابع)

بيان ربع سنوي				بيان سنوي					
أكتوبر - ديسمبر ١٧/١٦ *	يوليو - سبتمبر ١٧/١٦ *	أبريل - يونيو ١٦/١٥	أكتوبر - ديسمبر # ١٦/١٥	٢٠١٦/١٥ #	٢٠١٥/١٤	٢٠١٤/١٣	٢٠١٣/١٢	٢٠١٢/١١	
				ك- معاملات القطاع الخارجى					
				(مليون دولار)					
١٣,٤٣٠	١٢,٥٠٢	١٣,٣٧٥	١٢,٤٨٦	٥٢,٠٦٦	٦٦,١٤٦	٧٤,٠٢٢	٦٨,٤٧٧	٦٤,٣٥٢	إجمالى المتحصلات الجارية
١٨,٠٩٦	١٧,٤٨٥	١٨,١٦٦	١٧,٨٥٤	٧٠,٧٢٥	٧٨,٢٨٨	٧٦,٨٠٢	٧٤,٨٦٨	٧٤,٤٩٨	إجمالى المدفوعات الجارية
٩,٢١٠-	٨,٦٧١-	٨,٨٣٥-	٩,٨٦٧-	٣٧,٦٠٦-	٣٩,٠٦٠-	٣٤,١٥٩-	٣٠,٦٩٥-	٣٤,١٣٩-	الميزان التجارى
١,٠٤٧	١,٤١١	١,٠١٣	١,٨٢٢	٦,٥٣٣	١٠,٧٤٣	٨,٢٧٤	١٢,٤٤٦	١٢,٠٦٤	الميزان الخدمى #
٤,٦٦٦-	٤,٩٨٣-	٤,٧٩١-	٥,٣٦٨-	١٨,٦٥٩-	١٢,١٤٣-	٢,٧٨٠-	٦,٣٩٠-	١٠,١٤٦-	ميزان المعاملات الجارية
١٠,٥٢٦	٧,٠٩١	٦,٦٢٧	٤,٥٣١	١٩,٨٥٢	١٧,٩٢٩	٥,١٩٠	٩,٧٧٣	١,٠٢٣	صافى تدفقات ميزان المعاملات الراسمالية والمالية
٥,١٢٨	١,٨٩١	٨٢٨	٢٥٢	٢,٨١٣-	٣,٧٢٥	١,٤٧٩	٢٣٧	١١,٢٧٨-	الميزان الكلى (ميزان المدفوعات)
٢٤,٢٦٥	١٩,٥٩٢	١٧,٥٤٦	١٦,٤٤٥	١٧,٥٤٦	٢٠,٠٨٢	١٦,٦٨٧	١٤,٩٣٦	١٥,٥٣٤	صافى الإحتياطيات الدولية ^{١/}
				(نسبة إلى الناتج المحلى الإجمالى) ^{٢/}					
٧.٨	٤.٥	٤.٨	٤.٠	١٥.٦	١٩.٩	٢٤.٢	٢٣.٧	٢٣.٠	إجمالى المتحصلات الجارية
٩.٩	٥.٩	٦.٠	٥.٣	٢١.٣	٢٣.٥	٢٥.١	٢٥.٩	٢٦.٧	إجمالى المدفوعات الجارية
٤.١-	٢.٤-	٢.٩-	٢.٩-	١١.٣-	١١.٧-	١١.٢-	١٠.٦-	١٢.٢-	الميزان التجارى
٠.٥	٠.٤	٠.٣	٠.٥	٢.٠	٣.٢	٢.٧	٤.٣	٤.٣	الميزان الخدمى #
٢.١-	١.٤-	١.٦-	١.٦-	٥.٦-	٣.٦-	٠.٩-	٢.٢-	٣.٦-	ميزان المعاملات الجارية
٢.٣	٠.٥	٠.٣	٠.١	٠.٨-	١.١	٠.٥	٠.١	٤.٠-	الميزان الكلى (ميزان المدفوعات)
				نسبة إلى إجمالى المتحصلات الجارية ^{٣/}					
٢٨.٣	٣٠.١	٢٨.٩	٢٣.٧	٢٥.١	٢١.٠	٢٢.٠	٢٠.٦	٢١.٧	الصادرات غير البترولية
١٠.٦	١٢.٣	١١.٠	١١.٨	١٠.٩	١٤.٠	١٩.٩	١٩.٣	١٧.٦	الصادرات البترولية
٦.٢	٦.١	٣.٩	٧.٩	٧.٣	١١.٦	٨.٢	١٤.٤	١٤.٨	السياحة
٣٤.٢	٢٧.١	٣٢.٨	٣١.٨	٣٢.٣	٣٠.٣	٢٩.٧	٢٧.٢	٢٧.٩	التحويلات الخاصة
				مؤشرات أخرى (%)					
٣٦.٠	٣٧.٨	٣٧.٥	٣٠.٨	٣٣	٣٦	٤٣	٤٧	٤٢	نسبة تغطية الصادرات للواردات السلعية
١٤٢	١٦٠	١٤٠	١٨٢.٠	١٦٨	١٩٧	١٩٠	٢٣٠	٢٤١	نسبة تغطية الصادرات للواردات الخدمية
٥.١	٤.٢	٣.٧	٣.٥	٣.٧	٣.٩	٣.٣	٣.١	٣.١	نسبة تغطية صافى الإحتياطيات الدولية للواردات (عدد الأشهر) ^{٤/}
٣٦.٠	٣٢.٦	٣١.٥	٣٤.٤	٣١.٦	٤١.٨	٣٦.٢	٣٤.٦	٤٥.٢	نسبة صافى الإحتياطيات الدولية إلى الدين الخارجى (%) ^{٥/}

المصدر: البنك المركزى المصرى.

أرقام معجلة من قبل البنك المركزى المصرى.

* بيان مبدئى.

١/ قد تظهر بعض الفروق فى تقييم الإحتياطيات الدولية نتيجة استخدام أسعار صرف مختلفة داخل محفظة الإحتياطى من العملات الأجنبية.

٢/ قامت وزارة التخطيط والمتابعة والإصلاح الإدارى بمراجعة السلسلة الزمنية للناتج المحلى الإجمالى ابتداءً من عام ٢٠١٢/٢٠١١ وحتى عام ٢٠١٥/٢٠١٤ وفقاً للتعداد الإقتصادى للعام المالى ٢٠١٣/٢٠١٢ والذي ساعدت نتائجه فى تحقيق قدر أكبر من شمولية المنشآت بالإضافة إلى تحسين تقديرات حجم القطاع غير الرسمى. وقد تم الإعلان عن الناتج المحلى الإجمالى للعام المالى ٢٠١٦/٢٠١٥ والذي وصل إلى ٢٧٠٨.٣ مليار جنيه.

٣/ باستبعاد التحويلات الرسمية.

٤/ بعدد أشهر الواردات.

٥/ لا يشمل مديونية القطاع الخاص غير المضمونة.

القسم الثانى

مؤشرات الإقتصاد العینى و الحقیقى

الناتج المحلى الإجمالى بحسب الموارد و الإستخدامات بأسعار السوق (أسعار جارية)..... ١١	جدول (١)
الناتج المحلى الإجمالى بتكلفة عوامل الإنتاج موزعاً بحسب القطاعات الإقتصادية (أسعار جارية)..... ١٢	جدول (٢)
إجمالى الإستثمارات موزعة بحسب القطاعات الإقتصادية..... ١٣	جدول (٣)

جدول (١) الناتج المحلي الإجمالي بحسب الموارد والإستخدامات (بأسعار السوق) ^{١/}

(أسعار جارية)
(مليار جنيه)

يوليو-سبتمبر ٢٠١٧/٢٠١٦*	يوليو-سبتمبر ٢٠١٦/٢٠١٥	٢/٢ ٢٠١٦/٢٠١٥	# ٢٠١٥/٢٠١٤	# ٢٠١٤/٢٠١٣	# ٢٠١٣/٢٠١٢	# ٢٠١٢/٢٠١١
٨٤١.٦	٧١٠.٥	٢٧٠٨.٣	٢٤٤٣.٩	٢١٣٠.٠	١٨٦٠.٤	١٦٧٤.٧
(١٨.٥)	(٩.٨)	(١٠.٨)	(١٤.٧)	(١٤.٥)	(١١.١)	--
٩٠٥.٤	٧٦٥.٩	٢٩٥٨.٨	٢٦٥١.١	٢٣٠٩.٦	١٩٧٨.٣	١٨٠٧.٣
٨٠٣.٧	٦٨٥.٨	٢٥٥١.٣	٢٣٠١.٩	٢٠١٩.٠	١٧١٣.٩	١٥٣٨.٩
٧٢١.٧	٦١٠.٤	٢٢٤١.٧	٢٠١٤.٥	١٧٦٦.٦	١٥٠٢.٧	١٣٥١.٧
٨٢.٠	٧٥.٤	٣٠٩.٦	٢٨٧.٤	٢٥٢.٤	٢١١.٢	١٨٧.٢
١٠١.٧	٨٠.١	٤٠٧.٥	٣٤٩.٢	٢٩٠.٦	٢٦٤.٤	٢٦٨.٤
٦٣.٨-	٥٥.٤-	٢٥٠.٥-	٢٠٧.٢-	١٧٩.٦-	١١٧.٩-	١٣٢.٦-
٧٩.٢	٧٥.٥	٢٨٠.٤	٣٢٢.٢	٣٠٣.٤	٣١٦.٦	٢٧٤.٦
١٤٣.٠	١٣٠.٩	٥٣٠.٩	٥٢٩.٤	٤٨٣.٠	٤٣٤.٥	٤٠٧.٢
ملاحظات (نسبة للناتج المحلي الإجمالي)						
٩٥.٥	٩٦.٥	٩٤.٢	٩٤.٢	٩٤.٨	٩٢.١	٩١.٩
١٢.١	١١.٣	١٥.٠	١٤.٣	١٣.٦	١٤.٢	١٦.٠
٩.٤	١٠.٦	١٠.٤	١٣.٢	١٤.٢	١٧.٠	١٦.٤
١٧.٠	١٨.٤	١٩.٦	٢١.٧	٢٢.٧	٢٣.٤	٢٤.٣

المصدر: وزارة التنمية الاقتصادية.

بيان معدل. قامت وزارة التخطيط بمراجعة السلسلة الزمنية للناتج المحلي الإجمالي ابتداءً من عام ٢٠١٢/٢٠١١ وحتى عام ٢٠١٥/٢٠١٤ وفقاً للتعداد الإقتصادي.

* بيان مبدئي، وقابل للتعديل.

-- بيان غير متاح. بداية سلسلة زمنية جديدة وفقاً للتعداد الإقتصادي من قبل وزارة التخطيط.

() معدل النمو عن الفترة المقابلة في العام السابق.

١/ تشمل صافي الضرائب غير المباشرة.

٢/ قامت وزارة التخطيط والمتابعة والإصلاح الإداري بمراجعة بيانات الناتج المحلي الإجمالي لعام ٢٠١٦/١٥ على أساس ربع سنوي.

٣/ تشمل التكوين الرأسمالي و التغير في المخزون. تصل قيمة التغير في المخزون خلال الفترة يوليو-سبتمبر من العام المالي ٢٠١٧/١٦ نحو ١١.٦ مليار جنيه ، مقارنة بـ٣ مليار جنيه خلال الفترة يوليو-سبتمبر من العام المالي ٢٠١٦/١٥.

٤/ تشمل حصة الشريك الأجنبي في قطاع البترول.

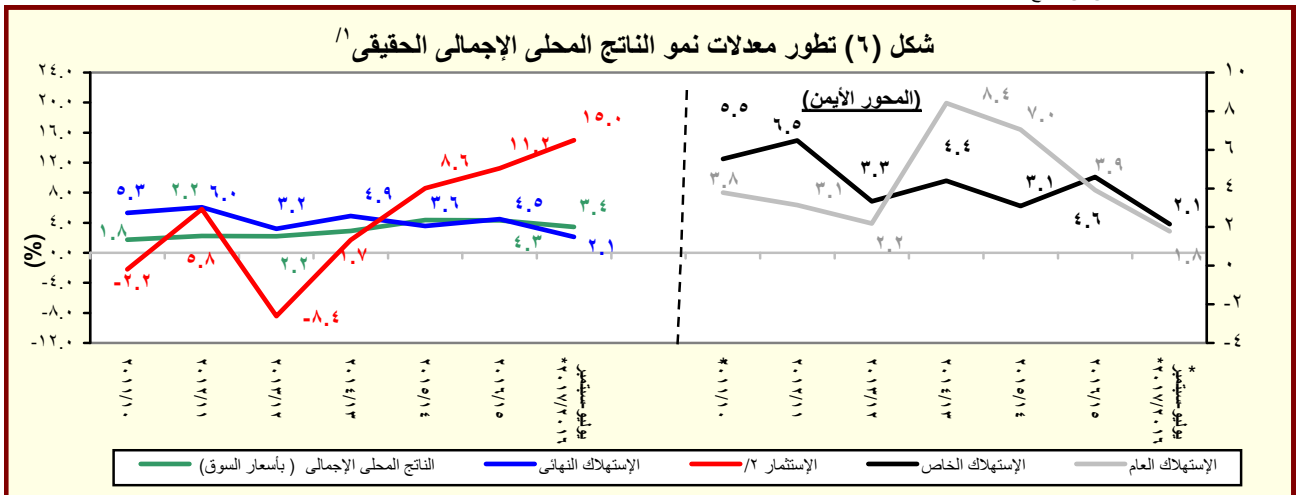

المصدر: وزارة التخطيط والمتابعة والإصلاح الإداري.

* بيان مبدئي، وقابل للتعديل.

١/ باستخدام أسعار ٢٠٠٢/٠١ للفترة ٢٠٠٣/٠٢ - ٢٠٠٧/٠٦ والأسعار الثابتة لسنة ٢٠٠٧/٠٦ عند حساب معدلات النمو الحقيقية للفترة ٢٠٠٨/٠٧ - ٢٠١٢/١١، والأسعار الثابتة لسنة ٢٠١٢/١١ عند حساب معدلات النمو الحقيقية خلال عام ٢٠١٣/١٢.

٢/ تشمل التكوين الرأسمالي و التغير في المخزون.

جدول (٢): الناتج المحلي الإجمالي بتكلفة عوامل الإنتاج موزعاً بحسب القطاعات الاقتصادية

(أسعار جارية)

(مليون جنيه)

يوليو-سبتمبر ٢٠١٧/٢٠١٦*	يوليو-سبتمبر ٢٠١٦/٢٠١٥	٢٠١٦/٢٠١٥ ^{١/}	#٢٠١٥/٢٠١٤	٢٠١٤/٢٠١٣	#٢٠١٣/٢٠١٢	#٢٠١٢/٢٠١١	
٨٠٨,٦١٨	٧٠١,٨٣٢	٢,٦٧٣,٣٠٠	٢,٤٧٣,١٠٠	٢,٢٠٥,٥٩٤	١,٩٢٤,٨٠٨	١,٧١٣,١٤٦	إجمالي الناتج المحلي
(١٥.٢)	(٧.٢)	(٨.١)	(١٢.١)	(١٤.٦)	(١٢.٤)	--	
٣٦٨,٠٢٧	٣٢٢,٢١٥	١,١٩٨,٢٣٩	١,١٧٣,٦٦٥	١,٠٩١,١٥٧	٩٥١,٨٠٥	٨٤٦,١٢٧	إجمالي القطاع السلعي
(١٤.٢)	(٠.٢)	(٢.١)	(٧.٦)	(١٤.٦)	(١٢.٥)	--	
١٢١,٥٢٤	١٠٠,٨٧٧	٣١٨,٨٧٨	٢٧٨,٤٦٠	٢٤١,٤٩٣	٢٠٩,٧٤٨	١٨٨,٧٨٥	الزراعة و الغابات و الصيد
٥٢,٠٩٠	٥٤,٦٩٠	٢١٤,٨٤٢	٣١٤,١٣٩	٣٥٠,٦٥٩	٣٠٩,٠٧٤	٢٧٨,٢٣٤	الإستخراجات:
٢١,٤٨٢	٢٣,٧٨٨	٩١,٤٤٠	١٣٧,٧١١	١٤٦,٩٥٣	١٢٤,٧٤٨	١١٠,٦١٩	البتترول
٢٠,٨٣٦	٢٢,٤٠٤	٨٦,٨٠١	١٤٤,٤٢٧	١٧٥,٣٧١	١٥٩,٣٣٩	١٤٥,٠٤٠	الغاز الطبيعي
(٧.٠)-	(٣٩.٦)-	(٣٩.٩)-	(١٧.٦)-	(١٠.١)	(٩.٩)	--	
٩,٧٧٢	٨,٤٩٧	٣٦,٦٠٠	٣٢,٠٠٠	٢٨,٣٣٦	٢٤,٩٨٧	٢٢,٥٧٥	استخراجات أخرى
١٣٧,٧٣٥	١٢٠,٢١٩	٤٥٦,٢٩٩	٤٠٨,٠٦٩	٣٥٧,٢٩٦	٣٠٨,٩٨٢	٢٧٠,٧٢٣	الصناعات التحويلية:
٢٦,٨٧١	٢٧,٣٦٣	١١٣,٩٠٩	١٠٢,٢٧٤	٩٥,٤٤٦	٨٢,٧٩٢	٦٩,٩٦١	تكرير البترول
١١٠,٨٦٤	٩٢,٨٥٦	٣٤٢,٣٩٠	٣٠٥,٧٩٥	٢٦١,٨٤٩	٢٢٦,١٩٠	٢٠٠,٧٦٢	تحويلية أخرى
١٣,٩٩١	١١,٧٨١	٤٦,٤٢٢	٣٩,٢١٦	٣٣,٩٧٤	٣٠,١٧٣	٢٧,١٠٩	الكهرباء
٤,٧٦٥	٤,٠٣١	١٦,٣٤٩	١٤,٢٤٧	١٢,٦٠٢	١١,٣٥٣	١٠,٣٢٩	المياه
٣٧,٩٢٢	٣٠,٦١٧	١٤٥,٤٥٠	١١٩,٥٣٥	٩٥,١٣٣	٨٢,٤٧٥	٧٠,٩٤٧	التشييد والبناء
(٢٣.٩)	(١٨.٥)	(٢١.٧)	(٢٥.٧)	(١٥.٣)	(١٦.٢)	--	
٢٣٦,٧٤٥	٢٠٤,٦٣٣	٧٧٣,٥٩٨	٦٨٧,٩٩١	٥٩٢,٩٦٣	٥٣٠,٥٧٠	٤٧٨,٨٩٠	إجمالي الخدمات الإنتاجية
(١٥.٧)	(١٢.٣)	(١٢.٤)	(١٦.٠)	(١١.٨)	(١٠.٨)	--	
٤٠,٥٤١	٣٣,٥٩٥	١٢٥,٩٠٨	١٠٧,٤٧٣	٩١,١٣٠	٧٨,٣٥٨	٦٩,٦٢٩	النقل والتخزين
١٤,٣٦٨	١٢,٩٠٢	٥٢,٨٩٠	٤٨,٨٨٦	٤٦,٤٣٣	٤٣,٠٠٢	٤٢,٤٦٨	الاتصالات
١١,٥٠٣	١٠,٩٨٥	٤١,٢١٥	٣٩,٤٠٣	٣٧,٢٣٦	٣٢,٣٩٦	٣١,٢٠٣	قناة السويس
(٤.٧)	(٦.٠)	(٤.٦)	(٥.٨)	(١٤.٩)	(٣.٨)	--	
١١٥,٩٨٣	٩٥,٦٢٠	٣٧٤,٧٤٥	٣١٩,٩٦٧	٢٧٣,٣٩١	٢٣٧,٣٩٠	٢١٣,٢٩٣	تجارة الجملة و التجزئة
٣٤,٤٢٢	٢٩,٤٤٨	١٠٨,٨١٢	٩٤,٦١١	٨٢,١٥٧	٧١,٦١٥	٦٤,٣٢١	الوساطة المالية و الأنشطة المساعدة
٦,٦٧٩	٥,٧٣٢	٢١,٦١٥	١٨,٧٧٤	١٦,٠٥٥	١٣,٩٨١	١٢,٣٠٢	التأمين و التأمينات الإجتماعية
١٣,٢٤٩	١٦,٣٥٢	٤٨,٤١٤	٥٨,٨٧٧	٤٦,٥٦١	٥٣,٨٢٧	٤٥,٦٧٥	المطاعم والفنادق
(١٩.٠)-	(٣.٠)-	(١٧.٨)-	(٢٦.٥)	(١٣.٥)-	(١٧.٨)	--	
٢٠٣,٨٤٦	١٧٤,٩٨٣	٧٠١,٤٦٣	٦١١,٤٤٤	٥٢١,٤٧٤	٤٤٢,٤٣٣	٣٨٨,١٢٩	إجمالي الخدمات الإجتماعية
(١٦.٥)	(١٦.٢)	(١٤.٧)	(١٧.٣)	(١٧.٩)	(١٤.٠)	--	
٨٥,٦٧٦	٧١,٠٦٩	٢٧٩,٩١٤	٢٣٧,١٤٩	٢٠٠,٦٧٩	١٧٤,١٥١	١٥٣,٠٤٢	الأنشطة العقارية
٧٣,٥٠٠	٦٦,٢٤٤	٢٧٦,٤٨٨	٢٤٩,٢٨٨	٢١٣,١٤٤	١٧٤,٢٣٤	١٥٠,٥٢١	الحكومة العامة
١٤,٩٩٤	١٢,٦٥٤	٥٠,٥١٩	٤٣,٥١٨	٣٧,٤٢٤	٣٢,٤٨٦	٢٩,٣٧٣	خدمات التعليم
١٩,٧٤٧	١٦,٦٦٧	٦٢,٨١٦	٥٤,١٩٤	٤٦,٤٥١	٤٠,٨٧٥	٣٦,٨٤٢	الصحة
٩,٩٢٨	٨,٣٥٠	٣١,٧٢٦	٢٧,٢٩٦	٢٣,٧٧٧	٢٠,٦٨٧	١٨,٣٥٢	الخدمات الأخرى ^{٢/}

المصدر: وزارة التخطيط والمتابعة والإصلاح الإدارى.

() معدل النمو عن الفترة المقابلة فى العام السابق.

بيان معدل.

-- بيان غير متاح. بداية سلسلة زمنية جديدة وفقاً للتعداد الاقتصادى من قبل وزارة التخطيط.

* بيان مبدئى، وقابل للتعديل. أرقام الناتج المحلي الإجمالي للعام المالى ٢٠١٦/٢٠١٥ لاتزال قيد المراجعة من قبل وزارة التخطيط.

١/ قامت وزارة التخطيط والمتابعة والإصلاح الإدارى بمراجعة بيانات الناتج المحلي الإجمالي لعام ٢٠١٦/١٥ على أساس ربع سنوى.

٢/ يشمل المعلومات.

جدول (٣): إجمالي الإستثمارات موزعة بحسب القطاعات الإقتصادية
(٢٠١٥/٢٠١٦)*^{١/}

(مليون جنيه)

قطاع حكومي	هينات إقتصادية	قطاع أعمال عام	قطاع خاص	إجمالي	نسبة الى إجمالي الإستثمارات (%)
الإجمالي العام	١٥٨٦٨	٩٤٢٩	٤٨٩٠	٦٧٨١٤	٩٨٠٠٠
القطاع السلمي	١٥٦٢	٤٩٥	٤٢١١	٣٠١٦٢	٣٦٤٢٩
الزراعة والرئ والصيد	٥٨٨	١٤	٠٠	٤٤٦٠	٥٠٦٢
البترول الخام والتعدين والغاز الطبيعي ^{٢/}	-	٠	١٨٢٠	١٣٢٨٤	١٥٠٤
الصناعات التحويلية والمنتجات البترولية	٢٢	١٠٧	٣٧٤	٩٤١٨	٩٨١٦
الكهرباء والمياه	٩٢٣	٤٧٨	١٧٩٨	٠	٣٢٠٠
التشييد والبناء	٢٧٠٧	١	٢١٩	٣٠٠٠	٣٢٤٨
الخدمات الإنتاجية	٣٥٤٢	٨٣٧٤	٦٥٨	١٥٨٠٩	٢٨٣٨٣
النقل والإتصالات ^{٣/}	٣٥٣٩	٨٣٧٤	٥١٢	١٠١٠٩	٢٢٥٣٣
تجارة الجملة والتجزئة	-	١	١٦	٤٤٠٠	٤٤١٧
الخدمات المالية، التأمين والضمان الإجتماعي	٣	٠٠	٠٠٣	-	٤
السياحة	٠	٠	١٣٠	١٣٠٠	١٤٣٠
الخدمات الإجتماعية	١٠٧٦٤	٥٦٠	٢١	٢١٨٤٣	٣٣٠٩
الإسكان والأنشطة العقارية	٤٧٧٧	١٠٨	-	١٥٠٠٠	١٩٨٨٥
الخدمات التعليمية	٢٠٤٠	٨٢	-	١٧٠٠	٣٨٢٣
الخدمات الصحية	١١٥١	٦٤	-	١٦٠٠	٢٨١٤
خدمات أخرى ^{٤/}	٢٧٩٦	٣٠٦	٢١	٣٥٤٣	٦٦٦٥

ملاحظات: الرقم القياسي للإنتاج للقطاعات الإقتصادية الرئيسية (٢٠٠٢ = ١٠٠)

٢٠١٧/٢٠١٦	٢٠١٦/٢٠١٥				٢٠١٥/٢٠١٤
يوليو - سبتمبر	أبريل- يونيو	مارس - يناير	أكتوبر- ديسمبر	يوليو- سبتمبر	أبريل- يونيو
١٥٠.٨	١٥٠.١	١٦٤.٥	١٥٥.٩	١٦٧.٢	١٧٧.١
١٥٦.٣	١٦٢.٦	١٧٥.٣	١٦١.٣	١٦٠.٦	١٦١.٢
١٧٤.٤	١٧٧.٤	١٨١.٣	١٧٣.٩	١٦٢.٩	١٦٢.٥
١٩٩.٠	١٩٤.٣	١٨٤.٠	١٧٦.٥	١٧٨.٠	١٨٢.١
٢٢٧.٠	٢٥٠.١	٢١٩.٥	٢٠٧.٣	٢١١.٥	٢٢٤.٩
٢٠٦.٨	١٥٢.٦	٢٤١.٣	١٩٧.٠	٢٠٧.٠	١٦٢.٦
٦٦.٦	٧٣.٠	٧٦.١	٦٨.٠	٦٩.٩	٦٨.٣
٢٥١.٠	٢٥٥.٥	٢٧٣.٤	٢٤٣.٥	٢٦١.٩	٢٧٣.٩
٩٥.٥	٩٦.٣	١٠٥.٣	١٣٧.٠	٢٠٤.٦	٢٨٨.١

المصدر: وزارة التخطيط والمتابعة والإصلاح الإداري.

* بيان مبدئي.

-- بيان غير متاح.

١/ لا يشمل التغير في المخزون.

٢/ يشمل البترول الخام، الغاز الطبيعي واستخراجات أخرى.

٣/ يشمل قناة السويس والمعلومات.

٤/ يشمل الصرف الصحي والتسويات واحلال وصيانة الأصول.

٥/ تمت مراجعة البيانات الخاصة بمؤشر الصناعات التحويلية و التشييد و البناء خلال الفترة من سبتمبر ٢٠١٥ حتى سبتمبر ٢٠١٦.

٦/ لا يتضمن قناة السويس.

٧/ على أساس قيمة متحصلات قناة السويس بالدولار الأمريكي.

القسم الثالث

الأسعار المحلية

جدول (٤)	معدلات التضخم السنوية في الأرقام القياسية للأسعار المحلية-----	١٧
جدول (٥)	معدلات التضخم السنوية لأسعار المستهلكين-----	١٨
جدول (٦)	معدل التضخم السنوى لأسعار المنتجين طبقاً للنشاط الأقتصادي-----	١٩
جدول (٧)	معدل التضخم السنوى لأسعار المنتجين طبقاً للإستخدام النهائى-----	٢٠
جدول (٨)	معدل التضخم السنوى لأسعار المنتجين طبقاً لدرجة التصنيع-----	٢٠
جدول (٩)	تطور أسعار الصرف-----	٢١

۲۰۱۷ - ۲۰۱۳

٢٠١٧				٢٠١٦				٢٠١٥				٢٠١٤				الرقم القياسي لأسعار المنتجين
الرقم القياسي لأسعار المنتجين	معدل التضخم الأساسي	الرقم القياسي لأسعار المستهلكين		الرقم القياسي لأسعار المنتجين	معدل التضخم الأساسي	الرقم القياسي لأسعار المستهلكين		الرقم القياسي لأسعار المنتجين	معدل التضخم الأساسي	الرقم القياسي لأسعار المستهلكين		الرقم القياسي لأسعار المنتجين	معدل التضخم الأساسي	الرقم القياسي لأسعار المستهلكين		
		إجمالي	حضر الجمهورية			إجمالي	حضر الجمهورية			إجمالي	حضر الجمهورية			إجمالي	حضر الجمهورية	
٣٧.٢	٣٠.٩	٢٩.٦	٢٨.١	٠.٥	٧.٧٣	١٠.٧	١٠.١	٥.٣-	٧.١٠	٩.٤	٩.٧	٨.٧	١١.٧	١٢.٢	١١.٤	يناير
٣٧.٧	٣٣.١	٣١.٧	٣٠.٢	١.٣-	٧.٥٠	٩.٥	٩.١	٢.٧-	٧.١٥	١٠.٧	١٠.٦	٦.٢	٩.٧	١٠.٢	٩.٨	فبراير
٣٧.١	٣٢.٣	٣٢.٥	٣٠.٩	٠.٦	٨.٤١	٩.٢	٩.٠	٣.٣-	٧.٢١	١١.٨	١١.٥	٧.٦	٩.٩	١٠.٢	٩.٨	مارس
٣٨.٠	٣٢.١	٣٢.٩	٣١.٥	١.١	٩.٥١	١٠.٩	١٠.٣	٢.٤-	٧.١٩	١١.٠	١١.٠	٥.٦	٩.١	٩.١	٨.٩	أبريل
	٣٠.٦	٣٠.٩	٢٩.٧	١.٥	١٢.٢٣	١٢.٩	١٢.٣	٠.٣-	٨.١٤	١٣.٥	١٣.١	٦.٤	٨.٩	٨.٣	٨.٢	مايو
				٥.٧	١٢.٣٧	١٤.٨	١٤.٠	٢.٣-	٨.٠٧	١١.٥	١١.٤	٤.٣	٨.٨	٨.٢	٨.٢	يونيو
				٧.٢	١٢.٣١	١٤.٨	١٤.٠	٦.٦-	٦.٤٩	٨.٣	٨.٤	٥.٧	٩.٦	١١.١	١١.٠	يوليو
				١١.٢	١٣.٢٥	١٦.٤	١٥.٥	٦.٦-	٥.٦١	٧.٩	٧.٩	٤.٤	١٠.١	١١.٤	١١.٥	أغسطس
				٩.٢	١٣.٩٤	١٤.٦	١٤.١	٣.٩-	٥.٥٥	٩.٤	٩.٢	٤.٠	٩.١	١١.١	١١.١	سبتمبر
				١١.٩	١٥.٧٢	١٤.٠	١٣.٦	٢.٠-	٦.٢٦	١٠.٣	٩.٧	٢.٧	٨.٥	١١.٥	١١.٨	أكتوبر
				٢١.٠	٢٠.٧٣	٢٠.٢	١٩.٤	١.٩-	٧.٤٤	١١.٨	١١.١	٠.٣	٧.٨	٨.٥	٩.١	نوفمبر
				٢٨.٨	٢٥.٩	٢٤.٣	٢٣.٣	٠.٢	٧.٢٣	١١.٩	١١.١	٣.٢-	٧.٧٠	٩.٨٠	١٠.١٠	ديسمبر

١٤ / قام الجهاز المركزي للتعبئة العامة والإحصاء باستحداث سلسلة جديدة للأرقام القياسية لأسعار المستهلكين بدءاً من أغسطس ٢٠٠٩، وذلك باستخدام شهر يناير ٢٠١٠ كـشهر أساس للسلسلة الجديدة، بالإضافة إلى استخدام أوزان جديدة للمجموعات السلعية الرئيسية مستخرجة في ضوء نتائج بحث الدخل والإنفاق والإستهلاك لعام ٢٠٠٨/٢٠٠٩. وهذا، وتجدر الإشارة إلى أن سلسلة أسعار المستهلكين ما قبل أغسطس ٢٠٠٩ مبنية على أساس شهر يناير ٢٠٠٧، كما اعتمدت الأوزان السابقة على بحث الدخل والإنفاق والإستهلاك للعام المالي ٢٠٠٤/٢٠٠٥.

٢٠٠٧ / قام الجهاز المركزي للتعبئة العامة والإحصاء بإصدار رقم قياسي لأسعار المنتجين بدءاً من سبتمبر ٢٠٠٧، وذلك باستخدام أسعار السلع والخدمات للسنة المالية (٢٠٠٤-٢٠٠٥) كقاعدة أساس لسلسلة الأرقام القياسية، كما تم استخراج الأوزان باستخدام متوسط عامي (٢٠٠٢-٢٠٠٣ ، ٢٠٠٣-٢٠٠٤) للقيم الإجمالية للإنتاج الصناعي والزراعي والخدمي. وجدير بالذكر أن السلسلة الزمنية لمعدلات التضخم لأسعار المنتجين للفترة مقابل سبتمبر ٢٠٠٧ غير متاحة بعد.

٣٠) قام البنك المركزي المصري بإصدار مؤشر التضخم الأساسي (Core Inflation) ، وهو مشتق من الرقم القياسي العام لأسعار المستهلكين مستبعدا منه بعض السلع التي تتحدد أسعارها إدارياً (وتمثل ١٩.٤% من السلة السلعية للمستهلكين)، بالإضافة إلى بعض السلع التي تتأثر بصدمات مؤقتة من جانب العرض (الخضراوات والفاكهة وتمثل ٨.٨% من السلة السلعية للمستهلكين).

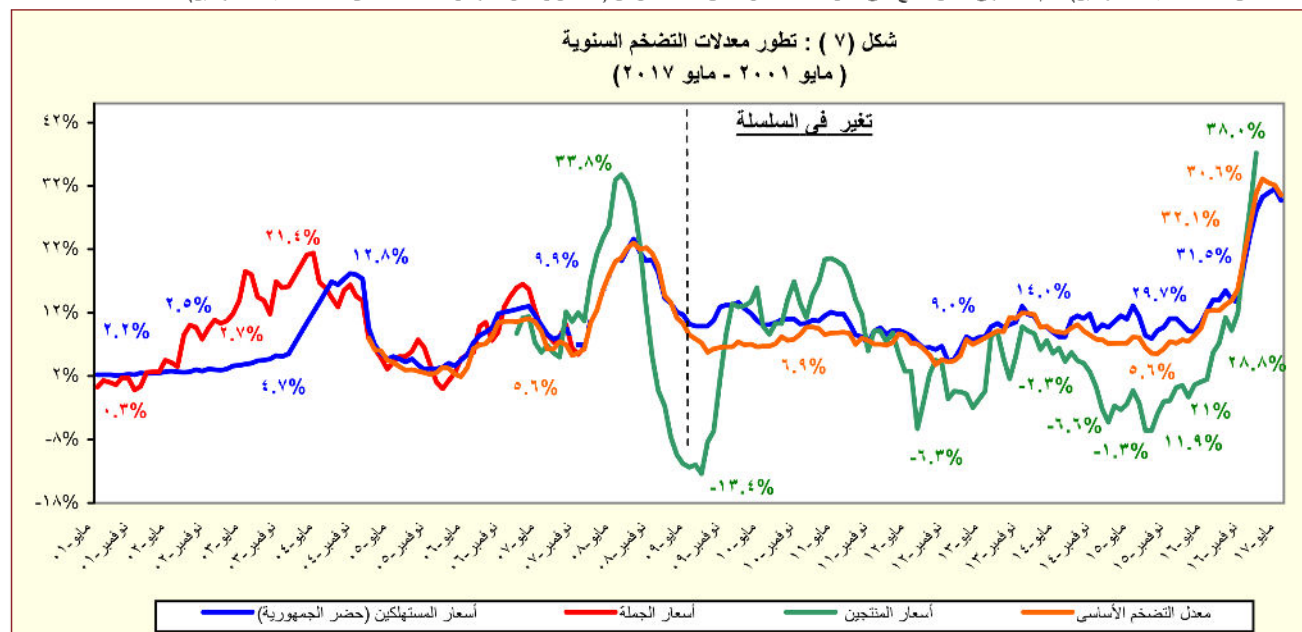

المصدر: الجهاز المركزي للتعبئة العامة والإحصاء.

جدول (٥): معدل التضخم السنوي لأسعار المستهلكين^{١/}
(نسبة التغير)

بيان ربع سنوي ^{٢/}					بيان شهري ^{٣/}				
يناير- مارس ٢٠١٦					يناير- مارس ٢٠١٧				
يوليو- سبتمبر ٢٠١٦					أكتوبر- ديسمبر ٢٠١٦				
يناير- مارس ٢٠١٧					فبراير- ١٧				
أبريل- ١٧					مايو- ١٧				
معدل التضخم لأسعار المستهلكين					٢٩.٨	١٨.٨	١٤.٥	٩.٤	١٢.٣
الطعام والشراب					٣٩.٩	٢١.١	١٧.٥	١٢.٦	١٤.٣
المشروبات الكحولية والدخان					٢٩.٦	٢٣.٤	٧.٩	٤.٠	٢.٠
الملابس والاقمشة و أغطية القدم					٢٢.٢	١٧.٧	١١.٧	٧.٩	٧.٠
المسكن والمياه و الكهرباء و الوقود					٨.٢	٧.٦	٥.٥	١.٩	٥.٣
الاثاث و المعدات المنزلية و الصيانة					٣٠.٦	٢٠.٧	١٣.٦	١٠.٥	١٢.٢
الرعاية الصحية					٣٢.٩	٢٩.٠	٢٩.٤	١٠.٧	٣١.٥
النقل والمواصلات					٢٧.٤	١٧.٦	٥.٥	٢.٣	٣.٧
الاتصالات السلكية و اللا سلكية					١.٩	١.٩	٠.٧	٠.٠	٠.٠
الثقافة والترفيه					١٧.٤	١٦.٢	١٥.٠	١١.١	١٣.١
التعليم					١٢.٣	١٢.٣	١١.٢	١١.٢	١١.٢
المطاعم والفنادق					٣١.٨	٢٥.١	٢٢.٢	١٦.٣	٢٢.٥
خدمات متنوعة					٣٤.٥	٢٣.٥	١٦.٠	٣.٧	٨.٠

المصدر: الجهاز المركزى للتعبئة العامة والإحصاء.

١/ في حضر الجمهورية.

٢/ التغير فى الرقم القياسى عن الفترة المقابلة فى العام السابق. بدءاً من الفترة يوليو-سبتمبر ٢٠١٠ تعكس البيانات السلسلة الجديدة لأسعار المستهلكين والتي تستخدم شهر يناير ٢٠١٠ كشهر أساس، بالإضافة إلى إستخدام أوزان جديدة للمجموعات السلعية الرئيسية مستخرجة فى ضوء نتائج بحث الدخل والإنفاق والإستهلاك لعام ٢٠٠٨/٢٠٠٩.

٣/ التغير فى الرقم القياسى عن الشهر المقابل فى العام السابق . بدءاً من يناير ٢٠٠٩ تعكس البيانات السلسلة الجديدة لأسعار المستهلكين والتي تستخدم شهر يناير ٢٠١٠ كشهر أساس.

جدول (٦): معدل التضخم السنوى لأسعار المنتجين طبقاً للنشاط الإقتصادي^{١/}
(نسبة التغير)

	بيان ربع سنوي ^{٢/}					بيان شهري ^{٣/}				
	يناير-مارس ٢٠١٦	أبريل-يونيو ٢٠١٦	يوليو-سبتمبر ٢٠١٦	يناير-مارس ٢٠١٧	أبريل-١٦ ٢٠١٧	يناير-١٧ ٢٠١٧	فبراير-١٧ ٢٠١٧	مارس-١٧ ٢٠١٧	أبريل-١٧ ٢٠١٧	
معدل التضخم لأسعار المنتجين	٠.١-	٢.٧	٩.٢	٣٧.٣	١.١	٣٧.٢	٣٧.٧	٣٧.١	٣٨.٠	
الزراعة وإستغلال الغابات وصيد الأسماك	٥.٢	٧.٦	١٤.٨	٣١.٠	٤.٦	٢٧.٢	٣١.٦	٣٤.٠	٣٣.٣	
المحاصيل ومنتجات الصيد وأنشطة الخدمات ذات الصلة	٥.٦	٨.١	١٥.٧	٣٢.٠	٥.٠	٢٧.٩	٣٢.٨	٣٥.٢	٣٤.٢	
صيد الاسماك وتربية الأحياء المائية	٠.٩	١.١	٣.٢	١٧.٩	٠.٦-	١٨.٦	١٦.٦	١٨.٦	٢١.٣	
التعدين وإستغلال المحاجر	٢٨.٩-	٢١.٧-	٨.٢-	٤٠.٩	٢٤.٣-	٥٠.١	٤٦.٧	٢٦.٠	٢١.٦	
إستخراج البترول الخام والغاز الطبيعي	٢٩.٣-	٢١.٩-	٨.٤-	٤٢.٥	٢٤.٦-	٥٢.٠	٤٨.٤	٢٧.٠	٢٢.٣	
التعدين وإستغلال المحاجر الأخرى	١٢.٩-	١٠.٨-	٠.٣	٩.٢-	١٠.٧-	٩.٢-	٨.٦-	٩.٨-	٥.٩-	
الصناعات التحويلية	١.٩	٤.٧	٨.٤	٤٩.١	٣.٩	٤٩.٧	٤٨.٤	٤٩.٢	٥١.٩	
صناعة المنتجات الغذائية	٥.٨	٤.٥	٧.٠	٣٢.٦	٥.٦	٣١.٤	٣٣.٢	٣٣.٢	٤٤.٧	
صناعة المشروبات	٠.٠	٠.٠	٠.٠	٢٩.٦	٠.٠	٢٩.٦	٢٩.٦	٢٩.٦	٢٩.٦	
صناعة منتجات التبغ	١.٩	١٦.٣	٢٧.٢	٤٠.٥	١٦.٣	٤٠.٥	٤٠.٥	٤٠.٥	٢٣.١	
صناعة الغزل و النسيج	١٠.٥	١٦.٦	١٦.٦	٥٥.٩	١٦.٦	٥٥.٩	٥٥.٩	٥٥.٩	٥٩.٣	
صناعة الملابس الجاهزة	٠.٤	٠.٤	١.٠	٣٠.٣	٠.٤	٣٠.٣	٣٠.٣	٣٠.٣	٥٧.٥	
صناعة الجلد ومنتجاته	٠.٠	٠.٠	٠.٠	٢٩.٠	٠.٠	٢٩.٠	٢٩.٠	٢٩.٠	٢٩.٠	
صناعة الخشب ومنتجاته	١.٤	٢.٩	٥.٦	٤٦.٦	١.٧	٤٧.٥	٤٧.٥	٤٤.٩	٤٤.٩	
صناعة الورق ومنتجاته	١.٨	٠.٥	٠.١-	٣٣.٧	٠.٥	٣٣.٦	٣٣.٦	٣٣.٨	٦٥.٣	
الطباعة وإستتساخ وسائط الإعلام المسجلة	١٦.٧	٠.٠	٠.٠	٠.٠	٠.٠	٠.٠	٠.٠	٠.٠	٠.٠	
صناعة فحم الكوك و المنتجات النفطية	٠.١	٠.٢	١.٠	٤٨.٣	٠.٢	٤٨.٣	٤٨.٣	٤٨.٣	٤٨.٤	
صناعة المواد ومنتجات الكيماوية	٠.٥	٠.٧-	٠.١-	٢١.٨	٠.٧-	١٨.٣	٢٣.٦	٢٣.٦	٣٩.١	
صناعة المستحضرات الصيدلانية والكيمائية والدوائية	٢.٦	١٨.٢	٤٩.٢	٤٦.٨	٢.٣	٤٦.٨	٤٦.٨	٤٦.٨	٥٥.٩	
ومنتجات النباتات الطبية	٠.٥	٦.٧	٢.٧	٤٥.٩	٣.٠	٤٥.٩	٤٥.٩	٤٥.٩	٥٩.٢	
صناعة منتجات المطاط واللدائن	٠.٢-	٠.١	٢.١	٢١.٦	٠.٠	٢٠.٤	٢٢.١	٢٢.١	٢٢.١	
صناعة منتجات المعادن اللافلزية الأخرى	٣.٩-	١٢.٨	٢٠.٤	١١٤.٥	٧.٧	١٢٧.٢	١٠٧.٢	١٠٩.١	٨٩.٦	
صناعة الفلزات القاعدية	٠.٧	١.٤	٢.٨	٤٦.٥	١.٠	٤٣.٨	٤٦.٨	٤٨.٨	٥١.٧	
صناعة منتجات المعادن المشكلة عدا الماكينات و المعدات	١.٦	٠.٠	٠.٠	٣٠.٤	٠.١-	٣٠.٤	٣٠.٤	٣٠.٤	٣٠.٤	
صناعة الحاسبات ومنتجات الإلكترونيات	١.٦	٢.١	١٤.١	٨٦.٠	٢.١	٨٢.٦	٨٦.٢	٨٩.١	٨٢.٥	
والبصريهتومكوناتهاوصناعة الأجهزة الطبية	٠.٨	٠.٩	١٠.٨	٥١.٢	٠.٧	٤٨.٥	٥٢.٥	٥٢.٥	٥٣.٢	
صناعة الأجهزة الكهربائية	٥.٦	٠.٦	٨.٥	٣٨.٠	١٦.٠	٣٨.٠	٣٨.٠	٣٨.٠	٣٤.٧	
صناعة الآلات و المعدات الغير مصنفة فى موضع آخر	٠.٠	٠.٠	٠.٠	٥.٥	٠.٠	٥.٥	٥.٥	٥.٥	٥.٥	
صناعة المركبات ذات المحركات	٠.٠	٠.١	٠.١	٢٨.١	٠.١	٢٨.١	٢٨.١	٢٨.١	٤٥.٨	
صناعة معدات النقل الأخرى	٧.٦	٢١.٣	٤٥.١	٩٢.٠	١٩.٣	١٢٦.٠	٧٣.٤	٧٦.٦	٨٢.٢	
صناعة الأثاث ومنتجات الخشبية	٦.٣	٦.٣	١٣.٦	٢٠.٥	٦.٣	٢٠.٥	٢٠.٥	٢٠.٥	٤٠.٩	
صناعات تحويلية اخرى	٢٣.٥	٢٥.٤	١٤.٣	٤.٨	٢٦.٥	١٤.٣	١٤.٣	٠.٠	٠.٠	
إمدادات الكهرباء والغاز والبخار وإمدادات التدفئة	٤٥.٣	٤٧.٨	٢٤.٩	٨.٣	٥٠.٣	٢٤.٩	٠.٠	٠.٠	٠.٠	
أنشطة الإمداد المائى وشبكات الصرف الصحى وإدارة معالجة النفايات	٠.٠	٠.٠	٠.٠	٠.٠	٠.٠	٠.٠	٠.٠	٠.٠	٠.٠	
تجميع وتنقية وتوزيع المياه	٣.٠	٣.٠	١٢.٤	١٢.٨	٣.٠	١٢.٨	١٢.٨	١٢.٨	١٢.٨	
جمع ومعالجة وتدوير المخلفات والنفايات	٩.٦	٩.٦	٠.٠	١٠.٢	٩.٥	١٠.٢	١٠.٢	١٠.٢	١٠.٢	
النقل والتخزين	٠.٠	٠.٠	٠.٠	٠.٠	٠.٠	٠.٠	٠.٠	٠.٠	٠.٠	
النقل البرى	٢.١	٢.١	١٤.٢	١٣.٢	٢.٢	١٣.٢	١٣.٢	١٣.٢	١٣.٢	
النقل عبر الماء	٠.٠	٠.٠	٠.٠	٥٤.١	٠.٠	٥٤.١	٥٤.١	٥٤.١	٥٤.١	
النقل الجوى	٢.٩	٧.٣	١٠.١	٣٦.٠	٧.٣	٣٦.٠	٣٦.٠	٣٦.٠	٣٤.٨	
البريد وأنشطة الخدمات البريدية	٤.٠-	٤.٦	١٣.٥	٦٤.٥	٤.٦	٦٤.٥	٦٤.٥	٦٤.٥	٥٦.٥	
أنشطة خدمات الغذاء والإقامة	١٠.٤	١٠.٢	٦.٥	٨.٩	١٠.٢	٨.٩	٨.٩	٨.٩	١٢.٥	
أنشطة خدمات الغذاء والمشروبات	٠.٠	٠.٠	٠.٠	٠.٠	٠.٠	٠.٠	٠.٠	٠.٠	٠.٠	
أنشطة المعلومات والاتصالات										

المصدر: الجهاز المركزى للتعبئة العامة والإحصاء.

١ / قام الجهاز المركزى للتعبئة العامة والإحصاء بإصدار رقم قياسى لأسعار المنتجين بدءاً من سبتمبر ٢٠٠٧ ، وذلك باستخدام أسعار السلع والخدمات للسنة المالية (٢٠٠٤-٢٠٠٥) كفترة أساس لسلسلة الأرقام القياسية، كما تم إستخراج الأوزان باستخدام متوسط عامى (٢٠٠٢-٢٠٠٣ ، ٢٠٠٣-٢٠٠٤) للقيم الإجمالية للإنتاج الصناعى والزراعى والخدمى.

٢/ التغير فى الرقم القياسى عن الفترة المقابلة فى العام السابق.

٣/ التغير فى الرقم القياسى عن الشهر المقابل فى العام السابق .

جدول (٧): معدل التضخم السنوى لأسعار المنتجين طبقاً للإستخدام النهائى^{١/}

بيان ربع سنوي ^{٢/}					بيان شهري ^{٣/}				
يناير -مارس ٢٠١٦	ابريل -يونيو ٢٠١٦	يوليو -سبتمبر ٢٠١٦	يناير -مارس ٢٠١٧	أبريل-١٦ ٢٠١٧	أبريل-١٦ ٢٠١٧	يناير-١٧	فبراير-١٧	مارس-١٧	أبريل-١٧
-٠.١	٢.٧	٩.٢	٣٧.٣	١.١	٣٧.٢	٣٧.٧	٣٧.١	٣٨.٠	٣٨.٠
٠.١	٠.٢	١.٠	٤٨.٣	٠.٢	٤٨.٣	٤٨.٣	٤٨.٣	٤٨.٣	٤٨.٤
-٢٤.٠	-١٣.٦	٢.٠	٦٣.٢	-١٨.٠	٧٣.٢	٦٧.٦	٤٨.٨	٤٢.٧	٤٢.٧
-١.٢	٤.٦	٨.٢	٤٩.٣	٢.٧	٥٢.٢	٤٧.٣	٤٨.٤	٤٦.٨	٤٦.٨
٦.٧	٧.٢	١٣.٦	٢٩.٦	٥.٤	٢٥.٧	٣٠.٤	٣٢.٩	٣٥.٩	٣٥.٩
١٠.٥	١٠.٤	١٢.٧	٣٨.٠	١٠.٣	٣٧.٩	٣٨.٠	٣٨.٠	٣٧.٩	٣٧.٩
١.٢	٠.٢	١.٣	١٦.٠	٠.٢	١٥.٣	١٦.٦	١٦.٠	١٧.٣	١٧.٣

جدول (٨): معدل التضخم السنوى لأسعار المنتجين طبقاً لدرجة التصنيع^{١/}

بيان ربع سنوي ^{٢/}					بيان شهري ^{٣/}				
يناير -مارس ٢٠١٦	ابريل -يونيو ٢٠١٦	يوليو -سبتمبر ٢٠١٦	يناير -مارس ٢٠١٧	أبريل-١٦ ٢٠١٧	أبريل-١٦ ٢٠١٧	يناير-١٧	فبراير-١٧	مارس-١٧	أبريل-١٧
-٠.١	٢.٧	٩.٢	٣٧.٣	١.١	٣٧.٢	٣٧.٧	٣٧.١	٣٨.٠	٣٨.٠
-٢٠.٦	-١٥.٨	-٥.٣	٥٨.٢	-١٧.٦	٦٤.٧	٦٢.٣	٤٧.٥	٤٣.٧	٤٣.٧
-٢٧.٠	-٢٧.٠	-٢٧.٠	٩٠.٤	-٢٧.٠	٩٠.٤	٩٠.٤	٩٠.٤	٩٠.٤	٩٠.٤
٥.٨	٨.٢	١٥.٧	٢٩.٦	٥.٢	٢٥.٧	٣٠.٣	٣٢.٧	٣٢.٠	٣٢.٠
٣.٩	٣.١	٥.٠	٢٥.٧	٤.١	٢٥.٠	٢٥.٩	٢٦.١	٢٩.٧	٢٩.٧
١.٤	٦.٤	١١.٢	٤٩.٠	٤.٥	٥٠.٦	٤٨.٠	٤٨.٥	٥١.٨	٥١.٨

المصدر: الجهاز المركزى للتعبئة العامة والإحصاء.

١/ قام الجهاز المركزى للتعبئة العامة والإحصاء بإصدار رقم قياسى لأسعار المنتجين بدءاً من سبتمبر ٢٠٠٧ ، وذلك بإستخدام أسعار السلع والخدمات للسنة المالية (٢٠٠٤-٢٠٠٥) كفترة أساس لسلسلة الأرقام القياسية، كما تم إستخراج الأوزان بإستخدام متوسط عامى (٢٠٠٢-٢٠٠٣ ، ٢٠٠٣-٢٠٠٤) للقيم الإجمالية للإنتاج الصناعى والزراعى والخدمى.

٢/ التغير فى الرقم القياسى عن الفترة المقابلة فى العام السابق.

٣/ التغير فى الرقم القياسى عن الشهر المقابل فى العام السابق .

جدول (٩): تطور أسعار الصرف

	السوق المحلي		السوق العالمي	
	(جنيه مصري / وحدة من العملة) ^{١/}		(دولار أمريكي / وحدة من العملة)	
	دولار أمريكي	جنيه إسترليني	يورو	جنيه إسترليني
متوسط سنوي ^{٢/}				
٢٠٠٦	٥,٧٣٣	١٠,٦٤٨	٧,٢٥٥	١,٢٥٦
٢٠٠٧	٥,٦٣٦	١١,٤٤٨	٧,٨٣٦	١,٣٧٠
٢٠٠٨	٥,٤٣١	١٠,١٨٦	٨,٠٧٨	١,٤٧١
٢٠٠٩	٥,٥٤٢	٨,٧٦٤	٧,٨٠٤	١,٣٩٤
٢٠١٠	٥,٦٢٢	٨,٧٨٣	٧,٥٤١	١,٣٢٩
٢٠١١	٥,٩٣٣	٩,٥٣٥	٨,٢٧٧	١,٣٩٣
٢٠١٢	٦,٠٥٦	٩,٦١٤	٧,٨٠١	١,٢٨٦
٢٠١٣	٦,٨٦٩	١٠,٧٤٩	٩,١٢٦	١,٣٢٨
٢٠١٤	٧,٠٧٩	١١,٦٧٢	٩,٤١٣	١,٣٢٩
٢٠١٥	٧,٦٩٣	١١,٧٨٥	٨,٥٥٨	١,١١٩
متوسط شهري				
فبراير-١٤	٦,٩٥٦	١١,٥١٩	٩,٤٩٩	١,٣٦٥
مارس-١٤	٦,٩٥٧	١١,٥٧٧	٩,٦٢٤	١,٣٨٣
أبريل-١٤	٦,٩٧٨	١١,٦٨٥	٩,٦٤٣	١,٣٨١
مايو-١٤	٧,٠٨١	١١,٩٢٧	٩,٧٣٠	١,٣٧٤
يونيو-١٤	٧,١٤٣	١٢,٠٨٦	٩,٧٢٤	١,٣٦٠
يوليو-١٤	٧,١٤٥	١٢,٢١٦	٩,٦٨٩	١,٣٥٥
أغسطس-١٤	٧,١٤٥	١١,٩٥١	٩,٥٣٢	١,٣٣٣
سبتمبر-١٤	٧,١٤٥	١١,٦٧٢	٩,٢٣٥	١,٢٩١
أكتوبر-١٤	٧,١٤٦	١١,٥٠٢	٩,٠٦٦	١,٢٦٧
نوفمبر-١٤	٧,١٤٥	١١,٢٨٦	٨,٩١٨	١,٢٤٨
ديسمبر-١٤	٧,١٤٥	١١,١٧٩	٨,٨١٠	١,٢٣٢
يناير-١٥	٧,٢٥٩	١١,٠٠٧	٨,٤٥٦	١,١٦٧
فبراير-١٥	٧,٦٠٠	١١,٦٧٥	٨,٦٥٧	١,١٣٥
مارس-١٥	٧,٦٠٢	١١,٤٤١	٨,٢٧١	١,٠٨٤
أبريل-١٥	٧,٦٠٤	١١,٣٦٨	٨,٢٢٣	١,٠٧٩
مايو-١٥	٧,٦٠٦	١١,٧٩٢	٨,٥٢٥	١,١١٧
يونيو-١٥	٧,٦٠٦	١١,٨٧٨	٨,٥٥٨	١,١٢١
يوليو-١٥	٧,٨٠١	١٢,١٣٧	٨,٥٨٩	١,١٠١
أغسطس-١٥	٧,٨٠٨	١٢,٢٠٦	٨,٧١١	١,١١٣
سبتمبر-١٥	٧,٨٠٨	١٢,٠١٦	٨,٧٩٨	١,١٢٤
أكتوبر-١٥	٧,٩١٧	١٢,١٤٧	٨,٨٩٣	١,٢٢٥
نوفمبر-١٥	٧,٩٠٢	١٢,٠٠٦	٨,٤٨٣	١,٠٧٣
ديسمبر-١٥	٧,٨٠٨	١١,٧٤٥	٨,٥٣١	١,٠٩٠
يناير-١٦	٧,٨٠٨	١١,٢٩٠	٨,٥١٠	١,٠٨٧
فبراير-١٦	٧,٨٠٧	١١,٣٣٥	٨,٥٦٨	١,٠٩١
مارس-١٦	٨,٤٥٢	١١,٩٨٠	٩,٣٥٩	١,١١٣
أبريل-١٦	٨,٨٥٧	١٢,٦٩٨	١٠,٠٦٩	١,٣٣٩
مايو-١٦	٨,٨٥٧	١٢,٨٩٣	١٠,٠٣٥	١,١٣٠
يونيو-١٦	٨,٨٥٧	١٢,٦١٥	٩,٩٧٦	١,١٢٤
يوليو-١٦	٨,٨٥٧	١١,٦٧٧	٩,٨٢٧	١,١٠٧
أغسطس-١٦	٨,٨٥٨	١١,٦٢٧	٩,٩٤٩	١,١٢٠
سبتمبر-١٦	٨,٨٥٧	١١,٦٧٤	٩,٩٥٠	١,١٢١
أكتوبر-١٦	٨,٨٥٨	١٠,٩٥٦	٩,٧٨٠	١,١٠٤
نوفمبر-١٦	١٥,٨١٣	١٩,٧٦٢	١٧,١١١	١,٠٨٠
ديسمبر-١٦	١٨,٣٣٠	٢٢,٩٦٧	١٩,٣٨٨	١,٠٥٤
يناير-١٧	١٨,٥٣٧	٢٢,٩٤١	١٩,٧٥٥	١,٠٦٢
فبراير-١٧	١٦,٨٩٧	٢١,٢٤٨	١٨,١٣٠	١,٠٦٥
مارس-١٧	١٧,٦٢٩	٢١,٧٠١	١٨,٨٠٨	١,٠٦٩
أبريل-١٧	١٨,٠١٥	٢٢,٨٠٣	١٩,٣٢٧	١,٠٧١
مايو-١٧	١٨,٠٦٠	٢٣,٣٣٥	١٩,٩٦٤	١,١٠٥

المصدر: - البنك المركزي المصري، رويترز - Oanda (www.oanda.com).

١/ متوسط أسعار البيع والشراء. (نقطة المنتصف)

٢/ متوسط ميلادي.

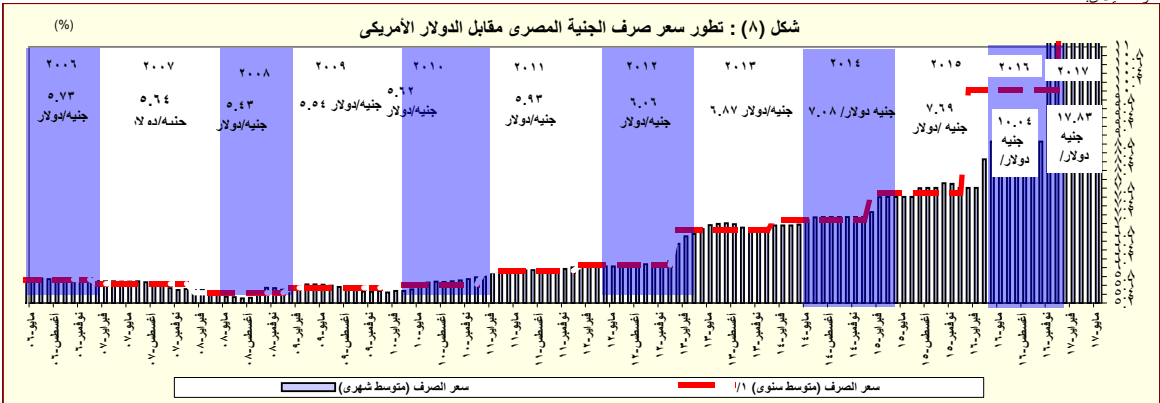

المصدر: البنك المركزي المصري و رويترز.
١/ متوسط ميلادي.

القسم الرابع

مؤشرات المالية العامة

ملخص المعاملات المالية للحكومة-----	٢٥	جدول (١٠)
ملخص المعاملات الرئيسية للموازنة العامة : القطاع الحكومي -----	٢٦-٢٧	جدول (١١)
هيكل الإيرادات العامة (الإيرادات الضريبية)-----	٢٨	جدول (١٢ - أ)
هيكل الإيرادات العامة (الإيرادات غير الضريبية)-----	٢٩	جدول (١٢ - ب)
توزيع المتحصلات الجمركية بحسب التصنيف الوظيفي للواردات -----	٣٠	جدول (١٣)
هيكل المصروفات العامة-----	٣١-٣٢	جدول (١٤)

جدول (١٠): ملخص المعاملات المالية للحكومة

(مليون جنيه)

	٢٠١٦/٢٠١٥	٢٠١٥/٢٠١٤	٢٠١٤/٢٠١٣		٢٠١٣/٢٠١٢		٢٠١٢/٢٠١١		
	موازنة	موازنة	موازنة	موازنة	موازنة	موازنة	موازنة	موازنة	
	قطاع	قطاع	قطاع	قطاع	قطاع	قطاع	قطاع	قطاع	
	الموازنة	الموازنة	الموازنة	الموازنة	الموازنة	الموازنة	الموازنة	الموازنة	
إجمالي الإيرادات	٦٦٩,٧٥٦	٤٩١,٤٨٨	٥٣٨,٣٧٨	٤٦٥,٢٤١	٥١٩,٤٤٩	٤٥٦,٧٨٨	٤٠٣,٦٣٧	٣٥٠,٣٢٢	٣٤٨,٨٦٤
الإيرادات الضريبية	٤٣٣,٣٠٠	٣٥٢,٣١٥	٣٠٥,٩٥٧	٣٠٥,٩٥٧	٢٦٠,٢٨٩	٢٦٠,٢٨٩	٢٥١,١١٩	٢٥١,١١٩	٢٠٧,٤٠٩
المنح	٢٠,٢١٣	٣,٥٤٣	٢٥,٤٣٧	٢٥,٤٣٧	٩٥,٨٥٦	٩٥,٨٥٦	٥٠,٢٠٨	٥٠,٢٠٨	١٠,١٠٤
إيرادات أخرى	٢٣٤,٢٤٢	١٣٥,٦٣٠	٢٠,٦٩٨٤	١٣٣,٨٤٧	١٦٣,٣٠٤	١٠٠,٦٤٢	١٤٧,٤٣١٠	٩٣,٩٩٦	١٣١,٣٥١
إجمالي المصروفات	٩٧٤,٧٩٤	٨١٧,٨٤٤	٨٠٥,٩٢٩	٧٣٣,٣٥٠	٧٥٩,٨٤٧	٧٠١,٥١٤	٦٤٤,٠٨٠	٥٨٨,١٨٨	٥١٦,٤٢٢
الأجور و تعويضات العاملين	٢٢٨,٧٣٦	٢١٣,٧٢١	٢٠٠,٩٣٣	١٩٨,٤٦٨	١٨٠,٨٢٩	١٧٨,٥٨٩	١٤٥,٠٦٤	١٤٢,٩٥٦	١٢٤,٤٥٧
شراء السلع والخدمات	٤٢٠,٣٠٢	٣٥٠,٦٦٢	٣١٥,٨٠٠	٣١٠,٢٧٦	٢٧٥,٥٥٦	٢٧٠,٢٤٧	٢٧٠,١٥٥	٢٦٠,٦٥٢	٢٧٠,٠٧٩
الفوائد	٢٩٢,٥٢٠	٢٤٣,٦٣٥	١٧٩,٠٣٥	١٩٣,٠٠٨	١٥٩,٣٣٠	١٧٣,١٥٠	١٣٥,٣٣١	١٤٦,٩٩٥	٩٣,٤٠١
الدعم والمنح والمزايا الإجتماعية	٢٠٦,٤٢٤	٢٠١,٠٢٤	٢٨٢,١١٦	١٩٨,٥٦٩	٢٩٨,٠٠٢	٢٢٨,٥٧٩	٢٦١,٧٦٠	١٩٧,٠٩٣	٢٠٤,٤٥٤
المصروفات الأخرى	٥٨,١٠٠	٥٤,٥٥١	٥٠,٣٤٨	٥٠,٢٧٩	٤١٢,٠٩	٤١٠,٦٨	٣٥,١٤٠	٣٤,٩٧٥	٣١,٠٧٢
شراء أصول غير مالية (الاستثمارات)	١٤٦,٧١١	٦٩,٢٥٠	٦١,٩١٧	٦١,٧٥٠	٥٢٩,٢١	٥٢,٨٨٢	٣٩,٦٢٩	٣٩,٥١٦	٣٥,٩٥٩
العجز النقدي ^{٥/}	٣٠٥,٠٣٨	٣٢٦,٣٥٦	٢٦٧,٥٥١	٢٦٨,١٠٩	٢٤٠,٣٩٩	٢٤٤,٧٢٧	٢٤٠,٤٤٣	٢٣٧,٨٦٥	١٦٧,٥٥٨
صافي حيازة الأصول المالية	١٤,٤٢٢	١٣,١٣٩	١٦٧,٦٣	١١,٣٢١	١٤٣١٧	١٠,٧١٣	٦,٤١٠	١,٨٥٤	-١,٨٦٦
العجز الكلي	٣١٩,٤٦٠	٣٣٩,٤٩٥	٢٨٤,٣١٤	٢٧٩,٤٣٠	٢٥٤,٧١٦	٢٥٥,٤٣٩	٢٤٦,٨٥٣	٢٣٩,٧١٩	١٦٥,٦٩٢
ملاحظات									
العجز الكلي / الناتج المحلي (%) ^{١/}	٩,٨	١٢,٥	١١,٦	١١,٤	١٢,٠	١٢,٠	١٣,٣	١٢,٩	٩,٩
العجز الأولي / الناتج المحلي (%) ^{٢/}	٠,٨	٣,٥	٤,٣	٣,٥	٤,٥	٣,٩	٦,٠	٥,٠	٤,٣
إجمالي الإيرادات / الناتج المحلي (%) ^{٣/}	٢٠,٦	١٨,١	٢٢,٠	١٩,٠	٢٤,٤	٢١,٤	٢١,٧	١٨,٨	٢٠,٨
إجمالي المصروفات / الناتج المحلي (%) ^{٤/}	٣٠,٠	٣٠,٢	٣٣,٠	٣٠,٠	٣٥,٧	٣٢,٩	٣٤,٦	٣١,٦	٣٠,٨

المصدر: وزارة المالية

٥/ ختامى مبدئى.

١/ مبدئى. **جدير بالذكر أن بيانات الحساب الختامى للموازنة العامة للدولة للعام المالى ٢٠١٦/٢٠١٥ مازالت معروضة على مجلس النواب وتعد مبدئية لحين اعتمادها.**

٢/ تعكس بيانات الموازنة بموجب القرار الجمهوري رقم ٨ لعام ٢٠١٦.

٣/ يشمل قطاع موازنة الجهاز الإدارى و المحليات، والهيئات الخدمية العامة.

٤/ تشمل المعاملات المالية لكل من أجهزة الموازنة العامة، وبنك الإستثمار القومى، وصناديق التأمين والمعاشات ، ومع مراعاة إستبعاد كافة المعاملات البنينة للجهات الثلاث لمنع ازدواجية الحساب.

٥/ العجز الكلي مطروح منه صافى حيازة الأصول المالية.

٦/ قامت وزارة التخطيط والمتابعة والإصلاح الإدارى بمراجعة السلسلة الزمنية للناتج المحلي الإجمالى ابتداءً من عام ٢٠١٢/٢٠١١ وحتى عام ٢٠١٤/٢٠١٥ وفقاً للتعداد الإقتصادى للعام المالى ٢٠١٣/٢٠١٢ والذي ساعدت نتائجه في تحقيق قدر أكبر من شمولية المنشآت بالإضافة إلى تحسين تقديرات حجم القطاع غير الرسمى. وقد تم الإعلان عن الناتج المحلي الإجمالى للعام المالى ٢٠١٦/٢٠١٥ والذي وصل إلى ٢٧٠,٨,٣ مليار جنيه. تم مراجعة تقديرات الناتج المحلي الإجمالى مؤخراً لتصحيح ٣٤٠٧,٧ مليار جنيه فى عام ٢٠١٦/٢٠١٥ بدلاً من تقديرات سابقة بنحو ٣٢٤٦,٥ مليار جنيه فى ضوء زيادة الكمش والتضخم عن التقديرات السابقة.

٧/ تنشر وزارة المالية بيانات أداء الحكومة العامة للعام المالى ٢٠١٥/٢٠١٤ للمرة الأولى، وذلك بعد القيام بتفقيق البيانات مع الجهات المعنية والتي تدخل ضمن نطاق الحكومة العامة.

جدول (١١) القطاع الحكومي : ملخص المعاملات الرئيسية للموازنة العامة ٢٠١١/٢٠١٠

(مليون جنيه)

٤/٢٠١٧/٢٠١٦										٢٠١٧/٢٠١٦											
موازنة																					
٢٠١٧/٢٠١٦										٢٠١٦/٢٠١٥		٢٠١٥/٢٠١٤		٢٠١٤/٢٠١٣		٢٠١٣/٢٠١٢		٢٠١٢/٢٠١١		٢٠١١/٢٠١٠	
٢٠١٧/٢٠١٦										٢٠١٦/٢٠١٥		٢٠١٥/٢٠١٤		٢٠١٤/٢٠١٣		٢٠١٣/٢٠١٢		٢٠١٢/٢٠١١		٢٠١١/٢٠١٠	
٢٠١٧/٢٠١٦										٢٠١٦/٢٠١٥		٢٠١٥/٢٠١٤		٢٠١٤/٢٠١٣		٢٠١٣/٢٠١٢		٢٠١٢/٢٠١١		٢٠١١/٢٠١٠	
٢٠١٧/٢٠١٦										٢٠١٦/٢٠١٥		٢٠١٥/٢٠١٤		٢٠١٤/٢٠١٣		٢٠١٣/٢٠١٢		٢٠١٢/٢٠١١		٢٠١١/٢٠١٠	
٢٠١٧/٢٠١٦										٢٠١٦/٢٠١٥		٢٠١٥/٢٠١٤		٢٠١٤/٢٠١٣		٢٠١٣/٢٠١٢		٢٠١٢/٢٠١١		٢٠١١/٢٠١٠	
٢٠١٧/٢٠١٦										٢٠١٦/٢٠١٥		٢٠١٥/٢٠١٤		٢٠١٤/٢٠١٣		٢٠١٣/٢٠١٢		٢٠١٢/٢٠١١		٢٠١١/٢٠١٠	
٢٠١٧/٢٠١٦										٢٠١٦/٢٠١٥		٢٠١٥/٢٠١٤		٢٠١٤/٢٠١٣		٢٠١٣/٢٠١٢		٢٠١٢/٢٠١١		٢٠١١/٢٠١٠	
٢٠١٧/٢٠١٦										٢٠١٦/٢٠١٥		٢٠١٥/٢٠١٤		٢٠١٤/٢٠١٣		٢٠١٣/٢٠١٢		٢٠١٢/٢٠١١		٢٠١١/٢٠١٠	
٢٠١٧/٢٠١٦										٢٠١٦/٢٠١٥		٢٠١٥/٢٠١٤		٢٠١٤/٢٠١٣		٢٠١٣/٢٠١٢		٢٠١٢/٢٠١١		٢٠١١/٢٠١٠	
٢٠١٧/٢٠١٦										٢٠١٦/٢٠١٥		٢٠١٥/٢٠١٤		٢٠١٤/٢٠١٣		٢٠١٣/٢٠١٢		٢٠١٢/٢٠١١		٢٠١١/٢٠١٠	
٢٠١٧/٢٠١٦										٢٠١٦/٢٠١٥		٢٠١٥/٢٠١٤		٢٠١٤/٢٠١٣		٢٠١٣/٢٠١٢		٢٠١٢/٢٠١١		٢٠١١/٢٠١٠	
٢٠١٧/٢٠١٦										٢٠١٦/٢٠١٥		٢٠١٥/٢٠١٤		٢٠١٤/٢٠١٣		٢٠١٣/٢٠١٢		٢٠١٢/٢٠١١		٢٠١١/٢٠١٠	
٢٠١٧/٢٠١٦										٢٠١٦/٢٠١٥		٢٠١٥/٢٠١٤		٢٠١٤/٢٠١٣		٢٠١٣/٢٠١٢		٢٠١٢/٢٠١١		٢٠١١/٢٠١٠	
٢٠١٧/٢٠١٦										٢٠١٦/٢٠١٥		٢٠١٥/٢٠١٤		٢٠١٤/٢٠١٣		٢٠١٣/٢٠١٢		٢٠١٢/٢٠١١		٢٠١١/٢٠١٠	
٢٠١٧/٢٠١٦										٢٠١٦/٢٠١٥		٢٠١٥/٢٠١٤		٢٠١٤/٢٠١٣		٢٠١٣/٢٠١٢		٢٠١٢/٢٠١١		٢٠١١/٢٠١٠	
٢٠١٧/٢٠١٦										٢٠١٦/٢٠١٥		٢٠١٥/٢٠١٤		٢٠١٤/٢٠١٣		٢٠١٣/٢٠١٢		٢٠١٢/٢٠١١		٢٠١١/٢٠١٠	
٢٠١٧/٢٠١٦										٢٠١٦/٢٠١٥		٢٠١٥/٢٠١٤		٢٠١٤/٢٠١٣		٢٠١٣/٢٠١٢		٢٠١٢/٢٠١١		٢٠١١/٢٠١٠	
٢٠١٧/٢٠١٦										٢٠١٦/٢٠١٥		٢٠١٥/٢٠١٤		٢٠١٤/٢٠١٣		٢٠١٣/٢٠١٢		٢٠١٢/٢٠١١		٢٠١١/٢٠١٠	
٢٠١٧/٢٠١٦										٢٠١٦/٢٠١٥		٢٠١٥/٢٠١٤		٢٠١٤/٢٠١٣		٢٠١٣/٢٠١٢		٢٠١٢/٢٠١١		٢٠١١/٢٠١٠	
٢٠١٧/٢٠١٦										٢٠١٦/٢٠١٥		٢٠١٥/٢٠١٤		٢٠١٤/٢٠١٣		٢٠١٣/٢٠١٢		٢٠١٢/٢٠١١		٢٠١١/٢٠١٠	
٢٠١٧/٢٠١٦										٢٠١٦/٢٠١٥		٢٠١٥/٢٠١٤		٢٠١٤/٢٠١٣		٢٠١٣/٢٠١٢		٢٠١٢/٢٠١١		٢٠١١/٢٠١٠	
٢٠١٧/٢٠١٦										٢٠١٦/٢٠١٥		٢٠١٥/٢٠١٤		٢٠١٤/٢٠١٣		٢٠١٣/٢٠١٢		٢٠١٢/٢٠١١		٢٠١١/٢٠١٠	
٢٠١٧/٢٠١٦										٢٠١٦/٢٠١٥		٢٠١٥/٢٠١٤		٢٠١٤/٢٠١٣		٢٠١٣/٢٠١٢		٢٠١٢/٢٠١١		٢٠١١/٢٠١٠	
٢٠١٧/٢٠١٦										٢٠١٦/٢٠١٥		٢٠١٥/٢٠١٤		٢٠١٤/٢٠١٣		٢٠١٣/٢٠١٢		٢٠١٢/٢٠١١		٢٠١١/٢٠١٠	
٢٠١٧/٢٠١٦										٢٠١٦/٢٠١٥		٢٠١٥/٢٠١٤		٢٠١٤/٢٠١٣		٢٠١٣/٢٠١٢		٢٠١٢/٢٠١١		٢٠١١/٢٠١٠	
٢٠١٧/٢٠١٦										٢٠١٦/٢٠١٥		٢٠١٥/٢٠١٤		٢٠١٤/٢٠١٣		٢٠١٣/٢٠١٢		٢٠١٢/٢٠١١		٢٠١١/٢٠١٠	
٢٠١٧/٢٠١٦										٢٠١٦/٢٠١٥		٢٠١٥/٢٠١٤		٢٠١٤/٢٠١٣		٢٠١٣/٢٠١٢		٢٠١٢/٢٠١١		٢٠١١/٢٠١٠	
٢٠١٧/٢٠١٦										٢٠١٦/٢٠١٥		٢٠١٥/٢٠١٤		٢٠١٤/٢٠١٣		٢٠١٣/٢٠١٢		٢٠١٢/٢٠١١		٢٠١١/٢٠١٠	
٢٠١٧/٢٠١٦										٢٠١٦/٢٠١٥		٢٠١٥/٢٠١٤		٢٠١٤/٢٠١٣		٢٠١٣/٢٠١٢		٢٠١٢/٢٠١١		٢٠١١/٢٠١٠	
٢٠١٧/٢٠١٦										٢٠١٦/٢٠١٥		٢٠١٥/٢٠١٤		٢٠١٤/٢٠١٣		٢٠١٣/٢٠١٢		٢٠١٢/٢٠١١		٢٠١١/٢٠١٠	
٢٠١٧/٢٠١٦										٢٠١٦/٢٠١٥		٢٠١٥/٢٠١٤		٢٠١٤/٢٠١٣		٢٠١٣/٢٠١٢		٢٠١٢/٢٠١١		٢٠١١/٢٠١٠	
٢٠١٧/٢٠١٦										٢٠١٦/٢٠١٥		٢٠١٥/٢٠١٤		٢٠١٤/٢٠١٣		٢٠١٣/٢٠١٢		٢٠١٢/٢٠١١		٢٠١١/٢٠١٠	
٢٠١٧/٢٠١٦										٢٠١٦/٢٠١٥		٢٠١٥/٢٠١٤		٢٠١٤/٢٠١٣		٢٠١٣/٢٠١٢		٢٠١٢/٢٠١١		٢٠١١/٢٠١٠	
٢٠١٧/٢٠١٦										٢٠١٦/٢٠١٥		٢٠١٥/٢٠١٤		٢٠١٤/٢٠١٣		٢٠١٣/٢٠١٢		٢٠١٢/٢٠١١		٢٠١١/٢٠١٠	
٢٠١٧/٢٠١٦										٢٠١٦/٢٠١٥		٢٠١٥/٢٠١٤		٢٠١٤/٢٠١٣		٢٠١٣/٢٠١٢		٢٠١٢/٢٠١١		٢٠١١/٢٠١٠	
٢٠١٧/٢٠١٦										٢٠١٦/٢٠١٥		٢٠١٥/٢٠١٤		٢٠١٤/٢٠١٣		٢٠١٣/٢٠١٢		٢٠١٢/٢٠١١		٢٠١١/٢٠١٠	
٢٠١٧/٢٠١٦										٢٠١٦/٢٠١٥		٢٠١٥/٢٠١٤		٢٠١٤/٢٠١٣		٢٠١٣/٢٠١٢		٢٠١٢/٢٠١١		٢٠١١/٢٠١٠	
٢٠١٧/٢٠١٦										٢٠١٦/٢٠١٥		٢٠١٥/٢٠١٤		٢٠١٤/٢٠١٣		٢٠١٣/٢٠١٢		٢٠١٢/٢٠١١		٢٠١١/٢٠١٠	
٢٠١٧/٢٠١٦										٢٠١٦/٢٠١٥		٢٠١٥/٢٠١٤		٢٠١٤/٢٠١٣		٢٠١٣/٢٠١٢		٢٠١٢/٢٠١١		٢٠١١/٢٠١٠	
٢٠١٧/٢٠١٦										٢٠١٦/٢٠١٥		٢٠١٥/٢٠١٤		٢٠١٤/٢٠١٣		٢٠١٣/٢٠١٢		٢٠١٢/٢٠١١		٢٠١١/٢٠١٠	
٢٠١٧/٢٠١٦										٢٠١٦/٢٠١٥		٢٠١٥/٢٠١٤		٢٠١٤/٢٠١٣		٢٠١٣/٢٠١٢		٢٠١٢/٢٠١١		٢٠١١/٢٠١٠	
٢٠١٧/٢٠١٦										٢٠١٦/٢٠١٥		٢٠١٥/٢٠١٤		٢٠١٤/٢٠١٣		٢٠١٣/٢٠١٢		٢٠١٢/٢٠١١		٢٠١١/٢٠١٠	
٢٠١٧/٢٠١٦										٢٠١٦/٢٠١٥		٢٠١٥/٢٠١٤		٢٠١٤/٢٠١٣		٢٠١٣/٢٠١٢		٢٠١٢/٢٠١١		٢٠١١/٢٠١٠	
٢٠١٧/٢٠١٦										٢٠١٦/٢٠١٥		٢٠١٥/٢٠١٤		٢٠١٤/٢٠١٣		٢٠١٣/٢٠١٢		٢٠١٢/٢٠١١		٢٠١١/٢٠١٠	
٢٠١٧/٢٠١٦										٢٠١٦/٢٠١٥		٢٠١٥/٢٠١٤		٢٠١٤/٢٠١٣		٢٠١٣/٢٠١٢		٢٠١٢/٢٠١١		٢٠١١/٢٠١٠	
٢٠١٧/٢٠١٦										٢٠١٦/٢٠١٥		٢٠١٥/٢٠١٤		٢٠١٤/٢٠١٣		٢٠١٣/٢٠١٢		٢٠١٢/٢٠١١		٢٠١١/٢٠١٠	
٢٠١٧/٢٠١٦										٢٠١٦/٢٠١٥		٢٠١٥/٢٠١٤		٢٠١٤/٢٠١٣		٢٠١٣/٢٠١٢		٢٠١٢/٢٠١١		٢٠١١/٢٠١٠	
٢٠١٧/٢٠١٦										٢٠١٦/٢٠١٥		٢٠١٥/٢٠١٤		٢٠١٤/٢٠١٣		٢٠١٣/٢٠١٢		٢٠١٢/٢٠١١		٢٠١١/٢٠١٠	
٢٠١٧/٢٠١٦										٢٠١٦/٢٠١٥		٢٠١٥/٢٠١٤		٢٠١٤/٢٠١٣		٢٠١٣/٢٠١٢		٢٠١٢/٢٠١١		٢٠١١/٢٠١٠	
٢٠١٧/٢٠١٦										٢٠١٦/٢٠١٥		٢٠١٥/٢٠١٤		٢٠١٤/٢٠١٣		٢٠١٣/٢٠١٢		٢٠١٢/٢٠١١		٢٠١١/٢٠١٠	
٢٠١٧/٢٠١٦										٢٠١٦/٢٠١٥		٢٠١٥/٢٠١٤		٢٠١٤/٢٠١٣		٢٠١٣/٢٠١٢		٢٠١٢/٢٠١١		٢٠١١/٢٠١٠	
٢٠١٧/٢٠١٦										٢٠١٦/٢٠١٥		٢٠١٥/٢٠١٤		٢٠١٤/٢٠١٣		٢٠١٣/٢٠١٢		٢٠١٢/٢٠١١		٢٠١١/٢٠١٠	
٢٠١٧/٢٠١٦										٢٠١٦/٢٠١٥		٢٠١٥/٢٠١٤		٢٠١٤/٢٠١٣		٢٠١٣/٢٠١٢		٢٠١٢/٢٠١١		٢٠١١/٢٠١٠	
٢٠١٧/٢٠١٦										٢٠١٦/٢٠١٥		٢٠١٥/٢٠١٤		٢٠١٤/٢٠١٣		٢٠١٣/٢٠١٢		٢٠١٢/٢٠١١		٢٠١١/٢٠١٠	
٢٠١٧/٢٠١٦										٢٠١٦/٢٠١٥		٢٠١٥/٢٠١٤		٢٠١٤/٢٠١٣		٢٠١٣/٢٠١٢		٢٠١٢/٢٠١١		٢٠١١/٢٠١٠	
٢٠١٧/٢٠١٦										٢٠١٦/٢٠١٥		٢٠١٥/٢٠١٤		٢٠١٤/٢٠١٣		٢٠١٣/					

جدول (١١) القطاع الحكومي : ملخص المعاملات الرئيسية للموازنة العامة ^{١/} (تابع)

(مليون جنيه)

فطيات	يوليو - سبتمبر						
	٢٠١٧/٢٠١٦	٢٠١٥/٢٠١٤	٢٠١٤/٢٠١٣	٢٠١٣/٢٠١٢	٢٠١٢/٢٠١١	٢٠١١/٢٠١٠	٢٠١٠/٢٠٠٩
العجز الكلى	٧٦,٨١٦	٢٧٩٤٣٠	٢٥٥,٤٣٩	٢٣٩,٧١٩	١٦٦,٧٠٥	١٣٤,٤٦٠	٩٨,٠٣٨
مصادر التمويل	٧٦,٨١٦	٢٧٩٤٣٠	٢٥٥,٤٣٩	٢٣٩,٧١٩	١٦٦,٧٠٥	١٣٤,٤٦٠	٩٨,٠٣٨
صافى حصيلة الخصخصة	٠	٠	٣١٥-	١٢	٠	٢٢	٤٢٥
التمويل المحلى	١٠٩,١٧٧	٣٢٧٧٢٨	٢٧٧,٣٢٠	٢٧٠,٦٢٤	١٨٢,٢١٨	١٤٤,٢٩٥	١٠١,٤٩٢
تمويل غير مصرفى	١٤,٧٨٢	٧٩٢٧٤	٣٢,٩٥٧	٤٩,٢٨٦	٣٥,٨٤٤	٣٤,٧١٢	٦١,٢٢٩
تمويل مصرفى	٩٤,٣٩٥	٢٤٨٤٥٤	٢٤٤,٣٦٣	٢٢١,٣٣٨	١٤٦,٣٧٤	١٠٩,٥٨٣	٤٠,٢٦٣
الإقتراض الخارجى ^{٢/}	١,٩٢٦-	٢٥١١٩-	٤,٠٢٢	٢٠,٢٧٠	٩,٠٦٢-	٥,٠٢٢	٢,٤٥٨
المستخدم من الحساب المجمد فى اهلاك جزء من سندات البنك المركزى	-	-	-	-	-	-	-
حسابات أخرى مستحقة الدفع	-	-	-	-	-	-	-
أخرى	٢,٦٣٢-	٣٥٩٨٧-	٢٥,٣٨٨-	١٣,١٤٧-	٤٤٣-	٣,٥٥٣	٣٤٧
فروق إعادة التقييم	٠	٥٤٩	١,٢٤٢	١١,٣٥٧	١,٥٣٣	٣,٩٢٢	١,٣٢٨
الفرق بين القيمة الحالية والاسمية لأذون الخزانة	٨,٣٥١-	٩٥٤٠-	١,٠٥١-	٦,٧٩١-	١١,٣٧٦-	٧,٤١٩-	٢٢٧-
غير موزع	١٩,٤٥٢-	٢١٧٩٩	٣٩١-	٤٢,٦٠٦-	٣,٨٣٥	١٤,٩٣٥-	٧,٧٨٥-

المصدر: وزارة المالية

١/ تم إعداد البيانات لتتفق مع معايير صندوق النقد الدولي والمعروفة بـ GFS ٢٠٠١ (على أساس نقدي).

٢/ يتضمن الدين الخارجى الحكومى المعاد تبويبه فى ضوء المفاوضات بين وزارة المالية والبنك المركزى والتي أسفرت عن إعادة تبويب الدين المعاد إقراضها ضمن الدين الخارجى للحكومة المركزية و وحدات الحكم المحلى بدلاً من مديونيات "القطاعات الأخرى".

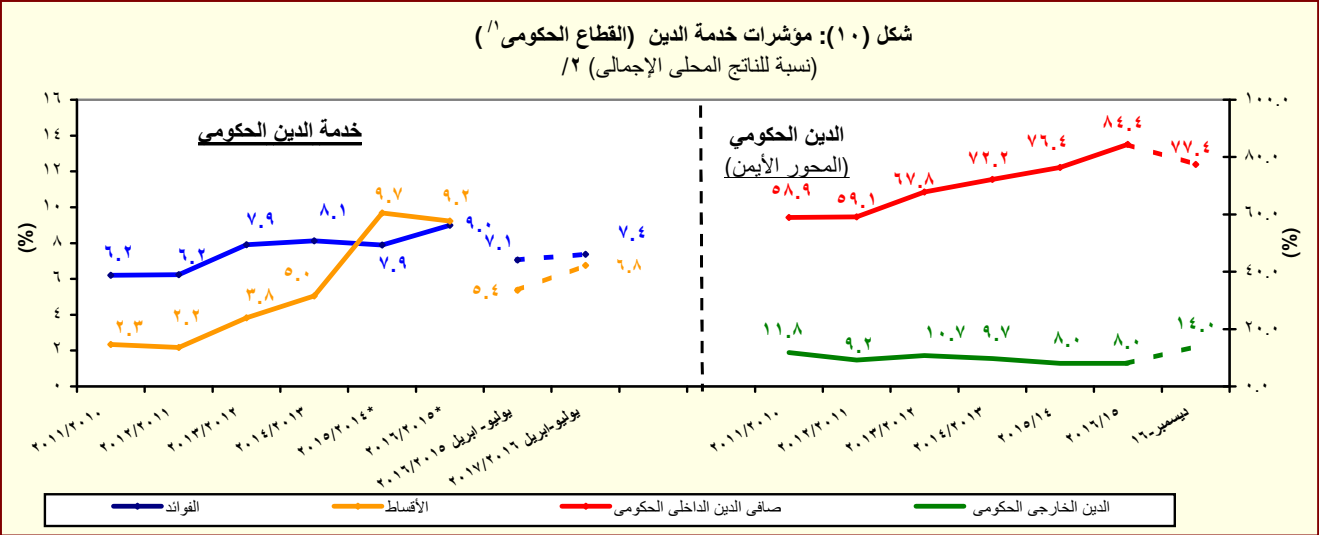

المصدر: وزارة المالية والبنك المركزى المصرى

* ختامى مبدئى.

١/ يشمل قطاع موازنة الجهاز الإدارى و المحليات، والهيئات الخدمية العامة.

٢/ قامت وزارة التخطيط والمتابعة والإصلاح الإدارى بمراجعة السلسلة الزمنية للناتج المحلى الإجمالى ابتداءً من عام ٢٠١٢/٢٠١١ وحتى عام ٢٠١٥/٢٠١٤ وفقاً للتعداد الإقتصادى للعام المالى ٢٠١٣/٢٠١٢ والذي ساعدت نتائجه فى تحقيق قدر أكبر من شمولية المنشآت بالإضافة إلى تحسين تقديرات حجم القطاع غير الرسمى. وقد تم الإعلان عن الناتج المحلى الإجمالى للعام المالى ٢٠١٦/٢٠١٥ والذي وصل إلى ٢٧٠٨.٣ مليار جنيه. تم مراجعة تقديرات الناتج المحلى الإجمالى مؤخراً لتصبح ٣٤٠٧.٧ مليار جنيه فى عام ٢٠١٧/٢٠١٦ بدلاً من تقديرات سابقة بنحو ٣٢٤٦.٥ مليار جنيه فى ضوء زيادة المكش والتضخم عن التقديرات السابقة.

جدول (١٢ - أ) هيكل الإيرادات العامة
(الإيرادات الضريبية)

(مليون جنيه)

٢٠١٧/١٦	٢٠١٦/١٥	٢٠١٧/٢٠١٦	٢٠١٦/٢٠١٥	٢٠١٥/٢٠١٤	٢٠١٤/١٣	٢٠١٣/١٢	٢٠١٢/١١	٢٠١١/١٠	
يوليو-ابريل	يوليو-ابريل	موازنة	ختامى مبدئى	ختامى مبدئى	٢٠١٤/١٣	٢٠١٣/١٢	٢٠١٢/١١	٢٠١١/١٠	فعليات
٤٢٨,٤٨١	٣٢٧,٥٢٦	٦٦٩,٧٥٦	٤٩١,٤٨٨	٤٦٥,٢٤١	٤٥٦,٧٨٨	٣٥٠,٣٢٢	٣٠٣,٦٢٢	٢٦٥,٢٨٦	إجمالي الإيرادات
٣٢٥,٤٣١	٢٤٣,٨١٩	٤٣٣,٣٠٠	٣٥٢,٣١٥	٣٠٥,٩٥٧	٢٦٠,٢٨٩	٢٥١,١١٩	٢٠٧,٤١٠	١٩٢,٠٧٢	الإيرادات الضريبية
١١٢,٢٧٦	٨٥,٩٠٤	١٥٠,٤٦٥	١٤٤,٧٤٣	١٢٩,٨١٨	١٢٠,٩٢٥	١١٧,٧٦٢	٩١,٢٤٥	٨٩,٥٩٣	الضريبة على الدخل والأرباح والمكاسب الرأسمالية ومنها
٢٩,١٧٥	٢٤,٥٤٨	٣٦,٤٤٣	٣٢,٠٣١	٢٦,٨٠١	٢٢,٢٥٢	١٩,٧٠٨	١٦,٠١٠	١٣,٣٩٣	ضرائب على الدخل من التوظيف
١٠,٤١٥	٩,٦٦٨	١٥,٦٧٧	٩,٩٨٢	١١,١٣٤	٨,٩٤٣	٦,٤٣٦	٥,٥٨٢	٥,٤٨٥	ضرائب على الدخل بخلاف التوظيف
٢٩٣	٢٣٣	٢,٥٢٦	٣٤٣	٢٧٩	٢١٨	٨٧	١٠٤	١٧٧	ضرائب على الأرباح الرأسمالية
٧٢,٣٩٣	٥١,٤٥٦	٩٥,٨١٩	١٠٢,٣٨٧	٩١,٦٠٣	٨٩,٥١٢	٩١,٥٣١	٦٩,٥٥٠	٧٠,٥٣٨	الضريبة على أرباح شركات الأموال ومنها
٩٠,٣٢	٠	٢١,٤١٩	٣٧,٣١٣	٣٦,٠٠٠	٤٦,٠٦٠	٤٥,٨١٦	٣٤,٠٧٥	٣٤,٣٠٨	من هيئة البترول
٣,٨٦٠	١١,٢٤٥	١١,١٨٦	١٣,٢٤٥	٣,٦٩١	٤,٠٤٢	٨,٢٩٠	٠	٠	من البنك المركزى
١٧,٠٠٠	٩,٦٠٠	١٨,١١٤	١٤,٩٠٣	١٣,٤٠٠	١٤,٣١٢	١٢,١٥٠	١١,٨٠٠	١٠,٩٠٠	من قناة السويس
٤٢,٥٠١	٣,٠٦٢	٤٥,١٠٠	٣٦,٩٢٦	٣٨,٥١٢	٢٥,٠٩٩	٢٥,٢٧٥	٢٣,٦٧٤	٢٥,٣٣٠	من الشركات الأخرى
٢٤,٦٨٨	٢٢,١٣٩	٣٦,٣٤١	٢٧,٩٩٠	٢١,١٠٧	١٨,٧٦١	١٦,٤٥٣	١٣,٠٨٩	٩,٤٥٢	الضرائب على الممتلكات
١٧٥٣	٩١٥	٢,٦٤٩	١,١٧٢	٦٣٧	٤٢٨	٥٣١	٥٢٠	٣١٧	ضرائب دورية على الممتلكات
١٩٩	١٧٩	٢٣٤	٢٠٣	١٨٦	١٨٤	١٨٥	١٧٥	١٧٨	ضريبة الأرضى
١٥٥٤	٧٣٦	٢,٤١٥	٩٦٩	٤٥١	٢٤٤	٣٤٦	٣٤٦	١٣٩	ضريبة المباني
٢٠,٩٤٤	١٩,٠٦٧	٢٩,١٠٩	٢٤,٠٧١	١٧,٦٢٩	١٦,٠٥٥	١٣,٩٠٥	١٠,٥٧٥	٧,٣٢٣	ضريبة على العمليات المالية التجارية والرأسمالية ومنها
٢٠,٠٦٦	١٨,٣٠٢	٢٧,٩٧٧	٢٣,٠٦٩	١٦,٦٨٢	١٥,٢٥٦	١٣,١٦٨	٩,٩٠٣	٦,٧١١	ضريبة على عوائد أتون وسندات الخزنة
١,٩٩١	٢,١٥٧	٤,٥٨٣	٢,٧٤٧	٢,٨٤١	٢,٢٧٩	٢,٠١٧	١,٩٩٣	١,٨١٣	ضرائب ورسوم على السيارات
١٥٢,٢٣٦	١١١,٦٦٢	٢٠١,١٧٨	١٤٠,٥٢٥	١٢٢,٩٣٠	٩١,٨٦٧	٩٢,٩٢٤	٨٤,٥٩٤	٧٦,٠٦٨	الضرائب على السلع والخدمات ومنها
٧٤,٩٧٣	٤٥,٧٣٢	٨٣,٩١٩	٥٧,٤٥٤	٥٣,٤٢٥	٤٢,٩٧٤	٣٩,٤٩٦	٣٧,١٧٤	٣١,٨٧٣	الضريبة العامة على المبيعات
٢٦,٧١١	١٦,٩١٩	٣١,٩٩٤	٢١,١٠٢	١٨,٤١٥	١٤,٥٧٧	١٤,٠٣٨	١٥,٥٦٦	١٢,٩٢٣	سلع محلية
٤٨,٢٦٢	٢٨,٨١٤	٥١,٩٢٥	٣٦,٣٥٢	٣٥,٠١٠	٢٨,٣٩٨	٢٥,٤٥٨	٢١,٦٠٧	١٨,٩٥٠	سلع مستوردة
١٤,٢٣٢	١١,٧٨٢	٣٣,٧٢٩	١٤,٠٧٢	١٢,٠٩٨	٩,٤٦٣	٩,٧٦٧	٩,١٤١	٩,٣٩١	ضريبة المبيعات على الخدمات
٤٥,١٢٣	٣٨,٢٢٠	٥٤,٤٠٠	٤٨,١٢٥	٣٩,٧٥٠	٢٤,١٩٠	٣٠,٤٨٢	٢٥,٩٨٥	٢٣,١٢٢	ضرائب على سلع جدول رقم "١" محلية
٣٧٩	٣٣٨	٢٩٧	٣٩٦	٢٥٩	٣٧٤	٤٩	٧١	٥٥	ضرائب على سلع جدول رقم "١" المستور
١,٤٥٣	١,٣٢٥	٢,١٥٥	٢,٣١١	١,٤٣٨٢	١,١٦٧	١,٠٩٢	٨٨٠	٨٧٣	ضرائب على الخدمات الخاصة
٨,٥٦٣	٨,٣٣٦	١٣,٧٩٢	٩,٧٠٧	٧,٧٢١	٦,٦٩٤	٥,٢٤٨	٥,٤٦٥	٥,٠٦٥	ضرائب الدمغة (عدا دمغة الماهيات)
٢١,٦٧٠	١٧,٧٨٦	٢٩,٥٤٨	٢٨,٠٩١	٢١,٨٦٧	١٧,٦٧٣	١٦,٧٧١	١٤,٧٨٨	١٣,٨٥٨	الضرائب على التجارة الدولية (الجمارك) ومنها
٢٠,٥٥٩	١٦,٨٠٩	٢٨,٤٤١	٢٦,٩٣٣	٢٠,٩٥٥	١٦,٩٣٥	١٥,٦٢٦	١٣,٩٥٥	١٢,٩٩٧	ضرائب جمركية قهية
١٤,٥٦١	٦,٣٢٨	١٥,٧٦٨	١٠,٩٦٦	١٠,٢٣٥	١١,٠٦٢	٧,٢٠٨	٣,٦٩٤	٣,١٠٢	ضرائب أخرى

المصدر: وزارة المالية
* ختامى مبدئى.

١/ مبدئى. **جدير بالذكر أن بيانات الحساب الختامى للموازنة العامة للدولة للعام المالى ٢٠١٦/٢٠١٥** مازالت معروضة على مجلس النواب وتعد مبدئية لحين اعتمادها.

٢/ تعكس بيانات الموازنة بموجب القرار الجمهوري رقم ٨ لعام ٢٠١٦ .

٣/ يمكن تفسير الإنخفاض فى الضريبة على أرباح شركات الأموال من البنك المركزى نتيجة لقيام البنك خلال فترة المقارنة بسداد جزء من الضرائب الخاصة بالعالم المالى ٢٠١٦/٢٠١٥ بنحو ٦ مليار جنيه كدفعة مقدمة تحت ضريبة الدخل. وذلك على عكس المعتاد فى ظهور الحصيلة الخاصة بكل عام فى حسابات العام الذى يليه. مما أثر على ظهور الضريبة على أرباح البنك المركزى خلال الفترة محل الدراسة فى ٢٠١٧/٢٠١٦ بقيمة أقل من فترة المقارنة فى ٢٠١٦/٢٠١٥، وأن هذا لا يؤثر على إيرادات البنك المركزى، حيث من المتوقع زيادة المحصل من البنك المركزى خلال الفترات القادمة.

٤/ يمكن تفسير الإنخفاض فى الحصيلة من الضريبة على أرباح شركات الأموال من الشركات الأخرى خلال عام ٢٠١٦/٢٠١٥ فى ضوء المقارنة بحصيلة إستثنائية مرتفعة خلال عام المقارنة ٢٠١٥/٢٠١٤ حيث تم فرض ضريبة إضافية فى عام ٢٠١٤ بنسبة ٥% لمن يزيد دخلهم عن ١ مليون جنيه وتم إلغاؤها فى عام ٢٠١٦/٢٠١٥. وأن هذا لا يؤثر على الإيرادات المحصلة من الضرائب على أرباح شركات الأموال من الشركات الأخرى، حيث من المتوقع زيادة المحصل خلال الفترات القادمة.

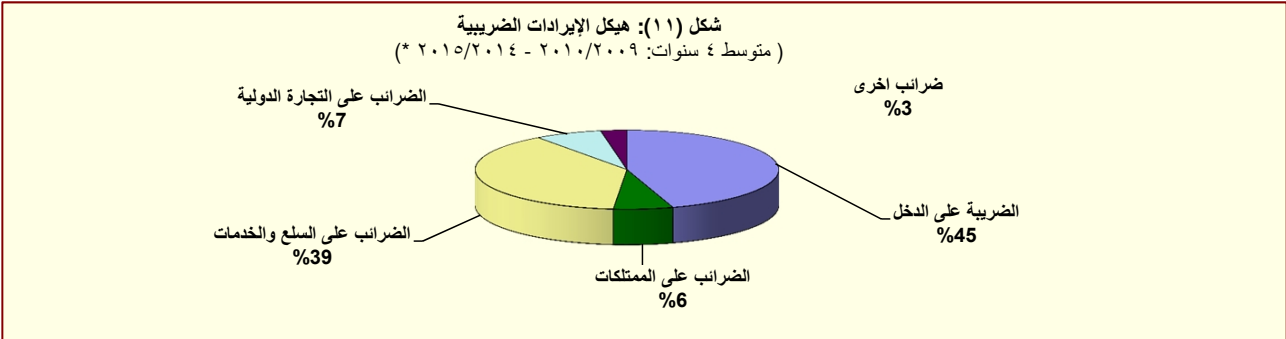

المصدر: وزارة المالية
* ختامى مبدئى.

جدول (١٢ - ب) هيكل الإيرادات العامة (الإيرادات غير الضريبية)

٢٠١٧/٢٠١٦		٢٠١٦/٢٠١٥		٢٠١٧/٢٠١٦		٢٠١٦/٢٠١٥		٢٠١٥/٢٠١٤		٢٠١٤/٢٠١٣		٢٠١٣/٢٠١٢		٢٠١٢/٢٠١١	
٢٠١٧/٢٠١٦		٢٠١٦/٢٠١٥		٢٠١٧/٢٠١٦		٢٠١٦/٢٠١٥		٢٠١٥/٢٠١٤		٢٠١٤/٢٠١٣		٢٠١٣/٢٠١٢		٢٠١٢/٢٠١١	
يوليو-أبريل		يوليو-أبريل		موازنة		ختامى مبدئى		ختامى مبدئى		فعليات		فعليات		فعليات	
١٠,٣٠٠,٥٠٠		٨٣,٧٠٧		٢٣٦,٤٥٦		١٣٩,٠١٧		١٥٩,٢٨٤		١٩٦,٤٩٩		٩٩,٢٠٣		٩٦,٢١٢	
٥٧٠		٣,٣٢٠		٢,٢١٣		٣,٥٤٣		٢٥,٤٣٧		٩٥,٨٥٦		٥,٢٠٨		١٠,٠١٤	
٣٠٦		٣,٢٣٠		١,٢٨٨		٣,٢٣٦		٢٤,٩٤٢		٩٥,٤٩٧		٤,٨٢٠		٩,٢٣٩	
١٥٩,٢		٤٧,٤		٥٩٧		١٦٩		٣٠٢		١٥٠		١١٢		٩٥	
١٠٥,٢		٤٢,٨		٣٢٨		١٣٧		١٩٤		٢١٠		٢٧٥		٦٧٠	
١٠٢,٤٨٠		٨٠,٣٨٧		٢٣٤,٢٤٢		١٣٥,٦٣٠		١٣٣,٨٤٧		١٠٠,٦٤٢		٩٣,٩٩٦		٨٦,١٠٨	
٦٤,٣٣١		٤٦,٧٥٢		٩٩,٣٠٩		٦٩,٤٥٢		٨١,٤٦٣		٥٦,٩٩٠		٥٦,٤٩٤		٥٥,٩٧٩	
٢,٤٩٧٤		٦٩٠		٢,٥٢٠		٩٦٨		٣,٤٥٣		٧٤٥		٨٣٧		١,٠٧٨	
٢,٩٣٦		٥٥٨		٢,٤٠٦		٨١٦		٣,٣٥٠		٥٨٩		٦٩٨		٩٠٩	
٥١,٩٤٨		٤٥,٥٦٥		٨٥,٦٣٩		٦٣,٥٦٥		٧١,٥٧١		٥٣,٩٦٦		٥١,٩٣٥		٥٢,٣٥٨	
١,٦٤٨		١٥		١٣,٩٥٠		٧,٤٨٢		٢٥,٤١٤		٢١,٨٠٩		١٨,٧٨٥		١٥,٠٢٧	
١٧,٩٢٧		٢٦,٩٦٠		٢٩,٥٤٤		٢٩,٤٦٢		١٣,٤١٧		٩,٢٨٣		١١,٣١٧		١٥,٠١٢	
٢١,٢٧٩		١١,٧٨٥		٢٣,٢٦٨		١٤,٧٥٥		١٩,٢١٤		١٨,٠٨٤		١٦,٣٧٥		١٦,١١٨	
٧,٧٣٤		٤,٣٣٨		٩,٧٠٤		٧,٨٢٠		١٠,٠٩٣		١,٦٣٠		١,٩١٥		٢,٢٠٧	
٢,٥١٠		١,٢٦٩		٦,٥٦٨		٢,٢٧٢		٢,١٩١		٢,٣٦٢		٢,٩١١		٢,٩٨٧	
٢,٦٦٣		٣٣١		١٠,١٥١		٤,٨٤٤		٦,٣١١		٢,٠٣٤		٣,٣٦١		٣,٠٧٨	
١,٧١٢		٠		٤,٦٢٥		٤,١٣٩		٥,٩٦٤		١,٧٣٧		٢,٩٣٣		٢,٨٠٠	
٦,٤٤٦		١٦٥		١,٠٠٠		٧٤		١٢٨		٢٤٥		٣٦١		-٥٣٤	
٢٢,٢٤٤		١٧,٦٠٠		٣٠,٦٤٣		٢٩,٠٥٢		٢٦,٤٥٧		٢٨,٤٩٩		٢٢,٧٣٣		١٧,٨١٩	
٢٢,٢٢٧		١٧,٥٥٧		٣٠,٦٠٢		٢٩,٠٠٧		٢٦,٤١٦		٢٨,٤٧١		٢٢,٧٠٨		١٧,٧٨٩	
١٦,٥١٧		١٢,٨١٩		٢٢,٧٢٦		٢٢,٦٢٩		٢١,٠٣٧		٢٤,٣٥٩		١٨,٩٤٦		١٤,٢٩٠	
١٧,٠		٢٢,٥		٤٢		٤٥		٤٢		٢٧		٢٥		٣٠	
١		٠		٠		٠		٠		٠		٠		٠	
١,٠٦٢٤		٨٥٧		٩١٤		١,٣٨١		٨٤٢		٥٤٦		٤٧٩		٥١٩	
٦٤٤		٣٥٤		٧٧١		١,٤٥٥		٩٠١		١,٠٦١		٦١٢		٦٧٣	
٤٥٦		٢٧٥		٧٦٥		٥٨٤		٣٧٩		٥٧٩		٣٨٣		٤٩٧	
١٨٧,٥		٧٨,٨		٦		٨٧١		٥٢٣		٤٨٢		٢٣٠		١٧٦	
١٣,٦٣٨		١٤,٨٢٥		١٠,٢٠٤		٣,٤٢٩		٢٤,١٨٤		١٣,٥٤٧		١٣,٦٧٧		١١,١١٨	
٦,٦٦٨		٦,٨٦٨		١٣,٣٦٠		١٨,٠٩٦		٩,٩١٤		٧,٣٢٩		٦,٨٧٢		٣,٥٢٧	
٦,٩٧٠		٧,٩٥٧		٨٩,٢٤٤		١٦,١٩٥		١٤,٢٧٠		٦,٢١٩		٦,٨٠٦		٧,٥٩٢	
٣,٥٦٥		٢,٣٣٩		٠,٠		٧,٤٣٠		٥,٠٩٩		٢,٩٩٠		٣,٣٦٣		٣,٢٥٤	
٢,٧٤٢		٤,٩٨٢		١٠		٨٠,٠٦٠		٤,٩٩٢		٢,٧٠٩		٢,٦٩٠		٣,١٦٦	

المصدر: وزارة المالية

* ختامى مبدئى.

١/ يرجع الانخفاض فى الإيرادات غير الضريبية إلى تراجع الموارد الاستثنائية من المنح لتبلغ حوالى ٢٥,٤ مليار جنيه فقط خلال العام المالى ٢٠١٤/٢٠١٥، وذلك مقابل منح بلغت نحو ٩٥,٩ مليار جنيه خلال العام المالى ٢٠١٣/٢٠١٤.

٢/ مبدئى. **جدير بالذكر أن بيانات الحساب الختامى للموازنة العامة للدولة للعام المالى ٢٠١٦/٢٠١٥ مازالت معروضة على مجلس النواب وتعد مبدئية لحين اعتمادها.**

٣/ تمكس بيانات الموازنة بموجب القرار الجمهوري رقم ٨ لعام ٢٠١٦ .

٤/ تشمل منح من جهات حكومية.

٥/ إيرادات الصناديق والحسابات الخاصة التابعة لجهات موازنية مثل الجامعات والمراكز الطبية المتخصصة والهيئات والمراكز البحثية، ويقابل هذه الإيرادات مصروفات بذات القيمة موزعة على أبواب الاستخدامات.

٦/ تشمل إيرادات إضافية بنسبة ١٠% من إجمالى الإيرادات الشهرية للصناديق والحسابات الخاصة، بالإضافة إلى نسبة مقدارها ٢٥% من أرصدة تلك الصناديق تؤوّل إلى وزارة المالية خلال العام المالى ٢٠١٣/٢٠١٤ فقط وفقاً للقانون رقم ١٩ لعام ٢٠١٣.

٧/ يعكس المبالغ التى تم دفعها مقدماً لتمويل مشروعات استثمارية خلال العام المالى السابق ولم يتم استخدامها خلال نفس العام، ومن ثم يتم قيد هذه المبالغ فى العام المالى التالى كجزء من استثمارات ممولة ذاتياً تحت بند "الإيرادات المتنوعة".

٨/ يرجع الانخفاض فى أرباح الأسهم من البنك المركزى نتيجة لقيام البنك خلال فترة المقارنة بسداد جزء من الضرائب الخاصة بالعام المالى ٢٠١٥/٢٠١٦ كدفعة مقدمة. وذلك على عكس المعتاد فى ظهور الحصيلة الخاصة بكل عام فى حسابات العام الذى يليه. مما أثر على ظهور أرباح الأسهم من البنك المركزى خلال الفترة محل الدراسة بقيمة أقل من فترة المقارنة، وأن هذا لا يؤثر على إيرادات البنك المركزى، حيث من المتوقع زيادة المحصل من البنك المركزى خلال الفترات القادمة.

٩/ يرجع السبب الرئيسى فى ارتفاع عوائد الملكية الأخرى إلى تحصيل إيرادات من بيع ترددات الجيل الرابع لشركات المحمول الثلاثة العاملة فى السوق المصرى.

١٠/ تعكس الزيادة فى "موارد ومصادر رأسمالية أخرى لتمويل الاستثمارات" فى ضوء موارد ذاتية متوقعة لتمويل مشروع الإسكان الإجتماعى تقابله زيادة مماثلة على جانب المصروفات.

١١/ يرجع الانخفاض فى أرباح الأسهم المحصلة من هيئة البترول نتيجة لانخفاض الأسعار العالمية للبترول.

١٢/ يرجع الانخفاض فى الحصيلة من أرباح الأسهم من قناة السويس جزئياً فى ضوء تباطؤ كل من نمو التجارة العالمية، والإقتصاد الصينى، بالإضافة إلى انخفاض الأسعار العالمية للبترول، مما انعكس على حركة النقل البحرى أقل عبر قناة السويس.

١٣/ يرجع ارتفاع الحصيلة من الإيرادات المتنوعة نتيجة لعدة أسباب وعلى رأسها، أيلولة ٢٥% من أرصدة الأرباح المرحلة للهيئات التى تحتجز أرباحها والتى بلغت نحو ١,٥ مليار جنيه، وزيادة حصيلة تسوية أوضاع الأراضى التى تغير نشاطها والتى بلغت نحو ٤ مليار جنيه. بالإضافة إلى تحصيل الأرصدة الدائنة للهيئات والجهات المختلفة بنحو ٣,٥ مليار جنيه.

جدول (١٣): توزيع الواردات والمتحصلات الجمركية بحسب التصنيف الوظيفي للواردات^{١/}
(مبنى على التصنيف الواسع للأمم المتحدة)

(مليون جنيه)

البند	الواردات السلعية					الإيرادات الجمركية ٢/				
	٢٠١٣/١٢	٢٠١٤/١٣	*٢٠١٥/١٤	*٢٠١٦/١٥	يوليو-ابريل *٢٠١٧/٢٠١٦	٢٠١٣/١٢	٢٠١٤/١٣	*٢٠١٥/١٤	*٢٠١٦/١٥	يوليو-ابريل *٢٠١٧/٢٠١٦
الإجمالي	٤٢٧,٩٩٣	٤٤٦,١٨٧	٤٥٥,٧٧٦	٥٨٤,٠٢٥	٥٤٥,٨٧٧	١٧,٠١١	١٧,٥٧٩	٢١,٦٩٤	٢٦,٠٣٧	١٨,٠٧٤
	(١٧.٩)	(٤.٣)	(٢.١)	(٢٨.١)	(٤٣.٥)	(١٥.٠)	(٣.٣)	(٢٣.٤)	(٢٠.٠)	(٤.١)
١١١	٣١,٦٧٩	٢٤,٩٧٨	٢٦,٥٥٥	٢٩,١٣٣	٣٦,٨١٨	٢٦	٢٤	٣٦	٣٩	٤٢
١١٢	١٠,٣٣١	١١,٣٨٨	١١,٦١١	١٤,٢٧٤	١٤,٨٤٠	١٢٣	١٢٣	٢٠٩	٣٧٩	٢٢٢
١٢١	١٢,٤١١	٧,٥٤٩	١٠,٠٧١	١٦,١١٥	١٨,٨٢٦	٢٦	٢٣	٥٧	١٠٤	٤٥
١٢٢	١٨,٧٥٩	١٥,٦٨١	٢٤,٣٢٠	٣١,٩٨١	٢٩,٦٩٤	٥٠.٦	٤٦١	٥٧٧	٧٠٨	٦٦٢
٢١	٣١,٦٤٧	٢٦,٥٥٢	٢٥,٨٩٥	٢٨,٠١٥	٣٨,٥٦٧	١٣٨	١٤٨	١٥٩	٢٨١	٢٨٤
٢٢	١٣٨,٥٥٥	١٣٥,٦٩٩	١٥٣,٧٩٩	١٩١,٧٧٩	٢٠١,٦٧٢	٢,٣٧٨	٢,٤٦٠	٢,٧٧٤	٤,١٦٤	٤,٧٤٣
٣١	٢٣,٢١٤	٤٨,٧٣١	١٨,٠٠٢	١١,٥٠١	١,٥٤٥	٠.٠	٠.٠	٢٨٨.٤	٠.٤	٠.٣
٣٢	٣١,٩٩٥	٤٢,٠٨٣	٢٧,٣٠٨	٥٨,٦٣٦	٣,٥٥٦	١,٣٠٠	١,٤٩٣	١,١١١	٢,٦٥٢	٣١
٤١	٤٢,٥٢٧	٤٥,٨٤٥	٥٠,٣١٦	٦٠,٨٧٥	٦٩,٥٦٩	٧٥٦	٨١١	١,٠٢٠	١,٣١٨	١,٥٣٠
٤٢	٢٠,٤٠٣	٢٢,١٧٩	٢٤,٣٣٢	٢٧,٨٨٨	٣٥,٧٥٩	٥١٦	٥٢٨	٥٨٥	٦٧٤	٩٤٩
٥١	٩,٠٩٨	٧,٤٠٨	١٦,٧٩٤	٢٥,٤٠٧	١٥,٧٠٧	٢,٧١٨	٣,١٦٨	٣,٩٧٣	٤,٥٠١	٣,٢١٨
٥٢	٨,٤٨٠	٧,٠٨٣	٩,٩٩١	١٦,٩٢٢	٨,٧٤٤	٧٣٢	٨٠٧	١,٠٦٨	٩٤٨	٤٨٥
٥٣	١٦,٧٨٤	١٦,٣٢٠	١٧,٥٨٦	٢٢,٤١٩	٢٢,٥٨٧	٧١٧	٧٤٠	٨٧٤	١,١٥٧	١,٢٤٦
٦١	٦,٠٩١	٦,٥٣٨	٦,٧٦١	٧,٤٠١	٧,٢٦٨	٦٣٣	٦٦٦	٧٩٦	٩٥٠	١,١٠٥
٦٢	٨,٦٠٤	٧,٥٦٢	١٠,٩١٦	١٥,٣٠٠	١٠,١٥٥	٧٥١	٨١٩	١,٤٥٧	٢,١٤٨	١,٦٣٧
٦٣	١٧,٣٤٢	٢٠,٥٢٥	٢٠,٩٤٧	٢٥,٤٥٨	٢٩,٤٢٧	٣٦٤	٢٨٢	٦٥٩	١,١٠٧	٦٥٣
٧	٧٥	٦٨	٥٧١	٩٢٣	١,١٤٣	٥,٣٢٧	٥,٠٢٦	٦,٠٥٠	٤,٩٠٧	١,٢٢٠
ملاحظات										
	٧١,٣٤٤	٧٤,٣٧٧	٦٣,٧٤٥	٧١,٧١٢	٣٨,٨١١	٠.٩	٠.٨	٠.٩	١.٠	٠.٥
إجمالي الواردات (مليون دولار)										
الإيرادات الجمركية/ الناتج المحلي الإجمالي ^{٣/}										
الإيرادات الجمركية/ إجمالي الإيرادات والمنح										
الإيرادات الجمركية/ إجمالي الإيرادات الضريبية ^{٤/}										

المصدر: وزارة المالية، مصلحة الجمارك المصرية

* ختامى مبدئى

() معدل تغير سنوى.

١/ جملة المتحصلات لمصلحة الجمارك قد تختلف عن القيمة الاجمالية المعروضة عن متحصلات التجارة الدولية فى جدول الموازنة العامة بسبب توزيع متحصلات مصلحة الجمارك على بنود الموازنة المختلفة، مثل الضرائب على التجارة الخارجية، الضرائب على السلع والخدمات، وضرائب أخرى.

٢/ تتضمن الإيرادات السيادية والجارية.

٣/ قامت وزارة التخطيط والمتابعة والإصلاح الإدارى بمراجعة السلسلة الزمنية للناتج المحلي الإجمالي ابتداءً من عام ٢٠١٢/٢٠١١ وحتى عام ٢٠١٥/٢٠١٤ وفقاً للتعداد الاقتصادى للعام المالى ٢٠١٣/٢٠١٢ والذى ساعدت نتائجه فى تحقيق قدر أكبر من شمولية المنشآت بالإضافة إلى تحسين تقديرات حجم القطاع غير الرسمى. وقد تم الإعلان عن الناتج المحلي الإجمالي للعام المالى ٢٠١٥/٢٠١٦ والذى وصل إلى ٢٧٠٨.٣ مليار جنيه. تم مراجعة تقديرات الناتج المحلي الإجمالي مؤخراً لتصبح ٣٤٠٧.٧ مليار جنيه فى عام ٢٠١٧/٢٠١٦ بدلاً من تقديرات سابقة بنحو ٣٢٤٦.٥ مليار جنيه فى ضوء زيادة المكش والتضخم عن التقديرات السابقة.

٤/ إجمالي الضرائب التى تم تحصيلها من قبل المصالح الإيرادية (الضرائب على الدخل ، المبيعات، الجمارك، والضرائب العقارية).

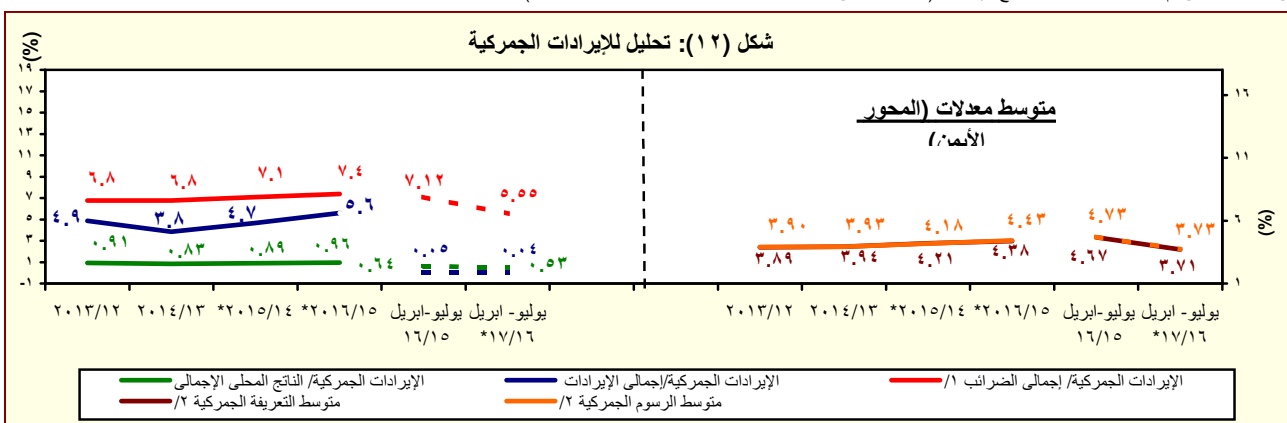

المصدر: وزارة المالية، مصلحة الجمارك المصرية

* ختامى مبدئى

١/ إجمالي الضرائب التى تم تحصيلها من قبل المصالح الإيرادية (الضرائب على الدخل ، المبيعات، الجمارك، والضرائب العقارية).

٢/ بالنسبة الى اجمالي الواردات.

تجدر الإشارة إلى أن البيانات الخاصة بالأداء الفعلى للفترة يوليو-نوفمبر ٢٠١٧/٢٠١٦ لاتزال فى طور الإعداد من قبل مصلحة الجمارك المصرية وسوف يتم عرضها فور الإنتهاء منها.

جدول (١٤): هيكل المصروفات العامة^{١/٣}

(مليون جنيه)

٢٠١٧/٢٠١٦	٢٠١٦/٢٠١٥	٢٠١٧/٢٠١٦	٢٠١٦/٢٠١٥	٢٠١٥/٢٠١٤	٢٠١٤/٢٠١٣	٢٠١٣/٢٠١٢	٢٠١٢/٢٠١١	٢٠١١/٢٠١٠	
يوليو-ابريل	يوليو-ابريل	موازنة	ختامى مبدئى	ختامى مبدئى	فعليات				
٧٠٥٠٠١٧	٥٨٧٠٦٢٨	٩٧٤٠٧٩٤	٨١٧٠٨٤٤	٧٣٣٠٣٥٠	٧٠١٠٥١٤	٥٨٨٠١٨٨	٤٧٠٠٩٩٢	٤٠١٠٨٦٦	المصروفات
١٧٢٠٩٧٣	١٦٩٠٦٠٧	٢٢٨٠٧٣٦	٢١٣٠٧٢١	١٩٨٠٤٦٨	١٧٨٠٥٨٩	١٤٢٠٩٥٦	١٢٢٠٨١٨	٩٦٠٢٧١	الأجور والتعويضات للعاملين
١٣٩٠٤٤٢	١٣٨٠٢٢٠	١٨٧٠١٠٠	١٧٣٠٨٢٧	١٦٢٠٣١١	١٤٦٠٨٧٠	١١٨٠١٩٦	٩٩٠٩٢٦	٧٨٠٢٧٠	الاجور والبدلات النقدية والعينية
٤٥٠٣١٥	٤٣٠٤٥٨	٦٠٠٦٣٢	٥٣٠٢٨٧	٢٧٠٧٦٣	٢٦٠٤٧١	٢٤٠٠٠٦	١٩٠٩٥٩	١٧٠٩١٧	الوظائف الدائمة
٣٠٤٦٩	٢٠٩٧٢	٣٠٦٥٢	٤٠٠٣٦	٢٠٥٥٠	٢٠٥٩٠	١٠٩٨٣	٢٠١٢٤	١٠٧٤٨	الوظائف المؤقتة
٥٧٠٥٧٣	٥٧٠٩٤٨	٧٧٠٧٦٦	٧٤٠٣٢٦	٨٠٠٠٣٤	٧٥٠٢٧٩	٦١٠٢٩٣	٥٢٠٧٢٩	٣٥٠٠٩٣	المكافآت
٢٠٠٣٠٧	٢٠٠٣١٤	٢٦٠٦١٧	٢٥٠٦٩٥	٢٤٠١٢٨	٢٢٠١٧٢	١٧٠٣١٧	١١٠٢٠٧	٩٠٩٨١	بدلات نوعية
٩٠٧٤٨	١١٠٠٨٤	١٤٠٥٣٦	١٣٠٤٤٨	٢٥٠٠٨٥	١٧٠٧٢٨	١١٠٦٨١	١١٠٣٩٧	١١٠٣٩٦	مزايا نقدية
٣٠٠٣٠	٢٠٤٤٤	٣٠٨٩٧	٣٠٠٣٥	٢٠٧٥١	٢٠٦٣٠	١٠٩١٥	٢٠٥٠٩	٢٠١٣٥	المزايا العينية
١٧٠٩٣٦	١٦٠٧٤٦	٢٢٠٠٣٧	٢٠٠٦٠٦	١٨٠٩٩٧	١٦٠٧٠٥	١٣٠٦٧٥	١١٠٥٨٩	٩٠١٠٣	المزايا التأمينية
١٥٠٤٩٠	١٤٠٨٣٦	١٩٠١٤٠	١٨٠٢٠٩	١٦٠٧٥٩	١٤٠٧٩٢	١٢٠١٠٠	١٠٠٣٠٦	٨٠٠٧٠	حصة الحكومة فى صندوق التأمين الاجتماعى للحكومة
٢٠٤٤٦	١٠٩١١	٢٠٨٩٧	٢٠٣٩٧	٢٠٢٣٨	١٠٩١٢	١٠٥٧٥	١٠٢٨٣	١٠٠٣٣	مزايا تأمينية أخرى
٢٧٠١٥٧	٢٣٠٩٢٠	٤٢٠٣٠٢	٣٥٠٦٦٢	٣١٠٢٧٦	٢٧٠٢٤٧	٢٦٠٦٥٢	٢٦٠٨٢٦	٢٦٠١٤٨	شراء السلع والخدمات
١٣٠٥٧٧	١١٠٠٠٥	١٧٠٨٥٤	١٦٠٥٣٦	١٤٠٤٤٨	١٢٠٠٨٤	١١٠٩٩٤	١٠٠٥٩٩	٩٠٩٧٩	السلع ومنها
٨٠٢٢٦	٥٠٢٩١	٨٠٧٢٧	٧٠٨٧٤	٦٠٩٦١	٥٠٨٤٠	٥٠٧٠٤	٤٠٢٩٩	٤٠٠٣١	المواد الخام
١٠٠٥١	٨٤٨	١٠٤١٧	١٠٣٧٦	١٠١٦٥	٨٠٥	١٠٠١٦	٩٥٥	٨٧١	وقود وزيوت و قوى محركة للتشغيل
٢٠٤٣٨	٣٠٢٥٤	٤٠٨٣١	٤٠٨٩٦	٤٠٦٠٣	٤٠٢٠	٣٠٩٥٧	٤٠١٥٩	٣٠٨٤٦	مياه وانارة
١١٠٨٨٤	١٠٠٦٣١	١٦٠٣٩٥	١٥٠٠٢٩	١٣٠٥٤٩	١١٠٧٨٦	١١٠٢٩٧	١١٠٥١٦	١٠٠٧١٦	الخدمات ومنها
٤٠١٩٩	٣٠٥١٧	٦٠٠٧٨	٤٠٩٣٩	٤٠٠٤٧	٣٠٤٧٧	٣٠٥٦٦	٣٠١٩٤	٣٠٣٣٦	نفقات الصيانة
١٠٤٣٤	١٠١٤٩	١٠٦٤٣	١٠٤٩٠	١٠٤٧١	١٠٣١٥	١٣٧٠	١٠١٨٥	٨٤٢	نفقات طبع ودوريات وحقوق تأليف
٢٠٤٣٨	٢٠٤٦٩	٣٠٢٥٩	٣٠٠٧٦	٢٠٩٣٩	٢٠٥٤١	٢٠٣٢٩	٢٠١٠٦	٢٠١١٢	نقل وانتقالات عامة
٢٠٨٣٤	٢٠٧٢٤	٣٠٣٢٥	٤٠١٦٧	٣٠٦٦٨	٣٠٢٤٣	٢٠٩٩٤	٣٠٨٥٠	٣٠١٣٣	نفقات خدمية متنوعة ^{١/٤}
١٠٦٩٦	٢٠٢٨٣	٨٠٠٥٣	٤٠٠٩٨	٣٠٢٧٩	٣٠٣٧٨	٣٠٣٦١	٤٠٧١١	٥٠٤٥٣	أخرى

المصدر: وزارة المالية، مصلحة الضرائب المصرية

* ختامى مبدئى.

١/ مبدئى. جدير بالذكر أن بيانات الحساب الختامى للموازنة العامة للدولة للعام المالى ٢٠١٦/٢٠١٥ مازالت معروضة على مجلس النواب وتعد مبدئية لحين اعتمادها.

٢/ تعكس بيانات الموازنة بموجب القرار الجمهوري رقم ٨ لعام ٢٠١٦ .

٣/ التنبؤ يتفق مع معايير صندوق النقد الدولى والمعروفة بـ GFS ٢٠٠١ على أساس نقدى.

٤/ يشمل مصروفات خدمية أخرى متنوعة، من أهمها نفقات تنفيذ الأحكام القضائية.

(مليون جنيه)

المصدر: وزارة المالية

۱ ختّامی مبدئی .

١/ مبدئي. جدير بالذكر أن بيانات الحساب الختامي للموازنة العامة للدولة للعام المالي ٢٠١٥/٢٠١٦ مازالت معروضة على مجلس النواب وتعد مبدئية لحين اعتمادها.

٢/ تعكس بيانات الموازنة بموجب القرار الجمهوري رقم ٨ لعام ٢٠١٦ .

٢/ يعكس مساهمات الخزانة في صناديق المعاشات.

١/ يتضمن الإنفاق على الدفاع والأمن القومي.

٥/ تعكس الزيادة في "استثمار مباشر (شامل الرسوم الجمركية)" في ضوء موارد ذاتية متوقعة لتمويل مشروع الإسكان الإجتماعي تقابله زيادة مماثلة على جانب الإيرادات.

٦/ يرجع الانخفاض في دعم المواد البترولية نتيجة انخفاض الأسعار العالمية .

يتم/ يمكن تفسير الإرتفاع الملحوظ في الإنفاق على الإستثمار المباشر (شامل الرسوم الجمركية) في ضوء زيادة الإستثمارات التي قامت الدولة بتبنيها، ومنها المشروعات والعلاقات في الطرق والكبارى وبناء وتطوير المستشفيات والمدارس. حيث بلغت قيمة الشهيادات نحو ٢٩,٢ مليار جنيه بنسبة نمو قدرها ٤٤% عن العام المالي السابق، كما بلغت قيمة الإستثمار في مبانى غير سكنية نحو ١٠ مليار جنيه بنسبة نمو قدرها ١٧,٧% عن العام المالي السابق.

// تُرجع الزيادة في نفقات خدمات لغير العاملين نتيجة لزيادة الإنفاق على برنامج العلاج على نفقة الدولة.

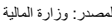

١ ختامي مبدئي .

القسم الخامس

الدين الحكومى و هيكل المديونية

جدول (١٥)	ملخص الدين العام المحلى	٣٥
جدول (١٦)	الدين المحلى لأجهزة الموازنة العامة	٣٦
جدول (١٧)	الدين المحلى للحكومة العامة	٣٧
جدول (١٨)	الدين العام المحلى	٣٨
جدول (١٩)	إجمالى الدين العام الخارجى	٣٩
جدول (٢٠)	خدمة الدين الحكومى (داخلى و خارجى)	٤٠
جدول (٢١)	إصدارات الاوراق المالية الحكومية (اذون و سندات)	٤١
جدول (٢٢)	إصدارات الاوراق المالية الحكومية (اذون و سندات) الربع سنوية	٤١
جدول (٢٣)	تطور معدلات العائد حتى تاريخ الإستحقاق لسندات الخزنة	٤٢

جدول (١٥):ملخص الدين العام المحلي

عند مستويات تجميعية مختلفة ^{١/}

(مليون جنيه)

	بيان سنوى				بيان سنوى			
	مارس-١٦	سبتمبر-١٦	ديسمبر-١٦	مارس-١٧	يونيو-١٦	يونيو-١٥	يونيو-١٤	يونيو-١٣
إجمالى الدين المحلي لأجهزة الموازنة العامة ^{٢/}	٢,٤٦٢,٣٠٤	٢,٧٠٣,٥٤٧	٣,٠٢٧,٢٥١	٣,٠٩٧,٥٦١	٢,٥٧٣,٠٤٢	٢,٠٨٤,٧٤٨	١,٦٩٩,٩٤٦	١,٤٤٤,٣٧٠
	(٢٣.٢)	(٢٠.٢)	(٢٧.٨)	(٢٥.٨)	(٢٣.٤)	(٢٢.٦)	(١٧.٧)	(٢٥.٠)
ودائع أجهزة الموازنة العامة	٢٦٣,١٣٩	٢٩٣,٣٢١	٣٨٩,٧٥٨	٣٩٨,٤٧٣	٢٨٧,١٨٧	٢١٨,٥٦٠	١٦١,٤٨٥ ^{٣/}	١٨٣,٢٣٠
	(٢١.٠)	(٢٠.٠)	(٥٧.٠)	(٥١.٤)	(٣١.٤)	(٣٥.٣)	-(١١.٩)	(١١.٢)
صافى الدين المحلي لأجهزة الموازنة العامة	٢,١٩٩,١٦٥	٢,٤١٠,٢٢٦	٢,٦٣٧,٤٩٣	٢,٦٩٩,٠٨٨	٢,٢٨٥,٨٥٥	١,٨٦٦,١٨٨	١,٥٣٨,٤٦١	١,٢٦١,١٤٠
	(٢٣.٥)	(٢٠.٢)	(٢٤.٤)	(٢٢.٧)	(٢٢.٥)	(٢١.٣)	(٢٢.٠)	(٢٧.٣)
إجمالى الدين المحلي للحكومة العامة ^{٤/}	٢,٢٩٤,١١٦	٢,٥٢٣,٠٨٤	٢,٨٤٠,٨٣٥	٢,٩٠٨,١٤١	٢,٤١١,٢٦٨	١,٩٦٨,٥٠٥	١,٦٠٦,٠٣٧	١,٣٦٣,٧٠٦
	(٢٢.٣)	(١٩.٦)	(٢٩.٢)	(٢٦.٨)	(٢٢.٥)	(٢٢.٦)	(١٧.٨)	(٢٦.١)
ودائع الحكومة العامة	٢٨٦,٠٤٥	٣١٩,١٧٧	٤١٩,٠٠٤	٤٣١,٣٠٢	٣٢١,٩٢٤	٢٣٣,٠٥٤	١٧١,٦٩٧	١٩١,٤٣١
	(٢٢.٨)	(٢١.١)	(٥٦.١)	(٥٠.٨)	(٣٨.١)	(٣٥.٧)	-(١٠.٣)	(١٠.٤)
صافى الدين المحلي للحكومة العامة	٢,٠٠٨,٠٧١	٢,٢٠٣,٩٠٧	٢,٤٢١,٨٣١	٢,٤٧٦,٨٣٩	٢,٠٨٩,٣٤٤	١,٧٣٥,٤٥١	١,٤٣٤,٣٤٠	١,١٧٢,٢٧٥
	(٢٢.٢)	(١٩.٤)	(٢٥.٤)	(٢٣.٣)	(٢٠.٤)	(٢١.٠)	(٢٢.٤)	(٢٩.١)
إجمالى الدين العام المحلي ^{٥/}	٢,٣٥٠,٠٨٢	٢,٦٨٩,٥٢٤	٣,١٢٠,٠٦٨	٣,١٥٨,٦٩٥	٢,٤٨٠,٩٢٦	١,٩٩٣,٢٦٣	١,٦٥٦,٩٤٨	١,٤١٠,٦٦٣
	(٢٤.٢)	(٢٥.٧)	(٣٩.٢)	(٣٤.٤)	(٢٤.٥)	(٢٠.٣)	(١٧.٥)	(٢٥.٧)
الودائع ^{٦/}	٣٥٤,٠٢٢	٤٠٣,٠١٦	٥١٨,٤٦٤	٥٣٧,١٩٦	٤٠٠,٢٨٢	٢٨٦,١٨١	٢٠٨,٢٧٩	٢٢١,٤٣٦
	(٢٥.٢)	(٢٦.٠)	(٥٦.٦)	(٥١.٧)	(٣٩.٩)	(٣٧.٤)	-(٥.٩)	(١١.٨)
صافى الدين العام المحلي	١,٩٩٦,٠٦٠	٢,٢٨٦,٥٠٨	٢,٦٠١,٦٠٤	٢,٦٢١,٤٩٩	٢,٠٨٠,٦٤٤	١,٧٠٧,٠٨٢	١,٤٤٨,٦٦٩	١,١٨٩,٢٢٧
	(٢٤.٠)	(٢٥.٦)	(٣٦.٢)	(٣١.٣)	(٢١.٩)	(١٧.٨)	(٢١.٨)	(٢٨.٧)
ملاحظات (نسبة إلى الناتج المحلي الإجمالى) ^{٧/}								
إجمالى الدين المحلي لأجهزة الموازنة العامة	%٩٠.٩	%٧٩.٣	%٨٨.٨	%٩٠.٩	%٩٥.٠	%٨٥.٣	%٧٩.٨	%٧٧.٦
صافى الدين المحلي لأجهزة الموازنة العامة	%٨١.٢	%٧٠.٧	%٧٧.٤	%٧٩.٢	%٨٤.٤	%٧٦.٤	%٧٢.٢	%٦٧.٨
إجمالى الدين المحلي للحكومة العامة	%٨٤.٧	%٧٤.٠	%٨٣.٤	%٨٥.٣	%٨٩.٠	%٨٠.٥	%٧٥.٤	%٧٣.٣
صافى الدين المحلي للحكومة العامة	%٧٤.١	%٦٤.٧	%٧١.١	%٧٢.٧	%٧٧.١	%٧١.٠	%٦٧.٣	%٦٣.٠
إجمالى الدين العام المحلي	%٨٦.٨	%٧٨.٩	%٩١.٦	%٩٢.٧	%٩١.٦	%٨١.٦	%٧٧.٨	%٧٥.٨
صافى الدين العام المحلي	%٧٣.٧	%٦٧.١	%٧٦.٣	%٧٦.٩	%٧٦.٨	%٦٩.٩	%٦٨.٠	%٦٣.٩

المصدر: وزارة المالية و البنك المركزى المصرى

() معدل النمو عن العام السابق.

* بيان مبدئى، خاضع للمراجعة.

١/ تم مراجعة بيانات الدين المحلي فى ضوء قواعد التقسيم المتعارف عليها دولياً. وتعكس البيانات الدين المحلي لثلاث مستويات تجميعية هى: الدين المحلي لأجهزة الموازنة العامة، الدين المحلي للمجم للحكومة العامة، والدين العام المحلي المجمع. يشمل الدين المحلي لأجهزة الموازنة العامة أرصدة الدين المستحقة على وحدات الجهاز الإدارى، وحدات الإدارة المحلية، والهيئات الخدمية. ويتضمن الدين المحلي للحكومة العامة أرصدة الدين المجمع المستحق على أجهزة الموازنة العامة للدولة وبنك الإستثمار القومى وصناديق التأمين الإجتماعى. أما عن الدين العام المحلي فيشمل أرصدة الدين المحلي المجمع لكل من الحكومة العامة والهيئات الاقتصادية.

٢/ يمثل المديونية المستحقة على أجهزة الموازنة العامة (وحدات الجهاز الإدارى، وحدات الإدارة المحلية، والهيئات الخدمية).

٣/ جدير بالذكر ان التراجع فى ودائع أجهزة الموازنة العامة ترجع الى استخدام حوالى ٦٠ مليار جنيه وفقاً للقرار الجمهورى رقم ١٠٥ لعام ٢٠١٣.

٤/ يمثل رصيد الدين المجمع المستحق على أجهزة الموازنة العامة للدولة وبنك الإستثمار القومى وصناديق التأمين الإجتماعى بعد إستبعاد المديونيات والعلاقات الداخلية فيما بين القطاعات الثلاثة والتي تتمثل فى إقتراض أجهزة الموازنة العامة من بنك الإستثمار القومى، سندات وزارة المالية لدى صناديق التأمين الإجتماعى وبنك الإستثمار القومى، سندات صناديق التأمين الإجتماعى وأخيراً إقتراض بنك الإستثمار القومى من صناديق التأمين الإجتماعى.

٥/ يمثل رصيد الدين المجمع المستحق على الحكومة العامة والهيئات الاقتصادية بعد إستبعاد إقتراض الهيئات الاقتصادية من بنك الإستثمار القومى وإقتراض قطاع الموازنة من الهيئات الاقتصادية.

٦/ ودائع الحكومة العامة و الهيئات الاقتصادية بعد إستبعاد ودائع صناديق التأمين الإجتماعى وإقتراض قطاع الموازنة من الهيئات الاقتصادية.

٧/ قامت وزارة التخطيط والمتابعة والإصلاح الإدارى بمراجعة السلسلة الزمنية للناتج المحلي الإجمالى ابتداءً من عام ٢٠١١/٢٠١٢ وحتى عام ٢٠١٤/٢٠١٥ وفقاً للتعداد الاقتصادى للعام المالى ٢٠١٢/٢٠١٣ والذي ساعدت نتائجه فى تحقيق قدر أكبر من شمولية المنشآت بالإضافة إلى تحسين تقديرات حجم القطاع غير الرسمى. وقد تم الإعلان عن الناتج المحلي الإجمالى للعام المالى ٢٠١٥/٢٠١٦ والذي وصل إلى ٢٧٠٨.٣ مليار جنيه. تم مراجعة تقديرات الناتج المحلي الإجمالى مؤخراً لتصبح ٣٤٠٧.٧ مليار جنيه فى عام ٢٠١٦/٢٠١٧ بدلاً من تقديرات سابقة بنحو ٣٢٤٦.٥ مليار جنيه فى ضوء زيادة الكمش والتضخم عن التقديرات السابقة.

جدول (١٦): الدين المحلي لأجهزة الموازنة العامة^{١/}
(بيان مفصل)

(مليون جنيه)

بيان سنوى				بيان ربع سنوى				
يونيو-١٢				يونيو-١٣	يونيو-١٤	يونيو-١٥	يونيو-١٦	مارس-١٦
سبتمبر-١٦				ديسمبر-١٦				
مارس-١٧*				بيان سنوى				
إجمالى الدين المحلي لأجهزة الموازنة العامة				١,١٥٥,٣١٢	١,٤٤٤,٣٧٠	١,٦٩٩,٩٤٦	٢,٠٨٤,٧٤٨	٢,٥٧٣,٠٤٢
أوراق مالية				١,٠٧٨,٣٥٠	١,٢٧٠,٧١٠	١,٤٨١,١٠٣	١,٧١٨,٤٢٥	٢,٢٨١,٩٥٤
أذون على الخزانة ٢/				٤٠٨,٦٠٢	٤٨٣,٢٦٥	٥٣٤,٦٧٠	٥٩٦,١٩٦	٨١٥,٩٩٥
أذون عمليات إعادة الشراء				-	-	-	-	-
سندات خزانة				٢٧٠,٥٦٧	٣١٥,٤٧٨	٤٣٦,٥١٠	٥٩٠,٩٩٣	٧٣٥,٣٠٧
سندات صادرة لصالح بنكي مصر والأهلي				-	-	٢١,٣٩٠	٢٢,٥٦٠	٢٦,٣١٠
سندات البنك المركزى				١٦٢,٤٧١	٢٢٢,٤٧٠	٢٢٢,٤٧٠	٢٢٢,٤٧٠	٣٧١,٤٧٠
سندات فروق التقييم				١٦,٣٦٠	١٦,٣٦٠	١٧,٨٦٠	١٧,٨٦٠	١٩,٣٦٠
سندات زيادة رؤس أموال البنوك				٤,٠٠٠	-	-	-	-
سندات سلع تموينية				-	-	-	-	-
سندات إصلاح هياكل البنوك				-	-	-	-	-
سندات التأمينات				٢,٠٠٠	٢,٠٠٠	٢,٠٠٠	٢,٠٠٠	٢,٠٠٠
سندات دولارية سيادية (حيازة مقيمين) ٣/				٤,٠٢٧	٦,٩٦١	٨,٤٢٢	٨,٣١٥	٩,٩٥٧
سندات بالجنيه المصرى صادرة بالخارج ومشتراه بالداخل				٤,٢٧٩	-	-	-	-
سندات الإسكان				١١١	١٠٦	١٠١	٩٢	٦٢
ال ٥% المجنية لشراء سندات حكومية				١,٩٠٥	١,٩٩٨	٢,٠٥٢	٢,١٢٤	٢,١٩٩
سندات بروة للاستثمار العقارى				-	٢,٥٦٥	١,٩٢٤	١,٢٨٣	٦٤١
سندات صندوقى التأمينات مقابل نقل مديونية بنك الإستثمار إلى الخزانة ٤/				٢٠٤,٠٢٨	٢١٩,٥٠٧	٢٣٣,٧٠٤	٢٥٤,٥٣٢	٢٩٨,٦٥٣
تسهيلات ائتمانية من صندوقى التأمينات ٥/				١,٧٢٥	١,٢٢٥	١,٢٢٥	٤٥٠	٢٥٠
أقتراض من جهات أخرى				١٣,٠٣٦	٢٥,٣٤٨	١٥,٦٨٦	٥,٦٤٠	-
إقتراض أجهزة الموازنة من الجهاز المصرفى				٦٢,٢٠١	١٤٧,٠٨٧	٢٠١,٩٣٢	٣٦٠,٢٣٣	٢٩٠,٨٣٨
ومنه ودائع الهيئات الإقتصادية فى حساب الخزانة الموحد				١١,٧٨١	١١,٩٨٢	١٥,٥٥٧	٦١,٧٣٢	٣٩,٣٤٣
ودائع لدى الجهاز المصرفى				١٦٤,٧٨٨	١٨٣,٢٣٠	١٦١,٤٨٥	٢١٨,٥٦٠	٢٨٧,١٨٧
صافى الدين المحلي لأجهزة الموازنة العامة				٩٩٠,٥٢٤	١,٢٦١,١٤٠	١,٥٣٨,٤٦١	١,٨٦٦,١٨٨	٢,٢٨٥,٨٥٥
ملاحظات (نسبة إلى الناتج المحلي الإجمالى) ٦/								
إجمالى الدين المحلي لأجهزة الموازنة العامة				٦٩.٠%	٧٧.٦%	٧٩.٨%	٨٥.٣%	٩٥.٠%
صافى الدين المحلي لأجهزة الموازنة العامة				٥٩.١%	٦٧.٨%	٧٢.٢%	٧٦.٤%	٨٤.٤%

المصدر: وزارة المالية و البنك المركزى المصرى

* بيان مبدئى، خاضع للمراجعة.

١/ يمثل المديونية المستحقة على أجهزة الموازنة العامة (وحدات الجهاز الإدارى، وحدات الإدارة المحلية، و الهيئات الخدمية).

٢/ تشمل السندات المصدرة بالدولار و اليورو بدءاً من يونيو ٢٠١٢.

٣/ تشمل السندات الدلارية التى سبق اصدارها فى كل من عام ٢٠٠١ ، ٢٠١٠ و ٢٠١٣. ومن الجدير بالذكر أنه اعتباراً من يونيو ٢٠١٢ فقد تم اضافة رصيد شهادة المصرى الدلارية الى هذا البند. هذا وقد بلغ رصيد السندات الدلارية ٤٧٤٢ مليون جنيه فى ديسمبر ٢٠١٤ بينما بلغ رصيد شهادة المصري الدلارية ٢٣٣١ مليون جنيه.

٤/ فى ضوء ما تنسم به السياسة المالية الجديدة بالشفافية فقد تم قيد الدين المستحق على الخزانة العامة لصناديق التأمينات (الذى تم اقتراضه من خلال بنك الاستثمار القومى) كدين مباشر على الخزانة العامة للصناديق ، وذلك فى ١ يوليو ٢٠٠٦. ويتم سنوياً إصدار سندات جديدة فى حالة وجود مديونية مستحقة على وزارة المالية لصالح صناديق التأمينات الإجتماعية. ومن الجدير بالذكر أنه تم مؤخراً إصدار سندات باجمالى مبلغ ١٥٠٥ مليار جنيه بنهاية ديسمبر ٢٠١٢ وذلك لسداد جزء من المديونية التاريخية المستحقة على وزارة المالية لصناديق التأمينات الإجتماعية.

٥/ ودائع صناديق التأمين التى تم ربطها كتسهيلات لقطاع الموازنة العامة والتى تم معالجتها كجزء من المطلوبات المستحقة على قطاع الموازنة لصالح صناديق التأمين.

٦/ قامت وزارة التخطيط والمتابعة والإصلاح الإدارى بمراجعة السلسلة الزمنية للناتج المحلي الإجمالى ابتداءً من عام ٢٠١٢/٢٠١١ وحتى عام ٢٠١٥/٢٠١٤ وفقاً للتعداد الاقصادى للعام المالى ٢٠١٢/٢٠١٣ والذى ساعدت نتائجه فى تحقيق قدر أكبر من شمولية المنشآت بالإضافة إلى تحسين تقديرات حجم القطاع غير الرسمى. وقد تم الإعلان عن الناتج المحلي الإجمالى للعام المالى ٢٠١٦/٢٠١٥ والذي وصل إلى ٢٧٠٨.٣ مليار جنيه. تم مراجعة تقديرات الناتج المحلي الإجمالى مؤخراً لتصبح ٣٤٠٧.٧ مليار جنيه فى عام ٢٠١٦/٢٠١٧ بدلاً من تقديرات سابقة بنحو ٣٢٤٦.٥ مليار جنيه فى ضوء زيادة المكش والتضخم عن التقديرات السابقة.

جدول (١٧): الدين المحلى للحكومة العامة ^{١/}
(بيان مفصل)

(مليون جنيه)

بيان سنوى					بيان سنوى				
مارس-١٦	سبتمبر-١٦	ديسمبر-١٦	مارس-١٧*		يونيو-١٦	يونيو-١٥	يونيو-١٤	يونيو-١٣	يونيو-١٢
٢,٢٩٤,١١٦	٢,٥٢٣,٠٨٤	٢,٨٤٠,٨٣٥	٢,٩٠٨,١٤١	إجمالى الدين المحلى للحكومة العامة	٢,٤١١,٢٦٨	١,٩٦٨,٥٠٥	١,٦٠٦,٠٣٧	١,٣٦٣,٧٠٦	١,٠٨١,١٠٣
٢,٠٥١,٨٢٨	٢,٢٦٠,١٦٥	٢,٥٨٠,١٣٩	٢,٦٤٣,٢٣٠	دين أجهزة الموازنة العامة المجمع	٢,١٥٢,١٢٤	١,٧٤٧,٥٥٦	١,٣٩٥,٤١٧	١,١٦٤,٠٦٦	٨٩٨,٤٤٤
٢,٤٦٢,٣٠٤	٢,٧٠٣,٥٤٧	٣,٠٢٧,٢٥١	٣,٠٩٧,٥٦١	إجمالى الدين المحلى لأجهزة الموازنة العامة	٢,٥٧٣,٠٤٢	٢,٠٨٤,٧٤٨	١,٦٩٩,٩٤٦	١,٤٤٤,٣٧٠	١,١٥٥,٣١٢
-	-	-	-	يطرح منه: إقتراض أجهزة الموازنة من بنك الإستثمار القومى ^{٢/}	-	-	-	-	-
٢١,١٤٧	٣٠,٢٦٠	٢٩,٧٦٠	٢٩,٧٦٥	يطرح منه: أوراق مالية لدى بنك الإستثمار القومى	٢٧,٨١١	٧,٣٨٩	٩,١٥٤	١٢,٣٠٢	١٤,٤٤٦
٩١,٤٢٧	٩٨,٧٢٥	١٠٢,٩٥٥	١٠١,١٩٢	يطرح منه: أوراق مالية لدى صناديق التأمين	٩٤,٢٠٤	٧٤,٨٢٢	٦٠,٤٤٥	٤٧,٢٧٠	٣٦,٦٦٨
٢٩٧,٦٥٢	٣١٤,١٤٧	٣١٤,١٤٧	٣٢٣,١٢٤	يطرح منه: سندات صناديق التأمين ^{٣/}	٢٩٨,٦٥٣	٢٥٤,٥٣٢	٢٣٣,٧٠٤	٢١٩,٥٠٧	٢٠٤,٠٢٨
٢٥٠	٢٥٠	٢٥٠	٢٥٠	يطرح منه: تسهيلات من صناديق التأمين ^{٣/}	٢٥٠	٤٥٠	١,٢٢٥	١,٢٢٥	١,٧٢٥
٢٤٢,٢٨٨	٢٦٢,٩١٩	٢٦٠,٦٩٦	٢٦٤,٩١١	دين بنك الإستثمار القومى المجمع	٢٥٩,١٤٤	٢٢٠,٩٤٩	٢١٠,٦٢٠	١٩٩,٦٤٠	١٨٢,٦٥٩
٢٩٧,١٣٧	٣١٨,٨٢٠	٣١٦,٠٤٠	٣١٩,٤٩٥	إجمالى الدين المحلى لبنك الإستثمار القومى	٣١٥,٠٤٥	٢٩٥,٥٧٦	٢٨٢,٧٦٨	٢٦٨,٣٨٨	٢٤٥,٣٠٨
٥٤,٨٤٩	٥٥,٩٠١	٥٥,٣٤٤	٥٤,٥٨٤	إقتراض بنك الإستثمار من صناديق التأمين الإجتماعى	٥٥,٩٠١	٧٤,٦٢٧	٧٢,١٤٨	٦٨,٧٤٨	٦٢,٦٤٩
١٣٨,١٥٠	١٥٠,٠٣٨	١٤٧,٨١٥	١٥٢,٠٣٠	شهادات الإستثمار	١٤٦,٢٥٩	١١٦,٨١١	١١٥,٤٠٣	١٠٩,٤٠٢	١٠٦,٤٩٣
١٠٢,٢٩٧	١١١,٠٤٠	١١١,٠٤٠	١١١,٠٤٠	ودائع صندوق توفير البريد	١١١,٠٤٤	١٠٢,٢٩٧	٩٣,٣٧٦	٨٦,٣٨٢	٧١,٩٧٨
١,٨٤١	١,٨٤١	١,٨٤١	١,٨٤١	أخرى	١,٨٤١	١,٨٤١	١,٨٤١	٣,٨٥٦	٤,١٨٨
٥٤,٨٤٩	٥٥,٩٠١	٥٥,٣٤٤	٥٤,٥٨٤	يطرح منه: إقتراض بنك الإستثمار من صناديق التأمين الإجتماعى ^{٢/}	٥٥,٩٠١	٧٤,٦٢٧	٧٢,١٤٨	٦٨,٧٤٨	٦٢,٦٤٩
٢٨٦,٠٤٥	٣١٩,١٧٧	٤١٩,٠٠٤	٤٣١,٣٠٢	ودائع الحكومة العامة	٣٢١,٩٢٤	٢٣٣,٠٥٤	١٧١,٦٩٧	١٩١,٤٣١	١٧٣,٣٤١
٢٦٣,١٣٩	٢٩٣,٣٢١	٣٨٩,٧٥٨	٣٩٨,٤٧٣	أجهزة الموازنة	٢٨٧,١٨٧	٢١٨,٥٦٠	١٦١,٤٨٥	١٨٣,٢٣٠	١٦٤,٧٨٨
٦,٧٥٨	٤,٨٥٧	٣,٧٧٤	٤,١٥٣	بنك الإستثمار القومى	٥,٦٠٩	١,٠٥٨	١,٦٨٩	١,٧٩٣	٢,٦٥١
١٦,١٤٨	٢٠,٩٩٩	٢٥,٤٧٢	٢٨,٦٧٦	صناديق التأمين الإجتماعى ^{٤/}	٢٩,١٢٨	١٣,٤٣٥	٨,٥٢٣	٦,٤٠٩	٥,٩٠٢
٢,٠٠٨,٠٧١	٢,٢٠٣,٩٠٧	٢,٤٢١,٨٣١	٢,٤٧٦,٨٣٩	صافى الدين المحلى للحكومة العامة	٢,٠٨٩,٣٤٤	١,٧٣٥,٤٥١	١,٤٣٤,٣٤٠	١,١٧٢,٢٧٥	٩٠٧,٧٦٢
					ملاحظات (نسبة إلى الناتج المحلى الإجمالى) ^{٥/}				
٨٤.٧%	٧٤.٠%	٨٣.٤%	٨٥.٣%	إجمالى دين الحكومة العامة	٨٩.٠%	٨٠.٥%	٧٥.٤%	٧٣.٣%	٦٤.٦%
٧٤.١%	٦٤.٧%	٧١.١%	٧٢.٧%	صافى دين الحكومة العامة	٧٧.١%	٧١.٠%	٦٧.٣%	٦٣.٠%	٥٤.٢%

المصدر: وزارة المالية و البنك المركزى المصرى
* بيان مبدئى، خاضع للمراجعة.

١/ يمثل رصيد الدين المجمع المستحق على أجهزة الموازنة العامة للدولة وبنك الإستثمار القومى وصناديق التأمين الإجتماعى بعد إستبعاد المديونيات والعلاقات الداخلية فيما بين القطاعات الثلاثة.
٢/ فى ضوء ما تنسم به السياسة المالية الجديدة بالشفافية فقد تم قيد الدين المستحق على الخزانة العامة لصناديق التأمينات (الذى تم إقتراضه من خلال بنك الإستثمار القومى) كدين مباشر على الخزانة العامة للصناديق ، وذلك فى ١ يوليو ٢٠٠٦. وقد قابل ذلك اصدار سنتين على الخزانة العامة لصالح الصناديق بقيمة الدين ١٩٧.٧٢٥ مليار جنيه، وبالإضافة الى ذلك تم اصدار سند ثالث فى نهاية يونيو ٢٠٠٧ بقيمة ٧٤.٥ مليون جنيه لصالح الصناديق. كما تم إصدار سند رابع فى ٢٠٠٨/٦/٣٠ بمبلغ ١.١ مليار جنيه ، بالإضافة الى سند خامس صدر فى ٢٠٠٩/٦/٣٠ بمبلغ ٢.٣ مليار جنيه . كما تم اصدار سند سادس بمبلغ ٩٨٨.٨ مليون جنيه بنهاية يونيو ٢٠١٠، بالإضافة الى سند سابع بمبلغ ١.٨ مليار جنيه فى نهاية يونيو ٢٠١١. ومن الجدير بالذكر أنه تم مؤخراً إصدار سندات باجمالى مبلغ ١٥.٥ مليار جنيه بنهاية يونيو ٢٠١٢. كما تم إصدار سند جديد فى نهاية يونيو ٢٠١٣ بقيمة ١٤.٢ مليار جنيه. وتم اصدار سند آخر فى نهاية يونيو ٢٠١٤ بقيمة ١٤.٣ مليار جنيه وذلك لسداد جزء من المديونية التاريخية المستحقة على وزارة المالية لصناديق التأمينات الاجتماعية.

٣/ ودائع صناديق التأمين التى تم ربطها كتسهيلات لقطاع الموازنة العامة والتي تم معالجتها كجزء من المطلوبات المستحقة على قطاع الموازنة لصالح صناديق التأمين.

٤/ تم استبعاد ودائع الصناديق التى تم ربطها كتسهيلات لقطاع الموازنة بداية من يونيو ٢٠٠٦.

٥/ قامت وزارة التخطيط والمتابعة والإصلاح الإدارى بمراجعة السلسلة الزمنية للناتج المحلى الإجمالى ابتداءً من عام ٢٠١١/٢٠١٢ وحتى عام ٢٠١٤/٢٠١٥ وفقاً للتعداد الإقتصادى للعام المالى ٢٠١٣/٢٠١٢ والذى ساعدت نتائجه فى تحقيق قدر أكبر من شمولية المنشآت بالإضافة إلى تحسين تقديرات حجم القطاع غير الرسمى. وقد تم الإعلان عن الناتج المحلى الإجمالى للعام المالى ٢٠١٦/٢٠١٥ والذي وصل إلى ٢٧٠.٨.٣ مليار جنيه. تم مراجعة تقديرات الناتج المحلى الإجمالى مؤخراً لتصبح ٣٤٠.٧ مليار جنيه فى عام ٢٠١٦/٢٠١٧ بدلاً من تقديرات سابقة بنحو ٣٢٤.٦ مليار جنيه فى ضوء زيادة المكش والتضخم عن التقديرات السابقة.

جدول (١٨): الدين العام المحلى^{١/}
(بيان مفصل)

(مليون جنيه)

بيان ربع سنوى				بيان سنوى					
مارس-١٦	سبتمبر-١٦	ديسمبر-١٦	مارس-١٧*	يونيو-١٦	يونيو-١٥	يونيو-١٤	يونيو-١٣	يونيو-١٢	
٢,٣٥٠,٠٨٢	٢,٦٨٩,٥٢٤	٣,١٢٠,٠٦٨	٣,١٥٨,٦٩٥	٢,٤٨٠,٩٢٦	١,٩٩٣,٢٦٣	١,٦٥٦,٩٤٨	١,٤١٠,٦٦٣	١,١٢٢,١٨٧	إجمالى الدين العام المحلى
٢,٢٩٤,١١٦	٢,٥٢٣,٠٨٤	٢,٨٤٠,٨٣٥	٢,٩٠٨,١٤١	٢,٤١١,٢٦٨	١,٩٦٨,٥٠٥	١,٦٠٦,٠٣٧	١,٣٦٣,٧٠٦	١,٠٨١,١٠٣	إجمالى دين الحكومة العامة
١٥٣,٦٢٥	٢٤٩,٢٩٨	٣٥٠,٨٩٠	٣٢٩,٣٠٥	١٦٠,٥٣٥	١٣٩,٣٥٥	١١٩,١٠٩	١١٠,٣٢١	١٠٥,٦٧٥	إجمالى دين الهيئات الاقتصادية
٥١,٠٩٤	٥٣,٢٣٣	٥٣,٠٦٤	٥١,٣٩١	٥١,٥٣٤	٥٢,٨٦٥	٥٢,٦٤١	٥١,٣٨٢	٥٢,٨١٠	يطرح منه: إقتراض الهيئات الاقتصادية من بنك الإستثمار القومى
٤٦,٥٦٥	٢٩,٦٢٥	١٨,٥٩٣	٢٧,٣٦٠	٣٩,٣٤٣	٦١,٧٣٢	١٥,٥٥٧	١١,٩٨٢	١١,٧٨١	يطرح منه: ودائع الهيئات الاقتصادية فى حساب الخزانة الموحد ^{٢/}
٣٥٤,٠٢٢	٤٠٣,٠١٦	٥١٨,٤٦٤	٥٣٧,١٩٦	٤٠٠,٢٨٢	٢٨٦,١٨١	٢٠٨,٢٧٩	٢٢١,٤٣٦	١٩٨,٠٦٧	الودائع
٢٨٦,٠٤٥	٣١٩,١٧٧	٤١٩,٠٠٤	٤٣١,٣٠٢	٣٢١,٩٢٤	٢٣٣,٠٥٤	١٧١,٦٩٧	١٩١,٤٣١	١٧٣,٣٤١	ودائع الحكومة العامة
٦٧,٩٧٧	٨٣,٨٣٩	٩٩,٤٦٠	١٠٥,٨٩٤	٧٨,٣٥٨	٥٣,١٢٧	٣٦,٥٨٢	٣٠,٠٠٥	٢٤,٧٢٦	صافى ودائع الهيئات الاقتصادية
١٣٠,٦٩٠	١٣٤,٤٦٣	١٤٣,٥٢٥	١٦١,٩٣٠	١٤٦,٨٢٩	١٢٨,٢٩٤	٦٠,٦٦٢	٤٨,٣٩٦	٤٢,٤٠٩	إجمالى ودائع الهيئات الاقتصادية
١٦,١٤٨	٢٠,٩٩٩	٢٥,٤٧٢	٢٨,٦٧٦	٢٩,١٢٨	١٣,٤٣٥	٨,٥٢٣	٦,٤٠٩	٥,٩٠٢	يطرح منه: ودائع صناديق التأمين الاجتماعى ^{٣/ ٤/}
٤٦,٥٦٥	٢٩,٦٢٥	١٨,٥٩٣	٢٧,٣٦٠	٣٩,٣٤٣	٦١,٧٣٢	١٥,٥٥٧	١١,٩٨٢	١١,٧٨١	يطرح منه: ودائع الهيئات الاقتصادية فى حساب الخزانة الموحد ^{٣/}
١,٩٩٦,٠٦٠	٢,٢٨٦,٥٠٨	٢,٦٠١,٦٠٤	٢,٦٢١,٤٩٩	٢,٠٨٠,٦٤٤	١,٧٠٧,٠٨٢	١,٤٤٨,٦٦٩	١,١٨٩,٢٢٧	٩٢٤,١٢٠	صافى الدين العام المحلى
ملاحظات (نسبة إلى الناتج المحلى الإجمالى) /٥/									
٨٦.٨%	٧٨.٩%	٩١.٦%	٩٢.٧%	٩١.٦%	٨١.٦%	٧٧.٨%	٧٥.٨%	٦٧.٠%	إجمالى الدين العام المحلى
٧٣.٧%	٦٧.١%	٧٦.٣%	٧٦.٩%	٧٦.٨%	٦٩.٩%	٦٨.٠%	٦٣.٩%	٥٥.٢%	صافى الدين العام المحلى

المصدر: وزارة المالية و البنك المركزى المصرى

* بيان مبدئى، خاضع للمراجعة.

١/ يمثل رصيد الدين المجمع المستحق على الحكومة العامة والهيئات الاقتصادية بعد إستيعا د إقتراض الهيئات الاقتصادية من بنك الإستثمار القومى.

٢/ يمثل إقتراض قطاع الموازنة من ودائع الهيئات ضمن حساب الخزانة الموحد فى شكل تسهيلات ائتمانية، اى انه دين بين قطاع الموازنة والهيئات الاقتصادية لذا يتم طرح قيمة هذا الإقتراض من اجمالى الدين العام المجمع وكذلك من صافى ودائع الهيئات الاقتصادية.

٣/ تم ادراج ودائع صناديق التأمين بالفعل ضمن ودائع الحكومة العامة، انظر جدول (١٦).

٤/ تم استبعاد ودائع الصناديق التى تم ربطها كتسهيلات لقطاع الموازنة بداية من يونيو ٢٠٠٦.

٥/ قامت وزارة التخطيط والمتابعة والإصلاح الإدارى بمراجعة السلسلة الزمنية للناتج المحلى الإجمالى ابتداءً من عام ٢٠١٢/٢٠١١ وحتى عام ٢٠١٥/٢٠١٥ وفقاً للتعداد الإقتصادى للعام المالى ٢٠١٢/٢٠١٣ والذى ساعدت نتائجه فى تحقيق قدر أكبر من شمولية المنشآت بالإضافة إلى تحسين تقديرات حجم القطاع غير الرسمى. وقد تم الإعلان عن الناتج المحلى الإجمالى للعام المالى ٢٠١٦/٢٠١٥ والذى وصل إلى ٢٧٠٨.٣ مليار جنيه. تم مراجعة تقديرات الناتج المحلى الإجمالى مؤخراً لتصبح ٣٤٠٧.٧ مليار جنيه فى عام ٢٠١٦/٢٠١٧ بدلاً من تقديرات سابقة بنحو ٣٢٤٦.٥ مليار جنيه فى ضوء زيادة المكش والتضخم عن التقديرات السابقة.

جدول (١٩) : إجمالي الدين العام الخارجى

(مليون دولار)

	يونيو-١٠	يونيو-١١	يونيو-١٢	يونيو-١٣	يونيو-١٤	يونيو-١٥	يونيو-١٦	ديسمبر-١٦*
إجمالي الدين العام الخارجى	٣٣,٦٩٤	٣٤,٩٠٦	٣٤,٣٨٥	٤٣,٢٣٣	٤٦,٠٦٧	٤٨,٠٦٣	٥٥,٧٦٤	٦٧,٣٢٣
	(٦.٩)	(٣.٦)	-(١.٥)	(٢٥.٧)	(٦.٦)	(٤.٣)	(١٦.٠)	(٤٠.٩)
إجمالي الدين العام الخارجى الحكومى ^{٣/٢}	٢٦,٢٤٩	٢٧,٠٩٢	٢٥,٥٩٤	٢٨,٤٩٠	٢٩,٠٥٤	٢٥,٧٠٧	٢٤,٤٣٧	٢٦,٢٦٠ ١/٢
	(١.٧)	(٣.٢)	-(٥.٥)	(١١.٣)	(٢.٠)	-(١١.٥)	-(٤.٩)	(١٠.٣)
السندات والأذون	٣,٠٨٠	٢,٨٢١	٢,٩٠١	٥,١٥٩	٦,٠٨٥	٤,٩٣٨	٣,٤٩٣	٢,٦٨٧
القروض	٢٣,١٧٠	٢٤,٢٧١	٢٢,٦٩٤	٢٣,٣٣١	٢٢,٩٦٩	٢٠,٧٧٠	٢٠,٩٤٤	٢٣,٥٧٢
إجمالي الدين العام الخارجى غير الحكومى	٧,٤٤٥	٧,٨١٤	٨,٧٩٠	١٤,٧٤٤	١٧,٠١٣	٢٢,٣٥٦	٣١,٣٢٨	٤١,٠٦٣
	(٣٠.٣)	(٥.٠)	(١٢.٥)	(٦٧.٧)	(١٥.٤)	(٣١.٤)	(٤٠.١)	(٧١.٢)
السلطات النقدية	١,٢٦٠	١,٥٠٠	٢,٦١٢	٩,٠٦٤	١١,٠٠٥	١٦,٣١٨	٢٢,١٧٤	٣٠,٢٣٣
البنوك	١,٩٦٤	١,٧٢٥	١,٦٢٤	١,٦٠٠	١,٥٤٤	٢,٣٨٧	٣,٩٦٣	٤,٢٤٨
قطاعات أخرى	٤,٢٢١	٤,٥٨٩	٤,٥٥٤	٤,٠٨٠	٤,٤٦٤	٣,٦٥١	٥,١٩١	٦,٥٨٢
ملاحظات								
إجمالي الدين العام الخارجى/ الناتج المحلى الإجمالى ^{٤/}	١٥.٩	١٥.٢	١٢.٤	١٦.٣	١٥.٥	١٥.٠	١٨.٣	٣٥.٨ ٥/
إجمالي الدين الحكومى الخارجى/ الناتج المحلى الإجمالى	١٢.٤	١١.٨	٩.٢	١٠.٧	٩.٧	٨.٠	٨.٠	١٤.٠
الدين الخارجى غير الحكومى/الناتج المحلى الإجمالى	٣.٥	٣.٤	٣.٢	٥.٦	٥.٧	٧.٠	١٠.٣	٢١.٨
إجمالي الدين العام الخارجى / الصادرات السلعية والخدمية	٧١.٠	٧١.٤	٧٤.٨	٨٧.٩	١٠٥.٥	١٠٨.٦	١٥٨.٥	٧٧١.٠
الدين الخارجى غير الحكومى/ الدين الخارجى الكلى	٢٢.١	٢٢.٤	٢٥.٦	٣٤.١	٣٦.٩	٤٦.٥	٥٦.٢	٦١.٠
الديون قصيرة الأجل/ الدين الخارجى الكلى	٨.٨	٧.٩	٨.٥	١٦.٣	٧.٩	٥.٤	١٢.٦	١٧.٧
الديون قصيرة الأجل/ صافى الإحتياطى الدولى	٨.٤	١٠.٤	١٨.٧	٤٧.٢	٢١.٩	١٢.٨	٤٠.٠	٤٩.٢
ديون القطاع الخاص / الدين الخارجى الكلى	٠.٢	٠.١	٠.١	٠.٠	٠.٠	٠.٠	٠.٤	٠.٢
خدمة الدين الخارجى/ المتحصلات الجارية	٤.٥	٤.٥	٤.٥	٤.٥	٤.٣	٨.٥	٩.٩	٩.٠
خدمة الدين الخارجى/ الصادرات السلعية والخدمية	٥.٥	٥.٧	٦.٣	٦.٣	٧.٣	١٢.٧	١٤.٧	١٣.٧
متوسط نصيب الفرد من الدين الخارجى (دولار)	٣٩٩.٢	٤١٣.٦	٣٨٧.٧	٤٧٥.٣	٥٠٦.٤	٥١٣.٥	٥٧٣.١	٦٩١.٩

المصدر: وزارة المالية والبنك المركزى المصرى

١/ شهد الدين الخارجى الحكومى زيادة تقدر بنحو ١.٨ مليار دولار فى نهاية ديسمبر ٢٠١٦ مقارنة بنهاية يونيو ٢٠١٦، وذلك كنتيجة أساسية لتدفقات نقدية للسلطة النقدية بقيمة ٢.٦ مليار

٢/ طبقاً لتصنيف و منهجية البنك المركزى المصرى، والذي يقوم بشطب مديونيات نادى باريس المباشرة وغير المباشرة المستحقة على الجهات الحكومية طبقاً لتواريخ إعادة الجدولة الى العالم الخارجى، فى حين تقوم الجهات الحكومية بشطب هذه المديونيات من سجلاتها فور سداد المقابل المحلى الى البنك المركزى طبقاً لجدول السداد الأسمى (والذى يسبق تواريخ إعادة الجدولة)

٣/ قام البنك المركزى المصرى بإعادة تويب مبلغ ٤.٣ مليار دولار الى المديونية الخارجية للقطاع الحكومى- دون تأثير على جملة الدين الخارجى- الا ان البنك المركزى لم يظهر هذا التعديل الا اعتباراً من شهر سبتمبر من عام ٢٠٠٨.

٤/ قامت وزارة التخطيط والمتابعة والإصلاح الإدارى بمراجعة السلسلة الزمنية للناتج المحلى الإجمالى ابتداءً من عام ٢٠١٢/٢٠١١ وحتى عام ٢٠١٥/٢٠١٤ وفقاً للتعداد الاقتصادى للعام المالى ٢٠١٢/٢٠١١ والذي ساعدت نتائجه فى تحقيق قدر أكبر من شمولية المنشآت بالإضافة إلى تحسين تقديرات حجم القطاع غير الرسمى. وقد تم الإعلان عن الناتج المحلى الإجمالى للعام المالى ٢٠١٦/٢٠١٥ والذي وصل إلى ٢٧٠.٨.٣ مليار جنيه. تم مراجعة تقديرات الناتج المحلى الإجمالى مؤخراً لتصبح ٣٤٠.٧ مليار جنيه فى عام ٢٠١٧/٢٠١٦ بدلاً من تقديرات سابقة بنحو ٣٢٤.٦ مليار جنيه فى ضوء زيادة المكش والتضخم عن التقديرات السابقة.

٥/ ويمكن تفسير ارتفاع الدين الخارجى كنسبة من الناتج المحلى الإجمالى بشكل أساسى فى ضوء انخفاض الناتج المحلى الإجمالى بالدولار الأمريكى بعد تحرير سعر الصرف حيث أن سعر الصرف المستخدم فى ديسمبر ٢٠١٦ هو ١٨.١ جنيه مصري/دولار أمريكي، فى حين أنه كان ٨.٩ جنيه مصري/دولار أمريكي فى يونيو ٢٠١٦.

جدول (٢٠): خدمة الدين الحكومي (داخلي و خارجي)

(مليون جنيه)

يوليو - أبريل ٢٠١٧/٢٠١٦*	٢٠١٦/٢٠١٥	٢٠١٥/٢٠١٤	٢٠١٤/٢٠١٣	٢٠١٣/٢٠١٢	٢٠١٢/٢٠١١	٢٠١١/٢٠١٠	
٤٨١,٥٣٥	٤٩٣,٧٧٩	٤٢٩,٤٧٤ ^{١/}	٢٨٠,٦٩٧	٢١٨,٢٥٧	١٤٠,٩١٦	١١٧,٢٥١	إجمالي خدمة الدين الحكومي
(٤٣.١)	(١٥.٠)	(٥٣.٠)	(٢٨.٦)	(٥٤.٩)	(٢٠.٢)	(١٨.٦)	
٢٥١,٣٤٧	٢٤٣,٦٣٦	١٩٣,٠٠٨	١٧٣,١٥٠	١٤٦,٩٩٥	١٠٤,٤٤١	٨٥,٠٧٧	إجمالي الفوائد المسددة
(٣١.٥)	(٢٦.٢)	(١١.٥)	(١٧.٨)	(٤٠.٧)	(٢٢.٨)	(١٧.٦)	
٢٤٣,٨٤٧	٢٣٨,٥٧٠	١٨٨,٣٠٩	١٦٨,١٥٤	١٤٣,٠٩٩	١٠١,٠٢٣	٨١,٦٦١	فوائد الدين الداخلي
٧,٥٠٠	٥,٠٦٦	٤,٧٠٠	٤,٩٩٦	٣,٨٩٦	٣,٤١٨	٣,٤١٦	فوائد الدين الخارجي
٢٣٠,١٨٨	٢٥٠,١٤٣	٢٣٦,٤٦٦	١٠٧,٥٤٧	٧١,٢٦٢	٣٦,٤٧٥	٣٢,١٧٤	إجمالي الأقساط المسددة
(٥٨.٣)	(١٠.٢)	(١٠.٢)	(١٠.٢)	(٩٥.٤)	(١٣.٤)	(٢١.٣)	
١٨٨,٥٣٧	٢١٢,٠٠٣	٢٠٣,٧٥٤ ^{١/}	٩٣,٩٣١	٦٠,٠٧٤	٢١,٢٩٩	٢٢,٩٦٤	أقساط الدين الداخلي
٤١,٦٥١	٣٨,١٤٠	٣٢,٧١٢	١٣,٦١٧	١١,١٨٨	١٥,١٧٦	٩,٢١١	أقساط الدين الخارجي
٢٤٨,٣٧٢	٢٤٢,٦٦٧	١٨٩,٥٥٥	١٧٢,٤٠٥	١٤٦,١٦٥	١٠٣,٣٦٣	٨٣,٩٤٧	صافي مدفوعات الفوائد
٢٤٠,٨٧٣	٢٣٧,٦٠١	١٨٤,٨٥٥	١٦٧,٤٠٩	١٤٢,٢٦٩	٩٩,٩٤٥	٨٠,٥٣١	الداخلي
٢٤٣,٨٤٧	٢٣٨,٥٧٠	١٨٨,٣٠٩	١٦٨,١٥٤	١٤٣,٠٩٩	١٠١,٠٢٣	٨١,٦٦١	الفوائد المسددة
٢,٩٧٤	٩٦٨	٣,٤٥٣	٧٤٥	٨٣٠	١,٠٧٨	١,١٣٠	متحصلات الفوائد
٧,٥٠٠	٥,٠٦٦	٤,٧٠٠	٤,٩٩٦	٣,٨٩٦	٣,٤١٨	٣,٤١٦	الخارجي
٧,٥٠٠	٥,٠٦٦	٤,٧٠٠	٤,٩٩٦	٣,٨٩٦	٣,٤١٨	٣,٤١٦	الفوائد المسددة
٠.٠	٠.٠	٠.٠	٠.٠	٠.٠	٠.٠	٠.٠	متحصلات الفوائد
ملاحظات							
نسبة الى الناتج المحلي الإجمالي ^{١/٢}							
^{١/٣} %٧.٤	%٩.٠	%٧.٩	%٨.١	%٧.٩	%٦.٢	%٦.٢	إجمالي الفوائد المسددة
^{١/٣} %٦.٨	%٩.٢	%٩.٧	%٥.٠	%٣.٨	%٢.٢	%٢.٣	إجمالي الأقساط المسددة
نسبة الى إجمالي مصروفات الموازنة							
^{١/٤} %٣٥.٧	%٢٩.٨	%٢٦.٣	%٢٤.٧	%٢٥.٠	%٢٢.٢	%٢١.٢	إجمالي الفوائد المسددة
^{١/٤} %٣٢.٧	%٣٠.٦	%٣٢.٢	%١٥.٣	%١٢.١	%٧.٧	%٨.٠	إجمالي الأقساط المسددة

المصدر: وزارة المالية

() معدل النمو عن الفترة المقابلة في العام السابق.

* مبدئي.

١/ يرجع الارتفاع الملحوظ في إجمالي خدمة الدين الحكومي للزيادة في سداد الأقساط المحلية في نهاية العام المالي ٢٠١٥/٢٠١٤، وذلك في ضوء زيادة إهلاك سندات الخزانة بنحو ١٠٠ مليار جنيه مقارنة بالعام المالي السابق.

٢/ قامت وزارة التخطيط والمتابعة والإصلاح الإداري بمراجعة السلسلة الزمنية للناتج المحلي الإجمالي ابتداءً من عام ٢٠١٢/٢٠١١ وحتى عام ٢٠١٥/٢٠١٤ وفقاً للتعداد الاقتصادي للعام المالي ٢٠١٣/٢٠١٢ والذي ساعدت نتائجه في تحقيق قدر أكبر من شمولية المنشآت بالإضافة إلى تحسين تقديرات حجم القطاع غير الرسمي. وقد تم الإعلان عن الناتج المحلي الإجمالي للعام المالي ٢٠١٦/٢٠١٥ والذي وصل إلى ٢٧٠.٨.٣ مليار جنيه. تم مراجعة تقديرات الناتج المحلي الإجمالي مؤخراً لتصبح ٣٤٠.٧.٧ مليار جنيه في عام ٢٠١٧/٢٠١٦ بدلاً من تقديرات سابقة بنحو ٣٢٤.٥ مليار جنيه في ضوء زيادة المكش والتضخم عن التقديرات السابقة.

٣/ بيان يوليو- أبريل من عام ٢٠١٧/٢٠١٦ كنسبة إلى الناتج المحلي الإجمالي للعام بأكمله.

٤/ بيان يوليو - أبريل من عام ٢٠١٧/٢٠١٦ كنسبة إلى إجمالي مصروفات الموازنة خلال نفس الفترة.

جدول (٢١): إصدارات الاوراق المالية الحكومية (أذون و سندات)^{١/}
من ٢٠١١/٢٠١٠ إلى الفترة يوليو- أبريل ٢٠١٧/٢٠١٦

(مليار جنيه)							
يوليو- أبريل ^{٢/} ٢٠١٧/٢٠١٦	* ٢٠١٦/٢٠١٥	٢٠١٥/٢٠١٤	٢٠١٤/٢٠١٣	٢٠١٣/٢٠١٢	٢٠١٢/٢٠١١	٢٠١١/٢٠١٠	
١٤٦٩.٢	١٣٤٢.٣	١٠٨٥.٥	٩٦٣.٢	٧٢٥.٧	٦٤٧.٠	٥٤٨.٨	الإصدارات
١٣٠٤.٠	١٠٧٩.٢	٨٤٦.٤	٧٥٤.١	٦٤٥.٣	٥٦٢.٧	٤٩١.٨	أذون خزانة
١٦٥.٢	٢٦٣.١	٢٣٩.١	٢٠٩.١	٨٠.٤	٨٤.٣	٥٧.٠	سندات خزانة ^{٤/}
١٣٤٦.٦	٩٨٠.٨	٨٦٢.١	٧٦٧.١	٦١٦.٩	٥٣٠.٨	٤١١.٨	الإهلاكات
١١٧٠.١	٨٦٥.٧	٧٨٣.٥	٦٩٩.٦	٥٧٥.٤	٥١٠.٤	٤٠١.٨	أذون خزانة
١٧٦.٥	١١٥.١	٧٨.٦	٦٧.٥	٤١.٥	٢٠.٤	١٠.٠	سندات خزانة
١٢٢.٦	٣٦١.٥	٢٢٣.٤	١٩٦.١	١٠٨.٨	١١٦.٢	١٣٧.٠	صافي الإصدار ^{٣/}
١٦٩٧.٤	١٥٧٤.٨	١٢١٣.٣	٩٨٩.٩	٧٩٣.٨	٦٨٥.٠	٥٦٨.٨	الرصيد القائم (نهاية الفترة)
٩٤٣.١	٨٠٩.٢	٥٩٥.٧	٥٣٢.٨	٤٧٨.٣	٤٠٨.٤	٣٥٦.١	أذون خزانة
٧٥٤.٣	٧٦٥.٦	٦١٧.٦	٤٥٧.١	٣١٥.٥	٢٧٦.٦	٢١٢.٧	سندات خزانة
متوسط أسعار الفائدة: ^{٥/}							
١٧.٠	١١.٨	١١.٤	١٠.٩	١٣.٣	١٣.١	١١.٥	أذون ٩١ يوم
١٧.٧	١٢.٣	١١.٧	١١.٣	١٤.٠	١٤.١	١١.٨	أذون ١٨٢ يوم
١٧.٩	١٢.٥	١١.٨	١١.٤	١٤.٣	١٤.٨	١١.٤	أذون ٢٧٣ يوم ^{٦/}
١٧.٩	١٢.٥	١١.٩	١١.٥	١٤.٤	١٤.٨	١١.٥	أذون ٣٦٤ يوم

المصدر: وزارة المالية.

* قابل للتعديل

١/ الأوراق المالية الحكومية المصدرة بالجنيه المصري.

٢/ حتى نهاية أبريل ٢٠١٧.

٣/ تم حسابه على أساس حجم الإصدارات الجديدة مطروحاً منه حجم الإهلاكات.

٤/ تتضمن سندات مصدرة بالجنيه المصري خارج جمهورية مصر العربية قيمتها ٦ مليار جنيه، والتي سوف يستحق أجالها في يوليو ٢٠١٢.

٥/ متوسط أسعار الفائدة في السوق الأولى.

٦/ قامت وزارة المالية بطرح أذون خزانة لمدة ٢٧٣ يوم لأول مرة في أكتوبر ٢٠٠٨.

جدول (٢٢): إصدارات الاوراق المالية الحكومية (أذون و سندات) الربع سنوية
من أبريل - يونيو ٢٠١٦/٢٠١٥ إلى أبريل - يونيو ٢٠١٧/٢٠١٦

(مليون جنيه)							
أبريل - يونيو ٢٠١٧/٢٠١٦ ^{١/}			يناير-مارس	أكتوبر-ديسمبر	يوليو- سبتمبر	أبريل- يونيو	
يونيو	مايو	أبريل	٢٠١٧	٢٠١٦	٢٠١٦	٢٠١٦	
٢٥٢٥٠	٣١٥٠٠	٢٥٢٥٠	٧٦٢٥٠	٧٣٢٥٠	٦٦٢٥٠	٥٨٥٠٠	أذون ٩١ يوم
٢٥٢٥٠	٣١٥٠٠	٢٥٢٥٠	٧٥٢٥٠	٧١٥٠٠	٦٣٦٤٣	٥٨٥٠٠	أذون ١٨٢ يوم
٢٤٢٥٠	٣٠٢٥٠	٢٤٢٥٠	٦٨٧٥٠	٧٤٥٠٠	٦٩٥٠٠	٦٥٠٠٠	أذون ٢٧٣ يوم
٢٤٢٥٠	٣٠٢٥٠	٢٤٢٥٠	٦٨٧٥٠	٨١٠٠٠	٧٤٥٨٧	٦٥٠٠٠	أذون ٣٦٤ يوم
--	--	--	--	--	--	--	سندات (إهلاك ٢٠١٥)
--	--	--	--	--	--	--	سندات (إهلاك ٢٠١٦) ^{٢/}
--	--	--	--	١٧٥٠	٢٠٠٠	٧٧٥٠	سندات (إهلاك ٢٠١٧) ^{٢/}
--	--	--	--	--	--	١٢٠٠٠	سندات (إهلاك ٢٠١٨)
--	٣٠٠٠	٢٠٠٠	٣٥٠٠	١٠٥٠٠	٢٧٥٠	٩٠٠٠	سندات (إهلاك ٢٠١٩)
١٧٥٠	--	--	--	--	٥٥٠٠	٣٠٠٠	سندات (إهلاك ٢٠٢٠)
--	--	--	٢٤٨١	٦٥٠٠	١٣٧٥٠	١٢٥٠٠	سندات (إهلاك ٢٠٢١)
١٥٠٠	١٢٥٠	١٥٠٠	--	--	٢٠٠٠	--	سندات (إهلاك ٢٠٢٢)
--	١٥٠٠	١٥٠٠	٢٢٥٠	٣٥٠٠	٢٧٥٠	--	سندات (إهلاك ٢٠٢٣)
١٥٠٠	٥٠٠	--	--	--	--	--	سندات (إهلاك ٢٠٢٤)
--	--	--	--	--	--	--	سندات (إهلاك ٢٠٢٥)
--	--	١٥٠٠	١٧٨٨	٢٠٠٠	٣٣٥٠	--	سندات (إهلاك ٢٠٢٦)
١٥٠٠	١٥٠٠	--	--	--	--	--	سندات (إهلاك ٢٠٢٧)
١٠٥٢٥٠	١٣١٢٥٠	١٠٥٥٠٠	٢٩٩٠١٩	٣٢٤٥٠٠	٣٠٦٠٨٠	٢٩١٢٥٠	إجمالي الإصدار (أذون و سندات)

المصدر: وزارة المالية.

- لا يوجد إصدارات .

١/ تتضمن ٨٣ مليار جنيه اعادة فتح أذون وسندات.

٢/ تشمل سندات صفرية الكبون ذات تاريخ استحقاق ١٨ شهر.

جدول (٢٣) : تطور معدلات العائد حتى تاريخ الإستحقاق لسندات الخزنة ^{١/}

[illegible]

المصدر: وزارة المالية و البنك المركزي المصري.

-- لا توجد إصدارات خلال الفترة المشار إليها.

١/ تشمل السندات المصدرة وفقاً لنظام "المتعاملون الرئيسيون" فقط. تم حساب العائد حتى تاريخ الإستحقاق على أساس السعر "الكامل" في السوق الثانوى.

٢/ متوسط شهرى.

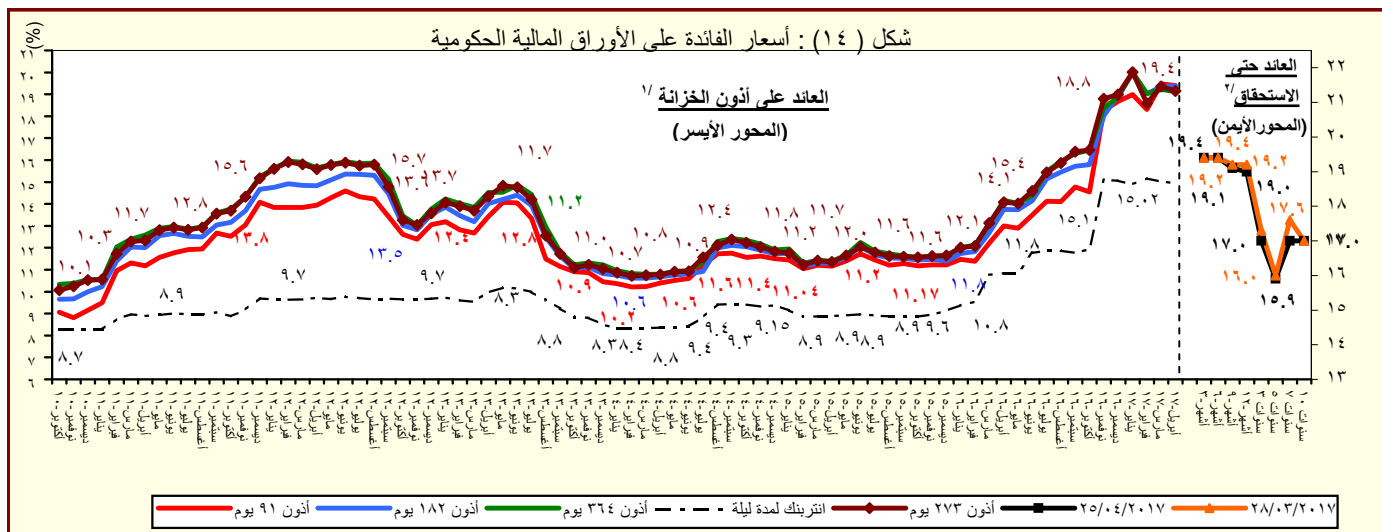

المصدر : وزارة المالية والبنك المركزي المصري.

١/ متوسط شهري في السوق الاولى.

۲/ سوق ثانوی.

القسم السادس

المؤشرات النقدية

جدول (٢٤)	تطور المؤشرات النقدية الرئيسية	٤٥
جدول (٢٥)	المسح المصرفي لأهم إجماليات السيولة المحلية (الأصول و الإلتزامات المقابلة)	٤٦-٤٧
--		
جدول (٢٦)	نقود الإحتياط و الأصول المقابلة	٤٨
جدول (٢٧)	الودائع لدى البنوك	٤٩
جدول (٢٨)	التسهيلات الائتمانية من البنوك	٥٠
جدول (٢٩)	هيكل أسعار الفائدة المحلية	٥١

جدول (٢٤) : تطور المؤشرات النقدية الرئيسية
(فبراير ٢٠١٧)

معدل نمو شهري %	معدل نمو ربع سنوى %	معدل تغير سنوى %	متوسط النمو السنوى لمدة عام ١/
٣٠,٧	٥٥,٦	-٨٥,٢	-٦٦٤,٩
-٢٣,٦	-٦٥,٧	٢٤,٢	-٥٢٨,٠
-٧,٦	٢٣,٨	٢٤٩,٨	٨٧,٣
-٣٣,٨	-٤٧,٩	-٧١,٦	-١,٩٠٠,٦
-٢٤,٥	-٥٨,٧	-١٥,٠	-٢٤١,٤
-١٦,٨	-٦٨,١	-٤٣,٠	-٣٩٩,٤
٠,٧	١٥,١	٦٠,٥	١٥,٧
-٢٧,٩	-٥١,٦	١٢,٥	٥٩٨,٨
-٤,٠	-٢,٩	٣٧,٨	٣٢,٥
-٦,٣	-٢,٧	٢٦,٩	٣٠,٨
-٧,٣	١٤,٠	٧٩,٢	٤٨,٦
-٥,٠	-٢,٣	٣٧,٩	٢٤,١
-٢,٨	١,٠	٣٦,٦	٢٥,١
١,٩	٢,٠	٢١,٣	١٧,٦
-٤,١	٠,٧	٤٢,٣	٢٧,٩
صافى الأصول الأجنبية (بالجنيه المصرى)			
صافى الأصول الأجنبية لدى البنك المركزى			
صافى الإحتياطى الدولى لدى البنك المركزى			
صافى الأصول الأجنبية لدى البنوك ^{٢/}			
صافى الأصول الأجنبية (بالدولار الأمريكى)			
صافى الأصول الأجنبية لدى البنك المركزى			
صافى الإحتياطى الدولى لدى البنك المركزى			
صافى الأصول الأجنبية لدى البنوك ^{٢/}			
صافى الأصول المحلية			
صافى المطلوبات من الحكومة وهيئة السلع التموينية			
المطلوبات من قطاع الأعمال العام			
المطلوبات من قطاع الأعمال الخاص			
إجمالى السيولة المحلية (M٢)			
المعروض النقدى (M١)			
أشياء نقد			

المصدر: البنك المركزى المصرى.

١/ متوسط معدل النمو السنوى لفترة ١٢ شهر متتالية.

٢/ يتضمن صافى أصول البنوك التجارية، والمتخصصة، وبنوك الإستثمار والأعمال.

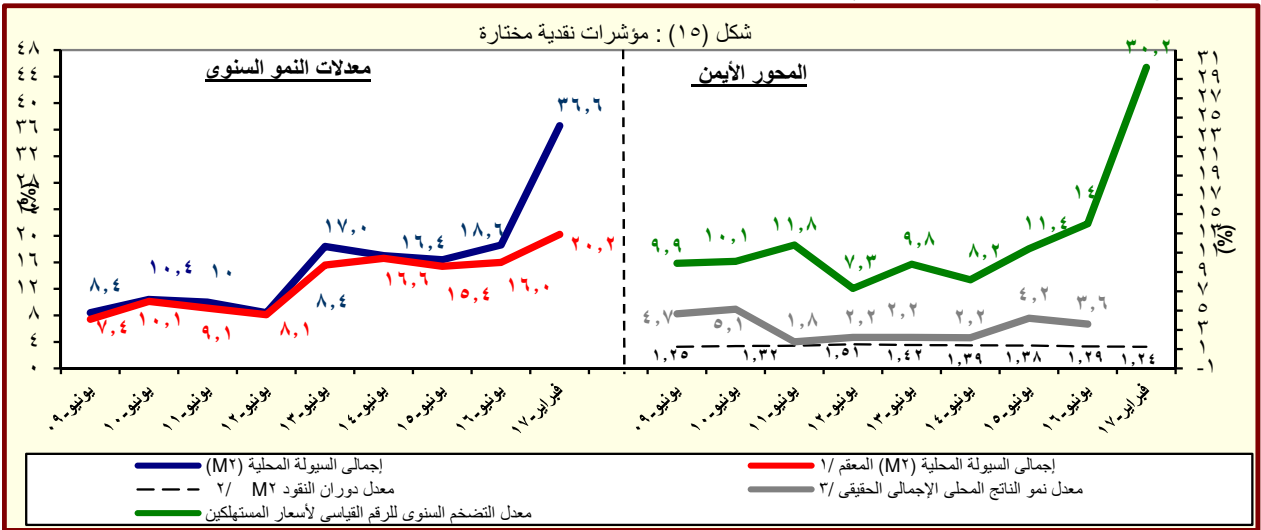

المصدر: البنك المركزى المصرى.

١/ هذا المفهوم يقوم بتحديد أثر سعر الصرف على المكون الاجنبى فى السيولة المحلية وذلك بتطبيق سعر الصرف السارى فى الفترة المقابلة على الإجماليات النقدية خلال الفترة محل الدراسة.

٢/ قامت وزارة التخطيط والمالية والإصلاح الإدارى بمراجعة استسناده الزميه لتتبع المالى الإجمالى ابتداء من عام ٢٠١١/٢٠١١ وحتى عام ٢٠١٤/٢٠١٤ وفقا لتعداد الإحصائى للعام المالى ٢٠١١/٢٠١١ والذي ساعدت نتائجه فى تحقيق قدر أكبر من شمولية المنشآت بالإضافة إلى تحسين تقديرات حجم القطاع غير الرسمى. وقد تم الإعلان عن الناتج المحلى الإجمالى للعام المالى ٢٠١٦/٢٠١٥ والذي وصل إلى ٢٧٠٨,٣ مليار جنيه. تم مراجعة تقديرات الناتج المحلى الإجمالى مؤخراً لتصبح ٣٤٠٧,٧ مليار جنيه فى عام ٢٠١٧/٢٠١٦ بدلاً من تقديرات سابقة بنحو ٣٢٤٦,٥ مليار جنيه فى ضوء زيادة المكش والتضخم عن التقديرات السابقة.

٣/ معدل النمو الحقيقى للناتج المحلى الإجمالى بسعر السوق.

٤/ تعكس معدل النمو الحقيقى للناتج المحلى خلال الفترة يوليو-مارس ٢٠١٥/٢٠١٦.

جدول (٢٥) : المسح المصرفى لأهم إجماليات السيولة المحلية
الأصول والالتزامات المقابلة لها لدى الجهاز المصرفى
(فبراير ٢٠١٧)

(مليون جنيه)

فبراير-١٢	فبراير-١٣	فبراير-١٤	فبراير-١٥	فبراير-١٦	نوفمبر-١٦	ديسمبر-١٦	يناير-١٧	فبراير-١٧*
١٧٧,٩٢٧	١٣٣,١٢٦	١٢٦,٨٤٧	٧٠,٣٥٥	(٤٥,٨٩٩)	(١٩١,٣٨٦)	(١٩٦,٨٣٠)	(١٢٢,٧٠٨)	(٨٥,٠١١)
(٣٥,٢)	(٢٥,٢)	(٤,٧)	(٤٤,٥)	(١٦٥,٢)	(١٨٢٦,٤)	(١٠٤٣,٩)	(٣٤٨,٢)	(٨٥,٢)
٨٢,٤١١	٤١,٥٥٨	٤٠,٤٧٥	٣٥,٢٩٤	(٢٢,٧٣٢)	(٨٢,٣٤٣)	(٨٠,٥٩٩)	(٣٦,٩٧٠)	(٢٨,٢٣٩)
٩٢,٧٤١	٨٥,٣٠٤	١١٧,٠١١	١١٣,٤٤٥	١٢٤,٤٣٦	٣٨١,٧١١	٤٦٨,٩٣٢	٥٠٥,٨٨٤	٤٣٨,٦٦٣
١٠,٣٣٠	٤٣,٧٤٦	٧٦,٥٣٦	٧٨,١٥١	١٤٧,١٦٨	٤٦٤,٠٥٤	٥٤٩,٥٣١	٥٤٢,٨٥٤	٤٦٦,٩٠٢
٩٥,٥١٦	٩١,٥٦٨	٨٦,٣٧٢	٣٥,٠٦١	(٢٣,١٦٧)	(١٠٩,٠٤٣)	(١١٦,٢٣١)	(٨٥,٧٣٨)	(٥٦,٧٧٢)
١٢٣,٧٢٢	١٢٢,٤٣٣	١٢٠,٤٥٤	٨٧,٨٠٥	٧٢,٩٧٦	١٧٤,٨٦٢	١٦٨,٥٥٧	٢٠٣,٧١٨	١٨٨,٣٧٧
٢٨,٢٠٦	٣٠,٨٦٥	٣٤,٠٨٢	٥٢,٧٤٤	٩٦,١٤٣	٢٨٣,٩٠٥	٢٨٤,٧٨٨	٢٨٩,٤٥٦	٢٤٥,١٤٩
٨٧٢,٢٠١	١,٠٧٨,١٩١	١,٢٩٠,٧٧٧	١,٥٦٧,٠٢٣	١,٩٦٨,٥٨٤	٢,٧٩٢,٥٥٧	٢,٨٤٥,٤٢٥	٢,٨٢٤,٣٤٢	٢,٧١٢,٢٠٤
(٢٣,٢)	(٢٣,٦)	(١٩,٧)	(٢١,٤)	(٢٥,٦)	(٤٨,٠)	(٤٨,٠)	(٤٥,٨)	(٣٧,٨)
٥٣٩,٣٧١	٧١٧,٨٠٨	٩٣٧,٠٤٣	١,١٦٣,٦٣٢	١,٥٢٤,١٦٠	١,٩٨٨,٠٣٧	٢,٠٤٢,٧٨٢	٢,٠٦٤,٢٣٤	١,٩٣٣,٧٢٧
٦٠٢,٤٠٦	٧٧١,٦٨٦	٩٢٥,٣٧٤	١,١٤١,١٠٢	١,٤٦٧,٠٩٢	١,٥٣١,٣٠٧	١,٥٧٩,٦٤٩	١,٥٧٩,٥٩٨	١,٥٣٧,٦٦٩
-٦٣,٠٣٥	-٥٣,٨٧٨	١١,٦٦٩	٢٢,٥٣٠	٥٧,٠٦٨	٤٥٦,٧٣٠	٤٦٣,١٣٣	٤٨٤,٦٣٦	٣٩٦,٠٥٨
٤٠,٣٥٠	٤٤,٣١٩	٤٣,٥٢٢	٥٨,٩٠٢	٧٩,٠٠٥	١٢٤,٢١٨	١٢٧,٠١١	١٥٢,٧٠١	١٤١,٥٧٢
٣١,٦٢٧	٣٥,١٠٧	٣٤,٦٨٠	٤٢,١٣٧	٥٤,٨٥٢	٦٨,٤١٤	٧٠,٩٦٥	٩٤,٥٥١	٩٤,٠١٨
٨,٧٢٣	٩,٢١٢	٨,٨٤٢	١٦,٧٦٥	٢٤,١٥٣	٥٥,٨٠٤	٥٦,٠٤٦	٥٨,١٥٠	٤٧,٥٥٤
٤٣٧,٩١٨	٤٧٨,١٦٧	٥٠٤,٥٤٧	٥٧٦,٣١٩	٦٥٩,٨١٤	٩٣١,٠٧٨	٩٣٣,٦٦٥	٩٥٧,٥٧٧	٩٠٩,٠٠٨
٣٣٤,٤٠٥	٣٦٣,٦٨٤	٣٨٣,٢٩٧	٤٢٧,١١٨	٥٠٢,١٠٧	٥٨٦,٧٥٦	٥٩٧,٦٥٧	٦١١,٩٤٣	٦٣٠,١٥٥
١٠٣,٥١٣	١١٤,٤٨٣	١٢١,٢٥٠	١٤٩,٢٠١	١٥٧,٧٠٧	٣٤٤,٣٢٢	٣٣٦,٠٠٨	٣٤٥,٦٣٤	٢٧٩,٧٥٣
-١٤٥,٤٣٨	-١٦٢,١٠٣	-١٩٤,٣٣٥	-٢٣١,٨٣٠	-٢٩٤,٣٩٥	-٢٥٠,٧٧٦	-٢٥٨,٠٣٣	-٣٥٠,١٧٠	-٢٧٣,٠٠٣
١٠٠,٥٠١٢٨	١,٢١١,٣١٧	١,٤١٧,٦٢٤	١,٦٣٧,٣٧٨	١,٩٢٢,٦٨٥	٢,٦٠١,١٧١	٢,٦٨٤,٥٩٥	٢,٧٠١,٦٣٤	٢,٦٢٧,١٩٣
(٦,٩)	(١٥,٣)	(١٧,٠)	(١٥,٥)	(١٧,٤)	(٣٨,٦)	(٣٩,٠)	(٤١,٥)	(٣٦,٦)
٢٥٨,٧٣٦	٣٠٨,٧٨٦	٣٧٨,٣١٤	٤٥٠,٨١٦	٥٢٢,٤٥٥	٦٢١,٤٥٥	٦٢٥,٦٧٠	٦٢٢,٤٠٥	٦٣٣,٩٩٣
(٨,١)	(١٩,٣)	(٢٢,٥)	(١٩,٢)	(١٥,٩)	(٢٠,٧)	(٢٠,٢)	(٢٠,٢)	(٢١,٣)
١٧٩,١٧٦	٢١٨,٥٨٥	٢٥٥,١١١	٢٧٨,٦٦١	٣٠٥,٧٢٦	٣٧٨,٩٥٠	٣٨١,٤٤٤	٣٧٨,٧٦٥	٣٨٤,١٤٠
٧٩,٥٦٠	٩٠,٢٠١	١٢٣,٢٠٣	١٧٢,١٥٥	٢١٦,٧٢٩	٢٤٢,٥٠٥	٢٤٤,٢٢٦	٢٤٣,٦٤٠	٢٤٩,٨٥٣
٧٩١,٣٩٢	٩٠٢,٥٣١	١,٠٣٩,٣١٠	١,١٨٦,٥٦٢	١,٤٠٠,٢٣٠	١,٩٧٩,٧١٦	٢,٠٢٢,٩٢٥	٢,٠٧٩,٢٢٩	١,٩٩٣,٢٠٠
(٦,٥)	(١٤,٠)	(١٥,٢)	(١٤,٢)	(١٨,٠)	(٤٥,٤)	(٤٦,١)	(٤٩,٤)	(٤٢,٣)
٦٠٤,٩٨١	٦٨٣,٩٩٨	٨١٤,٤٢٢	٩٤٣,٤١٧	١,١٢٤,٨٨٣	١,٣٢٧,١٠٢	١,٣٦٦,٣٩٠	١,٣٨٢,٤٦٩	١,٤٠٩,٦٠٢
٤٤,٨٦٩	٥٣,٤٣٦	٦١,٠٦٧	٦٣,٥٤٧	٦٦,٩٧٦	١٤٥,٩٠٣	١٣٦,٤١٠	١٥٠,٣٨٥	١٢٣,٨٥٦
١٤١,٥٤٢	١٦٥,٠٩٧	١٦٣,٨٢١	١٧٩,٥٩٨	٢٠٨,٣٧١	٥٠٦,٧١١	٥٢٠,١٢٥	٥٤٦,٣٧٥	٤٥٩,٧٤٢

المصدر: البنك المركزى المصرى.

() معدل النمو عن الفترة المقابلة فى العام السابق.

* مبدئى.

١/ يشمل المطلوبات من قطاع الأعمال الخاص والقطاع العائلى.

٢/ تشمل حسابات رأس المال، صافى الأصول والخصوم غير الميوبة، صافى المديونية والدائنية بين البنوك.

٣/ بخلاف الشيكات والحوالات تحت التحصيل.

جدول (٢٥) : المسح المصرفى لأهم إجماليات السيولة المحلية (تابع)
(ملاحظات)
(فبراير ٢٠١٧)

فبراير-١٢	فبراير-١٣	فبراير-١٤	فبراير-١٥	فبراير-١٦	نوفمبر-١٦	ديسمبر-١٦	يناير-١٧	فبراير-١٧*
٢٩.٥٤٣ ^{٤/}	١٩.٨٢٩	١٨.٢٣٥	٩.٢٥٨	(٥.٨٧٩)	(١٢.١٠٣)	(١٠.٧٣٨)	(٦.٦٢٠)	(٤.٩٩٧)
١٣.٦٨٤	٦.١٩٠	٥.٨١٩	٤.٦٤٤	(٢.٩١٢)	(٥.٢٠٧)	(٤.٣٩٧)	(١.٩٩٤)	(١.٦٦٠)
٣١.٢٥٨	٢٦.٣٤٤	٢٩.٢٣٨	١٩.٥٤١	١٢.٩٧١	١٧.٢٤٣	١٩.٢٤٢	٢٢.٦٦٥	٢٢.٤٤٧
١٥.٧١٨	١٣.٥٠٨	١٧.٣٠٧	١٥.٤٥٦	١٦.٥٣٤	٢٣.٠٥٨	٢٤.٢٦٥	٢٦.٣٦٣	٢٦.٥٤٢
١٥.٨٦٠	١٣.٦٣٩	١٢.٤١٧	٤.٦١٤	(٢.٩٦٧)	(٦.٨٩٦)	(٦.٣٤١)	(٤.٦٢٥)	(٣.٣٣٧)
٢٠.٥٤٣	١٨.٢٣٦	١٧.٣١٦	١١.٥٥٤	٩.٣٤٧	١١.٠٥٨	٩.١٩٦	١٠.٩٩٠	١١.٠٧٢
٤.٦٨٣	٤.٥٩٧	٤.٩٠٠	٦.٩٤٠	١٢.٣١٤	١٧.٩٥٤	١٥.٥٣٧	١٥.٦١٥	١٤.٤٠٩
نسبة الى رصيد أول المدة ^{٥/}								
٧.٤٩-	٢.٢-	٠.٣%	٣.٢-	٥.٥٢-	١٣.٨-	١٤.١-	٩.٩-	٧.٧-%
١١.٥%	١٢.٩%	٩.١%	١١.٢%	١٤.٤%	٦١.١%	٦٤.١%	٦٢.٩%	٥٦.٥%
١.٠%	٣.١%	٢.٦%	٢.٧%	١.٣%	٦.٩%	٧.٢%	٧.٠%	٧.٦%
٣.٠%	٧.٦%	٦.٧%	٥.٣%	٧.٦%	٤٠.٤%	٢.٨%	٤٦.٠%	٤١.٢%
٠.٢	٠.٢	٠.٢	٠.١	٠.١	٢٥.١	٢٤.٨	٢٥.٨	٢٢.٢
٤.١٥	٤.٣٩	٤.٣٣	٤.٤٩	٤.٦٩	٥.٠٣	٥.٣١	٥.١٩	٥.٠٢
١.٥٩	١.٥٤	١.٥٠	١.٤٩	١.٤١	١.٢٥	١.٢٣	١.٢٠	١.٢٤
٦.٩	١٥.٣	١٧.٠	١٥.٥	١٧.٤	٣٨.٦	٣٩.٠	٤١.٥	٣٦.٦
٠.٠٥	٠.٠٩	٠.٠٦	٠.١٤	٠.١٤	٤٥.٠	٤٣.٤	٤٦.٠	٣٧.٩
٦.٠٢	٦.٧١	٦.٩٦	٧.٦٠	٧.٨١	١٥.٨١	١٨.٣٣	١٨.٥٤	١٧.٠١

المصدر : البنك المركزى المصرى.

* مبدئى.

٤/ صافى الأصول الأجنبية تساوي صافى الأصول الأجنبية لدى البنك المركزى بالإضافة الى البنوك (صافى).

٥/ تعكس الزيادة السنوية فى قيمة الاجماليات النقدية المختارة كنسبة من اجمالى السيولة (م٢) فى بداية العام المالى. و يهدف هذا المؤشر الى التعرف على مصادر نمو السيولة المحلية خلال العام المالى محل الدراسة.

٦/ يمثل نسبة الودائع الجارية و غير الجارية بالعملات الأجنبية الى اجمالى السيولة المحلية. لا يتضمن كل من ودائع غير المقيمين (جزء من صافى الأصول الأجنبية) والودائع الحكومية.

٧/ اجمالى السيولة (م٢) / نفود الاحتياط.

٨/ قامت وزارة التخطيط والمتابعة والإصلاح الإدارى بمراجعة السلسلة الزمنية للنتائج المحلى الإجمالى ابتداءً من عام ٢٠١٢/٢٠١١ وحتى عام ٢٠١٥/٢٠١٤ وفقاً للتعداد الاقتصادى للعام المالى ٢٠١٣/٢٠١٢ والذى ساعدت نتائجه في تحقيق قدر أكبر من شمولية المنشآت بالإضافة الى تحسين تقديرات حجم القطاع غير الرسمى. وقد تم الإعلان عن النتائج المحلى الإجمالى للعام المالى ٢٠١٦/٢٠١٥ والذى وصل إلى ٢٧٠٨,٣ مليار جنيه. تم مراجعة تقديرات الناتج المحلى الإجمالى مؤخراً لتصبح ٣٤٠٧,٧ مليار جنيه فى عام ٢٠١٧/٢٠١٦ بدلاً من تقديرات سابقة بنحو ٣٢٤٦,٥ مليار جنيه فى ضوء زيادة المكش والتضخم عن التقديرات السابقة.

٩/ يشمل المطلوبات من قطاع الأعمال الخاص و القطاع العائلى .

١٠/ أسعار الصرف بدءاً من يناير ٢٠٠٣ تعكس أسعار الشراء فقط، علماً بأنه قبل هذا التاريخ كان سعر الصرف يعكس متوسط أسعار البيع والشراء.

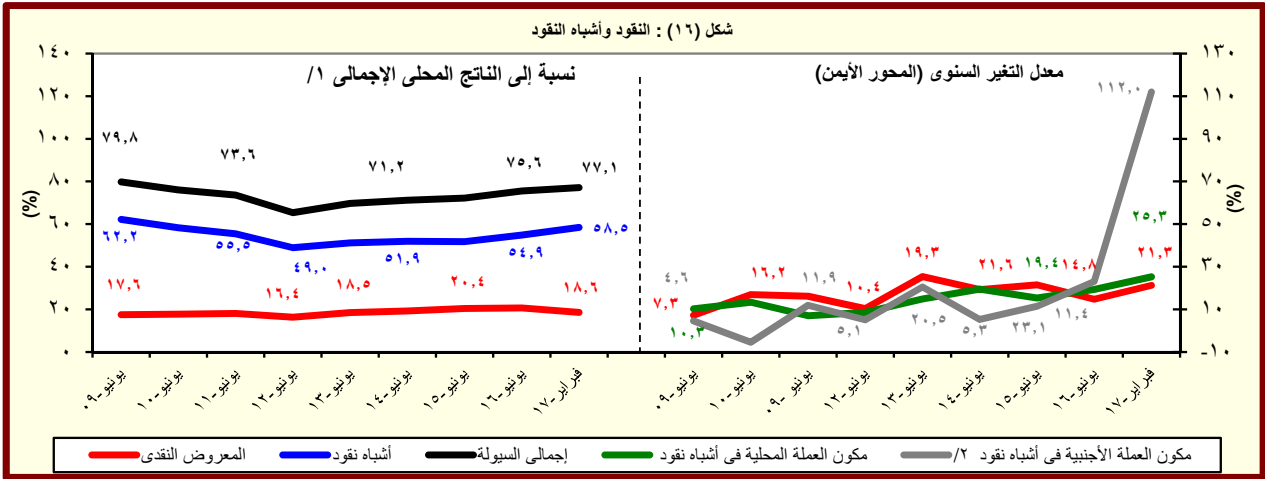

المصدر : البنك المركزى المصرى.

١/ قامت وزارة التخطيط والمتابعة والإصلاح الإدارى بمراجعة السلسلة الزمنية للنتائج المحلى الإجمالى ابتداءً من عام ٢٠١٢/٢٠١١ وحتى عام ٢٠١٥/٢٠١٤ وفقاً للتعداد الاقتصادى للعام المالى ٢٠١٣/٢٠١٢ والذى ساعدت نتائجه في تحقيق قدر أكبر من شمولية المنشآت بالإضافة الى تحسين تقديرات حجم القطاع غير الرسمى. وقد تم الإعلان عن النتائج المحلى الإجمالى للعام المالى ٢٠١٦/٢٠١٥ والذى وصل إلى ٢٧٠٨,٣ مليار جنيه. تم مراجعة تقديرات الناتج المحلى الإجمالى مؤخراً لتصبح ٣٤٠٧,٧ مليار جنيه فى عام ٢٠١٧/٢٠١٦ بدلاً من تقديرات سابقة بنحو ٣٢٤٦,٥ مليار جنيه فى ضوء زيادة المكش والتضخم عن التقديرات السابقة.

٢/ تشمل الودائع الجارية و غير الجارية بالعملات الاجنبية.

جدول (٢٦) : نقود الإحتياط والأصول المقابلة^{١/}

(مليون جنيه)

* فبراير-١٧	يناير-١٧	ديسمبر-١٦	نوفمبر-١٦					
				فبراير-١٦	فبراير-١٥	فبراير-١٤	فبراير-١٣	فبراير-١٢
٥٢٣,٣٣٧	٥٢٠,١٩٢	٤٩٨,٤٤٨	٥١٧,١٠٧	٤١٠,١٥٠	٣٦٤,٢٧١	٣٢٧,١٧١	٢٧٥,٧٠٦	٢٥٢,٩٢٦
(٢٧,٦)	(٢٤,٢)	(١٨,٥)	(١٩,٨)	(١٢,٦)	(١١,٣)	(١٨,٧)	(٩,٠)	(٢,٤)
٤٠٨,٧٧٣	٤٠٢,١٧٥	٤٠٤,٩١٤	٤٠٤,٤٥٩	٣٢٣,٨٣٢	٢٩٣,٤٢٨	٢٦٧,٧٢٦	٢٢٩,٤٥٧	١٨٩,٤١٣
(٢٦,٢)	(٢٣,٨)	(٢٥,٢)	(٢٥,٤)	(١٠,٤)	(٩,٦)	(١٦,٧)	(٢١,١)	(٧,٠)
١١٤,٥٦٤	١١٨,٠١٧	٩٣,٥٣٤	١١٢,٦٤٨	٨٦,٣١٨	٧٠,٨٤٣	٥٩,٤٤٥	٤٦,٢٤٩	٦٣,٥١٣
(٣٢,٧)	(٢٥,٧)	-(٣,٨)	(٣,٢)	(٢١,٨)	(١٩,٢)	(٢٨,٥)	-(٢٧,٢)	-(٩,٢)
الأصول المقابلة لها								
-٢٨,٢٣٩	-٣٦,٩٧٠	-٨٠,٥٩٩	-٨٢,٣٤٣	-٢٢,٧٣٢	٣٥,٢٩٤	٤٠,٤٧٥	٤١,٥٥٨	٨٢,٤١١
-(٢٤,٢)	-(١٨٠,٠)	-(٤٩١,٢)	-(٧٨٧,٩)	-(١٦٤,٤)	-(١٢,٨)	-(٢,٦)	-(٤٩,٦)	-(٥٥,٤)
٥٥١,٥٧٦	٥٥٧,١٦٢	٥٧٩,٠٤٧	٥٩٩,٤٥٠	٤٣٢,٨٨٢	٣٢٨,٩٧٧	٢٨٦,٦٩٦	٢٣٤,١٤٨	١٧٠,٥١٥
(٢٧,٤)	(٢٨,٩)	(٣٣,٣)	(٣٥,٩)	(٣١,٦)	(١٤,٧)	(٢٢,٤)	(٣٧,٣)	(١٧٤,٠)
٦٨٩,٠٣٢	٧٥٠,١٤٩	٧٣١,٣٩٨	٦٦٥,٤١١	٦٦٢,٢١٦	٤٧١,٩٦٠	٣٧٥,٣٥٠	٢٥٦,٨٣٢	١٧٧,٣١٦
(٤,٠)	(١٧,٤)	(١٥,٥)	(٦,٢)	(٤٠,٣)	(٢٥,٧)	(٤٦,١)	(٤٤,٨)	(٦٦,٤)
١٩٨,٣٨١	٨١٨,٨٧٧	٨٠٢,٣٦٦	٧٢٧,٩٧٣	٧٤٦,٧٩١	٥٧٨,٣٠٧	٤٢٢,١٧١	٣٥١,٧٠٦	٢٥٦,٧٣٥
(٦,٩)	(١٣,٤)	(١٢,٨)	(٣,٠)	(٢٩,١)	(٣٧,٠)	(٢٠,٠)	(٣٧,٠)	(٣٦,٦)
٧٠٥,٣٢٤	٧١٧,٣١٧	٧١٧,٥٩٢	٤٦٢,٥٨٣	٢٤١,٨٣٠	٣٠٠,٣٣٠	٢٤٠,٣٣١	١٧٨,٨٣١	١٢٩,٠٩٧
٩٣,٠٥٧	١٠١,٥٦٠	٨٤,٧٧٤	٢٦٥,٣٩٠	٥٠٤,٩٦١	٢٧٧,٩٧٧	١٨١,٨٤٠	١٧٢,٨٧٥	١٢٧,٦٣٨
١٠٩,٣٤٩	٦٨,٧٢٨	٧٠,٩٦٨	٦٢,٥٦٢	٨٤,٥٧٥	١٠٦,٣٤٧	٤٦,٨٢١	٩٤,٨٧٤	٧٩,٤١٩
(٢٩,٣)	-(١٧,٥)	-(٩,٢)	-(٢٢,٢)	-(٢٠,٥)	(١٢٧,١)	-(٥٠,٦)	(١٩,٥)	-(٢,٥)
٧٧,٨١٤	٦١,٨٩٨	٣٧,٧٠٣	٢٨,١٩٠	-١٨,٥٩٤	-٢٦,٧٣٥	٣٦١	-١,٣٣٨	-١,٦٨٥
-٢١٥,٢٧٠	-٢٥٤,٨٨٥	-١٩٠,٠٥٤	-٩٤,١٥١	-٢١٠,٧٤٠	-١١٦,٢٤٨	-٨٩,٠١٥	-٢١,٣٤٦	-٥,١١٦
ملاحظات								
٦,٢٠	٦,٢٤	٦,٥١	٦,٢٨	٦,٦٠	٦,٧١	٦,٥١	٦,٧٥	٦,٦٢

المصدر : البنك المركزى المصرى.
() معدل النمو عن الفترة المقابلة فى العام السابق.
* مبدئى.
١/ بيانات معدلة حيث قام البنك المركزى بتغيير الأسلوب المحاسبى لقياس حجم نقود الإحتياط بدءا من بيانات يونيو ٢٠٠٣، وذلك فى إطار مراجعة توييب عمليات السوق المفتوحة التى يقوم بها البنك المركزى. وأدت هذه المراجعة إلى استبعاد حجم عمليات السوق المفتوحة من "ودائع البنوك بالعملة المحلية لدى البنك المركزى" وإدراجها ضمن بند "صافى البنود الموازنة".
٢/ تشمل صافى المطلوبات من الهيئات الاقتصادية و بنك الإستثمار القومى.
٣/ تم تحويل حسابات الودائع الحكومية (شاملة الهيئات العامة الاقتصادية والخدمية) من البنوك الى حساب الخزانة الموحد بالبنك المركزي بدءا من ديسمبر ٢٠٠٦، تطبيقا للقانون رقم ١٣٩ لسنة ٢٠٠٦.
٤/ يتضمن صافى الأصول و الخصوم غير المحددة و عمليات السوق المفتوحة.
٥/ الناتج المحلى الإجمالى / نقود الإحتياط.
٦/ قامت وزارة التخطيط والمتابعة والإصلاح الإدارى بمراجعة السلسلة الزمنية للناتج المحلى الإجمالى ابتداءً من عام ٢٠١٢/٢٠١١ وحتى عام ٢٠١٥/٢٠١٤ وفقاً للتعداد الاقتصادى للعام المالى ٢٠١٢/٢٠١٣ والذى ساعدت نتائجه فى تحقيق قدر أكبر من شمولية المنشآت بالإضافة إلى تحسين تقديرات حجم القطاع غير الرسمى. وقد تم الإعلان عن الناتج المحلى الإجمالى للعام المالى ٢٠١٥/٢٠١٦ والذى وصل إلى ٢٧٠,٨,٣ مليار جنيه. تم مراجعة تقديرات الناتج المحلى الإجمالى مؤخراً لتصبح ٣٤٠,٧,٧ مليار جنيه فى عام ٢٠١٦/٢٠١٧ بدلاً من تقديرات سابقة بنحو ٣٢٤,٦,٥ مليار جنيه فى ضوء زيادة المكش والتضخم عن التقديرات السابقة.

جدول (٢٧): الودائع لدى البنوك^{١/}

(مليون جنيه)

فبراير-١٢	فبراير-١٣	فبراير-١٤	فبراير-١٥	فبراير-١٦	نوفمبر-١٦	ديسمبر-١٦	يناير-١٧	فبراير-١٧*
٩٩٩,٣٥٤	١,١٢٨,٦٠٨	١,٣٤١,٩٧٩	١,٦١٥,٦٩٦	١,٩٣٤,٤٥٨	٢,٧١٤,٣٩١	٢,٧٦١,٠٧٣	٢,٨٢٨,٢٨٦	٢,٧١٤,٥٧٦
(٥,٩)	(١٢,٩)	(١٨,٩)	(٢٠,٤)	(١٩,٧)	(٤٤,٣)	(٤٤,٢)	(٤٧,٠)	(٤٠,٣)
٧٥٧,٠١٢	٨٤٩,٤٧٥	١,٠٢٢,٥٨٣	١,٢٧٢,٠٨٤	١,٥٦٨,٨١٥	١,٨٥٦,١١٧	١,٩٠٠,٤٢٢	١,٩٢٧,٥٥٢	١,٩٦١,٠٠٨
٢٤٢,٣٤٢	٢٧٩,١٣٣	٣١٩,٣٩٦	٣٤٣,٦١٢	٣٦٥,٦٤٣	٨٥٨,٢٧٤	٨٦٠,٦٥١	٩٠٠,٧٣٤	٧٥٣,٥٦٨
٨٧٧,٤٦٢ ^{٢/}	١,٠٠٠,٥٤٣	١,١٧١,٥٧٥	١,٣٧٣,٣٠٣	١,٦٣١,٣٧٥	٢,٢٣٩,٦٦٨	٢,٢٨٥,١٢٨	٢,٣٤٠,٢٩٦	٢,٢٥٩,٣٦٨
(٦,١)	(١٤,٠)	(١٧,١)	(١٧,٢)	(١٨,٨)	(٤١,٠)	(٤١,٥)	(٤٤,٦)	(٣٨,٥)
٦٨٧,٥٣١	٧٧٧,٦٨٧	٩٤٢,٨٠٦	١,١٢٥,٣٣٥	١,٤٣٥,١٥٥	١,٥٧٩,٣٠٣	١,٦٢٠,٨٩٢	١,٦٣٥,٨٩٣	١,٦٦٩,٤٤٨
١٨٩,٩٣١	٢٢٢,٨٥٦	٢٢٨,٧٦٩	٢٤٧,٩٦٨	٢٧٩,٨٢١	٦٦٠,٣٦٥	٦٦٤,٢٣٦	٧٠٤,٤٠٣	٥٨٩,٩٢٠
١٢١,٨٩٢	١٢٨,٠٦٥	١٧٠,٤٠٤	٢٤٢,٣٩٣	٣٠٣,٠٨٣	٤٧٤,٧٢٣	٤٧٥,٩٤٥	٤٨٧,٩٩٠	٤٥٥,٢٠٨
(٤,٥)	(٥,١)	(٣٣,١)	(٤٢,٢)	(٢٥,٠)	(٦٢,١)	(٥٩,٠)	(٥٩,٧)	(٥٠,٢)
٦٩,٤٨١	٧١,٧٨٨	٧٩,٧٧٧	١٤٦,٧٤٩	٢١٧,٢٦١	٢٧٦,٨١٤	٢٧٩,٥٣٠	٢٩١,٦٥٩	٢٩١,٥٦٠
٥٢,٤١١	٥٦,٢٧٧	٩٠,٦٢٧	٩٥,٦٤٤	٨٥,٨٢٢	١٩٧,٩٠٩	١٩٦,٤١٥	١٩٦,٣٣١	١٦٣,٦٤٨
ملاحظات (نسبة مئوية)								
٢٤,٢	٢٤,٧	٢٣,٨	٢١,٣	١٨,٩	٣١,٦	٣١,٢	٣١,٨	٢٧,٨
٢١,٦	٢٢,٣	١٩,٥	١٨,١	١٧,٢	٢٩,٥	٢٩,١	٣٠,١	٢٦,١
٤٣,٠	٤٣,٩	٥٣,٢	٣٩,٥	٢٨,٣	٤١,٧	٤١,٣	٤٠,٢	٣٦,٠

المصدر: البنك المركزي المصري.

() معدل النمو عن الفترة المقابلة في العام السابق.

* مبدئي.

١/ لا تشمل الودائع لدى البنك المركزي .

٢/ تشمل ودائع كل من قطاع الأعمال العام والخاص والقطاع العائلي وغير المقيمين (قطاع العالم الخارجي). لا تشمل شيكات وحالات تحت التحصيل.

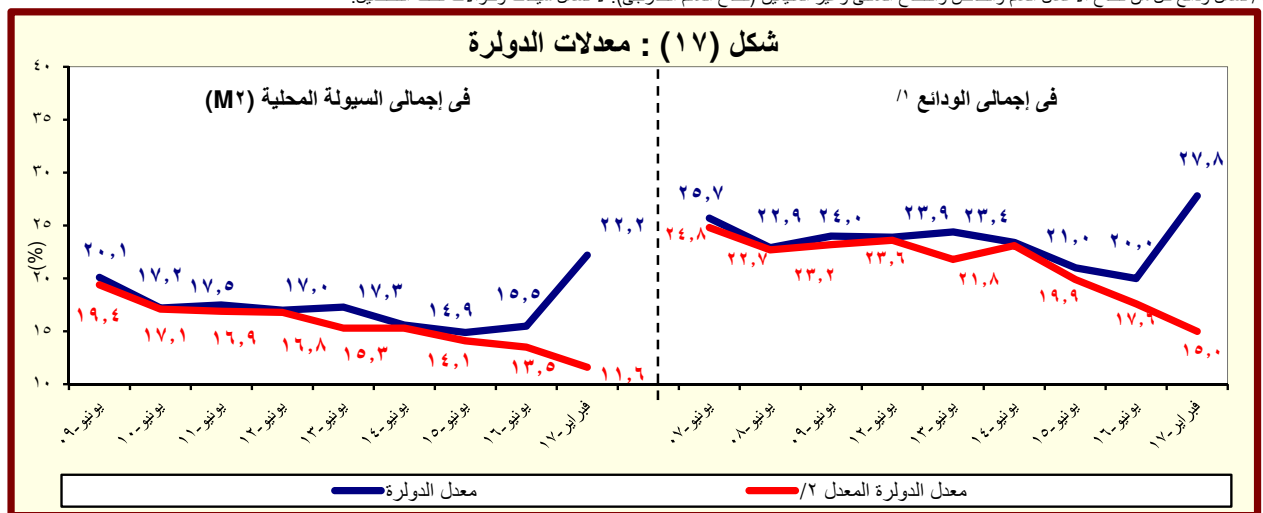

المصدر : البنك المركزي المصري.

١/ بخلاف الودائع لدى البنك المركزي المصري.

٢/ يشير الى معدل الدولار بعد تحييد أثر تغير سعر الصرف على المكون الأجنبي في جملة الودائع. وعلى سبيل المثال فإن معدل الدولار في إجمالي الودائع في يونيو ٢٠٠٨ كان ينبغي أن يبلغ ٢٧,١% بدلاً من ٢٥,٨% في حالة عدم حدوث تغيير في سعر الصرف خلال العام السابق.

جدول (٢٨) : التسهيلات الائتمانية من البنوك ^{١/}

فبراير-١٢	فبراير-١٣	فبراير-١٤	فبراير-١٥	فبراير-١٦	نوفمبر-١٦*	ديسمبر-١٦	يناير-١٧	فبراير-١٧*
٤٩٥,١٢٥	٥٣٠,٤٩٢	٥٥٦,٠١٤	٦٥٦,٠٤٣	٨٠٤,٣٧٨	١,٢٩٥,٤٠٧	١,٣٠٠,٢٤٣	١,٣٥٢,٦٠٥	١,٢٦٣,٩٦٩
(٥,٥)	(٧,١)	(٤,٨)	(١٨,٠)	(٢٢,٦)	(٦٥,١)	(٦٤,٣)	(٦٩,٦)	(٥٧,١)
٣٦,٣٠٣	٣٤,٥٥٩	٣٩,٨٧٤	٥١,٩٧٩	١٠٢,٢٨٩	٢٨٥,١١٦	٢٩٦,٦٠٦	٢٩٩,٥٧١	٢٧٠,٠٦١
-(٦,٥)	-(٤,٨)	(١٥,٤)	(٣٠,٤)	(٩٦,٨)	(١٨٣,٠)	(١٩٤,٥)	(١٩٦,١)	(١٦٤,٦)
١٦,١١٥	١١,٩٩٥	١١,٨٣٩	١١,١٧٨	٤٠,٨٨٨	١٠٦,٥٤٠	١١٦,٢٧٤	١١٤,٢١١	١١٤,٦٢٥
٢٠,١٨٨	٢٢,٥٦٤	٢٨,٠٣٥	٤٠,٨٠١	٦١,٤٠١	١٧٨,٥٧٦	١٨٠,٣٣٢	١٨٥,٣٦٠	١٥٥,٩٨٦
٤٥٨,٨٢٢	٤٩٥,٩٣٣	٥١٦,١٤٠	٦٠٤,٠٦٤	٧٠٢,٠٨٩	١,٠١٠,٢٩١	١,٠٠٣,٦٣٧	١,٠٥٣,٠٣٤	٩٩٣,٣٥٨
(٦,٥)	(٨,١)	(٤,١)	(١٧,٠)	(١٦,٢)	(٤٧,٧)	(٤٥,٣)	(٥١,٢)	(٤١,٥)
٣٣٥,١٥٦	٣٦٣,٣٨٨	٣٨١,٢١٧	٤٣١,٥٥٩	٥١٩,٧٢٢	٦١٥,١٣٢	٦١٧,٠١٥	٦٥٤,٨٩٢	٦٧٢,٧٤٥
١٢٣,٦٦٦	١٣٢,٥٤٥	١٣٤,٩٢٣	١٧٢,٥٠٥	١٨٢,٣٦٧	٣٩٥,١٥٩	٣٨٦,٦٢٢	٣٩٨,١٤٢	٣٢٠,٦١٣
ملاحظات (نسبة مئوية):								
٨٤,٦	٨٥,٢	٨٥,٠	٨٣,١	٧٧,٥	٦٨,٤	٦٧,٤	٦٦,٦	٦٧,٤
التسهيلات الائتمانية الممنوحة الى القطاع الخاص الى جملة التسهيلات ٣/								
٥٢,٣	٤٩,٦	٤٤,١	٤٤,٠	٤٣,٠	٤٥,١	٤٣,٩	٤٥,٠	٤٤,٠
القروض الى الودائع للقطاع غير الحكومي ^{٤/}								
٢٩,٨	٢٧,٠	٢٣,٤	٢١,٤	٣٣,٧	٦٠,١	٦٢,٣	٦١,٤	٥٩,٤
٢٩,١	٢٩,٢	٢٩,٣	٣٢,٥	٣٠,٣	٤٤,٣	٤٣,٦	٤٣,١	٣٧,٧
التسهيلات الائتمانية بالعمله الأجنبية الى جملة التسهيلات								
٥٥,٦	٦٥,٣	٧٠,٣	٧٨,٥	٦٠,٠	٦٢,٦	٦٠,٨	٦١,٩	٥٧,٦
للقطاع الحكومي الى جملة التسهيلات الممنوحة للقطاع الحكومي								
٢٧,٠	٢٦,٧	٢٦,١	٢٨,٦	٢٦,٠	٣٩,١	٣٨,٥	٣٧,٨	٣٢,٣
التسهيلات الائتمانية بالعمله الأجنبية الى جملة القطاع غير الحكومي								
المصدر: البنك المركزى المصرى.								
* مبدئى.								
() معدل النمو عن الفترة المقابلة فى العام السابق.								
١/ لا يتضمن التسهيلات الائتمانية المقدمة من قبل البنك المركزى المصرى.								
٢/ يشمل الجهاز الإدارى والهيئات الخدمية والمحليات والهيئات الإقتصادية.								
٣/ يشمل كل من قطاع الأعمال الخاص والقطاع العائلى وقطاع العالم الخارجى (غير المقيمين) .								
٤/ يشمل قطاع الاعمال العام، قطاع الأعمال الخاص والقطاع العائلى وقطاع العالم الخارجى (غير المقيمين).								

شكل (١٨) : توزيع التسهيلات الائتمانية الممنوحة للجهات غير الحكومية بحسب القطاعات فبراير ٢٠١٧

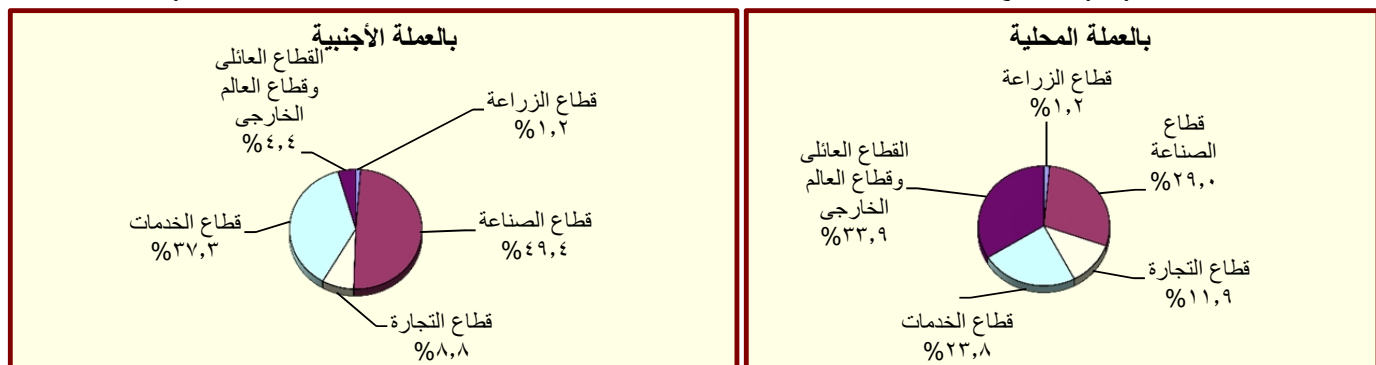

المصدر : البنك المركزى المصرى.

جدول (٢٩) : هيكل أسعار الفائدة المحلية

متوسط سنوي	سعر خصم البنك المركزي ^{١/}	متوسط سعر الفائدة على القروض (سنة فأقل) ^{٢/}	متوسط سعر الفائدة على الودائع ٣ أشهر ^{٢/}	سعر العائد على أذون خزانة ٩١ يوم	سعر العائد على شهادات الإستثمار ^{١/٣}	سعر العائد على ودائع صندوق توفير البريد ^{١/}
٢٠٠٦/٢٠٠٥	٩,٠٠	١٢,٧١	٦,٥٣	٨,٨٢	٩,٥٠	٩,٥٠
٢٠٠٧/٢٠٠٦	٩,٠٠	١٢,٦٤	٦,٠١	٨,٦٥	١٠,٠٠	٩,٥٠
٢٠٠٨/٢٠٠٧	١٠,٠٠	١٢,٢٢	٦,٠٩	٦,٩٧	١٠,٠٠	٩,٥٠
٢٠٠٩/٢٠٠٨	٩,٠٠	١٢,٣٩	٧,٠٣	١١,٣٢	١٠,٠٠	٩,٢٧
٢٠١٠/٢٠٠٩	٨,٥٠	١١,٣٥	٥,٩٧	٩,٨٦	٩,٥٨	٩,٠٠
٢٠١١/٢٠١٠	٨,٥٠	١٠,٨٤	٦,٥٢	١٠,٢٠	٩,٥٠	٩,٠٠
٢٠١٢/٢٠١١	٩,٥٠	١١,٦٣	٧,٢٦	١٣,٣٨	١٠,٩٢	٩,٠٠
٢٠١٣/٢٠١٢	١٠,٢٥	١٢,٢٠	٧,٧٧	١٣,٣٥	١١,٩٢	٩,٠٠
٢٠١٤/٢٠١٣	٨,٧٥	١١,٩٢	٧,١٩	١٠,٨٨	١٠,٤٨	٨,٦٣
٢٠١٥/٢٠١٤	٩,٢٥	١١,٧١	٦,٩٩	١١,٤٤	٩,٨٣	٨,٤٦
٢٠١٦/٢٠١٥	١٢,٢٥	١٢,١٢	٧,٠٠	١١,٨٣	١١,٩٢	٨,٠٠
متوسط شهري						
مارس-١٦	١١,٢٥	١٢,٥٠	٧,١٠	١٢,٢١	١٢,٧٥	٨,٠٠
أبريل-١٦	١١,٢٥	١٢,٩٠	٧,٢٠	١٣,٠٠	١٢,٧٥	٨,٠٠
مايو-١٦	١١,٢٥	١٢,٩٠	٧,٥٠	١٢,٩٠	١٢,٧٥	٨,٠٠
يونيو-١٦	١٢,٢٥	١٣,٤٠	٧,٥٠	١٣,٥١	١٢,٧٥	٨,٠٠
يوليو-١٦	١٢,٢٥	١٣,٨٠	٧,٨٠	١٤,١٢	١٢,٧٥	٨,٠٠
أغسطس-١٦	١٢,٢٥	١٣,٨٠	٧,٩٠	١٤,١٠	١٢,٧٥	٨,٠٠
سبتمبر-١٦	١٢,٢٥	١٣,٩٠	٨,١٠	١٤,٧٧	١٢,٧٥	٨,٠٠
أكتوبر-١٦	١٢,٢٥	١٣,٩٠	٨,٢٠	١٤,٥٥	١٢,٧٥	٨,٠٠
نوفمبر-١٦	١٥,٢٥	١٦,٠٠	٨,٨٠	١٨,٢٥	١٦,٢٥	١٠,٢٥
ديسمبر-١٦	١٥,٢٥	١٦,٣٠	١٠,٣٠	١٨,٦٨	١٦,٢٥	١٠,٢٥
يناير-١٧	١٥,٢٥	١٦,٥٠	١٠,٩٠	١٨,٩٩	١٦,٢٥	١٠,٢٥
فبراير-١٧	١٥,٢٥	١٦,٥٠	١١,٣٠	١٨,٣٢	١٦,٢٥	١٠,٢٥
مارس-١٧	١٥,٢٥	١٦,٦٠	١١,٣٠	١٩,٤٨	١٦,٢٥	١٠,٢٥

المصدر : البنك المركزي المصرى.

١/ أسعار نهاية الفترة.

٢/ بدءاً من سبتمبر ٢٠٠٥، تعكس البيانات المتوسط المرجح لسعر الفائدة الشهري لمجموعة من البنوك تمثل نحو ٨٠ % من تعاملات الجهاز المصرفى. وقيل هذا التاريخ، تعكس البيانات متوسط بسيط لأسعار الفائدة الأسبوعية لأغلبية البنوك.

٣/ فائدة بسيطة.

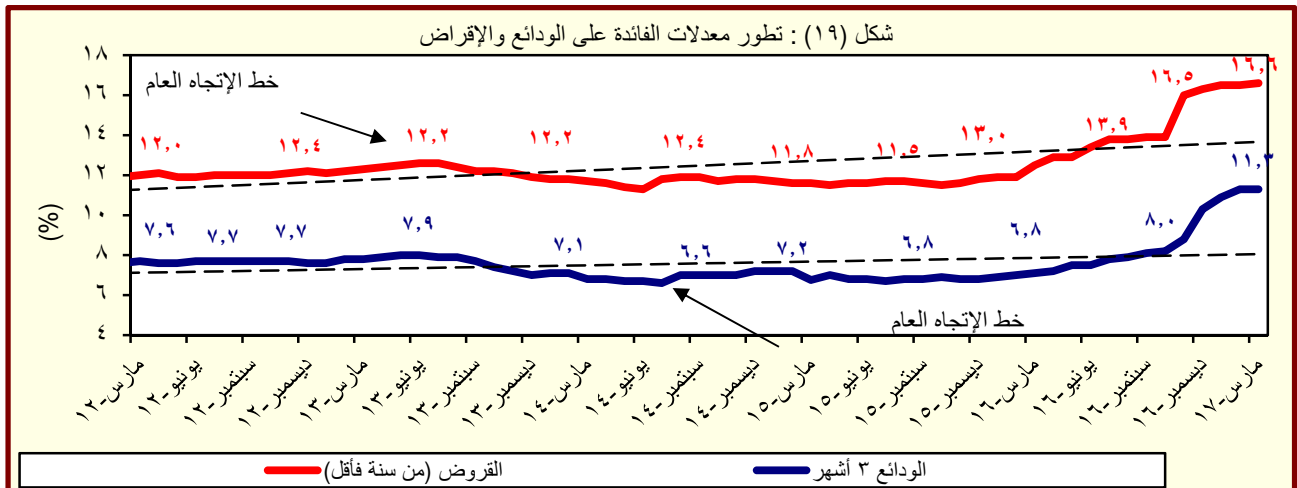

المصدر : البنك المركزي المصرى.

جدول (٣٠) : متوسط أسعار عائد المعاملات بين البنوك (الإنترنت)^{١/}

متوسط سنوى	ليلة واحدة	أسبوع	شهر	أكثر من شهر
٢٠٠٦	٨,٦	٨,٨	٨,٨	٨,٨
٢٠٠٧	٨,٨	٨,٩	٩,٠	٩,١
٢٠٠٨	١٠,٣	١٠,٣	١٠,٢	١٠,٣
٢٠٠٩	٩,٥	٩,٥	٩,١	٩,٦
٢٠١٠	٨,٣	٨,٣	٨,٣	٨,٤
٢٠١١	٩,٠	٩,١	٩,٤	٩,٥
٢٠١٢	٩,٤	٩,٨	١٠,١	١٠,٢
٢٠١٣	٩,٥	٩,٨	١٠,٢	١٠,٥
٢٠١٤	٨,٨	٩,١	--	--
٢٠١٥	٨,٩	٩,٢	--	--
٢٠١٦	١١,٥	١١,٦	--	١٢,٦
متوسط شهرى				
مارس-١٦	١٠,١٥	١٠,١٦	--	--
أبريل-١٦	١٠,٩١	١١,١٤	--	--
مايو-١٦	١٠,٨٩	١١,١٥	--	--
يونيو-١٦	١١,٢٣	١١,٣٠	--	١١,٩٧
يوليو-١٦	١١,٨٧	١٢,٠١	--	١١,٨٥
أغسطس-١٦	١١,٨٣	١١,٩٥	--	١٢,٣٣
سبتمبر-١٦	١١,٨٩	١١,٩٤	--	--
أكتوبر-١٦	١١,٨٨	١١,٩٥	--	١٢,٠٥
نوفمبر-١٦	١٣,٩٤	١٣,٤٨	--	١٤,٨٥
ديسمبر-١٦	١٥,٠١	١٥,٢٦	--	--
يناير-١٧	١٥,١٣	١٥,٣٣	--	--
فبراير-١٧	١٥,٣٤	١٥,٤٢	--	١٥,٣٠
مارس-١٧	١٥,٤٥	١٥,٧٤	--	١٦,٢٧

المصدر : البنك المركزى المصرى.

-- بيان غير متاح

١/ تم استخدام بيانات متوسط أسعار العائد بين البنوك (الإنترنت) بدلاً من متوسط تكلفة الاقتراض بين البنوك (كليبور) بدءاً من مارس ٢٠٠٣. وتعد أسعار العائد بين البنوك مقياساً أفضل لتطورات السوق لتغطيتها الأوسع لمعاملات البنوك التجارية، والمتخصصة، وبنوك الاستثمار.

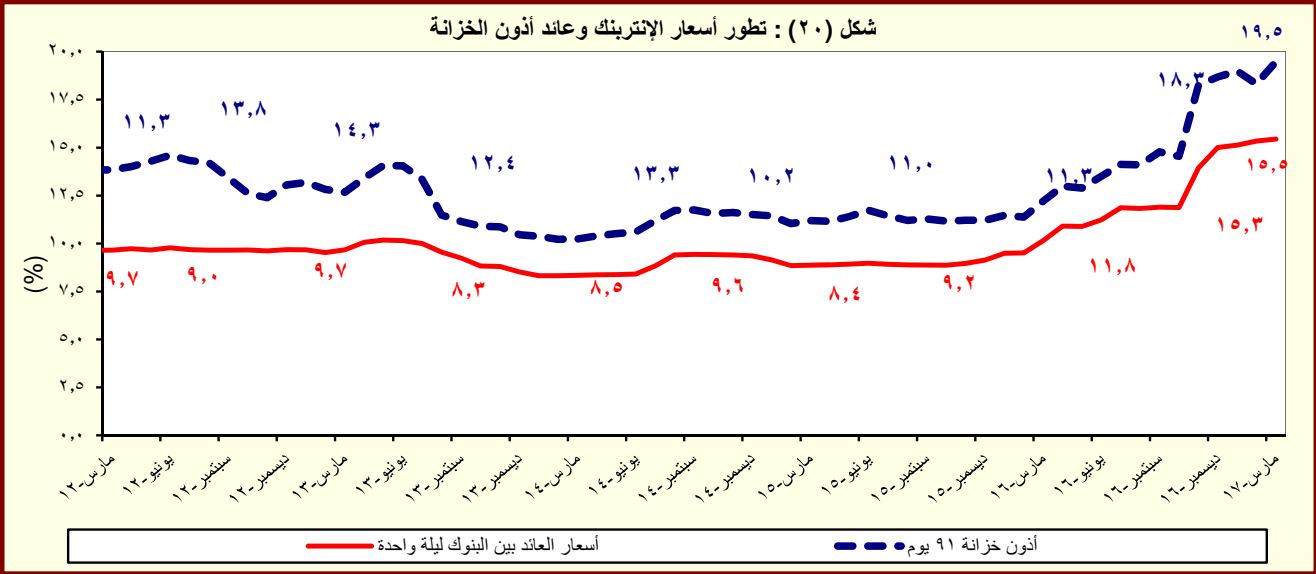

المصدر : البنك المركزى المصرى.

القسم السابع

القطاع المالى و الإستثمارات

٥٥	المؤشرات الرئيسية لسوق المال-----	جدول (٣١)
٥٦	عمليات الإستحواذ فى السوق المصرية-----	جدول (٣٢)
٥٧	أهم الشركات التى تم خصصتها أو تصفيتا-----	جدول (٣٣)
٥٧	تطور برنامج الخصخصة-----	جدول (٣٣) تابع
٥٨	أداء مؤشرات IFCG للأسواق الناشئة-----	جدول (٣٤)
٥٩	الأرصدة القائمة لأذون الخزانة وفقاً للقطاعات الحائزة لها -----	جدول (٣٥)
٦٠	محفظة الأوراق المالية لدى البنوك -----	جدول (٣٦)
٦١	صافى الإستثمارات الأجنبية المباشرة موزعة بحسب الدول-----	جدول (٣٧)

جدول (٣١): المؤشرات الرئيسية لسوق المال ^{١/}

يونيو-١١/١	يونيو-١٢	يونيو-١٣	يونيو-١٤	يونيو-١٥	فبراير-١٧	مارس-١٧	أبريل-١٧	مايو-١٧
٥,٣٧٣ ^{٢/}	٤,٧٠٩	٤,٧٥٢	٨,١٦٢	٨,٣٧٢	١١,٩٣٨	١٢,٩٩٥	١٢,٤٣٤	١٣,٣٤٠
مؤشر EGX-٣٠ (CASE-٣٠ سابقاً)								
٢.٧	٠.٥	-١٢.٦	-١.٠	-٤.٧	-٥.٨	٨.٩	-٤.٣	٧.٣
معدل العائد الشهري (%)								
١.٢	٢.٦	١.٩	١.٨	٠.٧	١.٣	٠.٩	١.١	٠.٩
معدل تنديب السوق ^{٣/}								
٤٠٠	٣٤٠	٣٢٢	٤٧٨	٤٨٥	٥٨٩	٦٥٥	٦٤٩	٦٧٦
رأس المال السوقى ^{٤/} (مليار جنيه)								
٢٩.٢	٢٠.٣	١٧.٣	٢٢.٤	١٩.٨	١٧.٣	١٩.٢	١٩.٠	١٩.٨
نسبة للنتائج المحلى الإجمالى ^{٥/}								
٢١١	٢١٢	٢١٠	٢١٤	٢٢١	٢٢٤	٢٢٤	٢٢٤	٢٢٢
عدد الشركات								
الأسهم والسندات المتداولة								
٢٠,٥١٥ ^{٦/}	١١,٨٣٨	١٠,٨٣٦	٤١,٨٦٣	١١,٧٥٥	٣٩,٦٩٩	٣٣,٢٢٨	٢١,٦٥٠	٣٨,١٦١
القيمة (مليون جنيه)								
١٢.٨	-٦٤.٣	٨.٥	٤٦.٥	-٣٥.٧	٢٢.٨	-١٦.٣	-٣٤.٨	٧٦.٣
معدل التغير الشهري (%)								
-٥٥.٩	-٤٢.٣	-٨.٥	٢٨٦.٣	-٧٢.٠	٩٧.٠	١٨.٠	٨.٠	٤٤.٠
معدل التغير السنوى (%)								
٢٢٤,٨٣٧	٢٨٥,٣١١	٣٢٨,٠٣٠	٤٤٦,٩٠٧	٦٠٢,٤٠١	٧٥٢,٣٥٨	--	--	--
سندات مقفدة (مليون جنيه)								
٢٠٦,٨٩١	٢٧٠,٦٨٥	٣١٥,٠٩٠	٤٣٦,٣٦٧	٥٩٢,٧٨٧	٧٤٥,٦٣٣	--	--	--
حكومية، ^{٦/} منها:								
٢٠٦,٧٦٧	٢٧٠,٥٦٧	٣١٤,٩٧٨	٤٣٦,٢٦٠	٥٩٢,٦٩٠	٧٤٥,٥٨٢	--	--	--
سندات المتعاملون الرئيسيون								
٦,٧١٨	٤,٢٨٥	٣,٤٧٤	٢,٤٤٥	١,٥٠٠	٣,٥٢٠	--	--	--
شركات								
٦,٢٢٨	٥,٣٤١	٤,٤٦٦	٣,٠٩٥	٣,١١٤	٣,٢٠٥	--	--	--
توريق ^{٧/}								
صافى مشتريات الأجانب								
-١٦٦	-٦٢	٦٠	٣٥١	١٧	-١٩٥	٧٠	١٥٢	٨٦
القيمة (مليون دولار)								
-٥٩,٩٩٤	-١٦٦,٩٣٠	٨٣,١٤٩	٥٥٩,١٠٩	-٢٠,٢٣٩	-٣٨٩,٣٩٢	٢٩,٥٠٥	٣٧١,١٥٦	٢٤٧,٠١٣
الكمية (ألف سهم)								
٢٠	١٩	٣٢	٢٠	٢٥	٣٠	٣٩	٣٢	٤٤
نسبة الكمية إلى جملة الاسهم المتداولة (%)								
مؤشرات أخرى								
١٣.٠ ^{٨/ ٩/}	١٠.٩	١١.٠	١٥.٤	٢٢.٣	٢٤.٣	٢٢.٣	١٦.١	١٦.٣
مضاعف الربحية								
٧.٥ ^{٩/ ١٠/}	٨.٤	٨.٥	٦.١	٧.٢	٦.٢	٦.٧	٧.٣	٦.٣
العائد على الكيوبون (%)								
٣.٧	١.٥	١.٥	٣.٨	١.٧	٤.٥	٤.٦	٢.٩	٤.٠
نسبة السعر إلى القيمة الدفترية (%)								

المصدر: البورصة المصرية وهيئة سوق المال والبنك المركزى المصرى.

-- بيان غير متاح.

١/ جدير بالذكر أنه تم إغلاق البورصة المصرية خلال الفترة من ٢٠١١/١/٢٨ وحتى ٢٠١١/٣/٢٢ عقب الأحداث التى مرت بها مصر منذ اندلاع الثورة.

٢/ أكبر ٣٠ شركة من حيث السيولة والقيمة. المؤشر = ١٠٠٠ فى ١٩٩٨/١/١.

٣/ على أساس الإنحراف المعيارى للعوائد اليومية خلال الفترة.

٤/ يمثل ناتج ضرب عدد الأسهم القائمة فى سعر السوق السائد.

٥/ قامت وزارة التخطيط والمتابعة والإصلاح الإدارى بمراجعة السلسلة الزمنية للنتائج المحلى الإجمالى ابتداءً من عام ٢٠١٢/٢/٠١١ وحتى عام ٢٠١٥/٢/٠١٤ وفقاً للتعداد الإقتصادى للعام المالى ٢٠١٣/٢/٠١٢ والذي ساعدت نتائجه فى تحقيق قدر أكبر من شمولية المنشآت بالإضافة إلى تحسين تقديرات حجم القطاع غير الرسمى. وقد تم الإعلان عن النتائج المحلى الإجمالى للعام المالى ٢٠١٦/٢/٠١٥ والذي وصل إلى ٢٧٠٨.٣ مليار جنيه. تم مراجعة تقديرات الناتج المحلى الإجمالى مؤخراً لتصبح ٣٤٠٧.٧ مليار جنيه فى عام ٢٠١٧/٢/٠١٦ بدلاً من تقديرات سابقة بنحو ٣٢٤٦.٥ مليار جنيه فى ضوء زيادة المكش والتضخم عن التقديرات السابقة.

٦/ تتضمن سندات الخزانة (شاملة المتعاملون الرئيسيون)، وسندات الإسكان، وسندات التنمية.

٧/ تم قيد سندات التوريق فى بورصة الأوراق المالية اعتباراً من سبتمبر ٢٠٠٦.

٨/ يعرف أيضا بمعدل السعر على العائد، ويقاس بنسبة سعر السوق لكل سهم إلى أرباحه السنوية.

٩/ محسوب على أداء أنشط ٥٠ شركة.

١٠/ الكيوبون السنوى الموزع / سعر السهم الجارى.

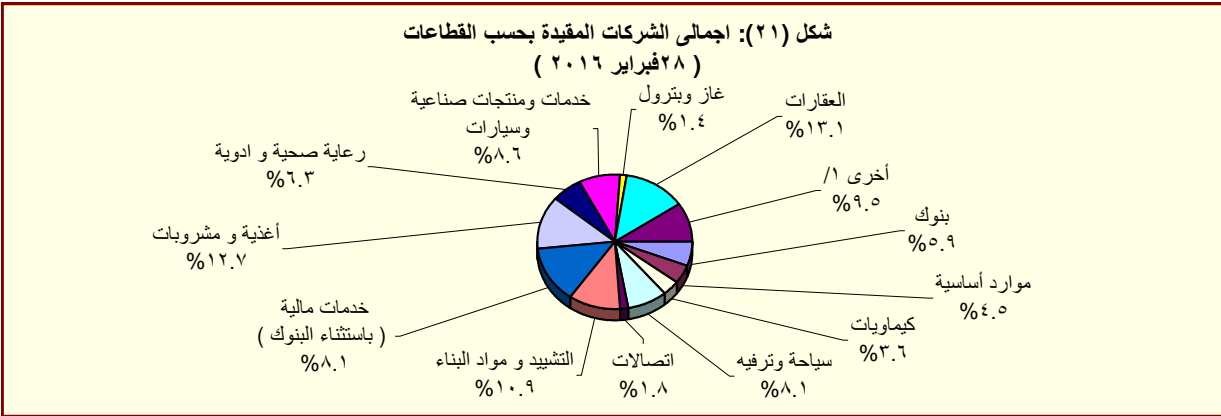

المصدر: النشرة الشهرية لبورصتى القاهرة والأسكندرية.

١/ تتضمن قطاعات المعدات الكهربائية والهندسية، الإعلام، التجارة، تكنولوجيا المعلومات، الزراعة والصيد، الورق والتعبئة والبلاستيك، المطاحن والتخزين، خدمات متنوعة، خدمات التجزئة، وبيع الإستهلاك العائلى.

جدول (٣٢): عمليات الإستحواذ في السوق المصرية
(يناير ٢٠١٠ - ديسمبر ٢٠١٦)

التاريخ	المشتري	الورقة المالية	القيمة (مليون جنيه)	نسبة الإستحواذ (%)
ديسمبر-١٦	شركة بايونيرز القابضة للاستثمارات المالية	القاهرة للإسكان والتعمير	١٨,٨	١,٨
ديسمبر-١٦	سمو للإستثمار	القاهرة للإسكان والتعمير	٨٠,٣	٧,٦
ديسمبر-١٦	ثروة للإستثمار	القاهرة للإسكان والتعمير	٣٧,٧	٣,٥
نوفمبر-١٦	Bavaguthu Raghuram Shetty	الاسكندرية للخدمات الطبية - المركز الطبى الجديد	١,٧	١,٣
أكتوبر-١٦	الوحدة للتنمية الصناعية	مصر الوطنية للصلب (عتاقة)	٣١٩,٧	٩٦,٩
أكتوبر-١٦	TVM Healthcare Acquisition ٣ Limited	اميكو ميديكال للصناعات الطبية	٢,٦	٤,٠
يوليو-١٦	TVM Healthcare Acquisition ٣ Limited	اميكو ميديكال للصناعات الطبية	٢٣,٨	٣٦,٩
أبريل-١٦	شركة بايونيرز القابضة للاستثمارات المالية	يونيفرسال لصناعة مواد التعبئة والتغليف والورق - يونيباك	٢٦,٤	٤٤,٠
فبراير-١٦	Bavaguthu Raghuram Shetty	الاسكندرية للخدمات الطبية - المركز الطبى الجديد	١,٧	١,٣
ديسمبر-١٥	شركه اوميجا للتطوير العقاري	مرسليا المصرية الخليجية للاستثمار العقارى	٣٦,٠	٢٠,٠
ديسمبر-١٥	OCI NV	اوراسكوم للانشاء والصناعة	٥٢,٢	٣٠,٠
ديسمبر-١٥	شركه بايونيرز القابضه للاستثمارات المالية	القاهرة للإسكان والتعمير	٢٣٣,٤	٤٥,٧
نوفمبر-١٥	اكت فاينانشال للاستشارات ش م م	بلتون المالية القابضة	٨٢,٤	١٣,٠
نوفمبر-١٥	اوراسكوم للاتصالات والاعلام والتكنولوجيا القابضه ش م م	بلتون المالية القابضة	٥٥١,٦	٨٧,٠
أبريل-١٥	TRIQUERA B.V.	مينا فارم للأدوية والصناعات الكيماوية	١٢٨,٢	٤٦,٠
مارس-١٥	شركه بايونيرز القابضه للاستثمارات المالية	العربية لمنتجات الالبان "آراب ديرى"	٢٥٥,٧	٦٠,٢
مارس-١٥	MT TELECOM	الشركة المصرية لخدمات التليفون المحمول	٥٥١,٦	٨٧,٠
فبراير-١٥	OCI NV Mena B.V	اوراسكوم للانشاء والصناعة	١٢٨,٢	٤٦,٠
يناير-١٥	Kellogg Company	المصرية للأغذية - بسكو مصر	٨٨٨,٠	٨٦,٠
ديسمبر-١٤	TV M Healthcare Acquisitions LTD ٣	الشركة العربية لصناعة المستلزمات الطبية (اميكو)	٣٢,٥	٥٧,٨
سبتمبر-١٤	ام تى ام باكدينجج ٢	الشرق الأوسط لصناعة الزجاج	١٥٣,٩	١٩,٤
يوليو-١٤	Crede Healthcare LTD	مستشفى القاهرة التخصصى	١٠٦,٨	٥٢,٠
فبراير-١٤	Social Impact Capital LTD	القاهرة للاستثمار والتنمية العقارية	١١١,٠	٥٠,٠
يوليو-١٣	العرفة للاستثمار فى صناعة الملابس الجاهزة	جولدن تكس للأصواف	٣٠,٧	٤٣,٩
مارس-١٣	OCI NV	اوراسكوم للانشاء والصناعة	١١٤٨٨,١	٢١,٥
ديسمبر-١٢	بنك قطر الوطنى	البنك الأهلى سوسيتيه جنرال	١٦٦٤٩,٧	٩٧,٠
يوليو-١٢	الرتيم للتنمية والتعمير	روبكس لتصنيع البلاستيك	٤٨,٢	٦١,٨
مايو-١٢	أوليمبك جروب للإستثمارات المالية	دلنا الصناعية - ابيدال	١٠٤,٦	٦,٥
يناير-١٢	ام تى تيلكوم اس سى ار ال	الشركة المصرية لخدمات التليفون المحمول	١٩٠١٩,٠	٩٣,٩
ديسمبر-١١	الكترولوكس كونتر اكينجج اكيوتوبلاج	اوليمبك جروب للاستثمارات المالية	٣٧,٧	١,٥
ديسمبر-١١	رواسى للاستثمار العقارى	نماء للتنمية والاستثمار العقارى	٢١٦,٩	٣٢,٦
ديسمبر-١١	قافلة للتجارة والتوزيع	بى تك للتجارة والتوزيع	٢١,٤	٩,٢
نوفمبر-١١	اوراسكوم للاتصالات والاعلام والتكنولوجيا القابضة	الشركة المصرية لخدمات التليفون المحمول	٨٦٦,٠	٢٠,٠
نوفمبر-١١	رواسى للاستثمار العقارى	نماء للتنمية والاستثمار العقارى	٤٤٥,٠	٦٦,٩
سبتمبر-١١	قافلة للتجارة والتوزيع	بى تك للتجارة والتوزيع	٢٠٣,٨	٨٧,٨
يناير-١١	الكترولوكس كونتر اكينجج اكيوتوبلاج	اوليمبك جروب للاستثمارات المالية	٢٣٩٨,٤	٩٨,٣
يناير-١١	مستثمرون أفراد	بيراميدز كابيتال لتداول الأوراق المالية	٢,٠	١٠,٠
ديسمبر-١٠	مجموعة من المستثمرين	بلتون المالية القابضة	٦٤,٨	٨٩,٢
أغسطس-١٠	البنك الوطنى للتنمية	القاهرة الوطنية للاستثمار والأوراق المالية	٣٣,٩	٢٤,٨
أغسطس-١٠	المصرية القابضة للغازات الطبيعية (ايجاس)	غاز مصر	٦٧٤,٢	٨٠,٠
يوليو-١٠	شارم دريمز القابضة للسياحة والفنادق	رواد مصر للاستثمار السياحي	٦٢,٩	١٠,١
يناير-١٠	الشركة المصرية العامة للسياحة والفنادق	التعمير السياحي	٥٦,٦	٦٥,٣
يناير-١٠	البنك الأهلى المتحد (شركة مساهمة بحرينية)	البنك الأهلى المتحد (مصر)	٩٨٤,٩	٤٤,٤

المصدر: النشرة الشهرية للبورصة المصرية.

١/ القيمة بالدولار الأمريكى.

٢/ عملية تبادل أسهم.

جدول (٣٣): أهم الشركات التي تم خصخصتها أو تصفيتها
(من ١٩٩٣ - ١٩٩٤ وحتى ٣٠ سبتمبر ٢٠١٦)

طريقة البيع		عدد الشركات	النسبة المباعة	قيمة البيع
اجمالى		٢٨٢		٥٣,٦٤٤
بيع اقلية، ومنها:		٣٨		٦,٠٦٤
أسمنت بورتلاند حلوان			%٥٢	١,٢٠٢
أسمنت العامرية			%٧١	٧٦٨
البويات والصناعات الكيماوية			%٦٢	٦٩٢
المشروعات الصناعية والهندسية			%٩٠	٢٩٩
بيع اقلية، ومنها:		٢٣		١١,٠٠٣
المصرية للاتصالات			%٢٠	٥,١٢٢
سيدى كريب للبتروكيماويات - سيدبك			%٢٠	١,٦٢٦
شركة طلعت مصطفى القابضة			%٤	٩٣٢
الشرقية للدخان			%٣٤	٥٤٩
تصفية		٣٤		--
بيع كأصول		٤٤		٣,٤٣٧
بيع لمستثمر رئيسى، ومنها:		٨٥		٣٢,٢٠٨
بنك الإسكندرية			%٨٠	٩,٢٧٤
المصرية للأسمدة			%٤٦	١,٩٧١
السويس للأسمنت			%٣٣	١,٨٠٠
أسمنت اسبوط			%١٠٠	١,٣٨٠
بيع لإتحاد العاملين المساهمين، ومنها:		٣٣		٩٣٢
وادي كوم أمبو لاستصلاح الاراضى			%١٠٠	٧٠
العربية لاستصلاح الاراضى			%١٠٠	٦١
العامه لاستصلاح الاراضى			%١٠٠	٦٠
مضارب الغربية			%٩٠	٥١
مصانع أو وحدات مباعة أو مؤجرة		٢٥		--

المصدر: وزارة الإستثمار ونشرة البورصة المصرية.
-- بيان غير متاح.

جدول (٣٣ - تابع): تطور برنامج الخصخصة
(١٩٩١ / ١٩٩٢ - ٢٠٠٩ / ٢٠١٠)^{١/}

بيع مشروعات قانون ٢٠٣ ^{١/}		بيع المشروعات المشتركة ^{١/٢}		شركات قطاع عام أخرى		الإجماليات	
العدد	الحصيلة	العدد	الحصيلة	العدد	الحصيلة	العدد	الحصيلة
١١	٤١٨	-	-	-	-	١١	٤١٨
١٤	٨٦٧	-	-	-	-	١٤	٨٦٧
١٢	٩٧٧	-	-	-	-	١٢	٩٧٧
٢٩	٤,٥٩٥	-	-	-	-	٢٩	٤,٥٩٥
٢٣	٢,٤٨٧	-	-	-	-	٢٣	٢,٤٨٧
٣٣	١,٨٢٤	-	-	-	-	٣٣	١,٨٢٤
٣٩	٤,٦٩٤	١	١٤	١	١٤	٤٠	٤,٧٠٨
١١	٢٥٢	٧	١١٨	-	-	١٨	٣٧٠
٧	٧٣	٣	٨٧٩	-	-	١٠	٩٥٢
٦	٤٩	١	٦٤	-	-	٧	١١٣
٩	٤٢٨	٤	١١٥	-	-	١٣	٥٤٣
١٦	٨٢٤	١٢	٤,٨١٩	١	-	٢٨	٥,٦٤٣
٤٧	١,٨٤٣	١٧	٧,٦٤٧	١	٥,١٢٢	٦٥	١٤,٦١٢
٤٥	٢,٧٧٤	٧	١,٥٥٩	١	٩,٢٧٤	٥٣	١٣,٦٠٧
٢٠	٧٤٥	١٦	٣,٢٣٨	-	-	٣٦	٣,٩٨٣
١٥	١,١٣٠	٢	٨٣	-	-	١٧	١,٢١٣
-	-	٤	٥٠	-	-	٤	٥٠

المصدر: وزارة الإستثمار

١/ جدير بالذكر أنه قد تم إرجاء برنامج الخصخصة خلال معظم السنة المالية ٢٠٠٨/٢٠٠٩ فى ضوء إعداد "برنامج الملكية الشعبية" والذي تم تأجيله من جراء أثر الأزمة المالية العالمية على السوق المحلى.

٢/ يتضمن بيع الأراضى غير المستغلة.

٣/ تعبر بيانات الشركات المشتركة عن قيمة مساهمة القطاع العام بها.

جدول (٣٤): أنشط ١٠ شركات وقطاعات من حيث كمية التداول في البورصة المصرية

أنشط ١٠ شركات من حيث كمية التداول - فى ٣١ مايو ٢٠١٧				
اسم الشركة	كمية التداول (مليون سهم)	قيمة التداول (مليون جنيه مصرى)	سعر الفتح* (جنيه مصرى)	سعر الإقفال** (جنيه مصرى)
١ بورثو جروب	١,٥٣٥.٩	٥٠٤.٧	٠.٣	٠.٤
٢ اوارسكوم للاتصالات والاعلام والتكنولوجيا القابضة	١,٢٧٢.٠	٩٤٠.٩	٠.٧	٠.٨
٣ مجموعة عامر القابضة (عامر جروب)	٩٩٤.٥	٣١٧.٢	٠.٣	٠.٣
٤ القلعة للاستشارات المالية - أسهم عادية	٥٨٩.٣	٥٤٠.٣	١.٠	٠.٨
٥ جلوبال تليكوم القابضة	٢١٥.٦	١,٤٣٠.٨	٧.٠	٦.٥
٦ مجموعة طلعت مصطفى القابضة	٢١٢.٣	١,٦٦٣.٢	٨.٠	٧.٧
٧ المصرية للمنتجات السياحية	٢٠٣.١	٢٠٦.٨	١.٠	١.٠
٨ بالم هيلز للتعمير	١٩٥.٦	٥٩٩.٨	٣.٠	٣.٠
٩ إعمار مصر للتنمية	١٤٨.٥	٣٩٠.٠	٢.٤	٢.٨
١٠ المجموعة المالية هيرمس القابضة	١٤٣.٣	٣,٦٧٦.١	٢٤.١	٢٥.٦

* سعر الإقفال فى نهاية الشهر السابق (جنيه مصرى)

** سعر الإقفال بنهاية الشهر الحالى (جنيه مصرى)

أنشط ١٠ قطاعات من حيث كمية التداول - فى ٣١ مايو ٢٠١٧				
القطاع	كمية التداول (مليون سهم)	قيمة التداول (مليون جنيه مصرى)	مضاعف الربحية عائد السهم %	
١ العقارات	٢,٢٣٧.٥	٤,٨٣٢.٧	١٥.٨	٥.٧
٢ خدمات مالية (بإستثناء البنوك)	١,٩٠١.٠	٥,٥٣٢.١	١٦.٩	٩.٦
٣ اتصالات	١,٥٢٢.٩	٢,٧٣٣.٤	١٤.٠	٩.٦
٤ أغذية ومشروبات	٣٥٩.٨	٥,٢٤٩.٠	٢٧.١	٤.٥
٥ سياحة وترفيه	٢٩٧.٤	٧٠٨.٦	١٢.٧	٣.٢
٦ خدمات ومنتجات صناعية وسيارات	٢٠٢.٥	٨٢٥.٣	٨.٤	٣.٨
٧ التشييد ومواد البناء	١٣٠.١	٥٢٩.١	١٦.٣	٤.٦
٨ المنتجات الشخصية والمنزلية	٨٦.٩	١,١١٣.٩	١٦.٩	٤.٦
٩ الموارد الأساسية	٦٨.٢	٨٤٩.٣	١٨.٧	٣.٢
١٠ بنوك	٦٧.٥	٢,٦٨٤.٦	٦.٦	٤.٦

المصدر: النشرة الشهرية للبورصة المصرية.

-- بيان غير متاح.

جدول (٣٥): الأرصدة القائمة لأذون الخزانة وفقا للقطاعات الحائزة لها

(مليون جنيه)

	يونيو-١١	يونيو-١٢	يونيو-١٣	يونيو-١٤	يونيو-١٥	ديسمبر-١٦	يناير-١٧	فبراير-١٧	مارس-١٧
إجمالي الأرصدة القائمة	٣٥٦,١٠٣	٣٧٣,٣٩٨	٣٩٠,٧٥٦	٤٢٥,٨٤٧	٥٣١,٥٤٣	٦٨٤,٧٢١	٧٠٦,٩٧٣	٧٢٠,٤٩٧	٧٤١,٠٩١
العملاء الأجانب	٢٤,٥٤٢	٨٠٠	٧٢٢	١,٢٣٨	٥٠٠	١٠,١٥٧	٢١,٦٨٦	٤٦,٥٤٣	٧٣,٦٣٥
شركات التعامل فى الأوراق المالية	١,٠٣٤	١,٢١٢	١,٤١٢	٧٦٢	٥٥٢	٧٧٧	٦٦٥	٧٥٩	٨٣٥
الشركات قابضة و الإستثمارية	٨,٩٦٦	١٧,٨٧٦	١٣,٨٩٠	١١,٤٤٤	١٥,٦٤٣	١٩,٧٨٧	٢٢,٦٠٦	٢١,٤٥٠	٢٢,٤٣٥
البنوك	٢٥٠,١٠٢	٢٥٧,١١٩	٢٦٣,٨٩٨	٣٠٢,٣٨٠	٤٢٠,٨٤٥	٥٢٦,٠٢٧	٥٢٨,٢٩٢	٥٢٠,٣٥٠	٥١٢,٩٩٧
بنوك قطاع عام	١١٦,٨٩٢	١٢٩,٩٧٨	١٣٦,٧٨٩	١٦٦,٣٠٩	٢٠٧,٩٠٣	٢٥٧,٤٩٨	٢٥٢,٦٠٨	٢٥٢,٠٤٠	٢٤٣,٥٨٤
بنوك قطاع خاص	١١٠,٣١٩	١٠٥,٤٥١	١١٠,١٢٩	١١٧,٤٠٨	١٨٥,٦٩٣	٢٢٨,٧٩٢	٢٣٧,٦٢٧	٢٣٣,٦٠٣	٢٣٤,٢٣٥
بنوك فروع أجنبية	٩,٣٠٤	١٦,٥٩٧	١٣,٦٤١	١١,١٥٩	٢٢,٦٥٨	٢٦,١٣٣	٢٥,٣٩٨	٢٣,٢٢٧	٢٣,٣٨٥
بنك الإستثمار القومى	٨٢٠	١٠٠	٠	٠	٢٠٠	٣,٤٤٨	٢,٤٤٨	٢,٧٤٨	٣,٩٤٣
بنوك متخصصة	١٢,٧٦٧	٤,٩٧٨	٣,٣٢٩	٧,٥٠٤	٤,٣٩١	١٠,١٥٦	١٠,٢١١	٨,٧٣٢	٧,٨٥٠
سماسرة النقد الاجنبى	٠	١٥	٠	٠	٠	٠	٠	٠	٠
شركات التأمين	٠	١٥	١٢,٩٥٦	٠	١٥,٢٩٣	٣٢,١١١	٣١,٢٨١	٢٩,١٥٢	٢٩,٦٨٤
قطاع عام	٦,٤٩١	١٢,٥١٠	١٠,٩٧٧	١٤,٦٣٧	١٢,٠٣٢	٢٧,٨٩٩	٢٧,٠٩٠	٢٤,٨١٣	٢٣,٩٤٦
قطاع خاص ^{١/}	٥,٠٢٨	٩,٣٠٢	١,٩٧٩	١٢,٠٦٤	٣,٢٦١	٤,٢١٢	٤,١٩١	٤,٣٣٩	٥,٧٣٨
صناديق الإستثمار	١,٤٦٣	٣,٢٠٨	٦٣,٩٥٠	٢,٥٧٣	٤٩,٥٥٦	١٣,٩٥٢	٢٢,٢٧٧	٢٢,٥٤٦	٢٢,٢٩٤
صناديق التأمين	٨,٦٤١	٥,٦٦٠	١٠,٤٣٠	١٠,١٦٥	٥,٨٥٣	٤,٤٠٥	٤,١٢٢	٤,٧٠٦	٧,٧٤٤
قطاع الاسكان والتعمير	٤٤,٤٨٤	٤٧,١٩٣	٤٦٦	٥٩,٨١٨	٥٣٦	٢,٣٦٣	٢,١٦٦	١,٤٦٦	٨٦٨
قطاع التجارة	٤٤١	٦٨٦	١٤٣	٣٥٨	٦١٠	٨٥٦	٣٦٩	٣١٧	٣٧١
قطاع الصناعات التحويلية	٧٦	١٩٠	٩٤٠	٣٨٣	١,١٢٨	١,٤٤٣	١,٨٦١	٢,٦٤٤	٢,٤٩٤
القطاع المالى	٢٦٨	٦٨٨	١٢٥	٨٦٨	١٩٩	٣٣١	٣٠٠	٢٨٥	٢٢٣
قطاع النقل والمواصلات/ الكهرباء/ غاز/ صحة	٣٠٠	١٢٧	٤٩	٢١٤	١١٤	١٨١	١٧٨	١٦٧	٣١٩
القطاع الافراد	٥٣	٨٥	٧,١٩٣	١١٠	٤,٤٠٨	٤,٩١٩	٤,٥٣٤	٤,٦٥٤	٤,١٨٩
قطاع البترول والتعدين	٣,٣٠٢	١٢,٨٧٨	٢,٦٤٦	٥,٥٢٠	٤,٨٢٧	٦,٠٧٢	٥,١٠٢	٤,٥٠١	٣,٩٣١
قطاع الخدمات	١,٨٩٨	٢,٤٠٥	٤٨٨	٣,٦٨٥	١,٣٥٧	٢,٣٧٠	٢,٩٢١	٢,٩٢٠	٢,٦٠٢
مجالات أخرى ^{٢/}	١٨٧١	١٢٨٠	١١,٤٤٨	٥٠٩	١٠,١٢٢	٥٨,٩٧٠	٥٨,٦١٣	٥٨,٠٣٧	٥٦,٤٧٠

المصدر: البنك المركزى المصرى.

١/ يتضمن شركات التأمين الخاصة و الفروع الاجنبية.

٢/ تتضمن ٤٥ مليار جنيه أذون خزانة (صكوك) أصدرت لصالح البنك المركزى المصرى وفقاً للإتفاق مع وزارة المالية لاستخدامها فى عمليات السوق المفتوح. و جدير بالذكر فقد تم إهلاك كافة الاذون المصدرة لصالح البنك المركزى خلال الربع الأول من عام ٢٠٠٦/٢٠٠٧.

جدول (٣٥): الأرصدة القائمة لأذون الخزانة وفقا للقطاعات الحائزة لها

(مليون جنيه)

	يونيو-١١	يونيو-١٢	يونيو-١٣	يونيو-١٤	يونيو-١٥	ديسمبر-١٦	يناير-١٧	فبراير-١٧	مارس-١٧
إجمالي الأرصدة القائمة	٣٥٦,١٠٣	٣٧٣,٣٩٨	٤٢٥,٨٤٧	٤٧١,٥٢١	٥٣١,٥٤٣	٦٨٤,٧٢١	٧٠٦,٩٧٣	٧٢٠,٤٩٧	٧٤١,٠٩١
العملاء الاجانب	٢٤,٥٤٢	٨٠٠	١,٢٣٨	٣٠٧	٥٠٠	١٠,١٥٧	٢١,٦٨٦	٤٦,٥٤٣	٧٣,٦٣٥
شركات التعامل فى الأوراق المالية	١,٠٣٤	١,٢١٢	٧٦٢	٥٦٩	٥٥٢	٧٧٧	٦٦٥	٧٥٩	٨٣٥
الشركات القابضة و الإستثمارية	٨,٩٦٦	١٧,٨٧٦	١١,٤٤٤	١٤,٣٤٧	١٥,٦٤٣	١٩,٧٨٧	٢٢,٦٠٦	٢١,٤٥٠	٢٢,٤٣٥
البنوك	٢٥٠,١٠٢	٢٥٧,١١٩	٣٠٢,٣٨٠	٣٥٢,٨٢٧	٤٢٠,٨٤٥	٥٢٦,٠٢٧	٥٢٨,٢٩٢	٥٢٠,٣٥٠	٥١٢,٩٩٧
بنوك قطاع عام	١١٦,٨٩٢	١٢٩,٩٧٨	١٦٦,٣٠٩	١٨٧,٦٢٠	٢٠٧,٩٠٣	٢٥٧,٤٩٨	٢٥٢,٦٠٨	٢٥٢,٠٤٠	٢٤٣,٥٨٤
بنوك قطاع خاص	١١٠,٣١٩	١٠٥,٤٥١	١١٧,٤٠٨	١٤٣,٥١٢	١٨٥,٦٩٣	٢٢٨,٧٩٢	٢٣٧,٦٢٧	٢٣٣,٦٠٣	٢٣٤,٢٣٥
بنوك فروع أجنبية	٩,٣٠٤	١٦,٥٩٧	١١,١٥٩	١٦,٥٩٥	٢٢,٦٥٨	٢٦,١٣٣	٢٥,٣٩٨	٢٣,٢٢٧	٢٣,٣٨٥
بنك الإستثمار القومى	٨٢٠	١٠٠	٠	٠	٢٠٠	٣,٤٤٨	٢,٤٤٨	٢,٧٤٨	٣,٩٤٣
بنوك متخصصة	١٢,٧٦٧	٤,٩٧٨	٧,٥٠٤	٥,١٠٠	٤,٣٩١	١٠,١٥٦	١٠,٢١١	٨,٧٣٢	٧,٨٥٠
سماسرة النقد الاجنبى	٠	١٥	٠	٠	٠	٠	٠	٠	٠
شركات التأمين	٦,٤٩١	١٢,٥١٠	١٤,٦٣٧	١٢,٠٨١	١٥,٢٩٣	٣٢,١١١	٣١,٢٨١	٢٩,١٥٢	٢٩,٦٨٤
قطاع عام	٥,٠٢٨	٩,٣٠٢	١٢,٠٦٤	٩,٦١١	١٢,٠٣٢	٢٧,٨٩٩	٢٧,٠٩٠	٢٤,٨١٣	٢٣,٩٤٦
قطاع خاص ^{١/}	١,٤٦٣	٣,٢٠٨	٢,٥٧٣	٢,٤٧٠	٣,٢٦١	٤,٢١٢	٤,١٩١	٤,٣٣٩	٥,٧٣٨
صناديق الإستثمار	٤٤,٤٨٤	٤٧,١٩٣	٥٩,٨١٨	٦٢,٤١٠	٤٩,٥٥٦	١٣,٩٥٢	٢٢,٢٧٧	٢٢,٥٤٦	٢٢,٢٩٤
صناديق التأمين	٨,٦٤١	٥,٦٦٠	١٠,١٦٥	٧,٦٢٢	٥,٨٥٣	٤,٤٠٥	٤,١٢٢	٤,٧٠٦	٧,٧٤٤
قطاع الاسكان والتعمير	٤٤١	٦٨٦	٣٥٨	٥٦٢	٥٣٦	٢,٣٦٣	٢,١٦٦	١,٤٦٦	٨٦٨
قطاع التجارة	٧٦	١٩٠	٣٨٣	٣٠٣	٦١٠	٨٥٦	٣٦٩	٣١٧	٣٧١
قطاع الصناعات التحويلية	٢٦٨	٦٨٨	٨٦٨	٨٣٣	١,١٢٨	١,٤٤٣	١,٨٦١	٢,٦٤٤	٢,٤٩٤
القطاع المالى	٣٠٠	١٢٧	٢١٤	١٢٩	١٩٩	٣٣١	٣٠٠	٢٨٥	٢٢٣
قطاع النقل والمواصلات/ الكهرباء/ غاز/ صحة	٥٣	٨٥	١١٠	٤٣	١١٤	١٨١	١٧٨	١٦٧	٣١٩
القطاع الافراد	٣,٣٠٢	١٢,٨٧٨	٥,٥٢٠	٤,٥١٥	٤,٤٠٨	٤,٩١٩	٤,٥٣٤	٤,٦٥٤	٤,١٨٩
قطاع البترول والتعدين	١,٨٩٨	٢,٤٠٥	٣,٦٨٥	٢,٣٦٧	٤,٨٢٧	٦,٠٧٢	٥,١٠٢	٤,٥٠١	٣,٩٣١
قطاع الخدمات	١,٨٧١	١,٢٨٠	٥٠٩	١,٦٠٠	١,٣٥٧	٢,٣٧٠	٢,٩٢١	٢,٩٢٠	٢,٦٠٢
مجالات أخرى ^{٢/}	٣٦٣٤	١٢٦٨٩	١٣,٧٥٦	١١,٠٠٦	١٠,١٢٢	٥٨,٩٧٠	٥٨,٦١٣	٥٨,٠٣٧	٥٦,٤٧٠

المصدر: البنك المركزى المصرى.

١/ يتضمن شركات التأمين الخاصة و الفروع الاجنبية.

٢/ تتضمن ٤٥ مليار جنيه أذون خزانة (صكوك) أصدرت لصالح البنك المركزى المصرى وفقاً للإتفاق مع وزارة المالية لاستخدامها فى عمليات السوق المفتوح. وجدير بالذكر فقد تم إهلاك كافة الاذون المصدرة لصالح البنك المركزى خلال الربع الأول من عام ٢٠٠٦/٢٠٠٧.

جدول (٣٧): صافى الإستثمارات الأجنبية المباشرة موزعة بحسب الدول

(مليون دولار)

بيان ربع سنوى				بيان سنوى				
اكتوبر - ديسمبر ١٧/١٦	يوليو - سبتمبر ١٦/١٥	ابريل - يونيو ١٦/١٥	اكتوبر - ديسمبر ١٦/١٥	٢٠١٥/٢٠١٦	٢٠١٥/٢٠١٤	٢٠١٤/٢٠١٣	٢٠١٣/٢٠١٢	٢٠١٢/٢٠١١
٢٤١٥	١٨٧٢	١٠٤٧	١٧٥٦	٦٩٣٠	٦٣٨٠	٤١٧٨	٣٧٥٣	٣٩٨٢
٣٩٨١	٣٤٣١	٢٩٣٠	٣١٩٣	١٢٥٢٦	١٢٥٤٦	١٠٨٥٦	١٠٢٧٤	١١٧٦٨
٤٩٨	٤٩٩	٢٥٨	٢٣٨	٨٥٨	٢١١٦	٢٢٣٠	٢١٨٣	٥٧٨
٥٠	٥١	٣٩	٥٠	٢٠١	١٩٠	١٩٤	١٨٦	٢٠٣
٤١٠	٧٣	٥٢	١٠٣	٢٤٩	٢٣٠	٣٤٧	٢٦٦	٣١٦
١٧٩١	١١٨٢	١٦٠٣	٩٩٥	٥٩٤٤	٤٩٩٠	٥٠٧٩	٣٩٩٧	٥٨٢٠
٢٤	٤	٤	١٤١	١٥٤	٢٨	٦	٣٠	٦١
١٥	١٦٦	٩	١٩	٢٤٦	١٨٢	١٩٢	١٦٤	٤٠٩
٦٤	٧٥	٨٢	٩٥	٣١٣	٦٤٩	٢٨٤	١٩٢	٢٤٠
٢٠٠	٣٢٩	١٩١	٤٠١	١٣٢٩	١٣٨٣	٤٠١	٤٨١	٥٦٠
٦٤	٧٤	٢٨	٥٧	١٣٣	٢٣٧	١٣٠	٤٦	٦٤
٤٠	٣٤	٥٤	٣١	١٦٥	١٣٧	١٩٤	٢٦٣	١٥٣
٢	٠	١	٢	١٢	١٢	١٣	١١	١٣
٣٦	٥٨	١٨	٥٨	١٢٨	١٦٥	٩٥	١١٥	١٢٥
٧٨٩	٨٨٥	٥٩٤	١٠٠٤	٢٧٩٦	٢٢٢٩	١٥٩٢	٢٣٣٩	٢٤٩٧
١٥٦٦-	١٥٥٩-	١٨٨٣-	١٤٣٨-	٥٥٩٦-	٦١٦٦-	٦٦٧٨-	٦٥٢٠-	٧٧٨٦-
				٢- التدفقات للخارج				

المصدر: البنك المركزى المصرى

شكل (٢٢): تطور تدفقات الإستثمار الأجنبى المباشر الى مصر
(بحسب أهم المناطق)

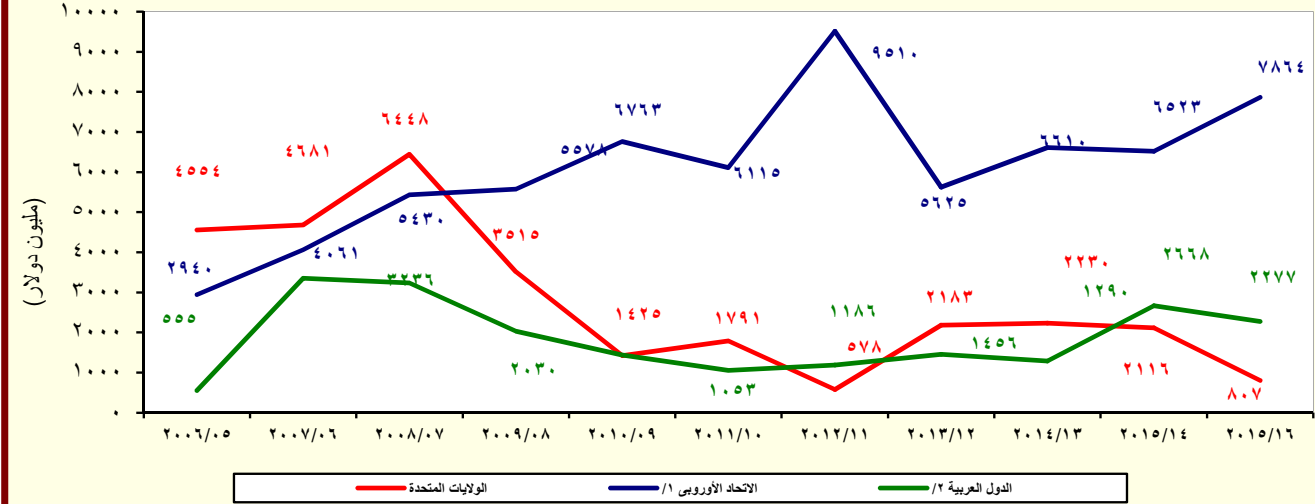

المصدر: البنك المركزى المصرى

^{١/} تتضمن النمسا وبلجيكا والدنمارك وقبرص وفرنسا وألمانيا واليونان وإيطاليا ولوكسمبورج والبرتغال ورومانيا وأسبانيا والسويد وهولندا والمملكة المتحدة.
^{٢/} تشمل البحرين والأردن والكويت ولبنان وليبيا وعمان وقطر والسعودية وتونس والإمارات ودول عربية أخرى.

القسم الثامن

معاملات القطاع الخارجى

ميزان المدفوعات - ميزان المعاملات الجارية (بيان سنوى)-----	٦٥	جدول (٣٨)
ميزان المدفوعات - ميزان المعاملات الرأسمالية (بيان سنوى)-----	٦٦	جدول (٣٩)
ميزان المدفوعات - ميزان المعاملات الجارية (بيان ربع سنوى)-----	٦٧	جدول (٤٠)
ميزان المدفوعات - ميزان المعاملات الرأسمالية (بيان ربع سنوى)-----	٦٨	جدول (٤١)
مؤشرات قياس أداء معاملات القطاع الخارجى-----	٦٩	جدول (٤٢)
بيانات التجارة الخارجية : الميزان التجارى طبقاً للتصنيف الوظيفى للأمم المتحدة-----	٧٠	جدول (٤٣)
بيانات التجارة الخارجية : الصادرات طبقاً للتصنيف الوظيفى للأمم المتحدة-----	٧١	جدول (٤٤)
بيانات التجارة الخارجية : الواردات طبقاً للتصنيف الوظيفى للأمم المتحدة-----	٧٢	جدول (٤٥)
حصيلة الصادرات البترولية-----	٧٣	جدول (٤٦)
أهم مؤشرات قطاع السياحة-----	٧٣	جدول (٤٧)
حركة الملاحة فى قناة السويس-----	٧٣	جدول (٤٨)
الصادرات حسب التوزيع الجغرافى-----	٧٣	جدول (٤٩)

جدول (٣٨): ميزان المدفوعات - ميزان المعاملات الجارية
بيان سنوى

(مليون دولار)									
يوليو-ديسمبر *٢٠١٧/٢٠١٦	يوليو-ديسمبر #٢٠١٦/٢٠١٥	#	٢٠١٦/٢٠١٥	٢٠١٥/٢٠١٤	٢٠١٤/٢٠١٣	٢٠١٣/٢٠١٢	٢٠١٢/٢٠١١	٢٠١١/٢٠١٠	
١٧,٨٨١-	١٩,٨٧٨-		٣٧,٦٠٦-	٣٩,٠٦٠-	٣٤,١٥٩-	٣٠,٦٩٥-	٣٤,١٣٩-	٢٧,١٠٣-	الميزان التجاري ^{١/}
١٠,٤٤٧	٩,١٣٠		١٨,٧٠٥	٢٢,٢٤٥	٢٦,٠٢٣	٢٦,٩٨٨	٢٥,٠٧٢	٢٦,٩٩٣	الصادرات
٢,٩٣٥	٣,١٢٧		٥,٦٧٤	٨,٨٩٢	١٢,٣٥٦	١٣,٠٢٣	١١,٢٢٥	١٢,١٣٦	بترولى
٧,٥١١	٦,٠٠٣		١٣,٠٣٠	١٣,٣٥٣	١٣,٦٦٧	١٣,٩٦٥	١٣,٨٤٧	١٤,٨٥٧	غير بترولى
٢٨,٣٢٧-	٢٩,٠٠٩-		٥٦,٣١١-	٦١,٣٠٦-	٦٠,١٨٢-	٥٧,٦٨٣-	٥٩,٢١١-	٥٤,٠٩٦-	الواردات
٥,١١٥-	٥,٤٣٠-		٩,٢٩٤-	١٢,٣٦٦-	١٣,٢٤٧-	١٢,١٢٤-	١١,٧٧٥-	٩,٢٦٢-	بترولى
٢٣,٢١٢-	٢٣,٥٧٨-		٤٧,٠١٧-	٤٨,٩٣٩-	٤٦,٩٣٥-	٤٥,٥٥٩-	٤٧,٤٣٦-	٤٤,٨٣٤-	غير بترولى
٢,٤٥٨	٤,٦٥٦		٦,٥٣٣	١٠,٧٤٣	٨,٢٧٤	١٢,٤٤٦	١٢,٠٦٤	١٣,٩٢٨	الخدمات (صافى) #
٧,٣١١	٩,٠٨٥		١٦,٠٧٩	٢١,٨١٢	١٧,٤٣٧	٢٢,٠٢٧	٢٠,٦٢٦	٢١,٤٥٤	المتحصلات
٤,٣٦٦	٥,٠١٠		٩,٥٣٥	٩,٨٥٠	٩,٤٦٦	٩,١٨٨	٨,٥٨٥	٨,٠٦٩	النقل
٢,٥١٥	٢,٦٤٧		٥,١٢٢	٥,٣٦٢	٥,٣٦٩	٥,٠٣٢	٥,٢٠٨	٥,٠٥٣	ومنه: قناة السويس
١,٥٨٤	٢,٧٠٧		٣,٧٦٨	٧,٣٧٠	٥,٠٧٣	٩,٧٥٢	٩,٤١٩	١٠,٥٨٩	السياحة والسفر
١٢٣	٢٠٤		٣٧٨	١,٣٨٢	٦٥٤	٤٣٨	٢٧٦	١١٨	خدمات حكومية
١,٢٣٧	١,١٦٤		٢,٣٩٩	٣,٢١٠	٢,٢٤٤	٢,٦٥٠	٢,٣٤٦	٢,٦٧٩	متحصلات أخرى
٤,٨٥٣	٤,٤٢٨		٩,٥٤٦	١١,٠٦٩	٩,١٦٣	٩,٥٨١	٨,٥٦٢	٧,٥٢٦	المدفوعات
٥٩٧	٧٢٣		١,٣٣٩	١,٥٣٥	١,٧١٧	١,٦٥٩	١,٣٧٥	١,٣٨٥	النقل
١,٧٤١	١,٧٢٢		٤,٠٩١	٣,٣٣٨	٣,٠٤٥	٢,٩٢٩	٢,٤٩٨	٢,١١٣	السياحة والسفر
٣٧٥	٣٠٥		٧٧٧	٨٥٤	١,٠٧٤	١,٢٤٤	١,١٥٢	١,١٠٦	المدفوعات الحكومية
٢,١٤٠	١,٦٧٨		٣,٣٣٩	٥,٣٤٢	٣,٣٢٧	٣,٧٥٠	٣,٥٣٨	٢,٩٢٢	مدفوعات أخرى
٢,٢٢٥-	٢,٤٢٦-		٤,٤٧١-	٥,٧٠١-	٧,٢٦٣-	٧,٤٠٦-	٦,٤٧٩-	٦,٠٥٠-	دخل الاستثمار (صافى)
١٧٦	١٩٠		٣٩٧	٢١٣	١٩٤	١٩٨	٢٤٦	٤١٩	متحصلات دخل الاستثمار
٢,٤٠١	٢,٦١٦		٤,٨٦٨	٥,٩١٤	٧,٤٥٧	٧,٦٠٤	٦,٧٢٦	٦,٤٦٨	مدفوعات دخل الاستثمار
٥٢٧	٣٧٩		٧٥٢	٦٤٤	٦٥٣	٧٥٥	٥٣٥	٥٥٤	ومنه: فوائد مدفوع
١٥,٤٢٣-	١٥,٢٢٢-		٣١,٠٧٣-	٢٨,٣١٨-	٢٥,٨٨٥-	١٨,٢٤٩-	٢٢,٠٧٥-	١٣,١٧٥-	السلع والخدمات (صافى)
٧,٩٩٩	٨,٢٧١		١٦,٨٨٥	٢١,٨٧٦	٣٠,٣٦٨	١٩,٢٦٥	١٨,٤٠٨	١٣,١٣٧	التحويلات (صافى)
٧٣	٣٢		١٠٢	٢,٦٧٠	١١,٩٢٠	٨٣٦	٦٣٢	٧٥٣	التحويلات الرسمية (صافى)
٧,٩٢٦	٨,٢٣٩		١٦,٧٨٤	١٩,٢٠٥	١٨,٤٤٨	١٨,٤٢٩	١٧,٧٧٦	١٢,٣٨٤	التحويلات الخاصة (صافى)
٩,٦٤٩-	٩,٣٧٧-		١٨,٦٥٩-	١٢,١٤٣-	٢,٧٨٠-	٦,٣٩٠-	١٠,١٤٦-	٦,٠٨٨-	الميزان الجارى

المصدر: البنك المركزى المصرى.

* ميندى.

أرقام معدلة من قبل البنك المركزى المصرى.

١/ يتضمن صادرات و واردات المناطق الحرة.

ملحوظة: بيانات التجارة فى هذا الجدول تم تجميعها من مصادر الجهاز المصرفى طبقاً للتنفقات النقدية. و قد تختلف هذه البيانات عن البيانات المجمعة لدى الجهاز المركزى للتجئة العامة والإحصاء والمبنية على أساس التنفقات السلعية وفقاً لسجلات مصلحة الجمارك .

شكل (٢٣): توزيع متحصلات ميزان المعاملات الجارية

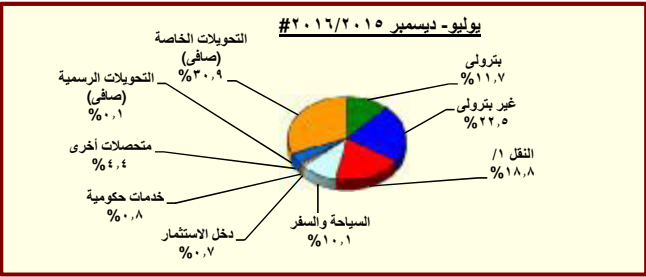
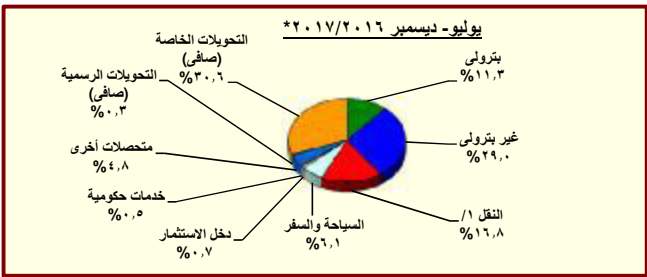

المصدر: البنك المركزى المصرى.

* ميندى.

١/ يتضمن متحصلات قناة السويس.

جدول (٣٩): ميزان المدفوعات (تابع) - ميزان المعاملات الرأسمالية
بيان سنوى

(مليون دولار)								
يوليو-ديسمبر #	يوليو-ديسمبر	٢٠١٦/٢٠١٥	٢٠١٦/٢٠١٥	٢٠١٥/٢٠١٤	٢٠١٣/٢٠١٢	٢٠١٢/٢٠١١	٢٠١١/٢٠١٠	
١٧,٦١٧	٦,١٦٣	١٩,٨٥٢	١٧,٩٢٩	٥,١٩٠	٩,٧٧٣	١,٠٢٣	٤,١٩٩-	ميزان المعاملات الرأسمالية
٣٩-	٧٨-	١٤١-	١٢٣-	١٩٤	٨٧-	٩٦-	٣٢-	الحساب الرأسمالى
١٧,٦٥٦	٦,٢٤٠	١٩,٩٩٣	١٨,٠٥٢	٤,٩٩٥	٩,٨٦٠	١,١١٩	٤,١٦٦-	الحساب المالى
١٠٨-	٦٦-	١٦٤-	٢٢٣-	٣٢٧-	١٨٤-	٢٤٩-	٩٥٨-	تدفقات الاستثمار فى الخارج
٤,٢٨٧	٣,١١٣	٦,٨٣٨	٦,٣٨٠	٤,١٧٨	٣,٧٥٣	٣,٩٨٢	٢,١٨٩	تدفقات الاستثمارات المباشرة فى مصر (صافى)
١٣٥	١٠٣	١٩٢	٤٧	٦٦	٢٢	١٤٩-	١١٨-	استثمارات محفظة الأوراق المالية للخارج
٢١٣	١,٥٨٦-	١,٢٨٧-	٦٣٩-	١,٢٣٧	١,٤٧٧	٥,٠٢٥-	٢,٥٥١-	صافى تدفقات محفظة الأوراق المالية فى مصر
٨٠٦-	١,٤٢٧-	١,٤٤٥-	١,١٤٨-	٩٢٧	٢,٢٥٨	٨٠	٢١١	ومنها السندات
١٣,١٢٩	٤,٦٧٦	١٤,٤١٤	١٢,٤٨٧	١٥٩-	٤,٧٩٠	٢,٥٦٠	٢,٧٢٨-	صافى الاستثمارات الأخرى
٦,٠٢٤	٣,٧٨٠	٦,١٣٥	٥,٠٣٦	٢٠٧	١,١٧٤	٢٤٦	١,٥٠١	صافى الاقتراض
٢,٩٧٦	٣٩٢-	٥٠٧-	٤٨٣-	٩٥٦-	٧٥٠	٣١٠-	٨٢٩-	القروض المتوسطة وطويلة الأجل
٤,٤٢٨	٩٥٣	٢,٠٨١	١,٧٥٤	١,١٥٣	٢,٧١٠	١,٦٣٧	١,١٤٨	المستخدم
١,٤٥٢-	١,٣٤٥-	٢,٥٨٧-	٢,٢٣٦-	٢,١١٠-	١,٩٥٩-	١,٩٤٧-	١,٩٧٧-	السداد
٩١٧	١٨٤	٨٥٨	٢٥٨	٥٦-	١٨-	٧-	٦٣-	تسهيلات موردين ومشتريين متوسطة الأجل
٩٧٢	٢٠٠	٩٣٦	٣١٣	٨	٤٣	٧٨	٧٣	المستخدم
٥٦-	١٦-	٧٨-	٥٥-	٦٤-	٦٢-	٨٥-	١٣٦-	السداد
٢,١٣٢	٣,٩٨٨	٥,٧٨٤	٥,٢٦١	١,٢٢٠	٤٤٢	٥٦٣	٢,٣٩٣	صافى تسهيلات موردين ومشتريين قصيرة الأجل
٢,٤١٥-	٢,٩٥٣-	٣,٧٤٠-	١,٢٢١-	٢,٢٧٨-	٢,١١٦-	١,١٦٣	٣,٤٢٧-	أصول أخرى
٢,٠٠٢-	٩	١٠٤-	٢٨-	٤٥-	١٠-	٢٨	٦٤-	البنك المركزى المصرى
١٨	١,٥٢٠	٢,١٦٣	٤,٧٧٤	٦٦٢	٢,٠٦١	٤,٣٦٦	١,٦٠٩-	البنوك الأخرى
٤٣٠-	٤,٤٨٣-	٥,٧٩٩-	٥,٩٦٧-	٢,٨٩٥-	٤,١٦٧-	٣,٢٣٠-	١,٧٥٤-	أخرى
٩,٥٢٠	٣,٨٤٩	١٢,٠١٩	٨,٦٧١	١,٩١٢	٥,٧٣٢	١,١٥١	٨٠٢-	خصوم أخرى
٨,٠٥٨	١,٤٨٨	٥,٨٥٨	٥,٤٧٤	١,٩٠٤	٦,٤٥٣	١,١٦٩	٤٤-	البنك المركزى المصرى
١,٤٦٢	٢,٣٦٢	٦,١٦١	٣,١٩٧	٨	٧٢١-	١٨-	٧٥٨-	البنوك الأخرى
٩٤٩-	١٩١-	٤,٠٠٥-	٢,٠٦١-	٩٣١-	٣,١٤٦-	٢,١٥٥-	٥٣٣	السهم والخطأ (صافى)
٧,٠١٩	٣,٤٠٥-	٢,٨١٣-	٣,٧٢٥	١,٤٧٩	٢٣٧	١١,٢٧٨-	٩,٧٥٤-	الميزان الكلى

المصدر: البنك المركزى المصرى.
* مبدئى.

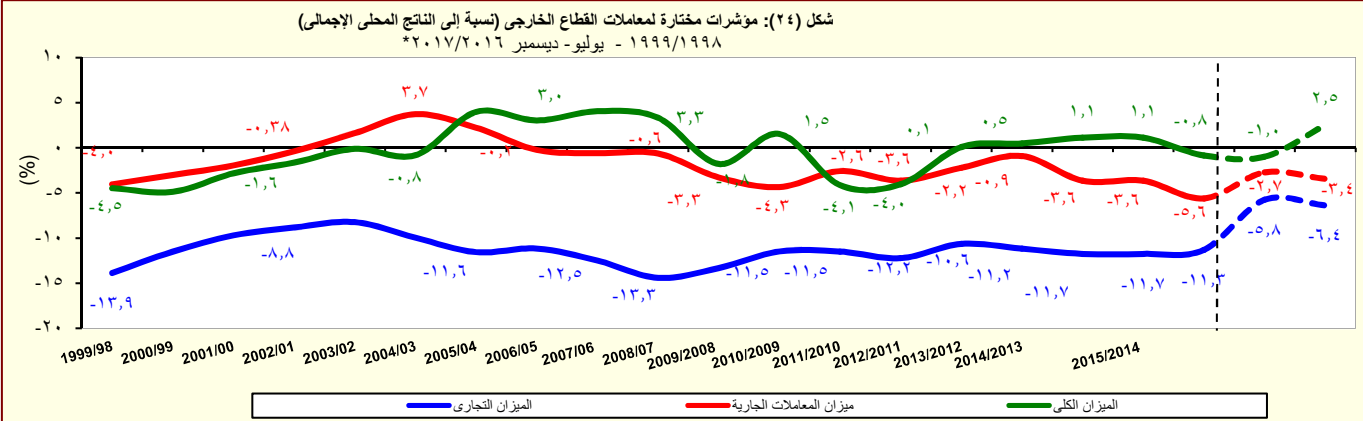

المصدر: البنك المركزى المصرى.
* مبدئى.

جدول (٤٠): ميزان المدفوعات - ميزان المعاملات الجارية
بيان ربع سنوى

(مليون دولار)

	٢٠١٥/٢٠١٤			#٢٠١٦/٢٠١٥			٢٠١٧/٢٠١٦*	
	الربع الثانى	الربع الثالث	الربع الرابع	الربع الاول	الربع الثانى	الربع الثالث	الربع الاول	الربع الثانى
الميزان التجارى ^{١/}	-١٠,٤٦٣	-٩,١٥٩	-٩,٥١٤	-١٠,٠١٢	-٩,٨٦٧	-٩,٩٧٠	-٨,٨٣٥	-٨,٦٧١
الصادرات	٥,٩٣٠	٤,٧٥٢	٥,١٤٨	٤,٧٣١	٤,٣٩٩	٤,٢٧٦	٥,٢٩٩	٥,٢٦١
بترولى	٢,٥١٠	١,٥٦٩	١,٩٥٤	١,٦٦٢	١,٤٦٥	١,٠٨٤	١,٤٦٣	١,٥٢٦
غير بترولى	٣,٤٢٠	٣,١٨٣	٣,١٩٤	٣,٠٦٩	٢,٩٣٤	٣,١٩١	٣,٨٣٦	٣,٧٣٦
الواردات	-١٦,٣٩٣	-١٣,٩١١	-١٤,٦٦٣	-١٤,٧٤٣	-١٤,٢٦٦	-١٤,٢٤٦	-١٤,١٣٣	-١٣,٩٣٢
بترولى	-٣,٠١٢	-٢,٢٢٣	-٣,١٢٨	-٢,٨١٠	-٢,٦٢١	-١,٦٤٢	-٢,٢٢٢	-٢,٥٨٢
غير بترولى	-١٣,٣٨١	-١١,٦٨٨	-١١,٥٣٥	-١١,٩٣٣	-١١,٦٤٥	-١٢,٦٠٤	-١١,٩١٢	-١١,٣٥٠
الخدمات (صافى) #	٣,٢٥٢	١,٦٢٦	١,٩٠٠	٢,٨٣٤	١,٨٢٢	٨٦٤	١,٠١٣	١,٤١١
المتحصلات	٥,٩٥٣	٤,٣٣٥	٥,١١٩	٥,٠٤٢	٤,٠٤٣	٣,٤٣١	٣,٥٦٤	٣,٧٦٤
النقل	٢,٤٥٦	٢,٢٤٦	٢,٤٧٢	٢,٦٤١	٢,٣٦٩	٢,٢٤٣	٢,٢٨٢	٢,٣٤١
ومنه : قناة السويس	١,٣٨٣	١,٢٢٤	١,٢٨٠	١,٣٦٦	١,٢٨٠	١,٢٣١	١,٢٤٤	١,٣٠٠
السياحة والسفر	١,٩٢٠	١,٤٥٨	١,٩٠٠	١,٧٢٦	٩٨١	٥٥١	٥١٠	٧٥٨
خدمات حكومية	٥٥٧	١٠٢	١٤٠	١٢٣	٨١	٧٤	٩٩	٦٣
متحصلات أخرى	١,٠٢٠	٥٢٩	٦٠٧	٥٥٢	٦١٢	٥٦٣	٦٧٣	٦٠٣
المدفوعات	٢,٧٠١	٢,٧٠٩	٣,٢١٩	٢,٢٠٧	٢,٢٢١	٢,٥٦٧	٢,٥٥١	٢,٣٥٤
النقل	٤١٣	٣٥١	٣٧٥	٣٨٢	٣٤١	٢٩٤	٣٢٣	٣٠٦
السياحة والسفر	٧٩١	٨٥٤	٨٦٦	٧٩٢	٩٣١	١,١٩٢	١,١٧٧	١,١٠٥
المدفوعات الحكومية	١٦٢	١٧٣	٣١٨	١٨٤	١٢٢	١٤٥	٣٢٧	١٥٧
مدفوعات أخرى	١,٣٣٤	١,٣٣١	١,٦٦٢	٨٥١	٨٢٧	٩٣٧	٧٢٤	٧٨٥
دخل الاستثمار (صافى)	-١,٣٣٨	-١,٤٦٦	-١,١١٠	-١,١٤٨	-١,٢٧٨	-٦٨٨	-١,٣٥٧	-١,١١٨
متحصلات دخل الاستثمار	٥٦	٥٠	٦٣	١٠١	٨٩	٨٣	١٢٤	٨٢
مدفوعات دخل الاستثمار	١,٣٩٤	١,٥١٧	١,١٧٣	١,٢٥٠	١,٣٦٧	٧٧٢	١,٤٨١	١,٢٠٠
ومنه : فوائد مدفوعة	١٥٨	١٥٩	١١٥	١٨٦	١٩٤	١٤٥	٢٢٨	٢٤٧
السلع والخدمات (صافى)	-٧,٢١١	-٧,٥٣٣	-٧,٦١٤	-٧,١٧٧	-٨,٠٤٥	-٩,١٠٦	-٧,٨٢٢	-٧,٢٦٠
التحويلات (صافى)	٥,٧٩٧	٤,٩٦٣	٤,٩٢٧	٤,٣١٦	٣,٩٥٥	٤,١٣١	٤,٣٨٨	٣,٣٩٥
التحويلات الرسمية (صافى)	١,١٣١	٦	٥٨	٢٢	١٠	٢٩	٤١	٣٤
التحويلات الخاصة (صافى)	٤,٦٦٦	٤,٩٥٧	٤,٨٦٩	٤,٢٩٤	٣,٩٤٥	٤,١٠٣	٤,٣٤٧	٣,٣٦١
الميزان الجارى	-٢,٧٥٢	-٤,٠٣٧	-٣,٧٩٧	-٤,٠١٠	-٥,٣٦٨	-٥,٦٦٣	-٤,٧٩١	-٤,٩٨٣

المصدر: البنك المركزى المصرى.

مبذنى *

أرقام معجلة من قبل البنك المركزى

يتضمن صادرات و واردات المناطق الحرة / ١

ملحوظة : بيانات التجارة فى هذا الجدول تم تجميعها من مصادر الجهاز المصرفى طبقاً للتدقيقات النقدية. و قد تختلف هذه البيانات عن البيانات المجمعة لدى الجهاز المركزى للتعبئة العامة والإحصاء والمبنية على أساس التدقيقات السلعية وفقاً لسجلات مصلحة الجمارك .

جدول (٤١): ميزان المدفوعات (تابع) - ميزان المعاملات الرأسمالية
بيان ربع سنوى

(مليون دولار)

٢٠١٧/٢٠١٦*		#٢٠١٦/٢٠١٥				٢٠١٥/٢٠١٤			
الربع الثانى	الربع الاول	الربع الرابع	الربع الثالث	الربع الثانى	الربع الاول	الربع الرابع	الربع الثالث	الربع الثانى	
١٠,٥٢٦	٧,٠٩١	٦,٦٢٧	٨,٣٨٧	٤,٥٣١	١,٦٣٢	١١,٢٨٠	٥,٨٧٧	٣٧١	ميزان المعاملات الرأسمالية
-٣٠	-٩	-١١	-٥٣	-٤١	-٣٦	-٤٧	-٢٣	-٣١	الحساب الرأسمالى
١٠,٥٥٦	٧,١٠٠	٦,٦٣٧	٨,٤٤١	٤,٥٧٣	١,٦٦٨	١١,٣٢٧	٥,٩٠٠	٤٠٢	الحساب المالى
-٤٦	-٦٢	-٥١	-٤٨	-٢٥	-٤٠	-٦٨	-٤٨	-٥٥	تدفقات الاستثمار فى الخارج
٢,٤١٥	١,٨٧٢	١,٠٤٧	٢,٧٧٣	١,٧٥٦	١,٣٥٧	١,٢٦٥	٢,٥٤٧	١,٢٤٦	تدفقات الاستثمارات المباشرة فى مصر (صافى)
١٠٧	٢٨	٤٤	٤٦	٦٨	٣٥	٩٧	١	-١٧	استثمارات محفظة الأوراق المالية للخارج
١,٠٥٤	-٨٤١	٢١٥	٨٥	-١٨٠	-١,٤٠٦	١,٤٢٧	٣٠	-٢,٤١١	صافى تدفقات محفظة الأوراق المالية فى مصر
٢٧	-٨٣٣	-٢١	٣	-٣٥	-١,٣٩٢	١,٣٦٢	-٩	-٢,٥١٤	و منها السندات
٧,٠٢٦	٦,١٠٣	٥,٣٨٣	٥,٥٨٥	٢,٩٥٥	١,٧٢١	٨,٦٠٦	٣,٣٧٠	١,٦٣٩	صافى الاستثمارات الأخرى
٤,٧١٤	١,٣١٠	١,٨٣٠	١,٤٩٣	٢,٩٧٤	٨٠٦	٢,٤٢٢	٤٧٤	١,٥٨٢	صافى الاقتراض
٢,٦٩٢	٢٨٤	-٩	٢١٥	٢٥٠	-٦٤٢	٨٥	-٣٦٧	١٦٢	القروض المتوسطة وطويلة الأجل
٣,١٨٧	١,٢٤١	٤٤٧	١,١٢٣	٧١٦	٢٣٧	٣٢٤	٤٨٤	٤٠٠	المستخدم
-٤٩٥	-٩٥٨	-٤٥٦	-٩٠٩	-٤٦٧	-٨٧٨	-٢٣٩	-٨٥٢	-٢٣٨	السداد
٣٤٥	٥٧٢	٨٢٤	٤٩٨	١١٥	٦٩	٩٣	١٠	١٦٤	تسهيلات موردين ومشتريين متوسطة الأجل
٣٨٢	٥٩٠	٨٥٧	٥٠٤	١٢٥	٧٥	١١١	١٨	١٨٤	المستخدم
-٣٧	-١٩	-٣٣	-٦	-١٠	-٦	-١٨	-٨	-٢٠	السداد
١,٦٧٧	٤٥٥	١,٠١٥	٧٨٠	٢,٦٠٩	١,٣٧٩	٢,٢٤٤	٨٣١	١,٢٥٦	صافى تسهيلات موردين ومشتريين قصيرة الأجل
-٢,١٦٩	-٢٤٥	٧٩٩	-١,٣٢٣	-٣,١٩٨	٢٤٥	-٣٥٥	١,٣٠٥	-٩٤	أصول أخرى
-١,٩٩٠	-١٢	-٩٠	-٢٤	٦	٤	-٥٤	-١٧	١٩	البنك المركزى المصرى
٢٣٤	-٢١٧	٨٨٣	-٣١٢	٦٩٣	٨٢٧	١٤٣	١,٥٢٠	٣,٠٥٣	البنوك الأخرى
-٤١٤	-١٦	٥	-٩٨٧	-٣,٨٩٧	-٥٨٦	-٤٤٤	-١٩٨	-٣,١٦٦	أخرى
٤,٤٨٢	٥,٠٣٨	٢,٧٥٤	٥,٤١٥	٣,١٧٩	٦٧٠	٦,٥٤٠	١,٥٩٢	١٥٢	خصوم أخرى
٤,٦٠٨	٣,٤٥٠	١,٤١٤	٢,٩٥٧	١,٤٨٧	١	٦,٠٠٠	٠	-٥٢٧	البنك المركزى المصرى
-١٢٦	١,٥٨٩	١,٣٤١	٢,٤٥٩	١,٦٩٣	٦٦٩	٥٤٠	١,٥٩٢	٦٧٨	البنوك الأخرى
-٧٣٢	-٢١٦	-١,٠٠٩	-٢,٩٦٠	١,٠٨٨	-١,٢٧٩	-٢,٧١٢	-١,٨٧٠	٩٥٤	السهم والخطأ (صافى)
٥,١٢٨	١,٨٩١	٨٢٨	-٢٣٥	٢٥٢	-٣,٦٥٧	٤,٧٧١	-٢٩	-١,٤٢٧	الميزان الكلى

المصدر: البنك المركزى المصرى.

ميدنى *

أرقام معدلة من قبل البنك المركزى.

جدول (٤٢): مؤشرات قياس أداء معاملات القطاع الخارجى

يوليو-ديسمبر ٢٠١٧/٢٠١٦	يوليو-ديسمبر #٢٠١٦/٢٠١٥	#	٢٠١٦/٢٠١٥	٢٠١٥/٢٠١٤	٢٠١٤/٢٠١٣	٢٠١٣/٢٠١٢	٢٠١٢/٢٠١١
(مليون دولار)							
٢٥,٩٣٢	٢٦,٦٧٦	٥٢,٠٦٦	٦٦,١٤٦	٧٤,٠٢٢	٦٨,٤٧٧	٦٤,٣٥٢	المتحصلات الجارية (متضمنة التحويلات الرسمية)
(٢,٨)-	(٢٧,٥)-	(٢١,٣)-	(١٠,٦)-	(٨,١)	(٦,٤)	(٣,٨)	
٢٥,٨٥٩	٢٦,٦٤٤	٥١,٩٦٤	٦٣,٤٧٥	٦٢,١٠٢	٦٧,٦٤٢	٦٣,٧٢٠	المتحصلات الجارية (بدون التحويلات الرسمية)
(٢,٩)-	(٢٢,١)-	(١٨,١)-	(٢,٢)	(٨,٢)-	(٦,٢)	(٤,٠)	
٣٥,٥٨١	٣٦,٠٥٣	٧٠,٧٢٥	٧٨,٢٨٨	٧٦,٨٠٢	٧٤,٨٦٨	٧٤,٤٩٨	المدفوعات الجارية
(١,٣)-	(١٢,٣)-	(٩,٧)-	(١,٩)	(٢,٦)	(٠,٥)	(٩,٤)	
(نسبة مئوية، إلا إذا ذكر خلاف ذلك)							
المتحصلات الجارية / المدفوعات الجارية							
٧٢,٧	٧٣,٩	٧٣,٥	٨١,١	٨٠,٩	٩٠,٣	٨٥,٥	بدون التحويلات الرسمية
٧٢,٩	٧٤,٠	٧٣,٦	٨٤,٥	٩٦,٤	٩١,٥	٨٦,٤	شاملة التحويلات الرسمية
٣٦,٩	٣١,٥	٣٣,٢	٣٦,٣	٤٣,٢	٤٦,٨	٤٢,٣	الصادرات السلعية / الواردات السلعية
٤٠,٤	٣٤,٣	٣٦,٠	٣٥,٠	٤١,٩	٣٩,٩	٣٩,٣	الصادرات السلعية / المتحصلات الجارية (بدون التحويلات الرسمية)
٢٩,٠	٢٢,٥	٢٥,١	٢١,٠	٢٢,٠	٢٠,٦	٢١,٧	الصادرات غير البترولية / المتحصلات الجارية (بدون التحويلات الرسمية)
٧٩,٦	٨٠,٥	٧٩,٦	٧٨,٣	٧٨,٤	٧٧,٠	٧٩,٥	الواردات السلعية / المدفوعات الجارية
٥,١	٣,٤	٣,٧	٣,٩	٣,٣	٣,١	٣,١	نسبة تغطية الإحتياطى الدولى للواردات (عدد الأشهر)
١٥٠,٦	٢٠٥,٢	١٦٨,٤	١٩٧,١	١٩٠,٣	٢٢٩,٩	٢٤٠,٩	المتحصلات الخدمية / المدفوعات الخدمية #
٦,١	١٠,٢	٧,٣	١١,٦	٨,٢	١٤,٤	١٤,٨	إيرادات السياحة / المتحصلات الجارية (بدون التحويلات الرسمية)
٢١,٧	٢٩,٨	٢٣,٤	٣٣,٨	٢٩,١	٤٤,٣	٤٥,٧	إيرادات السياحة / المتحصلات الخدمية #
٧,٨	٦,٥	٦,٦	٤,٤	٣,٨	٤,١	٤,٠	خدمة الدين / المتحصلات الجارية (متضمنة التحويلات الرسمية) ^{١/}
٢,٧	١,٧	٣,٩	٤,٠	٤,٥	٤,٨	٥,٠	الصادرات غير البترولية (نسبة إلى الناتج المحلى الإجمالى) ^{٢/}
٢,٦	٢,٦	٤,٨	٦,٦	٥,٧	٧,٦	٧,٤	إجمالى المتحصلات الخدمية (نسبة إلى الناتج المحلى الإجمالى) ^{٣/}
٠,٦	٠,٨	١,١	٢,٢	١,٧	٣,٤	٣,٤	ومنها : السياحة (نسبة إلى الناتج المحلى الإجمالى) ^{٢/}
٣,٤-	٢,٧-	٥,٦-	٣,٦-	٠,٩-	٢,٢-	٣,٦-	ميزان المعاملات الجارية (نسبة إلى الناتج المحلى الإجمالى) ^{٢/}
٢,٥	١,٠-	٠,٨-	١,١	٠,٥	٠,١	٤,٠-	ميزان المدفوعات (نسبة إلى الناتج المحلى الإجمالى) ^{٢/}
٢٥٩,٦	١٧٩,٢	١٠٧,١	٧٢,٧	٦٢,٢	٦٣,١	٥٣,٤	إجمالى الدين الخارجى / المتحصلات الجارية (متضمنة التحويلات الرسمية)
٢,٠	١,٦	١,٦	١,٠	١,٠	٠,٩	١,٠	مدفوعات الفوائد على الدين الخارجى / المتحصلات الجارية (متضمنة التحويلات الرسمية)
١٧٣,٠	١٩٥,٠	١٣٩,٥	٢٣٢,٧	٤١٢,٩	٤٠٥,٢	٤١٠,٩	نسبة السيولة (%) ^{٢/}

المصدر: البنك المركزى المصرى وحسابات وزارة المالية.

* مبدئى.

() معدل النمو عن الفترة المقابلة فى العام السابق.

أرقام معدلة من قبل البنك المركزى المصرى.

١/ تم تقدير قيمة خدمة الدين الخارجى من واقع بيانات ميزان المدفوعات.

٢/ قامت وزارة التخطيط والمتابعة والإصلاح الإدارى بمراجعة السلسلة الزمنية للناتج المحلى الإجمالى ابتداءً من عام ٢٠١٢/٢٠١١ وحتى عام ٢٠١٥/٢٠١٤ وفقاً للتعداد الإقتصادى للعام المالى ٢٠١٣/٢٠١٢ والذى ساعدت نتائجه فى تحقيق قدر أكبر من شمولية المنشآت بالإضافة إلى تحسين تقديرات حجم القطاع غير الرسمى. وقد تم الإعلان عن الناتج المحلى الإجمالى للعام المالى ٢٠١٦/٢٠١٥ والذى وصل إلى ٢٧٠٨,٣ مليار جنيه.

٣/ يعكس هذا المؤشر (نسبة الإحتياطى الدولى متضمن الذهب وأصول البنوك فى الخارج) إلى (خدمة الدين + الإلتزامات الخارجية السائلة).

جدول (٤٣): بيانات التجارة الخارجية - الميزان التجارى
طبقاً للتصنيف الإقتصادي للأمم المتحدة (BEC)

(مليون جنيه)

البند	٢٠١٢/٢٠١١	٢٠١٣/٢٠١٢	٢٠١٤/٢٠١٣	٢٠١٥/٢٠١٤	٢٠١٦/٢٠١٥	يوليو - ابريل *٢٠١٧/٢٠١٦
الميزان الكلى	٢٠٢,٩٥٠-	٢٦٧,٤٤٤-	٢٧٠,٢٥٢-	٢٧٠,٥٥٦-	٤٠٥,٧٥٢-	٣٠٨,٣٤٦-
	(١٠.٣)	(٣١.٨)	(١.٠)	(٠.١)	(٥٠.٠)	(٢٧.٦)
١١١ سلع غذائية أولية (للصناعة)	٢٨,٦١٨-	٣١,١٠٢-	٢٤,٦٧٥-	٢٣,٠٧٥-	٢٨,١٦١-	٣٤,٩٠٣-
١١٢ سلع غذائية أولية (للإستهلاك)	١,٢٩٩-	٢,٠٤٦-	٣,٦٠٧-	٥٠٤	٨٧٢	٥,٠٧١
١٢١ سلع غذائية مصنعة (للصناعة)	٢٤,٧٤٥-	١٠,٩٦٨-	٥,٨٧٧-	٥,٦٣٧-	١٣,٨٥٩-	١٥,٨٣٠-
١٢٢ سلع غذائية مصنعة (للإستهلاك)	١١,٥٤٩-	١١,٩٩١-	١٠,١٧٠-	١٥,٣٠٧-	١٨,٧٩١-	١١,٨٠٩-
٢١ مستلزمات صناعية أولية	٢٨,٣٦٣-	٢٥,٢٤٤-	١٤,٠١٤-	١٩,٩٥١-	٢١,٨٨٤-	٣٠,٨٦١-
٢٢ مستلزمات صناعية مصنعة	٦٣,٥٦٩-	٧٤,٩١١-	٧٤,٨٢٠-	٨٩,٧٨٧-	١٢٤,٢٩٤-	٨٥,٥٥٩-
٣١ وقود وزيوت (خام)	٢١,٣٩٦	١١,٠٦٥	٦,٧٤٧-	٨,١٥٣	٥,٣٣٠	١,٢٢٤-
٣٢ وقود مصنع و زيوت اخرى	٤٥٣-	١٥,٠٥٤-	٢٢,٦٨٣-	١٧,٠٥٢-	٤٩,٣٥٤-	١,٤٤٠-
٤١ سلع رأسمالية عدا معدات النقل	٢٥,٤٣٢-	٤١,٢٩٩-	٤٤,٣٩٤-	٤٦,٧٧٤-	٥٧,١٨٢-	٦٤,١٩٨-
٤٢ قطع غيار وأجزاء سلع رأسمالية	١٥,٢٤٦-	١٩,٤٥٧-	٢٠,٦٨٣-	٢٣,٢٧٣-	٢٦,٣٠٣-	٣٣,٤٩١-
٥١ سيارات الركوب	٦,٩٠٠-	٨,٧٥٢-	٦,٦٠٢-	١٦,٧١٩-	٢٥,٣١٧-	١٥,٦٢٩-
٥٢ سيارات اخرى	٦,٠٧٢-	٧,٥٢٥-	٦,٢٧٠-	٥,٨٥٩-	١٠,٣٧٥-	٧,٤٠٤
٥٣ قطع غيار وأجزاء لوسائل النقل	١١,٥٥٣-	١٥,٨٨٠-	١٥,٢٩٤-	١٥,٨٩١-	٢١,٠٩٤-	٢٠,٤٠٤-
٦١ سلع إستهلاكية معمرة	٧١٨	٢,٥٧٠-	٣,٣٥٤-	٩,١٠٤	٥,٤٢٤	٧,٤١٦
٦٢ سلع إستهلاكية نصف معمرة	٢,٥٥٠	١٢٨-	٢,٧٤٥	١,٣٨٦	٤,٢٦٩-	٤,٠٤٦
٦٣ سلع إستهلاكية غير معمرة	٣,٧٢٦-	١١,٧٥٥-	١٤,٩١٢-	١٠,٠٠٤-	١٥,٧٢٣-	١٦,١٠٧-
٧ أخرى	٩٠-	١٧٣	١,١٠٦	٣٧٥-	٧٧٤-	٨٢٨-

المصدر: وزارة المالية - مصلحة الجمارك.

() معدل النمو السنوى.

* بيان مبدئى، أرقام معدلة.

جدول (٤٤): بيانات التجارة الخارجية - الصادرات
طبقاً للتصنيف الإقتصادي للأمم المتحدة (BEC)

(مليون جنيه)

البند	٢٠١٢/٢٠١١	٢٠١٣/٢٠١٢	٢٠١٤/٢٠١٣	٢٠١٥/٢٠١٤	٢٠١٦/٢٠١٥	يوليو - ابريل *٢٠١٦/٢٠١٥	يوليو - ابريل *٢٠١٧/٢٠١٦
إجمالي الصادرات	١٥٩,٩٣٩	١٦٠,٥٤٩	١٧٥,٩٣٥	١٨٥,٢٢٠	١٧٨,٢٧٢	١٣٨,٨٩٨	٢٣٧,٥٣١
	(١١.٨)	(٠.٤)	(٩.٦)	(٥.٣)	(٣.٨)-		(٧١.٠)
١١١ سلع غذائية أولية (للصناعة)	٦٦٨	٥٧٧	٣٠٣	٣,٤٨٠	٩٧٢	٨١٢	١,٩١٦
١١٢ سلع غذائية أولية (للإستهلاك)	٧,٧١٢	٨,٢٨٤	٧,٧٨١	١٢,١١٦	١٥,١٤٦	١٣,٥٩٠	١٩,٩١١
١٢١ سلع غذائية مصنعة (للصناعة)	١,٦٨٠	١,٤٤٣	١,٦٧٢	٤,٤٣٤	٢,٢٥٥	١,٧٨٢	٢,٩٩٦
١٢٢ سلع غذائية مصنعة (للإستهلاك)	٧,٨٧٤	٦,٧٦٨	٥,٥١١	٩,٠١٣	١٣,١٩١	١١,١٨١	١٧,٨٨٥
٢١ مستلزمات صناعية أولية	٥,٥٢٠	٦,٤٠٤	١٢,٥٣٨	٥,٩٤٤	٦,١٣١	٤,٧١٥	٧,٧٠٦
٢٢ مستلزمات صناعية مصنعة	٦١,٦٨٧	٦٣,٦٤٤	٦٠,٨٧٨	٦٤,٠١٢	٦٧,٤٨٥	٦٤,٥٩٦	١١٦,١١٣
٣١ وقود وزيوت (خام)	٢٨,٦٠١	٣٤,٢٧٩	٤١,٩٨٤	٢٦,١٥٥	١٦,٨٣١	٢٣٣	٣٢١
٣٢ وقود مصنع و زيوت اخرى	١٨,٦٦٨	١٦,٩٤٠	١٩,٤٠٠	١٠,٢٥٦	٩,٢٨٢	١,٤٩٠	٢,١١٦
٤١ سلع رأسمالية عدا معدات النقل	١,٦١٩	١,٢٢٨	١,٤٥١	٣,٥٤١	٣,٦٩٣	٣,٠٨٦	٥,٣٧١
٤٢ قطع غيار وأجزاء سلع رأسمالية	٩٦٣	٩٤٦	١,٤٩٦	١,٠٥٩	١,٥٨٥	١,٣٦٢	٢,٢٦٩
٥١ سيارات الركوب	٤١٥	٣٤٦	٨٠٦	٧٥	٩٠	٦٨	٧٨
٥٢ سيارات اخرى	٩٧٥	٩٥٦	٨١٣	٤,١٣٢	٦,٥٤٨	٦,٣١١	١٦,١٤٩
٥٣ قطع غيار وأجزاء لوسائل النقل	١,٧٧٠	٩٠٤	١,٠٢٦	١,٦٩٦	١,٣٢٥	١,١٤٠	٢,١٨٢
٦١ سلع إستهلاكية معمرة	٤,٧٢٠	٣,٥٢١	٣,١٨٣	١٥,٨٦٥	١٢,٨٢٥	١٠,٩٧٢	١٤,٦٨٤
٦٢ سلع إستهلاكية نصف معمرة	٨,٤٩٤	٨,٤٧٦	١٠,٣٠٧	١٢,٣٠٢	١١,٠٣٠	٩,٢٢٤	١٤,٢٠٠
٦٣ سلع إستهلاكية غير معمرة	٨,٥٣٠	٥,٥٨٧	٥,٦١٣	١٠,٩٤٣	٩,٧٣٥	٨,١٠١	١٣,٣٢٠
٧ أخرى	٤٢	٢٤٧	١,١٧٣	١٩٦	١٤٩	٢٣٥	٣١٥

المصدر: وزارة المالية - مصلحة الجمارك.

() معدل النمو عن الفترة المقابلة في العام السابق.

* بيان مبدئي، أرقام معدلة.

جدول (٤٥): بيانات التجارة الخارجية - الواردات
طبقاً للتصنيف الإقتصادي للأمم المتحدة (BEC)

(مليون جنيه)

البند	٢٠١٢/٢٠١١	٢٠١٣/٢٠١٢	٢٠١٤/٢٠١٣	*٢٠١٥/٢٠١٤	*٢٠١٦/٢٠١٥	يوليو - ابريل *٢٠١٧/٢٠١٦
إجمالي الواردات	٣٦٢,٨٨٩	٤٢٧,٩٩٣	٤٤٦,١٨٧	٤٥٥,٧٧٦	٥٨٤,٠٢٥	٥٤٥,٨٧٧
	(١١.٠)	(١٧.٩)	(٤.٣)	(٢.١)	(٢٨.١)	-
١١١ سلع غذائية أولية (للصناعة)	٢٩,٢٨٦	٣١,٦٧٩	٢٤,٩٧٨	٢٦,٥٥٥	٢٩,١٣٣	٢٣,٠١٣
١١٢ سلع غذائية أولية (للإستهلاك)	٩,٠١٠	١٠,٣٣١	١١,٣٨٨	١١,٦١١	١٤,٢٧٤	١٢,٢٢٤
١٢١ سلع غذائية مصنعة (للصناعة)	٢٦,٤٢٥	١٢,٤١١	٧,٥٤٩	١٠,٠٧١	١٦,١١٥	١٢,٦٧٤
١٢٢ سلع غذائية مصنعة (للإستهلاك)	١٩,٤٢٣	١٨,٧٥٩	١٥,٦٨١	٢٤,٣٢٠	٣١,٩٨١	٢٢,٠٠٩
٢١ مستلزمات صناعية أولية	٣٣,٨٨٣	٣١,٦٤٧	٢٦,٥٥٢	٢٥,٨٩٥	٢٨,٠١٥	٢٠,٨٣٤
٢٢ مستلزمات صناعية مصنعة	١٢٥,٢٥٦	١٣٨,٥٥٥	١٣٥,٦٩٩	١٥٣,٧٩٩	١٩١,٧٧٩	١٣٨,٠٢٩
٣١ وقود وزيوت (خام)	٧,٢٠٥	٢٣,٢١٤	٤٨,٧٣١	١٨,٠٠٢	١١,٥٠١	٣٥٩
٣٢ وقود مصنع و زيوت اخرى	١٩,١٢١	٣١,٩٩٥	٤٢,٠٨٣	٢٧,٣٠٨	٥٨,٦٣٦	٢,٢٤٤
٤١ سلع رأسمالية عدا معدات النقل	٢٧,٠٥١	٤٢,٥٢٧	٤٥,٨٤٥	٥٠,٣١٦	٦٠,٨٧٥	٤٧,٩٢٣
٤٢ قطع غيار وأجزاء سلع رأسمالية	١٦,٢٠٩	٢٠,٤٠٣	٢٢,١٧٩	٢٤,٣٣٢	٢٧,٨٨٨	٢١,٣٧٢
٥١ سيارات الركوب	٧,٣١٦	٩,٠٩٨	٧,٤٠٨	١٦,٧٩٤	٢٥,٤٠٧	١٤,٠٩٣
٥٢ سيارات اخرى	٧,٠٤٧	٨,٤٨٠	٧,٠٨٣	٩,٩٩١	١٦,٩٢٢	٩,٨١٧
٥٣ قطع غيار وأجزاء لوسائل النقل	١٣,٣٢٣	١٦,٧٨٤	١٦,٣٢٠	١٧,٥٨٦	٢٢,٤١٩	١٦,٦٥٧
٦١ سلع إستهلاكية معمرة	٤,٠٠١	٦,٠٩١	٦,٥٣٨	٦,٧٦١	٧,٤٠١	٦,٤٢٠
٦٢ سلع إستهلاكية نصف معمرة	٥,٩٤٤	٨,٦٠٤	٧,٥٦٢	١٠,٩١٦	١٥,٣٠٠	١١,٩٥٧
٦٣ سلع إستهلاكية غير معمرة	١٢,٢٥٦	١٧,٣٤٢	٢٠,٥٢٥	٢٠,٩٤٧	٢٥,٤٥٨	٢٠,١٢٠
٧ أخرى	١٣٣	٧٥	٦٨	٥٧١	٩٢٣	٧٥١

المصدر: وزارة المالية - مصلحة الجمارك.

() معدل النمو عن الفترة المقابلة في العام السابق.

* بيان مبدئي، أرقام معدلة.

جدول (٤٦): حصيلة الصادرات البترولية

(مليون دولار)

يوليو - مارس *٢٠١٧/٢٠١٦	٢٠١٦/٢٠١٥*	٢٠١٥/٢٠١٤	٢٠١٤/٢٠١٣	٢٠١٣/٢٠١٢	٢٠١٢/٢٠١١	
٢,٩٥٥	٥,٦٧٤	٨,٨٩٢	١٢,٣٥٦	١٣,٠٢٣	١١,٢٢٥	إجمالى الصادرات البترولية
١,٧٩٠	٣,٥٥٨	٦,١٥٨	٧,٧١٥	٧,٣٠٣	٥,٢١١	البترول الخام
١,١٦٦	٢,١١٦	٢,٧٣٤	٤,٦٤١	٥,٧٢٠	٦,٠١٤	منتجات بترولية

المصدر: البنك المركزى المصرى

* بيان مبدئى.

جدول (٤٧): أهم مؤشرات قطاع السياحة

يوليو - مارس *٢٠١٧/٢٠١٦	٢٠١٦/٢٠١٥*	٢٠١٥/٢٠١٤	٢٠١٤/٢٠١٣	٢٠١٣/٢٠١٢	٢٠١٢/٢٠١١	
٤,٨٠٥	٧,٠٤٩	١٠,٢٤٢	٧,٩٦٧	١٢,٢١٣	١٠,٩٥٢	عدد السياح الوافدين (بالآلف سائح)
٣٣,٤٤٧	٥٣,٥٠٤	٩٩,٢٥٦	٧٢,٩١٩	١٤٢,٤٣٢	١٣١,٧٦٨	عدد الليالى السياحية (بالآلف ليلة)
٧.٠	٧.٦	٩.٧	٩.٢	١١.٧	١٢.٠	متوسط عدد الليالى السياحية (للسائح)
--	٣,٧٦٨	٧,٣٧٠	٥,٠٧٣	٩,٧٥٢	٩,٤١٩	الدخل من السياحة (مليون دولار)
--	٧٠	٧٤	٧٠	٦٨	٧١	الدخل من السياحة موزعاً على عدد الليالى السياحية (دولار لكل ليلة)

المصدر: وزارة السياحة.

* بيان مبدئى.

-- بيان غير متاح.

جدول (٤٨): حركة الملاحة فى قناة السويس

يوليو-مارس *٢٠١٧/٢٠١٦	٢٠١٦/٢٠١٥*	٢٠١٥/٢٠١٤	٢٠١٤/٢٠١٣	٢٠١٣/٢٠١٢	٢٠١٢/٢٠١١	
١٢,٦٨٧	١٧,٢٥٢	١٧,٥٤٤	١٦,٧٤٤	١٦,٦٦٤	١٧,٦٦٤	إجمالى عدد السفن ^{١/}
٧٣٦	٩٨٧	٩٩٢	٩٣١	٩١٢	٩٣٩	صافى حمولة السفن العابرة (مليون طن)
٣,٦٦٢	٥,١٢٢	٥,٣٦٢	٥,٣٦٩	٥,٠٣٢	٥,٢٠٨	إجمالى الحصيلة (مليون دولار)

المصدر: البنك المركزى المصرى وهيئة قناة السويس.

* مبدئى.

-- بيان غير متاح.

١/ تشمل حاويات البترول والسفن الأخرى.

جدول (٤٩): الصادرات حسب التوزيع الجغرافى

(مليون دولار)

يوليو-مارس *٢٠١٧/٢٠١٦	٢٠١٦/٢٠١٥*	٢٠١٥/٢٠١٤	٢٠١٤/٢٠١٣	٢٠١٣/٢٠١٢	٢٠١٢/٢٠١١	
٥,٢٩٩	١٨,٧٠٥	٢٢,٢٤٥	٢٦,٠٢٣	٢٦,٩٨٨	٢٥,٠٧٢	جملة الصادرات
٣,١٥٣	٦,٠٣٥	٧,٤٧٤	١٠,٠٦٩	٨,٩٠٤	٩,٠٧١	الإتحاد الأوروبي
٨٦١.٦	١,٣٢٥.٣	١,٣٠١	١,٣٧١	١,٧٥٦	١,٤١٩	الدول الأوروبية الأخرى
٨٣٤	١,٢٧٥	٢,١٨٦	٢,٥١١	٣,٧٥٨	٣,٤٣١	الولايات المتحدة الأمريكية
٣,٣٧٠	٥,٧٥٠	٥,٥١٤	٥,٤٧٢	٥,١٦١	٥,٣٢٤	الدول العربية
٨٠٤	٢,٠٦٤	٣,١١٠	٣,٤٦٧	٤,٩١٣	٤,٦٢٠	الدول الآسيوية (غير العربية)
٢٩٥	٥٠٨	٤٩٨	٤٨٥	٤٤٠	٤٩٩	الدول الأفريقية (غير العربية)
٢١	٢١	٢٦	١٦	٢٢	٢٢	استراليا
١,٠٥٤	١,٤٨٢	١,٦٢٥	٢,٤٤٧	١,٨٨٤	٥٧٨	دول ومناطق أخرى

المصدر: البنك المركزى المصرى.

* بيان مبدئى.

القسم التاسع

مقارنة تحليلية لأداء الإقتصاد المصرى

٧٨-٧٧	تحليل مقارنة لأداء أهم المؤشرات الاقتصادية	جدول (٥٠)
٧٩	تحليل مقارنة لأداء البورصة المصرية	جدول (٥١)

جدول (٥٠): تحليل مقارن لأداء أهم المؤشرات الاقتصادية *

الدين الخارجي نسبة للناتج المحلي الإجمالي (%)	صادرات السلع والخدمات نسبة للناتج المحلي الإجمالي (%)	ميزان المعاملات الجارية نسبة للناتج المحلي الإجمالي (%)	معدل التضخم السنوى (%)	الميزان الكلى للموازنة العامة نسبة للناتج المحلي الإجمالي (%)	معدل نمو الدخل الحقيقى للفرد (%)	الناتج المحلى الإجمالى الحقيقى (معدل التغير %)	خدمة الأمانة العامة معدل التغير %
١- تصنيف البنك الدولى: (مجموعة الدول ذات الدخل المتوسط المنخفض) ^{١/٢}							
مصر ^{١/١}							
١٥,١	١١,٤	-٢,٦	١١,٧	-٩,٨	-٠,٥	١,٨	٢٠١١
١٢,٥	٩,١	-٣,٧	٨,٦	-١٠,١	-٠,٣	٢,١	٢٠١٢
١٦,٤	٩,٥	-٢,٣	٩,٠	-١٣,٧	-٠,٤	٢,١	٢٠١٣
١٥,٧	٨,٨	-٠,٩	١١,٥	-١٢,٢	-٠,٤	٢,٢	٢٠١٤
١٥,١	٦,٧	-٣,٧	١٠,٩	-١١,٥	١,٤	٤,٢	٢٠١٥
متوسط دول المجموعة							
٢٣,٦	٢٨,٠	--	٧,٠	--	٣,٩	٥,٥	٢٠١١
٢٥,١	٢٧,٢	--	٤,٦	--	٣,٣	٤,٩	٢٠١٢
٢٦,٣	٢٦,٤	--	٥,٥	--	٤,٢	٥,٨	٢٠١٣
٢٦,٤	٢٥,٧	--	٥,٢	--	٤,١	٥,٧	٢٠١٤
الفلبين							
٣٣,٧	٣٢,٠	٢,٥	٤,٠	-٢,٠	٢,١	٣,٧	٢٠١١
٣٢,٠	٣٠,٨	٢,٨	٢,٠	-٢,٤	٥,٠	٦,٧	٢٠١٢
٢٨,٩	٢٨,٠	٤,٢	٢,١	-١,٤	٥,٣	٧,١	٢٠١٣
٢٧,٣	٢٨,٧	٣,٨	٣,٢	-٠,٦	٤,٥	٦,١	٢٠١٤
الهند							
١٧,٩	٢٤,٣	-٣,٤	٦,٤	--	٥,٢	٦,٦	٢٠١١
--	٢٤,٤	-٥,٠	٧,٦	--	٣,٧	٥,١	٢٠١٢
--	٢٥,٢	-٢,٦	٦,٣	--	٥,٦	٦,٩	٢٠١٣
--	٢٣,٢	-١,٣	٣,٠	--	٦,٠	٧,٣	٢٠١٤
المغرب							
٢٩,٤	٣٤,٧	-٧,٩	-٠,٧	-٦,٦	٣,٩	٥,٢	٢٠١١
٣٤,٤	٣٤,٩	-٩,٧	٠,٤	-٧,٣	١,٦	٣,٠	٢٠١٢
٣٦,٦	٣٢,٧	-٧,٣	١,٥	-٥,٢	٣,٢	٤,٧	٢٠١٣
٣٨,٤	٣٤,٣	٠,٠	٠,٢	-٤,٩	١,٠	٢,٤	٢٠١٤
٢- تصنيف صندوق النقد الدولى: (الشرق الأوسط وشمال أفريقيا) ^{١/٤}							
مصر ^{١/٣}							
١٥,١	١١,٤	-٢,٦	١١,٧	-٩,٨	-٠,٥	١,٨	٢٠١١
١٢,٥	٩,١	-٣,٧	٨,٦	-١٠,١	-٠,٣	٢,١	٢٠١٢
١٦,٤	٩,٥	-٢,٣	٩,٠	-١٣,٧	-٠,٤	٢,١	٢٠١٣
١٥,٧	٨,٨	-٠,٩	١١,٥	-١٢,٢	-٠,٤	٢,٢	٢٠١٤
١٥,١	٦,٧	-٣,٧	١٠,٩	-١١,٥	١,٤	٤,٢	٢٠١٥
متوسط دول المجموعة							
٢٥,٥	--	١٢,٩	٩,٢	--	--	٤,٥	٢٠١١
٢٤,٤	--	١١,٩	٩,٨	--	--	٥,٠	٢٠١٢
٢٥,٥	--	١٠,٠	٩,١	--	--	٢,٣	٢٠١٣
--	--	٥,٥	٦,٨	--	--	٢,٨	٢٠١٤
--	--	-٣,٦	٥,٧	--	--	٢,٥	٢٠١٥
إيران							
--	-٢,٠	١٠,٥	٢١,٢	--	١,٩	٣,٨	٢٠١١
--	-٢٦,٦	٤,٠	٣٠,٨	--	-٣,١	-٦,٦	٢٠١٢
--	-٢,١	٧,٠	٣٤,٧	--	-٢,٧	-١,٩	٢٠١٣
--	١٥,٧	٣,٨	١٥,٦	--	--	٤,٣	٢٠١٤
--	٢٠,٥	٠,٤	١٢,٠	--	--	٠,٠٣	٢٠١٥
الأردن							
--	-٣,٢	-١٠,٣	٤,٢	--	٠,٣	٢,٦	٢٠١١
--	١,٧	-١٥,٢	٤,٥	--	٠,٥	٢,٧	٢٠١٢
--	-٠,٨	-١٠,٣	٤,٨	--	٠,٩	٢,٨	٢٠١٣
--	٧,٦	-٦,٦	٢,٩	--	--	٣,١	٢٠١٤
--	-٨,٩	-٨,٨	-٠,٩	--	--	٢,٥	٢٠١٥

-- بيان غير متاح.

* بيانات مبدئية، خاضعة للمراجعة.

١/ بخلاف التحويلات الرسمية.

٢/ بيانات دول المقارنة تم إستخراجها من الجداول الإحصائية للبنك الدولى: "Country at a Glance" وتقرير آخر التطورات الإقتصادية والأفاق المستقبلية لمنطقة الشرق الأوسط وشمال أفريقيا.

٣/ البيانات المصرية تعكس التطورات خلال الاعوام المالية من واقع المصادر المحلية.إجمالي العجز يعكس البيانات على مستوى قطاع الموازنة.

٤/ بيانات دول المقارنة تم إستخراجها من قاعدة بيانات صندوق النقد الدولى وتقارير مشاورات المادة الرابعة الخاصة بالصندوق

جدول (٥٠): تحليل مقارن لأداء أهم المؤشرات الاقتصادية (تابع) *

النتائج المحلى الإجمالى الحقيقى (معدل التغير %)	معدل نمو الدخل الحقيقى للفرد ^١ (%)	الميزان الكلى للموازنة العامة نسبة للنتائج المحلى الإجمالى (%)	معدل التضخم السئوى (%)	ميزان المعاملات الجارية نسبة للنتائج المحلى الإجمالى (%)	صادرات السلع والخدمات نسبة للنتائج المحلى الإجمالى ^١ (%)	الدين الخارجى نسبة للنتائج المحلى الإجمالى (%)	خدمة الجملة مت الجاء
تصنيف مؤسسة فيتش لمصر (B)							
تصنيف مؤسسة ستاندرد أند بورز لمصر (B-)							
٣- تصنيف مؤسسة موديز: (B٣ درجة التصنيف) /٣							
مصر (B٣) /٥/٤							
٢٠١١	١,٨	-٠,٥	-٩,٨	١١,٧	-٢,٦	١١,٤	١٥,١
٢٠١٢	٢,١	-٠,٣	-١٠,١	٨,٦	-٣,٧	٩,١	١٢,٥
٢٠١٣	٢,١	-٠,٤	-١٣,٧	٩,٠	-٢,٣	٩,٥	١٦,٤
٢٠١٤	٢,٢	-٠,٤	-١٢,٢	١١,٥	-٠,٩	٨,٨	١٥,٧
٢٠١٥	٤,٢	١,٤	-١١,٥	١٠,٩	-٣,٧	٦,٧	١٥,١
متوسط دول المجموعة							
٢٠١١	٥,٩	٣,٥	-٤,٢	٨,٤	-٩,١	٢٩,٥	٤١,٢
٢٠١٢	٣,٠	١,٧	-٥,٣	٦,٠	-٨,٦	٢٩,٠	٤٢,١
٢٠١٣	٥,٥	٣,٣	-٦,٨	٥,٩	-٧,٩	٢٨,٠	٤٣,٤
٢٠١٤	٣,٣	١,٨	-٦,٠	٦,٩	-٧,٢	٢٧,٩	٤٥,٦
اكوادور (B٣)							
٢٠١١	٧,٩	٦,١	-١,٦	٥,٤	-٠,٥	٣١,١	١٩,٢
٢٠١٢	٥,٦	٤,٠	-٢,٠	٤,٢	-٠,٢	٣٠,٢	١٨,٢
٢٠١٣	٤,٦	٢,٩	-٥,٨	٢,٧	-١,٠	٢٩,٢	١٩,٨
٢٠١٤	٣,٧	٢,١	-٦,٤	٣,٧	-٠,٦	٢٨,٦	٢٣,٩
غانا (B٣)							
٢٠١١	١٤,٠	١١,٣	-٤,٠	٨,٦	-٩,٠	٣٦,٩	٢٨,٥
٢٠١٢	٩,٣	٦,٧	-١١,٦	٨,٨	-١١,٧	٤٠,٤	٣٠,٠
٢٠١٣	٧,٣	٤,٨	-١٠,١	١٥,٣	-١١,٩	٣٤,٢	٣٣,١
٢٠١٤	٤,٠	١,٦	-١٠,٢	١٧,٠	-٨,٤	٣٩,٥	٤٤,٦
باكستان (B٣)							
٢٠١١	٣,٦	٠,٦	-٦,٤	١٣,٣	٠,١	١٤,٠	٣١,١
٢٠١٢	٣,٨	١,٣	-٦,٦	١١,٣	-٢,١	١٢,٤	٢٩,١
٢٠١٣	٣,٧	٢,٢	-٨,١	٥,٩	-١,١	١٣,٣	٢٦,٣
٢٠١٤	٤,٠	٢,٦	-٥,٣	٨,٢	-١,٣	١٢,٣	٢٦,٥

-- بيان غير متاح.

* بيانات مبدئية ، خاضعة للمراجعة.

١/ تم إستخراج البيانات من البنك الدولى

٢/ بخلاف التحويلات الرسمية.

٣/ بيانات دول المقارنة تم استخراجها من قاعدة ستاندرد أند بورز الا اذا ذكر خلاف ذلك

٤/ البيانات المصرية تعكس التطورات خلال الاعوام المالية من واقع المصادر المحلية.

٥/ يعكس التصنيف طويل الأجل للعملة المحلية .و يلاحظ أن التصنيف الائتماني لدول المقارنة يرجع الى أحدث البيانات المتاحة (٢٠٠٨، ٢٠٠٩، ٢٠١٠)

جدول (٥١): أداء السوق

تطور مؤشرات السوق (٣١ مايو ٢٠١٧)					
الفتح	أعلى قيمة	أقل قيمة	الإغلاق	التغير%	
١٢,٤٣٣,٦٠	١٣,٣٣٩,٨٥	١٢,٤٣٣,٦٠	١٣,٣٣٩,٦٣	٧,٢٩%	مؤشر EGX٣٠ (مقوم بالجنيه)
٢,٣٣٤,٥٠	٢,٥٠٣,٢٣	٢,٣٣٤,٧٠	٢,٥٠٣,١٩	٧,٢٣%	مؤشر EGX٣٠ (مقوم بالدولار)
٥٨٣,٤٧	٦٠١,٠٦	٥٧١,٥٢	٥٧١,٥٣	-٢,٠٥%	مؤشر EGX٧٠
١,٣٤٠,٢٩	١,٣٨٨,٣٠	١,٣٤٠,٢٩	١,٣٦٤,٠٤	١,٧٧%	مؤشر EGX١٠٠
١,٨٤٧,٣١	١,٩٤٣,٩٧	١,٨٠٧,١٧	١,٨٨٥,٩٠	٢,٠٩%	مؤشر S&P / EGX ESG
١١,٥٩٧,٤٠	١٢,٢٠٥,٩٥	١١,٥٦٨,٩٣	١٢,١٣٩,٠٣	٤,٦٧%	مؤشر EGX٢٠ Capped
٥٤٦,١١	٥٥٢,٤٢	٥٢٤,٣٩	٥٣٣,٤٢	-٢,٣٢%	مؤشر النيل

تداول المؤسسات بالجنيه في الأسهم المقيدة تشمل الصفقات: السوق الرئيسي وبورصة النيل
(٣١ مايو ٢٠١٧)

المصريون		العرب		غير العرب		المؤسسات
بيع	شراء	بيع	شراء	بيع	شراء	
٢٤٧,٦٢٣,٠١٩	١٤٣,١٦٠,٣٢٧	٩٨,١١٠,٧٦١	٨٨,٨٢٦,٢٧٦	٥٤٦,٠٢١,٦٨٤	٣٨٧,١٠٣,٤٦٢	بنوك
١,٤١٣,٨٨٤,٢٨٥	١,٠٦٠,٨٠٦,١٣٧	٦٧٩,٩١٩,٨٦١	٦٩٢,٨٥٤,٢٣١	٥,٥١٢,٥٠٧,٦٩١	٥,٨٩٥,٢٧٢,٧١٧	شركات
٢٨٨,٢١٤,٤٦١	٢٥٣,٧٠٠,٨٠٩	٢١٩,٥٧١,٥١٥	٢٣٨,٣٦١,٧٣٣	٢,٦٢٥,٨٠٤,٣٥٣	٣,٩٤٣,٠٩٤,١٤٥	صناديق
١,١٨٣,٨٠٠,٦٣٩	١,٠٣٨,٥٣١,٦٠٧	٦,٩٤٠,٢١٩	٤,٥٤٤,٧٠٠	٤٨,٨٩٩,٣٦٥	٧٣,٤٤٥,٩١٣	محافظ
٦٥,٧٩١,١٩٠	٨٦,١٣٦,٠٦٤	٤٩٢,٠٤٩,٩٦٠	٢٧١,٠٩٦,٨٨٠	٣٥,٤٦٩,٥٣٣	٦٧,٨٠٥,٨٣٦	أخرى
٣,١٩٩,٣١٣,٥٩٤	٢,٥٨٢,٣٣٤,٩٤٤	١,٤٩٦,٥٩٢,٣١٦	١,٢٩٥,٦٨٣,٨٢٠	٨,٧٦٨,٧٠٢,٦٢٦	١٠,٣٦٦,٧٢٢,٠٧٣	الإجمالي

المصدر: البورصة المصرية - التقرير الشهري.