



التقرير المالى الشهرى

مايو ٢٠١٨ • مجلد (١٣)، عدد (٧)

أبراج وزارة المالية
إمتداد شارع رمسيس
القاهرة - مصر

إعداد :

ساره عيد

نائب رئيس وحدة السياسات المالية الكلية - رئيس تحرير
المنسق العام لمبادرة الشفافية

للإشتراك :

رجاء إرسال الطلب الى العنوان أو من خلال رقم الفاكس أدناه، أو تحميل ملف
الطلب من الموقع الإلكتروني للوزارة : www.mof.gov.eg
والضغط على إرسال. للاستفسار والاستعلام رجاء إرسال
فاكس : ٢٦٨٦١٥٦١ (٢٠٢)

حازم محمود	إقتصادى
ألفت حمدي	محلل إقتصادى
فاطمة العشماوى	محلل إقتصادى
كريم نصار	محلل إقتصادى
رنا ليمونة	محلل إقتصادى
دينا نادر	باحث إقتصادى
محب سعيد	باحث إقتصادى
نانسى وليم	باحث إقتصادى
كرم مختار	تصميم
إبراهيم شهاب	تصميم
شريف عبد الكريم	تصميم

الفهرس

قائمة الجداول
قائمة الرسوم البيانية
ملخص تنفيذى

ب - ج
د
هـ - ق

القسم الأول
نظرة عامة على الأداء الإقتصادي و المالي

١ - ٧

القسم الثاني
مؤشرات الإقتصاد العيني و الحقيقي

١١ - ١٣

القسم الثالث
الأسعار المحلية

١٧ - ٢١

القسم الرابع
مؤشرات المالية العامة

٢٥ - ٣٢

القسم الخامس
الدين الحكومي و هيكل المديونية

٣٥ - ٤٢

القسم السادس
المؤشرات النقدية

٤٥ - ٥٢

القسم السابع
القطاع المالي و الإستثمارات

٥٥ - ٦١

القسم الثامن
معاملات القطاع الخارجي

٦٥ - ٧٣

القسم التاسع
مقارنة تحليلية لأداء الإقتصاد المصري

٧٧ - ٧٩

قائمة الجداول

٧-١	القسم الأول : نظرة عامة على الأداء الإقتصادي و المالي
١	أ- الإقتصاد العيني (بالأسعار الجارية)
١	ب- مؤشرات الإقتصاد العيني و الحقيقي و مصادر النمو
٢	ج- السكان و التشغيل
٢	د- الأسعار المحلية (متوسط الفترة)
٣	هـ- مؤشرات المالية العامة
٤	و- ملخص الدين العام المحلي (بالمليون جنيه، رصيد نهاية الفترة)
٤	ز- إجمالي الدين العام الخارجى (مليون دولار، رصيد نهاية الفترة)
٤	ح- خدمة الدين الحكومى (مليون جنيه، تدفقات)
٥	ط- المؤشرات النقدية (نهاية الفترة)
٦	ى- القطاع المالى والاستثمارات
٧	ك- معاملات القطاع الخارجى

١٣-١١	القسم الثانى : مؤشرات الاقتصاد العيني و الحقيقي
١١	جدول (١) الناتج المحلى الإجمالى بحسب الموارد و الإستخدامات بأسعار السوق (أسعار جارية)
١٢	جدول (٢) الناتج المحلى الإجمالى بتكلفة عوامل الإنتاج موزعاً بحسب القطاعات الإقتصادية (أسعار جارية)
١٣	جدول (٣) إجمالى الإستثمارات موزعة بحسب القطاعات الإقتصادية

٢١-١٧	القسم الثالث : الأسعار المحلية
١٧	جدول (٤) معدلات التضخم السنوية فى الأرقام القياسية للأسعار المحلية
١٨	جدول (٥) معدلات التضخم السنوية لأسعار المستهلكين
١٩	جدول (٦) معدل التضخم السنوى لأسعار المنتجين طبقاً للنشاط الأقتصادى
٢٠	جدول (٧) معدل التضخم السنوى لأسعار المنتجين طبقاً للإستخدام النهائى
٢٠	جدول (٨) معدل التضخم السنوى لأسعار المنتجين طبقاً لدرجة التصنيع
٢١	جدول (٩) تطور أسعار الصرف

٣٢-٢٥	القسم الرابع : مؤشرات المالية العامة
٢٥	جدول (١٠) ملخص المعاملات المالية للحكومة
٢٦-٢٧	جدول (١١) ملخص المعاملات الرئيسية للموازنة العامة : القطاع الحكومى
٢٨	جدول (١٢ أ-) هيكل الإيرادات العامة (الإيرادات الضريبية)
٢٩	جدول (١٢ ب) هيكل الإيرادات العامة (الإيرادات غير الضريبية)
٣٠	جدول (١٣) توزيع المتحصلات الجمركية بحسب التصنيف الوظيفى للواردات
٣١-٣٢	جدول (١٤) هيكل المصروفات العامة

٤٢-٣٥	القسم الخامس : الدين الحكومى و هيكل المديونية
٣٥	جدول (١٥) ملخص الدين العام المحلى
٣٦	جدول (١٦) الدين المحلى لأجهزة الموازنة العامة
٣٧	جدول (١٧) الدين المحلى للحكومة العامة
٣٨	جدول (١٨) الدين العام المحلى
٣٩	جدول (١٩) إجمالى الدين العام الخارجى
٤٠	جدول (٢٠) خدمة الدين الحكومى (داخلى و خارجى)
٤١	جدول (٢١) إصدارات الاوراق المالية الحكومية (اذون و سندات)
٤١	جدول (٢٢) إصدارات الاوراق المالية الحكومية (اذون و سندات) الربع سنوية
٤٢	جدول (٢٣) تطور معدلات العائد حتى تاريخ الإستحقاق لسندات الخزانة

قائمة الجداول (تابع)

٥٢-٤٥	القسم السادس : المؤشرات النقدية
٤٥	جدول (٢٤) تطور المؤشرات النقدية الرئيسية
٤٦-٤٧	جدول (٢٥) المسح المصرفي لأهم إجماليات السيولة المحلية (الأصول و الإلتزامات المقابلة)
٤٨	جدول (٢٦) نقود الإحتياط و الأصول المقابلة
٤٩	جدول (٢٧) الودائع لدى البنوك
٥٠	جدول (٢٨) التسهيلات الائتمانية من البنوك
٥١	جدول (٢٩) هيكل أسعار الفائدة المحلية
٥٢	جدول (٣٠) متوسط أسعار عائد المعاملات البنينية بين البنوك (الإنترنتك)

٦١-٥٥	القسم السابع : القطاع المالي و الإستثمارات
٥٥	جدول (٣١) المؤشرات الرئيسية لسوق المال
٥٦	جدول (٣٢) عمليات الإستحواذ في السوق المصرية
٥٧	جدول (٣٣) أهم الشركات التي تم خصخصتها أو تصفيتها
٥٧	جدول (٣٣) تطور برنامج الخصخصة
٥٨	جدول (٣٤) أنشط ١٠ شركات من حيث كمية وقيمة التداول في البورصة المصرية
٥٩	جدول (٣٥) الأرصدة القائمة لأذون الخزانة وفقاً للقطاعات الحائزة لها
٦٠	جدول (٣٦) محفظة الأوراق المالية لدى البنوك
٦١	جدول (٣٧) صافي الإستثمارات الأجنبية المباشرة موزعة بحسب الدول

٧٣-٦٥	القسم الثامن : معاملات القطاع الخارجى
٦٥	جدول (٣٨) ميزان المدفوعات - ميزان المعاملات الجارية (بيان سنوى)
٦٦	جدول (٣٩) ميزان المدفوعات - ميزان المعاملات الرأسمالية (بيان سنوى)
٦٧	جدول (٤٠) ميزان المدفوعات - ميزان المعاملات الجارية (بيان ربع سنوى)
٦٨	جدول (٤١) ميزان المدفوعات - ميزان المعاملات الرأسمالية (بيان ربع سنوى)
٦٩	جدول (٤٢) مؤشرات قياس أداء معاملات القطاع الخارجى
٧٠	جدول (٤٣) بيانات التجارة الخارجية : الميزان التجارى طبقاً للتصنيف الوظيفى للأمم المتحدة
٧١	جدول (٤٤) بيانات التجارة الخارجية : الصادرات طبقاً للتصنيف الوظيفى للأمم المتحدة
٧٢	جدول (٤٥) بيانات التجارة الخارجية : الواردات طبقاً للتصنيف الوظيفى للأمم المتحدة
٧٣	جدول (٤٦) حصيلة الصادرات البترولية
٧٣	جدول (٤٧) أهم مؤشرات قطاع السياحة
٧٣	جدول (٤٨) حركة الملاحة فى قناة السويس
٧٣	جدول (٤٩) الصادرات حسب التوزيع الجغرافى

٧٩-٧٧	القسم التاسع : مقارنة تحليلية لأداء الإقتصاد المصرى
٧٨ - ٧٧	جدول (٥٠) تحليل مقارن لأداء أهم المؤشرات الاقتصادية
٧٩	جدول (٥١) أكثر ١٠ شركات شهدت ارتفاعاً / انخفاضاً فى الأسعار فى البورصة المصرية

ملخص تنفيذي

ملخص لأهم التطورات...



لاشك أن تطبيق أي برنامج للإصلاح الإقتصادي لابد وأن يصاحبه بعض الأعباء والآثار الجانبية على مستوى معيشة الأفراد شأنه شأن أي برنامج تم تطبيقه في العديد من الدول النظيرة التي تعاني من تحديات مماثلة، ولكنه في نفس الوقت تنتظره الكثير من التطورات الإيجابية المتوقعة كما هو الحال في الدول المطبق بها. حيث تفيد التجارب الدولية في عدد من دول المقارنة التي تمر بظروف مشابهه للإقتصاد المصري مثل (الأردن، البرازيل، إندونيسا، ماليزيا، تونس، والمغرب) بأن برنامج الإصلاح كان له أثر كبير في البداية على إرتفاع متوسط المستوى العام لأسعار السلع والخدمات، مما أثر على الدخل الحقيقي للمواطنين وإنخفاض القوة الشرائية الخاصة بهم، بالإضافة إلى إرتفاع في معدلات الديون في بعض من تلك الدول في بداية عملية الإصلاح. إلا أنه مع إستكمال الإجراءات، قد بدأت آثار ومعدلات النمو الإقتصادي المتزايد في تحقيق المزيد من الإستقرار في مؤشرات الإقتصاد الكلى مما انعكس على مستوى معيشة الأفراد نتيجة لتحسن مستوى الخدمات العامة، ومن ثم البدء في تحقيق الإنطلاقة الإقتصادية مثل دولة البرازيل، وإندونيسا مما زاد من الإستثمارات بشكل ملحوظ، وقد أدى ذلك إلى خلق فرص العمل، وزيادة دخول المواطنين، وزيادة القوة الشرائية، وبالتالي زيادة حجم الإستهلاك وزيادة الإنتاج وإنحسار الضغوط التضخمية.

فعلى سبيل المثال، ساعدت سياسات الضبط المالي في البرازيل على خفض عجز الموازنة العامة للدولة، مما ساعد على رفع التصنيف الإنتماني للدولة وتزايد الثقة في الإقتصاد، مما أتبعه زيادة كبيرة في تدفقات الإستثمارات المباشرة، وزيادة الإنتاجية خاصة في قطاعات الصناعة، والتصدير، والسياحة، الأمر الذى ساهم بدايةً في حل مشكلة الفقر التى طالما عانت منها دولة البرازيل. وتشير التجارب الدولية بأن أي برنامج إصلاحى لابد أن يصاحبه عدد من الإجراءات الهامة وهو ما حرصت مصر على تطبيقها لتعظيم الأثر المرجو من تلك الإصلاحات، وتخفيف العبء المصاحب لها على المواطنين، ومن أهمها ما يلي:

- أن يكون هناك تعاون وثيق بين السياسات المالية، والسياسة النقدية لتفادى إزدیاد الضغوط التضخمية، ومجابهتها بكل قوة، وتبذل الحكومة جهوداً فى هذا الصدد من خلال إنشاء لجنة مشتركة بين وزارة المالية والبنك المركزى المصرى تجتمع شهرياً لضمان تحقيق التنسيق الكامل بين أهداف السياسة المالية والنقدية للوصول إلى التنمية الإقتصادية،
- أن يصاحب الإصلاح قوانين محفزة للإستثمار، وتمكين الشباب والمرأة،
- أن يكون هناك خريطة إستثمارية وصناعية موزعة جغرافياً،
- أن تهتم السياسة المالية بالسعى نحو خفض معدلات التضخم والدين لما لها من أثر هام على خفض إرتفاعات الأسعار،

- إعادة توجيه الإنفاق من الدعومات إلى تحسين مستوى الخدمات العامة، والمشروعات التنموية الكبرى، والتعليم والصحة، وتعزيز شبكة الحماية الاجتماعية (مثل برنامج بولسا فاميليا بدولة البرازيل لإعانة الفقراء وهو من أنواع برامج الدعم النقدي المشروط والذي توسعت فيه مصر تحت مسمى تكافل وكرامة).

وقد كان المحرك الرئيسي للإجراءات الإصلاح المالية المطبقة في مصر مؤخراً هو إيجاد حلول جذرية بعيداً عن المسكنات للمشاكل التي ورثها الاقتصاد المصري خلال السنوات الماضية حيث أنه لم يعد هناك رفاهية الوقت لتأجيل تلك الإصلاحات. كما تكمن حتمية تطبيق البرنامج الإصلاحي لعدد من الإعتبارات الهامة، خاصة إستكمال مسيرة الإصلاحات التي بدأ منذ عام ٢٠١٦ وحظيت بتأييد كافة المؤسسات الدولية، وحتى لا تتحمل الأجيال القادمة أعباء الدين، فضلاً عن التواكب مع المتغيرات العالمية المؤثرة على الموازنة العامة للدولة مثل الإرتفاعات العالمية في أسعار الطاقة والتي تم تطويعها من خلال إجراءات الإصلاح الإقتصادي المطبقة. إلا أنه في المقابل تحرص الحكومة أن الشريحة الكبرى من المواطنين لن تتحمل عبء الإجراءات الإصلاحية والسعى الدائم نحو مراقبة الأسواق، والإعلان بشكل دوري عن الأثر غير المباشر للتسعير السليم على خفض الاستهلاك. ومدى تأثير الإصلاح السعري على كافة القطاعات، ونسب مساهمة القطاعات المستفيدة من الدعومات مما يساهم في ضبط الأسواق.

وفي سياق متصل، فمن المخطط بموازنة العام القادم ٢٠١٨/٢٠١٩ استمراراً لخطط إعادة ترتيب أولويات الإنفاق العام لتحقيق المزيد من الوفورات المالية على المدى المتوسط بما يسمح بتوزيع ثمار النمو على الجميع، وأن يقود القطاع الخاص النمو لسد فجوة الزيادة في القوة العاملة، وبما سيسمح بزيادة الإنفاق العام على مشروعات التنمية الاقتصادية والاجتماعية لتحسين الخدمات العامة خاصة السكك الحديدية وخطوط المترو، والطرق والكبارى، والصرف الصحى، وتوسعة خطوط توصيل الغاز الطبيعى والكهرباء، بالإضافة إلى تنفيذ المشروعات القومية والتنموية التى تهدف إلى خلق مجتمعات جديدة وآفاق للتنمية مما يساهم في تحسين مستوى معيشة المواطنين.

تقارير دولية تشيد بأداء الإقتصاد المصرى؛

- مؤسسة "ستاندرد اند بورز" ترفع تصنيفها السيادي للإقتصاد المصرى من "B-" إلى "B" مع الحفاظ على نظرة مستقبلية مستقرة. وهى تعد المرة الأولى التى تقوم فيها المؤسسة برفع التقييم السيادى للبلاد منذ عام ٢٠١٣. وقد أرجعت مؤسسة ستاندرد أند بورز هذا التطور الإيجابى فى ضوء تحسن ثلاث محاور هامة وهى؛

○ عودة النشاط الإقتصادى وتحسن هيكل النمو. حيث أشاد التقرير بارتفاع معدلات النمو وانخفاض معدلات البطالة الى جانب تحسن هيكل نمو الإقتصاد المصرى والذى أصبح أكثر توازناً من خلال تحقيق مساهمة إيجابية لكافة مصادر النمو وعلى رأسها الاستثمارات وصافى الصادرات بعد أن كان الاستهلاك هو المحرك والمحفز الرئيسى للنمو خلال السنوات الأخيرة. كما أشادت مؤسسة ستاندرد اند بورز الى حدوث تنوع كبير في مصادر النمو المحققة من كافة القطاعات المختلفة. كما قد رفعت المؤسسة تقديراتها لنمو الإقتصاد بمصر خلال الاربع سنوات القادمة (٢٠٢١-٢٠١٨) من ٤,٤% إلى ٥,٤% فى ضوء تحسن المؤشرات الاقتصادية التى تحققت بالفعل خلال النصف الأول من العام المالى الحالى، وعلى رأسها تحسن مؤشرات قطاع الغاز الطبيعى والسياحة والصناعات التحويلية والبناء والتشييد خاصة في ضوء زيادة الانفاق علي البنية التحتية والتوسع في شبكة الطرق والمشروعات الكبرى مثل العاصمة الادارية الجديدة وقناة السويس الجديدة.

○ أشادة المؤسسة بإجراءات الضبط المالى التي قامت بها الحكومة المصرية خلال الفترة السابقة مثل ترشيد دعم الطاقة وتطبيق قانون القيمة المضافة واصدار قانون الخدمة المدنية للعاملين بالجهاز الإداري للدولة، وهى الإجراءات التي ساعدت وساهمت فى تحسن المؤشرات المالية بمصر على الرغم من التحديات الكبيرة التي واجهها المسؤولين عن السياسة المالية من ارتفاع سعر الصرف وزيادة أسعار الفائدة وتكلفة الدين. وفي هذا الصدد، فقد أكد تقرير مؤسسة ستاندرد اند بورز على أهمية استمرار اتخاذ وتنفيذ اجراءات الضبط المالى على المدى المتوسط

لخفض معدلات الدين وفاتورة خدمة الدين والوصول بهما الى مستويات اقل تتسم بالاستدامة، وذلك من خلال استكمال برنامج ترشيد دعم الطاقة وتحسين الادارة والتحصيل الضريبي وبالتوازي استهداف إجراءات مالية تساهم في دفع النشاط الاقتصادي وتحقيق معدلات نمو مرتفعة.

○ **تراجع الضغوط علي القطاع الخارجي** كنتيجة مباشرة لسياسة تحرير سعر الصرف مما زاد وحسن من تنافسية السلع والخدمات المصرية. وقد أشاد تقييم المؤسسة بتحسين أداء قطاع السياحة في ضوء تنوع مصادر الوفود السياحية لمصر مؤخرا وفي ضوء توقع استئناف السياحة الروسية لمصر خلال الفترة القادمة. كما أشار الى النتائج الإيجابية المترتبة على زيادة الانتاج المحلي من الغاز الطبيعي من حقل "ظهر" وغيره مما سيساهم في خفض فاتورة الواردات المصرية من السلع البترولية. كما حققت تحويلات العاملين بالخارج زيادة قدرها ٣,٤ مليار دولار في الفترة من يوليو ٢٠١٧ حتى فبراير ٢٠١٨ بنسبة نمو ٢٤,١%، لتسجل ١٧,٣ مليار دولار مقارنة بـ ١٣,٩ مليار دولار في نفس الفترة العام الماضي. وعلى غرار تلك المؤشرات، فقد توقعت مؤسسة "ستاندرد آند بورز" استمرار تحويلات العاملين بالخارج في تحقيق معدلات قوية ومرتفعة بعد إلغاء القيود على حركة رؤوس الأموال، مما سيعزز من الاحتياطي من النقد الأجنبي على المدى المتوسط.

● **كما أشاد صندوق النقد الدولي في النسخة الأحدث من تقرير "آفاق الاقتصاد الإقليمي: منطقة الشرق الأوسط وشمال إفريقيا وأفغانستان وباكستان"** بتحسن آفاق النمو بالنسبة لمصر، حيث لا يزال تحسن مستوى الثقة مستمر في تعزيز الاستهلاك والاستثمار الخاص، بالإضافة إلى زيادة حجم الصادرات والسياحة. كما أكد الصندوق في توقعاته بارتفاع إجمالي الناتج المحلي في مصر إلى ٥,٢% في السنة المالية ٢٠١٨ صعودا من ٤,٢% في السنة الماضية، وتسارع وتيرة النمو ليصل إلى ٥,٥% في السنة المالية ٢٠١٩ بدعم من الزيادة المتوقعة في إنتاج الغاز الطبيعي.

● **وقد رفع البنك الأوروبي لإعادة الإعمار والتنمية توقعاته لآفاق النمو الاقتصادي في مصر خلال العام المالي الجاري إلى ٥,٣% بزيادة قدرها ٠,٨% عن توقعاته السابقة التي بلغت ٤,٥%.** ويتوقع البنك أن تتسارع وتيرة النمو في العام المالي المقبل الذي يبدأ مطلع يوليو إلى ٥,٥% بدعم من استمرار الثقة من قبل المستثمرين، وتعافي السياحة، وزيادة الاستثمارات المباشرة، وتحسن التنافسية، واستمرار تعزيز الصادرات، إضافة إلى بدء إنتاج الغاز من حقل ظهر، وتنفيذ الإصلاحات في بيئة الاستثمار، وتطبيق سياسات الاقتصاد الكلي المتوازنة.

● **صعدت بورصتا مصر والسعودية كونهما أفضل الخيارات أمام مستثمرى الأسهم بالشرق الأوسط، بحسب تقرير نشره موقع بلومبرج.** وارتفع المؤشر المصرى Egx30 لأكثر من ١٨% منذ بداية العام، بدعم من إشادة المستثمرين بالإصلاحات الاقتصادية التى حدثت بمصر، وخطط الحكومة لطرح حصص فى شركات حكومية.

● **كما احتلت البورصة المصرية الأول عربيا والمركز الثاني أفريقيا والمركز الخامس عالميا منذ بداية ٢٠١٨ وحتى الاسبوع الثاني من مايو ٢٠١٨ وفقا لبيانات موقع كانتري إيكونومي - المتخصص في المؤشرات الاقتصادية.**

● **أشارت الشركة العالمية "رينيسانس كابيتال" من خلال أحدث مقال لها أن مصر ستجذب بدءا من ٢٠١٩ المصانع صغيرة ومتوسطة الحجم والتي بنيت في التسعينات في وسط أوروبا ورومانيا، مدعومة بتحسين مستوى التعليم ومستوى الأجور وتوفر إمدادات الكهرباء والبنية التحتية المطلوبة لدعم وتطوير قطاع الصناعة ليتجاوز مساهمته ٢٠% من الناتج المحلي الإجمالي.** كما أوضحت بأن الإبقاء على العملة عند مستويات منخفضة أو عند قيمتها العادلة، والالتزام بالخطط المالية الحالية، وتحسين بيئة الأعمال والتركيز على الاحتياجات طويلة الأجل لقطاعي التعليم والاستثمار ستكون بمثابة المتطلبات الرئيسية لكي تتمكن مصر من زيادة معدل نمو الناتج المحلي الإجمالي من ٥-٦% إلى ٦-٨% خلال العقد المقبل.

● **أشارت شبكة "سى إن بي سي" الإخبارية الأمريكية فى تقرير نشرته على موقعها الإلكتروني أن اقتصاد مصر يظهر إشارات حقيقية على الاستقرار، متعافيا من أزمات ألت به سابقا، ليبدأ فى جنى ثمار قرار تحرير سعر الصرف الذى تم نهاية عام ٢٠١٦، ومتغلبا على ارتفاع معدلات التضخم فى الفترة الماضية.** وأوضحت الشبكة أن المستثمرين لا يزالون متحمسين لحالة الانتعاش التى تشهدها مصر منذ بدء تطبيق برنامج الإصلاح الاقتصادي، خاصة بعد نجاح مصر فى التوقيع على اتفاق تمويل بقيمة ١٢ مليار دولار مع صندوق النقد الدولي، بجانب إمكانية الحصول على ٣ مليارات دولار

أخرى من البنك الإسلامى للتنمية. وأضافت أن المستثمرين يعيدون النظر لإمكانيات الاقتصاد المصرى، فى الوقت الذى يتوقع أن ينجح اقتصادها فى توفير عائدات قوية، كما تتوقع الشبكة زيادة فى الاستثمار الأجنبى المباشر على الرغم من المخاوف من ارتفاع أسعار الفائدة العالمية.

ومن المؤشرات الإيجابية الأخيرة ما يلى؛

- ارتفع مؤشر مديري المشتريات ليصل إلى ٤٩,٢ فى مايو ٢٠١٨، مقارنة بأدنى مستوى له فى خمس سنوات عند ٤١,٨ فى نوفمبر ٢٠١٦. وذلك فى ضوء الزيادات الكبيرة فى مؤشر طلبات التصدير الجديدة ليصل إلى ٤٩، والزيادة فى مؤشر الطلبات الجديدة ليصل إلى ٤٩,٥، والزيادة فى مؤشر الإنتاج ليسجل ٤٩,٣ بالإضافة إلى زيادة مؤشر مخزون المشتريات إلى ٤٥,٨، وإنخفاض أسعار مدخلات الإنتاج للشركات فى ضوء إنخفاض أسعار الطاقة وتكاليف العمالة.
- قام البنك المركزى بتمويل ٦٢ ألف مشروع بقيمة تقترب من ٧٠ مليار جنيه وتخصيص ٢٠٠ مليار جنيه بأسعار فائدة منخفضة للمشروعات الصغيرة والمتوسطة، فى ضوء توجيهات الرئيس بإعطاء أولوية متقدمة لدعم الشباب وتمكينهم اقتصادياً.
- ارتفاع صافي الاحتياطيات الدولية بشكل ملحوظ ليسجل ٤٤,١ مليار دولار فى مايو ٢٠١٨ (يغطي ٧ أشهر من الواردات فقط)، مقارنة بـ ٣١,١ مليار دولار فى مايو ٢٠١٧ (يغطي ٥,٦ أشهر من الواردات فقط)، ومقارنة بأدنى مستوى له عند ١٣,٤ مليار دولار فى نهاية مارس ٢٠١٣ (مما يغطي ٣,٥ أشهر من الواردات فقط).
- وعلى صعيد المالية العامة، انخفض عجز الموازنة ليسجل ٦,٩% كنسبة من الناتج المحلى الإجمالى خلال الفترة يوليو-ابريل ٢٠١٧/٢٠١٨، مقارنة بـ ٨,٢% خلال نفس الفترة من العام الماضى حيث ارتفعت الإيرادات بوتيرة أسرع من المصروفات، ويأتى ذلك انعكاساً للإصلاحات المالية التى تم بدء العمل بها خلال العامين السابقين. وعلى جانب الإيرادات، هناك زيادة ملحوظة فى الإيرادات الضريبية حيث سجلت ضريبة المبيعات ٢٣٣ مليار جنيه بنسبة ٥٣% (زيادة بلغت ٨٠,٩ مليار جنيه) عن نفس الفترة من العام السابق فى ضوء زيادة الحصيلة من ضريبة القيمة المضافة على السلع والخدمات فضلاً عن زيادة ضريبة الدخل التى حققت ١٥٣,٤ مليار جنيه والضرائب على المرتبات المحلية سجلت نحو ٣٢,٦ مليار جنيه. كما ارتفعت متحصلات قناة السويس لتسجل ٢٢,٣ مليار جنيه، وارتفاع المتحصلات من باقى الشركات لتصل نحو ٥٧,٧ مليار جنيه. أما على جانب المصروفات، فقد ارتفع الإنفاق على دعم السلع التموينية بنسبة ١٠,٥% لتبلغ ٥٧,٤ مليار جنيه، وارتفعت مساهمة الخزانة فى صناديق المعاشات بـ ١٦,٢% لتحقيق ٤٤,٧ مليار جنيه، وارتفع الإنفاق على برنامج تكافل وكرامة ومعاش الضمان الاجتماعى بـ ٦٢,٧% لتحقيق ١٥,٣ مليار جنيه. وعلاوة على ذلك، ارتفع الإنفاق على شراء الأصول غير المالية (الاستثمارات) بنسبة ٢٤,٦% ليبلغ نحو ٦٥,٧ مليار جنيه خلال فترة الدراسة.
- فيما يتعلق بالتطورات النقدية، فقد انخفض معدل النمو السنوي للسيولة المحلية ليحقق ٢١,٩% (٣٣٤٣ مليار جنيه) فى نهاية شهر مارس ٢٠١٨، مقارنة بنسبة ٣٨% فى نفس الشهر من العام المالي السابق. يمكن تفسير ذلك فى ضوء انخفاض النمو السنوي لصادف الأصول المحلية بشكل ملحوظ ليحقق ٨,١% (٣٠١٥,٦ مليار جنيه) فى نهاية شهر مارس ٢٠١٨، مقارنة بـ ٣٦% فى نهاية شهر مارس ٢٠١٧. والجدير بالذكر أن الإقتراض الحكومي انخفض والذي انعكس بدوره على تباطؤ النمو السنوي لصادف المطلوبات من الحكومة وهيئة السلع التموينية بنسبة ٤,٦% (٢٠٨٤,٣ مليار جنيه) فى نهاية شهر مارس ٢٠١٨، مقابل ٢٧,٢% فى نهاية شهر مارس ٢٠١٧. من جهة أخرى، حقق صافى الأصول الأجنبية نسبة نمو موجبة حيث بلغت ٨٢٤,٨% (٣٢٧,٩ مليار جنيه) فى نهاية شهر مارس ٢٠١٨، مقارنة بنمو سلبي ٢٨,٨% (-٤٥,٢ مليار جنيه) فى نهاية شهر مارس ٢٠١٧.
- أما بالنسبة لمعدل التضخم السنوي لحضر الجمهورية تشير أحدث البيانات إلى استمرار إنحسار الموجة التضخمية لمعدل التضخم السنوي ليحقق نحو ١١,٤% فى شهر مايو ٢٠١٨ وهو أقل معدل تضخم سنوى تم تحقيقه منذ شهر ابريل ٢٠١٦، مقارنة بـ ١٣,١% خلال الشهر السابق، ومقابل ٢٩,٧% فى شهر مايو ٢٠١٧. وهو ما يمكن تفسيره فى الأساس فى

ضوء تباطؤ معدلات التضخم السنوية لبعض المجموعات الرئيسية خلال شهر الدراسة مقارنة بالشهر السابق وعلى رأسها؛ "الطعام والشراب"، و"الثقافة والترفيه".

- قررت لجنة السياسة النقدية للبنك المركزي المصري في إجتماعها بتاريخ ٢٨ يونيو ٢٠١٨ الإبقاء على سعر العائد على الإيداع والإقراض لليلة واحدة وسعر العمليات الرئيسية للبنك المركزي دون تغيير عند مستوى ١٦,٧٥% و ١٧,٧٥% و ١٧,٢٥% على الترتيب. وكذلك الإبقاء على سعر الإئتمان والخصم بمقدار عند مستوى ١٧,٢٥%.
- حقق ميزان المدفوعات فائضاً كلياً بلغ ١٠,٩٧ مليار دولار (٤,٥% من الناتج المحلي الإجمالي) خلال الفترة يوليو-مارس ٢٠١٨/٢٠١٧، مقابل ١٠,٩٨ مليار دولار (٤,٣% من الناتج المحلي الإجمالي) خلال نفس الفترة من العام المالي السابق. حيث ارتفع فائض ميزان الخدمات ليصل إلى ٧,٨ مليار دولار (٣,٢% من الناتج المحلي الإجمالي) خلال فترة الدراسة، مقابل ٣,٣ مليار دولار (١,٣% من الناتج المحلي الإجمالي) خلال فترة المقارنة مدفوعاً بزيادة المتحصلات من السياحة والسفر بمعدل زيادة بلغ ١٥٥,٢%، بالإضافة إلى تحقيق التحويلات الرسمية فائض بلغ ١٩,٦ مليار دولار (٨,١% من الناتج المحلي الإجمالي) خلال فترة الدراسة، مقابل ١٥,٨ مليار دولار (٦,٢% من الناتج المحلي الإجمالي) خلال فترة المقارنة مدفوعاً بزيادة تحويلات العاملين بالخارج بمعدل زيادة بلغ نحو ٢٣,٢% عن نفس الفترة من العام المالي السابق. فضلاً عن ذلك، فقد تراجع العجز في الميزان التجاري بشكل طفيف إلى ٢٨,٠ مليار دولار (-١١,٥% من إجمالي الناتج المحلي) خلال الفترة يوليو-مارس ٢٠١٨/٢٠١٧، مقابل عجز بلغ ٢٨,٣ مليار دولار (-١١,١% من إجمالي الناتج المحلي) خلال نفس الفترة من العام المالي السابق (في ضوء زيادة الصادرات مما عوض الارتفاع في الواردات). من جهة أخرى، شهد الحساب الرأسمالي والمالي انخفاض في صافي التدفقات، حيث حقق صافي تدفق للداخل قدره ١٩,٠ مليار دولار، مقابل ٢٧,١ مليار دولار خلال فترة المقارنة، مدفوعاً بالأساس إلى انخفاض التزامات البنك المركزي مع العالم الخارجى بنحو ١٤٣,٣%، في حين ارتفع صافي تدفقات محفظة الأوراق المالية في مصر بنحو ٩١,٣% مقارنة بنفس الفترة من العام المالي السابق.
- قفزت إيرادات مصر من قطاع السياحة بنحو ٨٣,٣% إلى حوالى ٢,٢ مليار دولار في الربع الأول من العام مع زيادة أعداد السياح الوافدين إلى البلاد نحو ٣٧,١% أى حوالى ٢,٣٨٣ مليون سائح. حيث بلغ عدد الليالي السياحية ٢٣,٨ مليون ليلة في الربع الأول.
- سجل رأس المال السوقي للبورصة المصرية ٩٣٠ مليار جنيهه لآخر جلسات الاسبوع المنتهى من شهر مايو ٢٠١٨، وذلك بانخفاض عن الشهر الماضي قدره ٨%.
- حققت تحويلات العاملين بالخارج زيادة قدرها ٣,٤ مليار دولار في الفترة من يوليو ٢٠١٧ حتى فبراير ٢٠١٨ بنسبة نمو ٢٤,١%، لتسجل ١٧,٣ مليار دولار مقارنة بـ ١٣,٩ مليار دولار في نفس الفترة العام الماضي. وعلى غرار تلك المؤشرات، فقد توقعت مؤسسة "ستاندرد آند بورز" استمرار تحويلات العاملين بالخارج في تحقيق معدلات قوية ومرتفعة بعد إلغاء القيود على حركة رؤوس الأموال، مما سيعزز من الاحتياطي من النقد الأجنبي على المدى المتوسط.
- أظهرت أحدث المؤشرات عن وزارة التخطيط أن الناتج المحلي الإجمالي إرتفع في الربع الثاني من العام المالي ٢٠١٧/٢٠١٨ بنحو ٥,٣% مقارنة بـ ٣,٩% في الفترة ذاتها من العام المالي السابق. وقد حقق صافي الصادرات مساهمة إيجابية في النمو بـ ٠,٩ نقطة مئوية مقارنة بمساهمة سلبية بـ ٦,٢% في نفس الفترة من العام السابق. كما ساهم الاستهلاك الخاص والعام في النمو بـ ٢,٩ نقطة مئوية مقارنة بـ ٧,١ في الربع الثاني من العام السابق. فضلاً عن مساهمة الاستثمارات في النمو بنسبة أقل وصلت لـ ١,٥ نقطة مئوية مقارنة بـ ٣ نقطة مئوية في العام السابق. وارتفع مؤشر الإنتاج الإجمالي بنسبة ٩,٢% مقارنة بالعام السابق ليسجل متوسط ١٣٧,٧ نقطة في الربع الثاني من العام ٢٠١٧/٢٠١٨ مقارنة بمعدل نمو ٠,١ في نفس الفترة من العام السابق. ويأتى ذلك في ضوء ارتفاع مؤشر السياحة ليصل نحو ٧٨,٩% سنوياً محققاً متوسط ١٠١,٤ نقطة خلال الربع الثاني من العام الحالى مقارنة بمعدل نمو -٢١,٥% في خلال نفس الفترة من العام السابق، وزيادة مؤشر الغاز الطبيعي بـ ١٩,٩% سنوياً ليحقق متوسط ١٨٢,٤ نقطة خلال الربع الثاني من العام الحالى مقارنة بمعدل نمو ٦,٩% خلال نفس الفترة من العام السابق.

- أعلن الجهاز المركزي للتعبئة العامة والإحصاء إن معدل البطالة في البلاد تراجع إلى ١٠,٦% في الربع الأول من ٢٠١٨ مقابل ١٢% نفس الفترة من العام المالي السابق. وبلغت القوى العاملة خلال الربع الأول من عام ٢٠١٨ حوالي ٢٩,٢ مليون شخص.
- ارتفع إجمالي الدين الحكومي (المحلي والخارجي) ليصل إلى ٣٦٧٦ مليار جنيه (١٠,٥,٩% من الناتج المحلي الإجمالي) في نهاية مارس ٢٠١٧، ويرجع ذلك في الأساس إلى زيادة الدين المحلي في ضوء ارتفاع ديون الخزنة إلى ١٠٩٦ مليار جنيه في نهاية مارس ٢٠١٧، مقارنة بـ ٨١٦ مليار جنيه في نهاية يونيو ٢٠١٦. (جدير بالذكر ان البيانات الخاصة بنهاية يونيو ٢٠١٧ لا تزال تحت الإعداد وسوف يتم نشرها فور الانتهاء منها).
كما ارتفع الدين الخارجي الحكومي في ضوء ارتفاع القروض إلى ٢٩,٨ مليون دولار في نهاية ديسمبر ٢٠١٧ مقارنة بـ ٢٥,٩ مليار دولار في نهاية يونيو ٢٠١٧. في حين انخفضت ديون السلطات النقدية إلى ٢٧,٤ دولار في نهاية ديسمبر ٢٠١٧ مقارنة بـ ٣٠,٣ مليون دولار في العام المالي الماضي.
وتجدر الإشارة أنه تم سداد مبلغ ٣٠ مليار دولار خلال العام الماضي ٢٠١٧، حيث تم توزيعه ما بين سندات وديون خارجية لصالح بنوك دولية منها البنك الأفريقي للتصدير والاستيراد وودائع وقروض من دول منها السعودية وليبيا وتركيا، بالإضافة إلى التزامات على جهات حكومية منها هيئة البترول، والتزامات أيضاً لنادي باريس للدائنين، وذلك نقلاً عن البنك المركزي.
- ارتفع إنتاج مصر من الغاز الطبيعي بنسبة ٦٠% منذ بداية عام ٢٠١٦. ومن المتوقع أن تحقق مصر اكتفاء ذاتياً من الغاز الطبيعي في عام ٢٠١٨ وأن تحقق فائضاً بالتزامن مع بدء العمل في حقل ظهر في نهاية ديسمبر ٢٠١٧ والذي يبلغ احتياطيه ٣٠ مليار متر مكعب من الغاز.
- ارتفعت صادرات مصر إلى أكبر ١٠ دول في الفترة يوليو-مارس ٢٠١٨/٢٠١٧ بنسبة ٣% لتصل إلى ٨ مليار دولار مقارنة بنفس الفترة من العام المالي السابق. حيث ارتفعت صادرات مصر لكل من تركيا بنسبة ٢٦% لتحقيق ١,٣ مليار دولار، والولايات المتحدة الأمريكية بنسبة ١٣% لتحقيق ٩١٢ مليون دولار، وإيطاليا بنسبة ١٦% لتحقيق ٦٨٧ مليون دولار، وإسبانيا بنسبة ٢٣% لتحقيق ٤٩١ مليون دولار مقارنة بنفس الفترة من العام المالي السابق. وقد ارتفعت الصادرات المصرية لأسواق الاتحاد الأوروبي بنسبة ٩% خلال فترة الدراسة لتحقيق ٣,٧ مليار دولار مقارنة بنفس الفترة من العام المالي السابق (تمثل ٦٢% من صادرات مصر إلى الاتحاد الأوروبي لدولتي إسبانيا وإيطاليا).
- ارتفعت الصادرات المصرية خلال الفترة يوليو-مارس ٢٠١٨/٢٠١٧ من السلع تامة الصنع بنسبة ٣% لتحقيق ٩,٤ مليار دولار، والقطن الخام بنسبة ٥٠% لتسجل ١٠٣ مليون دولار، والمواد الخام بنسبة ١٠% لتصل إلى ٢,٢ مليار دولار، والوقود بنسبة ٩٠% لتحقيق ٧٦ مليون دولار مقارنة بنفس الفترة من العام المالي السابق. حيث ارتفعت صادرات مصر من مجموعة التجهيزات الصناعية (مستلزمات صناعية أولية ومصنعة) بنسبة ١% لتسجل ٩ مليار دولار. كما ارتفعت صادرات مصر من السلع الاستهلاكية (السلع المعمرة وغير المعمرة) بنسبة ٨% لتحقيق ٣ مليار دولار خلال فترة الدراسة مقارنة بنفس الفترة خلال العام المالي السابق.
- وقع مجلس الوزراء مذكرة تفاهم حول "الشراكة الاستراتيجية في مجال الطاقة بين مصر والاتحاد الأوروبي خلال الفترة ٢٠١٨ - ٢٠٢٢ وذلك في مجالات تتضمن دعم تطوير قطاع البترول والغاز، واستمرار الدعم لإصلاحات قطاع الكهرباء، إلى جانب تطوير مركز تداول الطاقة، وتحقيق المزيد من الدعم في مجال الطاقة المتجددة من خلال معايير ومشروعات مشتركة، فضلاً عن دعم إضافي لاستراتيجيات وسياسات وتدابير كفاءة الطاقة عبر مختلف القطاعات، ودفع التعاون في المجالات التكنولوجية والعلمية والصناعية في مجال الطاقة. جاءت تلك الاتفاقية في ظل اشادة الاتحاد الأوروبي بالنجاحات القياسية التي تحققت في قطاع البترول واكتشافات الغاز الجديدة بالبحر المتوسط وتنامي دور مصر المحوري في هذا المجال، لافتاً إلى نظرة الاتحاد الأوروبي لمصر باعتبارها البوابة الرئيسية للاستفادة من تلك الاكتشافات، في ضوء توافر البنية الأساسية المطلوبة من مصانع الإسالة والموانئ وشبكات خطوط الغاز بالإضافة للموقع الاستراتيجي.

- أعلنت الشركة "إيني" الإيطالية بدء تشغيل وحدة الإنتاج الثانية بحقل ظهر لإنتاج الغاز الطبيعي بالبحر المتوسط، والتي من شأنها زيادة الطاقة الإنتاجية للحقل إلى نحو ٨٠٠ مليون قدم مكعب يوميا من الغاز الطبيعي يوميا، حيث تعمل الوحدة الثانية بطاقة ٤٠٠ مليون قدم مكعب يوميا من الغاز. وأوضحت الشركة إنها تعتزم الاستمرار، مع نفس الأداء الاستثنائي، بغية التوصل إلى ١,٢ مليار قدم مكعب يوميا خلال شهر مايو عام ٢٠١٨، ونحو ٢ مليار قدم قبل نهاية عام ٢٠١٨، والوصول إلى سقف الإنتاج ٢,٧ مليار قدم مكعب يوميا من الغاز في عام ٢٠١٩.
- أعلنت وزارة المالية عن برنامج جديد للطروحات العامة. حيث يتضمن البرنامج طرح نسب من حصص الحكومة في ٢٣ شركة كمرحلة أولى، منها ١٤ شركة ستقيد للمرة الأولى بالبورصة المصرية وشركات ستقوم الحكومة المصرية بزيادة نسب طروحاتها من الأسهم المملوكة للدولة عن طريق زيادة رؤوس أموال تلك الشركات. حيث تتراوح الحصص المطروحة ما بين ١٥ و ٣٠% من رأس مال الشركة إلا إذا كانت حصة المال العام تقل عن ذلك. ومن المستهدف أن يتم تنفيذ البرنامج خلال فترة تتراوح ما بين ٢٤ و ٣٠ شهرا، وذلك من أجل توسيع قاعدة الملكية وزيادة رأس المال السوقي للبورصة المصرية وزيادة قيمة وكمية التداول اليومي. ومن المتوقع أن تصل القيمة الإجمالية للأسهم المطروحة حوالي ٨٠ مليار جنيه، وأن تصل القيمة السوقية للشركات المطروحة إلى حوالي ٤٣٠ مليار جنيه.
- طرح شهادة أمان للتأمين على العمالة المؤقتة. قامت ٤ بنوك في مارس ٢٠١٨ بطرح شهادات "أمان" بهدف توفير غطاء تأميني للفئات الفقيرة التي تشمل العمالة الحرة والمؤقتة وغير المنتظمة والموسمية والمزارعين، وتمتد كذلك لتشمل جميع المصريين من سن ١٨ عاما وحتى ٥٩ عاما. وتمثل قيمة الشهادة بفئات ٥٠٠ جنيه للوحدة بحد أقصى خمس شهادات للشخص الواحد. وتوفر عائد مجزى يصل إلى نحو ١٦%، كما تشمل الشهادة تأمين على الحياة من خلال صرف تعويض عند الوفاة يصل إلى نحو ١٠ آلاف جنيه، وبحد أقصى ٥٠ ألفا للوئاق الخمس.

وفيما يلي شرح تفصيلي لأهم تطورات أداء قطاعات الإقتصاد الكلى...

معدل نمو الناتج المحلي:

أظهرت أحدث المؤشرات عن وزارة التخطيط أن الناتج المحلي الإجمالي ارتفع في الربع الثاني من العام المالي ٢٠١٧/٢٠١٨ بنحو ٥,٣% مقارنة بـ ٣,٩% في الفترة ذاتها من العام المالي السابق. وقد حقق صافي الصادرات مساهمة إيجابية في النمو بـ ٠,٩ نقطة مئوية مقارنة بمساهمة سلبية بـ ٦,٢% في نفس الفترة من العام السابق. كما ساهم الاستهلاك الخاص والعام في النمو بـ ٢,٩ نقطة مئوية مقارنة بـ ٧,١ في الربع الثاني من العام السابق. فضلاً عن مساهمة الاستثمارات في النمو بنسبة أقل وصلت لـ ١,٥ نقطة مئوية مقارنة بـ ٣ نقطة مئوية في العام السابق. وارتفع مؤشر الإنتاج الإجمالي بنسبة ٩,٢% مقارنة بالعام السابق ليسجل متوسط ١٣٧,٧ نقطة في الربع الثاني من العام ٢٠١٧/٢٠١٨ مقارنة بمعدل نمو ٠,١ في نفس الفترة من العام السابق. ويأتى ذلك في ضوء ارتفاع مؤشر السياحة ليصل نحو ٧٨,٩% سنوياً محققاً متوسط ١٠١,٤ نقطة خلال الربع الثاني من العام الحالي مقارنة بمعدل نمو -٢١,٥% في خلال نفس الفترة من العام السابق، وزيادة مؤشر الغاز الطبيعي بـ ١٩,٩% سنوياً ليحقق متوسط ١٨٢,٤ نقطة خلال الربع الثاني من العام الحالي مقارنة بمعدل نمو ٦,٩% خلال نفس الفترة من العام السابق.

وبالتالى فقد حقق الناتج المحلي الإجمالي معدل نمو بنحو ٥,٢% خلال النصف الأول من العام ٢٠١٧/٢٠١٨ مقارنة بـ ٣,٧ خلال نفس الفترة من العام الماضى. مدفوعاً بمساهمة إيجابية من الاستهلاك الخاص والعام بـ ٢,٥ نقطة مئوية مقارنة بـ ٤,٥ نقطة مئوية في نفس الفترة من العام السابق. فضلاً عن مساهمة الاستثمارات في النمو بـ ٢,٢ نقطة مئوية مقارنة بـ ٢,٤ نقطة مئوية في العام السابق. كما حقق صافي الصادرات مساهمة إيجابية في النمو بنحو ٠,٦ نقطة مئوية مقارنة بمساهمة سلبية ٣,٢ نقطة مئوية في العام السابق.

فعلى جانب الطلب، فقد استمر كل من الاستهلاك الخاص والعام في المساهمة في النمو خلال النصف الأول من العام المالي ٢٠١٧/٢٠١٨، حيث حقق الاستهلاك الخاص خلال فترة الدراسة معدل نمو بلغ نحو ٢,٦%، مقارنة بـ ٥% خلال نفس الفترة من العام المالي السابق (مساهماً في معدل نمو الناتج المحلي بـ ٢,٣ نقطة مئوية، مقارنة بمساهمة قدرها ٤,٢ نقطة مئوية خلال فترة المقارنة). بالإضافة إلى ذلك، فقد حقق الاستهلاك العام معدل نمو قدره ٢,٦% خلال فترة الدراسة، مقارنة بـ ٢,٢%

خلال النصف الأول من العام المالي ٢٠١٧/٢٠١٦ (مساهماً في معدل نمو الناتج المحلي بـ ٠,٣ نقطة مئوية، مقارنة بمساهمة قدرها ٠,٢ نقطة مئوية خلال فترة المقارنة). كما تعكس أحدث البيانات تحسن أداء الإستثمارات، حيث حققت معدل نمو قدره ١٥,١% خلال النصف الأول من العام المالي ٢٠١٧/٢٠١٨، مقابل معدل نمو يقدر بـ ١٩% خلال النصف الأول من العام المالي السابق (مساهماً في معدل نمو الناتج المحلي بـ ٢,٢ نقطة مئوية، مقارنة بمساهمة قدرها ٢,٤ نقطة مئوية خلال فترة المقارنة).

على الجانب الآخر، حقق صافي الصادرات إسهام إيجابي في النمو بلغ ٠,٦ نقطة مئوية خلال فترة الدراسة، مقارنة بمساهمة سلبية بنحو ٢,٣ نقطة مئوية خلال فترة المقارنة. وقد جاءت هذه التطورات في ضوء تحقيق الصادرات لنمو قدره ٦٥,٨%، مقارنة بمعدل نمو يقدر بنحو ٣٦,٩% خلال فترة المقارنة (معدل مساهمة بنحو ٨ نقطة مئوية، مقارنة بمساهمة أقل بنحو ٤,١ نقطة مئوية خلال العام المالي السابق). بينما ارتفعت الواردات بـ ٣٢,٥% خلال النصف الأول من العام المالي ٢٠١٧/٢٠١٨، لتحقيق بذلك معدل مساهمة سلبية بلغ ٧,٥ نقطة مئوية، مقارنة بـ ٧,٣ نقطة مئوية خلال فترة المقارنة.

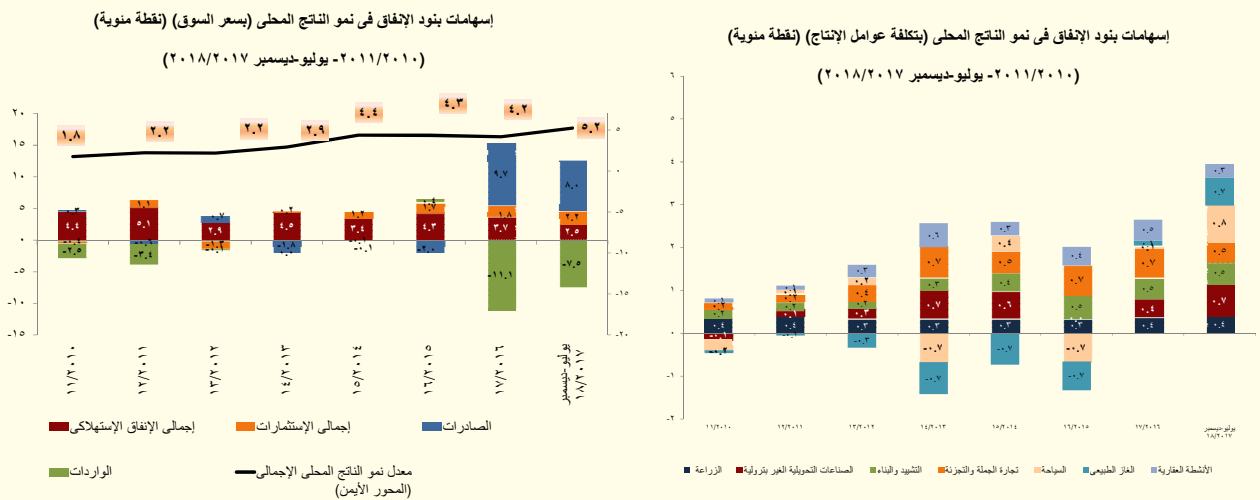

أما على جانب العرض، فقد تصدر قائمة القطاعات المحركة للنمو سبع قطاعات، على رأسها السياحة حيث حقق نمواً بلغ ٤٤,٥%، وبناءً على ذلك فقد ساهم بشكل إيجابي في النمو بنحو ٠,٨ نقطة مئوية في معدل النمو، مقارنة بمساهمة سلبية قدرها ٠,٦ نقطة مئوية خلال فترة المقارنة. وقد حقق أيضاً قطاع الصناعات التحويلية الغير بترولية معدل نمو قدره ٥,٦% (مساهماً في معدل نمو الناتج المحلي بـ ٠,٧ نقطة مئوية خلال فترة الدراسة، وهو نفس الإسهام المحقق خلال فترة المقارنة). كما حقق قطاع تجارة الجملة والتجزئة معدل نمو قدره ٣,٣% (مساهماً في معدل نمو الناتج المحلي بـ ٠,٥ نقطة مئوية خلال فترة الدراسة، مقارنة بـ ٠,٧ نقطة مئوية خلال فترة المقارنة). كما حقق قطاع التشييد والبناء معدل نمو قدره ٩,٩% (مساهماً في معدل نمو الناتج المحلي بـ ٠,٥ نقطة مئوية خلال فترة الدراسة، مقارنة بـ ٠,٤ نقطة مئوية خلال فترة المقارنة). أما بخصوص قطاع الزراعة فقد حقق معدل نمو قدره ٣,١% (مساهماً في معدل نمو الناتج المحلي بـ ٠,٤ نقطة مئوية خلال النصف الأول من العام المالي ٢٠١٧/٢٠١٨، وهو نفس الإسهام المحقق خلال فترة المقارنة)، وقطاع الأنشطة العقارية حقق معدل نمو قدره ٣,٢% (مساهماً في معدل نمو الناتج المحلي بـ ٠,٣ نقطة مئوية مقارنة بمساهمة قدرها ٠,٤ نقطة مئوية خلال فترة المقارنة). ويجدر الإشارة إلى أن قطاع استخراج الغاز الطبيعي حقق معدل نمو قدره ٢٠,٢% خلال النصف الأول من العام المالي ٢٠١٧/٢٠١٨ (مساهماً في معدل نمو الناتج المحلي بـ ٠,٧ نقطة مئوية خلال فترة الدراسة مقارنة بمساهمة قدرها ٠,١ نقطة مئوية خلال نفس الفترة من العام المالي السابق).

ومن الجدير بالذكر أن جميع القطاعات المذكورة أعلاه تمثل نحو ٦٢,٣% من إجمالي الناتج المحلي الحقيقي خلال النصف الأول من العام المالي ٢٠١٧/٢٠١٨.

حول تطورات أداء المالية العامة؛

تشير تطورات الأداء المالي للفترة يوليو- ابريل ٢٠١٧/٢٠١٨ إلى تحسن مؤشرات المالية العامة؛ حيث تراجعت نسبة العجز الكلي للناتج المحلي الإجمالي لتحقيق نحو ٦,٩% خلال فترة الدراسة (مسجلاً حوالي ٢٩٧,٦ مليار جنيه)، مقارنة بـ ٨,٢% (٢٨٣,٦ مليار جنيه خلال يوليو- ابريل ٢٠١٦/٢٠١٧). وذلك في ضوء تحقيق الإيرادات معدل نمو أكبر قدره ٣٤,٨% مقابل ٢٣,٥% للمصروفات.

العجز الكلي خلال يوليو- ابريل ١٧/١٦	العجز الكلي خلال يوليو- ابريل ١٨/١٧
٢٨٣,٦ مليار جنيه (٨,٢% من الناتج المحلي)	٢٩٧,٦ مليار جنيه (٦,٩% من الناتج المحلي)*
الإيرادات	الإيرادات
٤٢٨,٥ مليار جنيه (١٢,٣% من الناتج المحلي)	٥٧٧,٨ مليار جنيه (١٣,٥% من الناتج المحلي)
المصروفات	المصروفات
٧٠٥,٠ مليار جنيه (٢٠,٣% من الناتج المحلي)	٨٧٠,٩ مليار جنيه (٢٠,٣% من الناتج المحلي)

*تم مراجعة تقديرات الناتج المحلي الإجمالي مؤخراً لتصبح ٣٤٧٠ مليار جنيه في عام ٢٠١٧/٢٠١٦ بدلاً من تقديرات سابقة بنحو ٣٤٧٨ مليار جنيه. في حين قدرت توقعات الناتج المحلي الإجمالي للسنة المالية ٢٠١٨/٢٠١٧ بنحو ٤٢٨٦,٥ مليار جنيه وفقاً لتقديرات وزارة المالية.

وفيما يلي شرح مفصل لأهم التطورات:

على جانب الإيرادات،

التوزيع النسبي لهيكل الإيرادات الضريبية خلال الفترة يوليو- ابريل ٢٠١٧/٢٠١٨

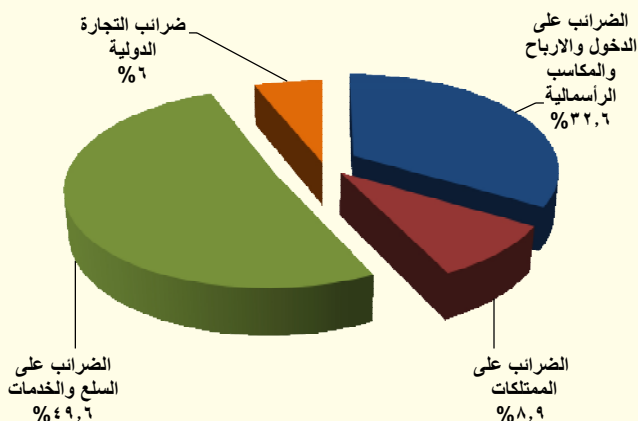

حققت جملة الإيرادات نحو ٥٧٧,٨ مليار جنيه خلال الفترة يوليو- ابريل ٢٠١٨/٢٠١٧، لترتفع بنحو ١٤٩,٣ مليار جنيه بنسبة ٣٤,٨%، مقابل نحو ٤٢٨,٥ مليار جنيه خلال نفس الفترة من العام المالي السابق، وهو ما يمكن تفسيره بالأساس نتيجة ارتفاع الإيرادات الضريبية (تمثل ٨١,٤% من إجمالي الإيرادات) بنحو ١٤٥,١ مليار جنيه خلال فترة الدراسة، بنسبة نمو بلغت ٤٤,٦% لتحقيق نحو ٤٧٠,٥ مليار جنيه خلال فترة الدراسة، مقابل ٣٢٥,٤ مليار جنيه خلال نفس الفترة من العام المالي السابق. كما ارتفعت الإيرادات غير الضريبية (تمثل ١٨,٦% من إجمالي الإيرادات) بنحو ٤,٢ مليار جنيه بنسبة ٤,١% لتحقيق ١٠٧,٣ مليار جنيه خلال فترة الدراسة مقابل ١٠٣,١ مليار جنيه خلال نفس الفترة من العام السابق.

وقد ارتفعت الإيرادات الضريبية من جهات غير سيادية (وهي الإيرادات المرتبطة بشكل وثيق بالنشاط الإقتصادي) لتحقيق معدل زيادة بلغ ٤٢,٢%، وذلك في ضوء ارتفاع الإيرادات غير السيادية المحصلة من ضريبة الدخل بنحو ٣٠,٧% ومن ضريبة المبيعات بنحو ٥١,٤%.

على جانب الإيرادات الضريبية

فقد تحسن أداء الحصيلة الضريبية من كل من الضرائب على السلع والخدمات (تمثل ٤٠,٤% من إجمالي الإيرادات) والضرائب على الدخل (تمثل ٢٦,٦% من إجمالي الإيرادات) والضرائب على الممتلكات (تمثل ٧,٢% من إجمالي الإيرادات)

والضرائب على التجارة الدولية (تمثل ٤,٨% من إجمالي الإيرادات) خلال فترة الدراسة مدفوعاً بالإصلاحات الضريبية التي تم تطبيقها منذ بداية العام المالي الماضي وإستمرت في العام المالي الحالي.

ارتفاع الحصيلة من الضرائب على الدخل والأرباح والمكاسب الرأسمالية بنحو ٤١,١ مليار جنيه (بنسبة ٣٦,٦%) لتحقيق ١٥٣,٤ مليار جنيه (٣,٦% من الناتج المحلي).

- تمثل الحصيلة من الضرائب على الدخل والأرباح والمكاسب الرأسمالية نحو ٣٢,٦% من إجمالي الإيرادات الضريبية.

ويرجع ذلك في الأساس في ضوء:

- ارتفاع الضرائب على المرتبات المحلية (بنحو ٧ مليار جنيه) بنسبة ٢٧,٢% لتحقيق نحو ٣٢,٦ مليار جنيه، مقابل ٢٥,٦ مليار جنيه خلال نفس الفترة من العام السابق.
- ارتفاع المتحصلات من قناة السويس (بنحو ٥,٣ مليار جنيه) بنسبة ٣١,٢% لتحقيق ٢٢,٣ مليار جنيه، مقابل ١٧,٠ مليار جنيه خلال نفس الفترة من العام السابق.
- ارتفاع المتحصلات من باقى الشركات (بنحو ١٥,٢ مليار جنيه) بنسبة ٣٥,٧% لتحقيق نحو ٥٧,٧ مليار جنيه، مقابل ٤٢,٥ مليار جنيه خلال نفس الفترة من العام السابق.

ارتفاع الحصيلة من الضرائب على السلع والخدمات بنحو ٨٠,٩ مليار جنيه (بنسبة ٥٣%) لتحقيق نحو ٢٣٣,١ مليار جنيه (٥,٤% من الناتج المحلي).

- تمثل الحصيلة من الضرائب على السلع والخدمات نحو ٤٩,٦% من إجمالي الإيرادات الضريبية.

ويرجع ذلك في الأساس الي ارتفاع المتحصلات من كل من:

- الضرائب العامة على المبيعات بنسبة ٤١,١% لتحقيق ١٠٥,٨ مليار جنيه، مقابل ٧٥ مليار جنيه خلال نفس الفترة من العام السابق.
- الضرائب العامة على الخدمات بنسبة ٦٧,٥% لتحقيق نحو ٢٣,٨ مليار جنيه، مقابل ١٤,٢ مليار جنيه خلال نفس الفترة من العام السابق.
- الضرائب على السلع المحلية (سلع جدول ١) بنسبة ٧٤,٦% لتحقيق نحو ٧٨,٨ مليار جنيه، مقابل ٤٥,١ مليار جنيه خلال نفس الفترة من العام السابق.
- ضرائب الدمغة بنحو ٢٨,٦% ليحقق نحو ١١,٠ مليار جنيه، مقابل ٨,٦ مليار جنيه خلال نفس الفترة من العام السابق.

ارتفاع الحصيلة من الضرائب على التجارة الدولية بنحو ٦,٣ مليار جنيه (بنسبة ٢٩,٣%) لتحقيق ٢٨,٠ مليار جنيه (٠,٧% من الناتج المحلي).

- تمثل الحصيلة من الضرائب على التجارة الدولية نحو ٦,٠% من إجمالي الإيرادات الضريبية.

- في ضوء ارتفاع حصيلة ضرائب جمركية قيمة بنسبة ٢٩,٤% لتحقيق نحو ٢٦,٦ مليار جنيه خلال فترة الدراسة، مقابل ٢٠,٦ مليار جنيه خلال نفس الفترة من العام السابق.

ارتفاع الحصيلة من الضرائب على الممتلكات بنحو ١٧,١ مليار جنيه (بنسبة ٦٩,٢%) لتحقيق ٤١,٨ مليار جنيه (١,٠% من الناتج المحلي).

- تمثل الحصيلة من الضرائب على الممتلكات نحو ٨,٩% من إجمالي الإيرادات الضريبية.

- في ضوء ارتفاع حصيلة الضرائب على عوائد أذون وسندات الخزانة بنسبة ٧٦,٧% لتحقيق نحو ٣٥,٥ مليار جنيه خلال فترة الدراسة، مقابل ٢٠,١ مليار جنيه خلال نفس الفترة من العام السابق.

على جانب الإيرادات غير الضريبية

- ارتفعت الإيرادات غير الضريبية الأخرى إلى نحو ١٠٦,٧ مليار جنيه خلال الفترة يوليو- إبريل ٢٠١٧/٢٠١٨، مقابل نحو ١٠٢,٥ مليار جنيه خلال نفس الفترة من العام المالي السابق.

وقد حققت عوائد الملكية نحو ٤٤,٦ مليار جنيه خلال فترة الدراسة، مقابل ٦٤,٣ مليار جنيه خلال نفس الفترة من العام المالي السابق. وقد انخفضت العوائد من هيئة قناة السويس بنحو ٥,١ مليار جنيه (بنسبة -٢٣,٨%) لتحقيق ١٦,٢ مليار جنيه خلال فترة الدراسة مقارنة بـ ٢١,٣ مليار جنيه خلال نفس الفترة من العام الماضي، وقد

إنخفضت العوائد المحصلة من البنك المركزي^٢ لتحقيق نحو ٥,٢ مليار جنيه والعوائد من الهيئات الاقتصادية لتحقيق ١٧,٩ مليار جنيه خلال فترة الدراسة.

وقد حققت الإيرادات المتنوعة نحو ٣٤,٩ مليار جنيه لترتفع بنحو ٢١,٢ مليار جنيه، بنسبة ١٥٥,٦% خلال فترة الدراسة، مقابل ١٣,٦ مليار جنيه خلال نفس الفترة من العام المالي السابق.

وحققت حصيله بيع السلع والخدمات نحو ٢٦,٣ مليار جنيه لترتفع بنحو ٤,٠ مليار جنيه بنسبة ١٨,١% خلال فترة الدراسة، مقابل نحو ٢٢,٢ مليار جنيه خلال نفس الفترة من العام المالي السابق.

حققت المنح نحو ٥٤٤ مليون جنيه خلال الفترة يوليو-ابريل ٢٠١٧/٢٠١٨، مقابل ٥٧٠ مليون جنيه خلال نفس الفترة من العام المالي السابق (في الأساس نتيجة لإنخفاض المنح من حكومات أجنبية بنحو ٤٧ مليون جنيه مقارنة بنفس الفترة من العام السابق).

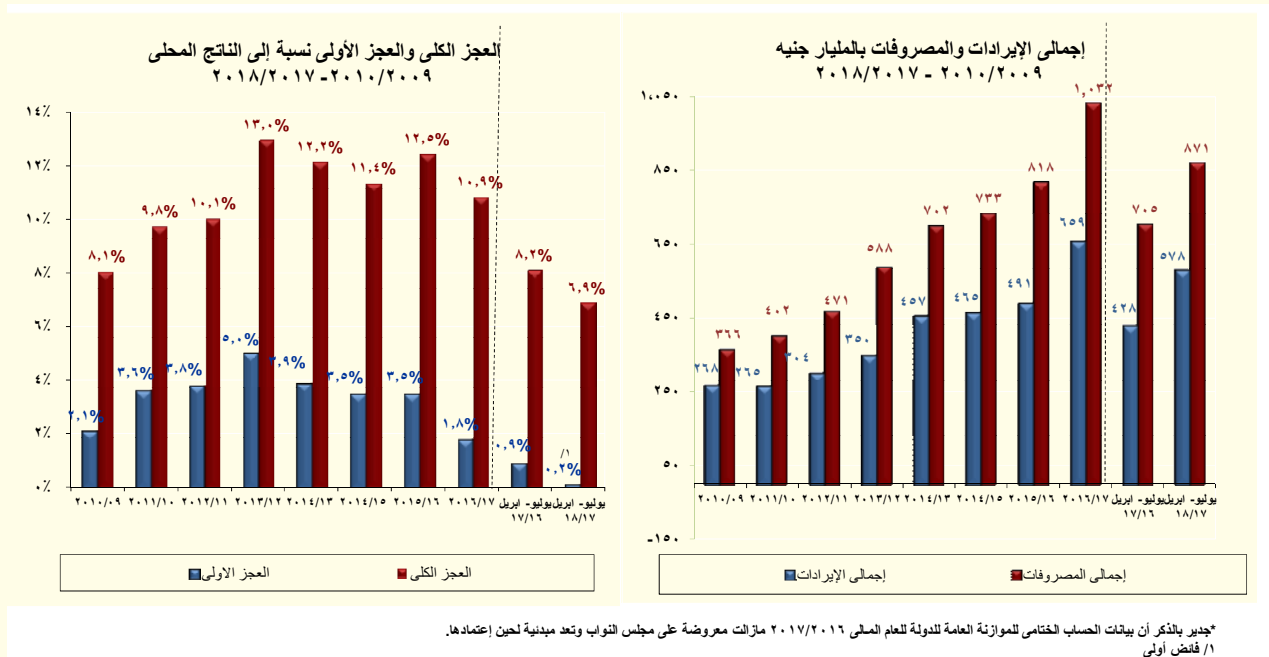

§ أما على جانب المصروفات،

تقوم وزارة المالية بتطبيق إصلاحات مالية تستهدف إعادة ترتيب أولويات الإنفاق العام لصالح الفئات الأقل دخلاً لتحقيق أفضل عائد اجتماعي من خلال الإستثمار في رأس المال البشري والبنية التحتية لتحسين الخدمات الأساسية المقدمة للمواطنين وتوسيع مظلة الحماية الاجتماعية.

وتشير أحدث التطورات للأداء الفعلي للموازنة العامة للدولة إلى أن المصروفات العامة بلغت نحو ٨٧٠,٩ مليار جنيه خلال فترة الدراسة (٢٠,٣% من الناتج المحلي)، مقارنة بـ ٧٠ مليار جنيه (لترتفع بنحو ٢٣,٥%) عن نفس الفترة من العام المالي السابق.

- زيادة مصروفات الأجور وتعويضات العاملين بالدولة بنسبة ١٠,٣% لتبلغ نحو ١٩٠,٨ مليار جنيه (٤,٠% من الناتج المحلي) خلال فترة الدراسة (في ضوء إرتفاع المرتبات الدائمة لتصل إلى ٥٤,٢ مليار جنيه، وزيادة المكافآت لتصل إلى ٦٢,٥ مليار جنيه، وارتفاع البدلات النوعية لتحقيق ٢٠,٥ مليار جنيه، وزيادة المزايا العينية لتصل إلى ٤,١ مليار جنيه).

٢/ يرجع الإنخفاض في أرباح الأسهم من البنك المركزي في الأساس نتيجة لإنخفاض أرباح البنك المركزي نتيجة للسياسة النقدية التقيدية المتبعة منذ بداية العام المالي ٢٠١٧/٢٠١٦ والتي تم من خلالها رفع أسعار الفائدة للعمل على خفض معدلات التضخم.

- زيادة الإنفاق على شراء السلع والخدمات بـ ٥,٦ مليار جنيه (بنسبة ٢٠,٧%) ليحقق نحو ٣٢,٨ مليار جنيه (٠,٧% من الناتج المحلي) (في ضوء زيادة الإنفاق على المياه والإنارة لتسجل ٣,١ مليار جنيه وزيادة الإنفاق على المواد الخام لتسجل ٨,٦ مليار جنيه).
- زيادة المصروفات على الفوائد بنسبة ٢١,٠% لتصل إلى نحو ٣٠٤,٣ مليار جنيه (٧,١% من الناتج المحلي)، مقارنة بـ ٢٥١,٣ مليار جنيه المحقق خلال نفس الفترة من العام المالي السابق.
- زيادة الإنفاق على الدعم والمنح والمزايا الإجتماعية بنحو ٦٧,٨ مليار جنيه (٥,٢% من الناتج المحلي)، بنسبة نمو ٤٣,٩% ليسجل ٢٢٢,٢ مليار جنيه، مقارنة بـ ١٥٤,٤ مليار جنيه المحقق خلال نفس الفترة من العام المالي السابق.
- ارتفاع الإنفاق على الدعم بنحو ٥٣ مليار جنيه بنسبة نمو ٥٤,٢% محققاً نحو ١٥٠,٧ مليار جنيه خلال فترة الدراسة، مقارنة بـ ٩٧,٧ مليار جنيه خلال نفس الفترة من العام المالي السابق، وتأتى تلك التطورات في ضوء زيادة دعم السلع التموينية بنحو ٢٩,٤ مليار جنيه (بنسبة ١٠٥,١%) محققاً نحو ٥٧,٤ مليار جنيه خلال فترة الدراسة، مقابل نحو ٢٨ مليار جنيه خلال نفس الفترة من العام السابق، وتحقيق الدعم الموجه إلى هيئة البترول نحو ٥٩,٥ مليار جنيه مقابل ٣٦,٣ مليار جنيه خلال نفس الفترة من العام المالي السابق.
- ارتفاع الإنفاق على المزايا الإجتماعية بنحو ١٣,٢ مليار جنيه بنسبة نمو ٢٥,١% محققاً نحو ٦٥,٨ مليار جنيه خلال فترة الدراسة، مقارنة بـ ٥٢,٦ مليار جنيه خلال نفس الفترة من العام المالي السابق، وتأتى تلك التطورات في ضوء زيادة الإنفاق على برامج تكافل وكرامة ومعاش الضمان الإجتماعي بنحو ٥,٩ مليار جنيه (بنسبة ٦٢,٧%) محققاً نحو ١٥,٣ مليار جنيه خلال فترة الدراسة، مقابل نحو ٩,٤ مليار جنيه خلال نفس الفترة من العام السابق، وارتفاع مساهمة الخزانة في صناديق المعاشات بنحو ٦,٢ مليار جنيه (بنسبة ١٦,٢%) محققاً نحو ٤٤,٧ مليار جنيه خلال فترة الدراسة، مقابل نحو ٣٨,٤ مليار جنيه خلال نفس الفترة من العام السابق.
- زيادة الإنفاق على شراء الأصول غير المالية (الاستثمارات) بـ ١٣,٠ مليار جنيه (١,٥% من الناتج المحلي) بنسبة نمو قدرها ٢٤,٦% ليسجل نحو ٦٥,٧ مليار جنيه (في ضوء زيادة الإنفاق على الأصول الثابتة لتسجل ٦٠,٢ مليار جنيه).
- وقد سجل الإنفاق على المصروفات الأخرى نحو ٥٥,٠ مليار جنيه (١,٣% من الناتج المحلي) لترتفع بنسبة ١٨,٦% مقارنة بنفس الفترة من العام المالي السابق.

تطورات الأداء المالي خلال العام المالي ٢٠١٦/٢٠١٧؛

جدير بالذكر أن بيانات الحساب الختامي للموازنة العامة للدولة للعام المالي ٢٠١٧/٢٠١٦ مازالت معروضة على مجلس النواب وتعد مبدئية لحين اعتمادها. وقد أظهرت النتائج الختامية لأداء الموازنة العامة للدولة للعام المالي ٢٠١٧/٢٠١٦ أن العجز الكلي للموازنة العامة بلغ ٣٧٩,٦ مليار جنيه أو ما يعادل نحو ١٠,٩% من الناتج المحلي المقدر للعام ذاته، مقارنة بالعام السابق فقد بلغ العجز في العام المالي السابق ٢٠١٦/٢٠١٥ نحو ٣٣٩,٥ مليار جنيه أو ما يعادل ١٢,٥% من الناتج المحلي. وقد ساهم في تحقيق ذلك زيادة الإيرادات بنسبة تجاوزت النمو في المصروفات (لأول مرة منذ عام ٢٠١٠/٢٠١١) لترتفع الإيرادات بنحو ٣٤,١%، والمصروفات بنحو ٢٦,٢% مقابل العام السابق، ويأتي ذلك إنعكاساً للإصلاحات المالية التي تم بدء العمل بها خلال العامين السابقين.

حيث تشير النتائج إلى وجود بعض المؤشرات الإيجابية أهمها حدوث تحسن في أداء الإيرادات العامة والتي قد ارتفعت بشكل ملحوظ بنحو ١٦٧,٧ مليار جنيه بنسبة ٣٤,١% لتسجل ٦٥٩,٢ مليار جنيه خلال عام الدراسة، مقابل ٤٩١,٥ مليار جنيه بالحساب الختامي للعام المالي ٢٠١٦/٢٠١٥. وذلك في ضوء التحسن الملحوظ في الإيرادات الضريبية والتي قد ارتفعت بشكل ملحوظ بنحو ١٠٩,٧ مليار جنيه بنسبة ارتفاع بلغت ٣١,١%. وزيادة ٨% عن المستهدف خلال نفس العام. وقد ساهم في ارتفاع الإيرادات الضريبية ارتفاع المحصل من كافة الأبواب الضريبية في ضوء الإصلاحات المالية والهيكلية التي قامت بها الحكومة خلال

العام الماضي، وعلى رأسها إرتفاع **الحصيلة من الضرائب على الدخل** بـ ١٥,٣% (بنحو ٢٢,٢ مليار جنيه)، و**الحصيلة من الضرائب على السلع والخدمات** بـ ٤٨,٥% (بنحو ٦٨,١ مليار جنيه)، و**الحصيلة من ضرائب الممتلكات** بـ ٣٠,٥% (بنحو ٨,٦ مليار جنيه)، و**الحصيلة من الضرائب على التجارة الدولية** بـ ٢١,٩% (بنحو ٦,٢ مليار جنيه). بالإضافة إلى إرتفاع الإيرادات غير الضريبية بنحو ٥٨,٠ مليار جنيه بنسبة ٤١,٧% عن العام السابق. حيث إرتفعت المنح لتحقيق ١٧,٧ مليار جنيه، كما حققت الإيرادات الضريبية الأخرى نحو ١٧٩,٥ مليار جنيه لترتفع بـ ٣٢,٣% (بنحو ٤٣,٩ مليار جنيه) عن العام السابق في ضوء تزايد الإيرادات من عوائد الملكية خاصة أرباح الأسهم من قناة السويس والهيئة العامة للبترول والهيئات الاقتصادية، بالإضافة إلى إرتفاع **الحصيلة من بيع السلع والخدمات والإيرادات المتنوعة الأخرى**.

وعلى جانب المصروفات فقد ساعدت زيادة الإيرادات في استيعاب ارتفاع جملة المصروفات العامة والتي قد ارتفعت بنسبة ٢٦,٢% أي بزيادة ٢١٤ مليار جنيه لتسجل نحو ١٠٣١,٩ مليار جنيه مقابل نحو ٨١٧,٨ مليار جنيه للعام المالي ٢٠١٦/٢٠١٥. وهو ما أدى بدوره إلى تحقيق العجز المشار إليه في الجدول التالي:

العجز الكلي خلال العام المالي ١٦/١٥	العجز الكلي خلال العام المالي ١٧/١٦
٣٣٩,٥ مليار جنيه (١٢,٥% من الناتج المحلي)	٣٧٩,٦ مليار جنيه (١٠,٩% من الناتج المحلي)
الإيرادات	الإيرادات
٤٩١,٥ مليار جنيه (١٨,١% من الناتج المحلي)	٦٥٩,٢ مليار جنيه (١٩,٠% من الناتج المحلي)
المصروفات	المصروفات
٨١٧,٨ مليار جنيه (٣٠,٢% من الناتج المحلي)	١٠٣١,٩ مليار جنيه (٢٩,٧% من الناتج المحلي)

وبالرجوع إلى التفاصيل يتضح ما يلي:

على جانب الإيرادات،

تشير النتائج الختامية للموازنة العامة للعام المالي ٢٠١٧/٢٠١٦ إلى أن الإيرادات العامة بلغت نحو ٦٥٩,٢ مليار جنيه (١٩,٠% من الناتج المحلي) بزيادة ١٦٧,٧ مليار جنيه أو ما يعادل ٣٤,١% عن العام المالي السابق. ويأتى ذلك في الأساس نتيجة لإرتفاع الإيرادات الضريبية بنسبة ٣١,١% لتسجل ٤٦٢,٠ مليار جنيه، فضلاً عن إرتفاع الإيرادات غير الضريبية بنسبة ٤١,٧% عن العام المالي السابق لتسجل ١٩٧,٢ مليار جنيه.

الإيرادات الضريبية، فقد ارتفعت نتيجة لعدة أسباب ومنها:

- **إرتفاع الحصيلة من الضريبة على الدخل والأرباح والمكاسب الرأسمالية** بنحو ٢٢,٢ مليار جنيه بنسبة ١٥,٣% لتحقيق ١٦٦,٩ مليار جنيه خلال العام المالي ٢٠١٧/٢٠١٦، مقارنة بـ ١٤٤,٧ مليار جنيه خلال العام المالي ٢٠١٦/٢٠١٥، ويرجع ذلك إلى التالي:

– إرتفاع الضرائب على المرتبات المحلية (بنحو ٦,١ مليار جنيه) بنسبة ٢١,٧% لتحقيق نحو ٣٤,٢ مليار جنيه، مقابل ٢٨,١ مليار جنيه خلال نفس الفترة من العام السابق.

– إرتفاع المتحصلات من قناة السويس (بنحو ٧,٤ مليار جنيه) بنسبة ٤٩,٦% لتحقيق ٢٢,٣ مليار جنيه، مقابل ١٤,٩ مليار جنيه خلال نفس الفترة من العام السابق.

– ارتفاع المتحصلات من هيئة البترول (بنحو ٥,٢ مليار جنيه) بنسبة ١٣,٨% لتحقيق ٤٢,٥ مليار جنيه، مقابل ٣٧,٣ مليار جنيه خلال نفس الفترة من العام السابق.

– ارتفاع المتحصلات من باقى الشركات (بنحو ١٠,٣ مليار جنيه) بنسبة ٢٨,٠% لتحقيق نحو ٤٧,٣ مليار جنيه، مقابل ٣٦,٩ مليار جنيه خلال نفس الفترة من العام السابق.

• **ارتفاع الحصيلة من الضرائب على السلع والخدمات** بنحو ٦٨,١ مليار جنيه بنسبة ٤٨,٥% لتحقيق نحو ٢٠٨,٦ مليار جنيه خلال العام المالى ٢٠١٦/٢٠١٧ مقارنة بنحو ١٤٠,٥ مليار جنيه خلال العام المالى ٢٠١٥/٢٠١٦؛ وذلك فى ضوء ما يلى:

– ارتفاع الحصيلة من الضرائب العامة على المبيعات بنحو ٣٦,٩ مليار جنيه بنسبة ٦٤,٣% لتحقيق ٩٤,٤ مليار جنيه خلال العام المالى ٢٠١٦/٢٠١٧، مقارنة بـ ٥٧,٥ مليار جنيه خلال العام الماضى.

– ارتفاع الحصيلة من الضرائب العامة على الخدمات بنحو ٤,٠ مليار جنيه بنسبة ٢٨,٩% لتحقيق نحو ١٨,٠ مليار جنيه خلال العام المالى ٢٠١٦/٢٠١٧، مقارنة بـ ١٤,٠ مليار جنيه خلال عام ٢٠١٥/٢٠١٦ فى ضوء تحسن أداء الخدمات المقدمة فى الفنادق والمطاعم السياحية.

– ارتفاع الحصيلة من الضرائب العامة على سلع جدول رقم "١" محلية بنحو ٢٢,٤ مليار جنيه بنسبة ٤٦,٦% لتحقيق ٧٠,٥ مليار جنيه خلال عام ٢٠١٦/٢٠١٧، مقارنة بـ ٤٨,٠ مليار جنيه خلال العام الماضى (فى ضوء زيادة حصيلة ضرائب المبيعات على السجائر بنحو ٥,٣%، وزيادة حصيلة الضرائب على المنتجات البترولية بـ ١٥١%)،

– ارتفاع الحصيلة من ضرائب الدمغة (عدا دمغة الماهيات) بنحو ١,٣ مليار جنيه بنسبة ١٣,٥% لتحقيق نحو ١١ مليار جنيه خلال عام الدراسة مقابل ٩,٧ مليار جنيه خلال العام السابق.

• **ارتفاع الحصيلة من الضرائب على الممتلكات** بنحو ٨,٥ مليار جنيه بنسبة ٣٠,٥% لتحقيق نحو ٣٦,٥ مليار جنيه مقارنة بنحو ٢٨,٠ مليار جنيه خلال ، ويرجع ذلك إلى:

– ارتفاع حصيلة الضريبة على عوائد أذون وسندات الخزانة العامة بنحو ٧,٨ مليار جنيه بنسبة ٣٣,٨% لتحقيق نحو ٣٠,٩ مليار جنيه خلال العام المالى ٢٠١٦/٢٠١٧ مقارنة بـ ٢٣,٠ مليار جنيه خلال العام المالى السابق.

• **ارتفاع الحصيلة من الضرائب على التجارة الدولية** بنحو ٦,٢ مليار جنيه بنسبة ٢١,٩% لتسجل ٣٤,٣ مليار جنيه خلال العام المالى ٢٠١٦/٢٠١٧، مقارنة بنحو ٢٨ مليار جنيه خلال العام المالى السابق؛ وذلك فى إطار الجهود التى تقوم بها الوزارة فى إحكام الرقابة على المنافذ الجمركية والتى ساعدت فى حدوث تحسن كبير فى الحصيلة الضريبية.

الإيرادات غير الضريبية

ارتفعت المنح بنحو ١٤,١ مليار جنيه لتسجل ١٧,٧ مليار جنيه خلال عام ٢٠١٦/٢٠١٧، مقابل ٣,٥ مليار جنيه خلال العام السابق. على نحو آخر، فقد ارتفعت الإيرادات غير الضريبية الأخرى بنحو ٤٣,٩ مليار جنيه بنسبة ٣٢,٣% لتحقيق ١٧٩,٥ مليار جنيه خلال عام ٢٠١٦/٢٠١٧، مقابل ١٣٥,٦ مليار جنيه خلال عام ٢٠١٥/٢٠١٦. الأمر الذى يمكن تفسيره فى ضوء ما يلى:

• **ارتفاع عوائد الملكية** بنحو ٢١,٧ مليار جنيه بنسبة ٣١,٢% لتحقيق ٩١,١ مليار جنيه مقارنة بـ ٦٩,٥ مليار جنيه خلال ٢٠١٦/٢٠١٥، وترجع تلك الارتفاعات فى الأساس فى ضوء ما يلى:

– ارتفاع العوائد المحصلة من هيئة قناة السويس بنحو ١٤,٦ مليار جنيه بنسبة ٩٩,١% لتحقيق ٢٩,٤ مليار جنيه خلال فترة الدراسة، مقابل ١٤,٨ مليار جنيه خلال العام المالى السابق.

– ارتفاع العوائد المحصلة من الهيئات الاقتصادية بنحو ٣,٢ مليار جنيه بنسبة ٤٠,٥% لتحقيق ١١,٠ مليار جنيه خلال فترة الدراسة، مقابل ٧,٨ مليار جنيه خلال العام المالى السابق.

- **ارتفاع حصيلة بيع السلع والخدمات** بنحو ٩,٠ مليار جنيه بنسبة ٣١,٠% لتحقق ٣٨,١ مليار جنيه، مقارنة بـ ٢٩,٠ مليار جنيه خلال ٢٠١٥/٢٠١٦، ويرجع ذلك إلى:
 - ارتفاع المحصل من الحسابات والصناديق الخاصة بنحو ٨ مليار جنيه بنسبة ٣٥,٢% لتحقق ٣٠,٦ مليار جنيه خلال فترة الدراسة، مقابل ٢٢,٦ مليار جنيه خلال العام المالي السابق.
- **ارتفاع الإيرادات المتنوعة** بنحو ١١,٠ مليار جنيه بنسبة ٣٢,٤% لتحقق ٤٥,٤ مليار جنيه، مقارنة بـ ٣٤,٣ مليار جنيه خلال ٢٠١٦/٢٠١٥ في ضوء ارتفاع الإيرادات الرأسمالية الأخرى بنفس القيمة مقارنة بالعام السابق.

على جانب المصروفات

ساعدت زيادة الإيرادات في استيعاب ارتفاع جملة المصروفات العامة بنسبة ٢٦,٢% أي بزيادة ٢١٤,٠ مليار جنيه لتسجل نحو ١٠٣١,٩ مليار جنيه (٢٩,٧% من الناتج المحلي) مقابل نحو ٨١٧,٨ مليار جنيه (٣٠,٢% من الناتج المحلي) للعام المالي ٢٠١٥/٢٠١٦، ويرجع ذلك بالأساس إلى:

- **ارتفاع الأجور وتعويضات العاملين** بنحو ١١,٨ مليار جنيه بنسبة ٥,٥% لتسجل نحو ٢٢٥,٥ مليار جنيه خلال العام المالي ٢٠١٦/٢٠١٧، مقارنة بـ ٢١٣,٧ مليار جنيه خلال العام المالي السابق، وذلك نتيجة لارتفاع عدد من البنود وعلى رأسها ما يلي:

- ارتفاع المرتبات الدائمة بنحو ٣,٦ مليار جنيه بنسبة ٦,٨% لتسجل ٥٧,٠ مليار جنيه خلال العام المالي ٢٠١٦/٢٠١٧ مقابل ٥٣,٣ مليار جنيه خلال العام المالي ٢٠١٥/٢٠١٦.

- ارتفاع المكافآت بنحو ١,٣ مليار جنيه بنسبة ١,٧% لتسجل ٧٥,٦ مليار جنيه خلال العام المالي ٢٠١٦/٢٠١٧ مقابل ٧٤,٣ مليار جنيه خلال العام المالي ٢٠١٥/٢٠١٦.

- ارتفاع البدلات النوعية بنحو ١,٥ مليار جنيه بنسبة ٥,٨% لتسجل ٢٧,٢ مليار جنيه خلال العام المالي ٢٠١٦/٢٠١٧ مقابل ٢٥,٧ مليار جنيه خلال العام المالي ٢٠١٥/٢٠١٦.

- **ارتفاع باب شراء السلع والخدمات** بنحو ٦,٨ مليار جنيه بنسبة ١٩% ليسجل حوالى ٤٢,٥ مليار جنيه مقارنة بـ ٣٥,٧ مليار جنيه خلال العام المالي السابق، وذلك في ضوء ما يلي:

- زيادة الانفاق على الخامات بنحو ٤,٧ مليار جنيه بنسبة ٦٠,٣% لتسجل نحو ١٢,٦ مليار جنيه مقارنة بنحو ٧,٩ مليار جنيه خلال العام المالي السابق.

- زيادة الانفاق على الصيانة بنحو ٠,٨ مليار جنيه بنسبة ١٧% لتسجل نحو ٥,٨ مليار جنيه مقارنة بنحو ٤,٩ مليار جنيه خلال العام المالي السابق.

- كما ارتفع **باب الفوائد** بنسبة ٢٩,٩% ليسجل حوالى ٣١٦,٦ مليار جنيه مقارنة بـ ٢٤٣,٦ مليار جنيه خلال العام المالي السابق.

- وقد ارتفع **باب الدعم والمنح والمزايا** بنحو ٧٥,٧ مليار جنيه بنسبة ٣٧,٧% ليسجل حوالى ٢٧٦,٧ مليار جنيه مقارنة بـ ٢٠١ مليار جنيه خلال العام المالي السابق، وتأتى تلك التطورات كمحصلة للآتى:

- **ارتفاع الانفاق على الدعم** بنحو ٦٣,٨ مليار جنيه بنسبة ٤٦,٠% ليحقق ٢٠٢,٦ مليار جنيه، مقارنة بـ ١٣٨,٧ مليار جنيه وذلك كمحصلة لعدة عوامل على النحو التالى:

§ ارتفاع دعم السلع التموينية بنحو ٤,٨ مليار جنيه بنسبة ١١,٢% ليسجل حوالى ٤٧,٥ مليار جنيه مقارنة بـ ٤٢,٧ مليار جنيه خلال العام المالي السابق، وارتفاع دعم المواد البترولية بنحو ٦٤,٠ مليار جنيه بنسبة ١٢٥,٣% ليسجل حوالى ١١٥,٠ مليار جنيه مقارنة بـ ٥١,٠ مليار جنيه خلال العام المالي السابق (في ضوء تحمل الهيئة العامة للبترول أعباء ارتفاع سعر الصرف مما دفع الموازنة العامة للدولة بزيادة الدعم المحول للهيئة).

– ارتفاع الإنفاق على المزايا الاجتماعية بنحو ١٠,٣ مليار جنيه بنسبة ١٩,١% ليسجل نحو ٦٤,٢ مليار جنيه مقارنة بـ ٥٤,٠ مليار جنيه خلال العام المالي السابق، وذلك في ضوء ما يلي:

§ زيادة الإنفاق على مزايا الأمان الاجتماعي بنحو ٤,٢ مليار جنيه بنسبة ٤٧,٠% ليسجل نحو ١٣,٠ مليار جنيه مقارنة بـ ٩,٠ مليار جنيه خلال العام المالي السابق (في ضوء زيادة الإنفاق على برنامج تكافل وكرامة ومعاش الضمان الاجتماعي).

§ زيادة المساهمات في صناديق المعاشات بنحو ١,٣ مليار جنيه بنسبة ٢,٩% ليسجل نحو ٤٥,٢ مليار جنيه مقارنة بـ ٤٤,٠ مليار جنيه خلال العام المالي السابق.

• ارتفاع باب **المصروفات الأخرى** بنحو ٧,٠ مليار جنيه بنسبة ١٢,٨% ليسجل نحو ٦١,٥ مليار جنيه مقارنة بـ ٥٤,٦ مليار جنيه خلال العام المالي السابق.

• ارتفاع باب **شراء الأصول غير المالية (الاستثمارات)** بنحو ٣٩,٩ مليار جنيه بنسبة ٥٧,٦% ليسجل نحو ١٠٩,١ مليار جنيه مقارنة بـ ٦٩,٣ مليار جنيه خلال العام المالي السابق. ويمكن تفسير ذلك في ضوء زيادة الإستثمارات التي قامت الدولة بتنفيذها، ومنها المشروعات العملاقة في الطرق والكبارى وبناء وتطوير المستشفيات والمدارس. حيث بلغت قيمة التشييدات نحو ٣٤,٠ مليار جنيه بنسبة نمو قدرها ١٦,٤% عن العام المالي السابق، كما بلغت قيمة الإستثمار في مبانى غير سكنية نحو ١٦,٦ مليار جنيه بنسبة نمو قدرها ٦٥,٧%، وبلغت الإستثمارات في المبانى السكنية ٢١,٨ مليار جنيه خلال العام المالي ٢٠١٦/٢٠١٧ أى أكثر من أربعة أضعاف المنفق خلال العام المالي السابق فضلاً عن زيادة المنفق على الآلات بنسبة ٤٣,٦% لتسجل ١٠,٤ مليار جنيه خلال العام المالي ٢٠١٦/٢٠١٧.

تطورات الدين العام:

• بلغ إجمالي دين الموازنة العامة (محلي وخارجي) نحو ٣٦٧٦ مليار جنيه فى نهاية شهر مارس ٢٠١٧ (حوالى ١٠٥,٩% من الناتج المحلى). (جدير بالذكر ان البيانات الخاصة بنهاية يونيو ٢٠١٧ لا تزال تحت الإعداد وسوف يتم نشرها فور الانتهاء منها).

• ومن الجدير بالذكر أن إجمالي الدين المحلى لأجهزة الموازنة العامة للدولة قد بلغ نحو ٣٠٩٧,٦ مليار جنيه (٨٩,٣% من الناتج المحلى) فى نهاية شهر مارس ٢٠١٧، مقابل ٢٥٧٣ مليار جنيه (٩٥% من الناتج المحلى) فى نهاية شهر يونيو ٢٠١٦.

• ترجع الزيادة فى معدلات الدين المحلى لأجهزة الموازنة بخلاف عجز الموازنة خلال العام المالي ٢٠١٥/٢٠١٦، إلى العبء الإضافي الناتج عن فض بعض التشابكات المالية بين أجهزة الدولة خاصة مع كل من صناديق التأمينات والمعاشات وهيئة البترول، حيث سيكون لهذا الإجراء أثراً إيجابياً على الأداء المالي لهذه الجهات.

• بينما سجل إجمالي رصيد الدين الخارجى (حكومى وغير حكومى) حوالى ٨٢,٩ مليار دولار بنهاية ديسمبر ٢٠١٧ (٣٤,٢% من الناتج المحلى)، مقارنة بـ ٧٩ مليار دولار في شهر يونيو ٢٠١٧.

• كما سجل إجمالي الدين العام الخارجى للحكومة ٣٨,٧ مليار دولار (١٦,٠% من الناتج المحلى) فى نهاية ديسمبر ٢٠١٧، مقارنة بـ ٣٤,٩ مليار دولار (١٨,١% من الناتج المحلى) فى نهاية يونيو ٢٠١٧.

• تجدر الإشارة أنه تم سداد مبلغ ٣٠ مليار دولار خلال العام الماضى ٢٠١٧ حيث تم توزيعه ما بين سندات وديون خارجية لصالح بنوك دولية منها البنك الأفريقى للتصدير والاستيراد وودائع وقروض من دول منها السعودية وليبيا وتركيا، بالإضافة إلى التزامات على جهات حكومية منها هيئة البترول، والتزامات أيضاً لنادى باريس للدائنين، وذلك نقلاً عن البنك المركزى.

• شهد هيكل الدين الخارجى المصرى عدة تغيرات الفترة الماضية:

- أولاً، تراجع نصيب الحكومة من الدين الخارجي لصالح نصيب البنك المركزي، إذ ارتفع نصيب البنك المركزي من إجمالي القروض الخارجية من ٤% في يونيو ٢٠١٠ إلى ٣٨% في يونيو ٢٠١٧.
- ثانياً، تزايد نصيب الديون قصيرة الأجل كنسبة من إجمالي الدين الخارجي من ٩% بنهاية يونيو ٢٠١٠ إلى ١٦% بنهاية يونيو ٢٠١٧. في حين تراجع نصيب الديون المتوسطة والطويلة الأجل من ٩١% بنهاية يونيو ٢٠١٠ إلى ٨٤% بنهاية يونيو ٢٠١٧.
- ثالثاً، تراجع الوزن النسبي لكل من الولايات المتحدة وفرنسا واليابان وألمانيا بشكل كبير في مقابل زيادة الاعتماد على القروض العربية (خاصة من السعودية والإمارات والكويت) التي سجلت ٢٩,٢% من إجمالي الدين الخارجي المصري بنهاية مارس ٢٠١٧ مقابل ٤,٧% بنهاية يونيو ٢٠١٠ نقلاً عن المركز المصري للدراسات الاقتصادية.

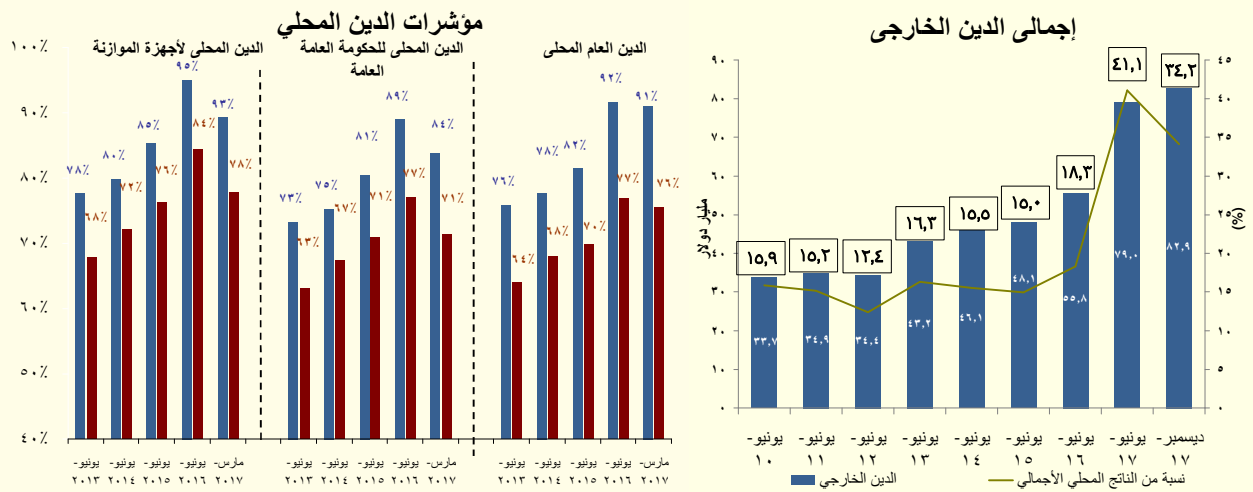

التطورات النقدية:

§ وفقاً لأحدث البيانات التي تم إصدارها من قبل البنك المركزي، فقد انخفض معدل النمو السنوي للسيولة المحلية ليحقق ٢١,٩% (٣٣٤٣ مليار جنيه) في نهاية شهر مارس ٢٠١٨، مقارنة بنسبة ٣٨% في نفس الشهر من العام المالي السابق. يمكن تفسير ذلك في ضوء انخفاض النمو السنوي لصافي الأصول المحلية بشكل ملحوظ ليحقق ٨,١% (٣٠١٥,٦ مليار جنيه) في نهاية شهر مارس ٢٠١٨، مقارنة بـ ٣٦% بنهاية شهر مارس ٢٠١٧. والجدير بالذكر أن الإقتراض الحكومي انخفض والذي انعكس بدوره على تباطؤ النمو السنوي لصافي المطلوبات من الحكومة وهيئة السلع التموينية بنسبة ٤,٦% (٢٠٨٤,٦ مليار جنيه) في نهاية شهر مارس ٢٠١٨، مقابل ٢٧,٢% في نهاية شهر مارس ٢٠١٧ في ضوء الإصلاحات المالية الجريئة التي تبنتها وزارة المالية.

§ ويظهر تباطؤ ملحوظ في النمو السنوي للأوراق المالية الحكومية (للقطاع البنكي) بنسبة ٣,٤% (٢٢٤٨,٧ مليار جنيه) في نهاية شهر مارس ٢٠١٨، مقارنة بنسبة ٣٧,٧% في نهاية شهر مارس ٢٠١٧. كما ارتفعت نسبة النمو السنوي للتسهيلات الائتمانية بشكل ملحوظ إلى ٣٥% (١١٩,٩ مليار جنيه) في نهاية شهر مارس ٢٠١٨، مقارنة بنسبة -٦٤% في نهاية شهر مارس ٢٠١٧. بينما انخفضت نسبة النمو السنوي للودائع الحكومية لتسجل ٢٥,٨% (٥٠١,٩ مليار جنيه) في نهاية شهر مارس ٢٠١٨، مقارنة بنسبة ٤٧,٨% في نهاية شهر مارس ٢٠١٧.

§ أيضاً انخفضت نسبة النمو السنوي المطلوبات على قطاع الأعمال العام بشكل ملحوظ لتسجل ٨,٤% (١٦٢,٤ مليار جنيه) في نهاية شهر مارس ٢٠١٨، مقارنة بنسبة ٨٠,٤% في نهاية شهر مارس ٢٠١٧.

§ وانخفضت نسبة النمو السنوي في الائتمان للقطاع الخاص إلى ٧,٤% (١٠٣٠,٣ مليار جنيه) في نهاية شهر مارس ٢٠١٨، مقارنة بنسبة ٣٩,٩% (٩٥٩,٤ مليار جنيه) في نهاية شهر مارس ٢٠١٧. ويمكن شرح ذلك في ضوء انخفاض

نسبة النمو السنوية المطلوبة على قطاع الأعمال الخاص لتبلغ ٤,٤% (٧٥٥,٦ مليار جنيه) خلال شهر الدراسة مقابل ٤٩,٥% (٧٢٤ مليار جنيه) في نهاية شهر مارس ٢٠١٧. كما انخفضت نسبة النمو السنوية للمطلوبات من القطاع العائلي إلى ١٦,٥% (٢٧٤,٧ مليار جنيه) بنهاية مارس ٢٠١٨ مقارنة بـ ١٦,٨% (٢٣٥,٨ مليار جنيه) في نهاية مارس ٢٠١٧.

§ من جهة أخرى، حقق صافي الأصول الأجنبية نسبة نمو موجبة حيث بلغت ٨٢٤,٨% (٣٢٧,٩ مليار جنيه) في نهاية شهر مارس ٢٠١٨، مقارنة بنمو سلبي ٢٨,٨% (-٤٥,٢ مليار جنيه) في نهاية شهر مارس ٢٠١٧. ويرجع هذا التحول إلى الزيادة في نسبة النمو السنوي لصافي احتياطيات الأجنبية للبنوك إلى ٢٤٣,٥% في نهاية شهر مارس ٢٠١٨، مقارنة بنسبة سالبة بلغت ١٩,٢% في نهاية نفس الشهر من العام المالي السابق. كما ارتفع النمو السنوي لصافي الاحتياطيات الأجنبية للبنك المركزي بشكل ملحوظ بنسبة ٤٥٣٤,٨% (٢٥٥,١ مليار جنيه) في نهاية شهر مارس ٢٠١٨، مقابل ١١٣,٦% في نهاية شهر مارس ٢٠١٧. ويأتي ذلك نتيجة لتحرير سعر الصرف في نوفمبر ٢٠١٦ والذي حفز الإستثمارات في إذون وسندات الخزنة بالإضافة إلى زيادة الإيداع بالعملة الأجنبية نتيجة لرفع قيمة الفائدة من قبل البنك المركزي.

§ على جانب المطلوبات، انخفض النمو السنوي للأموال إلى ٢١,٢% (٧٦٥,١ مليار جنيه) في نهاية مارس ٢٠١٨، مقارنة بنسبة ١٩,١% في نهاية مارس ٢٠١٧. ويمكن شرح ذلك في ضوء التباطؤ في نمو النقد المتداول في ظل السياسة النقدية الانكماشية للبنك المركزي المصري المحقق ٨,٢% في نهاية مارس ٢٠١٨، مقارنة بنسبة ٢٣,٣% في نهاية مارس ٢٠١٧، والذي لم يغطيه الإرتفاع الملحوظ في نمو الودائع الجارية بالعملة المحلية إلى ٤١,٧% (٣٤٨,٦ مليار جنيه) في نهاية مارس ٢٠١٨، مقارنة بنسبة ١٣% في نهاية مارس ٢٠١٧.

§ انخفض صافي النمو السنوي لأشياء النقود إلى ٢٢% (٢٥٧٨,٤ مليار جنيه) في نهاية مارس ٢٠١٨ مقارنة بنسبة ٤٤,٩% في نهاية مارس ٢٠١٧. ويرجع ذلك أساساً إلى بداية إستقرار تأثيرات إرتفاع سعر الصرف بعد تحريره في نوفمبر ٢٠١٦، ورفع أسعار الفائدة من قبل البنك المركزي المصري لـ ٢٠٠ نقطة أساس في يوليو ٢٠١٧. وينعكس ذلك في انخفاض نمو الودائع الجارية والغير جارية بالعملة الأجنبية إلى ٣% (٦٩٣,٧ مليار جنيه) في نهاية مارس ٢٠١٨، مقارنة بـ ١١٤,٢% في نهاية مارس ٢٠١٧. في حين ارتفعت نسبة نمو الودائع غير الجارية بالعملة المحلية إلى ٣١% (١٨٨٤,٧ مليار جنيه) في نهاية مارس ٢٠١٨، مقارنة بنسبة ٢٥,٩% في نهاية مارس ٢٠١٧.

§ وانخفضت نسبة النمو السنوي لإجمالي الودائع - باستثناء الودائع لدى البنك المركزي - إلى ٢٧% (٣٤٤٦,٤ مليار جنيه) في نهاية فبراير ٢٠١٨، مقارنة بنسبة ٤٠,٣% في نهاية فبراير ٢٠١٧. جدير بالذكر أن نسبة ٨٤,٢% من إجمالي الودائع يتبع القطاع الغير حكومي. (بيانات شهر مارس ٢٠١٨ غير متاحة حالياً)

§ كما انخفض معدل النمو السنوي لإجمالي الإقراض من قبل القطاع المصرفي (باستثناء البنك المركزي) إلى ١٩,٨% (١٥١٤,٦ مليار جنيه) في نهاية فبراير ٢٠١٨، مقارنة بنسبة ٥٧,١% في نهاية فبراير ٢٠١٧. وتحقيقاً لهذه الغاية، انخفضت نسبة القروض إلى الودائع إلى ٤٣,٩% في نهاية فبراير ٢٠١٨، مقارنة بـ ٤٦,٦% في نهاية شهر فبراير ٢٠١٧. (بيانات شهر مارس ٢٠١٨ غير متاحة حالياً).

§ ارتفاع صافي الاحتياطيات الدولية بشكل ملحوظ ليسجل ٤٤,١ مليار دولار في مايو ٢٠١٨ (يغطي ٧,٠ أشهر من الواردات فقط)، مقارنة بـ ٣١,١ مليار دولار في مايو ٢٠١٧ (يغطي ٥,٦ أشهر من الواردات فقط)، ومقارنة بأدنى مستوى له عند ١٣,٤ مليار دولار في نهاية مارس ٢٠١٣ (مما يغطي ٣,٥ أشهر من الواردات فقط).

§ أما بالنسبة لمعدل التضخم السنوي لحضر الجمهورية تشير أحدث البيانات إلى استمرار إنحسار الموجة التضخمية لمعدل التضخم السنوي ليحقق نحو ١١,٤% في شهر مايو ٢٠١٨ وهو أقل معدل تضخم سنوي تم تحقيقه منذ شهر إبريل ٢٠١٦، مقارنة بـ ١٣,١% خلال الشهر السابق، ومقابل ٢٩,٧% في شهر مايو ٢٠١٧. وهو ما يمكن تفسيره في الأساس في ضوء تباطؤ معدلات التضخم السنوية لبعض المجموعات الرئيسية خلال شهر الدراسة مقارنة بالشهر السابق وعلى رأسها: "الطعام والشراب" (أكبر الأوزان مساهمة في معدل التضخم العام) محققاً نحو ٨,٦% خلال شهر مايو ٢٠١٨، مقابل ١١,١% خلال شهر إبريل ٢٠١٨ (خاصة تباطؤ أسعار "اللحوم والدواجن" لتسجل ٧,٢% مقابل ٨,٥%، و"الأسماك والمأكولات البحرية" لتحقيق نحو ٢,١% مقابل ٥,٥%، و"الفاكهة" لتسجل ٦,٨% مقابل

١٤,٣%، و"الخضروات" لتحقيق ٢,٩% مقابل ١٣,٥%، ومجموعة "الثقافة والترفيه" لتحقيق ١٠,٥%، مقابل ٣٩,٧% (خاصة تباطؤ أسعار "الرحلات السياحية المنظمة" لتحقيق نحو ١٠,٥% مقابل ٥٧,٥%)، مما فاق أثر ارتفاع معدل التضخم السنوي لمجموعة "المشروبات الكحولية والدخان" لتحقيق ٢١% مقابل ٢٠,٧% (خاصة ارتفاع أسعار الدخان بنحو ٢١%)، و"الأثاث والتجهيزات والمعدات المنزلية والصيانة" لتحقيق ١١,٩% مقابل ١١,٦% (خاصة صيانة المنزل بـ ١٦,٢%)، و"الرعاية الصحية" لتحقيق ١١,٢% مقابل ٧,٥% (خاصة المعدات الطبية بـ ٩,٧% وخدمات مرضى العيادات الخارجية بـ ٢٢% وخدمات المستشفيات بـ ٢,٣%)، و"النقل والمواصلات" لتحقيق ١٥,٥% (خاصة شراء المركبات بـ ٣,١% والمنفق على النقل الخاص بـ ٢٦,٧% وخدمات النقل بـ ١٢,٧%)، و"المطاعم والفنادق" لتحقيق ١١,٢% مقابل ١٠,٨%. بينما إستقرت معدلات التضخم السنوية لباقي المجموعات الرئيسية الأخرى خلال شهر الدراسة.

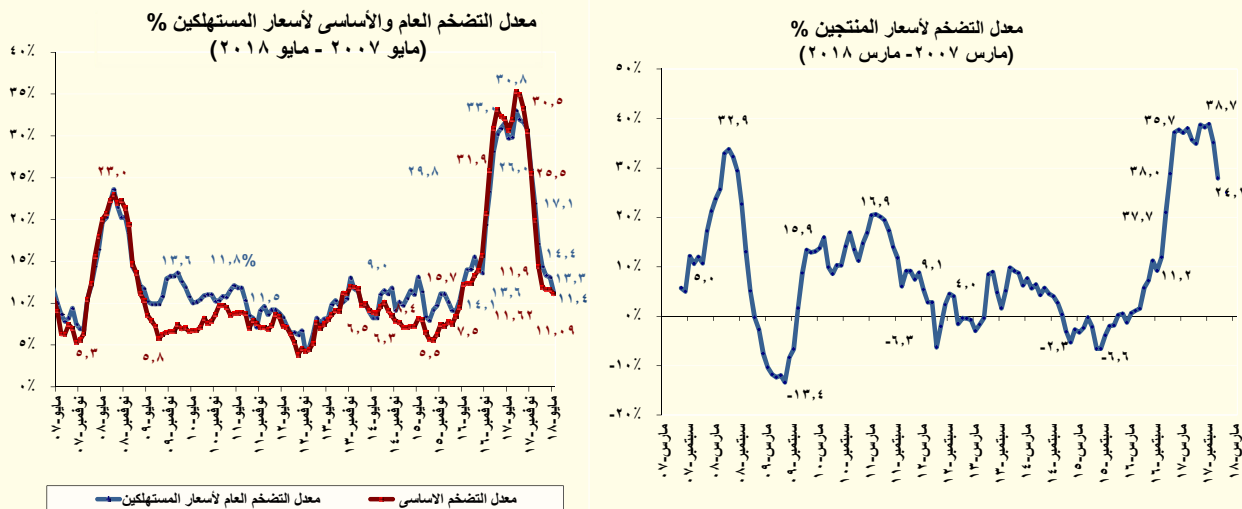

§ وأخيراً، فقد تباطأ معدل التضخم الأساسي السنوي^٣ خلال شهر مايو ٢٠١٨ محققاً نحو ١١,٠٩%، مقارنة بـ ١١,٦٢% خلال إبريل ٢٠١٨، ومقارنة بـ ٣٠,٥٧% خلال مايو ٢٠١٧. وقد بلغ متوسط معدل التضخم الأساسي السنوي خلال الفترة يوليو- مايو ٢٠١٧/٢٠١٨ نحو ٢١,٨%، مقابل ٢٣,٧% خلال نفس الفترة من العام المالي السابق. أما بالنسبة لمعدل التضخم الأساسي الشهري فقد حقق نحو ١,٥% خلال شهر الدراسة، مقابل ١,١% خلال الشهر السابق.

§ قررت لجنة السياسة النقدية للبنك المركزي المصري في إجتماعها بتاريخ ٢٨ يونيو ٢٠١٨ الإبقاء على سعر العائد على الإيداع والإقراض لليلة واحدة وسعر العمليات الرئيسية للبنك المركزي دون تغيير عند مستوى ١٦,٧٥% و ١٧,٧٥% و ١٧,٢٥% على الترتيب. وكذلك الإبقاء على سعر الإئتمان والخصم بمقدار عند مستوى ١٧,٢٥%.

§ ومن الجدير بالذكر أن البنك المركزي قام في ٢٩ مايو ٢٠١٨ بربط ودائع بقيمة ٥٠ مليار جنيه لأجل ٧ أيام بمعدل عائد سنوي ثابت قدره ١٧,٢٥%، وذلك في إطار تفعيل عمليات ربط ودائع للبنوك (Deposit Operations) لديه لإمتصاص فائض السيولة لدى الجهاز المصرفي.

§ فيما يخص مؤشرات البورصة المصرية، فقد انخفض رأس المال السوقي على أساس شهري بحوالي ٧,٥% ليسجل ٩٣٠,٤ مليار جنيه خلال شهر مايو ٢٠١٨، مقارنة بـ ١٠٠٦,٢ مليار جنيه خلال الشهر السابق. بالإضافة إلى ذلك، فقد انخفض مؤشر EGX-٣٠ بنحو ٨,٤% ليحقق ١٦٧٦٠,٢ نقطة خلال شهر مايو ٢٠١٨، مقارنة بمستواه المحقق في نهاية إبريل ٢٠١٨ والذي بلغ ١٨٢٩٥,٦ نقطة. كما انخفض مؤشر EGX-٧٠ بنحو ٣,٩% ليحقق ٨٤٢,٧ نقطة خلال شهر مايو ٢٠١٨، مقارنة بـ ٨٧٧,٢ نقطة في نهاية إبريل ٢٠١٨.

قطاع المعاملات الخارجية:

حقق ميزان المدفوعات فائض في الميزان الكلي بلغ نحو ١٠,٩٧ مليار دولار (٤,٥% من الناتج المحلي) خلال الفترة يوليو- مارس ٢٠١٧/٢٠١٨، مقابل فائض قدره ١٠,٩٨ مليار دولار (٤,٣% من الناتج المحلي) خلال نفس الفترة من العام المالي السابق. ويرجع ذلك بالأساس إلى التحسن الكبير في ميزان المعاملات الجارية حيث تراجع العجز بشكل ملحوظ بمعدل ٥٧,٥%، نتيجة لاستمرار التعافي في مصادر الدخل القومي الرئيسية وخاصة السياحة وتحويلات المصريين العاملين بالخارج. مما فاق أثر التراجع في حساب المعاملات الرأسمالية والمالية. وبالرجوع إلى التفاصيل، تأتي تلك التطورات التي شهدتها ميزان المدفوعات في ضوء أهم النقاط التالية:

- تراجع عجز الميزان الجاري بصورة ملحوظة ليسجل ٥,٣ مليار دولار (-٢,٢% من الناتج المحلي) خلال الفترة يوليو-مارس ٢٠١٧/٢٠١٨، مقارنة بعجز أكبر قدره ١٢,٥ مليار دولار (-٤,٩% من الناتج المحلي) خلال فترة المقارنة، فترة ما قبل تحرير سعر الصرف. ويمكن تفسير ذلك بشكل أساسي في ضوء ارتفاع فائض الميزان الخدمي والتحويلات، بالإضافة إلى التحسن الطفيف في الميزان التجاري، وذلك على النحو التالي:
- انخفض عجز الميزان التجاري ليصل إلى ٢٨,٠ مليار دولار (-١١,٥% من الناتج المحلي) خلال الفترة يوليو-مارس من العام المالي ٢٠١٧/٢٠١٨، مقابل عجزاً قدره ٢٨,٤ مليار دولار (-١١,١% من الناتج المحلي) خلال نفس الفترة من العام المالي السابق. وتأتي تلك التطورات في ضوء ارتفاع حصيلة الصادرات السلعية بنحو ١٧,٦% لتحقيق ١٨,٨ مليار دولار خلال الفترة يوليو- مارس ٢٠١٧/٢٠١٨، مقابل نحو ١٦,٠ مليار دولار خلال نفس الفترة من العام المالي السابق، والتي فاقت الارتفاع الطفيف للمدفوعات عن الواردات السلعية بنسبة بلغت نحو ٥,٥% لتحقيق ٤٦,٨ مليار دولار خلال الفترة يوليو- مارس ٢٠١٧/٢٠١٨، مقابل ٤٤,٤ مليار دولار خلال نفس الفترة من العام المالي الماضي. ويرجع ذلك بشكل أساسي لارتفاع حصيلة الصادرات غير البترولية بـ ١٢,٩% لتصل إلى ١٢,٨ مليار دولار خلال فترة الدراسة، مقارنة بـ ١١,٣ مليار دولار خلال فترة المقارنة، نتيجة ارتفاع حصيلة الصادرات من مجموعة السلع تامة الصنع بنحو ١,١ مليار دولار. فضلاً عن ارتفاع حصيلة الصادرات البترولية لتصل إلى ٦,٠ مليار دولار في الفترة يوليو- مارس ٢٠١٧/٢٠١٨، مقارنة بـ ٤,٧ مليار دولار خلال نفس الفترة من العام الماضي.

^٣ يعكس معدل التضخم الأساسي التغير في الأسعار مستبعداً السلع والخدمات المحدد أسعارها إدارياً (الوقود والكهرباء والسجائر المحلية والمستوردة والمياه وخدمات النقل بالسكك الحديدية)، بالإضافة إلى السلع ذات الأسعار الأكثر تقلباً (الخضروات والفواكه).

- ارتفع فائض الميزان الخدمي بصورة ملحوظة ليحقق ٧,٨ مليار دولار (٣,٢% من الناتج المحلي) خلال الفترة يوليو- مارس ٢٠١٨/٢٠١٧، مقارنة بفائض أقل قدره ٣,٣ مليار دولار (١,٣% من الناتج المحلي) خلال نفس الفترة من العام المالي السابق، ويرجع ذلك بشكل أساسي إلى زيادة متحصلات رسوم المرور بقتاة السويس لتسجل نحو ٤,٢ مليار دولار خلال فترة الدراسة، مقارنة بـ ٣,٧ مليار دولار خلال فترة المقارنة. وزيادة متحصلات السفر والسياحة لتحقق ٧,٣ مليار دولار خلال فترة الدراسة، مقارنة بـ ٢,٨ مليار دولار خلال نفس الفترة من العام المالي السابق. بينما انخفضت مدفوعات السفر إلى الخارج لتسجل ١,٧ مليار دولار، مقارنة بـ ٢,٢ مليار دولار.
- ارتفعت التحويلات الواردة خلال الفترة يوليو- مارس ٢٠١٨/٢٠١٧ لتسجل نحو ١٩,٥ مليار دولار، مقارنة بـ ١٥,٩ مليار دولار خلال فترة المقارنة، نتيجة لارتفاع تحويلات المصريين العاملين بالخارج بنحو ٣,٦ مليار دولار لتحقيق ١٩,٥ مليار دولار، مقارنة بـ ١٥,٨ مليار دولار خلال فترة المقارنة نتيجة لقرار تحرير سعر الصرف.
- تراجع الميزان الرأسمالي والمالي ليحقق ١٩,٠ مليار دولار (٧,٨% من الناتج المحلي) خلال الفترة يوليو- مارس ٢٠١٨/٢٠١٧، مقارنة بصافي تدفقات للداخل بنحو ٢٧,١ مليار دولار (١٠,٦% من الناتج المحلي) خلال الفترة يوليو- مارس ٢٠١٧/٢٠١٦، ويأتي ذلك في ضوء:
- انخفاض صافي التدفق للداخل في بند الاستثمار الأجنبي المباشر إلى مصر خلال الفترة يوليو- مارس ٢٠١٨/٢٠١٧ ليسجل ٦,٠ مليار دولار (٢,٥% من الناتج المحلي)، مقابل صافي تدفقات للداخل أعلى بنحو ٦,٦ مليار دولار (٢,٦% من الناتج المحلي) خلال نفس الفترة من العام السابق، وذلك في ضوء زيادة صافي الاستثمارات في قطاع البترول نحو ٣,٤ مليار دولار.
- سجلت استثمارات محفظة الأوراق المالية في مصر صافي تدفقات للداخل بنحو ١٤,٩ مليار دولار (٦,١% من الناتج المحلي) خلال الفترة يوليو- مارس ٢٠١٨/٢٠١٧، مقارنة بحوالي ٧,٨ مليار دولار (٣,١% من الناتج المحلي) خلال الفترة يوليو- مارس ٢٠١٧/٢٠١٦. ويرجع ذلك إلى زيادة استثمارات الأجانب في أذون الخزانة المصرية لتحقيق صافي مشتريات قدرها ١١,٥ مليار دولار خلال فترة الدراسة، مقارنة بـ ٤,٣ مليار دولار خلال نفس الفترة من العام السابق، وإصدار الحكومة المصرية سندات في الخارج بنحو ٣,٣ مليار دولار خلال الفترة يناير - مارس ٢٠١٨/٢٠١٧.
- انخفاض صافي الاستثمارات الأخرى بصورة ملحوظة ليسجل تدفقات للخارج بنحو ١,٦ مليار دولار (-٠,٦% من الناتج المحلي) خلال الفترة يوليو- مارس ٢٠١٨/٢٠١٧، مقارنة بتدفقات للداخل تقدر بنحو ١٢,٨ مليار دولار (٥,٠% من الناتج المحلي) خلال نفس الفترة من العام الماضي.
- تراجع صافي التغير في التزامات البنك المركزي مع العالم الخارجي ليحقق صافي سداد للخارج بلغ نحو ٣,٣ مليار دولار خلال فترة الدراسة، مقارنة بـ ٧,٧ مليار دولار خلال نفس الفترة من العام السابق.
- § سجل بند السهو والخطأ صافي تدفقات للخارج بنحو ٢,٨ مليار دولار (-١,١% من الناتج المحلي) خلال الفترة يوليو- مارس ٢٠١٨/٢٠١٧، مقابل صافي تدفقات للخارج بنحو ٣,٦ مليار دولار (-١,٤% من الناتج المحلي) خلال نفس الفترة من العام السابق.
- § طبقاً لأحدث البيانات المنشورة، فقد ارتفع إجمالي عدد السياح الوافدين بـ ٥٤,٣% ليصل إلى ٤,٧ مليون سائح خلال الفترة من يوليو إلى ديسمبر ٢٠١٧، مقابل ٣,١ مليون سائح خلال نفس الفترة من العام السابق. كما ارتفع عدد الليالي السياحية بنحو ١٧١,٣% ليصل إلى ٥٢,١ مليون ليلة خلال يوليو-ديسمبر ٢٠١٧، مقابل ١٩,٢ مليون ليلة خلال نفس الفترة من العام السابق.

القسم الأول

نظرة عامة على الأداء الإقتصادي و المالي

- أ- مؤشرات الإقتصاد العيني و الحقيقي و مصادر النمو..... ١
- ب- السكان و التشغيل..... ٢
- ج- الأسعار المحلية (متوسط الفترة)..... ٢
- د- مؤشرات المالية العامة..... ٣
- هـ- ملخص الدين العام المحلي (بالمليون جنية، رصيد نهاية الفترة)..... ٤
- و- إجمالي الدين العام الخارجي (مليون دولار، رصيد نهاية الفترة)..... ٤
- ز- خدمة الدين الحكومي (مليون جنية، تدفقات)..... ٤
- ح- المؤشرات النقدية (نهاية الفترة)..... ٥
- ط- القطاع المالي والاستثمارات..... ٦
- ي- معاملات القطاع الخارجي..... ٧

القسم الأول: نظرة عامة على الأداء الإقتصادي والمالي

بيان ربع سنوي [#]				بيان سنوي					
أكتوبر-ديسمبر ٢٠١٧	يوليو-سبتمبر ٢٠١٧	أبريل-يونيو ٢٠١٧	أكتوبر-ديسمبر ٢٠١٦	١/					
				٢٠١٧/٢٠١٦	٢٠١٦/٢٠١٥	٢٠١٥/٢٠١٤	٢٠١٤/٢٠١٣	٢٠١٣/٢٠١٢	٢٠١٢/٢٠١١
أ. الاقتصاد العيني (بالأسعار الجارية)									
١,١٤٣,٣٠٠	١,١٦٧,٦٠٠	٩٠٤,٤٠٠	٨٥٥,٨٠٠	٣,٤٧٠,٠٠٠	٢,٧٠٩,٤٠٠	٢,٤٤٣,٩٠٠	٢,١٣٠,٠٠٠	١,٨٦٠,٤٠٠	١,٦٧٤,٧٠٠
٦٤,٧٩٦	٦٥,٩٠٢	٥١,١٣٢	٥٩,٧٠٦	٢٣٤,٣٢٥	٣٣٢,٩٢٧	٣٣٢,٧٠٠	٣٠٥,٦٠٢	٢٨٨,٥٤٢	٢٧٩,٣٤٩
١,١٢٠,٣٠٠	١,١٢٣,٦٠٠	٨٩٧,٣٥٠	٨٤١,٧٨٩	٣,٤٠٩,٥٠٤	٢,٦٧٤,٤١٠	٢,٤٧٣,١٠٠	٢,٢٠٥,٥٩٤	١,٩٢٤,٨٠٨	١,٧١٣,١٤٦
٦٣,٤٩٣	٦٣,٤١٩	٥٠,٧٣٤	٥٨,٧٢٨	٢٣٠,٢٤٠	٣٢٨,٦٢٧	٣٣٦,٦٧٥	٣١٦,٤٤٨	٢٩٨,٥٣١	٢٨٥,٧٦٢
٤٧,٥٠٠	٤٨,٥١٠	٣٩,٢٧٣	٣٧,١٦٢	٣٧,٦٧٠	٣٠,٠٧٦	٢٧,٧٨٣	٢٤,٨٣٠	٢٢,٢٣٦	٢٠,٥٣٢
٢,٦٩٢	٢,٧٣٨	٢,٢٢٠	٢,٥٩٣	٢,٥٤٤	٣,٦٩٦	٣,٧٨٢	٣,٥٦٣	٣,٤٤٩	٣,٤٢٥
نصيب الفرد من الناتج المحلي الإجمالي (بالدولار)									
ب. مؤشرات الاقتصاد العيني ومصادر النمو ^{١/}									
(معدل النمو)									
٥.٣	٥.٢	٥.٠	٣.٩	٤.٢	٤.٣	٤.٤	٢.٩	٢.٢	٢.٢
٥.٢	٥.٢	٤.٨	٣.٦	٣.٦	٢.٣	٣.٤	٢.٩	٢.٢	٢.٢
٥.٨	٥.٦	١.٤	٣.٩	٢.١	٠.٩	١.٦	١.٩	١.١	١.٦
٦.٦	٦.٥	١٠.٠	٣.٣	٥.٥	٢.٧	٥.٢	٢.٦	٣.٢	٢.٨
٢.١	٢.٨	٥.٢	٣.٥	٤.٠	٤.٧	٤.٩	٥.٥	٣.٤	٣.٠
٩.٠	٢٣.٥	٦.٣	٢٢.٧	١١.٣	١١.٢	٨.٦	١.٧	٨.٤-	٥.٨
٣.٠	٢.٢	٣.١	٧.٣	٤.٠	٤.٦	٣.٦	٤.٩	٣.٢	٦.٠
٣.٢	٢.٠	٣.٢	٨.٠	٤.٢	٤.٦	٣.١	٤.٤	٣.٣	٦.٥
٠.٦	٤.٦	٢.٨	٢.٥	٢.٥	٣.٩	٧.٠	٨.٤	٢.٢	٣.١
٢٧.٢	١٢٧.٤	١١٩.٩	٦٨.٥	٨٦.٠	١٤.٥-	٠.٦-	١٠.٩-	٤.٥	٢.٣-
٠.٧	٠.٦	٢.٧	١.٦	١.٩	١.٩	١.٨	٠.٤	٠.٤-	--
نصيب الفرد من الناتج المحلي الإجمالي الحقيقي									
الإدخار المحلي ^{١/}									
٢٠.٨.٧	٢٣.٢	٥٣.٤-	٣٦.٣-	٢٧.٩-	٤.٦	٢٧.٩	٢٤.٢-	٧.٩	٢٩.٥-
٥.٩	٤.٠	٢.٧	٢.٦	٣.١	٥.٥	٥.٨	٥.٢	٧.٩	٨.٠
نسبة إلى الناتج المحلي الإجمالي									
الاستثمارات المحلية ^{١/ ٥}									
٤١.٢	٥٢.٤	١٤.٩	٤٤.٣	٣٠.١	١٦.٧	٢٠.٢	٩.٩	١.٥-	١٠.١
١٧.٣	١٣.٣	١٥.٣	١٦.٤	١٥.٣	١٥.٠	١٤.٣	١٣.٦	١٤.٢	١٦.٠
معدل النمو الإسمي السنوي									
نسبة إلى الناتج المحلي الإجمالي									

المصدر: وزارة التخطيط والمتابعة والإصلاح الإداري.

* بيان مبدئي، وقابل للتعديل.

-- بيان غير متاح. بداية سلسلة زمنية جديدة وفقاً للتعداد الإقتصادي من قبل وزارة التخطيط.

بيان معدل في ضوء البيانات الحديثة الصادرة عن وزارة التخطيط والمتابعة والإصلاح الإداري. قامت وزارة التخطيط بمراجعة السلسلة الزمنية للنتائج المحلي الإجمالي ابتداءً من عام ٢٠١٢/٢٠١١ وحتى عام ٢٠١٥/٢٠١٤ وفقاً للتعداد الإقتصادي.

/١ قامت وزارة التخطيط والمتابعة والإصلاح الإداري بمراجعة بيانات النتائج المحلي الإجمالي لعام ٢٠١٧/١٦ على أساس ربع سنوي.

/٢ تم حساب معدلات النمو الحقيقية باستخدام الأسعار الثابتة لعام ٢٠٠٧/٠٦، ولكن بدءاً من عام ٢٠١٣/١٢ تم حساب معدلات النمو باستخدام الأسعار الثابتة لعام ٢٠١٢/١١ وبدءاً من عام ٢٠١٨/١٧ تم حساب معدلات النمو باستخدام الأسعار الثابتة لعام ٢٠١٧/١٦

/٣ تشمل نشاط قطاع البترول والغاز الطبيعي.

/٤ تشمل صافي الضرائب غير المباشرة.

/٥ رأس المال الثابت، يشمل التغير في المخزون.

/٦ بالأسعار الجارية.

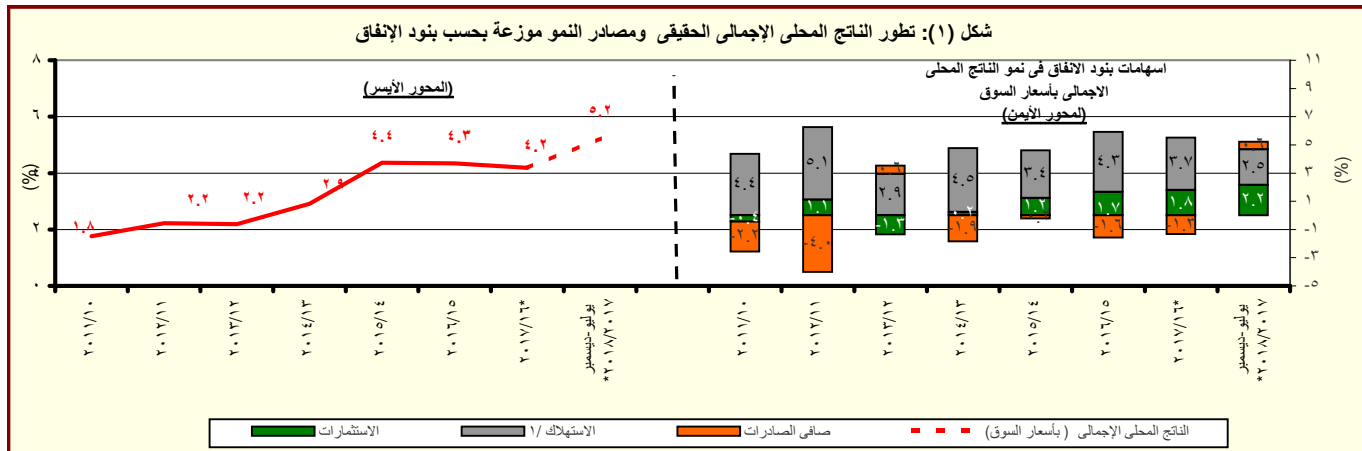

المصدر: وزارة التخطيط والمتابعة والإصلاح الإداري.

* بيان مبدئي، وقابل للتعديل.

/١ متضمن الاستهلاك العام والخاص.

القسم الأول: نظرة عامة على الأداء الإقتصادي والمالى (تابع)

بيان ربع سنوي				بيان سنوي				
أكتوبر- ديسمبر ٢٠١٨	يوليو- سبتمبر ٢٠١٧	ابريل- يونيو ٢٠١٧	أكتوبر- ديسمبر ٢٠١٧	٢٠١٧/١٦	٢٠١٦/١٥	٢٠١٥/١٤	٢٠١٤/١٣	٢٠١٣/١٢
ج . السكان								
٩٦.٢	٩٥.٨	٩٣.٣	٩٢.٢	٩٣.٣	٩١.١	٨٩.٠	٨٦.٧	٨٤.٧
٤.٣	٤.٦	٢.٦	٢.٣	٢.٤	٢.٤	٢.٦	٢.٤	٢.٨
١١.٣	١١.٩	١٢.٠	١٢.٤	١٢.٠	١٢.٧	١٢.٨	١٣.٠	١٣.٢
د . الأسعار المحلية (متوسط الفترة)								
٢٦.١	٣٢.٢	٣٠.٣	١٨.٨	٢٣.٣	١٠.٢	١٠.٩	١٠.١	٦.٩
٣١.٥	٣٨.٦	٣٦.٣	٢٠.٤	٣٠.٠	١.٤-	١.٨-	٦.٥	٠.٧
١٩.٣	١٩.١	١٦.١	١٤.٣	--	١٢.١	٩.٢٩	٩.٢٥	٩.٧٥
١٨.٩	٢٠.١	١٩.٧	١٧.٢	١٧.٥	١١.٨	١١.٤	١٠.٩	١٣.٤
١٣.٦	١٢.٩	١١.٠	١٠.٣	١١.٢	٧.٤	٧.٠	٧.٢	٧.٨
١٩.٠	١٨.٩	١٦.٣	١٣.٦	--	٩.٧	٩.١	٨.٨	٩.٥
١٧.٦٥	١٧.٧٢	١٨.٠٢	١٤.٣٣	١٤.٧٢	٨.١٥	٧.٤٢	٦.٩٧	٦.٤٥
إجمالي عدد السكان (بالمليون نسمة) ^{١/}								
معدل نمو السكان								
معدل البطالة %								
معدل التضخم وفقاً لأسعار المستهلكين (حضر الجمهورية) ^{٢/}								
معدل التضخم وفقاً لأسعار المنتجين ^{٣/}								
سعر خصم البنك المركزى * /٥								
سعر الفائدة على أذون الخزانة (٩١ يوم)								
سعر الفائدة على الودائع (٣ أشهر) ^{٤/}								
سعر العائد بين البنوك - ليلة واحدة ^{٥/}								
سعر الصرف (جنيه مقابل الدولار)								

المصادر: وزارة التخطيط والبنك المركزى المصرى والجهاز المركزى للتعبئة العامة والإحصاء.

-- بيان غير متاح

* تمت مراجعته

^{١/} لا يتضمن المصريين المقيمين في الخارج.

^{٢/} بدءاً من اغسطس ٢٠٠٩، تم استحداث سلسلة أرقام قياسية جديدة لأسعار المستهلكين (حضر الجمهورية) باستخدام الأوزان المستخرجة من بحث الدخل و الانفاق و الاستهلاك لعام ٢٠٠٩/٢٠٠٨ مع استخدام بيانات شهر يناير ٢٠١٠ كفترة الأساس. وفيما يخص بيانات ما قبل ذلك التاريخ، فقد استخدمت الأوزان المستخرجة من بحث الدخل والانفاق والاستهلاك لعام ٢٠٠٥/٢٠٠٤ مع استخدام يناير ٢٠٠٧ كشهر أساس.

^{٣/} قام الجهاز المركزى للتعبئة العامة والإحصاء بإصدار رقم قياسى جديد لأسعار المنتجين بدءاً من سبتمبر ٢٠٠٧ ليحل محل الأرقام القياسية لأسعار الجملة، وذلك باستخدام أسعار السلع والخدمات للسنة المالية (٢٠٠٥-٢٠٠٤) كثقرة أساس لسلسلة الأرقام القياسية، كما تم استخراج الأوزان باستخدام متوسط عامى (٢٠٠٢-٢٠٠٣، ٢٠٠٣-٢٠٠٤) للقيم الإجمالية للإنتاج الصناعى والزراعى والخدمى.

^{٤/} البيانات تعكس نهاية الفترة.

^{٥/} متوسط ميلادى.

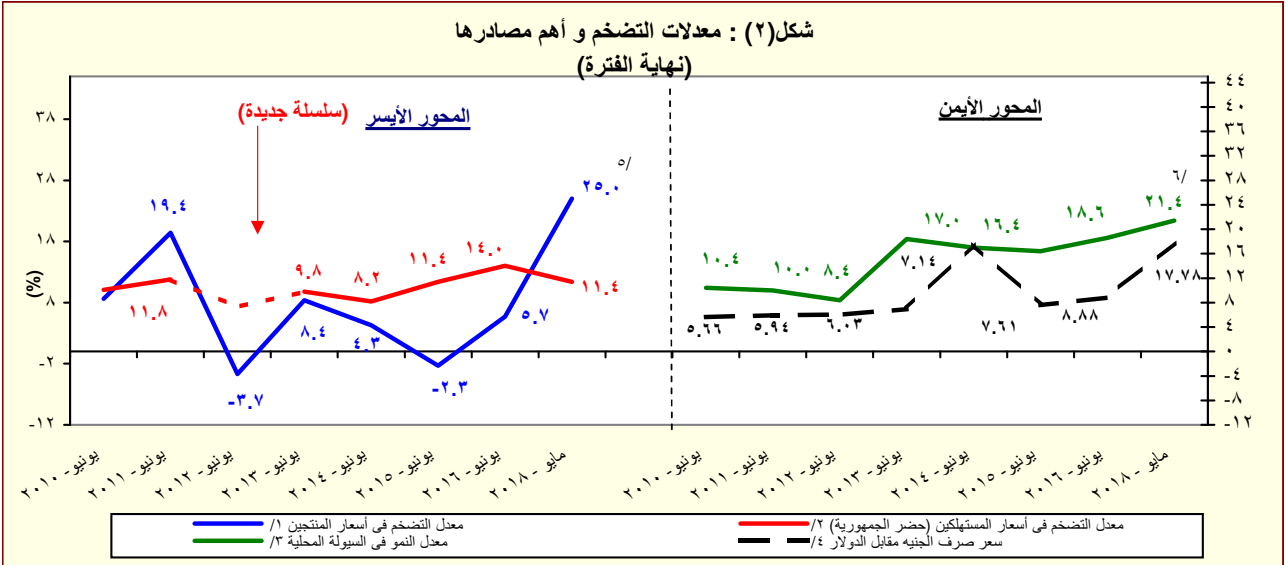

المصدر: البنك المركزى المصرى و الجهاز المركزى للتعبئة العامة والإحصاء

^{١/} تغيير في السلسلة. تعكس البيانات قبل يونيو ٢٠٠٧ معدلات التضخم وفقاً لأسعار الجملة.

^{٢/} بدءاً من اغسطس ٢٠٠٩، تم استحداث سلسلة أرقام قياسية جديدة لأسعار المستهلكين (حضر الجمهورية) باستخدام الأوزان المستخرجة من بحث الدخل و الانفاق و الاستهلاك لعام ٢٠٠٩/٢٠٠٨ مع استخدام بيانات شهر يناير ٢٠١٠ كفترة الأساس. وفيما يخص بيانات ما قبل ذلك التاريخ، فقد استخدمت الأوزان المستخرجة من بحث الدخل والانفاق والاستهلاك لعام ٢٠٠٥/٢٠٠٤ مع استخدام يناير ٢٠٠٧ كشهر أساس.

^{٣/} يعرف إجمالى السيولة المحلية كإجمالى صافى الأصول الأجنبية وصافى الأصول المحلية لدى الجهاز المصرفى (فى جانب الأصول) ، أو كجملة المعروض النقدى وأشباه النقود لدى الجهاز المصرفى (فى جانب الخصوم).

^{٤/} يعكس البيان متوسط شهرى.

^{٥/} تمكّن بيانات الرقم القياسى لأسعار المنتجين عن شهر يناير ٢٠١٨.

^{٦/} تعكس بيانات معدل نمو السيولة عن شهر مايو ٢٠١٨.

القسم الأول: نظرة عامة على الأداء الإقتصادي والمالي (تابع)

يوليو-ابريل ٢٠١٨/٢٠١٧	٢٠١٨/٢٠١٧	٢٠١٧/٢٠١٦	٢٠١٦/٢٠١٥	٢٠١٥/٢٠١٤	٢٠١٤/١٣	٢٠١٣/١٢	٢٠١٢/١١
موازنة	موازنة	موازنة	موازنة	موازنة	موازنة	موازنة	موازنة
٥٧٧,٧٨٤	٨٣٤,٦٢٢	٦٥٩,١٨٤	٤٩١,٤٨٨	٤٦٥,٢٤١	٤٥٦,٧٨٨	٣٥٠,٣٢٢	٣٠٣,٦٢٢
٨٧٠,٨٦٩	١,٢٠٧,١٣٨	١,٠٣١,٩٤١	٨١٧,٨٤٤	٧٣٣,٣٥٠	٧٠١,٥١٤	٥٨٨,١٨٨	٤٧٠,٩٩٢
٦,٦٦٧	٩,٨٧٨	-٦٢,٩٨٨	-٩٥,٨٦٠	-٨٦,٤٢٢	-٨٢,٢٨٩	-٩٢,٧٢٤	-٦٢,٢٦٤
٢٩٣,٠٨٤	٣٧٢,٥١٦	٣٧٢,٧٥٧	٣٢٦,٣٥٦	٢٦٨,١٠٩	٢٤٤,٧٢٧	٢٣٧,٨٦٥	١٦٧,٣٧٠
٢٩٧,٥٨٢	٣٧١,١٠٨	٣٧٩,٥٩٠	٣٣٩,٤٩٥	٢٧٩,٤٣٠	٢٥٥,٤٣٩	٢٣٩,٧١٩	١٦٦,٧٠٥
٣٤.٨	٢٤.٦	٣٤.١	٥.٦	١.٩	٣٠.٤	١٥.٤	١٤.٥
٤٤.٦	٣٩.٤	٣١.١	١٥.٢	١٧.٥	٣.٧	٢١.١	٨.٠
٤.١	-٢.٤	٤١.٧	-١٢.٦	-١٨.٩	٩٨.١	٣.١	٣١.٤
٢٣.٥	٢٣.٨	٢٦.٢	١١.٥	٤.٥	١٩.٣	٢٤.٩	١٧.٢
١٠.٣	٤.٩	٥.٥	٧.٧	١١.١	٢٤.٩	١٦.٤	٢٧.٦
٢١.٠	٣٠.٢	٢٩.٩	٢٦.٢	١١.٥	١٧.٨	٤٠.٧	٢٢.٨
--	--	--	٥٤٩,٠٨٠	٥٣٨,٣٧٨	٥١٩,٤٤٩	٤٠٣,٦٣٧	٣٤٨,٨٦٤
--	--	--	٨٨٦,٧٧٤	٨٠٥,٩٢٩	٧٥٩,٨٤٧	٦٤٤,٠٨٠	٥١٦,٤٢٢
--	--	--	٣٧٠,٣٤٩	٢٨٤,٣١٤	٢٥٤,٧١٦	٢٤٦,٨٥٣	١٦٥,٦٩٢
١٣.٥	٢٠.٣	١٩.٠	١٨.١	١٩.٠	٢١.٤	١٨.٨	١٨.١
١.٢	١٤.٧	١٣.٣	١٣.٠	١٢.٥	١٢.٢	١٣.٥	١٢.٤
١.٠	٥.٦	٥.٧	٥.١	٦.٥	٩.٢	٥.٣	٥.٧
٢٠.٣	٢٩.٤	٢٩.٧	٣٠.٢	٣٠.٠	٣٢.٩	٣١.٦	٢٨.١
٤.٥	٥.٨	٦.٥	٧.٩	٨.١	٨.٤	٧.٧	٧.٣
٧.١	٩.٣	٩.١	٩.٠	٧.٩	٨.١	٧.٩	٦.٢
٠.٢	٠.٢	-١.٨	-٣.٥	-٣.٥	-٣.٩	-٥.٠	-٣.٧
٦.٨	٩.١	١٠.٧	١٢.٠	١١.٠	١١.٥	١٢.٨	١٠.٠
٦.٩	٩.٠	١٠.٩	١٢.٥	١١.٤	١٢.٠	١٢.٩	١٠.٠
--	--	--	-٥.٤	-٤.٣	-٤.٥	-٦.٠	-٤.٣
--	--	--	١٣.٧	١١.٦	١٢.٠	١٣.٣	٩.٩

المصدر: وزارة المالية

-- بيان غير متاح

١/ يرجع الإنخفاض في الإيرادات غير الضريبية إلى تراجع الموارد الاستثنائية من المنح خلال عام المقارنة.

٢/ مبدئي. جدير بالذكر أن بيانات الحساب الختامي للموازنة العامة للدولة للعام المالي ٢٠١٧/٢٠١٦ مازالت معروضة على مجلس النواب وتعد مبدئية لحين اعتمادها.

٣/ تعكس بيانات الموازنة العامة للدولة بموجب قانون ربط الموازنة رقم ١٤٥ لعام ٢٠١٧.

٤/ تم إعادة تنويب فطليات الموازنة العامة لتتفق مع معايير صندوق النقد الدولي والمعروفة بـ GFS ٢٠٠١ (على أساس نقدي).

٥/ يشمل قطاع موازنة الجهاز الإداري و المحليات، والهيئات الخدمية العامة.

٦/ العجز الكلي مخصوماً منه الفوائد المدفوعة.

٧/ العجز الكلي بدون صافي حيازة الأصول المالية.

٨/ يشمل المعاملات المالية لكل من أجهزة الموازنة العامة، وبنك الإستثمار القومي، وصناديق التأمين والمعاشات، ومع مراعاة إستبعاد كافة المعاملات البنينة للجهات الثلاث لمنع إزدواجية الحساب.

٩/ تم مراجعة تقديرات الناتج المحلي الإجمالي مؤخرأ لتصبح ٣٤٧٠ مليار جنيه في عام ٢٠١٦/٢٠١٧ بدلاً من تقديرات سابقة بنحو ٣٤٧٨ مليار جنيه. في حين قدرت توقعات الناتج المحلي الإجمالي للسنة المالية ٢٠١٧/٢٠١٨ بنحو ٤٢٨٦.٥ مليار جنيه وفقاً لتقديرات وزارة المالية.

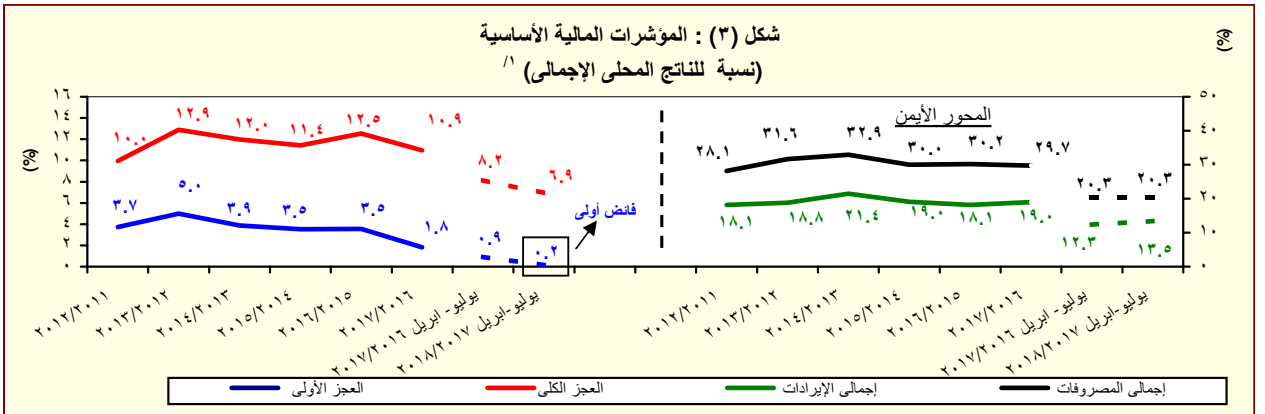

المصدر: وزارة المالية

١/ مبدئي. جدير بالذكر أن بيانات الحساب الختامي للموازنة العامة للدولة للعام المالي ٢٠١٧/٢٠١٦ مازالت معروضة على مجلس النواب وتعد مبدئية لحين اعتمادها.

القسم الأول: نظرة عامة على الأداء الإقتصادي والمالى (تابع)

بيان سنوى					بيان سنوى				
مارس-٢٠١٧*	ديسمبر-٢٠١٦	سبتمبر-٢٠١٦	مارس-٢٠١٦		يونيو-٢٠١٦	يونيو-٢٠١٥	يونيو-٢٠١٤	يونيو-٢٠١٣	يونيو-٢٠١٢
١. ملخص الدين العام المحلى									
(بالمليون جنيه، رصيد نهاية الفترة)^{١/}									
١-إجمالي الدين المحلى لأجهزة الموازنة العامة^{٢/}									
٣,٠٩٧,٥٦١	٣,٠٢٧,٢٥١	٢,٧٠٣,٥٤٧	٢,٤٦٢,٣٠٤	٢,٥٧٣,٠٤٢	٢,٠٨٤,٧٤٨	١,٦٩٩,٩٤٦	١,٤٤٤,٣٧٠	١,١٥٥,٣١٢	
(٢٥.٨)	(٢٧.٨)	(٢٠.٢)	(٢٣.٢)	(٢٣.٤)	(٢٢.٦)	(١٧.٧)	(٢٥.٠)	(١٩.٤)	
٣٩٨,٤٧٣	٣٨٩,٧٥٨	٢٩٣,٣٢١	٢٦٣,١٣٩	٢٨٧,١٨٧	٢١٨,٤٥٠	١٦١,٤٨٥	١٨٣,٢٣٠	١٦٤,٧٨٨	
(٥١.٤)	(٥٧.٠)	(٢٠.٠)	(٢١.٠)	(٣١.٤)	(٣٥.٣)	-(١١.٩)	(١١.٢)	(٣.٥)	
٢,٦٩٩,٠٨٨	٢,٦٣٧,٤٩٣	٢,٤١٠,٢٢٦	٢,١٩٩,١٦٥	٢,٢٨٥,٨٥٥	١,٨٦٦,١٨٨	١,٥٣٨,٤٦١	١,٢٦١,١٤٠	٩٩٠,٥٢٤	
(٢٢.٧)	(٢٤.٤)	(٢٠.٢)	(٢٣.٥)	(٢٢.٥)	(٢١.٣)	(٢٢.٠)	(٢٧.٣)	(٢٢.٦)	
٢,٩٠٨,١٤١	٢,٨٤٠,٨٣٥	٢,٥٢٣,٠٨٤	٢,٢٩٤,١١٦	٢,٤١١,٢٦٨	١,٩٦٨,٥٠٥	١,٦٠٦,٠٣٧	١,٣٦٣,٧٠٦	١,٠٨١,١٠٣	
(٢٦.٨)	(٢٩.٢)	(١٩.٦)	(٢٢.٣)	(٢٢.٥)	(٢٢.٦)	(١٧.٨)	(٢٦.١)	(٢١.٦)	
٤٣١,٣٠٢	٤١٩,٠٠٤	٣١٩,١٧٧	٢٨٦,٠٤٥	٣٢١,٩٢٤	٢٣٣,٠٥٤	١٧١,٦٩٧	١٩١,٤٣١	١٧٣,٣٤١	
(٥٠.٨)	(٥٦.١)	(٢١.١)	(٢٢.٨)	(٣٨.١)	(٣٥.٧)	-(١٠.٣)	(١٠.٤)	(٤.١)	
٢,٤٧٦,٨٣٩	٢,٤٢١,٨٣١	٢,٢٠٣,٩٠٧	٢,٠٠٨,٠٧١	٢,٠٨٩,٣٤٤	١,٧٣٥,٤٥١	١,٤٣٤,٣٤٠	١,١٧٢,٢٧٥	٩٠٧,٧٦٢	
(٢٣.٢)	(٢٥.٤)	(١٩.٤)	(٢٢.٢)	(٢٠.٤)	(٢١.٠)	(٢٢.٤)	(٢٩.١)	(٢٥.٧)	
٣,١٥٨,٦٩٥	٣,١٢٠,٦٨	٢,٦٨٩,٥٢٤	٢,٣٥٠,٠٨٢	٢,٤٨٠,٩٢٦	١,٩٩٣,٢٦٣	١,٦٥٦,٩٤٨	١,٤١٠,٦٦٣	١,١٢٢,١٨٧	
(٣٤.٤)	(٣٩.٢)	(٢٥.٧)	(٢٤.٢)	(٢٤.٥)	(٢٠.٣)	(١٧.٥)	(٢٥.٧)	(٢٠.٤)	
٥٣٧,١٩٦	٥١٨,٤٦٤	٤٠٣,٠١٦	٣٥٤,٠٢٢	٤٠٠,٢٨٢	٢٨٦,١٨١	٢٠٨,٢٧٩	٢٢١,٤٣٦	١٩٨,٠٦٧	
(٥١.٧)	(٥٦.٦)	(٢٦.٠)	(٢٥.٢)	(٣٩.٩)	(٣٧.٤)	-(٥.٩)	(١١.٨)	(١٩.٠)	
٢,٦٢١,٤٩٩	٢,٦٠١,٦٠٤	٢,٢٨٦,٥٠٨	١,٩٩٦,٠٦٠	٢,٠٨٠,٦٤٤	١,٧٠٧,٠٨٢	١,٤٤٨,٦٦٩	١,١٨٩,٢٢٧	٩٢٤,١٢٠	
(٣١.٣)	(٣٦.٢)	(٢٤.٠)	(٢٤.٠)	(٢١.٩)	(١٧.٨)	(٢١.٨)	(٢٨.٧)	(٢٤.٧)	
٣,٦٧٦,٠٧٢	٣,٤٩٨,٧٨٣	٢,٩١٣,٦٥٢	٢,٦٧٦,٨٨٨	٢,٧٨٥,٠١٣	٢,٢٧٥,٨٤٠	١,٩٠٤,٨١٠	١,٦٤١,٥٠٢	١,٣٠٨,٣٩١	
(٣٧.٢)	(٣٧.٥)	(١٩.٩)	(٢٣.٠)	(٢٢.٤)	(١٩.٥)	(١٦.٠)	(٢٥.٥)	(١٦.٢)	
٢. إجمالى الدين العام الخارجى									
٧٣,٨٨٩	٦٧,٣٢٣	٦٠,١٥٣	٥٣,٤٤٥	٥٥,٧٦٤	٤٨,٠٦٣	٤٦,٠٦٧	٤٣,٢٣٣	٣٤,٣٨٥	
٣٢,٢٣٨	٢٦,٢٦٠	٢٤,٢١٧	٢٤,٤٦٨	٢٤,٤٣٧	٢٥,٧٠٧	٢٩,٠٥٤	٢٨,٤٩٠	٢٥,٥٩٤	
٤١,٦٥١	٤١,٠٦٣	٣٥,٩٣٦	٢٨,٩٧٧	٣١,٣٢٨	٢٢,٣٥٦	١٧,٠١٣	١٤,٧٤٤	٨,٧٩٠	
٣. إجمالى دين أجهزة الموازنة العامة (محلى وخارجى)^{٣/}									
٤٣٨,٨١٠	٢٧٥,٦٩٤	١٠١,٢٢١	٣١٧,١٩١	٤٩٣,٧٧٩	٤٢٩,٤٧٤	٢٨٠,٦٩٧	٢١٨,٢٥٧	١٤٠,٩١٦	
٣٩٥,٩٣٢	٢٤٥,٩٨٥	٨١,٦١٦	٢٧٩,٤٣٧	٤٥٠,٥٧٣	٣٩٢,٠٦٣	٢٢٢,٠٨٤	٢٠٣,١٧٣	١٢٢,٣٢٢	
٤٢,٨٧٨	٢٩,٧٠٩	١٩,٦٠٥	٣٧,٧٥٥	٤٣,٢٠٦	٣٧,٤١٢	١٨,٦١٣	١٥,٠٨٤	١٨,٥٩٤	
٤. ملاحظات (نسبة إلى الناتج المحلى الإجمالى)^{٤/}									
٨٩.٣%	٨٧.٢%	٧٧.٩%	٩٠.٩%	٩٥.٠%	٨٥.٣%	٧٩.٨%	٧٧.٦%	٦٩.٠%	
٧٧.٨%	٧٦.٠%	٦٩.٥%	٨١.٢%	٨٤.٤%	٧٦.٤%	٧٢.٢%	٦٧.٨%	٥٩.١%	
٨٣.٨%	٨١.٩%	٧٢.٧%	٨٤.٧%	٨٩.٠%	٨٠.٥%	٧٥.٤%	٧٣.٣%	٦٤.٦%	
٧١.٤%	٦٩.٨%	٦٣.٥%	٧٤.١%	٧٧.١%	٧١.٠%	٦٧.٣%	٦٣.٠%	٥٤.٢%	
٩١.٠%	٨٩.٩%	٧٧.٥%	٨٦.٧%	٩١.٦%	٨١.٦%	٧٧.٨%	٧٥.٨%	٦٧.٠%	
٧٥.٥%	٧٥.٠%	٦٥.٩%	٧٣.٧%	٧٦.٨%	٦٩.٩%	٦٨.٠%	٦٣.٩%	٥٠.٢%	
١٠٥.٩%	١٠٠.٨%	٨٤.٠%	٩٨.٨%	١٠٢.٨%	٩٣.١%	٨٩.٤%	٨٨.٢%	٧٨.١%	
٣٨.٥%	٣٥.٢%	١٥.٣%	١٧.٥%	١٨.٣%	١٥.٠%	١٥.٥%	١٦.٣%	١٢.٤%	
١٦.٨%	١٣.٧%	٦.١%	٨.٠%	٨.٠%	٨.٠%	٩.٧%	١٠.٧%	٩.٢%	

المصدر: وزارة المالية و البنك المركزى المصرى.

() معدل النمو عن العام السابق.

* بيان مبدئى، خاضع للمراجعة.

- ١/ تمكين البيانات رصيد الدين المحلى لأجهزة الموازنة العامة، الدين المحلى للمجمع للحكومة العامة، والدين العام المحلى المجمع. يشمل الدين المحلى لأجهزة الموازنة العامة أرصدة الدين المستفحة على وحدات الجهاز الإدارى، وحدات الإدارة المحلية، والهيئات الخدمية. ويتضمن الدين المحلى للحكومة العامة أرصدة الدين المجمع المستحق على أجهزة الموازنة العامة للدولة وبك الإستثمار القومى وصناديق التأمين الإجتماعى. أما عن الدين العام المحلى فيشمل أرصدة الدين المحلى المجمع لكل من الحكومة العامة والهيئات الاقتصادية.
- ٢/ يمثل المديونية المستفحة على أجهزة الموازنة العامة (وحدات الجهاز الإدارى، وحدات الإدارة المحلية، والهيئات الخدمية).
- ٣/ جدير بالذكر ان التراجع فى ودائع أجهزة الموازنة العامة ترجع الى استخدام حوالى ٦٠ مليار جنيه وفقاً للقرار الجمهورى رقم ١٠٥ لعام ٢٠١٣.
- ٤/ يمثل رصيد الدين المجمع المستحق على أجهزة الموازنة العامة للدولة و بنك الإستثمار القومى و صناديق التأمين الإجتماعى بعد إستبعاد المديونيات والعلاقات الداخلية فيما بين القطاعات الثلاثة و التى تتمثل فى إقتراض أجهزة الموازنة العامة من بنك الإستثمار القومى، سندات وزارة المالية لدى صناديق التأمين الإجتماعى و بنك الإستثمار القومى،سندات صناديق التأمين الإجتماعى و أخيراً إقتراض بنك الإستثمار القومى من صناديق التأمين الإجتماعى.
- ٥/ يمثل رصيد الدين المجمع المستحق على الحكومة العامة والهيئات الاقتصادية بعد إستبعاد إقتراض الهيئات الاقتصادية من بنك الإستثمار القومى، وإقتراض أجهزة الموازنة من الهيئات الاقتصادية.
- ٦/ ودائع الحكومة العامة والهيئات الاقتصادية بعد إستبعاد ودائع صناديق التأمين الإجتماعى وإقتراض قطاع الموازنة من الهيئات الاقتصادية.
- ٧/ يشمل إجمالى دين أجهزة الموازنة العامة الدين الخارجى الذى تتولى وزارة المالية خدمته طبقاً للجهات الدانئة.
- ٨/ البيان الربع سنوى لخدمة الدين الحكومى يعكس التدفقات التراكمية لخدمة الدين منذ بداية العام المالى .
- ٩/ تم مراجعة تقديرات الناتج المحلى الإجمالى مؤخراً لتصبح ٣٤٧٠ مليار جنيه فى عام ٢٠١٦/٢٠١٧ بدلاً من تقديرات سابقة بنحو ٣٤٧٨ مليار جنيه. فى حين قدرت توقعات الناتج المحلى الإجمالى للسنة المالية ٢٠١٧/٢٠١٨ بنحو ٤٢٨٦.٥ مليار جنيه وفقاً لتقديرات وزارة المالية.
- ١٠/ يمكن تفسير الانخفاض فى إجمالى الدين العام الخارجى كسبة من الناتج المحلى فى نهاية شهر ديسمبر ٢٠١٧ فى ضوء عدد من العوامل أهمها: نمو القيمة الاسمية للناتج المحلى الإجمالى فى العام المالى ١٧/١٨ عن العام المالى السابق من ناحية، والتباطؤ فى نمو الدين العام الخارجى (مقيماً بالجنيه) فى ضوء تحسن قيمة الجنيه أمام الدولار من ناحية أخرى.

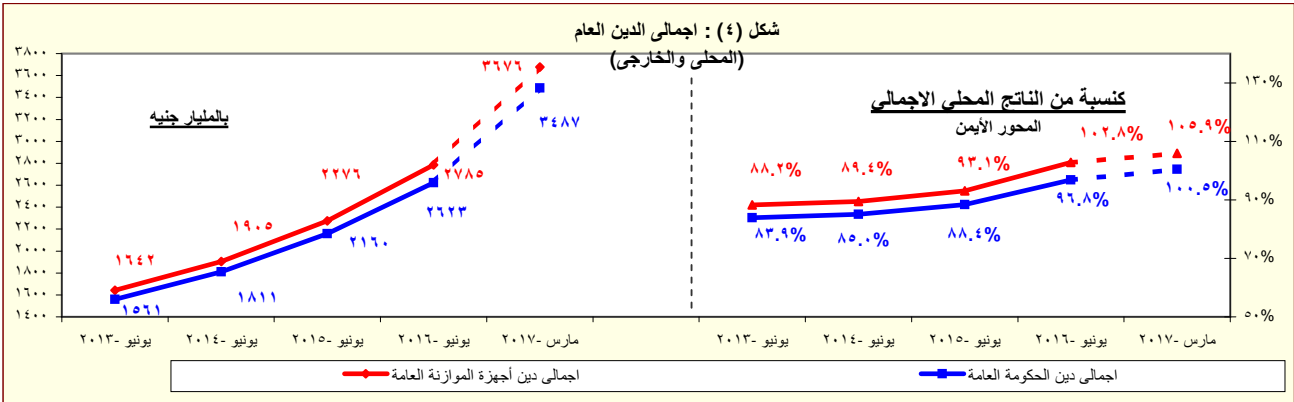

المصدر: وزارة المالية - البنك المركزى المصرى.

* بيان مبدئى

القسم الأول: نظرة عامة على الأداء الإقتصادي والمالى (تابع)

بيان سنوى					أحدث بيان متاح			
٢٠١٣/١٢	٢٠١٤/١٣	٢٠١٥/١٤	٢٠١٦/١٥	٢٠١٧/١٦	نوفمبر-١٧	ديسمبر-١٧	يناير-١٨	فبراير-١٨ ^{١٠/٢٠}
ز. المؤشرات النقدية (نهاية الفترة)								
مليون جنيه								
٣١٧,٩٤٤	٣٦٤,٤٧٣	٤٨٥,٨٧٦	٤٧٨,٠٧٦	٥٧٧,٥٨٢	٦٦٠,٩٧٢	٦٤٦,٣٥٣	٦٧٨,٨٠٣	٦٩٣,٨٠٢
نقود الاحتياط ^{١/}								
١,٢٩٦,٠٨٦	١,٥١٦,٦٠١	١,٧٦٥,٤٩٢	٢,٠٩٤,٥٠٠	٢,٩١٨,١٩٣	٣,١٤٠,٦٢٩	٣,٢٠٢,٦٥٧	٣,٢٥٤,٢٤٧	٣,٢٩٤,٨٩٦
إجمالي السيولة								
٣٤٤,١٠٠	٤١٠,٥٥٤	٤٩٩,٠٦٥	٥٧٢,٩٣٥	٧٠٧,٤٢٧	٧٢٧,٤٣٩	٧٣٧,٤٦٩	٧٤٥,٢١٢	٧٤٣,٨١٠
المعروض النقدى ^{٢/}								
٩٥١,٩٨٦	١,١٠٦,٠٤٧	١,٢٦٦,٤٢٧	١,٥٢١,٥٦٥	٢,٢١٠,٧٦٦	٢,٤١٣,١٩٠	٢,٤٦٥,١٨٨	٢,٥٠٩,٠٣٥	٢,٥٥١,٠٨٦
أشباه النقود ^{٣/}								
معدل النمو السنوى								
٢٠.٦	١٤.٦	٣٣.٣	١.٦-	٢٠.٨	٢٧.٨	٢٩.٧	٣٠.٥	٣٢.٦
نقود الاحتياط ^{١/}								
١٨.٤	١٧.٠	١٦.٤	١٨.٦	٣٩.٣	٢٠.٧	٢٠.٩	٢٠.٥	٢٥.٤
إجمالي السيولة (معدل النمو الاسمى)								
٢١.٨-	٣.٣-	٥٦.٨-	٢٦٩.٧-	١٦٩.٩	١٩٧.١	٢٠٨.٨	٢٩٨.٦	٤٦٨.٩
صافى الأصول الأجنبية								
٢٥.٢	١٩.١	٢٢.٧	٢٧.٣	٣٠.٩	٥.٨	٥.٠	٦.٦	٩.٩
صافى الأصول المحلية								
٩.٨	٧.٤	١٦.٧	١٤.٢	٣٨.٠	٦.٢	٦.٩	٥.٣	١١.٩
صافى المطلوبات من القطاع الخاص ^{٤/}								
٨.٦	٨.٨	٤.٩	٤.٦	٩.٥	٥.٣-	١.٠-	٣.٤	١١.٠
إجمالي السيولة (معدل النمو الحقيقي)								
معدلات الاقراض الى الودائع ^{٥/}								
٢٨.٢	٢٢.٨	٢٦.٣	٤٨.٠	٦٧.٦	٦٨.١	٧٢.٤	٧٢.٨	٧٣.٦
القطاع الحكومى								
٤٨.٣	٤٣.٦	٤٣.٨	٤٣.٧	٤٢.٦	٣٩.٤	٣٨.٧	٣٨.٤	٣٨.٤
القطاع غير الحكومى								
٤٥.١	٤٠.١	٣٨.٤	٣٩.٩	٣٩.٩	٣٦.٣	٣٥.٨	٣٥.٦	٣٥.٦
بالعملة المحلية								
٥٩.٩	٥٨.٥	٦٨.٣	٦٠.٠	٤٩.٥	٤٩.٠	٤٨.٠	٤٧.٢	٤٧.١
بالعملة الأجنبية								
مؤشرات:								
٤.٠٨	٤.١٦	٣.٦٣	٤.٣٨	٥.٠٥	٤.٧٥	٤.٩٥	٤.٧٩	٥.٤٤
مضاعف السيولة المحلية ^{٦/}								
١.٥٦	١.٥١	١.٤٩	١.٤٠	١.٣٨	١.٤٩	١.٤٧	١.٤٤	١.٤٥
معدل دوران النقود (وسطى) ^{٧/}								
١٧.٣	١٥.٦	١٤.٩	١٥.٥	٢٣.٨	٢١.٤	٢١.٢	٢١.٢	٢٠.٩
معدل الدويرة فى السيولة المحلية ^{٨/}								
٢٤.٤	٢٣.٤	٢١.٠	٢٠.٠	٣٠.٠	٢٤.١	٢٤.٠	٢٤.٠	٢٣.٥
معدل الدويرة فى الودائع ^{٩/}								
٦٩.٧	٧١.٢	٧٢.٢	٧٧.٣	٨٤.١	٧٣.٣	٧٤.٧	٧٥.٩	٧٦.٩
نسبة إجمالي السيولة / الناتج المحلى الإجمالى #								

المصادر: البنك المركزى المصرى وحسابات وزارة المالية.
* مبدئى.

بيان معدل.

١/ تتضمن النقود المتداولة خارج البنك المركزى بالإضافة إلى ودائع البنوك لدى البنك المركزى بالجنيه المصرى.

٢/ يتضمن النقود المتداولة خارج الجهاز المصرفى بالإضافة إلى الودائع الجارية بالعملة المحلية. لا تتضمن الشيكات والحوالات تحت التحصيل.

٣/ تتضمن الودائع الجارية بالعملة الأجنبية والودائع غير الجارية بالعملات المحلية والأجنبية .

٤/ يتضمن المطلوبات من القطاع الخاص و القطاع العائلى.

٥/ لا تتضمن كل من الودائع لدى البنك المركزى والقروض الممنوحة من قبل البنك المركزى.

٦/ إجمالي السيولة المحلية / نقود الاحتياط.

٧/ الناتج المحلى الإجمالى / متوسط إجمالي السيولة المحلية (M٢). متوسط إجمالي السيولة المحلية = $\frac{1}{2} [(M٢) t + (M٢) t - ١]$.

٨/ يمثل نسبة الودائع الجارية و غير الجارية بالعملات الأجنبية إلى إجمالي السيولة المحلية. لا تتضمن كل من ودائع غير المقيمين (جزء من صافى الأصول الأجنبية) والودائع الحكومية.

٩/ يمثل نسبة الودائع الحكومية و غير الحكومية بالعملات الأجنبية إلى إجمالي الودائع لدى البنوك. غير متضمن ودائع البنوك لدى البنك المركزى.

١٠/ تم مراجعة تقديرات الناتج المحلى الإجمالى مؤخراً لتصبح ٣٤٧٠ مليار جنيه في عام ٢٠١٦/٢٠١٧ بدلاً من تقديرات سابقة بنحو ٣٤٧٨ مليار جنيه. في حين قدرت توقعات الناتج المحلى الإجمالى للسنة المالية ٢٠١٧/٢٠١٨ بنحو ٤٢٨٦.٥ مليار جنيه وفقاً لتقديرات وزارة المالية.

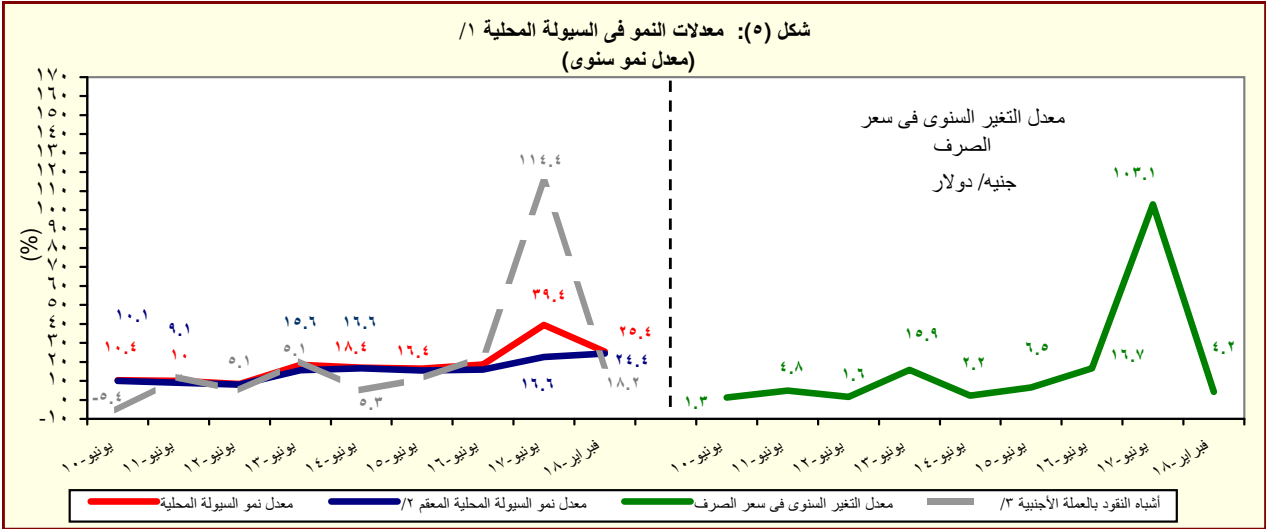

المصدر: البنك المركزى المصرى وحسابات وزارة المالية.

١/ إجمالي السيولة المحلية تتكون من المعروض النقدى وأشباه النقود.

٢/ معدل النمو فى السيولة المحلية باستخدام سعر الصرف الثابت، ويتم حسابه عن طريق تطبيق سعر الصرف السائد فى نفس الفترة من العام السابق للفترة الحالية.

٣/ الودائع الجارية و غير الجارية بالعملات الأجنبية .

القسم الأول: نظرة عامة على الأداء الإقتصادي والمالى (تابع)

بيانات ربع سنوي				بيانات سنوى				
مارس-١٨	ديسمبر-١٧	سبتمبر-١٧	مارس-١٧	٢٠١٦/١٧	٢٠١٥/١٦	٢٠١٥/١٤	٢٠١٤/١٣	٢٠١٣/١٢
ي- القطاع المالى والاستثمارات								
٤.٧	٤.٨	٣.٨	٤.٣	١٥.٣	١٥.٠	١٤.٣	١٤.٠	١٤.٢
إجمالى الإستثمارات المحلية (نسبة إلى الناتج المحلى الإجمالى) ^{١/}								
٢.٦	١.٦	٠.٨	٣.٣	٣.٤	٢.١	١.٩	١.٣	١.٣
الإستثمارات الأجنبية المباشرة (نسبة إلى الناتج المحلى الإجمالى) ^{١/ ٢/}								
مؤشرات سوق المال (نهاية العام الميلادى) ^{٣/}								
١٢.٨	٣.٠	٣.٥	٨.٩	٧.٨	١٠.٢	-٤	١٠	١٤
العائد على مؤشر EGX-٣٠								
٠.٩	٠.٦	٠.٦	٠.٩	١.٣	١.٦	٢.٢	٠.٨	٢.٠
معدل تذبذب مؤشر EGX-٣٠								
٩٧٤	٨٢٥	٧٤٩	٦٥٥	٦٠٢	٤٣٠	٥٠٠	٤٢٧	٣٧٦
رأس المال السوقى (مليار جنيه) ^{١/}								
٢٣.٧	٢٠.١	١٨.٢	١٨.٩	١٧.٣	١٥.٩	٢٠.٥	٢٠.٠	٢٠.٢
رأس المال السوقى (نسبة إلى الناتج المحلى الإجمالى) ^{٥/}								
٤.٢	٢.٧	٢.٥	٤.٦	٥.١	٢.٦	٣.٣	٢.١	٢.٣
معدل دوران الأسهم ^{٦/}								
٣٨.٩	٣١.٢	٢٦.٩	٣٩.١	١٩.٧	١٧.٠	١٧.٦	١٢.٩	٢٠.٧
معاملات الأجانب (نسبة من إجمالى قيمة التداول)								
١٧.٤	١٨.٣	١٧.١	٢٢.٣	--	١٣.٧	٢٠.٢	١٤.٨	١٢.٤
مضاعف الربحية ^{٧/}								
٦.٦	٥.٨	٥.٠	٦.٧	--	٧.٧	٧.٧	٦.٦	٨.٦
عائد السهم (%) ^{٨/}								
٧٢١,٨٦٦	٧٢٣,١٦٥	٧٠٨,٨٢٦	٧٣٨,٨٥٥	٧٧,٧٨٩	٦٩٦,٥٤١	٥١٢,١٦٨	٣٥٢,٢٠٠	٣٢٥,٨٣٥
سندات مقيدة (مليون جنيه)								
القطاع المصرفى (مليون جنيه): ^{١/}								
٥,١٠٩,٣١٩	٤,٨١٣,٣٤٣	٤,٦٨٨,٥٩٨	٤,٢١٦,٠٤٨	٤,٤٢٠,٨٦٠	٢,٨٤٦,٠٩٤	٢,١٩٨,٩٧٩	١,٨١٦,٨٧٣	١,٥٦٣,٨٤٩
إجمالى الأصول								
١,٥٤٩,٦١٠	١,٤٦٣,٣٨٠	١,٤٢٣,٠٤٠	١,٣٤٣,٦٢٤	١,٤٢٦,٤٥٧	٩٤٢,٧٢٧	٧١٧,٩٩٩	٥٨٧,٨٥٢	٥٤٩,١٢٠
إجمالى أرصدة الإقراض و الخصم								
١٤٢,٢٩٢	١٤٠,٩٠١	١٤١,٢٧٥	١١٤,٥٦١	١٢٨,٤٢٠	١٠٠,٧٢٦	٩٢,٥٥٠	٧٧,٥٥٥	٧٢,٠٦١
رأس المال								
٣,٤٦٧,٢٩٠	٣,٣١٤,١٤١	٣,١٦٠,٩٦٣	٢,٨٥٦,٠٤٢	٣,٠٢٧,٨١١	٢,١١٦,١١٧	١,٧٣٤,١٧٨	١,٤٢٩,٤٣٢	١,١٨٦,٩٨٥
إجمالى الودائع								
٤.٥	٤.٩	٥.٣	٥.٧	--	٥.٩	٧.٦	٨.٥	٩.٣
القروض غير المنتظمة إلى إجمالى القروض								
مؤشرات مختارة								
مؤشرات السيولة فى الجهاز المصرفى								
٤٤.٧	٤٤.٢	٤٤.٨	٤٧.١	٤٦.٦	٤٤.٤	٤١.٣	٤١.٠	٤٦.١
القروض / الودائع ^{١٠/}								
٣٠.٣	٣٠.٤	٣٠.٤	٣١.٩	٣٢.٣	٣٣.١	٣٢.٧	٣٢.٤	٣٥.١
القروض / الأصول ^{١١/}								
٣٢.٥	٣٥.٣	٣٢.٩	٣٦.٩	٣٤.٨	٤٥.١	٤٦.٢	٤٥.٤	٤١.٨
الأوراق المالية / الأصول ^{١١/}								
٦٧.٩	٦٨.٩	٦٧.٤	٦٧.٧	٦٨.٥	٧٤.٤	٧٨.٩	٧٨.٧	٧٥.٩
الودائع / الأصول ^{١١/}								
٧.١	٦.٧	٦.٧	٧.٤	٧.١	٥.٨	٦.٥	٦.٩	٦.٩
رأس المال / الأصول ^{١١/}								
٢.٢	٢.٣	٢.٣	٢.٦	٢.٤	٢.٣	٣.٠	٣.٥	٣.٩
مخصصات القروض / إجمالى الأصول ^{١١/}								

المصادر: الهيئة العامة لسوق المال والبنك المركزى المصرى.

-- بيان غير متاح.

١/ تم حساب المؤشرات الربع سنوية كنسبة من الناتج المحلى الإجمالى للعام بأكمله.

٢/ صافى الإستثمارات الأجنبية المباشرة تشمل الإستثمار الاجنبى فى قطاع البترول.

٣/ البيانات السنوية تعكس نهاية ديسمبر من كل عام.

٤/ القيمة السوقية للأرصدة القائمة يمثل ناتج ضرب عدد الأسهم القائمة فى سعر السوق السائد.

٥/ تم مراجعة تقديرات الناتج المحلى الإجمالى مؤخراً لتصبح ٣٤٧٠ مليار جنيه فى عام ٢٠١٧/٢٠١٦ بدلاً من تقديرات سابقة بنحو ٣٤٧٨ مليار جنيه. فى حين قدرت توقعات الناتج المحلى الإجمالى للسنة المالية ٢٠١٨/٢٠١٧ بنحو ٤٢٨٦.٥ مليار جنيه وفقاً لتقديرات وزارة المالية.

٦/ معدل دوران الأسهم = قيمة تداول الأسهم المقيدة / رأس المال السوقى.

٧/ ويعرف أيضا بمعدل السعر على العائد، ويقاس بنسبة سعر السوق لكل سهم إلى أرباحه السنوية.

٨/ الكوبون السنوى الموزع / سعر السهم الجارى.

٩/ تعكس بيانات البنوك التجارية.

١٠/ تتضمن القروض والودائع الحكومية وغير الحكومية، ولا تشمل ودائع البنوك لدى البنك المركزى المصرى.

١١/ لدى البنوك العامة فى مصر، بخلاف البنك المركزى.

القسم الأول: نظرة عامة على الأداء الإقتصادي والمالي (تابع)

بيان سنوي					بيان سنوي				
يناير - مارس ١٨/١٧	* أكتوبر- ديسمبر ١٨/١٧	* ١٨/١٧ سبتمبر	١٧/١٦ يوليو- سبتمبر ١٨/١٧	يناير - مارس ١٧/١٦	٢٠١٧/١٦ *	٢٠١٦/١٥	٢٠١٥/١٤	٢٠١٤/١٣	٢٠١٣/١٢
لـ معاملات القطاع الخارجي									
(مليون دولار)									
١٨,٢٥٥	١٨,٣٩٦	١٧,٤٩٣	١٥,٠٢٠	٥٦,٢٥٤	٥١,٩٧٢	٦٦,١٤٦	٧٤,٠٢٢	٦٨,٤٧٧	إجمالي المتحصلات الجارية
١٨,٥٢١-	١٨,٦٢٧-	١٧,٦١٣-	١٧,٠٧٠	٧١,٨٢٩	٧١,٨٠٣	٧٨,٢٨٨	٧٦,٨٠٢	٧٤,٨٦٨	إجمالي المدفوعات الجارية
٩,٢٥٦-	٩,٨٠٥-	٨,٩٤٢-	٩,٣٤٧-	٣٥,٤٣٥-	٣٨,٦٨٣-	٣٩,٠٦٠-	٣٤,١٥٩-	٣٠,٦٩٥-	الميزان التجاري
٢,٥٢٩	٢,٤٦٣	٢,٨٤٧	١,٥٣٣	٦,٨١١	٦,٥٣٣	١٠,٧٤٣	٨,٢٧٤	١٢,٤٤٦	الميزان الخدمي
١,٩٣١-	١,٧٥١-	١,٦٣٩-	٣,١٠٥-	١٥,٥٧٥-	١٩,٨٣١-	١٢,١٤٣-	٢,٧٨٠-	٦,٣٩٠-	ميزان المعاملات الجارية
٨,٦١٧	٤,١٩٩	٦,٢٢٩	٨,٣٥٩	٢٩,٠٣٤	٢١,١٧٧	١٧,٩٢٩	٥,١٩٠	٩,٧٧٣	صافي تدفقات ميزان المعاملات الرأسمالية والمالية
٥,٣٧٥	٥١٥	٥,٠٧٧	٣,٩٦٦	١٣,٧١٧	٢,٨١٣-	٣,٧٢٥	١,٤٧٩	٢٣٧	الميزان الكلي (ميزان المدفوعات)
٤٢,٦١١	٣٧,٠٢٠	٣٦,٥٣٥	٢٨,٥٢٦	٣١,٣٠٥	١٧,٥٤٦	٢٠,٠٨٢	١٦,٦٨٧	١٤,٩٣٦	صافي الإحتياطيات الدولية ^{١/}
نسبة (إلى الناتج المحلي الإجمالي) ^{٢/}									
٧,٥	٧,٦	٧,٢	٧,٧	٢٣,٩	١٥,٦	١٩,٩	٢٤,٢	٢٣,٧	إجمالي المتحصلات الجارية
٧,٦	٧,٧	٧,٣	٨,٧	٣٠,٥	٢١,٦	٢٣,٥	٢٥,١	٢٥,٩	إجمالي المدفوعات الجارية
٣,٨-	٤,٠-	٣,٧-	٤,٨-	١٥,٠-	١١,٦-	١١,٧-	١١,٢-	١٠,٦-	الميزان التجاري
١,٠	١,٠	١,٢	٠,٨	٢,٩	٢,٠	٣,٢	٢,٧	٤,٣	الميزان الخدمي
٠,٨-	٠,٧-	٠,٧-	١,٦-	٦,٦-	٦,٠-	٣,٦-	٠,٩-	٢,٢-	ميزان المعاملات الجارية
٢,٢	٠,٢	٢,١	٢,٠	٥,٨	٠,٨-	١,١	٠,٥	٠,١	الميزان الكلي (ميزان المدفوعات)
نسبة (إلى إجمالي المتحصلات الجارية) ^{٣/}									
٢٤,٩	٢٢,٨	٢٣,٢	٢٥,٥	٢٧,٠	٢٥,١	٢١,٠	٢٢,٠	٢٠,٦	الصادرات غير البترولية
١٢,١	١١,٠	١٠,٢	١١,٥	١١,٧	١٠,٩	١٤,٠	١٩,٩	١٩,٣	الصادرات البترولية
١٢,٤	١٢,٤	١٥,٤	٨,٤	٧,٨	٧,٣	١١,٦	٨,٢	١٤,٤	السياحة
٣٥,٣	٣٨,٥	٣٣,٩	٣٨,٣	٣٠,٩	٣٢,٢	٣٠,٣	٢٩,٧	٢٧,٢	التحويلات الخاصة
مؤشرات أخرى (%)									
٤٢,٢	٣٨,٨	٣٩,٥	٣٧,٢	٣٨	٣٣	٣٦	٤٣	٤٧	نسبة تغطية الصادرات للواردات السلعية
٢٠٠,٨	١٩٤,٥	٢٠٠,٦	١٧٠,٥	١٧٠	١٦٨	١٩٧	١٩٠	٢٣٠	نسبة تغطية الصادرات للواردات الخدمية
٨,٠	٦,٩	٧,٤	٥,٧	٦,٦	٣,٧	٣,٩	٣,٣	٣,١	نسبة تغطية صافي الإحتياطيات الدولية للواردات (عدد الاشهر) ^{٤/}
--	--	٤٥,٢	٣٨,٦	--	٣١,٦	٤١,٨	٣٦,٢	٣٤,٦	نسبة صافي الإحتياطيات الدولية إلى الدين الخارجي ^{٥/}

المصدر: البنك المركزى المصرى.
أرقام معدلة من قبل البنك المركزى المصرى.
* بيان مبدئى.
-- بيان غير متاح.

١/ قد تظهر بعض الفروق فى تقييم الإحتياطيات الدولية نتيجة استخدام أسعار صرف مختلفة داخل محفظة الإحتياطى من العملات الأجنبية.

٢/ تم مراجعة تقديرات الناتج المحلي الإجمالي مؤخراً لتصبح ٣٤٧٠ مليار جنيه فى عام ٢٠١٦/٢٠١٧ بدلاً من تقديرات سابقة بنحو ٣٤٧٨ مليار جنيه. فى حين قدرت توقعات الناتج المحلي الإجمالي للسنة المالية ٢٠١٧/٢٠١٨ بنحو ٤٢٨٦,٥ مليار جنيه وفقاً لتقديرات وزارة المالية.

٣/ باستبعاد التحويلات الرسمية.

٤/ بعدد أشهر الواردات.

٥/ لا يشمل مديونية القطاع الخاص غير المضمونة.

القسم الثانى

مؤشرات الإقتصاد العینى و الحقیقى

الناتج المحلى الإجمالى بحسب الموارد و الإستخدامات بأسعار السوق (أسعار جارية)..... ١١	جدول (١)
الناتج المحلى الإجمالى بتكلفة عوامل الإنتاج موزعاً بحسب القطاعات الإقتصادية (أسعار جارية)..... ١٢	جدول (٢)
إجمالى الإستثمارات موزعة بحسب القطاعات الإقتصادية..... ١٣	جدول (٣)

جدول (١) الناتج المحلي الإجمالي بحسب الموارد والإستخدامات (بأسعار السوق) ^{١/}

(أسعار جارية) (مليار جنيه)																			
يوليو-ديسمبر ٢٠١٨/٢٠١٧*		يوليو-ديسمبر ٢٠١٧/٢٠١٦		٢٠١٦/٢٠١٥		٢٠١٥/٢٠١٤		٢٠١٤/٢٠١٣		٢٠١٣/٢٠١٢		٢٠١٢/٢٠١١							
		٢٠١٧/٢٠١٦		٢٠١٦/٢٠١٥		٢٠١٥/٢٠١٤		٢٠١٤/٢٠١٣		٢٠١٣/٢٠١٢		٢٠١٢/٢٠١١							
٢٣١٠.٩		١٦٨٩.٦		٣٤٧٠.٠		٢٧٠٩.٤		٢٤٤٣.٩		٢١٣٠.٠		١٨٦٠.٤		١٦٧٤.٧		الناتج المحلي الإجمالي			
(٣٦.٨)		(٢٠.٦)		(٢٨.١)		(١٠.٩)		(١٤.٧)		(١٤.٥)		(١١.١)		--					
٢٥٤٩.٣		١٨٧١.٥		٣٨٩٢.٩		٢٩٦٨.٣		٢٦٥١.١		٢٣٠٩.٦		١٩٧٨.٣		١٨٠٧.٣		جملة الطلب المحلي			
٢١٩٦.٦		١٦٢٩.٨		٣٣٦٢.٩		٢٥٦٠.٨		٢٣٠١.٩		٢٠١٩.٠		١٧١٣.٩		١٥٣٨.٩		الإستهلاك النهائي			
٢٠١٥.٨		١٤٦٥.٨		٣٠١٢.٧		٢٢٥١.٢		٢٠١٤.٥		١٧٦٦.٦		١٥٠٢.٧		١٣٥١.٧		الإستهلاك الخاص			
١٨٠.٨		١٦٤.٠		٣٥٠.٢		٣٠٩.٦		٢٨٧.٤		٢٥٢.٤		٢١١.٢		١٨٧.٢		الإستهلاك العام والحكومي			
٣٥٢.٧		٢٤١.٧		٥٣٠.٠		٤٠٧.٥		٣٤٩.٢		٢٩٠.٦		٢٦٤.٤		٢٦٨.٤		جملة الإنفاق على الاستثمارات			
٣٤٢.٧		٢٣١.٠		٥١٤.٣		٣٩٢.٠		٣٣٣.٧		٢٦٥.١		٢٤١.٦		٢٤٦.١		الاستثمارات			
١٠.٠		١٠.٧		١٥.٧		١٥.٥		١٥.٥		٢٥.٥		٢٢.٨		٢٢.٣		التغير في المخزون			
٢٣٨.٤-		١٨١.٩-		٤٢٢.٩-		٢٥٨.٩-		٢٠٧.٢-		١٧٩.٦-		١١٧.٩-		١٣٢.٦-		صافي الصادرات			
٤٠٤.٥		٢٠٥.٦		٥٦٥.٦		٢٨٠.٣		٣٢٢.٢		٣٠٣.٤		٣١٦.٦		٢٧٤.٦		الصادرات السلعية والخدمية ^{٢/}			
٦٤٢.٩		٣٨٧.٥		٩٨٨.٥		٥٣٩.٢		٥٢٩.٤		٤٨٣.٠		٤٣٤.٥		٤٠٧.٢		الواردات السلعية والخدمية			
										(ملاحظات (نسبة للناتج المحلي الإجمالي))									
٩٥.١		٩٦.٥		٩٦.٩		٩٤.٥		٩٤.٢		٩٤.٨		٩٢.١		٩١.٩		الإستهلاك النهائي			
١٥.٣		١٤.٣		١٥.٣		١٥.٠		١٤.٣		١٣.٦		١٤.٢		١٦.٠		الاستثمارات			
١٧.٥		١٢.٢		١٦.٣		١٠.٣		١٣.٢		١٤.٢		١٧.٠		١٦.٤		الصادرات السلعية والخدمية ^{٢/}			
٢٧.٨		٢٢.٩		٢٨.٥		١٩.٩		٢١.٧		٢٢.٧		٢٣.٤		٢٤.٣		الواردات السلعية والخدمية			

المصدر: وزارة التخطيط والمتابعة والإصلاح الإدارى.

بيان معدل. قامت وزارة التخطيط بمراجعة السلسلة الزمنية للناتج المحلي الإجمالي ابتداءً من عام ٢٠١٢/٢٠١١ وحتى عام ٢٠١٥/٢٠١٤ وفقاً للتعداد الاقتصادى.

* بيان مبدئي، وقابل للتعديل.

-- بيان غير متاح. بداية سلسلة زمنية جديدة وفقاً للتعداد الاقتصادى من قبل وزارة التخطيط.

() معدل النمو عن الفترة المقابلة فى العام السابق.

١/ تشمل صافى الضرائب غير المباشرة.

٢/ قامت وزارة التخطيط والمتابعة والإصلاح الإدارى بمراجعة بيانات الناتج المحلي الإجمالي لعام ٢٠١٧/١٦ على أساس ربع سنوى.

٣/ تشمل حصة الشريك الأجنبي فى قطاع البترول.

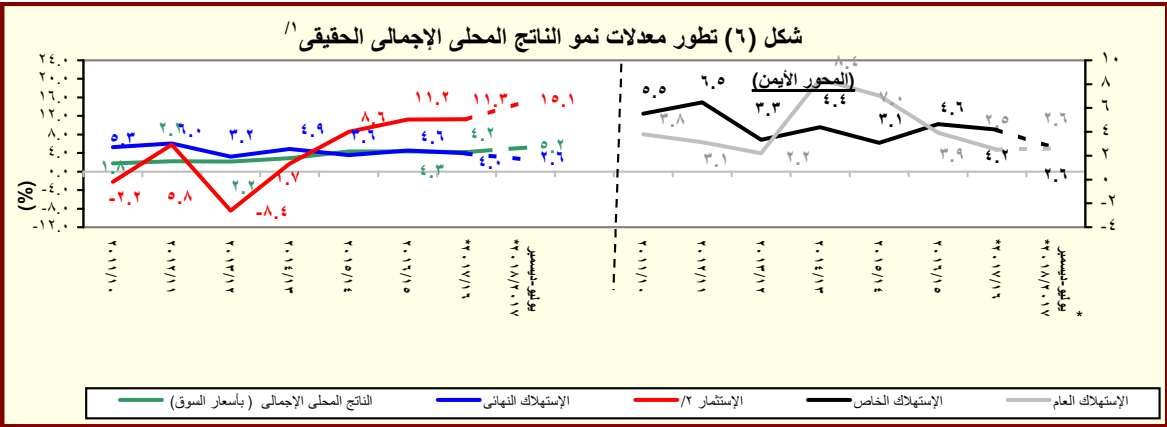

المصدر: وزارة التخطيط والمتابعة والإصلاح الإدارى.

* بيان مبدئي، وقابل للتعديل.

١/ باستخدام أسعار ٢٠٠٢/٠١ للفترة ٢٠٠٣/٠٢ - ٢٠٠٧/٠٦ والأسعار الثابتة لسنة ٢٠٠٧/٠٦ عند حساب معدلات النمو الحقيقية للفترة ٢٠٠٨/٠٧ - ٢٠١٢/١١، والأسعار الثابتة لسنة ٢٠١٢/١١ عند حساب معدلات النمو الحقيقية خلال عام ٢٠١٣/١٢ والأسعار الثابتة لسنة ٢٠١٧/١٦ عند حساب معدلات النمو الحقيقية خلال عام ٢٠١٨/١٧.

٢/ تشمل التكوين الرأسمالى و التغير فى المخزون.

جدول (٢): الناتج المحلي الإجمالي بتكلفة عوامل الإنتاج موزعاً بحسب القطاعات الاقتصادية
(أسعار جارية)

(مليون جنيه)

يوليو-ديسمبر ٢٠١٨/٢٠١٧*	يوليو-ديسمبر ٢٠١٧/٢٠١٦	٢٠١٧/٢٠١٦	٢٠١٦/٢٠١٥	٢٠١٥/٢٠١٤	٢٠١٤/٢٠١٣	٢٠١٣/٢٠١٢	٢٠١٢/٢٠١١	/١
٢,٢٤٣,٩٠٠	١,٦٥٠,٦٠٥	٣,٤٠٩,٥٠٤	٢,٦٧٤,٤١٠	٢,٤٧٣,١٠٠	٢,٢٠٥,٥٩٤	١,٩٢٤,٨٠٨	١,٧١٣,١٤٦	إجمالي الناتج المحلي
(٣٥.٩)	(١٩.٣)	(٢٧.٥)	(٨.١)	(١٢.١)	(١٤.٦)	(١٢.٤)	--	
١,٠٦٦,٧٥٠	٧٥١,١٣٣	١,٥٦٩,٦٩١	١,١٩٨,٢٣٩	١,١٧٣,٦٦٥	١,٠٩١,١٥٧	٩٥١,٨٠٥	٨٤٦,١٢٧	إجمالي القطاع السلعي
(٤٢.٠)	(٢٠.٦)	(٣١.٠)	(٢.١)	(٧.٦)	(١٤.٦)	(١٢.٥)	--	
٢٧٣,٧٠٠	٢٠٧,٣١١	٣٩٨,٥٣٩	٣١٨,٨٧٨	٢٧٨,٤٦٠	٢٤١,٤٩٣	٢٠٩,٧٤٨	١٨٨,٧٨٥	الزراعة و الغابات و الصيد
٢٢٩,٨٣٨	١٢٨,٤٠٠	٣٢٦,٩٤٠	٢١٤,٨٤٢	٣١٤,١٣٩	٣٥٠,٦٥٩	٣٠٩,٠٧٤	٢٧٨,٢٣٤	الإستخراجات:
٩٣,٤٦٣	٥٣,٩٢٢	١٤٢,٩٦٥	٩١,٤٤٠	١٣٧,٧١١	١٤٦,٩٥٣	١٢٤,٧٤٨	١١٠,٦١٩	البترول
١٠٩,١١٠	٥٣,٧٤٣	١٣٨,٧٥٦	٨٦,٨٠١	١٤٤,٤٢٧	١٧٥,٣٧١	١٥٩,٣٣٩	١٤٥,٠٤٠	الغاز الطبيعي
(١٠٣.٠)	(٢٦.١)	(٥٩.٩)	(٣٩.٩)-	(١٧.٦)-	(١٠.١)	(٩.٩)	--	
٢٧,٢٦٥	٢٠,٧٣٥	٤٥,٢١٩	٣٦,٦٠٠	٣٢,٠٠٠	٢٨,٣٣٦	٢٤,٩٨٧	٢٢,٥٧٥	استخراجات أخرى
٣٩٢,١٨٣	٢٩٠,٨٨٦	٥٧٠,٥٩٠	٤٥٦,٢٩٩	٤٠٨,٠٦٩	٣٥٧,٢٩٦	٣٠٨,٩٨٢	٢٧٠,٧٢٣	الصناعات التحويلية:
٩٢,٩٤٧	٦٩,٤٦١	١٣٤,٠٥٠	١١٣,٩٠٩	١٠٢,٢٧٤	٩٥,٤٤٦	٨٢,٧٩٢	٦٩,٩٦١	تكرير البترول
٢٩٩,٢٣٦	٢٢١,٤٢٥	٤٣٦,٥٤٠	٣٤٢,٣٩٠	٣٠٥,٧٩٥	٢٦١,٨٤٩	٢٢٦,١٩٠	٢٠٠,٧٦٢	تحويلية أخرى
٣٥,٩٤٨	٢٦,٩٣٠	٥٨,٣٢٠	٤٦,٤٢٢	٣٩,٢١٦	٣٣,٩٧٤	٣٠,١٧٣	٢٧,١٠٩	الكهرباء
١٣,٠٩١	٩,٩٥٥	٢٠,٢٠٤	١٦,٣٤٩	١٤,٢٤٧	١٢,٦٠٢	١١,٣٥٣	١٠,٣٢٩	المياه
١٢١,٩٩٠	٨٧,٦٥١	١٩٥,٠٩٨	١٤٥,٤٥٠	١١٩,٥٣٥	٩٥,١٣٣	٨٢,٤٧٥	٧٠,٩٤٧	التشييد والبناء
(٣٩.٢)	(٢٦.٧)	(٣٤.١)	(٢١.٧)	(٢٥.٧)	(١٥.٣)	(١٦.٢)	--	
٦٨٥,١٠٥	٥٠٠,٧٩٤	٩٩٦,٣٩٩	٧٧٤,٧٠٧	٦٨٧,٩٩١	٥٩٢,٩٦٣	٥٣٠,٥٧٠	٤٧٨,٨٩٠	إجمالي الخدمات الإنتاجية
(٣٦.٨)	(١٩.٨)	(٢٨.٦)	(١٢.٦)	(١٦.٠)	(١١.٨)	(١٠.٨)	--	
١٠٢,٩٥٦	٧٧,٢٥٧	١٥٩,١٧٣	١٢٥,٩٠٨	١٠٧,٤٧٣	٩١,١٣٠	٧٨,٣٥٨	٦٩,٦٢٩	النقل والتخزين
٣٩,٥٢٩	٣٠,٢٢١	٦٢,٢٩٤	٥٤,٠٠٠	٤٨,٨٨٦	٤٦,٤٣٣	٤٣,٠٠٢	٤٢,٤٦٨	الاتصالات
٤٩,٠٥٨	٣١,٠٣١	٧٦,٧١٤	٤١,٢١٥	٣٩,٤٠٣	٣٧,٢٣٦	٣٢,٣٩٦	٣١,٢٠٣	قناة السويس
(٥٨.١)	(٤٤.٦)	(٨٦.١)	(٤.٦)	(٥.٨)	(١٤.٩)	(٣.٨)	--	
٣٣٣,٧٧٤	٢٥١,٩٥٤	٤٧٣,٢٣٥	٣٧٤,٧٤٥	٣١٩,٩٦٧	٢٧٣,٣٩١	٢٣٧,٣٩٠	٢١٣,٢٩٣	تجارة الجملة و التجزئة
٨٨,٦٤٠	٦٧,٥٦٠	١٣٣,٧٨٢	١٠٨,٨١٢	٩٤,٦١١	٨٢,١٥٧	٧١,٦١٥	٦٤,٣٢١	الوساطة المالية و الأنشطة المساعدة
١٦,٦٩٠	١٢,٧٢٠	٢٦,٦٣٥	٢١,٦١٥	١٨,٧٧٤	١٦,٠٥٥	١٣,٩٨١	١٢,٣٠٢	التأمين و التأمينات الإجتماعية
٥٤,٤٥٨	٣٠,٠٥٢	٦٤,٥٦٧	٤٨,٤١٤	٥٨,٨٧٧	٤٦,٥٦١	٥٣,٨٢٧	٤٥,٦٧٥	المطاعم والفنادق
(٨١.٢)	(٧.٦)-	(٣٣.٤)	(١٧.٨)-	(٢٦.٥)	(١٣.٥)-	(١٧.٨)	--	
٤٩٢,٠٤٥	٣٩٨,٦٧٩	٨٤٣,٤١٤	٧٠١,٤٦٣	٦١١,٤٤٤	٥٢١,٤٧٤	٤٤٢,٤٣٣	٣٨٨,١٢٩	إجمالي الخدمات الإجتماعية
(٢٣.٤)	(١٦.٥)	(٢٠.٢)	(١٤.٧)	(١٧.٣)	(١٧.٩)	(١٤.٠)	--	
٢١٨,٨٤٢	١٦٤,٧٢٠	٣٥٨,٤٩٦	٢٧٩,٩١٤	٢٣٧,١٤٩	٢٠٠,٦٧٩	١٧٤,١٥١	١٥٣,٠٤٢	الأنشطة العقارية
١٥٦,٨٥٥	١٤٦,٠٠٤	٣٠١,٧٧٢	٢٧٦,٤٨٨	٢٤٩,٢٨٨	٢١٣,١٤٤	١٧٤,٢٣٤	١٥٠,٥٢١	الحكومة العامة
٣٩,٩٦١	٣٠,١٩٨	٦٣,٩٠٧	٥٠,٥١٩	٤٣,٥١٨	٣٧,٤٢٤	٣٢,٤٨٦	٢٩,٣٧٣	خدمات التعليم
٥٠,٩٩٥	٣٨,٧٣٦	٧٨,٩٣٤	٦٢,٨١٦	٥٤,١٩٤	٤٦,٤٥١	٤٠,٨٧٥	٣٦,٨٤٢	الصحة
٢٥,٣٩٣	١٩,٠٢١	٤٠,٣٠٤	٣١,٧٢٦	٢٧,٢٩٦	٢٣,٧٧٧	٢٠,٦٨٧	١٨,٣٥٢	الخدمات الأخرى ^{٢/}

المصدر: وزارة التخطيط والمتابعة والإصلاح الإداري.

() معدل النمو عن الفترة المقابلة في العام السابق.

بيان معدل.

-- بيان غير متاح. بداية سلسلة زمنية جديدة وفقاً للتعديلات الاقتصادية من قبل وزارة التخطيط.

* بيان مبدئي، وقابل للتعديل. أرقام الناتج المحلي الإجمالي للعام المالي ٢٠١٧/٢٠١٦ لا تزال قيد المراجعة من قبل وزارة التخطيط.

١/ قامت وزارة التخطيط والمتابعة والإصلاح الإداري بمراجعة بيانات الناتج المحلي الإجمالي لعام ٢٠١٧/١٦ على أساس ربع سنوي.

٢/ يشمل المعلومات.

جدول (٣): إجمالي الإستثمارات موزعة بحسب القطاعات الإقتصادية

(يوليو-ديسمبر ٢٠١٧/٢٠١٨)*^١

(مليون جنيه)

قطاع حكومي	هينات اقتصادية	قطاع أعمال عام	قطاع خاص	إجمالي	نسبة الى إجمالي الإستثمارات (%)
٣٧.٠٠	١٦٦٣٦	٣١٧٣٧	١٨٤٣٦١	٣٤٢٧٣٤	١٠٠
٥٧٢٤	٣٣٨٥	٢٩٥١٥	٦٨١٩٨	١٠٦٨٢٢	٣١.٢
٣٤٦٨	١٠٢	-	١٠١٠٠	١٣٦٧٠	٤.٠
١	١	٢٥٣٥	٢٧٤٣٨	٢٩٩٧٦	٨.٧
٢٢	٢	٢٥٣٥	٢٣٧٦٠	٢٦٣١٩	٧.٧
٢١٠١	٣٢٧٩	٢٣٦٤٣	-	٢٩٠٢٣	٨.٥
١٣١	١	٨٠٢	٦٩٠٠	٧٨٣٣	٢.٣
١٢٥٧٦	١١٣٨١	٢١١١	٤٥٩٦٣	٧٢٠٣١	٢١.٠
١٢٥٧٥	١٠١٣٥	١٧٥٨	٢٩٥٦٣	٥٤٠٣١	١٥.٨
-	١٢٠٤	٨٢	١٣٢٠٠	١٤٤٨٦	٤.٢
-	٣٧	٠	-	٣٧	٠.٠١
١	٦	٢٧٠	٣٢٠٠	٣٤٧٧	١.٠
١٨٧٠١	١٨٦٩	١١١	٧٠٢٠٠	٩٠٨٨١	٢٦.٥
٣١٣٥	٢٠١	-	٤٦٧٠٠	٥٠٠٣٦	١٤.٦
٥٨٤٨	١٩٥	-	٦١٠٠	١٢١٤٤	٣.٥
٢٠٨٩	١١٩	-	٤٩٠٠	٧١٠٨	٢.١
٧٦٢٩	١٣٥٤	١١١	١٢٥٠٠	٢١٥٩٤	٦.٣
استثمارات مركزية أخرى				٧٣٠٠٠	٢١.٣

ملاحظات: الرقم القياسي للإنتاج للقطاعات الإقتصادية الرئيسية (٢٠٠٢ = ١٠٠)

	٢٠١٧/٢٠١٦				٢٠١٨/٢٠١٧
	يوليو- سبتمبر	أكتوبر- ديسمبر	يناير- مارس	ابريل- يونيو	يوليو- سبتمبر
الرقم القياسي العام للإنتاج	١٢٠.٣	١٢٦.١	١٢٠.١	١١٧.٨	١٣٢.٩
الصناعات التحويلية ^{١/٥}	١١٦.٧	١٢٩.٥	١٢٤.٣	١١٢.٧	١٢٤.٨
منتجات بترول	١٥٠.١	١٤٣.١	١٤٠.٦	١٣٣.٠	١٣٦.٧
غاز طبيعي	١٥٤.٨	١٥٢.١	١٤٥.٨	١٥٧.٠	١٨٢.٠
الكهرباء	١٦٩.٧	١٦٢.٠	١٥٤.٠	١٤٩.٧	١٦٥.٠
التشييد والبناء	١٥١.٠	١٩٠.٢	١٤٧.٨	١٤٤.٨	١٦٠.٣
النقل ^{٦/}	٥٧.٧	٥٧.٦	٥٦.٦	٦٠.٤	٦٠.٩
قناة السويس ^{٧/}	١٢٩.٦	١١٨.٢	١١٦.١	١١٦.٩	١٣٨.٠
السياحة	٥١.١	٥٦.٧	٦٧.٨	٧٢.٢	١٠١.٢

المصدر: وزارة التخطيط والمتابعة والإصلاح الإداري.

* بيان مبدئي.

-- بيان غير متاح.

١/ لا يشمل التغير في المخزون.

٢/ يشمل البترول الخام، الغاز الطبيعي واستخراجات أخرى.

٣/ يشمل قناة السويس والمعلومات.

٤/ يشمل المصرف الصحي والتسويات واحلال وصيانة الأصول.

٥/ تمت مراجعة البيانات الخاصة بمؤشر الصناعات التحويلية و التشييد و البناء خلال الفترة من ديسمبر ٢٠١٦ حتى ديسمبر ٢٠١٧.

٦/ لا يتضمن قناة السويس.

٧/ على أساس قيمة متحصلات قناة السويس بالدولار الأمريكي.

القسم الثالث

الأسعار المحلية

جدول (٤)	معدلات التضخم السنوية في الأرقام القياسية للأسعار المحلية-----	١٧
جدول (٥)	معدلات التضخم السنوية لأسعار المستهلكين-----	١٨
جدول (٦)	معدل التضخم السنوى لأسعار المنتجين طبقاً للنشاط الأقتصادي-----	١٩
جدول (٧)	معدل التضخم السنوى لأسعار المنتجين طبقاً للإستخدام النهائى-----	٢٠
جدول (٨)	معدل التضخم السنوى لأسعار المنتجين طبقاً لدرجة التصنيع-----	٢٠
جدول (٩)	تطور أسعار الصرف-----	٢١

جدول (٤): معدلات التضخم السنوية في الأرقام القياسية للأسعار المحلية : ٢٠١٨/٢/١

بيان ملخص

٢٠١٥ - ٢٠١٨

	٢٠١٨				٢٠١٧				٢٠١٦				٢٠١٥			
	الرقم القياسي لأسعار المنتجين	معدل التضخم الأساسي	الرقم القياسي لأسعار المستهلكين		الرقم القياسي لأسعار المنتجين	معدل التضخم الأساسي	الرقم القياسي لأسعار المستهلكين		الرقم القياسي لأسعار المنتجين	معدل التضخم الأساسي	الرقم القياسي لأسعار المستهلكين		الرقم القياسي لأسعار المنتجين	معدل التضخم الأساسي	الرقم القياسي لأسعار المستهلكين	
			إجمالي	حضر الجمهورية			إجمالي	حضر الجمهورية			إجمالي	حضر الجمهورية			إجمالي	حضر الجمهورية
يناير	٢٥,٠	١٤,٤	١٧,٠	١٧,١	٣٧,٢	٣٠,٩	٢٩,٦	٢٨,١	٠,٥	٧,٧٣	١٠,٧	١٠,١	٥,٣-	٧,١٠	٩,٤	٩,٧
فبراير		١١,٩	١٤,٣	١٤,٤	٣٧,٧	٣٣,١	٣١,٧	٣٠,٢	١,٣-	٧,٥٠	٩,٥	٩,١	٢,٧-	٧,١٥	١٠,٧	١٠,٦
مارس		١١,٦	١٣,١	١٣,٣	٣٧,١	٣٢,٣	٣٢,٥	٣٠,٩	٠,٦	٨,٤١	٩,٢	٩,٠	٣,٣-	٧,٢١	١١,٨	١١,٥
أبريل		١١,٦	١٢,٩	١٣,١	٣٨,١	٣٢,١	٣٢,٩	٣١,٥	١,١	٩,٥١	١٠,٩	١٠,٣	٢,٤-	٧,١٩	١١,٠	١١,٠
مايو		١١,١	١١,٥	١١,٤	٣٥,٧	٣٠,٦	٣٠,٩	٢٩,٧	١,٥	١٢,٢٣	١٢,٩	١٢,٣	٠,٣-	٨,١٤	١٣,٥	١٣,١
يونيو					٣٤,٩	٣١,٩	٣٠,٩	٢٩,٨	٥,٧	١٢,٣٧	١٤,٨	١٤,٠	٢,٣-	٨,٠٧	١١,٥	١١,٤
يوليو					٣٨,٧	٣٥,٣	٣٤,٢	٣٣,٠	٧,٢	١٢,٣١	١٤,٨	١٤,٠	٦,٦-	٦,٤٩	٨,٣	٨,٤
أغسطس					٣٨,٢	٣٤,٩	٣٣,٢	٣١,٩	١١,٢	١٣,٢٥	١٦,٤	١٥,٥	٦,٦-	٥,٦١	٧,٩	٧,٩
سبتمبر					٣٨,٨	٣٣,٣	٣٢,٩	٣١,٦	٩,٢	١٣,٩٤	١٤,٦	١٤,١	٣,٩-	٥,٥٥	٩,٤	٩,٢
أكتوبر					٣٥,١	٣٠,٥	٣١,٨	٣٠,٨	١١,٩	١٥,٧٢	١٤,٠	١٣,٦	٢,٠-	٦,٢٦	١٠,٣	٩,٧
نوفمبر					٢٧,٩	٢٥,٥	٢٦,٧	٢٦,٠	٢١,٠	٢٠,٧٣	٢٠,٢	١٩,٤	١,٩-	٧,٤٤	١١,٨	١١,١
ديسمبر	٤				١٩,٩	٢٢,٣	٢١,٩	٢٨,٨	٢٥,٩	٢٤,٣	٢٣,٣	٠,٢	٧,٢٣	١١,٩	١١,١	١١,١

المصدر: الجهاز المركزي للتعبئة العامة والإحصاء.

١/ قام الجهاز المركزي للتعبئة العامة والإحصاء بإستحداث سلسلة جديدة للأرقام القياسية لأسعار المستهلكين بدءاً من أغسطس ٢٠٠٩ ، وذلك بإستخدام شهر يناير ٢٠١٠ كـشهر أساس للسلسلة الجديدة، بالإضافة إلى إستخدام أوزان جديدة للمجموعات السلعية الرئيسية مستخرجة في ضوء نتائج بحث الدخل والإنفاق والإستهلاك لعام ٢٠٠٨/٢٠٠٩. هذا، وتجدر الإشارة إلى أن سلسلة أسعار المستهلكين ما قبل أغسطس ٢٠٠٩ مبنية على أساس شهر يناير ٢٠٠٧ ، كما إعتمدت الأوزان السابقة على بحث الدخل والإنفاق والإستهلاك للعام المالي ٢٠٠٤/٢٠٠٥ .

٢/ قام الجهاز المركزي للتعبئة العامة والإحصاء بإصدار رقم قياسي لأسعار المنتجين بدءاً من سبتمبر ٢٠٠٧ ، وذلك بإستخدام أسعار السلع والخدمات للسنة المالية (٢٠٠٤-٢٠٠٥) كفترة أساس لسلسلة الأرقام القياسية، كما تم إستخراج الأوزان بإستخدام متوسط عامي (٢٠٠٢-٢٠٠٣ ، ٢٠٠٣-٢٠٠٤) للقيم الإجمالية للإنتاج الصناعي والزراعي والخدمي. وجدير بالذكر أن السلسلة الزمنية لمعدلات التضخم لأسعار المنتجين للفترة ما قبل سبتمبر ٢٠٠٧ غير متاحة بعد.

٣/ قام البنك المركزي المصري بإصدار مؤشر التضخم الأساسي (Core Inflation) ، وهو مشتق من الرقم القياسي العام لأسعار المستهلكين مستبعداً منه بعض السلع التي تتحدد أسعارها إدارياً (وتمثل ١٩,٤ % من السلة السلعية للمستهلكين)، بالإضافة إلى بعض السلع التي تتأثر بصدمات مؤقتة من جانب العرض (الخضراوات والفاكهة وتمثل ٨,٨ % من السلة السلعية للمستهلكين).

شكل (٧) : تطور معدلات التضخم السنوية
(مايو ٢٠٠١ - مايو ٢٠١٨)

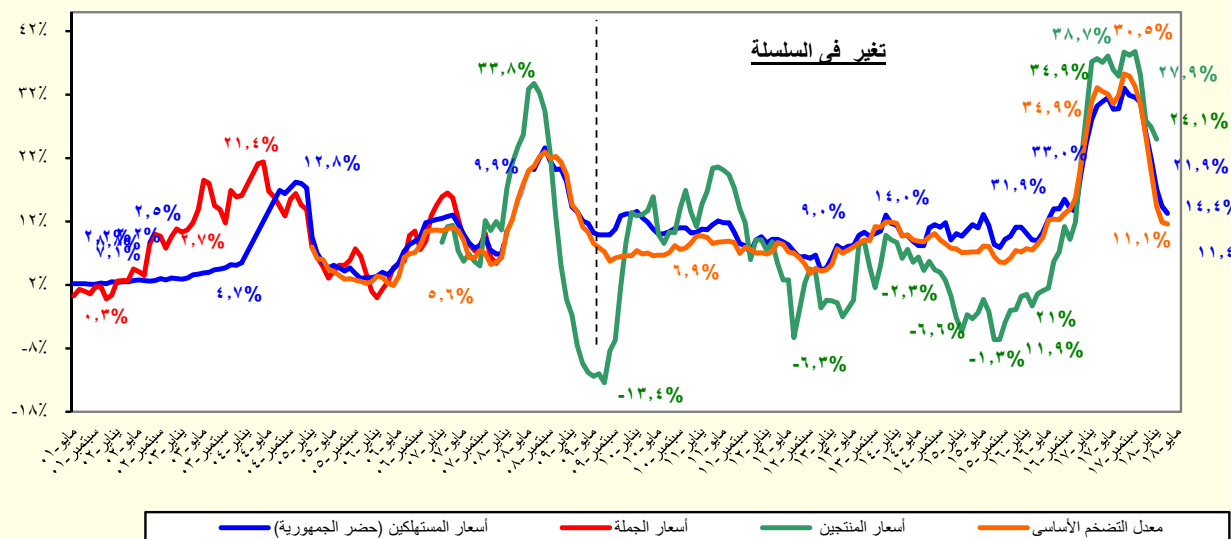

المصدر: الجهاز المركزي للتعبئة العامة والإحصاء.

جدول (٥): معدل التضخم السنوى لأسعار المستهلكين^{١/}
(نسبة التغير)

بيان ربع سنوي ^{٢/}					بيان شهري ^{٣/}				
يناير- مارس ٢٠١٧	يوليو- سبتمبر ٢٠١٧	أكتوبر- ديسمبر ٢٠١٧	يناير- مارس ٢٠١٨		مايو-١٧	فبراير-١٨	مارس-١٨	أبريل-١٨	مايو-١٨
٢٩,٨	٣٢,٢	٢٦,١	١٤,٩	معدل التضخم لأسعار المستهلكين	٢٩,٧	١٤,٤	١٣,٣	١٣,١	١١,٤
٣٩,٩	٤١,٧	٣٢,١	١٣,٩	الطعام والشراب	٤١,١	١٣,٢	١١,٨	١١,١	٨,٦
٢٩,٦	٣٦,٧	٢٨,٠	٢٦,٣	المشروبات الكحولية والدخان	٣٣,٩	٢٩,٤	٢٠,٧	٢٠,٧	٢١,٠
٢٢,٢	٢٨,٤	٢٥,٩	٢٣,٣	الملابس والاقمشة و أغطية القدم	١٩,١	٢١,٧	٢١,٧	٢٧,٣	٢٧,٧
٨,٢	١٠,٦	١٢,٤	١٠,٧	المسكن والمياه والكهرباء و الوقود	٧,٧	١٠,٦	١٠,٦	١٠,٦	١٠,٦
٣٠,٦	٢٩,٤	٢٦,٧	١١,٩	الأثاث و المعدات المنزلية و الصيانة	٢٩,٢	١١,٠	١١,٠	١١,٦	١١,٩
٣٢,٩	٢١,٢	١٤,٩	٨,٣	الرعاية الصحية	١٢,٧	٧,٦	٧,٦	٧,٥	١١,٢
٢٧,٤	٣٨,٣	٢٣,٩	١٤,٣	النقل والمواصلات	٢٥,٩	١٣,١	١٣,٣	١٣,٧	١٥,٥
١,٩	٤,٥	١١,٠	١١,٠	الاتصالات السلكية واللا سلكية	١,٨	١١,٠	١١,٠	١١,٠	١١,٠
١٧,٤	٤٣,٧	٤٠,٧	٣٨,٩	الثقافة والترفيه	٤٧,٩	٣٨,٩	٣٨,٧	٣٩,٧	١٠,٥
١٢,٣	١٢,٣	١٩,٦	١٩,٦	التعليم	١٢,٣	١٩,٦	١٩,٦	١٩,٦	١٩,٦
٣١,٨	٣٢,٦	٢٠,٨	١٢,٢	المطاعم و الفنادق	٢٤,٤	١٢,٠	١١,١	١٠,٨	١٠,٠
٣٤,٥	٢٣,٨	٢٤,٥	١٩,١	خدمات متنوعة	٣٢,٣	١٧,٧	١٦,٥	١٦,٧	٢٠,٠

المصدر: الجهاز المركزى للتعبئة العامة والإحصاء.

١/ في حضر الجمهورية.

٢/ التغير فى الرقم القياسى عن الفترة المقابلة فى العام السابق. بدءاً من الفترة يوليو-سبتمبر ٢٠١٠ تعكس البيانات السلسلة الجديدة لأسعار المستهلكين والتي تستخدم شهر يناير ٢٠١٠ كشهر أساس، بالإضافة إلى استخدام أوزان جديدة للمجموعات السلعية الرئيسية مستخرجة فى ضوء نتائج بحث الدخل والإنفاق والإستهلاك لعام ٢٠٠٨/٢٠٠٩.

٣/ التغير فى الرقم القياسى عن الشهر المقابل فى العام السابق . بدءاً من يناير ٢٠٠٩ تعكس البيانات السلسلة الجديدة لأسعار المستهلكين والتي تستخدم شهر يناير ٢٠١٠ كشهر أساس.

جدول (٦): معدل التضخم السنوى لأسعار المنتجين طبقاً للنشاط الإقتصادي^{١/}
(نسبة التغير)

بيان ربع سنوي ^{٢/}					بيان شهري ^{٣/}				
اكتوبر - ديسمبر ٢٠١٦	ابريل - يونيو ٢٠١٧	يوليو - سبتمبر ٢٠١٧	اكتوبر - ديسمبر ٢٠١٧	يناير - ١٧	اكتوبر - ١٧	نوفمبر - ١٧	ديسمبر - ١٧	يناير - ١٨	
٢٠.٤	٣٦.٣	٣٨.٦	٩.٣	٣٧.٢	٣٥.١	٢٧.٩	٢٦.٩	٢٥.٠	معدل التضخم لأسعار المنتجين
١٥.٢	٣٢.٩	٣٠.٠	١.١-	٢٧.٢	٣٢.٠	٢٨.٢	٢٦.٩	٢٣.١	الزراعة وإستغلال الغابات وصيد الأسماك
١٥.٥	٣٣.٦	٣٠.٧	٠.٩-	٢٧.٩	٣٣.١	٢٩.٤	٢٤.٦	٢١.٥	المحاصيل ومنتجات الصيد وأنشطة الخدمات ذات الصلة
١١.٤	٢٢.٨	٢٠.٣	١.٥-	١٨.٦	١٦.٣	١٢.٠	٦٣.٥	٤٦.٣	صيد الاسماك وتربية الأحياء المائية
٨.٠	٩.٨	١٢.٨	٤٢.٣	٥٠.١	١٥.٧	٢٣.٤	٢٣.٠	٢٧.٦	التعدين وإستغلال المحاجر
٨.٩	١٠.٢	١٣.٨	٤٣.٤	٥٢.٠	١٥.٨	٢٣.٧	٢٣.٢	٢٧.٨	إستخراج البترول الخام والغاز الطبيعي
-٢٢.٤	٥.٩-	٢١.٣-	١٠.٩-	-٩.٢	٨.٢	٧.٤	٤.٤	٥.٥	التعدين وإستغلال المحاجر الأخرى
٢٩.٥	٥١.٣	٦٠.٠	١١.٦	٤٩.٧	٤٨.٥	٢٩.٥	٣٠.٤	٢٣.٩	الصناعات التحويلية
١٦.٤	٤٦.٧	٤٦.١	٨.٦	٣١.٤	٣٧.٨	٣٠.٦	٣٢.١	٢٢.٢	صناعة المنتجات الغذائية
٢٩.٦	٢٩.٦	٢٩.٦	١.٢	٢٩.٦	٩.٦	٩.٦	١١.٦	١١.٦	صناعة المشروبات
٣٢.١	٢٣.١	١٦.٢	١٥.٥-	٤٠.٥	١٠.٩	١٠.٩	٢٠.٧	١٦.٤	صناعة منتجات التبغ
٨.٢	٥٩.٣	٥١.٤	٢٨.٢	٥٥.٩	٤٨.٠	٤٨.٠	٥٢.٠	١٥.٤	صناعة الغزل و النسيج
٠.٨	٥٧.٥	٦٠.٤	٤٧.٧	٣٠.٣	٦٨.٨	٦٨.٨	٤٦.١	٢٣.٥	صناعة الملابس الجاهزة
٥.٣	٢٩.٠	٢٩.٠	٢٩.٨	٢٩.٠	٢٧.٦	٢٧.٦	٥٢.٢	٤٥.٧	صناعة الجلد ومنتجاته
١٧.٣	٤٣.٥	٤٤.٣	١٣.٢	٤٧.٥	٤٤.٦	٣٨.٠	٣٥.٠	٢١.٧	صناعة الخشب ومنتجاته
١٨.١	٦٥.٣	٧٥.٨	٣٨.١	٣٣.٦	٥٠.٩	٥٠.٩	٤٩.٥	٤١.٨	صناعة الورق ومنتجاته
٠.٠	٠.٠	٠.٠	٤.٩-	٠.٠	٠.٠	٠.٠	٥.٦	٢٦.٠	الطباعة واستئصال وسائل الإعلام المسجلة
٣٥.٨	٤٨.٤	٩١.١	١١.٦	٤٨.٣	٧٥.٢	٢٩.٨	٤١.٦	٤١.٧	صناعة فحم الكوك و المنتجات النفطية
٤.٦	٣٩.٣	٤١.٤	١٢.٠	١٨.٣	٣٣.٨	٣٢.٥	٣٨.٣	٢٤.٦	صناعة المواد و المنتجات الكيماوية
٤٧.١	٣٤.٩	٢٧.١	١٥.٦	٤٦.٨	٢٧.١	٢٧.١	٢٥.١	٢٥.١	صناعة المستحضرات الصيدلانية والكيمائية والدوائية
٢٢.١	٥٣.٥	٦٢.٤	٢٦.٩	٤٥.٩	٥٢.٤	٥٢.٤	١٤.٢	٩.١	ومنتجات النباتات الطبية
١٠.١	٢١.١	٢٥.٥	١.٣	٢٠.٤	٢٠.٥	١٧.٢	٢٣.٤	١٧.٦	صناعة منتجات المطاط واللدائن
٧٢.٥	٨٢.٨	٩١.٩	١٨.٢	١٢٧.٢	٦٨.٦	٤٢.٦	١٩.٤	١٤.٨	صناعة منتجات المعادن اللافلزية الأخرى
١٧.٦	٥٠.٩	٥١.٠	٩.٤	٤٣.٨	٤٤.٤	٣٥.٦	٣١.٨	١١.٧	صناعة الفلزات القاعدية
٢.٨	٣٠.٤	٣٠.٤	٨١.٤	٣٠.٤	٢٦.٩	٢٦.٩	٢٩.٢	٠.٨	صناعة منتجات المعادن المشكلة عدا الماكينيات و المعدات
٥٩.٠	٨٨.٦	٦٦.١	٣.١	٨٢.٦	٤٢.٢	٢٢.٦	١٥.٢	٨.٦	صناعة الحاسبات ومنتجات الإلكترونيات
٣٩.٢	٦١.٠	٤٠.٠	٩.٠	٤٨.٥	٢٩.٠	١٢.٥	٤٤.٦	٣٢.٣	والبصري ومكوناتها وصناعة الأجهزة الطبية
٣٣.٨	٤١.٤	٢٩.١	١٠.١	٣٨.٠	١٥.٧	٣.٧	١.٨	١.٨	صناعة الأجهزة الكهربائية
٥.٥	٥.٥	٥.٥	٠.٩-	٥.٥	٣.٤	٣.٤	١.٦	١.٦	صناعة الآلات و المعدات الغير مصنفة فى موضع آخر
٤.٧	٤٥.٨	٤٦.٢	٣٤.٠	٢٨.١	٤٥.٣	٤٥.٤	٣٣.٤	٢٢.٢	صناعة المركبات ذات المحركات
٩٩.١	٧٥.٥	٥١.٧	١٣.٩-	١٢٦.٠	١٧.٤	١٦.٢	٣٤.٩	٨.٩	صناعة معدات النقل الأخرى
٢٠.٥	٤٠.٩	٣٧.٦	١٠.٩	٢٠.٥	٤١.١	٤١.١	٢٨.١	٢٨.١	صناعة الأثاث و المنتجات الخشبية
١٤.٣	٠.٠	٨.٩	٤.٥	١٤.٣	٢٦.٦	٢٦.٦	٣١.٤	٣١.٤	صناعات تحويلية أخرى
٢٤.٩	٠.٠	١٤.١	١١.٤	٢٤.٩	٤٢.٤	٤٢.٤	٤٦.١	٤٦.١	إمدادات الكهرباء والغاز والبخار وإمدادات التكيف
٠.٠	٠.٠	٠.٠	٩.٨-	٠.٠	٠.٠	٠.٠	١٠.١	١٠.١	أنشطة الإمداد المائى وشبكات الصرف الصحى وإدارة معالجة
١٣.٣	١٢.٨	١.٨	١١.٧-	١٢.٨	١.٢	١.٢	٥.٤	٥.٤	النفايات
٦.٨	١٠.٢	١٥.٢	٦.٩-	١٠.٢	١٠.٢	١٠.٢	١٠.٤	١٠.٤	النقل والتخزين
٠.٠	٠.٠	٠.٠	٨.٥-	٠.٠	٠.٠	٠.٠	١٠.٥	١٠.٥	النقل البرى
١٤.٢	١٣.٢	٠.٠	١٢.٧-	١٣.٢	٠.٠	٠.٠	٣.٩	٣.٩	النقل عبر الماء
٥٤.١	٥٤.١	٥٤.١	٠.٣-	٥٤.١	٠.٠	٠.٠	٠.٠	٠.٠	النقل الجوى
٣١.١	٣٤.٨	٣٠.٢	٠.٢-	٣٦.٠	٧.٠	٧.٠	٣٠.٨	٢٨.٧	البريد وأنشطة الخدمات البريدية
٥٨.١	٥٦.٥	٤٦.١	١٢.٣	٦٤.٥	٤.٨	٤.٨	٤١.٥	٤١.٦	أنشطة خدمات الغذاء والإقامة
٥.٣	١٢.٥	١٢.٤	١٤.٠-	٨.٩	١٠.١	١٠.١	٢٦.٣	٢٣.٢	أنشطة الإقامة
٠.٠	٠.٠	٠.٠	٢.٣-	٠.٠	٠.٠	٠.٠	٤.٦	٤.٦	أنشطة خدمات الغذاء والمشروبات
									أنشطة المعلومات والاتصالات

المصدر: الجهاز المركزى للتعبئة العامة والإحصاء.

١ / قام الجهاز المركزى للتعبئة العامة والإحصاء بإصدار رقم قياسى لأسعار المنتجين بدءاً من سبتمبر ٢٠٠٧ ، وذلك باستخدام أسعار السلع والخدمات للسنة المالية (٢٠٠٤-٢٠٠٥) كفترة أساس لسلسلة الأرقام القياسية، كما تم إستخراج الأوزان باستخدام متوسط عامى (٢٠٠٢-٢٠٠٣ ، ٢٠٠٣-٢٠٠٤) للقيم الإجمالية للإنتاج الصناعى والزراعى والخدمى.

٢ / التغير فى الرقم القياسى عن الفترة المقابلة فى العام السابق.

٣ / التغير فى الرقم القياسى عن الشهر المقابل فى العام السابق .

جدول (٧): معدل التضخم السنوى لأسعار المنتجين طبقاً للإستخدام النهائى^{١/}

بيان ربع سنوي ^{٢/}					بيان شهري ^{٣/}				
اكتوبر- ديسمبر ٢٠١٦	ابريل- يونيو ٢٠١٧	يوليو- سبتمبر ٢٠١٧	اكتوبر- ديسمبر ٢٠١٧		يناير-١٧	اكتوبر-١٧	نوفمبر-١٧	ديسمبر-١٧	يناير-١٨
٢٠.٤	٣٦.٣	٣٨.٦	٩.٣	معدل التضخم لأسعار المنتجين	٣٧.٢	٣٥.١	٢٧.٩	٢٦.٩	٢٥.٠
٣٥.٨	٤٨.٤	٩١.١	١٢.٧	مواد الوقود	٤٨.٣	٧٥.٢	٢٩.٨	-٥٠.٧	٢٧.٧
٢٨.٥	٣١.٤	٣١.٨	٦.١	المواد الخام	٧٣.٢	٢٠.٥	٢٣.٣	-٢١.٨	٩.٤
٣١.٢	٤٤.٧	٤٩.٤	١٤.٤	السلع الوسيطة	٥٢.٢	٣٨.٦	٢٥.٤	-١٥.٩	٢٧.٨
١٢.٦	-٨.٤	-١٩.٧	-٥١.٠	السلع الإستهلاكية غير المعمرة	٢٥.٧	-٥٠.٩	-٤٧.٩	-٥٤.٢	٢٦.٦
١١.١	٣٧.٨	١٤٣.٦	١٢٥.٥	السلع الإستهلاكية المعمرة	٣٧.٩	١٩٥.١	١٧٥.٩	٧.٥	١٣.٧
٩.٩	٩٣.٨	١٦.٥	٩.٢	السلع الإستثمارية	١٥.٣	١٢.٣	٦.٣	٩.٢	٤.٢

جدول (٨): معدل التضخم السنوى لأسعار المنتجين طبقاً لدرجة التصنيع^{١/}

بيان ربع سنوي ^{٢/}					بيان شهري ^{٣/}				
اكتوبر- ديسمبر ٢٠١٦	ابريل- يونيو ٢٠١٧	يوليو- سبتمبر ٢٠١٧	اكتوبر- ديسمبر ٢٠١٧		يناير-١٧	اكتوبر-١٧	نوفمبر-١٧	ديسمبر-١٧	يناير-١٨
٢٠.٤	٣٦.٣	٣٨.٦	٩.٣	معدل التضخم لأسعار المنتجين	٣٧.٢	٣٥.١	٢٧.٩	٢٦.٩	٢٥.٠
٢٦.٧	٣٤.٦	٦١.٤	٢٢.٣	مواد الوقود	٦٤.٧	٤٨.٩	٢٧.٣	-٣.٧	٣١.١
٩٠.٤	٩٠.٤	٩٠.٤	-١٢.٢	القطن	٩٠.٤	٠.٠	٠.٠	-٣٦.٦	١١.٦
١٣.٦	٣١.٦	٢٨.٧	-٢.٠	المواد الخام	٢٥.٧	٣٢.٧	٢٥.١	-٦١.٦	١٩.٨
١٢.٨	٣١.٣	٢٩.٦	١١.١	السلع النصف مصنعة	٢٥.٠	٣٠.١	١٧.٥	-١٣.١	١١.٦
٢٩.٠	٤٩.٥	٥٠.٠	١٠.٨	السلع تامة الصنع	٥٠.٦	٣٨.٨	٢٩.١	-٣٠.٧	٢١.٧

المصدر: الجهاز المركزى للتعبئة العامة والإحصاء.

١/ قام الجهاز المركزى للتعبئة العامة والإحصاء بإصدار رقم قياسى لأسعار المنتجين بدءاً من سبتمبر ٢٠٠٧ ، وذلك بإستخدام أسعار السلع والخدمات للسنة المالية (٢٠٠٤-٢٠٠٥) كفترة أساس لسلسلة الأرقام القياسية، كما تم إستخراج الأوزان بإستخدام متوسط عامى (٢٠٠٢-٢٠٠٣ ، ٢٠٠٣-٢٠٠٤) للقيم الإجمالية للإنتاج الصناعى والزراعى والخدمى.

٢/ التغير فى الرقم القياسى عن الفترة المقابلة فى العام السابق.

٣/ التغير فى الرقم القياسى عن الشهر المقابل فى العام السابق .

السوق العالمي		السوق المحلي		متوسط سنوي ^{١/}	
(دولار امريكي / وحدة من العملة)		(جنيه مصري / وحدة من العملة) ^{١/}			
جنيه إسترليني	يورو	جنيه إسترليني	دولار امريكي		
١,٨٤٣	١,٢٥٦	٧,٢٥٥	١٠,٦٤٨	٥,٧٣٣	٢٠٠٦
٢,٠٠٢	١,٣٧٠	٧,٨٣٦	١١,٤٤٨	٥,٦٣٦	٢٠٠٧
١,٨٥٥	١,٤٧١	٨,٠٧٨	١٠,١٨٦	٥,٤٣١	٢٠٠٨
١,٥٦٥	١,٣٩٤	٧,٨٠٤	٨,٧٦٤	٥,٥٤٢	٢٠٠٩
١,٥٤٦	١,٣٢٩	٧,٥٤١	٨,٧٨٣	٥,٦٢٢	٢٠١٠
١,٦٠٤	١,٣٩٣	٨,٢٧٧	٩,٥٣٥	٥,٩٣٣	٢٠١١
١,٥٨٥	١,٢٨٦	٧,٨٠١	٩,٦١٤	٦,٠٥٦	٢٠١٢
١,٥٦٤	١,٣٢٨	٩,١٢٦	١٠,٧٤٩	٦,٨٦٩	٢٠١٣
١,٦٤٨	١,٣٢٩	٩,٤١٣	١١,٦٧٢	٧,٠٧٩	٢٠١٤
١,٥٢٩	١,١١٩	٨,٥٥٨	١١,٧٨٥	٧,٦٩٣	٢٠١٥
١,٣٥٢	١,١٢٢	١١,٠٤٤	١٣,٤٥٦	١٠,٠١٨	٢٠١٦
متوسط شهري					
١,٥٣١	١,١٣٥	٨,٦٥٧	١١,٦٧٥	٧,٦٠٠	فبراير-١٥
١,٥٠٠	١,٠٨٤	٨,٢٧١	١١,٤٤١	٧,٦٠٢	مارس-١٥
١,٤٩٢	١,٠٧٩	٨,٢٢٣	١١,٣٦٨	٧,٦٠٤	أبريل-١٥
١,٥٤٥	١,١١٧	٨,٥٢٥	١١,٧٩٢	٧,٦٠٦	مايو-١٥
١,٥٥٦	١,١٢١	٨,٥٥٨	١١,٨٧٨	٧,٦٠٦	يونيو-١٥
١,٥٥٦	١,١٠١	٨,٥٨٩	١٢,١٣٧	٧,٨٠١	يوليو-١٥
١,٥٥٩	١,١١٣	٨,٧١١	١٢,٢٠٦	٧,٨٠٨	أغسطس-١٥
١,٥٣٥	١,١٢٤	٨,٧٩٨	١٢,٠١٦	٧,٨٠٨	سبتمبر-١٥
١,٥٣٣	١,٢٢٥	٨,٨٩٣	١٢,١٤٧	٧,٩١٧	أكتوبر-١٥
١,٥١٩	١,٠٧٣	٨,٤٨٣	١٢,٠٠٦	٧,٩٠٢	نوفمبر-١٥
١,٥٠٠	١,٠٩٠	٨,٥٣١	١١,٧٤٥	٧,٨٠٨	ديسمبر-١٥
١,٤٤١	١,٠٨٧	٨,٥١٠	١١,٢٩٠	٧,٨٠٨	يناير-١٦
١,٣٨٨	١,٠٩١	٨,٥٦٨	١١,٣٣٥	٧,٨٠٧	فبراير-١٦
١,٤٢٥	١,١١٣	٩,٣٥٩	١١,٩٨٠	٨,٤٥٢	مارس-١٦
١,٤٣٠	١,٣٣٩	١٠,٠٦٩	١٢,٦٩٨	٨,٨٥٧	أبريل-١٦
١,٤٥٢	١,١٣٠	١٠,٠٣٥	١٢,٨٩٣	٨,٨٥٧	مايو-١٦
١,٤٢١	١,١٢٤	٩,٩٧٦	١٢,٦١٥	٨,٨٥٧	يونيو-١٦
١,٣١٥	١,١٠٧	٩,٨٢٧	١١,٦٧٧	٨,٨٥٧	يوليو-١٦
١,٣٠٩	١,١٢٠	٩,٩٤٩	١١,٦٢٧	٨,٨٥٨	أغسطس-١٦
١,٣١٥	١,١٢١	٩,٩٥٠	١١,٦٧٤	٨,٨٥٧	سبتمبر-١٦
١,٢٣٦	١,١٠٤	٩,٧٨٠	١٠,٩٥٦	٨,٨٥٨	أكتوبر-١٦
١,٢٤٥	١,٠٨٠	١٧,١١١	١٩,٧٦٢	١٥,٨١٣	نوفمبر-١٦
١,٢٤٨	١,٠٥٤	١٩,٣٨٨	٢٢,٩٦٧	١٨,٣٣٠	ديسمبر-١٦
١,٢٣٤	١,٠٦٢	١٩,٧٥٥	٢٢,٩٤١	١٨,٥٣٧	يناير-١٧
١,٢٤٨	١,٠٦٥	١٨,١٣٠	٢١,٢٤٨	١٦,٨٩٧	فبراير-١٧
١,٢٣٤	١,٠٦٩	١٨,٨٠٨	٢١,٧٠١	١٧,٦٢٩	مارس-١٧
١,٢٦٣	١,٠٧١	١٩,٣٢٧	٢٢,٨٠٣	١٨,٠١٥	أبريل-١٧
١,٢٩٢	١,١٠٥	١٩,٩٦٤	٢٣,٣٣٥	١٨,٠١٣	مايو-١٧
١,٢٧٩	١,٢٢٨	٢٠,٣٣١	٢٣,١٧٢	١٨,٠٢٩	يونيو-١٧
١,٣٠١	١,١٥٣	٢٠,٦٥٥	٢٣,٣٠٧	١٧,٨٤٦	يوليو-١٧
١,٢٩٦	١,١٨٢	٢٠,٩٧٧	٢٣,٠٠٩	١٧,٧٠٦	أغسطس-١٧
١,٣٣١	١,١٩٢	٢١,٠٣٦	٢٣,٤٩٨	١٧,٥٩٩	سبتمبر-١٧
١,٣٢٠	١,١٧٥	٢٠,٧٤٣	٢٣,٢٩٥	١٧,٥٨٨	أكتوبر-١٧
١,٣٢٢	١,١٧٤	٢٠,٧٤٠	٢٣,٣٤٩	١٧,٥٩١	نوفمبر-١٧
١,٣٤١	١,١٨٤	٢١,٠٨٧	٢٣,٨٨١	١٧,٧٣٨	ديسمبر-١٧
١,٣٨٠	١,٢١٩	٢١,٥٨٨	٢٤,٤٣٩	١٧,٦٣٨	يناير-١٨
١,٣٩٨	١,٢٣٥	٢١,٨٢٧	٢٤,٧٠٠	١٧,٦١٠	فبراير-١٨
١,٣٩٦	١,٢٣٣	٢١,٧٣٥	٢٤,٦١٤	١٧,٦٢٧	مارس-١٨
١,٤٠٦	١,٢٢٧	٢١,٦٩٨	٢٤,٨٦٠	١٧,٦٣١	أبريل-١٨
١,٣٤٧	١,١٨٢	٢١,٠٤٦	٢٣,٩٧٤	١٧,٧٧٩	مايو-١٨

المصدر : البنك المركزي المصري ، رويترز ، Oanda (www.oanda.com) .

١/ متوسط أسعار البيع والشراء . (نقطة المنتصف)

٢/ متوسط ميلادي.

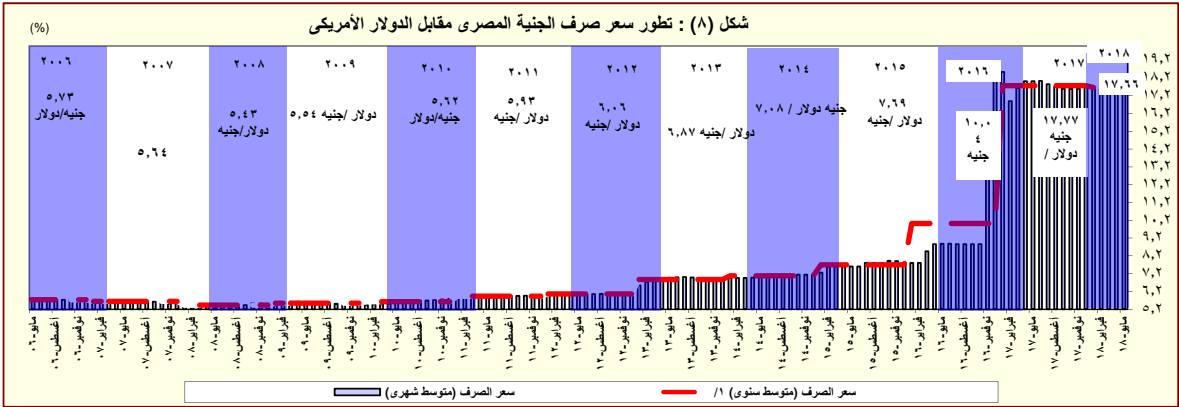

المصدر: البنك المركزي المصري و رويترز.
١/ متوسط ميلادي.

القسم الرابع

مؤشرات المالية العامة

ملخص المعاملات المالية للحكومة-----	٢٥	جدول (١٠)
ملخص المعاملات الرئيسية للموازنة العامة : القطاع الحكومي -----	٢٦-٢٧	جدول (١١)
هيكل الإيرادات العامة (الإيرادات الضريبية)-----	٢٨	جدول (١٢ - أ)
هيكل الإيرادات العامة (الإيرادات غير الضريبية)-----	٢٩	جدول (١٢ - ب)
توزيع المتحصلات الجمركية بحسب التصنيف الوظيفي للواردات -----	٣٠	جدول (١٣)
هيكل المصروفات العامة-----	٣١-٣٢	جدول (١٤)

جدول (١٠) : ملخص المعاملات المالية للحكومة

(مليون جنيه)

	٢٠١٣/٢٠١٢		٢٠١٤/٢٠١٣		٢٠١٥/٢٠١٤		٢٠١٦/٢٠١٥		٢٠١٧/٢٠١٦		٢٠١٨/٢٠١٧	
	فعلى		فعلى		فعلى		فعلى		ختامى مبدئى		موازنة	
	قطاع ^٣ / الموازنة	الحكومة ^٤ / العامة	قطاع ^٣ / الموازنة	الحكومة ^٤ / العامة	قطاع ^٣ / الموازنة	الحكومة ^٤ / العامة	قطاع ^٣ / الموازنة	الحكومة ^٤ / العامة	قطاع ^٣ / الموازنة	الحكومة ^٤ / العامة	قطاع ^٣ / الموازنة	الحكومة ^٤ / العامة
إجمالى الإيرادات	٣٥٠,٣٢٢	٤٠٣,٦٣٧	٤٥٦,٧٨٨	٥١٩,٤٤٩	٤٦٥,٢٤١	٥٣٨,٣٧٨	٤٩١,٤٨٨	٥٤٩,٠٨٠	٦٥٩,١٨٤	٨٣٤,٦٢٢		
الإيرادات الضريبية	٢٥١,١١٩	٢٥١,١١٩	٢٦٠,٢٨٩	٢٦٠,٢٨٩	٣٠٥,٩٥٧	٣٠٥,٩٥٧	٣٥٢,٣١٥	٣٥٢,٣١٥	٤٦٢,٠٠٧	٦٠٣,٩١٨		
المنح	٥,٢٠٨	٥,٢٠٨	٩٥,٨٥٦	٩٥,٨٥٦	٢٥,٤٣٧	٢٥,٤٣٧	٣,٥٤٣	٣,٥٤٣	١٧,٦٨٣ ^{١/٨}	١,١٤٣		
إيرادات أخرى	٩٣,٩٩٦	١٤٧,٣١٠	١٠٠,٦٤٢	١٦٣٣,٠٤	١٣٣,٨٤٧	٢٠,٦٩٨٤	١٣٥,٦٣٠	١٩٣,٢٢٢	١٧٩,٤٩٤	٢٢٩,٥٦١		
إجمالى المصروفات	٥٨٨,١٨٨	٦٤٤,٠٨٠	٧٠١,٥١٤	٧٥٩,٨٤٧	٧٣٣,٣٥٠	٨٠٥,٩٢٩	٨١٧,٨٤٤	٨٨٦,٧٧٤	١,٠٣١,٩٤١	١,٢٠٧,١٣٨		
الأجور و تعويضات العاملين	١٤٢,٩٥٦	١٤٥,٠٦٤	١٧٨,٥٨٩	١٨٠,٨٢٩	١٩٨,٤٦٨	٢٠٠,٩٣٣	٢١٣,٧٢١	٢١٦,١٥٣	٢٢٥,٥١٣	٢٣٩,٩٥٥		
شراء السلع والخدمات	٢٦,٦٥٢	٢٧,١٥٥	٢٧,٢٤٧	٢٧,٥٥٦	٣١,٢٧٦	٣١,٥٨٠	٣٥,٦٦٢	٣٥,٩٣٦	٤٢,٤٥٠	٥٢,٠٦٥		
الفوائد	١٤٦,٩٩٥	١٣٥,٣٣١	١٧٣,١٥٠	١٥٩,٣٣٠	١٩٣,٠٠٨	١٧٩,٠٣٥	٢٤٣,٦٣٥	٢٢٥,١٩٥	٣١٦,٦٠٢	٣٨٠,٩٨٦		
الدعم والمنح والمزايا الإجتماعية	١٩٧,٠٩٣	٢٦١,٧٦٠	٢٢٨,٥٧٩	٢٢٨,٠٠٢	١٩٨,٥٦٩	٢٨٢١١٦	٢٠١,٠٢٤	٢٨٥,٥٤٤	٢٧٦,٧١٩	٣٣٢,٧٢٧		
المصروفات الأخرى	٣٤,٩٧٥	٣٥,١٤٠	٤١,٠٦٨	٤١٢,٠٩	٥٠,٢٧٩	٥٠,٣٤٨	٥٤,٥٥١	٥٤,٥٨٠	٦١,٥١٧	٦٥,٩٧٢		
شراء أصول غير مالية (الاستثمارات)	٣٩,٥١٦	٣٩,٦٢٩	٥٢,٨٨٢	٥٢,٩٢١	٦١,٧٥٠	٦١,٩١٧	٦٩,٢٥٠	٦٩,٣٦٥	١٠٩,١٤١	١٣٥,٤٣١		
العجز النقدى ^{٥/}	٢٣٧,٨٦٥	٢٤٠,٤٤٣	٢٤٤,٧٢٧	٢٤٠,٣٩٩	٢٦٨,١٠٩	٢٦٧٥٥١	٣٢٦,٣٥٦	٣٣٧,٦٩٤	٣٧٢,٧٥٧	٣٧٢,٥١٦		
صافى حيازة الأصول المالية	١,٨٥٤	٦,٤١٠	١٠,٧١٣	١٤٣١٧	١١,٣٢١	١٦٧٦٣	١٣,١٣٩	٣٢,٦٥٥	٦,٨٣٣	-١,٤٠٨		
العجز الكلى	٢٣٩,٧١٩	٢٤٦,٨٥٣	٢٥٥,٤٣٩	٢٥٤,٧١٦	٢٧٩,٤٣٠	٢٨٤,٣١٤	٣٣٩,٤٩٥	٣٧٠,٣٤٩	٣٧٩,٥٩٠	٣٧١,١٠٨		

ملاحظات

١٢.٩	١٣.٣	١٢.٠	١٢.٠	١١.٤	١١.٦	١٢.٥	١٣.٧	١٠.٩	٩.٠	العجز الكلى / الناتج المحلى (%) ^{١/}
-٥.٠	-٦.٠	-٣.٩	-٤.٥	-٣.٥	-٤.٣	-٣.٥	-٥.٤	-١.٨	٠.٢	الميزان الأولى / الناتج المحلى (%) ^{١/}
١٨.٨	٢١.٧	٢١.٤	٢٤.٤	١٩.٠	٢٢.٠	١٨.١	٢٠.٣	١٩.٠	٢٠.٣	إجمالى الإيرادات / الناتج المحلى (%) ^{١/}
٣١.٦	٣٤.٦	٣٢.٩	٣٥.٧	٣٠.٠	٣٣.٠	٣٠.٢	٣٢.٧	٢٩.٧	٢٩.٤	إجمالى المصروفات / الناتج المحلى (%) ^{١/}

المصدر: وزارة المالية

١/ مبدئى. جدير بالذكر أن بيانات الحساب الختامى للموازنة العامة للدولة للعام المالى ٢٠١٧/٢٠١٦ مازالت معروضة على مجلس النواب وتعد مبدئية لحين اعتمادها.

٢/ تعكس بيانات الموازنة العامة للدولة بموجب قانون ربط الموازنة رقم ١٤٥ لعام ٢٠١٧.

٣/ يشمل قطاع موازنة الجهاز الإدارى و المحليات، والهيئات الخدمية العامة.

٤/ تشمل المعاملات المالية لكل من أجهزة الموازنة العامة، وبنك الإستثمار القومى، وصناديق التأمين والمعاشات ، ومع مراعاة إستبعاد كافة المعاملات البيئية للجهات الثلاث لمنع ازدواجية الحساب.

٥/ العجز الكلى مطروح منه صافى حيازة الأصول المالية.

٦/ تم مراجعة تقديرات الناتج المحلى الإجمالى مؤخراً لتصبح ٣٤٧٠ مليار جنيه فى عام ٢٠١٦/٢٠١٧ بدلاً من تقديرات سابقة بنحو ٣٤٧٨ مليار جنيه. فى حين قدرت توقعات الناتج المحلى الإجمالى للسنة المالية ٢٠١٧/٢٠١٨ بنحو ٤٢٨٦.٥ مليار جنيه وفقاً لتقديرات وزارة المالية.

٧/ تنشر وزارة المالية بيانات أداء الحكومة العامة للعام المالى ٢٠١٤/٢٠١٥ للمرة الأولى، وذلك بعد القيام بتدقيق البيانات مع الجهات المعنية والتي تدخل ضمن نطاق الحكومة العامة.

٨/ ترجع الزيادة فى المنح فى الأساس نتيجة لتلقى منح رأسمالية من دولة الإمارات لتمويل الإستثمارات خلال العام المالى ٢٠١٧/٢٠١٦.

جدول (١١) القطاع الحكومي : ملخص المعاملات الرئيسية للموازنة العامة ^{١/٢}

(مليون جنيه)

٤/٢٠١٨/٢٠١٧										٢٠١٧/٢٠١٦		٢٠١٦/٢٠١٥		٢٠١٥/٢٠١٤		٢٠١٤/٢٠١٣		٢٠١٣/٢٠١٢		٢٠١٢/٢٠١١		٢٠١١/٢٠١٠		٢٠١٠/٢٠٠٩		٢٠٠٩/٢٠٠٨		٢٠٠٨/٢٠٠٧		٢٠٠٧/٢٠٠٦		٢٠٠٦/٢٠٠٥		٢٠٠٥/٢٠٠٤		٢٠٠٤/٢٠٠٣		٢٠٠٣/٢٠٠٢		٢٠٠٢/٢٠٠١		٢٠٠١/٢٠٠٠		٢٠٠٠/١٩٩٩		١٩٩٩/١٩٩٨		١٩٩٨/١٩٩٧		١٩٩٧/١٩٩٦		١٩٩٦/١٩٩٥		١٩٩٥/١٩٩٤		١٩٩٤/١٩٩٣		١٩٩٣/١٩٩٢		١٩٩٢/١٩٩١		١٩٩١/١٩٩٠		١٩٩٠/١٩٨٩		١٩٨٩/١٩٨٨		١٩٨٨/١٩٨٧		١٩٨٧/١٩٨٦		١٩٨٦/١٩٨٥		١٩٨٥/١٩٨٤		١٩٨٤/١٩٨٣		١٩٨٣/١٩٨٢		١٩٨٢/١٩٨١		١٩٨١/١٩٨٠		١٩٨٠/١٩٧٩		١٩٧٩/١٩٧٨		١٩٧٨/١٩٧٧		١٩٧٧/١٩٧٦		١٩٧٦/١٩٧٥		١٩٧٥/١٩٧٤		١٩٧٤/١٩٧٣		١٩٧٣/١٩٧٢		١٩٧٢/١٩٧١		١٩٧١/١٩٧٠		١٩٧٠/١٩٦٩		١٩٦٩/١٩٦٨		١٩٦٨/١٩٦٧		١٩٦٧/١٩٦٦		١٩٦٦/١٩٦٥		١٩٦٥/١٩٦٤		١٩٦٤/١٩٦٣		١٩٦٣/١٩٦٢		١٩٦٢/١٩٦١		١٩٦١/١٩٦٠		١٩٦٠/١٩٥٩		١٩٥٩/١٩٥٨		١٩٥٨/١٩٥٧		١٩٥٧/١٩٥٦		١٩٥٦/١٩٥٥		١٩٥٥/١٩٥٤		١٩٥٤/١٩٥٣		١٩٥٣/١٩٥٢		١٩٥٢/١٩٥١		١٩٥١/١٩٥٠		١٩٥٠/١٩٤٩		١٩٤٩/١٩٤٨		١٩٤٨/١٩٤٧		١٩٤٧/١٩٤٦		١٩٤٦/١٩٤٥		١٩٤٥/١٩٤٤		١٩٤٤/١٩٤٣		١٩٤٣/١٩٤٢		١٩٤٢/١٩٤١		١٩٤١/١٩٤٠		١٩٤٠/١٩٣٩		١٩٣٩/١٩٣٨		١٩٣٨/١٩٣٧		١٩٣٧/١٩٣٦		١٩٣٦/١٩٣٥		١٩٣٥/١٩٣٤		١٩٣٤/١٩٣٣		١٩٣٣/١٩٣٢		١٩٣٢/١٩٣١		١٩٣١/١٩٣٠		١٩٣٠/١٩٢٩		١٩٢٩/١٩٢٨		١٩٢٨/١٩٢٧		١٩٢٧/١٩٢٦		١٩٢٦/١٩٢٥		١٩٢٥/١٩٢٤		١٩٢٤/١٩٢٣		١٩٢٣/١٩٢٢		١٩٢٢/١٩٢١		١٩٢١/١٩٢٠		١٩٢٠/١٩١٩		١٩١٩/١٩١٨		١٩١٨/١٩١٧		١٩١٧/١٩١٦		١٩١٦/١٩١٥		١٩١٥/١٩١٤		١٩١٤/١٩١٣		١٩١٣/١٩١٢		١٩١٢/١٩١١		١٩١١/١٩١٠		١٩١٠/١٩٠٩		١٩٠٩/١٩٠٨		١٩٠٨/١٩٠٧		١٩٠٧/١٩٠٦		١٩٠٦/١٩٠٥		١٩٠٥/١٩٠٤		١٩٠٤/١٩٠٣		١٩٠٣/١٩٠٢		١٩٠٢/١٩٠١		١٩٠١/١٩٠٠		١٩٠٠/١٨٩٩		١٨٩٩/١٨٩٨		١٨٩٨/١٨٩٧		١٨٩٧/١٨٩٦		١٨٩٦/١٨٩٥		١٨٩٥/١٨٩٤		١٨٩٤/١٨٩٣		١٨٩٣/١٨٩٢		١٨٩٢/١٨٩١		١٨٩١/١٨٩٠		١٨٩٠/١٨٨٩		١٨٨٩/١٨٨٨		١٨٨٨/١٨٨٧		١٨٨٧/١٨٨٦		١٨٨٦/١٨٨٥		١٨٨٥/١٨٨٤		١٨٨٤/١٨٨٣		١٨٨٣/١٨٨٢		١٨٨٢/١٨٨١		١٨٨١/١٨٨٠		١٨٨٠/١٨٧٩		١٨٧٩/١٨٧٨		١٨٧٨/١٨٧٧		١٨٧٧/١٨٧٦		١٨٧٦/١٨٧٥		١٨٧٥/١٨٧٤		١٨٧٤/١٨٧٣		١٨٧٣/١٨٧٢		١٨٧٢/١٨٧١		١٨٧١/١٨٧٠		١٨٧٠/١٨٦٩		١٨٦٩/١٨٦٨		١٨٦٨/١٨٦٧		١٨٦٧/١٨٦٦		١٨٦٦/١٨٦٥		١٨٦٥/١٨٦٤		١٨٦٤/١٨٦٣		١٨٦٣/١٨٦٢		١٨٦٢/١٨٦١		١٨٦١/١٨٦٠		١٨٦٠/١٨٥٩		١٨٥٩/١٨٥٨		١٨٥٨/١٨٥٧		١٨٥٧/١٨٥٦		١٨٥٦/١٨٥٥		١٨٥٥/١٨٥٤		١٨٥٤/١٨٥٣		١٨٥٣/١٨٥٢		١٨٥٢/١٨٥١		١٨٥١/١٨٥٠		١٨٥٠/١٨٤٩		١٨٤٩/١٨٤٨		١٨٤٨/١٨٤٧		١٨٤٧/١٨٤٦		١٨٤٦/١٨٤٥		١٨٤٥/١٨٤٤		١٨٤٤/١٨٤٣		١٨٤٣/١٨٤٢		١٨٤٢/١٨٤١		١٨٤١/١٨٤٠		١٨٤٠/١٨٣٩		١٨٣٩/١٨٣٨		١٨٣٨/١٨٣٧		١٨٣٧/١٨٣٦		١٨٣٦/١٨٣٥		١٨٣٥/١٨٣٤		١٨٣٤/١٨٣٣		١٨٣٣/١٨٣٢		١٨٣٢/١٨٣١		١٨٣١/١٨٣٠		١٨٣٠/١٨٢٩		١٨٢٩/١٨٢٨		١٨٢٨/١٨٢٧		١٨٢٧/١٨٢٦		١٨٢٦/١٨٢٥		١٨٢٥/١٨٢٤		١٨٢٤/١٨٢٣		١٨٢٣/١٨٢٢		١٨٢٢/١٨٢١		١٨٢١/١٨٢٠		١٨٢٠/١٨١٩		١٨١٩/١٨١٨		١٨١٨/١٨١٧		١٨١٧/١٨١٦		١٨١٦/١٨١٥		١٨١٥/١٨١٤		١٨١٤/١٨١٣		١٨١٣/١٨١٢		١٨١٢/١٨١١		١٨١١/١٨١٠		١٨١٠/١٨٠٩		١٨٠٩/١٨٠٨		١٨٠٨/١٨٠٧		١٨٠٧/١٨٠٦		١٨٠٦/١٨٠٥		١٨٠٥/١٨٠٤		١٨٠٤/١٨٠٣		١٨٠٣/١٨٠٢		١٨٠٢/١٨٠١		١٨٠١/١٨٠٠		١٨٠٠/١٧٩٩		١٧٩٩/١٧٩٨		١٧٩٨/١٧٩٧		١٧٩٧/١٧٩٦		١٧٩٦/١٧٩٥		١٧٩٥/١٧٩٤		١٧٩٤/١٧٩٣		١٧٩٣/١٧٩٢		١٧٩٢/١٧٩١		١٧٩١/١٧٩٠		١٧٩٠/١٧٨٩		١٧٨٩/١٧٨٨		١٧٨٨/١٧٨٧		١٧٨٧/١٧٨٦		١٧٨٦/١٧٨٥		١٧٨٥/١٧٨٤		١٧٨٤/١٧٨٣		١٧٨٣/١٧٨٢		١٧٨٢/١٧٨١		١٧٨١/١٧٨٠		١٧٨٠/١٧٧٩		١٧٧٩/١٧٧٨		١٧٧٨/١٧٧٧		١٧٧٧/١٧٧٦		١٧٧٦/١٧٧٥		١٧٧٥/١٧٧٤		١٧٧٤/١٧٧٣		١٧٧٣/١٧٧٢		١٧٧٢/١٧٧١		١٧٧١/١٧٧٠		١٧٧٠/١٧٦٩		١٧٦٩/١٧٦٨		١٧٦٨/١٧٦٧		١٧٦٧/١٧٦٦		١٧٦٦/١٧٦٥		١٧٦٥/١٧٦٤		١٧٦٤/١٧٦٣		١٧٦٣/١٧٦٢		١٧٦٢/١٧٦١		١٧٦١/١٧٦٠		١٧٦٠/١٧٥٩		١٧٥٩/١٧٥٨		١٧٥٨/١٧٥٧		١٧٥٧/١٧٥٦		١٧٥٦/١٧٥٥		١٧٥٥/١٧٥٤		١٧٥٤/١٧٥٣		١٧٥٣/١٧٥٢		١٧٥٢/١٧٥١		١٧٥١/١٧٥٠		١٧٥٠/١٧٤٩		١٧٤٩/١٧٤٨		١٧٤٨/١٧٤٧		١٧٤٧/١٧٤٦		١٧٤٦/١٧٤٥		١٧٤٥/١٧٤٤		١٧٤٤/١٧٤٣		١٧٤٣/١٧٤٢		١٧٤٢/١٧٤١		١٧٤١/١٧٤٠		١٧٤٠/١٧٣٩		١٧٣٩/١٧٣٨		١٧٣٨/١٧٣٧		١٧٣٧/١٧٣٦		١٧٣٦/١٧٣٥		١٧٣٥/١٧٣٤		١٧٣٤/١٧٣٣		١٧٣٣/١٧٣٢		١٧٣٢/١٧٣١		١٧٣١/١٧٣٠		١٧٣٠/١٧٢٩		١٧٢٩/١٧٢٨		١٧٢٨/١٧٢٧		١٧٢٧/١٧٢٦		١٧٢٦/١٧٢٥		١٧٢٥/١٧٢٤		١٧٢٤/١٧٢٣		١٧٢٣/١٧٢٢		١٧٢٢/١٧٢١		١٧٢١/١٧٢٠		١٧٢٠/١٧١٩		١٧١٩/١٧١٨		١٧١٨/١٧١٧		١٧١٧/١٧١٦		١٧١٦/١٧١٥		١٧١٥/١٧١٤		١٧١٤/١٧١٣		١٧١٣/١٧١٢		١٧١٢/١٧١١		١٧١١/١٧١٠		١٧١٠/١٧٠٩		١٧٠٩/١٧٠٨		١٧٠٨/١٧٠٧		١٧٠٧/١٧٠٦		١٧٠٦/١٧٠٥		١٧٠٥/١٧٠٤		١٧٠٤/١٧٠٣		١٧٠٣/١٧٠٢		١٧٠٢/١٧٠١		١٧٠١/١٧٠٠		١٧٠٠/١٦٩٩		١٦٩٩/١٦٩٨		١٦٩٨/١٦٩٧		١٦٩٧/١٦٩٦		١٦٩٦/١٦٩٥		١٦٩٥/١٦٩٤		١٦٩٤/١٦٩٣		١٦٩٣/١٦٩٢		١٦٩٢/١٦٩١		١٦٩١/١٦٩٠		١٦٩٠/١٦٨٩		١٦٨٩/١٦٨٨		١٦٨٨/١٦٨٧		١٦٨٧/١٦٨٦		١٦٨٦/١٦٨٥		١٦٨٥/١٦٨٤		١٦٨٤/١٦٨٣		١٦٨٣/١٦٨٢		١٦٨٢/١٦٨١		١٦٨١/١٦٨٠		١٦٨٠/١٦٧٩		١٦٧٩/١٦٧٨		١٦٧٨/١٦٧٧		١٦٧٧/١٦٧٦		١٦٧٦/١٦٧٥		١٦٧٥/١٦٧٤		١٦٧٤/١٦٧٣		١٦٧٣/١٦٧٢		١٦٧٢/١٦٧١		١٦٧١/١٦٧٠		١٦٧٠/١٦٦٩		١٦٦٩/١٦٦٨		١٦٦٨/١٦٦٧		١٦٦٧/١٦٦٦		١٦٦٦/١٦٦٥		١٦٦٥/١٦٦٤		١٦٦٤/١٦٦٣		١٦٦٣/١٦٦٢		١٦٦٢/١٦٦١		١٦٦١/١٦٦٠		١٦٦٠/١٦٥٩		١٦٥٩/١٦٥٨		١٦٥٨/١٦٥٧		١٦٥٧/١٦٥٦		١٦٥٦/١٦٥٥		١٦٥٥/١٦٥٤		١٦٥٤/١٦٥٣		١٦٥٣/١٦٥٢		١٦٥٢/١٦٥١		١٦٥١/١٦٥٠		١٦٥٠/١٦٤٩		١٦٤٩/١٦٤٨		١٦٤٨/١٦٤٧		١٦٤٧/١٦٤٦		١٦٤٦/١٦٤٥		١٦٤٥/١٦٤٤		١٦٤٤/١٦٤٣		١٦٤٣/١٦٤٢		١٦٤٢/١٦٤١		١٦٤١/١٦٤٠		١٦٤٠/١٦٣٩		١٦٣٩/١٦٣٨		١٦٣٨/١٦٣٧		١٦٣٧/١٦٣٦		١٦٣٦/١٦٣٥		١٦٣٥/١٦٣٤		١٦٣٤/١٦٣٣		١٦٣٣/١٦٣٢		١٦٣٢/١٦٣١		١٦٣١/١٦٣٠		١٦٣٠/١٦٢٩		١٦٢٩/١٦٢٨		١٦٢٨/١٦٢٧		١٦٢٧/١٦٢٦		١٦٢٦/١٦٢٥		١٦٢٥/١٦٢٤		١٦٢٤/١٦٢٣		١٦٢٣/١٦٢٢		١٦٢٢/١٦٢١		١٦٢١/١٦٢٠		١٦٢٠/١٦١٩		١٦١٩/١٦١٨		١٦١٨/١٦١٧		١٦١٧/١٦١٦		١٦١٦/١٦١٥		١٦١٥/١٦١٤		١٦١٤/١٦١٣		١٦١٣/١٦١٢		١٦١٢/١٦١١		١٦١١/١٦١٠		١٦١٠/١٦٠٩		١٦٠٩/١٦٠٨		١٦٠٨/١٦٠٧		١٦٠٧/١٦٠٦		١٦٠٦/١٦٠٥		١٦٠٥/١٦٠٤		١٦٠٤/١٦٠٣		١٦٠٣/١٦٠٢		١٦٠٢/١٦٠١		١٦٠١/١٦٠٠		١٦٠٠/١٥٩٩		١٥٩٩/١٥٩٨		١٥٩٨/١٥٩٧		١٥٩٧/١٥٩٦		١٥٩٦/١٥٩٥		١٥٩٥/١٥٩٤		١٥٩٤/١٥٩٣		١٥٩٣/١٥٩٢		١٥٩٢/١٥٩١		١٥٩١/١٥٩٠		١٥٩٠/١٥٨٩		١٥٨٩/١٥٨٨		١٥٨٨/١٥٨٧		١٥٨٧/١٥٨٦		١٥٨٦/١٥٨٥		١٥٨٥/١٥٨٤		١٥٨٤/١٥٨٣		١٥٨٣/١٥٨٢		١٥٨٢/١٥٨١		١٥٨١/١٥٨٠		١٥٨٠/١٥٧٩		١٥٧٩/١٥٧٨		١٥٧٨/١٥٧٧		١٥٧٧/١٥٧٦		١٥٧٦/١٥٧٥		١٥٧٥/١٥٧٤		١٥٧٤/١٥٧٣		١٥٧٣/١٥٧٢		١٥٧٢/١٥٧١		١٥٧١/١٥٧٠		١٥٧٠/١٥٦٩		١٥٦٩/١٥٦٨		١٥٦٨/١٥٦٧		١٥٦٧/١٥٦٦		١٥٦٦/١٥٦٥		١٥٦٥/١٥٦٤		١٥٦٤/١٥٦٣		١٥٦٣/١٥٦٢		١٥٦٢/١٥٦١		١٥٦١/١٥٦٠		١٥٦٠/١٥٥٩		١٥٥٩/١٥٥٨		١٥٥٨/١٥٥٧		١٥٥٧/١٥٥٦		١٥٥٦/١٥٥٥		١٥٥٥/١٥٥٤		١٥٥٤/١٥٥٣		١٥٥٣/١٥٥٢		١٥٥٢/١٥٥١		١٥٥١/١٥٥٠		١٥٥٠/١٥٤٩		١٥٤٩/١٥٤٨		١٥٤٨/١٥٤٧		١٥٤٧/١٥٤٦		١٥٤٦/١٥٤٥		١٥٤٥/١٥٤٤		١٥٤٤/١٥٤٣		١٥٤٣/١٥٤٢		١٥٤٢/١٥٤١		١٥٤١/١٥٤٠		١٥٤٠/١٥٣٩		١٥٣٩/١٥٣٨		١٥٣٨/١٥٣٧		١٥٣٧/١٥٣٦		١٥٣٦/١٥٣٥		١٥٣٥/١٥٣٤		١٥٣٤/١٥٣٣		١٥٣٣/١٥٣٢		١٥٣٢/١٥٣١		١٥٣١/١٥٣٠		١٥٣٠/١٥٢٩		١٥٢٩/١٥٢٨		١٥٢٨/١٥٢٧		١٥٢٧/١٥٢٦		١٥٢٦/١٥٢٥		١٥٢٥/١٥٢٤		١٥٢٤/١٥٢٣	
-------------	--	--	--	--	--	--	--	--	--	-----------	--	-----------	--	-----------	--	-----------	--	-----------	--	-----------	--	-----------	--	-----------	--	-----------	--	-----------	--	-----------	--	-----------	--	-----------	--	-----------	--	-----------	--	-----------	--	-----------	--	-----------	--	-----------	--	-----------	--	-----------	--	-----------	--	-----------	--	-----------	--	-----------	--	-----------	--	-----------	--	-----------	--	-----------	--	-----------	--	-----------	--	-----------	--	-----------	--	-----------	--	-----------	--	-----------	--	-----------	--	-----------	--	-----------	--	-----------	--	-----------	--	-----------	--	-----------	--	-----------	--	-----------	--	-----------	--	-----------	--	-----------	--	-----------	--	-----------	--	-----------	--	-----------	--	-----------	--	-----------	--	-----------	--	-----------	--	-----------	--	-----------	--	-----------	--	-----------	--	-----------	--	-----------	--	-----------	--	-----------	--	-----------	--	-----------	--	-----------	--	-----------	--	-----------	--	-----------	--	-----------	--	-----------	--	-----------	--	-----------	--	-----------	--	-----------	--	-----------	--	-----------	--	-----------	--	-----------	--	-----------	--	-----------	--	-----------	--	-----------	--	-----------	--	-----------	--	-----------	--	-----------	--	-----------	--	-----------	--	-----------	--	-----------	--	-----------	--	-----------	--	-----------	--	-----------	--	-----------	--	-----------	--	-----------	--	-----------	--	-----------	--	-----------	--	-----------	--	-----------	--	-----------	--	-----------	--	-----------	--	-----------	--	-----------	--	-----------	--	-----------	--	-----------	--	-----------	--	-----------	--	-----------	--	-----------	--	-----------	--	-----------	--	-----------	--	-----------	--	-----------	--	-----------	--	-----------	--	-----------	--	-----------	--	-----------	--	-----------	--	-----------	--	-----------	--	-----------	--	-----------	--	-----------	--	-----------	--	-----------	--	-----------	--	-----------	--	-----------	--	-----------	--	-----------	--	-----------	--	-----------	--	-----------	--	-----------	--	-----------	--	-----------	--	-----------	--	-----------	--	-----------	--	-----------	--	-----------	--	-----------	--	-----------	--	-----------	--	-----------	--	-----------	--	-----------	--	-----------	--	-----------	--	-----------	--	-----------	--	-----------	--	-----------	--	-----------	--	-----------	--	-----------	--	-----------	--	-----------	--	-----------	--	-----------	--	-----------	--	-----------	--	-----------	--	-----------	--	-----------	--	-----------	--	-----------	--	-----------	--	-----------	--	-----------	--	-----------	--	-----------	--	-----------	--	-----------	--	-----------	--	-----------	--	-----------	--	-----------	--	-----------	--	-----------	--	-----------	--	-----------	--	-----------	--	-----------	--	-----------	--	-----------	--	-----------	--	-----------	--	-----------	--	-----------	--	-----------	--	-----------	--	-----------	--	-----------	--	-----------	--	-----------	--	-----------	--	-----------	--	-----------	--	-----------	--	-----------	--	-----------	--	-----------	--	-----------	--	-----------	--	-----------	--	-----------	--	-----------	--	-----------	--	-----------	--	-----------	--	-----------	--	-----------	--	-----------	--	-----------	--	-----------	--	-----------	--	-----------	--	-----------	--	-----------	--	-----------	--	-----------	--	-----------	--	-----------	--	-----------	--	-----------	--	-----------	--	-----------	--	-----------	--	-----------	--	-----------	--	-----------	--	-----------	--	-----------	--	-----------	--	-----------	--	-----------	--	-----------	--	-----------	--	-----------	--	-----------	--	-----------	--	-----------	--	-----------	--	-----------	--	-----------	--	-----------	--	-----------	--	-----------	--	-----------	--	-----------	--	-----------	--	-----------	--	-----------	--	-----------	--	-----------	--	-----------	--	-----------	--	-----------	--	-----------	--	-----------	--	-----------	--	-----------	--	-----------	--	-----------	--	-----------	--	-----------	--	-----------	--	-----------	--	-----------	--	-----------	--	-----------	--	-----------	--	-----------	--	-----------	--	-----------	--	-----------	--	-----------	--	-----------	--	-----------	--	-----------	--	-----------	--	-----------	--	-----------	--	-----------	--	-----------	--	-----------	--	-----------	--	-----------	--	-----------	--	-----------	--	-----------	--	-----------	--	-----------	--	-----------	--	-----------	--	-----------	--	-----------	--	-----------	--	-----------	--	-----------	--	-----------	--	-----------	--	-----------	--	-----------	--	-----------	--	-----------	--	-----------	--	-----------	--	-----------	--	-----------	--	-----------	--	-----------	--	-----------	--	-----------	--	-----------	--	-----------	--	-----------	--	-----------	--	-----------	--	-----------	--	-----------	--	-----------	--	-----------	--	-----------	--	-----------	--	-----------	--	-----------	--	-----------	--	-----------	--	-----------	--	-----------	--	-----------	--	-----------	--	-----------	--	-----------	--	-----------	--	-----------	--	-----------	--	-----------	--	-----------	--	-----------	--	-----------	--	-----------	--	-----------	--	-----------	--	-----------	--	-----------	--	-----------	--	-----------	--	-----------	--	-----------	--	-----------	--	-----------	--	-----------	--	-----------	--	-----------	--	-----------	--	-----------	--	-----------	--	-----------	--	-----------	--	-----------	--	-----------	--	-----------	--	-----------	--	-----------	--	-----------	--	-----------	--	-----------	--	-----------	--	-----------	--	-----------	--	-----------	--	-----------	--	-----------	--	-----------	--	-----------	--	-----------	--	-----------	--	-----------	--	-----------	--	-----------	--	-----------	--	-----------	--	-----------	--	-----------	--	-----------	--	-----------	--	-----------	--	-----------	--	-----------	--	-----------	--	-----------	--	-----------	--	-----------	--	-----------	--	-----------	--	-----------	--	-----------	--	-----------	--	-----------	--	-----------	--	-----------	--	-----------	--	-----------	--	-----------	--	-----------	--	-----------	--	-----------	--	-----------	--	-----------	--	-----------	--	-----------	--	-----------	--	-----------	--	-----------	--	-----------	--	-----------	--	-----------	--	-----------	--	-----------	--	-----------	--	-----------	--	-----------	--	-----------	--	-----------	--	-----------	--	-----------	--	-----------	--	-----------	--	-----------	--	-----------	--	-----------	--	-----------	--	-----------	--	-----------	--	-----------	--	-----------	--	-----------	--	-----------	--	-----------	--	-----------	--	-----------	--	-----------	--	-----------	--	-----------	--	-----------	--	-----------	--	-----------	--	-----------	--	-----------	--	-----------	--	-----------	--	-----------	--	-----------	--	-----------	--	-----------	--	-----------	--	-----------	--	-----------	--	-----------	--	-----------	--	-----------	--	-----------	--	-----------	--	-----------	--	-----------	--	-----------	--	-----------	--	-----------	--	-----------	--	-----------	--	-----------	--	-----------	--	-----------	--	-----------	--	-----------	--	-----------	--	-----------	--	-----------	--	-----------	--	-----------	--	-----------	--	-----------	--

جدول (١١) القطاع الحكومي : ملخص المعاملات الرئيسية للموازنة العامة ^(١) (تابع)

(مليون جنيه)

يوليو - سبتمبر	قطاعات						
	٢٠١٧/٢٠١٦	٢٠١٥/٢٠١٤	٢٠١٤/٢٠١٣	٢٠١٣/٢٠١٢	٢٠١٢/٢٠١١	٢٠١١/٢٠١٠	٢٠١٠/٢٠٠٩
٧٦,٨١٦	٢٧٩٤٣٠	٢٥٥,٤٣٩	٢٣٩,٧١٩	١٦٦,٧٠٥	١٣٤,٤٦٠	٩٨,٠٣٨	العجز الكلى
٧٦,٨١٦	٢٧٩٤٣٠	٢٥٥,٤٣٩	٢٣٩,٧١٩	١٦٦,٧٠٥	١٣٤,٤٦٠	٩٨,٠٣٨	مصادر التمويل
٠	٠	٣١٥-	١٢	٠	٢٢	٤٢٥	صافي حسيطة الخصخصة
١٠٩,١٧٧	٣٢٧٧٢٨	٢٧٧,٣٢٠	٢٧٠,٦٢٤	١٨٢,٢١٨	١٤٤,٢٩٥	١٠١,٤٩٢	التمويل المحلى
١٤,٧٨٢	٧٩٢٧٤	٣٢,٩٥٧	٤٩,٢٨٦	٣٥,٨٤٤	٣٤,٧١٢	٦١,٢٢٩	تمويل غير مصرفى
٩٤,٣٩٥	٢٤٨٤٥٤	٢٤٤,٣٦٣	٢٢١,٣٣٨	١٤٦,٣٧٤	١٠٩,٥٨٣	٤٠,٢٦٣	تمويل مصرفى
١,٩٢٦-	٢٥١١٩-	٤,٠٢٢	٢٠,٢٧٠	٩,٠٦٢-	٥,٠٢٢	٢,٤٥٨	الإقتراض الخارجى ^{٢/}
-	-	-	-	-	-	-	المستخدم من الحساب المجمع فى اهلاك جزء من سندات البنك المركزى
-	-	-	-	-	-	-	حسابات أخرى مستحقة الدفع
٢,٦٣٢-	٣٥٩٨٧-	٢٥,٣٨٨-	١٣,١٤٧-	٤٤٣-	٣,٥٥٣	٣٤٧	أخرى
٠	٥٤٩	١,٢٤٢	١١,٣٥٧	١,٥٣٣	٣,٩٢٢	١,٣٢٨	فروق إعادة التقييم
٨,٣٥١-	٩٥٤٠-	١,٠٥١-	٦,٧٩١-	١١,٣٧٦-	٧,٤١٩-	٢٢٧-	الفرق بين القيمة الحالية والاسمية لأذون الخزانة
١٩,٤٥٢-	٢١٧٩٩	٣٩١-	٤٢,٦٠٦-	٣,٨٣٥	١٤,٩٣٥-	٧,٧٨٥-	غير موزع

المصدر: وزارة المالية

١/ تم إعداد البيانات لتتفق مع معايير صندوق النقد الدولى والمعروفة بـ GFS ٢٠٠١ (على أساس نقدى).

٢/ يتضمن الدين الخارجى الحكومى المعاد تبويبه فى ضوء المفاوضات بين وزارة المالية والبنك المركزى والتي أسفرت عن إعادة تبويب الديون المعاد إقراضها ضمن الدين الخارجى للحكومة المركزية و وحدات الحكم المحلى بدلاً من مديونيات "القطاعات الأخرى".

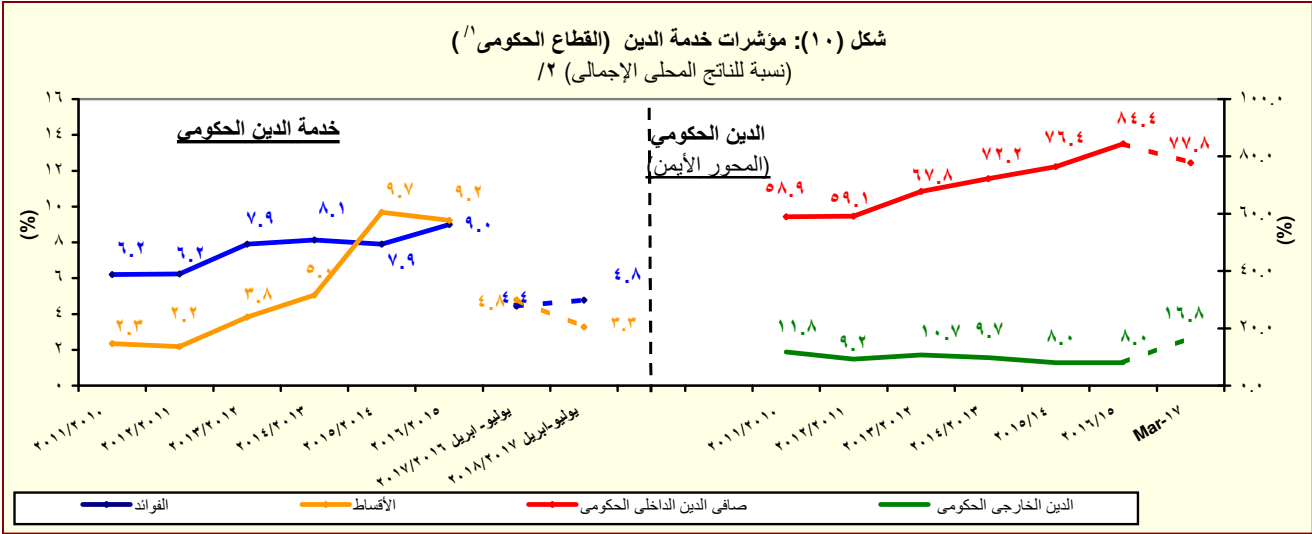

المصدر: وزارة المالية والبنك المركزى المصرى

١/ يشمل قطاع موازنة الجهاز الإدارى و المحليات، والهيئات الخدمية العامة.

٢/ تم مراجعة تقديرات الناتج المحلى الإجمالى مؤخراً لتصبح ٣٤٧٠ مليار جنيه فى عام ٢٠١٦/٢٠١٧ بدلاً من تقديرات سابقة بنحو ٣٤٧٨ مليار جنيه. فى حين قدرت توقعات الناتج المحلى الإجمالى للسنة المالية ٢٠١٧/٢٠١٨ بنحو ٤٢٨٦.٥ مليار جنيه وفقاً لتقديرات وزارة المالية.

جدول (١٢ - أ) هيكل الإيرادات العامة
(الإيرادات الضريبية)

(مليون جنيه)

٢٠١٨/٢٠١٧	٢٠١٧/٢٠١٦	٢٠١٨/٢٠١٧ ^{١/}	٢٠١٧/٢٠١٦ ^{١/}	٢٠١٦/٢٠١٥	٢٠١٥/٢٠١٤	٢٠١٤/١٣	٢٠١٣/١٢	٢٠١٢/١١	
يوليو-ابريل	يوليو-ابريل	موازنة	ختامى مبدئى		فعليات				إجمالي الإيرادات
٥٧٧,٧٨٤	٤٢٨,٤٨١	٨٣٤,٦٢٢	٦٥٩,١٨٤	٤٩١,٤٨٨	٤٦٥,٢٤١	٤٥٦,٧٨٨	٣٥٠,٣٢٢	٣٠٣,٦٢٢	الإيرادات الضريبية
٤٧٠,٥١٢	٣٢٥,٤٣١	٦٠٣,٩١٨	٤٦٢,٠٠٧	٣٥٢,٣١٥	٣٠٥,٩٥٧	٢٦٠,٢٨٩	٢٥١,١١٩	٢٠٧,٤١٠	الضريبة على الدخل والأرباح والمكاسب الرأسمالية ومنها
١٥٣,٤٠٢	١١٢,٢٧٦	٢٠٩,٣٩٨	١٦٦,٨٩٧	١٤٤,٧٤٣	١٢٩,٨١٨	١٢٠,٩٢٥	١١٧,٧٦٢	٩١,٢٤٥	ضرائب على الدخل من التوظيف
٣٦,٣٦١	٢٩,١٧٥	٣٧,٣٥٤	٣٧,٩٦٤	٣٢,٠٣١	٢٦,٨٠١	٢٢,٢٥٢	١٩,٧٠٨	١٦,٠١٠	ضرائب على الدخل بخلاف التوظيف
١٣,٥٣٧	١٠,٤١٥	٢٥,٣٩٥	١٢,٦٦٦	٩,٩٨٢	١١,١٣٤	٨,٩٤٣	٦,٤٣٦	٥,٥٨٢	ضرائب على الأرباح الرأسمالية
٤٠١	٢٩٣	٣,٧٠٣	٣٨٤	٣٤٣	٢٧٩	٢١٨	٨٧	١٠٤	الضريبة على أرباح شركات الأموال ومنها
١٠٣,١٠٤	٧٢,٣٩٣	١٤٢,٩٤٦	١١٥,٨٨٣	١٠٢,٣٨٧	٩١,٦٠٣	٨٩,٥١٢	٩١,٥٣١	٦٩,٥٥٠	من هيئة البترول
٢٣,١٢٨	٩,٠٣٢	٤٤,١٧٩	٤٢,٤٦٤	٣٧,٣١٣	٣٦,٠٠٠	٤٦,٠٦٠	٤٥,٨١٦	٣٤,٠٧٥	من البنك المركزى
٠	٣,٨٦٠	٣,٤٤٤	٣,٨٦٠ ^{١/٤}	١٣,٢٤٥	٣,٦٩١	٤,٠٤٢	٨,٢٩٠	٠	من قناة السويس
٢٢,٣٠٠	١٧,٠٠٠	٣٠,١٥٠	٢٢,٣٠٠	١٤,٩٠٣	١٣,٤٠٠	١٤,٣١٢	١٢,١٥٠	١١,٨٠٠	من الشركات الأخرى
٥٧,٦٧٦	٤٢,٥٠١	٦٥,١٧٣	٤٧,٢٥٩ ^{١/٣}	٣٦,٩٢٦	٣٨,٥١٢	٢٥,٠٩٩	٢٥,٢٧٥	٢٣,٦٧٤	الضرائب على الممتلكات
٤١,٧٦٥	٢٤,٦٨٨	٥٠,٢٨٥	٣٦,٥٣٩	٢٧,٩٩٠	٢١,١٠٧	١٨,٧٦١	١٦,٤٥٣	١٣,٠٨٩	ضرائب دورية على الممتلكات
٢٦٢٨	١٧٥٣	٣,٩٠٦	٢,٠٥٥	١,١٧٢	٦٣٧	٤٢٨	٥٣١	٥٢٠	ضريبة الأراضي
١٢٩	١٩٩	٢٥٦	٢٢٣	٢٠٣	١٨٦	١٨٤	١٨٥	١٧٥	ضريبة المباني
٢٤٩٨	١٥٥٤	٣,٦٥٠	١,٨٣٢	٩٦٩	٤٥١	٢٤٤	٣٤٦	٣٤٦	ضريبة على العمليات المالية التجارية والرأسمالية ومنها
٣٦,٤٠٨	٢٠,٩٤٤	٤٠,٣٣٨	٣١,٩٩٧	٢٤,٠٧١	١٧,٦٢٩	١٦,٠٥٥	١٣,٩٠٥	١٠,٥٧٥	ضريبة على عوائد آتون وسندات الخزانة
٣٥,٤٥٧	٢٠,٠٦٦	٣٩,١٣٣	٣٠,٨٦٤	٢٣,٠٦٩	١٦,٦٨٢	١٥,٢٥٦	١٣,١٦٨	٩,٩٠٣	ضرائب ورسوم على السيارات
٢,٧٢٩	١,٩٩١	٦,٠٤١	٢,٤٨٧	٢,٧٤٧	٢,٨٤١	٢,٢٧٩	٢,٠١٧	١,٩٩٣	الضرائب على السلع والخدمات ومنها
٢٣٣,١٤٦	١٥٢,٢٣٦	٢٩١,٠٥٥	٢٠٨,٦٢٤	١٤٠,٥٢٥	١٢٢,٩٣٠	٩١,٨٦٧	٩٢,٩٢٤	٨٤,٥٩٤	الضريبة العامة على المبيعات
١٠٥,٨٢٣	٧٤,٩٧٣	١٣٥,٧٠٨	٩٤,٣٨٤	٥٧,٤٥٤	٥٣,٤٢٥	٤٢,٩٧٤	٣٩,٤٩٦	٣٧,١٧٤	سلع محلية
٣٥,٢٨٧	٢٦,٧١١	٤٩,٩٠٠	٣٢,٦٩٠	٢١,١٠٢	١٨,٤١٥	١٤,٥٧٧	١٤,٠٣٨	١٥,٥٦٦	سلع مستوردة
٧٠,٥٣٦	٤٨,٢٦٢	٨٥,٨٠٨	٦١,٦٩٤	٣٦,٣٥٢	٣٥,٠١٠	٢٨,٣٩٨	٢٥,٤٥٨	٢١,٦٠٧	ضريبة المبيعات على الخدمات
٢٣,٨٤٢	١٤,٢٣٢	٤٢,١٥٦	١٨,١٣٩	١٤,٠٧٢	١٢,٠٩٨	٩,٤٦٣	٩,٧٦٧	٩,١٤١	ضرائب على سلع جدول رقم "١" محلية
٧٨,٧٩٤	٤٥,١٢٣	٧٤,٣٥٢	٧٠,٥٣٣	٤٨,١٢٥	٣٩,٧٥٠	٢٤,١٩٠	٣٠,٤٨٢	٢٥,٩٨٥	ضرائب على سلع جدول رقم "١" المستو
١,٢٦٨	٣٧٩	٥٦٣	٤١٥	٣٩٦	٢٥٩	٣٧٤	٤٩	٧١	ضرائب على الخدمات الخاصة
١,٨١٧	١,٢٥٣	٢,٧٠٧	١,٧٩٨	٢,٣١١	١,٣٨٢	١,١٦٧	١,٠٩٢	٨٨٠	ضرائب الدمغة (عدا دمغة الماهيات)
١١,٠١٤	٨,٥٦٣	١٨,١٦٢	١١,٠١٧	٩,٧٠٧	٧,٧٢١	٦,٦٩٤	٥,٢٤٨	٥,٤٦٥	الضرائب على التجارة الدولية (الجمارك) ومنها
٢٨,٠١٣	٢١,٦٧٠	٣٦,٤١٤	٣٤,٢٥٥	٢٨,٠٩١	٢١,٨٦٧	١٧,٦٧٣	١٦,٧٧١	١٤,٧٨٨	ضرائب جمركية قديمة
٢٦,٥٩٨	٢٠,٥٥٩	٣٤,٧٤٤	٣٢,٧٧٧	٢٦,٩٣٣	٢٠,٩٥٥	١٦,٩٣٥	١٥,٦٢٦	١٣,٩٥٥	ضرائب أخرى
١٤,١٨٦	١٤,٥٦١	١٦,٧٦٦	١٥,٦٩١	١٠,٩٦٦	١٠,٢٣٥	١١,٠٦٢	٧,٢٠٨	٣,٦٩٤	

المصدر: وزارة المالية

١/ مبدئي. جدير بالذكر أن بيانات الحساب الختامى للموازنة العامة للدولة للعام المالى ٢٠١٧/٢٠١٦ مازالت معروضة على مجلس النواب وتعد مبدئية لحين اعتمادها.

٢/ تعكس بيانات الموازنة العامة للدولة بموجب قانون ربط الموازنة رقم ١٤٥ لعام ٢٠١٧ .

٣/ يمكن تفسير الانخفاض فى الحصيلة من الضريبة على أرباح شركات الأموال من الشركات الأخرى خلال عام ٢٠١٦/٢٠١٥ فى ضوء المقارنة بحصيلة إستثنائية مرتفعة خلال عام المقارنة ٢٠١٥/٢٠١٤ حيث تم فرض ضريبة إضافية فى عام ٢٠١٤ بنسبة ٥% لمن يزيد دخولهم عن ١ مليون جنيه وتم إلغاؤها فى عام ٢٠١٦/٢٠١٥. وأن هذا لا يؤثر على الإيرادات المحصلة من الضرائب على أرباح شركات الأموال من الشركات الأخرى، حيث من المتوقع زيادة المحصل خلال الفترات القادمة.

٤/ يرجع الانخفاض فى الضريبة على أرباح شركات الأموال من البنك المركزى فى الأساس نتيجة لإنخفاض أرباح البنك المركزى نتيجة للسياسة النقدية المتبعة منذ بداية العام المالى ٢٠١٧/٢٠١٦ والتي تم من خلالها رفع أسعار الفائدة للعمل على خفض معدلات التضخم.

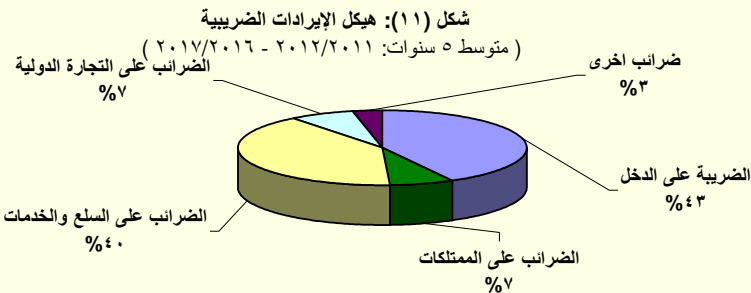

المصدر: وزارة المالية

جدول (١٢- ب) هيكل الإيرادات العامة (الإيرادات غير الضريبية)

(مليون جنيه)		٢٠١٨/٢٠١٧	٢٠١٧/٢٠١٦	٢٠١٨/٢٠١٧	٢٠١٧/٢٠١٦	٢٠١٥/٢٠١٥	٢٠١٥/٢٠١٤	٢٠١٤/٢٠١٣	٢٠١٣/٢٠١٢	٢٠١٢/٢٠١١	
		يوليو-أبريل	يوليو-أبريل	موازنة	ختامى مبدئى			فعليات			
الإيرادات غير الضريبية		١٠٧,٢٢٢	١٠٣,٠٥٠	٢٣٠,٧٠٤	١٩٧,١٧٧	١٣٩,١٧٣	١٥٩,٢٨٤ ^{١/}	١٩٦,٤٩٩	٩٩,٢٠٣	٩٦,٢١٢	
المنح		٥٤٤	٥٧٠	١,١٤٣	١٧,٦٨٣ ^{١/٥}	٣,٥٤٣	٢٥,٤٣٧	٩٥,٨٥٦	٥,٢٠٨	١٠,١٠٤	
منح من حكومات أجنبية		٢٥٨	٣٠٦	٨٠٣	١٧,٠٤٠	٣,٢٣٦	٢٤,٩٤٢	٩٥,٤٩٧	٤,٨٢٠	٩,٣٣٩	
منح من منظمات دولية		٩٢,٨	١٥٩,٢	٢٥٨	٣٥٤	١٦٩	٣٠٢	١٥٠	١١٢	٩٥	
أخرى ^{١/٤}		١٩٣,١	١٠٥,٢	٨٢	٢٨٩	١٣٧	١٩٤	٢١٠	٢٧٥	٦٧٠	
ايرادات أخرى		١٠٦,٧٢٨	١٠٢,٤٨٠	٢٢٩,٥٦١	١٧٩,٤٩٤	١٣٥,٦٣٠	١٣٣,٨٤٧	١٠٠,٦٤٢	٩٣,٩٩٦	٨٦,١٠٨	
عوائد الملكية		٤٤,٦٤٧	٦٤,٣٣١	١٠٢,٢٨٧	٩١,١٤١	٦٩,٤٥٢	٨١,٤٦٣	٥٦,٩٩٠	٥٦,٤٩٤	٥٥,٩٧٩	
الفوائد المحصلة		٢,٠٤٥	٢,٩٧٤	٣,٢٣٢	٤,٢٦٣	٩٦٨	٣,٤٥٣	٧٤٥	٨٣٧	١,٠٧٨	
على إعادة الإقراض (تشمل فوائد القروض الخارجية المعاد أقراضها من الخزانة العامة)		١,٩٠٨	٢,٩٣٦	٣,٠٦٩	٤,٢٠٢	٨١٦	٣,٣٥٠	٥٨٩	٦٩٨	٩٠٩	
أرباح الأسهم ومنها:		٣٦,٨١٧	٥١,٩٤٨	٨٨,٠٦٤	٧١,١٢٢	٦٣,٥٦٥	٧١,٥٧١	٥٣,٩٦٦	٥١,٩٣٥	٥٢,٣٥٨	
هيئة البترول		٣,٤٧٥	١,٦٤٨	٢٨,٩١٢	٥,٩٤٤ ^{١/٢}	٧,٨٢٠ ^{١/٩}	٢٥,٤١٤	٢١,٨٠٩	١٨,٧٨٥	١٥,٠٢٧	
البنك المركزى		٥,٢٣٣ ^{١/٣}	١٧,٩٢٧	١٠,٩٧٦	١٩,٤٢٧ ^{١/٣}	٢٩,٤٦٢	١٣,٤١٧	٩,٢٨٣	١١,٣١٧	١٥,٠١٢	
قناة السويس		١٦,٢١٠	٢١,٢٧٩	٣١,٤٢٣	٢٩,٣٨١	١٤,٧٥٥ ^{١/١٠}	١٩,٢١٤	١٨,٠٨٤	١٦,٣٧٥	١٦,١١٨	
الهيئات الاقتصادية		٧,٨٣٥	٧,٧٣٤	٥,٠٢١	١٠,٩٨٩	٧,٨٢٠	١٠,٠٩٣	١,٦٣٠	١,٩١٥	٢,٢٠٧	
شركات قطاع الأعمال العام		١,٧٦٥	٢,٥١٠	٨,٤٣٢	٢,٧٢٢	٢,٢٧٢	٢,١٩١	٢,٣٦٢	٢,٩١١	٢,٩٨٧	
عائد الإيجارات		٥,٦٦١	٢,٦٦٣	١٠,٦٩٠	٨,٥٧٠	٤,٨٤٤	٦,٣١١	٢,٠٣٤	٣,٣٦١	٣,٠٧٨	
إتاوة البترول		٤,٤٧٧	١,٧١٢	٨,٦١٠	٧,٣٧٢	٤,١٣٩	٥,٩٦٤	١,٧٣٧	٢,٩٣٣	٢,٨٠٠	
عوائد ملكية أخرى		١٢٥	٦,٧٤٦	٣٠٠	٧,١٨٧ ^{١/٤}	٧٤	١٢٨	٢٤٥	٣٦١	-٥٣٤	
حصولية بيع السلع والخدمات		٢٦,٢٧٧	٢٢,٢٤٤	٣٧,٤٦٣	٣٨,٠٥٨	٢٩,٠٥٢	٢٦,٤٥٧	٢٨,٤٩٩	٢٢,٧٣٣	١٧,٨١٩	
ايرادات الخدمات، ومنها:		٢٦,٢٥٨	٢٢,٢٢٧	٣٧,٤٢٠	٣٨,٠٣١	٢٩,٠٠٧	٢٦,٤١٦	٢٨,٤٧١	٢٢,٧٠٨	١٧,٧٨٩	
موارد جارية من الصناديق والحسابات الخاصة ^{١/٥,١}		١٨,٢٢٩	١٦,٥١٧	٢٩,٢٠٣	٣٠,٥٩١	٢٢,٦٢٩	٢١,٠٣٧	٢٤,٣٥٩	١٨,٩٤٦	١٤,٢٩٠	
ايرادات بيع السلع، ومنها:		١٩,٤	١٧,٠	٤٣	٢٨	٤٥	٤٢	٢٧	٢٥	٣٠	
حصولية فروق أسعار بيع الغاز الطبيعى		٠	١	٠	٠	٠	٠	٠	٠	٠	
تعويضات وغرامات		٥٨٢	١,٦٢٤	١,٢٩٦	١,٩٦٨	١,٣٨١	٨٤٢	٥٤٦	٤٧٩	٥١٩	
التحويلات الاختيارية		٣٦٨	٦٤٤	١,٠٧٩	٢,٩٥٦	١,٤٥٥	٩٠١	١,٠٦١	٦١٢	٦٧٣	
جارية		٣١٤	٤٥٦	١,٠٧٩	٢,٠٩٠	٥٨٤	٣٧٩	٥٧٩	٣٨٣	٤٩٧	
رأسمالية		٥٣,٧	١٨٧,٥	٠	٨٦٦	٨٧١	٥٢٣	٤٨٢	٢٣٠	١٧٦	
ايرادات متنوعة		٣٤,٨٥٤	١٣,٦٣٨	٨٧,٤٣٦	٤٥,٣٧١	٣٤,٢٩٠ ^{١/١}	٢٤,١٨٤	١٣,٥٤٧	١٣,٦٧٧	١١,١١٨	
جارية		١٩,٤٨٧	٦,٦٦٨	١٢,٠٨٦	١٨,٠٨٠	١٨,٠٩٦	٩,٩١٤	٧,٣٢٩	٦,٨٧٢	٣,٥٢٧	
رأسمالية، ومنها		١٥,٣٦٧	٦,٩٧٠	٧٥,٣٥١	٢٧,٢٩١	١٦,١٩٥	١٤,٢٧٠	٦,٢١٩	٦,٨٠٦	٧,٥٩٢	
نقص الرصيد المدين للدفعات المقدمة لتمويل الاستثمارات ^{١/٧}		١,٩٩٨	٣,٥٦٥	٠,٠	٨,٤٨٧	٧,٤٣٠	٥,٠٩٩	٢,٩٩٠	٣,٣٦٣	٣,٢٥٤	
موارد ومصادر رأسمالية أخرى لتمويل الاستثمارات		١٢,٤٧٠	٢,٧٤٢	٤٤,٦١٨ ^{١/٨}	١٧,٩٢٩	٧,٨٧٨	٤,٩٩٢	٢,٧٠٩	٢,٦٩٠	٣,١٦٦	

المصدر: وزارة المالية

١/ يرجع الانخفاض فى الإيرادات غير الضريبية إلى تراجع الموارد الاستثمارية من المنح لتبلغ حوالى ٢٥.٤ مليار جنيه فقط خلال العام المالى ٢٠١٤/٢٠١٥، وذلك مقابل منح بلغت نحو ٩٥.٩ مليار جنيه خلال العام المالى ٢٠١٣/٢٠١٤.

٢/ مبدئى. **جدير بالذكر أن بيانات الحساب الختامى للموازنة العامة للدولة للعام المالى ٢٠١٦/٢٠١٧ مازالت معروضة على مجلس النواب وتعد مبدئية لحين اعتمادها.**

٣/ تعكس بيانات الموازنة العامة للدولة بموجب قانون ربط الموازنة رقم ١٤٥ لعام ٢٠١٧.

٤/ تشمل منح من جهات حكومية.

٥/ إيرادات الصناديق والحسابات الخاصة التابعة لجهات موازنية مثل الجامعات والمراكز الطبية المتخصصة والهيئات والمراكز البحثية، ويقابل هذه الإيرادات مصروفات بذات القيمة موزعة على أبواب الاستخدامات.

٦/ تشمل إيرادات إضافية بنسبة ١٠% من إجمالى الإيرادات الشهرية للصناديق والحسابات الخاصة، بالإضافة إلى نسبة مقدارها ٢٥% من أرصدة تلك الصناديق تؤوّل إلى وزارة المالية خلال العام المالى ٢٠١٣/٢٠١٤ فقط وفقاً للقانون رقم ١٩ لعام ٢٠١٣.

٧/ يعكس المبالغ التى تم دفعها مقدما لتمويل مشروعات استثمارية خلال العام المالى السابق ولم يتم استخدامها خلال نص العام، ومن ثم يتم قيد هذه المبالغ فى العام المالى التالى كجزء من استثمارات ممولة ذاتياً تحت بند "الإيرادات المتنوعة".

٨/ تعكس الزيادة فى "موارد ومصادر رأسمالية أخرى لتمويل الاستثمارات" فى ضوء موارد ذاتية متوقعة لتمويل مشروع الإسكان الإجتماعى تقبله زيادة مماثلة على جانب المصروفات.

٩/ يرجع الانخفاض فى أرباح الأسهم المحصلة من هيئة البترول نتيجة لانخفاض الأسعار العالمية للبترول.

١٠/ يرجع الانخفاض فى الحصول من أرباح الأسهم من قناة السويس جزئياً فى ضوء تباطؤ كل من نمو التجارة العالمية، والإقتصاد الصينى، بالإضافة إلى انخفاض الأسعار العالمية للبترول، مما انعكس على حركة النقل البحرى أقل عبر قناة السويس.

١١/ يرجع ارتفاع الحصول من الإيرادات المتنوعة نتيجة لعدة أسباب وعلى رأسها، أيلولة ٢٥% من أرصدة الأرباح المرحّلة للهيئات التى تحتجز أرباحها، والتى بلغت نحو ١.٥ مليار جنيه، وزيادة حصولية تسوية أوضاع الأرضى التى تغير نشاطها والتى بلغت نحو ٤ مليار جنيه. بالإضافة إلى تحصيل الأرصدة الدائنة للهيئات والجهات المختلفة بنحو ٣.٥ مليار جنيه.

١٢/ يرجع الانخفاض فى أرباح الأسهم من هيئة البترول فى الأساس نتيجة تحمّل الهيئة أعباء ارتفاع سعر صرف الجنيه مقابل الدولار.

١٣/ يرجع الانخفاض فى أرباح الأسهم من البنك المركزى فى الأساس نتيجة لانخفاض أرباح البنك المركزى نتيجة للسياسة النقدية التقيدية المتبعة منذ بداية العام المالى ٢٠١٧/٢٠١٦، والتى تم من خلالها رفع أسعار الفائدة للعمل على خفض معدلات التضخم.

١٤/ ترجع الزيادة فى عوائد ملكية أخرى نتيجة للتحويلات الإضافية بقيمة ٦.٦ مليار جنيه قيمة بيع رخصة الجبل الرابع للمحمول.

١٥/ ترجع الزيادة فى المنح فى الأساس نتيجة لتلقى منح رأسمالية من دولة الإمارات لتمويل الاستثمارات خلال العام المالى ٢٠١٦/٢٠١٧.

جدول (١٣): توزيع الواردات والمتحصلات الجمركية بحسب التصنيف الوظيفي للواردات^{١/}
(مبنى على التصنيف الواسع للأمم المتحدة)

(مليون جنيه)

الواردات السلعية				الإيرادات الجمركية ٢/			
البنود	٢٠١٣/١٢	٢٠١٤/١٣	٢٠١٥/١٤	٢٠١٦/١٥	٢٠١٣/١٢	٢٠١٤/١٣	٢٠١٥/١٤
الإجمالي	٤٢٧,٩٩٣	٤٤٦,١٨٧	٤٥٥,٧٧٦	٥٨٤,٠٢٥	١٧,٠١١	١٧,٥٧٩	٢١,٦٩٤
	(١٧.٩)	(٤.٣)	(٢.١)	(٢٨.١)	(١٥.٠)	(٣.٣)	(٢٣.٤)
١١١ سلع غذائية أولية للصناعة	٣١,٦٧٩	٢٤,٩٧٨	٢٦,٥٥٥	٢٩,١٣٣	٢٦	٢٤	٣٦
١١٢ سلع غذائية أولية للإستهلاك	١٠,٣٣١	١١,٣٨٨	١١,٦١١	١٤,٢٧٤	١٢٣	١٢٣	٢٠٩
١٢١ سلع غذائية مصنعة للصناعة	١٢,٤١١	٧,٥٤٩	١٠,٠٧١	١٦,١١٥	٢٦	٢٣	٥٧
١٢٢ سلع غذائية مصنعة للإستهلاك	١٨,٧٥٩	١٥,٦٨١	٢٤,٣٢٠	٣١,٩٨١	٥٠٦	٤٦١	٥٧٧
٢١ مستلزمات صناعية أولية	٣١,٦٤٧	٢٦,٥٥٢	٢٥,٨٩٥	٢٨,٠١٥	١٣٨	١٤٨	١٥٩
٢٢ مستلزمات صناعية مصنعة	١٣٨,٥٥٥	١٣٥,٦٩٩	١٥٣,٧٩٩	١٩١,٧٧٩	٢,٣٧٨	٢,٤٦٠	٢,٧٧٤
٣١ وقود وزيوت خام	٢٣,٢١٤	٤٨,٧٣١	١٨,٠٠٢	١١,٥٠١	٠.٠	٠.٠	٢٨٨.٤
٣٢ وقود مصنع ووقود أخرى	٣١,٩٩٥	٤٢,٠٨٣	٢٧,٣٠٨	٥٨,٦٣٦	١,٣٠٠	١,٤٩٣	١,١١١
٤١ سلع رأسمالية عدا معدات النقل	٤٢,٥٢٧	٤٥,٨٤٥	٥٠,٣١٦	٦٠,٨٧٥	٧٥٦	٨١١	١,٠٢٠
٤٢ قطع غيار وأجزاء سلع رأسمالية	٢٠,٤٠٣	٢٢,١٧٩	٢٤,٣٣٢	٢٧,٨٨٨	٥١٦	٥٢٨	٥٨٥
٥١ سيارات الركوب	٩,٠٩٨	٧,٤٠٨	١٦,٧٩٤	٢٥,٤٠٧	٢,٧١٨	٣,١٦٨	٣,٩٧٣
٥٢ غيرها من السيارات	٨,٤٨٠	٧,٠٨٣	٩,٩٩١	١٦,٩٢٢	٧٣٢	٨٠٧	١,٠٦٨
٥٣ قطع غيار وأجزاء لوسائل النقل	١٦,٧٨٤	١٦,٣٢٠	١٧,٥٨٦	٢٢,٤١٩	٧١٧	٧٤٠	٨٧٤
٦١ سلع إستهلاكية معمرة	٦,٠٩١	٦,٥٣٨	٦,٧٦١	٧,٤٠١	٦٣٣	٦٦٦	٧٩٦
٦٢ سلع إستهلاكية نصف معمرة	٨,٦٠٤	٧,٥٦٢	١٠,٩١٦	١٥,٣٠٠	٧٥١	٨١٩	١,٤٥٧
٦٣ سلع إستهلاكية غير معمرة	١٧,٣٤٢	٢٠,٥٢٥	٢٠,٩٤٧	٢٥,٤٥٨	٣٦٤	٢٨٢	٦٥٩
٧ سلع أخرى	٧٥	٦٨	٥٧١	٩٢٣	٥,٣٢٧	٥,٠٢٦	٦,٠٥٠
ملاحظات	٧١,٣٤٤	٧٤,٣٧٧	٦٣,٧٤٥	٧١,٧١٢			
إجمالي الواردات (مليون دولار)							
الإيرادات الجمركية/ الناتج المحلي الإجمالي ^{٢/}					٠.٩	٠.٨	٠.٩
الإيرادات الجمركية/ إجمالي الإيرادات والمنح					٤.٩	٣.٨	٤.٧
الإيرادات الجمركية/ إجمالي الإيرادات الضريبية ^{٣/}					٦.٨	٦.٨	٧.١

المصدر: وزارة المالية، مصلحة الجمارك المصرية

جدير بالذكر أن أحدث بيانات الجمارك والتي تخص العام المالي ٢٠١٧/٢٠١٦ لا زالت قيد المراجعة من قبل مصلحة الجمارك المصرية وسوف يتم نشرها فور الانتهاء من مراجعتها.

* ختامى مبدئى

() معدل تغير سنوى.

١/ جملة المتحصلات لمصلحة الجمارك قد تختلف عن القيمة الاجمالية المعروضة عن متحصلات التجارة الدولية فى جدول الموازنة العامة بسبب توزيع متحصلات مصلحة الجمارك على بنود الموازنة المختلفة، مثل الضرائب على التجارة الخارجية، الضرائب على السلع والخدمات، وضرائب أخرى.

٢/ تتضمن الإيرادات السيادية والجارية.

٣/ إجمالى الضرائب التى تم تحصيلها من قبل المصالح الإيرادية (الضرائب على الدخل ، المبيعات، الجمارك، والضرائب العقارية).

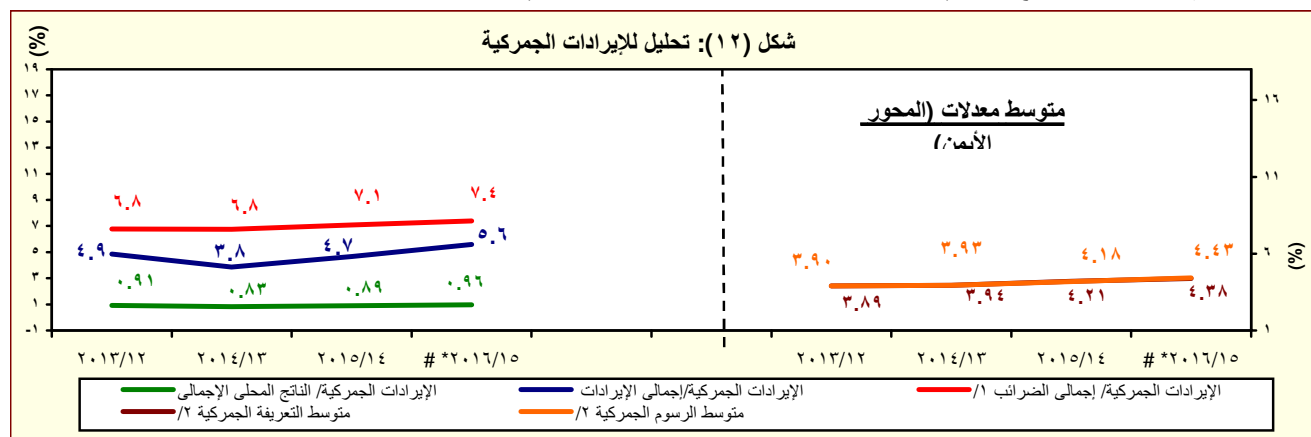

المصدر: وزارة المالية، مصلحة الجمارك المصرية

جدير بالذكر أن أحدث بيانات الجمارك والتي تخص العام المالي ٢٠١٧/٢٠١٦ لا زالت قيد المراجعة من قبل مصلحة الجمارك المصرية وسوف يتم نشرها فور الانتهاء من مراجعتها.

* ختامى مبدئى

١/ إجمالى الضرائب التى تم تحصيلها من قبل المصالح الإيرادية (الضرائب على الدخل ، المبيعات، الجمارك، والضرائب العقارية).

٢/ بالنسبة الى اجمالي الواردات.

جدول (١٤): هيكل المصروفات العامة ^٣

(مليون جنيه)

	٢٠١٨/٢٠١٧	٢٠١٧/٢٠١٦	٢٠١٨/٢٠١٧ ^١	٢٠١٧/٢٠١٦ ^١	٢٠١٦/٢٠١٥	٢٠١٥/٢٠١٤	٢٠١٤/٢٠١٣	٢٠١٣/٢٠١٢	٢٠١٢/٢٠١١
	يوليو-ابريل	يوليو-ابريل	موازنة	ختامى مبدنى	فعليات				
المصروفات	٨٧٠,٨٦٩	٧٠٥,٠١٧	١,٢٠٧,١٣٨	١,٠٣١,٩٤١	٨١٧,٨٤٤	٧٣٣,٣٥٠	٧٠١,٥١٤	٥٨٨,١٨٨	٤٧٠,٩٩٢
الأجور والتعويضات للعاملين	١٩٠,٨٧٤	١٧٢,٩٧٣	٢٣٩,٩٥٥	٢٢٥,٥١٣	٢١٣,٧٢١	١٩٨,٤٦٨	١٧٨,٥٨٩	١٤٢,٩٥٦	١٢٢,٨١٨
الاجور والبدلات النقدية والعينية	١٥٤,٠٢٥	١٣٩,٤٤٢	١٩٠,٥٨٣	١٨١,٢٤٥	١٧٣,٨٢٧	١٦٢,٣١١	١٤٦,٨٧٠	١١٨,١٩٦	٩٩,٩٢٦
الوظائف الدائمة	٥٤,٢١٣	٤٥,٣١٥	٦١,٠١١	٥٦,٩٢٩	٥٣,٢٨٧	٢٧,٧٦٣	٢٦,٤٧١	٢٤,٠٠٦	١٩,٩٥٩
الوظائف المؤقتة	٣,٣٣٧	٣,٤٦٩	٣,٩٤٧	٤,٣٣٢	٤,٠٣٦	٢,٥٥٠	٢,٥٩٠	١,٩٨٣	٢,١٢٤
المكافآت	٦٢,٤٩٩	٥٧,٥٧٣	٧٧,٨٢٦	٧٥,٦٢٢	٧٤,٣٢٦	٨٠,٠٣٤	٧٥,٢٧٩	٦١,٢٩٣	٥٢,٧٢٩
بدلات نوعية	٢٠,٤٧٨	٢٠,٣٠٧	٢٧,٤٦٦	٢٧,١٧٤	٢٥,٦٩٥	٢٤,١٢٨	٢٢,١٧٢	١٧,٣١٧	١١,٢٠٧
مزايا نقدية	٩,٣٦٢	٩,٧٤٨	١٥,٢٦٥	١٢,٨١٦	١٣,٤٤٨	٢٥,٠٨٥	١٧,٧٢٨	١١,٦٨١	١١,٣٩٧
المزايا العينية	٤,١٣٦	٣,٠٣٠	٥,٠٦٧	٤,٣٧٣	٣,٠٣٥	٢,٧٥١	٢,٦٣٠	١,٩١٥	٢,٥٠٩
المزايا التامينية	٢١,٨٧٣	١٧,٩٣٦	٢٢,٨٩٠	٢٣,١٨٤	٢٠,٦٠٦	١٨,٩٩٧	١٦,٧٠٥	١٣,٦٧٥	١١,٥٨٩
حصة الحكومة فى صندوق التأمين الاجتماعى للحكومة	١٧,٧٦٠	١٥,٤٩٠	١٩,٩٠٩	١٩,٧١٩	١٨,٢٠٩	١٦,٧٥٩	١٤,٧٩٢	١٢,١٠٠	١٠,٣٠٦
مزايا تأمينية أخرى	٤,١١٤	٢,٤٤٦	٢,٩٨١	٣,٤٦٥	٢,٣٩٧	٢,٢٣٨	١,٩١٢	١,٥٧٥	١,٢٨٣
شراء السلع والخدمات	٣٢,٧٨٤	٢٧,١٥٧	٥٢,٠٦٥	٤٢,٤٥٠	٣٥,٦٦٢	٣١,٢٧٦	٢٧,٢٤٧	٢٦,٦٥٢	٢٦,٨٢٦
السلع ومنها	١٦,٥٣٣	١٣,٥٧٧	٢٣,٩٦٤	٢١,٦٧٨	١٦,٥٣٦	١٤,٤٤٨	١٢,٠٨٤	١١,٩٩٤	١٠,٥٩٩
المواد الخام	٨,٦٣١	٨,٢٢٦	١٤,٣٤٢	١٢,٦٢٣	٧,٨٧٤	٦,٩٦١	٥,٨٤٠	٥,٧٠٤	٤,٢٩٩
وقود وزيت و قوى محركه للتشغيل	١,٧٥١	١,٠٥١	١,٦٠٨	١,٥١٢	١,٣٧٦	١,١٦٥	٨٠٥	١,٠١٦	٩٥٥
مياه وانارة	٣,٠٩٩	٢,٤٣٨	٤,٩٩٣	٤,٥٠٢	٤,٨٩٦	٤,٦٠٣	٤,٠٢٠	٣,٩٥٧	٤,١٥٩
الخدمات ومنها	١٥,٢٥١	١١,٨٨٤	١٩,٢٦١	١٦,٧١٩	١٥,٠٢٩	١٣,٥٤٩	١١,٧٨٦	١١,٢٩٧	١١,٥١٦
نفقات الصيانة	٥,١٥٨	٤,١٩٩	٦,٨٩٩	٥,٧٨٥	٤,٩٣٩	٤,٠٤٧	٣,٤٧٧	٣,٥٦٦	٣,١٩٤
نفقات طبع ودوريات وحقوق تأليف	٢,٨٣٣	١,٤٣٤	٢,٢٢٩	١,٥٧٨	١,٤٩٠	١,٤٧١	١,٣١٥	١٣٧٠	١,١٨٥
نقل وانتقالات عامة	٢,٥٧٧	٢,٤٣٨	٣,٤٠٤	٣,٠٢٦	٣,٠٧٦	٢,٩٣٩	٢,٥٤١	٢,٣٢٩	٢,١٠٦
نفقات خدمية متنوعة ^٤	٣,٦٧٨	٢,٨٣٤	٣,٥٩٧	٤,٣٩٦	٤,١٦٧	٣,٦٦٨	٣,٢٤٣	٢,٩٩٤	٣,٨٥٠
أخرى	٩٩٩	١,٦٩٦	٨,٨٤١	٤,٠٥٤	٤,٠٩٨	٣,٢٧٩	٣,٣٧٨	٣,٣٦١	٤,٧١١

المصدر: وزارة المالية، مصلحة الضرائب المصرية

١/ مبدنى. جدير بالذكر أن بيانات الحساب الختامى، للموازنة العامة للدولة للعام المالى ٢٠١٧/٢٠١٦ مازالت معروضة على مجلس النواب وتعد مبدئية لحين اعتمادها.

٢/ تعكس بيانات الموازنة العامة للدولة بموجب قانون ربط الموازنة رقم ١٤٥ لعام ٢٠١٧.

٣/ للتبويب يتفق مع معايير صندوق النقد الدولى والمعروفة بـ GFS ٢٠٠١ على أساس نقدى.

٤/ يشمل مصروفات خدمية أخرى متنوعة، من أهمها نفقات تنفيذ الأحكام القضائية.

جدول (١٤): هيكل المصروفات العامة (تابع)

(مليون جنيه)

٢٠١٢/١١	٢٠١٣/١٢	٢٠١٤/١٣	٢٠١٥/٢٠١٤	٢٠١٦/٢٠١٥	٢٠١٧/٢٠١٦	٢٠١٨/٢٠١٧	٢٠١٧/٢٠١٦	٢٠١٨/٢٠١٧
١٠٤,٤٤١	١٤٦,٩٩٥	١٧٣,١٥٠	١٩٣,٠٠٨	٢٤٣,٦٣٥	٣١٦,٦٠٢	٣٨٠,٩٨٦	٢٠١٧/٢٠١٦	٢٠١٨/٢٠١٧
٣,٤١٨	٣,٨٩٦	٤,٩٩٦	٤,٧٠٠	٥,٠٦٦	٩,٥٩٩	٢٥,٥٥١	٢٠١٧/٢٠١٦	٢٠١٨/٢٠١٧
٨٤,٤٥٥	١٢٥,١٣١	١٤٨,٧٩٨	١٦٧,٦٢٩	٢١٤,٥٦٠	٢٧٥,٩٨٨	٣١٢,٧٨٢	٢٠١٧/٢٠١٦	٢٠١٨/٢٠١٧
١٦,٤٢٠	١٧,٨٣٦	١٩,١٤٣	٢٠,٤٧٨	٢٣,٧٩٦	٣٠,٨٠٥	٤٢,٤٦٧	٢٠١٧/٢٠١٦	٢٠١٨/٢٠١٧
١٤٨	١٣٣	٢١٣	٢٠٢	٢١٥	٢٣٨	١٨٦	٢٠١٧/٢٠١٦	٢٠١٨/٢٠١٧
١٥٠,١٩٣	١٩٧,٠٩٣	٢٢٨,٥٧٩	١٩٨,٥٦٩	٢٠١,٠٢٤	٢٧٦,٧١٩	٣٣٢,٧٢٧	٢٠١٧/٢٠١٦	٢٠١٨/٢٠١٧
١٣٤,٩٦٣	١٧٠,٨٠٠	١٨٧,٦٥٩	١٥٠,١٩٨	١٣٨,٧٢٤	٢٠٢,٥٥٩	٢٢٢,٧٣٨	٢٠١٧/٢٠١٦	٢٠١٨/٢٠١٧
١٣١,٨٨٥	١٦٨,٩٧٨	١٨٦,١٣٢	١٤٨,٧١٦	١٣٥,٠٠١	٢٠١,٤٩١	٢٢١,٢٣٨	٢٠١٧/٢٠١٦	٢٠١٨/٢٠١٧
٣٠,٢٨٢	٣٢,٥٥١	٣٥,٤٩٣	٣٩,٣٩٥	٤٢,٧٣٨	٤٧,٥٣٥	٦٣,٠٩٥	٢٠١٧/٢٠١٦	٢٠١٨/٢٠١٧
٩٥,٥٣٥	١٢٠,٠٠٠	١٢٦,١٨٠	٧٣,٩١٥	٥١,٠٤٥	١١٥,٠٠٠	١١٠,١٤٨	٢٠١٧/٢٠١٦	٢٠١٨/٢٠١٧
٣,٠٧٨	١,٨٢٢	١,٥٢٧	١,٤٨٢	٣,٧٢٣	١,٠٦٨	١,٥٠٠	٢٠١٧/٢٠١٦	٢٠١٨/٢٠١٧
٥,٣٠٥	٥,٠١٤	٥,١٩٠	٦,٢١١	٧,٨٠٦	٨,٩١٩	٤,٨٨٤	٢٠١٧/٢٠١٦	٢٠١٨/٢٠١٧
٢١٩	١٤٥	٢٣٩	١٦١	٢٠١	٢٧٩	٢٤٩	٢٠١٧/٢٠١٦	٢٠١٨/٢٠١٧
٠.٢	٠.٤	٠.٢	٠.٢	٠.٢	٠.٢	٠.٠	٢٠١٧/٢٠١٦	٢٠١٨/٢٠١٧
٥,٠٨٥	٤,٨٦٩	٤,٩٥١	٦,٠٥٠	٧٦٠.٥	٨,٦٤٠	٤,٦٣٥	٢٠١٧/٢٠١٦	٢٠١٨/٢٠١٧
٩,٣٦٧	٢٠,٧٧٨	٣٥,٢٠٠	٤١,٠٣٧	٥٣,٩١٩	٦٤,١٩٤	٨٢,٩٩٤	٢٠١٧/٢٠١٦	٢٠١٨/٢٠١٧
٢,٥٨١	٣,٧٥٣	٥,٠٩٦	٦,٨٣٦	٨,٩١٠	١٣,٠٩٢	١٥,٤٠٢	٢٠١٧/٢٠١٦	٢٠١٨/٢٠١٧
٦,٢٠٠	١٦,٣٥٢	٢٩,٢٠٠	٣٣,٢١٣	٤٣,٩٥٦	٤٥,٢٣٦	٦٢,٥٠٠	٢٠١٧/٢٠١٦	٢٠١٨/٢٠١٧
٥١٦	٥٨٧	٧٣٣	٨١٤	٨٦٩	٨٥,٦٨٧	٤,٩٠٦	٢٠١٧/٢٠١٦	٢٠١٨/٢٠١٧
٧٠	٨٧	١٧١	١٧٥	١٨٥	١٨٠	١٨٦	٢٠١٧/٢٠١٦	٢٠١٨/٢٠١٧
٣٠,٧٩٦	٣٤,٩٧٥	٤١,٠٦٨	٥٠,٢٧٩	٥٤,٥٥١	٦١,٥١٧	٦٥,٩٧٢	٢٠١٧/٢٠١٦	٢٠١٨/٢٠١٧
٣,٠٢٦	٣,٨٣٠	٥,٩٧٦	٥,٤٧٧	٥,٩٥٢	٨,٤٨٤	٧,٤٠٠	٢٠١٧/٢٠١٦	٢٠١٨/٢٠١٧
٥٨	٩٢	١٢٤	١٠٠	١٠٣	١٣٦	١٤٣	٢٠١٧/٢٠١٦	٢٠١٨/٢٠١٧
٣٤٥	٣١٤	٢٢٨	٣٥٠	٣٤٣	٦٩٢	٨١١	٢٠١٧/٢٠١٦	٢٠١٨/٢٠١٧
٢,٦٢٣	٣,٤٢٤	٥,٦٢٤	٥,٠٢٧	٥,٥٠٧	٧,٦٥٧	٦,٤٤٦	٢٠١٧/٢٠١٦	٢٠١٨/٢٠١٧
٢٧,٧٧٠	٣١,١٤٥	٣٥,٠٩٢	٤٤,٨٠٢	٤٨,٥٩٩	٥٣,٠٣٣	٥٨,٥٧٢	٢٠١٧/٢٠١٦	٢٠١٨/٢٠١٧
٣٥,٩١٨	٣٩,٥١٦	٥٢,٨٨٢	٦١,٧٥٠	٦٩,٢٥٠	١٠٩,١٤١	١٣٥,٤٣١	٢٠١٧/٢٠١٦	٢٠١٨/٢٠١٧
٢٨,٩٩٧	٣١,٩٣١	٣٨,٤٣٧	٤٥,٥٤٧	٥٤,٦٣٧	٨٨,٣٢٧	١٢٥,٦٥٥	٢٠١٧/٢٠١٦	٢٠١٨/٢٠١٧
٢٨,٣٩٨	٣١,٤٠٤	٣٧,٩٠٩	٤٥,٠٥٧	٥٤,٢٤٥	٨٧,٩١٢	١٢٥,٩١٢	٢٠١٧/٢٠١٦	٢٠١٨/٢٠١٧
٥٩٩	٥٢٦	٥٢٨	٤٩٠	٣٩٢	٤١٥	٣٨١	٢٠١٧/٢٠١٦	٢٠١٨/٢٠١٧
٥٨٣	٨٠٩	٨٦٩	٢,٩١٥	١,٨٦١	١,١٥٢	١,٨٢٨	٢٠١٧/٢٠١٦	٢٠١٨/٢٠١٧
٦,٣٣٧	٦,٧٧٧	١٣,٥٧٦	١٣,٢٨٨	١٢,٧٥٢	١٩,٦٦٢	٥,٩٤٨	٢٠١٧/٢٠١٦	٢٠١٨/٢٠١٧

المصدر: وزارة المالية

١/ مبدئي. **جدير بالذكر أن بيانات الحساب الختامي للموازنة العامة للدولة للعام المالي ٢٠١٧/٢٠١٦ مازالت معروضة على مجلس النواب وتعد مبدئية لحين اعتمادها.**

٢/ تعكس بيانات الموازنة العامة للدولة بموجب قانون ربط الموازنة رقم ١٤٥ لعام ٢٠١٧ .

٣/ يعكس مساهمات الخزنة في صناديق المعاشات.

٤/ يتضمن الإنفاق على الدفاع والأمن القومي.

٥/ تعكس الزيادة في "استثمار مباشر (شامل الرسوم الجمركية)" في ضوء موارد ذاتية متوقعة لتمويل مشروع الإسكان الإجتماعي تقابله زيادة مماثلة على جانب الإيرادات.

٦/ يرجع الانخفاض في دعم المواد البترولية نتيجة انخفاض الأسعار العالمية .

٧/ يمكن تفسير الارتفاع الملحوظ في الإنفاق على الإستثمار المباشر (شامل الرسوم الجمركية) في ضوء زيادة الإستثمارات التي قامت الدولة بتنفيذها، ومنها المشروعات العملاقة في الطرق والكبارى وبناء وتطوير المستشفيات والمدارس. حيث بلغت قيمة التشييدات نحو ٢٩.٢ مليار جنيه بنسبة نمو قدرها ٤٤% عن العام المالي السابق، كما بلغت قيمة الإستثمار في مبانى غير سكنية نحو ١٠ مليار جنيه بنسبة نمو قدرها ١٧.٧% عن العام المالي السابق.

٨/ ترجع الزيادة في نفقات خدمات لغير العاملين نتيجة لزيادة الإنفاق على برنامج العلاج على نفقة الدولة.

٩/ ترجع الزيادة الملحوظة في دعم السلع البترولية في ضوء تحمل الهيئة أعباء ارتفاع سعر الصرف مما دفع الموازنة العامة للدولة بزيادة الدعم المحول للهيئة العامة للبترول.

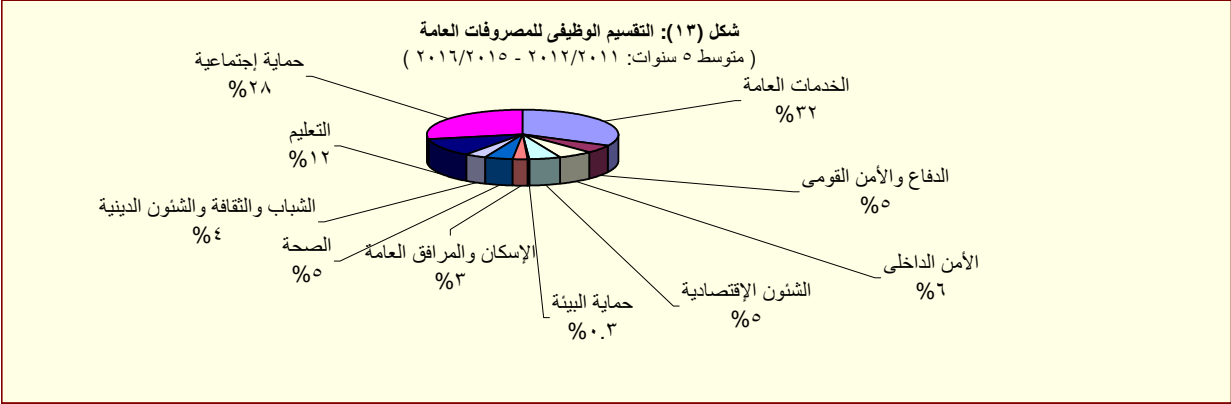

المصدر: وزارة المالية

القسم الخامس

الدين الحكومى و هيكل المديونية

جدول (١٥)	ملخص الدين العام المحلى	٣٥
جدول (١٦)	الدين المحلى لأجهزة الموازنة العامة	٣٦
جدول (١٧)	الدين المحلى للحكومة العامة	٣٧
جدول (١٨)	الدين العام المحلى	٣٨
جدول (١٩)	إجمالى الدين العام الخارجى	٣٩
جدول (٢٠)	خدمة الدين الحكومى (داخلى و خارجى)	٤٠
جدول (٢١)	إصدارات الاوراق المالية الحكومية (اذون و سندات)	٤١
جدول (٢٢)	إصدارات الاوراق المالية الحكومية (اذون و سندات) الربع سنوية	٤١
جدول (٢٣)	تطور معدلات العائد حتى تاريخ الإستحقاق لسندات الخزنة	٤٢

جدول (١٥):ملخص الدين العام المحلى

عند مستويات تجميعية مختلفة ^{١/}

(مليون جنيه)

	بيان سنوى				بيان سنوى				
	مارس-١٦	سبتمبر-١٦	ديسمبر-١٦	مارس-١٧	يونيو-١٦	يونيو-١٥	يونيو-١٤	يونيو-١٣	يونيو-١٢
إجمالى الدين المحلى لأجهزة الموازنة العامة ^{١/}	٢,٤٦٢,٣٠٤	٢,٧٠٣,٥٤٧	٣,٠٢٧,٢٥١	٣,٠٩٧,٥٦١	٢,٥٧٣,٠٤٢	٢,٠٨٤,٧٤٨	١,٦٩٩,٩٤٦	١,٤٤٤,٣٧٠	١,١٥٥,٣١٢
	(٢٣.٢)	(٢٠.٢)	(٢٧.٨)	(٢٥.٨)	(٢٣.٤)	(٢٢.٦)	(١٧.٧)	(٢٥.٠)	(١٩.٤)
ودائع أجهزة الموازنة العامة	٢٦٣,١٣٩	٢٩٣,٣٢١	٣٨٩,٧٥٨	٣٩٨,٤٧٣	٢٨٧,١٨٧	٢١٨,٥٦٠	٣/١٦١,٤٨٥	١٨٣,٢٣٠	١٦٤,٧٨٨
	(٢١.٠)	(٢٠.٠)	(٥٧.٠)	(٥١.٤)	(٣١.٤)	(٣٥.٣)	-(١١.٩)	(١١.٢)	(٣.٥)
صافى الدين المحلى لأجهزة الموازنة العامة	٢,١٩٩,١٦٥	٢,٤١٠,٢٢٦	٢,٦٣٧,٤٩٣	٢,٦٩٩,٠٨٨	٢,٢٨٥,٨٥٥	١,٨٦٦,١٨٨	١,٥٣٨,٤٦١	١,٢٦١,١٤٠	٩٩٠,٥٢٤
	(٢٣.٥)	(٢٠.٢)	(٢٤.٤)	(٢٢.٧)	(٢٢.٥)	(٢١.٣)	(٢٢.٠)	(٢٧.٣)	(٢٢.٦)
إجمالى الدين المحلى للحكومة العامة ^{٤/}	٢,٢٩٤,١١٦	٢,٥٢٣,٠٨٤	٢,٨٤٠,٨٣٥	٢,٩٠٨,١٤١	٢,٤١١,٢٦٨	١,٩٦٨,٥٠٥	١,٦٠٦,٠٣٧	١,٣٦٣,٧٠٦	١,٠٨١,١٠٣
	(٢٢.٣)	(١٩.٦)	(٢٩.٢)	(٢٦.٨)	(٢٢.٥)	(٢٢.٦)	(١٧.٨)	(٢٦.١)	(٢١.٦)
ودائع الحكومة العامة	٢٨٦,٠٤٥	٣١٩,١٧٧	٤١٩,٠٠٤	٤٣١,٣٠٢	٣٢١,٩٢٤	٢٣٣,٠٥٤	١٧١,٦٩٧	١٩١,٤٣١	١٧٣,٣٤١
	(٢٢.٨)	(٢١.١)	(٥٦.١)	(٥٠.٨)	(٣٨.١)	(٣٥.٧)	-(١٠.٣)	(١٠.٤)	(٤.١)
صافى الدين المحلى للحكومة العامة	٢,٠٠٨,٠٧١	٢,٢٠٣,٩٠٧	٢,٤٢١,٨٣١	٢,٤٧٦,٨٣٩	٢,٠٨٩,٣٤٤	١,٧٣٥,٤٥١	١,٤٣٤,٣٤٠	١,١٧٢,٢٧٥	٩١٧,١٨١
	(٢٢.٢)	(١٩.٤)	(٢٥.٤)	(٢٣.٣)	(٢٠.٤)	(٢١.٠)	(٢٢.٤)	(٢٩.١)	(٢٥.٧)
إجمالى الدين العام المحلى ^{٥/}	٢,٣٥٠,٠٨٢	٢,٦٨٩,٥٢٤	٣,١٢٠,٠٦٨	٣,١٥٨,٦٩٥	٢,٤٨٠,٩٢٦	١,٩٩٣,٢٦٣	١,٦٥٦,٩٤٨	١,٤١٠,٦٦٣	١,١٢٢,١٨٧
	(٢٤.٢)	(٢٥.٧)	(٣٩.٢)	(٣٤.٤)	(٢٤.٥)	(٢٠.٣)	(١٧.٥)	(٢٥.٧)	(٢٠.٤)
الودائع ^{٦/}	٣٥٤,٠٢٢	٤٠٣,٠١٦	٥١٨,٤٦٤	٥٣٧,١٩٦	٤٠٠,٢٨٢	٢٨٦,١٨١	٢٠٨,٢٧٩	٢٢١,٤٣٦	١٩٨,٠٦٧
	(٢٥.٢)	(٢٦.٠)	(٥٦.٦)	(٥١.٧)	(٣٩.٩)	(٣٧.٤)	-(٥.٩)	(١١.٨)	(١٩.٠)
صافى الدين العام المحلى	١,٩٩٦,٠٦٠	٢,٢٨٦,٥٠٨	٢,٦٠١,٦٠٤	٢,٦٢١,٤٩٩	٢,٠٨٠,٦٤٤	١,٧٠٧,٠٨٢	١,٤٤٨,٦٦٩	١,١٨٩,٢٢٧	٩٢٤,١٢٠
	(٢٤.٠)	(٢٥.٦)	(٣٦.٢)	(٣١.٣)	(٢١.٩)	(١٧.٨)	(٢١.٨)	(٢٨.٧)	(٢٤.٧)
ملاحظات (نسبة إلى الناتج المحلى الإجمالى) ^{٧/}									
إجمالى الدين المحلى لأجهزة الموازنة العامة	٩٠.٩%	٧٧.٩%	٨٧.٢%	٨٩.٣%	٩٥.٠%	٨٥.٣%	٧٩.٨%	٧٧.٦%	٦٩.٠%
صافى الدين المحلى لأجهزة الموازنة العامة	٨١.٢%	٦٩.٥%	٧٦.٠%	٧٧.٨%	٨٤.٤%	٧٦.٤%	٧٢.٢%	٦٧.٨%	٥٩.١%
إجمالى الدين المحلى للحكومة العامة	٨٤.٧%	٧٢.٧%	٨١.٩%	٨٣.٨%	٨٩.٠%	٨٠.٥%	٧٥.٤%	٧٣.٣%	٦٤.٦%
صافى الدين المحلى للحكومة العامة	٧٤.١%	٦٣.٥%	٦٩.٨%	٧١.٤%	٧٧.١%	٧١.٠%	٦٧.٣%	٦٣.٠%	٥٤.٢%
إجمالى الدين العام المحلى	٨٦.٧%	٧٧.٥%	٨٩.٩%	٩١.٠%	٩١.٦%	٨١.٦%	٧٧.٨%	٧٥.٨%	٦٧.٠%
صافى الدين العام المحلى	٧٣.٧%	٦٥.٩%	٧٥.٠%	٧٥.٥%	٧٦.٨%	٦٩.٩%	٦٨.٠%	٦٣.٩%	٥٥.٢%

المصدر: وزارة المالية و البنك المركزى المصرى

() معدل النمو عن العام السابق.

* بيان مبدئى، خاضع للمراجعة.

١/ تم مراجعة بيانات الدين المحلى فى ضوء قواعد التقسيم المتعارف عليها دولياً. وتعكس البيانات الدين المحلى لثلاث مستويات تجميعية هي: الدين المحلى لأجهزة الموازنة العامة، الدين المحلى المجمع للحكومة العامة، والدين العام المحلى المجمع. يشمل الدين المحلى لأجهزة الموازنة العامة أرصدة الدين المستحقة على وحدات الجهاز الإدارى، وحدات الإدارة المحلية، والهيئات الخدمية. ويتضمن الدين المحلى للحكومة العامة أرصدة الدين المجمع المستحق على أجهزة الموازنة العامة للدولة وبنك الإستثمار القومى وصناديق التأمين الإجتماعى. أما عن الدين العام المحلى فيشمل أرصدة الدين المحلى المجمع لكل من الحكومة العامة والهيئات الاقتصادية.

٢/ يمثل المديونية المستحقة على أجهزة الموازنة العامة (وحدات الجهاز الإدارى، وحدات الإدارة المحلية، والهيئات الخدمية).

٣/ جدير بالذكر ان التراجع فى ودائع أجهزة الموازنة العامة ترجع الى استخدام حوالى ٦٠ مليار جنيه وفقاً للقرار الجمهورى رقم ١٠٥ لعام ٢٠١٣.

٤/ يمثل رصيد الدين المجمع المستحق على أجهزة الموازنة العامة للدولة وبنك الإستثمار القومى وصناديق التأمين الإجتماعى بعد إستبعاد المديونيات والعلاقات الداخلية فيما بين القطاعات الثلاثة والتي تتمثل فى إقتراض أجهزة الموازنة العامة من بنك الإستثمار القومى، سندات وزارة المالية لدى صناديق التأمين الإجتماعى وبنك الإستثمار القومى، سندات صناديق التأمين الإجتماعى وأخيراً إقتراض بنك الإستثمار القومى من صناديق التأمين الإجتماعى.

٥/ يمثل رصيد الدين المجمع المستحق على الحكومة العامة والهيئات الاقتصادية بعد إستبعاد إقتراض الهيئات الاقتصادية من بنك الإستثمار القومى وإقتراض قطاع الموازنة من الهيئات الاقتصادية.

٦/ ودائع الحكومة العامة و الهيئات الاقتصادية بعد إستبعاد ودائع صناديق التأمين الإجتماعى وإقتراض قطاع الموازنة من الهيئات الاقتصادية.

٧/تم مراجعة تقديرات الناتج المحلى الإجمالى مؤخراً لتصبح ٣٤٧٠ مليار جنيه فى عام ٢٠١٧/٢٠١٦ بدلاً من تقديرات سابقة بنحو ٣٤٧٨ مليار جنيه. فى حين قدرت توقعات الناتج المحلى الإجمالى للسنة المالية ٢٠١٨/٢٠١٧ بنحو ٤٢٨٦.٥ مليار جنيه وفقاً لتقديرات وزارة المالية.

جدول (١٦): الدين المحلي لأجهزة الموازنة العامة^{١/}
(بيان مفصل)

(مليون جنيه)

بيان ربع سنوى				بيان سنوى					
مارس-١٦	سبتمبر-١٦	ديسمبر-١٦	مارس-١٧*	يونيو-١٦	يونيو-١٥	يونيو-١٤	يونيو-١٣	يونيو-١٢	
٢,٤٦٢,٣٠٤	٢,٧٠٣,٥٤٧	٣,٠٢٧,٢٥١	٣,٠٩٧,٥٦١	٢,٥٧٣,٠٤٢	٢,٠٨٤,٧٤٨	١,٦٩٩,٩٤٦	١,٤٤٤,٣٧٠	١,١٥٥,٣١٢	إجمالى الدين المحلي لأجهزة الموازنة العامة
٢,٢١٥,٤٤٢	٢,٣٦٧,١٣٣	٢,٩٠١,٠٤٧	٢,٩٤٦,٧٦٧	٢,٢٨١,٩٥٤	١,٧١٨,٤٢٥	١,٤٨١,١٠٣	١,٢٧٠,٧١٠	١,٠٧٨,٣٥٠	أوراق مالية
٦٩٧,٧٤٩	٨٤٦,٣١٤	١,٠٣٩,٠٨٤	١,٠٩٥,٨٣٤	٨١٥,٩٩٥	٥٩٦,١٩٦	٥٣٤,٦٧٠	٤٨٣,٢٦٥	٤٠٨,٦٠٢	أذون على الخزانة ٢/
-	-	-	-	-	-	-	-	-	أذون عمليات إعادة الشراء
٧١٧,٠١٤	٧٧٥,٠٤٣	٧٦٢,٥٦٣	٧٤٣,٤٨١	٧٣٥,٣٠٧	٥٩٠,٩٩٣	٤٣٦,٥١٠	٣١٥,٤٧٨	٢٧٠,٥٦٧	سندات خزانة
٢٦,٣١٠	٢٦,٣١٠	٤٩,٨٣٦	٤٩,٧١٤	٢٦,٣١٠	٢٢,٥٦٠	٢١,٣٩٠	-	-	سندات صادرة لصالح بنكي مصر والأهلي
٤٤٢,٤٧٠	٣٧١,٤٧٠	٦٩٣,٩٥٩	٦٩٣,٧٨١	٣٧١,٤٧٠	٢٢٢,٤٧٠	٢٢٢,٤٧٠	٢٢٢,٤٧٠	١٦٢,٤٧١	سندات البنك المركزى
١٩,٣٦٠	٢٠,٨٦٠	٢٠,٨٦٠	٢٠,٨٦٠	١٩,٣٦٠	١٧,٨٦٠	١٧,٨٦٠	١٦,٣٦٠	١٦,٣٦٠	سندات فروق التقييم
-	-	-	-	-	-	-	-	٤,٠٠٠	سندات زيادة رؤس أموال البنوك
-	-	-	-	-	-	-	-	-	سندات سلع تموينية
-	-	-	-	-	-	-	-	-	سندات إصلاح هياكل البنوك
٢,٠٠٠	٢,٠٠٠	٢,٠٠٠	٢,٠٠٠	٢,٠٠٠	٢,٠٠٠	٢,٠٠٠	٢,٠٠٠	٢,٠٠٠	سندات التأمينات
٩,٨٧٣	٨,٢٤٣	١٦,٠١٧	١٥,٥٥٢	٩,٩٥٧	٨,٣١٥	٨,٤٢٢	٦,٩٦١	٤,٠٢٧	سندات دولارية سيادية (حيازة مقيمين) ٣/
-	-	-	-	-	-	-	-	٤,٢٧٩	سندات بالجنيه المصرى صادرة بالخارج ومشترأ بالداخل
٦٢	٦٢	٤٧	٤٦	٦٢	٩٢	١٠١	١٠٦	١١١	سندات الإسكان
٢,١٥٠	٢,٢٠٣	٢,٢١٣	٢,٢١٥	٢,١٩٩	٢,١٢٤	٢,٠٥٢	١,٩٩٨	١,٩٠٥	الـ ٥% المجنية لشراء سندات حكومية
٨٠٢	٤٨١	٣٢١	١٦٠	٦٤١	١,٢٨٣	١,٩٢٤	٢,٥٦٥	-	سندات بروة للاستثمار العقارى
٢٩٧,٦٥٢	٣١٤,١٤٧	٣١٤,١٤٧	٣٢٣,١٢٤	٢٩٨,٦٥٣	٢٥٤,٥٣٢	٢٣٣,٧٠٤	٢١٩,٥٠٧	٢٠٤,٠٢٨	سندات صندوقى التأمينات مقابل نقل مديونية بنك الإستثمار إلى الخزانة ٤/
٢٥٠	٢٥٠	٢٥٠	٢٥٠	٢٥٠	٤٥٠	١,٢٢٥	١,٢٢٥	١,٧٢٥	تسهيلات انتمانية من صندوقى التأمينات ٥/
-	-	-	-	-	٥,٦٤٠	١٥,٦٨٦	٢٥,٣٤٨	١٣,٠٣٦	أقترض من جهات أخرى
٢٤٦,٦١٢	٣٣٦,١٦٤	١٢٥,٩٥٤	١٥٠,٥٤٤	٢٩٠,٨٣٨	٣٦٠,٢٣٣	٢٠١,٩٣٢	١٤٧,٠٨٧	٦٢,٢٠١	إقترض أجهزة الموازنة من الجهاز المصرفى
٤٦,٥٦٥	٢٩,٦٢٥	١٨,٥٩٣	٢٧,٣٦٠	٣٩,٣٤٣	٦١,٧٣٢	١٥,٥٥٧	١١,٩٨٢	١١,٧٨١	ومنه ودائع الهيئات الإقتصادية فى حساب الخزانة الموحد
٢٦٣,١٣٩	٢٩٣,٣٢١	٣٨٩,٧٥٨	٣٩٨,٤٧٣	٢٨٧,١٨٧	٢١٨,٥٦٠	١٦١,٤٨٥	١٨٣,٢٣٠	١٦٤,٧٨٨	ودائع لدى الجهاز المصرفى
٢,١٩٩,١٦٥	٢,٤١٠,٢٢٦	٢,٦٣٧,٤٩٣	٢,٦٩٩,٠٨٨	٢,٢٨٥,٨٥٥	١,٨٦٦,١٨٨	١,٥٣٨,٤٦١	١,٢٦١,١٤٠	٩٩٠,٥٢٤	صافى الدين المحلي لأجهزة الموازنة العامة
ملاحظات (نسبة إلى الناتج المحلي الإجمالى) ٦/									
%٩٠.٩	%٧٧.٩	%٨٧.٢	%٨٩.٣	%٩٥.٠	%٨٥.٣	%٧٩.٨	%٧٧.٦	%٦٩.٠	إجمالى الدين المحلي لأجهزة الموازنة العامة
%٨١.٢	%٦٩.٥	%٧٦.٠	%٧٧.٨	%٨٤.٤	%٧٦.٤	%٧٢.٢	%٦٧.٨	%٥٩.١	صافى الدين المحلي لأجهزة الموازنة العامة

المصدر: وزارة المالية و البنك المركزى المصرى

* بيان مبدئى، خاضع للمراجعة.

١/ يمثل المديونية المستحقة على أجهزة الموازنة العامة (وحدات الجهاز الإدارى، وحدات الإدارة المحلية، و الهيئات الخدمية).

٢/ تشمل السندات المصدرة بالدولار و اليورو بدءاً من يونيو ٢٠١٢.

٣/ تشمل السندات الدولارية التى سبق اصدارها فى كل من عام ٢٠٠١ ، ٢٠١٠ و ٢٠١٣. ومن الجدير بالذكر أنه اعتباراً من يونيو ٢٠١٢ فقد تم اضافة رصيد شهادة المصرى الدولارية الى هذا البند. هذا وقد بلغ رصيد السندات الدولارية ٤٧٤٢ مليون جنيه فى ديسمبر ٢٠١٤ بينما بلغ رصيد شهادة المصري الدولارية ٢٣٣١ مليون جنيه.

٤/ فى ضوء ما تتسم به السياسة المالية الجديدة بالشفافية فقد تم قيد الدين المستحق على الخزانة العامة لصناديق التأمينات (الذى تم اقتراضه من خلال بنك الاستثمار القومى) كدين مباشر على الخزانة العامة للصناديق ، وذلك فى ١ يوليو ٢٠٠٦. ويتم سنوياً إصدار سندات جديدة فى حالة وجود مديونية مستحقة على وزارة المالية لصالح صناديق التأمينات الإجتماعية. ومن الجدير بالذكر أنه تم مؤخراً إصدار سندات باجمالى مبلغ ١٥.٥ مليار جنيه بنهاية ديسمبر ٢٠١٢ وذلك لسداد جزء من المديونية التاريخية المستحقة على وزارة المالية لصناديق التأمينات الإجتماعية.

٥/ ودائع صناديق التأمين التى تم ربطها كتسهيلات لقطاع الموازنة العامة والتي تم معالجتها كجزء من المطالبات المستحقة على قطاع الموازنة لصالح صناديق التأمين.

٦/ تم مراجعة تقديرات الناتج المحلي الإجمالى مؤخراً لتصبح ٣٤٧٠ مليار جنيه فى عام ٢٠١٦/٢٠١٧ بدلاً من تقديرات سابقة بنحو ٣٤٧٨ مليار جنيه. فى حين قدرت توقعات الناتج المحلي الإجمالى للسنة المالية ٢٠١٨/٢٠١٧ بنحو ٤٢٨٦.٥ مليار جنيه وفقاً لتقديرات وزارة المالية.

جدول (١٧): الدين المحلي للحكومة العامة^{١/}
(بيان مفصل)

(مليون جنيه)

	بيان سنوى				بيان ربع سنوى			
	يونيو-١٢	يونيو-١٣	يونيو-١٤	يونيو-١٥	يونيو-١٦	مارس-١٦	سبتمبر-١٦	ديسمبر-١٦ مارس-١٧*
إجمالي الدين المحلي للحكومة العامة	١,٠٨١,١٠٣	١,٣٦٣,٧٠٦	١,٦٠٦,٠٣٧	١,٩٦٨,٥٠٥	٢,٤١١,٢٦٨	٢,٢٩٤,١١٦	٢,٥٢٣,٠٨٤	٢,٩٠٨,١٤١
دين أجهزة الموازنة العامة المجمع	٨٩٨,٤٤٤	١,١٦٤,٠٦٦	١,٣٩٥,٤١٧	١,٧٤٧,٥٥٦	٢,١٥٢,١٢٤	٢,٠٥١,٨٢٨	٢,٢٦٠,١٦٥	٢,٦٤٣,٢٣٠
إجمالي الدين المحلي لأجهزة الموازنة العامة	١,١٥٥,٣١٢	١,٤٤٤,٣٧٠	١,٦٩٩,٩٤٦	٢,٠٨٤,٧٤٨	٢,٥٧٣,٠٤٢	٢,٤٦٢,٣٠٤	٢,٧٠٣,٥٤٧	٣,٠٩٧,٥٦١
يطرح منه: إقتراض أجهزة الموازنة من بنك الإستثمار القومى ^{٢/}	-	-	-	-	-	-	-	-
يطرح منه: أوراق مالية لدى بنك الإستثمار القومى	١٤,٤٤٦	١٢,٣٠٢	٩,١٥٤	٧,٣٨٩	٢٧,٨١١	٢١,١٤٧	٣٠,٢٦٠	٢٩,٧٦٥
يطرح منه: أوراق مالية لدى صناديق التأمين	٣٦,٦٦٨	٤٧,٢٧٠	٦٠,٤٤٥	٧٤,٨٢٢	٩٤,٢٠٤	٩١,٤٢٧	٩٨,٧٢٥	١٠١,١٩٢
يطرح منه: سندات صناديق التأمين ^{٣/}	٢٠٤,٠٢٨	٢١٩,٥٠٧	٢٣٣,٧٠٤	٢٥٤,٥٢٢	٢٩٨,٦٥٣	٢٩٧,٦٥٢	٣١٤,١٤٧	٣٢٣,١٢٤
يطرح منه: تسهيلات من صناديق التأمين ^{٣/}	١,٧٢٥	١,٢٢٥	١,٢٢٥	٤٥٠	٢٥٠	٢٥٠	٢٥٠	٢٥٠
دين بنك الإستثمار القومى المجمع	١٨٢,٦٥٩	١٩٩,٦٤٠	٢١٠,٦٢٠	٢٢٠,٩٤٩	٢٥٩,١٤٤	٢٤٢,٢٨٨	٢٦٢,٩١٩	٢٦٤,٩١١
إجمالي الدين المحلي لبنك الإستثمار القومى	٢٤٥,٣٠٨	٢٦٨,٣٨٨	٢٨٢,٧٦٨	٢٩٥,٥٧٦	٣١٥,٠٤٥	٢٩٧,١٣٧	٣١٨,٨٢٠	٣١٩,٤٩٥
إقتراض بنك الإستثمار من صناديق التأمين الإجتماعى	٦٢,٦٤٩	٦٨,٧٤٨	٧٢,١٤٨	٧٤,٦٢٧	٥٥,٩٠١	٥٤,٨٤٩	٥٥,٩٠١	٥٤,٥٨٤
شهادات الإستثمار	١٠٦,٤٩٣	١٠٩,٤٠٢	١١٥,٤٠٣	١١٦,٨١١	١٤٦,٢٥٩	١٣٨,١٥٠	١٥٠,٠٣٨	١٥٢,٠٣٠
ودائع صندوق توفير البريد	٧١,٩٧٨	٨٦,٣٨٢	٩٣,٣٧٦	١٠٢,٢٩٧	١١١,٠٤٤	١٠٢,٢٩٧	١١١,٠٤٠	١١١,٠٤٠
أخرى	٤,١٨٨	٣,٨٥٦	١,٨٤١	١,٨٤١	١,٨٤١	١,٨٤١	١,٨٤١	١,٨٤١
يطرح منه: إقتراض بنك الإستثمار من صناديق التأمين الإجتماعى ^{٢/}	٦٢,٦٤٩	٦٨,٧٤٨	٧٢,١٤٨	٧٤,٦٢٧	٥٥,٩٠١	٥٤,٨٤٩	٥٥,٩٠١	٥٤,٥٨٤
ودائع الحكومة العامة	١٧٣,٣٤١	١٩١,٤٣١	١٧١,٦٩٧	٢٣٣,٠٥٤	٣٢١,٩٢٤	٢٨٦,٠٤٥	٣١٩,١٧٧	٤٣١,٣٠٢
أجهزة الموازنة	١٦٤,٧٨٨	١٨٣,٢٣٠	١٦١,٤٨٥	٢١٨,٥٦٠	٢٨٧,١٨٧	٢٦٣,١٣٩	٢٩٣,٣٢١	٣٩٨,٤٧٣
بنك الإستثمار القومى	٢,٦٥١	١,٧٩٣	١,٦٨٩	١,٠٥٨	٥,٦٠٩	٦,٧٥٨	٤,٨٥٧	٤,١٥٣
صناديق التأمين الإجتماعى ^{٤/}	٥,٩٠٢	٦,٤٠٩	٨,٥٢٣	١٣,٤٣٥	٢٩,١٢٨	١٦,١٤٨	٢٠,٩٩٩	٢٨,٦٧٦
صافى الدين المحلي للحكومة العامة	٩٠٧,٧٦٢	١,١٧٢,٢٧٥	١,٤٣٤,٣٤٠	١,٧٣٥,٤٥١	٢,٠٨٩,٣٤٤	٢,٠٠٨,٠٧١	٢,٢٠٣,٩٠٧	٢,٤٧٦,٨٣٩
ملاحظات (نسبة إلى الناتج المحلي الإجمالى) /٥/								
إجمالى دين الحكومة العامة	٦٤.٦%	٧٣.٣%	٧٥.٤%	٨٠.٥%	٨٩.٠%	٨٤.٧%	٧٢.٧%	٨٣.٨%
صافى دين الحكومة العامة	٥٤.٢%	٦٣.٠%	٦٧.٣%	٧١.٠%	٧٧.١%	٧٤.١%	٦٣.٥%	٧١.٤%

المصدر: وزارة المالية و البنك المركزى المصرى
* بيان مبدئى، خاضع للمراجعة.

١/ يمثل رصيد الدين المجمع المستحق على أجهزة الموازنة العامة للدولة وبنك الإستثمار القومى وصناديق التأمين الإجتماعى بعد إستبعاد المديونيات والعلاقات الداخلية فيما بين القطاعات الثلاثة.
٢/ في ضوء ما تنسم به السياسة المالية الجديدة بالشفافية فقد تم قيد الدين المستحق على الخزانة العامة لصناديق التأمينات (الذى تم إقتراضه من خلال بنك الاستثمار القومى) كدين مباشر على الخزانة العامة للصناديق ، وذلك في ١ يوليو ٢٠٠٦ . وقد قابل ذلك اصدار سندين على الخزانة العامة لصالح الصناديق بقيمة الدين ١٩٧.٧٢٥ مليار جنيه، وبالإضافة الى ذلك تم اصدار سند ثالث فى نهاية يونيو ٢٠٠٧ بقيمة ٧٤.٥ مليون جنيه لصالح الصناديق. كما تم إصدار سند رابع فى ٢٠٠٨/٦/٣٠ بمبلغ ١.١ مليار جنيه ، بالإضافة الى سند خامس صدر فى ٢٠٠٩/٦/٣٠ بمبلغ ٢.٣ مليار جنيه . كما تم اصدار سند سادس بمبلغ ٩٨٨.٨ مليون جنيه بنهاية يونيو ٢٠١٠ ، بالإضافة الى سند سابع بمبلغ ١.٨ مليار جنيه فى نهاية يونيو ٢٠١١ . ومن الجدير بالذكر أنه تم مؤخراً إصدار سندات باجمالى مبلغ ١٥.٥ مليار جنيه بنهاية يونيو ٢٠١٢. كما تم إصدار سند جديد في نهاية يونيو ٢٠١٣ بقيمة ١٤.٢ مليار جنيه. وتم اصدار سند آخر في نهاية يونيو ٢٠١٤ بقيمة ١٤.٣ مليار جنيه وذلك لسداد جزء من المديونية التاريخية المستحقة على وزارة المالية لصناديق التأمينات الاجتماعية.

٣/ ودائع صناديق التأمين التى تم ربطها كتسهيلات لقطاع الموازنة العامة والتي تم معالجتها كجزء من المطلوبات المستحقة على قطاع الموازنة لصالح صناديق التأمين.

٤/ تم استبعاد ودائع الصناديق التى تم ربطها كتسهيلات لقطاع الموازنة بداية من يونيو ٢٠٠٦.

٥/ تم مراجعة تقديرات الناتج المحلي الإجمالى مؤخراً لتصبح ٣٤٧٠ مليار جنيه في عام ٢٠١٦/٢٠١٧ بدلاً من تقديرات سابقة بنحو ٣٤٧٨ مليار جنيه. في حين قدرت توقعات الناتج المحلي الإجمالى للسنة المالية ٢٠١٨/٢٠١٧ بنحو ٢٨٦.٥ مليار جنيه وفقاً لتقديرات وزارة المالية.

جدول (١٨): الدين العام المحلى^{١/}
(بيان مفصل)

(مليون جنيه)

بيان ربع سنوى				بيان سنوى					
مارس-١٦	سبتمبر-١٦	ديسمبر-١٦	مارس-١٧*	يونيو-١٦	يونيو-١٥	يونيو-١٤	يونيو-١٣	يونيو-١٢	
٢,٣٥٠,٠٨٢	٢,٦٨٩,٥٢٤	٣,١٢٠,٠٦٨	٣,١٥٨,٦٩٥	٢,٤٨٠,٩٢٦	١,٩٩٣,٢٦٣	١,٦٥٦,٩٤٨	١,٤١٠,٦٦٣	١,١٢٢,١٨٧	إجمالى الدين العام المحلى
٢,٢٩٤,١١٦	٢,٥٢٣,٠٨٤	٢,٨٤٠,٨٣٥	٢,٩٠٨,١٤١	٢,٤١١,٢٦٨	١,٩٦٨,٥٠٥	١,٦٠٦,٠٣٧	١,٣٦٣,٧٠٦	١,٠٨١,١٠٣	إجمالى دين الحكومة العامة
١٥٣,٦٢٥	٢٤٩,٢٩٨	٣٥٠,٨٩٠	٣٢٩,٣٠٥	١٦٠,٥٣٥	١٣٩,٣٥٥	١١٩,١٠٩	١١٠,٣٢١	١٠٥,٦٧٥	إجمالى دين الهيئات الاقتصادية
٥١,٠٩٤	٥٣,٢٣٣	٥٣,٠٦٤	٥١,٣٩١	٥١,٥٣٤	٥٢,٨٦٥	٥٢,٦٤١	٥١,٣٨٢	٥٢,٨١٠	يطرح منه: إقتراض الهيئات الاقتصادية من بنك الإستثمار القومى
٤٦,٥٦٥	٢٩,٦٢٥	١٨,٥٩٣	٢٧,٣٦٠	٣٩,٣٤٣	٦١,٧٣٢	١٥,٥٥٧	١١,٩٨٢	١١,٧٨١	يطرح منه: ودائع الهيئات الاقتصادية فى حساب الخزانة الموحد ^{٢/}
٣٥٤,٠٢٢	٤٠٣,٠١٦	٥١٨,٤٦٤	٥٣٧,١٩٦	٤٠٠,٢٨٢	٢٨٦,١٨١	٢٠٨,٢٧٩	٢٢١,٤٣٦	١٩٨,٠٦٧	الودائع
٢٨٦,٠٤٥	٣١٩,١٧٧	٤١٩,٠٠٤	٤٣١,٣٠٢	٣٢١,٩٢٤	٢٣٣,٠٥٤	١٧١,٦٩٧	١٩١,٤٣١	١٧٣,٣٤١	ودائع الحكومة العامة
٦٧,٩٧٧	٨٣,٨٣٩	٩٩,٤٦٠	١٠٥,٨٩٤	٧٨,٣٥٨	٥٣,١٢٧	٣٦,٥٨٢	٣٠,٠٠٥	٢٤,٧٢٦	صافى ودائع الهيئات الاقتصادية
١٣٠,٦٩٠	١٣٤,٤٦٣	١٤٣,٥٢٥	١٦١,٩٣٠	١٤٦,٨٢٩	١٢٨,٢٩٤	٦٠,٦٦٢	٤٨,٣٩٦	٤٢,٤٠٩	إجمالى ودائع الهيئات الاقتصادية
١٦,١٤٨	٢٠,٩٩٩	٢٥,٤٧٢	٢٨,٦٧٦	٢٩,١٢٨	١٣,٤٣٥	٨,٥٢٣	٦,٤٠٩	٥,٩٠٢	يطرح منه: ودائع صناديق التأمين الإجتماعى ^{٣/ ٤/}
٤٦,٥٦٥	٢٩,٦٢٥	١٨,٥٩٣	٢٧,٣٦٠	٣٩,٣٤٣	٦١,٧٣٢	١٥,٥٥٧	١١,٩٨٢	١١,٧٨١	يطرح منه: ودائع الهيئات الاقتصادية فى حساب الخزانة الموحد ^{٢/}
١,٩٩٦,٠٦٠	٢,٢٨٦,٥٠٨	٢,٦٠١,٦٠٤	٢,٦٢١,٤٩٩	٢,٠٨٠,٦٤٤	١,٧٠٧,٠٨٢	١,٤٤٨,٦٦٩	١,١٨٩,٢٢٧	٩٢٤,١٢٠	صافى الدين العام المحلى
<u>ملاحظات (نسبة الى الناتج المحلى الإجمالى) /٥</u>									
%٨٦.٧	%٧٧.٥	%٨٩.٩	%٩١.٠	%٩١.٦	%٨١.٦	%٧٧.٨	%٧٥.٨	%٦٧.٠	إجمالى الدين العام المحلى
%٧٣.٧	%٦٥.٩	%٧٥.٠	%٧٥.٥	%٧٦.٨	%٦٩.٩	%٦٨.٠	%٦٣.٩	%٥٥.٢	صافى الدين العام المحلى

المصدر: وزارة المالية و البنك المركزى المصرى
* بيان مبدئى، خاضع للمراجعة.

١/ يمثل رصيد الدين المجمع المستحق على الحكومة العامة والهيئات الاقتصادية بعد إستبعاد إقتراض الهيئات الاقتصادية من بنك الإستثمار القومى.

٢/ يمثل إقتراض قطاع الموازنة من ودائع الهيئات ضمن حساب الخزانة الموحد فى شكل تسهيلات ائتمانية، اى انه دين بين قطاع الموازنة والهيئات الاقتصادية لذا يتم طرح قيمة هذا الاقتراض من اجمالى الدين العام المجمع وكذلك من صافى ودائع الهيئات الاقتصادية.

٣/ تم ادراج ودائع صناديق التأمين بالفعل ضمن ودائع الحكومة العامة، انظر جدول (١٦).

٤/ تم استبعاد ودائع الصناديق التى تم ربطها كتسهيلات لقطاع الموازنة بداية من يونيو ٢٠٠٦.

٥/ تم مراجعة تقديرات الناتج المحلى الإجمالى مؤخراً لتصبح ٣٤٧٠ مليار جنيه في عام ٢٠١٦/٢٠١٧ بدلاً من تقديرات سابقة بنحو ٣٤٧٨ مليار جنيه. في حين قدرت توقعات الناتج المحلى الإجمالى للسنة المالية ٢٠١٨/٢٠١٧ بنحو ٤٢٨٦.٥ مليار جنيه وفقاً لتقديرات وزارة المالية.

جدول (١٩) : إجمالي الدين العام الخارجى

(مليون دولار)

١٧-ديسمبر*	يونيو-١٧	يونيو-١٦	يونيو-١٥	يونيو-١٤	يونيو-١٣	يونيو-١٢	يونيو-١١	
٨٢,٨٨٥	١٧/٧٩,٠٣٣	٥٥,٧٦٤	٤٨,٠٦٣	٤٦,٠٦٧	٤٣,٢٣٣	٣٤,٣٨٥	٣٤,٩٠٦	إجمالي الدين العام الخارجى
(٢٣.١)	(٤١.٧)	(١٦.٠)	(٤.٣)	(٦.٦)	(٢٥.٧)	-(١.٥)	(٣.٦)	
٣٨,٧١٠	٣٤,٨٧٥	٢٤,٤٣٧	٢٥,٧٠٧	٢٩,٠٥٤	٢٨,٤٩٠	٢٥,٥٩٤	٢٧,٠٩٢	إجمالي الدين العام الخارجى الحكومى ١٣/٤
(٤٧.٤)	(٤٢.٧)	-(٤.٩)	-(١١.٥)	(٢.٠)	(١١.٣)	-(٥.٥)	(٣.٢)	
٨,٨٨٢	٨,٩٨٥	٣,٤٩٣	٤,٩٣٨	٦,٠٨٥	٥,١٥٩	٢,٩٠١	٢,٨٢١	السندات والأذون
٢٩,٨٢٩	٢٥,٨٩٠	٢٠,٩٤٤	٢٠,٧٧٠	٢٢,٩٦٩	٢٣,٣٣١	٢٢,٦٩٤	٢٤,٢٧١	القروض
٤٤,١٧٤	٤٤,١٥٨	٣١,٣٢٨	٢٢,٣٥٦	١٧,٠١٣	١٤,٧٤٤	٨,٧٩٠	٧,٨١٤	إجمالي الدين العام الخارجى غير الحكومى
(٧.٦)	(٤١.٠)	(٤٠.١)	(٣١.٤)	(١٥.٤)	(٦٧.٧)	(١٢.٥)	(٥.٠)	
٢٧,٤٠٣	٣٠,٣٢٤	٢٢,١٧٤	١٦,٣١٨	١١,٠٠٥	٩,٠٦٤	٢,٦١٢	١,٥٠٠	السلطات النقدية
٦,٠٩٥	٤,٠٩٦	٣,٩٦٣	٢,٣٨٧	١,٥٤٤	١,٦٠٠	١,٦٢٤	١,٧٢٥	البنوك
١٠,٦٧٧	٩,٧٣٨	٥,١٩١	٣,٦٥١	٤,٤٦٤	٤,٠٨٠	٤,٥٥٤	٤,٥٨٩	قطاعات أخرى
ملاحظات								
٧/٣٤.٢	٤١.١	١٨.٣	١٥.٠	١٥.٥	١٦.٣	١٢.٤	١٥.٢	إجمالي الدين العام الخارجى/ الناتج المحلى الإجمالى ١٥/٦
١٦.٠	١٨.١	٨.٠	٨.٠	٩.٧	١٠.٧	٩.٢	١١.٨	إجمالي الدين الحكومى الخارجى/ الناتج المحلى الإجمالى
١٨.٢	٢٢.٩	١٠.٣	٧.٠	٥.٧	٥.٦	٣.٢	٣.٤	الدين الخارجى غير الحكومى/الناتج المحلى الإجمالى
١٩١.٣	٢١٠.٣	١٦٠.٣	١٠٩.١	١٠٦.٠	٨٨.٢	٧٥.٢	٧١.٤	إجمالي الدين العام الخارجى / الصادرات السلعية والخدمية ٨/
٥٣.٣	٥٥.٩	٥٦.٢	٤٦.٥	٣٦.٩	٣٤.١	٢٥.٦	٢٢.٤	الدين الخارجى غير الحكومى/ الدين الخارجى الكلى
١٣.٤	١٥.٥	١٢.٦	٥.٤	٧.٩	١٦.٣	٨.٥	٧.٩	الديون قصيرة الأجل/ الدين الخارجى الكلى
٣٠.١	٣٩.٢	٤٠.٠	١٢.٨	٢١.٩	٤٧.٢	١٨.٧	١٠.٤	الديون قصيرة الأجل/ صافى الإحتياطى الدولى
٠.٤٩	٠.٢٠	٠.٣٥	٠.٠٥	٠.٠٢	٠.٠٤	٠.١٥	٠.١	ديون القطاع الخاص / الدين الخارجى الكلى
٣٦.٦	١٢.٨	٩.٨	٨.٥	٤.٣	٤.٥	٤.٥	٤.٥	خدمة الدين الخارجى/ المتحصلات الجارية
٦٠.٢	١٩.٥	١٤.٦	١٢.٧	٧.٤	٦.٣	٦.٣	٥.٧	خدمة الدين الخارجى/ الصادرات السلعية والخدمية
٧٩٠.٨	٧٥٤.١	٥٧٣.١	٥١٣.٥	٥٠٦.٤	٤٧٥.٣	٣٨٧.٧	٤١٣.٦	متوسط نصيب الفرد من الدين الخارجى (دولار)

المصدر: وزارة المالية والبنك المركزى المصرى

- ١/ شهد الدين الخارجى خلال السنة الأخيرة زيادة تقدر بنحو ٢٣.٣ مليار دولار، وذلك كنتيجة أساسية للإقتراض عن طريق اصدار سندات دولارية بقيمة ٧ مليار دولار، وجزء من قرض صندوق النقد الدولى بقيمة ٢.٧٥ مليار دولار، وقرض من البنك الدولى بقيمة ٢ مليار دولار، قرض من بنك التنمية الأفريقى بقيمة ٠.٥ مليار دولار.
- ٢/ تجدر الإشارة أنه تم سداد مبلغ ٣٠ مليار دولار خلال العام الماضى ٢٠١٧، وذلك نقلاً عن البنك المركزى، حيث تم توزيعه ما بين سندات وديون خارجية لصالح بنوك دولية منها البنك الأفريقى للتصدير والاستيراد وودائع وقروض من دول منها السعودية وليبيا وتركيا، بالإضافة إلى التزامات على جهات حكومية منها هيئة البترول، والتزامات أيضاً لنادى باريس للدائنين.
- ٣/ طبقاً لتصنيف و منهجية البنك المركزى المصرى، والذي يقوم بشطب مديونيات نادى باريس المباشرة وغير المباشرة المستحقة على الجهات الحكومية طبقاً لتواريخ إعادة الجدولة الى العالم الخارجى، فى حين تقوم الجهات الحكومية بشطب هذه المديونيات من سجلاتها فور سداد المقابل المحلى الى البنك المركزى طبقاً لجدول السداد الاصلى (والذى يسبق تواريخ إعادة الجدولة)
- ٤/ قام البنك المركزى المصرى بإعادة تبويب مبلغ ٤.٣ مليار دولار الى المديونية الخارجية للقطاع الحكومى- دون تأثير على جملة الدين الخارجى- الا ان البنك المركزى لم يظهر هذا التعديل الا اعتباراً من شهر سبتمبر من عام ٢٠٠٨.
- ٥/ تم مراجعة تقديرات الناتج المحلى الإجمالى مؤخراً لتصبح ٣٤٧٠ مليار جنيه فى عام ٢٠١٦/٢٠١٧ بدلاً من تقديرات سابقة بنحو ٣٤٧٨ مليار جنيه. فى حين قدرت توقعات الناتج المحلى الإجمالى للسنة المالية ٢٠١٧/٢٠١٨ بنحو ٤٢٨٦.٥ مليار جنيه وفقاً لتقديرات وزارة المالية.
- ٦/ تم حساب الدين الخارجى كنسبة من الناتج المحلى الإجمالى باستخدام سعر الصرف الخاص بأخر المدة.
- ٧/ يمكن تفسير الانخفاض فى إجمالى الدين العام الخارجى كنسبة من الناتج المحلى فى نهاية شهر ديسمبر ٢٠١٧ فى ضوء عدد من العوامل أهمها: نمو القيمة الاسمية للناتج المحلى الإجمالى فى العام المالى ١٧/١٨ عن العام المالى السابق من ناحية، والتباطؤ فى نمو الدين العام الخارجى (مقيماً بالجنيه) فى ضوء تحسن قيمة الجنيه أمام الدولار من ناحية أخرى.
- ٨/ جدير بالذكر أن الدين الخارجى فى نهاية الربع يُحسب كنسبة من الصادرات السلعية والخدمية السنوية.

جدول (٢٠): خدمة الدين الحكومي (داخلي و خارجي)

(مليون جنيه)

يوليو - أبريل ٢٠١٨/٢٠١٧*	٢٠١٦/٢٠١٥	٢٠١٥/٢٠١٤	٢٠١٤/٢٠١٣	٢٠١٣/٢٠١٢	٢٠١٢/٢٠١١	٢٠١١/٢٠١٠	
٤٩٠,٣٦١	٤٩٣,٧٧٩	٤٢٩,٤٧٤ ^{١/}	٢٨٠,٦٩٧	٢١٨,٢٥٧	١٤٠,٩١٦	١١٧,٢٥١	إجمالي خدمة الدين الحكومي
(١.٨)	(١٥.٠)	(٥٣.٠)	(٢٨.٦)	(٥٤.٩)	(٢٠.٢)	(١٨.٦)	
٣٠٤,٢٥٠	٢٤٣,٦٣٦	١٩٣,٠٠٨	١٧٣,١٥٠	١٤٦,٩٩٥	١٠٤,٤٤١	٨٥,٠٧٧	إجمالي الفوائد المسددة
(٢١.٠)	(٢٦.٢)	(١١.٥)	(١٧.٨)	(٤٠.٧)	(٢٢.٨)	(١٧.٦)	
٢٨٣,٧١٠	٢٣٨,٥٧٠	١٨٨,٣٠٩	١٦٨,١٥٤	١٤٣,٠٩٩	١٠١,٠٢٣	٨١,٦٦١	فوائد الدين الداخلي
٢٠,٥٤٠	٥,٠٦٦	٤,٧٠٠	٤,٩٩٦	٣,٨٩٦	٣,٤١٨	٣,٤١٦	فوائد الدين الخارجي
١٨٦,١١١	٢٥٠,١٤٣	٢٣٦,٤٦٦	١٠٧,٥٤٧	٧١,٢٦٢	٣٦,٤٧٥	٣٢,١٧٤	إجمالي الأقساط المسددة
-(١٩.١)	(١٠.٢)	(١٠.٢)	(١٠.٢)	(٩٥.٤)	(١٣.٤)	(٢١.٣)	
١٥٧,٥٤٠	٢١٢,٠٠٣	٢٠٣,٧٥٤ ^{١/}	٩٣,٩٣١	٦٠,٠٧٤	٢١,٢٩٩	٢٢,٩٦٤	أقساط الدين الداخلي
٢٨,٥٧١	٣٨,١٤٠	٣٢,٧١٢	١٣,٦١٧	١١,١٨٨	١٥,١٧٦	٩,٢١١	أقساط الدين الخارجي
٣٠٢,٢٠٥	٢٤٢,٦٦٧	١٨٩,٥٥٥	١٧٢,٤٠٥	١٤٦,١٦٥	١٠٣,٣٦٣	٨٣,٩٤٧	صافي مدفوعات الفوائد
٢٨١,٦٦٥	٢٣٧,٦٠١	١٨٤,٨٥٥	١٦٧,٤٠٩	١٤٢,٢٦٩	٩٩,٩٤٥	٨٠,٥٣١	الداخلي
٢٨٣,٧١٠	٢٣٨,٥٧٠	١٨٨,٣٠٩	١٦٨,١٥٤	١٤٣,٠٩٩	١٠١,٠٢٣	٨١,٦٦١	الفوائد المسددة
٢,٠٤٥	٩٦٨	٣,٤٥٣	٧٤٥	٨٣٠	١,٠٧٨	١,١٣٠	متحصلات الفوائد
٢٠,٥٤٠	٥,٠٦٦	٤,٧٠٠	٤,٩٩٦	٣,٨٩٦	٣,٤١٨	٣,٤١٦	الخارجي
٢٠,٥٤٠	٥,٠٦٦	٤,٧٠٠	٤,٩٩٦	٣,٨٩٦	٣,٤١٨	٣,٤١٦	الفوائد المسددة
٠.٠	٠.٠	٠.٠	٠.٠	٠.٠	٠.٠	٠.٠	متحصلات الفوائد
							ملاحظات
							نسبة الى الناتج المحلي الإجمالي ^{٢/}
^{٣/} %٧.١	%٩.٠	%٧.٩	%٨.١	%٧.٩	%٦.٢	%٦.٢	إجمالي الفوائد المسددة
^{٣/} %٤.٣	%٩.٢	%٩.٧	%٥.٠	%٣.٨	%٢.٢	%٢.٣	إجمالي الأقساط المسددة
							نسبة الى إجمالي مصروفات الموازنة
^{٤/} %٣٤.٩	%٢٩.٨	%٢٦.٣	%٢٤.٧	%٢٥.٠	%٢٢.٢	%٢١.٢	إجمالي الفوائد المسددة
^{٤/} %٢١.٤	%٣٠.٦	%٣٢.٢	%١٥.٣	%١٢.١	%٧.٧	%٨.٠	إجمالي الأقساط المسددة

المصدر: وزارة المالية

() معدل النمو عن الفترة المقابلة في العام السابق.

* مبدئي.

١/ يرجع الارتفاع الملحوظ في إجمالي خدمة الدين الحكومي للزيادة في سداد الأقساط المحلية في نهاية العام المالي ٢٠١٥/٢٠١٤، وذلك في ضوء زيادة إهلاك سندات الخزانة بنحو ١٠٠ مليار جنيه مقارنة بالعام المالي السابق.

٢/ تم مراجعة تقديرات الناتج المحلي الإجمالي مؤخراً لتصبح ٣٤٧٠ مليار جنيه في عام ٢٠١٦/٢٠١٧ بدلاً من تقديرات سابقة بنحو ٣٤٧٨ مليار جنيه. في حين قدرت توقعات الناتج المحلي الإجمالي للسنة المالية ٢٠١٧/٢٠١٨ بنحو ٤٢٨٦.٥ مليار جنيه وفقاً لتقديرات وزارة المالية.

٣/ بيان يوليو- أبريل من عام ٢٠١٨/٢٠١٧ كنسبة إلى الناتج المحلي الإجمالي للعام بأكمله.

٤/ بيان يوليو - أبريل من عام ٢٠١٨/٢٠١٧ كنسبة إلى إجمالي مصروفات الموازنة خلال نفس الفترة.

جدول (٢١): إصدارات الاوراق المالية الحكومية (اذون و سندات)^{١/}
من ٢٠١١/٢٠١٢ إلى الفترة يوليو- أبريل ٢٠١٧/٢٠١٨

(مليار جنيه)						
٢٠١١/٢٠١٢	٢٠١٢/٢٠١٣	٢٠١٣/٢٠١٤	٢٠١٤/٢٠١٥	٢٠١٥/٢٠١٦	٢٠١٦/٢٠١٧	يوليو - أبريل ^{٢/} ٢٠١٨/٢٠١٧
٦٤٧.٠	٧٢٥.٧	٩٦٣.٢	١٠٨٥.٥	١٣٤٢.٣	١٩٢٥.٥	الإصدارات
٥٦٢.٧	٦٤٥.٣	٧٥٤.١	٨٤٦.٤	١٠٧٩.٢	١٧٤٨.٧	أذون خزانة
٨٤.٣	٨٠.٤	٢٠٩.١	٢٣٩.١	٢٦٣.١	١٧٦.٨	سندات خزانة ^{٤/}
٥٣٠.٨	٦١٦.٩	٧٦٧.١	٨٦٢.١	٩٨٠.٨	١٧٦٨.٦	الإهلاكات
٥١٠.٤	٥٧٥.٤	٦٩٩.٦	٧٨٣.٥	٨٦٥.٧	١٥٦٧.٩	أذون خزانة
٢٠.٤	٤١.٥	٦٧.٥	٧٨.٦	١١٥.١	٢٠٠.٧	سندات خزانة
١١٦.٢	١٠٨.٨	١٩٦.١	٢٢٣.٤	٣٦١.٥	١٥٦.٩	صافي الإصدار ^{٣/}
٦٨٥.٠	٧٩٣.٨	٩٨٩.٩	١٢١٣.٣	١٥٧٤.٨	١٧٣١.٧	الرصيد القائم (نهاية الفترة)
٤٠٨.٤	٤٧٨.٣	٥٣٢.٨	٥٩٥.٧	٨٠٩.٢	٩٩٠.٠	أذون خزانة
٢٧٦.٦	٣١٥.٥	٤٥٧.١	٦١٧.٦	٧٦٥.٦	٧٤١.٧	سندات خزانة
متوسط أسعار الفائدة: ^{٥/}						
١٣.١	١٣.٣	١٠.٩	١١.٤	١١.٨	١٧.٥	أذون ٩١ يوم
١٤.١	١٤.٠	١١.٣	١١.٧	١٢.٣	١٨.١	أذون ١٨٢ يوم
١٤.٨	١٤.٣	١١.٤	١١.٨	١٢.٥	١٨.٣	أذون ٢٧٣ يوم ^{٦/}
١٤.٨	١٤.٤	١١.٥	١١.٩	١٢.٥	١٨.٢	أذون ٣٦٤ يوم
١٥.٣	١٥.٥	١٢.٨	١٢.٩	١٣.٥	١٦.٩	السندات

المصدر: وزارة المالية.

* قابل للتعديل

١/ الأوراق المالية الحكومية المصدرة بالجنيه المصري.

٢/ حتى نهاية أبريل ٢٠١٨.

٣/ تم حسابه على أساس حجم الإصدارات الجديدة مطروحاً منه حجم الإهلاكات.

٤/ تتضمن سندات مصدرة بالجنيه المصري خارج جمهورية مصر العربية قيمتها ٦ مليار جنيه، والتي سوف يستحق آجالها في يوليو ٢٠١٢.

٥/ متوسط أسعار الفائدة في السوق الأولى.

٦/ قامت وزارة المالية بطرح أذون خزانة لمدة ٢٧٣ يوم لأول مرة في أكتوبر ٢٠٠٨.

جدول (٢٢): إصدارات الاوراق المالية الحكومية (اذون و سندات) الربع سنوية
من يوليو - سبتمبر ٢٠١٧/٢٠١٨ إلى يوليو - سبتمبر ٢٠١٨/٢٠١٩

(مليون جنيه)						
يوليو - سبتمبر ٢٠١٧	أكتوبر- ديسمبر ٢٠١٧	يناير-مارس ٢٠١٨	أبريل- يونيو ٢٠١٨	يوليو - سبتمبر ٢٠١٨/٢٠١٩ ^{١/}		
٢٠١٧	٢٠١٧	٢٠١٨	٢٠١٨	يوليو	أغسطس	سبتمبر
٨٤٠٠٠	٨٧٢٥٠	٨٩٥٠٠	٩٧٢٥٠	٤١٥٠٠	٣٣٥٠٠	٣٣٢٥٠
٨٤٥٠٠	٨٧٢٥٠	٨٩٥٠٠	٩٧٢٥٠	٤١٥٠٠	٣٣٥٠٠	٣٣٢٥٠
٩٠٥٠٠	٩١٥٠٠	١٠٢٥٠٠	١٠٠٢٥٠	٤٠٢٥٠	٣٢٥٠٠	٣٢٢٥٠
٩٠٥٠٠	٩١٥٠٠	١٠٢٥٠٠	١٠٦٥٠٠	٤٢٧٥٠	٣٤٥٠٠	٣٤٢٥٠
--	--	--	--	--	--	--
--	--	--	--	--	--	--
--	--	--	--	--	--	--
--	--	--	--	--	--	--
٦٢٥٠	١٠٥٠٠	٧٢٥٠	--	--	--	--
--	--	--	١٢٢٥٠	٤٠٠٠	٤٠٠٠	٤٠٠٠
٥٢٥٠	٧٧٥٠	٢٥٠٠	--	--	--	--
--	--	--	٩٠٠٠	٥٢٥٠	٣٥٠٠	٣٧٥٠
٤٧٥٠	٧٢٥٠	٣٠٠٠	--	--	--	--
--	٢٠٠٠	٣٢٥٠	٨٧٥٠	--	٣٠٠٠	٣٠٠٠
--	--	--	--	٣٠٠٠	--	--
٥٢٥٠	٤٢٥٠	٧٠٠٠	٢٥٠٠	٣٧٥٠	٢٥٠٠	٢٧٥٠
--	--	--	٥٠٠٠	--	--	--
٣٧١٠٠٠	٣٨٩٢٥٠	٤١٥٠٠٠	٤٣٨٧٥٠	١٨٢٠٠٠	١٤٧٠٠٠	١٤٦٥٠٠

المصدر: وزارة المالية.

- لا يوجد إصدارات .

١/ تتضمن ١٥٤ مليار جنيه اعادة فتح أذون وسندات.

جدول (٢٣) : تطور معدلات العائد حتى تاريخ الإستحقاق لسندات الخزانة^{١/}

١٧-أبريل	١٧-مايو	١٧-أغسطس	سبتمبر-١٧	أكتوبر-١٧	نوفمبر-١٧	ديسمبر-١٧	يناير-١٨	فبراير-١٨	مارس-١٨	أبريل-١٨
سندات يناير ٢٠١٥	--	--	--	--	--	--	--	--	--	--
سندات مارس ٢٠١٥	--	--	--	--	--	--	--	--	--	--
سندات مايو ٢٠١٥	--	--	--	--	--	--	--	--	--	--
سندات سبتمبر ٢٠١٥	--	--	--	--	--	--	--	--	--	--
سندات نوفمبر ٢٠١٥	--	--	--	--	--	--	--	--	--	--
سندات ديسمبر ٢٠١٥	--	--	--	--	--	--	--	--	--	--
سندات يناير ٢٠١٦	--	--	--	--	--	--	--	--	--	--
سندات يونيو ٢٠١٦	--	--	--	--	--	--	--	--	--	--
سندات يوليو ٢٠١٦	--	--	--	--	--	--	--	--	--	--
سندات أغسطس ٢٠١٧	--	--	--	--	--	--	--	--	--	--
سندات نوفمبر ٢٠١٧	--	٢٠.٧٦	--	--	--	--	--	--	--	--
سندات فبراير ٢٠١٨	--	--	--	--	--	--	--	--	--	--
سندات أكتوبر ٢٠١٨	--	--	٢٠.٥٠	--	٢١.٦٧	--	١٨.٦٠	--	--	--
سندات أبريل ٢٠١٩	--	--	--	٢٣.٥٠	--	--	--	--	--	--
سندات أغسطس ٢٠١٩	--	١٦.٥٠	--	١٦.٢٥	١٦.٠٤	--	--	--	--	--
سندات فبراير ٢٠٢٠	١٦.٩٨	١٧.٠٨	١٨.٥٠	--	١٥.٥٠	١٦.٠٤	--	--	--	--
سندات أغسطس ٢٠٢٠	--	--	--	--	١٥.٥٥	--	--	--	--	--
سندات مارس ٢٠٢١	١٦.٩٨	--	--	--	١٦.٥٠	١٥.٩٣	--	--	١٥.٠١	١٥.٠٦
سندات أبريل ٢٠٢٢	١٧.١٠	--	--	١٦.٣٠	١٧.٠٠	١٥.٦٩	--	--	١٦.٠٨	١٦.٣٨
سندات يناير ٢٠٢٣	--	١٨.٠٠	--	--	١٦.٠٥	--	١٥.٤٥	١٤.٥٩	١٤.٨٧	١٤.٧٧
سندات سبتمبر ٢٠٢٣	--	--	--	--	١٦.٥٠	--	١٥.١٦	--	--	--
سندات نوفمبر ٢٠٢٣	١٦.٩٣	--	--	--	١٦.١١	--	--	--	--	--
سندات فبراير ٢٠٢٤	١٧.٠٣	--	--	١٥.٢٥	١٥.٥١	١٥.٩٢	١٦.٢٥	١٤.٩٠	١٤.٦٥	--
سندات يناير ٢٠٢٥	--	--	--	--	١٥.٨٠	--	--	--	١٤.٣٠	--
متوسط فترة الاستحقاق للسندات (سنة)	٣.٣٤	٣.٢٩	٣.٣٣	٣.٢٩	٣.٢٤	٣.٢٤	٣.٢٦	٣.٢٠	٣.١٦	٣.٢٢
اترينك لليلة واحدة ^{٢/}	١٤.٩٧	١٧.٧٠	١٨.٨٨	١٨.٧٩	١٨.٩٠	١٨.٩٧	١٨.٩٤	١٨.٧٩	١٧.٨٥	١٦.٨٧

المصدر: وزارة المالية و البنك المركزى المصرى.

-- لا توجد إصدارات خلال الفترة المشار إليها.

١/ تشمل السندات المصدرة وفقاً لنظام "المتعاملون الرئيسيون" فقط. تم حساب العائد حتى تاريخ الإستحقاق على أساس السعر "الكامل" فى السوق الثانوى.

٢/ متوسط شهري.

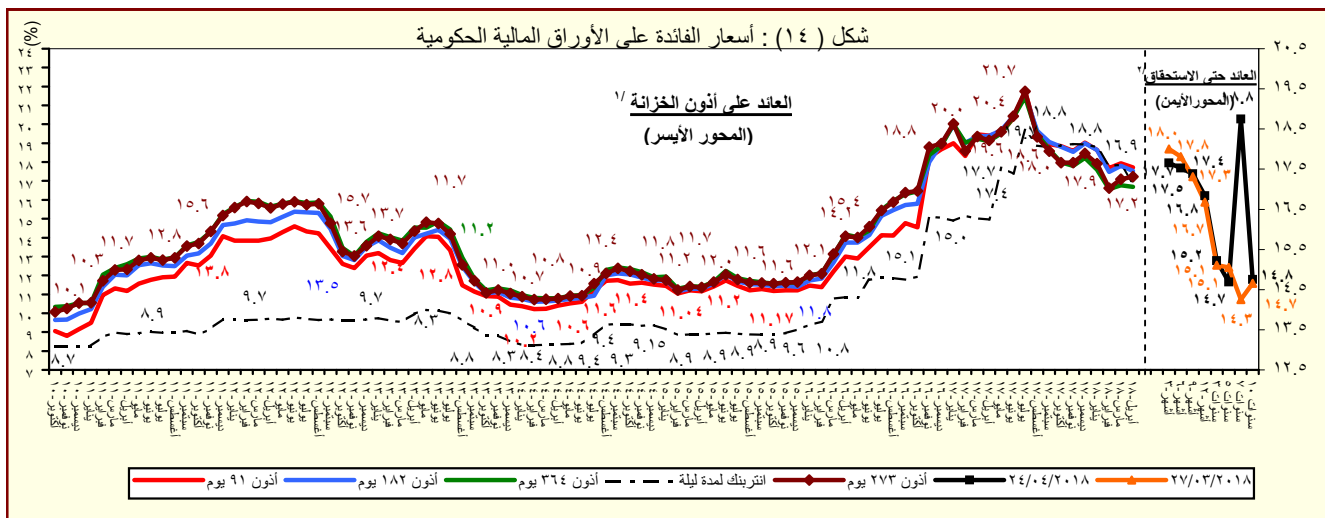

المصدر : وزارة المالية و البنك المركزى المصرى.

١/ متوسط شهري فى السوق الأولى.

٢/ سوق ثانوى.

القسم السادس

المؤشرات النقدية

جدول (٢٤)	تطور المؤشرات النقدية الرئيسية	٤٥
جدول (٢٥)	المسح المصرفي لأهم إجماليات السيولة المحلية (الأصول و الإلتزامات المقابلة)	٤٦-٤٧
جدول (٢٦)	نقود الإحتياط و الأصول المقابلة	٤٨
جدول (٢٧)	الودائع لدى البنوك	٤٩
جدول (٢٨)	التسهيلات الائتمانية من البنوك	٥٠
جدول (٢٩)	هيكل أسعار الفائدة المحلية	٥١
جدول (٣٠)	متوسط أسعار عائد المعاملات البنينية بين البنوك (الإنترنتك)	٥٢

جدول (٢٤) : تطور المؤشرات النقدية الرئيسية
(فبراير ٢٠١٧)

معدل نمو شهري %	معدل نمو ربع سنوى %	معدل تغير سنوى %	متوسط النمو السنوى لمدة عام /١
٢٨.٧	٦٨.٧	٤٦٨.٩	٢٢١.٨
٤٢.٠	٩٤.٩	-٩٩٩.٣	٣١٥.١
١١.١	١٥.٨	٦٧.٠	٢٠٨.٩
-٧.٩	٧.٤	-١٧.٨	١٦٢.٢
٢٨.٩	٦٨.٧	-٤٥٤.٠	-١٩٢.٤
٤٢.٢	٩٤.٨	-٩٦٢.٩	٢٧٨.١
١١.٣	١٥.٨	٦٠.٢	٧٨.٦
-٧.٧	٧.٤	-٢٠٠.٨	-١٤٢.٩
-١.٠	٠.٩	٩.٩	٢١.٦
-٢.٥	-١.٠	٧.٢	١٤.٠
١.٨	٢.٥	١٢.٠	٤٨.٢
١.٠	٣.٠	١١.٩	٢٧.٢
١.٢	٤.٩	٢٥.٤	٣٣.٥
-٠.٢	٢.٣	١٧.٣	٢٠.١
١.٧	٥.٧	٢٨.٠	٣٨.٤
صافى الأصول الأجنبية (بالجنه المصرى)			
صافى الأصول الأجنبية لدى البنك المركزى			
صافى الإحتياطى الدولى لدى البنك المركزى			
صافى الأصول الأجنبية لدى البنوك ^{٢/}			
صافى الأصول الأجنبية (بالدولار الأمريكى)			
صافى الأصول الأجنبية لدى البنك المركزى			
صافى الإحتياطى الدولى لدى البنك المركزى			
صافى الأصول الأجنبية لدى البنوك ^{٢/}			
صافى الأصول المحلية			
صافى المطلوبات من الحكومة وهينه السلع التموينيه			
المطلوبات من قطاع الأعمال العام			
المطلوبات من قطاع الأعمال الخاص			
إجمالى السيولة المحلية (M٢)			
المعروض النقدى (M١)			
أشبهه نقود			

المصدر: البنك المركزى المصرى.

١/ متوسط معدل النمو السنوى لفترة ١٢ شهر متتاليه.

٢/ يتضمن صافى أصول البنوك التجارية، والمتخصصه، وبنوك الإستثمار والأعمال.

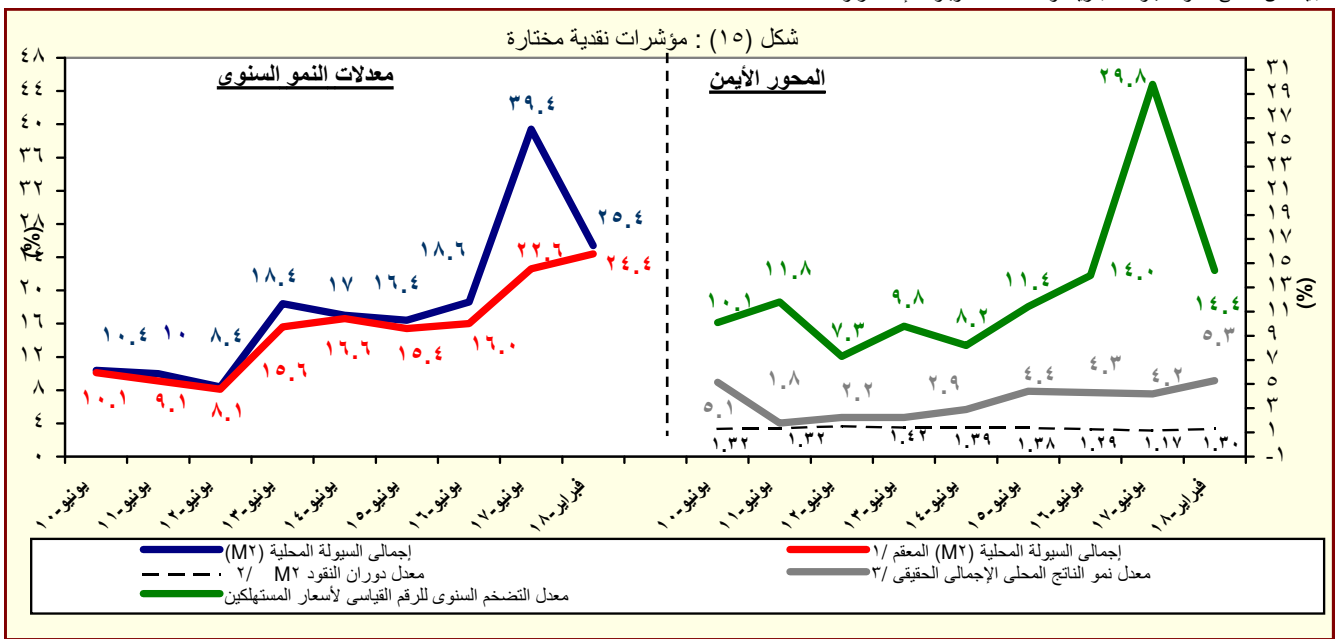

المصدر: البنك المركزى المصرى.

١/ هذا المفهوم يقوم بتحديد أثر سعر الصرف على المكون الاجنبى فى السيولة المحلية وذلك بتطبيق سعر الصرف السارى فى الفترة المقابلة على الإجماليات النقدية خلال الفترة محل الدراسة.

٢/ تم مراجعة تقديرات الناتج المحلى الإجمالى مؤخراً لتصبح ٣٤٧٠ مليار جنيهه فى عام ٢٠١٦/٢٠١٧ بدلاً من تقديرات سابقة بنحو ٣٤٧٨ مليار جنيهه. فى حين قدرت توقعات الناتج المحلى الإجمالى للسنة المالية ٢٠١٧/٢٠١٨ بنحو ٤٢٨٦.٥ مليار جنيهه وفقاً لتقديرات وزارة المالية.

٣/ معدل النمو الحقيقى للناتج المحلى الإجمالى بسعر السوق .

جدول (٢٥) : المسح المصرفى لأهم إجماليات السيولة المحلية
الأصول والالتزامات المقابلة لها لدى الجهاز المصرفى
(فبراير ٢٠١٧)

(مليون جنيه)

فبراير-١٣	فبراير-١٤	فبراير-١٥	فبراير-١٦	فبراير-١٧	نوفمبر-١٧	ديسمبر-١٧	يناير-١٨	فبراير-١٨*
١٣٣,١٢٦	١٢٦,٨٤٧	٧٠,٣٥٥	(٤٥,٨٩٩)	(٨٥,٠١١)	١٨٥,٨٧٨	٢١٤,١٣٨	٢٤٣,٦٤٠	٣١٣,٦١٧
(٢٥.٢)	(٤.٧)	(٤٤.٥)	(١٦٥.٢)	(٨٥.٢)	(١٩٧.١)	(٢٠٨.٨)	(٢٩٨.٦)	(٤٦٨.٩)
٤١,٥٥٨	٤٠,٤٧٥	٣٥,٢٩٤	(٢٢,٧٣٢)	(٢٨,٢٣٩)	١٣٠,٣٢٩	١٥٧,٣٨١	١٧٨,٨٥٧	٢٥٣,٩٤٧
٨٥,٣٠٤	١١٧,٠١١	١١٣,٤٤٥	١٢٤,٤٣٦	٤٣٨,٦٦٣	٦٣٥,٤١٦	٦٤٢,٩٦٠	٦٥٢,٨٩٥	٧٣٢,١٨١
٤٣,٧٤٦	٧٦,٥٣٦	٧٨,١٥١	١٤٧,١٦٨	٤٦٦,٩٠٢	٥٠٥,٠٨٧	٤٨٥,٥٧٩	٤٧٨,٠٣٨	٤٧٨,٢٣٤
٩١,٥٦٨	٨٦,٣٧٢	٣٥,٠٦١	(٢٣,١٦٧)	(٥٦,٧٧٢)	٥٥,٥٤٩	٥٦,٧٥٧	٦٤,٧٨٣	٥٩,٦٧٠
١٢٢,٤٣٣	١٢٠,٤٥٤	٨٧,٨٠٥	٧٢,٩٧٦	١٨٨,٣٧٧	٣٣٤,٥٥٢	٣٤٤,٧٨١	٣٥٥,٨٤٤	٣٤٩,٢٣٦
٣٠,٨٦٥	٣٤,٠٨٢	٥٢,٧٤٤	٩٦,١٤٣	٢٤٥,١٤٩	٢٧٩,٠٠٣	٢٨٨,٠٢٤	٢٩١,٠٦١	٢٨٩,٥٦٦
١,٠٧٨,١٩١	١,٢٩٠,٧٧٧	١,٥٦٧,٠٢٣	١,٩٦٨,٥٨٤	٢,٧١٢,٢٠٤	٢,٩٥٤,٧٥١	٢,٩٨٨,٥١٩	٣,٠١٠,٦٠٧	٢,٩٨١,٢٧٩
(٢٣.٦)	(١٩.٧)	(٢١.٤)	(٢٥.٦)	(٣٧.٨)	(٥.٨)	(٥.٠)	(٦.٦)	(٩.٩)
٧١٧,٨٠٨	٩٣٧,٠٤٣	١,١٦٣,٦٣٢	١,٥٢٤,١٦٠	١,٩٣٣,٧٢٧	٢,٠٩٥,٥٨١	٢,١٢٦,١٩٣	٢,١٢٦,٦٣٧	٢,٠٧٣,٦٨٧
٧٧١,٦٨٦	٩٢٥,٣٧٤	١,١٤١,١٠٢	١,٤٦٧,٠٩٢	١,٥٣٧,٦٦٩	١,٥٤٩,٥٢٣	١,٦٠٣,٧٠٦	١,٥٧٢,٠٧٧	١,٥٢٧,٤٤٢
-٥٣,٨٧٨	١١,٦٦٩	٢٢,٥٣٠	٥٧,٠٦٨	٣٩٦,٠٥٨	٥٤٦,٠٥٨	٥٢٢,٤٨٧	٥٥٤,٥٦٠	٥٤٦,٢٤٥
٤٤,٣١٩	٤٣,٥٢٢	٥٨,٩٠٢	٧٩,٠٠٥	١٤١,٥٧٢	١٥٤,٧٢٦	١٥٥,١٦٦	١٥٥,٦٦٠	١٥٨,٥٢٨
٣٥,١٠٧	٣٤,٦٨٠	٤٢,١٣٧	٥٤,٨٥٢	٩٤,٠١٨	١٠٢,١٣١	١٠١,١٧٩	١٠٢,٠٣٣	١٠٦,٢٥٢
٩,٢١٢	٨,٨٤٢	١٦,٧٦٥	٢٤,١٥٣	٤٧,٥٥٤	٥٢,٥٩٥	٥٣,٩٨٧	٥٣,٦٢٧	٥٢,٢٧٦
٤٧٨,١٦٧	٥٠٤,٥٤٧	٥٧٦,٣١٩	٦٥٩,٨١٤	٩٠٩,٩٠٨	٩٨٩,١٩٣	٩٩٨,٠٠٠	١,٠٠٨,٥١٢	١,٠١٨,٥٩٤
٣٦٣,٦٨٤	٣٨٣,٢٩٧	٤٢٧,١١٨	٥٠٢,١٠٧	٦٣٠,١٥٥	٧٠٠,٠٠٣	٧١٤,٠٦٤	٧٢٢,٧٢٢	٧٣٣,٧١٨
١١٤,٤٨٣	١٢١,٢٥٠	١٤٩,٢٠١	١٥٧,٧٠٧	٢٧٩,٧٥٣	٢٨٩,١٩٠	٢٨٣,٩٣٦	٢٨٥,٧٩٠	٢٨٤,٨٧٦
-١٦٢,١٠٣	-١٩٤,٣٣٥	-٢٣١,٨٣٠	-٢٩٤,٣٩٥	-٢٧٣,٠٠٣	-٢٨٤,٧٤٩	-٢٩٠,٨٤٠	-٢٨٠,٢٠٢	-٢٦٩,٥٣٠
١,٢١١,٣١٧	١,٤١٧,٦٢٤	١,٦٣٧,٣٧٨	١,٩٢٢,٦٨٥	٢,٦٢٧,١٩٣	٣,١٤٠,٦٢٩	٣,٢٠٢,٦٥٧	٣,٢٥٤,٢٤٧	٣,٢٩٤,٨٩٦
(١٥.٣)	(١٧.٠)	(١٥.٥)	(١٧.٤)	(٣٦.٦)	(٢٠.٧)	(٢٠.٩)	(٢٠.٥)	(٢٥.٤)
٣٠٨,٧٨٦	٣٧٨,٣١٤	٤٥٠,٨١٦	٥٢٢,٤٥٥	٦٣٣,٩٩٣	٧٢٧,٤٣٩	٧٣٧,٤٦٩	٧٤٥,٢١٢	٧٤٣,٨١٠
(١٩.٣)	(٢٢.٥)	(١٩.٢)	(١٥.٩)	(٢١.٣)	(١٧.١)	(١٧.٩)	(١٩.٧)	(١٧.٣)
٢١٨,٥٨٥	٢٥٥,١١١	٢٧٨,٦٦١	٣٠٥,٧٢٦	٣٨٤,١٤٠	٤٠٩,٧٨٦	٤٠٧,٨٠٢	٤٠٨,٦٥٩	٤١٠,٣٣٦
٩٠,٢٠١	١٢٣,٢٠٣	١٧٢,١٥٥	٢١٦,٧٢٩	٢٤٩,٨٥٣	٣١٧,٦٥٣	٣٢٩,٦٦٧	٣٣٦,٥٥٣	٣٣٣,٤٧٤
٩٠٢,٥٣١	١,٠٣٩,٣١٠	١,١٨٦,٥٦٢	١,٤٠٠,٢٣٠	١,٩٩٣,٢٠٠	٢,٤١٣,١٩٠	٢,٤٦٥,١٨٨	٢,٥٠٩,٠٣٥	٢,٥٥١,٠٨٦
(١٤.٠)	(١٥.٢)	(١٤.٢)	(١٨.٠)	(٤٢.٣)	(٢١.٩)	(٢١.٩)	(٢٠.٧)	(٢٨.٠)
٦٨٣,٩٩٨	٨١٤,٤٢٢	٩٤٣,٤١٧	١,١٢٤,٨٨٣	١,٤٠٩,٦٠٢	١,٧٤١,٣١٦	١,٧٨٦,١٧٩	١,٨١٧,٧٨٧	١,٨٦١,٢٣٩
٥٣,٤٣٦	٦١,٠٦٧	٦٣,٥٤٧	٦٦,٩٧٦	١٢٣,٨٥٦	١٣٧,٩٦٧	١٣٥,٧٩٠	١٤٣,٥٣٠	١٤٠,٥٧١
١٦٥,٠٩٧	١٦٣,٨٢١	١٧٩,٥٩٨	٢٠٨,٣٧١	٤٥٩,٧٤٢	٥٣٣,٩٠٧	٥٤٣,٢١٩	٥٤٧,٧١٨	٥٤٩,٢٧٦

المصدر: البنك المركزى المصرى.

() معدل النمو عن الفترة المقابلة فى العام السابق.

* مبدئى.

١/ يشمل المطلوبات من قطاع الأعمال الخاص والقطاع العائلى.

٢/ تشمل حسابات رأس المال، صافى الأصول والخصوم غير الميوبة، صافى المدينونية والدائنية بين البنوك.

٣/ بخلاف الشيكات والحوالات تحت التحصيل.

جدول (٢٥) : المسح المصرفى لأهم إجماليات السيولة المحلية (تابع)
(ملاحظات)
(فبراير ٢٠١٧)

فبراير-١٣	فبراير-١٤	فبراير-١٥	فبراير-١٦	فبراير-١٧	نوفمبر-١٧	ديسمبر-١٧	يناير-١٨	فبراير-١٨*
١٩,٨٢٩ ^{/٤}	١٨,٢٣٥	٩,٢٥٨	(٥,٨٧٩)	(٥,٠٣١)	١٠,٥٥٦	١٢,٠٧٢	١٣,٨١٣	١٧,٨٠٩
٦,١٩٠	٥,٨١٩	٤,٦٤٤	(٢,٩١٢)	(١,٦٧١)	٧,٤٠٢	٨,٨٧٣	١٠,١٤٠	١٤,٤٢١
٢٦,٣٤٤	٢٩,٢٣٨	١٩,٥٤١	١٢,٩٧١	٢٢,٦٠١	٣٩,٢٤٢	٣٩,٤٤٧	٤٠,٩١٦	٤٤,٩٦٦
١٣,٥٠٨	١٧,٣٠٧	١٥,٤٥٦	١٦,٥٣٤	٢٦,٥٤٢	٣٦,٧٢٣	٣٧,٠٢٠	٣٨,٢١٠	٤٢,٥٢٤
١٣,٦٣٩	١٢,٤١٧	٤,٦١٤	(٢,٩٦٧)	(٣,٣٦٠)	٣,١٥٥	٣,٢٠٠	٣,٦٧٣	٣,٣٨٨
١٨,٢٣٦	١٧,٣١٦	١١,٥٥٤	٩,٣٤٧	١١,١٤٩	١٩,٠٠٠	١٩,٤٣٧	٢٠,١٧٥	١٩,٨٣٢
٤,٥٩٧	٤,٩٠٠	٦,٩٤٠	١٢,٣١٤	١٤,٥٠٨	١٥,٨٤٥	١٦,٢٣٨	١٦,٥٠٢	١٦,٤٤٣
نسبة الى رصيد أول المدة ^{/٥}								
-٢.٢٤%	٠.٣%	-٣.٢%	-٥.٥%	-٧.٧٣%	٧.٦%	٩.٢%	١٠.٩%	١٤.٨%
١٢.٩%	٩.١%	١١.٢%	١٤.٤%	٥٦.٥%	٧٠.٣%	٧٢.٢%	٧٣.٤%	٧١.٨%
٣.١%	٢.٦%	٢.٧%	١.٣%	٧.٦%	١٢.٩%	١٣.٥%	١٣.٩%	١٣.٩%
٧.٦%	٦.٧%	٥.٣%	٧.٦%	٤١.٢%	٦٥.٠%	٦٧.٩%	٧٠.٤%	٧٢.٨%
معدل الدورلة فى إجمالى السيولة (%) ^{/٦}								
٠.١٨	٠.١٦	٠.١٥	٠.١٤	٠.٢٢	٢١.٤	٢١.٢	٢١.٢	٢٠.٩
٤.٣٩	٤.٣٣	٤.٤٩	٤.٦٩	٥.٠٢	٤.٧٥	٤.٩٥	٤.٧٩	٥.٤٤
١.٥٤	١.٥٠	١.٤٩	١.٤١	١.٣٢	١.٣٦	١.٣٤	١.٣٢	١.٣٠
١٥.٣٥	١٧.٠٣	١٥.٥٠	١٧.٤٢	٣٦.٦٤	٢٠.٧	٢٠.٩	٢٠.٥	٢٥.٤
٠.٠٩	٠.٠٦	٠.١٤	٠.١٤	٠.٣٨	٦.٢	٦.٩	٥.٣	١١.٩
٦.٧١	٦.٩٦	٧.٦٠	٧.٨١	١٦.٩٠	١٧.٦١	١٧.٧٤	١٧.٦٤	١٧.٦١

المصدر : البنك المركزى المصرى.

* مبدئى.

٤/ صافى الأصول الأجنبية تساوي صافى الأصول الأجنبية لدى البنك المركزى بالإضافة الى البنوك (صافى).

٥/ تعكس الزيادة السنوية فى قيمة الاجماليات النقدية المختارة كنسبة من اجمالى السيولة (م٢) فى بداية العام المالى. و يهدف هذا المؤشر الى التعرف على مصادر نمو السيولة المحلية خلال العام المالى محل الدراسة.

٦/ يمثل نسبة الودائع الجارية و غير الجارية بالعملات الأجنبية إلى اجمالى السيولة المحلية. لا يتضمن كل من ودائع غير المقيمين (جزء من صافى الأصول الأجنبية) والودائع الحكومية.

٧/ اجمالى السيولة (م٢) / نقود الاحتياط.

٨/ تم مراجعة تقديرات الناتج المحلى الإجمالى مؤخراً لتصبح ٣٤٧٠ مليار جنيهه فى عام ٢٠١٧/٢٠١٦ بدلاً من تقديرات سابقة بنحو ٣٤٧٨ مليار جنيهه. فى حين قدرت توقعات الناتج المحلى الإجمالى للسنة المالية ٢٠١٨/٢٠١٧ بنحو ٤٢٨٦.٥ مليار جنيهه وفقاً لتقديرات وزارة المالية.

٩/ يشمل المطلوبات من قطاع الأعمال الخاص و القطاع العائلى .

١٠/ أسعار الصرف بدءاً من يناير ٢٠٠٣ تعكس أسعار الشراء فقط، علماً بأنه قبل هذا التاريخ كان سعر الصرف يعكس متوسط أسعار البيع والشراء.

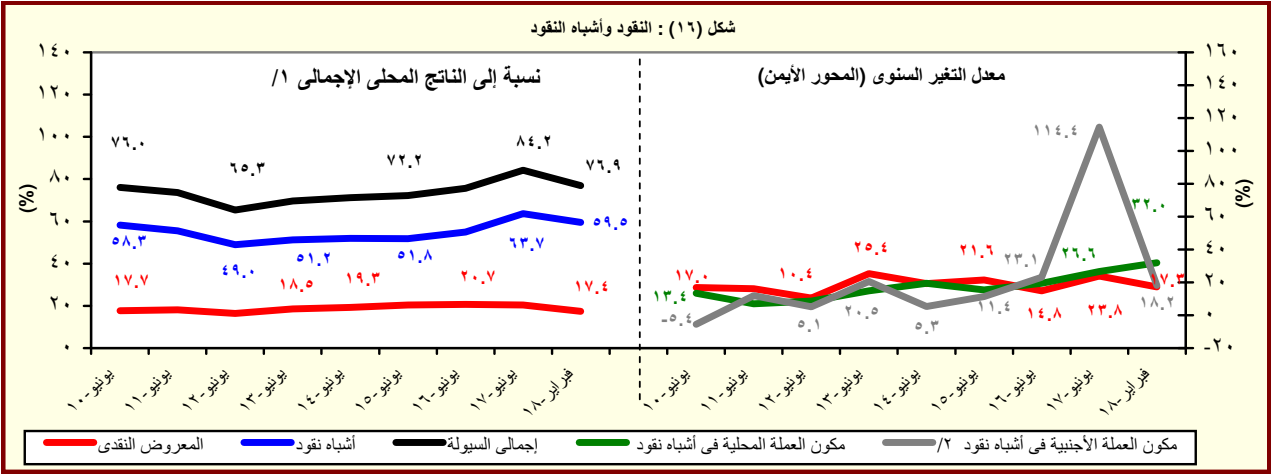

المصدر : البنك المركزى المصرى.

١/ تم مراجعة تقديرات الناتج المحلى الإجمالى مؤخراً لتصبح ٣٤٧٠ مليار جنيهه فى عام ٢٠١٧/٢٠١٦ بدلاً من تقديرات سابقة بنحو ٣٤٧٨ مليار جنيهه. فى حين قدرت توقعات الناتج المحلى الإجمالى للسنة المالية ٢٠١٨/٢٠١٧ بنحو ٤٢٨٦.٥ مليار جنيهه وفقاً لتقديرات وزارة المالية.

٢/ تشمل الودائع الجارية و غير الجارية بالعملات الاجنبية.

جدول (٢٦) : نقود الإحتياط والأصول المقابلة^{١/}

(مليون جنيه)

فبراير-١٣	فبراير-١٤	فبراير-١٥	فبراير-١٦	فبراير-١٧	نوفمبر-١٧	ديسمبر-١٧	يناير-١٨	فبراير-١٨*
٢٧٥,٧٠٦	٣٢٧,١٧١	٣٦٤,٢٧١	٤١٠,١٥٠	٥٢٣,٣٣٧	٦٦٠,٩٧٢	٦٤٦,٣٥٣	٦٧٨,٨٠٣	٦٩٣,٨٠٢
(٩.٠)	(١٨.٧)	(١١.٣)	(١٢.٦)	(٢٧.٦)	(٢٧.٨)	(٢٩.٧)	(٣٠.٥)	(٣٢.٦)
٢٢٩,٤٥٧	٢٦٧,٧٢٦	٢٩٣,٤٢٨	٣٢٣,٨٣٢	٤٠٨,٧٧٣	٤٣٩,٢٩٤	٤٣٩,٣٦٦	٤٣٩,١٣٧	٤٣٩,٩٢٠
(٢١.١)	(١٦.٧)	(٩.٦)	(١٠.٤)	(٢٦.٢)	(٨.٦)	(٨.٥)	(٩.٢)	(٧.٦)
٤٦,٢٤٩	٥٩,٤٤٥	٧٠,٨٤٣	٨٦,٣١٨	١١٤,٥٦٤	٢٢١,٦٧٨	٢٠٦,٩٨٧	٢٣٩,٦٦٦	٢٥٣,٨٨٢
-(٢٧.٢)	(٢٨.٥)	(١٩.٢)	(٢١.٨)	(٣٢.٧)	(٩٦.٨)	(١٢١.٣)	(١٠٣.١)	(١٢١.٦)
الأصول المقابلة لها								
٤١,٥٥٨	٤٠,٤٧٥	٣٥,٢٩٤	-٢٢,٧٣٢	-٢٨,٢٣٩	١٣٠,٣٢٩	١٥٧,٣٨١	١٧٨,٨٥٧	٢٥٣,٩٤٧
-(٤٩.٦)	-(٢.٦)	-(١٢.٨)	-(١٦٤.٤)	-(٢٤.٢)	(٢٥٨.٣)	(٢٩٥.٣)	(٥٨٣.٨)	(٩٩٩.٣)
٢٣٤,١٤٨	٢٨٦,٦٩٦	٣٢٨,٩٧٧	٤٣٢,٨٨٢	٥٥١,٥٧٦	٥٣٠,٦٤٣	٤٨٨,٩٧٢	٤٩٩,٩٤٦	٤٣٩,٨٥٥
(٣٧.٣)	(٢٢.٤)	(١٤.٧)	(٣١.٦)	(٢٧.٤)	-(١١.٥)	-(١٥.٦)	-(١٠.٣)	-(٢٠.٣)
٢٥٦,٨٣٢ ^{٢/}	٣٧٥,٣٥٠	٤٧١,٩٦٠	٦٦٢,٢١٦	٦٨٩,٠٣٢	٧٠٦,٤٠١	٦٦٧,٤٢٥	٦٩٣,٨٠٧	٦٧٦,٣٤٥
(٤٤.٨)	(٤٦.١)	(٢٥.٧)	(٤٠.٣)	(٤.٠)	(٦.٢)	-(٨.٧)	-(٧.٥)	-(١.٨)
٣٥١,٧٠٦	٤٢٢,١٧١	٥٧٨,٣٠٧	٧٤٦,٧٩١	٧٩٨,٣٨١	٧٦٨,٤١٣	٧٦٥,٠٩٠	٧٦٤,٣٦٤	٧٦٥,١١١
(٣٧.٠)	(٢٠.٠)	(٣٧.٠)	(٢٩.١)	(٦.٩)	(٥.٦)	-(٤.٦)	-(٦.٧)	-(٤.٢)
١٧٨,٨٣١	٢٤٠,٣٣١	٣٠٠,٣٣٠	٢٤١,٨٣٠	٧٠٥,٣٢٤	٦٨٢,٩٨٣	٦٨٣,٣٤١	٦٨٢,٧٦٩	٦٨٢,٧١٤
١٧٢,٨٧٥	١٨١,٨٤٠	٢٧٧,٩٧٧	٥٠٤,٩٦١	٩٣,٠٥٧	٨٥,٤٣٠	٨١,٧٤٩	٨١,٥٩٥	٨٢,٣٩٧
٩٤,٨٧٤	٤٦,٨٢١	١٠٦,٣٤٧	٨٤,٥٧٥	١٠٩,٣٤٩	٦٢,٠١٢	٩٧,٦٦٥	٧٠,٥٥٧	٨٨,٧٦٦
(١٩.٥)	-(٥٠.٦)	(١٢٧.١)	-(٢٠.٥)	(٢٩.٣)	-(٠.٩)	(٣٧.٦)	(٢.٧)	-(١٨.٨)
-١,٣٣٨	٣٦١	-٢٦,٧٣٥	-١٨,٥٩٤	٧٧,٨١٤	١٦٤,٧٢٤	١٦٨,٦١٧	١٦٩,٢٧٠	١٧٩,٤٣٦
٢١ ^{٤/}	١٢٧	-١١٦,٢٤٨	-٢١٠,٧٤٠	-٢١٥,٢٧٠	-٣٤٠,٤٨٢	-٣٤٧,٠٧٠	-٣٦٣,١٣١	-٤١٥,٩٢٦
ملاحظات								
٦.٧٥	٦.٥١	٦.٧١	٦.٦٠	٦.٦٣	٦.٤٩	٦.٦٣	٦.٣١	٦.١٨
معدل دوران نقود الإحتياط ^{١/ ٦/ ٥}								

المصدر : البنك المركزى المصرى.

() معدل النمو عن الفترة المقابلة فى العام السابق.

* مبدئى.

١/ بيانات معدلة حيث قام البنك المركزى بتغيير الأسلوب المحاسبى لقياس حجم نقود الإحتياط بدءاً من بيانات يونيو ٢٠٠٣، وذلك فى إطار مراجعة ترويب عمليات السوق المفتوحة التى يقوم بها البنك المركزى. وأنت هذه المراجعة إلى استبعاد حجم عمليات السوق المفتوحة من "ودائع البنوك بالعملة المحلية لدى البنك المركزى" وإدراجها ضمن بند "صافى البنود الموازنة".

٢/ تشمل صافى المطلوبات من الهيئات الاقتصادية و بنك الإستثمار القومى.

٣/ تم تحويل حسابات الودائع الحكومية (شاملة الهيئات العامة الاقتصادية والخدمية) من البنوك الى حساب الخزانة الموحد بالبنك المركزي بدءاً من ديسمبر ٢٠٠٦، تطبيقاً للقانون رقم ١٣٩ لسنة ٢٠٠٦.

٤/ يتضمن صافى الأصول و الخصوم غير المحددة و عمليات السوق المفتوحة.

٥/ الناتج المحلى الإجمالى / نقود الإحتياط.

٦/ تم مراجعة تقديرات الناتج المحلى الإجمالى مؤخراً لتصبح ٣٤٧٠ مليار جنيه فى عام ٢٠١٧/٢٠١٦ بدلاً من تقديرات سابقة بنحو ٣٤٧٨ مليار جنيه. فى حين قدرت توقعات الناتج المحلى الإجمالى للسنة المالية ٢٠١٨/٢٠١٧ بنحو ٤٢٨٦.٥ مليار جنيه وفقاً لتقديرات وزارة المالية.

جدول (٢٧): الودائع لدى البنوك ^{١/}

(مليون جنيه)

	فبراير-١٣	فبراير-١٤	فبراير-١٥	فبراير-١٦	فبراير-١٧	نوفمبر-١٧	ديسمبر-١٧	يناير-١٨	فبراير-١٨*
إجمالي الودائع	١,١٢٨,٦٠٨	١,٣٤١,٩٧٩	١,٦١٥,٦٩٦	١,٩٣٤,٤٥٨	٢,٧١٤,٥٧٦	٣,٢٧٣,٢٩٨	٣,٣٢٩,٣٢٣	٣,٣٩٤,٤٦٢	٣,٤٤٦,٤١٣
	(١٢.٩)	(١٨.٩)	(٢٠.٤)	(١٩.٧)	(٤٠.٣)	(٢٠.٦)	(٢٠.٦)	(٢٠.٠)	(٢٧.٠)
بالعملة المحلية	٨٤٩,٤٧٥	١,٠٢٢,٥٨٣	١,٢٧٢,٠٨٤	١,٥٦٨,٨١٥	١,٩٦١,٠٠٨	٢,٤٨٢,٩١٠	٢,٥٣١,٨٧٩	٢,٥٧٩,٥٧١	٢,٦٣٥,٢٠٩
بالعملة الأجنبية	٢٧٩,١٣٣	٣١٩,٣٩٦	٣٤٣,٦١٢	٣٦٥,٦٤٣	٧٥٣,٥٦٨	٧٩٠,٣٨٨	٧٩٧,٤٤٤	٨١٤,٨٩١	٨١١,٢٠٤
الودائع غير الحكومية ^{٢/}	١,٠٠٠,٥٤٣	١,١٧١,٥٧٥	١,٣٧٣,٣٠٣	١,٦٣١,٣٧٥	٢,٢٥٩,٣٦٨	٢,٧٤٧,٨١٤	٢,٨١٣,١٣٢	٢,٨٦٥,١١٦	٢,٩٠٢,٩٠٦
	(١٤.٠)	(١٧.١)	(١٧.٢)	(١٨.٨)	(٣٨.٥)	(٢٢.٧)	(٢٣.١)	(٢٢.٤)	(٢٨.٥)
بالعملة المحلية	٧٧٧,٦٨٧	٩٤٢,٨٠٦	١,١٢٥,٣٣٥	١,٣٥١,٥٥٤	١,٦٦٩,٤٤٨	٢,٠٦٨,٧٧٥	٢,١٢٦,٦٨٢	٢,١٦٥,٧٨٢	٢,٢٠٥,٩٢١
بالعملة الأجنبية	٢٢٢,٨٥٦	٢٢٨,٧٦٩	٢٤٧,٩٦٨	٢٧٩,٨٢١	٥٨٩,٩٢٠	٦٧٩,٠٣٩	٦٨٦,٤٥٠	٦٩٩,٣٣٤	٦٩٦,٩٨٥
الودائع الحكومية	١٢٨,٠٦٥	١٧٠,٤٠٤	٢٤٢,٣٩٣	٣٠٣,٠٨٣	٤٥٥,٢٠٨	٥٢٥,٤٨٤	٥١٦,١٩١	٥٢٩,٣٤٦	٥٤٣,٥٠٧
	(٥.١)	(٣٣.١)	(٤٢.٢)	(٢٥.٠)	(٥٠.٢)	(١٠.٧)	(٨.٥)	(٨.٥)	(١٩.٤)
بالعملة المحلية	٧١,٧٨٨	٧٩,٧٧٧	١٤٦,٧٤٩	٢١٧,٢٦١	٢٩١,٥٦٠	٤١٤,١٣٥	٤٠٥,١٩٧	٤١٣,٧٨٩	٤٢٩,٢٨٨
بالعملة الأجنبية	٥٦,٢٧٧	٩٠,٦٢٧	٩٥,٦٤٤	٨٥,٨٢٢	١٦٣,٦٤٨	١١١,٣٤٩	١١٠,٩٩٤	١١٥,٥٥٧	١١٤,٢١٩
ملاحظات (نسبة مئوية)									
معدل الدولار في إجمالي الودائع	٢٤.٧	٢٣.٨	٢١.٣	١٨.٩	٢٧.٨	٢٤.١	٢٤.٠	٢٤.٠	٢٣.٥
معدل الدولار في الودائع غير الحكومية	٢٢.٣	١٩.٥	١٨.١	١٧.٢	٢٦.١	٢٤.٧	٢٤.٤	٢٤.٤	٢٤.٠
معدل الدولار في الودائع الحكومية	٤٣.٩	٥٣.٢	٣٩.٥	٢٨.٣	٣٦.٠	٢١.٢	٢١.٥	٢١.٨	٢١.٠

المؤشرات النقدية

المصدر: البنك المركزي المصري.

() معدل النمو عن الفترة المقابلة في العام السابق.

* مبدئي.

١/ لا تشمل الودائع لدى البنك المركزي .

٢/ تشمل ودائع كل من قطاع الأعمال العام والخاص والقطاع العائلي وغير المقيمين (قطاع العالم الخارجي). لا تشمل شيكات وحالات تحت التحصيل.

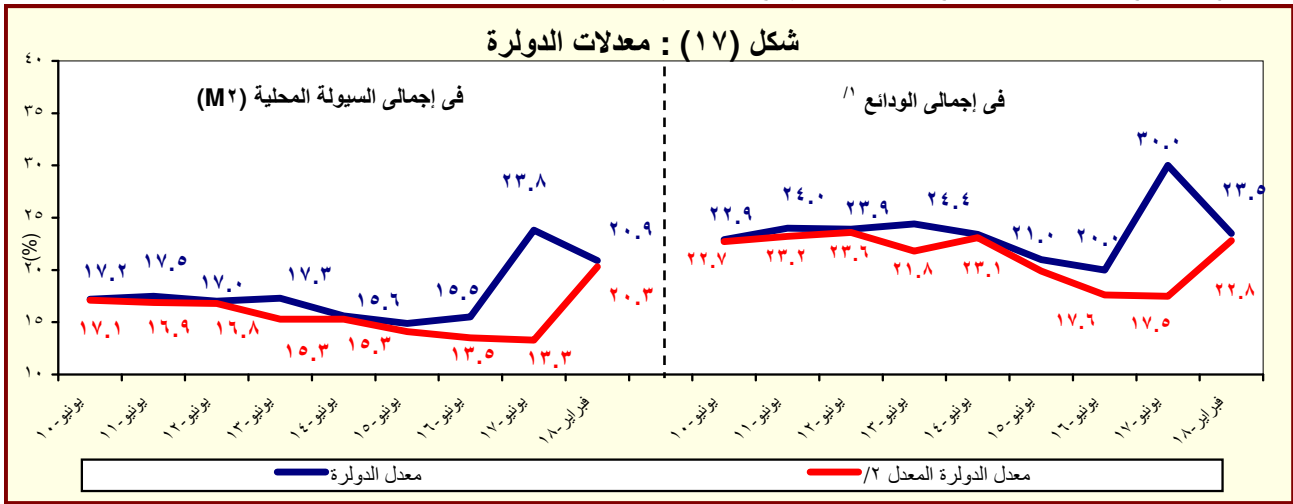

المصدر : البنك المركزي المصري.

١/ بخلاف الودائع لدى البنك المركزي المصري.

٢/ يشير الى معدل الدولار بعد تحجيد أثر تغير سعر الصرف على المكون الأجنبي في جملة الودائع. وعلى سبيل المثال فإن معدل الدولار في إجمالي الودائع في يونيو ٢٠٠٨ كان ينبغي أن يبلغ ٢٧.١% بدلاً من ٢٥.٨% في حالة عدم حدوث تغيير في سعر الصرف خلال العام السابق.

جدول (٢٨) : التسهيلات الائتمانية من البنوك ^{١/}

(مليون جنيه)

فبراير-١٣	فبراير-١٤	فبراير-١٥	فبراير-١٦	فبراير-١٧	نوفمبر-١٧	ديسمبر-١٧	يناير-١٨	فبراير-١٨*
٥٣٠,٤٩٢	٥٥٦,٠١٤	٦٥٦,٠٤٣	٨٠٤,٣٧٨	١,٢٦٣,٩٦٩	١,٤٤١,٢٠٠	١,٤٦٣,٣٨٠	١,٤٨٦,٩١٧	١,٥١٤,٦١٩
(٧.١)	(٤.٨)	(١٨.٠)	(٢٢.٦)	(٥٧.١)	(١١.٣)	(١٢.٥)	(٩.٩)	(١٩.٨)
٣٤,٥٥٩	٣٩,٨٧٤	٥١,٩٧٩	١٠٢,٢٨٩	٢٧٠,٦١١	٣٥٧,٩٤١	٣٧٣,٨٣١	٣٨٥,٥٢٢	٤٠٠,٠٨٧
-(٤.٨)	(١٥.٤)	(٣٠.٤)	(٩٦.٨)	(١٦٤.٦)	(٢٥.٥)	(٢٦.٠)	(٢٨.٧)	(٤٧.٨)
١١,٩٩٥	١١,٨٣٩	١١,١٧٨	٤٠,٨٨٨	١١٤,٦٢٥	١٥١,٧٥٣	١٦٧,٥٩٤	١٧٧,٨٩٨	١٨٧,٦١١
٢٢,٥٦٤	٢٨,٠٣٥	٤٠,٨٠١	٦١,٤٠١	١٥٥,٩٨٦	٢٠٦,١٨٨	٢٠٦,٢٣٧	٢٠٧,٦٢٤	٢١٢,٤٧٦
٤٩٥,٩٣٣	٥١٦,١٤٠	٦٠٤,٠٦٤	٧٠٢,٠٨٩	٩٩٣,٣٥٨	١,٠٨٣,٢٥٩	١,٠٨٩,٥٤٩	١,١٠١,٣٩٥	١,١١٤,٥٣٢
(٨.١)	(٤.١)	(١٧.٠)	(١٦.٢)	(٤١.٥)	(٧.٢)	(٨.٦)	(٤.٦)	(١٢.٢)
٣٦٣,٣٨٨	٣٨١,٢١٧	٤٣١,٥٥٩	٥١٩,٧٢٢	٦٧٢,٧٤٥	٧٥٠,٨٤٧	٧٦٠,٣٨٤	٧٧١,٠١٨	٧٨٦,٢٠٦
١٣٢,٥٤٥	١٣٤,٩٢٣	١٧٢,٥٠٥	١٨٢,٣٦٧	٣٢٠,٦١٣	٣٣٢,٤١٢	٣٢٩,١٦٥	٣٣٠,٣٧٧	٣٢٨,٣٢٦
ملاحظات (نسبة مئوية):								
٨٥.٢	٨٥.٠	٨٣.١	٧٧.٥	٦٧.٤	٦٤.٥	٦٣.٩	٦٣.٦	٦٣.٢
٤٩.٦	٤٤.١	٤٤.٠	٤٣.٠	٤٤.٠	٣٩.٤	٣٨.٧	٣٨.٤	٣٨.٤
٢٧.٠	٢٣.٤	٢١.٤	٣٣.٧	٥٩.٤	٦٨.١	٧٢.٤	٧٢.٨	٧٣.٦
٢٩.٢	٢٩.٣	٣٢.٥	٣٠.٣	٣٧.٧	٣٧.٤	٣٦.٦	٣٦.٢	٣٥.٧
٦٥.٣	٧٠.٣	٧٨.٥	٦٠.٠	٥٧.٦	٥٧.٦	٥٥.٢	٥٣.٩	٥٣.١
٢٦.٧	٢٦.١	٢٨.٦	٢٦.٠	٣٢.٣	٣٠.٧	٣٠.٢	٣٠.٠	٢٩.٥

المصدر: البنك المركزى المصرى.

* مبدئى.

() معدل النمو عن الفترة المقابلة فى العام السابق.

١/ لا يتضمن التسهيلات الائتمانية المقدمة من قبل البنك المركزى المصرى.

٢/ يشمل الجهاز الإدارى والهيئات الخدمية والمحليات والهيئات الاقتصادية.

٣/ يشمل كل من قطاع الأعمال الخاص والقطاع العائلى وقطاع العالم الخارجى (غير المقيمين) .

٤/ يشمل قطاع الأعمال العام، قطاع الأعمال الخاص والقطاع العائلى وقطاع العالم الخارجى (غير المقيمين).

شكل (١٨) : توزيع التسهيلات الائتمانية الممنوحة للجهات غير الحكومية بحسب القطاعات فبراير ٢٠١٨

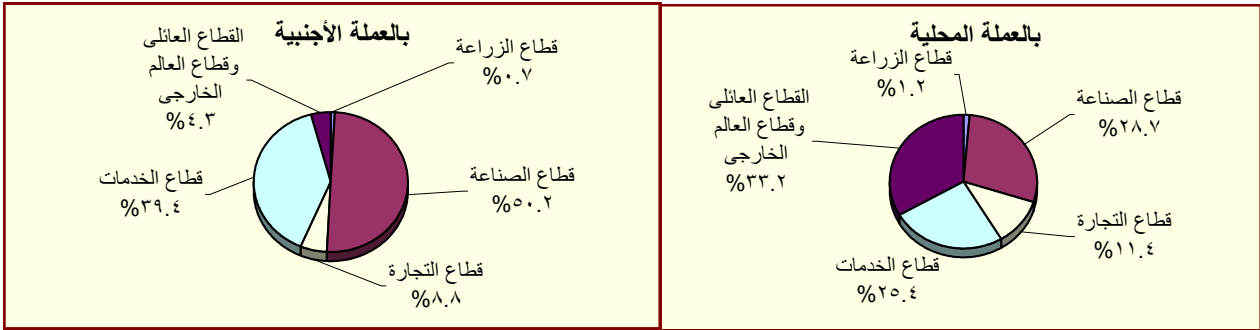

المصدر : البنك المركزى المصرى.

جدول (٢٩) : هيكل أسعار الفائدة المحلية

متوسط سعر الفائدة على القروض (سنة فأقل) ^{١/}	متوسط سعر الفائدة على الودائع ٣ أشهر ^{٢/}	سعر العائد على أذون خزانة ٩١ يوم	سعر العائد على شهادات الإستثمار ^{٣/١}	سعر العائد على ودائع صندوق توفير البريد ^{١/}	
متوسط سنوى					
١٢.٦٤	٦.٠١	٨.٦٥	١٠.٠٠	٩.٥٠	٢٠٠٧/٢٠٠٦
١٢.٢٢	٦.٠٩	٦.٩٧	١٠.٠٠	٩.٥٠	٢٠٠٨/٢٠٠٧
١٢.٣٩	٧.٠٣	١١.٣٢	١٠.٠٠	٩.٢٧	٢٠٠٩/٢٠٠٨
١١.٣٥	٥.٩٧	٩.٨٦	٩.٥٨	٩.٠٠	٢٠١٠/٢٠٠٩
١٠.٨٤	٦.٥٢	١٠.٢٠	٩.٥٠	٩.٠٠	٢٠١١/٢٠١٠
١١.٦٣	٧.٢٦	١٣.٣٨	١٠.٩٢	٩.٠٠	٢٠١٢/٢٠١١
١٢.٢٠	٧.٧٧	١٣.٣٥	١١.٩٢	٩.٠٠	٢٠١٣/٢٠١٢
١١.٩٢	٧.١٩	١٠.٨٨	١٠.٤٨	٨.٦٣	٢٠١٤/٢٠١٣
١١.٧١	٦.٩٩	١١.٤٤	٩.٨٣	٨.٤٦	٢٠١٥/٢٠١٤
١٢.١٢	٧.٠٠	١١.٨٣	١١.٩٢	٨.٠٠	٢٠١٦/٢٠١٥
١٥.٧٥	٩.٧٩	١٧.٥٣	١٥.٠٨	٩.٥٠	٢٠١٧/٢٠١٦
متوسط شهرى					
١٦.٦٠	١١.٣٠	١٩.٤٨	١٦.٢٥	١٠.٢٥	مارس-١٧
١٦.٧٠	١٠.٩٠	١٩.٤٠	١٦.٢٥	١٠.٢٥	أبريل-١٧
١٧.٠٠	١٠.٨٠	١٩.٣٣	١٦.٢٥	١٠.٢٥	مايو-١٧
١٨.٠٠	١١.٢٠	٢٠.٣٥	١٦.٢٥	١٠.٢٥	يونيو-١٧
١٨.٥٠	١٢.٤٠	٢١.٧٤	١٦.٢٥	١٠.٢٥	يوليه-١٧
١٩.٦٠	١٣.٠٠	١٩.٤٨	١٦.٢٥	١٠.٢٥	أغسطس-١٧
١٩.٦٠	١٣.٤٠	١٨.٩٥	١٦.٢٥	١٠.٢٥	سبتمبر-١٧
١٩.٦٠	١٣.٣٠	١٨.٩٢	١٦.٢٥	١٠.٢٥	أكتوبر-١٧
١٩.٧٠	١٣.٠٠	١٨.٥٨	١٦.٢٥	١٠.٢٥	نوفمبر-١٧
١٩.٨٠	١٣.٦٠	١٩.٠٣	١٦.٢٥	١٠.٢٥	ديسمبر-١٧
١٩.٩٠	١٣.٤٠	١٨.٨٠	١٦.٢٥	١٠.٢٥	يناير-١٨
١٩.٧٠	١٣.٥٠	١٧.٧٦	١٥.٢٥	١٠.٢٥	فبراير-١٨
١٩.٣٠	١٣.٠٠	١٧.٩٥	١٥.٢٥	١٠.٢٥	مارس-١٨

المصدر : البنك المركزى المصرى.

١/ أسعار نهاية الفترة.

٢/ بدءاً من سبتمبر ٢٠٠٥، تعكس البيانات المتوسط المرجح لسعر الفائدة الشهرى لمجموعة من البنوك تمثل نحو ٨٠ % من تعاملات الجهاز المصرفى. وقيل هذا التاريخ، تعكس البيانات متوسط بسيط لأسعار الفائدة الأسبوعية لأغلبية البنوك.

٣/ فائدة بسيطة.

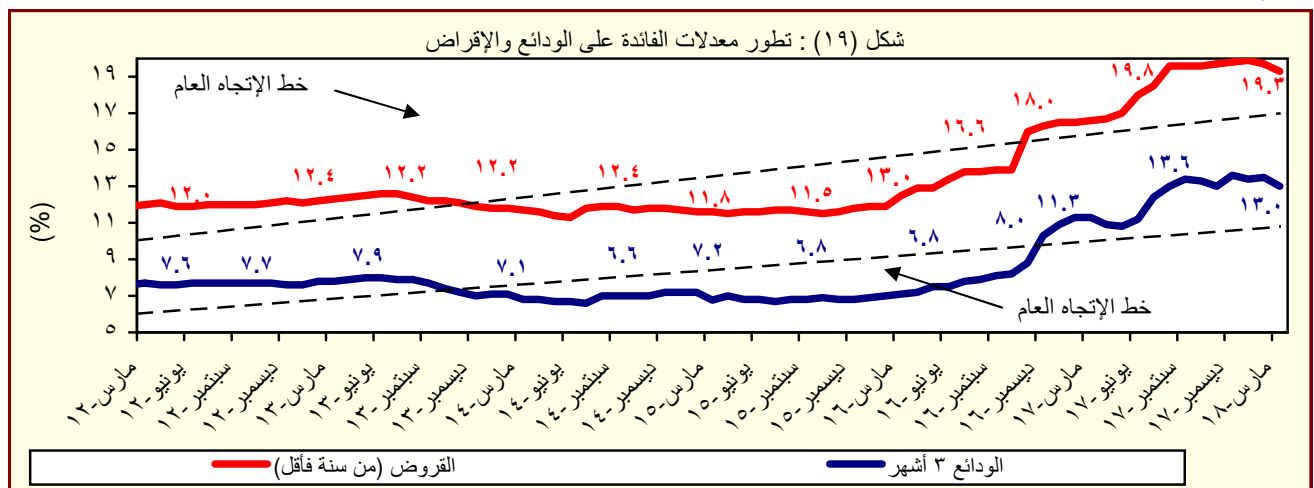

المصدر : البنك المركزى المصرى.

جدول (٣٠) : متوسط أسعار عائد المعاملات بين البنوك (الإنترنت)^{١/}

متوسط سنوى	ليلة واحدة	أسبوع	شهر	أكثر من شهر
٢٠٠٦	٨.٦	٨.٨	٨.٨	٨.٨
٢٠٠٧	٨.٨	٨.٩	٩.٠	٩.١
٢٠٠٨	١٠.٣	١٠.٣	١٠.٢	١٠.٣
٢٠٠٩	٩.٥	٩.٥	٩.١	٩.٦
٢٠١٠	٨.٣	٨.٣	٨.٣	٨.٤
٢٠١١	٩.٠	٩.١	٩.٤	٩.٥
٢٠١٢	٩.٤	٩.٨	١٠.١	١٠.٢
٢٠١٣	٩.٥	٩.٨	١٠.٢	١٠.٥
٢٠١٤	٨.٨	٩.١	--	--
٢٠١٥	٨.٩	٩.٢	--	--
٢٠١٦	١١.٥	١١.٦	--	١٢.٦
متوسط شهرى				
مارس-١٧	١٥.٤٥	١٥.٧٤	--	١٦.٢٧
أبريل-١٧	١٥.٣٥	١٥.٧٦	--	--
مايو-١٧	١٥.٧٥	١٥.٧٧	--	١٧.٠٠
يونيو-١٧	١٧.٦٣	١٧.٨٥	--	--
يوليه-١٧	١٨.٦٥	١٨.٩١	--	١٩.٠٠
أغسطس-١٧	١٩.٠١	١٩.٤٢	١٩.٩٧	--
سبتمبر-١٧	١٨.٩٨	١٩.١٨	--	--
أكتوبر-١٧	١٩.٠٣	١٩.٣٢	١٨.٧٥	١٩.٠٠
نوفمبر-١٧	١٨.٩١	١٩.٢٠	--	--
ديسمبر-١٧	١٨.٩٤	١٩.٢٢	١٩.٦٠	١٩.٥١
يناير-١٨	١٨.٩٤	١٩.٢٢	--	١٩.٣٤
فبراير-١٨	١٨.٦٠	١٨.٨٥	--	١٩.٢٥
مارس-١٨	١٧.٩٢	١٨.١١	١٨.٢٨	١٨.٢٠

المصدر : البنك المركزى المصرى.

-- بيان غير متاح

١/ تم استخدام بيانات متوسط أسعار العائد بين البنوك (الإنترنت) بدلاً من متوسط تكلفة الاقتراض بين البنوك (كاييور) بدءاً من مارس ٢٠٠٣. وتعد أسعار العائد بين البنوك مقياساً أفضل لتطورات السوق لتغطيتها الأوسع لمعاملات البنوك التجارية، والمتخصصة، وبنوك الإستثمار.

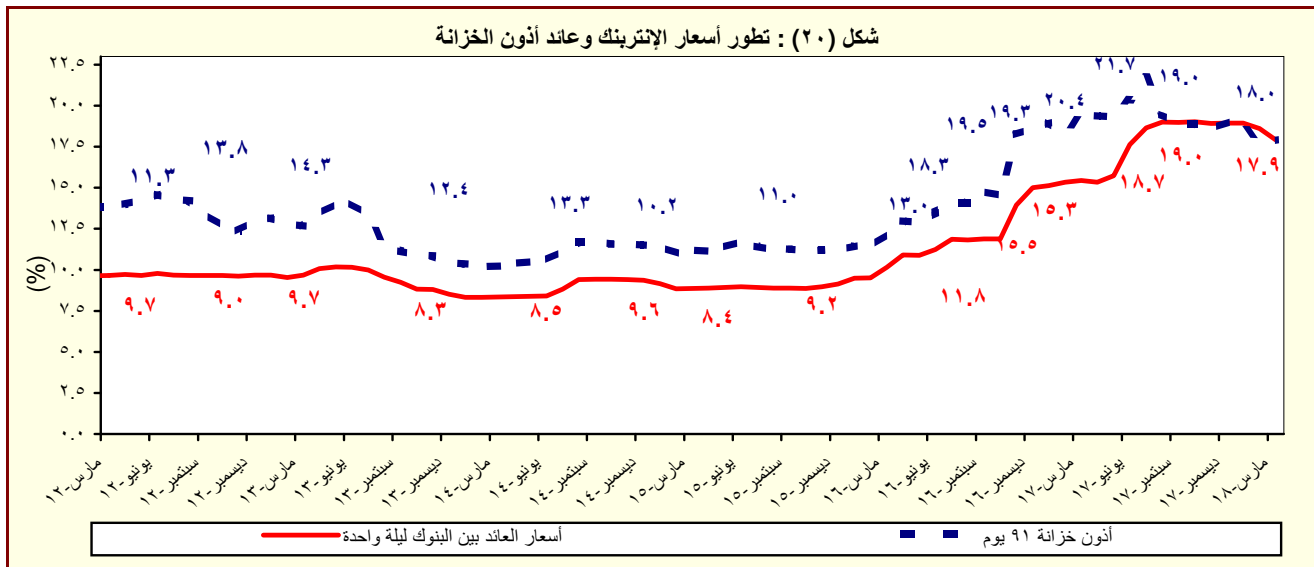

المصدر : البنك المركزى المصرى.

القسم السابع

القطاع المالى و الإستثمارات

٥٥	المؤشرات الرئيسية لسوق المال-----	جدول (٣١)
٥٦	عمليات الإستحواذ فى السوق المصرية-----	جدول (٣٢)
٥٧	أهم الشركات التى تم خصصتها أو تصفيتا-----	جدول (٣٣)
٥٧	تطور برنامج الخصخصة-----	جدول (٣٣) تابع
٥٨	أداء مؤشرات IFCG للأسواق الناشئة-----	جدول (٣٤)
٥٩	الأرصدة القائمة لأذون الخزانة وفقاً للقطاعات الحائزة لها-----	جدول (٣٥)
٦٠	محفظة الأوراق المالية لدى البنوك-----	جدول (٣٦)
٦١	صافى الإستثمارات الأجنبية المباشرة موزعة بحسب الدول-----	جدول (٣٧)

جدول (٣١): المؤشرات الرئيسية لسوق المال ^{١/}

يونيو-١٢ ^١	يونيو-١٣	يونيو-١٤	يونيو-١٥	يونيو-١٦	يونيو-١٧	أبريل-١٨	مايو-١٨	يونيو-١٨
مؤشر EGX-٣٠ (CASE-٣٠ سابقاً) ^{٢/}	٤,٧٠٩	٤,٧٥٢	٨,١٦٢	٨,٣٧٢	٦,٩٤٣	١٨,٢٩٦	١٦,٤١٥	١٦,٣٤٩
معدل العائد الشهري (%)	٠.٥	-١٢.٦	-١.٠	-٤.٧	-٧.٢	٤.٨	-١٠.٣	-٠.٤
معدل تذبذب السوق ^{٣/}	٢.٦	١.٩	١.٨	٠.٧	١.٦	٠.٩	١.٠	١.٢
رأس المال السوقي ^{٤/} (مليار جنيه)	٣٤٠	٣٢٢	٤٧٨	٤٨٥	٣٨٣	٦٨٧	٩٣٠	٩١١
نسبة للناتج المحلي الإجمالي ^{٥/}	٢٠.٣	١٧.٣	٢٢.٤	١٩.٨	١٤.١	٢٩.٠	٢٦.٨	٢٦.٢
عدد الشركات	٢١٢	٢١٠	٢١٤	٢٢١	٢٢٢	٢٢٣	٢٢٣	٢٢٤
الأسهم والسندات المتداولة								
القيمة (مليون جنيه)	١١,٨٣٨	١٠,٨٣٦	٤١,٨٦٣	١١,٧٥٥	١٣,٩٠٠	٤٠,٩١٣	٢٩,٩٨٨	٢١,٠٤٦
معدل التغير الشهري (%)	-٦٤.٣	٨.٥	٤٦.٥	-٣٥.٧	-٤٧.٧	-١٣.٩	-٢٦.٧	-٢٩.٨
معدل التغير السنوى (%)	-٤٢.٣	-٨.٥	٢٨٦.٣	-٧٢.٠	١٨.٠	٨٩.٠	-٢١.٠	٦.٣
سندات مقيدة (مليون جنيه)	٢٨٥,٣١١	٣٢٨,٠٣٠	٤٤٦,٩٠٧	٦٠٢,٤٠١	٧٥٦,٧٢٢	٧١٧,٣٨٧	--	--
حكومية، ^{٦/} منها:	٢٧٠,٦٨٥	٣١٥,٠٩٠	٤٣٦,٣٦٧	٥٩٢,٧٨٧	٧٤٥,٠٧٠	٧٠٩,٢٦٥	--	--
سندات المتعاملون الرئيسيون	٢٧٠,٥٦٧	٣١٤,٩٧٨	٤٣٦,٢٦٠	٥٩٢,٦٩٠	٧٤٥,٠٠٥	٧٠٩,٢١٥	--	--
شركات	٤,٢٨٥	٣,٤٧٤	٢,٤٤٥	١,٥٠٠	٢,٤٥٨	٤,٠٢٥	--	--
توريق ^{٧/}	٥,٣٤١	٤,٤٦٦	٣,٠٩٥	٣,١١٤	٤,١٩٤	٤,٠٩٧	--	--
صافي مشتريات الأجانب								
القيمة (مليون دولار)	-٦٢	٦٠	٣٥١	١٧	٤٧	٣٤.٨	٣٨.٥	١٦.١
الكمية (آلف سهم)	-١٦٦,٩٣٠	٨٣,١٤٩	٥٥٩,١٠٩	-٢٠,٢٣٩	-٢١٨	-١٦,٦٩٦	-٩٠,٣٩٠	-٧٧,٣٨٢
نسبة الكمية إلى جملة الأسهم المتداولة (%)	١٩	٣٢	٢٠	٢٥	١٩	٣٣	٣٥	٣٥
مؤشرات أخرى								
مضاعف الربحية ^{٨/} ^{٩/}	١٠.٩	١١.٠	١٥.٤	٢٢.٣	٩.٦	١٧.٢	١٧.٩	١٦.٣
العائد على الكوبون (%) ^{١٠/} ^{٩/}	٨.٤	٨.٥	٦.١	٧.٢	٨.٨	٦.١	٥.٦	٥.٧
نسبة السعر إلى القيمة الدفترية (%)	١.٥	١.٥	٣.٨	١.٧	٢.٣	٢.٣	٢.٧	١.٨

المصدر: البورصة المصرية وهيئة سوق المال والبنك المركزي المصري.
-- بيان غير متاح.

١/ جدير بالذكر أنه تم إغلاق البورصة المصرية خلال الفترة من ٢٠١١/١/٢٨ وحتى ٢٠١١/٣/٢٢ عقب الأحداث التي مرت بها مصر منذ اندلاع الثورة.

٢/ أكبر ٣٠ شركة من حيث السيولة والقيمة. المؤشر = ١٠٠٠ في ١٩٩٨/١/١.

٣/ على أساس الإنحراف المعياري للمعائد اليومية خلال الفترة.

٤/ يمثل ناتج ضرب عدد الأسهم القائمة في سعر السوق السائد.

٥/ تم مراجعة تقديرات الناتج المحلي الإجمالي مؤخراً لتصبح ٣٤٧٠ مليار جنيه في عام ٢٠١٦/٢٠١٧ بدلاً من تقديرات سابقة بنحو ٣٤٧٨ مليار جنيه. في حين قدرت توقعات الناتج المحلي الإجمالي للسنة المالية ٢٠١٧/٢٠١٨ بنحو ٤٢٨٦.٥ مليار جنيه وفقاً لتقديرات وزارة المالية.

٦/ تتضمن سندات الخزنة (شاملة المتعاملون الرئيسيون)، وسندات الإسكان، وسندات التنمية.

٧/ تم قيد سندات التوريق في بورصة الأوراق المالية اعتباراً من سبتمبر ٢٠٠٦.

٨/ يعرف أيضاً بمعدل السعر على العائد، ويقاس بنسبة سعر السوق لكل سهم إلى أرباحه السنوية.

٩/ محسوب على أداء أنشط ٥٠ شركة.

١٠/ الكوبون السنوى الموزع / سعر السهم الجارى.

شكل (٢١): اجمالي الشركات المقيدة بحسب القطاعات (٣١ ديسمبر ٢٠١٧)

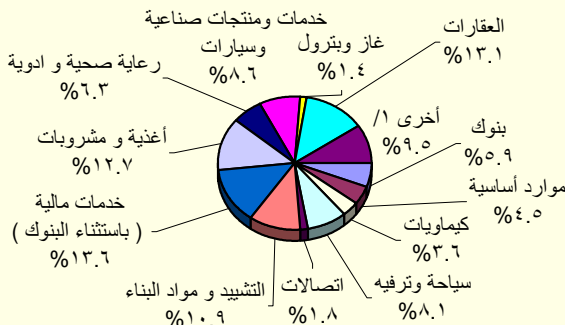

المصدر: النشرة الشهرية لبورصتي القاهرة والاسكندرية.

١/ تتضمن قطاعات المعدات الكهربائية والهندسية، الإعلام، التجارة، تكنولوجيا المعلومات، الزراعة والصيد، الورق والتعبئة والبلاستيك، المطاحن والتخزين، خدمات متنوعة، خدمات التجزئة، وسلع الإستهلاك العائلى.

جدول (٣٢): عمليات الإستحواذ فى السوق المصرية
(اغسطس ٢٠١٠ - مايو ٢٠١٨)

التاريخ	المشتري	الورقة المالية	القيمة (مليون جنيه)	نسبة الإستحواذ (%)
مايو-١٨	شركة الصناعات الهندسية المعمارية للانشاء والتعمير اىكون	اكرو مصر للشدات والسقلات المعدنية	١١٣.٣	١١.٢
مايو-١٨	شركة الصناعات الهندسية المعمارية للانشاء والتعمير اىكون	اكرو مصر للشدات والسقلات المعدنية	٣٨٢.٥	٣٧.٧
مارس-١٨	كاىرو ثري ايه الدولية للصناعات ش م م	الوطنية لمنتجات الذرة	٤.٩	٠.٣
مارس-١٨	الشركة القابضة المصرية الكويتية ش م م	الدلتا للتأمين	١١٦.٩	٢٣.٤
فبراير-١٨	نحو للاستثمارات والتنمية	القاهرة للاستثمارات والتنمية	٥٧.٥	٢٩.١
نوفمبر-١٧	كاىرو ثري ايه الدولية للصناعات ش م م	الوطنية لمنتجات الذرة	١٤٧٠.٢	٩٧.٧
أكتوبر-١٧	محمد وليد محمود فريد جمال الدين	مودرن الحديثة للمواد العازلة (بيتمود)	٦.٣	٦.٧
أكتوبر-١٧	علي بن حسن بن علي دايع	مودرن الحديثة للمواد العازلة (بيتمود)	٦.٣	٦.٧
أغسطس-١٧	نعد للاستثمارات والتنمية ش م م	المصرية للدواجن	١٩.٩	١٦.٣
يوليو-١٧	مستثمر فرد	الحفر الوطنية	١٧٩.٦	٦٠.٠
ديسمبر-١٦	شركة بايونيرز القابضة للاستثمارات المالية	القاهرة للإسكان والتعمير	١٨.٨	١.٨
ديسمبر-١٦	سمو للإستثمار	القاهرة للإسكان والتعمير	٨٠.٣	٧.٦
ديسمبر-١٦	ثروة للإستثمار	القاهرة للإسكان والتعمير	٣٧.٧	٣.٥
نوفمبر-١٦	Bavaguthu Raghuram Shetty	الاسكندرية للخدمات الطبية - المركز الطبى الجديد	١.٧	١.٣
أكتوبر-١٦	الوحدة للتنمية الصناعية	مصر الوطنية للصلب (عقاةة)	٣١٩.٧	٩٦.٩
أكتوبر-١٦	TVM Healthcare Acquisition ٣ Limited	اميكو ميديكال للصناعات الطبية	٢.٦	٤.٠
يوليو-١٦	TVM Healthcare Acquisition ٣ Limited	اميكو ميديكال للصناعات الطبية	٢٣.٨	٣٦.٩
ابريل-١٦	شركة بايونيرز القابضة للاستثمارات المالية	يونيفرسال لصناعة مواد التعبئة والتغليف والورق - يونيباك	٢٦.٤	٤٤.٠
فبراير-١٦	Bavaguthu Raghuram Shetty	الاسكندرية للخدمات الطبية - المركز الطبى الجديد	١.٧	١.٣
ديسمبر-١٥	شركه اوميجا للتطوير العقاري	مرسيليا المصرية الخليجية للاستثمار العقارى	٣٦.٠	٢٠.٠
ديسمبر-١٥	OCI NV	اوراسكوم للانشاء والصناعة	٥٢.٢	٣٠.٠
ديسمبر-١٥	شركه بايونيرز القابضة للاستثمارات المالية	القاهرة للإسكان والتعمير	٢٣٣.٤	٤٥.٧
نوفمبر-١٥	اكت فاينانشال للاستشارات ش م م	بلتون المالية القابضة	٨٢.٤	١٣.٠
نوفمبر-١٥	اوراسكوم للاتصالات والاعلام والتكنولوجيا القابضة ش م م	بلتون المالية القابضة	٥٥١.٦	٨٧.٠
ابريل-١٥	TRIQUERA B.V.	مينا فارم للأدوية والصناعات الكيماوية	١٢٨.٢	٤٦.٠
مارس-١٥	شركه بايونيرز القابضة للاستثمارات المالية	العربية لمنتجات الالبان "أراب ديرى"	٢٥٥.٧	٦٠.٢
مارس-١٥	MT TELECOM	الشركة المصرية لخدمات التليفون المحمول	١٤٠٣.٥	٩٨.٩
فبراير-١٥	OCI NV Mena B.V	اوراسكوم لانشاء والصناعة	١٢٤٨٠.٩	٢٣.٤
يناير-١٥	Kellogg Company	المصرية للأغذية - بسكو مصر	٨٨٨.٠	٨٦.٠
ديسمبر-١٤	TV M Healthcare Acquisitions LTD ٣	الشركة العربية لصناعة المستلزمات الطبية (اميكو)	٣٢.٥	٥٧.٨
سبتمبر-١٤	ام تى ام باكدينج ٢	الشرق الأوسط لصناعة الزجاج	١٥٣.٩	١٩.٤
يوليو-١٤	Crede Healthcare LTD	مستشفى القاهرة التخصصى	١٠٦.٨	٥٢.٠
أبريل-١٤	Social Impact Capital LTD	القاهرة للاستثمار والتنمية العقارية	١١١.٠	٥٠.٠
فبراير-١٤	العرفة للاستثمار فى صناعة الملابس الجاهزة	جولدن تكس للأصواف	٣٠.٧	٤٣.٩
يوليو-١٣	OCI NV	اوراسكوم لانشاء والصناعة	١١٤٨٨.١	٢١.٥
مارس-١٣	بنك قطر الوطنى	البنك الأهلى سويسنييه جنرال	١٦٦٤٩.٧	٩٧.٠
ديسمبر-١٢	الرتيم للتنمية والتعمير	روبكس لتصنيع البلاستيك	٤٨.٢	٦١.٨
يوليو-١٢	أوليمبك جروب للاستثمارات المالية	دلتا الصناعية - ايدىال	١٠٤.٦	٦.٥
مايو-١٢	ام تى تيلكوم اس سى ار ال	الشركة المصرية لخدمات التليفون المحمول	١٩٠١٩.٠	٩٣.٩
يناير-١٢	الكترولوكس كونتر اكتينج اكيوبلاج	اوليمبك جروب للاستثمارات المالية	٣٧.٧	١.٥
ديسمبر-١١	رواسى للاستثمار العقارى	نماء للتنمية والاستثمار العقارى	٢١٦.٩	٣٢.٦
ديسمبر-١١	قافلة للتجارة والتوزيع	بى تك للتجارة والتوزيع	٢١.٤	٩.٢
ديسمبر-١١	اوراسكوم للاتصالات والاعلام والتكنولوجيا القابضة	الشركة المصرية لخدمات التليفون المحمول	٨٦٦.٠	٢٠.٠
نوفمبر-١١	رواسى للاستثمار العقارى	نماء للتنمية والاستثمار العقارى	٤٤٥.٠	٦٦.٩
نوفمبر-١١	قافلة للتجارة والتوزيع	بى تك للتجارة والتوزيع	٢٠٣.٨	٨٧.٨
سبتمبر-١١	الكترولوكس كونتر اكتينج اكيوبلاج	اوليمبك جروب للاستثمارات المالية	٢٣٩٨.٤	٩٨.٣
يناير-١١	مستثمرون أفراد	بيراميدز كابيتال لتداول الاوراق المالية	٢.٠	١٠.٠
يناير-١١	مجموعة من المستثمرين	بلتون المالية القابضة	٦٤.٨	٨٩.٢
ديسمبر-١٠	البنك الوطنى للتنمية	القاهرة الوطنية للاستثمار والأوراق المالية	٣٣.٩	٢٤.٨
أغسطس-١٠	المصرية القابضة للغازات الطبيعية (ايجاس)	غاز مصر	٦٧٤.٢	٨٠.٠

المصدر: النشرة الشهرية للبورصة المصرية.
١/ القيمة بالدولار الأمريكى.
٢/ عملية تبادل أسهم.

جدول (٣٣): أهم الشركات التى تم خصصتها أو تصفيتها
(من ١٩٩٣ - ١٩٩٤ وحتى ٣٠ سبتمبر ٢٠١٦)

(مليون جنيه)

طريقة البيع	عدد الشركات	النسبة المباعه	قيمة البيع
اجمالى بيع اقلية، ومنها: أسمنت بورتلاند حلوان أسمنت العامرية اليويات والصناعات الكيماوية المشروعات الصناعية والهندسية بيع اقلية، ومنها: المصرية للاتصالات سيدى كرير للبتروكيماويات - سيدبك شركة طلعت مصطفى القابضة الشرقية للدخان تصفية بيع كأصول بيع لمستثمر رئيسى، ومنها: بنك الإسكندرية المصرية للأسمدة السويس للأسمنت أسمنت اسبوط بيع لإتحاد العاملين المساهمين، ومنها: وادي كوم أمبو لاستصلاح الاراضى العربية لاستصلاح الاراضى العامه لاستصلاح الاراضى مضارب الغربية مصانع أو وحدات مباعه أو مؤجرة	٢٨٢		٥٣,٦٤٤
	٣٨		٦,٠٦٤
		%٥٢	١,٢٠٢
		%٧١	٧٦٨
		%٦٢	٦٩٢
		%٩٠	٢٩٩
	٢٣		١١,٠٠٣
		%٢٠	٥,١٢٢
		%٢٠	١,٦٢٦
		%٤	٩٣٢
		%٣٤	٥٤٩
	٣٤		--
	٤٤		٣,٤٣٧
	٨٥		٣٢,٢٠٨
		%٨٠	٩,٢٧٤
		%٤٦	١,٩٧١
		%٣٣	١,٨٠٠
		%١٠٠	١,٣٨٠
	٣٣		٩٣٢
		%١٠٠	٧٠
		%١٠٠	٦١
		%١٠٠	٦٠
		%٩٠	٥١
	٢٥		--

المصدر: وزارة الإستثمار ونشرة البورصة المصرية.
-- بيان غير متاح.

جدول (٣٣ - تابع): تطور برنامج الخصخصة
(١٩٩١/ ١٩٩٢ - ٢٠٠٩ / ٢٠١٠)^{١/}

(مليون جنيه)

الاعداد الإجماليات	بيع مشروعات قانون ٢٠٣ ^{٢/}		بيع المشروعات المشتركة ^{٣/}		شركات قطاع عام أخرى	
	العدد	الحصيلة	العدد	الحصيلة	العدد	الحصيلة
و الإستثمارات القطاع المالى	١١	٤١٨	-	-	-	-
	١٤	٨٦٧	-	-	-	-
	١٢	٩٧٧	-	-	-	-
	٢٩	٤,٥٩٥	-	-	-	-
	٢٣	٢,٤٨٧	-	-	-	-
	٣٣	١,٨٢٤	-	-	-	-
	٣٩	٤,٦٩٤	١	١٤	١٤	٤٠
	١١	٢٥٢	٧	١١٨	-	١٨
	٧	٧٣	٣	٨٧٩	-	١٠
	٦	٤٩	١	٦٤	-	٧
	٩	٤٢٨	٤	١١٥	-	١٣
	١٦	٨٢٤	١٢	٤,٨١٩	١	٢٨
	٤٧	١,٨٤٣	١٧	٧,٦٤٧	١	٦٥
	٤٥	٢,٧٧٤	٧	١,٥٥٩	١	٩,٢٧٤
	٢٠	٧٤٥	١٦	٣,٢٣٨	-	٣٦
	١٥	١,١٣٠	٢	٨٣	-	١٧
	-	-	٤	٥٠	-	٤
	١٩٩١ - يونيو ١٩٩٤	١١	٤١٨	-	-	-
	١٩٩٥/١٩٩٤	١٤	٨٦٧	-	-	-
	١٩٩٦/١٩٩٥	١٢	٩٧٧	-	-	-
	١٩٩٧/١٩٩٦	٢٩	٤,٥٩٥	-	-	-
	١٩٩٨/١٩٩٧	٢٣	٢,٤٨٧	-	-	-
	١٩٩٩/١٩٩٨	٣٣	١,٨٢٤	-	-	-
	٢٠٠٠/١٩٩٩	٣٩	٤,٦٩٤	١	١٤	٤٠
	٢٠٠١/٢٠٠٠	١١	٢٥٢	٧	-	١٨
	٢٠٠٢/٢٠٠١	٧	٧٣	٣	-	١٠
	٢٠٠٣/٢٠٠٢	٦	٤٩	١	-	٧
	٢٠٠٤/٢٠٠٣	٩	٤٢٨	٤	-	١٣
	٢٠٠٥/٢٠٠٤	١٦	٨٢٤	١٢	١	٢٨
	٢٠٠٦/٢٠٠٥	٤٧	١,٨٤٣	١٧	١	٦٥
	٢٠٠٧/٢٠٠٦	٤٥	٢,٧٧٤	٧	١	٩,٢٧٤
	٢٠٠٨/٢٠٠٧	٢٠	٧٤٥	١٦	-	٣٦
	٢٠٠٩/٢٠٠٨	١٥	١,١٣٠	٢	-	١٧
	٢٠١٠/٢٠٠٩	-	-	٤	-	٤

المصدر: وزارة الإستثمار

١/ جدير بالذكر أنه قد تم إرجاء برنامج الخصخصة خلال معظم السنة المالية ٢٠٠٨/٢٠٠٩ فى ضوء إعداد "برنامج الملكية الشعبية" والذي تم تأجيله من جراء أثر الأزمة المالية العالمية على السوق المحلى.

٢/ يتضمن بيع الأراضى غير المستغلة.

٣/ تعبر بيانات الشركات المشتركة عن قيمة مساهمة القطاع العام بها.

جدول (٣٤): أنشط ١٠ شركات وقطاعات من حيث كمية التداول في البورصة المصرية

أنشط ١٠ شركات من حيث كمية التداول - في ٣٠ يونيو ٢٠١٨				
اسم الشركة	كمية التداول (مليون سهم)	قيمة التداول (مليون جنيه مصرى)	سعر الفتح* (جنيه مصرى)	سعر الإقفال** (جنيه مصرى)
١ القلعة للاستشارات المالية - أسهم عادية	٤٩٧.٠	١,٥٨٨.٥	٢.٩	٣.٣
٢ اوارسكوم للاتصالات والاعلام والتكنولوجيا القابضة	٤٠٦.٩	٣٠٠.٤	٠.٨	٠.٧
٣ جلوبال تليكوم القابضة	٣٣٦.٨	١,٥٠٦.٢	٤.٩	٤.٧
٤ بورتر جروب	٢٥٣.٣	٦٦.٨	٠.٣	٠.٣
٥ مجموعة عامر القابضة (عامر جروب)	١٢٧.١	٣٩.٦	٠.٣	٠.٣
٦ الشركة العربية لإدارة وتطوير الأصول	١١٣.٣	٣٣٠.٦	٢.٦	٢.٩
٧ العربية لحليج الأقطان	١٠٧.٩	٣٤٧.٤	٦.١	٢.٦
٨ العربية للاستثمارات والتنمية القابضة للاستثمارات مالية - نقدى	٨٩.٦	٦٤.٩	٠.٧	٠.٨
٩ المصرية للمنتجات السياحية	٨٧.٩	١٧٣.٢	٢.٠	١.٩
١٠ بالم هيلز للتعمير	٧٤.٤	٣٤٥.٢	٤.٨	٤.٥

* سعر الإقفال في نهاية الشهر السابق (جنيه مصرى)

** سعر الإقفال بنهاية الشهر الحالى (جنيه مصرى)

أنشط ١٠ قطاعات من حيث كمية التداول - في ٣٠ يونيو ٢٠١٨				
القطاع	كمية التداول (مليون سهم)	قيمة التداول (مليون جنيه مصرى)	مضاعف الربحية عائد السهم %	
١ خدمات مالية (باستثناء البنوك)	٨٠٩.١	٣,٢٦٢.٠	١٣.٦	٦.١
٢ اتصالات	٧٧٤.٣	٢,٢٤٥.٦	٧.٩	١.٨
٣ العقارات	٦٤١.١	٢,٧٤٢.٠	٢٦.٦	٣.٣
٤ سياحة وترفيه	١٤٥.٠	٦٥٣.٢	١٩.٨	٢.٧
٥ المنتجات الشخصية والمنزلية	١٢٣.٩	٨٣٦.٨	٢٣.٩	٦.٩
٦ خدمات ومنتجات صناعية وسيارات	٨٥.٢	١,٨٦٧.٣	١١.٩	٤.٠
٧ أغذية ومشروبات	٨٣.٥	٧٢٦.٩	١٨.٨	٧.٥
٨ التشييد ومواد البناء	٨٣.٤	٢٦٧.٧	١٩.٨	٤.٦
٩ رعاية صحية وادوية	٤٣.٦	٢٩٨.٦	١٦.٦	٤.٥
١٠ الموارد الأساسية	٣٥.٤	٦٢٦.٧	١٦.٣	٧.٠

المصدر: النشرة الشهرية للبورصة المصرية.

-- بيان غير متاح.

جدول (٣٥): الأرصدة القائمة لأذون الخزانة وفقاً للقطاعات الحائزة لها

(مليون جنيه)

	يونيو-١٢	يونيو-١٣	يونيو-١٤	يونيو-١٥	يونيو-١٦	يناير-١٨	فبراير-١٨	مارس-١٨	أبريل-١٨
إجمالي الأرصدة القائمة	٣٧٣,٣٩٨	٤٢٥,٨٤٧	٤٧١,٥٢١	٥٣١,٥٤٣	٦٥٦,٧٤٠	١,١٤٦,٦٨٣	١,١٤٧,٨١٧	١,٢١١,٩٤٢	١,٢١٢,٨٠٥
العملاء الاجانب	٨٠٠	١,٢٣٨	٣٠٧	٥٠٠	٥٣٢	٣٥٢,٣١٨	٣٦٤,٥٠١	٣٨٠,٣٠٨	٣٧٥,٥٠٤
شركات التعامل فى الأوراق المالية	١,٢١٢	٧٦٢	٥٦٩	٥٥٢	٥٠١	١,٨٩٤	١,٩٦٠	٢,٠٩٧	٢,٠٤٠
الشركات القابضة و الإستثمارية	١٧,٨٧٦	١١,٤٤٤	١٤,٣٤٧	١٥,٦٤٣	١٥,٦٦٣	٢٢,٨٣٤	٢٢,٩١٧	٢٣,٣٢٥	٢٢,٦٥٤
البنوك	٢٥٧,١١٩	٣٠٢,٣٨٠	٣٥٢,٨٢٧	٤٢٠,٨٤٥	٥٠٦,٨١٠	٦٨٠,٧٠٣	٦٥٨,٦٢٦	٧٠١,٠١٥	٧٠٣,٣٠٢
بنوك قطاع عام	١٢٩,٩٧٨	١٦٦,٣٠٩	١٨٧,٦٢٠	٢٠٧,٩٠٣	٢٦٨,١٥٩	٣٤٠,١٨٥	٣١٦,٩٣٩	٣٣٢,٩٧٣	٣٢٦,٥٨٨
بنوك قطاع خاص	١٠٥,٤٥١	١١٧,٤٠٨	١٤٣,٥١٢	١٨٥,٦٩٣	٢٠١,٣٦٦	٢٧١,٥٢٥	٢٦٧,٢٣٩	٢٧٩,٧٥٣	٢٧١,٩٦٥
بنوك فروع أجنبية	١٦,٥٩٧	١١,١٥٩	١٦,٥٩٥	٢٢,٦٥٨	٢٦,٧٧٧	٢٢,٤٣٢	٢٣,٥٨٣	٢٦,١٢٥	٣٠,٨٠٦
بنك الإستثمار القومى	١٠٠	٠	٣٠٠	٢٠٠	٣,٥١١	٣٥,٠٠٨	٣٩,٧٦٢	٥١,٠١٥	٦١,٢٧٤
بنوك متخصصة	٤,٩٧٨	٧,٥٠٤	٥,١٠٠	٤,٣٩١	٦,٩٩٧	١١,٥٥٣	١١,١٠٣	١١,١٤٩	١٢,٦٦٩
سماسرة النقد الاجنبى	١٥	٠	٠	٠	٠	٠	٠	٠	٠
شركات التأمين	١٥	٠	٠	٠	٠	٣٠,٤٢٣	٣٩,٢٤٦	٤٢,٥٧٦	٤٥,٠٤٣
قطاع عام	١٢,٥١٠	١٤,٦٣٧	١٢,٠٨١	١٥,٢٩٣	٢٣,٤٧٨	٢٤,٩٤٠	٣٣,٨٨٨	٣٨,٨٨٦	٤١,٣٨٨
قطاع خاص ^{١/}	٩,٣٠٢	١٢,٠٦٤	٩,٦١١	١٢,٠٣٢	١٩,٢٧٧	٥,٤٨٣	٥,٣٥٨	٣,٦٩٠	٣,٦٥٥
صناديق الإستثمار	٣,٢٠٨	٢,٥٧٣	٢,٤٧٠	٣,٢٦١	٤,٢٠١	١٧,٨٦٩	١٧,٦١١	٢٠,٥٩٣	٢١,٤٢٤
صناديق التأمين	٥,٦٦٠	١٠,١٦٥	٧,٦٢٢	٥,٨٥٣	٣,١٠٤	٤,٨٧٤	٧,٢٥٢	٧,٦١٨	٩,٢٦٦
قطاع الاسكان والتعمير	٤٧,١٩٣	٥٩,٨١٨	٦٢,٤١٠	٤٩,٥٥٦	٣١,٣١٤	٢,٥٨٣	٢,٧٢٣	٢,٢٦٤	١,٩٣٨
قطاع التجارة	٦٨٦	٣٥٨	٥٦٢	٥٣٦	٨١٦	٧٧٩	٤٣٤	٤٠١	٣٤٩
قطاع الصناعات التحويلية	١٩٠	٣٨٣	٣٠٣	٦١٠	١,٠٦١	٨٨٦	١,٧٢٥	١,٧٢٣	٢,٠٣٥
القطاع المالى	٦٨٨	٨٦٨	٨٣٣	١,١٢٨	١,٢٣٩	١٨٤	١٨٢	١٢١	١٢٣
قطاع النقل والمواصلات/ الكهرباء/ غاز/ صحة	١٢٧	٢١٤	١٢٩	١٩٩	١٤٦	٤٩٤	٦٥٥	٧٤٨	٥٩٦
القطاع الافراد	٨٥	١١٠	٤٣	١١٤	٦٠٢	٢,٠١١	٢,١٧١	٢,٣٠٦	١,٥٩١
قطاع البترول والتعدين	١٢,٨٧٨	٥,٥٢٠	٤,٥١٥	٤,٤٠٨	٤,١٢٩	٢,٩١١	٢,٨٥١	٣,٠٩٥	٢,٩١٩
قطاع الخدمات	٢,٤٠٥	٣,٦٨٥	٢,٣٦٧	٤,٨٢٧	٨,٠٥١	٢,٣٣١	١,٦٩٧	١,٩٦٠	١,٩٥٣
مجالات أخرى ^{٢/}	١٢٨٠	٥٠٩	١,٦٠٠	١,٣٥٧	٣,٥٣٨	٢٣,٥٨٩	٢٣,٢٦٦	٢١,٧٩٢	٢٢,٠٦٨

المصدر: البنك المركزى المصرى.

١/ يتضمن شركات التأمين الخاصة و الفروع الاجنبية.

٢/ تتضمن ٤٥ مليار جنيه أذون خزانة (صكوك) أصدرت لصالح البنك المركزى المصرى وفقاً للإتفاق مع وزارة المالية لاستخدامها فى عمليات السوق المفتوح. وجدير بالذكر فقد تم إهلاك كافة الاذون المصدرة لصالح البنك المركزى خلال الربع الأول من عام ٢٠٠٦/٢٠٠٧.

جدول (٣٦) محفظة الأوراق المالية لدى البنوك^{١/}

(مليون جنيه)

١٨-مارس	١٨-فبراير	١٨-يناير	١٧-ديسمبر	يونيو-١٦	يونيو-١٥	يونيو-١٤	يونيو-١٣	يونيو-١٢	
١,٦٦٢,٥٩٥	١,٦٣٦,٥٥٩	١,٦٧٣,١٤٨	١,٦٩٨,٢٥١	١,٢٨٣,٦١٦	١,٠١٦,٠٢٥	٨٢٥,٥٢٤	٦٥٣,٨٨٩	٥٥٥,٣٢٦	إجمالي الأوراق المالية
١,٢١٢,٧٣٢	١,١٨٨,١٥٤	١,٢٢٣,٥١٠	١,٢٥٣,٩٣٦	١,٠٧٠,٩٠٦	٩٠٠,٤١٨	٧١٦,٠٥٩	٥٧١,٢٠٤	٤٩٤,٩٣٤	بالعملة المحلية
٤٤٩,٨٦٣	٤٤٨,٤٠٥	٤٤٩,٦٣٨	٤٤٤,٣١٥	٢١٢,٧١٠	١١٥,٦٠٧	١٠٩,٤٦٥	٨٢,٦٨٥	٦٠,٣٩٢	بالعملة الأجنبية
١,٥٦٦,٠٦٣	١,٥٤٠,٧٦١	١,٥٧٦,٦٥٥	١,٦٠١,١٢٧	١,٢٢٣,٨١٩	٩٥٣,٢٦٥	٧٦٤,٠١٢	٥٩٣,٩٣٩	٤٩٨,٣٠٩	القطاع الحكومي
١,١٥٤,٣٩٣	١,١٣٠,٩٣٨	١,١٦٦,٣٩٦	١,١٩٥,٨٤٤	١,٠٣٣,٤٦٧	٨٦١,٩٣٥	٦٧٨,٥١٢	٥٣٦,١٥٥	٤٦١,٨٢١	بالعملة المحلية ومنها:
٤١١,٦٧٠	٤٠٩,٨٢٣	٤١٠,٢٥٩	٤٠٥,٢٨٣	١٩٠,٣٥٢	٩١,٣٣٠	٨٥,٥٠٠	٥٧,٧٨٤	٣٦,٤٨٨	بالعملة الأجنبية
-	-	-	-	-	-	-	-	-	صكوك البنك المركزى (بالعملة المحلية)
٦٥٧	٦٥٨	٦٥٢	٦٣٥	٣٠٦	٣٨٣	٥٢٧	٥٠٥	٧١٤	قطاع الأعمال العام
٦٥٧	٦٥٨	٦٥٢	٦٣٥	٣٠٦	٣٨٣	٥٢٧	٥٠٥	٧١٤	بالعملة المحلية
-	-	-	-	-	-	-	-	-	بالعملة الأجنبية
٧٦,٨٦٢	٧٥,٥٥٦	٧٥,٧٠٨	٧٦,٧٣٥	٤٧,٥٥٨	٤٧,٤٩٢	٤١,٠٨٧	٣٩,٠٤٤	٣٧,٠١٨	قطاع الأعمال الخاص
٥٧,٦٤١	٥٦,٥١٧	٥٦,٤٢١	٥٧,٤١٦	٣٧,٠٦٠	٣٨,٠٢١	٣٦,٩٣٨	٣٤,٤٦٩	٣٢,٣١٠	بالعملة المحلية
١٩,٢٢١	١٩,٠٣٩	١٩,٢٨٧	١٩,٣١٩	١٠,٤٩٨	٩,٤٧١	٤,١٤٩	٤,٥٧٥	٤,٧٠٨	بالعملة الأجنبية
١٩,٠١٣	١٩,٥٨٤	٢٠,١٣٣	١٩,٧٥٤	١١,٩٣٣	١٤,٨٨٥	١٩,٨٩٨	٢٠,٤٠١	١٩,٢٨٥	قطاع العالم الخارجى (غير المقيمين)
٤١	٤١	٤١	٤١	٧٣	٧٩	٨٢	٧٥	٨٩	بالعملة المحلية
١٨,٩٧٢	١٩,٥٤٣	٢٠,٠٩٢	١٩,٧١٣	١١,٨٦٠	١٤,٨٠٦	١٩,٨١٦	٢٠,٣٢٦	١٩,١٩٦	بالعملة الأجنبية

المصدر: البنك المركزى المصرى

-- لا يوجد إصدار خلال الفترة المشار إليها.

١/ غير متضمن محفظة الأوراق المالية لدى البنك المركزى المصرى.

جدول (٣٧): صافى الإستثمارات الأجنبية المباشرة موزعة بحسب الدول

(مليون دولار)

بيان ربع سنوى				بيان سنوى					
أكتوبر - ديسمبر ١٨/١٧	يوليو - سبتمبر ١٨/١٧	أبريل - يونيو ١٧/١٦	أكتوبر - ديسمبر ١٧/١٦	٢٠١٧/٢٠١٦	٢٠١٥/٢٠١٦	٢٠١٥/٢٠١٤	٢٠١٤/٢٠١٣	٢٠١٣/٢٠١٢	
١٩٢٠	١٨٤٣	١٣٥١	٢٤١٥	٥٦٣٨	٦٩٣٠	٦٣٨٠	٤١٧٨	٣٧٥٣	صافى الاستثمارات الأجنبية المباشرة
٣٤٨١	٣٠٩٣	٢٥٨٨	٣٩٨١	١٠٠٠٠	١٢٥٢٦	١٢٥٤٦	١٠٨٥٦	١٠٢٧٤	١- التدفقات للداخل (ومنها)
٥٨٥	٤٣٣	٣٥٣	٤٩٨	١٣٥٠	٨٥٨	٢١١٦	٢٢٣٠	٢١٨٣	الولايات المتحدة الأمريكية
٣١	٢٤	٢٦	٥٠	١٢٧	٢٠١	١٩٠	١٩٤	١٨٦	ألمانيا
١٠٥	٥٣	٢٠	٤١٠	٥٠٣	٢٤٩	٢٣٠	٣٤٧	٢٦٦	فرنسا
١٠٩٧	١٠٥٢	٦٩٣	١٧٩١	٣٦٦٦	٥٩٤٤	٤٩٩٠	٥٠٧٩	٣٩٩٧	المملكة المتحدة
١١	٢٠	١٢	٢٤	٤٠	١٥٤	٢٨	٦	٣٠	أسبانيا
٢٥	١٧	٣٠	١٥	٢١١	٢٤٦	١٨٢	١٩٢	١٦٤	هولندا
٨٧	٧٧	١٦٨	٦٤	٣٠٦	٣١٣	٦٤٩	٢٨٤	١٩٢	السعودية
٥٢٢	١٣٧	١٤٧	٢٠٠	٦٧٦	١٣٢٩	١٣٨٣	٤٠١	٤٨١	الإمارات العربية المتحدة
٢٢	٤٤	٣٥	٢٠	١٣٠	١٣٣	٢٣٧	١٣٠	٤٦	الكويت
١٣	٢٦	١٠	٤٠	٨٥	١٦٥	١٣٧	١٩٤	٢٦٣	البحرين
٢	١	٣	٢	٥	١٢	١٢	١٣	١١	عمان
٣٦	٣٠	٣٣	٣٦	١٢٧	١٢٨	١٦٥	٩٥	١١٥	سويسرا
٩٤٧	١١٨٢	١٠٥٨	٨٣٢	٢٧٧٥	٢٧٩٦	٢٢٢٩	١٥٩٢	٢٣٣٩	دول أخرى
١٥٦١-	١٢٥٠-	١٢٣٨-	١٥٦٦-	٤٣٦٣-	٥٥٩٦-	٦١٦٦-	٦٦٧٨-	٦٥٢٠-	٢- التدفقات للخارج

المصدر: البنك المركزى المصرى

والإستثمارات
القطاع المالى

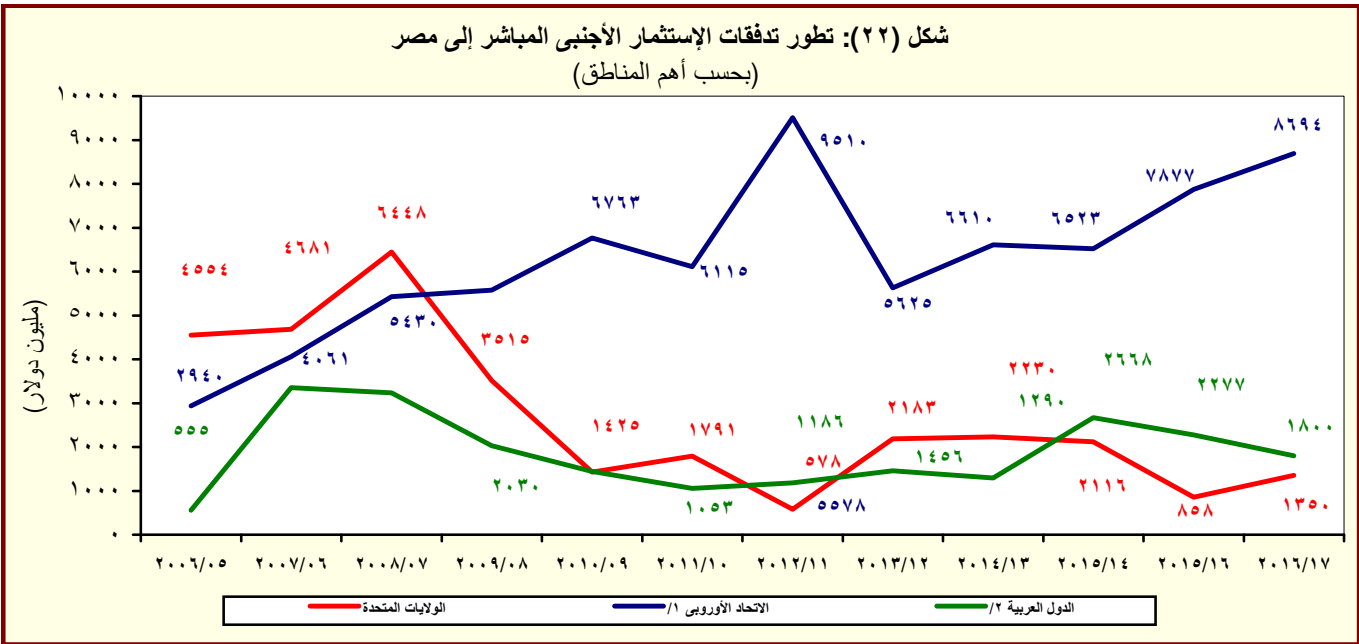

المصدر: البنك المركزى المصرى

^{١/} تتضمن النمسا وبلجيكا والدنمارك وقبرص وفرنسا وألمانيا واليونان وإيطاليا ولوكسمبورج والبرتغال ورومانيا وأسبانيا والسويد وهولندا والمملكة المتحدة.

^{٢/} تشمل البحرين والأردن والكويت ولبنان وليبيا وعمان وقطر والسعودية وتونس والإمارات ودول عربية أخرى.

القسم الثامن

معاملات القطاع الخارجى

ميزان المدفوعات - ميزان المعاملات الجارية (بيان سنوى)-----	٦٥	جدول (٣٨)
ميزان المدفوعات - ميزان المعاملات الرأسمالية (بيان سنوى)-----	٦٦	جدول (٣٩)
ميزان المدفوعات - ميزان المعاملات الجارية (بيان ربع سنوى)-----	٦٧	جدول (٤٠)
ميزان المدفوعات - ميزان المعاملات الرأسمالية (بيان ربع سنوى)-----	٦٨	جدول (٤١)
مؤشرات قياس أداء معاملات القطاع الخارجى-----	٦٩	جدول (٤٢)
بيانات التجارة الخارجية : الميزان التجارى طبقاً للتصنيف الوظيفى للأمم المتحدة-----	٧٠	جدول (٤٣)
بيانات التجارة الخارجية : الصادرات طبقاً للتصنيف الوظيفى للأمم المتحدة-----	٧١	جدول (٤٤)
بيانات التجارة الخارجية : الواردات طبقاً للتصنيف الوظيفى للأمم المتحدة-----	٧٢	جدول (٤٥)
حصيلة الصادرات البترولية-----	٧٣	جدول (٤٦)
أهم مؤشرات قطاع السياحة-----	٧٣	جدول (٤٧)
حركة الملاحة فى قناة السويس-----	٧٣	جدول (٤٨)
الصادرات حسب التوزيع الجغرافى-----	٧٣	جدول (٤٩)

جدول (٣٩): ميزان المدفوعات (تابع) - ميزان المعاملات الرأسمالية
بيان سنوى

(مليون دولار)								
يوليو-مارس ٢٠١٨/٢٠١٧*	يوليو-مارس ٢٠١٧/٢٠١٦*	٢٠١٧/٢٠١٦*	٢٠١٦/٢٠١٥	٢٠١٥/٢٠١٤	٢٠١٤/٢٠١٣	٢٠١٣/٢٠١٢	٢٠١٢/٢٠١١	
١٩,٠٤٥	٢٧,٠٧٦	٢٩,٠٣٤	٢١,١٧٧	١٧,٩٢٩	٥,١٩٠	٩,٧٧٣	١,٠٢٣	ميزان المعاملات الرأسمالية
١١٨-	٩٩-	١١٣-	١٤١-	١٢٣-	١٩٤	٨٧-	٩٦-	الحساب الرأسمالى
١٩,١٦٣	٢٧,١٧٥	٢٩,١٤٨	٢١,٣١٨	١٨,٠٥٢	٤,٩٩٥	٩,٨٦٠	١,١١٩	الحساب المالى
٢٠٠-	١٤٨-	١٧٥-	١٦٤-	٢٢٣-	٣٢٧-	١٨٤-	٢٤٩-	تدفقات الاستثمار فى الخارج
٦,٠١٩	٦,٥٦٥	٧,٩١٦	٦,٩٣٣	٦,٣٨٠	٤,١٧٨	٣,٧٥٣	٣,٩٨٢	تدفقات الاستثمارات المباشرة فى مصر (صافى)
٢٥-	١٧٩	٢٠٨	١٩٢	٤٧	٦٦	٢٢	١٤٩-	استثمارات محفظة الأوراق المالية للخارج
١٤,٩٢٥	٧,٨٠١	١٥,٩٨٥	١,٢٨٧-	٦٣٩-	١,٢٣٧	١,٤٧٧	٥,٠٢٥-	صافى تدفقات محفظة الأوراق المالية فى مصر
٣,١٩١	٣,١٩٠	٥,٤٩٢	١,٤٤٥-	١,١٤٨-	٩٢٧	٢,٢٥٨	٨٠	ومنها السندات
١,٥٥٦-	١٢,٧٧٨	٥,٢١٣	١٥,٦٤٤	١٢,٤٨٧	١٥٩-	٤,٧٩٠	٢,٥٦٠	صافى الاستثمارات الأخرى
٦,٩٤٩	٩,٦٧٠	٧,٧٣٥	٧,١٠٣	٥,٠٣٦	٢٠٧	١,١٧٤	٢٤٦	صافى الاقتراض
٤,٢٩٧	٥,١٦٧	٤,١٣٣	١٨٦-	٤٨٣-	٩٥٦-	٧٥٠	٣١٠-	القروض المتوسطة وطويلة الأجل
٦,٠٤٦	٧,١٣٨	٦,٦٧٩	٢,٥٢٣	١,٧٥٤	١,١٥٣	٢,٧١٠	١,٦٣٧	المستخدم
١,٧٤٩-	١,٩٧١-	٢,٥٤٦-	٢,٧١٠-	٢,٢٣٦-	٢,١١٠-	١,٩٥٩-	١,٩٤٧-	السداد
٥٣٣	٢,١٦٧	١,٥١٦	١,٥٠٥	٢٥٨	٥٦-	١٨-	٧-	تسهيلات موردين ومشتريين متوسطة الأجل
٦٨٤	٢,٢٤٨	١,٦٣٧	١,٥٦١	٣١٣	٨	٤٣	٧٨	المستخدم
١٥١-	٨٠-	١٢١-	٥٥-	٥٥-	٦٤-	٦٢-	٨٥-	السداد
٢,١٢٠	٢,٣٣٦	٢,٠٨٦	٥,٧٨٤	٥,٢٦١	١,٢٢٠	٤٤٢	٥٦٣	صافى تسهيلات موردين ومشتريين قصيرة الأجل
٥,٢٠٠-	٥,٦٣٥-	١٢,٠٩٦-	٣,٤٧٧-	١,٢٢١-	٢,٢٧٨-	٢,١١٦-	١,١٦٣	أصول أخرى
٦٠-	١,٩٩٨-	٢٨-	١٠٤-	٢٨-	٤٥-	١٠-	٢٨	البنك المركزى المصرى
٨٥٧-	٣,٠٩٢-	٩,٤٦٣-	٢,٠٩٢	٤,٧٧٤	٦٦٢	٢,٠٦١	٤,٣٦٦	البنوك الأخرى
٤,٢٨٣-	٥٤٦-	٢,٦٠٦-	٥,٤٦٥-	٥,٩٦٧-	٢,٨٩٥-	٤,١٦٧-	٣,٢٣٠-	أخرى
٣,٣٠٥-	٨,٧٤٣	٩,٥٧٤	١٢,٠١٩	٨,٦٧١	١,٩١٢	٥,٧٣٢	١,١٥١	خصوم أخرى
٣,٣٤٨-	٧,٧٣٧	٨,١٢٩	٥,٨٥٨	٥,٤٧٤	١,٩٠٤	٦,٤٥٣	١,١٦٩	البنك المركزى المصرى
٤٣	١,٠٠٦	١,٤٤٥	٦,١٦١	٣,١٩٧	٨	٧٢١-	١٨-	البنوك الأخرى
٢,٧٥٧-	٣,٥٧٣-	٢٥٨	٤,١٥٩-	٢,٠٦١-	٩٣١-	٣,١٤٦-	٢,١٥٥-	السهم والخطأ (صافى)
١٠,٩٦٨	١٠,٩٨٥	١٣,٧١٧	٢,٨١٣-	٣,٧٢٥	١,٤٧٩	٢٣٧	١١,٢٧٨-	الميزان الكلى

المصدر: البنك المركزى المصرى.
* مبدئى.

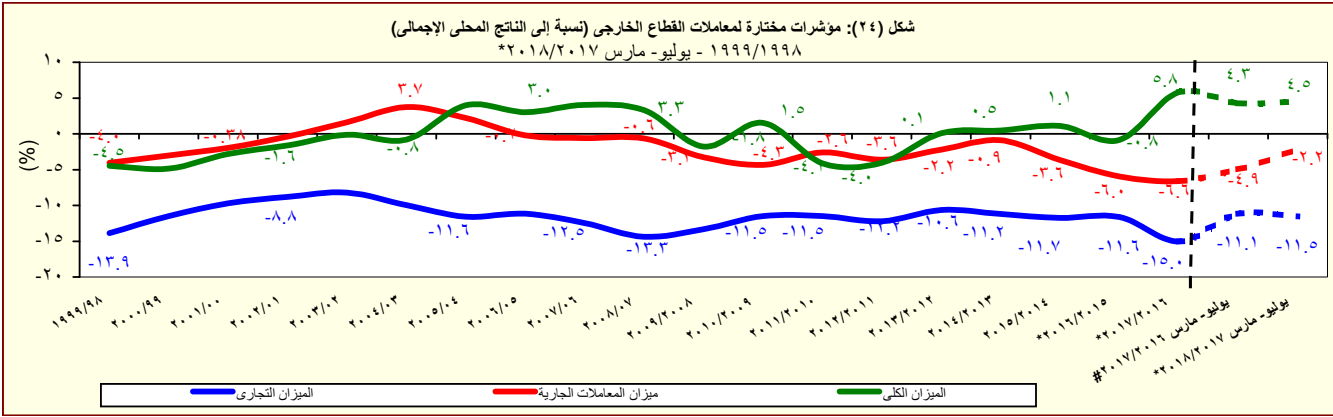

المصدر: البنك المركزى المصرى.
* مبدئى.

جدول (٤٠): ميزان المدفوعات - ميزان المعاملات الجارية
بيان ربع سنوى

(مليون دولار)

	٢٠١٨/٢٠١٧			٢٠١٧/٢٠١٦			#٢٠١٦/٢٠١٥		
	الربع الثالث*	الربع الثاني*	الربع الأول*	الربع الرابع*	الربع الثالث##	الربع الثانى#	الربع الاول#	الربع الثالث	
الميزان التجارى ^{١/}	-٩,٢٥٦	-٩,٨٠٥	-٨,٩٤٢	-٧,٠٧٢	-٩,٣٤٧	-٩,٦٠٠	-٩,٤١٧	-٨,٨٣٥	-٩,٩٧٠
الصادرات	٦,٧٥٦	٦,٢١٦	٥,٨٣٩	٥,٦٩٣	٥,٥٤٨	٥,١٨٥	٥,٢٦١	٥,٢٩٩	٤,٢٧٦
بترولى	٢,٢٠٣	٢,٠٢٩	١,٧٨٣	١,٨٩٢	١,٧٢١	١,٤٠٩	١,٥٢٦	١,٤٦٣	١,٠٨٤
غير بترولى	٤,٥٥٣	٤,١٨٧	٤,٠٥٧	٣,٨٠١	٣,٨٢٦	٣,٧٧٦	٣,٧٣٦	٣,٨٣٦	٣,١٩١
الواردات	-١٦,٠١١	-١٦,٠٢١	-١٤,٧٨٢	-١٢,٧٦٥	-١٤,٨٩٥	-١٤,٧٨٥	-١٤,٦٧٨	-١٤,١٣٣	-١٤,٢٤٦
بترولى	-٣,٤١٠	-٣,١٩٨	-٢,٧٨٧	-٢,٦٦٨	-٣,١٩٣	-٢,٥٩٠	-٢,٧٤٧	-٢,٢٢٢	-١,٦٤٢
غير بترولى	-١٢,٦٠١	-١٢,٨٢٤	-١١,٩٩٥	-١٠,٠٩٧	-١١,٧٠٢	-١٢,١٩٥	-١١,٩٣١	-١١,٩١٢	-١٢,٦٠٤
الخدمات (صافى)	٢,٥٢٩	٢,٤٦٣	٢,٨٤٧	٣,٥٢٠	١,٥٣٣	٣٤٨	١,٤١١	١,٠١٣	٨٦٤
المتحصلات	٥,٠٣٨	٥,٠٦٨	٥,٦٧٨	٦,٢٧٨	٣,٧٠٨	٢,٨٤٧	٣,٧٦٤	٣,٥٦٤	٣,٤٣١
النقل	٢,٠٣٠	٢,٠٨٧	٢,٤٦٨	٣,٦٢٧	١,٨١٥	١,٣٢٦	٢,٣٤١	٢,٢٨٢	٢,٢٤٣
ومنه : قناة السويس	١,٣٩٠	١,٣٨٦	١,٣٨٢	١,٢٢٩	١,٢٠٢	١,٢١٤	١,٣٠٠	١,٢٤٤	١,٢٣١
السياحة والسفر	٢,٢٧١	٢,٢٨٣	٢,٦٩٧	١,٥٣٩	١,٢٥٧	٨٢٦	٧٥٨	٥١٠	٥٥١
خدمات حكومية	١٦٤	١٣٨	١٣٢	٥٨٥	٦٨	٦١	٦٣	٩٩	٧٤
متحصلات أخرى	٥٧٤	٥٦١	٥٨٢	٥٢٧	٥٦٨	٦٣٤	٦٠٣	٦٧٣	٥٦٣
المدفوعات	٢,٥٠٩	٢,٦٠٦	٢,٨٣١	٢,٧٥٨	٢,١٧٥	٢,٤٩٩	٢,٣٥٤	٢,٥٥١	٢,٥٦٧
النقل	٣٦٩	٣٥١	٣٨٣	٤٠١	٣٣٤	٢٩١	٣٠٦	٣٢٣	٢٩٤
السياحة والسفر	٥٤٢	٥١٢	٦٤٩	٥٥٠	٤٤٨	٦٣٦	١,١٠٥	١,١٧٧	١,١٩٢
المدفوعات الحكومية	٢٣٨	٥٤٠	٤٤٩	٤٢٤	٣٢٥	٢١٨	١٥٧	٣٢٧	١٤٥
مدفوعات أخرى	١,٣٦٠	١,٢٠٢	١,٣٥٠	١,٣٨٣	١,٠٦٧	١,٣٥٤	٧٨٥	٧٢٤	٩٣٧
دخل الاستثمار (صافى)	-١,٦٦٤	-١,٥٢٠	-١,٥١٩	-١,١٠٤	-١,٠٥٤	-١,١٣٥	-١,١٣٠	-١,٣٥٧	-٦٨٨
متحصلات دخل الاستثمار	٢١٢	١٨٤	٢٢٩	١٩٣	١٢٩	٩٤	٨٢	١٢٤	٨٣
مدفوعات دخل الاستثمار	١,٨٧٦	١,٧٠٤	١,٧٤٨	١,٢٩٧	١,١٨٤	١,٢٢٩	١,٢١١	١,٤٨١	٧٧٢
ومنه : فوائد مدفوعاً	٤٠٠	٤٠٢	٤١٦	٢٥٥	٣٢٣	٣٠٦	٢٥٩	٢٢٨	١٤٥
السلع والخدمات (صافى)	-٦,٧٢٧	-٧,٣٤٣	-٦,٠٩٥	-٣,٥٥٢	-٧,٨١٤	-٩,٢٥٢	-٨,٠٠٦	-٧,٨٢٢	-٩,١٠٦
التحويلات (صافى)	٦,٤٦١	٧,١١٣	٥,٩٧٥	١,٦٠٠	٥,٧٦٤	٥,٧٥٥	٤,٣٥٣	٤,٣٨٨	٤,١٣١
التحويلات الرسمية (صافى)	٢٥	٢٥	٤٣	٦٧	١٠	٣٩	٣٤	٤١	٢٩
التحويلات الخاصة (صافى)	٦,٤٣٥	٧,٠٨٧	٥,٩٣٢	١,٥٣٣	٥,٧٥٤	٥,٧١٦	٤,٣١٩	٤,٣٤٧	٤,١٠٣
ومنها، تحويلات المصريين العاملين	٦,٤٦٤	٧,٠٩٩	٥,٩٧٤	١,٥٦٢	٥,٧٨٠	٥,٧٥٦	٤,٣٥٥	٤,٤١٨	٤,١٧١
الميزان الجارى	-١,٩٣١	-١,٧٥١	-١,٦٣٩	-٣,٠٥٦	-٣,١٠٥	-٤,٦٣٢	-٤,٧٨٣	-٤,٧٩١	-٥,٦٦٣

المصدر: البنك المركزى المصرى.

* مبدئى.

أرقام معدلة من قبل البنك المركزى

١ / يتضمن صادرات و واردات المناطق الحرة.

ملحوظة : بيانات التجارة فى هذا الجدول تم تجميعها من مصادر الجهاز المصرفى طبقاً للتدفقات النقدية. وقد تختلف هذه البيانات عن البيانات المجمعة لدى الجهاز المركزى للتعبئة العامة والإحصاء والمبنية على أساس التدفقات السلعية وفقاً لسجلات مصلحة الجمارك .

جدول (٤١): ميزان المدفوعات (تابع) - ميزان المعاملات الرأسمالية
بيان ربع سنوى

(مليون دولار)

٢٠١٨/٢٠١٧			٢٠١٧/٢٠١٦			#٢٠١٦/٢٠١٥		
الربع الثالث*	الربع الثانى*	الربع الأول*	الربع الرابع*	الربع الثالث#	الربع الثانى#	الربع الاول#	الربع الرابع	الربع الثالث
٨,٦١٧	٤,١٩٩	٦,٢٢٩	١,٩٥٨	٨,٣٥٩	١١,٤٧٨	٧,٢٤٠	٦,٦٢٧	٨,٣٨٧
-٣٧	-٤١	-٤٠	-١٥	-٦٠	-٣٠	-٩	-١١	-٥٣
٨,٦٥٤	٤,٢٤٠	٦,٢٦٩	١,٩٧٣	٨,٤١٩	١١,٥٠٨	٧,٢٤٩	٦,٦٣٧	٨,٤٤١
-٦٨	-٨٠	-٥٢	-٢٧	-٤٠	-٤٦	-٦٢	-٥١	-٤٨
٢,٢٥٦	٢,١٨٥	١,٥٧٨	١,٣٥١	٢,٢٧٨	٢,٤١٥	١,٨٧٢	١,٠٤٧	٢,٧٧٣
-٥٠	١١	١٤	٣٠	٤٤	١٠٧	٢٨	٤٤	٤٦
٦,٩٠٦	٥٤١	٧,٤٧٩	٨,١٨٤	٧,٥٨٨	١,٠٥٤	-٨٤١	٢١٥	٨٥
٣,٢٩٥	-١٠٩	٦	٢,٣٠١	٣,٩٩٦	٢٧	-٨٣٣	-٢١	٣
-٣٩٠	١,٥٨٣	-٢,٧٤٩	-٧,٥٦٥	-١,٤٥٢	٧,٩٧٨	٦,٢٥٢	٥,٣٨٣	٥,٥٨٥
٢,٤٠٣	٣,٦٥٩	٨٨٧	-١,٩٣٥	٢,٥٨٧	٥,٦٢٤	١,٤٥٩	١,٨٣٠	١,٤٩٣
١,٢٣٨	٢,٠٩٤	٩٦٥	-١,٠٣٣	١,٣٢٠	٣,٥٣١	٣١٥	-٩	٢١٥
١,٨٧٩	٢,٦٠٤	١,٥٦٣	-٤٥٩	١,٨٧١	٤,٠٢٥	١,٢٤١	٤٤٧	١,١٢٣
-٦٤١	-٥١٠	-٥٩٨	-٥٧٤	-٥٥١	-٤٩٤	-٩٢٦	-٤٥٦	-٩٠٩
١٢٢	١٧٦	٢٣٤	-٦٥١	٩٧٣	٦٢١	٥٧٣	٨٢٤	٤٩٨
١٧٥	٢٣٣	٢٧٦	-٦١٠	٩٩٩	٦٥٨	٥٩٠	٨٥٧	٥٠٤
-٥٣	-٥٧	-٤١	-٤١	-٢٦	-٣٧	-١٧	-٣٣	-٦
١,٠٤٢	١,٣٨٩	-٣١٢	-٢٥١	٢٩٣	١,٤٧٢	٥٧١	١,٠١٥	٧٨٠
-١,٩٢٨	٣٣٦	-٣,٦٠٩	-٦,٤٦٠	-٣,٢٦٢	-٢,١٢٨	-٢٤٥	٧٩٩	-١,٣٢٣
-٣٣	-٥	-٢٢	١,٩٧٠	٤	-١,٩٩٠	-١٢	-٩٠	-٢٤
-٢٣٢	١,٥١٦	-٢,١٤٢	-٦,٣٧١	-٣,١٠٩	٢٣٤	-٢١٧	٨٨٣	-٣١٢
-١,٦٦٣	-١,١٧٥	-١,٤٤٥	-٢,٠٦٠	-١٥٧	-٣٧٣	-١٦	٥	-٩٨٧
-٨٦٥	-٢,٤١٢	-٢٨	٨٣٠	-٧٧٧	٤,٤٨٢	٥,٠٣٨	٢,٧٥٤	٥,٤١٥
-٢٣٥	-٢,٦٢٣	-٤٩٠	٣٩١	-٣٢٠	٤,٦٠٨	٣,٤٥٠	١,٤١٤	٢,٩٥٧
-٦٣٠	٢١١	٤٦٢	٤٣٩	-٤٥٦	-١٢٦	١,٥٨٩	١,٣٤١	٢,٤٥٩
-١,٣١٢	-١,٩٣٣	٤٨٨	٣,٨٣١	-١,٢٨٩	-١,٧١٩	-٥٦٦	-١,٠٠٩	-٢,٩٦٠
٥,٣٧٥	٥١٥	٥,٠٧٧	٢,٧٣٣	٣,٩٦٦	٥,١٢٨	١,٨٩١	٨٢٨	-٢٣٥

المصدر: البنك المركزى المصرى.

* مبدئى.

أرقام معدلة من قبل البنك المركزى.

جدول (٤٢): مؤشرات قياس أداء معاملات القطاع الخارجى

يوليو-مارس ٢٠١٨/٢٠١٧*	يوليو-مارس ٢٠١٧/٢٠١٦*	٢٠١٧/٢٠١٦*	٢٠١٦/٢٠١٥	٢٠١٥/٢٠١٤	٢٠١٤/٢٠١٣	٢٠١٣/٢٠١٢	٢٠١٢/٢٠١١
(مليون دولار)							
٥٤,٧٦٩	٤٢,٤٩١	٥٦,٢٥٤	٥١,٩٧٢	٦٦,١٤٦	٧٤,٠٢٢	٦٨,٤٧٧	٦٤,٣٥٢
(٢٨,٩)	(١٠,١)	(٨,٢)	(٢١,٤)-	(١٠,٦)-	(٨,١)	(٦,٤)	(٣,٨)
٥٤,٦٧٥	٤٢,٤٠٨	٥٦,١٠٥	٥١,٨٧٠	٦٣,٤٧٥	٦٢,١٠٢	٦٧,٦٤٢	٦٣,٧٢٠
(٢٨,٩)	(١٠,٠)	(٨,٢)	(١٨,٣)-	(٢,٢)	(٨,٢)-	(٦,٢)	(٤,٠)
٦٠,٠٨٩	٥٥,٠١٠	٧١,٨٢٩	٧١,٨٠٣	٧٨,٢٨٨	٧٦,٨٠٢	٧٤,٨٦٨	٧٤,٤٩٨
(٩,٢)	(٢,٦)	(٠,٠٤)	(٨,٣)-	(١,٩)	(٢,٦)	(٠,٥)	(٩,٤)
(نسبة مئوية، إلا إذا ذكر خلاف ذلك)							
المتحصلات الجارية / المدفوعات الجارية							
٩١	٧٧	٧٨,١	٧٢,٢	٨١,١	٨٠,٩	٩٠,٣	٨٥,٥
٩١	٧٧	٧٨,٣	٧٢,٤	٨٤,٥	٩٦,٤	٩١,٥	٨٦,٤
٤٠	٣٦	٣٨,٠	٣٢,٦	٣٦,٣	٤٣,٢	٤٦,٨	٤٢,٣
١٨,٨١١	١٥,٩٩٤	٣٨,٧	٣٦,١	٣٥,٠	٤١,٩	٣٩,٩	٣٩,٣
٤٦,٨١٤-	٤٤,٣٥٧-	٢٧,٠	٢٥,١	٢١,٠	٢٢,٠	٢٠,٦	٢١,٧
٣٤	٣٨	٧٩,٥	٧٩,٩	٧٨,٣	٧٨,٤	٧٧,٠	٧٩,٥
٢٣	٢٧	٦,٦	٣,٧	٣,٩	٣,٣	٣,١	٣,١
١٢,٧٩٧	١١,٣٣٧	١٦٩,٦	١٦٨,٤	١٩٧,١	١٩٠,٣	٢٢٩,٩	٢٤٠,٩
٧٨	٨١	٧,٨	٧,٣	١١,٦	٨,٢	١٤,٤	١٤,٨
٨	٦	٢٦,٤	٢٣,٤	٣٣,٨	٢٩,١	٤٤,٣	٤٥,٧
١٩٩	١٤٧	٦,٨	٦,٨	٤,٤	٣,٨	٤,١	٤,٠
١٥,٧٨٥	١٠,٣١٩	٦,٤	٣,٩	٤,٠	٤,٥	٤,٨	٥,٠
٧,٩٤٦	٧,٠٢٨	٧,٠	٤,٨	٦,٦	٥,٧	٧,٦	٧,٤
١٣	٧	١,٩	١,١	٢,٢	١,٧	٣,٤	٣,٤
٧,٢٥١	٢,٨٤١	٦,٦-	٦,٠-	٣,٦-	٠,٩-	٢,٢-	٣,٦-
٤٦	٢٨	٥,٨	٠,٨-	١,١	٠,٥	٠,١	٤,٠-
٤٢,٦١١	٢٨,٥٢٦	١٤٠,٥	١٠٧,٣	٧٢,٧	٦٢,٢	٦٣,١	٥٣,٤
٦	٧	٢,٢	١,٦	١,٠	١,٠	٠,٩	١,٠
١٠٠	١٢١	٢١٨,٦	١٣٩,٦	٢٣٢,٧	٤١٢,٩	٤٠٥,٢	٤١٠,٩

المصدر: البنك المركزى المصرى وحسابات وزارة المالية.
* مبدئى.

-- بيان غير متاح.

() معدل النمو عن الفترة المقابلة فى العام السابق.

١/ تم تقدير قيمة خدمة الدين الخارجى من واقع بيانات ميزان المدفوعات.

٢/ تم مراجعة تقديرات الناتج المحلى الإجمالى مؤخراً لتصبح ٣٤٧٠ مليار جنيه فى عام ٢٠١٧/٢٠١٦ بدلاً من تقديرات سابقة بنحو ٣٤٧٨ مليار جنيه. فى حين قدرت توقعات الناتج المحلى الإجمالى للسنة المالية ٢٠١٨/٢٠١٧ بنحو ٤٢٨٦,٥ مليار جنيه وفقاً لتقديرات وزارة المالية.

٣/ يعكس هذا المؤشر (نسبة الإحتياطى الدولى متضمن الذهب وأصول البنوك فى الخارج) إلى (خدمة الدين + الإلتزامات الخارجية السائلة).

جدول (٤٣): بيانات التجارة الخارجية - الميزان التجارى
طبقاً للتصنيف الإقتصادى للأمم المتحدة (BEC)

(مليون جنيه)

البند	٢٠١٢/٢٠١١	٢٠١٣/٢٠١٢	٢٠١٤/٢٠١٣	٢٠١٥/٢٠١٤	٢٠١٦/٢٠١٥ #
الميزان الكلى	٢٠٢,٩٥٠-	٢٦٧,٤٤٤-	٢٧٠,٢٥٢-	٢٧٠,٥٥٦-	٤٠٥,٧٥٢-
	(١٠,٣)	(٣١,٨)	(١,٠)	(٠,١)	(٥٠,٠)
١١١ سلع غذائية أولية (للصناعة)	٢٨,٦١٨-	٣١,١٠٢-	٢٤,٦٧٥-	٢٣,٠٧٥-	٢٨,١٦١-
١١٢ سلع غذائية أولية (للإستهلاك)	١,٢٩٩-	٢,٠٤٦-	٣,٦٠٧-	٥٠٤	٨٧٢
١٢١ سلع غذائية مصنعة (للصناعة)	٢٤,٧٤٥-	١٠,٩٦٨-	٥,٨٧٧-	٥,٦٣٧-	١٣,٨٥٩-
١٢٢ سلع غذائية مصنعة (للإستهلاك)	١١,٥٤٩-	١١,٩٩١-	١٠,١٧٠-	١٥,٣٠٧-	١٨,٧٩١-
٢١ مستلزمات صناعية أولية	٢٨,٣٦٣-	٢٥,٢٤٤-	١٤,٠١٤-	١٩,٩٥١-	٢١,٨٨٤-
٢٢ مستلزمات صناعية مصنعة	٦٣,٥٦٩-	٧٤,٩١١-	٧٤,٨٢٠-	٨٩,٧٨٧-	١٢٤,٢٩٤-
٣١ وقود وزيوت (خام)	٢١,٣٩٦	١١,٠٦٥	٦,٧٤٧-	٨,١٥٣	٥,٣٣٠
٣٢ وقود مصنع و زيوت اخرى	٤٥٣-	١٥,٠٥٤-	٢٢,٦٨٣-	١٧,٠٥٢-	٤٩,٣٥٤-
٤١ سلع رأسمالية عدا معدات النقل	٢٥,٤٣٢-	٤١,٢٩٩-	٤٤,٣٩٤-	٤٦,٧٧٤-	٥٧,١٨٢-
٤٢ قطع غيار واجزاء سلع رأسمالية	١٥,٢٤٦-	١٩,٤٥٧-	٢٠,٦٨٣-	٢٣,٢٧٣-	٢٦,٣٠٣-
٥١ سيارات الركوب	٦,٩٠٠-	٨,٧٥٢-	٦,٦٠٢-	١٦,٧١٩-	٢٥,٣١٧-
٥٢ سيارات اخرى	٦,٠٧٢-	٧,٥٢٥-	٦,٢٧٠-	٥,٨٥٩-	١٠,٣٧٥-
٥٣ قطع غيار واجزاء لوسائل النقل	١١,٥٥٣-	١٥,٨٨٠-	١٥,٢٩٤-	١٥,٨٩١-	٢١,٠٩٤-
٦١ سلع إستهلاكية معمرة	٧١٨	٢,٥٧٠-	٣,٣٥٤-	٩,١٠٤	٥,٤٢٤
٦٢ سلع إستهلاكية نصف معمرة	٢,٥٥٠	١٢٨-	٢,٧٤٥	١,٣٨٦	٤,٢٦٩-
٦٣ سلع إستهلاكية غير معمرة	٣,٧٢٦-	١١,٧٥٥-	١٤,٩١٢-	١٠,٠٠٤-	١٥,٧٢٣-
٧ أخرى	٩٠-	١٧٣	١,١٠٦	٣٧٥-	٧٧٤-

المصدر: وزارة المالية - مصلحة الجمارك.

جدير بالذكر أن أحدث بيانات الجمارك والتي تخص العام المالى ٢٠١٦/٢٠١٧ لا زالت قيد المراجعة من قبل مصلحة الجمارك المصرية وسوف يتم نشرها فور الانتهاء من مراجعتها.

() معدل النمو السنوى.

* بيان مبدئى، أرقام معدلة.

جدول (٤٤): بيانات التجارة الخارجية - الصادرات
طبقاً للتصنيف الإقتصادي للأمم المتحدة (BEC)

(مليون جنيه)

البند	٢٠١٢/٢٠١١	٢٠١٣/٢٠١٢	٢٠١٤/٢٠١٣	٢٠١٥/٢٠١٤	٢٠١٦/٢٠١٥ #
إجمالي الصادرات	١٥٩,٩٣٩	١٦٠,٥٤٩	١٧٥,٩٣٥	١٨٥,٢٢٠	١٧٨,٢٧٢
	(١١,٨)	(٠,٤)	(٩,٦)	(٥,٣)	(٣,٨)-
١١١ سلع غذائية أولية (للصناعة)	٦٦٨	٥٧٧	٣٠٣	٣,٤٨٠	٩٧٢
١١٢ سلع غذائية أولية (للإستهلاك)	٧,٧١٢	٨,٢٨٤	٧,٧٨١	١٢,١١٦	١٥,١٤٦
١٢١ سلع غذائية مصنعة (للصناعة)	١,٦٨٠	١,٤٤٣	١,٦٧٢	٤,٤٣٤	٢,٢٥٥
١٢٢ سلع غذائية مصنعة (للإستهلاك)	٧,٨٧٤	٦,٧٦٨	٥,٥١١	٩,٠١٣	١٣,١٩١
٢١ مستلزمات صناعية أولية	٥,٥٢٠	٦,٤٠٤	١٢,٥٣٨	٥,٩٤٤	٦,١٣١
٢٢ مستلزمات صناعية مصنعة	٦١,٦٨٧	٦٣,٦٤٤	٦٠,٨٧٨	٦٤,٠١٢	٦٧,٤٨٥
٣١ وقود وزيوت (خام)	٢٨,٦٠١	٣٤,٢٧٩	٤١,٩٨٤	٢٦,١٥٥	١٦,٨٣١
٣٢ وقود مصنع و زيوت اخرى	١٨,٦٦٨	١٦,٩٤٠	١٩,٤٠٠	١٠,٢٥٦	٩,٢٨٢
٤١ سلع رأسمالية عدا معدات النقل	١,٦١٩	١,٢٢٨	١,٤٥١	٣,٥٤١	٣,٦٩٣
٤٢ قطع غيار وأجزاء سلع رأسمالية	٩٦٣	٩٤٦	١,٤٩٦	١,٠٥٩	١,٥٨٥
٥١ سيارات الركوب	٤١٥	٣٤٦	٨٠٦	٧٥	٩٠
٥٢ سيارات اخرى	٩٧٥	٩٥٦	٨١٣	٤,١٣٢	٦,٥٤٨
٥٣ قطع غيار وأجزاء لوسائل النقل	١,٧٧٠	٩٠٤	١,٠٢٦	١,٦٩٦	١,٣٢٥
٦١ سلع إستهلاكية معمرة	٤,٧٢٠	٣,٥٢١	٣,١٨٣	١٥,٨٦٥	١٢,٨٢٥
٦٢ سلع إستهلاكية نصف معمرة	٨,٤٩٤	٨,٤٧٦	١٠,٣٠٧	١٢,٣٠٢	١١,٠٣٠
٦٣ سلع إستهلاكية غير معمرة	٨,٥٣٠	٥,٥٨٧	٥,٦١٣	١٠,٩٤٣	٩,٧٣٥
٧ أخرى	٤٢	٢٤٧	١,١٧٣	١٩٦	١٤٩

المصدر: وزارة المالية - مصلحة الجمارك.

جدير بالذكر أن أحدث بيانات الجمارك والتي تخص العام المالي ٢٠١٧/٢٠١٦ لا زالت قيد المراجعة من قبل مصلحة الجمارك المصرية وسوف يتم نشرها فور الانتهاء من مراجعتها.

() معدل النمو عن الفترة المقابلة في العام السابق.

* بيان مبدئي، أرقام معدلة.

جدول (٤٥): بيانات التجارة الخارجية - الواردات
طبقاً للتصنيف الإقتصادي للأمم المتحدة (BEC)

(مليون جنيه)

البند	٢٠١٢/٢٠١١	٢٠١٣/٢٠١٢	٢٠١٤/٢٠١٣	٢٠١٥/٢٠١٤	٢٠١٦/٢٠١٥*
إجمالي الواردات	٣٦٢,٨٨٩	٤٢٧,٩٩٣	٤٤٦,١٨٧	٤٥٥,٧٧٦	٥٨٤,٠٢٥
	(١١,٠)	(١٧,٩)	(٤,٣)	(٢,١)	(٢٨,١)
١١١ سلع غذائية أولية (للصناعة)	٢٩,٢٨٦	٣١,٦٧٩	٢٤,٩٧٨	٢٦,٥٥٥	٢٩,١٣٣
١١٢ سلع غذائية أولية (للإستهلاك)	٩,٠١٠	١٠,٣٣١	١١,٣٨٨	١١,٦١١	١٤,٢٧٤
١٢١ سلع غذائية مصنعة (للصناعة)	٢٦,٤٢٥	١٢,٤١١	٧,٥٤٩	١٠,٠٧١	١٦,١١٥
١٢٢ سلع غذائية مصنعة (للإستهلاك)	١٩,٤٢٣	١٨,٧٥٩	١٥,٦٨١	٢٤,٣٢٠	٣١,٩٨١
٢١ مستلزمات صناعية أولية	٣٣,٨٨٣	٣١,٦٤٧	٢٦,٥٥٢	٢٥,٨٩٥	٢٨,٠١٥
٢٢ مستلزمات صناعية مصنعة	١٢٥,٢٥٦	١٣٨,٥٥٥	١٣٥,٦٩٩	١٥٣,٧٩٩	١٩١,٧٧٩
٣١ وقود وزيوت (خام)	٧,٢٠٥	٢٣,٢١٤	٤٨,٧٣١	١٨,٠٠٢	١١,٥٠١
٣٢ وقود مصنع و زيوت اخرى	١٩,١٢١	٣١,٩٩٥	٤٢,٠٨٣	٢٧,٣٠٨	٥٨,٦٣٦
٤١ سلع رأسمالية عدا معدات النقل	٢٧,٠٥١	٤٢,٥٢٧	٤٥,٨٤٥	٥٠,٣١٦	٦٠,٨٧٥
٤٢ قطع غيار وأجزاء سلع رأسمالية	١٦,٢٠٩	٢٠,٤٠٣	٢٢,١٧٩	٢٤,٣٣٢	٢٧,٨٨٨
٥١ سيارات الركوب	٧,٣١٦	٩,٠٩٨	٧,٤٠٨	١٦,٧٩٤	٢٥,٤٠٧
٥٢ سيارات اخرى	٧,٠٤٧	٨,٤٨٠	٧,٠٨٣	٩,٩٩١	١٦,٩٢٢
٥٣ قطع غيار وأجزاء لوسائل النقل	١٣,٣٢٣	١٦,٧٨٤	١٦,٣٢٠	١٧,٥٨٦	٢٢,٤١٩
٦١ سلع إستهلاكية معمرة	٤,٠٠١	٦,٠٩١	٦,٥٣٨	٦,٧٦١	٧,٤٠١
٦٢ سلع إستهلاكية نصف معمرة	٥,٩٤٤	٨,٦٠٤	٧,٥٦٢	١٠,٩١٦	١٥,٣٠٠
٦٣ سلع إستهلاكية غير معمرة	١٢,٢٥٦	١٧,٣٤٢	٢٠,٥٢٥	٢٠,٩٤٧	٢٥,٤٥٨
٧ أخرى	١٣٣	٧٥	٦٨	٥٧١	٩٢٣

المصدر: وزارة المالية - مصلحة الجمارك.

جدير بالذكر أن أحدث بيانات الجمارك والتي تخص العام المالي ٢٠١٧/٢٠١٦ لا زالت قيد المراجعة من قبل مصلحة الجمارك المصرية وسوف يتم نشرها فور الإنتهاء من مراجعتها.

() معدل النمو عن الفترة المقابلة في العام السابق.

* بيان مبدئي، أرقام معدلة.

جدول (٤٦): حصيلة الصادرات البترولية

(مليون دولار)

يوليو - ديسمبر *٢٠١٨/٢٠١٧	٢٠١٧/٢٠١٦*	٢٠١٦/٢٠١٥	٢٠١٥/٢٠١٤	٢٠١٤/٢٠١٣	٢٠١٣/٢٠١٢	
٣,٩٢٤	٦,٧٥٥	٥,٦٧٤	٨,٨٩٢	١٢,٣٥٦	١٣,٠٢٣	إجمالي الصادرات البترولية
١,٩١٥	٣,٨٣٩	٣,٥٥٨	٦,١٥٨	٧,٧١٥	٧,٣٠٣	البترول الخام
١,٨٩٧	٢,٧٠٩	٢,١١٦	٢,٧٣٤	٤,٦٤١	٥,٧٢٠	منتجات بترولية

المصدر: البنك المركزى المصرى

* بيان مبدئى.

جدول (٤٧): أهم مؤشرات قطاع السياحة

يوليو - ديسمبر *٢٠١٨/٢٠١٧	٢٠١٧/٢٠١٦*	٢٠١٦/٢٠١٥	٢٠١٥/٢٠١٤	٢٠١٤/٢٠١٣	٢٠١٣/٢٠١٢	
٤,٧٣٢	٦,٦٢٨	٧,٠٤٩	١٠,٢٤٢	٧,٩٦٧	١٢,٢١٣	عدد السياح الوافدين (بالآلف سائح)
٥٢,٠٨٥	٥٠,٨٩٦	٥٣,٥٠٤	٩٩,٢٥٦	٧٢,٩١٩	١٤٢,٤٣٢	عدد الليالى السياحية (بالآلف ليلة)
١١,٠	٧,٧	٧,٦	٩,٧	٩,٢	١١,٧	متوسط عدد الليالى السياحية (للسائح)
--	--	٣,٧٦٨	٧,٣٧٠	٥,٠٧٣	٩,٧٥٢	الدخل من السياحة (مليون دولار)
١	١	١	١	٧٠	٦٨	الدخل من السياحة موزعاً على عدد الليالى السياحية (دولار لكل ليلة)

المصدر: وزارة السياحة.

* بيان مبدئى.

-- بيان غير متاح.

جدول (٤٨): حركة الملاحة فى قناة السويس

يوليو - ابريل *٢٠١٨/٢٠١٧	٢٠١٧/٢٠١٦*	٢٠١٦/٢٠١٥	٢٠١٥/٢٠١٤	٢٠١٤/٢٠١٣	٢٠١٣/٢٠١٢	
١٤,٧١١	١٧,٠٠٤	١٧,٢٥٢	١٧,٥٤٤	١٦,٧٤٤	١٦,٦٦٤	إجمالى عدد السفن ^{١/}
٨٩٧	٩٩٥	٩٨٧	٩٩٢	٩٣١	٩١٢	صافى حمولة السفن العابرة (مليون طن)
٤,٦١١	٤,٩٦٩	٥,١٢٢	٥,٣٦٢	٥,٣٦٩	٥,٠٣٢	إجمالى الحصيلة (مليون دولار)

المصدر: البنك المركزى المصرى وهيئة قناة السويس.

* مبدئى.

-- بيان غير متاح.

١/ تشمل حاويات البترول والسفن الأخرى.

جدول (٤٩): الصادرات حسب التوزيع الجغرافى

(مليون دولار)

يوليو - ديسمبر *٢٠١٨/٢٠١٧	٢٠١٧/٢٠١٦*	٢٠١٦/٢٠١٥	٢٠١٥/٢٠١٤	٢٠١٤/٢٠١٣	٢٠١٣/٢٠١٢	
١٢,٠٥٥	٢١,٦٨٧	١٨,٧٠٥	٢٢,٢٤٥	٢٦,٠٢٣	٢٦,٩٨٨	جملة الصادرات
٤,١٣٤	٧,٠١٨	٦,٠٣٥	٧,٤٧٤	١٠,٠٦٩	٨,٩٠٤	الإتحاد الأوروبي
١,٠١٧,٩	١,٧١٦	١,٣٢٥,٣	١,٣٠١	١,٣٧١	١,٧٥٦	الدول الأوروبية الأخرى
٩٨٦	١,٧٩٨	١,٢٧٥	٢,١٨٦	٢,٥١١	٣,٧٥٨	الولايات المتحدة الأمريكية
٢,٩٥٢	٦,٤١٩	٥,٧٥٠	٥,٥١٤	٥,٤٧٢	٥,١٦١	الدول العربية
١,١١٨	١,٧٧٧	٢,٠٦٤	٣,١١٠	٣,٤٦٧	٤,٩١٣	الدول الآسيوية (غير العربية)
٣٥٠	٥٢٩	٥٠٨	٤٩٨	٤٨٥	٤٤٠	الدول الأفريقية (غير العربية)
١٤	٣٨	٢١	٢٦	١٦	٢٢	استراليا
١,٣٨١	٢,١٧٩	١,٤٨٢	١,٦٢٥	٢,٤٤٧	١,٨٨٤	دول ومناطق أخرى

المصدر: البنك المركزى المصرى.

* بيان مبدئى.

القسم التاسع

مقارنة تحليلية لأداء الإقتصاد المصرى

٧٨-٧٧	تحليل مقارنة لأداء أهم المؤشرات الاقتصادية	جدول (٥٠)
٧٩	تحليل مقارنة لأداء البورصة المصرية	جدول (٥١)

جدول (٥٠): تحليل مقارن لأداء أهم المؤشرات الاقتصادية *

النتائج المحلي الإجمالي الحقيقي (معدل التغير %)	معدل نمو الدخل الحقيقي للفرد(%)	الميزان الكلي للموازنة العامة نسبة لللنتائج المحلي الإجمالي (%)	معدل التضخم السنوى (%)	ميزان المعاملات الجارية نسبة للنتائج المحلي الإجمالي (%)	صادرات السلع والخدمات نسبة للنتائج المحلي الإجمالي (%)	الدين الخارجي نسبة للنتائج المحلي الإجمالي (%)	خدمة الدين نسبة إلى جملة متحصلات الميزان الجارى (%) ^١
١- تصنيف البنك الدولي: (مجموعة الدول ذات الدخل المتوسط المنخفض) ^{١/٢}							
مصر ^{١/١}							
٢٠١١	١.٨	-٠.٥	١١.٧	-٢.٦	١١.٤	١٥.١	٤.٦
٢٠١٢	٢.١	-٠.٣	٨.٦	-٣.٧	٩.١	١٢.٥	٤.٦
٢٠١٣	٢.١	-٠.٤	٩.٠	-٢.٣	٩.٥	١٦.٤	٤.٦
٢٠١٤	٢.٢	-٠.٤	١١.٥	-٠.٩	٨.٨	١٥.٧	٥.١
٢٠١٥	٤.٢	١.٤	١٠.٩	-٣.٧	٦.٧	١٥.١	٨.٩
متوسط دول المجموعة							
٢٠١١	٥.٥	٣.٩	--	٧.٠	--	٢٣.٦	--
٢٠١٢	٤.٩	٣.٣	--	٤.٦	--	٢٥.١	--
٢٠١٣	٥.٨	٤.٢	--	٥.٥	--	٢٦.٣	--
٢٠١٤	٥.٧	٤.١	--	٥.٢	--	٢٦.٤	--
الفلبين							
٢٠١١	٣.٧	٢.١	-٢.٠	٤.٠	٢.٥	٣٣.٧	--
٢٠١٢	٦.٧	٥.٠	-٢.٤	٢.٠	٢.٨	٣٢.٠	--
٢٠١٣	٧.١	٥.٣	-١.٤	٢.١	٤.٢	٢٨.٩	--
٢٠١٤	٦.١	٤.٥	-٠.٦	٣.٢	٣.٨	٢٧.٣	--
الهند							
٢٠١١	٦.٦	٥.٢	--	٦.٤	-٣.٤	١٧.٩	--
٢٠١٢	٥.١	٣.٧	--	٧.٦	-٥.٠	--	--
٢٠١٣	٦.٩	٥.٦	--	٦.٣	-٢.٦	--	--
٢٠١٤	٧.٣	٦.٠	--	٣.٠	-١.٣	--	--
المغرب							
٢٠١١	٥.٢	٣.٩	-٦.٦	-٠.٧	-٧.٩	٢٩.٤	--
٢٠١٢	٣.٠	١.٦	-٧.٣	٠.٤	-٩.٧	٣٤.٤	--
٢٠١٣	٤.٧	٣.٢	-٥.٢	١.٥	-٧.٣	٣٦.٦	--
٢٠١٤	٢.٤	١.٠	-٤.٩	٠.٢	٠.٠	٣٨.٤	--
٢- تصنيف صندوق النقد الدولي: (الشرق الأوسط وشمال أفريقيا) ^{١/٤}							
مصر ^{١/٣}							
٢٠١١	١.٨	-٠.٥	١١.٧	-٢.٦	١١.٤	١٥.١	٤.٦
٢٠١٢	٢.١	-٠.٣	٨.٦	-٣.٧	٩.١	١٢.٥	٤.٦
٢٠١٣	٢.١	-٠.٤	٩.٠	-٢.٣	٩.٥	١٦.٤	٤.٦
٢٠١٤	٢.٢	-٠.٤	١١.٥	-٠.٩	٨.٨	١٥.٧	٥.١
٢٠١٥	٤.٢	١.٤	١٠.٩	-٣.٧	٦.٧	١٥.١	٨.٩
متوسط دول المجموعة							
٢٠١١	٤.٥	--	٩.٢	١٢.٩	--	٢٥.٥	١٥.٣
٢٠١٢	٥.٠	--	٩.٨	١١.٩	--	٢٤.٤	--
٢٠١٣	٢.٣	--	٩.١	١٠.٠	--	٢٥.٥	--
٢٠١٤	٢.٨	--	٦.٨	٥.٥	--	--	--
٢٠١٥	٢.٥	--	٥.٧	-٣.٦	--	--	--
إيران							
٢٠١١	٣.٨	١.٩	٢١.٢	١٠.٥	-٢.٠	--	--
٢٠١٢	-٦.٦	-٣.١	٣٠.٨	٤.٠	-٢٦.٦	--	--
٢٠١٣	-١.٩	-٢.٧	٣٤.٧	٧.٠	-٢.١	--	--
٢٠١٤	٤.٣	--	١٥.٦	٣.٨	١٥.٧	--	--
٢٠١٥	٠.٠٣	--	١٢.٠	٠.٤	٢٠.٥	--	--
الأردن							
٢٠١١	٢.٦	٠.٣	٤.٢	-١٠.٣	-٣.٢	--	--
٢٠١٢	٢.٧	٠.٥	٤.٥	-١٥.٢	١.٧	--	--
٢٠١٣	٢.٨	٠.٩	٤.٨	-١٠.٣	-٠.٨	--	--
٢٠١٤	٣.١	--	٢.٩	-٦.٦	٧.٦	--	--
٢٠١٥	٢.٥	--	-٠.٩	-٨.٨	-٨.٩	--	--

-- بيان غير متاح.

* بيانات مبدئية، خاضعة للمراجعة.

١/ بخلاف التحويلات الرسمية.

٢/ بيانات دول المقارنة تم إستخراجها من الجداول الإحصائية للبنك الدولي: "Country at a Glance" وتقدير آخر التطورات الإقتصادية والأفاق المستقبلية لمنطقة الشرق الاوسط وشمال أفريقيا.

٣/ البيانات المصرية تعكس التطورات خلال الاعوام المالية من واقع المصادر المحلية.إجمالي العجز يعكس البيانات على مستوى قطاع الموازنة.

٤/ بيانات دول المقارنة تم استخراجها من قاعدة بيانات صندوق النقد الدولي وتقارير مشاورات المادة الرابعة الخاصة بالصندوق

جدول (٥٠): تحليل مقارن لأداء أهم المؤشرات الاقتصادية (تابع) *

الناتج المحلي الإجمالي الحقيقي (معدل التغير %)	معدل نمو الدخل الحقيقي للفرد ^١ (%)	الميزان الكلى للموازنة العامة نسبة لناتج المحلي الإجمالي (%)	معدل التضخم السئوى (%)	ميزان المعاملات الجارية نسبة لناتج المحلي الإجمالي (%)	صادرات السلع والخدمات نسبة لناتج المحلي الإجمالي ^١ (%)	الدين الخارجى نسبة للناتج المحلى الإجمالى (%)	خدمة الدين نسبة إلى جملة متحصلات الميزان الجارى ^٢ (%)
تصنيف مؤسسة فيتش لمصر (B)							
تصنيف مؤسسة ستاندرد أند بورز لمصر (B-)							
٣- تصنيف مؤسسة موديز: (B٣ درجة التصنيف) /٣							
مصر (B٣) ١٥/٤							
٢٠١١	١.٨	-٠.٥	-٩.٨	١١.٧	-٢.٦	١١.٤	٤.٦
٢٠١٢	٢.١	-٠.٣	-١٠.١	٨.٦	-٣.٧	٩.١	١٢.٥
٢٠١٣	٢.١	-٠.٤	-١٣.٧	٩.٠	-٢.٣	٩.٥	١٦.٤
٢٠١٤	٢.٢	-٠.٤	-١٢.٢	١١.٥	-٠.٩	٨.٨	١٥.٧
٢٠١٥	٤.٢	١.٤	-١١.٥	١٠.٩	-٣.٧	٦.٧	١٥.١
متوسط دول المجموعة							
٢٠١١	٥.٩	٣.٥	-٤.٢	٨.٤	-٩.١	٢٩.٥	٤١.٢
٢٠١٢	٣.٠	١.٧	-٥.٣	٦.٠	-٨.٦	٢٩.٠	٤٢.١
٢٠١٣	٥.٥	٣.٣	-٦.٨	٥.٩	-٧.٩	٢٨.٠	٤٣.٤
٢٠١٤	٣.٣	١.٨	-٦.٠	٦.٩	-٧.٢	٢٧.٩	٤٥.٦
اكوادور (B٣)							
٢٠١١	٧.٩	٦.١	-١.٦	٥.٤	-٠.٥	٣١.١	١٩.٢
٢٠١٢	٥.٦	٤.٠	-٢.٠	٤.٢	-٠.٢	٣٠.٢	١٨.٢
٢٠١٣	٤.٦	٢.٩	-٥.٨	٢.٧	-١.٠	٢٩.٢	١٩.٨
٢٠١٤	٣.٧	٢.١	-٦.٤	٣.٧	-٠.٦	٢٨.٦	٢٣.٩
غانا (B٣)							
٢٠١١	١٤.٠	١١.٣	-٤.٠	٨.٦	-٩.٠	٣٦.٩	٢٨.٥
٢٠١٢	٩.٣	٦.٧	-١١.٦	٨.٨	-١١.٧	٤٠.٤	٣٠.٠
٢٠١٣	٧.٣	٤.٨	-١٠.١	١٥.٣	-١١.٩	٣٤.٢	٣٣.١
٢٠١٤	٤.٠	١.٦	-١٠.٢	١٧.٠	-٨.٤	٣٩.٥	٤٤.٦
باكستان (B٣)							
٢٠١١	٣.٦	٠.٦	-٦.٤	١٣.٣	٠.١	١٤.٠	٣١.١
٢٠١٢	٣.٨	١.٣	-٦.٦	١١.٣	-٢.١	١٢.٤	٢٩.١
٢٠١٣	٣.٧	٢.٢	-٨.١	٥.٩	-١.١	١٣.٣	٢٦.٣
٢٠١٤	٤.٠	٢.٦	-٥.٣	٨.٢	-١.٣	١٢.٣	٢٦.٥

-- بيان غير متاح.

* بيانات مبدئية ، خاضعة للمراجعة.

١/ تم إستخراج البيانات من البنك الدولى

٢/ بخلاف التحويلات الرسمية.

٣/ بيانات دول المقارنة تم استخراجها من قاعدة ستاندرد أند بورز الا اذا ذكر خلاف ذلك

٤/ البيانات المصرية تعكس التطورات خلال الاعوام المالية من واقع المصادر المحلية.

٥/ يعكس التصنيف طويل الأجل للعملة المحلية. و يلاحظ أن التصنيف الائتمانى لدول المقارنة يرجع الى أحدث البيانات المتاحة (٢٠٠٨، ٢٠٠٩، ٢٠١٠)

جدول (٥١): أداء السوق

تطور مؤشرات السوق (٣٠ إبريل ٢٠١٨)					
الفتح	أعلى قيمة	أقل قيمة	الإغلاق	التغير %	
١٧,٤٥٠.١٥	١٨,٤١٤.١١	١٧,٣٩٢.٨٨	١٨,٢٩٥.٥٧	٤.٨٤ %	مؤشر EGX٣٠ (مقوم بالجنيه)
٣,٣٥٦.٦٩	٣,٥٣٦.٣٩	٣,٣٣٩.٧٩	٣,٥١٦.٨٢	٤.٧٧ %	مؤشر EGX٣٠ (مقوم بالدولار)
٨٧٠.٩٧	٨٨٠.٨٤	٨٥٥.٩٩	٨٧٧.١٩	٠.٧١ %	مؤشر EGX٧٠
٢,٢٣٨.٢٧	٢,٣١٠.٦١	٢,٢٣٤.٣٣	٢,٣٠٦.٧٦	٣.٠٦ %	مؤشر EGX١٠٠
٢,٧٨٤.٨٦	٢,٩٤٧.٣٨	٢,٧٤٩.٢٣	٢,٨٧٠.٦٨	٣.٠٨ %	مؤشر S&P / EGX ESG
١٧,٧٢٧.٤٩	١٨,٦٥١.٦٣	١٧,٧٢٧.٤٩	١٨,٤٨٥.٦٤	٤.٢٨ %	مؤشر EGX٢٠ Capped
٤٨٤.٢٦	٤٨٥.٤٨	٤٧٥.٩٣	٤٨٣.٩٧	٠.٠٦ %	مؤشر النيل

تداول المؤسسات بالجنه في الأسهم المقيدة تشمل الصفقات: السوق الرئيسي وبورصة النيل
(٣٠ إبريل ٢٠١٨)

العرب		المصريون		غير العرب		المؤسسات
بيع	شراء	بيع	شراء	بيع	شراء	
٢٣,٦٣٣,٤٩٢	١٣,٥٠٩,٢٤٢	٢٨٥,٦١١,٤٠٥	٣٩١,٨١٥,٧٠٥	١,٠٣٤,٢٣٩,٨٠٧	٧٣١,٧٣١,٧١٧	بنوك
١,٣٨٤,٥٤١,٦٢٩	١,٣٣٨,٨٩٢,٨٧٤	١,٧٤٠,٦٥٠,٣٢٠	٢,٠٢٦,٢٣٠,٧٥٦	٣,١٤٩,٤٩٢,٥٩٨	٣,٤٨٧,٧٧١,٢٨٧	شركات
٢٨٥,٨٠٦,٨٦١	٥٤٦,٢٩٥,٦٨٤	٤٤٩,٣٩٩,٩٢٥	٥٤٤,٩٧٣,٨١٠	٣,٥٨٦,٧٥٠,٩٢٩	٢,٧٢١,١٢٣,٢٩٥	صناديق
٨٥,٠٦١,١٢٠	٢٢٦,٦٩٩,٣٥٥	١٧٩,٠٣٤,٦١٢	٧٣,١٠٣,٤١٥	١٧,٣٣٩,٢١٥	١٤,١٩٨,٩٢٩	اخرى
٥,٢٣٥,٨٦١	٢,٨٥٧,٥٥٥	١,٥٦٠,٨٤٧,٤٧٨	١,٦٥١,٩٥٤,٣٥٦	٦,٣٥٨,٥٩٤	٧٩٨,٣٥٣	محافظ
١,٧٨٤,٢٧٨,٩٦٣	٢,١٢٨,٢٥٤,٧١١	٤,٢١٥,٥٤٣,٧٤٠	٤,٦٨٨,٠٧٨,٠٤٢	٧,٧٩٤,١٨١,١٤٣	٦,٩٥٥,٦٢٣,٥٨٠	الإجمالي

المصدر: البورصة المصرية - التقرير الشهري.