



# التقرير المالى الشهرى

مايو ٢٠٢٠. مجلد (١٥)، عدد (٧)

أبراج وزارة المالية  
إمتداد شارع رمسيس  
القاهرة - مصر

## إعداد :

ساره عيد

رئيس تحرير و رئيس وحدة الشفافية

حازم محمود  
ألفت حمدي  
أحمد موسى  
دينا نادر  
محب سعيد  
أميرة شوقي  
كرم مختار رسمي  
إبراهيم شهاب  
شريف عبد الكريم  
أمل حمدي

## للإشتراك :

رجاء إرسال الطلب الى العنوان أو من خلال رقم الفاكس أدناه، أو تحميل ملف

الطلب من الموقع الإلكتروني للوزارة : [www.mof.gov.eg](http://www.mof.gov.eg)

والضغط على إرسال. للإستفسار والإستعلام رجاء إرسال

فاكس : ٢٦٨٦١٥٦١ (٢٠٢)

# الفهرس

ب - ج د هـ - ق	قائمة الجداول قائمة الرسوم البيانية ملخص تنفيذي
١ - ٧	القسم الأول نظرة عامة على الأداء الإقتصادي و المالي
١١ - ١٣	القسم الثاني مؤشرات الإقتصاد العيني و الحقيقي
١٧ - ٢١	القسم الثالث الأسعار المحلية
٢٥ - ٣٢	القسم الرابع مؤشرات المالية العامة
٣٥ - ٤٢	القسم الخامس الدين الحكومي و هيكل المديونية
٤٥ - ٥٢	القسم السادس المؤشرات النقدية
٥٥ - ٦١	القسم السابع القطاع المالي و الإستثمارات
٦٥ - ٧٣	القسم الثامن معاملات القطاع الخارجي
٧٧ - ٧٩	القسم التاسع مقارنة تحليلية لأداء الإقتصاد المصري

# قائمة الجداول

٧-١	القسم الأول : نظرة عامة على الأداء الإقتصادي و المالي
١	أ- الإقتصاد العيني (بالأسعار الجارية)
١	ب- مؤشرات الإقتصاد العيني و الحقيقي و مصادر النمو
٢	ج- السكان و التشغيل
٢	د- الأسعار المحلية (متوسط الفترة)
٣	هـ- مؤشرات المالية العامة
٤	و- ملخص الدين العام المحلي (بالمليون جنيه، رصيد نهاية الفترة)
٤	ز- إجمالي الدين العام الخارجى (مليون دولار، رصيد نهاية الفترة)
٤	ح- خدمة الدين الحكومى (مليون جنيه، تدفقات)
٥	ط- المؤشرات النقدية (نهاية الفترة )
٦	ى- القطاع المالى والاستثمارات
٧	ك- معاملات القطاع الخارجى
١٣-١١	القسم الثانى : مؤشرات الاقتصاد العيني و الحقيقي
١١	جدول (١) الناتج المحلى الإجمالى بحسب الموارد و الإستخدامات بأسعار السوق (أسعار جارية)
١٢	جدول (٢) الناتج المحلى الإجمالى بتكلفة عوامل الإنتاج موزعاً بحسب القطاعات الإقتصادية (أسعار جارية)
١٣	جدول (٣) إجمالى الإستثمارات موزعة بحسب القطاعات الإقتصادية
٢١-١٧	القسم الثالث : الأسعار المحلية
١٧	جدول (٤) معدلات التضخم السنوية فى الأرقام القياسية للأسعار المحلية
١٨	جدول (٥) معدلات التضخم السنوية لأسعار المستهلكين
١٩	جدول (٦) معدل التضخم السنوى لأسعار المنتجين طبقاً للنشاط الأقتصادى
٢٠	جدول (٧) معدل التضخم السنوى لأسعار المنتجين طبقاً للإستخدام النهائى
٢٠	جدول (٨) معدل التضخم السنوى لأسعار المنتجين طبقاً لدرجة التصنيع
٢١	جدول (٩) تطور أسعار الصرف
٣٢-٢٥	القسم الرابع : مؤشرات المالية العامة
٢٥	جدول (١٠) ملخص المعاملات المالية للحكومة
٢٦-٢٧	جدول (١١) ملخص المعاملات الرئيسية للموازنة العامة : القطاع الحكومى
٢٨	جدول (١٢ أ-) هيكل الإيرادات العامة (الإيرادات الضريبية)
٢٩	جدول (١٢ ب-) هيكل الإيرادات العامة (الإيرادات غير الضريبية)
٣٠	جدول (١٣) توزيع المتحصلات الجمركية بحسب التصنيف الوظيفى للواردات
٣١-٣٢	جدول (١٤) هيكل المصروفات العامة
٤٢-٣٥	القسم الخامس : الدين الحكومى و هيكل المديونية
٣٥	جدول (١٥) ملخص الدين العام المحلى
٣٦	جدول (١٦) الدين المحلى لأجهزة الموازنة العامة
٣٧	جدول (١٧) الدين المحلى للحكومة العامة
٣٨	جدول (١٨) الدين العام المحلى
٣٩	جدول (١٩) إجمالى الدين العام الخارجى
٤٠	جدول (٢٠) خدمة الدين الحكومى (داخلى و خارجى)
٤١	جدول (٢١) إصدارات الاوراق المالية الحكومية (اذون و سندات)
٤١	جدول (٢٢) إصدارات الاوراق المالية الحكومية (اذون و سندات) الربع سنوية
٤٢	جدول (٢٣) تطور معدلات العائد حتى تاريخ الإستحقاق لسندات الخزانة

# قائمة الجداول (تابع)

٥٢-٤٥	القسم السادس : المؤشرات النقدية
٤٥	جدول (٢٤) تطور المؤشرات النقدية الرئيسية
٤٦-٤٧	جدول (٢٥) المسح المصرفي لأهم إجماليات السيولة المحلية (الأصول و الإلتزامات المقابلة)
٤٨	جدول (٢٦) نقود الإحتياط و الأصول المقابلة
٤٩	جدول (٢٧) الودائع لدى البنوك
٥٠	جدول (٢٨) التسهيلات الائتمانية من البنوك
٥١	جدول (٢٩) هيكل أسعار الفائدة المحلية
٥٢	جدول (٣٠) متوسط أسعار عائد المعاملات البنينية بين البنوك (الإنترنتك)

٦١-٥٥	القسم السابع : القطاع المالي و الإستثمارات
٥٥	جدول (٣١) المؤشرات الرئيسية لسوق المال
٥٦	جدول (٣٢) عمليات الإستحواذ في السوق المصرية
٥٧	جدول (٣٣) أهم الشركات التي تم خصصتها أو تصفيتا
٥٧	جدول (٣٣) تطور برنامج الخصخصة
٥٨	جدول (٣٤) أنشط ١٠ شركات من حيث كمية وقيمة التداول في البورصة المصرية
٥٩	جدول (٣٥) الأرصدة القائمة لأذون الخزانة وفقاً للقطاعات الحائزة لها
٦٠	جدول (٣٦) محفظة الأوراق المالية لدى البنوك
٦١	جدول (٣٧) صافي الإستثمارات الأجنبية المباشرة موزعة بحسب الدول

٧٣-٦٥	القسم الثامن : معاملات القطاع الخارجى
٦٥	جدول (٣٨) ميزان المدفوعات - ميزان المعاملات الجارية (بيان سنوى)
٦٦	جدول (٣٩) ميزان المدفوعات - ميزان المعاملات الرأسمالية (بيان سنوى)
٦٧	جدول (٤٠) ميزان المدفوعات - ميزان المعاملات الجارية (بيان ربع سنوى)
٦٨	جدول (٤١) ميزان المدفوعات - ميزان المعاملات الرأسمالية (بيان ربع سنوى)
٦٩	جدول (٤٢) مؤشرات قياس أداء معاملات القطاع الخارجى
٧٠	جدول (٤٣) بيانات التجارة الخارجية : الميزان التجارى طبقاً للتصنيف الوظيفى للأمم المتحدة
٧١	جدول (٤٤) بيانات التجارة الخارجية : الصادرات طبقاً للتصنيف الوظيفى للأمم المتحدة
٧٢	جدول (٤٥) بيانات التجارة الخارجية : الواردات طبقاً للتصنيف الوظيفى للأمم المتحدة
٧٣	جدول (٤٦) حصيلة الصادرات البترولية
٧٣	جدول (٤٧) أهم مؤشرات قطاع السياحة
٧٣	جدول (٤٨) حركة الملاحة فى قناة السويس
٧٣	جدول (٤٩) الصادرات حسب التوزيع الجغرافى

٧٩-٧٧	القسم التاسع : مقارنة تحليلية لأداء الإقتصاد المصرى
٧٨ - ٧٧	جدول (٥٠) تحليل مقارن لأداء أهم المؤشرات الاقتصادية
٧٩	جدول (٥١) أكثر ١٠ شركات شهدت ارتفاعاً / انخفاضاً فى الأسعار فى البورصة المصرية

## ملخص تنفيذي

## أحدث التوجهات الاقتصادية...

تسعى وزارة المالية بشكل دائم لإتاحة كل ما هو جديد من معلومات للمواطنين والإفصاح عنها بكل شفافية خاصة في ظل ما تمر به البلاد من ظرف دقيق يتسم بعدم اليقين مع اشتداد الأزمة الناتجة عن فيروس كورونا المستجد، وفي هذا الإطار قامت وزارة المالية لأول مرة بإصدار ونشر نسخة المواطن من البيان التمهيدى ما قبل الموازنة للعام المالي ٢٠٢١/٢٠٢٠ باللغتين العربية والانجليزية وإتاحتها على الموقع الرسمي للوزارة [www.mof.gov.eg](http://www.mof.gov.eg) كخطوة استباقية وجديدة في مجال التوسع في الشفافية والإفصاح مع اشراك المجتمع كجزء من خطوات اصلاح المالية العامة، وهى نسخة مبسطة تتضمن بنودًا ومعلومات أكثر تفصيلية عن الموازنة الجديدة حيث تلقي الضوء على خطة الحكومة لأولويات الإنفاق العام، وتعزيز المخصصات المالية الخاصة بالتعليم والصحة (واستيفاء نسب الاستحقاق الدستوري لهما باعتبارهما الركيزة الأساسية لبناء الإنسان جنباً إلى جنب مع التنمية الاقتصادية والاجتماعية)، والأجور، والمعاشات، والدعم الاجتماعي الذي يمس فئة عريضة من المجتمع المصري، فضلاً عن حزمة الإجراءات المحفزة للنشاط الاقتصادي التي اتخذتها الحكومة لمساندة الفئات الأكثر تضرراً؛ حيث تم تخصيص ١٠٠ مليار جنيه لتمويل خطة الدولة الشاملة لمواجهة تداعيات فيروس كورونا، والجهود التحفيزية لدعم الصناعات والمشروعات الإنتاجية وهى الحزمة الأكبر في تاريخ الموازنات المصرية، حيث تتعدى حزمة الإجراءات التي تم تنفيذها عام ٢٠٠٨ لمواجهة الأزمة المالية والاقتصادية العالمية.

كما تُلقى النسخة الضوء بشكل مبسط على أهم الإجراءات المالية المنتظر تطبيقها من أول يوليو المقبل حتى يتمكن المواطن البسيط من الاطلاع على ما يخصه من الموازنة الجديدة وفوائدها على تحسين الدخل وتخفيف الأعباء عن كاهل الشرائح العريضة بالمجتمع، خاصة أصحاب المرتبات والدخل الثابتة حيث سيتم تطبيق الشرائح الضريبية الجديدة للضرائب علي الدخل، التي تم تصميمها بحيث تنحاز لأصحاب الدخل الأقل، كما تحتوى على توضيح لمستويات الدين، ومصادر التمويل المختلفة ومدفوعات الفوائد وهى معلومات تفصيلية يتم الإعلان عنها لأول مرة للمواطن، بالإضافة الى توضيح المخاطر المالية المحلية والعالمية للموازنة المقبلة خاصة فى ضوء انتشار فيروس كورونا، كما تعد هذه النسخة أحد أهم أدوات الموازنة التشاركية.

وفى سياق متصل، فقد أدت الإجراءات الإصلاحية المنفذة إلى اشادة العديد من المنظمات المالية والتنمية الدولية تأكيداً على تزايد الثقة فى الاقتصاد المصري، حيث قامت مؤخراً مؤسسة موديز الدولية للتصنيف الائتماني بتأكيد الثقة فى الاقتصاد المصري حيث أبقت على درجة التقييم عند B٢ مستقر، مشيدة بجهود الإصلاح المالي، والنقدى، والجهود المبذولة لتحقيق التنمية البشرية، فيما ابقت على تصنيفات نيجيريا عند B٢ مع الرجوع إلى التوقعات السلبية، وخفضت توقعاتها للأنظمة المصرفية فى جنوب إفريقيا ونيجيريا والمغرب وذلك وسط مخاوف من تداعيات جائحة فيروس كورونا وتراجع أسعار النفط.

هذا وقد أدت جهود وزارة المالية بشكل مكثف لتدعيم أطر الشفافية خلال السنوات الخمس الماضية إلى تحسن ترتيب مصر بخطى ثابتة فى مؤشر الشفافية الذي تصدره شراكة الموازنة الدولية «IBP» كل عامين لعام ٢٠١٩ الصادر في ابريل ٢٠٢٠ بحوالى ٢٧ درجة

وضع مصر الحالى فيما يخص شفافية الموازنة عالمياً

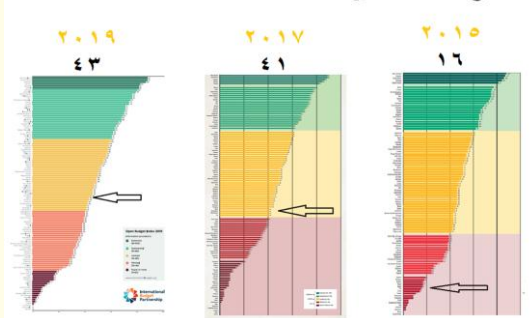

بشكل تراكمى، خلال الدورتين السابقتين فى عامى «٢٠١٧، ٢٠١٩» لتحقق ٤٣ نقطة مئوية خلال عام ٢٠١٩ مقارنة بـ ١٦ نقطة خلال عام ٢٠١٥؛ وهو ما يقترب من المتوسط العالمى البالغ ٤٥ نقطة مئوية، وهو ما يتعدى متوسط منطقة الشرق الأوسط البالغ ٢٢ نقطة مئوية؛ وبذلك ترتفع مصر عالمياً بـ ٤ درجات لتحل المرتبة ٦١ والمركز الثانى اقليمياً بعد دولة الأردن وبالتوازي مع المغرب، صعوداً من المرتبة ٦٥ فى تقرير عام ٢٠١٧ من بين ١١٧ دولة شملها التقرير. كما ارتفع مؤشر «المشاركة المجتمعية» لمصر بأربع نقاط مئوية فى تقرير عام ٢٠١٩ إلى ١٥ نقطة مقارنة بـ ١١ نقطة عام ٢٠١٧؛ لتتعدى مصر بذلك المتوسط العالمى، وتتخطى الأردن والمغرب. وجدير بالذكر أن تقرير شفافية الموازنة يستخدم على نطاق واسع من قبل المؤسسات الدولية وعلى رأسها صندوق النقد والبنك الدوليين، إضافة إلى وكالات التصنيف الائتماني كمؤشر فرعى للاستثمار الآمن، وأن تحسن ترتيب مصر فى هذا المؤشر يجسد حرص الوزارة على إتاحة معلومات وافية ومسبقة عن السياسات المالية والضريبية بما يسهم فى تحفيز معدلات الاستثمار.

## من أحدث المؤشرات على مستوى الإقتصاد الكلى ما يلى؛ القطاع الحقيقي

- نجحت سياسات الإصلاح في تحقيق تحسن ملحوظ في معدلات النمو الإقتصادي، حيث أظهرت أحدث المؤشرات عن وزارة التخطيط ارتفاع الناتج المحلي الإجمالي خلال العام المالي ٢٠١٨/٢٠١٩ محققاً ٥.٦٪، مقارنة بمتوسط قدره ٢.٣٪ في الفترة ٢٠١١-٢٠١٤، والجدير بالذكر أن مصر حصلت على المركز الثالث على مستوى العالم بعد الصين والهند في معدل النمو المحرز، والجدير بالذكر أن ركائز النمو الآن أصبحت أكثر تنوعاً واستدامة، ويعود ذلك أساساً إلى الأداء الإيجابي للاستثمار وصافي الصادرات بدلاً من الاستهلاك الذي كان المحرك الرئيسي للنمو لسنوات عديدة. أما على الجانب القطاعي، فاعتمد النمو المحقق على الصناعات التحويلية والغاز الطبيعي والسياحة والتشييد والبناء والاتصالات كأهم المحركات للنمو مما يسלט الضوء على التحول لهيكل قطاعي أكثر استدامة. وقد أدى ذلك النمو إلى خلق فرص عمل حيث انخفض معدل البطالة إلى ٧.٥٪ في يونيو ٢٠١٩. وجارى العمل على نشر البيانات الخاصة بالعام المالي ٢٠١٨/٢٠١٩.

وقد حقق صافي الصادرات مساهمة إيجابية في النمو بـ ٢.٣ نقطة مئوية في ٢٠١٨/٢٠١٩، مقارنة بمساهمة قدرها ١.٩٪ في العام السابق. كما ساهم الإستهلاك الخاص والعام في النمو مستقرًا عند ١.٠ نقطة مئوية. فضلاً عن مساهمة الاستثمارات في النمو بنسبة ٢.٢ نقطة مئوية، مقارنة بـ ٢.٤ نقطة مئوية في العام السابق.

وارتفع مؤشر الإنتاج الإجمالي بنسبة ٥.٣٪ على أساس شهري ليحقق ١٤١.٨ نقطة خلال سبتمبر ٢٠١٩ مقارنة بـ ١٣٤.٦ نقطة خلال الشهر السابق، مدفوعاً بارتفاع المؤشر الفرعي للتشييد والبناء بـ ٤٧.٢٪ ليحقق ١٧٣.٩ نقطة خلال سبتمبر ٢٠١٩ مقارنة بـ ١١٨.١ نقطة خلال الشهر السابق. يليه قطاع السياحة الذى ارتفع بمقدار ١٠.١٪ ليصل الى ١٥٦.٨ نقطة خلال سبتمبر ٢٠١٩ مقارنة بـ ١٤٢.٤ نقطة خلال الشهر السابق.

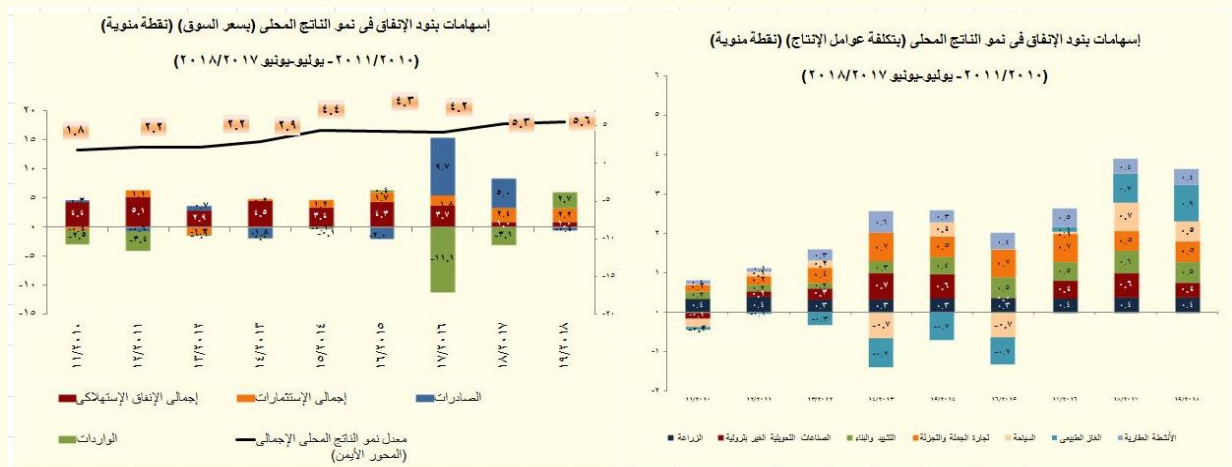

وعلى جانب الطلب، حقق الإستهلاك الخاص خلال العام المالي ٢٠١٨/٢٠١٩ معدل نمو سنوى بلغ نحو ٠.٩٪، مقارنة بـ ١.٠٪ في العام المالي السابق (مساهمًا في معدل نمو الناتج المحلي بنسبة ٠.٨ نقطة مئوية). بينما حقق الإستهلاك العام معدل نمو سنوى قدره ٢.٨٪ خلال عام الدراسة، مقارنة بـ ١.٧٪ خلال العام السابق (مساهمًا في معدل نمو الناتج المحلي بـ ٠.٣ نقطة مئوية، مقارنة بمساهمة قدرها ٠.٢ نقطة مئوية خلال العام السابق). كما حققت الإستثمارات معدل نمو سنوي قدره ١٣.١٪ خلال العام المالي ٢٠١٨/٢٠١٩ (مساهمًا في معدل نمو الناتج المحلي بـ ٢.٢ نقطة مئوية).

على الجانب الآخر، حقق صافي الصادرات إسهام إيجابي في النمو بلغ ٢.٣ نقطة مئوية خلال فترة الدراسة، مقارنة بنحو ١.٩ نقطة مئوية خلال فترة المقارنة. وقد جاءت تلك التطورات في ضوء انخفاض معدل نمو الواردات بنسبة تفوق نمو الصادرات خلال العام المالي ٢٠١٨/٢٠١٩ بمعدل إنخفاض بلغ نحو ٨.٩٪ للواردات خلال عام الدراسة، لتحقيق بذلك معدل مساهمة بلغ ٢.٧ نقطة مئوية، مقارنة بمساهمة سلبية بلغت ٣.١ نقطة مئوية خلال العام السابق). بينما إنخفضت الصادرات بمعدل اقل بلغ ٢.١٪ خلال عام الدراسة (بمعدل إسهام بلغ -٠.٤ نقطة مئوية من الناتج المحلي الإجمالي).

أما على جانب العرض، فقد تصدرت عدد من القطاعات الرئيسية قائمة القطاعات المحركة للنمو، ويأتي على رأسها قطاع السياحة والذي حقق معدل نمو سنوي بلغ ٢٠.١% خلال العام المالي ٢٠١٨/٢٠١٩، مقابل العام السابق (ليساهم بشكل إيجابي في معدل النمو للناتج المحلي الإجمالي بنحو ٠.٥ نقطة مئوية، مقارنة بمساهمة قدرها ٠.٧ نقطة مئوية خلال العام السابق). وقد حقق أيضاً قطاع الغاز الطبيعي الغير بترولي معدل نمو سنوي قدره ٢٠.٢% (مساهماً في معدل نمو الناتج المحلي بـ ٠.٩ نقطة مئوية خلال فترة الدراسة، مقارنة بـ ٠.٧ خلال العام السابق). كما حقق قطاع الاتصالات معدل نمو سنوي قدره ١٦.٧% خلال عام الدراسة (مساهماً في معدل نمو الناتج المحلي بنحو ٠.٤ نقطة مئوية مقارنة بمساهمة قدرها ٠.٣ نقطة مئوية خلال العام السابق). كما حقق قطاع التشييد والبناء معدل نمو سنوي قدره ٨.٨% (مساهماً في معدل نمو الناتج المحلي بـ ٠.٥ نقطة مئوية). بالإضافة الى تحقيق قطاع الصناعات التحويلية الغير بترولية معدل نمو سنوي بلغ نحو ٣% خلال العام المالي ٢٠١٨/٢٠١٩ (بمعدل إسهام إيجابي بمقدار ٠.٤ نقطة مئوية). أما بخصوص قطاع الزراعة فقد حقق معدل نمو سنوي قدره ٣.٣% (مساهماً في معدل نمو الناتج المحلي بـ ٠.٤ نقطة مئوية). كما حقق قطاع تجارة الجملة والتجزئة معدل نمو سنوي قدره ٣.٩% (مساهماً في معدل نمو الناتج المحلي بـ ٠.٥ نقطة مئوية). وتجدر الإشارة إلى أن قطاع الأنشطة العقارية حقق معدل نمو سنوي قدره ٣.٩% خلال العام المالي ٢٠١٨/٢٠١٩ (مساهماً في معدل نمو الناتج المحلي بـ ٠.٤ نقطة مئوية خلال عام الدراسة).

- **ارتفع صافي الاحتياطيات الدولية** ليسجل ٣٦ مليار دولار خلال مايو ٢٠٢٠، مقارنة بـ ١٣.٤ مليار دولار في نهاية مارس ٢٠١٣.
- **أما علي صعيد مؤشرات البورصة المصرية**، فقد انخفض مؤشر EGX- بنحو ٣.١٦% ليحقق ١٠٢٢٠.١ نقطة خلال شهر مايو ٢٠٢٠، مقارنة بمستواه المحقق في الشهر السابق والذي بلغ ١٠٥٥٤ نقطة.
- **حققت حصيلة الإيرادات السياحية** نحو ١٢.٥ مليار دولار خلال العام المالي ٢٠١٨/٢٠١٩ مقارنة بـ ٩.٨ مليار دولار خلال العام المالي السابق.

## القطاع المالي

- قامت الحكومة في ضوء الرؤية الإستراتيجية التي أعلنتها من خلال البرنامج الوطني للإصلاح الإقتصادي بإتخاذ العديد من الإجراءات الاصلاحية خلال الثلاث أعوام السابقة في مختلف المجالات بهدف وضع الإقتصاد المصري على مساره الصحيح نحو أداء يواكب إمكاناته والإستغلال الأمثل للطاقات الكامنة. وقد كان لتلك الإجراءات الإصلاحية أثر ملحوظ على زيادة صلاية الإقتصاد المصري.

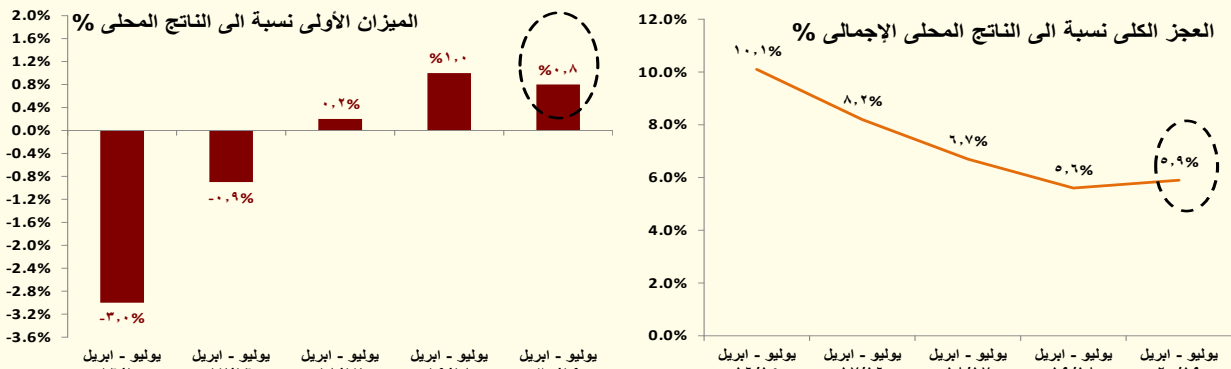

- حيث تشير النتائج إلى إستمرار تحقيق فائض أولي قدره ٥٠.٩ مليار جنيه (٠.٨% من الناتج المحلي) خلال الفترة يوليو-ابريل ٢٠١٩/٢٠٢٠، مقابل فائض أولي بلغ ٥٤.٨ مليار جنيه (١% من الناتج المحلي الإجمالي). وقد حقق العجز الكلي للموازنة العامة للدولة نحو ٥.٩% كنسبة من الناتج المحلي الإجمالي خلال فترة الدراسة، مقارنة بـ ٥.٦% خلال

١/ يأتي الارتفاع الطفيف في العجز المالي الكلي نتيجة سداد الخزانة المبكر (خلال الربع الأول من ٢٠١٩/٢٠٢٠) لنحو ٣٣ مليار جنيه (٠.٥٦% من الناتج) لصالح صناديق المعاشات وهي تمثل كامل مستحقات الفوائد لصالح الصناديق للعام بأكمله بدلاً من سداد معظم هذه المبلغ في يونيو كما كان متبعاً في السابق. وتأتي تلك المعالجة ضمن اتفاق التسوية بين الخزانة وصناديق المعاشات لعام ٢٠١٩/٢٠٢٠. كما قامت الخزانة باستدعاء بعض السندات صفرية الكوبون وإعادة اصدار تلك السندات بسعر فائدة يقل عن سعر الاصدار بـ ٤% مما استلزم سداد الفوائد المستحقة عن تلك السندات بشكل مبكر (أكتوبر ٢٠١٩ بدلاً من ابريل ٢٠٢٠) بقيمة ١٦ مليار جنيه. وقد اسفر ذلك عن تحقيق وفر في فاتورة الفوائد المستحقة على تلك السندات وهو ما حد من التكلفة الإضافية

نفس الفترة من العام المالي السابق. وذلك في ضوء ارتفاع الإيرادات بنحو ٤.١%، وارتفاع المصروفات بنحو ٨.٦% خلال فترة الدراسة.

- وقد بلغت إجمالي الإيرادات نحو ٧١٥ مليار جنيه خلال الفترة يوليو-ابريل ٢٠٢٠/٢٠١٩، لترتفع بنحو ٢٨.٣ مليار جنيه (بنسبة نمو ٤.١%)، لتساهم المتحصلات من الإيرادات الضريبية وحدها بنحو ٥٤٥.٤ مليار جنيه من إجمالي الإيرادات (تمثل ٧٦.٣% من إجمالي الإيرادات) مدفوعاً بارتفاع المتحصلات الضريبية من الضرائب على الدخل بنحو ٧.٠ مليار جنيه (بنسبة زيادة ٣.٦% ) لتسجل ١٩٨.٣ مليار جنيه خلال فترة الدراسة، حيث ساهم في ذلك ارتفاع الحصيلة من الضرائب على المرتبات المحلية بـ ٦.٦ مليار جنيه (بنسبة زيادة ١٤.٨% ) لتحقيق ٥١.٦ مليار جنيه خلال فترة الدراسة، مقابل ٤٤.٩ مليار جنيه خلال نفس الفترة من العام المالي السابق، كما ارتفعت الضرائب المحصلة من النشاط التجارى والصناعى بـ ٤.١ مليار جنيه (بنسبة زيادة ٢١.٦% ) لتحقيق نحو ٢٣ مليار جنيه خلال فترة الدراسة، بالإضافة إلى ارتفاع الضرائب المحصلة على الخدمات بنحو ٥.٥ مليار جنيه (بنسبة ١٧.٥%) لتصل ٣٦.٨ مليار جنيه خلال فترة الدراسة.
- وقد ارتفعت الإيرادات غير الضريبية (تمثل ٢٣.٧% من إجمالي الإيرادات) بنحو ٣٣.١ مليار جنيه (بنسبة زيادة ٢٤.٣% ) لتحقيق ١٦٩.٦ مليار جنيه خلال فترة الدراسة، مقابل ١٣٦.٥ مليار جنيه خلال نفس الفترة من العام المالي السابق. ارتفعت المنح لتسجل ٤ مليار جنيه خلال فترة الدراسة. وارتفعت الحصيلة من عوائد الملكية بـ ٩ مليار جنيه (بنسبة ١٦.٨%) لتحقيق نحو ٦٢.٣ مليار جنيه خلال فترة الدراسة، مقابل ٥٣.٤ مليار جنيه خلال نفس الفترة من العام المالي السابق مدفوعاً في الأساس بارتفاع أرباح الأسهم من الهيئات الاقتصادية بنحو ٠.٧ مليار جنيه (بنسبة ٦.٨%) لتحقيق ١٠.٧ مليار جنيه خلال فترة الدراسة، وارتفاع أرباح الأسهم من الشركات العامة بنحو ٢.٦ مليار جنيه لتحقيق ٦.٩ مليار جنيه خلال فترة الدراسة، وارتفاع أرباح الأسهم من الهيئة العامة للبترول بنحو ١.٦ مليار جنيه لتسجل نحو ٢.٢ مليار جنيه خلال فترة الدراسة. كما ارتفعت الحصيلة من بيع السلع والخدمات بنحو ١١.٢ مليار جنيه (بنسبة ٢٩%) لتحقيق ٥٠ مليار جنيه خلال فترة الدراسة، وارتفعت الحصيلة من الإيرادات الأخرى بـ ٨.٧ مليار جنيه (بنسبة نمو ٢٠.٧%) لتحقيق ٥١ مليار جنيه خلال فترة الدراسة.

التي ستتحملها الخزنة مقابل إعادة تسعير سندات الخزنة الصادرة لصالح البنك المركزي بأسعار السوق (١٥.٥%)، بالإضافة إلى تسعير سندات فروق تغير سعر الصرف الصادرة للبنك المركزي بقيمة ٢٥ مليار بعائد ١٥.٥% بدلا من ٠% كما كان متبعاً. كما قامت وزارة المالية بتوفير تمويل خلال النصف الأول من العام المالي الحالي لسداد قيمة شهادات قناة السويس وقت استحقاقها بقيمة تقترب من ٦٠ مليار جنيه، بالإضافة إلى توفير ما يزيد عن ٤٠ مليار جنيه لشراء شحنات إضافية تلبى احتياجات البلاد من المواد البترولية ولتكوين مخزون استراتيجي من المواد البترولية وللمساهمة في فض التشابكات المالية بين قطاعي البترول والكهرباء. كما قامت وزارة المالية بتوفير ما يزيد عن ٨٠ مليار جنيه لصناديق المعاشات كجزء من التسوية المخصصة لهذا العام بقيمة ١٦٠.٥ مليار جنيه،

## الأداء المالي خلال الفترة يوليو-ابريل ٢٠٢٠/٢٠١٩

(مليار جنيه)

البيان	يوليو-ابريل		معدل التغير
	٢٠١٩/١٨	٢٠٢٠/١٩	
الإيرادات	٦٨٦,٧٨٣	٧١٥,٠٤٣	٤.١%
الضرائب	٥٥٠,٢٧١	٥٤٥,٣٩٧	-٠.٩%
المنح	٦٣٥	٤,٠٣٤	٥٣٥%
الإيرادات الأخرى	١٣٥,٨٧٧	١٦٥,٦١٣	٢١.٩%
المصروفات	٩٨٢,٤٥٢	١,٠٦٦,٤٩٢	٨.٦%
الأجور وتعويضات العاملين	٢١٨,٥٩٠	٢٤١,٠٢٣	١٠.٣%
شراء السلع والخدمات	٤٨,٨٨٧	٤٩,٨٩٣	٢.١%
الفوائد	٣٥١,٣٢٠	٤٠٧,٣٠٩	١٥.٩%
الدعم والمنح والمزايا الاجتماعية	٢٠٢,٧٨٤	١٧٧,١٦٧	-١٢.٦%
المصروفات الأخرى	٦١,٥٠٥	٦٧,٧٩٩	١٠.٢%
شراء الأصول غير المالية (الاستثمارات)	٩٩,٣٦٦	١٢٣,٣٠١	٢٤.١%
الميزان النقدي	-٢٩٥,٦٦٩	-٣٥١,٤٤٩	
صافي حيازة الأصول المالية			
الميزان الكلي	-٢٩٦,٥١٦	-٣٥٦,٤٢٣	
الميزان الأولي (% من الناتج المحلي الإجمالي)	١.٠%	٠.٨%	
العجز الكلي (% من الناتج المحلي الإجمالي)	-٥.٦%	-٥.٩%	

- أما على جانب المصروفات، فتستمر جهود الحكومة في اتخاذ اجراءات إعادة ترتيب أولويات الإنفاق العام والإهتمام بزيادة الإنفاق الإجتماعي. وقد إرتفعت إجمالي المصروفات بنحو ٨.٦% خلال الفترة يوليو-ابريل ٢٠٢٠/٢٠١٩، مقارنة بنفس الفترة من العام المالي السابق. وقد إرتفع الإنفاق على مساهمة الخزنة في صناديق المعاشات بـ ١٤.٥ مليار جنيه لتصل ٥٥ مليار جنيه خلال فترة الدراسة. وإرتفاع إنفاق العلاج على نفقة الدولة بنحو ٢.٩ مليار جنيه ليحقق ٧.٣ مليار جنيه، مقابل ٤.٤ مليار جنيه خلال نفس الفترة من العام المالي السابق، وإرتفاع الإنفاق على العلاج والأدوية بنحو ٠.٤ مليار جنيه (بنسبة نمو ٢٤.٣%) ليحقق ١.٩ مليار جنيه، وإرتفاع الإنفاق على دعم الصادرات بنحو ٠.٧ مليار جنيه (بنسبة نمو ٢٢.٧%) ليحقق ٣.٥ مليار جنيه. كما إرتفع الإنفاق على شراء السلع والخدمات بنحو ١ مليار جنيه (بنسبة نمو ٢.١%) ليحقق ٥٠ مليار جنيه خلال فترة الدراسة في الأساس نتيجة لزيادة الإنفاق على متطلبات الإنتاج والصيانة. كما إرتفع الإنفاق على شراء الأصول غير المالية (الاستثمارات) بنحو ٢٤ مليار جنيه (بنسبة نمو ٢٤.١%) ليسجل ١٢٣.٣ مليار جنيه خلال فترة الدراسة، مما يعكس الاهتمام بتطوير البنية التحتية والخدمات المقدمة للمواطنين.

## الدين الداخلي والخارجي

- وتوضح مؤشرات الدين ارتفاع إجمالي الدين الحكومي (المحلي والخارجي) ليصل إلى ٤٨٣٤.٢ مليار جنيه (٧٨.٤% من الناتج المحلي الإجمالي) في نهاية ديسمبر ٢٠١٩، مقارنة بـ ٤٨٠١.٨ مليار جنيه في نهاية يونيو ٢٠١٩ (٩٠.٢% من الناتج المحلي الإجمالي)، ويرجع ذلك في الأساس إلي ارتفاع قيمة سندات الخزنة الحكومية بنحو ٣٥٦.٢ مليار جنيه، مقارنة بارتفاع أقل لادون الخزنة الحكومية بقيمة ٧٧.٢ مليار جنيه، ويأتي ذلك تطبيقا لسياسة الحكومة في اطالة عمر الدين. كما ارتفع الدين الخارجي الحكومي في ضوء ارتفاع القروض إلى ٤٠.٦ مليار دولار في نهاية ديسمبر ٢٠١٩ مقارنة بـ ٣٧.٩ مليار دولار في نهاية يونيو ٢٠١٩. في حين تراجعت ديون البنوك إلى ٨.٧ مليار دولار في نهاية ديسمبر ٢٠١٩، مقارنة بـ ٩.٥ مليار دولار في العام المالي الماضي.

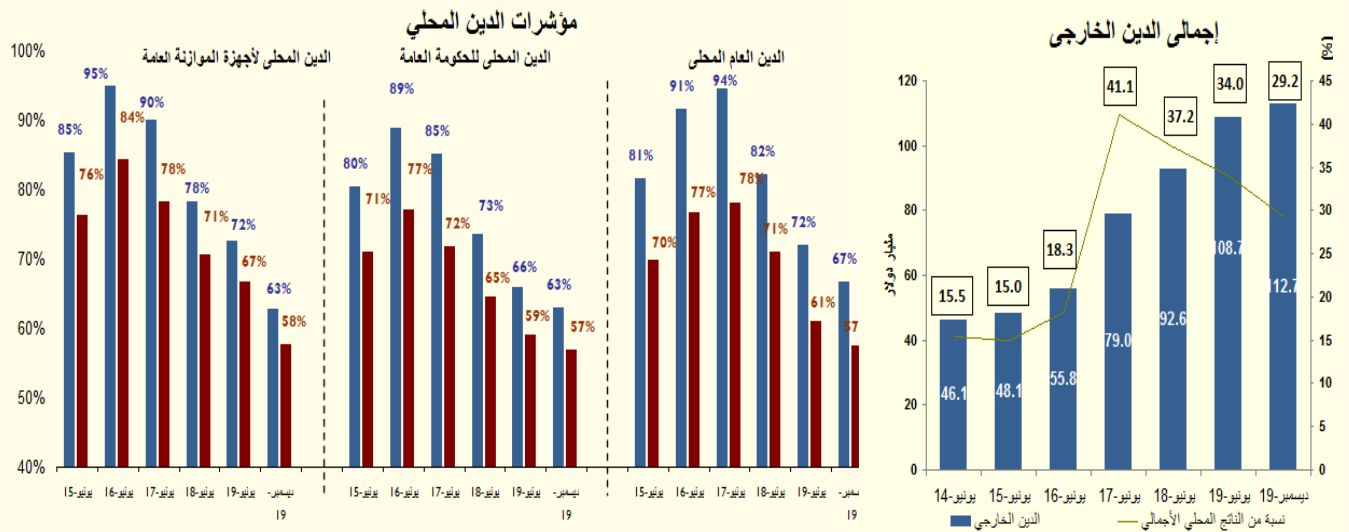

## التضخم

تشير البيانات إلى تحقيق معدل التضخم السنوي نحو ٥.٩% خلال شهر ابريل ٢٠٢٠، مقارنة بـ ٥.١% خلال الشهر السابق. وسجل متوسط معدل التضخم السنوي تراجعاً ليصل الى نحو ٥.٨٣% خلال الفترة يوليو- ابريل ٢٠٢٠/٢٠١٩، مقارنة بـ ٤.٣١% خلال نفس الفترة من العام المالي السابق متأثراً بتراجع معدلات التضخم للطعام والشراب خلال نفس الفترة من العام.

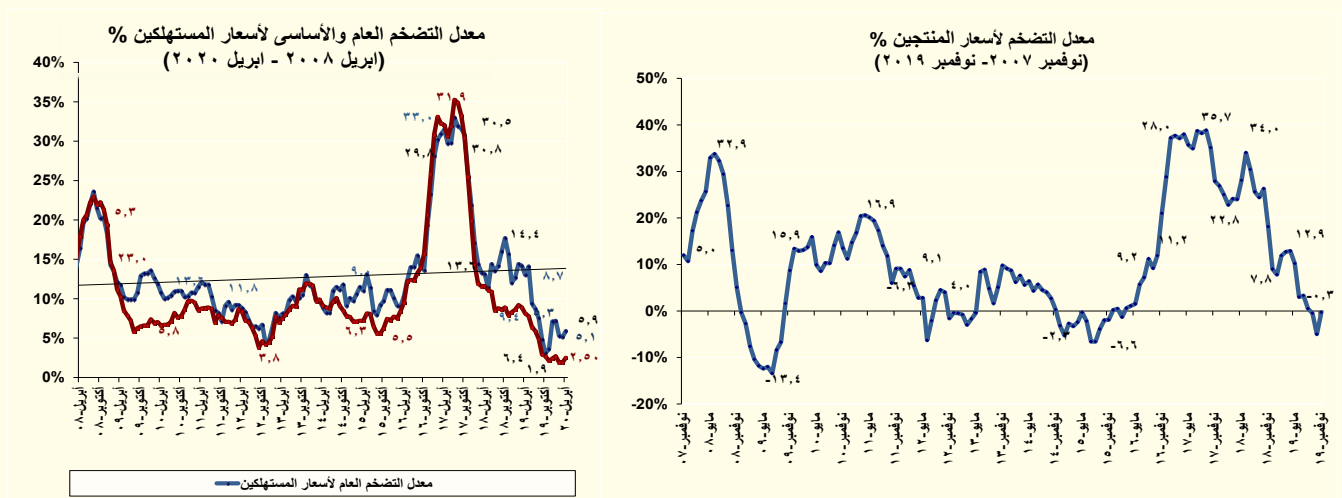

## القطاع النقدي

- وفقاً لأحدث البيانات التي تم إصدارها من قبل البنك المركزي المصري، فقد ارتفع معدل النمو السنوي للسيولة المحلية ليحقق ١٤% (٤١٨٧.٦ مليار جنيه) في نهاية شهر فبراير ٢٠٢٠، مقارنة بـ ١٢.٧% خلال الشهر السابق، ومقارنة بـ ١١.٥% خلال فبراير ٢٠١٩. ويمكن تفسير ذلك في ضوء ارتفاع معدل النمو السنوي لكمية النقود إلى ١٩.٥% في فبراير ٢٠٢٠، مقارنة بـ ١٧.٥% في الشهر السابق مدفوعاً بزيادة معدل النمو السنوي للودائع الجارية بالعملة المحلية إلى ٢١.٩% في فبراير ٢٠٢٠، مقارنة بـ ١٩% خلال الشهر السابق إلى جانب زيادة في معدل النمو السنوي للعملة المتداولة إلى ١٧.٣% في فبراير ٢٠٢٠ مقارنة بـ ١٦.١% خلال الشهر السابق، كما ارتفع معدل النمو السنوي لأشياء النقود ليحقق ١٢.٣% في نهاية شهر فبراير ٢٠٢٠، مقارنة بـ ١١.٣% خلال الشهر السابق، نتيجة ارتفاع معدل نمو الودائع غير الجارية بالعملة المحلية لتصل إلى ٢٢.٥% خلال شهر الدراسة، مقارنة بـ ٢٠.٥% خلال الشهر السابق.

- ومن جهة أخرى، فقد ارتفع معدل النمو السنوي لصافي الأصول الأجنبية إلى ٢٣.٥% (٣٨٦.١ مليار جنيه) في نهاية فبراير ٢٠٢٠ مقارنة بـ ٤٨.٦% في الشهر السابق، ويرجع ذلك أساساً إلى ارتفاع في معدل النمو السنوي لاحتياطيات البنوك لتسجل قيمة موجبة بنحو ٥.٢% في فبراير ٢٠٢٠، مقارنة بقيمة سالبة -١٠.١% في الشهر السابق.
- وعلى نحو آخر، فقد ارتفع معدل النمو السنوي لصافي الأصول المحلية إلى ١١.١% في فبراير ٢٠٢٠ (٣٨٠.١ مليار جنيه)، مقابل ١٠.٠% في الشهر السابق وذلك في ضوء ارتفاع المطلوبات من القطاع الخاص إلى ١٢.٣% مقابل ١١.١% في الشهر السابق، كما ارتفعت المطلوبات من القطاع الحكومي إلى ١١.٢% مقابل ١٠.٧% في الشهر السابق.
- وقد ارتفعت نسبة النمو السنوي لإجمالي الودائع - باستثناء الودائع لدى البنك المركزي - إلى ١١% (٤٣٠.٦ مليار جنيه) في نهاية فبراير ٢٠٢٠، مقارنة بـ ١٠.٧% خلال الشهر السابق. جدير بالذكر أن نسبة ٨٥% من إجمالي الودائع تتبع القطاع غير الحكومي، بينما انخفضت نسبة القروض إلى الودائع إلى ٤٣.٩% في نهاية فبراير ٢٠٢٠، مقارنة بـ ٤٤% الشهر السابق.
- وفي سياق متصل، قررت لجنة السياسة النقدية للبنك المركزي المصري في اجتماعها بتاريخ ١٤ مايو ٢٠٢٠ الإبقاء على أسعار الإيداع والإقراض لليلة واحدة وسعر العمليات الرئيسية للبنك المركزي دون تغيير عند ٩.٢٥%، و١٠.٢٥%، و٩.٧٥% على التوالي. كما تم الإبقاء على سعر الإئتمان الخصم عند ٩.٧٥%.

## القطاع الخارجي

- حقق ميزان المدفوعات فائضاً كلياً بلغ نحو ٠.٤ مليار دولار خلال النصف الأول من العام المالي ٢٠١٩/ ٢٠٢٠، مقابل عجز كلى قدره ١.٨ مليار دولار خلال نفس الفترة من العام الماضي. ويأتى ذلك في ضوء تحسن وتراجع عجز الميزان الجارى بنحو ٠.٧ مليار دولار ليحقق ٤.٦ مليار دولار خلال فترة الدراسة نتيجة لتراجع عجز الميزان التجارى غير البترولى وارتفاع التحويلات الجارية بدون مقابل، بالإضافة إلى تحقيق فائض في ميزان الحساب الرأسمالى والمالى بلغ ٥.٢ مليار دولار خلال فترة الدراسة.

### الامر الذي يمكن تفسيره على جانب المعاملات الجارية في ضوء ما يلي:

- ارتفاع الصادرات السلعية غير البترولية بنسبة ١١.٤% بنحو ٠.٩ مليار دولار لتحقيق ٩.٢ مليار دولار خلال فترة الدراسة (خاصة تزايد الصادرات في الذهب، وأجهزة الإرسال والإستقبال للإذاعة والتليفزيون، والأدوية والأمصال واللقاحات، وأصناف الصيدلة، والمركبات العضوية وغير العضوية)، مما حد من تراجع الصادرات البترولية لتسجل ٥.٠ مليار دولار بسبب انخفاض الصادرات من البترول الخام والمنتجات البترولية على الرغم من ارتفاع الصادرات من الغاز الطبيعي.
- تراجع الواردات السلعية غير البترولية بنسبة ١.٨% بنحو ٠.٥ مليار دولار لتحقيق ٢٧.٢ مليار دولار خلال فترة الدراسة (خاصة تراجع الواردات في حديد صب زهر، والقمح، وقطع غيار وأجزاء للسيارات والجرارات، والأدوية).
- تراجع الواردات البترولية لتسجل ٥.٧٨ مليار دولار، مقابل ٥.٨٦ مليار دولار نتيجة تراجع الواردات من المنتجات البترولية (بسبب وقف الاستيراد من الغاز الطبيعي اعتباراً من الربع الثانى من العام المالي ٢٠١٨/٢٠١٩) وارتفاع الواردات من البترول الخام.
- ارتفاع تحويلات العاملين من الخارج بنسبة ١٣.٥% بنحو ١.٧ مليار دولار لتحقيق ١٣.٦ مليار دولار خلال فترة الدراسة.
- ارتفاع المتحصلات من رسوم المرور بقناة السويس بنسبة ٣.٥% لتسجل ٣ مليار دولار.

**أما على جانب ميزان المعاملات الرأسمالية** فقد حقق صافي تدفقات الحساب الرأسمالى والمالى للداخل نحو ٥.٢ مليار دولار خلال النصف الأول من العام المالي ٢٠١٩/ ٢٠٢٠، حيث إرتفع صافي الاستثمار الأجنبي المباشر في مصر بنحو ٠.٨ مليار دولار ليسجل تدفقات للداخل بلغت ٥.٠ مليار دولار خلال فترة الدراسة، مقابل ٤.٢ مليار دولار خلال نفس الفترة من العام المالي السابق. وقد جاءت الزيادة في الإستثمارات الواردة إلى البلاد في ضوء تزايد الإستثمارات الواردة لتأسيس شركات أو زيادة رؤوس أموالها لتصل ١.٢ مليار دولار، لتسجل نحو ٣.٢ مليار دولار خلال فترة الدراسة. كما سجلت الاستثمارات بمحفظة الأوراق المالية في مصر صافي تدفق للداخل بلغ نحو ٥.٢ مليار دولار (مقابل صافي تدفق للخارج بلغ نحو ٣.١ مليار دولار)، وذلك على الرغم من تقلبات الأسواق المالية العالمية وخاصة الأسواق الناشئة.

# القسم الأول

نظرة عامة على الأداء الإقتصادي و المالي

- أ- مؤشرات الإقتصاد العيني و الحقيقي و مصادر النمو..... ١
- ب- السكان و التشغيل..... ٢
- ج- الأسعار المحلية (متوسط الفترة)..... ٢
- د- مؤشرات المالية العامة..... ٣
- هـ- ملخص الدين العام المحلي (بالمليون جنييه، رصيد نهاية الفترة)..... ٤
- و- إجمالي الدين العام الخارجي (مليون دولار، رصيد نهاية الفترة)..... ٤
- ز- خدمة الدين الحكومي (مليون جنييه، تدفقات)..... ٤
- ح- المؤشرات النقدية (نهاية الفترة)..... ٥
- ط- القطاع المالي والاستثمارات..... ٦
- ي- معاملات القطاع الخارجي..... ٧

القسم الأول: نظرة عامة على الأداء الإقتصادي والمالي

بيان ربع سنوى #				بيان سنوى #						
ابريل-يونيو ٢٠١٩	يناير-مارس ٢٠١٩	أكتوبر-ديسمبر ٢٠١٨	ابريل-يونيو ٢٠١٨	* ٢٠١٩/٢٠١٨	# ٢٠١٨/٢٠١٧	# <sup>١/</sup> ٢٠١٧/٢٠١٦	٢٠١٦/٢٠١٥	٢٠١٥/٢٠١٤	٢٠١٤/٢٠١٣	٢٠١٣/٢٠١٢
أ. الاقتصاد العيني (بالأسعار الجارية)										
١,٢٦٦,٨٠٠	١,٢٦٨,١٠٠	١,٣٨٣,٣٠٠	١,٠٧٤,٥٠٠	٥,٣٢٢,٣٠٠	٤,٤٣٧,٤٠٠	٣,٤٧٠,٠٠٠	٢,٧٠٩,٤٠٠	٢,٤٤٣,٩٠٠	٢,١٣٠,٠٠٠	١,٨٦٠,٤٠٠
٧٤,٦٩٥	٧٢,٢٣١	٧٧,٤٤٥	٦٠,٥٤٥	٣٠٣,١٧٤	٢٥٠,٨٩٥	٢٣٤,٣٢٥	٣٣٢,٩٢٧	٣٣٢,٧٠٠	٣٠٥,٦٠٢	٢٨٨,٥٤٢
١,٢٣٩,٨٠٠	١,٢٣٥,١٠٠	١,٣٤٧,٣٠٠	١,٠٦٠,٨٠٠	٥,١٧٠,٣٠٢	٤,٣٣٤,٧٠٠	٣,٤١٧,١٤٩	٢,٦٧٤,٤١٠	٢,٤٧٣,١٠٠	٢,٢٠٥,٥٩٤	١,٩٢٤,٨٠٨
٧٣,١٠٣	٧٠,٣٥٢	٧٥,٤٢٩	٥٩,٧٧٣	٢٩٤,٥١٥	٢٤٥,٠٨٨	٢٣٠,٧٥٦	٣٢٨,٦٢٧	٣٣٦,٦٧٥	٣١٦,٤٤٨	٢٩٨,٥٣١
١٢,٨٠٩	١٢,٨٧٤	١٤,١٠١	١١,٦٦٥	٥٣,٨١٥	٤٥,٧٤٦	٢٨,٨٨٩	٣٠,٠٧٦	٢٧,٧٨٣	٢٤,٨٣٠	٢٢,٢٣٦
٧٥٥	٧٣٣	٧٨٩	٦٥٧	٣,٠٦٥	٢,٥٨٧	١,٩٥١	٣,٦٩٦	٣,٧٨٢	٣,٥٦٣	٣,٤٤٩
ب. مؤشرات الاقتصاد العيني، ومصادر النمو <sup>١/</sup>										
(معدل النمو)										
٥.٧	٥.٦	٥.٥	٥.٤	٥.٦	٥.٣	٤.٢	٤.٣	٤.٤	٢.٩	٢.٢
٥.٢	٥.٣	٥.٠	٥.٦	٥.١	٥.٦	٣.٦	٢.٣	٣.٤	٢.٩	٢.٢
٤.٧	٥.٨	٥.٨	٥.٤	٥.٢	٥.٦	٢.١	٠.٩	١.٦	١.٩	١.١
٦.٥	٥.٧	٥.٦	٧.٨	٦.٤	٧.٩	٥.٥	٢.٧	٥.٢	٢.٦	٣.٢
٤.٤	٤.٠	٢.٧	٣.٣	٣.٥	٢.٨	٤.٠	٤.٧	٤.٩	٥.٥	٣.٤
١٥.٣	١٢.٦	٨.٧	٢١.٩	١٣.١	١٥.٧	١١.٣	١١.٢	٨.٦	١.٧	٨.٤-
١.٣	١.٢	٠.٩	٠.٦	١.١	١.١	٤.٠	٤.٦	٣.٦	٤.٩	٣.٢
١.٤	١.١	٠.٣	٠.٦	٠.٩	١.٠	٤.٢	٤.٦	٣.١	٤.٤	٣.٣
١.٠	٢.٢	٦.٧	٠.٥	٢.٨	١.٧	٢.٥	٣.٩	٧.٠	٨.٤	٢.٢
١١.٧-	٣.٥-	٤.٤	٠.٧-	٢.١-	٣١.٦	٨٦.٠	١٤.٥-	٠.٦-	١٠.٩-	٤.٥
١.٦-	١.٢-	٠.٩-	٣.١	٣.٥	٣.٠	٦٧.٧	١.٩	١.٨	٠.٤	٠.٤-
نصيب الفرد من الناتج المحلى الإجمالى الحقيقي										
الإدخال المحلى <sup>١/</sup>										
٨١.٦	٣٧.٢	١٠٢.٧	٢٦٨.٥	٣٦٣.٣	٣٤٤.٦	٥٨.٣-	٤.٦	٢٧.٩	٢٤.٢-	٧.٩
١٢.٧	٧.٨	٩.٨	٨.٣	٩.٤	٦.٢	١.٨	٥.٥	٥.٨	٥.٢	٧.٩
نسبة إلى الناتج المحلى الإجمالى										
الاستثمارات المحلية <sup>١/ ٥</sup>										
٢٥.٦	٢٥.٥	٢٦.٦	٤١.٣	٢٧.٢	٣٩.٥	٣٠.١	١٦.٧	٢٠.٢	٩.٩	١.٥-
١٩.٤	١٨.٩	١٨.١	١٨.٢	١٧.٧	١٦.٧	١٥.٣	١٥.٠	١٤.٣	١٣.٦	١٤.٢
نسبة إلى الناتج المحلى الإجمالى										

المصدر: وزارة التخطيط والمتابعة والإصلاح الإداري.

\* بيان مبدئي، وقابل للتعديل.

# بيان معدل في ضوء البيانات الحديثة الصادرة عن وزارة التخطيط والمتابعة والإصلاح الإداري. قامت وزارة التخطيط بمراجعة السلسلة الزمنية للنتائج المحلي الإجمالي ابتداءً من عام ٢٠١٢/٢٠١١ وحتى عام ٢٠١٥/٢٠١٤ وفقاً للتعداد الإقتصادي.

١/ قامت وزارة التخطيط والمتابعة والإصلاح الإداري بمراجعة بيانات الناتج المحلي الإجمالي لعام ٢٠١٨/٢٠١٧ على أساس ربع سنوي.

٢/ تم حساب معدلات النمو الحقيقية باستخدام الأسعار الثابتة لعام ٢٠٠٧/٠٦، ولكن بدءاً من عام ٢٠١٣/١٢ تم حساب معدلات النمو باستخدام الأسعار الثابتة لعام ٢٠١٢/١١ وبدءاً من عام ٢٠١٨/١٧ تم حساب معدلات النمو باستخدام الأسعار الثابتة لعام ٢٠١٧/١٦

٣/ تشمل نشاط قطاع البترول والغاز الطبيعي.

٤/ تشمل صافي الضرائب غير المباشرة.

٥/ رأس المال الثابت، يشمل التغير في المخزون.

٦/ بالأسعار الجارية.

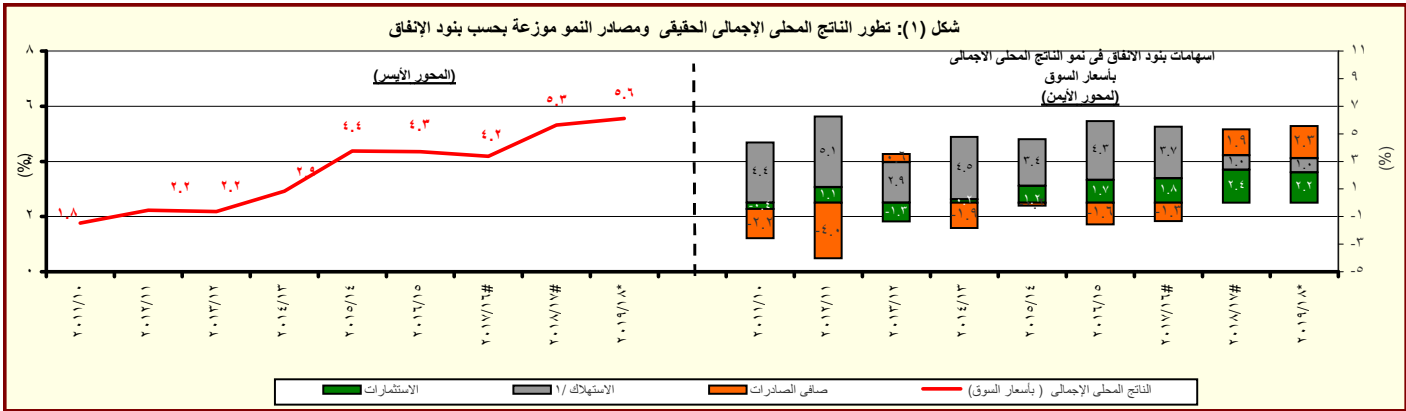

المصدر: وزارة التخطيط والمتابعة والإصلاح الإداري.

\* بيان مبدئي، وقابل للتعديل.

١/ متضمن الاستهلاك العام والخاص.

القسم الأول: نظرة عامة على الأداء الإقتصادي والمالى (تابع)

بيان سنوى					بيان ربع سنوى				
٢٠١٥/١٤	٢٠١٦/١٥	٢٠١٧/١٦	٢٠١٨/١٧	٢٠١٩/١٨	أكتوبر - ديسمبر ٢٠١٨	أبريل - يونيو ٢٠١٩	يوليو - سبتمبر ٢٠١٩	أكتوبر - ديسمبر ٢٠١٩	
ج . السكان									
٨٩,٠	٩١,١	٩٣,٣	٩٨,١	٩٨,٩	٩٨,٥	٩٨,٩	٩٩,٤	٩٩,٦	إجمالى عدد السكان (بالمليون نسمة) <sup>١/</sup>
١٢,٨	١٢,٧	١٢,٠	٨,٩	--	٨,١	٧,٥	٧,٨	--	معدل البطالة %
د . الأسعار المحلية (متوسط الفترة)									
١٠,٩	١٠,٢	٢٣,٣	٢١,٦	١٣,٩	١٣,٨	١٢,٢	٧,٠	٤,٦	معدل التضخم وفقاً لأسعار المستهلكين (حضر الجمهورية) <sup>٢/</sup>
١,٨-	١,٤-	٣٠,٠	٣٠,٣	١٦,٠	١٠,٨	٨,٧	١,١	٢,٤-	معدل التضخم وفقاً لأسعار المنتجين <sup>٣/</sup>
٩,٢٥	١٢,٣	١٧,٣	١٧,٣	٩,٠	١٦,٣	٩,٠	١٤,٨	١٣,٣	سعر خصم البنك المركزى * /٥
١١,٤	١١,٨	١٧,٥	١٨,٩	١٨,٦	١٨,١	١٧,٦	١٦,٨	١٠,٥	سعر الفائدة على أدون الخزانة (٩١ يوم)
٧,٠	٧,٠	٩,٨	١٢,٩	١١,٩	١٢,١	١١,٦	١٠,٧ <sup>٦/</sup>	١٠,٦	سعر الفائدة على الودائع (٣ أشهر) <sup>٤/</sup> *
٩,١	٩,٧	١٤,٣	١٨,٣	١٦,٦	١٦,٥	١٥,٩	١٥,٢ <sup>٦/</sup>	١٢,٩	سعر العائد بين البنوك - ليلة واحدة *
٧,٤٢	٨,١٥	١٤,٧٢	١٧,٧٧	١٧,٥٦	١٧,٥٦	١٦,٩٦	١٦,٤٨	١٦,٠٩	سعر الصرف (جنيه مقابل الدولار)

المصادر: وزارة التخطيط والبنك المركزى المصرى والجهاز المركزى للتعبئة العامة والإحصاء.

-- بيان غير متاح

\* تمت مراجعته

١/ لا يتضمن المصريين المقيمين فى الخارج.

٢/ قام الجهاز المركزى للتعبئة العامة والإحصاء بإستحداث سلسلة جديدة للأرقام القياسية لأسعار المستهلكين بدءاً من سبتمبر ٢٠١٩ ، وذلك بإستخدام عام ٢٠١٨/٢٠١٩ سنة أساس للسلسلة الجديدة، وبإستخدام أوزان جديدة للمجموعات السلعية الرئيسية مستخرجة فى ضوء نتائج بحث الدخل والإنفاق والإستهلاك لعام ٢٠١٧/٢٠١٨. هذا، وتجدر الإشارة إلى أن سلسلة أسعار المستهلكين ما قبل أغسطس ٢٠١٩ مبنية على أساس شهر يناير ٢٠١٠ ، كما إعتمدت الأوزان السابقة على بحث الدخل والإنفاق والإستهلاك للعام المالى ٢٠٠٨/٢٠٠٩ .

٣/ قام الجهاز المركزى للتعبئة العامة والإحصاء بإصدار رقم قياسي جديد لأسعار المنتجين بدءاً من سبتمبر ٢٠٠٧ ليحل محل الأرقام القياسية لأسعار الجملة، وذلك بإستخدام أسعار السلع والخدمات للسنة المالية (٢٠٠٤-٢٠٠٥) كفترة أساس لسلسلة الأرقام القياسية، كما تم إستخراج الأوزان بإستخدام متوسط عامى (٢٠٠٢-٢٠٠٣ ، ٢٠٠٣-٢٠٠٤) للقيم الإجمالية للإنتاج الصناعى والزراعى والخدمى.

٤/ البيانات تعكس متوسطات.

٥/ البيانات تعكس نهاية الفترة.

٦/ يعكس الفترة أغسطس - سبتمبر ٢٠١٩ ، حيث أن بيانات شهر يوليو ٢٠١٩ غير متاحة.

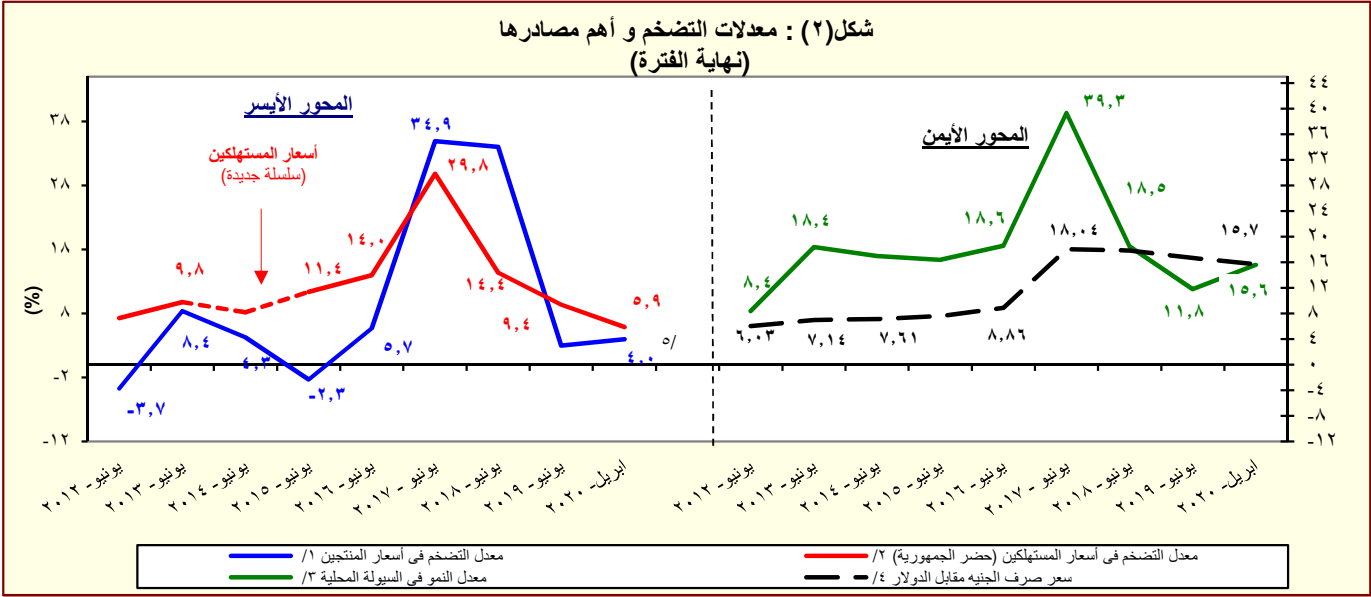

المصدر: البنك المركزى المصرى و الجهاز المركزى للتعبئة العامة والإحصاء

١/ تغيير فى السلسلة. تعكس البيانات قبل يونيو ٢٠٠٧ معدلات التضخم وفقاً لأسعار الجملة.

٢/ قام الجهاز المركزى للتعبئة العامة والإحصاء بإستحداث سلسلة جديدة للأرقام القياسية لأسعار المستهلكين بدءاً من سبتمبر ٢٠١٩ ، وذلك بإستخدام عام ٢٠١٨/٢٠١٩ سنة أساس للسلسلة الجديدة، وبإستخدام أوزان جديدة للمجموعات السلعية الرئيسية مستخرجة فى ضوء نتائج بحث الدخل والإنفاق والإستهلاك لعام ٢٠١٧/٢٠١٨. هذا، وتجدر الإشارة إلى أن سلسلة أسعار المستهلكين ما قبل أغسطس ٢٠١٩ مبنية على أساس شهر يناير ٢٠١٠ ، كما إعتمدت الأوزان السابقة على بحث الدخل والإنفاق والإستهلاك للعام المالى ٢٠٠٨/٢٠٠٩ .

٣/ يعرف إجمالى السيولة المحلية كلإجمالى صافى الأصول الأجنبية وصافى الأصول المحلية لدى الجهاز المصرفى (فى جانب الأصول) ، أو كجملة المعروض النقدى وأشباه النقود لدى الجهاز المصرفى (فى جانب الخصوم).

٤/ يعكس البيان متوسط شهرى.

٥/ يعكس بيانات الرقم القياسى لأسعار المنتجين عن شهر يناير ٢٠٢٠.

القسم الأول: نظرة عامة على الأداء الإقتصادي و المالي (تابع)

يوليو-أبريل ٢٠٢٠/٢٠١٩	٢٠٢٠/٢٠١٩ موازنة	٢٠١٩/٢٠١٨	٢٠١٨/٢٠١٧	٢٠١٧/٢٠١٦	٢٠١٦/٢٠١٥	٢٠١٥/٢٠١٤	٢٠١٤/١٣
فعلی							
د. مؤشرات المالية العامة <sup>١٣</sup>							
١- قطاع الموازنة العامة (بالمليون جنيه) <sup>٤/</sup>							
٧١٥,٠٤٣	١,١٣٤,٤٢٤	٩٤١,٩١٠	٨٢١,١٣٤	٦٥٩,١٨٤	٤٩١,٤٨٨	٤٦٥,٢٤١	٤٥٦,٧٨٨
١,٠٦٦,٤٩٢	١,٥٧٤,٥٥٩	١,٣٦٩,٨٧٠	١,٢٤٤,٤٠٨	١,٠٣١,٩٤١	٨١٧,٨٤٤	٧٣٣,٣٥٠	٧٠١,٥١٤
٥٠,٨٨٦	١٢٣,٩٩٥	١٠٣,٠٩٤	٤,٨٦٨	-٦٢,٩٨٨	-٩٥,٨٦٠	-٨٦,٤٢٢	-٨٢,٢٨٩
-٣٥١,٤٤٩	-٤٤٠,١٣٥	-٤٢٣,٩٦٠	-٤٢٣,٢٧٤	-٣٧٢,٧٥٧	-٣٢٦,٣٥٦	-٢٦٨,١٠٩	-٢٤٤,٧٢٧
-٣٥٦,٤٢٣	-٤٤٥,١٤٠	-٤٢٩,٩٥١	-٤٣٢,٥٨٠	-٣٧٩,٥٩٠	-٣٣٩,٤٩٥	-٢٧٧,٤٣٠	-٢٥٥,٤٣٩
٢- قطاع الموازنة العامة <sup>٤/</sup> (معدل نمو سنوى)							
٤.١	١٤.٧	١٤.٧	٢٤.٦	٣٤.١	٥.٦	١.٩	٣٠.٤
* -٠.٩	١١.٢	١٧.٠	٣٦.٢	٣١.١	١٥.٢	١٧.٥	٣.٧
٢٤.٣	١٩.٧	٧.٣	<sup>١/</sup> -٢.٧	٤١.٧	<sup>١/</sup> -١٢.٦	<sup>١/</sup> -١٨.٩	٩٨.١
٨.٦	١٠.٦	١٠.١	٢٠.٦	٢٦.٢	١١.٥	٤.٥	١٩.٣
١٠.٣	١١.٥	١٠.٨	٦.٤	٥.٥	٧.٧	١١.١	٢٤.٩
<sup>٩/</sup> ١٥.٩	٥.١	٢١.٩	٣٨.٢	٢٩.٩	٢٦.٢	١١.٥	١٧.٨
--	--	--	--	--	٥٤٩,٠٨٠	٥٣٨,٣٧٨	٥١٩,٤٤٩
--	--	--	--	--	٨٨٦,٧٧٤	٨٠٥,٩٢٩	٧٥٩,٨٤٧
--	--	--	--	--	-٣٧٠,٣٤٩	-٢٨٤,٣١٤	-٢٥٤,٧١٦
٣- قطاع الحكومة العامة ( مليون جنيه) <sup>١٧</sup>							
إجمالي الإيرادات							
إجمالي المصروفات							
الميزان الكلى							
٤ - نسبة إلى الناتج المحلى الإجمالى <sup>١٨</sup>							
قطاع الموازنة العامة <sup>١٤</sup>							
١١.٩	١٨.٤	١٧.٧	١٨.٥	١٩.٠	١٨.١	١٩.٠	٢١.٤
٩.١	١٣.٩	١٣.٨	١٤.٢	١٣.٣	١٣.٠	١٢.٥	١٢.٢
٢.٨	٤.٣	٣.٩	٤.٣	٥.٧	٥.١	٦.٥	٩.٢
١٧.٨	٢٥.٦	٢٥.٧	٢٨.٠	٢٩.٧	٣٠.٢	٣٠.٠	٣٢.٩
٤.٠	٤.٩	٥.٠	٥.٤	٦.٥	٧.٩	٨.١	٨.٤
٦.٨	٩.٢	١٠.٠	٩.٩	٩.١	٩.٠	٧.٩	٨.١
٠.٨	٢.٠	١.٩	٠.١	-١.٨	-٣.٥	-٣.٥	-٣.٩
٥.٩	-٧.١	-٨.٠	-٩.٥	-١٠.٧	-١٢.٠	-١١.٠	-١١.٥
-٥.٩	-٧.٢	-٨.١	-٩.٧	-١٠.٩	-١٢.٥	-١١.٤	-١٢.٠
الحكومة العامة <sup>١٧</sup>							
--	--	--	--	--	-٥.٤	-٤.٣	-٤.٥
--	--	--	--	--	-١٣.٧	-١١.٦	-١٢.٠
الميزان الأولى <sup>١٥</sup>							
الميزان الكلى							

- المصدر: وزارة المالية
- البيان ما زال تحت الاعداد و سوف يتم نشره فور الانتهاء
- \* يرجع الإنخفاض في الإيرادات الضريبية إلى عدة اسباب منها تراجع بعض المتحصلات في ضوء تحسن سعر صرف الجنيه مقابل الدولار (خلال فترة الدراسة مقابل نفس الفترة من العام المالى السابق) مما ادى الى انخفاض القيمة المحصلة من عوائد الجمارك وقناة السويس بالعملة المحلية.
- ١/ يرجع الإنخفاض في الإيرادات غير الضريبية إلى تراجع الموارد الاستثنائية من المنح خلال عام المقارنة.
- ٢/ تعكس بيانات الموازنة العامة للدولة بموجب قانون ربط الموازنة رقم ٧٩ لعام ٢٠١٩.
- ٣/ تم إعادة تبويب فـعليـات الموازنة العامة لتتفق مع معايير صندوق النقد الدولي والمعروفة بـ GFS ٢٠٠١ (على أساس نقدي).
- ٤/ يشمل قطاع موازنة الجهاز الإدارى و المحليات، والهيئات الخدمية العامة.
- ٥/ العجز الكلى مخصصاً منه الفوائد المدفوعة.
- ٦/ العجز الكلى بدون صافي حيازة الأصول المالية.
- ٧/ يشمل المعاملات المالية لكل من أجهزة الموازنة العامة، وبنك الإستثمار القومى، وصناديق التأمين والمعاشات، ومع مراعاة إستبعاد كافة المعاملات البيئية للجهاز الثلاث لمنع إزدواجية الحساب.
- ٨/ تم مراجعة تقديرات الناتج المحلى الإجمالي لتصبح ٥٣٢٢.٣ مليار جنيه في عام ٢٠١٩/٢٠١٨ بدلاً من تقديرات سابقة بنحو ٥٢٥٠.٩ مليار جنيه. في حين قدر الناتج المحلى الإجمالي للسنة المالية ٢٠٢٠/٢٠١٩ بنحو ٦١٦٢.٦ مليار جنيه وفقاً لتقديرات وزارة المالية.
- ٩/ تعكس الزيادة في مدفوعات الفوائد تعجيل سداد مدفوعات الفوائد المستحقة لصالح صناديق المعاشات في شهر سبتمبر ٢٠١٩ بدلاً من شهر يونيو من نفس العام المالى ٢٠٢٠/٢٠١٩

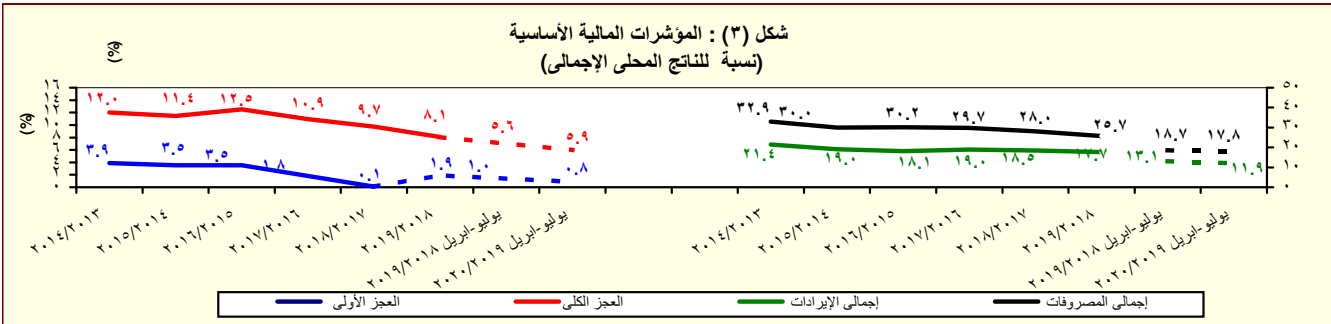

المصدر: وزارة المالية

المصدر: وزارة المالية

\* يرجع الإنخفاض في الإيرادات الضريبية كنسبة إلى الناتج المحلى الإجمالي إلى عدة اسباب منها انخفاض القيمة المحصلة من عوائد الجمارك وقناة السويس بالعملة المحلية.

القسم الأول: نظرة عامة على الأداء الإقتصادي والمالى (تابع)

بيان سنوى					بيان سنوى				
ديسمبر-٢٠١٩*	سبتمبر-٢٠١٩	يونيو-٢٠١٩	ديسمبر-٢٠١٨		يونيو-٢٠١٨	يونيو-٢٠١٧	يونيو-٢٠١٦	يونيو-٢٠١٥	يونيو-٢٠١٤
<b>١. ملخص الدين العام المحلى</b>									
<b>(بالمليون جنيه، رصيد نهاية الفترة)<sup>١/</sup></b>									
<b>١-إجمالى الدين المحلى لأجهزة الموازنة العامة<sup>٢/</sup></b>									
٣,٨٦٠,٨٨٣	٣,٧٠٩,٢٤٦	٣,٨٥٦,٢١٥	٣,٧١٨,٢٢٧	٣,٤٧٠,٩٦٨	٣,١٢٤,١٠٠	٢,٥٧٠,٨٤٣	٢,٠٨٢,٦٢٥	١,٦٩٧,٨٩٣	
(٣.٨)	(٢.٨)	(١١.١)	--	(١١.١)	(٢١.٥)	(٢٣.٤)	(٢٢.٧)	(١٧.٧)	
٣٠٤,٩١١	٢٨١,٣٤٩	٣٠٤,٩٠٨	٣٢٨,٢٥٣	٣٤٠,٥٠٠	٤٠٨,٩٣٦	٢٨٧,١٨٧	٢١٨,٥٦١	١٦١,٤٨٥	
(٧.١)	(١٦.٧)	(١٠.٥)	--	(١٦.٧)	(٤٢.٤)	(٣١.٤)	(٣٥.٣)	(١١.٩)	
٣,٥٥٥,٩٧٢	٣,٤٢٧,٨٩٧	٣,٥٥١,٣٠٧	٣,٣٨٩,٩٧٤	٣,١٣٠,٤٦٨	٢,٧١٥,١٦٤	٢,٢٨٣,٦٥٦	١,٨٦٤,٠٦٤	١,٥٣٦,٤٠٨	
(٤.٩)	(٤.٨)	(١٣.٤)	--	(١٥.٣)	(١٨.٩)	(٢٢.٥)	(٢١.٣)	(٢٢.٠)	
٣,٨٨٤,٠٩٣	٣,٧٥٨,٨٨٥	٣,٥٠٧,١٨٥	٣,٤٦٤,٤١١	٣,٢٥٩,٣٧٨	٢,٩٥٠,٨٦٧	٢,٤٠٩,٢٢٥	١,٩٦٦,٤٨٩	١,٦٠٣,٧٣٠	
(١٢.١)	(١١.٤)	(٧.٦)	--	(١٠.٥)	(٢٢.٥)	(٢٢.٥)	(٢٢.٦)	(١٧.٨)	
٣٨١,٨٤٠	٣٥٩,٠٤٧	٣٦١,٧٣٦	٣٨٢,٩١٩	٣٩٦,٣٨٦	٤٦٠,٥٦٤	٣٢١,٩٢٤	٢٣٣,٠٥٤	١٧١,٦٩٧	
(١٠.٣)	(٨.١)	(٨.٧)	--	(١٣.٩)	(٤٢.١)	(٣٨.١)	(٣٥.٧)	(١٠.٣)	
٣,٥٠٢,٢٥٣	٣,٣٩٩,٨٣٨	٣,١٤٥,٤٤٩	٣,٠٨١,٤٩٢	٢,٨٦٢,٩٩٢	٢,٤٩٠,٣٠٣	٢,٠٨٧,٣٠١	١,٧٣٣,٤٣٥	١,٤٣٢,٠٣٣	
(١٣.٧)	(١٤.٠)	(٩.٩)	--	(١٥.٠)	(١٩.٣)	(٢٠.٤)	(٢١.٠)	(٢٢.٤)	
٤,١١٢,٤٥٣	٤,١٠٨,٤٩٩	٣,٨٢٩,١٤٨	٣,٨٦٢,١٤٢	٣,٦٤٨,٩٨٤	٣,٢٧٨,٣٥٩	٢,٤٧٨,٨٨٣	١,٩٩١,٢٤٧	١,٦٥٤,٦٤١	
(٦.٥)	(٩.٤)	(٤.٩)	--	(١١.٣)	(٣٢.٣)	(٢٤.٥)	(٢٠.٣)	(١٧.٥)	
٥٧٤,٠٠١	٥٢٧,٩٦٥	٥٨٦,٣٢٩	٥٧٢,٩٨٣	٥٠١,٩٦٩	٥٧٢,٨٦١	٤٠٠,٢٨٢	٢٨٦,١٨١	٢٠٨,٢٧٩	
(٠.٥)	(١١.٧)	(١٦.٨)	--	(١٢.٤)	(٤٣.١)	(٣٩.٩)	(٣٧.٤)	(٥.٩)	
٣,٥٣٨,٤٥٢	٣,٥٨٠,٥٣٤	٣,٢٤٢,٨١٩	٣,٢٨٥,١٥٩	٣,١٤٧,٠١٥	٢,٧٠٥,٤٩٨	٢,٠٧٨,٦٠١	١,٧٠٥,٠٦٦	١,٤٤٦,٣٦٢	
(٧.٧)	(٩.٠)	(٣.٠)	--	(١٦.٣)	(٣٠.٢)	(٢١.٩)	(١٧.٩)	(٢١.٨)	
٤,٨٣٤,٢٠٨	٤,٦٥٥,٢٧٨	٤,٨٠١,٨١١	٤,٥٧٠,٨٩٤	٤,٣١٥,٤٧٠	٣,٧٤٨,٧١٥	٢,٧٨٤,٥٥٨	٢,٢٧٤,٢١٧	١,٩٠٢,٧٥٧	
(٥.٨)	(٤.٧)	(١١.٣)	--	(١٥.١)	(٣٤.٦)	(٢٢.٤)	(١٩.٥)	(١٦.١)	
١١٢,٦٧١	١٠٩,٣٦٣	١٠٨,٦٩٩	٩٦,٦١٢	٩٢,٦٤٤	٧٩,٠٣٣	٥٥,٧٦٤	٤٨,٠٦٣	٤٦,٠٦٧	
٦١,٤٢٢	٥٨,٨٦٣	٥٧,٢٧٢	٤٨,٠٧٠	٤٧,٦٤٩	٣٤,٨٧٥	٢٤,٤٣٧	٢٥,٧٠٧	٢٩,٠٥٤	
٥١,٢٤٩	٥٠,٥٠٠	٥١,٤٢٧	٤٨,٥٤٢	٤٤,٩٩٥	٤٤,١٥٨	٣١,٣٢٨	٢٢,٣٥٦	١٧,٠١٣	
<b>٣. خدمة الدين الحكومى<sup>٨/</sup></b>									
<b>(مليون جنيه، تدفقات)</b>									
<b>اجمالى خدمة الدين</b>									
٥٠٢,٩٤٤	٢٥٠,٢٢٧	٧٧٥,٦٧٦	٣٤١,٠٠١	٧٠٥,٠٨٠	٥٩٠,٣٦٤	٤٩٣,٧٧٩	٤٢٩,٤٧٤	٢٨٠,٦٩٧	
٤٦٩,٦١٢	٢٢٦,٣٨٥	٧١٠,٠٦٠	٣٠٧,٩٠٢	٦٥٠,٧٦٩	٥٢٦,٤٧٣	٤٥٠,٥٧٣	٣٩٢,٠٦٣	٢٦٢,٠٨٤	
٣٣,٣٣٢	٢٣,٨٤١	٦٥,٦١٦	٣٣,٠٩٩	٥٤,٣١١	٦٣,٨٩١	٤٣,٢٠٦	٣٧,٤١٢	١٨,٦١٣	
<b>ملاحظات (نسبة إلى الناتج المحلى الإجمالى)<sup>٩/</sup></b>									
٧٩.٧%	٦٠.٢%	٧٢.٥%	٦٩.٩%	٧٨.٢%	٩٠.٠%	٩٤.٩%	٨٥.٢%	٧٩.٧%	إجمالى الدين المحلى لأجهزة الموازنة العامة
٧٢.١%	٥٥.٦%	٦٦.٧%	٦٣.٧%	٧٠.٥%	٧٨.٢%	٨٤.٣%	٧٦.٣%	٧٢.١%	صافى الدين المحلى لأجهزة الموازنة العامة
٧٥.٣%	٦١.٠%	٦٥.٩%	٦٥.٠%	٧٣.٥%	٨٥.٠%	٨٨.٩%	٨٠.٥%	٧٥.٣%	إجمالى الدين المحلى للحكومة العامة
٦٧.٢%	٥٥.٢%	٥٩.١%	٥٧.٩%	٦٤.٥%	٧١.٨%	٧٧.٠%	٧٠.٩%	٦٧.٢%	صافى الدين المحلى للحكومة العامة
٧٧.٧%	٦٦.٧%	٧١.٩%	٧٢.٦%	٨٢.٢%	٩٤.٥%	٩١.٥%	٨١.٥%	٧٧.٧%	إجمالى الدين العام المحلى
٦٧.٩%	٥٨.١%	٦٠.٩%	٦١.٧%	٧٠.٩%	٧٨.٠%	٧٦.٧%	٦٩.٨%	٦٧.٩%	صافى الدين العام المحلى
٨٩.٣%	٧٥.٥%	٩٠.٢%	٨٥.٩%	٩٧.٣%	١٠٨.٠%	١٠٢.٨%	٩٣.١%	٨٩.٣%	اجمالى دين أجهزة الموازنة العامة (محلى وخارجى)
١٥.٥%	٢٨.٨%	٣٤.٠%	٣٢.٤%	٣٧.٢%	٤١.١%	١٨.٣%	١٥.٠%	١٥.٥%	اجمالى الدين الخارجى
٩.٧%	١٥.٥%	١٧.٩%	١٦.١%	١٩.٢%	١٨.١%	٨.٠%	٨.٠%	٩.٧%	الدين الخارجى الحكومى

المصدر: وزارة المالية و البنك المركزى المصرى.

( ) معدل النمو عن العام السابق.

\* بيان مبدئى، خاضع للمراجعة.

١/ تعكس البيانات رصيد الدين المحلى ثلاث مستويات تجميعية هي: الدين المحلى لأجهزة الموازنة العامة، الدين المحلى للمجمع للحكومة العامة، والدين العام المحلى المجمع. يشمل الدين المحلى لأجهزة الموازنة العامة أرصدة الدين المستحقة على وحدات الجهاز الإدارى، وحدات الإدارة المحلية، و الهيئات الخدمية. ويتضمن الدين المحلى للحكومة العامة أرصدة الدين المجمع المستحق على أجهزة الموازنة العامة للدولة و بنك الإستثمار القومى وصناديق التأمين الإجتماعى. أما عن الدين العام المحلى فيشمل أرصدة الدين المحلى المجمع لكل من الحكومة العامة و الهيئات الإقتصادية.

٢/ يمثل المديونية المستحقة على أجهزة الموازنة العامة (وحدات الجهاز الإدارى، وحدات الإدارة المحلية، و الهيئات الخدمية).

٣/ جدير بالذكر ان التراجع فى ودائع أجهزة الموازنة العامة ترجع الى استخدام حوالى ٦٠ مليار جنيه وفقاً للقرار الجمهورى رقم ١٠٥ لعام ٢٠١٣.

٤/ يمثل رصيد الدين المجمع المستحق على أجهزة الموازنة العامة للدولة و بنك الإستثمار القومى و صناديق التأمين الإجتماعى بعد إستبعاد المديونيات والعلاقات الداخلية فيما بين القطاعات الثلاثة و التى تتمثل فى إقتراض أجهزة الموازنة العامة من بنك الإستثمار القومى، سندات وزارة المالية لدى صناديق التأمين الإجتماعى و بنك الإستثمار القومى،سندات صناديق التأمين الإجتماعى و أخيراً إقتراض بنك الإستثمار القومى من صناديق التأمين الإجتماعى.

٥/ يمثل رصيد الدين المجمع المستحق على الحكومة العامة و الهيئات الإقتصادية بعد إستبعاد إقتراض الهيئات الإقتصادية من بنك الإستثمار القومى، وإقتراض أجهزة الموازنة من الهيئات الإقتصادية.

٦/ ودايع الحكومة العامة و الهيئات الإقتصادية بعد إستبعاد ودايع صناديق التأمين الإجتماعى وإقتراض قطاع الموازنة من الهيئات الإقتصادية.

٧/ يشمل إجمالى دين أجهزة الموازنة العامة الدين الخارجى الذى تتولى وزارة المالية خدمته طبقاً للجهات الدافئة.

٨/ البيان الربع سنوى لخدمة الدين الحكومى يعكس التدفقات التراكمية لخدمة الدين منذ بداية العام المالى .

٩/ تم مراجعة تقديرات الناتج المحلى الإجمالى لتصبح ٣٢٢.٣ مليار جنيه فى عام ٢٠١٩/٢٠١٨ بدلاً من تقديرات سابقة بنحو ٢٥٠.٩ مليار جنيه. فى حين قدر الناتج المحلى الإجمالى للسنة المالية ٢٠١٩/٢٠٢٠ بنحو ٦٦٦.٦ مليار جنيه وفقاً لتقديرات وزارة المالية.

١٠/ يمكن تفسير الانخفاض فى إجمالى الدين العام الخارجى كنسبة من الناتج المحلى فى نهاية شهر ديسمبر ٢٠١٩ بالمقارنة بنهاية شهر يونيو ٢٠١٩ فى ضوء عدد من العوامل أهمها: نمو القيمة الاسمية للناتج المحلى الإجمالى فى العام المالى ٢٠١٩ عن العام المالى السابق من ناحية، والتباطؤ فى نمو الدين العام الخارجى (مقيماً بالجنيه) فى ضوء تحسن قيمة الجنيه أمام الدولار من ناحية أخرى.

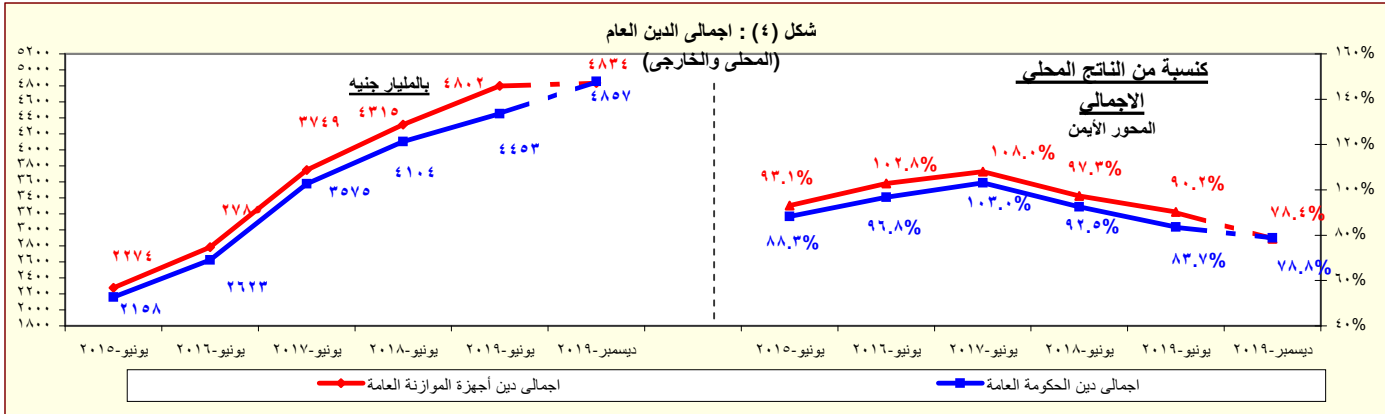

المصدر: وزارة المالية - البنك المركزى المصرى.

\* بيان مبدئى

القسم الأول: نظرة عامة على الأداء الإقتصادى والمالى (تابع)

بيان سنوى	٢٠١٥/١٤				٢٠١٦/١٥				٢٠١٧/١٦				٢٠١٨/١٧				٢٠١٩/١٨			
طر المؤشرات النقدية (نهاية الفترة)																				
مليون جنيه																				
نقود الاحتياط <sup>١/</sup>	٤٨٥,٨٧٦	٤٧٨,٠٧٦	٥٧٧,٥٨٢	٧١٩,٠٠٣	٦٨٤,٠٣١	٧٠٠,٨٥٩	٧١٩,١٩٢	٧٤٧,٥٣٨	٧٤٧,٢٠١											
إجمالى السيولة	١,٧٦٥,٤٩٢	٢,٠٩٤,٥٠٠	٢,٩١٨,١٩٣	٣,٤٥٧,٠١٥	٣,٨٦٣,٦٤٥	٤,٠٥٣,١٤٩	٤,١١٠,٥١٦	٤,١٤٠,٤٤٢	٤,١٨٧,٥٨٧											
المعروض النقدى <sup>٢/</sup>	٤٩٩,٠٦٥	٥٧٢,٩٣٥	٧٠٧,٤٢٧	٨٢٣,٢٦٨	٩٢٣,٥٦٢	٩٦١,١١٧	٩٦٨,٤٥٩	٩٨٧,٢٨٢	١,٠٠٤,١٦٠											
أشباه النقود <sup>٣/</sup>	١,٢٦٦,٤٢٧	١,٥٢١,٥٦٥	٢,٢١٠,٧٦٦	٢,٦٣٣,٧٤٧	٢,٩٤٠,٠٨٣	٣,٠٩٢,٠٣٢	٣,١٤٢,٠٥٧	٣,١٥٣,١٦٠	٣,١٨٣,٤٢٧											
معدل النمو السنوى																				
نقود الاحتياط <sup>١/</sup>	٣٣.٣	١.٦-	٢٠.٨	٢٤.٥	٤.٩-	٤.٠	١٧.٧	١٣.١	١٢.٥											
إجمالى السيولة (معدل النمو الاسمى)	١٦.٤	١٨.٦	٣٩.٣	١٨.٥	١١.٨	١٣.٢	١٣.٣	١٣.٧	١٤.٠											
صافى الأصول الأجنبية	٥٦.٨-	٢٦٩.٧-	١٦٩.٩	٤٠٧.٠	٥.٢-	١٤٤.١	١٧٢.٩	١٦١.٥	٥٢.٣											
صافى الأصول المحلية	٢٢.٧	٢٧.٣	٣٠.٩	١٠.٢	٢١.٥	٧.٧	٧.٥	٧.٧	١١.١											
صافى المطلوبات من القطاع الخاص <sup>٤/</sup>	١٦.٧	١٤.٢	٣٨.٠	١٠.١	١٢.٥	١٣.٠	١٢.٩	١٢.٤	١٢.٣											
إجمالى السيولة (معدل النمو الحقيقى)	٤.٩	٤.٦	٩.٥	٤.١	٢.٥	٢.٧	١.٨	١.٢	١٤.٠											
معدلات الإقراض إلى الودائع <sup>٥/</sup>																				
القطاع الحكومى	٢٦.٣	٤٨.٠	٦٧.٦	٨٤.٩	٨٨.٩	٧٩.٤	٨٥.٣	٨٤.٩	٨٣.٧											
القطاع غير الحكومى	٤٣.٨	٤٣.٧	٤٢.٦	٣٨.٨	٣٨.٦	٣٧.٩	٣٧.٧	٣٧.٧	٣٧.٣											
بالعملة المحلية	٣٨.٤	٣٩.٩	٣٩.٩	٣٦.٨	٣٨.٨	٣٧.٥	٣٧.٢	٣٧.٠	٣٦.٦											
بالعملة الأجنبية	٦٨.٣	٦٠.٠	٤٩.٥	٤٥.١	٣٧.٨	٣٩.٧	٤٠.١	٤٠.٥	٤٠.٤											
مؤشرات:																				
مضاعف السيولة المحلية <sup>٦/</sup>	٣.٦٣	٤.٣٨	٥.٠٥	٤.٨١	٥.٦٥	٥.٧٨	٥.٧٢	٥.٥٤	٥.٦٠											
معدل دوران النقود (وسطى) <sup>٧/</sup>	١.٤٩	١.٤٠	١.٣٨	١.٣٩	١.٤٣	١.٦١	١.٥٩	١.٥٨	٠.٠٠											
معدل الدورية فى السيولة المحلية <sup>٨/</sup>	١٤.٩	١٥.٥	٢٣.٨	٢٠.٧	١٨.٥	١٦.٣	١٥.٩	١٥.٥	١٥.٠											
معدل الدورية فى الودائع <sup>٩/</sup>	٢١.٠	٢٠.٠	٣٠.٠	٢٣.٥	٢٠.٧	١٧.٨	١٧.٤	١٧.٠	١٦.٥											
نسبة إجمالى السيولة / الناتج المحلى الإجمالى <sup>#</sup>	٧٢.٢	٧٧.٣	٨٤.١	٧٧.٩	٧٣.٦	٦٥.٨	٦٦.٧	٦٧.٢	٦٨.٠											

المصادر: البنك المركزى المصرى وحسابات وزارة المالية.

\* مبدئى.

# بيان معدل.

١/ تتضمن النقود المتداولة خارج البنك المركزى بالإضافة إلى ودائع البنوك لدى البنك المركزى بالجنيه المصرى.

٢/ يتضمن النقود المتداولة خارج الجهاز المصرفى بالإضافة إلى الودائع الجارية بالعملة المحلية. لا تتضمن الشيكات والحوالات تحت التحصيل.

٣/ تتضمن الودائع الجارية بالعملة الاجنبية والودائع غير الجارية بالعملات المحلية والأجنبية .

٤/ يتضمن المطلوبات من القطاع الخاص و القطاع العائلى.

٥/ لا تتضمن كل من الودائع لدى البنك المركزى والقروض الممنوحة من قبل البنك المركزى.

٦/ إجمالى السيولة المحلية / نقود الإحتياط.

٧/ الناتج المحلى الإجمالى / متوسط إجمالى السيولة المحلية (M٢). متوسط إجمالى السيولة المحلية =  $\frac{t - 1}{t} (M2) + (M2) t$ .

٨/ يمثل نسبة الودائع الجارية و غير الجارية بالعملات الأجنبية إلى إجمالى السيولة المحلية. لا تتضمن كل من ودائع غير المقيمين (جزء من صافى الأصول الأجنبية) والودائع الحكومية.

٩/ يمثل نسبة الودائع الحكومية و غير الحكومية بالعملات الأجنبية إلى إجمالى الودائع لدى البنوك. غير متضمن ودائع البنوك لدى البنك المركزى.

١٠/ تم مراجعة تقديرات الناتج المحلى الإجمالى لتصبح ٥٢٢٢.٣ مليار جنيه فى عام ٢٠١٨/٢٠١٩ بدلا من تقديرات سابقة بنحو ٥٢٥٠.٩ مليار جنيه. فى حين قدر الناتج المحلى الإجمالى للسنة المالية ٢٠١٩/٢٠٢٠ بنحو ٦١٦٢.٦ مليار جنيه وفقاً لتقديرات وزارة المالية.

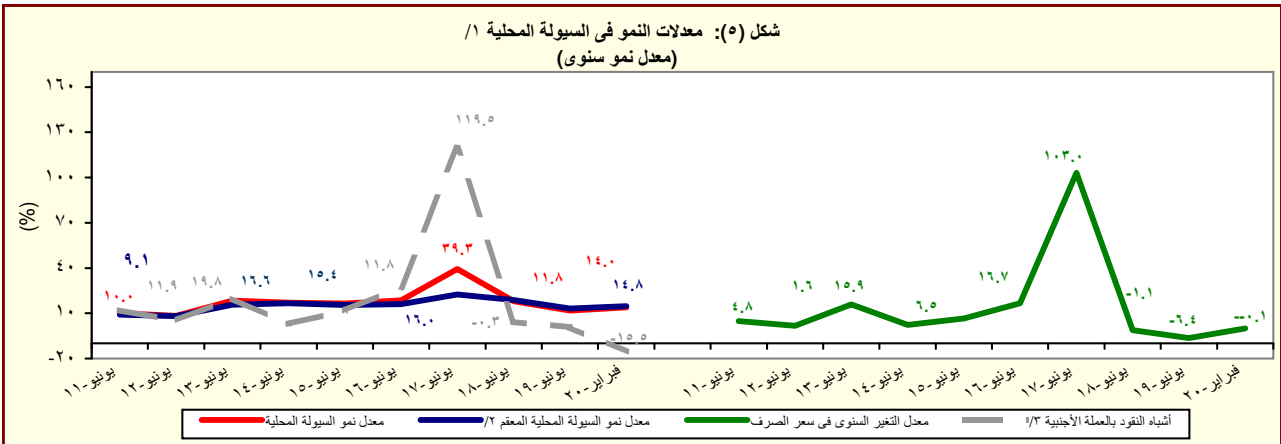

المصدر: البنك المركزى المصرى وحسابات وزارة المالية.

١/ إجمالى السيولة المحلية تتكون من المعروض النقدى وأشباه النقود.

٢/ معدل النمو فى السيولة المحلية بإستخدام سعر الصرف الثابت، ويتم حسابه عن طريق تطبيق سعر الصرف السائد فى نفس الفترة من العام السابق للفترة الحالية.

٣/ الودائع الجارية و غير الجارية بالعملات الأجنبية .

القسم الأول: نظرة عامة على الأداء الإقتصادي والمالى (تابع)

بيان سنوي				بيان سنوى				
ديسمبر-١٨	مارس-١٩	يونيو-١٩	سبتمبر-١٩	٢٠١٩/١٨	٢٠١٨/١٧	٢٠١٧/١٦	٢٠١٦/١٥	٢٠١٥/١٤
جـ- القطاع المالى، والاستثمارات								
٤.٧	٤.٥	٤.٦	--	١٧.٩	١٦.٧	١٥.٣	١٥.٠	١٤.٣
إجمالي الاستثمارات المحلية (نسبة إلى الناتج المحلى الإجمالي) <sup>١١</sup>								
٠.٨	٠.٨	٠.٦	٠.٧	١.٩	٣.١	٣.٤	٢.١	١.٩
الاستثمارات الأجنبية المباشرة (نسبة إلى الناتج المحلى الإجمالي) <sup>١٢</sup> <sup>١٣</sup>								
مؤشرات سوق المال ( نهاية العام الميلادى) <sup>١٣</sup>								
٢.١-	٠.٤-	٢.٤	٣.٩-	٢.١-	٣.٠	٧.٨	١٠.٢	٤-
العائد على مؤشر EGX-٣٠								
١.٩	٠.٨	٠.٧	٢.٠	١.٩	٠.٦	١.٣	١.٦	٢.٢
معدل تذبذب مؤشر EGX-٣٠								
٧٥١	٨١٧	٧٥٦	٧١٥	٧٥١	٨٢٥	٦٠٢	٤٣٠	٥٠٠
رأس المال السوقى (مليار جنيه) <sup>١٤</sup>								
١٤.١	١٥.٣	١٤.٢	١١.٦	١٤.١	١٨.٦	١٧.٣	١٥.٩	٢٠.٥
رأس المال السوقى (نسبة إلى الناتج المحلى الإجمالي) <sup>١٥</sup>								
٢.٨	٢.٩	١.٣	٢.٨	٢.٨	٢.٧	٥.١	٢.٦	٣.٣
معدل دوران الأسهم <sup>١٦</sup>								
٣٠.٤	٢١.٢	٣٠.١	٢٧.٩	٣٠.٤	٣١.٢	١٩.٧	١٧.٠	١٧.٦
معاملات الأجانب (نسبة من إجمالى قيمة التداول)								
١٧.٢	١١.٤	١٣.٥	١٢.٧	١٧.٢	١٨.٣	٢٦.٦	١٣.٧	٢٠.٢
مضاعف الربحية <sup>١٧</sup>								
٦.٩	٧.٣	٧.٣	٦.٦	٦.٩	٥.٨	٩.٠	٧.٧	٧.٧
عائد السهم (%) <sup>١٨</sup>								
٧١٩,٢٣١	٧٤٢,٦١٣	٧٥٦,٣٩٨	٨٤٢,٨٤٦	٧١٩,٢٣١	٧٢٣,١٦٥	٧٧,٧٨٩	٦٩٦,٥٤١	٥١٢,١٦٨
سندات مقيدة (مليون جنيه)								
القطاع المصرفى (مليون جنيه): <sup>١٩</sup>								
٥,٤٣٢,٦٥٧	٥,٦٦٨,٧٠٩	٥,٥١٦,٨٠٦	٥,٨٢٢,٥٥٤	٥,٥١٦,٨٠٦	٥,٠٨٠,٥٧٠	٤,٤٢٠,٨٦٠	٢,٨٤٦,٠٩٤	٢,١٩٨,٩٧٩
إجمالى الأصول								
١,٨١٤,٥٧٥	١,٨٥٦,٢٥٢	١,٨٥٤,٣٢٦	١,٨٢٢,٦٤٥	١,٨٥٤,٣٢٦	١,٦٢٩,٦٦٤	١,٤٢٦,٤٥٧	٩٤٢,٧٢٧	٧١٧,٩٩٩
إجمالى أرصدة الإقراض و الخصم								
١٥٠,٥٩٠	١٥٢,٦٩٤	١٥٢,٦٦١	١٥٦,٢٣٦	١٥٢,٦٦١	١٤٩,١١٩	١٢٨,٤٢٠	١٠٠,٧٢٦	٩٢,٥٥٠
رأس المال								
٣,٨٠٢,٥٩١	٣,٩١٤,٩٨١	٣,٩٩٢,٦٧٣	٤,١٤٠,٧٨٨	٣,٩٩٢,٦٧٣	٣,٥٥٣,٦٣٤	٣,٠٢٧,٨١١	٢,١١٦,١١٧	١,٧٣٤,١٧٨
إجمالى الودائع								
٣.٩	٤.١	٤.٢	٤.٥	٤.٢	٤.٣	٥.٥	٥.٩	٧.٦
القروض غير المنتظمة إلى إجمالى القروض								
مؤشرات مختارة								
مؤشرات السيولة فى الجهاز المصرفى								
٤٧.٨	٤٧.٥	٤٦.٥	٤٤.١	٤٦.٥	٤٥.٩	٤٦.٦	٤٤.٤	٤١.٣
القروض / الودائع <sup>٢٠</sup>								
٣٣.٤	٣٢.٧	٣٣.٦	٣١.٣	٣٣.٦	٣٢.١	٣٢.٣	٣٣.١	٣٢.٧
القروض / الأصول <sup>٢١</sup>								
٣٥.٠	٣١.٢	٣٢.٠	٣٤.٣	٣٢.٠	٣٣.١	٣٤.٨	٤٥.١	٤٦.٢
الأوراق المالية / الأصول <sup>٢٢</sup>								
٧٠.٢	٦٩.٣	٧٢.٦	٧١.١	٧٢.٦	٦٩.٩	٦٨.٥	٧٤.٤	٧٨.٩
الودائع / الأصول <sup>٢٣</sup>								
٦.٥	٦.٩	٧.٠	٦.٩	٧.٠	٧.١	٧.١	٥.٨	٦.٥
رأس المال / الأصول <sup>٢٤</sup>								
٢.٢	٢.١	٢.٢	٢.٢	٢.٢	٢.٢	٢.٤	٢.٣	٣.٠
مخصصات القروض / إجمالى الأصول <sup>٢٥</sup>								

المصادر: الهيئة العامة لسوق المال والبنك المركزى المصرى.

-- بيان غير متاح.

\* بيان معدل

١/ تم حساب المؤشرات الربع سنوية كنسبة من الناتج المحلى الإجمالى للعام بأكمله.

٢/ صافى الاستثمارات الأجنبية المباشرة تشمل الاستثمار الاجنبى فى قطاع البترول.

٣/ البيانات السنوية تعكس نهاية ديسمبر من كل عام.

٤/ القيمة السوقية للأرصدة القائمة. يمثل ناتج ضرب عدد الأسهم القائمة فى سعر السوق السائد.

٥/ تم مراجعة تقديرات الناتج المحلى الإجمالى لتصبح ٥٣٢٢.٣ مليار جنيه في عام ٢٠١٨/٢٠١٩ بدلاً من تقديرات سابقة بنحو ٥٢٥٠.٩ مليار جنيه. في حين قدر الناتج المحلى الإجمالى للسنة المالية ٢٠١٩/٢٠٢٠ بنحو ٦١٦٢.٦ مليار جنيه وفقاً لتقديرات وزارة المالية.

٦/ معدل دوران الأسهم = قيمة تداول الأسهم المقيدة / رأس المال السوقى.

٧/ ويعرف أيضا بمعدل السعر على العائد، ويقاس بنسبة سعر السوق لكل سهم إلى أرباحه السنوية.

٨/ الكوبون السنوى الموزع / سعر السهم الجارى.

٩/ تعكس بيانات البنوك التجارية.

١٠/ تتضمن القروض والودائع الحكومية وغير الحكومية، ولا تشمل ودائع البنوك لدى البنك المركزى المصرى.

١١/ لدى البنوك العامة فى مصر، بخلاف البنك المركزى.

القسم الأول: نظرة عامة على الأداء الإقتصادى والمالى (تابع)

بيان ربيع سنوي				بيان سنوي				
اكتوبر - ديسمبر ٢٠/١٩*	يوليو - سبتمبر ٢٠/١٩*	ابريل - يونيو ١٩/١٨*	اكتوبر - ديسمبر ١٩/١٨*	٢٠١٩/١٨*	٢٠١٨/١٧*	٢٠١٧/١٦	٢٠١٦/١٥	٢٠١٥/١٤
لـ معاملات القطاع الخارجى								
(مليون دولار)								
٢٠,١٠٢	٢١,٢٥١	٢٠,٧٧٨	١٩,٤٣١	٧٩,٠٤٦	٧٤,٦٢٠	٥٩,٤٦١	٥١,٩٧٢	٦٦,١٤٦
٢٠,٨٢٩-	١٩,٣٠٦-	١٨,٨٦٣-	١٩,٨٤٧-	٨٩,٩٤٠	٨٠,٥٨٣	٧٣,٨٥٥	٧١,٨٠٣	٧٨,٢٨٨
٩,٩٢١-	٨,٧٨٣-	٨,٢٨٨-	٩,٤٣٩-	٣٨,٠٣٤-	٣٧,٢٧٦-	٣٧,٢٧٥-	٣٨,٦٨٣-	٣٩,٠٦٠-
٢,٢٤٦	٤,٠٣٥	٣,٢٧٥	٢,٩٧٦	١٣,٠٣٧	١١,١٢٢	٥,٦١٤	٦,٥٣٣	١٠,٧٤٣
٣,١٩٢-	١,٣٨٢-	٣,٢٨٦-	٣,٢٤٧-	١٠,٨٩٤-	٥,٩٦٢-	١٤,٣٩٤-	١٩,٨٣١-	١٢,١٤٣-
٤,٥٧٦	٦٥٨	٣,٠٩٨	١,٣٣٩	١٠,٨٥٧	٢١,٩٩٧	٣١,٠١٥	٢١,١٧٧	١٧,٩٢٩
١٨٤	٢٢٧	٢٤٩	٢,٠٥٨-	١٠٢-	١٢,٧٨٨	١٣,٧١٧	٢,٨١٣-	٣,٧٢٥
٤٥,٤٢٠	٤٥,١١٨	٤٤,٤٨١	٤٢,٥٥١	٤٤,٤٨١	٤٤,٢٥٨	٣١,٣٠٥	١٧,٥٤٦	٢٠,٠٨٢ <sup>١/</sup>
(نسبة إلى الناتج المحلى الإجمالى) <sup>١/</sup>								
٥.٢	٥.٧	٧.٢	٦.٥	٢٦.١	٢٩.٧	٢٥.٢	١٥.٦	١٩.٩
٥.٤	٥.٢	٦.٦	٦.٧	٢٩.٧	٣٢.١	٣١.٣	٢١.٦	٢٣.٥
٢.٦-	٢.٣-	٢.٩-	٣.٢-	١٢.٥-	١٤.٩-	١٥.٨-	١١.٦-	١١.٧-
٠.٦	١.١	١.١	١.٠	٤.٣	٤.٤	٢.٤	٢.٠	٣.٢
٠.٨-	٠.٤-	١.١-	١.١-	٣.٦-	٢.٤-	٦.١-	٦.٠-	٣.٦-
٠.٠٥	٠.١	٠.١	٠.٧-	٠.٠٣-	٥.١	٥.٨	٠.٨-	١.١
نسبة إلى إجمالى المتحصلات الجارية <sup>٢/</sup>								
٢٢.٥	٢٢.٠	٢١.٨	٢٢.١	٢١.٥	٢٢.٩	٢٥.٥	٢٥.١	٢١.٠
١٣.٠	١١.٥	١٤.٦	١٦.٥	١٤.٧	١١.٨	١١.١	١٠.٩	١٤.٠
١٥.٢	١٩.٧	١٥.٣	١٤.٧	١٦.٠	١٣.٢	٧.٤	٧.٣	١١.٦
٣٤.٢	٣١.٢	٣٣.١	٣٠.٥	٣١.٥	٣٥.٣	٣٦.٦	٣٢.٢	٣٠.٣
مؤشرات أخرى (%)								
٤١.٨	٤٤.٨	٤٧.٨	٤٤.٢	٤٣	٤١	٣٧	٣٣	٣٦
١٥٩.٥	٢١٨.٦	٢٠٩.٤	٢٠١.٩	٢١٤	٢٠٧	١٥٧	١٦٨	١٩٧
٨.٠	٨.٥	٨.٤	٧.٥	٨.٠	٨.٤	٦.٤	٣.٧	٣.٩
--	٤١.٣	٤٠.٩	٤٤.٠	٤٧.٥	٤٦.٥	٣٩.٧	٣١.٦	٤١.٨ <sup>١/٥</sup>

المصدر: البنك المركزى المصرى.

\* بيان مبدئى.

١/ قد تظهر بعض الفروق فى تقييم الإحتياطيات الدولية نتيجة استخدام أسعار صرف مختلفة داخل محفظة الإحتياطى من العملات الأجنبية.

٢/ تم مراجعة تقديرات الناتج المحلى الإجمالى لتصبح ٥٣٢٢,٣ مليار جنيه فى عام ٢٠١٩/٢٠١٨ بدلاً من تقديرات سابقة بنحو ٥٢٥٠.٩ مليار جنيه. فى حين قدر الناتج المحلى الإجمالى للسنة المالية ٢٠٢٠/٢٠١٩ بنحو ٦١٦٢.٦ مليار جنيه وفقاً لتقديرات وزارة المالية.

٣/ باستبعاد التحويلات الرسمية.

٤/ بعدد أشهر الواردات.

٥/ لا يشمل مديونية القطاع الخاص غير المضمونة.

# القسم الثانى

مؤشرات الإقتصاد العینى و الحقیقى

- |   |          |
|---|----------|
| الناتج المحلى الإجمالى بحسب الموارد و الإستخدامات بأسعار السوق (أسعار جارية)..... ١١              | جدول (١) |
| الناتج المحلى الإجمالى بتكلفة عوامل الإنتاج موزعاً بحسب القطاعات الإقتصادية (أسعار جارية)..... ١٢ | جدول (٢) |
| إجمالى الإستثمارات موزعة بحسب القطاعات الإقتصادية..... ١٣   | جدول (٣) |

جدول (١) الناتج المحلي الإجمالي بحسب الموارد والإستخدامات ( بأسعار السوق)<sup>١/</sup>  
(أسعار جارية)  
(مليار جنيه)

	#	#	#	#	#	#	
	٢٠١٩/٢٠١٨	٢٠١٨/٢٠١٧	٢٠١٧/٢٠١٦	٢٠١٦/٢٠١٥	٢٠١٥/٢٠١٤	٢٠١٤/٢٠١٣	٢٠١٣/٢٠١٢
الناتج المحلي الإجمالي	٥٣٢٢.٣	٤٤٣٧.٤	٣٤٧٠.٠	٢٧٠٩.٤	٢٤٤٣.٩	٢١٣٠.٠	١٨٦٠.٤
	(١٩.٩)	(٢٧.٩)	(٠.٠)	(١٠.٩)	(١٤.٧)	(١٤.٥)	(١١.١)
جملة الطلب المحلي	٥٧٦٢.٢	٤٩٠١.٣	٣٩٣٨.١	٢٩٦٨.٣	٢٦٥١.١	٢٣٠٩.٦	١٩٧٨.٣
الإستهلاك النهائي	٤٨٢٢.٢	٤١٦٢.٢	٣٤٠٨.١	٢٥٦٠.٨	٢٣٠١.٩	٢٠١٩.٠	١٧١٣.٩
الإستهلاك الخاص	٤٤١٤.٥	٣٧٩١.٦	٣٠٥٧.٩	٢٢٥١.٢	٢٠١٤.٥	١٧٦٦.٦	١٥٠٢.٧
الإستهلاك العام والحكومي	٤٠٧.٧	٣٧٠.٦	٣٥٠.٢	٣٠٩.٦	٢٨٧.٤	٢٥٢.٤	٢١١.٢
جملة الإنفاق على الاستثمارات	٩٤٠.٠	٧٣٩.١	٥٣٠.٠	٤٠٧.٥	٣٤٩.٢	٢٩٠.٦	٢٦٤.٤
الاستثمارات	٩٢٢.٥	٧٢١.١	٥١٤.٣	٣٩٢.٠	٣٣٣.٧	٢٦٥.١	٢٤١.٦
التغير في المخزون	١٧.٥	١٨.٠	١٥.٧	١٥.٥	١٥.٥	٢٥.٥	٢٢.٨
صافي الصادرات	٤٣٩.٩-	٤٦٣.٩-	٤٦٨.١-	٢٥٨.٩-	٢٠٧.٢-	١٧٩.٦-	١١٧.٩-
الصادرات السلعية والخدمية <sup>٢/</sup>	٩٣١.٤	٨٣٩.٢	٥٤٨.٩	٢٨٠.٣	٣٢٢.٢	٣٠٣.٤	٣١٦.٦
الواردات السلعية والخدمية	١٣٧١.٣	١٣٠٣.١	١٠١٧.٠	٥٣٩.٢	٥٢٩.٤	٤٨٣.٠	٤٣٤.٥
ملاحظات (نسبة للناتج المحلي الإجمالي)							
الإستهلاك النهائي	٩٠.٦	٩٣.٨	٩٨.٢	٩٤.٥	٩٤.٢	٩٤.٨	٩٢.١
الاستثمارات	١٧.٧	١٦.٧	١٥.٣	١٥.٠	١٤.٣	١٣.٦	١٤.٢
الصادرات السلعية والخدمية <sup>٢/</sup>	١٧.٥	١٨.٩	١٥.٨	١٠.٣	١٣.٢	١٤.٢	١٧.٠
الواردات السلعية والخدمية	٢٥.٨	٢٩.٤	٢٩.٣	١٩.٩	٢١.٧	٢٢.٧	٢٣.٤

المصدر: وزارة التخطيط والمتابعة والإصلاح الإدارى.  
# بيان معدل.

\* بيان مبدئي، وقابل للتعديل.

( ) معدل النمو عن الفترة المقابلة في العام السابق.

١/ تشمل صافي الضرائب غير المباشرة.

٢/ قامت وزارة التخطيط والمتابعة والإصلاح الإدارى بمراجعة بيانات الناتج المحلي الإجمالي لعام ٢٠١٨/١٧ على أساس ربع سنوى.

٣/ تشمل حصة الشريك الأجنبى فى قطاع البترول.

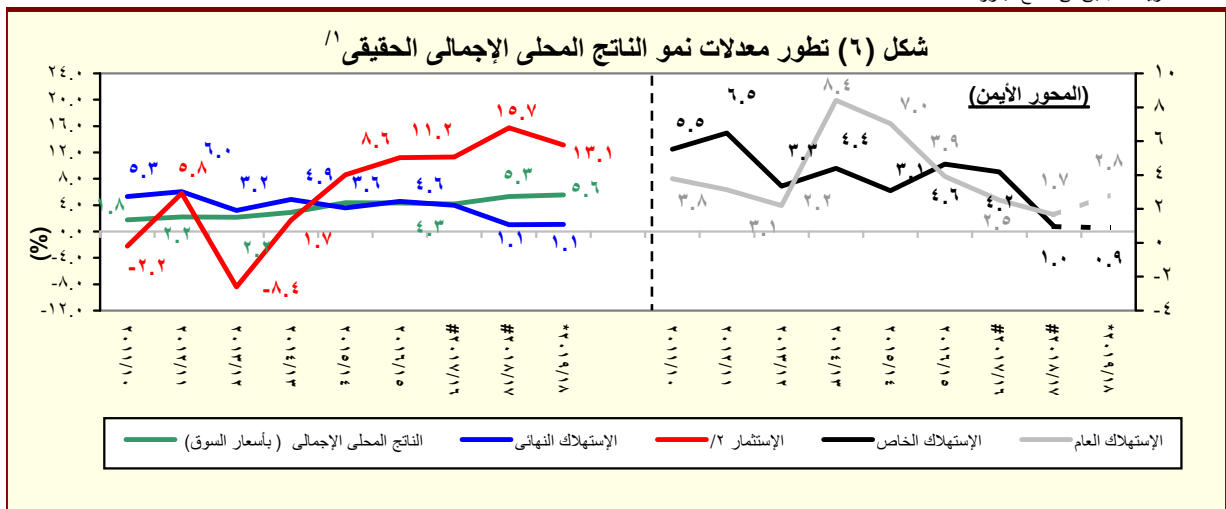

المصدر: وزارة التخطيط والمتابعة والإصلاح الإدارى.  
\* بيان مبدئي، وقابل للتعديل.

١/ باستخدام أسعار ٢٠٠٢/٠١ للفترة ٢٠٠٣/٠٢ - ٢٠٠٧/٠٦ والأسعار الثابتة لسنة ٢٠٠٧/٠٦ عند حساب معدلات النمو الحقيقية للفترة ٢٠٠٨/٠٧ - ٢٠١٢/١١، والأسعار الثابتة لسنة ٢٠١٢/١١ عند حساب معدلات النمو الحقيقية خلال عام ٢٠١٣/١٢ والأسعار الثابتة لسنة ٢٠١٧/١٦ عند حساب معدلات النمو الحقيقية خلال عام ٢٠١٨/١٧.

٢/ تشمل التكوين الرأسمالى و التغير فى المخزون.

جدول (٢): الناتج المحلي الإجمالي بتكلفة عوامل الإنتاج موزعاً بحسب القطاعات الاقتصادية

(أسعار جارية)

(مليون جنيه)

#	#	#	#	#	#	#
٢٠١٣/٢٠١٢	٢٠١٤/٢٠١٣	٢٠١٥/٢٠١٤	٢٠١٦/٢٠١٥	٢٠١٧/٢٠١٦	٢٠١٨/٢٠١٧	٢٠١٩/٢٠١٨
١,٩٢٤,٨٠٨	٢,٢٠٥,٥٩٤	٢,٤٧٣,١٠٠	٢,٦٧٤,٤١٠	٣,٤١٧,١٤٩	٤,٣٣٤,٧٠٠	٥,١٧٠,٣٠٢
(١٢.٤)	(١٤.٦)	(١٢.١)	(٨.١)	(٢٧.٥)	(٢٧.١)	(١٩.٣)
٩٥١,٨٠٥	١,٠٩١,١٥٧	١,١٧٣,٦٦٥	١,١٩٨,٢٣٩	١,٥٦٩,٦٩١	٢,٠٤٩,٣٦٤	٢,٤٨٣,٩٥٣
(١٢.٥)	(١٤.٦)	(٧.٦)	(٢.١)	(٣١.٠)	(٣٠.٦)	(٢١.٢)
٢٠٩,٧٤٨	٢٤١,٤٩٣	٢٧٨,٤٦٠	٣١٨,٨٧٨	٣٩٨,٥٣٩	٤٩٨,٠٩٨	٥٨٨,٠٣٨
٣٠٩,٠٧٤	٣٥٠,٦٥٩	٣١٤,١٣٩	٢١٤,٨٤٢	٣٢٦,٩٤٠	٤٧٦,٨٨٣	٦١١,٧٣٨
١٢٤,٧٤٨	١٤٦,٩٥٣	١٣٧,٧١١	٩١,٤٤٠	١٤٢,٩٦٥	١٩٨,٥٤٥	٢٤٢,٧٥٠
١٥٩,٣٣٩	١٧٥,٣٧١	١٤٤,٤٢٧	٨٦,٨٠١	١٣٨,٧٥٦	٢٢٢,٦٢٤	٣٠٣,٠٩٨
(٩.٩)	(١٠.١)	(١٧.٦)-	(٣٩.٩)-	(٥٩.٩)	(٦٠.٤)	(١١٨.٤)
٢٤,٩٨٧	٢٨,٣٣٦	٣٢,٠٠٠	٣٦,٦٠٠	٤٥,٢١٩	٥٥,٧١٤	٦٥,٨٩٠
٣٠٨,٩٨٢	٣٥٧,٢٩٦	٤٠٨,٠٦٩	٤٥٦,٢٩٩	٥٧٠,٥٩٠	٧١٨,٥٧٠	٨٤٦,٨٩٠
٨٢,٧٩٢	٩٥,٤٤٦	١٠٢,٢٧٤	١١٣,٩٠٩	١٣٤,٠٥٠	١٦٤,١٤٩	١٨٩,٨٦٠
٢٢٦,١٩٠	٢٦١,٨٤٩	٣٠٥,٧٩٥	٣٤٢,٣٩٠	٤٣٦,٥٤٠	٥٥٤,٤٢١	٦٥٧,٠٣٠
٣٠,١٧٣	٣٣,٩٧٤	٣٩,٢١٦	٤٦,٤٢٢	٥٨,٣٢٠	٧٣,٧٤٣	٨٧,١٦٦
١١,٣٥٣	١٢,٦٠٢	١٤,٢٤٧	١٦,٣٤٩	٢٠,٢٠٤	٢٤,٩٥٣	٢٩,٣٠٣
٨٢,٤٧٥	٩٥,١٣٣	١١٩,٥٣٥	١٤٥,٤٥٠	١٩٥,٠٩٨	٢٥٧,١١٦	٣٢٠,٨١٩
(١٦.٢)	(١٥.٣)	(٢٥.٧)	(٢١.٧)	(٣٤.١)	(٣١.٨)	(٦٤.٤)
٥٣٠,٥٧٠	٥٩٢,٩٦٣	٦٨٧,٩٩١	٧٧٤,٧٠٧	١,٠٠٤,٣٤٥	١,٢٨٤,٩٥١	١,٥٢٤,٦٥٤
(١٠.٨)	(١١.٨)	(١٦.٠)	(١٢.٦)	(٢٨.٦)	(٢٩.٠)	(١٨.٧)
٧٨,٣٥٨	٩١,١٣٠	١٠٧,٤٧٣	١٢٥,٩٠٨	١٥٩,١٧٣	٢٠٠,٨٨٥	٢٤٠,٠٧٩
٤٣,٠٠٢	٤٦,٤٣٣	٤٨,٨٨٦	٥٤,٠٠٠	٧٠,٢٤٠	٨٧,٥٩٣	١٠٢,٤٩١
٣٢,٣٩٦	٣٧,٢٣٦	٣٩,٤٠٣	٤١,٢١٥	٧٦,٧١٤	٩٧,٠٣٧	١٠١,١٣٢
(٣.٨)	(١٤.٩)	(٥.٨)	(٤.٦)	(٨٦.١)	(٢٦.٥)	(٤.٢)
٢٣٧,٣٩٠	٢٧٣,٣٩١	٣١٩,٩٦٧	٣٧٤,٧٤٥	٤٧٣,٢٣٥	٥٩٤,٧٨٧	٧٠٧,٤١٦
٧١,٦١٥	٨٢,١٥٧	٩٤,٦١١	١٠٨,٨١٢	١٣٣,٧٨٢	١٦٦,٢٩١	١٩٤,٥٨١
١٣,٩٨١	١٦,٠٥٥	١٨,٧٧٤	٢١,٦١٥	٢٦,٦٣٥	٣٢,٩٩٦	٣٨,٤٦٥
٥٣,٨٢٧	٤٦,٥٦١	٥٨,٨٧٧	٤٨,٤١٤	٦٤,٥٦٧	١٠٥,٣٦٢	١٤٠,٤٩٠
(١٧.٨)	(١٣.٥)-	(٢٦.٥)	(١٧.٨)-	(٣٣.٤)	(٦٣.٢)	(٣٣.٣)
٤٤٢,٤٣٣	٥٢١,٤٧٤	٦١١,٤٤٤	٧٠١,٤٦٣	٨٤٣,١١٤	١,٠٠٠,٣٨٦	١,١٦١,٦٩٥
(١٤.٠)	(١٧.٩)	(١٧.٣)	(١٤.٧)	(٢٠.٢)	(١٨.٦)	(١٦.١)
١٧٤,١٥١	٢٠٠,٦٧٩	٢٣٧,١٤٩	٢٧٩,٩١٤	٣٥٨,١٩٦	٤٥١,٥٥٥	٥٣٩,٢٨٠
١٧٤,٢٣٤	٢١٣,١٤٤	٢٤٩,٢٨٨	٢٧٦,٤٨٨	٣٠١,٧٧٢	٣١٩,٤٧١	٣٤٩,٤٨٤
٣٢,٤٨٦	٣٧,٤٢٤	٤٣,٥١٨	٥٠,٥١٩	٦٣,٩٠٧	٨٠,٠١٤	٩٤,٦٧٠
٤٠,٨٧٥	٤٦,٤٥١	٥٤,١٩٤	٦٢,٨١٦	٧٨,٩٣٤	٩٨,٦٧٤	١١٧,٠٣٣
٢٠,٦٨٧	٢٣,٧٧٧	٢٧,٢٩٦	٣١,٧٢٦	٤٠,٣٠٤	٥٠,٦٧٣	٦١,٢٢٩

المصدر: وزارة التخطيط والمتابعة والإصلاح الإدارى.

( ) معدل النمو عن الفترة المقابلة فى العام السابق.

# بيان معدل.

\* بيان مبدئى، وقابل للتعديل. أرقام الناتج المحلى الإجمالى للعام المالى ٢٠١٩/٢٠١٨ لاتزال قيد المراجعة من قبل وزارة التخطيط.

١/ قامت وزارة التخطيط والمتابعة والإصلاح الإدارى بمراجعة بيانات الناتج المحلى الإجمالى لعام ٢٠١٨/١٧ على أساس ربع سنوى.

٢/ يشمل المعلومات.

جدول (٣): إجمالي الإستثمارات موزعة بحسب القطاعات الإقتصادية

(يوليو-يونيو ٢٠١٨/٢٠١٩\*)<sup>١/</sup>

(مليون جنيه)

نسبة الى إجمالي الإستثمارات	إجمالي	قطاع خاص	مشروعات قومية	قطاع أعمال عام	هيئات اقتصادية	قطاع حكومى
١٠٠	٩٢٢٥٠٠	٥٤٠١٧٦	١٩٣٣٤٤	٧٧٨٧٦	٧٢٥٢٥	١٢٣٩٣٧
٤٤.٠	٤٠٦٢٧٣.٩	٣٠٦٤٤٦	١٤٢٥٨٨	٧٠٨٢٣	٩٤٨٢	١٩٥٢٣
٥.٣	٤٩٢١٠.٣	١٧٥٢٠	-	-	١٣١	٦٤٥٩
١٣.٠	١٢٠٢٤٢.٦	١١٠٤٤٦	٢٢٨٠	٧٣٧١	٣١	١١٥
١١.٩	١٠٩٤١٩.٦	٥٦٠٠٠	٤١٦٤٨	٧٦٥١	٤٥	٤٠٧٥
٢٤.٠	٢٢١٢٥١.٨	١٠٦٥٠٠	٤٢٥٦٠	٥٤٨٣٨	٩٢٧٢	٨٠٨٢
٥.٣	٤٨٧٣٧.٦	١٥٩٨٠	٣١٠٠٠	٩٦٢	٣	٧٩٢
٢١.٢	١٩٥٧٩٦.٣	١١٠٦٧٣	٢٨٢٨٨	٦٦٩٠	٢٥٧٩٠	٢٤٣٥٦
١٦.٩	١٥٥٤٦٣.٨	٧٧٢٧٣	٢٧٩٨٠	٤٨٥٤	٢١٠١٥	٢٤٣٤٢
٣.٤	٣١٨٠٦.٩	٢٦٥٠٠	٣٠٨	٢٦١	٤٧٣٨	-
٠.٦	٥٤٦.١٠	-	-	٥٤٦	-	-
٠.٩	٧٩٧٩.٥	٦٩٠٠	-	١٠٢٩	٣٦	١٤
٢٨.٥	٢٦٣٢٠٠.٢	١٢٣٠٥٧	٢٢٤٦٨	٣٦٤	٣٧٢٥٤	٨٠٠٥٨
١١.٢	١٠٣٤٨٤.٠	٨٣١٠٠	-	-	٥٣٠	١٩٨٥٥
٣.١	٢٨٩٦٤.١	١٠٥٠٠	-	-	١١٣٠	١٧٠٣٤
٢.١	١٩٤٦١.٠	٩٢٥٧	-	-	١٠٨٧	٨٧٦٢
١٢.١	١١١٢٩١.١	٢٠٢٠٠	٢١٨١٢	٣٦٤	٣٤٥٠٨	٣٤٤٠٨
٦.٢	٥٧٢٢٩.٤	-	-	-	-	-

ملاحظات: الرقم القياسى للإنتاج للقطاعات الإقتصادية الرئيسية (٢٠٠٦-٢٠٠٧ = ١٠٠)							
٢٠١٧/٢٠١٨				٢٠١٦/٢٠١٧			
أبريل - يونيو	يناير- مارس	ديسمبر	يوليو- سبتمبر	يونيو	يناير- مارس	ديسمبر	يوليو- سبتمبر
١٢٤.٣	١٢٥.٨	١٣٧.٧	١٣٢.٩	١١٧.٨	١٢٠.١	١٢٦.١	١٢٠.٣
١٢٢.٩	١٢٨.٨	١٣٥.٢	١٢٤.٨	١١٢.٧	١٢٤.٣	١٢٩.٥	١١٦.٧
١٢١.٦	١٢٠.٨	١٣٢.٤	١٣٦.٧	١٣٣.٠	١٤٠.٦	١٤٣.١	١٥٠.١
١٦٦.٣	١٥٨.٩	١٨٢.٤	١٨٢.٠	١٥٧.٠	١٤٥.٨	١٥٢.١	١٥٤.٨
١٦٤.٥	١٥٥.٥	١٦١.٥	١٦٥.٠	١٤٩.٧	١٥٤.٠	١٦٢.٠	١٦٩.٧
١٢١.٢	١٤٤.٠	٢٠٩.٢	١٦٠.٣	١٤٤.٨	١٤٧.٨	١٩٠.٢	١٥١.٠
٥٨.٩	٥٩.٢	٦٤.٨	٦٠.٩	٦٠.٤	٥٦.٦	٥٧.٦	٥٧.٧
١٣٠.٨	١٣١.٤	١٣٦.٣	١٣٨.٠	١١٦.٩	١١٦.١	١١٨.٢	١٢٩.٦
١٠٨.٤	١٠٠.٠	١٠١.٤	١٠١.٢	٧٢.٢	٦٧.٨	٥٦.٧	٥١.١

المصدر: وزارة التخطيط والمتابعة والإصلاح الإدارى.

\* بيان مبدئى.

-- بيان غير متاح.

١/ لا يشمل التغير فى المخزون.

٢/ يشمل البترول الخام، الغاز الطبيعى واستخراجات أخرى.

٣/ يشمل قناة السويس والمعلومات.

٤/ يشمل الصرف الصحى والتسويات واحلال وصيانة الأصول.

٥/ تمت مراجعة البيانات الخاصة بمؤشر الصناعات التحويلية و التشييد و البناء خلال الفترة من ديسمبر ٢٠١٦ حتى ديسمبر ٢٠١٧.

٦/ لا يتضمن قناة السويس.

٧/ على أساس قيمة متحصلات قناة السويس بالدولار الأمريكى.

# القسم الثالث

## الأسعار المحلية

معدلات التضخم السنوية فى الأرقام القياسية للأسعار المحلية-----	١٧	جدول (٤)
معدلات التضخم السنوية لأسعار المستهلكين-----	١٨	جدول (٥)
معدل التضخم السنوى لأسعار المنتجين طبقاً للنشاط الأقتصادى-----	١٩	جدول (٦)
معدل التضخم السنوى لأسعار المنتجين طبقاً للإستخدام النهائى-----	٢٠	جدول (٧)
معدل التضخم السنوى لأسعار المنتجين طبقاً لدرجة التصنيع-----	٢٠	جدول (٨)
تطور أسعار الصرف-----	٢١	جدول (٩)

جدول (٤): معدلات التضخم السنوية فى الأرقام القياسية للأسعار المحلية : ١٣ / ٢ / ١١

بيان ملخص  
٢٠١٧ - ٢٠٢٠

	٢٠٢٠				٢٠١٩				٢٠١٨				٢٠١٧			
	الرقم القياسى لأسعار المنتجين	معدل التضخم الأساسى	الرقم القياسى لأسعار المستهلكين		الرقم القياسى للمنتجين	معدل التضخم الأساسى	الرقم القياسى لأسعار المستهلكين		الرقم القياسى للمنتجين	معدل التضخم الأساسى	الرقم القياسى لأسعار المستهلكين		الرقم القياسى للمنتجين	معدل التضخم الأساسى	الرقم القياسى لأسعار المستهلكين	
			إجمالى الجمهورية	حضر الجمهورية			إجمالى الجمهورية	حضر الجمهورية			إجمالى الجمهورية	حضر الجمهورية			إجمالى الجمهورية	حضر الجمهورية
يناير	٤.٠	٢.٧	٦.٨	٧.٢	٧.٨	٨.٦	١٢.٢	١٢.٧	٢٥.٠	١٤.٤	١٧.٠	١٧.١	٣٧.٢	٣٠.٩	٢٩.٦	٢٨.١
فبراير	--	١.٩	٤.٩	٥.٣	١١.٩	٩.٢	١٣.٩	١٤.٤	٢٢.٨	١١.٩	١٤.٣	١٤.٤	٣٧.٧	٣٣.١	٣١.٧	٣٠.٢
مارس	--	١.٩	٤.٦	٥.١	١٢.٧	٨.٩	١٣.٨	١٤.٢	٢٤.١	١١.٦	١٣.١	١٣.٣	٣٧.١	٣٢.٣	٣٢.٥	٣٠.٩
ابريل	--	٢.٥	٥.٩	٥.٩	١٢.٩	٨.١	١٢.٥	١٣.٠	٢٤.٠	١١.٦	١٢.٩	١٣.١	٣٨.١	٣٢.١	٣٢.٩	٣١.٥
مايو					١٠.٢	٧.٨	١٣.٢	١٤.١	٢٨.١	١١.١	١١.٥	١١.٤	٣٥.٧	٣٠.٦	٣٠.٩	٢٩.٧
يونيو					٣.٠	٦.٤	٨.٩	٩.٤	٣٤.٠	١٠.٩	١٣.٨	١٤.٤	٣٤.٩	٣١.٩	٣٠.٩	٢٩.٨
يوليو					٣.٣	٥.٩	٧.٨	٨.٧	٣٠.٤	٨.٥	١٣.٠	١٣.٥	٣٨.٧	٣٥.٣	٣٤.٢	٣٣.٠
أغسطس					٠.٥	٤.٩	٦.٧	٧.٥	٢٥.٦	٨.٨	١٣.٦	١٤.٢	٣٨.٢	٣٤.٩	٣٣.٢	٣١.٩
سبتمبر					٠.٥-	٢.٦	٤.٣	٤.٨	٢٤.٤	٨.٦	١٥.٤	١٦.٠	٣٨.٨	٣٣.٣	٣٢.٩	٣١.٦
أكتوبر					٥.٠-	٢.٧	٢.٤	٣.١	٢٦.٣	٨.٩	١٧.٥	١٧.٧	٣٥.١	٣٠.٥	٣١.٨	٣٠.٨
نوفمبر					٠.٣	٢.١	٢.٧	٣.٦	١٨.١	٧.٩	١٥.٦	١٥.٧	٢٧.٩	٢٥.٥	٢٦.٧	٢٦.٠
ديسمبر					٦.٩	٢.٤	٦.٨	٧.١	٩.٠	٨.٣	١١.١	١٢.٠	٢٦.٩	١٩.٩	٢٢.٣	٢١.٩

المصدر: الجهاز المركزى للتعبئة العامة والإحصاء.

١/ قام الجهاز المركزى للتعبئة العامة والإحصاء بإستحداث سلسلة جديدة للأرقام القياسية لأسعار المستهلكين بدءاً من سبتمبر ٢٠١٩ ، وذلك بإستخدام عام ٢٠١٩/٢٠١٨ سنة أساس للسلسلة الجديدة، وبإستخدام أوزان جديدة للمجموعات السلعية الرئيسية مستخرجة فى ضوء نتائج بحث الدخل والإنفاق والإستهلاك لعام ٢٠١٧/٢٠١٨. هذا، وتجدر الإشارة إلى أن سلسلة أسعار المستهلكين ما قبل أغسطس ٢٠١٩ مبنية على أساس شهر يناير ٢٠١٠ ، كما إعتمدت الأوزان السابقة على بحث الدخل والإنفاق والإستهلاك للعام المالى ٢٠٠٨/٢٠٠٩ .

٢/ قام الجهاز المركزى للتعبئة العامة والإحصاء بإصدار رقم قياسى لأسعار المنتجين بدءاً من سبتمبر ٢٠٠٧ ، وذلك بإستخدام أسعار السلع والخدمات للسنة المالية (٢٠٠٤-٢٠٠٥) كفترة أساس لسلسلة الأرقام القياسية، كما تم إستخراج الأوزان بإستخدام متوسط عامى (٢٠٠٢-٢٠٠٣ ، ٢٠٠٣-٢٠٠٤) للقيم الإجمالية للإنتاج الصناعى والزراعى والخمى. وجدير بالذكر أن السلسلة الزمنية لمعدلات التضخم لأسعار المنتجين للفترة ما قبل سبتمبر ٢٠٠٧ غير متاحة بعد.

٣/ قام البنك المركزى المصرى بإصدار مؤشر التضخم الأساسى (Core Inflation) ، وهو مشتق من الرقم القياسى العام لأسعار المستهلكين مستبعداً منه بعض السلع التى تتحدد أسعارها إدارياً (وتمثل ١٩.٤% من السلة السلعية للمستهلكين)، بالإضافة إلى بعض السلع التى تتأثر بصدمات مؤقتة من جانب العرض (الخضراوات والفاكهة وتمثل ٨.٨% من السلة السلعية للمستهلكين).

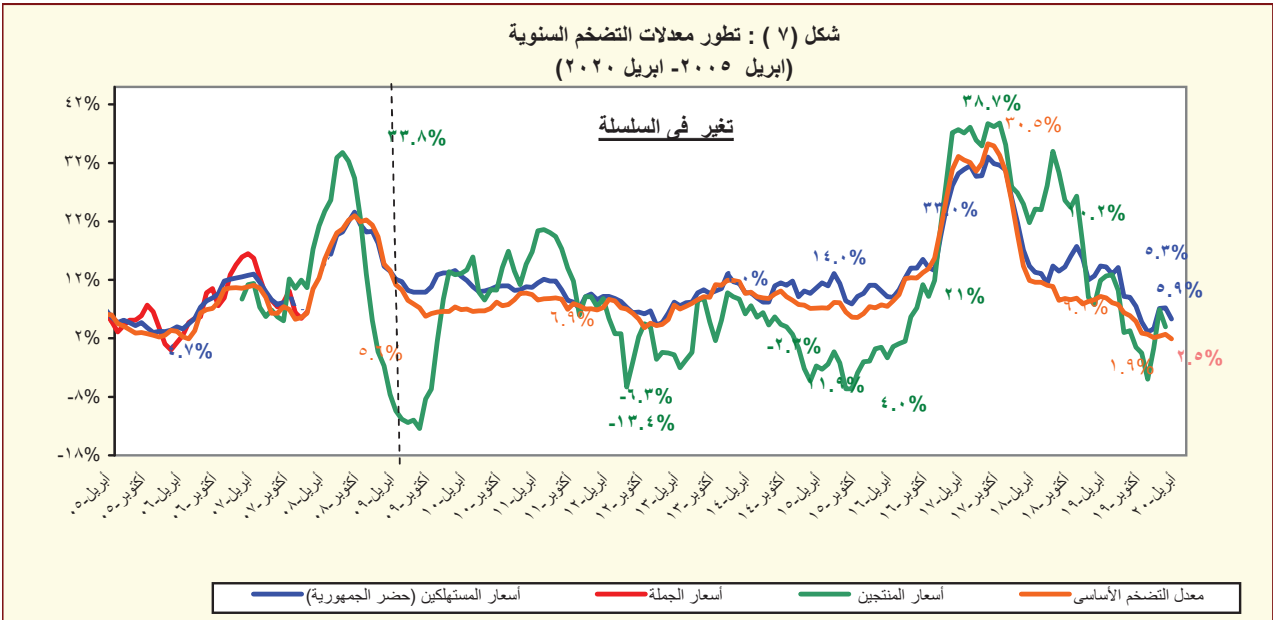

المصدر: الجهاز المركزى للتعبئة العامة والإحصاء.

جدول (٥): معدل التضخم السنوي لأسعار المستهلكين<sup>١/</sup>  
(نسبة التغير)

بيان ربع سنوي <sup>٢/</sup>					بيان شهري <sup>٣/</sup>				
يناير- مارس ٢٠١٩					يناير- مارس ٢٠٢٠				
يوليو- سبتمبر ٢٠١٩					يوليو- سبتمبر ٢٠١٩				
أكتوبر-ديسمبر ٢٠١٩					أكتوبر-ديسمبر ٢٠١٩				
يناير- مارس ٢٠٢٠					يناير- مارس ٢٠٢٠				
أبريل ٢٠٢٠					أبريل ٢٠٢٠				
معدل التضخم لأسعار المستهلكين					١٣,٧	٧,٠	٤,٦	٥,٩	١٣,٠
الطعام والشراب					١٤,٤	٥,٤	٢,٥-	٠,٠	١٣,٠
المشروبات الكحولية والدخان					١٠,٥	٢,٣	١,٦	٣,٤	١٠,٦
الملابس والاقمشة و أغطية القدم					٩,١	٦,٨	٥,٢	٣,٨	٧,٨
المسكن والمياه والكهرباء و الوقود					١٤,٩	٧,٤	٤,٦	٤,٧	١٥,٠
الأثاث و المعدات المنزلية و الصيانة					٤,٨	١,٥	١,٨	٢,٢	٤,٧
الرعاية الصحية					٥,٣	٨,١	١١,٧	١١,٦	٥,٧
النقل والمواصلات					٣٩,٥	١١,٤	١٦,١	١٥,٩	٣٩,١
الاتصالات السلكية واللا سلكية					٠,٠	٠,٨	٢,٠	٢,٩	٠,١
الثقافة والترفيه					٧,٠	١١,٨	١٤,٣	١٣,٦	٧,٠
التعليم					١٤,٦	١٤,٦	٢١,٨	٢١,٨	١٤,٧
المطاعم و الفنادق					١٢,٠	١٠,١	١١,٣	١٠,٥	١٢,١
خدمات متنوعة					٨,٠	٦,٦	٥,٦	٣,٩	٨,٢
٣,٧					٤,٤	٣,٧	٣,٧	٤,٤	٣,٧

المصدر: الجهاز المركزي للتعبئة العامة والإحصاء.

١/ في حضر الجمهورية.

٢/ التغير في الرقم القياسي عن الفترة المقابلة في العام السابق. بدءاً من الفترة يوليو-سبتمبر ٢٠١٠ تعكس البيانات السلسلة الجديدة لأسعار المستهلكين والتي تستخدم شهر يناير ٢٠١٠ كشهر أساس، بالإضافة إلى استخدام أوزان جديدة للمجموعات السلعية الرئيسية مستخرجة في ضوء نتائج بحث الدخل والإنفاق والإستهلاك لعام ٢٠٠٨/٢٠٠٩.

٣/ التغير في الرقم القياسي عن الشهر المقابل في العام السابق . بدءاً من يناير ٢٠٠٩ تعكس البيانات السلسلة الجديدة لأسعار المستهلكين والتي تستخدم شهر يناير ٢٠١٠ كشهر أساس.

٤/ قام الجهاز المركزي للتعبئة العامة والإحصاء بإستحداث سلسلة جديدة للأرقام القياسية لأسعار المستهلكين بدءاً من سبتمبر ٢٠١٩ ، وذلك باستخدام عام ٢٠١٨/٢٠١٩ سنة أساس للسلسلة الجديدة، وباستخدام أوزان جديدة للمجموعات السلعية الرئيسية مستخرجة في ضوء نتائج بحث الدخل والإنفاق والإستهلاك لعام ٢٠١٧/٢٠١٨. هذا، وتجدر الإشارة إلى أن سلسلة أسعار المستهلكين ما قبل أغسطس ٢٠١٩ مبنية على أساس شهر يناير ٢٠١٠ ، كما إعتمدت الأوزان السابقة على بحث الدخل والإنفاق والإستهلاك للعام المالي ٢٠٠٨/٢٠٠٩ .

جدول (٦): معدل التضخم السنوى لأسعار المنتجين طبقاً للنشاط الإقتصادي<sup>١/</sup>  
(نسبة التغير)

بيان ربع سنوي <sup>٢/</sup>					بيان شهري <sup>٣/</sup>				
اكتوبر- ديسمبر ٢٠١٦	ابريل- يونيو ٢٠١٧	يوليو- سبتمبر ٢٠١٧	اكتوبر- ديسمبر ٢٠١٧	يناير- ١٧ ١٧	اكتوبر- ١٧ ١٧	نوفمبر- ١٧ ١٧	ديسمبر- ١٧ ١٧	يناير- ١٨ ١٨	
٢٠,٤	٣٦,٣	٣٨,٦	٩,٣	٣٧,٢	٣٥,١	٢٧,٩	٢٦,٩	٢٥,٠	معدل التضخم لأسعار المنتجين
١٥,٢	٣٢,٩	٣٠,٠	١,١-	٢٧,٢	٣٢,٠	٢٨,٢	٢٦,٩	٢٣,١	الزراعة وإستغلال الغابات وصيد الأسماك
١٥,٥	٣٣,٦	٣٠,٧	٠,٩-	٢٧,٩	٣٣,١	٢٩,٤	٢٤,٦	٢١,٥	المحاصيل ومنتجات الصيد وأنشطة الخدمات ذات الصلة
١١,٤	٢٢,٨	٢٠,٣	١,٥-	١٨,٦	١٦,٣	١٢,٠	٦٣,٥	٤٦,٣	صيد الأسماك وتربية الأحياء المائية
٨,٠	٩,٨	١٢,٨	٤٢,٣	٥٠,١	١٥,٧	٢٣,٤	٢٣,٠	٢٧,٦	التعدين وإستغلال المحاجر
٨,٩	١٠,٢	١٣,٨	٤٣,٤	٥٢,٠	١٥,٨	٢٣,٧	٢٣,٢	٢٧,٨	إستخراج البترول الخام والغاز الطبيعي
-٢٢,٤	٥,٩-	-٢١,٣	-١٠,٩	-٩,٢	٤٨,٥	٢٩,٥	٤,٤	٥,٥	التعدين وإستغلال المحاجر الأخرى
٢٩,٥	٥١,٣	٦٠,٠	١١,٦	٤٩,٧	٣٧,٨	٣٠,٦	٣٠,١	٢٣,٢	الصناعات التحويلية
١٦,٤	٤٦,٧	٤٦,١	٨,٦	٣١,٤	٢٧,٦	٢٧,٦	٢٧,٦	٢٢,٢	صناعة المنتجات الغذائية
٢٩,٦	٢٩,٦	٢٩,٦	١,٢	٢٩,٦	٢٩,٦	٢٩,٦	١١,٦	١١,٦	صناعة المشروبات
٣٢,١	٢٣,١	١٦,٢	-١٥,٥	٤٠,٥	٤٨,٠	٤٨,٠	١٠,٩	٢٠,٧	صناعة منتجات التبغ
٨,٢	٥٩,٣	٥١,٤	٢٨,٢	٥٥,٩	٤٨,٠	٤٨,٠	٥٢,٠	١٥,٤	صناعة الغزل و النسيج
٠,٨	٥٧,٥	٦٠,٤	٤٧,٧	٣٠,٣	٦٨,٨	٦٨,٨	٤٦,١	٢٣,٥	صناعة الملابس الجاهزة
٥,٣	٢٩,٠	٢٩,٠	٢٩,٨	٢٩,٠	٢٧,٦	٢٧,٦	٥٢,٢	٤٥,٧	صناعة الجلد ومنتجاته
١٧,٣	٤٣,٥	٤٤,٣	١٣,٢	٤٧,٥	٤٤,٦	٣٨,٠	٣٥,٠	٢١,٧	صناعة الخشب ومنتجاته
١٨,١	٦٥,٣	٧٥,٨	٣٨,١	٣٣,٦	٥٠,٩	٥٠,٩	٤٩,٥	٤١,٨	صناعة الورق ومنتجاته
٠,٠	٠,٠	٠,٠	-٤,٩	٠,٠	٠,٠	٠,٠	٥,٦	٢٦,٠	الطباعة وإستئصال و سائط الإعلام المسجلة
٣٥,٨	٤٨,٤	٩١,١	١١,٦	٤٨,٣	٧٥,٢	٢٩,٨	٤١,٦	٤١,٧	صناعة فحم الكوك و المنتجات النفطية
٤,٦	٣٩,٣	٤١,٤	١٢,٠	١٨,٣	٣٣,٨	٣٢,٥	٣٨,٣	٢٤,٦	صناعة المواد ومنتجات الكيماوية
٤٧,١	٣٤,٩	٢٧,١	١٥,٦	٤٦,٨	٢٧,١	٢٧,١	٢٥,١	٢٥,١	صناعة المستحضرات الصيدلانية و الكيماوية والدوائية
٢٢,١	٥٣,٥	٦٢,٤	٢٦,٩	٤٥,٩	٥٢,٤	٥٢,٤	١٤,٢	٩,١	ومنتجات النباتات الطبية
١٠,١	٢١,١	٢٥,٥	١,٣	٢٠,٤	٢٠,٥	١٧,٢	٢٣,٤	١٧,٦	صناعة منتجات المطاط واللدائن
٧٢,٥	٨٢,٨	٩١,٩	١٨,٢	١٢٧,٢	٦٨,٦	٤٢,٦	١٩,٤	١٤,٨	صناعة منتجات المعادن اللافلزية الأخرى
١٧,٦	٥٠,٩	٥١,٠	٩,٤	٤٣,٨	٤٤,٤	٣٥,٦	٣١,٨	١١,٧	صناعة الفلزات القاعدية
٢,٨	٣٠,٤	٣٠,٤	٨١,٤	٣٠,٤	٢٦,٩	٢٦,٩	٢٩,٢	٠,٨	صناعة منتجات المعادن المشكلة عدا الماكينات و المعدات
٥٩,٠	٨٨,٦	٦٦,١	٣,١	٨٢,٦	٤٢,٢	٢٢,٦	١٥,٢	٨,٦	صناعة الحاسبات ومنتجات الإلكترونيات
٣٩,٢	٦١,٠	٤٠,٠	٩,٠	٤٨,٥	٢٩,٠	١٢,٥	٤٤,٦	٣٢,٣	والبصريه ومكوناتها وصناعة الأجهزة الطبية
٣٣,٨	٤١,٤	٢٩,١	١٠,١	٣٨,٠	١٥,٧	٣,٧	١,٨	١,٨	صناعة الأجهزة الكهربائية
٥,٥	٥,٥	٥,٥	٠,٩-	٥,٥	٣,٤	٣,٤	١,٦	١,٦	صناعة الآلات و المعدات الغير مصنفة فى موضع آخر
٤,٧	٤٥,٨	٤٦,٢	٣٤,٠	٢٨,١	٤٥,٣	٤٥,٤	٣٣,٤	٢٢,٢	صناعة المركبات ذات المحركات
٩٩,١	٧٥,٥	٥١,٧	-١٣,٩	١٢٦,٠	١٧,٤	١٦,٢	٣٤,٩	٨,٩	صناعة معدات النقل الأخرى
٢٠,٥	٤٠,٩	٣٧,٦	١٠,٩	٢٠,٥	٤١,١	٤١,١	٢٨,١	٢٨,١	صناعة الأثاث ومنتجات الخشبية
١٤,٣	٠,٠	٨,٩	٤,٥	١٤,٣	٢٦,٦	٢٦,٦	٣١,٤	٣١,٤	صناعات تحويلية أخرى
٢٤,٩	٠,٠	١٤,١	١١,٤	٢٤,٩	٤٢,٤	٤٢,٤	٤٦,١	٤٦,١	إمدادات الكهرباء والغاز والبخر وإمدادات التكييف
٠,٠	٠,٠	٠,٠	٩,٨-	٠,٠	٠,٠	٠,٠	١٠,١	١٠,١	أنشطة الإمداد المائى وشبكات الصرف الصحى وإدارة معالجة
١٣,٣	١٢,٨	١,٨	-١١,٧	١٢,٨	١,٢	٠,٠	٥,٤	٥,٤	النفايات
٦,٨	١٠,٢	١٥,٢	٦,٩-	١٠,٢	١٠,٢	٠,٠	١٠,٤	١٠,٤	النقل والتخزين
٠,٠	٠,٠	٠,٠	٨,٥-	٠,٠	٠,٠	٠,٠	١٠,٥	١٠,٥	النقل البرى
١٤,٢	١٣,٢	٠,٠	-١٢,٧	١٣,٢	١٣,٢	٠,٠	٣,٩	٣,٩	النقل عبر الماء
٥٤,١	٥٤,١	٥٤,١	٠,٣-	٥٤,١	٠,٠	٠,٠	٠,٠	٠,٠	النقل الجوى
٣١,١	٣٤,٨	٣٠,٢	٠,٢-	٣٦,٠	٧,٠	٧,٠	٣٠,٨	٢٨,٧	البريد وأنشطة الخدمات البريدية
٥٨,١	٥٦,٥	٤٦,١	١٢,٣	٦٤,٥	٤,٨	٤,٨	٤١,٥	٤١,٦	أنشطة خدمات الغذاء والإقامة
٥,٣	١٢,٥	١٢,٤	١٤,٠-	٨,٩	١٠,١	١٠,١	٢٦,٣	٢٣,٢	أنشطة الإقامة
٠,٠	٠,٠	٠,٠	-٢,٣	٠,٠	٠,٠	٠,٠	٤,٦	٤,٦	أنشطة خدمات الغذاء والمشروبات
٠,٠	٠,٠	٠,٠	-٢,٣	٠,٠	٠,٠	٠,٠	٤,٦	٤,٦	أنشطة المعلومات والاتصالات

المصدر: الجهاز المركزى للتعبئة العامة والإحصاء.

١ / قام الجهاز المركزى للتعبئة العامة والإحصاء بإصدار رقم قياسي لأسعار المنتجين بدءاً من سبتمبر ٢٠٠٧ ، وذلك باستخدام أسعار السلع والخدمات للسنة المالية (٢٠٠٤-٢٠٠٥) كفترة أساس لسلسلة الأرقام القياسية، كما تم إستخراج الأوزان باستخدام متوسط عامى (٢٠٠٢-٢٠٠٣ ، ٢٠٠٣-٢٠٠٤، ٢٠٠٤-٢٠٠٥) للقيم الإجمالية للإنتاج الصناعى والزراعى والخدمى.

٢/ التغير فى الرقم القياسى عن الفترة المقابلة فى العام السابق.

٣/ التغير فى الرقم القياسى عن الشهر المقابل فى العام السابق .

جدول (٧): معدل التضخم السنوى لأسعار المنتجين طبقاً للإستخدام النهائى <sup>١/</sup>

بيان ربع سنوي <sup>٢/</sup>					بيان شهري <sup>٣/</sup>				
اكتوبر - ديسمبر ٢٠١٦	ابريل - يونيو ٢٠١٧	يوليو - سبتمبر ٢٠١٧	اكتوبر - ديسمبر ٢٠١٧	يناير - ١٧	اكتوبر - ١٧	نوفمبر - ١٧	ديسمبر - ١٧	يناير - ١٨	
٢٠,٤	٣٦,٣	٣٨,٦	٩,٣	٣٧,٢	٣٥,١	٢٧,٩	٢٦,٩	٢٥,٠	معدل التضخم لأسعار المنتجين
٣٥,٨	٤٨,٤	٩١,١	١٢,٧	٤٨,٣	٧٥,٢	٢٩,٨	-٥٠,٧	٢٧,٧	مواد الوقود
٢٨,٥	٣١,٤	٣١,٨	٦,١	٧٣,٢	٢٠,٥	٢٣,٣	-٢١,٨	٩,٤	المواد الخام
٣١,٢	٤٤,٧	٤٩,٤	١٤,٤	٥٢,٢	٣٨,٦	٢٥,٤	-١٥,٩	٢٧,٨	السلع الوسيطة
١٢,٦	-٨,٤	-١٩,٧	-٥١,٠	٢٥,٧	-٥٠,٩	-٤٧,٩	-٥٤,٢	٢٦,٦	السلع الإستهلاكية غير المعمرة
١١,١	٣٧,٨	١٤٣,٦	١٢٥,٥	٣٧,٩	١٩٥,١	١٧٥,٩	٧,٥	١٣,٧	السلع الإستهلاكية المعمرة
٩,٩	٩٣,٨	١٦,٥	٩,٢	١٥,٣	١٢,٣	٦,٣	٩,٢	٤,٢	السلع الإستثمارية

جدول (٨): معدل التضخم السنوى لأسعار المنتجين طبقاً لدرجة التصنيع <sup>١/</sup>

بيان ربع سنوي <sup>٢/</sup>					بيان شهري <sup>٣/</sup>				
اكتوبر - ديسمبر ٢٠١٦	ابريل - يونيو ٢٠١٧	يوليو - سبتمبر ٢٠١٧	اكتوبر - ديسمبر ٢٠١٧	يناير - ١٧	اكتوبر - ١٧	نوفمبر - ١٧	ديسمبر - ١٧	يناير - ١٨	
٢٠,٤	٣٦,٣	٣٨,٦	٩,٣	٣٧,٢	٣٥,١	٢٧,٩	٢٦,٩	٢٥,٠	معدل التضخم لأسعار المنتجين
٢٦,٧	٣٤,٦	٦١,٤	٢٢,٣	٦٤,٧	٤٨,٩	٢٧,٣	-٣,٧	٣١,١	مواد الوقود
٩٠,٤	٩٠,٤	٩٠,٤	-١٢,٢	٩٠,٤	٠,٠	٠,٠	-٣٦,٦	١١,٦	القطن
١٣,٦	٣١,٦	٢٨,٧	-٢,٠	٢٥,٧	٣٢,٧	٢٥,١	-٦١,٦	١٩,٨	المواد الخام
١٢,٨	٣١,٣	٢٩,٦	١١,١	٢٥,٠	٣٠,١	١٧,٥	-١٣,١	١١,٦	السلع النصف مصنعة
٢٩,٠	٤٩,٥	٥٠,٠	١٠,٨	٥٠,٦	٣٨,٨	٢٩,١	-٣٠,٧	٢١,٧	السلع تامة الصنع

المصدر: الجهاز المركزى للتعبئة العامة والإحصاء.

١/ قام الجهاز المركزى للتعبئة العامة والإحصاء بإصدار رقم قياسى لأسعار المنتجين بدءاً من سبتمبر ٢٠٠٧ ، وذلك بإستخدام أسعار السلع والخدمات للسنة المالية (٢٠٠٤-٢٠٠٥) كفترة أساس لسلسلة الأرقام القياسية، كما تم إستخراج الأوزان بإستخدام متوسط عامى (٢٠٠٢-٢٠٠٣ ، ٢٠٠٣-٢٠٠٤) للقيم الإجمالية للإنتاج الصناعى والزراعى والخدمى.

٢/ التغير فى الرقم القياسى عن الفترة المقابلة فى العام السابق.

٣/ التغير فى الرقم القياسى عن الشهر المقابل فى العام السابق .

جدول (٩): تطور أسعار الصرف

السوق العالمي		السوق المحلي		متوسط سنوى <sup>١/٢</sup>	
(دولار أمريكى / وحدة من العملة)		(جنيه مصرى / وحدة من العملة) <sup>١/</sup>			
جنيه إسترلينى	يورو	جنيه إسترلينى	دولار أمريكى		
٢,٠٠٢	١,٣٧٠	٧,٨٣٦	١١,٤٤٨	٥,٦٣٦	٢٠٠٧
١,٨٥٥	١,٤٧١	٨,٠٧٨	١٠,١٨٦	٥,٤٣١	٢٠٠٨
١,٥٦٥	١,٣٩٤	٧,٨٠٤	٨,٧٦٤	٥,٥٤٢	٢٠٠٩
١,٥٤٦	١,٣٢٩	٧,٥٤١	٨,٧٨٣	٥,٦٢٢	٢٠١٠
١,٦٠٤	١,٣٩٣	٨,٢٧٧	٩,٥٣٥	٥,٩٣٣	٢٠١١
١,٥٨٥	١,٢٨٦	٧,٨٠١	٩,٦١٤	٦,٠٥٦	٢٠١٢
١,٥٦٤	١,٣٢٨	٩,١٢٦	١٠,٧٤٩	٦,٨٦٩	٢٠١٣
١,٦٤٨	١,٣٢٩	٩,٤١٣	١١,٦٧٢	٧,٠٧٩	٢٠١٤
١,٥٢٩	١,١١٩	٨,٥٥٨	١١,٧٨٥	٧,٦٩٣	٢٠١٥
١,٣٥٢	١,١٢٢	١١,٠٤٤	١٣,٤٥٦	١٠,٠١٨	٢٠١٦
١,٣٠١	١,١٤٤	٢٠,٢٠٩	٢٣,١٦٩	١٧,٧٦٥	٢٠١٧
١,٣١٢	١,٢٠٧	٢٠,٦٩٩	٢٣,٤١٤	١٧,٧٩٠	٢٠١٨
١,٢٧٥	١,١١٣	١٨,٢٩٧	٢٠,٩٦٦	١٦,٣٩١	٢٠١٩
متوسط شهري					
١,٤٠٦	١,٢٢٧	٢١,٦٩٨	٢٤,٨٦٠	١٧,٦٣١	أبريل-١٨
١,٣٤٧	١,١٨٢	٢١,٠٤٦	٢٣,٩٧٤	١٧,٧٨٣	مايو-١٨
١,٣٣٠	١,٦٧٦	٢٠,٨٦٨	٢٣,٧٦٠	١٧,٨٢٥	يونيو-١٨
١,٣١٨	١,١٦٩	٢٠,٩١٢	٢٣,٥٧١	١٧,٨٤١	يوليو-١٨
١,٢٨٦	١,١٥٣	٢٠,٦٣٠	٢٣,٠١٠	١٧,٨٣٤	أغسطس-١٨
١,٣٠٤	١,١٦٥	٢٠,٨٥٠	٢٣,٣٣٧	١٧,٨٥٦	سبتمبر-١٨
١,٣٠٢	١,١٤٩	٢٠,٥٨٢	٢٣,٣٢٥	١٧,٨٥٩	أكتوبر-١٨
١,٢٨٩	١,١٣٧	٢٠,٣٥٥	٢٣,١٠٠	١٧,٨٦١	نوفمبر-١٨
١,٢٦٧	١,١٣٨	٢٠,٣٨٢	٢٢,٧٠٨	١٧,٨٦٥	ديسمبر-١٨
١,٢٨٩	١,١٤٢	٢٠,٤١٣	٢٣,٠٥٠	١٧,٨٠٥	يناير-١٩
١,٣٠٠	١,١٣٥	١٩,٩٥٤	٢٢,٨٦١	١٧,٥٣٠	فبراير-١٩
١,٣١٦	١,١٢٩	١٩,٦٣٩	٢٢,٨٨٦	١٧,٣٨١	مارس-١٩
١,٣٠٢	١,١٢٣	١٩,٣٨٨	٢٢,٤٧٨	١٧,٢٢٣	أبريل-١٩
١,٢٨٦	١,١١٨	١٩,٠٥٣	٢١,٩٠٣	١٦,٩٧٢	مايو-١٩
١,٢٦٧	١,١٢٩	١٨,٨٥٩	٢١,١٧١	١٦,٦٨٤	يونيو-١٩
١,٢٤٨	١,١٢٢	١٨,٦٣٥	٢٠,٧٣٣	١٦,٥٥٧	يوليو-١٩
١,٢١٥	١,١١٢	١٨,٤٣٠	٢٠,١٣٥	١٦,٥١٩	أغسطس-١٩
١,٢٣٥	١,١٠١	١٨,٠٥٥	٢٠,٢٥٧	١٦,٣٤٨	سبتمبر-١٩
١,٢٦٥	١,١٠٦	١٧,٩٤٩	٢٠,٥٤١	١٦,١٧٧	أكتوبر-١٩
١,٢٨٨	١,١٠٥	١٧,٨٢٩	٢٠,٧٧٧	١٦,٠٧٣	نوفمبر-١٩
١,٣١١	١,١١١	١٧,٨٦٧	٢١,٠٨٢	١٦,٠٣٠	ديسمبر-١٩
١,٣٠٧	١,١١٠	١٧,٦٥٧	٢٠,٧٩٠	١٥,٨٢٩	يناير-٢٠
١,٢٩٧	١,٠٩٢	١٧,١٢٤	٢٠,٣٥١	١٥,٦٢٨	فبراير-٢٠
١,٢٣٨	١,١٠٦	١٧,٣٧٧	١٩,٤٥٣	١٥,٦٦٤	مارس-٢٠
١,٠٨٧	١,٢٤١	١٧,١٢٨	١٩,٥٦٠	١٥,٦٩٩	أبريل-٢٠

المصدر : البنك المركزى المصرى ، رويترز ، Oanda (www.oanda.com) .

١/ متوسط أسعار البيع والشراء . (نقطة المنتصف) . تم مراجعة البيان من فبراير ٢٠١٧ وفقاً لمتوسط سعر صرف الجنيه مقابل الدولار وفقاً لبيانات البنك المركزى المصرى .

٢/ متوسط ميلادى .

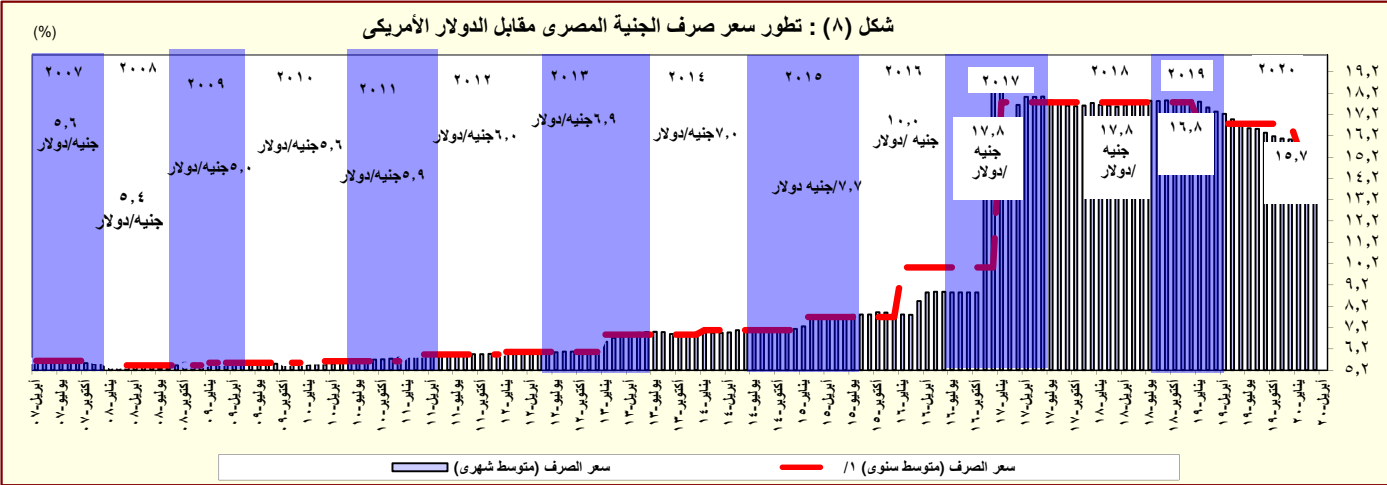

المصدر : البنك المركزى المصرى و رويترز .  
١/ متوسط ميلادى .

# القسم الرابع

## مؤشرات المالية العامة

ملخص المعاملات المالية للحكومة-----	٢٥	جدول (١٠)
ملخص المعاملات الرئيسية للموازنة العامة : القطاع الحكومي -----	٢٦-٢٧	جدول (١١)
هيكل الإيرادات العامة (الإيرادات الضريبية)-----	٢٨	جدول (١٢ - أ)
هيكل الإيرادات العامة (الإيرادات غير الضريبية)-----	٢٩	جدول (١٢ - ب)
توزيع المتحصلات الجمركية بحسب التصنيف الوظيفي للواردات -----	٣٠	جدول (١٣)
هيكل المصروفات العامة-----	٣١-٣٢	جدول (١٤)

جدول ( ١٠ ) : ملخص المعاملات المالية للحكومة

(مليون جنيه)

	٢٠١٤/٢٠١٥		٢٠١٦/٢٠١٥		٢٠١٧/٢٠١٦		٢٠١٨/٢٠١٧		٢٠١٩/٢٠١٨		٢٠٢٠/٢٠١٩	
	فعلى		فعلى		فعلى		فعلى		فعلى		موازنة	
	قطاع <sup>١/</sup> الموازنة	الحكومة العامة <sup>٢/</sup>	قطاع <sup>١/</sup> الموازنة	الحكومة العامة <sup>٢/</sup>	قطاع <sup>١/</sup> الموازنة	الحكومة العامة <sup>٢/</sup>	قطاع <sup>١/</sup> الموازنة	الحكومة العامة <sup>٢/</sup>	قطاع <sup>١/</sup> الموازنة	الحكومة العامة <sup>٢/</sup>	قطاع <sup>١/</sup> الموازنة	الحكومة العامة <sup>٢/</sup>
إجمالى الإيرادات	٤٥٦,٧٨٨	٥١٩,٤٤٩	٤٦٥,٢٤١	٥٣٨,٣٧٨	٤٩١,٤٨٨	٥٤٩,٠٨٠	٦٥٩,١٨٤	٨٢١,١٣٤	٩٤١,٩١٠	١,١٣٤,٤٢٤		
الإيرادات الضريبية	٢٦٠,٢٨٩	٢٦٠,٢٨٩	٣٠٥,٩٥٧	٣٠٥,٩٥٧	٣٥٢,٣١٥	٣٥٢,٣١٥	٤٦٢,٠٠٧	٦٢٩,٣٠٢	٧٣٦,١٢١	٨٥٦,٦١٦		
المنح	٩٥,٨٥٦	٩٥,٨٥٦	٢٥,٤٣٧	٢٥,٤٣٧	٣,٥٤٣	٣,٥٤٣	١٧,٦٨٣ <sup>١/٦</sup>	٣,١٩٤	٢,٦٠٩	٣,٨٠٥		
إيرادات أخرى	١٠٠,٦٤٢	١٦٣,٣٠٤	١٣٣,٨٤٧	٢٠,٦٩٨٤	١٣٥,٦٣٠	١٩٣,٢٢٢	١٧٩,٤٩٤	١٨٨,٦٣٩	٢٠٣,١٨١	٢٧٤,٠٠٣		
إجمالى المصروفات	٧٠١,٥١٤	٧٥٩,٨٤٧	٧٣٣,٣٥٠	٨٠٥,٩٢٩	٨١٧,٨٤٤	٨٨٦,٧٧٤	١,٠٣١,٩٤١	١,٢٤٤,٤٠٨	١,٣٦٩,٨٧٠	١,٥٧٤,٥٥٩		
الأجور و تعويضات العاملين	١٧٨,٥٨٩	١٨٠,٨٢٩	١٩٨,٤٦٨	٢٠٠,٩٣٣	٢١٣,٧٢١	٢١٦,١٥٣	٢٢٥,٥١٣	٢٤٠,٠٥٤	٢٦٦,٠٩١	٣٠١,١١٥		
شراء السلع والخدمات	٢٧,٢٤٧	٢٧٥٥٦	٣١,٢٧٦	٣١٥٨٠	٣٥,٦٦٢	٣٥,٩٣٦	٤٢,٤٥٠	٥٣,٠٨٨	٦٢,٣٦٥	٧٤,٩٢٣		
الفوائد	١٧٣,١٥٠	١٥٩٣٣٠	١٩٣,٠٠٨	١٧٩,٠٣٥	٢٤٣,٦٣٥	٢٢٥,١٩٥	٣١٦,٦٠٢	٤٣٧,٤٤٨	٥٣٣,٠٤٥	٥٦٩,١٣٥		
الدعم والمنح والمزايا الإجتماعية	٢٢٨,٥٧٩	٢٩٨٠٠٢	١٩٨,٥٦٩	٢٨٢١١٦	٢٠١,٠٢٤	٢٨٥,٥٤٤	٢٧٦,٧١٩	٣٢٩,٣٧٩	٢٨٧,٤٦١	٣٢٧,٦٩٩		
المصروفات الأخرى	٤١,٠٦٨	٤١٢٠٩	٥٠,٢٧٩	٥٠,٣٤٨	٥٤,٥٥١	٥٤,٥٨٠	٦١,٥١٧	٧٤,٧٥٨	٧٧,٥٦٥	٩٠,٤٤٢		
شراء أصول غير مالية (الاستثمارات)	٥٢,٨٨٢	٥٢٩٢١	٦١,٧٥٠	٦١٩١٧	٦٩,٢٥٠	٦٩,٣٦٥	١٠٩,١٤١	١٠٩,٦٨٠	١٤٣,٣٤٢	٢١١,٢٤٥		
الميزان النقدى <sup>٣/</sup>	-٢٤٤,٧٢٧	-٢٤٠,٣٩٩	-٢٦٨,١٠٩	-٢٦٧,٥٥١	-٣٢٦,٣٥٦	-٣٣٧,٦٩٤	-٣٧٢,٧٥٧	-٤٢٣,٢٧٤	-٤٢٧,٩٦٠	-٤٤٠,١٣٥		
صافى حيازة الأصول المالية	١٠,٧١٣	١٤٣١٧	١١,٣٢١	١٦٧٦٣	١٣,١٣٩	٣٢,٦٥٥	٦,٨٣٣	٩,٣٠٦	١,٩٩١	٥,٠٠٥		
الميزان الكلى	-٢٥٥,٤٣٩	-٢٥٤,٧١٦	-٢٧٩,٤٣٠	-٢٨٤,٣١٤	-٣٣٩,٤٩٥	-٣٧٠,٣٤٩	-٣٧٩,٥٩٠	-٤٣٢,٥٨٠	-٤٢٩,٩٥١	-٤٤٥,١٤٠		

ملاحظات

١٢.٠	-١٢.٠	-١١.٤	-١١.٦	-١٢.٥	-١٣.٧	-١٠.٩	-٩.٧	-٨.١	-٧.٢	الميزان الكلى / الناتج المحلى (%) <sup>٤/</sup>
٣.٩	-٤.٥	-٣.٥	-٤.٣	-٣.٥	-٥.٤	-١.٨	٠.١	١.٩	٢.٠	الميزان الأولى / الناتج المحلى (%) <sup>٤/</sup>
٢١.٤	٢٤.٤	١٩.٠	٢٢.٠	١٨.١	٢٠.٣	١٩.٠	١٨.٥	١٧.٧	١٨.٤	إجمالى الإيرادات / الناتج المحلى (%) <sup>٤/</sup>
٣٢.٩	٣٥.٧	٣٠.٠	٣٣.٠	٣٠.٢	٣٢.٧	٢٩.٧	٢٨.٠	٢٥.٧	٢٥.٦	إجمالى المصروفات / الناتج المحلى (%) <sup>٤/</sup>

المصدر: وزارة المالية

١/ يشمل قطاع موازنة الجهاز الإدارى و المحليات، والهينأت الخدمية العامة.

٢/ تشمل المعاملات المالية لكل من أجهزة الموازنة العامة، وبك الإستثمار القومى، وصناديق التأمين والمعاشات ، ومع مراعاة إستبعاد كافة المعاملات البيئية للجهات الثلاث لمنع إزدواجية الحساب.

٣/ العجز الكلى مطروح منه صافى حيازة الأصول المالية.

٤/ تم مراجعة تقديرات الناتج المحلى الإجمالى لتصبح ٥٣٢٢.٣ مليار جنيه فى عام ٢٠١٩/٢٠١٨ بدلاً من تقديرات سابقة بنحو ٥٢٥٠.٩ مليار جنيه. فى حين قدر الناتج المحلى الإجمالى للسنة المالية ٢٠٢٠/٢٠١٩ بنحو ٦١٦٢.٦ مليار جنيه وفقاً لتقديرات وزارة المالية.

٥/ تنشر وزارة المالية بيانات أداء الحكومة العامة للعام المالى ٢٠١٥/٢٠١٤ للمرة الأولى، وذلك بعد القيام بتدقيق البيانات مع الجهات المعنية والتي تدخل ضمن نطاق الحكومة العامة.

٦/ ترجع الزيادة فى المنح فى الأساس نتيجة لتلقى منح رأسمالية من دولة الإمارات لتمويل الاستثمارات خلال العام المالى ٢٠١٧/٢٠١٦.

٧/ تعكس بيانات الموازنة العامة للدولة بموجب قانون ربط الموازنة رقم ٧٩ لعام ٢٠١٩.

جدول (١١) القطاع الحكومي : ملخص المعاملات الرئيسية للموازنة العامة <sup>١/٢</sup>

(مليون جنيه)

								٢٠٢٠/٢٠١٩ <sup>٣</sup>
موازنة								
٢٠٢٠/٢٠١٩	٢٠١٩/٢٠١٨	٢٠١٩/٢٠١٨	٢٠١٨/٢٠١٧	٢٠١٧/٢٠١٦	٢٠١٦/٢٠١٥	٢٠١٥/٢٠١٤	٢٠١٤/٢٠١٣	
يوليو-ابريل	يوليو-ابريل	فعليات						
٧١٥,٠٤٣	٦٨٦,٧٨٣	٩٤١,٩١٠	٨٢١,١٣٤	٦٥٩,١٨٤	٤٩١,٤٨٨	٤٦٥,٢٤١	٤٥٦,٧٨٨	١,١٣٤,٤٢٤
٥٤٥,٣٩٧	٥٥٠,٢٧١	٧٣٦,١٢١	٦٢٩,٣٠٢	٤٦٢,٠٠٧	٣٥٢,٣١٥	٣٠٥,٩٥٧	٢٦٠,٢٨٩	٨٥٦,٦١٦
١٩٨,٣٠١	١٩١,٣٧٢	٢٥٠,٠٨٠	٢٠٧,٢٣٠	١٦٦,٨٩٧	١٤٤,٧٤٣	١٢٩,٨١٨	١٢٠,٩٢٥	٢٩١,١٣٤
٤٢,٤٢٧	٤٩,٧٣٤	٥٨,٩٠٧	٥١,٤١٠	٣٦,٥٣٩	٢٧,٩٩٠	٢١,١٠٧	١٨,٧٦١	٦٩,٥٣١
٢٧٥,٥٤٩	٢٧٦,٧٢٢	٣٥٠,٥٧٦	٢٩٤,٢٥٧	٢٠٨,٦٢٤	١٤٠,٥٢٥	١٢٢,٩٣٠	٩١,٨٦٧	٤١٥,٣٥٠
٢٩,١٢١	٣٢,٣٧١	٤٢,٠٢٠	٣٧,٩٠٨	٣٤,٢٥٥	٢٨,٠٩١	٢١,٨٦٧	١٧,٦٧٣	٥١,٧٣٧
.	٧٣	٣٤,٥٣٨	٣٨,٤٩٧	١٥,٦٩١	١٠,٩٦٦	١٠,٢٣٥	١١,٠٦٢	٢٨,٨٦٤
١٦٩,٦٤٧	١٣٦,٥١٢	٢٠٥,٧٩٠	١٩١,٨٣٣	١٩٧,١٧٧	١٣٩,١٧٣	١٠٩,٢٨٤	١٩٦,٤٩٩	٢٧٧,٨٠٨
<sup>٩/</sup> ٤,٠٣٤	٦٣٥	٢,٦٠٩	٣,١٩٤	<sup>٧/</sup> ١٧,٦٨٣	٣,٥٤٣	٢٥,٤٣٧	٩٥,٨٥٦	٣,٨٠٥
٦٠٢	٣٩٤	١,١٠٠	١,٠٠٦	١٧,٠٤٠	٣,٢٣٦	٢٤,٩٤٢	٩٥,٤٩٧	٣,٤٢٨
١١٥	٧٦	٧٤٧	٩٠٨	٣٥٤	١٦٩	٣٠٢	١٥٠	٣٢٢
<sup>٩/</sup> ٣,٣١٧	١٦٥	٦٦١	١,٢٨٠	٢٨٩	١٣٧	١٩٤	٢١٠	٥٥
١٦٥,٦١٣	١٣٥,٨٧٧	٢٠٣,١٨١	١٨٨,٦٣٩	١٧٩,٤٩٤	١٣٥,٦٣٠	١٣٣,٨٤٧	١٠٠,٦٤٢	٢٧٤,٠٠٣
٦٢,٣٤٣	٥٣,٣٨٦	٧٠,٣٥٤	٦٩,١١٦	٩١,١٤١	٦٩,٤٥٢	٨١,٤٦٣	٥٦,٩٩٠	١٠٩,٨٠٦
٤٩,٩٠٩	٣٨,٦٩٣	٥٣,٥٦٥	٥١,٤٣٣	٣٨,٠٥٨	٢٩,٠٥٢	٢٦,٤٥٧	٢٨,٤٩٩	٥٩,٤٦٥
٢٠,٣٢	١,١٢٠	١,٥٢٧	١,٠١٢	١,٦٩٨	١,٣٨١	٨٤٢	٥٤٦	١,٧٥١
٧٨٦	٨٠١	٢,٣١٦	٢,١٤٣	٢,٩٥٦	١,٤٥٥	٩٠١	١,٠٦١	١,١٥٤
٥٠,٥٤٢	٤١,٨٧٧	٧٥,٤١٩	٦٤,٩٣٥	٤٥,٣٧١	٣٤,٢٩٠	٢٤,١٨٤	١٣,٥٤٧	١٠١,٨٢٧
١,٠٦٦,٤٩٢	٩٨٢,٤٥٢	١,٣٦٩,٨٧٠	١,٢٤٤,٤٠٨	١,٠٣١,٩٤١	٨١٧,٨٤٤	٧٣٣,٣٥٠	٧٠١,٥١٤	١,٥٧٤,٥٥٩
٢٤١,٠٢٣	٢١٨,٥٩٠	٢٦٦,٠٩١	٢٤٠,٠٥٤	٢٢٥,٥١٣	٢١٣,٧٢١	١٩٨,٤٦٨	١٧٨,٥٨٩	٣٠١,١١٥
٤٩,٨٩٣	٤٨,٨٨٧	٦٢,٣٦٥	٥٣,٠٨٨	٤٢,٤٥٠	٣٥,٦٦٢	٣١,٢٧٦	٢٧,٢٤٧	٧٤,٩٢٣
<sup>٨/</sup> ٤٠٧,٣٠٩	٣٥١,٣٢٠	٥٣٣,٠٤٥	٤٣٧,٤٤٨	٣١٦,٦٠٢	٢٤٣,٦٣٥	١٩٣,٠٠٨	١٧٣,١٥٠	٥٦٩,١٣٥
١٧٧,١٦٧	٢٠٢,٧٨٤	٢٨٧,٤٦١	٣٢٩,٣٧٩	٢٧٦,٧١٩	٢٠١,٠٢٤	١٩٨,٥٦٩	٢٢٨,٥٧٩	٣٢٧,٦٩٩
٦٧,٧٩٩	٦١,٥٠٥	٧٧,٥٦٥	٧٤,٧٥٨	٦١,٥١٧	٥٤,٥٥١	٥٠,٢٧٩	٤١,٠٦٨	٩٠,٤٤٢
١٢٣,٣٠١	٩٩,٣٦٦	١٤٣,٣٤٢	١٠٩,٦٨٠	١٠٩,١٤١	٦٩,٢٥٠	٦١,٧٥٠	٥٢,٨٨٢	٢١١,٢٤٥
٣٥١,٤٤٩-	٢٩٥,٦٦٩-	٤٢٧,٩٦٠-	٤٢٣,٢٧٤-	٣٧٢,٧٥٧-	٣٢٦,٣٥٦-	٢٦٨,١٠٩-	٢٤٤,٧٢٧-	٤٤٠,١٣٥-
٤,٩٧٤	٨٤٧	١,٩٩١	٩,٣٠٦	٦,٨٣٣	١٣,١٣٩	١١,٣٢١	١٠,٧١٣	٥,٠٠٥
٣٥٦,٤٢٣-	٢٩٦,٥١٦-	٤٢٩,٩٥١-	٤٣٢,٥٨٠-	٣٧٩,٥٩٠-	٣٣٩,٤٩٥-	٢٧٩,٤٣٠-	٢٥٥,٤٣٩-	٤٤٥,١٤٠-
ملاحظات								
٥.٩-	٥.٦-	٨.١-	٩.٧-	١٠.٩-	١٢.٥-	١١.٤-	١٢.٠-	٧.٢- <sup>١/٦</sup> النسبة المحلى الإجمالى (%)
٠.٨	١.٠	١.٩	٠.١	١.٨-	٣.٥-	٣.٥-	٣.٩-	٢.٠ <sup>١/٦</sup> الميزان الأولى/ الناتج المحلى الإجمالى (%)
* ١١.٩	١٣.١	١٧.٧	١٨.٥	١٩.٠	١٨.١	١٩.٠	٢١.٤	١٨.٤ <sup>١/٦</sup> الإيرادات/ الناتج المحلى الإجمالى (%)
١٧.٨	١٨.٧	٢٥.٧	٢٨.٠	٢٩.٧	٣٠.٢	٣٠.٠	٣٢.٩	٢٥.٦ <sup>١/٦</sup> المصروفات/ الناتج المحلى الإجمالى (%)

المصدر: وزارة المالية.

\* يرجع الإنخفاض في الإيرادات الضريبية إلى عدة أسباب منها تراجع بعض المتحصلات في ضوء تحسن سعر صرف الجنيه مقابل الدولار (خلال فترة الدراسة مقابل نفس الفترة من العام المالى السابق) مما ادى الي انخفاض القيمة المحصلة من عوائد الجمارك وقناة السويس بالعملة المحلية.

١/ يشمل قطاع موازنة الجهاز الإدارى والمحليات، والهيئات الخدمية العامة.

٢/ تم إعادة تبويب فعليات الموازنة العامة لتتفق مع معايير صندوق النقد الدولى والمعروفة بـ GFS ٢٠٠١ (على أساس نقدى).

٣/ تعكس بيانات الموازنة العامة للدولة بموجب قانون ربط الموازنة رقم ٧٩ لعام ٢٠١٩.

٤/ يرجع الإنخفاض في الإيرادات غير الضريبية إلى تراجع الموارد الاستثنائية من المنح لتبلغ حوالى ٢٥.٤ مليار جنيه فقط خلال العام المالى ٢٠١٥/٢٠١٤، وذلك مقابل منح بلغت نحو ٩٥.٩ مليار جنيه خلال العام المالى ٢٠١٤/٢٠١٣.

٥/ العجز الكلى مطروح منه صافى حيازة الأصول المالية.

٦/ تم مراجعة تقديرات الناتج المحلى الإجمالى لتصبح ٥٣٢٢.٣ مليار جنيه في عام ٢٠١٩/٢٠١٨ بدلاً من تقديرات سابقة بنحو ٥٢٥٠.٩ مليار جنيه. في حين قدر الناتج المحلى الإجمالى للسنة المالية ٢٠٢٠/٢٠١٩ بنحو ٦١٦٢.٦ مليار جنيه وفقاً لتقديرات وزارة المالية.

٧/ ترجع الزيادة فى المنح فى الأساس نتيجة لتلقى منح رأسمالية من دولة الإمارات لتمويل الاستثمارات خلال العام المالى ٢٠١٧/٢٠١٦.

٨/ تعكس الزيادة فى مدفوعات الفوائد تعجيل سداد مدفوعات الفوائد المستحقة لصالح صناديق المعاشات فى شهر سبتمبر ٢٠١٩ بدلاً من شهر يونيو من نفس العام المالى ٢٠٢٠/٢٠١٩

٩/ تعكس الزيادة فى المنح فى الأساس زيادة المنح الرأسمالية لتمويل الإستثمارات.

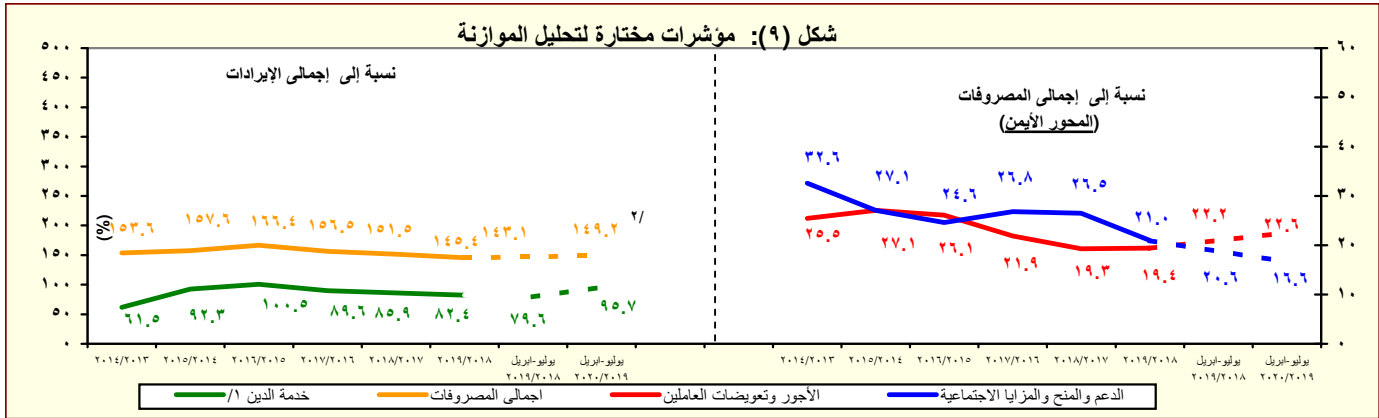

المصدر: وزارة المالية

١/ تشمل الفوائد والأقساط المدفوعة (بدون متأخرات).

٢/ تعكس الزيادة فى مدفوعات الفوائد تعجيل سداد مدفوعات الفوائد المستحقة لصالح صناديق المعاشات فى شهر سبتمبر ٢٠١٩ بدلاً من شهر يونيو من نفس العام المالى ٢٠٢٠/٢٠١٩

جدول (١٢ - أ ) هيكل الإيرادات العامة  
( الإيرادات الضريبية )

(مليون جنيه)		٢٠٢٠/٢٠١٩	٢٠١٩/٢٠١٨	٢٠٢٠/٢٠١٩ <sup>١/</sup>	٢٠١٩/٢٠١٨	٢٠١٨/٢٠١٧	٢٠١٧/٢٠١٦	٢٠١٦/٢٠١٥	٢٠١٥/٢٠١٤	٢٠١٤/١٣
		يوليو-ابريل	يوليو-ابريل	موازنة						
		فعليات								
إجمالي الإيرادات		٧١٥,٠٤٣	٦٨٦,٧٨٣	١,١٣٤,٤٢٤	٩٤١,٩١٠	٨٢١,١٣٤	٦٥٩,١٨٤	٤٩١,٤٨٨	٤٦٥,٢٤١	٤٥٦,٧٨٨
الإيرادات الضريبية		٥٤٥,٣٩٧	٥٥٠,٢٧١	٨٥٦,٦١٦	٧٣٦,١٢١	٦٢٩,٣٠٢	٤٦٢,٠٠٧	٣٥٢,٣١٥	٣٠٥,٩٥٧	٢٦٠,٢٨٩
الضريبة على الدخل والأرباح والمكاسب الرأسمالية ومنها		١٩٨,٣٠١	١٩١,٣٧٢	٢٩١,١٣٤	٢٥٠,٠٨٠	٢٠٧,٢٣٠	١٦٦,٨٩٧	١٤٤,٧٤٣	١٢٩,٨١٨	١٢٠,٩٢٥
ضرائب على الدخل من التوظف		٥٣,٢٨٠	٤٧,٤٠٢	٦١,٥٤٠	٥٩,١٨١	٤٥,٦٦٠	٣٧,٩٦٤	٣٢,٠٣١	٢٦,٨٠١	٢٢,٢٥٢
ضرائب على الدخل بخلاف التوظف		٢٥,١٠٢	٢٠,٥٥٥	٣٧,٥٠٦	٢٧,٢٠١	١٨,٤٦٩	١٢,٦٦٦	٩,٩٨٢	١١,١٣٤	٨,٩٤٣
ضرائب على الأرباح الرأسمالية		٩٦٥	٥٢٧	١,٧٢٠	٩٢٤	٤٥٠	٣٨٤	٣٤٣	٢٧٩	٢١٨
الضريبة على أرباح شركات الأموال ومنها		١١٨,٩٥٤	١٢٢,٨٨٨	١٩٠,٣٦٨	١٦٢,٧٧٥	١٤٢,٦٥٢	١١٥,٨٨٣	١٠٢,٣٨٧	٩١,٦٠٣	٨٩,٥١٢
من هيئة البترول		--	--	٤١,٨٠٢	٤٢,٥٣٢	٥١,٩٧٦	٤٢,٤٦٤	٣٧,٣١٣	٣٦,٠٠٠	٤٦,٠٦٠
من البنك المركزى		١/٢ --	١/٢ ---	١/٢ --	١/٢ --	١/٢ --	١/٢ ٣,٨٦٠	١٣,٢٤٥	٣,٦٩١	٤,٠٤٢
من قناة السويس		٢٦,١٠٠	٢٩,٢٠٠	٣٧,٥٨٣	٣٤,٤٨٠	٢٩,٩٠٠	٢٢,٣٠٠	١٤,٩٠٣	١٣,٤٠٠	١٤,٣١٢
من الشركات الأخرى		٧٦,٤٩٤	٧٦,٩٩٠	١١٠,٩٨٣	٨٥,٧٦٣	٦٠,٧٧٦	٤٧,٢٥٩	٣٦,٩٢٦	٣٨,٥١٢	٢٥,٠٩٩
الضرائب على الممتلكات		٤٢,٤٢٧	٤٩,٧٣٤	٦٩,٥٣١	٥٨,٩٠٧	٥١,٤١٠	٣٦,٥٣٩	٢٧,٩٩٠	٢١,١٠٧	١٨,٧٦١
الضرائب على السلع والخدمات ومنها		٢٧٥,٥٤٩	٢٧٦,٧٢٢	٤١٥,٣٥٠	٣٥٠,٥٧٦	٢٩٤,٢٥٧	٢٠٨,٦٢٤	١٤٠,٥٢٥	١٢٢,٩٣٠	٩١,٨٦٧
الضريبة العامة على المبيعات		١٢٧,٠٣٧	١٢٧,٤٩٨	٢٠٩,١٤٥	١٥٥,٣٥١	١٢٧,٠٣٨	٩٤,٣٨٤	٥٧,٤٥٤	٥٣,٤٢٥	٤٢,٩٧٤
سلع محلية		٤٦,١٨٨	٣٨,٦٠١	٦٦,٧٦٩	٥٠,٣٥١	٤٣,١٠٠	٣٢,٦٩٠	٢١,١٠٢	١٨,٤١٥	١٤,٥٧٧
سلع مستوردة		٨٠,٨٥٠	٨٨,٨٩٦	١٤٢,٣٧٦	١٠٥,٠٠٠	٨٣,٩٣٩	٦١,٦٩٤	٣٦,٣٥٢	٣٥,٠١٠	٢٨,٣٩٨
ضريبة المبيعات على الخدمات		٣٦,٧٩٩	٣١,٣٢٢	٥١,٩٦٧	٤٢,٣٢٨	٢٩,٢٣٨	١٨,١٣٩	١٤,٠٧٢	١٢,٠٩٨	٩,٤٦٣
الضرائب على التجارة الدولية (الجمارك) ومنها		١/٣ ٢٩,١٢١	٣٢,٣٧١	٥١,٧٣٧	٤٢,٠٢٠	٣٧,٩٠٨	٣٤,٢٥٥	٢٨,٠٩١	٢١,٨٦٧	١٧,٦٧٣
ضرائب أخرى		٠	٧٣	٢٨,٨٦٤	٣٤,٥٣٨	٣٨,٤٩٧	١٥,٦٩١	١٠,٩٦٦	١٠,٢٣٥	١١,٠٦٢

المصدر: وزارة المالية

-- البيان ما زال تحت الاعداد وسوف يتم نشره بمجرد الانتهاء منه.

\* يرجع الإنخفاض في المتحصلات الضريبية من قناة السويس في ضوء تحسن سعر صرف الجنيه مقابل الدولار (خلال فترة الدراسة مقابل نفس الفترة من العام المالى السابق).

١/ تعكس بيانات الموازنة العامة للدولة بموجب قانون ربط الموازنة رقم ٧٩ لعام ٢٠١٩.

٢/ يرجع الإنخفاض في الضريبة على أرباح شركات الأموال من البنك المركزى في الأساس نتيجة لإنخفاض أرباح البنك المركزى نتيجة للسياسة النقدية المتبعة منذ بداية العام المالى ٢٠١٧/٢٠١٦ والتي تم من خلالها رفع أسعار الفائدة للعمل على خفض معدلات التضخم، حيث أنه من المتوقع عدم تحصيل ضريبة على أرباح البنك المركزى المصرى بنهاية العام المالى ٢٠٢٠/٢٠١٩.

٣/ يرجع الإنخفاض في الضرائب من التجارة الدولية في ضوء تحسن سعر صرف الجنيه مقابل الدولار (خلال فترة الدراسة مقابل نفس الفترة من العام المالى السابق).

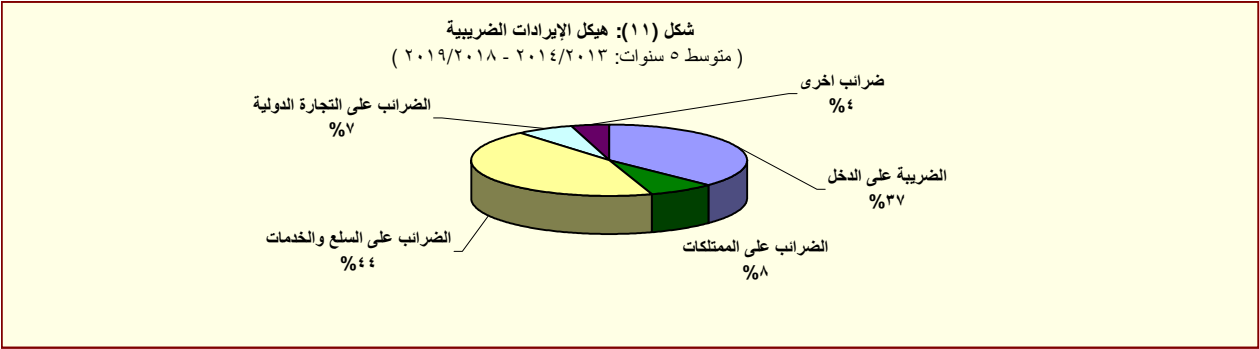

المصدر: وزارة المالية

جدول (١٢ - ب) هيكل الإيرادات العامة  
(الإيرادات غير الضريبية)

(مليون جنيه)		٢٠٢٠/٢٠١٩	٢٠١٩/٢٠١٨	٢٠٢٠/٢٠١٩	٢٠١٩/٢٠١٨	٢٠١٨/٢٠١٧	٢٠١٧/٢٠١٦	٢٠١٦/٢٠١٥	٢٠١٥/٢٠١٤	٢٠١٤/٢٠١٣	٢٠١٣/٢٠١٢		
		يوليو-أبريل	يوليو-أبريل	موازنة	قطاعات								
الإيرادات غير الضريبية													
المنتج													
منح من حكومات أجنبية													
منح من منظمات دولية													
أخرى <sup>١/٣</sup>													
ايرادات أخرى													
عوائد الملكية													
الفوائد المحصلة													
على إعادة الإقراض (تشمل فوائد القروض الخارجية المعاد أقراضها من الخزائنة العامة)													
أرباح الأسهم ومنها:													
هيئة البترول													
البنك المركزي													
قناة السويس													
الهيئات الإقتصادية													
شركات قطاع الأعمال العام													
عائد الإيجارات													
إتاوة البترول													
عوائد ملكية أخرى													
حصولية بيع السلع والخدمات													
ايرادات الخدمات، ومنها:													
موارد جارية من الصناديق والمحسابات الخاصة <sup>١/٤/٥</sup>													
ايرادات بيع السلع، ومنها:													
حصولية فروق أسعار بيع الغاز الطبيعي													
تعويضات وغرامات													
التحويلات الاختيارية													
جارية													
رأسمالية													
ايرادات متنوعة													
جارية													
رأسمالية، ومنها													
نقص الرصيد المدين للدفعات المقدمة لتمويل الاستثمارات <sup>١/٦</sup>													
موارد ومصادر رأسمالية أخرى لتمويل الاستثمارات													

المصدر: وزارة المالية

- - البيان ما زال تحت الاعداد وسوف يتم نشره بمجرد الانتهاء منه.

١/ يرجع الانخفاض في الإيرادات غير الضريبية إلى تراجع الموارد الاستثمارية من المنتج لتبلغ حوالي ٢٥.٤ مليار جنيه فقط خلال العام المالي ٢٠١٤/٢٠١٥، وذلك مقابل منح بلغت نحو ٩٥.٩ مليار جنيه خلال العام المالي ٢٠١٤/٢٠١٣.

٢/ تعكس بيانات الموازنة العامة للدولة بموجب قانون ربط الموازنة رقم ٧٩ لعام ٢٠١٩.

٣/ تشمل منح من جهات حكومية.

٤/ ايرادات الصناديق والمحسابات الخاصة التابعة لجهات موازنية مثل الجامعات والمراكز الطبية المتخصصة والهيئات والمراكز البحثية، ويقابل هذه الإيرادات مصروفات بذات القيمة موزعة على أبواب الاستدامات.

٥/ تشمل إيرادات إضافية بنسبة ١٠% من إجمالي الإيرادات الشهرية للصناديق والمحسابات الخاصة، بالإضافة إلى نسبة مقدارها ٢٥% من أرصدة تلك الصناديق تتوزع إلى وزارة المالية خلال العام المالي ٢٠١٤/٢٠١٣ فقط وفقاً للقانون رقم ١٩ لعام ٢٠١٣.

٦/ يعكس المبالغ التي تم تدفعها مقدماً لتمويل مشروعات استثمارية خلال العام المالي السابق ولم يتم استخدامها خلال نفس العام، ومن ثم يتم قيد هذه المبالغ في العام المالي التالي كجزء من استثمارات ممولة ذاتياً تحت بند "الإيرادات المتنوعة".

٧/ تعكس الزيادة في "موارد ومصادر رأسمالية أخرى لتمويل الاستثمارات" في ضوء موارد ذاتية متوقعة لتمويل مشروع الإسكان الإجتماعي تقابله زيادة مماثلة على جانب المصروفات.

٨/ يرجع الانخفاض في أرباح الأسهم المحصلة من هيئة البترول نتيجة لانخفاض الأسعار العالمية للبترول.

٩/ يرجع الانخفاض في الحصول من أرباح الأسهم من قناة السويس جزئياً في ضوء تباطؤ كل من نمو التجارة العالمية، والإقتصاد الصيني، بالإضافة إلى انخفاض الأسعار العالمية للبترول، مما إنعكس على حركة النقل البحري أقل عبر قناة السويس.

١٠/ يرجع ارتفاع الحصول من الإيرادات المتنوعة نتيجة لعدة أسباب وعلى رأسها، أيلول ٢٥% من أرصدة الأرباح المرحلة للهيئات التي تحتجز أرباحها والتي بلغت نحو ١.٥ مليار جنيه، وزيادة حصولية تسوية أوضاع الأراضي التي تغير نشاطها والتي بلغت نحو ٤ مليار جنيه. بالإضافة إلى تحصيل الأرصدة الدائنة للهيئات والجهات المختلفة بنحو ٣.٥ مليار جنيه.

١١/ يرجع الانخفاض في أرباح الأسهم من هيئة البترول في الأساس نتيجة تحمل الهيئة أعباء إرتفاع سعر صرف جنيه مقابل الدولار.

١٢/ يرجع الانخفاض في أرباح الأسهم من البنك المركزي في الأساس نتيجة لانخفاض أرباح البنك المركزي نتيجة للسياسة النقدية المتبعة منذ بداية العام المالي ٢٠١٧/٢٠١٦ والتي تم من خلالها رفع أسعار الفائدة للعمل على خفض معدلات التضخم.

١٣/ ترجع الزيادة في عوائد ملكية أخرى نتيجة للتحويلات الإضافية بقيمة ٦.٦ مليار جنيه قيمة بيع رخصة الجبل الرابع للمحمول.

١٤/ ترجع الزيادة في المنح في الأساس نتيجة لتلقى منح رأسمالية من دولة الإمارات لتمويل الاستثمارات خلال العام المالي ٢٠١٧/٢٠١٦.

١٥/ تعكس البيانات التكلفة غير المباشرة لبرنامج الإصلاح الإقتصادي، حيث أنه من المتوقع عدم تحصيل أرباح أسهم من البنك المركزي المصري بنهاية العام المالي ٢٠٢٠/٢٠١٩.

١٦/ يرجع الانخفاض في الأرباح من قناة السويس في ضوء تحسن سعر صرف الجنيه امام الدولار.

١٧/ يرجع الانخفاض في ايرادات رأسمالية متنوعة لتمويل الاستثمارات نتيجة للإيرادات المؤجلة للتمويل الذاتي والتي سيتم تحصيلها قبل نهاية العام المالي الحالي.

جدول (١٣): توزيع الواردات والمتحصلات الجمركية بحسب التصنيف الوظيفي للواردات<sup>١/</sup>  
(مبنى على التصنيف الواسع للأمم المتحدة)

(مليون جنيه)

الواردات السلعية			الإيرادات الجمركية ٢/			البند
٢٠١٤/١٣	٢٠١٥/١٤	*٢٠١٦/١٥	٢٠١٣/١٢	٢٠١٥/١٤	*٢٠١٦/١٥	
٤٤٦,١٨٧	٤٥٥,٧٧٦	٥٨٤,٠٢٥	٥٧٩,٦٨٩	٩٨٨,٩٣٠	١٧,٠١١	الإجمالي
(٤.٣)	(٢.١)	(٢٨.١)	(٠.٧)	(٧٠.٦)	(١٥.٠)	
٢٤,٩٧٨	٢٦,٥٥٥	٢٩,١٣٣	٤٩,١١٠	٧٤,٢٤٦	٢٦	١١١ سلع غذائية أولية للصناعة
١١,٣٨٨	١١,٦١١	١٤,٢٧٤	١٨,٥٦٠	١٩,٩٦٧	١٢٣	١١٢ سلع غذائية أولية للإستهلاك
٧,٥٤٩	١٠,٠٧١	١٦,١١٥	٣١,٥٨١	٤٢,٣٤٠	٢٦	١٢١ سلع غذائية مصنعة للصناعة
١٥,٦٨١	٢٤,٣٢٠	٣١,٩٨١	٣٨,٨١٤	٤٧,٣٨١	٥٠٦	١٢٢ سلع غذائية مصنعة للإستهلاك
٢٦,٥٥٢	٢٥,٨٩٥	٢٨,٠١٥	٥٢,٤٩٨	٨٢,٤٨٨	١٣٨	٢١ مستلزمات صناعية أولية
١٣٥,٦٩٩	١٥٣,٧٩٩	١٩١,٧٧٩	٢٧٥,٥٦٩	٣٧٧,١٥٤	٢,٣٧٨	٢٢ مستلزمات صناعية مصنعة
٤٨,٧٣١	١٨,٠٠٢	١١,٥٠١	٢,٢٢٤	٦,٧٩١	٠.٠	٣١ وقود وزيوت خام
٤٢,٠٨٣	٢٧,٣٠٨	٥٨,٦٣٦	٥,٣٤٧	٨,٤٨٩	١,٣٠٠	٣٢ وقود مصنع ووقود أخرى
٤٥,٨٤٥	٥٠,٣١٦	٦٠,٨٧٥	٩٦	١١٣,٥٠٩	٧٥٦	٤١ سلع رأسمالية عدا معدات النقل
٢٢,١٧٩	٢٤,٣٣٢	٢٧,٨٨٨	٤٩	٦٠,٠٩٧	٥١٦	٤٢ قطع غيار وأجزاء سلع رأسمالية
٧,٤٠٨	١٦,٧٩٤	٢٥,٤٠٧	٢٢	٢٦,٧٢٤	٢,٧١٨	٥١ سيارات الركوب
٧,٠٨٣	٩,٩٩١	١٦,٩٢٢	١١,٨١٣	١٣,٠٨٨	٧٣٢	٥٢ غيرها من السيارات
١٦,٣٢٠	١٧,٥٨٦	٢٢,٤١٩	٣٠,٥٢١	٣٦,٢٢١	٧١٧	٥٣ قطع غيار وأجزاء لوسائل النقل
٦,٥٣٨	٦,٧٦١	٧,٤٠١	٩,٥٣٠	١١,٧٧٩	٦٣٣	٦١ سلع إستهلاكية معمرة
٧,٥٦٢	١٠,٩١٦	١٥,٣٠٠	١٤,٢٠٠	٢١,١٨٨	٧٥١	٦٢ سلع إستهلاكية نصف معمرة
٢٠,٥٢٥	٢٠,٩٤٧	٢٥,٤٥٨	٣٨,٢٨٣	٤٥,٠٢٩	٣٦٤	٦٣ سلع إستهلاكية غير معمرة
٦٨	٥٧١	٩٢٣	١,٤٧٣	٢,٤٤١	٥,٣٢٧	٧ سلع أخرى
ملاحظات						
٧٤,٣٧٧	٦٣,٧٤٥	٧١,٧١٢	٣٩,٣٥٤	٥٥,٩١٦		إجمالي الواردات (مليون دولار)
						الإيرادات الجمركية/ الناتج المحلي الإجمالي <sup>٢/</sup>
						الإيرادات الجمركية/ إجمالي الإيرادات والمنح
						الإيرادات الجمركية/ إجمالي الإيرادات الضريبية <sup>٣/</sup>

المصدر: وزارة المالية، مصلحة الجمارك المصرية

# جدير بالذكر أن أحدث بيانات الجمارك والتي تخص العام المالي ٢٠١٦/٢٠١٧ و ٢٠١٧/٢٠١٨ لا زالت قيد المراجعة من قبل مصلحة الجمارك المصرية وسوف يتم نشرها فور الانتهاء من مراجعتها.

\* ختامي مبدئي

( ) معدل تغير سنوي.

١/ جملة المتحصلات لمصلحة الجمارك قد تختلف عن القيمة الاجمالية المعروضة عن متحصلات التجارة الدولية في جدول الموازنة العامة بسبب توزيع متحصلات مصلحة الجمارك على بنود الموازنة المختلفة، مثل الضرائب على التجارة الخارجية، الضرائب على السلع والخدمات، وضرائب أخرى.

٢/ تتضمن الإيرادات السيادية والجارية.

٣/ إجمالي الضرائب التي تم تحصيلها من قبل المصالح الإيرادية (الضرائب على الدخل ، المبيعات، الجمارك، والضرائب العقارية).

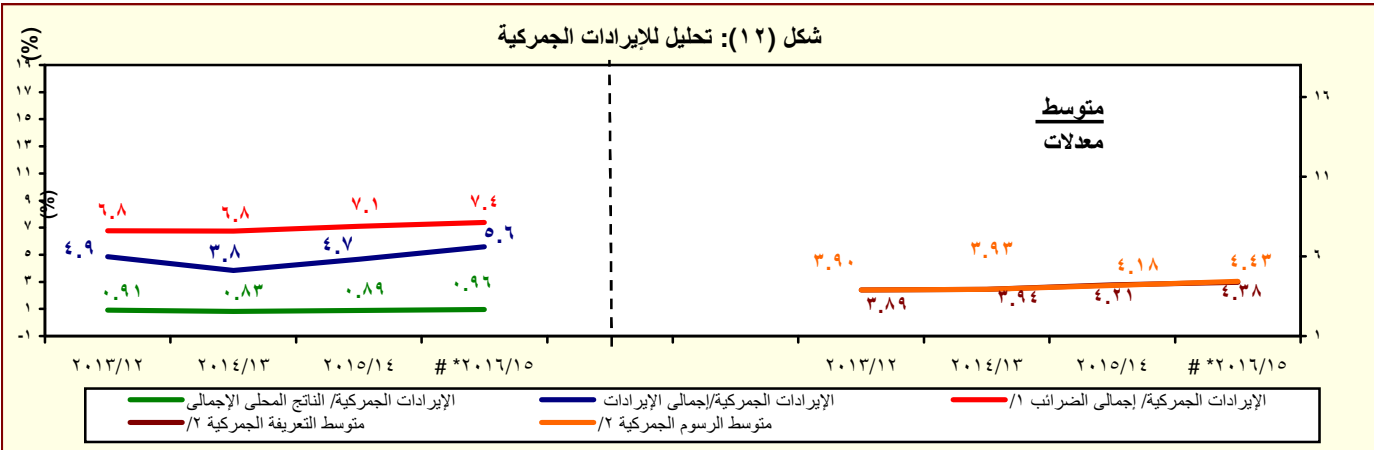

المصدر: وزارة المالية، مصلحة الجمارك المصرية

# جدير بالذكر أن أحدث بيانات الجمارك والتي تخص العام المالي ٢٠١٦/٢٠١٧ و ٢٠١٧/٢٠١٨ لا زالت قيد المراجعة من قبل مصلحة الجمارك المصرية وسوف يتم نشرها فور الانتهاء من مراجعتها.

\* ختامي مبدئي

١/ إجمالي الضرائب التي تم تحصيلها من قبل المصالح الإيرادية (الضرائب على الدخل ، المبيعات، الجمارك، والضرائب العقارية).

٢/ بالنسبة الى إجمالي الواردات.

جدول (١٤): هيكل المصروفات العامة<sup>١/٢</sup>

(مليون جنيه)

٢٠٢٠/٢٠١٩	٢٠١٩/٢٠١٨	٢٠٢٠/٢٠١٩	٢٠١٩/٢٠١٨	٢٠١٨/٢٠١٧	٢٠١٧/٢٠١٦	٢٠١٦/٢٠١٥	٢٠١٥/٢٠١٤	٢٠١٤/٢٠١٣	٢٠١٣/٢٠١٢
يوليو-ابريل	يوليو-ابريل	موازنة	فقطيات						
١,٠٦٦,٤٩٢	٩٨٢,٤٥٢	١,٥٧٤,٥٥٩	١,٣٦٩,٨٧٠	١,٢٤٤,٤٠٨	١,٠٣١,٩٤١	٨١٧,٨٤٤	٧٣٣,٣٥٠	٧٠١,٥١٤	٥٨٨,١٨٨
المصروفات									
٢٤١,٠٢٣	٢١٨,٥٩٠	٣٠١,١١٥	٢٦٦,٠٩١	٢٤٠,٠٥٤	٢٢٥,٥١٣	٢١٣,٧٢١	١٩٨,٤٦٨	١٧٨,٥٨٩	١٤٢,٩٥٦
الأجور والتعويضات للعاملين									
١٩٧,٤٠٩	١٧٨,٤٩٢	٢٢٨,١٢٥	٢١٧,٥٩٢	١٩٥,٣٦٠	١٨١,٢٤٥	١٧٣,٨٢٧	١٦٢,٣١١	١٤٦,٨٧٠	١١٨,١٩٦
الاجور والبدلات النقدية والعينية									
٦٨,٥٤٨	٦٤,٨٤٥	٨٣,٧٧٢	٧٧,٩٠٤	٦٥,٦٦١	٥٦,٩٢٩	٥٣,٢٨٧	٢٧,٧٦٣	٢٦,٤٧١	٢٤,٠٠٦
الوظائف الدائمة									
٥,١٣٢	٤,٣٣٦	٥,٣٨٥	٥,٤٣٢	٤,٨٧٢	٤,٣٣٢	٤,٠٣٦	٢,٥٥٠	٢,٥٩٠	١,٩٨٣
الوظائف المؤقتة									
٨٣,٥٤٩	٦٩,٢٧٣	٨٨,١١٨	٨٥,٤٣٥	٨٠,٢٨٤	٧٥,٦٢٢	٧٤,٣٢٦	٨٠,٠٣٤	٧٥,٢٧٩	٦١,٢٩٣
المكافآت									
٢٣,٠٣١	٢٤,٢٢٧	٣١,٠٧٦	٢٩,٧٨٠	٢٧,٢٨٣	٢٧,١٧٤	٢٥,٦٩٥	٢٤,١٢٨	٢٢,١٧٢	١٧,٣١٧
بدلات نوعية									
١٠,٣٤٣	١٠,٠٣٤	١٢,٧٦٣	١٢,١٠٦	١١,٤٥٤	١٢,٨١٦	١٣,٤٤٨	٢٥,٠٨٥	١٧,٧٢٨	١١,٦٨١
مزايا نقدية									
٦,٨٠٧	٥,٧٧٨	٧,٠١١	٦,٩٣٦	٥,٨٠٥	٤,٣٧٣	٣,٠٣٥	٢,٧٥١	٢,٦٣٠	١,٩١٥
المزايا العينية									
٢٧,٨٠٧	٢٥,٤٨٥	٣٢,٤٤٦	٣٠,٥٢٠	٢٦,٧٤٢	٢٣,١٨٤	٢٠,٦٠٦	١٨,٩٩٧	١٦,٧٠٥	١٣,٦٧٥
المزايا التأمينية									
٢٢,١١٣	٢٠,٥٣٩	٢٥,٩٧١	٢٤,٥٨٧	٢١,٦١٣	١٩,٧١٩	١٨,٢٠٩	١٦,٧٥٩	١٤,٧٩٢	١٢,١٠٠
حصة الحكومة فى صندوق التأمين الاجتماعى للحكومة									
٥,٦٩٣	٤,٩٤٦	٦,٤٧٥	٥,٩٣٤	٥,١٢٩	٣,٤٦٥	٢,٣٩٧	٢,٢٣٨	١,٩١٢	١,٥٧٥
مزايا تأمينية أخرى									
٤٩,٨٩٣	٤٨,٨٨٧	٧٤,٩٢٣	٦٢,٣٦٥	٥٣,٠٨٨	٤٢,٤٥٠	٣٥,٦٦٢	٣١,٢٧٦	٢٧,٢٤٧	٢٦,٦٥٢
شراء السلع والخدمات									
٢٥,١٢٧	٢٥,٥٤٣	٣٩,٧٨٧	٣٤,٠٥٠	٢٨,٣٩٦	٢١,٦٧٨	١٦,٥٣٦	١٤,٤٤٨	١٢,٠٨٤	١١,٩٩٤
السلع ومنها									
١٥,٦٤١	١٤,٨٥٨	٢٣,٢٥٢	١٩,٨٥٧	١٥,٨٧٥	١٢,٦٢٣	٧,٨٧٤	٦,٩٦١	٥,٨٤٠	٥,٧٠٤
المواد الخام									
٢,٤٢٩	٢,٠٠٧	٣,٦٦٢	٢,٤٦١	٢,٥٩٣	١,٥١٢	١,٣٧٦	١,١٦٥	٨٠٥	١,٠١٦
وقود وزيت وقوى محرك للتشغيل									
٢,٨٠٨	٤,٧١٩	٦,٩٩٢	٦,١٦٤	٥,٢١٥	٤,٥٠٢	٤,٨٩٦	٤,٦٠٣	٤,٠٢٠	٣,٩٥٧
مياه وانارة									
٢٤,٢٨٠	٢٢,٨٩٢	٣١,٢١٢	٢٦,٨٩٣	٢٢,٦٢٤	١٦,٧١٩	١٥,٠٢٩	١٣,٥٤٩	١١,٧٨٦	١١,٢٩٧
الخدمات ومنها									
٧,٥٤٣	٦,٣٠٥	١٢,٠٢٨	٨,٠٤٥	٧,٤٢٦	٥,٧٨٥	٤,٩٣٩	٤,٠٤٧	٣,٤٧٧	٣,٥٦٦
نفقات الصيانة									
٣,٤١٩	٢,٩٤٦	٣,٤٧٣	٣,٠٩٧	٢,٩٧٦	١,٥٧٨	١,٤٩٠	١,٤٧١	١,٣١٥	١٣٧٠
نفقات طبع ودوريات وحقوق تأليف									
٣,٤١٢	٣,٠٦٨	٤,٠٣١	٣,٧٠١	٣,١٨٣	٣,٠٢٦	٣,٠٧٦	٢,٩٣٩	٢,٥٤١	٢,٣٢٩
نقل وانتقالات عامة									
٧,٨٥٨	٨,٧١٩	٧,٤٧٢	٩,٥٢٤	٧,٠٨١	٤,٣٩٦	٤,١٦٧	٣,٦٦٨	٣,٢٤٣	٢,٩٩٤
نفقات خدمية متنوعة <sup>١/٣</sup>									
٤٨٦	٤٥٢	٣,٩٢٤	١,٤٢٢	٢,٠٦٩	٤,٠٥٤	٤,٠٩٨	٣,٢٧٩	٣,٣٧٨	٣,٣٦١
أخرى									

المصدر: وزارة المالية، مصلحة الضرائب المصرية  
١/ تعكس بيانات الموازنة العامة للدولة بموجب قانون ربط الموازنة رقم ٧٩ لعام ٢٠١٩.  
٢/ التتويج يتفق مع معايير صندوق النقد الدولى والمعروفة بـ GFS ٢٠٠١ على أساس نقدى.  
٣/ يشمل مصروفات خدمية أخرى متنوعة، من أهمها نفقات تنفيذ الأحكام القضائية.

جدول (١٤): هيكل المصروفات العامة (تابع)

(مليون جنيه)

٢٠٢٠/٢٠١٩	٢٠١٩/٢٠١٨	٢٠٢٠/٢٠١٩ <sup>١/٢</sup>	٢٠١٩/٢٠١٨	٢٠١٨/٢٠١٧	٢٠١٧/٢٠١٦	٢٠١٦/٢٠١٥	٢٠١٥/٢٠١٤	٢٠١٤/١٣	
يوليو-ابريل	يوليو-ابريل	موازنة							فئات
٤٠٧,٣٠٩ <sup>١/٤</sup>	٣٥١,٣٢٠	٥٦٩,١٣٥	٥٣٣,٠٤٥	٤٣٧,٤٤٨	٣١٦,٦٠٢	٢٤٣,٦٣٥	١٩٣,٠٠٨	١٧٣,١٥٠	الفوائد ومنها:
٣٩,٠٢٧	٣١,٧٥٥	٤٤,٧٠٤	٣٥,٢٠٩	٢٢,١٩٩	٩,٥٩٩	٥,٠٦٦	٤,٧٠٠	٤,٩٩٦	فوائد خارجية
٣٣٤,٠٣٥	٢٩٠,٥٩٥	٤٨٨,٩٣٤	٤٥٥,١٩٠	٣٩١,٦٧١	٢٧٥,٩٨٨	٢١٤,٥٦٠	١٦٧,٦٢٩	١٤٨,٧٩٨	فوائد محلية (لغير الحكوميين)
٣٤,٢٤٨	٢٨,٩٧١	٣٥,٤٩٧	٤٢,٦٤٥	٢٣,٥٧٩	٣٠,٨٠٥	٢٣,٧٩٦	٢٠,٤٧٨	١٩,١٤٣	فوائد محلية (لوحداث الحكومة العامة)
--	--	--	--	--	٢١٠	٢١٥	٢٠٢	٢١٣	أخرى
١٧٧,١٦٧	٢٠٢,٧٨٤	٣٢٧,٦٩٩	٢٨٧,٤٦١	٣٢٩,٣٧٩	٢٢٦,٧١٩	٢٠١,٠٢٤	١٩٨,٥٦٩	٢٢٨,٥٧٩	الدعم والمنح والمزايا الإجتماعية
٨٩,٥٦٧	١٣٤,٥٨٥	١٧١,٧٧٠	٢٠٣,٦٥٧	٢٤٣,٥٨٧	٢٠٢,٥٥٩	١٣٨,٧٢٤	١٥٠,١٩٨	١٨٧,٦٥٩	الدعم
٨٧,٤٦٤	١٣٣,٣٤٥	١٦٦,٤٧٠	٢٠٢,١٧٨	٢٤٢,٤٦٢	٢٠١,٤٩١	١٣٥,٠٠١	٠	١٨٦,١٣٢	لمؤسسات حكومية غير مالية، ومنها:
٥١,٠٢٧	٥٤,٣٠٨	٨٩,٠٠٠	٨٧,٠٠٠	٨٠,٥٠٠	٤٧,٥٣٥	٤٢,٧٢٨	٣٩,٣٩٥	٣٥,٤٩٣	دعم السلع التموينية
--	--	٥٢,٩٦٣	٨٤,٧٣٢	<sup>١/٨</sup> ١٢٠,٨٠٣	<sup>١/٨</sup> ١١٥,٠٠٠	<sup>١/٥</sup> ٥١,٠٤٥	٧٣,٩١٥	١٢٦,١٨٠	دعم السلع البترولية
٢,١٠٣	١,٢٤٠	٥,٣٠٠	١,٤٧٩	١,١٢٥	١,٠٦٨	٣,٧٢٣	١,٤٨٢	١,٥٢٧	لمؤسسات مالية حكومية
٧,٨١٠	٥,٢٦٥	١٣,٧٩٤	٦,٧٣٨	٦,٧٢٣	٨,٩١٩	٧,٨٠٦	٦,٢١١	٥,١٩٠	المنح
٢٠٣	١٢٦	٢٦٩	١٩٩	٢٨٠	٢٧٩	٢٠١	١٦١	٢٣٩	للحكومات الأجنبية
٤,٣	٠	--	٤,٦	٢٨,٢	٠,٢	٠,٢	٠,٢	٠,٢	للمؤسسات الدولية
٧,٦٠٣	٥,١٣٩	١٣,٥٢٥	٦,٥٣٤	٦,٤١٥	٨,٦٤٠	٧٦,٠٥	٦,٠٥٠	٤,٩٥١	لجهات الحكومة العامة
٧٨,٩١٥	٦٢,٠١٥	١٠٩,٦٠٧	٧٦,٠٠٢	٧٧,٩٩٧	٦٤,١٩٤	٥٣,٩١٩	٤١,٠٣٧	٣٥,٢٠٠	مزايا إجتماعية
١٤,٩٤٦	١٥,٢٠٦	١٨,٧٦٤	١٧,٨٨٧	١٧,٦٢٢	١٣,٠٩٢	٨,٩١٠	٦,٨٣٦	٥,٠٩٦	مزايا الأمان الإجتماعى
٥٥,١٠٩	٤٠,٥٦٨	٨٢,٢١٦	٤٨,٥٧٨	٥٢,٥٥٣	٤٥,٢٣٦	٤٣,٩٥٦	٣٣,٢١٣	٢٩,٢٠٠	مساعات إجتماعية <sup>١/٧</sup>
<sup>١٠/١</sup> ٨,٦٩٣	٦,٠٧٢	٨,٣٨٠	٩,٣٣٤	<sup>١/٧</sup> ٧,٦٠٢	<sup>١/٧</sup> ٥,٦٨٧	٨٦٩	٨١٤	٧٣٣	نفقات خدمية لغير العاملين
١٦٧	١٦٩	٢٤٧	٢٠٣	٢٢٠	١٨٠	١٨٥	١٧٥	١٧١	مزايا إجتماعية للعاملين
٦٧,٧٩٩	٦١,٥٠٥	٩٠,٤٤٢	٧٧,٥٦٥	٧٤,٧٥٨	٦١,٥١٧	٥٤,٥٥١	٥٠,٢٧٩	٤١,٠٦٨	المصروفات الأخرى
٨,٢٦٦	٦,٣٦٧	١٧,٤٠٤	١٢,٤١١	١٥,٦٩٩	٨,٤٨٤	٥,٩٥٢	٥,٤٧٧	٥,٩٧٦	جارية
١٤٤	١٧٤	٤,٣٣٨	٨٨٤	٧٢٥	١٣٦	١٠٣	١٠٠	١٢٤	ضرائب ورسوم
٨٧٥	١٩٥	١,٥١٨	١,٥٢٧	٨٠٢	٦٩٢	٣٤٣	٣٥٠	٢٢٨	اشتراكات
٧,٢٤٧	٥,٩٩٩	١١,٥٤٧	١٠,٠٠٠	١٤,١٧٣	٧,٦٥٧	٥,٥٠٧	٥,٠٢٧	٥,٦٢٤	اخرى متنوعة
٥٩,٥٣٣	٥٥,١٣٨	٧٣,٠٣٨	٦٥,١٥٥	٥٩,٠٥٩	٥٣,٠٣٣	٤٨,٥٩٩	٤٤,٨٠٢	٣٥,٠٩٢	المصروفات الأخرى الإجمالية والإحتياطيات العامة <sup>١/٨</sup>
١٢٣,٣٠١	٩٩,٣٦٦	٢١١,٢٤٥	١٤٣,٣٤٢	١٠٩,٦٨٠	١٠٩,١٤١	٦٩,٢٥٠	٦١,٧٥٠	٥٢,٨٨٢	شراء أصول غير مالية (الاستثمارات)
١١٢,٨٦٩	٩١,٦٠٢	١٩٢,٤١١	١١٥,٣٧٣	٩٠,٠٨٢	٨٨,٣٢٧	٥٤,٦٣٧	٤٥,٥٤٧	٣٨,٤٣٧	الأصول الثابتة
١١٢,٦٥١	٩١,٣٤٩	١٩١,٦١٤	١١٤,٩٧٦	٨٩,٧٩١	<sup>١/٤</sup> ٨٧,٩١٢	<sup>١/٤</sup> ٥٤,٢٤٥	٤٥,٠٥٧	٣٧,٩٠٩	استثمار مباشر (شامل الرسوم الجمركية)
٢١٨	٢٥٣	٧٩٨	٣٩٨	٢٩١	٤١٥	٣٩٢	٤٩٠	٥٢٨	نفقات ايرادية موجلة (تشغيل)
٢,٢٤٩	٨٩٣	٢,١٢١	١,٣٢٧	١,٨٤٧	١,١٥٢	١,٨٦١	٢,٩١٥	٨٦٩	الأصول غير المنتجة
٨,١٨٤	٦,٨٧١	١١,٢١٣	٢٦,٦٤٢	١٧,٧٥١	١٩,٦٦٢	١٢,٧٥٢	١٣,٢٨٨	١٣,٥٧٦	أخرى

المصدر: وزارة المالية

-- البيان ما زال تحت الاعداد وسوف يتم نشره بمجرد الانتهاء منه.

١/ تعكس بيانات الموازنة العامة للدولة بموجب قانون ربط الموازنة رقم ٧٩ لعام ٢٠١٩.

٢/ يعكس مساهمات الخزنة فى صناديق المعاشات.

٣/ يتضمن الإنفاق على الدفاع والأمن القومى.

٤/ تعكس الزيادة فى "استثمار مباشر (شامل الرسوم الجمركية)" فى ضوء موارد ذاتية متوقعة لتمويل مشروع الإسكان الإجتماعى تقبله زيادة مماثلة على جانب الإيرادات.

٥/ يرجع الانخفاض فى دعم المواد البترولية نتيجة انخفاض الأسعار العالمية .

٦/ يمكن تفسير الارتفاع الملحوظ فى الإنفاق على الاستثمار المباشر (شامل الرسوم الجمركية) فى ضوء زيادة الإستثمارات التى قامت الدولة بتنفيذها، ومنها المشروعات العملاقة فى الطرق والكبارى وبناء وتطوير المستشفيات والمدارس. حيث بلغت قيمة التشييدات نحو ٢٩,٢ مليار جنيه بنسبة نمو قدرها ٤٤% عن العام المالى السابق، كما بلغت قيمة الإستثمار فى مبانى غير سكنية نحو ١٠ مليار جنيه بنسبة نمو قدرها ١٧,٧% عن العام المالى السابق.

٧/ ترجع الزيادة فى نفقات خدمات لغير العاملين نتيجة لزيادة الإنفاق على برنامج العلاج على نفقة الدولة.

٨/ ترجع الزيادة الملحوظة فى دعم السلع البترولية فى ضوء تحمل الهيئة أعباء ارتفاع سعر الصرف مما دفع الموازنة العامة للدولة بزيادة الدعم المحول للهيئة العامة للبترول.

٩/ تعكس الزيادة فى مدفوعات الفوائد تعجيل سداد مدفوعات الفوائد المستحقة لصالح صناديق المعاشات فى شهر سبتمبر ٢٠١٩ بدلاً من شهر يونيو من نفس العام المالى ٢٠٢٠/٢٠١٩

١٠/ تعكس تكاليف العلاج للمصريين.

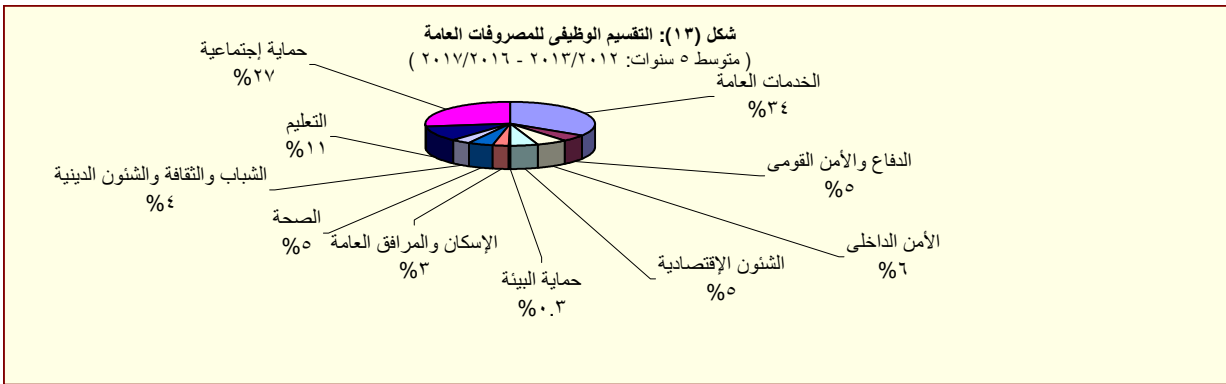

# القسم الخامس

## الدين الحكومى و هيكل المديونية

جدول (١٥)	ملخص الدين العام المحلى	٣٥
جدول (١٦)	الدين المحلى لأجهزة الموازنة العامة	٣٦
جدول (١٧)	الدين المحلى للحكومة العامة	٣٧
جدول (١٨)	الدين العام المحلى	٣٨
جدول (١٩)	إجمالى الدين العام الخارجى	٣٩
جدول (٢٠)	خدمة الدين الحكومى (داخلى و خارجى)	٤٠
جدول (٢١)	إصدارات الاوراق المالية الحكومية (اذون و سندات)	٤١
جدول (٢٢)	إصدارات الاوراق المالية الحكومية (اذون و سندات) الربع سنوية	٤١
جدول (٢٣)	تطور معدلات العائد حتى تاريخ الإستحقاق لسندات الخزنة	٤٢

جدول (١٥):ملخص الدين العام المحلى

عند مستويات تجميعية مختلفة <sup>١/</sup>

(مليون جنيه)

	بيان سنوى				بيان ربع سنوى			
	يونيو-١٤	يونيو-١٥	يونيو-١٦	يونيو-١٧	يونيو-١٨	ديسمبر-١٨	يونيو-١٩	سبتمبر-١٩ ديسمبر-١٩*
إجمالى الدين المحلى لأجهزة الموازنة العامة <sup>٢/</sup>	١,٦٩٧,٨٩٣	٢,٠٨٢,٦٢٥	٢,٥٧٠,٨٤٣	٣,١٢٤,١٠٠	٣,٤٧٠,٩٦٨	٣,٧١٨,٢٢٧	٣,٨٥٦,٢١٥	٣,٨٦٠,٨٨٣
	(١٧.٧)	(٢٢.٧)	(٢٣.٤)	(٢١.٥)	(١١.١)	--	(١١.١)	(٣.٨)
ودائع أجهزة الموازنة العامة	١٦١,٤٨٥ <sup>٣/</sup>	٢١٨,٥٦١	٢٨٧,١٨٧	٤٠٨,٩٣٦	٣٤٠,٥٠٠	٣٢٨,٢٥٣	٣٠٤,٩٠٨	٣٠٤,٩١١
	-(١١.٩)	(٣٥.٣)	(٣١.٤)	(٤٢.٤)	-(١٦.٧)	--	-(١٠.٥)	-(٧.١)
صافى الدين المحلى لأجهزة الموازنة العامة	١,٥٣٦,٤٠٨	١,٨٦٤,٠٦٤	٢,٢٨٣,٦٥٦	٢,٧١٥,١٦٤	٣,١٣٠,٤٦٨	٣,٣٨٩,٩٧٤	٣,٥٥١,٣٠٧	٣,٥٥٥,٩٧٢
	(٢٢.٠)	(٢١.٣)	(٢٢.٥)	(١٨.٩)	(١٥.٣)	--	(١٣.٤)	(٤.٩)
إجمالى الدين المحلى للحكومة العامة <sup>٤/</sup>	١,٦٠٣,٧٣٠	١,٩٦٦,٤٨٩	٢,٤٠٩,٢٢٥	٢,٩٥٠,٨٦٧	٣,٢٥٩,٣٧٨	٣,٤٦٤,٤١١	٣,٥٠٧,١٨٥	٣,٨٨٤,٠٩٣
	(١٧.٨)	(٢٢.٦)	(٢٢.٥)	(٢٢.٥)	(١٠.٥)	--	(٧.٦)	(١٢.١)
ودائع الحكومة العامة	١٧١,٦٩٧	٢٣٣,٠٥٤	٣٢١,٩٢٤	٤٦٠,٥٦٤	٣٩٦,٣٨٦	٣٨٢,٩١٩	٣٦١,٧٣٦	٣٨١,٨٤٠
	-(١٠.٣)	(٣٥.٧)	(٣٨.١)	(٤٣.١)	-(١٣.٩)	--	-(٨.٧)	-(٠.٣)
صافى الدين المحلى للحكومة العامة	١,٤٣٢,٠٣٣	١,٧٣٣,٤٣٥	٢,٠٨٧,٣٠١	٢,٤٩٠,٣٠٣	٢,٨٦٢,٩٩٢	٣,٠٨١,٤٩٢	٣,١٤٥,٤٤٩	٣,٥٠٢,٢٥٣
	(٢٢.٤)	(٢١.٠)	(٢٠.٤)	(١٩.٣)	(١٥.٠)	--	(٩.٩)	(١٣.٧)
إجمالى الدين العام المحلى <sup>٥/</sup>	١,٦٥٤,٦٤١	١,٩٩١,٢٤٧	٢,٤٧٨,٨٨٣	٣,٢٧٨,٣٥٩	٣,٦٤٨,٩٨٤	٣,٨٦٢,١٤٢	٣,٨٢٩,١٤٨	٤,١١٢,٤٥٣
	(١٧.٥)	(٢٠.٣)	(٢٤.٥)	(٣٢.٣)	(١١.٣)	--	(٤.٩)	(٦.٥)
الودائع <sup>٦/</sup>	٢٠٨,٢٧٩	٢٨٦,١٨١	٤٠٠,٢٨٢	٥٧٢,٨٦١	٥٠١,٩٦٩	٥٧٦,٩٨٣	٥٨٦,٣٢٩	٥٧٤,٠٠١
	-(٥.٩)	(٣٧.٤)	(٣٩.٩)	(٤٣.١)	-(١٢.٤)	--	(١٦.٨)	-(٠.٥)
صافى الدين العام المحلى	١,٤٤٦,٣٦٢	١,٧٠٥,٠٦٦	٢,٠٧٨,٦٠١	٢,٧٠٥,٤٩٨	٣,١٤٧,٠١٥	٣,٢٨٥,١٥٩	٣,٢٤٢,٨١٩	٣,٥٣٨,٤٥٢
	(٢١.٨)	(١٧.٩)	(٢١.٩)	(٣٠.٢)	(١٦.٣)	--	(٣.٠)	(٧.٧)
ملاحظات (نسبة إلى الناتج المحلى الإجمالى) <sup>٧/</sup>								
إجمالى الدين المحلى لأجهزة الموازنة العامة	%٧٩.٧	%٨٥.٢	%٩٤.٩	%٩٠.٠	%٧٨.٢	%٦٩.٩	%٧٢.٥	%٦٢.٧
صافى الدين المحلى لأجهزة الموازنة العامة	%٧٢.١	%٧٦.٣	%٨٤.٣	%٧٨.٢	%٧٠.٥	%٦٣.٧	%٦٦.٧	%٥٧.٧
إجمالى الدين المحلى للحكومة العامة	%٧٥.٣	%٨٠.٥	%٨٨.٩	%٨٥.٠	%٧٣.٥	%٦٥.١	%٦٥.٩	%٦٣.٠
صافى الدين المحلى للحكومة العامة	%٦٧.٢	%٧٠.٩	%٧٧.٠	%٧١.٨	%٦٤.٥	%٥٧.٩	%٥٩.١	%٥٦.٨
إجمالى الدين العام المحلى	%٧٧.٧	%٨١.٥	%٩١.٥	%٩٤.٥	%٨٢.٢	%٧٢.٦	%٧١.٩	%٦٦.٧
صافى الدين العام المحلى	%٦٧.٩	%٦٩.٨	%٧٦.٧	%٧٨.٠	%٧٠.٩	%٦١.٧	%٦٠.٩	%٥٧.٤

المصدر: وزارة المالية و البنك المركزى المصرى

( ) معدل النمو عن العام السابق.

\* بيان مبدئى، خاضع للمراجعة.

١/ تم مراجعة بيانات الدين المحلى فى ضوء قواعد التقسيم المتعارف عليها دولياً. وتعكس البيانات الدين المحلى لثلاث مستويات تجميعية هى: الدين المحلى لأجهزة الموازنة العامة، الدين المحلى للمجمع للحكومة العامة، والدين العام المحلى للمجمع. يشمل الدين المحلى لأجهزة الموازنة العامة أرصدة الدين المستحقة على وحدات الجهاز الإدارى، وحدات الإدارة المحلية، والهيئات الخدمية. ويتضمن الدين المحلى للحكومة العامة أرصدة الدين المجمع المستحق على أجهزة الموازنة العامة للدولة وبنك الإستثمار القومى وصناديق التأمين الإجتماعى. أما عن الدين العام المحلى فيشمل أرصدة الدين المحلى المجمع لكل من الحكومة العامة والهيئات الإقتصادية.

٢/ يمثل المدينونية المستحقة على أجهزة الموازنة العامة (وحدات الجهاز الإدارى، وحدات الإدارة المحلية، والهيئات الخدمية).

٣/ جدير بالذكر ان التراجع في ودائع أجهزة الموازنة العامة ترجع الى استخدام حوالى ٦٠ مليار جنيه وفقاً للقرار الجمهورى رقم ١٠٥ لعام ٢٠١٣.

٤/ يمثل رصيد الدين المجمع المستحق على أجهزة الموازنة العامة للدولة وبنك الإستثمار القومى وصناديق التأمين الإجتماعى بعد إستبعاد المدينونيات والعلاقات الداخلية فيما بين القطاعات الثلاثة والتي تتمثل فى إقتراض أجهزة الموازنة العامة من بنك الإستثمار القومى، سندات وزارة المالية لدى صناديق التأمين الإجتماعى وبنك الإستثمار القومى، سندات صناديق التأمين الإجتماعى وأخيراً إقتراض بنك الإستثمار القومى من صناديق التأمين الإجتماعى.

٥/ يمثل رصيد الدين المجمع المستحق على الحكومة العامة والهيئات الإقتصادية بعد إستبعاد إقتراض الهيئات الإقتصادية من بنك الإستثمار القومى وإقتراض قطاع الموازنة من الهيئات الاقتصادية.

٦/ ودائع الحكومة العامة و الهيئات الإقتصادية بعد إستبعاد ودائع صناديق التأمين الإجتماعى وإقتراض قطاع الموازنة من الهيئات الاقتصادية.

٧/ تم مراجعة تقديرات الناتج المحلى الإجمالى لتصبح ٥٣٢٢.٣ مليار جنيه في عام ٢٠١٩/٢٠١٨ بدلاً من تقديرات سابقة بنحو ٥٢٥٠.٩ مليار جنيه. في حين قدر الناتج المحلى الإجمالى للسنة المالية ٢٠١٩/٢٠٢٠ بنحو ٦١٦٢.٦ مليار جنيه وفقاً لتقديرات وزارة المالية.

جدول (١٦): الدين المحلى لأجهزة الموازنة العامة<sup>١/</sup>  
(بيان مفصل)

(مليون جنيه)

بيان ربع سنوى				بيان سنوى					
ديسمبر-١٨	يناير-١٩	سبتمبر-١٩	ديسمبر-١٩*	يونيو-١٨	يونيو-١٧	يونيو-١٦	يونيو-١٥	يونيو-١٤	
٣,٧١٨,٢٢٧	٣,٨٥٦,٢١٥	٣,٧٠٩,٢٤٦	٣,٨٦٠,٨٨٣	٣,٤٧٠,٩٦٨	٣,١٢٤,١٠٠	٢,٥٧٠,٨٤٣	٢,٠٨٢,٦٢٥	١,٦٩٧,٨٩٣	إجمالى الدين المحلى لأجهزة الموازنة العامة
٣,٦٧٥,٨٤٣	٣,٧٨٨,٦٦٦	٣,٦٧١,٧٥٨	٣,٨٥٠,٧٢٧	٣,٤٠٤,٢١٤	٣,٠١٨,٢٥٩	٢,٢٧٩,٧٥٥	١,٧٢١,٩٤٢	١,٤٩٤,٧٣٧	أوراق مالية
١,٥٦٩,٢٦٨	١,٦٣٩,٠٣١	١,٦٦٩,٤٤٤	١,٧١٦,١٨٧	١,٥٤٧,١٤٠	١,١٨٥,٧٠٤	٨١٥,٩٩٥	٥٩٦,١٩٦	٥٣٤,٦٧٠	أذون على الخزانة ٢/
-	-	-	-	-	-	-	-	-	أذون عمليات إعادة الشراء
٩٤١,٨٣٨	٩٧٦,٥٨٨	١,٢٠٠,٥١٠	١,٣٣٢,٨٠٦	٧٣٩,١٧٢	٧٢٤,٧٨٩	٧٣٥,٣٠٧	٥٩٠,٩٩٣	٤٣٦,٥١٠	سندات خزانة
٤٩,٠٩٧	٤٥,٧٦٣	٤٤,٥٧٠	٤٣,٩٣٧	٤٩,٠١٨	٤٩,٥٨٤	٢٦,٣١٠	٢٢,٥٦٠	٢١,٣٩٠	سندات صادرة لصالح بنكي مصر والأهلي
٦٨٤,٤٨٦	٦٧٨,١٧٠	٦٧٥,٩١٠	٦٧٤,٧١٠	٦٦٢,٧٦٩	٦٩٣,٥٩٤	٣٧١,٤٧٠	٢٢٢,٤٧٠	٢٢٢,٤٧٠	سندات البنك المركزى
٢٥,٠٦٠	٢٥,٠٦٠	٢٥,٠٦٠	٢٥,٠٦٠	٢٢,٣٦٠	٢٠,٨٦٠	١٩,٣٦٠	١٧,٨٦٠	١٧,٨٦٠	سندات فروق التقييم
-	-	-	-	-	-	-	-	-	سندات زيادة رؤس أموال البنوك
-	-	-	-	-	-	-	-	-	سندات سلع تموينية
-	-	-	-	-	-	-	-	-	سندات إصلاح هياكل البنوك
٢,٠٠٠	٢,٠٠٠	٢,٠٠٠	-	٢,٠٠٠	٢,٠٠٠	٢,٠٠٠	٢,٠٠٠	٢,٠٠٠	سندات التأمينات
٤١,٣٢٣	٥٢,٨٦٦	٥٦,٢١٤	٥٧,٩٧٦	٣٦,٣٣٦	١٨,٥٥٨	٩,٩٥٧	٨,٣١٦	٨,٤٢٢	سندات دولارية سيادية (حيازة مقيمين) ٣/
-	-	-	-	-	-	-	-	-	سندات بالجنبيه المصرى صادرة بالخارج ومشتراه بالداخل
٥٠	٥٠	٥١	-	٤٨	٤٦	٦٢	٩٢	١٠١	سندات الإسكان
-	-	-	-	-	-	-	-	-	ال ٥% المجنيه لشراء سندات حكومية
-	-	-	-	-	-	٦٤١	١,٢٨٣	١,٩٢٤	سندات بروة للاستثمار العقارى
٣٦٢,٧٢١	٣٦٩,١٣٨	-	-	٣٤٥,٣٧١	٣٢٣,١٢٤	٢٩٨,٦٥٣	٢٥٤,٥٣٢	٢٣٣,٧٠٤	سندات صندوقى التأمينات مقابل نقل مديونية بنك الإستثمار إلى الخزانة ٤/
-	-	-	-	-	٢٥٠	٢٥٠	٤٥٠	١,٢٢٥	تسهيلات انتمائية من صندوقى التأمينات ٥/
-	-	-	-	-	-	-	٥,٦٤٠	١٥,٦٨٦	أقتراض من جهات أخرى
٤٢,٣٨٤	٦٧,٥٤٩	٣٧,٤٨٨	١٠,١٥٦	٦٦,٧٥٤	١٠٥,٥٩١	٢٩٠,٨٣٨	٣٦٠,٢٣٣	٢٠١,٩٣١	إقتراض أجهزة الموازنة من الجهاز المصرفى ومنه ودائع الهيئات الإقتصادية فى حساب الخزانة الموحد
٦,٥٤٥	٢,٥٤٣	٤,٧٧٦	٥,٢٤٠	٢٠,٥١٢	٣٤,٠١٤	٣٩,٣٤٣	٦١,٧٣٢	١٥,٥٥٧	ودائع لدى الجهاز المصرفى
٣,٣٨٩,٩٧٤	٣,٥٥١,٣٠٧	٣,٤٢٧,٨٩٧	٣,٥٥٥,٩٧٢	٣,١٣٠,٤٦٨	٢,٧١٥,١٦٤	٢,٢٨٣,٦٥٦	١,٨٦٤,٠٦٤	١,٥٣٦,٤٠٨	صافى الدين المحلى لأجهزة الموازنة العامة
ملاحظات (نسبة إلى الناتج المحلى الإجمالى) ٦/									
٦٧.٨%	٧٠.٢%	٧٢.٥%	٦٠.٢%	٧٨.٢%	٩٠.٠%	٩٤.٩%	٨٥.٢%	٧٩.٧%	إجمالى الدين المحلى لأجهزة الموازنة العامة
٦١.٥%	٦٤.٠%	٦٦.٧%	٥٥.٦%	٧٠.٥%	٧٨.٢%	٨٤.٣%	٧٦.٣%	٧٢.١%	صافى الدين المحلى لأجهزة الموازنة العامة

المصدر: وزارة المالية و البنك المركزى المصرى

\* بيان مبدئى، خاضع للمراجعة.

١/ يمثل المديونية المستحقة على أجهزة الموازنة العامة (وحدات الجهاز الإدارى، وحدات الإدارة المحلية، و الهيئات الخدمية).

٢/ تشمل السندات المصدرة بالدولار و اليورو بدءاً من يونيو ٢٠١٢.

٣/ تشمل السندات الدولارية التى سبق اصدارها فى كل من عام ٢٠٠١ ، ٢٠١٠ و ٢٠١٣. ومن الجدير بالذكر أنه اعتباراً من يونيو ٢٠١٢ فقد تم اضافة رصيد شهادة المصرى الدولارية الى هذا البند. هذا وقد بلغ رصيد السندات الدولارية ٤٧٤٢ مليون جنيه فى ديسمبر ٢٠١٤ بينما بلغ رصيد شهادة المصري الدولارية ٢٣٣١ مليون جنيه.

٤/ فى ضوء ما تنسم به السياسة المالية الجديدة بالشفافية فقد تم قيد الدين المستحق على الخزانة العامة لصناديق التأمينات (الذى تم اقتراضه من خلال بنك الاستثمار القومى) كدين مباشر على الخزانة العامة للصناديق ، وذلك فى ١ يوليو ٢٠٠٦. ويتم سنوياً إصدار سندات جديدة فى حالة وجود مديونية مستحقة على وزارة المالية لصالح صناديق التأمينات الإجتماعية. ومن الجدير بالذكر أنه تم مؤخراً إصدار سندات باجمالى مبلغ ١٥.٥ مليار جنيه بنهاية ديسمبر ٢٠١٢ وذلك لسداد جزء من المديونية التاريخية المستحقة على وزارة المالية لصناديق التأمينات الإجتماعية.

٥/ ودائع صناديق التأمين التى تم ربطها كتسهيلات لقطاع الموازنة العامة والتى تم معالجتها كجزء من المطالبات المستحقة على قطاع الموازنة لصالح صناديق التأمين.

٦ /تم مراجعة تقديرات الناتج المحلى الإجمالى لتصبح ٥٣٢٢.٣ مليار جنيه في عام ٢٠١٩/٢٠١٨ بدلاً من تقديرات سابقة بنحو ٥٢٥٠.٩ مليار جنيه. في حين قدر الناتج المحلى الإجمالى للسنة المالية ٢٠١٩/٢٠٢٠ بنحو ٦١٦٢.٦ مليار جنيه وفقاً لتقديرات وزارة المالية.

جدول (١٧): الدين المحلى للحكومة العامة<sup>١/</sup>  
(بيان مفصل)

(مليون جنيه)

	بيان سنوى					بيان ربع سنوى				
	يونيو-١٤	يونيو-١٥	يونيو-١٦	يونيو-١٧	يونيو-١٨	ديسمبر-١٨	يونيو-١٩	سبتمبر-١٩	ديسمبر-١٩*	
إجمالى الدين المحلى للحكومة العامة	١,٦٠٣,٧٣٠	١,٩٦٦,٤٨٩	٢,٤٠٩,٢٢٥	٢,٩٥٠,٨٦٧	٣,٢٥٩,٣٧٨	٣,٤٦٤,٤١١	٣,٥٠٧,١٨٥	٣,٧٥٨,٨٨٥	٣,٨٨٤,٠٩٣	
دين أجهزة الموازنة العامة المجمع	١,٣٩٣,٣٦٥	١,٧٤٥,٤٣٢	٢,١٤٩,٩٢٥	٢,٦٦٢,٧٧٥	٢,٨٨٠,٢٦٣	٢,٩٨١,٠٦٩	٢,٩٣١,٠٧٧	٣,١٢٥,٦٩٧	٣,٢٣١,٧٥٧	
إجمالى الدين المحلى لأجهزة الموازنة العامة	١,٦٩٧,٨٩٣	٢,٠٨٢,٦٢٥	٢,٥٧٠,٨٤٣	٣,١٢٤,١٠٠	٣,٤٧٠,٩٦٨	٣,٧١٨,٢٢٧	٣,٨٥٦,٢١٥	٣,٧٠٩,٢٤٦	٣,٨٦٠,٨٨٣	
يطرح منه: إقتراض أجهزة الموازنة من بنك الإستثمار القومى <sup>٢/</sup>	-	-	-	-	-	-	-	-	-	
يطرح منه: أوراق مالية لدى بنك الإستثمار القومى	٩,١٥٤	٧,٣٨٩	٢٧,٨١١	٣٤,٥٠١	١١٢,٦٠٨	٢١٨,٩٤٩	٣٩٠,٩٢٢	٤١١,٩٨٩	٤٣٨,٣٧٠	
يطرح منه: أوراق مالية لدى صناديق التأمين	٦٠,٤٤٥	٧٤,٨٢٢	٩٤,٢٠٤	١٠١,٤٥٠	١٣٠,٧٢٦	١٥٣,٤٨٨	١٦٣,٠٧٨	١٧١,٥٦٠	١٩٠,٧٥٦	
يطرح منه: سندات صناديق التأمين <sup>٣/</sup>	٢٣٣,٧٠٤	٢٥٤,٥٣٢	٢٩٨,٦٥٣	٣٢٥,١٢٤	٣٤٧,٣٧١	٣٦٤,٧٢١	٣٧١,١٣٨	-	-	
يطرح منه: تسهيلات من صناديق التأمين <sup>٣/</sup>	١,٢٢٥	٤٥٠	٢٥٠	٢٥٠	-	-	-	-	-	
دين بنك الإستثمار القومى المجمع	٢١٠,٣٦٥	٢٢١,٠٥٧	٢٥٩,٣٠٠	٢٨٨,٠٩٢	٣٧٩,١١٥	٤٨٣,٣٤٢	٥٧٦,١٠٨	٦٣٣,١٨٨	٦٥٢,٣٣٦	
إجمالى الدين المحلى لبنك الإستثمار القومى	٢٨٢,٥١٣	٢٩٥,٦٨٤	٣١٥,٢٠١	٣٤٤,٠٨٠	٤٣٤,٧٩٧	٥٣٨,٨١٦	٦٢٩,٤٤٨	٦٣٣,١٨٨	٦٥٢,٣٣٦	
إقتراض بنك الإستثمار من صناديق التأمين الإجتماعى	٧٢,١٤٨	٧٤,٦٢٧	٥٥,٩٠١	٥٥,٩٨٨	٥٥,٦٨٢	٥٥,٤٧٤	٥٣,٣٤٠	-	-	
شهادات الإستثمار	١١٥,٤٠٣	١١٦,٨١١	١٤٦,٢٥٩	١٦٣,٤٩٣	٢٥٦,٠١٦	٣٤٦,٥٨٣	٤٢٤,٥٦٠	٤٧٧,٥٢٠	٥٠٠,٧٨٩	
ودائع صندوق توفير البريد	٩٣,٣٧٦	١٠٢,٢٩٧	١١١,٠٤٤	١٢٢,٢٧١	١٢٠,٧٧١	١٣٤,٤٣١	١٤٩,٢٢٠	١٥٣,٣٤٠	١٤٩,٢١٩	
أخرى	١,٥٨٦	١,٩٤٩	١,٩٩٧	٢,٣٢٨	٢,٣٢٨	٢,٣٢٨	٢,٣٢٨	٢,٣٢٨	٢,٣٢٨	
يطرح منه: إقتراض بنك الإستثمار من صناديق التأمين الإجتماعى <sup>٣/</sup>	٧٢,١٤٨	٧٤,٦٢٧	٥٥,٩٠١	٥٥,٩٨٨	٥٥,٦٨٢	٥٥,٤٧٤	٥٣,٣٤٠	-	-	
ودائع الحكومة العامة	١٧١,٦٩٧	٢٣٣,٠٥٤	٣٢١,٩٢٤	٤٦٠,٥٦٤	٣٩٦,٣٨٦	٣٨٢,٩١٩	٣٦١,٧٣٦	٣٥٩,٠٤٧	٣٨١,٨٤٠	
أجهزة الموازنة	١٦١,٤٨٥	٢١٨,٥٦١	٢٨٧,١٨٧	٤٠٨,٩٣٦	٣٤٠,٥٠٠	٣٢٨,٢٥٣	٣٠٤,٩٠٨	٢٨١,٣٤٩	٣٠٤,٩١١	
بنك الإستثمار القومى	١,٦٨٩	١,٠٥٨	٥,٦٠٩	٧,١٤٦	٢٠,١٤٧	٨,٦٦٢	٦,٤٨٩	١١,٣٤٢	٨,٧٨٨	
صناديق التأمين الإجتماعى <sup>٤/</sup>	٨,٥٢٣	١٣,٤٣٥	٢٩,١٢٨	٤٤,٤٨٢	٣٥,٧٣٩	٤٦,٠٠٤	٥٠,٣٣٩	٦٦,٣٥٦	٦٨,١٤١	
صافى الدين المحلى للحكومة العامة	١,٤٣٢,٠٣٣	١,٧٣٣,٤٣٥	٢,٠٨٧,٣٠١	٢,٤٩٠,٣٠٣	٢,٨٦٢,٩٩٢	٣,٠٨١,٤٩٢	٣,١٤٥,٤٤٩	٣,٣٩٩,٨٣٨	٣,٥٠٢,٢٥٣	
ملاحظات (نسبة إلى الناتج المحلى الإجمالى) /٥										
إجمالى دين الحكومة العامة	٧٥.٣%	٨٠.٥%	٨٨.٩%	٨٥.٠%	٧٣.٥%	٦٥.١%	٦٥.٩%	٦١.٠%	٦٣.٠%	
صافى دين الحكومة العامة	٦٧.٢%	٧٠.٩%	٧٧.٠%	٧١.٨%	٦٤.٥%	٥٧.٩%	٥٩.١%	٥٥.٢%	٥٦.٨%	

المصدر: وزارة المالية و البنك المركزى المصرى

\* بيان مبدئى، خاضع للمراجعة.

١/ يمثل رصيد الدين المجمع المستحق على أجهزة الموازنة العامة للدولة وبنك الإستثمار القومى وصناديق التأمين الإجتماعى بعد إستبعاد المديونيات والعلاقات الداخلية فيما بين القطاعات الثلاثة.

٢/ في ضوء ما تنتمس به السياسة المالية الجديدة بالشفافية فقد تم قيد الدين المستحق على الخزانة العامة لصناديق التأمينات (الذى تم إقتراضه من خلال بنك الاستثمار القومى) كدين مباشر على الخزانة العامة للصناديق ، وذلك في ١ يوليو ٢٠٠٦ . وقد قابل ذلك اصدار سنتين على الخزانة العامة لصالح الصناديق بقيمة الدين ١٩٧.٧٢٥ مليار جنيه، وبالإضافة الى ذلك تم اصدار سند ثالث فى نهاية يونيو ٢٠٠٧ بقيمة ٧٤.٥ مليون جنيه لصالح الصناديق. كما تم إصدار سند رابع فى ٢٠٠٨/٦/٣٠ بمبلغ ١.١ مليار جنيه ، بالإضافة الى سند خامس صدر فى ٢٠٠٩/٦/٣٠ بمبلغ ٢.٣ مليار جنيه . كما تم اصدار سند سادس بمبلغ ٩٨٨.٨ مليون جنيه بنهاية يونيو ٢٠١٠ ، بالإضافة الى سند سابع بمبلغ ١.٨ مليار جنيه فى نهاية يونيو ٢٠١١. ومن الجدير بالذكر أنه تم مؤخرأ إصدار سندات باجمالى مبلغ ١٥.٥ مليار جنيه بنهاية يونيو ٢٠١٢. كما تم إصدار سند جديد في نهاية يونيو ٢٠١٣ بقيمة ١٤.٢ مليار جنيه. وتم اصدار سند آخر في نهاية يونيو ٢٠١٤ بقيمة ١٤.٣ مليار جنيه وذلك لسداد جزء من المديونية التاريخية المستحقة على وزارة المالية لصناديق التأمينات الاجتماعية.

٣/ ودائع صناديق التأمين التى تم ربطها كتسهيلات لقطاع الموازنة العامة والتي تم معالجتها كجزء من المطلوبات المستحقة على قطاع الموازنة لصالح صناديق التأمين.

٤/ تم استبعاد ودائع الصناديق التى تم ربطها كتسهيلات لقطاع الموازنة بداية من يونيو ٢٠٠٦.

٥/ تم مراجعة تقديرات الناتج المحلى الإجمالى لتصبح ٥٣٢٢.٣ مليار جنيه في عام ٢٠١٨/٢٠١٩ بدلاً من تقديرات سابقة بنحو ٥٢٥٠.٩ مليار جنيه. في حين قدر الناتج المحلى الإجمالى للسنة المالية ٢٠١٩/٢٠٢٠ بنحو ٦١٦٢.٦ مليار جنيه وفقاً لتقديرات وزارة المالية.

جدول (١٨): الدين العام المحلى<sup>١/</sup>  
(بيان مفصل)

(مليون جنيه)

بيان ربع سنوى				بيان سنوى				
ديسمبر-١٩	سبتمبر-١٩	يونيو-١٩	ديسمبر-١٨	يونيو-١٨	يونيو-١٧	يونيو-١٦	يونيو-١٥	يونيو-١٤
٤,١١٢,٤٥٣	٤,١٠٨,٤٩٩	٣,٨٢٩,١٤٨	٣,٨٦٢,١٤٢	٣,٦٤٨,٩٨٤	٣,٢٧٨,٣٥٩	٢,٤٧٨,٨٨٣	١,٩٩١,٢٤٧	١,٦٥٤,٦٤١
٣,٨٨٤,٠٩٣	٣,٧٥٨,٨٨٥	٣,٥٠٧,١٨٥	٣,٤٦٤,٤١١	٣,٢٥٩,٣٧٨	٢,٩٥٠,٨٦٧	٢,٤٠٩,٢٢٥	١,٩٦٦,٤٨٩	١,٦٠٣,٧٣٠
٤٣٤,١٢١	٥٥٤,٩٨٧	٥٠٣,٠٠٣	٥٨٥,٥٣١	٤٧٩,٦٤٤	٤١٣,١٢٢	١٦٠,٥٣٥	١٣٩,٣٥٥	١١٩,١٠٩
٢٠٠,٥٢١	٢٠٠,٥٩٧	١٧٨,٤٩٧	١٨١,٢٥٥	٦٩,٥٢٦	٥١,٦١٦	٥١,٥٣٤	٥٢,٨٦٥	٥٢,٦٤١
٥,٢٤٠	٤,٧٧٦	٢,٥٤٣	٦,٥٤٥	٢٠,٥١٢	٣٤,٠١٤	٣٩,٣٤٣	٦١,٧٣٢	١٥,٥٥٧
٥٧٤,٠٠١	٥٢٧,٩٦٥	٥٨٦,٣٢٩	٥٧٦,٩٨٣	٥٠١,٩٦٩	٥٧٢,٨٦١	٤٠٠,٢٨٢	٢٨٦,١٨١	٢٠٨,٢٧٩
٣٨١,٨٤٠	٣٥٩,٠٤٧	٣٦١,٧٣٦	٣٨٢,٩١٩	٣٩٦,٣٨٦	٤٦٠,٥٦٤	٣٢١,٩٢٤	٢٣٣,٠٥٤	١٧١,٦٩٧
١٩٢,١٦١	١٦٨,٩١٨	٢٢٤,٥٩٣	١٩٤,٠٦٤	١٠٥,٥٨٣	١١٢,٢٩٧	٧٨,٣٥٨	٥٣,١٢٧	٣٦,٥٨٢
٢٦٥,٥٤٢	٢٤٠,٠٥٠	٢٧٧,٤٧٥	٢٤٦,٦١٣	١٦١,٨٣٤	١٩٠,٧٩٣	١٤٦,٨٢٩	١٢٨,٢٩٤	٦٠,٦٦٢
٦٨,١٤١	٦٦,٣٥٦	٥٠,٣٣٩	٤٦,٠٠٤	٣٥,٧٣٩	٤٤,٤٨٢	٢٩,١٢٨	١٣,٤٣٥	٨,٥٢٣
٥,٢٤٠	٤,٧٧٦	٢,٥٤٣	٦,٥٤٥	٢٠,٥١٢	٣٤,٠١٤	٣٩,٣٤٣	٦١,٧٣٢	١٥,٥٥٧
٣,٥٣٨,٤٥٢	٣,٥٨٠,٥٣٤	٣,٢٤٢,٨١٩	٣,٢٨٥,١٥٩	٣,١٤٧,٠١٥	٢,٧٠٥,٤٩٨	٢,٠٧٨,٦٠١	١,٧٠٥,٠٦٦	١,٤٤٦,٣٦٢
				ملاحظات (نسبة إلى الناتج المحلى الإجمالى) /٥				
%٦٦.٧	%٦٦.٧	%٧١.٩	%٧٢.٦	%٨٢.٢	%٩٤.٥	%٩١.٥	%٨١.٥	%٧٧.٧
%٥٧.٤	%٥٨.١	%٦٠.٩	%٦١.٧	%٧٠.٩	%٧٨.٠	%٧٦.٧	%٦٩.٨	%٦٧.٩

المصدر: وزارة المالية و البنك المركزى المصرى  
\* بيان مبدئى، خاضع للمراجعة.

١/ يمثل رصيد الدين المجمع المستحق على الحكومة العامة والهيئات الاقتصادية بعد استبعاد إقتراض الهيئات الاقتصادية من بنك الإستثمار القومى.

٢/ يمثل اقتراض قطاع الموازنة من ودائع الهيئات ضمن حساب الخزانة الموحد فى شكل تسهيلات ائتمانية، اى انه دين بين قطاع الموازنة والهيئات الاقتصادية لذا يتم طرح قيمة هذا الاقتراض من اجمالى الدين العام المجمع وكذلك من صافى ودائع الهيئات الاقتصادية.

٣/ تم ادراج ودائع صناديق التامين بالفعل ضمن ودائع الحكومة العامة، انظر جدول (١٦).

٤/ تم استبعاد ودائع الصناديق التى تم ربطها كتسهيلات لقطاع الموازنة بداية من يونيو ٢٠٠٦.

٥/ تم مراجعة تقديرات الناتج المحلى الإجمالى لتصبح ٥٣٢٢.٣ مليار جنيه فى عام ٢٠١٩/٢٠١٨ بدلاً من تقديرات سابقة بنحو ٥٢٥٠.٩ مليار جنيه. فى حين قدر الناتج المحلى الإجمالى للسنة المالية ٢٠٢٠/٢٠١٩ بنحو ٦١٦٢.٦ مليار جنيه وفقاً لتقديرات وزارة المالية.

جدول ( ١٩ ) : إجمالي الدين العام الخارجى

(مليون دولار)

ديسمبر-١٩*	يونيو-١٩	يونيو-١٨	يونيو-١٧	يونيو-١٦	يونيو-١٥	يونيو-١٤	
١١٢,٦٧١	١٠٨,٦٩٩	٩٢,٦٤٤	٧٩,٠٣٣ <sup>١/٢/</sup>	٥٥,٧٦٤	٤٨,٠٦٣	٤٦,٠٦٧	إجمالي الدين العام الخارجى
(١٦.٦)	(١٧.٣)	(١٧.٢)	(٤١.٧)	(١٦.٠)	(٤.٣)	(٦.٦)	
٦١,٤٢٢	٥٧,٢٧٢	٤٧,٦٤٩	٣٤,٨٧٥	٢٤,٤٣٧	٢٥,٧٠٧	٢٩,٠٥٤	إجمالي الدين العام الخارجى الحكومى <sup>١/٣</sup>
(٢٧.٨)	(٢٠.٢)	(٣٦.٦)	(٤٢.٧)	-(٤.٩)	-(١١.٥)	(٢.٠)	
٢٠,٨٦٣	١٩,٣٧٢	١٤,٢٧٨	٨,٩٨٥	٣,٤٩٣	٤,٩٣٨	٦,٠٨٥	السندات والأذون
٤٠,٥٥٩	٣٧,٩٠٠	٣٣,٣٧١	٢٥,٨٩٠	٢٠,٩٤٤	٢٠,٧٧٠	٢٢,٩٦٩	القروض
٥١,٢٤٩	٥١,٤٢٧	٤٤,٩٩٥	٤٤,١٥٨	٣١,٣٢٨	٢٢,٣٥٦	١٧,٠١٣	إجمالي الدين العام الخارجى غير الحكومى
(٥.٦)	(١٤.٣)	(١.٩)	(٤١.٠)	(٤٠.١)	(٣١.٤)	(١٥.٤)	
٢٧,٨٥١	٢٧,٩٧٩	٢٦,٥٦٠	٣٠,٣٢٤	٢٢,١٧٤	١٦,٣١٨	١١,٠٠٥	السلطات النقدية
٨,٧٣٨	٩,٥١٠	٦,٠٤٧	٤,٠٩٦	٣,٩٦٣	٢,٣٨٧	١,٥٤٤	البنوك
١٤,٦٦٠	١٣,٩٣٧	١٢,٣٨٨	٩,٧٣٨	٥,١٩١	٣,٦٥١	٤,٤٦٤	قطاعات أخرى
<u>ملاحظات</u>							
<sup>٧/</sup> ٢٩.٢	٣٤.٠	٣٧.٢	٤١.١	١٨.٣	١٥.٠	١٥.٥	إجمالي الدين العام الخارجى/ الناتج المحلى الإجمالى <sup>٥/٦/</sup>
١٥.٩	١٧.٩	١٩.٢	١٨.١	٨.٠	٨.٠	٩.٧	إجمالي الدين الحكومى الخارجى/ الناتج المحلى الإجمالى <sup>٥/</sup>
١٣.٣	١٦.١	١٨.١	٢٢.٩	١٠.٣	٧.٠	٥.٧	الدين الخارجى غير الحكومى/الناتج المحلى الإجمالى <sup>٥/</sup>
٢١٠.٥	٢٠٥.٤	١٩٥.٨	٢١٢.٩	١٦٠.٣	١٠٩.١	١٠٦.٠	إجمالي الدين العام الخارجى / الصادرات السلعية والخدمية <sup>٨/</sup>
٤٥.٥	٤٧.٣	٤٨.٦	٥٥.٩	٥٦.٢	٤٦.٥	٣٦.٩	الدين الخارجى غير الحكومى/ الدين الخارجى الكلى
١٠.٠	١٠.٢	١٣.٣	١٥.٥	١٢.٦	٥.٤	٧.٩	الديون قصيرة الأجل/ الدين الخارجى الكلى
٢٤.٨	٢٤.٩	٢٧.٨	٣٩.٢	٤٠.٠	١٢.٨	٢١.٩	الديون قصيرة الأجل/ صافى الإحتياطى الدولى
٠.٣٢	٠.٣٨	٠.٥٠	٠.٢٠	٠.٣٥	٠.٠٥	٠.٠٢	ديون القطاع الخاص / الدين الخارجى الكلى
١٩.٥	١٧.٠	١٧.٨	١٢.٣	٩.٨	٨.٥	٤.٣	خدمة الدين الخارجى/ المتحصلات الجارية
٣٠.١	٢٥.٥	٢٨.٠	١٩.٧	١٤.٦	١٢.٧	٧.٤	خدمة الدين الخارجى/ الصادرات السلعية والخدمية
١,٠٤٠.٣	١,٠١٣.٠	٨٧٩.٠	٧٨٦.٤	٥٧٨.٥	٥١٣.٥	٥٠٦.٤	متوسط نصيب الفرد من الدين الخارجى (دولار)

المصدر: وزارة المالية والبنك المركزى المصرى

\* بيان مبدئى.

١/ شهد الدين الخارجى خلال السنة الأخيرة زيادة تقدر بنحو ٢٣.٣ مليار دولار، وذلك كنتيجة أساسية للإقتراض عن طريق اصدار سندات دولارية بقيمة ٧ مليار دولار، وجزء من قرض صندوق النقد الدولى بقيمة ٢.٧٥ مليار دولار، وفرض من البنك الدولى بقيمة ٢ مليار دولار، قرض من بنك التنمية الأفريقى بقيمة ٠.٥ مليار دولار.

٢/ تجدر الإشارة أنه تم سداد مبلغ ٣٠ مليار دولار خلال العام الماضى ٢٠١٧ ، وذلك نقلاً عن البنك المركزى، حيث تم توزيعه ما بين سندات وديون خارجية لصالح بنوك دولية منها البنك الأفريقى للتصدير والاستيراد وودائع وقروض من دول منها السعودية وليبيا وتركيا، بالإضافة إلى التزامات على جهات حكومية منها هيئة البترول، والتزامات أيضاً لنادى باريس للدائنين.

٣/ طبقاً لتصنيف ومنهجية البنك المركزى المصرى، والذي يقوم بشطب مديونيات نادى باريس المباشرة وغير المباشرة المستحقة على الجهات الحكومية طبقاً لتواريخ إعادة الجدولة الى العالم الخارجى، فى حين تقوم الجهات الحكومية بشطب هذه المديونيات من سجلاتها فور سداد المقابل المحلى الى البنك المركزى طبقاً لجدول السداد الاصلى (والذى يسبق تواريخ إعادة الجدولة)

٤/ قام البنك المركزى المصرى بإعادة توييب مبلغ ٤.٣ مليار دولار الى المديونية الخارجية للقطاع الحكومى- دون تأثير على جملة الدين الخارجى- الا ان البنك المركزى لم يظهر هذا التعديل الا اعتباراً من شهر سبتمبر من عام ٢٠٠٨.

٥/ تم مراجعة تقديرات الناتج المحلى الإجمالى لتصبح ٥٣٢٢.٣ مليار جنيه فى عام ٢٠١٨/٢٠١٩ بدلاً من تقديرات سابقة بنحو ٥٢٥٠.٩ مليار جنيه. فى حين قدر الناتج المحلى الإجمالى للسنة المالية ٢٠١٩/٢٠٢٠ بنحو ٦١٦٢.٦ مليار جنيه وفقاً لتقديرات وزارة المالية.

٦/ تم حساب الدين الخارجى كنسبة من الناتج المحلى الإجمالى باستخدام سعر الصرف الخاص بأخر المدة.

٧/ يمكن تفسير الانخفاض فى إجمالى الدين العام الخارجى كنسبة من الناتج المحلى فى نهاية شهر ديسمبر ٢٠١٩ بالمقارنة بنهاية شهر يونيو ٢٠١٩ فى ضوء عدد من العوامل أهمها: نمو القيمة الاسمية للناتج المحلى الاجمالى فى العام المالى ٢٠/١٩ عن العام المالى السابق من ناحية، والتباطؤ فى نمو الدين العام الخارجى (مقيماً بالجنيه) فى ضوء تحسن قيمة الجنيه أمام الدولار من ناحية أخرى.

٨/ جدير بالذكر أن الدين الخارجى فى نهاية الربع يُحسب كنسبة من الصادرات السلعية والخدمية السنوية.

جدول (٢٠): خدمة الدين الحكومي (داخلي و خارجي)

(مليون جنيه)

يوليو-ابريل ٢٠٢٠/٢٠١٩*	٢٠١٩/٢٠١٨	٢٠١٨/٢٠١٧	٢٠١٧/٢٠١٦	٢٠١٦/٢٠١٥	٢٠١٥/٢٠١٤	٢٠١٤/٢٠١٣	
٦٨٤,٣٤٧ (٢٥.١) ٤٠٧,٣٠٩ (١٥.٩) ٣٦٨,٢٨٢ ٣٩,٠٢٧  ٢٧٧,٠٣٨ (٤١.٧) ٢٥١,٤٠٤ ٢٥,٦٣٤	٧٧٥,٦٧٦ (١٠.٠) ٥٣٣,٠٤٥ (٢١.٩) ٤٩٧,٨٣٦ ٣٥,٢٠٩  ٢٤٢,٦٣١ (٩.٣) ٢١٢,٢٢٤ ٣٠,٤٠٧	٧٠٥,٠٨٠ (١٩.٤) ٤٣٧,٤٤٨ (٣٨.٢) ٤١٥,٢٤٩ ٢٢,١٩٩  ٢٦٧,٦٣٢ (٢.٢) ٢٣٥,٥٢٠ ٣٢,١١٢	٥٩٠,٣٦٤ (١٩.٦) ٣١٦,٦٠٢ (٢٩.٩) ٣٠٧,٠٠٣ ٩,٥٩٩  ٢٧٣,٧٦٣ (٩.٤) ٢١٩,٤٧٠ ٥٤,٢٩٣	٤٩٣,٧٧٩ (١٥.٠) ٢٤٣,٦٣٦ (٢٦.٢) ٢٣٨,٥٧٠ ٥,٠٦٦  ٢٥٠,١٤٣ (٥.٨) ٢١٢,٠٠٣ ٣٨,١٤٠	٤٢٩,٤٧٤ (٥٣.٠) ١٩٣,٠٠٨ (١١.٥) ١٨٨,٣٠٩ ٤,٧٠٠  ٢٣٦,٤٦٦ (١١٩.٩) ٢٠٣,٧٥٤ ٣٢,٧١٢	٢٨٠,٦٩٧ (٢٨.٦) ١٧٣,١٥٠ (١٧.٨) ١٦٨,١٥٤ ٤,٩٩٦  ١٠٧,٥٤٧ (٥٠.٩) ٩٣,٩٣١ ١٣,٦١٧	إجمالي خدمة الدين الحكومي
							إجمالي الفوائد المسددة
							فوائد الدين الداخلي
							فوائد الدين الخارجي
							إجمالي الأقساط المسددة
							أقساط الدين الداخلي
							أقساط الدين الخارجي
٤٠١,١٥٠	٥٢٧,٠٦٣	٤٣٤,١٠٦	٣١٢,٣٣٩	٢٤٢,٦٦٧	١٨٩,٥٥٥	١٧٢,٤٠٥	صافي مدفوعات الفوائد
٣٦٢,١٢٣	٤٩١,٨٥٤	٤١١,٩٠٧	٣٠٢,٧٤٠	٢٣٧,٦٠١	١٨٤,٨٥٥	١٦٧,٤٠٩	الداخلي
٣٦٨,٢٨٢	٤٩٧,٨٣٦	٤١٥,٢٤٩	٣٠٧,٠٠٣	٢٣٨,٥٧٠	١٨٨,٣٠٩	١٦٨,١٥٤	الفوائد المسددة
٦,١٥٩	٥,٩٨١	٣,٣٤٢	٤,٢٦٣	٩٦٨	٣,٤٥٣	٧٤٥	متحصلات الفوائد
٣٩,٠٢٧	٣٥,٢٠٩	٢٢,١٩٩	٩,٥٩٩	٥,٠٦٦	٤,٧٠٠	٤,٩٩٦	الخارجي
٣٩,٠٢٧	٣٥,٢٠٩	٢٢,١٩٩	٩,٥٩٩	٥,٠٦٦	٤,٧٠٠	٤,٩٩٦	الفوائد المسددة
٠.٠	٠.٠	٠.٠	٠.٠	٠.٠	٠.٠	٠.٠	متحصلات الفوائد
ملاحظات							
نسبة الى الناتج المحلي الإجمالي <sup>١/٢</sup>							
١/٣ %٦.٦	%١٠.٠	%٩.٩	%٩.١	%٩.٠	%٧.٩	%٨.١	إجمالي الفوائد المسددة
١/٣ %٤.٥	%٤.٦	%٦.٠	%٧.٩	%٩.٢	%٩.٧	%٥.٠	إجمالي الأقساط المسددة
نسبة الى إجمالي مصروفات الموازنة							
١/٤ %٣٨.٢	%٣٨.٩	%٣٥.٢	%٣٠.٧	%٢٩.٨	%٢٦.٣	%٢٤.٧	إجمالي الفوائد المسددة
١/٤ %٢٦.٠	%١٧.٧	%٢١.٥	%٢٦.٥	%٣٠.٦	%٣٢.٢	%١٥.٣	إجمالي الأقساط المسددة

المصدر: وزارة المالية

( ) معدل النمو عن الفترة المقابلة في العام السابق.

\* مبدئي.

١/ يرجع الارتفاع الملحوظ في إجمالي خدمة الدين الحكومي للزيادة في سداد الأقساط المحلية في نهاية العام المالي ٢٠١٤/٢٠١٥، وذلك في ضوء زيادة إهلاك سندات الخزانة بنحو ١٠٠ مليار جنيه مقارنة بالعام المالي السابق.

٢/ تم مراجعة تقديرات الناتج المحلي الإجمالي لتصبح ٥٣٢٢.٣ مليار جنيه في عام ٢٠١٩/٢٠١٨ بدلاً من تقديرات سابقة بنحو ٥٢٥٠.٩ مليار جنيه. في حين قدر الناتج المحلي الإجمالي للسنة المالية ٢٠٢٠/٢٠١٩ بنحو ٦١٦٢.٦ مليار جنيه وفقاً لتقديرات وزارة المالية.

٣/ بيان يوليو-ابريل من عام ٢٠٢٠/٢٠١٩ كنسبة إلى الناتج المحلي الإجمالي للعام بأكمله.

٤/ بيان يوليو-ابريل من عام ٢٠٢٠/٢٠١٩ كنسبة إلى إجمالي مصروفات الموازنة خلال نفس الفترة من العام المالي السابق.

٥/ تعكس الزيادة في مدفوعات الفوائد تعجيل سداد مدفوعات الفوائد المستحقة لصالح صناديق المعاشات في شهر سبتمبر ٢٠١٩ بدلاً من شهر يونيو من نفس العام المالي ٢٠٢٠/٢٠١٩.

جدول (٢١): إصدارات الاوراق المالية الحكومية (أذون و سندات) <sup>١/</sup>

من ٢٠١٣/٢٠١٤ إلى الفترة يوليو-أبريل ٢٠٢٠/٢٠١٩

(مليار جنيه)							
يوليو-أبريل <sup>٢/</sup> *		٢٠١٩/٢٠١٨	٢٠١٨/٢٠١٧	٢٠١٧/٢٠١٦	٢٠١٦/٢٠١٥	٢٠١٥/٢٠١٤	٢٠١٤/٢٠١٣
٢٠٢٠/٢٠١٩							
٣٠١٢.١		٢٩٥٥.٠	٢٨٠٦.٥	١٩٢٥.٧	١٣٤٢.٣	١٠٨٥.٥	٩٦٣.٢
٢١٢٤.١		٢٤٩٤.٨	٢٦٣١.٠	١٧٤٨.٩	١٠٧٩.٢	٨٤٦.٤	٧٥٤.١
٨٨٨.٠		٤٦٠.٢	١٧٥.٥	١٧٦.٨	٢٦٣.١	٢٣٩.١	٢٠٩.١
٢١٨٥.٦		٢٤٩٤.٩	٢٤٣٥.٥	١٧٦٨.٨	٩٨٠.٨	٨٦٢.١	٧٦٧.١
١٩٦٩.٤		٢٣٥٨.٣	٢٢٧١.٢	١٥٦٨.١	٨٦٥.٧	٧٨٣.٥	٦٩٩.٦
٢١٦.٢		١٣٦.٦	١٦٤.٣	٢٠٠.٧	١١٥.١	٧٨.٦	٦٧.٥
٨٢٦.٥		٤٦٠.١	٣٧١.٠	١٥٦.٩	٣٦١.٥	٢٢٣.٤	١٩٦.١
٣٣٨٩.٣		٢٥٦٢.٨	٢١٠٢.٧	١٧٣١.٧	١٥٧٤.٨	١٢١٣.٣	٩٨٩.٩
١٦٤١.٠		١٤٨٦.٣	١٣٤٩.٨	٩٩٠.٠	٨٠٩.٢	٥٩٥.٧	٥٣٢.٨
١٧٤٨.٣		١٠٧٦.٥	٧٥٢.٩	٧٤١.٧	٧٦٥.٦	٦١٧.٦	٤٥٧.١
		متوسط أسعار الفائدة: <sup>٥/</sup>					
١٥.١		١٨.٦	١٨.٨	١٧.٥	١١.٨	١١.٤	١٠.٩
١٥.٣		١٨.٨	١٨.٨	١٨.١	١٢.٣	١١.٧	١١.٣
١٥.٢		١٨.٨	١٨.٣	١٨.٣	١٢.٥	١١.٨	١١.٤
١٥.٠		١٨.٦	١٨.١	١٨.٢	١٢.٥	١١.٩	١١.٥
١٤.٦		١٧.٦	١٦.١	١٦.٩	١٣.٥	١٢.٩	١٢.٨

المصدر: وزارة المالية.

\* قابل للتعديل

١/ الأوراق المالية الحكومية المصدرة بالجنيه المصرى.

٢/ حتى نهاية أبريل ٢٠٢٠.

٣/ تم حسابه على أساس حجم الإصدارات الجديدة مطروحاً منه حجم الإهلاكات.

٤/ تتضمن سندات مصدرة بالجنيه المصرى خارج جمهورية مصر العربية قيمتها ٦ مليار جنيه، والتي سوف يستحق أجالها فى يوليو ٢٠١٢.

٥/ متوسط أسعار الفائدة فى السوق الأولى.

٦/ قامت وزارة المالية بطرح أذون خزانة لمدة ٢٧٣ يوم لأول مرة فى أكتوبر ٢٠٠٨.

جدول ( ٢٢): إصدارات الاوراق المالية الحكومية (أذون و سندات) الربع سنوية

من ابريل-يونيو ٢٠١٨/٢٠١٩ إلى ابريل-يونيو ٢٠٢٠/٢٠١٩

(مليون جنيه)						
ابريل-يونيو ٢٠٢٠/٢٠١٩ <sup>١/</sup>			أبريل- يونيو ٢٠١٩	يوليو-سبتمبر ٢٠١٩	أكتوبر-ديسمبر ٢٠١٩	يناير- مارس ٢٠٢٠
يونيو	مايو	ابريل	٢٠١٩	٢٠١٩	٢٠١٩	٢٠٢٠
٤٥٥٠٠	٣٤٠٠٠	٣٤٠٠٠	١١٠٧٥٠	٨٧٣٧٣	١٢٨٠٠٠	٥٢٠٠٠
٥١٠٠٠	٤٠٠٠٠	٤٠٠٠٠	١١٤٢٥٠	١١١٠٢٩	١٣١٠٠٠	١٣٠٠٠٠
٥٣٥٠٠	٤٢٠٠٠	٤٢٠٠٠	١١١٠٠٠	١٢٧٧٦٠	١٣٤٧٥٠	١٣٦٥٠٠
٥٤٠٠٠	٤٣٠٠٠	٤٣٠٠٠	١٢٠٧٥٠	١٢٧٨٢٨	١٣٤٧٥٠	١٣٦٥٠٠
--	--	--	--	--	--	--
--	--	--	--	--	--	--
--	--	--	--	--	--	--
--	--	--	--	--	--	--
--	--	--	٢٠٠٠	١٤٣٦٨	١٤٧٥٠	--
٧٥٠٠	٧٥٠٠	٧٥٠٠	٤٧٥٠	--	٢٦٧٥٠	--
--	--	--	٥٧٥٠	١٩٠٧٣	١٤٧٥٠	--
١٠٥٠٠	٧٠٠٠	٧٠٠٠	--	--	٢٢٧٥٠	--
--	--	--	٥٠٠٠	١٥٥٩٨	١٣٠٠٠	--
٦٥٠٠	٦٥٠٠	٦٥٠٠	١٥٠٠	--	٢٣٠٠٠	--
--	--	--	--	--	--	--
--	--	--	٢٧٥٠	١٣٥٧٩	١١٥٠٠	--
٩٥٠٠	٦٠٠٠	٦٠٠٠	--	--	١٩٥٠٠	--
٢٣٨٠٠٠	١٨٦٠٠٠	١٨٦٠٠٠	٤٧٨٥٠٠	٥١٦٦٠٨	٥٨٣٠٠٠	٥٤٧٠٠٠

المصدر: وزارة المالية.

- لا يوجد اصدارات .

١/ تتضمن ٢١٥ مليار جنيه اعادة فتح أذون وسندات.

جدول (٢٣) : تطور معدلات العائد حتى تاريخ الإستحقاق لسندات الخزينة <sup>١/</sup>

٢٠-أبريل	٢٠-مارس	٢٠-فبراير	٢٠-يناير	١٩-ديسمبر	١٩-نوفمبر	١٩-أكتوبر	١٩-سبتمبر	١٩-أغسطس	١٩-يوليو	١٩-يونيو	١٩-مايو	١٩-أبريل	
--	--	--	--	--	--	--	--	--	--	--	--	--	سندات يناير ٢٠١٥
--	--	--	--	--	--	--	--	--	--	--	--	--	سندات مارس ٢٠١٥
--	--	--	--	--	--	--	--	--	--	--	--	--	سندات مايو ٢٠١٥
--	--	--	--	--	--	--	--	--	--	--	--	--	سندات سبتمبر ٢٠١٥
--	--	--	--	--	--	--	--	--	--	--	--	--	سندات نوفمبر ٢٠١٥
--	--	--	--	--	--	--	--	--	--	--	--	--	سندات ديسمبر ٢٠١٥
--	--	--	--	--	--	--	--	--	--	--	--	--	سندات يناير ٢٠١٦
--	--	--	--	--	--	--	--	--	--	--	--	--	سندات يونيو ٢٠١٦
--	--	--	--	--	--	--	--	--	--	--	--	--	سندات يوليو ٢٠١٦
--	--	--	--	--	--	--	--	--	--	--	--	--	سندات أغسطس ٢٠١٧
--	--	--	--	--	--	--	--	--	--	--	--	--	سندات نوفمبر ٢٠١٧
--	--	--	--	--	--	--	--	--	--	--	--	--	سندات فبراير ٢٠١٨
--	--	--	--	--	--	--	--	--	--	--	--	--	سندات أكتوبر ٢٠١٨
--	--	--	--	--	--	--	--	--	--	--	--	--	سندات أبريل ٢٠١٩
--	--	--	--	--	--	١٥.٨٦	١٥.٨٦	--	--	--	--	--	سندات أغسطس ٢٠١٩
--	--	--	--	--	--	--	--	١٥.٧٥	١٥.٧٧	--	--	--	سندات فبراير ٢٠٢٠
١٥.١٥	١٣.٩٥	١٣.٩٥	--	--	--	--	--	١٥.٧٥	--	--	--	١٦.٨٠	سندات أغسطس ٢٠٢٠
١٥.٩٤	١٤.٠٥	--	--	١٦.٠٩	١٥.١٣	١٤.٩٠	--	١٥.٣٣	١٦.٠٠	١٦.٥٠	١٦.٠١	١٦.١١	سندات مارس ٢٠٢١
١٤.٤١	١٣.٧٦	١٣.٦٨	١٤.٢٢	١٤.٠٣	١٤.٤٥	١٤.٠٥	١٥.٣٢	١٥.٩٠	١٥.٧٣	١٥.٩٦	١٦.١٥	١٦.٢٩	سندات أبريل ٢٠٢٢
--	--	--	--	--	--	--	١٤.٣٨	١٥.١٥	--	--	--	--	سندات يناير ٢٠٢٣
--	١٤.٠٥	--	--	--	١٤.٥٠	١٤.٥٠	--	--	--	--	--	--	سندات سبتمبر ٢٠٢٣
١٤.٠٥	--	--	١٤.٥٠	١٤.٥٠	--	--	١٥.٥٠	١٦.٢٥	١٥.٠١	--	--	--	سندات نوفمبر ٢٠٢٣
١٤.٤٦	١٣.٨٤	١٣.٦٦	١٣.٤٩	--	--	--	--	--	--	--	--	--	سندات فبراير ٢٠٢٤
--	--	--	--	--	--	--	--	--	--	--	--	--	سندات يناير ٢٠٢٥
--	--	--	--	--	--	--	--	--	--	--	--	--	الاستحقاق للسندات
٢.٨٢	٢.٨٠	٢.٨٦	٢.٧٣	٢.٨٤	٢.٨٥	٢.٨٨	٢.٨٠	٢.٧٣	٢.٦٨	٢.٦٨	٢.٧١	٢.٧٣	(سنة)
٩.٦٧	٩.٧٨	١٢.٤٨	١٢.٥٠	١٢.٤٨	١٢.٤٧	١٣.٤٠	١٤.٣٣	١٤.٣٨	١٥.٨٣	١٥.٨٨	١٥.٨٩	١٥.٩٩	انترينك لليلة واحدة <sup>٢/</sup>

المصدر: وزارة المالية والبنك المركزي المصري.

-- لا توجد إصدارات خلال الفترة المشار إليها.

١/ تشمل السندات المصدرة وفقاً لنظام "المتعاملون الرئيسيون" فقط. تم حساب العائد حتى تاريخ الإستحقاق على أساس السعر "الكامل" في السوق الثانوى.

٢/ متوسط شهري.

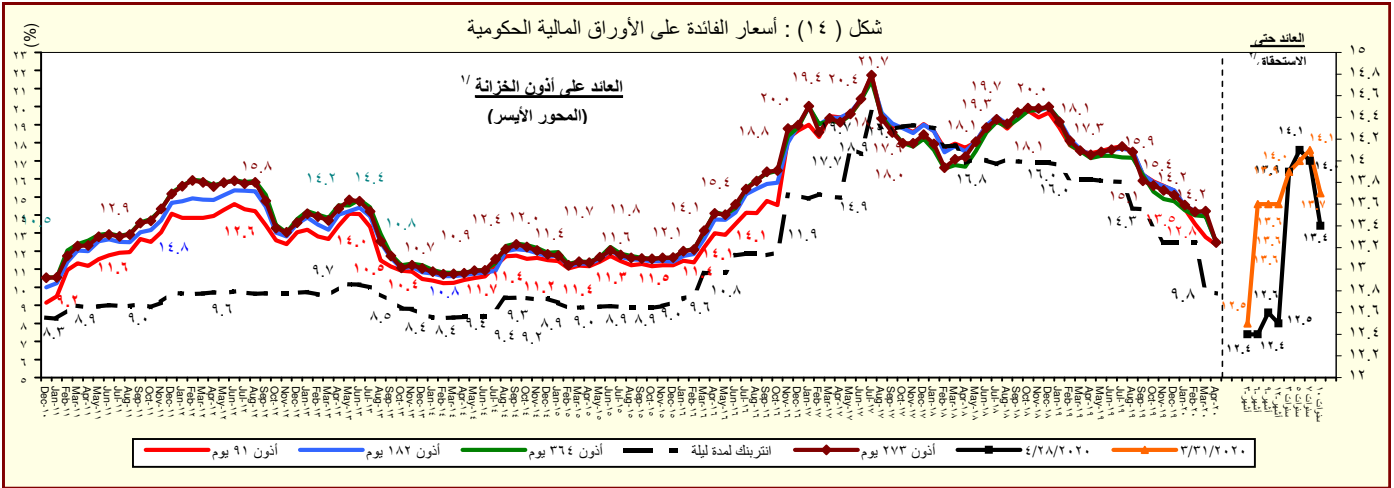

# القسم السادس

## المؤشرات النقدية

جدول (٢٤)	تطور المؤشرات النقدية الرئيسية	٤٥
جدول (٢٥)	المسح المصرفي لأهم إجماليات السيولة المحلية (الأصول و الإلتزامات المقابلة)	٤٦-٤٧
جدول (٢٦)	نقود الإحتياط و الأصول المقابلة	٤٨
جدول (٢٧)	الودائع لدى البنوك	٤٩
جدول (٢٨)	التسهيلات الائتمانية من البنوك	٥٠
جدول (٢٩)	هيكل أسعار الفائدة المحلية	٥١
جدول (٣٠)	متوسط أسعار عائد المعاملات البنينية بين البنوك (الإنترنتك)	٥٢

جدول (٢٤) : تطور المؤشرات النقدية الرئيسية  
(فبراير ٢٠٢٠)

معدل نمو شهري %	معدل نمو ربع سنوى %	معدل تغير سنوى %	متوسط النمو السنوى لمدة عام /١
٢.٥%	٩.٦%	٥٢.٣%	٤٨.٣%
صافى الأصول الأجنبية ( بالجنيه المصرى )			
-٠.٤%	-٠.٨%	١١.٩%	-٣.١%
--	--	--	--
١٧.١%	١٠.٦%	٥.٢%	٢١.٧%
صافى الأصول الأجنبية لدى البنوك <sup>٢/</sup>			
--	--	--	--
صافى الأصول الأجنبية ( بالدولار الأمريكى )			
--	--	--	٤.٢%
-١.٠%	-٣.٤%	-٧.٣%	٠.٠%
٦٢.٠%	٤٤.٨%	٠.٠%	--
صافى الأصول الأجنبية لدى البنوك <sup>٢/</sup>			
١.٠%	٢.٧%	١١.١%	١٣.٢%
٢.١%	٢.١%	٥.٩%	١٠.١%
٢.١%	٠.٧%	-٣.٠%	٨.٥%
٢.١%	٢.٨%	١٢.٣%	١٢.١%
١.١%	٣.٣%	١٤.٠%	١١.٦%
١.٧%	٤.٥%	١٩.٥%	١٣.٨%
١.٠%	٣.٠%	١٢.٣%	١٠.٩%
صافى الأصول المحلية			
صافى المطلوبات من الحكومة وهيئة السلع التموينية			
المطلوبات من قطاع الأعمال العام			
المطلوبات من قطاع الأعمال الخاص			
إجمالى السيولة المحلية (M٢)			
المعروض النقدى (M١)			
أشباه نقود			

المصدر: البنك المركزى المصرى.

١/ متوسط معدل النمو السنوى لفترة ١٢ شهر متتالية.

٢/ يتضمن صافى أصول البنوك التجارية، والمتخصصة، وبنوك الإستثمار والأعمال.

المؤشرات النقدية

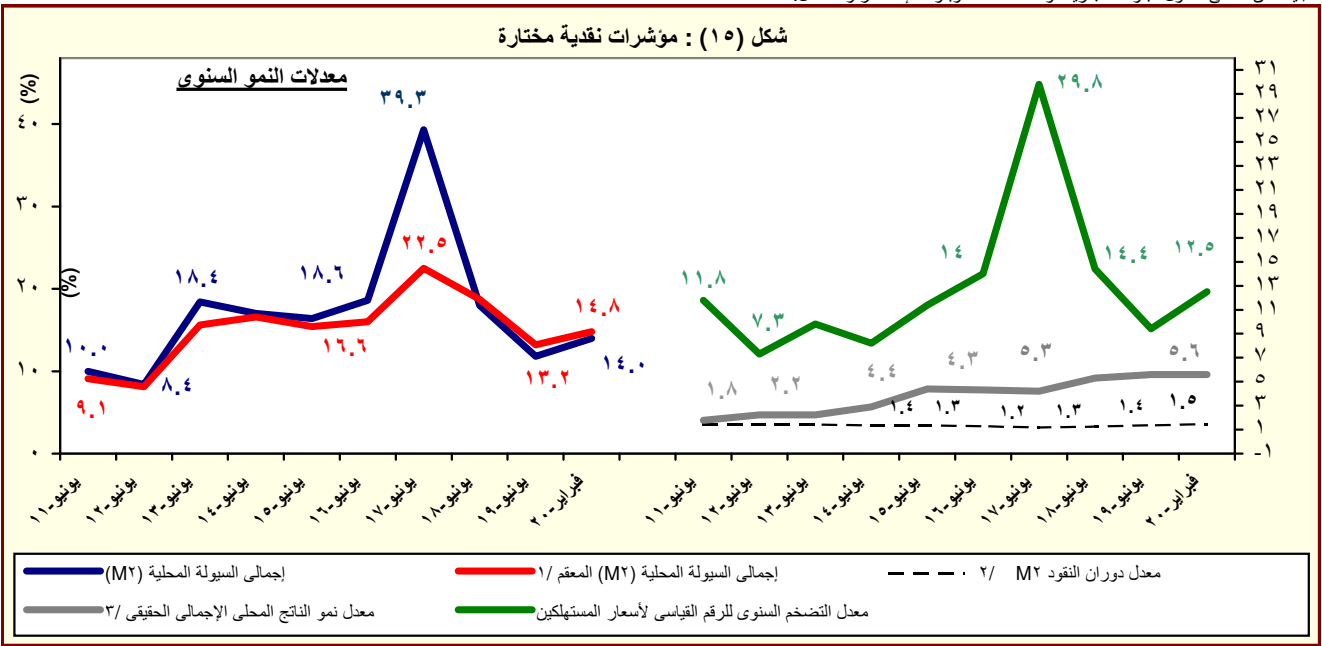

المصدر: البنك المركزى المصرى.

١/ هذا المفهوم يقوم بتحديد أثر سعر الصرف على المكون الاجنبى فى السيولة المحلية وذلك بتطبيق سعر الصرف السارى فى الفترة المقابلة على الإجماليات النقدية خلال الفترة محل الدراسة.

٢/ تم مراجعة تقديرات الناتج المحلى الإجمالى لتصبح ٥٣٢٢.٣ مليار جنيه فى عام ٢٠١٩/٢٠١٨ بدلاً من تقديرات سابقة بنحو ٥٢٥٠.٩ مليار جنيه. فى حين قدر الناتج المحلى الإجمالى للسنة المالية ٢٠٢٠/٢٠١٩ بنحو ٦١٦٢.٦ مليار جنيه وفقاً لتقديرات وزارة المالية.

٣/ معدل النمو الحقيقى للناتج المحلى الإجمالى بسعر السوق .

٤/ يعكس نسبة نمو الناتج المحلى الإجمالى خلال فترة يوليو- سبتمبر ٢٠/١٩

جدول (٢٥) : المسح المصرفى لأهم إجماليات السيولة المحلية الأصول والالتزامات المقابلة لها لدى الجهاز المصرفى (فبراير ٢٠٢٠)

(مليون جنيه)

فبراير-٢٠٢٠*	يناير-٢٠	ديسمبر-١٩	نوفمبر-١٩	فبراير-١٨	فبراير-١٧	فبراير-١٦	فبراير-١٥	فبراير-١٤	
٣٨٦,٠٥١	٣٧٥,١٩٧	٣٤٧,٨٢٣	٣٥٢,٢٦٩	٣١٣,٦١٧	(٨٥,٠١١)	(٤٥,٨٩٩)	٧٠,٣٥٥	١٢٦,٨٤٧	صافى الأصول الأجنبية <sup>١/</sup>
(٥٢.٣)	(١٦١.٥)	(١٧٢.٩)	(١٤٤.١)	(٤٦٨.٩)	-(٨٥.٢)	-(١٦٥.٢)	-(٤٤.٥)	-(٤.٧)	
٢٦٣,٠٤١	٣٠٤,٣٨٢	٢٧٠,٦٣١	٢٧٠,١٦٢	٢٥٣,٩٤٧	(٢٨,٢٣٩)	(٢٢,٧٣٢)	٣٥,٢٩٤	٤٠,٤٧٥	البنك المركزى (صافى)
٧٠١,٠٢٩	٧٠٨,٣٥٠	٧٢٣,٠٧٩	٧٢٦,٠٣٩	٧٣٢,١٨١	٤٣٨,٦٦٣	١٢٤,٤٣٦	١١٣,٤٤٥	١١٧,٠١١	أصول أجنبية
٤٣٧,٩٨٨	٤٠٣,٩٦٨	٤٥٢,٤٤٨	٤٥٥,٨٧٧	٤٧٨,٢٣٤	٤٦٦,٩٠٢	١٤٧,١٦٨	٧٨,١٥١	٧٦,٥٣٦	خصوم أجنبية
١٢٣,٠١٠	٧٠,٨١٥	٧٧,١٩٢	٨٢,١٠٧	٥٩,٦٧٠	(٥٩,٧٧٢)	(٢٣,١٦٧)	٣٥,٠٦١	٨٦,٣٧٢	البنوك (صافى)
٣٥٨,٧٧٦	٣٠٦,٤١٥	٣٢١,٦٠٧	٣٢٤,٣٧١	٣٤٩,٢٣٦	١٨٨,٣٧٧	٧٢,٩٧٦	٨٧,٨٠٥	١٢٠,٤٥٤	أصول أجنبية
٢٣٥,٧٦٦	٢٣٥,٦٠٠	٢٤٤,٤١٥	٢٤٢,٢٦٤	٢٨٩,٥٦٦	٢٤٥,١٤٩	٩٦,١٤٣	٥٢,٧٤٤	٣٤,٠٨٢	خصوم أجنبية
٣,٨٠١,٥٣٦	٣,٧٦٥,٢٤٥	٣,٧٦٢,٦٩٣	٣,٧٠٠,٨٨٠	٢,٩٨١,٢٧٩	٢,٧١٢,٢٠٤	١,٩٦٨,٥٨٤	١,٥٦٧,٠٢٣	١,٢٩٠,٧٧٧	صافى الأصول المحلية ومنها :
(١١.١)	(٧.٧)	(٧.٥)	(٧.٧)	(٩.٩)	(٣٧.٨)	(٢٥.٦)	(٢١.٤)	(١٩.٧)	
٢,٦٦٩,٠٤٥	٢,٦٨٠,٢٩٠	٢,٦٥٩,٤٨٢	٢,٦٠٢,٥٥٣	٢,٠٧٣,٦٨٧	١,٩٣٣,٧٢٧	١,٥٢٤,١٦٠	١,١٦٣,٦٣٢	٩٣٧,٠٤٣	صافى المطلوبات من الحكومة وهيئة السلع التموينية <sup>٢/</sup>
٢,١٥٧,٣٩٤	٢,١٧٠,٧٢٠	٢,٠٨٧,٢٢٧	٢,٠٣١,٤٧٩	١,٥٢٧,٤٤٢	١,٥٣٧,٦٦٩	١,٤٦٧,٠٩٢	١,١٤١,١٠٢	٩٢٥,٣٧٤	بالعملة المحلية
٥١١,٦٥١	٥٠٩,٥٧٠	٥٦٩,٢٥٥	٥٧١,٠٧٤	٥٤٦,٢٤٥	٣٩٦,٠٥٨	٥٧,٠٦٨	٢٢,٥٣٠	١١,٦٦٩	بالعملة الأجنبية
١٥٧,٠٤٠	١٥٨,٨٨٨	١٦١,٢٦٨	١٥٨,٣٠٦	١٥٨,٥٢٨	١٤١,٥٧٢	٧٩,٠٠٥	٥٨,٩٠٢	٤٣,٥٢٢	المطلوبات من قطاع الأعمال العام
١٢٤,٩٢٢	١٢٤,٥٨٩	١٢٦,٧١٧	١٢٤,٦٨٣	١٠٦,٢٥٢	٩٤,٠١٨	٥٤,٨٥٢	٤٢,١٣٧	٣٤,٦٨٠	بالعملة المحلية
٣٢,١١٨	٣٤,٢٩٩	٣٥,٠٥١	٣٣,٦٢٣	٥٢,٢٧٦	٤٧,٥٥٤	٢٤,١٥٣	١٦,٧٦٥	٨,٨٤٢	بالعملة الأجنبية
١,٣٠٨,٤٣٧	١,٢٩٤,٦٨٥	١,٢٨٧,٦٩٠	١,٢٧٢,٣٥١	١,٠١٨,٥٩٤	٩٠٩,٩٠٨	٦٥٩,٨١٤	٥٧٦,٣١٩	٠	المطلوبات من قطاع الأعمال الخاص <sup>٢/</sup>
١,٠٧٤,٩٣٣	١,٠٦٠,٦٦١	١,٠٥٠,٨٤٢	١,٠٣٤,٧٣٨	٧٣٣,٧١٨	٦٣٠,١٥٥	٥٠٢,١٠٧	٤٢٧,١١٨	٣٨٣,٢٩٧	بالعملة المحلية
٢٣٣,٥٠٤	٢٣٤,٠٢٤	٢٣٦,٨٤٨	٢٣٧,٦١٣	٢٨٤,٨٧٦	٢٧٩,٧٥٣	١٥٧,٧٠٧	١٤٩,٢٠١	١٢١,٢٥٠	بالعملة الأجنبية
-٣٣٢,٩٨٦	-٣٦٨,٦١٨	-٣٤٣,٢٤٧	-٣٣٢,٣٣٠	-٢٦٩,٥٣٠	-٢٧٣,٠٠٣	-٢٩٤,٣٩٥	-٢٣١,٨٣٠	-١٩٤,٣٣٥	صافى البنود الأخرى (الموازنة) <sup>٢/ ١/</sup>
٤,١٨٧,٥٨٧	٤,١٤٠,٤٤٢	٤,١١٠,٥١٦	٤,٠٥٣,١٤٩	٣,٢٩٤,٨٩٦	٢,٦٢٧,١٩٣	١,٩٢٢,٦٨٥	١,٦٣٧,٣٧٨	١,٤١٧,٦٢٤	إجمالى السيولة (M٢)
(١٤.٠)	(١٣.٧)	(١٣.٣)	(١٣.٢)	(٢٥.٤)	(٣٦.٦)	(١٧.٤)	(١٥.٥)	(١٧.٠)	
١,٠٠٤,١٦٠	٩٨٧,٢٨٢	٩٦٨,٤٥٩	٩٦١,١١٧	٧٤٣,٨١٠	٦٣٣,٩٩٣	٥٢٢,٤٥٥	٤٥٠,٨١٦	٣٧٨,٣١٤	المعروض النقدى (M٣) <sup>٢/</sup>
(١٩.٥)	(١٨.٦)	(١٥.٨)	(١٦.١)	(١٧.٣)	(٢١.٣)	(١٥.٩)	(١٩.٢)	(٢٢.٥)	
٥٢١,٣٢٣	٥١٥,٨٠٣	٥٠٧,١١٨	٥٠٣,١٤٥	٤١٠,٣٣٦	٣٨٤,١٤٠	٣٠٥,٧٢٦	٢٧٨,٦٦١	٢٥٥,١١١	النقد المتداول خارج الجهاز المصرفى
٤٨٢,٨٣٧	٤٧١,٤٧٩	٤٦١,٣٤١	٤٥٧,٩٧٢	٣٣٣,٤٧٤	٢٤٩,٨٥٣	٢١٦,٧٢٩	١٧٢,١٥٥	١٢٣,٢٠٣	الودائع الجارية بالعملة المحلية
٣,١٨٣,٤٢٧	٣,١٥٣,١٦٠	٣,١٤٢,٠٥٧	٣,٠٩٢,٠٣٢	٢,٥٥١,٠٨٦	١,٩٩٣,٢٠٠	١,٤٠٠,٢٣٠	١,١٨٦,٥٦٢	١,٠٣٩,٣١٠	أشبه نقد
(١٢.٣)	(١٢.٣)	(١٢.٥)	(١٢.٣)	(٢٨.٠)	(٤٢.٣)	(١٨.٠)	(١٤.٢)	(١٥.٢)	
٢,٥٥٥,٧٦٨	٢,٥١٣,٢٤٧	٢,٤٨٦,٩٧١	٢,٤٣٠,٩٨٤	١,٨٦١,٢٣٩	١,٤٠٩,٦٠٢	١,١٢٤,٨٨٣	٩٤٣,٤١٧	٨١٤,٤٢٢	الودائع غير الجارية بالعملة المحلية
١٢٢,٥١٣	١٢٥,١٦٣	١٢٨,٥٣٧	١٢٧,٢٤٤	١٤٠,٥٧١	١٢٣,٨٥٦	٦٦,٩٧٦	٦٣,٥٤٧	٦١,٠٦٧	الودائع الجارية بالعملات الأجنبي
٥٠٥,١٤٦	٥١٤,٧٥٠	٥٢٦,٥٤٩	٥٣٣,٨٠٤	٥٤٩,٢٧٦	٤٥٩,٧٤٢	٢٠٨,٣٧١	١٧٩,٥٩٨	١٦٣,٨٢١	الودائع غير الجارية بالعملات الأجنبية

المصدر: البنك المركزى المصرى.

( ) معدل النمو عن الفترة المقابلة فى العام السابق.

\* مبدئى.

١/ يشمل المطلوبات من قطاع الأعمال الخاص والقطاع العائلى.

٢/ تشمل حسابات رأس المال، صافى الأصول والخصوم غير المئوية، صافى المديونية والدائنية بين البنوك.

٣/ بخلاف الشيكات والحوالات تحت التحصيل.

جدول (٢٥) : المسح المصرفى لأهم إجماليات السيولة المحلية (تابع)

( ملاحظات )

(فبراير ٢٠٢٠)

فبراير-١٤	فبراير-١٥	فبراير-١٦	فبراير-١٧	فبراير-١٨	نوفمبر-١٩	ديسمبر-١٩	يناير-٢٠	فبراير-٢٠*
١٨,٢٣٥	٩,٢٥٨	(٥,٨٧٩)	(٥,٠٣١)	١٧,٨٠٩	٢١,٩٢١	٢١,٦٩٨	٢٣,٧٠٣	٢٣,٢١٤
صافى الأصول الأجنبية ( مليون دولار ) <sup>٤</sup>	٥,٨١٩	٤,٦٤٤	(٢,٩١٢)	(١,٦٧١)	١٤,٤٢١	١٦,٨٨٣	١٩,٢٢٩	١٥,٨١٧
صافى الأصول الأجنبية لدى البنك المركزى	٢٩,٢٣٨	١٩,٥٤١	١٢,٩٧١	٢٢,٦٠١	٤٤,٩٦٦	٥٠,٢٨٩	٤٩,٩٢٣	٤٩,٥٥١
صافى الإحتياطيات الدولية	١٧,٣٠٧	١٥,٤٥٦	١٦,٥٣٤	٢٦,٥٤٢	٤٢,٥٢٤	٤٥,٣٥٤	٤٥,٤٥٧	٤٥,٤٥٧
البنك المركزى (إجمالى)	١٢,٤١٧	٤,٦١٤	(٢,٩٦٧)	(٣,٣٦٠)	٣,٣٨٨	٥,١٠٩	٤,٤٧٤	٧,٣٩٧
البنوك (صافى)	١٧,٣١٦	١١,٥٥٤	٩,٣٤٧	١١,١٤٩	١٩,٨٣٢	٢٠,١٨٥	١٩,٣٥٨	٢١,٥٧٤
أصول أجنبية	٤,٩٠٠	٦,٩٤٠	١٢,٣١٤	١٤,٥٠٨	١٦,٤٤٣	١٥,٠٧٦	١٤,٨٨٤	١٤,١٧٧
خصوم أجنبية	نسبة الى رصيد أول المدة <sup>٥</sup>							
صافى الأصول الأجنبية	%٠.٣	%٣.٢-	%٥.٥-	%٠.١١	%٨.٧	%١.٢	%١.٩	%٢.٢
صافى الأصول المحلية	%٩.١	%١١.٢	%١٤.٤	%٢٥.٣	%٤.٣	%١٦.٠	%١٧.٩	%١٨.٩
المعروض النقدى M١	%٢.٦	%٢.٧	%١.٣	%٢.٩	%١.٢	%٤.٠	%٤.٧	%٥.٢
أشباه النقود	%٦.٧	%٥.٣	%٧.٦	%٢٢.٥	%١١.٧	%١٣.٣	%١٤.٧	%١٥.٩
معدل الدورلة فى إجمالى السيولة (%) <sup>٦</sup>	٠.١٦	٠.١٥	٠.١٤	٠.٢٢	٠.٢١	١٦.٣	١٥.٩	١٥.٠
المضاعف النقدى (فى السيولة)	٤.٣٣	٤.٤٩	٤.٦٩	٥.٠٢	٤.٧٥	٨.٢٢	٩.٢٢	١١.٢٢
معدل دوران النقود ( فى السيولة)	١.٥٠	١.٤٩	١.٤١	١.٣٢	١.٣٥	١.٥٢	١.٥٠	١.٤٧
معدل النمو السنوى لإجمالى السيولة المحلية	١٧.٠٣	١٥.٥٠	١٧.٤٢	٣٦.٦٤	٢٥.٤٢	١٣.٢	١٣.٣	١٤.٠
معدل النمو السنوى فى الإقراض لقطاع الأعمال الخاص <sup>٧</sup>	٠.٠٦	٠.١٤	٠.١٤	٠.٣٨	٠.١٢	١٣.٠	١٢.٩	١٢.٤
سعر صرف الدولار بالجنيه <sup>٨</sup>	٦.٩٦	٧.٦٠	٧.٨١	١٦.٩٠	١٧.٦١	١٦.٠٧	١٥.٨٣	١٦.٦٣

المصدر : البنك المركزى المصرى.  
\* مبدئى.

٤/ صافى الأصول الأجنبية تساوي صافى الأصول الأجنبية لدى البنك المركزى بالإضافة الى البنوك (صافى).

٥/ تعكس الزيادة السنوية فى قيمة الاجماليات النقدية المختارة كنسبة من اجمالى السيولة ( M٢ ) فى بداية العام المالى. و يهدف هذا المؤشر الى التعرف على مصادر نمو السيولة المحلية خلال العام المالى محل الدراسة.

٦/ يمثل نسبة الودائع الجارية و غير الجارية بالعملات الأجنبية إلى إجمالى السيولة المحلية. لا يتضمن كل من ودائع غير المقيمين (جزء من صافى الأصول الإجنبية) والودائع الحكومية.

٧/ تشمل المطلوبات من قطاع الأعمال الخاص و القطاع العائلى .

٨/ أسعار الصرف بدءاً من يناير ٢٠٠٣ تعكس أسعار الشراء فقط، علماً بأنه قبل هذا التاريخ كان سعر الصرف يعكس متوسط أسعار البيع والشراء.

شكل (١٦) : النقود وأشباه النقود

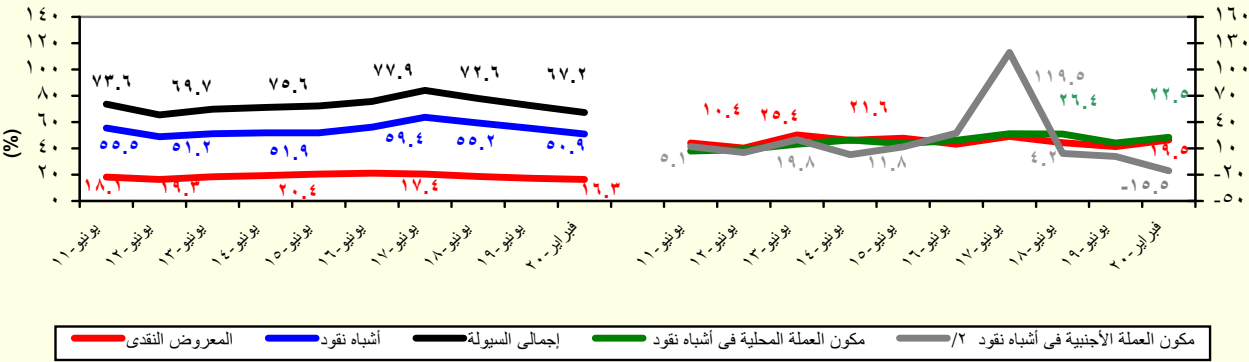

المصدر : البنك المركزى المصرى.

١/ تم مراجعة تقديرات الناتج المحلى الإجمالى لتصبح ٥٣٢٢.٣ مليار جنيه فى عام ٢٠١٨/٢٠١٩ بدلاً من تقديرات سابقة بنحو ٥٢٥٠.٩ مليار جنيه. فى حين قدر الناتج المحلى الإجمالى للسنة المالية ٢٠١٩/٢٠٢٠ بنحو ٦١٦٢.٦ مليار جنيه وفقاً لتقديرات وزارة المالية.

٢/ تشمل الودائع الجارية و غير الجارية بالعملات الاجنبية.

جدول (٢٦) : نقود الإحتياط والأصول المقابلة<sup>١/</sup>

(مليون جنيه)

فبراير-١٤	فبراير-١٥	فبراير-١٦	فبراير-١٧	فبراير-١٨	نوفمبر-١٩	ديسمبر-١٩	يناير-٢٠	فبراير-٢٠*
نقود الإحتياط	٣٢٧,١٧١	٣٦٤,٢٧١	٤١٠,١٥٠	٥٢٣,٣٣٧	٦٩٣,٨٠٢	٧٠٠,٨٥٩	٧٤٧,٥٣٨	٧٤٧,٢٠١
	(١٨.٧)	(١١.٣)	(١٢.٦)	(٢٧.٦)	(٣٢.٦)	(٤.٠)	(١٣.١)	(١٢.٥)
النقد المتداول خارج البنك المركزى	٢٦٧,٧٢٦	٢٩٣,٤٢٨	٣٢٣,٨٣٢	٤٠٨,٧٧٣	٤٣٩,٩٢٠	٥٣٩,٨٩٠	٥٥١,٤٥٦	٥٥٨,٠٩٨
	(١٦.٧)	(٩.٦)	(١٠.٤)	(٢٦.٢)	(٧.٦)	(١٣.٨)	(١٥.٧)	(١٧.١)
ودائع البنوك بالعملة المحلية لدى البنك المركزى	٥٩,٤٤٥	٧٠,٨٤٣	٨٦,٣١٨	١١٤,٥٦٤	٢٥٣,٨٨٢	١٦٠,٩٦٩	١٩٦,٠٨٢	١٨٩,١٠٣
	(٢٨.٥)	(١٩.٢)	(٢١.٨)	(٣٢.٧)	(١٢١.٦)	-(١٩.٤)	(٦.٤)	(٠.٩)
الأصول المقابلة لها								
صافى الاصول الأجنبية	٤٠,٤٧٥	٣٥,٢٩٤	-٢٢,٧٣٢	-٢٨,٢٣٩	٢٥٣,٩٤٧	٢٧٠,١٦٢	٣٠٤,٣٨٢	٢٦٣,٠٤١
	-(٢.٦)	-(١٢.٨)	-(١٦٤.٤)	-(٢٤.٢)	(٩٩٩.٣)	-(٢.١)	(٣٣.٦)	(٢.٩)
صافى الأصول المحلية	٢٨٦,٦٩٦	٣٢٨,٩٧٧	٤٣٢,٨٨٢	٥٥١,٥٧٦	٤٣٩,٨٥٥	٤٣٠,٦٩٧	٤٤٣,١٥٦	٤٨٤,١٦٠
	(٢٢.٤)	(١٤.٧)	(٣١.٦)	(٢٧.٤)	-(٢٠.٣)	(٨.٢)	(٢.٤)	(١٨.٥)
صافى المطلوبات من الحكومة <sup>٢/</sup>	٣٧٥,٣٥٠	٤٧١,٩٦٠	٦٦٢,٢١٦	٦٨٩,٠٣٢	٦٧٦,٣٤٥	٧٧٠,٩٥٤	٦٦٥,٤٦٨	٦٧٢,٥٢٣
	(٤٦.١)	(٢٥.٧)	(٤٠.٣)	(٤.٠)	-(١.٨)	-(٥.٧)	-(٧.٨)	-(٤.٧)
المطلوبات	٤٢٢,١٧١	٥٧٨,٣٠٧	٧٤٦,٧٩١	٧٩٨,٣٨١	٧٦٥,١١١	٨٣٢,٩٠٤	٧٧٩,٩٤٣	٧٧٤,٣٩٦
	(٢٠.٠)	(٣٧.٠)	(٢٩.١)	(٦.٩)	-(٤.٢)	-(٤.٥)	-(٠.٢)	-(٠.٢)
أوراق مالية	٢٤٠,٣٣١	٣٠٠,٣٣٠	٢٤١,٨٣٠	٧٠٥,٣٢٤	٦٨٢,٧١٤	٧٠٠,٢٠٧	٦٩٨,٥٧٤	٦٩٧,٥٥٩
تسهيلات إئتمانية	١٨١,٨٤٠	٢٧٧,٩٧٧	٥٠٤,٩٦١	٩٣,٠٥٧	٨٢,٣٩٧	١٣٢,٦٩٧	٨١,٣٦٩	٧٦,٨٣٧
الودائع <sup>٣/</sup>	٤٦,٨٢١	١٠٦,٣٤٧	٨٤,٥٧٥	١٠٩,٣٤٩	٨٨,٧٦٦	٦١,٩٥٠	١١٤,٤٧٥	١٠١,٨٧٣
	-(٥٠.٦)	(١٢٧.١)	-(٢٠.٥)	(٢٩.٣)	-(١٨.٨)	(١٢.٦)	(٩١.٤)	(٤٥.٣)
صافى المطلوبات من البنوك	٣٦١	٢٦,٧٣٥	١٨,٥٩٤	٧٧,٨١٤	١٧٩,٤٣٦	١٩٤,٣٧١	١٤٨,٢٦٤	١٨٩,٥٦٩
صافي البنود الموازنة <sup>٤/</sup>	-٨٩,٠١٥	-١١٦,٢٤٨	-٢١٠,٧٤٠	-٢١٥,٢٧٠	-٤١٥,٩٢٦	-٥٣٤,٦٢٨	-٣٧٠,٥٧٦	-٣٧٧,٩٣٢
ملاحظات								
معدل دوران نقود الإحتياط <sup>٥/</sup>	٦.٥١	٦.٧١	٦.٦٠	٦.٦٣	٦.٤٠	٨.٧٩	٨.٧٣	٩.٧٣

المصدر : البنك المركزى المصرى.

( ) معدل النمو عن الفترة المقابلة فى العام السابق.

\* مبدئى.

١/ بيانات معدلة حيث قام البنك المركزى بتغيير الأسلوب المحاسبى لقياس حجم نقود الإحتياط بدءا من بيانات يونيو ٢٠٠٣، وذلك فى إطار مراجعة تدقيق عمليات السوق المفتوحة التى يقوم بها البنك المركزى. وأدت هذه المراجعة إلى استبعاد حجم عمليات السوق المفتوحة من "ودائع البنوك بالعملة المحلية لدى البنك المركزى" وإدراجها ضمن بند "صافى البنود الموازنة".

٢/ تشمل صافى المطلوبات من الهيئات الإقتصادية و بنك الإستثمار القومى.

٣/ تم تحويل حسابات الودائع الحكومية (شاملة الهيئات العامة الاقتصادية والخدمية) من البنوك الى حساب الخزانة الموحد بالبنك المركزي بدءا من ديسمبر ٢٠٠٦، تطبيقا للقانون رقم ١٣٩ لسنة ٢٠٠٦.

٤/ يتضمن صافى الأصول و الخصوم غير المحددة و عمليات السوق المفتوحة.

٥/ الناتج المحلى الإجمالى / نقود الإحتياط.

جدول (٢٧): الودائع لدى البنوك<sup>١/</sup>

(مليون جنيه)

	فبراير-١٤	فبراير-١٥	فبراير-١٦	فبراير-١٧	فبراير-١٨	نوفمبر-١٩	ديسمبر-١٩	يناير-٢٠	فبراير-٢٠*
إجمالي الودائع	١,٣٤١,٩٧٩	١,٦١٥,٦٩٦	١,٩٣٤,٤٥٨	٢,٧١٤,٥٧٦	٣,٤٤٦,٤١٣	٤,١٨٣,٣٧٠	٤,٢٣٦,٤٩١	٤,٢٤٦,٨٣٣	٤,٣٠٦,٤٤٧
	(١٨.٩)	(٢٠.٤)	(١٩.٧)	(٤٠.٣)	(٢٧.٠)	(١١.٢)	(١٠.٩)	(١٠.٧)	(١١.٠)
بالعملة المحلية	١,٠٢٢,٥٨٣	١,٢٧٢,٠٨٤	١,٥٦٨,٨١٥	١,٩٦١,٠٠٨	٢,٦٣٥,٢٠٩	٣,٤٣٨,٩٥٩	٣,٤٩٨,٤١٣	٣,٥٢٣,٦٨٢	٣,٥٩٧,٥٤٦
بالعملة الأجنبية	٣١٩,٣٩٦	٣٤٣,٦١٢	٣٦٥,٦٤٣	٧٥٣,٥٦٨	٨١١,٢٠٤	٧٤٤,٤١١	٧٣٨,٠٧٨	٧٢٣,١٥١	٧٠٨,٩٠١
الودائع غير الحكومية <sup>٢/</sup>	١,١٧١,٥٧٥	١,٣٧٣,٣٠٣	١,٦٣١,٣٧٥	٢,٢٥٩,٣٦٨	٢,٩٠٢,٩٠٦	٣,٥٧٠,٧٩٥	٣,٦٢٢,٩٠٨	٣,٦٤٣,٩١٨	٣,٦٨٥,٨١٩
	(١٧.١)	(١٧.٢)	(١٨.٨)	(٣٨.٥)	(٢٨.٥)	(١٣.٠)	(١٣.٠)	(١٣.٤)	(١٣.٥)
بالعملة المحلية	٩٤٢,٨٠٦	١,١٢٥,٣٣٥	١,٣٥١,٥٥٤	١,٦٦٩,٤٤٨	٢,٢٠٥,٩٢١	٢,٩٠١,٨٠٧	٢,٩٦٠,٣٦٧	٢,٩٩٦,٤٩١	٣,٠٥١,٠٥٥
بالعملة الأجنبية	٢٢٨,٧٦٩	٢٤٧,٩٦٨	٢٧٩,٨٢١	٥٨٩,٩٢٠	٦٩٦,٩٨٥	٦٦٨,٩٨٨	٦٦٢,٥٤١	٦٤٧,٤٢٧	٦٣٤,٧٦٤
الودائع الحكومية	١٧٠,٤٠٤	٢٤٢,٣٩٣	٣٠٣,٠٨٣	٤٥٥,٢٠٨	٥٤٣,٥٠٧	٦١٢,٥٧٥	٦١٣,٥٨٣	٦٠٢,٩١٥	٦٢٠,٦٢٨
	(٣٣.١)	(٤٢.٢)	(٢٥.٠)	(٥٠.٢)	(١٩.٤)	(١.٧)	(٠.٠)	-(٣.٤)	-(١.٧)
بالعملة المحلية	٧٩,٧٧٧	١٤٦,٧٤٩	٢١٧,٢٦١	٢٩١,٥٦٠	٤٢٩,٢٨٨	٥٣٧,١٥٢	٥٣٨,٠٤٦	٥٢٧,١٩١	٥٤٦,٤٩١
بالعملة الأجنبية	٩٠,٦٢٧	٩٥,٦٤٤	٨٥,٨٢٢	١٦٣,٦٤٨	١١٤,٢١٩	٧٥,٤٢٣	٧٥,٥٣٧	٧٥,٧٢٤	٧٤,١٣٧
ملاحظات (نسبة مئوية)									
معدل الدولار في إجمالي الودائع	٢٣.٨	٢١.٣	١٨.٩	٢٧.٨	٢٣.٥	١٧.٨	١٧.٤	١٧.٠	١٦.٥
معدل الدولار في الودائع غير الحكومية	١٩.٥	١٨.١	١٧.٢	٢٦.١	٢٤.٠	١٨.٧	١٨.٣	١٧.٨	١٧.٢
معدل الدولار في الودائع الحكومية	٥٣.٢	٣٩.٥	٢٨.٣	٣٦.٠	٢١.٠	١٢.٣	١٢.٣	١٢.٦	١١.٩

المصدر: البنك المركزي المصري.

( ) معدل النمو عن الفترة المقابلة في العام السابق.

\* مبدئي.

١/ لا تشمل الودائع لدى البنك المركزي .

٢/ تشمل ودائع كل من قطاع الأعمال العام والخاص والقطاع العائلي وغير المقيمين (قطاع العالم الخارجي). لا تشمل شركات وحالات تحت التحصيل.

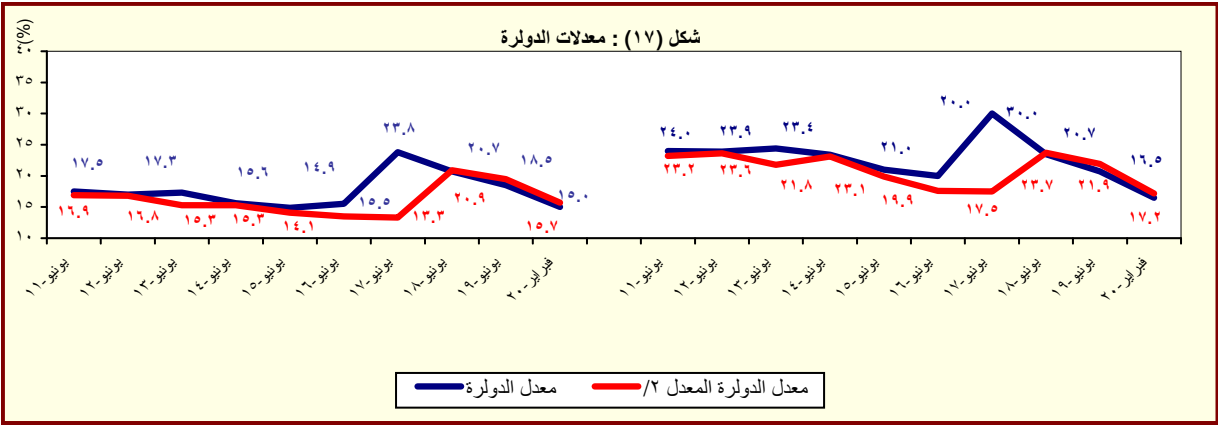

المصدر : البنك المركزي المصري.

١/ بخلاف الودائع لدى البنك المركزي المصري.

٢/ يشير الى معدل الدولار بعد تحديد أثر تغير سعر الصرف على المكون الأجنبي في جملة الودائع. وعلى سبيل المثال فإن معدل الدولار في إجمالي الودائع في يونيو ٢٠٠٨ كان ينبغي أن يبلغ ٢٧.١% بدلاً من ٢٥.٨% في حالة عدم حدوث تغيير في سعر الصرف خلال العام السابق.

جدول (٢٨) : التسهيلات الائتمانية من البنوك <sup>١/</sup>

(مليون جنيه)

٢٠-فبراير*	٢٠-يناير	١٩-ديسمبر	١٩-نوفمبر	١٨-فبراير	١٧-فبراير	١٦-فبراير	١٥-فبراير	١٤-فبراير	
١,٨٩٢,٤٦٤	١,٨٨٣,٨٧٥	١,٨٩٠,٥٦٧	١,٨٤١,٠٣٣	١,٥١٤,٦١٩	١,٢٦٣,٩٦٩	٨٠٤,٣٧٨	٦٥٦,٠٤٣	٥٥٦,٠١٤	إجمالي أرصدة التسهيلات الائتمانية
(٣.١)	(٣.٥)	(٤.٢)	(٤.٠)	(١٩.٨)	(٥٧.١)	(٢٢.٦)	(١٨.٠)	(٤.٨)	
٥١٩,١٨٣	٥١١,٨١١	٥٢٣,٣٣٠	٤٨٦,٣٤٥	٤٠٠,٠٨٧	٢٧٠,٦١١	١٠٢,٢٨٩	٥١,٩٧٩	٣٩,٨٧٤	للحكومة <sup>٢/</sup>
-(٨.٧)	-(٩.٨)	-(٨.٣)	-(١٠.٤)	(٤٧.٨)	(١٦٤.٦)	(٩٦.٨)	(٣٠.٤)	(١٥.٤)	
٢٨٨,٣٢١	٢٧٥,٩٢١	٢٧١,٥٢٣	٢٤١,٢٨٦	١٨٧,٦١١	١١٤,٦٢٥	٤٠,٨٨٨	١١,١٧٨	١١,٨٣٩	بالعملة المحلية
٢٣٠,٨٦٢	٢٣٥,٨٩٠	٢٥١,٨٠٧	٢٤٥,٠٥٩	٢١٢,٤٧٦	١٥٥,٩٨٦	٦١,٤٠١	٤٠,٨٠١	٢٨,٠٣٥	بالعملة الأجنبية
١,٣٧٣,٢٨١	١,٣٧٢,٠٦٤	١,٣٦٧,٢٣٧	١,٣٥٤,٦٨٨	١,١١٤,٥٣٢	٩٩٣,٣٥٨	٧٠٢,٠٨٩	٦٠٤,٠٦٤	٥١٦,١٤٠	لغير الحكومة
(٨.٣)	(٩.٦)	(٩.٩)	(١٠.٣)	(١٢.٢)	(٤١.٥)	(١٦.٢)	(١٧.٠)	(٤.١)	
١,١١٦,٥٤٩	١,١٠٩,٥٨٢	١,١٠١,٦٥٠	١,٠٨٩,٢٠٤	٧٨٦,٢٠٦	٦٧٢,٧٤٥	٥١٩,٧٢٢	٤٣١,٥٥٩	٣٨١,٢١٧	بالعملة المحلية
٢٥٦,٧٣٢	٢٦٢,٤٨٢	٢٦٥,٥٨٧	٢٦٥,٤٨٤	٣٢٨,٣٢٦	٣٢٠,٦١٣	١٨٢,٣٦٧	١٧٢,٥٠٥	١٣٤,٩٢٣	بالعملة الأجنبية
ملاحظات (نسبة مئوية):									
٦٤.٣	٦٤.٠	٦٣.٨	٦٥.٠	٦٣.٢	٦٧.٤	٧٧.٥	٨٣.١	٨٥.٠	التسهيلات الائتمانية الممنوحة الى القطاع الخاص الى جملة التسهيلات <sup>٣/</sup>
٣٧.٣	٣٧.٧	٣٧.٧	٣٧.٩	٣٨.٤	٤٤.٠	٤٣.٠	٤٤.٠	٤٤.١	القروض الى الودائع للقطاع غير الحكومي <sup>٤/</sup>
٨٣.٧	٨٤.٩	٨٥.٣	٧٩.٤	٧٣.٦	٥٩.٤	٣٣.٧	٢١.٤	٢٣.٤	القروض الى الودائع للقطاع الحكومي
٢٥.٨	٢٦.٥	٢٧.٤	٢٧.٧	٣٥.٧	٣٧.٧	٣٠.٣	٣٢.٥	٢٩.٣	التسهيلات الائتمانية بالعملة الأجنبية الى جملة التسهيلات
٤٤.٥	٤٦.١	٤٨.١	٥٠.٤	٥٣.١	٥٧.٦	٦٠.٠	٧٨.٥	٧٠.٣	التسهيلات الائتمانية بالعملة الأجنبية للقطاع الحكومي الى جملة التسهيلات
١٨.٧	١٩.١	١٩.٤	١٩.٦	٢٩.٥	٣٢.٣	٢٦.٠	٢٨.٦	٢٦.١	الممنوحة للقطاع الحكومي
									التسهيلات الائتمانية بالعملة الأجنبية للقطاع غير الحكومي الى جملة التسهيلات
									التسهيلات الممنوحة للقطاع غير الحكومي

المصدر: البنك المركزى المصرى.  
\* مبدئى.

( ) معدل النمو عن الفترة المماثلة فى العام السابق.

١/ لا يتضمن التسهيلات الائتمانية المقدمة من قبل البنك المركزى المصرى.

٢/ يشمل الجهاز الإدارى والهيئات الخدمية والمحليات والهيئات الإقتصادية.

٣/ يشمل كل من قطاع الأعمال الخاص والقطاع العائلى وقطاع العالم الخارجى (غير المقيمين) .

٤/ يشمل قطاع الاعمال العام، قطاع الأعمال الخاص والقطاع العائلى وقطاع العالم الخارجى (غير المقيمين).

شكل (١٨) : توزيع التسهيلات الائتمانية الممنوحة للجهات غير الحكومية بحسب القطاعات يوليو ٢٠١٩

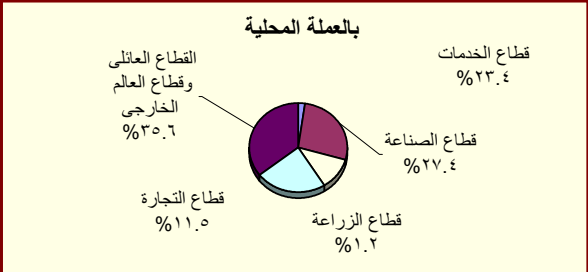
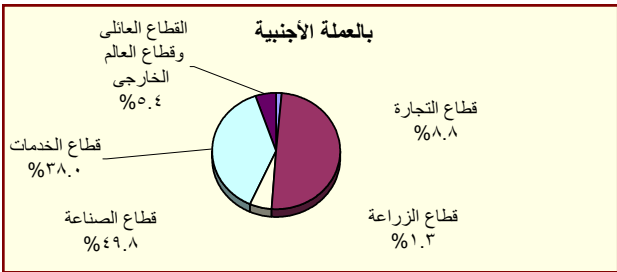

جدول (٢٩) : هيكل أسعار الفائدة المحلية

متوسط سعر الفائدة على القروض (سنة فاقل) <sup>١/</sup>	متوسط سعر الفائدة على الودائع ٣ أشهر <sup>٢/</sup>	سعر العائد على أذون خزانة ٩١ يوم	سعر العائد على شهادات الإستثمار <sup>٣/</sup>	سعر العائد على ودائع صندوق توفير البريد <sup>١/</sup>
متوسط سنوي				
١٠.٢٥	١٢.٢٠	٧.٧٧	١٣.٣٥	١١.٩٢
٨.٧٥	١١.٩٢	٧.١٩	١٠.٨٨	١٠.٤٨
٩.٢٥	١١.٧١	٦.٩٩	١١.٤٤	٩.٨٣
١٢.٢٥	١٢.١٢	٧.٠٠	١١.٨٣	١١.٩٢
١٧.٢٥	١٥.٧٥	٩.٧٩	١٧.٥٣	١٥.٠٨
١٧.٢٥	١٩.٢٠	١٢.٨٩	١٨.٨٥	١٥.٧٧
٩.٠٠	١٧.٥٤	١١.٩٣	١٨.٦١	١٥.٠٠
متوسط شهري				
١٧.٢٥	١٨.٣٠	١٢.٠٠	١٨.٢٧	١٥.٠٠
١٧.٢٥	١٨.٢٠	١١.٧٠	١٨.٩٤	١٥.٠٠
١٧.٢٥	١٧.٦٠	١٢.٠٠	١٩.٣٧	١٥.٠٠
١٧.٢٥	١٧.٦٠	١١.٩٠	١٨.٧٨	١٥.٠٠
١٧.٢٥	١٧.٣٠	١١.٩٠	١٩.٣٩	١٥.٠٠
١٧.٢٥	١٧.٨٠	١٢.٠٠	١٩.٧٧	١٥.٠٠
١٧.٢٥	١٨.١٠	١١.٨٠	١٩.٤٦	١٥.٠٠
١٧.٢٥	١٧.٨٠	١٢.٢٠	١٩.٦٨	١٥.٠٠
١٧.٢٥	١٨.١٠	١٢.٢٠	١٨.٨٤	١٥.٠٠
١٦.٧٥	١٧.٤٠	١٢.٢٠	١٧.٨٦	١٥.٠٠
١٦.٢٥	١٧.١٠	١٢.٠٠	١٧.٥٣	١٥.٠٠
١٦.٢٥	١٦.٨٠	١١.٤٠	١٧.٤٢	١٥.٠٠
١٦.٢٥	١٨.١٠	١٢.٢٠	١٧.٥٣	١٥.٠٠
١٦.٢٥	١٦.٧٥	١١.٣٠	١٧.٧٠	١٥.٠٠
١٥.٩٥	--	--	--	١٥.٠٠
١٤.٧٥	١٥.٢٥	١١.١٠	١٦.٤٠	١٤.٠٠
١٤.٧٥	١٥.٢٥	١٠.٣٠	١٦.٥٠	١٤.٠٠
١٣.٧٥	١٤.٢٥	٩.٧٠	١٥.٩١	١٤.٠٠
١٣.٢٥	١٣.٧٥	١٢.٧٥	١٥.٥٥	١٣.٧٥
١٢.٧٥	١٣.٨٠	٩.٢٠	--	--
١٢.٧٥	١٣.٢٥	٨.٩٠	١٤.٣٤	١٢.٠٠
١٢.٧٥	١٣.٢٥	٨.٨٠	١٣.٤٢	١٢.٠٠
المصدر : البنك المركزي المصرى.				
١/ أسعار نهاية الفترة.				
٢/ بدأ من سبتمبر ٢٠٠٥، تعكس البيانات المتوسط المرجح لسعر الفائدة الشهري لمجموعة من البنوك تمثل نحو ٨٠ % من تعاملات الجهاز المصرفى. وقبل هذا التاريخ، تعكس البيانات متوسط بسيط لأسعار الفائدة الأسبوعية لأغلبية البنوك.				
٣/ فائدة بسيطة.				

المؤشرات النقدية

المصدر : البنك المركزي المصرى.

-- بيانات غير متاحة

١/ أسعار نهاية الفترة.

٢/ بدأ من سبتمبر ٢٠٠٥، تعكس البيانات المتوسط المرجح لسعر الفائدة الشهري لمجموعة من البنوك تمثل نحو ٨٠ % من تعاملات الجهاز المصرفى. وقبل هذا التاريخ، تعكس البيانات متوسط بسيط لأسعار الفائدة الأسبوعية لأغلبية البنوك.

٣/ فائدة بسيطة.

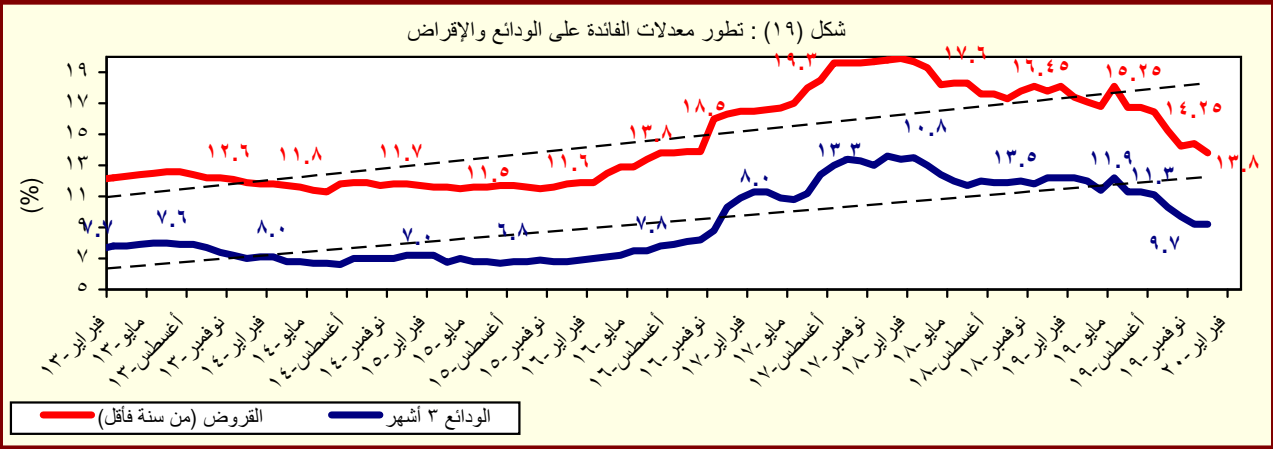

المصدر : البنك المركزي المصرى.

جدول (٣٠) : متوسط أسعار عائد المعاملات بين البنوك (الإنترنت)<sup>١/</sup>

متوسط سنوي	ليلة واحدة	أسبوع	شهر	أكثر من شهر
٢٠٠٨	١٠.٣	١٠.٣	١٠.٢	١٠.٣
٢٠٠٩	٩.٥	٩.٥	٩.١	٩.٦
٢٠١٠	٨.٣	٨.٣	٨.٣	٨.٤
٢٠١١	٩.٠	٩.١	٩.٤	٩.٥
٢٠١٢	٩.٤	٩.٨	١٠.١	١٠.٢
٢٠١٣	٩.٥	٩.٨	١٠.٢	١٠.٥
٢٠١٤	٨.٨	٩.١	--	--
٢٠١٥	٨.٩	٩.٢	٩.٥	٨.٩
٢٠١٦	١١.٥	١١.٦	--	١٢.٦
٢٠١٧	١٧.٣	١٧.٦	١٩.٤	١٧.٧
٢٠١٨	١٧.٤	١٧.٦	١٧.٤	١٧.٥
٢٠١٨	١٦.٦	١٦.٩	١٦.٩	١٦.٧
متوسط شهري				
أبريل-١٨	١٧.١٠	١٧.٢٣	١٧.٢٠	--
مايو-١٨	١٦.٩٦	١٧.٢٠	--	١٧.٣١
يونيو-١٨	١٧.٠٩	١٧.٢٥	١٧.٣٠	١٦.٨٥
يوليو-١٨	١٦.٩٧	١٧.٢٤	١٧.٢٣	١٦.٨٧
أغسطس-١٨	١٦.٩٦	١٧.٢٥	--	١٦.٨٨
سبتمبر-١٨	١٦.٩٦	١٧.٢٤	--	--
أكتوبر-١٨	١٦.٩٣	١٧.٢٤	--	١٦.٨٦
نوفمبر-١٨	١٦.٨٨	١٧.٢٢	١٧.٠٠	١٦.٨٠
ديسمبر-١٨	١٦.٩٣	١٧.٢٤	١٧.٢٥	١٦.٧٦
يناير-١٩	١٦.٩٠	١٧.٢٢	١٧.١٣	١٦.٧٦
فبراير-١٩	١٦.٦٠	١٧.٠٦	--	--
مارس-١٩	١٥.٩٩	١٦.٢٢	--	--
أبريل-١٩	١٥.٩٤	١٦.٢١	١٥.٩٨	١٥.٧٨
مايو-١٩	١٥.٩٤	١٦.١٩	--	--
يونيو-١٩	١٥.٨٦	١٦.١٣	--	--
يوليو-١٩	١٥.٨٢	١٦.٠٦	--	١٥.٨٣
أغسطس-١٩	١٥.٦٥	١٦.١١	--	١٥.٨٠
سبتمبر-١٩	١٤.٣٨	١٤.٦٨	--	--
أكتوبر-١٩	١٣.٣٦	١٣.٦٠	--	--
نوفمبر-١٩	١٢.٨٨	١٣.٢٤	--	--
ديسمبر-١٩	١٢.٤٧	١٢.٧٢	--	--
يناير-٢٠	١٢.٤٧	١٢.٧١	--	--
فبراير-٢٠	١٢.٤٨	١٢.٧١	--	--

المصدر : البنك المركزي المصري.

-- بيان غير متاح

١/ تم استخدام بيانات متوسط أسعار العائد بين البنوك (الإنترنت) بدلاً من متوسط تكلفة الاقتراض بين البنوك (كايبور) بدءاً من مارس ٢٠٠٣. وتعد أسعار العائد بين البنوك مقياساً أفضل لتطورات السوق لتعطيها الأوسع لمعاملات البنوك التجارية، والمتخصصة، وبنوك الإستثمار.

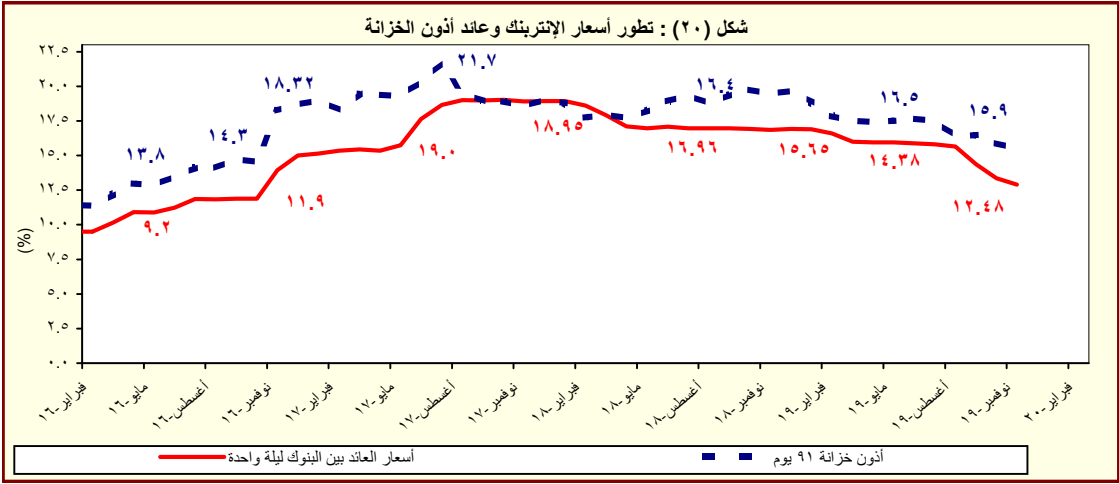

المصدر : البنك المركزي المصري.

# القسم السابع

## القطاع المالى و الإستثمارات

٥٥	المؤشرات الرئيسية لسوق المال-----	جدول (٣١)
٥٦	عمليات الإستحواذ فى السوق المصرية-----	جدول (٣٢)
٥٧	أهم الشركات التى تم خصصتها أو تصفيتا-----	جدول (٣٣)
٥٧	تطور برنامج الخصخصة-----	جدول (٣٣) تابع
٥٨	أداء مؤشرات IFCG للأسواق الناشئة-----	جدول (٣٤)
٥٩	الأرصدة القائمة لأذون الخزانة وفقاً للقطاعات الحائزة لها-----	جدول (٣٥)
٦٠	محفظة الأوراق المالية لدى البنوك-----	جدول (٣٦)
٦١	صافى الإستثمارات الأجنبية المباشرة موزعة بحسب الدول-----	جدول (٣٧)

جدول (٣١): المؤشرات الرئيسية لسوق المال<sup>١/</sup>

يونيو-١٥	يونيو-١٦	يونيو-١٧	يونيو-١٨	يونيو-١٩	فبراير-٢٠	مارس-٢٠	أبريل-٢٠	مايو-٢٠
٨,٣٧٢ <sup>٢/</sup>	٦,٩٤٣	١٣,٣٩٦	١٦,٣٤٩	١٤,١٠١	١٣,٠٠٩	٩,٥٩٤	١٠,٥٥٤	١٠,٢٢٠
معدل العائد الشهري (%)	-٤.٧	-٧.٢	٠.٤	-٠.٤	-٦.٥	-٢٦.٣	١٠.٠	-٣.٢
معدل تذبذب السوق <sup>٣/</sup>	٠.٧	١.٦	٠.٥	١.٢	٠.٧	٤.٠	١.٩	١.٥
رأس المال السوقى <sup>٤/</sup> (مليار جنيه)	٤٨٥	٣٨٣	٦٨٧	٩١١	٧٥٦	٥٣٣	٥٧٠	٥٤٩
نسبة للنتائج المحلى الإجمالى <sup>٥/</sup>	١٩.٨	١٤.١	١٩.٨	٢٠.٥	١٤.٤	٨.٦	٩.٢	٨.٩
عدد الشركات	٢٢١	٢٢٢	٢٢٢	٢٢٤	٢١٦	٢١٦	٢١٥	٢١٥
الأسهم والسندات المتداولة								
القيمة (مليون جنيه)	١١,٧٥٥	١٣,٩٠٠	١٩,٨٠٤	٢١,٠٤٦	٢٠,١٥٦	١٢٦,٦٣٣	٦٤,٩٢٥	٥٣,١٨٧
معدل التغير الشهري (%)	-٣٥.٧	-٤٧.٧	-٤٨.١	-٢٩.٨	٤٩.٣	٢٢٣.١	-٤٨.٧	-١٨.١
معدل التغير السنوى (%)	-٧١.٩	١٨.٢	٤٢.٥	٦.٣	-٤.٢	٣٩٤.٧	٢٧٨.٨	٢٩٤.١
سندات مقيدة (مليون جنيه)	٦٠٢,٤٠١	٧٥٦,٧٢٢	٧١٧,٣٨٧	٧٢٨,٦٧٩	٧٥٦,٣٩٨	١,١١٥,٠٧٧	١,١٥١,٦٣٥	--
حكومية <sup>٦/</sup> منها:	٥٩٢,٧٨٧	٧٤٥,٠٧٠	٧٠٩,٢٦٥	٧٢٢,٦٢٤	٧٤٦,٦٥٣	١,٠٩٦,٨١٢	١,١٣٣,٧٧٢	--
سندات المتعاملون الرئيسيون	٥٩٢,٦٩٠	٧٤٥,٠٠٥	٧٠٩,٢١٥	٧٢٢,٥٧٣	٧٤٦,٦٠٣	١,٠٩٦,٧٦١	١,١٣٣,٧٢١	--
شركات	١,٥٠٠	٢,٤٥٨	٤,٠٢٥	٢,٨٦٢	٢,٠٤٦	١,٩١٥	١,٩٣٠	--
توريق <sup>٧/</sup>	٣,١١٤	٤,١٩٤	٤,٠٩٧	٣,١٩٣	٧,٦٩٩	١٦,٣٥٠	١٥,٩٣٣	--
صافى مشتريات الأجانب								
القيمة (مليون دولار)	١٧	٤٧	٣٥	١٦	٩	١٢	-٢٣٠	-٥٦
نسبة الكمية إلى جملة الاسهم المتداولة (%)	٢٥	١٩	٣٣	٣٥	٣٠	٢٦	٢٦	٢٥
مؤشرات أخرى								
مضاعف الربحية <sup>٨/ ٩/</sup>	٢٢.٣	٩.٦	١٧.٢	١٦.٣	١٣.٥	١٢.٢	٩.٩	١١.٥
العائد على الكوبون (%) <sup>١٠/ ٩/</sup>	٧.٢	٨.٨	٦.١	٥.٧	٧.٣	٩.٢	١٢.٥	١٠.٢
نسبة السعر إلى القيمة الدفترية (%)	١.٧	٢.٣	٢.٣	١.٨	١.٣	٢.٤	٣.٦	٢.٥

المصدر: البورصة المصرية وهبة سوق المال والبنك المركزى المصرى.  
-- بيان غير متاح.  
١/ جدير بالذكر أنه تم إغلاق البورصة المصرية خلال الفترة من ٢٠١١/١/٢٨ وحتى ٢٠١١/٢/٢٢ عقب الأحداث التي مرت بها مصر منذ اندلاع الثورة.  
٢/ أكبر ٣٠ شركة من حيث السيولة والقيمة. المؤشر = ١٠٠٠ فى ١/١/١٩٩٨.  
٣/ على أساس الإنحراف المعياري للمؤاد اليومية خلال الفترة.  
٤/ يمثل ناتج ضرب عدد الأسهم القائمة فى سعر السوق السائد.  
٥/ تم مراجعة تقديرات الناتج المحلي الإجمالي لتصبح ٥٣٢٢.٣ مليار جنيه في عام ٢٠١٩/٢٠١٨ بدلاً من تقديرات سابقة بنحو ٥٢٥٠.٩ مليار جنيه. في حين قدر الناتج المحلي الإجمالي للسنة المالية ٢٠١٩/٢٠٢٠ بنحو ٦١٦٢.٦ مليار جنيه وفقاً لتقديرات وزارة المالية.  
٦/ تتضمن سندات الخزانة (شاملة المتعاملون الرئيسيون)، وسندات الإسكان، وسندات التنمية.  
٧/ تم قيد سندات التوريق في بورصة الأوراق المالية اعتباراً من سبتمبر ٢٠٠٦.  
٨/ يعرف أيضاً بمعدل السعر على العائد، ويقاس بنسبة سعر السوق لكل سهم إلى أرباحه السنوية.  
٩/ محسوب على أداء أنشطة ٥٠ شركة.  
١٠/ الكوبون السنوى الموزع / سعر السهم الجارى.

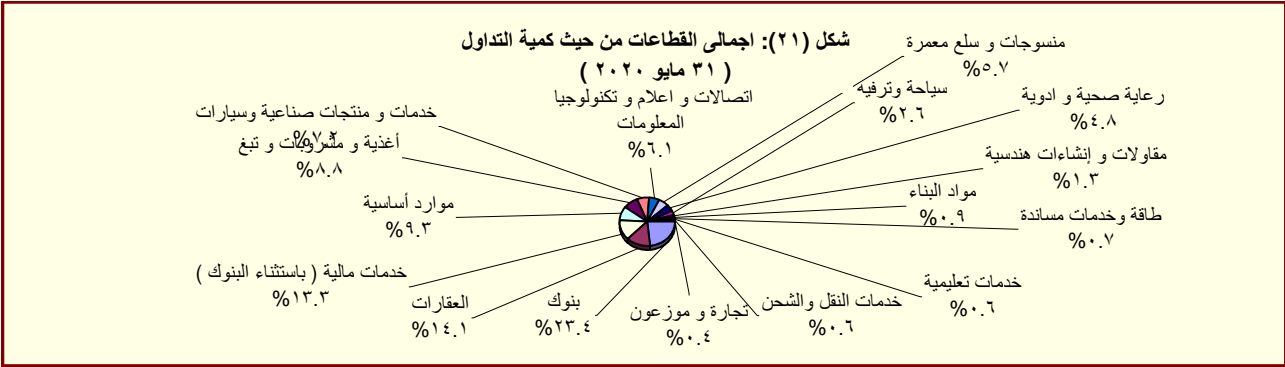

المصدر: النشرة الشهرية لبورصتى القاهرة والاسكندرية.  
١/ تتضمن قطاعات المعدات الكهربائية والهندسية، الإعلام، التجارة، تكنولوجيا المعلومات، الزراعة والصيد، الورق والتعبئة والبلاستيك، المطاحن والتخزين، خدمات متنوعة، خدمات التجزئة، و سلع الاستهلاك العائلى.

جدول (٣٢): عمليات الإستحواذ فى السوق المصرية  
(نوفمبر ٢٠١١ - أغسطس ٢٠١٩)

التاريخ	المشتري	الورقة المالية	القيمة (مليون جنيه)	نسبة الإستحواذ (%)
أغسطس-١٩	BV HOLDINGS V	جلوبال تيلكوم القابضة	٩٧٢٤.٨	٤٠.٦
مايو-١٩	شركة بولي سيرف للاسمدة والكيماويات ش م م	فيكرم مصر للأسمدة والكيماويات	٩.٣	٨.٤
أبريل-١٩	فلوريش للاستثمار	الكابلات الكهربائية المصرية	٩٥.٩	١٠.٠
أبريل-١٩	سمو للاستثمارات	الكابلات الكهربائية المصرية	١٧.٤	١.٨
أبريل-١٩	وادي للاستشارات ش م م	الكابلات الكهربائية المصرية	٧٤.٩	٧.٨
ديسمبر-١٨	شركة بولي سيرف للاسمدة والكيماويات ش م م	فيكرم مصر للاسمدة والكيماويات	١٠٠.٩	٩١.١
ديسمبر-١٨	اوراسكوم للاستثمار القابضة ش م م	ثروة كابيتال القابضة للاستثمارات المالية	١٥٩٠.٠	٣٠.٠
أغسطس-١٨	محمد بن احمد بن سعيد باسمح	يونيفرت للصناعات الغذائية	٢٩.٠	٣٢.٣
أغسطس-١٨	MONDI INDUSTRIAL BAGS B V	السويس للاكياس	١٨٨.١	٦٦.١
يوليو-١٨	MENA GLASS HOLDINGS LIMITED	الشرق الأوسط لصناعة الزجاج	٨٢٥.٧	٥١.٤
مايو-١٨	شركة الصناعات الهندسية المعمارية للانشاء والتعمير ايكون	اكرو مصر للشدات والسقالات المعدنية	١١٣.٣	١١.٢
مايو-١٨	شركة الصناعات الهندسية المعمارية للانشاء والتعمير ايكون	اكرو مصر للشدات والسقالات المعدنية	٣٨٢.٥	٣٧.٧
مارس-١٨	كايرو تري ايه الدولية للصناعات ش م م	الوطنية لمنتجات الذرة	٤.٩	٠.٣
مارس-١٨	الشركة القابضة المصرية الكويتية ش م م	الدلتا للتأمين	١١٦.٩	٢٣.٤
فبراير-١٨	نحو للاستثمارات والتنمية	القاهرة للاستثمارات والتنمية	٥٧.٥	٢٩.١
نوفمبر-١٧	كايرو تري ايه الدولية للصناعات ش م م	الوطنية لمنتجات الذرة	١٤٧٠.٢	٩٧.٧
أكتوبر-١٧	محمد وليد محمود فريد جمال الدين	مودرن الحديثة للمواد العازلة (بيتمود)	٦.٣	٦.٧
أكتوبر-١٧	علي بن حسن بن علي دايع	مودرن الحديثة للمواد العازلة (بيتمود)	٦.٣	٦.٧
أغسطس-١٧	نعد للاستثمارات والتنمية ش م م	المصرية للدواجن	١٩.٩	١٦.٣
يوليو-١٧	مستثمر فرد	الحفر الوطنية	١٧٩.٦	٦٠.٠
ديسمبر-١٦	شركة بايونيرز القابضة للاستثمارات المالية	القاهرة للإسكان والتعمير	١٨.٨	١.٨
ديسمبر-١٦	سمو للإستثمار	القاهرة للإسكان والتعمير	٨٠.٣	٧.٦
ديسمبر-١٦	ثروة للإستثمار	القاهرة للإسكان والتعمير	٣٧.٧	٣.٥
نوفمبر-١٦	Bavaguthu Raghuram Shetty	الاسكندرية للخدمات الطبية - المركز الطبى الجديد	١.٧	١.٣
أكتوبر-١٦	الوحدة للتنمية الصناعية	مصر الوطنية للصلب (عتاقة)	٣١٩.٧	٩٦.٩
أكتوبر-١٦	TVM Healthcare Acquisition ٢ Limited	اميكو ميديكال للصناعات الطبية	٢.٦	٤.٠
يوليو-١٦	TVM Healthcare Acquisition ٢ Limited	اميكو ميديكال للصناعات الطبية	٢٣.٨	٣٦.٩
أبريل-١٦	شركة بايونيرز القابضة للاستثمارات المالية	يونيفرسال لصناعة مواد التعبئة والتغليف والورق - يونيباك	٢٦.٤	٤٤.٠
فبراير-١٦	Bavaguthu Raghuram Shetty	الاسكندرية للخدمات الطبية - المركز الطبى الجديد	١.٧	١.٣
ديسمبر-١٥	شركة اوميجا للتطوير العقاري	مرسيلا المصرية الخليجية للاستثمار العقارى	٣٦.٠	٢٠.٠
ديسمبر-١٥	OCI NV	اوراسكوم للانشاء والصناعة	٥٢.٢	٣٠.٠
ديسمبر-١٥	شركة بايونيرز القابضة للاستثمارات الماليه	القاهرة للاسكان والتعمير	٢٣٣.٤	٤٥.٧
نوفمبر-١٥	اكت فاينانشال للاستشارات ش م م	بلتون المالية القابضة	٨٢.٤	١٣.٠
نوفمبر-١٥	اوراسكوم للاتصالات والاعلام والتكنولوجيا القابضة ش م م	بلتون المالية القابضة	٥٥١.٦	٨٧.٠
أبريل-١٥	TRIQUERA B.V.	مينا فارم للأدوية والصناعات الكيماوية	١٢٨.٢	٤٦.٠
مارس-١٥	شركة بايونيرز القابضة للاستثمارات الماليه	العربية لمنتجات الالبان "اراب ديرى"	٢٥٥.٧	٦٠.٢
مارس-١٥	MT TELECOM	الشركة المصرية لخدمات التليفون المحمول	١٤٠٣.٥	٩٨.٩
فبراير-١٥	OCI NV Mena B.V	اوراسكوم للانشاء والصناعة	١٢٤٨٠.٩	٢٣.٤
يناير-١٥	Kellogg Company	المصرية للاغذية - بسكو مصر	٨٨٨.٠	٨٦.٠
ديسمبر-١٤	TV M Healthcare Acquisitions LTD ٣	الشركة العربية لصناعة المستلزمات الطبية (اميكو)	٣٢.٥	٥٧.٨
سبتمبر-١٤	ام تى ام باكدينج ٢	الشرق الأوسط لصناعة الزجاج	١٥٣.٩	١٩.٤
يوليو-١٤	Crede Healthcare LTD	مستشفى القاهرة التخصصى	١٠٦.٨	٥٢.٠
أبريل-١٤	Social Impact Capital LTD	القاهرة للاستثمار والتنمية العقارية	١١١.٠	٥٠.٠
فبراير-١٤	العرفة للاستثمار فى صناعة الملابس الجاهزة	جولدن تكس للأصواف	٣٠.٧	٤٣.٩
يوليو-١٣	OCI NV	اوراسكوم للانشاء والصناعة	١١٤٨٨.١	٢١.٥
مارس-١٣	بنك قطر الوطنى	البنك الأهلى سوسيتيه جنرال	١٦٦٤٩.٧	٩٧.٠
ديسمبر-١٢	الزيتيم للتنمية والتعمير	رويكس لتصنيع البلاستيك	٤٨.٢	٦١.٨
يوليو-١٢	أوليمبك جروب للإستثمارات المالية	دلنا الصناعية - ابيدال	١٠٤.٦	٦.٥
مايو-١٢	ام تى تيلكوم اس سى ار ال	الشركة المصرية لخدمات التليفون المحمول	١٩٠١٩.٠	٩٣.٩
يناير-١٢	الكثرولوكنس كونتر اكتينج اكينوبلاج	اوليمبك جروب للاستثمارات المالية	٣٧.٧	١.٥
ديسمبر-١١	رواسى للاستثمار العقارى	نماء للتنمية والاستثمار العقارى	٢١٦.٩	٣٢.٦
ديسمبر-١١	قافلة للتجارة والتوزيع	بى تك للتجارة والتوزيع	٢١.٤	٩.٢
ديسمبر-١١	اوراسكوم للاتصالات والاعلام والتكنولوجيا القابضة	الشركة المصرية لخدمات التليفون المحمول	٨٦٦.٠	٢٠.٠
نوفمبر-١١	رواسى للاستثمار العقارى	نماء للتنمية والاستثمار العقارى	٤٤٥.٠	٦٦.٩

المصدر: النشرة الشهرية للورصة المصرية.  
١/ القيمة بالدولار الأمريكى.  
٢/ عملية تبادل أسهم.

جدول (٣٣): أهم الشركات التي تم خصخصتها أو تصفيتها  
( من ١٩٩٣ - ١٩٩٤ وحتى ٣٠ سبتمبر ٢٠١٦ )

طريقة البيع		عدد الشركات	النسبة المبيعة	قيمة البيع
اجمالى		٢٨٢		٥٣,٦٤٤
بيع اغلبيه، ومنها:		٣٨		٦,٠٦٤
أسمنت بورتلاند حلوان			٥٢%	١,٢٠٢
أسمنت العامرية			٧١%	٧٦٨
البويات والصناعات الكيماوية			٦٢%	٦٩٢
المشروعات الصناعية والهندسية			٩٠%	٢٩٩
بيع اقلية، ومنها:		٢٣		١١,٠٠٣
المصرية للاتصالات			٢٠%	٥,١٢٢
سيدى كرير للبتروكيماويات - سيدبك			٢٠%	١,٦٢٦
شركة طلعت مصطفى القابضة			٤%	٩٣٢
الشرقية للدخان			٣٤%	٥٤٩
تصفية		٣٤		--
بيع كأصول		٤٤		٣,٤٣٧
بيع لمستثمر رئيسى، ومنها:		٨٥		٣٢,٢٠٨
بنك الإسكندرية			٨٠%	٩,٢٧٤
المصرية للأسمدة			٤٦%	١,٩٧١
السويس للأسمنت			٣٣%	١,٨٠٠
أسمنت اسبوط			١٠٠%	١,٣٨٠
بيع لإتحاد العاملين المساهمين، ومنها:		٣٣		٩٣٢
وادى كوم أمبو لاستصلاح الاراضى			١٠٠%	٧٠
العربية لاستصلاح الاراضى			١٠٠%	٦١
العامه لاستصلاح الاراضى			١٠٠%	٦٠
مضارب الغربية			٩٠%	٥١
مصانع أو وحدات مبيعة أو مؤجرة		٢٥		--

المصدر: وزارة الإستثمار ونشرة البورصة المصرية.  
-- بيان غير متاح.

جدول ( ٣٣ - تابع): تطور برنامج الخصخصة  
(١٩٩١ / ١٩٩٢ - ٢٠٠٩ / ٢٠١٠)١/

بيع مشروعات قانون ٢٠٣ ٢/		بيع المشروعات المشتركة ٣/		شركات قطاع عام أخرى		الإجماليات	
العدد	الحصيلة	العدد	الحصيلة	العدد	الحصيلة	العدد	الحصيلة
١١	٤١٨	-	-	-	-	١١	٤١٨
١٤	٨٦٧	-	-	-	-	١٤	٨٦٧
١٢	٩٧٧	-	-	-	-	١٢	٩٧٧
٢٩	٤,٥٩٥	-	-	-	-	٢٩	٤,٥٩٥
٢٣	٢,٤٨٧	-	-	-	-	٢٣	٢,٤٨٧
٣٣	١,٨٢٤	-	-	-	-	٣٣	١,٨٢٤
٣٩	٤,٦٩٤	١	١٤	١	١٤	٤٠	٤,٧٠٨
١١	٢٥٢	٧	١١٨	-	-	١٨	٣٧٠
٧	٧٣	٣	٨٧٩	-	-	١٠	٩٥٢
٦	٤٩	١	٦٤	-	-	٧	١١٣
٩	٤٢٨	٤	١١٥	-	-	١٣	٥٤٣
١٦	٨٢٤	١٢	٤,٨١٩	١	-	٢٨	٥,٦٤٣
٤٧	١,٨٤٣	١٧	٧,٦٤٧	١	٥,١٢٢	٦٥	١٤,٦١٢
٤٥	٢,٧٧٤	٧	١,٥٥٩	١	٩,٢٧٤	٥٣	١٣,٦٠٧
٢٠	٧٤٥	١٦	٣,٢٣٨	-	-	٣٦	٣,٩٨٣
١٥	١,١٣٠	٢	٨٣	-	-	١٧	١,٢١٣
-	-	٤	٥٠	-	-	٤	٥٠

المصدر: وزارة الإستثمار

١/ جدير بالذكر أنه قد تم إرجاء برنامج الخصخصة خلال معظم السنة المالية ٢٠٠٨/٢٠٠٩ فى ضوء إعداد "برنامج الملكية الشعبية" والذي تم تأجيله من جراء أثر الأزمة المالية العالمية على السوق المحلى.

٢/ يتضمن بيع الأراضى غير المستغلة.

٣/ تعبر بيانات الشركات المشتركة عن قيمة مساهمة القطاع العام بها.

جدول (٣٤): أنشط ١٠ شركات وقطاعات من حيث كمية التداول في البورصة المصرية

أنشط ١٠ شركات من حيث كمية التداول - في ٣١ مايو ٢٠٢٠				
اسم الشركة	كمية التداول (مليون سهم)	قيمة التداول (مليون جنيه مصرى)	صافى الربح (مليون جنيه مصرى)	سعر الإقفال** (جنيه مصرى)
١ البنك التجاري الدولي (مصر)	٤٠.٦	٢,٥٧٤.٩	١١,٨٠١.٠	٦٢.٩
٢ السويدى اليكترويك	٨٥.٣	٦٦٨.٠	٤,١٦٣.١	٧.٦
٣ فوري لتكنولوجيا البنوك والمدفوعات الالكترونية	٤٩.٩	٥٣٨.٢	٠.٠	١١.٧
٤ دابيس للملابس الجاهزة	٢٩٠.٥	٤٣٩.٠	١٢٠.٨	١.٥
٥ حديد عز	٥١.٩	٣٣٨.٠	-١,٠٢٨.٧	٦.٠
٦ المجموعه الماليه هيرمس القابضه	٣١.١	٣٣٤.٢	١,٣٩٧.٢	١١.٠
٧ ابوقير للاسمدة والصناعات الكيماوية	٢٧.١	٣٣١.٠	٣,١٥٧.١	١٢.٣
٨ مدينة نصر للاسكان والتعمير	١١٣.٧	٣٠٢.٣	١,٠٠١.٠	٢.٦
٩ الشرقية- ايسترن كومباني	٢٣.٩	٢٩٨.٨	٣,٧٣٣.٣	١٢.١
١٠ القابضة المصرية الكويتية	١٦.٦	٢٦٢.٣	١,٨٣٣.٨	١.٠

\* سعر الإقفال في نهاية الشهر السابق (جنيه مصرى)

\*\* سعر الإقفال بنهاية الشهر الحالى (جنيه مصرى)

أنشط ١٠ قطاعات من حيث كمية التداول - في ٣١ مايو ٢٠٢٠				
القطاع	كمية التداول (مليون سهم)	قيمة التداول (مليون جنيه مصرى)	مضاعف الربحية	عائد السهم %
١ بنوك	٦٧.٩	٢,٩٢٣.٧	٣.١	٨.٥
٢ العقارات	٨٤٠.٦	١,٧٦١.٩	١٢.٢	٦.٨
٣ خدمات مالية ( باستثناء البنوك )	١,٣٥٦.٨	١,٦٦٢.٥	٥.٨	١٠.٨
٤ موارد أساسية	٢٧٦.١	١,١٦٣.٣	١٣.١	٨.٩
٥ أغذية ومشروبات وتبغ	١٧٢.٠	١,١٠٠.٥	١٠.٧	٨.٦
٦ خدمات و منتجات صناعية وسيارات	٢٠٩.٧	٨٩٥.٦	٩.٥	١٣.١
٧ اتصالات و اعلام و تكنولوجيا المعلومات	٨١.٣	٧٦٧.٦	٤.٢	٨.٧
٨ منسوجات و سلع معمرة	٤٦٤.٤	٧٠٧.٩	١٧.٦	٨.١
٩ رعاية صحية وادوية	١٠٤.٦	٦٠٣.١	٢٢.٦	٦.١
١٠ سياحة وترفيه	١٠١.٥	٣٣٠.١	١٢.٩	٢٢.٥

المصدر: النشرة الشهرية للبورصة المصرية.

-- بيان غير متاح.

جدول (٣٥): الأرصدة القائمة لأذون الخزانة وفقا للقطاعات الحائزة لها

(مليون جنيه)

	يونيو-١٥	يونيو-١٦	يونيو-١٧	يونيو-١٨	يونيو-١٩	ديسمبر-١٩	يناير-٢٠	فبراير-٢٠	مارس-٢٠
إجمالي الأرصدة القائمة	٥٣١,٥٤٣	٦٥٦,٧٤٠	٨٥٨,٠٠٤	١,٢٢٦,٠٦٦	١,٤١٧,٣٨٩	١,٥١٢,٧٠٨	١,٥٤٩,٥٢٥	١,٥٤٣,٦٢٩	١,٤٨٥,٤٦٨
العملاء الاجانب	٥٠٠	٥٣٢	١٧٦,٦٠٠	٢٩٩,٠٦٥	٢٧٦,٦٤٩	٢٥٤,٣٠٢	٢٨٩,٤٢٨	٣١٠,٦٤٧	١٤٩,٣٠٠
شركات التعامل فى الأوراق المالية	٥٥٢	٥٠١	٨٣١	١,٥٤٨	١,١٤٨	١,١٩٤	١,٢٠٢	١,١٤٧	١,٦١٨
الشركات القابضة و الإستثمارية	١٥,٦٤٣	١٥,٦٦٣	١٩,٨١٣	٢٢,١٤٢	٢٢,١٧٦	٢٦,٧٠٩	٣٠,٥٦٠	٣٠,٤٩٤	٣٠,٢١١
البنوك	٤٢٠,٨٤٥	٥٠٦,٨١٠	٥٣٨,٢٤٣	٧٧٨,٩٤٨	٩١٧,٧٨٢	٩٨٩,٩١٠	٩٧٢,٩٥٤	٩٤٧,٥٦٠	١,٠٣٨,٨٢٢
بنوك قطاع عام	٢٠٧,٩٠٣	٢٦٨,١٥٩	٢٧٥,٧٠٣	٣٤٢,٢٩٣	٣٧٨,٦١٥	٣٠٧,٧٤٩	٢٦٥,٣٣٠	٢٤٠,٦٢٠	٣٠٩,٤١٩
بنوك قطاع خاص	١٨٥,٦٩٣	٢٠١,٣٦٦	٢٢٤,٦٣٠	٢٧٩,٠٨١	٢٦٢,٤٧٧	٣١٠,٦٩٦	٣١٩,٥٠٥	٣١٦,٠٢٢	٣٣٠,٨٩٢
بنوك فروع اجنبية	٢٢,٦٥٨	٢٦,٧٧٧	٢٢,٩٥١	٣١,٠٨٥	٣٢,٦٣٩	٣١,٧٥٩	٣٤,٩١٢	٣١,٠٧٠	٣٦,٣٥٣
بنك الإستثمار القومى	٢٠٠	٣,٥١١	٨,٨٨٨	١١٣,٩٧٥	٢٢٧,١٩٨	٣١٣,٢٣٩	٣٢٥,٢٤٦	٣٣٣,١٧٤	٣٣٣,١٢٦
بنوك متخصصة	٤,٣٩١	٦,٩٩٧	٦,٠٧١	١٢,٥١٤	١٦,٨٥٣	٢٦,٤٦٧	٢٧,٩٦١	٢٦,٦٧٤	٢٩,٠٣٢
سماسرة النقد الاجنبى	--	--	--	--	--	--	--	--	--
شركات التأمين	١٥,٢٩٣	٢٣,٤٧٨	٢٣,٨٠٤	٥٣,٣٩٦	٤١,٦٩٠	٣٣,٦٥٣	٣٣,٠٦٩	٣٢,٩٨٣	٣٢,١٠٩
قطاع عام	١٢,٠٣٢	١٩,٢٧٧	١٨,١٦٢	٤٩,٢٠٣	٣٥,٣٠٠	٢٧,٨٨٠	٢٧,١٦٣	٢٧,٣٣٩	٢٦,٣٤١
قطاع خاص <sup>١/</sup>	٣,٢٦١	٤,٢٠١	٥,٦٤٢	٤,١٩٣	٦,٣٩٠	٥,٧٧٣	٥,٩٠٦	٥,٦٤٤	٥,٧٦٨
صناديق الإستثمار	٤٩,٥٥٦	٣١,٣١٤	٢٣,٧٧٢	٢٥,٠٩٢	٤٨,٨٥٧	٦١,٧٠٠	٦٨,٢٢٧	٦٨,٦٢٤	٦٦,٩٧٣
صناديق التأمين	٥,٨٥٣	٣,١٠٤	١١,٤٣٩	٨,٩٤٧	٢٩,٣٣٦	٣٦,١٧٣	٤٠,٠٠٣	٣٨,٦٠٨	٤١,٤٩٩
قطاع الاسكان والتعمير	٥٣٦	٨١٦	٢,٢٨٧	٢,٧١٥	٤,٥٦٥	٦,٦١٤	٧,٠٨٩	٨,٠٥٩	٦,٩٩٩
قطاع التجارة	٦١٠	١,٠٦١	٢٧٣	٦٣٤	١,١١٣	٢,١٥٩	٢,١١٩	٢,٢٥٩	٢,١٩١
قطاع الصناعات التحويلية	١,١٢٨	١,٢٣٩	١,٨٨١	٢,١٢٩	٦,١٦٥	٥,٤٢٨	٥,٣٧٠	٥,٤١٠	٥,٣٤٢
القطاع المالى	١٩٩	١٤٦	٦٠٧	١٩٦	١٤٢	٣٤٢	٢٦٠	٢٦٠	٢٤٩
قطاع النقل والمواصلات/ الكهرباء/ غاز/ صحة	١١٤	٦٠٢	٣٦٨	٥٤٦	٣٢٤	٦٩٧	١,١٨٨	١,٨١٨	١,٥٥٤
القطاع الافراد	٤,٤٠٨	٤,١٢٩	٤,١٨٠	٢,١٥٩	٤,٥٣١	٥,٩٢٠	٥,٥٦٧	٦,٧٠٦	٦,٢٤٥
قطاع البترول والتعدين	٤,٨٢٧	٨,٠٥١	٤,٢٢٧	٢,٦٥٩	٥,٨١١	٧,٧٢٨	٧,٦٨٩	٧,٦٧٤	٦,٥٧٤
قطاع الخدمات	١,٣٥٧	٣,٥٣٨	٢,٥٢٤	٢,٤٣٦	٣,٥٥٩	٤,٨١٧	٤,٥٤٦	٤,٦٦٤	٥,٩١٢
مجالات أخرى <sup>٢/</sup>	١٠,١٢٢	٥٥,٧٥٦	٤٧,١٥٥	٢٣,٤٥٤	٥٣,٥٤١	٧٥,٣٦٢	٨٠,٢٥٤	٧٦,٧١٦	٨٩,٨٧٠

المصدر: البنك المركزى المصرى.  
١/ يتضمن شركات التأمين الخاصة و الفروع الاجنبية.  
٢/ تتضمن ٤٥ مليار جنيه أذون خزانة (صكوك) أصدرت لصالح البنك المركزى المصرى وفقاً للإتفاق مع وزارة المالية لاستخدامها فى عمليات السوق المفتوح. وجدير بالذكر فقد تم إهلاك كافة الاذون المصدرة لصالح البنك المركزى خلال الربع الأول من عام ٢٠٠٦/٢٠٠٧.

جدول (٣٦) محفظة الأوراق المالية لدى البنك <sup>١/</sup>

(مليون جنيه)

يوليو-١٥	يوليو-١٦	يوليو-١٧	يوليو-١٨	يوليو-١٩	نوفمبر-١٩	ديسمبر-١٩	يناير-٢٠	فبراير-٢٠
١,٠١٦,٠٢٥	١,٢٨٣,٦١٦	١,٥٣٧,٠٣٦	١,٥٠٣,٧٦٧	١,٧٦٥,٣٥٦	٢,٠٢٩,٥٢٤	٢,٠٧١,٩٤٨	٢,١٨٩,٩٢٧	٢,٢٠١,٣٧٩
إجمالي الأوراق المالية								
٩٠٠,٤١٨	١,٠٧٠,٩٠٦	١,٠٨٨,١٩٣	١,٠٦٨,٠٧٥	١,٤٠١,٤٦٦	١,٦٧٣,٢٤٧	١,٧٢٢,٧٨٤	١,٨٤٣,٢٠٤	١,٨٥٩,٩٩١
بالعملة المحلية								
١١٥,٦٠٧	٢١٢,٧١٠	٤٤٨,٨٤٣	٤٣٥,٦٩٢	٣٦٣,٨٩٠	٣٥٦,٢٧٧	٣٤٩,١٦٤	٣٤٦,٧٢٣	٣٤١,٣٨٨
بالعملة الأجنبية								
٩٥٣,٢٦٥	١,٢٢٣,٨١٩	١,٤٤٠,٧٠٩	١,٤٠٩,٦٠١	١,٦٧٠,٢٣٦	١,٩٢٦,٣٢١	١,٩٦٣,٣٩٧	٢,٠٧٩,٦٤٧	٢,٠٩٤,٠٤٤
القطاع الحكومي								
٨٦١,٩٣٥	١,٠٣٣,٤٦٧	١,٠٣٤,٥٧١	١,٠١٤,٩٨٢	١,٣٣٦,٠٦٩	١,٥٩٨,٨١٥	١,٦٤٢,٥٧٨	١,٧٦١,٩٣٩	١,٧٧٩,٨٥٧
بالعملة المحلية ومنها:								
٩١,٣٣٠	٠	٠	٠	٠	٣٢٧,٥٠٦	٣٢٠,٨١٩	٣١٧,٧٠٨	٣١٤,١٨٧
بالعملة الأجنبية								
-	-	-	-	-	-	-	-	-
صكوك البنك المركزى (بالعملة المحلية)								
٣٨٣	٣٠٦	٤٤٨	٤٥١	٣٤٨	٣١٧	٣٠٩	٣٢٩	٢٧٦
قطاع الأعمال العام								
٣٨٣	٣٠٦	٤٤٨	٤٥١	٣٤٨	٣١٧	٣٠٩	٣٢٩	٢٧٦
بالعملة المحلية								
-	٠	٠	٠	٠	٠	٠	٠	٠
بالعملة الأجنبية								
٤٧,٤٩٢	٤٧,٥٥٨	٧٤,٠٧٦	٧٣,٣٢٥	٧٩,٥٧٤	٨٨,٦٣٢	٩٤,٢٧١	٩٤,٧٤٩	٩٣,٤٩٤
قطاع الأعمال الخاص								
٣٨,٠٢١	٣٧,٠٦٠	٥٣,١٢٦	٥٢,٥٩٤	٦٥,٠٢٩	٧٤,١٠٠	٧٩,٨٨٢	٨٠,٩٢١	٧٩,٨٤٧
بالعملة المحلية								
٩,٤٧١	١٠,٤٩٨	٢٠,٩٥٠	٢٠,٧٣١	١٤,٥٤٥	١٤,٥٣٢	١٤,٣٨٩	١٣,٨٢٨	١٣,٦٤٧
بالعملة الأجنبية								
١٤,٨٨٥	١١,٩٣٣	٢١,٨٠٣	٢٠,٣٩٠	١٥,١٩٨	١٤,٢٥٤	١٣,٩٧١	١٥,٢٠٢	١٣,٥٦٥
قطاع العالم الخارجى (غير المقيمين)								
٧٩	٧٣	٤٨	٤٨	٢٠	١٥	١٥	١٥	١١
بالعملة المحلية								
١٤,٨٠٦	١١,٨٦٠	٢١,٧٥٥	٢٠,٣٤٢	١٥,١٧٨	١٤,٢٣٩	١٣,٩٥٦	١٥,١٨٧	١٣,٥٥٤
بالعملة الأجنبية								

المصدر: البنك المركزى المصرى

-- لا يوجد إصدار خلال الفترة المشار إليها.

١/ غير متضمن محفظة الأوراق المالية لدى البنك المركزى المصرى.

جدول (٣٧): صافى الإستثمارات الأجنبية المباشرة موزعة بحسب الدول

(مليون دولار)

بيان ربع سنوي				بيان سنوي				
أكتوبر - ديسمبر ٢٠/١٩	يوليو - سبتمبر ٢٠/١٩	أبريل - يونيو ١٩/١٨	أكتوبر - ديسمبر ١٩/١٨	٢٠١٩/٢٠١٨*	٢٠١٨/٢٠١٧	٢٠١٧/٢٠١٦	٢٠١٦/٢٠١٥	٢٠١٥/٢٠١٤
٢٦٠٦	٢٣٥٣	١٧١٢	٢٧٦٩	٨٢٣٦	٧٧٢٠	٧٩٣٣	٦٩٣٠	٦٣٨٠
٤٨٩٩	٤٢٦٢	٣٩٢٥	٤٧٩١	١٦٣٩٤	١٣١٦٣	١٣٣٦٦	١٢٥٢٦	١٢٥٤٦
٢٧٩	٥٨٤	٣٢١	٤٥٥	١٥٧١	٢٢٤٤	١٨٣٣	٨٥٨	٢١١٦
٨٢	٤٨	٤١	٥٥	٢٣١	١٢٢	١٤٨	٢٠١	١٩٠
١٠٢	١٠٨	٦٢	٨٩	٢٩٦	٢٤٠	٥٣٦	٢٤٩	٢٣٠
١٦٧٧	١٢٦٤	١٦١٩	١٧٥٨	٦٤٢٤	٤٥٥٣	٥٥١٩	٥٩٤٤	٤٩٩٠
١٢	٢٢	٢٢	١٨	٦٧	٥٧	٤٤	١٥٤	٢٨
٣٨٥	٢١٧	٢٠٥	١٥٣	٦٩٣	٣٤٩	٢١٩	٢٤٦	١٨٢
١٠٤	٦٩	١٠٤	١٥١	٤٧٨	٢٩٧	٣٤٤	٣١٣	٦٤٩
٥٧٧	٣١٥	١٨٩	٣٨٧	١١٠٤	١٠٧٥	٨٣٧	١٣٢٩	١٣٨٣
١٠٠	١٢٠	١٥٩	١٧١	٦٨٤	١١٢	١٥٠	١٣٣	٢٣٧
٢٧	١١٠	٤٨	٤٩	١٩٢	٨٨	١١٣	١٦٥	١٣٧
٣	١	٠	١	٣-	٥	٦	١٢	١٢
٥٣	٦٨	٤٩	٦٧	٢٢٤	١٨٦	١٤٨	١٢٨	١٦٥
١٤٩٩	١٣٣٦	١١٠٦	١٤٣٨	٤٤٣٣	٣٨٣٥	٣٤٧٠	٢٧٩٦	٢٢٢٩
٢٢٩٣-	١٩٠٩-	٢٢١٣-	٢٠٢٢-	٨١٥٧-	٥٤٤٤-	٥٤٣٣-	٥٥٩٦-	٦١٦٦-
				٢- التدفقات للخارج				
				١- التدفقات للداخل (ومنها)				
				صافى الاستثمارات الأجنبية المباشرة				

المصدر: البنك المركزى المصرى

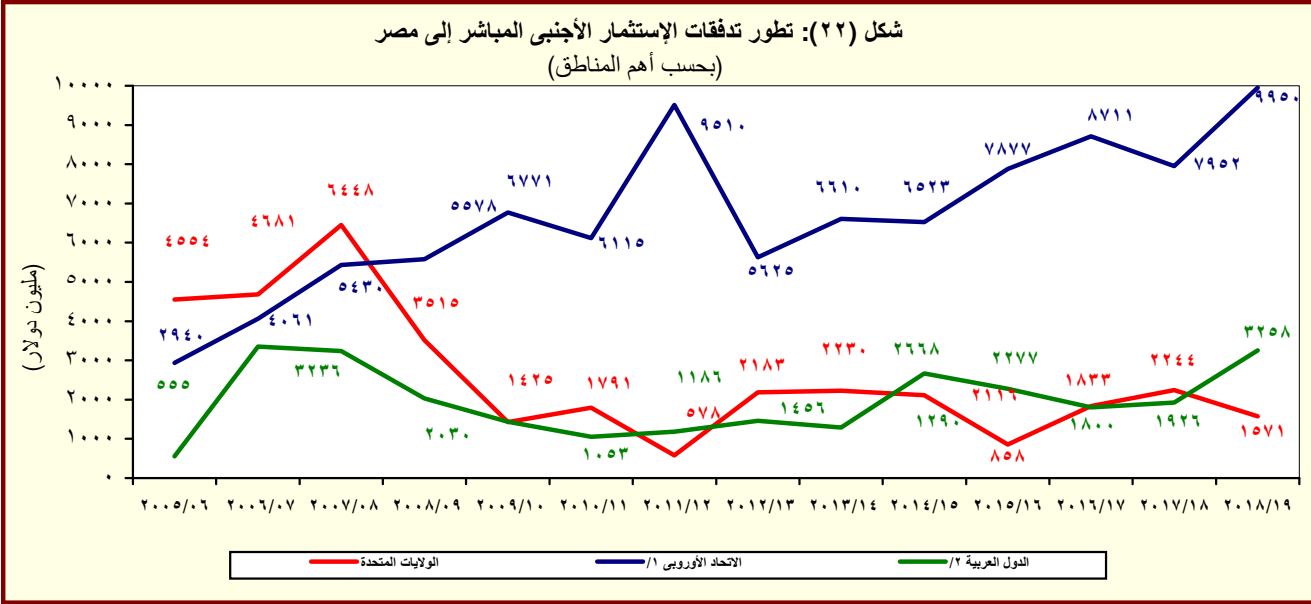

<sup>١/</sup> تتضمن النمسا وبلجيكا والدنمارك وقبرص وفرنسا وألمانيا واليونان وإيطاليا ولوكسمبورج والبرتغال ورومانيا وأستراليا والسو  
<sup>٢/</sup> تشمل البحرين والأردن والكويت ولبنان وليبيا وعمان وقطر والسعودية وتونس والإمارات ودول عربية أخرى.

# القسم الثامن

## معاملات القطاع الخارجى

ميزان المدفوعات - ميزان المعاملات الجارية (بيان سنوى)-----	٦٥	جدول (٣٨)
ميزان المدفوعات - ميزان المعاملات الرأسمالية (بيان سنوى)-----	٦٦	جدول (٣٩)
ميزان المدفوعات - ميزان المعاملات الجارية (بيان ربع سنوى)-----	٦٧	جدول (٤٠)
ميزان المدفوعات - ميزان المعاملات الرأسمالية (بيان ربع سنوى)-----	٦٨	جدول (٤١)
مؤشرات قياس أداء معاملات القطاع الخارجى-----	٦٩	جدول (٤٢)
بيانات التجارة الخارجية : الميزان التجارى طبقاً للتصنيف الوظيفى للأمم المتحدة-----	٧٠	جدول (٤٣)
بيانات التجارة الخارجية : الصادرات طبقاً للتصنيف الوظيفى للأمم المتحدة-----	٧١	جدول (٤٤)
بيانات التجارة الخارجية : الواردات طبقاً للتصنيف الوظيفى للأمم المتحدة-----	٧٢	جدول (٤٥)
حصيلة الصادرات البترولية-----	٧٣	جدول (٤٦)
أهم مؤشرات قطاع السياحة-----	٧٣	جدول (٤٧)
حركة الملاحة فى قناة السويس-----	٧٣	جدول (٤٨)
الصادرات حسب التوزيع الجغرافى-----	٧٣	جدول (٤٩)

جدول (٣٨): ميزان المدفوعات - ميزان المعاملات الجارية  
بيان سنوى

(مليون دولار)

٢٠١٩/٢٠١٨	٢٠١٨/٢٠١٧	٢٠١٧/٢٠١٦	٢٠١٦/٢٠١٥	٢٠١٥/٢٠١٤	٢٠١٤/٢٠١٣	
٣٨,٠٣٤-	٣٧,٢٧٦-	٣٧,٢٧٥-	٣٨,٦٨٣-	٣٩,٠٦٠-	٣٤,١٥٩-	الميزان التجارى <sup>١/</sup>
٢٨,٤٩٥	٢٥,٨٢٧	٢١,٧٢٨	١٨,٧٠٥	٢٢,٢٤٥	٢٦,٠٢٣	الصادرات
١١,٥٥٧	٨,٧٧٣	٦,٥٩٠	٥,٦٧٤	٨,٨٩٢	١٢,٣٥٦	بترولى
١٦,٩٣٨	١٧,٠٥٤	١٥,١٣٩	١٣,٠٣٠	١٣,٣٥٣	١٣,٦٦٧	غير بترولى
٦٦,٥٢٩-	٦٣,١٠٣-	٥٩,٠٠٣-	٥٧,٣٨٨-	٦١,٣٠٦-	٦٠,١٨٢-	الواردات
١١,٥٤٩-	١٢,٤٩٠-	١٢,٠١٦-	٩,٢٩٤-	١٢,٣٦٦-	١٣,٢٤٧-	بترولى
٥٤,٩٨١-	٥٠,٦١٣-	٤٦,٩٨٨-	٤٨,٠٩٤-	٤٨,٩٣٩-	٤٦,٩٣٥-	غير بترولى
١٣,٠٣٧	١١,١٢٢	٥,٦١٤	٦,٥٣٣	١٠,٧٤٣	٨,٢٧٤	الخدمات (صافى)
٢٤,٤٢٤	٢١,٤٨٧	١٥,٤٠٠	١٦,٠٧٩	٢١,٨١٢	١٧,٤٣٧	المتحصلات
٨,٦٠٠	٨,٧٠٨	٧,٩١١	٩,٥٣٥	٩,٨٥٠	٩,٤٦٦	النقل
٥,٧٣١	٥,٧٠٧	٤,٩٤٥	٥,١٢٢	٥,٣٦٢	٥,٣٦٩	ومنه: قناة السويس
١٢,٥٧١	٩,٨٠٤	٤,٣٨٠	٣,٧٦٨	٧,٣٧٠	٥,٠٧٣	السياحة والسفر
٧١٩	٦٣٧	٧٧٦	٣٧٨	١,٣٨٢	٦٥٤	خدمات حكومية
٢,٥٣٤	٢,٣٣٨	٢,٣٣٣	٢,٣٩٩	٣,٢١٠	٢,٢٤٤	متحصلات أخرى
١١,٣٨٧	١٠,٣٦٥	٩,٧٨٦	٩,٥٤٦	١١,٠٦٩	٩,١٦٣	المدفوعات
١,٧٩٢	١,٤٨٠	١,٣٣٢	١,٣٣٩	١,٥٣٥	١,٧١٧	النقل
٢,٩٠٣	٢,٤٥٢	٢,٧٤٠	٤,٠٩١	٣,٣٣٨	٣,٠٤٥	السياحة والسفر
٦٩٢	١,٤٩٤	١,١٢٤	٧٧٧	٨٥٤	١,٠٧٤	المدفوعات الحكومية
٥,٩٩٩	٤,٩٣٩	٤,٥٩٠	٣,٣٣٩	٥,٣٤٢	٣,٣٢٧	مدفوعات أخرى
١١,٠١٠-	٦,٢٨٠-	٤,٥٦٩-	٤,٤٧٢-	٥,٧٠١-	٧,٢٦٣-	دخل الاستثمار (صافى)
١,٠١٤	٨٣٥	٤٩٨	٣٩٧	٢١٣	١٩٤	متحصلات دخل الاستثمار
١٢,٠٢٤	٧,١١٥	٥,٠٦٦	٤,٨٦٩	٥,٩١٤	٧,٤٥٧	مدفوعات دخل الاستثمار
٢,٥٧٤	١,٦١٦	١,٢٣٢	٧٥٢	٦٤٤	٦٥٣	ومنه: فوائد مدفوعة
٢٤,٩٩٨-	٢٦,١٥٤-	٣١,٦٦١-	٣٢,١٥٠-	٢٨,٣١٨-	٢٥,٨٨٥-	السلع والخدمات (صافى)
٢٥,١١٤	٢٦,٤٧١	٢١,٨٣٥	١٦,٧٩١	٢١,٨٧٦	٣٠,٣٦٨	التحويلات (صافى)
٣٥١	٢٠٦	١٤٩	١٠٢	٢,٦٧٠	١١,٩٢٠	التحويلات الرسمية (صافى)
٢٤,٧٦٣	٢٦,٢٦٥	٢١,٦٨٦	١٦,٦٨٩	١٩,٢٠٥	١٨,٤٤٨	التحويلات الخاصة (صافى)
٢٥,١٥١	٢٦,٣٩٣	٢١,٨١٦	١٧,٠٧٧	١٩,٣٣٠	١٨,٥١٩	ومنها، تحويلات المصريين العاملين
١٠,٨٩٤-	٥,٩٦٢-	١٤,٣٩٤-	١٩,٨٣١-	١٢,١٤٣-	٢,٧٨٠-	الميزان الجارى

المصدر: البنك المركزى المصرى.

١/ يتضمن صادرات و واردات المناطق الحرة.

ملحوظة: بيانات التجارة فى هذا الجدول تم تجميعها من مصادر الجهاز المصرفى طبقاً للتدفقات النقدية. وقد تختلف هذه البيانات عن البيانات المجمعة لدى الجهاز المركزى للتعبئة العامة والإحصاء والمبنية على أساس التدفقات السلعية وفقاً لسجلات مصلحة الجمارك .

شكل (٢٣): توزيع متحصلات ميزان المعاملات الجارية

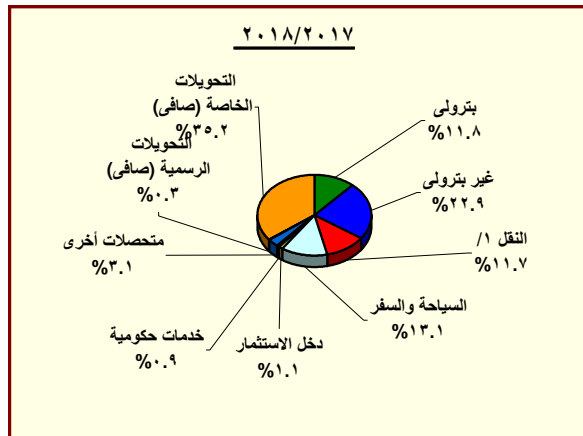
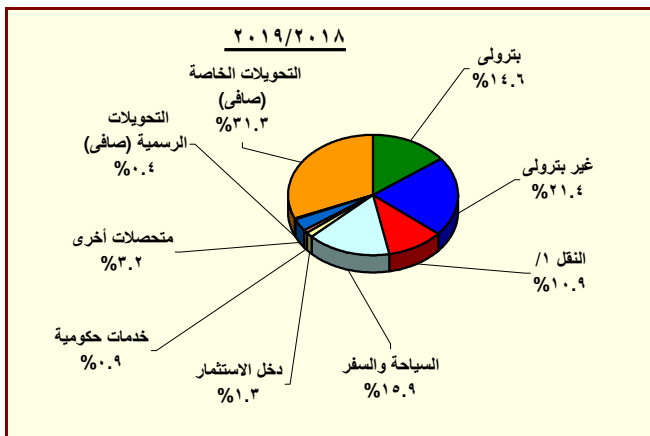

المصدر: البنك المركزى المصرى.

١/ يتضمن متحصلات قناة السويس.

جدول (٣٩): ميزان المدفوعات (تابع) - ميزان المعاملات الرأسمالية

بيان سنوى

(مليون دولار)

*٢٠١٩/٢٠١٨	*٢٠١٨/٢٠١٧	٢٠١٧/٢٠١٦	٢٠١٦/٢٠١٥	٢٠١٥/٢٠١٤	٢٠١٤/٢٠١٣	
١٠,٨٥٧	٢١,٩٩٧	٣١,٠١٥	٢١,١٧٧	١٧,٩٢٩	٥,١٩٠	ميزان المعاملات الرأسمالية
١٢٩-	١٥١-	١١٣-	١٤١-	١٢٣-	١٩٤	الحساب الرأسمالى
١٠,٩٨٦	٢٢,١٤٧	٣١,١٢٨	٢١,٣١٨	١٨,٠٥٢	٤,٩٩٥	الحساب المالى
٣٧٤-	٢٧١-	١٧٥-	١٦٤-	٢٢٣-	٣٢٧-	تدفقات الاستثمار فى الخارج
٨,٢٣٦	٧,٧٢٠	٧,٩٣٣	٦,٩٣٣	٦,٣٨٠	٤,١٧٨	تدفقات الاستثمارات المباشرة فى مصر (صافى)
٩٦-	٢١-	٢٠٨	١٩٢	٤٧	٦٦	استثمارات محفظة الأوراق المالية للخارج
٤,٢٣٠	١٢,٠٩٥	١٥,٩٨٥	١,٢٨٧-	٦٣٩-	١,٢٣٧	صافى تدفقات محفظة الأوراق المالية فى مصر
٥,٠٩٤	٥,٢٩٣	٥,٤٩٢	١,٤٤٥-	١,١٤٨-	٩٢٧	ومنها السندات
١,٠١٠-	٢,٦٢٥	٧,١٧٧	١٥,٦٤٤	١٢,٤٨٧	١٥٩-	صافى الاستثمارات الأخرى
٦,٢٥٣	١٠,٢٧٩	٩,٦٩٩	٧,١٠٣	٥,٠٣٦	٢٠٧	صافى الاقتراض
٣,٣٣٤	٦,٧٣٩	٥,١٥٧	١٨٦-	٤٨٣-	٩٥٦-	القروض المتوسطة وطويلة الأجل
٥,٥٢٥	٨,٨٤٦	٧,٦٤١	٢,٥٢٣	١,٧٥٤	١,١٥٣	المستخدم
٢,١٩٢-	٢,١٠٨-	٢,٤٨٤-	٢,٧١٠-	٢,٢٣٦-	٢,١١٠-	السداد
٨٢٩	١,١١٩	٢,٧٩٥	١,٥٠٥	٢٥٨	٥٦-	تسهيلات موردين ومشتريين متوسطة الأجل
١,١٦١	١,٣١٤	٢,٩١٢	١,٥٦١	٣١٣	٨	المستخدم
٣٣٢-	١٩٥-	١١٧-	٥٥-	٥٥-	٦٤-	السداد
٢,٠٩١	٢,٤٢٢	١,٧٤٧	٥,٧٨٤	٥,٢٦١	١,٢٢٠	صافى تسهيلات موردين ومشتريين قصيرة الأجل
٨,٨٨٢-	٤,٥١٢-	١٢,٠٩٦-	٣,٤٧٧-	١,٢٢١-	٢,٢٧٨-	أصول أخرى
٢٣-	١١٦-	٢٨-	١٠٤-	٢٨-	٤٥-	البنك المركزى المصرى
١,٧٦٥-	٢,١٦٢	٩,٤٦٣-	٢,٠٩٢	٤,٧٧٤	٦٦٢	البنوك الأخرى
٧,٠٩٤-	٦,٥٥٧-	٢,٦٠٦-	٥,٤٦٥-	٥,٩٦٧-	٢,٨٩٥-	أخرى
١,٦١٨	٣,١٤٢-	٩,٥٧٤	١٢,٠١٩	٨,٦٧١	١,٩١٢	خصوم أخرى
١,٥٣٨	٣,٨٧٩-	٨,١٢٩	٥,٨٥٨	٥,٤٧٤	١,٩٠٤	البنك المركزى المصرى
٨١	٧٣٧	١,٤٤٥	٦,١٦١	٣,١٩٧	٨	البنوك الأخرى
٦٦-	٣,٢٤٧-	٢,٩٠٤-	٤,١٥٩-	٢,٠٦١-	٩٣١-	السهو والخطأ (صافى)
١٠٢-	١٢,٧٨٨	١٣,٧١٧	٢,٨١٣-	٣,٧٢٥	١,٤٧٩	الميزان الكلى

المصدر: البنك المركزى المصرى.  
\* مبدئى.

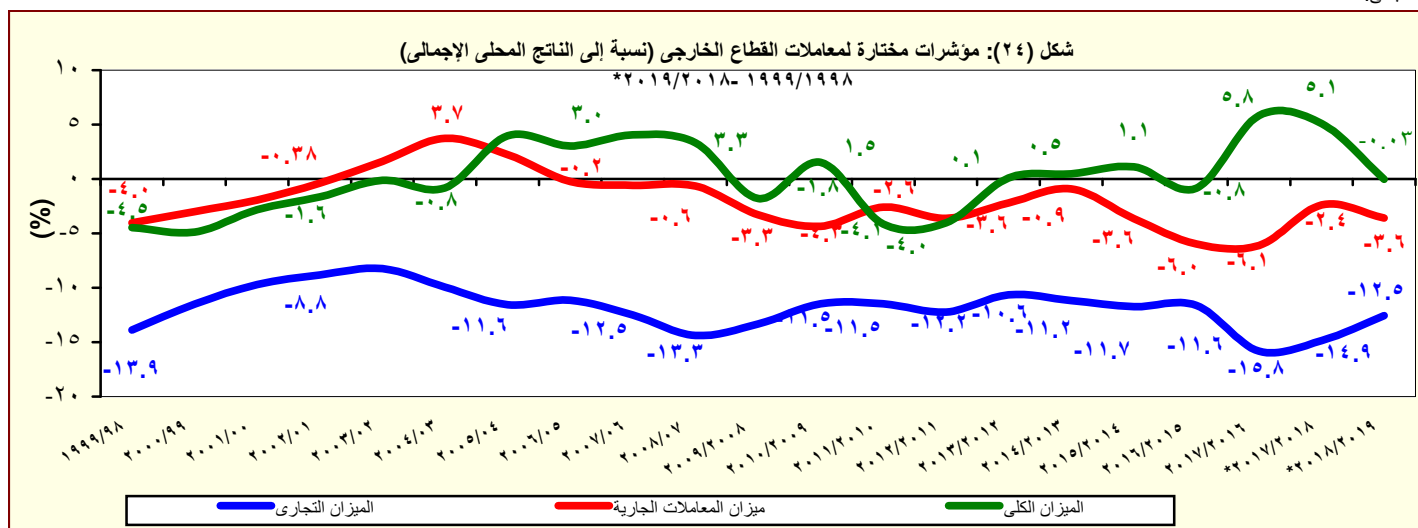

جدول (٤٠): ميزان المدفوعات - ميزان المعاملات الجارية  
بيان ربع سنوى

(مليون دولار)

	٢٠١٨/٢٠١٧			٢٠١٩/٢٠١٨			٢٠١٩/٢٠٢٠	
	الربع الثانى	الربع الثالث	الربع الرابع	الربع الأول	الربع الثانى	الربع الثالث	الربع الأول*	الربع الثانى*
الميزان التجارى <sup>١/</sup>	٩,٨٠٥-	٩,٢٥٦-	٩,٢٧٣-	٩,٨١٣-	٩,٤٣٩-	١٠,٤٩٥-	٨,٧٨٣-	٩,٩٢١-
الصادرات	٦,٢١٦	٦,٧٥٦	٧,٠١٦	٦,٧٨٥	٧,٤٨٩	٦,٦٣٨	٧,١٢١	٧,١٣٠
بترولى	٢,٠٢٩	٢,٢٠٣	٢,٧٥٩	٢,٨١٠	٣,١٩٩	٢,٥٠٤	٢,٤٣٨	٢,٦٠٧
غير بترولى	٤,١٨٧	٤,٥٥٣	٤,٢٥٧	٣,٩٧٥	٤,٢٩٠	٤,١٣٤	٤,٦٨٣	٤,٥٢٤
الواردات	١٦,٠٢١-	١٦,٠١١-	١٦,٢٨٩-	١٦,٥٩٨-	١٦,٩٢٨-	١٧,١٣٤-	١٥,٩٠٤-	١٧,٠٥١-
بترولى	٣,١٩٨-	٣,٤١٠-	٣,٠٩٥-	٣,٤١٦-	٢,٤٤٢-	٢,٩٥٠-	٣,٠٤٥-	٢,٧٣٤-
غير بترولى	١٢,٨٢٤-	١٢,٦٠١-	١٣,١٩٤-	١٣,١٨٢-	١٤,٤٨٥-	١٤,١٨٤-	١٢,٨٦٠-	١٤,٣١٧-
الخدمات (صافى)	٢,٤٦٣	٢,٥٢٩	٣,٢٨٤	٤,٢٨٣	٢,٩٧٦	٢,٥٠٣	٤,٠٣٥	٢,٢٤٦
المتحصلات	٥,٠٦٨	٥,٠٣٨	٥,٧٠٢	٦,٩٣٨	٥,٨٩٥	٥,٣٢٣	٧,٤٣٧	٦,٠٢٤
النقل	٢,٠٨٧	٢,٠٣٠	٢,٣٢٣	٢,٢٤٣	٢,٢٤٨	١,٩٧١	٢,٢٦٣	٢,١٣١
ومنه : قناة السويس	١,٣٨٦	١,٣٩٠	١,٥٤٩	١,٤٤١	١,٤٨٧	١,٣٤٥	١,٥٠٧	١,٥٢٥
السياحة والسفر	٢,٢٨٣	٢,٢٧١	٢,٥٥٤	٣,٩٣١	٢,٨٥٩	٢,٦٠٢	٤,١٩٤	٣,٠٥٦
خدمات حكومية	١٣٨	١٦٤	٢٠٣	١٦٦	١٢٨	١٢٦	٢٢٠	١٥٢
متحصلات أخرى	٥٦١	٥٧٤	٦٢٢	٥٩٩	٦٦٠	٦٢٤	٧٦٠	٦٨٤
المدفوعات	٢,٦٠٦	٢,٥٠٩	٢,٤١٩	٢,٦٥٥	٢,٩١٩	٢,٨٢٠	٣,٤٠٢	٣,٧٧٨
النقل	٣٥١	٣٦٩	٣٧٨	٤٤٩	٤١٦	٤١٢	٥٢٣	٥٤٠
السياحة والسفر	٥١٢	٥٤٢	٧٤٨	٧١٧	٦٦٠	٧٠٢	٩٥٥	١,٠٣٦
المدفوعات الحكومية	٥٤٠	٢٣٨	٢٦٦	١٨٣	١٧٥	٢٠٨	٢٢٧	٢١٧
مدفوعات أخرى	١,٢٠٢	١,٣٦٠	١,٠٢٧	١,٣٠٧	١,٦٦٨	١,٤٩٨	١,٦٩٦	١,٩٨٤
دخل الاستثمار (صافى)	١,٥٢٠-	١,٦٦٤-	١,٥٧٦-	٢,٣٩١-	٢,٨٣١-	٥٨٦-	٣,٣٢٨-	٢,٤٦٦-
متحصلات دخل الاستثمار	١٨٤	٢١٢	٢١١	٢٢٨	٢٥٩	٢٣٣	٣٠١	٢٢٠
مدفوعات دخل الاستثمار	١,٧٠٤	١,٨٧٦	١,٧٨٦	٢,٦١٩	٣,٠٩٠	٨١٩	٣,٦٢٩	٢,٦٨٥
ومنه : فوائد مدفوعة	٤٠٢	٤٠٠	٣٩٩	٥٠٨	٥٦٦	٧١٣	٨٢٨	٧٨٨
السلع والخدمات (صافى)	٧,٣٤٣-	٦,٧٢٧-	٥,٩٨٩-	٥,٥٣٠-	٦,٤٦٣-	٧,٩٩٣-	٤,٧٤٨-	٧,٦٧٥-
التحويلات (صافى)	٦,٩٦٣	٦,٦١٠	٦,٩٢٣	٥,٩٠٩	٦,٠٤٨	٦,٢٢٩	٦,٦٩٤	٦,٩٤٩
التحويلات الرسمية (صافى)	٢٥	٢٥	١١٣	٤٨	١١٦	١٣٧	٦٤	٧٢
التحويلات الخاصة (صافى)	٦,٩٣٨	٦,٥٨٥	٦,٨١٠	٥,٨٦١	٥,٩٣٢	٦,٠٩٣	٦,٦٣١	٦,٨٧٧
ومنها، تحويلات المصريين العاملين	٦,٩٥٠	٦,٦١٤	٦,٨٥٦	٥,٩٠٩	٦,١٣٧	٦,١٦٦	٦,٧١٣	٦,٩٦٤
الميزان الجارى	١,٩٠٠-	١,٧٨١-	٦٤٢-	٢,٠١٢-	٣,٢٤٧-	٢,٣٤٩-	١,٣٨٢-	٣,١٩٢-

المصدر: البنك المركزى المصرى.

\* مبدئى.

١ / يتضمن صادرات و واردات المناطق الحرة.

ملحوظة : بيانات التجارة فى هذا الجدول تم تجميعها من مصادر الجهاز المصرفى طبقاً للتدفقات النقدية . وقد تختلف هذه البيانات عن البيانات المجمعة لدى الجهاز المركزى للتعبئة العامة والإحصاء والمبنية على أساس التدفقات السلعية وفقاً لسجلات مصلحة الجمارك .

جدول (٤١): ميزان المدفوعات (تابع) - ميزان المعاملات الرأسمالية  
بيان ربع سنوى

(مليون دولار)

٢٠١٩/٢٠٢٠		٢٠١٩/٢٠١٨				٢٠١٨/٢٠١٧			
الربع الأول*	الربع الثانى*	الربع الرابع*	الربع الثالث	الربع الثانى	الربع الأول	الربع الرابع	الربع الثالث	الربع الثانى	
٤,٥٧٦	٦٥٨	٣,٠٩٨	٤,٦٢٩	١,٣٣٩	١,٧٩١	٢,٩٥٢	٨,٦١٧	٤,١٩٩	ميزان المعاملات الرأسمالية
-٦٧	-٣٧	-٣٢	-٣٤	-٢٩	-٣٥	-٣٢	-٣٧	-٤١	الحساب الرأسمالى
٤,٦٤٣	٦٩٥	٣,١٣٠	٤,٦٦٣	١,٣٦٧	١,٨٢٦	٢,٩٨٤	٨,٦٥٤	٤,٢٤٠	الحساب المالى
-١٤٥	-٧١	-٨٦	-١٠٤	-١١٨	-٦٦	-٧١	-٦٨	-٨٠	تدفقات الاستثمار فى الخارج
٢,٦٠٦	٢,٣٥٣	٣,٥٩٠	٤٦٢	٢,٧٦٩	١,٤١٥	١,٧٠٠	٢,٢٥٦	٢,١٨٥	تدفقات الاستثمارات المباشرة فى مصر (صافى)
-١٧	١٢٣	-٨٥	٣٩	٢٥	-٧٥	٤	-٥٠	١١	استثمارات محفظة الأوراق المالية للخارج
٢,٢٥٥	-١,٩٨٢	٣,١٧٨	٦,٩٤٢	-٢,٦٥٠	-٣,٢٤٠	-٢,٨٣٠	٦,٩٠٦	٥٤١	صافى تدفقات محفظة الأوراق المالية فى مصر
١,٨٤٥	-٣٠٠	٢,٠٥٠	٣,٣٤٨	-١٨٢	-١٢١	٢,١٠٢	٣,٢٩٥	-١٠٩	و منها السندات
-٥٧	٢٧١	-٣,٤٦٨	-٢,٦٧٦	١,٣٤٢	٣,٧٩٢	٤,١٨١	-٣٩٠	١,٥٨٣	صافى الاستثمارات الأخرى
-٤٢٠	٢,٩٦٢	١,٣٣٩	٣,٨٤٣	٧٣	٩٩٩	٣,٣٢٩	٢,٤٠٣	٣,٦٥٩	صافى الاقتراض
١٤١	٢,٢٩١	٧٧١	٢,٢٤٨	٨٠٤	-٤٨٩	٢,٤٤١	١,٢٣٨	٢,٠٩٤	القروض المتوسطة وطويلة الأجل
٥٢٩	٢,٩٦٥	١,١١٢	٢,٨٨٠	١,٣٧٩	١٥٣	٢,٨٠١	١,٨٧٩	٢,٦٠٤	المستخدم
-٣٨٨	-٦٧٤	-٣٤٢	-٦٣٢	-٥٧٦	-٦٤٢	-٣٥٩	-٦٤١	-٥١٠	السداد
-١٥٠	-١٧٠	٣٤٧	-٧٦	٢٦٦	٢٩١	٥٨٦	١٢٢	١٧٦	تسهيلات موردين ومشتريين متوسطة الأجل
١١	٣	٤٣٠	٩٦	٣٠٦	٣٢٩	٦٣٠	١٧٥	٢٣٣	المستخدم
-١٦١	-١٧٣	-٨٣	-١٧٢	-٤٠	-٣٨	-٤٤	-٥٣	-٥٧	السداد
-٤١٠	٨٤١	٢٢١	١,٦٧١	-٩٩٧	١,١٩٦	٣٠٢	١,٠٤٢	١,٣٨٩	صافى تسهيلات موردين ومشتريين قصيرة الأجل
١,٠٢٠	-١,٩٧٣	-١,٦٣٥	-٧,٩٨٩	-١,١٦٤	١,٩٠٦	٦٨٨	-١,٩٢٨	٣٣٦	أصول أخرى
-١٦	-١٦٨	١	-٢٣	٨	-١٠	-٥٧	-٣٣	-٥	البنك المركزى المصرى
١,١١١	-٥٦٥	-٤٨	-٦,٩٤٩	٥٩٣	٤,٦٣٩	٣,٠١٩	-٢٣٢	١,٥١٦	البنوك الأخرى
-٧٦	-١,٢٤٠	-١,٥٨٨	-١,٠١٧	-١,٧٦٥	-٢,٧٢٤	-٢,٢٧٤	-١,٦٦٣	-١,١٧٥	أخرى
-٦٥٧	-٧١٨	-٣,١٧٢	١,٤٦٩	٢,٤٣٣	٨٨٨	١٦٣	-٨٦٥	-٢,٤١٢	خصوم أخرى
-٩٨	-١٢٠	-٤٨١	١٩١	٨٢٢	١,٠٠٦	-٥٣١	-٢٣٥	-٢,٦٢٣	البنك المركزى المصرى
-٥٥٨	-٥٩٨	-٢,٦٩١	١,٢٧٨	١,٦١١	-١١٨	٦٩٤	-٦٣٠	٢١١	البنوك الأخرى
-١,٢٠١	٩٥٢	٤٣٧	-٨٥٧	-١٥٠	٥٠٥	-٤٩٠	-١,٤٦١	-١,٧٨٤	السهم والخطأ (صافى)
١٨٤	٢٢٧	٢٤٩	١,٤٢٣	-٢,٠٥٨	٢٨٤	١,٨٢٠	٥,٣٧٥	٥١٥	الميزان الكلى

المصدر: البنك المركزى المصرى.  
\* مبدئى.

جدول (٤٢): مؤشرات قياس أداء معاملات القطاع الخارجى

	٢٠١٣/٢٠١٤	٢٠١٤/٢٠١٥	٢٠١٥/٢٠١٦	٢٠١٦/٢٠١٧	٢٠١٧/٢٠١٨	٢٠١٨/٢٠١٩*
<b>(مليون دولار)</b>						
المتحصلات الجارية (متضمنة التحويلات الرسمية)	٧٤,٠٢٢	٦٦,١٤٦	٥١,٩٧٢	٥٩,٤٦١	٧٤,٦٢٠	٧٩,٠٤٦
	(٨.١)	(١٠.٦)-	(٢١.٤)-	(١٤.٤)	(٢٥.٥)	(٥.٩)
المتحصلات الجارية (بدون التحويلات الرسمية)	٦٢,١٠٢	٦٣,٤٧٥	٥١,٨٧٠	٥٩,٣١٢	٧٤,٤١٤	٧٨,٦٩٦
	(٨.٢)-	(٢.٢)	(١٨.٣)-	(١٤.٣)	(٢٥.٥)	(٥.٨)
المدفوعات الجارية	٧٦,٨٠٢	٧٨,٢٨٨	٧١,٨٠٣	٧٣,٨٥٥	٨٠,٥٨٣	٨٩,٩٤٠
	(٢.٦)	(١.٩)	(٨.٣)-	(٢.٨٦)	(٩.١١)	(١١.٦١)
<b>(نسبة مئوية، إلا إذا ذكر خلاف ذلك)</b>						
المتحصلات الجارية / المدفوعات الجارية						
بدون التحويلات الرسمية	٨٠.٩	٨١.١	٧٢.٢	٨٠.٣	٩٢.٣	٨٧.٥
شاملة التحويلات الرسمية	٩٦.٤	٨٤.٥	٧٢.٤	٨٠.٥	٩٢.٦	٨٧.٩
الصادرات السلعية / الواردات السلعية	٤٣.٢	٣٦.٣	٣٢.٦	٣٦.٨	٤٠.٩	٤٢.٨
الصادرات السلعية / المتحصلات الجارية (بدون التحويلات الرسمية)	٤١.٩	٣٥.٠	٣٦.١	٣٦.٦	٣٤.٧	٣٦.٢
الصادرات غير البترولية / المتحصلات الجارية (بدون التحويلات الرسمية)	٢٢.٠	٢١.٠	٢٥.١	٢٥.٥	٢٢.٩	٢١.٥
الواردات السلعية / المدفوعات الجارية	٧٨.٤	٧٨.٣	٧٩.٩	٧٩.٩	٧٨.٣	٧٤.٠
نسبة تغطية الإحتياطي الدولى للواردات ( عدد الأشهر)	٣.٣	٣.٩	٣.٧	٦.٤	٨.٤	٨.٠
المتحصلات الخدمية / المدفوعات الخدمية #	١٩٠.٣	١٩٧.١	١٦٨.٤	١٥٧.٤	٢٠٧.٣	٢١٤.٥
إيرادات السياحة / المتحصلات الجارية (بدون التحويلات الرسمية)	٨.٢	١١.٦	٧.٣	٧.٤	١٣.٢	١٦.٠
إيرادات السياحة / المتحصلات الخدمية #	٢٩.١	٣٣.٨	٢٣.٤	٢٨.٤	٤٥.٦	٥١.٥
خدمة الدين / المتحصلات الجارية (متضمنة التحويلات الرسمية) ١/	٣.٨	٤.٤	٦.٨	٦.٤	٥.٣	٦.٤
الصادرات غير البترولية (نسبة إلى الناتج المحلى الإجمالى) ٢/	٤.٥	٤.٠	٣.٩	٦.٤	٦.٨	٥.٦
إجمالى المتحصلات الخدمية (نسبة إلى الناتج المحلى الإجمالى) ٢/	٥.٧	٦.٦	٤.٨	٦.٥	٨.٦	٨.١
ومنها : السياحة (نسبة إلى الناتج المحلى الإجمالى) ٢/	١.٧	٢.٢	١.١	١.٩	٣.٩	٤.١
ميزان المعاملات الجارية (نسبة إلى الناتج المحلى الإجمالى) ٢/	٠.٩-	٣.٦-	٦.٠-	٦.١-	٢.٤-	٣.٦-
ميزان المدفوعات (نسبة إلى الناتج المحلى الإجمالى) ٢/	٠.٥	١.١	٠.٨-	٥.٨	٥.١	٠.٠٣-
إجمالى الدين الخارجى / المتحصلات الجارية (متضمنة التحويلات الرسمية)	٦٢.٢	٧٢.٧	١٠٧.٣	١٣٢.٩	١٢٤.٢	١٣٧.٥
مدفوعات الفوائد على الدين الخارجى / المتحصلات الجارية (متضمنة التحويلات الرسمية)	١.٠	١.٠	١.٦	٢.٠	٢.٩	٤.١
نسبة السيولة (%) ٣/	٤١٢.٩	٢٣٢.٧	١٣٩.٦	٢١٨.٦	٢٠٦.٢	١٨٩.٤

المصدر: البنك المركزى المصرى وحسابات وزارة المالية.

\* مبدئى.

-- بيان غير متاح.

( ) معدل النمو عن الفترة المقابلة فى العام السابق.

١/ تم تقدير قيمة خدمة الدين الخارجى من واقع بيانات ميزان المدفوعات.

٢/ تم مراجعة تقديرات الناتج المحلى الإجمالى لتصبح ٥٣٢٢.٣ مليار جنيه فى عام ٢٠١٩/٢٠١٨ بدلاً من تقديرات سابقة بنحو ٥٢٥٠.٩ مليار جنيه. فى حين قدر الناتج المحلى الإجمالى للسنة المالية ٢٠١٩/٢٠٢٠ بنحو ٦١٦٢.٦ مليار جنيه وفقاً لتقديرات وزارة المالية.

٣/ يعكس هذا المؤشر (نسبة الإحتياطي الدولى متضمن الذهب وأصول البنوك فى الخارج) إلى (خدمة الدين + الإلتزامات الخارجية السائلة).

جدول (٤٣): بيانات التجارة الخارجية - الميزان التجارى  
طبقاً للتصنيف الإقتصادى للأمم المتحدة (BEC)

(مليون جنيه)

البند	٢٠١٣/٢٠١٢	٢٠١٤/٢٠١٣	٢٠١٥/٢٠١٤	*٢٠١٦/٢٠١٥	٢٠١٧/٢٠١٦* #	٢٠١٨/٢٠١٧* #
الميزان الكلى	٢٦٧,٤٤٤-	٢٧٠,٢٥٢-	٢٧٠,٥٥٦-	٤٠٥,٧٥٢-	٤٤٠,٤٢٧-	٥٨٢,٠٢٩-
	(٣١.٨)	(١.٠)	(٠.١)	(٥٠.٠)	(٨.٥)	(٣٢.٢)
١١١ سلع غذائية أولية (للصناعة)	٣١,١٠٢-	٢٤,٦٧٥-	٢٣,٠٧٥-	٢٨,١٦١-	٤٦,٧٦٨-	٧١,٧٥٢-
١١٢ سلع غذائية أولية (للإستهلاك)	٢,٠٤٦-	٣,٦٠٧-	٥٠٤	٨٧٢	١٣,٢١٣	٢٢,١٩٦
١٢١ سلع غذائية مصنعة (للصناعة)	١٠,٩٦٨-	٥,٨٧٧-	٥,٦٣٧-	١٣,٨٥٩-	٢٧,١٩٢-	٣٦,٨٢٢-
١٢٢ سلع غذائية مصنعة (للإستهلاك)	١١,٩٩١-	١٠,١٧٠-	١٥,٣٠٧-	١٨,٧٩١-	١٣,٨٣١-	١٩,١٣٦-
٢١ مستلزمات صناعية أولية	٢٥,٢٤٤-	١٤,٠١٤-	١٩,٩٥١-	٢١,٨٨٤-	٤١,٤٩٤-	٦٨,١٢٦-
٢٢ مستلزمات صناعية مصنعة	٧٤,٩١١-	٧٤,٨٢٠-	٨٩,٧٨٧-	١٢٤,٢٩٤-	١١٧,٠٥٩-	١٦٨,٦٧١-
٣١ وقود وزيوت (خام)	١١,٠٦٥	٦,٧٤٧-	٨,١٥٣	٥,٣٣٠	١,٦٧٩-	٥,٩٧٨-
٣٢ وقود مصنع و زيوت اخرى	١٥,٠٥٤-	٢٢,٦٨٣-	١٧,٠٥٢-	٤٩,٣٥٤-	٤,٧٤٣-	٦,٦٥٠-
٤١ سلع رأسمالية عدا معدات النقل	٤١,٢٩٩-	٤٤,٣٩٤-	٤٦,٧٧٤-	٥٣,١٨٢-	٨٨,٦٦٠-	١٠٧,٣٥٤-
٤٢ قطع غيار وأجزاء سلع رأسمالية	١٩,٤٥٧-	٢٠,٦٨٣-	٢٣,٢٧٣-	٢٦,٣٠٣-	٤٥,٦٧٨-	٥١,٤٤٩-
٥١ سيارات الركوب	٨,٧٥٢-	٦,٦٠٢-	١٦,٧١٩-	٢٥,٣١٧-	٢١,٥٢١-	٢٦,٥٢٩-
٥٢ سيارات اخرى	٧,٥٢٥-	٦,٢٧٠-	٥,٨٥٩-	١٠,٣٧٥-	٩,٥٠١-	١١,٧٠٨-
٥٣ قطع غيار وأجزاء لوسائل النقل	١٥,٨٨٠-	١٥,٢٩٤-	١٥,٨٩١-	٢١,٠٩٤-	٢٧,٧٢٢-	٣٠,٤٠٢-
٦١ سلع إستهلاكية معمرة	٢,٥٧٠-	٣,٣٥٤-	٩,١٠٤	٥,٤٢٤	٨,٥٧٣	١٣,٤٥٩
٦٢ سلع إستهلاكية نصف معمرة	١٢٨-	٢,٧٤٥	١,٣٨٦	٤,٢٦٩-	٥,٣٣٢	٧,٦٧٦
٦٣ سلع إستهلاكية غير معمرة	١١,٧٥٥-	١٤,٩١٢-	١٠,٠٠٤-	١٥,٧٢٣-	٢٠,٧٤٠-	١٨,٣٩٣-
٧ أخرى	١٧٣	١,١٠٦	٣٧٥-	٧٧٤-	٩٥٧-	٢,٣٨٨-

المصدر: وزارة المالية - مصلحة الجمارك.

# جدير بالذكر أن أحدث بيانات الجمارك والتي تخص العام المالى ٢٠١٧/٢٠١٦ و ٢٠١٨/٢٠١٧ لا زالت قيد المراجعة من قبل مصلحة الجمارك المصرية وسوف يتم نشرها فور الإنتهاء من مراجعتها.

( ) معدل النمو السنوى.

\* بيان مبدئى، أرقام معدلة.

جدول (٤٤): بيانات التجارة الخارجية - الصادرات طبقاً للتصنيف الإقتصادي للأمم المتحدة (BEC)

(مليون جنيه)

البند	٢٠١٣/٢٠١٤	٢٠١٤/٢٠١٥	٢٠١٥/٢٠١٦	# ٢٠١٦/٢٠١٧	# ٢٠١٧/٢٠١٨
إجمالي الصادرات	١٧٥,٩٣٥	١٨٥,٢٢٠	١٧٨,٢٧٢	٣٠٥,٣٦٨	٤٠٦,٩٠٢
	(٩.٦)	(٥.٣)	(٣.٨)-	(٧١.٣)	(٣٣.٢)
١١١ سلع غذائية أولية (للصناعة)	٣٠٣	٣,٤٨٠	٩٧٢	٢,٣٤٢	٢,٤٩٤
١١٢ سلع غذائية أولية (للإستهلاك)	٧,٧٨١	١٢,١١٦	١٥,١٤٦	٣١,٧٧٣	٤٢,١٦٣
١٢١ سلع غذائية مصنعة (للصناعة)	١,٦٧٢	٤,٤٣٤	٢,٢٥٥	٤,٣٩٠	٥,٥١٨
١٢٢ سلع غذائية مصنعة (للإستهلاك)	٥,٥١١	٩,٠١٣	١٣,١٩١	٢٤,٩٨٢	٢٨,٢٤٥
٢١ مستلزمات صناعية أولية	١٢,٥٣٨	٥,٩٤٤	٦,١٣١	١١,٠٠٣	١٤,٣٦١
٢٢ مستلزمات صناعية مصنعة	٦٠,٨٧٨	٦٤,٠١٢	٦٧,٤٨٥	١٥٨,٥١٠	٢٠٨,٤٨٣
٣١ وقود وزيوت (خام)	٤١,٩٨٤	٢٦,١٥٥	١٦,٨٣١	٥٤٥	٨١٤
٣٢ وقود مصنع و زيوت اخرى	١٩,٤٠٠	١٠,٢٥٦	٩,٢٨٢	٦٠٤	١,٨٣٩
٤١ سلع رأسمالية عدا معدات النقل	١,٤٥١	٣,٥٤١	٣,٦٩٣	٧,٤٥٣	٦,١٥٥
٤٢ قطع غيار وأجزاء سلع رأسمالية	١,٤٩٦	١,٠٥٩	١,٥٨٥	٢,٨٥٨	٨,٦٤٨
٥١ سيارات الركوب	٨٠٦	٧٥	٩٠	١٠٣	١٩٥
٥٢ سيارات اخرى	٨١٣	٤,١٣٢	٦,٥٤٨	٢,٣١٣	١,٣٨٠
٥٣ قطع غيار وأجزاء لوسائل النقل	١,٠٢٦	١,٦٩٦	١,٣٢٥	٢,٧٩٩	٥,٨١٩
٦١ سلع إستهلاكية معمرة	٣,١٨٣	١٥,٨٦٥	١٢,٨٢٥	١٨,١٠٣	٢٥,٢٣٨
٦٢ سلع إستهلاكية نصف معمرة	١٠,٣٠٧	١٢,٣٠٢	١١,٠٣٠	١٩,٥٣٢	٢٨,٨٦٤
٦٣ سلع إستهلاكية غير معمرة	٥,٦١٣	١٠,٩٤٣	٩,٧٣٥	١٧,٥٤٣	٢٦,٦٣٥
٧ أخرى	١,١٧٣	١٩٦	١٤٩	٥١٦	٥٣

المصدر: وزارة المالية - مصلحة الجمارك.

# جدير بالذكر أن أحدث بيانات الجمارك والتي تخص العام المالي ٢٠١٧/٢٠١٦ و ٢٠١٨/٢٠١٧ لا زالت قيد المراجعة من قبل مصلحة الجمارك المصرية وسوف يتم نشرها فور الإنتهاء من مراجعتها.

( ) معدل النمو عن الفترة المقابلة في العام السابق.

\* بيان مبدئي، أرقام معدلة.

جدول (٤٥): بيانات التجارة الخارجية - الواردات  
طبقاً للتصنيف الإقتصادي للأمم المتحدة (BEC)

(مليون جنيه)

البند	٢٠١٤/٢٠١٣	٢٠١٥/٢٠١٤	*٢٠١٦/٢٠١٥	#٢٠١٧/٢٠١٦	#٢٠١٨/٢٠١٧
إجمالي الواردات	٤٤٦,١٨٧	٤٥٥,٧٧٦	٥٨٤,٠٢٥	٧٤٥,٧٩٥	٩٨٨,٩٣٠
	(٤.٣)	(٢.١)	(٢٨.١)	(٢٧.٧)	(٣٢.٦)
١١١ سلع غذائية أولية (للصناعة)	٢٤,٩٧٨	٢٦,٥٥٥	٢٩,١٣٣	٤٩,١١٠	٧٤,٢٤٦
١١٢ سلع غذائية أولية (للإستهلاك)	١١,٣٨٨	١١,٦١١	١٤,٢٧٤	١٨,٥٦٠	١٩,٩٦٧
١٢١ سلع غذائية مصنعة (للصناعة)	٧,٥٤٩	١٠,٠٧١	١٦,١١٥	٣١,٥٨١	٤٢,٣٤٠
١٢٢ سلع غذائية مصنعة (للإستهلاك)	١٥,٦٨١	٢٤,٣٢٠	٣١,٩٨١	٣٨,٨١٤	٤٧,٣٨١
٢١ مستلزمات صناعية أولية	٢٦,٥٥٢	٢٥,٨٩٥	٢٨,٠١٥	٥٢,٤٩٨	٨٢,٤٨٨
٢٢ مستلزمات صناعية مصنعة	١٣٥,٦٩٩	١٥٣,٧٩٩	١٩١,٧٧٩	٢٧٥,٥٦٩	٣٧٧,١٥٤
٣١ وقود وزيوت (خام)	٤٨,٧٣١	١٨,٠٠٢	١١,٥٠١	٢,٢٢٤	٦,٧٩١
٣٢ وقود مصنع و زيوت اخرى	٤٢,٠٨٣	٢٧,٣٠٨	٥٨,٦٣٦	٥,٣٤٧	٨,٤٨٩
٤١ سلع رأسمالية عدا معدات النقل	٤٥,٨٤٥	٥٠,٣١٦	٦٠,٨٧٥	٩٦,١١٣	١١٣,٥٠٩
٤٢ قطع غيار وأجزاء سلع رأسمالية	٢٢,١٧٩	٢٤,٣٣٢	٢٧,٨٨٨	٤٨,٥٣٥	٦٠,٠٩٧
٥١ سيارات الركوب	٧,٤٠٨	١٦,٧٩٤	٢٥,٤٠٧	٢١,٦٢٤	٢٦,٧٢٤
٥٢ سيارات اخرى	٧,٠٨٣	٩,٩٩١	١٦,٩٢٢	١١,٨١٣	١٣,٠٨٨
٥٣ قطع غيار وأجزاء لوسائل النقل	١٦,٣٢٠	١٧,٥٨٦	٢٢,٤١٩	٣٠,٥٢١	٣٦,٢٢١
٦١ سلع إستهلاكية معمرة	٦,٥٣٨	٦,٧٦١	٧,٤٠١	٩,٥٣٠	١١,٧٧٩
٦٢ سلع إستهلاكية نصف معمرة	٧,٥٦٢	١٠,٩١٦	١٥,٣٠٠	١٤,٢٠٠	٢١,١٨٨
٦٣ سلع إستهلاكية غير معمرة	٢٠,٥٢٥	٢٠,٩٤٧	٢٥,٤٥٨	٣٨,٢٨٣	٤٥,٠٢٩
٧ أخرى	٦٨	٥٧١	٩٢٣	١,٤٧٣	٢,٤٤١

المصدر: وزارة المالية - مصلحة الجمارك.

# جدير بالذكر أن أحدث بيانات الجمارك والتي تخص العام المالي ٢٠١٧/٢٠١٦ و ٢٠١٨/٢٠١٧ لا زالت قيد المراجعة من قبل مصلحة الجمارك المصرية وسوف يتم نشرها فور الانتهاء من مراجعتها.

( ) معدل النمو عن الفترة المقابلة في العام السابق.

\* بيان مبدئي، أرقام معدلة.

جدول (٤٦): حصيلة الصادرات البترولية

(مليون دولار)

٢٠١٣/٢٠١٤	٢٠١٤/٢٠١٥	٢٠١٥/٢٠١٦	٢٠١٦/٢٠١٧	٢٠١٧/٢٠١٨	٢٠١٨/٢٠١٩*
١٢,٤٧١	٩,٠٢٧	٥,٧٦٧	٦,٧٩٦	٨,٩٦٢	١١,٥٣٧
٧,٧١٥	٦,١٥٨	٣,٥٥٨	٣,٨٧٦	٤,٦٠١	٤,٨٣١
٤,٦٤١	٢,٧٣٤	٢,١١٦	٢,٧١٤	٤,١٧٢	٦,٧٠٦

المصدر: البنك المركزي المصرى

\* بيان مبدئى.

جدول (٤٧): أهم مؤشرات قطاع السياحة

٢٠١٢/٢٠١٣	٢٠١٣/٢٠١٤	٢٠١٤/٢٠١٥	٢٠١٥/٢٠١٦	٢٠١٦/٢٠١٧	٢٠١٧/٢٠١٨
١٢,٢١٣	٧,٩٦٧	١٠,٢٤٢	٧,٠٤٩	٦,٦٢٨	٩,٧٧٧
١٤٢,٤٣٢	٧٢,٩١٩	٩٩,٢٥٦	٥٣,٥٠٤	٥٠,٨٩٦	١٠٢,٥٨٥
١١.٧	٩.٢	٩.٧	٧.٦	٧.٧	١٠.٥
٩,٧٥٢	٥,٠٧٣	٧,٣٧٠	٣,٧٦٨	--	٩,٨٠٠
٦٨	٧٠	٧٤	٧٠	--	--

المصدر: وزارة السياحة.

\* بيان مبدئى.

-- بيان غير متاح.

جدول (٤٨): حركة الملاحة فى قناة السويس

٢٠١٤/٢٠١٥	٢٠١٥/٢٠١٦	٢٠١٦/٢٠١٧	٢٠١٧/٢٠١٨	٢٠١٨/٢٠١٩	يوليو-فبراير ٢٠١٩/٢٠٢٠
١٧,٥٤٤	١٧,٢٥٢	١٧,٠٠٤	١٧,٨٦٠	١٥,٦١٣	١٢,٩٣٩
٩٩٢	٩٨٧	٩٩٥	١,٠٩٣	١,١٧٥	٨٢٩
٥,٣٦٢	٥,١٢٢	٤,٩٦٩	٥,٥٩٧	٥,٧٤٢	٣/٣,٤٦٢

المصدر: الجهاز المركزي للتعبئة العامة والإحصاء وهيئة قناة السويس.

\* بيان مبدئى.

١/ تشمل حاويات البترول والسفن الأخرى.

٢/ اجمالي حصيلة حركة الملاحة فى قناة السويس للفترة يوليو-يناير ٢٠٢٠/٢٠١٩

جدول (٤٩): الصادرات حسب التوزيع الجغرافى

(مليون دولار)

٢٠١٣/٢٠١٤	٢٠١٤/٢٠١٥	٢٠١٥/٢٠١٦	٢٠١٦/٢٠١٧	٢٠١٧/٢٠١٨	٢٠١٨/٢٠١٩
٢٦,٠٢٣	٢٢,٢٤٥	١٨,٧٠٥	٢١,٦٨٧	٢٥,٨٢٧	٢٨,٤٩٥
١٠,٠٦٩	٧,٤٧٤	٦,٠٣٥	٧,٠١٨	٨,٩٧٩	١٠,١٨٠
١,٣٧١	١,٣٠١	١,٣٢٥.٣	١,٧١٦	٢,١٢٧	٢,٠٦٨
٢,٥١١	٢,١٨٦	١,٢٧٥	١,٧٩٨	٢,٠٨١	٢,٨٥٦
٥,٤٧٢	٥,٥١٤	٥,٧٥٠	٦,٤١٩	٦,٠٣٨	٦,١٤٧
٣,٤٦٧	٣,١١٠	٢,٠٦٤	١,٧٧٧	٢,٦٧٩	٣,٣٩٩
٤٨٥	٤٩٨	٥٠٨	٥٢٩	٦٧١	٦٠١
١٦	٢٦	٢١	٣٨	٣٤	٣٥
٢,٤٤٧	١,٦٢٥	١,٤٨٢	٢,١٧٩	٢,٩١٩	٢,٩٦٥

المصدر: البنك المركزي المصرى.

\* بيان مبدئى.

معاملات القطاع الخارجى

# القسم التاسع

## مقارنة تحليلية لأداء الإقتصاد المصرى

٧٨-٧٧	تحليل مقارنة لأداء أهم المؤشرات الاقتصادية	جدول (٥٠)
٧٩	تحليل مقارنة لأداء البورصة المصرية	جدول (٥١)

جدول (٥٠): تحليل مقارن لأداء أهم المؤشرات الاقتصادية \*

التأثير المحلي الإجمالي الحقيقي (معدل التغير %)	معدل نمو الدخل الحقيقي للفرد(%)	الميزان الكلي للموازنة العامة نسبة للتأثير المحلي (الإجمالي %)	معدل التضخم السنتى (%)	ميزان المعاملات الجارية نسبة للتأثير المحلي (الإجمالي %)	صادرات السلع والخدمات نسبة للتأثير المحلي (الإجمالي %)	الدين الخارجى نسبة للتأثير المحلى الإجمالى (%)	خدمة الدين نسبة إلى جملة متحصلات الميزان الجارى (%) ١/
١- تصنيف البنك الدولى: (مجموعة الدول ذات الدخل المتوسط المنخفض) ٢/							
مصر ٣/							
٢٠١٥	٤.٤	١.٨	-١١.٤	٩.٩	-٣.٦	٦.٧	١٥.٠
٢٠١٦	٤.٣	١.٩	-١٢.٥	٦.٢	-٥.٦	٥.٦	١٨.٣
٢٠١٧	٤.٢	١.٧	-١٠.٩	٢٢.٩	-٦.١	٩.٣	٤١.٢
٢٠١٨	٥.٣	٢.٧	-٩.٧	٢١.٦	-٢.٤	١٠.٣	٣٧.٠
٢٠١٩	٥.٥	٣.١	-٨.٢	١٢.٢	-١.٧	٩.٢	٣١.٣
متوسط دول المجموعة							
٢٠١٥	٥.٧	٤.٠٦	--	٢.٧	--	٢٣.٧	٢٨.٣
٢٠١٦	٥.٦	٤.٠٧	--	٣.٤	--	٢٢.٦	٢٨.٠
٢٠١٧	٥.٦	٤.٠٩	--	٤.٣	--	٢٣.٧	٢٨.٧
٢٠١٨	٥.٥	٤.١٠	--	٣.٨	--	٢٤.٥	٢٩.٣
٢٠١٩	--	--	--	--	--	--	--
الفلبين							
٢٠١٥	٦.١	٤.٤	--	-٠.٦	٢.٥	٢٨.٤	٢٦.١
٢٠١٦	٦.٩	٥.٣	--	١.٧	-٠.٤	٢٨.١	٢٣.٩
٢٠١٧	٦.٧	٥.١	--	٢.٣	-٠.٧	٣١.٠	٢٣.٧
٢٠١٨	٦.٢	٤.٨	--	٣.٨	-٢.٤	٣١.٧	٢٣.٨
٢٠١٩	--	--	--	--	--	--	--
الهند							
٢٠١٥	٨.٠	٦.٨	--	٢.٣	-١.١	١٩.٨	٢٢.٨
٢٠١٦	٨.٢	٧.٠	--	٣.١	-٠.٥	١٩.٢	١٩.٩
٢٠١٧	٧.٢	٦.٠	--	٣.٨	-١.٤	١٨.٨	١٩.٣
٢٠١٨	٧.٠	٥.٩	--	٤.٢	-٢.٤	١٩.٧	١٩.١
٢٠١٩	--	--	--	--	--	--	--
المغرب							
٢٠١٥	٤.٥	٣.١	--	٢.١	-٢.١	٣٤.٨	٤٢.٦
٢٠١٦	١.١	-٠.٢	--	١.٤	-٤.٠	٣٥.٢	٤٤.٩
٢٠١٧	٤.١	٢.٧	--	٠.٨	-٣.٤	٣٧.١	٤٥.٤
٢٠١٨	٣.٠	١.٦	--	١.٦	-٥.٤	٣٨.٣	٤١.٤
٢٠١٩	--	--	--	--	--	--	--
٢- تصنيف صندوق النقد الدولى: (الشرق الأوسط وشمال أفريقيا) ٤/							
مصر ٣/							
٢٠١٥	٤.٤	١.٨	-١١.٤	٩.٩	-٣.٦	٦.٧	١٥.٠
٢٠١٦	٤.٣	١.٩	-١٢.٥	٦.٢	-٥.٦	٥.٦	١٨.٣
٢٠١٧	٤.٢	١.٧	-١٠.٩	٢٢.٩	-٦.١	٩.٣	٤١.٢
٢٠١٨	٥.٣	٢.٧	-٩.٧	٢١.٦	-٢.٤	١٠.٣	٣٧.٠
٢٠١٩	٥.٥	٣.١	-٨.٢	١٢.٢	-١.٧	٩.٢	٣١.٣
متوسط دول المجموعة							
٢٠١٥	٤.٣	٢.٨	-٤.٤	٤.٧	-٠.٢٠	٢٦.٠	٣٠.٩
٢٠١٦	٤.٦	٣.١	-٤.٧	٤.٣	-٠.٢٨	٢٥.٠	٣٠.٦
٢٠١٧	٤.٨	٣.٣	-٤.٢	٤.٣	٠.٠٤	٢٦.١	٣٠.٧
٢٠١٨	٤.٥	٣.٢	-٣.٨	٤.٨	٠.٠١	٢٧.٣	٣١.٦
٢٠١٩	٥.٥	٣.١	-٨.٢	١٢.٢	-١.٧	٩.٢	٣١.٣
إيران							
٢٠١٥	-١.٦	-٢.٨	-١.٨	١١.٩	٠.٣	٢٠.٥	--
٢٠١٦	١٢.٥	١١.١	-٢.٣	٩.١	٤.٠	--	--
٢٠١٧	٣.٧	٢.٥	-١.٨	٩.٦	٣.٨	--	--
٢٠١٨	-٤.٨	-٥.٩	-٢.٥	٣٠.٥	٤.١	--	--
٢٠١٩	-٩.٥	-١٠.٤	-٤.٤	٣٥.٧	-٢.٧	--	--
الأردن							
٢٠١٥	٢.٤	-١.٦	-٨.٥	-٠.٩	-٩.٠	-٨.٩	--
٢٠١٦	٢.٠	-١.٢	-٣.٧	-٠.٨	-٩.٤	--	--
٢٠١٧	٢.١	-٠.٥	-٣.٧	٣.٣	-١٠.٦	--	--
٢٠١٨	١.٩	-٠.١	-٤.٨	٤.٥	-٧.٠	--	--
٢٠١٩	٢.٢	٠.٥	-٣.٤	٢.٠	-٧.٠	--	--

-- بيان غير متاح.

\* بيانات مبدئية، خاضعة للمراجعة.

١/ بخلاف التحويلات الرسمية.

٢/ بيانات دول المقارنة تم إستخراجها من الجداول الإحصائية للبنك الدولى: "Country at a Glance" وتقارير آخر التطورات الاقتصادية والأفاق المستقبلية لمنطقة الشرق الأوسط وشمال أفريقيا.

٣/ البيانات المصرية تعكس التطورات خلال الاعوام المالية من واقع المصادر المحلية.إجمالي العجز يعكس البيانات على مستوى قطاع الموازنة.

٤/ بيانات دول المقارنة تم إستخراجها من قاعدة بيانات صندوق النقد الدولى وتقارير مشاروات المادة الرابعة الخاصة بالصندوق

جدول (٥٠): تحليل مقارن لأداء أهم المؤشرات الاقتصادية (تابع) \*

النتائج المحلي الإجمالي الحقيقي (معدل التغير %)	معدل نمو الدخل الحقيقي للفرد <sup>١</sup> (%)	الميزان الكلى للموازنة العامة نسبة للمنتج المحلي الإجمالي (%)	معدل التضخم السئوى (%)	ميزان المعاملات الجارية نسبة للمنتج المحلي الإجمالي (%)	صادرات السلع والخدمات نسبة للمنتج المحلي الإجمالي <sup>٢</sup> (%)	الدين الخارجى نسبة للمنتج المحلى الإجمالى (%)	خدمة الدين نسبة إلى جملة متحصلات الميزان الجارى <sup>٣</sup> (%)
تصنيف مؤسسة فيتش لمصر (B)							
تصنيف مؤسسة ستاندرد أند بورز لمصر (B-)							
٣- تصنيف مؤسسة موديز: (B٢ درجة التصنيف) <sup>١/٣</sup>							
مصر (B٢)							
٢٠١٥	٤.٤	١.٨	-١١.٤	٩.٩	-٣.٦	٦.٧	١٥.٠
٢٠١٦	٤.٣	١.٩	-١٢.٥	٦.٢	-٥.٦	٥.٦	١٨.٣
٢٠١٧	٤.٢	١.٧	-١٠.٩	٢٢.٩	-٦.١	٩.٣	٤١.٢
٢٠١٨	٥.٣	٢.٧	-٩.٧	٢١.٦	-٢.٤	١٠.٣	٣٧.٠
٢٠١٩	٥.٥	٣.١	-٨.٢	١٢.٢	-١.٧	٩.٢	٣١.٣
متوسط دول المجموعة							
٢٠١٥	٤.٢	١.٤	-٦.١	٧.٤	-٤.٤	--	٥١.٧
٢٠١٦	٣.٠	١.٤	-٦.٩	٩.٩	-٤.٠	--	٥٦.٦
٢٠١٧	٣.٩	٣.٧	-٥.٧	٧.٥	-٢.٩	--	٥٩.٠
٢٠١٨	٣.٣	٢.٩	-٥.٢	٦.٨	-٣.٨	--	٦١.٢
٢٠١٩	--	--	--	--	--	--	--
الأرجنتين (B٢)							
٢٠١٥	٢.٧	٢.٧	-٣.٨	٢٧.٠	-٢.٧	--	٢٦.٠
٢٠١٦	-٢.١	-٢.١	-٥.٨	٣٠.١	-٢.٧	--	٣٢.٥
٢٠١٧	٢.٧	٣.٥	-٥.٩	٢٤.٨	-٤.٩	--	٣٦.٥
٢٠١٨	-٢.٥	-١.٤	-٥.٢	٤٧.٦	-٥.٤	--	٥٣.٦
٢٠١٩	--	--	--	--	--	--	--
الكامرون (B٢)							
٢٠١٥	٥.٧	٤.٢	-٤.٤	١.٥	-٣.٨	--	٣٢.٠
٢٠١٦	٤.٦	٣.٢	-٦.١	٠.٣	-٣.٢	--	٣٢.٥
٢٠١٧	٣.٥	٢.٩	-٤.٩	٠.٨	-٢.٧	--	٣٦.٩
٢٠١٨	٤.٠	٣.٨	-٢.٧	١.١	-٤.٠	--	٣٧.٧
٢٠١٩	--	--	--	--	--	--	--
البحرين (B٢)							
٢٠١٥	٢.٩	-٠.٣	-١٥.٩	٠.٧	-٢.٤	--	١٧٤.٤
٢٠١٦	٣.٥	٠.٧	-١٤.٦	٢.٣	-٤.٦	--	١٨٣.٧
٢٠١٧	٣.٨	٣.٧	-١٠.٧	١.٤	-٤.٥	--	١٨١.١
٢٠١٨	١.٨	٢.١	-٥.٧	١.٩	-٥.٩	--	١٨٧.٤
٢٠١٩	--	--	--	--	--	--	--

-- بيان غير متاح.

\* بيانات مبدئية ، خاضعة للمراجعة.

١/ تم إستخراج البيانات من البنك الدولى

٢/ بخلاف التحويلات الرسمية.

٣/ بيانات دول المقارنة تم استخراجها من قاعدة ستاندرد أند بورز الا اذا ذكر خلاف ذلك

٤/ البيانات المصرية تعكس التطورات خلال الاعوام المالية من واقع المصادر المحلية.

٥/ يعكس التصنيف طويل الأجل للعملة المحلية. و يلاحظ أن التصنيف الائتماني لدول المقارنة يرجع الى أحدث البيانات المتاحة (٢٠٠٨ , ٢٠٠٩ , ٢٠١٠)

جدول (٥١): أداء السوق

تطور مؤشرات السوق (٣١ مايو ٢٠٢٠)					
الفتح	أعلى قيمة	أقل قيمة	الإغلاق	التغير%	
١٠,٥٥٤.٠	١٠,٥٩١.٠	١٠,٠٦٤.٠	١٠,٢٢٠.١	-٣.٢%	مؤشر EGX٣٠ (مقوم بالجنيه)
١,٢٢٥.٤	١,٢٢٩.٠	١,٠٩٥.٠	١,١٦٠.٠	-٥.٣%	مؤشر EGX٧٠
١,٩٩٤.٥	١,٨٧٤.٠	١,٧٩٢.٩	١,٨٧٢.٠	-٦.١%	مؤشر EGX١٠٠
١,٥٢٩.٢	١,٥٢٤.٢	١,٤٠٢.٨	١,٤٤٨.٦	-٥.٣%	مؤشر S&P / EGX ESG
١٢,٢٦٠.٩	١٢,٢٦٠.٩	١١,٥٣٨.٢	١١,٧٨٠.٢	-٣.٩%	مؤشر EGX٣٠ Capped
٧٠٩.٨	٧٥٣.٩	٦٥٠.٣	٦٧٥.٤	-٤.٩%	مؤشر النيل

تداول المؤسسات بالجنيه في الأسهم المقيدة تشمل الصفقات: السوق الرئيسي وبورصة النيل  
(٣١ مايو ٢٠٢٠)

المصريون		العرب		غير العرب		المؤسسات
بيع	شراء	بيع	شراء	بيع	شراء	
١.٦	٩٩.٧	٢.٩	١٥.٠	٣٢٦.٨	٧٦٣.٧	بنوك
١,٧٩٣.٩	١,٩٧٤.٨	٩٢٤.٥	١٩٠.٤	٩٦٠.١	١,١٤٧.٥	شركات
٧٩.٣	٧٥.٤	٤.٣	١٣.٦	١,٣٩٣.٩	١,٦٠٥.٧	صناديق
٢٤.٤	١٨٠.٠	٣.٦	٧٥.٦	١٢.٧	٤٢.٧	اخرى
١,٠٩٠.٢	٩١٢.٢	-	-	-	-	محافظ
٢,٩٨٩.٣	٣,٢٤٢.٠	٩٣٥.٣	٢٩٤.٦	٢,٦٩٣.٤	٣,٥٥٩.٦	الإجمالي

المصدر: البورصة المصرية - التقرير الشهري.