



جمهورية مصر العربية
وزارة المالية

التقرير المالى الشهرى

مايو ٢٠٢٣ • مجلد (١٨) ، عدد (٧)

أبراج وزارة المالية
امتداد شارع رمسيس
القاهرة - مصر

إعداد :

سارة عيد

رئيس تحرير ورئيس وحدة الشفافية

حازم محمود
ألفت حمدي
باكينام شبل
مونیکا إيميل
أمل حمدي
إبراهيم شهاب
شريف عبد الكريم
أحمد إسماعيل

اقتصادي أول
محلل اقتصادي
محلل اقتصادي
باحث اقتصادي
تصميم
تصميم
تصميم
تصميم

للاشتراك :

رجاء إرسال الطلب إلى العنوان أو من خلال رقم الفاكس أدناه، أو تحميل ملف
الطلب من الموقع الإلكتروني للوزارة: www.mof.gov.eg
والضغط على إرسال. للاستفسار والاستعلام رجاء إرسال
فاكس: ٢٦٨٦١٥٦١٠ (٢٠٢)

الفهرس

ب - ج	قائمة الجداول
د	قائمة الرسوم البيانية
هـ - ق	ملخص تنفيذي

١ - ٧	القسم الأول نظرة عامة على الأداء الإقتصادي و المالي
-------	--

١١ - ١٣	القسم الثاني مؤشرات الإقتصاد العيني و الحقيقي
---------	--

١٧ - ٢١	القسم الثالث الأسعار المحلية
---------	---------------------------------

٢٥ - ٣٢	القسم الرابع مؤشرات المالية العامة
---------	---------------------------------------

٣٥ - ٤٢	القسم الخامس الدين الحكومي و هيكل المديونية
---------	--

٤٥ - ٥٢	القسم السادس المؤشرات النقدية
---------	----------------------------------

٥٥ - ٦١	القسم السابع القطاع المالي و الإستثمارات
---------	---

٦٥ - ٧٣	القسم الثامن معاملات القطاع الخارجي
---------	--

٧٧ - ٧٩	القسم التاسع مقارنة تحليلية لأداء الإقتصاد المصري
---------	--

قائمة الجداول

٧-١	القسم الأول : نظرة عامة على الأداء الإقتصادي و المالي
١	أ- الإقتصاد العيني (بالأسعار الجارية)
١	ب- مؤشرات الإقتصاد العيني و الحقيقي و مصادر النمو
٢	ج- السكان و التشغيل
٢	د- الأسعار المحلية (متوسط الفترة)
٣	هـ- مؤشرات المالية العامة
٤	و- ملخص الدين العام المحلي (بالمليون جنيه، رصيد نهاية الفترة)
٤	ز- إجمالي الدين العام الخارجى (مليون دولار، رصيد نهاية الفترة)
٤	ح- خدمة الدين الحكومى (مليون جنيه، تدفقات)
٥	ط- المؤشرات النقدية (نهاية الفترة)
٦	ى- القطاع المالى والاستثمارات
٧	ك- معاملات القطاع الخارجى

١٣-١١	القسم الثانى : مؤشرات الإقتصاد العيني و الحقيقي
١١	جدول (١) الناتج المحلى الإجمالى بحسب الموارد و الإستخدامات بأسعار السوق (أسعار جارية)
١٢	جدول (٢) الناتج المحلى الإجمالى بتكلفة عوامل الإنتاج موزعاً بحسب القطاعات الإقتصادية (أسعار جارية)
١٣	جدول (٣) إجمالى الإستثمارات موزعة بحسب القطاعات الإقتصادية

٢١-١٧	القسم الثالث : الأسعار المحلية
١٧	جدول (٤) معدلات التضخم السنوية فى الأرقام القياسية للأسعار المحلية
١٨	جدول (٥) معدلات التضخم السنوية لأسعار المستهلكين
١٩	جدول (٦) معدل التضخم السنوى لأسعار المنتجين طبقاً للنشاط الأقتصادى
٢٠	جدول (٧) معدل التضخم السنوى لأسعار المنتجين طبقاً للإستخدام النهائى
٢٠	جدول (٨) معدل التضخم السنوى لأسعار المنتجين طبقاً لدرجة التصنيع
٢١	جدول (٩) تطور أسعار الصرف

٣٢-٢٥	القسم الرابع : مؤشرات المالية العامة
٢٥	جدول (١٠) ملخص المعاملات المالية للحكومة
٢٦-٢٧	جدول (١١) ملخص المعاملات الرئيسية للموازنة العامة : القطاع الحكومى
٢٨	جدول (١٢ أ-) هيكل الإيرادات العامة (الإيرادات الضريبية)
٢٩	جدول (١٢ ب-) هيكل الإيرادات العامة (الإيرادات غير الضريبية)
٣٠	جدول (١٣) توزيع المتحصلات الجمركية بحسب التصنيف الوظيفى للواردات
٣١-٣٢	جدول (١٤) هيكل المصروفات العامة

٤٢-٣٥	القسم الخامس : الدين الحكومى و هيكل المديونية
٣٥	جدول (١٥) ملخص الدين العام المحلى
٣٦	جدول (١٦) الدين المحلى لأجهزة الموازنة العامة
٣٧	جدول (١٧) الدين المحلى للحكومة العامة
٣٨	جدول (١٨) الدين العام المحلى
٣٩	جدول (١٩) إجمالى الدين العام الخارجى
٤٠	جدول (٢٠) خدمة الدين الحكومى (داخلى و خارجى)
٤١	جدول (٢١) إصدارات الاوراق المالية الحكومية (اذون و سندات)
٤١	جدول (٢٢) إصدارات الاوراق المالية الحكومية (اذون و سندات) الربع سنوية
٤٢	جدول (٢٣) تطور معدلات العائد حتى تاريخ الإستحقاق لسندات الخزانة

قائمة الجداول (تابع)

٥٢-٤٥	القسم السادس : المؤشرات النقدية
٤٥	جدول (٢٤) تطور المؤشرات النقدية الرئيسية
٤٦-٤٧	جدول (٢٥) المسح المصرفي لأهم إجماليات السيولة المحلية (الأصول و الإلتزامات المقابلة)
٤٨	جدول (٢٦) نقود الإحتياط و الأصول المقابلة
٤٩	جدول (٢٧) الودائع لدى البنوك
٥٠	جدول (٢٨) التسهيلات الائتمانية من البنوك
٥١	جدول (٢٩) هيكل أسعار الفائدة المحلية
٥٢	جدول (٣٠) متوسط أسعار عائد المعاملات البنينية بين البنوك (الإنترنتك)

٦١-٥٥	القسم السابع : القطاع المالي و الإستثمارات
٥٥	جدول (٣١) المؤشرات الرئيسية لسوق المال
٥٦	جدول (٣٢) عمليات الإستحواذ في السوق المصرية
٥٧	جدول (٣٣) أهم الشركات التي تم خصصتها أو تصفيتا
٥٧	جدول (٣٣) تطور برنامج الخصخصة
٥٨	جدول (٣٤) أنشط ١٠ شركات من حيث كمية وقيمة التداول في البورصة المصرية
٥٩	جدول (٣٥) الأرصدة القائمة لأذون الخزانة وفقاً للقطاعات الحائزة لها
٦٠	جدول (٣٦) محفظة الأوراق المالية لدى البنوك
٦١	جدول (٣٧) صافي الإستثمارات الأجنبية المباشرة موزعة بحسب الدول

٧٣-٦٥	القسم الثامن : معاملات القطاع الخارجى
٦٥	جدول (٣٨) ميزان المدفوعات - ميزان المعاملات الجارية (بيان سنوى)
٦٦	جدول (٣٩) ميزان المدفوعات - ميزان المعاملات الرأسمالية (بيان سنوى)
٦٧	جدول (٤٠) ميزان المدفوعات - ميزان المعاملات الجارية (بيان ربع سنوى)
٦٨	جدول (٤١) ميزان المدفوعات - ميزان المعاملات الرأسمالية (بيان ربع سنوى)
٦٩	جدول (٤٢) مؤشرات قياس أداء معاملات القطاع الخارجى
٧٠	جدول (٤٣) بيانات التجارة الخارجية : الميزان التجارى طبقاً للتصنيف الوظيفى للأمم المتحدة
٧١	جدول (٤٤) بيانات التجارة الخارجية : الصادرات طبقاً للتصنيف الوظيفى للأمم المتحدة
٧٢	جدول (٤٥) بيانات التجارة الخارجية : الواردات طبقاً للتصنيف الوظيفى للأمم المتحدة
٧٣	جدول (٤٦) حصيلة الصادرات البترولية
٧٣	جدول (٤٧) أهم مؤشرات قطاع السياحة
٧٣	جدول (٤٨) حركة الملاحة فى قناة السويس
٧٣	جدول (٤٩) الصادرات حسب التوزيع الجغرافى

٧٩-٧٧	القسم التاسع : مقارنة تحليلية لأداء الإقتصاد المصرى
٧٨ - ٧٧	جدول (٥٠) تحليل مقارن لأداء أهم المؤشرات الاقتصادية
٧٩	جدول (٥١) أكثر ١٠ شركات شهدت ارتفاعاً / انخفاضاً فى الأسعار فى البورصة المصرية

ملخص تنفيذي

أحدث التطورات الاقتصادية...

يركز مشروع موازنة العام المالي ٢٠٢٤/٢٠٢٣ على إجراء إصلاحات من شأنها تعزيز بيئة الأعمال مع توسيع شبكة الحماية الاجتماعية لمواجهة الضغوط التضخمية العالمية، والسعى نحو تعزيز التحول نحو تحفيز الاقتصاد الأخضر والميكنة مع التركيز على تنمية المواطن المصري وتحسين مستوى معيشته بما يكفل توفير حياة كريمة لائقة للمواطنين. وتستهدف السياسة المالية في مشروع موازنة العام المالي ٢٤/٢٣ تحقيق أعلى فائض أولى بنحو ٢,٥% من الناتج المحلي الإجمالي، ووضع دين أجهزة الموازنة العامة في مسار نزولي ينخفض إلى أقل من ٨٠٪ من الناتج المحلي بحلول يونيو عام ٢٧/٢٦، وتعبئة الموارد من خلال تطبيق أسلوب إدارة حديث للأصول المملوكة للدولة للتخارج من الأنشطة غير الإستراتيجية.

أهم مخصصات الأمان الاجتماعي بمشروع موازنة العام المالي ٢٠٢٤/٢٠٢٣

- ✓ زيادة مخصصات «الأجور» بمشروع الموازنة الجديدة إلى ٤٧٠ مليار جنيه.
- ✓ تخصيص ٣٩٧ مليار جنيه للقطاع الصحي.
- ✓ تخصيص ٦٩١,٥ مليار جنيه للتعليم الجامعي وقبل الجامعي والبحث العلمي.
- ✓ ١٢٧,٧ مليار جنيه لدعم السلع التموينية.
- ✓ ١٤,١ مليار جنيه للتأمين الصحي والأدوية وعلاج غير القادرين على نفقة الدولة.
- ✓ ١٠,٢ مليار جنيه لدعم الإسكان الاجتماعي.
- ✓ ٢٠٢ مليار جنيه مساهمات الخزانة العامة لصناديق المعاشات بمعدل نمو سنوي ٦٪.
- ✓ زيادة حد الإعفاء الضريبي بواقع ٥٠٪ للعاملين بالحكومة والقطاع الخاص بتكلفة سنوية أكثر من ١٠ مليارات جنيه.
- ✓ ٣١ مليار جنيه لتمويل برامج الدعم النقدي "الضمان الاجتماعي وتكافل وكرامة".
- ✓ ٣,٥ مليار جنيه لتغطية تكلفة خدمات توصيل الغاز الطبيعي للمنازل.
- ✓ ٣,٧ مليار جنيه لتعيين ٧٠ ألف من المعلمين والأطباء والصيادلة والإحتياجات الأخرى.
- ✓ نصف مليار جنيه لإجراء حركة ترقية العاملين بالدولة.

أهم مخصصات دعم النشاط الإقتصادي بمشروع موازنة العام المالي ٢٠٢٤/٢٠٢٣

- ✓ ٢٨ مليار جنيه لدعم وتنمية الصادرات لدعم المصدرين.
- ✓ ٦ مليار جنيه لخفض أسعار الكهرباء للأنشطة الصناعية.
- ✓ تحمل الخزانة العامة ١,٥ مليار جنيه تكلفة الضريبة العقارية عن القطاع الصناعي.
- ✓ تطبيق برنامج الطروحات العامة والذي سيتم تنفيذه في إطار وثيقة سياسة ملكية الدولة.

من أحدث المؤشرات على مستوى الإقتصاد الكلى ما يلى؛

القطاع الحقيقى

- أثبت الإقتصاد المصرى قدراً كبيراً من المرونة على الرغم من تداعيات وباء كورونا، والحرب بأوروبا والتي ساهمت فى وجود اضطرابات فى سلاسل الإمداد وبالتالي إرتفاعات كبيرة فى الأسعار عالمياً خاصة أسعار السلع الأساسية والغذائية، وقد عملت الحكومة المصرية ووزارة المالية على وضع إطار متسق ومتكامل لمساندة المواطنين والقطاعات الاقتصادية من خلال سرعة إقرار إجراءات وحوافز وسياسات لتحفيز النشاط الاقتصادي، وكذلك مساندة المواطنين من خلال توفير السلع الأساسية بأسعار مدعمة، وإجراءات للحماية الاجتماعية. حيث تم إقرار حزمة مساعدات اجتماعية "بقيمة ١٣٠ مليار جنيه"، وصرف مساعدات استثنائية لـ ٩,١ مليون أسرة من الفئات الأولى بالرعاية لمدة ٦ أشهر، إلى جانب تحسين هيكل الأجور والمعاشات.

وقد حقق معدل النمو الحقيقى للناتج المحلى الإجمالى خلال العام المالى ٢٠٢٢/٢٠٢١ نحو ٦,٦٪، ونحو ٣,٩٪ خلال الربع الثانى من العام المالى ٢٠٢٢/٢٠٢٣، ونحو ٤,٤٪ خلال الربع الأول من العام المالى ٢٠٢٢/٢٠٢٣ -وفقاً لتقديرات وزارة التخطيط والتنمية الاقتصادية- ما ساعد معدل البطالة فى الانخفاض ليقترب الى مستوى ما قبل الجائحة محققاً ٧,٢٪ خلال الربع الرابع من عام ٢٢/٢١، مقابل ٩,٦٪ فى عام ٢٠/١٩. حيث جاء ارتفاع النمو الإقتصادى المحقق فى عام ٢٢/٢١ مدفوعاً بطفرة النمو الإقتصادى المحقق فى الشهور التسعة الأولى من عام ٢٢/٢١ بواقع ٧,٨٪- وفقاً لتقديرات وزارة التخطيط والتنمية الاقتصادية- وذلك فى ضوء تعافى النشاط الإقتصادى لمعظم القطاعات ومعاودة الإنتاج عقب الإنتقال الى مرحلة ما بعد كوفيد-١٩، بينما اقتصر تأثير الحرب بأوروبا بالسلب فى الأساس على مؤشرات النمو الإقتصادى خلال الربع الثانى من عام ٢٢/٢١، لاسيما مع تنفيذ إجراءات التشديد الإقتصادى لمواجهة الضغوط التضخمية، وكذا مع حدوث تباطؤ النشاط الإقتصادى فى الصين وروسيا.

حيث تعكس الزيادة المحققة فى معدل النمو الإقتصادى خلال عام ٢٢/٢١ فى الأساس التحسن الذى شهدته كافة الأنشطة الاقتصادية، وعلى رأسها قطاع المطاعم والفنادق بمعدل نمو بلغ ٤٥,٥٪، تلاه قطاع الاتصالات بنسبة نمو ١٦,٣٪، ثم قناة السويس بنحو ١١,٧٪، والصناعات التحويلية بنسبة ٩,٩٪، كما شهدت قطاعات: التشييد والبناء، والصحة، والتعليم، معدلات نمو ملحوظة خلال العام المالى الماضى، وكانت القطاعات الأكثر إسهاماً فى الناتج المحلى خلال العام المالى ٢٢/٢١؛ الصناعة التحويلية، والتجارة، والزراعة، والأنشطة العقارية، والاستخراجات، والتي ساهمت بحوالى ٦٠٪ من إجمالى الناتج المحلى الإجمالى. كما حققت إيرادات قناة السويس أعلى إيراد شهري بنحو ٧ مليار دولار منذ عشر سنوات فى ضوء تنامي حركة التجارة بالقناة والسياسات التسويقية فى جذب خطوط ملاحية جديدة.

إسهامات بنود الإنفاق في نمو الناتج المحلي (بسر السوق) (نقطة مئوية)
(18/17- الربع الأول 23/22)

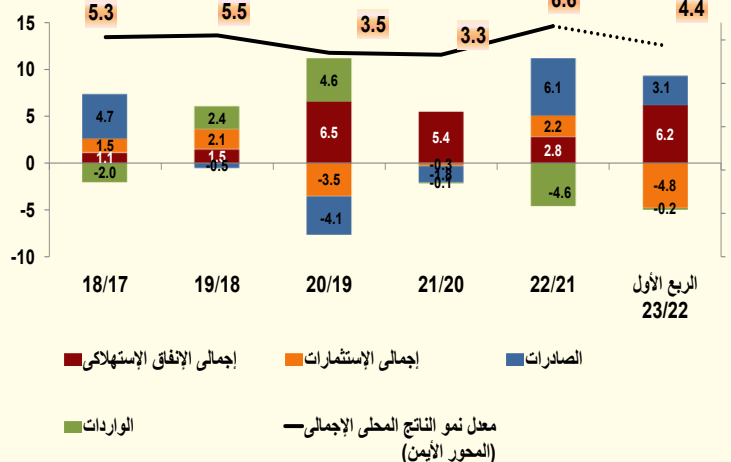

إسهامات بنود الإنفاق في نمو الناتج المحلي (بتكلفة عوامل الإنتاج)
(نقطة مئوية)

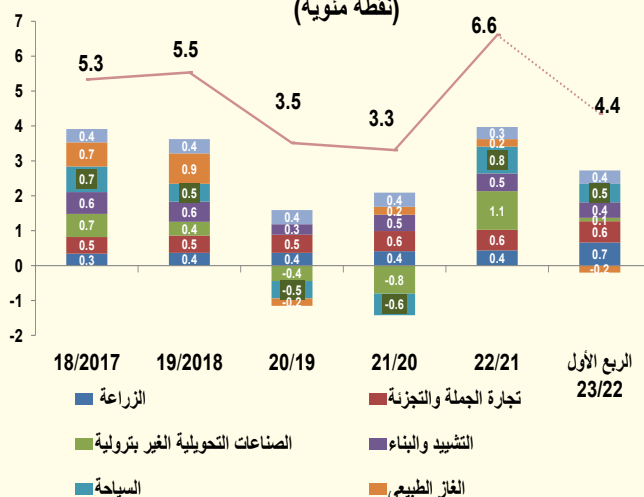

بيانات الربع الأول من العام المالي ٢٠٢٣/٢٠٢٢

- حقق النمو الإقتصادي ٤,٤٪ خلال الربع الأول من العام المالي ٢٠٢٣/٢٠٢٢.
- على جانب الطلب، جاء النمو الاقتصادي خلال العام المالي ٢٢/٢١ مدفوعاً بنمو الصادرات بنسبة ٢٦,٧٪ (مساهماً في معدل نمو الناتج المحلي الإجمالي بنسبة ٣,١ نقطة مئوية خلال الربع الأول من العام المالي ٢٣/٢٢)، ونمو إجمالي الاستهلاك بنسبة ٦,٧٪ (مساهماً في معدل نمو الناتج المحلي الإجمالي بمقدار ٦,٢ نقطة مئوية)، حيث ارتفع الإستهلاك الخاص بنحو ٧,١٪ خلال فترة الدراسة (مساهماً بـ ٦,١ نقطة مئوية)، بينما ساهم الاستهلاك العام في معدل نمو الناتج المحلي الإجمالي بمقدار ٠,١ نقطة مئوية خلال فترة الدراسة. ونمو الواردات بنسبة ١,١٪ خلال الربع الأول من العام المالي ٢٣/٢٢ مساهماً في معدل نمو الناتج المحلي الإجمالي بنسبة ٠,٢ نقطة مئوية).

- وعلى جانب العرض، كانت القطاعات الرئيسية التي قادت النمو الاقتصادي هي: أولاً، سجل قطاع الإنتاج معدل نمو قدره ٧٪ خلال الربع الأول من العام المالي ٢٣/٢٢ (مساهماً في معدل نمو الناتج المحلي الإجمالي بمقدار ٢,١ نقطة مئوية)، مدفوعاً بشكل أساسي بالنمو في قطاع السياحة (الفنادق والمطاعم) بنسبة نمو ٢٦,٣٪ (مساهماً في معدل نمو الناتج المحلي الإجمالي بمقدار ٠,٥ نقطة مئوية)، وقطاع الاتصالات بنسبة نمو ١٦,٤٪ (مساهماً في معدل نمو الناتج المحلي الإجمالي بمقدار ٠,٤ نقطة مئوية)، وقناة السويس بنسبة نمو ١٤,٣٪ (مساهماً في معدل نمو الناتج المحلي الإجمالي بمقدار ٠,٢ نقطة مئوية)، وقطاع تجارة الجملة والتجزئة بنسبة نمو ٤,٣٪ (مساهماً في معدل نمو الناتج المحلي الإجمالي بمقدار ٠,٦ نقطة مئوية)، والنقل بنسبة نمو ٤,٢٪ (مساهماً في معدل نمو الناتج المحلي الإجمالي بمقدار ٠,٢ نقطة مئوية).

- ثانياً، سجل قطاع الخدمات الاجتماعية معدل نمو بنسبة ٣,٨٪ خلال الربع الأول من العام المالي ٢٣/٢٢ (مساهماً في معدل نمو الناتج المحلي الإجمالي بمقدار ٠,٩ نقطة مئوية)، مدفوعاً بشكل أساسي بالنمو في قطاع التعليم بنسبة نمو ٥,٩٪ (مساهماً في معدل نمو الناتج المحلي الإجمالي بمقدار ٠,١ نقطة مئوية)، وقطاع الصحة بنسبة نمو ٥,٧٪ (مساهماً في معدل نمو الناتج المحلي الإجمالي بمقدار ٠,٢ نقطة مئوية)، وقطاع الخدمات الشخصية بنسبة نمو ٤,٨٪ (مساهماً في معدل نمو الناتج المحلي الإجمالي بمقدار ٠,١ نقطة مئوية) خلال الربع الأول من العام المالي ٢٣/٢٢.

■ ثالثاً، سجل القطاع السلعي معدل نمو بنسبة ٢,٧٪ خلال الربع الأول من العام المالي ٢٣/٢٢ (مساهماً في معدل نمو الناتج المحلي الإجمالي بمقدار ١,٣ نقطة مئوية)، مدفوعاً بشكل أساسي بالنمو في قطاع الزراعة والغابات وصيد الأسماك بنسبة ٤,٦٪ (مساهماً في معدل نمو الناتج المحلي الإجمالي بمقدار ٠,٧ نقطة مئوية).

■ رابعاً، سجل قطاع الصناعة التحويلية معدل نمو بنسبة ١,٣٪ خلال الربع الأول من العام المالي ٢٣/٢٢ (مساهماً في معدل نمو الناتج المحلي الإجمالي بمقدار ٠,٢ نقطة مئوية)، مدفوعاً بشكل أساسي بالنمو في قطاع التشييد والبناء بنسبة نمو ٦,٧٪ (مساهماً في معدل نمو الناتج المحلي الإجمالي بمقدار ٠,٤ نقطة مئوية)، وتكرير البترول بنسبة نمو ٥,٤٪ (مساهماً في معدل نمو الناتج المحلي الإجمالي بمقدار ٠,١ نقطة مئوية).

● **ارتفع صافي الاحتياطات الدولية** ليسجل ٣٤,٦ مليار دولار نهاية شهر ابريل ٢٠٢٣، مقارنة بـ ١٣,٤ مليار دولار في نهاية مارس ٢٠١٣.

● **حقق مؤشر مديري المشتريات** ٤٧,٣ نقطة خلال شهر ابريل ٢٠٢٣، مقابل ٤٦,٧ في مارس ٢٠٢٣، ومقارنة بـ ٣٧,١ نقطة خلال ديسمبر ٢٠١٢.

القطاع المالي

قامت الحكومة المصرية على مدار الخمس سنوات السابقة بالعديد من الإجراءات الإصلاحية بهدف وضع الإقتصاد المصرى على مساره الصحيح ورفع كفاءة الخدمات المقدمة للمواطنين. كما عملت وزارة المالية على استمرار تحقيق مستهدفات الضبط المالي وإستدامة مؤشرات المالية العامة ورفع كفاءة الإنفاق العام، وتعظيم الموارد. بالإضافة إلى دعم شبكة الحماية الاجتماعية، والتنمية البشرية مثل التعليم والصحة مما يزيد من إنتاجية المواطن المصرى ومستوى معيشته، ورفع كفاءة البنية التحتية والخدمات المقدمة للمواطنين.

وقد حقق الميزان المالي الكلى للموازنة العامة للدولة نحو -٥,٥٪ كنسبة من الناتج المحلي الإجمالي خلال الفترة يوليو-مارس من العام المالي ٢٣/٢٢، وقد بلغ الفائض الأولى نحو ٥٠,١ مليار جنيه، ٠,٥١٪ من الناتج المحلي خلال فترة الدراسة، مقابل ٠,٤٠٪ خلال نفس الفترة من العام المالي السابق. ويمكن تفسير ذلك في ضوء إرتفاع الإيرادات بنحو ١٨,٥٪، وإرتفاع المصروفات بنحو ٢٥,٩٪، مقابل نفس الفترة من العام السابق، والإلتزام بزيادة مخصصات قطاع الصحة والتعليم، والإستثمارات الممولة من الخزانة، وزيادة الأجور، وتلبية مخصصات برامج الحماية الاجتماعية.

وقد بلغ إجمالي الإيرادات نحو ٩٢٥,١ مليار جنيه خلال الفترة يوليو-مارس من العام المالي ٢٣/٢٢، لترتفع بنحو ١٤٤,١ مليار جنيه بنسبة نمو ١٨,٥٪. حيث تساهم المتحصلات من الإيرادات الضريبية بنحو ٨٠,١٪ من إجمالي الإيرادات و*الإيرادات غير الضريبية* بنحو ١٩,٩٪.

إجمالي الإيرادات الضريبية من الجهات السيادية و الغير السيادية

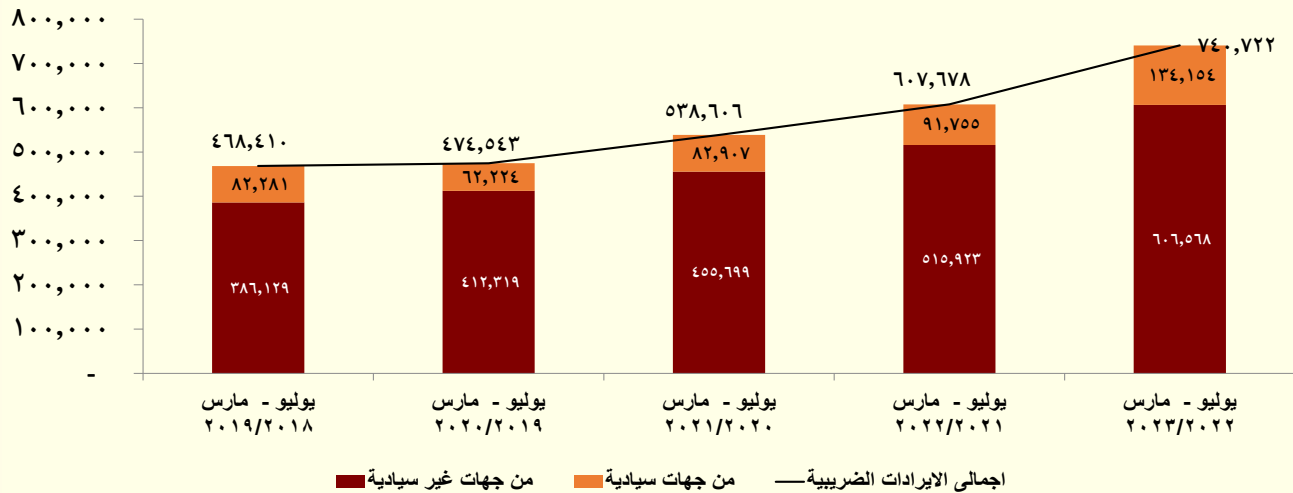

حققت الإيرادات الضريبية نحو ٧٤٠,٧ مليار جنيه لترتفع بنحو ١٣٣ مليار جنيه (بنسبة زيادة ٢١,٩٪) مقابل نفس الفترة من العام المالي السابق مدفوعاً في الأساس بما يلي:

- ارتفاع المتحصلات الضريبية من الجهات السيادية بنحو ٤٢,٤ مليار جنيه (بنسبة زيادة ٤٦,٢٪) لتسجل ١٣٤,٢ مليار جنيه خلال فترة الدراسة، مقابل نحو ٩١,٨ مليار جنيه خلال نفس الفترة من العام المالي السابق.
- ارتفاع المتحصلات الضريبية من الجهات غير السيادية بنحو ٩٠,٦ مليار جنيه (بنسبة زيادة ١٧,٦٪) لتسجل ٦٠٦,٦ مليار جنيه خلال فترة الدراسة، مقابل نحو ٥١٥,٩ مليار جنيه خلال نفس الفترة من العام المالي السابق.
- ومن أهم بنود الإيرادات الضريبية التي ساهمت في ارتفاع جملة الإيرادات ما يلي:
- ارتفعت المتحصلات الضريبية من ضريبة الدخل بنحو ٤٨,١ مليار جنيه (بنسبة زيادة ٢٤,٦٪) لتسجل ٢٤٣,٨ مليار جنيه خلال فترة الدراسة،
 - حيث ساهم في ذلك في الأساس ارتفاع الحصيلة من الضريبة على المرتبات المحلية بـ ١١ مليار جنيه (بنسبة زيادة ١٨,٣٪) لتحقيق ٧١,٥ مليار جنيه خلال فترة الدراسة.
 - ارتفاع الحصيلة من الضريبة على النشاط التجاري والصناعي بـ ٥,٥ مليار جنيه (بنسبة زيادة ٢٠,١٪) لتحقيق ٣٣ مليار جنيه خلال فترة الدراسة.
 - ارتفاع الحصيلة الضريبية من قناة السويس بـ ٢٢,٤ مليار جنيه (بنسبة زيادة ٩٢,٧٪) لتحقيق ٤٦,٥ مليار جنيه خلال فترة الدراسة.
 - ارتفاع الحصيلة الضريبية من الشركات الأخرى بـ ١١,٣ مليار جنيه (بنسبة زيادة ١٥,٤٪) لتحقيق ٨٤,٧ مليار جنيه خلال فترة الدراسة.
- ارتفعت المتحصلات الضريبية من ضريبة القيمة المضافة بنحو ٥٧ مليار جنيه (بنسبة زيادة ١٨,٤٪) لتسجل ٣٦٦,٨ مليار جنيه خلال فترة الدراسة،
 - حيث ساهم في ذلك في الأساس ارتفاع الحصيلة من ضريبة القيمة المضافة على السلع بـ ٣٥ مليار جنيه (بنسبة زيادة ٢٤,١٪) لتحقيق ١٨٠ مليار جنيه خلال فترة الدراسة.
 - ارتفاع الحصيلة من ضريبة القيمة المضافة على الخدمات بـ ٦ مليار جنيه (بنسبة زيادة ١٤,٢٪) لتحقيق ٤٧,٦ مليار جنيه خلال فترة الدراسة.
 - وارتفاع الحصيلة من ضرائب على سلع جدول رقم "١" محلية بـ ٦,٢ مليار جنيه بنسبة ٧,٤٪ لتحقيق ٨٩,٨ مليار جنيه خلال فترة الدراسة.
 - وارتفاع الحصيلة من رسوم التنمية بـ ٠,٧ مليار جنيه (بنسبة ٧,٥٪) لتحقيق ١٠,١ مليار جنيه خلال فترة الدراسة.

- وارتفاع الحصيلة من ضرائب الدمغة بـ ٢,٧ مليار جنيه (بنسبة زيادة ١٥,٩٪) لتحقيق ١٩,٨ مليار جنيه خلال فترة الدراسة.
- وارتفاع الحصيلة من الضريبة على استخدام السلع بـ ٥,٥ مليار جنيه (بنسبة زيادة ٤٩٪) لتحقيق ١٦,٨ مليار جنيه خلال فترة الدراسة.
- وارتفاع الحصيلة من الضريبة على الخدمات الخاصة بـ ٠,٩ مليار جنيه لتحقيق ٢,٦ مليار جنيه خلال فترة الدراسة.
- وارتفعت الحصيلة من الضرائب على الممتلكات بنحو ٢٠,٣ مليار جنيه (بنسبة زيادة ٢٨,٦٪) لتحقيق ٩١,٢ مليار جنيه خلال فترة الدراسة، مقارنة بـ ٧٠,٩ مليار جنيه خلال نفس الفترة من العام المالي السابق.
- وذلك في ضوء ارتفاع حصيلة الضرائب على عوائد أذون وسندات الخزانة بـ ٢٠,٢ مليار جنيه (بنسبة زيادة ٣٣,٨٪) لتحقيق نحو ٨٠ مليار جنيه خلال فترة الدراسة.
- وارتفعت المتحصلات من الضرائب على التجارة الدولية بنحو ٧,٧ مليار جنيه (بنسبة ٢٤,٧٪) لتحقيق ٣٩ مليار جنيه خلال فترة الدراسة.

ارتفعت الإيرادات غير الضريبية (تمثل ١٩,٩٪ من إجمالي الإيرادات) بنحو ١١ مليار جنيه لتحقيق نحو ١٨٤,٤ مليار جنيه خلال فترة الدراسة، مدفوعاً في الأساس بما يلي:

- ارتفاع حصيلة بيع السلع والخدمات بـ ١٦ مليار جنيه (بنسبة ٢٩,٨٪) لتصل إلى ٦٩,٤ مليار جنيه خلال فترة الدراسة.
- حققت عوائد الملكية نحو ٤٧,٥ مليار جنيه خلال فترة الدراسة.
- حققت العوائد المحصلة من هيئة قناة السويس نحو ١٧,٦ مليار جنيه خلال فترة الدراسة.
- ارتفاع العوائد المحصلة من الهيئات الاقتصادية بـ ٢,٣ مليار جنيه (بنسبة نمو ٣١,٨٪) لتصل إلى نحو ٩,٤ مليار جنيه خلال فترة الدراسة.
- ارتفاع العوائد المحصلة من إعادة الإقراض (تشمل فوائد القروض الخارجية المعاد أقراضها من الخزانة العامة) بـ ٣,٦ مليار جنيه لتصل إلى نحو ٨ مليار جنيه خلال فترة الدراسة.
- حققت المنح ٢,٣ مليار جنيه خلال فترة الدراسة.
- ارتفعت الحصيلة غير الضريبية من الإيرادات المتنوعة بنحو ٣,٦ مليار جنيه (بنسبة نمو ٦٪) لتصل إلى نحو ٦٣,٣ مليار جنيه خلال فترة الدراسة.

أما على جانب المصروفات، ارتفعت إجمالي المصروفات بنحو ٢٥,٩٪ لتسجل ١٤٧٤ مليار جنيه خلال الفترة يوليو-مارس من العام المالي ٢٣/٢٢. حيث تستمر جهود الحكومة في اتخاذ إجراءات إعادة ترتيب أولويات الإنفاق العام والإهتمام بزيادة الإنفاق الإجتماعي والاستثمار في التنمية البشرية وتطوير البنية التحتية والخدمات المقدمة للمواطنين.

باب: الأجور وتعويضات العاملين

- حيث ارتفع الإنفاق على الأجور وتعويضات العاملين بنحو ٢٩,٢ مليار جنيه بنسبة ١١,١٪ ليحقق ٢٩١,٦ مليار جنيه خلال فترة الدراسة.

باب: شراء السلع والخدمات

- ارتفع الإنفاق على شراء السلع والخدمات بنحو ١٧,٥ مليار جنيه (بنسبة ٢٨,٣٪) ليحقق ٧٩,٥ مليار جنيه خلال فترة الدراسة في الأساس في ضوء زيادة الإنفاق لكل من:
 - ارتفاع الإنفاق على الصيانة بنحو ١,٧ مليار جنيه، بنسبة ٢٥,٥٪ ليحقق ٨,٥ مليار جنيه خلال فترة الدراسة.
 - ارتفاع الإنفاق على الإشتراكات بنحو ٣,٦ مليار جنيه، ليحقق ٣,٨ مليار جنيه خلال فترة الدراسة.
 - ارتفاع الإنفاق على المطبوعات والنشر وحقوق النشر بنحو ١,٨ مليار جنيه، ليحقق ٥,٣ مليار جنيه خلال فترة الدراسة.
 - ارتفاع الإنفاق على الغذاء بنحو ٤,٢ مليار جنيه، ليحقق ٩,٣ مليار جنيه خلال فترة الدراسة.
 - ارتفاع الإنفاق على المياه والإنارة بنحو ٣,٢ مليار جنيه، ليحقق ٩ مليار جنيه خلال فترة الدراسة.

- ارتفاع الإنفاق على نفقات طبع ودوريات وحقوق تأليف بنحو ١,٩ مليار جنيه، ليحقق ٥,٣ مليار جنيه خلال فترة الدراسة.
- ارتفاع الإنفاق على وقود وزيوت وقوى محركا للتشغيل بنحو ٢ مليار جنيه، ليحقق ٦ مليار جنيه خلال فترة الدراسة.

باب: الدعم والمنح والمزايا الاجتماعية

➤ ارتفع الإنفاق على الدعم والمنح والمزايا الاجتماعية بنحو ٤٢,٨ مليار جنيه (بنسبة ٢٢,٣٪) ليصل ٢٣٤,٧ مليار جنيه خلال فترة الدراسة.

- ✓ ارتفعت مساهمة الخزانة في صناديق المعاشات بنحو ١٢,٨ مليار جنيه لتحقيق ١٠٣,٣ مليار جنيه خلال فترة الدراسة في ضوء التسويات بين الخزانة العامة للدولة وصناديق المعاشات.
- ✓ ارتفع الإنفاق المخصص لدعم السلع التموينية بنحو ٢٤ مليار جنيه (بنسبة ٤٨٪) محققاً ٧٤ مليار جنيه خلال فترة الدراسة، مقابل ٥٠ مليار جنيه خلال نفس الفترة من العام المالي السابق.
- ✓ ارتفع الإنفاق المخصص للإسكان محدود الدخل بنحو ١,٦ مليار جنيه محققاً ٣,١ مليار جنيه خلال فترة الدراسة.
- ✓ ارتفع الإنفاق على الدعم النقدي تكافل وكرامة بنحو ١ مليار جنيه ليصل نحو ١٧,١ مليار جنيه خلال فترة الدراسة.
- ✓ ارتفع الإنفاق على التأمين الصحي والأدوية بنحو ١,٣ مليار جنيه محققاً ١,٨ مليار جنيه خلال فترة الدراسة.

باب: شراء الأصول غير المالية (الاستثمارات)

➤ ارتفع الإنفاق المخصص لشراء الأصول غير المالية (الاستثمارات) بنحو ٢٩ مليار جنيه (بنسبة ١٨,٧٪) ليحقق ١٨٤,٢ مليار جنيه خلال فترة الدراسة.

- ✓ ارتفع الإنفاق المخصص للأصول الثابتة بنحو ٢٠,٢ مليار جنيه (بنسبة ١٤,٣٪) ليحقق ١٦١,٥ مليار جنيه خلال فترة الدراسة في ضوء زيادة الإنفاق على المباني السكنية والتشييد والبناء.
- ✓ ارتفع الإنفاق المخصص للأصول غير المنتجة بنحو ٤,١ مليار جنيه ليسجل ٩,٩ مليار جنيه خلال فترة الدراسة في ضوء زيادة الإنفاق على شراء الأراضي بنحو ٤ مليار جنيه ليصل إلى ٩,٧ مليار جنيه خلال فترة الدراسة.

الإنفاق على الحماية الاجتماعية والتنمية البشرية

- ارتفع الإنفاق على الصحة بنحو ٨,٨ مليار جنيه بنسبة ١٠,٥٪ ليحقق ٩٣,٣ مليار جنيه خلال فترة الدراسة، مقارنة بنحو ٨٤,٥ مليار جنيه خلال نفس الفترة من العام المالي السابق.
- ارتفع الإنفاق على التعليم بنحو ١٩,٤ مليار جنيه بنسبة ١٤,٧٪ ليحقق ١٥١,٢ مليار جنيه خلال فترة الدراسة، مقارنة بنحو ١٣١,٨ مليار جنيه خلال نفس الفترة من العام المالي السابق.

الأداء المالي خلال الفترة يوليو-مارس ٢٠٢٣/٢٠٢٢		
(مليار جنيه)		
يوليو - مارس		البيان
٢٠٢٢/٢١	٢٠٢٣/٢٢	
٧٨٠,٩٩٦	٩٢٥,١٣٤	الإيرادات
٦٠٧,٦٧٨	٧٤٠,٧٢٢	الضرائب
٢,٦٧٠	٢,٣٢٩	المنح
١٧٠,٦٤٨	١٨٢,٠٨٤	الإيرادات الأخرى
١,١٧١,١٦٨	١,٤٧٣,٩٢٩	المصروفات
٢٦٢,٣٧٦	٢٩١,٦٢٥	الأجور وتعويضات العاملين
٦١,٩٤١	٧٩,٤٧٦	شراء السلع والخدمات
٤٢٠,٠٦٦	٥٩٥,٧٩٨	الفوائد
١٩١,٩٣٩	٢٣٤,٦٩٨	الدعم والمنح والمزايا الاجتماعية
٧٩,٦٨١	٨٨,٠٩٣	المصروفات الأخرى
١٥٥,١٦٥	١٨٤,٢٣٩	شراء الأصول غير المالية (الإستثمارات)
-٣٩٠,١٧٢	-٥٤٨,٧٩٥	الميزان النقدي
-٢,٠٧٣	-٣,٠٦٦	صافي حيازة الاصول المالية
-٣٨٨,٠٩٩	-٥٤٥,٧٢٩	الميزان الكلي
٠,٤٠%	٠,٥١%	الميزان الأولي (% من الناتج المحلي الإجمالي)
-٤,٨٩%	-٥,٥٥%	الميزان الكلي (% من الناتج المحلي الإجمالي)

الدين الداخلي والخارجي

- وتوضح مؤشرات الدين ارتفاع إجمالي الدين الحكومي (المحلي والخارجي) ليصل إلى ٥٠٩٤,٢ مليار جنيه (٨٧,٥٪ من الناتج المحلي الإجمالي) في نهاية يونيو ٢٠٢٠، مقارنة بـ ٤٨٠١,٨ مليار جنيه في نهاية يونيو ٢٠١٩ (٩٠,٢٪ من الناتج المحلي الإجمالي)، ويرجع ذلك في الأساس إلى ارتفاع قيمة سندات الخزانة الحكومية بنحو ٦٢٨ مليار جنيه، مقارنة بارتفاع أقل لادون الخزانة الحكومية بقيمة ١٢٩,٣ مليار جنيه، ويأتي ذلك تطبيقاً لسياسة الحكومة في إطالة عمر الدين. في حين انخفض الدين الخارجي الحكومي في ضوء انخفاض القروض إلى ٥١,٧ مليار دولار في نهاية سبتمبر ٢٠٢٢ مقارنة بـ ٥٣,٣ مليار دولار في نهاية يونيو ٢٠٢٢. في حين ارتفعت ديون البنوك إلى ١٨,٣ مليار دولار في نهاية يونيو ٢٠٢٢، مقارنة بـ ١٧,٧ مليار دولار في العام المالي الماضي.

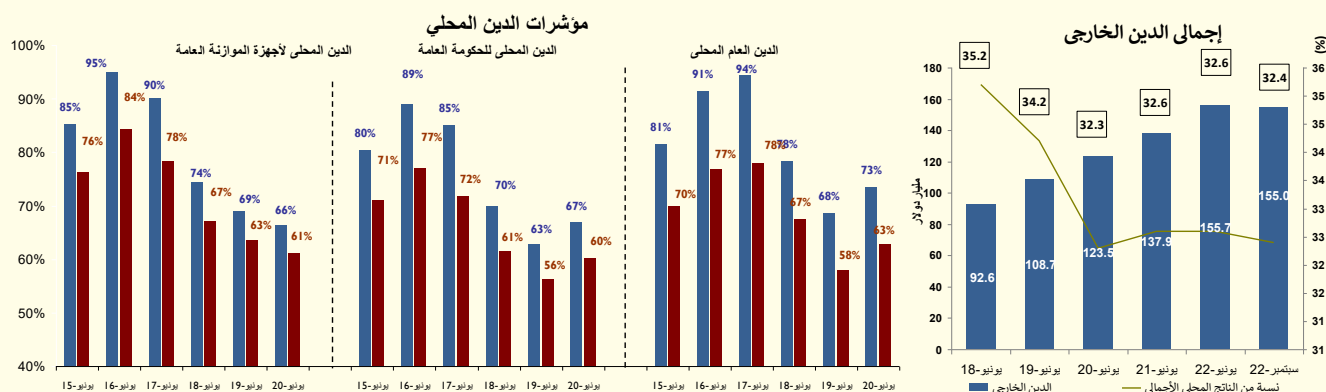

التضخم

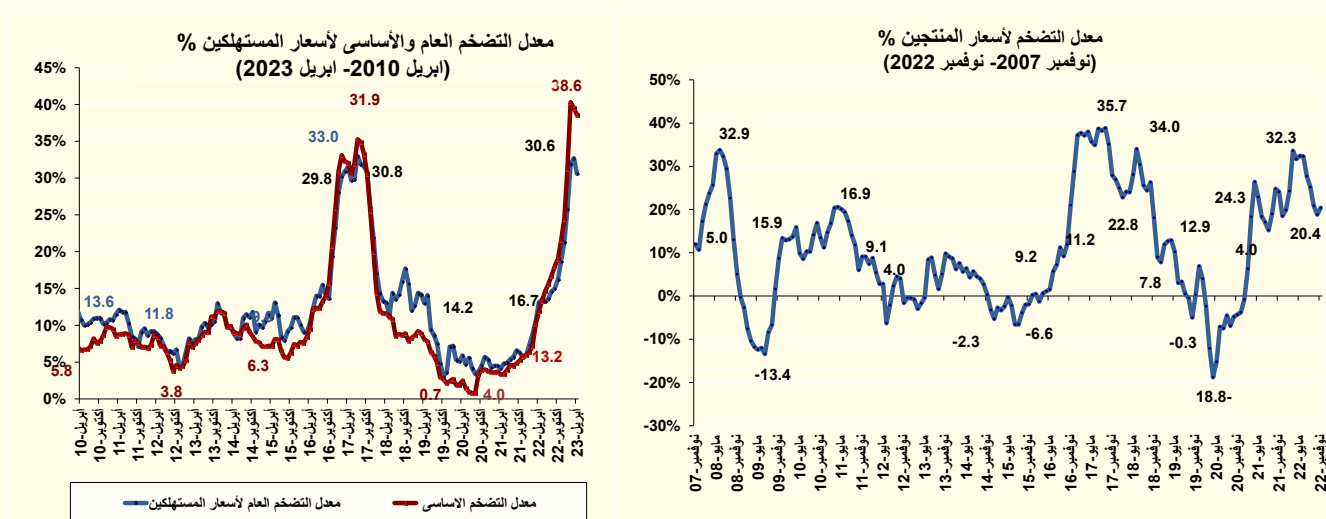

تشير البيانات إلى تحقيق معدل التضخم السنوى ٣٠,٦٪ خلال شهر ابريل ٢٠٢٣، مقارنة بـ ٣٢,٧٪ خلال الشهر السابق. وسجل متوسط معدل التضخم السنوى خلال الفترة يوليو-ابريل من العام المالى ٢٠٢٢/٢٠٢٣ نحو ٢٢٪، مقارنة بـ ٧,٥٪ خلال نفس الفترة من العام المالى السابق. وقد حقق معدل التضخم الأساسى نحو ٣٨,٦٪ خلال شهر ابريل ٢٠٢٣، مقابل نحو ٣٩,٥٪ خلال الشهر السابق.

القطاع النقدي

وفقاً لأحدث البيانات التي تم إصدارها البنك المركزي المصري، ارتفع معدل النمو السنوي للسيولة المحلية (٧٧١٠ مليار جنيه) بنحو ٣١,٢٪ في يناير ٢٠٢٣، مقارنة بـ ٢٧,١٪ في الشهر الماضي. ويرجع ذلك بشكل أساسي إلى ارتفاع معدل النمو السنوي لأشياء النقود بـ ٣٤,٩٪ في يناير ٢٠٢٣، مقابل ٢٧,٥٪ خلال الشهر السابق نتيجة ارتفاع المعدل السنوي لنمو الودائع الجارية بالعملة الأجنبية بـ ١٢٨,٦٪ في يناير ٢٠٢٣، مقارنة بـ ٩٧,٢٪ في الشهر الماضي، وارتفاع المعدل السنوي لنمو الودائع غير الجارية بالعملة الأجنبية بـ ١١١,٧٪ في يناير ٢٠٢٣، مقابل ٧٢,٢٪ خلال الشهر السابق، وارتفاع المعدل السنوي لنمو الودائع غير الجارية بالعملة المحلية بـ ٢٠,٩٪ في يناير ٢٠٢٣، مقابل ١٨,٨٪ خلال الشهر السابق. وقد ارتفع بشكل متباطئ معدل نمو المعروض النقدي بـ ١٩٪، مقابل ٢٥,٨٪ مدفوعاً بارتفاع بشكل متباطئ الودائع الجارية بالعملة المحلية بـ ٢٥,٧٪، مقابل ٣٣,٥٪ خلال الشهر السابق، وارتفاع بشكل متباطئ معدل النقد المتداول خارج الجهاز المصرفي بـ ١٢,٦٪ خلال شهر الدراسة، مقابل ١٨,٤٪ خلال الشهر السابق.

- وقد حقق معدل النمو السنوي لصافي الأصول الأجنبية نحو (-٦٥٤ مليار جنيه) خلال شهر يناير ٢٠٢٣، مقابل (-٤٩٤ مليار جنيه) خلال الشهر السابق، في ضوء تحقيق صافي احتياطات البنك المركزي الخارجية نحو -٢٦٠ مليار جنيه في يناير ٢٠٢٣، مقابل -٢٠٥ مليار جنيه خلال الشهر السابق، وتحقيق صافي أصول البنوك الخارجية نحو -٣٩٤ مليار جنيه خلال شهر يناير ٢٠٢٣، مقابل -٢٨٩ مليار جنيه خلال الشهر السابق. وقد بلغت الأصول الأجنبية للبنك المركزي ٩٧١ مليار جنيه خلال شهر يناير ٢٠٢٣، ارتفاعاً من ٨١٢,٤ مليار جنيه خلال الشهر السابق. وقد ارتفع صافي احتياطي النقد الأجنبي ليسجل ٣٤,٢ مليار دولار خلال شهر يناير ٢٠٢٣، مقابل ٣٤ مليار دولار خلال شهر ديسمبر ٢٠٢٢.
- ومن جهة أخرى، فقد ارتفع معدل النمو السنوي لصافي الأصول المحلية (٨٣٦٥ مليار جنيه) بنحو ٤٢,٦٪ في نهاية شهر يناير ٢٠٢٣، مقارنة بـ ٣٦,٥٪ في الشهر الماضي، بسبب ارتفاع معدل النمو السنوي لمطلوبات الحكومة بـ ٣٩,٢٪ في يناير ٢٠٢٣ ليحقق ٥٣٣٥ مليار جنيه، مقارنة بـ ٣٣,٦٪ خلال الشهر الماضي، وارتفاع معدل النمو السنوي للإئتمان الممنوح للقطاع الخاص والقطاع العائلي بـ ٣٢,٦٪ خلال شهر يناير ٢٠٢٣ لتحقيق ٢٥٤٩ مليار جنيه خلال شهر يناير ٢٠٢٣، مقابل معدل نمو بلغ ٢٨,٥٪ خلال الشهر السابق.
- وقد ارتفعت نسبة النمو السنوي لإجمالي الودائع (٩٠٢١ مليار جنيه) مسجلة ٣٧,٧٪ في نهاية يناير ٢٠٢٣، مقارنة بـ ٣٣٪ خلال الشهر السابق. وجدير بالذكر أن نسبة ٧٧,٣٪ من إجمالي الودائع تتبع القطاع غير الحكومي، كما استقرت نسبة القروض إلى الودائع عند ٤٧,٥٪ في نهاية يناير ٢٠٢٣.
- وفي سياق متصل، قررت لجنة السياسة النقدية للبنك المركزي المصري في اجتماعها بتاريخ ١٨ مايو ٢٠٢٣ الإبقاء على أسعار عائد الإيداع والإقراض لليلة واحدة وسعر العمليات الرئيسية للبنك المركزي لتصل عند مستويات ١٨,٢٥٪ و ١٩,٢٥٪ و ١٨,٧٥٪ على الترتيب، والإبقاء على سعر الخصم عند مستوى ١٨,٧٥٪.

القطاع الخارجي

- سجل ميزان المدفوعات فائضاً إجمالياً قدره ٥٩٩ مليون دولار أمريكي خلال النصف الأول من العام المالي ٢٣/٢٢. وقد لوحظ تحسن عجز حساب المعاملات الجارية بنحو ٧٧,٢٪ ليصل إلى -١,٨ مليار دولار أمريكي خلال النصف الأول من العام المالي ٢٣/٢٢ (مقارنة بعجز أكبر بلغ -٧,٨ مليار دولار أمريكي خلال نفس الفترة من العام المالي السابق). ويرجع التحسن في عجز الحساب الجاري بشكل أساسي إلى تحسن عجز الميزان التجاري بـ ٦,٢ مليار دولار أمريكي ليحقق -١٥,٦ مليار دولار أمريكي (مدفوعاً في الأساس بإنخفاض مدفوعات الواردات بـ ٥ مليار دولار أمريكي، وارتفاع متحصلات الصادرات بـ ٠,٨ مليار دولار أمريكي خلال فترة الدراسة). كما ساهم في تحسن ميزان معاملات الحساب الجاري تضاعف المتحصلات من الميزان الخدمي بنحو ٥,٢ مليار دولار أمريكي محققاً ١٠,٩ مليار دولار أمريكي (في ضوء تنامي إجمالي المتحصلات بـ ٤,٦ مليار دولار أمريكي مدفوعاً بارتفاع المتحصلات من الإيرادات السياحية إلى جانب تصاعد حصة رسوم المرور في قناة السويس). وقد حقق حساب المعاملات الرأسمالية والمالية صافي تدفق للداخل بلغ نحو ٢,٨ مليار دولار خلال النصف الأول من العام المالي ٢٠٢٢/٢٠٢٣، مقابل ١١,٤ مليار دولار خلال نفس الفترة من العام المالي السابق.
- يرجع تحسن عجز ميزان المعاملات الجارية في ضوء عدة عوامل وذلك على النحو التالي:

- تحسن عجز الميزان التجاري غير البترولي بنحو ٦,٥ مليار دولار ليقصر على -١٧,٣ مليار دولار خلال فترة الدراسة (مقابل -٢٣,٨ مليار دولار خلال نفس الفترة من العام المالي السابق). نتيجة لإنخفاض المدفوعات عن الواردات السلعية غير البترولية بمعدل ١٧,٣٪ ليصل ٣٠,٢ مليار دولار خلال فترة الدراسة، مقابل نحو ٣٦,٥ مليار دولار خلال النصف الأول من العام المالي السابق (خاصة إنخفاض الواردات من سيارات الركوب والتلفزيونات وقطع غيار وأجزاء للسيارات والجرارات. كما ارتفعت حصة الصادرات السلعية غير البترولية بـ ١٢٤,٨ مليون دولار لتسجل ١٢,٩ مليار دولار (خاصة ارتفاع الصادرات من الذهب والأسمدة الفوسفاتية أو المعدنية، وأجهزة الأرسال والاستقبال للإذاعة أو التلفزيون).
- تحقيق الميزان التجاري البترولي فائضاً بلغ ١,٨ مليار دولار. كنتيجة أساسية لارتفاع قيمة الصادرات البترولية بمقدار ٦٩٠,٦ مليون دولار على خلفية ارتفاع قيمة الصادرات من الغاز الطبيعي، بينما حد من هذا ارتفاع الواردات البترولية وإنخفاض الصادرات من البترول الخام. وقد أدى ارتفاع الصادرات البترولية بشكل فاق ارتفاع الواردات البترولية إلى تحقيق الفائض المحقق في الميزان التجاري البترولي خلال فترة الدراسة.

- ارتفاع الإيرادات السياحية بمعدل ٢٥,٧٪ لتسجل ٧,٣ مليار دولار خلال فترة الدراسة (مقابل ٥,٨ مليار دولار خلال نفس الفترة من العام المالي السابق). نتيجة لارتفاع كل من عدد الليالي السياحية بمعدل ٢٧,٢٪ إلى نحو ٧٨,٤ مليون ليلة، وارتفاع أعداد السائحين الوافدين إلى مصر بمعدل ٢٧,٥٪ ليسجل ٦,٨ مليون سائح.
- ارتفاع متحصلات النقل بمعدل ٥,١٪ لتسجل ٦,٨ مليار دولار (مقابل ٤,٧ مليار دولار خلال العام المالي السابق). نتيجة في الأساس لارتفاع إيرادات قناة السويس بمعدل ١٧,٨٪ لتسجل نحو ٤ مليار دولار خلال فترة الدراسة، مقابل ٣,٤ مليار دولار خلال نفس الفترة من العام المالي السابق، نتيجة لارتفاع الحمولة الصافية بمعدل ١٣,٣٪ لتسجل ٧٥٣,٣ مليون طن.
- العناصر التي حدثت من التحسن في حساب المعاملات الجارية:
 - انخفاض تحويلات المصريين العاملين بالخارج بمعدل ٢٣,٠٪ ليقصر على نحو ١٢,٠ مليار دولار خلال فترة الدراسة مقابل نحو ١٥,٦ مليار دولار خلال نفس الفترة من العام المالي السابق.
 - ارتفاع العجز في ميزان دخل الاستثمار بمعدل ٢٥,٥٪ ليسجل نحو ٨,٩ مليار دولار مقابل نحو ٧,١ مليار دولار خلال نفس الفترة من العام المالي السابق.
- **وقد حقق ميزان الحساب الرأسمالي والمالي صافي تدفقات للداخل بلغ ٢,٨ مليار دولار خلال النصف الأول من العام المالي ٢٠٢٣/٢٠٢٢، مقابل ١١,٤ مليار دولار خلال نفس الفترة من العام المالي السابق كمحصلة لما يلي:**
 - ارتفاع صافي التدفق للخارج في الاستثمارات بمحفظة الأوراق المالية في مصر ليصل إلى نحو ٣ مليار دولار خلال النصف الأول من العام المالي ٢٠٢٣/٢٠٢٢ مقابل ٢,٥ مليار دولار خلال نفس الفترة من العام المالي السابق.
 - ارتفاع الأصول الأجنبية للبنوك بمقدار ١,٨ مليار دولار خلال فترة الدراسة، مقابل تراجعها بمقدار ٨,٣ مليار دولار خلال نفس الفترة من العام المالي السابق.
 - ارتفاع صافي التدفق للداخل للاستثمار الأجنبي المباشر في مصر مسجلاً نحو ٥,٧ مليار دولار، مقابل ٣,٣ مليار دولار خلال نفس الفترة من العام المالي السابق.
 - سجل التغير على التزامات البنك المركزي صافي تدفق للداخل بلغ نحو ١,٥ مليار دولار خلال فترة الدراسة، مقابل ٢,٣ مليار دولار خلال نفس الفترة من العام المالي السابق.

القسم الأول

نظرة عامة على الأداء الإقتصادي و المالي

- أ- مؤشرات الإقتصاد العيني و الحقيقي و مصادر النمو..... ١
- ب- السكان و التشغيل..... ٢
- ج- الأسعار المحلية (متوسط الفترة)..... ٢
- د- مؤشرات المالية العامة..... ٣
- هـ- ملخص الدين العام المحلي (بالمليون جنية، رصيد نهاية الفترة)..... ٤
- و- إجمالي الدين العام الخارجي (مليون دولار، رصيد نهاية الفترة)..... ٤
- ز- خدمة الدين الحكومي (مليون جنية، تدفقات)..... ٤
- ح- المؤشرات النقدية (نهاية الفترة)..... ٥
- ط- القطاع المالي والاستثمارات..... ٦
- ي- معاملات القطاع الخارجي..... ٧

القسم الأول: نظرة عامة على الأداء الإقتصادي والمالي #

بيان ربع سنوى		بيان سنوى				
يوليو- سبتمبر ٢٠٢٢/٢٠٢١	يوليو- سبتمبر ٢٠٢٣/٢٠٢٢	٢٠٢٢/٢٠٢١	٢٠٢١/٢٠٢٠	٢٠٢٠/٢٠١٩	٢٠١٩/٢٠١٨	٢٠١٨/٢٠١٧
أ. الاقتصاد العيني (بالأسعار الجارية)						
٢,٤٤٤,٧٠٠	٢,٠٠٦,٣٠٠	٧,٨٤٢,٥٠٠	٦,٦٦٣,١٠٠	٦,١٥٢,٦٠٠	٥,٥٩٦,٠٠٠	٤,٦٦٦,٢٠٠
١٢٧,٩٦٨	١٢٨,١٩٨	٤٧٦,٧٤٨	٤٢٤,٦٩٩	٣٨٣,٨٤٢	٣١٨,٧٧٠	٢٦٤,٠١٥
٢,٣٠٤,٧١٩	١,٨٩٠,٥٤٥	٧,٤٥٧,١٢٢	٦,٣٣٦,٧٣٣	٥,٨٧٩,٦٣٢	٥,٤٤٤,٠٣٠	٤,٥٦٣,٦٥٤
١٢٠,٦٤١	١٢٠,٨٠٢	٤٥٣,٣٢١	٤٠٣,٨٩٧	٣٦٦,٨١٢	٣١٠,١١٣	٢٥٨,٢١٣
٢٣,٥٢٩	١٩,٦١٢	٧٥,٦٢٧	٦٥,٦٤٦	٦١,٢٢٠	٥٦,٥٨٢	٤٨,١٠٥
١,٢٣٢	١,٢٥٣	٤,٥٩٧	٤,١٨٤	٣,٨١٩	٣,٢٢٣	٢,٧٢٢
ب. مؤشرات الاقتصاد العيني ومصادر النمو ^{١/}						
٤,٤	٩,٨	٦,٦	٣,٣	٣,٥	٥,٥	٥,٣
٤,٢	٩,٣	٦,٢	٢,٠	٢,٥	٥,١	٥,٣
٢,٧	٨,٥	٥,٩	٠,٢	١,١	٥,١	٥,٦
٧,٠	١٣,٣	٨,٤	٢,٦	٢,٨	٦,٥	٧,١
٣,٨	٥,٩	٤,٠	٤,٥	٤,٧	٣,٥	٢,٩
٣٣,٤-	١٩,٣	١٦,٠	١,٩-	١٨,٨-	١١,٩	٨,٥
٦,٧	٧,٠	٣,٠	٥,٩	٧,٤	١,٦	١,٢
٧,١	٧,٠	٢,٨	٦,٢	٧,٣	١,٥	١,١
١,٥	٧,٢	٤,٩	٣,٤	٧,٩	٢,٥	١,٧
٢٦,٧	٤٧,٢	٥٧,٣	١٣,٨-	٢٣,٧-	٢,٧-	٣١,٦
الإدخار المحلي ^{١/}						
٥,٩	٧,٩	١٠,٢	٦,٤	٨,٨	١٢,٢	٨,٨
٩,٩	١٤,٢	١٧,٠	١٥,٢	١٦,٠	٢٠,١	١٨,٧
نسبة إلى الناتج المحلي الإجمالي						
الاستثمارات المحلية ^{١/ ٥}						
نسبة إلى الناتج المحلي الإجمالي						

المصدر: وزارة التخطيط والمتابعة والإصلاح الإدارى.

بيان معدل .

١/ قامت وزارة التخطيط والمتابعة والإصلاح الإدارى بمراجعة بيانات الناتج المحلي الإجمالي لعام ٢٠١٩/١٨ على أساس ربع سنوى.

٢/ تم حساب معدلات النمو الحقيقية باستخدام الأسعار الثابتة لعام ٢٠٠٧/٠٦، ولكن بدءاً من عام ٢٠١٢/١٢ تم حساب معدلات النمو باستخدام الأسعار الثابتة لعام ٢٠١٢/١١ وبدءاً من عام ٢٠١٨/١٧ تم حساب معدلات النمو باستخدام الأسعار الثابتة لعام ٢٠١٧/١٦.

٣/ تشمل نشاط قطاع البترول والغاز الطبيعى.

.

٥/ رأس المال الثابت، يشمل التغير فى المخزون.

٦/ بالأسعار الجارية.

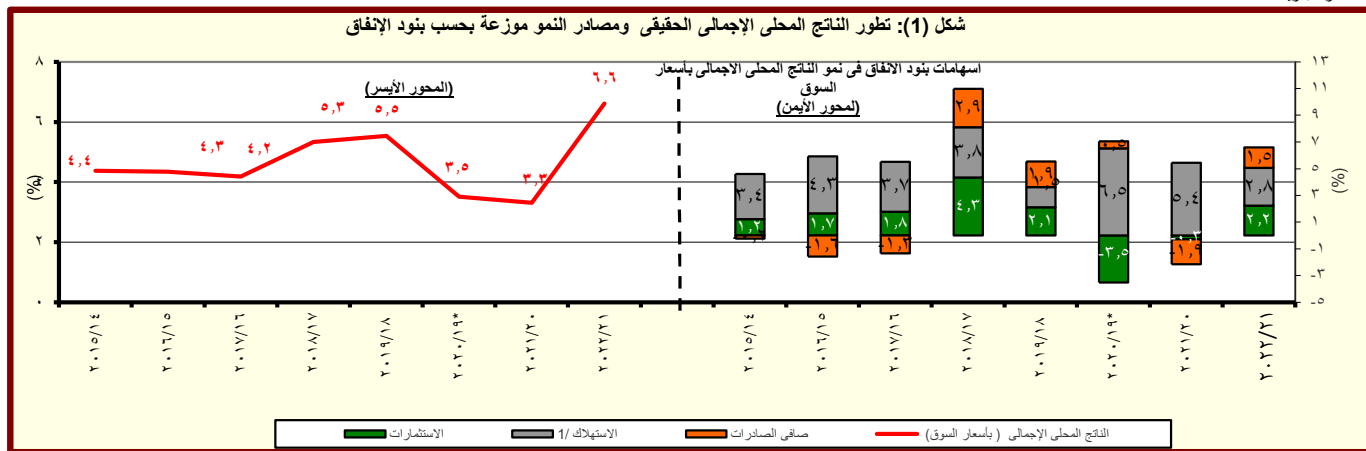

المصدر: وزارة التخطيط والمتابعة والإصلاح الإدارى.

١/ يتضمن الاستهلاك العام والخاص.

القسم الأول: نظرة عامة على الأداء الإقتصادي والمالى (تابع)

بيان ربع سنوي*				بيان سنوي				
يناير-مارس ٢٢/٢١	أبريل -يونيو ٢٢/٢١	يوليو -سبتمبر ٢٣/٢٢	أكتوبر -ديسمبر ٢٣/٢٢	٢٠١٨/١٧	٢٠١٩/١٨	٢٠٢٠/١٩	٢٠٢١/٢٠	٢٠٢٢/٢١
ج . السكان								
١٠٣,٠	١٠٣,٤	١٠٣,٩	١٠٤,٣	١٠٢,٦	١٠٠,٥	٩٨,٩	٩٨,١	إجمالي عدد السكان (بالمليون نسمة) ^{١/}
٧,٢	٧,٢	٧,٤	٧,٢	٧,٤	٩,٦	٧,٥	٨,٩	معدل البطالة % *
د . الأسعار المحلية (متوسط الفترة)								
٨,٩	١٣,٣	١٤,٤	١٨,٧	٤,٥	٥,٧	١٣,٩	٢١,٦	معدل التضخم وفقاً لأسعار المستهلكين (حضر الجمهورية) ^{٢/}
٢٥,٩	٣٢,١	٢٤,٦	١٩,٦	٥,٠	٣,٨-	١٦,٠	٣٠,٣	معدل التضخم وفقاً لأسعار المنتجين ^{٣/}
٩,٨	١١,٨	١١,٨	١٦,٨	٨,٨	٩,٨	١٦,٣	١٧,٣	سعر خصم البنك المركزي /٥
١١,٤	١٣,٣	١٥,٨	١٧,٤	١٣,٠	١٣,٣	١٨,٦	١٨,٩	سعر الفائدة على أذون الخزانة (٩١ يوم)
٩,٦	١٠,٩	١١,٥	١٢,٨	١٠,٠	١٢,٤	١٦,٦	١٧,٤	سعر العائد بين البنوك - ليلة واحدة
١٦,٠	١٨,٥	١٩,١	٢٣,١	١٥,٦٩	١٦,٠٣	١٧,٥٦	١٧,٧٧	سعر الصرف (جنيبة مقابل الدولار)

المصادر: وزارة التخطيط والبنك المركزي المصري والجهاز المركزي للتعبئة العامة والإحصاء.

-- بيان غير متاح

* تمت مراجعته

/١ لا يتضمن المصريين المقيمين في الخارج.

/٢ قام الجهاز المركزي للتعبئة العامة والإحصاء بإستحداث سلسلة جديدة للأرقام القياسية لأسعار المستهلكين بدءاً من سبتمبر ٢٠١٩ ، وذلك بإستخدام عام ٢٠١٩/٢٠١٨ سنة أساس للسلسلة الجديدة، وإستخدام أوزان جديدة للمجموعات السلعية الرئيسية مستخرجة في ضوء نتائج بحث الدخل والإنفاق والإستهلاك لعام ٢٠١٧/٢٠١٨. هذا، وتجدر الإشارة إلى أن سلسلة أسعار المستهلكين ما قبل أغسطس ٢٠١٩ مبنية على أساس شهر يناير ٢٠١٠ ، كما إعتدت الأوزان السابقة على بحث الدخل والإنفاق والإستهلاك للعام المالي ٢٠٠٨/٢٠٠٩ .

/٣ قام الجهاز المركزي للتعبئة العامة والإحصاء بإصدار رقم قياسي جديد لأسعار المنتجين بدءاً من سبتمبر ٢٠٠٧ ليحل محل الأرقام القياسية لأسعار الجملة، وذلك بإستخدام أسعار السلع والخدمات للسنة المالية (٢٠٠٤-٢٠٠٥) كثقرة أساس لسلسلة الأرقام القياسية، كما تم إستخراج الأوزان بإستخدام متوسط عامي (٢٠٠٢-٢٠٠٣ ، ٢٠٠٣-٢٠٠٤) للقيم الإجمالية للإنتاج الصناعي والزراعي والخدمي.

/٤ البيانات تعكس متوسطات.

/٥ البيانات تعكس نهاية الفترة.

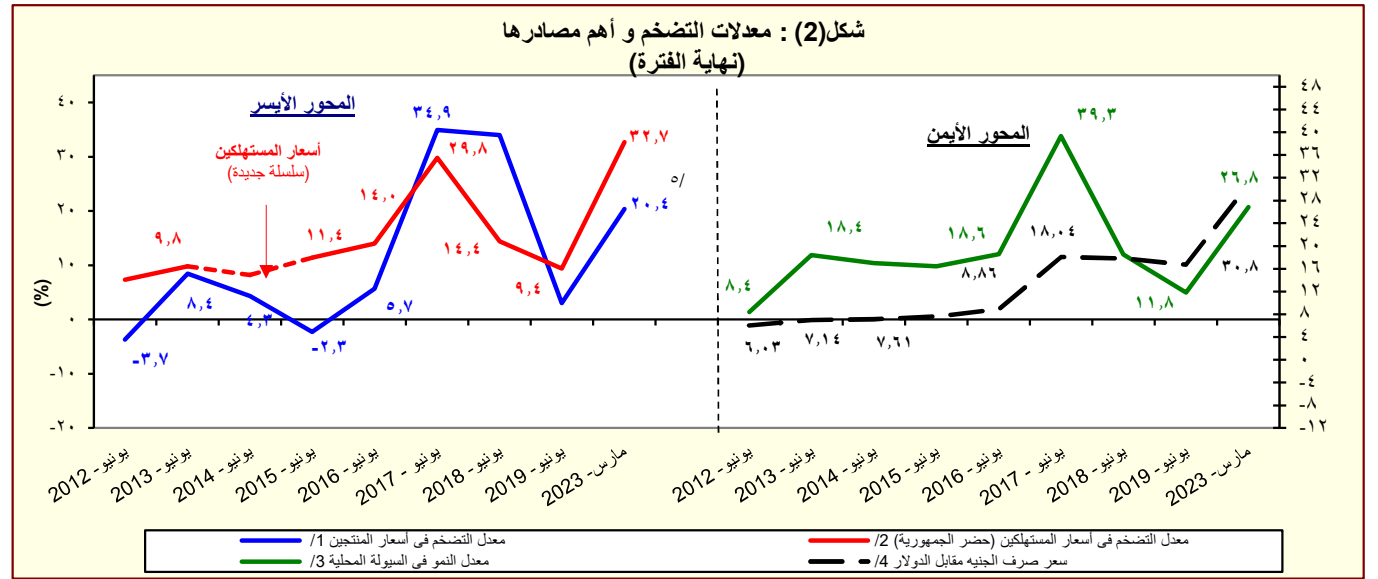

المصدر: البنك المركزي المصري و الجهاز المركزي للتعبئة العامة والإحصاء

/١ تغيير في السلسلة. تعكس البيانات قبل يونيو ٢٠٠٧ معدلات التضخم وفقاً لأسعار الجملة.

/٢ قام الجهاز المركزي للتعبئة العامة والإحصاء بإستحداث سلسلة جديدة للأرقام القياسية لأسعار المستهلكين بدءاً من سبتمبر ٢٠١٩ ، وذلك بإستخدام عام ٢٠١٩/٢٠١٨ سنة أساس للسلسلة الجديدة، وإستخدام أوزان جديدة للمجموعات السلعية الرئيسية مستخرجة في ضوء نتائج بحث الدخل والإنفاق والإستهلاك لعام ٢٠١٧/٢٠١٨. هذا، وتجدر الإشارة إلى أن سلسلة أسعار المستهلكين ما قبل أغسطس ٢٠١٩ مبنية على أساس شهر يناير ٢٠١٠ ، كما إعتدت الأوزان السابقة على بحث الدخل والإنفاق والإستهلاك للعام المالي ٢٠٠٨/٢٠٠٩ .

/٣ يعرف إجمالي السيولة المحلية كإجمالي صافي الأصول الأجنبية وصافي الأصول المحلية لدى الجهاز المصرفي (في جانب الأصول) ، أو كجملة المعروض النقدي وأشباه النقود لدى الجهاز المصرفي (في جانب الخصوم).

/٤ يعكس البيان متوسط شهري.

/٥ تعكس بيانات الرقم القياسي لأسعار المنتجين عن شهر نوفمبر ٢٠٢٢.

القسم الأول: نظرة عامة على الأداء الإقتصادي والمالي (تابع)

يوليو-مارس ٢٠٢٣/٢٠٢٢	٢٠٢٣/٢٠٢٢	٢٠٢٢/٢٠٢١	٢٠٢١/٢٠٢٠	٢٠٢٠/٢٠١٩	٢٠١٩/٢٠١٨	٢٠١٨/٢٠١٧
٢٠٢٣/٢٠٢٢	موازنة					
٥. مؤشرات المالية العامة ^{١٣}						
١- قطاع الموازنة العامة (بالمليون جنيه) ^{٤/}						
إجمالي الإيرادات	٨٢١,١٣٤	٩٤١,٩١٠	٩٧٥,٤٢٩	١,١٠٨,٦٢٥	١,٣٢٥,٥٧١	١,٥١٧,٨٥٤
إجمالي المصروفات	١,٢٤٤,٤٠٨	١,٣٦٩,٨٧٠	١,٤٣٤,٧٢٣	١,٥٧٨,٧٧٤	١,٨١٢,٠٧٤	٢,٠٧٠,٨٧٢
الميزان الأولى ^{١٥}	٤,٨٦٨	١٠٣,٠٩٤	١٠٥,٦٤٦	٩٣,١٥٣	١٠٠,٠٢١	١٣١,٩٩٩
الميزان النقدي ^{١٦}	-٤٢٣,٢٧٤	-٤٢٧,٩٦٠	-٤٥٩,٢٩٤	-٤٧٠,١٤٩	-٤٨٦,٥٠٣	-٥٥٣,٠١٨
الميزان الكلي	-٤٣٢,٥٨٠	-٤٢٩,٩٥١	-٤٦٢,٧٧٥	-٤٧٢,٣٤٥	-٤٨٤,٧٩٨	-٥٥٨,١٥٠
٢- قطاع الموازنة العامة ^{٤/} (معدل نمو سنوي)						
إجمالي الإيرادات	٢٤,٦	١٤,٧	٣,٦	١٣,٧	١٩,٦	١١,٢
الإيرادات الضريبية	٣٦,٢	١٧,٠	٠,٥	١٢,٨	١٨,٧	١٨,٩
الإيرادات غير الضريبية	١/ -٢,٧	٧,٣	١٤,٦	١٦,٥	٢٢,١	-٨,٧
إجمالي المصروفات (ومنها):	٢٠,٦	١٠,١	٤,٧	١٠,٠	١٤,٨	١٢,٧
الأجور وتعويضات العاملين	٦,٤	١٠,٨	٨,٥	١٠,٤	١٢,٤	١٠,٨
الفوائد المدفوعة	٣٨,٢	٢١,٩	٦,٦	-٠,٥	٣,٤	١٩,١
٣- قطاع الحكومة العامة (مليون جنيه) ^{١٧}						
إجمالي الإيرادات	--	--	--	--	--	--
إجمالي المصروفات	--	--	--	--	--	--
الميزان الكلي	--	--	--	--	--	--
٤ - نسبة إلى الناتج المحلي الإجمالي ^{١٨}						
قطاع الموازنة العامة ^{١٩}						
إجمالي الإيرادات	١٧,٢	١٦,٥	١٥,٥	١٦,٠	١٦,٧	١٦,٧
الإيرادات الضريبية	١٣,٢	١٢,٩	١١,٧	١٢,٠	١٢,٥	١٢,٩
الإيرادات غير الضريبية	٤,٠	٣,٦	٣,٧	٤,٠	٤,٢	٣,٨
إجمالي المصروفات (ومنها):	٢٦,١	٢٣,٩	٢٢,٨	٢٢,٨	٢٢,٨	٢٢,٨
الأجور وتعويضات العاملين	٥,٠	٤,٦	٤,٦	٤,٦	٤,٥	٤,٤
الفوائد المدفوعة	٩,٢	٩,٣	٩,٠	٨,٢	٧,٤	٧,٦
الميزان الأولى ^{١٥}	٠,١	١,٨	١,٧	١,٣	١,٣	١,٥
الميزان النقدي ^{١٦}	-٨,٩	-٧,٥	-٧,٣	-٦,٨	-٦,١	-٦,١
الميزان الكلي	-٩,١	-٧,٥	-٧,٤	-٦,٨	-٦,١	-٦,١
١٧ الحكومة العامة						
الميزان الأولى ^{١٥}	--	--	--	--	--	--
الميزان الكلي	--	--	--	--	--	--

المصدر: وزارة المالية

١/ يرجع الانخفاض في الإيرادات غير الضريبية إلى تراجع الموارد الاستثنائية من المنح خلال عام المقارنة.

٢/ تعكس بيانات الموازنة العامة للدولة بموجب قانون ربط الموازنة رقم ٨٥ لعام ٢٠٢٠.

٣/ تم إعادة تويب فليات الموازنة العامة لتتفق مع معايير صندوق النقد الدولي والمعروفة بـ GFS ٢٠٠١ (على أساس نقدي).

٤/ يشمل قطاع موازنة الجهاز الإداري و المحليات، والهيئات الخدمية العامة.

٥/ العجز الكلي مخصصاً منه الفوائد المدفوعة.

٦/ العجز الكلي بدون صافي حيازة الأصول المالية.

٧/ يشمل المعاملات المالية لكل من أجهزة الموازنة العامة، وبنك الإستثمار القومي، وصناديق التأمين والمعاشات ، ومع مراعاة إستبعاد كافة المعاملات البيئية للجهات الثلاث لمنع ازدواجية الحساب.

٨/ تم مراجعة تقديرات الناتج المحلي الإجمالي.

٩/ تعكس بيانات الموازنة العامة للدولة بموجب قانون ربط الموازنة رقم ٨٥ لعام ٢٠٢٢.

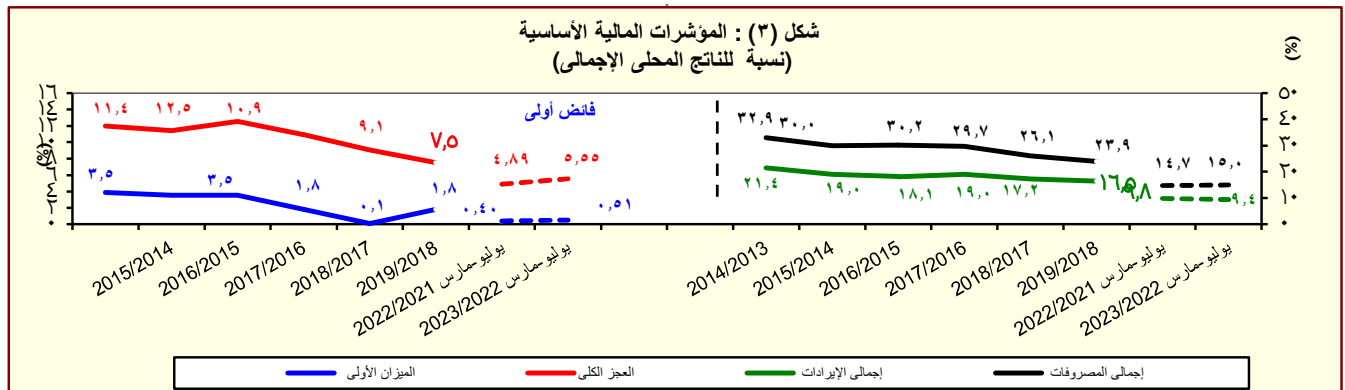

المصدر: وزارة المالية

القسم الأول: نظرة عامة على الأداء الإقتصادي والمالى (تابع)

بيان ربع سنوى			بيان سنوى				
يوليو-٢٠٢٠ *	ديسمبر-٢٠١٩	سبتمبر-٢٠١٩	يوليو-٢٠١٩	يوليو-٢٠١٨	يوليو-٢٠١٧	يوليو-٢٠١٦	يوليو-٢٠١٥
١-ملخص الدين العام المحلى							
١-إجمالى الدين المحلى لأجهزة الموازنة العامة ^{١/}							
٣,٩٨٩,٦٨٨ (٣.٥)	٣,٨٦٠,٨٨٣ (٣.٨)	٣,٧٠٩,٢٤٦ (٢.٨)	٣,٨٥٦,٢١٥ (١١.١)	٣,٤٧٠,٩٦٨ (١١.١)	٣,١٢٤,١٠٠ (٢١.٥)	٢,٥٧٠,٨٤٣ (٢٣.٤)	٢,٠٨٢,٦٢٥ (٢٢.٧)
ودائع أجهزة الموازنة العامة							
٣٤٣,٠٩٢ (١٢.٥)	٣٠٤,٩١١ (٧.١)	٢٨١,٣٤٩ (١٦.٧)	٣٠٤,٩٠٨ (١٠.٥)	٣٤٠,٥٠٠ (١٦.٧)	٤٠٨,٩٣٦ (٤٢.٤)	٢٨٧,١٨٧ (٣١.٤)	٢١٨,٥٦١ (٣٥.٣)
صافى الدين المحلى لأجهزة الموازنة العامة							
٣,٦٤٦,٥٩٦ (٢.٧)	٣,٥٥٥,٩٧٢ (٤.٩)	٣,٤٢٧,٨٩٧ (٤.٨)	٣,٥٥١,٣٠٧ (١٣.٤)	٣,١٣٠,٤٦٨ (١٥.٣)	٢,٧١٥,١٦٤ (١٨.٩)	٢,٢٨٣,٦٥٦ (٢٢.٥)	١,٨٦٤,٠٦٤ (٢١.٣)
٢-إجمالى الدين المحلى للحكومة العامة ^{٢/}							
٤,٠٢٤,٩٢٣ (١٤.٨)	٣,٨٨٤,٠٩٣ (١٢.١)	٣,٧٥٨,٨٨٥ (١١.٤)	٣,٥٠٧,١٨٥ (٧.٦)	٣,٢٥٩,٣٧٨ (١٠.٥)	٢,٩٥٠,٨٦٧ (٢٢.٥)	٢,٤٠٩,٢٢٥ (٢٢.٥)	١,٩٦٦,٤٨٩ (٢٢.٦)
ودائع الحكومة العامة							
٤١٣,٤٥٥ (١٤.٣)	٣٨١,٨٤٠ (٠.٣)	٣٥٩,٠٤٧ (٨.١)	٣٦١,٧٣٦ (٨.٧)	٣٩٦,٣٨٦ (١٣.٩)	٤٦٠,٥٦٤ (٤٣.١)	٣٢١,٩٢٤ (٣٨.١)	٢٣٣,٠٥٤ (٣٥.٧)
صافى الدين المحلى للحكومة العامة							
٣,٦١١,٤٦٨ (١٤.٨)	٣,٥٠٢,٢٥٣ (١٣.٧)	٣,٣٩٩,٨٣٨ (١٤.٠)	٣,١٤٥,٤٤٩ (٩.٩)	٢,٨٦٢,٩٩٢ (١٥.٠)	٢,٤٩٠,٣٠٣ (١٩.٣)	٢,٠٨٧,٣٠١ (٢٠.٤)	١,٧٣٣,٤٣٥ (٢١.٠)
٣-إجمالى الدين العام المحلى ^{٤/}							
٤,٢٦٧,٥٧٩ (١١.٤)	٤,١١٢,٤٥٣ (٦.٥)	٤,١٠٨,٤٩٩ (٩.٤)	٣,٨٢٩,١٤٨ (٤.٩)	٣,٦٤٨,٩٨٤ (١١.٣)	٣,٢٧٨,٣٥٩ (٣٢.٣)	٢,٤٧٨,٨٨٣ (٢٤.٥)	١,٩٩١,٢٤٧ (٢٠.٣)
الودائع ^{٥/}							
٦٢١,٤٣٦ (٦.٠)	٥٧٤,٠٠١ (٠.٥)	٥٢٧,٩٦٥ (١١.٧)	٥٨٦,٣٢٩ (١٦.٨)	٥٠١,٩٦٩ (١٢.٤)	٥٧٢,٨٦١ (٤٣.١)	٤٠٠,٢٨٢ (٣٩.٩)	٢٨٦,١٨١ (٣٧.٤)
صافى الدين العام المحلى							
٣,٦٤٦,١٤٣ (١٢.٤)	٣,٥٣٨,٤٥٢ (٧.٧)	٣,٥٨٠,٥٣٤ (٩.٠)	٣,٢٤٢,٨١٩ (٣.٠)	٣,١٤٧,٠١٥ (١٦.٣)	٢,٧٠٥,٤٩٨ (٣٠.٢)	٢,٠٧٨,٦٠١ (٢١.٩)	١,٧٠٥,٠٦٦ (١٧.٩)
اجمالى دين أجهزة الموازنة العامة (محلى وخارجى) ^{٦/}							
٥,٠٩٤,٢١٣ (٦.١)	٤,٨٣٤,٢٠٨ (٥.٨)	٤,٦٥٥,٢٧٨ (٤.٧)	٤,٨٠١,٨١١ (١١.٣)	٤,٣١٥,٤٧٠ (١٥.١)	٣,٧٤٨,٧١٥ (٣٤.٦)	٢,٧٨٤,٥٥٨ (٢٢.٤)	٢,٢٧٤,٢١٧ (١٩.٥)
٢- إجمالى الدين العام الخارجى							
(بليون دولار، رصيد نهاية الفترة)							
١٢٣,٤٩١	١١٢,٦٧١	١٠٩,٣٦٣	١٠٨,٦٩٩	٩٢,٦٤٤	٧٩,٠٣٣	٥٥,٧٦٤	٤٨,٠٦٣
اجمالى الدين الخارجى الحكومى							
٦٩,٣٥٢	٦١,٤٢٢	٥٨,٨٦٣	٥٧,٢٧٢	٤٧,٦٤٩	٣٤,٨٧٥	٢٤,٤٣٧	٢٥,٧٠٧
اجمالى الدين الخارجى الغير حكومى							
٥٤,١٣٨	٥١,٢٤٩	٥٠,٥٠٠	٥١,٤٢٧	٤٤,٩٩٥	٤٤,١٥٨	٣١,٣٢٨	٢٢,٣٥٦
٣- خدمة الدين الحكومى ^{٧/}							
(مليون جنيه، تدفقات)							
٩٨١,٢٠٥	٥٠٢,٩٤٤	٢٥٠,٢٢٧	٧٧٥,٦٧٦	٧٠٥,٠٨٠	٥٩٠,٣٦٤	٤٩٣,٧٧٩	٤٢٩,٤٧٤
٩٠٩,٨٧٥	٤٦٩,٦١٢	٢٢٦,٣٨٥	٧١٠,٠٦٠	٦٥٠,٧٦٩	٥٢٦,٤٧٣	٤٥٠,٥٧٣	٣٩٢,٠٦٣
٧١,٣٣٠	٣٣,٣٣٢	٢٣,٨٤١	٦٥,٦١٦	٥٤,٣١١	٦٣,٨٩١	٤٣,٢٠٦	٣٧,٤١٢
ملاحظات (نسبة إلى الناتج المحلى الإجمالى) ^{٨/}							
إجمالى الدين المحلى لأجهزة الموازنة العامة							
٦٨.٦%	٦٦.٣%	٦٣.٧%	٧٢.٥%	٧٨.٢%	٩٠.٠%	٩٤.٩%	٨٥.٢%
صافى الدين المحلى لأجهزة الموازنة العامة							
٦٢.٧%	٦١.١%	٥٨.٩%	٦٦.٧%	٧٠.٥%	٧٨.٢%	٨٤.٣%	٧٦.٣%
إجمالى الدين المحلى للحكومة العامة							
٦٩.٢%	٦٦.٧%	٦٤.٦%	٦٥.٩%	٧٣.٥%	٨٥.٠%	٨٨.٩%	٨٠.٥%
صافى الدين المحلى للحكومة العامة							
٦٢.١%	٦٠.٢%	٥٨.٤%	٥٩.١%	٦٤.٥%	٧١.٨%	٧٧.٠%	٧٠.٩%
إجمالى الدين العام المحلى							
٧٣.٣%	٧٠.٧%	٦٧.٠%	٧١.٩%	٨٢.٢%	٩٤.٥%	٩١.٥%	٨١.٥%
صافى الدين العام المحلى							
٦٢.٦%	٦٠.٨%	٦١.٥%	٦٠.٩%	٧٠.٩%	٧٨.٠%	٧٦.٧%	٦٩.٨%
اجمالى دين أجهزة الموازنة العامة (محلى وخارجى) ^{٩/}							
٨٧.٥%	٨٣.١%	٨٠.٠%	٩٠.٢%	٩٧.٣%	١٠٨.٠%	١٠٢.٨%	٩٣.١%
اجمالى الدين الخارجى							
٣٤.١%	٣١.٠%	٣٠.٥%	٣٤.٠%	٣٧.٢%	٤١.١%	١٨.٣%	١٥.٠%
الدين الخارجى الحكومى							
١٩.٢%	١٦.٩%	١٦.٤%	١٧.٩%	١٩.٢%	١٨.١%	٨.٠%	٨.٠%

المصدر: وزارة المالية و البنك المركزى المصرى.

() معدل النمو عن العام السابق.

* بيان مبدئى، خاضع للمراجعة.

١/ تعكس البيانات رصيد الدين المحلى ثلاث مستويات تجميعية هي: الدين المحلى لأجهزة الموازنة العامة، الدين المحلى للمجمع للحكومة العامة، والدين العام المحلى المجمع. يشمل الدين المحلى لأجهزة الموازنة العامة أرصدة الدين المستفحة على وحدات الجهاز الإدارى، وحدات الإدارة المحلية، و الهيئات الخدمية. ويتضمن الدين المحلى للحكومة العامة أرصدة الدين المجمع المستحق على أجهزة الموازنة العامة للدولة وبنك الإستثمار القومى وصناديق التأمين الإجتماعى. أما عن الدين العام المحلى فيشمل أرصدة الدين المحلى المجمع لكل من الحكومة العامة و الهيئات الإقتصادية.

٢/ يمثل المديونية المستفحة على أجهزة الموازنة العامة (وحدات الجهاز الإدارى، وحدات الإدارة المحلية، و الهيئات الخدمية).

٣/ يمثل رصيد الدين المجمع المستحق على أجهزة الموازنة العامة للدولة و بنك الإستثمار القومى و صناديق التأمين الإجتماعى بعد إستبعاد المديونيات والعلاقات الداخلية فيما بين القطاعات الثلاثة و التى تتمثل فى إقتراض أجهزة الموازنة العامة من بنك الإستثمار القومى، سندات وزارة المالية لدى صناديق التأمين الإجتماعى و بنك الإستثمار القومى،سندات صناديق التأمين الإجتماعى و أخيراً إقتراض بنك الإستثمار القومى من صناديق التأمين الإجتماعى.

٤/ يمثل رصيد الدين المجمع المستحق على الحكومة العامة و الهيئات الإقتصادية بعد إستبعاد إقتراض الهيئات الإقتصادية من بنك الإستثمار القومى، وإقتراض أجهزة الموازنة من الهيئات الإقتصادية.

٥/ ودائع الحكومة العامة و الهيئات الإقتصادية بعد إستبعاد ودائع صناديق التأمين الإجتماعى وإقتراض قطاع الموازنة من الهيئات الإقتصادية.

٦/ يشمل إجمالى دين أجهزة الموازنة العامة الدين الخارجى الذى تتولى وزارة المالية خدمته طبقاً للجهات الدانئة.

٧/ البيان الربع سنوى لخدمة الدين الحكومى يعكس التدفقات التراكمية لخدمة الدين منذ بداية العام المالى .

٨/ تم مراجعة تقديرات الناتج المحلى الإجمالى لتصبح ٣٢٢.٣ مليار جنيه فى عام ٢٠١٩/٢٠١٨ بدلاً من تقديرات سابقة بنحو ٥٢٥.٠٩ مليار جنيه. فى حين تم مراجعة الناتج المحلى الإجمالى للسنة المالية ٢٠٢٠/٢٠١٩ إلى نحو ٥٨٢.٠ مليار جنيه بدلاً من ٥٦٦.٠٩ مليار جنيه وذلك وفقاً لأخر أرقام منشورة لوزارة التخطيط والتنمية الإقتصادية.

٩/ يمكن تفسير إستقرار إجمالى الدين العام الخارجى كنسبة من الناتج المحلى فى نهاية شهر يونيو ٢٠٢٠ بالمقارنة بنهاية شهر يونيو ٢٠١٩ فى ضوء عدد من العوامل أهمها: نمو القيمة الاسمية للناتج المحلى الاجمالى فى العام المالى ٢٠١٩/٢٠ عن العام المالى السابق من ناحية، بالإضافة إلى تحسن قيمة الجنيه أمام الدولار من ناحية أخرى.

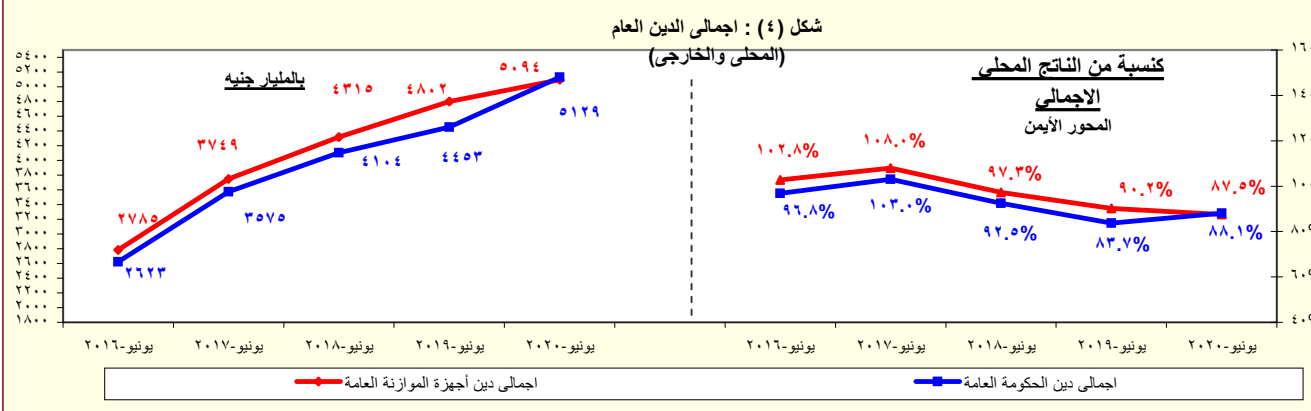

المصدر: وزارة المالية - البنك المركزى المصرى.

* بيان مبدئى

القسم الأول: نظرة عامة على الأداء الإقتصادي والمالى (تابع)

بيان سنوى								
٢٠٢٢/٢١	٢٠٢١/٢٠	٢٠٢٠/١٩	٢٠١٩/١٨	٢٠١٨/١٧				
					طر المؤشرات النقدية (نهاية الفترة)			
					مليون جنيه			
١,١٩٢,٩٣٥	٩٨٧,٧٢٦	٨٥٥,٥٨٠	٦٨٤,٠٣١	٧١٩,٠٠٣	نفود الإحتياط ^{١/}			
٦,٦١٤,٤٨٨	٥,٣٦٠,٠٨٦	٤,٥٣٨,٨٠٨	٣,٨٦٣,٦٤٥	٣,٤٥٧,٠١٥	إجمالى السيولة			
١,٥٤٥,٣٧٨	١,٢٥٨,٦٧٥	١,٠٨٤,٧٤٢	٩٢٣,٥٦٢	٨٢٣,٢٦٨	المعروض النقدى ^{٢/}			
٥,٠٦٩,١١٠	٤,١٠١,٤١١	٣,٤٥٤,٠٦٦	٢,٩٤٠,٠٨٣	٢,٦٣٣,٧٤٧	أشباه النفود ^{٣/}			
					معدل النمو السنوى			
٢٠,٨	١٥,٤	٢٥,١	-٤,٩	٢٤,٥	نفود الإحتياط ^{١/}			
٢٣,٤	١٨,١	١٧,٥	١١,٨	١٨,٥	إجمالى السيولة (معدل النمو الإسمى)			
-٢٤٧,٥	١٠٦,٦	-٥٩,٠	-٣,٧	٤٠٧,٠	صافى الأصول الأجنبية			
٣٦,٦	١٥,٨	٢٣,٣	١٣,٨	١٠,٢	صافى الأصول المحلية			
٢٣,٦	٢١,٢	١٩,٥	١٢,٥	١٠,١	صافى المطلوبات من القطاع الخاص ^{٤/}			
١٠,٢	١٠,٦	١١,٩	٢,٤	٤,١	إجمالى السيولة (معدل النمو الحقيقى)			
					معدلات الإقراض إلى الودائع ^{٥/}			
٩١,١	١٠٧,١	٩٠,٣	٨٨,٨	٨٤,٩	القطاع الحكومى			
٣٧,٥	٣٨,١	٣٨,٦	٣٨,٢	٣٨,٨	القطاع غير الحكومى			
٣٨,٨	٣٨,٣	٣٨,٧	٣٨,٤	٣٦,٨	بالعملة المحلية			
٣٠,٦	٣٦,٩	٣٨,٣	٣٧,٦	٤٥,١	بالعملة الأجنبية			
					مؤشرات:			
٥,٥٤	٥,٤٣	٥,٣٠	٥,٦٥	٤,٨١	مضاعف السيولة المحلية ^{٦/}			
١,٣١	١,٣٥	١,٤٦	١,٥٣	١,٤٦	معدل دوران النفود (وسطى) ^{٧/}			
١٢,٨	١٢,١	١٤,٧	١٨,٥	٢٠,٧	معدل الدورلة فى السيولة المحلية ^{٨/}			
١٤,٦	١٣,٨	١٦,٥	٢٠,٧	٢٣,٥	معدل الدورلة فى الودائع ^{٩/}			
٨٤,٣	٨٠,٤	٧٣,٨	٦٩,٠	٧٤,١	نسبة إجمالى السيولة / الناتج المحلى الإجمالى [#]			

المصادر: البنك المركزى المصرى وحسابات وزارة المالية.

* مبدئى.

بيان معدل.

١/ تتضمن النفود المتداولة خارج البنك المركزى بالإضافة إلى ودائع البنوك لدى البنك المركزى بالجنيه المصرى.

٢/ يتضمن النفود المتداولة خارج الجهاز المصرفى بالإضافة إلى الودائع الجارية بالعملة المحلية. لا تتضمن الشيكات والحوالات تحت التحصيل.

٣/ تتضمن الودائع الجارية بالعملة الاجنبية والودائع غير الجارية بالعملات المحلية والأجنبية .

٤/ يتضمن المطلوبات من القطاع الخاص و القطاع العائلى.

٥/ لا تتضمن كل من الودائع لدى البنك المركزى والقروض الممنوحة من قبل البنك المركزى.

٦/ إجمالى السيولة المحلية / نفود الإحتياط.

٧/ الناتج المحلى الإجمالى / متوسط إجمالى السيولة المحلية (M٢). متوسط إجمالى السيولة المحلية = $\frac{1}{2} [(M٢) t + (M٢) t - ١]$.

٨/ يمثل نسبة الودائع الجارية و غير الجارية بالعملات الأجنبية إلى إجمالى السيولة المحلية. لا تتضمن كل من ودائع غير المقيمين (جزء من صافى الأصول الإجنبية) والودائع الحكومية.

٩/ يمثل نسبة الودائع الحكومية و غير الحكومية بالعملات الأجنبية إلى إجمالى الودائع لدى البنوك. غير متضمن ودائع البنوك لدى البنك المركزى.

١٠/ تم مراجعة تقديرات الناتج المحلى الإجمالى .

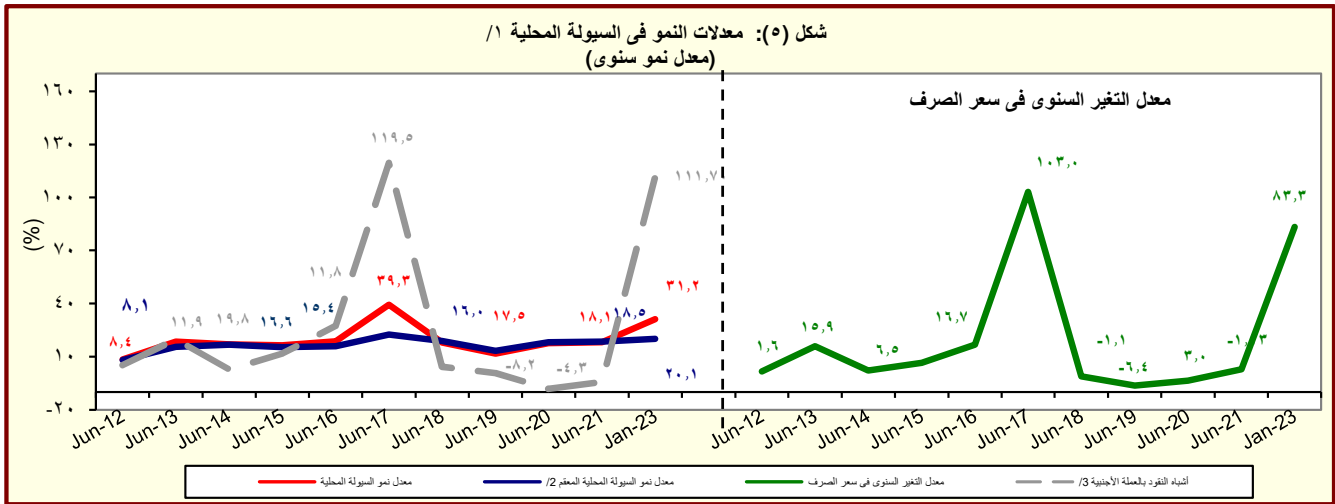

المصدر: البنك المركزى المصرى وحسابات وزارة المالية.

١/ إجمالى السيولة المحلية تتكون من المعروض النقدى وأشباه النفود.

٢/ معدل النمو فى السيولة المحلية باستخدام سعر الصرف الثابت، ويتم حسابه عن طريق تطبيق سعر الصرف السائد فى نفس الفترة من العام السابق للفترة الحالية.

٣/ الودائع الجارية و غير الجارية بالعملات الأجنبية .

القسم الأول: نظرة عامة على الأداء الإقتصادي والمالى (تابع)

بيان سنوي *					بيان ربع سنوي *				
٢٠١٨/١٧	٢٠١٩/١٨	٢٠٢٠/٢٠١٩	٢٠٢١/٢٠٢٠	٢٠٢٢/٢٠٢١	ديسمبر-٢١	يونيو-٢٢	سبتمبر-٢٢	ديسمبر-٢٢	
ي- القطاع المالى والاستثمارات									
١٨,٧	٢٠,١	١٦,٠	١٥,٢	١٧,٠	١٥,٨	١٩,٨	٩,٩	--	إجمالي الاستثمارات المحلية (نسبة إلى الناتج المحلى الإجمالي) ^{١/}
٢,٩	٢,٦	١,٩	١,٢	١,٩	٠,٤	٠,٣	٠,٦	--	الاستثمارات الأجنبية المباشرة (نسبة إلى الناتج المحلى الإجمالي) ^{٢/١}
مؤشرات سوق المال (نهاية العام الميلادى) ^{٣/}									
٣,٠	٢,١-	٠,٨	٠,٩-	٤,٩	٤,٩	٩,١-	١,٧-	١٠,١	العائد على مؤشر EGX-٣٠
٨٢٥	٧٥١	٧٠٨	٦٥١	٧٦٦	٧٦٦	٦٢٢	٦٨٨	٩٦١	رأس المال السوقى (مليار جنيه) ^{٤/}
١٧,٧	١٣,٤	١١,٥	٩,٨	٩,٨	٩,٨	٧,٩	٨,٨	١٢,٣	رأس المال السوقى (نسبة إلى الناتج المحلى الإجمالي) ^{٥/}
١٨,٣	١٧,٢	١١,٨	١٤,٨	١٨,٢	١٨,٢	١٣,٣	١٤,١	١٧,٥	مضاعف الربحية ^{٦/}
٥,٨	٦,٩	٧,٨	٧,١	٦,٣	٦,٣	٧,٩	٧,٧	٨,٦	عائد السهم (%) ^{٨/}
٧٢٣,١٦٥	٧١٩,٢٣١	٩٣٤,٣٥٨	١,٦٠٥,٥٦١	٢,٣٧٧,٠٨٠	٢,٣٧٧,٠٨٠	٢,٤٨٧,١٩٢	٢,٦٣٤,٠٦٥	--	سندات مقيدة (مليون جنيه)
القطاع المصرفى (مليون جنيه): ^{٩/}									
٥,٠٨٠,٥٧٠	٥,٥١٦,٨٠٦	٥,٨٥٦,١٤٦	٧,٠٢٢,١٤٥	٨,٦٢٧,١٧٣	٨,٦٢٧,١٧٣	١٠,٠٣٧,٠٧١	١٠,٨٢٣,٧٥٦	١١,٣٩٩,٨٠٠	إجمالي الأصول
١,٦٢٩,٦٦٤	١,٨٥٤,٣٢٦	١,٨٩٠,٥٦٧	٢,٤٩٣,٣٧٠	٣,٠٩٩,٠٣١	٣,٠٩٩,٠٣١	٣,٥٦٤,٦٧١	٣,٦٩٥,٣٥١	٤,٠٩٣,٦٥٠	إجمالي أرصدة الإقراض و الخصم
١٤٩,١١٩	١٥٢,٦٦١	١٥٥,٩٧٢	١٧٤,٧٧٥	٢١٥,٣٥٦	٢١٥,٣٥٦	٢٣٤,٦٩٠	٢٨٨,٨٠٤	٣٠٣,٠٢٧	رأس المال
٣,٥٥٣,٦٣٤	٣,٩٩٢,٦٧٣	٤,٢٢٢,٤٧٦	٥,١٧٧,٨١٧	٦,٤٣٣,١١١	٦,٤٣٣,١١١	٧,٣٥٣,٤٦١	٧,٨١٩,٠٢٨	٨,٥٦٢,٧١٤	إجمالي الودائع
٤,٣	٤,٢	٤,٢	٣,٦	٣,٥	٣,٥	٣,٢	٣,٢	٣,٤	القروض غير المنتظمة إلى إجمالي القروض
مؤشرات مختارة									
مؤشرات السيولة فى الجهاز المصرفى									
٤٥,٩	٤٦,٥	٤٤,٨	٤٨,٢	٤٨,٠	٤٨,٠	٤٨,٤	٤٧,٢	٤٧,٧	القروض / الودائع ^{١٠/}
٣٢,١	٣٣,٦	٣٢,٣	٣٥,٥	٣٥,٩	٣٥,٩	٣٥,٥	٣٤,١	٣٥,٩	القروض / الأصول ^{١١/}
٣٣,١	٣٢,٠	٣٥,٤	٣٩,٦	٣٨,٥	٣٨,٥	٣٧,٣	٣٧,٥	٣٨,٨	الأوراق المالية / الأصول ^{١١/}
٦٩,٩	٧٢,٦	٧٢,١	٧٣,٧	٧٤,٦	٧٤,٦	٧٣,٣	٧٢,٢	٧٥,١	الودائع / الأصول ^{١١/}
٧,١	٧,٠	٦,٨	٧,١	٧,٢	٧,٢	٦,٦	٦,٥	٦,٥	رأس المال / الأصول ^{١١/}
٢,٢	٢,٢	٢,٢	٢,٩	٢,٢	٢,٢	٢,٢	٢,١	٢,٢	مخصصات القروض / إجمالي الأصول ^{١١/}

المصادر: الهيئة العامة لسوق المال والبنك المركزى المصرى.

-- بيان غير متاح.

* بيان معدل

١/ تم حساب المؤشرات الربع سنوية كنسبة من الناتج المحلى الإجمالي للعام بأكمله.

٢/ صافى الاستثمارات الأجنبية المباشرة تشمل الاستثمار الاجلبى فى قطاع البترول.

٣/ البيانات السنوية تعكس نهاية ديسمبر من كل عام.

٤/ القيمة السوقية للأرصدة القائمة. يمثل ناتج ضرب عدد الأسهم القائمة فى سعر السوق السائد.

٥/ تم مراجعة تقديرات الناتج المحلى الإجمالي.

٦/ معدل دوران الأسهم = قيمة تداول الأسهم المقيدة / رأس المال السوقى.

٧/ ويعرف أيضا بمعدل السعر على العائد، ويقاس بنسبة سعر السوق لكل سهم إلى أرباحه السنوية.

٨/ الكوبون السنوى الموزع / سعر السهم الجارى.

٩/ تعكس بيانات البنوك التجارية.

١٠/ تتضمن القروض والودائع الحكومية وغير الحكومية، ولا تشمل ودائع البنوك لدى البنك المركزى المصرى.

١١/ لدى البنوك العامة فى مصر، بخلاف البنك المركزى.

القسم الأول: نظرة عامة على الأداء الإقتصادي والمالى (تابع)

ربع سنوي			بيان سنوي					
يوليو ديسمبر*	يوليو ديسمبر*	يوليو ديسمبر*	*٢٠٢٢/٢١	*٢٠٢١/٢٠	*٢٠٢٠/١٩	*٢٠١٩/١٨	*٢٠١٨/١٧	
٢٣/٢٢	٢٢/٢١	٢١/٢٠						
لـ معاملات القطاع الخارجى								
(مليون دولار)								
٢٦,٦٩٩	٢٦,١١٥	١٧,٦٢٨	١٠٣,٢٧٨	٧٦,١٤٨	٧٦,٢٨٧	٧٩,٠٤٦	٧٤,٦٢٠	إجمالى المتحصلات الجارية
٢٠,٩٠٢-	٢٦,٦٩٢-	٢٠,٠٩٨-	١١٩,٨٢٩	٩٤,٥٨٤	٨٧,٤٥٤	٨٩,٩٤٠	٨٠,٥٨٣	إجمالى المدفوعات الجارية
٦,٤٤٨-	١٠,٦٣٨-	١٠,٦٤٤-	٤٣,٣٩٦-	٤٢,٠٦٠-	٣٦,٤٦٥-	٣٨,٠٣٤-	٣٧,٢٧٦-	الميزان التجارى
٦,٨١٥	٢,٧٠٥	١,٠١٦	١١,١٥٩	٥,١١٩	٨,٩٧٣	١٣,٠٣٧	١١,١٢٢	الميزان الخدمى
١,٤١٠	٣,٨٠١-	٤,٨٤٩-	١٦,٥٥١-	١٨,٤٣٦-	١١,١٦٧-	١٠,٨٩٤-	٥,٩٦٢-	ميزان المعاملات الجارية
١,٦٣١-	٥,٣٧٧	٥,٢٥٥	١١,٨٠٦	٢٣,٣٧٤	٥,٣٧٥	١٠,٨٥٧	٢١,٩٩٧	صافى تدفقات ميزان المعاملات الراسمالية والمالية
٧٦	٣٢٥-	١,٥٣٥	١٠,٥٤٦-	١,٨٦٢	٨,٥٨٧-	١٠٢-	١٢,٧٨٨	الميزان الكلى (ميزان المدفوعات)
٣٤,٠٠٣	٤٠,٩٣٥	٤٠,٠٦٣	٣٣,٣٨٠	٤٠,٥٨٤	٣٨,١٧٦	٤٤,٤٨١	٤٤,٢٥٨	صافى الإحتياطيات الدولية ^{١/}
(نسبة إلى الناتج المحلى الإجمالى) ^{٢/}								
٧,٩	٥,٢	٤,١	٢١,٧	١٧,٩	١٩,٩	٢٤,٨	٢٨,٣	إجمالى المتحصلات الجارية
٦,١	٥,٣	٤,٧	٢٥,١	٢٢,٣	٢٢,٨	٢٨,٢	٣٠,٥	إجمالى المدفوعات الجارية
١,٥-	٢,١-	٢,٥-	٩,١-	٩,٩-	٩,٥-	١١,٩-	١٤,١-	الميزان التجارى
١,٦	٠,٥	٠,٢	٢,٣	١,٢	٢,٣	٤,١	٤,٢	الميزان الخدمى
٠,٣	٠,٧-	١,١-	٣,٥-	٤,٣-	٢,٩-	٣,٤-	٢,٣-	ميزان المعاملات الجارية
٠,٠٢	٠,٠٦-	٠,٣٦	٢,٢-	٠,٤	٢,٢-	٠,٠٣-	٤,٨	الميزان الكلى (ميزان المدفوعات)
نسبة إلى إجمالى المتحصلات الجارية ^{٣/}								
٢٤,٨	٢٦,١	٢٦,٤	٣٦,١	٤٤,٤	٣٦,٨	٣١,٤	٣٥,٤	الصادرات غير البترولية
١٨,٤	١٩,٢	١١,٣	٢٥,٠	١٩,٠	١٧,٤	٢١,٤	١٨,٢	الصادرات البترولية
١٢,٢	١١,٤	٥,٦	١٥,٠	١٠,٧	٢٠,٣	٢٣,٣	٢٠,٤	السياحة
٢٠,٦	٢٨,٣	٤٢,٢	٤٤,٢	٦٨,٩	٥٦,٥	٤٥,٩	٥٤,٥	التحويلات الخاصة
مؤشرات أخرى (%)								
٦٤,٢	٥٢,٧	٣٨,٤	٥٠	٤١	٤٢	٤٣	٤١	نسبة تغطية الصادرات للواردات السلعية
٣٣٣,٨	١٦٤,٢	١٣٦,١	١٧١	١٤٧	١٧٣	٢١٤	٢٠٧	نسبة تغطية الصادرات للواردات الخدمية
٥,٧	٥,٥	٧,٠	٤,٦	٦,٩	٧,٣	٨,٠	٨,٤	نسبة تغطية صافى الإحتياطيات الدولية لِلواردات (عدد الاشهر) ^{٤/}
--	٢٨,١	٣١,٠	--	٤٩,٥	٤٨,٥	٤٧,٥	٤٦,٥	نسبة صافى الإحتياطيات الدولية إلى الدين الخارجى (%) ^{٥/}

المصدر: البنك المركزى المصرى.

* بيان مبدئى.

١/ قد تظهر بعض الفروق فى تقييم الإحتياطيات الدولية نتيجة استخدام أسعار صرف مختلفة داخل محفظة الإحتياطى من العملات الأجنبية.

٢/ تم مراجعة تقديرات الناتج المحلى الإجمالى .

٣/ باستبعاد التحويلات الرسمية.

٤/ بعدد أشهر الواردات.

٥/ لا يشمل مديونية القطاع الخاص غير المضمونة.

القسم الثانى

مؤشرات الإقتصاد العینى و الحقیقى

- | | |
|--|----------|
| الناتج المحلى الإجمالى بحسب الموارد و الإستخدامات بأسعار السوق (أسعار جارية)..... ١١ | جدول (١) |
| الناتج المحلى الإجمالى بتكلفة عوامل الإنتاج موزعاً بحسب القطاعات الإقتصادية (أسعار جارية).... ١٢ | جدول (٢) |
| إجمالى الإستثمارات موزعة بحسب القطاعات الإقتصادية..... ١٣ | جدول (٣) |

جدول (١) الناتج المحلي الإجمالي بحسب الموارد والاستخدامات (بأسعار السوق)^{١/}

(أسعار جارية)[#]
(مليار جنيه)

مؤشرات الإقتصاد العيني و الحقيقي	يوليو-سبتمبر ٢٠٢٣/٢٠٢٢	يوليو-سبتمبر ٢٠٢٢/٢٠٢١	٢٠٢٢/٢٠٢١	٢٠٢١/٢٠٢٠	٢٠٢٠/٢٠١٩	٢٠١٩/٢٠١٨	٢٠١٨/٢٠١٧	
	٢٤٤٤,٧	٢٠٠٦,٣	٧٨٤٢,٥	٦٦٦٣,١	٦١٥٢,٦	٥٥٩٦,٠	٤٦٦٦,٢	الناتج المحلي الإجمالي
	٢٥٤١,٨	٢١٣٤,٠	٨٣٧٦,٥	٧٢٤٥,١	٦٥٩٤,٤	٦٠٣٤,٥	٥١٣٠,١	جملة الطلب المحلي
	٢٢٩٩,٧	١٨٤٨,٤	٧٠٤١,٨	٦٢٣٤,٢	٥٦١٠,٣	٤٩١٢,٣	٤٢٥٧,١	الإستهلاك النهائي
	٢١٥٢,٤	١٧٢٠,٩	٦٤٧١,٨	٥٧٣٠,٦	٥١٤٦,٤	٤٥٠٤,٦	٣٨٨٦,٥	الإستهلاك الخاص
	١٤٧,٣	١٢٧,٥	٥٧٠,٠	٥٠٣,٦	٤٦٣,٩	٤٠٧,٧	٣٧٠,٦	الإستهلاك العام والحكومي
	٢٤٢,١	٢٨٥,٦	١٣٣٤,٧	١٠١٠,٩	٩٨٤,١	١١٢٢,٢	٨٧٣,٠	جملة الإنفاق على الاستثمارات
	٩٧,١-	١٢٧,٧-	٥٣٤,٠-	٥٨٢,٠-	٤٤١,٨-	٤٣٨,٥-	٤٦٣,٩-	صافي الصادرات
	٣٤٦,٥	٢٣٦,٤	١١٨٣,٢	٧٠٣,٧	٧٦٧,٤	٩٣١,٤	٨٣٩,٢	الصادرات السلعية والخدمات ^{٢/}
	٤٤٣,٦	٣٦٤,١	١٧١٧,٢	١٢٨٥,٧	١٢٠٩,٢	١٣٦٩,٩	١٣٠٣,١	الواردات السلعية والخدمات
ملاحظات (نسبة للناتج المحلي الإجمالي)								
٩٤,١	٩٢,١	٨٩,٨	٩٣,٦	٩١,٢	٨٧,٨	٩١,٢	الإستهلاك النهائي	
٩,٩	١٤,٢	١٧,٠	١٥,٢	١٦,٠	٢٠,١	١٨,٧	الإستثمارات	
١٤,٢	١١,٨	١٥,١	١٠,٦	١٢,٥	١٦,٦	١٨,٠	الصادرات السلعية والخدمات ^{٢/}	
١٨,١	١٨,١	٢١,٩	١٩,٣	١٩,٧	٢٤,٥	٢٧,٩	الواردات السلعية والخدمات	

المصدر: وزارة التخطيط والمتابعة والإصلاح الإداري.

بيان معجل.

() معدل النمو عن الفترة المقابلة في العام السابق.

١/ تشمل صافي الضرائب غير المباشرة.

٢/ تشمل حصة الشريك الأجنبي في قطاع البترول.

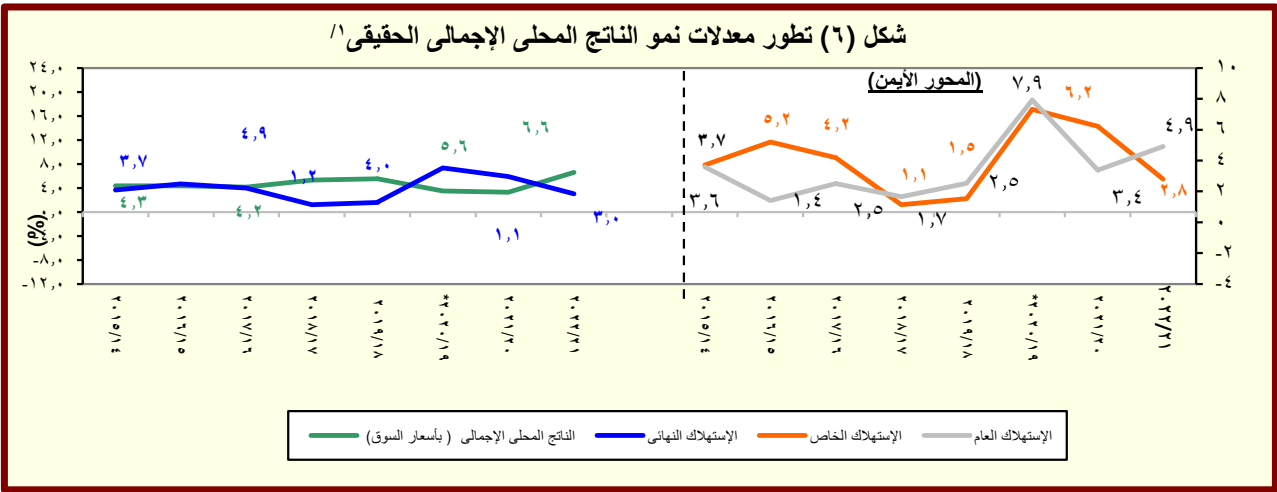

المصدر: وزارة التخطيط والمتابعة والإصلاح الإداري.

جدول (٢): الناتج المحلي الإجمالي بتكلفة عوامل الإنتاج موزعاً بحسب القطاعات الاقتصادية

(أسعار جارية)[#]
(مليون جنيه)

يوليو-سبتمبر ٢٠٢٣/٢٠٢٢	يوليو-سبتمبر ٢٠٢٢/٢٠٢١	٢٠٢٢/٢٠٢١	*٢٠٢١/٢٠٢٠	*٢٠٢٠/٢٠١٩	٢٠١٩/٢٠١٨	٢٠١٨/٢٠١٧	
٢,٣٠٤,٧١٩	١,٨٩٠,٥٤٥	٧,٤٥٧,١٢٢	٦,٣٣٦,٧٣٣	٥,٨٧٩,٦٣٢	٥,٤٤٤,٠٣٠	٤,٥٦٣,٦٥٤	إجمالي الناتج المحلي
(٢١,٩)	(١٧,٣)	(١٧,٧)	(٧,٨)	(٨,٠)	(١٩,٣)	(٢٦,٧)	
١,٠٨٤,٣٩٩	٨٧٧,٨٠٨	٣,٤٢٣,٨١٥	٢,٨٤٠,١١٨	٢,٦٧٨,٦١٢	٢,٦٠٣,٤٠٢	٢,١٥٣,٩٢٤	إجمالي القطاع السلعي
(٢٣,٥)	(١٩,٧)	(٢٠,٦)	(٦,٠)	(٢,٩)	(٢٠,٩)	(٢٩,٨)	
٣٣١,٢١١	٢٧٢,٨٧٢	٨٥٨,٤٢١	٧٦٢,٠٥٤	٦٨٧,٠٥٠	٥٩٨,٦١٢	٥٠٥,٣٦١	الزراعة و الغابات و الصيد
١٧٦,٣٦٢	١٢٤,٢٢٤	٥٦٥,٥٦٢	٤١١,٢٦١	٤٢٢,٠٧٢	٦١٨,٤٥٢	٤٨٢,٨٣١	الإستخراجات:
٨٩,٧٥١	٤٦,٧٦٤	٢٥٣,٨٣٦	١٦٢,٧٠٧	١٧١,٣٧٢	٢٤٢,٨٣٠	١٩٨,٦٦٧	البتترول
٥٨,٣٣١	٥٣,٧٧١	٢٠٨,١٧٨	١٥٧,٠٢٦	١٦٨,٧٢٨	٣٠٣,٠١٩	٢٢٢,٥٠٣	الغاز الطبيعي
(٨,٥)	(٦٥,٥)	(٢٣,٤)	(٤٨,٢)-	(٢٤,٢)-	(١١٨,٤)	(٦٠,٤)	
٢٨,٢٨٠	٢٣,٦٨٨	١٠٣,٥٤٩	٩١,٥٢٨	٨١,٩٧٣	٧٢,٦٠٣	٦١,٦٦٢	استخراجات أخرى
٣٦٦,٨٦٨	٣١٠,٤٢٠	١,٢٥٢,٤٨٩	١,٠٣١,٨٠٠	١,٠٠٧,٨٢٤	٨٩٤,٧٠٥	٧٦٢,٩٦٥	الصناعات التحويلية:
٥٣,٣١٦	٤٣,٥٧٦	٢٦٣,١٩١	٢٢٠,٠٢٢	٢١١,٥٧٧	١٦٦,٨٣٢	١٤٨,٧٥٨	تكرير البتترول
٣١٣,٥٥٢	٢٦٦,٨٤٣	٩٨٩,٢٩٨	٨١١,٧٧٨	٧٩٦,٢٤٧	٧٢٧,٨٧٣	٦١٤,٢٠٧	تحويلية أخرى
٤١,٠٩١	٣٤,١٣٦	١٣٧,٤٤٤	١١٨,٣١١	١٠٨,٧١٦	١٠٣,٠٤٢	٨٨,٠٥٨	الكهرباء
١٢,٣٤٣	١٠,٤١٥	٤١,٠٠١	٣٥,٤٩٤	٣٢,٨٥٨	٣٠,٢٥٩	٢٧,٥١٢	المياه
١٥٦,٥٢٣	١٢٥,٧٤٢	٥٦٨,٨٩٨	٤٨١,١٩٧	٤٢٠,٠٩٢	٣٥٨,٣٣٢	٢٨٧,١٩٧	التشييد والبناء
(٢٤,٥)	(١٨,٩)	(٣٥,٤)	(٣٤,٣)	(٤٦,٣)	(٥٨,٤)	(٢٦,٩)	
٦٨٨,٩٥٤	٥٥٨,٣٨٠	٢,١٩٨,٧٧٦	١,٨٧٥,٢٣٨	١,٧٣٠,٦٩٥	١,٥٦٢,٨٦٢	١,٣١٣,٨٨٠	إجمالي الخدمات الإنتاجية
(٢٣,٤)	(١٨,١)	(١٧,٣)	(٨,٤)	(١٠,٧)	(١٩,٠)	(٢٨,٣)	
١٢٥,٦٢١	١٠٣,٣٤٨	٣٨٥,٣٨٨	٣٣٤,٥٤٦	٣٠٠,٢٢٩	٢٥٦,٦٥٩	٢١٤,٨٥٨	النقل والتخزين
٥١,٣٤٧	٤٢,٣٨٦	١٧٨,٣٢٧	١٤٧,٩٥٣	١٢٤,٠١٠	١٠٤,٤٤٢	٨٧,٥٩٣	الاتصالات
٣٩,١٣٩	٢٥,٥٢٤	١١٤,٦٢٦	٩٢,٧٧٣	٩١,٩٦٩	١٠٠,٩٣٧	٩٧,٠٣٧	قناة السويس
(٥٣,٣)	(١٨,٩)	(٢٣,٦)	(٠,٩)	(٨,٩)-	(٤,٠)	(٢٦,٥)	
٣٢٦,٣١٣	٢٦٩,٦٢٥	١,٠٤٠,١٢٠	٩١٣,١٩٠	٨٢١,٢٨٤	٧١٦,٣٣٩	٦٠١,٤٨٨	تجارة الجملة و التجزئة
٧٨,٢٦٨	٦٧,٢٧٤	٢٥٤,١٣٢	٢٢٨,٢٣٦	٢١١,٠٠٧	١٩٤,٥٨٠	١٦٦,٢٩٠	الوساطة المالية و الأنشطة المساعدة
١٤,٢٨٥	١٢,٣٠٩	٤٩,٨٢٨	٤٤,٥٧٨	٤١,٥٨٨	٣٨,٤٦٥	٣٢,٩٩٦	التأمين و التأمينات الإجتماعية
٥٣,٩٨١	٣٧,٩١٣	١٧٦,٣٥٥	١١٣,٩٦٢	١٤٠,٥٩٧	١٥١,٤٣٩	١١٣,٦١٧	المطاعم والفنادق
(٤٢,٤)	(١٩١,٨)	(٥٤,٧)	(١٨,٩)-	(٧,٢)-	(٣٣,٣)	(٦٢,٦)	
٥٣١,٣٦٧	٤٥٤,٣٥٧	١,٨٣٤,٥٣١	١,٦٢١,٣٧٧	١,٤٧٠,٣٢٥	١,٢٧٧,٧٦٦	١,٠٩٥,٨٥١	إجمالي الخدمات الإجتماعية
(١٦,٩)	(١١,٩)	(١٣,١)	(١٠,٣)	(١٥,١)	(١٦,٦)	(١٩,١)	
٢٤٠,٩٨٨	٢٠٦,٣٨٩	٨١٥,٠٨٦	٧٢٥,٧٨٠	٦٥٩,٤٥٥	٥٦٩,٤١٢	٤٧٨,٦٤٢	الأنشطة العقارية
١٣٠,٧٧٠	١١٧,٤٨٩	٤٨٨,٤٦٥	٤٣٧,٤١٧	٤٠٣,٥١٠	٣٥٥,٤٣٤	٣١٩,٤٧١	الحكومة العامة
٤٩,١١٠	٣٩,٩٥٩	١٦٩,٩٨٤	١٤٤,٥٣١	١٢٩,٣٣٨	١١٣,٢٠١	٩٥,٧٢٩	خدمات التعليم
٦١,٥٠٩	٥٠,١١٦	٢٠١,٣٤٤	١٧٢,٨٧٩	١٥٤,٢١٢	١٣٣,٣٢٥	١١٢,٤٣٤	الصحة
٤٨,٩٩١	٤٠,٤٠٥	١٥٩,٦٥٣	١٤٠,٧٧٠	١٢٣,٨١٠	١٠٦,٣٩٤	٨٩,٥٧٥	الخدمات الأخرى ^{١/}

المصدر: وزارة التخطيط والمتابعة والإصلاح الإدارى.

() معدل النمو عن الفترة المقابلة فى العام السابق.

بيان معدل.

١/ يشمل المعلومات.

جدول (٣): إجمالي الإستثمارات العامة (قطاعات مختارة)

يوليو-يونيو ٢٠٢١/٢٠٢٢

(مليون جنيه)

الأعوام	الزراعة	البترول	تكرير البترول	الكهرباء	التشييد والبناء	الاتصالات	العقارات	التعليم	الصحة	إجمالي الإستثمارات العامة
٢٠٢٢/٢٠٢١	٣٧,٨١٩	٣٧,٦٧١	١٠,١٨٣	٦٢,٠٨٤	٣٤,٩١٦	٢٦,٩٤٣	٢٤,٩٢٨	٥٨,٨٣٠	٣٧,٣٧٠	٨٥٠,٣٠٩
٢٠٢١/٢٠٢٠	٢٩,١٠٢	١١٦,٣٩٦	٣,٧٣١	٣٣,١٦٢	٤٢,٦٩٦	٢٣,٢٨٤	١٨,٤٧٢	٣٩,٨٠٧	٢٤,٩٣٢	٦٣٣,١٥٧
٢٠٢٠/٢٠١٩	٢٨,٧٣٩	٣٤,٨٠٠	٢,٥٦١	٧٥,١٨٢	٢٩,٦٤٩	١٣,٤٧٥	٢٣,٥١٧	٣٢,٤٠٦	١٦,٩٣٣	٥٣٥,٧٦٥
٢٠١٩/٢٠١٨	٣١,٤٣١	٦٦,٥٤٠	٣,٧٢٨	٧٣,٠٨٥	٣٣,٦٩٣	١٣,٢٨٧	٢١,١٥٤	٢١,٢٤٤	١٢,٠٩٤	٥٢٩,٩٣٢
٢٠١٨/٢٠١٧	٣٢,٣٩٦	١٧,٥٢٥	١,٨٦٧	١١٠,٧٧٢	٣٣,٦٠٠	٧,٧٢٢	٢٢,٥٤٧	١٧,٢٢٨	٧,٥٤٣	٤٩٥,٢٠٩
٢٠١٧/٢٠١٦	٦,٠٤٥	٦,٨٥٣	١,٤٣٠	١٢٤,٥٤١	١,٤٧٤	٤,٨٢٧	٢٤,٤٩٥	١٢,٧٠٣	٨,٨٦٤	٣١٢,٠٣٦
٢٠١٦/٢٠١٥	٥,٠٣٩	٢٩,٦١٤	٧٢٤	١٧,٠٥٥	٤,٦٣٠	٩٤٤	٧,٨٨٢	٦,٤١٩	٣,٤٥٥	١٨١,٤٢٢
٢٠١٥/٢٠١٤	٥,٢١٣	٢١,٠٨٧	٦٤٩	١٣,٢٧٩	١,١١١	٩٠٢	٧,٣٩٠	٨,٢١٩	٣,٤٠٠	١٤٧,٧٩٣
٢٠١٤/٢٠١٣	٤,١٤٦	٢١,٦٨٦	٩٠٥	١٢,١٤٠	٨١١	٧٤٨	٦,١٠١	٦,٥٥١	٣,٦٨٨	١١٠,٤٧٤
٢٠١٣/٢٠١٢	٢,٩٥٠	٢٣,٠٧٣	٦٠٨	١٥,٦٦٣	٨٦٧	٩٣٢	٦٢٧	٤,٨٨٩	٢,٧٤٠	٩٥,٩٠٠
٢٠١٢/٢٠١١	٢,٦٧٣	٤,٥٣٧	٢٩٧	١٨,٤٠١	٨١٠	١,٠٢٤	١,١٤٥	٤,٥١٣	٢,٨٩٧	٩٢,٥٤٦
٢٠١١/٢٠١٠	٣,٢٧٦	٢,٧٤٦	٢٧٨	١٦,٨٨٠	٩٦٣	١,٦٤٨	١,٧٤٤	٤,٦٢٧	٣,٢٠٧	٨٧,٣٩٠
٢٠١٠/٢٠٠٩	٢,٨٧٨	١٧,٣٥٢	٣١٥	١٥,٨٦٣	١,٠٦٣	٢,١٩٥	١,٨٧٠	٤,٦٠٧	٣,٦٦٠	١٠٥,٠٨٩
٢٠٠٩/٢٠٠٨	٢,٧٤٣	١٠,٨٠٩	١,٠٨٠	١٥,٥٧٥	٩٣٧	٢,١٤٢	٦٩٠	٤,٣٥٨	٣,٢١٦	١٠١,٦٦١
٢٠٠٨/٢٠٠٧	٢,٨٥٠	٥,٠٠٩	١,٤٤٦	١٠,٧٢٥	٦٦٠	١,٥٦٦	١٩٨	٣,٥٣٢	٢,٩٠٤	٧٠,٤٥٥
٢٠٠٧/٢٠٠٦	٢,٤٣٤	٤,٣٩١	٥٠١	٧,٦٢١	٤٧٨	٨٠٤	٨٥	٢,٨١٠	١,٧٥٣	٥٨,٠٤٢
٢٠٠٦/٢٠٠٥	٢,٨٠٠	٦,١٦٩	٣,٥٩٥	٧,٩٤١	٤٢١	٢,٢٦٠	١٥٦	٢,٧٠٥	١,٨٩٥	٤٩,٤١٦
٢٠٠٥/٢٠٠٤	٣,١٧٠	٣,٧٧٢	٣,٠٩٨	٧,٩٥١	٣٥٤	٢,٠٢٦	١٣٦	٢,٩٧٨	٢,٤٢٤	٥٠,٠٣٩
٢٠٠٤/٢٠٠٣	٣,٥٥٩	٣٠٢	١,٠٠٠	٧,١٤٩	٢٨٩	٢,٣٩٦	١٣٨	٣,٤٠٠	٢,٠٢٠	٤٢,٤٥٦
٢٠٠٣/٢٠٠٢	٣,٢٢٠	٤٦٩	٥٦	٣,٢٤٥	٤٨٧	١,٥٦٦	١١٤	٣,٦٨٤	١,٥٤٠	٣٤,٤٥٧

المصدر: وزارة التخطيط والمتابعة والإصلاح الإدارى.

القسم الثالث

الأسعار المحلية

معدلات التضخم السنوية فى الأرقام القياسية للأسعار المحلية-----	١٧	جدول (٤)
معدلات التضخم السنوية لأسعار المستهلكين-----	١٨	جدول (٥)
معدل التضخم السنوى لأسعار المنتجين طبقاً للنشاط الأقتصادى-----	١٩	جدول (٦)
معدل التضخم السنوى لأسعار المنتجين طبقاً للإستخدام النهائى-----	٢٠	جدول (٧)
معدل التضخم السنوى لأسعار المنتجين طبقاً لدرجة التصنيع-----	٢٠	جدول (٨)
تطور أسعار الصرف-----	٢١	جدول (٩)

جدول (٤): معدلات التضخم السنوية فى الأرقام القياسية للأسعار المحلية : ٣ / ٢ / ١

بيان ملخص
٢٠٢٣ - ٢٠١٨

٢٠٢٣				٢٠٢٢				٢٠٢١				٢٠٢٠				
الرقم القياسى لأسعار المنتجين	معدل التضخم الأساسى	الرقم القياسى لأسعار المستهلكين		الرقم القياسى لأسعار المنتجين	معدل التضخم الأساسى	الرقم القياسى لأسعار المستهلكين		الرقم القياسى لأسعار المنتجين	معدل التضخم الأساسى	الرقم القياسى لأسعار المستهلكين		الرقم القياسى لأسعار المنتجين	معدل التضخم الأساسى	الرقم القياسى لأسعار المستهلكين		
		حضر الجمهورية	إجمالى الجمهورية			حضر الجمهورية	إجمالى الجمهورية			حضر الجمهورية	إجمالى الجمهورية			حضر الجمهورية	إجمالى الجمهورية	
--	٣١,٢	٢٦,٥	٢٥,٨	١٩,٩	٦,٣	٨,٠	٧,٣	٠,٨-	٣,٦	٤,٨	٤,٣	٤,٠	٢,٧	٦,٨	٧,٢	يناير
	٤٠,٣	٣٢,٩	٣١,٩	٢٤,٣	٧,٢	١٠,٠	٨,٨	٦,٣	٣,٦	٤,٩	٤,٥	٢,٤-	١,٩	٤,٩	٥,٣	فبراير
	٣٩,٥	٣٣,٩	٣٢,٧	٣٣,٦	١٠,١	١٢,١	١٠,٥	١٨,٣	٣,٧	٤,٨	٤,٥	١٢,١-	١,٩	٤,٦	٥,١	مارس
	٣٨,٦	٣١,٥	٣٠,٦	٣١,٧	١١,٩	١٤,٩	١٣,١	٢٦,٤	٣,٣	٤,٤	٤,١	١٨,٨-	٢,٥	٥,٩	٥,٩	ابريل
				٣٢,٤	١٣,٣	١٥,٣	١٣,٥	٢٢,٩	٣,٤	٤,٩	٤,٨	١٥,٢-	١,٥	٥,٠	٤,٧	مايو
				٣٢,٣	١٤,٦	١٤,٧	١٣,٢	١٨,٤	٣,٩	٥,٣	٤,٩	٧,١-	١,٠	٦,٠	٥,٦	يونيو
				٢٧,٧	١٥,٦	١٤,٦	١٣,٦	١٧,١	٤,٦	٦,١	٥,٤	٧,٥-	٠,٧	٤,٦	٤,٢	يوليو
				٢٥,٢	١٦,٧	١٥,٣	١٤,٦	١٥,٢	٤,٥	٦,٤	٥,٧	٤,٥-	٠,٨	٣,٦	٣,٤	أغسطس
				٢٠,٩	١٨,٠	١٥,٣	١٥,٠	١٩,٠	٤,٨	٨,٠	٦,٦	٦,٩-	٣,٣	٣,٣	٣,٧	سبتمبر
				١٨,٨	١٩,٠	١٦,٣	١٦,٢	٢٤,٨	٥,٢	٧,٣	٦,٣	٤,٨-	٣,٩	٤,٦	٤,٥	أكتوبر
				٢٠,٤	٢١,٥	١٩,٢	١٨,٧	٢٤,١	٥,٨	٦,٢	٥,٦	٤,٣-	٤,٠	٦,٣	٥,٧	نوفمبر
					٢٤,٤	٢١,٩	٢١,٣	١٨,٥	٦,٠	٦,٥	٥,٩	٣,٨-	٣,٨	٦,٠	٥,٤	ديسمبر

المصدر: الجهاز المركزى للتعبئة العامة والإحصاء.

١/ قام الجهاز المركزى للتعبئة العامة والإحصاء بإستحداث سلسلة جديدة للأرقام القياسية لأسعار المستهلكين بدءاً من سبتمبر ٢٠١٩ ، وذلك بإستخدام عام ٢٠١٩/٢٠١٨ سنة أساس للسلسلة الجديدة، وإستخدام أوزان جديدة للمجموعات السلعية الرئيسية مستخرجة فى ضوء نتائج بحث الدخل والإنفاق والإستهلاك للعام ٢٠١٨/٢٠١٧. هذا، وتجدر الإشارة إلى أن سلسلة أسعار المستهلكين ما قبل أغسطس ٢٠١٩ مبنية على أساس شهر يناير ٢٠١٠ ، كما إعتمدت الأوزان السابقة على بحث الدخل والإنفاق والإستهلاك للعام المالى ٢٠٠٩/٢٠٠٨ .

٢/ قام الجهاز المركزى للتعبئة العامة والإحصاء بإصدار رقم قياسى لأسعار المنتجين بدءاً من سبتمبر ٢٠٠٧ ، وذلك بإستخدام أسعار السلع والخدمات للسنة المالية (٢٠٠٥-٢٠٠٤) كفترة أساس لسلسلة الأرقام القياسية، كما تم إستخراج الأوزان بإستخدام متوسط عامى (٢٠٠٣-٢٠٠٢ ، ٢٠٠٣-٢٠٠٤) للقيم الإجمالية للإنتاج الصناعى والزراعى والخدمى. وجدير بالذكر أن السلسلة الزمنية لمعدلات التضخم لأسعار المنتجين للفترة ما قبل سبتمبر ٢٠٠٧ غير متاحة بعد.

٣/ قام البنك المركزى المصرى بإصدار مؤشر التضخم الأساسى (Core Inflation) ، وهو مشتق من الرقم القياسى العام لأسعار المستهلكين مستبعداً منه بعض السلع التى تتحدد أسعارها إدارياً (وتمثل ١٩,٤ % من السلة السلعية للمستهلكين)، بالإضافة إلى بعض السلع التى تتأثر بصدمات مؤقتة من جانب العرض (الخضراوات والفاكهة وتمثل ٨,٨ % من السلة السلعية للمستهلكين).

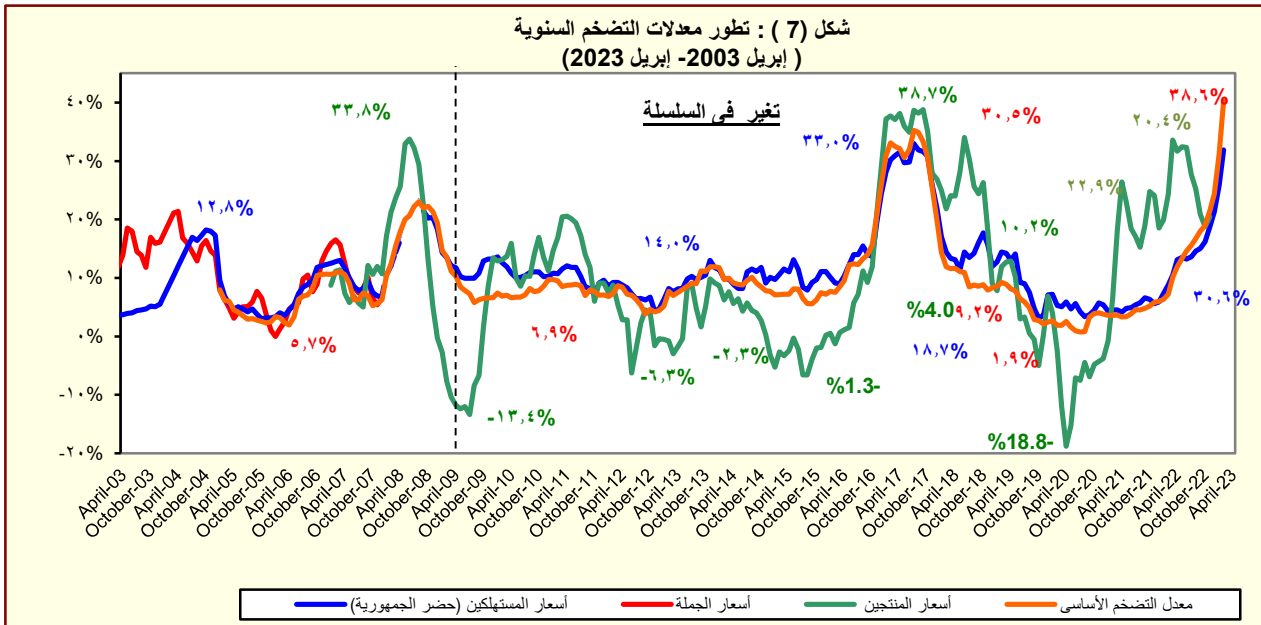

المصدر: الجهاز المركزى للتعبئة العامة والإحصاء.

جدول (٥): معدل التضخم السنوي لأسعار المستهلكين^{١/}
(نسبة التغير)

بيان ربع سنوي ^{٢/}				بيان شهري ^{٣/}			
يناير- مارس ٢٠٢٢	يوليو- سبتمبر ٢٠٢٢	أكتوبر- ديسمبر ٢٠٢٢	يناير- مارس ٢٠٢٣	يناير-٢٣ ^{٤/}	فبراير-٢٣	مارس-٢٣	أبريل-٢٣
٨,٩	١٤,٤	١٨,٧	٣٠,١	٢٥,٨	٣١,٩	٣٢,٧	٣٠,٦
معدل التضخم لأسعار المستهلكين							
١٦,٦	٢٢,٤	٣٠,٣	٥٧,٦	٤٨,٠	٦١,٨	٦٢,٩	٥٤,٧
الطعام والشراب							
٢,٦	١٠,٤	١٤,٣	١٤,١	١٤,٥	١٤,٧	١٣,٠	١٩,٩
المشروبات الكحولية والدخان							
٤,١	١١,٥	١٥,٧	١٩,٩	١٨,٢	٢٠,١	٢١,٣	٢٠,٢
الملابس والاقمشة و أغطية القدم							
٤,٥	٥,٧	٦,٥	٧,٦	٦,٦	٧,٨	٨,٣	٨,٠
المسكن والمياه و الكهرباء و الوقود							
٤,٢	١٦,٠	٢٣,٦	٣٤,٤	٣٠,٢	٣٤,٦	٣٨,٣	٣٧,٤
الأثاث و المعدات المنزلية و الصيانة							
٢,٩	٥,٩	١٠,٥	١٥,٧	١٤,١	١٦,٠	١٦,٩	١٦,٨
الرعاية الصحية							
٥,٦	١٧,٦	١٧,٨	١٩,٣	١٨,٩	١٨,٩	٢٠,٢	١٩,١
النقل و المواصلات							
٠,٨	٠,٩	٠,٨	١,١	٠,٨	١,٢	١,٣	١,٣
الاتصالات السلكية واللاسلكية							
١٩,٢	٢٣,٠	٢٧,١	٣٠,٠	٢٧,٥	٣٧,٤	٢٥,٠	٢٣,٢
الثقافة والترفيه							
١٢,٧	١٢,٧	١١,٣	١١,٣	١١,٣	١١,٣	١١,٣	١١,٣
التعليم							
٦,١	٢١,٧	٣٠,٨	٤٦,٢	٤٢,٢	٥٠,٢	٤٦,١	٤٦,٨
المطاعم و الفنادق							
٤,٥	١١,٨	١٦,٨	٢٦,٠	٢٢,٩	٢٦,٠	٢٩,٠	٢٨,١
خدمات متنوعة							

المصدر: الجهاز المركزي للتعبئة العامة والإحصاء.

-- غير متاح.

١/ في حضر الجمهورية.

٢/ التغير في الرقم القياسي عن الفترة المقابلة في العام السابق. بدءاً من الفترة يوليو-سبتمبر ٢٠١٠ تعكس البيانات السلسلة الجديدة لأسعار المستهلكين والتي تستخدم شهر يناير ٢٠١٠ كشهر أساس، بالإضافة إلى استخدام أوزان جديدة للمجموعات السلعية الرئيسية مستخرجة في ضوء نتائج بحث الدخل والإنفاق والإستهلاك لعام ٢٠٠٨/٢٠٠٩.

٣/ التغير في الرقم القياسي عن الشهر المقابل في العام السابق . بدءاً من يناير ٢٠٠٩ تعكس البيانات السلسلة الجديدة لأسعار المستهلكين والتي تستخدم شهر يناير ٢٠١٠ كشهر أساس.

٤/ قام الجهاز المركزي للتعبئة العامة والإحصاء بإستحداث سلسلة جديدة للأرقام القياسية لأسعار المستهلكين بدءاً من سبتمبر ٢٠١٩ ، وذلك بإستخدام عام ٢٠١٨/٢٠١٩ سنة أساس للسلسلة الجديدة، وبإستخدام أوزان جديدة للمجموعات السلعية الرئيسية مستخرجة في ضوء نتائج بحث الدخل والإنفاق والإستهلاك لعام ٢٠١٧/٢٠١٨. هذا، وتجدر الإشارة إلى أن سلسلة أسعار المستهلكين ما قبل أغسطس ٢٠١٩ مبنية على أساس شهر يناير ٢٠١٠ ، كما إعتمدت الأوزان السابقة على بحث الدخل والإنفاق والإستهلاك للعام المالي ٢٠٠٨/٢٠٠٩ .

جدول (٦): معدل التضخم السنوي لأسعار المنتجين طبقاً للنشاط الإقتصادي^{١/}
(نسبة التغير)

بيان ربع سنوي ^{٢/}			بيان شهري ^{٣/}		
ابريل-يونيو ٢٠٢٢/٢٠٢١			مايو-٢٢	يونيو-٢٢	يوليو-٢٢
معدل التضخم لأسعار المنتجين			%٣٢,٤	%٣٢,٣	%٢٧,٧
الزراعة وإستغلال الغابات وصيد الأسماك			%٢٩,٢	%٢٨,٩	%٢٨,١
المحاصيل ومنتجات الصيد وأنشطة الخدمات ذات الصلة			%٢٩,٠	%٢٨,٦	%٢٧,٧
صيد الأسماك وتربية الأحياء المائية			%٣١,٣	%٣٣,٢	%٣٣,١
التعدين وإستغلال المحاجر			%٦٣,١	%٦٢,١	%٤٦,١
إستخراج البترول الخام والغاز الطبيعي			%٦٣,٤	%٦٢,٢	%٤٦,١
التعدين وإستغلال المحاجر الأخرى			%٢٦,١	%٤٢,٢	%٤١,٩
الصناعات التحويلية			%١٨,٢	%١٨,١	%١٩,٦
صناعة المنتجات الغذائية			%١٧,٤	%١٩,٧	%١٨,٩
صناعة المشروبات			%٦,٦	%٦,٦	%٦,٦
صناعة منتجات التبغ			%١٢,٣	%١٢,٣	%١٢,٣
صناعة الغزل و النسيج			%١٣,٩	%١٣,٩	%١٤,١
صناعة الملابس الجاهزة			%١١,٨	%١١,٨	%١٦,٤
صناعة الجلد ومنتجاته			%٣٧,٧	%٣٧,٧	%١٨,١
صناعة الخشب ومنتجاته			%٣٣,٩	%٣٤,٦	%٢٠,١
صناعة الورق ومنتجاته			%١٥,١	%١٥,٠	%٦,٥
الطباعة واستنساخ وسائط الإعلام المسجلة			%٣٢,٨	%٣٢,٨	%٤,٩
صناعة فحم الكوك و المنتجات النفطية			%٧,٧	%٧,٦	%١٢,٤
صناعة المواد و المنتجات الكيماوية			%٤٩,٥	%٤٩,٧	%٥٧,٧
صناعة المستحضرات الصيدلانية والكيمائية والدوائية			%١٧,٠	%١٧,٠	%١٧,٠
ومنتجات النباتات الطبية			%٣٥,٧	%٣٥,٧	%٢١,٦
صناعة منتجات المطاط واللدائن			%٢٧,١	%٢٦,٤	%٢٧,٨
صناعة منتجات المعادن اللافلزية الأخرى			%٢٩,٨	%٢٦,١	%٢٦,٤
صناعة الفلزات القاعدية			%٢٣,٥	%٢٢,٥	%١١,٤
صناعة منتجات المعادن المشكلة عدا الماكينات و المعدات			%٥,٩	%٥,٩	%١,٩
صناعة الحاسبات والمنتجات الإلكترونية			%٣٧,٩	%٣٧,٢	%٣٦,٠
والبصريتمكوناتهاوصناعة الأجهزة الطبية			%٢٧,٨	%٢٧,٣	%٣٠,١
صناعة الأجهزة الكهربائية			%٦,٩	%٦,٩	%٦,٩
صناعة الآلات والمعدات الغير مصنفة فى موضع آخر			%٠,٧	%٠,٧	%٠,٧
صناعة المركبات ذات المحركات			%١١,٧	%١١,٧	%٦,٧
صناعة معدات النقل الأخرى			%٦,٢	%٥,٨	%٤,٢
صناعة الأثاث والمنتجات الخشبية			%٨,٧	%٨,٧	%٠,٠
صناعات تحويلية اخرى			%١٢,٤	%١٢,٤	%١٢,٤
إمدادات الكهرباء والغاز والبخار وإمدادات التكييف			%١٦,٨	%١٦,٨	%١٦,٨
أنشطة الإمداد المائى وشبكات الصرف الصحى وإدارة معالجة			%٠,٠	%٠,٠	%٠,٠
النفائيات			%٣,٥	%٣,٥	%٢,٦
تجميع وتنقية وتوزيع المياه			%٠,٠	%٠,٠	%٠,٠
جمع ومعالجة وتدوير المخلفات والنفائيات			%٠,٠	%٠,٠	%٠,٠
النقل والتخزين			%٠,٠	%٠,٠	%٠,٠
النقل البرى			%٠,٠	%٠,٠	%٠,٠
النقل عبر الماء			%٥,١	%٥,١	%٣,٧
النقل الجوى			%٠,٠	%٠,٠	%٠,٠
البريد وأنشطة الخدمات البريدية			%٩,٣	%٩,٣	%١١,٨
أنشطة خدمات الغذاء والإقامة			%٠,٠	%٠,٠	%٠,٠
أنشطة الإقامة			%١٢,٨	%١٢,٨	%١٦,٢
أنشطة خدمات الغذاء والمشروبات			%١٩,٣	%١٩,٢	%١٩,٣
أنشطة المعلومات والإتصالات					

المصدر: الجهاز المركزى للتعبئة العامة والإحصاء.

١ / قام الجهاز المركزى للتعبئة العامة والإحصاء بإصدار رقم قياسى لأسعار المنتجين بدءاً من سبتمبر ٢٠٠٧ ، وذلك باستخدام أسعار السلع والخدمات للسنة المالية (٢٠٠٤-٢٠٠٥) كفترة أساس لسلسلة الأرقام القياسية، كما تم إستخراج الأوزان باستخدام متوسط عامى (٢٠٠٢-٢٠٠٣ ، ٢٠٠٣-٢٠٠٤) للقيم الإجمالية للإنتاج الصناعى والزراعى والخدمى.

٢/ التغير فى الرقم القياسى عن الفترة المقابلة فى العام السابق.

٣/ التغير فى الرقم القياسى عن الشهر المقابل فى العام السابق .

جدول (٧): معدل التضخم السنوى لأسعار المنتجين طبقاً للإستخدام النهائى ^{١/}

بيان ربع سنوي ^{٢/}			بيان شهري ^{٣/}		
ابريل-يونيو ٢٠٢٢/٢٠٢١			مايو-٢٢	يونيو-٢٢	يوليو-٢٢
معدل التضخم لأسعار المنتجين			٣٢,٤%	٣٢,٣%	٢٧,٧%
مواد الوقود			٦٣,٣%	٦٢,١%	٤٦,١%
المواد الخام			٣٥,٣%	٣٤,٨%	٣٨,٣%
السلع الوسيطة			١٩,٦%	١٨,٨%	٢١,٧%
السلع الإستهلاكية غير المعمرة			٢١,٦%	٢٢,٣%	٢٠,٥%
السلع الإستهلاكية المعمرة			٢١,٨%	٢١,٧%	٢٠,٦%
السلع الإستثمارية			١١,١%	١٠,٨%	١٠,٤%

جدول (٨): معدل التضخم السنوى لأسعار المنتجين طبقاً لدرجة التصنيع ^{١/}

بيان ربع سنوي ^{٢/}			بيان شهري ^{٣/}		
ابريل-يونيو ٢٠٢٢/٢٠٢١			مايو-٢٢	يونيو-٢٢	يوليو-٢٢
معدل التضخم لأسعار المنتجين			٣٢,٤%	٣٢,٣%	٢٧,٧%
القطن			١,٠%	١,٠%	١,٠%
المواد الخام			٢٧,٦%	٢٨,٤%	٢٦,٢%
السلع النصف مصنعة			٢٦,٤%	٢٨,٦%	٢٧,٣%
السلع تامة الصنع			٢٥,٣%	٢٤,٦%	٢٤,٢%

المصدر: الجهاز المركزى للتعبئة العامة والإحصاء.

(٢٠٠٥-٢٠٠٤) كفترة أساس لسلسلة الأرقام القياسية، كما تم إستخراج الأوزان باستخدام متوسط عامى (٢٠٠٢-٢٠٠٣ ، ٢٠٠٣-٢٠٠٤) للقيم الإجمالية للإنتاج الصناعى والزراعى والخدمى.

٢/ التغير فى الرقم القياسى عن الفترة المقابلة فى العام السابق.

٣/ التغير فى الرقم القياسى عن الشهر المقابل فى العام السابق .

جدول (٩): تطور أسعار الصرف					متوسط سنوي ^{٢/}
السوق المحلي		السوق العالمي			
(جنيه مصري / وحدة من العملة) ^{١/}		(دولار أمريكي / وحدة من العملة)			
دولار أمريكي	جنيه إسترليني	يورو	يورو	جنيه إسترليني	
٥,٥٤٢	٨,٧٦٤	٧,٨٠٤	١,٣٩٤	١,٥٦٥	٢٠٠٩
٥,٦٢٢	٨,٧٨٣	٧,٥٤١	١,٣٢٩	١,٥٤٦	٢٠١٠
٥,٩٣٣	٩,٥٣٥	٨,٢٧٧	١,٣٩٣	١,٦٠٤	٢٠١١
٦,٠٥٦	٩,٦١٤	٧,٨٠١	١,٢٨٦	١,٥٨٥	٢٠١٢
٦,٨٦٩	١٠,٧٤٩	٩,١٢٦	١,٣٢٨	١,٥٦٤	٢٠١٣
٧,٠٧٩	١١,٦٧٢	٩,٤١٣	١,٣٢٩	١,٦٤٨	٢٠١٤
٧,٦٩٣	١١,٧٨٥	٨,٥٥٨	١,١١٩	١,٥٢٩	٢٠١٥
١٠,٠١٨	١٣,٤٥٦	١١,٠٤٤	١,١٢٢	١,٣٥٢	٢٠١٦
١٧,٧٩٣	٢٢,٨٥٨	١٩,٨٧٦	١,١٢٦	١,٢٨١	٢٠١٧
١٧,٧٨٥	٢٣,٧٠٨	٢٠,٩٧٦	١,٢٢٣	١,٣٣٠	٢٠١٨
١٦,٦٣٩	٢١,٢١٣	١٨,٦٤٨	١,١١٧	١,٢٧١	٢٠١٩
١٥,٧٥٨	٢٠,٢٩٤	١٨,٠٤٥	١,١٥٤	١,٢٧١	٢٠٢٠
١٥,٦٤٥	٢١,٥٩٥	١٨,٥٧٣	١,١٨٣	١,٣٧٦	٢٠٢١
متوسط شهري					
١٥,٦٦٤	١٩,٤٥٣	١٧,٣٧٧	١,١٠٦	١,٢٣٨	مارس-٢٠
١٥,٦٩٩	١٩,٥٦٠	١٧,١٢٨	١,٢٤١	١,٠٨٧	أبريل-٢٠
١٥,٧١٦	١٩,٤١٦	١٧,٢٢١	١,٠٩١	١,٢٣٠	مايو-٢٠
١٦,١٠٢	٢٠,٢٢٣	١٨,١٨٧	١,١٢٥	١,٢٥١	يونيو-٢٠
١٥,٩٤٤	٢٠,٢٥٩	١٨,٣٢٨	١,١٤٥	١,٢٦٦	يوليو-٢٠
١٥,٨٨٤	٢٠,٩٢٧	١٨,٨٤٥	١,١٨٢	١,٣١٣	أغسطس-٢٠
١٥,٧٢٤	٢٠,٤٠٠	١٨,٥٦٤	١,١٧٩	١,٢٩٦	سبتمبر-٢٠
١٥,٦٥٦	٢٠,٣٩٣	١٨,٤٩٠	١,١٧٧	١,٢٩٨	أكتوبر-٢٠
١٥,٦١١	٢٠,٦٧٤	١٨,٥٣٥	١,١٨٤	١,٣٢١	نوفمبر-٢٠
١٥,٦٤٥	٢١,٠٨٤	١٩,٠٩٠	١,٢١٦	١,٣٤٤	ديسمبر-٢٠
١٥,٦٥٣	٢١,٤٣١	١٩,١٢٣	١,٢١٧	١,٣٦٤	يناير-٢١
١٥,٦١٥	٢١,٧٢٩	١٨,٩٤٩	١,٢٠٩	١,٣٨٧	فبراير-٢١
١٥,٦٦٣	٢١,٧٦٩	١٨,٦٩٣	١,١٩٠	١,٣٨٦	مارس-٢١
١٥,٦٣٩	٢١,٧١٣	١٨,٧٦٢	١,١٩٥	١,٣٨٣	أبريل-٢١
١٥,٦٢٣	٢٢,٠٤٩	١٩,٠٣٠	١,٢١٤	١,٤٠٧	مايو-٢١
١٥,٦١٦	٢١,٩٦٥	١٨,٨٦٨	١,٢٠٤	١,٤٠٢	يونيو-٢١
١٥,٦٤٠	٢١,٦٦٧	١٨,٥٥٢	١,١٨٣	١,٣٨١	يوليو-٢١
١٥,٦٥٠	٢١,٦٦٦	١٨,٤٨٣	١,١٧٧	١,٣٨٠	أغسطس-٢١
١٥,٦٥٨	٢١,٥٩٩	١٨,٤٩٩	١,١٧٧	١,٣٧٥	سبتمبر-٢١
١٥,٦٦٠	٢١,٤٩٩	١٨,٢٢٣	١,١٥٩	١,٣٦٨	أكتوبر-٢١
١٥,٦٦١	٢١,١٣٧	١٧,٩٣١	١,١٤١	١,٣٤٥	نوفمبر-٢١
١٥,٦٦٢	٢٠,٩١٦	١٧,٧٦٥	١,١٣٠	١,٣٣١	ديسمبر-٢١
١٥,٦٦١	٢١,٣٠٨	١٧,٧٩٩	١,١٣٢	١,٣٥٦	يناير-٢٢
١٥,٦٦١	٢١,٢٨٢	١٧,٨٣٧	١,١٣٠	١,٣٥٣	فبراير-٢٢
١٦,٧٣٠	٢١,٩٠٠	١٨,٣٠٧	١,١٠١	١,٣١٦	مارس-٢٢
١٨,٣٥٨	٢٣,٨٦٤	١٩,٩٤٦	١,٠٨٢	١,٢٩٥	أبريل-٢٢
١٨,٣٨١	٢٢,٩٥١	١٩,٤٩٠	١,٠٥٧	١,٢٤٤	مايو-٢٢
١٨,٦٨٠	٢٣,٠٧٥	١٩,٧٩٢	١,٠٥٧	١,٢٣٢	يونيو-٢٢
١٨,٨٦٠	٢٢,٦٧٩	١٩,٢٦٣	١,٠٢٠	١,٢٠١	يوليو-٢٢
١٩,٠٩٨	٢٢,٨٨٥	١٩,٣٤٧	١,٠١٢	١,١٩٧	أغسطس-٢٢
١٩,٣٤٤	٢١,٩٦٠	١٩,٢٠٧	٠,٩٩١	١,١٣٣	سبتمبر-٢٢
٢٠,١٩٧	٢٢,٨١٣	١٩,٨٦٠	٠,٩٨٣	١,١٢٩	أكتوبر-٢٢
٢٢,٣٨٥	٢٨,٧١٧	٢٤,٩٥٥	١,٠٢٢	١,١٧٦	نوفمبر-٢٢
٢٤,٦٢٤	٣٠,٠٢٩	٢٦,١١٤	١,٠٥٩	١,٢١٧	ديسمبر-٢٢
٢٨,٧١٤	٣٥,٠٧٩	٣٠,٩٠٤	١,٠٧٨	١,٢٢٤	يناير-٢٣
٣٠,٤٣٤	٣٦,٧٩٥	٣٢,٦٢٣	١,٠٧٠	١,٢٠٧	فبراير-٢٣
٣٠,٨٠٠	٣٧,٤٣٣	٣٣,٠٠٨	١,٠٧٠	١,٢١٣	مارس-٢٣
٣٠,٨٩٥	٣٨,٤٣٩	٣٣,٨٥٥	١,٠٩٦	١,٢٤٤	أبريل-٢٣

المصدر : البنك المركزي المصري ، رويترز، Oanda (www.oanda.com) .

١/ متوسط أسعار البيع والشراء. (نقطة المتصف). تم مراجعة البيان من فبراير ٢٠١٧ وفقاً لمتوسط سعر صرف الجنيه مقابل الدولار وفقاً لبيانات البنك المركزي المصري.

٢/ سعر صرف الدولار الأمريكي المبين اعلاه يمكن متوسط سعر الصرف حتى ٢٠٠٧/٧/٢٩.

٢/ متوسط ميلادي.

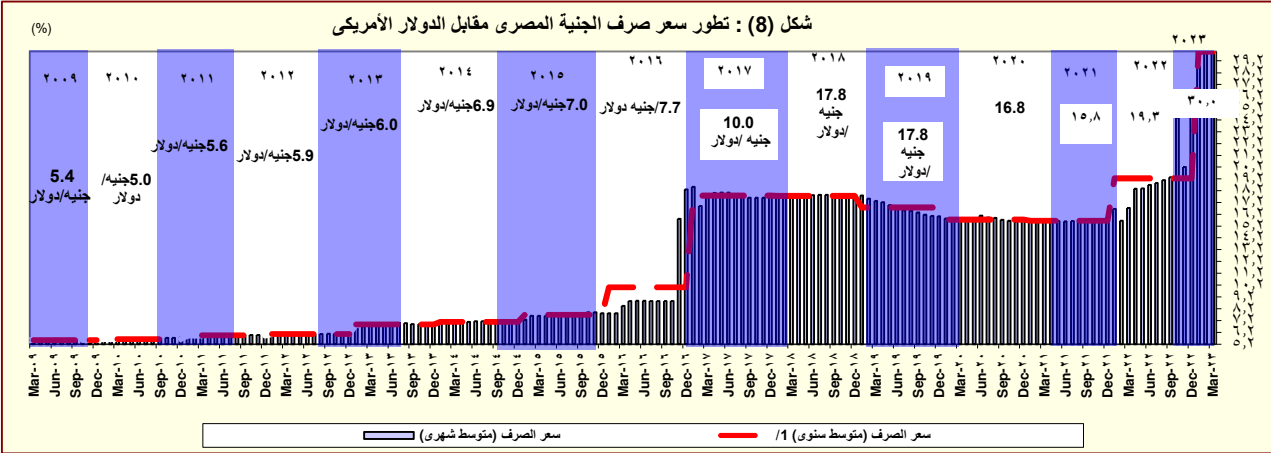

المصدر: البنك المركزي المصري و رويترز.

القسم الرابع

مؤشرات المالية العامة

ملخص المعاملات المالية للحكومة-----	٢٥	جدول (١٠)
ملخص المعاملات الرئيسية للموازنة العامة : القطاع الحكومي -----	٢٦-٢٧	جدول (١١)
هيكل الإيرادات العامة (الإيرادات الضريبية)-----	٢٨	جدول (١٢ - أ)
هيكل الإيرادات العامة (الإيرادات غير الضريبية)-----	٢٩	جدول (١٢ - ب)
توزيع المتحصلات الجمركية بحسب التصنيف الوظيفي للواردات -----	٣٠	جدول (١٣)
هيكل المصروفات العامة-----	٣١-٣٢	جدول (١٤)

جدول (١٠) : ملخص المعاملات المالية للحكومة

(مليون جنيه)

٢٠٢٢/٢٠٢٣ ^{١/}	٢٠٢١/٢٠٢٢	٢٠٢٠/٢٠٢١	٢٠١٩/٢٠٢٠	٢٠١٨/٢٠١٩	
موازنة	فعلى	فعلى	فعلى	فعلى	
قطاع ^{١/} الموازنة	قطاع ^{١/} الموازنة	قطاع ^{١/} الموازنة	قطاع ^{١/} الموازنة	قطاع ^{١/} الموازنة	
١,٥١٧,٨٥٤	١,٣٢٥,٥٧١	١,١٠٨,٦٢٥	٩٧٥,٤٢٩	٩٤١,٩١٠	إجمالي الإيرادات
١,١٦٨,٧٩٥	٩٩٠,١٣٨	٨٣٣,٩٩٣	٧٣٩,٦٣٢	٧٣٦,١٢١	الإيرادات الضريبية
٩١٢	٢,٨٨٩	٢,٩٥٥	٥,٢٦٣	٢,٦٠٩	المنح
٣٤٨,١٤٧	٣٣٢,٥٤٤	٢٧١,٦٧٨	٢٣٠,٥٣٤	٢٠٣,١٨١	إيرادات أخرى
٢,٠٧٠,٨٧٢	١,٨١٢,٠٧٤	١,٥٧٨,٧٧٤	١,٤٣٤,٧٢٣	١,٣٦٩,٨٧٠	إجمالي المصروفات
٤٠٠,٠٠٠	٣٥٨,١٨٤	٣١٨,٨٠٦	٢٨٨,٧٧٣	٢٦٦,٠٩١	الأجور و تعويضات العاملين
١٢٥,٦٠٠	٩٥,٥٧٨	٨١,٤٦٢	٦٩,٨٧١	٦٢,٣٦٥	شراء السلع والخدمات
٦٩٠,١٥٠	٥٨٤,٨١٩	٥٦٥,٤٩٧	٥٦٨,٤٢١	٥٣٣,٠٤٥	الفوائد
٣٥٥,٩٩٤	٣٤١,٨٥٤	٢٦٣,٨٨٦	٢٢٩,٢١٤	٢٨٧,٤٦١	الدعم والمنح والمزايا الإجتماعية
١٢٢,٧٠٠	١١٣,٤١٧	٩٩,٧٥١	٨٦,٨٠٣	٧٧,٥٦٥	المصروفات الأخرى
٣٧٦,٤٢٩	٣١٨,٢٢٣	٢٤٩,٣٧٢	١٩١,٦٤٢	١٤٣,٣٤٢	شراء أصول غير مالية (الاستثمارات)
-٥٥٣,٠١٨	-٤٨٦,٥٠٣	-٤٧٠,١٤٩	-٤٥٩,٢٩٤	-٤٢٧,٩٦٠	الميزان النقدي ^{٣/}
٥,١٣٣	-١,٧٠٥	٢,١٩٦	٣,٤٨١	١,٩٩١	صافي حيازة الأصول المالية
-٥٥٨,١٥٠	-٤٨٤,٧٩٨	-٤٧٢,٣٤٥	-٤٦٢,٧٧٥	-٤٢٩,٩٥١	الميزان الكلى
ملاحظات					
-٦,١	-٦,١	-٦,٨	-٧,٤	-٧,٥	الميزان الكلى / الناتج المحلى (%) ^{٤/}
١,٥	١,٣	١,٣	١,٧	١,٨	الميزان الأولى / الناتج المحلى (%) ^{٤/}
١٦,٧	١٦,٧	١٦,٠	١٥,٥	١٦,٥	إجمالي الإيرادات / الناتج المحلى (%) ^{٤/}
٢٢,٨	٢٢,٨	٢٢,٨	٢٢,٨	٢٣,٩	إجمالي المصروفات / الناتج المحلى (%) ^{٤/}

المصدر: وزارة المالية

- ١/ يشمل قطاع موازنة الجهاز الإدارى و المحليات، والهيئات الخدمية العامة. .
- ٢/ تشمل المعاملات المالية لكل من أجهزة الموازنة العامة، وبنك الإستثمار القومى، وصناديق التأمين والمعاشات ، ومع مراعاة إستبعاد كافة المعاملات البينية للجهات الثلاث لمنع ازدواجية الحساب.
- ٤/ شهد عام ٢٠٠٦/٢٠٠٧ مصروفات استثنائية بقيمة ٥,٧ مليار جنيه من تسوية الديون المتعثرة مع بنك القاهرة و ٢ مليار جنيه تم انفاقها على الاستثمارات الاضافية فى المياه والصرف.
- ٣/ جدير بالذكر إنه جارى إستصدار قانون بزيادة إعتمادات الفوائد فى موازنة عام ٢٠٠٩/٢٠١٠ بقيمة ٢ مليار جنيه لمواجهة الزيادة فى أعباء الفوائد المحلية عما كان مقدراً بالموازنة الأصلية.
- ٣/ العجز الكلى مطروح منه صافى حيازة الأصول المالية.
- ٤/ تم مراجعة الناتج المحلى الإجمالى.
- ٥/ تنشر وزارة المالية بيانات أداء الحكومة العامة للعام المالى ٢٠١٤/٢٠١٥ للمرة الأولى، وذلك بعد القيام بتنقيح البيانات مع الجهات المعنية والتي تدخل ضمن نطاق الحكومة العامة.
- ٦/ ترجع الزيادة فى المنح فى الأساس نتيجة لتلقى منح رأسمالية من دولة الإمارات لتمويل الاستثمارات خلال العام المالى ٢٠١٦/٢٠١٧.
- ٧/ تعكس بيانات الموازنة العامة للدولة بموجب قانون ربط الموازنة رقم ٨٥ لعام ٢٠٢٠.
- ٨/ ترجع الزيادة فى المنح فى الاساس نتيجة لزيادة المنح من جهات حكومية لتمويل الاستثمارات.
- ٩/ ترجع الزيادة فى الإيرادات الأخرى فى الأساس نتيجة لزيادة الإيرادات الجارية والرأسمالية، ويمثل جزء منها إيرادات لسنوات سابقة والجزء الآخر موارد ومصادر رأسمالية لتمويل الإستثمارات.
- ١٠/ تعكس بيانات الموازنة العامة للدولة بموجب قانون ربط الموازنة رقم ٨٥ لعام ٢٠٢٢.

جدول (١١) القطاع الحكومي : ملخص المعاملات الرئيسية للموازنة العامة ^{١/ ٢/}

(مليون جنيه)

							٢٠٢٣/٢٠٢٢	
٢٠٢٣/٢٠٢٢	٢٠٢٢/٢٠٢١	٢٠٢٢/٢٠٢١	٢٠٢١/٢٠٢٠	٢٠٢٠/٢٠١٩	٢٠١٩/٢٠١٨	٢٠١٨/٢٠١٧	موازنة	
يوليو-مارس	يوليو-مارس			قطاعات				
٩٢٥,١٣٤	٧٨٠,٩٩٦	١,٣٢٥,٥٧١	١,١٠٨,٦٢٥	٩٧٥,٤٢٩	٩٤١,٩١٠	٨٢١,١٣٤	١,٥١٧,٨٥٤	إجمالي الإيرادات
٧٤٠,٧٢٢	٦٠٧,٦٧٨	٩٩٠,١٣٨	٨٣٣,٩٩٣	٧٣٩,٦٣٢	٧٣٦,١٢١	٦٢٩,٣٠٢	١,١٦٨,٧٩٥	الإيرادات الضريبية
٢٤٣,٨٤٥	١٩٥,٧٢٢	٣٨٥,٤٩٩	٣٢١,٢٤٦	٢٨٦,٩٠٧	٢٥٠,٠٨٠	٢٠٧,٢٣٠	٤٢٨,٧٨٩	الضريبة على الدخل
٩١,١٦١	٧٠,٨٨٥	٨٩,٧٧٧	٧٢,٤٠٤	٥٩,٥٩٦	٥٨,٩٠٧	٥١,٤١٠	١١٤,٤٥٩	الضرائب على الممتلكات
٣٦٦,٨١٨	٣٠٩,٨٨٠	٤٥٣,٩٤٤	٣٨٤,٩١٣	٣٢٩,٩٧٩	٣٥٠,٥٧٦	٢٩٤,٢٥٧	٥٤٠,٩٨٣	ضريبة القيمة المضافة
٣٨,٨٩٢	٣١,١٩٢	٤٣,٢٩٧	٣٦,١٣٠	٣٢,٥٧٢	٤٢,٠٢٠	٣٧,٩٠٨	٤٦,٠١٤	الضرائب على التجارة الدولية (الجمارك)
--	--	١٧,٦٢١	١٩,٣٠٠	٣٠,٥٧٩	٣٤,٥٣٨	٣٨,٤٩٧	٣٨,٥٥٠	ضرائب أخرى
١٨٤,٤١٢	١٧٣,٣١٨	٣٣٥,٤٣٣	٢٧٤,٦٣٣	٢٣٥,٧٩٦	٢٠٥,٧٩٠	١٩١,٨٣٣	٣٤٩,٠٥٩	الإيرادات غير الضريبية
٢,٣٢٩	٢,٦٧٠	٢,٨٨٩	٢,٩٥٥	٥,٢٦٣	٢,٦٠٩	٣,١٩٤	٩١٢	المنح
١٠١	٨٢	١٨٠	٨١٩	١,٠٠٧	١,١٠٠	١,٠٠٦	٤٣٣	من حكومات أجنبية
٢٠١	١,٥٧١	١,٦٨٨	٨٢٤	٧٩٨	٧٤٧	٩٠٨	٤٥٠	من منظمات دولية
٢,٠٢٧	١,٠١٧	١,٠٢١	١,٣١٣	٣,٤٥٧	٧٦١	١,٢٨٠	٢٩	من جهات حكومية
١٨٢,٠٨٤	١٧٠,٦٤٨	٣٣٢,٥٤٤	٢٧١,٦٧٨	٢٣٠,٥٣٤	٢٠٣,١٨١	١٨٨,٦٣٩	٣٤٨,١٤٧	إيرادات أخرى
٤٧,٥٢٥	٥٥,٧٦٧	٩١,٤٣٤	٧٩,٦٦٩	٦٥,٥١٩	٧٠,٣٥٤	٦٩,١١٦	١٠٥,٦٧٤	عوائد الملكية
٦٩,٣٧٥	٥٣,٤٣٩	٧٥,٢٩١	٥٧,٧٣٠	٥٨,٨٠٩	٥٣,٥٦٥	٥١,٤٣٣	٧٨,٩٦٨	حصيلة بيع السلع والخدمات
١,٢٤٠	١,٠٥١	١,٨٦٨	١,٧٠١	٢,٠٨١	١,٥٢٧	١,٠١٢	٢,٠٢١	تعويضات وغرامات
٦٥٢	٧٠٨	١,٣١٢	٥,٩٥٨	٢,٢٦٢	٢,٣١٦	٢,١٤٣	١,٤٦٩	تحويلات اختيارية
٦٣,٢٩٢	٥٩,٦٨٣	١٦٢,٦٤٠	١٢٦,٦١٩	١٠١,٨٦٣	٧٥,٤١٩	٦٤,٩٣٥	١٦٠,٠١٥	أخرى
١,٤٧٣,٩٢٩	١,١٧١,١٦٨	١,٨١٢,٠٧٤	١,٥٧٨,٧٧٤	١,٤٣٤,٧٢٣	١,٣٦٩,٨٧٠	١,٢٤٤,٤٠٨	٢,٠٧٠,٨٧٢	إجمالي المصروفات
٢٩١,٦٢٥	٢٦٢,٣٧٦	٣٥٨,١٨٤	٣١٨,٨٠٦	٢٨٨,٧٧٣	٢٦٦,٠٩١	٢٤٠,٠٥٤	٤٠٠,٠٠٠	الأجور و تعويضات العاملين
٧٩,٤٧٦	٦١,٩٤١	٩٥,٥٧٨	٨١,٤٦٢	٦٩,٨٧١	٦٢,٣٦٥	٥٣,٠٨٨	١٢٥,٦٠٠	شراء السلع والخدمات
٥٩٥,٧٩٨	٤٢٠,٠٦٦	٥٨٤,٨١٩	٥٦٥,٤٩٧	٥٦٨,٤٢١	٥٣٣,٠٤٥	٤٣٧,٤٤٨	٦٩٠,١٥٠	الفوائد
٢٣٤,٦٩٨	١٩١,٩٣٩	٣٤١,٨٥٤	٢٦٣,٨٨٦	٢٢٩,٢١٤	٢٨٧,٤٦١	٣٢٩,٣٧٩	٣٥٥,٩٩٤	الدعم والمنح والمزايا الاجتماعية
٨٨,٠٩٣	٧٩,٦٨١	١١٣,٤١٧	٩٩,٧٥١	٨٦,٨٠٣	٧٧,٥٦٥	٧٤,٧٥٨	١٢٢,٧٠٠	المصروفات الأخرى
١٨٤,٢٣٩	١٥٥,١٦٥	٣١٨,٢٢٣	٢٤٩,٣٧٢	١٩١,٦٤٢	١٤٣,٣٤٢	١٠٩,٦٨٠	٣٧٦,٤٢٩	شراء أصول غير مالية (الاستثمارات)
٥٤٨,٧٩٥-	٣٩٠,١٧٢-	٤٨٦,٥٠٣-	٤٧٠,١٤٩-	٤٥٩,٢٩٤-	٤٢٧,٩٦٠-	٤٢٣,٢٧٤-	٥٥٣,٠١٨-	الميزان النقدي ^{٥/}
٣,٠٦٦-	٢,٠٧٣-	١,٧٠٥-	٢,١٩٦	٣,٤٨١	١,٩٩١	٩,٣٠٦	٥,١٣٣	صافي حيازة الأصول المالية
٥٤٥,٧٢٩-	٣٨٨,٠٩٩-	٤٨٤,٧٩٨-	٤٧٢,٣٤٥-	٤٦٢,٧٧٥-	٤٢٩,٩٥١-	٤٣٢,٥٨٠-	٥٥٨,١٥٠-	الميزان الكلي
ملاحظات								
٥,٥٥٠-	٤,٨٩٠-	٦,١٠-	٦,٨٠-	٧,٤٠-	٧,٥٠-	٩,١٠-	٦,١٠	الميزان الكلي/ الناتج المحلي الإجمالي (%) ^{٦/}
٠,٥١	٠,٤٠	١,٣	١,٣	١,٧	١,٨	٠,١	١,٥	الميزان الأولى/ الناتج المحلي الإجمالي (%) ^{٦/}
٩,٤	٩,٨	١٦,٧	١٦,٠	١٥,٥	١٦,٥	١٧,٢	١٦,٧	الإيرادات/ الناتج المحلي الإجمالي (%) ^{٦/}
١٥,٠	١٤,٧	٢٢,٨	٢٢,٨	٢٢,٨	٢٣,٩	٢٦,١	٢٢,٨	المصروفات/ الناتج المحلي الإجمالي (%) ^{٦/}

المصدر: وزارة المالية.

١/ يشمل قطاع موازنة الجهاز الإدارى و المحليات، والهيئات الخدمية العامة.

٢/ تم إعادة تبويب فـعـلـيـات الموازنة العامة لتتفق مع معايير صندوق النقد الدولي والمعروفة بـ ٢٠٠١ GFS (على أساس نقدى).

٣/ تعكس بيانات الموازنة العامة للدولة بموجب قانون ربط الموازنة رقم ٨٥ لعام ٢٠٢٠.

٤/ يرجع الانخفاض في الإيرادات غير الضريبية إلى تراجع الموارد الاستثنائية من المنح لتبلغ حوالى ٢٥,٤ مليار جنيه فقط خلال العام المالى ٢٠١٤/٢٠١٥، وذلك مقابل منح بلغت نحو ٩٥,٩ مليار جنيهه خلال العام المالى ٢٠١٣/٢٠١٤.

٥/ العجز الكلي مطروح منه صافي حيازة الأصول المالية.

٦/ تم مراجعة تقديرات الناتج المحلي الإجمالي.

٧/ ترجع الزيادة في المنح في الأساس نتيجة لتلقى منح رأسمالية من دولة الإمارات لتمويل الاستثمارات خلال العام المالى ٢٠١٦/٢٠١٧.

٨/ تعكس بيانات الموازنة العامة للدولة بموجب قانون ربط الموازنة رقم ٨٥ لعام ٢٠٢٢.

شكل (9): مؤشرات مختارة لتحليل الموازنة

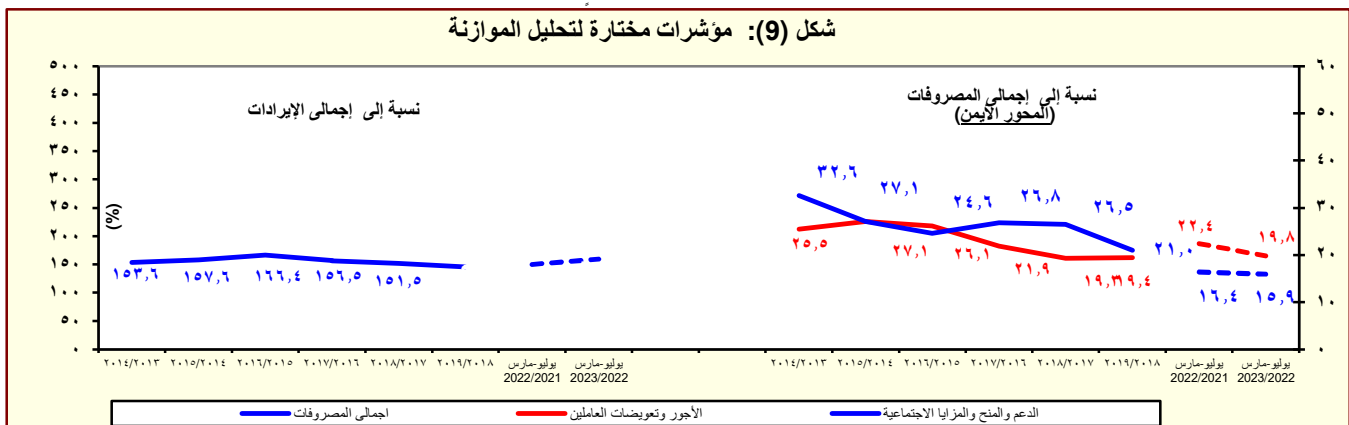

المصدر: وزارة المالية

١/ تشمل الفوائد والأقساط المدفوعة (بدون متأخرات).

جدول (١٢ - أ) هيكل الإيرادات العامة (الإيرادات الضريبية)									
(مليون جنيه)									
٢٠٢٣/٢٠٢٢	٢٠٢٢/٢٠٢١	٢٠٢٣/٢٠٢٢	٢٠٢٢/٢٠٢١	٢٠٢١/٢٠٢٠	٢٠٢٠/٢٠١٩	٢٠١٩/٢٠١٨	٢٠١٨/٢٠١٧	٢٠١٧/٢٠١٦	
بوليوجمارس	بوليوجمارس	موازنة	قطاعات						
٩٢٥,١٣٤	٧٨٠,٩٩٦	١,٥١٧,٨٥٤	١,٣٢٥,٥٧١	١,١٠٨,٦٢٥	٩٧٥,٤٢٩	٩٤١,٩١٠	٨٢١,١٣٤	٦٥٩,١٨٤	إجمالي الإيرادات
٧٤٠,٧٢٢	٦٠٧,٦٧٨	١,١٦٨,٧٩٥	٩٩٠,١٣٨	٨٣٣,٩٩٣	٧٣٩,٦٣٢	٧٣٦,١٢١	٦٢٩,٣٠٢	٤٦٢,٠٠٧	الإيرادات الضريبية
٢٤٣,٨٤٥	١٩٥,٧٢٢	٤٢٨,٧٨٩	٣٨٥,٤٩٩	٣٢١,٢٤٦	٢٨٦,٩٠٧	٢٥٠,٠٨٠	٢٠٧,٢٣٠	١٦٦,٨٩٧	الضريبة على الدخل والأرباح والمكاسب الرأسمالية ومنها
٧٣,٤٥٨	٦٢,١٣٩	١١٠,٨٩٠	٩١,٩٢٥	٧٨,٠٧٣	٦٥,٥٠٨	٥٩,١٨١	٤٥,٦٦٠	٣٧,٩٦٤	ضرائب على الدخل من التوقف
٣٨,٠٢٧	٣١,١٤٨	٦٨,٧٧١	٥٨,٠٤٨	٤٤,٤٤٠	٣١,٤٧٠	٢٧,٢٠١	١٨,٤٦٩	١٢,٦٦٦	ضرائب على الدخل بخلاف التوقف
١,٠٩٩	٨٥٩	٢,٣١٠	١,٩٤٥	١,١٩٨	١,٠٥٤	٩٢٤	٤٥٠	٣٨٤	ضرائب على الأرباح الرأسمالية
١٣١,٢٦١	١٠١,٥٧٦	٢٤٦,٨١٩	٢٣٣,٥٨١	١٩٧,٥٣٥	١٨٨,٨٧٥	١٦٢,٧٧٥	١٤٢,٦٥٢	١١٥,٨٨٣	الضريبة على أرباح شركات الأموال ومنه
--	--	٤١,٠٦٣	٢٩,٦٥٨	٣٩,٨١٧	٢٦,٣٣٧	٤٢,٥٣٢	٥١,٩٧٦	٤٢,٤٦٤	من هيئة البترول
--	--	--	--	--	--	--	--	٣,٨٦٠	من البنك المركزي
٤٦,٥٢٦	٢٤,١٥٠	٣٩,٦٤٠	٣٨,٩٥٢	٣٢,٤٥٠	٤٢,٩١٣	٣٤,٤٨٠	٢٩,٩٠٠	٢٢,٣٠٠	من قناة السويس
٨٤,٧٣٥	٧٣,٤٢٦	١٦٦,١١٦	١٦٤,٩٧١	١٢٥,٢٦٨	١١٩,٦٢٥	٨٥,٧٦٣	٦٠,٧٧٦	٤٧,٢٥٩	من الشركات الأخرى
٩١,١٦١	٧٠,٨٨٥	١١٤,٤٥٩	٨٩,٧٧٧	٧٢,٤٠٤	٥٩,٥٩٦	٥٨,٩٠٧	٥١,٤١٠	٣٦,٥٣٩	الضرائب على الممتلكات
٣,٧٨٠	٣,٣٦٢	٧,٦٦٨	٤,٣٥٦	٥,١٥٩	٣,٣٩٣	٤,٨٧١	٢,٩٧٦	٢,٠٥٥	ضرائب دورية على الممتلكات
٣٠	٢٢	١٤٣	٣٠	١٤٠	٩٣	٧٣	١٤٩	٢٢٣	ضريبة الأراضي
٣,٧٥١	٣,٣٤٠	٧,٥٢٥	٤,٣٢٦	٥,٠١٩	٣,٢٩٩	٤,٧٨٤	٢,٨٢٧	١,٨٣٢	ضريبة المباني
٨١,٤٢٦	٦١,٠٢١	٩٥,٩١٢	٧٦,٧٨١	٥٨,٩٣١	٥٠,٤١٥	٤٨,٣٣٥	٤٤,٩٥٧	٣١,٩٩٧	ضريبة على العمليات المالية التجارية والرأسمالية ومنها
٨٠,٠٧٨	٥٩,٨٥٥	٩٣,٤٠٠	٧٥,٠٨١	٥٧,١٦١	٤٨,٩٧٢	٤٦,٩٢٨	٤٣,٧٢٢	٣٠,٨٦٤	ضريبة على عوائد أدون وسندات الخزنة
٥,٩٥٥	٦,٥٠١	١٠,٨٧٩	٨,٦٤٠	٨,٣١٤	٥,٧٨٩	٥,٧٠٢	٣,٤٧٧	٢,٤٨٧	ضرائب ورسوم على السيارات
٣٦٦,٨١٨	٣٠٩,٨٨٠	٥٤٠,٩٨٣	٤٥٣,٩٤٤	٣٨٤,٩١٣	٣٢٩,٩٧٩	٣٥٠,٥٧٦	٢٩٤,٢٥٧	٢٠٨,٦٢٤	ضريبة القيمة المضافة، ومنها
١٨٠,٠٣٩	١٤٥,١٠٦	٢٥٨,٢٣٨	١٩٧,٠٦٠	١٨٠,٣٩٣	١٤٨,٦٦٦	١٥٥,٣٥١	١٢٧,٠٣٨	٩٤,٣٨٤	الضريبة العامة على المبيعات
٧٣,٨٩٨	٥١,٩٦٩	٩٧,٣٦٩	٧٤,٤٠٨	٦٧,٥٤٤	٥٣,٠١٧	٥٠,٣٥١	٤٣,١٠٠	٣٢,٦٩٠	سلع محلية
١٠٦,١٤١	٩٣,١٣٧	١٦٠,٨٦٩	١٢٢,٦٥٢	١١٢,٨٤٩	٩٥,٢٤٩	١٠٥,٠٠٠	٨٣,٩٣٩	٦١,٦٩٤	سلع مستوردة
٤٧,٦٠٤	٤١,٦٧١	٧٧,٤٣٧	٥٧,٧١٦	٥٣,٣١٠	٤٥,٤٦٤	٤٢,٣٢٨	٢٩,٢٣٨	١٨,١٣٩	ضريبة المبيعات على الخدمات
٨٩,٨٦٦	٨٣,٦٦٧	١٤١,٦١١	١٤٢,٦٨٠	١٠٦,٠٠٧	١٠٠,٧٧٤	١١٠,٩١٠	١٠٣,٦٢٣	٧٠,٥٣٣	ضرائب على سلع جدول رقم "١"
--	--	٣٠٦	٠	--	٩	٣٨١	١,٦١١	٤١٥	ضرائب على سلع جدول رقم "١"
٢,٥٦٩	١,٦٦٦	٢,٤٦٥	٢,٦٠٧	١,٦٠٢	١,٩٤٨	٢,٥٩٨	٢,٣١٤	١,٧٩٨	ضرائب على الخدمات الخاصة
١٩,٨١٨	١٧,٠٩٢	٢٦,٥٢٦	٢٤,٥٥٨	١٩,٦٤٧	١٥,٠١٩	١٧,٦٣٤	١٣,٤٥٩	١١,٠١٧	ضرائب الدمغة (عدا دمغة الماهيات)
٣٨,٨٩٢	٣١,١٩٢	٤٦,٠١٤	٤٣,٢٩٧	٣٦,١٣٠	٣٢,٥٧٢	٤٢,٠٢٠	٣٧,٩٠٨	٣٤,٢٥٥	الضرائب على التجارة الدولية (الجمارك) ومنها
٣٧,٤٦٩	٣٠,٤٨١	٤٤,٨٧٢	٤٢,٣٦٢	٣٥,٠٣٩	٣١,١٠٦	٤٠,٣٤٤	٣٦,٢٤٦	٣٢,٧٧٧	ضرائب جمركية قيمة
--	--	٣٨,٥٥٠	١٧,٦٢١	١٩,٣٠٠	٣٠,٥٧٩	٣٤,٥٣٨	٣٨,٤٩٧	١٥,٦٩١	ضرائب أخرى

المصدر: وزارة المالية

* تعكس بيانات الموازنة بموجب القرار الجمهوري رقم ٨ لعام ٢٠١٦.

الميزان الكلى

* جدير بالذكر أن البيانات التقديرية الأولية لأداء الموازنة العامة للدولة في العام المالي ٢٠١٥/٢٠١٤ لا تزال في طور الإعداد وسوف يتم نشرها عند الانتهاء منها

-- البيان ما زال تحت الإعداد وسوف يتم نشره بمجرد الانتهاء منه.

١/ تعكس بيانات الموازنة العامة للدولة بموجب قانون ربط الموازنة رقم ٨٥ لعام ٢٠٢٠.

٢/ يرجع الإنخفاض في الضريبة على أرباح شركات الأموال من البنك المركزي في الأساس نتيجة لانخفاض أرباح البنك المركزي نتيجة للسياسة التقيدية المتبعة منذ بداية العام المالي ٢٠١٧/٢٠١٦ والتي تم من خلالها رفع أسعار الفائدة للعمل على خفض معدلات التضخم، حيث أنه من المتوقع عدم تحصيل ضريبة على أرباح البنك المركزي المصري بنهاية العام المالي ٢٠٢٠/٢٠١٩.

٣/ ترجع الزيادة المحوطة في الحصيلة الضريبية من عوائد أدون وسندات الخزنة في ضوء إقرار القانون رقم ٣ لعام ٢٠٢١، والذي تضمن إلغاء الإعفاء المقرر للضرائب المحصلة من عوائد أدون وسندات الخزنة في مارس ٢٠٢١.

٤/ تعكس بيانات الموازنة العامة للدولة بموجب قانون ربط الموازنة رقم ٨٥ لعام ٢٠٢٢.

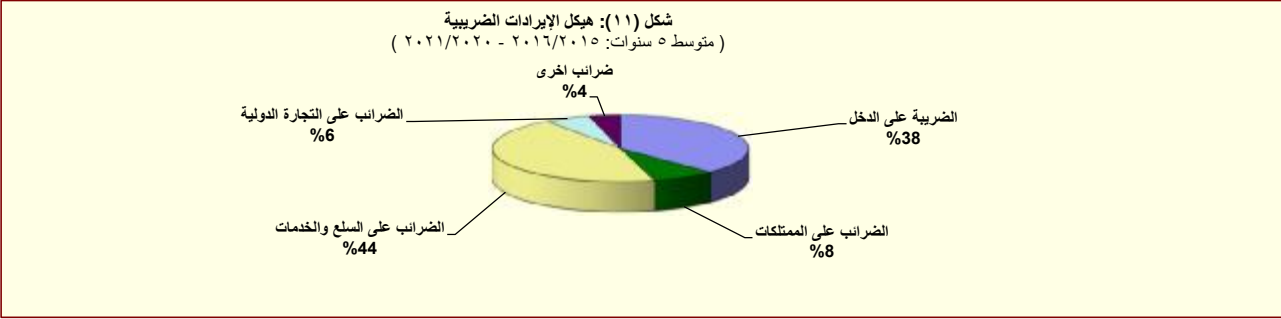

المصدر: وزارة المالية

جدول (١٢- ب) هيكل الإيرادات العامة
(الإيرادات غير الضريبية)

(مليون جنيه)

٢٠٢٣/٢٠٢٢	٢٠٢٢/٢٠٢١	٢٠٢٣/٢٠٢٢	٢٠٢٢/٢٠٢١	٢٠٢١/٢٠٢٠	٢٠٢٠/٢٠١٩	٢٠١٩/٢٠١٨	٢٠١٨/٢٠١٧	٢٠١٧/٢٠١٦
بوليوغمارس	بوليوغمارس	موازنة	فعليات					
١٨٤,٤١٢	١٧٣,٣١٨	٣٤٩,٠٥٩	٣٣٥,٤٣٣	٢٧٤,٦٣٣	٢٣٥,٧٩٦	٢٠٥,٧٩٠	١٩١,٨٣٣	١٩٧,١٧٧
٢,٣٢٩	٢,٦٧٠	٩١٢	٢,٨٨٩	٢,٩٥٥	٥,٢٦٣	٢,٦٠٩	٣,١٩٤	١٧,٦٨٣
١٠١	٨٢	٤٣٣	١٨٠	٨١٩	١,٠٠٧	١,١٠٠	١,٠٠٦	١٧,٠٤٠
٢٠١	١,٥٧١	٤٥٠	١,٦٨٨	٨٢٤	٧٩٨	٧٤٧	٩٠٨	٣٥٤
٢,٠٢٧	١,٠١٧	٢٩	١,٠٢١	١,٣١٣	٣,٤٥٧ ^{1/٧}	٧٦١	١,٢٨٠	٢٨٩
١٨٢,٠٨٤	١٧٠,٦٤٨	٣٤٨,١٤٧	٣٣٢,٥٤٤	٢٧١,٦٧٨	٢٣٠,٥٣٤	٢٠٣,١٨١	١٨٨,٦٣٩	١٧٩,٤٩٤
٤٧,٥٢٥	٥٥,٧٦٧	١٠٥,٦٧٤	٩١,٤٣٤	٧٩,٦٦٩	٦٥,٥١٩	٧٠,٣٥٤	٦٩,١١٦	٩١,١٤١
٨,٩٤٨	٥,٢٨٢	٩,٦٧٧	٨,١١٠	٧,٨١٧	٩,٨٠٨	٥,٩٨١	٣,٣٤٢	٤,٢٦٣
٧,٩٨١	٤,٣٤٢	٥,٦٦٩	٦,٥٩١	٤,٨٨٦	٨,٦٣٦	٥,٣٤١	٣,١٨٦	٤,٢٠٢
٣٨,٤٩٠	٤٦,٩٠٠	٨١,٢٥٦	٦٣,٩٦٧	٥٤,٩٥٤	٤١,٦٣٢	٤٨,٢٥٨	٥٢,٥٣٠	٧١,١٢٢
--	--	١٢,٢٩٥	١١,٦٠٦	٣,٥٩٦	٢,٠٩٣	١,٢٧٨ ^{1/٧}	٨,١٤٤	٥,٩٤٤
--	--	--	--	--	--	--	٥,٢٣٣	١٩,٤٢٧
--	--	٤٠,٦٩٠	٢٧,٧٣٤	٢٨,٠٨٢	١٨,٣٥٤	٣٠,٣٠٨	٢٣,٧١٨	٢٩,٣٨١
٩,٣٥٢	٧,٠٩٦	١١,٦٤٢	١١,٠٩٥	١١,٨٦١	١٢,٠٤٥	١٠,٨١٧	٨,٢٩٧	١٠,٩٨٩
٢,٨٧٤	٣,٤٢٧	٦,٠٣٦	٦,١٩٨	٤,٨٤١	٣,٩٧٣	٣,٠٠٠	٤,٤٤٣	٢,٧٢٢
١,٦١١	٣,٥٨٥	١٤,٧٤٠	١٩,٣٥٧	١٥,٩٨٢	١٢,٩٤٣	١٥,٨٣٩	١٣,١٢٠	٨,٥٧٠
--	--	١٢,٦٢٠	١٧,٨٠٦	١٤,٦٨٠	١١,١٧٨	١٤,١٤٨	١١,٦١٠	٧,٣٧٢
---	--	--	--	٩١٧	١,١٣٦	٢٧٦	١٢٥ ^{1/١٢}	٧,١٨٧
٦٩,٣٧٥	٥٣,٤٣٩	٧٨,٩٦٨	٧٥,٢٩١	٥٧,٧٣٠	٥٨,٨٠٩	٥٣,٥٦٥	٥١,٤٣٣	٣٨,٠٥٨
٦٩,٣٠٥	٥٣,٣٩٦	٧٨,٨٩٧	٧٥,٢٢٤	٥٧,٦٥٦	٥٨,٧٦٧	٥٣,٥١٤	٥١,٣٩٧	٣٨,٠٣١
٥٧,٤٥٧	٤٢,٩٧٠	٥٩,٧٠٠	٥٩,٤٤٧	٤٦,٧٣٨	٥٠,١٠١	٤١,٣٠٧	٤٠,٤١٢	٣٠,٥٩١
٦٩,٦	٤٣,٣	٧٠	٦٧	٧٤	٤٢	٥١	٣٥	٢٨
--	--	٠	٠	٠	٠	٠	٠	٠
١,٢٤٠	١,٠٥١	٢,٠٢١	١,٨٦٨	١,٧٠١	٢,٠٨١	١,٥٢٧	١,٠١٢	١,٩٦٨
٦٥٢	٧٠٨	١,٤٦٩	١,٣١٢	٥,٩٥٨	٢,٢٢٢	٢,٣١٦	٢,١٤٣	٢,٩٥٦
٥٨٦	٦٠٥	٦٦٤	٩٦٥	٤,١٠٣	١,٢٥٧	١,٣٢٢	١,٣٩٨	٢,٠٩٠
٦٦	١٠٣	٨٠٥	٣٤٧	١,٨٥٥	١,٠٠٥	٩٩٤	٧٤٥	٨٦٦
٦٣,٢٩٢	٥٩,٦٨٣	١٦٠,٠١٥	١٦٢,٦٤٠	١٢٦,٦١٩	١٠١,٨٦٣	٧٥,٤١٩	٦٤,٩٣٥	٤٥,٣٧١
٤٠,١٣٥	٣٥,٩٥٠	٣٩,٠٨١	٤٢,١٥٧	٤٣,٤٢٢	١٥٥٣,٥٩٩ ^{1/٥}	٣٣,٨٥٧	٢٧,٧٢٠	١٨,٠٨٠
٢٣,١٥٧	1/٦٣,٧٣٣	١٢٠,٩٣٤	١٢٠,٤٨٣	٨٣,١٩٨	1/٦٤٨,٢٦٤	٤١,٥٦٢	٣٧,٢١٥	٢٧,٢٩١
٦٧١	٧٥١	٠	١٠,٠٠٦	٤,٨٨٥	1/٨١٤,١٣٧	٨,٤١٧	٨,٩٣٩	٨,٤٨٧
٢١,٩٦٣	١٩,٥٢٠	٧٤,٧٤٥	٢٣,٤٤٢	٣٢,١٩٧	٣٣,٥٩٨	٣٢,٣٣٩ ^{1/٦}	٢٦,١٣٦ ^{1/٦}	١٧,٩٢٩ ^{1/٦}

المصدر: وزارة المالية

- - البيان ما زال تحت الاعداد وسوف يتم نشره بمجرد الانتهاء منه.

١/ تمكس بيانات الموازنة العامة للدولة بموجب قانون ربط الموازنة رقم ٧٩ لعام ٢٠١٩.

٢/ تشمل منح من جهات حكومية.

٣/ إيرادات الصناديق والحسابات الخاصة التابعة لجهات موازنية مثل الجامعات والمراكز الطبية المتخصصة والهيئات والمراكز البحثية، ويقابل هذه الإيرادات مصروفات بذات القيمة موزعة على أبواب الاستخدامات.

٤/ تشمل إيرادات إضافية بنسبة ١٠% من إجمالي الإيرادات الشهيرة للصناديق والحسابات الخاصة، بالإضافة إلى نسبة مقدارها ٢٥% من أرصدة تلك الصناديق تزول إلى وزارة المالية خلال العام المالي ٢٠١٤/٢٠١٣ فقط وفقاً للقانون رقم ١٩ لعام ٢٠١٣.

٥/ يعكس المبالغ التي تم دفعها مقدماً لتمويل مشروعات استثمارية خلال العام المالي السابق ولم يتم استخدامها خلال نفس العام، ومن ثم يتم قيد هذه المبالغ في العام المالي التالي كجزء من استثمارات ممولة ذاتياً تحت بند "الإيرادات المتنوعة".

٦/ تعكس الزيادة في "موارد ومصادر رأسمالية أخرى لتمويل الاستثمارات" في ضوء موارد ذاتية ناتجة عن إيرادات من سنوات أخرى لم يتم استخدامها حينها.

٧/ يرجع الانخفاض في أرباح الأسهم المحصلة من هيئة البترول نتيجة لانخفاض الأسعار العالمية للبترول.

٨/ يرجع الانخفاض في الحصيلة من أرباح الأسهم من قناة السويس جزئياً في ضوء تباطؤ كل من نمو التجارة العالمية، والإقتصاد الصيني، بالإضافة إلى انخفاض الأسعار العالمية للبترول، مما انعكس على حركة النقل البحري أقل عبر قناة السويس.

٩/ يرجع ارتفاع الحصيلة من الإيرادات المتنوعة نتيجة لعدة أسباب وعلى رأسها، أيلول ٢٥% من أرصدة الأرباح الفرحة للهيئات التي تحتجز أرباحها والتي بلغت نحو ١,٥ مليار جنيه، وزيادة حصيلة تسوية أوضاع الأراضي التي تغير نشاطها والتي بلغت نحو ٤ مليار جنيه. بالإضافة إلى تحصيل الأرصدة الدائنة للهيئات والجهات المختلفة بنحو ٣,٥ مليار جنيه.

١٠/ يرجع الانخفاض في أرباح الأسهم من هيئة البترول في الأساس نتيجة تحمل الهيئة أعباء ارتفاع سعر صرف الجنيه مقابل الدولار.

١١/ يرجع الانخفاض في أرباح الأسهم من البنك المركزي في الأساس نتيجة لانخفاض أرباح البنك المركزي نتيجة للسياسة النقدية التقيدية المتبعة منذ بداية العام المالي ٢٠١٦/٢٠١٧ والتي تم من خلالها رفع أسعار الفائدة للعمل على خفض معدلات التضخم.

١٢/ ترجع الزيادة في عوائد ملكية أخرى نتيجة للتحويلات الإضافية بقيمة ٦,٦ مليار جنيه قيمة بيع رخصة الجيل الرابع للمحمول.

١٣/ ترجع الزيادة في المنح في الأساس نتيجة لتلقى منح رأسمالية من دولة الإمارات لتمويل الاستثمارات خلال العام المالي ٢٠١٧/٢٠١٦.

١٤/ تعكس البيانات التكلفة غير المباشرة لبرنامج الإصلاح الإقتصادي، حيث أنه من المتوقع عدم تحصيل أرباح أسهم من البنك المركزي المصري بنهاية العام المالي ٢٠٢٠/٢٠١٩.

١٥/ تعكس الزيادة في الإيرادات المتنوعة الجارية في الأساس إيرادات محصلة عن السنوات السابقة، بالإضافة إلى إيرادات أخرى جارية .

١٦/ تمثل الزيادة من الإيرادات الأخرى الرأسمالية لتمويل الاستثمارات.

١٧/ ترجع الزيادة في المنح في الأساس نتيجة لزيادة المنح من جهات حكومية لتمويل الاستثمارات.

١٨/ ترجع الزيادة في هذا البند إلى زيادة المخصصات لتمويل الاستثمارات الخاصة بموارد من سنوات سابقة ولم يتم إستخدامها وقتها، حيث تسجل في بند التمويل الذاتي ضمن الموارد الأخرى.

١٩/ تعكس بيانات الموازنة العامة للدولة بموجب قانون ربط الموازنة رقم ٨٥ لعام ٢٠٢٢

جدول (١٣): توزيع الواردات والمتحصلات الجمركية بحسب التصنيف الوظيفي للواردات ^{١/}
(مبنى على التصنيف الواسع للأمم المتحدة)

(مليون جنيه)

البند	الواردات				الحصيلة الجمركية				
	٢٠١٧/١٦	٢٠١٨/١٧	٢٠١٩/١٨	٢٠٢٠/١٩	٢٠١٦/١٥	٢٠١٧/١٦	٢٠١٨/١٧	٢٠١٩/١٨	٢٠٢٠/١٩
الإجمالي	٨٥٢,٥٤٣	١,١٣٧,٥٨١	١,٢٦١,٨٥٣	١,٠٠٥,٣٥٥	١٨,٦٣٦	٢١,٢٤١	٢٤,٧٥٢	٢٧,٠٩٥	٢٥,٢٠٨
	(٥٧,٤)	(٣٣,٤)	(١٠,٩)	(٢٠,٣)	(١٤,١)-	(١٤,٠)	(١٦,٥)	(٩,٥)	(٧,٠)-
١١١ سلع غذائية أولية للصناعة	٥١,٣٧٨	٧٧,٠٠٥	٨٨,١٦١	٨٣,١٤٢	٣٩	٥٧	٩٤	٨٥	٨٥
١١٢ سلع غذائية أولية للإستهلاك	١٨,٦٧٨	٢١,٢٠٦	٢٩,٨٦١	٢٤,٥٧٢	٣٨٠	٢٥٨	٢٥٣	٣١٨	٤٦١
١٢١ سلع غذائية مصنعة للصناعة	٣٥,٧٠٦	٤٢,٤٤٦	٣١,٧٩٢	٣٢,٣٤٧	١٠٤	٥٦	٧٢	٩٤	١٦٣
١٢٢ سلع غذائية مصنعة للإستهلاك	٤٥,٩١٣	٦٤,٥٧٢	٧٢,٧٦٥	٦٢,١١٢	٧٠٨	٨١٤	٥٧١	٤٧٢	٨٢٧
٢١ مستلزمات صناعية أولية	٥٨,٧٤٣	٨٧,٦١٦	٩٤,٥٣٤	٧٩,٩٠٥	٢٨٠	٣٤٧	٣٦١	٤٣٥	٢٨٥
٢٢ مستلزمات صناعية مصنعة	٣١٣,٦٤٦	٤٤٢,٠٦٢	٤٧١,١٠٦	٣٤٥,٢٩٧	٤,١٣٠	٦,٠٨٠	٧,٣٥٧	٧,٥٠٢	٧,٥٨٣
٣١ وقود وزيوت خام	٢,٣٥٧	٦,٩٦٨	٤,٤٩٤	٢,١٩٦	٠,٤	٠,٤	٠,٤	١,٠	٠,٥
٣٢٢ وقود مصنع ووقود اخرى ^{٤/}	٢٣,١٨٥	٣٣,٣٧٣	٢٧,٨٩٥	١٦,٢٢١	٢٨	٤١	٧٥	٨١	٥٨
٤١ سلع رأسمالية عدا معدات النقل	٩٩,٠٣٠	١٢٢,٥٩٩	١٤٧,٠٢٣	١٢٩,٧٢٣	١,٢٩٩	٢,٠٨٥	٢,١٨٩	٢,٦٩٥	٢,٦٨٤
٤٢ قطع غيار وأجزاء سلع رأسمالية	٥٢,٩٢٥	٦٦,٢٥٢	٨٨,٠٣٨	٤٩,٥٩٤	٦٧٤	١,١٩٧	١,٣١١	١,٦٧٦	١,٣٣٣
٥١ سيارات الركوب	٢٩,٨٧٢	٣٧,٤٧٧	٤٧,٠١٢	٤٢,٧٨١	٤,٥٠١	٣,٧٣٤	٤,٤٦٦	٤,٩٣٣	٢,٥٠٨
٥٢ غيرها من السيارات	٢١,٠٤٩	١٣,٣٣٥	١٨,٤٥٠	١٩,٦١٩	٨٥٧	٥١١	٧٥٢	٩٤٢	١,٤٧٧
٥٣ قطع غيار وأجزاء لوسائل النقل	٣٣,٤٢٢	٣٧,٤٠٦	٤١,٩٢١	٣٥,٧٧٧	١,٢١٢	١,٦٠٣	١,٩٦٤	٢,١٩٩	١,٩٠٦
٦١ سلع إستهلاكية معمرة	١٠,١٧٨	١٣,٤٧٧	١٥,٦٠٦	١٣,٠١٦	٩٧٠	١,٣٩٢	١,٥٤٢	١,٦٩١	١,٥٥٥
٦٢ سلع إستهلاكية نصف معمرة	١٦,١٧٤	٢٥,٢٢٠	٢٨,٨٩٦	١٩,٢٩٩	٢,٢٦٤	٢,٢٢٤	٢,٨٦٥	٢,٨٧٣	٢,٩٥٠
٦٣ سلع إستهلاكية غير معمرة	٣٩,٧٧١	٤٥,٦٨٣	٥٣,٦٤٨	٤٨,٦٠٠	١,٠٩٤	٧٩٩	٨٣٧	١,٠٥٤	١,٢٢٢
٧ سلع أخرى	٥١٦	٨٨٤	٦٥٠	١,١٥٤	٩٦	٤٣	٤٣	٤٤	١١٠
ملاحظات									
إجمالي الواردات (مليون دولار)	٥٧,٨٧٩	٦٤,٣٢٠	٧١,٨٨١	٦٢,٧٢٠					
الإيرادات الجمركية/ الناتج المحلي الإجمالي ^{٢/}					٠,٧	٠,٦	٠,٦	٠,٥	٠,٤
الإيرادات الجمركية/إجمالي الإيرادات والمنح					٣,٨	٣,٢	٣,٠	٢,٩	٢,٢
الإيرادات الجمركية/ إجمالي الإيرادات الضريبية ^{٣/}					٥,٣	٤,٦	٣,٩	٣,٧	٢,٩

المصدر: وزارة التجارة والصناعة.

* ختامى مبدئى

() معدل تغير سنوى.

١/ جملة المتحصلات لمصلحة الجمارك قد تختلف عن القيمة الاجمالية المعروضة عن متحصلات التجارة الدولية فى جدول الموازنة العامة بسبب توزيع متحصلات مصلحة الجمارك على بنود الموازنة المختلفة، مثل الضرائب على التجارة الخارجية، الضرائب على السلع والخدمات، وضرائب أخرى.

٢/ تتضمن الإيرادات السيادية والجارية.

٣/ إجمالى الضرائب التى تم تحصيلها من قبل المصالح الإيرادية (الضرائب على الدخل ، المبيعات، الجمارك، والضرائب العقارية).

٤/ تم تضمين بيانات البند كود ٣٢ على البيان المعروض.

جدول (١٤): هيكل المصروفات العامة^{٢/}

(مليون جنيه)

٢٠٢٣/٢٠٢٢	٢٠٢٢/٢٠٢١	٢٠٢٣/٢٠٢٢	٢٠٢٢/٢٠٢١	٢٠٢١/٢٠٢٠	٢٠٢٠/٢٠١٩	٢٠١٩/٢٠١٨	٢٠١٨/٢٠١٧	٢٠١٧/٢٠١٦	
يوليو-مارس	يوليو-مارس	موازنة							فعليات
١,٤٧٣,٩٢٩	١,١٧١,١٦٨	٢,٠٧٠,٨٧٢	١,٨١٢,٠٧٤	١,٥٧٨,٧٧٤	١,٤٣٤,٧٢٣	١,٣٦٩,٨٧٠	١,٢٤٤,٤٠٨	١,٠٣١,٩٤١	المصروفات
٢٩١,٦٢٥	٢٦٢,٣٧٦	٤٠٠,٠٠٠	٣٥٨,١٨٤	٣١٨,٨٠٦	٢٨٨,٧٧٣	٢٦٦,٠٩١	٢٤٠,٠٥٤	٢٢٥,٥١٣	الأجور والتعويضات للعاملين
٢٣٨,١٦٩	٢١٤,١٧١	٣١٣,٠٩١	٢٩٣,٨٣٣	٢٦١,٢٤٤	٢٣٦,٥٦١	٢١٧,٥٩٢	١٩٥,٣٦٠	١٨١,٢٤٥	الاجور والبدلات النقدية والعينية
٧٢,٩٥٠	٦٨,٦٦٢	٩٣,٧٣٦	٩٢,٨٦٤	٨٥,٧٩٤	٨٢,٢٠٥	٧٧,٩٠٤	٦٥,٦٦١	٥٦,٩٢٩	الوظائف الدائمة
٧,٢٩٧	٥,٦٩١	٨,١٩٨	٨,٠٤٩	٦,٧٢٧	٦,١٦٥	٥,٤٣٢	٤,٨٧٢	٤,٣٣٢	الوظائف المؤقتة
١١٠,٦١٠	١٠١,٦٨٠	١٥٣,٦٢٢	١٣٩,٥٥٢	١١٧,٨٤٥	٩٩,٨٤٢	٨٥,٤٣٥	٨٠,٢٨٤	٧٥,٦٢٢	المكافآت
٢٤,٨٩٦	٢٢,٥٧٢	٣٤,٥٥١	٣٢,٩٧٤	٣١,١٢٣	٢٨,٤٨٠	٢٩,٧٨٠	٢٧,٢٨٣	٢٧,١٧٤	بدلات نوعية
١٤,٥٥٦	٩,٣٠١	١٣,٣١٦	١٢,٣٠٨	١٢,١٨٣	١٢,٠٩٤	١٢,١٠٦	١١,٤٥٤	١٢,٨١٦	مزايا نقدية
٧,٨٥٩	٦,٢٦٦	٩,٦٦٨	٨,٠٨٧	٧,٥٧٢	٧,٧٧٥	٦,٩٣٦	٥,٨٠٥	٤,٣٧٣	المزايا العينية
٣٣,٥٤٦	٢٩,٩٣٠	٤٣,٦١٨	٤٠,٣٣٣	٣٥,٥٣٠	٣٢,٩٨١	٣٠,٥٢٠	٢٦,٧٤٢	٢٣,١٨٤	المزايا التأمينية
٢٥,٦٨٨	٢٣,٠٠٦	٣٣,٤٠٠	٣١,٠١٠	٢٧,٤٩٦	٢٦,١٢٦	٢٤,٥٨٧	٢١,٦١٣	١٩,٧١٩	حصة الحكومة في صندوق التأمين الاجتماعي للحكومة
٧,٨٥٨	٦,٩٢٤	١٠,٢١٩	٩,٣٢٤	٨,٠٣٥	٦,٨٥٥	٥,٩٣٤	٥,١٢٩	٣,٤٦٥	مزايا تأمينية أخرى
٧٩,٤٧٦	٦١,٩٤١	١٢٥,٦٠٠	٩٥,٥٧٨	٨١,٤٦٢	٦٩,٨٧١	٦٢,٣٦٥	٥٣,٠٨٨	٤٢,٤٥٠	شراء السلع والخدمات
٤٤,٠٠٤	٣٦,٤٩٩	٦٧,٦٠٥	٥٧,٧٢٧	٤٥,٤٩٠	٣٨,٥٩٤	٣٤,٠٥٠	٢٨,٣٩٦	٢١,٦٧٨	السلع ومنها
٢٤,٧٣٤	٢٣,٥٨٧	٤٠,٧١٢	٣٣,٤١٠	٢٥,١١٣	٢٢,١٣٤	١٩,٨٥٧	١٥,٨٧٥	١٢,٦٢٣	المواد الخام
٥,٩٥١	٣,٨٥١	٦,٠٠٩	٦,٩٩٨	٤,٤١٩	٣,٢٧٩	٢,٤٦١	٢,٥٩٣	١,٥١٢	وقود وزيوت و قوى محركه للتشغيل
٨,٩٣٣	٥,٧٠٣	١٣,٥٤٤	١٢,١٣٣	١٠,٢٥٠	٧,٦١٦	٦,١٦٤	٥,٢١٥	٤,٥٠٢	مياه وانارة
٣٤,٧٧٢	٢٤,٨٣٣	٤٨,٢٦٨	٣٦,٩٥٧	٣٤,٥٤٦	٣٠,٥١٩	٢٦,٨٩٣	٢٢,٦٢٤	١٦,٧١٩	الخدمات ومنها
٨,٥٢٠	٦,٧٩٠	١٥,١١١	١٠,٢٤٣	١٠,٦٢٩	٩,٨٠٧	٨,٠٤٥	٧,٤٢٦	٥,٧٨٥	نفقات الصيانة
٥,٣٣٦	٣,٤٧٦	٤,٢٩٧	٤,٠٧٠	٣,٥٢٥	٣,٥٩٢	٣,٠٩٧	٢,٩٧٦	١,٥٧٨	نفقات طبع ودوريات وحقوق تأليف
٣,٢١٤	٣,٠٤٣	٤,٨٩٨	٤,٤٥٢	٤,١٩١	٤,١٤٣	٣,٧٠١	٣,١٨٣	٣,٠٢٦	نقل وانتقالات عامة
١١,٦٣٤	٩,٤٧٤	١٨,٠٨٠	١٤,٣١٩	١٢,٥٠٣	١٠,٣٩٨	٩,٥٢٤	٧,٠٨١	٤,٣٩٦	نفقات خدمية متنوعة ^{٣/}
٧٠٠	٦٠٩	٩,٧٢٧	٣,٨٧٣	١,٤٢٦	٧٥٨	١,٤٢٢	٢,٠٦٩	٤,٠٥٤	أخرى

المصدر: وزارة المالية، مصلحة الضرائب المصرية
١/ تعكس بيانات الموازنة العامة للدولة بموجب قانون ربط الموازنة رقم ٨٥ لعام ٢٠٢٠.
٢/ التتويب يتفق مع معايير صندوق النقد الدولي والمعروفة بـ GFS ٢٠٠١ على أساس نقدي.
٣/ يشمل مصروفات خدمية أخرى متنوعة، من أهمها نفقات تنفيذ الأحكام القضائية.

(مليون جنيه)

المصدر: وزارة المالية

* تعكس بيانات الموازنة بموجب القرار الجمهوري رقم ٨ لعام ٢٠١٦.

١/ تعكس بيانات الموازنة بموجب القرار الجمهوري رقم ٣٢ لعام ٢٠١٥.

١/ تعكس بيانات الموازنة بموجب القرار الجمهوري رقم ٣٢ لعام ٢٠١٥.

-- البليون ما زال تحت الإعداد وسوف يتم نشره بمجرد الانتهاء منه.

١/ تعكس بيانات الموازنة العامة للدولة بموجب قانون ربط الموازنة رقم ٨٥ لعام ٢٠٢٠.

٢/ يعكس مساهمات الخزينة في صناديق المعاشات.

٣/ يتضمن الإنفاق على الدفاع والأمن القومي.

٤/ تعكس الزيادة في "استثمار مباشر (شامل الرسوم الجمركية)" في ضوء موارد ذاتية متوقعة لتمويل مشروع الإسكان الإجتماعي تقابله زيادة مماثلة على جانب الإيرادات.

٥/ يرجع الانخفاض في دعم المواد البترولية نتيجة انخفاض الأسعار العالمية.

٦/ يمكن تفسير الارتفاع الملحوظ في الإنفاق على الإستثمار المباشر (شامل الرسوم الجمركية) في ضوء زيادة الإستثمارات التي قامت الدولة بتنفيذها، ومنها المشروعات العملاقة في الطرق والكبارى وبناء وتطوير المستشفيات والمدارس. حيث بلغت قيمة التشتييدات نحو ٢٩,٢ مليار جنيه بنسبة نمو قدرها ٤٤ ٪ عن العام المالى السابق، كما بلغت قيمة الإستثمار في مباني غير سكنية نحو ١٠ مليار جنيه بنسبة نمو قدرها ١٧,٧٪ عن العام المالى السابق.

٧/ ترجع الزيادة في نفقات خدمات لغير العاملين نتيجة لزيادة الإنفاق على برنامج العلاج على نفقة الدولة.

٨/ ترجع الزيادة الملحوظة في دعم السلع البترولية في ضوء تحمل الهيئة أعباء إرتفاع سعر الصرف مما دفع الموازنة العامة للدولة بزيادة الدعم المحول للهيئة العامة للبترول.

٩/ جدير بالذكر أن الإجماليات المعروضة يمكن أن لا تمثل المجموع الحقيقي للبنود الفرعية، حيث أن "منها" تشير إلى عرض بعض البنود فقط، على سبيل المثال الإحتياطيات العامة لم يتم عرضها ضمن هذا الباب.

١٠/ تعكس بيانات الموازنة العامة للدولة بموجب قانون ربط الموازنة رقم ٨٥ لعام ٢٠٢٢.

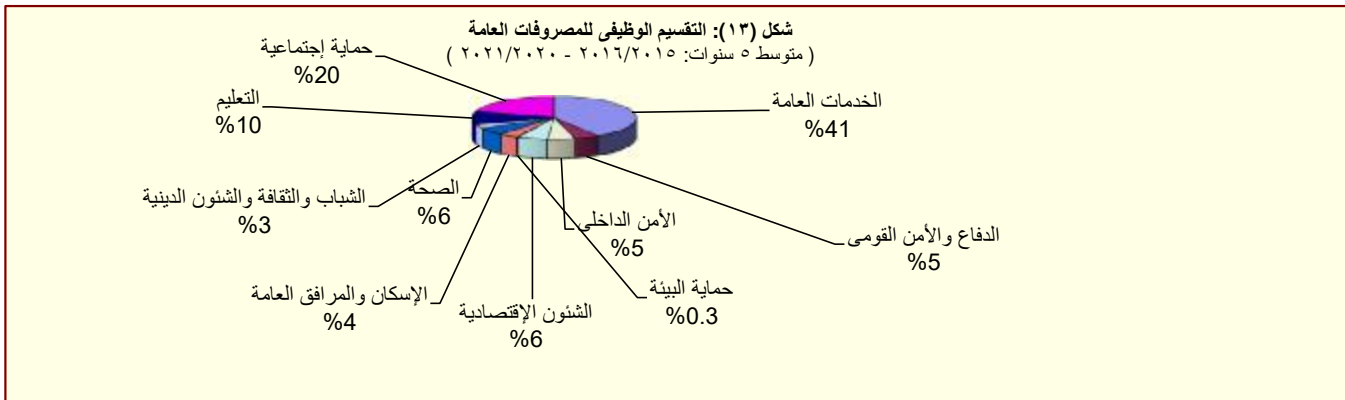

القسم الخامس

الدين الحكومى و هيكل المديونية

جدول (١٥)	ملخص الدين العام المحلى	٣٥
جدول (١٦)	الدين المحلى لأجهزة الموازنة العامة	٣٦
جدول (١٧)	الدين المحلى للحكومة العامة	٣٧
جدول (١٨)	الدين العام المحلى	٣٨
جدول (١٩)	إجمالى الدين العام الخارجى	٣٩
جدول (٢٠)	خدمة الدين الحكومى (داخلى و خارجى)	٤٠
جدول (٢١)	إصدارات الاوراق المالية الحكومية (اذون و سندات)	٤١
جدول (٢٢)	إصدارات الاوراق المالية الحكومية (اذون و سندات) الربع سنوية	٤١
جدول (٢٣)	تطور معدلات العائد حتى تاريخ الإستحقاق لسندات الخزنة	٤٢

جدول (١٥):ملخص الدين العام المحلى
عند مستويات تجميعية مختلفة ^{١/}

(مليون جنيه)

	بيان سنوى			بيان ربع سنوى		
	يونيو-١٥	يونيو-١٦	يونيو-١٧	يونيو-١٨	يونيو-١٩	يونيو-٢٠*
إجمالى الدين المحلى لأجهزة الموازنة العامة ^{٢/}	٢,٠٨٢,٦٢٥	٢,٥٧٠,٨٤٣	٣,١٢٤,١٠٠	٣,٤٧٠,٩٦٨	٣,٨٥٦,٢١٥	٣,٩٨٩,٦٨٨
	(٢٢.٧)	(٢٣.٤)	(٢١.٥)	(١١.١)	(١١.١)	(٣.٥)
ودائع أجهزة الموازنة العامة	٢١٨,٥٦١ ^{٣/}	٢٨٧,١٨٧	٤٠٨,٩٣٦	٣٤٠,٥٠٠	٣٠٤,٩٠٨	٣٤٣,٠٩٢
	(٣٥.٣)	(٣١.٤)	(٤٢.٤)	(١٦.٧)	(١٠.٥)	(١٢.٥)
صافى الدين المحلى لأجهزة الموازنة العامة	١,٨٦٤,٠٦٤	٢,٢٨٣,٦٥٦	٢,٧١٥,١٦٤	٣,١٣٠,٤٦٨	٣,٥٥١,٣٠٧	٣,٦٤٦,٥٩٦
	(٢١.٣)	(٢٢.٥)	(١٨.٩)	(١٥.٣)	(١٣.٤)	(٢.٧)
إجمالى الدين المحلى للحكومة العامة ^{٤/}	١,٩٦٦,٤٨٩	٢,٤٠٩,٢٢٥	٢,٩٥٠,٨٦٧	٣,٢٥٩,٣٧٨	٣,٥٠٧,١٨٥	٤,٠٢٤,٩٢٣
	(٢٢.٦)	(٢٢.٥)	(٢٢.٥)	(١٠.٥)	(٧.٦)	(١٤.٨)
ودائع الحكومة العامة	٢٣٣,٠٥٤	٣٢١,٩٢٤	٤٦٠,٥٦٤	٣٩٦,٣٨٦	٣٦١,٧٣٦	٤١٣,٤٥٥
	(٣٥.٧)	(٣٨.١)	(٤٣.١)	(١٣.٩)	(٨.٧)	(١٤.٣)
صافى الدين المحلى للحكومة العامة	١,٧٣٣,٤٣٥	٢,٠٨٧,٣٠١	٢,٤٩٠,٣٠٣	٢,٨٦٢,٩٩٢	٣,١٤٥,٤٤٩	٣,٦١١,٤٦٨
	(٢١.٠)	(٢٠.٤)	(١٩.٣)	(١٥.٠)	(٩.٩)	(١٤.٨)
إجمالى الدين العام المحلى ^{٥/}	١,٩٩١,٢٤٧	٢,٤٧٨,٨٨٣	٣,٢٧٨,٣٥٩	٣,٦٤٨,٩٨٤	٣,٨٢٩,١٤٨	٤,٢٦٧,٥٧٩
	(٢٠.٣)	(٢٤.٥)	(٣٢.٣)	(١١.٣)	(٤.٩)	(١١.٤)
الودائع ^{٦/}	٢٨٦,١٨١	٤٠٠,٢٨٢	٥٧٢,٨٦١	٥٠١,٩٦٩	٥٨٦,٣٢٩	٦٢١,٤٣٦
	(٣٧.٤)	(٣٩.٩)	(٤٣.١)	(١٢.٤)	(١٦.٨)	(٦.٠)
صافى الدين العام المحلى	١,٧٠٥,٠٦٦	٢,٠٧٨,٦٠١	٢,٧٠٥,٤٩٨	٣,١٤٧,٠١٥	٣,٢٤٢,٨١٩	٣,٦٤٦,١٤٣
	(١٧.٩)	(٢١.٩)	(٣٠.٢)	(١٦.٣)	(٣.٠)	(١٢.٤)
ملاحظات (نسبة الى الناتج المحلى الإجمالى) ^{٧/}						
إجمالى الدين المحلى لأجهزة الموازنة العامة	%٨٥.٢	%٩٤.٩	%٩٠.٠	%٧٨.٢	%٧٢.٥	%٦٨.٦
صافى الدين المحلى لأجهزة الموازنة العامة	%٧٦.٣	%٨٤.٣	%٧٨.٢	%٧٠.٥	%٦٦.٧	%٦٢.٧
إجمالى الدين المحلى للحكومة العامة	%٨٠.٥	%٨٨.٩	%٨٥.٠	%٧٣.٥	%٦٥.٩	%٦٩.٢
صافى الدين المحلى للحكومة العامة	%٧٠.٩	%٧٧.٠	%٧١.٨	%٦٤.٥	%٥٩.١	%٦٢.١
إجمالى الدين العام المحلى	%٨١.٥	%٩١.٥	%٩٤.٥	%٨٢.٢	%٧١.٩	%٧٣.٣
صافى الدين العام المحلى	%٦٩.٨	%٧٦.٧	%٧٨.٠	%٧٠.٩	%٦٠.٩	%٦٢.٦

المصدر: وزارة المالية و البنك المركزى المصرى

() معدل النمو عن العام السابق.

* بيان مبدئى، خاضع للمراجعة.

١/ تم مراجعة بيانات الدين المحلى فى ضوء قواعد التقسيم المتعارف عليها تُوليا. وتعكس البيانات الدين المحلى لثلاث مستويات تجميعية هي: الدين المحلى لأجهزة الموازنة العامة، الدين المحلى للمجمع للحكومة العامة، والدين العام المحلى المجمع. يشمل الدين المحلى لأجهزة الموازنة العامة أرصدة الدين المستحقة على وحدات الجهاز الإدارى، وحدات الإدارة المحلية، والهيئات الخدمية. ويتضمن الدين المحلى للحكومة العامة أرصدة الدين المجمع المستحق على أجهزة الموازنة العامة للدولة وبنك الإستثمار القومى وصناديق التأمين الإجتماعى. أما عن الدين العام المحلى فيشمل أرصدة الدين المحلى المجمع لكل من الحكومة العامة والهيئات الاقتصادية.

٢/ يمثل المديونية المستحقة على أجهزة الموازنة العامة (وحدات الجهاز الإدارى، وحدات الإدارة المحلية، والهيئات الخدمية).

٣/ جدير بالذكر ان التراجع فى ودائع أجهزة الموازنة العامة ترجع الى استخدام حوالى ٦٠ مليار جنيه وفقاً للقرار الجمهورى رقم ١٠٥ لعام ٢٠١٣.

٤/ يمثل رصيد الدين المجمع المستحق على أجهزة الموازنة العامة للدولة وبنك الإستثمار القومى وصناديق التأمين الإجتماعى بعد إستبعاد المديونيات والعلاقات الداخلية فيما بين القطاعات الثلاثة والتي تتمثل فى إقتراض أجهزة الموازنة العامة من بنك الإستثمار القومى، سندات وزارة المالية لدى صناديق التأمين الإجتماعى وبنك الإستثمار القومى، سندات صناديق التأمين الإجتماعى وأخيراً إقتراض بنك الإستثمار القومى من صناديق التأمين الإجتماعى.

٥/ يمثل رصيد الدين المجمع المستحق على الحكومة العامة والهيئات الاقتصادية بعد إستبعاد إقتراض الهيئات الاقتصادية من بنك الإستثمار القومى واقتراض قطاع الموازنة من الهيئات الاقتصادية.

٦/ ودائع الحكومة العامة و الهيئات الاقتصادية بعد إستبعاد ودائع صناديق التأمين الإجتماعى واقتراض قطاع الموازنة من الهيئات الاقتصادية.

٧/ تم مراجعة تقديرات الناتج المحلى الإجمالى لتصلبج ٥٣٢٢.٣ مليار جنيه فى عام ٢٠١٨/٢٠١٩ بدلاً من تقديرات سابقة بنحو ٥٢٥٠.٩ مليار جنيه. فى حين تم مراجعة الناتج المحلى الإجمالى للسنة المالية ٢٠٢٠/٢٠١٩ إلى نحو ٥٨٢٠ مليار جنيه بدلاً من ٥٩٦٠.٩ مليار جنيه وذلك وفقاً لآخر أرقام مشورة لوزارة التخطيط والتنمية الاقتصادية.

جدول (١٦): الدين المحلي لأجهزة الموازنة العامة^{١/}
(بيان مفصل)

(مليون جنيه)

بيان ربع سنوى			بيان سنوى					
يونيو-٢٠*	ديسمبر-١٩	سبتمبر-١٩	يونيو-١٩	يونيو-١٨	يونيو-١٧	يونيو-١٦	يونيو-١٥	
٣,٩٨٩,٦٨٨	٣,٨٦٠,٨٨٣	٣,٧٠٩,٢٤٦	٣,٨٥٦,٢١٥	٣,٤٧٠,٩٦٨	٣,١٢٤,١٠٠	٢,٥٧٠,٨٤٣	٢,٠٨٢,٦٢٥	إجمالى الدين المحلي لأجهزة الموازنة العامة
٤,١٩١,٠٠٧	٣,٨٥٠,٧٢٧	٣,٦٧١,٧٥٨	٣,٧٨٨,٦٦٦	٣,٤٠٤,٢١٤	٣,٠١٨,٢٥٩	٢,٢٧٩,٧٥٥	١,٧٢١,٩٤٢	أوراق مالية
١,٧٦٨,٣٧٨	١,٧١٦,١٨٧	١,٦٦٩,٤٤٤	١,٦٣٩,٠٣١	١,٥٤٧,١٤٠	١,١٨٥,٧٠٤	٨١٥,٩٩٥	٥٩٦,١٩٦	أذون على الخزانة ٢/
-	-	-	-	-	-	-	-	أذون عمليات إعادة الشراء
١,٦٠٤,٥٤٢	١,٣٣٢,٨٠٦	١,٢٠٠,٥١٠	٩٧٦,٥٨٨	٧٣٩,١٧٢	٧٢٤,٧٨٩	٧٣٥,٣٠٧	٥٩٠,٩٩٣	سندات خزانة
٤٤,١٩٩	٤٣,٩٣٧	٤٤,٥٧٠	٤٥,٧٦٣	٤٩,٠١٨	٤٩,٥٨٤	٢٦,٣١٠	٢٢,٥٦٠	سندات صادرة لصالح بنكي مصر والأهلي
٦٧٥,٢٠٧	٦٧٤,٧١٠	٦٧٥,٩١٠	٦٧٨,١٧٠	٦٦٢,٧٦٩	٦٩٣,٥٩٤	٣٧١,٤٧٠	٢٢٢,٤٧٠	سندات البنك المركزى
٢٥,٠٦٠	٢٥,٠٦٠	٢٥,٠٦٠	٢٥,٠٦٠	٢٢,٣٦٠	٢٠,٨٦٠	١٩,٣٦٠	١٧,٨٦٠	سندات فروق التقييم
-	-	-	-	-	-	-	-	سندات زيادة رؤس أموال البنوك
-	-	-	-	-	-	-	-	سندات سلع تموينية
-	-	-	-	-	-	-	-	سندات إصلاح هياكل البنوك
-	-	-	٢,٠٠٠	٢,٠٠٠	٢,٠٠٠	٢,٠٠٠	٢,٠٠٠	سندات التأمينات
٧٣,٥٧٠	٥٧,٩٧٦	٥٦,٢١٤	٥٢,٨٦٦	٣٦,٣٣٦	١٨,٥٥٨	٩,٩٥٧	٨,٣١٦	سندات دولارية سيادية (حيازة مقيمين) ٣/
-	-	-	-	-	-	-	-	سندات بالجنيه المصرى صادرة بالخارج ومشتراه بالداخل
٥١	٥١	٥٠	٥٠	٤٨	٤٦	٦٢	٩٢	سندات الإسكان
-	-	-	-	-	-	-	-	الـ ٥% المجنية لشراء سندات حكومية
-	-	-	-	-	-	٦٤١	١,٢٨٣	سندات بروة للاستثمار العقارى
-	-	-	٣٦٩,١٣٨	٣٤٥,٣٧١	٣٢٣,١٢٤	٢٩٨,٦٥٣	٢٥٤,٥٣٢	سندات صندوقى التأمينات مقابل نقل مديونية بنك الإستثمار إلى الخزانة ٤/
-	-	-	-	-	٢٥٠	٢٥٠	٤٥٠	تسهيلات ائتمانية من صندوقى التأمينات ٥/
-	-	-	-	-	-	-	٥,٦٤٠	أقتراض من جهات أخرى
-	١٠,١٥٦	٣٧,٤٨٨	٦٧,٥٤٩	٦٦,٧٥٤	١٠٥,٥٩١	٢٩٠,٨٣٨	٣٦٠,٢٣٣	إقتراض أجهزة الموازنة من الجهاز المصرفى
٧,٤٧٠	٥,٢٤٠	٤,٧٧٦	٢,٥٤٣	٢٠,٥١٢	٣٤,٠١٤	٣٩,٣٤٣	٦١,٧٣٢	ومنه ودائع الهيئات الإقتصادية فى حساب الخزانة الموحد
٣٤٣,٠٩٢	٣٠٤,٩١١	٢٨١,٣٤٩	٣٠٤,٩٠٨	٣٤٠,٥٠٠	٤٠٨,٩٣٦	٢٨٧,١٨٧	٢١٨,٥٦١	ودائع لدى الجهاز المصرفى
٣,٦٤٦,٥٩٦	٣,٥٥٥,٩٧٢	٣,٤٢٧,٨٩٧	٣,٥٥١,٣٠٧	٣,١٣٠,٤٦٨	٢,٧١٥,١٦٤	٢,٢٨٣,٦٥٦	١,٨٦٤,٠٦٤	صافى الدين المحلي لأجهزة الموازنة العامة
			ملاحظات (نسبة إلى الناتج المحلي الإجمالى) ٦/					
%٦٨.٦	%٦٦.٣	%٦٣.٧	%٧٢.٥	%٧٨.٢	%٩٠.٠	%٩٤.٩	%٨٥.٢	إجمالى الدين المحلي لأجهزة الموازنة العامة
%٦٢.٧	%٦١.١	%٥٨.٩	%٦٦.٧	%٧٠.٥	%٧٨.٢	%٨٤.٣	%٧٦.٣	صافى الدين المحلي لأجهزة الموازنة العامة

المصدر: وزارة المالية و البنك المركزى المصرى

* بيان مبدئى، خاضع للمراجعة.

١/ يمثل المديونية المستحقة على أجهزة الموازنة العامة (وحدات الجهاز الإدارى, وحدات الإدارة المحلية, و الهيئات الخدمية).

٢/ تشمل السندات المصدرة بالدولار و اليورو بدءا من يونيو ٢٠١٢.

٣/ تشمل السندات الدولارية التى سبق اصدارها فى كل من عام ٢٠١٠ ، ٢٠١٠ ، و ٢٠١٣. ومن الجدير بالذكر أنه اعتباراً من يونيو ٢٠١٢ فقد تم اضافة رصيد شهادة المصرى الدولارية الى هذا البند. هذا وقد بلغ رصيد السندات الدولارية ٤٧٤٢ مليون جنيه فى ديسمبر ٢٠١٤ بينما بلغ رصيد شهادة المصري الدولارية ٢٣٣١ مليون جنيه.

٤/ فى ضوء ما تتسم به السياسة المالية الجديدة بالشفافية فقد تم قيد الدين المستحق على الخزانة العامة لصناديق التأمينات (الذى تم اقتراضه من خلال بنك الاستثمار القومى) كدين مباشر على الخزانة العامة للصناديق ، وذلك فى ١ يوليو ٢٠٠٦. ويتم سنوياً إصدار سندات جديدة فى حالة وجود مديونية مستحقة على وزارة المالية لصالح صناديق التأمينات الإجتماعية. ومن الجدير بالذكر أنه تم مؤخراً إصدار سندات باجمالى مبلغ ١٥.٥ مليار جنيه بنهاية ديسمبر ٢٠١٢ وذلك لسداد جزء من المديونية التاريخية المستحقة على وزارة المالية لصناديق التأمينات الاجتماعية.

٥/ ودائع صناديق التأمين التى تم ربطها كتسهيلات لقطاع الموازنة العامة والتى تم معالجتها كجزء من المطلوبات المستحقة على قطاع الموازنة لصالح صناديق التأمين.

٦ / تم مراجعة تقديرات الناتج المحلي الإجمالى لتصبح ٥٣٢٢.٣ مليار جنيه فى عام ٢٠١٨/٢٠١٩ بدلاً من تقديرات سابقة بنحو ٥٢٥٠.٩ مليار جنيه. فى حين تم مراجعة الناتج المحلي الإجمالى للسنة المالية ٢٠١٩/٢٠٢٠ إلى نحو ٥٨٢٠ مليار جنيه بدلاً من ٥٩٦٠.٩ مليار جنيه وذلك وفقاً لأخر أرقام منشورة لوزارة التخطيط والتنمية الاقتصادية.

جدول (١٧): الدين المحلي للحكومة العامة^{١/}
(بيان مفصل)

(مليون جنيه)

	بيان سنوى					بيان ربع سنوى		
	يونيو-١٥	يونيو-١٦	يونيو-١٧	يونيو-١٨	يونيو-١٩	سبتمبر-١٩	ديسمبر-١٩	يونيو-٢٠*
إجمالي الدين المحلي للحكومة العامة	١,٩٦٦,٤٨٩	٢,٤٠٩,٢٢٥	٢,٩٥٠,٨٦٧	٣,٢٥٩,٣٧٨	٣,٥٠٧,١٨٥	٣,٧٥٨,٨٨٥	٣,٨٨٤,٠٩٣	٤,٠٢٤,٩٢٣
دين أجهزة الموازنة العامة المجمع	١,٧٤٥,٤٣٢	٢,١٤٩,٩٢٥	٢,٦٦٢,٧٧٥	٢,٨٨٠,٢٦٣	٢,٩٣١,٠٧٧	٣,١٢٥,٦٩٧	٣,٢٣١,٧٥٧	٣,٣٦٧,١٤١
إجمالي الدين المحلي لأجهزة الموازنة العامة	٢,٠٨٢,٦٢٥	٢,٥٧٠,٨٤٣	٣,١٢٤,١٠٠	٣,٤٧٠,٩٦٨	٣,٨٥٦,٢١٥	٣,٧٠٩,٢٤٦	٣,٨٦٠,٨٨٣	٣,٩٨٩,٦٨٨
يطرح منه: إقتراض أجهزة الموازنة من بنك الإستثمار القومى ^{٢/}	-	-	-	-	-	-	-	-
يطرح منه: أوراق مالية لدى بنك الإستثمار القومى	٧,٣٨٩	٢٧,٨١١	٣٤,٥٠١	١١٢,٦٠٨	٣٩٠,٩٢٢	٤١١,٩٨٩	٤٣٨,٣٧٠	٣٨٢,٢٣٥
يطرح منه: أوراق مالية لدى صناديق التأمين	٧٤,٨٢٢	٩٤,٢٠٤	١٠١,٤٥٠	١٣٠,٧٢٦	١٦٣,٠٧٨	١٧١,٥٦٠	١٩٠,٧٥٦	٢٤٠,٣١٢
يطرح منه: سندات صناديق التأمين ^{٣/}	٢٥٤,٥٣٢	٢٩٨,٦٥٣	٣٢٥,١٢٤	٣٤٧,٣٧١	٣٦٩,١٣٨	-	-	-
يطرح منه: تسهيلات من صناديق التأمين ^{٣/}	٤٥٠	٢٥٠	٢٥٠	-	-	-	-	-
دين بنك الإستثمار القومى المجمع	٢٢١,٠٥٧	٢٥٩,٣٠٠	٢٨٨,٠٩٢	٣٧٩,١١٥	٥٧٦,١٠٨	٦٣٣,١٨٨	٦٥٢,٣٣٦	٦٥٧,٧٨٢
إجمالي الدين المحلي لبنك الإستثمار القومى	٢٩٥,٦٨٤	٣١٥,٢٠١	٣٤٤,٠٨٠	٤٣٤,٧٩٧	٦٢٩,٤٤٨	٦٣٣,١٨٨	٦٥٢,٣٣٦	٦٥٧,٧٨٢
إقتراض بنك الإستثمار من صناديق التأمين الإجتماعى ^{٤/}	٧٤,٦٢٧	٥٥,٩٠١	٥٥,٩٨٨	٥٥,٦٨٢	٥٣,٣٤٠	-	-	-
شهادات الإستثمار	١١٦,٨١١	١٤٦,٢٥٩	١٦٣,٤٩٣	٢٥٦,٠١٦	٤٢٤,٥٦٠	٤٧٧,٥٢٠	٥٠٠,٧٨٩	٤٩٠,٧٣٤
ودائع صندوق توفير البريد	١٠٢,٢٩٧	١١١,٠٤٤	١٢٢,٢٧١	١٢٠,٧٧١	١٤٩,٢٢٠	١٥٣,٣٤٠	١٤٩,٢١٩	١٦٤,٧٢٠
أخرى	١,٩٤٩	١,٩٩٧	٢,٣٢٨	٢,٣٢٨	٢,٣٢٨	٢,٣٢٨	٢,٣٢٨	٢,٣٢٨
يطرح منه: إقتراض بنك الإستثمار من صناديق التأمين الإجتماعى ^{٢/}	٧٤,٦٢٧	٥٥,٩٠١	٥٥,٩٨٨	٥٥,٦٨٢	٥٣,٣٤٠	-	-	-
ودائع الحكومة العامة	٢٣٣,٠٥٤	٣٢١,٩٢٤	٤٦٠,٥٦٤	٣٩٦,٣٨٦	٣٦١,٧٣٦	٣٥٩,٠٤٧	٣٨١,٨٤٠	٤١٣,٤٥٥
أجهزة الموازنة	٢١٨,٥٦١	٢٨٧,١٨٧	٤٠٨,٩٣٦	٣٤٠,٥٠٠	٣٠٤,٩٠٨	٢٨١,٣٤٩	٣٠٤,٩١١	٣٤٣,٠٩٢
بنك الإستثمار القومى	١,٠٥٨	٥,٦٠٩	٧,١٤٦	٢٠,١٤٧	٦,٤٨٩	١١,٣٤٢	٨,٧٨٨	٨,٨٢١
صناديق التأمين الإجتماعى ^{٤/}	١٣,٤٣٥	٢٩,١٢٨	٤٤,٤٨٢	٣٥,٧٣٩	٥٠,٣٣٩	٦٦,٣٥٦	٦٨,١٤١	٦١,٥٤٢
صافى الدين المحلي للحكومة العامة	١,٧٣٣,٤٣٥	٢,٠٨٧,٣٠١	٢,٤٩٠,٣٠٣	٢,٨٦٢,٩٩٢	٣,١٤٥,٤٤٩	٣,٣٩٩,٨٣٨	٣,٥٠٢,٢٥٣	٣,٦١١,٤٦٨
ملاحظات (نسبة إلى الناتج المحلي الإجمالى) /٥								
إجمالي دين الحكومة العامة	%٨٠.٥	%٨٨.٩	%٨٥.٠	%٧٣.٥	%٦٥.٩	%٦٤.٦	%٦٦.٧	%٦٩.٢
صافى دين الحكومة العامة	%٧٠.٩	%٧٧.٠	%٧١.٨	%٦٤.٥	%٥٩.١	%٥٨.٤	%٦٠.٢	%٦٢.١

المصدر: وزارة المالية و البنك المركزى المصرى

* بيان مبدئى، خاضع للمراجعة.

١/ يمثل رصيد الدين المجمع المستحق على أجهزة الموازنة العامة للدولة وبنك الإستثمار القومى وصناديق التأمين الإجتماعى بعد إستبعاد المديونيات والعلاقات الداخلية فيما بين القطاعات الثلاثة.

٢/ في ضوء ما تنتمس به السياسة المالية الجديدة بالشفافية فقد تم قيد الدين المستحق على الخزانة العامة لصناديق التأمينات (الذى تم اقتراضه من خلال بنك الاستثمار القومى) كدين مباشر على الخزانة العامة للصناديق ، وذلك في ١ يوليو ٢٠٠٦. وقد قابل ذلك اصدار سنتين على الخزانة العامة لصالح الصناديق بقيمة الدين ١٩٧.٧٢٥ مليار جنيه، وبالإضافة الى ذلك تم اصدار سند ثالث في نهاية يونيو ٢٠٠٧ بقيمة ٧٤.٥ مليون جنيه لصالح الصناديق. كما تم اصدار سند رابع في ٢٠٠٨/٦/٣٠ بمبلغ ١.١ مليار جنيه ، بالإضافة الى سند خامس صدر في ٢٠٠٩/٦/٣٠ بمبلغ ٢.٣ مليار جنيه . كما تم اصدار سند سادس بمبلغ ٩٨٨.٨ مليون جنيه بنهاية يونيو ٢٠١٠، بالإضافة الى سند سابع بمبلغ ١.٨ مليار جنيه في نهاية يونيو ٢٠١١. ومن الجدير بالذكر أنه تم مؤخراً إصدار سندات باجمالى مبلغ ١٥.٥ مليار جنيه بنهاية يونيو ٢٠١٢. كما تم إصدار سند جديد في نهاية يونيو ٢٠١٣ بقيمة ١٤.٢ مليار جنيه. وتم اصدار سند آخر في نهاية يونيو ٢٠١٤ بقيمة ١٤.٣ مليار جنيه وذلك لسداد جزء من المديونية التاريخية المستحقة على وزارة المالية للصناديق التأمينات الاجتماعية.

٣/ ودائع صناديق التأمين التى تم ربطها كتسهيلات لقطاع الموازنة العامة والتي تم معالجتها كجزء من المطلوبات المستحقة على قطاع الموازنة لصالح صناديق التأمين.

٤/ تم استبعاد ودائع الصناديق التى تم ربطها كتسهيلات لقطاع الموازنة بداية من يونيو ٢٠٠٦.

٥/ تم مراجعة تقديرات الناتج المحلي الإجمالى لتصبح ٥٣٢٢.٣ مليار جنيه في عام ٢٠١٩/٢٠١٨ بدلاً من تقديرات سابقة بنحو ٥٢٥٠.٩ مليار جنيه. في حين تم مراجعة الناتج المحلي الإجمالى للسنة المالية ٢٠١٩/٢٠٢٠ إلى نحو ٥٨٢٠ مليار جنيه بدلاً من ٥٩٦٠.٩ مليار جنيه وذلك وفقاً لآخر أرقام منشورة لوزارة التخطيط والتنمية الاقتصادية.

جدول (١٨): الدين العام المحلى^١
(بيان مفصل)

(مليون جنيه)

بيان ربع سنوى			بيان سنوى					
يونيو-٢٠*	ديسمبر-١٩	سبتمبر-١٩	يونيو-١٩	يونيو-١٨	يونيو-١٧	يونيو-١٦	يونيو-١٥	
٤,٢٦٧,٥٧٩	٤,١١٢,٤٥٣	٤,١٠٨,٤٩٩	٣,٨٢٩,١٤٨	٣,٦٤٨,٩٨٤	٣,٢٧٨,٣٥٩	٢,٤٧٨,٨٨٣	١,٩٩١,٢٤٧	إجمالى الدين العام المحلى
٤,٠٢٤,٩٢٣	٣,٨٨٤,٠٩٣	٣,٧٥٨,٨٨٥	٣,٥٠٧,١٨٥	٣,٢٥٩,٣٧٨	٢,٩٥٠,٨٦٧	٢,٤٠٩,٢٢٥	١,٩٦٦,٤٨٩	إجمالى دين الحكومة العامة
٤٧٥,٥٠٤	٤٣٤,١٢١	٥٥٤,٩٨٧	٥٠٣,٠٠٣	٤٧٩,٦٤٤	٤١٣,١٢٢	١٦٠,٥٣٥	١٣٩,٣٥٥	إجمالى دين الهيئات الاقتصادية
٢٢٥,٣٧٨	٢٠٠,٥٢١	٢٠٠,٥٩٧	١٧٨,٤٩٧	٦٩,٥٢٦	٥١,٦١٦	٥١,٥٣٤	٥٢,٨٦٥	يطرح منه: إقتراض الهيئات الاقتصادية من بنك الإستثمار القومى
٧,٤٧٠	٥,٢٤٠	٤,٧٧٦	٢,٥٤٣	٢٠,٥١٢	٣٤,٠١٤	٣٩,٣٤٣	٦١,٧٣٢	يطرح منه: ودائع الهيئات الاقتصادية فى حساب الخزانة الموحد ^{١/}
٦٢١,٤٣٦	٥٧٤,٠٠١	٥٢٧,٩٦٥	٥٨٦,٣٢٩	٥٠١,٩٦٩	٥٧٢,٨٦١	٤٠٠,٢٨٢	٢٨٦,١٨١	الودائع
٤١٣,٤٥٥	٣٨١,٨٤٠	٣٥٩,٠٤٧	٣٦١,٧٣٦	٣٩٦,٣٨٦	٤٦٠,٥٦٤	٣٢١,٩٢٤	٢٣٣,٠٥٤	ودائع الحكومة العامة
٢٠٧,٩٨١	١٩٢,١٦١	١٦٨,٩١٨	٢٢٤,٥٩٣	١٠٥,٥٨٣	١١٢,٢٩٧	٧٨,٣٥٨	٥٣,١٢٧	صافى ودائع الهيئات الاقتصادية
٢٧٦,٩٩٣	٢٦٥,٥٤٢	٢٤٠,٠٥٠	٢٧٧,٤٧٥	١٦١,٨٣٤	١٩٠,٧٩٣	١٤٦,٨٢٩	١٢٨,٢٩٤	إجمالى ودائع الهيئات الاقتصادية
٦١,٥٤٢	٦٨,١٤١	٦٦,٣٥٦	٥٠,٣٣٩	٣٥,٧٣٩	٤٤,٤٨٢	٢٩,١٢٨	١٣,٤٣٥	يطرح منه: ودائع صناديق التأمين الإجتماعى ^{٣/٤}
٧,٤٧٠	٥,٢٤٠	٤,٧٧٦	٢,٥٤٣	٢٠,٥١٢	٣٤,٠١٤	٣٩,٣٤٣	٦١,٧٣٢	يطرح منه: ودائع الهيئات الاقتصادية فى حساب الخزانة الموحد ^{١/}
٣,٦٤٦,١٤٣	٣,٥٣٨,٤٥٢	٣,٥٨٠,٥٣٤	٣,٢٤٢,٨١٩	٣,١٤٧,٠١٥	٢,٧٠٥,٤٩٨	٢,٠٧٨,٦٠١	١,٧٠٥,٠٦٦	صافى الدين العام المحلى
ملاحظات (نسبة الى الناتج المحلى الاجمالى) /٥								
%٧٣.٣	%٧٠.٧	%٧٠.٦	%٧١.٩	%٨٢.٢	%٩٤.٥	%٩١.٥	%٨١.٥	إجمالى الدين العام المحلى
%٦٢.٦	%٦٠.٨	%٦١.٥	%٦٠.٩	%٧٠.٩	%٧٨.٠	%٧٦.٧	%٦٩.٨	صافى الدين العام المحلى

المصدر: وزارة المالية و البنك المركزى المصرى
* بيان مبدئى، خاضع للمراجعة.

- ١/ يمثل رصيد الدين المجمع المستحق على الحكومة العامة والهيئات الاقتصادية بعد إستبعاد إقتراض الهيئات الاقتصادية من بنك الإستثمار القومى.
- ٢/ يمثل إقتراض قطاع الموازنة من ودائع الهيئات ضمن حساب الخزانة الموحد فى شكل تسهيلات ائتمانية، اى انه دين بين قطاع الموازنة والهيئات الاقتصادية لذا يتم طرح قيمة هذا الاقتراض من اجمالى الدين العام المجمع وكذلك من صافى ودائع الهيئات الاقتصادية.
- ٣/ تم ادراج ودائع صناديق التأمين بالفعل ضمن ودائع الحكومة العامة، انظر جدول (١٦).
- ٤/ تم استبعاد ودائع الصناديق التى تم ربطها كتسهيلات لقطاع الموازنة بداية من يونيو ٢٠٠٦.
- ٥/ تم مراجعة تقديرات الناتج المحلى الإجمالى لتصبح ٥٣٢٢.٣ مليار جنيه فى عام ٢٠١٨/٢٠١٩ بدلاً من تقديرات سابقة بنحو ٥٢٥٠.٩ مليار جنيه. فى حين تم مراجعة الناتج المحلى الإجمالى للسنة المالية ٢٠٢٠/٢٠١٩ إلى نحو ٥٨٢٠ مليار جنيه بدلاً من ٥٩٦٠.٩ مليار جنيه وذلك وفقاً لآخر أرقام منشورة لوزارة التخطيط والتنمية الاقتصادية.

جدول (١٩) : إجمالي الدين العام الخارجى

(مليون دولار)

٢٢-سبتمبر	يوليو-٢٢	مارس-٢٢	ديسمبر-٢١	يوليو-٢١	يوليو-٢٠	يوليو-١٩	يوليو-١٨
١٥٤,٩٨٠	١٥٥,٧٠٩	١٥٧,٨٠١	١٤٥,٥٢٩	١٣٧,٨٦٠	١٢٣,٤٩١	١٠٨,٦٩٩	٩٢,٦٤٤
(١٢.٨)	(١٢.٩)	(١٧.٠)	(١٢.٦)	(١١.٦)	(١٣.٦)	(١٧.٣)	(١٧.٢)
٨٠,٣٤١	٨٢,٢٧٥	٨٣,١٧٢	٨٥,٤٦١	٨٢,٤٤٦	٦٩,٣٥٢	٥٧,٢٧٢	٤٧,٦٤٩
-(٢.٨)	-(٠.٢)	(٦.٠)	(١٣.٦)	(١٨.٩)	(٢١.١)	(٢٠.٢)	(٣٦.٦)
٢٨,٦٨٤	٢٩,٠١٤	٢٩,٣٧٠	٣١,٤٤٧	٢٨,٧٠٩	٢٣,٨٩٩	١٩,٣٧٢	١٤,٢٧٨
٥١,٦٥٧	٥٣,٢٦٢	٥٣,٨٠٢	٥٤,٠١٥	٥١,٧٣٦	٤٥,٤٥٣	٣٧,٩٠٠	٣٣,٣٧١
-	-	-	-	٢,٠٠٠	-	-	-
٧٤,٦٤٠	٧٣,٤٣٤	٧٤,٦٢٩	٦٠,٠٦٨	٥٥,٤١٤	٥٤,١٣٨	٥١,٤٢٧	٤٤,٩٩٥
(٣٦.٢)	(٣٢.٥)	(٣٧.٣)	(١٥.٥)	(٢.٤)	(٥.٣)	(١٤.٣)	(١.٩)
٤١,١٤٥	٤٠,٨٨٢	٤١,٨٦١	٢٧,٨٠٦	٢٥,٥٦٧	٢٧,٨٨٦	٢٧,٩٧٩	٢٦,٥٦٠
١٨,٢٩٨	١٧,٧١٤	١٧,٤٢٦	١٧,١٢١	١٤,٣٩٠	١١,٩٢١	٩,٥١٠	٦,٠٤٧
١٥,١٩٧	١٤,٨٣٧	١٥,٣٤٢	١٥,١٤٢	١٥,٤٥٧	١٤,٣٣٢	١٣,٩٣٧	١٢,٣٨٨
ملاحظات							
٣٢.٤	٣٢.٦	٣٣.٠	٣٠.٥	٣٢.٦	٣٢.٣ ^{٦/}	٣٤.٢	٣٥.٢ ^{٥/}
١٦.٨	١٧.٢	١٧.٤	١٧.٩	١٩.٥	١٨.١	١٨.٠	١٨.١ ^{٥/}
١٥.٦	١٥.٤	١٥.٦	١٢.٦	١٣.١	١٤.٢	١٦.٢	١٧.١ ^{٥/}
٢١٠.٠	٢١٩.٨	٢٤٣.٦	٢٤٩.٥	٣٠٨.٦	٢٥٩.١	٢٠٥.٤	١٩٥.٨ ^{٧/}
٤٨.٢	٤٧.٢	٤٧.٣	٤١.٣	٤٠.٢	٤٣.٨	٤٧.٣	٤٨.٦
١٧.٧	١٧.١	١٦.٧	٨.٨	٩.٩	٨.٨	١٠.٢	١٣.٣
٨٢.٦	٧٩.٧	٧١.٣	٣١.٤	٣٣.٨	٢٨.٥	٢٤.٩	٢٧.٨
٠.٥١	٠.٥٤	٠.٤٨	٠.٥٤	٠.٢٨	٠.٣٤	٠.٣٨	٠.٥٠
١٩.٣	٢٢.٧	٢٣.٩	١٥.٩	٢٠.٦	٢٢.٥	١٧.٠	١٧.٨
٢٦.٦	٣٣.٣	٣٤.٧	٢٢.٨	٣٥.٥	٣٦.١	٢٥.٥	٢٨.٠
١,٣٦٠.٧	١,٣٩٥.٢	١,٤١٤.٠	١,٣٠٤.٠	١,٢٣٥.٣	١,١٤٠.٣	١,٠١٣.٠	٨٧٩.٠

المصدر: وزارة المالية والبنك المركزى المصرى
* بيان مبدئى.

١/ شهد الدين الخارجى خلال السنة الأخيرة زيادة تقدر بنحو ٢٣.٣ مليار دولار، وذلك كنتيجة أساسية للإقتراض عن طريق اصدار سندات دولارية بقيمة ٧ مليار دولار، وجزء من قرض صندوق النقد الدولى بقيمة ٢.٧٥ مليار دولار، وقرض من البنك الدولى بقيمة ٢ مليار دولار، قرض من بنك التنمية الأفريقى بقيمة ٠.٥ مليار دولار.

٢/ تجدر الإشارة أنه تم سداد مبلغ ٣٠ مليار دولار خلال العام الماضى ٢٠١٧ ، وذلك نقلاً عن البنك المركزى، حيث تم توزيعه ما بين سندات وديون خارجية لصالح بنوك دولية منها البنك الأفريقى للتصدير والاستيراد وودائع وقروض من دول منها السعودية وليبيا وتركيا، بالإضافة إلى التزامات على جهات حكومية منها هيئة البترول، والتزامات أيضاً لنادى باريس للدائنين.

٣/ طبقاً لتصنيف ومنهجية البنك المركزى المصرى، والذى يقوم بشطب مديونيات نادى باريس المباشرة وغير المباشرة المستحقة على الجهات الحكومية طبقاً لتواريخ إعادة الجدولة الى العالم الخارجى، فى حين تقوم الجهات الحكومية بشطب هذه المديونيات من سجلاتها فور سداد المقابل المحلى الى البنك المركزى طبقاً لجدول السداد الاصلى (والذى يسبق تواريخ إعادة الجدولة)

٤/ قام البنك المركزى المصرى بإعادة تسيو مبلغ ٤.٣ مليار دولار الى المديونية الخارجية للقطاع الحكومى- دون تأثير على جملة الدين الخارجى- الا ان البنك المركزى لم يظهر هذا التعديل الا اعتباراً من شهر سبتمبر من عام ٢٠٠٨.

٥/ "إجمالي الدين الخارجى\ الناتج المحلى الإجمالي" و"الحكومة الخارجية\ الناتج المحلى الإجمالي" كما ورد في تقرير البنك المركزي المصري و"الدين غير الحكومي\ الناتج المحلى الإجمالي" يمثل متبقى

٦/ هناك عامل مشترك وراء استقرار إجمالي الدين الخارجى كنسبة مئوية من إجمالي الناتج المحلى في نهاية ٢٠٢٠ مقارنة بنهاية يونيو ٢٠١٩: من ناحية، الزيادة في القيمة الاسمية للناتج المحلى الإجمالي في السنة المالية ٢٠١٩\٢٠؛ بالإضافة إلى ارتفاع سعر الصرف.

٧/ جدير بالذكر أن الدين الخارجى فى نهاية الربع يُحسب كنسبة من الصادرات السلعية والخدمات السنوية.

جدول (٢٠): خدمة الدين الحكومي (داخلي و خارجي)

(مليون جنيه)

٢٠٢٠/٢٠١٩	٢٠١٩/٢٠١٨	٢٠١٨/٢٠١٧	٢٠١٧/٢٠١٦	٢٠١٦/٢٠١٥	٢٠١٥/٢٠١٤	
١,٠٢٣,٩٥٤	٧٧٥,٦٧٦	٧٠٥,٠٨٠	٥٩٠,٣٦٤	٤٩٣,٧٧٩	٤٢٩,٤٧٤ ^{١/}	إجمالي خدمة الدين الحكومي
(٣٢.٠)	(١٠.٠)	(١٩.٤)	(١٩.٦)	(١٥.٠)	(٥٣.٠)	
٥٦٨,٤٢١	٥٣٣,٠٤٥	٤٣٧,٤٤٨	٣١٦,٦٠٢	٢٤٣,٦٣٦	١٩٣,٠٠٨	إجمالي الفوائد المسددة
(٦.٦)	(٢١.٩)	(٣٨.٢)	(٢٩.٩)	(٢٦.٢)	(١١.٥)	
٥٢٥,٦٧٢	٤٩٧,٨٣٦	٤١٥,٢٤٩	٣٠٧,٠٠٣	٢٣٨,٥٧٠	١٨٨,٣٠٩	فوائد الدين الداخلي
٤٢,٧٤٩	٣٥,٢٠٩	٢٢,١٩٩	٩,٥٩٩	٥,٠٦٦	٤,٧٠٠	فوائد الدين الخارجي
٤٥٥,٥٣٣	٢٤٢,٦٣١	٢٦٧,٦٣٢	٢٧٣,٧٦٣	٢٥٠,١٤٣	٢٣٦,٤٦٦	إجمالي الأقساط المسددة
(٨٧.٧)	-(٩.٣)	-(٢.٢)	(٩.٤)	(٥.٨)	(١١٩.٩)	
٤٢٦,٩٥٢	٢١٢,٢٢٤	٢٣٥,٥٢٠	٢١٩,٤٧٠	٢١٢,٠٠٣	٢٠٣,٧٥٤ ^{١/}	أقساط الدين الداخلي
٢٨,٥٨١	٣٠,٤٠٧	٣٢,١١٢	٥٤,٢٩٣	٣٨,١٤٠	٣٢,٧١٢	أقساط الدين الخارجي
٥٥٨,٦١٢	٥٢٧,٠٦٣	٤٣٤,١٠٦	٣١٢,٣٣٩	٢٤٢,٦٦٧	١٨٩,٥٥٥	صافي مدفوعات الفوائد
٥١٥,٨٦٣	٤٩١,٨٥٤	٤١١,٩٠٧	٣٠٢,٧٤٠	٢٣٧,٦٠١	١٨٤,٨٥٥	الداخلي
٥٢٥,٦٧٢	٤٩٧,٨٣٦	٤١٥,٢٤٩	٣٠٧,٠٠٣	٢٣٨,٥٧٠	١٨٨,٣٠٩	الفوائد المسددة
٩,٨٠٨	٥,٩٨١	٣,٣٤٢	٤,٢٦٣	٩٦٨	٣,٤٥٣	متحصلات الفوائد
٤٢,٧٤٩	٣٥,٢٠٩	٢٢,١٩٩	٩,٥٩٩	٥,٠٦٦	٤,٧٠٠	الخارجي
٤٢,٧٤٩	٣٥,٢٠٩	٢٢,١٩٩	٩,٥٩٩	٥,٠٦٦	٤,٧٠٠	الفوائد المسددة
٠.٠	٠.٠	٠.٠	٠.٠	٠.٠	٠.٠	متحصلات الفوائد
ملاحظات						
نسبة الى الناتج المحلي الإجمالي ^{١/}						
%٩.٨	%١٠.٠	%٩.٩	%٩.١	%٩.٠	%٧.٩	إجمالي الفوائد المسددة
%٧.٨	%٤.٦	%٦.٠	%٧.٩	%٩.٢	%٩.٧	إجمالي الأقساط المسددة
نسبة الى إجمالي مصروفات الموازنة						
%٣٩.٦	%٣٨.٩	%٣٥.٢	%٣٠.٧	%٢٩.٨	%٢٦.٣	إجمالي الفوائد المسددة
%٣١.٨	%١٧.٧	%٢١.٥	%٢٦.٥	%٣٠.٦	%٣٢.٢	إجمالي الأقساط المسددة

المصدر: وزارة المالية

() معدل النمو عن الفترة المقابلة في العام السابق.

* مبدئي.

١/ يرجع الارتفاع الملحوظ في إجمالي خدمة الدين الحكومي للزيادة في سداد الأقساط المحلية في نهاية العام المالي ٢٠١٥/٢٠١٤، وذلك في ضوء زيادة إهلاك سندات الخزانة بنحو ١٠٠ مليار جنيه مقارنة بالعام المالي السابق.

٢/ تم مراجعة تقديرات الناتج المحلي الإجمالي لتصبح ٥٣٢٢.٣ مليار جنيه في عام ٢٠١٩/٢٠١٨ بدلاً من تقديرات سابقة بنحو ٥٢٥٠.٩ مليار جنيه. في حين تم مراجعة الناتج المحلي الإجمالي للسنة المالية ٢٠٢٠/٢٠١٩ إلى نحو ٥٨٢٠ مليار جنيه بدلاً من ٥٩٦٠.٩ مليار جنيه وذلك وفقاً لآخر أرقام منشورة لوزارة التخطيط والتنمية الاقتصادية.

جدول (٢١): إصدارات الاوراق المالية الحكومية (الذون و سندات)^{١/}
من ٢٠١٥/٢٠١٤ إلى الفترة ٢٠٢٠/٢٠١٩

٢٠١٥/٢٠١٤					
٢٠١٦/٢٠١٥					
٢٠١٧/٢٠١٦					
٢٠١٨/٢٠١٧					
٢٠١٩/٢٠١٨					
٢٠٢٠/٢٠١٩					
الإصدارات	١٠٨٥.٥	١٣٤٢.٣	١٩٢٥.٧	٢٨٠٦.٥	٢٩٥٥.٠
أذون خزانة	٨٤٦.٤	١٠٧٩.٢	١٧٤٨.٩	٢٦٣١.٠	٢٤٩٤.٨
سندات خزانة ٤/	٢٣٩.١	٢٦٣.١	١٧٦.٨	١٧٥.٥	٤٦٠.٢
الإهلاكات	٨٦٢.١	٩٨٠.٨	١٧٦٨.٨	٢٤٣٥.٥	٢٤٩٤.٩
أذون خزانة	٧٨٣.٥	٨٦٥.٧	١٥٦٨.١	٢٢٧١.٢	٢٣٥٨.٣
سندات خزانة	٧٨.٦	١١٥.١	٢٠٠.٧	١٦٤.٣	١٣٦.٦
صافي الإصدار ^{١/٣}	٢٢٣.٤	٣٦١.٥	١٥٦.٩	٣٧١.٠	٤٦٠.١
الرصيد القائم (نهاية الفترة)	١٢١٣.٣	١٥٧٤.٨	١٧٣١.٧	٢١٠٢.٧	٢٥٦٢.٨
أذون خزانة	٥٩٥.٧	٨٠٩.٢	٩٩٠.٠	١٣٤٩.٨	١٤٨٦.٣
سندات خزانة	٦١٧.٦	٧٦٥.٦	٧٤١.٧	٧٥٢.٩	١٠٧٦.٥
متوسط أسعار الفائدة: ^{١/٥}					
أذون ٩١ يوم	١١.٤	١١.٨	١٧.٥	١٨.٨	١٨.٦
أذون ١٨٢ يوم	١١.٧	١٢.٣	١٨.١	١٨.٨	١٨.٨
أذون ٢٧٣ يوم ^{١/٦}	١١.٨	١٢.٥	١٨.٣	١٨.٣	١٨.٨
أذون ٣٦٤ يوم	١١.٩	١٢.٥	١٨.٢	١٨.١	١٨.٦
السندات	١٢.٩	١٣.٥	١٦.٩	١٦.١	١٧.٦

المصدر: وزارة المالية.

* قابل للتعديل

١/ الأوراق المالية الحكومية المصدرة بالجنبيه المصرى.

٢/ حتى نهاية ديسمبر ٢٠٢٠.

٣/ تم حسابه على أساس حجم الإصدارات الجديدة مطروحاً منه حجم الإهلاكات.

٤/ تتضمن سندات مصدرة بالجنبيه المصرى خارج جمهورية مصر العربية قيمتها ٦ مليار جنيه، والتي سوف يستحق آجالها فى يوليو ٢٠١٢.

٥/ متوسط أسعار الفائدة فى السوق الأولى.

٦/ قامت وزارة المالية بطرح أذون خزانة لمدة ٢٧٣ يوم لأول مرة فى أكتوبر ٢٠٠٨.

جدول (٢٢): إصدارات الاوراق المالية الحكومية (الذون و سندات) الربع سنوية
٢٠٢٠/٢٠١٩

اكتوبر-ديسمبر			
يناير- مارس			
أبريل- يونيو			
يوليو-سبتمبر			
٢٠١٩			
٢٠٢٠			
أذون ٩١ يوم	١٢٨٠٠٠	٥٢٠٠٠	١١٣٥٠٠
أذون ١٨٢ يوم	١٣١٠٠٠	١٣٠٠٠٠	١٣١٠٠٠
أذون ٢٧٣ يوم	١٣٤٧٥٠	١٣٦٥٠٠	١٣٧٥٠٠
أذون ٣٦٤ يوم	١٣٤٧٥٠	١٣٦٥٠٠	١٤٠٠٠٠
سندات (إهلاك ٢٠١٩)	--	--	--
سندات (إهلاك ٢٠٢٠)	--	--	--
سندات (إهلاك ٢٠٢١)	--	--	--
سندات (إهلاك ٢٠٢٢)	١٤٧٥٠	--	--
سندات (إهلاك ٢٠٢٣)	--	--	٢٢٥٠٠
سندات (إهلاك ٢٠٢٤)	١٤٧٥٠	--	--
سندات (إهلاك ٢٠٢٥)	--	--	٢٤٥٠٠
سندات (إهلاك ٢٠٢٦)	١٣٠٠٠	--	--
سندات (إهلاك ٢٠٢٧)	--	--	١٩٥٠٠
سندات (إهلاك ٢٠٢٨)	--	--	--
سندات (إهلاك ٢٠٢٩)	١١٥٠٠	--	--
سندات (إهلاك ٢٠٣٠)	--	١٩٥٠٠	٢١٥٠٠
سندات (إهلاك ٢٠٣١)	--	--	--
سندات (إهلاك ٢٠٣٥)	--	--	٣٠٠٠
سندات (إهلاك ٢٠٣٦)	--	--	--
إجمالى الإصدار (أذون و سندات)	٥٨٣٠٠٠	٥٤٧٠٠٠	٦١٠٠٠٠

المصدر: وزارة المالية.

- لا يوجد اصدارات .

جدول (٢٣) : تطور معدلات العائد حتى تاريخ الإستحقاق لسندات الخزنة ^{١/}

[illegible]

المصدر: وزارة المالية و البنك المركزى المصرى.

-- لا توجد إصدارات خلال الفترة المشار إليها.

١/ تشمل السندات المصدرة وفقاً لنظام "المتعاملون الرئيسيون" فقط. تم حساب العائد حتى تاريخ الإستحقاق على أساس السعر "الكامل" في السوق الثانوي.

۲/ متوسط شهری.

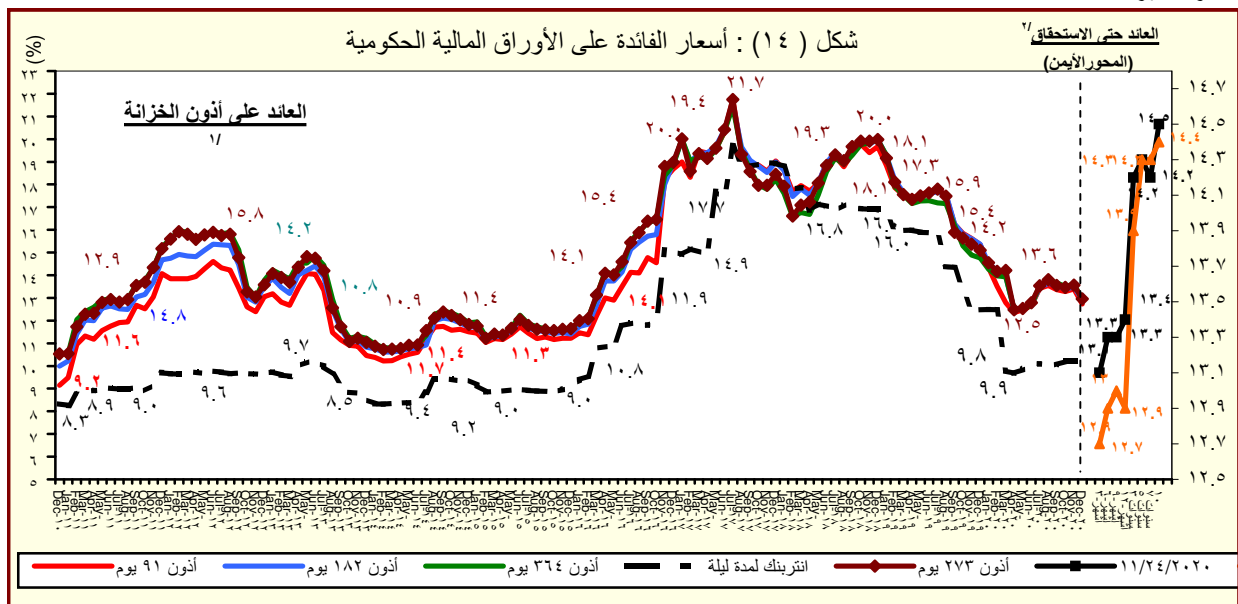

المصدر : وزارة المالية والبنك المركزى المصرى.

١/ متوسط شهري في السوق الأولى.

۲/ سوق ثانوی.

القسم السادس

المؤشرات النقدية

جدول (٢٤)	تطور المؤشرات النقدية الرئيسية	٤٥
جدول (٢٥)	المسح المصرفي لأهم إجماليات السيولة المحلية (الأصول و الإلتزامات المقابلة)	٤٦-٤٧
جدول (٢٦)	نقود الإحتياط و الأصول المقابلة	٤٨
جدول (٢٧)	الودائع لدى البنوك	٤٩
جدول (٢٨)	التسهيلات الائتمانية من البنوك	٥٠
جدول (٢٩)	هيكل أسعار الفائدة المحلية	٥١
جدول (٣٠)	متوسط أسعار عائد المعاملات البنينية بين البنوك (الإنترنتك)	٥٢

جدول (٢٤) : تطور المؤشرات النقدية الرئيسية

معدل نمو شهري %	معدل نمو ربع سنوى %	معدل تغير سنوى %	متوسط النمو السنوى لمدة عام /١
-٦٦,٧%	-٦٣,٠%	-٤٦,٩%	٣٩,٨%
-١١,٢%	-١٣,٩%	-٢٧,٩%	-٨,٧%
--	--	--	--
-٤٥,٢%	-٣٨,٩%	-٣٨,٢%	١٧,٠%
--	--	--	--
--	--	-٢٠,٢%	-٠,٢%
-١١,٢%	-١٣,٩%	-١٦,٩%	--
-١٤٤,٤%	-١٧٢,٥%	--	--
٩,١%	١٠,٢%	١٩,١%	١٢,٢%
٩,٣%	٩,٨%	٢١,٠%	١١,٩%
٩,٣%	-٢,٧%	-٤,٥%	-٢,٦%
٩,٣%	٥,٠%	١٣,٨%	١٣,٢%
٢,١%	٤,٠%	١٤,٨%	١٣,١%
٢,٨%	٦,٦%	١٩,٧%	١٥,٨%
١,٩%	٣,٣%	١٣,٤%	١٢,٢%

المصدر: البنك المركزى المصرى.
١/ متوسط معدل النمو السنوى لفترة ١٢ شهر متتالية.

٢/ يتضمن صافي أصول البنوك التجارية، والمتخصصة، وبنوك الإستثمار والأعمال.

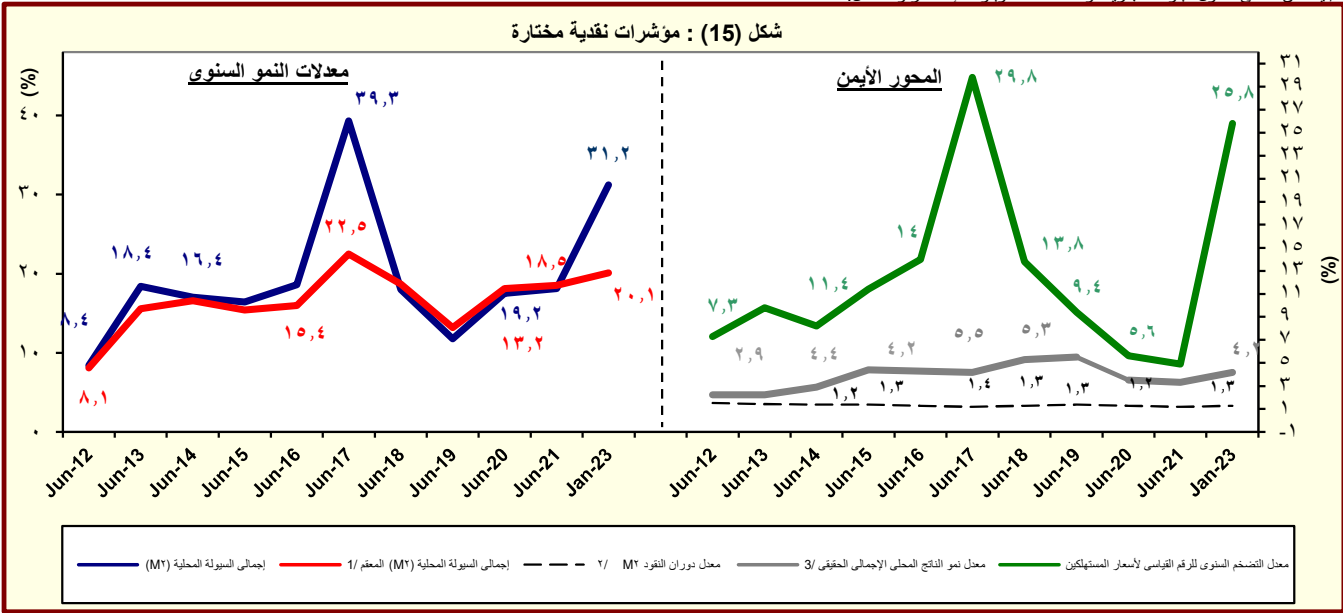

المصدر: البنك المركزى المصرى.

١/ هذا المفهوم يقوم بتحديد أثر سعر الصرف على المكون الاجنبى فى السيولة المحلية وذلك بتطبيق سعر الصرف السارى فى الفترة المقابلة على الإجماليات النقدية خلال الفترة محل الدراسة.

٢/ تم مراجعة تقديرات الناتج المحلى الإجمالى .

٣/ معدل النمو الحقيقى للناتج المحلى الإجمالى بسعر السوق .

جدول (٢٥) : المسح المصرفى لأهم إجماليات السيولة المحلية
الأصول والالتزامات المقابلة لها لدى الجهاز المصرفى
(يناير ٢٠٢٣)

(مليون جنيه)

	يناير-٢٢	نوفمبر-٢٢	ديسمبر-٢٢	يناير-٢٣	يونيو-٢٢	يونيو-٢١	يونيو-٢٠	يونيو-١٩	يونيو-١٨	
صافى الأصول الأجنبية ^{١/}	٩,٦٧٤	(٥٤١,٥٢٩)	(٤٩٤,٢٥٠)	(٦٥٤,٤٢٨)	(٣٧٢,٠١٧)	٢٥٢,٢٨٦	١٢٢,٠٩٨	٢٩٨,١٤٠	٣٠٩,٥٣٠	
	-(٩٦,٥)	-(٧٤٩,٢)	-(١٤٠٦,٦)	-(٦٨٦٤,٨)	-(٢٤٧,٥)	(١٠٦,٦)	-(٥٩,٠)	-(٣,٧)	(٤٠٧,٠)	
البنك المركزى (صافى)	١٩١,٨٧٠	(٢٠٧,٩١١)	(٢٠٥,١٣٨)	(٢٦٠,٨٨٦)	(١٥٢,٧٧٤)	٢٢٥,٢٤٥	١٥٦,٥٩٣	٢٦٤,٣٦٢	٣٠١,٤٩٣	
أصول أجنبية	٦٣٣,٣٩٠	٧٩٧,٢٠٠	٨١٢,٤٩١	٩٧٠,٨٨٧	٦١١,٤٩٨	٦٢٥,١٣٣	٦٠٣,٤٥٠	٧٣٣,٩٥٦	٧٧٥,٩٥٤	
أصول أجنبية	٢٠٨,٨٣١	٣٤٤,٨٣٠	٣٩٨,٧٤٨	٤٨٧,٤٠٠	٢٧٣,١٨٦	٣٤٣,٩٦٥	٢٦٧,٩١٨	٣٠٩,٦٠٢	٢٩٩,٨١٧	
خصوم أجنبية	٣٩١,٠٢٧	٦٧٨,٤٤٨	٦٨٧,٨٦٠	٨٨٠,٩٤٢	٤٩٢,٤٢٩	٣١٧,٥٣٤	٣٠٢,٤١٣	٢٧٥,٨٢٤	٢٩١,٧٨٠	
صافى الأصول المحلية ومنها :	٥,٨٦٦,٩٤٧	٧,٨٥٨,٥٤١	٧,٨٩٦,٩٩٠	٨,٣٦٤,٨٦٠	٦,٩٨٦,٥٠٥	٥,١١٥,٣٦٩	٤,٤١٦,٧١٠	٣,٥٨١,٩٥٣	٣,١٤٧,٤٨٥	
صافى المطلوبات من الحكومة وهينة السلع التموينية ^{٢/}	٣,٨٣١,٤٦٧	٤,٨٨١,٣٨٢	٥,٠٢٥,٥٣٢	٥,٣٣٥,٢٨٩	٤,٤٢٤,٩٤٠	٣,٥١٩,٥٦٦	٣,٢٣٥,٨٤٠	٢,٤٤٦,٠٧٥	٢,٢١٧,٥٥٧	
بالعملة المحلية	٣,٠٤٩,١٣٢	٣,٦٤٣,٤٧٠	٣,٨٤١,٢٧٠	٣,٨٠٩,٥٨١	٣,٥٤٢,٤٠٦	٢,٩٦٤,٣١٦	٢,٦٦٩,٥١٥	١,٨٣٦,٤٩٣	١,٦١٨,٤١١	
بالعملة الأجنبية	٧٨٢,٣٣٥	١,٢٣٧,٩١٢	١,١٨٤,٢٦٢	١,٥٢٥,٧٠٨	٨٨٢,٥٣٤	٥٥٥,٢٥٠	٥٦٦,٣٢٥	٦٠٩,٥٨٢	٥٩٩,١٤٦	
المطلوبات من قطاع الأعمال العام	١٤١,٢١٤	١٥٧,٠٣٤	١٥٩,٠٢٩	١٦٥,٢٩٢	١٥٤,٥١٣	١٤٨,٥٨٧	١٥٦,٢٦٧	١٦١,٩٣٧	١٦٠,١٧٧	
بالعملة المحلية	١١٧,٠٩٨	١٢١,٢٠١	١٢٢,٨٥٢	١٢٠,٤١٨	١٢٦,٤٣١	١٢١,٧١٩	١٢٤,٥٣٨	١٢٥,٦٩٤	١١٤,٩٤٩	
بالعملة الأجنبية	٢٤,١١٦	٣٥,٨٣٣	٣٦,١٧٧	٤٤,٨٧٤	٢٨,٠٨٢	٢٦,٨٦٨	٣١,٧٢٩	٣٦,٢٤٣	٤٥,٢٢٨	
المطلوبات من قطاع الأعمال الخاص ^{٢/}	١,٩٢٢,١١٩	٢,٤٠٥,٤٨٧	٢,٤٣٢,٦٧٨	٢,٥٤٨,٩٦٨	٢,١٧٨,١٨٢	١,٧٦٢,٧٢٣	١,٤٥٤,٦٨٨	١,٢١٧,٦٣٣	١,٠٨٢,٥٥٦	
بالعملة المحلية	١,٧٠٥,٠٢٢	٢,٠٧٥,٥٥٦	٢,١٠٠,٧٣٣	٢,١٤٢,٢٢٢	١,٩٣١,٨١٠	١,٥٣٨,١٢٠	١,٢٢٣,٠٧٩	٩٧٤,٣٩٣	٧٩٢,٠٣٦	
بالعملة الأجنبية	٢١٧,٠٩٧	٣٢٩,٩٣١	٣٣١,٩٤٥	٤٠٦,٧٤٦	٢٤٦,٣٧٢	٢٢٤,٦٠٣	٢٣١,٦٠٩	٢٤٣,٢٤٠	٢٩٠,٥٢٠	
صافى البنود الأخرى (الموازنة) ^{٢/ ١/}	(٢٧,٨٥٣)	٤١٤,٦٣٨	٢٧٩,٧٥١	٣١٥,٣١١	٢٢٨,٨٧٠	(٣١٥,٥٠٧)	(٤٣٠,٠٨٥)	(٢٤٣,٦٩٢)	(٣١٢,٨٠٥)	
إجمالى السيولة (M٢)	٦,٢٨٠,٤٥٢	٧,٣١٧,٠١٢	٧,٤٠٢,٧٤٠	٧,٧١٠,٤٣٢	٦,٦١٤,٤٨٨	٥,٣٦٠,٠٨٦	٤,٥٣٨,٨٠٨	٣,٨٦٣,٦٤٥	٣,٤٥٧,٠١٥	
	(٢٢,٤)	(٢٧,٥)	(٢٧,١)	(٣١,٢)	(٢٣,٤)	(١٨,١)	(١٧,٥)	(١١,٨)	(١٨,٥)	
المعروض النقدى (M٣) ^{٢/}	١,٤٦٩,٤٥٨	١,٦٩٥,١٠٩	١,٧٣٩,٦٢٢	١,٦٤٣,١٢٣	١,٥٤٥,٣٧٨	١,٢٥٨,٦٧٥	١,٠٨٤,٧٤٢	٩٢٣,٥٦٢	٨٢٣,٢٦٨	
	(٢٣,٥)	(٢٤,٥)	(٢٥,٨)	(١٩,٠)	(٢٢,٨)	(١٦,٠)	(١٧,٥)	(١٢,٢)	(١٦,٤)	
النقد المتداول خارج الجهاز المصرفى	٧١٧,٢٠٤	٨١١,١٦٨	٨٣١,٢٢٦	٧٩٧,١١٢	٧٧٨,٦٠٣	٦٧٣,٣٦٦	٦٠٢,٧٣٢	٤٨٧,٢٣٣	٤٤١,٥٥١	
الودائع الجارية بالعملة المحلي	٧٥٢,٢٥٤	٨٨٣,٩٤١	٩٠٨,٣٩٦	٨٤٦,٠١١	٧٦٦,٧٧٥	٥٨٥,٣٠٩	٤٨٢,٠١٠	٤٣٦,٣٢٩	٣٨١,٧١٧	
أشباه نقود	٤,٨١٠,٩٩٤	٥,٦٢١,٩٠٣	٥,٦٦٣,١١٨	٦,٠٦٧,٣٠٩	٥,٠٦٩,١١٠	٤,١٠١,٤١١	٣,٤٥٤,٠٦٦	٢,٩٤٠,٠٨٣	٢,٦٣٣,٧٤٧	
	(٢٢,٠)	(٢٨,٤)	(٢٧,٥)	(٣٤,٩)	(٢٣,٦)	(١٨,٧)	(١٧,٥)	(١١,٦)	(١٩,١)	
الودائع غير الجارية بالعملة المحلية	٤,٠٠٢,٣٦٧	٤,٤٦٠,٦١٨	٤,٥٠٣,٠٣٩	٤,٦٢٨,٣٤٠	٤,٢٢٢,٩٨٩	٣,٤٥١,٢٤٧	٢,٧٨٧,٤٢٣	٢,٢٢٥,٤٥٢	١,٩١٦,٧٨٩	
الودائع الجارية بالعملات الأم	٢٢٣,٠٤٩	٣١٢,٧٢٠	٣٠٩,٨٦٢	٣٨٥,١٨٠	٢٢٨,٤٥٢	١٤٧,٨٧٩	١٤٢,٠٢٢	١٤٣,٢٨٤	١٤٩,٧٦٩	
الودائع غير الجارية بالعملات الأجنبية	٥٨٥,٥٧٨	٨٤٨,٥٦٥	٨٥٠,٢١٧	١,٠٥٣,٧٨٩	٦١٧,٦٦٩	٥٠٢,٢٨٥	٥٢٤,٦٢١	٥٧١,٣٤٧	٥٦٧,١٨٩	

المصدر: البنك المركزى المصرى.

() معدل النمو عن الفترة المقابلة فى العام السابق.

* مبدئى.

١/ يشمل المطلوبات من قطاع الأعمال الخاص والقطاع العائلى.

٢/ تشمل حسابات رأس المال، صافى الأصول والخصوم غير المبنية، صافى المديونية والدائنية بين البنوك.

٣/ بخلاف الشيكات والحوالات تحت التحصيل.

جدول (٢٥) : المسح المصرفي لأهم إجماليات السيولة المحلية (تابع)
(ملاحظات)
(يناير ٢٠٢٣)

يناير-٢٣	ديسمبر-٢٢	نوفمبر-٢٢	يناير-٢٢	يونيو-٢٢	يونيو-٢١	يونيو-٢٠	يونيو-١٩	يونيو-١٨	
٢٢,٧٩٢	٢٠,٠٧٢	٢٢,٢١٠	٦١٨	١٩,٩١٥	١٦,١٥٥	٧,٥٨٣	١٧,٨٧٠	١٧,٣٦٥	صافى الأصول الأجنبية (مليون دولار) ^{٤/}
٩,٠٨٦	٨,٣٣١	٨,٥٢٧	١٢,٢٥١	٨,١٧٨	١٤,٤٢٤	٩,٧٢٥	١٥,٨٤٥	١٦,٩١٤	صافى الأصول الأجنبية لدى البنك المركزى
٣٤,٢٢٤	٣٤,٠٠٣	٣٣,٥٣٢	٤٠,٩٨٠	٣٣,٣٨٠	٤٠,٥٨٤	٣٨,٢٠٢	٤٤,٤٨١	٤٤,٢٥٨	البنك المركزى (إجمالى)
١٣,٧٠٦	١١,٧٤١	١٣,٦٨٣	١١,٦٣٤	١١,٧٣٧	١,٧٣٢	٢,١٤٢	٢,٠٢٥	٤٥١	البنوك (صافى)
١٦,٩٧٥	١٦,١٩٤	١٤,١٤٣	١٣,٣٣٤	١٤,٦٢٥	٢٢,٠٢٦	١٦,٦٣٩	١٨,٥٥٧	١٦,٨٢٠	أصول أجنبية
٣٠,٦٨٠	٢٧,٩٣٥	٢٧,٨٢٦	٢٤,٩٦٨	٢٦,٣٦١	٢٠,٣٣٤	١٨,٧٨١	١٦,٥٣٢	١٦,٣٦٩	خصوم أجنبية
نسبة الى رصيد أول المدة ^{٥/}									
-٢٧,٨٨%	-٢٣,٢٥%	-٢٤,٦٢%	-٨,٦٧%	-١٩,٧١%	-١,٦٦%	-٥,٤٢%	-٠,٣٣%	٨,٥١%	صافى الأصول الأجنبية
١٥٠,٩٢%	١٣٧,٣٩%	١٣٦,٢٨%	٧٨,٦٧%	١١١,٠٥%	٥٦,٩٢%	٣٦,٧١%	١٢,٥٧%	٩,٩٥%	صافى الأصول المحلية
٢٣,٧٢%	٢٦,٥١%	٢٥,٢٢%	١٦,١٢%	٢٠,٨٩%	١٢,٥٩%	٧,٥٦%	٢,٩٠%	٣,٩٧%	المعروض النقدى M١
٩٩,٣٢%	٨٧,٦٣%	٨٦,٤٤%	٥٣,٨٧%	٧٠,٤٥%	٤٢,٤٥%	٢٣,٧٣%	٨,٨٦%	١٤,٤٩%	أشباه النقود
١٨,٦٦	١٥,٦٧	١٥,٨٧	١١,٣٤	١٢,٧٩	١٢,١٣	١٤,٦٩	١٨,٥٠	٢٠,٧٤	معدل الدولار فى إجمالى السيولة (%) ^{٦/}
٥,٠٥	٤,٩٥	٤,٧٣	٥,٨٤	٥,٥٤	٥,٤٣	٥,٣٠	٥,٦٥	٤,٨١	المضاعف النقدى (فى السيولة)
١,٢٧	١,٣٢	١,٣٤	١,٣٣	١,١٩	١,٢٤	١,٣٦	١,٤٥	١,٣٥	معدل دوران النقود (فى السيولة)
٣١,٢١	٢٧,١٤	٢٧,٤٧	١٨,٤٩	٢٣,٤٠	١٨,٠٩	١٧,٤٧	١١,٧٦	١٨,٤٦	معدل النمو السنوى لإجمالى السيولة المحلية
٣٢,٦١	٢٨,٥٢	٢٩,١٢	١٩,٢٦	٢٣,٥٧	٢١,١٨	١٩,٤٧	١٢,٤٨	١٠,١٤	الأعمال الخاص ^{٧/} معدل النمو السنوى فى الإقراض لقطاع
٢٨,٧١	٢٤,٦٢	٢٤,٣٨	١٥,٦٦	١٨,٦٨	١٥,٦٢	١٦,١٠	١٦,٦٨	١٧,٨٣	المصدر : البنك المركزى المصرى. ^{٨/} سعر صرف الدولار بالجنية

٤/ صافى الأصول الأجنبية تساوي صافى الأصول الأجنبية لدى البنك المركزى بالإضافة الى البنوك (صافى).

٥/ تعكس الزيادة السنوية فى قيمة الاجماليات النقدية المختارة كنسبة من اجمالى السيولة (M٢) فى بداية العام المالى. و يهدف هذا المؤشر الى التعرف على مصادر نمو السيولة المحلية خلال العام المالى محل الدراسة.

٦/ يمثل نسبة الودائع الجارية و غير الجارية بالعملات الأجنبية الى اجمالى السيولة المحلية. لا يتضمن كل من ودائع غير المقيمين (جزء من صافى الأصول الأجنبية) والودائع الحكومية.

٧/ يشمل المطلوبات من قطاع الأعمال الخاص و القطاع العائلى .

٨/ أسعار الصرف بدءاً من يناير ٢٠٠٣ تعكس أسعار الشراء فقط، علماً بأنه قبل هذا التاريخ كان سعر الصرف يعكس متوسط أسعار البيع والشراء.

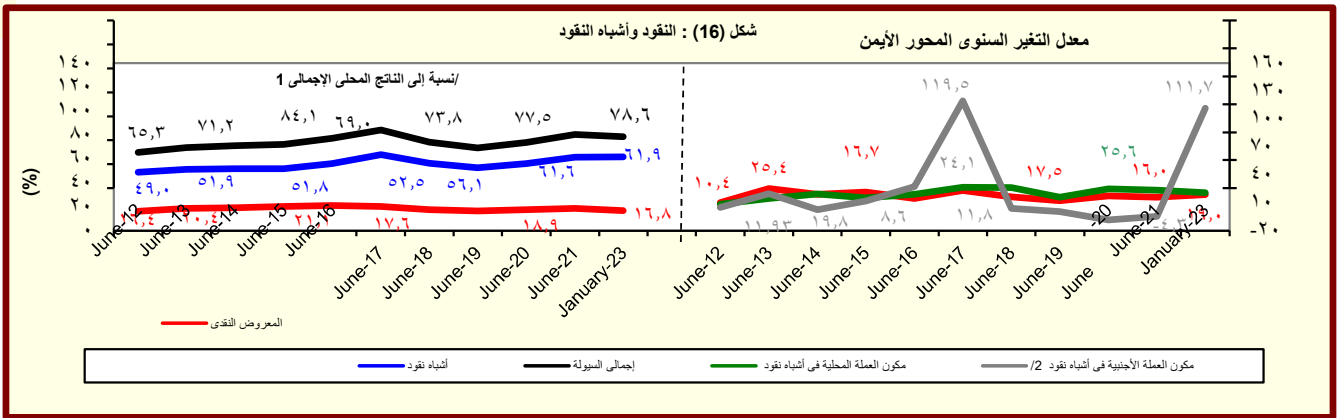

المصدر : البنك المركزى المصرى.

١/ تم مراجعة تقديرات الناتج المحلى الإجمالى.

٢/ تشمل الودائع الجارية و غير الجارية بالعملات الأجنبية.

جدول (٢٦) : نفود الإحتياط والأصول المقابلة^{١/}

(مليون جنيه)

يونيو-١٨	يونيو-١٩	يونيو-٢٠	يونيو-٢١	يونيو-٢٢	يناير-٢٢	نوفمبر-٢٢	ديسمبر-٢٢	يناير-٢٣
٧١٩,٠٠٣	٦٨٤,٠٣١	٨٥٥,٥٨٠	٩٨٧,٧٢٦	١,١٩٢,٩٣٥	١,٠٠٦,٩١٢	١,٥٤٦,٣٨٠	١,٤٩٦,٢٩٠	١,٥٢٦,٠٠٧
(٢٤,٥)	-(٤,٩)	(٢٥,١)	(١٥,٤)	(٢٠,٨)	(١٠,١)	(٥٢,٦)	(٤٥,٥)	(٥١,٦)
٤٨٥,٢٣٥	٥٣٦,٠٩٨	٦٥١,١٦٧	٧٢٢,٤٤٩	٨٣٨,٠٩٣	٧٥٤,٣٢٩	٨٦٣,٩٩٦	٨٨٦,٢٢٢	٨٦٤,١٩٣
(٧,٣)	(١٠,٥)	(٢١,٥)	(١٠,٩)	(١٦,٠)	(١٤,٣)	(١٦,٥)	(١٨,٤)	(١٤,٦)
٢٣٣,٧٦٨	١٤٧,٩٣٣	٢٠٤,٤١٣	٢٦٥,٢٧٧	٣٥٤,٨٤٢	٢٥٢,٥٨٣	٦٨٢,٣٨٤	٦١٠,٠٦٨	٦٦١,٨١٤
(٨٦,٢)	-(٣٦,٧)	(٣٨,٢)	(٢٩,٨)	(٣٣,٨)	-(٠,٦)	(١٥١,٢)	(١١٧,٨)	(١٦٢,٠)
الأصول المقابلة لها								
٣٠١,٤٩٣	٢٦٤,٣٦٢	١٥٦,٥٩٣	٢٢٤,٢٢٩	-١٥٢,٧٧٤	١٩١,٨٧٠	-٢٠٧,٩١١	-٢٠٥,١٣٨	-٢٦٠,٨٨٦
(٨٠٧٠,٥)	-(١٢,٣)	-(٤٠,٨)	(٤٣,٢)	-(١٦٨,١)	-(٩,٣)	-(٢٠٦,٧)	-(٢٠٥,١)	-(٢٣٦,٠)
٤١٧,٥١٠	٤١٩,٦٦٩	٦٩٨,٩٨٧	٧٦٣,٤٩٧	١,٣٤٥,٧٠٩	٨١٥,٠٤٢	١,٧٥٤,٢٩١	١,٧٠١,٤٢٨	١,٧٨٦,٨٩٣
-(٢٧,٢)	(٠,٥)	(٦٦,٦)	(٩,٢)	(٧٦,٣)	(١٦,٠)	(١١٤,٣)	(١٠٤,١)	(١١٩,٢)
٧١٥,٤٧٤	٧٤٦,١١٦	٨٠٧,٨٨٢	٧٠٦,٣٦٩	١,٠٠١,٣٥٢	٨٠١,٦٢٩	١,١٧٤,٠٨٤	١,١١٩,٤٧٠	١,٢٠٣,٧٥٨
(١,٠)	(٤,٣)	(٨,٣)	-(١٢,٦)	(٤١,٨)	-(٢,٨)	(٥٤,٩)	(٥٤,٤)	(٥٠,٢)
٧٥٩,٨٨٠	٨٢٠,٩٨٦	٨٦٥,٣٣٠	٧٦١,٠٠٣	١,٠٨٩,٩٤٣	٨٧٩,٥٩٩	١,٢٧٨,٩٣٨	١,٢٢١,٨٧٥	١,٣١٧,٠٠٣
-(٧,٦)	(٨,٠)	(٥,٤)	-(١٢,١)	(٤٣,٢)	-(٢,٠)	(٥٤,٢)	(٤٩,٦)	(٤٩,٧)
٦٨٣,٦٢٩	٧٠٣,٢٣١	٧٠٢,٦٦٧	٧٠٠,٢٧٠	٧٩٠,١٤١	٧٥٦,٦٩٥	٨٣٧,٤٦٦	٩٥٩,٤٠٥	١,٠٠٦,٨٩٧
٧٦,٢٥١	١١٧,٧٥٥	١٦٢,٦٦٣	٦٠,٧٣٣	٢٩٩,٨٠٢	١٢٢,٩٠٤	٤٤١,٤٧٢	٢٦٢,٤٧٠	٣١٠,١٠٦
٤٤,٤٠٦	٧٤,٨٧٠	٥٧,٤٤٨	٥٤,٦٣٤	٨٨,٥٩١	٧٧,٩٧٠	١٠٤,٨٥٤	١٠٢,٤٠٥	١١٣,٢٤٥
-(٦٠,٨)	(٦٨,٦)	-(٢٣,٣)	-(٤,٩)	(٦٢,٢)	(٧,٢)	(٤٦,٩)	(١١,٧)	(٤٥,٢)
٢٠١,٤٣٨	١٧٩,٢٨٠	١٦٠,٦٦٣	٢٣٩,٥٥٥	١٨٣,٥٦٨	٣٨٢,٣٢٣	٨٨,٩٦٥	٩٤,٧٦٥	٣٣,٦٧٠
-٤٩٩,٤٠٢	-٥٠٥,٧٢٧	-٢٦٩,٥٥٨	-١٩٦,٩٩١	١٦٠,٧٨٩	٥٣,٦٨٢	٤٩١,٢٤٢	٤٨٧,١٩٣	٥٤٩,٤٦٥
ملاحظات								
٦,٤٩	٨,١٨	٧,١٩	٦,٧٥	٦,٥٧	٧,٧٩	٦,٣٤	٦,٥٥	٦,٤٣

المصدر : البنك المركزى المصرى.

() معدل النمو عن الفترة المقابلة فى العام السابق.

* مبدئى.

١/ بيانات معدلة حيث قام البنك المركزى بتغيير الأسلوب المحاسبى لقياس حجم نفود الإحتياط بدءا من بيانات يونيو ٢٠٠٣، وذلك فى إطار مراجعة تنويب عمليات السوق المفتوحة التى يقوم بها البنك المركزى. وأدت هذه المراجعة إلى استبعاد حجم عمليات السوق المفتوحة من "ودائع البنوك بالعملة المحلية لدى البنك المركزى" وإدراجها ضمن بند "صافى البنود الموازنة".

٢/ تشمل صافى المطلوبات من الهيئات الاقتصادية و بنك الإستثمار القومى.

٣/ تم تحويل حسابات الودائع الحكومية (شاملة الهيئات العامة الاقتصادية والخدمات) من البنوك الى حساب الخزانة الموحد بالبنك المركزي بدءا من ديسمبر ٢٠٠٦، تطبيقا للقانون رقم ١٣٩ لسنة ٢٠٠٦.

٤/ يتضمن صافى الأصول و الخصوم غير المحددة و عمليات السوق المفتوحة.

٥/ الناتج المحلى الإجمالى / نفود الإحتياط.

جدول (٢٧): الودائع لدى البنوك^{١/}

(مليون جنيه)

يناير-٢٣	ديسمبر-٢٢	نوفمبر-٢٢	يناير-٢٢	يونيو-٢٢	يونيو-٢١	يونيو-٢٠	يونيو-١٩	يونيو-١٨	
٩,٠٢١,٢٥٢	٨,٥٨٠,٢٧٥	٨,٣٧٣,٠٩١	٦,٥٤٩,٥٩٢	٧,٣٦٩,٦٢٤	٥,٧٥٠,٦٦٣	٤,٧٠١,٤٢٧	٤,٠٠٧,٨٩٩	٣,٥٦٩,٥١٥	إجمالي الودائع
(٣٧,٧)	(٣٣,٠)	(٣٢,٨)	(٢٤,٠)	(٢٨,٢)	(٢٢,٣)	(١٧,٣)	(١٢,٣)	(١٧,٣)	
٧,٢٠٩,٤٦٦	٧,٠٧٤,٨٣٥	٦,٩٤٤,٠٠٨	٥,٧٢٣,٣٣١	٦,٢٩٦,٢٦٧	٤,٩٥٤,٧٥٥	٣,٩٢٤,١٩٦	٣,١٧٦,٥١٠	٢,٧٣١,١٧٥	بالعملة المحلية
١,٨١١,٧٨٦	١,٥٠٥,٤٤٠	١,٤٢٩,٠٨٣	٨٢٦,٢٦١	١,٠٧٣,٣٥٧	٧٩٥,٩٠٨	٧٧٧,٢٣٢	٨٣١,٣٨٩	٨٣٨,٣٤٠	بالعملة الأجنبية
٦,٩٧٧,٤١٥	٦,٦٢٨,٧٣٢	٦,٥٦١,٣٧٨	٥,٢٠٠,١٢٧	٥,٨٨١,٢٨١	٤,٧١٨,٩٥٣	٣,٩٥٦,٢٠٦	٣,٣٩٦,٩٦١	٣,٠٣٦,٠١٠	الودائع غير الحكومية ^{٢/}
(٣٤,٢)	(٢٨,٧)	(٢٩,٣)	(١٩,٢)	(٢٤,٦)	(١٩,٣)	(١٦,٥)	(١١,٩)	(٢٠,٦)	
٥,٤٩٤,١٢١	٥,٤٣٣,٣٦٧	٥,٣٦٢,٧١٦	٤,٥١٨,٤٣٠	٥,٠١٠,٣١٣	٤,٠٥٣,٢٩١	٣,٢٨١,٨٩٧	٢,٦٧٣,٦٣٦	٢,٣١١,٣١٦	بالعملة المحلية
١,٤٨٣,٢٩٤	١,١٩٥,٣٦٥	١,١٩٨,٦٦٢	٦٨١,٦٩٧	٨٧٠,٩٦٨	٦٦٥,٦٦٢	٦٧٤,٣٠٩	٧٢٣,٣٢٥	٧٢٤,٦٩٤	بالعملة الأجنبية
٢,٠٤٣,٨٣٧	١,٩٥١,٥٤٣	١,٨١١,٧١٣	١,٣٤٩,٤٦٥	١,٤٨٨,٣٤٣	١,٠٣١,٧١٠	٧٤٥,٢٢٢	٦١٠,٩٣٨	٥٣٣,٥٠٥	الودائع الحكومية
(٥١,٥)	(٥٠,١)	(٤٧,٣)	(٤٦,٦)	(٤٤,٣)	(٣٨,٤)	(٢١,٩٨)	(١٤,٥١)	(١,٧٣)	
١,٧١٥,٣٤٥	١,٦٤١,٤٦٨	١,٥٨١,٢٩٢	١,٢٠٤,٩٠١	١,٢٨٥,٩٥٤	٩٠١,٤٦٤	٦٤٢,٢٩٩	٥٠٢,٨٧٤	٤١٩,٨٥٩	بالعملة المحلية
٣٢٨,٤٩٢	٣١٠,٠٧٥	٢٣٠,٤٢١	١٤٤,٥٦٤	٢٠٢,٣٨٩	١٣٠,٢٤٦	١٠٢,٩٢٣	١٠٨,٠٦٤	١١٣,٦٤٦	بالعملة الأجنبية
ملاحظات (نسبة مئوية)									
٢٠,١	١٧,٥	١٧,١	١٢,٦	١٤,٦	١٣,٨	١٦,٥	٢٠,٧	٢٣,٥	معدل الدولار في إجمالي الودائع
٢١,٣	١٨,٠	١٨,٣	١٣,١	١٤,٨	١٤,١	١٧,٠	٢١,٣	٢٣,٩	معدل الدولار في الودائع غير الحكومية
١٦,١	١٥,٩	١٢,٧	١٠,٧	١٣,٦	١٢,٦	١٣,٨	١٧,٧	٢١,٣	معدل الدولار في الودائع الحكومية

المصدر: البنك المركزي المصري.

() معدل النمو عن الفترة المماثلة في العام السابق.

* مبدئي.

١/ لا تشمل الودائع لدى البنك المركزي .

٢/ تشمل ودائع كل من قطاع الأعمال العام والخاص والقطاع العائلي وغير المقيمين (قطاع العالم الخارجي). لا تشمل شيكات وحالات تحت التحصيل.

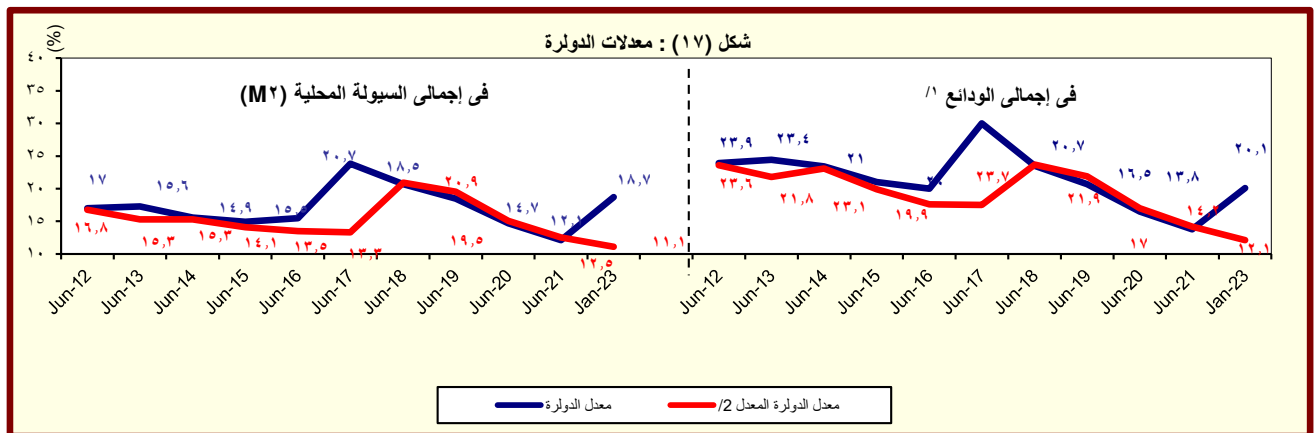

المصدر : البنك المركزي المصري.

١/ بخلاف الودائع لدى البنك المركزي المصري.

٢/ يشير الى معدل الدولار بعد تعديد أثر تغير سعر الصرف على المكون الأجنبي في جملة الودائع. وعلى سبيل المثال فإن معدل الدولار في إجمالي الودائع في يونيو ٢٠٠٨ كان ينبغي أن يبلغ ٢٧,١% بدلاً من ٢٥,٨% في حالة عدم حدو

جدول (٢٨) : التسهيلات الائتمانية من البنوك ^{١/}

(مليون جنيه)

يناير-٢٢	نوفمبر-٢٢	ديسمبر-٢٢	يناير-٢٣	يونيو-٢٢	يونيو-٢١	يونيو-٢٠	يونيو-١٩	يونيو-١٨	إجمالي أرصدة التسهيلات الائتمانية
٣,١٦١,٣٦٩	٣,٩٦٦,١٨٦	٤,٠٩٣,٦٥٠	٤,٢٨٥,٢٣٧	٣,٥٦٤,٦٧١	٢,٩٠٣,٧٢٣	٢,٢٠٠,٣٨١	١,٨٤١,٦٩٢	١,٦٢٩,٦٦٤	(١٤,٢)
١,٢١٦,٩٦٦	١,٥٥٠,٠٧٨	١,٦٦٢,٥٦٢	١,٧٣٥,٤٦٥	١,٣٥٦,٥٩٦	١,١٠٤,٦٢٥	٦٧٣,٢١٢	٥٤٢,٤٤٦	٤٥٢,٩١٧	(٢٢,٨)
٨٤٠,٣١٠	٩٣٧,٨١٢	١,٠٣١,٤٦٧	٩٤٨,٥٠١	٩٢٢,٥٤٠	٨١٩,٦١٩	٤٠٦,٦٦٣	٢٣٥,٨٣٨	٢١٦,٥٤٩	(٢٧,٩)
٣٧٦,٦٥٦	٦١٢,٢٦٦	٦٣١,٠٩٥	٧٨٦,٩٦٤	٤٣٤,٠٥٦	٢٨٥,٠٠٦	٢٦٦,٥٤٩	٣٠٦,٦٠٨	٢٣٦,٣٦٨	(٣٨,٧)
١,٩٤٤,٤٠٣	٢,٤١٦,١٠٨	٢,٤٣١,٠٨٨	٢,٥٤٩,٧٧٢	٢,٢٠٨,٠٧٥	١,٧٩٩,٠٩٨	١,٥٢٧,١٦٩	١,٢٩٩,٢٤٦	١,١٧٦,٧٤٧	(١٩,٨)
١,٧٠٩,٣٣٥	٢,٠٦٢,٣٧٨	٢,٠٧٩,٤٣٥	٢,١١٧,٢٥٠	١,٩٤١,٥٩٩	١,٥٥٣,٤٠٤	١,٢٦٨,٨٢٨	١,٠٢٧,٣٢٢	٨٤٩,٧٧٥	(١٠,٤)
٢٣٥,٠٦٨	٣٥٣,٧٣٠	٣٥١,٦٥٣	٤٣٢,٥٢٢	٢٦٦,٤٧٦	٢٤٥,٦٩٤	٢٥٨,٣٤١	٢٧١,٩٢٤	٣٢٦,٩٧٢	(٩,٨)
ملاحظات (نسبة مئوية):									
٥٧,٠	٥٧,٠	٥٥,٥	٥٥,٧	٥٧,٦	٥٦,٩	٦٢,٣	٦٢,١	٦٢,٤	التسهيلات الائتمانية الممنوحة الى القطاع الخاص الى جملة التسهيلات ^{٣/}
٣٧,٤	٣٦,٨	٣٦,٧	٣٦,٥	٣٧,٥	٣٨,١	٣٨,٦	٣٨,٢	٣٨,٨	القروض الى الودائع للقطاع غير الحكومي ^{٤/}
٩٠,٢	٨٥,٦	٨٥,٢	٨٤,٩	٩١,١	١٠٧,١	٩٠,٣	٨٨,٨	٨٤,٩	القروض الى الودائع للقطاع الحكومي
١٩,٣	٢٤,٤	٢٤,٠	٢٨,٥	١٩,٧	١٨,٣	٢٣,٩	٣١,٤	٣٤,٦	التسهيلات الائتمانية بالعملة الأجنبية الى جملة التسهيلات
٣١,٠	٣٩,٥	٣٨,٠	٤٥,٣	٣٢,٠	٢٥,٨	٣٩,٦	٥٦,٥	٥٢,٢	التسهيلات الائتمانية بالعملة الأجنبية للقطاع الحكومي الى جملة التسهيلات
١٢,١	١٤,٦	١٤,٥	١٧,٠	١٢,١	١٣,٧	١٦,٩	٢٠,٩	٢٧,٨	الممنوحة للقطاع الحكومي
									للسيبر ، ونسبيته بعملة ، وجيبية
									للقطاع غير الحكومي الى جملة التسهيلات الممنوحة للقطاع غير

المصدر: البنك المركزى المصرى.

* مبدئى.

() معدل النمو عن الفترة المقابلة فى العام السابق.

١/ لا يتضمن التسهيلات الائتمانية المقدمة من قبل البنك المركزى المصرى.

٢/ يشمل الجهاز الإدارى والهيئات الخدمية والمحليات والهيئات الاقتصادية.

٣/ يشمل كل من قطاع الأعمال الخاص والقطاع العائلى وقطاع العالم الخارجى (غير المقيمين) .

٤/ يشمل قطاع الاعمال العام، قطاع الأعمال الخاص والقطاع العائلى وقطاع العالم الخارجى (غير المقيمين).

شكل (١٨) : توزيع التسهيلات الائتمانية الممنوحة للجهات غير الحكومية بحسب القطاعات (يناير ٢٠٢٢)

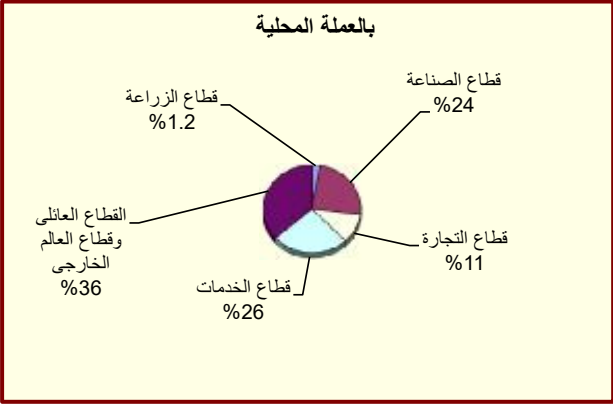
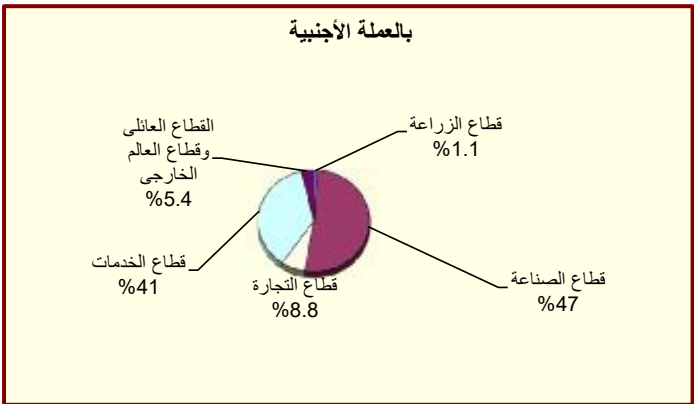

جدول (٢٩) : هيكل أسعار الفائدة المحلية

متوسط سنوى	سعر خصم البنك المركزى ^{١/}	متوسط سعر الفائدة على القروض (سنة فاقلة) ^{٢/}	سعر العائد على أذون خزانة ٩١ يوم	سعر العائد على شهادات الإستثمار ^{٣/١}	سعر العائد على ودائع صندوق توفير البريد ^{١/}
٢٠١٦/٢٠١٥	١٢,٢٥	١٥,٧٥	١١,٨٣	١١,٩٢	٨,٠٠
٢٠١٧/٢٠١٦	١٧,٢٥	١٢,٢٩	١٢,٠٦	١٢,١٣	٨,٠٠
٢٠١٨/٢٠١٧	١٧,٢٥	١٩,٢٠	١٨,٨٥	١٥,٧٧	١٠,٢٥
٢٠١٩/٢٠١٨	١٦,٢٥	١٧,٥٤	١٨,٦١	١٥,٠٠	١٠,٢٥
٢٠٢٠/٢٠١٩	٩,٧٥	١٣,٤٠	١٣,٢٨	١١,٤٨	٨,٥٦
٢٠٢١/٢٠٢٠	٨,٧٥	١٠,٠٦	١٣,٠٣	١٠,٠٦	٨,٣٨
٢٠٢٢/٢٠٢١	١١,٧٥	٩,٦٣	١٢,٤٤	٩,٢٩	٧,١٠
متوسط شهري					
يوليو-٢٠	٩,٧٥	١١,٣٠	١٢,٩٢	١٠,٧٥	٩,٢٥
أغسطس-٢٠	٩,٧٥	١١,٢٠	١٣,٣٩	١٠,٧٥	٩,٢٥
سبتمبر-٢٠	٩,٧٥	١١,٠٠	١٣,٦٨	١٠,٧٥	٩,٢٥
أكتوبر-٢٠	٩,٧٥	١٠,١٠	١٣,٤٤	١٠,٧٥	٩,٢٥
نوفمبر-٢٠	٩,٧٥	١٠,١٠	١٣,٤٤	١٠,٧٥	٩,٢٥
ديسمبر-٢٠	٩,٠٠	٩,٨٠	١٣,٢١	٩,٧٥	٧,٧٥
يناير-٢١	٨,٧٥	٩,٧٠	١٢,٧١	٩,٧٥	٧,٧٥
فبراير-٢١	٨,٧٥	٩,٥٠	١٢,٦١	٩,٥٠	٧,٧٥
مارس-٢١	٨,٧٥	٩,٥٠	١٢,٦١	٩,٥٠	٧,٧٥
أبريل-٢١	٨,٧٥	٩,٥٠	١٢,٦١	٩,٥٠	٧,٧٥
مايو-٢١	٨,٧٥	٩,٥٠	١٢,٦١	٩,٥٠	٧,٧٥
يونيو-٢١	٨,٧٥	٩,٥٠	١٣,١٦	٩,٥٠	٧,٧٥
يوليو-٢١	٨,٧٥	٩,٤٠	١٣,١٧	٩,٥٠	٧,٧٥
أغسطس-٢١	٨,٧٥	٩,٤٠	١٢,٩٣	٩,٥٠	٧,٥٠
سبتمبر-٢١	٨,٧٥	٩,٣٠	١٢,٣٨	٩,٥٠	٧,٠٠
أكتوبر-٢١	٨,٧٥	٩,٣٠	١٢,٣٨	٩,٥٠	٧,٠٠
نوفمبر-٢١	٨,٧٥	٩,٣٠	١٢,٤٧	٩,٥٠	٧,٠٠
ديسمبر-٢١	٨,٧٥	٩,٥٠	١١,٩٣	٩,٥٠	٧,٠٠
يناير-٢٢	٨,٧٥	٩,٥٠	١١,٣٣	٩,٠٠	٧,٠٠
فبراير-٢٢	٨,٧٥	٩,٥٠	١١,٣٣	٩,٠٠	٧,٠٠
مارس-٢٢	٩,٧٥	٩,٧٠	١١,٤٩	٩,٠٠	٧,٠٠
أبريل-٢٢	٩,٧٥	٩,٧٠	١١,٤٩	٩,٠٠	٧,٠٠
مايو-٢٢	١١,٧٥	١٠,٤٠	١٣,١٣	٩,٠٠	٧,٠٠
يونيو-٢٢	١١,٧٥	١٠,٥٠	١٥,٢٧	٩,٥٠	٧,٠٠
يوليو-٢٢	١١,٧٥	١٠,٥٠	١٥,٧٨	٩,٥٠	٧,٠٠
أغسطس-٢٢	١١,٧٥	١٠,٥٠	١٥,٧٨	٩,٥٠	٧,٠٠
سبتمبر-٢٢	١١,٧٥	١٠,٥٠	١٥,٨٩	٩,٥٠	٧,٠٠
أكتوبر-٢٢	١٣,٧٥	١١,٢٠	١٦,١٨	٩,٥٠	٧,٠٠
نوفمبر-٢٢	١٣,٧٥	١١,٥٠	١٨,٠٠	٩,٥٠	٧,٠٠
ديسمبر-٢٢	١٦,٧٥	١٣,٣٠	١٨,٠٩	٩,٥٠	٧,٠٠
يناير-٢٣	١٦,٧٥	١٤,٤٠	٢٠,٦٥	٩,٥٠	٧,٠٠

المصدر : البنك المركزى المصرى.

-- بيانات غير متاحة

١/ أسعار نهاية الفترة.

٢/ بدءاً من سبتمبر ٢٠٠٥، تعكس البيانات المتوسط المرجح لسعر الفائدة الشهري لمجموعة من البنوك تمثل نحو ٨٠ % من تعاملات الجهاز المصرفى. وقبل هذا التاريخ، تعكس البيانات متوسط بسيط لأسعار الفائدة الأسبوعية لأغلبية البنوك.

جدول (٣٠) : متوسط أسعار عائد المعاملات بين البنوك (الإنترنت)^{١/}

شهر	أسبوع	ليلة واحدة	متوسط سنوى
١٩,٤	١٧,٦	١٧,٣	٢٠١٧
١٧,٤	١٧,٦	١٧,٤	٢٠١٨
١٦,٩	١٦,٩	١٦,٦	٢٠١٩
--	١١,٤	١٢,٤	٢٠٢٠
٨,٧	١٠,٣	١٠,٠	٢٠٢١
٨,١	١٠,١	٩,٦	٢٠٢٢
متوسط شهري			
١٠,١٥	١٠,١٥	٩,٩٠	يوليو-٢٠
٩,٢٥	١٠,٣١	١٠,٠٦	أغسطس-٢٠
٩,٢٥	١٠,٤٠	١٠,١٦	سبتمبر-٢٠
٩,٢٥	١٠,٤٠	١٠,١٦	أكتوبر-٢٠
٨,٢٥	١٠,٥٠	١٠,٠٥	نوفمبر-٢٠
٨,٢٥	١٠,٤٦	٩,٨٠	ديسمبر-٢٠
٨,٢٥	١٠,٢٦	٩,٦٣	يناير-٢١
٨,٢٥	١٠,٤٠	١٠,١٦	فبراير-٢١
٨,٢٥	١٠,٤٠	١٠,١٦	مارس-٢١
٨,٢٥	١٠,٤٠	١٠,١٦	أبريل-٢١
٨,٢٥	١٠,٤٥	١٠,٢٤	مايو-٢١
٨,٢٥	٩,٧٨	٩,١٥	يونيو-٢١
٨,٢٥	٩,٧٨	٩,١٠	يوليو-٢١
٨,٢٥	٩,٧٨	٩,٠٦	أغسطس-٢١
٨,٢٥	٩,٧٠	٩,١٤	سبتمبر-٢١
٨,٢٥	٩,٥٠	٩,٠٠	أكتوبر-٢١
٨,٢٥	٩,٦٥	٩,٠١	نوفمبر-٢١
٨,٢٥	٩,٣٤	٨,٨٣	ديسمبر-٢١
٨,٢٥	٩,٨٢	٩,٤٦	يناير-٢٢
٨,٢٥	٩,٨٢	٩,٤٦	فبراير-٢٢
٩,٨٠	١٠,٤٠	٩,٩٠	مارس-٢٢
٩,٨٠	١٠,٤٠	٩,٩٠	أبريل-٢٢
--	١٠,٦٢	١١,٢٣	مايو-٢٢
١١,٢٥	١١,٨٥	١١,٦٧	يونيو-٢٢
١١,٣٢	١١,٧٨	١١,٥٧	يوليو-٢٢
١١,٣٢	١١,٧٨	١١,٥٧	أغسطس-٢٢
--	١١,٣٦	١١,٣٢	سبتمبر-٢٢
١١,٦٥	١١,٦١	١١,٣٧	أكتوبر-٢٢
١٣,٧٥	١٣,٦٥	١٣,٤١	نوفمبر-٢٢
--	١٣,٦٠	١٣,٦٩	ديسمبر-٢٢
١٦,٦٠	١٦,٥٨	١٦,٦٣	يناير-٢٣

المصدر : البنك المركزى المصرى.

-- بيان غير متاح

١/ تم استخدام بيانات متوسط أسعار العائد بين البنوك (الإنترنتك) بدلاً من متوسط تكلفة الإقتراض بين البنوك (كليبور) بدءاً من مارس ٢٠٠٣. وتعد أسعار العائد بين البنوك مقياساً أفضل لتطورات السوق لتغطيتها الأوسع لمعاملات البنوك التجارية، والمتخصصة، وبنوك الإستثمار.

المصدر : البنك المركزى المصرى.

القسم السابع

القطاع المالى و الإستثمارات

٥٥	المؤشرات الرئيسية لسوق المال-----	جدول (٣١)
٥٦	عمليات الإستحواذ فى السوق المصرية-----	جدول (٣٢)
٥٧	أهم الشركات التى تم خصصتها أو تصفيتا-----	جدول (٣٣)
٥٧	تطور برنامج الخصخصة-----	جدول (٣٣) تابع
٥٨	أداء مؤشرات IFCG للأسواق الناشئة-----	جدول (٣٤)
٥٩	الأرصدة القائمة لأذون الخزانة وفقاً للقطاعات الحائزة لها -----	جدول (٣٥)
٦٠	محفظة الأوراق المالية لدى البنوك -----	جدول (٣٦)
٦١	صافى الإستثمارات الأجنبية المباشرة موزعة بحسب الدول-----	جدول (٣٧)

جدول (٣١): المؤشرات الرئيسية لسوق المال^{١/}

يوليو-١٧	يوليو-١٨	يوليو-١٩	يوليو-٢٠	يوليو-٢١	يناير-٢٣	فبراير-٢٣	مارس-٢٣	أبريل-٢٣
مؤشر EGX-٣٠ (CASE-٣٠ سابقا) ^{٢/}	١٣٣٩٦	١٦٣٤٩	١٤١٠١	١٠٧٦٥	١٠٢٥٧	١٦٤٤٦	١٦٤١٩	١٧٦٦٨
معدل العائد الشهري (%)	٠,٤	٠,٤-	٢,٤	٥,٣	٠,٥-	١٣	٣-	٨
معدل تنديب السوق ^{٣/}	٠,٥	١,٢	٠,٧	١,٥	-	--	--	--
رأس المال السوقى ^{٤/} (مليار جنيه)	٦٨٧	٩١١	٧٥٦	٥٩٠	٦٦٧	١٠٥٩	١٠٤٩	١١٤٠
نسبة للنتائج المحلى الإجمالى ^{٥/}	١٩,٨	١٩,٥	١٣,٥	٩,٦	١٠,٠	١٤	١٣	١٥
عدد الشركات	٢٢٢	٢٢٤	٢١٦	٢١٥	-	--	--	--
الأسهم والسندات المتداولة								
القيمة (مليون جنيه)	١٩٨٠٤	٢١٠٤٦	٢٠١٥٦	٥٢١٠١	٩٥٨٢٥	٧٨٢٥٨	٥٩٣٠٣	٤٦٠٥٣
معدل التغير الشهري (%)	٤٨,١-	٢٩,٨-	٤٩,٣	٢,٠-	٥٩,٥	-	--	--
معدل التغير السنوى (%)	٤٢,٥	٦,٣	٤,٢-	١٥٨,٥	٨٣,٩	٧,٦-	٦٢,٩-	٤٦,٩-
سندات مقيدة (مليون جنيه)	٧١٧,٣٨٧	٧٢٨,٦٧٩	٧٥٦,٣٩٨	١,٢٣٠,٢٩٠	١,٨٦٩,٧٤٠	-	-	-
حكومية, ^{٦/} منها:	٧٠٩,٢٦٥	٧٢٢,٦٢٤	٧٤٦,٦٥٣	١,٢٠٨,٤٩٦	١,٨٣٢,١٨٧	-	-	-
سندات المتعاملون الرئيسيون	٧٠٩,٢١٥	٧٢٢,٥٧٣	٧٤٦,٦٠٣	١,٢٠٨,٤٤٤	١,٨٣٢,١٣٥	-	-	-
شركات	٤,٠٢٥	٢,٨٦٢	٢,٠٤٦	١,٩٧٧	٢,٤٢٠	-	-	-
توريق ^{٧/}	٤,٠٩٧	٣,١٩٣	٧,٦٩٩	١٩,٨١٧	٣٥,١٣٣	-	-	-
صافى مشتريات الأجانب								
القيمة (مليون دولار)	٣٥	١٦	٩	١٢٢-	٣٩-	١٣	١٦٤	١٩٥
نسبة الكمية إلى جملة الاسهم المتداولة (%)	٣٣	٣٥	٣٠	٢٤	٩	٨	١١	٧
مؤشرات أخرى								
مضاعف الربحية ^{٨/ ٩/}	١٧,٢	١٦,٣	١٣,٥	١٤,١	١٧,٧	١٧,٧	١٤,٤	١٤,٦
العائد على الكوبون (%) ^{١٠/ ٩/}	٦,١	٥,٧	٧,٣	٩,٤	٦,٠	٧,٤	٨,٠	٧,١
نسبة السعر إلى القيمة الدفترية (%)	٢,٣	١,٨	١,٣	٤,٥	-	--	--	--

المصدر: البورصة المصرية وهينة سوق المال والبنك المركزى المصرى.

-- بيان غير متاح.

١/ جدير بالذكر أنه تم إغلاق البورصة المصرية خلال الفترة من ٢٠١١/١/٢٨ وحتى ٢٠١١/٣/٢٢ عقب الأحداث التي مرت بها مصر منذ اندلاع الثورة.

٢/ أكبر ٣٠ شركة من حيث السيولة والقيمة. المؤشر = ١٠٠٠ فى ١٩٩٨/١/١.

٣/ على أساس الإنحراف المعيارى للعوائد اليومية خلال الفترة.

٤/ يمثل ناتج ضرب عدد الأسهم القائمة فى سعر السوق السائد.

٥/ تم مراجعة تقديرات الناتج المحلى الإجمالى.

٦/ تتضمن سندات الخزانة (شاملة المتعاملون الرئيسيون)، وسندات الإسكان، وسندات التنمية.

٧/ تم قيد سندات التوريق فى بورصة الأوراق المالية اعتباراً من سبتمبر ٢٠٠٦.

٨/ يعرف أيضا بمعدل السعر على العائد، ويقاس بنسبة سعر السوق لكل سهم إلى أرباحه السنوية.

٩/ محسوب على أداء أنشط ٥٠ شركة.

١٠/ الكوبون السنوى الموزع / سعر السهم الجارى.

شكل (21): اجمالى القطاعات من حيث كمية التداول (30 ابريل 2023)

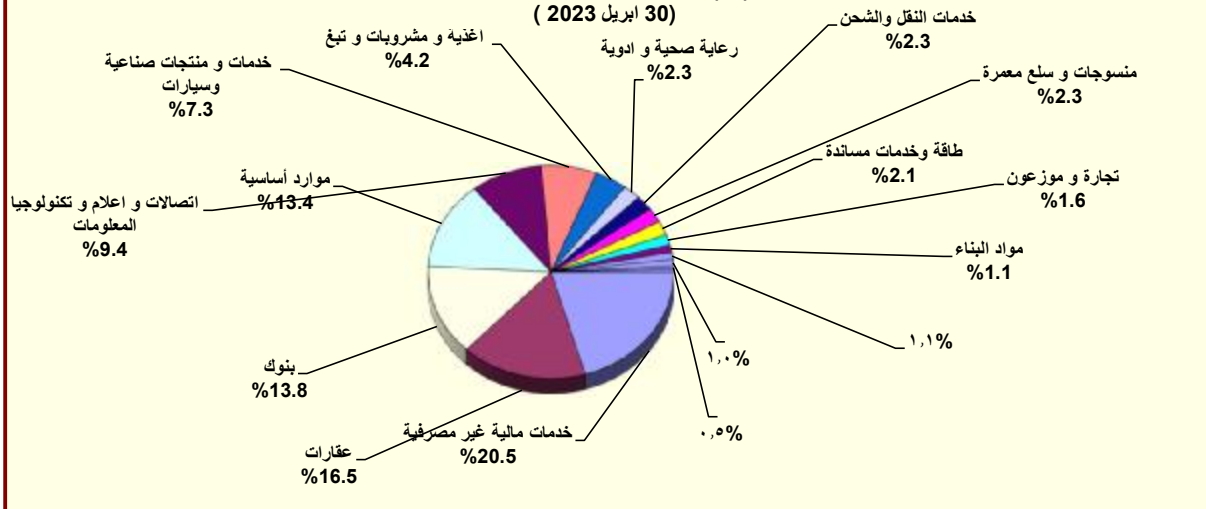

المصدر: البشة الشهيرة لبورصتى القاهرة والاسكندرية.

١/ تتضمن قطاعات المعدات الكهربائية والهندسية، الإعلام، التجارة، تكنولوجيا المعلومات، الزراعة والصيد، الورق والتعبئة والبلاستيك، المطاحن والتخزين، خدمات متنوعة، خدمات التجزئة، و سلع الإستهلاك العائلى.

جدول (٣٢): عمليات الإستحواذ فى السوق المصرية
(يوليو ٢٠١٢ - اكتوبر ٢٠٢٠)

التاريخ	المشتري	الورقة المالية	القيمة (مليون جنيه)	نسبة الإستحواذ (%)
أكتوبر-٢٠	شركة ايمكس انترناشيونال ش م م	الفيل لحليج الاقطان	٢٤٨٨,٠	٩٣,٩
يونيو-٢٠	شركه بايونيرز القابضه للاستثمارات الماليه	القاهرة للاسكان والتعمير	٢٤٢,٤	٩,٤
يونيو-٢٠	شركه بايونيرز القابضه للاستثمارات الماليه	المتحدة للاسكان والتعمير	٢٣١,٩	١٢,١
يونيو-٢٠	شركه بايونيرز القابضه للاستثمارات الماليه	الكابلات الكهربائية المصرية	٢٢٨,٢	١٠,٣
يونيو-٢٠	شركه بايونيرز القابضه للاستثمارات الماليه	الجيزة العامة للمقاولات والاستثمار العقارى	١٧٥,٤	٢٨,٧
يونيو-٢٠	شركه بايونيرز القابضه للاستثمارات الماليه	الصعيد العامة للمقاولات والاستثمار العقاري SCCD	١٤٦,٤	١٦,٦
أغسطس-١٩	BV HOLDINGS V	جلوبال تيكوم القابضة	٩٧٢٤,٨	٤٠,٦
مايو-١٩	شركة بولي سيرف للاسمدة والكيماويات ش م م	فيركم مصر للأسمدة والكيماويات	٩,٣	٨,٤
أبريل-١٩	فلوريش للاستثمار	الكابلات الكهربائية المصرية	٩٥,٩	١٠,٠
أبريل-١٩	سمو للاستشارات	الكابلات الكهربائية المصرية	١٧,٤	١,٨
أبريل-١٩	وادي للاستشارات ش م م	الكابلات الكهربائية المصرية	٧٤,٩	٧,٨
ديسمبر-١٨	شركة بولي سيرف للاسمدة والكيماويات ش م م	فيركم مصر للأسمدة والكيماويات	١٠٠,٩	٩١,١
ديسمبر-١٨	اوراسكوم للاستثمار القابضه ش م م	ثروة كابيتال القابضة للاستثمارات المالية	١٥٩٠,٠	٣٠,٠
أغسطس-١٨	محمد بن احمد بن سعيد باسمح	يونيفرت للصناعات الغذائية	٢٩,٠	٣٢,٣
أغسطس-١٨	MONDI INDUSTRIAL BAGS B V	السويس للاكياس	١٨٨,١	٦٦,١
يوليو-١٨	MENA GLASS HOLDINGS LIMITED	الشرق الأوسط لصناعة الزجاج	٨٢٥,٧	٥١,٤
مايو-١٨	شركة الصناعات الهندسية المعمارية للانشاء والتعمير ايكون	اكرو مصر للشدات والسقلات المعدنية	١١٣,٣	١١,٢
مايو-١٨	شركة الصناعات الهندسية المعمارية للانشاء والتعمير ايكون	اكرو مصر للشدات والسقلات المعدنية	٣٨٢,٥	٣٧,٧
مارس-١٨	كايزو ثري ايه الدولية للصناعات ش م م	الوطنية لمنتجات الذرة	٤,٩	٠,٣
مارس-١٨	الشركة القابضة المصرية الكويتية ش م م	الدلتا للتأمين	١١٦,٩	٢٣,٤
فبراير-١٨	نحو للاستثمارات والتنمية	القاهرة للاستثمارات والتنمية	٥٧,٥	٢٩,١
نوفمبر-١٧	كايزو ثري ايه الدولية للصناعات ش م م	الوطنية لمنتجات الذرة	١٤٧٠,٢	٩٧,٧
أكتوبر-١٧	محمد وليد محمود فريد جمال الدين	مودرن الحديثة للمواد العازلة (بيتمود)	٦,٣	٦,٧
أكتوبر-١٧	علي بن حسن بن علي دايع	مودرن الحديثة للمواد العازلة (بيتمود)	٦,٣	٦,٧
يناير-١٧	مستثمر للاستثمارات والتنمية ش م م	الحفوف للطوبخا للدواجن	١٩,٩٩٠,٦	١٦,٣٠٠
ديسمبر-١٧	شركة بايونيرز القابضة للاستثمارات المالية	القاهرة للإسكان والتعمير	١٨,٨	١,٨
ديسمبر-١٦	سمو للإستثمار	القاهرة للإسكان والتعمير	٨٠,٣	٧,٦
ديسمبر-١٦	ثروة للإستثمار	القاهرة للإسكان والتعمير	٣٧,٧	٣,٥
نوفمبر-١٦	Bavaguthu Raghuram Shetty	الاسكندرية للخدمات الطبية - المركز الطبى الجديد	١,٧	١,٣
أكتوبر-١٦	الوحدة للتنمية الصناعية	مصر الوطنية للصلب (عقافة)	٣١٩,٧	٩٦,٩
أكتوبر-١٦	TVM Healthcare Acquisition ٣ Limited	اميكو ميديكال للصناعات الطبية	٢,٦	٤,٠
يوليو-١٦	TVM Healthcare Acquisition ٣ Limited	اميكو ميديكال للصناعات الطبية	٢٣,٨	٣٦,٩
أبريل-١٦	شركة بايونيرز القابضة للاستثمارات المالية	يونيفرسال لصناعة مواد التعبئة والتغليف والورق - يونيبياك	٢٦,٤	٤٤,٠
فبراير-١٦	Bavaguthu Raghuram Shetty	الاسكندرية للخدمات الطبية - المركز الطبى الجديد	١,٧	١,٣
ديسمبر-١٥	شركه اوميجا للتطوير العقاري	مرسيليا المصرية الخليجية للاستثمار العقاري	٣٦,٠	٢٠,٠
ديسمبر-١٥	OCI NV	اوراسكوم للانشاء والصناعة	٥٢,٢	٣٠,٠
ديسمبر-١٥	شركه بايونيرز القابضه للاستثمارات الماليه	القاهرة للاسكان والتعمير	٢٣٣,٤	٤٥,٧
نوفمبر-١٥	اكت فاينانشال للاستشارات ش م م	بلتون المالية القابضة	٨٢,٤	١٣,٠
نوفمبر-١٥	اوراسكوم للاتصالات والاعلام والتكنولوجيا القابضه ش م م	بلتون المالية القابضة	٥٥١,٦	٨٧,٠
أبريل-١٥	TRIQUERA B.V.	مينا فارم للأدوية والصناعات الكيماوية	١٢٨,٢	٤٦,٠
مارس-١٥	شركه بايونيرز القابضه للاستثمارات الماليه	العربية لمنتجات الالبان "اراب ديرى"	٢٥٥,٧	٦٠,٢
مارس-١٥	MT TELECOM	الشركة المصرية لخدمات التليفون المحمول	١٤٠٣,٥	٩٨,٩
فبراير-١٥	OCI NV Mena B.V	اوراسكوم للانشاء والصناعة	١٢٤٨٠,٩	٢٣,٤
يناير-١٥	Kellogg Company	المصرية للأغذية - بسكو مصر	٨٨٨,٠	٨٦,٠
ديسمبر-١٤	TV M Healthcare Acquisitions LTD ٣	الشركة العربية لصناعة المستلزمات الطبية (اميكو)	٣٢,٥	٥٧,٨
سبتمبر-١٤	ام تى ام باكجينيچ ٢	الشرق الأوسط لصناعة الزجاج	١٥٣,٩	١٩,٤
يوليو-١٤	Crede Healthcare LTD	مستشفى القاهرة التخصصى	١٠٦,٨	٥٢,٠
أبريل-١٤	Social Impact Capital LTD	القاهرة للاستثمار والتنمية العقارية	١١١,٠	٥٠,٠
فبراير-١٤	العرفة للاستثمار فى صناعة الملابس الجاهزة	جولدن تكس للأصواف	٣٠,٧	٤٣,٩
يوليو-١٣	OCI NV	اوراسكوم للانشاء والصناعة	١١٤٨٨,١	٢١,٥
مارس-١٣	بنك قطر الوطنى	البنك الأهلى سوسيتيه جنرال	١٦٦٤٩,٧	٩٧,٠
ديسمبر-١٢	الرتيم للتنمية والتعمير	روبكس لتصنيع البلاستيك	٤٨,٢	٦١,٨
يوليو-١٢	أوليهمك جروب للإستثمارات المالية	دلتا الصناعية - ايديال	١٠٤,٦	٦,٥

المصدر: النشرة الشهرية للبورصة المصرية.

جدول (٣٣): أهم الشركات التي تم خصخصتها أو تصفيتها
(من ١٩٩٣ - ١٩٩٤ وحتى ٣٠ سبتمبر ٢٠١٦)

طريقة البيع		عدد الشركات		النسبة المبيعة	قيمة البيع
اجمالى		٢٨٢			٥٣,٦٤٤
بيع اغلبيه، ومنها:		٣٨			٦,٠٦٤
أسمنت بورتلاند حلوان				%٥٢	١,٢٠٢
أسمنت العامرية				%٧١	٧٦٨
البويات والصناعات الكيماوية				%٦٢	٦٩٢
المشروعات الصناعية والهندسية				%٩٠	٢٩٩
بيع اقلية، ومنها:		٢٣			١١,٠٠٣
المصرية للاتصالات				%٢٠	٥,١٢٢
سيدى كرير للبتر وكيمويات - سيدبك				%٢٠	١,٦٢٦
شركة طلعت مصطفى القابضة				%٤	٩٣٢
الشرقية للدخان				%٣٤	٥٤٩
تصفية		٣٤			--
بيع كأصول		٤٤			٣,٤٣٧
بيع لمستثمر رئيسى، ومنها:		٨٥			٣٢,٢٠٨
بنك الاسكندرية				%٨٠	٩,٢٧٤
المصرية للأسمدة				%٤٦	١,٩٧١
السويس للأسمنت				%٣٣	١,٨٠٠
أسمنت اسبوط				%١٠٠	١,٣٨٠
بيع لاتحاد العاملين المساهمين، ومنها:		٣٣			٩٣٢
وادى كوم أمبو لاستصلاح الاراضى				%١٠٠	٧٠
العربية لاستصلاح الاراضى				%١٠٠	٦١
العامة لاستصلاح الاراضى				%١٠٠	٦٠
مضارب الغربية				%٩٠	٥١
مصانع أو وحدات مبيعة أو مؤجرة		٢٥			--

المصدر: وزارة الإستثمار ونشرة البورصة المصرية.
-- بيان غير متاح.

جدول (٣٣ - تابع): تطور برنامج الخصخصة
(١٩٩١/ ١٩٩٢ - ٢٠٠٩ / ٢٠١٠)١/

بيع مشروعات قانون ٢٠٣ ٢/		بيع المشروعات المشتركة ٣/		شركات قطاع عام أخرى		الإجماليات	
العدد	الحصيلة	العدد	الحصيلة	العدد	الحصيلة	العدد	الحصيلة
١١	٤١٨	-	-	-	-	١١	٤١٨
١٤	٨٦٧	-	-	-	-	١٤	٨٦٧
١٢	٩٧٧	-	-	-	-	١٢	٩٧٧
٢٩	٤,٥٩٥	-	-	-	-	٢٩	٤,٥٩٥
٢٣	٢,٤٨٧	-	-	-	-	٢٣	٢,٤٨٧
٣٣	١,٨٢٤	-	-	-	-	٣٣	١,٨٢٤
٣٩	٤,٦٩٤	١	١٤	١٤	١٤	٤٠	٤,٧٠٨
١١	٢٥٢	٧	١١٨	-	-	١٨	٣٧٠
٧	٧٣	٣	٨٧٩	-	-	١٠	٩٥٢
٦	٤٩	١	٦٤	-	-	٧	١١٣
٩	٤٢٨	٤	١١٥	-	-	١٣	٥٤٣
١٦	٨٢٤	١٢	٤,٨١٩	١	-	٢٨	٥,٦٤٣
٤٧	١,٨٤٣	١٧	٧,٦٤٧	١	٥,١٢٢	٦٥	١٤,٦١٢
٤٥	٢,٧٧٤	٧	١,٥٥٩	١	٩,٢٧٤	٥٣	١٣,٦٠٧
٢٠	٧٤٥	١٦	٣,٢٣٨	-	-	٣٦	٣,٩٨٣
١٥	١,١٣٠	٢	٨٣	-	-	١٧	١,٢١٣
-	-	٤	٥٠	-	-	٤	٥٠

المصدر: وزارة الإستثمار

١/ جدير بالذكر أنه قد تم إرجاء برنامج الخصخصة خلال معظم السنة المالية ٢٠٠٨/٢٠٠٩ فى ضوء إعداد "برنامج الملكية الشعبية" والذي تم تأجيله من جراء أثر الأزمة المالية العالمية على السوق المحلى.

٢/ يتضمن بيع الاراضى غير المستغلة.

٣/ تعبر بيانات الشركات المشتركة عن قيمة مساهمة القطاع العام بها.

جدول (٣٤): أنشط ١٠ شركات وقطاعات من حيث كمية التداول في البورصة المصرية

أنشط ١٠ شركات من حيث كمية التداول - في ٣٠ ابريل ٢٠٢٣				
اسم الشركة	كمية التداول (مليون سهم)	قيمة التداول (مليون جنيه مصرى)	صافى الربح (مليون جنيه مصرى)	سعر الإقفال** (جنيه مصرى)
١ البنك التجاري الدولي CIB	٦٢,٣	٣٢٩١,٨	١٦١٧٢,٢	٥٣,٨
٢ المجموعه الماليه هيرمس القابضه	١٤٢,٥	٢٥٠٦,٠	٢١٩٤,١	١٨,٢
٣ فوري لتكنولوجيا البنوك والمدفوعات الالكترونية	٢٧٥,٧	١٥٨٨,٠	٣٢٧,١	٥,٩
٤ السويدى اليكترويك	٧٠,٤	١١٩١,٨	٥٧٥٤,٣	١٧,٧
٥ سيدى كرير للبتروكيماويات - سيدبك	٤٣,٦	٩٣٨,٤	٥٣٥,٢	٢٢,٥
٦ مصر الجديدة للإسكان والتعمير	٨٠,٨	٧٨٢,٧	٦٥٩,٣	١٠,٠
٧ جى بى أوتو	١٣٧,٢	٧٦١,٧	١٠٥٣٨,١	٦,١
٨ مدينة نصر للاسكان والتعمير	٢١٣,٣	٧٣٧,٥	٧٢٦,٣	٣,٦
٩ الصناعات الكيماوية المصرية - كيما	٩٠,٨	٦٧٦,١	٦٥١,٥	٨,١
١٠ ابوقير للاسمدة والصناعات الكيماوية	١٣,٨	٦٥٠,١	٩٠٥٤,١	٤٩,٧

* سعر الإقفال في نهاية الشهر السابق (جنيه مصرى)

** سعر الإقفال بنهاية الشهر الحالى (جنيه مصرى)

أنشط ١٠ قطاعات من حيث كمية التداول - في ٣٠ ابريل ٢٠٢٣				
القطاع	كمية التداول (مليون سهم)	قيمة التداول (مليون جنيه مصرى)	مضاعف الربحية	عائد السهم %
١ خدمات مالية غير مصرفية	١٣٨١,٦	٥٧٨٥,١	١٤,٠	٥,٩
٢ عقارات	٢٠١٦,٦	٤٦٦٦,٢	١٦,١	٢,٢
٣ بنوك	١٠٢,٣	٣٨٩٧,٢	٥,٤	٥,٠
٤ موارد أساسية	٣٠٦,٧	٣٧٩٥,٤	١٠,٥	٧,٢
٥ اتصالات و اعلام و تكنولوجيا المعلومات	٩١٠,٤	٢٦٦٦,٠	١٩,٢	٥,٠
٦ خدمات و منتجات صناعية وسيارات	٣٣٣,١	٢٠٦٢,٩	٦,٦	٠,٠
٧	٥٣٠,٤	١١٩٨,٩	٢٠,٢	٧,٢
٨ متنسوجات وسلع معمرة	٣٨٧,٧	٦٥٨,٢	١١,٣	٩,٢
٩ خدمات النقل والشحن	٦٤,٤	٦٤٤,٥	١٢,٠	٢٨,٣
١٠ طاقة وخدمات مساندة	٢٥٧,١	٦٣٩,٢	٩,٣	٤,٥

المصدر: النشرة الشهرية للبورصة المصرية.

-- بيان غير متاح.

جدول (٣٥): الأرصدة القائمة لأذون الخزانة وفقا للقطاعات الحائزة لها

(مليون جنيه)

	يونيو-١٨	يونيو-١٩	يونيو-٢٠	يونيو-٢١	أكتوبر-٢٢	نوفمبر-٢٢	ديسمبر-٢٢	يناير-٢٣	فبراير-٢٣
إجمالي الأرصدة القائمة	١,٢٢٦,٠٦٦	١,٤١٧,٣٨٩	١,٥٦٧,٧٥٩	١,٥٨٨,١١٤	١,٧٦٧,٣١٧	١,٧٣٢,٢١٥	١,٧٢٧,٠٣٤	١,٩٤٠,٧٩٦	٢,٠٢٨,٢٩٦
العملاء الاجانب	٢٩٩,٠٦٥	٢٧٦,٦٤٩	١٢٢,٤٣٦	٣٥٩,٦٣٦	١٣١,٢٦٢	١٦٠,٢١٥	١٩٩,٤٧٧	٣١٥,٢٤٩	٣٧٧,٢٨٨
شركات التعامل فى الأوراق المالية	١,٥٤٨	١,١٤٨	٩٧٤	٢,٥٠٢	٢,٠٢٨	١,٩٠٠	١,٧٢٤	٢,٩٢٨	٣,٥٥٥
الشركات القابضة و الإستثمارية	٢٢,١٤٢	٢٢,١٧٦	٢٩,٢٧٢	٣٨,٦٧٣	٧٤,٣٧٥	٦٣,٩٧٨	٦٥,٧٧٢	٧٥,١٦٢	٦٤,٧٠٣
البنوك	٧٧٨,٩٤٨	٩١٧,٧٨٢	١,١٥١,٤٨٩	٧٨٨,٢٠٢	١,٠١٣,١١٠	٩٢٤,٦٦٤	٨٦٢,٧٢٠	٩٥٦,٧٣٢	٩٦١,٩٥٨
بنوك قطاع عام	٣٤٢,٢٩٣	٣٧٨,٦١٥	٤٥٩,٥٥٢	٢٦٢,٠٥٧	٣٤٨,٩٢٦	٢٦٤,١٢٧	٢٦٨,٩٧٩	٣٨٩,٠٦٢	٣٤٧,٣١٠
بنوك قطاع خاص	٢٧٩,٠٨١	٢٦٢,٤٧٧	٣٤٣,١٢٠	٣٥٠,٥٤٦	٤٠١,١٦٤	٣٩٦,٥٩٤	٣٦٧,٩٨٣	٣٧٣,٩٤٣	٤١٠,٢٥٢
بنوك فروع أجنبية	٣١,٠٨٥	٣٢,٦٣٩	٣٥,١٥٧	٤٦,٠٢٢	٩٥,٤٠٧	٩٨,٣٩٣	٩٩,١٤٥	٦٤,٩٣٢	٦٤,١٦٩
بنك الإستثمار القومى	١١٣,٩٧٥	٢٢٧,١٩٨	٢٧٩,٧٠٧	٩٦,٦٢٩	٢١,٩٢٠	٢٥,٦٤٥	٢٦,٤٤٧	١٩,٦٥١	٢٠,٠٧٥
بنوك متخصصة	١٢,٥١٤	١٦,٨٥٣	٣٣,٩٥٣	٣٢,٩٤٨	١٤٥,٦٩٣	١٣٩,٩٠٥	١٠٠,١٦٦	١٠٩,١٤٤	١٢٠,١٥٢
شركات التأمين	٥٣,٣٩٦	٤١,٦٩٠	٢٢,٧٦٤	٢٧,٣٦٣	٤٥,٢٠٠	٤٤,٠٦٧	٤٣,٤٤١	٣٦,٦٣٢	٣٨,٥٢٣
قطاع عام	٤٩,٢٠٣	٣٥,٣٠٠	١٥,٢٣٩	١٧,٩٥٣	٢٥,٦٧١	٢٣,٠٠٦	٢١,٣٩٧	١٢,٣٤٠	١٣,٠٩٧
قطاع خاص ^{١/}	٤,١٩٣	٦,٣٩٠	٧,٥٢٥	٩,٤١٠	١٩,٥٢٩	٢١,٠٦١	٢٢,٠٤٤	٢٤,٢٩٢	٢٥,٤٢٦
صناديق الإستثمار	٢٥,٠٩٢	٤٨,٨٥٧	٦٧,٣٨٥	١٠٥,٠٢٨	٩٩,٢٤٣	٩٩,٩٣٨	١٠٣,٠٤٢	٨٥,٩٩٦	٧٥,١٦٨
صناديق التأمين	٨,٩٤٧	٢٩,٣٣٦	٥٨,٨١٦	٩٣,٧٩٧	٧٨,٧٧٦	٩٨,٥١٢	١٠٥,٤٩١	١٢١,٨٠٣	١٤١,١٣٦
قطاع الاسكان والتعمير	٢,٧١٥	٤,٥٦٥	٦,٤٧٨	٩,٦٠٩	١٢,٤٥٠	١٢,٩٦٣	١٣,٠١٦	١٤,٣٣٥	١٧,١٤٧
قطاع التجارة	٦٣٤	١,١١٣	١,٤٠٨	٢,٣٥٩	٢,١١٤	٢,٧٠٦	٣,٢٥٧	٣,٦٣٧	٣,٨٣٥
قطاع الصناعات التحويلية	٢,١٢٩	٦,١٦٥	٦,١٤١	٦,٦٨٨	٧,٤٨٤	٨,٨٦٧	٧,٨٥١	٧,٧٢٠	٧,١٠٨
القطاع المالى	١٩٦	١٤٢	٥٧٣	٤٦٨	١,٣١٠	١,٥١٧	١,٧٨٢	١,٧٩٧	١,٨١٠
قطاع النقل والمواصلات/ الكهرباء/ غاز/ صحة	٥٤٦	٣٢٤	١,٠٨٠	١,٨٦١	٢,٣٥٥	٢,٤٠٨	٢,٤٣٦	٢,٤٣٨	٢,٤٥٤
القطاع الافراد	٢,١٥٩	٤,٥٣١	٥,٥٥٩	١٧,٨٩٢	١٦,٥٦٦	١٥,٧٦٦	١٥,٠٠٦	٩,٩٦٥	٧,٥١١
قطاع البترول والتعدين	٢,٦٥٩	٥,٨١١	٦,٦٨١	١٠,٨٦٧	١٤,٨٩٨	١٦,٧٦٨	١٥,٧٣٤	١٥,٩٥٦	١٥,٢٦٢
قطاع الخدمات	٢,٤٣٦	٣,٥٥٩	٤,٩١٣	٢١,٦٢٩	٣٥,٤٤١	٣٩,٦٧١	٣٧,٧٨٦	٢٩,٤٢٠	٢٨,٣١٩
مجالات أخرى ^{٢/}	٢٣,٤٥٤	٥٣,٥٤١	٨١,٧٩٠	١٠١,٥٤٠	٢٣٠,٧٠٥	٢٣٨,٢٧٥	٢٤٨,٤٩٩	٢٦١,٠٢٦	٢٨٢,٥١٩

المصدر: البنك المركزى المصرى.

١/ يتضمن شركات التأمين الخاصة و الفروع الاجنبية.

٢/ تتضمن ٤٥ مليار جنيه أذون خزانة (صكوك) أصدرت لصالح البنك المركزى المصرى وفقاً للاتفاق مع وزارة المالية لاستخدامها فى عمليات السوق المفتوح. وجدير بالذكر فقد تم إهلاك كافة الاذون المصدرة لصالح البنك المركزى خلال الربع الأول من عام ٢٠٠٦/٢٠٠٧.

جدول (٣٦) محفظة الأوراق المالية لدى البنوك ^{١/}

(بالمليون جنيه)						يونيو-١٧	يونيو-١٨	يونيو-١٩	يونيو-٢٠	أغسطس-٢٢	سبتمبر-٢٢	أكتوبر-٢٢	نوفمبر-٢٢	ديسمبر-٢٢	يناير-٢٣
إجمالي الأوراق المالية						١,٥٣٧,٠٣٦	١,٥٠٣,٧٦٧	١,٧٦٥,٣٥٦	٢,٦٢٢,٣٢٤	٣,٩٥٦,٨٢٦	٤,٠٥٨,٣١٥	٤,٢٢٨,٧٠٢	٤,١٨٦,٣١٩	٤,٤٢٨,١٥٤	٤,٦٩٣,٩٨١
بالعملة المحلية						١,٠٨٨,١٩٣	١,٠٦٨,٠٧٥	١,٤٠١,٤٦٦	٢,٢٥٨,١٠٨	٣,٣٢٨,٣٥٦	٣,٤٢٢,٦٩٣	٣,٤٤٣,١٠١	٣,٣٧٨,٣٤٢	٣,٦٠٧,٤١٢	٣,٦٨٣,٤٦١
بالعملة الأجنبية						٤٤٨,٨٤٣	٤٣٥,٦٩٢	٣٦٣,٨٩٠	٣٦٤,٢١٦	٦٢٨,٤٧٠	٦٣٥,٦٢٢	٧٨٥,٦٠١	٨٠٧,٩٧٧	٨٢٠,٧٤٢	١,٠١٠,٥٢٠
القطاع الحكومي						١,٤٤٠,٧٠٩	١,٤٠٩,٦٠١	١,٦٧٠,٢٣٦	٢,٤٩٩,٩٦٩	٣,٧٧٠,٩٠٣	٣,٨٥٦,٣٣٢	٤,٠١٦,١١٨	٣,٩٦٨,٩٣٢	٤,١٩٥,٠٤٣	٤,٤٣٩,٩٠٥
بالعملة المحلية ومنها:						١,٠٣٤,٥٧١	١,٠١٤,٩٨٢	١,٣٣٦,٠٦٩	٢,١٦٥,٢٠٠	٣,١٨٧,٨٤٠	٣,٢٦٩,٥٢٣	٣,٢٨٨,٧٥٣	٣,٢٢٠,٥٦٠	٣,٤٣٩,٤٥١	٣,٥١٤,٠٦٠
بالعملة الأجنبية						-	-	-	٣٣٤,٧٦٩	٥٨٣,٠٦٣	٥٨٦,٨٠٩	٧٢٧,٣٦٥	٧٤٨,٣٧٢	٧٥٥,٥٩٢	٩٢٥,٨٤٥
صكوك البنك المركزى (بالعملة المحلية)						-	-	-	-	-	-	-	-	-	-
قطاع الأعمال العام						٤٤٨	٤٥١	٣٤٨	٢٥٥	٣١٩	٣٢٣	٣٦٣	٥٣٥	٦٢٢	٧٤٢
بالعملة المحلية						٤٤٨	٤٥١	٣٤٨	٢٥٥	٣١٩	٣٢٣	٣٦٣	٥٣٥	٦٢٢	٧٤٢
بالعملة الأجنبية						-	-	-	-	-	-	-	-	-	-
قطاع الأعمال الخاص						٧٤,٠٧٦	٧٣,٣٢٥	٧٩,٥٧٤	١٠٥,٩٩٥	١٥٦,٩٨٨	١٦٩,٩٨٠	١٧٤,٥٨٦	١٧٨,٤٩٣	١٩٢,٩٠٦	٢٠٤,٦٤٩
بالعملة المحلية						٥٣,١٢٦	٥٢,٥٩٤	٦٥,٠٢٩	٩٢,٦٤٢	١٤٠,١٩٤	١٥٢,٨٤٣	١٥٣,٩٨٢	١٥٧,٢٤٣	١٦٧,٣٣٥	١٦٨,٦٥٦
بالعملة الأجنبية						٢٠,٩٥٠	٢٠,٧٣١	١٤,٥٤٥	١٣,٣٥٣	١٦,٧٩٤	١٧,١٣٧	٢٠,٦٠٤	٢١,٢٥٠	٢٥,٥٧١	٣٥,٩٩٣
قطاع العالم الخارجى (غير المقيمين)						٢١,٨٠٣	٢٠,٣٩٠	١٥,١٩٨	١٦,١٠٥	٢٨,٦١٦	٣١,٦٨٠	٣٧,٦٣٥	٣٨,٣٥٩	٣٩,٥٨٣	٤٨,٦٨٥
بالعملة المحلية						٤٨	٤٨	٢٠	١١	٣	٤	٣	٤	٤	٣
بالعملة الأجنبية						٢١,٧٥٥	٢٠,٣٤٢	١٥,١٧٨	١٦,٠٩٤	٢٨,٦١٣	٣١,٦٧٦	٣٧,٦٣٢	٣٨,٣٥٥	٣٩,٥٧٩	٤٨,٦٨٢

المصدر: البنك المركزى المصرى

-- لا يوجد إصدار خلال الفترة المشار إليها.

١/ غير متضمن محفظة الأوراق المالية لدى البنك المركزى المصرى.

جدول (٣٧): صافي الإستثمارات الأجنبية المباشرة موزعة بحسب الدول

(مليون دولار)

بيان سنوى								
يوليو-سبتمبر ٢٣/٢٢	ابريل-يونيو ٢٢/٢١	يناير-مارس ٢٢/٢١	يوليو-سبتمبر ٢٢/٢١	٢٠٢٢/٢٠٢١	٢٠٢١/٢٠٢٠	٢٠٢٠/٢٠١٩	٢٠١٩/٢٠١٨*	٢٠١٨/٢٠١٧
٣٢٩٧	١٥٨٩	٤٠٨٣	١٦٦٥	٨٩٣٧	٥٢١٤	٧٤٥٣	٨٢٣٦	٧٧٢٠
٦٧٢٨	٤٧٧١	٧٧٧٢	٣٧٠٤	٢٢٢٠٦	١٣٩١٥	١٥٨٣٧	١٦٣٩٤	١٣١٦٣
٥٤٢	١٨٣	٥٦٧	٣٤٦	١٥٣٠	١٦٢٥	١٤١٢	١٣٥٤	٢٢٤٤
٩٤	١٣٩	٨٥	١٢٧	٦٣٣	٣٠٠	٢٦٨	٢٨٣	١٢٢
١٢٩	١٢٨	١٥٥	١٧٩	٥٥١	٢٧٦	٣٣٠	٢٧٩	٢٤٠
٥٣٤	٤١٧	٥٩٢	٤٧١	١٩٩٠	١٧٧٠	١٨٣٩	-	-
٥٢	٣١	١١	٥١	١٢٥	٥٥	٥٢	٦٦	٥٧
٣٧٠	٤١١	٧٤١	٤٣٠	٢١٤٨	١٣٢٩	١٤١٠	٩٨٧	٣٤٩
١٣٠٢	١٣٤	١٠٨	١١٢	٤٩٢	٣٢٥	٣٥٦	٤٣٠	٢٩٧
٨٣٨	٧٧٨	٢٦٧٤	٤٤٩	٥٦٥٦	١٤١١	١٨١٩	٩٧٢	١٠٧٥
١٥٢	٢٣٣	١٦٩	١٠٥	٦٦٩	٣٥٤	٣٦٤	٦٩٠	١١٢
١٥٨	١٧٦	١٢٢	٩٨	٤٥٨	٢٤٦	٣٠٩	١٨٦	٨٨
٢	٦-	٠	٠	٥-	٠	١	٨-	٥
١٤٥	٣٢٦	١٣٥	٥٤	٦٤٩	٤٧١	١٥٢	١٨٦	١٨٦
٤٠٢	٣١٩	٢٦٨	١٧٩	١٠١٢	٥٧٥١	٧٥٢٣	١٠٩٦٧	٣٨٣٥
٣٤٣١-	٣١٨٢-	٣٦٨٩-	٢٠٣٩-	١٣٢٦٨-	٨٧٠١-	٨٣٨٤-	٨١٥٧-	٥٤٤٤-

المصدر: البنك المركزى المصرى

الشكل رقم 22: الاستثمار الاجنبي المباشر فى مصر وفقاً للدول)

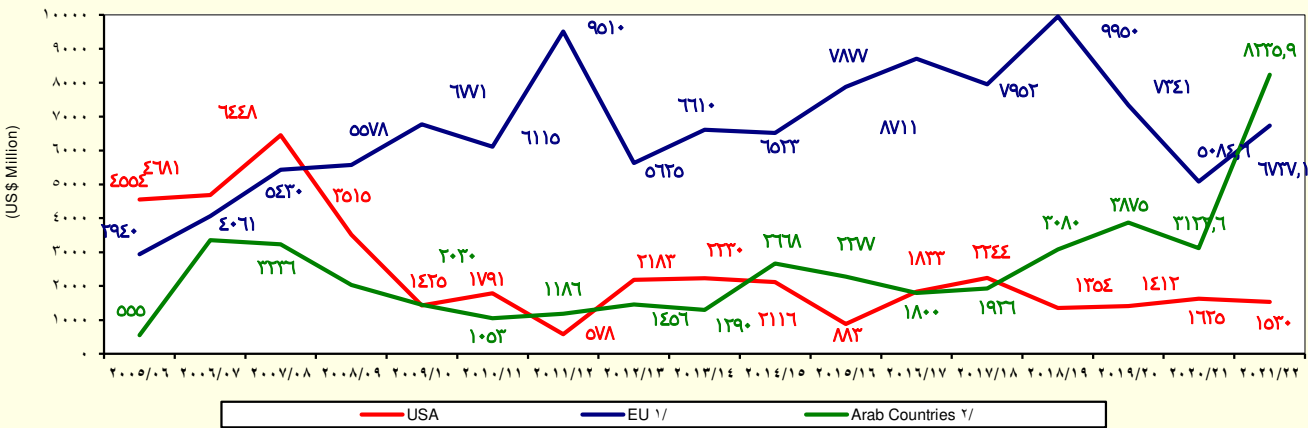

^{١/} تتضمن النمسا وبلجيكا والدنمارك وقبرص وفرنسا والمانيا واليونان وإيطاليا ولوكسمبورج والبرتغال ورومانيا واسبانيا والسويد وهولندا والمملكة المتحدة.

^{٢/} تشمل البحرين والأردن والكويت ولبنان وليبيا وعمان وقطر والسعودية وتونس والإمارات ودول عربية أخرى.

القسم الثامن

معاملات القطاع الخارجى

ميزان المدفوعات - ميزان المعاملات الجارية (بيان سنوى)-----	٦٥	جدول (٣٨)
ميزان المدفوعات - ميزان المعاملات الرأسمالية (بيان سنوى)-----	٦٦	جدول (٣٩)
ميزان المدفوعات - ميزان المعاملات الجارية (بيان ربع سنوى)-----	٦٧	جدول (٤٠)
ميزان المدفوعات - ميزان المعاملات الرأسمالية (بيان ربع سنوى)-----	٦٨	جدول (٤١)
مؤشرات قياس أداء معاملات القطاع الخارجى-----	٦٩	جدول (٤٢)
بيانات التجارة الخارجية : الميزان التجارى طبقاً للتصنيف الوظيفى للأمم المتحدة-----	٧٠	جدول (٤٣)
بيانات التجارة الخارجية : الصادرات طبقاً للتصنيف الوظيفى للأمم المتحدة-----	٧١	جدول (٤٤)
بيانات التجارة الخارجية : الواردات طبقاً للتصنيف الوظيفى للأمم المتحدة-----	٧٢	جدول (٤٥)
حصيلة الصادرات البترولية-----	٧٣	جدول (٤٦)
أهم مؤشرات قطاع السياحة-----	٧٣	جدول (٤٧)
حركة الملاحة فى قناة السويس-----	٧٣	جدول (٤٨)
الصادرات حسب التوزيع الجغرافى-----	٧٣	جدول (٤٩)

جدول (٣٨): ميزان المدفوعات - ميزان المعاملات الجارية
بيان سنوى

(مليون دولار)

يوليو - ديسمبر* ٢٣/٢٢	يوليو - ديسمبر ٢٢/٢١	*٢٠٢٢/٢٠٢١	*٢٠٢١/٢٠٢٠	*٢٠٢٠/٢٠١٩	*٢٠١٩/٢٠١٨	*٢٠١٨/٢٠١٧	
١٥,٥٥٠-	٢١,٧١٣-	٤٣,٣٩٦-	٤٢,٠٦٠-	٣٦,٤٦٥-	٣٨,٠٣٤-	٣٧,٢٧٦-	الميزان التجارى ^{١/}
٢١,٥٠٥	٢٠,٦٩٠	٤٣,٩٠٦	٢٨,٦٧٧	٢٦,٣٧٦	٢٨,٤٩٥	٢٥,٨٢٧	الصادرات
٨,٦١٨	٧,٩٢٧	١٧,٩٧٧	٨,٥٩٧	٨,٤٨٠	١١,٥٥٧	٨,٧٧٣	بترولى
١٢,٨٨٨	١٢,٧٦٣	٢٥,٩٢٩	٢٠,٠٧٩	١٧,٨٩٦	١٦,٩٣٨	١٧,٠٥٤	غير بترولى
٣٧,٠٥٥-	٤٢,٤٠٢-	٨٧,٣٠٢-	٧٠,٧٣٦-	٦٢,٨٤١-	٦٦,٥٢٩-	٦٣,١٠٣-	الواردات
٦,٨٤٠-	٥,٨٥٩-	١٣,٥٤٥-	٨,٦٠٤-	٨,٩٠١-	١١,٥٤٩-	١٢,٤٩٠-	بترولى
٣٠,٢١٥-	٣٦,٥٤٣-	٧٣,٧٥٨-	٦٢,١٣٢-	٥٣,٩٤٠-	٥٤,٩٨١-	٥٠,٦١٣-	غير بترولى
١٠,٨٦٩	٥,٦٤٢	١١,١٥٩	٥,١١٩	٨,٩٧٣	١٣,٠٣٧	١١,١٢٢	الخدمات (صافى)
١٧,٧٧٤	١٣,١٢٦	٢٦,٩٢٦	١٥,٩٩٥	٢١,٢٨٩	٢٤,٤٢٤	٢١,٤٨٧	المتحصلات
٦,٧٦٥	٤,٦٦٣	٩,٧٣٤	٧,٥٢٨	٧,٨٨١	٨,٦٠٠	٨,٧٠٨	النقل
٣,٩٨٠	٣,٣٧٩	٦,٩٩٧	٥,٩١١	٥,٨٠٦	٥,٧٣١	٥,٧٠٧	ومنه: قناة السويس
٧,٣١٨	٥,٨٢١	١٠,٧٤٨	٤,٨٦٢	٩,٨٥٩	١٢,٥٧١	٩,٨٠٤	السياحة والسفر
١,٢٢٥	٧٩١	٢,٧٣٦	٥١٣	٧٥٩	٧١٩	٦٣٧	خدمات حكومية
٢,٤٦٥	١,٨٥٠	٣,٧٠٧	٣,٠٩٣	٢,٧٩٠	٢,٥٣٤	٢,٣٣٨	متحصلات أخرى
٦,٩٠٥	٧,٤٨٣	١٥,٧٦٧	١٠,٨٧٦	١٢,٣١٦	١١,٣٨٧	١٠,٣٦٥	المدفوعات
١,٤٨٤	١,٣٨٣	٣,٠٢٤	١,٨١٢	٢,٠٥٠	١,٧٩٢	١,٤٨٠	النقل
٢,٨٠٣	١,٨٥٩	٤,٤٨٠	٢,٧٠٨	٣,٢١٣	٢,٩٠٣	٢,٤٥٢	السياحة والسفر
٦٩٦	١,٢٣١	٢,٣٤٠	١,٢٤٧	٩٧٦	٦٩٢	١,٤٩٤	المدفوعات الحكومية
١,٩٢٢	٣,٠١١	٥,٩٢٤	٥,١٠٩	٦,٠٧٨	٥,٩٩٩	٤,٩٣٩	مدفوعات أخرى
٨,٩٢٢-	٧,١٠٨-	١٥,٧٦٣-	١٢,٣٩٩-	١١,٣٥٤-	١١,٠١٠-	٦,٢٨٠-	دخل الاستثمار (صافى)
٦٩٨	٤٩٥	٩٩٧	٥٧٣	٩٤٢	١,٠١٤	٨٣٥	متحصلات دخل الاستثمار
٩,٦٢٠	٧,٦٠٣	١٦,٧٦٠	١٢,٩٧٢	١٢,٢٩٦	١٢,٠٢٤	٧,١١٥	مدفوعات دخل الاستثمار
٢,٤٣٢	١,٢٧٧	٢,٧٧٨	٢,٥١٩	٢,٩٤٨	٢,٥٧٤	١,٦١٦	ومنه: فوائد مدفوعة
٤,٦٨١-	١٦,٠٧٠-	٣٢,٢٣٧-	٣٦,٩٤١-	٢٧,٤٩٣-	٢٤,٩٩٨-	٢٦,١٥٤-	السلع والخدمات (صافى)
١١,٨٢١	١٥,٣٧٧	٣١,٤٤٩	٣٠,٩٠٣	٢٧,٦٨٠	٢٥,١١٤	٢٦,٤٧١	التحويلات (صافى)
٧١-	١٠٢-	٢٧١-	٢٧٧-	٢١٨	٣٥١	٢٠٦	التحويلات الرسمية (صافى)
١١,٨٩٢	١٥,٤٧٩	٣١,٧٢٠	٣١,١٨٠	٢٧,٤٦٢	٢٤,٧٦٣	٢٦,٢٦٥	التحويلات الخاصة (صافى)
١١,٩٩٢	١٥,٥٨٣	٣١,٩٢٤	٣١,٤٢٥	٢٧,٧٥٨	٢٥,١٥١	٢٦,٣٩٣	ومنها، تحويلات المصريين العاملين
١,٧٨٢-	٧,٨٠٢-	١٦,٥٥١-	١٨,٤٣٦-	١١,١٦٧-	١٠,٨٩٤-	٥,٩٦٢-	الميزان الجارى

المصدر: البنك المركزى المصرى.

١/ يتضمن صادرات و واردات المناطق الحرة.

ملحوظة: بيانات التجارة فى هذا الجدول تم تجميعها من مصادر الجهاز المصرفى طبقاً للتدفقات النقدية. وقد تختلف هذه البيانات عن البيانات المجمعة لدى الجهاز المركزى للتعبئة العامة والإحصاء والمبنية على أساس التدفقات السلعية وفقاً لسجلات مصلحة الجم.

شكل (٢٣): توزيع متحصلات ميزان المعاملات الجارية

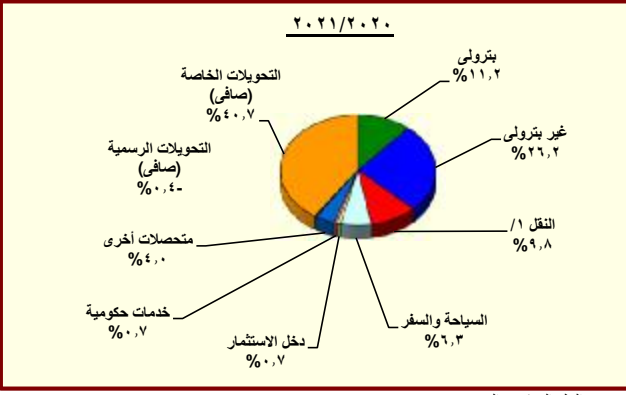
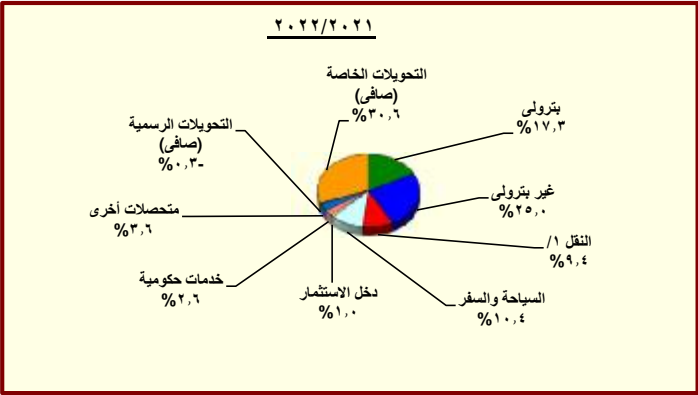

المصدر: البنك المركزى المصرى.

١/ يتضمن متحصلات قناة السويس.

جدول (٣٩): ميزان المدفوعات (تابع) - ميزان المعاملات الرأسمالية
بيان سنوى

(مليون دولار)

يوليو - ديسمبر * ٢٣/٢٢	يوليو - ديسمبر * ٢٢/٢١	*٢٠٢٢/٢٠٢١	*٢٠٢١/٢٠٢٠	*٢٠٢٠/٢٠١٩	*٢٠١٩/٢٠١٨	*٢٠١٨/٢٠١٧	
٢,٧٨٦	١١,٤٢٦	١١,٨٠٦	٢٣,٣٧٤	٥,٣٧٥	١٠,٨٥٧	٢١,٩٩٧	ميزان المعاملات الرأسمالية
١٠-	٩٠-	٧٨-	١٥٣-	٢٤٩-	١٢٩-	١٥١-	الحساب الرأسمالى
٢,٧٩٦	١١,٥١٦	١١,٨٨٣	٢٣,٥٢٧	٥,٦٢٣	١٠,٩٨٦	٢٢,١٤٧	الحساب المالى
١٧٤-	١٧٩-	٣٤٦-	٣٧٩-	٣٥١-	٣٧٤-	٢٧١-	تدفقات الاستثمار فى الخارج
٥,٧٢٨	٣,٢٦٥	٨,٩٣٧	٥,٢١٤	٧,٤٥٣	٨,٢٣٦	٧,٧٢٠	تدفقات الاستثمارات المباشرة فى مصر (صافى)
٨٧-	٤-	١٤٠-	٧٥١-	٨١٨-	٩٦-	٢١-	استثمارات محفظة الأوراق المالية للخارج
٣,٠١٤-	٢,٤٩٥-	٢٠,٩٨٣-	١٨,٧٤٢	٧,٣٠٧-	٤,٢٣٠	١٢,٠٩٥	صافى تدفقات محفظة الأوراق المالية فى مصر
١٠-	٣,٠٤٨	١,٠١٤	٤,٥٤٩	٤,٥٩٥	٥,٠٩٤	٥,٢٩٣	ومنها السندات
٣٤٢	١٠,٩٢٨	٢٤,٤١٦	٧٠٠	٦,٦٤٧	١,٠١٠-	٢,٦٢٥	صافى الاستثمارات الأخرى
٢,٣٥١	١,١٠٤-	١,٤٤٧-	٧,٩٦٥	٤,٥٤٢	٦,٢٥٣	١٠,٢٧٩	صافى الاقتراض
٢٧	٩-	٧١٠	٤,٢٦٤	٧,٢١٧	٣,٣٣٤	٦,٧٣٩	القروض المتوسطة وطويلة الأجل
١,٧١٨	١,٣٣٧	٣,٦٦١	٦,٥٠٢	٩,٢٥٣	٥,٥٢٥	٨,٨٤٦	المستخدم
١,٦٩١-	١,٣٤٧-	٢,٩٥١-	٢,٢٣٩-	٢,٠٣٦-	٢,١٩٢-	٢,١٠٨-	السداد
٥٧٦	٧٨٩	٧٥٠	٢,١٧٤	٦٤٥-	٨٢٩	١,١١٩	تسهيلات موردين ومشتريين متوسطة الأجل
١,١٥٩	٣,٤٠٠	٣,٩٧٤	٣,٣٠٤	٣٤	١,١٦١	١,٣١٤	المستخدم
٥٨٣-	٢,٦١١-	٣,٢٢٤-	١,١٣١-	٦٧٩-	٣٣٢-	١٩٥-	السداد
١,٧٤٨	١,٨٨٤-	٢,٩٠٧-	١,٥٢٧	٢,٠٣٠-	٢,٠٩١	٢,٤٢٢	صافى تسهيلات موردين ومشتريين قصيرة الأجل
٥,١٦٧-	٦,١٠٩	٤,٢٤٢	٦,٠٣٩-	١٠٠-	٨,٨٨٢-	٤,٥١٢-	أصول أخرى
٢٢-	٢٣-	٢٣٥-	١١٥-	٢٣٢-	٢٣-	١١٦-	البنك المركزى المصرى
١,٧٦٩-	٨,٢٥٢	٧,٥٨٠	٥,٠١٥-	٤,٣٠٦	١,٧٦٥-	٢,١٦٢	البنوك الأخرى
٣,٣٧٦-	٢,١٢١-	٣,١٠٢-	٩٠٩-	٤,١٧٥-	٧,٠٩٤-	٦,٥٥٧-	أخرى
٣,١٥٨	٥,٩٢٤	٢١,٦٢٠	١,٢٢٥-	٢,٢٠٦	١,٦١٨	٣,١٤٢-	خصوم أخرى
١,٥٤٧	٢,٢٦٦	١٥,٦٧٩	٢,٧٣٥-	١٤١-	١,٥٣٨	٣,٨٧٩-	البنك المركزى المصرى
١,٦١١	٣,٦٥٨	٥,٩٤١	١,٥١٠	٢,٣٤٧	٨١	٧٣٧	البنوك الأخرى
٤٠٥-	٣,٦٣٩-	٥,٨٠٠-	٣,٠٧٦-	٢,٧٩٥-	٦٦-	٣,٢٤٧-	السهو والخطأ (صافى)
٥٩٩	١٤-	١٠,٥٤٦-	١,٨٦٢	٨,٥٨٧-	١٠٢-	١٢,٧٨٨	الميزان الكلى

المصدر: البنك المركزى المصرى.
* مبدئى.

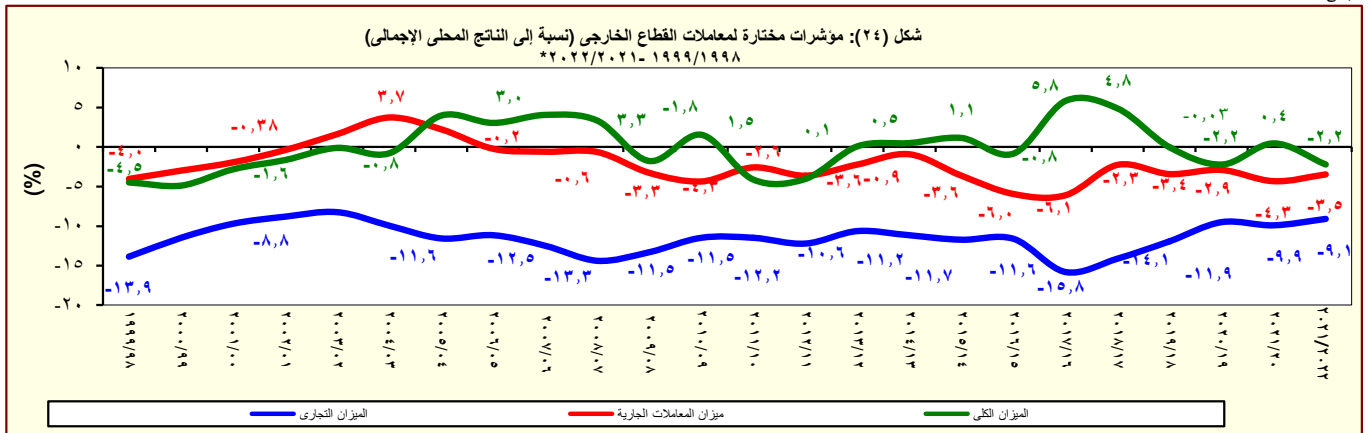

المصدر: البنك المركزى المصرى.

جدول (٤٠): ميزان المدفوعات - ميزان المعاملات الجارية
بيان ربع سنوى

(مليون دولار)									
٢٠٢٢/٢٠٢٣		٢٠٢١/٢٠٢٢				٢٠٢٠/٢٠٢١			
الربع الأول*	الربع الثانى*	الربع الثالث*	الربع الثانى*	الربع الأول*	الربع الرابع*	الربع الثانى*	الربع الثالث*	الربع الأول*	الربع الثانى*
٦,٤٤٨-	٩,١٠٢-	٩,٨٥٨-	١١,٨٢٥-	١٠,٦٣٨-	١١,٠٧٥-	١١,٤٨٥-	١١,٣٧١-	١٠,٦٤٤-	٨,٥٥٩-
١١,٥٤٠	٩,٩٦٥	١١,٤٣٧	١١,٧٨٠	١١,٨٣٧	٨,٨٥٢	٨,١٠٣	٧,٦٥٠	٦,٦٤٣	٦,٢٨١
٤,٩٠٩	٣,٧٠٨	٤,٩٠٥	٥,١٤٦	٥,٠٢٦	٢,٩٠١	٢,٦٦٦	٢,٣٤٥	١,٩٨٦	١,٦٠٠
٦,٦٣١	٦,٢٥٧	٦,٥٣٢	٦,٦٣٤	٦,٨١١	٥,٩٥١	٥,٤٣٧	٥,٣٠٥	٤,٦٥٧	٤,٦٨١
١٧,٩٨٧-	١٩,٠٦٧-	٢١,٢٩٥-	٢٣,٦٠٥-	٢٢,٤٧٥-	١٩,٩٢٧-	١٩,٥٨٨-	١٩,٠٢١-	١٧,٢٨٧-	١٤,٨٤٠-
٣,٠٢٥-	٣,٨١٤-	٤,٦٠٧-	٣,٠٧٩-	٢,٨٥٧-	٣,٠٠٢-	٢,٨٤٨-	٢,١١٦-	٢,١٨٤-	١,٤٥٦-
١٤,٩٦٢-	١٥,٢٥٣-	١٦,٦٨٩-	٢٠,٥٢٦-	١٩,٦١٨-	١٦,٩٢٥-	١٦,٧٤٠-	١٦,٩٠٥-	١٥,١٠٣-	١٣,٣٨٤-
٦,٨١٥	٤,٠٥٤	٣,٢١١	٢,٣٠٥	٢,٧٠٥	٢,٩٣٧	١,٩٣٤	١,٢٩٣	١,٠١٦	٨٧٦
٩,٧٣٠	٨,٠٤٤	٧,٣٩٨	٦,٤٠٢	٦,٩٢٢	٦,٢٠٤	٤,٦٨٤	٤,٠٨٨	٣,٨٢٧	٣,٣٩٧
٣,٧٢٢	٣,٠٤٤	٢,٧٢٤	٢,٣٤٧	٢,٣٨٦	٢,٢٧٧	٢,٠٤٤	١,٨٤٠	١,٩٠٦	١,٧٣٨
١,٩٧٠	٢,٠١٠	١,٩١٢	١,٧٠٦	١,٦٩١	١,٦٨٨	١,٥٦٢	١,٤٥٢	١,٥١٧	١,٣٨١
٣,٢٤٧	٤,٠٧١	٢,٥٤٦	٢,٣٨١	٢,٩٨٥	٢,٨٣٧	١,٧٤٩	١,٣٢٥	٩٨٧	٨٠١
١,٠٨٥	١٤٠	١,١٧٧	٧٦٨	٦٣٠	١٦١	١٠٦	١١٧	١٥٢	١٣٨
١,٦٧٦	٧٨٩	٩٥٢	٩٠٥	٩٢٠	٩٣٠	٧٨٥	٨٠٦	٧٨١	٧٢٠
٢,٩١٥	٣,٩٩١	٤,١٨٧	٤,٠٩٧	٤,٢١٦	٣,٢٦٧	٢,٧٥٠	٢,٧٩٤	٢,٨١١	٢,٥٢١
٥٩٩	٨٨٥	٨٢٦	٨١٤	٧٣٠	٦٥٣	٥٤٧	٤٠٤	٤٢٤	٤٣٨
١,٢١١	١,٥٩٢	١,٤٥٥	١,١٦٦	١,٠٣٥	٨٢٤	٧٣٩	٦٨١	٧١٢	٥٧٦
٢٢٤	٤٧٢	٥١٦	٥٩٤	٩٣٩	٢٩٢	٣٤٨	٣٥٧	٣١١	٢٣١
٨٨١	١,٠٤٢	١,٣٩٠	١,٥٢٣	١,٥١٣	١,٤٩٨	١,١١٦	١,٣٥٢	١,٣٦٥	١,٢٧٧
٤,٣٨٧-	٤,٥٣٥-	٤,٥٠٤-	٤,١٥١-	٣,٢٢٥-	٣,٨٨٤-	٣,٥٤٧-	٣,٤٠٧-	٢,٣٧٩-	٣,٠٦٧-
٤٢٢	٢٧٦	٤١٧	٨٥	٣٨٣	١١٢	٢٥٣	١٩٧	٦٦	٥٨
٤,٨٠٩	٤,٨١١	٤,٩٢١	٤,٢٣٦	٣,٦٠٧	٣,٩٩٦	٣,٨٠٠	٣,٦٠٤	٢,٤٤٥	٣,١٢٤
١,٢١٣	١,٢٢٠	٨٣٨	٦٦٢	٥٧٣	٧٠٤	٦١٤	٥٧٤	٦٢٤	٧٠٦
٣٦٧	٥,٠٤٩-	٦,٦٤٧-	٩,٥٢٠-	٧,٩٣٣-	٨,١٣٧-	٩,٥٥١-	١٠,٠٧٨-	٩,٦٢٨-	٧,٦٨٣-
٥,٤٢٩	٦,٣٩٢	٨,١٩٣	٧,٨٨٠	٧,٣٥٦	٨,٠٢٠	٧,٩٦٣	٧,٨١٧	٧,١٥٨	٧,٩٦٥
٨٢-	١١	٤٠-	١٢٩-	٤٢-	٦٠-	٢٨-	١٨	٢٨٣-	١٧
٥,٥١١	٦,٣٨١	٨,٢٣٣	٨,٠٠٨	٧,٣٩٨	٨,٠٨٠	٧,٩٩٢	٧,٧٩٩	٧,٤٤١	٧,٩٤٨
٥,٥٥٠	٦,٤٤٢	٨,٢٩٥	٨,٠٤٦	٧,٤٣٧	٨,١٤٦	٨,٠٥٤	٧,٨٥٠	٧,٤٩٣	٨,٠٢٨
١,٤١٠	٣,١٩٢-	٢,٩٥٨-	٥,٧٩٢-	٣,٨٠١-	٤,٠٠١-	٥,١٣٥-	٥,٦٦٧-	٤,٨٤٩-	٢,٧٨٥-

المصدر: البنك المركزى المصرى.

* مبدئى.

١ / يتضمن صادرات و واردات المناطق الحرة.

ملحوظة : بيانات التجارة في هذا الجدول تم تجميعها من مصادر الجهاز المصرفي طبقاً للتدفقات النقدية. وقد تختلف هذه البيانات عن البيانات المجمعة لدى الجهاز المركزى للتعبئة العامة والإحصاء والمبنية على أساس التدفقات السلعية وفقاً لسجلات مصلحة الجمارك .

جدول (٤١): ميزان المدفوعات (تابع) - ميزان المعاملات الرأس مالية
بيان ربع سنوى

(مليون دولار)									
٢٠٢٢/٢٠٢٣		٢٠٢١/٢٠٢٢				٢٠٢٠/٢٠٢١			
الربع الثانى*	الربع لأول*	الربع الرابع*	الربع الثالث*	الربع الثانى*	الربع الأول*	الربع الرابع*	الربع الثالث*	الربع الثانى*	الربع الأول*
-١,٦٣١	٤,٤١٧	٩٨٨	-٦٠٩	٥,٣٧٧	٦,٠٥٠	٦,٣١٢	٧,٨٩٠	٥,٢٥٥	٣,٩١٨
-٢٤	١٥	٤٧	-٣٥	-٥٤	-٣٦	-٣٥	-٣٠	-٤٤	-٤٤
-١,٦٠٧	٤,٤٠٣	٩٤١	-٥٧٤	٥,٤٣١	٦,٠٨٦	٦,٣٤٧	٧,٩٢٠	٥,٢٩٩	٣,٩٦٢
-١٠٥	-٦٩	-٨٥	-٨٣	-٩٤	-٨٤	-٧٧	-١١٢	-١١٢	-٧٩
٢,٤٣١	٣,٢٩٧	١,٥٨٩	٤,٠٨٣	١,٦٠١	١,٦٦٥	٤٢٧	١,٤٣٠	١,٧٥٢	١,٦٠٥
-٣٦	-٥١	-١٣٠	-٧	-٣	-١	-٢٤	-٧٩	-٥٦٢	-٨٦
-٨٥٥	-٢,١٥٨	-٣,٧٣٥	-١٤,٧٥٣	-٦,٠٥٦	٣,٥٦١	٢,٧٥٦	٥,٨١٨	٣,٤٨٢	٦,٦٨٦
-٨	-٢	-٤٣	-١,٩٩١	-٤٥	٣,٠٩٢	-٣٢	٣,٨٤١	٧١٠	٣٠
-٣,٠٤١	٣,٣٨٣	٣,٣٠٢	١٠,١٨٥	٩,٩٨٣	٩٤٥	٣,٢٦٤	٨٦٣	٧٣٨	-٤,١٦٥
٦٨	٢,٢٨٣	٢	-٣٤٥	١,٣٢٢	-٢,٤٢٦	١,٧٤٧	١,٢٥٤	٢,٧٧٤	٢,١٨٩
٣١١	-٢٨٤	٤٠٧	٣١٣	٨٧	-٩٧	١,٥٠٨	٢٣٩	٢,١٨٥	٣٢٢
١,٣٢٧	٣٩١	١,٢٠١	١,١٢٣	٧٧٤	٥٦٣	٢,١٣٠	٩٠٠	٢,٥١٧	٩٥٦
-١,٠١٦	-٦٧٥	-٧٩٣	-٨١١	-٦٨٧	-٦٦٠	-٦٢٢	-٦٦١	-٣٣٢	-٦٢٤
٢٢٨	٣٤٨	-٢١١	١٧١	٢,٧٦٥	-١,٩٧٦	-٣٧	١٩٦	١٣٠	١,٨٨٥
٥٧٨	٥٨١	١٤٧	٤٢٦	٣,١٢٨	٢٧٣	٣٢٤	٤١٩	٥٠٨	٢,٠٥٣
-٣٥٠	-٢٣٣	-٣٥٨	-٢٥٥	-٣٦٢	-٢,٢٤٩	-٣٦١	-٢٢٣	-٣٧٩	-١٦٨
-٤٧١	٢,٢١٩	-١٩٤	-٨٢٩	-١,٥٣١	-٣٥٣	٢٧٦	٨١٩	٤٦٠	-٢٨
-٣,٩٥٦	-١,٢١١	٣,٢٠١	-٥,٠٦٨	٢,٣٧٨	٣,٧٣١	١,٤١٠	-٢,٠٣٩	-١,٠٢٩	-٤,٣٨١
-٥١	٢٩	-٧٦	-١٣٦	-٢٤	١	٠	-١٨	-١٣٦	٣٩
-٢,٤٦٠	٦٩١	٣,٩٧٧	-٤,٦٤٩	٣,٤٢٤	٤,٨٢٨	١,٩١٠	-١,٧٥٦	-٧٥٢	-٤,٤١٧
-١,٤٤٥	-١,٩٣٠	-٧٠٠	-٢٨٢	-١,٠٢٢	-١,٠٩٩	-٥٠١	-٢٦٥	-١٤١	-٣
٨٤٧	٢,٣١١	٩٨	١٥,٥٩٨	٦,٢٨٣	-٣٥٩	١٠٧	١,٦٤٧	-١,٠٠٦	-١,٩٧٣
٨٩٥	٦٥٢	-٦٨٤	١٤,٠٩٨	٢,٨٦٦	-٦٠٠	-٢٥٦	-٢٠١	-١٢٦	-٢,١٥٢
-٤٨	١,٦٥٨	٧٨٣	١,٥٠٠	٣,٤١٧	٢٤١	٣٦٣	١,٨٤٨	-٨٨٠	١٧٩
٢٩٧	-٧٠١	-١,٣٠٨	-٨٥٤	-١,٩٠١	-١,٧٣٧	-١,١١٢	-١,٨٩٢	١,١٣٠	-١,٢٠٢
٧٦	٥٢٣	-٣,٢٧٧	-٧,٢٥٥	-٣٢٥	٣١١	٦٦	٣٣٠	١,٥٣٥	-٦٩

المصدر: البنك المركزى المصرى.
* مبدئى.

جدول (٤٢): مؤشرات قياس أداء معاملات القطاع الخارجى

	٢٠١٦/٢٠١٧	٢٠١٧/٢٠١٨	٢٠١٨/٢٠١٩	٢٠١٩/٢٠٢٠	٢٠٢٠/٢٠٢١	٢٠٢١/٢٠٢٢
(مليون دولار)						
المتحصلات الجارية (متضمنة التحويلات الرسمية)	٥٩,٤٦١	٧٤,٦٢٠	٧٩,٠٤٦	٧٦,٢٨٧	٧٦,١٤٨	١٠٣,٢٧٨
	(١٤,٤)	(٢٥,٥)	(٥,٩)	(٣,٥)	(٠,٢)	(٣٥,٦)
المتحصلات الجارية (بدون التحويلات الرسمية)	٣٧,٦٢٦	٤٨,١٤٩	٥٣,٩٣٣	٤٨,٦٠٧	٤٥,٢٤٥	٧١,٨٢٩
	(٧,٠)	(٢٨,٠)	(١٢,٠)	(٩,٩)	(٦,٩)	(٥٨,٨)
المدفوعات الجارية	٧٣,٨٥٥	٨٠,٥٨٣	٨٩,٩٤٠	٨٧,٤٥٤	٩٤,٥٨٤	١١٩,٨٢٩
	(٢,٨٦)	(٩,١١)	(١١,٦١)	(٢,٧٦)	(٨,١٥)	(٢٦,٦٩)
(نسبة مئوية، إلا إذا ذكر خلاف ذلك)						
المتحصلات الجارية / المدفوعات الجارية						
بدون التحويلات الرسمية	٥٠,٩	٥٩,٨	٦٠,٠	٥٥,٦	٤٧,٨	٥٩,٩
شاملة التحويلات الرسمية	٨٠,٥	٩٢,٦	٨٧,٩	٨٧,٢	٨٠,٥	٨٦,٢
الصادرات السلعية / الواردات السلعية	٣٦,٨	٤٠,٩	٤٢,٨	٤٢,٠	٤٠,٥	٥٠,٣
الصادرات السلعية / المتحصلات الجارية (بدون التحويلات الرسمية)	٥٧,٧	٥٣,٦	٥٢,٨	٥٤,٣	٦٣,٤	٦١,١
الصادرات غير البترولية / المتحصلات الجارية (بدون التحويلات الرسمية)	٤٠,٢	٣٥,٤	٣١,٤	٣٦,٨	٤٤,٤	٣٦,١
الواردات السلعية / المدفوعات الجارية	٧٩,٩	٧٨,٣	٧٤,٠	٧١,٩	٧٤,٨	٧٢,٩
نسبة تغطية الإحتياطي الدولى للواردات (عدد الأشهر)	٦,٤	٨,٤	٨,٠	٧,٣	٦,٩	٤,٦
المتحصلات الخدمية / المدفوعات الخدمية #	١٥٧,٤	٢٠٧,٣	٢١٤,٥	١٧٢,٩	١٤٧,١	١٧٠,٨
إيرادات السياحة / المتحصلات الجارية (بدون التحويلات الرسمية)	١١,٦	٢٠,٤	٢٣,٣	٢٠,٣	١٠,٧	١٥,٠
إيرادات السياحة / المتحصلات الخدمية #	٢٨,٤	٤٥,٦	٥١,٥	٤٦,٣	٣٠,٤	٣٩,٩
خدمة الدين / المتحصلات الجارية (متضمنة التحويلات الرسمية) ^{١/}	٦,٤	٥,٣	٦,٤	٧,٤	٧,٧	٨,٧
الصادرات غير البترولية (نسبة إلى الناتج المحلى الإجمالى) ^{٢/}	٦,٤	٦,٥	٥,٣	٤,٧	٤,٧	٥,٤
إجمالى المتحصلات الخدمية (نسبة إلى الناتج المحلى الإجمالى) ^{٢/}	٦,٥	٨,١	٧,٧	٥,٥	٣,٨	٥,٦
ومنها : السياحة (نسبة إلى الناتج المحلى الإجمالى) ^{٢/}	١,٩	٣,٧	٣,٩	٢,٦	١,١	٢,٣
ميزان المعاملات الجارية (نسبة إلى الناتج المحلى الإجمالى) ^{٢/}	٦,١-	٢,٣-	٣,٤-	٢,٩-	٤,٣-	٣,٥-
ميزان المدفوعات (نسبة إلى الناتج المحلى الإجمالى) ^{٢/}	٥,٨	٤,٨	٠,٠٣-	٢,٢٤-	٠,٤٤	٢,٢١-
إجمالى الدين الخارجى / المتحصلات الجارية (متضمنة التحويلات الرسمية)	١٣٢,٩	١٢٤,٢	١٣٧,٥	١٦١,٩	١٨١,٠	--
مدفوعات الفوائد على الدين الخارجى / المتحصلات الجارية (متضمنة التحويلات الرسمية)	٢,٠	٢,٩	٤,١	٥,٣	٥,٥	--
نسبة السيولة (%) ^{٣/}	٢١٨,٦	٢٠٦,٢	١٨٩,٤	١٥٢,٤	١٧٣,٠	١٨٢,١

المصدر: البنك المركزى المصرى وحسابات وزارة المالية.

* مبدئى.

-- بيان غير متاح.

() معدل النمو عن الفترة المقابلة فى العام السابق.

١/ تم تقدير قيمة خدمة الدين الخارجى من واقع بيانات ميزان المدفوعات.

٢/ تم مراجعة تقديرات الناتج المحلى الإجمالى.

٣/ يعكس هذا المؤشر (نسبة الإحتياطي الدولى متضمن الذهب وأصول البنوك فى الخارج) إلى (خدمة الدين + الإلتزامات الخارجية السائلة).

جدول (٤٣): بيانات التجارة الخارجية - الميزان التجارى
طبقاً للتصنيف الإقتصادى للأمم المتحدة (BEC)

(مليون جنيه)

البند	٢٠١٦/٢٠١٥	٢٠١٧/٢٠١٦	٢٠١٨/٢٠١٧	٢٠١٩/٢٠١٨	*٢٠٢٠/٢٠١٩
الميزان الكلى	٣٧٧,٥٣٠-	٥٤٧,١٧٥-	٧١٢,٩٥٦-	٨٢٣,٩٨٤-	٦٥٤,٥٥١-
	(٢٣,٨)	(٤٤,٩)	(٣٠,٣)	(١٥,٦)	(٢٠,٦)
١١١ سلع غذائية أولية (للصناعة)	٢٩,١٩٩-	٤٩,٠٣٦-	٧٤,٤٧٦-	٨٥,٦١٦-	٨٠,٩٣٠-
١١٢ سلع غذائية أولية (للإستهلاك)	٢,٨٩٧	١٣,٠٩٥	١٩,٨٠٨	١٣,٥١٧	١٥,٩٤٩
١٢١ سلع غذائية مصنعة (للصناعة)	١٦,٢١١-	٣١,٣١٦-	٣٦,٩٢٨-	٢٢,٤٥٣-	٢٤,٧١٧-
١٢٢ سلع غذائية مصنعة (للإستهلاك)	١٨,٧٩٩-	٢٠,٩٣١-	٣٥,٨٦٧-	٤٤,١٣٣-	٣٢,٠٢٦-
٢١ مستلزمات صناعية أولية	٢٣,٤٥٤-	٤٧,٧٤٠-	٧٢,٩٣٧-	٧٨,٠٣٢-	٦٦,٧١٣-
٢٢ مستلزمات صناعية مصنعة	١٢٤,٩٨٣-	١٥٥,١٣٦-	٢٢٣,٤٢٧-	٢٤٦,٣٨٤-	١٨٩,٥٩١-
٣١ وقود وزيوت (خام)	١٧٩-	١,٨١٢-	٦,١٥٥-	٣,٧٣٩-	١,٦٨٣-
٣٢٢ وقود مصنع و زيوت اخرى	٧,٠٩٦-	٢٢,٥٨١-	٣١,٥٥٢-	٢٦,٩٢٩-	١٥,٩١٧-
٤١ سلع رأسمالية عدا معدات النقل	٥٥,٤٣٦-	٩١,٥٧٦-	١١٥,٨٠٨-	١٤١,٥١١-	١٢٣,٢٧٩-
٤٢ قطع غيار وأجزاء سلع رأسمالية	٢٦,٩٦٩-	٥٠,٠٦٧-	٥٦,٩١٤-	٨١,٨٤١-	٤٥,٢٩٨-
٥١ سيارات الركوب	٢٥,٥١٣-	٢٩,٧٦٩-	٣٧,١٢٣-	٤٦,٩٠٥-	٤٢,٦٧٢-
٥٢ سيارات اخرى	١٥,٣٦٥-	١٨,٧٦٦-	١١,٩٧٣-	١٦,٤٦٧-	١٨,٣٠٥-
٥٣ قطع غيار وأجزاء لوسائل النقل	٢١,٨٩٩-	٣٠,٦٢٤-	٣١,٧٢٩-	٣٣,٣٣٧-	٢٤,٥٠٨-
٦١ سلع إستهلاكية معمرة	٦,٢٧٤	٧,٩٢٥	١٥,٧٩٤	١١,٤٦٣	١٣,٣٥٢
٦٢ سلع إستهلاكية نصف معمرة	٤,٨٩٩-	٣,٣٥٨	٤,٢٨٠	٤,٨٩٨	٧,٨٣٨
٦٣ سلع إستهلاكية غير معمرة	١٦,٢٥٢-	٢٢,٢٢٨-	١٧,٢٢٦-	٢٥,٩٩٩-	٢٤,٩٢٥-
٧ أخرى	٤٤٨-	٢٩	٧٢٣-	٥١٦-	١,١٢٥-

المصدر: وزارة المالية - مصلحة الجمارك.

() معدل النمو السنوى.

* بيان مبدئى، أرقام معدلة.

١/ تم تضمين بيانات البند كود ٣٢ على البيان المعروض.

جدول (٤٤): بيانات التجارة الخارجية - الصادرات طبقاً للتصنيف الإقتصادى للأمم المتحدة (BEC)

(مليون جنيه)

البند	٢٠١٦/٢٠١٥	٢٠١٧/٢٠١٦	٢٠١٨/٢٠١٧	٢٠١٩/٢٠١٨	٢٠٢٠/٢٠١٩*
إجمالي الصادرات	١٦٤,٢٣٣	٣٠٥,٣٦٨	٤٢٤,٦٢٥	٤٣٧,٨٦٩	٣٥٠,٨٠٤
	(٨,٨)	(٨٥,٩)	(٣٩,١)	(٣,١)	(١٩,٩)-
١١١ سلع غذائية أولية (للصناعة)	٩٩٣	٢,٣٤٢	٢,٥٢٩	٢,٥٤٥	٢,٢١٢
١١٢ سلع غذائية أولية (للإستهلاك)	١٧,٣٤٢	٣١,٧٧٣	٤١,٠١٤	٤٣,٣٧٨	٤٠,٥٢١
١٢١ سلع غذائية مصنعة (للصناعة)	٢,١٨٩	٤,٣٩٠	٥,٥١٨	٩,٣٣٩	٧,٦٣٠
١٢٢ سلع غذائية مصنعة (للإستهلاك)	١٣,٧١٣	٢٤,٩٨٢	٢٨,٧٠٤	٢٨,٦٣٢	٣٠,٠٨٦
٢١ مستلزمات صناعية أولية	٦,٢٤٢	١١,٠٠٣	١٤,٦٧٩	١٦,٥٠٢	١٣,١٩٢
٢٢ مستلزمات صناعية مصنعة	٧٠,٤١٠	١٥٨,٥١٠	٢١٨,٦٣٤	٢٢٤,٧٢٢	١٥٥,٧٠٦
٣١ وقود وزيوت (خام)	٢٨٥	٥٤٥	٨١٤	٧٥٥	٥١٣
٣٢ وقود مصنع و زيوت اخرى	٧,٢٦٧	٦٠٤	١,٨٢٢	٩٦٦	٣٠٥
٤١ سلع رأسمالية عدا معدات النقل	٥,٣٩٥	٧,٤٥٣	٦,٧٩١	٥,٥١٢	٦,٤٤٤
٤٢ قطع غيار وأجزاء سلع رأسمالية	١,٥٧٩	٢,٨٥٨	٩,٣٣٨	٦,١٩٧	٤,٢٩٦
٥١ سيارات الركوب	٩٠	١٠٣	٣٥٤	١٠٧	١٠٩
٥٢ سيارات اخرى	١,٥٧١	٢,٢٨٣	١,٣٦٢	١,٩٨٤	١,٣١٤
٥٣ قطع غيار وأجزاء لوسائل النقل	١,٣٧٥	٢,٧٩٩	٥,٦٧٧	٨,٥٨٤	١١,٢٦٨
٦١ سلع إستهلاكية معمرة	١٤,١٤٤	١٨,١٠٣	٢٩,٢٧٠	٢٧,٠٧٠	٢٦,٣٦٨
٦٢ سلع إستهلاكية نصف معمرة	١١,٣٢٨	١٩,٥٣٢	٢٩,٥٠٠	٣٣,٧٩٣	٢٧,١٣٧
٦٣ سلع إستهلاكية غير معمرة	١٠,٠٠٢	١٧,٥٤٣	٢٨,٤٥٧	٢٧,٦٤٩	٢٣,٦٧٥
٧ أخرى	٣٠٩	٥٤٥	١٦١	١٣٣	٢٩

المصدر: وزارة المالية - مصلحة الجمارك.

() معدل النمو عن الفترة المقابلة في العام السابق.

* بيان مبدئى، أرقام معدلة.

١/ تم تضمين بيانات البند كود ٣٢ على البيان المعروض.

جدول (٤٥): بيانات التجارة الخارجية - الواردات
طبقاً للتصنيف الإقتصادي للأمم المتحدة (BEC)

(مليون جنيه)

البند	٢٠١٦/٢٠١٥	٢٠١٧/٢٠١٦	٢٠١٨/٢٠١٧	٢٠١٩/٢٠١٨	*٢٠٢٠/٢٠١٩
إجمالي الواردات	٥٤١,٧٦٣	٨٥٢,٥٤٣	١,١٣٧,٥٨١	١,٢٦١,٨٥٣	١,٠٠٥,٣٥٥
	(١٨,٩)	(٥٧,٤)	(٣٣,٤)	(١٠,٩)	(٢٠,٣)-
١١١ سلع غذائية أولية (للصناعة)	٣٠,١٩٢	٥١,٣٧٨	٧٧,٠٠٥	٨٨,١٦١	٨٣,١٤٢
١١٢ سلع غذائية أولية (للاستهلاك)	١٤,٤٤٥	١٨,٦٧٨	٢١,٢٠٦	٢٩,٨٦١	٢٤,٥٧٢
١٢١ سلع غذائية مصنعة (للصناعة)	١٨,٤٠٠	٣٥,٧٠٦	٤٢,٤٤٦	٣١,٧٩٢	٣٢,٣٤٧
١٢٢ سلع غذائية مصنعة (للاستهلاك)	٣٢,٥١١	٤٥,٩١٣	٦٤,٥٧٢	٧٢,٧٦٥	٦٢,١١٢
٢١ مستلزمات صناعية أولية	٢٩,٦٩٦	٥٨,٧٤٣	٨٧,٦١٦	٩٤,٥٣٤	٧٩,٩٠٥
٢٢ مستلزمات صناعية مصنعة	١٩٥,٣٩٣	٣١٣,٦٤٦	٤٤٢,٠٦٢	٤٧١,١٠٦	٣٤٥,٢٩٧
٣١ وقود وزيوت (خام)	٤٦٤	٢,٣٥٧	٦,٩٦٨	٤,٤٩٤	٢,١٩٦
٣٢ وقود مصنع و زيوت اخرى	١٤,٣٦٤	٢٣,١٨٥	٣٣,٣٧٣	٢٧,٨٩٥	١٦,٢٢١
٤١ سلع رأسمالية عدا معدات النقل	٦٠,٨٣٢	٩٩,٠٣٠	١٢٢,٥٩٩	١٤٧,٠٢٣	١٢٩,٧٢٣
٤٢ قطع غيار وأجزاء سلع رأسمالية	٢٨,٥٤٨	٥٢,٩٢٥	٦٦,٢٥٢	٨٨,٠٣٨	٤٩,٥٩٤
٥١ سيارات الركوب	٢٥,٦٠٢	٢٩,٨٧٢	٣٧,٤٧٧	٤٧,٠١٢	٤٢,٧٨١
٥٢ سيارات اخرى	١٦,٩٣٥	٢١,٠٤٩	١٣,٣٣٥	١٨,٤٥٠	١٩,٦١٩
٥٣ قطع غيار وأجزاء لوسائل النقل	٢٣,٢٧٥	٣٣,٤٢٢	٣٧,٤٠٦	٤١,٩٢١	٣٥,٧٧٧
٦١ سلع إستهلاكية معمرة	٧,٨٦٩	١٠,١٧٨	١٣,٤٧٧	١٥,٦٠٦	١٣,٠١٦
٦٢ سلع إستهلاكية نصف معمرة	١٦,٢٢٧	١٦,١٧٤	٢٥,٢٢٠	٢٨,٨٩٦	١٩,٢٩٩
٦٣ سلع إستهلاكية غير معمرة	٢٦,٢٥٣	٣٩,٧٧١	٤٥,٦٨٣	٥٣,٦٤٨	٤٨,٦٠٠
٧ أخرى	٧٥٧	٥١٦	٨٨٤	٦٥٠	١,١٥٤

المصدر: وزارة المالية - مصلحة الجمارك.

() معدل النمو عن الفترة المقابلة في العام السابق.

* بيان مبدئي، أرقام معدلة.

١/ تم تضمين بيانات البند كود ٣٢ على البيان المعروف.

جدول (٤٦): حصيلة الصادرات البترولية

(مليون دولار)

	٢٠١٦/٢٠١٥	٢٠١٧/٢٠١٦	٢٠١٨/٢٠١٧	٢٠١٩/٢٠١٨	٢٠٢٠/٢٠١٩*
إجمالي الصادرات البترولية	٥,٧٦٧	٦,٧٩٦	٨,٩٦٢	١١,٨٣٩	٨,٦٢٢
البترول الخام	٣,٥٥٨	٣,٨٧٦	٤,٦٠١	٤,٨٥١	٣,٢٤٥
منتجات بترولية	٢,١١٦	٢,٧١٤	٤,١٧٢	٦,٧٠٦	٥,٢٣٥

المصدر: البنك المركزي المصري

* بيان مبدئي.

جدول (٤٧): أهم مؤشرات قطاع السياحة

	٢٠١٤/٢٠١٣	٢٠١٥/٢٠١٤	٢٠١٦/٢٠١٥	٢٠١٧/٢٠١٦	٢٠١٨/٢٠١٧
عدد السياح الوافدين (بالآلاف سائح)	٧,٩٦٧	١٠,٢٤٢	٧,٠٤٩	٦,٦٢٨	٩,٧٧٧
عدد الليالي السياحية (بالآلاف ليلة)	٧٢,٩١٩	٩٩,٢٥٦	٥٣,٥٠٤	٥٠,٨٩٦	١٠٢,٥٨٥
متوسط عدد الليالي السياحية (للسائح)	٩,٢	٩,٧	٧,٦	٧,٧	١٠,٥
الدخل من السياحة (مليون دولار)	٥,٠٧٣	٧,٣٧٠	٣,٧٦٨	--	٩,٨٠٠
الدخل من السياحة موزعاً على عدد الليالي السياحية (دولار لكل ليلة)	٧٠	٧٤	٧٠	--	--

المصدر: وزارة السياحة.

* بيان مبدئي.

-- بيان غير متاح.

جدول (٤٨): حركة الملاحة في قناة السويس

	٢٠١٧/٢٠١٦	٢٠١٨/٢٠١٧	٢٠١٩/٢٠١٨	٢٠٢٠/٢٠١٩	يوليو-ديسمبر ٢٠٢٠/٢٠٢١*
إجمالي عدد السفن ^{١/}	١٧,٠٠٤	١٧,٨٦٠	١٨,٤٨٢	١٩,٣١٤	٩,٢٨٤
صافي حمولة السفن العابرة (مليون طن)	٩٩٥	١,٠٩٣	١,١٧٥	٢,٨٢٣	٥٩٠
إجمالي الحصيلة (مليون دولار)	٤,٩٦٩	٥,٥٩٧	٥,٧٤٢	٥,٧١٩	٣,٣٤٩

المصدر: الجهاز المركزي للتعبئة العامة والإحصاء وهيئة قناة السويس.

* بيان مبدئي.

١/ تشمل حاويات البترول والسفن الأخرى.

٢/ جميع بيانات قناة السويس لعام ٢٠٢٠/٢٠٢١ من النشرة المعلوماتية الشهرية للجهاز المركزي للتعبئة العامة والإحصاء

جدول (٤٩): الصادرات حسب التوزيع الجغرافي

(مليون دولار)

	٢٠١٦/٢٠١٥	٢٠١٧/٢٠١٦	٢٠١٨/٢٠١٧	٢٠١٩/٢٠١٨	٢٠٢٠/٢٠١٩*
جملة الصادرات	١٨,٧٠٥	٢١,٦٨٧	٢٥,٨٢٧	٢٨,٤٩٥	٢٦,٣٧٦
الإتحاد الأوروبي	٦,٠٣٥	٧,٠١٨	٨,٩٧٩	١٠,١٨٠	٧,٤٢١
الدول الأوروبية الأخرى	١,٣٢٥	١,٧١٦,٣	٢,١٢٧	٢,٠٦٨	٢,٧٦٨
الولايات المتحدة الأمريكية	١,٢٧٥	١,٧٩٨	٢,٠٨١	٢,٨٥٦	٢,٤٠٤
الدول العربية	٥,٧٥٠	٦,٤١٩	٦,٠٣٨	٦,١٤٧	٦,٧٧٣
الدول الآسيوية (غير العربية)	٢,٠٦٤	١,٧٧٧	٢,٦٧٩	٣,٣٩٩	٣,٢٦٣
الدول الأفريقية (غير العربية)	٥٠٨	٥٢٩	٦٧١	٦٠١	٥٤٩
استراليا	٢١	٣٨	٣٤	٣٥	٣٤
دول ومناطق أخرى	١,٤٨٢	٢,١٧٩	٢,٩١٩	٢,٩٦٥	٢,٨٨٢

المصدر: البنك المركزي المصري.

* بيان مبدئي.

القسم التاسع

مقارنة تحليلية لأداء الإقتصاد المصرى

٧٨-٧٧	تحليل مقارنة لأداء أهم المؤشرات الاقتصادية	جدول (٥٠)
٧٩	تحليل مقارنة لأداء البورصة المصرية	جدول (٥١)

جدول (٥٠): تحليل مقارن لأداء أهم المؤشرات الاقتصادية *

الناتج المحلي الإجمالي الحقيقي (معدل التغير %)	معدل نمو الدخل الحقيقي للفرد(%)	الميزان الكلى للموازنة العامة نسبة لناتج المحلي الإجمالي (%)	معدل التضخم السوى (%)	ميزان المعاملات الجارية نسبة لناتج المحلي الإجمالي (%)	صادرات السلع والخدمات نسبة لناتج المحلي الإجمالي (%)	الدين الخارجى نسبة للناتج المحلى الإجمالى (%)	خدمة الدين نسبة إلى جملة متحصلات الميزان الجارى (%) /١
١- تصنيف البنك الدولى: (مجموعة الدول ذات الدخل المتوسط المنخفض) ^{١/٢}							
مصر ^{١/١}							
٢٠١٥	٤,٤	١,٨	-١١,٤	٩,٩	-٣,٦	٦,٧	٨,٨
٢٠١٦	٤,٣	١,٩	-١٢,٥	٦,٢	-٥,٦	٥,٦	٩,٨
٢٠١٧	٤,٢	١,٧	-١٠,٩	٢٢,٩	-٦,١	٩,٣	١٢,٣
٢٠١٨	٥,٣	٢,٧	-٩,٧	٢١,٦	-٢,٤	١٠,٣	١٠,٧
٢٠١٩	٥,٥	٣,١	-٨,٢	١٢,٢	-١,٧	٩,٢	٠,٢
متوسط دول المجموعة							
٢٠١٥	٥,٧	٤,٠٦	--	٢,٧	--	٢٣,٧	--
٢٠١٦	٥,٦	٤,٠٧	--	٣,٤	--	٢٢,٦	--
٢٠١٧	٥,٦	٤,٠٩	--	٤,٣	--	٢٣,٧	--
٢٠١٨	٥,٥	٤,١٠	--	٣,٨	--	٢٤,٥	--
٢٠١٩	--	--	--	--	--	--	--
الفلبين							
٢٠١٥	٦,١	٤,٤	--	-٠,٦	--	٢٨,٤	--
٢٠١٦	٦,٩	٥,٣	--	١,٧	--	٢٨,١	--
٢٠١٧	٦,٧	٥,١	--	٢,٣	--	٣١,٠	--
٢٠١٨	٦,٢	٤,٨	--	٣,٨	--	٣١,٧	--
٢٠١٩	--	--	--	--	--	--	--
الهند							
٢٠١٥	٨,٠	٦,٨	--	٢,٣	--	١٩,٨	--
٢٠١٦	٨,٢	٧,٠	--	٣,١	--	١٩,٢	--
٢٠١٧	٧,٢	٦,٠	--	٣,٨	--	١٨,٨	--
٢٠١٨	٧,٠	٥,٩	--	٤,٢	--	١٩,٧	--
٢٠١٩	--	--	--	--	--	--	--
المغرب							
٢٠١٥	٤,٥	٣,١	--	٢,١	--	٣٤,٨	--
٢٠١٦	١,١	-٠,٢	--	١,٤	--	٣٥,٢	--
٢٠١٧	٤,١	٢,٧	--	٠,٨	--	٣٧,١	--
٢٠١٨	٣,٠	١,٦	--	١,٦	--	٣٨,٣	--
٢٠١٩	--	--	--	--	--	--	--
٢- تصنيف صندوق النقد الدولى: (الشرق الأوسط وشمال أفريقيا) ^{١/٤}							
مصر ^{١/٣}							
٢٠١٥	٤,٤	١,٨	-١١,٤	٩,٩	-٣,٦	٦,٧	٨,٨
٢٠١٦	٤,٣	١,٩	-١٢,٥	٦,٢	-٥,٦	٥,٦	٩,٨
٢٠١٧	٤,٢	١,٧	-١٠,٩	٢٢,٩	-٦,١	٩,٣	١٢,٣
٢٠١٨	٥,٣	٢,٧	-٩,٧	٢١,٦	-٢,٤	١٠,٣	١٠,٧
٢٠١٩	٥,٥	٣,١	-٨,٢	١٢,٢	-١,٧	٩,٢	٠,٢
متوسط دول المجموعة							
٢٠١٥	٤,٣	٢,٨	-٤,٤	٤,٧	-٠,٢٠	٢٦,٠	٣٠,٩
٢٠١٦	٤,٦	٣,١	-٤,٧	٤,٣	-٠,٢٨	٢٥,٠	٣٠,٦
٢٠١٧	٤,٨	٣,٣	-٤,٢	٤,٣	٠,٠٤	٢٦,١	٣٠,٧
٢٠١٨	٤,٥	٣,٢	-٣,٨	٤,٨	٠,٠١	٢٧,٣	٣١,٦
٢٠١٩	٥,٥	٣,١	-٨,٢	١٢,٢	-١,٧	٩,٢	٣٢,٤
إيران							
٢٠١٥	-١,٦	-٢,٨	-١,٨	١١,٩	٠,٣	٢٠,٥	--
٢٠١٦	١٢,٥	١١,١	-٢,٣	٩,١	٤,٠	--	--
٢٠١٧	٣,٧	٢,٥	-١,٨	٩,٦	٣,٨	--	--
٢٠١٨	-٤,٨	-٥,٩	-٢,٥	٣٠,٥	٤,١	--	--
٢٠١٩	-٩,٥	-١٠,٤	-٤,٤	٣٥,٧	-٢,٧	--	--
الأردن							
٢٠١٥	٢,٤	-١,٦	-٨,٥	-٠,٩	-٩,٠	-٨,٩	--
٢٠١٦	٢,٠	-١,٢	-٣,٧	-٠,٨	-٩,٤	--	--
٢٠١٧	٢,١	-٠,٥	-٣,٧	٣,٣	-١٠,٦	--	--
٢٠١٨	١,٩	-٠,١	-٤,٨	٤,٥	-٧,٠	--	--
٢٠١٩	٢,٢	٠,٥	-٣,٤	٢,٠	-٧,٠	--	--

-- بيان غير متاح.

* بيانات مبدئية، خاضعة للمراجعة.

/١ بخلاف التحويلات الرسمية.

/٢. بيانات دول المقارنة تم إستخراجها من الجداول الإحصائية للبنك الدولى: "Country at a Glance" وتقرير آخر التطورات الاقتصادية والأفاق المستقبلية لمنطقة الشرق الاوسط وشمال أفريقيا.

/٣/ البيانات المصرية تعكس التطورات خلال الاعوام المالية من واقع المصادر المحلية.إجمالي العجز يعكس البيانات على مستوى قطاع الموازنة.

/٤/ بيانات دول المقارنة تم استخراجها من قاعدة بيانات صندوق النقد الدولى وتقارير مشاورات المادة الرابعة الخاصة بالصندوق

جدول (٥٠): تحليل مقارن لأداء أهم المؤشرات الاقتصادية (تابع) *

الناتج المحلي الإجمالي الحقيقي (معدل التغير %)	معدل نمو الدخل الحقيقي للفرد ^١ (%)	الميزان الكلى للموازنة العامة نسبة لناتج المحلي الإجمالي (%)	معدل التضخم السئوى (%)	ميزان المعاملات الجارية نسبة لناتج المحلي الإجمالي (%)	صادرات السلع والخدمات نسبة لناتج المحلي الإجمالي ^٢ (%)	الدين الخارجى نسبة للناتج المحلى الإجمالى (%)	خدمة الدين نسبة إلى جملة متحصلات الميزان الجارى ^٣ (%)
تصنيف مؤسسة فيتش لمصر (B)							
تصنيف مؤسسة ستاندرد أند بورز لمصر (B-)							
٣- تصنيف مؤسسة موديز: (B٢ درجة التصنيف) /٣							
مصر (B٢)							
٢٠١٥	٤,٤	١,٨	-١١,٤	٩,٩	-٣,٦	٦,٧	٨,٨
٢٠١٦	٤,٣	١,٩	-١٢,٥	٦,٢	-٥,٦	٥,٦	٩,٨
٢٠١٧	٤,٢	١,٧	-١٠,٩	٢٢,٩	-٦,١	٩,٣	١٢,٣
٢٠١٨	٥,٣	٢,٧	-٩,٧	٢١,٦	-٢,٤	١٠,٣	١٠,٧
٢٠١٩	٥,٥	٣,١	-٨,٢	١٢,٢	-١,٧	٩,٢	٠,٢
متوسط دول المجموعة							
٢٠١٥	٤,٢	١,٤	-٦,١	٧,٤	-٤,٤	--	٥١,٧
٢٠١٦	٣,٠	١,٤	-٦,٩	٩,٩	-٤,٠	--	٥٦,٦
٢٠١٧	٣,٩	٣,٧	-٥,٧	٧,٥	-٢,٩	--	٥٩,٠
٢٠١٨	٣,٣	٢,٩	-٥,٢	٦,٨	-٣,٨	--	٦١,٢
٢٠١٩	--	--	--	--	--	--	--
الأرجنتين (B٢)							
٢٠١٥	٢,٧	٢,٧	-٣,٨	٢٧,٠	-٢,٧	--	٢٦,٠
٢٠١٦	-٢,١	-٢,١	-٥,٨	٣٠,١	-٢,٧	--	٣٢,٥
٢٠١٧	٢,٧	٣,٥	-٥,٩	٢٤,٨	-٤,٩	--	٣٦,٥
٢٠١٨	-٢,٥	-١,٤	-٥,٢	٤٧,٦	-٥,٤	--	٥٣,٦
٢٠١٩	--	--	--	--	--	--	--
الكامرون (B٢)							
٢٠١٥	٥,٧	٤,٢	-٤,٤	١,٥	-٣,٨	--	٣٢,٠
٢٠١٦	٤,٦	٣,٢	-٦,١	٠,٣	-٣,٢	--	٣٢,٥
٢٠١٧	٣,٥	٢,٩	-٤,٩	٠,٨	-٢,٧	--	٣٦,٩
٢٠١٨	٤,٠	٣,٨	-٢,٧	١,١	-٤,٠	--	٣٧,٧
٢٠١٩	--	--	--	--	--	--	--
البحرين (B٢)							
٢٠١٥	٢,٩	-٠,٣	-١٥,٩	٠,٧	-٢,٤	--	١٧٤,٤
٢٠١٦	٣,٥	٠,٧	-١٤,٦	٢,٣	-٤,٦	--	١٨٣,٧
٢٠١٧	٣,٨	٣,٧	-١٠,٧	١,٤	-٤,٥	--	١٨١,١
٢٠١٨	١,٨	٢,١	-٥,٧	١,٩	-٥,٩	--	١٨٧,٤
٢٠١٩	--	--	--	--	--	--	--

-- بيان غير متاح.

* بيانات مبدئية ، خاضعة للمراجعة.

١/ تم إستخراج البيانات من البنك الدولى

٢/ بخلاف التحويلات الرسمية.

٣/ بيانات دول المقارنة تم استخراجها من قاعدة ستاندرد أند بورز الا اذا ذكر خلاف ذلك

٤/ البيانات المصرية تعكس التطورات خلال الاعوام المالية من واقع المصادر المحلية.

٥/ يعكس التصنيف طويل الأجل للعملة المحلية .و يلاحظ أن التصنيف الائتماني لدول المقارنة يرجع الى أحدث البيانات المتاحة (٢٠٠٨ , ٢٠٠٩ , ٢٠١٠)

جدول (٥١): أداء السوق

تطور مؤشرات السوق (٣٠ إبريل ٢٠٢٣)					
الفتح	أعلى قيمة	أقل قيمة	الإغلاق	التغير%	
١٦٤١٨,٥	١٨١٤٢,٦	١٦٤١٦,١	١٧٦٦٧,٧	٧,٦%	مؤشر EGX٣٠ (مقوم بالجنيه)
٢٨٠٧,١	٣١٢٥,٠	٢٨٠٧,١	٣٠٥١,١	٨,٧%	مؤشر EGX٧٠
٤٢٣٢,٤	٤٧٥٢,١	٤٢٣٢,٠	٤٦٣١,٨	٩,٤%	مؤشر EGX١٠٠
٢٥٩٢,١	٢٩٩٦,٠	٢٥٨٩,٧	٢٩٠٠,٩	١١,٩%	مؤشر S&P / EGX ESG
١٩٥٤٦,٥	٢١٧٢٥,٨	١٩٥٤٢,٩	٢١١٤٠,٢	٦,٥%	مؤشر EGX٣٠ Capped
٣٣٥٣,٧	٣٥٩٥,١	٣٣٤٩,١	٣٥٧٠,٠	٨,٢%	مؤشر تميز

تداول المؤسسات بالجنيه في الأسهم المقيدة تشمل الصفقات: السوق الرئيسي وبورصة النيل (٣٠ إبريل ٢٠٢٣)						
المصريون		العرب		غير العرب		
بيع	شراء	بيع	شراء	بيع	شراء	المؤسسات
٣١٢,٣	٢٦٠,١	٠,٠	٠,٦	٨٧٧,٧	٧,٠	بنوك
٢٢٣٦,٠	٢٨٨٦,٣	١٣٦١,٦	٩٧٣,٨	٦٠٦,٩	٥٤٩,٦	شركات
٢٥٧,٦	٢٢٨,٦	٥٠,٨	٥,٤	١٠٠٧,٤	٧٩٦,٢	صناديق
٣١,٢	٢٢,٩	٠,٧	٠,٠	٢,٢	٧,٠	اخرى
٩٦٥,٢	١٩٩٠,٧	--	--	--	--	محافظ
٣٨٠٢,٣	٥٣٨٨,٦	١٤١٣,١	٩٧٩,٨	٢٤٩٤,٢	١٣٥٩,٨	الإجمالي

المصدر: البورصة المصرية - التقرير الشهري.