



التقرير المالى الشهرى

نوفمبر ٢٠١٥ • مجلد (١١)، عدد (١)

إعداد :

ساره عيد

إقتصادى أول - رئيس تحرير

ومساعد رئيس الوحدة للإصدارات و النشرات الإقتصادية و المالية

حازم محمود

نادين فهمى

فاطمة العشماوى

كريم نصار

رنا ليمونة

ألفت حمدى

أبراهيم حسن

شريف عبد الكريم

إقتصادى

إقتصادى

محلل إقتصادى

محلل إقتصادى

محلل إقتصادى

باحث إقتصادى

تصميم

تصميم

للإشتراك :

رجاء إرسال الطلب الى العنوان أو من خلال رقم الفاكس أدناه، أو تحميل ملف

الطلب من الموقع الإلكتروني للوزارة : www.mof.gov.eg

والضغط على إرسال. للإستفسار والإستعلام رجاء إرسال

فاكس: ٢٦٨٦١٥٦١ (٢٠٢)

تقديم

واجه الإقتصاد المصرى العديد من التحديات الصعبة منذ يناير ٢٠١١ على الصعيدين الإقتصادى والسياسى، ولا تزال التأثيرات المصاحبة لطول الفترة الإنتقالية تلقى بظلالها على أداء الإقتصاد ومؤشراته المختلفة، وعلى قدرة الإقتصاد على النمو بالمعدلات الطبيعية، وتوليد الموارد التى تسمح بمواجهة متطلبات تحسين مستوى معيشة المواطنين وتدعيم العدالة الإجتماعية.

وتسعى وزارة المالية إلى تطبيق سياسات مالية منضبطة تسمح بتنشيط الإقتصاد والإستجابة للمطالب الإجتماعية المشروعة لتحسين الخدمات العامة مثل التعليم والصحة والإسكان، وتوفير الحماية للفئات الأولى بالرعاية، ولكن فى نفس الوقت إتخاذ التدابير لتمويل هذه المتطلبات من موارد مالية حقيقية ومرتبطة بالنشاط الإقتصادى ومع توزيعها بشكل عادل على المجتمع، وبما يحقق الإستقرار والإستدامة المالية، وتشجيع الإستثمار ورفع معدلات التشغيل.

ومع التقدم الملحوظ فى تنفيذ إستحقاقات خارطة الطريق السياسية والمضى بخطى إيجابية نحو تأسيس نظام حكم مبنى على مؤسسات ديموقراطية ومشاركة مجتمعية فى إتخاذ القرار، فإن الحاجة تبدو ماسة أكثر من أى وقت مضى إلى وجود نقاش جاد حول قضايا المجتمع الأساسية، وطرح أفكار إيجابية مبنية على أسس وبيانات حقيقية ومحدثة، لمواجهة التحديات الجسيمة الحالية والتوجه نحو مستقبل أفضل لهذا الجيل وللأجيال المقبلة.

وفى هذا الإطار ولضمان قدر أكبر من الشفافية والمساءلة ومشاركة المواطنين فى عملية صنع القرار، تلتزم وزارة المالية بالاستمرار فى دورها القيادى لتوفير مجموعة متكاملة من البيانات والمؤشرات لأداء الإقتصاد المصرى من خلال إصدار هذا التقرير وتحديثه بشكل دورى ومستمر.

أتمنى أن يجد القراء المعلومات الواردة بهذا التقرير مفيدة ومثمرة، كما نتطلع إلى تعليقاتكم واقتراحاتكم لإرسالها على البريد الإلكتروني التالى: fm@mof.gov.eg

والله الموفق،

وزير المالية

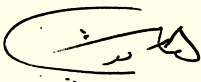

هانى قدرى دميان

الفهرس

قائمة الجداول
قائمة الرسوم البيانية
ملخص تنفيذى

ب - ج
د
هـ - ق

القسم الأول
نظرة عامة على الأداء الإقتصادي و المالي

١ - ٧

القسم الثاني
مؤشرات الإقتصاد العيني و الحقيقي

١١ - ١٣

القسم الثالث
الأسعار المحلية

١٧ - ٢١

القسم الرابع
مؤشرات المالية العامة

٢٥ - ٣٢

القسم الخامس
الدين الحكومي و هيكل المديونية

٣٥ - ٤٢

القسم السادس
المؤشرات النقدية

٤٥ - ٥٢

القسم السابع
القطاع المالي و الإستثمارات

٥٥ - ٦١

القسم الثامن
معاملات القطاع الخارجي

٦٥ - ٧٣

القسم التاسع
مقارنة تحليلية لأداء الإقتصاد المصري

٧٧ - ٧٩

قائمة الجداول

٧-١	القسم الأول : نظرة عامة على الأداء الإقتصادي و المالي
١	أ- الإقتصاد العيني (بالأسعار الجارية)
١	ب- مؤشرات الإقتصاد العيني و الحقيقي و مصادر النمو
٢	ج- السكان و التشغيل
٢	د- الأسعار المحلية (متوسط الفترة)
٣	هـ- مؤشرات المالية العامة
٤	و- ملخص الدين العام المحلي (بالمليون جنيه، رصيد نهاية الفترة)
٤	ز- إجمالي الدين العام الخارجى (مليون دولار، رصيد نهاية الفترة)
٤	ح- خدمة الدين الحكومى (مليون جنيه، تدفقات)
٥	ط- المؤشرات النقدية (نهاية الفترة)
٦	ى- القطاع المالى والاستثمارات
٧	ك- معاملات القطاع الخارجى

١٣-١١	القسم الثانى : مؤشرات الاقتصاد العيني و الحقيقي
١١	جدول (١) الناتج المحلى الإجمالى بحسب الموارد و الإستخدامات بأسعار السوق (أسعار جارية)
١٢	جدول (٢) الناتج المحلى الإجمالى بتكلفة عوامل الإنتاج موزعاً بحسب القطاعات الإقتصادية (أسعار جارية)
١٣	جدول (٣) إجمالى الإستثمارات موزعة بحسب القطاعات الإقتصادية

٢١-١٧	القسم الثالث : الأسعار المحلية
١٧	جدول (٤) معدلات التضخم السنوية فى الأرقام القياسية للأسعار المحلية
١٨	جدول (٥) معدلات التضخم السنوية لأسعار المستهلكين
١٩	جدول (٦) معدل التضخم السنوى لأسعار المنتجين طبقاً للنشاط الأقتصادى
٢٠	جدول (٧) معدل التضخم السنوى لأسعار المنتجين طبقاً للإستخدام النهائى
٢٠	جدول (٨) معدل التضخم السنوى لأسعار المنتجين طبقاً لدرجة التصنيع
٢١	جدول (٩) تطور أسعار الصرف

٣٢-٢٥	القسم الرابع : مؤشرات المالية العامة
٢٥	جدول (١٠) ملخص المعاملات المالية للحكومة
٢٦-٢٧	جدول (١١) ملخص المعاملات الرئيسية للموازنة العامة : القطاع الحكومى
٢٨	جدول (١٢ أ-) هيكل الإيرادات العامة (الإيرادات الضريبية)
٢٩	جدول (١٢ ب) هيكل الإيرادات العامة (الإيرادات غير الضريبية)
٣٠	جدول (١٣) توزيع المتحصلات الجمركية بحسب التصنيف الوظيفى للواردات
٣١-٣٢	جدول (١٤) هيكل المصروفات العامة

٤٢-٣٥	القسم الخامس : الدين الحكومى و هيكل المديونية
٣٥	جدول (١٥) ملخص الدين العام المحلى
٣٦	جدول (١٦) الدين المحلى لأجهزة الموازنة العامة
٣٧	جدول (١٧) الدين المحلى للحكومة العامة
٣٨	جدول (١٨) الدين العام المحلى
٣٩	جدول (١٩) إجمالى الدين العام الخارجى
٤٠	جدول (٢٠) خدمة الدين الحكومى (داخلى و خارجى)
٤١	جدول (٢١) إصدارات الاوراق المالية الحكومية (اذون و سندات)
٤١	جدول (٢٢) إصدارات الاوراق المالية الحكومية (اذون و سندات) الربع سنوية
٤٢	جدول (٢٣) تطور معدلات العائد حتى تاريخ الإستحقاق لسندات الخزانة

قائمة الجداول (تابع)

٥٢-٤٥	القسم السادس : المؤشرات النقدية
٤٥	جدول (٢٤) تطور المؤشرات النقدية الرئيسية
٤٦-٤٧	جدول (٢٥) المسح المصرفي لأهم إجماليات السيولة المحلية (الأصول و الإلتزامات المقابلة)
٤٨	جدول (٢٦) نقود الإحتياط و الأصول المقابلة
٤٩	جدول (٢٧) الودائع لدى البنوك
٥٠	جدول (٢٨) التسهيلات الائتمانية من البنوك
٥١	جدول (٢٩) هيكل أسعار الفائدة المحلية
٥٢	جدول (٣٠) متوسط أسعار عائد المعاملات البنينية بين البنوك (الإنترنتك)

٦١-٥٥	القسم السابع : القطاع المالي و الإستثمارات
٥٥	جدول (٣١) المؤشرات الرئيسية لسوق المال
٥٦	جدول (٣٢) عمليات الإستحواذ في السوق المصرية
٥٧	جدول (٣٣) أهم الشركات التي تم خصخصتها أو تصفيتها
٥٧	جدول (٣٣) تطور برنامج الخصخصة
٥٨	جدول (٣٤) أنشط ١٠ شركات من حيث كمية وقيمة التداول في البورصة المصرية
٥٩	جدول (٣٥) الأرضة القائمة لأذون الخزانة وفقاً للقطاعات الحائزة لها
٦٠	جدول (٣٦) محفظة الأوراق المالية لدى البنوك
٦١	جدول (٣٧) صافي الإستثمارات الأجنبية المباشرة موزعة بحسب الدول

٧٣-٦٥	القسم الثامن : معاملات القطاع الخارجى
٦٥	جدول (٣٨) ميزان المدفوعات - ميزان المعاملات الجارية (بيان سنوى)
٦٦	جدول (٣٩) ميزان المدفوعات - ميزان المعاملات الرأسمالية (بيان سنوى)
٦٧	جدول (٤٠) ميزان المدفوعات - ميزان المعاملات الجارية (بيان ربع سنوى)
٦٨	جدول (٤١) ميزان المدفوعات - ميزان المعاملات الرأسمالية (بيان ربع سنوى)
٦٩	جدول (٤٢) مؤشرات قياس أداء معاملات القطاع الخارجى
٧٠	جدول (٤٣) بيانات التجارة الخارجية : الميزان التجارى طبقاً للتصنيف الوظيفى للأمم المتحدة
٧١	جدول (٤٤) بيانات التجارة الخارجية : الصادرات طبقاً للتصنيف الوظيفى للأمم المتحدة
٧٢	جدول (٤٥) بيانات التجارة الخارجية : الواردات طبقاً للتصنيف الوظيفى للأمم المتحدة
٧٣	جدول (٤٦) حصيلة الصادرات البترولية
٧٣	جدول (٤٧) أهم مؤشرات قطاع السياحة
٧٣	جدول (٤٨) حركة الملاحة فى قناة السويس
٧٣	جدول (٤٩) الصادرات حسب التوزيع الجغرافى

٧٩-٧٧	القسم التاسع : مقارنة تحليلية لأداء الإقتصاد المصرى
٧٨ - ٧٧	جدول (٥٠) تحليل مقارن لأداء أهم المؤشرات الاقتصادية
٧٩	جدول (٥١) أكثر ١٠ شركات شهدت ارتفاعاً / انخفاضاً فى الأسعار فى البورصة المصرية

ملخص تنفيذى

ملخص لأهم التطورات...

تعمل الحكومة بجهد كبير نحو الإسراع فى تحقيق إنطلاقة إقتصادية تنعكس على مستوى معيشة المواطن؛ حيث قامت بإجراء إصلاحات مالية وهيكلية منذ بداية العام المالى الماضى وإستمرت خلال العام المالى الحالى تهدف إلى دفع النشاط الإقتصادى وتدعيم الحماية الإجتماعية وتحقيق الإستدامة المالية على المدى المتوسط والطويل، وبما يحفز الإستثمارات المحلية والأجنبية.

وقد كان للإصلاحات المالية والهيكلية التى نفذتها الحكومة منذ مطلع العام المالى الجارى مردوداً إيجابياً على عدد من المؤشرات الإقتصادية. ومن أحدثها، تحقيق معدل نمو الناتج المحلى الإجمالى نحو ٤.٢% خلال العام المالى ٢٠١٤/٢٠١٥ مقابل ٢.٢% فقط خلال العام المالى السابق، بالإضافة إلى تراجع معدل البطالة خلال الفترة يوليو-سبتمبر ٢٠١٥ محققاً ١٢.٨% مقارنة بـ ١٣.١% خلال نفس الفترة من العام السابق. كما قد تباطئ متوسط معدل التضخم السنوى لحضر الجمهورية خلال الفترة يوليو- نوفمبر ٢٠١٥/٢٠١٦ مسجلاً ٩.٣%، مقارنة بـ ١٠.٩% خلال نفس الفترة من العام المالى السابق، نظراً لتلاشى أثر فترة الأساس الناتجة عن الإجراءات الإصلاحية التى قامت بها الحكومة فى يوليو ٢٠١٤.

وحول تطورات الأداء المالى خلال الفترة يوليو-أكتوبر ٢٠١٥/٢٠١٦، تشير أحدث المؤشرات إلى وجود تحسن ملحوظ فى نمو الحصيلة الضريبية والتى قد إرتفعت بنحو ٢٥.٢% مقارنة بنفس الفترة من العام المالى السابق؛ ويرجع تحسن أداء الحصيلة الضريبية مدفوعاً بتحسن النشاط الإقتصادى وبالإصلاحات الضريبية التى تم تطبيقها منذ بداية العام المالى الحالى وكانت لمساهمة عناصر الضرائب الرئيسية المرتبطة إرتباطاً وثيقاً بالنشاط الإقتصادى دوراً كبيراً فى ذلك التحسن. وقد إرتفع الإنفاق على الدعم والمنح والمزايا الإجتماعية بنسبة ٥٢%، حيث إرتفع دعم الخبز والسلع التموينية بنسبة ٣٢.٧%، ومساهمة الخزانة فى صناديق المعاشات بنسبة ٢٤%، فضلاً عن إرتفاع الإنفاق على باب الإستثمارات بنحو ٢٢.٥% مقارنة بنفس الفترة من العام المالى السابق.

وإستكمالاً للجهود التى نفذتها الحكومة خلال الفترة الأخيرة فإنها تعى تماماً ضرورة الإستمرار فى تطبيق الإصلاحات المالية والإقتصادية التى بدأتها منذ العام المالى الماضى لدفع معدلات النمو الإقتصادى والتشغيل وزيادة تنافسية الإقتصاد المصرى، وتحقيق الإستقرار المالى والإقتصادى، وتطوير البنية الأساسية والخدمات العامة المقدمة للمواطنين وتحقيق التنمية البشرية، ورفع كفاءة برامج الحماية الإجتماعية وآليات الإستهداف، بما يدعم الثقة المحلية والدولية فى الإقتصاد المصرى.

أما بالنسبة لأحدث تطورات المؤشرات الاقتصادية فيمكن عرضها على النحو التالي:-

Ø أظهرت أحدث المؤشرات المبدئية التي صدرت مؤخراً عن وزارة التخطيط إلى ارتفاع **معدلات نمو الناتج المحلي الإجمالي** خلال العام المالي ٢٠١٤/٢٠١٥ لتصل إلى نحو ٤.٢%، مقارنة بنحو ٢.٢% خلال العام المالي السابق. وقد استمر كل من الاستهلاك العام والخاص في دفع حركة النشاط الإقتصادي خلال العام المالي ٢٠١٤/٢٠١٥، حيث أسهم الاستهلاك النهائي بنحو ٣.١ نقطة مئوية في معدل النمو المحقق، مقارنة بـ ٤.١ نقطة مئوية خلال العام المالي السابق. كما ساهمت الإستثمارات بشكل إيجابي في معدل النمو لتسجل نحو ١.٢ نقطة مئوية مقابل ٠.٢ نقطة مئوية فقط خلال العام المالي السابق. بينما حد الإسهام السلبي لصافي الصادرات من معدل النمو المحقق مسجلاً نحو ٠.٢ نقطة مئوية، مقارنة بإسهام قدره -٢.١ نقطة مئوية خلال العام المالي السابق.

Ø استقر **رصيد الاحتياطي من العملات الأجنبية** لدى البنك المركزي المصري ليصل إلى ١٦.٤٢ مليار دولار في نهاية شهر نوفمبر ٢٠١٥، مقارنة بـ ١٦.٤١ مليار دولار في نهاية الشهر السابق.

Ø وفقاً لأحدث البيانات التي تم إصدارها من قبل البنك المركزي، فقد ارتفع معدل النمو السنوي **للسيولة المحلية** بشكل متباطئ ليحقق ١٩.٦% في نهاية شهر أكتوبر ٢٠١٥ مسجلاً ١٨٦٦.٨ مليار جنيه مقابل ١٩.٩% في الشهر السابق.

Ø على نحو آخر، إرتفع معدل **التضخم السنوي** ليسجل ١١.١% خلال شهر نوفمبر ٢٠١٥ (وهو أعلى معدل تضخم تم تسجيله منذ بداية العام المالي الحالي)، مقارنة بـ ٩.٧% خلال الشهر السابق، ومقارنة بـ ٩.١% خلال شهر نوفمبر ٢٠١٤؛ تأتي تلك التطورات في ضوء عدة عوامل ومنها أثر فترة الأساس، بالإضافة إلى ذلك فقد ساهم في إرتفاع معدل التضخم السنوي العام الإرتفاع المحقق في معدل التضخم لمجموعة "الطعام والشراب" (أكبر الأوزان مساهمة في معدل التضخم العام) ليسجل ١٤.٧% مقابل ١٢.٥% خلال الشهر السابق، فضلاً عن إرتفاع عدد من المجموعات الرئيسية الأخرى، وعلى رأسها "الملابس والأحذية"، و"المسكن والمياه والكهرباء والغاز والوقود"، و"الإثاث والتجهيزات"، و"الرعاية الصحية"، و"المطاعم والفنادق"، و"السلع والخدمات المتنوعة".

وعلى الرغم من ذلك، فقد تباطئ متوسط معدل التضخم السنوي **لحضر الجمهورية** خلال الفترة يوليو- نوفمبر ٢٠١٥/٢٠١٦ ليسجل ٩.٣% مقارنة بـ ١٠.٩% المعدل المحقق خلال نفس الفترة من العام المالي السابق، وذلك نظراً لتلاشي أثر فترة الأساس الناتجة عن الإجراءات الإصلاحية التي قامت بها الحكومة في يوليو ٢٠١٤.

Ø قررت لجنة السياسة النقدية للبنك المركزي المصري في إجتماعها بتاريخ ٢٤ ديسمبر ٢٠١٥ برفع **سعرى عائد الإيداع والإقراض لليلة واحدة وسعر العمليات الرئيسية وسعر الائتمان والخصم** بواقع ٥٠ نقطة أساس. ومن الجدير بالذكر أن البنك المركزي قام في ١٥ ديسمبر ٢٠١٥ بربط ودائع بقيمة ١٥٠ مليار جنيه لأجل ٧ ايام بمعدل عائد سنوي ثابت قدره ٩.٢٥%، وذلك في إطار تفعيل عمليات ربط ودائع للبنوك (Deposit Operations) لديه لإمتصاص فائض السيولة لدى الجهاز المصرفي.

Ø تشير أحدث تطورات الأداء المالي خلال الفترة يوليو- أكتوبر ٢٠١٥/٢٠١٦ إلى تحقيق عجز الموازنة العامة للدولة نحو ٩٦.٧ مليار جنيه (٣.٤% من الناتج المحلي)، مقابل ٨٤.٥ مليار جنيه (٣.٥% من الناتج المحلي) خلال الفترة المماثلة من العام المالي السابق. ويأتى ذلك كمحصلة لإرتفاع كل من الإيرادات والمصروفات خلال

فترة الدراسة، لترتفع جملة الإيرادات بنحو ٣١.٦% مسجلة نحو ١٣٣ مليار جنيه (أو ما يعادل ٤.٧% من الناتج المحلي)، مقابل نحو ١٠١ مليار جنيه (٤.٢% من الناتج المحلي) خلال الفترة يوليو-أكتوبر ٢٠١٤/٢٠١٥. بينما سجلت جملة المصروفات ارتفاعاً بنحو ٢٠.٤% لتحقيق ٢٢١.٢ مليار جنيه (٧.٨% من الناتج المحلي) خلال فترة الدراسة، مقابل ١٨٣.٧ مليار جنيه (٧.٦% من الناتج المحلي) خلال نفس الفترة من العام المالي السابق (في ضوء زيادة الإنفاق على البعد الاجتماعي).

فضلاً عن ذلك، فقد تحسن أداء الحصيلة الضريبية بشكل ملحوظ حيث إرتفعت بنحو ٢٥.٢% خلال الفترة يوليو-أكتوبر ٢٠١٥/٢٠١٦ مقارنة بنفس الفترة من العام المالي السابق؛ وذلك مدفوعاً بالإصلاحات الضريبية والهيكلية التي تم تطبيقها منذ بداية العام المالي الماضي وإستمرت خلال العام المالي الحالي والتي ساهمت في تحسن النشاط الاقتصادي، وكان لمساهمة عناصر الضرائب الرئيسية المرتبطة إرتباطاً وثيقاً بالنشاط الإقتصادي دوراً كبيراً في ذلك التحسن. كما كان للجهود الكبيرة التي تبذلها المصالح الإيرادية في رفع كفاءة التحصيل وتشديد الرقابة على المنافذ والموانئ المصرية أثر ملحوظ للمساهمة في نمو حصيلة الإيرادات خلال فترة الدراسة.

Ø **بلغ إجمالي دين الموازنة العامة (محلي وخارجي)** نحو ٢١٨١ مليار جنيه في مارس ٢٠١٥ (أي ما يقدر بـ ٨٩.٧% من الناتج المحلي)، مقارنة بـ ١٨٠٦.٣ مليار جنيه في نهاية مارس ٢٠١٤ (نحو ٩٠.٤% من الناتج المحلي).

Ø **حقق ميزان المدفوعات** خلال العام المالي ٢٠١٤/٢٠١٥ فائضاً كلياً بلغ نحو ٣.٧ مليار دولار (١.١% من الناتج المحلي)، مقابل فائض أقل قدره ١.٥ مليار دولار (٠.٥% من الناتج المحلي) خلال العام المالي السابق، حيث حقق الحساب الرأسمالي والمالي صافي تدفقات للداخل بنحو ١٧.٦ مليار دولار (٥.٣% من الناتج المحلي)، مقابل صافي تدفقات للداخل بحوالي ٥.٣ مليار دولار (١.٨% من الناتج المحلي) خلال عام المقارنة، بينما سجل الميزان الجاري عجزاً قدره ١٢.٢ مليار دولار (-٣.٧% من الناتج المحلي)، مقابل عجزاً أقل قدره ٢.٧ مليار دولار (-٠.٩% من الناتج المحلي) خلال العام المالي ٢٠١٣/٢٠١٤. وتجدر الإشارة إلى أن صافي السهو والخطأ قد سجل تدفقات للخارج بنحو ١.٧ مليار دولار (-٠.٥% من الناتج المحلي)، مقابل صافي تدفقات للخارج بنحو ١.١ مليار دولار (-٠.٤% من الناتج المحلي) خلال العام المالي السابق.

Ø **معدل نمو الناتج المحلي:**

أظهرت أحدث المؤشرات المبدئية التي صدرت مؤخراً عن وزارة التخطيط إلى ارتفاع معدلات نمو الناتج المحلي الإجمالي خلال العام المالي ٢٠١٤/٢٠١٥ لتصل إلى نحو ٤.٢%، مقارنة بنحو ٢.٢% خلال العام المالي السابق. وقد إستمر كل من الاستهلاك العام والخاص في دفع حركة النشاط الإقتصادي خلال العام المالي ٢٠١٤/٢٠١٥، حيث أسهم الاستهلاك النهائي بنحو ٣.١ نقطة مئوية في معدل النمو المحقق، مقارنة بـ ٤.١ نقطة مئوية خلال العام المالي السابق. كما ساهمت الإستثمارات بشكل إيجابي في معدل النمو لتسجل نحو ١.٢ نقطة مئوية مقابل ٠.٢ نقطة مئوية فقط خلال العام المالي السابق. بينما حد الإسهام السلبي لصافي الصادرات من معدل النمو المحقق مسجلاً نحو ٠.٢ نقطة مئوية، مقارنة بإسهام قدره -٢.١ نقطة مئوية خلال العام المالي السابق.

فعلى جانب الطلب، فقد إستمر كل من الاستهلاك العام والخاص في تحقيق معدلات نمو مرتفعة خلال العام المالي ٢٠١٤/٢٠١٥، حيث حقق الاستهلاك الخاص خلال عام الدراسة معدل نمو بلغ نحو ٢.٨%، مقارنة بـ ٤.١% خلال العام المالي السابق. بالإضافة إلى ذلك، فقد حقق الاستهلاك العام معدل نمو قدره ٧% خلال عام الدراسة، مقارنة بـ ٦.٦% خلال العام المالي ٢٠١٣/٢٠١٤. كما تعكس أحدث البيانات المنشورة تحسن أداء الإستثمارات بشكل ملحوظ، حيث حققت معدل نمو سنوي قدره ٨.٦% خلال العام المالي ٢٠١٥/٢٠١٤، مقابل معدل نمو يقدر بـ ١.٥% خلال العام المالي ٢٠١٣/٢٠١٤.

على الجانب الآخر، حقق صافي الصادرات معدل مساهمة بالسالب في النمو بلغ ٠.٢ نقطة مئوية خلال عام الدراسة، مقارنة بنحو -٢.١ نقطة مئوية خلال العام المالي ٢٠١٣/٢٠١٤. وقد جاءت هذه التطورات في ضوء تحقيق الصادرات لنمو قدره ٠.٤% (معدل مساهمة بالسالب بنحو ٠.١ نقطة مئوية، مقارنة بإسهام سلبي بنحو ٢.٠ نقطة مئوية خلال العام المالي السابق). بينما ارتفعت الواردات بـ ٠.٥% خلال العام المالي ٢٠١٥/٢٠١٤، لتحقيق بذلك معدل مساهمة بالسالب بلغ ٠.١ نقطة مئوية، مقارنة بإسهام سلبي يقدر بنحو ٠.٤ نقطة مئوية خلال العام المالي ٢٠١٣/٢٠١٤.

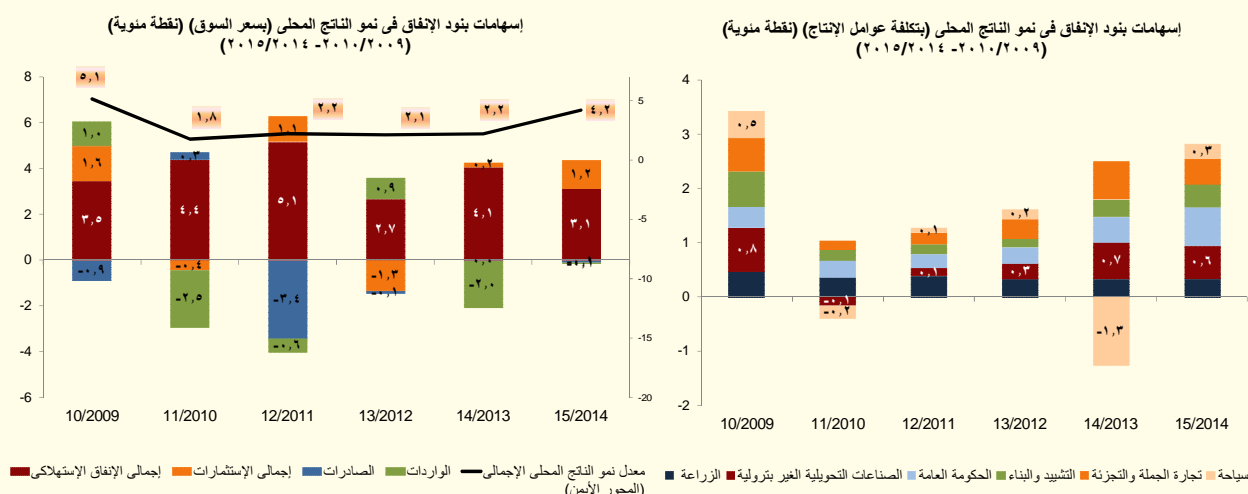

أما على جانب العرض، فقد تصدر قائمة القطاعات المحركة للنمو خلال العام المالي ٢٠١٥/٢٠١٤ ستة قطاعات، على رأسها قطاع الحكومة العامة محققاً معدل نمو حقيقي بنحو ٧.٥% (مساهمة في معدل نمو الناتج المحلي بـ ٠.٧ نقطة مئوية خلال عام الدراسة، مقارنة بـ ٠.٥ نقطة مئوية خلال عام المقارنة). و جدير بالذكر أن قطاع التشييد والبناء قد حقق معدل نمو قدره ٩.٧% (مساهمة في معدل نمو الناتج المحلي بـ ٠.٤ نقطة مئوية خلال العام المالي ٢٠١٥/٢٠١٤، مقارنة بمساهمة قدرها ٠.٣ نقطة مئوية خلال عام المقارنة). وقد حققت تجارة الجملة والتجزئة معدل نمو حقيقي قدره ٣.٥% (مساهمة في معدل نمو الناتج المحلي بـ ٠.٥ نقطة مئوية خلال العام المالي ٢٠١٥/٢٠١٤، مقارنة بمساهمة قدرها ٠.٧ نقطة مئوية خلال عام المقارنة)، كما حقق أيضاً قطاع الزراعة معدل نمو قدره ٣% (استقر إسهامها في معدل نمو الناتج المحلي عند ٠.٣ نقطة مئوية). أما بخصوص قطاع الصناعات التحويلية غير بترولية فقد حقق معدل نمو سنوي قدره ٥% (محققاً بذلك نسبة مساهمة قدرها ٠.٦ نقطة مئوية خلال عام الدراسة، مقارنة بـ ٠.٧ نقطة مئوية خلال عام المقارنة).

بالإضافة إلى ذلك، فقد ارتفع معدل النمو الحقيقي لقطاع السياحة بشكل ملحوظ ليحقق ١٩.٥% (مساهمة بذلك في معدل نمو الناتج المحلي بنحو ٠.٣ نقطة مئوية خلال عام الدراسة مقارنة بمساهمة سلبية بنحو ١.٣

نقطة مئوية خلال عام المقارنة). وتجدر الإشارة إلى أن مؤشر السياحة (بحسب الرقم القياسي للإنتاج) قد ارتفع ليصل إلى ٢٩٧.٥ نقطة خلال شهر يونيو ٢٠١٥، مقارنة بـ ٢٧١.٤ نقطة خلال يونيو ٢٠١٤، محققاً بذلك زيادة تقدر بحوالي ٩.٦%.

ومن الجدير بالذكر أن جميع القطاعات المذكورة أعلاه تمثل نحو ٥٣.١% من إجمالي الناتج المحلي الحقيقي خلال عام الدراسة. بينما استمر قطاع إستخراج الغاز الطبيعي في التراجع ليحقق نمواً سلبياً قدره ١٠.٤%، وبناءً على ذلك فقد ساهم بشكل سلبي بنحو ٠.٧ نقطة مئوية في معدل النمو المحقق خلال عام الدراسة.

تطورات الأداء المالي خلال العام المالي ٢٠١٤/٢٠١٥:

أظهرت النتائج الختامية لأداء الموازنة العامة للدولة للعام المالي ٢٠١٥/٢٠١٤ أن العجز الكلي للموازنة العامة بلغ ٢٧٩.٤ مليار جنيه أو ما يعادل نحو ١١.٥% من الناتج المحلي المقدر للعام ذاته، وكان العجز قد بلغ في العام المالي السابق ٢٠١٣/٢٠١٤ نحو ٢٥٥.٤ مليار جنيه أو ما يعادل ١٢.٢% من الناتج المحلي. وبإستبعاد المنح من عامي ٢٠١٣/٢٠١٤ و ٢٠١٤/٢٠١٥ فإن عجز الموازنة يكون قد انخفض بنحو ٤ نقاط مئوية مقارنة بالعام المالي السابق، وذلك نتيجة للإصلاحات المالية والهيكلية التي تحققت خلال فترة الدراسة.

العجز الكلي خلال العام المالي ١٤/١٣	العجز الكلي خلال العام المالي ١٥/١٤
٢٥٥.٤ مليار جنيه (١٢.٢% من الناتج المحلي)	٢٧٩.٤ مليار جنيه (١١.٥% من الناتج المحلي)
الإيرادات:	الإيرادات:
٤٥٦.٨ مليار جنيه (٢١.٧% من الناتج المحلي)	٤٦٥.٢ مليار جنيه (١٩.١% من الناتج المحلي)
المصروفات:	المصروفات:
٧٠١.٥ مليار جنيه (٣٣.٤% من الناتج المحلي)	٧٣٣.٤ مليار جنيه (٣٠.٢% من الناتج المحلي)

وجدير بالذكر أن نتائج الأداء المالي للعام المالي ٢٠١٥/٢٠١٤ أظهرت وجود بعض المؤشرات الإيجابية أهمها حدوث تحسن ملحوظ في أداء الإيرادات الضريبية والتي قد ارتفعت بنحو ٤٥.٧ مليار جنيه بنسبة إرتفاع بلغت ١٧.٥% مقارنة بالعام المالي السابق ومقابل متوسط نمو بلغ ١٠.٩% خلال الأعوام المالية الثلاث السابقة. وقد ساهم في إرتفاع الإيرادات الضريبية إرتفاع المحصل من كافة الأبواب الضريبية في ضوء الإصلاحات المالية والهيكلية التي قامت بها الحكومة خلال العام الماضي وتحسن مستوى النشاط الإقتصادي، وعلى رأسها إرتفاع الحصيلة من الضرائب على السلع والخدمات^١ بنحو ٣٣.٨% (وهي أعلى نسبة إرتفاع خلال الثلاث سنوات السابقة)، والحصيلة من الضرائب على التجارة الدولية بنحو ٢٣.٧% (وهي أعلى نسبة إرتفاع خلال الثلاث سنوات السابقة)، والحصيلة من ضرائب الممتلكات بنحو ١٢.٥%، والحصيلة من الضرائب على الدخل والأرباح والمكاسب الرأسمالية بنحو ٧.٤%.

١/ يساهم كبار الممولين بنحو ٥٥% من إجمالي حصيلة ضريبة المبيعات من شركات الأموال وبنحو ٧٥% من إجمالي حصيلة الضرائب العامة على شركات الأموال وبلغ عددهم نحو ١٦٠٠ شركة. وجدير بالذكر أنه من أمثلة أكبر عشر شركات مساهمة في حصيلة ضريبة المبيعات خلال عام ٢٠١٥/٢٠١٤ "الشركة الشرقية للدخان والسجائر (إيسترن كومباني)"، "شركة فيليب موريس"، "شركة فودا فون مصر للاتصالات"، "الشركة المصرية لخدمات التليفون المحمول"، "اتصالات مصر"، و"شركة تصنيع وتعبئة كوكا كولا مصر"، وقد بلغت مساهمتهم نحو ٥١.٤% من إجمالي الحصيلة.

أما بالنسبة للإيرادات غير الضريبية فقد ظل الأداء متأثراً بورود الموارد الاستثنائية من المنح خلال العام المالى ٢٠١٣/٢٠١٤، ففي ضوء الظروف الإستثنائية التى مرت بها مصر خلال العام المالى ٢٠١٣/٢٠١٤ قامت دول الخليج بتقديم مساندة استثنائية لمصر لتعويض انخفاض موارد الدولة مما كان له أثراً مهماً من الناحية المالية والإقتصادية، الأمر الذى يترتب عليه ظهور إنخفاض فى الإيرادات الغير ضريبية بنحو ٣٧.٢ مليار جنيه خلال العام المالى ٢٠١٤/٢٠١٥، أى بنسبة -١٨.٩% مقارنة بالعام المالى السابق.

وعلى نحو آخر، فمن المؤشرات الإيجابية خلال عام الدراسة تحقيق وفر فى بعض المصروفات إرتباطاً بتنفيذ إجراءات إصلاحية تم إتخاذها خلال العام المالى المنقضى، مثل إعادة ترتيب أولويات الإنفاق العام من خلال خفض دعم الطاقة لصالح زيادة الإنفاق العام على التعليم والصحة، والسيطرة على الزيادة فى الأجور.

§ فعلى جانب الإيرادات،

تشير النتائج الختامية للموازنة العامة للعام المالى ٢٠١٤/٢٠١٥ إلى أن الإيرادات العامة بلغت نحو ٤٦٥.٢ مليار جنيه (١٩.١% من الناتج المحلى) بزيادة ١.٩% (٢٢% معدل نمو عند إستبعاد المنح الإستثنائية) عن العام المالى السابق. ويأتى ذلك فى الأساس نتيجة لإرتفاع الإيرادات الضريبية بنسبة ١٧.٥% لتسجل ٣٠٥.٩ مليار جنيه، مما عوض إنخفاض الإيرادات غير الضريبية بنسبة ١٨.٩% عن العام المالى السابق لتسجل ١٥٩.٣ مليار جنيه.

○ الإيرادات الضريبية، فقد ارتفعت نتيجة لعدة أسباب ومنها:

- إرتفاع الحصيلة من الضرائب على الدخل بـ ٧.٤% لتحقيق ١٢٩.٨ مليار جنيه خلال ٢٠١٤/٢٠١٥ مقارنة بـ ١٢٠.٩ مليار جنيه خلال ٢٠١٣/٢٠١٤، ويرجع ذلك إلى التالى:

– إرتفاع الحصيلة من الضرائب على المرتبات المحلية بـ ٢٣.١% لتسجل ٢٣.٨ مليار جنيه خلال ٢٠١٤/٢٠١٥، مقارنة بـ ١٩.٣ مليار جنيه خلال ٢٠١٣/٢٠١٤.

– إرتفاع الحصيلة من الضرائب على النشاط التجارى والصناعى بـ ٢٥.٦% لتسجل ١٠.٦ مليار جنيه خلال ٢٠١٤/٢٠١٥، مقارنة بـ ٨.٤ مليار جنيه خلال ٢٠١٣/٢٠١٤.

– إرتفاع المتحصلات من الشركات الأخرى بـ ٥٣.٤% لتسجل ٣٨.٥ مليار جنيه خلال ٢٠١٤/٢٠١٥، مقارنة بـ ٢٥ مليار جنيه خلال ٢٠١٣/٢٠١٤؛ فى ضوء زيادة الحصيلة نتيجة تطبيق قانون الضريبة على الدخل الإضافية المؤقتة بواقع ٥% خلال العام المالى السابق، بالإضافة إلى تطبيق قانون توزيع الأرباح والأرباح الرأسمالية للبورصة قبل تأجيل تطبيق قانون الأرباح الرأسمالية لمدة عامين.

- إرتفاع الحصيلة من الضرائب على السلع والخدمات بـ ٣٣.٨% (وهى أعلى نسبة إرتفاع خلال الثلاث سنوات السابقة) لتحقيق ١٢٢.٩ مليار جنيه خلال ٢٠١٤/٢٠١٥، مقارنة بـ ٩١.٩ مليار جنيه خلال ٢٠١٣/٢٠١٤؛ وذلك فى ضوء تطبيق عدد من الإصلاحات الداخلية فى المنظومة الضريبية ومن أهمها تعظيم تطبيق نظم التحصيل الالكترونية من خلال الزام كبار ومتوسطى الممولين، وتشديد آليات التصالح، ووضع آليات لمحاربة الفواتير المصطنعة، وذلك فى ضوء:

– ارتفاع الحصيلة من الضرائب العامة على المبيعات بنسبة ٢٤.٣% لتحقيق ٥٣.٤ مليار جنيه خلال ٢٠١٥/٢٠١٤، مقارنة بـ ٤٢.٩ مليار جنيه خلال ٢٠١٣/٢٠١٤.

– ارتفاع الحصيلة من الضرائب العامة على الخدمات بنسبة ٢٧.٨% لتحقيق نحو ١٢.١ مليار جنيه خلال ٢٠١٥/٢٠١٤، مقارنة بـ ٩.٥ مليار جنيه خلال ٢٠١٣/٢٠١٤، في ضوء تحسن أداء قطاع السياحة خاصة الخدمات المقدمة في الفنادق والمطاعم السياحية وتحسن خدمات الاتصالات الدولية والمحلية.

– ارتفاع الحصيلة من الضرائب العامة على سلع جدول رقم "١" محلية بنسبة ٦٤.٣% لتحقيق ٣٩.٨ مليار جنيه خلال ٢٠١٥/٢٠١٤، مقارنة بـ ٢٤.٢ مليار جنيه خلال ٢٠١٣/٢٠١٤ (في ضوء زيادة ضرائب المبيعات على المنتجات البترولية بـ ٢٠%، وزيادة الضرائب على السجائر بنحو ٣٦.٣%).

– ارتفاع الحصيلة من ضرائب الدمغة (عدا دمغة الماهيات) بنسبة ١٥.٤% لتحقيق نحو ٧.٧ مليار جنيه خلال ٢٠١٥/٢٠١٤ مقارنة بـ ٦.٧ مليار جنيه خلال ٢٠١٣/٢٠١٤.

• **ارتفاع الحصيلة من الضرائب على الممتلكات** بـ ١٢.٥% لتحقيق ٢١ مليار جنيه خلال ٢٠١٥/٢٠١٤، مقارنة بـ ١٨.٨ مليار جنيه خلال ٢٠١٣/٢٠١٤، ويرجع ذلك إلى:

– ارتفاع حصيلة الضريبة على عوائد أذون وسندات الخزانة العامة بـ ٩.٣% لتحقيق نحو ١٦.٧ مليار جنيه خلال العام المالي ٢٠١٥/٢٠١٤ مقارنة بـ ١٥.٣ مليار جنيه خلال العام المالي السابق.

• **ارتفاع الحصيلة من الضرائب على التجارة الدولية** بـ ٢٣.٧% (وهي أعلى نسبة ارتفاع خلال الثلاث سنوات السابقة) لتسجل ٢١.٩ مليار جنيه خلال العام المالي ٢٠١٥/٢٠١٤، مقارنة بـ ١٧.٧ مليار جنيه خلال العام المالي السابق؛ وذلك في إطار الجهود التي تقوم بها الوزارة في إحكام الرقابة على المنافذ الجمركية والتي ساعدت بجانب تحسن معدلات النشاط الاقتصادي في حدوث تحسن كبير في الحصيلة الضريبية.

○ **الإيرادات غير الضريبية، فقد انخفضت بـ ١٨.٩% خلال العام المالي ٢٠١٥/٢٠١٤، ويرجع ذلك في الأساس نتيجة لما يلي:**

• **إنخفاض المنح،** حيث بلغ إجمالي المنح في ختامى العام المالي ٢٠١٥/٢٠١٤ نحو ٢٥.٤ مليار جنيه، مقارنة بـ ٩٥.٩ مليار جنيه خلال ٢٠١٣/٢٠١٤.

• **في حين ارتفعت عوائد الملكية** بـ ٤٢.٩% لتحقيق ٨١.٥ مليار جنيه خلال ٢٠١٥/٢٠١٤، مقارنة بـ ٥٦.٩ مليار جنيه خلال ٢٠١٣/٢٠١٤، ويرجع ذلك إلى:

– ارتفاع العوائد المحصلة من البنك المركزي بنحو ٤٤.٥% لتحقيق ١٣.٤ مليار جنيه خلال عام الدراسة، مقابل ٩.٣ مليار جنيه خلال العام المالي السابق،

– ارتفاع العوائد من قناة السويس بنحو ٦.٣% لتحقيق ١٩.٢ مليار جنيه خلال عام الدراسة، مقابل ١٨.١ مليار جنيه خلال العام المالي السابق،

– ارتفاع العوائد من الهيئات الاقتصادية بنحو ٥١٩% لتحقق ١٠.١ مليار جنيه خلال عام الدراسة، مقابل ١.٦ مليار جنيه خلال العام المالي السابق، وذلك لتحقيق نحو ٥.١ مليار جنيه مستحقات للخزانة العامة لدى هيئة المجتمعات العمرانية الجديدة.

- **ارتفاع الإيرادات المتنوعة** بـ ٧٨.٥% لتحقيق ٢٤.٢ مليار جنيه خلال ٢٠١٤/٢٠١٥، مقارنة بـ ١٣.٥ مليار جنيه خلال ٢٠١٣/٢٠١٤.

§ على جانب المصروفات،

ساهمت الإجراءات الإصلاحية التي تم إتخاذها خلال العام المالي الماضي في تحقيق وفر في بعض المصروفات عن المدرج في الموازنة المعتمدة. ويأتى على رأس تلك الإصلاحات؛ إصلاحات سعرية للمواد البترولية والكهرباء، والسيطرة على الزيادة في الأجور، وتحرير قطاع الكهرباء أمام مشاركة القطاع الخاص، وسداد مديونيات الشريك الأجنبي، حيث دعمت تلك الإصلاحات الثقة في الإقتصادى المصرى فضلاً عن مساهمتها جنباً إلى جنب مع زيادة الحصيلة الضريبية في خفض العجز الكلى للموازنة العامة للدولة (عند إستبعاد المنح الإستثنائية) مقارنة بالعام المالي السابق.

حيث تشير النتائج الختامية للموازنة العامة لعام ٢٠١٤/٢٠١٥ إلى أن المصروفات العامة قد ارتفعت بنحو ٤.٥% لتحقيق نحو ٧٣٣.٤ مليار جنيه (٣٠.٢% من الناتج المحلى) بزيادة قدرها ٣١.٨ مليار جنيه مقارنة بـ ٧٠١.٥ مليار جنيه (٣٣.٤% من الناتج المحلى) خلال العام المالي السابق وذلك في ضوء ما يلي:

- **ارتفاع الأجور وتعويضات العاملين** بـ ١١.١% (وهى أقل معدل زيادة خلال الثلاث سنوات السابقة) ليسجل نحو ١٩٨.٥ مليار جنيه خلال العام المالي ٢٠١٤/٢٠١٥، مقارنة بـ ١٧٨.٦ مليار جنيه خلال العام المالي السابق، وذلك نتيجة الأتى:

– زيادة المكافآت والإثابة للعاملين بـ ٦.٣% لتصل إلى ٨٠ مليار جنيه.

– ارتفاع المرتبات الدائمة بـ ٤.٩% لتصل إلى ٢٧.٨ مليار جنيه.

– ارتفاع البدلات النوعية بـ ٨.٨% لتصل إلى ٢٤.١ مليار جنيه.

– وأخيراً، ارتفاع البدلات النقدية بـ ٤١.٥% لتصل إلى ٢٥.١ مليار جنيه.

- كما إرتفع **باب شراء السلع والخدمات** خلال عام الدراسة بـ ١٤.٨% ليسجل حوالى ٣١.٣ مليار جنيه مقارنة بـ ٢٧.٢ مليار جنيه خلال العام المالي السابق، وذلك في ضوء ما يلي:

– زيادة الانفاق على الخامات بـ ١٩.٢% لتسجل ٦.٩ مليار جنيه، مقابل ٥.٨ مليار جنيه خلال العام المالي السابق.

– زيادة الانفاق على المياه والإنارة بـ ١٤.٥% لتسجل ٤.٦ مليار جنيه، مقابل ٤ مليار جنيه خلال العام المالي السابق.

– زيادة الانفاق على الصيانة بـ ١٦.٤% لتسجل ٤ مليار جنيه، مقابل ٣.٥ مليار جنيه خلال العام المالي السابق.

- زيادة الانفاق على وسائل النقل العامة بـ ١٥.٧% لتسجل ٢.٩ مليار جنيه، مقابل ٢.٥ مليار جنيه خلال العام المالي السابق.
- كما إرتفع **باب الفوائد** خلال عام الدراسة بـ ١١.٥% ليسجل حوالى ١٩٣ مليار جنيه، مقارنة بـ ١٧٣ مليار جنيه خلال العام المالي السابق.
- إرتفاع **باب المصروفات الأخرى** خلال عام الدراسة بـ ٢٢.٤% ليسجل حوالى ٥٠.٣ مليار جنيه، مقارنة بـ ٤١ مليار جنيه خلال العام المالي السابق.
- إرتفاع **باب شراء الأصول غير المالية (الاستثمارات)** بـ ١٦.٨% لتسجل حوالى ٦١.٨ مليار جنيه، مقارنة بـ ٥٢.٩ مليار جنيه خلال العام المالي السابق، وذلك فى ضوء ما يلى:
- زيادة الانفاق على الإستثمارات المباشرة بـ ١٨.٩% لتسجل ٤٥ مليار جنيه، مقابل ٣٨ مليار جنيه خلال العام المالي السابق.
- فى حين سجل **باب الدعم والمنح والمزايا الاجتماعية** نحو ١٩٨.٦ مليار جنيه، مقارنة بـ ٢٢٨.٦ مليار جنيه خلال العام المالي السابق، وتأتى تلك التطورات كمحصلة للآتى:
- تحقيق باب الانفاق على الدعم نحو ١٥٠.٢ مليار جنيه خلال ٢٠١٤/٢٠١٥، مقارنة بـ ١٨٧.٧ مليار جنيه وذلك كمحصلة لعدة عوامل على النحو التالى:
- § تحقيق دعم المواد البترولية نحو ٧٣.٩ مليار جنيه خلال عام الدراسة، مقابل ١٢٦.٢ مليار جنيه خلال العام المالي السابق.
- § وقد حد من أثر هذا إرتفاع دعم الكهرباء بنحو ٧٧.٩% ليحقق ٢٣.٦ مليار جنيه خلال عام الدراسة، مقابل ١٣.٣ مليار جنيه خلال العام المالي السابق، وإرتفاع دعم السلع التموينية بـ ١١% ليحقق ٣٩.٤ مليار جنيه خلال عام الدراسة، مقابل ٣٥.٥ مليار جنيه خلال العام المالي السابق.
- إرتفاع الإنفاق على المزايا الاجتماعية بنحو ١٦.٦% ليحقق ٤١ مليار جنيه خلال عام الدراسة، مقابل ٣٥.٢ مليار جنيه خلال العام المالي السابق وذلك في ضوء ما يلى:
- § زيادة مساهمات في صناديق المعاشات بنحو ١٣.٧% ليصل إلى نحو ٣٣.٢ مليار جنيه خلال عام الدراسة، مقابل ٢٩.٢ مليار جنيه خلال العام المالي السابق.

Ø تطورات الأداء المالي للفترة يوليو- أكتوبر ٢٠١٥/٢٠١٦؛

وحول تطورات الأداء المالي للفترة يوليو- أكتوبر ٢٠١٥/٢٠١٦، فقد حقق عجز الموازنة العامة للدولة نحو ٩٦.٧ مليار جنيه (٣.٤% من الناتج المحلى)، مقابل ٨٤.٥ مليار جنيه (٣.٥% من الناتج المحلى) خلال الفترة المماثلة من العام المالي السابق. ويأتى الإستقرار النسبى للعجز الكلى كنسبة إلى الناتج المحلى نتيجة لإرتفاع الإيرادات بنسبة تفوق المصروفات خلال فترة الدراسة، لترتفع جملة الإيرادات بنحو ٣١.٦% مسجلة نحو ١٣٣ مليار جنيه (أو ما يعادل ٤.٧% من الناتج المحلى)، مقابل نحو ١٠١ مليار جنيه (٤.٢% من الناتج المحلى) خلال الفترة يوليو-أكتوبر ٢٠١٥/٢٠١٦. بينما سجلت جملة المصروفات إرتفاعاً بنحو ٢٠.٤% لتحقيق

٢٢١.٢ مليار جنيه (٧.٨% من الناتج المحلي) خلال فترة الدراسة، مقابل ١٨٣.٧ مليار جنيه (٧.٦% من الناتج المحلي) خلال نفس الفترة من العام المالي السابق.

العجز الكلي خلال يوليو- أكتوبر ١٥/١٤	العجز الكلي خلال يوليو- أكتوبر ١٦/١٥
٨٤.٥ مليار جنيه (٣.٥% من الناتج المحلي)	٩٦.٧ مليار جنيه (٣.٤% من الناتج المحلي)
الإيرادات:	الإيرادات:
١٠١ مليار جنيه (٤.٢% من الناتج المحلي)	١٣٣ مليار جنيه (٤.٧% من الناتج المحلي)
المصروفات:	المصروفات:
١٨٣.٧ مليار جنيه (٧.٦% من الناتج المحلي)	٢٢١.٢ مليار جنيه (٧.٨% من الناتج المحلي)

المصدر: وزارة المالية- وحدة السياسات المالية الكلية.

٥ على جانب الإيرادات،

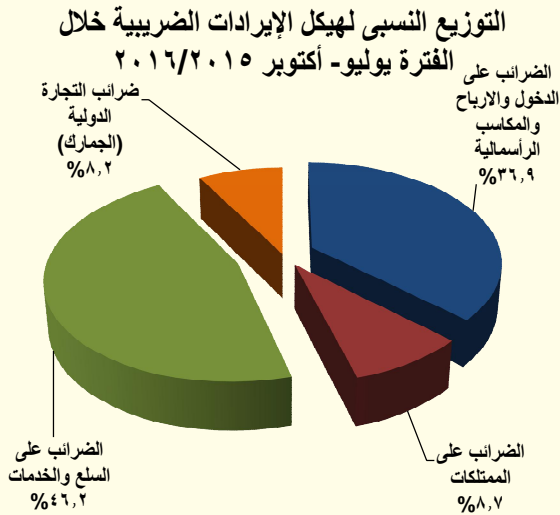

شهدت جملة الإيرادات إرتفاعاً بنحو ٣٢ مليار جنيه (بنسبة ٣١.٦%) خلال الفترة يوليو- أكتوبر ٢٠١٦/٢٠١٥ لتسجل نحو ١٣٣ مليار جنيه مقابل نحو ١٠١ مليار جنيه خلال نفس الفترة من العام المالي السابق، وهو ما يمكن تفسيره بالأساس نتيجة إرتفاع الإيرادات الضريبية بنحو ١٨ مليار جنيه (بنسبة نمو ٢٥.٢%) لتسجل ٨٩.٤ مليار جنيه خلال فترة الدراسة، مقابل نحو ٧١.٤ مليار جنيه خلال نفس الفترة من العام المالي السابق، بالإضافة إلى إرتفاع الإيرادات غير الضريبية بنحو ١٤ مليار جنيه (بنسبة نمو ٤٧.٢%) لتسجل نحو ٤٣.٥ مليار جنيه خلال الفترة يوليو-أكتوبر ٢٠١٦/٢٠١٥، مقابل ٢٩.٥ مليار جنيه خلال نفس الفترة من العام المالي السابق.

ويرجع تحسن أداء الحصيلة الضريبية خلال فترة الدراسة مدفوعاً بالإصلاحات الضريبية التي تم تطبيقها منذ بداية العام المالي الماضي وإستمرت في العام المالي الحالي:

- حيث إرتفعت الحصيلة من الضرائب على الدخل بنحو ٢٦.٦% لتحقق ٣٣ مليار جنيه خلال فترة الدراسة مقابل نحو ٢٦ مليار جنيه خلال نفس الفترة من العام المالي السابق (خاصة مع إرتفاع الحصيلة من الضرائب على المرتبات، وإرتفاع المحصل من كل من البنك المركزي وهيئة قناة السويس وباقي الشركات).
- كما إرتفعت حصيلة الضرائب على السلع والخدمات بنحو ٢٥.٩% (وهي أكبر من متوسط نسبة النمو المحققة للثلاث سنوات السابقة) لتحقق نحو ٤١.٣ مليار جنيه خلال فترة الدراسة، مقابل ٣٢.٨ مليار جنيه (خاصة مع إرتفاع الحصيلة من الضرائب على السلع المحلية والمستوردة وإرتفاع الحصيلة من

ضرائب المبيعات المرتبطة بالأنشطة السياحية وإرتفاع الحصيلة من ضرائب المبيعات على المنتجات البترولية والسجائر).

- بالإضافة إلى ذلك، فقد إرتفعت حصيلة الضرائب على الممتلكات بنحو ٢١.٧% (وهي أكبر من متوسط نسبة النمو المحققة للثلاث سنوات السابقة) لتحقيق ٧.٨ مليار جنيه خلال فترة الدراسة، مقابل ٦.٤ مليار جنيه خلال نفس الفترة من العام المالي السابق.
- وأخيراً، فقد إرتفعت حصيلة الضرائب على التجارة الدولية (الجمارك) بنحو ٢٠% لتحقيق ٧.٣ مليار جنيه خلال فترة الدراسة، مقابل ٦ مليار جنيه خلال نفس الفترة من العام المالي السابق (في ضوء تحسن أداء النشاط الاقتصادي والجهود التي تتم لرفع كفاءة التحصيل).

إرتفاع الحصيلة من الضرائب على الدخل والأرباح والمكاسب الرأسمالية
بنحو ٧ مليار جنيه (بنسبة ٢٦.٦%) لتحقيق ٣٣ مليار جنيه (١.٢% من الناتج المحلي).

- تمثل الحصيلة من الضرائب على الدخل والأرباح والمكاسب الرأسمالية نحو ٣٧% من إجمالي الإيرادات الضريبية.

ويرجع ذلك في الأساس في ضوء:

- إرتفاع الضرائب على المرتبات المحلية (بنحو ١.٥ مليار جنيه) بنسبة ٢٢.٦% لتحقيق ٨ مليار جنيه وذلك في ضوء الزيادة الملحوظة في إجمالي فاتورة الاجور والمرتبات والذي إنعكس بدوره على زيادة الضرائب المستحقة عليها.
- إرتفاع المتحصلات من البنك المركزي (بنحو ٣.٢ مليار جنيه) بنسبة كبيرة بلغت ٨١% لتحقيق ٧.٢ مليار جنيه.
- إرتفاع المتحصلات من هيئة قناة السويس (بنحو ١.٦ مليار جنيه) بنسبة كبيرة بلغت ٤٤.٤% لتحقيق ٥.٢ مليار جنيه.
- إرتفاع المتحصلات من باقي الشركات (بنحو ٠.٨ مليار جنيه) بنسبة ٩% لتحقيق ٩.٥ مليار جنيه.

ارتفاع الحصيلة من الضرائب على السلع والخدمات بنحو ٨.٥ مليار جنيه
(بنسبة ٢٥.٩%) لتحقيق ١.٣ مليار جنيه (١.٥% من الناتج المحلي).
- تمثل الحصيلة من الضرائب على السلع والخدمات نحو ٦.٢% من إجمالي الإيرادات الضريبية.

ويرجع ذلك في الأساس في ضوء ارتفاع المتحصلات من كل من:

- الضرائب العامة على المبيعات بنسبة ١٥% لتحقيق ١٧.٨ مليار جنيه.
- الضرائب العامة على سلع جدول رقم "١" محلية بنسبة ٤٦% لتحقيق ١٤.٤ مليار جنيه (في ضوء زيادة ضرائب المبيعات على المنتجات البترولية بـ ٨٨.٢% لتحقيق ٣ مليار جنيه، وزيادة الضرائب على السجائر بنحو ٣٧% لتسجل نحو ١٠.٨ مليار جنيه).
- الضرائب العامة على الخدمات بنسبة ١٩.٩% لتحقيق نحو ٤ مليار جنيه في ضوء تحسن أداء قطاع السياحة خاصة الخدمات المقدمة في الفنادق والمطاعم السياحية وتحسن خدمات الاتصالات الدولية والمحلية.
- ضرائب الدمغة (عدا دمغة الماهيات) بنسبة ٢٨.١% لتحقيق نحو ٢.٦ مليار جنيه في ضوء ارتفاع حصيلة كل من: الدمغة على العقود وخدمات النقل.

ارتفاع الحصيلة من الضرائب على التجارة الدولية (الجمارك) بنحو ١.٢ مليار جنيه
(بنسبة ٢٠%) لتحقيق ٧.٣ مليار جنيه (٠.٣% من الناتج المحلي).
- تمثل الحصيلة من الضرائب على التجارة الدولية نحو ٨.٢% من إجمالي الإيرادات الضريبية.

ويرجع ذلك في الأساس في ضوء ارتفاع حصيلة الضرائب الجمركية القيمية بنسبة ٢٠.٧%
لتتحقق نحو ٧ مليار جنيه؛ مما يعكس الجهود الكبيرة التي تبذلها مصلحة الجمارك المصرية في تشديد الرقابة على المنافذ والموانئ المصرية.

ارتفاع الحصيلة من الضرائب على الممتلكات بنحو ١.٤ مليار جنيه (بنسبة ٢١.٧%)
لتتحقق ٧.٨ مليار جنيه (٠.٣% من الناتج المحلي).
- تمثل الحصيلة من الضرائب على الممتلكات نحو ٨.٧% من إجمالي الإيرادات الضريبية.

في ضوء ارتفاع حصيلة الضرائب على عوائد أذون وسندات الخزانة بنسبة ٢٤.٥% لتحقيق نحو ٦.٥ مليار جنيه خلال فترة الدراسة.

على جانب الإيرادات غير الضريبية

يرجع الإرتفاع في الإيرادات الأخرى إلى ما يلي:

- **إرتفاع عوائد الملكية** بـ ٨.٧ مليار جنيه (بنسبة ٣٩.٩%) لتحقيق ٣٠.٣ مليار جنيه خلال الفترة يوليو-أكتوبر ٢٠١٦/٢٠١٥، مقابل ٢١.٧ مليار جنيه خلال نفس الفترة من العام المالي السابق وذلك في ضوء إرتفاع العوائد المحصلة من البنك المركزي بنحو ٨.٥ مليار جنيه (بنسبة ٦٣.٧%) لتحقيق نحو ٢٢ مليار جنيه خلال فترة الدراسة، مقابل ١٣.٤ مليار جنيه خلال نفس الفترة من العام المالي السابق (في ضوء قيام البنك المركزي المصري بسداد أول دفعة مستحقة عن الربع الأول من العام المالي الحالي بقيمة قدرها ٢.٥ مليار جنيه من إجمالي الدفعات المستحقة تحت حساب أرباح البنك)، بالإضافة إلى إرتفاع العوائد من الهيئات الاقتصادية بنحو ٠.٢ مليار جنيه (بنسبة ٢٦.٣%) لتحقيق ١.٢ مليار جنيه خلال فترة الدراسة، مقابل ٠.٩ مليار جنيه خلال نفس الفترة من العام المالي السابق.
- **إرتفاع حصيله بيع السلع والخدمات** بنحو ٠.٨ مليار جنيه (بنسبة ١٦.٧%) لتحقيق نحو ٦ مليار جنيه خلال الفترة يوليو-أكتوبر ٢٠١٦/٢٠١٥، مقابل ٥ مليار جنيه خلال نفس الفترة من العام المالي السابق (في ضوء إرتفاع المحصل من الصناديق والحسابات الخاصة بنحو ١٨.١% لتحقيق ٤.٢ مليار جنيه خلال فترة الدراسة، مقابل ٣.٦ مليار جنيه خلال نفس الفترة من العام المالي السابق).
- وعلى نحو آخر، فقد إرتفعت الحصيله من **الإيرادات المتنوعة** بنحو ١.٨ مليار جنيه (بنسبة ٧٦.٥%) لتسجل ٤ مليار جنيه خلال فترة الدراسة، مقابل ٢.٣ مليار جنيه خلال نفس الفترة من العام المالي السابق.

العجز الكلي والعجز الأولي نسبة إلى الناتج المحلي
٢٠١٦/٢٠١٥ - ٢٠١٠/٢٠٠٩

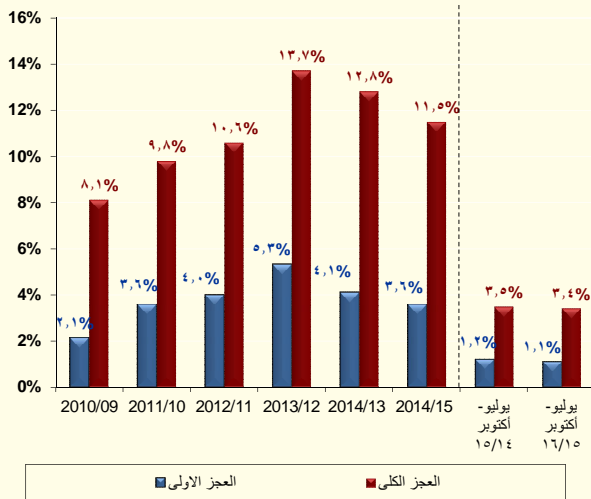

إجمالي الإيرادات والمصروفات بالمليار جنيه
٢٠١٦/٢٠١٥ - ٢٠١٠/٢٠٠٩

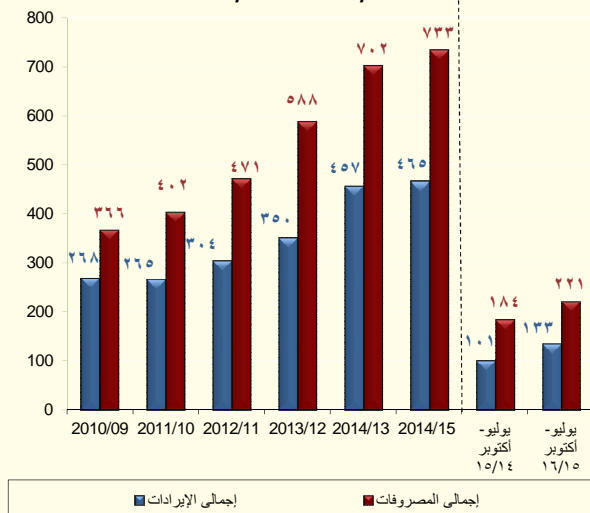

§ أما على جانب المصروفات،

تقوم الحكومة بتطبيق إصلاحات مالية تستهدف إعادة ترتيب أولويات الإنفاق العام في صالح الفئات الأقل دخلاً لتحقيق أفضل عائد اجتماعي من خلال الإستثمار في رأس المال البشري والبنية التحتية لتحسين الخدمات الأساسية المقدمة للمواطنين وتوسيع مظلة الحماية الاجتماعية.

وتشير أحدث التطورات للأداء الفعلي للموازنة العامة للدولة إلى أن المصروفات العامة بلغت نحو ٢٢١.٢ مليار جنيه خلال فترة الدراسة (٧.٨% من الناتج المحلي) وذلك في ضوء التطورات التالية:

- **زيادة مصروفات الأجور وتعويضات العاملين بالدولة** بنحو ٣.٨ مليار جنيه بنسبة ٥.٧% (وهي أقل نسبة زيادة خلال الثلاث سنوات السابقة من نفس الفترة من العام في ضوء الإصلاحات التي قامت بها الوزارة للسيطرة على تفاقم فاتورة الأجور) لتبلغ نحو ٧٠.٢ مليار جنيه (٢.٥% من الناتج المحلي).
- **زيادة الإنفاق على شراء السلع والخدمات** بـ ١.٣ مليار جنيه (بنسبة ٢٠.٩%) ليحقق ٧.٥ مليار جنيه (٠.٣% من الناتج المحلي).
- **زيادة المصروفات على الفوائد** بنحو ١٠.٣ مليار جنيه (بنسبة ١٨.٨%) لتصل إلى ٦٥.٤ مليار جنيه (٢.٣% من الناتج المحلي).
- **ارتفاع الإنفاق على الدعم والمنح والمزايا الإجتماعية** بنحو ١٧ مليار جنيه (بنسبة ٥٢%) لتحقيق ٤٩.٦ مليار جنيه (١.٨% من الناتج المحلي)، مقارنة بـ ٣٢.٦ مليار جنيه خلال نفس الفترة من العام المالي السابق وذلك نتيجة ما يلي:-
 - ارتفاع الانفاق على الدعم بنحو ١٣.٢ مليار جنيه ليحقق ٢٧ مليار جنيه، مقارنة بنحو ١٤ مليار جنيه خلال فترة المقارنة وذلك في ضوء ما يلي:
 - ارتفاع دعم السلع التموينية بنحو ٣ مليار جنيه (بنسبة ٣٢.٧%) ليحقق ١٢.٦ مليار جنيه خلال فترة الدراسة.
 - ارتفاع دعم الكهرباء بنحو ٨.٦ مليار جنيه ليحقق ١٠.٤ مليار جنيه خلال فترة الدراسة، في ضوء قيام وزارة المالية بسداد دعم الكهرباء بصورة منتظمة على دفعات شهرية خلال العام المالي الحالي بواقع ٢.٦ مليار جنيه تسدد شهرياً .
 - كما زاد الإنفاق على المزايا الاجتماعية بنحو ٣.٦ مليار جنيه (بنسبة ٢٢.٤%) ليحقق ١٩.٩ مليار جنيه خلال فترة الدراسة وذلك في ضوء ما يلي:
 - زيادة مساهمات في صناديق المعاشات بنحو ٣.٣ مليار جنيه (بنسبة ٢٤%) ليصل إلى نحو ١٧.٢ مليار جنيه خلال فترة الدراسة.
- **زيادة الإنفاق على شراء الأصول غير المالية (الاستثمارات)** بـ ٢ مليار جنيه (٠.٤% من الناتج المحلي) بنسبة نمو قدرها ٢٢.٥% ليسجل نحو ١٠.٩ مليار جنيه.

تطورات الدين العام:

بلغ إجمالي الدين المحلي لأجهزة الموازنة العامة للدولة نحو ١٩٩٨.٢ مليار جنيه (٨٢.٢% من الناتج المحلي) في نهاية مارس ٢٠١٥، مقابل ١٦٠٤.٢ مليار جنيه (٨٠.٣% من الناتج المحلي) في نهاية مارس ٢٠١٤.

ومن الجدير بالذكر أن إجمالي دين الموازنة العامة (محلي وخارجي) قد بلغ ٢١٨١ مليار جنيه في نهاية مارس ٢٠١٥ (نحو ٨٩.٧% من الناتج المحلي)، مقارنة بـ ١٨٠٦.٣ مليار جنيه في نهاية مارس ٢٠١٤ (نحو ٩٠.٤% من الناتج المحلي).

بينما سجل إجمالي رصيد الدين الخارجي (حكومي وغير حكومي) حوالي ٤٦.١ مليار دولار بنهاية شهر سبتمبر ٢٠١٥، مقارنة بـ ٤٤.٩ مليار دولار في شهر سبتمبر ٢٠١٤، وقد بلغ رصيد الدين الخارجي نحو ١٢.٧% من الناتج المحلي في نهاية سبتمبر ٢٠١٥، وهو يعتبر من المعدلات المنخفضة نسبياً على مستوى الدول الناشئة ودول الشرق الاوسط وشمال افريقيا (والتي بلغ متوسط رصيد الدين الخارجي لديهم نحو ٢٧% من الناتج المحلي خلال عام ٢٠١٣)

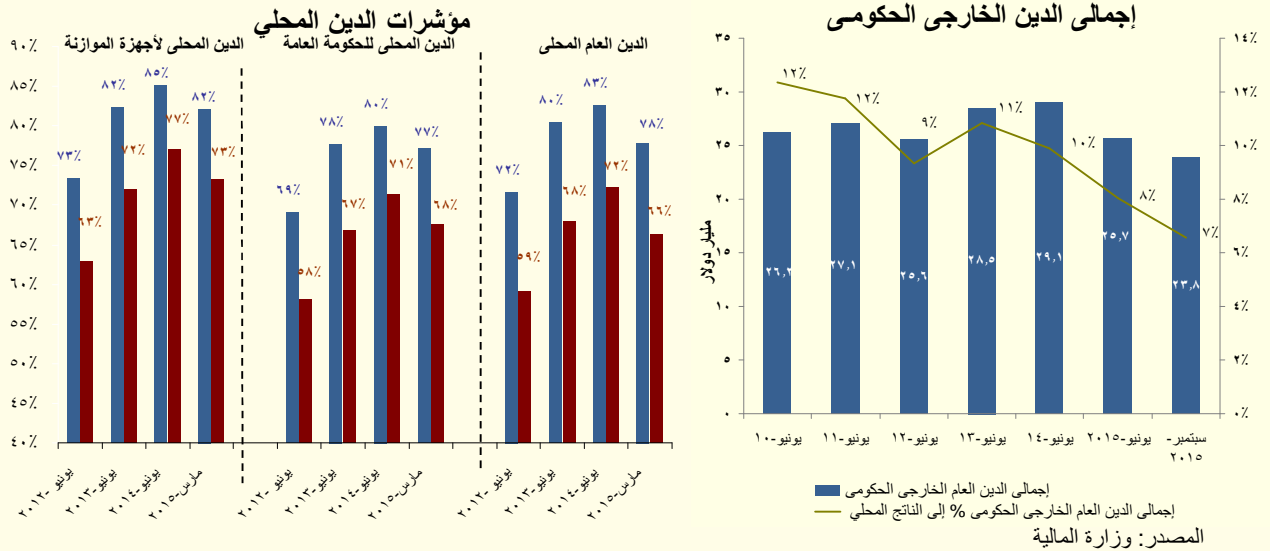

كما سجل إجمالي الدين الخارجي للحكومة معدل نمو بالسالب يقدر بنحو ١٤.٥% ليصل إلى ٢٣.٨ مليار دولار (٥١.٧% من إجمالي الدين الخارجي) في نهاية سبتمبر ٢٠١٥، مقارنة بـ ٢٧.٩ مليار دولار (٦٢.١% من إجمالي الدين الخارجي) في نهاية سبتمبر ٢٠١٤.

التطورات النقدية:

وفقاً لأحدث البيانات التي تم إصدارها من قبل البنك المركزي، فقد ارتفع معدل النمو السنوي للسيولة المحلية بشكل متباطئ ليحقق ١٩.٦% في نهاية شهر أكتوبر ٢٠١٥ مسجلاً ١٨٦٦.٨ مليار جنيه، مقابل ١٩.٩% في الشهر السابق.

فمن على جانب الالتزامات، يمكن تفسير ذلك في ضوء تباطؤ معدل النمو السنوي لكمية النقود ليسجل نحو ٢٠.٤% (محققاً ٥١٩.٣ مليار جنيه) خلال شهر الدراسة، مقارنة بـ ٢١.٧% خلال الشهر السابق، حيث تباطؤ معدل النمو السنوي للودائع الجارية بالعملة المحلية ليسجل ٣٧.٣% (محققاً ٢١١ مليار جنيه)، مقارنة بـ ٤٢.٨% خلال الشهر السابق، بينما ارتفع النقد المتداول خلال شهر الدراسة ليسجل ١١% (محققاً ٣٠٨.٣ مليار جنيه)، مقارنة بـ ١٠.٧% خلال سبتمبر ٢٠١٥.

وعلى الجانب الآخر، فقد ارتفع معدل النمو السنوي لأشباه النقود بشكل طفيف ليسجل نحو ١٩.٤% (محققاً ١٣٤٧.٥ مليار جنيه) خلال أكتوبر ٢٠١٥، مقارنة بـ ١٩.١% خلال الشهر السابق، ويرجع ذلك لارتفاع معدل النمو السنوي لكل من الودائع الجارية وغير الجارية بالعملة الأجنبية بنحو ١٠.٧% و ٢١.١%، على التوالي خلال شهر الدراسة، مقارنة بـ ٨.٤% و ١٨.٢% على التوالي، خلال الشهر السابق. وتجدر الإشارة إلى أن تلك التطورات قد فاقت تراجع معدل النمو السنوي للودائع الجارية بالعملة المحلية ليصل إلى ١٩.٧% (محققاً ١٠٦٦.٩ مليار جنيه) خلال شهر أكتوبر ٢٠١٥، مقارنة بـ ٢٠.١% في الشهر السابق.

اما على جانب الأصول، يمكن تفسير تباطؤ معدل النمو السنوى للسيولة المحلية فى ضوء تراجع معدل النمو السنوى لصافى الأصول المحلية للجهاز المصرفى ليسجل نحو ٢٨.٣% (محققاً ١٨٥٩.٤ مليار جنيه) فى نهاية شهر اكتوبر ٢٠١٥، مقابل ٢٩% خلال شهر سبتمبر ٢٠١٥. فقد تراجع معدل النمو السنوى لصافى المطلوبات من قطاع الأعمال العام مسجلاً ٣٦.٤% (ليحقق ٧٦.١ مليار جنيه) خلال شهر الدراسة، مقارنة بـ ٦٢.٨% خلال الشهر السابق، مما فاق أثر ارتفاع معدل النمو السنوى لكل من صافى المطلوبات من الحكومة وهيئة السلع التموينية وصافى المطلوبات من القطاع الخاص خلال شهر الدراسة ليسجلاً ٣٢.٦% و ١٦.١%، على التوالى، مقارنة بـ ٣٢.١% و ١٥.٣%، على التوالى، خلال الشهر السابق.

بالإضافة إلى ذلك، فقد انخفض معدل النمو السنوى لصافى الأصول الأجنبية بشكل ملحوظ خلال شهر اكتوبر ٢٠١٥ بنحو ٩٣.٣% (ليسجل ٧.٥ مليار جنيه)، مقابل انخفاض أقل قدره ٩١.١% (ليسجل ١٠.٥ مليار جنيه) خلال الشهر السابق. ويرجع ذلك كنتيجة أساسية للتغير الملحوظ الذى شهده صافى الأصول الأجنبية للبنك المركزى خلال شهر الدراسة، حيث انخفض ليسجل -٤ مليار جنيه، مقارنة بـ -٤.٥ مليار جنيه خلال الشهر السابق. ويمكن تفسير تلك التطورات فى ضوء تراجع الأصول الأجنبية بمعدلات تفوق الالتزامات، حيث ارتفعت التدفقات للخارج منذ بداية العام المالى ٢٠١٥/٢٠١٦، ومنها ٠.٧ مليار دولار مستحقات لنادى باريس تم دفعها فى يوليو ٢٠١٥، ونحو ٠.٠٩ مليار دولار تمثل قروض أخرى تم ردها فى أغسطس ٢٠١٥، بالإضافة إلى ١.٢٥ مليار دولار قيمة اهلاك سند مستحق تم رده فى سبتمبر ٢٠١٥، والذى قد تم اصداره فى عام ٢٠٠٥. كما تراجع معدل النمو السنوى لصافى الأصول الأجنبية للبنوك بنسبة قدرها ٨٣.٣% (ليسجل ١١.٥ مليار جنيه) خلال شهر اكتوبر ٢٠١٥، مقارنة بانخفاض أقل قدره ٨١% (مسجلاً ١٥ مليار جنيه) خلال الشهر السابق.

وجدير بالذكر أن البيانات الخاصة بالودائع والقروض لشهر اكتوبر ٢٠١٥ لم تصدر بعد. إلا أنه وفقاً لأحدث البيانات، فقد ارتفع معدل النمو السنوى لجملة الودائع لدى الجهاز المصرفى (بخلاف البنك المركزى المصرى) بنحو ٢٥.٨% فى نهاية سبتمبر ٢٠١٥ ليسجل ١٨٤٣.٤ مليار جنيه، مقابل نمو قدره ٢٢.٣% خلال اغسطس ٢٠١٥. هذا ويقدر نصيب الودائع غير الحكومية من إجمالى الودائع بحوالى ٨٤.٣% فى نهاية شهر الدراسة. بالإضافة إلى ذلك، فقد ارتفع معدل النمو السنوى لإجمالى أرصدة التسهيلات الائتمانية الممنوحة من قبل البنوك (بخلاف البنك المركزى) بـ ٢٨.٣% فى نهاية سبتمبر ٢٠١٥ مسجلاً ٧٧١.٦ مليار جنيه، مقارنة بـ ٢٥.٣% خلال اغسطس ٢٠١٥. وبناء على ذلك، فقد ارتفعت نسبة الإقراض إلى الودائع فى نهاية سبتمبر ٢٠١٥ لتصل إلى ٤١.٩%، مقارنة بـ ٤٠.٧% خلال الشهر السابق.

استقر رصيد الاحتياطي من العملات الأجنبية لدى البنك المركزى المصرى ليصل إلى ١٦.٤٢ مليار دولار فى نهاية شهر نوفمبر ٢٠١٥، مقارنة بـ ١٦.٤١ مليار دولار فى نهاية الشهر السابق.

أما بالنسبة للتغير فى المستوى العام للأسعار فقد إرتفع معدل التضخم السنوى لحضر الجمهورية مسجلاً ١١.١% خلال شهر نوفمبر ٢٠١٥ (وهو أعلى معدل تضخم تم تسجيله منذ بداية العام المالى الحالى مقارنة بـ ٩.٧% وهو المعدل المحقق خلال الشهر السابق، ومقارنة بـ ٩.١% خلال شهر نوفمبر ٢٠١٤؛ تأتى تلك التطورات فى ضوء عدة عوامل ومنها أثر فترة الأساس (انخفاض الرقم القياسى لنفس الشهر خلال العام المالى الماضى بنحو ٢.٧ نقطة مئوية)، بالإضافة إلى ذلك؛ فقد ساهم فى إرتفاع معدل التضخم السنوى العام الإرتفاع المحقق فى معدل التضخم السنوى لمجموعة "الطعام والشراب" (أكبر الأوزان مساهمة) لتسجل ١٤.٧% مقابل ١٢.٥% خلال الشهر السابق، وإرتفاع "الملابس والأحذية" بنحو ١٠.٧% مقابل ٩.٢%

(خاصة إرتفاع أسعار الاقمشة والأحذية)، و"المسكن والمياه والكهرباء والغاز والوقود" بنحو ٦% مقابل ٥.٩% (خاصة إرتفاع أسعار صيانة وإصلاح المنزل)، و"الأثاث والتجهيزات" بنحو ٥.٨% مقابل ٥% (خاصة إرتفاع أسعار الأثاث والسجاد والأجهزة المنزلية)، و"الرعاية الصحية" بنحو ٩.٣% مقابل ٤.٢% (خاصة إرتفاع أسعار خدمات المستشفيات، وخدمات مرضى العيادات الخارجية)، و"المطاعم والفنادق" بنحو ١٥.٧% مقابل ١٥.٤% (خاصة إرتفاع أسعار خدمات الفنادق والوجبات الجاهزة)، و"السلع والخدمات المتنوعة" بنحو ٢.٩% مقابل ١.٣% (فى ضوء إرتفاع أسعار الأمتعة الشخصية).

وعلى الرغم من ذلك، فقد تباطئ متوسط معدل التضخم السنوى لحضر الجمهورية خلال الفترة يوليو - نوفمبر ٢٠١٦/٢٠١٥ ليسجل ٩.٣%، مقارنة بـ ١٠.٩% المعدل المحقق خلال نفس الفترة من العام المالى السابق، وذلك نظراً لتلاشى أثر فترة الأساس الناتجة عن الإجراءات الإصلاحية التى قامت بها الحكومة فى يوليو ٢٠١٤.

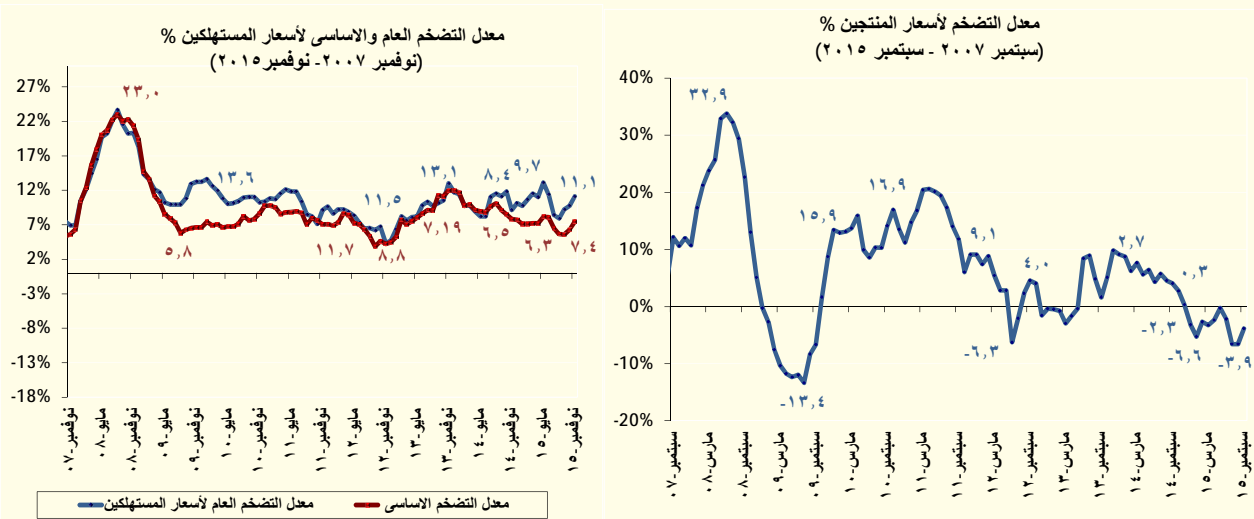

خلال شهر أكتوبر ٢٠١٤. ويرجع ذلك في الأساس إلى إرتفاع أسعار الخدمات المدفوعة والخدمات الأخرى والسلع الاستهلاكية والتي ساهمت بنسبة قدرها ٠.٧٣ نقطة مئوية في معدل التضخم الأساسي الشهري، بالإضافة إلى ارتفاع أسعار السلع الغذائية والتي ساهمت بنسبة قدرها ٠.٢٣ نقطة مئوية في معدل التضخم الأساسي الشهري.

وكانت لجنة السياسة النقدية للبنك المركزي المصري قد قررت في إجتماعها بتاريخ ٢٤ ديسمبر ٢٠١٥ برفع سعرى عائد الإيداع والإقراض لليلة واحدة بواقع ٥٠ نقطة أساس ليصل عند مستوى ٩.٢٥% و١٠.٢٥% على التوالي، وكذا رفع سعر العمليات الرئيسية وسعر الإئتمان والخصم بواقع ٥٠ نقطة أساس ليصل عند ٩.٧٥% و ٩.٧٥%.

ومن الجدير بالذكر أن البنك المركزي قام في ١٥ ديسمبر ٢٠١٥ بربط ودائع بقيمة ١٥٠ مليار جنيه لأجل ٧ أيام بمعدل عائد سنوي ثابت قدره ٩.٢٥%، وذلك في إطار تفعيل عمليات ربط ودائع للبنوك (Deposit Operations) لديه لإمتصاص فائض السيولة لدى الجهاز المصرفي.

فيما يخص مؤشرات البورصة المصرية، فقد انخفض رأس المال السوقي على أساس شهري بـ ٨.٨٦% ليسجل ٤١٣ مليار جنيه خلال شهر نوفمبر ٢٠١٥، مقارنة برصيد قدره ٤٥٣.١٤ مليار جنيه خلال الشهر السابق. كما انخفض مؤشر EGX-٣٠ خلال شهر نوفمبر ٢٠١٥ بنحو ١٥.٣٣% ليحقق ٦٣٥٦.٦٥ نقطة، مقارنة بمستواه المحقق في نهاية أكتوبر ٢٠١٥ والذي بلغ ٧٥٠٧.٨٩ نقطة. بالإضافة إلى ذلك، فقد انخفض مؤشر EGX-٧٠ بـ ١٣.٤% ليحقق ٣٤٤.٤٨ نقطة خلال شهر نوفمبر ٢٠١٥، مقارنة بـ ٣٩٧.٨٠ نقطة في نهاية أكتوبر ٢٠١٥.

قطاع المعاملات الخارجية:

حقق ميزان المدفوعات خلال العام المالي ٢٠١٤/٢٠١٥ فائضاً كلياً بلغ نحو ٣.٧ مليار دولار (١.١% من الناتج المحلي)، مقابل فائض أقل قدره ١.٥ مليار دولار (٠.٥% من الناتج المحلي) خلال العام المالي السابق.

وبالرجوع إلى التفاصيل، تأتي تلك التطورات التي شهدها ميزان المدفوعات في ضوء أهم النقاط التالية:

§ سجل الميزان الجاري عجزاً قدره ١٢.٢ مليار دولار (-٣.٧% من الناتج المحلي) خلال العام المالي ٢٠١٥/٢٠١٤، مقارنة بعجز أقل قدره ٢.٧ مليار دولار (-٠.٩% من الناتج المحلي) خلال العام المالي السابق، ويرجع ذلك بشكل أساسي في ضوء ارتفاع العجز في الميزان التجاري وانخفاض صافي التحويلات، مما فاق التحسن الملحوظ في الميزان الخدمي، وذلك على النحو التالي:

— ارتفع عجز الميزان التجاري بنحو ١٣.٩% ليسجل حوالى ٣٨.٨ مليار دولار (-١١.٧% من الناتج المحلي) خلال ٢٠١٥/٢٠١٤، مقابل عجزاً أقل قدره ٣٤.١ مليار دولار (-١١.٩% من الناتج المحلي) خلال العام المالي السابق، وذلك نتيجة لتراجع حصيلة الصادرات السلعية بنسبة بلغت نحو ١٥.٥% لتحقق ٢٢.١ مليار دولار، مقابل ٢٦.١ مليار دولار خلال عام المقارنة، ولزيادة المدفوعات عن الواردات السلعية بنسبة بلغت نحو ١.١% لتحقق ٦٠.٨ مليار دولار، مقابل ٦٠.٢ مليار دولار خلال عام المقارنة. وجدير بالذكر أن تراجع حصيلة الصادرات السلعية يرجع بشكل أساسي لانخفاض حصيلة الصادرات البترولية بنحو ٣٠% تأثراً بانخفاض الأسعار العالمية للبترول بمتوسط معدل نمو ٤٠.٦% خلال الفترة أكتوبر-يونيو ٢٠١٤/٢٠١٥ مقارنة بنفس الفترة خلال العام المالي السابق.

— وعلى صعيد آخر، فقد شهد الميزان الخدمي تطورات إيجابية حيث حقق فائضاً قدره ٤.٧ مليار دولار (١.٤% من الناتج المحلي)، مقارنة بفائض قيمته نحو مليار دولار (٠.٣% من الناتج المحلي) خلال العام المالي السابق، ويرجع ذلك لارتفاع الإيرادات السياحية لتسجل ٧.٤ مليار دولار خلال العام المالي ٢٠١٤/٢٠١٥، مقارنة بـ ٥.١ مليار دولار خلال عام المقارنة وذلك لارتفاع عدد الليالي السياحية بنحو ٣٦.١% لتصل إلى ٩٩.٢ مليون ليلة، مقابل ٧٢.٩ مليون ليلة خلال العام المالي السابق. كما ارتفعت المتحصلات الحكومية لتصل إلى ١.٤ مليار دولار، مقارنة بـ ٠.٧ مليار دولار خلال العام المالي السابق.

— حقق صافي التحويلات الرسمية نحو ٢.٧ مليار دولار (٠.٨% من الناتج المحلي) خلال عام الدراسة، (منها ١.٤ مليار دولار منح عينية في صورة شحنات بترولية و ١ مليار دولار منحة نقدية من الكويت)، وهو يعتبر أقل إذا تم مقارنته بنحو ١١.٩ مليار دولار (٤.٢% من الناتج المحلي) خلال عام المقارنة (منها ٣ مليار دولار منح نقدية من الإمارات العربية المتحدة والمملكة العربية السعودية و ٧.٨ مليار دولار منح عينية في صورة شحنات بترولية).

§ شهد الميزان الرأسمالي والمالي صافي تدفقات للداخل بنحو ١٧.٦ مليار دولار (٥.٣% من الناتج المحلي) خلال عام الدراسة، مقارنة بصافي تدفقات للداخل أقل بنحو ٥.٣ مليار دولار (١.٨% من الناتج المحلي) خلال العام المالي السابق، ويأتى ذلك في ضوء:

— ارتفاع صافي التدفق للداخل في بند الاستثمار الأجنبي المباشر إلى مصر خلال ٢٠١٥/٢٠١٤ ليسجل ٦.٤ مليار دولار (١.٩% من الناتج المحلي)، مقابل صافي تدفقات للداخل بلغ ٤.١ مليار دولار (١.٤% من الناتج المحلي) خلال عام المقارنة. وذلك في ضوء ارتفاع صافي التدفقات للداخل للاستثمارات الواردة لتأسيس شركات جديدة أو زيادة رؤوس أموالها ليحقق ٣.٨ مليار دولار مقابل ٢.٢ مليار دولار خلال ٢٠١٣/٢٠١٤. كما شهد صافي التدفق للداخل للاستثمارات في قطاع البترول ارتفاعاً ليسجل نحو ١.٧ مليار دولار خلال العام المالي ٢٠١٥/٢٠١٤، مقابل صافي تدفقات للداخل بلغ نحو ١.٦ مليار دولار خلال العام المالي السابق. كما ارتفعت الاستثمارات الواردة لشراء عقارات لتصل إلى ٠.٨ مليار دولار خلال عام الدراسة، مقارنة بـ ٠.١ مليار دولار خلال العام المالي السابق.

— سجلت استثمارات محفظة الأوراق المالية في مصر صافي تدفقات للخارج بنحو ٠.٦ مليار دولار (-٠.٢% من الناتج المحلي)، مقارنة بصافي تدفقات للداخل بحوالي ١.٢ مليار دولار (٠.٤% من الناتج المحلي) خلال العام المالي ٢٠١٣/٢٠١٤، ويرجع ذلك في ضوء سداد سندات قيمتها ٢.٥ مليار دولار استحققت خلال عام الدراسة على الرغم من إصدار سند دولاري بنحو ١.٤ مليار دولار.

— ارتفاع صافي التزامات البنك المركزي المصري تجاه العالم الخارجى ليسجل تدفقات للداخل بنحو ٥.٥ مليار دولار (١.٧% من الناتج المحلي)، مقارنة بتدفقات للداخل تقدر بنحو ١.٩ مليار دولار (٠.٧% من الناتج المحلي) خلال العام المالي السابق، وذلك في ضوء زيادة ودائع بعض الدول العربية لدى البنك المركزى.

§ بينما سجل بند السهو والخطأ صافي تدفقات للخارج بنحو ١.٧ مليار دولار (-٠.٥% من الناتج المحلي) خلال عام الدراسة، مقابل صافي تدفقات أقل للخارج بنحو ١.١ مليار دولار (-٠.٤% من الناتج المحلي) خلال العام المالي السابق.

Ø طبقاً لأحدث البيانات المنشورة، فقد ارتفع إجمالي عدد السياح الوافدين خلال شهر أكتوبر ٢٠١٥ ليصل إلى ٠.٩ مليون سائح، مقابل ٠.٨ مليون سائح خلال الشهر السابق. كما ارتفع عدد الليالي السياحية خلال شهر الدراسة لتصل إلى ٧.١ مليون ليلة، مقابل ٦.٩ مليون ليلة خلال شهر المقارنة.

القسم الأول

نظرة عامة على الأداء الإقتصادي و المالي

- أ- مؤشرات الإقتصاد العيني و الحقيقي و مصادر النمو..... ١
- ب- السكان و التشغيل..... ٢
- ج- الأسعار المحلية (متوسط الفترة)..... ٢
- د- مؤشرات المالية العامة..... ٣
- هـ- ملخص الدين العام المحلي (بالمليون جنييه، رصيد نهاية الفترة)..... ٤
- و- إجمالي الدين العام الخارجي (مليون دولار، رصيد نهاية الفترة)..... ٤
- ز- خدمة الدين الحكومي (مليون جنييه، تدفقات)..... ٤
- ح- المؤشرات النقدية (نهاية الفترة)..... ٥
- ط- القطاع المالي والاستثمارات..... ٦
- ي- معاملات القطاع الخارجي..... ٧

القسم الأول: نظرة عامة على الأداء الإقتصادي والمالي

بيان سنوي					بيان سنوي				
ابريل-يونيو ٢٠١٤	أكتوبر-ديسمبر ٢٠١٤	يناير-مارس ٢٠١٥	ابريل-يونيو ٢٠١٥	*	٢٠١١/٢٠١٠	٢٠١٢/٢٠١١	٢٠١٣/٢٠١٢	٢٠١٤/٢٠١٣	٢٠١٥/٢٠١٤
أ. الاقتصاد العيني (بالأسعار الجارية)									
٤٨٨,٣٠٠	٦١٢,٩٠٠	٥٧٢,٩٠٠	٥٦٩,٨٠٠	٢,٤٢٩,٨٠٠	١,٣٧١,١٠٠	١,٦٥٦,٦٠٠	١,٨٤٣,٨٠٠	٢,١٠١,٩٠٠	٢,١٠١,٩٠٠
٦٩,٠٩٣	٨٥,٧٧٤	٧٦,٥١٩	٧٤,٩٢٤	٣٣٠,٧٨٠	٢٣٥,٩٩٠	٢٧٦,٣٣٠	٢٨٥,٩٦٧	٣٠١,٥٧٠	٣٣٠,٧٨٠
٥٣٩,٠٦١	٦٢٧,٩٠٧	٥٨٥,٧٠٠	٥٩٦,٩٠٠	٢,٤٥٩,٠٢٥	١,٣٠٩,٩٠٦	١,٦٩٥,٠٩٦	١,٩٠٨,٣١٤	٢,١٧٧,٨٢٠	٢,٤٥٩,٠٢٥
٧٦,٢٧٥	٨٧,٨٧٤	٧٨,٢٢٩	٧٨,٤٨٧	٣٣٤,٧٥٩	٢٢٥,٤٥٧	٢٨٢,٧٥٢	٢٩٥,٩٧٣	٣١٢,٤٦٣	٣٣٤,٧٥٩
--	٢٧,٨٧٣	٢٦,٠٥٤	٢٥,٩١٣	٢٧,٦٢٥	--	--	--	--	٢٧,٦٢٥
--	٣,٩٠١	٣,٤٨٠	٣,٤٠٧	٣,٧٦١	--	--	--	--	٣,٧٦١
ب. مؤشرات الاقتصاد العيني ومصادر النمو ^{١/٢}									
(معدل النمو)									
٣.٨	٤.٠	٢.٦	٤.٥	٤.٢	١.٨	٢.٢	٢.١	٢.٢	٢.٢
٤.٥	٣.٧	٢.٢	٢.١	٣.١	١.٩	٢.٢	٢.١	٢.٢	٣.١
٣.٨	٢.٣	٠.٩	٠.٩	١.٥	١.١	١.٦	١.١	١.٩	١.٥
٣.٩	٦.٢	٣.٤	٣.٣	٤.٨	٢.٨	٣.١	٣.١	٠.١	٠.١
٦.٣	٣.٧	٣.٥	٦.٥	٤.٦	٣.٤	٣.٠	٣.٣	٥.٥	٤.٦
٩.٤	٢.٤	٣٩.٠	٣.٠	٨.٦	٢.٢	٥.٨	٨.٤	١.٧	١.٧
٩.٢	٦.٢	١.٠	١.٨	٣.٣	٥.٣	٦.٠	٢.٩	٤.٤	٤.٤
٧.٧	٥.٢	٠.٦	١.٥	٢.٨	٥.٥	٦.٥	٢.٨	٤.١	٤.١
١٨.٥	١٣.٧	٤.٢	٣.٣	٧.٠	٣.٨	٣.١	٣.٩	٦.٦	٦.٦
٢٥.٧	١.٢	١٢.٠	٤.١	٠.٤	١.٢	٢.٣	٥.٦	١١.٩	١١.٩
--	١.٤	٠.١	١.٩	١.٦	٠.٦	--	--	--	١.٦
الإدخار المحلي ^{١/٢}									
٣٢.٧	١.٦	٤٧.١	٢٣.٠	٢٩.٨	٣.٤	٢٩.٥	٧.٩	٢٤.٢	٢٤.٢
٧.٨	٥.٠	٦.٧	٨.٢	٥.٩	١٣.٠	٨.٠	٧.٩	٥.٣	٥.٩
الاستثمارات المحلية ^{١/٢}									
١٨.٨	١٣.٨	٤٥.٣	٥.٧	٢٠.٢	٠.٣	١٠.١	١.٥	٩.٩	٩.٩
١٨.٧	١٣.٣	١٧.٦	١٧.٠	١٤.٤	١٧.١	١٦.٢	١٤.٣	١٣.٨	١٤.٤

المصدر: وزارة التخطيط والمتابعة والإصلاح الإداري.

* بيان مبدئي، وقابل للتعديل. قامت وزارة التخطيط بمراجعة السلسلة الزمنية للنتائج المحلي الإجمالي ابتداءً من عام ٢٠١٢/٢٠١١ وحتى عام ٢٠١٤/٢٠١٣ وفقاً للتعديد الاقتصادي. وقد تم مراجعة تقديرات الناتج المحلي الإجمالي، ليبلغ ٢٤٢٩.٨ مليار جنيه في عام ٢٠١٥/٢٠١٤.

-- بيان غير متاح. بداية سلسلة زمنية جديدة وفقاً للتعديد الاقتصادي من قبل وزارة التخطيط.

بيان معدل في ضوء البيانات الحديثة الصادرة عن وزارة التخطيط والمتابعة والإصلاح الإداري.

١/ قامت وزارة التخطيط والمتابعة والإصلاح الإداري بمراجعة بيانات الناتج المحلي الإجمالي لعام ٢٠١٤/١٣ على أساس ربع سنوي.

٢/ تم حساب معدلات النمو الحقيقية باستخدام الأسعار الثابتة لعام ٢٠٠٧/٠٦، ولكن بدءاً من عام ٢٠١٣/١٢ تم حساب معدلات النمو باستخدام الأسعار الثابتة لعام ٢٠١٢/١١.

٣/ تشمل نشاط قطاع البترول والغاز الطبيعي.

٤/ تشمل صافي الضرائب غير المباشرة.

٥/ رأس المال الثابت، يشمل التغير في المخزون.

٦/ بالأسعار الجارية.

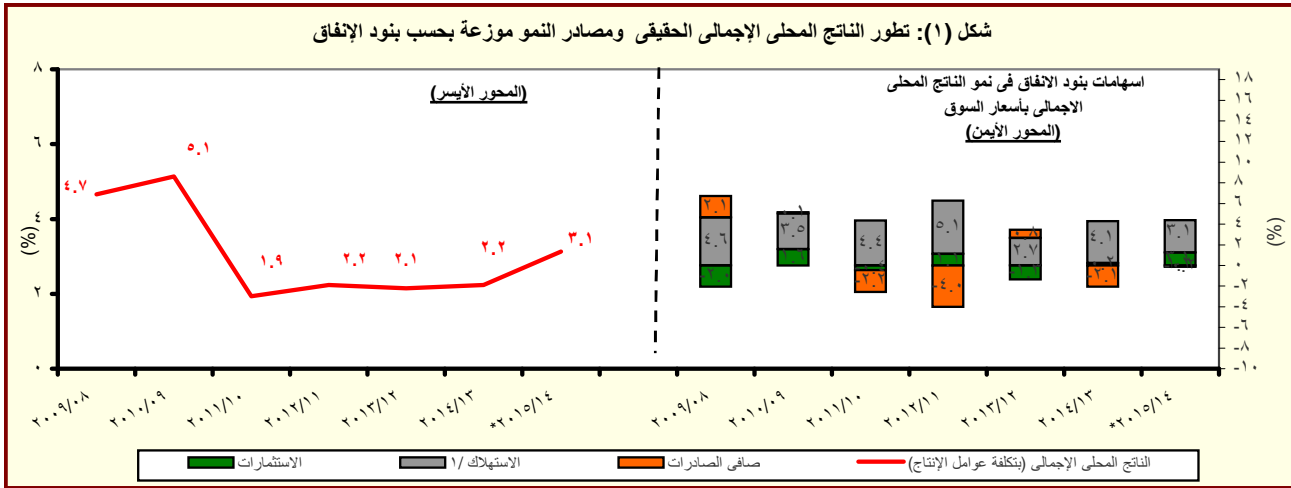

المصدر: وزارة التخطيط والمتابعة والإصلاح الإداري.

* بيان مبدئي، وقابل للتعديل.

١/ تتضمن الاستهلاك العام والخاص.

القسم الأول: نظرة عامة على الأداء الإقتصادي والمالى (تابع)

بيان سنوي				بيان سنوي					
يوليو- سبتمبر ٢٠١٥	ابريل- يونيو ٢٠١٥	يناير- مارس ٢٠١٥	يوليو- سبتمبر ٢٠١٤	٢٠١٥/١٤	٢٠١٤/١٣	٢٠١٣/١٢	٢٠١٢/١١	٢٠١١/١٠	٢٠١٠/٠٩
ج . السكان									
٨٩,٦	٨٩,٠	٨٨,٣	٨٧,٢	٨٩,٠	٨٦,٧	٨٤,٧	٨٢,٤	٨٠,٤	٧٨,٧ ^{١/}
٢,٧	٢,٦	٢,٤	٢,٤	٢,٦	٢,٤	٢,٨	٢,٥	٢,٢	٢,٣
د . الأسعار المحلية (متوسط الفترة)									
٨,٥	١١,٨	١٠,٦	١١,٢	١١,٢	١٠,١	٦,٩	٨,٧	١١,٠	١١,٧
٥,٧-	١,٦-	٣,٨-	٤,٨	٠,٢-	٦,٥	٠,٧	٧,٥	١٥,٩	٥,٠ ^{١/٣}
٩,٣	٩,٣	٩,٢٥	٩,٧٥	٩,٢٥	٨,٧٥	١٠,٢٥	٩,٥٠	٨,٥٠	٨,٥٠ ^{١/٤}
١١,٣	١١,٤	١١,٢	١١,٦	١١,٤	١٠,٩	١٣,٤	١٣,٤	١٠,٢	٩,٩
٦,٨	٦,٩	٧,٢	٧,٠	٧,٠	٧,٢	٧,٨	٧,٣	٦,٥	٦,٣ ^{١/٤}
٨,٩	٨,٩	٩,٠	٩,٢	٩,٠	٨,٨	٩,٥	٩,٤	٩,٠	٨,٣ ^{١/٥}
٧,٨١	٧,٦١	٧,٤٩	٧,١٤	٧,٤٢	٦,٩٧	٦,٤٥	٦,٠٠	٥,٨١	٥,٥١

القسم الأول: نظرة عامة على الأداء الإقتصادي والمالي (تابع)

يوليو-أكتوبر ٢٠١٦/١٥	٢٠١٦/٢٠١٥ موازنة	٢٠١٥/٢٠١٤ ختامى مبدئى	٢٠١٤/١٣ ٢٠١٣/١٢	٢٠١٢/١١	٢٠١١/١٠	٢٠١٠/٠٩
هـ. مؤشرات المالية العامة ^{١٣}						
١- قطاع الموازنة العامة (بالمليون جنيه) ^{١٤}						
١٣٢,٨٨٢	٦٢٢,٢٧٧	٤٦٥,٢٤١	٤٥٦,٧٨٨	٣٥٠,٣٢٢	٣٠٣,٦٢٢	٢٦٥,٢٨٦
٢٢١,١٧٩	٨٦٤,٥٦٤	٧٣٣,٣٥٠	٧٠١,٥١٤	٥٨٨,١٨٨	٤٧٠,٩٩٢	٤٠١,٨٦٦
٣١,٣٦١	٧,٠٤٩	٨٦,٤٢٢	٨٢,٢٨٩	٩٢,٧٢٤	٦٢,٢٦٤	٤٩,٣٨٣
٨٨,٢٩٧	٢٤٢,٢٨٧	٢٦٨,١٠٩	٢٤٤,٧٢٧	٢٣٧,٨٦٥	١٦٧,٣٧٠	١٣٦,٥٨٠
٩٦,٧٣٣	٢٥١,٠٩٣	٢٧٩,٤٣٠	٢٥٥,٤٣٩	٢٣٩,٧١٩	١٦٦,٧٠٥	١٣٤,٤٦٠
٢- قطاع الموازنة العامة ^{١٥} (معدل نمو سنوى)						
٣١.٦	١٣.٤	١.٩	٣٠.٤	١٥.٤	١٤.٥	-١.١
٢٥.٢	١٦.٠	١٧.٥	٣.٧	٢١.١	٨.٠	١٢.٧
٤٧.٢	٨.٤	١/-	٩٨.١	٣.١	٣١.٤	-٢٥.٠
٢٠.٤	٩.٥	٤.٥	١٩.٣	٢٤.٩	١٧.٢	٩.٨
٥.٧	٥.٢	١١.١	٢٤.٩	١٦.٤	٢٧.٦	١٢.٨
١٨.٨	٢٢.٦	١١.٥	١٧.٨	٤٠.٧	٢٢.٨	١٧.٦
٣- قطاع الحكومة العامة (مليون جنيه) ^{١٦}						
--	--	--	٥١٩,٤٤٩	٤٠٣,٦٣٧	٣٤٨,٨٦٤	٣٠٢,٠١٠
--	--	--	٧٥٩,٨٤٧	٦٤٤,٠٨٠	٥١٦,٤٢٢	٤٤٠,٤١١
--	--	--	٢٥٤,٧١٦	٢٤٦,٨٥٣	١٦٥,٦٩٢	١٣٤,١٣٨
٤ - نسبة إلى الناتج المحلى الإجمالى ^{١٧}						
قطاع الموازنة العامة ^{١٨}						
٤.٧	٢٢.٠	١٩.١	٢١.٧	١٩.٠	١٨.٣	١٩.٣
٣.٢	١٤.٩	١٢.٦	١٢.٤	١٣.٦	١٢.٥	١٤.٠
١.٥	٧.١	٦.٦	٩.٣	٥.٤	٥.٨	٥.٣
٧.٨	٣٠.٥	٣٠.٢	٣٣.٤	٣١.٩	٢٨.٤	٢٩.٣
٢.٥	٧.٧	٨.٢	٨.٥	٧.٨	٧.٤	٧.٠
٢.٣	٨.٦	٧.٩	٨.٢	٨.٠	٦.٣	٦.٢
١.١	٠.٢	٣.٦	٣.٩	٥.٠	٣.٨	٣.٦
٣.١	٨.٦	١١.٠	١١.٦	١٢.٩	١٠.١	١٠.٠
٣.٤	٨.٩	١١.٥	١٢.٢	١٣.٠	١٠.١	٩.٨
الحكومة العامة ^{١٩}						
--	--	--	٤.٥	٦.٠	٤.٤	٤.٢
--	--	--	١٢.١	١٣.٤	١٠.٠	٩.٨

المصدر: وزارة المالية

* ختامى مبدئى.

-- بيان غير متاح

١/ يرجع الإنخفاض في الإيرادات غير الضريبية إلى تراجع الموارد الاستثنائية من المنح لتبلغ حوالى ٢٥.٤ مليار جنيه فقط خلال العام المالى ٢٠١٥/٢٠١٤، وذلك مقابل منح بلغت نحو ٩٥.٩ مليار جنيه خلال العام المالى ٢٠١٤/٢٠١٣.

٢/ تعكس بيانات الموازنة بموجب القرار الجمهوري رقم ٣٢ لعام ٢٠١٥.

٣/ تم إعادة تبويب عمليات الموازنة العامة لتتفق مع معايير صندوق النقد الدولي والمعروفة بـ GFS ٢٠٠١ (على أساس نقدى).

٤/ يشمل قطاع موازنة الجهاز الإدارى و المحليات، والهيئات الخدمية العامة.

٥/ العجز الكلى مخصصاً منه الفوائد المدفوعة.

٦/ العجز الكلى بدون صافى حيازة الأصول المالية.

٧/ يشمل المعاملات المالية لكل من أجهزة الموازنة العامة، وبنك الإستثمار القومى، وصناديق التأمين والمعاشات، ومع مراعاة إستبعاد كافة المعاملات البنينة للجهات الثلاث لمنع ازدواجية الحساب.

٨/ قامت وزارة التخطيط بمراجعة السلسلة الزمنية للناتج المحلى الإجمالى ابتداءً من عام ٢٠١٢/٢٠١١ وحتى عام ٢٠١٤/٢٠١٣ وفقاً للتعداد الإقتصادى، ليبلغ ١٦٥٧ مليار جنيه و ١٨٤٤ مليار جنيه و ٢١٠٢ مليار جنيه على التوالى. وجارى إعداد البيانات الربع سنوية للفترة المذكورة أعلاه وسوف يتم نشرها فور انتهاء وزارة التخطيط من إعدادها. وقد تم مراجعة تقديرات الناتج المحلى الإجمالى، ليبلغ ٢٤٢٩.٨ مليار جنيه في عام ٢٠١٥/٢٠١٤

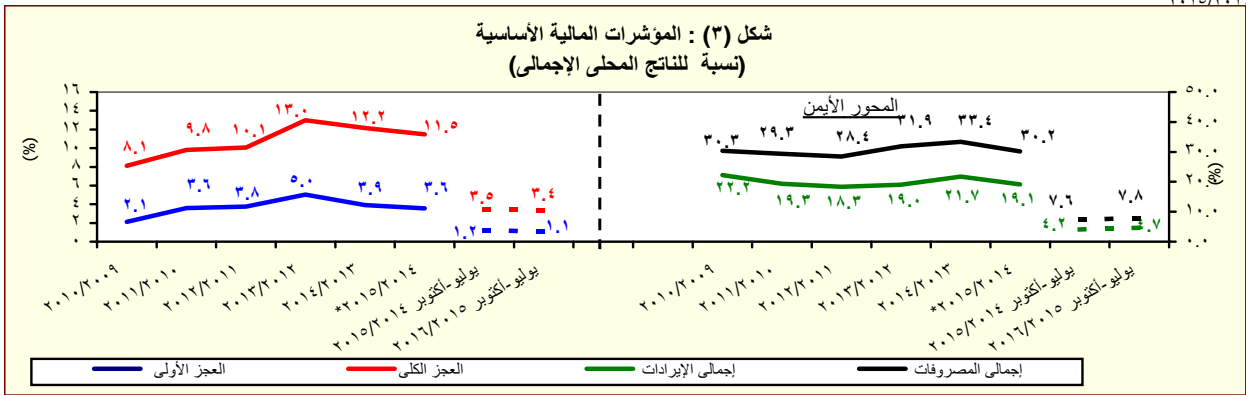

المصدر: وزارة المالية

* ختامى مبدئى.

القسم الأول: نظرة عامة على الأداء الإقتصادي والمالي (تابع)

بيان ربيع سنوى				بيان سنوى			
يوليو-٢٠١٥	مارس-٢٠١٥	ديسمبر-٢٠١٤	سبتمبر-٢٠١٤	يوليو-٢٠١٤	يوليو-٢٠١٣	يوليو-٢٠١٢	يوليو-٢٠١١
١. ملخص الدين العام المحلى							
(بالمليون جنيه، رصيد نهاية الفترة) ^{١/}							
٢,٠٨٤,٧٤٨	١,٩٩٨,٢٠٠	١,٨٩٥,١٨٧	١,٧٩٥,٨٤٥	١,٦٩٩,٩٤٦	١,٤٤٤,٣٧٠	١,١٥٥,٣١٢	٩٦٧,٢٩٠
(٢٢.٦)	(٢٤.٦)	(٢٢.٨)	(١٨.٣)	٣/ (١٧.٧)	(٢٥.٠)	(١٩.٤)	(١٩.٧)
٢١٨,٥٦٠	٢١٧,٥٤٢	٢٠٣,٣٥٤	١٨١,١٧١	١٦١,٤٨٥	١٨٣,٢٣٠	١٦٤,٧٨٨	١٥٩,١٧٨
(٣٥.٣)	(٣٦.٨)	(٣٠.١)	(٥.٢)	(١١.٩)	(١١.٢)	(٣.٥)	(٥.٣)
١,٨٦٦,١٨٨	١,٧٨٠,٦٥٨	١,٦٩١,٨٣٣	١,٦١٤,٦٧٤	١,٥٣٨,٤٦١	١,٢٦١,١٤٠	٩٩٠,٥٢٤	٨٠٨,١١٢
(٢١.٣)	(٢٣.٢)	(٢٢.٠)	(٢١.٦)	(٢٢.٠)	(٢٧.٣)	(٢٢.٦)	(٢١.٧)
١,٩٦٣,١٢٥	١,٨٧٦,٥٠٢	١,٧٨٥,٤٧٤	١,٦٨٥,٩٨٨	١,٥٩٧,٨٧٠	١,٣٦٣,٦٨٦	١,٠٨٧,٩٤٥	٨٨٩,٠٤٥
(٢٢.٩)	(٢٤.٨)	(٢٣.٦)	(١٨.٧)	(١٧.٢)	(٢٥.٣)	(٢٢.٤)	(٢١.٢)
٢٣١,٠٠٤	٢٣٢,٩١٣	٢١٧,٥٤٥	١٩٨,٤٧٨	١٧٢,٦٧٨	١٩١,٣٩٥	١٧٣,٢٩٢	١٦٦,٥٢٧
(٣٣.٨)	(٣٨.٥)	(٢٩.٧)	(١.٧)	(٩.٨)	(١٠.٤)	(٤.١)	(٥.٠)
١,٧٣٢,١٢١	١,٦٤٣,٥٨٩	١,٥٦٧,٩٢٩	١,٤٨٧,٥١٠	١,٤٢٥,١٩٢	١,١٧٢,٢٩١	٩١٤,٦٥٣	٧٢٢,٥١٨
(٢١.٥)	(٢٣.١)	(٢٢.٨)	(٢٢.٠)	(٢١.٦)	(٢٨.٢)	(٢٦.٦)	(٢٥.٧)
١,٩٨٧,٦٩٣	١,٨٩٢,٤٤٢	١,٧٨٦,١٠٠	١,٦٦٩,٤٢٨	١,٦٤٨,٥٢١	١,٤١٠,٦٤٣	١,١٢٩,٠٣٠	٩٣٢,٤٦٠
(٢٠.٦)	(٢٢.٥)	(١٩.٩)	(١٤.٣)	(١٦.٩)	(٢٤.٩)	(٢١.١)	(٢١.١)
٢٨٦,٣٣٥	٢٨٢,٧٩٣	٢٥٢,٧٨٠	٢١٨,٣٢٦	٢٠٧,٥٣٤	٢٢٠,٠٣٥	١٩٨,٠٦٦	١٩١,١١٦
(٣٨.٠)	(٤٤.٢)	(٢٩.٥)	(١.٨)	(٥.٧)	(١١.١)	(٣.٦)	(١٢.٣)
١,٧٠١,٣٥٨	١,٦٠٩,٦٤٩	١,٥٣٣,٣٢٠	١,٤٥١,١٠٢	١,٤٤٠,٩٨٧	١,١٩٠,٦٠٨	٩٣٠,٩٦٤	٧٤١,٣٤٤
(١٨.١)	(١٩.٤)	(١٨.٥)	(١٧.٢)	(٢١.٠)	(٢٧.٤)	(٢٥.٦)	(٢٣.٦)
٢,٢٧٥,٨٤٠	٢,١٧٦,٧٣٢	٢,٠٧٤,٣٤٩	١,٩٩٥,٠٥١	١,٩٠٤,٨١٠	١,٦٤١,٥٠٢	١,٣٠٨,٣٩١	١,١٢٦,٠٢٤
(١٩.٥)	(٢٠.٥)	(١٨.٨)	(١٥.٩)	(١٦.٠)	(٢٥.٥)	(١٦.٢)	(١٧.٩)
٤٨,٠٦٣	٣٩,٨٥٣	٤١,٣٢٤	٤٤,٨٥٤	٤٦,٠٦٧	٤٣,٢٣٣	٣٤,٣٨٥	٣٤,٩٠٦
٢٥,٠٧٧	٢٤,٠٤١	٢٥,٠٨٢	٢٧,٨٧٣	٢٩,٠٥٤	٢٨,٤٩٠	٢٥,٥٩٤	٢٧,٠٩٢
٢٢,٣٥٦	١٥,٨١٢	١٦,٢٤٢	١٦,٩٨٢	١٧,٠١٣	١٤,٧٤٤	٨,٧٩٠	٧,٨١٤
٤٢٩,٤٧٤	٢٧٣,٢٤٧	١٨٤,٩٢٤	١٠٠,٢٦١	٢٨٠,٦٩٧	٢١٨,٢٥٧	١٤٠,٩١٦	١١٧,٢٥١
٣٩٢,٠٦٣	٢٣٨,٥٦٦	١٥٦,٥٦٦	٩٣,٠٤٩	٢٦٢,٠٨٤	٢٠٣,١٧٣	١٢٢,٣٢٢	١٠٤,٦٢٥
٣٧,٤١٢	٣٤,٦٨١	٢٨,٣٥٨	٧,٢١٢	١٨,٦١٣	١٥,٠٨٤	١٨,٥٩٤	١٢,٦٢٧
٢. إجمالى الدين العام المحلى							
(بالمليون دولار، رصيد نهاية الفترة) ^{٢/}							
٢٠٨,٤٧٤	٢١٧,٥٤٢	٢٠٣,٣٥٤	١٨١,١٧١	١٦١,٤٨٥	١٨٣,٢٣٠	١٦٤,٧٨٨	١٥٩,١٧٨
(٣٥.٣)	(٣٦.٨)	(٣٠.١)	(٥.٢)	(١١.٩)	(١١.٢)	(٣.٥)	(٥.٣)
١,٨٦٦,١٨٨	١,٧٨٠,٦٥٨	١,٦٩١,٨٣٣	١,٦١٤,٦٧٤	١,٥٣٨,٤٦١	١,٢٦١,١٤٠	٩٩٠,٥٢٤	٨٠٨,١١٢
(٢١.٣)	(٢٣.٢)	(٢٢.٠)	(٢١.٦)	(٢٢.٠)	(٢٧.٣)	(٢٢.٦)	(٢١.٧)
١,٩٦٣,١٢٥	١,٨٧٦,٥٠٢	١,٧٨٥,٤٧٤	١,٦٨٥,٩٨٨	١,٥٩٧,٨٧٠	١,٣٦٣,٦٨٦	١,٠٨٧,٩٤٥	٨٨٩,٠٤٥
(٢٢.٩)	(٢٤.٨)	(٢٣.٦)	(١٨.٧)	(١٧.٢)	(٢٥.٣)	(٢٢.٤)	(٢١.٢)
٢٣١,٠٠٤	٢٣٢,٩١٣	٢١٧,٥٤٥	١٩٨,٤٧٨	١٧٢,٦٧٨	١٩١,٣٩٥	١٧٣,٢٩٢	١٦٦,٥٢٧
(٣٣.٨)	(٣٨.٥)	(٢٩.٧)	(١.٧)	(٩.٨)	(١٠.٤)	(٤.١)	(٥.٠)
١,٧٣٢,١٢١	١,٦٤٣,٥٨٩	١,٥٦٧,٩٢٩	١,٤٨٧,٥١٠	١,٤٢٥,١٩٢	١,١٧٢,٢٩١	٩١٤,٦٥٣	٧٢٢,٥١٨
(٢١.٥)	(٢٣.١)	(٢٢.٨)	(٢٢.٠)	(٢١.٦)	(٢٨.٢)	(٢٦.٦)	(٢٥.٧)
١,٩٨٧,٦٩٣	١,٨٩٢,٤٤٢	١,٧٨٦,١٠٠	١,٦٦٩,٤٢٨	١,٦٤٨,٥٢١	١,٤١٠,٦٤٣	١,١٢٩,٠٣٠	٩٣٢,٤٦٠
(٢٠.٦)	(٢٢.٥)	(١٩.٩)	(١٤.٣)	(١٦.٩)	(٢٤.٩)	(٢١.١)	(٢١.١)
٢٨٦,٣٣٥	٢٨٢,٧٩٣	٢٥٢,٧٨٠	٢١٨,٣٢٦	٢٠٧,٥٣٤	٢٢٠,٠٣٥	١٩٨,٠٦٦	١٩١,١١٦
(٣٨.٠)	(٤٤.٢)	(٢٩.٥)	(١.٨)	(٥.٧)	(١١.١)	(٣.٦)	(١٢.٣)
١,٧٠١,٣٥٨	١,٦٠٩,٦٤٩	١,٥٣٣,٣٢٠	١,٤٥١,١٠٢	١,٤٤٠,٩٨٧	١,١٩٠,٦٠٨	٩٣٠,٩٦٤	٧٤١,٣٤٤
(١٨.١)	(١٩.٤)	(١٨.٥)	(١٧.٢)	(٢١.٠)	(٢٧.٤)	(٢٥.٦)	(٢٣.٦)
٢,٢٧٥,٨٤٠	٢,١٧٦,٧٣٢	٢,٠٧٤,٣٤٩	١,٩٩٥,٠٥١	١,٩٠٤,٨١٠	١,٦٤١,٥٠٢	١,٣٠٨,٣٩١	١,١٢٦,٠٢٤
(١٩.٥)	(٢٠.٥)	(١٨.٨)	(١٥.٩)	(١٦.٠)	(٢٥.٥)	(١٦.٢)	(١٧.٩)
٤٨,٠٦٣	٣٩,٨٥٣	٤١,٣٢٤	٤٤,٨٥٤	٤٦,٠٦٧	٤٣,٢٣٣	٣٤,٣٨٥	٣٤,٩٠٦
٢٥,٠٧٧	٢٤,٠٤١	٢٥,٠٨٢	٢٧,٨٧٣	٢٩,٠٥٤	٢٨,٤٩٠	٢٥,٥٩٤	٢٧,٠٩٢
٢٢,٣٥٦	١٥,٨١٢	١٦,٢٤٢	١٦,٩٨٢	١٧,٠١٣	١٤,٧٤٤	٨,٧٩٠	٧,٨١٤
٣. خدمة الدين الحكومى							
(مليون جنيه، تدفقات) ^{٣/}							
٤٢٩,٤٧٤	٢٧٣,٢٤٧	١٨٤,٩٢٤	١٠٠,٢٦١	٢٨٠,٦٩٧	٢١٨,٢٥٧	١٤٠,٩١٦	١١٧,٢٥١
٣٩٢,٠٦٣	٢٣٨,٥٦٦	١٥٦,٥٦٦	٩٣,٠٤٩	٢٦٢,٠٨٤	٢٠٣,١٧٣	١٢٢,٣٢٢	١٠٤,٦٢٥
٣٧,٤١٢	٣٤,٦٨١	٢٨,٣٥٨	٧,٢١٢	١٨,٦١٣	١٥,٠٨٤	١٨,٥٩٤	١٢,٦٢٧
٤. ملاحظات (نسبة إلى الناتج المحلى الإجمالى) ^{٤/}							
٨٥.٨%	٨٢.٢%	٧٨.٠%	٧٣.٩%	٨٠.٩%	٧٨.٣%	٦٩.٧%	٦٧.٠%
٧٦.٨%	٧٣.٣%	٦٩.٦%	٦٦.٥%	٧٣.٢%	٦٨.٤%	٥٩.٨%	٥٥.٠%
٨٠.٨%	٧٧.٢%	٧٣.٥%	٦٩.٤%	٧٦.٠%	٧٤.٠%	٦٥.٧%	٦٠.٨%
٧١.٣%	٦٧.٦%	٦٤.٥%	٦١.٢%	٦٧.٨%	٦٣.٦%	٥٥.٢%	٤٧.٦%
٨١.٨%	٧٧.٩%	٧٣.٥%	٦٨.٧%	٧٨.٤%	٧٦.٥%	٦٨.٢%	٦٣.٨%
٧٠.٠%	٦٦.٢%	٦٣.١%	٥٩.٧%	٦٨.٦%	٦٤.٦%	٥٦.٢%	٤٩.٧%
٩٣.٧%	٨٩.٦%	٨٥.٤%	٨٢.١%	٩٠.٦%	٨٩.٠%	٧٩.٠%	٧٩.٢%
١٥.٠%	١٢.٥%	١٢.١%	١٣.٢%	١٥.٧%	١٦.٤%	١٢.٥%	١٥.٢%
٨.٠%	٧.٥%	٧.٤%	٨.٢%	٩.٩%	١٠.٨%	٩.٣%	١١.٨%

المصدر: وزارة المالية و البنك المركزى المصرى.

() معدل النمو عن العام السابق.

* بيان مبدئى، خاضع للمراجعة.

١/ تعكس البيانات رصيد الدين المحلى لثلاث مستويات تجميعية هي: الدين المحلى لأجهزة الموازنة العامة، الدين المحلى المجمع للحكومة العامة، والدين العام المحلى المجمع. يشمل الدين المحلى لأجهزة الموازنة العامة أرصدة الدين المستحقة على وحدات الجهاز الإدارى، ووحدات الإدارة المحلية، و الهيئات الخدمية. ويتضمن الدين المحلى للحكومة العامة أرصدة الدين المجمع المستحق على أجهزة الموازنة العامة للدولة وبنك الإستثمار القومى وصناديق التأمين الإجتماعى. أما عن الدين العام

المحلى فيشمل أرصدة الدين المحلى المجمع لكل من الحكومة العامة و الهيئات الإقتصادية.

٢/ يمثل المديونية المستحقة على أجهزة الموازنة العامة (وحدات الجهاز الإدارى، ووحدات الإدارة المحلية، و الهيئات الخدمية).

٣/ جدير بالذكر ان التراجع فى ودائع أجهزة الموازنة العامة ترجع الى استخدام حوالى ٦٠ مليار جنيه وفقاً للقرار الجمهورى رقم ١٠٥ لعام ٢٠١٣.

٤/ يمثل رصيد الدين المجمع المستحق على أجهزة الموازنة العامة للدولة و بنك الإستثمار القومى و صناديق التأمين الإجتماعى بعد إستبعاد المديونيات والعلاقات الداخلية فيما بين القطاعات الثلاثة و التى تتمثل فى إقتراض أجهزة الموازنة العامة من بنك الإستثمار القومى، سندات وزارة المالية لدى صناديق التأمين الإجتماعى و بنك الإستثمار القومى،سندات صناديق التأمين الإجتماعى و أخيراً إقتراض بنك الإستثمار القومى من صناديق التأمين الإجتماعى.

٥/ يمثل رصيد الدين المجمع المستحق على الحكومة العامة و الهيئات الإقتصادية بعد إستبعاد إقتراض الهيئات الإقتصادية من بنك الإستثمار القومى، وإقتراض أجهزة الموازنة من الهيئات الإقتصادية.

٦/ ودايع الحكومة العامة و الهيئات الإقتصادية بعد إستبعاد ودايع صناديق التأمين الإجتماعى وإقتراض قطاع الموازنة من الهيئات الإقتصادية.

٧/ يشمل إجمالى دين أجهزة الموازنة العامة الدين الخارجى الذى تتولى وزارة المالية خدمته طبقاً للجهات الدائنة.

٨/ البيان الربيع سنوى لخدمة الدين الحكومى يعكس التدفقات التراكمية لخدمة الدين منذ بداية العام المالى .

٩/ قامت وزارة التخطيط بمراجعة السلسلة الزمنية للناتج المحلى الإجمالى ابتداءً من عام ٢٠١٢/٢٠١١ وحتى عام ٢٠١٣/٢٠١٤ وفقاً للتعداد الإقتصادى، ليبلغ ١٦٥٧ مليار جنيه و ١٨٤٤ مليار جنيه و ٢١٠٢ مليار جنيه على التوالى. وجرى إعداد البيانات الربع سنوية للفترة المذكورة أعلاه وسوف يتم نشرها فور انتهاء وزارة التخطيط من إعدادها. وقد تم مراجعة تقديرات الناتج المحلى الإجمالى، ليبلغ ٢٤٢٩.٨ مليار جنيه فى عام ٢٠١٥/٢٠١٤.

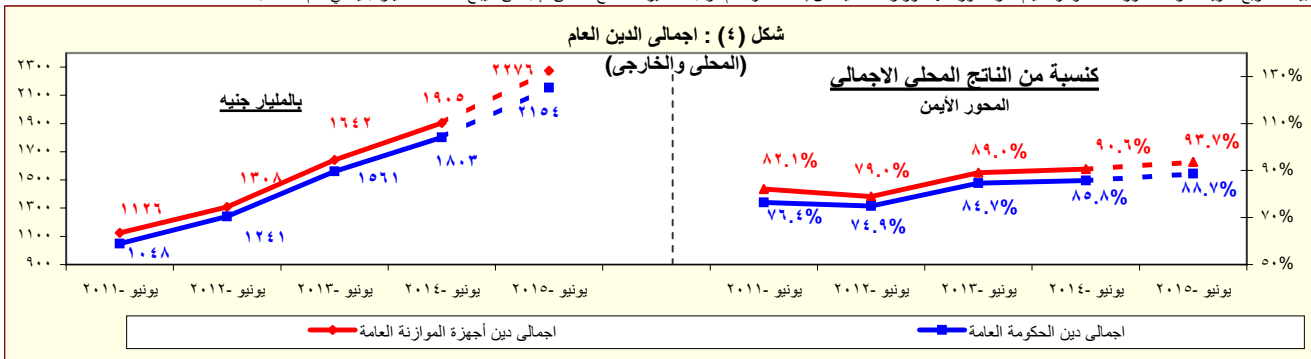

المصدر: وزارة المالية - البنك المركزى المصرى.

* بيان مبدئى

القسم الأول: نظرة عامة على الأداء الإقتصادي والمالى (تابع)

بيان سنوى					أحدث بيان متاح				
٢٠١١/١٠	٢٠١٢/١١	٢٠١٣/١٢	٢٠١٤/١٣	٢٠١٥/١٤	مايو-١٥	يوليو-١٥	أغسطس-١٥	سبتمبر-١٥*	
ز. المؤشرات النقدية (نهاية الفترة)									
مليون جنيه									
٢٥٠,٩٩٢	٢٦٣,٦٦٨	٣١٧,٩٤٤	٣٦٤,٤٧٣	٤٨٥,٨٧٦	٤٠٠,٠٥٨	٤١٣,٦٢٣	٣٩٩,٩١٦	٤٢٤,٤٣١	نقود الاحتياط ^{١/}
١,٠٠٩,٤١١	١,٠٩٤,٤٠٨	١,٢٩٦,٠٨٦	١,٥١٦,٦٠١	١,٧٦٥,٤٩٢	١,٧٢٠,٠٤٨	١,٧٩٩,٤٩٠	١,٨١٩,١١٨	١,٨٥٠,٣٠٥	إجمالي السيولة
٢٤٨,٧٠٧	٢٧٤,٥١٠	٣٤٤,١٠٠	٤١٠,٥٥٤	٤٩٩,٠٦٥	٤٧٦,٦٤٧	٥٠٢,٥٣٧	٥٠٦,٨٣٤	٥٢١,٢٨٥	المعروض النقدي ^{٢/}
٧٦٠,٧٠٤	٨١٩,٨٩٨	٩٥١,٩٨٦	١,١٠٦,٠٤٧	١,٢٦٦,٤٢٧	١,٢٤٣,٤٠١	١,٢٩٦,٩٥٣	١,٣١٢,٢٨٤	١,٣٢٩,٠٢٠	أشباه النقود ^{٣/}
معدل النمو السنوى									
٢٣.٦	٥.١	٢٠.٦	١٤.٦	٣٣.٣	١٥.٠	١١.٦	٧.٨	١٣.٣	نقود الاحتياط ^{١/}
١٠.٠	٨.٤	١٨.٤	١٧.٠	١٦.٤	١٥.٩	١٦.٥	١٦.٨	١٩.٩	إجمالي السيولة (معدل النمو الاسمى)
١٠.٢-	٣٧.٨-	٢١.٨-	٣.٣-	٥٦.٩-	٦٣.١-	٦٠.٤-	٧٥.٠-	٩١.١-	صافى الأصول الأجنبية ^{٤/}
١٩.٠	٢٣.٩	٢٥.٢	١٩.١	٢٢.٧	٢٣.٢	٢٢.٨	٢٤.٤	٢٩.٠	صافى الأصول المحلية ^{٤/}
٠.٨	٧.٣	٩.٨	٧.٤	١٦.٧	١٧.٣	١٧.٧	١٥.٣	١٥.٣	صافى المطلوبات من القطاع الخاص ^{٥/}
١.٨-	١.١	٨.٦	٨.٨	٥.٠	٢.٨	٨.١	٨.٩	١٠.٧	إجمالي السيولة (معدل النمو الحقيقى)
معدلات الإقراض إلى الودائع ^{٦/}									
٣٤.٠	٢٨.٣	٢٨.٢	٢٢.٨	٢٦.٣	٢٥.١	٢٥.٩	٢٥.٣	٣٤.٧	القطاع الحكومى
٥١.٢	٥٢.١	٤٨.٣	٤٣.٦	٤٣.٨	٤٤.٧	٤٣.٥	٤٣.٥	٤٣.٢	القطاع غير الحكومى
٤٦.٤	٤٨.٧	٤٥.١	٤٠.١	٣٨.٤	٣٩.١	٣٨.٠	٣٨.٠	٣٧.٧	بالعملة المحلية
٦٩.٠	٦٥.١	٥٩.٩	٥٨.٥	٦٨.٣	٦٩.٦	٦٧.٧	٦٨.٥	٦٨.٤	بالعملة الأجنبية
مؤشرات:									
٤.٠٢	٤.١٥	٤.٠٨	٤.١٦	٣.٦٣	٤.٣٠	٤.٣٥	٤.٥٥	٤.٣٦	مضاعف السيولة المحلية ^{٧/}
١٧.٥	١٧.٠	١٧.٣	١٥.٦	١٤.٩	١٥.١	١٥.٢	١٥.٠	١٤.٨	معدل الدورة فى السيولة المحلية ^{٨/}
٢٤.٠	٢٣.٩	٢٤.٤	٢٣.٤	٢١.٠	٢١.٣	٢١.٣	٢٠.٦	١٩.٩	معدل الدورة فى الودائع ^{١٠/}
٧٣.٦	٦٦.١	٧٠.٣	٧٢.٢	٧٢.٧	٧٠.٨	٧٤.٠	٧٤.٨	٧٦.١	نسبة إجمالي السيولة / الناتج المحلى الإجمالى

المصادر: البنك المركزى المصرى وحسابات وزارة المالية.

* مبدئى.

١/ تتضمن النقود المتداولة خارج البنك المركزى بالإضافة إلى ودائع البنوك لدى البنك المركزى بالجنبيه المصرى.

٢/ يتضمن النقود المتداولة خارج الجهاز المصرفى بالإضافة إلى الودائع الجارية بالعملة المحلية. لا تتضمن الشيكات والحوالات تحت التحصيل.

٣/ تتضمن الودائع الجارية بالعملة الاجنبية والودائع غير الجارية بالعملات المحلية والأجنبية .

٤/ يتضمن المطلوبات من القطاع الخاص و القطاع العائلى.

٥/ لا تتضمن كل من الودائع لدى البنك المركزى والقروض الممنوحة من قبل البنك المركزى.

٦/ إجمالي السيولة المحلية / نقود الإحتياط.

٧/ الناتج المحلى الإجمالى / متوسط إجمالي السيولة المحلية (M٢). متوسط إجمالي السيولة المحلية = $\frac{1}{2} [(M٢) \bar{t} + (M٢) \bar{t}]$.

٨/ يمثل نسبة الودائع الجارية و غير الجارية بالعملات الأجنبية إلى إجمالي السيولة المحلية. لا تتضمن كل من ودائع غير المقيمين (جزء من صافى الأصول الأجنبية) والودائع الحكومية.

٩/ يمثل نسبة الودائع الحكومية وغير الحكومية بالعملات الأجنبية إلى إجمالي الودائع لدى البنوك. غير متضمن ودائع البنوك لدى البنك المركزى.

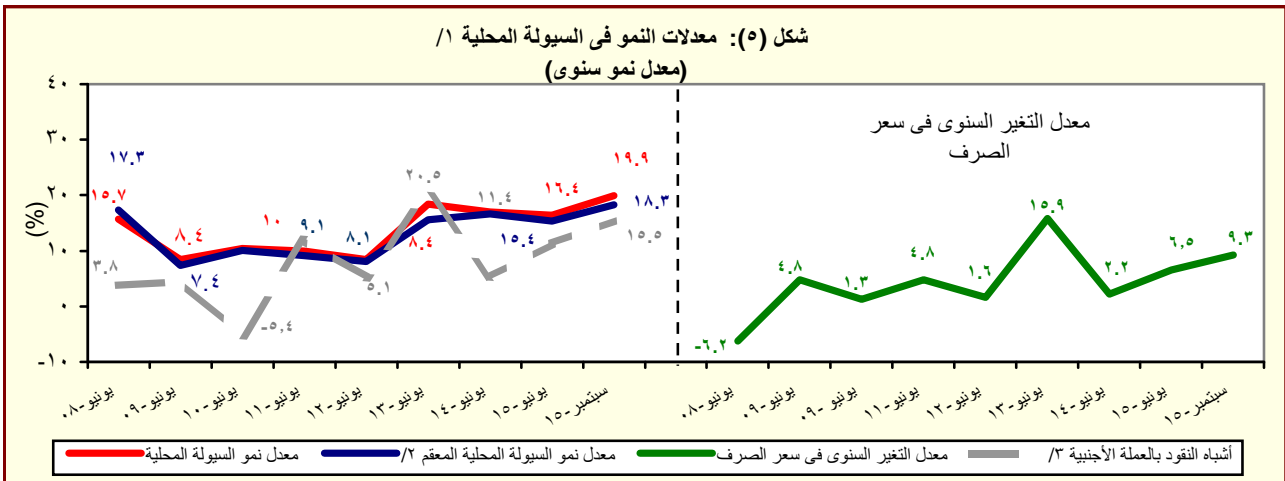

المصدر: البنك المركزى المصرى وحسابات وزارة المالية.

١/ إجمالي السيولة المحلية تتكون من المعروض النقدي وأشباه النقود.

٢/ معدل النمو فى السيولة المحلية بإستخدام سعر الصرف الثابت، ويتم حسابه عن طريق تطبيق سعر الصرف السائد فى نفس الفترة من العام السابق للفترة الحالية.

٣/ الودائع الجارية وغير الجارية بالعملات الأجنبية .

القسم الأول: نظرة عامة على الأداء الإقتصادي والمالى (تابع)

بيان ربع سنوي				بيان سنوى				
سبتمبر-١٥	يونيو-١٥	مارس-١٥	ديسمبر-١٤	٢٠١٥/١٤	٢٠١٤/١٣	٢٠١٣/١٢	٢٠١٢/١١	٢٠١١/١٠
				ي- القطاع المالى والاستثمارات				
				إجمالي الاستثمارات المحلية				
				(نسبة إلى الناتج المحلى الإجمالي) ^{١/}				
--	٤,٠	٤,٢	٣,٤	١٤,٤	١٤,٠	١٤,٢	١٦,٤	١٧,١
				الاستثمارات الأجنبية المباشرة				
				(نسبة إلى الناتج المحلى الإجمالي) ^{١٢/ ١٣}				
--	٠,٢	٠,٩	٠,٣	١,٩	١,٤	١,٤	١,٥	٠,٩
				مؤشرات سوق المال (نهاية العام				
				الميلادى) ^{١٣}				
١,١	٤,٧-	٢,١-	٤,١-	٤-	١٠	١٤	١٠-	٦,٥
				العائد على مؤشر EGX-٣٠				
١,٣	٠,٧	١,٠	٢,٢	٢,٢	٠,٨	٢,٠	١,٤	٠,٦
				معدل تدنذب مؤشر EGX-٣٠				
٤٤٩	٤٨٥,٠	٥٠٦,٠	٥٠٠,٠	٥٠٠,٠	٤٢٦,٨	٣٧٥,٦	٢٨٨,٥	٤٨٨,٢
				رأس المال السوقى (مليار				
				جنيه) ^{١٤}				
١٥,٨	٢٠,٠	٢٠,٨	٢٠,٦	٢٠,٦	٢٠,٣	٢٠,٤	١٧,٤	٣٥,٦
				راس المال السوقى				
				(نسبة إلى الناتج المحلى				
				الإجمالي) ^{١٥}				
١,٦	١,٧	٢,٨	٣,٣	٣,٣	٢,١	٢,٣	١,٧	٣,١
				معدل دوران الأسهم ^{١٦}				
٨,٨	٢٤,٨	٢٤,١	١٧,٦	١٧,٦	١٢,٩	٢٠,٧	٢٥,٧	٢٣,٦
				معاملات الأجانب (نسبة من				
				إجمالى قيمة التداول)				
١٦,٤	٢٢,٣	١٨,٨	٢٠,٢	٢٠,٢	١٤,٨	١٢,٤	١٠,٥	١٤,٧
				مضاعف الربحية ^{١٧}				
٧,٥	٧,٢	٧,٣	٩,٣	٩,٣	٦,٦	٨,٦	١٠,٤	٧,١
				عائد السهم (%) ^{١٨}				
٦٣٦,٩١٧	٦٠٢,٤١٠,٠	٥٥٣,٧٢٩,٠	٥١٢,١٦٨,٠	٥١٢,١٦٨	٣٥٢,٢٠٠	٣٢٥,٨٣٥	٢٤٨,٨٦٩	٢٢٦,٧٩٩
				سندات مقيدة (مليون جنيه)				
				القطاع المصرفى (مليون جنيه): ^{١٩}				
٢,٤٠٥,٥٣٦	٢,١٩٨,٩٧٩,٠	٢,١٥٤,٨٣٣,٠	١,٩٦٨,٣٨٠,٠	٢,١٩٨,٩٧٩	١,٨١٦,٨٧٣	١,٥٦٣,٨٤٩	١,٣٦٦,١٦٠	١,٢٦٩,٦٩٠
				إجمالى الأصول				
٧٧١,٦٢٩	٧١٧,٩٩٩,٠	٦٧٩,٣٢١,٠	٦٢٩,٢٢١,٠	٧١٧,٩٩٩	٥٨٧,٨٥٢	٥٤٩,١٢٠	٥٠٦,٧٣٦	٤٧٤,١٣٩
				إجمالى أرصدة الإقراض و				
				القسم				
٩٣,٦٠٢	٩٢,٥٥٠,٠	٩١,٧٩٨,٠	٧٩,٤٣٨,٠	٩٢,٥٥٠	٧٧,٥٥٥	٧٢,٠٦١	٦٧,٣٤٥	٥٩,٠٤٩
				رأس المال				
١,٨٣٧,٧٤٤	١,٧٣٤,١٧٨,٠	١,٦٥٨,٣٩٥,٠	١,٥٥٥,٣٣٤,٠	١,٧٣٤,١٧٨	١,٤٢٩,٤٣٢	١,١٨٦,٩٨٥	١,٠٢٣,٥١٧	٩٥٧,٠٣٧
				إجمالى الودائع				
٠,٠	٧,٦	٨,٣	٨,٦	٧,٦	٨,٥	٩,٣	٩,٨	١٠,٥
				القروض غير المنتظمة إلى				
				إجمالى القروض				
				مؤشرات مختارة				
				مؤشرات السيولة فى الجهاز المصرفى				
٤١,٩	٤١,٣	٤٠,٨	٤٠,٣	٤١,٣	٤١,٠	٤٦,١	٤٩,٤	٤٩,١
				القروض / الودائع ^{١١٠}				
٣٢,١	٣٢,٧	٣١,٥	٣٢,٠	٣٢,٧	٣٢,٤	٣٥,١	٣٧,١	٣٧,٣
				القروض / الأصول ^{١١١}				
٤٣,١	٤٦,٢	٤٤,٧	٤٥,٩	٤٦,٢	٤٥,٤	٤١,٨	٤٠,٦	٣٧,٣
				الأوراق المالية / الأصول ^{١١١}				
٧٦,٤	٧٨,٩	٧٧,٠	٧٩,٠	٧٨,٩	٧٨,٧	٧٥,٩	٧٤,٩	٧٥,٤
				الودائع / الأصول ^{١١١}				
٥,٩	٦,٥	٦,٧	٦,٢	٦,٥	٦,٩	٦,٩	٦,٨	٦,٤
				رأس المال / الأصول ^{١١١}				
٢,٨	٣,٠	٣,٢	٣,٣	٣,٠	٣,٥	٣,٩	٤,٠	٤,٣
				مخصصات القروض /				
				إجمالى الأصول ^{١١١}				

المصادر: الهيئة العامة لسوق المال والبنك المركزى المصرى.

-- بيان غير متاح.

١/ تم حساب المؤشرات الربع سنوية كنسبة من الناتج المحلى الإجمالى للعام بأكمله.

٢/ صافى الإستثمارات الأجنبية المباشرة تشمل الإستثمار الاجنبى فى قطاع البترول.

٣/ البيانات السنوية تعكس نهاية ديسمبر من كل عام.

٤/ القيمة السوقية للأرصدة القائمة. يمثل ناتج ضرب عدد الأسهم القائمة فى سعر السوق البائد.

٥/ قامت وزارة التخطيط بمراجعة السلسلة الزمنية للناتج المحلى الإجمالى ابتداءً من عام ٢٠١٢/٢٠١١ وحتى عام ٢٠١٤/٢٠١٣ وفقاً للتعداد الإقتصادى، ليبلغ ١٦٥٧ مليار جنيه و ١٨٤٤ مليار جنيه و ٢١٠٢ مليار جنيه على التوالى. وجرى إعداد البيانات الربع سنوية للفترة المذكورة أعلاه وسوف يتم نشرها فور انتهاء وزارة التخطيط من إعدادها. وقد تم مراجعة تقديرات الناتج المحلى الإجمالى، ليبلغ ٢٤٢٩,٨ مليار جنيه في عام ٢٠١٥/٢٠١٤.

٦/ معدل دوران الأسهم = قيمة تداول الأسهم المقيدة / رأس المال السوقى.

٧/ ويعرف أيضا بمعدل السعر على العائد، ويقاس بنسبة سعر السوق لكل سهم إلى أرباحه السنوية.

٨/ الكوبون السنوى الموزع / سعر السهم الجارى.

٩/ تعكس بيانات البنوك التجارية.

١٠/ تتضمن القروض والودائع الحكومية وغير الحكومية، ولا تشمل ودائع البنوك لدى البنك المركزى المصرى.

١١/ لدى البنوك العامة فى مصر، بخلاف البنك المركزى.

القسم الأول: نظرة عامة على الأداء الإقتصادي والمالى (تابع)

بيان ربع سنوي				بيان سنوي				
ابريل-يونيو *٢٠١٥	يناير-مارس ٢٠١٥	اكتوبر-ديسمبر ٢٠١٤	ابريل-يونيو #٢٠١٤	٢٠١١/١٠	٢٠١٢/١١	٢٠١٣/١٢	#٢٠١٤/١٣	*٢٠١٥/١٤
لكـ معاملات القطاع الخارجى								
(مليون دولار)								
١٥,٣١١	١٣,٩٦٦	١٧,٥٧٥	١٨,٦٠٥	٦٥,٩٥٩	٦٤,٣٥٢	٦٨,٤٧٧	٧٤,١١٨	٦٥,٩٥٩
١٩,١١١	١٨,٠٤٧	٢٠,٤٣٣	٢٠,٤٢٨	٧٨,١٤١	٧٤,٤٩٨	٧٤,٨٦٨	٧٦,٨٣٥	٧٨,١٤١
٩,٢٢٨-	٩,٣٨٥-	١٠,٤٣٠-	٩,٦١٧-	٣٨,٧٨٥-	٣٤,١٣٩-	٣٠,٦٩٥-	٣٤,٠٦٣-	٣٨,٧٨٥-
٥٠٠	٣٤٢	١,٧٧٦	٥٦٠	٤,٧٢٨	٥,٥٨٥	٥,٠٣٩	٩٧٩	٤,٧٢٨
٣,٨٠١-	٤,٠٨١-	٢,٨٥٧-	١,٨٢٣-	١٢,١٨٢-	١٠,١٤٦-	٦,٣٩٠-	٢,٧١٦-	١٢,١٨٢-
١٠,٦٨٣	٦,٠٦٧	٧٢	٢,٠٠٢	١٧,٦٣٤	٤,١٩٩	٩,٧٧٣	٥,٢٩٥	١٧,٦٣٤
٤,٧٧١	٢٩-	١,٤٢٧-	٧٣٩-	٣,٧٢٥	٩,٧٥٤-	١١,٢٧٨-	١,٤٧٩	٣,٧٢٥
٢٠,٠٨٠	١٥,٢٩١	١٥,٣٣٣	١٦,٦٨٧	٢٠,٠٨٠	٢٦,٥٦٤	١٥,٥٣٤	١٤,٩٣٦	٢٠,٠٨٠
نسبة (الى الناتج المحلى الإجمالى) ^{١/}								
٤,٨	٤,٣	٥,٢	٦,٣	١٩,٩	٢٦,٣	٢٣,٩	٢٤,٦	١٩,٩
٦,٠	٥,٦	٦,٠	٦,٩	٢٣,٦	٢٨,٩	٢٦,٢	٢٥,٥	٢٣,٦
٢,٩-	٢,٩-	٣,١-	٣,٢-	١١,٧-	١١,٥-	١٠,٧-	١١,٣-	١١,٧-
٠,٢	٠,١١	٠,٥٢	٠,٢	١,٤	٣,٣	١,٨	٠,٣	١,٤
١,٢-	١,٣-	٠,٨-	٠,٦-	٣,٧-	٢,٦-	٢,٢-	٠,٩-	٣,٧-
١,٥	٠,٠	٠,٤-	٠,٢-	١,١	٤,١-	٠,١	٠,٥	١,١
نسبة (الى إجمالى المتحصلات الجارية ^{٢/}								
٢٠,٩	٢٢,٨	١٩,٥	١٩,٣	٢١,١	٢٤,٣	٢٠,٦	٢٢,٠	٢١,١
١٣,١	١٠,٣	١٣,٤	١٦,٠	١٣,٨	١٩,٨	١٩,٣	٢٠,٠	١٣,٨
١٢,٤	١٠,٤	١٠,٩	٨,٧	١١,٦	١٧,٣	١٤,٤	٨,٢	١١,٦
٣١,٨	٣٥,٥	٢٦,٦	٢٨,٧	٣٠,٣	٢٠,٢	٢٧,٢	٢٩,٧	٣٠,٣
مؤشرات أخرى (%)								
٣٦,٠	٣٣,٠	٣٥,٦	٤٠,٦	٣٦	٥٠	٤٧	٤٣	٣٦
١١١	١٠٨	١٤٢	١١٣	١٢٧	١٥٦	١٢٩	١٠٦	١٢٧
٤,٢	٣,٣	٢,٨	٣,١	٤,٠	٥,٩	٣,١	٣,٣	٤,٠
٤١,٨	٣٨,٤	٣٧,١	٣٦,٢	٤١,٨	٧٦,١	٣٤,٦	٣٦,٢	٤١,٨

المصدر: البنك المركزى المصرى.

أرقام معدلة من قبل البنك المركزى المصرى.

* بيان مبدئى.

١/ قد تظهر بعض الفروق فى تقييم الإحتياطيات الدولية نتيجة استخدام أسعار صرف مختلفة داخل محفظة الإحتياطى من العملات الأجنبية.

٢/ تم حساب المؤشرات الربع سنوية بإستخدام بيانات الناتج المحلى الإجمالى للعام بأكمله. قامت وزارة التخطيط بمراجعة السلسلة الزمنية للناتج المحلى الإجمالى ابتداءً من عام ٢٠١٢/٢٠١١ وحتى عام ٢٠١٤/٢٠١٣ وفقاً للتعداد الاقتصادى، ليبلغ ١٦٥٧ مليار جنيه و١٨٤٤ مليار جنيه و٢١٠٢ مليار جنيه على التوالى. وجرى إعداد البيانات الربع سنوية للفترة المذكورة أعلاه وسوف يتم نشرها فور انتهاء وزارة التخطيط من إعدادها. وقد تم مراجعة تقديرات الناتج المحلى الإجمالى، ليبلغ ٢٤٢٩,٨ مليار جنيه فى عام ٢٠١٤/٢٠١٥.

٣/ بإستبعاد التحويلات الرسمية.

٤/ بعدد أشهر الواردات.

٥/ لا يشمل مديونية القطاع الخاص غير المضمونة.

القسم الثانى

مؤشرات الإقتصاد العینى و الحقیقى

الناتج المحلى الإجمالى بحسب الموارد و الإستخدامات بأسعار السوق (أسعار جارية)..... ١١	جدول (١)
الناتج المحلى الإجمالى بتكلفة عوامل الإنتاج موزعاً بحسب القطاعات الإقتصادية (أسعار جارية)..... ١٢	جدول (٢)
إجمالى الإستثمارات موزعة بحسب القطاعات الإقتصادية..... ١٣	جدول (٣)

جدول (١) الناتج المحلي الإجمالي بحسب الموارد والإستخدامات (بأسعار السوق)^{١/}
(أسعار جارية)

(مليار جنيه)

*	/٢						
	٢٠١٥/٢٠١٤	٢٠١٤/٢٠١٣	٢٠١٣/٢٠١٢	٢٠١٢/٢٠١١	٢٠١١/٢٠١٠	٢٠١٠/٢٠٠٩	٢٠٠٩/٢٠٠٨
	٢٤٢٩.٨	٢١٠١.٩	١٨٤٣.٨	١٦٥٦.٦	١٣٧١.١	١٢٠٦.٦	١٠٤٢.٢
الناتج المحلي الإجمالي	(١٥.٦)	(١٤.٠)	(١١.٣)	--	(١٣.٦)	(١٥.٨)	(١٦.٤)
جملة الطلب المحلي	٢٦٣٤.٩	٢٢٨١.٥	١٩٦١.٧	١٧٨٩.٢	١٤٢٧.٦	١٢٦٩.٨	١١١١.٤
الإستهلاك النهائي	٢٢٨٥.٧	١٩٩٠.٩	١٦٩٧.٣	١٥٢٠.٨	١١٩٣.١	١٠٣٤.٥	٩١١.٤
الإستهلاك الخاص	١٩٩٨.٣	١٧٣٨.٥	١٤٨٦.١	١٣٣٣.٦	١٠٣٦.١	٨٩٩.٨	٧٩٣.١
الإستهلاك العام والحكومي	٢٨٧.٤	٢٥٢.٤	٢١١.٢	١٨٧.٢	١٥٧.٠	١٣٤.٧	١١٨.٣
الاستثمارات ^{٣/}	٣٤٩.٢	٢٩٠.٦	٢٦٤.٤	٢٦٨.٤	٢٣٤.٥	٢٣٥.٣	٢٠٠.٠
صافي الصادرات	٢٠٥.١-	١٧٩.٦-	١١٧.٩-	١٣٢.٦-	٥٦.٥-	٦٣.٢-	٦٩.٢-
الصادرات السلعية والخدمات ^{٤/}	٣٢٠.٩	٣٠٣.٤	٣١٦.٦	٢٧٤.٦	٢٨٢.٠	٢٥٧.٦	٢٦٠.١
الواردات السلعية والخدمات	٥٢٦.٠	٤٨٣.٠	٤٣٤.٥	٤٠٧.٢	٣٣٨.٥	٣٢٠.٨	٣٢٩.٣

ملاحظات (نسبة للناتج المحلي الإجمالي)

الإستهلاك النهائي	٩٤.١	٩٤.٧	٩٢.١	٩١.٨	٨٧.٠	٨٥.٧	٨٧.٤
الاستثمارات ^{٣/}	١٤.٤	١٣.٨	١٤.٣	١٦.٢	١٧.١	١٩.٥	١٩.٢
الصادرات السلعية والخدمات ^{٤/}	١٣.٢	١٤.٤	١٧.٢	١٦.٦	٢٠.٦	٢١.٣	٢٥.٠
الواردات السلعية والخدمات	٢١.٦	٢٣.٠	٢٣.٦	٢٤.٦	٢٤.٧	٢٦.٦	٣١.٦

المصدر: وزارة التنمية الاقتصادية.

* بيان مبدئي، وقابل للتعديل. قامت وزارة التخطيط بمراجعة السلسلة الزمنية للناتج المحلي الإجمالي ابتداءً من عام ٢٠١٢/٢٠١١ وحتى عام ٢٠١٤/٢٠١٣ وفقاً للتعداد الاقتصادي. وقد تم مراجعة تقديرات الناتج المحلي الإجمالي، لينبلغ ٢٤٢٩.٨ مليار جنيه في عام ٢٠١٥/٢٠١٤.

-- بيان غير متاح. بداية سلسلة زمنية جديدة وفقاً للتعداد الاقتصادي من قبل وزارة التخطيط.

() معدل النمو عن الفترة المقابلة في العام السابق.

١/ تشمل صافي الضرائب غير المباشرة.

٢/ قامت وزارة التخطيط والمتابعة والإصلاح الإداري بمراجعة بيانات الناتج المحلي الإجمالي لعام ٢٠١٤/١٣ على أساس ربع سنوي.

٣/ تشمل التكوين الرأسمالي والتغير في المخزون. تصل قيمة التغير في المخزون خلال العام المالي ٢٠١٥/١٤ نحو ١٥.٥ مليار جنيه، مقارنة بـ ٢٥.٥ مليار جنيه خلال العام المالي ٢٠١٤/١٣.

٤/ تشمل حصة الشريك الأجنبي في قطاع البترول.

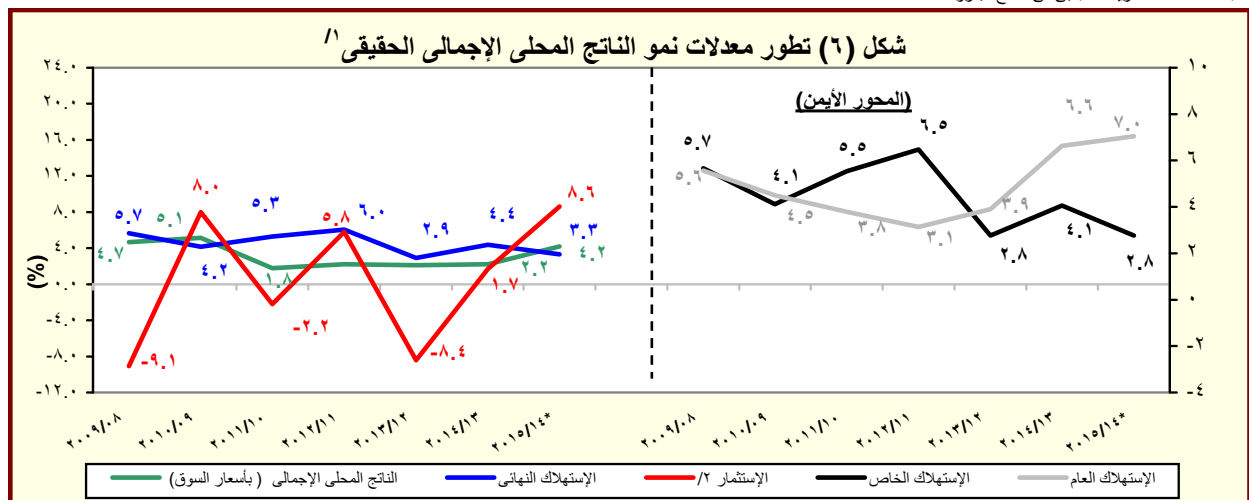

المصدر: وزارة التخطيط والمتابعة والإصلاح الإداري.

* بيان مبدئي، وقابل للتعديل.

١/ باستخدام أسعار ٢٠٠٢/٠١ للفترة ٢٠٠٣/٠٢ - ٢٠٠٧/٠٦ والأسعار الثابتة لسنة ٢٠٠٧/٠٦ عند حساب معدلات النمو الحقيقية للفترة ٢٠٠٨/٠٧ - ٢٠١٢/١١، والأسعار الثابتة لسنة ٢٠١٢/١١ عند حساب معدلات النمو الحقيقية خلال عام ٢٠١٣/١٢.

٢/ تشمل التكوين الرأسمالي والتغير في المخزون.

جدول (٢): الناتج المحلي الإجمالي بتكلفة عوامل الإنتاج موزعاً بحسب القطاعات الاقتصادية
(أسعار جارية)

(مليون جنيه)

	٢٠١٥/٢٠١٤*	٢٠١٤/٢٠١٣ ^{/١}	٢٠١٣/٢٠١٢	٢٠١٢/٢٠١١	٢٠١١/٢٠١٠	٢٠١٠/٢٠٠٩	٢٠٠٩/٢٠٠٨	
إجمالي الناتج المحلي	٢,٤٥٩,٠٢٥	٢,١٧٧,٨٢٠	١,٩٠٨,٣١٤	١,٦٩٥,٠٩٦	١,٣٠٩,٩٠٦	١,١٥٠,٥٩٠	٩٩٤,٠٥٥	
	(١٢.٩)	(١٤.١)	(١٢.٦)	--	(١٣.٨)	(١٥.٧)	(١٦.٢)	
إجمالي القطاع السلعى	١,١٦٨,٠٦٥	١,٠٩١,١٥٧	٩٥١,٨٠٥	٨٤٦,١٢٧	٦٨٢,١٥٦	٥٩١,٩٠٣	٥٠٨,٠٠١	
	(٧.٠)	(١٤.٦)	(١٢.٥)	--	(١٥.٢)	(١٦.٥)	(١٦.٣)	
الزراعة و الغابات و الصيد	٢٧٤,٩٦٠	٢٤١,٤٩٣	٢٠٩,٧٤٨	١٨٨,٧٨٥	١٩٠,١٥٩	١٦٠,٩٧٠	١٣٥,٤٦٥	
الإستخراجات:	٣١٣,٧٣٩	٣٥٠,٦٦٠	٣٠٩,٠٧٤	٢٧٨,٢٣٤	١٩٥,١٣٦	١٦٥,٧٤٧	١٤٧,٩٦٦	
البنترول	١٣٧,٥١١	١٤٦,٩٥٣	١٢٤,٧٤٨	١١٠,٦١٩	٨١,٥٦٦	٦٨,٥٣٨	٦١,٧٥٩	
الغاز الطبيعى	١٤٤,٢٢٧	١٧٥,٣٧١	١٥٩,٣٣٩	١٤٥,٠٤٠	١٠٨,٢٠٦	٩٢,٥٣٨	٨٢,٢٠٦	
	(١٧.٨)-	(١٠.١)	(٩.٩)	--	(١٦.٩)	(١٢.٦)	(١١.٩)	
استخراجات أخرى	٣٢,٠٠٠	٢٨,٣٣٦	٢٤,٩٨٧	٢٢,٥٧٥	٥,٣٦٤	٤,٦٧١	٤,٠٠١	
الصناعات التحويلية:	٤٠٧,٨٦٩	٣٥٧,٢٩٦	٣٠٨,٩٨٢	٢٧٠,٧٢٣	٢١٦,١٨٤	١٩٤,٢٩٠	١٦٤,٥٢٣	
تكرير البنترول	١٠٢,٢٧٤	٩٥,٤٤٦	٨٢,٧٩٢	٦٩,٩٦١	١٤,٨٢٩	١٢,٥١٦	١٠,٢٥٧	
تحويلية أخرى	٣٠٥,٥٩٥	٢٦١,٨٤٩	٢٢٦,١٩٠	٢٠٠,٧٦٢	٢٠١,٣٥٥	١٨١,٧٧٤	١٥٤,٢٦٦	
الكهرباء	٣٩,٢١٦	٣٣,٩٧٤	٣٠,١٧٣	٢٧,١٠٩	١٦,٨٣٢	١٤,٨٩٧	١٣,٠٤٣	
المياه	١٤,٢٤٧	١٢,٦٠٢	١١,٣٥٣	١٠,٣٢٩	٣,٧٧٥	٣,٣٩٠	٢,٩٧٧	
التشييد والبناء	١١٨,٠٣٥	٩٥,١٣٣	٨٢,٤٧٥	٧٠,٩٤٧	٦٠,٠٧٠	٥٢,٦٠٩	٤٤,٠٢٦	
	(٢٤.١)	(١٥.٣)	(١٦.٢)	--	(١٤.٢)	(١٩.٥)	(١٩.٧)	
إجمالي الخدمات الإنتاجية	٦٥٦,٣١٥	٥٦٥,١٨٨	٥١٤,٠٧٦	٤٦٠,٤٣٧	٤٠٤,٨٣٧	٣٦٤,٥١٨	٣١٨,٥٦٦	
	(١٦.١)	(٩.٩)	(١١.٦)	--	(١١.١)	(١٤.٤)	(١٣.٩)	
النقل والتخزين	١٠٥,٤٧٣	٩١,١٣٠	٧٨,٣٥٨	٦٩,٦٢٩	٥٣,٣٥١	٤٧,٤٠٠	٤٠,٩٦٢	
الاتصالات	٣٣,٦٥٢	٣٠,٠٥٤	٢٦,٥٠٩	٢٤,٠١٤	٣٧,٣٠١	٣٤,٨١٨	٣١,١٨٥	
قناة السويس	٤١,٢٩٣	٣٧,٢٣٦	٣٢,٣٩٦	٣١,٢٠٣	٢٩,٣١١	٢٥,٨٠٣	٢٦,٨٢٦	
	(١٠.٩)	(١٤.٩)	(٣.٨)	--	(١٣.٦)	(٣.٨)-	(٦.٦)-	
تجارة الجملة و التجزئة	٣١٧,٤٦٧	٢٧٣,٣٩١	٢٣٧,٣٩٠	٢١٣,٢٩٣	١٥٠,٦٥٨	١٣٣,٧٧٤	١١٣,٣٩٨	
الوساطة المالية و الأنشطة المساعدة	٩٤,٥١١	٨٢,١٥٧	٧١,٦١٥	٦٤,٣٢١	٤٤,٨٣٤	٤١,١٧٤	٣٦,١٢٥	
التأمين و التأمينات الإجتماعية	١٨,٧٧٤	١٦,٠٥٥	١٣,٩٨١	١٢,٣٠٢	٤٧,٦٢٧	٤١,٥٢١	٣٥,٦٨٩	
المطاعم والفنادق	٤٥,١٤٤	٣٥,١٦٥	٥٣,٨٢٧	٤٥,٦٧٥	٤١,٧٥٥	٤٠,٠٢٨	٣٤,٣٨٢	
	(٢٨.٤)	(٣٤.٧)-	(١٧.٨)	--	(٤.٣)	(١٦.٤)	(٦.٠)	
إجمالي الخدمات الإجتماعية	٦٣٤,٦٤٥	٥٢١,٤٧٤	٤٤٢,٤٣٣	٣٨٨,٥٣٢	٢٢٢,٩١٢	١٩٤,١٧٠	١٦٧,٤٨٨	
	(٢١.٧)	(١٧.٩)	(١٣.٩)	--	(١٤.٨)	(١٥.٩)	(٢٠.٥)	
الأنشطة العقارية	٢٣٥,٠٥٠	٢٠٠,٦٧٩	١٧٤,١٥١	١٥٣,٠٤٢	٣٤,٠٦٦	٣٠,٢٦٢	٢٦,٥٧٥	
الحكومة العامة	٢٧٥,٦٨٨	٢١٣,١٤٤	١٧٤,٢٣٤	١٥٠,٩٢٤	١٣٣,٦٨٨	١١٤,٩٤٤	٩٨,٥٧٥	
خدمات التعليم	٤٣,٠١٨	٣٧,٤٢٤	٣٢,٤٨٦	٢٩,٣٧٣	١٤,٥٥٨	١٢,٨٢٨	١١,١٣٣	
الصحة	٥٣,٦٩٤	٤٦,٤٥١	٤٠,٨٧٥	٣٦,٨٤٢	١٦,٥٩٥	١٤,٧٩٧	١٢,٩٧١	
الخدمات الأخرى ^{/٢}	٢٧,١٩٦	٢٣,٧٧٧	٢٠,٦٨٧	١٨,٣٥٢	٢٤,٠٠٥	٢١,٣٣٩	١٨,٢٣٤	

المصدر: وزارة التخطيط والمتابعة والإصلاح الإدارى.

() معدل النمو عن الفترة المقابلة فى العام السابق.

-- بيان غير متاح. بداية سلسلة زمنية جديدة وفقاً للتعداد الاقتصادى من قبل وزارة التخطيط.

* بيان مبدئى، وقابل للتعديل.

/١ قامت وزارة التخطيط والمتابعة والإصلاح الإدارى بمراجعة بيانات الناتج المحلي الإجمالى لعام ٢٠١٤/١٣ على أساس ربع سنوى.

/٢ يشمل المعلومات.

جدول (٣): إجمالي الإستثمارات موزعة بحسب القطاعات الاقتصادية

1) (*2.10/2.14)

(مليون جنيه)

قطاع حكومى	هينات اقتصادية	قطاع أعمال عام	قطاع خاص	إجمالى	نسبة الى إجمالى الإستثمارات (%)
٦١٧٥٠	٥٤٦٩٦	٢٦٣١٧	١٩٠٩٤٧	٣٣٣٧١٠	١٠٠
١٣٦٢٥	٢٩١٩	٢٠٩٧٣	٩٧١٩٩	١٣٤٧١٦	٤٠.٤
٤٩٠.٩	١٧٨	-	٨٢٠.١	١٣٢٨٨	٤.٠
-	١٤	٢٨٢٦	٤٨٩٠.٣	٥١٧٤٣	١٥.٥
١٢٣	٢١.٩	٦٧٥٤	٣٥٧٩٥	٤٢٦٩٤	١٢.٨
٨٥٥٣	٢٦٩٥	١٠٥٢٣	-	٢٣٢٧١	٧.٠
٣٩	-	٨٧٠	٢٨٠.٠	٣٧١٩	١.١
١٣٦٥٢	٣٤٩٦٧	٥٢٢١	٤٦٨٦٨	١٠٠٧٠٧	٣٠.٢
١٣٥٨٨	٣٤٨٦٥	٤٠٣٧	٣١٦٠.٨	٨٤٠٩٧	٢٥.٢
-	٧٢	١٨٥	١٣٥٠.٠	١٣٧٧٥	٤.١
٢٥	-	٧٢٩	-	٧٦٠	٠.٢
٢٠	٢٥	٢٧٠	١٧٦٠	٢٠٧٥	٠.٦
٣٤٤٧٤	١٦٨١٠	١٢٣	٤٦٨٨١	٩٨٢٨٧	٢٩.٥
٤٦٠.٩	١٦٠	-	٣٠٩٠.٠	٣٥٦٦٩	١٠.٧
٤٣٥٤	١٥٢	-	٤٩٧٦	٩٤٨١	٢.٨
٢٩٥٨	٢٤٦	-	٣٩٥٠	٧١٥٤	٢.١
٢٢٥٥٣	١٦٢٥٣	١٢٣	٧٠٥٥	٤٥٩٨٤	١٣.٨

ملاحظات: الرقم القياسي للإنتاج للقطاعات الإقتصادية الرئيسية (٢٠٠٢ = ١٠٠)

٢٠١٥/٢٠١٤				٢٠١٤/٢٠١٣		
يوليو - سبتمبر	أكتوبر - ديسمبر	يناير - مارس	أبريل - يونيو	يناير - مارس	أبريل - يونيو	
١٧٣.٣	١٦٧.٢	١٨٢.٢	١٧٧.١	١٨٠.٣	١٨٧.٤	الرقم القياسي العام للإنتاج
١٧٠.٠	١٦٢.٩	١٧٥.٥	١٦١.٢	١٦٨.٥	١٩٦.٩	الصناعات التحويلية ^{١٥}
١٦٢.٩	١٥٦.٢	١٦٥.٥	١٦٢.٥	١٥٩.٣	١٦٧.١	منتجات بترول
١٧٧.٨	١٧٢.٢	١٧٨.٧	١٨٢.١	١٩١.١	١٨١.٢	غاز طبيعي
١٩٨.٢	١٩٣.١	٢٠٦.٧	٢٢٤.٩	٢٠٥.١	٢١٨.٦	الكهرباء
٢٠٦.٢	١٥٥.٥	٢١٥.٣	١٦٢.٦	٢١٦.٥	١٦١.٧	التشييد والبناء
٦٨.٩	٧٨.٨	٧٧.٨	٦٨.٣	٧١.٧	٨١.٣	النقل ^{١٦}
٢٨٣.٧	٢٥٩.٥	٢٧٥.٨	٢٧٣.٩	٢٧٢.٨	٢٨٥.٤	قناة السويس ^{١٧}
٢١٩.٢	٢٣٣.٧	٢٤٧.٦	٢٨٨.١	٢٥٨.٧	٢٥١.٦	السياحة

المصدر: وزارة التخطيط والمتابعة والإصلاح الإداري.

* بیان مبدئی.

-- بیان غیر متاح.

١/ لا يشمل المعلومات والتغير في المخزون.

٢/ يشمل البترول الخام، الغاز الطبيعي واستخراجات أخرى.

٣/ يشمل قناة السويس والمعلومات.

٤/ يشمل الصرف الصحي والتسويات واحلال وصيانة الأصول.

٥/ تمت مراجعة البيانات الخاصة بمؤشر الصناعات التحويلية و التشييد و البناء خلال الفترة من يونيو ٢٠١٤ حتى يونيو ٢٠١٥.

٦/ لا يتضمن قناة السويس.

٧/ على أساس قيمة متحصلات قناة السويس بالدولار الأمريكي.

القسم الثالث

الأسعار المحلية

معدلات التضخم السنوية فى الأرقام القياسية للأسعار المحلية-----	١٧	جدول (٤)
معدلات التضخم السنوية لأسعار المستهلكين-----	١٨	جدول (٥)
معدل التضخم السنوى لأسعار المنتجين طبقاً للنشاط الأقتصادى-----	١٩	جدول (٦)
معدل التضخم السنوى لأسعار المنتجين طبقاً للإستخدام النهائى-----	٢٠	جدول (٧)
معدل التضخم السنوى لأسعار المنتجين طبقاً لدرجة التصنيع-----	٢٠	جدول (٨)
تطور أسعار الصرف-----	٢١	جدول (٩)

بيان ملخص

٢٠١٥				٢٠١٤				٢٠١٣				٢٠١٢				الرقم القياسي لأسعار المنتجين
الرقم القياسي لأسعار المنتجين	معدل التضخم الأساسي	الرقم القياسي لأسعار المستهلكين		الرقم القياسي لأسعار المنتجين	معدل التضخم الأساسي	الرقم القياسي لأسعار المستهلكين		الرقم القياسي لأسعار المنتجين	معدل التضخم الأساسي	الرقم القياسي لأسعار المستهلكين		الرقم القياسي لأسعار المنتجين	معدل التضخم الأساسي	الرقم القياسي لأسعار المستهلكين		
		إجمالي الجمهورية	حضر الجمهورية			إجمالي الجمهورية	حضر الجمهورية			إجمالي الجمهورية	حضر الجمهورية			إجمالي الجمهورية	حضر الجمهورية	
٥,٣-	٧,١٠	٩,٤	٩,٧	٨,٧	١١,٧	١٢,٢	١١,٤	٠,٥-	٥,٢	٦,٦	٦,٣	٧,٤	٦,٩	٩,٢	٨,٦	يناير
٢,٧-	٧,١٥	١٠,٧	١٠,٦	٦,٢	٩,٧	١٠,٢	٩,٨	٠,٨-	٧,٧	٨,٧	٨,٢	٨,٨	٧,٣	٩,٩	٩,٢	فبراير
٣,٣-	٧,٢١	١١,٨	١١,٥	٧,٦	٩,٩	١٠,٢	٩,٨	٣,٠-	٧,٠	٨,٢	٧,٦	٥,٤	٨,٧	٩,٥	٩,٠	مارس
٢,٤-	٧,١٩	١١,٠	١١,٠	٥,٦	٩,١	٩,١	٨,٩	١,٧-	٧,٥	٨,٨	٨,١	٢,٩	٨,٤	٩,٣	٨,٨	أبريل
٠,٣-	٨,١٤	١٣,٥	١٣,١	٦,٤	٨,٩	٨,٣	٨,٢	٠,٤-	٨,٠	٩,٠	٨,٢	٢,٨	٧,٢	٨,٦	٨,٣	مايو
٢,٣-	٨,٠٧	١١,٥	١١,٤	٤,٣	٨,٨	٨,٢	٨,٢	٨,٤	٨,٦	١٠,٩	٩,٨	٣,٧-	٧,٠	٧,٤	٧,٣	يونيو
٦,٦-	٦,٤٩	٨,٣	٨,٤	٥,٧	٩,٦	١١,١	١١,٠	٨,٩	٩,١	١١,٥	١٠,٣	٢,١-	٦,٣	٦,٣	٦,٤	يوليو
٦,٦-	٥,٦١	٧,٩	٧,٩	٤,٤	١٠,١	١١,٤	١١,٥	٤,٨	٩,٠	١٠,٩	٩,٧	٢,٣	٥,٣	٦,٣	٦,٥	أغسطس
٣,٩-	٥,٥٥	٩,٤	٩,٢	٤,٠	٩,١	١١,١	١١,١	١,٦	١١,٢	١١,١	١٠,١	٤,٥	٣,٨	٦,٣	٦,٢	سبتمبر
	٦,٢٦	١٠,٣	٩,٧	٢,٧	٨,٥	١١,٥	١١,٨	٥,١	١١,١	١١,٥	١٠,٥	٤,٠	٤,٦	٧,٠	٦,٧	أكتوبر
	٧,٤٠	١١,٨	١١,١	٠,٣	٧,٨	٨,٥	٩,١	٩,٨	١١,٩٥	١٤,٢	١٣,٠	١,٦-	٤,٢	٤,١	٤,٣	نوفمبر
				٣,٢-	٧,٧٠	٩,٨٠	١٠,١٠	٩,١٠	١١,٩١	١٢,٥	١١,٧	٠,٤-	٤,٤	٤,٧	٤,٧	ديسمبر

١/ الجهاز المركزي للتعبئة العامة والإحصاء بإستحداث سلسلة جديدة للأرقام القياسية لأسعار المستهلكين بدءاً من أغسطس ٢٠٠٩ ، وذلك بإستخدام شهر يناير ٢٠١٠ كشر أساس للسلسلة الجديدة، بالإضافة إلى إستخدام أوزان جديدة للمجموعات السعوية الرئيسية مستخرجة في ضوء نتائج بحث الدخل والإنفاق والإستهلاك لعام ٢٠٠٨/٢٠٠٩. هذا، وتجدر الإشارة إلى أن سلسلة أسعار المستهلكين ما قبل أغسطس ٢٠٠٩ مبنية على أساس شهر يناير ٢٠٠٧ ، كما اعتمدت الأوزان السابقة على بحث الدخل والإنفاق والإستهلاك للعام المالي ٢٠٠٤/٢٠٠٥ .

٣/ إن البنك المركزي المصري بإصدار مؤشر التضخم الأساسي (Core Inflation) ، وهو مشتق من الرقم القياسي العام لأسعار المستهلكين مستفيداً منه بعض السلع التي تتحدد أسعارها إدارياً (وتمثل ١٩,٤% من السلة السلعية للمستهلكين)، بالإضافة إلى بعض السلع التي تتأثر بصدمات مؤقتة من جانب العرض (الخضراوات والفاكهة وتمثل ٨,٨% من السلة السلعية للمستهلكين).

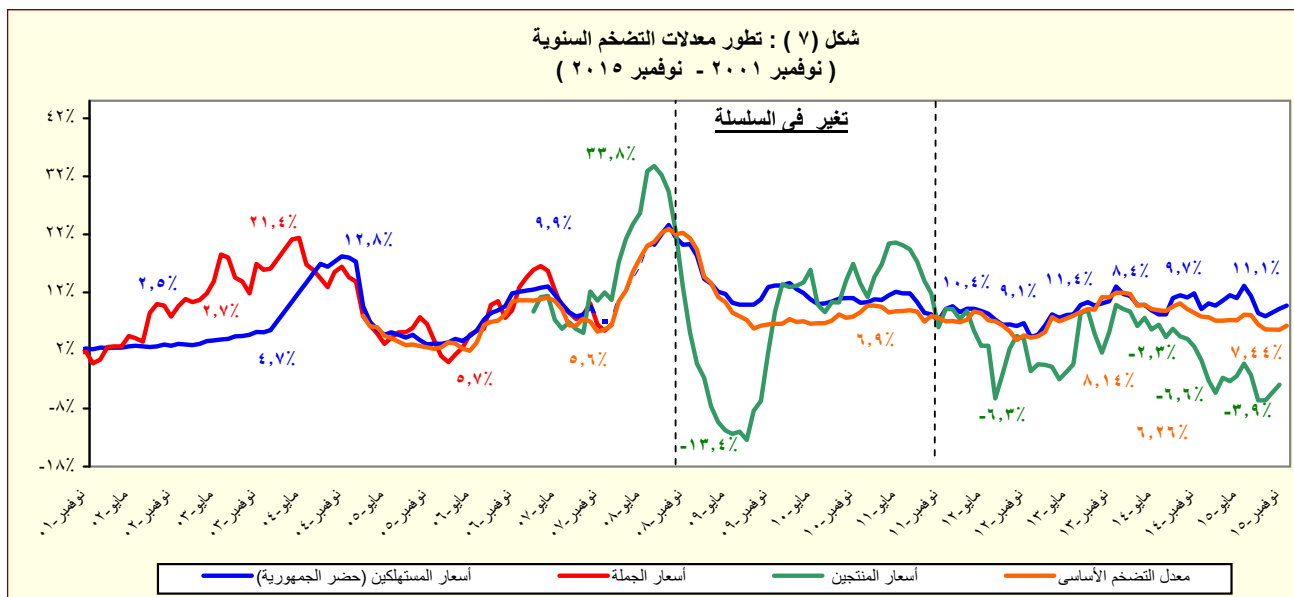

الأسعار المحلية

جدول (٥): معدل التضخم السنوي لأسعار المستهلكين^{١/}
(نسبة التغير)

بيان ربع سنوي ^{١٢}					بيان شهري ^{١٣}				
					يوليو- سبتمبر ٢٠١٤	يناير- مارس ٢٠١٥	ابريل - يونيو ٢٠١٥	يوليو- سبتمبر ٢٠١٥	
					نوفمبر- ١٤	ديسمبر- ١٥	يناير- ١٦	فبراير- ١٧	مارس- ١٨
معدل التضخم لأسعار المستهلكين	١١,٢	١٠,٦	١١,٨	٨,٥	٩,١	٧,٩	٩,٢	٩,٧	١١,١
الطعام والشراب	١١,٩	٧,٧	١١,٨	٩,٢	٧,١	٨,٢	١١,٠	١٢,٥	١٤,٧
المشروبات الكحولية والدخان	٢٥,٤	٣٢,٥	٣٣,٨	١٥,١	٢٩,٩	١٧,٢	١٠,٩	١١,٦	١١,٦
الملابس والإقمشة و أغطية القدم	٣,٧	٥,٨	٨,٠	٨,١	١,٩	٨,٣	٨,٣	٩,٢	١٠,٧
المسكن والمياه و الكهرباء و الوقود	٦,٦	١١,٠	٦,٦	٦,٤	٢,٥	٦,٥	٦,٤	٥,٩	٦,٠
الأثاث و المعدات المنزلية و الصيانة	٨,٥	٤,٩	٣,٤	٤,٤	٥,٤	٤,٤	٤,٧	٥,٠	٥,٨
الرعاية الصحية	١٣,٦	٥,٨	٢,٠	٢,٢	١٤,٢	٠,٤	٤,٢	٤,٢	٩,٣
النقل والمواصلات	٢٦,٠	٢٢,٠	٢١,٨	١,٦	٢٢,٠	١,٦	١,٧	٢,٤	٢,٤
الاتصالات السلكية واللا سلكية	١,٥	-٠,٢	-٠,٢	٠,١-	١,٦	٠,١-	٠,١-	٠,١-	٠,١-
الثقافة والترفيه	١٦,٨	١٦,٠	١٥,١	٩,٢	١١,٢	٧,٧	٩,٥	١٠,٨	١٠,٨
التعليم	٣,٧	٢٤,٧	٢٤,٧	٢٤,٧	٢٤,٧	٢٤,٧	٢٤,٧	١١,٢	١١,٢
المطاعم و الفنادق	١٤,٦	١٥,٧	١٨,٠	١٠,٧	١٤,٨	٩,٠	٩,٠	١٥,٤	١٥,٧
خدمات متنوعة	٤,٠	٥,٢	٤,٩	٢,٢	٥,١	٠,٧	١,٠	١,٣	٢,٩

المصدر: الجهاز المركزي للتعبئة العامة والإحصاء.

١/ في حضر الجمهورية.

٢/ التغيير في الرقم القياسي عن الفترة القابلة في العام السابق. بدءاً من الفترة يوليو-سبتمبر ٢٠١٠ تعكس البيانات السلسلة الجديدة لأسعار المستهلكين والتي تستخدم شهر يناير ٢٠١٠ كأساس، بالإضافة إلى استخدام أوزان جديدة للمجموعات السعوية الرئيسية مستخرجة في ضوء نتائج بحث الدخل والإنفاق والإستهلاك لعام ٢٠٠٨/٢٠٠٩.

٣/ التغيير في الرقم القياسي عن الشهر المقابل في العام السابق . بدءاً من يناير ٢٠٠٩ تعكس البيانات السلسلة الجديدة لأسعار المستهلكين والتي تستخدم شهر يناير ٢٠١٠ كشهر أساس.

جدول (٦): معدل التضخم السنوى لأسعار المنتجين طبقاً للنشاط الإقتصادي^{١/}
(نسبة التغير)

بيان ربع سنوي ^{٢/}					بيان شهري ^{٣/}				
يوليو- سبتمبر ٢٠١٤	يناير -مارس ٢٠١٥	ابريل- يونيو ٢٠١٥	يوليو- سبتمبر ٢٠١٥		سبتمبر- ١٤	يونيو- ١٥	يوليو- ١٥	اغسطس- ١٥	سبتمبر- ١٥
٤,٧	٣,٨-	١,٦-	٥,٧-	معدل التضخم لأسعار المنتجين	٤,٠	٢,٣-	٦,٦-	٦,٦-	٣,٩-
٣,١	٠,٩	٤,٧	٢,٧	الزراعة وإستغلال الغابات وصيد الأسماك	٣,٦	٣,٩	١,٢-	١,٦	٧,٦
٢,١	٠,٠	٤,١	٢,٨	المحاصيل ومنتجات الصيد وأنشطة الخدمات ذات الصلة	٢,٦	٣,٦	١,٤-	١,٦	٨,٢
١٧,٢	١٣,١	١٢,٦	١,٢	صيد الاسماك وتربية الأحياء المائية	١٦,٨	٨,٥	١,٣	١,٣	٠,٩
٦,٩-	٤٣,٣-	٣٧,٩-	٤٣,٠-	التعدين وإستغلال المحاجر	١١,٠-	٣٨,٤-	٤٠,٢-	٤٥,٤-	٤٣,٦-
٦,٧-	٤٣,٨-	٣٨,٤-	٤٣,٧-	إستخراج البترول الخام والغاز الطبيعي	١٠,٩-	٣٨,٩-	٤٠,٨-	٤٦,١-	٤٤,٤-
١٤,١-	٠,١-	٠,١	٤,١	التعدين وإستغلال المحاجر الأخرى	١٤,٠-	٠,١	٤,١	٤,٠	٤,٠
١٠,٦	٩,٥	٩,٢	١,٨	الصناعات التحويلية	١٠,٧	٩,٥	٢,٠	١,٧	١,٩
٥,٢	٢,٨	٣,٩	٥,٤	صناعة المنتجات الغذائية	٤,٣	٥,١	٤,٩	٤,٨	٦,٥
٠,٤	٠,٥	٠,٥	٠,١	صناعة المشروبات	٠,٤	٠,٥	٠,١	٠,١	٠,١
٨,٠	٨,٠	٤,٢	١,٨	صناعة منتجات التبغ	١٠,٠	٤,٢	٢,٧	٢,٧	٠,٠
١,٤	٠,٧	٠,٢	٠,١	صناعة الغزل و النسيج	١,٤	٠,٠	٠,١	٠,١	٠,١
١١,٥	١,٩	١,٩	٠,٢	صناعة الملابس الجاهزة	١١,٥	١,٩	٠,٢	٠,٢	٠,٢
٠,٠	٠,٠	٠,٠	٠,٠	صناعة الجلد ومنتجاته	٠,٠	٠,٠	٠,٠	٠,٠	٠,٠
٩,٤	٥,٠	٢,٩	٠,٤-	صناعة الخشب ومنتجاته	٩,٢	٣,٢	٠,٨-	٠,١-	٠,٣-
٢,٣	٣,٩	٥,٢	٤,٩	صناعة الورق ومنتجاته	٢,٣	٥,٢	٤,٩	٤,٩	٤,٩
٠,٠	١٨,٣	٣٨,١	٣٨,١	الطباعة وإستنساخ وسائط الإعلام المسجلة	٠,٠	٣٨,١	٣٨,١	٣٨,١	٣٨,١
٤٠,٤	٤٠,٤	٤٠,٤	٠,١-	صناعة فحم الكوك و المنتجات النفطية	٤٠,٤	٤٠,٤	٠,١-	٠,١-	٠,١-
٠,٩	٨,٢	٦,٩	٦,٥	صناعة المواد ومنتجات الكيماوية	١,٠	٦,٩	٦,٦	٦,٦	٦,٥
٠,٥-	٠,٧	١,٠	١,٧	صناعة المستحضرات الصيدلانية والكيمائية والدوائية	٠,٥-	١,٠	١,٧	١,٧	١,٧
٨,١	١,٧-	٤,٢-	١,٥-	ومنتجات النباتات الطبية	٦,٦	٤,٠-	٤,٠-	٠,٢-	٠,٢-
١٤,١	١٠,٩	٣,٧	٠,٧-	صناعة منتجات المطاط واللدائن	١٣,١	٢,٨	١,٨	٣,٨-	٠,١
١,٧	٢,٠-	٢,٥-	٣,٤-	صناعة منتجات المعادن اللافلزية الأخرى	٣,٥	٢,٢-	١,٨-	٣,٨-	٤,٧-
٣,٦	٥,٦	٦,٦	٥,١	صناعة الفلزات القاعدية	٤,٠	٦,٤	٥,٦	٥,١	٤,٧
٤,٣-	٣,١-	١,٠	٠,٠	صناعة منتجات المعادن المشكلة عدا الماكينات و المعدات	٤,٣-	١,٠	٠,٠	٠,٠	٠,٠
١,٨	٠,٨	١,١	١,١	صناعة الحاسبات ومنتجات الإلكترونيات	١,٨	١,٢	١,١	١,١	١,١
٧,٤	٣,١	٢,٧	١,٧	والبصريآت ومكوناتها وصناعة الأجهزة الطبية	٧,٤	٣,٢	١,٧	١,٧	١,٧
٠,٠	٠,٠	٠,٠	٠,٠	صناعة الأجهزة الكهربائية	٠,٠	٠,٠	٠,٠	٠,٠	٠,٠
٠,٠	٠,٠	٠,٠	٠,٠	صناعة الآلات والمعدات الغير مصنفة فى موضع آخر	٠,٠	٠,٠	٠,٠	٠,٠	٠,٠
٠,٠	٠,٠	٠,٠	٠,٠	صناعة المركبات ذات المحركات	٠,٠	٠,٠	٠,٠	٠,٠	٠,٠
٠,٠	٠,٠	٠,٠	٠,٠	صناعة معدات النقل الأخرى	٠,٠	٠,٠	٠,٠	٠,٠	٠,٠
٠,٣	٠,٢	٠,١	٠,٠	صناعة الأثاث ومنتجات الخشبية	٠,٣	٠,١	٠,١	٠,٠	٠,٠
٠,٣-	٠,١-	١,٤-	١,٦-	صناعات تحويلية أخرى	٣,٧-	١,٣-	٢,٣-	١,١-	١,٤-
٦١,٨	٦١,٨	٢٨,٩	٦,٣	إمدادات الكهرباء والغاز والبخار وإمدادات التكييف	٦١,٨	١٧,٠	٦,٣	٦,٣	٦,٣
١٤,٤	١٣,١	١٦,٢	٢٥,٠	أنشطة الإمداد المائى وشبكات الصرف الصحى وإدارة معالجة النفايات	١٩,٠	١٦,٧	٢٧,٥	٢٧,٥	٢٠,١
٣٣,٥	١٩,٣	٢٥,٦	٤٢,٨	تجميع وتنقية وتوزيع المياح	٤٤,٢	٠,٠	٠,٠	٤٨,٨	٣٢,٢
٠,٠	٧,٠	٧,٠	٧,٠	جمع ومعالجة وتدوير المخلفات والنفايات	٠,٠	٧,٠	٠,٠	٧,٠	٧,٠
٧,٠	١٩,١	١٩,١	٢٠,١	النقل والتخزين	٧,٠	١٩,١	٢٠,١	٢٠,١	٢٠,١
١١,١	١٠,٤	١٠,٤	٩,٦	النقل البرى	١١,١	١٠,٤	٩,٦	٩,٦	٩,٦
٠,٠	٠,٠	٠,٠	٠,٠	النقل عبر الماء	٠,٠	٠,٠	٠,٠	٠,٠	٠,٠
٦,٣	٢٠,٥	٢٠,٤	٢١,٩	النقل الجوى	٦,٣	٢٠,٥	٢١,٩	٢١,٩	٢١,٩
٠,٠	٠,٠	٠,٠	٠,٠	البريد وأنشطة الخدمات البريدية	٠,٠	٠,٠	٠,٠	٠,٠	٠,٠
٢,٣	١,٥	٨,٩	١,٨	أنشطة خدمات الغذاء والإقامة	٢,٣	٨,٩	١,٨	١,٨	١,٨
١٠,٠-	٩,٣-	٢,٤	٠,٦-	أنشطة الإقامة	١٠,٠-	٢,٤	٠,٦-	٠,٦-	٠,٦-
٢٠,٤	١٦,٧	١٦,٩	٤,٥	أنشطة خدمات الغذاء والمشروبات	٢٠,٤	١٦,٩	٤,٥	٤,٥	٤,٥
٠,٠	٠,٠	٠,٠	٠,٠	أنشطة المعلومات والاتصالات	٠,٠	٠,٠	٠,٠	٠,٠	٠,٠

المصدر: الجهاز المركزى للتعبئة العامة والإحصاء.

١ / قام الجهاز المركزى للتعبئة العامة والإحصاء بإصدار رقم قياسى لأسعار المنتجين بدءاً من سبتمبر ٢٠٠٧ ، وذلك باستخدام أسعار السلع والخدمات للسنة المالية (٢٠٠٤-٢٠٠٥) كفترة أساس لسلسلة الأرقام القياسية، كما تم إستخراج الأوزان باستخدام متوسط عامى (٢٠٠٢-٢٠٠٣ ، ٢٠٠٣-٢٠٠٤) للقيم الإجمالية للإنتاج الصناعى والزراعى والخدمى.

٢ / التغير فى الرقم القياسى عن الفترة المقابلة فى العام السابق.

٣ / التغير فى الرقم القياسى عن الشهر المقابل فى العام السابق .

جدول (٧): معدل التضخم السنوى لأسعار المنتجين طبقاً للإستخدام النهائى^{١/}

بيان ربع سنوي ^{٢/}					بيان شهري ^{٣/}				
يوليو- سبتمبر ٢٠١٤	يناير -مارس ٢٠١٥	ابريل- يونيو ٢٠١٥	يوليو- سبتمبر ٢٠١٥		سبتمبر-١٤	يونيو-١٥	يوليو-١٥	أغسطس-١٥	سبتمبر-١٥
٤.٧	-٣.٨	-١.٦	-٥.٧	معدل التضخم لأسعار المنتجين	٤.٠	-٢.٣	-٦.٦	-٦.٦	-٣.٩
٣.١	-٩٨.٠	-٩٨.٠	٢٣.٧	مواد الوقود	٤٠.٤	٤٠.٤	-٠.١	-٠.١	-٠.١
٢.١	-٣٦.٣	-٩٨.٥	-٩٨.٥	المواد الخام	-٩.٥	-٣٣.٢	-٣٤.٤	-٣٩.٠	-٣٧.٥
١٧.٢	٢.١	٠.٦	٠.٦	السلع الوسيطة	٣.٧	٠.٦	٠.٥	-٠.٨	-٠.٥
-٦.٩	٠.٩	٥.٤	٤.٦	السلع الإستهلاكية غير المعمرة	٤.٥	٥.٠	٠.١	٢.٨	٨.٢
-٦.٧	١.٠	٢.١	٢.١	السلع الإستهلاكية المعمرة	-٠.٤	٢.١	٢.١	٢.٠	٢.٠
-١٤.١	-١٤.١	٠.٧	١.٧	السلع الإستثمارية	١.١	١.٨	١.٥	١.٥	١.٥

جدول (٨): معدل التضخم السنوى لأسعار المنتجين طبقاً لدرجة التصنيع^{١/}

بيان ربع سنوي ^{٢/}					بيان شهري ^{٣/}				
يوليو- سبتمبر ٢٠١٤	يناير -مارس ٢٠١٥	ابريل- يونيو ٢٠١٥	يوليو- سبتمبر ٢٠١٥		سبتمبر-١٤	يونيو-١٥	يوليو-١٥	أغسطس-١٥	سبتمبر-١٥
٤.٧	-٣.٨	-١.٦	-٥.٧	معدل التضخم لأسعار المنتجين	٤.٠	-٢.٣	-٦.٦	-٦.٦	-٣.٩
٦.٣	-٢٨.٦	-٢٣.٩	-٢٦.٨	مواد الوقود	٠.٦	-٢٤.٥	-٣٣.٠	-٣٧.٠	-٣٥.٣
٢.٧	٤٠.٦	٤٠.٦	٤٠.٦	القطن	٢.٧	٤٠.٦	٤٠.٦	٤٠.٦	٤٠.٦
٥.٧	٠.٠	٣.٩	٢.٩	المواد الخام	٣.٢	٣.٢	-١.٩	٠.٩	٧.٠
٤.٢	١.٠	٢.١	٣.٠	السلع النصف مصنعة	٢.٦	٣.٠	٣.٤	٣.٤	٤.٨
٢.٨	٣.٣	٢.٥	٢.٣	السلع تامة الصنع	٤.٤	٢.٥	١.٩	١.٠	١.١

المصدر: الجهاز المركزى للتعبئة العامة والإحصاء.

١/ قام الجهاز المركزى للتعبئة العامة والإحصاء بإصدار رقم قياسى لأسعار المنتجين بدءاً من سبتمبر ٢٠٠٧ ، وذلك بإستخدام أسعار السلع والخدمات للسنة المالية (٢٠٠٤-٢٠٠٥) كنقطة أساس لسلسلة الأرقام القياسية، كما تم إستخراج الأوزان بإستخدام متوسط عامى (٢٠٠٢-٢٠٠٣ ، ٢٠٠٣-٢٠٠٤) للقيم الإجمالية للإنتاج الصناعى والزراعى والخدمى.

٢/ التغير فى الرقم القياسى عن الفترة المقابلة فى العام السابق.

٣/ التغير فى الرقم القياسى عن الشهر المقابل فى العام السابق .

جدول (٩): تطور أسعار الصرف

السوق العالمي		السوق المحلي			متوسط سنوي ^{١٢}
(دولار امريكى / وحدة من العملة)		(جنيه مصرى / وحدة من العملة) ^{١١}			
جنيه إسترلينى	يورو	يورو	جنيه إسترلينى	دولار أمريكى	
١,٨٣٣	١,٢٤٤	٧,٧٠١	١١,٣٤٨	٦,١٩٤	٢٠٠٤
١,٨٢١	١,٢٤٦	٧,٢٢٦	١٠,٥٦٩	٥,٧٧٩	٢٠٠٥
١,٨٤٣	١,٢٥٦	٧,٢٥٥	١٠,٦٤٨	٥,٧٣٣	٢٠٠٦
٢,٠٠٢	١,٣٧٠	٧,٨٣٦	١١,٤٤٨	٥,٦٣٦	٢٠٠٧
١,٨٥٥	١,٤٧١	٨,٠٧٨	١٠,١٨٦	٥,٤٣١	٢٠٠٨
١,٥٦٥	١,٣٩٤	٧,٨٠٤	٨,٧٦٤	٥,٥٤٢	٢٠٠٩
١,٥٤٦	١,٣٢٩	٧,٥٤١	٨,٧٨٣	٥,٦٢٢	٢٠١٠
١,٦٠٤	١,٣٩٣	٨,٢٧٧	٩,٥٣٥	٥,٩٣٣	٢٠١١
١,٥٨٥	١,٢٨٦	٧,٨٠١	٩,٦١٤	٦,٠٥٦	٢٠١٢
١,٥٦٤	١,٣٢٨	٩,١٢٦	١٠,٧٤٩	٦,٨٦٩	٢٠١٣
١,٦٤٨	١,٣٢٩	٩,٤١٣	١١,٦٧٢	٧,٠٧٩	٢٠١٤
متوسط شهري					
١,٦٠٩	١,٣٦٤	٩,٣٩٧	١١,٠٩١	٦,٨٨٦	اكتوبر-١٣
١,٦٠٩	١,٣٥٠	٩,٢٩٨	١١,٠٨٥	٦,٨٨٤	نوفمبر-١٣
١,٦٣٧	١,٣٧٠	٩,٤٤٦	١١,٢٩٢	٦,٨٩٩	ديسمبر-١٣
١,٦٤٧	١,٣٦٣	٩,٤٩١	١١,٤٦٦	٦,٩٥٦	يناير-١٤
١,٦٥٥	١,٣٦٥	٩,٤٩٩	١١,٥١٩	٦,٩٥٦	فبراير-١٤
١,٦٦٣	١,٣٨٣	٩,٦٢٤	١١,٥٧٧	٦,٩٥٧	مارس-١٤
١,٦٧٣	١,٣٨١	٩,٦٤٣	١١,٦٨٥	٦,٩٧٨	ابريل-١٤
١,٦٨٥	١,٣٧٤	٩,٧٣٠	١١,٩٢٧	٧,٠٨١	مايو-١٤
١,٦٩٠	١,٣٦٠	٩,٧٢٤	١٢,٠٨٦	٧,١٤٣	يونيو-١٤
١,٧٠٨	١,٣٥٥	٩,٦٨٩	١٢,٢١٦	٧,١٤٥	يوليو-١٤
١,٦٧١	١,٣٣٣	٩,٥٣٢	١١,٩٥١	٧,١٤٥	اغسطس-١٤
١,٦٣٢	١,٢٩١	٩,٢٣٥	١١,٦٧٢	٧,١٤٥	سبتمبر-١٤
١,٦٠٨	١,٢٦٧	٩,٠٦٦	١١,٥٠٢	٧,١٤٦	اكتوبر-١٤
١,٥٧٩	١,٢٤٨	٨,٩١٨	١١,٢٨٦	٧,١٤٥	نوفمبر-١٤
١,٥٦٣	١,٢٣٢	٨,٨١٠	١١,١٧٩	٧,١٤٥	ديسمبر-١٤
١,٥١٨	١,١٦٧	٨,٤٥٦	١١,٠٠٧	٧,٢٥٩	يناير-١٥
١,٥٣١	١,١٣٥	٨,٦٥٧	١١,٦٧٥	٧,٦٠٠	فبراير-١٥
١,٥٠٠	١,٠٨٤	٨,٢٧١	١١,٤٤١	٧,٦٠٢	مارس-١٥
١,٤٩٢	١,٠٧٩	٨,٢٢٣	١١,٣٦٨	٧,٦٠٤	ابريل-١٥
١,٥٤٥	١,١١٧	٨,٥٢٥	١١,٧٩٢	٧,٦٠٦	مايو-١٥
١,٥٥٦	١,١٢١	٨,٥٥٨	١١,٨٧٨	٧,٦٠٦	يونيو-١٥
١,٥٥٦	١,١٠١	٨,٥٨٩	١٢,١٣٧	٧,٨٠١	يوليو-١٥
١,٥٥٩	١,١١٣	٨,٧١١	١٢,٢٠٦	٧,٨٠٨	اغسطس-١٥
١,٥٣٥	١,١٢٤	٨,٧٩٨	١٢,٠١٦	٧,٨٠٨	سبتمبر-١٥
١,٥٣٣	١,٢٢٥	٨,٨٩٣	١٢,١٤٧	٧,٩١٧	اكتوبر-١٥
١,٥١٩	١,٠٧٣	٨,٤٨٣	١٢,٠٠٦	٧,٩٠٢	نوفمبر-١٥

المصدر : البنك المركزي المصري ، رويترز ، Oanda (www.oanda.com) .

١/ متوسط أسعار البيع والشراء. (نقطة المنتصف)

٢/ متوسط ميلادي.

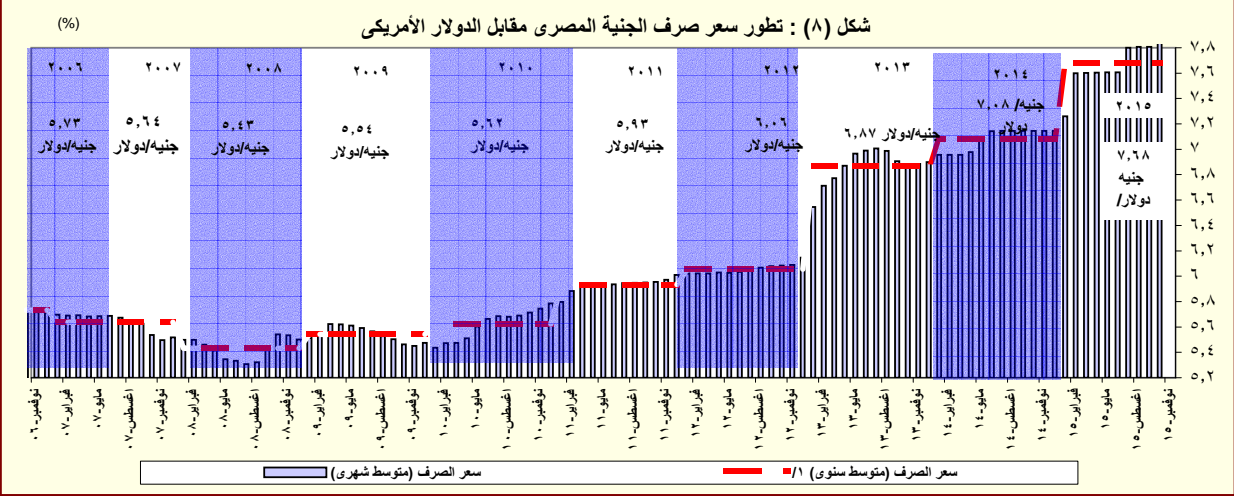

المصدر: البنك المركزي المصري و رويترز.

١/ متوسط ميلادي.

القسم الرابع

مؤشرات المالية العامة

ملخص المعاملات المالية للحكومة-----	٢٥	جدول (١٠)
ملخص المعاملات الرئيسية للموازنة العامة : القطاع الحكومي -----	٢٦-٢٧	جدول (١١)
هيكل الإيرادات العامة (الإيرادات الضريبية)-----	٢٨	جدول (١٢ -أ)
هيكل الإيرادات العامة (الإيرادات غير الضريبية)-----	٢٩	جدول (١٢ -ب)
توزيع المتحصلات الجمركية بحسب التصنيف الوظيفي للواردات -----	٣٠	جدول (١٣)
هيكل المصروفات العامة-----	٣١-٣٢	جدول (١٤)

جدول (١٠) : ملخص المعاملات المالية للحكومة

(مليون جنيه)

٢٠١٦/٢٠١٥	* ٢٠١٥/٢٠١٤	٢٠١٤/٢٠١٣		٢٠١٣/٢٠١٢		٢٠١٢/٢٠١١		٢٠١١/٢٠١٠		
موازنة	ختامى مبدئى	فعلى		فعلى		فعلى		فعلى		
قطاع الموازنة ^{1/}	قطاع الموازنة ^{1/}	الحكومة العامة ^{2/}	قطاع الموازنة ^{1/}	الحكومة العامة ^{2/}	قطاع الموازنة ^{1/}	الحكومة العامة ^{2/}	قطاع الموازنة ^{1/}	الحكومة العامة ^{2/}	قطاع الموازنة ^{1/}	
٦٢٢,٢٧٧	٤٦٥,٢٤١	٥١٩,٤٤٩	٤٥٦,٧٨٨	٤٠٣,٦٣٧	٣٥٠,٣٢٢	٣٤٨,٨٦٤	٣٠٣,٦٢٢	٣٠٢,٠١٠	٢٦٥,٢٨٦	إجمالي الإيرادات
٤٢٢,٤٢٧	٣٠٥,٩٥٧	٢٦٠,٢٨٩	٢٦٠,٢٨٩	٢٥١,١١٩	٢٥١,١١٩	٢٠٧,٤٠٩	٢٠٧,٤١٠	١٩٢,٠٧٣	١٩٢,٠٧٢	الإيرادات الضريبية
٢,٢٠٨	٢٥,٤٣٧	٩٥٨٥٦	٩٥,٨٥٦	٥,٢٠٨	٥,٢٠٨	١٠,١٠٤	١٠,١٠٤	٢,٢٨٧	٢,٢٨٧	المنح
١٩٧,٦٤١	١٣٣,٨٤٧	١٦٣٣٠٤	١٠٠,٦٤٢	١٤٧,٣١٠	٩٣,٩٩٦	١٣١,٣٥١	٨٦,١٠٨	١٠٧,٦٥٠	٧٠,٩٢٧	إيرادات أخرى
٨٦٤,٥٦٤	٧٣٣,٣٥٠	٧٥٩,٨٤٧	٧٠١,٥١٤	٦٤٤,٠٨٠	٥٨٨,١٨٨	٥١٦,٤٢٢	٤٧٠,٩٩٢	٤٤٠,٤١١	٤٠١,٨٦٦	إجمالي المصروفات
٢١٨,١٠٨	١٩٨,٤٦٨	١٨٠,٨٢٩	١٧٨,٥٨٩	١٤٥,٠٦٤	١٤٢,٩٥٦	١٢٤,٤٥٧	١٢٢,٨١٨	٩٧,٥٦٠	٩٦,٢٧١	الأجور و تعويضات العاملين
٤١,٤٣٢	٣١,٢٧٦	٢٧٥٥٦	٢٧,٢٤٧	٢٧,١٥٥	٢٦,٦٥٢	٢٧,٠٧٩	٢٦,٨٢٦	٢٦,٦٤٥	٢٦,١٤٨	شراء السلع والخدمات
٢٤٤,٠٤٤	١٩٣,٠٠٨	١٥٩٣٣٠	١٧٣,١٥٠	١٣٥,٣٣١	١٤٦,٩٩٥	٩٣,٤٠١	١٠٤,٤٤١	٧٦,٣٦٢	٨٥,٠٧٧	الفوائد
٢٣١,٢٢١	١٩٨,٥٦٩	٢٩٨٠٠٢	٢٢٨,٥٧٩	٢٦١,٧٦٠	١٩٧,٠٩٣	٢٠٤,٤٥٤	١٥٠,١٩٣	١٦٨,٢٦٥	١٢٣,١٢٥	الدعم والمنح والمزايا الإجتماعية
٥٤,٧٩٩	٥٠,٢٧٩	٤١٢٠٩	٤١,٠٦٨	٣٥,١٤٠	٣٤,٩٧٥	٣١,٠٧٢	٣٠,٧٩٦	٣١,٥٥٣	٣١,٣٦٤	المصروفات الأخرى
٧٤,٩٦١	٦١,٧٥٠	٥٢٩٢١	٥٢,٨٨٢	٣٩,٦٢٩	٣٩,٥١٦	٣٥,٩٥٩	٣٥,٩١٨	٤٠,٠٢٦	٣٩,٨٨١	شراء أصول غير مالية (الاستثمارات)
٢٤٢,٢٨٧	٢٦٨,١٠٩	٢٤٠,٣٩٩	٢٤٤,٧٢٧	٢٤٠,٤٤٣	٢٣٧,٨٦٥	١٦٧,٥٥٨	١٦٧,٣٧٠	١٣٨,٤٠١	١٣٦,٥٨٠	العجز النقدي ^{4/}
٨,٨٠٦	١١,٣٢١	١٤٣١٧	١٠,٧١٣	٦,٤١٠	١,٨٥٤	-١,٨٦٦	-٦٦٥	-٤,٢٦٣	-٢,١٢٠	صافي حيازة الأصول المالية
٢٥١,٠٩٣	٢٧٩,٤٣٠	٢٥٤,٧١٦	٢٥٥,٤٣٩	٢٤٦,٨٥٣	٢٣٩,٧١٩	١٦٥,٦٩٢	١٦٦,٧٠٥	١٣٤,١٣٨	١٣٤,٤٦٠	العجز الكلى
ملاحظات										
٨,٩	١١,٥	١٢,١	١٢,٢	١٣,٤	١٣,٠	١٠,٠	١٠,١	٩,٨	٩,٨	العجز الكلى / الناتج المحلى (%) ^{5/}
٠,٢	٣,٦	٤,٥	٣,٩	٦,٠	٥,٠	٤,٤	٣,٨	٤,٢	٣,٦	العجز الأولى / الناتج المحلى (%) ^{5/}
٢٢,٠	١٩,١	٢٤,٧	٢١,٧	٢١,٩	١٩,٠	٢١,١	١٨,٣	٢٢,٠	١٩,٣	إجمالي الإيرادات / الناتج المحلى (%) ^{5/}
٣٠,٥	٣٠,٢	٣٦,٢	٣٣,٤	٣٤,٩	٣١,٩	٣١,٢	٢٨,٤	٣٢,١	٢٩,٣	إجمالي المصروفات / الناتج المحلى (%) ^{5/}

المصدر: وزارة المالية

* ختامى مبدئى.

١/ تعكس بيانات الموازنة بموجب القرار الجمهوري رقم ٣٢ لعام ٢٠١٥.

٢/ يشمل قطاع موازنة الجهاز الإدارى و المحليات، والهيئات الخدمية العامة.

٣/ تشمل المعاملات المالية لكل من أجهزة الموازنة العامة، وبنك الإستثمار القومى، وصناديق التأمين والمعاشات ، ومع مراعاة إستبعاد كافة المعاملات البيئية للجهات الثلاث لمنع ازدواجية الحساب.

٤/ العجز الكلى مطروح منه صافى حيازة الأصول المالية.

٥/ قامت وزارة التخطيط بمراجعة السلسلة الزمنية للناتج المحلى الإجمالى ابتداءً من عام ٢٠١٢/٢٠١١ وحتى عام ٢٠١٤/٢٠١٣ وفقاً للتعداد الإقتصادى، ليبلغ ١٦٥٧ مليار جنيه و١٨٤٤ مليار جنيه و٢١٠٧ مليار جنيه على التوالى. وجارى إعداد البيانات الربع سنوية للفترة المذكورة أعلاه وسوف يتم نشرها فور انتهاء وزارة التخطيط من إعدادها. وقد تم مراجعة تقديرات الناتج المحلى الإجمالى، ليبلغ ٢٤٢٩,٨ مليار جنيه في عام ٢٠١٥/٢٠١٤.

(مليون جنيه)

[illegible]

* ختامی مبدئی.

٢/ تم إعادة تدوين فليكات الموازنة العامة لتتفق مع معايير صندوق النقد الدولي والمعروفة بـ GFS ٢٠٠١ (على أساس نقدي).

٤/٥ جمع الانخفاض، ف

[illegible]

٦/ قامت وزارة التخطيط بمراجعة السلسلة الزمنية للنتائج المحلي الإجمالي ابتداءً من عام ٢٠١١/٢٠١٢ وحتى عام ٢٠١٣/٢٠١٤ وفقاً للتعداد الاقتصادي، ليبلغ ١٦٥٧ مليار جنيه و ١٨٤٤ مليار جنيه و ٢١٠٢ مليار جنيه

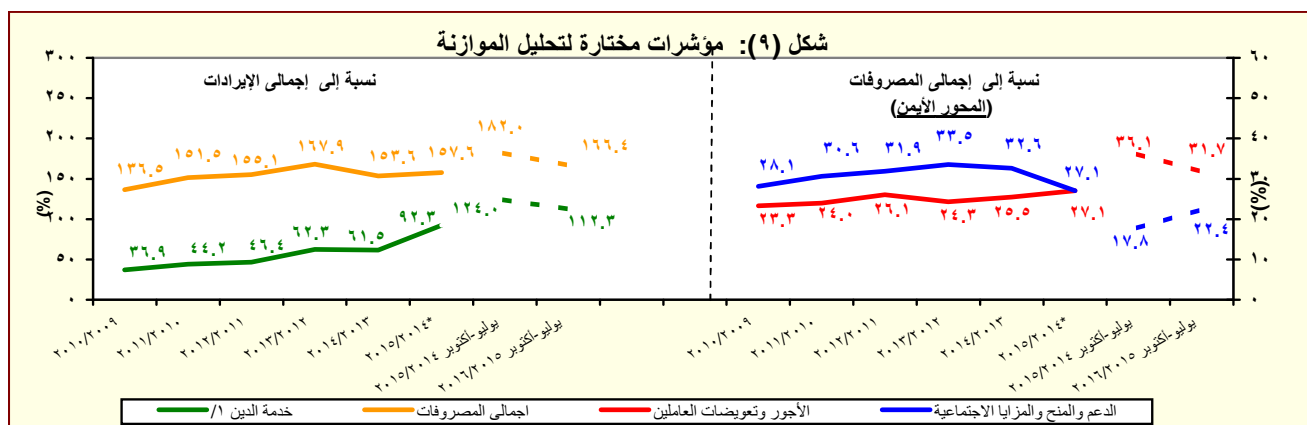

١/ تشمل الفوائد والأقساط المدفوعة (بدون متأخرات).

* ختامی مبدئی.

جدول (١١) القطاع الحكومي : ملخص المعاملات الرئيسية للموازنة العامة ^{١/} (تابع)

(مليون جنيه)

يوليو- مارس	فعليات					
	٢٠١٥/٢٠١٤	٢٠١٤/٢٠١٣	٢٠١٣/٢٠١٢	٢٠١٢/٢٠١١	٢٠١١/٢٠١٠	٢٠١٠/٢٠٠٩
العجز الكلى	٢١٨,٢٥١	٢٥٥,٤٣٩	٢٣٩,٧١٩	١٦٦,٧٠٥	١٣٤,٤٦٠	٩٨,٠٣٨
مصادر التمويل	٢١٨,٢٥١	٢٥٥,٤٣٩	٢٣٩,٧١٩	١٦٦,٧٠٥	١٣٤,٤٦٠	٩٨,٠٣٨
صافي حصيللة الخصخصة	٠	٣١٥-	١٢	٠	٢٢	٤٢٥
التمويل المحلى	٢٤٢,١٩٩	٢٧٧,٣٢٠	٢٧٠,٦٢٤	١٨٢,٢١٨	١٤٤,٢٩٥	١٠١,٤٩٢
تمويل غير مصرفى	٧٣,٠٦٨	٣٢,٩٥٧	٤٩,٢٨٦	٣٥,٨٤٤	٣٤,٧١٢	٦١,٢٢٩
تمويل مصرفى	١٦٩,١٣١	٢٤٤,٣٦٣	٢٢١,٣٣٨	١٤٦,٣٧٤	١٠٩,٥٨٣	٤٠,٢٦٣
الإقتراض الخارجى	٢٥,٢٩٩-	٤,٠٢٢	٢٠,٢٧٠	٩,٠٦٢-	٥,٠٢٢	٢,٤٥٨
المستخدم من الحساب المجدد فى اهلاك جزء من سندات البنك المركزى	-	-	-	-	-	-
حسابات أخرى مستحقة الدفع	-	-	-	-	-	-
أخرى	١٦,٢٧٥-	٢٥,٣٨٨-	١٣,١٤٧-	٤٤٣-	٣,٥٥٣	٣٤٧
فروق إعادة التقييم	٥٤٨	١,٢٤٢	١١,٣٥٧	١,٥٣٣	٣,٩٢٢	١,٣٢٨
الفرق بين القيمة الحالية والاسمية لأذون الخزانة	٦,٣١٨-	١,٠٥١-	٦,٧٩١-	١١,٣٧٦-	٧,٤١٩-	٢٢٧-
غير موزع	٢٣,٣٩٥	٣٩١-	٤٢,٦٠٦-	٣,٨٣٥	١٤,٩٣٥-	٧,٧٨٥-

المصدر: وزارة المالية

١/ تم إعداد البيانات لتتفق مع معايير صندوق النقد الدولي والمعروفة بـ ٢٠٠١ GFS (على أساس نقدى).

٢/ يتضمن الدين الخارجى الحكومى المعاد تنويبه فى ضوء المفاوضات بين وزارة المالية والبنك المركزى والتي أسفرت عن إعادة تنويب الديون المعاد إقراضها ضمن الدين الخارجى للحكومة المركزية و وحدات الحكم المحلى بدلاً من مديونيات "القطاعات الأخرى".

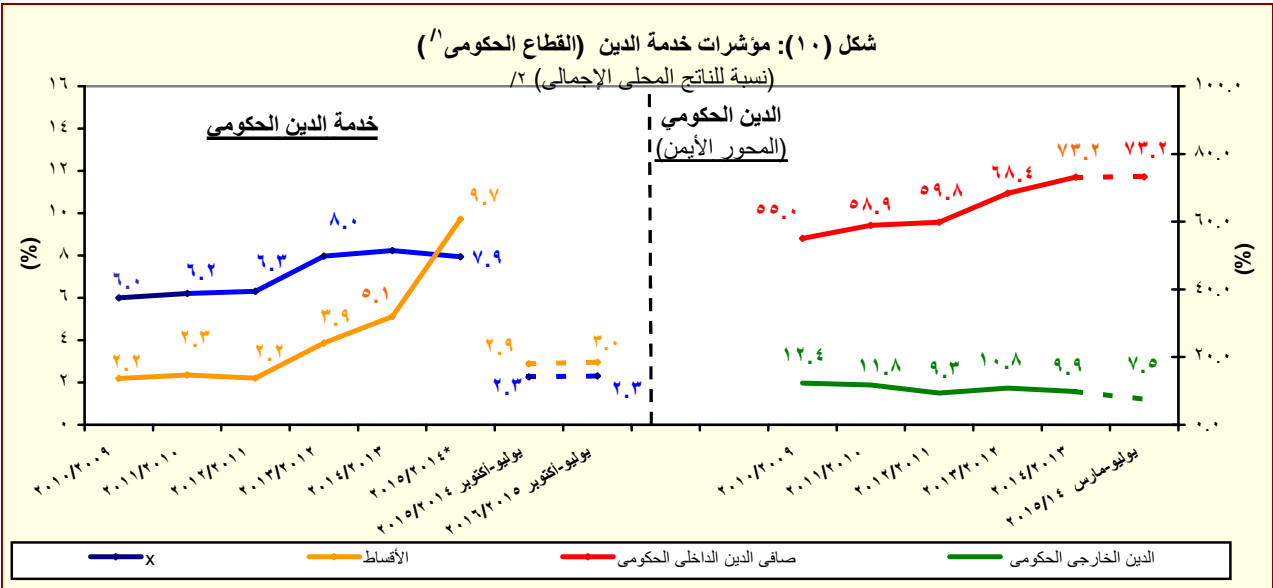

المصدر: وزارة المالية والبنك المركزى المصرى

* ختامى مبدئى.

١/ يشمل قطاع موازنة الجهاز الإدارى و المحليات، والهيئات الخدمية العامة.

٢/ قامت وزارة التخطيط بمراجعة السلسلة الزمنية للناتج المحلى الإجمالى ابتداءً من عام ٢٠١٢/٢٠١١ وحتى عام ٢٠١٤/٢٠١٣ وفقاً للتعداد الإقتصادى، ليبلغ ١٦٥٧ مليار جنيه و ١٨٤٤ مليار جنيه و ٢١٠٢ مليار جنيه على التوالى. وجرى إعداد البيانات الربع سنوية للفترة المذكورة أعلاه وسوف يتم نشرها فور انتهاء وزارة التخطيط من إعدادها. وقد تم مراجعة تقديرات الناتج المحلى الإجمالى، ليبلغ ٢٤٢٩.٨ مليار جنيه في عام ٢٠١٥/٢٠١٤.

جدول (١٢ - أ) هيكل الإيرادات العامة
(الإيرادات الضريبية)

(مليون جنيه)

٢٠١٦/١٥	٢٠١٥/١٤	٢٠١٦/٢٠١٥	٢٠١٥/٢٠١٤	٢٠١٤/١٣	٢٠١٣/١٢	٢٠١٢/١١	٢٠١١/١٠	٢٠١٠/٠٩	
يوليو-أكتوبر	يوليو-أكتوبر	موازنة	ختامى مبدئى	فعليات					
١٣٢,٨٨٢	١٠٠,٩٣٩	٦٢٢,٢٧٧	٤٦٥,٢٤١	٤٥٦,٧٨٨	٣٥٠,٣٢٢	٣٠٣,٦٢٢	٢٦٥,٢٨٦	٢٦٨,١١٤	إجمالى الإيرادات
٨٩,٤٢٥	٧١,٤١٦	٤٢٢,٤٢٧	٣٠٥,٩٥٧	٢٦٠,٢٨٩	٢٥١,١١٩	٢٠٧,٤١٠	١٩٢,٠٧٢	١٧٠,٤٩٤	الإيرادات الضريبية
٣٣,٠٣٩	٢٦,٠٩٤	١٥٨,٧٢٩	١٢٩,٨١٨	١٢٠,٩٢٥	١١٧,٧٦٢	٩١,٢٤٥	٨٩,٥٩٣	٧٦,٦١٨	الضريبة على الدخل والأرباح والمكاسب الرأسمالية ومنها
٩,٠٣٧	٧,٧٤٧	٣٠,٩٧٦	٢٦,٨٠١	٢٢,٢٥٢	١٩,٧٠٨	١٦,٤١٠	١٣,٣٩٣	١١,٤٠١	ضرائب على الدخل من التوظيف
٢,٠٤٥	٢,٠٢٠	١٥,٥٥٧	١١,١٣٤	٨,٩٤٣	٦,٤٣٦	٥,٥٨٢	٥,٤٨٥	٤,٩١٨	ضرائب على الدخل بخلاف التوظيف
١٥	١٤	٣,٥٢٠	٢٧٩	٢١٨	٨٧	١٠٤	١٧٧	٨٤	ضرائب على الأرباح الرأسمالية
٢١,٩٤٢	١٦,٣١٤	١٠٨,٦٧٦	٩١,٦٠٣	٨٩,٥١٢	٩١,٥٣١	٦٩,٥٥٠	٧٠,٥٣٨	٦٠,٢١٥	الضريبة على أرباح شركات الأموال ومنها
٠	٠	٣٩,٩٦٨	٣٦,٠٠٠	٤٦,٠٦٠	٤٥,٨١٦	٣٤,٠٧٥	٣٤,٣٠٨	٣٢,١٨١	من هيئة البترول
٧,٢٤٥	٤,٠٠٣	٨,٥١٩	٣,٦٩١	٤,٠٤٢	٨,٢٩٠	٠	٠	٠	من البنك المركزى
٥,٢٠٠	٣,٦٠٠	١٧,٥٥١	١٣,٤٠٠	١٤,٣١٢	١٢,١٥٠	١١,٨٠٠	١٠,٩٠٠	٩,٤٤٣	من قناة السويس
٩,٤٩٨	٨,٧١١	٤٢,٦٣٨	٣٨,٥١٢	٢٥,٠٩٩	٢٥,٢٧٥	٢٣,٦٧٤	٢٥,٣٣٠	١٨,٥٧٦	من الشركات الأخرى
٧,٧٩١	٦,٤٠٢	٤١,٢٣٦	٢١,١٠٧	١٨,٧٦١	١٦,٤٥٣	١٣,٠٨٩	٩,٤٥٢	٨,٧٧٠	الضرائب على الممتلكات
٢٦١	١٤٠	٣,٤٧٣	٦٣٧	٤٢٨	٥٣١	٥٢٠	٣١٧	٥١٨	ضرائب دورية على الممتلكات
٥٨	٥٧	٢٣٢	١٨٦	١٨٤	١٨٥	١٧٥	١٧٨	١٨٩	ضريبة الأراضى
٢٠٣	٨٣	٣,٢٤١	٤٥١	٢٤٤	٣٤٦	٣٤٦	١٣٩	٣٢٩	ضريبة المباني
٦,٦٧٨	٥,٤٠٥	٣٣,٨٨٠	١٧,٦٢٩	١٦,٠٥٥	١٣,٩٠٥	١٠,٥٧٥	٧,٣٢٣	٦,٤١٥	ضريبة على العمليات المالية التجارية والرأسمالية ومنها
٦,٤٦٩	٥,١٩٥	٣٢,٩٦٨	١٦,٦٨٢	١٥,٢٥٦	١٣,١٦٨	٩,٩٠٣	٦,٧١١	٥,٨٠٨	ضريبة على عوائد أذون وسندات الخزانة
٨٥٢	٨٥٨	٣,٨٨٣	٢,٨٤١	٢,٢٧٩	٢,٠١٧	١,٩٩٣	١,٨١٣	١,٨٣٧	ضرائب ورسوم على السيارات
٤١,٢٩٠	٣٢,٧٩٩	١٨٤,٠٩٤	١٢٢,٩٣٠	٩١,٨٦٧	٩٢,٩٢٤	٨٤,٥٩٤	٧٦,٠٦٨	٦٧,٠٩٥	الضرائب على السلع والخدمات ومنها
١٧,٨١١	١٥,٤٨٨	٨٤,٢٥٤	٥٣,٤٢٥	٤٢,٩٧٤	٣٩,٤٩٦	٣٧,١٧٤	٣١,٨٧٣	٣٠,٧١٢	الضريبة العامة على المبيعات
٦,٦٢١	٥,٣٦٤	٣٠,٢٠٩	١٨,٤١٥	١٤,٥٧٧	١٤,٠٣٨	١٥,٥٦٦	١٢,٩٢٣	١١,٧٣٥	سلع محلية
١١,١٩٠	١٠,١٢٥	٥٤,٠٤٥	٣٥,٠١٠	٢٨,٣٩٨	٢٥,٤٥٨	٢١,٦٠٧	١٨,٩٥٠	١٨,٩٧٧	سلع مستوردة
٤,٠٣٦	٣,٣٦٥	٢٩,٥٩٥	١٢,٠٩٨	٩,٤٦٣	٩,٧٦٧	٩,١٤١	٩,٣٩١	٩,١٥٢	ضريبة المبيعات على الخدمات
١٤,٤٢٨	٩,٨٨٢	٤٥,٥٦٠	٣٩,٧٥٠	٢٤,١٩٠	٣٠,٤٨٢	٢٥,٩٨٥	٢٣,١٢٢	١٥,٥١٦	ضرائب على سلع جدول رقم "١" محلية
٦١	١٥٥	٤٣٦	٢٥٩	٣٧٤	٤٩	٧١	٥٥	٥٠	ضرائب على سلع جدول رقم "١" المستوردة
٤١٦	٣١١	١,٨٣٤	١,٣٨٢	١,١٦٧	١,٠٩٢	٨٨٠	٨٧٣	٩١٧	ضرائب على الخدمات الخاصة
٢,٦١٠	٢,٠٣٨	١٠,٠٦٢	٧,٧٢١	٦,٦٩٤	٥,٢٤٨	٥,٤٦٥	٥,٠٦٥	٥,٠٦٢	ضرائب الدمغة (عدا دمغة الماهيات)
٧,٣٠٦	٦,٠٨٩	٢٧,٤٠١	٢١,٨٦٧	١٧,٦٧٣	١٦,٧٧١	١٤,٧٨٨	١٣,٨٥٨	١٤,٧٠٢	الضرائب على التجارة الدولية (الجمارك) ومنها
٧,٠٠٨	٥,٨٠٦	٢٦,٢٥٨	٢٠,٩٥٥	١٦,٩٣٥	١٥,٦٢٦	١٣,٩٥٥	١٢,٩٩٧	١٣,٢٤٢	ضرائب جمركية قيمية
٠	٣٣	١٠,٩٦٨	١٠,٢٣٥	١١,٠٦٢	٧,٢٠٨	٣,٦٩٤	٣,١٠٢	٣,٣٠٩	ضرائب أخرى

المصدر: وزارة المالية

* ختامى مبدئى.

١/ تعكس بيانات الموازنة بموجب القرار الجمهوري رقم ٣٢ لعام ٢٠١٥ .

شكل (١١): هيكل الإيرادات الضريبية
(متوسط ٤ سنوات: ٢٠١٠/٢٠٠٩ - ٢٠١٥/٢٠١٤ *)

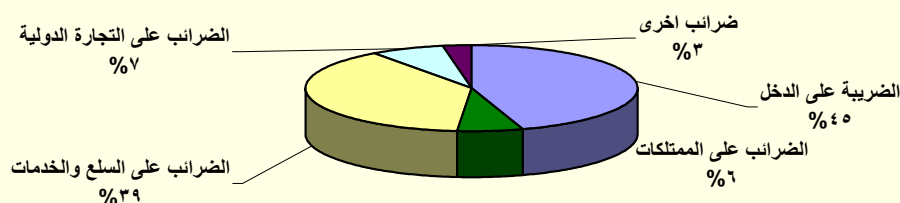

المصدر: وزارة المالية

* ختامى مبدئى.

جدول (١٢- ب) هيكل الإيرادات العامة
(الإيرادات غير الضريبية)

(مليون جنيه)		٢٠١٦/٢٠١٥	٢٠١٥/٢٠١٤	٢٠١٦/٢٠١٥	٢٠١٥/٢٠١٤	٢٠١٤/٢٠١٣	٢٠١٣/٢٠١٢	٢٠١٢/٢٠١١	٢٠١١/٢٠١٠	٢٠١٠/٢٠٠٩
		يوليو-أكتوبر	يوليو-أكتوبر	موازنة	ختامى مبدئى	فعليات				
الإيرادات غير الضريبية		٤٣,٤٥٧	٢٩,٥٢٣	١٩٩,٨٥٠	١٩٩,٢٨٤	١٩٦,٤٩٩	٩٩,٢٠٣	٩٦,٢١٢	٧٣,٢١٤	٩٧,٦٢١
المنح		٢,٧١٦	١٥١	٢,٢٠٨	٢٥,٤٣٧	٩٥,٨٥٦	٥,٢٠٨	١٠,١٠٤	٢,٢٨٧	٤,٣٣٣
منح من حكومات أجنبية		٢,٦٨٦	١٢٣	١,٥٨٢	٢٤,٩٤٢	٩٥,٤٩٧	٤,٨٢٠	٩,٣٣٩	٩٢٤	٣,٤٩٧
منح من منظمات دولية		١٠	٦,٦	٢٣٣	٣٠٢	١٥٠	١١٢	٩٥	٣٩٢	٣٣٢
أخرى ^٣		١٩,٦	٢١,٤	٣٩٣	١٩٤	٢١٠	٢٧٥	٦٧٠	٩٧١	٥٠٣
ايرادات أخرى		٤٠,٧٤١	٢٩,٣٧٢	١٩٧,٦٤١	١٣٣,٨٤٧	١٠٠,٦٤٢	٩٣,٩٩٦	٨٦,١٠٨	٧٠,٩٢٧	٩٣,٢٨٨
عوائد الملكية		٣,٠٣٤٩	٢١,٦٩٥	١٢٦,٣٨٣	٨١,٤٦٣	٥٦,٩٩٠	٥٦,٤٩٤	٥٥,٩٧٩	٤١,١٨٨	٥٤,٥٧١
الفوائد المحصلة		١٨٢	٢٣١	٤,٥٨٣	٣,٤٥٣	٧٤٥	٨٣٧	١,٠٧٨	١,١٣٠	٣,٩٢٨
على إعادة الإقراض (تشمل فوائد القروض الخارجية المعاد أقراضها من الخزانة العامة)		١٧٩	٢٢٨	١,٩٠٠	٣,٣٥٠	٥٨٩	٦٩٨	٩٠٩	٩٧٩	٣,٧٧٢
أرباح الأسهم ومنها:		٣,٠٠٤٢	٢١,٣٥٣	١٠١,٩٩٩	٧١,٥٧١	٥٣,٩٦٦	٥١,٩٣٥	٥٢,٣٥٨	٤١,٣١٥	٤٣,١٨٦
هيئة البترول		٠	٤٢	٢٩,٠٢٠	٢٥,٤١٤	٢١,٨٠٩	١٨,٧٨٥	١٥,٠٢٧	٢١,٠١٠	٢٥,٥٤٦
البنك المركزى		٢١,٩٦٠	١٣,٤١٧	٣٤,٣٥٧	١٣,٤١٧	٩,٢٨٣	١١,٣١٧	١٥,٠١٢	٤٩٨	٢٠٥
قناة السويس		٦,٣٠٢	٥,٩٠٢	١٩,٦٩٢	١٩,٢١٤	١٨,٠٨٤	١٦,٣٧٥	١٦,١١٨	١٥,٢٥٢	١٢,٧٢٩
الهيئات الإقتصادية		١,١٦٧	٩٢٤	١,٠٥٨٢	١,٠٠٩٣	١,٦٣٠	١,٩١٥	٢,٢٠٧	١,٢٨٧	١,٤٣١
شركات قطاع الأعمال العام		١٦٤	٦٦٦	٢,٧٢٣	٢,١٩١	٢,٣٦٢	٢,٩١١	٢,٩٨٧	٣,٢٦٣	٣,٠٩٩
عائد الإيجارات		١٢٤	١١٠	١٤,٦٠٢	٦,٣١١	٢,٠٣٤	٣,٣٦١	٣,٠٧٨	١,٦٥٥	٥,٨٩٩
إتاوة البترول		٠	٠	٤,١٣٨	٥,٩٦٤	١,٧٣٧	٢,٩٣٣	٢,٨٠٠	١,٤٦٥	٢,٧٥٠
عوائد ملكية أخرى		٠	٠	٥,٢٠٠	١٢٨	٢٤٥	٣٦١	-٥٣٤	-٢,٩١٢	١,٥٥٧
حصيلة بيع السلع والخدمات		٥,٩٣٥	٥,٠٨٧	٢٧,٢٠٩	٢٦,٤٥٧	٢٨,٤٩٩	٢٢,٧٣٣	١٧,٨١٩	١٧,٤٠٥	١٧,٢١٢
ايرادات الخدمات، ومنها:		٥,٩٢٨	٥,٠٧٩	٢٧,١٧٦	٢٦,٤١٦	٢٨,٤٧١	٢٢,٧٠٨	١٧,٧٨٩	١٧,٢٨٠	١٥,٩٧٧
موارد جارية من الصناديق والحسابات الخاصة ^{٤/٥}		٤,٢٤١	٣,٥٩٠	٢١,٢٨٩	٢١,٠٣٧	٢٤,٣٥٩	١٨,٩٤٦	١٤,٢٩٠	١٣,٧٤١	١٢,٢٦٨
ايرادات بيع السلع، ومنها:		٦,٦	٨,١	٣٢	٤٢	٢٧	٢٥	٣٠	١٢٥	١,٢٣٥
حصيلة فروق أسعار بيع الغاز الطبيعى		٠	٠	٠	٠	٠	٠	٠	١٠٠	١,٢٠٠
تعويضات وغرامات		٢٦٣	٢٠٩	٦٣٧	٨٤٢	٥٤٦	٤٧٩	٥١٩	٦٤٠	٤٢١
التحويلات الاختيارية		٩٨	٦٠	٨٩٣	٩٠١	١,٠٦١	٦١٢	٦٧٣	٩١٦	٦٨٤
جارية		٨٤	٤٤	٨٩٣	٣٧٩	٥٧٩	٣٨٣	٤٩٧	٦٧٦	٤٦٠
رأسمالية		١٤,٦	١٦,٤	٠	٥٢٣	٤٨٢	٢٣٠	١٧٦	٢٤٠	٢٢٥
ايرادات متنوعة		٤,٠٩٦	٢,٣٢١	٤٢,٥٢٠	٢٤,١٨٤	١٣,٥٤٧	١٣,٦٧٧	١١,١١٨	١٠,٧٧٩	٢٠,٤٠٠
جارية		١,٨٨٠	١,١٣٩	١,٠٩٥١	٩,٩١٤	٧,٣٢٩	٦,٨٧٢	٣,٥٢٧	٢,٨٦٥	٣,٣٧٣
رأسمالية، ومنها		٢,٢١٧	١,١٨٣	٣١,٥٦٩	١٤,٢٧٠	٦,٢١٩	٦,٨٠٦	٧,٥٩٢	٧,٩١٤	١٧,٠٢٧
نقص الرصيد المدين للدفعات المقدمة لتمويل الاستثمارات ^٦		٦٤٩	٧٣٤	٠,٠	٥,٠٩٩	٢,٩٩٠	٣,٣٦٣	٣,٢٥٤	٣,٥٨٠	٣,٠٨١
موارد ومصادر رأسمالية أخرى لتمويل الاستثمارات		١,٥٠١	٣٢٢	١٨,١٣٨	٤,٩٩٢	٢,٧٠٩	٢,٦٩٠	٣,١٦٦	٤,٥٥٠	٥,٥٦٧

المصدر: وزارة المالية

* ختامى مبدئى.

١/ يرجع الإنخفاض في الإيرادات غير الضريبية إلى تراجع الموارد الاستثنائية من المنح لتبلغ حوالى ٢٥,٤ مليار جنيه فقط خلال العام المالى ٢٠١٥/٢٠١٤، وذلك مقابل منح بلغت نحو ٩٥,٩ مليار جنيه خلال العام المالى ٢٠١٤/٢٠١٣.

٢/ تعكس بيانات الموازنة بموجب القرار الجمهوري رقم ٣٢ لعام ٢٠١٥ .

٣/ تشمل منح من جهات حكومية.

٤/ إيرادات الصناديق والحسابات الخاصة التابعة لجهات موازنة مثل الجامعات والمراكز الطبية المتخصصة والهيئات والمراكز البحثية، ويقابل هذه الإيرادات مصروفات بذات القيمة موزعة على أبواب الاستخدامات.

٥/ تشمل إيرادات إضافية بنسبة ١٠% من إجمالى الإيرادات الشهرية للصناديق والحسابات الخاصة، بالإضافة إلى نسبة مقدارها ٢٥% من أرصدة تلك الصناديق تؤول إلى وزارة المالية خلال العام المالى ٢٠١٤/٢٠١٣ فقط وفقاً للقانون رقم ١٩ لعام ٢٠١٣.

٦/ يعكس المبالغ التى تم دفعها مقدما لتمويل مشروعات استثمارية خلال العام المالى السابق ولم يتم استخدامها خلال نفس العام، ومن ثم يتم قيد هذه المبالغ فى العام المالى التالى كجزء من استثمارات ممولة ذاتياً تحت بند "الإيرادات المتنوعة".

جدول (١٣): توزيع الواردات والمتحصلات الجمركية بحسب التصنيف الوظيفي للواردات^{١/}
(مبنى على التصنيف الواسع للأمم المتحدة)

(مليون جنيه)

البند	الواردات السلعية					الإيرادات الجمركية ٢/				
	٢٠١٢/١١	٢٠١٣/١٢	٢٠١٤/١٣	*٢٠١٥/١٤	يوليو- أكتوبر ٢٠١٦/٢٠١٥	٢٠١٢/١١	٢٠١٣/١٢	٢٠١٤/١٣	٢٠١٥/١٤	يوليو- أكتوبر ٢٠١٦/٢٠١٥
الإجمالي	٣٦٢,٨٨٩	٤٢٧,٩٩٣	٤٤٦,١٨٧	٤٥٥,٧٧٦	١٨٧,٧٩٥	١٤,٧٨٨	١٧,٠١١	١٧,٥٧٩	٢١,٦٩٤	٨,٧١٤
	(١١.٠)	(١٧.٩)	(٤.٣)	(٢.١)	(٣١.٥)	(٦.٧)	(١٥.٠)	(٣.٣)	(٢٣.٤)	(٤٣.١)
١١١ سلع غذائية أولية للصناعة	٢٩,٢٨٦	٣١,٦٧٩	٢٤,٩٧٨	٢٦,٥٥٥	٨,٨٨٣	٢٤.٠	٢٦	٢٤	٣٦	١٠
١١٢ سلع غذائية أولية للإستهلاك	٩,٠١٠	١٠,٣٣١	١١,٣٨٨	١١,٦١١	٣,٩٨١	١.٢	١٢٣	١٢٣	٢٠٩	١٥٣
١٢١ سلع غذائية مصنعة للصناعة	٢٦,٤٢٥	١٢,٤١١	٧,٥٤٩	١٠,٠٧١	٣,٥٠٦	٢٤	٢٦	٢٣	٥٧	٣٩
١٢٢ سلع غذائية مصنعة للإستهلاك	١٩,٤٢٣	١٨,٧٥٩	١٥,٦٨١	٢٤,٣٢٠	١٠,٤٦٩	٤٢٥	٥٠.٦	٤٦١	٥٧٧	٢٥٦
٢١ مستلزمات صناعية أولية	٣٣,٨٨٣	٣١,٦٤٧	٢٦,٥٥٢	٢٥,٨٩٥	٨,٥٥٧	١٥٥	١٣٨	١٤٨	١٥٩	٧٦
٢٢ مستلزمات صناعية مصنعة	١٢٥,٢٥٦	١٣٨,٥٥٥	١٣٥,٦٩٩	١٥٣,٧٩٩	٥٩,٨٢٦	٢,٤٣٩	٢,٣٧٨	٢,٤٦٠	٢,٧٧٤	١,٤٢١
٣١ وقود وزيوت خام	٧,٢٠٥	٢٣,٢١٤	٤٨,٧٣١	١٨,٠٠٢	٢,٨٩٣	٠.٠	٠.٠	٠.٠	٢٨٨.٤	٢٨٨.٤
٣٢ وقود مصنع ووقود أخرى	١٩,١٢١	٣١,٩٩٥	٤٢,٠٨٣	٢٧,٣٠٨	١٨,٥٦١	١,٢٦٨	١,٣٠٠	١,٤٩٣	١,١١١	٩٣٤
٤١ سلع رأسمالية عدا معدات النقل	٢٧,٠٥١	٤٢,٥٢٧	٤٥,٨٤٥	٥٠,٣١٦	٢٥,٨٤٩	٧٦٨	٧٥٦	٨١١	١,٠٢٠	٦٨٢
٤٢ قطع غيار وأجزاء سلع رأسمالية	١٦,٢٠٩	٢٠,٤٠٣	٢٢,١٧٩	٢٤,٣٣٢	٨,٦٣٩	٥١٢	٥١٦	٥٢٨	٥٨٥	٢٠٣
٥١ سيارات الركوب	٧,٣١٦	٩,٠٩٨	٧,٤٠٨	١٦,٧٩٤	٨,٩٧٣	٣,١٢٧	٢,٧١٨	٣,١٦٨	٣,٩٧٣	١,٧٨١
٥٢ غيرها من السيارات	٧,٠٤٧	٨,٤٨٠	٧,٠٨٣	٩,٩٩١	٤,٦٦٤	٧٩٤	٧٣٢	٨٠٧	١,٠٦٨	٤٠٨
٥٣ قطع غيار وأجزاء لوسائل النقل	١٣,٣٢٣	١٦,٧٨٤	١٦,٣٢٠	١٧,٥٨٦	٦,٦٥٢	٧٢٣	٧١٧	٧٤٠	٨٧٤	٣٨٣
٦١ سلع إستهلاكية معمرة	٤,٠٠١	٦,٠٩١	٦,٥٣٨	٦,٧٦١	٢,٥٠٩	٦٥٢	٦٣٣	٦٦٦	٧٩٦	٣٣٢
٦٢ سلع إستهلاكية نصف معمرة	٥,٩٤٤	٨,٦٠٤	٧,٥٦٢	١٠,٩١٦	٥,٣٥٨	٦٣١	٧٥١	٨١٩	١,٤٥٧	٨٢١
٦٣ سلع إستهلاكية غير معمرة	١٢,٢٥٦	١٧,٣٤٢	٢٠,٥٢٥	٢٠,٩٤٧	٨,٢٠٥	٢٦١	٣٦٤	٢٨٢	٦٥٩	٣٧٧
٧ سلع أخرى	١٣٣	٧٥	٦٨	٥٧١	٢٦٩	٢,٨٨٣	٥,٣٢٧	٥,٠٢٦	٦,٠٥٠	٨٣٨
ملاحظات										
إجمالي الواردات (مليون دولار)	٦٠,٤٩٢	٧١,٣٤٤	٧٤,٣٧٧	٦٣,٧٤٥	٢٤,٠٣٣	٠.٩	٠.٩	٠.٨	٠.٩	٠.٣
الإيرادات الجمركية/ الناتج المحلي الإجمالي ^{٣/}						٤.٩	٤.٩	٣.٨	٤.٧	٦.٦
الإيرادات الجمركية/إجمالي الإيرادات والمنح						٧.١	٦.٨	٦.٨	٧.١	٩.٧
الإيرادات الجمركية/ إجمالي الإيرادات الضريبية ^{٤/}										

المصدر: وزارة المالية، مصلحة الجمارك المصرية
* ختامى مبدئى

() معدل تغير سنوى.

١/ جملة المتحصلات لمصلحة الجمارك قد تختلف عن القيمة الاجمالية المعروضة عن متحصلات التجارة الدولية فى جدول الموازنة العامة بسبب توزيع متحصلات مصلحة الجمارك على بنود الموازنة المختلفة، مثل الضرائب على التجارة الخارجية، الضرائب على السلع والخدمات، وضرائب أخرى.

٢/ تتضمن الإيرادات السيادية والجارية.

٣/ قامت وزارة التخطيط بمراجعة السلسلة الزمنية للنتائج المحلى الإجمالى ابتداءً من عام ٢٠١٢/٢٠١١ وحتى عام ٢٠١٤/٢٠١٣ وفقاً للتعداد الاقتصادى، ليبلغ ١٦٥٧ مليار جنيه و١٨٤٤ مليار جنيه و٢١٠٢ مليار جنيه على التوالى. وجارى إعداد البيانات الربع سنوية للفترة المذكورة أعلاه وسوف يتم نشرها فور انتهاء وزارة التخطيط من إعدادها. وقد تم مراجعة تقديرات الناتج المحلى الإجمالى، ليبلغ ٢٤٢٩.٨ مليار جنيه فى عام ٢٠١٥/٢٠١٤.

٤/ إجمالى الضرائب التى تم تحصيلها من قبل المصالح الإيرادية (الضرائب على الدخل ، المبيعات، الجمارك، والضرائب العقارية).

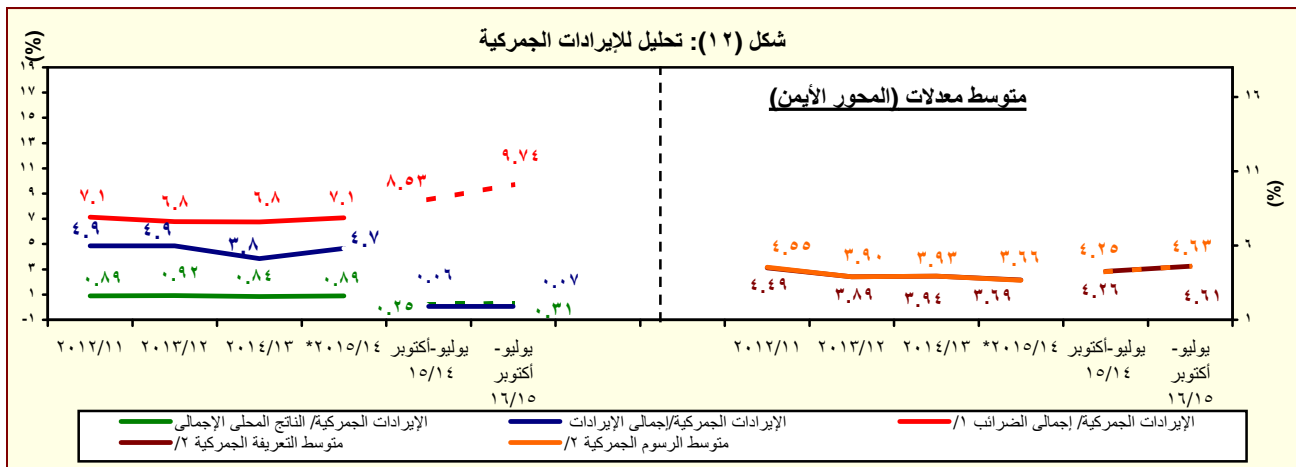

المصدر: وزارة المالية، مصلحة الجمارك المصرية
* ختامى مبدئى

١/ إجمالى الضرائب التى تم تحصيلها من قبل المصالح الإيرادية (الضرائب على الدخل ، المبيعات، الجمارك، والضرائب العقارية).

٢/ بالنسبة الى اجمالي الواردات.

جدول (١٤): هيكل المصروفات العامة^{١/٢}

(مليون جنيه)

٢٠١٦/٢٠١٥	٢٠١٥/٢٠١٤	٢٠١٦/٢٠١٥ ^{١/٢}	*٢٠١٥/٢٠١٤	٢٠١٤/٢٠١٣	٢٠١٣/٢٠١٢	٢٠١٢/٢٠١١	٢٠١١/٢٠١٠	٢٠١٠/٢٠٠٩	
يوليو-أكتوبر	يوليو-أكتوبر	موازنة	ختامى مبدئى			قطاعات			
٢٢١,١٧٩	١٨٣,٧٣٧	٨٦٤,٥٦٤	٧٣٣,٣٥٠	٧٠١,٥١٤	٥٨٨,١٨٨	٤٧٠,٩٩٢	٤٠١,٨٦٦	٣٦٥,٩٨٧	المصروفات
٧٠,١٥٠	٦٦,٣٨٣	٢١٨,١٠٨	١٩٨,٤٦٨	١٧٨,٥٨٩	١٤٢,٩٥٦	١٢٢,٨١٨	٩٦,٢٧١	٨٥,٣٦٩	الأجور والتعويضات للعاملين
٥٦,٦٣١	٥٤,٧٩٥	١٨٠,٥٤٠	١٦٢,٣١١	١٤٦,٨٧٠	١١٨,١٩٦	٩٩,٩٢٦	٧٨,٢٧٠	٧٠,٣٢١	الاجور والبدلات النقدية والعينية
١٦,٦٩٦	٨,٩١٦	٣١,٣٦٦	٢٧,٧٦٣	٢٦,٤٧١	٢٤,٠٠٦	١٩,٩٥٩	١٧,٩١٧	١٥,٨٤٠	الوظائف الدائمة
٩٤٠	٧٧٥	٣,٦٥٣	٢,٥٥٠	٢,٥٩٠	١,٩٨٣	٢,١٢٤	١,٧٤٨	١,١٩١	الوظائف المؤقتة
٢٦,٣٣٢	٢٩,٠١٧	٨٧,٣٩٠	٨٠,٠٣٤	٧٥,٢٧٩	٦١,٢٩٣	٥٢,٧٢٩	٣٥,٠٩٣	٢٩,٩٤٠	المكافآت
٧,٤٢٩	٧,٠١٧	٢٧,٠٤٥	٢٤,١٢٨	٢٢,١٧٢	١٧,٣١٧	١١,٢٠٧	٩,٩٨١	٩,٣٨١	بدلات نوعية
٤,٢٦٦	٨,٢٨٩	٢٧,٧٨٤	٢٥,٠٨٥	١٧,٧٢٨	١١,٦٨١	١١,٣٩٧	١١,٣٩٦	١١,٧١٠	مزايا نقدية
٩٦٧	٧٨١	٣,٣٠٢	٢,٧٥١	٢,٦٣٠	١,٩١٥	٢,٥٠٩	٢,١٣٥	٢,٢٦٠	المزايا العينية
٦,٦٠٦	٦,١١٥	٢٠,٤٠٧	١٨,٩٩٧	١٦,٧٠٥	١٣,٦٧٥	١١,٥٨٩	٩,١٠٣	٧,٨٥٠	المزايا التأمينية
٥,٨٦٧	٥,٤٣٥	١٧,٦٢٢	١٦,٧٥٩	١٤,٧٩٢	١٢,١٠٠	١٠,٣٠٦	٨,٠٧٠	٦,٩٧٠	حصة الحكومة فى صندوق التأمين الاجتماعى للحكومة
٧٣٩	٦٨٠	٢,٧٨٥	٢,٢٣٨	١,٩١٢	١,٥٧٥	١,٢٨٣	١,٠٣٣	٨٨٠	مزايا تأمينية أخرى
٧,٥٤٣	٦,٢٤٠	٤١,٤٣٢	٣١,٢٧٦	٢٧,٢٤٧	٢٦,٦٥٢	٢٦,٨٢٦	٢٦,١٤٨	٢٨,٠٥٩	شراء السلع والخدمات
٣,٠٠٣	٢,٥٥٣	١٧,٤١٤	١٤,٤٤٨	١٢,٠٨٤	١١,٩٩٤	١٠,٥٩٩	٩,٩٧٩	١١,٩٦٧	السلع ومنها
١,٤٢٧	١,٣١٥	٨,٣٧١	٦,٩٦١	٥,٨٤٠	٥,٧٠٤	٤,٢٩٩	٤,٠٣١	٤,١٤٩	المواد الخام
٢٤٦	٢٦٩	١,٢٩٦	١,١٦٥	٨٠٥	١,٠١٦	٩٥٥	٨٧١	١,٥٣٧	وقود وزيوت وقوى محركة للتشغيل
٨٧٩	٦٤٢	٥,٠٨٦	٤,٦٠٣	٤,٠٢٠	٣,٩٥٧	٤,١٥٩	٣,٨٤٦	٤,٩٩٣	مياه وانارة
٣,٥٥٣	٣,٣٠٥	١٥,٧٩١	١٣,٥٤٩	١١,٧٨٦	١١,٢٩٧	١١,٥١٦	١٠,٧١٦	١١,٤٤٢	الخدمات ومنها
١,٠٦١	١,٠٠١	٥,٨٨٧	٤,٠٤٧	٣,٤٧٧	٣,٥٦٦	٣,١٩٤	٣,٣٣٦	٣,٤٢٨	نفقات الصيانة
٥٠٣	٣٤٨	١,٤٣٣	١,٤٧١	١,٣١٥	١٣٧٠	١,١٨٥	٨٤٢	١,٢٦٤	نفقات طبع ودوريات وحقوق تأليف
١,٠٥٩	٩٨١	٣,٠٥٥	٢,٩٣٩	٢,٥٤١	٢,٣٢٩	٢,١٠٦	٢,١١٢	١,٩٠٠	نقل وانتقالات عامة
٧٤٧	٧٤٢	٣,٢٥٠	٣,٦٦٨	٣,٢٤٣	٢,٩٩٤	٣,٨٥٠	٣,١٣٣	٣,٤٥٩	نفقات خدمية متنوعة ^{١/٣}
٩٨٧	٣٨٣	٨,٢٢٦	٣,٢٧٩	٣,٣٧٨	٣,٣٦١	٤,٧١١	٥,٤٥٣	٤,٦٥٠	أخرى

المصدر: وزارة المالية، مصلحة الضرائب المصرية

* ختامى مبدئى.

١/ تعكس بيانات الموازنة بموجب القرار الجمهوري رقم ٣٢ لعام ٢٠١٥ .

٢/ التتويب يتفق مع معايير صندوق النقد الدولي والمعروفة بـ GFS ٢٠٠١ على أساس نقدى.

٣/ يشمل مصروفات خدمية أخرى متنوعة، من أهمها نفقات تنفيذ الأحكام القضائية.

جدول (١٤): هيكل المصروفات العامة (تابع)

(مليون جنيه)

٢٠١٦/١٥	٢٠١٥/١٤	٢٠١٦/٢٠١٥	٢٠١٥/٢٠١٤	٢٠١٤/١٣	٢٠١٣/١٢	٢٠١٢/١١	٢٠١١/١٠	٢٠١٠/٠٩
يوليو-أكتوبر	يوليو-أكتوبر	موازنة	ختامى مبدئى	فعليات				
٦٥,٣٧٢	٥٥,٠٣٥	٢٤٤,٠٤٤	١٩٣,٠٠٨	١٧٣,١٥٠	١٤٦,٩٩٥	١٠٤,٤٤١	٨٥,٠٧٧	٧٢,٣٣٣
١٠,٦٧٩	١٠,٨٠٣	٧٠,٠٢٢	٤,٧٠٠	٤,٩٩٦	٣,٨٩٦	٣,٤١٨	٣,٤١٦	٢,٨٤٠
٥٦,٦٧٢	٤٦,٣٩٣	٢١٠,٤٠٠	١٦٧,٦٢٩	١٤٨,٧٩٨	١٢٥,١٣١	٨٤,٤٥٥	٦١,١٣٤	٥٣,١٢٨
٧,٠٠٢	٦,٨٢٧	٢٦,٤٠١	٢٠,٤٧٨	١٩,١٤٣	١٧,٨٣٦	١٦,٤٢٠	٢٠,٤٠٠	١٦,١٧٨
١٩	١٢	٢٢١	٢٠٢	٢١٣	١٣٣	١٤٨	١٢٧	١٨٧
٤٩,٦٤١	٣٢,٦٦٣	٢٣١,٢٢١	١٩٨,٥٦٩	٢٢٨,٥٧٩	١٩٧,٠٩٣	١٥٠,١٩٣	١٢٣,١٢٥	١٠٢,٩٧٤
٢٧,١٠٩	١٣,٩٣٢	١٥٣,٩٣٨	١٥٠,١٩٨	١٨٧,٦٥٩	١٧٠,٨٠٠	١٣٤,٩٦٣	١١١,٢١١	٩٣,٥٧٠
٢٦,٠٢٨	١٣,٥٢٣	١٤٩,٦٨٨	١٤٨,٧١٦	١٨٦,١٣٢	١٦٨,٩٧٨	١٣١,٨٨٥	١٠٨,٣١٦	٩١,٢١٦
١٢,٦٢٧	٩,٥١٧	٣٧,٧٥١	٣٩,٣٩٥	٣٥,٤٩٣	٣٢,٥٥١	٣٠,٢٨٢	٣٢,٧٤٣	١٦,٨١٩
٠	٠	٦١,٧٠٤	٧٣,٩١٥	١٢٦,١٨٠	١٢٠,٠٠٠	٩٥,٥٣٥	٦٧,٦٨٠	٦٦,٥٢٤
١,٠٨٢	٤٠٩	٤,٢٥٠	١,٤٨٢	١,٥٢٧	١,٨٢٢	٣,٠٧٨	٢,٨٩٥	٢,٣٥٤
٢,٣٧٤	٢,٢٣٤	٦,٧٠١	٦,٢١١	٥,١٩٠	٥,٠١٤	٥,٣٠٥	٥,٣١٩	٤,٣٨٠
٧٠	٦	١٩٣	١٦١	٢٣٩	١٤٥	٢١٩	٢٠٠	١٢٨
٠,٦	٠,٢	٠,٢	٠,٢	٠,٢	٠,٤	٠,٢	١,٢	-
٢,٣٠٣	٢,٢٢٩	٦,٥٠٨	٦,٠٥٠	٤,٩٥١	٤,٨٦٩	٥,٠٨٥	٥,١١٨	٤,٢٥٢
١٩,٩٠٣	١٦,٢٦٠	٦٤,٨٩٣	٤١,٠٣٧	٣٥,٢٠٠	٢٠,٧٧٨	٩,٣٦٧	٦,١١٨	٤,٤٨٣
٢,٥٧٠	٢,٢٢٧	١١,٣٤٧	٦,٨٣٦	٥,٠٩٦	٣,٧٥٣	٢,٥٨١	٢,٠٤٨	١,٤٦٤
١٧,١٥٥	١٣,٨٣٩	٥٢,٤٨٦	٣٣,٢١٣	٢٩,٢٠٠	١٦,٣٥٢	٦,٢٠٠	٣,٤٣٨	٢,٤٠٠
١٢٢	١٣٢	٨٥٩	٨١٤	٧٣٣	٥٨٧	٥١٦	٥٧٢	٥٧٠
٥٦	٦٢	٢٠١	١٧٥	١٧١	٨٧	٧٠	٦٠	٤٩
١٧,٥٩٤	١٤,٥٣٩	٥٤,٧٩٩	٥٠,٢٧٩	٤١,٠٦٨	٣٤,٩٧٥	٣٠,٧٩٦	٣١,٣٦٤	٢٨,٩٠١
١,٣٥٨	٩٨٨	٦,٩٨٨	٥,٤٧٧	٥,٩٧٦	٣,٨٣٠	٣,٠٢٦	٣,٣٦٥	٣,٩٠٩
٢٢,١	١٩,٣	١١٣	١٠٠	١٢٤	٩٢	٥٨	٦٧	٧٤
٣٥,٥	٥٧,٤	٣٨٣	٣٥٠	٢٢٨	٣١٤	٣٤٥	١٦٢	٢٤٦
١,٣٠٠	٩١٢	٦,٤٩٢	٥,٠٢٧	٥,٦٢٤	٣,٤٢٤	٢,٦٢٣	٣,١٣٦	٣,٥٨٩
١٦,٢٣٦	١٣,٥٥٠	٤٧,٨١١	٤٤,٨٠٢	٣٥,٠٩٢	٣١,١٤٥	٢٧,٧٧٠	٢٨,٠٠٠	٢٤,٩٩٢
١٠,٨٨٠	٨,٨٧٨	٧٤,٩٦١	٦١,٧٥٠	٥٢,٨٨٢	٣٩,٥١٦	٣٥,٩١٨	٣٩,٨٨١	٤٨,٣٥٠
٩,٨٥٣	٨,٠٩٤	٦٦,٩٩٠	٤٥,٥٤٧	٣٨,٤٣٧	٣١,٩٣١	٢٨,٩٩٧	٣٣,٣٠٣	٣٩,٢٠٥
٩,٧٦٩	٧,٩٩٢	٦٦,٣١٢	٤٥,٠٥٧	٣٧,٩٠٩	٣١,٤٠٤	٢٨,٣٩٨	٣٢,٦٤٨	٣٨,٦٢٢
٨٤	١٠٢	٦٧٨	٤٩٠	٥٢٨	٥٢٦	٥٩٩	٦٥٥	٥٨٣
٤٧٨	١٤٩	٢,٧٧٩	٢,٩١٥	٨٦٩	٨٠٩	٥٨٣	٥٠٨	٦٨٠
٥٤٩	٦٣٥	٣,٦٩٢	١٣,٢٨٨	١٣,٥٧٦	٦,٧٧٧	٦,٣٣٧	٦,٠٧٠	٨,٤٦٥

المصدر: وزارة المالية

* ختامى مبدئى .

١/ تعكس بيانات الموازنة بموجب القرار الجمهوري رقم ٣٢ لعام ٢٠١٥ .

٢/ يعكس مساهمات الخزنة فى صناديق المعاشات.

٣/ يتضمن الإنفاق على الدفاع والأمن القومى.

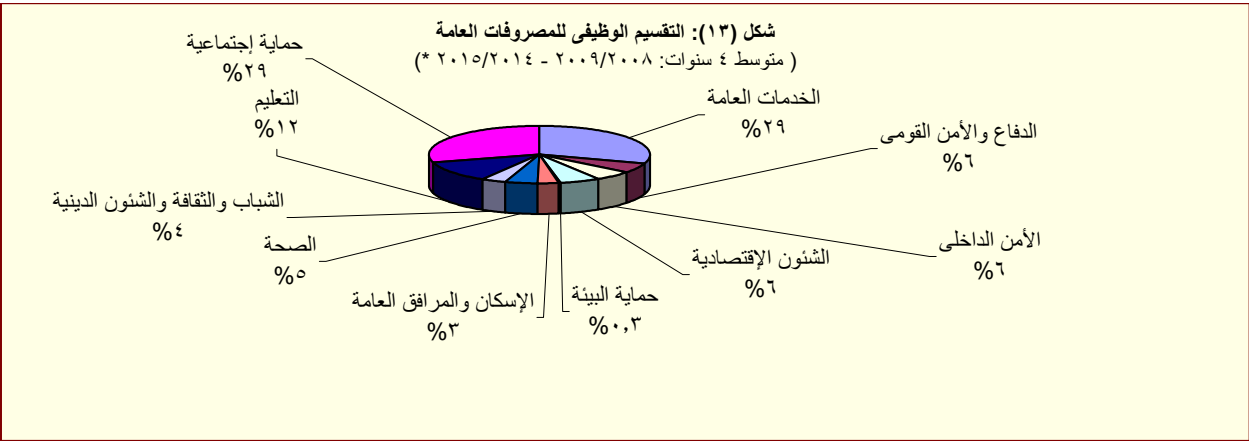

المصدر: وزارة المالية

* ختامى مبدئى .

القسم الخامس

الدين الحكومى و هيكل المديونية

جدول (١٥)	ملخص الدين العام المحلى	٣٥
جدول (١٦)	الدين المحلى لأجهزة الموازنة العامة	٣٦
جدول (١٧)	الدين المحلى للحكومة العامة	٣٧
جدول (١٨)	الدين العام المحلى	٣٨
جدول (١٩)	إجمالى الدين العام الخارجى	٣٩
جدول (٢٠)	خدمة الدين الحكومى (داخلى و خارجى)	٤٠
جدول (٢١)	إصدارات الاوراق المالية الحكومية (اذون و سندات)	٤١
جدول (٢٢)	إصدارات الاوراق المالية الحكومية (اذون و سندات) الربع سنوية	٤١
جدول (٢٣)	تطور معدلات العائد حتى تاريخ الإستحقاق لسندات الخزنة	٤٢

جدول (١٥)-ملخص الدين العام المحلى

عند مستويات تجميعية مختلفة ^{١/}

(مليون جنيه)

	بيان سنوى				بيان ربع سنوى				
	يونيو-١٠	يونيو-١١	يونيو-١٢	يونيو-١٣	يونيو-١٤	سبتمبر-١٤	ديسمبر-١٤	مارس-١٥	يونيو-١٥ *
إجمالى الدين المحلى لأجهزة الموازنة العامة ^{٢/}	٨٠٨,٣٨٤	٩٦٧,٢٩٠	١,١٥٥,٣١٢	١,٤٤٤,٣٧٠	١,٦٩٩,٩٤٦	١,٧٩٥,٨٤٥	١,٨٩٥,١٨٧	١,٩٩٨,٢٠٠	٢,٠٨٤,٧٤٨
	(١٥.٥)	(١٩.٧)	(١٩.٤)	(٢٥.٠)	(١٧.٧)	(١٨.٣)	(٢٢.٨)	(٢٤.٦)	(٢٢.٦)
ودائع أجهزة الموازنة العامة	١٤٤,٥٦٦	١٥٩,١٧٨	١٦٤,٧٨٨	١٨٣,٢٣٠	١٦١,٤٨٥	١٨١,١٧١	٢٠٣,٣٥٤	٢١٧,٥٤٢	٢١٨,٥٦٠
	(٥.٣)	(١٠.١)	(٣.٥)	(١١.٢)	(١١.٩)	(٥.٢)	(٣٠.١)	(٣٦.٨)	(٣٥.٣)
صافى الدين المحلى لأجهزة الموازنة العامة	٦٦٣,٨١٨	٨٠٨,١١٢	٩٩٠,٥٢٤	١,٢٦١,١٤٠	١,٥٣٨,٤٦١	١,٦١٤,٦٧٤	١,٦٩١,٨٣٣	١,٧٨٠,٦٥٨	١,٨٦٦,١٨٨
	(١٨.٠)	(٢١.٧)	(٢٢.٦)	(٢٧.٣)	(٢٢.٠)	(٢١.٦)	(٢٢.٠)	(٢٣.٢)	(٢١.٣)
إجمالى الدين المحلى للحكومة العامة ^{٤/}	٧٣٣,٣٨٧	٨٨٩,٠٤٥	١,٠٨٧,٩٤٥	١,٣٣٣,٦٨٦	١,٥٩٧,٨٧٠	١,٦٨٥,٩٨٨	١,٧٨٥,٤٧٤	١,٨٧٦,٥٠٢	١,٩٦٣,١٢٥
	(١٩.١)	(٢١.٢)	(٢٢.٤)	(٢٥.٣)	(١٧.٢)	(١٨.٧)	(٢٣.٦)	(٢٤.٨)	(٢٢.٩)
ودائع الحكومة العامة	١٥٨,٥٣١	١٦٦,٥٢٧	١٧٣,٢٩٢	١٩١,٣٩٥	١٧٢,٦٧٨	١٩٨,٤٧٨	٢١٧,٥٤٥	٢٣٢,٩١٣	٢٣١,٠٠٤
	(٦.٥)	(٥.٠)	(٤.١)	(١٠.٤)	(٩.٨)	(١.٧)	(٢٩.٧)	(٣٨.٥)	(٣٣.٨)
صافى الدين المحلى للحكومة العامة	٥٧٤,٨٥٦	٧٢٢,٥١٨	٩١٤,٦٥٣	١,١٤٢,٢٩١	١,٤٢٥,١٩٢	١,٤٨٧,٥١٠	١,٥٦٧,٩٢٩	١,٦٤٣,٥٨٩	١,٧٣٢,١٢١
	(٢٣.١)	(٢٥.٧)	(٢٦.٦)	(٢٨.٢)	(٢١.٦)	(٢٢.٠)	(٢٢.٨)	(٢٣.١)	(٢١.٥)
إجمالى الدين العام المحلى ^{٥/}	٧٦٩,٧٨٣	٩٣٢,٤٦٠	١,١٢٩,٠٣٠	١,٤١٠,٦٤٣	١,٦٤٨,٥٢١	١,٦٦٩,٤٢٨	١,٧٨٦,١٠٠	١,٨٩٢,٤٤٢	١,٩٨٧,٦٩٣
	(١٩.٦)	(٢١.١)	(٢١.١)	(٢٤.٩)	(١٦.٩)	(١٤.٣)	(١٩.٩)	(٢٢.٥)	(٢٠.٦)
الودائع ^{٦/}	١٧٠,١٧١	١٩١,١١٦	١٩٨,٠٦٦	٢٢٠,٠٣٥	٢٠٧,٥٣٤	٢١٨,٣٢٦	٢٥٢,٧٨٠	٢٨٢,٧٩٣	٢٨٦,٣٣٥
	(١.٥)	(١٢.٣)	(٣.٦)	(١١.١)	(٥.٧)	(١.٨)	(٢٩.٥)	(٤٤.٢)	(٣٨.٠)
صافى الدين العام المحلى	٥٩٩,٦١٢	٧٤١,٣٤٤	٩٣٠,٩٦٤	١,١٩٠,٦٠٨	١,٤٤٠,٩٨٧	١,٤٥١,١٠٢	١,٥٣٣,٣٢٠	١,٦٠٩,٦٤٩	١,٧٠١,٣٥٨
	(٢٦.٠)	(٢٣.٦)	(٢٥.٦)	(٢٧.٩)	(٢١.٠)	(١٧.٢)	(١٨.٥)	(١٩.٤)	(١٨.١)
ملاحظات (نسبة إلى الناتج المحلى الإجمالى) ^{٧/}									
إجمالى الدين المحلى لأجهزة الموازنة العامة	٦٧.٠%	٧٠.٥%	٦٩.٧%	٧٨.٣%	٨٠.٩%	٧٣.٩%	٧٨.٠%	٨٢.٢%	٨٥.٨%
صافى الدين المحلى لأجهزة الموازنة العامة	٥٥.٠%	٥٨.٩%	٥٩.٨%	٦٨.٤%	٧٣.٢%	٦٦.٥%	٦٩.٦%	٧٣.٣%	٧٦.٨%
إجمالى الدين المحلى للحكومة العامة	٦٠.٨%	٦٤.٨%	٦٥.٧%	٧٤.٠%	٧٦.٠%	٦٩.٤%	٧٣.٥%	٧٧.٢%	٨٠.٨%
صافى الدين المحلى للحكومة العامة	٤٧.٦%	٥٢.٧%	٥٥.٢%	٦٣.٦%	٦٧.٨%	٦١.٢%	٦٤.٥%	٦٧.٦%	٧١.٣%
إجمالى الدين العام المحلى	٦٣.٨%	٦٨.٠%	٦٨.٢%	٧٦.٥%	٧٨.٤%	٦٨.٧%	٧٣.٥%	٧٧.٩%	٨١.٨%
صافى الدين العام المحلى	٤٩.٧%	٥٤.١%	٥٦.٢%	٦٤.٦%	٦٨.٦%	٥٩.٧%	٦٣.١%	٦٦.٢%	٧٠.٠%

المصدر: وزارة المالية و البنك المركزى المصرى

() معدل النمو عن العام السابق.

* بيان مبدئى، خاضع للمراجعة.

١/ تم مراجعة بيانات الدين المحلى فى ضوء قواعد التقسيم المتعارف عليها دولياً. وتعكس البيانات الدين المحلى لثلاث مستويات تجميعية هى: الدين المحلى لأجهزة الموازنة العامة، الدين المحلى للمجمع للحكومة العامة، والدين العام المحلى للمجمع. يشمل الدين المحلى لأجهزة الموازنة العامة أرصدة الدين المستحقة على وحدات الجهاز الإدارى، وحدات الإدارة المحلية، والهيئات الخدمية. ويتضمن الدين المحلى للحكومة العامة أرصدة الدين المجمع المستحق على أجهزة الموازنة العامة للدولة وبنك الإستثمار القومى وصناديق التأمين الإجتماعى. أما عن الدين العام المحلى فيشمل أرصدة الدين المحلى للمجمع لكل من الحكومة العامة والهيئات الإقتصادية.

٢/ يمثل المديونية المستحقة على أجهزة الموازنة العامة (وحدات الجهاز الإدارى، وحدات الإدارة المحلية، والهيئات الخدمية).

٣/ جدير بالذكر ان التراجع فى ودائع أجهزة الموازنة العامة ترجع الى استخدام حوالى ٦٠ مليار جنيه وفقاً للقرار الجمهورى رقم ١٠٥ لعام ٢٠١٣.

٤/ يمثل رصيد الدين المجمع المستحق على أجهزة الموازنة العامة للدولة وبنك الإستثمار القومى وصناديق التأمين الإجتماعى بعد إستبعاد المديونيات والعلاقات الداخلية فيما بين القطاعات الثلاثة والتي تتمثل فى إقتراض أجهزة الموازنة العامة من بنك الإستثمار القومى، سندات وزارة المالية لدى صناديق التأمين الإجتماعى وبنك الإستثمار القومى، سندات صناديق التأمين الإجتماعى وأخيراً إقتراض بنك الإستثمار القومى من صناديق التأمين الإجتماعى.

٥/ يمثل رصيد الدين المجمع المستحق على الحكومة العامة والهيئات الإقتصادية بعد إستبعاد إقتراض الهيئات الإقتصادية من بنك الإستثمار القومى وإقتراض قطاع الموازنة من الهيئات الاقتصادية.

٦/ ودائع الحكومة العامة و الهيئات الإقتصادية بعد إستبعاد ودائع صناديق التأمين الإجتماعى وإقتراض قطاع الموازنة من الهيئات الاقتصادية.

٧/ قامت وزارة التخطيط بمراجعة السلسلة الزمنية للناتج المحلى الإجمالى ابتداءً من عام ٢٠١٢/٢٠١١ وحتى عام ٢٠١٤/٢٠١٣ وفقاً للتعداد الإقتصادى للعام المالى ٢٠١٣/٢٠١٢ والذى ساعدت نتائجه فى تحقيق قدر أكبر من شمولية المنشآت بالإضافة إلى تحسين تقديرات حجم القطاع غير الرسمى. وقد تم مراجعة تقديرات الناتج المحلى الإجمالى لبلغ ٢٤٢٩.٨ مليار جنيه فى عام ٢٠١٤/٢٠١٥. وجدير بالذكر أنه قد تم حساب المؤشرات الربع سنوية باستخدام بيانات الناتج المحلى الإجمالى للعام بأكمله.

جدول (١٦): الدين المحلي لأجهزة الموازنة العامة^{١/}
(بيان مفصل)

(مليون جنيه)

بيان سنوى					بيان ربع سنوى				
يونيو-١٠	يونيو-١١	يونيو-١٢	يونيو-١٣	يونيو-١٤	سبتمبر-١٤	ديسمبر-١٤	مارس-١٥	يونيو-١٥*	
٨٠٨,٣٨٤	٩٦٧,٢٩٠	١,١٥٥,٣١٢	١,٤٤٤,٣٧٠	١,٦٩٩,٩٤٦	١,٧٩٥,٨٤٥	١,٨٩٥,١٨٧	١,٩٩٨,٢٠٠	٢,٠٨٤,٧٤٨	إجمالى الدين المحلي لأجهزة الموازنة العامة
٧٧٩,٢٣٢	٩١٦,٩٧٦	١,٠٧٨,٣٥٠	١,٢٧٠,٧١٠	١,٤٨١,١٠٣	١,٥٠٦,٩٦٢	١,٦٤٤,٨٨٣	١,٦٩٩,٧١٨	١,٧١٨,٤٢٥	أوراق مالية
٢٦٦,١٢١	٣٥٦,١٠٣	٤٠٨,٦٠٢	٤٨٣,٢٦٥	٥٣٤,٦٧٠	٥٤١,٤١٦	٥٥٦,٣٥٣	٥٧٢,٥٨٨	٥٩٦,١٩٦	أذون على الخزانة ٢/
-	-	-	-	-	-	-	-	-	أذون عمليات إعادة الشراء
١٥٩,٧٦٧	٢٠٦,٧٦٧	٢٧٠,٥٦٧	٣١٥,٤٧٨	٤٣٦,٥١٠	٤٧١,٤٥٤	٥٠٥,٩٣٩	٥٤٦,٥٩٠	٥٩٠,٩٩٣	سندات خزانة
-	-	-	-	٢١,٣٩٠	٢١,٣٩١	٢١,٣٩٢	٢٢,٥٦٠	٢٢,٥٦٠	سندات صادرة لصالح بنكي مصر والأهلي
١١٢,٤٧٠	١١٢,٤٧٠	١٦٢,٤٧١	٢٢٢,٤٧٠	٢٢٢,٤٧٠	١٩٢,٤٧٠	٢٨٢,٤٧١	٢٧٢,٤٧١	٢٢٢,٤٧٠	سندات البنك المركزى
٩,٠٦٣	١٨,١٢٦	١٦,٣٦٠	١٦,٣٦٠	١٧,٨٦٠	١٧,٨٦٠	١٧,٨٦٠	١٧,٨٦٠	١٧,٨٦٠	سندات فروق التقييم
٤,٠٠٠	٤,٠٠٠	٤,٠٠٠	-	-	-	-	-	-	سندات زيادة رؤس أموال البنوك
-	-	-	-	-	-	-	-	-	سندات سلع تموينية
١١,٨٨٣	-	-	-	-	-	-	-	-	سندات إصلاح هياكل البنوك
٢,٠٠٠	٢,٠٠٠	٢,٠٠٠	٢,٠٠٠	٢,٠٠٠	٢,٠٠٠	٢,٠٠٠	٢,٠٠٠	٢,٠٠٠	سندات التأمينات
٦,٠٠٥	٧,٥٨٣	٤,٠٢٧	٦,٩٦١	٨,٤٢٢	٨,٤٢٣	٧,٠٧٣	٧,٥٠٧	٨,٣١٥	سندات دولاية سيادية (حيازة مقيمين) ٣/
٣,٨٠٧	٣,٩٥٤	٤,٢٧٩	-	-	-	-	-	-	سندات بالجنيه المصرى صادرة بالخارج ومشتراه بالداخل
١١٤	١١٥	١١١	١٠٦	١٠١	١٠١	٩٢	٩٢	٩٢	سندات الإسكان
١,٧٦٥	١,٨٣٠	١,٩٠٥	١,٩٩٨	٢,٠٥٢	٢,٠٥١	٢,٠٦٨	٢,٠٧٥	٢,١٢٤	الـ ٥% المجنبة لشراء سندات حكومية
-	-	-	٢,٥٦٥	١,٩٢٤	١,٧٦٤	١,٦٠٣	١,٤٤٣	١,٢٨٣	سندات بروة للاستثمار العقارى
٢٠٢,٢٣٧	٢٠٤,٠٢٨	٢٠٤,٠٢٨	٢١٩,٥٠٧	٢٣٣,٧٠٤	٢٤٨,٠٣٢	٢٤٨,٠٣٢	٢٥٤,٥٣٢	٢٥٤,٥٣٢	سندات صندوقى التأمينات مقابل نقل مديونية بنك الاستثمار إلى الخزانة ^{٤/}
٢,٣٤٣	٢,٣٤٣	١,٧٢٥	١,٢٢٥	١,٢٢٥	١,٢٢٥	٩٢٥	٤٥٠	٤٥٠	تسهيلات ائتمانية من صندوقى التأمينات ^{٥/}
-	٢,٠٠٠	١٣,٠٣٦	٢٥,٣٤٨	١٥,٦٨٦	١٢,٤٧٨	٩,٢٦٩	٦,٣٩٢	٥,٦٤٠	أقتراض من جهات أخرى
٢٦,٨٠٩	٤٥,٩٧١	٦٢,٢٠١	١٤٧,٠٨٧	٢٠١,٩٣٢	٢٧٥,١٨٠	٢٤٠,١١٠	٢٩١,٦٤٠	٣٦٠,٢٣٣	إقتراض أجهزة الموازنة من الجهاز المصرفى
١٢,٢٣٩	١٣,١٦٦	١١,٧٨١	١١,٩٨٢	١٥,٨١٨	٧٤,٤٣٠	٦٨,٣٦٨	٦٦,٣٩٦	٦١,٩٢٢	ومنه ودائع الهيئات الإقتصادية فى حساب الخزانة الموحد
١٤٤,٥٦٦	١٥٩,١٧٨	١٦٤,٧٨٨	١٨٣,٢٣٠	١٦١,٤٨٥	١٨١,١٧١	٢٠٣,٣٥٤	٢١٧,٥٤٢	٢١٨,٥٦٠	ودائع لدى الجهاز المصرفى
٦٦٣,٨١٨	٨٠٨,١١٢	٩٩٠,٥٢٤	١,٢٦١,١٤٠	١,٥٣٨,٤٦١	١,٦١٤,٦٧٤	١,٦٩١,٨٣٣	١,٧٨٠,٦٥٨	١,٨٦٦,١٨٨	صافى الدين المحلي لأجهزة الموازنة العامة
ملاحظات (نسبة إلى الناتج المحلي الإجمالى) ٦/									
٦٧.٠%	٧٠.٥%	٦٩.٧%	٧٨.٣%	٨٠.٩%	٧٣.٩%	٧٨.٠%	٨٢.٢%	٨٥.٨%	إجمالى الدين المحلي لأجهزة الموازنة العامة
٥٥.٠%	٥٨.٩%	٥٩.٨%	٦٨.٤%	٧٣.٢%	٦٦.٥%	٦٩.٦%	٧٣.٣%	٧٦.٨%	صافى الدين المحلي لأجهزة الموازنة العامة

المصدر: وزارة المالية و البنك المركزى المصرى

* بيان مبدئى، خاضع للمراجعة.

١/ يمثل المديونية المستحقة على أجهزة الموازنة العامة (وحدات الجهاز الإدارى، وحدات الإدارة المحلية، و الهيئات الخدمية).

٢/ تشمل السندات المصدرة بالدولار و اليورو بدءاً من يونيو ٢٠١٢.

٣/ تشمل السندات الدولاية التى سبق إصدارها فى كل من عام ٢٠٠١ ، ٢٠١٠ و ٢٠١٣. ومن الجدير بالذكر أنه اعتباراً من يونيو ٢٠١٢ فقد تم اضافة رصيد شهادة المصرى الدولاية الى هذا البند. هذا وقد بلغ رصيد السندات الدولاية ٤٧٤٢ مليون جنيه فى ديسمبر ٢٠١٤ بينما بلغ رصيد شهادة المصرى الدولاية ٢٣٣١ مليون جنيه.

٤/ فى ضوء ما يتسم به السياسة المالية الجديدة بالشفافية فقد تم قيد الدين المستحق على الخزانة العامة لصناديق التأمينات (الذى تم اقتراضه من خلال بنك الاستثمار القومى) كدين مباشر على الخزانة العامة للصناديق ، وذلك فى ١ يوليو ٢٠٠٦. ويتم سنوياً إصدار سندات جديدة فى حالة وجود مديونية مستحقة على وزارة المالية لصالح صناديق التأمينات الإجتماعية. ومن الجدير بالذكر أنه تم مؤخراً إصدار سندات باجمالى مبلغ ١٥.٥ مليار جنيه بنهاية ديسمبر ٢٠١٢ وذلك لسداد جزء من المديونية التاريخية المستحقة على وزارة المالية لصناديق التأمينات الإجتماعية.

٥/ ودائع صناديق التأمين التى تم ربطها كتسهيلات لقطاع الموازنة العامة والتى تم معالجتها كجزء من المطالبات المستحقة على قطاع الموازنة لصالح صناديق التأمين.

٦/ قامت وزارة التخطيط بمراجعة السلسلة الزمنية للناتج المحلي الإجمالى ابتداءً من عام ٢٠١٢/٢٠١١ وحتى عام ٢٠١٣/٢٠١٤ وفقاً للتعداد الاقتصادى للعام المالى ٢٠١٣/٢٠١٢ والذى ساعدت نتائجه فى تحقيق قدر أكبر من شمولية المنشآت بالإضافة إلى تحسين تقديرات حجم القطاع غير الرسمى. وقد تم مراجعة تقديرات الناتج المحلي الإجمالى ليبلغ ٢٤٢٩.٨ مليار جنيه فى عام ٢٠١٥/٢٠١٤. وجدير بالذكر أنه قد تم حساب المؤشرات الربع سنوية باستخدام بيانات الناتج المحلي الإجمالى للعام بأكمله.

جدول (١٧): الدين المحلى للحكومة العامة ^{١/}
(بيان مفصل)

(مليون جنيه)

بيان ربع سنوى	بيان سنوى									
	سبتمبر-١٤	ديسمبر-١٤	مارس-١٥	يونيو-١٥	*	يونيو-١٠	يونيو-١١	يونيو-١٢	يونيو-١٣	يونيو-١٤
إجمالى الدين المحلى للحكومة العامة	١,٦٨٥,٩٨٨	١,٧٨٥,٤٧٤	١,٨٧٦,٥٠٢	١,٩٦٣,١٢٥		١,٥٩٧,٨٧٠	١,٣٦٣,٦٨٦	١,٠٨٧,٩٤٥	٨٨٩,٠٤٥	٧٣٣,٣٨٧
دين أجهزة الموازنة العامة المجمع	١,٤٧٢,٨٨٧	١,٥٧٠,٣٤١	١,٦٦١,٣٦٩	١,٧٤٧,٩٩٢		١,٣٩٥,٧٦٢	١,١٦٤,٠٤٦	٨٩٩,٠٣٠	٧١٠,٨٣٩	٥٦٤,٦٧٠
إجمالى الدين المحلى لأجهزة الموازنة العامة	١,٧٩٥,٨٤٥	١,٨٩٥,١٨٧	١,٩٩٨,٢٠٠	٢,٠٨٤,٧٤٨		١,٦٩٩,٩٤٦	١,٤٤٤,٣٧٠	١,١٥٥,٣١٢	٩٦٧,٢٩٠	٨٠٨,٣٨٤
ي طرح منه: إقتراض أجهزة الموازنة من بنك الإستثمار القومى ^{١/}	-	-	-	-		-	-	-	-	-
ي طرح منه: أوراق مالية لدى بنك الإستثمار القومى	٨,٠٥٠	٧,٠٦٤	١٠,٧٣٢	٦,٩٥٢		٨,٧٤٤	١٢,٢٥٦	١٣,٨٦٠	١٥,٥٢٧	١٣,٦٦٥
ي طرح منه: أوراق مالية لدى صناديق التأمين	٦٥,٦٥١	٦٨,٨٢٥	٧١,١١٧	٧٤,٨٢٢		٦٠,٥١١	٤٧,٣٣٦	٣٦,٦٦٩	٣٤,٥٥٣	٢٥,٤٦٩
ي طرح منه: سندات صناديق التأمين ^{٢/}	٢٤٨,٠٣٢	٢٤٨,٠٣٢	٢٥٤,٥٣٢	٢٥٤,٥٣٢		٢٣٣,٧٠٤	٢١٩,٥٠٧	٢٠٤,٠٢٨	٢٠٤,٠٢٨	٢٠٢,٢٣٧
ي طرح منه: تسهيلات من صناديق التأمين ^{٣/}	١,٢٢٥	٩٢٥	٤٥٠	٤٥٠		١,٢٢٥	١,٢٢٥	١,٧٢٥	٢,٣٤٣	٢,٣٤٣
دين بنك الإستثمار القومى المجمع	٢١٣,١٠١	٢١٥,١٣٣	٢١٥,١٣٣	٢١٥,١٣٣		٢٠٢,١٠٨	١٩٩,٦٤٠	١٨٨,٩١٥	١٧٨,٢٠٦	١٦٨,٧١٧
إجمالى الدين المحلى لبنك الإستثمار القومى	٢٨٥,٩٦٩	٢٨٩,١٣٨	٢٨٩,١٣٨	٢٨٩,١٣٨		٢٦٨,٨٥٠	٢٦٨,٣٨٨	٢٥٣,٦٧٩	٢٤٠,٨٥١	٢٢٧,٧١٤
إقتراض بنك الإستثمار من صناديق التأمين الإجتماعى	٧٢,٨٦٨	٧٤,٠٠٥	٧٤,٠٠٥	٧٤,٠٠٥		٦٦,٧٤٢	٦٨,٧٤٨	٦٤,٧٦٤	٦٢,٦٤٥	٥٨,٩٩٧
شهادات الإستثمار	١١٥,٨٧٣	١١٥,٩٤٩	١١٥,٩٤٩	١١٥,٩٤٩		١١٤,٦٧٧	١٠٩,٤٠٢	١٠٥,٩٠٩	١٠٣,٣٨٢	٩٩,٧٨٢
ودائع صندوق توفير البريد	٩٥,٥٠٦	٩٧,٣٧٧	٩٧,٣٧٧	٩٧,٣٧٧		٨٥,٩٤٨	٨٦,٣٨٢	٧٨,٨٥٢	٧١,٩٧٨	٦٤,٨٣٦
أخرى	١,٧٢٢	١,٨٠٧	١,٨٠٧	١,٨٠٧		١,٤٨٣	٣,٨٥٦	٤,١٥٤	٢,٨٤٦	٤,٠٩٩
ي طرح منه: إقتراض بنك الإستثمار من صناديق التأمين الإجتماعى ^{١/}	٧٢,٨٦٨	٧٤,٠٠٥	٧٤,٠٠٥	٧٤,٠٠٥		٦٦,٧٤٢	٦٨,٧٤٨	٦٤,٧٦٤	٦٢,٦٤٥	٥٨,٩٩٧
ودائع الحكومة العامة	١٩٨,٤٧٨	٢١٧,٥٤٥	٢٣٢,٩١٣	٢٣١,٠٠٤		١٧٢,٦٧٨	١٩١,٣٩٥	١٧٣,٢٩٢	١٦٦,٥٢٧	١٥٨,٥٣١
أجهزة الموازنة	١٨١,١٧١	٢٠٣,٣٥٤	٢١٧,٥٤٢	٢١٨,٥٦٠		١٦١,٤٨٥	١٨٣,٢٣٠	١٦٤,٧٨٨	١٥٩,١٧٨	١٤٤,٥٦٦
بنك الإستثمار القومى	١,١٨٩	٢,١٤٣	٢,٥١٠	١,٤٠٢		١,٧٢٩	١,٧٩٢	٢,٦٥٠	٢,٦٧٢	٥,٥١٠
صناديق التأمين الإجتماعى ^{٤/}	١٦,١١٨	١٢,٠٤٨	١٢,٨٦١	١١,٠٤٢		٩,٤٦٤	٦,٣٧٣	٥,٨٥٤	٤,٦٧٧	٨,٤٥٥
صافى الدين المحلى للحكومة العامة	١,٤٨٧,٥١٠	١,٥٦٧,٩٢٩	١,٦٤٣,٥٨٩	١,٧٣٢,١٢١		١,٤٢٥,١٩٢	١,١٧٢,٢٩١	٩١٤,٦٥٣	٧٢٢,٥١٨	٥٧٤,٨٥٦
ملاحظات (نسبة إلى الناتج المحلى الإجمالى) ^{٥/}										
إجمالى دين الحكومة العامة	%٦٩.٤	%٧٣.٥	%٧٧.٢	%٨٠.٨		%٧٦.٠	%٧٤.٠	%٦٥.٧	%٦٤.٨	%٦٠.٨
صافى دين الحكومة العامة	%٦١.٢	%٦٤.٥	%٦٧.٦	%٧١.٣		%٦٧.٨	%٦٣.٦	%٥٥.٢	%٥٢.٧	%٤٧.٦

المصدر: وزارة المالية و البنك المركزى المصرى
* بيان مبدئى، خاضع للمراجعة.

١/ يمثل رصيد الدين المجمع المستحق على أجهزة الموازنة العامة للدولة وبنك الإستثمار القومى وصناديق التأمين الإجتماعى بعد إستبعاد المديونيات والعلاقات الداخلية فيما بين القطاعات الثلاثة.
٢/ فى ضوء ما تنسم به السياسة المالية الجديدة بالشفافية فقد تم قيد الدين المستحق على الخزانة العامة لصناديق التأمينات (الذى تم إقتراضه من خلال بنك الاستثمار القومى) كدين مباشر على الخزانة العامة للصناديق ، وذلك فى ١ يوليو ٢٠٠٦ . وقد قابل ذلك اصدار سنتين على الخزانة العامة لصالح الصناديق بقيمة الدين ١٩٧.٧٢٥ مليار جنيه، وبالإضافة الى ذلك تم اصدار سند ثالث فى نهاية يونيو ٢٠٠٧ بقيمة ٧٤.٥ مليون جنيه لصالح الصناديق. كما تم إصدار سند رابع فى ٢٠٠٨/٦/٣٠ بمبلغ ١.١ مليار جنيه ، بالإضافة الى سند خامس صدر فى ٢٠٠٩/٦/٣٠ بمبلغ ٢.٣ مليار جنيه . كما تم اصدار سند سادس بمبلغ ٩٨٨.٨ مليون جنيه بنهاية يونيو ٢٠١٠ ، بالإضافة الى سند سابع بمبلغ ١.٨ مليار جنيه فى نهاية يونيو ٢٠١١ . ومن الجدير بالذكر أنه تم مؤخراً إصدار سندات باجمالى مبلغ ١٥.٥ مليار جنيه بنهاية يونيو ٢٠١٢ . كما تم إصدار سند جديد فى نهاية يونيو ٢٠١٣ بقيمة ١٤.٢ مليار جنيه. وتم اصدار سند آخر فى نهاية يونيو ٢٠١٤ بقيمة ١٤.٣ مليار جنيه وذلك لسداد جزء من المديونية التاريخية المستحقة على وزارة المالية لصناديق التأمينات الاجتماعية.

٣/ ودائع صناديق التأمين التى تم ربطها كتسهيلات لقطاع الموازنة العامة والتى تم معالجتها كجزء من المطلوبات المستحقة على قطاع الموازنة لصالح صناديق التأمين.

٤/ تم إستبعاد ودائع الصناديق التى تم ربطها كتسهيلات لقطاع الموازنة بداية من يونيو ٢٠٠٦.

٥/ قامت وزارة التخطيط بمراجعة السلسلة الزمنية للناتج المحلى الإجمالى ابتداءً من عام ٢٠١١/٢٠١٢ وحتى عام ٢٠١٣/٢٠١٤ وفقاً للتعداد الإقتصادى للعام المالى ٢٠١٢/٢٠١٣ والذى ساعدت نتائجه فى تحقيق قدر أكبر من شمولية المنشآت بالإضافة إلى تحسين تقديرات حجم القطاع غير الرسمى. وقد تم مراجعة تقديرات الناتج المحلى الإجمالى ليبلغ ٢٤٢٩,٨ مليار جنيه فى عام ٢٠١٤/٢٠١٥. وجدير بالذكر أنه قد تم حساب المؤشرات الربع سنوية باستخدام بيانات الناتج المحلى الإجمالى للعام بأكمله.

جدول (١٨): الدين العام المحلي^{١/}
(بيان مفصل)

(مليون جنيه)

بيان ربع سنوى				بيان سنوى					
يوليو-١٥*	مارس-١٥	ديسمبر-١٤	سبتمبر-١٤	يوليو-١٤	يوليو-١٣	يوليو-١٢	يوليو-١١	يوليو-١٠	
١,٩٨٧,٦٩٣	١,٨٩٢,٤٤٢	١,٧٨٦,١٠٠	١,٦٦٩,٤٢٨	١,٦٤٨,٥٢١	١,٤١٠,٦٤٣	١,١٢٩,٠٣٠	٩٣٢,٤٦٠	٧٦٩,٧٨٣	إجمالي الدين العام المحلي
١,٩٦٣,١٢٥	١,٨٧٦,٥٠٢	١,٧٨٥,٤٧٤	١,٦٨٥,٩٨٨	١,٥٩٧,٨٧٠	١,٣٦٣,٦٨٦	١,٠٨٧,٩٤٥	٨٨٩,٠٤٥	٧٣٣,٣٨٧	إجمالي دين الحكومة العامة
١٣٩,٦٩٩	١٣٥,٥٤٥	١٢٢,٢٠٣	١١١,٣٢٧	١١٧,٩٢٦	١١٠,٣٢١	١٠٥,٥٢١	١٠٩,٢٥١	١٠٠,١٠٤	إجمالي دين الهيئات الاقتصادية
٥٣,٢٠٩	٥٣,٢٠٩	٥٣,٢٠٩	٥٣,٤٥٧	٥١,٤٥٧	٥١,٣٨٢	٥٢,٦٥٥	٥٢,٦٧٠	٥١,٤٦٩	يطرح منه: إقتراض الهيئات الاقتصادية من بنك الإستثمار القومى
٦١,٩٢٢	٦٦,٣٩٦	٦٨,٣٦٨	٧٤,٤٣٠	١٥,٨١٨	١١,٩٨٢	١١,٧٨١	١٣,١٦٦	١٢,٢٣٩	يطرح منه: ودائع الهيئات الاقتصادية فى حساب الخزانة الموحد ^{١/}
٢٨٦,٣٣٥	٢٨٢,٧٩٣	٢٥٢,٧٨٠	٢١٨,٣٢٦	٢٠٧,٥٣٤	٢٢٠,٠٣٥	١٩٨,٠٦٦	١٩١,١١٦	١٧٠,١٧١	الودائع
٢٣١,٠٠٤	٢٣٢,٩١٣	٢١٧,٥٤٥	١٩٨,٤٧٨	١٧٢,٦٧٨	١٩١,٣٩٥	١٧٣,٢٩٢	١٦٦,٥٢٧	١٥٨,٥٣١	ودائع الحكومة العامة
٥٥,٣٣١	٤٩,٨٨٠	٣٥,٢٣٥	١٩,٨٤٨	٣٤,٨٥٦	٢٨,٦٤٠	٢٤,٧٧٤	٢٤,٥٨٩	١١,٦٤٠	صافى ودائع الهيئات الاقتصادية
١٢٨,٢٩٥	١٢٩,١٣٧	١١٥,٦٥١	١١٠,٣٩٦	٦٠,١٣٨	٤٦,٩٩٥	٤٢,٤٠٩	٤٢,٤٣٢	٣٢,٣٣٤	إجمالي ودائع الهيئات الاقتصادية
١١,٠٤٢	١٢,٨٦١	١٢,٠٤٨	١٦,١١٨	٩,٤٦٤	٦,٣٧٣	٥,٨٥٤	٤,٦٧٧	٨,٤٥٥	يطرح منه: ودائع صناديق التأمين الإجتماعى ^{٢/٣}
٦١,٩٢٢	٦٦,٣٩٦	٦٨,٣٦٨	٧٤,٤٣٠	١٥,٨١٨	١١,٩٨٢	١١,٧٨١	١٣,١٦٦	١٢,٢٣٩	يطرح منه: ودائع الهيئات الاقتصادية فى حساب الخزانة الموحد ^{١/}
١,٧٠١,٣٥٨	١,٦٠٩,٦٤٩	١,٥٣٣,٣٢٠	١,٤٥١,١٠٢	١,٤٤٠,٩٨٧	١,١٩٠,٦٠٨	٩٣٠,٩٦٤	٧٤١,٣٤٤	٥٩٩,٦١٢	صافى الدين العام المحلي
ملاحظات (نسبة إلى الناتج المحلي الإجمالي) ٥/									
٨١.٨%	٧٧.٩%	٧٣.٥%	٦٨.٧%	٧٨.٤%	٧٦.٥%	٦٨.٢%	٦٨.٠%	٦٣.٨%	إجمالي الدين العام المحلي
٧٠.٠%	٦٦.٢%	٦٣.١%	٥٩.٧%	٦٨.٦%	٦٤.٦%	٥٦.٢%	٥٤.١%	٤٩.٧%	صافى الدين العام المحلي

المصدر: وزارة المالية و البنك المركزى المصرى

* بيان مبدئى، خاضع للمراجعة.

١/ يمثل رصيد الدين المجمع المستحق على الحكومة العامة والهيئات الاقتصادية بعد إستبعاد إقتراض الهيئات الاقتصادية من بنك الإستثمار القومى.

٢/ يمثل إقتراض قطاع الموازنة من ودائع الهيئات ضمن حساب الخزانة الموحد فى شكل تسهيلات ائتمانية، أى انه دين بين قطاع الموازنة والهيئات الاقتصادية لذا يتم طرح قيمة هذا الإقتراض من اجمالى الدين العام المجمع وكذلك من صافى ودائع الهيئات الاقتصادية.

٣/ تم ادراج ودائع صناديق التأمين بالفعل ضمن ودائع الحكومة العامة، انظر جدول (١٦).

٤/ تم استبعاد ودائع الصناديق التى تم ربطها كتسهيلات لقطاع الموازنة بداية من يونيو ٢٠٠٦.

٥/ قامت وزارة التخطيط بمراجعة السلسلة الزمنية للناتج المحلي الإجمالى ابتداءً من عام ٢٠١٢/٢٠١١ وحتى عام ٢٠١٤/٢٠١٣ وفقاً للتعداد الاقتصادى للعام المالى ٢٠١٣/٢٠١٢ والذى ساعدت نتائجه في تحقيق قدر أكبر من شمولية المنشآت بالإضافة إلى تحسين تقديرات حجم القطاع غير الرسمى. وقد تم مراجعة تقديرات الناتج المحلي الإجمالى ليبلغ ٢٤٢٩,٨ مليار جنيهه في عام ٢٠١٥/٢٠١٤. وجدير بالذكر أنه قد تم حساب المؤشرات الربع سنوية باستخدام بيانات الناتج المحلي الإجمالى للعام بأكمله.

جدول (١٩) : إجمالي الدين العام الخارجى

(مليون دولار)

	يونيو-٠٩	يونيو-١٠	يونيو-١١	يونيو-١٢	يونيو-١٣	يونيو-١٤	يونيو-١٥	سبتمبر-١٥
إجمالى الدين العام الخارجى	٣١,٥٣١	٣٣,٦٩٤	٣٤,٩٠٦	٣٤,٣٨٥	٤٣,٢٣٣	٤٦,٠٦٧	٤٨,٠٦٣	٤٦,١٤٨ ١/
	-(٧.٠)	(٦.٩)	(٣.٦)	-(١.٥)	(٢٥.٧)	(٦.٦)	(٤.٣)	(٢.٩)
إجمالى الدين العام الخارجى الحكومى ٢/ ٣/	٢٥,٨١٨	٢٦,٢٤٩	٢٧,٠٩٢	٢٥,٥٩٤	٢٨,٤٩٠	٢٩,٠٥٤	٢٥,٧٠٧	٢٣,٨٣٦
	(١٩.٣)	(١.٧)	(٣.٢)	-(٥.٥)	(١١.٣)	(٢.٠)	-(١١.٥)	-(١٤.٥)
السندات والأذون	١,٩٢٦	٣,٠٨٠	٢,٨٢١	٢,٩٠١	٥,١٥٩	٦,٠٨٥	٤,٩٣٨	٣,٥٤٦
القروض	٢٣,٨٩٢	٢٣,١٧٠	٢٤,٢٧١	٢٢,٦٩٤	٢٣,٣٣١	٢٢,٩٦٩	٢٠,٧٧٠	٢٠,٢٩١
إجمالى الدين العام الخارجى غير الحكومى	٥,٧١٣	٧,٤٤٥	٧,٨١٤	٨,٧٩٠	١٤,٧٤٤	١٧,٠١٣	٢٢,٣٥٦	٢٢,٣١٢
	-(٥٣.٤)	(٣٠.٣)	(٥.٠)	(١٢.٥)	(٦٧.٧)	(١٥.٤)	(٣١.٤)	(٣١.٤)
السلطات النقدية	٢١٢	١,٢٦٠	١,٥٠٠	٢,٦١٢	٩,٠٦٤	١١,٠٠٥	١٦,٣١٨	١٦,٥١٠
البنوك	١,٧٩٧	١,٩٦٤	١,٧٢٥	١,٦٢٤	١,٦٠٠	١,٥٤٤	٢,٣٨٧	٢,٥٦٠
قطاعات أخرى	٣,٧٠٥	٤,٢٢١	٤,٥٨٩	٤,٥٥٤	٤,٠٨٠	٤,٤٦٤	٣,٦٥١	٣,٢٤٢
ملاحظات								
إجمالى الدين العام الخارجى/ الناتج المحلى الإجمالى ٤/	١٦.٩	١٥.٩	١٥.٢	١٢.٥	١٦.٤	١٥.٧	١٥.٠	١٢.٧
إجمالى الدين الحكومى الخارجى/ الناتج المحلى الإجمالى ٤/	١٣.٨	١٢.٤	١١.٨	٩.٣	١٠.٨	٩.٩	٨.٠	٦.٦
الدين الخارجى غير الحكومى/الناتج المحلى الإجمالى/٤	٣.١	٣.٥	٣.٤	٣.٢	٥.٦	٥.٨	٧.٠	٦.١
إجمالى الدين العام الخارجى / الصادرات السلعية والخدمية	٦٤.٤	٧١.٠	٧١.٤	٧٤.٨	٨٧.٩	١٠٥.٣	١٠٩.٤	٤٧١.٤
الدين الخارجى غير الحكومى/ الدين الخارجى الكلى	١٨.١	٢٢.١	٢٢.٤	٢٥.٦	٣٤.١	٣٦.٩	٤٦.٥	٤٨.٣
الديون قصيرة الأجل/ الدين الخارجى الكلى	٦.٨	٨.٨	٧.٩	٨.٥	١٦.٣	٧.٩	٥.٤	٦.١
الديون قصيرة الأجل/ صافى الإحتياطي الدولى	٦.٨	٨.٤	١٠.٤	١٨.٧	٤٧.٢	٢١.٩	١٢.٨	١٧.١
ديون القطاع الخاص / الدين الخارجى الكلى	٠.٣	٠.٢	٠.١	٠.١	٠.٠٤	٠.٠٢	٠.٠٥	٠.٠٥
خدمة الدين الخارجى/ المتحصلات الجارية	٥.٣	٤.٥	٤.٥	٤.٥	٤.٥	٤.٣	٨.٥	١١.٢
خدمة الدين الخارجى/ الصادرات السلعية والخدمية	٦.٢	٥.٥	٥.٧	٦.٣	٦.٣	٧.٣	١٢.٨	١٦.٧
متوسط نصيب الفرد من الدين الخارجى (دولار)	٤١٨.٦	٣٩٩.٢	٤١٣.٦	٣٨٧.٧	٤٧٥.٣	٥٠٦.٤	٥٢٨.٤	٥٠٧.٣

المصدر: وزارة المالية والبنك المركزى المصرى

١/ شهد الدين الخارجى انخفاض يقدر بنحو ١.٩ مليار دولار فى نهاية سبتمبر ٢٠١٥ مقارنة بنهاية يونيو ٢٠١٥، وذلك كنتيجة أساسية لسداد سند دولارى بقيمة ١.٢٥ مليار دولار والذي قد تم اصداره فى ٢٠٠٥.

٢/ طبقاً لتصنيف و منهجية البنك المركزى المصرى، والذي يقوم بشطب مديونيات نادى باريس المباشرة وغير المباشرة المستحقة على الجهات الحكومية طبقاً لتواريخ إعادة الجدولة الى العالم الخارجى، فى حين تقوم الجهات الحكومية بشطب هذه المديونيات من سجلاتها فور سداد المقابل المحلى الى البنك المركزى طبقاً لجدول السداد الأصيلى (والذى يسبق تواريخ إعادة

٣/ قام البنك المركزى المصرى بإعادة تنويب مبلغ ٤.٣ مليار دولار الى المديونية الخارجية للقطاع الحكومى- دون تأثير على جملة الدين الخارجى- الا ان البنك المركزى لم يظهر هذا التعديل الا اعتباراً من شهر سبتمبر من عام ٢٠٠٨.

٤/ قامت وزارة التخطيط بمراجعة السلسلة الزمنية للناتج المحلى الإجمالى ابتداءً من عام ٢٠١٢/٢٠١١ وحتى عام ٢٠١٤/٢٠١٣ وفقاً للتعداد الإقتصادى للعام المالى ٢٠١٣/٢٠١٢ والذي ساعدت نتائجه فى تحقيق قدر أكبر من شمولية المنشآت بالإضافة إلى تحسين تقديرات حجم القطاع غير الرسمى. وقد تم مراجعة تقديرات الناتج المحلى الإجمالى ليبلغ ٢٤٢٩.٨ مليار جنيه فى عام ٢٠١٥/٢٠١٤. وجدير بالذكر أنه قد تم حساب المؤشرات الربع سنوية باستخدام بيانات الناتج المحلى الإجمالى للعام بأكمله.

جدول (٢٠): خدمة الدين الحكومي (داخلي و خارجي)

(مليون جنيه)

يوليو - نوفمبر* ٢٠١٦/٢٠١٥	٢٠١٥/٢٠١٤	٢٠١٤/٢٠١٣	٢٠١٣/٢٠١٢	٢٠١٢/٢٠١١	٢٠١١/٢٠١٠	٢٠١٠/٢٠٠٩	
١٨٩,١٨٥ (١٥.١)	٤٢٩,٤٧٤ (٥٣.٠)	٢٨٠,٦٩٧ (٢٨.٦)	٢١٨,٢٥٧ (٥٤.٩)	١٤٠,٩١٦ (٢٠.٢)	١١٧,٢٥١ (١٨.٦)	٩٨,٨٥٦ (٣٩.٠)	إجمالي خدمة الدين الحكومي
٩٦,٢٨٧ (٤٠.٨)	١٩٣,٠٠٨ (١١.٥)	١٧٣,١٥٠ (١٧.٨)	١٤٦,٩٩٥ (٤٠.٧)	١٠٤,٤٤١ (٢٢.٨)	٨٥,٠٧٧ (١٧.٦)	٧٢,٣٣٣ (٣٧.٠)	إجمالي الفوائد المسددة
٩٤,٤٢١	١٨٨,٣٠٩	١٦٨,١٥٤	١٤٣,٠٩٩	١٠١,٠٢٣	٨١,٦٦١	٦٩,٤٩٣	فوائد الدين الداخلي
١,٨٦٦	٤,٧٠٠	٤,٩٩٦	٣,٨٩٦	٣,٤١٨	٣,٤١٦	٢,٨٤٠	فوائد الدين الخارجي
٩٢,٨٩٨ (٣.٣)	٢٣٦,٤٦٦ (١٠.٢)	١٠٧,٥٤٧ (١٠.٢)	٧١,٢٦٢ (٩٥.٤)	٣٦,٤٧٥ (١٣.٤)	٣٢,١٧٤ (٢١.٣)	٢٦,٥٢٣ (٤٤.٨)	إجمالي الأقساط المسددة
٦٦,٤٢١	٢٠٣,٧٥٤ ^{١/}	٩٣,٩٣١	٦٠,٠٧٤	٢١,٢٩٩	٢٢,٩٦٤	١٨,٠٦٧	أقساط الدين الداخلي
٢٦,٤٧٧	٣٢,٧١٢	١٣,٦١٧	١١,١٨٨	١٥,١٧٦	٩,٢١١	٨,٤٥٥	أقساط الدين الخارجي
٩٦,٠٣٢	١٨٩,٥٥٥	١٧٢,٤٠٥	١٤٦,١٦٥	١٠٣,٣٦٣	٨٣,٩٤٧	٦٨,٤٠٥	صافي مدفوعات الفوائد
٩٤,١٦٦	١٨٤,٨٥٥	١٦٧,٤٠٩	١٤٢,٢٦٩	٩٩,٩٤٥	٨٠,٥٣١	٦٥,٥٦٥	الداخلي
٩٤,٤٢١	١٨٨,٣٠٩	١٦٨,١٥٤	١٤٣,٠٩٩	١٠١,٠٢٣	٨١,٦٦١	٦٩,٤٩٣	الفوائد المسددة
٢٥٥	٣,٤٥٣	٧٤٥	٨٣٠	١,٠٧٨	١,١٣٠	٣,٩٢٨	متحصلات الفوائد
١,٨٦٦	٤,٧٠٠	٤,٩٩٦	٣,٨٩٦	٣,٤١٨	٣,٤١٦	٢,٨٤٠	الخارجي
١,٨٦٦	٤,٧٠٠	٤,٩٩٦	٣,٨٩٦	٣,٤١٨	٣,٤١٦	٢,٨٤٠	الفوائد المسددة
٠.٠	٠.٠	٠.٠	٠.٠	٠.٠	٠.٠	٠.٠	متحصلات الفوائد
ملاحظات							
نسبة الى الناتج المحلي الإجمالي ^{٢/}							
٣/ %٣.٤	%٧.٩	%٨.٢	%٨.٠	%٦.٣	%٦.٢	%٦.٠	إجمالي الفوائد المسددة
٣/ %٣.٣	%٩.٧	%٥.١	%٣.٩	%٢.٢	%٢.٣	%٢.٢	إجمالي الأقساط المسددة
نسبة الى إجمالي مصروفات الموازنة							
٤/ %٣٣.٣	%٢٦.٣	%٢٤.٧	%٢٥.٠	%٢٢.٢	%٢١.٢	%١٩.٨	إجمالي الفوائد المسددة
٤/ %٣٢.١	%٣٢.٢	%١٥.٣	%١٢.١	%٧.٧	%٨.٠	%٧.٢	إجمالي الأقساط المسددة

المصدر: وزارة المالية

() معدل النمو عن الفترة المقابلة في العام السابق.

* ختامى مبدئى.

١/ يرجع الارتفاع الملحوظ فى إجمالي خدمة الدين الحكومي للزيادة فى سداد الأقساط المحلية فى نهاية العام المالى ٢٠١٥/٢٠١٤، وذلك فى ضوء زيادة إهلاك سندات الخزانة بنحو ١٠٠ مليار جنيه مقارنة بالعام المالى السابق.

٢/ قامت وزارة التخطيط بمراجعة السلسلة الزمنية للناتج المحلي الإجمالي ابتداءً من عام ٢٠١٢/٢٠١١ وحتى عام ٢٠١٤/٢٠١٣ وفقاً للتعداد الاقتصادي للعام المالى ٢٠١٣/٢٠١٢ والذي ساعدت نتائجه في تحقيق قدر أكبر من شمولية المنشآت بالإضافة إلى تحسين تقديرات حجم القطاع غير الرسمي. وقد تم مراجعة تقديرات الناتج المحلي الإجمالي ليبلغ ٢٤٢٩.٨ مليار جنيه في عام ٢٠١٥/٢٠١٤. وجدير بالذكر أنه قد تم حساب المؤشرات الربع سنوية باستخدام بيانات الناتج المحلي الإجمالي للعام بأكمله.

٣/ بيان يوليو- نوفمبر من عام ٢٠١٦/٢٠١٥ كنسبة إلى الناتج المحلي الإجمالي للعام بأكمله.

٤/ بيان يوليو - نوفمبر من عام ٢٠١٦/٢٠١٥ كنسبة إلى إجمالي مصروفات الموازنة خلال نفس الفترة.

جدول (٢١): إصدارات الاوراق المالية الحكومية (أذون و سندات)^{١/}
من ٢٠١٠/٢٠٠٩ إلى يوليو-نوفمبر ٢٠١٦/٢٠١٥

(مليار جنيه)							
يوليو - نوفمبر ٢/	٢٠١٥/٢٠١٥	٢٠١٥/٢٠١٤ *	٢٠١٤/٢٠١٣	٢٠١٣/٢٠١٢	٢٠١٢/٢٠١١	٢٠١١/٢٠١٠	٢٠١٠/٢٠٠٩
الإصدارات	٤٨٧.٢	١٠٨٥.٥	٩٦٣.٢	٧٢٥.٧	٦٤٧.٠	٥٤٨.٨	٤٥٢.٥
أذون خزانة	٣٦٣.٧	٨٤٦.٤	٧٥٤.١	٦٤٥.٣	٥٦٢.٧	٤٩١.٨	٣٧٧.٣
سندات خزانة ٤/	١٢٣.٥	٢٣٩.١	٢٠٩.١	٨٠.٤	٨٤.٣	٥٧.٠	٧٥.٢ ٤/
الإهلاكات	٣٨٧.٣	٨٦٢.١	٧٦٧.١	٦١٦.٩	٥٣٠.٨	٤١١.٨	٣٥٨.٣
أذون خزانة	٣٢٨.٨	٧٨٣.٥	٦٩٩.٦	٥٧٥.٤	٥١٠.٤	٤٠١.٨	٣٥٠.٣
سندات خزانة	٥٨.٥	٧٨.٦	٦٧.٥	٤١.٥	٢٠.٤	١٠.٠	٨.٠
صافي الإصدار ^{٣/}	٩٩.٩	٢٢٣.٤	١٩٦.١	١٠٨.٨	١١٦.٢	١٣٧.٠	٩٤.٢
الرصيد القائم (نهاية الفترة)	١٣١٣.٢	١٢١٣.٣	٩٨٩.٩	٧٩٣.٨	٦٨٥.٠	٥٦٨.٨	٤٣١.٨
أذون خزانة	٦٣٠.٦	٥٩٥.٧	٥٣٢.٨	٤٧٨.٣	٤٠٨.٤	٣٥٦.١	٢٦٦.١
سندات خزانة	٦٨٢.٦	٦١٧.٦	٤٥٧.١	٣١٥.٥	٢٧٦.٦	٢١٢.٧	١٦٥.٧
متوسط أسعار الفائدة: ^{٥/}							
أذون ٩١ يوم	١١.٣	١١.٤	١٠.٩	١٣.٣	١٣.١	١١.٥	٩.٩
أذون ١٨٢ يوم	١١.٥	١١.٧	١١.٣	١٤.٠	١٤.١	١١.٨	١٠.٢
أذون ٢٧٣ يوم ^{٦/}	١١.٦	١١.٨	١١.٤	١٤.٣	١٤.٨	١١.٤	١٠.٥
أذون ٣٦٤ يوم	١١.٧	١١.٩	١١.٥	١٤.٤	١٤.٨	١١.٥	١٠.٥

المصدر: وزارة المالية.

* قابل للتعديل

١/ الاوراق المالية الحكومية المصدرة بالجنيه المصرى.

٢/ حتى نهاية نوفمبر ٢٠١٥.

٣/ تم حسابه على أساس حجم الإصدارات الجديدة مطروحاً منه حجم الإهلاكات.

٤/ تتضمن سندات مصدرة بالجنيه المصرى خارج جمهورية مصر العربية قيمتها ٦ مليار جنيه، والتي سوف يستحق أجالها فى يوليو ٢٠١٢.

٥/ متوسط أسعار الفائدة فى السوق الأولى.

٦/ قامت وزارة المالية بطرح أذون خزانة لمدة ٢٧٣ يوم لأول مرة فى أكتوبر ٢٠٠٨.

جدول (٢٢): إصدارات الاوراق المالية الحكومية (أذون و سندات) الربع سنوية
من يناير- مارس ٢٠١٥/٢٠١٤ إلى يناير- مارس ٢٠١٦/٢٠١٥

(مليون جنيه)							
١/	يناير- مارس ٢٠١٦	يناير- مارس ٢٠١٥		يوليو-سبتمبر ٢٠١٥		أكتوبر-ديسمبر ٢٠١٥	
	يناير	فبراير	مارس	يناير	فبراير	مارس	يناير
أذون ٩١ يوم	١٢٠٠٠	١٢٠٠٠	١٥٠٠٠	٣٥٥٠٠	٣٧٠٠٠	٣٣٥٠٠	٣٢٥٠٠
أذون ١٨٢ يوم	١٦٠٠٠	١٦٠٠٠	٢٠٠٠٠	٤٢٥٠٠	٤٥٥٠٠	٤٠٠٠٠	٣٩٠٠٠
أذون ٢٧٣ يوم	١٨٠٠٠	١٨٠٠٠	٢٢٥٠٠	٥٦٠٠٠	٥٨٥٠٠	٥٢٠٠٠	٥٠٠٠٠
أذون ٣٦٤ يوم	١٨٠٠٠	١٨٠٠٠	٢٢٥٠٠	٥٥٥٠٠	٥٨٥٠٠	٥٢٠٠٠	٥٢٠٠٠
سندات (إهلاك ٢٠١٤)	--	--	--	--	--	--	--
سندات (إهلاك ٢٠١٥) ^{٢/}	--	--	--	--	--	--	--
سندات (إهلاك ٢٠١٦) ^{٢/}	١٠٠٠٠	--	--	١١٥٠٠	--	١٢٥٠٠	--
سندات (إهلاك ٢٠١٧)	٥٠٠٠	--	--	--	--	--	--
سندات (إهلاك ٢٠١٨)	--	--	--	١٧٥٠٠	٢١٠٠٠	٢٠٠٠٠	--
سندات (إهلاك ٢٠١٩)	--	--	--	--	--	--	--
سندات (إهلاك ٢٠٢٠)	--	--	--	٢١٠٠٠	١٨٠٠٠	١٧٠٠٠	--
سندات (إهلاك ٢٠٢١)	--	--	--	--	--	--	--
سندات (إهلاك ٢٠٢٢)	--	--	--	١٠٢٥٠	١٥٥٠٠	١٢٠٠٠	--
سندات (إهلاك ٢٠٢٣)	--	--	--	--	--	--	--
سندات (إهلاك ٢٠٢٤)	٣٠٠٠	--	--	--	--	--	--
سندات (إهلاك ٢٠٢٥)	--	--	--	١٢٢٥٠	١٣٥٠٠	١٠٠٠٠	--
إجمالى الإصدار (أذون و سندات)	٢٣٥٥٠٠	٢٤٩٠٠٠	٢٦٢٠٠٠	٢٨١٥٠٠	٢٨١٥٠٠	٢٨١٥٠٠	٢٨١٥٠٠

المصدر: وزارة المالية.

- لا يوجد اصدارات .

١/ تتضمن ١٢٣ مليار جنيه اعادة فتح أذون وسندات.

٢/ تشمل سندات صفرية الكيون ذات تاريخ استحقاق ١٨ شهر.

جدول (٢٣) : تطور معدلات العائد حتى تاريخ الإستحقاق لسندات الخزنة^{١/}

نوفمبر-١٤	فبراير-١٥	مارس-١٥	أبريل-١٥	مايو-١٥	يونيو-١٥	يوليو-١٥	أغسطس-١٥	سبتمبر-١٥	أكتوبر-١٥	نوفمبر-١٥
سندات يناير ٢٠١٥	--	--	--	--	--	--	--	--	--	--
سندات مارس ٢٠١٥	١٢.٠٩	--	--	--	--	--	--	--	--	--
سندات مايو ٢٠١٥	--	--	--	--	--	--	--	--	--	--
سندات سبتمبر ٢٠١٥	--	--	--	--	١٢.٠٥	١١.٧٧	--	--	--	--
سندات نوفمبر ٢٠١٥	--	--	--	--	--	--	--	--	--	--
سندات ديسمبر ٢٠١٥	--	--	--	--	--	--	--	--	--	--
سندات يناير ٢٠١٦	--	--	--	--	--	--	--	--	--	--
سندات يونيو ٢٠١٦	--	--	--	--	--	--	--	١١.٧٠	١٠.٤٢	--
سندات يوليو ٢٠١٦	--	--	--	--	--	--	--	--	--	--
سندات أغسطس ٢٠١٧	١٣.٨٥	--	--	١٢.٦٦	١٢.٩٣	١٣.١٦	--	--	١٢.٨١	--
سندات نوفمبر ٢٠١٧	--	--	--	--	--	--	--	--	١١.٩٠	--
سندات فبراير ٢٠١٨	--	١٢.٠٥	--	١٢.٥٠	١٢.٦٥	١٢.٨٥	--	--	--	١٢.٥٠
سندات أكتوبر ٢٠١٨	--	--	--	٠.٠٠	--	--	--	--	--	١٣.٥٧
سندات أبريل ٢٠١٩	١٤.٢٩	--	--	١٢.٩٣	--	--	--	--	١٧.٠٠	--
سندات أغسطس ٢٠١٩	١٤.٣٢	١٢.٢٦	١١.٩٩	١٣.٢٨	١٤.٩٠	١٤.٤٠	١٤.١٨	--	١٣.٤٣	١٣.٧١
سندات فبراير ٢٠٢٠	--	--	--	١٢.٦٧	--	١٣.٢٥	--	--	١٢.٩١	١٣.١٩
سندات أغسطس ٢٠٢٠	--	--	--	--	--	--	--	--	١٣.١٨	١٣.٣٢
سندات مارس ٢٠٢١	--	--	--	--	--	--	--	--	١٣.٧٠	١٣.٩٨
سندات أبريل ٢٠٢٢	١٥.٧٩	--	١٤.٥٠	--	١٤.٦٨	--	--	--	--	--
سندات يناير ٢٠٢٣	--	--	--	--	--	--	--	--	--	١٤.٢٠
سندات سبتمبر ٢٠٢٣	١٥.٣٣	--	--	--	--	--	--	--	١٣.٦٣	١٣.٦٣
سندات نوفمبر ٢٠٢٣	--	--	--	--	--	--	--	--	--	--
سندات فبراير ٢٠٢٤	--	--	--	--	--	١٤.٩٣	--	--	١٤.٧٧	١٤.٨٣
سندات يناير ٢٠٢٥	--	١٤.٢٠	--	--	١١.٣٠	--	--	--	--	--
متوسط فترة الاستحقاق للسندات (سنة)	٣.٣١	٣.٣٣	٣.٣٨	٣.٤٤	٣.٤٣	٣.٣٩	٣.٥١	٣.٥٠	٣.٥٨	٣.٦٠
انترينك لليلة واحدة ^{٢/}	٩.٣٤	٨.٨٦	٨.٨٨	٨.٩٤	٨.٩٥	٨.٩٠	٨.٩٢	٨.٨٧	٨.٨٨	٨.٨٤

المصدر: وزارة المالية و البنك المركزى المصرى.
 -- لا توجد إصدارات خلال الفترة المشار إليها.

١/ تشمل السندات المصدرة وفقاً لنظام "المتعاملون الرئيسيون" فقط. تم حساب العائد حتى تاريخ الإستحقاق على أساس السعر "الكامل" فى السوق الثانوى.
 ٢/ متوسط شهرى.

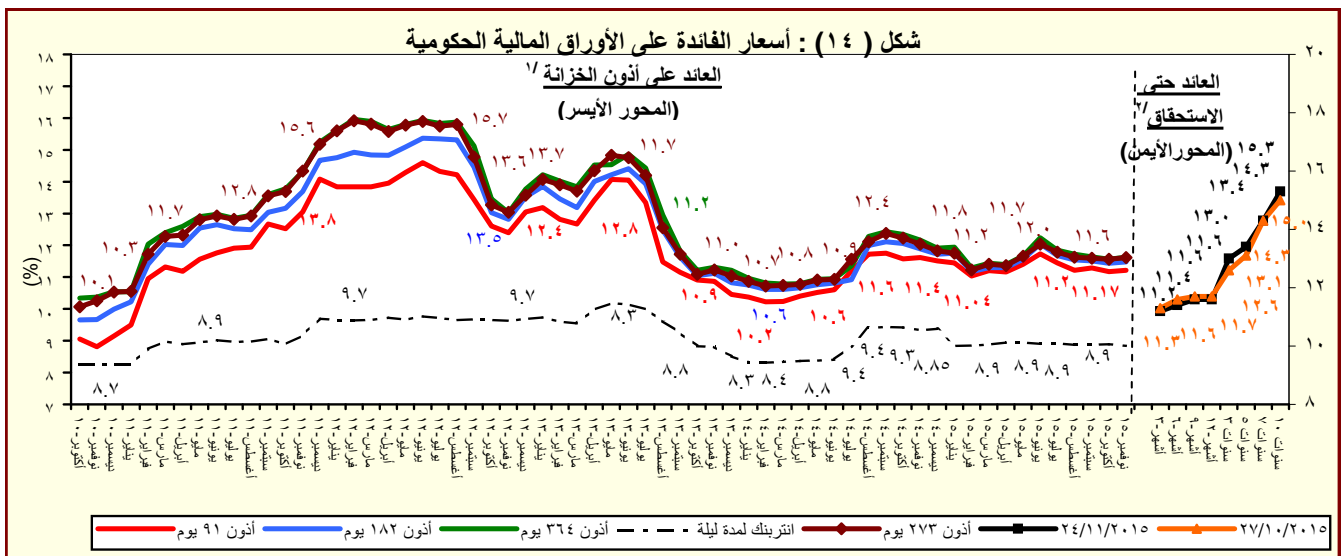

المصدر : وزارة المالية والبنك المركزى المصرى.
 ١/ متوسط شهرى فى السوق الاولى.
 ٢/ سوق ثانوى.

القسم السادس

المؤشرات النقدية

جدول (٢٤)	تطور المؤشرات النقدية الرئيسية	٤٥
جدول (٢٥)	المسح المصرفي لأهم إجماليات السيولة المحلية (الأصول و الإلتزامات المقابلة)	٤٦-٤٧
--		
جدول (٢٦)	نقود الإحتياط و الأصول المقابلة	٤٨
جدول (٢٧)	الودائع لدى البنوك	٤٩
جدول (٢٨)	التسهيلات الائتمانية من البنوك	٥٠
جدول (٢٩)	هيكل أسعار الفائدة المحلية	٥١

جدول (٢٤) : تطور المؤشرات النقدية الرئيسية
(سبتمبر ٢٠١٥)

متوسط النمو السنوى لمدة عام /١	معدل تغير سنوى %	معدل نمو ربع سنوى %	معدل نمو شهري %	
-٤٨,٤	-٩١,١	-٧٩,٦	-٦٥,٠	صافى الأصول الأجنبية (بالجنه المصري)
-٣٥,٤	-١١١,٥	-١١٧,٨	-١٤٢,٧	صافى الأصول الأجنبية لدى البنك المركزى
٧,٥	٥,٨	-١٦,٦	-٩,٧	صافى الإحتياطى الدولى لدى البنك المركزى
-٥٤,٧	-٨٠,٩	-٤٢,٨	-٢٢,٩	صافى الأصول الأجنبية لدى البنوك ^{١/}
-٥١,٤	-٩١,٨	-٨٠,١	-٦٥,٠	صافى الأصول الأجنبية (بالدولار الأمريكى)
-٣٩,٢	-١١٠,٥	-١١٧,٣	-١٤٢,٧	صافى الأصول الأجنبية لدى البنك المركزى
٠,٣	-٣,٢	-١٨,٧	-٩,٧	صافى الإحتياطى الدولى لدى البنك المركزى
-٥٧,٣	-٨٢,٥	-٤٤,٣	-٢٢,٩	صافى الأصول الأجنبية لدى البنوك ^{١/}
٢٢,٣	٢٩,٠	٧,٣	٢,٨	صافى الأصول المحلية
٢٤,٥	٣٢,١	٧,٢	١,٩	صافى المطلوبات من الحكومة وهيئة السلع التموينية
٣٩,٧	٦٢,٨	١٨,٥	٣,٣	المطلوبات من قطاع الأعمال العام
١٤,٩	١٥,٣	١,٢	٠,٣	المطلوبات من قطاع الأعمال الخاص
١٦,٥	١٩,٩	٤,٨	١,٧	إجمالى السيولة المحلية (M٢)
١٨,٩	٢١,٧	٤,٥	٢,٩	المعروض النقدى (M١)
١٥,٦	١٩,١	٤,٩	١,٣	أشبه نقد

المصدر: البنك المركزى المصرى.

١/ متوسط معدل النمو السنوى لفترة ١٢ شهر متتالية.

٢/ يتضمن صافى أصول البنوك التجارية، والمتخصصة، وبنوك الإستثمار والأعمال.

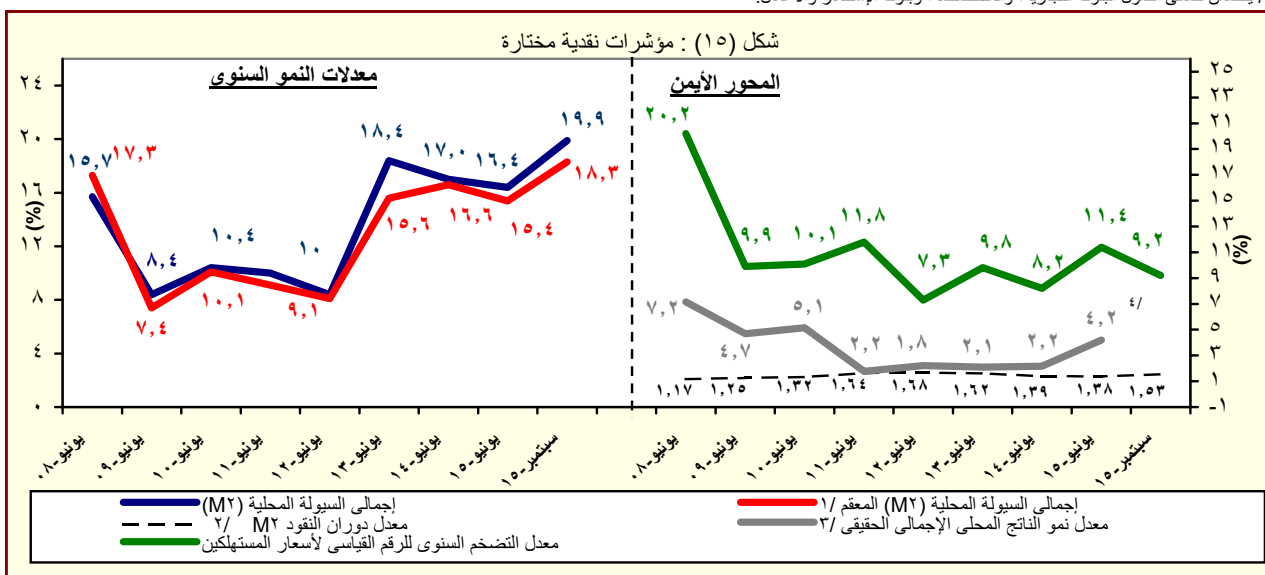

المصدر: البنك المركزى المصرى.

١/ هذا المفهوم يقوم بتحديد أثر سعر الصرف على المكون الاجنبى فى السيولة المحلية وذلك بتطبيق سعر الصرف السارى فى الفترة المقابلة على الإجماليات النقدية خلال الفترة محل الدراسة.

٢/ قامت وزارة التخطيط بمراجعة السلسلة الزمنية للناتج المحلى الإجمالى ابتداءً من عام ٢٠١٢/٢٠١١ وحتى عام ٢٠١٤/٢٠١٣ وفقاً للتعداد الاقتصادى، ليبلغ ١٦٥٧ مليار جنيه و١٨٤٤ مليار جنيه و٢١٠٢ مليار جنيه على التوالى. وجارى إعداد البيانات الربع سنوية للفترة المذكورة أعلاه وسوف يتم نشرها فور انتهاء وزارة التخطيط من إعدادها. وقد تم مراجعة تقديرات الناتج المحلى الإجمالى، ليبلغ ٢٤٢٩,٨ مليار جنيه في عام ٢٠١٥/٢٠١٤.

٣/ معدل النمو الحقيقى للناتج المحلى الإجمالى بسعر السوق .

٤/ تعكس معدل النمو الحقيقى للناتج المحلى خلال العام المالى ٢٠١٥/٢٠١٤.

جدول (٢٥) : المسح المصرفى لأهم إجماليات السيولة المحلية
الأصول والالتزامات المقابلة لها لدى الجهاز المصرفى
(سبتمبر ٢٠١٥)

(مليون جنيه)

سبتمبر-١٠	سبتمبر-١١	سبتمبر-١٢	سبتمبر-١٣	سبتمبر-١٤	يونيو-١٥	يوليو-١٥	اغسطس-١٥	سبتمبر-١٥*
٣١٢,١٤٤	٢٢٥,٢٥٩	١٤٩,٩٨٢	١٢٤,٥٠٣	١١٧,٨١١	٥١,٤٨٧	٤٦,٧١٧	٢٩,٩٨٠	١٠,٥٠٢
(١٩,٢)	-(٢٧,٨)	-(٣٣,٤)	-(١٧,٠)	-(٥,٤)	-(٥٦,٨)	-(٦٠,٤)	-(٧٥,٠)	-(٩١,١)
١٩١,٦٤٨	١٣٢,٠٣٠	٧٠,٢٣٦	٤٢,٩٥٨	٣٩,٢٢٩	٢٥,٢٧٨	١٤,٠٣٩	١٠,٥٢٣	(٤,٤٩٣)
٢٠٠,٠٥٤	١٤١,٢٩٣	٨٩,٣٥١	١٢٦,٠٦٥	١١٧,٦١٣	١٤٨,٠٩٨	١٣٩,٨٢٠	١٣٦,٣٠٧	١٢٢,٧٩٣
٨,٤٠٦	٩,٢٦٣	١٩,١١٥	٨٣,١٠٧	٧٨,٣٨٤	١٢٢,٨٢٠	١٢٥,٧٨١	١٢٥,٧٨٤	١٢٧,٢٨٦
١٢٠,٤٩٦	٩٣,٢٢٩	٧٩,٧٤٦	٨١,٥٤٥	٧٨,٥٨٢	٢٦,٢٠٩	٣٢,٦٧٨	١٩,٤٥٧	١٤,٩٩٥
١٥٩,٥٩٩	١٢٤,٦٢٨	١١١,٠٥١	١١٤,٧١٥	١١٥,٤١٥	٨٦,٢١٤	٩٧,١٤٠	٨٢,٣٢٠	٨١,٧٦٤
٣٩,١٠٣	٣١,٣٩٩	٣١,٣٠٥	٣٣,١٧٠	٣٦,٨٣٣	٦٠,٠٠٥	٦٤,٤٦٢	٦٢,٨٦٣	٦٦,٧٦٩
٦٣٦,٠٢٨	٧٩٩,١٧١	٩٧٤,٣٥٠	١,٠٢١,٠٤٦	١,٠٤٢,٥٩٤	١,٠٧١,٤٠٠	١,٠٧٥,٢٧٣	١,٠٧٨,٩٣٨	١,٠٨٣,٩٨٠
(٨,٥)	(٢٥,٧)	(٢١,٩)	(٢٤,٢)	(١٧,٨)	(٢٢,٧)	(٢٢,٨)	(٢٤,٤)	(٢٩,٠)
٣٤١,٣١٩	٤٨٢,٣١٢	٦٣٤,٠١١	٨٥٤,٦٤٥	١,٠٤٨,٥٨٠	١,٠٢٩١,٤٢٧	١,٠٣٢٨,٦١٤	١,٠٣٥٩,٧٩٦	١,٠٣٨٤,٩٩٢
٤٠٩,٠٣٣	٥٧٠,٤٧١	٦٨٥,٢٨٨	٩٠٧,٢٨٥	١,٠٣٦,٠٣٤	١,٠٢٥١,٠٩٦	١,٠٢٨٥,٠٨٤	١,٠٣٠٨,٨٧٠	١,٠٣٢٥,٩٧١
٦٧٠,٧١٤	-٨٨,١٥٩	-٥١,٢٧٧	-٥٢,٦٤٠	١٢,٥٤٦	٤٠,٣٣١	٤٣,٥٣٠	٥٠,٩٢٦	٥٩,٠٢١
٣٠,٧٢٧	٣٤,٨٥٦	٤١,٨٩٥	٤٣,٣٥٤	٤٦,٠٢٨	٦٣,٢١٨	٦٤,١٧٨	٧٢,٥٤٢	٧٤,٩٢٦
٢٢,٠٩٩	٢٦,٧٤٤	٣٣,٣٦٨	٣٤,٧٠٤	٣٦,١٤٢	٤٣,٩٨٩	٤٤,١٩٧	٥٠,٥٩١	٥٣,٠١٢
٨,٦٢٨	٨,١١٢	٨,٥٢٧	٨,٦٥٠	٩,٨٨٦	١٩,٢٢٩	١٩,٩٨١	٢١,٩٥١	٢١,٩١٤
٤٢٠,٣٠١	٤٢٥,٩٤٧	٤٥٦,٤٣٠	٤٩٦,٣٧٠	٥٤٧,٢٧٦	٦٢٣,٥٦٦	٦٢٦,٨٢٠	٦٢٩,١٥٧	٦٣٠,٨٢٥
٣٠٨,٥٢٨	٣١٩,٨٠١	٣٥١,٨٥٠	٣٧٧,٩٦٤	٤١٥,٦٩٠	٤٦١,٥٦١	٤٦٠,٠٠٧	٤٦٢,٢٦٧	٤٦٣,٢٣٠
١١١,٧٧٣	١٠٦,١٤٦	١٠٤,٥٨٠	١١٨,٤٠٦	١٣١,٥٨٦	١٦٢,٠٠٥	١٦٦,٨١٣	١٦٦,٨٩٠	١٦٧,٥٩٥
١٠٦,٣١٩	-١٤٣,٩٤٤	-١٥٧,٩٨٦	-١٨٣,٩٠٥	-٢١٥,٩٣٩	-٢٦٤,٢٠٦	-٢٦٦,٨٣٩	-٢٧٢,٣٥٧	-٢٥٠,٩٤٠
٩٤٨,١٧٢	١,٠٢٤,٤٣٠	١,١٢٤,٣٣٢	١,٣٣٤,٩٦٦	١,٥٤٣,٧٥٦	١,٧٦٥,٤٩٢	١,٧٩٩,٤٩٠	١,٨١٩,١١٨	١,٨٥٠,٣٠٥
(١١,٨)	(٨,٠)	(٩,٨)	(١٨,٧)	(١٥,٦)	(١٦,٤)	(١٦,٥)	(١٦,٨)	(١٩,٩)
٢٢٠,٤٧٢	٢٥٣,٨٠٢	٢٨٢,٨٥٤	٣٦٥,٧٤٥	٤٢٨,٢٠٠	٤٩٩,٠٦٥	٥٠٢,٥٣٧	٥٠٦,٨٣٤	٥٢١,٢٨٥
(١٤,٤)	(١٥,١)	(١١,٤)	(٢٩,٣)	(١٧,١)	(٢١,٦)	(١٧,٥)	(١٩,٠)	(٢١,٧)
١٤٣,٧٩٩	١٧٤,١٣٣	١٩٨,٠٩٧	٢٥٧,٢٠٦	٢٨١,١٨٦	٢٩٢,٦٩٩	٣٠٦,٨٧٠	٣٠١,٠٩٠	٣١١,٣١٧
٧٦,٦٧٣	٧٩,٦٦٩	٨٤,٧٥٧	١٠٨,٥٣٩	١٤٧,٠١٤	٢٠٦,٣٦٦	١٩٥,٦٦٧	٢٠٥,٧٤٤	٢٠٩,٩٦٨
٧٢٧,٧٠٠	٧٧٠,٦٢٨	٨٤١,٤٧٨	٩٦٩,٢٢٢	١,١١٥,٥٥٦	١,٢٦٦,٤٢٧	١,٢٩٦,٩٥٣	١,٣١٢,٢٨٤	١,٣٣٩,٠٢٠
(١١,١)	(٥,٩)	(٩,٢)	(١٥,٢)	(١٥,١)	(١٤,٥)	(١٦,١)	(١٦,٠)	(١٩,١)
٥٦٩,٥٤٢	٥٩٣,٥٤٢	٦٥٣,٣٠٨	٧٥٤,٦١٠	٨٧٧,٨٥١	١,٠٠٣,٤٣٢	١,٠٢٣,٨٠٥	١,٠٣٩,١٣٦	١,٠٥٤,٥٢٠
٣٤,٠١٣	٤١,٢٥٣	٤٥,٣٥٨	٥٣,٥٩٤	٦٥,٥٩٩	٦٨,٦٣١	٧٢,٠٦٥	٧١,٩٠٤	٧١,٠٨٠
١٢٤,١٤٥	١٣٥,٨٣٣	١٤٢,٨١٢	١٦١,٠١٨	١٧٢,١٠٦	١٩٤,٣٦٤	٢٠١,٠٨٣	٢٠١,٢٤٤	٢٠٣,٤٢٠

المصدر: البنك المركزى المصرى.

() معدل النمو عن الفترة المقابلة فى العام السابق.

* مبدئى.

١/ يشمل المطلوبات من قطاع الأعمال الخاص والقطاع العائلى.

٢/ تشمل حسابات رأس المال، صافى الأصول والخصوم غير المبوبة، صافى المديونية والدائنية بين البنوك.

٣/ بخلاف الشيكات والحوالات تحت التحصيل.

جدول (٢٥) : المسح المصرفى لأهم إجماليات السيولة المحلية (تابع)
(ملاحظات)
(سبتمبر ٢٠١٥)

سبتمبر-١٠	سبتمبر-١١	سبتمبر-١٢	سبتمبر-١٣	سبتمبر-١٤	يونيو-١٥	يوليو-١٥	اغسطس-١٥	سبتمبر-١٥*
٥٤,٨٥٤ ^{١/٥}	٣٧,٧٧٣	٢٤,٦٧٠	١٨,٠٣٠	١٦,٤٨٩	٦,٧٧٠	٥,٩٨٩	٣,٨٤٠	١,٣٤٥
٣٣,٦٧٩	٢٢,١٣٩	١١,٥٥٣	٦,٢٢١	٥,٤٩٠	٣,٣٢٤	١,٨٠٠	١,٣٤٨	(٥٧٥)
٥٦,٣٣٢	٣٩,٣٢٦	٢٧,٨١٥	٣٠,٠٦٦	٢٧,٤٥٩	٢٢,٩١٨	٢٢,١١٣	١٩,٩٥٠	١٧,٦٤٨
٣٥,٥٣٤	٢٤,٠٠٩	١٥,٠٤٣	١٨,٧٠٩	١٦,٨٧٢	٢٠,٠٩٦	١٨,٥٣٦	١٨,٠٩٦	١٦,٣٣٥
٢١,١٧٥	١٥,٦٣٣	١٣,١١٧	١١,٨٠٩	١٠,٩٩٨	٣,٤٤٦	٤,١٨٩	٢,٤٩٢	١,٩٢١
٢٨,٠٤٧	٢٠,٨٩٨	١٨,٢٦٧	١٦,٦١٣	١٦,١٥٣	١١,٣٣٦	١٢,٤٥٣	١٠,٥٤٤	١٠,٤٧٢
٦,٨٧٢	٥,٢٦٥	٥,١٤٩	٤,٨٠٤	٥,١٥٥	٧,٨٩٠	٨,٢٦٤	٨,٠٥٢	٨,٥٥٢
نسبة الى رصيد أول المدة^{١/٥}								
%٣,٢	%٢,٨-	%٠,٧-	%٠,١	%٠,٠٩-	%٤,٠-	%٠,٣-	%١,٢-	%٢,٣-
%٠,١	%٤,٣	%٣,٤	%٢,٩	%١,٩	%٢٠,٩	%٢,٢	%٤,٣	%٧,١
%٠,٧	%٠,٥	%٠,٨	%١,٧	%١,٢	%٥,٨	%٠,٢	%٠,٤	%١,٣
%٢,٦	%١,٠	%٢,٠	%١,٣	%٠,٦	%١٠,٦	%١,٧	%٢,٦	%٣,٥
٠,٢ ^{١/٦}	٠,٢	٠,٢	٠,٢	٠,٢	١٤,٩	١٥,٢	١٥,٠	١٤,٨
٤,٣٨ ^{١/٧}	٤,٢٥	٤,٤٧	٣,٩٣	٤,١٢	٣,٦٣	٤,٣٥	٤,٥٥	٤,٣٦
١,٤٥ ^{١/٨}	١,٨٠	١,٨٧	١,٥٧	١,٥٧	١,٣٨	١,٥٧	١,٥٦	١,٥٣
١١,٨	٨,٠	٩,٨	١٨,٧	١٥,٦	١٦,٤	١٦,٥	١٦,٨	١٩,٩
٠,٠٩	٠,٠١	٠,٠٧	٠,٠٩	٠,١٠	١٦,٧	١٧,٣	١٧,٧	١٥,٣
٥,٦٩ ^{١/١٠}	٥,٩٦	٦,٠٨	٦,٩١	٧,١٤	٧,٦١	٧,٨٠	٧,٨١	٧,٨١

المصدر : البنك المركزى المصرى.

* مبدئى.

٤/ صافى الأصول الأجنبية تساوي صافى الأصول الأجنبية لدى البنك المركزى بالإضافة الى البنوك (صافى).

٥/ تعكس الزيادة السنوية فى قيمة الاجماليات النقدية المختارة كنسبة من اجمالى السيولة (M٢) فى بداية العام المالى. و يهدف هذا المؤشر الى التعرف على مصادر نمو السيولة المحلية خلال العام المالى محل الدراسة.

٦/ يمثل نسبة الودائع الجارية و غير الجارية بالعملات الأجنبية إلى اجمالى السيولة المحلية. لا يتضمن كل من ودائع غير المقيمين (جزء من صافى الأصول الأجنبية) والودائع الحكومية.

٧/ اجمالى السيولة (M٢) / نقود الاحتياط.

٨/ قامت وزارة التخطيط بمراجعة السلسلة الزمنية للنتائج المحلى الإجمالى ابتداءً من عام ٢٠١١/٢٠١٢ وحتى عام ٢٠١٣/٢٠١٤ وفقاً للتعداد الاقتصادى، ليبلغ ١٦٥٧ مليار جنيه و١٨٤٤ مليار جنيه و٢١٠٢ مليار جنيه على التوالى. وجرى إعداد البيانات الربع سنوية للفترة المذكورة أعلاه وسوف يتم نشرها فور انتهاء وزارة التخطيط من إعدادها. وقد تم مراجعة تقديرات الناتج المحلى الإجمالى، ليبلغ ٢٤٢٩,٨ مليار جنيه في عام ٢٠١٤/٢٠١٥.

٩/ يشمل المطلوبات من قطاع الأعمال الخاص و القطاع العائلى .

١٠/ أسعار الصرف بدءاً من يناير ٢٠٠٣ تعكس أسعار الشراء فقط، علماً بأنه قبل هذا التاريخ كان سعر الصرف يعكس متوسط أسعار البيع والشراء.

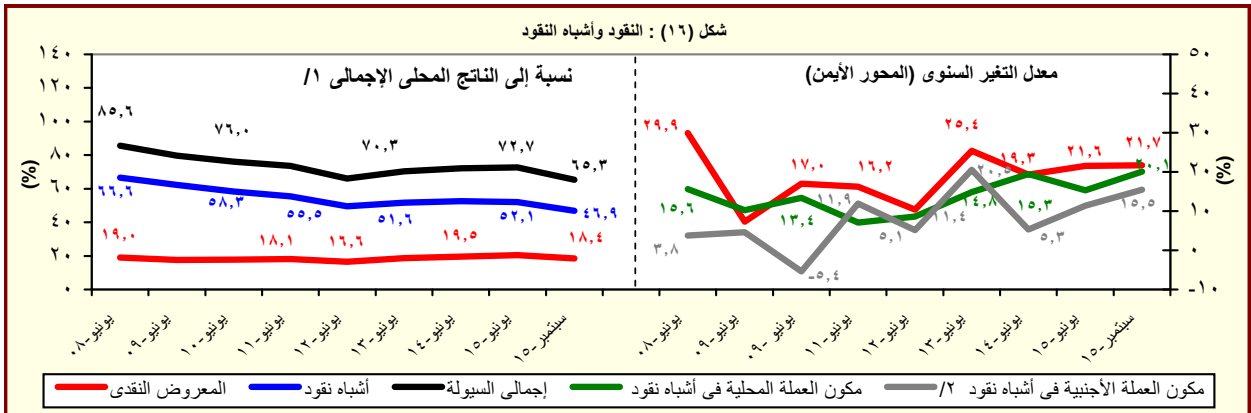

المصدر : البنك المركزى المصرى.

١/ قامت وزارة التخطيط بمراجعة السلسلة الزمنية للنتائج المحلى الإجمالى ابتداءً من عام ٢٠١١/٢٠١٢ وحتى عام ٢٠١٣/٢٠١٤ وفقاً للتعداد الاقتصادى، ليبلغ ١٦٥٧ مليار جنيه و١٨٤٤ مليار جنيه و٢١٠٢ مليار جنيه على التوالى. وجرى إعداد البيانات الربع سنوية للفترة المذكورة أعلاه وسوف يتم نشرها فور انتهاء وزارة التخطيط من إعدادها. وقد تم مراجعة تقديرات الناتج المحلى الإجمالى، ليبلغ ٢٤٢٩,٨ مليار جنيه في عام ٢٠١٤/٢٠١٥.

٢/ تشمل الودائع الجارية وغير الجارية بالعملات الاجنبية.

جدول (٢٦) : نقود الإحتياط والأصول المقابلة^{١/}

(مليون جنيه)

سبتمبر-١٠	سبتمبر-١١	سبتمبر-١٢	سبتمبر-١٣	سبتمبر-١٤	يونيو-١٥	يوليو-١٥	أغسطس-١٥	سبتمبر-١٥*
٢١٦,٦٥٥	٢٤١,٢٤٢	٢٥١,٧٢٣	٣٣٩,٢٩٥	٣٧٤,٦١٩	٤٨٥,٨٧٦	٤١٣,٦٢٣	٣٩٩,٩١٦	٤٢٤,٤٣١
(١٣.١)	(١١.٣)	(٤.٣)	(٣٤.٨)	(١٠.٤)	(٣٣.٣)	(١١.٦)	(٧.٨)	(١٣.٣)
١٥٣,٠٧٩	١٨٤,٩٨١	٢٠٩,٩٥٢	٢٧١,٢٧١	٢٩٧,٨٧٧	٣١٣,٤٦٨	٣٢٦,٧٠٥	٣٢٠,٩١٧	٣٣٠,٣٠٧
(١٢.٩)	(٢٠.٨)	(١٣.٥)	(٢٩.٢)	(٩.٨)	(٨.٦)	(٧.٥)	(٧.٨)	(١٠.٩)
٦٣,٥٧٦	٥٦,٢٦١	٤١,٧٧١	٦٨,٠٢٤	٧٦,٧٤٢	١٧٢,٤٠٨	٨٦,٩١٨	٧٨,٩٩٩	٩٤,١٢٤
(١٣.٧)	-(١١.٥)	-(٢٥.٨)	(٦٢.٨)	(١٢.٨)	(١٢٧.٤)	(٣٠.٥)	(٧.٨)	(٢٢.٦)
الأصول المقابلة لها								
١٩١,٦٤٨	١٣٢,٠٣٠	٧٠,٢٣٦	٤٢,٩٥٨	٣٩,٢٢٩	٢٥,١٧١	١٤,٠١٣	١٠,٥٢٣	-٤,٤٩٣
(١٠.٦)	-(٣١.١)	-(٤٦.٨)	-(٣٨.٨)	-(٨.٧)	-(٣٢.٦٩)	-(٦٢.٩٧)	-(٧٢.٨٢)	-(١١١.٤٥)
٢٥,٠٠٧	١٠٩,٢١٢	١٨١,٤٨٧	٢٩٦,٣٣٧	٣٣٥,٣٩٠	٤٦٠,٥٩٨	٣٩٩,٥٨٤	٣٨٩,٣٩٣	٤٢٨,٩٢٤
(٣٧.٧)	(٣٣٦.٧)	(٦٦.٢)	(٦٣.٣)	(١٣.٢)	(٤٠.٨)	(٢٠.١)	(١٧.٢)	(٢٧.٩)
١٠٩,٨٣٥	١٤٧,١٣٢	١٩٦,٦٢٢	٣٤٠,٧٧٣	٣٩٧,٩٣٤	٥٢٣,٨٩٣	٥٧٧,١٧٨	٥٩٤,٢٥٨	٥٩٦,٧٦٦
(١٦.٥)	(٣٤.٠)	(٣٣.٦)	(٧٣.٣)	(١٦.٨)	(٢٥.٠)	(٢٩.٦)	(٣١.١)	(٥٠.٠)
١٨٢,٥٢٨	٢٢٣,٦٠٨	٢٧٤,٨١٧	٤٣٢,٤٥٨	٤٩٧,٦٧٣	٦٢٠,٠٠٣	٦٦٥,٥٥١	٦٧٩,٧٧٦	٦٨٠,٥٧٠
(١١.٠)	(٢٢.٥)	(٢٢.٩)	(٥٧.٤)	(١٥.١)	(٣٣.٧)	(٣٧.٣)	(٣٦.٩)	(٣٦.٨)
١٣٠,٥٩٧	١٢٩,٠٩٧	١٧٨,٨٣١	٢٤٠,٣٣١	٢١٠,٣٣٠	٢٤٠,٣٣٠	٢٤١,٨٣٠	٢٤١,٨٣٠	٢٤١,٨٣٠
٥١,٩٣١	٩٤,٥١١	٩٥,٩٨٦	١٩٢,١٢٧	٢٨٧,٣٤٣	٣٧٩,٦٧٣	٤٢٣,٧٢١	٤٣٧,٩٤٦	٤٣٨,٧٤٠
٧٢,٦٩٣	٧٦,٤٧٦	٧٨,١٩٥	٩١,٦٨٥	٩٩,٧٣٩	٩٦,١١٠	٨٨,٣٧٣	٨٥,٥١٨	٨٣,٨٠٤
(٣.٦)	(٥.٢)	(٢.٢)	(١٧.٣)	(٨.٨)	(١١٥.٩)	(١٢٤.٧)	(٩٨.٥)	-(١٦.٠)
٥٦,٦٢٢	-٢,٨٥٣	-١,٦٥٥	-٦,٣٦١	-٧,٩٩١	-٢٦,٣٣٤	-٢٨,٥١٦	-٢٧,٣٧٠	٣,٥٢٠
٥٤٣	-١٠٥	٤٢	-٢٨٤	-٢٦	-٣٦,٩٦١	-١٤٩,٠٧٨	-١٧٧,٤٩٥	-١٧١,٣٦٢
ملاحظات								
٦.٣٣	٦.٨٧	٧.٣٢	٦.١٩	٦.٤٩	٥.٠٠	٦.٨٥	٧.٠٨	٦.٦٨

المصدر : البنك المركزي المصري.

() معدل النمو عن الفترة المقابلة في العام السابق.

* مبدئي.

١/ بيانات معدلة حيث قام البنك المركزي بتغيير الأسلوب المحاسبي لقياس حجم نقود الإحتياط بدءا من بيانات يونيو ٢٠٠٣، وذلك في إطار مراجعة تبويب عمليات السوق المفتوحة التي يقوم بها البنك المركزي. وأدت هذه المراجعة إلى استبعاد حجم عمليات السوق المفتوحة من "ودائع البنوك بالعملة المحلية لدى البنك المركزي" وإدراجها ضمن بند "صافي البنود الموازنة".

٢/ تشمل صافي المطلوبات من الهيئات الاقتصادية و بنك الإستثمار القومي.

٣/ تم تحويل حسابات الودائع الحكومية (شاملة الهيئات العامة الاقتصادية والخدمية) من البنوك الى حساب الخزانة الموحد بالبنك المركزي بدءا من ديسمبر ٢٠٠٦، تطبيقا للقانون رقم ١٣٩ لسنة ٢٠٠٦.

٤/ يتضمن صافي الأصول و الخصوم غير المحددة و عمليات السوق المفتوحة.

٥/ الناتج المحلي الإجمالي / نقود الإحتياط.

٦/ قامت وزارة التخطيط بمراجعة السلسلة الزمنية للناتج المحلي الإجمالي ابتداءً من عام ٢٠١١/٢٠١٢ وحتى عام ٢٠١٣/٢٠١٤ وفقاً للتعداد الاقتصادي، ليبلغ ١٦٥٧ مليار جنيه و ١٨٤٤ مليار جنيه و ٢١٠٢ مليار جنيه على التوالي. وجرى إعداد البيانات الربع سنوية للفترة المذكورة أعلاه وسوف يتم نشرها فور انتهاء وزارة التخطيط من إعدادها. وقد تم مراجعة تقديرات الناتج المحلي الإجمالي، ليبلغ ٢٤٢٩.٨ مليار جنيه في عام ٢٠١٥/٢٠١٤.

جدول (٢٧): الودائع لدى البنوك^{١/}

(مليون جنيه)

سبتمبر-١٠	سبتمبر-١١	سبتمبر-١٢	سبتمبر-١٣	سبتمبر-١٤	يونيو-١٥	يوليو-١٥	اغسطس-١٥	سبتمبر-١٥*
٩٢٣,٦٨٧	٩٧٨,١٢٥	١,٠٥٠,٥٠٧	١,٢٣٠,١٩٦	١,٤٦٥,٦٣٠	١,٧٤٠,١٥٨	١,٧٧٩,٥٤٣	١,٨٠٩,٠٨٦	١,٨٤٣,٣٦٨
(١١,٠)	(٥,٩)	(٧,٤)	(١٧,١)	(١٩,١)	(٢١,٤)	(٢٢,٢)	(٢٢,٣)	(٢٥,٨)
٧١٦,٩٤٢	٧٤٦,٣٢٤	٨٠٥,٢٣٥	٩٤٠,٣٨٠	١,١٣٠,٩٨٩	١,٣٧٥,٣٦٩	١,٣٩٩,٩٠٢	١,٤٣٧,١٠٧	١,٤٧٧,١٨٩
٢٠٦,٧٤٥	٢٣١,٨٠١	٢٤٥,٢٧٢	٢٨٩,٨١٦	٣٣٤,٦٤١	٣٦٤,٧٨٩	٣٧٩,٦٤١	٣٧١,٩٧٩	٣٦٦,١٧٩
٨١٠,٤٢٢ ^{٢/}	٨٥٧,٤٢٩	٩٣٣,٦٦١	١,٠٨٦,٥١٧	١,٢٧٢,٦١٤	١,٤٨٨,٠٠٦	١,٥٠٨,١١٧	١,٥٣٣,٤٣٠	١,٥٥٤,٣٦٠
(١١,٨)	(٥,٨)	(٨,٩)	(١٦,٤)	(١٧,١)	(١٨,٦)	(١٨,٨)	(١٩,٢)	(٢٢,١)
٦٤٩,٣٥٩	٦٧٦,٧٢٦	٧٤١,٥٠٣	٨٦٨,١٤٣	١,٠٣٠,٩٧٤	١,٢١٩,٩٨٥	١,٢٢٩,٨٢٩	١,٢٥٥,٠٨٩	١,٢٧٤,٧٩٦
١٦١,٠٦٣	١٨٠,٧٠٣	١٩٢,١٥٨	٢١٨,٣٧٤	٢٤١,٦٤٠	٢٦٨,٠٢١	٢٧٨,٢٨٨	٢٧٨,٣٤١	٢٧٩,٥٦٤
١١٣,٢٦٥	١٢٠,٦٩٦	١١٦,٨٤٦	١٤٣,٦٧٩	١٩٣,٠١٦	٢٥٢,١٥٢	٢٧١,٤٢٦	٢٧٥,٦٥٦	٢٨٩,٠٠٨
(٥,٧)	(٦,٦)	-(٣,٢)	(٢٣,٠)	(٣٤,٣)	(٤١,٠)	(٤٤,٦)	(٤٣,٤)	(٤٩,٧)
٦٧,٥٨٣	٦٩,٥٩٨	٦٣,٧٣٢	٧٢,٢٣٧	١٠٠,٠١٥	١٥٥,٣٨٤	١٧٠,٠٧٣	١٨٢,٠١٨	٢٠٢,٣٩٣
٤٥,٦٨٢	٥١,٠٩٨	٥٣,١١٤	٧١,٤٤٢	٩٣,٠٠١	٩٦,٧٦٨	١٠١,٣٥٣	٩٣,٦٣٨	٨٦,٦١٥
ملاحظات (نسبة مئوية)								
٢٢,٤	٢٣,٧	٢٣,٣	٢٣,٦	٢٢,٨	٢١,٠	٢١,٣	٢٠,٦	١٩,٩
١٩,٩	٢١,١	٢٠,٦	٢٠,١	١٩,٠	١٨,٠	١٨,٥	١٨,٢	١٨,٠
٤٠,٣	٤٢,٣	٤٥,٥	٤٩,٧	٤٨,٢	٣٨,٤	٣٧,٣	٣٤,٠	٣٠,٠

المصدر : البنك المركزى المصرى.

() معدل النمو عن الفترة المقابلة فى العام السابق.

* مبدئى.

١/ لا تشمل الودائع لدى البنك المركزى .

٢/ تشمل ودائع كل من قطاع الأعمال العام والخاص والقطاع العائلى وغير المقيمين (قطاع العالم الخارجى). لا تشمل شيكات وحالات تحت التحصيل.

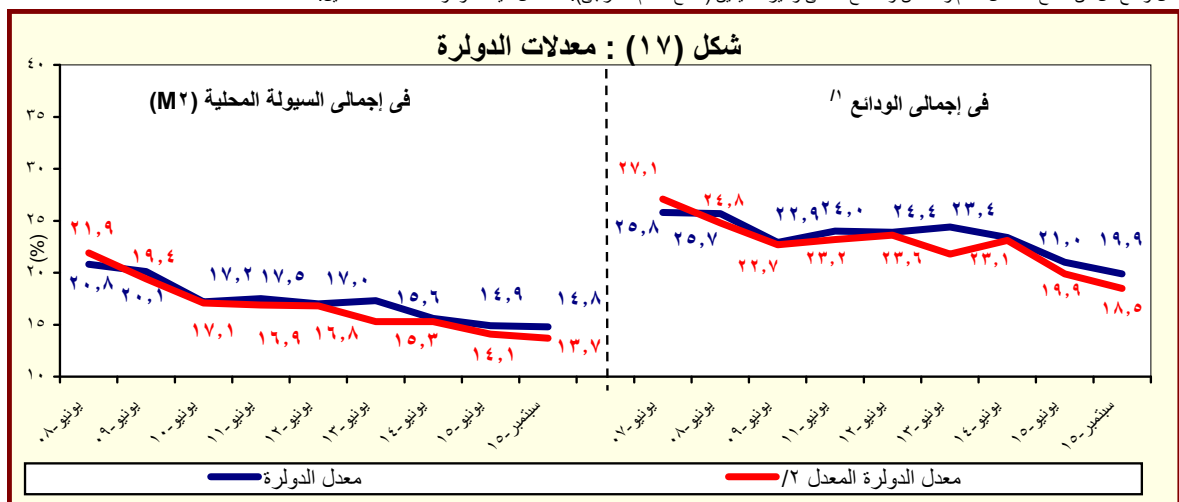

المصدر : البنك المركزى المصرى.

١/ بخلاف الودائع لدى البنك المركزى المصرى.

٢/ يشير الى معدل الدولار بعد تحييد أثر تغير سعر الصرف على المكون الأجنبى فى جملة الودائع. وعلى سبيل المثال فإن معدل الدولار فى إجمالى الودائع فى يونيو ٢٠٠٨ كان ينبغى أن يبلغ ٢٧,١% بدلا من ٢٥,٨ % فى حالة عدم حدوث تغيير فى سعر الصرف خلال العام السابق.

جدول (٢٨) : التسهيلات الائتمانية من البنوك ^{١/}

(مليون جنيه)

سبتمبر-١٠	سبتمبر-١١	سبتمبر-١٢	سبتمبر-١٣	سبتمبر-١٤	يونيو-١٥	يوليو-١٥	اغسطس-١٥	سبتمبر-١٥*
٤٦٧,٣٩٧	٤٧٨,٩٥٦	٥٠٨,٤٢٤	٥٤٩,٤٦٨	٦٠١,٢٤٢	٧١٧,٩٩٩	٧٢٦,٢٧٤	٧٣٦,٩١٤	٧٧١,٦٢٩
(٨,٧)	(٢,٥)	(٦,٢)	(٨,١)	(٩,٤)	(٢٢,١)	(٢٣,٥)	(٢٥,٣)	(٢٨,٣)
٣٧,١٠١	٣٨,٠٢٦	٣٥,٠١٢	٣٨,١٩٦	٤١,٥١٠	٦٦,٤٢١	٧٠,٣٠١	٦٩,٧٤٠	١٠٠,٣٥٨
(١٤,٤)	(٢,٥)	-(٧,٩)	(٩,١)	(٨,٧)	(٦٢,٨)	(٧٢,٤)	(٧٠,٠)	(١٤١,٨)
١٨,٩٥٤	١٧,٦٥٦	١٣,٤٥٩	١٠,٨١٤	١١,٨٧١	١٠,٨٥٥	١٠,٦٩٧	١٠,٦٣٧	٤٠,٨٥٠
١٨,١٤٧	٢٠,٣٧٠	٢١,٥٥٣	٢٧,٣٨٢	٢٩,٦٣٩	٥٥,٥٦٦	٥٩,٦٠٤	٥٩,١٠٣	٥٩,٥٠٨
٤٣٠,٢٩٦	٤٤٠,٩٣٠	٤٧٣,٤١٢	٥١١,٢٧٢	٥٥٩,٧٣٢	٦٥١,٥٧٨	٦٥٥,٩٧٣	٦٦٧,١٧٤	٦٧١,٢٧١
(٨,٣)	(٢,٥)	(٧,٤)	(٨,٠)	(٩,٥)	(١٩,١)	(١٩,٩)	(٢٢,٠)	(١٩,٩)
٢٩٦,٥٣٤	٣١٥,٣٩٠	٣٥١,٧٩٩	٣٧٨,٥٩٢	٤١٥,٤٤٥	٤٦٨,٥٠٢	٤٦٧,٤٩٤	٤٧٦,٣٩٢	٤٧٩,٩٦٨
١٣٣,٧٦٢	١٢٥,٥٤٠	١٢١,٦١٣	١٣٢,٦٨٠	١٤٤,٢٨٧	١٨٣,٠٧٦	١٨٨,٤٧٩	١٩٠,٧٨٢	١٩١,٦٣٠
ملاحظات (نسبة مئوية):								
٨٥,٥	٨٤,٨	٨٤,٩	٨٥,٢	٨٥,٥	٨٢,٠	٨١,٥	٨٠,٧	٧٧,٣
٥٣,١	٥١,٤	٥٠,٧	٤٧,١	٤٤,٠	٤٣,٨	٤٣,٥	٤٣,٥	٤٣,٢
٣٢,٨	٣١,٥	٣٠,٠	٢٦,٦	٢١,٥	٢٦,٣	٢٥,٩	٢٥,٣	٣٤,٧
٣٢,٥	٣٠,٥	٢٨,٢	٢٩,١	٢٨,٩	٣٣,٢	٣٤,٢	٣٣,٩	٣٢,٥
٤٨,٩	٥٣,٦	٦١,٦	٧١,٧	٧١,٤	٨٣,٧	٨٤,٨	٨٤,٧	٥٩,٣
٣١,١	٢٨,٥	٢٥,٧	٢٦,٠	٢٥,٨	٢٨,١	٢٨,٧	٢٨,٦	٢٨,٥

المصدر: البنك المركزى المصرى.

* مبدئى.

() معدل النمو عن الفترة المقابلة فى العام السابق.

١/ لا يتضمن التسهيلات الائتمانية المقدمة من قبل البنك المركزى المصرى.

٢/ يشمل الجهاز الإدارى والهيئات الخدمية والمحليات والهيئات الاقتصادية.

٣/ يشمل كل من قطاع الأعمال الخاص والقطاع العائلى وقطاع العالم الخارجى (غير المقيمين) .

٤/ يشمل قطاع الاعمال العام، قطاع الأعمال الخاص والقطاع العائلى وقطاع العالم الخارجى (غير المقيمين).

شكل (١٨) : توزيع التسهيلات الائتمانية الممنوحة للجهات غير الحكومية بحسب القطاعات (سبتمبر ٢٠١٥)

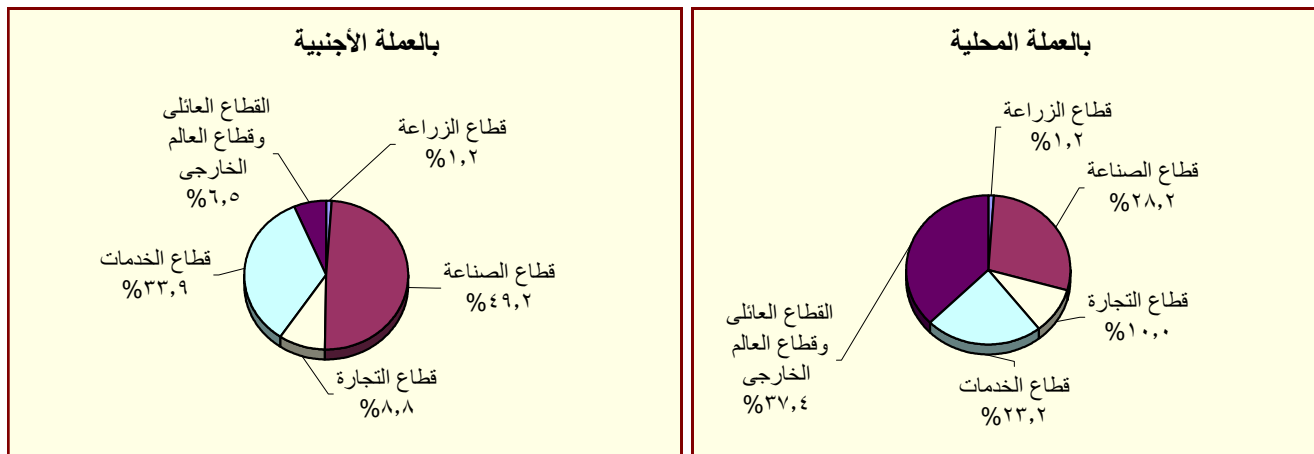

المصدر : البنك المركزى المصرى.

جدول (٢٩) : هيكل أسعار الفائدة المحلية

متوسط سنوى	سعر خصم البنك المركزى ^{١/}	متوسط سعر الفائدة على القروض (سنة فأقل) ^{٢/}	متوسط سعر الفائدة على الودائع ٣ أشهر ^{٢/}	سعر العائد على أذون خزانة ٩١ يوم	سعر العائد على شهادات الإستثمار ^{٣/١/}	سعر العائد على ودائع صندوق توفير البريد ^{١/}
٢٠٠٦/٢٠٠٥	٩,٠٠	١٢,٧١	٦,٥٣	٨,٨٢	٩,٥٠	٩,٥٠
٢٠٠٧/٢٠٠٦	٩,٠٠	١٢,٦٤	٦,٠١	٨,٦٥	١٠,٠٠	٩,٥٠
٢٠٠٨/٢٠٠٧	١٠,٠٠	١٢,٢٢	٦,٠٩	٦,٩٧	١٠,٠٠	٩,٥٠
٢٠٠٩/٢٠٠٨	٩,٠٠	١٢,٣٩	٧,٠٣	١١,٣٢	١٠,٠٠	٩,٢٧
٢٠١٠/٢٠٠٩	٨,٥٠	١١,٣٥	٥,٩٧	٩,٨٦	٩,٥٨	٩,٠٠
٢٠١١/٢٠١٠	٨,٥٠	١٠,٨٤	٦,٥٢	١٠,٢٠	٩,٥٠	٩,٠٠
٢٠١٢/٢٠١١	٩,٥٠	١١,٦٣	٧,٢٦	١٣,٣٨	١٠,٩٢	٩,٠٠
٢٠١٣/٢٠١٢	١٠,٢٥	١٢,٢٠	٧,٧٧	١٣,٣٥	١١,٩٢	٩,٠٠
٢٠١٤/٢٠١٣	٨,٧٥	١١,٩٢	٧,١٩	١٠,٨٨	١٠,٤٨	٨,٦٣
٢٠١٥/٢٠١٤	٩,٢٥	١١,٧١	٦,٩٩	١١,٤٤	٩,٨٣	٨,٤٦
متوسط شهري						
اكتوبر-١٤	٩,٧٥	١١,٧٠	٧,٠٠	١١,٥٧	٩,٧٥	٨,٥٠
نوفمبر-١٤	٩,٧٥	١١,٨٠	٧,٠٠	١١,٦٢	٩,٧٥	٨,٥٠
ديسمبر-١٤	٩,٧٥	١١,٨٠	٧,٢٠	١١,٥١	٩,٧٥	٨,٥٠
يناير-١٥	٩,٢٥	١١,٧٠	٧,٢٠	١١,٤٤	٩,٧٥	٨,٥٠
فبراير-١٥	٩,٢٥	١١,٦٠	٧,٢٠	١١,٠٤	٩,٧٥	٨,٥٠
مارس-١٥	٩,٢٥	١١,٦٠	٧,١٠	١١,٢٠	٩,٧٥	٨,٥٠
ابريل-١٥	٩,٢٥	١١,٥٠	٧,٠٠	١١,١٦	٩,٧٥	٨,٥٠
مايو-١٥	٩,٢٥	١١,٦٠	٦,٨٠	١١,٤١	١٠,٢٥	٨,٥٠
يونيو-١٥	٩,٢٥	١١,٦٠	٦,٨٠	١١,٧٣	١٠,٢٥	٨,٠٠
يوليو-١٥	٩,٢٥	١١,٧٠	٦,٧٠	١١,٤٤	١٠,٢٥	٨,٠٠
اغسطس-١٥	٩,٢٥	١١,٧٠	٦,٨٠	١١,٢١	١٠,٢٥	٨,٠٠
سبتمبر-١٥	٩,٢٥	١١,٦٠	٦,٨٠	١١,٢٨	١٠,٢٥	٨,٠٠
اكتوبر-١٥	٩,٢٥	--	--	١١,١٧	١٠,٢٥	٨,٠٠

المصدر : البنك المركزى المصرى.

-- بيان غير متاح.

١/ أسعار نهاية الفترة.

٢/ بدءاً من سبتمبر ٢٠٠٥، تعكس البيانات المتوسط المرجح لسعر الفائدة الشهري لمجموعة من البنوك تمثل نحو ٨٠ % من تعاملات الجهاز المصرفي. وقيل هذا التاريخ، تعكس البيانات متوسط بسيط لأسعار الفائدة الأسبوعية لأغلبية البنوك.

٣/ فائدة بسيطة.

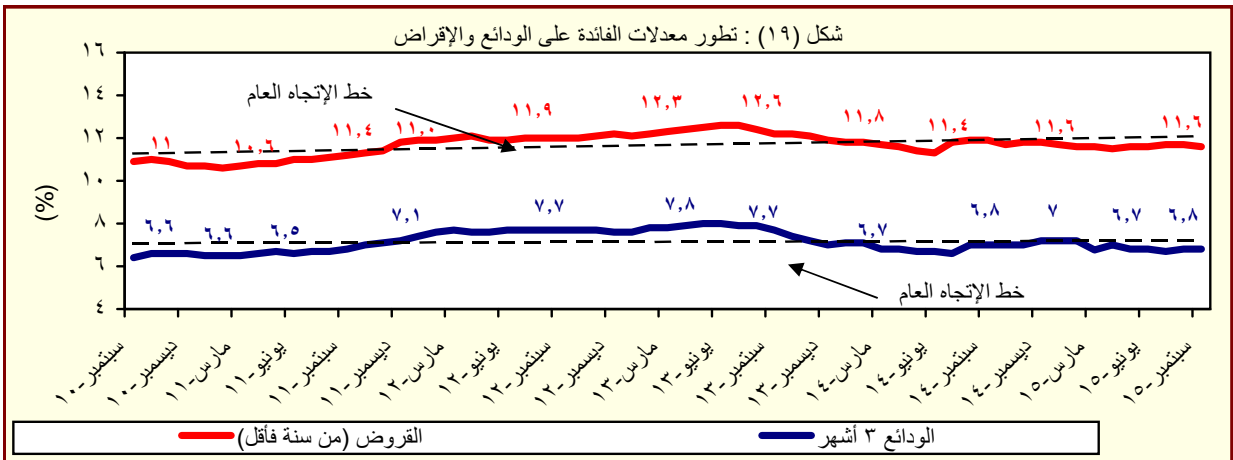

المصدر : البنك المركزى المصرى.

جدول (٣٠) : متوسط أسعار عائد المعاملات بين البنوك (الإنترنتك)^١

متوسط سنوى	ليلة واحدة	أسبوع	شهر	أكثر من شهر
٢٠٠٥	٩,٥	١٠,١	١٠,٤	١٠,٧
٢٠٠٦	٨,٦	٨,٨	٨,٨	٨,٨
٢٠٠٧	٨,٨	٨,٩	٩,٠	٩,١
٢٠٠٨	١٠,٣	١٠,٣	١٠,٢	١٠,٣
٢٠٠٩	٩,٥	٩,٥	٩,١	٩,٦
٢٠١٠	٨,٣	٨,٣	٨,٣	٨,٤
٢٠١١	٩,٠	٩,١	٩,٤	٩,٥
٢٠١٢	٩,٤	٩,٨	١٠,١	١٠,٢
٢٠١٣	٩,٥	٩,٨	١٠,٢	١٠,٥
٢٠١٤	٨,٨	٩,١	--	--
متوسط شهرى				
اكتوبر-١٤	٩,٤٢	٩,٦٤	--	--
نوفمبر-١٤	٩,٤١	٩,٦٣	--	--
ديسمبر-١٤	٩,٣٦	٩,٦٤	--	--
يناير-١٥	٩,١٥	٩,٥١	--	--
فبراير-١٥	٨,٨٥	٩,١٨	٩,٥٣	٨,٨٥
مارس-١٥	٨,٨٧	٩,١٦	--	٨,٨٥
ابريل-١٥	٨,٨٩	٩,٠٨	--	--
مايو-١٥	٨,٩٣	٩,١٩	--	--
يونيو-١٥	٨,٩٧	٩,٢٣	--	--
يوليو-١٥	٨,٩٢	٩,٢٥	--	--
اغسطس-١٥	٨,٨٩	٩,٢٣	--	--
سبتمبر-١٥	٨,٨٨	٩,١٢	--	--
اكتوبر-١٥	٨,٨٧	٨,٩٥	--	--

المصدر : البنك المركزى المصرى.

-- بيان غير متاح

١/ تم استخدام بيانات متوسط أسعار العائد بين البنوك (الإنترنتك) بدلاً من متوسط تكلفة الاقتراض بين البنوك (كايبور) بدءاً من مارس ٢٠٠٣. وتعد أسعار العائد بين البنوك مقياساً أفضل لتطورات السوق لتغطيتها الأوسع لمعاملات البنوك التجارية، والمتخصصة، وبنوك الإستثمار.

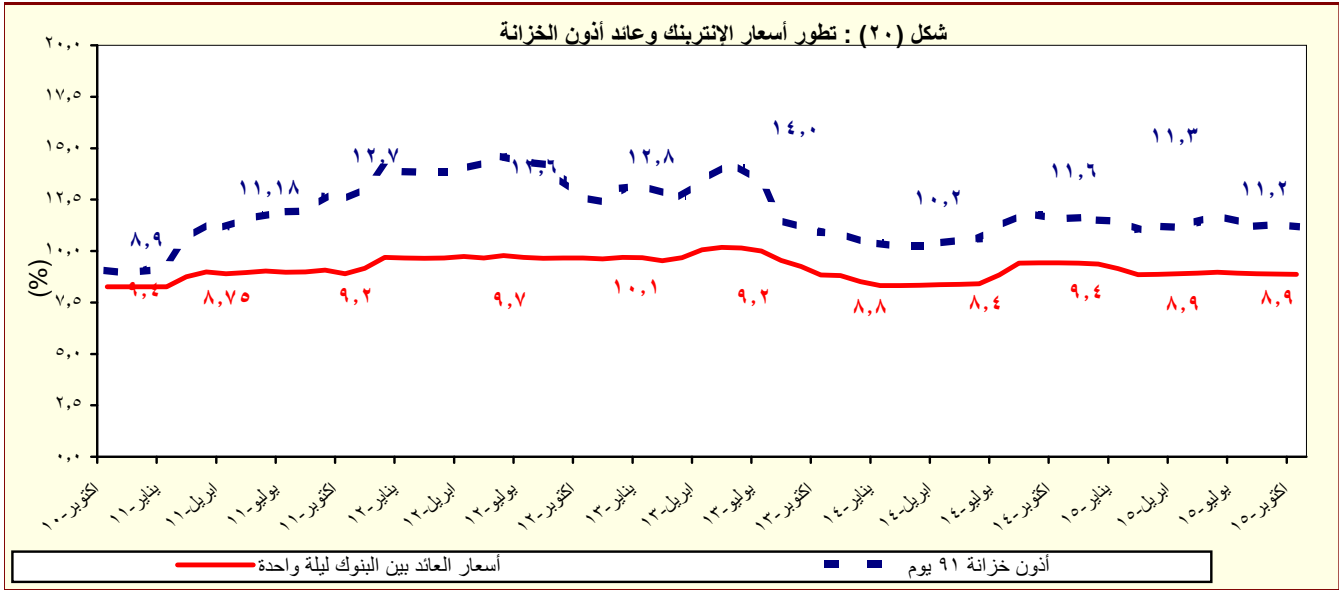

المصدر : البنك المركزى المصرى.

القسم السابع

القطاع المالى و الإستثمارات

٥٥	المؤشرات الرئيسية لسوق المال-----	جدول (٣١)
٥٦	عمليات الإستحواذ فى السوق المصرية-----	جدول (٣٢)
٥٧	أهم الشركات التى تم خصصتها أو تصفيتا-----	جدول (٣٣)
٥٧	تطور برنامج الخصخصة-----	جدول (٣٣) تابع
٥٨	أداء مؤشرات IFCG للأسواق الناشئة-----	جدول (٣٤)
٥٩	الأرصدة القائمة لأذون الخزانة وفقاً للقطاعات الحائزة لها-----	جدول (٣٥)
٦٠	محفظة الأوراق المالية لدى البنوك-----	جدول (٣٦)
٦١	صافى الإستثمارات الأجنبية المباشرة موزعة بحسب الدول-----	جدول (٣٧)

جدول (٣١): المؤشرات الرئيسية لسوق المال^{١/}

مايو-١٥	يوليو-١٥	اغسطس-١٥	سبتمبر-١٥	يونيو-١١/١	يونيو-١٢	يونيو-١٣	يونيو-١٤	يونيو-١٥
٨٠٧٨٣	٨٠١٩٢	٧٠٢٥٢	٧٠٣٣٣	٨٠٣٧٢	٤٠٧٥٢	٨٠١٦٢	٨٠٣٧٢	٨٠٣٧٢
١,٣	-٢,٢	-١١,٥	١,١	-٤,٧	-١٢,٦	-١,٠	-٤,٧	-٤,٧
١,٩	١,٨	٢,٠	١,٣	٠,٧	١,٨	١,٩	٠,٧	٠,٧
٤٩٦	٤٩٧	٤٤٥	٤٤٩	٤٨٥	٣٢٢	٤٧٨	٤٧٨	٤٨٥
٢٠,٤	١٧,٥	١٥,٧	١٥,٨	٢٠,٠	١٧,٥	٢٢,٧	٢٢,٧	٢٠,٠
٢١٩	٢٢١	٢٢٠	٢٢٠	٢٢١	٢١٠	٢١٤	٢١٤	٢٢١
الأسهم والسندات المتداولة								
١٨٠٢٨٨	١٨٠٣٩٦	٢٠٠٢٣٠	٢٥٠٩٩٦	١١٠٧٥٥	١١٠٨٣٨	١٠٠٨٣٦	٤١٠٨٦٣	١١٠٧٥٥
-١,٨	٥٦,٥	١٠,٠	٢٨,٥	-٣٥,٧	-٦٤,٣	٨,٥	٤٦,٥	-٣٥,٧
-٣٦,٠	٧,٠	-٧,٠	٤٥,٠	-٧٢,٠	-٤٢,٣	-٨,٥	٢٨٦,٣	-٧٢,٠
٥٨٢٠٦٦٨	٦٠٨٠٤٤٨	٦٢٥٠٧٢٥	--	٦٠٢٠٤٠١	٢٨٥٠٣١١	٣٢٨٠٣٠	٤٤٦٠٩٠٧	٦٠٢٠٤٠١
٥٧٢٠٩٣٧	٥٩٦٠٥٣٧	٦١٤٠٢٨٧	--	٥٩٢٠٧٨٧	٢٧٠٠٦٨٥	٣١٥٠٩٠	٤٣٦٠٣٦٧	٥٩٢٠٧٨٧
٥٧٢٠٨٤٠	٥٩٦٠٤٤٠	٦١٤٠١٩٠	--	٥٩٢٠٦٩٠	٢٧٠٠٥٦٧	٣١٤٠٩٧٨	٤٣٦٠٢٦٠	٥٩٢٠٦٩٠
١٠٠٠	٣٠٦٦٤	٣٠٦٦٤	--	١٠٠٠	٤٠٢٨٥	٣٠٤٧٤	٢٠٤٤٥	١٠٠٠
٣٠٢٣١	٢٠٨٤٧	٢٠٧٧٤	--	٣٠١١٤	٥٠٣٤١	٤٠٤٦٦	٣٠٠٩٥	٣٠١١٤
صافي مشتريات الأجانب								
-٢٥	١٦	-٣٢	٢٥	١٧	-٦٢	٦٠	٣٥١	١٧
٣٧٠٧٢٩	-٢٩٠١٥٠	-٨٢٠٢٩٩	-٣٦٠٥٠٣	-٢٠٠٢٣٩	-١٦٦٠٩٣٠	٨٣٠١٤٩	٥٥٩٠١٠٩	-٢٠٠٢٣٩
١٧	١٥	١٣	٩	٢٥	١٩	٣٢	٢٠	٢٥
مؤشرات أخرى								
٢١,٦	٢٢,٨	١٥,٩	١٦,٤	٢٢,٣	١٠,٩	١١,٠	١٥,٤	٢٢,٣
٧,١	٧,١	٧,٧	٧,٥	٧,٢	٨,٤	٨,٥	٦,١	٧,٢
٢,٢	١,٨	٢,١	١,٦	١,٧	١,٥	١,٥	٣,٨	١,٧

المصدر: البورصة المصرية وهيئة سوق المال والبنك المركزي المصري.

١/ جدير بالذكر أنه تم إغلاق البورصة المصرية خلال الفترة من ٢٠١١/١/٢٨ وحتى ٢٠١١/٣/٢٢ عقب الأحداث التي مرت بها مصر منذ إنذلاع الثورة.

٢/ أكبر ٣٠ شركة من حيث السيولة والقيمة. المؤشر = ١٠٠٠ في ١/١/١٩٩٨.

٣/ على أساس الانحراف المعياري للعوائد اليومية خلال الفترة.

٤/ يمثل ناتج ضرب عدد الأسهم القائمة في سعر السوق السائد.

٥/ قامت وزارة التخطيط بمراجعة السلسلة الزمنية للناتج المحلي الإجمالي ابتداءً من عام ٢٠١١/٢/٢٠١٢ وحتى عام ٢٠١٣/٢/٢٠١٤ وفقاً للتعداد الاقتصادي، ليبلغ ١٦٥٧ مليار جنيه و ١٨٤٤ مليار جنيه و ٢١٠٢ مليار جنيه على التوالي. وجارى إعداد البيانات الربع سنوية للفترة المذكورة أعلاه وسوف يتم نشرها فور انتهاء وزارة التخطيط من إعدادها. وقد تم مراجعة تقديرات الناتج المحلي الإجمالي، ليبلغ ٢٤٢٩,٨ مليار جنيه في عام ٢٠١٤/٢٠١٥.

٦/ تتضمن سندات الخزنة (شاملة المتعاملون الرئيسيون)، وسندات الإسكان، وسندات التنمية.

٧/ تم قيد سندات التوريق في بورصة الأوراق المالية اعتباراً من سبتمبر ٢٠٠٦.

٨/ يعرف أيضاً بمعدل السعر على العائد، ويقاس بنسبة سعر السوق لكل سهم إلى أرباحه السنوية.

٩/ محسوب على أداء أنشط ٥٠ شركة.

١٠/ الكوبون السنوى الموزع / سعر السهم الجارى.

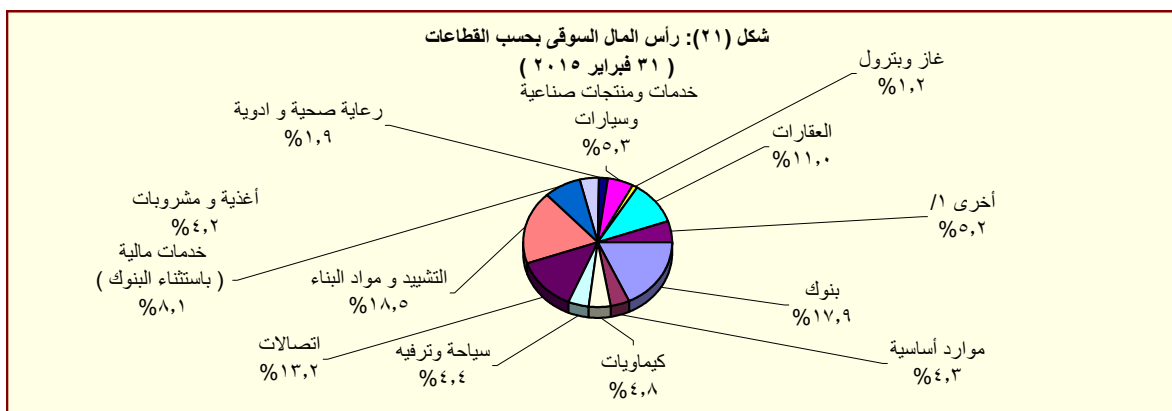

المصدر: النشرة الشهرية لبورصتى القاهرة والإسكندرية.

١/ تتضمن قطاعات المعدات الكهربائية والهندسية، الإعلام، التجارة، تكنولوجيا المعلومات، الزراعة والصيد، الورق والتعبئة والبلاستيك، المطاحن والتخزين، خدمات متنوعة، خدمات التجزئة، و سلع الإستهلاك العائلى.

جدول (٣٢): عمليات الإستحواذ في السوق المصرية
(أغسطس ٢٠٠٨ - يناير ٢٠١٥)

التاريخ	المشتري	الورقة المالية	القيمة (مليون جنيه)	نسبة الإستحواذ (%)
يناير-١٥	Kelogg Company	المصرية للأغذية - بسكو مصر	٨٨٨.٠	٨٦.٠
ديسمبر-١٤	٣ TV M Healthcare Acquisitions LTD	الشركة العربية لصناعة المستلزمات الطبية (اميكو)	٣٢.٥	٥٧.٨
سبتمبر-١٤	ام تى ام باكجينيچ ٢	الشرق الأوسط لصناعة الزجاج	١٥٣.٩	١٩.٤
يوليو-١٤	Crede Healthcare LTD	مستشفى القاهرة التخصصى	١٠٦.٨	٥٢.٠
أبريل-١٤	Social Impact Capital LTD	القاهرة للاستثمار والتنمية العقارية	١١١.٠	٥٠.٠
فبراير-١٤	العرفة للاستثمار فى صناعة الملابس الجاهزة	جولدن تكس للأصواف	٣٠.٧	٤٣.٩
يوليو-١٣	OCI NV	اوراسكوم للانشاء والصناعة	١١٤٨٨.١	٢١.٥
مارس-١٣	بنك قطر الوطنى	البنك الأهلى سوسيتيه جنرال	١٦٦٤٩.٧	٩٧.٠
ديسمبر-١٢	الرتيم للتنمية والتعمير	روبكس لتصنيع البلاستيك	٤٨.٢	٦١.٨
يوليو-١٢	أوليمبك جروب للاستثمارات المالية	دلثا الصناعية - اينديال	١٠٤.٦	٦.٥
مايو-١٢	ام تى تيلكوم اس سى ار ال	الشركة المصرية لخدمات التليفون المحمول	١٩٠١٩.٠	٩٣.٩
يناير-١٢	الكترولوكس كونتر اكتينج اكيوتوبلاج	اوليمبك جروب للاستثمارات المالية	٣٧.٧	١.٥
ديسمبر-١١	رواسى للاستثمار العقارى	نماء للتنمية والاستثمار العقارى	٢١٦.٩	٣٢.٦
ديسمبر-١١	قافلة للتجارة والتوزيع	بى تك للتجارة والتوزيع	٢١.٤	٩.٢
ديسمبر-١١	اوراسكوم للاتصالات والاعلام والتكنولوجيا القابضة	الشركة المصرية لخدمات التليفون المحمول	٨٦٦.٠	٢٠.٠
نوفمبر-١١	رواسى للاستثمار العقارى	نماء للتنمية والاستثمار العقارى	٤٤٥.٠	٦٦.٩
نوفمبر-١١	قافلة للتجارة والتوزيع	بى تك للتجارة والتوزيع	٢٠٣.٨	٨٧.٨
سبتمبر-١١	الكترولوكس كونتر اكتينج اكيوتوبلاج	اوليمبك جروب للاستثمارات المالية	٢٣٩٨.٤	٩٨.٣
يناير-١١	مستثمرون أفراد	بيراميدز كابيتال لتداول الاوراق المالية	٢.٠	١٠.٠
يناير-١١	مجموعة من المستثمرين	بلتون المالية القابضة	٦٤.٨	٨٩.٢
ديسمبر-١٠	البنك الوطنى للتنمية	القاهرة الوطنية للاستثمار والأوراق المالية	٣٣.٩	٢٤.٨
أغسطس-١٠	المصرية القابضة للغازات الطبيعية (ايجاس)	غاز مصر	٦٧٤.٢	٨٠.٠
أغسطس-١٠	شارم دريمز القابضة للسياحة والفنادق	رواد مصر للاستثمار السياحي	٦٢.٩	١٠.١
يوليو-١٠	الشركة المصرية العامة للسياحة والفنادق	التعمير السياحي	٥٦.٦	٦٥.٣
يناير-١٠	البنك الأهلى المتحد (شركة مساهمة بحرينية)	البنك الأهلى المتحد (مصر)	٩٨٤.٩	٤٤.٤
يناير-١٠	مجموعة سليمان القابضة للاستثمارات المالية ^{١/}	لورد للاستيراد والتصدير	٨٢.٥	١٠٠.٠
يناير-١٠	مجموعة سليمان القابضة للاستثمارات المالية ^{١/}	لورد للصناعات الدقيقة	٩٥.٧	٩٦.٩
يناير-١٠	مجموعة سليمان القابضة للاستثمارات المالية ^{١/}	لورد انترناشونال	٦٥.١	١٠٠.٠
ديسمبر-٠٩	سامكريت للاستثمار الهندسى	سامكريت مصر	٤٠٧١.٠	٩٩.٦
ديسمبر-٠٩	Beltone Partners Holding Ltd	بلتون المالية القابضة	٧٢.٦	٩٩.٨
ديسمبر-٠٩	الجونة للنقل السياحى	الشركة الدولية القابضة للفنادق	١٩٤٤.٤	٩٩.٧
ديسمبر-٠٩	مستثمرون أفراد	الكان القابضة	١٢.٥	١٢.٧
نوفمبر-٠٩	لافارج بيلدينج ماتريلز تريدينج ايجيبت	لافارج للأسمنت مصر	١٥٤٦٦.٠	٥٣.٧
أغسطس-٠٩	أوليمبك جروب للإستثمارات المالية ^{١/٢}	القاهرة للصناعات المغذية	٦٦.٤	٩٨.٨
يونيو-٠٩	أوراسكوم لصيانة مصانع الأسمدة ^{١/}	المصرية للأسمدة	٣٤٦٨.٨	١٠٠.٠
أبريل-٠٩	Global Investment And Management Group Limited	المنصورة للرائنتاجات والصناعات الكيماوية	٢٩.١	٦٩.١
أبريل-٠٩	البنك الوطنى للتنمية	الوطنية للزجاج والبلور	١٨٢.٥	٨٨.٣
مارس-٠٩	مؤسسة التمويل الدولية (IFC)	بنك الإسكندرية	١١٠٦.٨	٩.٨
مارس-٠٩	مستثمر هندى	الإسكندرية للخدمات الطبية - مركز الإسكندرية الطبى	٩٦.٧	٨٦.٤
ديسمبر-٠٨	حديد البحر الأحمر	مصر الوطنية للصلب (عتاقة)	١٤.٨	٤.٠
ديسمبر-٠٨	حديد البحر الأحمر	مصر الوطنية للصلب (عتاقة)	٣٥٥.٨	٩٦.٠
ديسمبر-٠٨	مجموعة من المستثمرين	جنرال للهندسة والمحركات	٢.٦	٤٢.٦
أكتوبر-٠٨	النعيم القابضة للاستثمارات	النعيم للاستثمارات المالية	٩.٥	٣٨.٠
سبتمبر-٠٨	شركة مالك القابضة للصناعة	شركة الإسفنج المصرية	١٩.٢	٢٨.٨
سبتمبر-٠٨	شركة شركاء بلتون القابضة المحدود	بلتون المالية القابضة	٦٨.٦	٩٩.٩
سبتمبر-٠٨	Prime Industrial Holding	الوطنية للزجاج والبلور	١٩٢.١	٨٨.٣
أغسطس-٠٨	شركة أبو ظبى للخدمات المالية	السلام للوساطة فى الأوراق المالية	٢١.٠	٧٠.٠

المصدر: النشرة الشهرية للبورصة المصرية.

^{١/} القيمة بالدولار الأمريكى.

^{٢/} عملية تبادل أسهم.

جدول (٣٣): أهم الشركات التي تم خصخصتها أو تصفيتها
(من ١٩٩٣ - ١٩٩٤ وحتى ٣٠ أكتوبر ٢٠١٥)

ج

طريقة البيع	عدد الشركات	النسبة المباعة	قيمة البيع
اجمالي بيع اقلية، ومنها: أسمنت بورتلاند حلوان أسمنت العامرية البويات والصناعات الكيماوية المشروعات الصناعية والهندسية بيع اقلية، ومنها: المصرية للاتصالات سيدى كرير للبتروكيماويات - سيدبك شركة طلعت مصطفى القابضة الشرقية للدخان تصفية بيع كأصول بيع لمستثمر رئيسى، ومنها: بنك الإسكندرية المصرية للأسمدة السويس للأسمنت أسمنت اسبوط بيع لإتحاد العاملين المساهمين، ومنها: وادى كوم أمبو لاستصلاح الاراضى العربية لاستصلاح الاراضى العامة لاستصلاح الاراضى مضارب الغربية مصانع أو وحدات مباعة أو موجرة	٢٨٢		٥٣,٦٤٤
	٣٨		٦,٠٦٤
		٥٢%	١,٢٠٢
		٧١%	٧٦٨
		٦٢%	٦٩٢
		٩٠%	٢٩٩
	٢٣		١١,٠٠٣
		٢٠%	٥,١٢٢
		٢٠%	١,٦٢٦
		٤%	٩٣٢
		٣٤%	٥٤٩
	٣٤		--
	٤٤		٣,٤٣٧
	٨٥		٣٢,٢٠٨
		٨٠%	٩,٢٧٤
		٤٦%	١,٩٧١
		٣٣%	١,٨٠٠
		١٠٠%	١,٣٨٠
	٣٣		٩٣٢
		١٠٠%	٧٠
		١٠٠%	٦١
		١٠٠%	٦٠
		٩٠%	٥١
	٢٥		--

المصدر: وزارة الإستثمار ونشرة البورصة المصرية.
-- بيان غير متاح.

جدول (٣٣ - تابع): تطور برنامج الخصخصة
(١٩٩١/ ١٩٩٢ - ٢٠٠٩ / ٢٠١٠)*

(مليون جنيه)

بيع مشروعات قانون ٢٠٣ ^{١/}		بيع المشروعات المشتركة ^{١/٢}		شركات قطاع عام أخرى		الإجماليات	
العدد	الحصيلة	العدد	الحصيلة	العدد	الحصيلة	العدد	الحصيلة
١١	٤١٨	-	-	-	-	١١	٤١٨
١٤	٨٦٧	-	-	-	-	١٤	٨٦٧
١٢	٩٧٧	-	-	-	-	١٢	٩٧٧
٢٩	٤,٥٩٥	-	-	-	-	٢٩	٤,٥٩٥
٢٣	٢,٤٨٧	-	-	-	-	٢٣	٢,٤٨٧
٣٣	١,٨٢٤	-	-	-	-	٣٣	١,٨٢٤
٣٩	٤,٦٩٤	١	١٤	١	١٤	٤٠	٤,٧٠٨
١١	٢٥٢	٧	١١٨	-	-	١٨	٣٧٠
٧	٧٣	٣	٨٧٩	-	-	١٠	٩٥٢
٦	٤٩	١	٦٤	-	-	٧	١١٣
٩	٤٢٨	٤	١١٥	-	-	١٣	٥٤٣
١٦	٨٢٤	١٢	٤,٨١٩	١	-	٢٨	٥,٦٤٣
٤٧	١,٨٤٣	١٧	٧,٦٤٧	١	٥,١٢٢	٦٥	١٤,٦١٢
٤٥	٢,٧٧٤	٧	١,٥٥٩	١	٩,٢٧٤	٥٣	١٣,٦٠٧
٢٠	٧٤٥	١٦	٣,٢٣٨	-	-	٣٦	٣,٩٨٣
١٥	١,١٣٠	٢	٨٣	-	-	١٧	١,٢١٣
-	-	٤	٥٠	-	-	٤	٥٠

المصدر: وزارة الإستثمار

* بيانات مبدئية. جدير بالذكر أنه قد تم إرجاء برنامج الخصخصة خلال معظم السنة المالية ٢٠٠٨/٢٠٠٩ فى ضوء إعداد "برنامج الملكية الشعبية" والذي تم تأجيله من جراء أثر الأزمة المالية العالمية على السوق المحلى.

١/ يتضمن بيع الأراضى غير المستغلة.

٢/ تعبر بيانات الشركات المشتركة عن قيمة مساهمة القطاع العام بها.

جدول (٣٤): أنشط ١٠ شركات وقطاعات من حيث كمية التداول في البورصة المصرية

أنشط ١٠ شركات من حيث كمية التداول - في ٣٠ نوفمبر ٢٠١٥				
اسم الشركة	كمية التداول (مليون سهم)	قيمة التداول (مليون جنيه مصرى)	سعر الفتح* (جنيه مصرى)	سعر الإقفال** (جنيه مصرى)
١ بورتو جروب	١,٤٠٦,٤	٥٧١,١	٠,٥٠	٠,٣٩
٢ اوارسكوم للاتصالات والاعلام والتكنولوجيا القابضة	١,٢٠٨,٦	٨٢١,٠	٠,٨٠	٠,٥٤
٣ مجموعة عامر القابضة (عامر جروب)	٩٥٢,٠	٤٣٠,٩	٠,٥٠	٠,٤٣
٤ بالم هيلز للتعمير	٢٧٦,٠	٥٧٣,٩	٢,١٠	٢,١١
٥ القلعة للاستثمارات المالية - أسهم عادية	٢٢٢,٣	٣٩١,٠	١,٩٠	١,٥٧
٦ المصرية للمنتجات السياحية	١٦٤,٠	١٣٩,٢	١,٠٠	٠,٧٧
٧ جلوبال تليكوم القابضة	١٤٩,٢	٢٤٩,٢	١,٩٠	١,٦٠
٨ العربية للاستثمارات والتنمية القابضة للاستثمارات مالية - نقدى	١٣٢,٥	١٢٧,٨	١,١٠	٠,٨٣
٩ مجموعة طلعت مصطفى القابضة	٩٣,٥	٥٨٩,٧	٦,٨٠	٥,٨٩
١٠ الصعيد العامة للمقاولات	٧٤,٧	٦١,٢	٠,٩٠	٠,٧٦

* سعر الإقفال في نهاية الشهر السابق (جنيه مصرى)

** سعر الإقفال بنهاية الشهر الحالى (جنيه مصرى)

أنشط ١٠ قطاعات من حيث كمية التداول - في ٣٠ نوفمبر ٢٠١٥				
القطاع	كمية التداول (مليون سهم)	قيمة التداول (مليون جنيه مصرى)	مضاعف الربحية	عائد السهم %
١ العقارات	١,٩٢٤,٢	٢,٣٥٨,٨	٢٣,١٧	٣,٧٧
٢ خدمات مالية (باستثناء البنوك)	١,٥٩٢,٩	٢,٤٦١,٥	٤٢,٤٨	٦,٥٥
٣ اتصالات	١,٣٧٩,١	١,٢٠٦,٦	-٢٤,١٩	٣,٢٢
٤ سياحة وترفيه	١٨١,٨	٢٠٩,٥	١١,٧٧	١٣,٩٠
٥ خدمات ومنتجات صناعية وسيارات	١٤٦,٨	٣٧٧,١	١٢,٧٦	٥,٢٨
٦ المنتجات الشخصية والمنزلية	١٠٤,٦	٣٥٦,٤	١٠,٢٧	٥,٤١
٧ التشييد ومواد البناء	١٠٠,٥	٢٠٩,٢	١٢,٢٨	٧,٧٩
٨ بنوك	٥٤,٠	٢,٢٤٣,٦	٧,٥٢	٦,٧٨
٩ أغذية ومشروبات	٤٣,٤	٢٩٠,٧	٢٢,٤٦	٨,٩٠
١٠ رعاية صحية وادوية	٢٣,٣	٥١,١	١٣,٣٨	٦,٤٨

المصدر: النشرة الشهرية للبورصة المصرية.

جدول (٣٥): الأرصدة القائمة لأذون الخزانة وفقا للقطاعات الحائزة لها

(مليون جنيه)

	يونيو-١١	يونيو-١٢	يونيو-١٣	يونيو-١٤	يونيو-١٥	مايو-١٥	يوليو-١٥	أغسطس-١٥	سبتمبر-١٥
إجمالي الأرصدة القائمة	٣٥٦,١٠٣	٣٧٣,٣٩٨	٤٢٥,٨٤٧	٤٧١,٥٢١	٥٣١,٥٤٣	٥٢١,٤٧١	٥٣٨,٤٥٢	٥٤٦,٩٥٢	٥٥٤,٤٥٢
العملاء الاجانب	٢٤,٥٤٢	٨٠٠	١,٢٣٨	٣٠٧	٥٠٠	٢٣٢	٢٨١	٢٧٩	٢٨٤
شركات التعامل فى الأوراق المالية	١,٠٣٤	١,٢١٢	٧٦٢	٥٦٩	٥٥٢	٨٥٢	٦٥٠	٩٠٩	٧٠٠
الشركات القابضة و الإستثمارية	٨,٩٦٦	١٧,٨٧٦	١١,٤٤٤	١٤,٣٤٧	١٥,٦٤٣	١٦,٤٥٣	١٥,٨٢١	١٥,٨٠٧	١٥,٨٥٧
البنوك	٢٥٠,١٠٢	٢٥٧,١١٩	٣٠٢,٣٨٠	٣٥٢,٨٢٧	٤٢٠,٨٤٥	٤٠٨,٧٠٣	٤٢٢,١٢٨	٤٢٨,٥٢٩	٤١٩,٨٢٤
بنوك قطاع عام	١١٦,٨٩٢	١٢٩,٩٧٨	١٦٦,٣٠٩	١٨٧,٦٢٠	٢٠٧,٩٠٣	١٩٦,٩٧٢	٢٠٧,٥٧١	٢٠٧,٠٦٧	١٩٧,٣٣٣
بنوك قطاع خاص	١١٠,٣١٩	١٠٥,٤٥١	١١٧,٤٠٨	١٤٣,٥١٢	١٨٥,٦٩٣	١٨٤,٨٢١	١٨٦,٧١٣	١٩٠,٧١٦	١٨٨,٨١٩
بنوك فروع أجنبية	٩,٣٠٤	١٦,٥٩٧	١١,١٥٩	١٦,٥٩٥	٢٢,٦٥٨	٢١,٧٦٠	٢٣,٧٥٨	٢٤,٧٢٥	٢٥,٨٧٢
بنك الإستثمار القومى	٨٢٠	١٠٠	٠	٠	٢٠٠	١٠٠	٢٠٠	٥٥٠	٩٠٠
بنوك متخصصة	١٢,٧٦٧	٤,٩٧٨	٧,٥٠٤	٥,١٠٠	٤,٣٩١	٥,٠٥٠	٣,٨٨٦	٥,٤٧١	٦,٩٠٠
سماسرة النقد الاجنبى	٠	١٥	٠	٠	٠	٠	٠	٠	٠
شركات التأمين	٦,٤٩١	١٢,٥١٠	١٤,٦٣٧	١٢,٠٨١	١٥,٢٩٣	١٥,٨٦١	١٧,٠٠٠	١٦,٧٢٤	١٨,٠١٤
قطاع عام	٥,٠٢٨	٩,٣٠٢	١٢,٠٦٤	٩,٦١١	١٢,٠٣٢	١٢,٣٤٩	١٣,٤٨٠	١٣,٢٧٣	١٤,٤٤٨
قطاع خاص ^{١/}	١,٤٦٣	٣,٢٠٨	٢,٥٧٣	٢,٤٧٠	٣,٢٦١	٣,٥١٢	٣,٥٢٠	٣,٤٥١	٣,٥٦٦
صناديق الإستثمار	٤٤,٤٨٤	٤٧,١٩٣	٥٩,٨١٨	٦٢,٤١٠	٤٩,٥٥٦	٤٩,٨٦٩	٤٩,٩٣٥	٥٢,٠١٦	٤٩,٨٠٩
صناديق التأمين	٨,٦٤١	٥,٦٦٠	١٠,١٦٥	٧,٦٢٢	٥,٨٥٣	٦,٥٨٩	٥,٩١٦	٤,٢١١	٣,٨٧٥
قطاع الاسكان والتعمير	٤٤١	٦٨٦	٣٥٨	٥٦٢	٥٣٦	٤٩١	١,١٦٨	١,٠٧٨	١,٣٩٥
قطاع التجارة	٧٦	١٩٠	٣٨٣	٣٠٣	٦١٠	٥٨١	١,٢٧٨	١,٣٢٣	١,٠٠٢
قطاع الصناعات التحويلية	٢٦٨	٦٨٨	٨٦٨	٨٣٣	١,١٢٨	١,١٥٨	١,١٨٢	١,٢٥٤	١,١٢٠
القطاع المالى	٣٠٠	١٢٧	٢١٤	١٢٩	١٩٩	٣٣٤	١٧٣	٢٣٦	٣٢٠
قطاع النقل والمواصلات/ الكهرباء/ غاز/ صحة	٥٣	٨٥	١١٠	٤٣	١١٤	٤٧	١٧٩	٢٩٢	٢٤٢
القطاع الافراد	٣,٣٠٢	١٢,٨٧٨	٥,٥٢٠	٤,٥١٥	٤,٤٠٨	٤,٣٩٦	٤,٤٤٣	٤,٩٧٠	٥,٠٥٦
قطاع البترول والتعدين	١,٨٩٨	٢,٤٠٥	٣,٦٨٥	٢,٣٦٧	٤,٨٢٧	٤,٣٧٥	٥,١٨٧	٥,٧٣٥	٦,١٠٤
قطاع الخدمات	١,٨٧١	١,٢٨٠	٥٠٩	١,٦٠٠	١,٣٥٧	١,٠٦٧	١,٨٠٧	١,٩٣١	٢,٢٠١
مجالات أخرى ^{٢/}	٣٦٣٤	١٢٦٨٩	١٣,٧٥٦	١١,٠٠٦	١٠,١٢٢	١٠,٤٦٣	١١,٣٠٤	١١,٦٥٨	٢٨,٦٤٩

المصدر: البنك المركزى المصرى.

١/ يتضمن شركات التأمين الخاصة و الفروع الاجنبية.

٢/ تتضمن ٤٥ مليار جنيه أذون خزانة (صكوك) أصدرت لصالح البنك المركزى المصرى وفقاً للإتفاق مع وزارة المالية لاستخدامها فى عمليات السوق المفتوح. وجدير بالذكر فقد تم إهلاك كافة الاذون المصدرة لصالح البنك المركزى خلال الربع الأول من عام ٢٠٠٦/٢٠٠٧.

جدول (٣٦) محفظة الأوراق المالية لدى البنوك^{١/}

(مليون جنيه)

يونيو-١١	يونيو-١٢	يونيو-١٣	يونيو-١٤	يونيو-١٥	مايو-١٥	يوليو-١٥	اغسطس-١٥	سبتمبر-١٥
٤٧٤,١٧٦	٥٥٥,٣٢٦	٦٥٣,٨٨٩	٨٢٥,٥٢٤	١,٠١٦,٠٢٥	٩٨٧,٠٧٥	١,٠١٥,٣٤٨	١,٠٣٠,٥٠٩	١,٠٣٦,٠١٤
٤٤٢,٦٤٨	٤٩٤,٩٣٤	٥٧١,٢٠٤	٧١٦,٠٥٩	٩٠٠,٤١٨	٨٧٢,٠٧١	٨٩٧,١٧٨	٩١٥,٦١٨	٩٢٠,٣٤١
٣١,٥٢٨	٦٠,٣٩٢	٨٢,٦٨٥	١٠٩,٤٦٥	١١٥,٦٠٧	١١٥,٠٠٤	١١٨,١٧٠	١١٤,٨٩١	١١٥,٦٧٣
٤١٢,١٩٦	٤٩٨,٣٠٩	٥٩٣,٩٣٩	٧٦٤,٠١٢	٩٥٣,٢٦٥	٩٢٣,٧٢٠	٩٥٢,٥٦١	٩٧١,٤٥٤	٩٧٦,٨٧٥
٤٠٧,٨١٤	٤٦١,٨٢١	٥٣٦,١٥٥	٦٧٨,٥١٢	٨٦١,٩٣٥	٨٣٣,٦٤٦	٨٥٩,٠٣٥	٨٧٧,٧٦١	٨٨٢,٦٣٤
٤,٣٨٢	٣٦,٤٨٨	٥٧,٧٨٤	٨٥,٥٠٠	٩١,٣٣٠	٩٠,٠٧٤	٩٣,٥٢٦	٩٣,٦٩٣	٩٤,٢٤١
-	-	-	-	-	-	-	-	-
٩٨٠	٧١٤	٥٠٥	٥٢٧	٣٨٣	٤١٤	٣٦٩	٣٤٣	٣٤١
٩٨٠	٧١٤	٥٠٥	٥٢٧	٣٨٣	٤١٤	٣٦٩	٣٤٣	٣٤١
-	-	-	-	-	-	-	-	-
٣٩,٢٣٩	٣٧,٠١٨	٣٩,٠٤٤	٤١,٠٨٧	٤٧,٤٩٢	٤٧,٢٧٧	٤٧,٣٢٩	٤٦,٨٧٤	٤٦,٦٨٦
٣٣,٧٦٤	٣٢,٣١٠	٣٤,٤٦٩	٣٦,٩٣٨	٣٨,٠٢١	٣٧,٩٣٠	٣٧,٦٩٥	٣٧,٤٣٥	٣٧,٢٧٩
٥,٤٧٥	٤,٧٠٨	٤,٥٧٥	٤,١٤٩	٩,٤٧١	٩,٣٤٧	٩,٦٣٤	٩,٤٣٩	٩,٤٠٧
٢١,٧٦١	١٩,٢٨٥	٢٠,٤٠١	١٩,٨٩٨	١٤,٨٨٥	١٥,٦٦٤	١٥,٠٨٩	١١,٨٣٨	١٢,١١٢
٩٠	٨٩	٧٥	٨٢	٧٩	٨١	٧٩	٧٩	٨٧
٢١,٦٧١	١٩,١٩٦	٢٠,٣٢٦	١٩,٨١٦	١٤,٨٠٦	١٥,٥٨٣	١٥,٠١٠	١١,٧٥٩	١٢,٠٢٥

المصدر: البنك المركزى المصرى

-- لا يوجد إصدار خلال الفترة المشار إليها.

١/ غير متضمن محفظة الأوراق المالية لدى البنك المركزى المصرى.

جدول (٣٧): صافى الإستثمارات الأجنبية المباشرة موزعة بحسب الدول

(مليون دولار)

بيان ربع سنوى				بيان سنوى				
ابريل - يونيو ١٥/١٤ *	يناير - مارس ١٥/١٤ *	أكتوبر - ديسمبر ١٥/١٤ *	ابريل - يونيو ١٤/١٣ *	٢٠١٥/٢٠١٤	٢٠١٤/٢٠١٣	٢٠١٣/٢٠١٢	٢٠١٢/٢٠١١	٢٠١١/٢٠١٠
٦٩٠	٢٩٤٨	٩٦٠	١٠٤٥	٦٣٧١	٤١١٩	٣٧٥٣	٣٩٨٢	٢١٨٩
٢٥٩٦	٤٤٨٤	٢٤٥٨	٢٧٢٢	١٢٩١٣	١٠٨٩٣	١٠٢٧٤	١١٧٦٨	٩٥٧٤
٣٧٧	٥٠٩	٥٦٦	٥٥٢	٢١١٦	٢٢٣٠	٢١٨٣	٥٧٨	١٧٩١
٣٩	٦٠	٣٤	٥٥	١٩٠	١٩٤	١٨٦	٢٠٣	٢٧٥
٨١	٤٥	٥٧	٤٦	٢٣٠	٣٤٧	٢٦٦	٣١٦	٢٢٧
١١٠١	١٦٨٢	٩٤٦	١٣٠٧	٥٣٥٧	٥١١٦	٣٩٩٧	٥٨٢٠	٤٣٠٧
٨	١٠	٦	٤	٢٨	٦	٣٠	٦١	٤٧
٧٧	٥٨	٢٣	٤٢	١٨٢	١٩٢	١٦٤	٤٠٩	١٤٦
١٠١	٣٥١	٥٤	٥٢	٦٤٩	٢٨٤	١٩٢	٢٤٠	٢٠٦
١٥٤	٨٤٤	١٣٢	٨٩	١٣٨٣	٤٠١	٤٨١	٥٦٠	٤١١
١٤٩	٥٠	٢٦	١٦	٢٣٧	١٣٠	٤٦	٦٤	٥٩
٢٩	٣٠	٤٢	٧٧	١٣٧	١٩٤	٢٦٣	١٥٣	٦٦
١	٩	١	٩	١٢	١٣	١١	١٣	١٢
٥٦	٥٠	٣٦	١٩	١٦٥	٩٥	١١٥	١٢٥	١٥٩
٤٢٤	٧٨٧	٥٣٦	٤٥٧	٢٢٢٩	١٦٩١	٢٣٣٩	٢٤٩٧	١٨٧١
١٩٠٦-	١٥٣٦-	١٤٩٨-	١٦٧٧-	٦٥٤٢-	٦٧٧٤-	٦٥٢٠-	٧٧٨٦-	٧٣٨٦-
				٢- التدفقات للخارج				

المصدر: البنك المركزى المصرى
* أرقام مبدئية.

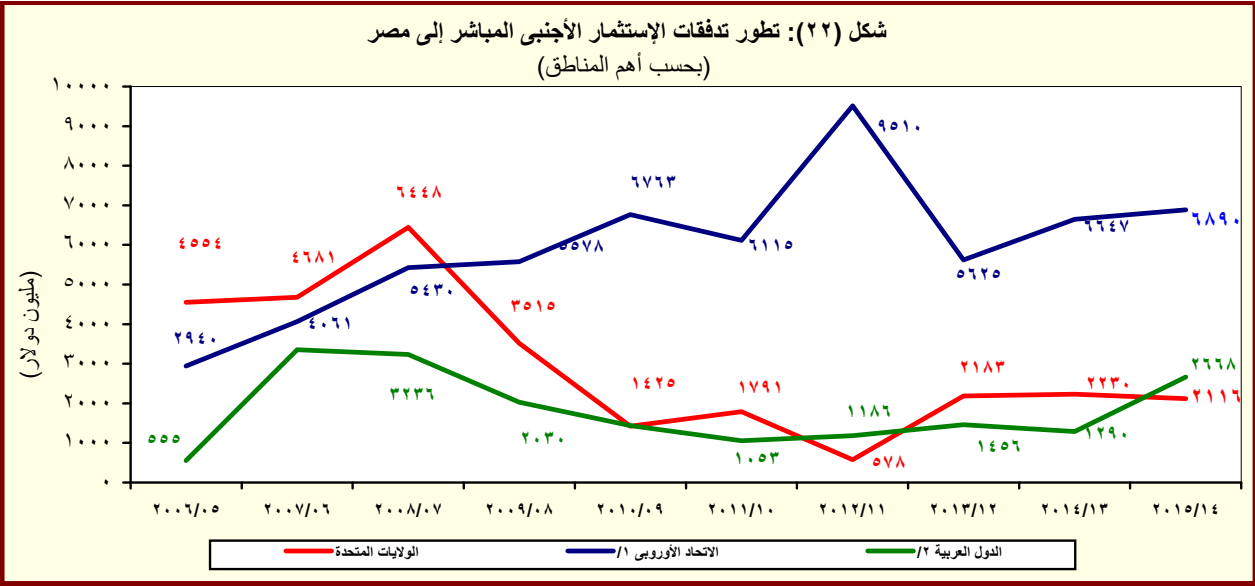

المصدر: البنك المركزى المصرى

^{١/} تتضمن النمسا وبلجيكا والدنمارك وقبرص وفرنسا وألمانيا واليونان وإيطاليا ولوكسمبورج والبرتغال ورومانيا وأسبانيا والسويد وهولندا والمملكة المتحدة.
^{٢/} تشمل البحرين والأردن والكويت ولبنان وليبيا وعمان وقطر والسعودية وتونس والإمارات ودول عربية أخرى.

القسم الثامن

معاملات القطاع الخارجى

ميزان المدفوعات - ميزان المعاملات الجارية (بيان سنوى)-----	٦٥	جدول (٣٨)
ميزان المدفوعات - ميزان المعاملات الرأسمالية (بيان سنوى)-----	٦٦	جدول (٣٩)
ميزان المدفوعات - ميزان المعاملات الجارية (بيان ربع سنوى)-----	٦٧	جدول (٤٠)
ميزان المدفوعات - ميزان المعاملات الرأسمالية (بيان ربع سنوى)-----	٦٨	جدول (٤١)
مؤشرات قياس أداء معاملات القطاع الخارجى-----	٦٩	جدول (٤٢)
بيانات التجارة الخارجية : الميزان التجارى طبقاً للتصنيف الوظيفى للأمم المتحدة-----	٧٠	جدول (٤٣)
بيانات التجارة الخارجية : الصادرات طبقاً للتصنيف الوظيفى للأمم المتحدة-----	٧١	جدول (٤٤)
بيانات التجارة الخارجية : الواردات طبقاً للتصنيف الوظيفى للأمم المتحدة-----	٧٢	جدول (٤٥)
حصيلة الصادرات البترولية-----	٧٣	جدول (٤٦)
أهم مؤشرات قطاع السياحة-----	٧٣	جدول (٤٧)
حركة الملاحة فى قناة السويس-----	٧٣	جدول (٤٨)
الصادرات حسب التوزيع الجغرافى-----	٧٣	جدول (٤٩)

جدول (٣٨): ميزان المدفوعات - ميزان المعاملات الجارية
بيان سنوى

(مليون دولار)

	٢٠٠٩/٢٠٠٨	٢٠١٠/٢٠٠٩	٢٠١١/٢٠١٠	٢٠١٢/٢٠١١	٢٠١٣/٢٠١٢	٢٠١٤/٢٠١٣	٢٠١٥/٢٠١٤
الميزان التجارى ^{١/}	٢٥,١٧٣-	٢٥,١٢٠-	٢٧,١٠٣-	٣٤,١٣٩-	٣٠,٦٩٥-	٣٤,٠٦٣-	٣٨,٧٨٥-
الصادرات	٢٥,١٦٩	٢٣,٨٧٣	٢٦,٩٩٣	٢٥,٠٧٢	٢٦,٩٨٨	٢٦,١١٩	٢٢,٠٥٨
بترولى	١١,٠٠٥	١٠,٢٥٩	١٢,١٣٦	١١,٢٢٥	١٣,٠٢٣	١٢,٤٥٢	٨,٧٠٥
غير بترولى	١٤,١٦٤	١٣,٦١٥	١٤,٨٥٧	١٣,٨٤٧	١٣,٩٦٥	١٣,٦٦٧	١٣,٣٥٣
الواردات	٥٠,٣٤٢-	٤٨,٩٩٣-	٥٤,٠٩٦-	٥٩,٢١١-	٥٧,٦٨٣-	٦٠,١٨٢-	٦٠,٨٤٤-
بترولى	٧,٠٣٢-	٥,١٦١-	٩,٢٦٢-	١١,٧٧٥-	١٢,١٢٤-	١٣,٢٤٧-	١٢,٣٥٨-
غير بترولى	٤٣,٣١٠-	٤٣,٨٣٢-	٤٤,٨٣٤-	٤٧,٤٣٦-	٤٥,٥٥٩-	٤٦,٩٣٥-	٤٨,٤٨٦-
الخدمات (صافى)	١٢,٥٠٢	١٠,٣٣٩	٧,٨٧٨	٥,٥٨٥	٥,٠٣٩	٩٧٩	٤,٧٢٨
المتحصلات	٢٣,٨٠١	٢٣,٥٦٣	٢١,٨٧٣	٢٠,٨٧٢	٢٢,٢٢٤	١٧,٦٣١	٢٢,٠٢٥
النقل	٧,٤٨١	٧,٢١٧	٨,٠٦٩	٨,٥٨٥	٩,١٨٨	٩,٤٦٦	٩,٨٥٠
ومنه: قناة السويس	٤,٧٢١	٤,٥١٧	٥,٠٥٣	٥,٢٠٨	٥,٠٣٢	٥,٣٦٩	٥,٣٦٢
السياحة والسفر	١٠,٤٨٨	١١,٥٩١	١٠,٥٨٩	٩,٤١٩	٩,٧٥٢	٥,٠٧٣	٧,٣٧٠
دخل الاستثمار	١,٩٣٧	٨٢٩	٤١٩	٢٤٦	١٩٨	١٩٤	٢١٣
خدمات حكومية	٢٥٣	٢١٨	١١٨	٢٧٦	٤٣٨	٦٥٤	١,٣٨٢
متحصلات أخرى	٣,٦٤٣	٣,٧٠٨	٢,٦٧٩	٢,٣٤٦	٢,٦٥٠	٢,٢٤٤	٣,٢١٠
المدفوعات	١١,٢٩٩	١٣,٢٢٤	١٣,٩٩٥	١٥,٢٨٨	١٧,١٨٥	١٦,٦٥٣	١٧,٢٩٧
النقل	١,٤٩٢	١,٢٣٠	١,٣٨٥	١,٣٧٥	١,٦٥٩	١,٧١٧	١,٥٣٥
السياحة والسفر	٢,٧٣٩	٢,٣٢٨	٢,١١٣	٢,٤٩٨	٢,٩٢٩	٣,٠٤٥	٣,٣٣٨
مدفوعات عن الاستثمار	١,٧٨٣	٥,١٩٤	٦,٤٦٨	٦,٧٢٦	٧,٦٠٤	٧,٤٩٠	٦,٢٢٨
ومنه: فوائد مدفوعة	٦٢١	٥٥٤	٥٥٤	٥٣٥	٧٥٥	٧٢١	٦٣١
المدفوعات الحكومية	١,١٨٢	١,٥٣٥	١,١٠٦	١,١٥٢	١,٢٤٤	١,٠٧٤	٨٥٤
مدفوعات أخرى	٤,١٠٢	٢,٩٣٩	٢,٩٢٢	٣,٥٣٨	٣,٧٥٠	٣,٣٢٧	٥,٣٤٢
السلع والخدمات (صافى)	١٢,٦٧١-	١٤,٧٨١-	١٩,٢٢٥-	٢٨,٥٥٤-	٢٥,٦٥٥-	٣٣,٠٨٤-	٣٤,٠٥٨-
التحويلات (صافى)	٨,٢٤٧	١٠,٤٦٣	١٣,١٣٧	١٨,٤٠٨	١٩,٢٦٥	٣٠,٣٦٨	٢١,٨٧٦
التحويلات الرسمية (صافى)	٦١٤	٩٥٤	٧٥٣	٦٣٢	٨٣٦	١١,٩٢٠	٢,٦٧٠
التحويلات الخاصة (صافى)	٧,٦٣٢	٩,٥٠٩	١٢,٣٨٤	١٧,٧٧٦	١٨,٤٢٩	١٨,٤٤٨	١٩,٢٠٥
الميزان الجارى	٤,٤٢٤-	٤,٣١٨-	٦,٠٨٨-	١٠,١٤٦-	٦,٣٩٠-	٢,٧١٦-	١٢,١٨٢-

المصدر: البنك المركزى المصرى.

* مبدئى.

أرقام معدلة من قبل البنك المركزى المصرى.

١/ يتضمن صادرات و واردات المناطق الحرة.

ملحوظة: بيانات التجارة فى هذا الجدول تم تجميعها من مصادر الجهاز المصرفى طبقاً للتدفقات النقدية. و قد تختلف هذه البيانات عن البيانات المجمعة لدى الجهاز المركزى للتعينة العامة والإحصاء والمبنية على أساس التدفقات السلبية وفقاً لسجلات مصلحة الجمارك.

شكل (٢٣): توزيع متحصلات ميزان المعاملات الجارية

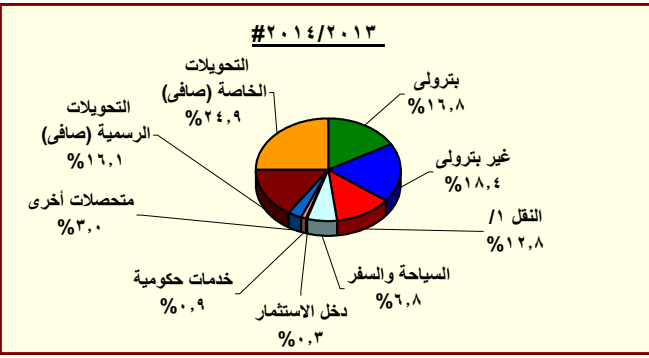
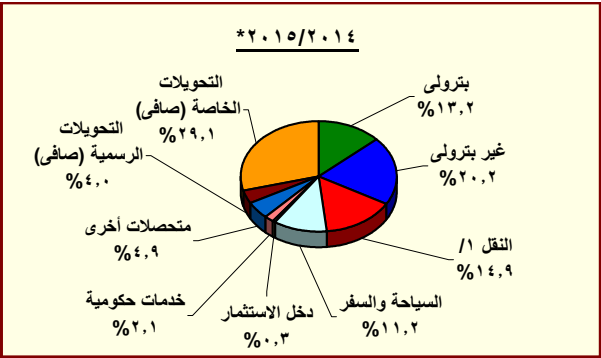

المصدر: البنك المركزى المصرى.

* مبدئى.

١/ يتضمن متحصلات قناة السويس.

جدول (٣٩): ميزان المدفوعات (تابع) - ميزان المعاملات الرأسمالية
بيان سنوى

(مليون دولار)

* ٢٠١٥/٢٠١٤	# ٢٠١٤/٢٠١٣	٢٠١٣/٢٠١٢	٢٠١٢/٢٠١١	٢٠١١/٢٠١٠	٢٠١٠/٢٠٠٩	٢٠٠٩/٢٠٠٨	
١٧,٦٣٤	٥,٢٩٥	٩,٧٧٣	١,٠٢٣	٤,١٩٩-	٨,٩٨٠	٢,٢٨٥	ميزان المعاملات الرأسمالية
١٢٣-	١٩٤	٨٧-	٩٦-	٣٢-	٣٦-	٣-	الحساب الرأسمالى
١٧,٧٥٧	٥,١٠١	٩,٨٦٠	١,١١٩	٤,١٦٦-	٩,٠١٦	٢,٢٨٧	الحساب المالى
٢٢٣-	٣٢٧-	١٨٤-	٢٤٩-	٩٥٨-	٩٧٧-	١,٣٤١-	تدفقات الاستثمار فى الخارج
٦,٣٧١	٤,١١٩	٣,٧٥٣	٣,٩٨٢	٢,١٨٩	٦,٧٥٨	٨,١١٣	تدفقات الاستثمارات المباشرة فى مصر (صافى)
٤٧	٦٦	٢٢	١٤٩-	١١٨-	٥٢٢-	٤١١-	استثمارات محفظة الأوراق المالية للخارج
٦٣٩-	١,٢٣٧	١,٤٧٧	٥,٠٢٥-	٢,٥٥١-	٧,٨٧٩	٩,٢١١-	صافى تدفقات محفظة الأوراق المالية فى مصر
١,١٤٨-	٩٢٧	٢,٢٥٨	٨٠	٢١١	١,٣٥٧	١,٠١٣-	ومنها السندات
١٢,٢٠٠	٥	٤,٧٩٠	٢,٥٦٠	٢,٧٢٨-	٤,١٢٣-	٥,١٣٦	صافى الاستثمارات الأخرى
٤,٧٦٧	٢٥٨-	١,١٧٤	٢٤٦	١,٥٠١	٣,٠٠٤	١,٢٥٢	صافى الاقتراض
٩٣٦-	٩٥٦-	٧٥٠	٣١٠-	٨٢٩-	٨٠	١٢٢	القروض المتوسطة وطويلة الأجل
١,٣٠٠	١,١٥٣	٢,٧١٠	١,٦٣٧	١,١٤٨	١,٨٣٥	٢,٠١٠	المستخدم
٢,٢٣٦-	٢,١١٠-	١,٩٥٩-	١,٩٤٧-	١,٩٧٧-	١,٧٥٥-	١,٨٨٩-	السداد
١٢٤	٥٦-	١٨-	٧-	٦٣-	١٢	٤٢٩-	تسهيلات موردين ومشتريين متوسطة الأجل
١٧٩	٨	٤٣	٧٨	٧٣	١٠٣	٦٠	المستخدم
٥٥-	٦٥-	٦٢-	٨٥-	١٣٦-	٩٢-	٤٨٩-	السداد
٥,٥٧٩	٧٥٤	٤٤٢	٥٦٣	٢,٣٩٣	٢,٩١٣	١,٥٥٩	صافى تسهيلات موردين ومشتريين قصيرة الأجل
١,٢٣٨-	١,٦٤٨-	٢,١١٦-	١,١٦٣	٣,٤٢٧-	٩,٦٦٩-	٣,٧٤٤	أصول أخرى
٢٨-	٤٥-	١٠-	٢٨	٦٤-	٤١-	٤٩	البنك المركزى المصرى
٤,٧٧٤	٦٦٢	٢,٠٦١	٤,٣٦٦	١,٦٠٩-	٢,٠٧٣-	٨,٣١٤	البنوك الأخرى
٥,٩٨٤-	٢,٢٦٥-	٤,١٦٧-	٣,٢٣٠-	١,٧٥٤-	٧,٥٥٥-	٤,٦١٩-	أخرى
٨,٦٧١	١,٩١٢	٥,٧٣٢	١,١٥١	٨٠٢-	٢,٥٤٢	١٤٠	خصوم أخرى
٥,٤٧٤	١,٩٠٤	٦,٤٥٣	١,١٦٩	٤٤-	١,١٨٧	٦	البنك المركزى المصرى
٣,١٩٧	٨	٧٢١-	١٨-	٧٥٨-	١,٣٥٥	١٣٤	البنوك الأخرى
١,٧٢٧-	١,١٠٠-	٣,١٤٦-	٢,١٥٥-	٥٣٣	١,٣٠٦-	١,٢٣٨-	السهم والخطأ (صافى)
٣,٧٢٥	١,٤٧٩	٢٣٧	١١,٢٧٨-	٩,٧٥٤-	٣,٣٥٦	٣,٣٧٨-	الميزان الكلى

المصدر: البنك المركزى المصرى.

* مبدئى.

أرقام معدلة من البنك المركزى.

شكل (٢٤): مؤشرات مختارة لمعاملات القطاع الخارجى (نسبة إلى الناتج المحلى الإجمالى)

*٢٠١٥/٢٠١٤ - ١٩٩٩/١٩٩٨

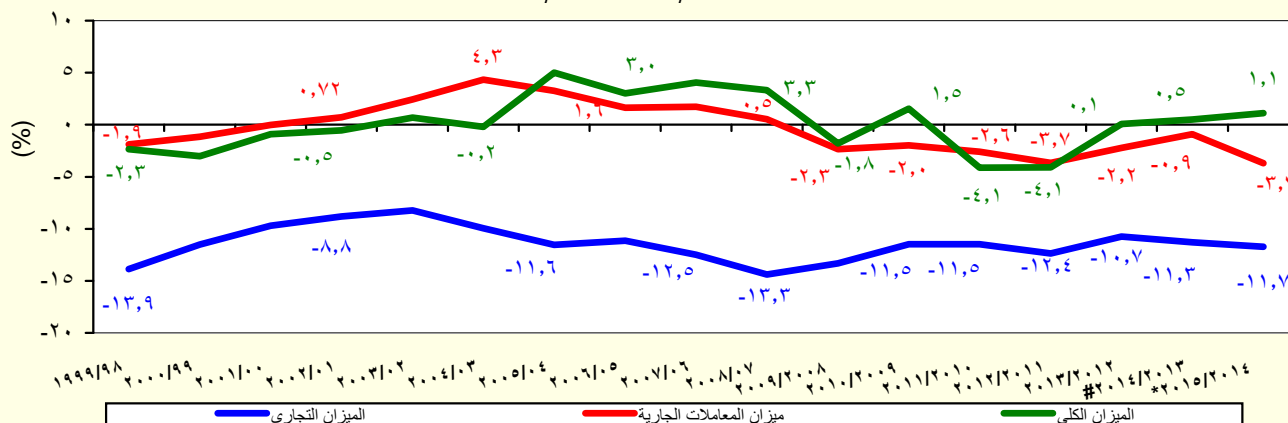

المصدر: البنك المركزى المصرى.

* مبدئى.

جدول (٤٠): ميزان المدفوعات - ميزان المعاملات الجارية
بيان ربع سنوى

(مليون دولار)

٢٠١٥/٢٠١٤*				#٢٠١٤/٢٠١٣				٢٠١٣/٢٠١٢		
الربع الرابع	الربع الثالث	الربع الثانى	الربع الاول	الربع الرابع	الربع الثالث	الربع الثانى	الربع الاول	الربع الرابع	الربع الثالث	
٩,٢٢٨-	٩,٣٨٥-	١٠,٤٣٠-	٩,٧٤٢-	٩,٦١٧-	٩,١٣٦-	٧,٧٠٦-	٧,٦٠٤-	٧,٢٩٤-	٦,٨٨٠-	الميزان التجارى ^{١/}
٥,٢٠٢	٤,٦١٨	٥,٧٧٠	٦,٤٦٩	٦,٥٦٤	٦,٤٠١	٦,٩٥٠	٦,٢٠٤	٦,٧٣٠	٦,٦٥٠	الصادرات
٢,٠٠٧	١,٤٣٥	٢,٣٥٠	٢,٩١٣	٢,٩٦٨	٢,٨٥٨	٣,٥٧٥	٣,٠٥١	٣,١٣٧	٣,٢٩٣	بترولى
٣,١٩٤	٣,١٨٣	٣,٤٢٠	٣,٥٥٦	٣,٥٩٦	٣,٥٤٣	٣,٣٧٥	٣,١٥٣	٣,٥٩٣	٣,٣٥٧	غير بترولى
١٤,٤٢٩-	١٤,٠٠٣-	١٦,٢٠٠-	١٦,٢١١-	١٦,١٨١-	١٥,٥٣٧-	١٤,٦٥٦-	١٣,٨٠٨-	١٤,٠٢٤-	١٣,٥٣٠-	الواردات
٢,٩٥٦-	٢,٤٢٥-	٢,٩٤٩-	٤,٠٢٨-	٣,٩٢٥-	٣,١٦٤-	٣,٠٨٣-	٣,٠٧٥-	٢,٩٨٠-	٢,٩٠٣-	بترولى
١١,٤٧٣-	١١,٥٧٩-	١٣,٢٥١-	١٢,١٨٣-	١٢,٢٥٦-	١٢,٣٧٤-	١١,٥٧٣-	١٠,٧٣٣-	١١,٠٤٤-	١٠,٦٢٧-	غير بترولى
٥٠٠	٣٤٢	١,٧٧٦	٢,١١٠	٥٦٠	٨٨٢	٢٤٥-	٢١٩-	٨٥٤	١,٢٣٦	الخدمات (صافى)
٥,١٨٣	٤,٣٨٥	٦,٠٠٨	٦,٤٤٩	٤,٨٠٧	٤,٨٣٢	٤,٠٢٧	٣,٩٦٥	٤,٩٥٧	٥,٥٠٩	المتحصلات
٢,٤٧٢	٢,٢٤٦	٢,٤٥٦	٢,٦٧٧	٢,٤٤١	٢,٢١١	٢,٣٤٥	٢,٤٦٩	٢,٤٩٤	٢,١١١	النقل
١,٢٨٠	١,٢٢٤	١,٣٨٣	١,٤٧٥	١,٣٦٨	١,٢٧١	١,٣٥٨	١,٣٧٣	١,٢٥٦	١,١٤٥	ومنه : قناة السويس
١,٩٠٠	١,٤٥٨	١,٩٢٠	٢,٠٩٢	١,٦٢٤	١,٥٧٢	٩٤٧	٩٣١	١,٦٧٥	٢,٤٩٤	السياحة والسفر
٦٣	٥٠	٥٦	٤٤	٥٨	٤٢	٤٠	٥٥	٥٨	٤٤	دخل الاستثمار
١٤٠	١٠٢	٥٥٧	٥٨٣	١٥٨	٣٣٩	٨٤	٧٥	٩٠	١٣٢	خدمات حكومية
٦٠٧	٥٢٩	١,٠٢٠	١,٠٥٣	٥٢٧	٦٦٩	٦١٢	٤٣٦	٦٤٠	٧٢٨	متحصلات أخرى
٤,٦٨٢	٤,٠٤٣	٤,٢٣٣	٤,٣٣٩	٤,٢٤٧	٣,٩٥٠	٤,٢٧٢	٤,١٨٤	٤,١٠٣	٤,٢٧٣	المدفوعات
٣٧٥	٣٥١	٤١٣	٣٩٦	٤٧٤	٤٧١	٣٨١	٣٩٢	٣٩٦	٣٨٤	النقل
٨٦٦	٨٥٤	٧٩١	٨٢٧	٧٧٨	٧٤٣	٦٧٤	٨٤٩	٨٢٦	٦٦٥	السياحة والسفر
١,٤٦٣	١,٣٣٤	١,٥٣٢	١,٨٩٩	١,٩٢٧	١,٨٦٥	١,٩٠٤	١,٧٩٤	١,٧٢٣	١,٨٩٣	مدفوعات عن الاستثمار
٩٨	١٦٥	١٧١	١٩٨	١٩٥	٢٠٧	١٢١	١٩٩	١٤٥	٢١٦	ومنه : فوائد مدفوعة
٣١٨	١٧٣	١٦٢	٢٠٢	١٨٤	١٦١	٣٦٥	٣٦٤	٣٦٢	٥٠٩	المدفوعات الحكومية
١,٦٦٢	١,٣٣١	١,٣٣٤	١,٠١٥	٨٨٣	٧١١	٩٤٨	٧٨٥	٧٩٦	٨٢٣	مدفوعات أخرى
٨,٧٢٧-	٩,٠٤٤-	٨,٦٥٥-	٧,٦٣٢-	٩,٠٥٧-	٨,٢٥٤-	٧,٩٥١-	٧,٨٢٢-	٦,٤٤١-	٥,٦٤٥-	السلع والخدمات (صافى)
٤,٩٢٧	٤,٩٦٣	٥,٧٩٧	٦,١٨٩	٧,٢٣٤	٨,٤٣٨	٦,٣٢٦	٨,٣٧٠	٤,٨٥٠	٤,٦١٤	التحويلات (صافى)
٥٨	٦	١,١٣١	١,٤٧٥	١,٨٩٥	٣,٨١٤	١,٨٨٣	٤,٣٢٩	١٩٦	١٠	التحويلات الرسمية (صافى)
٤,٨٦٩	٤,٩٥٧	٤,٦٦٧	٤,٧١٣	٥,٣٣٩	٤,٦٢٤	٤,٤٤٤	٤,٠٤٢	٤,٦٥٤	٤,٦٠٤	التحويلات الخاصة (صافى)
٣,٨٠١-	٤,٠٨١-	٢,٨٥٧-	١,٤٤٤-	١,٨٢٣-	١٨٤	١,٦٢٤-	٥٤٨	١,٥٩١-	١,٠٣١-	الميزان الجارى

المصدر: البنك المركزى المصرى.

* مبدئى.

أرقام معدلة من قبل البنك المركزى

١ / يتضمن صادرات و واردات المناطق الحرة.

ملحوظة : بيانات التجارة فى هذا الجدول تم تجميعها من مصادر الجهاز المصرفى طبقاً للتدفقات النقدية. و قد تختلف هذه البيانات عن البيانات المجمعة لدى الجهاز المركزى للتعينة العامة والإحصاء والمبنية على أساس التدفقات السلعية وفقاً لسجلات مصلحة الجمارك .

جدول (٤١): ميزان المدفوعات (تابع) - ميزان المعاملات الرأسمالية
بيان ربع سنوى

(مليون دولار)

٢٠١٣/٢٠١٢			#٢٠١٤/٢٠١٣			*٢٠١٥/٢٠١٤		
الربع الثالث	الربع الرابع	الربع الأول	الربع الثانى	الربع الثالث	الربع الرابع	الربع الاول	الربع الثانى	الربع الثالث
ميزان المعاملات الرأسمالية	-٤٤٤	٤,٧٩٧	٤,٦٧٢	-١,٢٣٠	-١٥٠	٢,٠٠٢	٨١١	٧٢
الحساب الرأسمالى	-٨,٠	-٢٣,٤	-٣٣,٧	-١٧,٦	٢٨٥,٤	-٤٠,٠	-٢٢,٠	-٣٠,٩
الحساب المالى	-٤٣٦	٤,٨٢١	٤,٧٠٦	-١,٢١٢	-٤٣٥	٢,٠٤٢	٨٣٣	١٠٣
تدفقات الاستثمار فى الخارج	-٤٧	-٧٣	-٥٨	-١٢٣	-٥٩	-٨٧	-٥٣	-٥٥
تدفقات الاستثمارات المباشرة فى مصر (صافى)	١,١٢٨	٩٩٥	٧٤٥	١,٣٢٤	١,٠٠٥	١,٠٤٥	١,٧٧٣	٩٦٠
استثمارات محفظة الأوراق المالية للخارج	١٤	-٧	٣٢	١١	١٧	٦	-٣٣	-١٧
صافى تدفقات محفظة الأوراق المالية فى مصر	-٥٣١	٢,٢٦٨	١,٢٦٨	-٤٢	-٣٠	٤٢	٣١٦	-٢,٤١١
و منها السندات	-٤	٢,٤٩٨	٩٥٩	-٢	-١٦	-١٥	-٢,٥١٤	-٩
صافى الاستثمارات الأخرى	-١,٠٠١	١,٦٣٧	٢,٧١٩	-٢,٣٨٢	-١,٣٦٨	١,٠٣٦	-١,١٧٠	١,٦٢٧
صافى الاقتراض	٦٩٦	-٨٨٧	-٨٨٥	-١١٤	-٤٤٩	١,١٨٩	٥١٧	١,٥٧٢
القروض المتوسطة وطويلة الأجل	٤٠	١١٥	-٥٢٩	١٢٤	-٤٧٢	-٧٨	-٥١٤	٣٢
المستخدم	٨٣٤	٣٣٢	٢٧٧	٣٤٤	٣٧٩	١٥٣	٣٩٣	٢٧٠
السداد	-٧٩٤	-٢١٦	-٨٠٦	-٢٢٠	-٨٥٢	-٢٣١	-٩٠٧	-٢٣٨
تسهيلات موردين ومشتريين متوسطة الأجل	-٥	-١٦	-٧	-٢١	-٨	-٢١	-٩	-١٨
المستخدم	٢,٧	٥,٥	١,٢	٣,٠	٢,٣	١,٦	٠,٧	٢,٢
السداد	-٧	-٢١	-٩	-٢٤	-١٠	-٢٣	-٩	-٢٠
صافى تسهيلات موردين ومشتريين قصيرة الأجل	٦٦٠	-٩٨٧	-٣٤٨	-٢١٧	٣١	١,٢٨٩	١,٠٤٠	١,٥٥٨
أصول أخرى	-١,٧٠٣	١٧٦	٥٤٦	-١,٣٥٧	-٩٥٩	١٢٣	-٢,٠٧٦	-٩٧
البنك المركزى المصرى	١٦	-١٤	-١١	-١١	٠	-٢٢	٢٥	١٩
البنوك الأخرى	٤٢٥	٨٩٤	٢١٥	٢٩٨	-٥٥٥	٧٠٣	٥٩	٣,٠٥٣
أخرى	-٢,١٤٤	-٧٠٤	٣٤٢	-١,٦٤٥	-٤٠٥	-٥٥٨	-٢,١٦٠	-٣,١٦٨
خصوم أخرى	٧	٢,٣٤٩	٣,٠٥٨	-٩١٠	٤١	-٢٧٦	٣٨٨	١٥٢
البنك المركزى المصرى	٢	٢,٤٥٠	٣,٠٠١	-١,٠٥٣	٨	-٥٢	١	-٥٢٧
البنوك الأخرى	٥	-١٠٢	٥٦	١٤٣	٣٣	-٢٢٤	٣٨٧	٦٧٨
السهو والخطأ (صافى)	-٦٤	-٨٧٩	-١,٤٧٤	١,١٠٧	١٨٥	-٩١٨	١,٠٤٢	١,٣٥٨
الميزان الكلى	-١,٥٣٩	٢,٣٢٧	٣,٧٤٧	-١,٧٤٧	٢١٨	-٧٣٩	٤١٠	-١,٤٢٧

المصدر: البنك المركزى المصرى.

* مبدئى.

أرقام معدلة من قبل البنك المركزى.

جدول (٤٢): مؤشرات قياس أداء معاملات القطاع الخارجى

	٢٠٠٩/٢٠٠٨	٢٠١٠/٢٠٠٩	٢٠١١/٢٠١٠	٢٠١٢/٢٠١١	٢٠١٣/٢٠١٢	٢٠١٤/٢٠١٣	٢٠١٥/٢٠١٤*
(مليون دولار)							
المتحصلات الجارية (متضمنة التحويلات الرسمية)	٥٧,٢١٧	٥٧,٨٩٩	٦٢,٠٠٢	٦٤,٣٥٢	٦٨,٤٧٧	٧٤,١١٨	٦٥,٩٥٩
	(١٣,٢)	(١,٢)	(٧,١)	(٣,٨)	(٦,٤)	(٨,٢)	(١١,٠)
المتحصلات الجارية (بدون التحويلات الرسمية)	٥٦,٦٠٣	٥٦,٩٤٥	٦١,٢٥٠	٦٣,٧٢٠	٦٧,٦٤٢	٦٢,١٩٨	٦٣,٢٨٨
	(١٢,٨)	(٠,٦)	(٧,٦)	(٤,٠)	(٦,٢)	(٨,٠)	(١,٨)
المدفوعات الجارية	٦١,٦٤١	٦٢,٢١٧	٦٨,٠٩٠	٧٤,٤٩٨	٧٤,٨٦٨	٧٦,٨٣٥	٧٨,١٤١
	(٥,٢)	(٠,٩)	(٩,٤)	(٩,٤)	(٠,٥)	(٢,٦)	(١,٧)
(نسبة مئوية، إلا إذا ذكر خلاف ذلك)							
المتحصلات الجارية / المدفوعات الجارية							
بدون التحويلات الرسمية	٩١,٨	٩١,٥	٩٠,٠	٨٥,٥	٩٠,٣	٨١,٠	٨١,٠
شاملة التحويلات الرسمية	٩٢,٨	٩٣,١	٩١,١	٨٦,٤	٩١,٥	٩٦,٥	٨٤,٤
الصادرات السلعية / الواردات السلعية	٥٠,٠	٤٨,٧	٤٩,٩	٤٢,٣	٤٦,٨	٤٣,٤	٣٦,٣
الصادرات السلعية / المتحصلات الجارية (بدون التحويلات الرسمية)	٤٤,٥	٤١,٩	٤٤,١	٣٩,٣	٣٩,٩	٤٢,٠	٣٤,٩
الصادرات غير البترولية / المتحصلات الجارية (بدون التحويلات الرسمية)	٢٥,٠	٢٣,٩	٢٤,٣	٢١,٧	٢٠,٦	٢٢,٠	٢١,١
الواردات السلعية / المدفوعات الجارية	٨١,٧	٧٨,٧	٧٩,٤	٧٩,٥	٧٧,٠	٧٨,٣	٧٧,٩
نسبة تغطية الإحتياطى الدولى للواردات (عدد الأشهر)	٧,٥	٨,٦	٥,٩	٣,١	٣,١	٣,٣	٤,٠
المتحصلات الخدمية / المدفوعات الخدمية	٢١٠,٧	١٧٨,٢	١٥٦,٣	١٣٦,٥	١٢٩,٣	١٠٥,٩	١٢٧,٣
إيرادات السياحة / المتحصلات الجارية (بدون التحويلات الرسمية)	١٨,٥	٢٠,٤	١٧,٣	١٤,٨	١٤,٤	٨,٢	١١,٦
إيرادات السياحة / المتحصلات الخدمية	٤٤,١	٤٩,٢	٤٨,٤	٤٥,١	٤٣,٩	٢٨,٨	٣٣,٥
خدمة الدين / المتحصلات الجارية (متضمنة التحويلات الرسمية) ^{١/}	٥,٢	٤,١	٤,٣	٤,٠	٤,١	٣,٩	٤,٤
الصادرات غير البترولية (نسبة إلى الناتج المحلى الإجمالى) ^{٢/}	٧,٥	٦,٢	٦,٣	٥,٠	٤,٩	٤,٥	٤,٠
إجمالى المتحصلات الخدمية (نسبة إلى الناتج المحلى الإجمالى) ^{٢/}	١٢,٦	١٠,٨	٩,٣	٧,٦	٧,٨	٥,٨	٦,٧
ومنها : السياحة (نسبة إلى الناتج المحلى الإجمالى) ^{١/}	٥,٥	٥,٣	٤,٥	٣,٤	٣,٤	١,٧	٢,٢
ميزان المعاملات الجارية (نسبة إلى الناتج المحلى الإجمالى) ^{٢/}	٢,٣-	٢,٠-	٢,٦-	٣,٧-	٢,٢-	٠,٩-	٣,٧-
ميزان المدفوعات (نسبة إلى الناتج المحلى الإجمالى) ^{٢/}	١,٨-	١,٥	٤,١-	٤,١-	٠,١	٠,٥	١,١
إجمالى الدين الخارجى / المتحصلات الجارية (متضمنة التحويلات الرسمية)	٥٥,١	٥٨,٢	٥٦,٣	٥٣,٤	٦٣,١	٦٢,٢	٧٢,٩
مدفوعات الفوائد على الدين الخارجى / المتحصلات الجارية (متضمنة التحويلات الرسمية)	١,٢	١,١	١,٠	١,٠	٠,٩	١,٠	١,٠
نسبة السيولة (%) ^{٣/}	٦٤٠,٤	٦٩٤,٩	٦٠٢,٢	٤١٠,٩	٤٠٥,٢	٤١٢,٩	٢٣٢,٧

المصدر: البنك المركزى المصرى وحسابات وزارة المالية.

* مبدئى.

() معدل النمو عن الفترة المقابلة فى العام السابق.

أرقام معدلة من قبل البنك المركزى المصرى.

١/ تم تقدير قيمة خدمة الدين الخارجى من واقع بيانات ميزان المدفوعات.

٢/ قامت وزارة التخطيط بمراجعة السلسلة الزمنية للناتج المحلى الإجمالى ابتداءً من عام ٢٠١٢/٢٠١١ وحتى عام ٢٠١٤/٢٠١٣ وفقاً للتعداد الإقتصادى، ليبلغ ١٦٥٧ مليار جنيه و ١٨٤٤ مليار جنيه و ٢١٠٢ مليار جنيه على التوالى. وجارى إعداد البيانات الربع سنوية للفترة المذكورة أعلاه وسوف يتم نشرها فور انتهاء وزارة التخطيط من إعدادها. وقد تم مراجعة تقديرات الناتج المحلى الإجمالى، ليبلغ ٢٤٢٩,٨ مليار جنيه فى عام ٢٠١٤/٢٠١٥.

٣/ يعكس هذا المؤشر (نسبة الإحتياطى الدولى متضمن الذهب وأصول البنوك فى الخارج) إلى (خدمة الدين + الإلتزامات الخارجية السائلة).

جدول (٤٣): بيانات التجارة الخارجية - الميزان التجاري
طبقاً للتصنيف الإقتصادي للأمم المتحدة (BEC)

(مليون جنيه)

البند	٢٠١١/٢٠١٠	٢٠١٢/٢٠١١	٢٠١٣/٢٠١٢	٢٠١٤/٢٠١٣	٢٠١٥/٢٠١٤	يوليو - اكتوبر ٢٠١٦/٢٠١٥	يوليو - اكتوبر ٢٠١٥/٢٠١٤
الميزان الكلى	١٨٣,٩٣٧-	٢٠٢,٩٥٠-	٢٦٧,٤٤٤-	٢٧٠,٢٥٢-	٣١٥,٤٩٦-	١٤٠,٩٥٠-	٩٥,٩٤٩-
	(٨,٧)	(١٠,٣)	(٣١,٨)	(١,٠)		(٤٦,٩)	
١١١ سلع غذائية أولية (للصناعة)	٢٣,٨٧٨-	٢٨,٦١٨-	٣١,١٠٢-	٢٤,٦٧٥-	٢٥,٧٦٦-	٨,٦٤٠-	٨,٥٦٣-
١١٢ سلع غذائية أولية (للإستهلاك)	٨٤٣	١,٢٩٩-	٢,٠٤٦-	٣,٦٠٧-	٩١٠-	٩٠٧-	١,٦٩٠-
١٢١ سلع غذائية مصنعة (للصناعة)	١١,٠٤٩-	٢٤,٧٤٥-	١٠,٩٦٨-	٥,٨٧٧-	٨,٥٤١-	٣,٠٢٨-	٢,١٨٨-
١٢٢ سلع غذائية مصنعة (للإستهلاك)	٨,٨٩١-	١١,٥٤٩-	١١,٩٩١-	١٠,١٧٠-	١٥,٧٥٨-	٧,٥٠٦-	٤,١٩١-
٢١ مستلزمات صناعية أولية	٢١,٩٨٠-	٢٨,٣٦٣-	٢٥,٢٤٤-	١٤,٠١٤-	٢٠,٨٣٨-	٧,٠٧٨-	٥,٥٨٣-
٢٢ مستلزمات صناعية مصنعة	٥٣,٩٢١-	٦٣,٥٦٩-	٧٤,٩١١-	٧٤,٨٢٠-	١١٣,٧٤٩-	٤٧,٣٤٥-	٢٧,١٦٩-
٣١ وقود وزيوت (خام)	١٦,٥١١	٢١,٣٩٦	١١,٠٦٥	٦,٧٤٧-	٥,٦١٠	٤,٨٦٤	٣,٠٩٠-
٣٢ وقود مصنع و زيوت اخرى	٤,١٧٢	٤٥٣-	١٥,٠٥٤-	٢٢,٦٨٣-	١٨,١٦٠-	١٥,٩٠٦-	٧,٤٨٨-
٤١ سلع رأسمالية عدا معدات النقل	٣٧,٥١٥-	٢٥,٤٣٢-	٤١,٢٩٩-	٤٤,٣٩٤-	٤٧,٣٣٢-	٢٤,٧٥٦-	١٤,٦٨٠-
٤٢ قطع غيار وأجزاء سلع رأسمالية	١٦,٢٦٢-	١٥,٢٤٦-	١٩,٤٥٧-	٢٠,٦٨٣-	٢٣,٤٥١-	٨,٢٣٥-	٦,٦٨٧-
٥١ سيارات الركوب	٧,٣٢٣-	٦,٩٠٠-	٨,٧٥٢-	٦,٦٠٢-	١٦,٧٣٨-	٨,٩٦٩-	٢,١٨٨-
٥٢ سيارات اخرى	٧,٥٥٥-	٦,٠٧٢-	٧,٥٢٥-	٦,٢٧٠-	٩,٢٣٢-	٤,٤١٨-	٢,١٠٨-
٥٣ قطع غيار وأجزاء لوسائل النقل	١٢,٥٢٦-	١١,٥٥٣-	١٥,٨٨٠-	١٥,٢٩٤-	١٦,٧٤١-	٦,٤١٢-	٥,٠١٤-
٦١ سلع إستهلاكية معمرة	١,٠٨٤-	٧١٨	٢,٥٧٠-	٣,٣٥٤-	١٠,٠٤٤	٥,٤٤٣	١,٣٢٠-
٦٢ سلع إستهلاكية نصف معمرة	١,٠٣١	٢,٥٥٠	١٢٨-	٢,٧٤٥	١,٣٦٠-	١,٩٧٤-	٤٤٦
٦٣ سلع إستهلاكية غير معمرة	٤,٤٣٨-	٣,٧٢٦-	١١,٧٥٥-	١٤,٩١٢-	١٢,١٥٠-	٥,٨٦٧-	٤,٨٣٨-
٧ أخرى	٧٤-	٩٠-	١٧٣	١,١٠٦	٤٢٣-	٢١٧-	٤٠١

المصدر: وزارة المالية - مصلحة الجمارك.

() معدل النمو السنوى.

جدول (٤٤): بيانات التجارة الخارجية - الصادرات طبقاً للتصنيف الإقتصادي للأمم المتحدة (BEC)

(مليون جنيه)

		يوليو - اكتوبر ٢٠١٦/٢٠١٥	يوليو - اكتوبر ٢٠١٥/٢٠١٤	٢٠١٥/٢٠١٤	٢٠١٤/٢٠١٣	٢٠١٣/٢٠١٢	٢٠١٢/٢٠١١	٢٠١١/٢٠١٠	البند
إجمالي الصادرات		٤٦,٨٤٥	٤٦,٨٦٥	١٤٠,٢٨١	١٧٥,٩٣٥	١٦٠,٥٤٩	١٥٩,٩٣٩	١٤٣,٠٨٩	
		(٠,٠٤)-		(٢٠,٣)-	(٩,٦)	(٠,٤)	(١١,٨)	(١٠,٥,٤)	
١١١	سلع غذائية أولية (للصناعة)	٢٤٢	٤٥	٧٨٩	٣٠٣	٥٧٧	٦٦٨	٧٥٠	
١١٢	سلع غذائية أولية (للإستهلاك)	٣٠,٧٤	١,٨٤٤	١٠,٧٠١	٧,٧٨١	٨,٢٨٤	٧,٧١٢	٧,٤٤٤	
١٢١	سلع غذائية مصنعة (للصناعة)	٤٧٨	٤٦١	١,٥٣٠	١,٦٧٢	١,٤٤٣	١,٦٨٠	١,٥٥٠	
١٢٢	سلع غذائية مصنعة (للإستهلاك)	٢,٩٦٣	١,١٣٥	٨,٥٦٢	٥,٥١١	٦,٧٦٨	٧,٨٧٤	٦,٤١٩	
٢١	مستلزمات صناعية أولية	١,٤٨٠	٣,٣٤٨	٥,٠٥٧	١٢,٥٣٨	٦,٤٠٤	٥,٥٢٠	٧,٠١٣	
٢٢	مستلزمات صناعية مصنعة	١٢,٤٨١	١٧,٢٢٥	٤٠,٠٥٠	٦٠,٨٧٨	٦٣,٦٤٤	٦١,٦٨٧	٥٣,٥٥٠	
٣١	وقود وزيت (خام)	٧,٧٥٧	١٠,٥٤٣	٢٣,٦١٢	٤١,٩٨٤	٣٤,٢٧٩	٢٨,٦٠١	٢٠,١٨١	
٣٢	وقود مصنع و زيت اخرى	٢,٦٥٤	٥,٦٠١	٩,١٤٨	١٩,٤٠٠	١٦,٩٤٠	١٨,٦٦٨	٢٠,٤٥٠	
٤١	سلع رأسمالية عدا معدات النقل	١,٠٩٣	٣٠٣	٢,٩٨٤	١,٤٥١	١,٢٢٨	١,٦١٩	٢,٦٥٠	
٤٢	قطع غيار وأجزاء سلع رأسمالية	٤٠٤	٣٦٤	٨٨١	١,٤٩٦	٩٤٦	٩٦٣	٨٢٥	
٥١	سيارات الركوب	٤	٣٦٧	٥٦	٨٠٦	٣٤٦	٤١٥	٢٥٠	
٥٢	سيارات اخرى	٢٤٧	١٧٤	٧٦٠	٨١٣	٩٥٦	٩٧٥	١,٥٠٠	
٥٣	قطع غيار وأجزاء لوسائل النقل	٢٤٠	٢٤٤	٨٤٦	١,٠٢٦	٩٠٤	١,٧٧٠	١,١١٩	
٦١	سلع إستهلاكية معمرة	٧,٩٥٣	٧٨٩	١٦,٨٠٦	٣,١٨٣	٣,٥٢١	٤,٧٢٠	٣,٥٣٨	
٦٢	سلع إستهلاكية نصف معمرة	٣,٣٨٤	٢,٦٣٦	٩,٥٥٦	١٠,٣٠٧	٨,٤٧٦	٨,٤٩٤	٨,١٢٥	
٦٣	سلع إستهلاكية غير معمرة	٢,٣٣٨	١,٣٦٣	٨,٧٩٦	٥,٦١٣	٥,٥٨٧	٨,٥٣٠	٧,٦١٩	
٧	أخرى	٥٢	٤٢٣	١٤٧	١,١٧٣	٢٤٧	٤٢	١٠٨,٠	

المصدر: وزارة المالية - مصلحة الجمارك.
() معدل النمو عن الفترة المقابلة فى العام السابق.

جدول (٤٥): بيانات التجارة الخارجية - الواردات
طبقاً للتصنيف الإقتصادي للأمم المتحدة (BEC)

(مليون جنيه)

البند	٢٠١١/٢٠١٠	٢٠١٢/٢٠١١	٢٠١٣/٢٠١٢	٢٠١٤/٢٠١٣	٢٠١٥/٢٠١٤	يوليو - اكتوبر ٢٠١٥/٢٠١٤	يوليو - اكتوبر ٢٠١٦/٢٠١٥
إجمالي الواردات	٣٢٧,٠٢٦	٣٦٢,٨٨٩	٤٢٧,٩٩٣	٤٤٦,١٨٧	٤٥٥,٧٧٦	١٤٢,٨١٤	١٨٧,٧٩٥
	(٣٦,٩)	(١١,٠)	(١٧,٩)	(٤,٣)	(٢,١)		(٣١,٥)
١١١ سلع غذائية أولية (للصناعة)	٢٤,٦٢٨	٢٩,٢٨٦	٣١,٦٧٩	٢٤,٩٧٨	٢٦,٥٥٥	٨,٦٠٨	٨,٨٨٣
١١٢ سلع غذائية أولية (للاستهلاك)	٦,٦٠٠	٩,٠١٠	١٠,٣٣١	١١,٣٨٨	١١,٦١١	٣,٥٣٥	٣,٩٨١
١٢١ سلع غذائية مصنعة (للصناعة)	١٢,٥٩٩	٢٦,٤٢٥	١٢,٤١١	٧,٥٤٩	١٠,٠٧١	٢,٦٤٩	٣,٥٠٦
١٢٢ سلع غذائية مصنعة (للاستهلاك)	١٥,٣١٠	١٩,٤٢٣	١٨,٧٥٩	١٥,٦٨١	٢٤,٣٢٠	٥,٣٢٦	١٠,٤٦٩
٢١ مستلزمات صناعية أولية	٢٨,٩٩٢	٣٣,٨٨٣	٣١,٦٤٧	٢٦,٥٥٢	٢٥,٨٩٥	٨,٩٣١	٨,٥٥٧
٢٢ مستلزمات صناعية مصنعة	١٠٧,٤٧١	١٢٥,٢٥٦	١٣٨,٥٥٥	١٣٥,٦٩٩	١٥٣,٧٩٩	٤٤,٣٩٤	٥٩,٨٢٦
٣١ وقود وزيوت (خام)	٣,٦٧٠	٧,٢٠٥	٢٣,٢١٤	٤٨,٧٣١	١٨,٠٠٢	١٣,٦٣٢	٢,٨٩٣
٣٢ وقود مصنع و زيوت اخرى	١٦,٢٧٨	١٩,١٢١	٣١,٩٩٥	٤٢,٠٨٣	٢٧,٣٠٨	١٣,٠٩٠	١٨,٥٦١
٤١ سلع رأسمالية عدا معدات النقل	٤٠,١٦٥	٢٧,٠٥١	٤٢,٥٢٧	٤٥,٨٤٥	٥٠,٣١٦	١٤,٩٨٣	٢٥,٨٤٩
٤٢ قطع غيار وأجزاء سلع رأسمالية	١٧,٠٨٧	١٦,٢٠٩	٢٠,٤٠٣	٢٢,١٧٩	٢٤,٣٣٢	٧,٠٥١	٨,٦٣٩
٥١ سيارات الركوب	٧,٥٧٣	٧,٣١٦	٩,٠٩٨	٧,٤٠٨	١٦,٧٩٤	٢,٥٥٤	٨,٩٧٣
٥٢ سيارات اخرى	٩,٠٥٥	٧,٠٤٧	٨,٤٨٠	٧,٠٨٣	٩,٩٩١	٢,٢٨١	٤,٦٦٤
٥٣ قطع غيار وأجزاء لوسائل النقل	١٣,٦٤٥	١٣,٣٢٣	١٦,٧٨٤	١٦,٣٢٠	١٧,٥٨٦	٥,٢٥٨	٦,٦٥٢
٦١ سلع إستهلاكية معمرة	٤,٦٢١	٤,٠٠١	٦,٠٩١	٦,٥٣٨	٦,٧٦١	٢,١٠٩	٢,٥٠٩
٦٢ سلع إستهلاكية نصف معمرة	٧,٠٩٤	٥,٩٤٤	٨,٦٠٤	٧,٥٦٢	١٠,٩١٦	٢,١٩١	٥,٣٥٨
٦٣ سلع إستهلاكية غير معمرة	١٢,٠٥٧	١٢,٢٥٦	١٧,٣٤٢	٢٠,٥٢٥	٢٠,٩٤٧	٦,٢٠١	٨,٢٠٥
٧ أخرى	١٨٢	١٣٣	٧٥	٦٨	٥٧١	٢٢	٢٦٩

المصدر: وزارة المالية - مصلحة الجمارك.
() معدل النمو عن الفترة المقابلة في العام السابق.

جدول (٤٦): حصيلة الصادرات البترولية

(مليون دولار)

	٢٠١٥/٢٠١٤*	٢٠١٤/٢٠١٣	٢٠١٣/٢٠١٢	٢٠١٢/٢٠١١	٢٠١١/٢٠١٠	٢٠١٠/٢٠٠٩
إجمالي الصادرات البترولية	٨,٧٠٥	١٢,٤٥٢	١٣,٠٢٣	١١,٢٢٥	١٢,١٣٦	١٠,٢٥٩
البترول الخام	٦,١٦٤	٧,٧١٤	٧,٣٠٣	٥,٢١١	٥,٦٦٢	٤,٤٧٥
منتجات بترولية	٢,٥٤١	٤,٧٣٨	٥,٧٢٠	٦,٠١٤	٦,٤٧٤	٥,٧٨٤

المصدر: البنك المركزى المصرى

* بيان مبدئى.

جدول (٤٧): أهم مؤشرات قطاع السياحة

يوليو-اكتوبر ٢٠١٦/٢٠١٥*	٢٠١٥/٢٠١٤*	٢٠١٤/٢٠١٣	٢٠١٣/٢٠١٢	٢٠١٢/٢٠١١	٢٠١١/٢٠١٠	
٣,٥٣٨	١٠,٢٤٢	٧,٩٦٧	١٢,٢١٣	١٠,٩٥٢	١١,٩٣١	عدد السياح الوافدين (بالألف سائح)
٣٠,٨٨١	٩٩,٢٥٦	٧٢,٩١٩	١٤٢,٤٣٢	١٣١,٧٦٨	١٢٤,٥٧١	عدد الليالى السياحية (بالألف ليلة)
٨,٧	٩,٧	٩,٢	١١,٧	١٢,٠	١٠,٤	متوسط عدد الليالى السياحية (للسائح)
--	٧,٣٧٠	٥,٠٧٣	٩,٧٤٨	٩,٤١٩	١٠,٥٨٩	الدخل من السياحة (مليون دولار)
--	٧٤	٧٠	٦٨	٧١	٨٥	الدخل من السياحة موزعاً على عدد الليالى السياحية (دولار لكل ليلة)

المصدر: وزارة السياحة.

* بيان مبدئى.

-- بيان غير متاح.

جدول (٤٨): حركة الملاحة فى قناة السويس

يوليو-نوفمبر ٢٠١٦/٢٠١٥*	٢٠١٥/٢٠١٤*	٢٠١٤/٢٠١٣	٢٠١٣/٢٠١٢	٢٠١٢/٢٠١١	٢٠١١/٢٠١٠	
٧,٤٥٩	١٧,٥٤٤	١٦,٧٤٤	١٦,٦٦٤	١٧,٦٦٤	١٨,٠٥٠	إجمالى عدد السفن ^{١/}
٤٢٧	٩٩٢	٩٣١	٩١٢	٩٣٩	٨٩٧	صافى حمولة السفن العابرة (مليون طن)
--	٥,٣٦٢	٥,٣٦٩	٥,٠٣٢	٥,٢٠٨	٥,٠٥٣	إجمالى الحصيلة (مليون دولار)

المصدر: البنك المركزى المصرى وهيئة قناة السويس.

* مبدئى .

-- بيان غير متاح.

^{١/} تشمل حاويات البترول والسفن الأخرى.

جدول (٤٩): الصادرات حسب التوزيع الجغرافى

(مليون دولار)

	٢٠١٥/٢٠١٤*	٢٠١٤/٢٠١٣	٢٠١٣/٢٠١٢	٢٠١٢/٢٠١١	٢٠١١/٢٠١٠	٢٠١٠/٢٠٠٩
جملة الصادرات	٢٢,٠٥٨	٢٦,١١٩	٢٦,٩٨٨	٢٥,٠٧٢	٢٦,٩٩٣	٢٣,٨٧٣
الإتحاد الأوروبي	٧,٤٤١	١٠,١٣٤	٨,٩٠٤	٩,٠٧١	١١,٤٣٧	٨,٤٨٠
الدول الأوروبية الأخرى	١,٢٦٧,١	١,٣٧١	١,٧٥٦	١,٤١٩	١,٧٠٥	١,٠٧٣
الولايات المتحدة الأمريكية	٢,٢٠٧	٢,٥١٠	٣,٧٥٨	٣,٤٣١	٣,٦٠٠	٤,٤٠٩
الدول العربية	٥,٥٥٦	٥,٤٦٩	٥,١٦١	٥,٣٢٤	٤,٨٦٥	٤,٧٦١
الدول الآسيوية (غير العربية)	٣,٠٩٠	٣,٤٨٥	٤,٩١٣	٤,٦٢٠	٤,٠٢٦	٣,٤٠٠
الدول الأفريقية (غير العربية)	٤٩٩	٤٧٦	٤٤٠	٤٩٩	٥٤٣	٣٨١
استراليا	٢٦	١٦	٢٢	٢٢	١٥	١٨
دول ومناطق أخرى	١,٤٦٢	٢,٦٥٨	٢,٠٣٥	٦٨٥	٨٠٢	١,٣٥١

المصدر: البنك المركزى المصرى.

* بيان مبدئى.

القسم التاسع

مقارنة تحليلية لأداء الإقتصاد المصرى

٧٨-٧٧	تحليل مقارنة لأداء أهم المؤشرات الاقتصادية	جدول (٥٠)
٧٩	تحليل مقارنة لأداء البورصة المصرية	جدول (٥١)

جدول (٥٠): تحليل مقارن لأداء أهم المؤشرات الاقتصادية *

الناتج المحلي الإجمالي الحقيقي (معدل التغير %)	معدل نمو الدخل الحقيقي للفرد(%)	الميزان الكلى للموازنة العامة نسبة لناتج المحلي الإجمالي (%)	ميزان المعاملات الجارية نسبة لناتج المحلي الإجمالي (%)	صادرات السلع والخدمات نسبة لناتج المحلي الإجمالي (%)	الدين الخارجى نسبة للناتج المحلى الإجمالى (%)	خدمة الدين نسبة إلى جملة متحصلات الميزان الجارى (%) /١
١- تصنيف البنك الدولي: (مجموعة الدول ذات الدخل المتوسط المنخفض) ^{١/٢}						
مصر ^{١/٣}						
٢٠٠٨	٧,٢	٥,٠	-٦,٨	١١,٧	٠,٥	٣,٩
٢٠٠٩	٤,٧	٢,٤	-٦,٩	١٦,٢	-٢,٣	٥,٢
٢٠١٠	٥,١	٢,٨	-٨,١	١١,٧	-٢,٠	٤,٥
٢٠١١	١,٨	-٠,٦	-٩,٨	١١,١	-٢,٦	٤,٥
٢٠١٢	٢,٢	-٠,٠٣	-١٠,٦	٨,٦	-٣,٩	٤,٥
٢٠١٣	٢,١	-٠,٠١	١٣,٧-	٦,٩	٢,١-	٤,٦
متوسط دول المجموعة						
٢٠٠٩	٥,٠	--	--	٤,١	--	--
٢٠١٠	٧,٨	--	--	٥,٣	--	--
٢٠١١	٥,٥	--	--	٧,٣	--	--
٢٠١٢	٤,٠	--	--	٤,٦	--	--
الفلبين						
٢٠٠٩	١,١	-٠,٥	-٤,١	٤,١	٥,٦	١٠,٣
٢٠١٠	٧,٦	٥,٨	-٣,٧	٣,٩	٤,٥	--
٢٠١١	٣,٦	١,٩	--	٤,٦	٣,١	--
٢٠١٢	٦,٨	٥	--	٣,٢	٢,٨	--
الهند						
٢٠٠٩	٨,٥	٧,١	-٧,٥	١٠,٩	-١,٩	--
٢٠١٠	١٠,٥	٩,١	--	١٢	-٣,١	--
٢٠١١	٦,٣	٥	--	٨,٩	-٣,٢	--
٢٠١٢	٣,٢	١,٩	--	٩,٣	--	--
المغرب						
٢٠٠٩	٤,٨	٣,٦	-٢,٢	١	-٥,٥	--
٢٠١٠	٣,٦	٢,٤	-٤,٢	١	-٤,٣	--
٢٠١١	٥,٠	٣,٦	--	٠,٩	-٨,١	--
٢٠١٢	٢,٧	١,٢	--	١,٣	-١٠,٠	--
٢- تصنيف صندوق النقد الدولي: (الشرق الأوسط وشمال أفريقيا) ^{١/٤}						
مصر ^{١/٣}						
٢٠٠٨	٧,٢	٥,٠	-٦,٨	١١,٧	٠,٥	٣,٩
٢٠٠٩	٤,٧	٢,٤	-٦,٩	١٦,٢	٢,٣-	٥,٢
٢٠١٠	٥,١	٢,٨	-٨,١	١١,٧	٢,٠-	٤,٥
٢٠١١	١,٨	-٠,٦	-٩,٨	١١,١	٢,٦-	٤,٥
٢٠١٢	٢,٢	-٠,٠٣	-١٠,٦	٨,٦	٣,٩-	٤,٥
٢٠١٣	٢,١	-٠,٠١	١٣,٧-	٦,٩	٢,١-	٤,٦
متوسط دول المجموعة						
٢٠٠٩	٢,٨	-٠,٥	--	٥,٦	١,٧	١٩,٥
٢٠١٠	٥,٢	--	--	٩,١	٦,٥	١٧,٢
٢٠١١	٣,٩	--	--	١٠,٠	١٣,٣	١٥,٣
٢٠١٢	٤,٦	--	--	١٢,٥	١٢,١	--
٢٠١٣	٢,٣	--	--	١٠,٨	٩,٤	--
إيران						
٢٠٠٩	٤,٠	٢,٥	--	١٠,٤	٢,٦	--
٢٠١٠	٥,٩	٤,٣	--	١٩,٩	٦,٥	--
٢٠١١	٣,٠	١,٩	--	٢١,٨	١٢,٠	--
٢٠١٢	١,٩-	٣,١-	--	٤١,٢	٥,٠	--
٢٠١٣	١,٥-	٢,٧-	--	٣٥,٠	٣,١	--
الأردن						
٢٠٠٩	٥,٥	٣,٢	-٨,٥	٢,٧	٣,٣-	--
٢٠١٠	٢,٣	٠,١	-٥,٤	٦,١	٥,٣-	--
٢٠١١	٢,٦	٠,٣	--	٣,٣	١٢,٠-	--
٢٠١٢	٢,٨	٠,٥	--	٧,٢	١٨,١-	--
٢٠١٣	٣,٣	٠,٩	--	٣,٢	٩,٩-	--

-- بيان غير متاح.

* بيانات مبدئية، خاضعة للمراجعة.

/١ بخلاف التحويلات الرسمية.

/٢ بيانات دول المقارنة تم إستخراجها من الجداول الإحصائية للبنك الدولي: "Country at a Glance" وتقرير آخر التطورات الاقتصادية والأفاق المستقبلية لمنطقة الشرق الأوسط وشمال أفريقيا.

/٣ البيانات المصرية تعكس التطورات خلال الاعوام المالية من واقع المصادر المحلية.إجمالي العجز يعكس البيانات على مستوى قطاع الموازنة.

/٤ بيانات دول المقارنة تم إستخراجها من قاعدة بيانات صندوق النقد الدولي وتقارير مشاورات المادة الرابعة الخاصة بالصندوق

جدول (٥٠): تحليل مقارن لأداء أهم المؤشرات الاقتصادية (تابع) *

النتائج المحلي الإجمالي الحقيقي (معدل التغير %)	معدل نمو الدخل الحقيقي للفرد (%)	الميزان الكلي للموازنة العامة نسبة للنتائج المحلي (%)	معدل التضخم السنوي (%)	ميزان المعاملات الجارية نسبة للنتائج المحلي (%)	صادرات السلع والخدمات نسبة للنتائج المحلي (%)	الدين الخارجي نسبة للنتائج المحلي الإجمالي (%)	خدمة الدين نسبة إلى جملة متحصلات الميزان الجاري (%)
٣- تصنيف مؤسسة ستاندرد أند بورز: (B- درجة التصنيف) ١٢							
مصر (B/B-) ١٣/٤							
٢٠٠٧	٧,١	٥,١	٧,٣-	١١,٠	١,٧	٣٢,٦	٢٢,٨
٢٠٠٨	٧,٢	٥,٠	٦,٨-	١١,٧	٠,٥	٣٤,٨	٢٠,١
٢٠٠٩	٤,٧	٢,٤	٦,٩-	١٦,٢	٢,٣-	٢٥,٩	١٦,٩
٢٠١٠	٥,١	٢,٨	٨,١-	١١,٧	٢,٠-	٢١,٧	١٥,٩
٢٠١١	١,٨	٠,٦-	٩,٨-	١١,١	٢,٦-	٢٠,٧	١٥,٢
٢٠١٢	٢,٢	٠,٠٣-	١٠,٦-	٨,٦	٣,٩-	١٧,٥	١٣,٢
٢٠١٣	٢,١	٠,٠١-	١٣,٧-	٦,٩	٢,١-	١٧,٧	١٧,٣
متوسط دول المجموعة							
٢٠٠٩	٢,٨	٠,٥-	--	٥,٦	١,٧	--	٣٢,١
٢٠١٠	٥,٢	--	--	٩,١	٦,٥	--	٢٨,٧
٢٠١١	٣,٩	--	--	١٠,٠	١٣,٣	--	٢٥,٥
٢٠١٢	٤,٦	--	--	١٢,٥	١٢,١	--	٢٤,٤
٢٠١٣	٢,٣	--	--	١٠,٨	٩,٤	--	٢٥,٥
لبنان (B-)							
٢٠٠٩	٩,٠	٧,٦	--	٣,٤	٩,٣-	--	--
٢٠١٠	٧,٠	٥,٦	--	٥,١	٩,٩-	--	--
٢٠١١	١,٥	٠,٢	--	٣,١	١٢,٤-	--	--
٢٠١٢	١,٥	٠,٢	--	١٠,١	١٦,٢-	--	--
٢٠١٣	١,٥	٠,٢	--	٣,٥	١٦,٧-	--	--
تونس (B)							
٢٠٠٩	٣,١	٢,٠	--	٤,٠	٢,٨-	--	--
٢٠١٠	٢,٩	١,٩	--	٤,١	٤,٨-	--	--
٢٠١١	١,٩-	٣,١-	--	٤,٢	٧,٣-	--	--
٢٠١٢	٣,٦	٢,٦	--	٥,٩	٨,١-	--	--
٢٠١٣	٣,٠	١,٧	--	٥,٣	٨,٠-	--	--
باكستان (B-)							
٢٠٠٩	٠,٤	١,٧-	--	٩,٦	٥,٥-	--	--
٢٠١٠	٢,٦	٠,٥	--	١١,٨	٢,٢-	--	--
٢٠١١	٣,٧	١,٥	--	١٣,٣	٠,١	--	--
٢٠١٢	٤,٤	٢,٣	--	١١,٣	٢,١-	--	--
٢٠١٣	٣,٦	١,٥	--	٥,٩	١,٠-	--	--

-- بيان غير متاح.

* بيانات مبدئية ، خاضعة للمراجعة.

١/ بخلاف التحويلات الرسمية.

٢/ بيانات دول المقارنة تم استخراجها من قاعدة ستاندرد أند بورز الا اذا ذكر خلاف ذلك

٣/ البيانات المصرية تعكس التطورات خلال الاعوام المالية من واقع المصادر المحلية.

٤/ يعكس التصنيف طويل الأجل للعملة المحلية .و يلاحظ أن التصنيف الائتماني لدول المقارنة يرجع الى أحدث البيانات المتاحة (٢٠٠٨ ، ٢٠٠٩ ، ٢٠١٠)

جدول (٥١): أكثر ١٠ شركات شهدت ارتفاعاً وأكثر ١٠ شركات شهدت انخفاضاً في الأسعار في البورصة المصرية

أكثر ١٠ شركات شهدت ارتفاعاً في الأسعار خلال شهر يناير ٢٠١٥					
اسم الشركة	العملة	سعر الفتح ٢٠١٥/٠١/٠١	سعر الإقفال ٢٠١٥/٠١/٣١	التغير في السعر (جنيه/دولار)	نسبة التغير في السعر
١ العبوات الدوائية المتطورة	جنيه مصرى	٦,٨٧	٨,٥٦	١,٦٩	٢٤,٦٠%
٢ الشروق الحديثة للطباعة والتغليف	جنيه مصرى	١١,٤٤	١٣,٩٧	٢,٥٣	٢٢,١٢%
٣ السويدى اليكترويك	جنيه مصرى	٤١,٦٨	٥٠,٧٤	٩,٠٦	٢١,٧٤%
٤ مطاحن مصر الوسطى	جنيه مصرى	١٤,٨٠	١٧,٧١	٢,٩١	١٩,٦٦%
٥ مصر الجديدة للإسكان والتعمير	جنيه مصرى	٥٨,٠٢	٦٨,٨٨	١٠,٨٦	١٨,٧٢%
٦ مدينة نصر للإسكان والتعمير	جنيه مصرى	٢٩,٧٠	٣٥,١٣	٥,٤٣	١٨,٢٨%
٧ جى بى اوتو	جنيه مصرى	٣١,٠٠	٣٦,٣٥	٥,٣٥	١٧,٢٦%
٨ مجموعة طلعت مصطفى القابضة	جنيه مصرى	٩,٨٦	١١,٤٩	١,٦٣	١٦,٥٣%
٩ الأهرام للطباعة والتغليف	جنيه مصرى	١٥,٦٢	١٨,١٥	٢,٥٣	١٦,٢٠%
١٠ مطاحن ومخابز جنوب القاهرة والجيزة	جنيه مصرى	١٤,٤٣	١٦,٦٠	٢,١٧	١٥,٠٤%

أكثر ١٠ شركات شهدت انخفاضاً في الأسعار خلال شهر يناير ٢٠١٥					
اسم الشركة	العملة	سعر الفتح ٢٠١٥/٠١/٠١	سعر الإقفال ٢٠١٥/٠١/٣١	التغير في السعر (جنيه/دولار)	نسبة التغير في السعر
١ حق الاكتتاب لشركة مصر لصناعة الكيماويات - ١	جنيه مصرى	٢,٠٨	١,١٩	-٠,٨٩	-٤٢,٧٩%
٢ اوراسكوم للفنادق والتنمية	جنيه مصرى	١٩,٤٣	١٤,٩١	-٤,٥٢	-٢٣,٢٦%
٣ العربية للخزف - اراسمكو	جنيه مصرى	٩,٤٧	٧,٦٠	-١,٨٧	-١٩,٧٥%
٤ مجموعة جى. أم. سى للاستثمارات الصناعية والتجارية المالية	جنيه مصرى	٢,٧٨	٢,٣٥	-٠,٤٣	-١٥,٤٧%
٥ العالمية للاستثمار والتنمية	جنيه مصرى	١٥,٤٤	١٣,١٠	-٢,٣٤	-١٥,١٦%
٦ العربية للأدوية والصناعات الكيماوية	جنيه مصرى	١١,٨٧	١٠,٥٧	-١,٣٠	-١٠,٩٥%
٧ الجزيرة للفنادق والسياحة	دولار أمريكى	١٢,١٥	١٠,٨٨	-١,٢٧	-١٠,٤٥%
٨ الغربية الإسلامية للتنمية العمرانية	جنيه مصرى	٨,٠٥	٧,٣١	-٠,٧٤	-٩,١٩%
٩ النعيم القابضة للاستثمارات	دولار أمريكى	٠,٥٥	٠,٥٠	-٠,٠٥	-٩,٠٩%
١٠ عبر المحيطات للسياحة	دولار أمريكى	٠,١١	٠,١٠	-٠,٠١	-٩,٠٩%

المصدر: النشرة الشهرية للبورصة المصرية.