



التقرير المالى الشهرى

نوفمبر ٢٠١٧ • مجلد (١٣)، عدد (١)

أبراج وزارة المالية
إمتداد شارع رمسيس
القاهرة - مصر

للإشتراك :

رجاء إرسال الطلب الى العنوان أو من خلال رقم الفاكس أدناه، أو تحميل ملف
الطلب من الموقع الإلكتروني للوزارة : www.mof.gov.eg
والضغط على إرسال. للاستفسار والاستعلام رجاء إرسال
فاكس : ٢٦٨٦١٥٦١ (٢٠٢)

إعداد :

ساره عيد

نائب رئيس وحدة السياسات المالية الكلية - رئيس تحرير

المنسق العام لمبادرة الشفافية

حازم محمود	إقتصادى
ألفت حمدي	باحث إقتصادى
فاطمة العشماوى	محلل إقتصادى
كريم نصار	محلل إقتصادى
رنا ليمونة	محلل إقتصادى
أحمد وحيد	باحث إقتصادى
دينا نادر	باحث إقتصادى
إبراهيم شهاب	تصميم
شريف عبد الكريم	تصميم

الفهرس

ب - ج	قائمة الجداول
د	قائمة الرسوم البيانية
هـ - ق	ملخص تنفيذى
١ - ٧	القسم الأول نظرة عامة على الأداء الإقتصادي و المالي
١١ - ١٣	القسم الثاني مؤشرات الإقتصاد العيني و الحقيقي
١٧ - ٢١	القسم الثالث الأسعار المحلية
٢٥ - ٣٢	القسم الرابع مؤشرات المالية العامة
٣٥ - ٤٢	القسم الخامس الدين الحكومي و هيكل المديونية
٤٥ - ٥٢	القسم السادس المؤشرات النقدية
٥٥ - ٦١	القسم السابع القطاع المالي و الإستثمارات
٦٥ - ٧٣	القسم الثامن معاملات القطاع الخارجي
٧٧ - ٧٩	القسم التاسع مقارنة تحليلية لأداء الإقتصاد المصري

قائمة الجداول

٧-١	القسم الأول : نظرة عامة على الأداء الإقتصادي و المالي
١	أ- الإقتصاد العيني (بالأسعار الجارية)
١	ب- مؤشرات الإقتصاد العيني و الحقيقي و مصادر النمو
٢	ج- السكان و التشغيل
٢	د- الأسعار المحلية (متوسط الفترة)
٣	هـ- مؤشرات المالية العامة
٤	و- ملخص الدين العام المحلي (بالمليون جنيه، رصيد نهاية الفترة)
٤	ز- إجمالي الدين العام الخارجى (مليون دولار، رصيد نهاية الفترة)
٤	ح- خدمة الدين الحكومى (مليون جنيه، تدفقات)
٥	ط- المؤشرات النقدية (نهاية الفترة)
٦	ى- القطاع المالى والاستثمارات
٧	ك- معاملات القطاع الخارجى

١٣-١١	القسم الثانى : مؤشرات الاقتصاد العيني و الحقيقي
١١	جدول (١) الناتج المحلى الإجمالى بحسب الموارد و الإستخدامات بأسعار السوق (أسعار جارية)
١٢	جدول (٢) الناتج المحلى الإجمالى بتكلفة عوامل الإنتاج موزعاً بحسب القطاعات الإقتصادية (أسعار جارية)
١٣	جدول (٣) إجمالى الإستثمارات موزعة بحسب القطاعات الإقتصادية

٢١-١٧	القسم الثالث : الأسعار المحلية
١٧	جدول (٤) معدلات التضخم السنوية فى الأرقام القياسية للأسعار المحلية
١٨	جدول (٥) معدلات التضخم السنوية لأسعار المستهلكين
١٩	جدول (٦) معدل التضخم السنوى لأسعار المنتجين طبقاً للنشاط الإقتصادى
٢٠	جدول (٧) معدل التضخم السنوى لأسعار المنتجين طبقاً للإستخدام النهائى
٢٠	جدول (٨) معدل التضخم السنوى لأسعار المنتجين طبقاً لدرجة التصنيع
٢١	جدول (٩) تطور أسعار الصرف

٣٢-٢٥	القسم الرابع : مؤشرات المالية العامة
٢٥	جدول (١٠) ملخص المعاملات المالية للحكومة
٢٦-٢٧	جدول (١١) ملخص المعاملات الرئيسية للموازنة العامة : القطاع الحكومى
٢٨	جدول (١٢ أ-) هيكل الإيرادات العامة (الإيرادات الضريبية)
٢٩	جدول (١٢ ب) هيكل الإيرادات العامة (الإيرادات غير الضريبية)
٣٠	جدول (١٣) توزيع المتحصلات الجمركية بحسب التصنيف الوظيفى للواردات
٣١-٣٢	جدول (١٤) هيكل المصروفات العامة

٤٢-٣٥	القسم الخامس : الدين الحكومى و هيكل المديونية
٣٥	جدول (١٥) ملخص الدين العام المحلى
٣٦	جدول (١٦) الدين المحلى لأجهزة الموازنة العامة
٣٧	جدول (١٧) الدين المحلى للحكومة العامة
٣٨	جدول (١٨) الدين العام المحلى
٣٩	جدول (١٩) إجمالى الدين العام الخارجى
٤٠	جدول (٢٠) خدمة الدين الحكومى (داخلى و خارجى)
٤١	جدول (٢١) إصدارات الاوراق المالية الحكومية (اذون و سندات)
٤١	جدول (٢٢) إصدارات الاوراق المالية الحكومية (اذون و سندات) الربع سنوية
٤٢	جدول (٢٣) تطور معدلات العائد حتى تاريخ الإستحقاق لسندات الخزانة

قائمة الجداول (تابع)

٥٢-٤٥	القسم السادس : المؤشرات النقدية
٤٥	جدول (٢٤) تطور المؤشرات النقدية الرئيسية
٤٦-٤٧	جدول (٢٥) المسح المصرفي لأهم إجماليات السيولة المحلية (الأصول و الإلتزامات المقابلة)
٤٨	جدول (٢٦) نقود الإحتياط و الأصول المقابلة
٤٩	جدول (٢٧) الودائع لدى البنوك
٥٠	جدول (٢٨) التسهيلات الائتمانية من البنوك
٥١	جدول (٢٩) هيكل أسعار الفائدة المحلية
٥٢	جدول (٣٠) متوسط أسعار عائد المعاملات البنينية بين البنوك (الإنترنتك)

٦١-٥٥	القسم السابع : القطاع المالي و الإستثمارات
٥٥	جدول (٣١) المؤشرات الرئيسية لسوق المال
٥٦	جدول (٣٢) عمليات الإستحواذ في السوق المصرية
٥٧	جدول (٣٣) أهم الشركات التي تم خصخصتها أو تصفيتها
٥٧	جدول (٣٣) تطور برنامج الخصخصة
٥٨	جدول (٣٤) أنشط ١٠ شركات من حيث كمية وقيمة التداول في البورصة المصرية
٥٩	جدول (٣٥) الأرضة القائمة لأذون الخزانة وفقاً للقطاعات الحائزة لها
٦٠	جدول (٣٦) محفظة الأوراق المالية لدى البنوك
٦١	جدول (٣٧) صافي الإستثمارات الأجنبية المباشرة موزعة بحسب الدول

٧٣-٦٥	القسم الثامن : معاملات القطاع الخارجى
٦٥	جدول (٣٨) ميزان المدفوعات - ميزان المعاملات الجارية (بيان سنوى)
٦٦	جدول (٣٩) ميزان المدفوعات - ميزان المعاملات الرأسمالية (بيان سنوى)
٦٧	جدول (٤٠) ميزان المدفوعات - ميزان المعاملات الجارية (بيان ربع سنوى)
٦٨	جدول (٤١) ميزان المدفوعات - ميزان المعاملات الرأسمالية (بيان ربع سنوى)
٦٩	جدول (٤٢) مؤشرات قياس أداء معاملات القطاع الخارجى
٧٠	جدول (٤٣) بيانات التجارة الخارجية : الميزان التجارى طبقاً للتصنيف الوظيفى للأمم المتحدة
٧١	جدول (٤٤) بيانات التجارة الخارجية : الصادرات طبقاً للتصنيف الوظيفى للأمم المتحدة
٧٢	جدول (٤٥) بيانات التجارة الخارجية : الواردات طبقاً للتصنيف الوظيفى للأمم المتحدة
٧٣	جدول (٤٦) حصيلة الصادرات البترولية
٧٣	جدول (٤٧) أهم مؤشرات قطاع السياحة
٧٣	جدول (٤٨) حركة الملاحة فى قناة السويس
٧٣	جدول (٤٩) الصادرات حسب التوزيع الجغرافى

٧٩-٧٧	القسم التاسع : مقارنة تحليلية لأداء الإقتصاد المصرى
٧٨ - ٧٧	جدول (٥٠) تحليل مقارن لأداء أهم المؤشرات الاقتصادية
٧٩	جدول (٥١) أكثر ١٠ شركات شهدت ارتفاعاً / انخفاضاً فى الأسعار فى البورصة المصرية

ملخص تنفيذي

نبدأ معاً مرحلة من العمل الجاد لبناء مصر جديدة من خلال إصلاح اقتصادي شامل يوفر فرص حقيقية للنمو الآن و للأجيال القادمة مع تحقيق الاستقرار الكلي و الكفاءة أكبر في توزيع ثمار هذا النمو



ملخص لأهم التطورات...

إن مؤشرات الأداء الإقتصادية قد باتت في تحسن مستمر إثر تطبيق برنامج الإصلاح الشامل وهو ما تظهره أحدث المؤشرات بالقرب من إنتهاء النصف الأول من العام المالي الحالي مع توقعات بمزيد من التحسن خلال النصف الثاني من العام المالي الحالي لتنعكس ثمارها على تحسين مستوى معيشة المواطنين وجودة حياتهم. حيث تأتي التوقعات الإيجابية خلال الفترة المتبقية من العام المالي مبنياً على ما تحقق بالفعل فضلاً عن توقع مساهمة عدد من المتغيرات الهامة في تحقيق ذلك خلال الفترة المقبلة وعلى رأسها؛ تحقيق فائض أولى في الموازنة العامة للدولة، وبدء تعافي قطاع السياحة، وتنامي قطاعات الصناعة والتصدير وتحسن القدرة التنافسية للإقتصاد المصري بالإضافة إلى غيرها من الجهود القائمة لتهيئة المناخ الجاذب للإستثمار من خلال المشروعات القومية العملاقة ومشروعات الطرق لتسهيل حركة التجارة والإصلاحات التشريعية في مجال الإستثمار وبيئة

الأعمال، واكتشافات الغاز الجديدة من حقل ظهر، وإنحسار الموجة التضخمية. حيث من المتوقع أن تساهم كل تلك العوامل في إحداث إنطلاقة نوعية لتحسين أداء لإقتصاد المصري تنعكس أثارها علي تحقيق التنمية المرجوة وزيادة معدلات الإستثمار والتشغيل وتوفير حياة أفضل لمجموع المصريين.

ومن المؤشرات الإيجابية الأخيرة ما يلي؛

- **مصر تصعد للمركز الـ ١٩ بتقرير "كلايمت سكوب ٢٠١٧"** للدول المتحولة لاستخدام الطاقة النظيفة. صعدت مصر ٢٣ مركزاً، بتقرير كلايمت سكوب ٢٠١٧ الصادر عن وكالة بلومبرج، لتصل إلى المركز الـ ١٩ من أصل ٧١ دولة تم تقييمها على أساس ما أحرزته من انجازات تجاه التحول إلى استخدام الطاقة النظيفة والاستثمار في الطاقة النظيفة. وأشار التقرير إن التقدم الكبير الذي أحرزته مصر يعود بصورة كبيرة إلى ارتفاع استثماراتها في الطاقة النظيفة التي بلغت قيمتها حوالي ٧٤٥ مليون دولار في ٢٠١٦، مقابل تقريباً لا شيء في العام السابق عليه. وتعد مصر ثاني دولة بعد الأردن (التي احتلت المركز الثالث بالتقرير) بين دول الشرق الأوسط وشمال أفريقيا التي انضمت إلى المراكز الـ ٢٠ الأولى بالتقرير.
- **ارتفع بشكل ملحوظ مؤشر مديري المشتريات** ليتخطى الخمسين لأول مرة منذ ٢٥ شهر مسجلاً نحو ٥٠.٧ نقطة في نوفمبر ٢٠١٧ وهو التحسن الأقوى من شهر أغسطس ٢٠١٥، ومقارنة بأدنى مستوى له في خمس سنوات عند ٤١.٨ في نوفمبر ٢٠١٦. وذلك في ضوء الزيادات الكبيرة في مؤشر طلبيات التصدير الجديدة ليصل إلى ٥٥.٥، والزيادة في مؤشر الطلبيات الجديدة ليصل إلى ٥١.٥، والزيادة في مؤشر الإنتاج ليسجل ٥٠.٧.
- **ارتفع إجمالي عدد السياح الوافدين بـ ٥٦.٦% ليصل إلى ٣.٩ مليون سائح خلال الفترة من يوليو إلى نوفمبر ٢٠١٧**، مقابل ٢.٥ مليون سائح خلال نفس الفترة من العام السابق. كما ارتفع عدد الليالي السياحية بنحو ١٨١.٥% ليصل إلى ٤٤.٥ مليون ليلة خلال يوليو-نوفمبر ٢٠١٧، مقابل ١٥.٨ مليون ليلة خلال نفس الفترة من العام السابق.
- **ارتفاع صافي الاحتياطيات الدولية بشكل ملحوظ ليسجل ٣٦.٧ مليار دولار في نوفمبر ٢٠١٧ (يغطي ٧.٧ اشهر من الواردات في أكتوبر ٢٠١٧)**، مقارنة بـ ٢٣.١ مليار دولار في نوفمبر ٢٠١٦ (يغطي ٤.١ اشهر من الواردات)، ومقارنة بأدنى مستوى له عند ١٣.٥ مليار دولار في نهاية مارس ٢٠١٣ مسجلاً ١٣.٥ مليار دولار.
- **ارتفاع حجم رؤوس أموال الشركات الجديدة في شهر أكتوبر ٢٠١٧ بنسبة ١٨٥.٩% عن سبتمبر الماضي.** ومن المتوقع أن توفر الشركات الجديدة نحو ١٠.٩ ألف فرصة عمل مقارنة بنحو ٤.٤ ألف فرصة عمل خلال شهر سبتمبر الماضي. حيث ارتفع إجمالي الاستثمارات الجديدة (رؤوس الأموال المدفوعة للشركات الجديدة والشركات التي شهدت توسعات لتبلغ نحو ٦.٨ مليار جنيه، مقارنة بنحو ٢.٣ مليار جنيه خلال شهر أكتوبر ٢٠١٦)، كما ارتفعت بنسبة ١٨٥.٩% عن شهر سبتمبر ٢٠١٧. حيث تم زيادة إجمالي عدد الشركات التي تم تأسيسها في شهر أكتوبر ٢٠١٧ بنسبة ١١٩.٩% لتبلغ نحو ٢٨٠٠ شركة (٢٥٠٠ شركة تأسيس ٢٥٦ شركة توسعات) مقارنة بنحو ١٣٠٠ شركة خلال شهر أكتوبر ٢٠١٦، كما شهد شهر أكتوبر ٢٠١٧ زيادة بنسبة ٧٣.٤% في رؤوس الأموال المدفوعة للشركات لتبلغ نحو ٥٣٤ مليون جنيه، مقارنة بنحو ٣٨ مليون جنيه خلال شهر أكتوبر ٢٠١٦، كما ارتفعت رؤوس الأموال المصدرة لتبلغ نحو ١١.٥ مليار جنيه، مقارنة بنحو ٥.١ مليار جنيه خلال شهر أكتوبر ٢٠١٦، وتصدر قطاع الصناعة الشركات التي تم تأسيسها بنسبة ٥٦.٤%، يليه قطاعات الخدمات ثم التشييد والبناء والاتصالات والزراعة والسياحة.
- **البنك المركزي المصري يلغي الحدود القصوى للإيداع والسحب النقدي بالعملة الأجنبية لمستوردي السلع غير الأساسية.** أصدر البنك المركزي قراراً بإلغاء الحدود القصوى للإيداع والسحب النقدي بالعملة الأجنبية للشركات العاملة بمجال استيراد السلع غير الأساسية، البالغة ١٠ آلاف دولار يومياً و ٥٠ ألفاً شهرياً للإيداع، و ٣٠ ألف دولار شهرياً للسحب، وفق بيان صادر عن البنك المركزي. وقد ألغى المركزي في مارس ٢٠١٦، الحدود القصوى المقررة للإيداع والسحب النقدي بالعملة الأجنبية للأفراد. كان البنك المركزي قد فرض في عام ٢٠١٢ قيوداً على حدود الإيداع والسحب سعياً للسيطرة على حركة العملة الأجنبية في السوق في ظل أزمة نقص للدولار آنذاك.
- **إطلاق خريطة الإستثمار الصناعي في مصر** بمثابة دليل توجيهي للمستثمرين للتعرف على فرص الإستثمار ومقوماتها حسب توزيعها الجغرافي. إن خريطة الإستثمار الصناعي تضم ٤١٣٦ فرصة استثمارية حقيقية في ٨ قطاعات، وتهدف إلى ربط سلاسل التوريد المحلية للصناعات القائمة، من خلال تحديد الصناعات المغذية والتكاملية المطلوبة لتعميق

القطاعات الصناعية بما يسهم في سد الفجوات السوقية. ومن الأمثلة ببلغ حجم القطاع الصناعي وحده نحو ٨.٢ مليار جنيه في محافظة سوهاج، ونحو ٦٨ مليار جنيه في محافظة قنا.

• أبرز المؤشرات الاقتصادية الإيجابية بعد مرور عام على تحرير سعر صرف الجنيه المصري أمام العملات الأجنبية:

- ٨٠ مليار دولار حصيلة التدفقات الأجنبية في ١١ شهر بعد قرار تحرير سعر الصرف.
- استقرار سعر صرف والقضاء على السوق الموازية.
- ٥.٣ مليار دولار حصيلة الإيرادات السياحية بنسبة زيادة ٢١٢% خلال الـ ٩ أشهر الماضية من عام ٢٠١٧.
- ١٠ مليار دولار زيادة في احتياطي البنوك من النقد الأجنبي.
- ٤.٢ مليار دولار تراجعاً في العجز في ميزان المعاملات الجارية.
- ٨ مليار دولار استثمارات أجنبية مباشرة دخلت مصر.
- ١٩ مليار دولار تدفقات مالية في صورة سندات وأذون خزانة.
- ٣٣% نمو الإنتاج الصناعي خلال عام.

• أظهرت مؤشرات وزارة التخطيط إلى أن الناتج المحلي الإجمالي قد حقق معدل نمو ٤.٢% خلال العام المالي ٢٠١٦/٢٠١٧، مقارنة بنحو ٤.٣% خلال العام المالي الماضي، وقد سجل الناتج المحلي الإجمالي معدل نمو قدره ٥.٢% في الربع الأول من العام المالي الحالي ٢٠١٧/٢٠١٨ مقارنة بـ ٣.٤% الربع المقابل له في ٢٠١٦/٢٠١٧ مدفوعاً بنمو في عدة قطاعات أهمها السياحة، الغاز الطبيعي، التشييد والبناء والصناعات التحويلية. وارتفع الاستهلاك الخاص بنسبة ٤.٢%، في حين نما الاستهلاك العام بنسبة ٢.٥%. فضلاً عن زيادة الاستثمارات بنسبة ١١.٣% خلال العام المالي ٢٠١٦/٢٠١٧. وارتفع مؤشر الإنتاج الإجمالي بنسبة ١٥.١%. فضلاً عن مساهمة صافي الصادرات بشكل سلبي في النمو بـ ١.٣ نقطة مئوية. وعلى جانب العرض، نما قطاع تجارة الجملة والتجزئة بنسبة ٥.٢%، وقطاع الصناعات التحويلية غير البترولية بنسبة ٣.٧%، وقطاع التشييد والبناء بنسبة ٩.٥%، والقطاع الحكومي العام بنسبة ٣.٠%، وقطاع الزراعة بنسبة ٣.٢%، وقطاع الأنشطة العقارية بنسبة ٥.٢% وقطاع الاتصالات بنسبة ١٢.٥%، وقطاع الغاز الطبيعي بنسبة ٢.١%.

• وعلى صعيد المالية العامة، انخفض عجز الموازنة ليسجل ٢.٨% كنسبة من الناتج المحلي الإجمالي خلال الفترة يوليو-أكتوبر ٢٠١٧/٢٠١٨، مقارنة بـ ٣.١% خلال نفس الفترة من العام الماضي حيث ارتفعت الإيرادات بوتيرة أسرع من المصروفات، ويأتي ذلك انعكاساً للإصلاحات المالية التي تم بدء العمل بها خلال العامين السابقين. وعلى جانب الإيرادات، هناك زيادة ملحوظة في الإيرادات الضريبية حيث سجلت ضريبة المبيعات ٧٦.٢ مليار جنيه (زيادة كبيرة بلغت ٣٣.٥ مليار جنيه) عن نفس الفترة من العام السابق في ضوء زيادة الحصيلة من ضريبة القيمة المضافة على السلع وضريبة الدخل التي حققت ٣٨ مليار جنيه والضرائب علي المرتبات المحلية سجلت ١١.٠ مليار جنيه. كما ارتفعت متحصلات قناة السويس لتسجل ٨.٦ مليار جنيه وارباح الأسهم للقناة لتحقيق ١٠.٧ مليار جنيه، وارتفاع المتحصلات من باقي الشركات لتصل نحو ١٣.٥ مليار جنيه. أما على جانب المصروفات، فقد ارتفع الإنفاق على دعم السلع التموينية بنسبة ٦٨.١% لتبلغ ١٣.٧ مليار جنيه. وعلاوة على ذلك، ارتفع الإنفاق على شراء الأصول الغير مالية (الاستثمارات) بنسبة ٦١.٥% ليلبلغ نحو ٢٢ مليار جنيه خلال فترة الدراسة.

• جدير بالذكر أن بيانات الحساب الختامي للموازنة العامة للدولة للعام المالي ٢٠١٧/٢٠١٨ مازالت معروضة على مجلس النواب وتعد مبدئية لحين اعتمادها. وقد أظهرت النتائج الختامية لأداء الموازنة العامة للدولة للعام المالي ٢٠١٦/٢٠١٧ أن العجز الكلي للموازنة العامة بلغ ٣٧٩.٦ مليار جنيه أو ما يعادل نحو ١٠.٩% من الناتج المحلي المقدر للعام ذاته، وكان العجز قد بلغ في العام المالي السابق ٢٠١٥/٢٠١٦ نحو ٣٣٩.٥ مليار جنيه أو ما يعادل

١٢.٥% من الناتج المحلي مقارنة بالعام السابق. وقد ساهم في تحقيق ذلك زيادة الإيرادات بنسبة تجاوزت النمو في المصروفات (لأول مرة منذ عام ٢٠١٠/٢٠١١) لترتفع الإيرادات بنحو ٣٤.١%، والمصروفات بنحو ٢٦.٢% مقابل العام السابق.

ويأتي ذلك انعكاساً للإصلاحات المالية التي تم بدء العمل بها خلال العامين السابقين. فعلى جانب الإيرادات، هناك زيادة ملحوظة في الإيرادات الضريبية بنحو ١٠٩.٧ مليار جنيه (بنسبة زيادة ٣١.١% عن العام السابق) لتسجل ٦٢٢ مليار جنيه؛ حيث سجلت ضريبة المبيعات ٢٠٨.٦ مليار جنيه (زيادة كبيرة بلغت ٦٨.١ مليار جنيه) في ضوء زيادة الحصيلة من ضريبة القيمة المضافة على السلع كما حققت ضريبة الدخل ١٦٦.٩ مليار جنيه بزيادة بنحو ٢٢.٢ مليار جنيه (بنسبة ١٥.٣%) في ضوء تزايد الضرائب على المرتبات المحلية لتسجل ٣٤.٢ مليار جنيه. كما ارتفعت متحصلات قناة السويس لتسجل ٢٢.٣ مليار جنيه وأرباح الأسهم للقناة لتحقيق ٢٩.٤ مليار جنيه، وارتفاع المتحصلات من باقى الشركات لتصل نحو ٤٧.٣ مليار جنيه. كما إرتفعت الإيرادات غير الضريبية بشكل ملحوظ بنحو ٥٨.٠ مليار جنيه (بنسبة ٤١.٧%) لتحقيق ١٩٧.٢ مليار جنيه في ضوء تزايد المنح لتحقيق ١٧.٧ مليار جنيه، وتزايد الإيرادات الضريبية الأخرى لتحقيق ١٧٩.٥ مليار جنيه نتيجة لتزايد عوائد الملكية من قناة السويس والهيئات الإقتصادية وزيادة الحصيلة غير الضريبية من بيع السلع والخدمات.

أما على جانب المصروفات، يظل الإهتمام بالإتفاق على البعد الإجتماعى على رأس أولويات الحكومة حيث ارتفع الإنفاق على دعم السلع التوتونية بنسبة ١١.٢% لتبلغ ٤٧.٥ مليار جنيه، وارتفع الإنفاق على مزايا الأمان الإجتماعى بنسبة ٤٧.٠% ليسجل نحو ١٣.٠ مليار جنيه (في ضوء زيادة الإنفاق على برنامج تكافل وكرامة ومعاش الضمان الإجتماعى)، كما إرتفعت مساهمة الخزانة فى صناديق المعاشات بنسبة ٢.٩% لتحقيق ٤٥.٢ مليار جنيه. وعلاوة على ذلك، فقد ارتفع الإنفاق على شراء الأصول غير المالية (الاستثمارات) بنسبة ٥٧.٦% ليبلغ نحو ١٠٩ مليار جنيه خلال فترة الدراسة فى ضوء إهتمام الدولة بتنمية البنية التحتية وتحسين مستوى الخدمات العامة المقدمة للمواطنين.

- **حقق ميزان المدفوعات فائضاً كلياً بلغ ٥ مليار دولار (٢.٢% من الناتج المحلي الإجمالي) خلال الفترة يوليو-سبتمبر ٢٠١٨/٢٠١٧، مقابل ١.٩ مليار دولار (٠.٥% من الناتج المحلي الإجمالي) خلال نفس الفترة من العام المالى السابق.** ويرجع ذلك أساساً إلى التحسن فى ميزان المعاملات الجارية، حيث تراجع العجز فى الميزان التجارى إلى ٨.٩ مليار دولار (-٣.٩% من إجمالي الناتج المحلي) خلال الفترة يوليو-سبتمبر ٢٠١٨/٢٠١٧، مقابل عجز بلغ ٩.٤ مليار دولار (-٢.٤% من إجمالي الناتج المحلي) خلال نفس الفترة من العام المالى السابق. كما أرتفع فائض ميزان الخدمات ليصل إلى ٢.٨ مليار دولار (١.٢% من الناتج المحلي الإجمالي) خلال فترة الدراسة، مقابل ١.٤ مليار دولار (٠.٤% من الناتج المحلي الإجمالي) خلال فترة المقارنة. من جهة أخرى، شهد الحساب الرأسمالى والمالى انخفاض فى صافى التدفقات، حيث حقق صافى تدفق للداخل قدره ٦.٢ مليار دولار، مقابل ٧.٢ مليار دولار خلال فترة المقارنة.

- أما بالنسبة لمعدل التضخم السنوي لحضر الجمهورية تشير أحدث البيانات إلى بدء إنحسار الموجة التضخمية فقد إستمر فى التباطؤ للشهر الرابع على التوالى منذ بداية العام المالى الحالى على الرغم من انه لا يزال مرتفعاً— لينخفض بنحو ٤.٨ نقطة مئوية محققاً ٢٦.٠% فى شهر نوفمبر ٢٠١٧، مقابل ٣٠.٨% خلال الشهر السابق، في حين ارتفع إذا ما قورن بـ ١٩.٤% المعدل المحقق خلال نوفمبر ٢٠١٦. وهو ما يمكن تفسيره في الأساس في ضوء تباطؤ معدلات التضخم السنوية لمعظم المجموعات الرئيسية خلال شهر الدراسة مقارنة بالشهر السابق.

- قررت لجنة السياسة النقدية للبنك المركزي المصري فى إجتماعها بتاريخ ٢٨ ديسمبر ٢٠١٧ الإبقاء على سعرى عائد الإيداع والإقراض لليلة واحدة دون تغيير عند ١٨.٧٥% و ١٩.٧٥% على التوالى، وكذا الإبقاء على سعر العمليات الرئيسية للبنك المركزى عند مستوى ١٩.٢٥%، وسعر الإئتمان والخصم عند مستوى ١٩.٢٥%.

- قرر البنك المركزي المصري إعتباراً من ١٠ أكتوبر ٢٠١٧ رفع نسبة الاحتياطي الإلزامي على البنوك من ١٠% إلى ١٤%. حيث يأتي هذا القرار للسعى نحو إحتواء التضخم وإمتصاص فائض السيولة والذي حقق نحو ٣٨.٧% في يوليو ٢٠١٧.
- فيما يتعلق بالتطورات النقدية، فقد ارتفع معدل النمو السنوي للسيولة المحلية لأعلى مستوى له منذ يناير ٢٠١٧ ليحقق ٤٠.٥% (٣٠٨٨ مليار جنيه) في نهاية شهر أكتوبر ٢٠١٧، مقارنة بنسبة ١٧.٧% في نفس الشهر من العام المالي السابق. يمكن تفسير ذلك في ضوء تحقيق صافي الأصول الأجنبية نسبة نمو موجبة للشهر السادس على التوالي وهي اعلي نسبة نمو له في السبع سنوات السابقة حيث بلغت ٢٥٥.٢% (١٨٩ مليار جنيه) في نهاية شهر أكتوبر ٢٠١٧ و ٢٦٨.٦% الشهر السابق، مقارنة بنمو بالسالب بلغ -١٧٣٤.٣% (-١٢٢ مليار جنيه) في نهاية شهر أكتوبر ٢٠١٦. من جهة أخرى، ارتفع النمو السنوي لصافي الأصول المحلية بشكل طفيف بنسبة ٢٤.٩% (٢٨٩٨.٨ مليار جنيه) في نهاية شهر أكتوبر ٢٠١٧، مقارنة بـ ٢٤.٧% نهاية شهر أكتوبر ٢٠١٦، ويأتي ذلك في ضوء انخفاض الإقتراض الحكومي والذي انعكس بدوره على تباطؤ النمو السنوي لصافي المطلوبات من الحكومة وهيئة السلع التموينية بنسبة ١٣.٩% (٢٠٣٦ مليار جنيه) في نهاية شهر أكتوبر ٢٠١٧، مقابل ٢٧.٤% في نهاية شهر أكتوبر ٢٠١٦.
- انخفاض معدل البطالة إلى ١١.٩% خلال الربع الثالث من العام المالي ٢٠١٦/٢٠١٧، مقارنة بـ ١٢.٦% خلال نفس الفترة من العام الماضي، ومقارنة بأعلي مستوي له عند ١٣.٤% في نهاية الربع الرابع من العام المالي ٢٠١٢/٢٠١٣. وبلغت القوى العاملة خلال الربع الثالث من عام ٢٠١٦/٢٠١٧ حوالي ٢٥.٩ مليون شخص، بزيادة قدرها ٣.١% من إجمالي القوى العاملة مقارنة بنفس الفترة من العام المالي السابق.
- تراجع العجز التجاري بنسبة ٨.٤% في العام المالي ٢٠١٦/٢٠١٧، مقارنة بالعام المالي الماضي، وذلك على خلفية ارتفاع الصادرات غير البترولية بنسبة ١٦.٢%، إلى جانب انخفاض الواردات غير البترولية بنسبة ٤.٥%.
- ارتفع إنتاج مصر من الغاز الطبيعي بنسبة ٦٠% منذ بداية عام ٢٠١٦. ومن المتوقع أن تحقق مصر اكتفاء ذاتياً من الغاز الطبيعي في عام ٢٠١٨ وأن تحقق فائضاً بالتزامن مع بدء العمل في حقل ظهر في نهاية ديسمبر ٢٠١٧ والذي يبلغ احتياطيه ٣٠ مليار متر مكعب من الغاز.
- ارتفع إجمالي الدين الحكومي (المحلي والخارجي) ليصل إلى ٣٦٧٦ مليار جنيه (١٠٥.٩% من الناتج المحلي الإجمالي) في نهاية مارس ٢٠١٧، ويرجع ذلك في الأساس الي زيادة الدين المحلي في ضوء ارتفاع ديون الخزانة إلى ١٠٩٦ مليار جنيه في نهاية مارس ٢٠١٧، مقارنة بـ ٨١٦ مليار جنيه في نهاية يونيو ٢٠١٦. (جدير بالذكر ان البيانات الخاصة بنهاية يونيو ٢٠١٧ لا تزال تحت الإعداد وسوف يتم نشرها فور الانتهاء منها).
- كما ارتفع الدين الخارجي الحكومي في ضوء ارتفاع القروض إلى ٢٥.٩ مليون دولار في نهاية يونيو ٢٠١٧ مقارنة بـ ٢٠.٩ مليار دولار في نهاية يونيو ٢٠١٦. وبالإضافة إلى ذلك، ارتفعت ديون السلطات النقدية إلى ٣٠.٣ دولار في نهاية يونيو ٢٠١٧ مقارنة بـ ٢٢.٢ مليون دولار في العام المالي الماضي.

وفيما يلي شرح تفصيلي لأهم تطورات أداء قطاعات الإقتصاد الكلى...

معدل نمو الناتج المحلي:

أظهرت أحدث المؤشرات عن وزارة التخطيط أن **الناتج المحلي الإجمالي قد حقق معدل نمو ٤.٢%** خلال العام المالي ٢٠١٦/٢٠١٧، مقارنة بنحو ٤.٣% خلال العام المالي السابق. وقد استمر كل من الاستهلاك العام والخاص في دفع حركة النشاط الإقتصادي خلال العام المالي ٢٠١٦/٢٠١٧، بإسهام يقدر بنحو ٣.٧ نقاط مئوية، مقارنة بنحو ٤.٣ نقطة مئوية خلال العام المالي السابق. كما ساهمت الإستثمارات بشكل إيجابي في معدل النمو لتسجل نحو ١.٨ نقطة مئوية خلال العام المالي ٢٠١٦/٢٠١٧، مقابل مساهمة أقل قدره ١.٧ نقطة مئوية خلال العام المالي السابق. بينما ساهم صافي الصادرات بشكل سلبي في معدل النمو المحقق مسجلاً نحو ١.٣ نقطة مئوية، مقارنة بمساهمة سلبية قدرها ١.٦ نقطة مئوية خلال العام المالي ٢٠١٥/٢٠١٦.

كما حقق مؤشر إجمالي الإنتاج معدل نمو سنوي بنحو ٣٢.٩% ليسجل متوسط ١٩٢.٣٥ نقطة خلال العام المالي ٢٠١٦/٢٠١٧، مقارنة بمعدل نمو سلبي قدره ١٧% خلال العام المالي ٢٠١٥/٢٠١٦، مدفوعاً بشكل أساسي بمؤشر السياحة والذي حقق معدل نمو سنوي بنحو ١١٢.٣٢% ليسجل متوسط ١٨٩.٧٧ نقطة خلال العام المالي ٢٠١٦/٢٠١٧، مقارنة بمعدل نمو سلبي قدره ٧٠% العام المالي ٢٠١٥/٢٠١٦، ومؤشر الإنتاج الصناعي والذي حقق معدل نمو سنوي بنحو ٥٢.٣٣% ليسجل متوسط ٢٣٣.٧٦ نقطة خلال العام المالي ٢٠١٦/٢٠١٧، مقارنة بمعدل نمو ٠.١٨% خلال العام المالي السابق.

فعلى جانب الطلب، فقد استمر كل من الاستهلاك العام والخاص في تحقيق معدلات نمو مرتفعة خلال العام المالي ٢٠١٦/٢٠١٧، حيث حقق الإستهلاك الخاص خلال فترة الدراسة معدل نمو بلغ نحو ٤.٢%، مقارنة بـ ٤.٦% خلال العام المالي السابق (مساهماً في معدل نمو الناتج المحلي بـ ٣.٤ نقطة مئوية، مقارنة بمساهمة قدرها ٣.٨ نقطة مئوية خلال فترة المقارنة). بالإضافة إلى ذلك، فقد حقق الاستهلاك العام معدل نمو قدره ٢.٥% خلال فترة الدراسة، مقارنة بـ ٣.٩% خلال العام المالي ٢٠١٥/٢٠١٦ (مساهماً في معدل نمو الناتج المحلي بـ ٠.٣ نقطة مئوية، مقارنة بمساهمة قدرها ٠.٥ نقطة مئوية خلال فترة المقارنة). كما تعكس أحدث البيانات تحسن أداء الإستثمارات، حيث حققت معدل نمو سنوي قدره ١١.٣% خلال العام المالي ٢٠١٦/٢٠١٧، مقابل معدل نمو يقدر بـ ١١.٢% خلال العام المالي السابق (مساهماً في معدل نمو الناتج المحلي بـ ١.٨ نقطة مئوية، مقارنة بمساهمة قدرها ١.٧ نقطة مئوية خلال فترة المقارنة).

على الجانب الآخر، حقق صافي الصادرات معدل مساهمة بالسالب في النمو بلغ ١.٣ نقطة مئوية خلال فترة الدراسة، مقارنة بمساهمة سلبية بنحو ١.٦ نقطة مئوية خلال فترة المقارنة. وقد جاءت هذه التطورات في ضوء تحقيق الصادرات لنمو قدره ٨٦.٠% (معدل مساهمة بنحو ٩.٧ نقطة مئوية، مقارنة بمساهمة سلبية بنحو ٢.٠ نقطة مئوية خلال العام المالي السابق). بينما ارتفعت الواردات بـ ٥٢.٥% خلال العام المالي ٢٠١٦/٢٠١٧، لتحقيق بذلك معدل مساهمة سلبي بلغ ١١.١ نقطة مئوية، مقارنة بمساهمة ايجابية تقدر بنحو ٠.٤ نقطة مئوية خلال فترة المقارنة.

إسهامات بنود الإنفاق في نمو الناتج المحلي (بسر السوق) (نقطة مئوية)

(2017/2016-2011/2010)

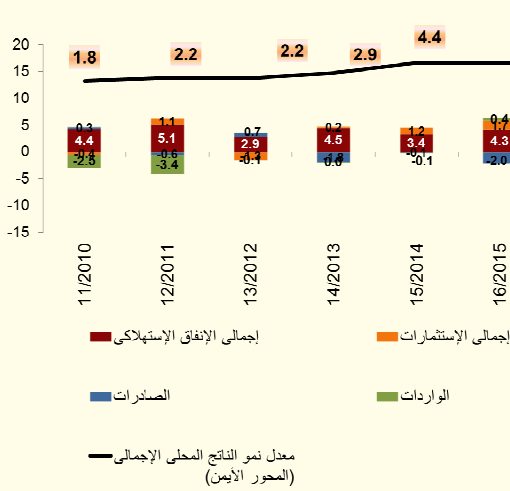

إسهامات بنود الإنفاق في نمو الناتج المحلي (بتكلفة عوامل الإنتاج) (نقطة مئوية)

(2017/2016-2011/2010)

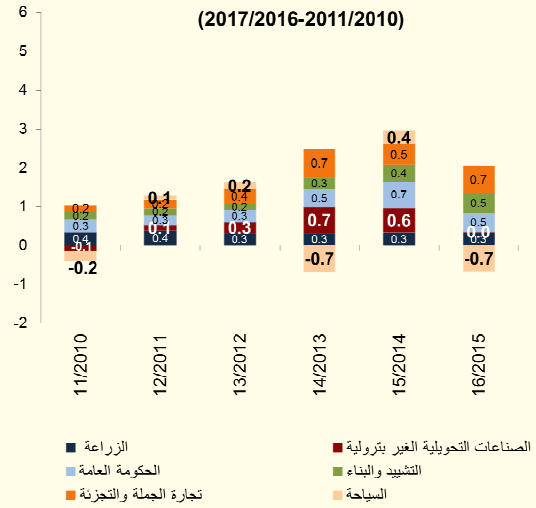

أما على جانب العرض، فقد تصدر قائمة القطاعات المحركة للنمو خلال العام المالي ٢٠١٧/٢٠١٦ ثمانية قطاعات، على رأسها تجارة الجملة والتجزئة والذي حقق معدل نمو قدره ٥.٢% (مساهماً في معدل نمو الناتج المحلي بـ ٠.٧ نقطة مئوية خلال فترة الدراسة، مقارنة بنفس المساهمة خلال العام المالي السابق). وقد حقق أيضاً قطاع الصناعات التحويلية الغير بترولية معدل نمو قدره ٣.٧% (مساهماً في معدل نمو الناتج المحلي بـ ٠.٤ نقطة مئوية خلال فترة الدراسة، مقارنة بمساهمة قدرها ٠.٠ نقطة مئوية خلال العام المالي السابق)، كما حقق قطاع التشييد والبناء معدل نمو حقيقي قدره ٩.٥% (مساهماً في معدل نمو الناتج المحلي بـ ٠.٥ نقطة مئوية خلال فترة الدراسة، مقارنة بنفس المساهمة خلال العام المالي السابق) وحقق قطاع الحكومة العامة معدل نمو حقيقي قدره ٣.٠% (مساهماً في معدل نمو الناتج المحلي بـ ٠.٣ نقطة مئوية مقارنة بمساهمة قدرها ٠.٥ نقطة مئوية خلال العام المالي السابق). أما بخصوص قطاع الزراعة فقد حقق معدل نمو سنوي قدره ٣.٢% (مساهماً في معدل نمو الناتج المحلي بـ ٠.٤ نقطة مئوية خلال العام المالي ٢٠١٧/٢٠١٦ مقارنة بمعدل مساهمة قدره ٠.٣ نقطة مئوية خلال العام المالي السابق). بينما حقق قطاع الأنشطة العقارية نمواً قدره ٥.٢% (مساهماً في معدل نمو الناتج المحلي بـ ٠.٥ نقطة مئوية خلال العام المالي ٢٠١٧/٢٠١٦ مقارنة بـ ٠.٤ نقطة مئوية خلال العام المالي السابق). كما حقق قطاع الاتصالات معدل نمو سنوي قدره ١٢.٥% (مساهماً في معدل نمو الناتج المحلي بـ ٠.٤ نقطة مئوية خلال فترة الدراسة، مقارنة بمساهمة قدرها ٠.٣ نقطة مئوية خلال العام المالي السابق). وتجدر الإشارة إلى أن قطاع استخراج الغاز الطبيعي قد حقق معدل نمو قدره ٢.١% (مساهماً في معدل نمو الناتج المحلي بـ ٠.١ نقطة مئوية خلال فترة الدراسة (مساهمة إيجابية لأول مرة منذ ٢٠١٣)، مقارنة بمساهمة قدرها -٠.٧ نقطة مئوية خلال نفس العام المالي السابق).

ومن الجدير بالذكر أن جميع القطاعات المذكورة أعلاه تمثل نحو ٩.٢% من إجمالي الناتج المحلي الحقيقي خلال فترة الدراسة.

بينما حقق قطاع السياحة نمواً بلغ ٣.٩%، وبناءً على ذلك فقد ساهم بشكل إيجابي بنحو ٠.١ نقطة مئوية في معدل النمو المحقق خلال العام المالي ٢٠١٧/٢٠١٦، مقارنة بمساهمة سلبية قدرها ٠.٧ نقطة مئوية خلال فترة المقارنة.

حول تطورات أداء المالية العامة؛

تشير تطورات الأداء المالي للفترة يوليو- أكتوبر ٢٠١٧/٢٠١٨ إلى تحسن مؤشرات المالية العامة؛ حيث تراجعت نسبة العجز الكلي للناتج المحلي الإجمالي لتحقيق نحو ٢.٨% خلال فترة الدراسة (مسجلاً حوالى ١٢١.٤ مليار جنيه)، مقارنة بـ ٣.١% (١٠٧.٣ مليار جنيه خلال يوليو- أكتوبر ٢٠١٧/٢٠١٦). وذلك في ضوء تحقيق الإيرادات معدل نمو أكبر قدره ٣٦.٠% مقابل ٢٧.٧% للمصروفات.

العجز الكلي خلال يوليو - أكتوبر ١٧/١٦	العجز الكلي خلال يوليو - أكتوبر ١٨/١٧
١٠٧.٣ مليار جنيه (٣.١% من الناتج المحلي)	١٢١.٤ مليار جنيه (٢.٨% من الناتج المحلي)*
الإيرادات	الإيرادات
١٣١.٧ مليار جنيه (٣.٨% من الناتج المحلي)	١٧٩.٢ مليار جنيه (٤.٢% من الناتج المحلي)
المصروفات	المصروفات
٢٣٥.٤ مليار جنيه (٦.٨% من الناتج المحلي)	٣٠٠.٦ مليار جنيه (٧.٠% من الناتج المحلي)

*تم مراجعة تقديرات الناتج المحلي الإجمالي مؤخراً لتصبح ٣٤٧٠ مليار جنيه في عام ٢٠١٧/٢٠١٦ بدلاً من تقديرات سابقة بنحو ٣٤٧٨ مليار جنيه. في حين قدرت توقعات الناتج المحلي الإجمالي للسنة المالية ٢٠١٨/٢٠١٧ بنحو ٤٢٨٦.٥ مليار جنيه وفقاً لتقديرات وزارة المالية.

وفيما يلي شرح مفصل لأهم التطورات:

على جانب الإيرادات،

حققت جملة الإيرادات نحو ١٧٩.٢ مليار جنيه خلال الفترة يوليو-أكتوبر ٢٠١٧/٢٠١٨، لترتفع بنحو ٤٧.٤ مليار جنيه بنسبة ٣٦.٠%، مقابل نحو ١٣١.٧ مليار جنيه خلال نفس الفترة من العام المالي السابق، وهو ما يمكن تفسيره بالأساس نتيجة ارتفاع الإيرادات الضريبية (تمثل ٧٧.٩% من إجمالي الإيرادات) بنحو ٥٠.٠ مليار جنيه خلال فترة الدراسة، بنسبة نمو بلغت ٥٥.٩% لتتحقق نحو ١٣٩.٦ مليار جنيه خلال فترة الدراسة، مقابل ٨٩.٥ مليار جنيه خلال نفس الفترة من العام المالي السابق. بينما انخفضت بشكل طفيف الإيرادات غير الضريبية (تمثل ٢٢.١% من إجمالي الإيرادات) بنحو ٢.٦ مليار جنيه بنسبة -٦.٢% لتتحقق ٣٩.٦ مليار جنيه خلال فترة الدراسة مقابل ٤٢.٢ مليار جنيه خلال نفس الفترة من العام السابق.

وقد ارتفعت الإيرادات الضريبية من جهات غير سيادية (وهي الإيرادات المرتبطة بشكل وثيق بالنشاط الاقتصادي) لتحقيق معدل زيادة بلغ ٥٥.١%، وذلك في ضوء ارتفاع الإيرادات غير السيادية المحصلة من ضريبة الدخل بنحو ٣٤.٢% ومن ضريبة المبيعات بنحو ٨٢.٧%.

على جانب الإيرادات الضريبية

التوزيع النسبي لهيكل الإيرادات الضريبية خلال الفترة يوليو - أكتوبر ٢٠١٧/٢٠١٨

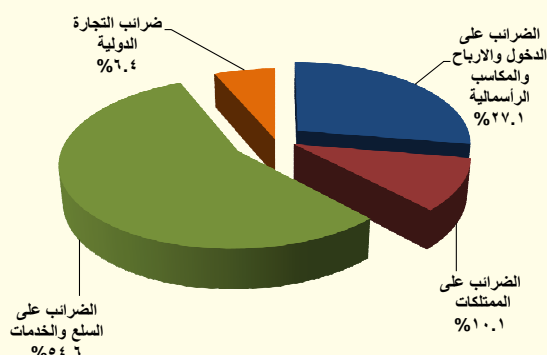

فقد تحسن أداء الحصيلة الضريبية من كل من الضرائب على الدخل (تمثل ٢١.١% من إجمالي الإيرادات) والضرائب على السلع والخدمات (تمثل ٢٤.٥% من إجمالي الإيرادات) والضرائب على الممتلكات (تمثل ٧.٩% من إجمالي الإيرادات) والضرائب على التجارة الدولية (تمثل ٥.٠% من إجمالي الإيرادات) خلال فترة الدراسة مدفوعاً بالإصلاحات الضريبية التي تم تطبيقها منذ بداية العام المالي الماضي وإستمرت في العام المالي الحالي.

ارتفاع الحصيلة من الضرائب على السلع والخدمات بنحو ٣٣.٥ مليار جنيه
(بنسبة ٧٨.٣%) لتتحقق نحو ٧٦.٢ مليار جنيه (١.٨% من الناتج المحلي).
- تمثل الحصيلة من الضرائب على السلع والخدمات نحو ٥٤.٦% من إجمالي الإيرادات الضريبية.

ويرجع ذلك في الأساس الي ارتفاع المتحصلات من كل من:

- الضرائب العامة على المبيعات بنسبة ٨٥.٤% لتتحقق ٣٧.٣ مليار جنيه، مقابل ٢٠.١ مليار جنيه خلال نفس الفترة من العام السابق.
- الضرائب العامة على الخدمات بنسبة ٦٣.٦% لتتحقق نحو ٧.٨ مليار جنيه، مقابل ٤.٨ مليار جنيه خلال نفس الفترة من العام السابق.
- الضرائب على السلع المحلية (سلع جدول ١) بنسبة ٨٥.١% لتتحقق نحو ٢٢.٧ مليار جنيه، مقابل ١٢.٣ مليار جنيه خلال نفس الفترة من العام السابق.
- ضرائب الدمغة بنحو ٣٤.٨% ليحقق نحو ٤.٢ مليار جنيه، مقابل ٣.١ مليار جنيه خلال نفس الفترة من العام السابق.

ارتفاع الحصيلة من الضرائب على الدخل والأرباح والمكاسب الرأسمالية بنحو ٧.٨ مليار جنيه (بنسبة ٢٥.٩%) لتتحقق ٣٧.٩ مليار جنيه (٠.٩% من الناتج المحلي).

- تمثل الحصيلة من الضرائب على الدخل والأرباح والمكاسب الرأسمالية نحو ٢٧.١% من إجمالي الإيرادات الضريبية.

ويرجع ذلك في الأساس في ضوء:

- ارتفاع الضرائب على المرتبات المحلية (بنحو ٢.٥ مليار جنيه) بنسبة ٢٨.٩% لتتحقق نحو ١١.٠ مليار جنيه، مقابل ٨.٥ مليار جنيه خلال نفس الفترة من العام السابق.
- ارتفاع المتحصلات من قناة السويس (بنحو ٥.٣ مليار جنيه) بنسبة ١٦٠.٦% لتتحقق ٨.٦ مليار جنيه، مقابل ٣.٣ مليار جنيه خلال نفس الفترة من العام السابق.
- ارتفاع المتحصلات من باقى الشركات (بنحو ٢.٦ مليار جنيه) بنسبة ٢٣.٩% لتتحقق نحو ١٣.٥ مليار جنيه، مقابل ١٠.٩ مليار جنيه خلال نفس الفترة من العام السابق.

ارتفاع الحصيلة من الضرائب على الممتلكات بنحو ٣.٣ مليار جنيه (بنسبة ٣١.١%) لتحقيق ١٤.٠ مليار جنيه (٠.٣% من الناتج المحلي).

- تمثل الحصيلة من الضرائب على الممتلكات نحو ١٠.١% من إجمالي الإيرادات الضريبية.

في ضوء ارتفاع حصيلة الضرائب على عوائد أذون وسندات الخزانة بنسبة ٣٣.٥% لتحقيق نحو ١٢.٣ مليار جنيه خلال فترة الدراسة، مقابل ٩.٢ مليار جنيه خلال نفس الفترة من العام السابق.

ارتفاع الحصيلة من الضرائب على التجارة الدولية بنحو ٢.٩ مليار جنيه (بنسبة ٤٨.٤%) لتحقيق ٨.٩ مليار جنيه (٠.٢% من الناتج المحلي).

- تمثل الحصيلة من الضرائب على التجارة الدولية نحو ٦.٤% من إجمالي الإيرادات الضريبية.

في ضوء ارتفاع حصيلة ضرائب جمركية قيمية بنسبة ٤٧.٣% لتحقيق نحو ٨.٣ مليار جنيه خلال فترة الدراسة، مقابل ٥.٧ مليار جنيه خلال نفس الفترة من العام السابق.

على جانب الإيرادات غير الضريبية

- إنخفضت الإيرادات غير الضريبية الأخرى لنحو ٣٩.٦ مليار جنيه خلال الفترة يوليو- أكتوبر ٢٠١٧/٢٠١٨، مقابل نحو ٤٢.٠ مليار جنيه خلال نفس الفترة من العام المالي السابق في ضوء إنخفاض أو تأخر العوائد المحصلة.

وقد حققت عوائد الملكية نحو ٢٠.٤ مليار جنيه خلال فترة الدراسة، مقابل ٣١.٣ مليار جنيه خلال نفس الفترة من العام المالي السابق. بينما ارتفعت العوائد من هيئة قناة السويس بنحو ٤.٥ مليار جنيه (بنسبة ٧١.٢%) لتحقيق ١٠.٧ مليار جنيه خلال فترة الدراسة مقارنة بـ ٦.٣ مليار جنيه خلال نفس الفترة من العام الماضي، وقد إنخفضت العوائد المحصلة من البنك المركزي^٢ لتحقيق نحو ٥.٢ مليار جنيه خلال فترة الدراسة.

^٢ يرجع الإنخفاض في أرباح الأسهم من البنك المركزي في الأساس نتيجة لإنخفاض أرباح البنك المركزي نتيجة للسياسة النقدية التقيدية المتبعة منذ بداية العام المالي ٢٠١٦/٢٠١٧ والتي تم من خلالها رفع أسعار الفائدة للعمل على خفض معدلات التضخم.

وقد حققت الإيرادات المتنوعة نحو ١١.٢ مليار جنيه لترتفع بنحو ٧.٧ مليار جنيه، مقابل ٣.٥ مليار جنيه خلال نفس الفترة من العام المالي السابق (في ضوء ارتفاع الإيرادات الأخرى بـ ٤.٩ مليار جنيه مقارنة بنفس الفترة من العام المالي السابق).

وحققت حصة بيع السلع والخدمات نحو ٧.٧ مليار جنيه لترتفع بنحو ١.٠ مليار جنيه بنسبة ١٥.٣% خلال فترة الدراسة، مقابل نحو ٦.٧ مليار جنيه خلال نفس الفترة من العام المالي السابق (في ضوء ارتفاع المحصل من الصناديق والحسابات الخاصة بنحو ١.٢% مقارنة بنفس الفترة من العام المالي السابق).

- حققت المنح نحو ٢٨ مليون جنيه خلال الفترة يوليو-أكتوبر ٢٠١٧/٢٠١٨، مقابل ١٤٣ مليون جنيه خلال نفس الفترة من العام المالي السابق (في الأساس نتيجة لإنخفاض المنح من حكومات أجنبية بنحو ٨٩ مليون جنيه مقارنة بنفس الفترة من العام السابق).

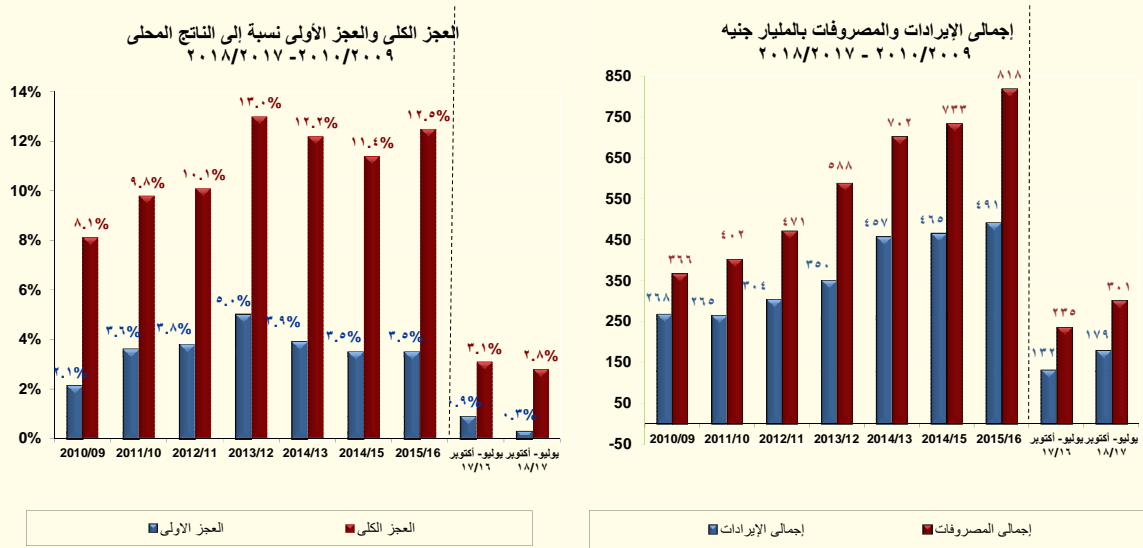

§ أما على جانب المصروفات،

تقوم وزارة المالية بتطبيق إصلاحات مالية تستهدف إعادة ترتيب أولويات الإنفاق العام لصالح الفئات الأقل دخلاً لتحقيق أفضل عائد اجتماعي من خلال الاستثمار في رأس المال البشري والبنية التحتية لتحسين الخدمات الأساسية المقدمة للمواطنين وتوسيع مظلة الحماية الاجتماعية.

وتشير أحدث التطورات للأداء الفعلي للموازنة العامة للدولة إلى أن المصروفات العامة بلغت نحو ٣٠٠.٦ مليار جنيه خلال فترة الدراسة (٧.٠% من الناتج المحلي) لترتفع بنحو ٢٧.٧% عن نفس الفترة من العام المالي السابق.

- زيادة مصروفات الأجور وتعويضات العاملين بالدولة بنسبة ٨.٧% لتبلغ نحو ٧٦.٧ مليار جنيه (١.٨% من الناتج المحلي) خلال فترة الدراسة (في ضوء ارتفاع المرتبات الدائمة لتصل إلى ٢١.٢ مليار جنيه، وزيادة البدلات النوعية لتصل إلى ٧.٨ مليار جنيه).
- زيادة الإنفاق على شراء السلع والخدمات بـ ١.٦ مليار جنيه (بنسبة ١٨.٥%) ليحقق نحو ١٠.٢ مليار جنيه (٠.٢% من الناتج المحلي) (في ضوء زيادة الإنفاق على المواد الخام لتسجل ٢.٤ مليار جنيه، ونفقات طبع ودوريات وحقوق تأليف لتسجل ١.٧ مليار جنيه، وزيادة الإنفاق على وسائل النقل العامة لتسجل ١.٠ مليار جنيه، ونفقات الصيانة لتحقيق ١.٥ مليار جنيه).
- زيادة المصروفات على الفوائد بنسبة ٤٣.٤% لتصل إلى نحو ١١٠.٥ مليار جنيه (٢.٦% من الناتج المحلي)، مقارنة بـ ٧٧.٠ مليار جنيه المحقق خلال نفس الفترة من العام المالي السابق.

- زيادة الإنفاق على الدعم والمنح والمزايا الإجتماعية بنحو ٨.٠ مليار جنيه (١.٣% من الناتج المحلي)، بنسبة نمو ١٧.٥% ليسجل ٥٣.٨ مليار جنيه، مقارنة بـ ٤٥.٨ مليار جنيه المحقق خلال نفس الفترة من العام المالي السابق.
- ن ارتفاع الإنفاق على الدعم بنحو ٩.١ مليار جنيه بنسبة نمو ٤٣.٧% محققاً نحو ٣٠.٠ مليار جنيه خلال فترة الدراسة، مقارنة بـ ٢٠.٩ مليار جنيه خلال نفس الفترة من العام المالي السابق، وتأتى تلك التطورات في ضوء زيادة دعم السلع التموينية بنحو ٥.٥ مليار جنيه (بنسبة ٦٨.١%) محققاً نحو ١٣.٧ مليار جنيه خلال فترة الدراسة، مقابل نحو ٨.١ مليار جنيه خلال نفس الفترة من العام السابق.
- ن تم التوسع في برامج الحماية الإجتماعية للتخفيف من آثار ارتفاع معدل التضخم. ويشمل ذلك التوسع في حجم وتغطية برامج التحويلات النقدية (تكافل وكرامة)، وزيادة مخصصات البطاقات الذكية الغذائية من ١٥ جنيه في شهر يونيو ٢٠١٥ إلى ٥٠ جنيه للشخص الواحد في يوليو ٢٠١٧.
- زيادة الإنفاق على شراء الأصول غير المالية (الاستثمارات) ٨.٣ مليار جنيه (٠.٥% من الناتج المحلي) بنسبة نمو قدرها ٦١.٥% ليسجل نحو ٢١.٩ مليار جنيه (في ضوء زيادة الإنفاق على الأصول الثابتة لتسجل ٢٠.٥ مليار جنيه).
- وقد سجل الإنفاق على المصروفات الأخرى نحو ٢٧.٥ مليار جنيه (٠.٦% من الناتج المحلي) لترتفع بنسبة ٣٩.١% مقارنة بنفس الفترة من العام المالي السابق.

تطورات الأداء المالي خلال العام المالي ٢٠١٦/٢٠١٧؛

جدير بالذكر أن بيانات الحساب الختامي للموازنة العامة للدولة للعام المالي ٢٠١٦/٢٠١٧ مازالت معروضة على مجلس النواب وتعد مبدئية لحين اعتمادها. وقد أظهرت النتائج الختامية لأداء الموازنة العامة للدولة للعام المالي ٢٠١٦/٢٠١٧ أن العجز الكلي للموازنة العامة بلغ ٣٧٩.٦ مليار جنيه أو ما يعادل نحو ١٠.٩% من الناتج المحلي المقدر للعام ذاته، مقارنة بالعام السابق فقد بلغ العجز في العام المالي السابق ٢٠١٦/٢٠١٥ نحو ٣٣٩.٥ مليار جنيه أو ما يعادل ١٢.٥% من الناتج المحلي. وقد ساهم في تحقيق ذلك زيادة الإيرادات بنسبة تجاوزت النمو في المصروفات (لأول مرة منذ عام ٢٠١١/٢٠١٠) لترتفع الإيرادات بنحو ٣٤.١%، والمصروفات بنحو ٢٦.٢% مقابل العام السابق، ويأتي ذلك انعكاساً للإصلاحات المالية التي تم بدء العمل بها خلال العامين السابقين.

حيث تشير النتائج إلى وجود بعض المؤشرات الإيجابية أهمها حدوث تحسن في أداء الإيرادات العامة والتي قد ارتفعت بشكل ملحوظ بنحو ١٦٧.٧ مليار جنيه بنسبة ٣٤.١% لتسجل ٦٥٩.٢ مليار جنيه خلال عام الدراسة، مقابل ٤٩١.٥ مليار جنيه بالحساب الختامي للعام المالي ٢٠١٦/٢٠١٥. وذلك في ضوء التحسن الملحوظ في الإيرادات الضريبية والتي قد ارتفعت بشكل ملحوظ بنحو ١٠٩.٧ مليار جنيه بنسبة ارتفاع بلغت ٣١.١%. وزيادة ٨% عن المستهدف خلال نفس العام. وقد ساهم في ارتفاع الإيرادات الضريبية ارتفاع المحصل من كافة الأبواب الضريبية في ضوء الإصلاحات المالية والهيكلية التي قامت بها الحكومة خلال العام الماضي، وعلى رأسها ارتفاع الحصيلة من الضرائب على الدخل بـ ١٥.٣% (بنحو ٢٢.٢ مليار جنيه)، والحصيلة من الضرائب على السلع والخدمات بـ ٤٨.٥% (بنحو ٦٨.١ مليار جنيه)، والحصيلة من ضرائب الممتلكات بـ ٣٠.٥% (بنحو ٨.٦ مليار جنيه)، والحصيلة من الضرائب على التجارة الدولية بـ ٢١.٩% (بنحو ٦.٢ مليار جنيه). بالإضافة إلى ارتفاع الإيرادات غير الضريبية بنحو ٥٨.٠ مليار جنيه بنسبة ١.٧% عن العام السابق. حيث ارتفعت المنح لتحقيق ١٧.٧ مليار جنيه، كما حققت الإيرادات الضريبية الأخرى نحو ١٧٩.٥ مليار جنيه لترتفع بـ ٣٢.٣% (بنحو ٤٣.٩ مليار جنيه) عن العام السابق في ضوء تزايد الإيرادات من عوائد الملكية خاصة أرباح الأسهم من قناة السويس والهيئة العامة للبترول والهيئات الإقتصادية، بالإضافة إلى ارتفاع الحصيلة من بيع السلع والخدمات والإيرادات المتنوعة الأخرى.

وعلى جانب المصروفات فقد ساعدت زيادة الإيرادات في استيعاب ارتفاع جملة المصروفات العامة والتي قد ارتفعت بنسبة ٢٦.٢% أي بزيادة ٢١٤ مليار جنيه لتسجل نحو ١٠٣١.٩ مليار جنيه مقابل نحو ٨١٧.٨ مليار جنيه للعام المالي ٢٠١٦/٢٠١٥. وهو ما أدى بدوره إلى تحقيق العجز المشار إليه في الجدول التالي:

العجز الكلى خلال العام المالي ١٦/١٥	العجز الكلى خلال العام المالي ١٧/١٦
٣٣٩.٥ مليار جنيه (١٢.٥% من الناتج المحلي)	٣٧٩.٦ مليار جنيه (١٠.٩% من الناتج المحلي)
الإيرادات	الإيرادات
٤٩١.٥ مليار جنيه (١٨.١% من الناتج المحلي)	٦٥٩.٢ مليار جنيه (١٩.٠% من الناتج المحلي)
المصروفات	المصروفات
٨١٧.٨ مليار جنيه (٣٠.٢% من الناتج المحلي)	١٠٣١.٩ مليار جنيه (٢٩.٧% من الناتج المحلي)

وبالرجوع إلى التفاصيل يتضح ما يلي:

على جانب الإيرادات،

تشير النتائج الختامية للموازنة العامة للعام المالي ٢٠١٧/٢٠١٦ إلى أن الإيرادات العامة بلغت نحو ٦٥٩.٢ مليار جنيه (١٩.٠% من الناتج المحلي) بزيادة ١٦٧.٧ مليار جنيه أو ما يعادل ٣٤.١% عن العام المالي السابق. ويأتي ذلك في الأساس نتيجة لارتفاع الإيرادات الضريبية بنسبة ٣١.١% لتسجل ٤٦٢.٠ مليار جنيه، فضلاً عن ارتفاع الإيرادات غير الضريبية بنسبة ٤١.٧% عن العام المالي السابق لتسجل ١٩٧.٢ مليار جنيه.

الإيرادات الضريبية، فقد ارتفعت نتيجة لعدة أسباب ومنها:

- ارتفاع الحصيلة من الضريبة على الدخل والأرباح والمكاسب الرأسمالية بنحو ٢٢.٢ مليار جنيه بنسبة ١٥.٣% لتحقيق ١٦٦.٩ مليار جنيه خلال العام المالي ٢٠١٧/٢٠١٦، مقارنة بـ ١٤٤.٧ مليار جنيه خلال العام المالي ٢٠١٦/٢٠١٥، ويرجع ذلك إلى التالي:

- ارتفاع الضرائب على المرتبات المحلية (بنحو ٦.١ مليار جنيه) بنسبة ٢١.٧% لتحقيق نحو ٣٤.٢ مليار جنيه، مقابل ٢٨.١ مليار جنيه خلال نفس الفترة من العام السابق.
- ارتفاع المتحصلات من قناة السويس (بنحو ٧.٤ مليار جنيه) بنسبة ٤٩.٦% لتحقيق ٢٢.٣ مليار جنيه، مقابل ١٤.٩ مليار جنيه خلال نفس الفترة من العام السابق.
- ارتفاع المتحصلات من هيئة البترول (بنحو ٥.٢ مليار جنيه) بنسبة ١٣.٨% لتحقيق ٤٢.٥ مليار جنيه، مقابل ٣٧.٣ مليار جنيه خلال نفس الفترة من العام السابق.
- ارتفاع المتحصلات من باقى الشركات (بنحو ١٠.٣ مليار جنيه) بنسبة ٢٨.٠% لتحقيق نحو ٤٧.٣ مليار جنيه، مقابل ٣٦.٩ مليار جنيه خلال نفس الفترة من العام السابق.

- ارتفاع الحصيلة من الضرائب على السلع والخدمات بنحو ٦٨.١ مليار جنيه بنسبة ٤٨.٥% لتحقيق نحو ٢٠٨.٦ مليار جنيه خلال العام المالي ٢٠١٧/٢٠١٦ مقارنة بنحو ١٤٠.٥ مليار جنيه خلال العام المالي ٢٠١٦/٢٠١٥؛ وذلك في ضوء ما يلي:

- ارتفاع الحصيلة من الضرائب العامة على المبيعات بنحو ٣٦.٩ مليار جنيه بنسبة ٦٤.٣% لتحقيق ٩٤.٤ مليار جنيه خلال العام المالي ٢٠١٧/٢٠١٦، مقارنة بـ ٥٧.٥ مليار جنيه خلال العام الماضي.

– ارتفاع الحصيلة من الضرائب العامة على الخدمات بنحو ٤.٠ مليار جنيه بنسبة ٢٨.٩% لتحقيق نحو ١٨.٠ مليار جنيه خلال العام المالي ٢٠١٦/٢٠١٧، مقارنة بـ ١٤.٠ مليار جنيه خلال عام ٢٠١٥/٢٠١٦ في ضوء تحسن أداء الخدمات المقدمة في الفنادق والمطاعم السياحية.

– ارتفاع الحصيلة من الضرائب العامة على سلع جدول رقم "١" محلية بنحو ٢٢.٤ مليار جنيه بنسبة ٤٦.٦% لتحقيق ٧٠.٥ مليار جنيه خلال عام ٢٠١٦/٢٠١٧، مقارنة بـ ٤٨.٠ مليار جنيه خلال العام الماضي (في ضوء زيادة حصيلة ضرائب المبيعات على السجائر بنحو ٥.٣%، وزيادة حصيلة الضرائب على المنتجات البترولية بـ ١٥١%)،

– ارتفاع الحصيلة من ضرائب الدمغة (عدا دمغة الماهيات) بنحو ١.٣ مليار جنيه بنسبة ١٣.٥% لتحقيق نحو ١١ مليار جنيه خلال عام الدراسة مقابل ٩.٧ مليار جنيه خلال العام السابق.

• **ارتفاع الحصيلة من الضرائب على الممتلكات** بنحو ٨.٥ مليار جنيه بنسبة ٣٠.٥% لتحقيق نحو ٣٦.٥ مليار جنيه مقارنة بنحو ٢٨.٠ مليار جنيه خلال ، ويرجع ذلك إلى:

– ارتفاع حصيلة الضريبة على عوائد أذون وسندات الخزانة العامة بنحو ٧.٨ مليار جنيه بنسبة ٣٣.٨% لتحقيق نحو ٣٠.٩ مليار جنيه خلال العام المالي ٢٠١٦/٢٠١٧ مقارنة بـ ٢٣.٠ مليار جنيه خلال العام المالي السابق.

• **ارتفاع الحصيلة من الضرائب على التجارة الدولية** بنحو ٦.٢ مليار جنيه بنسبة ٢١.٩% لتسجل ٣٤.٣ مليار جنيه خلال العام المالي ٢٠١٦/٢٠١٧، مقارنة بنحو ٢٨ مليار جنيه خلال العام المالي السابق؛ وذلك في إطار الجهود التي تقوم بها الوزارة في إحكام الرقابة على المنافذ الجمركية والتي ساعدت في حدوث تحسن كبير في الحصيلة الضريبية.

الإيرادات غير الضريبية،

ارتفعت المنح بنحو ١٤.١ مليار جنيه لتسجل ١٧.٧ مليار جنيه خلال عام ٢٠١٦/٢٠١٧، مقابل ٣.٥ مليار جنيه خلال العام السابق. على نحو آخر، فقد ارتفعت الإيرادات غير الضريبية الأخرى بنحو ٤٣.٩ مليار جنيه بنسبة ٣٢.٣% لتحقيق ١٧٩.٥ مليار جنيه خلال عام ٢٠١٦/٢٠١٧، مقابل ١٣٥.٦ مليار جنيه خلال عام ٢٠١٥/٢٠١٦. الأمر الذي يمكن تفسيره في ضوء ما يلي:

• **ارتفاع عوائد الملكية** بنحو ٢١.٧ مليار جنيه بنسبة ٣١.٢% لتحقيق ٩١.١ مليار جنيه مقارنة بـ ٦٩.٥ مليار جنيه خلال ٢٠١٦/٢٠١٥، وترجع تلك الارتفاعات في الأساس في ضوء ما يلي:

– ارتفاع العوائد المحصلة من هيئة قناة السويس بنحو ١٤.٦ مليار جنيه بنسبة ٩٩.١% لتحقيق ٢٩.٤ مليار جنيه خلال فترة الدراسة، مقابل ١٤.٨ مليار جنيه خلال العام المالي السابق.

– ارتفاع العوائد المحصلة من الهيئات الاقتصادية بنحو ٣.٢ مليار جنيه بنسبة ٤٠.٥% لتحقيق ١١.٠ مليار جنيه خلال فترة الدراسة، مقابل ٧.٨ مليار جنيه خلال العام المالي السابق.

• **ارتفاع حصيلة بيع السلع والخدمات** بنحو ٩.٠ مليار جنيه بنسبة ٣١.٠% لتحقيق ٣٨.١ مليار جنيه، مقارنة بـ ٢٩.٠ مليار جنيه خلال ٢٠١٦/٢٠١٥، ويرجع ذلك إلى:

– ارتفاع المحصل من الحسابات والصناديق الخاصة بنحو ٨ مليار جنيه بنسبة ٣٥.٢% لتحقيق ٣٠.٦ مليار جنيه خلال فترة الدراسة، مقابل ٢٢.٦ مليار جنيه خلال العام المالي السابق.

• **ارتفاع الإيرادات المتنوعة** بنحو ١١.٠ مليار جنيه بنسبة ٣٢.٤% لتحقيق ٤٥.٤ مليار جنيه، مقارنة بـ ٣٤.٣ مليار جنيه خلال ٢٠١٥/٢٠١٦ في ضوء ارتفاع الإيرادات الرأسمالية الأخرى بنفس القيمة مقارنة بالعام السابق.

على جانب المصروفات

ساعدت زيادة الإيرادات في استيعاب ارتفاع جملة المصروفات العامة بنسبة ٢٦.٢% أي بزيادة ٢١٤.٠ مليار جنيه لتسجل نحو ١٠٣١.٩ مليار جنيه (٢٩.٧% من الناتج المحلي) مقابل نحو ٨١٧.٨ مليار جنيه (٣٠.٢% من الناتج المحلي) للعام المالي ٢٠١٥/٢٠١٦، ويرجع ذلك بالأساس إلى:

- **ارتفاع الأجور وتعويضات العاملين** بنحو ١١.٨ مليار جنيه بنسبة ٥.٥% لتسجل نحو ٢٢٥.٥ مليار جنيه خلال العام المالي ٢٠١٧/٢٠١٦، مقارنة بـ ٢١٣.٧ مليار جنيه خلال العام المالي السابق، وذلك نتيجة لارتفاع عدد من البنود وعلى رأسها ما يلي:
 - ارتفاع المرتبات الدائمة بنحو ٣.٦ مليار جنيه بنسبة ٦.٨% لتسجل ٥٧.٠ مليار جنيه خلال العام المالي ٢٠١٧/٢٠١٦ مقابل ٥٣.٣ مليار جنيه خلال العام المالي ٢٠١٦/٢٠١٥.
 - ارتفاع المكافآت بنحو ١.٣ مليار جنيه بنسبة ١.٧% لتسجل ٧٥.٦ مليار جنيه خلال العام المالي ٢٠١٧/٢٠١٦ مقابل ٧٤.٣ مليار جنيه خلال العام المالي ٢٠١٦/٢٠١٥.
 - ارتفاع البدلات النوعية بنحو ١.٥ مليار جنيه بنسبة ٥.٨% لتسجل ٢٧.٢ مليار جنيه خلال العام المالي ٢٠١٧/٢٠١٦ مقابل ٢٥.٧ مليار جنيه خلال العام المالي ٢٠١٦/٢٠١٥.
- **ارتفاع باب شراء السلع والخدمات** بنحو ٦.٨ مليار جنيه بنسبة ١٩% لتسجل حوالى ٤٢.٥ مليار جنيه مقارنة بـ ٣٥.٧ مليار جنيه خلال العام المالي السابق، وذلك في ضوء ما يلي:
 - زيادة الانفاق على الخامات بنحو ٤.٧ مليار جنيه بنسبة ٦٠.٣% لتسجل نحو ١٢.٦ مليار جنيه مقارنة بنحو ٧.٩ مليار جنيه خلال العام المالي السابق.
 - زيادة الانفاق على الصيانة بنحو ٠.٨ مليار جنيه بنسبة ١٧% لتسجل نحو ٥.٨ مليار جنيه مقارنة بنحو ٤.٩ مليار جنيه خلال العام المالي السابق.
- كما ارتفع **باب الفوائد** بنسبة ٢٩.٩% لتسجل حوالى ٣١٦.٦ مليار جنيه مقارنة بـ ٢٤٣.٦ مليار جنيه خلال العام المالي السابق.
- وقد ارتفع **باب الدعم والمنح والمزايا** بنحو ٧٥.٧ مليار جنيه بنسبة ٣٧.٧% لتسجل حوالى ٢٧٦.٧ مليار جنيه مقارنة بـ ٢٠١ مليار جنيه خلال العام المالي السابق، وتأتى تلك التطورات كمحصلة للآتى:
 - **ارتفاع الانفاق على الدعم** بنحو ٦٣.٨ مليار جنيه بنسبة ٤٦.٠% ليحقق ٢٠٢.٦ مليار جنيه، مقارنة بـ ١٣٨.٧ مليار جنيه وذلك كمحصلة لعدة عوامل على النحو التالى:
 - § ارتفاع دعم السلع التموينية بنحو ٤.٨ مليار جنيه بنسبة ١١.٢% لتسجل حوالى ٤٧.٥ مليار جنيه مقارنة بـ ٤٢.٧ مليار جنيه خلال العام المالي السابق، وارتفاع دعم المواد البترولية بنحو ٦٤.٠ مليار جنيه بنسبة ١٢٥.٣% لتسجل حوالى ١١٥.٠ مليار جنيه مقارنة بـ ٥١.٠ مليار جنيه خلال العام المالي السابق (فى ضوء تحمل الهيئة العامة للبترول أعباء ارتفاع سعر الصرف مما دفع الموازنة العامة للدولة بزيادة الدعم المحول للهيئة).
 - **ارتفاع الإنفاق على المزايا الاجتماعية** بنحو ١٠.٣ مليار جنيه بنسبة ١٩.١% لتسجل نحو ٦٤.٢ مليار جنيه مقارنة بـ ٥٤.٠ مليار جنيه خلال العام المالي السابق، وذلك في ضوء ما يلي:
 - § زيادة الإنفاق على مزايا الأمان الإجتماعي بنحو ٤.٢ مليار جنيه بنسبة ٤٧.٠% لتسجل نحو ١٣.٠ مليار جنيه مقارنة بـ ٩.٠ مليار جنيه خلال العام المالي السابق (فى ضوء زيادة الانفاق على برنامج تكافل وكرامة ومعاش الضمان الإجتماعي).
 - § زيادة المساهمات في صناديق المعاشات بنحو ١.٣ مليار جنيه بنسبة ٢.٩% لتسجل نحو ٤٥.٢ مليار جنيه مقارنة بـ ٤٤.٠ مليار جنيه خلال العام المالي السابق.
- **ارتفاع باب المصروفات الأخرى** بنحو ٧.٠ مليار جنيه بنسبة ٢.٨% لتسجل نحو ٦١.٥ مليار جنيه مقارنة بـ ٥٤.٦ مليار جنيه خلال العام المالي السابق.

- ارتفاع باب شراء الأصول غير المالية (الاستثمارات) بنحو ٣٩.٩ مليار جنيه بنسبة ٥٧.٦% ليسجل نحو ١٠٩.١ مليار جنيه مقارنة بـ ٦٩.٣ مليار جنيه خلال العام المالي السابق . ويمكن تفسير ذلك في ضوء زيادة الإستثمارات التي قامت الدولة بتنفيذها، ومنها المشروعات العملاقة في الطرق والكبارى وبناء وتطوير المستشفيات والمدارس. حيث بلغت قيمة التشييدات نحو ٣٤.٠ مليار جنيه بنسبة نمو قدرها ١٦.٤% عن العام المالي السابق، كما بلغت قيمة الإستثمار فى مباني غير سكنية نحو ١٦.٦ مليار جنيه بنسبة نمو قدرها ٦٥.٧%، وبلغت الإستثمارات فى المباني السكنية ٢١.٨ مليار جنيه خلال العام المالي ٢٠١٧/٢٠١٦ أى أكثر من أربعة أضعاف المنفق خلال العام المالي السابق فضلاً عن زيادة المنفق على الآلات بنسبة ٤٣.٦% لتسجل ١٠.٤ مليار جنيه خلال العام المالي ٢٠١٧/٢٠١٦.

تطورات الدين العام:

- بلغ إجمالي دين الموازنة العامة (محلي وخارجي) نحو ٣٦٧٦ مليار جنيه فى نهاية شهر مارس ٢٠١٧ (حوالى ١٠٥.٩% من الناتج المحلي). (جدير بالذكر ان البيانات الخاصة بنهاية يونيو ٢٠١٧ لا تزال تحت الإعداد وسوف يتم نشرها فور الانتهاء منها)
- ومن الجدير بالذكر أن إجمالي الدين المحلي لأجهزة الموازنة العامة للدولة قد بلغ نحو ٣٠٩٧.٦ مليار جنيه (٨٩.٣% من الناتج المحلي) فى نهاية شهر مارس ٢٠١٧، مقابل ٢٥٧٣ مليار جنيه (٩٥% من الناتج المحلي) فى نهاية شهر يونيو ٢٠١٦.
- ترجع الزيادة فى معدلات الدين المحلي لأجهزة الموازنة بخلاف عجز الموازنة خلال العام المالي ٢٠١٦/٢٠١٥، إلى العبء الإضافي الناتج عن فض بعض التشابكات المالية بين أجهزة الدولة خاصة مع كل من صناديق التأمينات والمعاشات وهيئة البترول، حيث سيكون لهذا الإجراء أثراً إيجابياً على الأداء المالي لهذه الجهات.
- بينما سجل إجمالي رصيد الدين الخارجي (حكومي وغير حكومي) حوالى ٧٩ مليار دولار بنهاية يونيو ٢٠١٧ (٤١.١% من الناتج المحلي)، مقارنة بـ ٥٥.٨ مليار دولار في شهر يونيو ٢٠١٦.
- كما سجل إجمالي الدين العام الخارجي للحكومة ٣٤.٩ مليار دولار (١٨.١% من الناتج المحلي) فى نهاية يونيو ٢٠١٧، مقارنة بـ ٢٤.٤ مليار دولار (٨% من الناتج المحلي) فى نهاية يونيو ٢٠١٦.

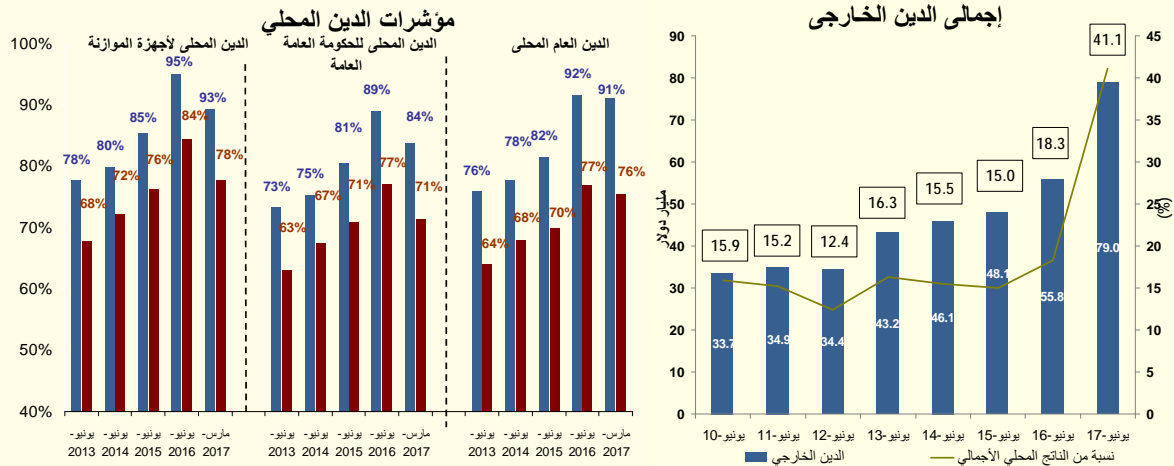

التطورات النقدية:

- § وفقاً لأحدث البيانات التي تم إصدارها من قبل البنك المركزي، فقد ارتفع معدل النمو السنوي للسيولة المحلية لأعلى مستوى له منذ يناير ٢٠١٧ ليحقق ٤٠.٥% (٣٠٨٨ مليار جنيه) في نهاية شهر أكتوبر ٢٠١٧، مقارنة بنسبة ١٧.٧% في نفس الشهر من العام المالي السابق.

§ يمكن تفسير ذلك في ضوء تحقيق صافي الأصول الأجنبية نسبة نمو موجبة للشهر السادس على التوالي وهي أعلى نسبة نمو له في السبع سنوات السابقة حيث بلغت ٢٥٥.٢% (١٨٩.٢ مليار جنيه) في نهاية شهر أكتوبر ٢٠١٧ و ٢٦٨.٦% في الشهر السابق، مقارنة بنمو سلبي -١٧٣.٤% (١٢٢- مليار جنيه) في نهاية شهر أكتوبر ٢٠١٦. ويرجع هذا التحول إلى الزيادة في نسبة النمو السنوي لصافي احتياطيات الأجنبية البنوك إلى ٢٢٧% في نهاية شهر أكتوبر ٢٠١٧، مقارنة بنسبة سالبة بلغت -٦٤٥% في نهاية نفس الشهر من العام المالي السابق. كما ارتفع النمو السنوي لصافي الاحتياطيات الأجنبية للبنك المركزي بنسبة ٢٨٥% (١١٠ مليار جنيه) في نهاية شهر أكتوبر ٢٠١٧، مقابل -١٣٨٣% في نهاية شهر أكتوبر ٢٠١٦. ويأتي ذلك نتيجة لتحرير سعر الصرف في نوفمبر ٢٠١٦ والذي حفز الإستثمارات في إذون وسندات الخزنة بالإضافة الي زيادة الإيداع بالعملة الأجنبية نتيجة لرفع قيمة الفائدة من قبل البنك المركزي.

§ من جهة أخرى، ارتفع النمو السنوي لصافي الأصول المحلية بشكل طفيف بنسبة ٢٤.٩% (٢٨٩٨.٨ مليار جنيه) في نهاية شهر أكتوبر ٢٠١٧، مقارنة بـ ٢٤.٧% نهاية شهر أكتوبر ٢٠١٦، ويأتي ذلك في ضوء انخفاض الإقتراض الحكومي والذي انعكس بدوره على تباطؤ النمو السنوي لصافي المطلوبات من الحكومة وهيئة السلع التموينية بنسبة ١٣.٩% (٢٠٣٦ مليار جنيه) في نهاية شهر أكتوبر ٢٠١٧، مقابل ٢٧.٤% في نهاية شهر أكتوبر ٢٠١٦ في ضوء الإصلاحات المالية الجريئة التي تبنتها وزارة المالية.

§ ويظهر تباطؤ ملحوظ في النمو السنوي للأوراق المالية الحكومية (للقطاع البنكي) بنسبة ٣٠% (٢١٨٧.٤ مليار جنيه) في نهاية شهر أكتوبر ٢٠١٧، مقارنة بنسبة ٣٦% في نهاية شهر أكتوبر ٢٠١٦. كما انخفضت نسبة النمو السنوي للتسهيلات الائتمانية إلى -٧٦% (٨٣.٤ مليار جنيه) في نهاية شهر أكتوبر ٢٠١٧، مقارنة بنسبة -٢٠% في نهاية شهر أكتوبر ٢٠١٦. بينما ارتفعت نسبة النمو السنوي للودائع الحكومية لتسجل ٣٨% (٤٢٦.٥ مليار جنيه) في نهاية شهر أكتوبر ٢٠١٧، مقارنة بنسبة ٢١% في نهاية شهر أكتوبر ٢٠١٦.

§ كما ارتفعت نسبة النمو السنوي المطلوبات على قطاع الأعمال العام بشكل ملحوظ لتسجل ٥٦.٧% (١٥٠.٣ مليار جنيه) في نهاية شهر أكتوبر ٢٠١٧، مقارنة بنسبة ٢٦.٢% في نهاية شهر أكتوبر ٢٠١٦.

§ وتضاعفت نسبة النمو السنوي في الائتمان للقطاع الخاص إلى ٣٤.١% (٩٨٧.٢ مليار جنيه) في نهاية شهر أكتوبر ٢٠١٧، مقارنة بنسبة ١٥.٣% (٧٣٦.٣ مليار جنيه) في نهاية شهر أكتوبر ٢٠١٦. ويأتي ذلك على خلفية الزيادة التي شهدتها المطالبات على قطاع الأعمال الخاصة لتبلغ ٧٣٣.١ مليار جنيه خلال شهر الدراسة مقابل ٥٢٠.٣ مليار جنيه في نهاية شهر أكتوبر ٢٠١٦. كما ارتفعت المطلوبات من القطاع العائلي إلى ٢٥٤.١ مليار جنيه بنهاية أكتوبر ٢٠١٧ مقارنة بـ ٢١٦ مليار جنيه في نهاية العام أكتوبر ٢٠١٦.

§ على جانب المطلوبات، ارتفع النمو السنوي للأموال بشكل طفيف إلى ١٨.٢% (٧٢٤.٨ مليار جنيه) في نهاية شهر أكتوبر ٢٠١٧، مقارنة بنسبة ١٨.١% في نهاية شهر أكتوبر ٢٠١٦. ويمكن شرح ذلك في ضوء الإرتفاع الملحوظ في نمو الودائع الجارية بالعملة المحلية إلى ٣١.٦% (٣١٥.٩ مليار جنيه) في نهاية شهر أكتوبر ٢٠١٦، مقارنة بنسبة ١٣.٧% في نهاية شهر أكتوبر ٢٠١٦، مما عوض التباطؤ في نمو النقد المتداول في ظل السياسة النقدية الانكماشية للبنك المركزي المصري ليحقق ٩.٥% في نهاية شهر أكتوبر ٢٠١٧، مقارنة بنسبة ٢١.١% في نهاية شهر أكتوبر ٢٠١٦.

§ وارتفع صافي النمو السنوي لأشبه النقود إلى ٤٩.١% (٢٣٦٣ مليار جنيه) في نهاية شهر أكتوبر ٢٠١٧ مقارنة بنسبة ١٧.٥% في نهاية شهر أكتوبر ٢٠١٦. ويرجع ذلك أساسا إلى إرتفاع سعر الصرف بعد تحريره في نوفمبر ٢٠١٦، فضلا عن رفع أسعار الفائدة من قبل البنك المركزي المصري ثلاث مرات منذ التعويم، وكان آخرها ٢٠٠ نقطة أساس في يوليو ٢٠١٧. وينعكس ذلك علي زيادة في نمو الودائع الجارية والغير جارية بالعملات الأجنبية إلى ١٠٤% (٦٦٥.٤ مليار جنيه) في نهاية شهر أكتوبر ٢٠١٧، مقارنة بـ ١٧% في نهاية شهر أكتوبر ٢٠١٦. كما ارتفعت نسبة نمو الودائع غير الجارية بالعملة المحلية إلى ٣٥% (١٦٩٧ مليار جنيه) في نهاية شهر أكتوبر ٢٠١٧، مقارنة بنسبة ١٧.٨% في نهاية شهر أكتوبر ٢٠١٦.

§ وارتفعت نسبة النمو السنوي لإجمالي الودائع - باستثناء الودائع لدى البنك المركزي - إلى ٤٤.٢% (٣١٧٦ مليار جنيه) في نهاية سبتمبر ٢٠١٧، مقارنة بنسبة ١٩.٥% في نهاية سبتمبر ٢٠١٦. جدير بالذكر ان نسبة ٨٣.٥% من إجمالي الودائع يتبع القطاع الغير حكومي. (بيانات شهر أكتوبر ٢٠١٧ غير متاحة حالياً)

§ كما ارتفع معدل النمو السنوي لإجمالي الإقراض من قبل القطاع المصرفي (باستثناء البنك المركزي) إلى ٤٦.٧% (١٤٢٣ مليار جنيه) في نهاية سبتمبر ٢٠١٧، مقارنة بنسبة ٢٥.٧% في نهاية سبتمبر ٢٠١٦. وتحقيقاً لهذه الغاية، ارتفعت نسبة القروض إلى الودائع إلى ٤٤.٨% في نهاية سبتمبر ٢٠١٧، مقارنة بـ ٤٤.١% في نهاية شهر سبتمبر ٢٠١٦. (بيانات شهر أكتوبر ٢٠١٧ غير متاحة حالياً).

§ ارتفاع صافي الاحتياطات الدولية بشكل ملحوظ ليسجل ٣٦.٧ مليار دولار في نوفمبر ٢٠١٧ (يغطي ٧.٧ أشهر من الواردات في أكتوبر ٢٠١٧)، مقارنة بـ ٢٣.١ مليار دولار في نوفمبر ٢٠١٦ (يغطي ٤.١ أشهر من الواردات)، ومقارنة بأدنى مستوى له عند ١٣.٥ مليار دولار في نهاية مارس ٢٠١٣ مسجلاً ١٣.٥ مليار دولار.

§ أما بالنسبة لمعدل التضخم السنوي لحضر الجمهورية تشير أحدث البيانات إلى بدء إنحسار الموجة التضخمية فقد استمر في التباطؤ للشهر الرابع على التوالي منذ بداية العام المالي الحالي على الرغم من انه لا يزال مرتفعاً— لينخفض بنحو ٤.٨ نقطة مئوية محققاً ٢٦.٠% في شهر نوفمبر ٢٠١٧، مقابل ٣٠.٨% خلال الشهر السابق، في حين ارتفع إذا ما قورن بـ ١٩.٤% المعدل المحقق خلال نوفمبر ٢٠١٦. وهو ما يمكن تفسيره في الأساس في ضوء تباطؤ معدلات التضخم السنوية لمعظم المجموعات الرئيسية خلال شهر الدراسة مقارنة بالشهر السابق وعلى رأسها؛ "الطعام والشراب" (أكبر الأوزان مساهمة في معدل التضخم العام) محققاً نحو ٣٢.٣% خلال شهر نوفمبر ٢٠١٧، مقابل ٣٩.٦% خلال أكتوبر ٢٠١٧، وتباطؤ "الأثاث والتجهيزات" لتحقيق نحو ٢٥.٩% خلال شهر الدراسة، مقارنة بـ ٣١.٩% خلال الشهر السابق، و"الرعاية الصحية" لتحقيق ١٤.٥% مقابل ٢١.١% خلال الشهر السابق، و"النقل والمواصلات" لتحقيق ١٩.٥% مقابل ٣٥.٤% خلال الشهر السابق.

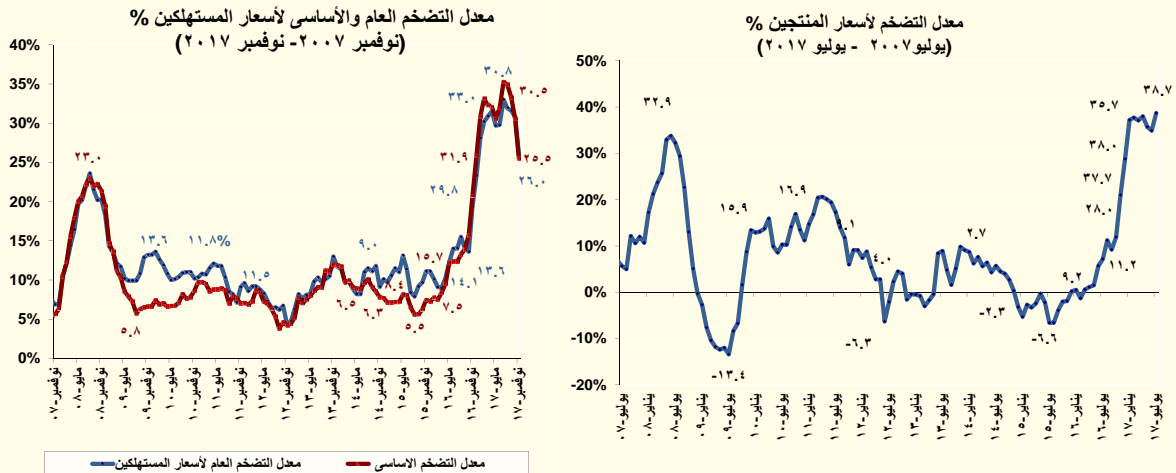

§ أما بالنسبة لمعدل التضخم الشهري لحضر الجمهورية فقد إنخفض بشكل طفيف محققاً ١.٠% خلال شهر نوفمبر ٢٠١٧، مقارنة بـ ١.١% خلال الشهر السابق، بينما تراجع بشكل ملحوظ مقارنة بارتفاع الذروة البالغ ٤.٨% في شهر نوفمبر ٢٠١٦ (شهر تنفيذ الإجراءات الإصلاحية). ويمكن تفسير ذلك في ضوء تراجع وتحقيق معدل التضخم الشهري لمجموعة "الطعام والشراب" (أكبر الأوزان مساهمة في معدل التضخم العام) قيمة بالسالب لأول مرة منذ يناير ٢٠١٦ قدرها -٠.٥% مقابل ٠.٢% خلال الشهر السابق (في ضوء إنخفاض أسعار "الخضروات" بـ -٣.١% و"اللحوم والدواجن" بـ -٠.٩%)، مما فاق أثر ارتفاع معدلات التضخم للبنود الفرعية "الدخان" بـ ١١.٧% (في ضوء ارتفاعات الأسعار المطبقة مؤخراً خلال الشهر السابق)، و"المفروشات المنزلية" بـ ١٥.٨% (خاصة ارتفاع أسعار البطاطين والأغطية)، و"الملابس الجاهزة" بـ ١٢.٠%، و"الأحذية" بـ ١٣.٥%، و"العناية الشخصية" بـ ١٦.٥% (خاصة ارتفاع أسعار المنظفات وماكينات الحلاقة) على أساس شهري مقابل مستوى مستقر في الأسعار خلال الشهر السابق.

§ وأخيراً، فقد إنخفض بشكل ملحوظ معدل التضخم الأساسي السنوي بنحو ٥ نقطة مئوية محققاً نحو ٢٥.٥% خلال شهر نوفمبر ٢٠١٧، مقارنة بـ ٣٠.٥% خلال أكتوبر ٢٠١٧، ومقارنة بـ ٢٠.٧% خلال شهر نوفمبر ٢٠١٦. وقد بلغ متوسط معدل التضخم الأساسي السنوي خلال الفترة يوليو- نوفمبر ٢٠١٧/٢٠١٦ نحو ٣١.٩%، مقابل ١٥.٢% خلال نفس الفترة من العام المالي السابق. أما بالنسبة لمعدل التضخم الأساسي الشهري فقد حقق نحو ١.٣% خلال شهر الدراسة، مقابل ٠.٧% خلال الشهر السابق.

§ قررت لجنة السياسة النقدية للبنك المركزي المصري في إجتماعها بتاريخ ٢٨ ديسمبر ٢٠١٧ الإبقاء على سعرى عائد الإيداع والإقراض لليلة واحدة دون تغيير عند ١٨.٧٥% و ١٩.٧٥% على التوالي، وكذا الإبقاء على سعر العمليات الرئيسية للبنك المركزي عند مستوى ١٩.٢٥%، وسعر الإئتمان والخصم عند مستوى ١٩.٢٥%.

§ ومن الجدير بالذكر أن البنك المركزي قام في ٧ نوفمبر ٢٠١٧ بربط ودائع بقيمة ١٠ مليار جنيه لأجل ٧ أيام بمعدل عائد سنوي ثابت قدره ١٩.٢٥%، وذلك في إطار تفعيل عمليات ربط ودائع للبنوك (Deposit Operations) لديه لإمتصاص فائض السيولة لدى الجهاز المصرفي.

§ فيما يخص مؤشرات البورصة المصرية، فقد ارتفع رأس المال السوقي على أساس شهري بحوالى ٣.٧% ليسجل ٨١٤.١ مليار جنيه خلال شهر نوفمبر ٢٠١٧، مقارنة بـ ٧٨٤.٩ مليار جنيه خلال الشهر السابق. بالإضافة إلى ذلك، فقد ارتفع مؤشر EGX-٣٠ بنحو ١.٧% ليحقق ١٤٥٨٢.٢٢ نقطة خلال شهر نوفمبر ٢٠١٧، مقارنة بمستواه المحقق في نهاية أكتوبر ٢٠١٧ والذي بلغ ١٤٣٤٢.٣٨ نقطة. كما ارتفع مؤشر EGX-٧٠ بنحو ١.٧% ليحقق ٧٩٥.٤٣ نقطة خلال شهر نوفمبر ٢٠١٧، مقارنة بـ ٧٨١.٩٨ نقطة في نهاية أكتوبر ٢٠١٧.

قطاع المعاملات الخارجية:

حقق ميزان المدفوعات فائض في الميزان الكلي بلغ نحو ٥ مليار دولار (٢.٢% من الناتج المحلي) خلال الفترة يوليو- سبتمبر ٢٠١٨/٢٠١٧، مقابل فائض أقل قدره ١.٩ مليار دولار (٠.٥% من الناتج المحلي) خلال نفس الفترة من العام المالي السابق. ويرجع ذلك بالأساس إلى التحسن الكبير في ميزان المعاملات الجارية حيث تراجع العجز بشكل ملحوظ بمعدل ٦٥.٧%، نتيجة تحسن ملحوظ في الميزان الخدمي وتراجع عجز الميزان التجاري. مما فاق أثر التراجع في حساب المعاملات الرأسمالية والمالية. وبالرجوع إلى التفاصيل، تأتي تلك التطورات التي شهدتها ميزان المدفوعات في ضوء أهم النقاط التالية:

§ تراجع عجز الميزان الجاري بصورة ملحوظة ليسجل ١.٦ مليار دولار (-٠.٧% من الناتج المحلي) خلال الفترة يوليو- سبتمبر ٢٠١٨/٢٠١٧، مقارنة بعجز أكبر قدره ٤.٨ مليار دولار (-١.٢% من الناتج المحلي) خلال فترة المقارنة من العام المالي السابق، فترة ما قبل تحرير سعر الصرف. ويمكن تفسير ذلك بشكل أساسي في ضوء ارتفاع الميزان الخدمي والتحويلات بالإضافة إلى التحسن الطفيف في الميزان التجاري، وذلك على النحو التالي:

— انخفض عجز الميزان التجاري ليصل إلى ٨.٩ مليار دولار (-٣.٩% من الناتج المحلي) خلال الفترة يوليو - سبتمبر من العام المالي ٢٠١٨/٢٠١٧، مقابل عجزاً قدره ٩.٤ مليار دولار (-٢.٤% من الناتج المحلي) خلال نفس الفترة من العام المالي السابق. وتأتي تلك التطورات في ضوء ارتفاع حصيلة الصادرات السلعية بنحو ١١% لتحقق ٥.٨ مليار دولار خلال الفترة يوليو- سبتمبر ٢٠١٨/٢٠١٧، مقابل ٥.٣ مليار دولار خلال نفس الفترة من العام المالي السابق، والتي فاقت الارتفاع الطفيف للمدفوعات عن الواردات السلعية بنسبة بلغت نحو ٠.٧% لتحقق ١٤.٨ مليار دولار خلال الفترة يوليو- سبتمبر ٢٠١٨/٢٠١٧، مقابل ١٤.٧ مليار دولار خلال نفس الفترة العام الماضي. ويرجع ذلك بشكل أساسي لارتفاع حصيلة الصادرات غير البترولية بـ ٨.٦% لتصل إلى ٤ مليار دولار خلال فترة الدراسة، مقارنة بـ ٣.٧ مليار دولار خلال فترة المقارنة من العام المالي السابق، نتيجة تحسن درجة التنافسية للصادرات المصرية في الأسواق العالمية عقب قرار تحرير سعر الصرف. فضلاً عن ارتفاع حصيلة الصادرات البترولية لتصل إلى ١.٨ مليار دولار في الفترة يوليو- سبتمبر ٢٠١٨/٢٠١٧، مقارنة بـ ١.٥ مليار دولار خلال نفس الفترة من العام الماضي.

— ارتفع فائض الميزان الخدمي بصورة ملحوظة ليحقق ٢.٨ مليار دولار (١.٢% من الناتج المحلي) خلال الفترة يوليو- سبتمبر ٢٠١٨/٢٠١٧، مقارنة بفائض أقل قدره ١.٤ مليار دولار (٠.٤% من الناتج المحلي) خلال نفس الفترة من العام

المالي السابق، حيث زادت المتحصلات الجارية بمعدل ٥٠.٨% لتصل إلى ٥.٧ مليار دولار خلال فترة الدراسة، مقارنة بـ ٣.٨ مليار دولار خلال نفس الفترة من العام المالي السابق؛ مدفوعاً بزيادة رسوم المرور بقتاة السويس لتسجل نحو ١.٤ مليار دولار خلال فترة الدراسة، مقارنة بـ ١.٣ مليار دولار خلال فترة المقارنة، نتيجة لإرتفاع الحمولة الصافية للسفن العابرة بمعدل ٥.٢% وارتفاع متوسط قيمة وحدة حقوق السحب الخاصة أمام الدولار الأمريكي بمعدل ٠.٩%. كما أن متحصلات السياحة ارتفعت لتحقيق ٢.٧ مليار دولار في فترة الدراسة، مقارنة بـ ٠.٨ مليار دولار في نفس الفترة من العام السابق. بينما انخفضت مدفوعات السفر إلى الخارج لتسجل ٠.٦ مليار دولار، مقارنة بـ ١.١ مليار دولار ويرجع ذلك جزئياً لتراجع مدفوعات الفيزا كارد لتقتصر على ٠.٣ مليار دولار.

— ارتفعت التحويلات الواردة خلال الفترة يوليو- سبتمبر ٢٠١٧/٢٠١٨ لتسجل نحو ٦ مليار دولار، مقارنة بـ ٤.٤ مليار دولار خلال فترة المقارنة وذلك لإرتفاع صافي التحويلات الخاصة بمعدل ٣٧.٤% لتسجل نحو ٦ مليار دولار، مقارنة بـ ٤.٣ مليار مدفوعاً بارتفاع تحويلات المصريين العاملين بالخارج بنحو ١.٦ مليار دولار انعكاساً لقرار تحرير سعر الصرف. كما ارتفعت صافي التحويلات الرسمية لتصل إلى ٤٣.١ مليون دولار خلال فترة الدراسة، مقارنة بـ ٣٣.٨ مليون دولار خلال فترة المقارنة.

§ تراجع الميزان الرأسمالي والمالي ليحقق ٦.٢ مليار دولار (٢.٧% من الناتج المحلي) خلال الفترة يوليو- سبتمبر ٢٠١٧/٢٠١٨، مقارنة بصافي تدفقات للداخل بنحو ٧.٢ مليار دولار (١.٨% من الناتج المحلي) خلال الفترة يوليو- سبتمبر ٢٠١٧/٢٠١٦، ويأتى ذلك في ضوء:

— انخفاض صافي التدفق للداخل في بند الاستثمار الأجنبي المباشر إلى مصر خلال الفترة يوليو- سبتمبر ٢٠١٧/٢٠١٨ ليسجل ١.٦ مليار دولار (٠.٧% من الناتج المحلي)، مقابل صافي تدفقات للداخل أعلى بنحو ١.٩ مليار دولار (٠.٥% من الناتج المحلي) خلال نفس الفترة من العام السابق. وذلك في ضوء زيادة صافي الاستثمارات في قطاع البترول بمعدل ٨٤.٢%

— سجلت استثمارات محفظة الأوراق المالية في مصر صافي تدفقات للداخل بنحو ٧.٥ مليار دولار (٣.٢% من الناتج المحلي) خلال الفترة يوليو- سبتمبر ٢٠١٧/٢٠١٨، مقارنة بصافي تدفقات للخارج بحوالى ٠.٨ مليار دولار (-٠.٢% من الناتج المحلي) خلال الفترة يوليو- سبتمبر ٢٠١٦/٢٠١٧. ويرجع ذلك إلى زيادة استثمارات الأجانب في أذون الخزانة المصرية لتحقيق صافي مشتريات قدرها ٧.٤ مليار دولار خلال فترة الدراسة، مقارنة بـ ٥٥ مليون دولار خلال نفس الفترة من العام السابق.

— انخفاض صافي الاستثمارات الأخرى ليسجل تدفقات للخارج بنحو ٢.٧ مليار دولار (-١.٢% من الناتج المحلي) خلال الفترة يوليو- سبتمبر ٢٠١٧/٢٠١٨، مقارنة بتدفقات للداخل تقدر بنحو ٦.٣ مليار دولار (١.٦% من الناتج المحلي) خلال نفس الفترة من العام الماضي. حيث حققت الأصول والخصوم الأخرى صافي تدفق للخارج بلغ نحو ٣.٦ مليار دولار خلال فترة الدراسة مقارنة بصافي تدفق للداخل بلغ نحو ٤.٨ مليار دولار خلال فترة المقارنة. يأتى ذلك في ظل زيادة الأصول الأجنبية للبنوك مع توافر الموارد بالنقد الأجنبي في أعقاب قرار تحرير سعر الصرف، حيث بلغت الزيادة في أصول البنوك نحو ٢.١ مليار دولار، في حين اقتصرت الزيادة في التزاماتها على نحو ٠.٥ مليار دولار.

§ سجل بند السهو والخطأ صافي تدفقات للداخل بنحو ٠.٥ مليار دولار (٠.٢% من الناتج المحلي) خلال الفترة يوليو- سبتمبر ٢٠١٧/٢٠١٨، مقابل صافي تدفقات للخارج بنحو ٠.٦ مليار دولار (-٠.١% من الناتج المحلي) خلال نفس الفترة من العام السابق.

• طبقاً لأحدث البيانات المنشورة، فقد إرتفع إجمالي عدد السياح الوافدين بـ ٥٦.٦% ليصل إلى ٣.٩ مليون سائح خلال الفترة من يوليو إلى نوفمبر ٢٠١٧، مقابل ٢.٥ مليون سائح خلال نفس الفترة من العام السابق. كما إرتفع عدد الليالي السياحية بنحو ١٨١.٥% ليصل إلى ٤٤.٥ مليون ليلة خلال يوليو-نوفمبر ٢٠١٧، مقابل ١٥.٨ مليون ليلة خلال نفس الفترة من العام السابق.

القسم الأول

نظرة عامة على الأداء الإقتصادي و المالي

- أ- مؤشرات الإقتصاد العيني و الحقيقي و مصادر النمو..... ١
- ب- السكان و التشغيل..... ٢
- ج- الأسعار المحلية (متوسط الفترة)..... ٢
- د- مؤشرات المالية العامة..... ٣
- هـ- ملخص الدين العام المحلي (بالمليون جنية، رصيد نهاية الفترة)..... ٤
- و- إجمالي الدين العام الخارجي (مليون دولار، رصيد نهاية الفترة)..... ٤
- ز- خدمة الدين الحكومي (مليون جنية، تدفقات)..... ٤
- ح- المؤشرات النقدية (نهاية الفترة)..... ٥
- ط- القطاع المالي والاستثمارات..... ٦
- ي- معاملات القطاع الخارجي..... ٧

القسم الأول: نظرة عامة على الأداء الإقتصادي والمالي

بيان ربع سنوي #				بيان سنوي						
ابريل-يونيو *٢٠١٧	يناير - مارس ٢٠١٧	اكتوبر-ديسمبر ٢٠١٦	ابريل-يونيو ٢٠١٦	٢٠١٦/٢٠١٥	٢٠١٥/٢٠١٤	#	#	#	#	
٢٠١٧/٢٠١٦	٢٠١٣/٢٠١٢	٢٠١٣/٢٠١٢	٢٠١٤/٢٠١٣	٢٠١٥/٢٠١٤	٢٠١٦/٢٠١٥	٢٠١٦/٢٠١٥	٢٠١٦/٢٠١٥	٢٠١٦/٢٠١٥	٢٠١٦/٢٠١٥	٢٠١٦/٢٠١٥
أ. الاقتصاد العيني (بالأسعار الجارية)										
١,٦٧٤,٧٠٠	١,٨٦٠,٤٠٠	٢,١٣٠,٠٠٠	٢,٤٤٣,٩٠٠	٢,٧٠٩,٤٠٠	٣,٤٧٠,٠٠٠	١,٦٧٤,٧٠٠	١,٨٦٠,٤٠٠	٢,١٣٠,٠٠٠	٢,٤٤٣,٩٠٠	الناتج المحلي (بأسعار السوق بالمليون جنيه)
٢٧٩,٣٤٩	٢٨٨,٥٤٢	٣٠٥,٦٠٢	٣٣٢,٧٠٠	٣٣٢,٩٢٧	٢٣٤,٣٢٥	٢٧٩,٣٤٩	٢٨٨,٥٤٢	٣٠٥,٦٠٢	٣٣٢,٧٠٠	الناتج المحلي (بأسعار السوق بالمليون دولار)
١,٧١٣,١٤٦	١,٩٢٤,٨٠٨	٢,٢٠٥,٥٩٤	٢,٤٧٣,١٠٠	٢,٦٧٤,٤١٠	٣,٤٠٩,٥٠٤	١,٧١٣,١٤٦	١,٩٢٤,٨٠٨	٢,٢٠٥,٥٩٤	٢,٤٧٣,١٠٠	الناتج المحلي (بتكلفة عوامل الإنتاج بالمليون جنيه)
٢٨٥,٧٦٢	٢٩٨,٥٣١	٣١٦,٤٤٨	٣٣٦,٦٧٥	٣٢٨,٦٢٧	٢٣٠,٢٤٠	٢٨٥,٧٦٢	٢٩٨,٥٣١	٣١٦,٤٤٨	٣٣٦,٦٧٥	الناتج المحلي (بتكلفة عوامل الإنتاج بالمليون دولار)
--	--	--	--	--	--	--	--	--	--	نصيب الفرد من الناتج المحلي الإجمالي (بالجنيه)
--	--	--	--	--	--	--	--	--	--	نصيب الفرد من الناتج المحلي الإجمالي (بالدولار)
ب. مؤشرات الاقتصاد العيني ومصادر النمو ^{١/}										
٢.٢	٢.٢	٢.٩	٤.٤	٤.٣	٤.٢	٢.٢	٢.٢	٢.٩	٤.٢	(معدل النمو)
٢.٢	٢.٢	٢.٩	٣.٤	٢.٣	٣.٦	٢.٢	٢.٢	٢.٩	٣.٦	الناتج المحلي الحقيقي (بأسعار السوق) ^{٢/}
١.٦	١.١	١.٩	١.٦	٠.٩	٢.١	١.٦	١.١	١.٩	٢.١	الناتج المحلي الحقيقي (بتكلفة عوامل الإنتاج) ^{٣/}
٢.٨	٣.٢	٢.٦	٥.٢	٢.٧	٥.٥	٢.٨	٣.٢	٢.٦	٥.٥	قطاع الخدمات الإنتاجية
٣.٠	٣.٤	٥.٥	٤.٩	٤.٧	٤.٠	٣.٠	٣.٤	٥.٥	٤.٠	الخدمات الاجتماعية
٥.٨	٨.٤-	١.٧	٨.٦	١١.٢	١١.٣	٥.٨	٨.٤-	١.٧	١١.٢	الاستثمارات ^{٤/ ٥/}
٦.٠	٣.٢	٤.٩	٣.٦	٤.٦	٤.٠	٦.٠	٣.٢	٤.٩	٤.٠	الاستهلاك النهائي ^{٦/}
٦.٥	٣.٣	٤.٤	٣.١	٤.٦	٤.٢	٦.٥	٣.٣	٤.٤	٤.٢	الاستهلاك الخاص
٣.١	٢.٢	٨.٤	٧.٠	٣.٩	٢.٥	٣.١	٢.٢	٨.٤	٢.٥	الاستهلاك العام
٢.٣-	٤.٥	١٠.٩-	٠.٦-	١٤.٥-	٨٦.٠	٢.٣-	٤.٥	١٠.٩-	١٤.٥-	الصادرات السلعية والخدمات ^{٧/}
--	--	--	--	--	-	--	--	--	-	نصيب الفرد من الناتج المحلي الإجمالي الحقيقي
٠	٠	٠.٠	٠.٠	٠.٠	٠.٠	٠	٠	٠.٠	٠.٠	الإدخار المحلي ^{٨/}
٢٩.٥-	٧.٩	٢٤.٢-	٢٧.٩	٤.٦	٢٧.٩-	٢٩.٥-	٧.٩	٢٤.٢-	٢٧.٩-	معدل النمو الإسمي السنوي
٨.٠	٧.٩	٥.٢	٥.٨	٥.٥	٣.١	٨.٠	٧.٩	٥.٢	٥.٨	نسبة إلى الناتج المحلي الإجمالي
٠	٠	٠.٠	٠.٠	٠.٠	٠.٠	٠	٠	٠.٠	٠.٠	الاستثمارات المحلية ^{٩/ ١٠/}
١٠.١	١.٥-	٩.٩	٢٠.٢	١٦.٧	٣٠.١	١٠.١	١.٥-	٩.٩	٢٠.٢	معدل النمو الإسمي السنوي
١٦.٠	١٤.٢	١٣.٦	١٤.٣	١٥.٠	١٥.٣	١٦.٠	١٤.٢	١٣.٦	١٥.٠	نسبة إلى الناتج المحلي الإجمالي

المصدر: وزارة التخطيط والمتابعة والإصلاح الإداري.

* بيان مبدئي، وقابل للتعديل.

-- بيان غير متاح. بداية سلسلة زمنية جديدة وفقاً للتعداد الاقتصادي من قبل وزارة التخطيط.

بيان معدل في ضوء البيانات الحديثة الصادرة عن وزارة التخطيط والمتابعة والإصلاح الإداري. قامت وزارة التخطيط بمراجعة السلسلة الزمنية للناتج المحلي الإجمالي ابتداءً من عام ٢٠١٢/٢٠١١ وحتى عام ٢٠١٥/٢٠١٤ وفقاً للتعداد الاقتصادي.

١/ قامت وزارة التخطيط والمتابعة والإصلاح الإداري بمراجعة بيانات الناتج المحلي الإجمالي لعام ٢٠١٦/١٥ على أساس ربع سنوي.

٢/ تم حساب معدلات النمو الحقيقية باستخدام الأسعار الثابتة لعام ٢٠٠٧/٠٦، ولكن بدءاً من عام ٢٠١٢/١٢ تم حساب معدلات النمو باستخدام الأسعار الثابتة لعام ٢٠١٢/١١.

٣/ تشمل نشاط قطاع البترول والغاز الطبيعي.

٤/ تشمل صافي الضرائب غير المباشرة.

٥/ رأس المال الثابت، يشمل التغير في المخزون.

٦/ بالأسعار الجارية.

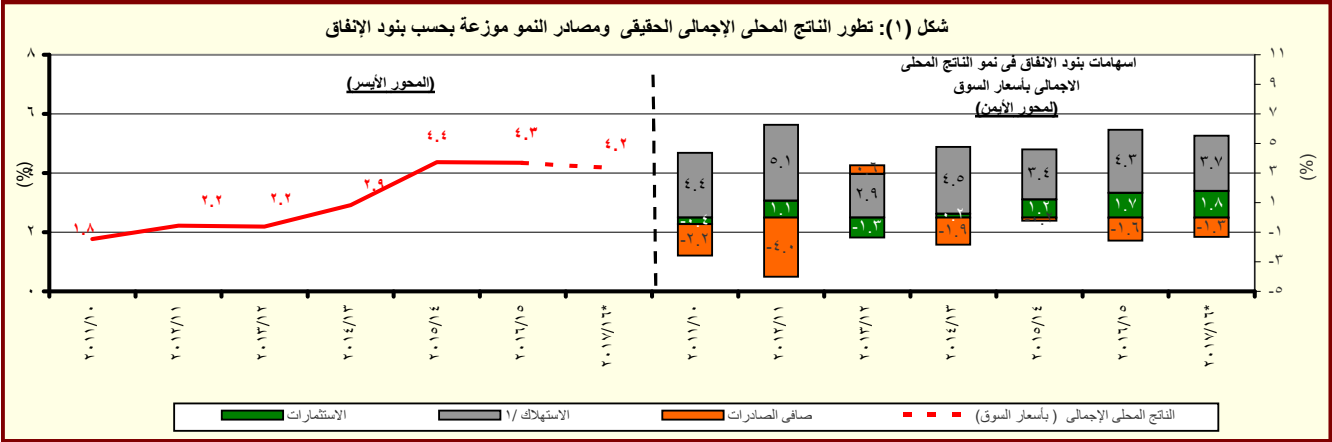

المصدر: وزارة التخطيط والمتابعة والإصلاح الإداري.

* بيان مبدئي، وقابل للتعديل.

١/ تتضمن الاستهلاك العام والخاص.

القسم الأول: نظرة عامة على الأداء الإقتصادي والمالى (تابع)

بيان سنوي				بيان سنوي				
يوليو- سبتمبر ٢٠١٧	ابريل- يونيو ٢٠١٧	يناير- مارس ٢٠١٧	سبتمبر ٢٠١٦	٢٠١٧/١٦	٢٠١٦/١٥	٢٠١٥/١٤	٢٠١٤/١٣	٢٠١٣/١٢
ج . السكان								
٩٥.٨	٩٣.٣	٩٢.٧	٩١.٦	٩٣.٣	٩١.١	٨٩.٠	٨٦.٧	٨٤.٧
٤.٦	٢.٦	٢.٤	٢.٥	٢.٤	٢.٤	٢.٦	٢.٤	٢.٨
١١.٩	١٢.٠	١٢.٠	١٢.٦	١٢.٠	١٢.٧	١٢.٨	١٣.٠	١٣.٢
د . الأسعار المحلية (متوسط الفترة)								
٣٢.٢	٣٠.٣	٢٩.٨	١٤.٥	٢٣.٣	١٠.٢	١٠.٩	١٠.١	٦.٩
٣٨.٦	٣٦.٣	٣٧.٣	٩.٢	٢٥.٨	١.٤-	١.٨-	٦.٥	٠.٧
١٩.١	١٦.١	١٥.٣	١٢.٣	--	١٢.١	٩.٢٩	٩.٢٥	٩.٧٥
٢٠.١	١٩.٧	١٨.٩	١٤.٣	١٧.٥	١١.٨	١١.٤	١٠.٩	١٣.٤
١٢.٩	١١.٠	١١.٣	٨.١	١١.٢	٧.٤	٧.٠	٧.٢	٧.٨
١٨.٩	١٦.٣	١٥.٣	١١.٩	--	٩.٧	٩.١	٨.٨	٩.٥
١٧.٧٢	١٨.٠٢	١٧.٦٩	٨.٨٨	١٤.٧٢	٨.١٥	٧.٤٢	٦.٩٧	٦.٤٥

المصادر: وزارة التخطيط والبنك المركزي المصري والجهاز المركزي للتعبئة العامة والإحصاء.

-- بيان غير متاح

* تمت مراجعته

١/ لا يتضمن المصريين المقيمين في الخارج.

٢/ بدءاً من أغسطس ٢٠٠٩، تم استحداث سلسلة أرقام قياسية جديدة لأسعار المستهلكين (حضر الجمهورية) باستخدام الأوزان المستخرجة من بحث الدخل والإنفاق والاستهلاك لعام ٢٠٠٩/٢٠٠٨ مع استخدام بيانات شهر يناير ٢٠١٠ كفترة الأساس. وفيما يخص بيانات ما قبل ذلك التاريخ، فقد استخدمت الأوزان المستخرجة من بحث الدخل والإنفاق والاستهلاك لعام ٢٠٠٥/٢٠٠٤ مع استخدام يناير ٢٠٠٧ كشهر أساس.

٣/ قام الجهاز المركزي للتعبئة العامة والإحصاء بإصدار رقم قياسي جديد لأسعار المنتجين بدءاً من سبتمبر ٢٠٠٧ ليحل محل الأرقام القياسية لأسعار الجملة، وذلك باستخدام أسعار السلع والخدمات للسنة المالية (٢٠٠٤-٢٠٠٥) كفترة أساس لسلسلة الأرقام القياسية، كما تم استخراج الأوزان باستخدام متوسط عامي (٢٠٠٢-٢٠٠٣ ، ٢٠٠٣-٢٠٠٤) للقيم الإجمالية للإنتاج الصناعي والزراعي والخدمي.

٤/ البيانات تعكس نهاية الفترة.

٥/ متوسط ميلادي.

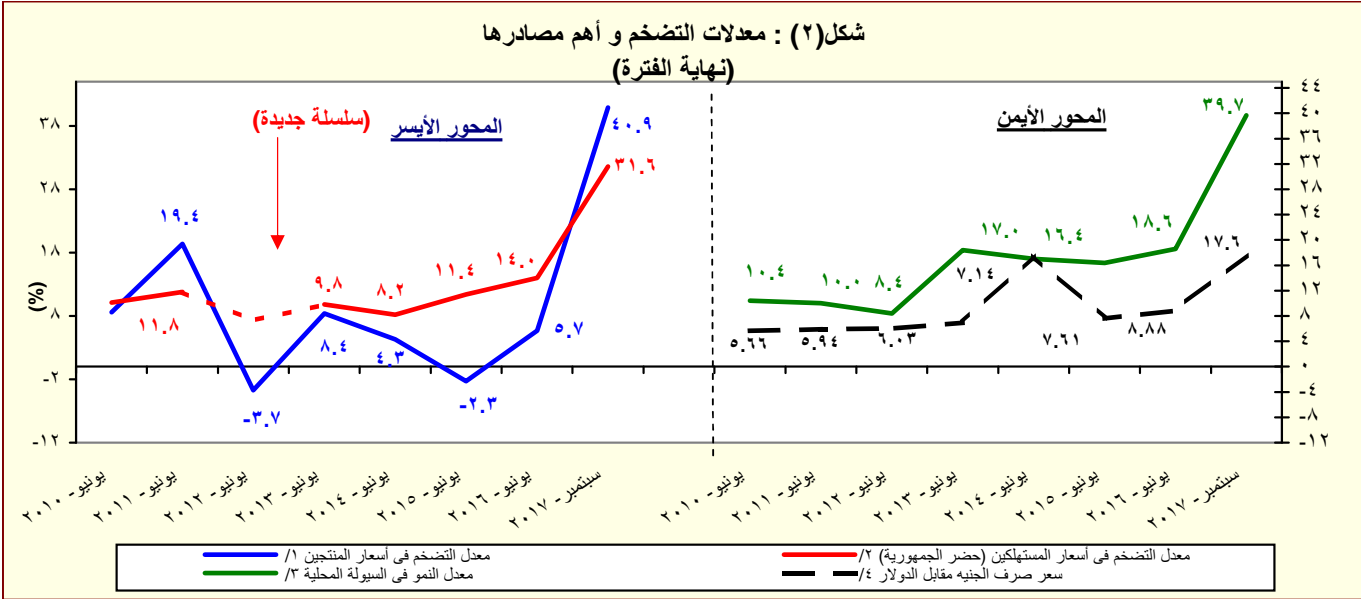

المصدر: البنك المركزي المصري و الجهاز المركزي للتعبئة العامة والإحصاء

١/ تغيير في السلسلة. تعكس البيانات قبل يونيو ٢٠٠٧ معدلات التضخم وفقاً لأسعار الجملة.

٢/ بدءاً من أغسطس ٢٠٠٩، تم استحداث سلسلة أرقام قياسية جديدة لأسعار المستهلكين (حضر الجمهورية) باستخدام الأوزان المستخرجة من بحث الدخل والإنفاق والاستهلاك لعام ٢٠٠٩/٢٠٠٨ مع استخدام بيانات شهر يناير ٢٠١٠ كفترة الأساس. وفيما يخص بيانات ما قبل ذلك التاريخ، فقد استخدمت الأوزان المستخرجة من بحث الدخل والإنفاق والاستهلاك لعام ٢٠٠٥/٢٠٠٤ مع استخدام يناير ٢٠٠٧ كشهر أساس.

٣/ يعرف إجمالي السيولة المحلية كلجمالي صافي الأصول الأجنبية وصافي الأصول المحلية لدى الجهاز المصرفي (في جانب الأصول) ، أو كجملة المعروض النقدي وأشباه النقود لدى الجهاز المصرفي (في جانب الخصوم).

٤/ يعكس البيان متوسط شهري.

القسم الأول: نظرة عامة على الأداء الإقتصادي والمالي (تابع)

يوليو-أكتوبر ٢٠١٨/٢٠١٧	٢٠١٧/٢٠١٦	٢٠١٦/٢٠١٥	٢٠١٥/٢٠١٤	٢٠١٤/١٣	٢٠١٣/١٢	٢٠١٢/١١	٢٠١١/١٠
موازنة	ختامي مبدئي	فقطي	فقطي	فقطي	فقطي	فقطي	فقطي
٥. مؤشرات المالية العامة ^{١/}							
١- قطاع الموازنة العامة (بالمليون جنيه) ^{٢/}							
إجمالي الإيرادات	١٧٩,١٥٦	٨٣٤,٦٢٢	٦٥٩,١٨٤	٤٩١,٤٨٨	٤٦٥,٢٤١	٤٥٦,٧٨٨	٣٥٠,٣٢٢
إجمالي المصروفات	٣٠٠,٦٤٩	١,٢٠٧,١٣٨	١,٠٣١,٩٤١	٨١٧,٨٤٤	٧٣٣,٣٥٠	٧٠١,٥١٤	٥٨٨,١٨٨
الميزان الأولى ^{٣/}	-١٠,٨٦٥	٩,٨٧٨	-٦٢,٩٨٨	-٩٥,٨٦٠	-٨٦,٤٢٢	-٨٢,٢٨٩	-٩٢,٧٢٤
العجز النقدي ^{٤/}	١٢١,٤٩٤	٣٧٢,٥١٦	٣٧٢,٧٥٧	٣٢٦,٣٥٦	٢٦٨,١٠٩	٢٤٤,٧٢٧	٢٣٧,٨٦٥
العجز الكلي	١٢١,٤٠٦	٣٧١,١٠٨	٣٧٩,٥٩٠	٣٣٩,٤٩٥	٢٧٩,٤٣٠	٢٥٥,٤٣٩	٢٣٩,٧١٩
٢- قطاع الموازنة العامة ^{٥/} (معدل نمو سنوي)							
إجمالي الإيرادات	٣٦,٠	٢٤,٦	٣٤,١	٥,٦	١,٩	٣٠,٤	١٥,٤
الإيرادات الضريبية	٥٥,٩	٣٩,٤	٣١,١	١٥,٢	١٧,٥	٣,٧	٢١,١
الإيرادات غير الضريبية	-٦,٢	-٢,٤	٤١,٧	١٢,٦	-١٨,٩	٩٨,١	٣,١
إجمالي المصروفات (ومنها):	٢٧,٧	٢٣,٨	٢٦,٢	١١,٥	٤,٥	١٩,٣	٢٤,٩
الأجور وتعويضات العاملين	٨,٧	٤,٩	٥,٥	٧,٧	١١,١	٢٤,٩	١٦,٤
الفوائد المدفوعة	٤٣,٤	٣٠,٢	٢٩,٩	٢٦,٢	١١,٥	١٧,٨	٤٠,٧
٣- قطاع الحكومة العامة (مليون جنيه) ^{٦/}							
إجمالي الإيرادات	--	--	--	٥٣٨,٣٧٨	٥٣٨,٣٧٨	٥١٩,٤٤٩	٤٠٣,٦٣٧
إجمالي المصروفات	--	--	--	٨٠٥,٩٢٩	٨٠٥,٩٢٩	٧٥٩,٨٤٧	٦٤٤,٠٨٠
العجز الكلي	--	--	--	٢٨٤,٣١٤	٢٨٤,٣١٤	٢٤٠,٣٩٨	٢٤٠,٣٩٨
٤ - نسبة إلى الناتج المحلي الإجمالي ^{٧/}							
قطاع الموازنة العامة ^{٨/}							
إجمالي الإيرادات	٤,٢	٢٠,٣	١٩,٠	١٨,١	١٩,٠	٢١,٤	١٨,٨
الإيرادات الضريبية	٣,٣	١٤,٧	١٣,٣	١٣,٠	١٢,٥	١٢,٢	١٣,٥
الإيرادات غير الضريبية	٠,٩	٥,٦	٥,٧	٥,١	٦,٥	٩,٢	٥,٣
إجمالي المصروفات (ومنها):	٧,٠	٢٩,٤	٢٩,٧	٣٠,٢	٣٠,٠	٣٢,٩	٣١,٦
الأجور وتعويضات العاملين	١,٨	٥,٨	٦,٥	٧,٩	٨,١	٨,٤	٧,٧
الفوائد المدفوعة	٢,٦	٩,٣	٩,١	٩,٠	٧,٩	٨,١	٧,٩
الميزان الأولى ^{٩/}	-٠,٣	٠,٢	-١,٨	-٣,٥	-٣,٥	-٣,٩	-٥,٠
العجز النقدي ^{١٠/}	٢,٨	٩,١	١٠,٧	١٢,٠	١١,٠	١١,٥	١٢,٨
العجز الكلي	٢,٨	٩,٠	١٠,٩	١٢,٥	١١,٤	١٢,٠	١٢,٩
الحكومة العامة ^{١١/}							
الميزان الأولى ^{١٢/}	--	--	--	--	-٤,٣	-٤,٥	-٦,٠
العجز الكلي	--	--	--	--	١١,٦	١٢,٠	١٣,٣

المصدر: وزارة المالية

-- بيان غير متاح

١/ يرجع الانخفاض في الإيرادات غير الضريبية إلى تراجع الموارد الاستثنائية من المنح خلال عام المقارنة.

٢/ مبدئي. جدير بالذكر أن بيانات الحساب الختامي للموازنة العامة للدولة للعام المالي ٢٠١٧/٢٠١٦ مازالت معروضة على مجلس النواب وتعد مبدئية لحين اعتمادها.

٣/ تعكس بيانات الموازنة العامة للدولة بموجب قانون ربط الموازنة رقم ١٤٥ لعام ٢٠١٧.

٤/ تم إعادة تبويب فعايلات الموازنة العامة لتتفق مع معايير صندوق النقد الدولي والمعروفة بـ GFS ٢٠٠١ (على أساس نقدي).

٥/ يشمل قطاع موازنة الجهاز الإداري و المحليات، والهيئات الخدمية العامة.

٦/ العجز الكلي مخصصاً منه الفوائد المدفوعة.

٧/ العجز الكلي بدون صافي حيازة الأصول المالية.

٨/ يشمل المعاملات المالية لكل من أجهزة الموازنة العامة، وبنك الإستثمار القومي، وصناديق التأمين والمعاشات، ومع مراعاة إستبعاد كافة المعاملات البيئية للجهات الثلاث لمنع ازدواجية الحساب.

٩/ تم مراجعة تقديرات الناتج المحلي الإجمالي مؤخراً لتصبح ٣٤٧٠ مليار جنيه في عام ٢٠١٦/٢٠١٧ بدلاً من تقديرات سابقة بنحو ٣٤٧٨ مليار جنيه. في حين قدرت توقعات الناتج المحلي الإجمالي للسنة المالية ٢٠١٧/٢٠١٨ بنحو ٤٢٨٦,٥ مليار جنيه وفقاً لتقديرات وزارة المالية.

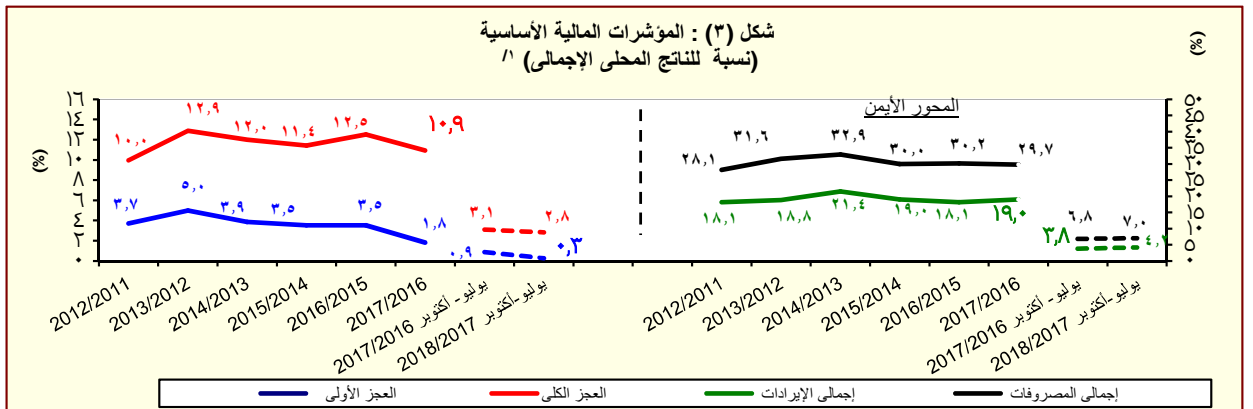

المصدر: وزارة المالية

١/ مبدئي. جدير بالذكر أن بيانات الحساب الختامي للموازنة العامة للدولة للعام المالي ٢٠١٧/٢٠١٦ مازالت معروضة على مجلس النواب وتعد مبدئية لحين اعتمادها.

القسم الأول: نظرة عامة على الأداء الإقتصادي والمالى (تابع)

بيانات ربع سنوى					بيانات سنوى				
مارس-٢٠١٧*	ديسمبر-٢٠١٦	سبتمبر-٢٠١٦	مارس-٢٠١٦		يونيو-٢٠١٦	يونيو-٢٠١٥	يونيو-٢٠١٤	يونيو-٢٠١٣	يونيو-٢٠١٢
١-ملخص الدين العام المحلى									
(بالمليون جنيه، رصيد نهاية الفترة)^{١/}									
١-إجمالي الدين المحلى لأجهزة الموازنة العامة^{٢/}									
٣,٠٩٧,٥٦١	٣,٠٢٧,٢٥١	٢,٧٠٣,٥٤٧	٢,٤٦٢,٣٠٤	٢,٥٧٣,٠٤٢	٢,٠٨٤,٧٤٨	١,٦٩٩,٩٤٦	١,٤٤٤,٣٧٠	١,١٥٥,٣١٢	(١٩.٤)
(٢٥.٨)	(٢٧.٨)	(٢٠.٢)	(٢٣.٢)	(٢٣.٤)	(٢٢.٦)	(١٧.٧)	(٢٥.٠)	(٢٥.٠)	
٣٩٨,٨٧٣	٣٨٩,٧٥٨	٢٩٣,٣٢١	٢٦٣,١٣٩	٢٨٧,١٨٧	٢١٨,٥٦٠	١٦١,٤٨٥	١٨٣,٢٣٠	١٦٤,٧٨٨	(١١.٢)
(٥١.٤)	(٥٧.٠)	(٢٠.٠)	(٢١.٠)	(٣١.٤)	(٣٥.٣)	-(١١.٩)	(١١.٢)	(٣.٥)	
٢-إجمالي الدين المحلى للحكومة العامة^{٣/}									
٢,٦٩٩,٠٨٨	٢,٦٣٧,٤٩٣	٢,٤١٠,٢٢٦	٢,١٩٩,١٦٥	٢,٢٨٥,٨٥٥	١,٨٦٦,١٨٨	١,٥٣٨,٤٦١	١,٢٦١,١٤٠	٩٩٠,٥٢٤	(٢٢.٦)
(٢٢.٧)	(٢٤.٤)	(٢٠.٢)	(٢٣.٥)	(٢٢.٥)	(٢١.٣)	(٢٢.٠)	(٢٧.٣)	(٢٢.٦)	
٢,٩٠٨,١٤١	٢,٨٤٠,٨٣٥	٢,٥٢٣,٠٨٤	٢,٢٩٤,١١٦	٢,٤١١,٢٦٨	١,٩٦٨,٥٠٥	١,٦٠٦,٠٣٧	١,٣٢٣,٧٠٦	١,٠٨١,١٠٣	(٢١.٦)
(٢٦.٨)	(٢٩.٢)	(١٦.٦)	(٢٢.٣)	(٢٢.٥)	(٢٢.٦)	(١٧.٨)	(٢٦.١)	(٢١.٦)	
٤٣١,٣٠٢	٤١٩,٠٠٤	٣١٩,١٧٧	٢٨٦,٠٤٥	٣٢١,٩٢٤	٢٣٣,٠٥٤	١٧١,٦٩٧	١٩١,٤٣١	١٧٣,٣٤١	(٤.١)
(٥٠.٨)	(٥٦.١)	(٢١.١)	(٢٢.٨)	(٣٨.١)	(٣٥.٧)	-(١٠.٣)	(١٠.٤)	(٤.١)	
٣-إجمالي الدين العام المحلى^{٤/}									
٢,٤٧٦,٨٣٩	٢,٤٢١,٨٣١	٢,٢٠٣,٩٠٧	٢,٠٠٨,٠٧١	٢,٠٨٩,٣٤٤	١,٧٣٥,٤٥١	١,٤٣٤,٤٤٠	١,١٢٢,٢٧٥	٩٠٧,٧٦٢	(٢٥.٧)
(٢٣.٣)	(٢٥.٤)	(١٩.٤)	(٢٢.٢)	(٢٠.٤)	(٢١.٠)	(٢٢.٤)	(٢٩.١)	(٢٥.٧)	
٣,١٥٨,٦٩٥	٣,١٢٠,٦٨	٢,٦٨٩,٥٢٤	٢,٣٥٠,٨٢٢	٢,٤٨٥,٩٢٦	١,٩٩٣,٢٦٣	١,٦٥٦,٩٤٨	١,٤١٠,٦٦٣	١,١٢٢,١٨٧	(٢٠.٤)
(٣٤.٤)	(٣٩.٢)	(٢٥.٧)	(٢٤.٢)	(٢٤.٥)	(٢٠.٣)	(١٧.٥)	(٢٥.٧)	(٢٠.٤)	
٥٣٧,١٩٦	٥١٨,٤٦٤	٤٠٣,٠١٦	٣٥٤,٠٢٢	٤٠٠,٢٨٢	٢٨٦,١٨١	٢٠٨,٢٧٩	٢٢١,٤٣٦	١٩٨,٠٦٧	(١٩.٠)
(٥١.٧)	(٥٦.٦)	(٢٦.٠)	(٢٥.٢)	(٣٩.٩)	(٣٧.٤)	-(٥.٩)	(١١.٨)	(١٩.٠)	
٥-إجمالي دين أجهزة الموازنة العامة (محلى وخارجى)^{٥/}									
٢,٦٢١,٤٩٩	٢,٦٠١,٦٠٤	٢,٢٨٦,٥٠٨	١,٩٩٦,٠٦٠	٢,٠٨٠,٦٤٤	١,٧٠٧,٠٨٢	١,٤٤٨,٦٦٩	١,١٨٩,٢٢٧	٩٢٤,١٢٠	(٢٤.٧)
(٣١.٣)	(٣٦.٢)	(٢٥.٦)	(٢٤.٠)	(٢١.٩)	(١٧.٨)	(٢١.٨)	(٢٨.٧)	(٢٤.٧)	
٣,٦٧٦,٠٧٢	٣,٤٩٨,٧٨٣	٢,٩١٣,٦٥٢	٢,٦٧٦,٨٨٨	٢,٧٨٥,٠١٣	٢,٢٧٥,٨٤٠	١,٩٠٤,٨١٠	١,٦٤١,٥٠٢	١,٣٠٨,٣٩١	(١٦.٢)
(٣٧.٣)	(٣٧.٥)	(١٩.٩)	(٢٣.٠)	(٢٢.٤)	(١٩.٥)	(١٦.٠)	(٢٥.٥)	(١٦.٢)	
٦-إجمالي الدين الخارجى									
٧٣,٨٨٩	٦٧,٣٢٣	٦٠,١٥٣	٥٣,٤٤٥	٥٥,٧٦٤	٤٨,٠٦٣	٤٦,٠٦٧	٤٣,٢٣٣	٣٤,٣٨٥	
٣٢,٢٣٨	٢٦,٢٦٠	٢٤,٢١٧	٢٤,٤٦٨	٢٤,٤٣٧	٢٥,٧٠٧	٢٩,٠٥٤	٢٨,٤٩٠	٢٥,٥٩٤	
٤١,٦٥١	٤١,٠٦٣	٣٥,٩٣٦	٢٨,٩٧٧	٣١,٣٢٨	٢٢,٣٥٦	١٧,٠١٣	١٤,٧٤٤	٨,٧٩٠	
٧-خدمة الدين الحكومى^{٦/}									
(مليون جنيه، تدفقات)									
٤٣٨,٨١٠	٢٧٥,٦٩٤	١٠١,٢٢١	٣١٧,١٩١	٤٩٣,٧٧٩	٤٢٩,٤٧٤	٢٨٠,٦٩٧	٢١٨,٢٥٧	١٤٠,٩١٦	
٣٩٥,٩٣٢	٢٤٥,٩٨٥	٨١,٦١٦	٢٧٩,٤٣٧	٤٥٠,٥٧٣	٣٩٢,٠٦٣	٢٦٦,٠٨٤	٢٠٣,١٧٣	١٢٢,٣٢٢	
٤٢,٨٧٨	٢٩,٧٠٩	١٩,٦٠٥	٣٧,٧٥٥	٤٣,٢٠٦	٣٧,٤١٢	١٨,٦١٣	١٥,٠٨٤	١٨,٥٩٤	
٨-ملاحظات (نسبة إلى الناتج المحلى الإجمالى)^{٧/}									
٨٩.٣%	٨٧.٢%	٧٧.٩%	٩٠.٩%	٩٥.٠%	٨٥.٣%	٧٩.٨%	٧٧.٦%	٦٩.٠%	
٧٧.٨%	٧٦.٠%	٦٩.٥%	٨١.٢%	٨٤.٤%	٧٦.٤%	٧٢.٢%	٦٧.٨%	٥٩.١%	
٨٣.٨%	٨١.٩%	٧٢.٧%	٨٤.٧%	٨٩.٠%	٨٠.٥%	٧٥.٤%	٧٣.٣%	٦٤.٦%	
٧١.٤%	٦٩.٨%	٦٣.٥%	٧٤.١%	٧٧.١%	٧١.٠%	٦٧.٣%	٦٣.٠%	٥٤.٢%	
٩١.٠%	٨٩.٩%	٧٧.٥%	٨٦.٧%	٩١.٦%	٨١.٦%	٧٧.٨%	٧٥.٨%	٦٧.٠%	
٧٥.٥%	٧٥.٠%	٦٥.٩%	٧٣.٧%	٧٦.٨%	٦٩.٩%	٦٨.٠%	٦٣.٢%	٥٥.٢%	
١٠٠.٩%	١٠٠.٨%	٨٤.٠%	٩٨.٨%	١٠٢.٨%	٩٣.١%	٨٩.٤%	٨٨.٢%	٧٨.١%	
٣٨.٥%	٣٥.٢%	١٥.٣%	١٧.٥%	١٨.٣%	١٥.٠%	١٥.٥%	١٦.٣%	١٢.٤%	
١٦.٨%	١٣.٧%	٦.١%	٨.٠%	٨.٠%	٨.٠%	٩.٧%	١٠.٧%	٩.٢%	

المصدر: وزارة المالية و البنك المركزى المصرى.

() معدل النمو عن العام السابق.

* بيان مبدئى، خاضع للمراجعة.

١/ تعكس البيانات رصيد الدين المحلى لتلات مستويات تجميعية هي: الدين المحلى لأجهزة الموازنة العامة، الدين العام المحلى المجمع للحكومة العامة، والدين العام المحلى المجمع. يشمل الدين المحلى لأجهزة الموازنة العامة أرصدة الدين المستحقة على وحدات الجهاز الإدارى، ووحدات الإدارة المحلية، والهيئات الخدمية. ويتضمن الدين المحلى للحكومة العامة أرصدة الدين المجمع المستحق على أجهزة الموازنة العامة للدولة وبنك الإستثمار القومى وصناديق التأمين الإجتماعى. أما عن الدين العام المحلى فيشمل

أرصدة الدين المحلى المجمع لكل من الحكومة العامة والهيئات الاقتصادية.

٢/ يمثل المديونية المستحقة على أجهزة الموازنة العامة (وحدات الجهاز الإدارى، ووحدات الإدارة المحلية والهيئات الخدمية).

٣/ جدير بالذكر ان التراجع في ودائع أجهزة الموازنة العامة ترجع الى استخدام حوالي ٦٠ مليار جنيه وفقاً للقرار الجمهورى رقم ١٠٥ لعام ٢٠١٣.

٤/ يمثل رصيد الدين المجمع المستحق على أجهزة الموازنة العامة للدولة و بنك الإستثمار القومى وصناديق التأمين الإجتماعى بعد إستبعاد المديونيات والعلاقات الداخلية فيما بين القطاعات الثلاثة و التي تتمثل في إقتراض أجهزة الموازنة العامة من بنك الإستثمار القومى، سندات وزارة المالية لدى صناديق التأمين الإجتماعى و بنك الإستثمار القومى،سندات صناديق التأمين الإجتماعى و أخيراً إقتراض بنك الإستثمار القومى من صناديق التأمين الإجتماعى.

٥/ يمثل رصيد الدين المجمع المستحق على الحكومة العامة والهيئات الاقتصادية بعد إستبعاد إقتراض الهيئات الاقتصادية من بنك الإستثمار القومى، وإقتراض أجهزة الموازنة من الهيئات الاقتصادية.

٦/ ودائع الحكومة العامة والهيئات الاقتصادية بعد إستبعاد ودائع صناديق التأمين الإجتماعى وإقتراض قطاع الموازنة من الهيئات الاقتصادية.

٧/ يشمل إجمالى دين أجهزة الموازنة العامة الدين الخارجى الذى تتولى وزارة المالية خدمته طبقاً للجهات الدانة.

٨/ البيان الربع سنوى لخدمة الدين الحكومى يعكس التدفقات التراكمية لخدمة الدين منذ بداية العام المالى .

٩/ تم مراجعة تقديرات الناتج المحلى الإجمالى مؤخرأ لتصبح ٣٤٧٠ مليار جنيه في عام ٢٠١٧/٢٠١٦ بدلاً من تقديرات سابقة بنحو ٣٤٧٨ مليار جنيه. في حين قدرت توقعات الناتج المحلى الإجمالى للسنة المالية ٢٠١٧/٢٠١٨ بنحو ٤٢٨٦.٥ مليار جنيه وفقاً لتقديرات وزارة المالية.

١٠/ يمكن تفسير الارتفاع الملحوظ في إجمالى الدين العام الخارجى كنسبة من الناتج المحلى في نهاية شهر يونيو ٢٠١٧ في ضوء عدد من العوامل أهمها: انخفاض الناتج المحلى الإجمالى المقیم بالدولار الأمريكى نتيجة تحرير سعر الصرف الذى تمّ في نوفمبر ٢٠١٦، بالإضافة إلى زيادة إجمالى الدين العام الخارجى بـ ٢٣.٣ مليار دولار في الفترة من نهاية يونيو ٢٠١٦ إلى نهاية يونيو ٢٠١٧.

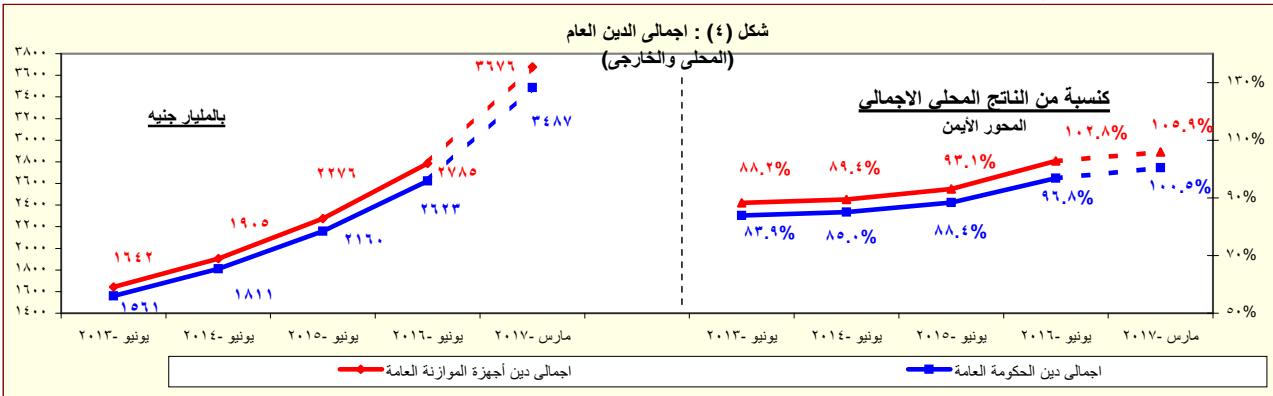

المصدر: وزارة المالية - البنك المركزى المصرى.

* بيان مبدئى

القسم الأول: نظرة عامة على الأداء الإقتصادي والمالى (تابع)

بيان سنوى					أحدث بيان متاح			
٢٠١٢/١١	٢٠١٣/١٢	٢٠١٤/١٣	٢٠١٥/١٤	٢٠١٦/١٥	يونيو-١٧	يوليو-١٧	أغسطس-١٧	سبتمبر-١٧ ^{١/٢}
ز. المؤشرات النقدية (نهاية الفترة)								
مليون جنيه								
٢٦٣,٦٦٨	٣١٧,٩٤٤	٣٦٤,٤٧٣	٤٨٥,٨٧٦	٤٧٨,٠٧٦	٥٧٧,٥٨٢	٥٣٤,٨٣٠	٥٨٦,٨٩٩	٥٨٦,٦٢٤
١,٠٩٤,٤٠٨	١,٢٩٦,٠٨٦	١,٥١٦,٦٠١	١,٧٦٥,٤٩٢	٢,٠٩٤,٥٠٠	٢,٩١٨,١٩٣	٢,٩٤٠,٨١٥	٣,٠٠٣,٨٨٦	٣,٠٥٠,٣٧٣
٢٧٤,٥١٠	٣٤٤,١٠٠	٤١٠,٥٥٤	٤٩٩,٠٦٥	٥٧٢,٩٣٥	٧٠٧,٤٢٧	٦٩٨,٣٦٠	٧١٨,٧٥٩	٧٣٨,٤٥٦
٨١٩,٨٩٨	٩٥١,٩٨٦	١,١٠٦,٠٤٧	١,٢٦٦,٤٢٧	١,٥٢١,٥٦٥	٢,٢١٠,٧٦٦	٢,٢٤٢,٤٥٥	٢,٢٨٥,١٢٧	٢,٣١١,٩١٧
معدل النمو السنوى								
٥.١	٢٠.٦	١٤.٦	٣٣.٣	١.٦-	٢٠.٨	١٩.٠	١٧.٧	١٥.٤
٨.٤	١٨.٤	١٧.٠	١٦.٤	١٨.٦	٣٩.٣	٣٨.٧	٣٩.٦	٣٩.٧
٣٧.٨-	٢١.٨-	٣.٣-	٥٦.٨-	٢٦٩.٧-	١٦٩.٩	٢٣٦.٥	٢٥٥.٩	٢٦٨.٦
٢٣.٩	٢٥.٢	١٩.١	٢٢.٧	٢٧.٣	٣٠.٩	٢٦.١	٢٥.٠	٢٤.٧
٧.٣	٩.٨	٧.٤	١٦.٧	١٤.٢	٣٨.٠	٣٧.٠	٣٤.٦	٣٤.٠
١.١	٨.٦	٨.٨	٤.٩	٤.٦	٩.٥	٥.٧	٧.٧	٨.١
معدلات الإقراض إلى الودائع ^{١/٥}								
٢٨.٣	٢٨.٢	٢٢.٨	٢٦.٣	٤٨.٠	٦٧.٦	٦٧.٤	٦٦.١	٦٧.٩
٥٢.١	٤٨.٣	٤٣.٦	٤٣.٨	٤٣.٧	٤٢.٦	٤١.٧	٤٠.٩	٤٠.٢
٤٨.٧	٤٥.١	٤٠.١	٣٨.٤	٣٩.٩	٣٩.٩	٣٨.٩	٣٨.٠	٣٧.٣
٦٥.١	٥٩.٩	٥٨.٥	٦٨.٣	٦٠.٠	٤٩.٥	٤٩.٠	٤٩.١	٤٨.٩
مؤشرات:								
٤.١٥	٤.٠٨	٤.١٦	٣.٦٣	٤.٣٨	٥.٠٥	٥.٥٠	٥.١٢	٥.٢٠
١.٥٩	١.٥٦	١.٥١	١.٤٩	١.٤٠	١.٣٨	١.٦٩	١.٦٦	١.٦٤
١٧.٠	١٧.٣	١٥.٦	١٤.٩	١٥.٥	٢٣.٨	٢٣.٣	٢٢.١	٢١.٨
٢٣.٩	٢٤.٤	٢٣.٤	٢١.٠	٢٠.٠	٣٠.٠	٢٦.٧	٢٥.٠	٢٤.٦
٦٥.٣	٦٩.٧	٧١.٢	٧٢.٢	٧٧.٣	٨٤.١	٦٨.٦	٧٠.١	٧١.٢

المصادر: البنك المركزى المصرى وحسابات وزارة المالية.

* مبنئى.

بيان معدل.

١/ تتضمن النقود المتداولة خارج البنك المركزى بالإضافة إلى ودائع البنوك لدى البنك المركزى بالجنيه المصرى.

٢/ يتضمن النقود المتداولة خارج الجهاز المصرفى بالإضافة إلى الودائع الجارية بالعملة المحلية. لا تتضمن الشيكات والحوالات تحت التحصيل.

٣/ تتضمن الودائع الجارية بالعملة الأجنبية والودائع غير الجارية بالعملات المحلية والأجنبية .

٤/ يتضمن المطلوبات من القطاع الخاص و القطاع العائلى.

٥/ لا تتضمن كل من الودائع لدى البنك المركزى والقروض الممنوحة من قبل البنك المركزى.

٦/ إجمالى السيولة المحلية / نقود الاحتياط.

٧/ الناتج المحلى الإجمالى / متوسط إجمالى السيولة المحلية (M٢). متوسط إجمالى السيولة المحلية = $\frac{1}{2} [(M٢) t + (M٢) t - ١]$.

٨/ يمثل نسبة الودائع الجارية و غير الجارية بالعملات الأجنبية إلى إجمالى السيولة المحلية. لا تتضمن كل من ودائع غير المقيمين (جزء من صافى الأصول الأجنبية) والودائع الحكومية.

٩/ يمثل نسبة الودائع الحكومية و غير الحكومية بالعملات الأجنبية إلى إجمالى الودائع لدى البنوك. غير متضمن ودائع البنوك لدى البنك المركزى.

١٠/ تم مراجعة تقديرات الناتج المحلى الإجمالى مؤخراً لتصبح ٣٤٧٠ مليار جنيه فى عام ٢٠١٦/٢٠١٧ بدلاً من تقديرات سابقة بنحو ٣٤٧٨ مليار جنيه. فى حين قدرت توقعات الناتج المحلى الإجمالى للسنة المالية ٢٠١٨/٢٠١٧ بنحو ٤٢٨٦.٥ مليار جنيه وفقاً لتقديرات وزارة المالية.

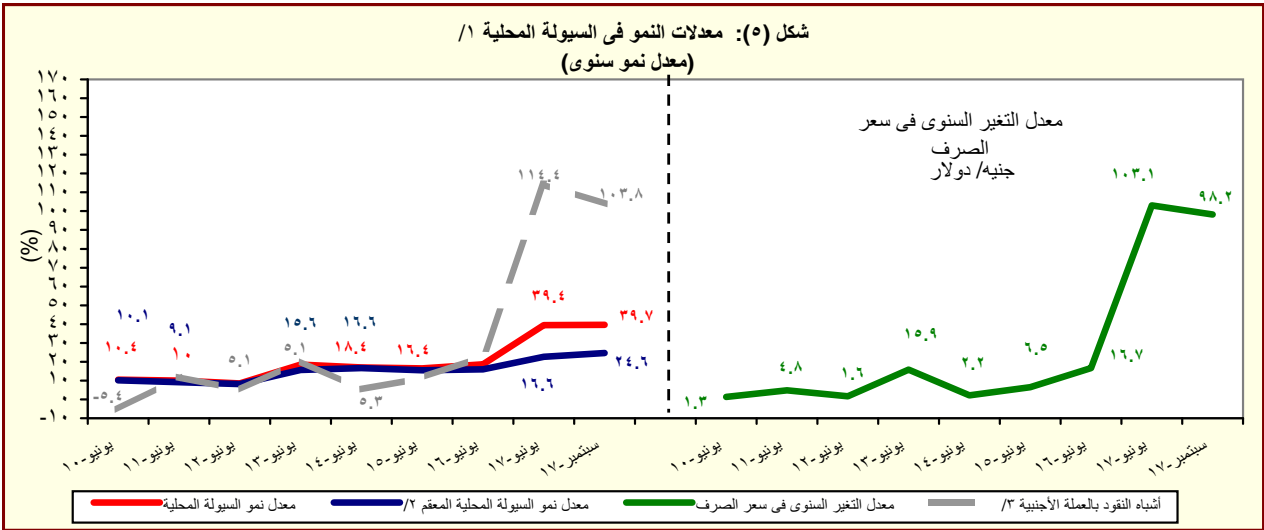

المصدر: البنك المركزى المصرى وحسابات وزارة المالية.

١/ إجمالى السيولة المحلية تتكون من المعروض النقدى وأشباه النقود.

٢/ معدل النمو فى السيولة المحلية باستخدام سعر الصرف الثابت، ويتم حسابه عن طريق تطبيق سعر الصرف السائد فى نفس الفترة من العام السابق للفترة الحالية.

٣/ الودائع الجارية و غير الجارية بالعملات الأجنبية .

القسم الأول: نظرة عامة على الأداء الإقتصادي والمالى (تابع)

بيان ربع سنوي				بيان سنوي				
سبتمبر-١٧	يونيو-١٧	مارس-١٧	سبتمبر-١٦	٢٠١٦/١٧	٢٠١٥/١٦	٢٠١٥/١٤	٢٠١٤/١٣	٢٠١٣/١٢
ي- القطاع المالى والاستثمارات								
٣,٦	٤,٠	٤,٣	٢,٩	١٥,٣	١٥,٠	١٤,٣	١٤,٠	١٤,٢
إجمالى الإستثمارات المحلية (نسبة إلى الناتج المحلى الإجمالى) ^{١/}								
٠,٦	٤,١	٣,٣	٠,٥	٣,٤	٢,١	١,٩	١,٣	١,٣
الإستثمارات الأجنبيّة المباشرة (نسبة إلى الناتج المحلى الإجمالى) ^{١/ ١/}								
مؤشرات سوق المال (نهاية العام الميلادى) ^{١/٣}								
٣,٥	٠,٤	٨,٩	٣,٤-	٧,٨	١٠,٢	٤-	١٠	١٤
العائد على مؤشر EGX-٣٠								
٠,٦	٠,٥	٠,٩	٠,٨	١,٣	١,٦	٢,٢	٠,٨	٢,٠
معدل تدنيذب مؤشر EGX-٣٠								
٧٤٩	٦٨٧	٦٥٥	٤٠٥	٦٠٢	٤٣٠	٥٠٠	٤٢٧	٣٧٦
رأس المال السوقى (مليار جنيه) ٪								
١٧,٤٦	١٩,٨١	١٨,٩	١١,٧	١٧,٣	١٥,٩	٢٠,٥	٢٠,٠	٢٠,٢
رأس المال السوقى (نسبة إلى الناتج المحلى الإجمالى) ^{١/٥}								
٣	٢	٤,٦	١,٨	٥,١	٢,٦	٣,٣	٢,١	٢,٣
معدل دوران الأسهم ^{١/٦}								
٢٦,٩	٣٣,٠	٣٩,١	٢٦,٦	١٩,٧	١٧,٠	١٧,٦	١٢,٩	٢٠,٧
معاملات الأجانب (نسبة من إجمالى قيمة التداول)								
--	--	--	٠,٠	--	١٣,٧	٢٠,٢	١٤,٨	١٢,٤
مضاعف الربحية ^{١/٧}								
--	--	--	٠,٠	--	٧,٧	٧,٧	٦,٦	٨,٦
عائد السهم (%) ^{١/٨}								
٧٠٨٠,٨٢٦	٧١٧,٣٨٧	٧٣٨,٨٥٥	٧٨٩,٧٥٩	٧٧,٧٨٩	٦٩٦,٥٤١	٥١٢,١٦٨	٣٥٢,٢٠٠	٣٢٥,٨٣٥
سندات مقيدة (مليون جنيه)								
القطاع المصرفى (مليون جنيه): ^{١/٩}								
٤,٦٨٨,٥٩٨	٤,٤٢٠,٨٦٠	٤,٤٢١,٦٠٤	٣,٠٦٧,٥٤٢	٤,٤٢٠,٨٦٠	٢,٨٤٦,٠٩٤	٢,١٩٨,٩٧٩	١,٨١٦,٨٧٣	١,٥٦٣,٨٤٩
إجمالى الأصول								
١,٤٢٣,٠٤٠	١,٤٢٦,٤٥٧	١,٣٤٣,٦٢٤	٩٧٠,١٥٣	١,٤٢٦,٤٥٧	٩٤٢,٧٢٧	٧١٧,٩٩٩	٥٨٧,٨٥٢	٥٤٩,١٢٠
إجمالى أرصدة الإقراض و الخصم								
١٤١,٢٧٥	١٢٨,٤٢٠	١١٤,٥٦١	١٠٠,٧٢٦	١٢٨,٤٢٠	١٠٠,٧٢٦	٩٢,٥٥٠	٧٧,٥٥٥	٧٢,٠٦١
رأس المال								
٣,١٦٠,٩٦٣	٣,٠٢٧,٨١١	٢,٨٥٦,٠٤٢	٢,١٩٥,٥٨٨	٣,٠٢٧,٨١١	٢,١١٦,١١٧	١,٧٣٤,١٧٨	١,٤٢٩,٤٣٢	١,١٨٦,٩٨٥
إجمالى الودائع								
٠,٠	٥,٥	٥,٧	٥,٩	--	٥,٩	٧,٦	٨,٥	٩,٣
القروض غير المنتظمة إلى إجمالى القروض								
مؤشرات مختارة								
مؤشرات السيولة فى الجهاز المصرفى								
٤٤,٨	٤٦,٦	٤٧,١	٤٤,١	٤٦,٦	٤٤,٤	٤١,٣	٤١,٠	٤٦,١
القروض / الودائع ^{١/١٠}								
٣٠,٤	٣٢,٣	٣١,٩	٣١,٦	٣٢,٣	٣٣,١	٣٢,٧	٣٢,٤	٣٥,١
القروض / الأصول ^{١/١١}								
٣٢,٩	٣٤,٨	٣٦,٩	٤٣,٩	٣٤,٨	٤٥,١	٤٦,٢	٤٥,٤	٤١,٨
الأوراق المالية / الأصول ^{١/١٢}								
٦٧,٧	٦٨,٥	٦٧,٧	٧١,٦	٦٨,٥	٧٤,٤	٧٨,٩	٧٨,٧	٧٥,٩
الودائع / الأصول ^{١/١٣}								
٦,٧	٧,١	٧,٤	٦,٢	٧,١	٥,٨	٦,٥	٦,٩	٦,٩
رأس المال / الأصول ^{١/١٤}								
٢,٣	٢,٤	٢,٦	٢,٣	٢,٤	٢,٣	٣,٠	٣,٥	٣,٩
مخصصات القروض / إجمالى الأصول ^{١/١٥}								

المصادر: الهيئة العامة لسوق المال والبنك المركزى المصرى.

-- بيان غير متاح.

١/ تم حساب المؤشرات الربع سنوية كنسبة من الناتج المحلى الإجمالى للعام بأكمله.

٢/ صافى الإستثمارات الأجنبية المباشرة تشمل الإستثمار الاجنبى فى قطاع البترول.

٣/ البيانات السنوية تعكس نهاية ديسمبر من كل عام.

٤/ القيمة السوقية للأرصدة القائمة. يمثل ناتج ضرب عدد الأسهم القائمة فى سعر السوق السائد.

٥/ تم مراجعة تقديرات الناتج المحلى الإجمالى مؤخراً لتصبح ٣٤٧٠ مليار جنيه فى عام ٢٠١٧/٢٠١٦ بدلاً من تقديرات سابقة بنحو ٣٤٧٨ مليار جنيه. فى حين قدرت توقعات الناتج المحلى الإجمالى للسنة المالية ٢٠١٧/٢٠١٦ بنحو ٢٨٦,٥ مليار جنيه وفقاً لتقديرات وزارة المالية.

٦/ معدل دوران الأسهم = قيمة تداول الأسهم المقيدة / رأس المال السوقى.

٧/ ويعرف أيضا بمعدل السعر على العائد، ويقاس بنسبة سعر السوق لكل سهم إلى أرباحه السنوية.

٨/ الكوبون السنوى الموزع / سعر السهم الجارى.

٩/ تعكس بيانات البنوك التجارية.

١٠/ تتضمن القروض والودائع الحكومية وغير الحكومية، ولا تشمل ودائع البنوك لدى البنك المركزى المصرى.

١١/ لدى البنوك العامة فى مصر، بخلاف البنك المركزى.

القسم الأول: نظرة عامة على الأداء الإقتصادى والمالى (تابع)

بيان سنوي				بيان سنوي				
يوليو - سبتمبر # ١٧/١٦	يناير - مارس # ١٧/١٦	ابريل - يونيو # ١٧/١٦	يوليو - سبتمبر * ١٨/١٧	٢٠١٣/١٢	٢٠١٤/١٣	٢٠١٥/١٤	٢٠١٦/١٥	٢٠١٧/١٦ *
ك- معاملات القطاع الخارجى								
(مليون دولار)								
١٣,٤٦٠	١٤,٤٩٠	١٥,٨٣٢	١٧,٧٢٢	٦٨,٤٧٧	٧٤,٠٢٢	٦٦,١٤٦	٥١,٩٧٢	٥٦,٢٥٤
١٨,٢٤٣	١٨,٠٢٠	١٨,٢٢٨	١٩,٣٦١	٧٤,٨٦٨	٧٦,٨٠٢	٧٨,٢٨٨	٧١,٨٠٣	٧١,٨٢٩
- ٩,٤١٧	- ٩,١٦٧	- ٨,٣٨٨	- ٨,٩٤٢	- ٣٠,٦٩٥	- ٣٤,١٥٩	- ٣٩,٠٦٠	- ٣٨,٦٨٣	- ٣٥,٤٣٥
١,٤١١	٢,٠٣٠	٢,٣٢٣	٢,٨٤٧	١٢,٤٤٦	٨,٢٧٤	١٠,٧٤٣	٦,٥٣٣	٦,٨١١
- ٤,٧٨٣	- ٣,٥٢٩	- ٢,٣٩٦	- ١,٦٣٩	- ٦,٣٩٠	- ٢,٧٨٠	- ١٢,١٤٣	- ١٩,٨٣١	- ١٥,٥٧٥
٧,٢٤٠	٧,٠٢٢	٤,٣٩٥	٦,٢٢٩	٩,٧٧٣	٥,١٩٠	١٧,٩٢٩	٢١,١٧٧	٢٩,٠٣٤
١,٨٩١	٣,٩٦٦	٢,٧٣٣	٥,٠٧٧	٢٣٧	١,٤٧٩	٣,٧٢٥	- ٢,٨١٣	١٣,٧١٧
١٩,٥٩٢	٢٨,٥٢٦	٣١,٣٠٥	٣٦,٥٣٥	١٤,٩٣٦	١٦,٦٨٧	٢٠,٠٨٢	١٧,٥٤٦	٣١,٣٠٥
نسبة إلى الناتج المحلى الإجمالى ^{١/}								
٣,٤	٧,٣	٨,٤	٤,٥	٢٣,٧	٢٤,٢	١٩,٩	١٥,٦	٢٣,٩
٤,٣	٨,٦	٩,١	٤,٥	٢٥,٩	٢٥,١	٢٣,٥	٢١,٦	٣٠,٥
- ٢,٤	- ٤,٧	- ٤,٥	- ٢,٣	- ١٠,٦	- ١١,٢	- ١١,٧	- ١١,٦	- ١٥,٠
٠,٤	١,٠	١,٣	٠,٧	٤,٣	٢,٧	٣,٢	٢,٠	٢,٩
- ١,٢	- ١,٨	- ١,٣	- ٠,٤	- ٢,٢	- ٠,٩	- ٣,٦	- ٦,٠	- ٦,٦
٠,٥	٢,٠	١,٥	١,٣	٠,١	٠,٥	١,١	٠,٨	٥,٨
نسبة إلى إجمالى المتحصلات الجارية ^{٢/}								
٢٧,٩	٢٦,٦	٢٤,٣	٢٣,٢	٢٠,٦	٢٢,٠	٢١,٠	٢٥,١	٢٧,٠
١١,٤	١٢,٠	١٢,١	١٠,٢	١٩,٣	١٩,٩	١٤,٠	١٠,٩	١١,٧
٥,٧	٨,٨	٩,٨	١٥,٤	١٤,٤	٨,٢	١١,٦	٧,٣	٧,٨
٣٢,٣	٣٢,٠	٣٠,٧	٣٣,٩	٢٧,٢	٢٩,٧	٣٠,٣	٣٢,٢	٣٠,٩
مؤشرات أخرى (%)								
٣٥,٨	٣٧,٧	٤٠,٤	٣٩,٥	٤٧	٤٣	٣٦	٣٣	٣٨
١٦,٠	١٩٣	١٨٤	٢٠١	٢٣,٠	١٩,٠	١٩٧	١٦٨	١٧٠
٤,٠	٥,٨	٦,٦	٧,٤	٣,١	٣,٣	٣,٩	٣,٧	٦,٦
٣٢,٦	٣٨,٦	٣٩,٦	--	٣٤,٦	٣٦,٢	٤١,٨	٣١,٦	--

المصدر: البنك المركزى المصرى.

أرقام معدلة من قبل البنك المركزى المصرى.

* بيان مبدئى.

-- بيان غير متاح.

١/ قد تظهر بعض الفروق فى تقييم الإحتياطيات الدولية نتيجة استخدام أسعار صرف مختلفة داخل محفظة الإحتياطى من العملات الأجنبية.

٢/ تم مراجعة تقديرات الناتج المحلى الإجمالى مؤخراً لتصبح ٣٤٧٠ مليار جنيه فى عام ٢٠١٦/٢٠١٧ بدلاً من تقديرات سابقة بنحو ٣٤٧٨ مليار جنيه. فى حين قدرت توقعات الناتج المحلى الإجمالى للسنة المالية ٢٠١٧/٢٠١٨ بنحو ٤٢٨٦,٥ مليار جنيه وفقاً لتقديرات وزارة المالية.

٣/ باستبعاد التحويلات الرسمية.

٤/ بعدد أشهر الواردات.

٥/ لا يشمل مديونية القطاع الخاص غير المضمونة.

القسم الثانى

مؤشرات الإقتصاد العینى و الحقیقى

الناتج المحلى الإجمالى بحسب الموارد و الإستخدامات بأسعار السوق (أسعار جارية)..... ١١	جدول (١)
الناتج المحلى الإجمالى بتكلفة عوامل الإنتاج موزعاً بحسب القطاعات الإقتصادية (أسعار جارية)..... ١٢	جدول (٢)
إجمالى الإستثمارات موزعة بحسب القطاعات الإقتصادية..... ١٣	جدول (٣)

جدول (١) الناتج المحلي الإجمالي بحسب الموارد والإستخدامات (بأسعار السوق)^{١/}
(أسعار جارية)
(مليار جنيه)

	# ٢٠١٢/٢٠١١	# ٢٠١٣/٢٠١٢	# ٢٠١٤/٢٠١٣	# ٢٠١٥/٢٠١٤	/٢ ٢٠١٦/٢٠١٥	/٢ *٢٠١٧/٢٠١٦
الناتج المحلي الإجمالي	١٦٧٤.٧	١٨٦٠.٤	٢١٣٠.٠	٢٤٤٣.٩	٢٧٠٩.٤	٣٤٧٠.٠
	--	(١١.١)	(١٤.٥)	(١٤.٧)	(١٠.٩)	(٢٨.١)
جملة الطلب المحلي	١٨٠٧.٣	١٩٧٨.٣	٢٣٠٩.٦	٢٦٥١.١	٢٩٦٨.٣	٣٨٩٢.٩
الإستهلاك النهائي	١٥٣٨.٩	١٧١٣.٩	٢٠١٩.٠	٢٣٠١.٩	٢٥٦٠.٨	٣٣٦٢.٩
الإستهلاك الخاص	١٣٥١.٧	١٥٠٢.٧	١٧٦٦.٦	٢٠١٤.٥	٢٢٥١.٢	٣٠١٢.٧
الإستهلاك العام والحكومي	١٨٧.٢	٢١١.٢	٢٥٢.٤	٢٨٧.٤	٣٠٩.٦	٣٥٠.٢
جملة الإنفاق على الإستثمارات	٢٦٨.٤	٢٦٤.٤	٢٩٠.٦	٣٤٩.٢	٤٠٧.٥	٥٣٠.٠
الإستثمارات	٢٤٦.١	٢٤١.٦	٢٦٥.١	٣٣٣.٧	٣٩٢.٠	٥١٩.٣
التغير في المخزون	٢٢.٣	٢٢.٨	٢٥.٥	١٥.٥	١٥.٥	١٠.٧
صافي الصادرات	١٣٢.٦-	١١٧.٩-	١٧٩.٦-	٢٠٧.٢-	٢٥٨.٩-	٤٢٢.٩-
الصادرات السلعية والخدمات ^{٢/}	٢٧٤.٦	٣١٦.٦	٣٠٣.٤	٣٢٢.٢	٢٨٠.٣	٥٦٥.٦
الواردات السلعية والخدمات	٤٠٧.٢	٤٣٤.٥	٤٨٣.٠	٥٢٩.٤	٥٣٩.٢	٩٨٨.٥

ملاحظات (نسبة للناتج المحلي الإجمالي)

الإستهلاك النهائي	٩١.٩	٩٢.١	٩٤.٨	٩٤.٢	٩٤.٥	٩٦.٩
الإستثمارات	١٦.٠	١٤.٢	١٣.٦	١٤.٣	١٥.٠	١٥.٣
الصادرات السلعية والخدمات ^{٢/}	١٦.٤	١٧.٠	١٤.٢	١٣.٢	١٠.٣	١٦.٣
الواردات السلعية والخدمات	٢٤.٣	٢٣.٤	٢٢.٧	٢١.٧	١٩.٩	٢٨.٥

المصدر: وزارة التخطيط والمتابعة والإصلاح الإداري.

بيان معدل. قامت وزارة التخطيط بمراجعة السلسلة الزمنية للناتج المحلي الإجمالي ابتداءً من عام ٢٠١٢/٢٠١١ وحتى عام ٢٠١٥/٢٠١٤ وفقاً للتعداد الإقتصادي.

* بيان مبدئي، وقابل للتعديل.

-- بيان غير متاح. بداية سلسلة زمنية جديدة وفقاً للتعداد الإقتصادي من قبل وزارة التخطيط.

() معدل النمو عن الفترة المقابلة في العام السابق.

١/ تشمل صافي الضرائب غير المباشرة.

٢/ قامت وزارة التخطيط والمتابعة والإصلاح الإداري بمراجعة بيانات الناتج المحلي الإجمالي لعام ٢٠١٦/١٥ على أساس ربع سنوي.

٣/ تشمل حصة الشريك الأجنبي في قطاع البترول.

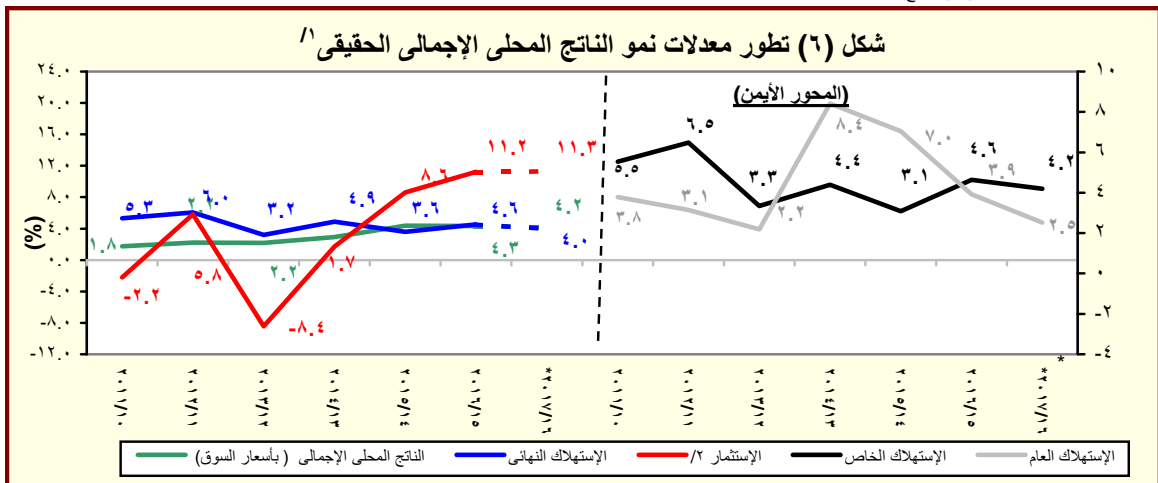

المصدر: وزارة التخطيط والمتابعة والإصلاح الإداري.

* بيان مبدئي، وقابل للتعديل.

١/ باستخدام أسعار ٢٠٠٢/٠١ للفترة ٢٠٠٣/٠٢ - ٢٠٠٧/٠٦ والأسعار الثابتة لسنة ٢٠٠٧/٠٦ عند حساب معدلات النمو الحقيقية للفترة ٢٠٠٨/٠٧ -

٢٠١٢/١١، والأسعار الثابتة لسنة ٢٠١٢/١١ عند حساب معدلات النمو الحقيقية خلال عام ٢٠١٣/١٢.

٢/ تشمل التكوين الرأسمالي و التغير في المخزون.

جدول (٢): الناتج المحلي الإجمالي بتكلفة عوامل الإنتاج موزعاً بحسب القطاعات الاقتصادية
(أسعار جارية)

(مليون جنيه)

#٢٠١٢/٢٠١١	#٢٠١٣/٢٠١٢	#٢٠١٤/٢٠١٣	#٢٠١٥/٢٠١٤	٢٠١٦/٢٠١٥ ^{١/}	*٢٠١٧/٢٠١٦
١٠٧١٣،١٤٦	١٠٩٢٤،٨٠٨	٢٠٢٠٥،٥٩٤	٢٠٤٧٣،١٠٠	٢٠٦٧٤،٤١٠	٣٠٤٠٩،٥٠٤
--	(١٢،٤)	(١٤،٦)	(١٢،١)	(٨،١)	(٢٧،٥)
إجمالي الناتج المحلي					
٨٤٦،١٢٧	٩٥١،٨٠٥	١٠٠٩١،١٥٧	١٠١٧٣،٦٦٥	١٠١٩٨،٢٣٩	١٠٥٦٩،٦٩١
--	(١٢،٥)	(١٤،٦)	(٧،٦)	(٢،١)	(٣١،٠)
إجمالي القطاع السلعي					
١٨٨،٧٨٥	٢٠٩،٧٤٨	٢٤١،٤٩٣	٢٧٨،٤٦٠	٣١٨،٨٧٨	٣٩٨،٥٣٩
الزراعة و الغابات و الصيد					
٢٧٨،٢٣٤	٣٠٩،٠٧٤	٣٥٠،٦٥٩	٣١٤،١٣٩	٢١٤،٨٤٢	٣٢٦،٩٤٠
الإستخراجات:					
١١٠،٦١٩	١٢٤،٧٤٨	١٤٦،٩٥٣	١٣٧،٧١١	٩١،٤٤٠	١٤٢،٩٦٥
البترول					
١٤٥،٠٤٠	١٥٩،٣٣٩	١٧٥،٣٧١	١٤٤،٤٢٧	٨٦،٨٠١	
الغاز الطبيعي					
--	(٩،٩)	(١٠،١)	(١٧،٦)-	(٣٩،٩)-	(٥٩،٩)
استخراجات أخرى					
٢٢،٥٧٥	٢٤،٩٨٧	٢٨،٣٣٦	٣٢،٠٠٠	٣٦،٦٠٠	٤٥،٢١٩
الصناعات التحويلية:					
٢٧٠،٧٢٣	٣٠٨،٩٨٢	٣٥٧،٢٩٦	٤٠٨،٠٦٩	٤٥٦،٢٩٩	٥٧٠،٥٩٠
تكرير البترول					
٦٩،٩٦١	٨٢،٧٩٢	٩٥،٤٤٦	١٠٢،٢٧٤	١١٣،٩٠٩	١٣٤،٠٥٠
تحويلية أخرى					
٢٠٠،٧٦٢	٢٢٦،١٩٠	٢٦١،٨٤٩	٣٠٥،٧٩٥	٣٤٢،٣٩٠	٤٣٦،٥٤٠
الكهرباء					
٢٧،١٠٩	٣٠،١٧٣	٣٣،٩٧٤	٣٩،٢١٦	٤٦،٤٢٢	٥٨،٣٢٠
المياه					
١٠،٣٢٩	١١،٣٥٣	١٢،٦٠٢	١٤،٢٤٧	١٦،٣٤٩	٢٠،٢٠٤
التشييد والبناء					
٧٠،٩٤٧	٨٢،٤٧٥	٩٥،١٣٣	١١٩،٥٣٥	١٤٥،٤٥٠	١٩٥،٠٩٨
--	(١٦،٢)	(١٥،٣)	(٢٥،٧)	(٢١،٧)	(٣٤،١)
إجمالي الخدمات الإنتاجية					
٤٧٨،٨٩٠	٥٣٠،٥٧٠	٥٩٢،٩٦٣	٦٨٧،٩٩١	٧٧٤،٧٠٧	٩٩٦،٣٩٩
--	(١٠،٨)	(١١،٨)	(١٦،٠)	(١٢،٦)	(٢٨،٦)
النقل والتخزين					
٦٩،٦٢٩	٧٨،٣٥٨	٩١،١٣٠	١٠٧،٤٧٣	١٢٥،٩٠٨	١٥٩،١٧٣
الاتصالات					
٤٢،٤٦٨	٤٣،٠٠٢	٤٦،٤٣٣	٤٨،٨٨٦	٥٤،٠٠٠	٦٢،٢٩٤
قناة السويس					
٣١،٢٠٣	٣٢،٣٩٦	٣٧،٢٣٦	٣٩،٤٠٣	٤١،٢١٥	٧٦،٧١٤
--	(٣،٨)	(١٤،٩)	(٥،٨)	(٤،٦)	(٨٦،١)
تجارة الجملة و التجزئة					
٢١٣،٢٩٣	٢٣٧،٣٩٠	٢٧٣،٣٩١	٣١٩،٩٦٧	٣٧٤،٧٤٥	٤٧٣،٢٣٥
الوساطة المالية و الأنشطة المساعدة					
٦٤،٣٢١	٧١،٦١٥	٨٢،١٥٧	٩٤،٦١١	١٠٨،٨١٢	١٣٣،٧٨٢
التأمين و التأمينات الإجتماعية					
١٢،٣٠٢	١٣،٩٨١	١٦،٠٥٥	١٨،٧٧٤	٢١،٦١٥	٢٦،٦٣٥
المطاعم والفنادق					
٤٥،٦٧٥	٥٣،٨٢٧	٤٦،٥٦١	٥٨،٨٧٧	٤٨،٤١٤	٦٤،٥٦٧
-- -	(١٧،٨)	(١٣،٥)-	(٢٦،٥)	(١٧،٨)-	(٣٣،٤)
إجمالي الخدمات الإجتماعية					
٣٨٨،١٢٩	٤٤٢،٤٣٣	٥٢١،٤٧٤	٦١١،٤٤٤	٧٠١،٤٦٣	٨٤٣،٤١٤
--	(١٤،٠)	(١٧،٩)	(١٧،٣)	(١٤،٧)	(٢٠،٢)
الأنشطة العقارية					
١٥٣،٠٤٢	١٧٤،١٥١	٢٠٠،٦٧٩	٢٣٧،١٤٩	٢٧٩،٩١٤	٣٥٨،٤٩٦
الحكومة العامة					
١٥٠،٥٢١	١٧٤،٢٣٤	٢١٣،١٤٤	٢٤٩،٢٨٨	٢٧٦،٤٨٨	٣٠١،٧٧٢
خدمات التعليم					
٢٩،٣٧٣	٣٢،٤٨٦	٣٧،٤٢٤	٤٣،٥١٨	٥٠،٥١٩	٦٣،٩٠٧
الصحة					
٣٦،٨٤٢	٤٠،٨٧٥	٤٦،٤٥١	٥٤،١٩٤	٦٢،٨١٦	٧٨،٩٣٤
الخدمات الأخرى ^{٢/}					
١٨،٣٥٢	٢٠،٦٨٧	٢٣،٧٧٧	٢٧،٢٩٦	٣١،٧٢٦	٤٠،٣٠٤

المصدر: وزارة التخطيط والمتابعة والإصلاح الإدارى.
() معدل النمو عن الفترة المقابلة فى العام السابق.

بيان معدل.

-- بيان غير متاح. بداية سلسلة زمنية جديدة وفقاً للتعداد الاقتصادى من قبل وزارة التخطيط.

* بيان مبدئى، وقابل للتعديل. أرقام الناتج المحلي الإجمالى للعام المالى ٢٠١٦/٢٠١٥ لاتزال قيد المراجعة من قبل وزارة التخطيط.

١/ قامت وزارة التخطيط والمتابعة والإصلاح الإدارى بمراجعة بيانات الناتج المحلي الإجمالى لعام ٢٠١٦/١٥ على أساس ربع سنوى.

٢/ يشمل المعلومات.

جدول (٣): إجمالي الإستثمارات موزعة بحسب القطاعات الإقتصادية

(يوليو-مارس ٢٠١٦/٢٠١٧)*^{١/}

(مليون جنيه)

قطاع حكومي	هينات اقتصادية	قطاع أعمال عام	قطاع خاص	إجمالي	نسبة الى إجمالي الإستثمارات (%)
الإجمالي العام	٥٠٣٧٦	٥٧٧٩٢	٢٢٩٧٩٧	٣٧٥٩٧٣	١٠٠
القطاع السلمي	٦٥٧٥	٥٥٦١٤	١١٠٢٥٥	١٧٥٣٨٥	٤٦,٦
الزراعة والرى والصيد	٣٧٦٠	٠,١	١٦٠٤٠	١٩٨٧٥	٥,٣
البترول الخام والتعدين والغاز الطبيعى ^{٢/}	-	٦١٧٧	٤٣١٢٥	٤٩٣١٠	١٣,١
الصناعات التحويلية والمنتجات البترولية	٤١	١٩٧٦	٤٠٦٠٠	٤٢٦٢٠	١١,٣
الكهرباء والمياه	٢٧٢٤	٢٨٥٤	٢٠	٥٢٢٣٠	١٣,٩
التشييد والبناء	٥٠,٠	٢	١٠٤٧٠	١١٣٥١	٣,٠
الخدمات الإنتاجية	١٦٤٦٣	١٧٤٠٥	٥١٩٦٠	٨٧٨٧٨	٢٣,٤
النقل والإتصالات ^{٣/}	١٦٤٥٥	١٧٣٨٩	٣٤٩٢٧	٧٠٣٨٨	١٨,٧
تجارة الجملة والتجزئة	-	٨	١٣٠٣٣	١٣١٤١	٣,٥
الخدمات المالية، التأمين والضمان الإجتماعى	٦	٠,٣	-	١٠	٠,٠٠
السياحة	٢	٧	٤٠٠٠	٤٣٤٠	١,٢
الخدمات الإجتماعية	٢٧٣٣٧	١٧٦٦٢	٦٧٥٨٢	١١٢٧١٠	٣٠,٠
الإسكان والأنشطة العقارية	٩٣٠١	٣١٧	٤٨٥٥٣	٥٨١٧١	١٥,٥
الخدمات التعليمية	٥٠١٠	٢٤٨	٥٠٨٠	١٠٣٣٨	٢,٧
الخدمات الصحية	٣٣٧٥	١٣٤	٤٧٢١	٨٢٣٠	٢,٢
خدمات أخرى ^{٤/}	٩٦٥١	١٦٩٦٤	٩٢٢٨	٣٥٩٧١	٩,٦

ملاحظات: الرقم القياسى للإنتاج للقطاعات الإقتصادية الرئيسية (٢٠٠٢ = ١٠٠)

٢٠١٦/٢٠١٥					
٢٠١٧/٢٠١٦					
أكتوبر - ديسمبر	يناير - مارس	ابريل- يونيو	يوليو- سبتمبر	أكتوبر - ديسمبر	يناير - مارس
١٥٥,٩	١٦٤,٥	١٥٠,١	١٥٠,٨	١٥٨,٧	١٨٩,٤
الصناعات التحويلية ^{٥/}	١٦١,٣	١٧٥,٣	١٦٢,٦	١٥٦,٣	١٨٧,٧
منتجات بترول	١٧٣,٩	١٨١,٣	١٧٧,٤	١٧٤,٤	١٦٤,٨
غاز طبيعى	١٧٦,٥	١٨٤,٠	١٩٤,٣	١٩٩,٠	١٨٨,٩
الكهرباء	٢٠٧,٣	٢١٩,٥	٢٥٠,١	٢٢٧,٠	٢١٠,٨
التشييد والبناء	١٩٧,٠	٢٤١,٣	١٥٢,٦	٢٠٦,٨	١٨٤,٨
النقل ^{٦/}	٦٨,٠	٧٦,١	٧٣,٠	٦٦,٦	٦٣,١
قناة السويس ^{٧/}	٢٤٣,٥	٢٧٣,٤	٢٥٥,٥	٢٥١,٠	٢٢٦,٥
السياحة	١٣٧,٠	١٠٥,٣	٩٦,٣	٩٥,٥	١٠٧,٥

المصدر: وزارة التخطيط والمتابعة والإصلاح الإدارى.

* بيان مبدئى.

-- بيان غير متاح.

١/ لا يشمل التغير فى المخزون.

٢/ يشمل البترول الخام، الغاز الطبيعى واستخراجات أخرى.

٣/ يشمل قناة السويس والمعلومات.

٤/ يشمل الصرف الصحى والتسويات واحلال وصيانة الأصول.

٥/ تمت مراجعة البيانات الخاصة بمؤشر الصناعات التحويلية و التشييد و البناء خلال الفترة من مارس ٢٠١٦ حتى مارس ٢٠١٧.

٦/ لا يتضمن قناة السويس.

٧/ على أساس قيمة متحصلات قناة السويس بالدولار الأمريكى.

القسم الثالث

الأسعار المحلية

جدول (٤)	معدلات التضخم السنوية في الأرقام القياسية للأسعار المحلية-----	١٧
جدول (٥)	معدلات التضخم السنوية لأسعار المستهلكين-----	١٨
جدول (٦)	معدل التضخم السنوى لأسعار المنتجين طبقاً للنشاط الأقتصادي-----	١٩
جدول (٧)	معدل التضخم السنوى لأسعار المنتجين طبقاً للإستخدام النهائى-----	٢٠
جدول (٨)	معدل التضخم السنوى لأسعار المنتجين طبقاً لدرجة التصنيع-----	٢٠
جدول (٩)	تطور أسعار الصرف-----	٢١

جدول (٤): معدلات التضخم السنوية في الأرقام القياسية للأسعار المحلية : ٣/٢/١

بيان ملخص																
٢٠١٣ - ٢٠١٧																
	٢٠١٧				٢٠١٦				٢٠١٥				٢٠١٤			
	الرقم القياسي	معدل التضخم الأساسي	الرقم القياسي لأسعار المستهلكين		الرقم القياسي	معدل التضخم الأساسي	الرقم القياسي لأسعار المستهلكين		الرقم القياسي	معدل التضخم الأساسي	الرقم القياسي لأسعار المستهلكين		الرقم القياسي	معدل التضخم الأساسي	الرقم القياسي لأسعار المستهلكين	
			حضر الجمهورية	إجمالي			حضر الجمهورية	إجمالي			حضر الجمهورية	إجمالي			حضر الجمهورية	إجمالي
يناير	٣٧,٢	٣٠,٩	٢٨,١	٢٩,٦	٠,٥	٧,٧٣	١٠,٧	١٠,١	٥,٣-	٧,١٠	٩,٤	٩,٧	٨,٧	١١,٧	١٢,٢	١١,٤
فبراير	٣٧,٧	٣٣,١	٣٠,٢	٣١,٧	١,٣-	٧,٥٠	٩,٥	٩,١	٢,٧-	٧,١٥	١٠,٧	١٠,٦	٦,٢	٩,٧	١٠,٢	٩,٨
مارس	٣٧,١	٣٢,٣	٣٠,٩	٣٢,٥	٠,٦	٨,٤١	٩,٢	٩,٠	٣,٣-	٧,٢١	١١,٨	١١,٥	٧,٦	٩,٩	١٠,٢	٩,٨
ابريل	٣٨,١	٣٢,١	٣١,٥	٣٢,٩	١,١	٩,٥١	١٠,٩	١٠,٣	٢,٤-	٧,١٩	١١,٠	١١,٠	٥,٦	٩,١	٩,١	٨,٩
مايو	٣٥,٧	٣٠,٦	٢٩,٧	٣٠,٩	١,٥	١٢,٢٣	١٢,٩	١٢,٣	٠,٣-	٨,١٤	١٣,٥	١٣,١	٦,٤	٨,٩	٨,٣	٨,٢
يونيو	٣٤,٩	٣١,٩	٢٩,٨	٣٠,٩	٥,٧	١٢,٣٧	١٤,٨	١٤,٠	٢,٣-	٨,٠٧	١١,٥	١١,٤	٤,٣	٨,٨	٨,٢	٨,٢
يوليو	٣٨,٧	٣٥,٣	٣٣,٠	٣٤,٢	٧,٢	١٢,٣١	١٤,٨	١٤,٠	٦,٦-	٦,٤٩	٨,٣	٨,٤	٥,٧	٩,٦	١١,١	١١,٠
أغسطس	٣٨,٢	٣٤,٩	٣١,٩	٣٣,٢	١١,٢	١٣,٢٥	١٦,٤	١٥,٥	٦,٦-	٥,٦١	٧,٩	٧,٩	٤,٤	١٠,١	١١,٤	١١,٥
سبتمبر	٣٨,٨	٣٣,٣	٣١,٦	٣٢,٩	٩,٢	١٣,٩٤	١٤,٦	١٤,١	٣,٩-	٥,٥٥	٩,٤	٩,٢	٤,٠	٩,١	١١,١	١١,١
أكتوبر	٣٥,١	٣٠,٥	٣٠,٨	٣١,٨	١١,٩	١٥,٧٢	١٤,٠	١٣,٦	٢,٠-	٦,٢٦	١٠,٣	٩,٧	٢,٧	٨,٥	١١,٥	١١,٨
نوفمبر	٢٧,٩	٢٥,٥	٢٦,٠	٢٦,٧	٢١,٠	٢٠,٧٣	٢٠,٢	١٩,٤	١,٩-	٧,٤٤	١١,٨	١١,١	٠,٣	٧,٨	٨,٥	٩,١
ديسمبر					٢٨,٨	٢٥,٩	٢٤,٣	٢٣,٣	٠,٢	٧,٢٣	١١,٩	١١,١	٣,٢-	٧,٧٠	٩,٨٠	١٠,١٠

المصدر: الجهاز المركزي للتعبئة العامة والإحصاء.

١/ قام الجهاز المركزي للتعبئة العامة والإحصاء بإستحداث سلسلة جديدة للأرقام القياسية لأسعار المستهلكين بدءاً من أغسطس ٢٠٠٩ ، وذلك بإستخدام شهر يناير ٢٠١٠ كشهر أساس للسلسلة الجديدة، بالإضافة إلى إستخدام أوزان جديدة للمجموعات السلعية الرئيسية مستخرجة في ضوء نتائج بحث الدخل والإنفاق والإستهلاك لعام ٢٠٠٨/٢٠٠٩ . هذا، وتجدر الإشارة إلى أن سلسلة أسعار المستهلكين ما قبل أغسطس ٢٠٠٩ مبنية على أساس شهر يناير ٢٠٠٧ ، كما إعتمدت الأوزان السابقة على بحث الدخل والإنفاق والإستهلاك للعام المالي ٢٠٠٤/٢٠٠٥ .

٢/ قام الجهاز المركزي للتعبئة العامة والإحصاء بإصدار رقم قياسي لأسعار المنتجين بدءاً من سبتمبر ٢٠٠٧ ، وذلك بإستخدام أسعار السلع والخدمات للسنة المالية (٢٠٠٤-٢٠٠٥) كفترة أساس لسلسلة الأرقام القياسية، كما تم إستخراج الأوزان بإستخدام متوسط عامي (٢٠٠٢-٢٠٠٣ ، ٢٠٠٣-٢٠٠٤) للقيم الإجمالية للإنتاج الصناعي والزراعي والخدمي. وجدير بالذكر أن السلسلة الزمنية لمعدلات التضخم لأسعار المنتجين للفترة ما قبل سبتمبر ٢٠٠٧ غير متاحة بعد.

٣/ قام البنك المركزي المصري بإصدار مؤشر التضخم الأساسي (Core Inflation) ، وهو مشتق من الرقم القياسي العام لأسعار المستهلكين مستبعداً منه بعض السلع التي تتحدد أسعارها إدارياً (وتمثل ١٩,٤ % من السلة السلعية للمستهلكين)، بالإضافة إلى بعض السلع التي تتأثر بصدمات مؤقتة من جانب العرض (الخضراوات والفاكهة وتمثل ٨,٨% من السلة السلعية للمستهلكين).

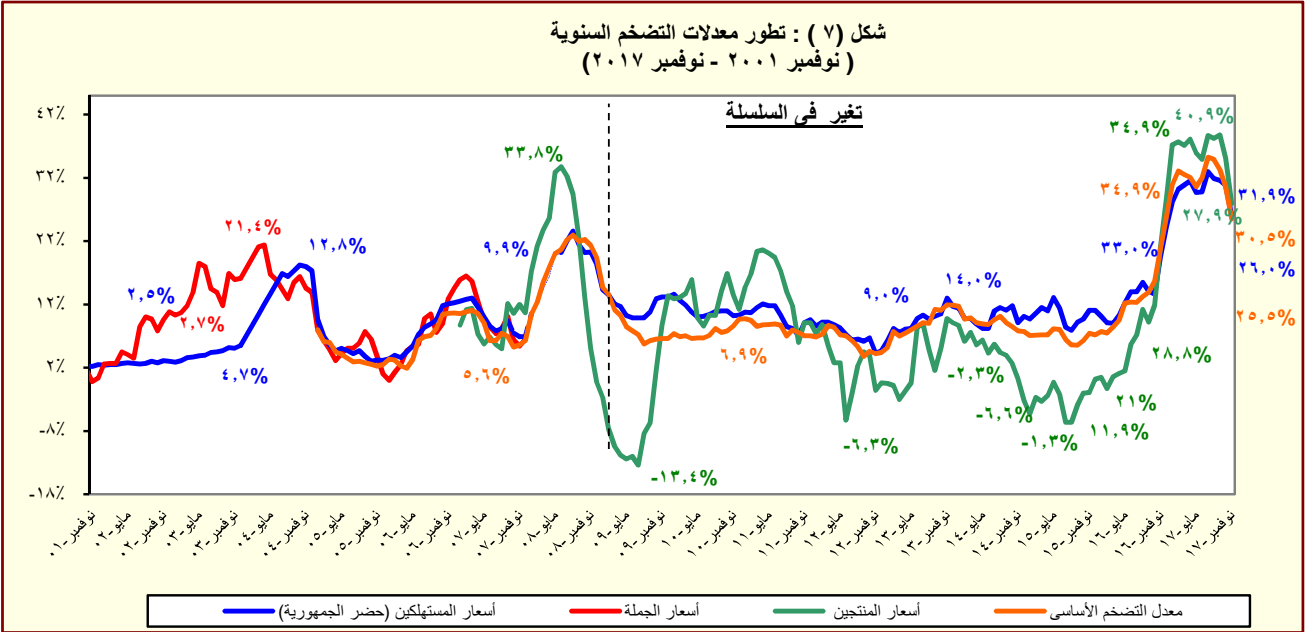

المصدر: الجهاز المركزي للتعبئة العامة والإحصاء.

جدول (٥): معدل التضخم السنوي لأسعار المستهلكين^{١/}
(نسبة التغير)

بيان ربع سنوي ^{٢/}					بيان شهري ^{٣/}				
يوليو- سبتمبر ٢٠١٦	يناير- مارس ٢٠١٧	ابريل- يونيو ٢٠١٧	يوليو- سبتمبر ٢٠١٧	نوفمبر- ١٦ ٢٠١٧	نوفمبر- ١٦ ٢٠١٧	أغسطس- ١٧ ٢٠١٧	سبتمبر- ١٧ ٢٠١٧	أكتوبر- ١٧ ٢٠١٧	نوفمبر- ١٧ ٢٠١٧
١٤,٥	٢٩,٨	٣٠,٣	٣٢,٢	١٩,٤	٣١,٩	٣١,٦	٣٠,٨	٢٦,٠	٢٦,٠
١٧,٥	٣٩,٩	٤١,٦	٤١,٧	٢١,٥	٤١,٦	٤١,٢	٣٩,٦	٣٢,٣	٣٢,٣
٧,٩	٢٩,٦	٣٤,٥	٣٦,٧	٢٦,٦	٤٣,٣	٢٥,٢	٢٥,٢	٢٩,٤	٢٩,٤
١١,٧	٢٢,٢	٢٢,٧	٢٨,٤	١٩,٨	٣٠,٢	٢٥,٠	٢٥,٠	٢٦,٣	٢٦,٣
٥,٥	٨,٢	٧,٧	١٠,٦	٨,٢	٨,١	١٣,٧	١٣,٦	١١,٨	١١,٨
١٣,٦	٣٠,٦	٢٩,٢	٢٩,٤	٢٢,٦	٢٤,٩	٣٥,٣	٣١,٩	٢٥,٩	٢٥,٩
٢٩,٤	٣٢,٩	١٧,٩	٢١,٢	٢٧,٤	٢١,٢	٢١,٢	٢١,١	١٤,٥	١٤,٥
٥,٥	٢٧,٤	٢٦,٥	٣٨,٣	٢٢,٠	٣٨,٤	٣٧,٦	٣٥,٤	١٩,٥	١٩,٥
٠,٧	١,٩	١,٨	٤,٥	١,٨	٤,٩	٣,٧	١١,٠	١١,٠	١١,٠
١٥,٠	١٧,٤	٣٨,٩	٤٣,٧	١٦,٧	٤١,١	٤٢,٢	٤١,٦	٤٠,٤	٤٠,٤
١١,٢	١٢,٣	١٢,٣	١٢,٣	١٢,٣	١٢,٣	١٢,٣	١٩,٦	١٩,٦	١٩,٦
٢٢,٢	٣١,٨	٢٥,٧	٣٢,٦	٢٥,٥	٣٥,٠	٢٨,١	٢٦,٢	٢٠,٤	٢٠,٤
١٦,٠	٣٤,٥	٣٢,٦	٢٣,٨	٢٤,٣	٢٢,٩	٢٣,٣	١٩,٥	٢٧,٦	٢٧,٦

المصدر: الجهاز المركزي للتعبئة العامة والإحصاء.

١/ في حضر الجمهورية.

٢/ التغير في الرقم القياسي عن الفترة المقابلة في العام السابق. بدءاً من الفترة يوليو-سبتمبر ٢٠١٠ تعكس البيانات السلسلة الجديدة لأسعار المستهلكين والتي تستخدم شهر يناير ٢٠١٠ كشهر أساس، بالإضافة إلى استخدام أوزان جديدة للمجموعات السلعية الرئيسية مستخرجة في ضوء نتائج بحث الدخل والإنفاق والإستهلاك لعام ٢٠٠٨/٢٠٠٩.

٣/ التغير في الرقم القياسي عن الشهر المقابل في العام السابق . بدءاً من يناير ٢٠٠٩ تعكس البيانات السلسلة الجديدة لأسعار المستهلكين والتي تستخدم شهر يناير ٢٠١٠ كشهر أساس.

جدول (٦): معدل التضخم السنوى لأسعار المنتجين طبقاً للنشاط الإقتصادى^{١/}
(نسبة التغير)

	بيان ربع سنوي ^{٢/}					بيان شهري ^{٣/}				
	يوليو-سبتمبر ٢٠١٦	يناير-مارس ٢٠١٧	ابريل-يونيو ٢٠١٧	يوليو-سبتمبر ٢٠١٧		نوفمبر-١٦ اغسطس-١٧	سبتمبر-١٧	أكتوبر-١٧	نوفمبر-١٧	
معدل التضخم لأسعار المنتجين	٩,٢	٣٧,٣	٣٦,٣	٣٨,٦		٢١,٠	٣٨,٨	٣٥,١	٢٧,٩	
الزراعة وإستغلال الغابات وصيد الأسماك	١٤,٨	٣١,٠	٣٢,٩	٣٠,٠		١٧,١	٣٠,١	٣٢,٠	٢٨,٢	
المحاصيل ومنتجات الصيد وأنشطة الخدمات ذات الصلة	١٥,٧	٣٢,٠	٣٣,٦	٣٠,٧		١٧,٤	٣٠,٦	٣٣,١	٢٩,٤	
صيد الاسماك وتربية الأحياء المائية	٣,٢	١٧,٩	٢٢,٨	٢٠,٣		١٣,٤	٢٣,٤	١٦,٤	١٢,٠	
التعدين وإستغلال المحاجر	-٨,٢	-٤٠,٣	٩,٨	١٢,٨		٠,٣	١٢,٢	١٧,٤	٢٣,٤	
إستخراج البترول الخام والغاز الطبيعي	-٨,٤	-٤١,٨	١٠,٢	١٣,٨		١,٠	١٣,٢	١٨,٥	٢٣,٧	
التعدين وإستغلال المحاجر الأخرى	٠,٣	-٩,٢	-٥,٩	-٢١,٣		-٢٢,٤	-٢١,٩	-٢١,٩	٧,٤	
الصناعات التحويلية	٨,٤	٤٩,١	٥١,٣	٦٠,٠		٣١,١	٦٠,٣	٥٨,٢	٢٩,٥	
صناعة المنتجات الغذائية	٧,٠	٣٢,٦	٤٦,٧	٤٦,١		١٤,٣	٤٦,٠	٤٣,٧	٣٠,٦	
صناعة المشروبات	٠,٠	٢٩,٦	٢٩,٦	٢٩,٦		٢٩,٦	٢٩,٦	٢٩,٦	٩,٦	
صناعة منتجات التبغ	٢٧,٢	٤٠,٥	٢٣,١	١٦,٢		٣٢,١	١١,٤	١١,٤	١٠,٩	
صناعة الغزل و النسيج	١٦,٦	٥٥,٩	٥٩,٣	٥١,٤		٥,٨	٤٦,٩	٤٧,٤	٤٨,٠	
صناعة الملابس الجاهزة	١,٠	٣٠,٣	٥٧,٥	٦٠,٤		٠,٨	٦٠,٢	٦٠,٧	٦٨,٨	
صناعة الجلد ومنتجاته	٠,٠	٢٩,٠	٢٩,٠	٢٩,٠		١,١	٢٩,٠	٢٩,٠	٢٧,٦	
صناعة الخشب ومنتجاته	٥,٦	٤٦,٦	٤٣,٥	٤٤,٣		١٥,٩	٤٥,٥	٤٠,٨	٣٨,٠	
صناعة الورق ومنتجاته	-٠,١	٣٣,٦	٦٥,٣	٧٥,٨		١٨,١	٧٥,٨	٧٥,٨	٥٠,٩	
الطباعة وإستتساخ وسائط الإعلام المسجلة	٠,٠	٠,٠	٠,٠	٠,٠		٠,٠	٠,٠	٠,٠	٠,٠	
صناعة فحم الكوك و المنتجات النفطية	١,٠	٤٨,٣	٤٨,٤	٩١,١		٤٨,٧	٩١,١	٩١,١	٢٩,٨	
صناعة المواد ومنتجات الكيماوية	-٠,١	٢١,٨	٣٩,٣	٤١,٤		٤,٤	٤١,٩	٤٠,٩	٣٢,٥	
صناعة المستحضرات الصيدلانية والكيمائية والدوائية	٤٩,٢	٤٦,٨	٣٤,٩	٢٧,١		٤٧,١	٢٧,١	٢٧,١	٢٧,١	
ومنتجات النباتات الطبية	٢,٧	٤٥,٩	٥٣,٥	٦٢,٤		١٣,٣	٧٠,٧	٦٩,٢	٥٢,٤	
صناعة منتجات المطاط واللدائن	٢,١	٢١,٦	٢١,١	٢٥,٥		١٠,٠	٢٧,٩	٢٣,٥	١٧,٢	
صناعة منتجات المعادن اللافلزية الأخرى	٢٠,٤	١١٤,٤	٨٢,٨	٩١,٩		٦٧,٠	٩١,٨	٨٩,١	٤٢,٦	
صناعة الفلزات القاعدية	٢,٨	٤٦,٥	٥٠,٩	٥١,٠		١٥,٩	٥٠,٩	٥١,٤	٣٥,٦	
صناعة منتجات المعادن المشكلة عدا الماكينات و المعدات	٠,٠	٣٠,٤	٣٠,٤	٣٠,٤		٢,٧	٣٠,٤	٣٠,٤	٢٦,٩	
صناعة الحاسبات ومنتجات الإلكترونيات	١٤,١	٨٦,٠	٨٨,٦	٦٦,١		٦١,٦	٧٠,٥	٥٧,٧	٢٢,٦	
والبصريةومكوناتهاوصناعة الأجهزة الطبية	١٠,٨	٥١,٢	٦١,٠	٤٠,٠		٤٥,٣	٤٠,٩	٣٦,٥	١٢,٥	
صناعة الأجهزة الكهربائية	٨,٥	٣٨,٠	٤١,٤	٢٩,١		٣٨,٩	٣١,٣	٢٥,١	٣,٧	
صناعة الآلات والمعدات الغير مصنفة فى موضع آخر	٠,٠	٥,٥	٥,٥	٥,٥		٥,٥	٥,٥	٥,٥	٣,٤	
صناعة المركبات ذات المحركات	٠,١	٢٨,١	٤٥,٨	٤٦,٢		٠,٧	٤٦,٢	٤٦,٢	٤٥,٤	
صناعة معدات النقل الأخرى	٤٥,١	٩٠,١	٧٥,٥	٥١,٧		١٠٤,٧	٦٨,٦	٢٧,٥	١٦,٢	
صناعة الأثاث ومنتجات الخشبية	١٣,٦	٢٠,٥	٤٠,٩	٣٧,٦		٢٠,٥	٣١,٤	٤١,١	٤١,١	
صناعات تحويلية اخرى	١٤,٣	٤,٣	٠,٠	٨,٩		١٤,٣	٠,٠	٢٦,٦	٢٦,٦	
إمدادات الكهرباء والغاز والبخار وإمدادات التكيف	٢٤,٩	٧,١	٠,٠	١٤,١		٢٤,٩	٠,٠	٤٢,٤	٤٢,٤	
أنشطة الإمداد المائى وشبكات الصرف الصحى وإدارة معالجة النفايات	٠,٠	٠,٠	٠,٠	٠,٠		٠,٠	٠,٠	٠,٠	٠,٠	
تجميع وتنقية وتوزيع الميام	١٢,٤	١٢,٨	١٢,٨	١,٨		١٣,٨	١,٢	١,٢	٠,٠	
جمع ومعالجة وتدوير المخلفات والنفايات	٠,٠	٠,٠	٠,٠	٠,٠		٠,٠	٠,٠	٠,٠	٠,٠	
النقل والتخزين	٠,٠	١٠,٢	١٠,٢	١٥,٢		١٠,٢	١٠,٢	١٠,٢	٠,٠	
النقل البرى	٠,٠	٠,٠	٠,٠	٠,٠		٠,٠	٠,٠	٠,٠	٠,٠	
النقل عبر الماء	١٤,٢	١٣,٢	١٣,٢	٠,٠		١٤,٢	٠,٠	٠,٠	٠,٠	
النقل الجوى	٠,٠	٥٤,١	٥٤,١	٥٤,١		٥٤,١	٥٤,١	٥٤,١	٠,٠	
البريد وأنشطة الخدمات البريدية	١٠,١	٣٦,٠	٣٤,٨	٣٠,٢		٣١,١	٣٠,٢	٣٠,٢	٧,٠	
أنشطة خدمات الغذاء والإقامة	١٣,٥	٦٤,٥	٥٦,٥	٤٦,١		٥٨,١	٤٦,١	٤٦,١	٤,٨	
أنشطة الإقامة	٦,٥	٨,٩	١٢,٥	١٢,٤		٥,٣	١٢,٤	١٢,٤	١٠,١	
أنشطة خدمات الغذاء والمشروبات	٠,٠	٠,٠	٠,٠	٠,٠		٠,٠	٠,٠	٠,٠	٠,٠	
أنشطة المعلومات والاتصالات										

المصدر: الجهاز المركزى للتعبئة العامة والإحصاء.

١ / قام الجهاز المركزى للتعبئة العامة والإحصاء بإصدار رقم قياسى لأسعار المنتجين بدءاً من سبتمبر ٢٠٠٧ ، وذلك باستخدام أسعار السلع والخدمات للسنة المالية (٢٠٠٤-٢٠٠٥) كفترة أساس لسلسلة الأرقام القياسية، كما تم إستخراج الأوزان باستخدام متوسط عامى (٢٠٠٢-٢٠٠٣ ، ٢٠٠٣-٢٠٠٤) للقيم الإجمالية للإنتاج الصناعى والزراعى والخدمى.

٢/ التغير فى الرقم القياسى عن الفترة المقابلة فى العام السابق.

٣/ التغير فى الرقم القياسى عن الشهر المقابل فى العام السابق .

جدول (٧): معدل التضخم السنوى لأسعار المنتجين طبقاً للإستخدام النهائي^{١/}

بيان ربع سنوي ^{٢/}					بيان شهري ^{٣/}				
يوليو-سبتمبر ٢٠١٦	يناير -مارس ٢٠١٧	ابريل -يونيو ٢٠١٧	يوليو-سبتمبر ٢٠١٧	نوفمبر-١٦ ٢٠١٧	نوفمبر-١٧	أكتوبر-١٧	سبتمبر-١٧	أغسطس-١٧	نوفمبر-١٦
٩,٢	٣٧,٣	٣٦,٣	٣٨,٦	٢١,٠	٢٧,٩	٣٥,١	٣٨,٨	٣٨,٢	٢١,٠
معدل التضخم لأسعار المنتجين									
١,٠	٤٨,٣	٤٨,٤	٩١,١	٤٨,٧	٢٩,٨	٧٥,٢	٩١,١	٩١,١	٤٨,٧
مواد الوقود									
٢,٠	٦٢,٦	٣١,٤	٣١,٨	٢١,٢	٢٣,٣	٢٠,٥	٣٥,٦	٣٠,٧	٢١,٢
المواد الخام									
٨,٢	٤٩,٣	٤٤,٧	٤٩,٤	٢٩,٧	٢٥,٤	٣٨,٦	٤٧,٨	٥٠,٩	٢٩,٧
السلع الوسيطة									
١٣,٦	٢٩,٦	-٨,٤	-١٩,٧	١٣,٧	-٤٧,٩	-٥٠,٩	-٤٥,٩	-٤٥,٤	١٣,٧
السلع الإستهلاكية غير المعمرة									
١٢,٧	٣٨,٠	٣٧,٨	١٤٣,٦	١١,٨	١٧٥,٩	١٩٥,١	١٩٤,٠	١٩٧,٩	١١,٨
السلع الإستهلاكية المعمرة									
١,٣	١٦,٠	٩٣,٨	١٦,٥	١٠,٥	٦,٣	١٢,٣	١٤,٩	١٥,٨	١٠,٥
السلع الإستثمارية									

جدول (٨): معدل التضخم السنوى لأسعار المنتجين طبقاً لدرجة التصنيع^{١/}

بيان ربع سنوي ^{٢/}					بيان شهري ^{٣/}				
يوليو-سبتمبر ٢٠١٦	يناير -مارس ٢٠١٧	ابريل -يونيو ٢٠١٧	يوليو-سبتمبر ٢٠١٧	نوفمبر-١٦ ٢٠١٧	نوفمبر-١٧	أكتوبر-١٧	سبتمبر-١٧	أغسطس-١٧	نوفمبر-١٦
٩,٢	٣٧,٣	٣٦,٣	٣٨,٦	٢١,٠	٢٧,٩	٣٥,١	٣٨,٨	٣٨,٢	٢١,٠
معدل التضخم لأسعار المنتجين									
-٥,٣	٥٧,٩	٣٤,٦	٦١,٤	٢٨,٧	٢٧,٣	٤٨,٩	٦٤,١	٦١,٠	٢٨,٧
مواد الوقود									
-٢٧,٠	٩٠,٤	٩٠,٤	٩٠,٤	٩٠,٤	٠,٠	٠,٠	٩٠,٤	٩٠,٤	٩٠,٤
القطن									
١٥,٧	٢٩,٦	٣١,٦	٢٨,٧	١٥,٤	٢٥,١	٣٢,٧	٢٨,٨	٢٨,٧	١٥,٤
المواد الخام									
٥,٠	٢٥,٧	٣١,٣	٢٩,٦	١١,٣	١٧,٥	٣٠,١	٢٣,٩	٣١,٤	١١,٣
السلع النصف مصنعة									
١١,٢	٤٩,٠	٤٩,٥	٥٠,٠	٢٧,٤	٢٩,١	٣٨,٨	٤٨,٠	٤٩,٩	٢٧,٤
السلع تامة الصنع									

المصدر: الجهاز المركزى للتعبئة العامة والإحصاء.

١/ قام الجهاز المركزى للتعبئة العامة والإحصاء بإصدار رقم قياسى لأسعار المنتجين بدءاً من سبتمبر ٢٠٠٧ ، وذلك بإستخدام أسعار السلع والخدمات للسنة المالية (٢٠٠٤-٢٠٠٥) كفترة أساس لسلسلة الأرقام القياسية، كما تم إستخراج الأوزان بإستخدام متوسط عامى (٢٠٠٢-٢٠٠٣ ، ٢٠٠٣-٢٠٠٤) للقيم الإجمالية للإنتاج الصناعى والزراعى والخدمات.

٢/ التغير فى الرقم القياسى عن الفترة المقابلة فى العام السابق.

٣/ التغير فى الرقم القياسى عن الشهر المقابل فى العام السابق .

السوق المحلي		السوق العالمي	
جنيه مصري / وحدة من العملة ^{١/}		دولار أمريكي / وحدة من العملة	
دولار أمريكي	جنيه إسترليني	يورو	جنيه إسترليني
متوسط سنوي ^{١/}			
٥.٧٣٣	١٠.٦٤٨	٧.٢٥٥	١.٨٤٣
٥.٦٣٦	١١.٤٤٨	٧.٨٣٦	٢.٠٠٢
٥.٤٣١	١٠.١٨٦	٨.٠٧٨	١.٨٥٥
٥.٥٤٢	٨.٧٦٤	٧.٨٠٤	١.٥٦٥
٥.٦٢٢	٨.٧٨٣	٧.٥٤١	١.٥٤٦
٥.٩٣٣	٩.٥٣٥	٨.٢٧٧	١.٦٠٤
٦.٠٥٦	٩.٦١٤	٧.٨٠١	١.٥٨٥
٦.٨٦٩	١٠.٧٤٩	٩.١٢٦	١.٥٦٤
٧.٠٧٩	١١.٦٧٢	٩.٤١٣	١.٦٤٨
٧.٦٩٣	١١.٧٨٥	٨.٥٥٨	١.٥٢٩
١٠.٠١٨	١٣.٤٥٦	١١.٠٤٤	١.٣٥٢
متوسط شهري			
٧.١٤٥	١١.٢٨٦	٨.٩١٨	١.٥٧٩
٧.١٤٥	١١.١٧٩	٨.٨١٠	١.٥٦٣
٧.٢٥٩	١١.٠٠٧	٨.٤٥٦	١.٥١٨
٧.٦٠٠	١١.٦٧٥	٨.٦٥٧	١.٥٣١
٧.٦٠٢	١١.٤٤١	٨.٢٧١	١.٥٠٠
٧.٦٠٤	١١.٣٦٨	٨.٢٢٣	١.٤٩٢
٧.٦٠٦	١١.٧٩٢	٨.٥٢٥	١.٥٤٥
٧.٦٠٦	١١.٨٧٨	٨.٥٥٨	١.٥٥٦
٧.٨٠١	١٢.١٣٧	٨.٥٨٩	١.٥٥٦
٧.٨٠٨	١٢.٢٠٦	٨.٧١١	١.٥٥٩
٧.٨٠٨	١٢.٠١٦	٨.٧٩٨	١.٥٣٥
٧.٩١٧	١٢.١٤٧	٨.٨٩٣	١.٥٣٣
٧.٩٠٢	١٢.٠٠٦	٨.٤٨٣	١.٥١٩
٧.٨٠٨	١١.٧٤٥	٨.٥٣١	١.٥٠٠
٧.٨٠٨	١١.٢٩٠	٨.٥١٠	١.٤٤١
٧.٨٠٧	١١.٣٣٥	٨.٥٦٨	١.٣٨٨
٨.٤٥٢	١١.٩٨٠	٩.٣٥٩	١.٤٢٥
٨.٨٥٧	١١.٦٩٨	١٠.٠٦٩	١.٤٣٠
٨.٨٥٧	١٢.٨٩٣	١٠.٠٣٥	١.٤٥٢
٨.٨٥٧	١٢.٦١٥	٩.٩٧٦	١.٤٢١
٨.٨٥٧	١١.٦٧٧	٩.٨٢٧	١.٣١٥
٨.٨٥٨	١١.٦٢٧	٩.٩٤٩	١.٣٠٩
٨.٨٥٧	١١.٢٧٤	٩.٩٥٠	١.٣١٥
٨.٨٥٨	١١.٩٥٦	٩.٧٨٠	١.٢٣٦
١٥.٨١٣	١٩.٧٦٢	١٧.١١١	١.٢٤٥
١٨.٣٣٠	٢٢.٩٦٧	١٩.٣٨٨	١.٢٤٨
١٨.٥٣٧	٢٢.٩٤١	١٩.٧٥٥	١.٢٣٤
١٦.٨٩٧	٢١.٢٤٨	١٨.١٣٠	١.٢٤٨
١٧.٦٢٩	٢١.٧٠١	١٨.٨٠٨	١.٢٣٤
١٨.٠١٥	٢٢.٨٠٣	١٩.٣٢٧	١.٢٦٣
١٨.٠١٣	٢٣.٣٣٥	١٩.٩٦٤	١.٢٩٢
١٨.٠٢٩	٢٣.١٧٢	٢٠.٣٣١	١.٢٧٩
١٧.٨٤٦	٢٣.٣٠٧	٢٠.٦٥٥	١.٣٠١
١٧.٧٠٦	٢٣.٠٠٩	٢٠.٩٧٧	١.٢٩٦
١٧.٥٩٩	٢٣.٤٩٨	٢١.٠٣٦	١.٣٣١
١٧.٥٨٨	٢٣.٢٩٥	٢٠.٧٤٣	١.٣٢٠
١٧.٥٩١	٢٣.٣٤٩	٢٠.٧٤٠	١.٣٢٢

المصدر : البنك المركزي المصري ، رويترز . Oanda (www.oanda.com) .

١/ متوسط أسعار البيع والشراء . (نقطة المنتصف)

٢/ متوسط ميلادي.

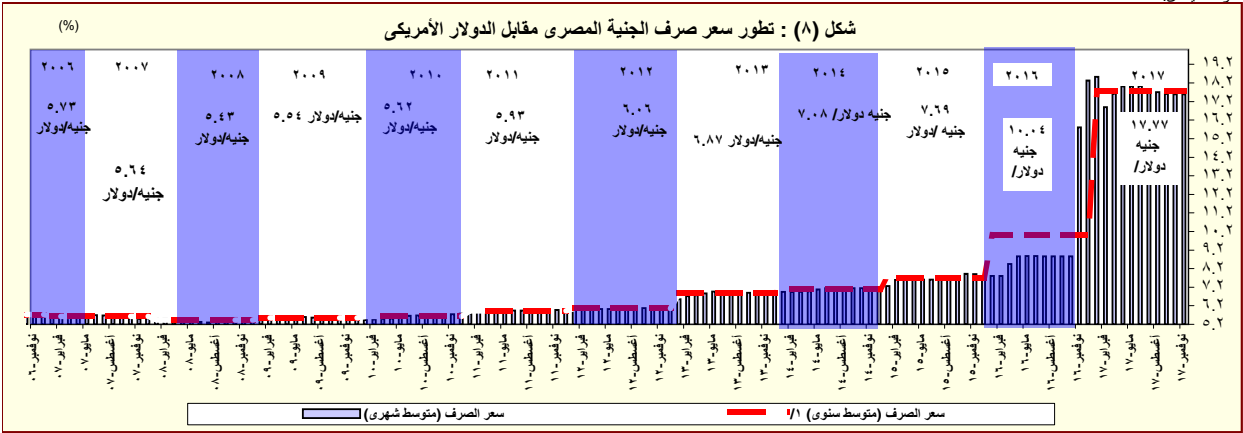

القسم الرابع

مؤشرات المالية العامة

ملخص المعاملات المالية للحكومة-----	٢٥	جدول (١٠)
ملخص المعاملات الرئيسية للموازنة العامة : القطاع الحكومي -----	٢٦-٢٧	جدول (١١)
هيكل الإيرادات العامة (الإيرادات الضريبية)-----	٢٨	جدول (١٢ - أ)
هيكل الإيرادات العامة (الإيرادات غير الضريبية)-----	٢٩	جدول (١٢ - ب)
توزيع المتحصلات الجمركية بحسب التصنيف الوظيفي للواردات -----	٣٠	جدول (١٣)
هيكل المصروفات العامة-----	٣١-٣٢	جدول (١٤)

جدول (١٠) : ملخص المعاملات المالية للحكومة

(مليون جنيه)

٢٠١٨/٢٠١٧	٢٠١٧/٢٠١٦	٢٠١٦/٢٠١٥	٢٠١٥/٢٠١٤		٢٠١٤/٢٠١٣		٢٠١٣/٢٠١٢		
موازنة	ختامى مبدنى	فعلى	فعلى		فعلى		فعلى		
قطاع ^{٢/} الموازنة	قطاع ^{٢/} الموازنة	قطاع ^{٢/} الموازنة	الحكومة العامة ^{٧/ ٤/}	قطاع ^{٢/} الموازنة	الحكومة العامة ^{١/}	قطاع ^{٢/} الموازنة	الحكومة العامة ^{١/}	قطاع ^{٢/} الموازنة	
٨٣٤,٦٢٢	٦٥٩,١٨٤	٤٩١,٤٨٨	٥٣٨,٣٧٨	٤٦٥,٢٤١	٥١٩,٤٤٩	٤٥٦,٧٨٨	٤٠٣,٦٣٧	٣٥٠,٣٢٢	إجمالى الإيرادات
٦٠٣,٩١٨	٤٦٢,٠٠٧	٣٥٢,٣١٥	٣٠٥٩٥٧	٣٠٥,٩٥٧	٢٦٠,٢٨٩	٢٦٠,٢٨٩	٢٥١,١١٩	٢٥١,١١٩	الإيرادات الضريبية
١,١٤٣	^{٨/} ١٧,٦٨٣	٣,٥٤٣	٢٥٤٣٧	٢٥,٤٣٧	٩٥٨٥٦	٩٥,٨٥٦	٥,٢٠٨	٥,٢٠٨	المنح
٢٢٩,٥٦١	١٧٩,٤٩٤	١٣٥,٦٣٠	٢٠٦٩٨٤	١٣٣,٨٤٧	١٦٣٣٠٤	١٠٠,٦٤٢	١٤٧,٣١٠	٩٣,٩٩٦	إيرادات أخرى
١,٢٠٧,١٣٨	١,٠٣١,٩٤١	٨١٧,٨٤٤	٨٠٥,٩٢٩	٧٣٣,٣٥٠	٧٥٩,٨٤٧	٧٠١,٥١٤	٦٤٤,٠٨٠	٥٨٨,١٨٨	إجمالى المصروفات
٢٣٩,٩٥٥	٢٢٥,٥١٣	٢١٣,٧٢١	٢٠٠٩٣٣	١٩٨,٤٦٨	١٨٠,٨٢٩	١٧٨,٥٨٩	١٤٥,٠٦٤	١٤٢,٩٥٦	الأجور و تعويضات العاملين
٥٢,٠٦٥	٤٢,٤٥٠	٣٥,٦٦٢	٣١٥٨٠	٣١,٢٧٦	٢٧٥٥٦	٢٧,٢٤٧	٢٧,١٥٥	٢٦,٦٥٢	شراء السلع والخدمات
٣٨٠,٩٨٦	٣١٦,٦٠٢	٢٤٣,٦٣٥	١٧٩٠٣٥	١٩٣,٠٠٨	١٥٩٣٣٠	١٧٣,١٥٠	١٣٥,٣٣١	١٤٦,٩٩٥	الفوائد
٣٣٢,٧٢٧	٢٧٦,٧١٩	٢٠١,٠٢٤	٢٨٢١١٦	١٩٨,٥٦٩	٢٩٨٠٠٢	٢٢٨,٥٧٩	٢٦١,٧٦٠	١٩٧,٠٩٣	الدعم والمنح والمزايا الإجتماعية
٦٥,٩٧٢	٦١,٥١٧	٥٤,٥٥١	٥٠٣٤٨	٥٠,٢٧٩	٤١٢٠٩	٤١,٠٦٨	٣٥,١٤٠	٣٤,٩٧٥	المصروفات الأخرى
١٣٥,٤٣١	١٠٩,١٤١	٦٩,٢٥٠	٦١٩١٧	٦١,٧٥٠	٥٢٩٢١	٥٢,٨٨٢	٣٩,٦٢٩	٣٩,٥١٦	شراء أصول غير مالية (الاستثمارات)
٣٧٢,٥١٦	٣٧٢,٧٥٧	٣٢٦,٣٥٦	٢٦٧٥٥١	٢٦٨,١٠٩	٢٤٠,٣٩٩	٢٤٤,٧٢٧	٢٤٠,٤٤٣	٢٣٧,٨٦٥	العجز النقدى ^{٥/}
-١,٤٠٨	٦,٨٣٣	١٣,١٣٩	١٦٧٦٣	١١,٣٢١	١٤٣١٧	١٠,٧١٣	٦,٤١٠	١,٨٥٤	صافى حيازة الأصول المالية
٣٧١,١٠٨	٣٧٩,٥٩٠	٣٣٩,٤٩٥	٢٨٤,٣١٤	٢٧٩,٤٣٠	٢٥٤,٧١٦	٢٥٥,٤٣٩	٢٤٦,٨٥٣	٢٣٩,٧١٩	العجز الكلى
ملاحظات									
٩,٠	١٠,٩	١٢,٥	١١,٦	١١,٤	١٢,٠	١٢,٠	١٣,٣	١٢,٩	العجز الكلى / الناتج المحلى (%) ^{٦/}
٠,٢	-١,٨	-٣,٥	-٤,٣	-٣,٥	-٤,٥	-٣,٩	-٦,٠	-٥,٠	الميزان الأولى / الناتج المحلى (%) ^{٦/}
٢٠,٣	١٩,٠	١٨,١	٢٢,٠	١٩,٠	٢٤,٤	٢١,٤	٢١,٧	١٨,٨	إجمالى الإيرادات / الناتج المحلى (%) ^{٦/}
٢٩,٤	٢٩,٧	٣٠,٢	٣٣,٠	٣٠,٠	٣٥,٧	٣٢,٩	٣٤,٦	٣١,٦	إجمالى المصروفات / الناتج المحلى (%) ^{٦/}

المصدر: وزارة المالية

١/ مبدنى. **جدير بالذكر أن بيانات الحساب الختامى للموازنة العامة للدولة للعام المالى ٢٠١٧/٢٠١٦ مازالت معروضة على مجلس النواب وتعد مبدنية لحين اعتمادها.**

٢/ تعكس بيانات الموازنة العامة للدولة بموجب قانون ربط الموازنة رقم ١٤٥ لعام ٢٠١٧.

٣/ يشمل قطاع موازنة الجهاز الإدارى و المحليات، والهيئات الخدمية العامة.

٤/ تشمل المعاملات المالية لكل من أجهزة الموازنة العامة، وبنك الإستثمار القومى، وصناديق التأمين والمعاشات ، ومع مراعاة إستبعاد كافة المعاملات البينية للجهات الثلاث لمنع إزدواجية الحساب.

٥/ العجز الكلى مطروح منه صافى حيازة الأصول المالية.

٦/

تم مراجعة تقديرات الناتج المحلى الإجمالى مؤخراً لتصبح ٣٤٧٠ مليار جنيه في عام ٢٠١٦/٢٠١٧ بدلاً من تقديرات سابقة بنحو ٣٤٧٨ مليار جنيه. في حين قدرت توقعات الناتج المحلى الإجمالى للسنة المالية ٢٠١٧/٢٠١٨ بنحو ٤٢٨٦,٥ مليار جنيه وفقاً لتقديرات وزارة المالية.

٧/ تنشر وزارة المالية بيانات أداء الحكومة العامة للعام المالى ٢٠١٤/٢٠١٥ للمرة الأولى، وذلك بعد القيام بتدقيق البيانات مع الجهات المعنية والتي تدخل ضمن نطاق الحكومة العامة.

٨/ ترجع الزيادة فى المنح فى الأساس نتيجة لتلقى منح رأسمالية من دولة الإمارات لتمويل الاستثمارات خلال العام المالى ٢٠١٧/٢٠١٦.

جدول (١١) القطاع الحكومي : ملخص المعاملات الرئيسية للموازنة العامة ^{٢/ ١}

(مليون جنيه)

* ٢٠١٨/٢٠١٧ ل/									موازنة	
قطاعات										
ختامى مبدئى										
٢٠١٨/٢٠١٧	٢٠١٧/٢٠١٦	٢٠١٧/٢٠١٦	٢٠١٦/٢٠١٥	٢٠١٥/٢٠١٤	٢٠١٤/٢٠١٣	٢٠١٣/٢٠١٢	٢٠١٢/٢٠١١			
يوليو-أكتوبر	يوليو-أكتوبر									
١٧٩,١٥٦	١٣١,٧٢٨	٦٥٩,١٨٤	٤٩١,٤٨٨	٤٦٥,٢٤١	٤٥٦,٧٨٨	٣٥٠,٣٢٢	٣٠٣,٦٢٢	٨٣٤,٦٢٢	إجمالي الإيرادات	
١٣٩,٥٧٨	٨٩,٥٣٨	٤٦٢,٠٠٧	٣٥٢,٣١٥	٣٠٥,٩٥٧	٢٦٠,٢٨٩	٢٥١,١١٩	٢٠٧,٤١٠	٦٠٣,٩١٨	الإيرادات الضريبية	
٣٧,٨٥٥	٣٠,٠٥٧	١٦٦,٨٩٧	١٤٤,٧٤٣	١٢٩,٨١٨	١٢٠,٩٢٥	١١٧,٧٦٢	٩١,٢٤٥	٢٠٩,٣٩٨	الضريبة على الدخل	
١٤,٠٧٦	١٠,٧٣٦	٣٦,٥٣٩	٢٧,٩٩٠	٢١,١٠٧	١٨,٧٦١	١٦,٤٥٣	١٣,٠٨٩	٥٠,٢٨٥	الضرائب على الممتلكات	
٧٦,٢٢٧	٤٢,٧٥٨	٢٠٨,٦٢٤	١٤٠,٥٢٥	١٢٢,٩٣٠	٩١,٨٦٧	٩٢,٩٢٤	٨٤,٥٩٤	٢٩١,٠٥٥	الضرائب على السلع والخدمات	
٨,٨٨٧	٥,٩٨٧	٣٤,٢٥٥	٢٨,٠٩١	٢١,٨٦٧	١٧,٦٧٣	١٦,٧٧١	١٤,٧٨٨	٣٦,٤١٤	الضرائب على التجارة الدولية (الجمارك)	
٢,٥٣٣	.	١٥,٦٩١	١٠,٩٦٦	١٠,٢٣٥	١١,٠٦٢	٧,٢٠٨	٣,٦٩٤	١٦,٧٦٦	ضرائب أخرى	
٣٩,٥٧٨	٤٢,١٩٠	١٩٧,١٧٧	١٣٩,١٧٣	١٥٩,٢٨٤	١٩٦,٤٩٩	٩٩,٢٠٣	٩٦,٢١٢	٢٣٠,٧٠٤	الإيرادات غير الضريبية	
٢٨	١٤٣	١٧,٦٨٣	٣,٥٤٣	٢٥,٤٣٧	٩٥,٨٥٦	٥,٢٠٨	١٠,١٠٤	١,١٤٣	المنح	
١٩	١٠٨	١٧,٠٤٠	٣,٢٣٦	٢٤,٩٤٢	٩٥,٤٩٧	٤,٨٢٠	٩,٣٣٩	٨٠٣	من حكومات أجنبية	
١	٢	٣٥٤	١٦٩	٣٠٢	١٥٠	١١٢	٩٥	٢٥٨	من منظمات دولية	
٨	٣٣	٢٨٩	١٣٧	١٩٤	٢١٠	٢٧٥	٦٧٠	٨٢	من جهات حكومية	
٣٩,٥٥٠	٤٢,٠٤٧	١٧٩,٤٩٤	١٣٥,٦٣٠	١٣٣,٨٤٧	١٠٠,٦٤٢	٩٣,٩٩٦	٨٦,١٠٨	٢٢٩,٥٦١	إيرادات أخرى	
٢٠,٣٧٠	٣١,٢٦٧	٩١,١٤١	٦٩,٤٥٢	٨١,٤٦٣	٥٦,٩٩٠	٥٦,٤٩٤	٥٥,٩٧٩	١٠٢,٢٨٧	عوائد الملكية	
٧,٦٩١	٦,٦٧٣	٣٨,٠٥٨	٢٩,٠٥٢	٢٦,٤٥٧	٢٨,٤٩٩	٢٢,٧٣٣	١٧,٨١٩	٣٧,٤٦٣	حصولية بيع السلع والخدمات	
١٠٨	٤٢٣	١,٩٦٨	١,٣٨١	٨٤٢	٥٤٦	٤٧٩	٥١٩	١,٢٩٦	تعويضات وغرامات	
١٤٠	١٦٩	٢,٩٥٦	١,٤٥٥	٩٠١	١,٠٦١	٦١٢	٦٧٣	١,٠٧٩	تحويلات اختيارية	
١١,٢٤١	٣,٥١٦	٤٥,٣٧١	٣٤,٢٩٠	٢٤,١٨٤	١٣,٥٤٧	١٣,٦٧٧	١١,١١٨	٨٧,٤٣٦	أخرى	
٣٠٠,٦٤٩	٢٣٥,٣٦٣	١,٠٣١,٩٤١	٨١٧,٨٤٤	٧٣٣,٣٥٠	٧٠١,٥١٤	٥٨٨,١٨٨	٤٧٠,٩٩٢	١,٢٠٧,١٣٨	إجمالي المصروفات	
٧٦,٧١١	٧٠,٥٥٩	٢٢٥,٥١٣	٢١٣,٧٢١	١٩٨,٤٦٨	١٧٨,٥٨٩	١٤٢,٩٥٦	١٢٢,٨١٨	٢٣٩,٩٥٥	الأجور و تعويضات العاملين	
١٠,٢٠١	٨,٦١١	٤٢,٤٥٠	٣٥,٦٦٢	٣١,٢٧٦	٢٧,٢٤٧	٢٦,٦٥٢	٢٦,٨٢٦	٥٢,٠٦٥	شراء السلع والخدمات	
١١٠,٥٤٢	٧٧,٠٦٣	٣١٦,٦٠٢	٢٤٣,٦٣٥	١٩٣,٠٠٨	١٧٣,١٥٠	١٤٦,٩٩٥	١٠٤,٤٤١	٣٨٠,٩٨٦	الفوائد	
٥٣,٨٢٢	٤٥,٨١٢	٢٧٦,٧١٩	٢٠١,٠٢٤	١٩٨,٥٦٩	٢٢٨,٥٧٩	١٩٧,٠٩٣	١٥٠,١٩٣	٣٣٢,٧٢٧	الدعم والمنح والمزايا الإجتماعية	
٢٧,٤٨١	١٩,٧٦١	٦١,٥١٧	٥٤,٥٥١	٥٠,٢٧٩	٤١,٠٦٨	٣٤,٩٧٥	٣٠,٧٩٦	٦٥,٩٧٢	المصروفات الأخرى	
٢١,٨٩٣	١٣,٥٥٨	١٠٩,١٤١	٦٩,٢٥٠	٦١,٧٥٠	٥٢,٨٨٢	٣٩,٥١٦	٣٥,٩١٨	١٣٥,٤٣١	شراء أصول غير مالية (الاستثمارات)	
١٢١,٤٩٤	١٠٣,٦٣٥	٣٧٢,٧٥٧	٣٢٦,٣٥٦	٢٦٨,١٠٩	٢٤٤,٧٢٧	٢٣٧,٨٦٥	١٦٧,٣٧٠	٣٧٢,٥١٦	العجز النقدي ^{١/}	
٨٨-	٣,٦٣٩	٦,٨٣٣	١٣,١٣٩	١١,٣٢١	١٠,٧١٣	١,٨٥٤	٦٦٥-	١,٤٠٨-	صافي حيازة الأصول المالية	
١٢١,٤٠٦	١٠٧,٢٧٤	٣٧٩,٥٩٠	٣٣٩,٤٩٥	٢٧٩,٤٣٠	٢٥٥,٤٣٩	٢٣٩,٧١٩	١٦٦,٧٠٥	٣٧١,١٠٨	العجز الكلى	
ملاحظات										
٢,٨	٣,١	١٠,٩	١٢,٥	١١,٤	١٢,٠	١٢,٩	١٠,٠	٩,٠	العجز الكلى/ الناتج المحلى الإجمالى (%) ^{٢/}	
٠,٣-	٠,٩-	١,٨-	٣,٥-	٣,٥-	٣,٩-	٥,٠-	٣,٧-	٠,٢	الميزان الأولى/ الناتج المحلى الإجمالى (%) ^{٢/}	
٤,٢	٣,٨	١٩,٠	١٨,١	١٩,٠	٢١,٤	١٨,٨	١٨,١	٢٠,٣	الإيرادات/ الناتج المحلى الإجمالى (%) ^{٢/}	
٧,٠	٦,٨	٢٩,٧	٣٠,٢	٣٠,٠	٣٢,٩	٣١,٦	٢٨,١	٢٩,٤	المصروفات/ الناتج المحلى الإجمالى (%) ^{٢/}	

المصدر: وزارة المالية.

١/ يشمل قطاع موازنة الجهاز الإدارى و المحليات، والهيئات الخدمية العامة.

٢/ تم إعادة تبويب قطاعات الموازنة العامة لتتفق مع معايير صندوق النقد الدولى والمعروفة بـ GFS ٢٠٠١ (على أساس نقدي).

٣/ مبدئى. **جدير بالذكر أن بيانات الحساب الختامى للموازنة العامة للدولة للعام المالى ٢٠١٧/٢٠١٦ مازالت معروضة على مجلس النواب وتعد مبدئية لحين اعتمادها.**

٤/ تعكس بيانات الموازنة العامة للدولة بموجب قانون ربط الموازنة رقم ١٤٥ لعام ٢٠١٧.

٥/ يرجع الإنخفاض في الإيرادات غير الضريبية إلى تراجع الموارد الاستثنائية من المنح لتبلغ حوالى ٢٥,٤ مليار جنيه فقط خلال العام المالى ٢٠١٥/٢٠١٤، وذلك مقابل منح بلغت نحو ٩٥,٩ مليار جنيه خلال العام المالى ٢٠١٤/٢٠١٣.

٦/ العجز الكلى مطروح منه صافى حيازة الأصول المالية.

٧/ تم مراجعة تقديرات الناتج المحلى الإجمالى مؤخراً لتصبح ٣٤٧٠ مليار جنيه في عام ٢٠١٦/٢٠١٧ بدلاً من تقديرات سابقة بنحو ٣٤٧٨ مليار جنيه. في حين قدرت توقعات الناتج المحلى الإجمالى للسنة المالية ٢٠١٧/٢٠١٨ بنحو ٤٢٨٦,٥ مليار جنيه وفقاً لتقديرات وزارة المالية.

٨/ ترجع الزيادة فى المنح فى الأساس نتيجة لتلقى منح رأسمالية من دولة الإمارات لتمويل الاستثمارات خلال العام المالى ٢٠١٧/٢٠١٦.

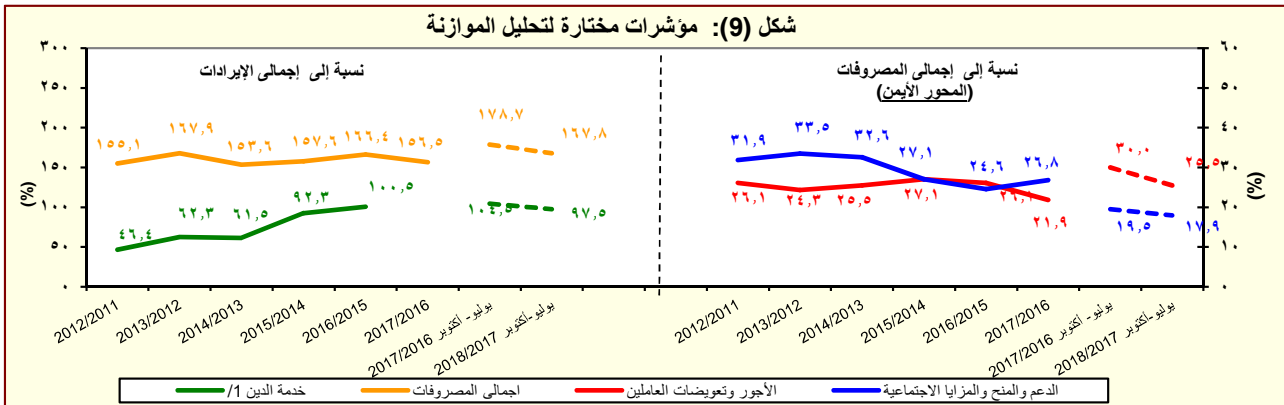

المصدر: وزارة المالية

١/ تشمل الفوائد والإقساط المدفوعة (بدون متأخرات).

٢/ مبدئى. **جدير بالذكر أن بيانات الحساب الختامى للموازنة العامة للدولة للعام المالى ٢٠١٧/٢٠١٦ مازالت معروضة على مجلس النواب وتعد مبدئية لحين اعتمادها.**

جدول (١١) القطاع الحكومي : ملخص المعاملات الرئيسية للموازنة العامة ^{١/} (تابع)

(مليون جنيه)

يوليو- سبتمبر	فعليات						
	٢٠١٧/٢٠١٦	٢٠١٥/٢٠١٤	٢٠١٤/٢٠١٣	٢٠١٣/٢٠١٢	٢٠١٢/٢٠١١	٢٠١١/٢٠١٠	٢٠١٠/٢٠٠٩
٧٦,٨١٦	٢٧٩٤٣٠	٢٥٥,٤٣٩	٢٣٩,٧١٩	١٦٦,٧٠٥	١٣٤,٤٦٠	٩٨,٠٣٨	العجز الكلى
٧٦,٨١٦	٢٧٩٤٣٠	٢٥٥,٤٣٩	٢٣٩,٧١٩	١٦٦,٧٠٥	١٣٤,٤٦٠	٩٨,٠٣٨	مصادر التمويل
٠	٠	٣١٥-	١٢	٠	٢٢	٤٢٥	صافي حصيلة الخصخصة
١٠٩,١٧٧	٣٢٧٧٢٨	٢٧٧,٣٢٠	٢٧٠,٦٢٤	١٨٢,٢١٨	١٤٤,٢٩٥	١٠١,٤٩٢	التمويل المحلى
١٤,٧٨٢	٧٩٢٧٤	٣٢,٩٥٧	٤٩,٢٨٦	٣٥,٨٤٤	٣٤,٧١٢	٦١,٢٢٩	تمويل غير مصرفى
٩٤,٣٩٥	٢٤٨٤٥٤	٢٤٤,٣٦٣	٢٢١,٣٣٨	١٤٦,٣٧٤	١٠٩,٥٨٣	٤٠,٢٦٣	تمويل مصرفى
١,٩٢٦-	٢٥١١٩-	٤,٠٢٢	٢٠,٢٧٠	٩,٠٦٢-	٥,٠٢٢	٢,٤٥٨	الإقتراض الخارجى ^{٢/}
-	-	-	-	-	-	-	المستخدم من الحساب المجمد فى اهلاك جزء من سندات البنك المركزى
-	-	-	-	-	-	-	حسابات أخرى مستحقة الدفع
٢,٦٣٢-	٣٥٩٨٧-	٢٥,٣٨٨-	١٣,١٤٧-	٤٤٣-	٣,٥٥٣	٣٤٧	أخرى
٠	٥٤٩	١,٢٤٢	١١,٣٥٧	١,٥٣٣	٣,٩٢٢	١,٣٢٨	فروق إعادة التقييم
٨,٣٥١-	٩٥٤٠-	١,٠٥١-	٦,٧٩١-	١١,٣٧٦-	٧,٤١٩-	٢٢٧-	الفرق بين القيمة الحالية والاسمية لأذون الخزانة
١٩,٤٥٢-	٢١٧٩٩	٣٩١-	٤٢,٦٠٦-	٣,٨٣٥	١٤,٩٣٥-	٧,٧٨٥-	غير موزع

المصدر: وزارة المالية

١/ تم إعداد البيانات لتتفق مع معايير صندوق النقد الدولى والمعروفة بـ GFS ٢٠٠١ (على أساس نقدى).

٢/ يتضمن الدين الخارجى الحكومى المعاد تبويبه فى ضوء المفاوضات بين وزارة المالية والبنك المركزى والتي أسفرت عن إعادة تبويب الديون المعاد إقراضها ضمن الدين الخارجى للحكومة المركزية ووحدات الحكم المحلى بدلاً من مديونيات "القطاعات الأخرى".

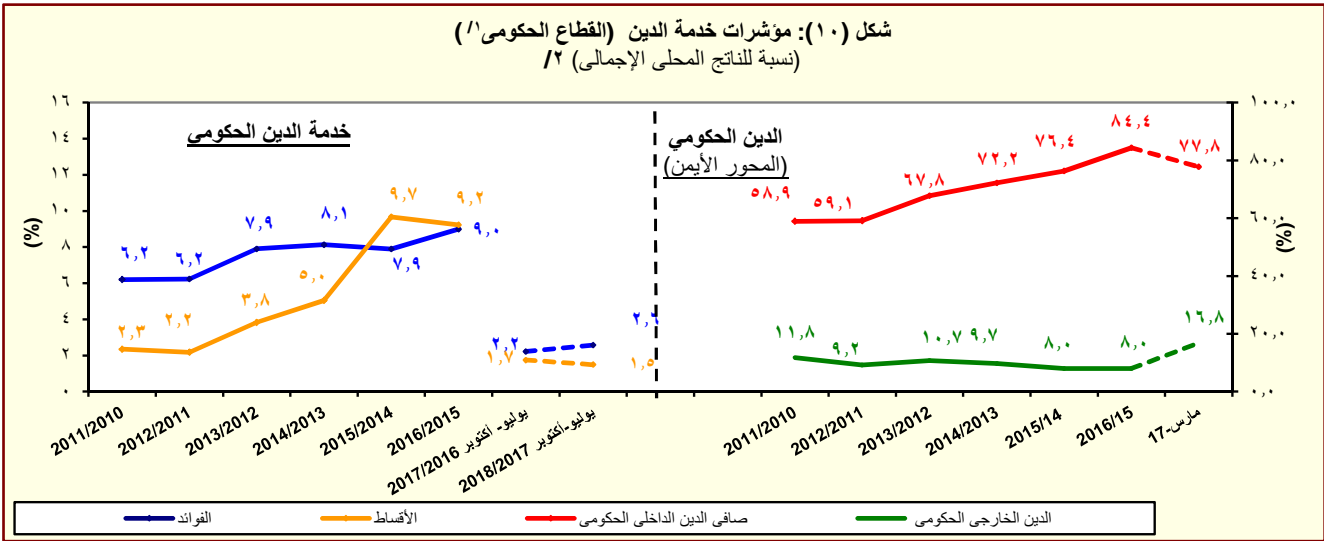

المصدر: وزارة المالية والبنك المركزى المصرى

١/ يشمل قطاع موازنة الجهاز الإدارى و المحليات، والهيئات الخدمية العامة.

٢/ تم مراجعة تقديرات الناتج المحلى الإجمالى مؤخراً لتصبح ٣٤٧٠ مليار جنيه فى عام ٢٠١٦/٢٠١٧ بدلاً من تقديرات سابقة بنحو ٣٤٧٨ مليار جنيه. فى حين قدرت توقعات الناتج المحلى الإجمالى للسنة المالية ٢٠١٧/٢٠١٨ بنحو ٤٢٨٦,٥ مليار جنيه وفقاً لتقديرات وزارة المالية.

جدول (١٢ - أ) هيكل الإيرادات العامة
(الإيرادات الضريبية)

(مليون جنيه)		٢٠١٨/٢٠١٧ ^٢		٢٠١٧/٢٠١٦ ^١		٢٠١٦/٢٠١٥ ^١		٢٠١٤/٢٠١٣ ^١		٢٠١٣/١٢		٢٠١٢/١١	
٢٠١٨/٢٠١٧	٢٠١٧/٢٠١٦	موازنة	ختامى مبدئى	٢٠١٦/٢٠١٥	٢٠١٥/٢٠١٤	٢٠١٤/٢٠١٣	٢٠١٣/١٢	٢٠١٢/١١	٢٠١١/٢٠١٠	٢٠١٠/٢٠٠٩	٢٠٠٩/٢٠٠٨	٢٠٠٨/٢٠٠٧	٢٠٠٧/٢٠٠٦
يوليو-أكتوبر	يوليو-أكتوبر												
١٧٩,١٥٦	١٣١,٧٢٨	٨٣٤,٦٢٢	٦٥٩,١٨٤	٤٩١,٤٨٨	٤٦٥,٢٤١	٤٥٦,٧٨٨	٣٥٠,٣٢٢	٣٠٣,٦٢٢	٢٠٧,٤١٠	١٦٠,٠١٠	١٢٠,٠١٠	١٠٠,٠١٠	٨٠,٠١٠
١٣٩,٥٧٨	٨٩,٥٣٨	٦٠٣,٩١٨	٤٦٢,٠٠٧	٣٥٢,٣١٥	٣٠٥,٩٥٧	٢٦٠,٢٨٩	٢٥١,١١٩	٢٠٧,٤١٠	١٦٠,٠١٠	١٢٠,٠١٠	١٠٠,٠١٠	٨٠,٠١٠	٦٠,٠١٠
٣٧,٨٥٥	٣٠,٠٥٧	٢٠٩,٣٩٨	١٦٦,٨٩٧	١٤٤,٧٤٣	١٢٩,٨١٨	١٢٠,٩٢٥	١١٧,٧٦٢	٩١,٢٤٥	٧٦,٠١٠	٦٠,٠١٠	٥٠,٠١٠	٤٠,٠١٠	٣٠,٠١٠
١٢,٤٤٣	٩,٩٠٤	٣٧,٣٥٤	٣٧,٩٦٤	٣٢,٠٣١	٢٦,٨٠١	٢٢,٢٥٢	١٩,٧٠٨	١٦,٠١٠	١٢,٠١٠	١٠,٠١٠	٨,٠١٠	٦,٠١٠	٤,٠١٠
٣,٢٧٠	٢,٠٦٤	٢٥,٣٩٥	١٢,٦٦٦	٩,٩٨٢	١١,١٣٤	٨,٩٤٣	٦,٤٣٦	٥,٥٨٢	٤,٥٨٢	٣,٥٨٢	٢,٥٨٢	١,٥٨٢	١,٥٨٢
٢٦	٢١	٣,٧٠٣	٣٨٤	٣٤٣	٢٧٩	٢١٨	٨٧	١٠٤	١٠٤	١٠٤	١٠٤	١٠٤	١٠٤
٢٢,١١٥	١٨,٠٦٨	١٤٢,٩٤٦	١١٥,٨٨٣	١٠٢,٣٨٧	٩١,٦٠٣	٨٩,٥١٢	٩١,٥٣١	٦٩,٥٥٠	٦٩,٥٥٠	٦٩,٥٥٠	٦٩,٥٥٠	٦٩,٥٥٠	٦٩,٥٥٠
٠	٠	٤٤,١٧٩	٤٢,٤٦٤	٣٧,٣١٣	٣٦,٠٠٠	٤٦,٠٦٠	٤٥,٨١٦	٣٤,٠٧٥	٣٤,٠٧٥	٣٤,٠٧٥	٣٤,٠٧٥	٣٤,٠٧٥	٣٤,٠٧٥
٠	٣,٨٦٠	٣,٤٤٤	٣,٨٦٠	١٣,٢٤٥	٣,٦٩١	٤,٠٤٢	٨,٢٩٠	٠	٠	٠	٠	٠	٠
٨,٦٠٠	٣,٣٠٠	٣٠,١٥٠	٢٢,٣٠٠	١٤,٩٠٣	١٣,٤٠٠	١٤,٣١٢	١٢,١٥٠	١١,٨٠٠	١١,٨٠٠	١١,٨٠٠	١١,٨٠٠	١١,٨٠٠	١١,٨٠٠
١٣,٥١٥	١٠,٩٠٨	٦٥,١٧٣	٤٧,٢٥٩	٣٦,٩٢٦	٣٨,٥١٢	٢٥,٠٩٩	٢٥,٢٧٥	٢٣,٦٧٤	٢٣,٦٧٤	٢٣,٦٧٤	٢٣,٦٧٤	٢٣,٦٧٤	٢٣,٦٧٤
١٤,٠٧٦	١٠,٧٣٦	٥٠,٢٨٥	٣٦,٥٣٩	٢٧,٩٩٠	٢١,١٠٧	١٨,٧٦١	١٦,٤٥٣	١٣,٠٨٩	١٣,٠٨٩	١٣,٠٨٩	١٣,٠٨٩	١٣,٠٨٩	١٣,٠٨٩
٨٧١	٦٣٣	٣,٩٠٦	٢,٠٥٥	١,١٧٢	٦٣٧	٤٢٨	٥٣١	٥٢٠	٥٢٠	٥٢٠	٥٢٠	٥٢٠	٥٢٠
٥٠	٦٣	٢٥٦	٢٢٣	٢٠٣	١٨٦	١٨٤	١٨٥	١٧٥	١٧٥	١٧٥	١٧٥	١٧٥	١٧٥
٨٢١	٥٧٠	٣,٦٥٠	١,٨٣٢	٩٦٩	٤٥١	٢٤٤	٣٤٦	٣٤٦	٣٤٦	٣٤٦	٣٤٦	٣٤٦	٣٤٦
١٢,٥٥٩	٩,٤٠٤	٤٠,٣٣٨	٣١,٩٩٧	٢٤,٠٧١	١٧,٦٢٩	١٦,٠٥٥	١٣,٩٠٥	١٠,٥٧٥	١٠,٥٧٥	١٠,٥٧٥	١٠,٥٧٥	١٠,٥٧٥	١٠,٥٧٥
١٢,٢٦٥	٩,١٨٦	٣٩,١٣٣	٣٠,٨٦٤	٢٣,٠٦٩	١٦,٦٨٢	١٥,٢٥٦	١٣,١٦٨	٩,٩٠٣	٩,٩٠٣	٩,٩٠٣	٩,٩٠٣	٩,٩٠٣	٩,٩٠٣
٦٤٥	٧٠٠	٦,٠٤١	٢,٤٨٧	٢,٧٤٧	٢,٨٤١	٢,٢٧٩	٢,٠١٧	١,٩٩٣	١,٩٩٣	١,٩٩٣	١,٩٩٣	١,٩٩٣	١,٩٩٣
٧٦,٢٢٧	٤٢,٧٥٨	٢٩١,٠٥٥	٢٠٨,٦٢٤	١٤٠,٥٢٥	١٢٢,٩٣٠	٩١,٨٦٧	٩٢,٩٢٤	٨٤,٥٩٤	٨٤,٥٩٤	٨٤,٥٩٤	٨٤,٥٩٤	٨٤,٥٩٤	٨٤,٥٩٤
٣٧,٢٨١	٢٠,١٠٤	١٣٥,٧٠٨	٩٤,٣٨٤	٥٧,٤٥٤	٥٣,٤٢٥	٤٢,٩٧٤	٣٩,٤٩٦	٣٧,١٧٤	٣٧,١٧٤	٣٧,١٧٤	٣٧,١٧٤	٣٧,١٧٤	٣٧,١٧٤
١٢,٦٢٨	٧,٣٢٤	٤٩,٩٠٠	٣٢,٦٩٠	٢١,١٠٢	١٨,٤١٥	١٤,٥٧٧	١٤,٠٣٨	١٥,٥٦٦	١٥,٥٦٦	١٥,٥٦٦	١٥,٥٦٦	١٥,٥٦٦	١٥,٥٦٦
٢٤,٦٥٢	١٢,٧٨٠	٨٥,٨٠٨	٦١,٦٩٤	٣٦,٣٥٢	٣٥,٠١٠	٢٨,٣٩٨	٢٥,٤٥٨	٢١,٦٠٧	٢١,٦٠٧	٢١,٦٠٧	٢١,٦٠٧	٢١,٦٠٧	٢١,٦٠٧
٧,٨٤٠	٤,٧٩٢	٤٢,١٥٦	١٨,١٣٩	١٤,٠٧٢	١٢,٠٩٨	٩,٤٦٣	٩,٧٦٧	٩,١٤١	٩,١٤١	٩,١٤١	٩,١٤١	٩,١٤١	٩,١٤١
٢٢,٧٢٠	١٢,٢٧٣	٧٤,٣٥٢	٧٠,٥٣٣	٤٨,١٢٥	٣٩,٧٥٠	٢٤,١٩٠	٣٠,٤٨٢	٢٥,٩٨٥	٢٥,٩٨٥	٢٥,٩٨٥	٢٥,٩٨٥	٢٥,٩٨٥	٢٥,٩٨٥
٣٧٢	١٥٩	٥٦٣	٤١٥	٣٩٦	٢٥٩	٣٧٤	٤٩	٧١	٧١	٧١	٧١	٧١	٧١
٦٦٢	٥٥١	٢,٧٠٧	١,٧٩٨	٢,٣١١	١,٣٨٢	١,١٦٧	١,٠٩٢	٨٨٠	٨٨٠	٨٨٠	٨٨٠	٨٨٠	٨٨٠
٤,١٦٦	٣,٠٩١	١٨,١٦٢	١١,٠١٧	٩,٧٠٧	٧,٧٢١	٦,٦٩٤	٥,٢٤٨	٥,٤٦٥	٥,٤٦٥	٥,٤٦٥	٥,٤٦٥	٥,٤٦٥	٥,٤٦٥
٨,٨٨٧	٥,٩٨٧	٣٦,٤١٤	٣٤,٢٥٥	٢٨,٠٩١	٢١,٨٦٧	١٧,٦٧٣	١٦,٧٧١	١٤,٧٨٨	١٤,٧٨٨	١٤,٧٨٨	١٤,٧٨٨	١٤,٧٨٨	١٤,٧٨٨
٨,٣٣٥	٥,٦٥٧	٣٤,٧٤٤	٣٢,٧٧٧	٢٦,٩٣٣	٢٠,٩٥٥	١٦,٩٣٥	١٥,٦٢٦	١٣,٩٥٥	١٣,٩٥٥	١٣,٩٥٥	١٣,٩٥٥	١٣,٩٥٥	١٣,٩٥٥
٢,٥٣٣	٠	١٦,٧٦٦	١٥,٦٩١	١٠,٩٦٦	١٠,٢٣٥	١١,٠٦٢	٧,٢٠٨	٣,٦٩٤	٣,٦٩٤	٣,٦٩٤	٣,٦٩٤	٣,٦٩٤	٣,٦٩٤

المصدر: وزارة المالية

١/ مبدئى. جدير بالذكر أن بيانات الحساب الختامى للموازنة العامة للدولة للعام المالى ٢٠١٧/٢٠١٦ مازالت معروضة على مجلس النواب وتعد مبدئية لحين اعتمادها.

٢/ تعكس بيانات الموازنة العامة للدولة بموجب قانون ربط الموازنة رقم ١٤٥ لعام ٢٠١٧ .

٣/ يمكن تفسير الإنخفاض فى الحصيلة من الضريبة على أرباح شركات الأموال من الشركات الأخرى خلال عام ٢٠١٦/٢٠١٥ فى ضوء المقارنة بحصيلة إستثنائية مرتفعة خلال عام المقارنة ٢٠١٥/٢٠١٤ حيث تم فرض ضريبة إضافية فى عام ٢٠١٤ بنسبة ٥% لمن يزيد دخولهم عن ١ مليون جنيه وتم إلغاؤها فى عام ٢٠١٦/٢٠١٥. وأن هذا لا يؤثر على الإيرادات المحصلة من الضرائب على أرباح شركات الأموال من الشركات الأخرى، حيث من المتوقع زيادة المحصل خلال الفترات القادمة.

٤/ يرجع الإنخفاض فى الضريبة على أرباح شركات الأموال من البنك المركزى فى الأساس نتيجة لإنخفاض أرباح البنك المركزى نتيجة للسياسة النقدية التقيدية المتبعة منذ بداية العام المالى ٢٠١٧/٢٠١٦ والتى تم من خلالها رفع أسعار الفائدة للعمل على خفض معدلات التضخم.

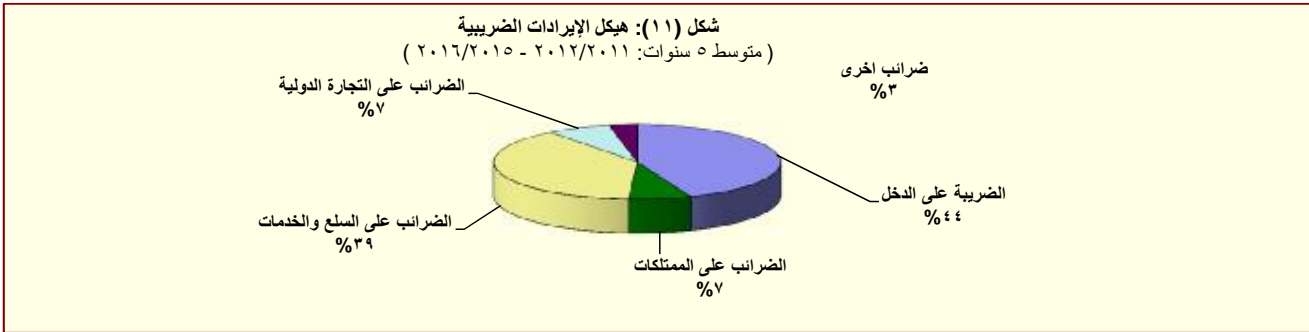

المصدر: وزارة المالية

جدول (١٢ - ب) هيكل الإيرادات العامة
(الإيرادات غير الضريبية)

(مليون جنيه)											
٢٠١٨/٢٠١٧	٢٠١٧/٢٠١٦	٢٠١٨/٢٠١٧	٢٠١٧/٢٠١٦	٢٠١٦/٢٠١٥	٢٠١٥/٢٠١٤	٢٠١٤/٢٠١٣	٢٠١٣/٢٠١٢	٢٠١٢/٢٠١١			
يوليو-أكتوبر	يوليو-أكتوبر	موازنة	ختامى مبدئى	فعليات							
٣٩,٥٧٨	٤٢,١٩٠	٢٣٠,٧٠٤	١٩٧,١٧٧	١٣٩,١٧٣	١٥٩,٢٨٤ ^{/١}	١٩٦,٤٩٩	٩٩,٢٠٣	٩٦,٢١٢	الإيرادات غير الضريبية		
٢٨	١٤٣	١,١٤٣	١٧,٦٨٣	٣,٥٤٣	٢٥,٤٣٧	٩٥,٨٥٦	٥,٢٠٨	١٠,١٠٤	المنح		
١٩	١٠٨	٨٠٣	١٧,٠٤٠	٣,٢٣٦	٢٤,٩٤٢	٩٥,٤٩٧	٤,٨٢٠	٩,٣٣٩	منح من حكومات أجنبية		
١.٤	١.٧	٢٥٨	٣٥٤	١٦٩	٣٠٢	١٥٠	١١٢	٩٥	منح من منظمات دولية		
٧.٥	٣٢.٧	٨٢	٢٨٩	١٣٧	١٩٤	٢١٠	٢٧٥	٦٧٠	أخرى ^{/٤}		
٣٩,٥٥٠	٤٢,٠٤٧	٢٢٩,٥٦١	١٧٩,٤٩٤	١٣٥,٦٣٠	١٣٣,٨٤٧	١٠٠,٦٤٢	٩٣,٩٩٦	٨٦,١٠٨	ايرادات أخرى		
٢٠,٣٧٠	٣١,٢٦٧	١٠٢,٢٨٧	٩١,١٤١	٦٩,٤٥٢	٨١,٤٦٣	٥٦,٩٩٠	٥٦,٤٩٤	٥٥,٩٧٩	عوائد الملكية		
٧٣٩	٩١٩	٣,٢٣٢	٤,٢٦٣	٩٦٨	٣,٤٥٣	٧٤٥	٨٣٧	١,٠٧٨	الفوائد المحصلة		
٧٣٧	٩١٦	٣,٠٦٩	٤,٢٠٢	٨١٦	٣,٣٥٠	٥٨٩	٦٩٨	٩٠٩	على إعادة الإقراض (تشمل فوائد القروض الخارجية المعاد أقراضها من الخزانة العامة)		
١٩,٢٠٥	٢٦,٧٧٣	٨٨,٠٦٤	٧١,١٢٢	٦٣,٥٦٥	٧١,٥٧١	٥٣,٩٦٦	٥١,٩٣٥	٥٢,٣٥٨	أرباح الأسهم ومنها:		
٢٠٠	.	٢٨,٩١٢	٥,٩٤٤ ^{/١٢}	٧,٨٢٠ ^{/٩}	٢٥,٤١٤	٢١,٨٠٩	١٨,٧٨٥	١٥,٠٢٧	هيئة البترول		
^{/١٣} ٥,٢٣٣	١٦,٩٢٧	١٠,٩٧٦	١٩,٤٢٧ ^{/١٣}	٢٩,٤٦٢	١٣,٤١٧	٩,٢٨٣	١١,٣١٧	١٥,٠١٢	البنك المركزى		
١٠,٧٠٠	٦,٢٥١	٣١,٤٢٣	٢٩,٣٨١	١٤,٧٥٥ ^{/١٠}	١٩,٢١٤	١٨,٠٨٤	١٦,٣٧٥	١٦,١١٨	قناة السويس		
٢,١١٣	٣,١٤٣	٥,٠٢١	١٠,٩٨٩	٧,٨٢٠	١٠,٠٩٣	١,٦٣٠	١,٩١٥	٢,٢٠٧	الهيئات الاقتصادية		
٧٧	١٠٢	٨,٤٣٢	٢,٧٢٢	٢,٢٧٢	٢,١٩١	٢,٣٦٢	٢,٩١١	٢,٩٨٧	شركات قطاع الأعمال العام		
٤٢٦	١٢٧	١٠,٦٩٠	٨,٥٧٠	٤,٨٤٤	٦,٣١١	٢,٠٣٤	٣,٣٦١	٣,٠٧٨	عائد الإيجارات		
.	.	٨,٦١٠	٧,٣٧٢	٤,١٣٩	٥,٩٦٤	١,٧٣٧	٢,٩٣٣	٢,٨٠٠	إتاوة البترول		
.	٣,٤٤٨	٣٠٠ ^{/١٤}	٧,١٨٧	٧٤	١٢٨	٢٤٥	٣٦١	-٥٣٤	عوائد ملكية أخرى		
٧,٦٩١	٦,٦٧٣	٣٧,٤٦٣	٣٨,٠٥٨	٢٩,٥٠٢	٢٦,٤٥٧	٢٨,٤٩٩	٢٢,٧٣٣	١٧,٨١٩	حصولية بيع السلع والخدمات		
٧,٦٨٧	٦,٦٦٩	٣٧,٤٢٠	٣٨,٠٣١	٢٩,٠٠٧	٢٦,٤١٦	٢٨,٤٧١	٢٢,٧٠٨	١٧,٧٨٩	ايرادات الخدمات ومنها:		
٤,٨٤٣	٤,٧٨٤	٢٩,٢٠٣	٣٠,٥٩١	٢٢,٦٢٩	٢١,٠٣٧	٢٤,٣٥٩	١٨,٩٤٦	١٤,٢٩٠	موارد جارية من الصناديق والحسابات الخاصة ^{/١٥}		
٤.٦	٣.٨	٤٣	٢٨	٤٥	٤٢	٢٧	٢٥	٣٠	ايرادات بيع السلع، ومنها:		
.	حصولية فروق أسعار بيع الغاز الطبيعى		
١٠٨	٤٢٣	١,٢٩٦	١,٩٦٨	١,٣٨١	٨٤٢	٥٤٦	٤٧٩	٥١٩	تعويضات وغرامات		
١٤٠	١٦٩	١,٠٧٩	٢,٩٥٦	١,٤٥٥	٩٠١	١,٠٦١	٦١٢	٦٧٣	التحويلات الاختيارية		
٩٤	١٢٤	١,٠٧٩	٢,٠٩٠	٥٨٤	٣٧٩	٥٧٩	٣٨٣	٤٩٧	جارية		
٤٥.٥	٤٤.٨	.	٨٦٦	٨٧١	٥٢٣	٤٨٢	٢٣٠	١٧٦	رأسمالية		
١١,٢٤١	٣,٥١٦	٨٧,٤٣٦	٤٥,٣٧١ ^{/١٦}	٣٤,٢٩٠	٢٤,١٨٤	١٣,٥٤٧	١٣,٦٧٧	١١,١١٨	ايرادات متنوعة		
٦,٧٢٦	١,٨٧٥	١٢,٠٨٦	١٨,٠٨٠	١٨,٠٩٦	٩,٩١٤	٧,٣٢٩	٦,٨٧٢	٣,٥٢٧	جازية		
٤,٥١٥	١,٦٤١	٧٥,٣٥١	٢٧,٢٩١	١٦,١٩٥	١٤,٢٧٠	٦,٢١٩	٦,٨٠٦	٧,٥٩٢	رأسمالية، ومنها		
٨٥٣	٦٠٨	٠.٠	٨,٤٨٧	٧,٤٣٠	٥,٠٩٩	٢,٩٩٠	٣,٣٦٣	٣,٢٥٤	نقص الرصيد المدين للدفعات المقدمة لتمويل الاستثمارات ^{/١٧}		
٣,٢٣٦	٨٧١	٤٤,٦١٨ ^{/١٨}	١٧,٩٢٩	٧,٨٧٨	٤,٩٩٢	٢,٧٠٩	٢,٦٩٠	٣,١٦٦	موارد ومصادر رأسمالية أخرى لتمويل الاستثمارات		

جدول (١٣): توزيع الواردات والمتحصلات الجمركية بحسب التصنيف الوظيفي للواردات ^{١/}
(مبنى على التصنيف الواسع للأمم المتحدة)

(مليون جنيه)

الإيرادات الجمركية ٢/				الواردات السلعية				البلد
# ٢٠١٦/١٥	٢٠١٥/١٤	٢٠١٤/١٣	٢٠١٣/١٢	# ٢٠١٦/١٥	٢٠١٥/١٤	٢٠١٤/١٣	٢٠١٣/١٢	
٢٦,٠٣٧	٢١,٦٩٤	١٧,٥٧٩	١٧,٠١١	٥٨٤,٠٢٥	٤٥٥,٧٧٦	٤٤٦,١٨٧	٤٢٧,٩٩٣	الإجمالي
(٢٠,٠)	(٢٣,٤)	(٣,٣)	(١٥,٠)	(٢٨,١)	(٢,١)	(٤,٣)	(١٧,٩)	
٣٩	٣٦	٢٤	٢٦	٢٩,١٣٣	٢٦,٥٥٥	٢٤,٩٧٨	٣١,٦٧٩	١١١ سلع غذائية أولية للصناعة
٣٧٩	٢٠٩	١٢٣	١٢٣	١٤,٢٧٤	١١,٦١١	١١,٣٨٨	١٠,٣٣١	١١٢ سلع غذائية أولية للإستهلاك
١٠٤	٥٧	٢٣	٢٦	١٦,١١٥	١٠,٠٧١	٧,٥٤٩	١٢,٤١١	١٢١ سلع غذائية مصنعة للصناعة
٧٠٨	٥٧٧	٤٦١	٥٠٦	٣١,٩٨١	٢٤,٣٢٠	١٥,٦٨١	١٨,٧٥٩	١٢٢ سلع غذائية مصنعة للإستهلاك
٢٨١	١٥٩	١٤٨	١٣٨	٢٨,٠١٥	٢٥,٨٩٥	٢٦,٥٥٢	٣١,٦٤٧	٢١ مستلزمات صناعية أولية
٤,١٦٤	٢,٧٧٤	٢,٤٦٠	٢,٣٧٨	١٩١,٧٧٩	١٥٣,٧٩٩	١٣٥,٦٩٩	١٣٨,٥٥٥	٢٢ مستلزمات صناعية مصنعة
٠,٤	٢٨٨,٤	٠,٠	٠,٠	١١,٥٠١	١٨,٠٠٢	٤٨,٧٣١	٢٣,٢١٤	٣١ وقود وزيت خام
٢,٦٥٢	١,١١١	١,٤٩٣	١,٣٠٠	٥٨,٦٣٦	٢٧,٣٠٨	٤٢,٠٨٣	٣١,٩٩٥	٣٢ وقود مصنع ووقود أخرى
١,٣١٨	١,٠٢٠	٨١١	٧٥٦	٦٠,٨٧٥	٥٠,٣١٦	٤٥,٨٤٥	٤٢,٥٢٧	٤١ سلع رأسمالية عدا معدات النقل
٦٧٤	٥٨٥	٥٢٨	٥١٦	٢٧,٨٨٨	٢٤,٣٣٢	٢٢,١٧٩	٢٠,٤٠٣	٤٢ قطع غيار وأجزاء سلع رأسمالية
٤,٥٠١	٣,٩٧٣	٣,١٦٨	٢,٧١٨	٢٥,٤٠٧	١٦,٧٩٤	٧,٤٠٨	٩,٠٩٨	٥١ سيارات الركوب
٩٤٨	١,٠٦٨	٨٠٧	٧٣٢	١٦,٩٢٢	٩,٩٩١	٧,٠٨٣	٨,٤٨٠	٥٢ غيرها من السيارات
١,١٥٧	٨٧٤	٧٤٠	٧١٧	٢٢,٤١٩	١٧,٥٨٦	١٦,٣٢٠	١٦,٧٨٤	٥٣ قطع غيار وأجزاء لوسائل النقل
٩٥٠	٧٩٦	٦٦٦	٦٣٣	٧,٤٠١	٦,٧٦١	٦,٥٣٨	٦,٠٩١	٦١ سلع إستهلاكية معمرة
٢,١٤٨	١,٤٥٧	٨١٩	٧٥١	١٥,٣٠٠	١٠,٩١٦	٧,٥٦٢	٨,٦٠٤	٦٢ سلع إستهلاكية نصف معمرة
١,١٠٧	٦٥٩	٢٨٢	٣٦٤	٢٥,٤٥٨	٢٠,٩٤٧	٢٠,٥٢٥	١٧,٣٤٢	٦٣ سلع إستهلاكية غير معمرة
٤,٩٠٧	٦,٠٥٠	٥,٠٢٦	٥,٣٢٧	٩٢٣	٥٧١	٦٨	٧٥	٧ سلع أخرى
ملاحظات				٧١,٧١٢	٦٣,٧٤٥	٧٤,٣٧٧	٧١,٣٤٤	إجمالي الواردات (مليون دولار)
١,٠	٠,٩	٠,٨	٠,٩	الإيرادات الجمركية/ الناتج المحلي الإجمالي ^{٢/}				الإيرادات الجمركية/ إجمالي الإيرادات والمنح
٥,٦	٤,٧	٣,٨	٤,٩	الإيرادات الجمركية/ إجمالي الإيرادات الضريبية ^{٣/}				

المصدر: وزارة المالية، مصلحة الجمارك المصرية

جدير بالذكر أن أحدث بيانات الجمارك والتي تخص العام المالي ٢٠١٧/٢٠١٦ لا زالت قيد المراجعة من قبل مصلحة الجمارك المصرية وسوف يتم نشرها فور الانتهاء من مراجعتها.

* ختامى مبنى

() معدل تغير سنوى.

١/ جملة المتحصلات لمصلحة الجمارك قد تختلف عن القيمة الاجمالية المعروضة عن متحصلات التجارة الدولية فى جدول الموازنة العامة بسبب توزيع متحصلات مصلحة الجمارك على بنود الموازنة المختلفة، مثل الضرائب على التجارة الخارجية، الضرائب على السلع والخدمات، وضرائب أخرى.

٢/ تتضمن الإيرادات السيادية والجارية.

٣/ إجمالي الضرائب التي تم تحصيلها من قبل المصالح الإيرادية (الضرائب على الدخل ، المبيعات، الجمارك، والضرائب العقارية).

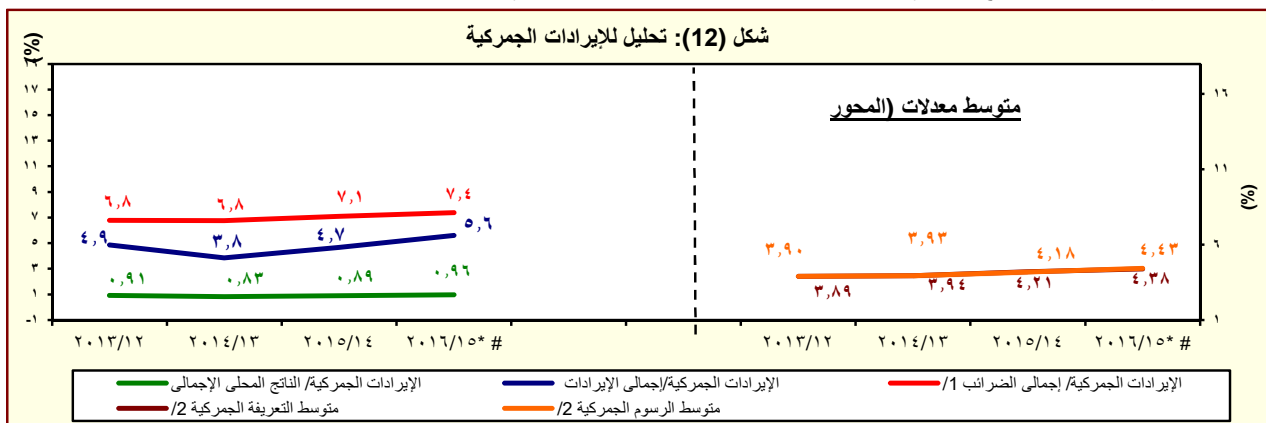

المصدر: وزارة المالية، مصلحة الجمارك المصرية

جدير بالذكر أن أحدث بيانات الجمارك والتي تخص العام المالي ٢٠١٧/٢٠١٦ لا زالت قيد المراجعة من قبل مصلحة الجمارك المصرية وسوف يتم نشرها فور الانتهاء من مراجعتها.

* ختامى مبنى

١/ إجمالي الضرائب التي تم تحصيلها من قبل المصالح الإيرادية (الضرائب على الدخل ، المبيعات، الجمارك، والضرائب العقارية).

٢/ بالنسبة الى إجمالي الواردات.

جدول (١٤): هيكل المصروفات العامة^{١/٣}

(مليون جنيه)

٢٠١٨/٢٠١٧	٢٠١٧/٢٠١٦	٢٠١٨/٢٠١٧ ^{٢/}	٢٠١٧/٢٠١٦ ^{٣/}	٢٠١٦/٢٠١٥	٢٠١٥/٢٠١٤	٢٠١٤/٢٠١٣	٢٠١٣/٢٠١٢	٢٠١٢/٢٠١١	
يوليو-أكتوبر	يوليو-أكتوبر	موازنة	ختامى مبدئى			فعليات			
٣٠٠,٦٤٩	٢٣٥,٣٦٣	١,٢٠٧,١٣٨	١,٠٣١,٩٤١	٨١٧,٨٤٤	٧٣٣,٣٥٠	٧٠١,٥١٤	٥٨٨,١٨٨	٤٧٠,٩٩٢	المصروفات
٧٦,٧١١	٧٠,٥٥٩	٢٣٩,٩٥٥	٢٢٥,٥١٣	٢١٣,٧٢١	١٩٨,٤٦٨	١٧٨,٥٨٩	١٤٢,٩٥٦	١٢٢,٨١٨	الأجور والتعويضات للعاملين
٦٠,٤٨٩	٥٦,٩٩٥	١٩٠,٥٨٣	١٨١,٢٤٥	١٧٣,٨٢٧	١٦٢,٣١١	١٤٦,٨٧٠	١١٨,١٩٦	٩٩,٩٢٦	الاجور والبدلات النقدية والعينية
٢١,١٩٠	١٧,٢٧٢	٦١,٠١١	٥٦,٩٢٩	٥٣,٢٨٧	٢٧,٧٦٣	٢٦,٤٧١	٢٤,٠٠٦	١٩,٩٥٩	الوظائف الدائمة
١,٢٠٦	١,٢١٥	٣,٩٤٧	٤,٣٣٢	٤,٠٣٦	٢,٥٥٠	٢,٥٩٠	١,٩٨٣	٢,١٢٤	الوظائف المؤقتة
٢٥,٢٢٢	٢٥,٦٢٨	٧٧,٨٢٦	٧٥,٦٢٢	٧٤,٣٢٦	٨٠,٠٣٤	٧٥,٢٧٩	٦١,٢٩٣	٥٢,٧٢٩	المكافآت
٧,٧٧٣	٧,٦٨٣	٢٧,٤٦٦	٢٧,١٧٤	٢٥,٦٩٥	٢٤,١٢٨	٢٢,١٧٢	١٧,٣١٧	١١,٢٠٧	بدلات نوعية
٣,٥٢٨	٣,٨٨٤	١٥,٢٦٥	١٢,٨١٦	١٣,٤٤٨	٢٥,٠٨٥	١٧,٧٢٨	١١,٦٨١	١١,٣٩٧	مزايا نقدية
١,٥٧٠	١,٣١٢	٥,٠٦٧	٤,٣٧٣	٣,٠٣٥	٢,٧٥١	٢,٦٣٠	١,٩١٥	٢,٥٠٩	المزايا العينية
٨,٦٨١	٦,٩٨٧	٢٢,٨٩٠	٢٣,١٨٤	٢٠,٦٠٦	١٨,٩٩٧	١٦,٧٠٥	١٣,٦٧٥	١١,٥٨٩	المزايا التأمينية
٧,٠٤٥	٦,١٩٦	١٩,٩٠٩	١٩,٧١٩	١٨,٢٠٩	١٦,٧٥٩	١٤,٧٩٢	١٢,١٠٠	١٠,٣٠٦	حصة الحكومة فى صندوق التأمين الاجتماعى للحكومة
١,٦٣٦	٧٩١	٢,٩٨١	٣,٤٦٥	٢,٣٩٧	٢,٢٣٨	١,٩١٢	١,٥٧٥	١,٢٨٣	مزايا تأمينية أخرى
١٠,٢٠١	٨,٦١١	٥٢,٠٦٥	٤٢,٤٥٠	٣٥,٦٦٢	٣١,٢٧٦	٢٧,٢٤٧	٢٦,٦٥٢	٢٦,٨٢٦	شراء السلع والخدمات
٤,٠٣١	٣,٧٩٦	٢٣,٩٦٤	٢١,٦٧٨	١٦,٥٣٦	١٤,٤٤٨	١٢,٠٨٤	١١,٩٩٤	١٠,٥٩٩	السلع ومنها
٢,٣٥٨	١,٩١٣	١٤,٣٤٢	١٢,٦٢٣	٧,٨٧٤	٦,٩٦١	٥,٨٤٠	٥,٧٠٤	٤,٢٩٩	المواد الخام
٣٤٧	٥٤٥	١,٦٠٨	١,٥١٢	١,٣٧٦	١,١٦٥	٨٠٥	١,٠١٦	٩٥٥	وقود وزيت و قوى محركة للتشغيل
٦٥٣	٧٠٥	٤,٩٩٣	٤,٥٠٢	٤,٨٩٦	٤,٦٠٣	٤,٠٢٠	٣,٩٥٧	٤,١٥٩	مياه وانارة
٥,٦١٥	٤,٢٧٨	١٩,٢٦١	١٦,٧١٩	١٥,٠٢٩	١٣,٥٤٩	١١,٧٨٦	١١,٢٩٧	١١,٥١٦	الخدمات ومنها
١,٥٣٧	١,٤٠١	٦,٨٩٩	٥,٧٨٥	٤,٩٣٩	٤,٠٤٧	٣,٤٧٧	٣,٥٦٦	٣,١٩٤	نفقات الصيانة
١,٧١٦	٦١٢	٢,٢٢٩	١,٥٧٨	١,٤٩٠	١,٤٧١	١,٣١٥	١٣٧٠	١,١٨٥	نفقات طبع ودوريات وحقوق تأليف
١,٠٢٦	١,٠٠٤	٣,٤٠٤	٣,٠٢٦	٣,٠٧٦	٢,٩٣٩	٢,٥٤١	٢,٣٢٩	٢,١٠٦	نقل وانتقالات عامة
١,٠٣٩	١,٠٠٣	٣,٥٩٧	٤,٣٩٦	٤,١٦٧	٣,٦٦٨	٣,٢٤٣	٢,٩٩٤	٣,٨٥٠	نفقات خدمية متنوعة ^{٤/}
٥٥٥	٥٣٧	٨,٨٤١	٤,٠٥٤	٤,٠٩٨	٣,٢٧٩	٣,٣٧٨	٣,٣٦١	٤,٧١١	أخرى

المصدر: وزارة المالية، مصلحة الضرائب المصرية

١/ مبدئى. **جدير بالذكر أن بيانات الحساب الختامى للموازنة العامة للدولة للعام المالى ٢٠١٧/٢٠١٦** مازالت معروضة على مجلس النواب وتعد مبدئية لحين اعتمادها.

٢/ تعكس بيانات الموازنة العامة للدولة بموجب قانون ربط الموازنة رقم ١٤٥ لعام ٢٠١٧.

٣/ التنبؤ يتفق مع معايير صندوق النقد الدولى والمعروفة بـ GFS ٢٠٠١ على أساس نقدى.

٤/ يشمل مصروفات خدمية أخرى متنوعة، من أهمها نفقات تنفيذ الأحكام القضائية.

(مليون جنيه)

٢٠١٢/٢٠١٧	٢٠١٧/٢٠١٦	٢٠١٨/٢٠١٧	٢٠١٧/٢٠١٦	٢٠١٦/٢٠١٥	٢٠١٥/٢٠١٤	٢٠١٤/١٣	٢٠١٣/١٢	٢٠١٢/١١
يوليو-أكتوبر	يوليو-أكتوبر	موازنة	ختامى مبدئى	فعليات				
١١٠,٥٤٢	٧٧,٠٦٣	٣٨٠,٩٨٦	٣١٦,٦٠٢	٢٤٣,٦٣٥	١٩٣,٠٠٨	١٧٣,١٥٠	١٤٦,٩٩٥	١٠٤,٤٤١
٨,٥٧٤	١,٩٠٦	٢٥,٥٥١	٩,٥٩٩	٥,٠٦٦	٤,٧٠٠	٤,٩٩٦	٣,٨٩٦	٣,٤١٨
٩٣,٢٧٢	٦٦,٨٥٠	٣١٢,٧٨٢	٢٧٥,٩٨٨	٢١٤,٥٦٠	١٦٧,٦٢٩	١٤٨,٧٩٨	١٢٥,١٣١	٨٤,٤٥٥
٨,٦٦٣	٨,٢٩٩	٤٢,٤٦٧	٣٠,٨٠٥	٢٣,٧٩٦	٢٠,٤٧٨	١٩,١٤٣	١٧,٨٣٦	١٦,٤٢٠
٣٣	٨	١٨٦	٢٣٨	٢١٥	٢٠٢	٢١٣	١٣٣	١٤٨
٥٣,٨٢٢	٤٥,٨١٢	٣٣٢,٧٢٧	٢٧٦,٧١٩	٢٠١,٠٢٤	١٩٨,٥٦٩	٢٢٨,٥٧٩	١٩٧,٠٩٣	١٥٠,١٩٣
٣٠,٠٨٠	٢٠,٩٣٦	٢٢٢,٧٣٨	٢٠٢,٥٥٩	١٣٨,٧٢٤	١٥٠,١٩٨	١٨٧,٦٥٩	١٧٠,٨٠٠	١٣٤,٩٦٣
٢٩,٨٠٨	٢٠,٦٨٥	٢٢١,٢٣٨	٢٠١,٤٩١	١٣٥,٠٠١	١٤٨,٧١٦	١٨٦,١٣٢	١٦٨,٩٧٨	١٣١,٨٨٥
١٣,٦٥٨	٨,١٢٣	٦٣,٠٩٥	٤٧,٥٣٥	٤٢,٧٣٨	٣٩,٣٩٥	٣٥,٤٩٣	٣٢,٥٥١	٣٠,٢٨٢
٣,٨٢٦	٠	١١٠,١٤٨	١١٥,٠٠٠	٥١,٠٤٥	٧٣,٩١٥	١٢٦,١٨٠	١٢٠,٠٠٠	٩٥,٥٣٥
٢٧٢	٢٥١	١,٥٠٠	١,٠٦٨	٣,٧٢٣	١,٤٨٢	١,٥٢٧	١,٨٢٢	٣,٠٧٨
١,٧٠٤	١,٣١٠	٤,٨٨٤	٨,٩١٩	٧,٨٠٦	٦,٢١١	٥,١٩٠	٥,٠١٤	٥,٣٠٥
٥١	٨٨	٢٤٩	٢٧٩	٢٠١	١٦١	٢٣٩	١٤٥	٢١٩
٠,٢	٠,٢	٠,٠	٠,٢	٠,٢	٠,٢	٠,٢	٠,٤	٠,٢
١,٦٥٣	١,٢٢١	٤,٦٣٥	٨,٦٤٠	٧٦٠٥	٦,٠٥٠	٤,٩٥١	٤,٨٦٩	٥,٠٨٥
٢١,٥٦٣	٢٣,١٩٦	٨٢,٩٩٤	٦٤,١٩٤	٥٣,٩١٩	٤١,٠٣٧	٣٥,٢٠٠	٢٠,٧٧٨	٩,٣٦٧
٦,٩٠٧	٣,٣٨٩	١٥,٤٠٢	١٣,٠٩٢	٨,٩١٠	٦,٨٣٦	٥,٠٩٦	٣,٧٥٣	٢,٥٨١
١١,٧٩١	١٧,٢٧٣	٦٢,٥٠٠	٤٥,٢٣٦	٤٣,٩٥٦	٣٣,٢١٣	٢٩,٢٠٠	١٦,٣٥٢	٦,٢٠٠
^{/A} ٢,٨١٢	٢,٤٧٣	٤,٩٠٦	^{/A} ٥,٦٨٧	٨٦٩	٨١٤	٧٣٣	٥٨٧	٥١٦
٥٣	٦١	١٨٦	١٨٠	١٨٥	١٧٥	١٧١	٨٧	٧٠
٢٧,٤٨١	١٩,٧٦١	٦٥,٩٧٢	٦١,٥١٧	٥٤,٥٥١	٥٠,٢٧٩	٤١,٠٦٨	٣٤,٩٧٥	٣٠,٧٩٦
١,٦٢٨	١,٢٦٧	٧,٤٠٠	٨,٤٨٤	٥,٩٥٢	٥,٤٧٧	٥,٩٧٦	٣,٨٣٠	٣,٠٢٦
٤٤,٤	٢٧,٢	١٤٣	١٣٦	١٠٣	١٠٠	١٢٤	٩٢	٥٨
٢٢,٨	١,١	٨١١	٦٩٢	٣٤٣	٣٥٠	٢٢٨	٣١٤	٣٤٥
١,٥٦١	١,٢٣٩	٦,٤٤٦	٧,٦٥٧	٥,٥٠٧	٥,٠٢٧	٥,٦٢٤	٣,٤٢٤	٢,٦٢٣
٢٥,٨٥٣	١٨,٤٩٤	٥٨,٥٧٢	٥٣,٠٣٣	٤٨,٥٩٩	٤٤,٨٠٢	٣٥,٠٩٢	٣١,١٤٥	٢٧,٧٧٠
٢١,٨٩٣	١٣,٥٥٨	١٣٥,٤٣١	١٠٩,١٤١	٦٩,٢٥٠	٦١,٧٥٠	٥٢,٨٨٢	٣٩,٥١٦	٣٥,٩١٨
٢٠,٤٦٤	١٢,٥٧٢	١٢٥,٦٥٥	٨٨,٣٢٧	٥٤,٦٣٧	٤٥,٥٤٧	٣٨,٤٣٧	٣١,٩٣١	٢٨,٩٩٧
٢٠,٤٢٣	١٢,٥١٧	^{/٥} ١٢٥,٢٧٤	٨٧,٩١٢	^{/٧} ٥٤,٢٤٥	٤٥,٥٥٧	٣٧,٩٠٩	٣١,٤٠٤	٢٨,٣٩٨
٤١	٥٥	٣٨١	٤١٥	٣٩٢	٤٩٠	٥٢٨	٥٢٦	٥٩٩
٢٤٢	٤٠٥	١,٨٢٨	١,١٥٢	١,٨٦١	٢,٩١٥	٨٦٩	٨٠٩	٥٨٣
١,١٨٨	٥٨٢	٥,٩٤٨	١٩,٦٦٢	١٢,٧٥٢	١٣,٢٨٨	١٣,٥٧٦	٦,٧٧٧	٦,٣٣٧
الفوائد ومنها:								
فوائد خارجية								
فوائد محلية (غير الحكوميين)								
فوائد محلية (لوحدة الحكومة العامة)								
أخرى								
الدعم والمنح والمزايا الإجتماعية								
الدعم								
لمؤسسات حكومية غير مالية، ومنها:								
دعم السلع التموينية								
دعم السلع البترولية								
لمؤسسات مالية حكومية								
المنح								
للحكومات الأجنبية								
للمؤسسات الدولية								
لجهات الحكومة العامة								
مزايا إجتماعية								
مزايا الأمان الإجتماعى								
مساعات إجتماعية ^{/٣}								
نفقات خدمة لغير العاملين								
مزايا إجتماعية للعاملين								
المصرفوات الأخرى								
جارية								
ضرائب ورسوم								
اشترأكات								
اخرى متنوعة								
المصرفوات الأخرى الإجمالية والإحتياطيات العامة ^{/٥}								
شراء أصول غير مالية (الاستثمارات)								
الاصول الثابتة								
استثمار مباشر (شامل الرسوم الجمركية)								
نفقات ايرادية مؤجلة (تشغيل)								
الاصول غير المنتجة								
أخرى								

المصدر : وزارة المالية

١/ مبدئي. جدير بالذكر أن بيانات الحساب الختامي للموازنة العامة للدولة للعام المالي ٢٠١٦/٢٠١٧ مازالت معروضة على مجلس النواب وتعد مبدئية لحين اعتمادها.

٢/ تعكس بيانات الموازنة العامة للدولة بموجب قانون ربط الموازنة رقم ١٤٥ لعام ٢٠١٧ .

٣/ يعكس مساهمات الخزانة في صناديق المعاشات.

٤/ يتضمن الإنفاق على الدفاع والأمن القومي.

٥/ تعكس الزيادة في "استثمار مباشر (شامل الرسوم الجمركية)" في ضوء موارد ذاتية متوقعة لتمويل مشروع الإسكان الاجتماعي تقابله زيادة مماثلة على جانب الإيرادات.

٦/ يرجع الانخفاض في دعم المواد البترولية نتيجة انخفاض الأسعار العالمية .

٧/ يمكن تفسير الإرتفاع الملحوظ في الإنفاق على الإستثمار المباشر (شامل الرسوم الجمركية) في ضوء زيادة الإستثمارات التي قامت الدولة بتنفيذها، ومنها المشروعات والعلاقات في الطرق والكبارى وبناء وتطوير المستشفيات والمدارس. حيث بلغت قيمة التثبيدات نحو ٢٩,٢ مليار جنيه بنسبة نمو قدرها ٤٤% عن العام المالي السابق، كما بلغت قيمة الإستثمار في مباني غير سكنية نحو ١٠ مليار جنيه بنسبة نمو قدرها ١٧,٧% عن العام المالي السابق.

٨/ ترجع الزيادة في نفقات خدمات لغير العاملين نتيجة لزيادة الإنفاق على برنامج العلاج على نفقة الدولة.

٩/ ترجع الزيادة الملحوظة في دعم السلع البترولية في ضوء تحمل الهيئة أعباء ارتفاع سعر الصرف مما دفع الموازنة العامة للدولة بزيادة الدعم المحول للهيئة العامة للبترول.

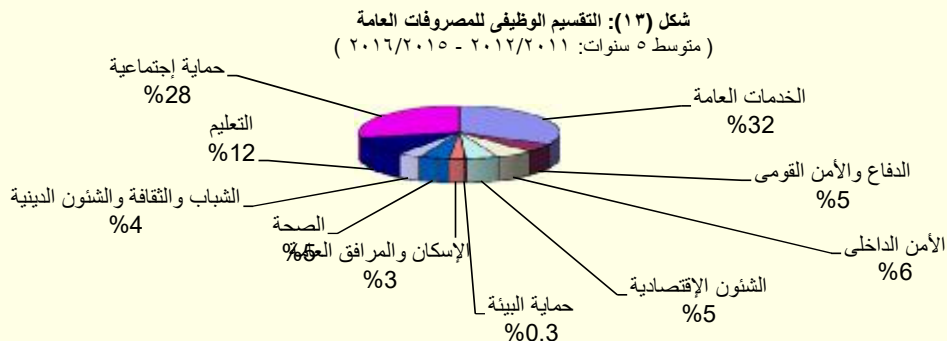

المصدر: وزارة المالية

القسم الخامس

الدين الحكومى و هيكل المديونية

جدول (١٥)	ملخص الدين العام المحلى	٣٥
جدول (١٦)	الدين المحلى لأجهزة الموازنة العامة	٣٦
جدول (١٧)	الدين المحلى للحكومة العامة	٣٧
جدول (١٨)	الدين العام المحلى	٣٨
جدول (١٩)	إجمالى الدين العام الخارجى	٣٩
جدول (٢٠)	خدمة الدين الحكومى (داخلى و خارجى)	٤٠
جدول (٢١)	إصدارات الاوراق المالية الحكومية (اذون و سندات)	٤١
جدول (٢٢)	إصدارات الاوراق المالية الحكومية (اذون و سندات) الربع سنوية	٤١
جدول (٢٣)	تطور معدلات العائد حتى تاريخ الإستحقاق لسندات الخزنة	٤٢

جدول (١٥):ملخص الدين العام المحلى									
عند مستويات تجميعية مختلفة ^{١/}									
(مليون جنيه)									
بيان سنوى					بيان سنوى				
يونيو-١٦	يونيو-١٥	يونيو-١٤	يونيو-١٣	يونيو-١٢	يونيو-١٦	يونيو-١٥	يونيو-١٤	يونيو-١٣	يونيو-١٢
إجمالى الدين المحلى لأجهزة الموازنة العامة ^{٢/}					٢,٥٧٣,٠٤٢	٢,٠٨٤,٧٤٨	١,٦٩٩,٩٤٦	١,٤٤٤,٣٧٠	١,١٥٥,٣١٢
					(٢٣.٤)	(٢٢.٦)	(١٧.٧)	(٢٥.٠)	(١٩.٤)
ودائع أجهزة الموازنة العامة					٢٨٧,١٨٧	٢١٨,٥٦٠	١٦١,٤٨٥ ^{٣/}	١٨٣,٢٣٠	١٦٤,٧٨٨
					(٣١.٤)	(٣٥.٣)	-(١١.٩)	(١١.٢)	(٣.٥)
صافى الدين المحلى لأجهزة الموازنة العامة					٢,٢٨٥,٨٥٥	١,٨٦٦,١٨٨	١,٥٣٨,٤٦١	١,٢٦١,١٤٠	٩٩٠,٥٢٤
					(٢٢.٥)	(٢١.٣)	(٢٢.٠)	(٢٧.٣)	(٢٢.٦)
إجمالى الدين المحلى للحكومة العامة ^{٤/}					٢,٤١١,٢٦٨	١,٩٦٨,٥٠٥	١,٦٠٦,٠٣٧	١,٣٦٣,٧٠٦	١,٠٨١,١٠٣
					(٢٢.٥)	(٢٢.٦)	(١٧.٨)	(٢٦.١)	(٢١.٦)
ودائع الحكومة العامة					٣٢١,٩٢٤	٢٣٣,٠٥٤	١٧١,٦٩٧	١٩١,٤٣١	١٧٣,٣٤١
					(٣٨.١)	(٣٥.٧)	-(١٠.٣)	(١٠.٤)	(٤.١)
صافى الدين المحلى للحكومة العامة					٢,٠٨٩,٣٤٤	١,٧٣٥,٤٥١	١,٤٣٤,٣٤٠	١,١٧٢,٢٧٥	٩٠٧,٧٦٢
					(٢٠.٤)	(٢١.٠)	(٢٢.٤)	(٢٩.١)	(٢٥.٧)
إجمالى الدين العام المحلى ^{٥/}					٢,٤٨٠,٩٢٦	١,٩٩٣,٢٦٣	١,٦٥٦,٩٤٨	١,٤١٠,٦٦٣	١,١٢٢,١٨٧
					(٢٤.٥)	(٢٠.٣)	(١٧.٥)	(٢٥.٧)	(٢٠.٤)
الودائع ^{٦/}					٤٠٠,٢٨٢	٢٨٦,١٨١	٢٠٨,٢٧٩	٢٢١,٤٣٦	١٩٨,٠٦٧
					(٣٩.٩)	(٣٧.٤)	-(٥.٩)	(١١.٨)	(١٩.٠)
صافى الدين العام المحلى					٢,٠٨٠,٦٤٤	١,٧٠٧,٠٨٢	١,٤٤٨,٦٦٩	١,١٨٩,٢٢٧	٩٢٤,١٢٠
					(٢١.٩)	(١٧.٨)	(٢١.٨)	(٢٨.٧)	(٢٤.٧)
ملاحظات (نسبة إلى الناتج المحلى الإجمالى) ^{٧/}									
إجمالى الدين المحلى لأجهزة الموازنة العامة					%٩٥.٠	%٨٥.٣	%٧٩.٨	%٧٧.٦	%٦٩.٠
صافى الدين المحلى لأجهزة الموازنة العامة					%٨٤.٤	%٧٦.٤	%٧٢.٢	%٦٧.٨	%٥٩.١
إجمالى الدين المحلى للحكومة العامة					%٨٩.٠	%٨٠.٥	%٧٥.٤	%٧٣.٣	%٦٤.٦
صافى الدين المحلى للحكومة العامة					%٧٧.١	%٧١.٠	%٦٧.٣	%٦٣.٠	%٥٤.٢
إجمالى الدين العام المحلى					%٩١.٦	%٨١.٦	%٧٧.٨	%٧٥.٨	%٦٧.٠
صافى الدين العام المحلى					%٧٦.٨	%٦٩.٩	%٦٨.٠	%٦٣.٩	%٥٥.٢

المصدر: وزارة المالية و البنك المركزى المصرى

() معدل النمو عن العام السابق.

* بيان مبدئى، خاضع للمراجعة.

١/ تم مراجعة بيانات الدين المحلى فى ضوء قواعد التقسيم المتعارف عليها دولياً. وتعكس البيانات الدين المحلى لثلاث مستويات تجميعية هى: الدين المحلى لأجهزة الموازنة العامة، الدين المحلى المجمع للحكومة العامة، والدين العام المحلى المجمع. يشمل الدين المحلى لأجهزة الموازنة العامة أرصدة الدين المستحقة على وحدات الجهاز الإدارى، وحدات الإدارة المحلية، والهيئات الخدمية. ويتضمن الدين المحلى للحكومة العامة أرصدة الدين المجمع المستحق على أجهزة الموازنة العامة للدولة وبنك الإستثمار القومى وصناديق التأمين الإجتماعى. أما عن الدين العام المحلى فيشمل أرصدة الدين المحلى المجمع لكل من الحكومة العامة والهيئات الإقتصادية.

٢/ يمثل المديونية المستحقة على أجهزة الموازنة العامة (وحدات الجهاز الإدارى، وحدات الإدارة المحلية، والهيئات الخدمية).

٣/ جدير بالذكر ان التراجع فى ودائع أجهزة الموازنة العامة ترجع الى استخدام حوالى ٦٠ مليار جنيه وفقاً للقرار الجمهورى رقم ١٠٥ لعام ٢٠١٣.

٤/ يمثل رصيد الدين المجمع المستحق على أجهزة الموازنة العامة للدولة وبنك الإستثمار القومى وصناديق التأمين الإجتماعى بعد إستبعاد المديونيات والعلاقات الداخلية فيما بين القطاعات الثلاثة والتي تتمثل فى إقتراض أجهزة الموازنة العامة من بنك الإستثمار القومى، سندات وزارة المالية لدى صناديق التأمين الإجتماعى وبنك الإستثمار القومى، سندات صناديق التأمين الإجتماعى وأخيراً إقتراض بنك الإستثمار القومى من صناديق التأمين الإجتماعى.

٥/ يمثل رصيد الدين المجمع المستحق على الحكومة العامة والهيئات الإقتصادية بعد إستبعاد إقتراض الهيئات الإقتصادية من بنك الإستثمار القومى وإقتراض قطاع الموازنة من الهيئات الإقتصادية.

٦/ ودائع الحكومة العامة و الهيئات الإقتصادية بعد إستبعاد ودائع صناديق التأمين الإجتماعى وإقتراض قطاع الموازنة من الهيئات الإقتصادية.

٧/تم مراجعة تقديرات الناتج المحلى الإجمالى مؤخراً لتصبح ٣٤٧٠ مليار جنيه فى عام ٢٠١٧/٢٠١٦ بدلاً من تقديرات سابقة بنحو ٣٤٧٨ مليار جنيه. فى حين قدرت توقعات الناتج المحلى الإجمالى للسنة المالية ٢٠١٨/٢٠١٧ بنحو ٤٢٨٦.٥ مليار جنيه وفقاً لتقديرات وزارة المالية.

جدول (١٦): الدين المحلي لأجهزة الموازنة العامة^{١/}
(بيان مفصل)

(مليون جنيه)

بيان سنوى					بيان ربع سنوى				
يونيو-١٢	يونيو-١٣	يونيو-١٤	يونيو-١٥	يونيو-١٦	مارس-١٦	سبتمبر-١٦	ديسمبر-١٦	مارس-١٧*	
١,١٥٥,٣١٢	١,٤٤٤,٣٧٠	١,٦٩٩,٩٤٦	٢,٠٨٤,٧٤٨	٢,٥٧٣,٠٤٢	٢,٤٦٢,٣٠٤	٢,٧٠٣,٥٤٧	٣,٠٢٧,٢٥١	٣,٠٩٧,٥٦١	إجمالى الدين المحلي لأجهزة الموازنة العامة
١,٠٧٨,٣٥٠	١,٢٧٠,٧١٠	١,٤٨١,١٠٣	١,٧١٨,٤٢٥	٢,٢٨١,٩٥٤	٢,٢١٥,٤٤٢	٢,٣٦٧,١٣٣	٢,٩٠١,٠٤٧	٢,٩٤٦,٧٦٧	أوراق مالية
٤٠٨,٦٠٢	٤٨٣,٢٦٥	٥٣٤,٦٧٠	٥٩٦,١٩٦	٨١٥,٩٩٥	٦٩٧,٧٤٩	٨٤٦,٣١٤	١,٠٣٩,٠٨٤	١,٠٩٥,٨٣٤	أذون على الخزانة ^{٢/}
-	-	-	-	-	-	-	-	-	أذون عمليات إعادة الشراء
٢٧٠,٥٦٧	٣١٥,٤٧٨	٤٣٦,٥١٠	٥٩٠,٩٩٣	٧٣٥,٣٠٧	٧١٧,٠١٤	٧٧٥,٠٤٣	٧٦٢,٥٦٣	٧٤٣,٤٨١	سندات خزانة
-	-	٢١,٣٩٠	٢٢,٥٦٠	٢٦,٣١٠	٢٦,٣١٠	٢٦,٣١٠	٤٩,٨٣٦	٤٩,٧١٤	سندات صادرة لصالح بنكي مصر والأهلي
١٦٢,٤٧١	٢٢٢,٤٧٠	٢٢٢,٤٧٠	٢٢٢,٤٧٠	٣٧١,٤٧٠	٤٤٢,٤٧٠	٣٧١,٤٧٠	٦٩٣,٩٥٩	٦٩٣,٧٨١	سندات البنك المركزى
١٦,٣٦٠	١٦,٣٦٠	١٧,٨٦٠	١٧,٨٦٠	١٩,٣٦٠	١٩,٣٦٠	٢٠,٨٦٠	٢٠,٨٦٠	٢٠,٨٦٠	سندات فروق التقييم
٤,٠٠٠	-	-	-	-	-	-	-	-	سندات زيادة رؤس أموال البنوك
-	-	-	-	-	-	-	-	-	سندات سلع تموينية
-	-	-	-	-	-	-	-	-	سندات إصلاح هياكل البنوك
٢,٠٠٠	٢,٠٠٠	٢,٠٠٠	٢,٠٠٠	٢,٠٠٠	٢,٠٠٠	٢,٠٠٠	٢,٠٠٠	٢,٠٠٠	سندات التأمينات
٤,٠٢٧	٦,٩٦١	٨,٤٢٢	٨,٣١٥	٩,٩٥٧	٩,٨٧٣	٨,٢٤٣	١٦,٠١٧	١٥,٥٥٢	سندات دولارية سيادية (حيازة مقيمين) ^{٣/}
٤,٢٧٩	-	-	-	-	-	-	-	-	سندات بالجنيه المصرى صادرة بالخارج ومشتراه بالداخل
١١١	١٠٦	١٠١	٩٢	٦٢	٦٢	٦٢	٤٧	٤٦	سندات الإسكان
١,٩٠٥	١,٩٩٨	٢,٠٥٢	٢,١٢٤	٢,١٩٩	٢,١٥٠	٢,٢٠٣	٢,٢١٣	٢,٢١٥	الـ ٥% المجنبة لشراء سندات حكومية
-	٢,٥٦٥	١,٩٢٤	١,٢٨٣	٦٤١	٨٠٢	٤٨١	٣٢١	١٦٠	سندات بروة للاستثمار العقارى
٢٠٤,٠٢٨	٢١٩,٥٠٧	٢٣٣,٧٠٤	٢٥٤,٥٣٢	٢٩٨,٦٥٣	٢٩٧,٦٥٢	٣١٤,١٤٧	٣١٤,١٤٧	٣٢٣,١٢٤	سندات صندوقى التأمينات مقابل نقل مديونية بنك الإستثمار إلى الخزانة ^{٤/}
١,٧٢٥	١,٢٢٥	١,٢٢٥	٤٥٠	٢٥٠	٢٥٠	٢٥٠	٢٥٠	٢٥٠	تسهيلات انتمائية من صندوقى التأمينات ^{٥/}
١٣,٠٣٦	٢٥,٣٤٨	١٥,٦٨٦	٥,٦٤٠	-	-	-	-	-	أقتراض من جهات أخرى
٦٢,٢٠١	١٤٧,٠٨٧	٢٠١,٩٣٢	٣٦٠,٢٣٣	٢٩٠,٨٣٨	٢٤٦,٦١٢	٣٣٦,١٦٤	١٢٥,٩٥٤	١٥٠,٥٤٤	إقتراض أجهزة الموازنة من الجهاز المصرفى
١١,٧٨١	١١,٩٨٢	١٥,٥٥٧	٦١,٧٣٢	٣٩,٣٤٣	٤٦,٥٦٥	٢٩,٦٢٥	١٨,٥٩٣	٢٧,٣٦٠	ومنه ودائع الهيئات الإقتصادية فى حساب الخزانة الموحد
١٦٤,٧٨٨	١٨٣,٢٣٠	١٦١,٤٨٥	٢١٨,٥٦٠	٢٨٧,١٨٧	٢٦٣,١٣٩	٢٩٣,٣٢١	٣٨٩,٧٥٨	٣٩٨,٤٧٣	ودائع لدى الجهاز المصرفى
٩٩٠,٥٢٤	١,٢٦١,١٤٠	١,٥٣٨,٤٦١	١,٨٦٦,١٨٨	٢,٢٨٥,٨٥٥	٢,١٩٩,١٦٥	٢,٤١٠,٢٢٦	٢,٦٣٧,٤٩٣	٢,٦٩٩,٠٨٨	صافى الدين المحلي لأجهزة الموازنة العامة
ملاحظات (نسبة إلى الناتج المحلي الإجمالى) ^{٦/}									
٦٩.٠%	٧٧.٦%	٧٩.٨%	٨٥.٣%	٩٥.٠%	٩٠.٩%	٧٧.٩%	٨٧.٢%	٨٩.٣%	إجمالى الدين المحلي لأجهزة الموازنة العامة
٥٩.١%	٦٧.٨%	٧٢.٢%	٧٦.٤%	٨٤.٤%	٨١.٢%	٦٩.٥%	٧٦.٠%	٧٧.٨%	صافى الدين المحلي لأجهزة الموازنة العامة

المصدر: وزارة المالية و البنك المركزى المصرى

* بيان مبدئى، خاضع للمراجعة.

١/ يمثل المديونية المستحقة على أجهزة الموازنة العامة (وحدات الجهاز الإدارى، وحدات الإدارة المحلية، و الهيئات الخدمية).

٢/ تشمل السندات المصدرة بالدولار و اليورو بدءاً من يونيو ٢٠١٢.

٣/ تشمل السندات الدولارية التى سبق اصدارها فى كل من عام ٢٠٠١ ، ٢٠١٠ و ٢٠١٣. ومن الجدير بالذكر أنه اعتباراً من يونيو ٢٠١٢ فقد تم اضافة رصيد شهادة المصرى الدولارية الى هذا البند. هذا وقد بلغ رصيد السندات الدولارية ٤٧٤٢ مليون جنيه فى ديسمبر ٢٠١٤ بينما بلغ رصيد شهادة المصري الدولارية ٢٣٣١ مليون جنيه.

٤/ فى ضوء ما تنسم به السياسة المالية الجديدة بالشفافية فقد تم قيد الدين المستحق على الخزانة العامة لصناديق التأمينات (الذى تم اقتراضه من خلال بنك الاستثمار القومى) كدين مباشر على الخزانة العامة للصناديق ، وذلك فى ١ يوليو ٢٠٠٦. ويتم سنوياً إصدار سندات جديدة فى حالة وجود مديونية مستحقة على وزارة المالية لصالح صناديق التأمينات الإجتماعية. ومن الجدير بالذكر أنه تم مؤخراً إصدار سندات باجمالى مبلغ ١٥.٥ مليار جنيه بنهاية ديسمبر ٢٠١٢ وذلك لسداد جزء من المديونية التاريخية المستحقة على وزارة المالية لصناديق التأمينات الإجتماعية.

٥/ ودائع صناديق التأمين التى تم ربطها كتسهيلات لقطاع الموازنة العامة والتى تم معالجتها كجزء من المطلوبات المستحقة على قطاع الموازنة لصالح صناديق التأمين.

٦/ تم مراجعة تقديرات الناتج المحلي الإجمالى مؤخراً لتصبح ٣٤٧٠ مليار جنيه فى عام ٢٠١٧/٢٠١٦ بدلاً من تقديرات سابقة بنحو ٣٤٧٨ مليار جنيه. فى حين قدرت توقعات الناتج المحلي الإجمالى للسنة المالية ٢٠١٨/٢٠١٧ بنحو ٤٢٨٦.٥ مليار جنيه وفقاً لتقديرات وزارة المالية.

جدول (١٧): الدين المحلي للحكومة العامة^{١/}
(بيان مفصل)

(مليون جنيه)

بيان سنوى				بيان ربع سنوى				
يونيو-١٢	يونيو-١٣	يونيو-١٤	يونيو-١٥	يونيو-١٦	مارس-١٦	سبتمبر-١٦	ديسمبر-١٦	مارس-١٧*
إجمالى الدين المحلى للحكومة العامة								
١,٠٨١,١٠٣	١,٣٦٣,٧٠٦	١,٦٠٦,٠٣٧	١,٩٦٨,٥٠٥	٢,٤١١,٢٦٨	٢,٢٩٤,١١٦	٢,٥٢٣,٠٨٤	٢,٨٤٠,٨٣٥	٢,٩٠٨,١٤١
دين أجهزة الموازنة العامة المجمع								
٨٩٨,٤٤٤	١,١٦٤,٠٦٦	١,٣٩٥,٤١٧	١,٧٤٧,٥٥٦	٢,١٥٢,١٢٤	٢,٠٥١,٨٢٨	٢,٢٦٠,١٦٥	٢,٥٨٠,١٣٩	٢,٦٤٣,٢٣٠
إجمالى الدين المحلى لأجهزة الموازنة العامة								
١,١٥٥,٣١٢	١,٤٤٤,٣٧٠	١,٦٩٩,٩٤٦	٢,٠٨٤,٧٤٨	٢,٥٧٣,٠٤٢	٢,٤٦٢,٣٠٤	٢,٧٠٣,٥٤٧	٣,٠٢٧,٢٥١	٣,٠٩٧,٥٦١
يطرح منه: إقتراض أجهزة الموازنة من بنك الإستثمار القومى ^{١/}								
-	-	-	-	-	-	-	-	-
يطرح منه: أوراق مالية لدى بنك الإستثمار القومى								
١٤,٤٤٦	١٢,٣٠٢	٩,١٥٤	٧,٣٨٩	٢٧,٨١١	٢١,١٤٧	٣٠,٢٦٠	٢٩,٧٦٠	٢٩,٧٦٥
يطرح منه: أوراق مالية لدى صناديق التأمين								
٣٦,٦٦٨	٤٧,٢٧٠	٦٠,٤٤٥	٧٤,٨٢٢	٩٤,٢٠٤	٩١,٤٢٧	٩٨,٧٢٥	١٠٢,٩٥٥	١٠١,١٩٢
يطرح منه: سندات صناديق التأمين ^{٢/}								
٢٠٤,٠٢٨	٢١٩,٥٠٧	٢٣٣,٧٠٤	٢٥٤,٥٣٢	٢٩٨,٦٥٣	٢٩٧,٦٥٢	٣١٤,١٤٧	٣١٤,١٤٧	٣٢٣,١٢٤
يطرح منه: تسهيلات من صناديق التأمين ^{٣/}								
١,٧٢٥	١,٢٢٥	١,٢٢٥	٤٥٠	٢٥٠	٢٥٠	٢٥٠	٢٥٠	٢٥٠
دين بنك الإستثمار القومى المجمع								
١٨٢,٦٥٩	١٩٩,٦٤٠	٢١٠,٦٢٠	٢٢٠,٩٤٩	٢٥٩,١٤٤	٢٤٢,٢٨٨	٢٦٢,٩١٩	٢٦٠,٦٩٦	٢٦٤,٩١١
إجمالى الدين المحلى لبنك الإستثمار القومى								
٢٤٥,٣٠٨	٢٦٨,٣٨٨	٢٨٢,٧٦٨	٢٩٥,٥٧٦	٣١٥,٠٤٥	٢٩٧,١٣٧	٣١٨,٨٢٠	٣١٦,٠٤٠	٣١٩,٤٩٥
إقتراض بنك الإستثمار من صناديق التأمين الإجتماعى								
٦٢,٦٤٩	٦٨,٧٤٨	٧٢,١٤٨	٧٤,٦٢٧	٥٥,٩٠١	٥٤,٨٤٩	٥٥,٩٠١	٥٥,٣٤٤	٥٤,٥٨٤
شهادات الإستثمار								
١٠٦,٤٩٣	١٠٩,٤٠٢	١١٥,٤٠٣	١١٦,٨١١	١٤٦,٢٥٩	١٣٨,١٥٠	١٥٠,٠٣٨	١٤٧,٨١٥	١٥٢,٠٣٠
ودائع صندوق توفير البريد								
٧١,٩٧٨	٨٦,٣٨٢	٩٣,٣٧٦	١٠٢,٢٩٧	١١١,٠٤٤	١٠٢,٢٩٧	١١١,٠٤٠	١١١,٠٤٠	١١١,٠٤٠
أخرى								
٤,١٨٨	٣,٨٥٦	١,٨٤١	١,٨٤١	١,٨٤١	١,٨٤١	١,٨٤١	١,٨٤١	١,٨٤١
يطرح منه: إقتراض بنك الإستثمار من صناديق التأمين الإجتماعى ^{٣/}								
٦٢,٦٤٩	٦٨,٧٤٨	٧٢,١٤٨	٧٤,٦٢٧	٥٥,٩٠١	٥٤,٨٤٩	٥٥,٩٠١	٥٥,٣٤٤	٥٤,٥٨٤
ودائع الحكومة العامة								
١٧٣,٣٤١	١٩١,٤٣١	١٧١,٦٩٧	٢٣٣,٠٥٤	٣٢١,٩٢٤	٢٨٦,٠٤٥	٣١٩,١٧٧	٤١٩,٠٠٤	٤٣١,٣٠٢
أجهزة الموازنة								
١٦٤,٧٨٨	١٨٣,٢٣٠	١٦١,٤٨٥	٢١٨,٥٦٠	٢٨٧,١٨٧	٢٦٣,١٣٩	٢٩٣,٣٢١	٣٨٩,٧٥٨	٣٩٨,٤٧٣
بنك الإستثمار القومى								
٢,٦٥١	١,٧٩٣	١,٦٨٩	١,٠٥٨	٥,٦٠٩	٦,٧٥٨	٤,٨٥٧	٣,٧٧٤	٤,١٥٣
صناديق التأمين الإجتماعى ^{٤/}								
٥,٩٠٢	٦,٤٠٩	٨,٥٢٣	١٣,٤٣٥	٢٩,١٢٨	١٦,١٤٨	٢٠,٩٩٩	٢٥,٤٧٢	٢٨,٦٧٦
صافى الدين المحلى للحكومة العامة								
٩٠٧,٧٦٢	١,١٧٢,٢٧٥	١,٤٣٤,٣٤٠	١,٧٣٥,٤٥١	٢,٠٨٩,٣٤٤	٢,٠٠٨,٠٧١	٢,٢٠٣,٩٠٧	٢,٤٢١,٨٣١	٢,٤٧٦,٨٣٩
ملاحظات (نسبة إلى الناتج المحلى الإجمالى) /٥								
إجمالى دين الحكومة العامة								
%٦٤.٦	%٧٣.٣	%٧٥.٤	%٨٠.٥	%٨٩.٠	%٨٤.٧	%٧٢.٧	%٨١.٩	%٨٣.٨
صافى دين الحكومة العامة								
%٥٤.٢	%٦٣.٠	%٦٧.٣	%٧١.٠	%٧٧.١	%٧٤.١	%٦٣.٥	%٦٩.٨	%٧١.٤

المصدر: وزارة المالية و البنك المركزى المصرى
* بيان مبدئى، خاضع للمراجعة.

١/ يمثل رصيد الدين المجمع المستحق على أجهزة الموازنة العامة للدولة وبنك الإستثمار القومى وصناديق التأمين الإجتماعى بعد إستبعاد المديونيات والعلاقات الداخلية فيما بين القطاعات الثلاثة.

٢/ في ضوء ما تنتم به السياسة المالية الجديدة بالشفافية فقد تم قيد الدين المستحق على الخزانة العامة لصناديق التأمينات (الذى تم إقتراضه من خلال بنك الاستثمار القومى) كدين مباشر على الخزانة العامة للصناديق ، وذلك في ١ يوليو ٢٠٠٦. وقد قابل ذلك اصدار سنتين على الخزانة العامة لصالح الصناديق بقيمة الدين ١٩٧.٧٢٥ مليار جنيه، وبالإضافة الى ذلك تم اصدار سند ثالث في نهاية يونيو ٢٠٠٧ بقيمة ٧٤.٥ مليون جنيه لصالح الصناديق. كما تم اصدار سند رابع في ٢٠٠٨/٦/٣٠ بمبلغ ١.١ مليار جنيه ، بالإضافة الى سند خامس صدر في ٢٠٠٩/٦/٣٠ بمبلغ ٢.٣ مليار جنيه . كما تم اصدار سند سادس بمبلغ ٩٨٨.٨ مليون جنيه بنهاية يونيو ٢٠١٠، بالإضافة الى سند سابع بمبلغ ١.٨ مليار جنيه فى نهاية يونيو ٢٠١١. ومن الجدير بالذكر أنه تم مؤخراً إصدار سندات باجمالي مبلغ ١٥.٥ مليار جنيه بنهاية يونيو ٢٠١٢. كما تم إصدار سند جديد في نهاية يونيو ٢٠١٣ بقيمة ١٤.٢ مليار جنيه. وتم اصدار سند آخر في نهاية يونيو ٢٠١٤ بقيمة ١٤.٣ مليار جنيه وذلك لمسداد جزء من المديونية التاريخية المستحقة على وزارة المالية لصناديق التأمينات الاجتماعية.

٣/ ودائع صناديق التأمين التى تم ربطها كتسهيلات لقطاع الموازنة العامة والتي تم معالجتها كجزء من المطالبات المستحقة على قطاع الموازنة لصالح صناديق التأمين.

٤/ تم استبعاد ودائع الصناديق التى تم ربطها كتسهيلات لقطاع الموازنة بداية من يونيو ٢٠٠٦.

٥/ تم مراجعة تقديرات الناتج المحلي الإجمالى مؤخراً لتصبح ٣٤٧٠ مليار جنيه في عام ٢٠١٦/٢٠١٧ بدلاً من تقديرات سابقة بنحو ٣٤٧٨ مليار جنيه. في حين قدرت توقعات الناتج المحلي الإجمالى للسنة المالية ٢٠١٨/٢٠١٧ بنحو ٤٢٨٦.٥ مليار جنيه وفقاً لتقديرات وزارة المالية.

جدول (١٨): الدين العام المحلى^{١/}
(بيان مفصل)

(مليون جنيه)

بيان ربع سنوى				بيان سنوى				
مارس-١٦	سبتمبر-١٦	ديسمبر-١٦	مارس-١٧*	يونيو-١٦	يونيو-١٥	يونيو-١٤	يونيو-١٣	يونيو-١٢
٢,٣٥٠,٠٨٢	٢,٦٨٩,٥٢٤	٣,١٢٠,٠٦٨	٣,١٥٨,٦٩٥	٢,٤٨٠,٩٢٦	١,٩٩٣,٢٦٣	١,٦٥٦,٩٤٨	١,٤١٠,٦٦٣	١,١٢٢,١٨٧
إجمالي الدين العام المحلى								
٢,٢٩٤,١١٦	٢,٥٢٣,٠٨٤	٢,٨٤٠,٨٣٥	٢,٩٠٨,١٤١	٢,٤١١,٢٦٨	١,٩٦٨,٥٠٥	١,٦٠٦,٠٣٧	١,٣٦٣,٧٠٦	١,٠٨١,١٠٣
إجمالي دين الحكومة العامة								
١٥٣,٦٢٥	٢٤٩,٢٩٨	٣٥٠,٨٩٠	٣٢٩,٣٠٥	١٦٠,٥٣٥	١٣٩,٣٥٥	١١٩,١٠٩	١١٠,٣٢١	١٠٥,٦٧٥
إجمالي دين الهيئات الاقتصادية								
٥١,٠٩٤	٥٣,٢٣٣	٥٣,٠٦٤	٥١,٣٩١	٥١,٥٣٤	٥٢,٨٦٥	٥٢,٦٤١	٥١,٣٨٢	٥٢,٨١٠
يطرح منه: إقتراض الهيئات الاقتصادية من بنك الإستثمار القومى								
٤٦,٥٦٥	٢٩,٦٢٥	١٨,٥٩٣	٢٧,٣٦٠	٣٩,٣٤٣	٦١,٧٣٢	١٥,٥٥٧	١١,٩٨٢	١١,٧٨١
يطرح منه: ودائع الهيئات الاقتصادية فى حساب الخزانة الموحد ^{٢/}								
٣٥٤,٠٢٢	٤٠٣,٠١٦	٥١٨,٤٦٤	٥٣٧,١٩٦	٤٠٠,٢٨٢	٢٨٦,١٨١	٢٠٨,٢٧٩	٢٢١,٤٣٦	١٩٨,٠٦٧
الودائع								
٢٨٦,٠٤٥	٣١٩,١٧٧	٤١٩,٠٠٤	٤٣١,٣٠٢	٣٢١,٩٢٤	٢٣٣,٠٥٤	١٧١,٦٩٧	١٩١,٤٣١	١٧٣,٣٤١
ودائع الحكومة العامة								
٦٧,٩٧٧	٨٣,٨٣٩	٩٩,٤٦٠	١٠٥,٨٩٤	٧٨,٣٥٨	٥٣,١٢٧	٣٦,٥٨٢	٣٠,٠٠٥	٢٤,٧٢٦
صافى ودائع الهيئات الاقتصادية								
١٣٠,٦٩٠	١٣٤,٤٦٣	١٤٣,٥٢٥	١٦١,٩٣٠	١٤٦,٨٢٩	١٢٨,٢٩٤	٦٠,٦٦٢	٤٨,٣٩٦	٤٢,٤٠٩
إجمالي ودائع الهيئات الاقتصادية								
١٦,١٤٨	٢٠,٩٩٩	٢٥,٤٧٢	٢٨,٦٧٦	٢٩,١٢٨	١٣,٤٣٥	٨,٥٢٣	٦,٤٠٩	٥,٩٠٢
يطرح منه: ودائع صناديق التأمين الإجتماعى ^{٣/ ٤/}								
٤٦,٥٦٥	٢٩,٦٢٥	١٨,٥٩٣	٢٧,٣٦٠	٣٩,٣٤٣	٦١,٧٣٢	١٥,٥٥٧	١١,٩٨٢	١١,٧٨١
يطرح منه: ودائع الهيئات الاقتصادية فى حساب الخزانة الموحد ^{٢/}								
١,٩٩٦,٠٦٠	٢,٢٨٦,٥٠٨	٢,٦٠١,٦٠٤	٢,٦٢١,٤٩٩	٢,٠٨٠,٦٤٤	١,٧٠٧,٠٨٢	١,٤٤٨,٦٦٩	١,١٨٩,٢٢٧	٩٢٤,١٢٠
صافى الدين العام المحلى								
				ملاحظات (نسبة إلى الناتج المحلى الإجمالى) /٥				
٨٦.٧%	٧٧.٥%	٨٩.٩%	٩١.٠%	٩١.٦%	٨١.٦%	٧٧.٨%	٧٥.٨%	٦٧.٠%
إجمالي الدين العام المحلى								
٧٣.٧%	٦٥.٩%	٧٥.٠%	٧٥.٥%	٧٦.٨%	٦٩.٩%	٦٨.٠%	٦٣.٩%	٥٥.٢%
صافى الدين العام المحلى								

المصدر: وزارة المالية و البنك المركزى المصرى

* بيان مبدئى ، خاضع للمراجعة.

١/ يمثل رصيد الدين المجمع المستحق على الحكومة العامة والهيئات الاقتصادية بعد إستبعاد إقتراض الهيئات الاقتصادية من بنك الإستثمار القومى.

٢/ يمثل إقتراض قطاع الموازنة من ودائع الهيئات ضمن حساب الخزانة الموحد فى شكل تسهيلات ائتمانية، أى انه دين بين قطاع الموازنة والهيئات الاقتصادية لذا يتم طرح قيمة هذا الاقتراض من اجمالى الدين العام المجمع وكذلك من صافى ودائع الهيئات الاقتصادية.

٣/ تم ادراج ودائع صناديق التأمين بالفعل ضمن ودائع الحكومة العامة، انظر جدول (١٦).

٤/ تم استبعاد ودائع الصناديق التى تم ربطها كتسهيلات لقطاع الموازنة بداية من يونيو ٢٠٠٦.

٥/ تم مراجعة تقديرات الناتج المحلى الإجمالى مؤخراً لتصبح ٣٤٧٠ مليار جنيه فى عام ٢٠١٧/٢٠١٦ بدلاً من تقديرات سابقة بنحو ٣٤٧٨ مليار جنيه. فى حين قدرت توقعات الناتج المحلى الإجمالى للسنة المالية ٢٠١٨/٢٠١٧ بنحو ٤٢٨٦.٥ مليار جنيه وفقاً لتقديرات وزارة المالية.

جدول (١٩) : إجمالي الدين العام الخارجى

(مليون دولار)

	يونيو-١٠	يونيو-١١	يونيو-١٢	يونيو-١٣	يونيو-١٤	يونيو-١٥	يونيو-١٦	يونيو-١٧*
إجمالى الدين العام الخارجى	٣٣,٦٩٤	٣٤,٩٠٦	٣٤,٣٨٥	٤٣,٢٣٣	٤٦,٠٦٧	٤٨,٠٦٣	٥٥,٧٦٤	٧٩,٠٣٣ ١/
	(٦.٩)	(٣.٦)	-(١.٥)	(٢٥.٧)	(٦.٦)	(٤.٣)	(١٦.٠)	(٤١.٧)
إجمالى الدين العام الخارجى الحكومى ^{١٢/٣}	٢٦,٢٤٩	٢٧,٠٩٢	٢٥,٥٩٤	٢٨,٤٩٠	٢٩,٠٥٤	٢٥,٧٠٧	٢٤,٤٣٧	٣٤,٨٧٥
	(١.٧)	(٣.٢)	-(٥.٥)	(١١.٣)	(٢.٠)	-(١١.٥)	-(٤.٩)	(٤٢.٧)
السندات والأذون	٣,٠٨٠	٢,٨٢١	٢,٩٠١	٥,١٥٩	٦,٠٨٥	٤,٩٣٨	٣,٤٩٣	٨,٩٨٥
القروض	٢٣,١٧٠	٢٤,٢٧١	٢٢,٦٩٤	٢٣,٣٣١	٢٢,٩٦٩	٢٠,٧٧٠	٢٠,٩٤٤	٢٥,٨٩٠
إجمالى الدين العام الخارجى غير الحكومى	٧,٤٤٥	٧,٨١٤	٨,٧٩٠	١٤,٧٤٤	١٧,٠١٣	٢٢,٣٥٦	٣١,٣٢٨	٤٤,١٥٨
	(٣٠.٣)	(٥.٠)	(١٢.٥)	(٦٧.٧)	(١٥.٤)	(٣١.٤)	(٤٠.١)	(٤١.٠)
السلطات النقدية	١,٢٦٠	١,٥٠٠	٢,٦١٢	٩,٠٦٤	١١,٠٠٥	١٦,٣١٨	٢٢,١٧٤	٣٠,٣٢٤
البنوك	١,٩٦٤	١,٧٢٥	١,٦٢٤	١,٦٠٠	١,٥٤٤	٢,٣٨٧	٣,٩٦٣	٤,٠٩٦
قطاعات أخرى	٤,٢٢١	٤,٥٨٩	٤,٥٥٤	٤,٠٨٠	٤,٤٦٤	٣,٦٥١	٥,١٩١	٩,٧٣٨
ملاحظات								
إجمالى الدين العام الخارجى/ الناتج المحلى الإجمالى ^{٤/٥/}	١٥.٩	١٥.٢	١٢.٤	١٦.٣	١٥.٥	١٥.٠	١٨.٣	٤١.١ ٦/
إجمالى الدين الحكومى الخارجى/ الناتج المحلى الإجمالى	١٢.٤	١١.٨	٩.٢	١٠.٧	٩.٧	٨.٠	٨.٠	١٨.١
الدين الخارجى غير الحكومى/الناتج المحلى الإجمالى	٣.٥	٣.٤	٣.٢	٥.٦	٥.٧	٧.٠	١٠.٣	٢٢.٩
إجمالى الدين العام الخارجى / الصادرات السلعية والخدمية	٧١.٠	٧١.٤	٧٥.٢	٨٨.٢	١٠٦.٠	١٠٩.١	١٦٠.٣	٢٠٦.٤ ٧/
الدين الخارجى غير الحكومى/ الدين الخارجى الكلى	٢٢.١	٢٢.٤	٢٥.٦	٣٤.١	٣٦.٩	٤٦.٥	٥٦.٢	٥٥.٩
الديون قصيرة الأجل/ الدين الخارجى الكلى	٨.٨	٧.٩	٨.٥	١٦.٣	٧.٩	٥.٤	١٢.٦	١٥.٥
الديون قصيرة الأجل/ صافى الإحتياطى الدولى	٨.٤	١٠.٤	١٨.٧	٤٧.٢	٢١.٩	١٢.٨	٤٠.٠	٣٩.٢
ديون القطاع الخاص / الدين الخارجى الكلى	٠.٢	٠.١	٠.١٥	٠.٠٤	٠.٠٢	٠.٠٥	٠.٣٥	٠.٢٠
خدمة الدين الخارجى/ المتحصلات الجارية	٤.٥	٤.٥	٤.٥	٤.٥	٤.٣	٨.٥	٩.٨	١٢.٨
خدمة الدين الخارجى/ الصادرات السلعية والخدمية	٥.٥	٥.٧	٦.٣	٦.٣	٧.٤	١٢.٧	١٤.٦	١٨.٨
متوسط نصيب الفرد من الدين الخارجى (دولار)	٣٩٩.٢	٤١٣.٦	٣٨٧.٧	٤٧٥.٣	٥٠٦.٤	٥١٣.٥	٥٧٣.١	٨١٢.٣

المصدر: وزارة المالية والبنك المركزى المصرى

١/ شهد الدين الخارجى خلال السنة الأخيرة زيادة تقدر بنحو ٢٣.٣ مليار دولار، وذلك كنتيجة أساسية للإقتراض عن طريق اصدار سندات دولارية بقيمة ٧ مليار دولار، وجزء من قرض صندوق النقد الدولى بقيمة ٢.٧٥ مليار دولار، وقرض من البنك الدولى بقيمة ٢ مليار دولار، قرض من بنك التنمية الأفريقى بقيمة ٠.٥ مليار دولار.

٢/ طبقاً لتصنيف و منهجية البنك المركزى المصرى، والذى يقوم بشطب مديونيات نادى باريس المباشرة وغير المباشرة المستحقة على الجهات الحكومية طبقاً لتواريخ إعادة الجدولة الى العالم الخارجى، فى حين تقوم الجهات الحكومية بشطب هذه المديونيات من سجلاتها فور سداد المقابل المحلى الى البنك المركزى طبقاً لجدول السداد الأصىلى (والذى يسبق تواريخ إعادة الجدولة)

٣/ قام البنك المركزى المصرى بإعادة تبويب مبلغ ٤.٣ مليار دولار الى المديونية الخارجية للقطاع الحكومى- دون تأثير على جملة الدين الخارجى- الا ان البنك المركزى لم يظهر هذا التعديل الا اعتباراً من شهر سبتمبر من عام ٢٠٠٨.

٤/ تم مراجعة تقديرات الناتج المحلى الإجمالى مؤخراً لتصبح ٣٤٧٠ مليار جنيه فى عام ٢٠١٧/٢٠١٦ بدلاً من تقديرات سابقة بنحو ٣٤٧٨ مليار جنيه. فى حين قدرت توقعات الناتج المحلى الإجمالى للسنة المالية ٢٠١٧/٢٠١٨ بنحو ٤٢٨٦.٥ مليار جنيه وفقاً لتقديرات وزارة المالية.

٥/ تم حساب الدين الخارجى كنسبة من الناتج المحلى الإجمالى باستخدام سعر الصرف الخاص بأخر المدة.

٦/ يمكن تفسير الارتفاع الملحوظ فى إجمالى الدين العام الخارجى كنسبة من الناتج المحلى فى نهاية شهر يونيو ٢٠١٧ فى ضوء عدد من العوامل أهمها: انخفاض الناتج المحلى الإجمالى المُقيم بالدولار الأمريكى نتيجة تحرير سعر الصرف الذى تم فى نوفمبر ٢٠١٦، بالإضافة إلى زيادة إجمالى الدين العام الخارجى بـ ٢٣.٣ مليار دولار فى الفترة من نهاية يونيو ٢٠١٦ إلى نهاية يونيو ٢٠١٧.

٧/ جدير بالذكر أن الدين الخارجى فى نهاية الربع يُحسب كنسبة من الصادرات السلعية والخدمية السنوية.

جدول (٢٠): خدمة الدين الحكومي (داخلي و خارجي)

(مليون جنيه)

يوليو - أكتوبر ٢٠١٨/٢٠١٧*	٢٠١٦/٢٠١٥	٢٠١٥/٢٠١٤	٢٠١٤/٢٠١٣	٢٠١٣/٢٠١٢	٢٠١٢/٢٠١١	٢٠١١/٢٠١٠	
١٧٤,٦٤١	٤٩٣,٧٧٩	٤٢٩,٤٧٤ ^{١/}	٢٨٠,٦٩٧	٢١٨,٢٥٧	١٤٠,٩١٦	١١٧,٢٥١	إجمالي خدمة الدين الحكومي
(٢٦.٩)	(١٥.٠)	(٥٣.٠)	(٢٨.٦)	(٥٤.٩)	(٢٠.٢)	(١٨.٦)	
١١٠,٥٤٢	٢٤٣,٦٣٦	١٩٣,٠٠٨	١٧٣,١٥٠	١٤٦,٩٩٥	١٠٤,٤٤١	٨٥,٠٧٧	إجمالي القوائد المسددة
(٤٣.٤)	(٢٦.٢)	(١١.٥)	(١٧.٨)	(٤٠.٧)	(٢٢.٨)	(١٧.٦)	
١٠١,٩٦٨	٢٣٨,٥٧٠	١٨٨,٣٠٩	١٦٨,١٥٤	١٤٣,٠٩٩	١٠١,٠٢٣	٨١,٦٦١	قوائد الدين الداخلي
٨,٥٧٤	٥,٠٦٦	٤,٧٠٠	٤,٩٩٦	٣,٨٩٦	٣,٤١٨	٣,٤١٦	قوائد الدين الخارجي
٦٤,١٠٠	٢٥٠,١٤٣	٢٣٦,٤٦٦	١٠٧,٥٤٧	٧١,٢٦٢	٣٦,٤٧٥	٣٢,١٧٤	إجمالي الأقساط المسددة
(٥.٨)	(١٠.٢)	(١٠.٢)	(١٠.٢)	(٩٥.٤)	(١٣.٤)	(٢١.٣)	
٥١,٢١٢	٢١٢,٠٠٣	٢٠٣,٧٥٤ ^{١/}	٩٣,٩٣١	٦٠,٠٧٤	٢١,٢٩٩	٢٢,٩٦٤	أقساط الدين الداخلي
١٢,٨٨٨	٣٨,١٤٠	٣٢,٧١٢	١٣,٦١٧	١١,١٨٨	١٥,١٧٦	٩,٢١١	أقساط الدين الخارجي
١٠٩,٨٠٣	٢٤٢,٦٦٧	١٨٩,٥٥٥	١٧٢,٤٠٥	١٤٦,١٦٥	١٠٣,٣٦٣	٨٣,٩٤٧	صافي مدفوعات القوائد
١٠١,٢٢٩	٢٣٧,٦٠١	١٨٤,٨٥٥	١٦٧,٤٠٩	١٤٢,٢٦٩	٩٩,٩٤٥	٨٠,٥٣١	الداخلي
١٠١,٩٦٨	٢٣٨,٥٧٠	١٨٨,٣٠٩	١٦٨,١٥٤	١٤٣,٠٩٩	١٠١,٠٢٣	٨١,٦٦١	القوائد المسددة
٧٣٩	٩٦٨	٣,٤٥٣	٧٤٥	٨٣٠	١,٠٧٨	١,١٣٠	متحصلات القوائد
٨,٥٧٤	٥,٠٦٦	٤,٧٠٠	٤,٩٩٦	٣,٨٩٦	٣,٤١٨	٣,٤١٦	الخارجي
٨,٥٧٤	٥,٠٦٦	٤,٧٠٠	٤,٩٩٦	٣,٨٩٦	٣,٤١٨	٣,٤١٦	القوائد المسددة
٠.٠	٠.٠	٠.٠	٠.٠	٠.٠	٠.٠	٠.٠	متحصلات القوائد
ملاحظات							
نسبة الى الناتج المحلي الإجمالي ^{٢/}							
^{١/٣} %٢.٦	%٩.٠	%٧.٩	%٨.١	%٧.٩	%٦.٢	%٦.٢	إجمالي القوائد المسددة
^{١/٣} %١.٥	%٩.٢	%٩.٧	%٥.٠	%٣.٨	%٢.٢	%٢.٣	إجمالي الأقساط المسددة
نسبة الى إجمالي مصروفات الموازنة							
^{١/٤} %٣٦.٨	%٢٩.٨	%٢٦.٣	%٢٤.٧	%٢٥.٠	%٢٢.٢	%٢١.٢	إجمالي القوائد المسددة
^{١/٤} %٢١.٣	%٣٠.٦	%٣٢.٢	%١٥.٣	%١٢.١	%٧.٧	%٨.٠	إجمالي الأقساط المسددة

المصدر: وزارة المالية

() معدل النمو عن الفترة المقابلة في العام السابق.

* مبدئي.

١/ يرجع الارتفاع الملحوظ في إجمالي خدمة الدين الحكومي للزيادة في سداد الأقساط المحلية في نهاية العام المالي ٢٠١٥/٢٠١٤، وذلك في ضوء زيادة إهلاك سندات الخزانة بنحو ١٠٠ مليار جنيه مقارنة بالعام المالي السابق.

٢/ تم مراجعة تقديرات الناتج المحلي الإجمالي مؤخراً لتصبح ٣٤٧٠ مليار جنيه في عام ٢٠١٦/٢٠١٧ بدلاً من تقديرات سابقة بنحو ٣٤٧٨ مليار جنيه. في حين قدرت توقعات الناتج المحلي الإجمالي للسنة المالية ٢٠١٨/٢٠١٧ بنحو ٤٢٨٦.٥ مليار جنيه وفقاً لتقديرات وزارة المالية.

٣/ بيان يوليو- أكتوبر من عام ٢٠١٨/٢٠١٧ كنسبة إلى الناتج المحلي الإجمالي للعام بأكمله.

٤/ بيان يوليو - أكتوبر من عام ٢٠١٨/٢٠١٧ كنسبة إلى إجمالي مصروفات الموازنة خلال نفس الفترة.

جدول (٢١): إصدارات الاوراق المالية الحكومية (اذون و سندات) ^{١/}
من ٢٠١١/٢٠١٢ إلى الفترة يوليو- أكتوبر ٢٠١٧/٢٠١٨

(مليار جنيه)							
يوليو - أكتوبر* ^{٢٠١٨/٢٠١٧}	٢٠١٧/٢٠١٦	٢٠١٦/٢٠١٥	٢٠١٥/٢٠١٤	٢٠١٤/٢٠١٣	٢٠١٣/٢٠١٢	٢٠١٢/٢٠١١	
٩١٦.٥	١٩٢٥.٥	١٣٤٢.٣	١٠٨٥.٥	٩٦٣.٢	٧٢٥.٧	٦٤٧.٠	الإصدارات
٨٧٥.١	١٧٤٨.٧	١٠٧٩.٢	٨٤٦.٤	٧٥٤.١	٦٤٥.٣	٥٦٢.٧	أذون خزانة
٤١.٤	١٧٦.٨	٢٦٣.١	٢٣٩.١	٢٠٩.١	٨٠.٤	٨٤.٣	سندات خزانة ^{٤/}
٧٤٢.٢	١٧٦٨.٦	٩٨٠.٨	٨٦٢.١	٧٦٧.١	٦١٦.٩	٥٣٠.٨	الإهلاكات
٧٠٢.٩	١٥٦٧.٩	٨٦٥.٧	٧٨٣.٥	٦٩٩.٦	٥٧٥.٤	٥١٠.٤	أذون خزانة
٣٩.٣	٢٠٠.٧	١١٥.١	٧٨.٦	٦٧.٥	٤١.٥	٢٠.٤	سندات خزانة
١٧٤.٣	١٥٦.٩	٣٦١.٥	٢٢٣.٤	١٩٦.١	١٠٨.٨	١١٦.٢	صافي الإصدار ^{٣/}
١٩٠.٦.٠	١٧٣١.٧	١٥٧٤.٨	١٢١٣.٣	٩٨٩.٩	٧٩٣.٨	٦٨٥.٠	الرصيد القائم (نهاية الفترة)
١١٦٢.٢	٩٩٠.٠	٨٠٩.٢	٥٩٥.٧	٥٣٢.٨	٤٧٨.٣	٤٠٨.٤	أذون خزانة
٧٤٣.٨	٧٤١.٧	٧٦٥.٦	٦١٧.٦	٤٥٧.١	٣١٥.٥	٢٧٦.٦	سندات خزانة
متوسط أسعار الفائدة: ^{٥/}							
١٩.٧	١٧.٥	١١.٨	١١.٤	١٠.٩	١٣.٣	١٣.١	أذون ٩١ يوم
١٩.٧	١٨.١	١٢.٣	١١.٧	١١.٣	١٤.٠	١٤.١	أذون ١٨٢ يوم
١٩.٣	١٨.٣	١٢.٥	١١.٨	١١.٤	١٤.٣	١٤.٨	أذون ٢٧٣ يوم ^{٦/}
١٩.٣	١٨.٢	١٢.٥	١١.٩	١١.٥	١٤.٤	١٤.٨	أذون ٣٦٤ يوم

المصدر: وزارة المالية.

* قابل للتعديل

١/ الأوراق المالية الحكومية المصدرة بالجنيه المصري.

٢/ حتى نهاية أكتوبر ٢٠١٧.

٣/ تم حسابه على أساس حجم الإصدارات الجديدة مطروحاً منه حجم الإهلاكات.

٤/ تتضمن سندات مصدرة بالجنيه المصري خارج جمهورية مصر العربية قيمتها ٦ مليار جنيه، والتي سوف يستحق آجالها في يوليو ٢٠١٢.

٥/ متوسط أسعار الفائدة في السوق الأولى.

٦/ قامت وزارة المالية بطرح أذون خزانة لمدة ٢٧٣ يوم لأول مرة في أكتوبر ٢٠٠٨.

جدول (٢٢): إصدارات الاوراق المالية الحكومية (اذون و سندات) الربع سنوية
من أكتوبر- ديسمبر ٢٠١٦/٢٠١٧ إلى أكتوبر- ديسمبر ٢٠١٨/٢٠١٧

(مليون جنيه)							
أكتوبر - ديسمبر ٢٠١٧/٢٠١٨ ^{١/}			يوليو - سبتمبر	أبريل - يونيو	يناير - مارس	أكتوبر - ديسمبر	
ديسمبر	نوفمبر	أكتوبر	٢٠١٧	٢٠١٧	٢٠١٧	٢٠١٦	
٢٧٠٠٠	٢٧٥٠٠	٣٢٧٥٠	٨٤٠٠٠	٨٢٠٠٠	٧٦٢٥٠	٧٣٢٥٠	أذون ٩١ يوم
٢٧٠٠٠	٢٧٥٠٠	٣٢٧٥٠	٨٤٥٠٠	٨٢٠٠٠	٧٥٢٥٠	٧١٥٠٠	أذون ١٨٢ يوم
٢٨٧٥٠	٢٨٧٥٠	٣٤٠٠٠	٩٠٥٠٠	٧٨٧٥٠	٦٨٧٥٠	٧٤٥٠٠	أذون ٢٧٣ يوم
٢٨٧٥٠	٢٨٧٥٠	٣٤٠٠٠	٩٠٥٠٠	٧٨٧٥٠	٦٨٧٥٠	٨١٠٠٠	أذون ٣٦٤ يوم
--	--	--	--	--	--	--	سندات (إهلاك ٢٠١٥)
--	--	--	--	--	--	--	سندات (إهلاك ٢٠١٦)
--	--	--	--	--	--	١٧٥٠	سندات (إهلاك ٢٠١٧) ^{٢/}
--	--	--	--	--	--	--	سندات (إهلاك ٢٠١٨)
--	--	--	--	٥٠٠٠	٣٥٠٠	١٠٥٠٠	سندات (إهلاك ٢٠١٩)
٣٠٠٠	٣٠٠٠	٤٥٠٠	٦٢٥٠	١٧٥٠	--	--	سندات (إهلاك ٢٠٢٠)
--	--	--	--	--	٢٤٨١	٦٥٠٠	سندات (إهلاك ٢٠٢١)
٢٧٥٠	٢٥٠٠	٢٥٠٠	٥٢٥٠	٤٢٥٠	--	--	سندات (إهلاك ٢٠٢٢)
--	--	--	--	٣٠٠٠	٢٢٥٠	٣٥٠٠	سندات (إهلاك ٢٠٢٣)
٢٠٠٠	٢٠٠٠	٣٢٥٠	٤٧٥٠	٢٠٠٠	--	--	سندات (إهلاك ٢٠٢٤)
--	--	٢٠٠٠	--	--	--	--	سندات (إهلاك ٢٠٢٥)
--	--	--	--	١٥٠٠	١٧٨٨	٢٠٠٠	سندات (إهلاك ٢٠٢٦)
٢٢٥٠	٢٠٠٠	--	٥٢٥٠	٣٠٠٠	--	--	سندات (إهلاك ٢٠٢٧)
١٢١٥٠٠	١٢٢٠٠٠	١٤٥٧٥٠	٣٧١٠٠٠	٣٤٢٠٠٠	٢٩٩٠١٩	٣٢٤٥٠٠	(إجمالي الإصدار (أذون و سندات)

المصدر: وزارة المالية.

- لا يوجد إصدارات .

١/ تتضمن ٨٣ مليار جنيه اعادة فتح أذون وسندات.

٢/ تشمل سندات صفرية الكبون ذات تاريخ استحقاق ١٨ شهر.

جدول (٢٣) : تطور معدلات العائد حتى تاريخ الإستحقاق لسندات الخزنة ^{١/}

[illegible]

المصدر: وزارة المالية و البنك المركزى المصرى.
 -- لا توجد إصدارات خلال الفترة المشار إليها.

١/ تشمل السندات المصدرة وفقاً لنظام "المتعاملون الرئيسيون" فقط. تم حساب العائد حتى تاريخ الاستحقاق على أساس السعر "الكامل" في السوق الثانوي.

٢/ متوسط شهري.

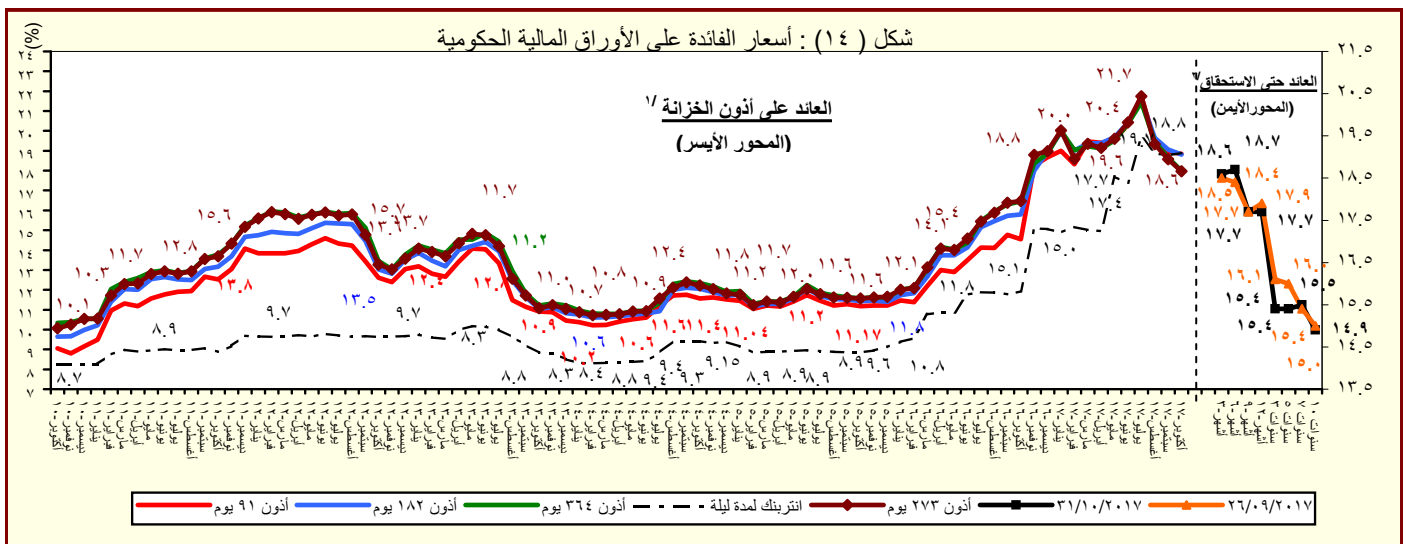

المصدر : وزارة المالية والبنك المركزى المصرى.
١/ متوسط شهرى فى السوق الأولى.
٢/ سوق ثانوى.

القسم السادس

المؤشرات النقدية

جدول (٢٤)	تطور المؤشرات النقدية الرئيسية	٤٥
جدول (٢٥)	المسح المصرفي لأهم إجماليات السيولة المحلية (الأصول و الإلتزامات المقابلة)	٤٦-٤٧
جدول (٢٦)	نقود الإحتياط و الأصول المقابلة	٤٨
جدول (٢٧)	الودائع لدى البنوك	٤٩
جدول (٢٨)	التسهيلات الائتمانية من البنوك	٥٠
جدول (٢٩)	هيكل أسعار الفائدة المحلية	٥١
جدول (٣٠)	متوسط أسعار عائد المعاملات البنينية بين البنوك (الإنترنتك)	٥٢

جدول (٢٤) : تطور المؤشرات النقدية الرئيسية
(سبتمبر ٢٠١٧)

معدل نمو شهري %	معدل نمو ربع سنوى %	معدل تغير سنوى %	متوسط النمو السنوى لمدة عام ١/
٢٥.٢	١٥٢.٠	٢٥٥.٩	-٤٣٦.٥
-٠.٦	٧٦.٧	-٢٤٢.٧	-٢٤٦.٦
-٠.٥	١٤.١	٣٣٥.١	٢٢٩.٠
٨٠.٥	٤٠٦.٦	٥٥.٥	-١,٧١٠.٦
٢٦.٢	١٥٦.٤	-١٧٨.٢	-١٧١.٢
٠.٢	٧٩.٨	-١٧١.٦	-١٥٦.٠
٠.٣	١٦.١	١١٨.٢	٦٥.٩
٨١.٩	٤١٥.٤	-١٨٧.٧	٦٥٦.١
١.٠	١.٨	٢٥.٠	٣٤.٣
١.٢	٠.٣	١٢.٦	٢٦.٤
٠.٩	-٠.٦	٥٩.٢	٦٣.٤
-٠.٤	-٠.٨	٣٤.٦	٣٥.٩
٢.١	٥.٤	٣٩.٦	٣٥.٤
٢.٩	٥.٠	٢١.٠	٢٠.٥
١.٩	٥.٥	٤٦.٧	٤١.٠
صافى الأصول الأجنبية (بالجنيه المصرى)			
صافى الأصول الأجنبية لدى البنك المركزى			
صافى الإحتياطى الدولى لدى البنك المركزى			
صافى الأصول الأجنبية لدى البنوك ^{١/}			
صافى الأصول الأجنبية (بالدولار الأمريكى)			
صافى الأصول الأجنبية لدى البنك المركزى			
صافى الإحتياطى الدولى لدى البنك المركزى			
صافى الأصول الأجنبية لدى البنوك ^{١/}			
صافى الأصول المحلية			
صافى المطلوبات من الحكومة وهيئة السلع التموينية			
المطلوبات من قطاع الأعمال العام			
المطلوبات من قطاع الأعمال الخاص			
إجمالى السيولة المحلية (M٢)			
المعروض النقدى (M١)			
أشباه نقود			

المصدر: البنك المركزى المصرى.

١/ متوسط معدل النمو السنوى لفترة ١٢ شهر متتالية.

٢/ يتضمن صافى أصول البنوك التجارية، والمتخصصة، وبنوك الإستثمار والأعمال.

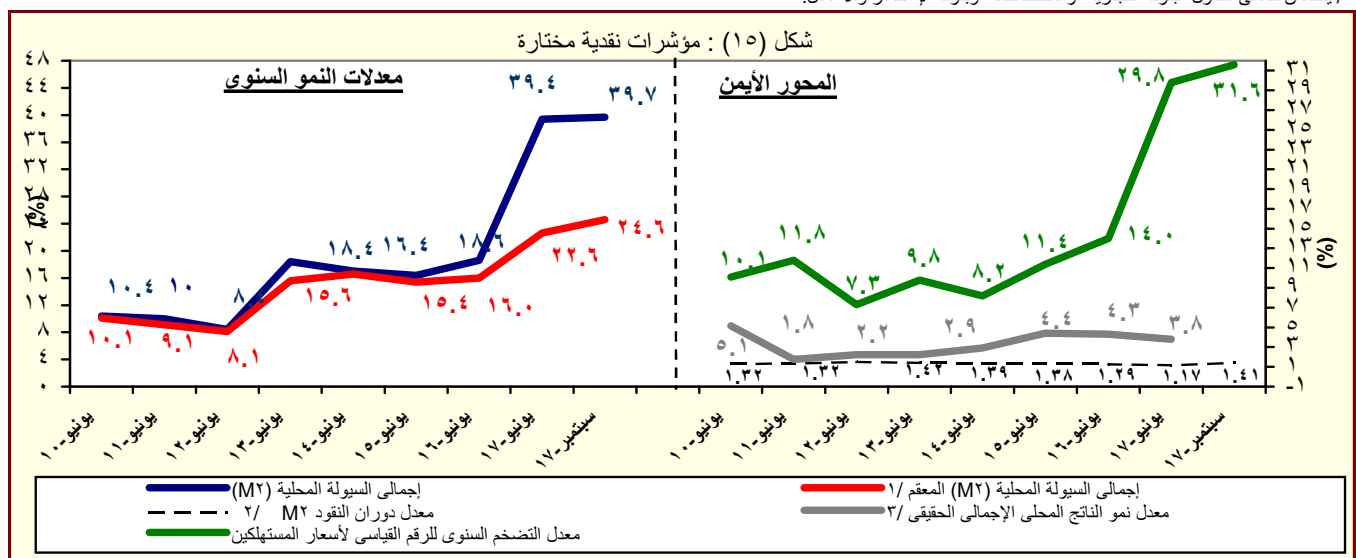

المصدر: البنك المركزى المصرى.

١/ هذا المفهوم يقوم بتحديد أثر سعر الصرف على المكون الاجنبى فى السيولة المحلية وذلك بتطبيق سعر الصرف السارى فى الفترة المقابلة على الإجماليات النقدية خلال الفترة محل الدراسة.

٢/ تم مراجعة تقديرات الناتج المحلى الإجمالى مؤخراً لتصبح ٣٤٧٠ مليار جنيه فى عام ٢٠١٦/٢٠١٧ بدلاً من تقديرات سابقة بنحو ٣٤٧٨ مليار جنيه. فى حين قدرت توقعات الناتج المحلى الإجمالى للسنة المالية ٢٠١٧/٢٠١٨ بنحو ٤٢٨٦.٥ مليار جنيه وفقاً لتقديرات وزارة المالية.

٣/ معدل النمو الحقيقى للناتج المحلى الإجمالى يسعر السوق .

جدول (٢٥) : المسح المصرفى لأهم إجماليات السيولة المحلية
الأصول والالتزامات المقابلة لها لدى الجهاز المصرفى
(سبتمبر ٢٠١٧)

(مليون جنيه)

سبتمبر-١٢	سبتمبر-١٣	سبتمبر-١٤	سبتمبر-١٥	سبتمبر-١٦	يونيو-١٧	يوليو-١٧	أغسطس-١٧	سبتمبر-١٧*
١٤٩,٩٨٢	١٢٤,٥٠٣	١١٧,٨١١	١٠,٥٠٢	(١١١,٨٣١)	٦١,٠٥٦	١٣٩,٦٥٨	١٧٤,٨٧٨	١٨٨,٦٠٢
(٣٣.٤)	(١٧.٠)	(٥.٤)	(٩١.١)	(١١٦٤.٩)	(١٦٩.٩)	(٢٣٦.٥)	(٢٥٥.٩)	(٢٦٨.٦)
٧٠,٢٣٦	٤٢,٩٥٨	٣٩,٢٢٩	(٤,٤٩٣)	(٥٧,١٨٦)	٣,٦٩٠	٩٥,١٧٢	٩٤,٥٩٩	١٠٢,٢٦٨
٨٩,٣٥١	١٢٦,٠٦٥	١١٧,٦١٣	١٢٢,٧٩٣	١٦٧,٨٥٦	٥٥١,٥١٤	٦٢٩,١٧٦	٦٢٣,٨١٤	٦٣٠,٤٩١
١٩,١١٥	٨٣,١٠٧	٧٨,٣٨٤	١٢٧,٢٨٦	٢٢٥,٠٤٢	٥٤٧,٨٢٤	٥٣٤,٠٠٤	٥٢٩,٢١٥	٥٢٨,٢٢٣
٧٩,٧٤٦	٨١,٥٤٥	٧٨,٥٨٢	١٤,٩٩٥	(٥٤,٦٤٥)	٥٧,٣٦٦	٤٤,٤٨٦	٨٠,٢٧٩	٨٦,٣٣٤
١١١,٠٥١	١١٤,٧١٥	١١٥,٤١٥	٨١,٧٦٤	٨٣,٣٦٠	٣٣٩,١٢٦	٣٢٥,٥٠٩	٣٦٢,٥٧١	٣٦٩,٣٥٠
٣١,٣٠٥	٣٣,١٧٠	٣٦,٨٣٣	٦٦,٧٦٩	١٣٨,٠٠٥	٢٨١,٧٦٠	٢٨١,٠٢٣	٢٨٢,٢٩٢	٢٨٣,٠١٦
٩٧٤,٣٥٠	١,٢١٠,٤٦٤	١,٤٢٥,٩٤٥	١,٨٣٩,٨٠٣	٢,٢٩٤,٩٧٩	٢,٨٥٧,١٣٧	٢,٨٠١,١٥٧	٢,٨٢٩,٠٠٨	٢,٨٦١,٧٧١
(٢١.٩)	(٢٤.٢)	(١٧.٨)	(٢٩.٠)	(٢٤.٧)	(٣٠.٩)	(٢٦.١)	(٢٥.٠)	(٢٤.٧)
٦٣٤,٠١١	٨٥٤,٦٤٥	١,٠٤٨,٥٨٠	١,٣٨٤,٩٩٢	١,٧٦٠,٨٠٩	١,٩٧٩,٦٤١	١,٩٤٧,٧٩٣	١,٩٧٠,٦٤٤	٢,٠٠٠,٩٥٥
٦٨٥,٢٨٨	٩٠٧,٢٨٥	١,٠٣٦,٠٣٤	١,٣٢٥,٩٧١	١,٥٩٦,٤١٣	١,٥٤٥,١١٢	١,٤٤٠,٩٥١	١,٤١٩,٠٢١	١,٤٦٤,٤٥٠
-٥١,٢٧٧	-٥٢,٦٤٠	١٢,٥٤٦	٥٩,٠٢١	١٦٤,٣٩٦	٤٣٤,٥٢٩	٥٠٦,٨٤٢	٥٥١,٦٢٣	٥٣٦,٠٥٥
٤١,٨٩٥	٤٣,٣٥٤	٤٦,٠٢٨	٧٤,٩٢٦	٩٥,٠٧٤	١٤٨,٧١٥	١٤٨,٣٤٥	١٤٩,٦٤٥	١٤٩,٨٤٣
٣٣,٣٦٨	٣٤,٧٠٤	٣٦,١٤٢	٥٣,٠١٢	٦٧,١٩٩	٩٦,٠٣٥	٩٧,٧٦٢	١٠٠,٠٩٤	١٠٠,٣٧٣
٨,٥٢٧	٨,٦٥٠	٩,٨٨٦	٢١,٩١٤	٢٧,٨٧٥	٥٢,٦٨٠	٥٠,٥٨٣	٤٩,٥٥١	٤٩,٤٧٠
٤٥٦,٤٣٠	٤٩٦,٣٧٠	٥٤٧,٢٧٦	٦٣٠,٨٢٥	٧٢٨,٩٥٩	٩٨٢,٩١٤	٩٧٣,٤٨٥	٩٦٩,٩٧٤	٩٧٧,٠٣٢
٣٥١,٨٥٠	٣٧٧,٩٦٤	٤١٥,٦٩٠	٤٦٣,٢٣٠	٥٥٥,١٨٣	٦٨٠,٠٤٦	٦٧٦,٢١٩	٦٨١,٠٩٤	٦٨٨,٥٦٢
١٠٤,٥٨٠	١١٨,٤٠٦	١٣١,٥٨٦	١٦٧,٥٩٥	١٧٣,٧٧٦	٣٠٢,٨٦٨	٢٩٧,٢٦٦	٢٨٨,٨٨٠	٢٨٨,٤٧٠
-١٥٧,٩٨٦	-١٨٣,٩٠٥	-٢١٥,٩٣٩	-٢٥٠,٩٤٠	-٢٨٩,٨٦٣	-٢٥٤,١٣٣	-٢٦٨,٤٦٦	-٢٦١,٢٥٥	-٢٦٦,٠٥٩
١,١٢٤,٣٣٢	١,٣٣٤,٩١٧	١,٥٤٣,٧٥٦	١,٨١٩,١١٨	٢,١٨٣,١٤٨	٢,٩١٨,١٩٣	٢,٩٤٠,٨١٥	٣,٠٠٣,٨٨٦	٣,٠٥٠,٣٧٣
(٩.٨)	(١٨.٧)	(١٥.٦)	(١٦.٨)	(١٨.٠)	(٣٩.٣)	(٣٨.٧)	(٣٩.٦)	(٣٩.٧)
٢٨٢,٨٥٤	٣٦٥,٧٤٥	٤٢٨,٢٠٠	٥٠٦,٨٣٤	٦٠٧,١٥٨	٧٠٧,٤٢٧	٦٩٨,٣٦٠	٧١٨,٧٥٩	٧٣٨,٤٥٦
(١١.٤)	(٢٩.٣)	(١٧.١)	(١٩.٠)	(١٦.٥)	(٢٣.٥)	(٢٠.٧)	(٢١.٠)	(٢١.٦)
١٩٨,٠٩٧	٢٥٧,٢٠٦	٢٨١,١٨٦	٣٠١,٠٩٠	٣٧٠,١٣٠	٤١٩,٠٥٨	٤١١,٠٤١	٤٢٥,٦٢٠	٤١٦,١١٤
٨٤,٧٥٧	١٠٨,٥٣٩	١٤٧,٠١٤	٢٠٥,٧٤٤	٢٣٧,٠٢٨	٢٨٨,٣٦٩	٢٨٧,٣١٩	٢٩٣,١٣٩	٣٢٢,٣٤٢
٨٤١,٤٧٨	٩٦٩,٢٢٢	١,١١٥,٥٥٦	١,٣١٢,٢٨٤	١,٥٧٥,٩٩٠	٢,٢١٠,٧٦٦	٢,٢٤٢,٤٥٥	٢,٢٨٥,١٢٧	٢,٣١١,٩١٧
(٩.٢)	(١٥.٢)	(١٥.١)	(١٦.٠)	(١٨.٦)	(٤٥.٣)	(٤٥.٥)	(٤٦.٧)	(٤٦.٧)
٦٥٣,٣٠٨	٧٥٤,٦١٠	٨٧٧,٨٥١	١,٠٣٩,١٣٦	١,٢٤٩,٦٤٨	١,٥١٦,٤٨٠	١,٥٥٧,٨٩٤	١,٦٢٠,٦٧٩	١,٦٤٦,٦٩٠
٤٥,٣٥٨	٥٣,٥٩٤	٦٥,٥٩٩	٧١,٩٠٤	٧٤,٥٩١	١٥٠,٠٤٢	١٤٦,٥٠٢	١٣٥,٨٣٢	١٤١,٢٣٧
١٤٢,٨١٢	١٦١,٠١٨	١٧٢,١٠٦	٢٠١,٢٤٤	٢٥١,٧٥١	٥٤٤,٢٤٤	٥٣٨,٠٥٩	٥٢٨,٦١٦	٥٢٣,٩٩٠

المصدر: البنك المركزى المصرى.

() معدل النمو عن الفترة المقابلة فى العام السابق.

* مبدئى.

١/ يشمل المطلوبات من قطاع الأعمال الخاص والقطاع العائلى.

٢/ تشمل حسابات رأس المال، صافى الأصول والخصوم غير المبوبة، صافى المديونية والدائنية بين البنوك.

٣/ بخلاف الشيكات والحوالات تحت التحصيل.

جدول (٢٥) : المسح المصرفى لأهم إجماليات السيولة المحلية (تابع)
(ملاحظات)
(سبتمبر ٢٠١٧)

سبتمبر-١٢	سبتمبر-١٣	سبتمبر-١٤	سبتمبر-١٥	سبتمبر-١٦	يونيو-١٧	يوليو-١٧	أغسطس-١٧	سبتمبر-١٧*
٢٤,٦٧٠ ^{/٤}	١٨,٠٣٠	١٦,٤٨٩	١,٣٤٥	(١٢,٥٩٤)	٣,٣٨٧	٧,٨٢٦	٩,٨٧٧	١٠,٧١٦
١١,٥٥٣	٦,٢٢١	٥,٤٩٠	(٥٧٥)	(٦,٤٤٠)	٢٠٥	٥,٣٣٣	٥,٣٤٣	٥,٨١١
٢٧,٨١٥	٣٠,٠٦٦	٢٧,٤٥٩	١٧,٦٤٨	١٢,٧٤٩	٣٣,٧٧٣	٣٧,٧٤٨	٣٩,٧٦٦	٤٠,٧٣٠
١٥,٠٤٣	١٨,٧٠٩	١٦,٨٧٢	١٦,٣٣٥	١٩,٥٩٢	٣١,٣٠٥	٣٦,٠٣٦	٣٦,١٤٣	٣٦,٥٣٥
١٣,١١٧	١١,٨٠٩	١٠,٩٩٨	١,٩٢١	(٦,١٥٤)	٣,١٨٢	٢,٤٩٣	٤,٥٣٤	٤,٩٠٦
١٨,٢٦٧	١٦,٦١٣	١٦,١٥٣	١٠,٤٧٢	٩,٣٨٧	١٨,٨١١	١٨,٢٤٠	٢٠,٤٧٧	٢٠,٩٨٧
٥,١٤٩	٤,٨٠٤	٥,١٥٥	٨,٥٥٢	١٥,٥٤١	١٥,٦٢٩	١٥,٧٤٧	١٥,٩٤٣	١٦,٠٨١
نسبة الى رصيد أول المدة ^{/٥}								
٠.٧٠-%	٠.١-%	٠.١-%	٢.٣-%	٩.٢٥-%	٠.٥-%	٥.٠-%	٧.٠-%	٧.٨-%
٣.٤-%	٢.٩-%	١.٩-%	٧.١-%	٣٢.٩-%	٦٤.٧-%	٦١.٦-%	٦٣.٢-%	٦٥.٠-%
٠.٨-%	١.٧-%	١.٢-%	١.٣-%	٦.١-%	١١.٨-%	١١.٣-%	١٢.٤-%	١٣.٦-%
٢.٠-%	١.٣-%	٠.٦-%	٣.٥-%	١٧.٥-%	٥٣.٥-%	٥٥.٣-%	٥٧.٧-%	٥٩.٢-%
٠.٢ ^{/٦}	٠.٢	٠.٢	٠.١	٠.١	٢٣.٨	٢٣.٣	٢٢.١	٢١.٨
٤.٤٧ ^{/٧}	٣.٩٣	٤.١٢	٤.٣٦	٤.٣٠	٥.٠٥	٥.٥٠	٥.١٢	٥.٢٠
١.٦٥ ^{/٨}	١.٦٠	١.٥٨	١.٤٦	١.٥٩	١.١٩	١.٤٦	١.٤٣	١.٤١
٩.٨	١٨.٧	١٥.٦	١٩.٩	١٨.٠	٣٩.٣	٣٨.٧	٣٩.٦	٣٩.٧
٠.٠٧ ^{/٩}	٠.٠٩	٠.١٠	٠.١٥	٠.١٦	٣٨.٠	٣٧.٠	٣٤.٦	٣٤.٠
٦.٠٨ ^{/١٠}	٦.٩١	٧.١٤	٧.٨١	٨.٨٨	١٨.٠٣	١٧.٨٥	١٧.٧١	١٧.٦٠

المصدر : البنك المركزى المصرى.

* مبدئى.

٤/ صافى الأصول الأجنبية تساوي صافى الأصول الأجنبية لدى البنك المركزى بالإضافة الى البنوك (صافى).

٥/ تعكس الزيادة السنوية فى قيمة الاجماليات النقدية المختارة كنسبة من اجمالى السيولة (م٢) فى بداية العام المالى. و يهدف هذا المؤشر الى التعرف على مصادر نمو السيولة المحلية خلال العام المالى محل الدراسة.

٦/ يمثل نسبة الودائع الجارية و غير الجارية بالعملات الأجنبية إلى اجمالى السيولة المحلية. لا يتضمن كل من ودائع غير المقيمين (جزء من صافى الأصول الأجنبية) والودائع الحكومية.

٧/ اجمالى السيولة (م٢) / نقود الاحتياط.

٨/ تم مراجعة تقديرات الناتج المحلى الإجمالى مؤخراً لتصبح ٣٤٧٠ مليار جنيه فى عام ٢٠١٦/٢٠١٧ بدلاً من تقديرات سابقة بنحو ٣٤٧٨ مليار جنيه. فى حين قدرت توقعات الناتج المحلى الإجمالى للسنة المالية ٢٠١٧/٢٠١٨ بنحو ٤٢٨٦.٥ مليار جنيه وفقاً لتقديرات وزارة المالية.

٩/ يشمل المطلوبات من قطاع الأعمال الخاص و القطاع العائلى .

١٠/ أسعار الصرف بدءاً من يناير ٢٠٠٣ تعكس أسعار الشراء فقط، علماً بأنه قبل هذا التاريخ كان سعر الصرف يعكس متوسط أسعار البيع والشراء.

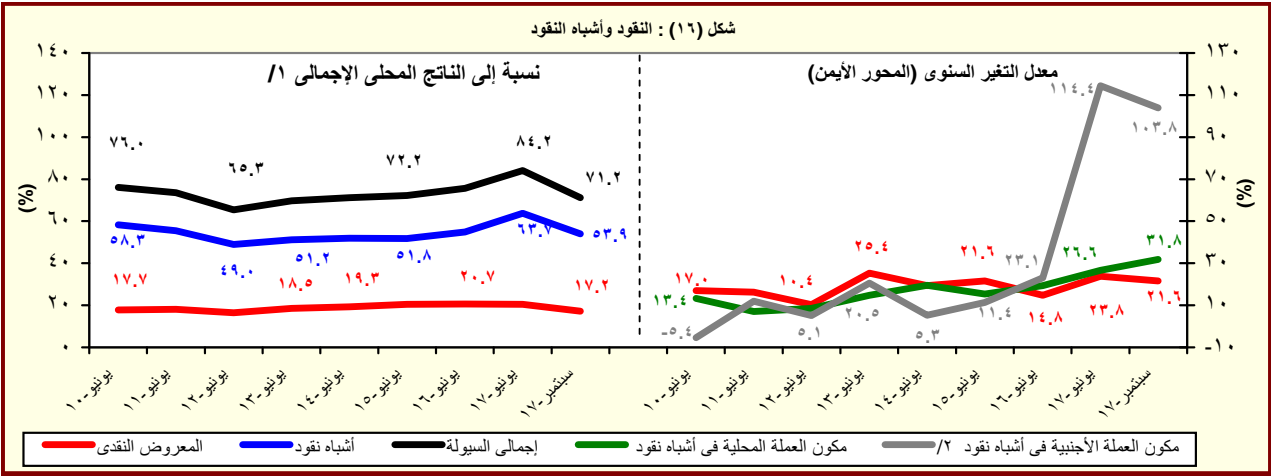

المصدر : البنك المركزى المصرى.

١/ تم مراجعة تقديرات الناتج المحلى الإجمالى مؤخراً لتصبح ٣٤٧٠ مليار جنيه فى عام ٢٠١٦/٢٠١٧ بدلاً من تقديرات سابقة بنحو ٣٤٧٨ مليار جنيه. فى حين قدرت توقعات الناتج المحلى الإجمالى للسنة المالية ٢٠١٧/٢٠١٨ بنحو ٤٢٨٦.٥ مليار جنيه وفقاً لتقديرات وزارة المالية.

٢/ تشمل الودائع الجارية و غير الجارية بالعملات الاجنبية.

جدول (٢٦) : نفود الإحتياط والأصول المقابلة^{١/}

(مليون جنيه)

سبتمبر-١٢	سبتمبر-١٣	سبتمبر-١٤	سبتمبر-١٥	سبتمبر-١٦	يونيو-١٧	يوليو-١٧	أغسطس-١٧	سبتمبر-١٧*
٢٥١,٧٢٣	٣٣٩,٢٩٥	٣٧٤,٦١٩	٤٢٤,٤٣١	٥٠٨,١٦٧	٥٧٧,٥٨٢	٥٣٤,٨٣٠	٥٨٦,٨٩٩	٥٨٦,٦٢٤
(٤.٣)	(٣٤.٨)	(١٠.٤)	(١٣.٣)	(١٩.٧)	(٢٠.٨)	(١٩.٠)	(١٧.٧)	(١٥.٤)
٢٠٩,٩٥٢	٢٧١,٢٧١	٢٩٧,٨٧٧	٣٣٠,٣٠٧	٣٩٣,٧٠١	٤٥٢,٠٣٥	٤٤٢,٢٣٧	٤٦١,٣٥٨	٤٤٩,٩٨١
(١٣.٥)	(٢٩.٢)	(٩.٨)	(١٠.٩)	(١٩.٢)	(٢٢.٧)	(١٧.٨)	(١٩.٤)	(١٤.٣)
٤١,٧٧١	٦٨,٠٢٤	٧٦,٧٤٢	٩٤,١٢٤	١١٤,٤٦٦	١٢٥,٥٤٧	٩٢,٥٩٣	١٢٥,٥٤١	١٣٦,٦٤٣
-(٢٥.٨)	(٦٢.٨)	(١٢.٨)	(٢٢.٦)	(٢١.٦)	(١٤.٥)	(٢٤.٩)	(١٢.١)	(١٩.٤)
الأصول المقابلة لها								
٧٠,٢٣٦	٤٢,٩٥٨	٣٩,٢٢٩	-٤,٤٩٣	-٥٧,١٨٦	٣,٦٩٠	٩٥,١٧٢	٩٤,٥٩٩	١٠٢,٢٦٨
-(٤٦.٨)	-(٣٨.٨)	-(٨.٧)	-(١١١.٥)	-(١١٧٢.٨)	(١٠٨.٢)	(٢٥٧.٦)	(٢٤٢.٧)	(٢٧٨.٨)
١٨١,٤٨٧	٢٩٦,٣٣٧	٣٣٥,٣٩٠	٤٢٨,٩٢٤	٥٦٥,٣٥٣	٥٧٣,٨٩٢	٤٣٩,٦٥٨	٤٩٢,٣٠٠	٤٨٤,٣٥٦
(٦٦.٢)	(٦٣.٣)	(١٣.٢)	(٢٧.٩)	(٣١.٨)	(٩.٧)	-(١٣.٨)	-(١٢.٨)	-(١٤.٣)
١٩٦,٦٢٢ ^{٢/}	٣٤٠,٧٧٣	٣٩٧,٩٣٤	٥٩٦,٧٦٦	٦٦٨,١٤٥	٧٠٨,٦٣٧	٧٠٨,٢٦٨	٧٣٧,٣٦٨	٧١٩,٢٩٦
(٣٣.٦)	(٧٣.٣)	(١٦.٨)	(٥٠.٠)	(١٢.٠)	(١٤.٤)	(١٠.١)	(١٣.١)	(٧.٧)
٢٧٤,٨١٧	٤٣٢,٤٥٨	٤٩٧,٦٧٣	٦٨٠,٥٧٠	٧٢٦,٦٩٨	٨٢١,٩٧٥	٨٠٥,١٩٥	٨٠٣,٦٦٣	٨٠٠,٣٦٣
(٢٢.٩)	(٥٧.٤)	(١٥.١)	(٣٦.٨)	(٦.٨)	(١٦.٣)	(١٠.٩)	(١١.٨)	(١٠.١)
١٧٨,٨٣١	٢٤٠,٣٣١	٢١٠,٣٣٠	٢٤١,٨٣٠	٣٩٠,٨٣٠	٧١٤,٤٥٤	٧١٣,٥٨١	٧١٢,٧٨٢	٧١٢,٧٣٥
٩٥,٩٨٦	١٩٢,١٢٧	٢٨٧,٣٤٣	٤٣٨,٧٤٠	٣٣٥,٨٦٨	١٠٧,٥٢١	٩١,٦١٤	٩٠,٨٨١	٨٧,٦٢٨
٧٨,١٩٥	٩١,٦٨٥	٩٩,٧٣٩	٨٣,٨٠٤	٥٨,٥٥٣	١١٣,٣٣٨	٩٦,٩٢٧	٦٦,٢٩٥	٨١,٠٦٧
(٢.٢)	(١٧.٣)	(٨.٨)	-(١٦.٠)	-(٣٠.١)	(٢٩.٦)	(١٧.٤)	-(١.٠)	(٣٨.٥)
-١,٦٥٥	-٦,٣٦١	-٧,٩٩١	٣,٥٢٠	٨٧,٦٠٧	١٥٧,١٤١	١٢٩,٨٩٨	١٥٦,١٤٨	١٦٥,١٣٤
٤٢	-٢٨٤	-٥٤,٥٥٣	-١٧١,٣٦٢	-١٩٠,٣٩٩	-٢٩١,٨٨٦	-٣٩٨,٥٠٨	-٤٠١,٢١٦	-٤٠٠,٠٧٤
ملاحظات								
٧.٣٩	٦.٢٨	٦.٥٢	٦.٣٨	٦.٨٣	٦.٠١	٨.٠١	٧.٣٠	٧.٣١
معدل دوران نفود الإحتياط ^{٦/٥}								

المصدر : البنك المركزى المصرى.

() معدل النمو عن الفترة المقابلة فى العام السابق.

* مبدئى.

١/ بيانات معدلة حيث قام البنك المركزى بتغيير الأسلوب المحاسبى لقياس حجم نفود الإحتياط بدءا من بيانات يونيو ٢٠٠٣، وذلك فى إطار مراجعة تبويب عمليات السوق المفتوحة التى يقوم بها البنك المركزى. وأدت هذه المراجعة إلى استبعاد حجم عمليات السوق المفتوحة من "ودائع البنوك بالعملة المحلية لدى البنك المركزى" وإدراجها ضمن بند "صافى البنود الموازنة".

٢/ تشمل صافى المطلوبات من الهيئات الاقتصادية و بنك الإستثمار القومى.

٣/ تم تحويل حسابات الودائع الحكومية (شاملة الهيئات العامة الاقتصادية والخدمية) من البنوك الى حساب الخزانة الموحد بالبنك المركزي بدءا من ديسمبر ٢٠٠٦، تطبيقا للقانون رقم ١٣٩ لسنة ٢٠٠٦.

٤/ يتضمن صافى الأصول و الخصوم غير المحددة و عمليات السوق المفتوحة.

٥/ الناتج المحلى الإجمالى / نفود الإحتياط.

٦/ تم مراجعة تقديرات الناتج المحلى الإجمالى مؤخراً لتصبح ٣٤٧٠ مليار جنيه فى عام ٢٠١٧/٢٠١٦ بدلاً من تقديرات سابقة بنحو ٣٤٧٨ مليار جنيه. فى حين قدرت توقعات الناتج المحلى الإجمالى للسنة المالية ٢٠١٨/٢٠١٧ بنحو ٤٢٨٦.٥ مليار جنيه وفقاً لتقديرات وزارة المالية.

جدول (٢٧): الودائع لدى البنوك ^{١/}

(مليون جنيه)

سبتمبر-١٢	سبتمبر-١٣	سبتمبر-١٤	سبتمبر-١٥	سبتمبر-١٦	يونيو-١٧	يوليو-١٧	أغسطس-١٧	سبتمبر-١٧*
إجمالي الودائع	١,٠٥٠,٥٠٧	١,٢٣٠,١٩٦	١,٤٦٥,٦٣٠	١,٨٤٣,٣٦٨	٢,٢٠٢,٠٥٥	٣,٠٤٢,١٥٥	٣,١٢٤,٣٨٧	٣,١٧٦,٢٩٥
	(٧.٤)	(١٧.١)	(١٩.١)	(٢٥.٨)	(١٩.٥)	(٤٣.٣)	(٤٣.٨)	(٤٤.٢)
بالعملة المحلية	٨٠٥,٢٣٥	٩٤٠,٣٨٠	١,١٣٠,٩٨٩	١,٤٧٧,١٨٩	١,٧٦٩,٥٩٧	٢,١٢٨,٠٢٥	٢,٣٤٤,٢٧٤	٢,٣٩٤,٧٥٦
بالعملة الأجنبية	٢٤٥,٢٧٢	٢٨٩,٨١٦	٣٣٤,٦٤١	٣٦٦,١٧٩	٤٣٢,٤٥٨	٩١٤,١٣٠	٧٨٠,١١٣	٧٨١,٥٣٩
الودائع غير الحكومية ^{٢/}	٩٣٣,٦٦١	١,٠٨٦,٥١٧	١,٢٧٢,٦١٤	١,٥٥٤,٣٦٠	١,٨٢٦,٨٦٢	٢,٥١٧,٧٢٧	٢,٥٩٤,٩٨٥	٢,٦٥١,٤٨٤
	(٨.٩)	(١٦.٤)	(١٧.١)	(٢٢.١)	(١٧.٥)	(٤٣.٠)	(٤٣.٩)	(٤٥.١)
بالعملة المحلية	٧٤١,٥٠٣	٨٦٨,١٤٣	١,٠٣٠,٩٧٤	١,٢٧٤,٧٩٦	١,٤٩٦,٣٩٣	١,٨١٥,٦٤١	١,٩٢٣,١٦٤	١,٩٧٨,٧٩١
بالعملة الأجنبية	١٩٢,١٥٨	٢١٨,٣٧٤	٢٤١,٦٤٠	٢٧٩,٥٦٤	٣٣٠,٤٦٩	٧٠٢,٠٨٦	٦٧١,٨٢١	٦٧٢,٦٩٣
الودائع الحكومية	١١٦,٨٤٦	١٤٣,٦٧٩	١٩٣,٠١٦	٢٨٩,٠٠٨	٣٧٥,١٩٣	٥٢٤,٤٢٨	٥٢٩,٤٠٢	٥٢٤,٨١١
	-(٣.٢)	(٢٣.٠)	(٣٤.٣)	(٤٩.٧)	(٢٩.٨)	(٤٤.٨)	(٤٣.١)	(٣٩.٩)
بالعملة المحلية	٦٣,٧٣٢	٧٢,٢٣٧	١٠٠,٠١٥	٢٠٢,٣٩٣	٢٧٣,٢٠٤	٣١٢,٣٨٤	٤٢١,١١٠	٤١٥,٩٦٥
بالعملة الأجنبية	٥٣,١١٤	٧١,٤٤٢	٩٣,٠٠١	٨٦,٦١٥	١٠١,٩٨٩	٢١٢,٠٤٤	١٠٨,٢٩٢	١٠٨,٨٤٦
ملاحظات (نسبة مئوية)								
معدل الدولار في إجمالي الودائع	٢٣.٣	٢٣.٦	٢٢.٨	١٩.٩	١٩.٦	٣٠.٠	٢٦.٧	٢٤.٦
معدل الدولار في الودائع غير الحكومية	٢٠.٦	٢٠.١	١٩.٠	١٨.٠	١٨.١	٢٧.٩	٢٧.٢	٢٥.٤
معدل الدولار في الودائع الحكومية	٤٥.٥	٤٩.٧	٤٨.٢	٣٠.٠	٢٧.٢	٤٠.٤	٢٤.٤	٢٠.٧

المصدر: البنك المركزي المصري.

() معدل النمو عن الفترة المقابلة في العام السابق.

* مبدئي.

١/ لا تشمل الودائع لدى البنك المركزي .

٢/ تشمل ودائع كل من قطاع الأعمال العام والخاص والقطاع العائلي وغير المقيمين (قطاع العالم الخارجى). لا تشمل شيكات وحالات تحت التحصيل.

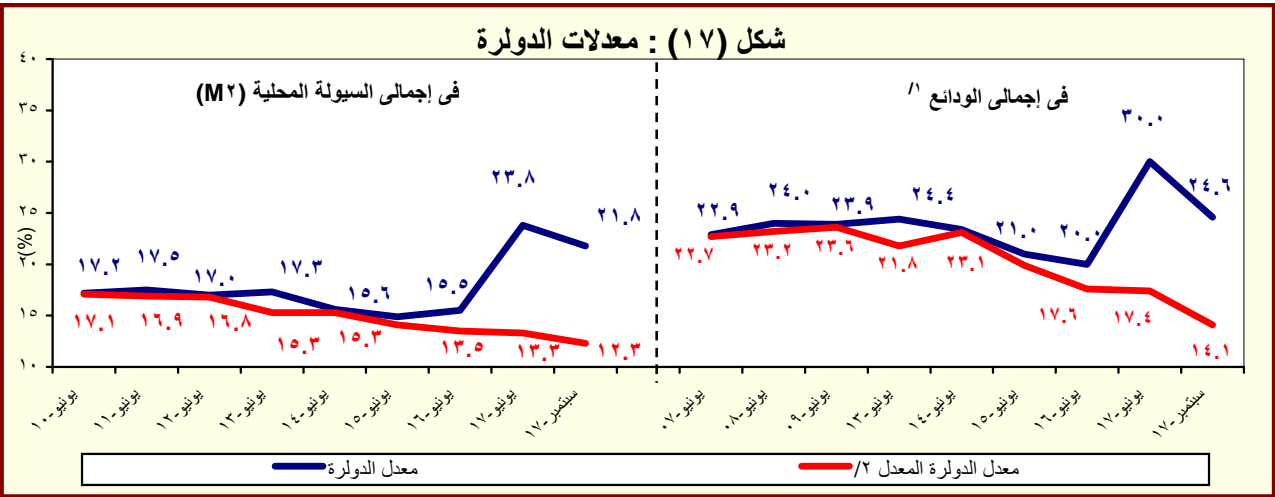

المصدر : البنك المركزي المصري.

١/ بخلاف الودائع لدى البنك المركزي المصري.

٢/ يشير الى معدل الدولار بعد تحييد أثر تغير سعر الصرف على المكون الأجنبي في جملة الودائع. وعلى سبيل المثال فإن معدل الدولار في إجمالي الودائع في يونيو ٢٠٠٨ كان ينبغي أن يبلغ ٢٧.١% بدلاً من ٢٥.٨% في حالة عدم حدوث تغيير في سعر الصرف خلال العام السابق.

جدول (٢٨) : التسهيلات الائتمانية من البنوك ^{١/}

(مليون جنيه)

سبتمبر-١٢	سبتمبر-١٣	سبتمبر-١٤	سبتمبر-١٥	سبتمبر-١٦	يوليو-١٧	يوليو-١٧	أغسطس-١٧	سبتمبر-١٧*
٥٠٨,٤٢٤	٥٤٩,٤٦٨	٦٠١,٢٤٢	٧٧١,٦٢٩	٩٧٠,١٥٣	١,٤٢٦,٤٥٧	١,٤١٣,٧٥٧	١,٤١٠,٣٣١	١,٤٢٣,٠٤٠
(٦.٢)	(٨.١)	(٩.٤)	(٢٨.٣)	(٢٥.٧)	(٥١.٣)	(٤٩.٧)	(٤٧.٤)	(٤٦.٧)
٣٥,٠١٢	٣٨,١٩٦	٤١,٥١٠	١٠٠,٣٥٨	١٨٦,٣١٨	٣٥٤,٧٢٣	٣٥١,٤٠٢	٣٥٠,٠٠١	٣٥٦,٤١٤
-(٧.٩)	(٩.١)	(٨.٧)	(١٤١.٨)	(٨٥.٧)	(١٠٤.٢)	(٩٨.٦)	(٩٢.٣)	(٩١.٣)
١٣,٤٥٩	١٠,٨١٤	١١,٨٧١	٤٠,٨٥٠	١٠٢,٤٧٢	١٤٢,٧١٠	١٤٢,٩٤٣	١٤٣,٩٨٤	١٥٠,٢٤٨
٢١,٥٥٣	٢٧,٣٨٢	٢٩,٦٣٩	٥٩,٥٠٨	٨٣,٨٤٦	٢١٢,٠١٣	٢٠٨,٤٥٩	٢٠٦,٠١٧	٢٠٦,١٦٦
٤٧٣,٤١٢	٥١١,٢٧٢	٥٥٩,٧٣٢	٦٧١,٢٧١	٧٨٣,٨٣٥	١,٠٧١,٧٣٤	١,٠٦٢,٣٥٥	١,٠٦٠,٣٣٠	١,٠٦٦,٦٢٦
(٧.٤)	(٨.٠)	(٩.٥)	(١٩.٩)	(١٦.٨)	(٣٩.٤)	(٣٨.٤)	(٣٦.٩)	(٣٦.١)
٣٥١,٧٩٩	٣٧٨,٥٩٢	٤١٥,٤٤٥	٤٧٩,٩٦٨	٥٨٢,٩٩٠	٧٢٤,٥٠٣	٧٢٣,٠١٤	٧٣٠,٣٠٢	٧٣٧,٥٤١
١٢١,٦١٣	١٣٢,٦٨٠	١٤٤,٢٨٧	١٩١,٣٠٣	٢٠٠,٨٤٥	٣٤٧,٢٣١	٣٣٩,٣٤١	٣٣٠,٠٢٨	٣٢٩,٠٨٥
ملاحظات (نسبة مئوية):								
٨٤.٩	٨٥.٢	٨٥.٥	٧٧.٣	٧١.٠	٦٤.٧	٦٤.٧	٦٤.٦	٦٤.٥
٥٠.٧	٤٧.١	٤٤.٠	٤٣.٢	٤٢.٩	٤٢.٦	٤١.٧	٤٠.٩	٤٠.٢
٣٠.٠	٢٦.٦	٢١.٥	٣٤.٧	٤٩.٧	٦٧.٦	٦٧.٤	٦٦.١	٦٧.٩
٢٨.٢	٢٩.١	٢٨.٩	٣٢.٥	٢٩.٣	٣٩.٢	٣٨.٧	٣٨.٠	٣٧.٦
٦١.٦	٧١.٧	٧١.٤	٥٩.٣	٤٥.٠	٥٩.٨	٥٩.٣	٥٨.٩	٥٧.٨
٢٥.٧	٢٦.٠	٢٥.٨	٢٨.٥	٢٥.٦	٣٢.٤	٣١.٩	٣١.١	٣٠.٩

التسهيلات الائتمانية بالمنوحة الى

القروض الى الودائع للقطاع غير

الحكومي ^{٤/}

القروض الى الودائع للقطاع الحكومي

التسهيلات الائتمانية بالعملة الأجنبية الى

جملة التسهيلات

التسهيلات الائتمانية بالعملة الأجنبية

للقطاع الحكومي الى جملة التسهيلات

المنوحة للقطاع الحكومي

التسهيلات الائتمانية بالعملة الأجنبية

للقطاع غير الحكومي الى جملة

التسهيلات المنوحة للقطاع غير الحكومي

المصدر: البنك المركزى المصرى.

* مبدئى.

() معدل النمو عن الفترة المقابلة فى العام السابق.

١/ لا يتضمن التسهيلات الائتمانية المقدمة من قبل البنك المركزى المصرى.

٢/ يشمل الجهاز الإدارى والهيئات الخدمية والمحليات والهيئات الاقتصادية.

٣/ يشمل كل من قطاع الأعمال الخاص والقطاع العائلى وقطاع العالم الخارجى (غير المقيمين) .

٤/ يشمل قطاع الاعمال العام، قطاع الأعمال الخاص والقطاع العائلى وقطاع العالم الخارجى (غير المقيمين).

شكل (١٨) : توزيع التسهيلات الائتمانية المنوحة للجهات غير الحكومية بحسب القطاعات سبتمبر ٢٠١٧

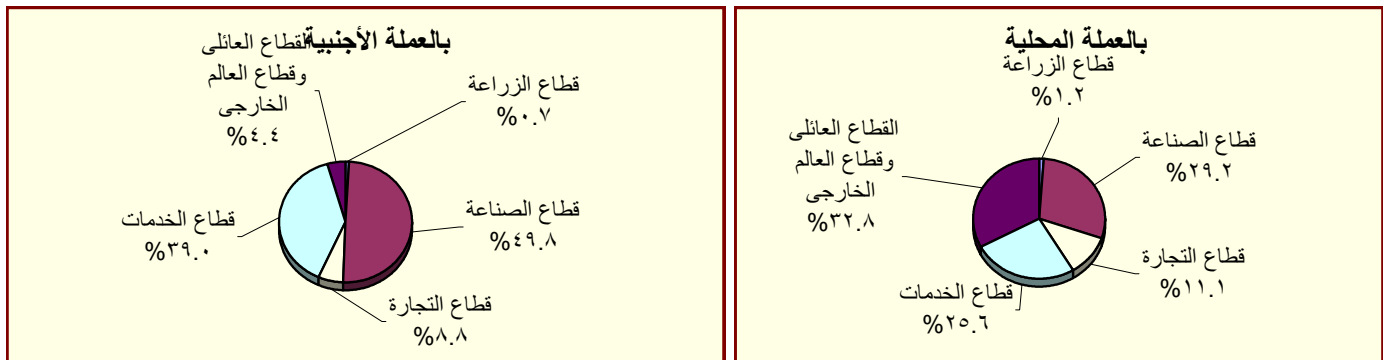

المصدر : البنك المركزى المصرى.

جدول (٢٩) : هيكل أسعار الفائدة المحلية

متوسط سعر الفائدة على القروض (سنة فأقل) ^{١/}	متوسط سعر الفائدة على الودائع ٣ أشهر ^{٢/}	سعر العائد على أذون خزانة ٩١ يوم	سعر العائد على شهادات الإستثمار ^{٣/ ١/}	سعر العائد على ودائع صندوق توفير البريد ^{١/}
متوسط سنوي				
٢٠٠٧/٢٠٠٦	٩.٠٠	١٢.٦٤	٦.٠١	٨.٦٥
٢٠٠٨/٢٠٠٧	١٠.٠٠	١٢.٢٢	٦.٠٩	٦.٩٧
٢٠٠٩/٢٠٠٨	٩.٠٠	١٢.٣٩	٧.٠٣	١١.٣٢
٢٠١٠/٢٠٠٩	٨.٥٠	١١.٣٥	٥.٩٧	٩.٨٦
٢٠١١/٢٠١٠	٨.٥٠	١٠.٨٤	٦.٥٢	١٠.٢٠
٢٠١٢/٢٠١١	٩.٥٠	١١.٦٣	٧.٢٦	١٣.٣٨
٢٠١٣/٢٠١٢	١٠.٢٥	١٢.٢٠	٧.٧٧	١٣.٣٥
٢٠١٤/٢٠١٣	٨.٧٥	١١.٩٢	٧.١٩	١٠.٨٨
٢٠١٥/٢٠١٤	٩.٢٥	١١.٧١	٦.٩٩	١١.٤٤
٢٠١٦/٢٠١٥	١٢.٢٥	١٢.١٢	٧.٠٠	١١.٨٣
٢٠١٧/٢٠١٦	١٧.٢٥	١٥.٧٥	٩.٧٩	١٧.٥٣
متوسط شهري				
أكتوبر-١٦	١٢.٢٥	١٣.٩٠	٨.٢٠	١٤.٥٥
نوفمبر-١٦	١٥.٢٥	١٦.٠٠	٨.٨٠	١٨.٢٥
ديسمبر-١٦	١٥.٢٥	١٦.٣٠	١٠.٣٠	١٨.٦٨
يناير-١٧	١٥.٢٥	١٦.٥٠	١٠.٩٠	١٨.٩٩
فبراير-١٧	١٥.٢٥	١٦.٥٠	١١.٣٠	١٨.٣٢
مارس-١٧	١٥.٢٥	١٦.٦٠	١١.٣٠	١٩.٤٨
أبريل-١٧	١٥.٢٥	١٦.٧٠	١٠.٩٠	١٩.٤٠
مايو-١٧	١٥.٧٥	١٧.٠٠	١٠.٨٠	١٩.٣٣
يونيو-١٧	١٧.٢٥	١٨.٠٠	١١.٢٠	٢٠.٣٥
يوليو-١٧	١٨.٧٥	١٨.٥٠	١٢.٤٠	٢١.٧٤
أغسطس-١٧	١٩.٢٥	١٩.٦٠	١٣.٠٠	١٩.٤٨
سبتمبر-١٧	١٩.٢٥	١٩.٦٠	١٣.٤٠	١٨.٩٥
أكتوبر-١٧	١٩.٢٥	--	--	١٨.٩٢

المصدر : البنك المركزي المصري.

١/ أسعار نهاية الفترة.

٢/ بدءاً من سبتمبر ٢٠٠٥، تعكس البيانات المتوسط المرجح لسعر الفائدة الشهري لمجموعة من البنوك تمثل نحو ٨٠ % من تعاملات الجهاز المصرفي. وقبل هذا التاريخ، تعكس البيانات متوسط بسيط لأسعار الفائدة الأسبوعية لأغلبية البنوك.

٣/ فائدة بسيطة.

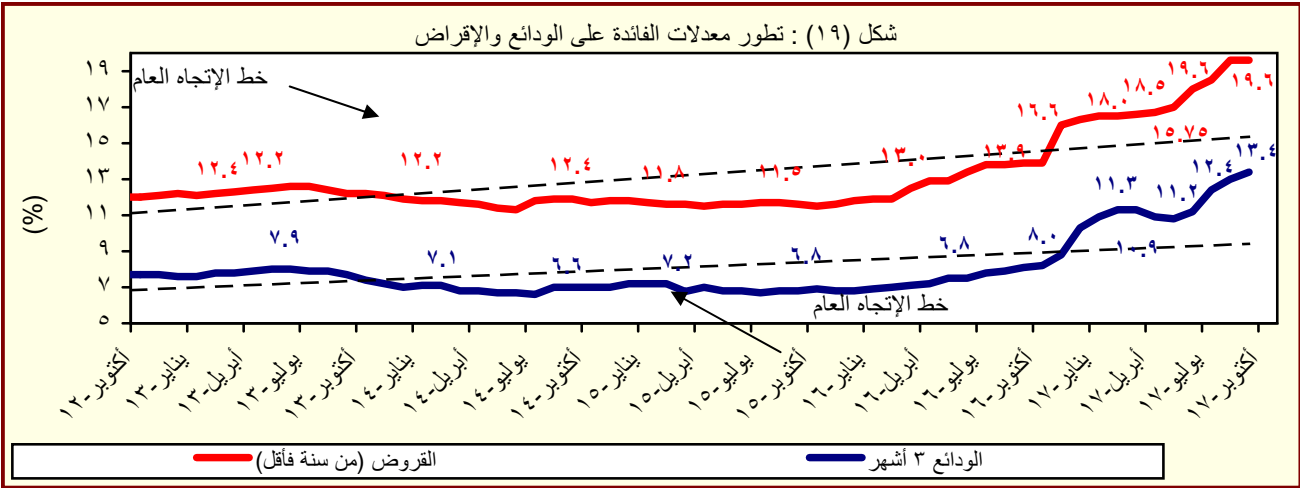

المصدر : البنك المركزي المصري.

جدول (٣٠) : متوسط أسعار عائد المعاملات بين البنوك (الإنترنت)^١

متوسط سنوي	ليلة واحدة	أسبوع	شهر	أكثر من شهر
٢٠٠٦	٨.٦	٨.٨	٨.٨	٨.٨
٢٠٠٧	٨.٨	٨.٩	٩.٠	٩.١
٢٠٠٨	١٠.٣	١٠.٣	١٠.٢	١٠.٣
٢٠٠٩	٩.٥	٩.٥	٩.١	٩.٦
٢٠١٠	٨.٣	٨.٣	٨.٣	٨.٤
٢٠١١	٩.٠	٩.١	٩.٤	٩.٥
٢٠١٢	٩.٤	٩.٨	١٠.١	١٠.٢
٢٠١٣	٩.٥	٩.٨	١٠.٢	١٠.٥
٢٠١٤	٨.٨	٩.١	--	--
٢٠١٥	٨.٩	٩.٢	--	--
٢٠١٦	١١.٥	١١.٦	--	١٢.٦
متوسط شهري				
أكتوبر-١٦	١١.٨٨	١١.٩٥	--	١٢.٠٥
نوفمبر-١٦	١٣.٩٤	١٣.٤٨	--	١٤.٨٥
ديسمبر-١٦	١٥.٠١	١٥.٢٦	--	--
يناير-١٧	١٥.١٣	١٥.٣٣	--	--
فبراير-١٧	١٥.٣٤	١٥.٤٢	--	١٥.٣٠
مارس-١٧	١٥.٤٥	١٥.٧٤	--	١٦.٢٧
أبريل-١٧	١٥.٣٥	١٥.٧٦	--	--
مايو-١٧	١٥.٧٥	١٥.٧٧	--	١٧.٠٠
يونيو-١٧	١٧.٦٣	١٧.٨٥	--	--
يوليو-١٧	١٨.٦٥	١٨.٩١	--	١٩.٠٠
أغسطس-١٧	١٩.٠١	١٩.٤٢	١٩.٩٧	--
سبتمبر-١٧	١٨.٩٨	١٩.١٨	--	--
أكتوبر-١٧	١٩.٠٣	١٩.٣٢	١٨.٧٥	١٩.٠٠

المصدر : البنك المركزي المصري.

-- بيان غير متاح

١/ تم استخدام بيانات متوسط أسعار العائد بين البنوك (الإنترنت) بدلاً من متوسط تكلفة الاقتراض بين البنوك (كاييور) بدءاً من مارس ٢٠٠٣. وتعد أسعار العائد بين البنوك مقياساً أفضل لتطورات السوق لتغطيتها الأوسع لمعاملات البنوك التجارية، والمتخصصة، وبنوك الاستثمار.

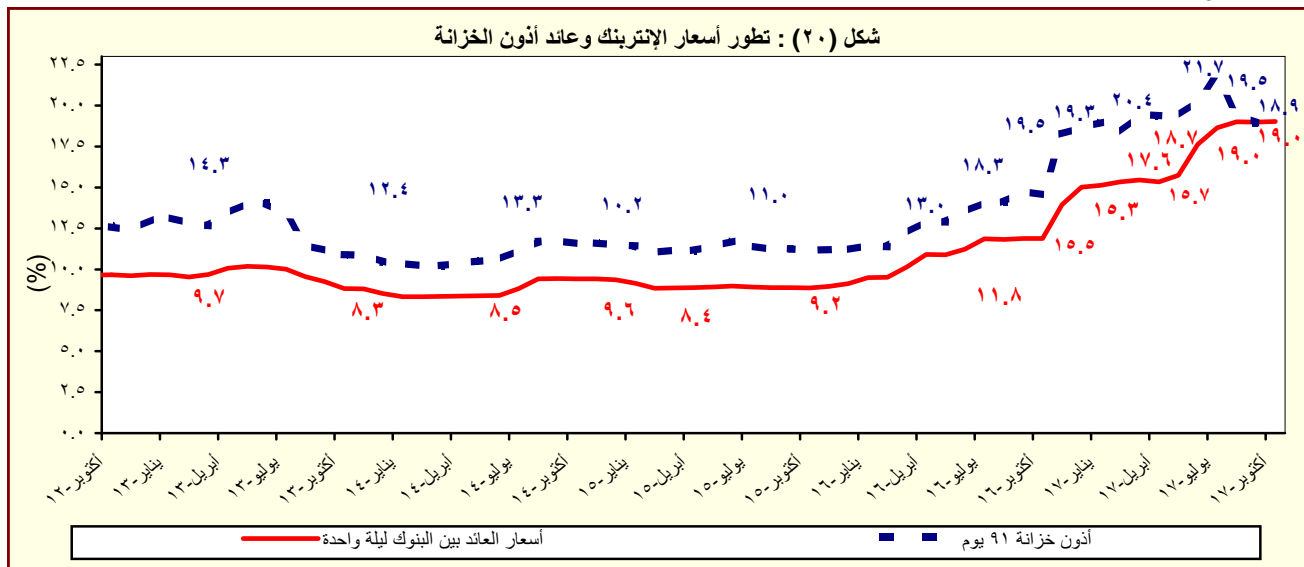

المصدر : البنك المركزي المصري.

القسم السابع

القطاع المالى و الإستثمارات

٥٥	المؤشرات الرئيسية لسوق المال-----	جدول (٣١)
٥٦	عمليات الإستحواذ فى السوق المصرية-----	جدول (٣٢)
٥٧	أهم الشركات التى تم خصصتها أو تصفيتا-----	جدول (٣٣)
٥٧	تطور برنامج الخصخصة-----	جدول (٣٣) تابع
٥٨	أداء مؤشرات IFCG للأسواق الناشئة-----	جدول (٣٤)
٥٩	الأرصدة القائمة لأذون الخزانة وفقاً للقطاعات الحائزة لها-----	جدول (٣٥)
٦٠	محفظة الأوراق المالية لدى البنوك-----	جدول (٣٦)
٦١	صافى الإستثمارات الأجنبية المباشرة موزعة بحسب الدول-----	جدول (٣٧)

جدول (٣١): المؤشرات الرئيسية لسوق المال^{١/}

يونيو-١٢ ^{١/}	يونيو-١٣	يونيو-١٤	يونيو-١٥	يونيو-١٦	سبتمبر-١٧	أكتوبر-١٧	نوفمبر-١٧	ديسمبر-١٧
مؤشر EGX-٣٠ (CASE-٣٠ سابقاً) ^{٢/}	٤,٧٠٩	٤,٧٥٢	٨,١٦٢	٨,٣٧٢	٦,٩٤٣	١٣,٠٨٨٩	١٤,٣٤٢	١٥,٠١٩
معدل العائد الشهري (%)	٠,٥	-١٢,٦	-١,٠	-٤,٧	-٧,٢	٣,٥	٣,٢٧	١,٦٧
معدل تذبذب السوق ^{٣/}	٢,٦	١,٩	١,٨	٠,٧	١,٦	٠,٦	٠,٩	١,٠
رأس المال السوقى ^{٤/} (مليار جنيه)	٣٤٠	٣٢٢	٤٧٨	٤٨٥	٣٨٣	٧٤٩	٧٨٥	٨٢٥
نسبة للنتائج المحلي الإجمالي ^{٥/}	٢٠,٣	١٧,٣	٢٢,٤	١٩,٨	١٤,١	١٧,٥	١٨,٣	١٩,٢
عدد الشركات	٢١٢	٢١٠	٢١٤	٢٢١	٢٢٢	٢٢٢	٢٢٢	٢٢٢
الأسهم والسندات المتداولة								
القيمة (مليون جنيه)	١١٨٣٨	١٠٨٣٦	٤١٨٦٣	١١٧٥٥	١٣٩٠٠	٢١,٤٠٤	٢٩,٨٠٥	٢٦,٨٥٦
معدل التغير الشهري (%)	-٦٤,٣	٨,٥	٤٦,٥	-٣٥,٧	-٤٧,٧	٣١,٠	٣٩,٢	٤,٩
معدل التغير السنوى (%)	-٤٢,٣	-٨,٥	٢٨٦,٣	-٧٢,٠	١٨,٠	١٢١,٥	٢٣,٢	-٣٧,٢
سندات مقيدة (مليون جنيه)	٢٨٥,٣١١	٣٢٨,٠٣٠	٤٤٦,٩٠٧	٦٠٢,٤٠١	٧٥٦,٧٢٢	٧٠٨,٨٢٦	--	--
حكومية ^{٦/} منها:	٢٧٠,٦٨٥	٣١٥,٠٩٠	٤٣٦,٣٦٧	٥٩٢,٧٨٧	٧٤٥,٠٧٠	٧٠١,٩٤٩	--	--
سندات المتعاملون الرئيسيون	٢٧٠,٥٦٧	٣١٤,٩٧٨	٤٣٦,٢٦٠	٥٩٢,٦٩٠	٧٤٥,٠٠٥	٧٠١,٨٩٩	--	--
شركات	٤,٢٨٥	٣,٤٧٤	٢,٤٤٥	١,٥٠٠	٢,٤٥٨	٣,٣٧٥	--	--
توريق ^{٧/}	٥,٣٤١	٤,٤٦٦	٣,٠٩٥	٣,١١٤	٤,١٩٤	٣,٥٠٢	--	--
صافى مشتريات الأجانب								
القيمة (مليون دولار)	-٦٢	٦٠	٣٥١	١٧	٤٧	٤٢,٥٠	٢٣,٣٥	١٠٠,٧٢
الكمية (ألف سهم)	-١٦٦,٩٣٠	٨٣,١٤٩	٥٥٩,١٠٩	-٢٠,٢٣٩	-٢١٨	٢٣٩,٧٤٧	-١٧٦,٨٧٦	١٤٢,١٣١
نسبة الكمية إلى جملة الاسهم المتداولة (%)	١٩	٣٢	٢٠	٢٥	١٩	٢٧	٢٣	٢٧
مؤشرات أخرى								
مضاعف الربحية ^{٨/ ٩/}	١٠,٩	١١,٠	١٥,٤	٢٢,٣	٩,٦	١٧,١	١٨,١	١٨,٣
العائد على الكوبون (%) ^{١٠/ ٩/}	٨,٤	٨,٥	٦,١	٧,٢	٨,٨	٥,٠	٥,٨	٥,٨
نسبة السعر إلى القيمة الدفترية (%)	١,٥	١,٥	٣,٨	١,٧	٢,٣	٢,٥	٣,٧	٣,٤

المصدر: البورصة المصرية وهيئة سوق المال والبنك المركزى المصرى.

-- بيان غير متاح.

١/ جدير بالذكر أنه تم إغلاق البورصة المصرية خلال الفترة من ٢٠١١/١/٢٨ وحتى ٢٠١١/٣/٢٢ عقب الأحداث التي مرت بها مصر منذ اندلاع الثورة.

٢/ أكبر ٣٠ شركة من حيث السيولة والقيمة، المؤشر = ١٠٠٠ فى ١/١/١٩٩٨.

٣/ على أساس الانحراف المعيارى للعوائد اليومية خلال الفترة.

٤/ يمثل ناتج ضرب عدد الأسهم القائمة فى سعر السوق السائد.

٥/ تم مراجعة تقديرات الناتج المحلي الإجمالي مؤخراً لتصبح ٣٤٧٠ مليار جنيه في عام ٢٠١٧/٢٠١٦ بدلاً من تقديرات سابقة بنحو ٣٤٧٨ مليار جنيه. في حين قدرت توقعات الناتج المحلي الإجمالي للسنة المالية ٢٠١٨/٢٠١٧ بنحو ٤٢٨٦,٥ مليار جنيه وفقاً لتقديرات وزارة المالية.

٦/ تتضمن سندات الخزانة (شاملة المتعاملون الرئيسيون)، وسندات الإسكان، وسندات التنمية.

٧/ تم قيد سندات التوريق فى بورصة الأوراق المالية اعتباراً من سبتمبر ٢٠٠٦.

٨/ يعرف أيضاً بمعدل السعر على العائد، ويقاس بنسبة سعر السوق لكل سهم إلى أرباحه السنوية.

٩/ محسوب على أداء أنشط ٥٠ شركة.

١٠/ الكوبون السنوى الموزع / سعر السهم الجارى.

شكل (٢١): اجمالي الشركات المقيدة بحسب القطاعات (٣١ ديسمبر ٢٠١٧)

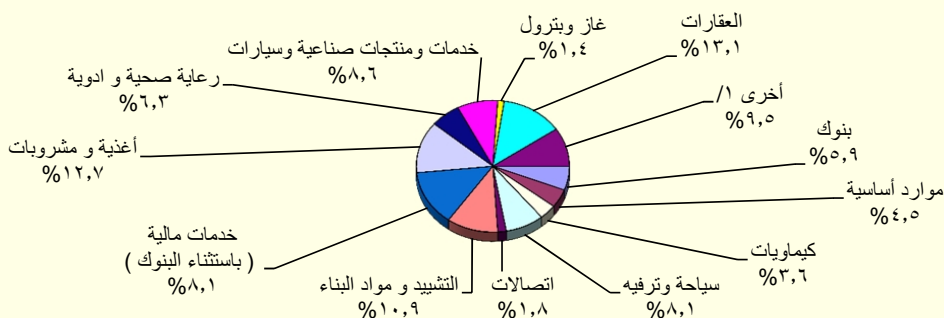

المصدر: النشرة الشهرية لبورصتى القاهرة والاسكندرية.

١/ تتضمن قطاعات المعدات الكهربائية والهندسية، الإعلام، التجارة، تكنولوجيا المعلومات، الزراعة والصيد، الورق والتعبئة والبلاستيك، المطاحن والتخزين، خدمات متنوعة، خدمات التجزئة، وبيع الإستهلاك العائلى.

جدول (٣٢): عمليات الإستحواذ فى السوق المصرية
(اغسطس ٢٠١٠ - نوفمبر ٢٠١٧)

التاريخ	المشتري	الورقة المالية	القيمة (مليون جنيه)	نسبة الإستحواذ (%)
نوفمبر-١٧	كايرو ثري ايه الدولية للصناعات ش م م	الوطنية لمنتجات الذرة	١٤٧٠,٢	٩٧,٧
أكتوبر-١٧	محمد وليد محمود فريد جمال الدين	مودرن الحديثة للمواد العازلة (بيتمود)	٦,٣	٦,٧
أكتوبر-١٧	علي بن حسن بن علي دايخ	مودرن الحديثة للمواد العازلة (بيتمود)	٦,٣	٦,٧
أغسطس-١٧	نعد للإستثمارات والتنمية ش م م	المصرية للدواجن	١٩,٩	١٦,٣
يوليو-١٧	مستثمر فرد	الحفر الوطنية	١٧٩,٦	٦٠,٠
ديسمبر-١٦	شركة بايونيرز القابضة للاستثمارات المالية	القاهرة للإسكان والتعمير	١٨,٨	١,٨
ديسمبر-١٦	سمو للإستثمار	القاهرة للإسكان والتعمير	٨٠,٣	٧,٦
ديسمبر-١٦	ثروة للإستثمار	القاهرة للإسكان والتعمير	٣٧,٧	٣,٥
نوفمبر-١٦	Bavaguthu Raghuram Shetty	الاسكندرية للخدمات الطبية - المركز الطبى الجديد	١,٧	١,٣
أكتوبر-١٦	الوحدة للتنمية الصناعية	مصر الوطنية للصلب (عناقة)	٣١٩,٧	٩٦,٩
أكتوبر-١٦	TVM Healthcare Acquisition ٣ Limited	اميكو ميديكال للصناعات الطبية	٢,٦	٤,٠
يوليو-١٦	TVM Healthcare Acquisition ٣ Limited	اميكو ميديكال للصناعات الطبية	٢٣,٨	٣٦,٩
أبريل-١٦	شركة بايونيرز القابضة للاستثمارات المالية	يونيفرسال لصناعة مواد التعبئة والتغليف والورق - يونيبك	٢٦,٤	٤٤,٠
فبراير-١٦	Bavaguthu Raghuram Shetty	الاسكندرية للخدمات الطبية - المركز الطبى الجديد	١,٧	١,٣
ديسمبر-١٥	شركه اوميغا للتطوير العقارى	مرسيليا المصرية الخليجية للاستثمار العقارى	٣٦,٠	٢٠,٠
ديسمبر-١٥	OCI NV	اوراسكوم للانشاء والصناعة	٥٢,٢	٣٠,٠
ديسمبر-١٥	شركه بايونيرز القابضة للاستثمارات المالية	القاهرة للإسكان والتعمير	٢٣٣,٤	٤٥,٧
نوفمبر-١٥	اكت فاينانشال للاستشارات ش م م	بلتون المالية القابضة	٨٢,٤	١٣,٠
نوفمبر-١٥	اوراسكوم للاتصالات والاعلام والتكنولوجيا القابضة ش م م	بلتون المالية القابضة	٥٥١,٦	٨٧,٠
أبريل-١٥	TRIQUERA B.V.	مينا فارم للأدوية والصناعات الكيماوية	١٢٨,٢	٤٦,٠
مارس-١٥	شركه بايونيرز القابضة للاستثمارات المالية	العربية لمنتجات الالبان "آراب ديرى"	٢٥٥,٧	٦٠,٢
مارس-١٥	MT TELECOM	الشركة المصرية لخدمات التليفون المحمول	١٤٠٣,٥	٩٨,٩
فبراير-١٥	OCI NV Mena B.V	اوراسكوم للانشاء والصناعة	١٢٤٨٠,٩	٢٣,٤
يناير-١٥	Kellogg Company	المصرية للأغذية - بسكو مصر	٨٨٨,٠	٨٦,٠
ديسمبر-١٤	TV M Healthcare Acquisitions LTD ٣	الشركة العربية لصناعة المستلزمات الطبية (اميكو)	٣٢,٥	٥٧,٨
سبتمبر-١٤	ام تى ام باكديجينج ٢	الشرق الأوسط لصناعة الزجاج	١٥٣,٩	١٩,٤
يوليو-١٤	Crede Healthcare LTD	مستشفى القاهرة التخصصى	١٠٦,٨	٥٢,٠
أبريل-١٤	Social Impact Capital LTD	القاهرة للاستثمار والتنمية العقارية	١١١,٠	٥٠,٠
فبراير-١٤	العرفة للاستثمار فى صناعة الملابس الجاهزة	جولدن تكس للأصواف	٣٠,٧	٤٣,٩
يوليو-١٣	OCI NV	اوراسكوم للانشاء والصناعة	١١٤٨٨,١	٢١,٥
مارس-١٣	بنك قطر الوطنى	البنك الأهلى سوسيتيه جنرال	١٦٦٤٩,٧	٩٧,٠
ديسمبر-١٢	الرتيم للتنمية والتعمير	رويكس لتصنيع البلاستيك	٤٨,٢	٦١,٨
يوليو-١٢	أوليمبك جروب للإستثمارات المالية	دلتا الصناعية - ايديال	١٠٤,٦	٦,٥
مايو-١٢	ام تى تيلكوم اس سى ار ال	الشركة المصرية لخدمات التليفون المحمول	١٩٠١٩,٠	٩٣,٩
يناير-١٢	الكترولوكس كونتر اكينج اكيوتوبلاج	اوليمبك جروب للاستثمارات المالية	٣٧,٧	١,٥
ديسمبر-١١	رواسى للاستثمار العقارى	نماء للتنمية والاستثمار العقارى	٢١٦,٩	٣٢,٦
ديسمبر-١١	قافلة للتجارة والتوزيع	بى تك للتجارة والتوزيع	٢١,٤	٩,٢
ديسمبر-١١	اوراسكوم للاتصالات والاعلام والتكنولوجيا القابضة	الشركة المصرية لخدمات التليفون المحمول	٨٦٦,٠	٢٠,٠
نوفمبر-١١	رواسى للاستثمار العقارى	نماء للتنمية والاستثمار العقارى	٤٤٥,٠	٦٦,٩
نوفمبر-١١	قافلة للتجارة والتوزيع	بى تك للتجارة والتوزيع	٢٠٣,٨	٨٧,٨
سبتمبر-١١	الكترولوكس كونتر اكينج اكيوتوبلاج	اوليمبك جروب للاستثمارات المالية	٢٣٩٨,٤	٩٨,٣
يناير-١١	مستثمرون أفراد	بيراميدز كابيتال لتداول الاوراق المالية	٢,٠	١٠,٠
يناير-١١	مجموعة من المستثمرين	بلتون المالية القابضة	٦٤,٨	٨٩,٢
ديسمبر-١٠	البنك الوطنى للتنمية	القاهرة الوطنية للاستثمار والأوراق المالية	٣٣,٩	٢٤,٨
أغسطس-١٠	المصرية القابضة للغازات الطبيعية (ايجاس)	غاز مصر	٦٧٤,٢	٨٠,٠

المصدر: النشرة الشهرية للبورصة المصرية.

١/ القيمة بالدولار الأمريكي.

٢/ عملية تبادل أسهم.

جدول (٣٣): أهم الشركات التي تم خصخصتها أو تصفيتها
(من ١٩٩٣ - ١٩٩٤ وحتى ٣٠ سبتمبر ٢٠١٦)

(مليون جنيه)

طريقة البيع	عدد الشركات	النسبة المبيعة	قيمة البيع
اجمالى	٢٨٢		٥٣,٦٤٤
بيع اقلية، ومنها:	٣٨		٦,٠٦٤
أسمنت بورتلاند حلوان		%٥٢	١,٢٠٢
أسمنت العامرية		%٧١	٧٦٨
البويات والصناعات الكيماوية		%٦٢	٦٩٢
المشروعات الصناعية والهندسية		%٩٠	٢٩٩
بيع اقلية، ومنها:	٢٣		١١,٠٠٣
المصرية للاتصالات		%٢٠	٥,١٢٢
سيدى كرير للبتروكيماويات - سيدبك		%٢٠	١,٦٢٦
شركة طلعت مصطفى القابضة		%٤	٩٣٢
الشرقية للدخان		%٣٤	٥٤٩
تصفية	٣٤		--
بيع كأصول	٤٤		٣,٤٣٧
بيع لمستثمر رئيسى، ومنها:	٨٥		٣٢,٢٠٨
بنك الإسكندرية		%٨٠	٩,٢٧٤
المصرية للأسمدة		%٤٦	١,٩٧١
السويس للأسمنت		%٣٣	١,٨٠٠
أسمنت اسبوط		%١٠٠	١,٣٨٠
بيع لإتحاد العاملين المساهمين، ومنها:	٣٣		٩٣٢
وادي كوم أمبو لاستصلاح الاراضى		%١٠٠	٧٠
العربية لاستصلاح الاراضى		%١٠٠	٦١
العامة لاستصلاح الاراضى		%١٠٠	٦٠
مضارب الغربية		%٩٠	٥١
مصانع أو وحدات مباعة أو مؤجرة	٢٥		--

المصدر: وزارة الإستثمار ونشرة البورصة المصرية.
-- بيان غير متاح.

جدول (٣٣ - تابع): تطور برنامج الخصخصة
(١٩٩١ / ١٩٩٢ - ٢٠٠٩ / ٢٠١٠)^{١/}

(مليون جنيه)

بيع مشروعات قانون ٢٠٣ ^{٢/}		بيع المشروعات المشتركة ^{٣/}		شركات قطاع عام أخرى		الإجماليات	
العدد	الحصيلة	العدد	الحصيلة	العدد	الحصيلة	العدد	الحصيلة
١١	٤١٨	-	-	-	-	١١	٤١٨
١٤	٨٦٧	-	-	-	-	١٤	٨٦٧
١٢	٩٧٧	-	-	-	-	١٢	٩٧٧
٢٩	٤,٥٩٥	-	-	-	-	٢٩	٤,٥٩٥
٢٣	٢,٤٨٧	-	-	-	-	٢٣	٢,٤٨٧
٣٣	١,٨٢٤	-	-	-	-	٣٣	١,٨٢٤
٣٩	٤,٦٩٤	١	١٤	١٤	١٤	٤٠	٤,٧٠٨
١١	٢٥٢	٧	١١٨	-	-	١٨	٣٧٠
٧	٧٣	٣	٨٧٩	-	-	١٠	٩٥٢
٦	٤٩	١	٦٤	-	-	٧	١١٣
٩	٤٢٨	٤	١١٥	-	-	١٣	٥٤٣
١٦	٨٢٤	١٢	٤,٨١٩	١	-	٢٨	٥,٦٤٣
٤٧	١,٨٤٣	١٧	٧,٦٤٧	١	٥,١٢٢	٦٥	١٤,٦١٢
٤٥	٢,٧٧٤	٧	١,٥٥٩	١	٩,٢٧٤	٥٣	١٣,٦٠٧
٢٠	٧٤٥	١٦	٣,٢٣٨	-	-	٣٦	٣,٩٨٣
١٥	١,١٣٠	٢	٨٣	-	-	١٧	١,٢١٣
-	-	٤	٥٠	-	-	٤	٥٠

المصدر: وزارة الإستثمار

١/ جدير بالذكر أنه قد تم إرجاء برنامج الخصخصة خلال معظم السنة المالية ٢٠٠٨/٢٠٠٩ فى ضوء إعداد "برنامج الملكية الشعبية" والذي تم تأجيله من جراء أثر الأزمة المالية العالمية على السوق المحلى.

٢/ يتضمن بيع الاراضى غير المستغلة.

٣/ تعبر بيانات الشركات المشتركة عن قيمة مساهمة القطاع العام بها.

جدول (٣٤): أنشط ١٠ شركات وقطاعات من حيث كمية التداول في البورصة المصرية

أنشط ١٠ شركات من حيث كمية التداول - في ٣١ ديسمبر ٢٠١٧				
اسم الشركة	كمية التداول (مليون سهم)	قيمة التداول (مليون جنيه مصرى)	سعر الفتح* (جنيه مصرى)	سعر الإقفال** (جنيه مصرى)
١ اوارسكوم للاتصالات والاعلام والتكنولوجيا القابضة	٥٣١,٩	٣٨٨,٨	٠,٧	٠,٧
٢ القلعة للاستشارات المالية - أسهم عادية	٥٠٢,٤	٦٦٩,٧	١,٤	١,٣
٣ يورتو جروب	٤٠٨,٧	١٤٢,٣	٠,٤	٠,٣
٤ المصرية للمنتجات السياحية	٣٦٩,٩	٥٦٢,٧	١,٥	١,٥
٥ مجموعة عامر القابضة (عامر جروب)	٢٤٣,١	٨٣,٨	٠,٣	٠,٣
٦ بالم هيلز للتعمير	١٢٧,٢	٥٠٧,٤	٤,١	٣,٩
٧ ابن سينا فارما	١٢٠,٧	٨٥٥,٢	٠,٣	٨,٣
٨ جلوبال تليكوم القابضة	٩١,٥	٦٧٨,٣	٧,٥	٧,٤
٩ العربية المتحدة للشحن والتفريغ	٩٠,٢	١٤٤,١	١,٥	١,٥
١٠ العربية لحليج الأقطان	٨٦,٢	٥٠٤,٥	٥,٨	٥,٨

* سعر الإقفال في نهاية الشهر السابق (جنيه مصرى)

** سعر الإقفال بنهاية الشهر الحالى (جنيه مصرى)

أنشط ١٠ قطاعات من حيث كمية التداول - في ٣١ ديسمبر ٢٠١٧				
القطاع	كمية التداول (مليون سهم)	قيمة التداول (مليون جنيه مصرى)	مضاعف الربحية عائد السهم %	
١ خدمات مالية (باستثناء البنوك)	٩٧٢,٠	٢,٩٦٤,٣	١٧,٢	٥,٧
٢ العقارات	٩٠٢,٤	٣,٦٦٢,٨	١٨,٢	٣,٨
٣ اتصالات	٦٥٠,٩	١,٤٩٤,٦	١٥,٠	١٠,٧
٤ سياحة وترفيه	٤٦٣,١	٩٤٦,٦	١٣,٩	٣,٨
٥ رعاية صحية والدوية	٤٢٨,٣	٢,٧٤٧,٩	١٣,٩	٤,٩
٦ خدمات ومنتجات صناعية وسيارات	٢٥٧,٩	١,٣٥٩,٣	١١,١	٤,٥
٧ المنتجات الشخصية والمنزلية	١٥٥,٩	١,٥٢٦,٠	٢٣,٠	٤,٦
٨ أغذية ومشروبات	١٤١,٤	١,٠١٦,٨	٢٣,١	٧,٠
٩ التشييد ومواد البناء	١٢٠,٤	٥٨٣,٢	١٧,٥	٥,٧
١٠ مواد أساسية	٨٨,٣	١,٣٣٦,٤	١٣,١	٢,٥

المصدر: النشرة الشهرية للبورصة المصرية.

-- بيان غير متاح.

جدول (٣٥): الأرصدة القائمة لأذون الخزانة وفقا للقطاعات الحائزة لها

(مليون جنيه)

يوليو-١٧	أغسطس-١٧	سبتمبر-١٧	أكتوبر-١٧	يونيو-١٦	يونيو-١٥	يونيو-١٤	يونيو-١٣	يونيو-١٢	إجمالي الأرصدة القائمة
٨٨٣,٨٢٨	٩٤٩,١٨١	٩٩٤,٩٣٩	١,٠٣١,٧٠١	٦٥٦,٧٤٠	٥٣١,٥٤٣	٤٧١,٥٢١	٤٢٥,٨٤٧	٣٧٣,٣٩٨	
٢٣٨,٤٩٧	٢٨٥,٠٢٢	٣٠٩,٢٢٩	٣٣٣,٦٨٦	٥٣٢	٥٠٠	٣٠٧	١,٢٣٨	٨٠٠	العملاء الاجانب
٩٨٢	١,٠٣٩	١,٢١١	١,٤٩٧	٥٠١	٥٥٢	٥٦٩	٧٦٢	١,٢١٢	شركات التعامل فى الأوراق المالي
٢١,٤٦٠	٢٣,٩٧٢	٢١,١٦٩	٢٢,٢١٠	١٥,٦٦٣	١٥,٦٤٣	١٤,٣٤٧	١١,٤٤٤	١٧,٨٧٦	الشركات القابضة و الإستثمارية
٥١٢,٣١٩	٥٤٠,٤٨٨	٥٧١,٠٦٦	٥٩٢,٤٤٢	٥٠٦,٨١٠	٤٢٠,٨٤٥	٣٥٢,٨٢٧	٣٠٢,٣٨٠	٢٥٧,١١٩	البنوك
٢٥٧,٨٤٠	٢٦٩,١٣٤	٢٦٩,٩٣٨	٢٨٥,١٧٩	٢٦٨,١٥٩	٢٠٧,٩٠٣	١٨٧,٦٢٠	١٦٦,٣٠٩	١٢٩,٩٧٨	بنوك قطاع عام
٢١٣,٦٣٤	٢٢٣,٩٧٦	٢٤٧,٣٥٨	٢٤٤,٥٣١	٢٠١,٣٦٦	١٨٥,٦٩٣	١٤٣,٥١٢	١١٧,٤٠٨	١٠٥,٤٥١	بنوك قطاع خاص
٢٣,٠٤١	٢٠,٨٧٨	٢١,٥٢٦	٢٢,٤٣٦	٢٦,٧٧٧	٢٢,٦٥٨	١٦,٥٩٥	١١,١٥٩	١٦,٥٩٧	بنوك فروع أجنبية
١١,٧١٧	١٨,١٤١	٢١,٠١٦	٢٨,٠٩٣	٣,٥١١	٢٠٠	٣٠٠	٠	١٠٠	بنك الإستثمار القومى
٦,٠٨٧	٨,٣٥٩	١١,١٣٨	١٢,٢٠٣	٦,٩٩٧	٤,٣٩١	٥,١٠٠	٧,٥٠٤	٤,٩٧٨	بنوك متخصصة
٠	٠	٠	٠	٠	٠	٠	٠	١٥	سماسرة النقد الاجنبى
٢٣,٣٥٨	٢٠,٦٨٤	١٩,٠٩٠	١٨,٧٠٣	٠	٠	٠	٠	١٥	شركات التأمين
١٧,٤٢٠	١٤,٩٢٢	١٣,٢٩٥	١٢,٩٥٨	٢٣,٤٧٨	١٥,٢٩٣	١٢,٠٨١	١٤,٦٣٧	١٢,٥١٠	قطاع عام
٥,٩٣٨	٥,٧٦٢	٥,٧٩٥	٥,٧٤٥	١٩,٢٧٧	١٢,٠٣٢	٩,٦١١	١٢,٠٦٤	٩,٣٠٢	قطاع خاص ^{١/}
١٨,٩٩٣	١٧,٥٤٩	١٧,٦٧٧	١٥,٣٣٢	٤,٢٠١	٣,٢٦١	٢,٤٧٠	٢,٥٧٣	٣,٢٠٨	صناديق الإستثمار
١٠,٠٣٥	٩,٢٧٣	٨,٤٣١	٧,٥٥٦	٣,١٠٤	٥,٨٥٣	٧,٦٢٢	١٠,١٦٥	٥,٦٦٠	صناديق التأمين
١,٩٧٥	٨٨٢	١,٢٨٥	١,٤٢٤	٣١,٣١٤	٤٩,٥٥٦	٦٢,٤١٠	٥٩,٨١٨	٤٧,١٩٣	قطاع الاسكان والتعمير
٦١٣	٧٥١	٦٥٣	٥٥٥	٨١٦	٥٣٦	٥٦٢	٣٥٨	٦٨٦	قطاع التجارة
٢,١٥٠	٢,٢٢٩	١,٩٩٥	١,١٦٩	١,٠٦١	٦١٠	٣٠٣	٣٨٣	١٩٠	قطاع الصناعات التحويلية
٥٠٣	٢٢٣	٢٢٦	١٩٨	١,٢٣٩	١,١٢٨	٨٣٣	٨٦٨	٦٨٨	القطاع المالي
٦٨٨	٧١٠	٥٧٤	٥٠٠	١٤٦	١٩٩	١٢٩	٢١٤	١٢٧	قطاع النقل والمواصلات/ الكهرباء/ غاز/ صحة
٤,٣٠٣	٣,٨٢٣	٣,٢٩٠	٢,٧٦١	٦٠٢	١١٤	٤٣	١١٠	٨٥	القطاع الافراد
٣,٧٦٩	٣,٣٧٣	٢,٨٦١	٢,٥٠٠	٤,١٢٩	٤,٤٠٨	٤,٥١٥	٥,٥٢٠	١٢,٨٧٨	قطاع البترول والتعدين
٢,٦٣٨	٢,٠٥٥	٢,٣٧٩	٢,٣٦٢	٨,٠٥١	٤,٨٢٧	٢,٣٦٧	٣,٦٨٥	٢,٤٠٥	قطاع الخدمات
٤١,٥٤٥	٣٧,١٠٨	٣٣,٨٠٣	٢٨,٨٠٦	٣,٥٣٨	١,٣٥٧	١,٦٠٠	٥٠٩	١٢٨٠	مجالات أخرى ^{٢/}

المصدر: البنك المركزى المصرى.

١/ يتضمن شركات التأمين الخاصة و الفروع الاجنبية.

٢/ تتضمن ٤٥ مليار جنيه اذون خزانة (مكوك) أصدرت لصالح البنك المركزى المصرى وفقاً للإتفاق مع وزارة المالية لاستخدامها فى عمليات السوق المفتوح. وجدير بالذكر فقد تم إهلاك كافة الاذون المصدرة لصالح البنك المركزى خلال الربع الأول من عام ٢٠٠٦/٢٠٠٧.

جدول (٣٦) محفظة الأوراق المالية لدى البنوك^{١/}

(مليون جنيه)

يوليو-١٧	أغسطس-١٧	سبتمبر-١٧	يونيو-١٧	يونيو-١٦	يونيو-١٥	يونيو-١٤	يونيو-١٣	يونيو-١٢	
١,٥٤٣,٣٨٠	١,٥٠٥,٢٨٢	١,٥٠٣,٧٦٧	١,٥٣٧,٠٣٦	١,٢٨٣,٦١٦	١,٠١٦,٠٢٥	٨٢٥,٥٢٤	٦٥٣,٨٨٩	٥٥٥,٣٢٦	إجمالي الأوراق المالية
١,١٠٧,٥٨٤	١,٠٦٨,٩٠٦	١,٠٦٨,٠٧٥	١,٠٨٨,١٩٣	١,٠٧٠,٩٠٦	٩٠٠,٤١٨	٧١٦,٠٥٩	٥٧١,٢٠٤	٤٩٤,٩٣٤	بالعملة المحلية
٤٣٥,٧٩٦	٤٣٦,٣٧٦	٤٣٥,٦٩٢	٤٤٨,٨٤٣	٢١٢,٧١٠	١١٥,٦٠٧	١٠٩,٤٦٥	٨٢,٦٨٥	٦٠,٣٩٢	بالعملة الأجنبية
١,٤٥٠,٠٠٦	١,٤١٢,٦٧٦	١,٤٠٩,٦٠١	١,٤٤٠,٧٠٩	١,٢٢٣,٨١٩	٩٥٣,٢٦٥	٧٦٤,٠١٢	٥٩٣,٩٣٩	٤٩٨,٣٠٩	القطاع الحكومي
١,٠٥٣,٧٢٧	١,٠١٥,٩٥٨	١,٠١٤,٩٨٢	١,٠٣٤,٥٧١	١,٠٣٣,٤٦٧	٨٦١,٩٣٥	٦٧٨,٥١٢	٥٣٦,١٥٥	٤٦١,٨٢١	بالعملة المحلية ومنها:
٣٩٦,٣٢٩	٣٩٦,٧١٨	٣٩٤,٦١٩	٤٠٦,١٣٨	١٩٠,٣٥٢	٩١,٣٣٠	٨٥,٥٠٠	٥٧,٧٨٤	٣٦,٤٨٨	بالعملة الأجنبية
-	-	-	-	-	-	-	-	-	صكوك البنك المركزى (بالعملة المحلية)
٤٥٠	٣٩٨	٤٥١	٤٤٨	٣٠٦	٣٨٣	٥٢٧	٥٠٥	٧١٤	قطاع الأعمال العام
٤٥٠	٣٩٨	٤٥١	٤٤٨	٣٠٦	٣٨٣	٥٢٧	٥٠٥	٧١٤	بالعملة المحلية
-	-	-	-	-	-	-	-	-	بالعملة الأجنبية
٧٣,٣٠٣	٧٢,٥٠٣	٧٣,٣٢٥	٧٤,٠٧٦	٤٧,٥٥٨	٤٧,٤٩٢	٤١,٠٨٧	٣٩,٠٤٤	٣٧,٠١٨	قطاع الأعمال الخاص
٥٣,٣٥٩	٥٢,٥٠٢	٥٢,٥٩٤	٥٣,١٢٦	٣٧,٠٦٠	٣٨,٠٢١	٣٦,٩٣٨	٣٤,٤٦٩	٣٢,٣١٠	بالعملة المحلية
١٩,٩٤٤	٢٠,٠٠١	٢٠,٧٣١	٢٠,٩٥٠	١٠,٤٩٨	٩,٤٧١	٤,١٤٩	٤,٥٧٥	٤,٧٠٨	بالعملة الأجنبية
١٩,٥٧١	١٩,٧٠٥	٢٠,٣٩٠	٢١,٨٠٣	١١,٩٣٣	١٤,٨٨٥	١٩,٨٩٨	٢٠,٤٠١	١٩,٢٨٥	قطاع العالم الخارجى (غير المقيمين)
٤٨	٤٨	٤٨	٤٨	٧٣	٧٩	٨٢	٧٥	٨٩	بالعملة المحلية
١٩,٥٢٣	١٩,٦٥٧	٢٠,٣٤٢	٢١,٧٥٥	١١,٨٦٠	١٤,٨٠٦	١٩,٨١٦	٢٠,٣٢٦	١٩,١٩٦	بالعملة الأجنبية

المصدر: البنك المركزى المصرى
-- لا يوجد إصدار خلال الفترة المشار إليها.
١/ غير متضمن محفظة الأوراق المالية لدى البنك المركزى المصرى.

جدول (٣٧): صافى الإستثمارات الأجنبية المباشرة موزعة بحسب الدول

(مليون دولار)

بيان ربع سنوى				بيان سنوى				
ابريل - يونيو ١٧/١٦	يناير - مارس ١٧/١٦	اكتوبر - ديسمبر ١٧/١٦	ابريل - يونيو ١٦/١٥	٢٠١٧/٢٠١٦	٢٠١٥/٢٠١٦	٢٠١٥/٢٠١٤	٢٠١٤/٢٠١٣	٢٠١٣/٢٠١٢
١٣٥١	٢٢٧٨	٢٤١٥	١٠٤٧	٧٩١٦	٦٩٣٠	٦٣٨٠	٤١٧٨	٣٧٥٣
٢٥٨٨	٣٣٤٩	٣٩٨١	٢٩٣٠	١٣٣٤٩	١٢٥٢٦	١٢٥٤٦	١٠٨٥٦	١٠٢٧٤
٣٥٣	٤٨٢	٤٩٨	٢٥٨	١٨٣٢	٨٥٨	٢١١٦	٢٢٣٠	٢١٨٣
٢٦	٢٠	٥٠	٣٩	١٤٨	٢٠١	١٩٠	١٩٤	١٨٦
٢٠	٣٣	٤١٠	٥٢	٥٣٦	٢٤٩	٢٣٠	٣٤٧	٢٦٦
٦٩٣	١٨٣٦	١٧٩١	١٦٠٣	٥٥٠٢	٥٩٤٤	٤٩٩٠	٥٠٧٩	٣٩٩٧
١٢	٤	٢٤	٤	٤٤	١٥٤	٢٨	٦	٣٠
٣٠	٨	١٥	٩	٢١٩	٢٤٦	١٨٢	١٩٢	١٦٤
١٦٨	٣٨	٦٤	٨٢	٣٤٤	٣١٣	٦٤٩	٢٨٤	١٩٢
١٤٧	١٦١	٢٠٠	١٩١	٨٣٧	١٣٢٩	١٣٨٣	٤٠١	٤٨١
٣٥	٢٠	٢٠	٢٨	١٥٠	١٣٣	٢٣٧	١٣٠	٤٦
١٠	٢٨	٤٠	٥٤	١١٣	١٦٥	١٣٧	١٩٤	٢٦٣
٣	١	٢	١	٦	١٢	١٢	١٣	١١
٣٣	٢٢	٣٦	١٨	١٤٨	١٢٨	١٦٥	٩٥	١١٥
١٠٥٨	٦٩٦	٨٣٢	٥٩٤	٣٤٧١	٢٧٩٦	٢٢٢٩	١٥٩٢	٢٣٣٩
١٢٣٨-	١٠٧١-	١٥٦٦-	١٨٨٣-	٥٤٣٣-	٥٥٩٦-	٦١٦٦-	٦٦٧٨-	٦٥٢٠-
				٢- التدفقات للخارج				

المصدر: البنك المركزى المصرى

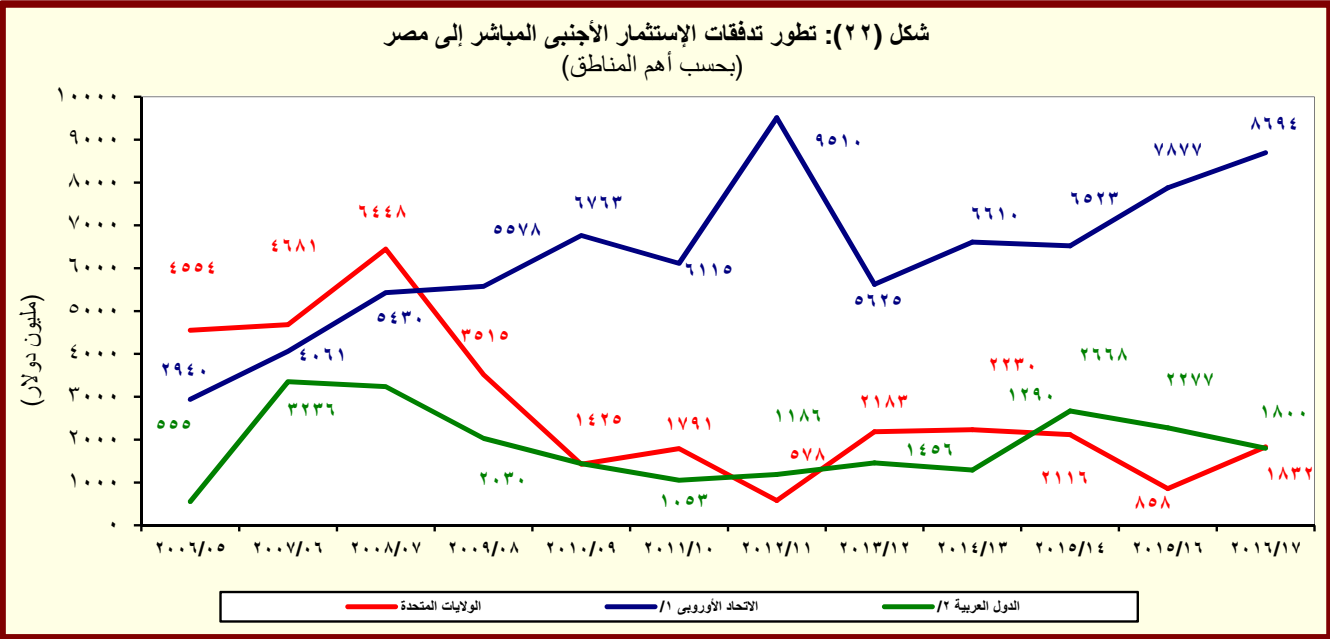

المصدر: البنك المركزى المصرى

^{١/} تتضمن النمسا وبلجيكا والدنمارك وقبرص وفرنسا وألمانيا واليونان وإيطاليا ولوكسمبورج والبرتغال ورومانيا وأسبانيا والسويد وهولندا والمملكة المتحدة.
^{٢/} تشمل البحرين والأردن والكويت ولبنان وليبيا وعمان وقطر والسعودية وتونس والإمارات ودول عربية أخرى.

القسم الثامن

معاملات القطاع الخارجى

ميزان المدفوعات - ميزان المعاملات الجارية (بيان سنوى)-----	٦٥	جدول (٣٨)
ميزان المدفوعات - ميزان المعاملات الرأسمالية (بيان سنوى)-----	٦٦	جدول (٣٩)
ميزان المدفوعات - ميزان المعاملات الجارية (بيان ربع سنوى)-----	٦٧	جدول (٤٠)
ميزان المدفوعات - ميزان المعاملات الرأسمالية (بيان ربع سنوى)-----	٦٨	جدول (٤١)
مؤشرات قياس أداء معاملات القطاع الخارجى-----	٦٩	جدول (٤٢)
بيانات التجارة الخارجية : الميزان التجارى طبقاً للتصنيف الوظيفى للأمم المتحدة-----	٧٠	جدول (٤٣)
بيانات التجارة الخارجية : الصادرات طبقاً للتصنيف الوظيفى للأمم المتحدة-----	٧١	جدول (٤٤)
بيانات التجارة الخارجية : الواردات طبقاً للتصنيف الوظيفى للأمم المتحدة-----	٧٢	جدول (٤٥)
حصيلة الصادرات البترولية-----	٧٣	جدول (٤٦)
أهم مؤشرات قطاع السياحة-----	٧٣	جدول (٤٧)
حركة الملاحة فى قناة السويس-----	٧٣	جدول (٤٨)
الصادرات حسب التوزيع الجغرافى-----	٧٣	جدول (٤٩)

جدول (٣٨): ميزان المدفوعات - ميزان المعاملات الجارية
بيان سنوى

(مليون دولار)		يوليو-سبتمبر #٢٠١٧/٢٠١٦	يوليو-سبتمبر *٢٠١٨/٢٠١٧	٢٠١٦/٢٠١٥	٢٠١٥/٢٠١٤	٢٠١٤/٢٠١٣	٢٠١٣/٢٠١٢	٢٠١٢/٢٠١١	
الميزان التجارى ^{١/}		٩٠٤١٧-	٨٠٩٤٢-	٣٨٠٦٨٣-	٣٩٠٠٦٠-	٣٤٠١٥٩-	٣٠٠٦٩٥-	٣٤٠١٣٩-	
الصادرات		٥٠٢٦١	٥٠٨٣٩	١٨٠٧٠٥	٢٢٠٢٤٥	٢٦٠٠٢٣	٢٦٠٩٨٨	٢٥٠٠٧٢	
بترولى		١٠٥٢٦	١٠٧٨٣	٥٠٦٧٤	٨٠٨٩٢	١٢٠٣٥٦	١٣٠٠٢٣	١١٠٢٢٥	
غير بترولى		٣٠٧٣٦	٤٠٠٥٧	١٣٠٠٣٠	١٣٠٣٥٣	١٣٠٦٦٧	١٣٠٩٦٥	١٣٠٨٤٧	
الواردات		١٤٠٦٧٨-	١٤٠٧٨٢-	٥٧٠٣٨٨-	٦١٠٣٠٦-	٦٠٠١٨٢-	٥٧٠٦٨٣-	٥٩٠٢١١-	
بترولى		٢٠٧٤٧-	٢٠٧٨٨٧-	٩٠٢٩٤-	١٢٠٣٦٦-	١٣٠٢٤٧-	١٢٠١٢٤-	١١٠٧٧٥-	
غير بترولى		١١٠٩٣١-	١١٠٩٩٥-	٤٨٠٠٩٤-	٤٨٠٩٣٩-	٤٦٠٩٣٥-	٤٥٠٥٥٩-	٤٧٠٤٣٦-	
الخدمات (صافى)		١٤٠١١	٢٠٨٤٧	٦٠٥٣٣	١٠٠٧٤٣	٨٠٢٧٤	١٢٠٤٤٦	١٢٠٠٦٤	
المتحصلات		٣٠٧٦٤	٥٠٦٧٨	١٦٠٠٧٩	٢١٠٨١٢	١٧٠٤٣٧	٢٢٠٠٢٧	٢٠٠٦٢٦	
النقل		٢٠٣٤١	٢٠٢٦٨	٩٠٥٣٥	٩٠٨٥٠	٩٠٤٦٦	٩٠١٨٨	٨٠٥٨٥	
ومنه: قناة السويس		١٠٣٠٠	١٠٣٨٢	٥٠١٢٢	٥٠٣٦٢	٥٠٣٦٩	٥٠٠٣٢	٥٠٢٠٨	
السياحة والسفر		٧٥٨	٢٠٦٩٧	٣٠٧٦٨	٧٠٣٧٠	٥٠٠٧٣	٩٠٧٥٢	٩٠٤١٩	
خدمات حكومية		٦٣	١٣٢	٣٧٨	١٠٣٨٢	٦٥٤	٤٣٨	٢٧٦	
متحصلات أخرى		٦٠٣	٥٨٢	٢٠٣٩٩	٣٠٢١٠	٢٠٢٤٤	٢٠٦٥٠	٢٠٣٤٦	
المدفوعات		٢٠٣٥٤	٢٠٨٣١	٩٠٥٤٦	١١٠٠٦٩	٩٠١٦٣	٩٠٥٨١	٨٠٥٦٢	
النقل		٣٠٦	٣٨٣	١٠٣٣٩	١٠٥٣٥	١٠٧١٧	١٠٦٥٩	١٠٣٧٥	
السياحة والسفر		١٠١٠٥	٦٤٩	٢٠٧٤٠	٣٠٣٣٨	٣٠٤٠٥	٢٠٩٢٩	٢٠٤٩٨	
المدفوعات الحكومية		١٥٧	٤٤٩	١٠١٢٤	٨٥٤	١٠٠٧٤	١٠٢٤٤	١٠١٥٢	
مدفوعات أخرى		٧٨٥	١٠٣٥٠	٣٠٣٣٩	٥٠٣٤٢	٣٠٣٢٧	٣٠٧٥٠	٣٠٥٣٨	
دخل الاستثمار (صافى)		١٠١٣٠-	١٠٥١٩-	٤٠٤٢٣-	٥٠٧٠١-	٧٠٢٦٣-	٧٠٤٠٦-	٦٠٤٧٩-	
متحصلات دخل الاستثمار		٨٢	٢٢٩	٤٩٨	٢١٣	١٩٤	١٩٨	٢٤٦	
مدفوعات دخل الاستثمار		١٠٢١١	١٠٧٤٨	٤٠٩٢١	٥٠٩١٤	٧٠٤٥٧	٧٠٦٠٤	٦٠٧٢٦	
ومنه: فوائد مدفوع		٢٥٩	٤١٦	١٠١٤٤	٦٤٤	٦٥٣	٧٥٥	٥٣٥	
السلع والخدمات (صافى)		٨٠٠٠٦-	٦٠٠٩٥-	٣٢٠١٥٠-	٢٨٠٣١٨-	٢٥٠٨٨٥-	١٨٠٢٤٩-	٢٢٠٠٧٥-	
التحويلات (صافى)		٤٠٣٥٣	٥٠٩٧٥	١٦٠٧٩١	٢١٠٨٧٦	٣٠٠٣٦٨	١٩٠٢٦٥	١٨٠٤٠٨	
التحويلات الرسمية (صافى)		٣٤	٤٣	١٠٢	٢٠٦٧٠	١١٠٩٢٠	٨٣٦	٦٣٢	
التحويلات الخاصة (صافى)		٤٠٣١٩	٥٠٩٣٢	١٦٠٦٨٩	١٩٠٢٠٥	١٨٠٤٤٨	١٨٠٤٢٩	١٧٠٧٧٦	
ومنها، تحويلات		٤٠٣٥٥	٥٠٩٧٤	١٧٠٠٧٧	١٩٠٣٣٠	١٨٠٥١٩	١٨٠٦٦٨	١٧٠٩٧١	
الميزان الجارى		٤٠٧٨٣-	١٠٦٣٩-	١٩٠٨٣١-	١٢٠١٤٣-	٢٠٧٨٠-	٦٠٣٩٠-	١٠٠١٤٦-	

المصدر: البنك المركزى المصرى.
* مبدئى.

١/ يتضمن صادرات و واردات المناطق الحرة.

ملحوظة: بيانات التجارة فى هذا الجدول تم تجميعها من مصادر الجهاز المصرفى طبقاً للتدفقات النقدية. و قد تختلف هذه البيانات عن البيانات المبيعة لدى الجهاز المركزى للتعبئة العامة والإحصاء والمبنية على أساس التدفقات السلعية وفقاً لسجلات مصلحة الجمارك .

شكل (٢٣): توزيع متحصلات ميزان المعاملات الجارية

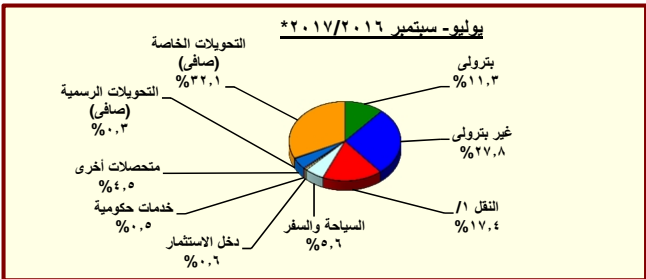
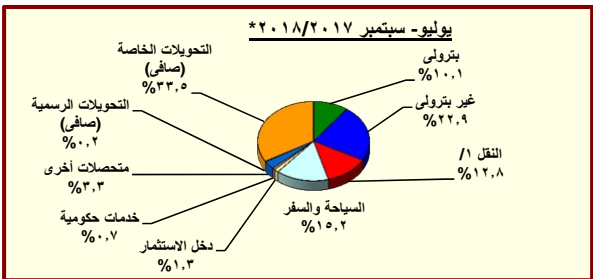

المصدر: البنك المركزى المصرى.
* مبدئى.
١/ يتضمن متحصلات قناة السويس.

جدول (٣٩): ميزان المدفوعات (تابع) - ميزان المعاملات الرأسمالية
بيان سنوى

(مليون دولار)

يوليو-سبتمبر # ٢٠١٧/٢٠١٦	يوليو-سبتمبر *٢٠١٨/٢٠١٧	٢٠١٦/٢٠١٥	٢٠١٥/٢٠١٤	٢٠١٤/٢٠١٣	٢٠١٣/٢٠١٢	٢٠١٢/٢٠١١	ميزان المعاملات الرأسمالية
٧,٢٤٠	٦,٢٢٩	٢١,١٧٧	١٧,٩٢٩	٥,١٩٠	٩,٧٧٣	١,٠٢٣	الحساب الرأسمالى
٩-	٤٠-	١٤١-	١٢٣-	١٩٤	٨٧-	٩٦-	الحساب المالى
٧,٢٤٩	٦,٢٦٩	٢١,٣١٨	١٨,٠٥٢	٤,٩٩٥	٩,٨٦٠	١,١١٩	تدفقات الاستثمار فى الخارج
٦٢-	٥٢-	١٦٤-	٢٢٣-	٣٢٧-	١٨٤-	٢٤٩-	تدفقات الاستثمارات المباشرة فى مصر (صافى)
١,٨٧٢	١,٥٧٨	٦,٩٣٣	٦,٣٨٠	٤,١٧٨	٣,٧٥٣	٣,٩٨٢	استثمارات محفظة الأوراق المالية للخارج
٢٨	١٤	١٩٢	٤٧	٦٦	٢٢	١٤٩-	صافى تدفقات محفظة الأوراق المالية فى مصر
٨٤١-	٧,٤٧٩	١,٢٨٧-	٦٣٩-	١,٢٣٧	١,٤٧٧	٥,٠٢٥-	ومنها السندات
٨٣٣-	٦	١,٤٤٥-	١,١٤٨-	٩٢٧	٢,٢٥٨	٨٠	صافى الاستثمارات الأخرى
٦,٢٥٢	٢,٧٤٩-	١٥,٦٤٤	١٢,٤٨٧	١٥٩-	٤,٧٩٠	٢,٥٦٠	صافى الاقتراض
١,٤٥٩	٨٨٧	٧,١٠٣	٥,٠٣٦	٢٠٧	١,١٧٤	٢٤٦	القروض المتوسطة وطويلة الأجل
٣١٥	٩٦٥	١٨٦-	٤٨٣-	٩٥٦-	٧٥٠	٣١٠-	المستخدم
١,٢٤١	١,٥٦٣	٢,٥٢٣	١,٧٥٤	١,١٥٣	٢,٧١٠	١,٦٣٧	السداد
٩٢٦-	٥٩٨-	٢,٧١٠-	٢,٢٣٦-	٢,١١٠-	١,٩٥٩-	١,٩٤٧-	تسهيلات مودين ومشتريين متوسطة الأجل
٥٧٣	٢٣٤	١,٥٠٥	٢٥٨	٥٦-	١٨-	٧-	المستخدم
٥٩٠	٢٧٦	١,٥٦١	٣١٣	٨	٤٣	٧٨	السداد
١٧-	٤١-	١٢١-	٥٥-	٥٥-	٦٤-	٨٥-	صافى تسهيلات مودين ومشتريين قصيرة الأجل
٥٧١	٣١٢-	٥,٧٨٤	٥,٢٦١	١,٢٢٠	٤٤٢	٥٦٣	أصول أخرى
٢٤٥-	٣,٦٠٩-	٣,٤٧٧-	١,٢٢١-	٢,٢٧٨-	٢,١١٦-	١,١٦٣	البنك المركزى المصرى
١٢-	٢٢-	١٠٤-	٢٨-	٤٥-	١٠-	٢٨	البنوك الأخرى
٢١٧-	٢,١٤٢-	٢,٠٩٢	٤,٧٧٤	٦٦٢	٢,٠٦١	٤,٣٦٦	أخرى
١٦-	١,٤٤٥-	٥,٤٦٥-	٥,٩٦٧-	٢,٨٩٥-	٤,١٦٧-	٣,٢٣٠-	خصوم أخرى
٥,٠٣٨	٢٨-	١٢,٠١٩	٨,٦٧١	١,٩١٢	٥,٧٣٢	١,١٥١	البنك المركزى المصرى
٣,٤٥٠	٤٩٠-	٥,٨٥٨	٥,٤٧٤	١,٩٠٤	٦,٤٥٣	١,١٦٩	البنوك الأخرى
١,٥٨٩	٤٦٢	٦,١٦١	٣,١٩٧	٨	٧٢١-	١٨-	السهم والخطأ (صافى)
٥٦٦-	٤٨٨	٤,١٥٩-	٢,٠٦١-	٩٣١-	٣,١٤٦-	٢,١٥٥-	الميزان الكلى
١,٨٩١	٥,٠٧٧	٢,٨١٣-	٣,٧٢٥	١,٤٧٩	٢٣٧	١١,٢٧٨-	

المصدر: البنك المركزى المصرى.
* مبدئى.

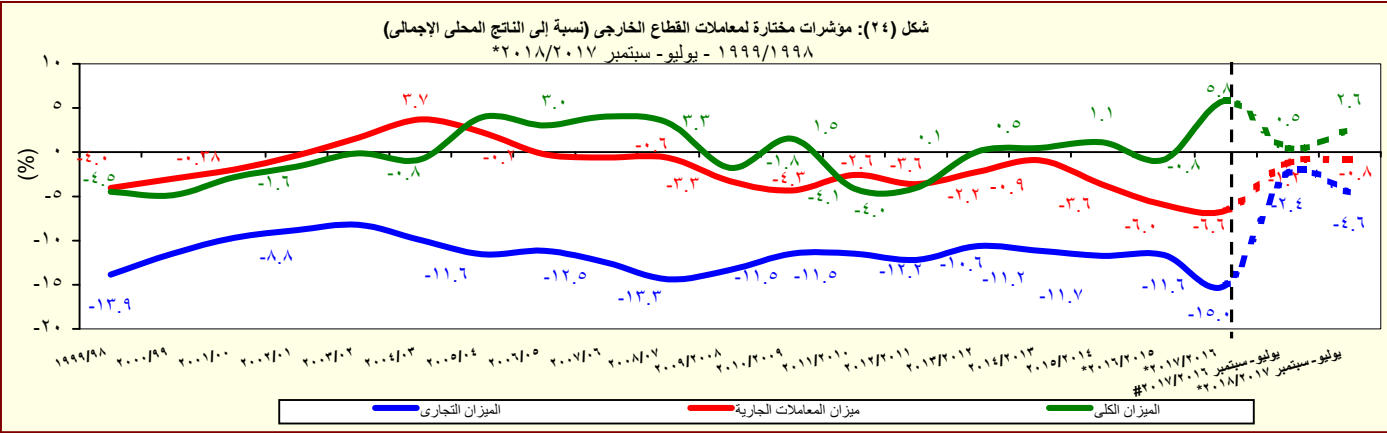

المصدر: البنك المركزى المصرى.
* مبدئى.

جدول (٤٠): ميزان المدفوعات - ميزان المعاملات الجارية
بيان ربع سنوى

(مليون دولار)

	٢٠١٧/٢٠١٦				#٢٠١٦/٢٠١٥				
	الربع الاول*	الربع الرابع*	الربع الثالث#	الربع الثانى#	الربع الاول#	الربع الثالث	الربع الثانى	الربع الاول	
الميزان التجارى ^{١/}	-٨,٩٤٢	-٨,٣٨٨	-٩,١٦٧	-٨,٤٦٤	-٩,٤١٧	-٨,٨٣٥	-٩,٩٧٠	-٩,٨٦٧	-١٠,٠١٢
الصادرات	٥,٨٣٩	٥,٦٩٣	٥,٥٤٨	٥,١٨٥	٥,٢٦١	٥,٢٩٩	٤,٢٧٦	٤,٣٩٩	٤,٧٣١
بترولى	١,٧٨٣	١,٨٩٢	١,٧٢١	١,٤٠٩	١,٥٢٦	١,٤٦٣	١,٠٨٤	١,٤٦٥	١,٦٦٢
غير بترولى	٤,٠٥٧	٣,٨٠١	٣,٨٢٦	٣,٧٧٦	٣,٧٣٦	٣,٨٣٦	٣,١٩١	٢,٩٣٤	٣,٠٦٩
الواردات	-١٤,٧٨٢	-١٤,٠٨١	-١٤,٧١٥	-١٣,٦٤٩	-١٤,٦٧٨	-١٤,١٣٣	-١٤,٢٤٦	-١٤,٢٦٦	-١٤,٧٤٣
بترولى	-٢,٧٨٧	-٣,٠٠٠	-٣,٠٨٢	-٢,٣٦٩	-٢,٧٤٧	-٢,٢٢٢	-١,٦٤٢	-٢,٦٢١	-٢,٨١٠
غير بترولى	-١١,٩٩٥	-١١,٠٨١	-١١,٦٣٣	-١١,٢٨٠	-١١,٩٣١	-١١,٩١٢	-١٢,٦٠٤	-١١,٦٤٥	-١١,٩٣٣
الخدمات (صافى)	٢,٨٤٧	٢,٣٢٣	٢,٠٣٠	١,٠٤٧	١,٤١١	١,٠١٣	٨٦٤	١,٨٢٢	٢,٨٣٤
المتحصلات	٥,٦٧٨	٥,٠٨١	٤,٢٠٦	٣,٥٤٦	٣,٧٦٤	٣,٥٦٤	٣,٤٣١	٤,٠٤٣	٥,٠٤٢
النقل	٢,٢٦٨	٢,٤٣٠	٢,٣١٣	٢,٠٢٥	٢,٣٤١	٢,٢٨٢	٢,٢٤٣	٢,٣٦٩	٢,٦٤١
ومنه : قناة السويس	١,٣٨٢	١,٢٢٩	١,٢٠٢	١,٢١٤	١,٣٠٠	١,٢٤٤	١,٢٣١	١,٢٨٠	١,٣٦٦
السياحة والسفر	٢,٦٩٧	١,٥٣٩	١,٢٥٧	٨٢٦	٧٥٨	٥١٠	٥٥١	٩٨١	١,٧٢٦
خدمات حكومية	١٣٢	٥٨٥	٦٨	٦١	٦٣	٩٩	٧٤	٨١	١٢٣
متحصلات أخرى	٥٨٢	٥٢٧	٥٦٨	٦٣٤	٦٠٣	٦٧٣	٥٦٣	٦١٢	٥٥٢
المدفوعات	٢,٨٣١	٢,٧٥٨	٢,١٧٥	٢,٤٩٩	٢,٣٥٤	٢,٥٥١	٢,٥٦٧	٢,٢٢١	٢,٢٠٧
النقل	٣٨٣	٤٠١	٣٣٤	٢٩١	٣٠٦	٣٢٣	٢٩٤	٣٤١	٣٨٢
السياحة والسفر	٦٤٩	٥٥٠	٤٤٨	٦٣٦	١,١٠٥	١,١٧٧	١,١٩٢	٩٣١	٧٩٢
المدفوعات الحكومية	٤٤٩	٤٢٤	٣٢٥	٢١٨	١٥٧	٣٢٧	١٤٥	١٢٢	١٨٤
مدفوعات أخرى	١,٣٥٠	١,٣٨٣	١,٠٦٧	١,٣٥٤	٧٨٥	٧٢٤	٩٣٧	٨٢٧	٨٥١
دخل الاستثمار (صافى)	-١,٥١٩	-١,١٩٧	-١,٠٠١	-١,٠٩٦	-١,١٣٠	-١,٣٥٧	-٦٨٨	-١,٢٧٨	-١,١٤٨
متحصلات دخل الاستثمار	٢٢٩	١٩٣	١٢٩	٩٤	٨٢	١٢٤	٨٣	٨٩	١٠١
مدفوعات دخل الاستثمار	١,٧٤٨	١,٣٩٠	١,١٣٠	١,١٩٠	١,٢١١	١,٤٨١	٧٧٢	١,٣٦٧	١,٢٥٠
ومنه : فوائد مدفوء	٤١٦	٣١٩	٢٩٨	٢٦٨	٢٥٩	٢٢٨	١٤٥	١٩٤	١٨٦
السلع والخدمات (صافى)	-٦,٠٩٥	-٦,٠٦٤	-٧,١٣٧	-٧,٤١٧	-٨,٠٠٦	-٧,٨٢٢	-٩,١٠٦	-٨,٠٤٥	-٧,١٧٧
التحويلات (صافى)	٥,٩٧٥	٤,٨٦٥	٤,٦٠٨	٣,٦٤٦	٤,٣٥٣	٤,٣٨٨	٤,١٣١	٣,٩٥٥	٤,٣١٦
التحويلات الرسمية (صافى)	٤٣	٦٧	١٠	٣٩	٣٤	٤١	٢٩	١٠	٢٢
التحويلات الخاصة (صافى)	٥,٩٣٢	٤,٧٩٩	٤,٥٩٨	٣,٦٠٧	٤,٣١٩	٤,٣٤٧	٤,١٠٣	٣,٩٤٥	٤,٢٩٤
ومنها، تحويلات المصريين العاملين	٥,٩٧٤	٤,٨٢٧	٤,٦٢٤	٣,٦٤٧	٤,٣٥٥	٤,٤١٨	٤,١٧١	٤,١١٦	٤,٣٧٤
الميزان الجارى	-١,٦٣٩	-٢,٣٩٦	-٣,٥٢٩	-٤,٨٦٧	-٤,٧٨٣	-٤,٧٩١	-٥,٦٦٣	-٥,٣٦٨	-٤,٠١٠

المصدر: البنك المركزى المصرى.

* مبدئى.

أرقام معدلة من قبل البنك المركزى

١ / يتضمن صادرات و واردات المناطق الحرة.

ملحوظة : بيانات التجارة فى هذا الجدول تم تجميعها من مصادر الجهاز المصرفى طبقاً للتدفقات النقدية. وقد تختلف هذه البيانات عن البيانات المجمعة لدى الجهاز المركزى للتعبئة العامة والإحصاء والمبنية على أساس التدفقات السلعية وفقاً لسجلات مصلحة الجمارك .

جدول (٤١): ميزان المدفوعات (تابع) - ميزان المعاملات الرأسمالية
بيان ربع سنوى

(مليون دولار)									
٢٠١٨/٢٠١٧		٢٠١٧/٢٠١٦				#٢٠١٦/٢٠١٥			
الربع الأول*		الربع الرابع*	الربع الثالث#	الربع الثانى#	الربع الاول#	الربع الرابع	الربع الثالث	الربع الثانى	الربع الاول
٦,٢٢٩	٤,٣٩٥	٧,٠٢٢	١٠,٣٧٧	٧,٢٤٠	٦,٦٢٧	٨,٣٨٧	٤,٥٣١	١,٦٣٢	ميزان المعاملات الرأسمالية
-٤٠	-١٥	-٦٠	-٣٠	-٩	-١١	-٥٣	-٤١	-٣٦	الحساب الرأسمالى
٦,٢٦٩	٤,٤١٠	٧,٠٨٢	١٠,٤٠٧	٧,٢٤٩	٦,٦٣٧	٨,٤٤١	٤,٥٧٣	١,٦٦٨	الحساب المالى
-٥٢	-٢٧	-٤٠	-٤٦	-٦٢	-٥١	-٤٨	-٢٥	-٤٠	تدفقات الاستثمار فى الخارج
١,٥٧٨	١,٣٥١	٢,٢٧٨	٢,٤١٥	١,٨٧٢	١,٠٤٧	٢,٧٧٣	١,٧٥٦	١,٣٥٧	تدفقات الاستثمارات المباشرة فى مصر (صافى)
١٤	٣٠	٤٤	١٠٧	٢٨	٤٤	٤٦	٦٨	٣٥	استثمارات محفظة الأوراق المالية للخارج
٧,٤٧٩	٨,١٨٤	٧,٥٨٨	١,٠٥٤	-٨٤١	٢١٥	٨٥	-١٨٠	-١,٤٠٦	صافى تدفقات محفظة الأوراق المالية فى مصر
٦	٢,٣٠١	٣,٩٩٦	٢٧	-٨٣٣	-٢١	٣	-٣٥	-١,٣٩٢	و منها السندات
-٢,٧٤٩	-٥,١٢٧	-٢,٧٨٩	٦,٨٧٧	٦,٢٥٢	٥,٣٨٣	٥,٥٨٥	٢,٩٥٥	١,٧٢١	صافى الاستثمارات الأخرى
٨٨٧	٥٠٣	١,٢٠٨	٤,٥٦٥	١,٤٥٩	١,٨٣٠	١,٤٩٣	٢,٩٧٤	٨٠٦	صافى الاقتراض
٩٦٥	-٤٧	١,٢٠٥	٢,٦٦٠	٣١٥	-٩	٢١٥	٢٥٠	-٦٤٢	القروض المتوسطة وطويلة الأجل
١,٥٦٣	٤٦٥	١,٧٨٦	٣,١٨٧	١,٢٤١	٤٤٧	١,١٢٣	٧١٦	٢٣٧	المستخدم
-٥٩٨	-٥١٢	-٥٨١	-٥٢٦	-٩٢٦	-٤٥٦	-٩٠٩	-٤٦٧	-٨٧٨	السداد
٢٣٤	٥٨٧	١٣	٣٤٤	٥٧٣	٨٢٤	٤٩٨	١١٥	٦٩	تسهيلات موردين ومشتريين متوسطة الأجل
٢٧٦	٦٢٥	٤٠	٣٨٢	٥٩٠	٨٥٧	٥٠٤	١٢٥	٧٥	المستخدم
-٤١	-٣٨	-٢٧	-٣٨	-١٧	-٣٣	-٦	-١٠	-٦	السداد
-٣١٢	-٣٧	-١٠	١,٥٦١	٥٧١	١,٠١٥	٧٨٠	٢,٦٠٩	١,٣٧٩	صافى تسهيلات موردين ومشتريين قصيرة الأجل
-٣,٦٠٩	-٦,٤٦٠	-٣,٢٢١	-٢,١٦٩	-٢٤٥	٧٩٩	-١,٣٢٣	-٣,١٩٨	٢٤٥	أصول أخرى
-٢٢	١,٩٧٠	٤	-١,٩٩٠	-١٢	-٩٠	-٢٤	٦	٤	البنك المركزى المصرى
-٢,١٤٢	-٦,٣٧١	-٣,١٠٩	٢٣٤	-٢١٧	٨٨٣	-٣١٢	٦٩٣	٨٢٧	البنوك الأخرى
-١,٤٤٥	-٢,٠٦٠	-١١٦	-٤١٤	-١٦	٥	-٩٨٧	-٣,٨٩٧	-٥٨٦	أخرى
-٢٨	٨٣٠	-٧٧٧	٤,٤٨٢	٥,٠٣٨	٢,٧٥٤	٥,٤١٥	٣,١٧٩	٦٧٠	خصوم أخرى
-٤٩٠	٣٩١	-٣٢٠	٤,٦٠٨	٣,٤٥٠	١,٤١٤	٢,٩٥٧	١,٤٨٧	١	البنك المركزى المصرى
٤٦٢	٤٣٩	-٤٥٦	-١٢٦	١,٥٨٩	١,٣٤١	٢,٤٥٩	١,٦٩٣	٦٦٩	البنوك الأخرى
٤٨٨	٧٣٤	٤٧٣	-٣٨٣	-٥٦٦	-١,٠٠٩	-٢,٩٦٠	١,٠٨٨	-١,٢٧٩	السهم والخطأ (صافى)
٥,٠٧٧	٢,٧٣٣	٣,٩٦٦	٥,١٢٨	١,٨٩١	٨٢٨	-٢٣٥	٢٥٢	-٣,٦٥٧	الميزان الكلى

المصدر: البنك المركزى المصرى.

* مبدئى.

أرقام معدلة من قبل البنك المركزى.

جدول (٤٢): مؤشرات قياس أداء معاملات القطاع الخارجى

يوليو-سبتمبر ٢٠١٨/٢٠١٧*	يوليو-سبتمبر #٢٠١٧/٢٠١٦	٢٠١٧/٢٠١٦*	٢٠١٦/٢٠١٥	٢٠١٥/٢٠١٤	٢٠١٤/٢٠١٣	٢٠١٣/٢٠١٢	٢٠١٢/٢٠١١
(مليون دولار)							
١٧,٧٢٢	١٣,٤٦٠	٥٦,٢٥٤	٥١,٩٧٢	٦٦,١٤٦	٧٤,٠٢٢	٦٨,٤٧٧	٦٤,٣٥٢
(٣١,٧)	(٥٠,١)	(٨,٢)	(٢١,٤)	(١٠,٦)	(٨,١)	(٦,٤)	(٣,٨)
١٧,٦٧٩	١٣,٤٢٦	٥٦,١٠٥	٥١,٨٧٠	٦٣,٤٧٥	٦٢,١٠٢	٦٧,٦٤٢	٦٣,٧٢٠
(٣١,٧)	(٥٠,٢)	(٨,٢)	(١٨,٣)	(٢,٢)	(٨,٢)	(٦,٢)	(٤,٠)
١٩,٣٦١	١٨,٢٤٣	٧١,٨٢٩	٧١,٨٠٣	٧٨,٢٨٨	٧٦,٨٠٢	٧٤,٨٦٨	٧٤,٤٩٨
(٦,١)	(٠,٢)	(٠,٠٤)	(٨,٣)	(١,٩)	(٢,٦)	(٠,٥)	(٩,٤)
(نسبة مئوية، إلا إذا ذكر خلاف ذلك)							
المتحصلات الجارية / المدفوعات الجارية							
٩١,٣	٧٣,٦	٧٨,١	٧٢,٢	٨١,١	٨٠,٩	٩٠,٣	٨٥,٥
٩١,٥	٧٣,٨	٧٨,٣	٧٢,٤	٨٤,٥	٩٦,٤	٩١,٥	٨٦,٤
٣٩,٥	٣٥,٨	٣٨,٠	٣٢,٦	٣٦,٣	٤٣,٢	٤٦,٨	٤٢,٣
٣٣,٠	٣٩,٢	٣٨,٧	٣٦,١	٣٥,٠	٤١,٩	٣٩,٩	٣٩,٣
٢٢,٩	٢٧,٨	٢٧,٠	٢٥,١	٢١,٠	٢٢,٠	٢٠,٦	٢١,٧
٧٦,٣	٨٠,٥	٧٩,٥	٧٩,٩	٧٨,٣	٧٨,٤	٧٧,٠	٧٩,٥
٧,٤	٤,٠	٦,٦	٣,٧	٣,٩	٣,٣	٣,١	٣,١
٢٠٠,٦	١٥٩,٩	١٦٩,٦	١٦٨,٤	١٩٧,١	١٩٠,٣	٢٢٩,٩	٢٤٠,٩
١٥,٣	٥,٦	٧,٨	٧,٣	١١,٦	٨,٢	١٤,٤	١٤,٨
٤٧,٥	٢٠,١	٢٦,٤	٢٣,٤	٣٣,٨	٢٩,١	٤٤,٣	٤٥,٧
٦,٠	٨,٩	٦,٨	٦,٨	٤,٤	٣,٨	٤,١	٤,٠
٢,١	١,٠	٦,٤	٣,٩	٤,٠	٤,٥	٤,٨	٥,٠
٢,٩	١,٠	٧,٠	٤,٨	٦,٦	٥,٧	٧,٦	٧,٤
١,٤	٠,٢	١,٩	١,١	٢,٢	١,٧	٣,٤	٣,٤
٠,٨-	١,٢-	٦,٦-	٦,٠-	٣,٦-	٠,٩-	٢,٢-	٣,٦-
٢,٦	٠,٥	٥,٨	٠,٨-	١,١	٠,٥	٠,١	٤,٠-
--	٤٤٦,٩	--	١٠٧,٣	٧٢,٧	٦٢,٢	٦٣,١	٥٣,٤
--	١,٨	--	١,٦	١,٠	١,٠	٠,٩	١,٠
--	١٦٠,٨	--	١٣٩,٦	٢٣٢,٧	٤١٢,٩	٤٠٥,٢	٤١٠,٩

المصدر: البنك المركزى المصرى وحسابات وزارة المالية.

* مبدئى.

-- بيان غير متاح.

() معدل النمو عن الفترة المقابلة فى العام السابق.

١/ تم تقدير قيمة خدمة الدين الخارجى من واقع بيانات ميزان المدفوعات.

٢/ تم مراجعة تقديرات الناتج المحلى الإجمالى مؤخراً لتصبح ٣٤٧٠ مليار جنيه فى عام ٢٠١٧/٢٠١٦ بدلاً من تقديرات سابقة بنحو ٣٤٧٨ مليار جنيه. فى حين قدرت توقعات الناتج المحلى الإجمالى للسنة المالية ٢٠١٨/٢٠١٧ بنحو ٤٢٨٦,٥ مليار جنيه وفقاً لتقديرات وزارة المالية.

٣/ يعكس هذا المؤشر (نسبة الإحتياطى الدولى متضمن الذهب وأصول البنوك فى الخارج) إلى (خدمة الدين + الإلتزامات الخارجية السائلة).

جدول (٤٣): بيانات التجارة الخارجية - الميزان التجارى
طبقاً للتصنيف الإقتصادي للأمم المتحدة (BEC)

(مليون جنيه)

البند	٢٠١٢/٢٠١١	٢٠١٣/٢٠١٢	٢٠١٤/٢٠١٣	٢٠١٥/٢٠١٤	# ٢٠١٦/٢٠١٥
الميزان الكلى	٢٠٢,٩٥٠-	٢٦٧,٤٤٤-	٢٧٠,٢٥٢-	٢٧٠,٥٥٦-	٤٠٥,٧٥٢-
	(١٠,٣)	(٣١,٨)	(١,٠)	(٠,١)	(٥٠,٠)
١١١ سلع غذائية أولية (للصناعة)	٢٨,٦١٨-	٣١,١٠٢-	٢٤,٦٧٥-	٢٣,٠٧٥-	٢٨,١٦١-
١١٢ سلع غذائية أولية (للإستهلاك)	١,٢٩٩-	٢,٠٤٦-	٣,٦٠٧-	٥٠٤	٨٧٢
١٢١ سلع غذائية مصنعة (للصناعة)	٢٤,٧٤٥-	١٠,٩٦٨-	٥,٨٧٧-	٥,٦٣٧-	١٣,٨٥٩-
١٢٢ سلع غذائية مصنعة (للإستهلاك)	١١,٥٤٩-	١١,٩٩١-	١٠,١٧٠-	١٥,٣٠٧-	١٨,٧٩١-
٢١ مستلزمات صناعية أولية	٢٨,٣٦٣-	٢٥,٢٤٤-	١٤,٠١٤-	١٩,٩٥١-	٢١,٨٨٤-
٢٢ مستلزمات صناعية مصنعة	٦٣,٥٦٩-	٧٤,٩١١-	٧٤,٨٢٠-	٨٩,٧٨٧-	١٢٤,٢٩٤-
٣١ وقود وزيوت (خام)	٢١,٣٩٦	١١,٠٦٥	٦,٧٤٧-	٨,١٥٣	٥,٣٣٠
٣٢ وقود مصنع و زيوت اخرى	٤٥٣-	١٥,٠٥٤-	٢٢,٦٨٣-	١٧,٠٥٢-	٤٩,٣٥٤-
٤١ سلع رأسمالية عدا معدات النقل	٢٥,٤٣٢-	٤١,٢٩٩-	٤٤,٣٩٤-	٤٦,٧٧٤-	٥٧,١٨٢-
٤٢ قطع غيار وأجزاء سلع رأسمالية	١٥,٢٤٦-	١٩,٤٥٧-	٢٠,٦٨٣-	٢٣,٢٧٣-	٢٦,٣٠٣-
٥١ سيارات الركوب	٦,٩٠٠-	٨,٧٥٢-	٦,٦٠٢-	١٦,٧١٩-	٢٥,٣١٧-
٥٢ سيارات اخرى	٦,٠٧٢-	٧,٥٢٥-	٦,٢٧٠-	٥,٨٥٩-	١٠,٣٧٥-
٥٣ قطع غيار وأجزاء لوسائل النقل	١١,٥٥٣-	١٥,٨٨٠-	١٥,٢٩٤-	١٥,٨٩١-	٢١,٠٩٤-
٦١ سلع إستهلاكية معمرة	٧١٨	٢,٥٧٠-	٣,٣٥٤-	٩,١٠٤	٥,٤٢٤
٦٢ سلع إستهلاكية نصف معمرة	٢,٥٥٠	١٢٨-	٢,٧٤٥	١,٣٨٦	٤,٢٦٩-
٦٣ سلع إستهلاكية غير معمرة	٣,٧٢٦-	١١,٧٥٥-	١٤,٩١٢-	١٠,٠٠٤-	١٥,٧٢٣-
٧ أخرى	٩٠-	١٧٣	١,١٠٦	٣٧٥-	٧٧٤-

المصدر: وزارة المالية - مصلحة الجمارك.

جدير بالذكر أن أحدث بيانات الجمارك والتي تخص العام المالى ٢٠١٧/٢٠١٦ لا زالت قيد المراجعة من قبل مصلحة الجمارك المصرية وسوف يتم نشرها فور الإنتهاء من مراجعتها.

() معدل النمو السنوى.

* بيان مبدئى، أرقام معدلة.

جدول (٤٤): بيانات التجارة الخارجية - الصادرات
طبقاً للتصنيف الإقتصادي للأمم المتحدة (BEC)

(مليون جنيه)

البند	* ٢٠١٢/٢٠١١	* ٢٠١٣/٢٠١٢	٢٠١٤/٢٠١٣	٢٠١٥/٢٠١٤	# ٢٠١٦/٢٠١٥
إجمالي الصادرات	١٥٩,٩٣٩	١٦٠,٥٤٩	١٧٥,٩٣٥	١٨٥,٢٢٠	١٧٨,٢٧٢
	(١١,٨)	(٠,٤)	(٩,٦)	(٥,٣)	(٣,٨)-
١١١ سلع غذائية أولية (للصناعة)	٦٦٨	٥٧٧	٣٠٣	٣,٤٨٠	٩٧٢
١١٢ سلع غذائية أولية (للاستهلاك)	٧,٧١٢	٨,٢٨٤	٧,٧٨١	١٢,١١٦	١٥,١٤٦
١٢١ سلع غذائية مصنعة (للصناعة)	١,٦٨٠	١,٤٤٣	١,٦٧٢	٤,٤٣٤	٢,٢٥٥
١٢٢ سلع غذائية مصنعة (للاستهلاك)	٧,٨٧٤	٦,٧٦٨	٥,٥١١	٩,٠١٣	١٣,١٩١
٢١ مستلزمات صناعية أولية	٥,٥٢٠	٦,٤٠٤	١٢,٥٣٨	٥,٩٤٤	٦,١٣١
٢٢ مستلزمات صناعية مصنعة	٦١,٦٨٧	٦٣,٦٤٤	٦٠,٨٧٨	٦٤,٠١٢	٦٧,٤٨٥
٣١ وقود وزيوت (خام)	٢٨,٦٠١	٣٤,٢٧٩	٤١,٩٨٤	٢٦,١٥٥	١٦,٨٣١
٣٢ وقود مصنع و زيوت اخرى	١٨,٦٦٨	١٦,٩٤٠	١٩,٤٠٠	١٠,٢٥٦	٩,٢٨٢
٤١ سلع رأسمالية عدا معدات النقل	١,٦١٩	١,٢٢٨	١,٤٥١	٣,٥٤١	٣,٦٩٣
٤٢ قطع غيار وأجزاء سلع رأسمالية	٩٦٣	٩٤٦	١,٤٩٦	١,٠٥٩	١,٥٨٥
٥١ سيارات الركوب	٤١٥	٣٤٦	٨٠٦	٧٥	٩٠
٥٢ سيارات اخرى	٩٧٥	٩٥٦	٨١٣	٤,١٣٢	٦,٥٤٨
٥٣ قطع غيار وأجزاء لوسائل النقل	١,٧٧٠	٩٠٤	١,٠٢٦	١,٦٩٦	١,٣٢٥
٦١ سلع إستهلاكية معمرة	٤,٧٢٠	٣,٥٢١	٣,١٨٣	١٥,٨٦٥	١٢,٨٢٥
٦٢ سلع إستهلاكية نصف معمرة	٨,٤٩٤	٨,٤٧٦	١٠,٣٠٧	١٢,٣٠٢	١١,٠٣٠
٦٣ سلع إستهلاكية غير معمرة	٨,٥٣٠	٥,٥٨٧	٥,٦١٣	١٠,٩٤٣	٩,٧٣٥
٧ أخرى	٤٢	٢٤٧	١,١٧٣	١٩٦	١٤٩

المصدر: وزارة المالية - مصلحة الجمارك.

جدير بالذكر أن أحدث بيانات الجمارك والتي تخص العام المالي ٢٠١٦/٢٠١٧ لا زالت قيد المراجعة من قبل مصلحة الجمارك المصرية وسوف يتم نشرها فور الانتهاء من مراجعتها.

() معدل النمو عن الفترة المقابلة في العام السابق.

* بيان مبني، أرقام معدلة.

جدول (٤٥): بيانات التجارة الخارجية - الواردات
طبقاً للتصنيف الإقتصادي للأمم المتحدة (BEC)

(مليون جنيه)

البند	٢٠١٢/٢٠١١	٢٠١٣/٢٠١٢	٢٠١٤/٢٠١٣	٢٠١٥/٢٠١٤	# ٢٠١٦/٢٠١٥
إجمالي الواردات	٣٦٢,٨٨٩	٤٢٧,٩٩٣	٤٤٦,١٨٧	٤٥٥,٧٧٦	٥٨٤,٠٢٥
	(١١,٠)	(١٧,٩)	(٤,٣)	(٢,١)	(٢٨,١)
١١١ سلع غذائية أولية (للصناعة)	٢٩,٢٨٦	٣١,٦٧٩	٢٤,٩٧٨	٢٦,٥٥٥	٢٩,١٣٣
١١٢ سلع غذائية أولية (للإستهلاك)	٩,٠١٠	١٠,٣٣١	١١,٣٨٨	١١,٦١١	١٤,٢٧٤
١٢١ سلع غذائية مصنعة (للصناعة)	٢٦,٤٢٥	١٢,٤١١	٧,٥٤٩	١٠,٠٧١	١٦,١١٥
١٢٢ سلع غذائية مصنعة (للإستهلاك)	١٩,٤٢٣	١٨,٧٥٩	١٥,٦٨١	٢٤,٣٢٠	٣١,٩٨١
٢١ مستلزمات صناعية أولية	٣٣,٨٨٣	٣١,٦٤٧	٢٦,٥٥٢	٢٥,٨٩٥	٢٨,٠١٥
٢٢ مستلزمات صناعية مصنعة	١٢٥,٢٥٦	١٣٨,٥٥٥	١٣٥,٦٩٩	١٥٣,٧٩٩	١٩١,٧٧٩
٣١ وقود وزيوت (خام)	٧,٢٠٥	٢٣,٢١٤	٤٨,٧٣١	١٨,٠٠٢	١١,٥٠١
٣٢ وقود مصنع و زيوت اخرى	١٩,١٢١	٣١,٩٩٥	٤٢,٠٨٣	٢٧,٣٠٨	٥٨,٦٣٦
٤١ سلع رأسمالية عدا معدات النقل	٢٧,٠٥١	٤٢,٥٢٧	٤٥,٨٤٥	٥٠,٣١٦	٦٠,٨٧٥
٤٢ قطع غيار وأجزاء سلع رأسمالية	١٦,٢٠٩	٢٠,٤٠٣	٢٢,١٧٩	٢٤,٣٣٢	٢٧,٨٨٨
٥١ سيارات الركوب	٧,٣١٦	٩,٠٩٨	٧,٤٠٨	١٦,٧٩٤	٢٥,٤٠٧
٥٢ سيارات اخرى	٧,٠٤٧	٨,٤٨٠	٧,٠٨٣	٩,٩٩١	١٦,٩٢٢
٥٣ قطع غيار وأجزاء لوسائل النقل	١٣,٣٢٣	١٦,٧٨٤	١٦,٣٢٠	١٧,٥٨٦	٢٢,٤١٩
٦١ سلع إستهلاكية معمرة	٤,٠٠١	٦,٠٩١	٦,٥٣٨	٦,٧٦١	٧,٤٠١
٦٢ سلع إستهلاكية نصف معمرة	٥,٩٤٤	٨,٦٠٤	٧,٥٦٢	١٠,٩١٦	١٥,٣٠٠
٦٣ سلع إستهلاكية غير معمرة	١٢,٢٥٦	١٧,٣٤٢	٢٠,٥٢٥	٢٠,٩٤٧	٢٥,٤٥٨
٧ أخرى	١٣٣	٧٥	٦٨	٥٧١	٩٢٣

المصدر: وزارة المالية - مصلحة الجمارك.

جدير بالذكر أن أحدث بيانات الجمارك والتي تخص العام المالي ٢٠١٧/٢٠١٦ لا زالت قيد المراجعة من قبل مصلحة الجمارك المصرية وسوف يتم نشرها فور الإنتهاء من مراجعتها.

() معدل النمو عن الفترة المقابلة في العام السابق.

* بيان مبني، أرقام معدلة.

جدول (٤٦): حصيلة الصادرات البترولية

(مليون دولار)

ابريل - يونيو *٢٠١٧/٢٠١٦	٢٠١٦/٢٠١٥	٢٠١٥/٢٠١٤	٢٠١٤/٢٠١٣	٢٠١٣/٢٠١٢	
١٤٩٢٩	٦٤٧٥٥	٥٤٦٧٤	٨٤٨٩٢	١٢٤٣٥٦	١٣٤٠٢٣
١٤٠٤٤	٣٤٨٣٩	٣٤٥٥٨	٦٤١٥٨	٧٤٧١٥	٧٤٣٠٣
٨٤٨	٢٤٧٠٩	٢٤١١٦	٢٤٧٣٤	٤٤٦٤١	٥٤٧٢٠

المصدر: البنك المركزى المصرى

* بيان مبدئى.

جدول (٤٧): أهم مؤشرات قطاع السياحة

يوليو - نوفمبر *٢٠١٨/٢٠١٧	٢٠١٦/٢٠١٥	٢٠١٥/٢٠١٤	٢٠١٤/٢٠١٣	٢٠١٣/٢٠١٢	
٣٤٩٣٨	٦٤٦٢٨	٧٤٠٤٩	١٠٤٢٤٢	٧٤٩٦٧	١٢٤٢١٣
٤٤٤٤٨٩	٥٤٠٨٩٦	٥٣٤٥٠٤	٩٩٤٢٥٦	٧٢٤٩١٩	١٤٢٤٤٣٢
١١,٣	٧,٧	٧,٦	٩,٧	٩,٢	١١,٧
--	--	٣٤٧٦٨	٧٤٣٧٠	٥٤٠٧٣	٩٤٧٥٢
--	--	٧٠	٧٤	٧٠	٦٨

المصدر: وزارة السياحة.

* بيان مبدئى.

-- بيان غير متاح.

جدول (٤٨): حركة الملاحة فى قناة السويس

يوليو - نوفمبر *٢٠١٨/٢٠١٧	٢٠١٦/٢٠١٥	٢٠١٥/٢٠١٤	٢٠١٤/٢٠١٣	٢٠١٣/٢٠١٢	
٧٤٥٢٤	١٧٤٠٠٤	١٧٤٢٥٢	١٧٤٥٤٤	١٦٤٧٤٤	١٦٤٦٦٤
٤٥٢	٩٩٥	٩٨٧	٩٩٢	٩٣١	٩١٢
١/١٤٣٧٧	٤٤٩٦٩	٥٤١٢٢	٥٤٣٦٢	٥٤٣٦٩	٥٤٠٣٢

المصدر: البنك المركزى المصرى وهيئة قناة السويس.

* مبدئى.

-- بيان غير متاح.

١/ تشمل حاويات البترول والسفن الأخرى.

٢/ يعكس الفترة يوليو - سبتمبر ٢٠١٧/٢٠١٨.

جدول (٤٩): الصادرات حسب التوزيع الجغرافى

(مليون دولار)

ابريل - يونيو *٢٠١٧/٢٠١٦	٢٠١٦/٢٠١٥	٢٠١٥/٢٠١٤	٢٠١٤/٢٠١٣	٢٠١٣/٢٠١٢	
٥٤٦٩٣	٢١٤٦٨٧	١٨٤٧٠٥	٢٢٤٢٤٥	٢٦٤٠٢٣	٢٦٤٩٨٨
٢٤٠٢١	٧٤٠١٨	٦٤٠٣٥	٧٤٤٧٤	١٠٤٠٦٩	٨٤٩٠٤
٣٩٦,٨	١٤٧١٦	١٤٣٢٥,٣	١٤٣٠١	١٤٣٧١	١٤٧٥٦
٥٤١	١٤٧٩٨	١٤٢٧٥	٢٤١٨٦	٢٤٥١١	٣٤٧٥٨
١٤٤٧٩	٦٤٤١٩	٥٤٧٥٠	٥٤٥١٤	٥٤٤٧٢	٥٤١٦١
٤٤٩	١٤٧٧٧	٢٤٠٦٤	٣٤١١٠	٣٤٤٦٧	٤٤٩١٣
١٢٣	٥٢٩	٥٠٨	٤٩٨	٤٨٥	٤٤٠
٧	٣٨	٢١	٢٦	١٦	٢٢
٥٧٩	٢٤١٧٩	١٤٤٨٢	١٤٦٢٥	٢٤٤٤٧	١٤٨٨٤

المصدر: البنك المركزى المصرى.

* بيان مبدئى.

القسم التاسع

مقارنة تحليلية لأداء الإقتصاد المصرى

٧٨-٧٧	تحليل مقارنة لأداء أهم المؤشرات الاقتصادية	جدول (٥٠)
٧٩	تحليل مقارنة لأداء البورصة المصرية	جدول (٥١)

جدول (٥٠): تحليل مقارن لأداء أهم المؤشرات الاقتصادية *

الناتج المحلي الإجمالي الحقيقي (معدل التغير %)	معدل نمو الدخل الحقيقي للفرد (%)	الميزان الكلى للموازنة العامة نسبة للناتج المحلي الإجمالي (%)	معدل التضخم السنوى (%)	ميزان المعاملات الجارية نسبة للناتج المحلي الإجمالي (%)	صادرات السلع والخدمات نسبة للناتج المحلي الإجمالي (%)	الدين الخارجى نسبة للناتج المحلي الإجمالي (%)	خدمة الدين نسبة إلى جملة متحصلات الميزان الجارى (%) ١/
١- تصنيف البنك الدولى: (مجموعة الدول ذات الدخل المتوسط المنخفض) ١/							
مصر ١/							
٢٠١١	١,٨	-٠,٥	-٩,٨	١١,٧	-٢,٦	١١,٤	٤,٦
٢٠١٢	٢,١	-٠,٣	-١٠,١	٨,٦	-٣,٧	٩,١	٤,٦
٢٠١٣	٢,١	-٠,٤	-١٣,٧	٩,٠	-٢,٣	٩,٥	٤,٦
٢٠١٤	٢,٢	-٠,٤	-١٢,٢	١١,٥	-٠,٩	٨,٨	٥,١
٢٠١٥	٤,٢	١,٤	-١١,٥	١٠,٩	-٣,٧	٦,٧	٨,٩
متوسط دول المجموعة							
٢٠١١	٥,٥	٣,٩	--	٧,٠	--	٢٨,٠	٢٣,٦
٢٠١٢	٤,٩	٣,٣	--	٤,٦	--	٢٧,٢	٢٥,١
٢٠١٣	٥,٨	٤,٢	--	٥,٥	--	٢٦,٤	٢٦,٣
٢٠١٤	٥,٧	٤,١	--	٥,٢	--	٢٥,٧	٢٦,٤
الفلبين							
٢٠١١	٣,٧	٢,١	-٢,٠	٤,٠	٢,٥	٣٢,٠	٣٣,٧
٢٠١٢	٦,٧	٥,٠	-٢,٤	٢,٠	٢,٨	٣٠,٨	٣٢,٠
٢٠١٣	٧,١	٥,٣	-١,٤	٢,١	٤,٢	٢٨,٠	٢٨,٩
٢٠١٤	٦,١	٤,٥	-٠,٦	٣,٢	٣,٨	٢٨,٧	٢٧,٣
الهند							
٢٠١١	٦,٦	٥,٢	--	٦,٤	-٣,٤	٢٤,٣	١٧,٩
٢٠١٢	٥,١	٣,٧	--	٧,٦	-٥,٠	٢٤,٤	--
٢٠١٣	٦,٩	٥,٦	--	٦,٣	-٢,٦	٢٥,٢	--
٢٠١٤	٧,٣	٦,٠	--	٣,٠	-١,٣	٢٣,٢	--
المغرب							
٢٠١١	٥,٢	٣,٩	-٦,٦	-٠,٧	-٧,٩	٣٤,٧	٢٩,٤
٢٠١٢	٣,٠	١,٦	-٧,٣	٠,٤	-٩,٧	٣٤,٩	٣٤,٤
٢٠١٣	٤,٧	٣,٢	-٥,٢	١,٥	-٧,٣	٣٢,٧	٣٦,٦
٢٠١٤	٢,٤	١,٠	-٤,٩	٠,٢	٠,٠	٣٤,٣	٣٨,٤
٢- تصنيف صندوق النقد الدولى: (الشرق الأوسط وشمال أفريقيا) ١/٤							
مصر ١/٣							
٢٠١١	١,٨	-٠,٥	-٩,٨	١١,٧	-٢,٦	١١,٤	٤,٦
٢٠١٢	٢,١	-٠,٣	-١٠,١	٨,٦	-٣,٧	٩,١	٤,٦
٢٠١٣	٢,١	-٠,٤	-١٣,٧	٩,٠	-٢,٣	٩,٥	٤,٦
٢٠١٤	٢,٢	-٠,٤	-١٢,٢	١١,٥	-٠,٩	٨,٨	٥,١
٢٠١٥	٤,٢	١,٤	-١١,٥	١٠,٩	-٣,٧	٦,٧	٨,٩
متوسط دول المجموعة							
٢٠١١	٤,٥	--	--	٩,٢	١٢,٩	--	٢٥,٥
٢٠١٢	٥,٠	--	--	٩,٨	١١,٩	--	٢٤,٤
٢٠١٣	٢,٣	--	--	٩,١	١٠,٠	--	٢٥,٥
٢٠١٤	٢,٨	--	--	٦,٨	٥,٥	--	--
٢٠١٥	٢,٥	--	--	٥,٧	-٣,٦	--	--
إيران							
٢٠١١	٣,٨	١,٩	--	٢١,٢	١٠,٥	-٢,٠	--
٢٠١٢	-٦,٦	-٣,١	--	٣٠,٨	٤,٠	-٢٦,٦	--
٢٠١٣	-١,٩	-٢,٧	--	٣٤,٧	٧,٠	-٢,١	--
٢٠١٤	٤,٣	--	--	١٥,٦	٣,٨	١٥,٧	--
٢٠١٥	٠,٠٣	--	--	١٢,٠	٠,٤	٢٠,٥	--
الأردن							
٢٠١١	٢,٦	٠,٣	--	٤,٢	-١٠,٣	-٣,٢	--
٢٠١٢	٢,٧	٠,٥	--	٤,٥	-١٥,٢	١,٧	--
٢٠١٣	٢,٨	٠,٩	--	٤,٨	-١٠,٣	-٠,٨	--
٢٠١٤	٣,١	--	--	٢,٩	-٦,٦	٧,٦	--
٢٠١٥	٢,٥	--	--	-٠,٩	-٨,٨	-٨,٩	--

-- بيان غير متاح.

* بيانات مبدئية، خاضعة للمراجعة.

١/ بخلاف التحويلات الرسمية.

٢/ بيانات دول المقارنة تم إستخراجها من الجداول الإحصائية للبنك الدولى: "Country at a Glance" وتقرير آخر التطورات الاقتصادية والأفاق المستقبلية لمنطقة الشرق الاوسط وشمال أفريقيا.

٣/ البيانات المصرية تعكس التطورات خلال الاعوام المالية من واقع المصادر المحلية:إجمالي العجز يعكس البيانات على مستوى قطاع الموازنة.

٤/ بيانات دول المقارنة تم إستخراجها من قاعدة بيانات صندوق النقد الدولى وتقارير مشاورات المادة الرابعة الخاصة بالصندوق

جدول (٥٠): تحليل مقارن لأداء أهم المؤشرات الاقتصادية (تابع) *

النتائج المحلي الإجمالي الحقيقي (معدل التغير %)	معدل نمو الدخل الحقيقي للفرد ^١ (%)	الميزان الكلي للموازنة العامة نسبة للنتائج المحلي (الإجمالي %)	معدل التضخم السنوي (%)	ميزان المعاملات الجارية نسبة للنتائج المحلي (الإجمالي %)	صادرات السلع والخدمات نسبة للنتائج المحلي (الإجمالي %)	الدين الخارجي نسبة للنتائج المحلي الإجمالي (%)	خدمة الدين نسبة إلى جملة متحصلات الميزان الجاري ^٢ (%)
تصنيف مؤسسة فيتش لمصر (B)							
تصنيف مؤسسة ستاندرد أند بورز لمصر (B-)							
٣- تصنيف مؤسسة موديز: (B٣ درجة التصنيف) /٣							
مصر (B٣) ١٥/٤							
٢٠١١	١,٨	-٠,٥	-٩,٨	١١,٧	-٢,٦	١١,٤	٤,٦
٢٠١٢	٢,١	-٠,٣	-١٠,١	٨,٦	-٣,٧	٩,١	١٢,٥
٢٠١٣	٢,١	-٠,٤	-١٣,٧	٩,٠	-٢,٣	٩,٥	١٦,٤
٢٠١٤	٢,٢	-٠,٤	-١٢,٢	١١,٥	-٠,٩	٨,٨	١٥,٧
٢٠١٥	٤,٢	١,٤	-١١,٥	١٠,٩	-٣,٧	٦,٧	١٥,١
متوسط دول المجموعة							
٢٠١١	٥,٩	٣,٥	-٤,٢	٨,٤	-٩,١	٢٩,٥	٤١,٢
٢٠١٢	٣,٠	١,٧	-٥,٣	٦,٠	-٨,٦	٢٩,٠	٤٢,١
٢٠١٣	٥,٥	٣,٣	-٦,٨	٥,٩	-٧,٩	٢٨,٠	٤٣,٤
٢٠١٤	٣,٣	١,٨	-٦,٠	٦,٩	-٧,٢	٢٧,٩	٤٥,٦
اكوادور (B٣)							
٢٠١١	٧,٩	٦,١	-١,٦	٥,٤	-٠,٥	٣١,١	١٩,٢
٢٠١٢	٥,٦	٤,٠	-٢,٠	٤,٢	-٠,٢	٣٠,٢	١٨,٢
٢٠١٣	٤,٦	٢,٩	-٥,٨	٢,٧	-١,٠	٢٩,٢	١٩,٨
٢٠١٤	٣,٧	٢,١	-٦,٤	٣,٧	-٠,٦	٢٨,٦	٢٣,٩
غانا (B٣)							
٢٠١١	١٤,٠	١١,٣	-٤,٠	٨,٦	-٩,٠	٣٦,٩	٢٨,٥
٢٠١٢	٩,٣	٦,٧	-١١,٦	٨,٨	-١١,٧	٤٠,٤	٣٠,٠
٢٠١٣	٧,٣	٤,٨	-١٠,١	١٥,٣	-١١,٩	٣٤,٢	٣٣,١
٢٠١٤	٤,٠	١,٦	-١٠,٢	١٧,٠	-٨,٤	٣٩,٥	٤٤,٦
باكستان (B٣)							
٢٠١١	٣,٦	٠,٦	-٦,٤	١٣,٣	٠,١	١٤,٠	٣١,١
٢٠١٢	٣,٨	١,٣	-٦,٦	١١,٣	-٢,١	١٢,٤	٢٩,١
٢٠١٣	٣,٧	٢,٢	-٨,١	٥,٩	-١,١	١٣,٣	٢٦,٣
٢٠١٤	٤,٠	٢,٦	-٥,٣	٨,٢	-١,٣	١٢,٣	٢٦,٥

-- بيان غير متاح.

* بيانات مبدئية ، خاضعة للمراجعة.

١/ تم إستخراج البيانات من البنك الدولي

٢/ بخلاف التحويلات الرسمية.

٣/ بيانات دول المقارنة تم استخراجها من قاعدة ستاندرد أند بورز الا اذا ذكر خلاف ذلك

٤/ البيانات المصرية تعكس التطورات خلال الاعوام المالية من واقع المصادر المحلية.

٥/ يعكس التصنيف طويل الأجل للعملة المحلية. و يلاحظ أن التصنيف الائتماني لدول المقارنة يرجع الى أحدث البيانات المتاحة (٢٠٠٨، ٢٠٠٩، ٢٠١٠)

جدول (٥١): أداء السوق

تطور مؤشرات السوق (٣١ ديسمبر ٢٠١٧)					
الفتح	أعلى قيمة	أقل قيمة	الإغلاق	التغير %	
١٤,٥٨٢,٢٢	١٥,٠٦٠,١٠	١٤,٢٧٧,٤٧	١٥,٠١٩,١٤	٣,٠٠ %	مؤشر EGX٣٠ (مقوم بالجنيه)
٢,٧٩٢,٤٥	٢,٨٨٣,٢٨	٢,٧٢١,٤٤	٢,٨٧٥,٤٤	٢,٩٧ %	مؤشر EGX٣٠ (مقوم بالدولار)
٧٩٥,٤٣	٨٥٠,٦٤	٧٦٧,٤٤	٨٢٧,٦٦	٤,٠٥ %	مؤشر EGX٧٠
١,٨٥٢,١٦	١,٩٧٨,٥٢	١,٨٠٧,٢٦	١,٩٧١,٧٦	٦,٤٦ %	مؤشر EGX١٠٠
٢,٣٢٤,٣٧	٢,٤٠٤,٥٥	٢,٢٨٩,٧٦	٢,٣٤٠,٠٥	٠,٦٧ %	مؤشر S&P / EGX ESG
١٤,٢٢٠,٢٢	١٤,٧٧٣,٩٩	١٣,٩٦٣,١٦	١٤,٧٣٣,٧٥	٣,٦١ %	مؤشر EGX٢٠ Capped
٥٢٨,٢٤	٥٤٣,٨١	٥٢٢,٠٩	٥٣٢,٠٦	٠,٧٢ %	مؤشر النيل
تداول المؤسسات بالجنيه في الأسهم المقيدة تشمل الصفقات: السوق الرئيسي وبورصة النيل (٣١ ديسمبر ٢٠١٧)					
المصريون		العرب		غير العرب	
المؤسسات	شراء	بيع	شراء	بيع	شراء
بنوك	٧٨,٣٣٦,٨٩٩	٢٨,٧٩٠,٤٧١	٣٢٤,٨٢٩,٨١١	٥٧٨,٢٥٩,٣٦٤	٤٢٢,٥٩٩,٩٥٩
شركات	١,١١٧,٢١٨,٩٦٤	٤٦٦,٩٩٢,٩٥٢	٩٩٩,٧٣٩,٢٤٠	١,٥٢٦,٦٢٣,٩٢١	١,٣٠٧,٣٩١,٦٧٢
صناديق	٢٠٢,٧٤٠,٤٥٢	١٠٦,١٢٨,١٠٧	٣٥٨,٠٢٤,٩٠٢	٣٤٢,٤١٨,٨٧٤	٢,٢٩٤,٤٣٦,٦٤٤
اخرى	١,٠٧١,٢٤١	٣١,٢٨١,٨٣٧	٢٤٢,١٥٦,٥٨٤	١٢١,٢٠٧,٧٤٦	٢٤,٥٩٨,٩٤٠
محافظ	٣,٩٩٣,٩٧١	٤,٨٤٧,٧٩٦	١,٤٧٤,٧١٤,٦٦٧	١,٠٣٢,١٣٢,٢١٨	٢٠,٦٨٣,٧٧٦
الإجمالي	١,٤٠٣,٣٦١,٥٢٧	٦٣٨,٠٤١,١٦٣	٣,٣٩٩,٤٦٥,٢٠٤	٣,٦٠٠,٦٤٢,١٢٣	٤,٠٦٩,٧١٠,٩٩٢

المصدر: البورصة المصرية - التقرير الشهري.