



# التقرير المالى الشهرى

يناير ٢٠١٨ • مجلد (١٣)، عدد (٣)

أبراج وزارة المالية  
إمتداد شارع رمسيس  
القاهرة - مصر

## للإشتراك :

رجاء إرسال الطلب الى العنوان أو من خلال رقم الفاكس أدناه، أو تحميل ملف  
الطلب من الموقع الإلكتروني للوزارة : [www.mof.gov.eg](http://www.mof.gov.eg)  
والضغط على إرسال. للاستفسار والاستعلام رجاء إرسال  
فاكس : ٢٦٨٦١٥٦١ (٢٠٢)

## إعداد :

ساره عيد

نائب رئيس وحدة السياسات المالية الكلية - رئيس تحرير

المنسق العام لمبادرة الشفافية

حازم محمود	إقتصادى
ألفت حمدي	باحث إقتصادى
فاطمة العشماوى	محلل إقتصادى
كريم نصار	محلل إقتصادى
رنا ليمونة	محلل إقتصادى
أحمد وحيد	باحث إقتصادى
دينا نادر	باحث إقتصادى
إبراهيم شهاب	تصميم
شريف عبد الكريم	تصميم

# الفهرس

قائمة الجداول  
قائمة الرسوم البيانية  
ملخص تنفيذى

ب - ج  
د  
هـ - ق

القسم الأول  
نظرة عامة على الأداء الإقتصادي و المالي

٧ - ١

القسم الثاني  
مؤشرات الإقتصاد العيني و الحقيقي

١٣ - ١١

القسم الثالث  
الأسعار المحلية

٢١ - ١٧

القسم الرابع  
مؤشرات المالية العامة

٣٢ - ٢٥

القسم الخامس  
الدين الحكومي و هيكل المديونية

٤٢ - ٣٥

القسم السادس  
المؤشرات النقدية

٥٢ - ٤٥

القسم السابع  
القطاع المالي و الإستثمارات

٦١ - ٥٥

القسم الثامن  
معاملات القطاع الخارجي

٧٣ - ٦٥

القسم التاسع  
مقارنة تحليلية لأداء الإقتصاد المصري

٧٩ - ٧٧

# قائمة الجداول

٧-١	القسم الأول : نظرة عامة على الأداء الإقتصادي و المالي
١	أ- الإقتصاد العيني (بالأسعار الجارية)
١	ب- مؤشرات الإقتصاد العيني و الحقيقي و مصادر النمو
٢	ج- السكان و التشغيل
٢	د- الأسعار المحلية (متوسط الفترة)
٣	هـ- مؤشرات المالية العامة
٤	و- ملخص الدين العام المحلي (بالمليون جنيه، رصيد نهاية الفترة)
٤	ز- إجمالي الدين العام الخارجى (مليون دولار، رصيد نهاية الفترة)
٤	ح- خدمة الدين الحكومى (مليون جنيه، تدفقات)
٥	ط- المؤشرات النقدية (نهاية الفترة)
٦	ى- القطاع المالى والاستثمارات
٧	ك- معاملات القطاع الخارجى

١٣-١١	القسم الثانى : مؤشرات الاقتصاد العيني و الحقيقي
١١	جدول (١) الناتج المحلى الإجمالى بحسب الموارد و الإستخدامات بأسعار السوق (أسعار جارية)
١٢	جدول (٢) الناتج المحلى الإجمالى بتكلفة عوامل الإنتاج موزعاً بحسب القطاعات الإقتصادية (أسعار جارية)
١٣	جدول (٣) إجمالى الإستثمارات موزعة بحسب القطاعات الإقتصادية

٢١-١٧	القسم الثالث : الأسعار المحلية
١٧	جدول (٤) معدلات التضخم السنوية فى الأرقام القياسية للأسعار المحلية
١٨	جدول (٥) معدلات التضخم السنوية لأسعار المستهلكين
١٩	جدول (٦) معدل التضخم السنوى لأسعار المنتجين طبقاً للنشاط الأقتصادى
٢٠	جدول (٧) معدل التضخم السنوى لأسعار المنتجين طبقاً للإستخدام النهائى
٢٠	جدول (٨) معدل التضخم السنوى لأسعار المنتجين طبقاً لدرجة التصنيع
٢١	جدول (٩) تطور أسعار الصرف

٣٢-٢٥	القسم الرابع : مؤشرات المالية العامة
٢٥	جدول (١٠) ملخص المعاملات المالية للحكومة
٢٦-٢٧	جدول (١١) ملخص المعاملات الرئيسية للموازنة العامة : القطاع الحكومى
٢٨	جدول (١٢ أ- ) هيكل الإيرادات العامة (الإيرادات الضريبية)
٢٩	جدول (١٢ ب) هيكل الإيرادات العامة (الإيرادات غير الضريبية)
٣٠	جدول (١٣) توزيع المتحصلات الجمركية بحسب التصنيف الوظيفى للواردات
٣١-٣٢	جدول (١٤) هيكل المصروفات العامة

٤٢-٣٥	القسم الخامس : الدين الحكومى و هيكل المديونية
٣٥	جدول (١٥) ملخص الدين العام المحلى
٣٦	جدول (١٦) الدين المحلى لأجهزة الموازنة العامة
٣٧	جدول (١٧) الدين المحلى للحكومة العامة
٣٨	جدول (١٨) الدين العام المحلى
٣٩	جدول (١٩) إجمالى الدين العام الخارجى
٤٠	جدول (٢٠) خدمة الدين الحكومى (داخلى و خارجى)
٤١	جدول (٢١) إصدارات الاوراق المالية الحكومية (اذون و سندات)
٤١	جدول (٢٢) إصدارات الاوراق المالية الحكومية (اذون و سندات) الربع سنوية
٤٢	جدول (٢٣) تطور معدلات العائد حتى تاريخ الإستحقاق لسندات الخزانة

# قائمة الجداول (تابع)

٥٢-٤٥	القسم السادس : المؤشرات النقدية
٤٥	جدول (٢٤) تطور المؤشرات النقدية الرئيسية
٤٦-٤٧	جدول (٢٥) المسح المصرفي لأهم إجماليات السيولة المحلية (الأصول و الإلتزامات المقابلة)
٤٨	جدول (٢٦) نقود الإحتياط و الأصول المقابلة
٤٩	جدول (٢٧) الودائع لدى البنوك
٥٠	جدول (٢٨) التسهيلات الائتمانية من البنوك
٥١	جدول (٢٩) هيكل أسعار الفائدة المحلية
٥٢	جدول (٣٠) متوسط أسعار عائد المعاملات البنينية بين البنوك (الإنترنتك)

٦١-٥٥	القسم السابع : القطاع المالي و الإستثمارات
٥٥	جدول (٣١) المؤشرات الرئيسية لسوق المال
٥٦	جدول (٣٢) عمليات الإستحواذ في السوق المصرية
٥٧	جدول (٣٣) أهم الشركات التي تم خصخصتها أو تصفيتها
٥٧	جدول (٣٣) تطور برنامج الخصخصة
٥٨	جدول (٣٤) أنشط ١٠ شركات من حيث كمية وقيمة التداول في البورصة المصرية
٥٩	جدول (٣٥) الأرصدة القائمة لأذون الخزانة وفقاً للقطاعات الحائزة لها
٦٠	جدول (٣٦) محفظة الأوراق المالية لدى البنوك
٦١	جدول (٣٧) صافي الإستثمارات الأجنبية المباشرة موزعة بحسب الدول

٧٣-٦٥	القسم الثامن : معاملات القطاع الخارجى
٦٥	جدول (٣٨) ميزان المدفوعات - ميزان المعاملات الجارية (بيان سنوى)
٦٦	جدول (٣٩) ميزان المدفوعات - ميزان المعاملات الرأسمالية (بيان سنوى)
٦٧	جدول (٤٠) ميزان المدفوعات - ميزان المعاملات الجارية (بيان ربع سنوى)
٦٨	جدول (٤١) ميزان المدفوعات - ميزان المعاملات الرأسمالية (بيان ربع سنوى)
٦٩	جدول (٤٢) مؤشرات قياس أداء معاملات القطاع الخارجى
٧٠	جدول (٤٣) بيانات التجارة الخارجية : الميزان التجارى طبقاً للتصنيف الوظيفى للأمم المتحدة
٧١	جدول (٤٤) بيانات التجارة الخارجية : الصادرات طبقاً للتصنيف الوظيفى للأمم المتحدة
٧٢	جدول (٤٥) بيانات التجارة الخارجية : الواردات طبقاً للتصنيف الوظيفى للأمم المتحدة
٧٣	جدول (٤٦) حصيلة الصادرات البترولية
٧٣	جدول (٤٧) أهم مؤشرات قطاع السياحة
٧٣	جدول (٤٨) حركة الملاحة فى قناة السويس
٧٣	جدول (٤٩) الصادرات حسب التوزيع الجغرافى

٧٩-٧٧	القسم التاسع : مقارنة تحليلية لأداء الإقتصاد المصرى
٧٨ - ٧٧	جدول (٥٠) تحليل مقارن لأداء أهم المؤشرات الاقتصادية
٧٩	جدول (٥١) أكثر ١٠ شركات شهدت ارتفاعاً / انخفاضاً فى الأسعار فى البورصة المصرية

## ملخص تنفيذي

### ملخص لأهم التطورات...

إن برنامج الإصلاح الاقتصادي الشامل الذي تبنته الحكومة منذ عام ٢٠١٦ قد بنى على تحقيق عدد من الأهداف الهامة تشمل السعى نحو تحقيق الاستقرار الاقتصادي في المراحل الأولى تمهيداً لتحقيق انطلاقه اقتصاديه وتنمية قوية مستدامة وشاملة على المدى المتوسط، وتبنى فلسفة الاستمرارية والتدرج في تنفيذ الإصلاحات مع مراعاة البعد الاجتماعي من خلال زيادة مخصصات الحماية الاجتماعية وتطوير آليات الاستهداف وإيجاد منظومة متكاملة عصرية تضمن عدالة توزيع أعباء وثمار النمو الإقتصادي على الجميع بهدف الإرتقاء بمستوى معيشة المواطنين. كما تعتبر الإصلاحات الهيكلية الخاصة ببيئة الاستثمار والأعمال ركيزة أساسية من ركائز برنامج الإصلاح الشامل والتي تهدف في الأساس الى تحفيز النشاط الاقتصادي من خلال زيادة الصادرات والإنتاج الصناعي، وتوليد فرص عمل جديدة، وخلق بيئة تنافسية وجاذبة للقطاع الخاص بهدف وضع مصر على خريطة الاستثمار العالمية.

### برنامج الإصلاح الإقتصادي الشامل ٢٠١٦-٢٠١٩

التعامل بجدية غير مسبوقة مع المشاكل الهيكلية التي تحد من التنمية مثل البيروقراطية وارتفاع تكلفة الإنتاج، وزيادة الموارد الموجهة لأنشطة الصناعة والتصدير والاستثمار.

التركيز على أهم التحديات القائمة والأكثر تأثيراً على النشاط الإقتصادي ومجتمع الأعمال.

أن يشعر الجميع خلال أقل فترة ممكنة بجدوى وعائد الإصلاح.

ايجاد حوافز جديدة لتطوير هيكل الاقتصاد ليتمكن من تحقيق معدلات نمو وتشغيل مرتفعة ومستدامة مصحوبة بزيادة تدريجية في معدلات الادخار والاستثمار.

ايجاد شبكة من برامج الحماية الاجتماعية الفعالة والقادرة على حماية الطبقات الاقل دخلاً والطبقات المتوسطة.



ولقد كان لبرنامج الإصلاح الشامل الذي طبقته الحكومة المصرية أثراً ملحوظاً على إستعادة الثقة في الإقتصاد المصري وتحقيق طفرات مشهودة في مؤشرات الإقتصاد الكلى وكذا تحسن ترتيب مصر في العديد من المؤشرات وعلى هذا الأساس وفي ضوء النتائج المحققة تتوقع العديد من المؤسسات الدولية بتحسن وتيرة النتائج الإقتصادية خلال العام الحالى ٢٠١٨ وذلك وفقاً لعدد من التقارير الدولية الصادرة مؤخراً في هذا الشأن وذلك على النحو التالى:

## تقارير دولية تشيد بأداء الإقتصاد المصري؛

- **مصر تسجل أكبر صعوداً بمؤشر الشفافية منذ ٦ سنوات.** قفز ترتيب مصر في مؤشر الشفافية الذي تصدره شراكة الموازنة الدولية IBP لعام ٢٠١٧ الصادر في ٣٠ يناير ٢٠١٨ لتحتل مصر المرتبة ٦٥ صعوداً من المرتبة ٨٩ في تقرير عام ٢٠١٥ من بين ١١٥ دولة شملها التقرير. حيث حققت مصر ٤١ نقطة مئوية في مؤشر الشفافية لهذا العام وهو ما يقترب من المتوسط العالمي البالغ ٤٢ نقطة مئوية ويتعدى المتوسط المسجل في منطقة الشرق الأوسط البالغ ١٨ نقطة مئوية بحوالي ٢٣ درجة. وقد جاء هذا التحسن الملحوظ مدفوعاً بالجهود الحثيثة التي حققتها وزارة المالية في عملية إتاحة البيانات والتواصل المجتمعي وتدعيم أطر الشفافية والإفصاح المالي على مدار الثلاث سنوات السابقة.
- ويستخدم تقرير شفافية الموازنة على نطاق واسع من قبل المؤسسات الدولية وعلى رأسها صندوق النقد والبنك الدوليين، بالإضافة إلى مؤسسات التصنيف الائتماني كمؤشر فرعي للاستثمار الأمن. ونجحت مصر في تطوير مستوى الشفافية عندها من خلال عدد من الجهود المبذولة أهمها نشر تقارير دورية ولأول مرة مثل البيان المالي التمهيدي وموازنة المواطن، بالإضافة إلى تقرير الأداء الإقتصادي والمالي النصف سنوي بعد توقفه لمدة عامين. هذا وتستمر وزارة المالية في نشر البيان المالي، والموازنة المعتمدة، بالإضافة إلى تقارير خلال العام مثل التقرير المالي الشهري الذي يقيس التنفيذ الفعلي للموازنة خلال العام وبعد اعتمادها من مجلس النواب. وقد نظمت وزارة المالية مؤتمرات لموازنة المواطن والبيان المالي التمهيدي بالتعاون مع وزارات أخرى وعلى رأسها وزارة التخطيط والمتابعة والإصلاح الإداري، ووزارة التجارة والصناعة والبنك المركزي المصري. كما تم إطلاق موقع إلكتروني تفاعلي خاص بموازنة المواطن لإتاحة الفرصة للمواطنين للتواصل وإبداء الرأي وللإطلاع على البيانات والتقارير. هذا بالإضافة إلى نشر رسوم بيانية مبسطة وفيديوهات على صفحة وزارة المالية على مواقع التواصل المجتمعي منها الفيس بوك وقناة الوزارة على اليوتيوب. كما يتم إصدار استطلاع رأي لمعرفة ردود فعل المواطنين على موازنة المواطن من خلال الفعاليات التي تنظمها الوزارة بالتعاون مع منظمات المجتمع المدني المعنية بالشفافية.
- **رويترز: توقعات بارتفاع الاستثمار الأجنبي في مصر خلال عام ٢٠١٨.** توقع تقرير لوكالة رويترز لشهر يناير ٢٠١٨ ارتفاع الاستثمار الأجنبي في مصر خلال عام ٢٠١٨ مع ارتفاع حيازة الأجانب لأذون الخزانة المصرية لأكثر من ثلاثة أضعاف مستويات ٢٠١٠، ووصول استثمارات الأجانب في سوق المال إلى أعلى مستوى منذ ٢٠١٠، والأهم من ذلك ارتفاع تدفقات الاستثمار الأجنبي المباشر، فإن الإقتصاد المصري بالتأكيد يسير في طريقه نحو مزيد من الاستقرار. وأشارت الوكالة إلى أن الاستكشافات الجديدة لحقول الغاز الطبيعي مثل حقل ظهر كانت السبب في أبرز الاستثمارات الأجنبية طويلة المدى خلال الفترة الماضية. وتوقعت رويترز أن تساعد تلك الاكتشافات في تحويل مصر إلى مركز إقليمي للطاقة. وإلى جانب الغاز الطبيعي، فإن الإصلاحات التي بدأت منذ أواخر عام ٢٠١٦، بدلت معنويات المستثمرين، وحفزت الاستثمار، على الرغم من المخاطر. وتتوقع شركات الاستثمار المباشر حدوث طفرة في استثمارات الطاقة تحديداً، ويرجع ذلك جزئياً لتحسن توقعات إمدادات الغاز وتنامي صناعة الطاقة الشمسية. ويتطلع مستثمرون آخرون إلى القطاعات التي من المرجح أن تستفيد من النمو الإقتصادي ومن تراجع سعر الجنيه بالنسبة للمصدرين، وتشمل تلك القطاعات التعليم، والصناعات الغذائية، ومشروعات المياه، والرعاية الصحية، وغيرها من القطاعات الاستهلاكية والتصديرية.
- **برايس وترهاووس كوبرز: الإقتصاد المصري سيحتل المرتبة ١٥ عالمياً بحلول عام ٢٠٥٠.** أعلنت مؤسسة "برايس وترهاووس كوبرز" البريطانية في أحدث تقرير لها تحت عنوان "نظرة مستقبلية طويلة الأمد: كيف سيتغير النظام الإقتصادي العالمي بحلول عام ٢٠٥٠" - أن الإقتصاد المصري سيحتل المرتبة الخامسة عشر عالمياً بحلول عام ٢٠٥٠ مدعوماً بالإصلاحات المالية والهيكلية وسوق العمل النشط، والقوى العاملة الشابة. حيث أوضح التقرير أن دولتين عربيتين فقط هما مصر والسعودية ستكونان ضمن قائمة أكبر ٣٢ إقتصاد في العالم بحلول عام ٢٠٥٠. حيث سيتقدم الإقتصاد المصري من المرتبة ٢١ حالياً إلى المركز التاسع عشر عالمياً بحلول عام ٢٠٣٠ والمركز الخامس عشر عالمياً عام ٢٠٥٠.
- **بلومبرج: توافر الدولار بالسوق المصري لم يعد عائقاً أمام المستثمرين الأجانب.** أعلنت شبكة "بلومبرج" الأمريكية في أحدث تقرير نشرته عبر موقعها الإلكتروني أن هناك تحولاً ملحوظاً في سوق النقد بمصر، فبعد أن كانت السوق تعاني نقصاً في الدولار وصعوبة تحويل المستثمرين لأرباحهم إلى بلدانهم جاء قرار تحرير سعر الصرف ورفع معظم القيود في أواخر عام ٢٠١٦ للتسهيل على المستثمرين، وهو ما أعاد ثقة المستثمرين في إقتصاد البلاد. وأوضحت الشبكة الأمريكية أن أصحاب السندات تداولوا مئات الملايين من الدولارات في أسواق ما بين البنوك في الأسابيع الخمسة الأولى من عام ٢٠١٨.
- **بي إم إي ريسيرش: ٢٠١٨ سيكون "عام مصر" فيما يتعلق بالنمو الإقتصادي بأفريقيا.** أكد تقرير صادر عن "بي إم إي ريسيرش"، وحدة الأبحاث التابعة لوكالة فيتش للتصنيف الائتماني أن ٢٠١٨ سيكون "عام مصر" فيما يتعلق بالنمو الإقتصادي بأفريقيا مع جني ثمار الإصلاحات الهيكلية التي تنفذ كجزء من اتفاق مع صندوق النقد الدولي في ٢٠١٦ والتي ينتظر أن تجذب المزيد من الاستثمارات، بالإضافة إلى تعافي الإنفاق الاستهلاكي مع تراجع معدلات التضخم.

- **بلومبيرج إكونوميكس** تتوقع أن هناك عوامل ستساعد في نمو الاقتصاد المصري في عام ٢٠١٨، وعلى رأسها انخفاض التضخم كنتيجة لتلاشي أثر انخفاض أسعار الصرف وانخفاض أسعار الفائدة مما يخفف بعض القيود على السيولة النقدية، وأن هذا من شأنه أن يعزز النمو من خلال التوسع السريع في الاستهلاك والاستثمار. كما أن تحسن الوضع الأمني سيساهم في انتعاش السياحة. وأخيراً إنتاج الغاز الجديد من حقل ظهر للغاز مما يجعل مصر مكتفية ذاتياً في الغاز، بل وربما يساعد البلاد على تصديره في المستقبل.

## ومن المؤشرات الإيجابية الأخيرة ما يلي؛

- **ارتفع مؤشر مديري المشتريات** ليصل إلى ٤٩.٧ في فبراير ٢٠١٨، مقارنة بأدنى مستوى له في خمس سنوات عند ٤١.٨ في نوفمبر ٢٠١٦. وذلك في ضوء الزيادات الكبيرة في مؤشر طلبات التصدير الجديدة ليصل إلى ٥١.٩، والزيادة في مؤشر الطلبات الجديدة ليصل إلى ٥٠.٣، والزيادة في مؤشر الإنتاج ليسجل ٤٩ بالإضافة إلى زيادة مؤشر مخزون المشتريات إلى ٤٧.٤، وإنخفاض أسعار مدخلات الإنتاج للشركات في ضوء انخفاض أسعار الطاقة وتكاليف العمالة.

- **ارتفاع صافي الاحتياطيات الدولية** بشكل ملحوظ ليسجل ٢.٥ مليار دولار في فبراير ٢٠١٨ (يغطي ٨.٦ أشهر من الواردات فقط)، مقارنة بـ ٢٦.٥ مليار دولار في فبراير ٢٠١٧ (يغطي ٥.٦ أشهر من الواردات فقط)، ومقارنة بأدنى مستوى له عند ١٣.٤ مليار دولار في نهاية مارس ٢٠١٣ (مما يغطي ٣.٥ أشهر من الواردات فقط).

- **قررت لجنة السياسة النقدية للبنك المركزي المصري** في إجتماعها بتاريخ ٢٩ مارس ٢٠١٨ تخفيض سعر العائد على الإيداع والإقراض لليلة واحدة وسعر العمليات الرئيسية للبنك المركزي بمقدار ١% ليصل إلى ١٦.٧٥% و ١٧.٧٥% و ١٧.٢٥% على الترتيب. وكذلك تم تخفيض سعر الإئتمان والخصم بمقدار ١% ليصل إلى ١٧.٢٥%.

- **وعلى صعيد المالية العامة، انخفض عجز الموازنة** ليسجل ٤.٤% كنسبة من الناتج المحلي الإجمالي خلال الفترة يوليو-ديسمبر ٢٠١٧/٢٠١٨، مقارنة بـ ٥% خلال نفس الفترة من العام الماضي حيث ارتفعت الإيرادات بوتيرة أسرع من المصروفات، ويأتي ذلك انعكاساً للإصلاحات المالية التي تم بدء العمل بها خلال العامين السابقين. وعلى جانب الإيرادات، هناك زيادة ملحوظة في الإيرادات الضريبية حيث سجلت ضريبة المبيعات ١٣٣.٥ مليار جنيه (بزيادة بلغت ٥٩.٦ مليار جنيه) عن نفس الفترة من العام السابق في ضوء زيادة الحصيلة من ضريبة القيمة المضافة على السلع وضريبة الدخل التي حققت ٦٨.٢ مليار جنيه والضرائب علي المرتبات المحلية سجلت نحو ١٧.٦ مليار جنيه. كما ارتفعت متحصلات قناة السويس لتسجل ١١.٦ مليار جنيه، وارتفاع المتحصلات من باقي الشركات لتصل نحو ٢١.٦ مليار جنيه. أما على جانب المصروفات، فقد ارتفع الإنفاق على دعم السلع التموينية بنسبة ٦٤.٩% لتبلغ ٢٣.٣ مليار جنيه، وارتفعت مساهمة الخزنة في صناديق المعاشات بـ ١.٩% لتحقيق ٢٥.٣ مليار جنيه، وارتفع الإنفاق على برنامج تكافل وكرامة ومعاش الضمان الاجتماعي بـ ١١.١% لتحقيق ١٠.١ مليار جنيه. وعلاوة على ذلك، ارتفع الإنفاق على شراء الأصول الغير مالية (الاستثمارات) بنسبة ٢٥.١% ليلبلغ نحو ٣٤ مليار جنيه خلال فترة الدراسة.

- **أظهرت مؤشرات وزارة التخطيط إلى أن الناتج المحلي الإجمالي** قد إرتفع في الربع الثاني من العام المالي ٢٠١٧/٢٠١٨ إلى حوالي ٥.٣ بالمئة من ٣.٨ بالمئة في الفترة ذاتها من العام المالي السابق. وقد سجل الناتج المحلي الإجمالي معدل نمو قدره ٥.٢% في الربع الأول من العام المالي الحالي ٢٠١٧/٢٠١٨ مقارنة بـ ٣.٤% الربع المقابل له في ٢٠١٦/٢٠١٧. كما بلغ معدل نمو الناتج المحلي نحو ٤.٢% خلال العام المالي ٢٠١٧/٢٠١٦، مقارنة بنحو ٤.٣% خلال العام المالي الماضي مدفوعاً بنمو في عدة قطاعات أهمها السياحة، الغاز الطبيعي، التشييد والبناء والصناعات التحويلية. وارتفع الإستهلاك الخاص بنسبة ٤.٢%، في حين نما الإستهلاك العام بنسبة ٢.٥%. فضلاً عن زيادة الاستثمارات بنسبة ١١.٣% خلال العام المالي ٢٠١٧/٢٠١٦. وارتفع مؤشر الإنتاج الإجمالي بنسبة ١٥.١%. فضلاً عن مساهمة صافي الصادرات بشكل سلبي في النمو بـ ١.٣ نقطة مئوية. وعلى جانب العرض، نما قطاع تجارة الجملة والتجزئة بنسبة ٥.٢%، وقطاع الصناعات التحويلية غير البترولية بنسبة ٣.٧%، وقطاع



التشييد والبناء بنسبة ٩.٥%، والقطاع الحكومي العام بنسبة ٣.٠%، وقطاع الزراعة بنسبة ٣.٢%، وقطاع الأنشطة العقارية بنسبة ٥.٢% وقطاع الاتصالات بنسبة ١٢.٥%، وقطاع الغاز الطبيعي بنسبة ٢.١%.

- أعلن الجهاز المركزي للتعبئة العامة والإحصاء إن معدل البطالة في البلاد تراجع إلى ١١.٣% في الربع الأخير من ٢٠١٧ مقابل ١٢.٤% قبل عام. وبلغت القوى العاملة خلال الربع الرابع من عام ٢٠١٧/٢٠١٦ حوالي ٢٩.٣ مليون شخص، بزيادة قدرها ٠.٧% من إجمالي القوى العاملة مقارنة بنفس الفترة من العام المالي السابق.
- ارتفع إجمالي عدد السياح الوافدين بـ ٥٤.٣% ليصل إلى ٤.٧ مليون سائح خلال الفترة من يوليو إلى ديسمبر ٢٠١٧، مقابل ٣.١ مليون سائح خلال نفس الفترة من العام السابق. كما ارتفع عدد الليالي السياحية بنحو ١٧١.٣% ليصل إلى ٥٢.١ مليون ليلة خلال يوليو-ديسمبر ٢٠١٧، مقابل ١٩.٢ مليون ليلة خلال نفس الفترة من العام السابق.
- أما بالنسبة لمعدل التضخم السنوي لحضر الجمهورية تشير أحدث البيانات إلى استمرار إنحسار الموجة التضخمية حيث قد تباطأ للشهر الخامس على التوالي على الرغم من انه لا يزال مرتفعاً— لينخفض بنحو ٤.٨ نقطة مئوية محققاً ١٧.١% في شهر يناير ٢٠١٨، مقابل ٢١.٩% خلال الشهر السابق، ومقارنة بـ ٢٨.١% المعدل المحقق خلال يناير ٢٠١٧. وهو ما يمكن تفسيره في الأساس في ضوء تباطؤ معدلات التضخم السنوية لمعظم المجموعات الرئيسية خلال شهر الدراسة مقارنة بالشهر السابق وعلى رأسها، "الطعام والشراب"، و"الأثاث والتجهيزات والمعدات المنزلية والصيانة"، و"النقل والمواصلات"، و"الثقافة والترفيه".

- فيما يتعلق بالتطورات النقدية، فقد انخفض معدل النمو السنوي للسيولة المحلية ليحقق ٢٠.٧% (٣١٤٠ مليار جنيه) في نهاية شهر نوفمبر ٢٠١٧، مقارنة بنسبة ٣٨.٦% في نفس الشهر من العام المالي السابق. يمكن تفسير ذلك في ضوء انخفاض النمو السنوي لصافي الأصول المحلية بشكل ملحوظ ليحقق ٥.٨% (٢٩٥٤.٧ مليار جنيه) في نهاية شهر نوفمبر ٢٠١٧، مقارنة بـ ٤٨% نهاية شهر نوفمبر ٢٠١٦. والجدير بالذكر أن الإقتراض الحكومي انخفض والذي انعكس بدوره على تباطؤ النمو السنوي لصافي المطلوبات من الحكومة وهيئة السلع التموينية بنسبة ٥.٤% (٢٠٩٦ مليار جنيه) في نهاية شهر نوفمبر ٢٠١٧، مقابل ٣٧.٧% في نهاية شهر نوفمبر ٢٠١٦. من جهة أخرى، حقق صافي الأصول الأجنبية نسبة نمو موجبة للشهر الثامن على التوالي حيث بلغت ١٩٧.١% (١٨٦ مليار جنيه) في نهاية شهر نوفمبر ٢٠١٧، مقارنة بنمو سلبي -١٨٢٦.٤% (-١٩١ مليار جنيه) في نهاية شهر نوفمبر ٢٠١٦.

- حقق ميزان المدفوعات فائضاً كلياً بلغ ٥ مليار دولار (٢.٢% من الناتج المحلي الإجمالي) خلال الفترة يوليو-سبتمبر ٢٠١٧/٢٠١٨، مقابل ١.٩ مليار دولار (٠.٥% من الناتج المحلي الإجمالي) خلال نفس الفترة من العام المالي السابق. ويرجع ذلك أساساً إلى التحسن في ميزان المعاملات الجارية، حيث تراجع العجز في الميزان التجاري إلى ٨.٩ مليار دولار (-٣.٩% من إجمالي الناتج المحلي) خلال الفترة يوليو-سبتمبر ٢٠١٧/٢٠١٨، مقابل عجز بلغ ٩.٤ مليار دولار (-٢.٤% من إجمالي الناتج المحلي) خلال نفس الفترة من العام المالي السابق. كما ارتفع فائض ميزان الخدمات ليصل إلى ٢.٨ مليار دولار (١.٢% من الناتج المحلي الإجمالي) خلال فترة الدراسة، مقابل ١.٤ مليار دولار (٠.٤% من الناتج المحلي الإجمالي) خلال فترة المقارنة. من جهة أخرى، شهد الحساب الرأسمالي والمالي انخفاضاً في صافي التدفقات، حيث حقق صافي تدفق للداخل قدره ٦.٢ مليار دولار، مقابل ٧.٢ مليار دولار خلال فترة المقارنة.

- تراجع العجز التجاري بنسبة ٨.٤% في العام المالي ٢٠١٧/٢٠١٦، مقارنة بالعام المالي الماضي، وذلك على خلفية ارتفاع الصادرات غير البترولية بنسبة ١٦.٢%، إلى جانب انخفاض الواردات غير البترولية بنسبة ٤.٥%.
- ارتفع إنتاج مصر من الغاز الطبيعي بنسبة ٦٠% منذ بداية عام ٢٠١٦. ومن المتوقع أن تحقق مصر اكتفاء ذاتياً من الغاز الطبيعي في عام ٢٠١٨ وأن تحقق فائضاً بالتزامن مع بدء العمل في حقل ظهر في نهاية ديسمبر ٢٠١٧ والذي يبلغ احتياطيه ٣٠ مليار متر مكعب من الغاز.

- ارتفع إجمالي الدين الحكومي (المحلي والخارجي) ليصل إلى ٣٦٧٦ مليار جنيه (١٠٥.٩% من الناتج المحلي الإجمالي) في نهاية مارس ٢٠١٧، ويرجع ذلك في الأساس إلى زيادة الدين المحلي في ضوء ارتفاع ديون الخزانة



إلى ١٠٩٦ مليار جنيه في نهاية مارس ٢٠١٧، مقارنة بـ ٨١٦ مليار جنيه في نهاية يونيو ٢٠١٦. (جدير بالذكر ان البيانات الخاصة بنهاية يونيو ٢٠١٧ لا تزال تحت الإعداد وسوف يتم نشرها فور الانتهاء منها).

كما إرتفع الدين الخارجي الحكومي في ضوء ارتفاع القروض إلى ٢٧.٣ مليون دولار في نهاية سبتمبر ٢٠١٧ مقارنة بـ ٢٥.٩ مليار دولار في نهاية يونيو ٢٠١٧. في حين انخفضت ديون السلطات النقدية إلى ٢٩.٩ دولار في نهاية سبتمبر ٢٠١٧ مقارنة بـ ٣٠.٣ مليون دولار في العام المالي الماضي.

وتجدر الإشارة أنه تم سداد مبلغ ٣٠ مليار دولار خلال العام الماضي ٢٠١٧ حيث تم توزيعه ما بين سندات وديون خارجية لصالح بنوك دولية منها البنك الأفريقي للتصدير والاستيراد وودائع وقروض من دول منها السعودية وليبيا وتركيا، بالإضافة إلى التزامات على جهات حكومية منها هيئة البترول، والتزامات أيضاً لنادى باريس للدائنين، وذلك نقلاً عن البنك المركزي.

## وفيما يلي شرح تفصيلي لأهم تطورات أداء قطاعات الإقتصاد الكلى...

### معدل نمو الناتج المحلي:

أظهرت أحدث المؤشرات عن وزارة التخطيط أن الناتج المحلي الإجمالي قد حقق معدل نمو ٤.٢% خلال العام المالي ٢٠١٦/٢٠١٧، مقارنة بنحو ٤.٣% خلال العام المالي السابق. وقد استمر كل من الاستهلاك العام والخاص في دفع حركة النشاط الإقتصادي خلال العام المالي ٢٠١٦/٢٠١٧، بإسهام يقدر بنحو ٣.٧ نقاط مئوية، مقارنة بنحو ٤.٣ نقطة مئوية خلال العام المالي السابق. كما ساهمت الاستثمارات بشكل إيجابي في معدل النمو لتسجل نحو ١.٨ نقطة مئوية خلال العام المالي ٢٠١٦/٢٠١٧، مقابل مساهمة أقل قدره ١.٧ نقطة مئوية خلال العام المالي السابق. بينما ساهم صافي الصادرات بشكل سلبي في معدل النمو المحقق مسجلاً نحو ١.٣ نقطة مئوية، مقارنة بمساهمة سلبية قدرها ١.٦ نقطة مئوية خلال العام المالي ٢٠١٥/٢٠١٦.

كما حقق مؤشر إجمالي الإنتاج معدل نمو سنوي بنحو ٣٢.٩% ليسجل متوسط ١٩٢.٣٥ نقطة خلال العام المالي ٢٠١٦/٢٠١٧، مقارنة بمعدل نمو سلبي قدره ١٧% خلال العام المالي ٢٠١٥/٢٠١٦، مدفوعاً بشكل أساسي بمؤشر السياحة والذي حقق معدل نمو سنوي بنحو ١١٢.٣٢% ليسجل متوسط ١٨٩.٧٧ نقطة خلال العام المالي ٢٠١٦/٢٠١٧، مقارنة بمعدل نمو سلبي قدره ٧٠% العام المالي ٢٠١٥/٢٠١٦، ومؤشر الإنتاج الصناعي والذي حقق معدل نمو سنوي بنحو ٥٢.٣٣% ليسجل متوسط ٢٣٣.٧٦ نقطة خلال العام المالي ٢٠١٦/٢٠١٧، مقارنة بمعدل نمو ٠.١٨% خلال العام المالي السابق.

فعلى جانب الطلب، فقد استمر كل من الاستهلاك العام والخاص في تحقيق معدلات نمو مرتفعة خلال العام المالي ٢٠١٦/٢٠١٧، حيث حقق الإستهلاك الخاص خلال فترة الدراسة معدل نمو بلغ نحو ٤.٢%، مقارنة بـ ٤.٦% خلال العام المالي السابق (مساهماً في معدل نمو الناتج المحلي بـ ٣.٤ نقطة مئوية، مقارنة بمساهمة قدرها ٣.٨ نقطة مئوية خلال فترة المقارنة). بالإضافة إلى ذلك، فقد حقق الإستهلاك العام معدل نمو قدره ٢.٥% خلال فترة الدراسة، مقارنة بـ ٣.٩% خلال العام المالي ٢٠١٦/٢٠١٥ (مساهماً في معدل نمو الناتج المحلي بـ ٠.٣ نقطة مئوية، مقارنة بمساهمة قدرها ٠.٥ نقطة مئوية خلال فترة المقارنة). كما تعكس أحدث البيانات تحسن أداء الاستثمارات، حيث حققت معدل نمو سنوي قدره ١١.٣% خلال العام المالي ٢٠١٦/٢٠١٧، مقابل معدل نمو يقدر بـ ١١.٢% خلال العام المالي السابق (مساهماً في معدل نمو الناتج المحلي بـ ١.٨ نقطة مئوية، مقارنة بمساهمة قدرها ١.٧ نقطة مئوية خلال فترة المقارنة).

على الجانب الآخر، حقق صافي الصادرات معدل مساهمة بالسالب في النمو بلغ ١.٣ نقطة مئوية خلال فترة الدراسة، مقارنة بمساهمة سلبية بنحو ١.٦ نقطة مئوية خلال فترة المقارنة. وقد جاءت هذه التطورات في ضوء تحقيق الصادرات لنمو قدره ٨٦.٠% (معدل مساهمة بنحو ٩.٧ نقطة مئوية، مقارنة بمساهمة سلبية بنحو ٢.٠ نقطة مئوية خلال العام المالي السابق). بينما ارتفعت الواردات بـ ٥٢.٥% خلال العام المالي ٢٠١٦/٢٠١٧، لتحقيق بذلك معدل مساهمة سلبي بلغ ١١.١ نقطة مئوية، مقارنة بمساهمة ايجابية تقدر بنحو ٠.٤ نقطة مئوية خلال فترة المقارنة.

إسهامات بنود الإنفاق في نمو الناتج المحلي (بسر السوق) (نقطة مئوية)

(2017/2016-2011/2010)

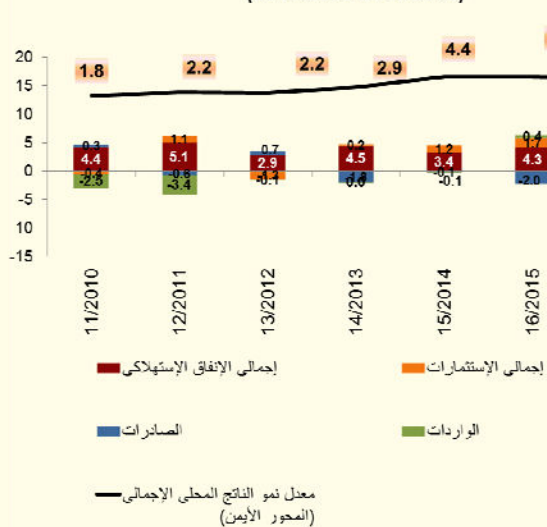

إسهامات بنود الإنفاق في نمو الناتج المحلي (بتكلفة عوامل الإنتاج) (نقطة مئوية)

(2017/2016-2011/2010)

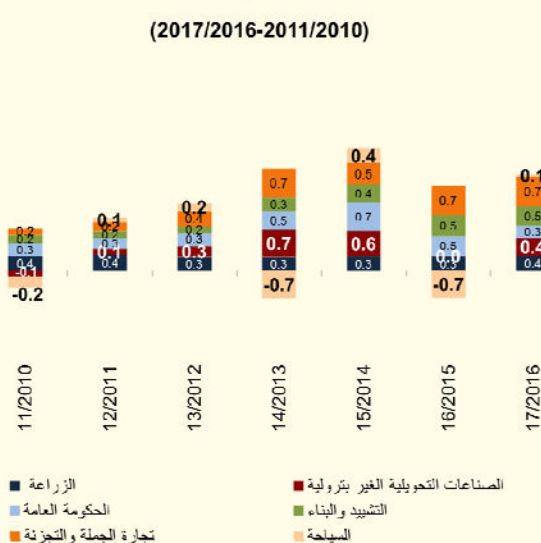

أما على جانب العرض، فقد تصدر قائمة القطاعات المحركة للنمو خلال العام المالي ٢٠١٧/٢٠١٦ ثمانية قطاعات، على رأسها تجارة الجملة والتجزئة والذي حقق معدل نمو قدره ٥.٢% (مساهماً في معدل نمو الناتج المحلي بـ ٠.٧ نقطة مئوية خلال فترة الدراسة، مقارنة بنفس المساهمة خلال العام المالي السابق). وقد حقق أيضاً قطاع الصناعات التحويلية الغير بترولية معدل نمو قدره ٣.٧% (مساهماً في معدل نمو الناتج المحلي بـ ٠.٤ نقطة مئوية خلال فترة الدراسة، مقارنة بنفس المساهمة قدرها ٠.٠ نقطة مئوية خلال العام المالي السابق)، كما حقق قطاع التشييد والبناء معدل نمو حقيقي قدره ٩.٥% (مساهماً في معدل نمو الناتج المحلي بـ ٠.٥ نقطة مئوية خلال فترة الدراسة، مقارنة بنفس المساهمة خلال العام المالي السابق) وحقق قطاع الحكومة العامة معدل نمو حقيقي قدره ٣.٠% (مساهماً في معدل نمو الناتج المحلي بـ ٠.٣ نقطة مئوية مقارنة بمساهمة قدرها ٠.٥ نقطة مئوية خلال العام المالي السابق). أما بخصوص قطاع الزراعة فقد حقق معدل نمو سنوي قدره ٣.٢% (مساهماً في معدل نمو الناتج المحلي بـ ٠.٤ نقطة مئوية خلال العام المالي ٢٠١٧/٢٠١٦ مقارنة بمعدل مساهمة قدره ٠.٣ نقطة مئوية خلال العام المالي السابق). بينما حقق قطاع الأنشطة العقارية نمواً قدره ٥.٢% (مساهماً في معدل نمو الناتج المحلي بـ ٠.٥ نقطة مئوية خلال العام المالي ٢٠١٧/٢٠١٦ مقارنة بـ ٠.٤ نقطة مئوية خلال العام المالي السابق). كما حقق قطاع الاتصالات معدل نمو سنوي قدره ١٢.٥% (مساهماً في معدل نمو الناتج المحلي بـ ٠.٤ نقطة مئوية خلال فترة الدراسة، مقارنة بمساهمة قدرها ٠.٣ نقطة مئوية خلال العام المالي السابق). وتجدر الإشارة إلى أن قطاع استخراج الغاز الطبيعي قد حقق معدل نمو قدره ٢.١% (مساهماً في معدل نمو الناتج المحلي بـ ٠.١ نقطة مئوية خلال فترة الدراسة (مساهمة إيجابية لأول مرة منذ ٢٠١٣)، مقارنة بمساهمة قدرها -٠.٧ نقطة مئوية خلال نفس العام المالي السابق).

ومن الجدير بالذكر أن جميع القطاعات المذكورة أعلاه تمثل نحو ٩.٢% من إجمالي الناتج المحلي الحقيقي خلال فترة الدراسة. بينما حقق قطاع السياحة نمواً بلغ ٣.٩%، وبناءً على ذلك فقد ساهم بشكل إيجابي بنحو ٠.١ نقطة مئوية في معدل النمو المحقق خلال العام المالي ٢٠١٧/٢٠١٦، مقارنة بمساهمة سلبية قدرها ٠.٧ نقطة مئوية خلال فترة المقارنة.

### حول تطورات أداء المالية العامة؛

تشير تطورات الأداء المالي للفترة يوليو- ديسمبر ٢٠١٧/٢٠١٨ إلى تحسن مؤشرات المالية العامة؛ حيث تراجعت نسبة العجز الكلي للناتج المحلي الإجمالي لتحقيق نحو ٤.٤% خلال فترة الدراسة (مسجلاً حوالي ١٨٧.٣ مليار جنيه)، مقارنة بـ ٥.٦% (١٧٤.٦ مليار جنيه خلال يوليو- ديسمبر ٢٠١٧/٢٠١٦). وذلك في ضوء تحقيق الإيرادات معدل نمو أكبر قدره ٣٧.٦% مقابل ٢٥.٢% للمصروفات.

العجز الكلي خلال يوليو- ديسمبر ١٧/١٦	العجز الكلي خلال يوليو- ديسمبر ١٨/١٧
١٧٤.٦ مليار جنيه (٥% من الناتج المحلي)	١٨٧.٣ مليار جنيه (٤.٤% من الناتج المحلي)*
الإيرادات	الإيرادات
٢١٩.٨ مليار جنيه (٦.٣% من الناتج المحلي)	٣٠٢.٥ مليار جنيه (٧.١% من الناتج المحلي)
المصروفات	المصروفات
٣٨٩.٦ مليار جنيه (١١.٢% من الناتج المحلي)	٤٨٧.٧ مليار جنيه (١١.٤% من الناتج المحلي)

\*تم مراجعة تقديرات الناتج المحلي الإجمالي مؤخراً لتصبح ٣٤٧٠ مليار جنيه في عام ٢٠١٧/٢٠١٦ بدلاً من تقديرات سابقة بنحو ٣٤٧٨ مليار جنيه. في حين قدرت توقعات الناتج المحلي الإجمالي للسنة المالية ٢٠١٨/٢٠١٧ بنحو ٤٢٨٦.٥ مليار جنيه وفقاً لتقديرات وزارة المالية.

#### التوزيع النسبي لهيكل الإيرادات الضريبية خلال الفترة يوليو- ديسمبر ٢٠١٧/٢٠١٨

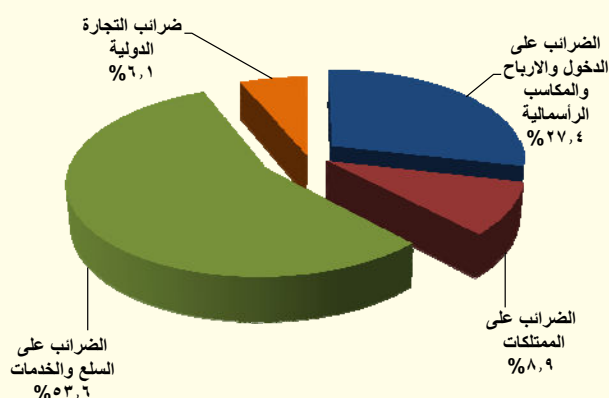

#### وفيما يلي شرح مفصل لأهم التطورات:

##### على جانب الإيرادات،

حققت جملة الإيرادات نحو ٣٠٢.٥ مليار جنيه خلال الفترة يوليو-ديسمبر ٢٠١٧/٢٠١٨، لترتفع بنحو ٨٢.٦ مليار جنيه بنسبة ٣٧.٦%، مقابل نحو ٢١٩.٨ مليار جنيه خلال نفس الفترة من العام المالي السابق، وهو ما يمكن تفسيره بالأساس نتيجة ارتفاع الإيرادات الضريبية (تمثل ٨٢.٢% من إجمالي الإيرادات) بنحو ٩٤.٢ مليار جنيه خلال فترة الدراسة، بنسبة

نمو بلغت ٦١% لتحقيق نحو ٢٤٨.٨ مليار جنيه خلال فترة الدراسة، مقابل ١٥٤.٦ مليار جنيه خلال نفس الفترة من العام المالي السابق. بينما إنخفضت الإيرادات غير الضريبية (تمثل ١٧.٨% من إجمالي الإيرادات) بنحو ١١.٦ مليار جنيه بنسبة -١٧.٨% لتحقيق ٥٣.٧ مليار جنيه خلال فترة الدراسة مقابل ٦٥.٣ مليار جنيه خلال نفس الفترة من العام السابق.

وقد ارتفعت الإيرادات الضريبية من جهات غير سيادية (وهي الإيرادات المرتبطة بشكل وثيق بالنشاط الإقتصادي) لتحقيق معدل زيادة بلغ ٥٤%، وذلك في ضوء ارتفاع الإيرادات غير السيادية المحصلة من ضريبة الدخل بنحو ٢٧.٢% ومن ضريبة المبيعات بنحو ٧٢.٣%.

##### على جانب الإيرادات الضريبية

فقد تحسن أداء الحصيلة الضريبية من كل من الضرائب على الدخل (تمثل ٢٢.٥% من إجمالي الإيرادات) والضرائب على السلع والخدمات (تمثل ٤٤.١% من إجمالي الإيرادات) والضرائب على الممتلكات (تمثل ٧.٤% من إجمالي الإيرادات) والضرائب على التجارة الدولية (تمثل ٥.٠% من إجمالي الإيرادات) خلال فترة الدراسة مدفوعاً بالإصلاحات الضريبية التي تم تطبيقها منذ بداية العام المالي الماضي وإستمرت في العام المالي الحالي.

**ارتفاع الحصيلة من الضرائب على الدخل والأرباح والمكاسب الرأسمالية بنحو ١٨.٥ مليار جنيه (نسبة ٣٧.٣%) لتحقيق ٦٨.٢ مليار جنيه (١.٦% من الناتج المحلي).**

- تمثل الحصيلة من الضرائب على الدخل والأرباح والمكاسب الرأسمالية نحو ٢٧.٤% من إجمالي الإيرادات الضريبية.

#### ويرجع ذلك في الأساس في ضوء:

- ارتفاع الضرائب على المرتبات المحلية (بنحو ٣.٨ مليار جنيه) بنسبة ٢٧.٤% لتحقيق نحو ١٧.٦ مليار جنيه، مقابل ١٣.٨ مليار جنيه خلال نفس الفترة من العام السابق.
- ارتفاع المتحصلات من قناة السويس (بنحو ٢.٨ مليار جنيه) بنسبة ٣١.٨% لتحقيق ١١.٦ مليار جنيه، مقابل ٨.٨ مليار جنيه خلال نفس الفترة من العام السابق.
- ارتفاع المتحصلات من باقى الشركات (بنحو ٤.٤ مليار جنيه) بنسبة ٢٥.٤% لتحقيق نحو ٢١.٦ مليار جنيه، مقابل ١٧.٣ مليار جنيه خلال نفس الفترة من العام السابق.

**ارتفاع الحصيلة من الضرائب على السلع والخدمات بنحو ٥٩.٦ مليار جنيه (نسبة ٨٠.٦%) لتحقيق نحو ١٣٣.٥ مليار جنيه (٣.١% من الناتج المحلي).**

- تمثل الحصيلة من الضرائب على السلع والخدمات نحو ٥٣.٦% من إجمالي الإيرادات الضريبية.

#### ويرجع ذلك في الأساس الي ارتفاع المتحصلات من كل من:

- الضرائب العامة على المبيعات بنسبة ٦٤.٦% لتحقيق ٦١ مليار جنيه، مقابل ٣٧ مليار جنيه خلال نفس الفترة من العام السابق.
- الضرائب العامة على الخدمات بنسبة ٩٢.٥% لتحقيق نحو ١٣.٩ مليار جنيه، مقابل ٧.٢ مليار جنيه خلال نفس الفترة من العام السابق.
- الضرائب على السلع المحلية (سلع جدول ١) بنسبة ١١٠.٦% لتحقيق نحو ٤٥.٢ مليار جنيه، مقابل ٢١.٥ مليار جنيه خلال نفس الفترة من العام السابق.
- ضرائب الدمغة بنحو ٢٥.٣% ليحقق نحو ٥.٦ مليار جنيه، مقابل ٤.٥ مليار جنيه خلال نفس الفترة من العام السابق.

**ارتفاع الحصيلة من الضرائب على التجارة الدولية بنحو ٤.٧ مليار جنيه (نسبة ٤٤.١%) لتتحقق ١٥.٢ مليار جنيه (٠.٤% من الناتج المحلي).**

- تمثل الحصيلة من الضرائب على التجارة الدولية نحو ٦.١% من إجمالي الإيرادات الضريبية.

- في ضوء ارتفاع حصيلة ضرائب جمركية قيمية بنسبة ٤٣.٧% لتتحقق نحو ١٤.٤ مليار جنيه خلال فترة الدراسة، مقابل ١٠ مليار جنيه خلال نفس الفترة من العام السابق.

**ارتفاع الحصيلة من الضرائب على الممتلكات بنحو ٦ مليار جنيه (بنسبة ٣٦.٩%) لتتحقق ٢٢.٢ مليار جنيه (٠.٥% من الناتج المحلي).**

- تمثل الحصيلة من الضرائب على الممتلكات نحو ٨.٩% من إجمالي الإيرادات الضريبية.

- في ضوء ارتفاع حصيلة الضرائب على عوائد أذون وسندات الخزانة بنسبة ٣٤.١% لتتحقق نحو ١٩.١ مليار جنيه خلال فترة الدراسة، مقابل ١٤.٢ مليار جنيه خلال نفس الفترة من العام السابق.

## على جانب الإيرادات غير الضريبية

- إنخفضت الإيرادات غير الضريبية الأخرى إلى نحو ٥٣.٧ مليار جنيه خلال الفترة يوليو- ديسمبر ٢٠١٧/٢٠١٨، مقابل نحو ٦٥.٣ مليار جنيه خلال نفس الفترة من العام المالي السابق في ضوء إنخفاض او تأخر العوائد المحصلة.

وقد حققت عوائد الملكية نحو ٢٥.٣ مليار جنيه خلال فترة الدراسة، مقابل ٤٤.٨ مليار جنيه خلال نفس الفترة من العام المالي السابق. وقد انخفضت العوائد من هيئة قناة السويس بنحو ٠.٩ مليار جنيه (بنسبة ٧.٥%) لتحقيق ١٠.٩ مليار جنيه خلال فترة الدراسة مقارنة بـ ١١.٨ مليار جنيه خلال نفس الفترة من العام الماضي، وقد إنخفضت العوائد المحصلة من البنك المركزي<sup>١</sup> لتحقيق نحو ٥.٢ مليار جنيه والعوائد من الهيئات الاقتصادية لتحقيق ٣.٢ مليار جنيه خلال فترة الدراسة.

وقد حققت الإيرادات المتنوعة نحو ١٤.٥ مليار جنيه لترتفع بنحو ٨ مليار جنيه، بنسبة ١٢١.٨% خلال فترة الدراسة، مقابل ٦.٥ مليار جنيه خلال نفس الفترة من العام المالي السابق.

وحققت حصيلة بيع السلع والخدمات نحو ١٣.٣ مليار جنيه لترتفع بنحو ١.٢ مليار جنيه بنسبة ٩.٧% خلال فترة الدراسة، مقابل نحو ١٢.١ مليار جنيه خلال نفس الفترة من العام المالي السابق .

- حققت المنح نحو ١٣٣ مليون جنيه خلال الفترة يوليو-ديسمبر ٢٠١٧/٢٠١٨، مقابل ٢٩٩ مليون جنيه خلال نفس الفترة من العام المالي السابق (في الأساس نتيجة لإنخفاض المنح من حكومات أجنبية بنحو ٨٩ مليون جنيه مقارنة بنفس الفترة من العام السابق).

العجز الكلي والعجز الأولي نسبة إلى الناتج المحلي  
٢٠١٨/٢٠١٧ - ٢٠١٠/٢٠٠٩

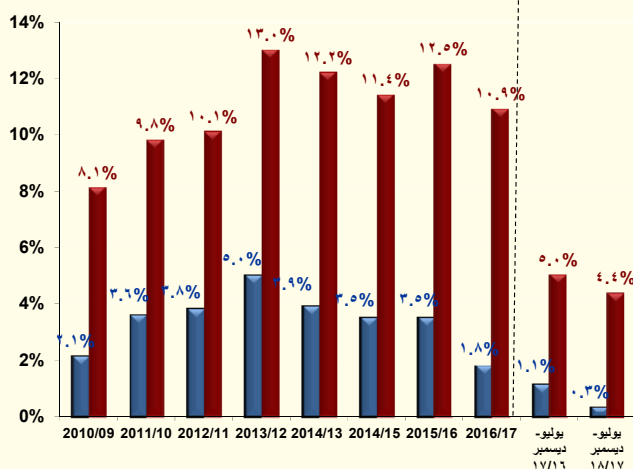

إجمالي الإيرادات والمصروفات بالمليار جنيه  
٢٠١٨/٢٠١٧ - ٢٠١٠/٢٠٠٩

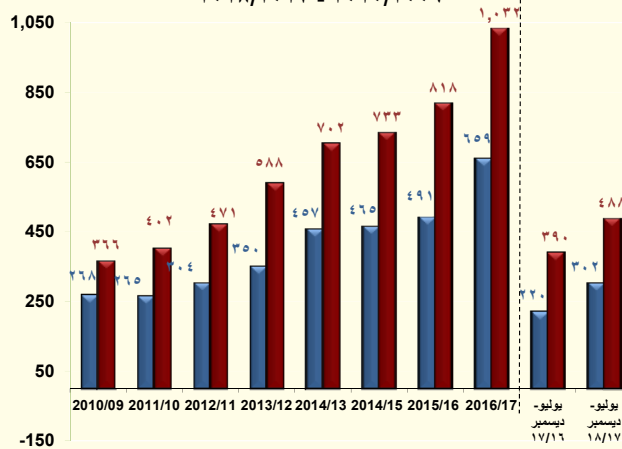

## ■ أما على جانب المصروفات،

تقوم وزارة المالية بتطبيق إصلاحات مالية تستهدف إعادة ترتيب أولويات الإنفاق العام لصالح الفئات الأقل دخلاً لتحقيق أفضل عائد اجتماعي من خلال الإستثمار في رأس المال البشري والبنية التحتية لتحسين الخدمات الأساسية المقدمة للمواطنين وتوسيع مظلة الحماية الاجتماعية.

وتشير أحدث التطورات للأداء الفعلي للموازنة العامة للدولة إلى أن المصروفات العامة بلغت نحو ٤٨٧.٧ مليار جنيه خلال فترة الدراسة (١١.٤% من الناتج المحلي) لترتفع بنحو ٢٥.٢% عن نفس الفترة من العام المالي السابق.

- زيادة مصروفات الأجور وتعويضات العاملين بالدولة بنسبة ٦% لتبلغ نحو ١١٤ مليار جنيه (٢.٧% من الناتج المحلي) خلال فترة الدراسة (في ضوء إرتفاع المرتبات الدائمة لتصل إلى ٣١.٩ مليار جنيه، وزيادة المزايا العينية لتصل إلى ٢.٧ مليار جنيه).
- زيادة الإنفاق على شراء السلع والخدمات بـ ١.٦ مليار جنيه (بنسبة ٩.٩%) ليحقق نحو ١٧.٦ مليار جنيه (٠.٤% من الناتج المحلي) (في ضوء زيادة الإنفاق على صيانة الطرق والكبارى لتسجل ١.١ مليار جنيه وزيادة الإنفاق على الكتب والدوريات وحقوق التأليف لتسجل ٢.٣ مليار جنيه، ونفقات الصيانة لتحقيق ٢.٧ مليار جنيه).
- زيادة المصروفات على الفوائد بنسبة ٢٨% لتصل إلى نحو ١٧٣.٢ مليار جنيه (٤% من الناتج المحلي)، مقارنة بـ ١٣٥.٣ مليار جنيه المحقق خلال نفس الفترة من العام المالي السابق.
- زيادة الإنفاق على الدعم والمنح والمزايا الإجتماعية بنحو ٣٨ مليار جنيه (٢.٦% من الناتج المحلي)، بنسبة نمو ٥٠.٩% ليسجل ١١٢.٥ مليار جنيه، مقارنة بـ ٧٤.٥ مليار جنيه المحقق خلال نفس الفترة من العام المالي السابق.
- ✓ إرتفاع الإنفاق على الدعم بنحو ٣١ مليار جنيه بنسبة نمو ٨٠.٣% محققاً نحو ٦٩.٦ مليار جنيه خلال فترة الدراسة، مقارنة بـ ٣٨.٦ مليار جنيه خلال نفس الفترة من العام المالي السابق، وتأتى تلك التطورات في ضوء زيادة دعم السلع التموينية بنحو ٩.٢ مليار جنيه (بنسبة ٦٤.٩%) محققاً نحو ٢٣.٣ مليار جنيه خلال فترة الدراسة، مقابل نحو ١٤.١ مليار جنيه خلال نفس الفترة من العام السابق، وتحقيق الدعم الموجه إلى هيئة البترول نحو ٢٦.٧ مليار جنيه مقابل عدم ورود تسويات بترولية خلال نفس الفترة من العام المالي السابق.
- ✓ إرتفاع الإنفاق على المزايا الإجتماعية بنحو ٦.٢ مليار جنيه بنسبة نمو ١٨.٨% محققاً نحو ٣٩.٢ مليار جنيه خلال فترة الدراسة، مقارنة بـ ٣٣ مليار جنيه خلال نفس الفترة من العام المالي السابق، وتأتى تلك التطورات في ضوء زيادة الإنفاق على برامج تكافل وكرامة ومعاش الضمان الإجتماعي بنحو ٥.٣ مليار جنيه (بنسبة ١١١%) محققاً نحو ١٠.١ مليار جنيه خلال فترة الدراسة، مقابل نحو ٤.٨ مليار جنيه خلال نفس الفترة من العام السابق، وإرتفاع مساهمة الخزانة في صناديق المعاشات بنحو ٠.٥ مليار جنيه (بنسبة ١.٩%) محققاً نحو ٢٥.٣ مليار جنيه خلال فترة الدراسة، مقابل نحو ٢٤.٨ مليار جنيه خلال نفس الفترة من العام السابق.
- زيادة الإنفاق على شراء الأصول غير المالية (الاستثمارات) بـ ٦.٨ مليار جنيه (٠.٨% من الناتج المحلي) بنسبة نمو قدرها ٢٥.١% ليسجل نحو ٣٤ مليار جنيه (في ضوء زيادة الإنفاق على الأصول الثابتة لتسجل ٣١.٢ مليار جنيه).
- وقد سجل الإنفاق على المصروفات الأخرى نحو ٣٦.٥ مليار جنيه (٠.٩% من الناتج المحلي) لترتفع بنسبة ٢٥.٤% مقارنة بنفس الفترة من العام المالي السابق.

## تطورات الأداء المالي خلال العام المالي ٢٠١٧/٢٠١٦ ➤

جدير بالذكر أن بيانات الحساب الختامي للموازنة العامة للدولة للعام المالي ٢٠١٧/٢٠١٦ مازالت معروضة على مجلس النواب وتعد مبدئية لحين اعتمادها. وقد أظهرت النتائج الختامية لأداء الموازنة العامة للدولة للعام المالي ٢٠١٧/٢٠١٦ أن العجز الكلى للموازنة العامة بلغ ٣٧٩.٦ مليار جنيه أو ما يعادل نحو ١٠.٩% من الناتج المحلي المقدر للعام ذاته، مقارنة بالعام السابق فقد بلغ العجز في العام المالي السابق ٢٠١٦/٢٠١٥ نحو ٣٣٩.٥ مليار جنيه أو ما يعادل ١٢.٥% من الناتج المحلي. وقد ساهم في تحقيق ذلك زيادة الإيرادات بنسبة تجاوزت النمو في المصروفات (لأول مرة منذ عام ٢٠١١/٢٠١٠) لترتفع الإيرادات بنحو ٣٤.١%، والمصروفات بنحو ٢٦.٢% مقابل العام السابق، ويأتي ذلك إنعكاساً للإصلاحات المالية التي تم بدء العمل بها خلال العامين السابقين.



حيث تشير النتائج إلى وجود بعض المؤشرات الإيجابية أهمها حدوث تحسن في أداء الإيرادات العامة والتي قد ارتفعت بشكل ملحوظ بنحو ١٦٧.٧ مليار جنيه بنسبة ٣٤.١% لتسجل ٦٥٩.٢ مليار جنيه خلال عام الدراسة، مقابل ٤٩١.٥ مليار جنيه بالحساب الختامي للعام المالي ٢٠١٦/٢٠١٥. وذلك في ضوء التحسن الملحوظ في الإيرادات الضريبية والتي قد ارتفعت بشكل ملحوظ بنحو ١٠٩.٧ مليار جنيه بنسبة إرتفاع بلغت ٣١.١%. وزيادة ٨% عن المستهدف خلال نفس العام. وقد ساهم في إرتفاع الإيرادات الضريبية إرتفاع المحصل من كافة الأبواب الضريبية في ضوء الإصلاحات المالية والهيكلية التي قامت بها الحكومة خلال العام الماضي، وعلى رأسها إرتفاع الحصيلة من الضرائب على الدخل بـ ١٥.٣% (بنحو ٢٢.٢ مليار جنيه)، والحصيلة من الضرائب على السلع والخدمات بـ ٤٨.٥% (بنحو ٦٨.١ مليار جنيه)، والحصيلة من ضرائب الممتلكات بـ ٣٠.٥% (بنحو ٨.٦ مليار جنيه)، والحصيلة من الضرائب على التجارة الدولية بـ ٢١.٩% (بنحو ٦.٢ مليار جنيه). بالإضافة إلى إرتفاع الإيرادات غير الضريبية بنحو ٥٨.٠ مليار جنيه بنسبة ٤١.٧% عن العام السابق. حيث إرتفعت المنح لتحقيق ١٧.٧ مليار جنيه، كما حققت الإيرادات الضريبية الأخرى نحو ١٧٩.٥ مليار جنيه لترتفع بـ ٣٢.٣% (بنحو ٤٣.٩ مليار جنيه) عن العام السابق في ضوء تزايد الإيرادات من عوائد الملكية خاصة أرباح الأسهم من قناة السويس والهيئة العامة للبترول والهيئات الاقتصادية، بالإضافة إلى إرتفاع الحصيلة من بيع السلع والخدمات والإيرادات المتنوعة الأخرى.

وعلى جانب المصروفات فقد ساعدت زيادة الإيرادات في استيعاب ارتفاع جملة المصروفات العامة والتي قد ارتفعت بنسبة ٢٦.٢% أي بزيادة ٢١٤ مليار جنيه لتسجل نحو ١٠٣١.٩ مليار جنيه مقابل نحو ٨١٧.٨ مليار جنيه للعام المالي ٢٠١٦/٢٠١٥ وهو ما أدى بدوره إلى تحقيق العجز المشار إليه في الجدول التالي:

العجز الكلي خلال العام المالي ١٦/١٥	العجز الكلي خلال العام المالي ١٧/١٦
٣٣٩.٥ مليار جنيه (١٢.٥% من الناتج المحلي)	٣٧٩.٦ مليار جنيه (١٠.٩% من الناتج المحلي)
الإيرادات	الإيرادات
٤٩١.٥ مليار جنيه (١٨.١% من الناتج المحلي)	٦٥٩.٢ مليار جنيه (١٩.٠% من الناتج المحلي)
المصروفات	المصروفات
٨١٧.٨ مليار جنيه (٣٠.٢% من الناتج المحلي)	١٠٣١.٩ مليار جنيه (٢٩.٧% من الناتج المحلي)

وبالرجوع إلى التفاصيل يتضح ما يلي:

على جانب الإيرادات،

تشير النتائج الختامية للموازنة العامة للعام المالي ٢٠١٧/٢٠١٦ إلى أن الإيرادات العامة بلغت نحو ٦٥٩.٢ مليار جنيه (١٩.٠% من الناتج المحلي) بزيادة ١٦٧.٧ مليار جنيه أو ما يعادل ٣٤.١% عن العام المالي السابق. ويأتي ذلك في الأساس نتيجة لإرتفاع الإيرادات الضريبية بنسبة ٣١.١% لتسجل ٤٦٢.٠ مليار جنيه، فضلاً عن إرتفاع الإيرادات غير الضريبية بنسبة ٤١.٧% عن العام المالي السابق لتسجل ١٩٧.٢ مليار جنيه.

**الإيرادات الضريبية، فقد ارتفعت نتيجة لعدة أسباب ومنها:**

- **ارتفاع الحصيلة من الضريبة على الدخل والأرباح والمكاسب الرأسمالية** بنحو ٢٢.٢ مليار جنيه بنسبة ١٥.٣% لتحقيق ١٦٦.٩ مليار جنيه خلال العام المالي ٢٠١٧/٢٠١٦، مقارنة بـ ١٤٤.٧ مليار جنيه خلال العام المالي ٢٠١٦/٢٠١٥، ويرجع ذلك إلى التالي:
  - ارتفاع الضرائب على المرتبات المحلية (بنحو ٦.١ مليار جنيه) بنسبة ٢١.٧% لتحقيق نحو ٣٤.٢ مليار جنيه، مقابل ٢٨.١ مليار جنيه خلال نفس الفترة من العام السابق.
  - ارتفاع المتحصلات من قناة السويس (بنحو ٧.٤ مليار جنيه) بنسبة ٤٩.٦% لتحقيق ٢٢.٣ مليار جنيه، مقابل ١٤.٩ مليار جنيه خلال نفس الفترة من العام السابق.
  - ارتفاع المتحصلات من هيئة البترول (بنحو ٥.٢ مليار جنيه) بنسبة ١٣.٨% لتحقيق ٤٢.٥ مليار جنيه، مقابل ٣٧.٣ مليار جنيه خلال نفس الفترة من العام السابق.
  - ارتفاع المتحصلات من باقى الشركات (بنحو ١٠.٣ مليار جنيه) بنسبة ٢٨.٠% لتحقيق نحو ٤٧.٣ مليار جنيه، مقابل ٣٦.٩ مليار جنيه خلال نفس الفترة من العام السابق.
- **ارتفاع الحصيلة من الضرائب على السلع والخدمات** بنحو ٦٨.١ مليار جنيه بنسبة ٤٨.٥% لتحقيق نحو ٢٠٨.٦ مليار جنيه خلال العام المالي ٢٠١٧/٢٠١٦ مقارنة بنحو ١٤٠.٥ مليار جنيه خلال العام المالي ٢٠١٦/٢٠١٥؛ وذلك فى ضوء ما يلى:
  - ارتفاع الحصيلة من الضرائب العامة على المبيعات بنحو ٣٦.٩ مليار جنيه بنسبة ٦٤.٣% لتحقيق ٩٤.٤ مليار جنيه خلال العام المالي ٢٠١٧/٢٠١٦، مقارنة بـ ٥٧.٥ مليار جنيه خلال العام الماضى.
  - ارتفاع الحصيلة من الضرائب العامة على الخدمات بنحو ٤.٠ مليار جنيه بنسبة ٢٨.٩% لتحقيق نحو ١٨.٠ مليار جنيه خلال العام المالي ٢٠١٧/٢٠١٦، مقارنة بـ ١٤.٠ مليار جنيه خلال عام ٢٠١٦/٢٠١٥ فى ضوء تحسن أداء الخدمات المقدمة فى الفنادق والمطاعم السياحية.
  - ارتفاع الحصيلة من الضرائب العامة على سلع جدول رقم "١" محلية بنحو ٢٢.٤ مليار جنيه بنسبة ٤٦.٦% لتحقيق ٧٠.٥ مليار جنيه خلال عام ٢٠١٧/٢٠١٦، مقارنة بـ ٤٨.٠ مليار جنيه خلال العام الماضى (فى ضوء زيادة حصيلة ضرائب المبيعات على السجائر بنحو ٥.٣%، وزيادة حصيلة الضرائب على المنتجات البترولية بـ ١٥١%)،
  - ارتفاع الحصيلة من ضرائب الدمغة (عدا دمغة الماهايات) بنحو ١.٣ مليار جنيه بنسبة ١٣.٥% لتحقيق نحو ١١ مليار جنيه خلال عام الدراسة مقابل ٩.٧ مليار جنيه خلال العام السابق.
- **ارتفاع الحصيلة من الضرائب على الممتلكات** بنحو ٨.٥ مليار جنيه بنسبة ٣٠.٥% لتحقيق نحو ٣٦.٥ مليار جنيه مقارنة بنحو ٢٨.٠ مليار جنيه خلال ، ويرجع ذلك إلى:
  - ارتفاع حصيلة الضريبة على عوائد أذون وسندات الخزانة العامة بنحو ٧.٨ مليار جنيه بنسبة ٣٣.٨% لتحقيق نحو ٣٠.٩ مليار جنيه خلال العام المالي ٢٠١٧/٢٠١٦ مقارنة بـ ٢٣.٠ مليار جنيه خلال العام المالي السابق.
- **ارتفاع الحصيلة من الضرائب على التجارة الدولية** بنحو ٦.٢ مليار جنيه بنسبة ٢١.٩% لتسجل ٣٤.٣ مليار جنيه خلال العام المالي ٢٠١٧/٢٠١٦، مقارنة بنحو ٢٨ مليار جنيه خلال العام المالي السابق؛ وذلك فى إطار الجهود التى تقوم بها الوزارة فى إحكام الرقابة على المنافذ الجمركية والتى ساعدت فى حدوث تحسن كبير فى الحصيلة الضريبية.

## الإيرادات غير الضريبية،

ارتفعت المنح بنحو ١٤.١ مليار جنيه لتسجل ١٧.٧ مليار جنيه خلال عام ٢٠١٦/٢٠١٧، مقابل ٣.٥ مليار جنيه خلال العام السابق. على نحو آخر، فقد ارتفعت الإيرادات غير الضريبية الأخرى بنحو ٤٣.٩ مليار جنيه بنسبة ٣٢.٣% لتحقيق ١٧٩.٥ مليار جنيه خلال عام ٢٠١٦/٢٠١٧، مقابل ١٣٥.٦ مليار جنيه خلال عام ٢٠١٥/٢٠١٦. الأمر الذي يمكن تفسيره في ضوء ما يلي:

- **ارتفاع عوائد الملكية** بنحو ٢١.٧ مليار جنيه بنسبة ٣١.٢% لتحقيق ٩١.١ مليار جنيه مقارنة بـ ٦٩.٥ مليار جنيه خلال ٢٠١٦/٢٠١٥، وترجع تلك الارتفاعات في الأساس في ضوء ما يلي:
  - ارتفاع العوائد المحصلة من هيئة قناة السويس بنحو ١٤.٦ مليار جنيه بنسبة ٩٩.١% لتحقيق ٢٩.٤ مليار جنيه خلال فترة الدراسة، مقابل ١٤.٨ مليار جنيه خلال العام المالي السابق.
  - ارتفاع العوائد المحصلة من الهيئات الاقتصادية بنحو ٣.٢ مليار جنيه بنسبة ٤٠.٥% لتحقيق ١١.٠ مليار جنيه خلال فترة الدراسة، مقابل ٧.٨ مليار جنيه خلال العام المالي السابق.
- **ارتفاع حصيلة بيع السلع والخدمات** بنحو ٩.٠ مليار جنيه بنسبة ٣١.٠% لتحقيق ٣٨.١ مليار جنيه، مقارنة بـ ٢٩.٠ مليار جنيه خلال ٢٠١٦/٢٠١٥، ويرجع ذلك إلى:
  - ارتفاع المحصل من الحسابات والصناديق الخاصة بنحو ٨ مليار جنيه بنسبة ٣٥.٢% لتحقيق ٣٠.٦ مليار جنيه خلال فترة الدراسة، مقابل ٢٢.٦ مليار جنيه خلال العام المالي السابق.
- **ارتفاع الإيرادات المتنوعة** بنحو ١١.٠ مليار جنيه بنسبة ٣٢.٤% لتحقيق ٤٥.٤ مليار جنيه، مقارنة بـ ٣٤.٣ مليار جنيه خلال ٢٠١٦/٢٠١٥ في ضوء ارتفاع الإيرادات الرأسمالية الأخرى بنفس القيمة مقارنة بالعام السابق.

## على جانب المصروفات

ساعدت زيادة الإيرادات في استيعاب ارتفاع جملة المصروفات العامة بنسبة ٢٦.٢% أي بزيادة ٢١٤.٠ مليار جنيه لتسجل نحو ١٠٣١.٩ مليار جنيه (٢٩.٧% من الناتج المحلي) مقابل نحو ٨١٧.٨ مليار جنيه (٣٠.٢% من الناتج المحلي) للعام المالي ٢٠١٦/٢٠١٥، ويرجع ذلك بالأساس إلى:

- **ارتفاع الأجور وتعويضات العاملين** بنحو ١١.٨ مليار جنيه بنسبة ٥.٥% لتسجل نحو ٢٢٥.٥ مليار جنيه خلال العام المالي ٢٠١٦/٢٠١٧، مقارنة بـ ٢١٣.٧ مليار جنيه خلال العام المالي السابق، وذلك نتيجة لارتفاع عدد من البنود وعلى رأسها ما يلي:
  - ارتفاع المرتبات الدائمة بنحو ٣.٦ مليار جنيه بنسبة ٦.٨% لتسجل ٥٧.٠ مليار جنيه خلال العام المالي ٢٠١٦/٢٠١٧ مقابل ٥٣.٣ مليار جنيه خلال العام المالي ٢٠١٥/٢٠١٦.
  - ارتفاع المكافآت بنحو ١.٣ مليار جنيه بنسبة ١.٧% لتسجل ٧٥.٦ مليار جنيه خلال العام المالي ٢٠١٦/٢٠١٧ مقابل ٧٤.٣ مليار جنيه خلال العام المالي ٢٠١٥/٢٠١٦.
  - ارتفاع البدلات النوعية بنحو ١.٥ مليار جنيه بنسبة ٥.٨% لتسجل ٢٧.٢ مليار جنيه خلال العام المالي ٢٠١٦/٢٠١٧ مقابل ٢٥.٧ مليار جنيه خلال العام المالي ٢٠١٥/٢٠١٦.
- **ارتفاع باب شراء السلع والخدمات** بنحو ٦.٨ مليار جنيه بنسبة ١٩% ليسجل حوالى ٤٢.٥ مليار جنيه مقارنة بـ ٣٥.٧ مليار جنيه خلال العام المالي السابق، وذلك في ضوء ما يلي:
  - زيادة الانفاق على الخامات بنحو ٤.٧ مليار جنيه بنسبة ٦٠.٣% لتسجل نحو ١٢.٦ مليار جنيه مقارنة بنحو ٧.٩ مليار جنيه خلال العام المالي السابق.
  - زيادة الانفاق على الصيانة بنحو ٠.٨ مليار جنيه بنسبة ١٧% لتسجل نحو ٥.٨ مليار جنيه مقارنة بنحو ٤.٩ مليار جنيه خلال العام المالي السابق.

- كما إرتفع **باب الفوائد** بنسبة ٢٩.٩% ليسجل حوالى ٣١٦.٦ مليار جنيه مقارنة بـ ٢٤٣.٦ مليار جنيه خلال العام المالى السابق.
- وقد إرتفع **باب الدعم والمنح والمزايا** بنحو ٧٥.٧ مليار جنيه بنسبة ٣٧.٧% ليسجل حوالى ٢٧٦.٧ مليار جنيه مقارنة بـ ٢٠١ مليار جنيه خلال العام المالى السابق، وتأتى تلك التطورات كمحصلة للآتى:
- **إرتفاع الانفاق على الدعم** بنحو ٦٣.٨ مليار جنيه بنسبة ٤٦.٠% ليحقق ٢٠٢.٦ مليار جنيه، مقارنة بـ ١٣٨.٧ مليار جنيه وذلك كمحصلة لعدة عوامل على النحو التالى:
  - إرتفاع دعم السلع التموينية بنحو ٤.٨ مليار جنيه بنسبة ١١.٢% ليسجل حوالى ٤٧.٥ مليار جنيه مقارنة بـ ٤٢.٧ مليار جنيه خلال العام المالى السابق، وإرتفاع دعم المواد البترولية بنحو ٦٤.٠ مليار جنيه بنسبة ١٢٥.٣% ليسجل حوالى ١١٥.٠ مليار جنيه مقارنة بـ ٥١.٠ مليار جنيه خلال العام المالى السابق (فى ضوء تحمل الهيئة العامة للبترول أعباء إرتفاع سعر الصرف مما دفع الموازنة العامة للدولة بزيادة الدعم المحول للهيئة).
  - **إرتفاع الإنفاق على المزايا الاجتماعية** بنحو ١٠.٣ مليار جنيه بنسبة ١٩.١% ليسجل نحو ٦٤.٢ مليار جنيه مقارنة بـ ٥٤.٠ مليار جنيه خلال العام المالى السابق، وذلك فى ضوء ما يلى:
    - زيادة الإنفاق على مزايا الأمان الإجتماعي بنحو ٤.٢ مليار جنيه بنسبة ٤٧.٠% ليسجل نحو ١٣.٠ مليار جنيه مقارنة بـ ٩.٠ مليار جنيه خلال العام المالى السابق (فى ضوء زيادة الانفاق على برنامج تكافل وكرامة ومعاش الضمان الإجتماعي).
    - زيادة المساهمات فى صناديق المعاشات بنحو ١.٣ مليار جنيه بنسبة ٢.٩% ليسجل نحو ٤٥.٢ مليار جنيه مقارنة بـ ٤٤.٠ مليار جنيه خلال العام المالى السابق.
  - إرتفاع **باب المصروفات الأخرى** بنحو ٧.٠ مليار جنيه بنسبة ١٢.٨% ليسجل نحو ٦١.٥ مليار جنيه مقارنة بـ ٥٤.٦ مليار جنيه خلال العام المالى السابق.
  - إرتفاع **باب شراء الأصول غير المالية (الاستثمارات)** بنحو ٣٩.٩ مليار جنيه بنسبة ٥٧.٦% ليسجل نحو ١٠٩.١ مليار جنيه مقارنة بـ ٦٩.٣ مليار جنيه خلال العام المالى السابق . ويمكن تفسير ذلك فى ضوء زيادة الإستثمارات التى قامت الدولة بتنفيذها، ومنها المشروعات العملاقة فى الطرق والكبارى وبناء وتطوير المستشفيات والمدارس. حيث بلغت قيمة التشييدات نحو ٣٤.٠ مليار جنيه بنسبة نمو قدرها ١٦.٤% عن العام المالى السابق، كما بلغت قيمة الإستثمار فى مبانى غير سكنية نحو ١٦.٦ مليار جنيه بنسبة نمو قدرها ٦٥.٧%، وبلغت الإستثمارات فى المبانى السكنية ٢١.٨ مليار جنيه خلال العام المالى ٢٠١٦/٢٠١٧ أى أكثر من أربعة أضعاف المنفق خلال العام المالى السابق فضلاً عن زيادة المنفق على الآلات بنسبة ٤٣.٦% لتسجل ١٠.٤ مليار جنيه خلال العام المالى ٢٠١٦/٢٠١٧.

## تطورات الدين العام:

- بلغ إجمالي دين الموازنة العامة (محلي وخارجي) نحو ٣٦٧٦ مليار جنيه فى نهاية شهر مارس ٢٠١٧ (حوالى ١٠٥.٩% من الناتج المحلى). ( جدير بالذكر ان البيانات الخاصة بنهاية يونيو ٢٠١٧ لا تزال تحت الإعداد وسوف يتم نشرها فور الانتهاء منها).
- ومن الجدير بالذكر أن إجمالي الدين المحلى لأجهزة الموازنة العامة للدولة قد بلغ نحو ٣٠٩٧.٦ مليار جنيه (٨٩.٣% من الناتج المحلى) فى نهاية شهر مارس ٢٠١٧، مقابل ٢٥٧٣ مليار جنيه (٩٥% من الناتج المحلى) فى نهاية شهر يونيو ٢٠١٦.

ترجع الزيادة في معدلات الدين المحلي لأجهزة الموازنة بخلاف عجز الموازنة خلال العام المالي ٢٠١٥/٢٠١٦، إلى العبء الإضافي الناتج عن فض بعض التشابكات المالية بين أجهزة الدولة خاصة مع كل من صناديق التأمينات والمعاشات وهيئة البترول، حيث سيكون لهذا الإجراء أثراً إيجابياً على الأداء المالي لهذه الجهات.

- بينما سجل إجمالي رصيد الدين الخارجي (حكومي وغير حكومي) حوالي ٨٠.٨ مليار دولار بنهاية سبتمبر ٢٠١٧ (٣٣.٢% من الناتج المحلي)، مقارنة بـ ٧٩ مليار دولار في شهر يونيو ٢٠١٧.
- كما سجل إجمالي الدين العام الخارجي للحكومة ٣٦.٣ مليار دولار (١٤.٩% من الناتج المحلي) في نهاية سبتمبر ٢٠١٧، مقارنة بـ ٣٤.٩ مليار دولار (١٨.١% من الناتج المحلي) في نهاية يونيو ٢٠١٧.
- تجدر الإشارة أنه تم سداد مبلغ ٣٠ مليار دولار خلال العام الماضي ٢٠١٧ حيث تم توزيعه ما بين سندات وديون خارجية لصالح بنوك دولية منها البنك الأفريقي للتصدير والاستيراد وودائع وقروض من دول منها السعودية وليبيا وتركيا، بالإضافة إلى التزامات على جهات حكومية منها هيئة البترول، والتزامات أيضاً لنادي باريس للدائنين، وذلك نقلاً عن البنك المركزي.
- شهد هيكل الدين الخارجي المصري عدة تغيرات الفترة الماضية:

- أولاً، تراجع نصيب الحكومة من الدين الخارجي لصالح نصيب البنك المركزي، إذ ارتفع نصيب البنك المركزي من إجمالي القروض الخارجية من ٤% في يونيو ٢٠١٠ إلى ٣٨% في يونيو ٢٠١٧.
- ثانياً، تزايد نصيب الديون قصيرة الأجل كنسبة من إجمالي الدين الخارجي من ٩% بنهاية يونيو ٢٠١٠ إلى ١٦% بنهاية يونيو ٢٠١٧. في حين تراجع نصيب الديون المتوسطة والطويلة الأجل من ٩١% بنهاية يونيو ٢٠١٠ إلى ٨٤% بنهاية يونيو ٢٠١٧.
- ثالثاً، تراجع الوزن النسبي لكل من الولايات المتحدة وفرنسا واليابان وألمانيا بشكل كبير في مقابل زيادة الاعتماد على القروض العربية (خاصة من السعودية والإمارات والكويت) التي سجلت ٢٩.٢% من إجمالي الدين الخارجي المصري بنهاية مارس ٢٠١٧ مقابل ٤.٧% بنهاية يونيو ٢٠١٠ نقلاً عن المركز المصري للدراسات الاقتصادية.

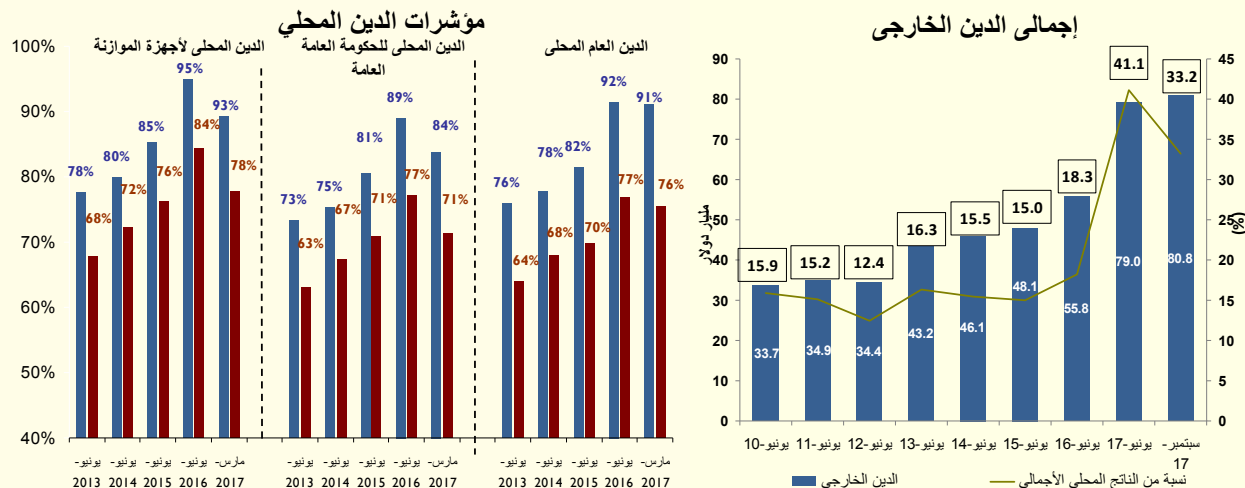

## التطورات النقدية:

- وفقاً لأحدث البيانات التي تم إصدارها من قبل البنك المركزي، فقد انخفض معدل النمو السنوي للسيولة المحلية ليحقق ٢٠.٧% (٣١٤٠ مليار جنيه) في نهاية شهر نوفمبر ٢٠١٧، مقارنة بنسبة ٣٨.٦% في نفس الشهر من العام المالي السابق. يمكن تفسير ذلك في ضوء انخفاض النمو السنوي لصافي الأصول المحلية بشكل ملحوظ ليحقق

٥.٨% (٢٩٥٤.٧ مليار جنيه) في نهاية شهر نوفمبر ٢٠١٧، مقارنة بـ ٤.٨% نهاية شهر نوفمبر ٢٠١٦. والجدير بالذكر أن الإقراض الحكومي إنخفض والذي انعكس بدوره على تباطؤ النمو السنوي لصافي المطلوبات من الحكومة وهيئة السلع التموينية بنسبة ٥.٤% (٢٠٩٦ مليار جنيه) في نهاية شهر نوفمبر ٢٠١٧، مقابل ٣٧.٧% في نهاية شهر نوفمبر ٢٠١٦ في ضوء الإصلاحات المالية الجريئة التي تبنتها وزارة المالية.

■ ويظهر تباطؤ ملحوظ في النمو السنوي للأوراق المالية الحكومية (للقطاع البنكي) بنسبة ١٣.٤% (٢٢٣٩.٧ مليار جنيه) في نهاية شهر نوفمبر ٢٠١٧، مقارنة بنسبة ٥٧.٩% في نهاية شهر نوفمبر ٢٠١٦. كما انخفضت نسبة النمو السنوي للتسهيلات الائتمانية إلى -٦٦% (٨٤.٩ مليار جنيه) في نهاية شهر نوفمبر ٢٠١٧، مقارنة بنسبة -٤٤% في نهاية شهر نوفمبر ٢٠١٦. بينما انخفضت نسبة النمو السنوي للودائع الحكومية لتسجل ٦% (٤١٨.٦ مليار جنيه) في نهاية شهر نوفمبر ٢٠١٧، مقارنة بنسبة ٥٧% في نهاية شهر نوفمبر ٢٠١٦.

■ أيضاً انخفضت نسبة النمو السنوي المطلوبات على قطاع الأعمال العام بشكل ملحوظ لتسجل ٢٤.٦% (١٥٤.٧ مليار جنيه) في نهاية شهر نوفمبر ٢٠١٧، مقارنة بنسبة ٦٣.٢% في نهاية شهر نوفمبر ٢٠١٦.

■ وانخفضت نسبة النمو السنوي في الائتمان للقطاع الخاص إلى ٦.٢% (٩٨٩.٢ مليار جنيه) في نهاية نوفمبر ٢٠١٧، مقارنة بنسبة ٤٥% (٩٣١.١ مليار جنيه) في نهاية نوفمبر ٢٠١٦. ويمكن شرح ذلك في ضوء انخفاض نسبة النمو السنوية المطلوبات على قطاع الأعمال الخاص لتبلغ ٤.٤% (٧٣٠.٩ مليار جنيه) خلال شهر الدراسة مقابل ٥٤.٩% (٧٠٠ مليار جنيه) في نهاية شهر نوفمبر ٢٠١٦. كما انخفضت نسبة النمو السنوية للمطلوبات من القطاع العائلي إلى ١١.٨% (٢٥٨.٣ مليار جنيه) بنهاية نوفمبر ٢٠١٧ مقارنة بـ ٢١.٥% (٢٣١.١ مليار جنيه) في نهاية العام نوفمبر ٢٠١٦.

■ من جهة أخرى، حقق صافي الأصول الأجنبية نسبة نمو موجبة للشهر الثامن على التوالي حيث بلغت ١٩٧.١% (١٨٦ مليار جنيه) في نهاية شهر نوفمبر ٢٠١٧، مقارنة بنمو سلبي -١٨٢٦.٤% (-١٩١ مليار جنيه) في نهاية شهر نوفمبر ٢٠١٦. ويرجع هذا التحول إلى الزيادة في نسبة النمو السنوي لصافي احتياطات الأجنبية للبنوك إلى ١٥١% في نهاية شهر نوفمبر ٢٠١٧، مقارنة بنسبة سالبة بلغت -١٦٣٩٧% في نهاية نفس الشهر من العام المالي السابق. كما ارتفع النمو السنوي لصافي الاحتياطات الأجنبية للبنك المركزي بشكل ملحوظ بنسبة ٢٥٨.٣% (١٣٠ مليار جنيه) في نهاية شهر نوفمبر ٢٠١٧، مقابل -٧٨٨% في نهاية شهر نوفمبر ٢٠١٦. ويأتي ذلك نتيجة لتحرير سعر الصرف في نوفمبر ٢٠١٦ والذي حفز الإستثمارات في إذون وسندات الخزنة بالإضافة الي زيادة الإيداع بالعملة الأجنبية نتيجة لرفع قيمة الفائدة من قبل البنك المركزي.

■ على جانب المطلوبات، انخفض النمو السنوي للأموال إلى ١٧.١% (٧٢٧.٤ مليار جنيه) في نهاية نوفمبر ٢٠١٧، مقارنة بنسبة ٢٠.٧% في نهاية نوفمبر ٢٠١٦. ويمكن شرح ذلك في ضوء التباطؤ في نمو النقد المتداول في ظل السياسة النقدية الانكماشية للبنك المركزي المصري المحقق ٨.١% في نهاية نوفمبر ٢٠١٧، مقارنة بنسبة ٢٤.٧% في نهاية نوفمبر ٢٠١٦، والذي لم يغطيه الإرتفاع الملحوظ في نمو الودائع الجارية بالعملة المحلية إلى ٣١.٠% (٣١٧.٧ مليار جنيه) في نهاية نوفمبر ٢٠١٧، مقارنة بنسبة ١٤.٨% في نهاية نوفمبر ٢٠١٦.

■ انخفض صافي النمو السنوي لأشبه النقود إلى ٢١.٩% (٢٤١٣ مليار جنيه) في نهاية نوفمبر ٢٠١٧ مقارنة بنسبة ٤٥.٤% نهاية نوفمبر ٢٠١٦. ويرجع ذلك أساسا إلى بداية إستقرار تأثيرات إرتفاع سعر الصرف بعد تحريره في نوفمبر ٢٠١٦، ورفع أسعار الفائدة من قبل البنك المركزي المصري لـ ٢٠٠ نقطة أساس في يوليو ٢٠١٧. وينعكس ذلك علي انخفاض نمو الودائع الجارية والغير جارية بالعملة الأجنبية إلى ٣% (٦٧١.٩ مليار جنيه) في نهاية نوفمبر ٢٠١٧، مقارنة بـ ١٣٧.٢% في نهاية نوفمبر ٢٠١٦. كما ارتفعت نسبة نمو الودائع غير الجارية بالعملة المحلية إلى ٣١.٢% (١٧٤١ مليار جنيه) في نهاية نوفمبر ٢٠١٧، مقارنة بنسبة ٢٢.١% في نهاية نوفمبر ٢٠١٦.

■ وارتفعت نسبة النمو السنوي لإجمالي الودائع - باستثناء الودائع لدى البنك المركزي - إلى ٤٤.٧% (٣٢١٨ مليار جنيه) في نهاية أكتوبر ٢٠١٧، مقارنة بنسبة ١٨.٨% في نهاية أكتوبر ٢٠١٦. جدير بالذكر ان نسبة ٨٣.٨% من إجمالي الودائع يتبع القطاع الغير حكومي. (بيانات شهر نوفمبر ٢٠١٧ غير متاحة حالياً)

■ كما ارتفع معدل النمو السنوي لإجمالي الإقراض من قبل القطاع المصرفي (باستثناء البنك المركزي) إلى ٤٦.١% (١٤٣٣ مليار جنيه) في نهاية أكتوبر ٢٠١٧، مقارنة بنسبة ٢٥.٤% في نهاية أكتوبر ٢٠١٦. وتحقيقاً لهذه الغاية،



ارتفعت نسبة القروض إلى الودائع إلى ٤٤.٥% في نهاية أكتوبر ٢٠١٧، مقارنة بـ ٤٤.١% في نهاية شهر أكتوبر ٢٠١٦. (بيانات شهر نوفمبر ٢٠١٧ غير متاحة حالياً).

- ارتفاع صافي الاحتياطيات الدولية بشكل ملحوظ ليسجل ٢.٥ مليار دولار في فبراير ٢٠١٨ (يغطي ٨.٦ أشهر من الواردات فقط)، مقارنة بـ ٢٦.٥ مليار دولار في فبراير ٢٠١٧ (يغطي ٥.٦ أشهر من الواردات فقط)، ومقارنة بأدنى مستوى له عند ١٣.٤ مليار دولار في نهاية مارس ٢٠١٣ (مما يغطي ٣.٥ أشهر من الواردات فقط).
- أما بالنسبة لمعدل التضخم السنوي لحضر الجمهورية تشير أحدث البيانات إلى استمرار إنحسار الموجة التضخمية حيث قد تباطأ للشهر الخامس على التوالي على الرغم من انه لا يزال مرتفعاً— لينخفض بنحو ٤.٨ نقطة مئوية محققاً ١٧.١% في شهر يناير ٢٠١٨، مقابل ٢١.٩% خلال الشهر السابق، ومقارنة بـ ٢٨.١% المعدل المحقق خلال شهر يناير ٢٠١٧. وهو ما يمكن تفسيره في الأساس في ضوء تباطؤ معدلات التضخم السنوية لمعظم المجموعات الرئيسية خلال شهر الدراسة مقارنة بالشهر السابق وعلى رأسها؛ "الطعام والشراب" (أكبر الأوزان مساهمة في معدل التضخم العام) محققاً نحو ١٦.٩% خلال شهر يناير ٢٠١٨، مقابل ٢٥.٢% خلال ديسمبر ٢٠١٧، و"الأثاث والتجهيزات والمعدات المنزلية والصيانة" لتحقيق ١٣.٥% مقابل ٢٢.٦% خلال الشهر السابق، و"النقل والمواصلات" لتحقيق ١٦.٤% مقابل ١٨.٢% خلال الشهر السابق، و"الثقافة والترفيه" لتحقيق ٣٩.٠% مقابل ٤٠.١% خلال الشهر السابق.
- وقد حقق بذلك متوسط معدل التضخم السنوي لحضر الجمهورية نحو ٢٧.٥% خلال الفترة يوليو-يناير ٢٠١٨/٢٠١٧، مقارنة بـ ١٨.٣% خلال نفس الفترة من العام المالي السابق.

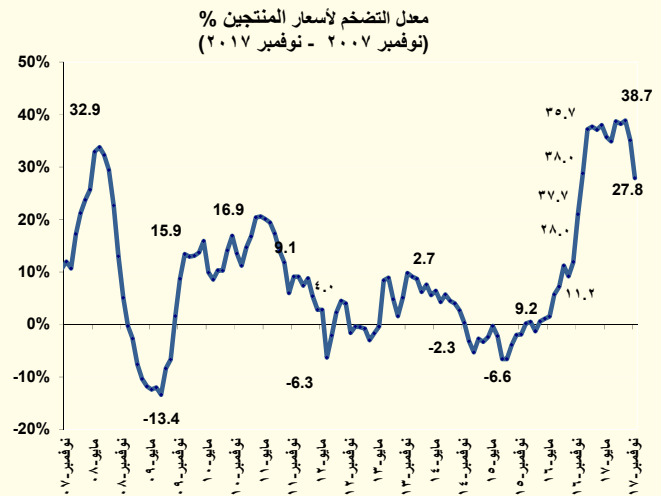
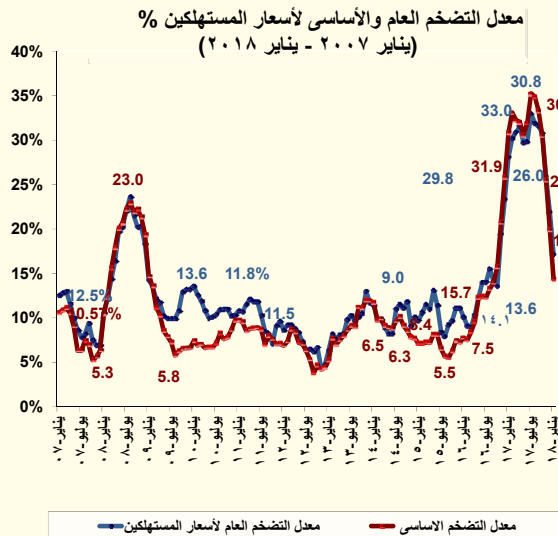

- أما بالنسبة لمعدل التضخم الشهري لحضر الجمهورية فقد انخفض محققاً -٠.١% خلال شهر يناير ٢٠١٨ (قيمة سالبة للشهر الثاني على التوالي منذ ديسمبر ٢٠١٥)، مقارنة بـ ٢.٤% المتوسط المحقق خلال الفترة من نوفمبر ٢٠١٦ إلى سبتمبر ٢٠١٧ (فترة الموجة التضخمية)، ومقابل ٠.٢% خلال الشهر السابق. ويمكن تفسير ذلك نتيجة تراجع معدل التضخم الشهري لمجموعة "الطعام والشراب" (أكبر الأوزان مساهمة في معدل التضخم العام) قيمة بالسالب للشهر الثالث على التوالي لتحقيق -٠.٣% خلال شهر الدراسة، مقارنة بـ ٢.٦% المتوسط المحقق خلال الفترة من نوفمبر ٢٠١٦ إلى نوفمبر ٢٠١٧، ومقابل -٠.٤% خلال الشهر السابق (في ضوء إنخفاض أسعار "الخضروات" بـ ٢.٧%، ذلك بالرغم من ارتفاع معدلات التضخم الشهرية "للفاكهة" بنحو ٢.٠% و"للألبان والجبن والبيض" بنحو ١.٢%. في حين إستقرت معدلات التضخم الشهرية لكافة المجموعات الرئيسية الأخرى خلال شهر الدراسة.



- وأخيراً، فقد تباطأ بشكل ملحوظ معدل التضخم الأساسي السنوي محققاً نحو ١٤.٣٥% خلال شهر يناير ٢٠١٨، مقارنة بـ ١٩.٨٦% خلال ديسمبر ٢٠١٧، ومقارنة بـ ٣٠.٨٦% خلال شهر يناير ٢٠١٧. وقد بلغ متوسط معدل التضخم الأساسي السنوي خلال الفترة من يوليو - يناير من العام المالي الحالي نحو ٢٤.٩%، مقابل ١٩% خلال نفس الفترة من العام المالي السابق. أما بالنسبة لمعدل التضخم الأساسي الشهري فقد حقق نحو ٠.١٧% خلال شهر الدراسة، مقابل -٠.٣٧% خلال الشهر السابق.
- قررت لجنة السياسة النقدية للبنك المركزي المصري في إجتماعها بتاريخ ٢٩ مارس ٢٠١٨ تخفيض سعر العائد على الإيداع والإقراض لليلة واحدة وسعر العمليات الرئيسية للبنك المركزي بمقدار ١% ليصل ١٦.٧٥% و ١٧.٧٥% و ١٧.٢٥% على الترتيب. وكذلك تم تخفيض سعر الإئتمان والخصم بمقدار ١% ليصل ١٧.٢٥%.
- ومن الجدير بالذكر أن البنك المركزي قام في ١٣ مارس ٢٠١٨ بربط ودائع بقيمة ٣٠ مليار جنيه لأجل ٧ ايام بمعدل عائد سنوي ثابت قدره ١٨.٢٥%، وذلك في إطار تفعيل عمليات ربط ودائع (Deposit Operations) لديه لإمتصاص فائض السيولة لدى الجهاز المصرفي.
- فيما يخص مؤشرات البورصة المصرية، فقد ارتفع رأس المال السوقي على أساس شهري بحوالى ٤.١% ليسجل ٨٥٨.٥ مليار جنيه خلال شهر يناير ٢٠١٨، مقارنة بـ ٨٢٤.٩ مليار جنيه خلال الشهر السابق. بالإضافة إلى ذلك، فقد ارتفع مؤشر EGX-٣٠ بنحو ٠.٢% ليحقق ١٥٠٤٢.٤ نقطة خلال شهر يناير ٢٠١٨، مقارنة بمستواه المحقق في نهاية ديسمبر ٢٠١٧ والذي بلغ ١٥٠١٩.١ نقطة. كما ارتفع مؤشر EGX-٧٠ بنحو ٤.٣% ليحقق ٨٦٢.٩ نقطة خلال شهر يناير ٢٠١٨، مقارنة بـ ٨٢٧.٧ نقطة في نهاية ديسمبر ٢٠١٧.

## قطاع المعاملات الخارجية:

- حقق ميزان المدفوعات فائض في الميزان الكلي بلغ نحو ٥ مليار دولار (٢.٢% من الناتج المحلي) خلال الفترة يوليو- سبتمبر ٢٠١٧/٢٠١٨، مقابل فائض أقل قدره ١.٩ مليار دولار (٠.٥% من الناتج المحلي) خلال نفس الفترة من العام المالي السابق. ويرجع ذلك بالأساس إلى التحسن الكبير في ميزان المعاملات الجارية حيث تراجع العجز بشكل ملحوظ بمعدل ٦٥.٧%، نتيجة تحسن ملحوظ في الميزان الخدمي وتراجع عجز الميزان التجاري. مما فاق أثر التراجع في حساب المعاملات الرأسمالية والمالية. وبالرجوع إلى التفاصيل، تأتي تلك التطورات التي شهدها ميزان المدفوعات في ضوء أهم النقاط التالية:
- تراجع عجز الميزان الجاري بصورة ملحوظة ليسجل ١.٦ مليار دولار (-٠.٧% من الناتج المحلي) خلال الفترة يوليو- سبتمبر ٢٠١٧/٢٠١٨، مقارنة بعجز أكبر قدره ٤.٨ مليار دولار (-١.٢% من الناتج المحلي) خلال فترة المقارنة من العام المالي السابق، فترة ما قبل تحرير سعر الصرف. ويمكن تفسير ذلك بشكل أساسي في ضوء ارتفاع الميزان الخدمي والتحويلات بالإضافة إلى التحسن الطفيف في الميزان التجاري، وذلك على النحو التالي:
  - انخفض عجز الميزان التجاري ليصل إلى ٨.٩ مليار دولار (-٣.٩% من الناتج المحلي) خلال الفترة يوليو - سبتمبر من العام المالي ٢٠١٧/٢٠١٨، مقابل عجزاً قدره ٩.٤ مليار دولار (-٢.٤% من الناتج المحلي) خلال نفس الفترة من العام المالي السابق. وتأتي تلك التطورات في ضوء ارتفاع حصيلة الصادرات السلعية بنحو ١١% لتحقيق ٥.٨ مليار دولار خلال الفترة يوليو- سبتمبر ٢٠١٧/٢٠١٨، مقابل نحو ٥.٣ مليار دولار خلال نفس الفترة من العام المالي السابق، والتي فاقت الارتفاع الطفيف للمدفوعات عن الواردات السلعية بنسبة بلغت نحو ٠.٧% لتحقيق ١٤.٨ مليار دولار خلال الفترة يوليو- سبتمبر ٢٠١٧/٢٠١٨، مقابل ١٤.٧ مليار دولار خلال نفس الفترة العام الماضي. ويرجع ذلك بشكل أساسي لارتفاع حصيلة الصادرات غير البترولية بـ ٨.٦% لتصل إلى ٤ مليار دولار خلال فترة الدراسة، مقارنة بـ ٣.٧ مليار دولار خلال فترة المقارنة من العام المالي السابق، نتيجة تحسن درجة التنافسية للصادرات المصرية في الأسواق العالمية عقب قرار تحرير سعر الصرف. فضلاً عن ارتفاع حصيلة الصادرات البترولية لتصل إلى ١.٨ مليار دولار في الفترة يوليو- سبتمبر ٢٠١٧/٢٠١٨، مقارنة بـ ١.٥ مليار دولار خلال نفس الفترة من العام الماضي.
  - ارتفع فائض الميزان الخدمي بصورة ملحوظة ليحقق ٢.٨ مليار دولار (١.٢% من الناتج المحلي) خلال الفترة يوليو- سبتمبر ٢٠١٧/٢٠١٨، مقارنة بفائض أقل قدره ١.٤ مليار دولار (٠.٤% من الناتج المحلي) خلال نفس الفترة من العام المالي السابق، حيث زادت المتحصلات الجارية بمعدل ٥٠.٨% لتصل إلى ٥.٧ مليار دولار خلال فترة الدراسة، مقارنة

بـ ٣.٨ مليار دولار خلال نفس الفترة من العام المالي السابق؛ مدفوعاً بزيادة رسوم المرور بقتاة السويس لتسجل نحو ١.٤ مليار دولار خلال فترة الدراسة، مقارنة بـ ١.٣ مليار دولار خلال فترة المقارنة، نتيجة لإرتفاع الحمولة الصافية للسفن العابرة بمعدل ٥.٢% وإرتفاع متوسط قيمة وحدة حقوق السحب الخاصة أمام الدولار الأمريكي بمعدل ٠.٩%. كما أن متحصلات السياحة ارتفعت لتحقيق ٢.٧ مليار دولار في فترة الدراسة، مقارنة بـ ٠.٨ مليار دولار في نفس الفترة من العام السابق. بينما انخفضت مدفوعات السفر إلى الخارج لتسجل ٠.٦ مليار دولار، مقارنة بـ ١.١ مليار دولار ويرجع ذلك جزئياً لتراجع مدفوعات الفيزا كارد لتقتصر على ٠.٣ مليار دولار.

— ارتفعت التحويلات الواردة خلال الفترة يوليو- سبتمبر ٢٠١٧/٢٠١٨ لتسجل نحو ٦ مليار دولار، مقارنة بـ ٤.٤ مليار دولار خلال فترة المقارنة وذلك لإرتفاع صافي التحويلات الخاصة بمعدل ٣٧.٤% لتسجل نحو ٦ مليار دولار، مقارنة بـ ٤.٣ مليار مدفوعاً بإرتفاع تحويلات المصريين العاملين بالخارج بنحو ١.٦ مليار دولار انعكاساً لقرار تحرير سعر الصرف. كما ارتفعت صافي التحويلات الرسمية لتصل إلى ٤٣.١ مليون دولار خلال فترة الدراسة، مقارنة بـ ٣٣.٨ مليون دولار خلال فترة المقارنة.

■ تراجع الميزان الرأسمالي والمالي ليحقق ٦.٢ مليار دولار (٢.٧% من الناتج المحلي) خلال الفترة يوليو- سبتمبر ٢٠١٧/٢٠١٨، مقارنة بصافي تدفقات للداخل بنحو ٧.٢ مليار دولار (١.٨% من الناتج المحلي) خلال الفترة يوليو- سبتمبر ٢٠١٧/٢٠١٦، ويأتى ذلك في ضوء:

— انخفاض صافي التدفق للداخل في بند الاستثمار الأجنبي المباشر إلى مصر خلال الفترة يوليو- سبتمبر ٢٠١٧/٢٠١٨ ليسجل ١.٦ مليار دولار (٠.٧% من الناتج المحلي)، مقابل صافي تدفقات للداخل أعلى بنحو ١.٩ مليار دولار (٠.٥% من الناتج المحلي) خلال نفس الفترة من العام السابق. وذلك في ضوء زيادة صافي الاستثمارات في قطاع البترول بمعدل ٨٤.٢%.

— سجلت استثمارات محفظة الأوراق المالية في مصر صافي تدفقات للداخل بنحو ٧.٥ مليار دولار (٣.٢% من الناتج المحلي) خلال الفترة يوليو- سبتمبر ٢٠١٧/٢٠١٨، مقارنة بصافي تدفقات للخارج بحوالي ٠.٨ مليار دولار (-٠.٢% من الناتج المحلي) خلال الفترة يوليو- سبتمبر ٢٠١٦/٢٠١٧. ويرجع ذلك إلى زيادة استثمارات الأجانب في أنون الخزنة المصرية لتحقيق صافي مشتريات قدرها ٧.٤ مليار دولار خلال فترة الدراسة، مقارنة بـ ٥٥ مليون دولار خلال نفس الفترة من العام السابق.

— انخفاض صافي الاستثمارات الأخرى ليسجل تدفقات للخارج بنحو ٢.٧ مليار دولار (-١.٢% من الناتج المحلي) خلال الفترة يوليو- سبتمبر ٢٠١٧/٢٠١٨، مقارنة بتدفقات للداخل تقدر بنحو ٦.٣ مليار دولار (١.٦% من الناتج المحلي) خلال نفس الفترة من العام الماضي. حيث حققت الأصول والخصوم الأخرى صافي تدفق للخارج بلغ نحو ٣.٦ مليار دولار خلال فترة الدراسة مقارنة بصافي تدفق للداخل بلغ نحو ٤.٨ مليار دولار خلال فترة المقارنة. يأتى ذلك في ظل زيادة الأصول الأجنبية للبنوك مع توافر الموارد بالنقد الأجنبي في أعقاب قرار تحرير سعر الصرف، حيث بلغت الزيادة في أصول البنوك نحو ٢.١ مليار دولار، في حين اقتصرت الزيادة في التزاماتها على نحو ٠.٥ مليار دولار.

■ سجل بند السهو والخطأ صافي تدفقات للداخل بنحو ٠.٥ مليار دولار (٠.٢% من الناتج المحلي) خلال الفترة يوليو- سبتمبر ٢٠١٧/٢٠١٨، مقابل صافي تدفقات للخارج بنحو ٠.٦ مليار دولار (-٠.١% من الناتج المحلي) خلال نفس الفترة من العام السابق.

■ طبقاً لأحدث البيانات المنشورة، فقد إرتفع إجمالي عدد السياح الوافدين بـ ٥٤.٣% ليصل إلى ٤.٧ مليون سائح خلال الفترة من يوليو إلى ديسمبر ٢٠١٧، مقابل ٣.١ مليون سائح خلال نفس الفترة من العام السابق. كما إرتفع عدد الليالي السياحية بنحو ١٧١.٣% ليصل إلى ٥٢.١ مليون ليلة خلال يوليو-ديسمبر ٢٠١٧، مقابل ١٩.٢ مليون ليلة خلال نفس الفترة من العام السابق.

# القسم الأول

نظرة عامة على الأداء الإقتصادي و المالي

- أ- مؤشرات الإقتصاد العيني و الحقيقي و مصادر النمو..... ١
- ب- السكان و التشغيل..... ٢
- ج- الأسعار المحلية (متوسط الفترة)..... ٢
- د- مؤشرات المالية العامة..... ٣
- هـ- ملخص الدين العام المحلي (بالمليون جنية، رصيد نهاية الفترة)..... ٤
- و- إجمالي الدين العام الخارجي (مليون دولار، رصيد نهاية الفترة)..... ٤
- ز- خدمة الدين الحكومي (مليون جنية، تدفقات)..... ٤
- ح- المؤشرات النقدية (نهاية الفترة)..... ٥
- ط- القطاع المالي والاستثمارات..... ٦
- ي- معاملات القطاع الخارجي..... ٧

القسم الأول: نظرة عامة على الأداء الإقتصادي والمالي

# بيان ربع سنوى				بيان سنوى						
ابريل-يونيو * ٢٠١٧	يناير - مارس ٢٠١٧	أكتوبر-ديسمبر ٢٠١٦	ابريل-يونيو ٢٠١٦	٢٠١٧/٢٠١٦ <sup>/١</sup>	٢٠١٦/٢٠١٥	# ٢٠١٥/٢٠١٤	# ٢٠١٤/٢٠١٣	# ٢٠١٣/٢٠١٢	# ٢٠١٢/٢٠١١	
أ. الاقتصاد العينى (بالأسعار الجارية)										
٩٠٤,٤٠٠	٨٧٦,٠٠٠	٨٥٥,٨٠٠	٦٦١,١٠٠	٣,٤٧٠,٠٠٠	٢,٧٠٩,٤٠٠	٢,٤٤٣,٩٠٠	٢,١٣٠,٠٠٠	١,٨٦٠,٤٠٠	١,٦٧٤,٧٠٠	الناتج المحلى (بأسعار السوق بالمليون جنيه)
٥١,١٣٢	٤٩,٥٢٧	٥٩,٧٠٦	٧٤,٦٣٩	٢٣٤,٣٢٥	٣٣٢,٩٢٧	٣٣٢,٧٠٠	٣٠٥,٦٠٢	٢٨٨,٥٤٢	٢٧٩,٣٤٩	الناتج المحلى (بأسعار السوق بالمليون دولار)
٨٩٧,٣٥٠	٨٦١,٥٤٨	٨٤١,٧٨٩	٦٥٢,٢٧٥	٣,٤٠٩,٥٠٤	٢,٦٧٤,٤١٠	٢,٤٧٣,١٠٠	٢,٢٠٥,٥٩٤	١,٩٢٤,٨٠٨	١,٧١٣,١٤٦	الناتج المحلى (بتكلفة عوامل الإنتاج بالمليون جنيه)
٥٠,٧٣٤	٤٨,٧٠٩	٥٨,٧٢٨	٧٣,٦٤٣	٢٣٠,٢٤٠	٣٢٨,٦٢٧	٣٣٦,٦٧٥	٣١٦,٤٤٨	٢٩٨,٥٣١	٢٨٥,٧٦٢	الناتج المحلى (بتكلفة عوامل الإنتاج بالمليون دولار)
--	--	--	--	--	--	--	--	--	--	نصيب الفرد من الناتج المحلى الإجمالى (بالجنيه)
--	--	--	--	--	--	--	--	--	--	نصيب الفرد من الناتج المحلى الإجمالى (بالدولار)
ب. مؤشرات الاقتصاد العينى ومصادر النمو <sup>/٢</sup>										
(معدل النمو)										
٥.٠	٤.٤	٣.٩	٤.٥	٤.٢	٤.٣	٤.٤	٢.٩	٢.٢	٢.٢	الناتج المحلى الحقيقى (بأسعار السوق) <sup>/٣</sup>
٤.٨	٤.٢	٣.٦	٢.٣	٣.٦	٢.٣	٣.٤	٢.٩	٢.٢	٢.٢	الناتج المحلى الحقيقى (بتكلفة عوامل الإنتاج) <sup>/٣</sup>
١.٤	٣.٠	٣.٩	٠.٦	٢.١	٠.٩	١.٦	١.٩	١.١	١.٦	القطاع السلعى
١٠.٠	٨.١	٣.٣	٢.٥	٥.٥	٢.٧	٥.٢	٢.٦	٣.٢	٢.٨	قطاع الخدمات الإنتاجية
٥.٢	٢.٤	٣.٥	٤.٩	٤.٠	٤.٧	٤.٩	٥.٥	٣.٤	٣.٠	الخدمات الاجتماعية
٦.٣	٥.٧	٢٢.٧	٢٦.٠	١١.٣	١١.٢	٨.٦	١.٧	٨.٤-	٥.٨	الاستثمارات <sup>/٥ ١٥</sup>
٣.١	٣.٣	٧.٣	٢.٢	٤.٠	٤.٦	٣.٦	٤.٩	٣.٢	٦.٠	الاستهلاك النهائى <sup>/٤</sup>
٣.٢	٣.٤	٨.٠	١.٧	٤.٢	٤.٦	٣.١	٤.٤	٣.٣	٦.٥	الاستهلاك الخاص
٢.٨	٢.٩	٢.٥	٤.٨	٢.٥	٣.٩	٧.٠	٨.٤	٢.٢	٣.١	الاستهلاك العام
١١٩.٩	١٥٦.٥	٦٨.٥	٢.٤-	٨٦.٠	١٤٥.٠-	٠.٦-	١٠.٩-	٤.٥	٢.٣-	الصادرات السلعية والخدمية <sup>/٤</sup>
--	---	--	---	-	--	--	--	--	--	نصيب الفرد من الناتج المحلى الإجمالى الحقيقى
الإدخار المحلى <sup>/٦</sup>										
٥٣.٤-	٣٨.٦-	٣٦.٣-	٣٠.٩	٢٧.٩-	٤.٦	٢٧.٩	٢٤.٢-	٧.٩	٢٩.٥-	معدل النمو الإسمى السنوى
٢.٧	٢.٦	٢.٦	٧.٨	٣.١	٥.٥	٥.٨	٥.٢	٧.٩	٨.٠	نسبة إلى الناتج المحلى الإجمالى
٠.٠	٠.٠	٠.٠	٠.٠	٠.٠	٠.٠	٠.٠	٠.٠	٠	٠	الاستثمارات المحلية <sup>/٦ ١٥</sup>
١٤.٩	٣٦.٤	٤٤.٣	٢٤.٥	٣٠.١	١٦.٧	٢٠.٢	٩.٩	١.٥-	١٠.١	معدل النمو الإسمى السنوى
١٥.٣	١٧.١	١٦.٤	١٨.٢	١٥.٣	١٥.٠	١٤.٣	١٣.٦	١٤.٢	١٦.٠	نسبة إلى الناتج المحلى الإجمالى

المصدر: وزارة التخطيط والمتابعة والإصلاح الإداري.

\* بيان مبدئي، وقابل للتعديل.

-- بيان غير متاح. بداية سلسلة زمنية جديدة وفقاً للتعداد الاقتصادي من قبل وزارة التخطيط.

# بيان معدل في ضوء البيانات الحديثة الصادرة عن وزارة التخطيط والمتابعة والإصلاح الإداري. قامت وزارة التخطيط بمراجعة السلسلة الزمنية للناتج المحلي الإجمالي ابتداءً من عام ٢٠١٢/٢٠١١ وحتى عام ٢٠١٥/٢٠١٤ وفقاً للتعداد الاقتصادي.

/١ قامت وزارة التخطيط والمتابعة والإصلاح الإداري بمراجعة بيانات الناتج المحلي الإجمالي لعام ٢٠١٦/١٥ على أساس ربع سنوي.

/٢ تم حساب معدلات النمو الحقيقية باستخدام الأسعار الثابتة لعام ٢٠٠٧/٠٦، ولكن بدءاً من عام ٢٠١٣/١٢ تم حساب معدلات النمو باستخدام الأسعار الثابتة لعام ٢٠١٢/١١.

/٣ تشمل نشاط قطاع البترول والغاز الطبيعي.

/٤ تشمل صافي الضرائب غير المباشرة.

/٥ رأس المال الثابت، يشمل التغير في المخزون.

/٦ بالأسعار الجارية.

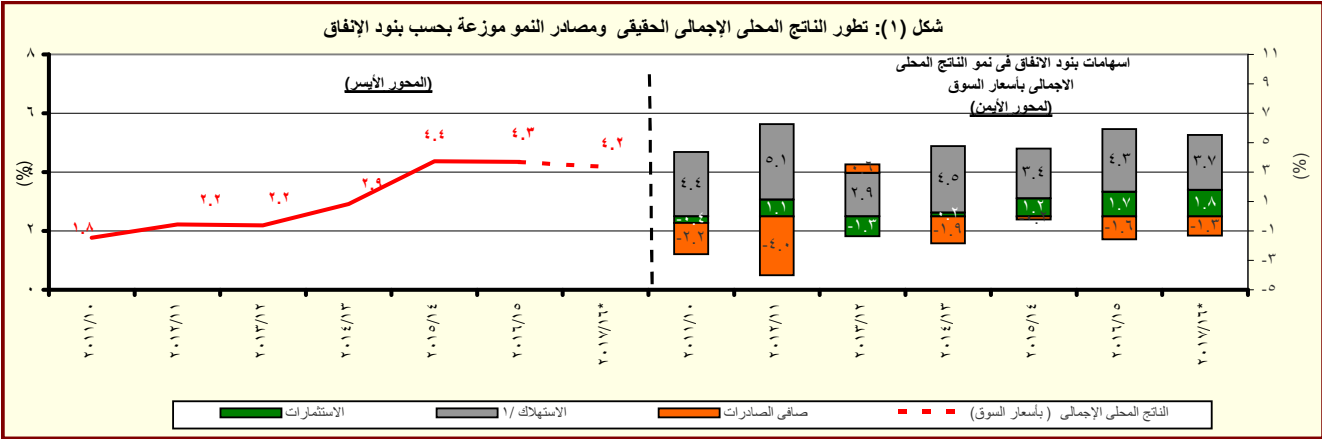

المصدر: وزارة التخطيط والمتابعة والإصلاح الإداري.

\* بيان مبدئي، وقابل للتعديل.

/١ يتضمن الاستهلاك العام والخاص.

القسم الأول: نظرة عامة على الأداء الإقتصادي والمالى (تابع)

بيان ربع سنوي				بيان سنوي				
يوليو - سبتمبر ٢٠١٧	ابريل - يونيو ٢٠١٧	يناير - مارس ٢٠١٧	يوليو - سبتمبر ٢٠١٦	٢٠١٧/١٦	٢٠١٦/١٥	٢٠١٥/١٤	٢٠١٤/١٣	٢٠١٣/١٢
ج . السكان								
٩٥.٨	٩٣.٣	٩٢.٧	٩١.٦	٩٣.٣	٩١.١	٨٩.٠	٨٦.٧	٨٤.٧
٤.٦	٢.٦	٢.٤	٢.٥	٢.٤	٢.٤	٢.٦	٢.٤	٢.٨
١١.٩	١٢.٠	١٢.٠	١٢.٦	١٢.٠	١٢.٧	١٢.٨	١٣.٠	١٣.٢
د . الأسعار المحلية (متوسط الفترة)								
٣٢.٢	٣٠.٣	٢٩.٨	١٤.٥	٢٣.٣	١٠.٢	١٠.٩	١٠.١	٦.٩
٣٨.٦	٣٦.٣	٣٧.٣	٩.٢	٢٥.٨	١.٤-	١.٨-	٦.٥	٠.٧
١٩.١	١٦.١	١٥.٣	١٢.٣	--	١٢.١	٩.٢٩	٩.٢٥	٩.٧٥
٢٠.١	١٩.٧	١٨.٩	١٤.٣	١٧.٥	١١.٨	١١.٤	١٠.٩	١٣.٤
١٢.٩	١١.٠	١١.٣	٨.١	١١.٢	٧.٤	٧.٠	٧.٢	٧.٨
١٨.٩	١٦.٣	١٥.٣	١١.٩	--	٩.٧	٩.١	٨.٨	٩.٥
١٧.٧٢	١٨.٠٢	١٧.٦٩	٨.٨٨	١٤.٧٢	٨.١٥	٧.٤٢	٦.٩٧	٦.٤٥

المصادر: وزارة التخطيط والبنك المركزى المصرى والجهاز المركزى للتعبئة العامة والإحصاء.

-- بيان غير متاح

\* تمت مراجعته

١/ لا يتضمن المصريين المقيمين فى الخارج.

٢/ بدءاً من اغسطس ٢٠٠٩، تم استحداث سلسلة أرقام قياسية جديدة لأسعار المستهلكين (حضر الجمهورية) باستخدام الأوزان المستخرجة من بحث الدخل و الانفاق و الاستهلاك لعام ٢٠٠٩/٢٠٠٨ مع استخدام بيانات شهر يناير ٢٠١٠ كفترة الأساس. وفيما يخص بيانات ما قبل ذلك التاريخ، فقد استخدمت الأوزان المستخرجة من بحث الدخل والانفاق والاستهلاك لعام ٢٠٠٥/٢٠٠٤ مع استخدام يناير ٢٠٠٧ كشهر أساس.

٣/ قام الجهاز المركزى للتعبئة العامة والإحصاء بإصدار رقم قياسي جديد لأسعار المنتجين بدءاً من سبتمبر ٢٠٠٧ ليحل محل الأرقام القياسية لأسعار الجملة، وذلك باستخدام أسعار السلع والخدمات للسنة المالية (٢٠٠٥-٢٠٠٤) كفترة أساس لسلسلة الأرقام القياسية، كما تم إستخراج الأوزان باستخدام متوسط عامى (٢٠٠٢-٢٠٠٣ ، ٢٠٠٣-٢٠٠٤) للقيم الإجمالية للإنتاج الصناعى والزراعى والخدمى.

٤/ البيانات تعكس نهاية الفترة.

٥/ متوسط ميلادى.

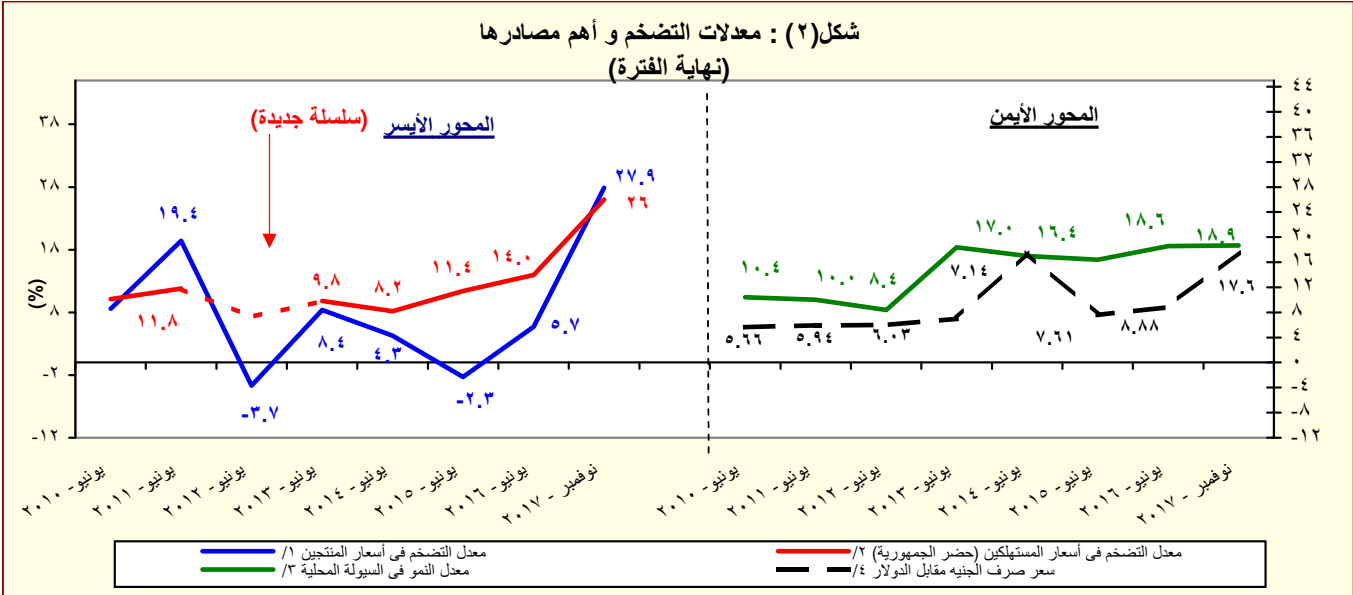

المصدر: البنك المركزى المصرى و الجهاز المركزى للتعبئة العامة والإحصاء

١/ تغيير فى السلسلة. تعكس البيانات قبل يونيو ٢٠٠٧ معدلات التضخم وفقاً لأسعار الجملة.

٢/ بدءاً من اغسطس ٢٠٠٩، تم استحداث سلسلة أرقام قياسية جديدة لأسعار المستهلكين (حضر الجمهورية) باستخدام الأوزان المستخرجة من بحث الدخل و الانفاق و الاستهلاك لعام ٢٠٠٩/٢٠٠٨ مع استخدام بيانات شهر يناير ٢٠١٠ كفترة الأساس. وفيما يخص بيانات ما قبل ذلك التاريخ، فقد استخدمت الأوزان المستخرجة من بحث الدخل والانفاق والاستهلاك لعام ٢٠٠٥/٢٠٠٤ مع استخدام يناير ٢٠٠٧ كشهر أساس.

٣/ يعرف إجمالى السيولة المحلية كإجمالى صافى الأصول الأجنبية وصافى الأصول المحلية لدى الجهاز المصرفى (فى جانب الأصول) ، أو كجملة المعروض النقدى وأشباه النقود لدى الجهاز المصرفى (فى جانب الخصوم).

٤/ يعكس البيان متوسط شهرى.

القسم الأول: نظرة عامة على الأداء الاقتصادي والمالي (تابع)

يوليو-ديسمبر ٢٠١٨/٢٠١٧	٢٠١٨/٢٠١٧ / موازنة	٢٠١٧/٢٠١٦ / ختامي مبني	٢٠١٦/٢٠١٥	٢٠١٥/٢٠١٤	٢٠١٤/١٣	٢٠١٣/١٢	٢٠١٢/١١
	فعلي						
٥- مؤشرات المالية العامة <sup>١/٤</sup>							
١- قطاع الموازنة العامة (بالمليون جنيه) <sup>٥/</sup>							
إجمالي الإيرادات	٨٣٤,٦٢٢	٦٥٩,١٨٤	٤٩١,٤٨٨	٤٦٥,٢٤١	٤٥٦,٧٨٨	٣٥٠,٣٢٢	٣٠٣,٦٢٢
إجمالي المصروفات	١,٢٠٧,١٣٨	١,٠٣١,٩٤١	٨١٧,٨٤٤	٧٣٣,٣٥٠	٧٠١,٥١٤	٥٨٨,١٨٨	٤٧٠,٩٩٢
الميزان الأولي <sup>٦/</sup>	٩,٨٧٨	-٦٢,٩٨٨	-٩٥,٨٦٠	-٨٦,٤٢٢	-٨٢,٢٨٩	-٩٢,٧٢٤	-٦٢,٢٦٤
العجز النقدي <sup>٧/</sup>	٣٧٢,٥١٦	٣٧٢,٧٥٧	٣٢٦,٣٥٦	٢٦٨,١٠٩	٢٤٤,٧٢٧	٢٣٧,٨٦٥	١٦٧,٣٧٠
العجز الكلي	٣٧١,١٠٨	٣٧٩,٥٩٠	٣٣٩,٤٩٥	٢٧٩,٤٣٠	٢٥٥,٤٣٩	٢٣٩,٧١٩	١٦٦,٧٠٥
٢- قطاع الموازنة العامة <sup>٥/</sup> (معدل نمو سنوي)							
إجمالي الإيرادات	٢٤.٦	٣٤.١	٥.٦	١.٩	٣٠.٤	١٥.٤	١٤.٥
الإيرادات الضريبية	٣٩.٤	٣١.١	١٥.٢	١٧.٥	٣.٧	٢١.١	٨.٠
الإيرادات غير الضريبية	-٢.٤	٤١.٧	١٢.٦ <sup>١/</sup>	-١٨.٩	٩٨.١	٣.١	٣١.٤
إجمالي المصروفات (ومنها):	٢٣.٨	٢٦.٢	١١.٥	٤.٥	١٩.٣	٢٤.٩	١٧.٢
الأجور وتعويضات العاملين	٤.٩	٥.٥	٧.٧	١١.١	٢٤.٩	١٦.٤	٢٧.٦
القوائد المدفوعة	٣٠.٢	٢٩.٩	٢٦.٢	١١.٥	١٧.٨	٤٠.٧	٢٢.٨
٣- قطاع الحكومة العامة ( مليون جنيه) <sup>٨/</sup>							
إجمالي الإيرادات	--	--	٥٤٩,٠٨٠	٥٣٨,٣٧٨	٥١٩,٤٤٩	٤٠٣,٦٣٧	٣٤٨,٨٦٤
إجمالي المصروفات	--	--	٨٨٦,٧٧٤	٨٠٥,٩٢٩	٧٥٩,٨٤٧	٦٤٤,٠٨٠	٥١٦,٤٢٢
العجز الكلي	--	--	٣٧٠,٣٤٩	٢٨٤,٣١٤	٢٥٤,٧١٦	٢٤٦,٨٥٣	١٦٥,٦٩٢
٤ - نسبة إلى الناتج المحلي الإجمالي <sup>٩/</sup>							
قطاع الموازنة العامة <sup>٥/</sup>							
إجمالي الإيرادات	٢٠.٣	١٩.٠	١٨.١	١٩.٠	٢١.٤	١٨.٨	١٨.١
الإيرادات الضريبية	١٤.٧	١٣.٣	١٣.٠	١٢.٥	١٢.٢	١٣.٥	١٢.٤
الإيرادات غير الضريبية	٥.٦	٥.٧	٥.١	٦.٥	٩.٢	٥.٣	٥.٧
إجمالي المصروفات (ومنها):	٢٩.٤	٢٩.٧	٣٠.٢	٣٠.٠	٣٢.٩	٣١.٦	٢٨.١
الاجور وتعويضات العاملين	٥.٨	٦.٥	٧.٩	٨.١	٨.٤	٧.٧	٧.٣
القوائد المدفوعة	٩.٣	٩.١	٩.٠	٧.٩	٨.١	٧.٩	٦.٢
الميزان الأولي <sup>٦/</sup>	٠.٢	-١.٨	-٣.٥	-٣.٥	-٣.٩	-٥.٠	-٣.٧
العجز النقدي <sup>٧/</sup>	٩.١	١٠.٧	١٢.٠	١١.٠	١١.٥	١٢.٨	١٠.٠
العجز الكلي	٩.٠	١٠.٩	١٢.٥	١١.٤	١٢.٠	١٢.٩	١٠.٠
الحكومة العامة <sup>٨/</sup>							
الميزان الأولي <sup>٦/</sup>	--	--	-٥.٤	-٤.٣	-٤.٥	-٦.٠	-٤.٣
العجز الكلي	--	--	١٣.٧	١١.٦	١٢.٠	١٣.٣	٩.٩

المصدر: وزارة المالية

-- بيان غير متاح

١/ يرجع الإنخفاض في الإيرادات غير الضريبية إلى تراجع الموارد الاستثنائية من المنح خلال عام المقارنة.

٢/ مبدئي. جدير بالذكر أن بيانات الحساب الختامي للموازنة العامة للدولة للعام المالي ٢٠١٧/٢٠١٦ مازالت معروضة على مجلس النواب وتعد مبدئية لحين اعتمادها.

٣/ تعكس بيانات الموازنة العامة للدولة بموجب قانون ربط الموازنة رقم ١٤٥ لعام ٢٠١٧.

٤/ تم إعادة تبويب فـعليـات الموازنة العامة لتتفق مع معايير صندوق النقد الدولي والمعروفة بـ GFS ٢٠٠١ (على أساس نقدي).

٥/ يشمل قطاع موازنة الجهاز الإداري و المحليات، والهيئات الخدمية العامة.

٦/ العجز الكلي مخصصاً منه القوائد المدفوعة.

٧/ العجز الكلي بدون صافي حيازة الأصول المالية.

٨/ يشمل المعاملات المالية لكل من أجهزة الموازنة العامة، وبنك الإستثمار القومي، وصناديق التأمين والمعاشات ، ومع مراعاة إستبعاد كافة المعاملات البيئية للجهات الثلاث لمنع إزدواجية الحساب.

٩/ تم مراجعة تقديرات الناتج المحلي الإجمالي مؤخراً لتصبح ٣٤٧٠ مليار جنيه في عام ٢٠١٦/٢٠١٧ بدلاً من تقديرات سابقة بنحو ٣٤٧٨ مليار جنيه. في حين قدرت توقعات الناتج المحلي الإجمالي للسنة المالية ٢٠١٧/٢٠١٨ بنحو ٤٢٨٦.٥ مليار جنيه وفقاً لتقديرات وزارة المالية.

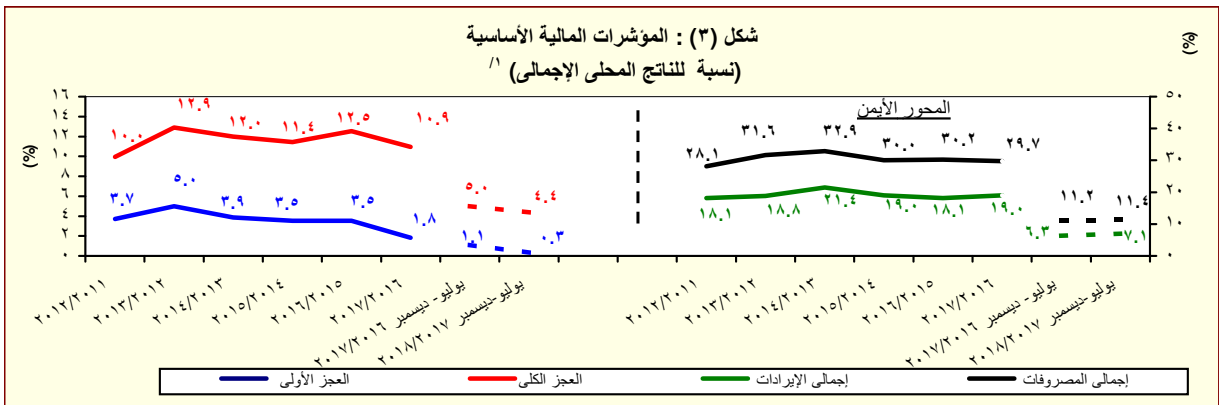

المصدر: وزارة المالية

١/ مبدئي. جدير بالذكر أن بيانات الحساب الختامي للموازنة العامة للدولة للعام المالي ٢٠١٧/٢٠١٦ مازالت معروضة على مجلس النواب وتعد مبدئية لحين اعتمادها.

القسم الأول: نظرة عامة على الأداء الإقتصادي والمالى (تابع)

بيان ربع سنوى				بيان سنوى			
مارس-٢٠١٧*	ديسمبر-٢٠١٦	سبتمبر-٢٠١٦	مارس-٢٠١٦	يونيو-٢٠١٦	يونيو-٢٠١٥	يونيو-٢٠١٤	يونيو-٢٠١٣
<b>و. ملخص الدين العام المحلى</b>							
<b>(بالمليون جنيه، رصيد نهاية الفترة) <sup>١/</sup></b>							
٣,٠٩٧,٥٦١	٣,٠٢٧,٢٥١	٢,٧٠٣,٥٤٧	٢,٤٦٢,٣٠٤	٢,٥٧٣,٠٤٢	٢,٠٨٤,٧٤٨	١,٦٩٩,٩٤٦	١,٤٤٤,٣٧٠
(٢٥.٨)	(٢٧.٨)	(٢٠.٢)	(٢٣.٢)	(٢٣.٤)	(٢٢.٦)	(١٧.٧)	(٢٥.٠)
٣٩٨,٤٧٣	٣٨٩,٧٥٨	٢٩٣,٣٢١	٢٦٣,١٣٩	٢٨٧,١٨٧	٢١٨,٥٦٠	١٦١,٤٨٥	١٨٣,٢٣٠
(٥١.٤)	(٥٧.٠)	(٢٠.٠)	(٢١.٠)	(٣١.٤)	(٣٥.٣)	-(١١.٩)	(١١.٢)
٢,٦٩٩,٠٨٨	٢,٦٣٧,٤٩٣	٢,٤١٠,٢٢٦	٢,١٩٩,١٦٥	٢,٢٨٥,٨٥٥	١,٨٦٦,١٨٨	١,٥٣٨,٤٦١	١,٢٦١,١٤٠
(٢٢.٧)	(٢٤.٤)	(٢٠.٢)	(٢٣.٥)	(٢٢.٥)	(٢١.٣)	(٢٢.٠)	(٢٧.٣)
٢,٩٠٨,١٤١	٢,٨٤٠,٨٣٥	٢,٥٢٣,٠٨٤	٢,٢٩٤,١١٦	٢,٤١١,٢٦٨	١,٩٦٨,٥٠٥	١,٦٠٦,٠٣٧	١,٣٦٣,٧٠٦
(٢٦.٨)	(٢٩.٢)	(١٩.٦)	(٢٢.٣)	(٢٢.٥)	(٢٢.٦)	(١٧.٨)	(٢٦.١)
٤٣١,٣٠٢	٤١٩,٠٠٤	٣١٩,١٧٧	٢٨٦,٠٤٥	٣٢١,٩٢٤	٣٣٣,٠٥٤	١٧١,٩٩٧	١٩١,٤٣١
(٥٠.٨)	(٥٦.١)	(٢١.١)	(٢٢.٨)	(٣٨.١)	(٣٥.٣)	-(١٠.٣)	(١٠.٤)
٢,٤٧٦,٨٣٩	٢,٤٢١,٨٣١	٢,٢٠٣,٩٠٧	٢,٠٠٨,٠٧١	٢,٠٨٩,٣٤٤	١,٧٣٥,٤٥١	١,٤٣٤,٣٤٠	١,١٧٢,٢٧٥
(٢٣.٣)	(٢٥.٤)	(١٩.٤)	(٢٢.٢)	(٢٠.٤)	(٢١.٠)	(٢٢.٤)	(٢٩.١)
٣,١٥٨,٦٩٥	٣,١٢٠,٠٦٨	٢,٦٨٩,٥٢٤	٢,٣٥٠,٠٨٢	٢,٤٨٠,٩٢٦	١,٩٩٣,٢٦٣	١,٦٥٩,٩٤٨	١,٤١٠,٦٦٣
(٣٤.٤)	(٣٩.٢)	(٢٥.٧)	(٢٤.٢)	(٢٤.٥)	(٢٠.٣)	(١٧.٥)	(٢٥.٧)
٥٣٧,١٩٦	٥١٨,٤٦٤	٤٠٣,٠١٦	٣٥٤,٠٢٢	٤٠٠,٢٨٢	٢٨٦,١٨١	٢٠٨,٢٧٩	٢٢١,٤٣٦
(٥١.٧)	(٥٦.٦)	(٢٦.٠)	(٢٥.٢)	(٣٩.٩)	(٣٧.٤)	-(٥.٩)	(١١.٨)
٢,٦٢١,٤٩٩	٢,٦٠١,٦٠٤	٢,٢٨٩,٥٠٨	١,٩٩٦,٠٦٠	٢,٠٨٠,٦٤٤	١,٧٠٧,٠٨٢	١,٤٤٨,٦٦٩	١,١٨٩,٢٢٧
(٣١.٣)	(٣٦.٢)	(٢٥.٦)	(٢٤.٠)	(٢١.٩)	(١٧.٨)	(٢١.٨)	(٢٨.٧)
٣,٦٧٦,٠٧٢	٣,٤٩٨,٧٨٣	٢,٩١٣,٦٥٢	٢,١٦٦,٨٨٨	٢,٧٨٥,٠١٣	٢,٢٧٥,٨٤٠	١,٩٠٤,٨١٠	١,٦٤١,٥٠٢
(٣٧.٣)	(٣٧.٥)	(١٩.٩)	(٢٣.٠)	(٢٢.٤)	(١٩.٥)	(١٦.٠)	(٢٥.٥)
٧٣,٨٨٩	٦٧,٣٢٣	٦٠,١٥٣	٥٣,٤٤٥	٥٥,٧٦٤	٤٨,٠٦٣	٤٦,٠٦٧	٤٣,٢٣٣
٣٢,٢٣٨	٢٦,٢٦٠	٢٤,٢١٧	٢٤,٤٦٨	٢٤,٤٣٧	٢٥,٧٠٧	٢٩,٠٥٤	٢٨,٤٩٠
٤١,٦٥١	٤١,٠٦٣	٣٥,٩٣٦	٢٨,٩٧٧	٣١,٣٢٨	٢٢,٣٥٦	١٧,٠١٣	١٤,٧٤٤
<b>ج. خدمة الدين الحكومى</b>							
<b>(مليون جنيه، تدفقات) <sup>٨/</sup></b>							
٤٣٨,٨١٠	٢٧٥,٦٩٤	١٠١,٢٢١	٣١٧,١٩١	٤٩٣,٧٧٩	٤٢٩,٤٧٤	٢٨٠,٦٩٧	٢١٨,٢٥٧
٣٩٥,٩٣٢	٢٤٥,٩٨٥	٨١,٦١٦	٢٢٩,٤٣٧	٤٥٠,٥٧٣	٣٩٩,٠٦٣	٢٢٢,٠٨٤	٢٠٣,١٧٣
٤٢,٨٧٨	٢٩,٧٠٩	١٩,٦٠٥	٣٧,٧٥٥	٤٣,٢٠٦	٣٧,٤١٢	١٨,٦١٣	١٥,٠٨٤
<b>ملاحظات (نسبة إلى الناتج المحلى الإجمالى) <sup>٩/</sup></b>							
%٨٩.٣	%٨٧.٢	%٧٧.٩	%٩٠.٩	%٩٥.٠	%٨٥.٣	%٧٩.٨	%٧٧.٦
%٧٧.٨	%٧٦.٠	%٦٩.٥	%٨١.٢	%٨٤.٤	%٧٦.٤	%٧٢.٢	%٦٧.٨
%٨٣.٨	%٨١.٩	%٧٢.٧	%٨٤.٧	%٨٩.٠	%٨٠.٥	%٧٥.٤	%٧٣.٣
%٧١.٤	%٦٩.٨	%٦٣.٥	%٧٤.١	%٧٧.١	%٧١.٠	%٦٧.٣	%٦٣.٠
%٩١.٠	%٨٩.٩	%٧٧.٥	%٨٦.٧	%٩١.٦	%٨١.٦	%٧٧.٨	%٧٥.٨
%٧٥.٥	%٧٥.٠	%٦٥.٩	%٧٣.٧	%٧٦.٨	%٦٩.٩	%٦٨.٠	%٦٣.٩
%١٠٥.٩	%١٠٠.٨	%٨٤.٠	%٩٨.٨	%١٠٢.٨	%٩٣.١	%٨٩.٤	%٨٨.٢
%٣٨.٥	%٣٥.٢	%١٥.٣	%١٧.٥	%١٨.٣	%١٥.٠	%١٥.٥	%١٦.٣
%١٦.٨	%١٣.٧	%٦.١	%٨.٠	%٨.٠	%٨.٠	%٩.٧	%١٠.٧

المصدر: وزارة المالية و البنك المركزى المصرى.

( ) معدل النمو عن العام السابق.

\* بيان مبدئى، خاضع للمراجعة.

١/ تعكس البيانات رصيد الدين المحلى لأجهزة الموازنة العامة، الدين المحلى المجمع للحكومة العامة، والدين العام المحلى المجمع. يشمل الدين المحلى لأجهزة الموازنة العامة أرصدة الدين المستحقة على وحدات الجهاز الإدارى، وحدات الإدارة المحلية، والهيئات الخدمية. ويتضمن الدين المحلى للحكومة العامة أرصدة الدين المجمع المستحق على أجهزة الموازنة العامة للدولة وبنك الإستثمار القومى وصناديق التأمين الإجتماعى. أما عن الدين العام المحلى فيشمل أرصدة الدين المحلى المجمع لكل من الحكومة العامة والهيئات الاقتصادية.

٢/ يمثل المديونية المستحقة على أجهزة الموازنة العامة (وحدات الجهاز الإدارى، وحدات الإدارة المحلية، والهيئات الخدمية).

٣/ جدير بالذكر ان التراجع فى ودائع أجهزة الموازنة العامة ترجع الى استخدام حوالى ٦٠ مليار جنيه وفقاً للقرار الجمهورى رقم ١٠٥ لعام ٢٠١٣.

٤/ يمثل رصيد الدين المجمع المستحق على أجهزة الموازنة العامة للدولة و بنك الإستثمار القومى وصناديق التأمين الإجتماعى بعد إستبعاد المديونيات والمعلقات الداخلية فيما بين القطاعات الثلاثة و التى تتمثل فى إقتراض أجهزة الموازنة العامة من بنك الإستثمار القومى، سندات وزارة المالية لدى صناديق التأمين الإجتماعى و بنك الإستثمار القومى،سندات صناديق التأمين الإجتماعى و أخيراً إقتراض بنك الإستثمار القومى من صناديق التأمين الإجتماعى.

٥/ يمثل رصيد الدين المجمع المستحق على الحكومة العامة و الهيئات الاقتصادية بعد إستبعاد إقتراض الهيئات الاقتصادية من بنك الإستثمار القومى، وإقتراض أجهزة الموازنة من الهيئات الاقتصادية.

٦/ ودائع الحكومة العامة و الهيئات الاقتصادية بعد إستبعاد ودائع صناديق التأمين الإجتماعى وإقتراض قطاع الموازنة من الهيئات الاقتصادية.

٧/ يشمل إجمالى دين أجهزة الموازنة العامة الدين الخارجى الذى تتولى وزارة المالية خدمته طبقاً للجهات الدانئة.

٨/ البيان الربع سنوى لخدمة الدين الحكومى يعكس التدفقات التراكمية لخدمة الدين منذ بداية العام المالى .

٩/ تم مراجعة تقديرات الناتج المحلى الإجمالى مؤخرأ لتصحيح ٣٤٧٠ مليار جنيه فى عام ٢٠١٧/٢٠١٦ بدلاً من تقديرات سابقة بنحو ٣٤٧٨ مليار جنيه. فى حين قدرت توقعات الناتج المحلى الإجمالى للسنة المالية ٢٠١٨/٢٠١٧ بنحو ٢٨٦.٥ مليار جنيه وفقاً لتقديرات وزارة المالية.

١٠/ يمكن تفسير الارتفاع الملحوظ فى إجمالى الدين العام الخارجى كنسبة من الناتج المحلى فى نهاية شهر يونيو ٢٠١٧ فى ضوء عدد من العوامل أهمها: انخفاض الناتج المحلى الإجمالى المُقيَم بالدولار الأمريكى نتيجة تحرير سعر الصرف الذى تمّ فى نوفمبر ٢٠١٦، بالإضافة إلى زيادة إجمالى الدين العام الخارجى بـ ٢٣.٣ مليار دولار فى الفترة من نهاية يونيو ٢٠١٦ إلى نهاية يونيو ٢٠١٧.

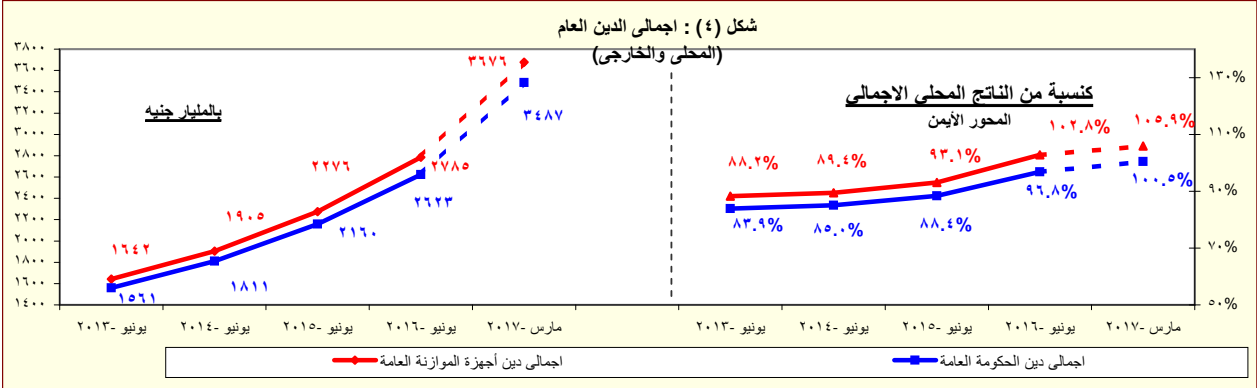

المصدر: وزارة المالية - البنك المركزى المصرى.

\* بيان مبدئى



القسم الأول: نظرة عامة على الأداء الإقتصادى والمالى (تابع)

بيانات بيان متاح				بيان سنوى				
أكتوبر-١٧ <sup>١/٨</sup>	سبتمبر-١٧	أغسطس-١٧	يوليو-١٧	٢٠١٧/١٦	٢٠١٦/١٥	٢٠١٥/١٤	٢٠١٤/١٣	٢٠١٣/١٢
ز. المؤشرات النقدية (نهاية الفترة)								
مليون جنيه								
نقود الإحتياط <sup>١/</sup>								
٦٧٥,٠٦٩	٥٨٦,٦٢٤	٥٨٦,٨٩٩	٥٣٤,٨٣٠	٥٧٧,٥٨٢	٤٧٨,٠٧٦	٤٨٥,٨٧٦	٣٦٤,٤٧٣	٣١٧,٩٤٤
إجمالى السيولة								
٣,٠٨٨,٠٥٢	٣,٠٥٠,٣٧٣	٣,٠٠٣,٨٨٦	٢,٩٤٠,٨١٥	٢,٩١٨,١٩٣	٢,٠٩٤,٥٠٠	١,٧٦٥,٤٩٢	١,٥١٦,٦٠١	١,٢٩٦,٠٨٦
المعروض النقدى <sup>٢/</sup>								
٧٢٤,٧٩٩	٧٣٨,٤٥٦	٧١٨,٧٥٩	٦٩٨,٣٦٠	٧٠٧,٤٢٧	٥٧٢,٩٣٥	٤٩٩,٠٦٥	٤١٠,٥٥٤	٣٤٤,١٠٠
أشباه النقود <sup>٣/</sup>								
٢,٣٦٣,٢٥٣	٢,٣١١,٩١٧	٢,٢٨٥,١٢٧	٢,٢٤٢,٤٥٥	٢,٢١٠,٧٦٦	١,٥٢١,٥٦٥	١,٢٦٦,٤٢٧	١,١٠٦,٠٤٧	٩٥١,٩٨٦
معدل النمو السنوى								
نقود الإحتياط <sup>١/</sup>								
٣٣.٠	١٥.٤	١٧.٧	١٩.٠	٢٠.٨	١.٦-	٣٣.٣	١٤.٦	٢٠.٦
إجمالى السيولة (معدل النمو الاسمى)								
٤٠.٥	٣٩.٧	٣٩.٦	٣٨.٧	٣٩.٣	١٨.٦	١٦.٤	١٧.٠	١٨.٤
صافى الأصول الأجنبية								
٢٥٥.١	٢٦٨.٦	٢٥٥.٩	٢٣٦.٥	١٦٩.٩	٢٦٩.٧-	٥٦.٨-	٣.٣-	٢١.٨-
صافى الأصول المحلية								
٢٤.٩	٢٤.٧	٢٥.٠	٢٦.١	٣٠.٩	٢٧.٣	٢٢.٧	١٩.١	٢٥.٢
صافى المطلوبات من القطاع الخاص <sup>١/</sup>								
٣٤.١	٣٤.٠	٣٤.٦	٣٧.٠	٣٨.٠	١٤.٢	١٦.٧	٧.٤	٩.٨
إجمالى السيولة (معدل النمو الحقيقى) <sup>٢/</sup>								
٩.٧	٨.١	٧.٧	٥.٧	٩.٥	٤.٦	٤.٩	٨.٨	٨.٦
معدلات الإقراض إلى الودائع <sup>٣/</sup>								
القطاع الحكومى								
٦٨.٤	٦٧.٩	٦٦.١	٦٧.٤	٦٧.٦	٤٨.٠	٢٦.٣	٢٢.٨	٢٨.٢
القطاع غير الحكومى								
٣٩.٩	٤٠.٢	٤٠.٩	٤١.٧	٤٢.٦	٤٣.٧	٤٣.٨	٤٣.٦	٤٨.٣
بالعملة المحلية								
٣٦.٩	٣٧.٣	٣٨.٠	٣٨.٩	٣٩.٩	٣٩.٩	٣٨.٤	٤٠.١	٤٥.١
بالعملة الأجنبية								
٤٩.٢	٤٨.٩	٤٩.١	٤٩.٠	٤٩.٥	٦٠.٠	٦٨.٣	٥٨.٥	٥٩.٩
مؤشرات:								
مضاعف السيولة المحلية <sup>١/</sup>								
٤.٥٧	٥.٢٠	٥.١٢	٥.٥٠	٥.٠٥	٤.٣٨	٣.٦٣	٤.١٦	٤.٠٨
معدل دوران النقود (وسطى) <sup>٢/</sup>								
١.٦٢	١.٦٤	١.٦٦	١.٦٩	١.٣٨	١.٤٠	١.٤٩	١.٥١	١.٥٦
معدل الدورة فى السيولة المحلية <sup>٣/</sup>								
٢١.٥	٢١.٨	٢٢.١	٢٣.٣	٢٣.٨	١٥.٥	١٤.٩	١٥.٦	١٧.٣
معدل الدورة فى الودائع <sup>٤/</sup>								
٢٤.٢	٢٤.٦	٢٥.٠	٢٦.٧	٣٠.٠	٢٠.٠	٢١.٠	٢٣.٤	٢٤.٤
نسبة إجمالى السيولة / الناتج المحلى الإجمالى <sup>#</sup>								
٧٢.٠	٧١.٢	٧٠.١	٦٨.٦	٨٤.١	٧٧.٣	٧٢.٢	٧١.٢	٦٩.٧

المصادر: البنك المركزى المصرى وحسابات وزارة المالية.

\* مبدئى.

# بيان معدل.

١/ تتضمن النقود المتداولة خارج البنك المركزى بالإضافة إلى ودائع البنوك لدى البنك المركزى بالجنيه المصرى.

٢/ يتضمن النقود المتداولة خارج الجهاز المصرفى بالإضافة إلى الودائع الجارية بالعملة المحلية. لا تتضمن الشيكات والحالات تحت التحصيل.

٣/ تتضمن الودائع الجارية بالعملة الأجنبية والودائع غير الجارية بالعملات المحلية والأجنبية .

٤/ يتضمن المطلوبات من القطاع الخاص و القطاع العائلى.

٥/ لا تتضمن كل من الودائع لدى البنك المركزى والقروض الممنوحة من قبل البنك المركزى.

٦/ إجمالى السيولة المحلية / نقود الإحتياط.

٧/ الناتج المحلى الإجمالى / متوسط إجمالى السيولة المحلية (M٢). متوسط إجمالى السيولة المحلية =  $\frac{1}{2} (M٢) t + (M٢)$ .

٨/ يمثل نسبة الودائع الجارية و غير الجارية بالعملات الأجنبية إلى إجمالى السيولة المحلية. لا تتضمن كل من ودائع غير المقيمين (جزء من صافى الأصول الأجنبية) والودائع الحكومية.

٩/ يمثل نسبة الودائع الحكومية و غير الحكومية بالعملات الأجنبية إلى إجمالى الودائع لدى البنوك. غير متضمن ودائع البنوك لدى البنك المركزى.

١٠/ تم مراجعة تقديرات الناتج المحلى الإجمالى مؤخرأ لتصبح ٣٤٧٠ مليار جنيه فى عام ٢٠١٦/٢٠١٧ بدلاً من تقديرات سابقة بنحو ٣٤٧٨ مليار جنيه. فى حين قدرت توقعات الناتج المحلى الإجمالى للسنة المالية ٢٠١٧/٢٠١٨ بنحو ٤٢٨٦.٥ مليار جنيه وفقاً لتقديرات وزارة المالية.

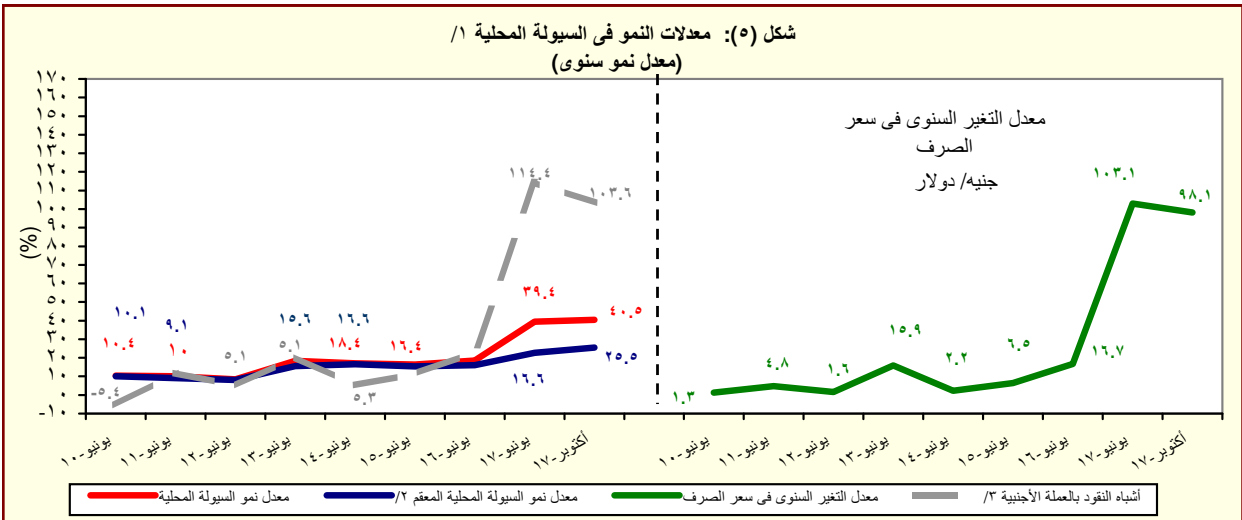

المصدر: البنك المركزى المصرى وحسابات وزارة المالية.

١/ إجمالى السيولة المحلية تتكون من المعروض النقدى وأشباه النقود.

٢/ معدل النمو فى السيولة المحلية باستخدام سعر الصرف الثابت، ويتم حسابه عن طريق تطبيق سعر الصرف السائد فى نفس الفترة من العام السابق للفترة الحالية.

٣/ الودائع الجارية و غير الجارية بالعملات الأجنبية .

القسم الأول: نظرة عامة على الأداء الإقتصادي والمالى (تابع)

بيان سنوى					بيان ربع سنوى				
٢٠١٣/١٢	٢٠١٤/١٣	٢٠١٥/١٤	٢٠١٥/١٦	٢٠١٦/١٧	سبتمبر-١٦	مارس-١٧	يونيو-١٧	سبتمبر-١٧	
ي- القطاع المالى والاستثمارات									
١٤,٢	١٤,٠	١٤,٣	١٥,٠	١٥,٣	٢,٩	٤,٣	٤,٠	٣,٨	إجمالي الاستثمارات المحلية (نسبة إلى الناتج المحلي الإجمالي) <sup>١/</sup>
١,٣	١,٣	١,٩	٢,١	٣,٤	٠,٥	٣,٣	٤,١	٠,٧	الاستثمارات الأجنبية المباشرة (نسبة إلى الناتج المحلي الإجمالي) <sup>٢/ ١/</sup>
مؤشرات سوق المال ( نهاية العام الميلادى) <sup>٣/</sup>									
١٤	١٠	-٤	١٠,٢	٧,٨	-٣,٤	٨,٩	٠,٤	٣,٥	العائد على مؤشر EGX-٣٠
٢,٠	٠,٨	٢,٢	١,٦	١,٣	٠,٨	٠,٩	٠,٥	٠,٦	معدل تدنّب مؤشر EGX-٣٠
٣٧٦	٤٢٧	٥٠٠	٤٣٠	٦٠٢	٤٠٥	٦٥٥	٦٨٧	٧٤٩	رأس المال السوقى (مليار جنيه) <sup>٤/</sup>
٢٠,٢	٢٠,٠	٢٠,٥	١٥,٩	١٧,٣	١١,٧	١٨,٩	١٩,٨١	١٨,٢٣	رأس المال السوقى (نسبة إلى الناتج المحلي الإجمالي) <sup>٥/</sup>
٢,٣	٢,١	٣,٣	٢,٦	٥,١	١,٨	٤,٦	٢	٣	معدل دوران الأسهم <sup>٦/</sup>
٢٠,٧	١٢,٩	١٧,٦	١٧,٠	١٩,٧	٢٦,٦	٣٩,١	٣٣,٠	٢٦,٩	معاملات الأجانب (نسبة من إجمالي قيمة التداول)
١٢,٤	١٤,٨	٢٠,٢	١٣,٧	--	--	--	--	--	مضاعف الربحية <sup>٧/</sup>
٨,٦	٦,٦	٧,٧	٧,٧	--	--	--	--	--	عائد السهم (%) <sup>٨/</sup>
٣٢٥,٨٣٥	٣٥٢,٢٠٠	٥١٢,١٦٨	٦٩٦,٥٤١	٧٧,٧٨٩	٧٨٩,٧٥٩	٧٣٨,٨٥٥	٧١٧,٣٨٧	٧٠٨,٨٢٦	سندات مقيدة (مليون جنيه)
القطاع المصرفى (مليون جنيه): <sup>٩/</sup>									
١,٥٦٣,٨٤٩	١,٨١٦,٨٧٣	٢,١٩٨,٩٧٩	٢,٨٤٦,٠٩٤	٤,٤٢٠,٨٦٠	٣,٠٦٧,٥٤٢	٤,٢١٦,٠٤٨	٤,٤٢٠,٨٦٠	٤,٦٨٨,٥٩٨	إجمالي الأصول
٥٤٩,١٢٠	٥٨٧,٨٥٢	٧١٧,٩٩٩	٩٤٢,٧٢٧	١,٤٢٦,٤٥٧	٩٧٠,١٥٣	١,٣٤٣,٦٢٤	١,٤٢٦,٤٥٧	١,٤٢٣,٠٤٠	إجمالي أرصدة الإقراض و الخصم
٧٢,٠٦١	٧٧,٥٥٥	٩٢,٥٥٠	١٠٠,٧٢٦	١٢٨,٤٢٠	١٠٠,٧٢٦	١١٤,٥٦١	١٢٨,٤٢٠	١٤١,٢٧٥	رأس المال
١,١٨٦,٩٨٥	١,٤٢٩,٤٣٢	١,٧٣٤,١٧٨	٢,١١٦,١١٧	٣,٠٢٧,٨١١	٢,١٩٥,٥٨٨	٢,٨٥٦,٠٤٢	٣,٠٢٧,٨١١	٣,١٦٠,٩٦٣	إجمالي الودائع
٩,٣	٨,٥	٧,٦	٥,٩	--	٥,٩	٥,٧	٥,٥	٥,٣	القروض غير المنتظمة إلى إجمالي القروض
مؤشرات مختارة									
مؤشرات السيولة في الجهاز المصرفى									
٤٦,١	٤١,٠	٤١,٣	٤٤,٤	٤٦,٦	٤٤,١	٤٧,١	٤٦,٦	٤٤,٨	القروض / الودائع <sup>١٠/</sup>
٣٥,١	٣٢,٤	٣٢,٧	٣٣,١	٣٢,٣	٣١,٦	٣١,٩	٣٢,٣	٣٠,٤	القروض / الأصول <sup>١١/</sup>
٤١,٨	٤٥,٤	٤٦,٢	٤٥,١	٣٤,٨	٤٣,٩	٣٦,٩	٣٤,٨	٣٢,٩	الأوراق المالية / الأصول <sup>١١/</sup>
٧٥,٩	٧٨,٧	٧٨,٩	٧٤,٤	٦٨,٥	٧١,٦	٦٧,٧	٦٨,٥	٦٧,٧	الودائع / الأصول <sup>١١/</sup>
٦,٩	٦,٩	٦,٥	٥,٨	٧,١	٦,٢	٧,٤	٧,١	٦,٧	رأس المال / الأصول <sup>١١/</sup>
٣,٩	٣,٥	٣,٠	٢,٣	٢,٤	٢,٣	٢,٦	٢,٤	٢,٣	مخصصات القروض / إجمالي الأصول <sup>١١/</sup>

المصادر: الهيئة العامة لسوق المال والبنك المركزى المصرى.

-- بيان غير متاح.

١/ تم حساب المؤشرات الربع سنوية كنسبة من الناتج المحلي الإجمالي للعام بأكمله.

٢/ صافي الاستثمارات الأجنبية المباشرة تشمل الاستثمار الاجنبى فى قطاع البترول.

٣/ البيانات السنوية تعكس نهاية ديسمبر من كل عام.

٤/ القيمة السوقية للأرصدة القائمة: يمثل ناتج ضرب عدد الأسهم القائمة فى سعر السوق السائد.

٥/ تم مراجعة تقديرات الناتج المحلي الإجمالي مؤخرأ لتصبح ٣٤٧٠ مليار جنيه فى عام ٢٠١٧/٢٠١٦ بدلاً من تقديرات سابقة بنحو ٣٤٧٨ مليار جنيه. فى حين قدرت توقعات الناتج المحلي الإجمالي للسنة المالية ٢٠١٧/٢٠١٨ بنحو ٤٢٨٦,٥ مليار جنيه وفقاً لتقديرات وزارة المالية.

٦/ معدل دوران الأسهم = قيمة تداول الأسهم المقيدة / رأس المال السوقى.

٧/ ويعرف أيضا بمعدل السعر على العائد، ويقاس بنسبة سعر السوق لكل سهم إلى أرباحه السنوية.

٨/ الكوبون السنوى الموزع / سعر السهم الجارى.

٩/ تعكس بيانات البنوك التجارية.

١٠/ تتضمن القروض والودائع الحكومية وغير الحكومية، ولا تشمل ودائع البنوك لدى البنك المركزى المصرى.

١١/ لدى البنوك العامة فى مصر، بخلاف البنك المركزى.

القسم الأول: نظرة عامة على الأداء الإقتصادى والمالى (تابع)

بيان ربع سنوي				بيان سنوي				
يوليو - سبتمبر * ١٨/١٧	ابريل- يونيو # ١٧/١٦	يناير- مارس # ١٧/١٦	يوليو - سبتمبر # ١٧/١٦	٢٠١٧/١٦ *	٢٠١٦/١٥	٢٠١٥/١٤	٢٠١٤/١٣	٢٠١٣/١٢
ك- معاملات القطاع الخارجى								
(مليون دولار)								
١٧,٧٢٢	١٥,٨٣٢	١٤,٤٩٠	١٣,٤٦٠	٥٦,٢٥٤	٥١,٩٧٢	٦٦,١٤٦	٧٤,٠٢٢	٦٨,٤٧٧
١٩,٣٦١	١٨,٢٢٨	١٨,٠٢٠	١٨,٢٤٣	٧١,٨٢٩	٧١,٨٠٣	٧٨,٢٨٨	٧٦,٨٠٢	٧٤,٨٦٨
٨,٩٤٢-	٨,٣٨٨-	٩,١٦٧-	٩,٤١٧-	٣٥,٤٣٥-	٣٨,٦٨٣-	٣٩,٠٦٠-	٣٤,١٥٩-	٣٠,٦٩٥-
٢,٨٤٧	٢,٣٢٣	٢,٠٣٠	١,٤١١	٦,٨١١	٦,٥٣٣	١٠,٧٤٣	٨,٢٧٤	١٢,٤٤٦
١,٦٣٩-	٢,٣٩٦-	٣,٥٢٩-	٤,٧٨٣-	١٥,٥٧٥-	١٩,٨٣١-	١٢,١٤٣-	٢,٧٨٠-	٦,٣٩٠-
٦,٢٢٩	٤,٣٩٥	٧,٠٢٢	٧,٢٤٠	٢٩,٠٣٤	٢١,١٧٧	١٧,٩٢٩	٥,١٩٠	٩,٧٧٣
٥,٠٧٧	٢,٧٣٣	٣,٩٦٦	١,٨٩١	١٣,٧١٧	٢,٨١٣-	٣,٧٢٥	١,٤٧٩	٢٣٧
٣٦,٥٣٥	٣١,٣٠٥	٢٨,٥٢٦	١٩,٥٩٢	٣١,٣٠٥	١٧,٥٤٦	٢٠,٠٨٢	١٦,٦٨٧	١٤,٩٣٦
نسبة إلى الناتج المحلى الإجمالى <sup>/١</sup>								
٤,٥	٨,٤	٧,٣	٣,٤	٢٣,٩	١٥,٦	١٩,٩	٢٤,٢	٢٣,٧
٤,٥	٩,١	٨,٦	٤,٣	٣٠,٥	٢١,٦	٢٣,٥	٢٥,١	٢٥,٩
٢,٣-	٤,٥-	٤,٧-	٢,٤-	١٥,٠-	١١,٦-	١١,٧-	١١,٢-	١٠,٦-
٠,٧	١,٣	١,٠	٠,٤	٢,٩	٢,٠	٣,٢	٢,٧	٤,٣
٠,٤-	١,٣-	١,٨-	١,٢-	٦,٦-	٦,٠-	٣,٦-	٠,٩-	٢,٢-
١,٣	١,٥	٢,٠	٠,٥	٥,٨	٠,٨-	١,١	٠,٥	٠,١
نسبة إلى إجمالى المتحصلات الجارية <sup>/٢</sup>								
٢٣,٢	٢٤,٣	٢٦,٦	٢٧,٩	٢٧,٠	٢٥,١	٢١,٠	٢٢,٠	٢٠,٦
١٠,٢	١٢,١	١٢,٠	١١,٤	١١,٧	١٠,٩	١٤,٠	١٩,٩	١٩,٣
١٥,٤	٩,٨	٨,٨	٥,٧	٧,٨	٧,٣	١١,٦	٨,٢	١٤,٤
٣٣,٩	٣٠,٧	٣٢,٠	٣٢,٣	٣٠,٩	٣٢,٢	٣٠,٣	٢٩,٧	٢٧,٢
مؤشرات أخرى (%)								
٣٩,٥	٤٠,٤	٣٧,٧	٣٥,٨	٣٨	٣٣	٣٦	٤٣	٤٧
٢٠١	١٨٤	١٩٣	١٦٠	١٧٠	١٦٨	١٩٧	١٩٠	٢٣٠
٧,٤	٦,٦	٥,٨	٤,٠	٦,٦	٣,٧	٣,٩	٣,٣	٣,١
--	٣٩,٦	٣٨,٦	٣٢,٦	--	٣١,٦	٤١,٨	٣٦,٢	٣٤,٦

المصدر: البنك المركزى المصرى.

# أرقام معدلة من قبل البنك المركزى المصرى.

\* بيان مبدئى.

-- بيان غير متاح.

١/ قد تظهر بعض الفروق فى تقييم الإحتياطيات الدولية نتيجة استخدام أسعار صرف مختلفة داخل محفظة الإحتياطى من العملات الأجنبية.

٢/ تم مراجعة تقديرات الناتج المحلى الإجمالى مؤخراً لتصبح ٣٤٧٠ مليار جنيه فى عام ٢٠١٦/٢٠١٧ بدلاً من تقديرات سابقة بنحو ٣٤٧٨ مليار جنيه. فى حين قدرت توقعات الناتج المحلى الإجمالى للسنة المالية ٢٠١٧/٢٠١٨ بنحو ٤٢٨٦,٥ مليار جنيه وفقاً لتقديرات وزارة المالية.

٣/ باستبعاد التحويلات الرسمية.

٤/ بعدد أشهر الواردات.

٥/ لا يشمل مديونية القطاع الخاص غير المضمونة.

# القسم الثانى

مؤشرات الإقتصاد العینى و الحقیقى

الناتج المحلى الإجمالى بحسب الموارد و الإستخدامات بأسعار السوق (أسعار جارية)..... ١١	جدول (١)
الناتج المحلى الإجمالى بتكلفة عوامل الإنتاج موزعاً بحسب القطاعات الإقتصادية (أسعار جارية)..... ١٢	جدول (٢)
إجمالى الإستثمارات موزعة بحسب القطاعات الإقتصادية..... ١٣	جدول (٣)

جدول (١) الناتج المحلي الإجمالي بحسب الموارد والإستخدامات ( بأسعار السوق)<sup>١/</sup>  
(أسعار جارية)  
(مليار جنيه)

	# ٢٠١٢/٢٠١١	# ٢٠١٣/٢٠١٢	# ٢٠١٤/٢٠١٣	# ٢٠١٥/٢٠١٤	/٢ ٢٠١٦/٢٠١٥	/٢ *٢٠١٧/٢٠١٦
الناتج المحلي الإجمالي	١٦٧٤.٧	١٨٦٠.٤	٢١٣٠.٠	٢٤٤٣.٩	٢٧٠٩.٤	٣٤٧٠.٠
	--	(١١.١)	(١٤.٥)	(١٤.٧)	(١٠.٩)	(٢٨.١)
جملة الطلب المحلي	١٨٠٧.٣	١٩٧٨.٣	٢٣٠٩.٦	٢٦٥١.١	٢٩٦٨.٣	٣٨٩٢.٩
الإستهلاك النهائي	١٥٣٨.٩	١٧١٣.٩	٢٠١٩.٠	٢٣٠١.٩	٢٥٦٠.٨	٣٣٦٢.٩
الإستهلاك الخاص	١٣٥١.٧	١٥٠٢.٧	١٧٦٦.٦	٢٠١٤.٥	٢٢٥١.٢	٣٠١٢.٧
الإستهلاك العام والحكومي	١٨٧.٢	٢١١.٢	٢٥٢.٤	٢٨٧.٤	٣٠٩.٦	٣٥٠.٢
جملة الإنفاق على الاستثمارات	٢٦٨.٤	٢٦٤.٤	٢٩٠.٦	٣٤٩.٢	٤٠٧.٥	٥٣٠.٠
الاستثمارات	٢٤٦.١	٢٤١.٦	٢٦٥.١	٣٣٣.٧	٣٩٢.٠	٥١٩.٣
التغير في المخزون	٢٢.٣	٢٢.٨	٢٥.٥	١٥.٥	١٥.٥	١٠.٧
صافي الصادرات	١٣٢.٦-	١١٧.٩-	١٧٩.٦-	٢٠٧.٢-	٢٥٨.٩-	٤٢٢.٩-
الصادرات السلعية والخدمات <sup>٣/</sup>	٢٧٤.٦	٣١٦.٦	٣٠٣.٤	٣٢٢.٢	٢٨٠.٣	٥٦٥.٦
الواردات السلعية والخدمات	٤٠٧.٢	٤٣٤.٥	٤٨٣.٠	٥٢٩.٤	٥٣٩.٢	٩٨٨.٥
ملاحظات (نسبة للناتج المحلي الإجمالي)						
الإستهلاك النهائي	٩١.٩	٩٢.١	٩٤.٨	٩٤.٢	٩٤.٥	٩٦.٩
الاستثمارات	١٦.٠	١٤.٢	١٣.٦	١٤.٣	١٥.٠	١٥.٣
الصادرات السلعية والخدمات <sup>٣/</sup>	١٦.٤	١٧.٠	١٤.٢	١٣.٢	١٠.٣	١٦.٣
الواردات السلعية والخدمات	٢٤.٣	٢٣.٤	٢٢.٧	٢١.٧	١٩.٩	٢٨.٥

المصدر: وزارة التخطيط والمتابعة والإصلاح الإداري.

# بيان معدل. قامت وزارة التخطيط بمراجعة السلسلة الزمنية للناتج المحلي الإجمالي ابتداءً من عام ٢٠١٢/٢٠١١ وحتى عام ٢٠١٥/٢٠١٤ وفقاً للتعداد الإقتصادي.

\* بيان مبدئي، وقابل للتعديل.

-- بيان غير متاح. بداية سلسلة زمنية جديدة وفقاً للتعداد الإقتصادي من قبل وزارة التخطيط.

( ) معدل النمو عن الفترة المقابلة في العام السابق.

١/ تشمل صافي الضرائب غير المباشرة.

٢/ قامت وزارة التخطيط والمتابعة والإصلاح الإداري بمراجعة بيانات الناتج المحلي الإجمالي لعام ٢٠١٦/١٥ على أساس ربع سنوي.

٣/ تشمل حصة الشريك الأجنبي في قطاع البترول.

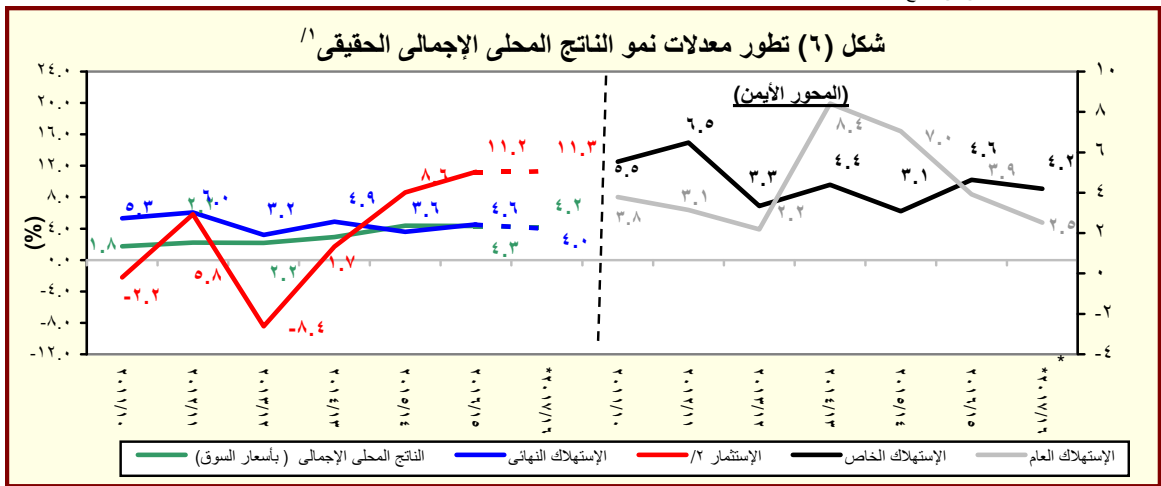

المصدر: وزارة التخطيط والمتابعة والإصلاح الإداري.

\* بيان مبدئي، وقابل للتعديل.

١/ باستخدام أسعار ٢٠٠٢/٠١ للفترة ٢٠٠٣/٠٢ - ٢٠٠٧/٠٦ والأسعار الثابتة لسنة ٢٠٠٧/٠٦ عند حساب معدلات النمو الحقيقية للفترة ٢٠٠٨/٠٧ -

٢٠١٢/١١، والأسعار الثابتة لسنة ٢٠١٢/١١ عند حساب معدلات النمو الحقيقية خلال عام ٢٠١٣/١٢.

٢/ تشمل التكوين الرأسمالي و التغير في المخزون.

جدول (٢): الناتج المحلي الإجمالي بتكلفة عوامل الإنتاج موزعاً بحسب القطاعات الاقتصادية

(أسعار جارية)

(مليون جنيه)

*٢٠١٧/٢٠١٦	٢٠١٦/٢٠١٥ <sup>١/</sup>	#٢٠١٥/٢٠١٤	#٢٠١٤/٢٠١٣	#٢٠١٣/٢٠١٢	#٢٠١٢/٢٠١١	
٣,٤٠٩,٥٠٤	٢,٦٧٤,٤١٠	٢,٤٧٣,١٠٠	٢,٢٠٥,٥٩٤	١,٩٢٤,٨٠٨	١,٧١٣,١٤٦	إجمالي الناتج المحلي
(٢٧.٥)	(٨.١)	(١٢.١)	(١٤.٦)	(١٢.٤)	--	
١,٥٦٩,٦٩١	١,١٩٨,٢٣٩	١,١٧٣,٦٦٥	١,٠٩١,١٥٧	٩٥١,٨٠٥	٨٤٦,١٢٧	إجمالي القطاع السلعي
(٣١.٠)	(٢.١)	(٧.٦)	(١٤.٦)	(١٢.٥)	--	
٣٩٨,٥٣٩	٣١٨,٨٧٨	٢٧٨,٤٦٠	٢٤١,٤٩٣	٢٠٩,٧٤٨	١٨٨,٧٨٥	الزراعة و الغابات و الصيد
٣٢٦,٩٤٠	٢١٤,٨٤٢	٣١٤,١٣٩	٣٥٠,٦٥٩	٣٠٩,٠٧٤	٢٧٨,٢٣٤	الإستخراجات:
١٤٢,٩٦٥	٩١,٤٤٠	١٣٧,٧١١	١٤٦,٩٥٣	١٢٤,٧٤٨	١١٠,٦١٩	البترول
١٣٨,٧٥٦	٨٦,٨٠١	١٤٤,٤٢٧	١٧٥,٣٧١	١٥٩,٣٣٩	١٤٥,٠٤٠	الغاز الطبيعي
(٥٩.٩)	(٣٩.٩)-	(١٧.٦)-	(١٠.١)	(٩.٩)	--	
٤٥,٢١٩	٣٦,٦٠٠	٣٢,٠٠٠	٢٨,٣٣٦	٢٤,٩٨٧	٢٢,٥٧٥	استخراجات أخرى
٥٧٠,٥٩٠	٤٥٦,٢٩٩	٤٠٨,٠٦٩	٣٥٧,٢٩٦	٣٠٨,٩٨٢	٢٧٠,٧٢٣	الصناعات التحويلية:
١٣٤,٠٥٠	١١٣,٩٠٩	١٠٢,٢٧٤	٩٥,٤٤٦	٨٢,٧٩٢	٦٩,٩٦١	تكرير البترول
٤٣٦,٥٤٠	٣٤٢,٣٩٠	٣٠٥,٧٩٥	٢٦١,٨٤٩	٢٢٦,١٩٠	٢٠٠,٧٦٢	تحويلية أخرى
٥٨,٣٢٠	٤٦,٤٢٢	٣٩,٢١٦	٣٣,٩٧٤	٣٠,١٧٣	٢٧,١٠٩	الكهرباء
٢٠,٢٠٤	١٦,٣٤٩	١٤,٢٤٧	١٢,٦٠٢	١١,٣٥٣	١٠,٣٢٩	المياه
١٩٥,٠٩٨	١٤٥,٤٥٠	١١٩,٥٣٥	٩٥,١٣٣	٨٢,٤٧٥	٧٠,٩٤٧	التشييد والبناء
(٣٤.١)	(٢١.٧)	(٢٥.٧)	(١٥.٣)	(١٦.٢)	--	
٩٩٦,٣٩٩	٧٧٤,٧٠٧	٦٨٧,٩٩١	٥٩٢,٩٦٣	٥٣٠,٥٧٠	٤٧٨,٨٩٠	إجمالي الخدمات الإنتاجية
(٢٨.٦)	(١٢.٦)	(١٦.٠)	(١١.٨)	(١٠.٨)	--	
١٥٩,١٧٣	١٢٥,٩٠٨	١٠٧,٤٧٣	٩١,١٣٠	٧٨,٣٥٨	٦٩,٦٢٩	النقل والتخزين
٦٢,٢٩٤	٥٤,٠٠٠	٤٨,٨٨٦	٤٦,٤٣٣	٤٣,٠٠٢	٤٢,٤٦٨	الاتصالات
٧٦,٧١٤	٤١,٢١٥	٣٩,٤٠٣	٣٧,٢٣٦	٣٢,٣٩٦	٣١,٢٠٣	قناة السويس
(٨٦.١)	(٤.٦)	(٥.٨)	(١٤.٩)	(٣.٨)	--	
٤٧٣,٢٣٥	٣٧٤,٧٤٥	٣١٩,٩٦٧	٢٧٣,٣٩١	٢٣٧,٣٩٠	٢١٣,٢٩٣	تجارة الجملة و التجزئة
١٣٣,٧٨٢	١٠٨,٨١٢	٩٤,٦١١	٨٢,١٥٧	٧١,٦١٥	٦٤,٣٢١	الوساطة المالية و الأنشطة المساعدة
٢٦,٦٣٥	٢١,٦١٥	١٨,٧٧٤	١٦,٠٥٥	١٣,٩٨١	١٢,٣٠٢	التأمين و التأمينات الإجتماعية
٦٤,٥٦٧	٤٨,٤١٤	٥٨,٨٧٧	٤٦,٥٦١	٥٣,٨٢٧	٤٥,٦٧٥	المطاعم والفنادق
(٣٣.٤)	(١٧.٨)-	(٢٦.٥)	(١٣.٥)-	(١٧.٨)	--	
٨٤٣,٤١٤	٧٠١,٤٦٣	٦١١,٤٤٤	٥٢١,٤٧٤	٤٤٢,٤٣٣	٣٨٨,١٢٩	إجمالي الخدمات الإجتماعية
(٢٠.٢)	(١٤.٧)	(١٧.٣)	(١٧.٩)	(١٤.٠)	--	
٣٥٨,٤٩٦	٢٧٩,٩١٤	٢٣٧,١٤٩	٢٠٠,٦٧٩	١٧٤,١٥١	١٥٣,٠٤٢	الأنشطة العقارية
٣٠١,٧٧٢	٢٧٦,٤٨٨	٢٤٩,٢٨٨	٢١٣,١٤٤	١٧٤,٢٣٤	١٥٠,٥٢١	الحكومة العامة
٦٣,٩٠٧	٥٠,٥١٩	٤٣,٥١٨	٣٧,٤٢٤	٣٢,٤٨٦	٢٩,٣٧٣	خدمات التعليم
٧٨,٩٣٤	٦٢,٨١٦	٥٤,١٩٤	٤٦,٤٥١	٤٠,٨٧٥	٣٦,٨٤٢	الصحة
٤٠,٣٠٤	٣١,٧٢٦	٢٧,٢٩٦	٢٣,٧٧٧	٢٠,٦٨٧	١٨,٣٥٢	الخدمات الأخرى <sup>٢/</sup>

المصدر: وزارة التخطيط والمتابعة والإصلاح الإدارى.

( ) معدل النمو عن الفترة المقابلة فى العام السابق.

# بيان معدل.

-- بيان غير متاح. بداية سلسلة زمنية جديدة وفقاً للتعداد الاقتصادى من قبل وزارة التخطيط.

\* بيان مبدئى، وقابل للتعديل. أرقام الناتج المحلي الإجمالي للعام المالى ٢٠١٦/٢٠١٥ لاتزال قيد المراجعة من قبل وزارة التخطيط.

١/ قامت وزارة التخطيط والمتابعة والإصلاح الإدارى بمراجعة بيانات الناتج المحلي الإجمالي لعام ٢٠١٦/١٥ على أساس ربع سنوى.

٢/ يشمل المعلومات.

جدول (٣): إجمالي الإستثمارات موزعة بحسب القطاعات الإقتصادية

(يوليو-مارس ٢٠١٦/٢٠١٧)\*<sup>١</sup>

(مليون جنيه)

قطاع حكومي	هينات اقتصادية	قطاع أعمال عام	قطاع خاص	إجمالي	نسبة الى إجمالي الإستثمارات (%)
الإجمالي العام	٥٠٣٧٦	٥٧٧٩٢	٢٢٩٧٩٧	٣٧٥٩٧٣	١٠٠
القطاع السلمي	٦٥٧٥	٥٥٦١٤	١١٠٢٥٥	١٧٥٣٨٥	٤٦,٦
الزراعة والرى والصيد	٣٧٦٠	٠,١	١٦٠٤٠	١٩٨٧٥	٥,٣
البترول الخام والتعدين والغاز الطبيعى <sup>٢</sup>	-	٦١٧٧	٤٣١٢٥	٤٩٣١٠	١٣,١
الصناعات التحويلية والمنتجات البترولية	٤١	١٩٧٦	٤٠٦٠٠	٤٢٦٢٠	١١,٣
الكهرباء والمياه	٢٧٢٤	٢٨٥٤	٢٠	٥٢٢٣٠	١٣,٩
التشييد والبناء	٥٠,٠	٢	١٠٤٧٠	١١٣٥١	٣,٠
الخدمات الإنتاجية	١٦٤٦٣	١٧٤٠٥	٥١٩٦٠	٨٧٨٧٨	٢٣,٤
النقل والإتصالات <sup>٣</sup>	١٦٤٥٥	١٧٣٨٩	٣٤٩٢٧	٧٠٣٨٨	١٨,٧
تجارة الجملة والتجزئة	-	٨	١٣٠٣٣	١٣١٤١	٣,٥
الخدمات المالية، التأمين والضمان الإجتماعى	٦	٠,٣	-	١٠	٠,٠٠
السياحة	٢	٧	٤٠٠٠	٤٣٤٠	١,٢
الخدمات الإجتماعية	٢٧٣٣٧	١٧٦٦٢	٦٧٥٨٢	١١٢٧١٠	٣٠,٠
الإسكان والأنشطة العقارية	٩٣٠١	٣١٧	٤٨٥٥٣	٥٨١٧١	١٥,٥
الخدمات التعليمية	٥٠١٠	٢٤٨	٥٠٨٠	١٠٣٣٨	٢,٧
الخدمات الصحية	٣٣٧٥	١٣٤	٤٧٢١	٨٢٣٠	٢,٢
خدمات أخرى <sup>٤</sup>	٩٦٥١	١٦٩٦٤	٩٢٢٨	٣٥٩٧١	٩,٦

ملاحظات: الرقم القياسى للإنتاج للقطاعات الإقتصادية الرئيسية (٢٠٠٢ = ١٠٠)

٢٠١٦/٢٠١٥					
٢٠١٧/٢٠١٦					
أكتوبر - ديسمبر	يناير - مارس	ابريل- يونيو	يوليو - سبتمبر	أكتوبر - ديسمبر	يناير - مارس
١٥٥,٩	١٦٤,٥	١٥٠,١	١٥٠,٨	١٥٨,٧	١٨٩,٤
الصناعات التحويلية <sup>٥</sup>	١٦١,٣	١٧٥,٣	١٦٢,٦	١٥٦,٣	١٨٧,٧
منتجات بترول	١٧٣,٩	١٨١,٣	١٧٧,٤	١٧٤,٤	١٦٤,٨
غاز طبيعى	١٧٦,٥	١٨٤,٠	١٩٤,٣	١٩٩,٠	١٨٨,٩
الكهرباء	٢٠٧,٣	٢١٩,٥	٢٥٠,١	٢٢٧,٠	٢١٠,٨
التشييد والبناء	١٩٧,٠	٢٤١,٣	١٥٢,٦	٢٠٦,٨	١٨٤,٨
النقل <sup>٦</sup>	٦٨,٠	٧٦,١	٧٣,٠	٦٦,٦	٦٣,١
قناة السويس <sup>٧</sup>	٢٤٣,٥	٢٧٣,٤	٢٥٥,٥	٢٥١,٠	٢٢٦,٥
السياحة	١٣٧,٠	١٠٥,٣	٩٦,٣	٩٥,٥	١٠٧,٥

المصدر: وزارة التخطيط والمتابعة والإصلاح الإدارى.

\* بيان مبدئى.

-- بيان غير متاح.

١/ لا يشمل التغير فى المخزون.

٢/ يشمل البترول الخام، الغاز الطبيعى واستخراجات أخرى.

٣/ يشمل قناة السويس والمعلومات.

٤/ يشمل الصرف الصحى والتسويات واحلال وصيانة الأصول.

٥/ تمت مراجعة البيانات الخاصة بمؤشر الصناعات التحويلية و التشييد و البناء خلال الفترة من مارس ٢٠١٦ حتى مارس ٢٠١٧.

٦/ لا يتضمن قناة السويس.

٧/ على أساس قيمة متحصلات قناة السويس بالدولار الأمريكى.



# القسم الثالث

## الأسعار المحلية

معدلات التضخم السنوية فى الأرقام القياسية للأسعار المحلية-----	١٧	جدول (٤)
معدلات التضخم السنوية لأسعار المستهلكين-----	١٨	جدول (٥)
معدل التضخم السنوى لأسعار المنتجين طبقاً للنشاط الأقتصادى-----	١٩	جدول (٦)
معدل التضخم السنوى لأسعار المنتجين طبقاً للإستخدام النهائى-----	٢٠	جدول (٧)
معدل التضخم السنوى لأسعار المنتجين طبقاً لدرجة التصنيع-----	٢٠	جدول (٨)
تطور أسعار الصرف-----	٢١	جدول (٩)

جدول (٤): معدلات التضخم السنوية في الأرقام القياسية للأسعار المحلية : ٢٠١٨/٣  
بيان ملخص  
٢٠١٥ - ٢٠١٨

	٢٠١٨				٢٠١٧				٢٠١٦				٢٠١٥			
	الرقم القياسي لأسعار المنتجين	معدل التضخم الأساسي	الرقم القياسي لأسعار المستهلكين		الرقم القياسي لأسعار المنتجين	معدل التضخم الأساسي	الرقم القياسي لأسعار المستهلكين		الرقم القياسي لأسعار المنتجين	معدل التضخم الأساسي	الرقم القياسي لأسعار المستهلكين		الرقم القياسي لأسعار المنتجين	معدل التضخم الأساسي	الرقم القياسي لأسعار المستهلكين	
			حضر الجمهورية	إجمالي الجمهورية			حضر الجمهورية	إجمالي الجمهورية			حضر الجمهورية	إجمالي الجمهورية			حضر الجمهورية	إجمالي الجمهورية
يناير	٢٥.٠	١٤.٤	١٧.٠	١٧.١	٣٧.٢	٣٠.٩	٢٩.٦	٢٨.١	٠.٥	٧.٧٣	١٠.٧	١٠.١	٥.٣-	٧.١٠	٩.٤	٩.٧
فبراير					٣٧.٧	٣٣.١	٣١.٧	٣٠.٢	١.٣-	٧.٥٠	٩.٥	٩.١	٢.٧-	٧.١٥	١٠.٧	١٠.٦
مارس					٣٧.١	٣٢.٣	٣٢.٥	٣٠.٩	٠.٦	٨.٤١	٩.٢	٩.٠	٣.٣-	٧.٢١	١١.٨	١١.٥
أبريل					٣٨.١	٣٢.١	٣٢.٩	٣١.٥	١.١	٩.٥١	١٠.٩	١٠.٣	٢.٤-	٧.١٩	١١.٠	١١.٠
مايو					٣٥.٧	٣٠.٦	٣٠.٩	٢٩.٧	١.٥	١٢.٢٣	١٢.٩	١٢.٣	٠.٣-	٨.١٤	١٣.٥	١٣.١
يونيو					٣٤.٩	٣١.٩	٣٠.٩	٢٩.٨	٥.٧	١٢.٣٧	١٤.٨	١٤.٠	٢.٣-	٨.٠٧	١١.٥	١١.٤
يوليو					٣٨.٧	٣٥.٣	٣٤.٢	٣٣.٠	٧.٢	١٢.٣١	١٤.٨	١٤.٠	٦.٦-	٦.٤٩	٨.٣	٨.٤
أغسطس					٣٨.٢	٣٤.٩	٣٣.٢	٣١.٩	١١.٢	١٣.٢٥	١٦.٤	١٥.٥	٦.٦-	٥.٦١	٧.٩	٧.٩
سبتمبر					٣٨.٨	٣٣.٣	٣٢.٩	٣١.٦	٩.٢	١٣.٩٤	١٤.٦	١٤.١	٣.٩-	٥.٥٥	٩.٤	٩.٢
أكتوبر					٣٥.١	٣٠.٥	٣١.٨	٣٠.٨	١١.٩	١٥.٧٢	١٤.٠	١٣.٦	٢.٠-	٦.٢٦	١٠.٣	٩.٧
نوفمبر					٢٧.٩	٢٥.٥	٢٦.٧	٢٦.٠	٢١.٠	٢٠.٧٣	٢٠.٢	١٩.٤	١.٩-	٧.٤٤	١١.٨	١١.١
ديسمبر							٢٢.٣	٢١.٩	٢٨.٨	٢٥.٩	٢٤.٣	٢٣.٣	٠.٢	٧.٢٣	١١.٩	١١.١

المصدر: الجهاز المركزي للتعبئة العامة والإحصاء.

١/ قام الجهاز المركزي للتعبئة العامة والإحصاء بإستحداث سلسلة جديدة للأرقام القياسية لأسعار المستهلكين بدءاً من أغسطس ٢٠٠٩ ، وذلك بإستخدام شهر يناير ٢٠١٠ كشهر أساس للسلسلة الجديدة، بالإضافة إلى إستخدام أوزان جديدة للمجموعات السلعية الرئيسية مستخرجة في ضوء نتائج بحث الدخل والإنفاق والإستهلاك لعام ٢٠٠٨/٢٠٠٩. هذا، وتجدر الإشارة إلى أن سلسلة أسعار المستهلكين ما قبل أغسطس ٢٠٠٩ مبنية على أساس شهر يناير ٢٠٠٧ ، كما إعتمدت الأوزان السابقة على بحث الدخل والإنفاق والإستهلاك للعام المالي ٢٠٠٤/٢٠٠٥ .

٢/ قام الجهاز المركزي للتعبئة العامة والإحصاء بإصدار رقم قياسي لأسعار المنتجين بدءاً من سبتمبر ٢٠٠٧ ، وذلك بإستخدام أسعار السلع والخدمات للسنة المالية (٢٠٠٤-٢٠٠٥) كفترة أساس لسلسلة الأرقام القياسية، كما تم إستخراج الأوزان بإستخدام متوسط عامي (٢٠٠٣-٢٠٠٤ ، ٢٠٠٣-٢٠٠٤) للقيم الإجمالية للإنتاج الصناعي والزراعي والخدمي. وجدير بالذكر أن السلسلة الزمنية لمعدلات التضخم لأسعار المنتجين للفترة ما قبل سبتمبر ٢٠٠٧ غير متاحة بعد.

٣/ قام البنك المركزى المصرى بإصدار مؤشر التضخم الأساسى (Core Inflation) ، وهو مشتق من الرقم القياسى العام لأسعار المستهلكين مستبعداً منه بعض السلع التى تتحدد أسعارها إدارياً (وتمثل ١٩.٤ % من السلة السلعية للمستهلكين)، بالإضافة إلى بعض السلع التى تتأثر بصددمات مؤقتة من جانب العرض (الخضراوات والفاكهة وتمثل ٨.٨ % من السلة السلعية للمستهلكين).

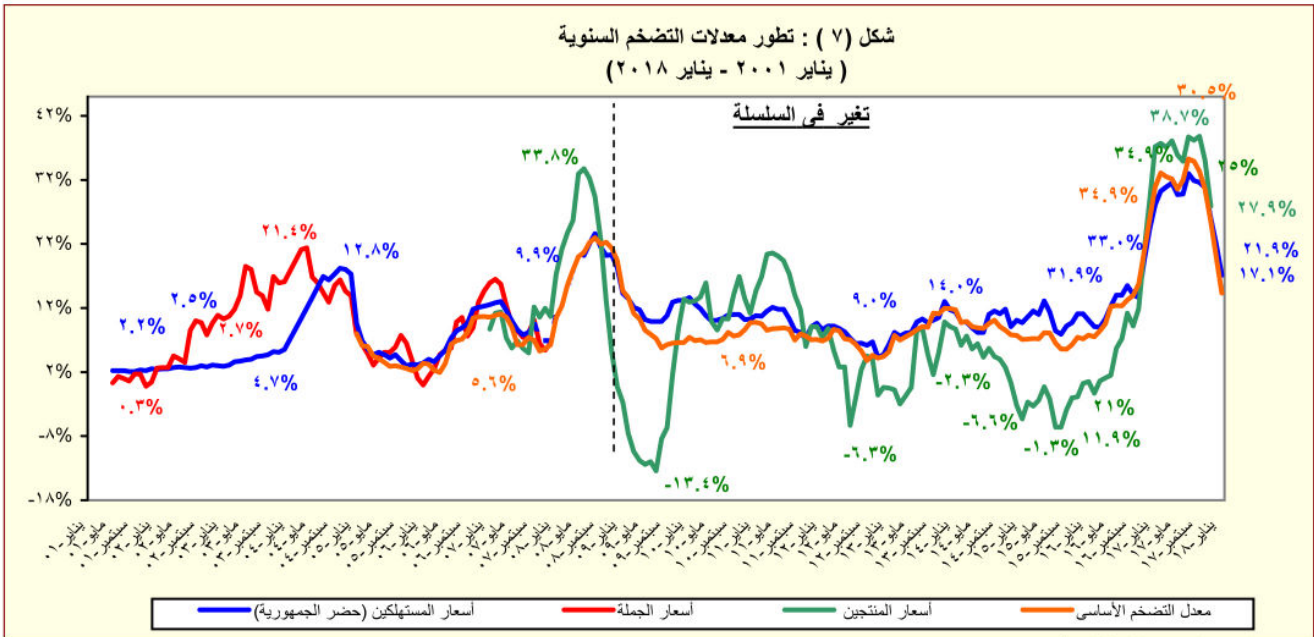

المصدر: الجهاز المركزي للتعبئة العامة والإحصاء.

جدول (٥): معدل التضخم السنوي لأسعار المستهلكين<sup>١/</sup>  
(نسبة التغير)

بيان ربع سنوي <sup>٢/</sup>					بيان شهري <sup>٣/</sup>				
اكتوبر - ديسمبر ٢٠١٦					يناير-١٧ أكتوبر-١٧ نوفمبر-١٧ ديسمبر-١٧ يناير-١٨				
ابريل- يونيو ٢٠١٧					يوليو- سبتمبر ٢٠١٧				
اكتوبر- ديسمبر ٢٠١٧					يناير-١٧ أكتوبر-١٧ نوفمبر-١٧ ديسمبر-١٧ يناير-١٨				
١٨.٨					٢٨.١				
٣٠.٣					٣٠.٨				
٣٢.٢					٢٦.٠				
٢٦.١					٢١.٩				
٢٦.١					١٧.١				
٢١.١					٣٧.٢				
٤١.٦					٣٩.٦				
٤١.٧					٢٥.٢				
٣٢.١					٣٢.٣				
٢٣.٤					٢٩.٤				
٣٤.٥					٢٩.٤				
٣٦.٧					٢٩.٤				
٢٨.٠					٢٦.٦				
٢٢.٧					١٩.٨				
٢٨.٤					٢٥.٠				
٢٥.٩					٢٦.٣				
٢٢.٧					٢٦.٣				
٧.٦					٩.٢				
٧.٧					١٣.٦				
١٠.٦					١١.٨				
١٢.٤					١١.٨				
٢٩.٢					٢٩.١				
٢٩.٤					٣١.٩				
٢٦.٧					٢٥.٩				
٢٩.٢					٢٢.٦				
٢٩.٠					٣٢.٩				
١٧.٩					٢١.١				
٢١.٢					١٤.٥				
١٤.٩					٩.٧				
٢٦.٥					٢٥.١				
٣٨.٣					٣٥.٤				
٣٨.٣					١٨.٢				
٢٦.٥					١٩.٥				
١٧.٦					١٦.٤				
١.٨					١.٨				
١.٩					١١.٠				
٤.٥					١١.٠				
١١.٠					١١.٠				
٣٨.٩					٤١.٦				
٤٣.٧					٤٠.٤				
٤٠.٧					٤٠.١				
١٦.٢					١٦.٢				
١٢.٣					١٢.٣				
١٢.٣					١٩.٦				
١٢.٣					١٩.٦				
٢٥.١					٢٦.٢				
٢٥.٧					٢٠.٤				
٣٢.٦					١٦.٣				
٢٠.٨					١٣.٧				
٣٢.٦					٣٠.٧				
٢٣.٨					١٩.٥				
٢٤.٥					٢٧.٦				
٢٣.٥					٢٦.٢				
٢٣.٥					٢٣.٣				

المصدر: الجهاز المركزي للتعبئة العامة والإحصاء.

١/ في حضر الجمهورية.

٢/ التغير في الرقم القياسي عن الفترة المقابلة في العام السابق. بدءاً من الفترة يوليو-سبتمبر ٢٠١٠ تعكس البيانات السلسلة الجديدة لأسعار المستهلكين والتي تستخدم شهر يناير ٢٠١٠ كشهـر أساس، بالإضافة إلى استخدام أوزان جديدة للمجموعات السلعية الرئيسية مستخرجة في ضوء نتائج بحث الدخل والإنفاق والإستهلاك لعام ٢٠٠٨/٢٠٠٩.

٣/ التغير في الرقم القياسي عن الشهر المقابل في العام السابق . بدءاً من يناير ٢٠٠٩ تعكس البيانات السلسلة الجديدة لأسعار المستهلكين والتي تستخدم شهر يناير ٢٠١٠ كشهـر أساس.

جدول (٦): معدل التضخم السنوي لأسعار المنتجين طبقاً للنشاط الإقتصادي<sup>١/</sup>  
(نسبة التغير)

	بيان ربع سنوي <sup>٢/</sup>					بيان شهري <sup>٣/</sup>				
	يوليو-سبتمبر ٢٠١٦	يناير-مارس ٢٠١٧	أبريل-يونيو ٢٠١٧	يوليو-سبتمبر ٢٠١٧	نوفمبر-١٦	نوفمبر-١٦	أغسطس-١٧	سبتمبر-١٧	أكتوبر-١٧	نوفمبر-١٧
معدل التضخم لأسعار المنتجين	٩.٢	٣٧.٣	٣٦.٣	٣٨.٦	٢١.٠	٣٨.٢	٣٨.٨	٣٥.١	٢٧.٩	٢٧.٩
الزراعة وإستغلال الغابات وصيد الأسماك	١٤.٨	٣١.٠	٣٢.٩	٣٠.٠	١٧.١	٣٠.١	٢٩.٨	٣٢.٠	٢٨.٢	٢٨.٢
المحاصيل ومنتجات الصيد وأنشطة الخدمات ذات الصلة	١٥.٧	٣٢.٠	٣٣.٦	٣٠.٧	١٧.٤	٣٠.٦	٣٠.٨	٣٣.١	٢٩.٤	٢٩.٤
صيد الأسماك وتربية الأحياء المائية	٣.٢	١٧.٩	٢٢.٨	٢٠.٣	١٣.٤	٢٣.٤	١٦.٤	١٦.٣	١٢.٠	١٢.٠
التعدين وإستغلال المحاجر	-٨.٢	٤٠.٣	٩.٨	١٢.٨	٠.٣	١٢.٢	١٧.٤	١٥.٧	٢٣.٤	٢٣.٤
إستخراج البترول الخام والغاز الطبيعي	٨.٤-	٤١.٨	١٠.٢	١٣.٨	١.٠	١٣.٢	١٨.٥	١٥.٨	٢٣.٧	٢٣.٧
التعدين وإستغلال المحاجر الأخرى	٠.٣	٩.٢-	٥.٩-	٢١.٣-	-٢٢.٤	-٢١.٩	-٢١.٩	٨.٢	٧.٤	٧.٤
الصناعات التحويلية	٨.٤	٤٩.١	٥١.٣	٦٠.٠	٣١.١	٦٠.٣	٥٨.٢	٤٨.٥	٢٩.٥	٢٩.٥
صناعة المنتجات الغذائية	٧.٠	٣٢.٦	٤٦.٧	٤٦.١	١٤.٣	٤٦.٠	٤٣.٧	٣٧.٨	٣٠.٦	٣٠.٦
صناعة المشروبات	٠.٠	٢٩.٦	٢٩.٦	٢٩.٦	٢٩.٦	٢٩.٦	٢٩.٦	٢٩.٦	٩.٦	٩.٦
صناعة منتجات التبغ	٢٧.٢	٤٠.٥	٢٣.١	١٦.٢	٣٢.١	١١.٤	١١.٤	١١.٤	١٠.٩	١٠.٩
صناعة الغزل و النسيج	١٦.٦	٥٥.٩	٥٩.٣	٥١.٤	٥.٨	٤٦.٩	٤٧.٤	٤٨.٠	٤٨.٠	٤٨.٠
صناعة الملابس الجاهزة	١.٠	٣٠.٣	٥٧.٥	٦٠.٤	٠.٨	٦٠.٢	٦٠.٧	٦٨.٨	٦٨.٨	٦٨.٨
صناعة الجلد ومنتجاته	٠.٠	٢٩.٠	٢٩.٠	٢٩.٠	١.١	٢٩.٠	٢٩.٠	٢٧.٦	٢٧.٦	٢٧.٦
صناعة الخشب ومنتجاته	٥.٦	٤٦.٦	٤٣.٥	٤٤.٣	١٥.٩	٤٥.٥	٤٠.٨	٤٤.٦	٣٨.٠	٣٨.٠
صناعة الورق ومنتجاته	٠.١-	٣٣.٦	٦٥.٣	٧٥.٨	١٨.١	٧٥.٨	٧٥.٨	٥٠.٩	٥٠.٩	٥٠.٩
الطباعة وإستنساخ وسائط الإعلام المسجلة	٠.٠	٠.٠	٠.٠	٠.٠	٠.٠	٠.٠	٠.٠	٠.٠	٠.٠	٠.٠
صناعة فحم الكوك و المنتجات النفطية	١.٠	٤٨.٣	٤٨.٤	٩١.١	٤٨.٧	٩١.١	٩١.١	٧٥.٢	٢٩.٨	٢٩.٨
صناعة المواد و المنتجات الكيماوية	٠.١-	٢١.٨	٣٩.٣	٤١.٤	٤.٤	٤١.٩	٤٠.٩	٣٣.٨	٣٢.٥	٣٢.٥
صناعة المستحضرات الصيدلانية والكيمائية والدوائية										
و منتجات النباتات الطبية	٤٩.٢	٤٦.٨	٣٤.٩	٢٧.١	٤٧.١	٢٧.١	٢٧.١	٢٧.١	٢٧.١	٢٧.١
صناعة منتجات المطاط واللدائن	٢.٧	٤٥.٩	٥٣.٥	٦٢.٤	١٣.٣	٧٠.٧	٦٩.٢	٥٢.٤	٥٢.٤	٥٢.٤
صناعة منتجات المعادن اللافلزية الأخرى	٢.١	٢١.٦	٢١.١	٢٥.٥	١٠.٠	٢٧.٩	٢٣.٥	٢٠.٥	١٧.٢	١٧.٢
صناعة الفلزات القاعدية	٢٠.٤	١١٤.٤	٨٢.٨	٩١.٩	٦٧.٠	٩١.٨	٨٩.١	٦٨.٦	٤٢.٦	٤٢.٦
صناعة منتجات المعادن المشكلة عدا الماكينات و المعدات	٢.٨	٤٦.٥	٥٠.٩	٥١.٠	١٥.٩	٥٠.٩	٥١.٤	٤٤.٤	٣٥.٦	٣٥.٦
صناعة الحاسبات و المنتجات الإلكترونية										
و البصريه وتوكناتها وصناعة الأجهزة الطبية	٠.٠	٣٠.٤	٣٠.٤	٣٠.٤	٢.٧	٣٠.٤	٣٠.٤	٢٦.٩	٢٦.٩	٢٦.٩
صناعة الأجهزة الكهربائية	١٤.١	٨٦.٠	٨٨.٦	٦٦.١	٦١.٦	٧٠.٥	٥٧.٧	٤٢.٢	٢٢.٦	٢٢.٦
صناعة الآلات و المعدات الغير مصنفة فى موضع آخر	١٠.٨	٥١.٢	٦١.٠	٤٠.٠	٤٥.٣	٤٠.٩	٣٦.٥	٢٩.٠	١٢.٥	١٢.٥
صناعة المركبات ذات المحركات	٨.٥	٣٨.٠	٤١.٤	٢٩.١	٣٨.٩	٣١.٣	٢٥.١	١٥.٧	٣.٧	٣.٧
صناعة معدات النقل الأخرى	٠.٠	٥.٥	٥.٥	٥.٥	٥.٥	٥.٥	٥.٥	٣.٤	٣.٤	٣.٤
صناعة الأثاث و المنتجات الخشبية	٠.١	٢٨.١	٤٥.٨	٤٦.٢	٠.٧	٤٦.٢	٤٦.٢	٤٥.٣	٤٥.٤	٤٥.٤
صناعات تحويلية اخرى	٤٥.١	٩٠.١	٧٥.٥	٥١.٧	١٠٤.٧	٦٨.٦	٢٧.٥	١٧.٤	١٦.٢	١٦.٢
إمدادات الكهرباء والغاز والبخار وإمدادات التكييف	١٣.٦	٢٠.٥	٤٠.٩	٣٧.٦	٢٠.٥	٣١.٤	٤١.١	٤١.١	٤١.١	٤١.١
أنشطة الإمداد المالى وشبكات الصرف الصحى وإدارة معالجة										
النفايات	١٤.٣	٤.٣	٠.٠	٨.٩	١٤.٣	٠.٠	٠.٠	٢٦.٦	٢٦.٦	٢٦.٦
تجميع وتنقية وتوزيع الميام	٢٤.٩	٧.١	٠.٠	١٤.١	٢٤.٩	٠.٠	٠.٠	٤٢.٤	٤٢.٤	٤٢.٤
جمع ومعالجة وتداول المخلفات والنفايات	٠.٠	٠.٠	٠.٠	٠.٠	٠.٠	٠.٠	٠.٠	٠.٠	٠.٠	٠.٠
النقل والتخزين	١٢.٤	١٢.٨	١٢.٨	١.٨	١٣.٨	١.٢	١.٢	١.٢	١.٢	١.٢
النقل البرى	٠.٠	١٠.٢	١٠.٢	١٥.٢	١٠.٢	١٠.٢	١٠.٢	١٠.٢	١٠.٢	١٠.٢
النقل عبر الماء	٠.٠	٠.٠	٠.٠	٠.٠	٠.٠	٠.٠	٠.٠	٠.٠	٠.٠	٠.٠
النقل الجوى	١٤.٢	١٣.٢	١٣.٢	٠.٠	١٤.٢	٠.٠	٠.٠	٠.٠	٠.٠	٠.٠
البريد وأنشطة الخدمات البريدية	٠.٠	٥٤.١	٥٤.١	٥٤.١	٥٤.١	٥٤.١	٥٤.١	٥٤.١	٠.٠	٠.٠
أنشطة خدمات الغذاء والإقامة	١٠.١	٣٦.٠	٣٤.٨	٣٠.٢	٣١.١	٣٠.٢	٣٠.٢	٧.٠	٧.٠	٧.٠
أنشطة الإقامة	١٣.٥	٦٤.٥	٥٦.٥	٤٦.١	٥٨.١	٤٦.١	٤٦.١	٤.٨	٤.٨	٤.٨
أنشطة خدمات الغذاء والمشروبات	٦.٥	٨.٩	١٢.٥	١٢.٤	٥.٣	١٢.٤	١٢.٤	١٢.٤	١٠.١	١٠.١
أنشطة المعلومات والاتصالات	٠.٠	٠.٠	٠.٠	٠.٠	٠.٠	٠.٠	٠.٠	٠.٠	٠.٠	٠.٠

المصدر: الجهاز المركزى للتعبئة العامة والإحصاء.

١ / قام الجهاز المركزى للتعبئة العامة والإحصاء بإصدار رقم قياسى لأسعار المنتجين بدءاً من سبتمبر ٢٠٠٧ ، وذلك بإستخدام أسعار السلع والخدمات للسنة المالية (٢٠٠٤-٢٠٠٥) كفترة أساس لسلسلة الأرقام القياسية، كما تم إستخراج الأوزان بإستخدام متوسط عامى (٢٠٠٢-٢٠٠٣ ، ٢٠٠٣-٢٠٠٤) للقيم الإجمالية للإنتاج الصناعى والزراعى والخدمى.

٢/ التغير فى الرقم القياسى عن الفترة المقابلة فى العام السابق.

٣/ التغير فى الرقم القياسى عن الشهر المقابل فى العام السابق .

جدول (٧): معدل التضخم السنوى لأسعار المنتجين طبقاً للإستخدام النهائى <sup>١/</sup>

بيان ربع سنوي <sup>٢/</sup>					بيان شهري <sup>٣/</sup>				
يوليو-سبتمبر ٢٠١٦	يناير -مارس ٢٠١٧	ابريل -يونيو ٢٠١٧	يوليو-سبتمبر ٢٠١٧	نوفمبر- ١٦	أغسطس- ١٧	سبتمبر- ١٧	أكتوبر- ١٧	نوفمبر- ١٧	
٩.٢	٣٧.٣	٣٦.٣	٣٨.٦	٢١.٠	٣٨.٢	٣٨.٨	٣٥.١	٢٧.٩	معدل التضخم لأسعار المنتجين
١.٠	٤٨.٣	٤٨.٤	٩١.١	٤٨.٧	٩١.١	٩١.١	٧٥.٢	٢٩.٨	مواد الوقود
٢.٠	٦٢.٦	٣١.٤	٣١.٨	٢١.٢	٣٠.٧	٣٥.٦	٢٠.٥	٢٣.٣	المواد الخام
٨.٢	٤٩.٣	٤٤.٧	٤٩.٤	٢٩.٧	٥٠.٩	٤٧.٨	٣٨.٦	٢٥.٤	السلع الوسيطة
١٣.٦	٢٩.٦	-٨.٤	-١٩.٧	١٣.٧	-٤٥.٤	-٤٥.٩	-٥٠.٩	-٤٧.٩	السلع الإستهلاكية غير المعمرة
١٢.٧	٣٨.٠	٣٧.٨	١٤٣.٦	١١.٨	١٩٧.٩	١٩٤.٠	١٩٥.١	١٧٥.٩	السلع الإستهلاكية المعمرة
١.٣	١٦.٠	٩٣.٨	١٦.٥	١٠.٥	١٥.٨	١٤.٩	١٢.٣	٦.٣	السلع الإستثمارية

جدول (٨): معدل التضخم السنوى لأسعار المنتجين طبقاً لدرجة التصنيع <sup>١/</sup>

بيان ربع سنوي <sup>٢/</sup>					بيان شهري <sup>٣/</sup>				
يوليو-سبتمبر ٢٠١٦	يناير -مارس ٢٠١٧	ابريل -يونيو ٢٠١٧	يوليو-سبتمبر ٢٠١٧	نوفمبر- ١٦	أغسطس- ١٧	سبتمبر- ١٧	أكتوبر- ١٧	نوفمبر- ١٧	
٩.٢	٣٧.٣	٣٦.٣	٣٨.٦	٢١.٠	٣٨.٢	٣٨.٨	٣٥.١	٢٧.٩	معدل التضخم لأسعار المنتجين
-٥.٣	٥٧.٩	٣٤.٦	٦١.٤	٢٨.٧	٦١.٠	٦٤.١	٤٨.٩	٢٧.٣	مواد الوقود
-٢٧.٠	٩٠.٤	٩٠.٤	٩٠.٤	٩٠.٤	٩٠.٤	٩٠.٤	٠.٠	٠.٠	القطن
١٥.٧	٢٩.٦	٣١.٦	٢٨.٧	١٥.٤	٢٨.٧	٢٨.٨	٣٢.٧	٢٥.١	المواد الخام
٥.٠	٢٥.٧	٣١.٣	٢٩.٦	١١.٣	٣١.٤	٢٣.٩	٣٠.١	١٧.٥	السلع النصف مصنعة
١١.٢	٤٩.٠	٤٩.٥	٥٠.٠	٢٧.٤	٤٩.٩	٤٨.٠	٣٨.٨	٢٩.١	السلع تامة الصنع

المصدر: الجهاز المركزى للتعبئة العامة والإحصاء.

١/ قام الجهاز المركزى للتعبئة العامة والإحصاء بإصدار رقم قياسى لأسعار المنتجين بدءاً من سبتمبر ٢٠٠٧ ، وذلك باستخدام أسعار السلع والخدمات للسنة المالية (٢٠٠٤-٢٠٠٥) كفترة أساس لسلسلة الأرقام القياسية، كما تم إستخراج الأوزان باستخدام متوسط عامى (٢٠٠٢-٢٠٠٣ ، ٢٠٠٣-٢٠٠٤) للقيم الإجمالية للإنتاج الصناعى والزراعى والخدمى.

٢/ التغير فى الرقم القياسى عن الفترة المقابلة فى العام السابق.

٣/ التغير فى الرقم القياسى عن الشهر المقابل فى العام السابق .

جدول (٩): تطور أسعار الصرف				
السوق العالمي		السوق المحلي		
(دولار امريكي / وحدة من العملة)		(جنيه مصري / وحدة من العملة) <sup>١/</sup>		
جنيه إسترليني	يورو	جنيه إسترليني	دولار أمريكي	
متوسط سنوي <sup>١/</sup>				
١,٨٤٣	١,٢٥٦	٧,٢٥٥	١٠,٦٤٨	٥,٧٣٣
٢,٠٠٢	١,٣٧٠	٧,٨٣٦	١١,٤٤٨	٥,٦٣٦
١,٨٥٥	١,٤٧١	٨,٠٧٨	١٠,١٨٦	٥,٤٣١
١,٥٦٥	١,٣٩٤	٧,٨٠٤	٨,٧٦٤	٥,٥٤٢
١,٥٤٦	١,٣٢٩	٧,٥٤١	٨,٧٨٣	٥,٦٢٢
١,٦٠٤	١,٣٩٣	٨,٢٧٧	٩,٥٣٥	٥,٩٣٣
١,٥٨٥	١,٢٨٦	٧,٨٠١	٩,٦١٤	٦,٠٥٦
١,٥٦٤	١,٣٢٨	٩,١٢٦	١٠,٧٤٩	٦,٨٦٩
١,٦٤٨	١,٣٢٩	٩,٤١٣	١١,٦٧٢	٧,٠٧٩
١,٥٢٩	١,١١٩	٨,٥٥٨	١١,٧٨٥	٧,٦٩٣
١,٣٥٢	١,١٢٢	١١,٠٤٤	١٣,٤٥٦	١٠,٠١٨
متوسط شهري				
١,٥٧٩	١,٢٤٨	٨,٩١٨	١١,٢٨٦	٧,١٤٥
١,٥٦٣	١,٢٣٢	٨,٨١٠	١١,١٧٩	٧,١٤٥
١,٥١٨	١,١٦٧	٨,٤٥٦	١١,٠٠٧	٧,٢٥٩
١,٥٣١	١,١٣٥	٨,٦٥٧	١١,٦٧٥	٧,٦٠٠
١,٥٠٠	١,٠٨٤	٨,٢٧١	١١,٤٤١	٧,٦٠٢
١,٤٩٢	١,٠٧٩	٨,٢٢٣	١١,٣٦٨	٧,٦٠٤
١,٥٤٥	١,١١٧	٨,٥٢٥	١١,٧٩٢	٧,٦٠٦
١,٥٥٦	١,١٢١	٨,٥٥٨	١١,٨٧٨	٧,٦٠٦
١,٥٥٦	١,١٠١	٨,٥٨٩	١٢,١٣٧	٧,٨٠١
١,٥٥٩	١,١١٣	٨,٧١١	١٢,٢٠٦	٧,٨٠٨
١,٥٣٥	١,١٢٤	٨,٧٩٨	١٢,٠١٦	٧,٨٠٨
١,٥٣٣	١,٢٢٥	٨,٨٩٣	١٢,١٤٧	٧,٩١٧
١,٥١٩	١,٠٧٣	٨,٤٨٣	١٢,٠٠٦	٧,٩٠٢
١,٥٠٠	١,٠٩٠	٨,٥٣١	١١,٧٤٥	٧,٨٠٨
١,٤٤١	١,٠٨٧	٨,٥١٠	١١,٢٩٠	٧,٨٠٨
١,٣٨٨	١,٠٩١	٨,٥٦٨	١١,٣٣٥	٧,٨٠٧
١,٤٢٥	١,١١٣	٩,٣٥٩	١١,٩٨٠	٨,٤٥٢
١,٤٣٠	١,٣٣٩	١٠,٠٦٩	١٢,٦٩٨	٨,٨٥٧
١,٤٥٢	١,١٣٠	١٠,٠٣٥	١٢,٨٩٣	٨,٨٥٧
١,٤٢١	١,١٢٤	٩,٩٧٦	١٢,٦١٥	٨,٨٥٧
١,٣١٥	١,١٠٧	٩,٨٢٧	١١,٦٧٧	٨,٨٥٧
١,٣٠٩	١,١٢٠	٩,٩٤٩	١١,٦٢٧	٨,٨٥٨
١,٣١٥	١,١٢١	٩,٩٥٠	١١,٦٧٤	٨,٨٥٧
١,٢٣٦	١,١٠٤	٩,٧٨٠	١٠,٩٥٦	٨,٨٥٨
١,٢٤٥	١,٠٨٠	١٧,١١١	١٩,٧٦٢	١٥,٨١٣
١,٢٤٨	١,٠٥٤	١٩,٣٨٨	٢٢,٩٦٧	١٨,٣٣٠
١,٢٣٤	١,٠٦٢	١٩,٧٥٥	٢٢,٩٤١	١٨,٥٣٧
١,٢٤٨	١,٠٦٥	١٨,١٣٠	٢١,٢٤٨	١٦,٨٩٧
١,٢٣٤	١,٠٦٩	١٨,٨٠٨	٢١,٧٠١	١٧,٦٢٩
١,٢٦٣	١,٠٧١	١٩,٣٢٧	٢٢,٨٠٣	١٨,٠١٥
١,٢٩٢	١,١٠٥	١٩,٩٦٤	٢٣,٣٣٥	١٨,٠١٣
١,٢٧٩	١,٢٢٨	٢٠,٣٣١	٢٣,١٧٢	١٨,٠٢٩
١,٣٠١	١,١٥٣	٢٠,٦٥٥	٢٣,٣٠٧	١٧,٨٤٦
١,٢٩٦	١,١٨٢	٢٠,٩٧٧	٢٣,٠٠٩	١٧,٧٠٦
١,٣٣١	١,١٩٢	٢١,٠٣٦	٢٣,٤٩٨	١٧,٥٩٩
١,٣٢٠	١,١٧٥	٢٠,٧٤٣	٢٣,٢٩٥	١٧,٥٨٨
١,٣٢٢	١,١٧٤	٢٠,٧٤٠	٢٣,٣٤٩	١٧,٥٩١
١,٣٤١	١,١٨٤	٢١,٠٨٧	٢٣,٧٣٨	١٧,٧٣٨
١,٣٨٠	١,٢١٩	٢١,٥٨٨	٢٤,٤٣٩	١٧,٧٠٤

المصدر : البنك المركزي المصري ، رويترز، Oanda (www.oanda.com) .

١/ متوسط أسعار البيع والشراء. (نقطة المنتصف)

٢/ متوسط ميلادي.

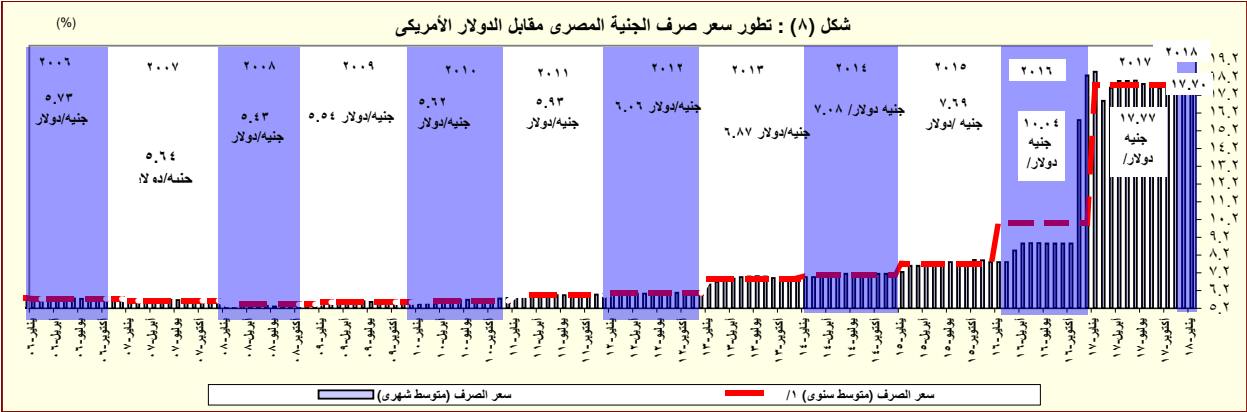

المصدر : البنك المركزي المصري و رويترز.

١/ متوسط ميلادي.

# القسم الرابع

## مؤشرات المالية العامة

ملخص المعاملات المالية للحكومة-----	٢٥	جدول (١٠)
ملخص المعاملات الرئيسية للموازنة العامة : القطاع الحكومي -----	٢٦-٢٧	جدول (١١)
هيكل الإيرادات العامة (الإيرادات الضريبية)-----	٢٨	جدول (١٢ -أ)
هيكل الإيرادات العامة (الإيرادات غير الضريبية)-----	٢٩	جدول (١٢ -ب)
توزيع المتحصلات الجمركية بحسب التصنيف الوظيفي للواردات -----	٣٠	جدول (١٣)
هيكل المصروفات العامة-----	٣١-٣٢	جدول (١٤)

جدول ( ١٠ ): ملخص المعاملات المالية للحكومة

(مليون جنيه)

	٢٠١٣/٢٠١٢		٢٠١٤/٢٠١٣		٢٠١٥/٢٠١٤		٢٠١٦/٢٠١٥		٢٠١٧/٢٠١٦	
	فعلى		فعلى		فعلى		فعلى		ختامى مبدئى	
	قطاع الموازنة <sup>٣</sup>	الحكومة العامة <sup>٤</sup>	قطاع الموازنة <sup>٣</sup>	الحكومة العامة <sup>٤</sup>	قطاع الموازنة <sup>٣</sup>	الحكومة العامة <sup>٤</sup>	قطاع الموازنة <sup>٣</sup>	الحكومة العامة <sup>٤</sup>	قطاع الموازنة <sup>٣</sup>	الحكومة العامة <sup>٤</sup>
إجمالى الإيرادات	٣٥٠,٣٢٢	٤٠٣,٦٣٧	٤٥٦,٧٨٨	٥١٩,٤٤٩	٤٦٥,٢٤١	٥٣٨,٣٧٨	٤٩١,٤٨٨	٥٤٩,٠٨٠	٦٥٩,١٨٤	٨٣٤,٦٢٢
الإيرادات الضريبية	٢٥١,١١٩	٢٥١,١١٩	٢٦٠,٢٨٩	٢٦٠,٢٨٩	٣٠٥,٩٥٧	٣٠٥,٩٥٧	٣٥٢,٣١٥	٣٥٢,٣١٥	٤٦٢,٠٠٧	٦٠٣,٩١٨
المنح	٥,٢٠٨	٥,٢٠٨	٩٥,٨٥٦	٩٥,٨٥٦	٢٥,٤٣٧	٢٥,٤٣٧	٣,٥٤٣	٣,٥٤٣	١٧,٦٨٣ <sup>٨</sup>	١,١٤٣
إيرادات أخرى	٩٣,٩٩٦	١٤٧,٣١٠	١٠٠,٦٤٢	١٦٣,٣٠٤	١٣٣,٨٤٧	٢٠,٦٩٨٤	١٣٥,٦٣٠	١٩٣,٢٢٢	١٧٩,٤٩٤	٢٢٩,٥٦١
إجمالى المصروفات	٥٨٨,١٨٨	٦٤٤,٠٨٠	٧٠١,٥١٤	٧٥٩,٨٤٧	٧٣٣,٣٥٠	٨٠٥,٩٢٩	٨١٧,٨٤٤	٨٨٦,٧٧٤	١,٠٣١,٩٤١	١,٢٠٧,١٣٨
الأجور و تعويضات العاملين	١٤٢,٩٥٦	١٤٥,٠٦٤	١٧٨,٥٨٩	١٨٠,٨٢٩	١٩٨,٤٦٨	٢٠٠,٩٣٣	٢١٣,٧٢١	٢١٦,١٥٣	٢٢٥,٥١٣	٢٣٩,٩٥٥
شراء السلع والخدمات	٢٦,٦٥٢	٢٧,١٥٥	٢٧,٢٤٧	٢٧٥٥٦	٣١,٢٧٦	٣١٥٨٠	٣٥,٦٦٢	٣٥,٩٣٦	٤٢,٤٥٠	٥٢,٠٦٥
الفوائد	١٤٦,٩٩٥	١٣٥,٣٣١	١٧٣,١٥٠	١٥٩٣٣٠	١٩٣,٠٠٨	١٧٩٠٣٥	٢٤٣,٦٣٥	٢٢٥,١٩٥	٣١٦,٦٠٢	٣٨٠,٩٨٦
الدعم والمنح والمزايا الاجتماعية	١٩٧,٠٩٣	٢٦١,٧٦٠	٢٢٨,٥٧٩	٢٩٨٠٠٢	١٩٨,٥٦٩	٢٨٢١١٦	٢٠١,٠٢٤	٢٨٥,٥٤٤	٢٧٦,٧١٩	٣٣٢,٧٢٧
المصروفات الأخرى	٣٤,٩٧٥	٣٥,١٤٠	٤١,٠٦٨	٤١٢٠٩	٥٠,٢٧٩	٥٠٣٤٨	٥٤,٥٥١	٥٤,٥٨٠	٦١,٥١٧	٦٥,٩٧٢
شراء أصول غير مالية (الاستثمارات)	٣٩,٥١٦	٣٩,٦٢٩	٥٢,٨٨٢	٥٢٩٢١	٦١,٧٥٠	٦١٩١٧	٦٩,٢٥٠	٦٩,٣٦٥	١٠٩,١٤١	١٣٥,٤٣١
العجز النقدى <sup>٥</sup>	٢٣٧,٨٦٥	٢٤٠,٤٤٣	٢٤٤,٧٢٧	٢٤٠,٣٩٩	٢٦٨,١٠٩	٢٦٧٥٥١	٣٢٦,٣٥٦	٣٣٧,٦٩٤	٣٧٢,٧٥٧	٣٧٢,٥١٦
صافى حيازة الأصول المالية	١,٨٥٤	٦,٤١٠	١٠,٧١٣	١٤٣١٧	١١,٣٢١	١٦٧٦٣	١٣,١٣٩	٣٢,٦٥٥	٦,٨٣٣	-١,٤٠٨
العجز الكلى	٢٣٩,٧١٩	٢٤٦,٨٥٣	٢٥٥,٤٣٩	٢٥٤,٧١٦	٢٧٩,٤٣٠	٢٨٤,٣١٤	٣٣٩,٤٩٥	٣٧٠,٣٤٩	٣٧٩,٥٩٠	٣٧١,١٠٨
ملاحظات										
العجز الكلى / الناتج المحلى (%) <sup>٦</sup>	١٢.٩	١٣.٣	١٢.٠	١٢.٠	١١.٤	١١.٦	١٢.٥	١٣.٧	١٠.٩	٩.٠
الميزان الأولى / الناتج المحلى (%) <sup>٦</sup>	-٥.٠	-٦.٠	-٣.٩	-٤.٥	-٣.٥	-٤.٣	-٣.٥	-٥.٤	-١.٨	٠.٢
إجمالى الإيرادات / الناتج المحلى (%) <sup>٦</sup>	١٨.٨	٢١.٧	٢١.٤	٢٤.٤	١٩.٠	٢٢.٠	١٨.١	٢٠.٣	١٩.٠	٢٠.٣
إجمالى المصروفات / الناتج المحلى (%) <sup>٦</sup>	٣١.٦	٣٤.٦	٣٢.٩	٣٥.٧	٣٠.٠	٣٣.٠	٣٠.٢	٣٢.٧	٢٩.٧	٢٩.٤

المصدر: وزارة المالية

١/ مبدئى. **جدير بالذكر أن بيانات الحساب الختامى للموازنة العامة للدولة للعام المالى ٢٠١٧/٢٠١٦ مازالت معروضة على مجلس النواب وتعد مبدئية لحين اعتمادها.**

٢/ تعكس بيانات الموازنة العامة للدولة بموجب قانون ربط الموازنة رقم ١٤٥ لعام ٢٠١٧.

٣/ يشمل قطاع موازنة الجهاز الإدارى و المحليات، والهيئات الخدمية العامة.

٤/ تشمل المعاملات المالية لكل من أجهزة الموازنة العامة، وبנק الإستثمار القومى، وصناديق التأمين والمعاشات ، ومع مراعاة إستبعاد كافة المعاملات البنينة للجهات الثلاث لمنع إزدواجية الحساب.

٥/ العجز الكلى مطروح منه صافى حيازة الأصول المالية.

٦/

تم مراجعة تقديرات الناتج المحلى الإجمالى مؤخراً لتصبح ٣٤٧٠ مليار جنيه فى عام ٢٠١٦/٢٠١٧ بدلاً من تقديرات سابقة بنحو ٣٤٧٨ مليار جنيه. فى حين قدرت توقعات الناتج المحلى الإجمالى للسنة المالية ٢٠١٧/٢٠١٨ بنحو ٤٢٨٦.٥ مليار جنيه وفقاً لتقديرات وزارة المالية.

٧/ تنشر وزارة المالية بيانات أداء الحكومة العامة للعام المالى ٢٠١٤/٢٠١٥ للمرة الأولى، وذلك بعد القيام بتدقيق البيانات مع الجهات المعنية والتي تدخل ضمن نطاق الحكومة العامة.

٨/ ترجع الزيادة فى المنح فى الأساس نتيجة لتلقى منح رأسمالية من دولة الإمارات لتمويل الإستثمارات خلال العام المالى ٢٠١٧/٢٠١٦.



جدول (١١) القطاع الحكومي : ملخص المعاملات الرئيسية للموازنة العامة <sup>١/٢</sup>

(مليون جنيه)

٢٠١٨/٢٠١٧								موازنة	
٢٠١٨/٢٠١٧								٢٠١٧/٢٠١٦	
٢٠١٧/٢٠١٦								٢٠١٦/٢٠١٥	
٢٠١٦/٢٠١٥								٢٠١٥/٢٠١٤	
٢٠١٥/٢٠١٤								٢٠١٤/٢٠١٣	
٢٠١٤/٢٠١٣								٢٠١٣/٢٠١٢	
٢٠١٣/٢٠١٢								٢٠١٢/٢٠١١	
٢٠١٢/٢٠١١								٢٠١١/٢٠١٠	
٢٠١١/٢٠١٠								٢٠١٠/٢٠٠٩	
٢٠١٠/٢٠٠٩								٢٠٠٩/٢٠٠٨	
٢٠٠٩/٢٠٠٨								٢٠٠٨/٢٠٠٧	
٢٠٠٨/٢٠٠٧								٢٠٠٧/٢٠٠٦	
٢٠٠٧/٢٠٠٦								٢٠٠٦/٢٠٠٥	
٢٠٠٦/٢٠٠٥								٢٠٠٥/٢٠٠٤	
٢٠٠٥/٢٠٠٤								٢٠٠٤/٢٠٠٣	
٢٠٠٤/٢٠٠٣								٢٠٠٣/٢٠٠٢	
٢٠٠٣/٢٠٠٢								٢٠٠٢/٢٠٠١	
٢٠٠٢/٢٠٠١								٢٠٠١/٢٠٠٠	
٢٠٠١/٢٠٠٠								٢٠٠٠/١٩٩٩	
٢٠٠٠/١٩٩٩								١٩٩٩/١٩٩٨	
١٩٩٩/١٩٩٨								١٩٩٨/١٩٩٧	
١٩٩٨/١٩٩٧								١٩٩٧/١٩٩٦	
١٩٩٧/١٩٩٦								١٩٩٦/١٩٩٥	
١٩٩٦/١٩٩٥								١٩٩٥/١٩٩٤	
١٩٩٥/١٩٩٤								١٩٩٤/١٩٩٣	
١٩٩٤/١٩٩٣								١٩٩٣/١٩٩٢	
١٩٩٣/١٩٩٢								١٩٩٢/١٩٩١	
١٩٩٢/١٩٩١								١٩٩١/١٩٩٠	
١٩٩١/١٩٩٠								١٩٩٠/١٩٨٩	
١٩٩٠/١٩٨٩								١٩٨٩/١٩٨٨	
١٩٨٩/١٩٨٨								١٩٨٨/١٩٨٧	
١٩٨٨/١٩٨٧								١٩٨٧/١٩٨٦	
١٩٨٧/١٩٨٦								١٩٨٦/١٩٨٥	
١٩٨٦/١٩٨٥								١٩٨٥/١٩٨٤	
١٩٨٥/١٩٨٤								١٩٨٤/١٩٨٣	
١٩٨٤/١٩٨٣								١٩٨٣/١٩٨٢	
١٩٨٣/١٩٨٢								١٩٨٢/١٩٨١	
١٩٨٢/١٩٨١								١٩٨١/١٩٨٠	
١٩٨١/١٩٨٠								١٩٨٠/١٩٧٩	
١٩٨٠/١٩٧٩								١٩٧٩/١٩٧٨	
١٩٧٩/١٩٧٨								١٩٧٨/١٩٧٧	
١٩٧٨/١٩٧٧								١٩٧٧/١٩٧٦	
١٩٧٧/١٩٧٦								١٩٧٦/١٩٧٥	
١٩٧٦/١٩٧٥								١٩٧٥/١٩٧٤	
١٩٧٥/١٩٧٤								١٩٧٤/١٩٧٣	
١٩٧٤/١٩٧٣								١٩٧٣/١٩٧٢	
١٩٧٣/١٩٧٢								١٩٧٢/١٩٧١	
١٩٧٢/١٩٧١								١٩٧١/١٩٧٠	
١٩٧١/١٩٧٠								١٩٧٠/١٩٦٩	
١٩٧٠/١٩٦٩								١٩٦٩/١٩٦٨	
١٩٦٩/١٩٦٨								١٩٦٨/١٩٦٧	
١٩٦٨/١٩٦٧								١٩٦٧/١٩٦٦	
١٩٦٧/١٩٦٦								١٩٦٦/١٩٦٥	
١٩٦٦/١٩٦٥								١٩٦٥/١٩٦٤	
١٩٦٥/١٩٦٤								١٩٦٤/١٩٦٣	
١٩٦٤/١٩٦٣								١٩٦٣/١٩٦٢	
١٩٦٣/١٩٦٢								١٩٦٢/١٩٦١	
١٩٦٢/١٩٦١								١٩٦١/١٩٦٠	
١٩٦١/١٩٦٠								١٩٦٠/١٩٥٩	
١٩٦٠/١٩٥٩								١٩٥٩/١٩٥٨	
١٩٥٩/١٩٥٨								١٩٥٨/١٩٥٧	
١٩٥٨/١٩٥٧								١٩٥٧/١٩٥٦	
١٩٥٧/١٩٥٦								١٩٥٦/١٩٥٥	
١٩٥٦/١٩٥٥								١٩٥٥/١٩٥٤	
١٩٥٥/١٩٥٤								١٩٥٤/١٩٥٣	
١٩٥٤/١٩٥٣								١٩٥٣/١٩٥٢	
١٩٥٣/١٩٥٢								١٩٥٢/١٩٥١	
١٩٥٢/١٩٥١								١٩٥١/١٩٥٠	
١٩٥١/١٩٥٠								١٩٥٠/١٩٤٩	
١٩٥٠/١٩٤٩								١٩٤٩/١٩٤٨	
١٩٤٩/١٩٤٨								١٩٤٨/١٩٤٧	
١٩٤٨/١٩٤٧								١٩٤٧/١٩٤٦	
١٩٤٧/١٩٤٦								١٩٤٦/١٩٤٥	
١٩٤٦/١٩٤٥								١٩٤٥/١٩٤٤	
١٩٤٥/١٩٤٤								١٩٤٤/١٩٤٣	
١٩٤٤/١٩٤٣								١٩٤٣/١٩٤٢	
١٩٤٣/١٩٤٢								١٩٤٢/١٩٤١	
١٩٤٢/١٩٤١								١٩٤١/١٩٤٠	
١٩٤١/١٩٤٠								١٩٤٠/١٩٣٩	
١٩٤٠/١٩٣٩								١٩٣٩/١٩٣٨	
١٩٣٩/١٩٣٨								١٩٣٨/١٩٣٧	
١٩٣٨/١٩٣٧								١٩٣٧/١٩٣٦	
١٩٣٧/١٩٣٦								١٩٣٦/١٩٣٥	
١٩٣٦/١٩٣٥								١٩٣٥/١٩٣٤	
١٩٣٥/١٩٣٤								١٩٣٤/١٩٣٣	
١٩٣٤/١٩٣٣								١٩٣٣/١٩٣٢	
١٩٣٣/١٩٣٢								١٩٣٢/١٩٣١	
١٩٣٢/١٩٣١								١٩٣١/١٩٣٠	
١٩٣١/١٩٣٠								١٩٣٠/١٩٢٩	
١٩٣٠/١٩٢٩								١٩٢٩/١٩٢٨	
١٩٢٩/١٩٢٨								١٩٢٨/١٩٢٧	
١٩٢٨/١٩٢٧								١٩٢٧/١٩٢٦	
١٩٢٧/١٩٢٦								١٩٢٦/١٩٢٥	
١٩٢٦/١٩٢٥								١٩٢٥/١٩٢٤	
١٩٢٥/١٩٢٤								١٩٢٤/١٩٢٣	
١٩٢٤/١٩٢٣								١٩٢٣/١٩٢٢	
١٩٢٣/١٩٢٢								١٩٢٢/١٩٢١	
١٩٢٢/١٩٢١								١٩٢١/١٩٢٠	
١٩٢١/١٩٢٠								١٩٢٠/١٩١٩	
١٩٢٠/١٩١٩								١٩١٩/١٩١٨	
١٩١٩/١٩١٨								١٩١٨/١٩١٧	
١٩١٨/١٩١٧								١٩١٧/١٩١٦	
١٩١٧/١٩١٦								١٩١٦/١٩١٥	
١٩١٦/١٩١٥								١٩١٥/١٩١٤	
١٩١٥/١٩١٤								١٩١٤/١٩١٣	
١٩١٤/١٩١٣								١٩١٣/١٩١٢	
١٩١٣/١٩١٢								١٩١٢/١٩١١	
١٩١٢/١٩١١								١٩١١/١٩١٠	
١٩١١/١٩١٠								١٩١٠/١٩٠٩	
١٩١٠/١٩٠٩								١٩٠٩/١٩٠٨	
١٩٠٩/١٩٠٨								١٩٠٨/١٩٠٧	
١٩٠٨/١٩٠٧								١٩٠٧/١٩٠٦	
١٩٠٧/١٩٠٦								١٩٠٦/١٩٠٥	
١٩٠٦/١٩٠٥								١٩٠٥/١٩٠٤	
١٩٠٥/١٩٠٤								١٩٠٤/١٩٠٣	
١٩٠٤/١٩٠٣								١٩٠٣/١٩٠٢	
١٩٠٣/١٩٠٢								١٩٠٢/١٩٠١	
١٩٠٢/١٩٠١								١٩٠١/١٩٠٠	
١٩٠١/١٩٠٠								١٩٠٠/١٨٩٩	
١٩٠٠/١٨٩٩								١٨٩٩/١٨٩٨	
١٨٩٩/١٨٩٨								١٨٩٨/١٨٩٧	
١٨٩٨/١٨٩٧								١٨٩٧/١٨٩٦	
١٨٩٧/١٨٩٦								١٨٩٦/١٨٩٥	
١٨٩٦/١٨٩٥								١٨٩٥/١٨٩٤	
١٨٩٥/١٨٩٤								١٨٩٤/١٨٩٣	
١٨٩٤/١٨٩٣								١٨٩٣/١٨٩٢	
١٨٩٣/١٨٩٢								١٨٩٢/١٨٩١	
١٨٩٢/١٨٩١								١٨٩١/١٨٩٠	
١٨٩١/١٨٩٠								١٨٩٠/١٨٨٩	
١٨٩٠/١٨٨٩								١٨٨٩/١٨٨٨	
١٨٨٩/١٨٨٨								١٨٨٨/١٨٨٧	
١٨٨٨/١٨٨٧								١٨٨٧/١٨٨٦	
١٨٨٧/١٨٨٦								١٨٨٦/١٨٨٥	
١٨٨٦/١٨٨٥								١٨٨٥/١٨٨٤	
١٨٨٥/١٨٨٤								١٨٨٤/١٨٨٣	
١٨٨٤/١٨٨٣								١٨٨٣/١٨٨٢	
١٨٨٣/١٨٨٢								١٨٨٢/١٨٨١	
١٨٨٢/١٨٨١								١٨٨١/١٨٨٠	
١٨٨١/١٨٨٠								١٨٨٠/١٨٧٩	
١٨٨٠/١٨٧٩								١٨٧٩/١٨٧٨	
١٨٧٩/١٨٧٨								١٨٧٨/١٨٧٧	
١٨٧٨/١٨٧٧								١٨٧٧/١٨٧٦	
١٨٧٧/١٨٧٦								١٨٧٦/١٨٧٥	
١٨٧٦/١٨٧٥								١٨٧٥/١٨٧٤	
١٨٧٥/١٨٧٤								١٨٧٤/١٨٧٣	
١٨٧٤/١٨٧٣								١٨٧٣/١٨٧٢	
١٨٧٣/١٨٧٢								١٨٧٢/١٨٧١	
١٨٧٢/١٨٧١								١٨٧١/١٨٧٠	
١٨٧١/١٨٧٠								١٨٧٠/١٨٦٩	
١٨٧٠/١٨٦٩								١٨٦٩/١٨٦٨	
١٨٦٩/١٨٦٨								١٨٦٨/١٨٦٧	
١٨٦٨/١٨٦٧								١٨٦٧/١٨٦٦	
١٨٦٧/١٨٦٦								١٨٦٦/١٨٦٥	
١٨٦٦/١٨٦٥								١٨٦٥/١٨٦٤	
١٨٦٥/١٨٦٤								١٨٦٤/١٨٦٣	
١٨٦٤/١٨٦٣								١٨٦٣/١٨٦٢	
١٨٦٣/١٨٦٢								١٨٦٢/١٨٦١	
١٨٦٢/١٨٦١								١٨٦١/١٨٦٠	
١٨٦١/١٨٦٠								١٨٦٠/١٨٥٩	
١٨٦٠/١٨٥٩								١٨٥٩/١٨٥٨	
١٨٥٩/١٨٥٨								١٨٥٨/١٨٥٧	
١٨٥٨/١٨٥٧								١٨٥٧/١٨٥٦	
١٨٥٧/١٨٥٦								١٨٥٦/١٨٥٥	
١٨٥٦/١٨٥٥								١٨٥٥/١٨٥٤	
١٨٥٥/١٨٥٤								١٨٥٤/١٨٥٣	
١٨٥٤/١٨٥٣								١٨٥٣/١٨٥٢	
١٨٥٣/١٨٥٢								١٨٥٢/١٨٥١	
١٨٥٢/١٨٥١								١٨٥١/١٨٥٠	
١٨٥١/١٨٥٠								١٨٥٠/١٨٤٩	
١٨٥٠/١٨٤٩								١٨٤٩/١٨٤٨	
١٨٤٩/١٨٤٨								١٨٤٨/١٨٤٧	
١٨٤٨/١٨٤٧								١٨٤٧/١٨٤٦	
١٨٤٧/١٨٤٦								١٨٤٦/١٨٤٥	
١٨٤٦/١٨٤٥								١٨٤٥/١٨٤٤	
١٨٤٥/١٨٤٤								١٨٤٤/١٨٤٣	
١٨٤٤/١٨٤٣								١٨٤٣/١٨٤٢	
١٨٤٣/١٨٤٢								١٨٤٢/١٨٤١	
١٨٤٢/١٨٤١								١٨٤١/١٨٤٠	
١٨٤١/١٨٤٠								١٨٤٠/١٨٣٩	
١٨٤٠/١٨٣٩								١٨٣٩/١٨٣٨	
١٨٣٩/١٨٣٨								١٨٣٨/١٨٣٧	
١٨٣٨/١٨٣٧								١٨٣٧/١٨٣٦	
١٨٣٧/١٨٣٦								١٨٣٦/١٨٣٥	
١٨٣٦/١٨٣٥								١٨٣٥/١٨٣٤	
١٨٣٥/١٨٣٤								١٨٣٤/١٨٣٣	
١٨٣٤/١٨٣٣								١٨٣٣/١٨٣٢	
١٨٣٣/١٨٣٢								١٨٣٢/١٨٣١	
١٨٣٢/١٨٣١								١٨٣١/١٨٣٠	
١٨٣١/١٨٣٠								١٨٣٠/١٨٢٩	
١٨٣٠/١٨٢٩								١٨٢٩/١٨٢٨	
١٨٢٩/١٨٢٨								١٨٢٨/١٨٢٧	
١٨٢٨/١٨٢٧								١٨٢٧/١٨٢٦	
١٨٢٧/١٨٢٦								١٨٢٦/١٨٢٥	
١٨٢٦/١٨٢٥								١٨٢٥/١٨٢٤	
١٨٢٥/١٨٢٤								١٨٢٤/١٨٢٣	
١٨٢٤/١٨٢٣								١٨٢٣/١٨٢٢	
١٨٢٣/١٨٢٢								١٨٢٢/١٨٢١	
١٨٢٢/١٨٢١								١٨٢١/١٨٢٠	
١٨٢١/١٨٢٠								١٨٢٠/١٨١٩	
١٨٢٠/١٨١٩								١٨١٩/١٨١٨	
١٨١٩/١٨١٨								١٨١٨/١٨١٧	
١٨١٨/١٨١٧								١٨١٧/١٨١٦	
١٨١٧/١٨١٦								١٨١٦/١٨١٥	
١٨١٦/١٨١٥								١٨١٥/١٨١٤	
١٨١٥/١٨١٤								١٨١٤/١٨١٣	
١٨١٤/١٨١٣								١٨١٣/١٨١٢	
١٨١٣/١٨١٢								١٨١٢/١٨١١	
١٨١٢/١٨١١								١٨١١/١٨١٠	
١٨١١/١٨١٠								١٨١٠/١٨٠٩	
١٨١٠/١٨٠٩								١٨٠٩/١٨٠٨	
١٨٠٩/١٨٠٨								١٨٠٨/١٨٠٧	
١٨٠٨/١٨٠٧								١٨٠٧/١٨٠٦	
١٨٠٧/١٨٠٦								١٨٠٦/١٨٠٥	
١٨٠٦/١٨٠٥								١٨٠٥/١٨٠٤	
١٨٠٥/١٨٠٤								١٨٠٤/١٨٠٣	
١٨٠٤/١٨٠٣								١٨٠٣/١٨٠٢	
١٨٠٣/١٨٠٢								١٨٠٢/١٨٠١	
١٨٠٢/١٨٠١								١٨٠١/١٨٠٠	
١٨٠١/١٨٠٠								١٨٠٠/١٧٩٩	
١٨٠٠/١٧٩٩								١٧٩٩/١٧٩٨	
١٧٩٩/١٧٩٨								١٧٩٨/١٧٩٧	
١٧٩٨/١٧٩٧								١٧٩٧/١٧٩٦	
١٧٩٧/١٧٩٦								١٧٩٦/١٧٩٥	
١٧٩٦/١٧٩٥								١٧٩٥/١٧٩٤	
١٧٩٥/١٧٩٤								١٧٩٤/١٧٩٣	
١٧٩٤/١٧٩٣								١٧٩٣/١٧٩٢	
١٧٩٣/١٧٩٢								١٧٩٢/١٧٩١	
١٧٩٢/١٧٩١								١٧٩١/١٧٩٠	
١٧٩١/١٧٩٠								١٧٩٠/١٧٨٩	
١٧٩٠/١٧٨٩									

المصدر: وزارة المالية.

١/ يشمل قطاع موازنة الجهاز الإدارى والمحليات، والهيئات الخدمية العامة.

٢/ تم إعادة تبويب فليات الموازنة العامة لتتفق مع معايير صندوق النقد الدولى والمعروفة بـ GFS ٢٠٠١ (على أساس نقدى).

٣/ مبدئى. جدير بالذكر أن بيانات الحساب الختامى للموازنة العامة للدولة للعام المالى ٢٠١٧/٢٠١٦ مازالت معروضة على مجلس النواب وتعد مبدئية لحين اعتمادها.

٤/ تعكس بيانات الموازنة العامة للدولة بموجب قانون ربط الموازنة رقم ١٤٥ لعام ٢٠١٧.

٥/ يرجع الإنخفاض فى الإيرادات غير الضريبية إلى تراجع الموارد الاستثنائية من المنح لتبلغ حوالى ٢٥.٤ مليار جنيه فقط خلال العام المالى ٢٠١٤/٢٠١٥، وذلك مقابل منح بلغت نحو ٩٥.٩ مليار جنيه خلال العام المالى ٢٠١٣/٢٠١٤.

٦/ العجز الكلى مطروح منه صافى حيازة الأصول المالية.

٧/ تم مراجعة تقديرات الناتج المحلى الإجمالى مؤخراً لتصبح ٣٤٧٠ مليار جنيه فى عام ٢٠١٦/٢٠١٧ بدلاً من تقديرات سابقة بنحو ٣٤٧٨ مليار جنيه. فى حين قدرت توقعات الناتج المحلى الإجمالى للسنة المالية ٢٠١٨/٢٠١٧ بنحو ٤٢٨٦.٥ مليار جنيه وفقاً لتقديرات وزارة المالية.

٨/ ترجع الزيادة فى المنح فى الأساس نتيجة لتلقى منح رأسمالية من دولة الإمارات لتمويل الاستثمارات خلال العام المالى ٢٠١٧/٢٠١٦.

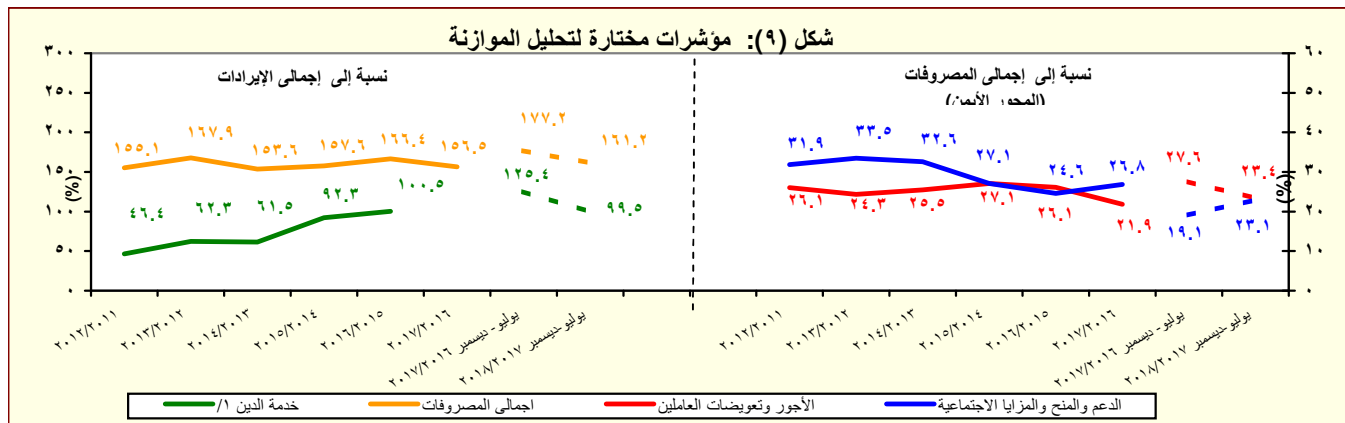

المصدر: وزارة المالية

١/ تشمل الفوائد والأقساط المدفوعة (بدون متأخرات).

٢/ مبدئى. جدير بالذكر أن بيانات الحساب الختامى للموازنة العامة للدولة للعام المالى ٢٠١٧/٢٠١٦ مازالت معروضة على مجلس النواب وتعد مبدئية لحين اعتمادها

جدول (١١) القطاع الحكومي : ملخص المعاملات الرئيسية للموازنة العامة <sup>١/</sup> (تابع)

(مليون جنيه)

يوليو - سبتمبر	فعليات						
	٢٠١٧/٢٠١٦	٢٠١٥/٢٠١٤	٢٠١٤/٢٠١٣	٢٠١٣/٢٠١٢	٢٠١٢/٢٠١١	٢٠١١/٢٠١٠	٢٠١٠/٢٠٠٩
٧٦,٨١٦	٢٧٩٤٣٠	٢٥٥,٤٣٩	٢٣٩,٧١٩	١٦٦,٧٠٥	١٣٤,٤٦٠	٩٨,٠٣٨	العجز الكلى
٧٦,٨١٦	٢٧٩٤٣٠	٢٥٥,٤٣٩	٢٣٩,٧١٩	١٦٦,٧٠٥	١٣٤,٤٦٠	٩٨,٠٣٨	مصادر التمويل
.	.	٣١٥-	١٢	.	٢٢	٤٢٥	صافي حسيطة الخصخصة
١٠٩,١٧٧	٣٢٧٧٢٨	٢٧٧,٣٢٠	٢٧٠,٦٢٤	١٨٢,٢١٨	١٤٤,٢٩٥	١٠١,٤٩٢	التمويل المحلى
١٤,٧٨٢	٧٩٢٧٤	٣٢,٩٥٧	٤٩,٢٨٦	٣٥,٨٤٤	٣٤,٧١٢	٦١,٢٢٩	تمويل غير مصرفى
٩٤,٣٩٥	٢٤٨٤٥٤	٢٤٤,٣٦٣	٢٢١,٣٣٨	١٤٦,٣٧٤	١٠٩,٥٨٣	٤٠,٢٦٣	تمويل مصرفى
١,٩٢٦-	٢٥١١٩-	٤,٠٢٢	٢٠,٢٧٠	٩,٠٦٢-	٥,٠٢٢	٢,٤٥٨	الإقتراض الخارجى <sup>٢/</sup>
-	-	-	-	-	-	-	المستخدم من الحساب المجمد فى اهلاك جزء من سندات البنك المركزى
-	-	-	-	-	-	-	حسابات أخرى مستحقة الدفع
٢,٦٣٢-	٣٥٩٨٧-	٢٥,٣٨٨-	١٣,١٤٧-	٤٤٣-	٣,٥٥٣	٣٤٧	أخرى
.	٥٤٩	١,٢٤٢	١١,٣٥٧	١,٥٣٣	٣,٩٢٢	١,٣٢٨	فروق إعادة التقييم
٨,٣٥١-	٩٥٤٠-	١,٠٥١-	٦,٧٩١-	١١,٣٧٦-	٧,٤١٩-	٢٢٧-	الفرق بين القيمة الحالية والاسمية لأذون الخزانة
١٩,٤٥٢-	٢١٧٩٩	٣٩١-	٤٢,٦٠٦-	٣,٨٣٥	١٤,٩٣٥-	٧,٧٨٥-	غير موزع

المصدر: وزارة المالية

١/ تم إعداد البيانات لتتفق مع معايير صندوق النقد الدولي والمعروفة بـ GFS ٢٠٠١ (على أساس نقدي).

٢/ يتضمن الدين الخارجى الحكومى المعاد تبويبه فى ضوء المفاوضات بين وزارة المالية والبنك المركزى والتي أسفرت عن إعادة تبويب الديون المعاد إقراضها ضمن الدين الخارجى للحكومة المركزية ووحدات الحكم المحلى بدلاً من مديونيات "القطاعات الأخرى".

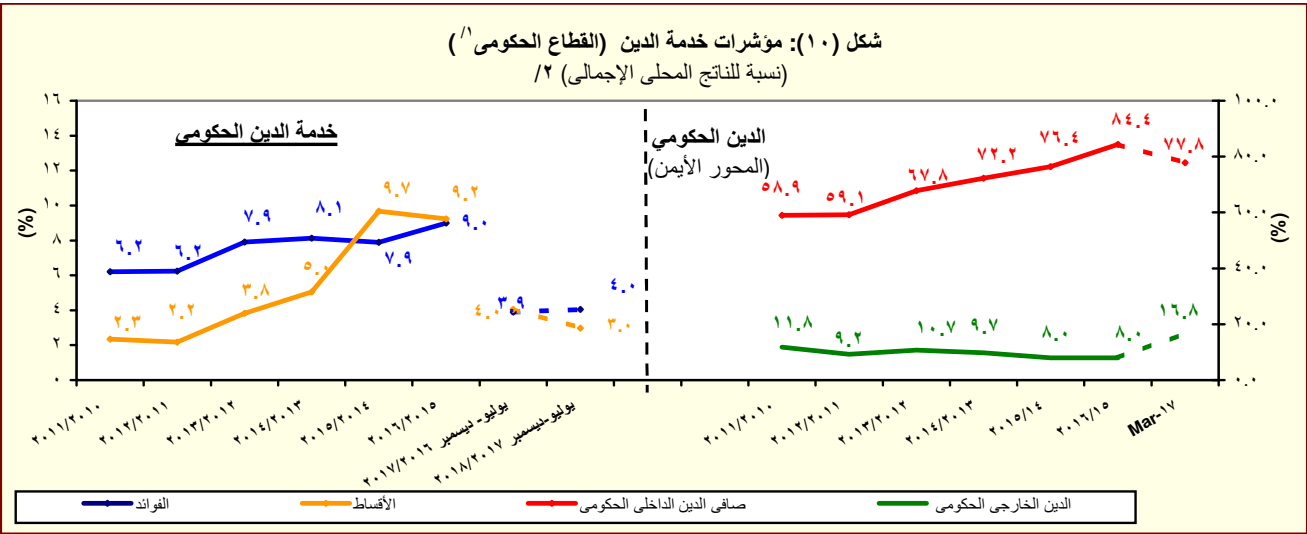

جدول (١٢ - أ) هيكل الإيرادات العامة  
(الإيرادات الضريبية )

(مليون جنيه)

٢٠١٨/٢٠١٧	٢٠١٧/٢٠١٦	٢٠١٨/٢٠١٧ <sup>١/</sup>	٢٠١٧/٢٠١٦ <sup>١/</sup>	٢٠١٦/٢٠١٥	٢٠١٥/٢٠١٤	٢٠١٤/١٣	٢٠١٣/١٢	٢٠١٢/١١	
يوليو-ديسمبر	يوليو-ديسمبر	موازنة	ختامى مبدئى			فعليات			إجمالى الإيرادات
٣٠٢,٤٧٦	٢١٩,٨٤٨	٨٣٤,٦٢٢	٦٥٩,١٨٤	٤٩١,٤٨٨	٤٦٥,٢٤١	٤٥٦,٧٨٨	٣٥٠,٣٢٢	٣٠٣,٦٢٢	الإيرادات الضريبية
٢٤٨,٧٨١	١٥٤,٥٦٣	٦٠٣,٩١٨	٤٦٢,٠٠٧	٣٥٢,٣١٥	٣٠٥,٩٥٧	٢٦٠,٢٨٩	٢٥١,١١٩	٢٠٧,٤١٠	الضريبة على الدخل والأرباح والمكاسب الرأسمالية ومنها
٦٨,١٦٦	٤٩,٦٤٥	٢٠٩,٣٩٨	١٦٦,٨٩٧	١٤٤,٧٤٣	١٢٩,٨١٨	١٢٠,٩٢٥	١١٧,٧٦٢	٩١,٢٤٥	ضرائب على الدخل من التوظيف
١٩,٥٧٥	١٥,٦٩٥	٣٧,٣٥٤	٣٧,٩٦٤	٣٢,٠٣١	٢٦,٨٠١	٢٢,٢٥٢	١٩,٧٠٨	١٦,٠١٠	ضرائب على الدخل بخلاف التوظيف
٥,٨٦١	٣,٩٩١	٢٥,٣٩٥	١٢,٦٦٦	٩,٩٨٢	١١,١٣٤	٨,٩٤٣	٦,٤٣٦	٥,٥٨٢	ضرائب على الأرباح الرأسمالية
٤٨	٣٨	٣,٧٠٣	٣٨٤	٣٤٣	٢٧٩	٢١٨	٨٧	١٠٤	الضريبة على أرباح شركات الأموال ومنها
٤٢,٦٨٣	٢٩,٩٢١	١٤٢,٩٤٦	١١٥,٨٨٣	١٠٢,٣٨٧	٩١,٦٠٣	٨٩,٥١٢	٩١,٥٣١	٦٩,٥٥٠	من هيئة البترول
٩,٤٤٤	٠	٤٤,١٧٩	٤٢,٤٦٤	٣٧,٣١٣	٣٦,٠٠٠	٤٦,٠٦٠	٤٥,٨١٦	٣٤,٠٧٥	من البنك المركزى
٠	٣,٨٦٠	٣,٤٤٤	٣,٨٦٠ <sup>١/٤</sup>	١٣,٢٤٥	٣,٦٩١	٤,٠٤٢	٨,٢٩٠	٠	من قناة السويس
١١,٦٠٠	٨,٨٠٠	٣٠,١٥٠	٢٢,٣٠٠	١٤,٩٠٣	١٣,٤٠٠	١٤,٣١٢	١٢,١٥٠	١١,٨٠٠	من الشركات الأخرى
٢١,٦٣٩	١٧,٢٦١	٦٥,١٧٣	٤٧,٢٥٩ <sup>١/٣</sup>	٣٦,٩٢٦	٣٨,٥١٢	٢٥,٠٩٩	٢٥,٢٧٥	٢٣,٦٧٤	الضرائب على الممتلكات
٢٢,٢٤٩	١٦,٢٥٥	٥٠,٢٨٥	٣٦,٥٣٩	٢٧,٩٩٠	٢١,١٠٧	١٨,٧٦١	١٦,٤٥٣	١٣,٠٨٩	ضرائب دورية على الممتلكات
١٤٦٨	٩١٩	٣,٩٠٦	٢,٠٥٥	١,١٧٢	٦٣٧	٤٢٨	٥٣١	٥٢٠	ضريبة الأراضى
٩٥	١٢٩	٢٥٦	٢٢٣	٢٠٣	١٨٦	١٨٤	١٨٥	١٧٥	ضريبة المبانى
١٣٧٣	٧٩٠	٣,٦٥٠	١,٨٣٢	٩٦٩	٤٥١	٢٤٤	٣٤٦	٣٤٦	ضريبة على العمليات المالية التجارية والرأسمالية ومنها
١٩,٦٤٩	١٤,٦٨٠	٤٠,٣٣٨	٣١,٩٩٧	٢٤,٠٧١	١٧,٦٢٩	١٦,٠٥٥	١٣,٩٠٥	١٠,٥٧٥	ضريبة على عوائد أذون وسندات الخزانة
١٩,١١٢	١٤,٢٤٧	٣٩,١٣٣	٣٠,٨٦٤	٢٣,٠٦٩	١٦,٦٨٢	١٥,٢٥٦	١٣,١٦٨	٩,٩٠٣	ضرائب ورسوم على السيارات
١,١٣٢	٦٥٦	٦,٠٤١	٢,٤٨٧	٢,٧٤٧	٢,٨٤١	٢,٢٧٩	٢,٠١٧	١,٩٩٣	الضرائب على السلع والخدمات ومنها
١٣٣,٤٧١	٧٣,٩٠١	٢٩١,٠٥٥	٢٠٨,٦٢٤	١٤٠,٥٢٥	١٢٢,٩٣٠	٩١,٨٦٧	٩٢,٩٢٤	٨٤,٥٩٤	الضريبة العامة على المبيعات
٦٠,٩٨٨	٣٧,٠٤٦	١٣٥,٧٠٨	٩٤,٣٨٤	٥٧,٤٥٤	٥٣,٤٢٥	٤٢,٩٧٤	٣٩,٤٩٦	٣٧,١٧٤	سلع محلية
٢٠,٨٠٠	١٣,٦٨٠	٤٩,٩٠٠	٣٢,٦٩٠	٢١,١٠٢	١٨,٤١٥	١٤,٥٧٧	١٤,٠٣٨	١٥,٥٦٦	سلع مستوردة
٤٠,١٨٨	٢٣,٣٦٦	٨٥,٨٠٨	٦١,٦٩٤	٣٦,٣٥٢	٣٥,٠١٠	٢٨,٣٩٨	٢٥,٤٥٨	٢١,٦٠٧	ضريبة المبيعات على الخدمات
١٣,٨٤٩	٧,١٩٦	٤٢,١٥٦	١٨,١٣٩	١٤,٠٧٢	١٢,٠٩٨	٩,٤٦٣	٩,٧٦٧	٩,١٤١	ضرائب على سلع جدول رقم "١" محلية
٤٥,٢٤٣	٢١,٤٨١	٧٤,٣٥٢	٧٠,٥٣٣	٤٨,١٢٥	٣٩,٧٥٠	٢٤,١٩٠	٣٠,٤٨٢	٢٥,٩٨٥	ضرائب على سلع جدول رقم "١" المستو
٧٥٣	٢٥٦	٥٦٣	٤١٥	٣٩٦	٢٥٩	٣٧٤	٤٩	٧١	ضرائب على الخدمات الخاصة
٩٨٥	٥٢٠	٢,٧٠٧	١,٧٩٨	٢,٣١١	١,٣٨٢	١,١٦٧	١,٠٩٢	٨٨٠	ضرائب الدمغة (عدا دمغة الماهيات)
٥,٥٩٧	٤,٤٦٦	١٨,١٦٢	١١,٠١٧	٩,٧٠٧	٧,٧٢١	٦,٦٩٤	٥,٢٤٨	٥,٤٦٥	الضرائب على التجارة الدولية (الجمارك) ومنها
١٥,٢٣٥	١٠,٥٦٩	٣٦,٤١٤	٣٤,٢٥٥	٢٨,٠٩١	٢١,٨٦٧	١٧,٦٧٣	١٦,٧٧١	١٤,٧٨٨	ضرائب جمركية قيمية
١٤,٣٥٩	٩,٩٩٥	٣٤,٧٤٤	٣٢,٧٧٧	٢٦,٩٣٣	٢٠,٩٥٥	١٦,٩٣٥	١٥,٦٢٦	١٣,٩٥٥	ضرائب أخرى
٩,٦٦٠	٤,١٩٤	١٦,٧٦٦	١٥,٦٩١	١٠,٩٦٦	١٠,٢٣٥	١١,٠٦٢	٧,٢٠٨	٣,٦٩٤	

المصدر: وزارة المالية

١/ مبدئى. **جدير بالذكر أن بيانات الحساب الختامى للموازنة العامة للدولة للعام المالى ٢٠١٧/٢٠١٦** مازالت معروضة على مجلس النواب وتعد مبدئية لحين اعتمادها.

٢/ تعكس بيانات الموازنة العامة للدولة بموجب قانون ربط الموازنة رقم ١٤٥ لعام ٢٠١٧ .

٣/ يمكن تفسير الإنخفاض فى الحصيلة من الضريبة على أرباح شركات الأموال من الشركات الأخرى خلال عام ٢٠١٦/٢٠١٥ فى ضوء المقارنة بحصيلة إستثنائية مرتفعة خلال عام المقارنة ٢٠١٥/٢٠١٤ حيث تم فرض ضريبة إضافية فى عام ٢٠١٤ بنسبة ٥% لمن يزيد دخولهم عن ١ مليون جنيه وتم إلغاؤها فى عام ٢٠١٦/٢٠١٥. وأن هذا لا يؤثر على الإيرادات المحصلة من الضرائب على أرباح شركات الأموال من الشركات الأخرى، حيث من المتوقع زيادة المحصل خلال الفترات القادمة.

٤/ يرجع الإنخفاض فى الضريبة على أرباح شركات الأموال من البنك المركزى فى الأساس نتيجة لإنخفاض أرباح البنك المركزى نتيجة للسياسة النقدية التقيدية المتبعة منذ بداية العام المالى ٢٠١٧/٢٠١٦ والتي تم من خلالها رفع أسعار الفائدة للعمل على خفض معدلات التضخم.

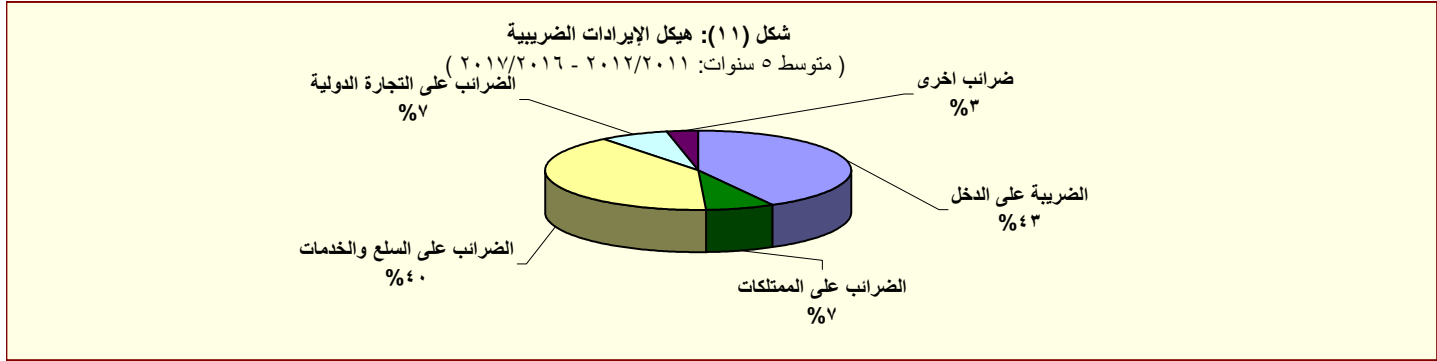

جدول (١٢ - ب) هيكل الإيرادات العامة (الإيرادات غير الضريبية)

(مليون جنيه)		٢٠١٨/٢٠١٧	٢٠١٧/٢٠١٦	٢٠١٨/٢٠١٧ <sup>٢/</sup>	٢٠١٧/٢٠١٦	٢٠١٦/٢٠١٥	٢٠١٥/٢٠١٤	٢٠١٤/٢٠١٣	٢٠١٣/٢٠١٢	٢٠١٢/٢٠١١
		يوليو/ديسمبر	يوليو/ديسمبر	موازنة	ختامى مبدئى	فعليات				
الإيرادات غير الضريبية		٥٣,٦٩٦	٦٥,٢٨٤	٢٣٠,٧٠٤	١٩٧,١٧٧	١٣٩,١٧٣	١٥٩,٢٨٤ <sup>١/</sup>	١٩٦,٤٩٩	٩٩,٢٠٣	٩٦,٢١٢
المنح		١٣٣	٢٩٩	١,١٤٣	١٧,٦٨٣ <sup>١٥/</sup>	٣,٥٤٣	٢٥,٤٣٧	٩٥,٨٥٦	٥,٢٠٨	١٠,١٠٤
منح من حكومات أجنبية		٧٤	١٦٣	٨٠٣	١٧,٠٤٠	٣,٢٣٦	٢٤,٩٤٢	٩٥,٤٩٧	٤,٨٢٠	٩,٣٣٩
منح من منظمات دولية		٣٣.١	٦٩.٣	٢٥٨	٣٥٤	١٦٩	٣٠٢	١٥٠	١١٢	٩٥
أخرى <sup>١٤/</sup>		٢٥.٨	٦٦.٧	٨٢	٢٨٩	١٣٧	١٩٤	٢١٠	٢٧٥	٦٧٠
ايرادات أخرى		٥٣,٥٦٣	٦٤,٩٨٦	٢٢٩,٥٦١	١٧٩,٤٩٤	١٣٥,٦٣٠	١٣٣,٨٤٧	١٠٠,٦٤٢	٩٣,٩٩٦	٨٦,١٠٨
عوائد الملكية		٢٥,٢٩٧	٤٤,٨٢٧	١٠٢,٢٨٧	٩١,١٤١	٦٩,٤٥٢	٨١,٤٦٣	٥٦,٩٩٠	٥٦,٤٩٤	٥٥,٩٧٩
الفوائد المحصلة		٩٧٤	١,٤٨٥	٣,٢٣٢	٤,٢٦٣	٩٦٨	٣,٤٥٣	٧٤٥	٨٣٧	١,٠٧٨
على إعادة الإقراض (تشمل فوائد القروض الخارجية المعاد أقراضها من الخزانة العامة)		٩٥٩	١,٤٥٨	٣,٠٦٩	٤,٢٠٢	٨١٦	٣,٣٥٠	٥٨٩	٦٩٨	٩٠٩
أرباح الأسهم ومنها:		٢١,٤٢٧	٣٦,٠١٢	٨٨,٠٦٤	٧١,١٢٢	٦٣,٥٦٥	٧١,٥٧١	٥٣,٩٦٦	٥١,٩٣٥	٥٢,٣٥٨
هيئة البترول		٥٨٤	٠	٢٨,٩١٢	١٢,٥٩٤٤ <sup>١٢/</sup>	٧,٨٢٠ <sup>٩/</sup>	٢٥,٤١٤	٢١,٨٠٩	١٨,٧٨٥	١٥,٠٢٧
البنك المركزى		١٣ <sup>١٣/</sup> ٥,٢٣٣	١٦,٩٢٧	١٠,٩٧٦	١٩,٤٢٧ <sup>١٣/</sup>	٢٩,٤٦٢	١٣,٤١٧	٩,٢٨٣	١١,٣١٧	١٥,٠١٢
قناة السويس		١٠,٨٧٢	١١,٧٥١	٣١,٤٢٣	٢٩,٣٨١	١٤,٧٥٥ <sup>١٠/</sup>	١٩,٢١٤	١٨,٠٨٤	١٦,٣٧٥	١٦,١١٨
الهيئات الاقتصادية		٣,٢٠٩	٦,٢٨٢	٥,٠٢١	١٠,٩٨٩	٧,٨٢٠	١٠,٠٩٣	١,٦٣٠	١,٩١٥	٢,٢٠٧
شركات قطاع الأعمال العام		٣٣٦	٣٦٥	٨,٤٣٢	٢,٧٢٢	٢,٢٧٢	٢,١٩١	٢,٣٦٢	٢,٩١١	٢,٩٨٧
عائد الإيجارات		٢,٧٧١	٤٨١	١٠,٦٩٠	٨,٥٧٠	٤,٨٤٤	٦,٣١١	٢,٠٣٤	٣,٣٦١	٣,٠٧٨
إتاوة البترول		٢,١٥٢	٠	٨,٦١٠	٧,٣٧٢	٤,١٣٩	٥,٩٦٤	١,٧٣٧	٢,٩٣٣	٢,٨٠٠
عوائد ملكية أخرى		١٢٥	٦,٨٤٩	٣٠٠ <sup>١٤/</sup>	٧,١٨٧	٧٤	١٢٨	٢٤٥	٣٦١	-٥٣٤
حصولية بيع السلع والخدمات		١٣,٣٣٠	١٢,١٤٧	٣٧,٤٦٣	٣٨,٠٥٨	٢٩,٠٥٢	٢٦,٤٥٧	٢٨,٤٩٩	٢٢,٧٣٣	١٧,٨١٩
ايرادات الخدمات، ومنها:		١٣,٣١٩	١٢,١٤٠	٣٧,٤٢٠	٣٨,٠٣١	٢٩,٠٠٧	٢٦,٤١٦	٢٨,٤٧١	٢٢,٧٠٨	١٧,٧٨٩
موارد جارية من الصناديق والحسابات الخاصة <sup>١٥/</sup>		٨,٦٣٥	٨,٨٢٧	٢٩,٢٠٣	٣٠,٥٩١	٢٢,٦٢٩	٢١,٠٣٧	٢٤,٣٥٩	١٨,٩٤٦	١٤,٢٩٠
ايرادات بيع السلع، ومنها:		١١.٢	٧.٥	٤٣	٢٨	٤٥	٤٢	٢٧	٢٥	٣٠
حصولية فروق أسعار بيع الغاز الطبيعى		٠	٠	٠	٠	٠	٠	٠	٠	٠
تعويضات وغرامات		١٤٧	١,٢١٧	١,٢٩٦	١,٩٦٨	١,٣٨١	٨٤٢	٥٤٦	٤٧٩	٥١٩
التحويلات الاختيارية		٢٨٩	٢٥٦	١,٠٧٩	٢,٩٥٦	١,٤٥٥	٩٠.١	١,٠٦١	٦١٢	٦٧٣
جارية		٢١٣	١٦٩	١,٠٧٩	٢,٠٩٠	٥٨٤	٣٧٩	٥٧٩	٣٨٣	٤٩٧
رأسمالية		٧٥.٩	٨٧.٦	٠	٨٦٦	٨٧١	٥٢٣	٤٨٢	٢٣٠	١٧٦
ايرادات متنوعة		١٤,٥٠.١	٦,٥٣٨	٨٧,٤٣٦	٤٥,٣٧١	٣٤,٢٩٠ <sup>١١/</sup>	٢٤,١٨٤	١٣,٥٤٧	١٣,٦٧٧	١١,١١٨
جارية		٨,١٦٣	٣,٣٤٣	١٢,٠٨٦	١٨,٠٩٦	١٨,٠٩٦	٩,٩١٤	٧,٣٢٩	٦,٨٧٢	٣,٥٢٧
رأسمالية، ومنها		٦,٣٣٨	٣,١٩٥	٧٥,٣٥١	٢٧,٢٩١	١٦,١٩٥	١٤,٢٧٠	٦,٢١٩	٦,٨٠٦	٧,٥٩٢
نقص الرصيد المدين للدفعات المقدمة لتمويل الاستثمارات <sup>١٧/</sup>		١,٣٤١	١,٥٨٧	٠.٠	٨,٤٨٧	٧,٤٣٠	٥,٠٩٩	٢,٩٩٠	٣,٣٦٣	٣,٢٥٤
موارد ومصادر رأسمالية أخرى لتمويل الاستثمارات		٤,٣٢٧	١,٣٤٢	٤٤,٦١٨ <sup>١٨/</sup>	١٧,٩٢٩	٧,٨٧٨	٤,٩٩٢	٢,٧٠٩	٢,٦٩٠	٣,١٦٦

المصدر: وزارة المالية

١/يرجع الانخفاض فى الإيرادات غير الضريبية إلى تراجع الموارد الاستثمارية من المنح لتبلغ حوالى ٢٥.٤ مليار جنيه فقط خلال العام المالى ٢٠١٤/٢٠١٥، وذلك مقابل منح بلغت نحو ٩٥.٩ مليار جنيه خلال العام المالى ٢٠١٣/٢٠١٤.

٢/ مبدئى. **جدير بالذكر أن بيانات الحساب الختامى للموازنة العامة للدولة للعام المالى ٢٠١٦/٢٠١٧ مازالت معروضة على مجلس النواب وتد مدينة لحين اعتمادها.**

٣/ تعكس بيانات الموازنة العامة للدولة بموجب قانون ربط الموازنة رقم ١٤٥ لعام ٢٠١٧.

٤/ تشمل منح من جهات حكومية.

٥/ ايرادات الصناديق والحسابات الخاصة التابعة لجهات موازنية مثل الجامعات والمراكز الطبية المتخصصة والهيئات والمراكز البحثية، ويقابل هذه الإيرادات مصروفات بذات القيمة موزعة على أبواب الاستخدامات.

٦/ تشمل إيرادات إضافية بنسبة ١٠% من إجمالى الإيرادات الشهرية للصناديق والحسابات الخاصة، بالإضافة إلى نسبة مقدارها ٢٥% من أرصدة تلك الصناديق تؤول إلى وزارة المالية خلال العام المالى ٢٠١٣/٢٠١٤ فقط وفقاً للقانون رقم ١٩ لعام ٢٠١٣.

١٧/ يعكس المبالغ التى تم دفعها مقدماً لتمويل مشروعات استثمارية خلال العام المالى السابق ولم يتم استخدامها خلال نفس العام، ومن ثم يتم قيد هذه المبالغ فى العام المالى التالى كجزء من استثمارات ممولة ذاتياً تحت بند "الإيرادات المتنوعة".

١٨/ تعكس الزيادة فى "موارد ومصادر رأسمالية أخرى لتمويل الاستثمارات" فى ضوء موارد ذاتية متوقعة لتمويل مشروع الإسكان الإجتماعى تقابلها زيادة مماثلة على جانب المصروفات.

٩/ يرجع الانخفاض فى أرباح الأسهم المحصلة من هيئة البترول نتيجة لانخفاض الأسعار العالمية للبترول.

١٠/ يرجع الانخفاض فى الحصولية من أرباح الأسهم من قناة السويس جزئياً فى ضوء تباطؤ كل من نمو التجارة العالمية، والإقتصاد الصينى، بالإضافة إلى انخفاض الأسعار العالمية للبترول، مما انعكس على حركة النقل البحرى أقل عبر قناة السويس.

١١/ يرجع ارتفاع الحصولية من الإيرادات المتنوعة نتيجة لعدة أسباب وعلى رأسها، أيلولة ٢٥% من أرصدة الأرباح المرحلة للهيئات التى تحتجز أرباحها والتى بلغت نحو ١.٥ مليار جنيه، وزيادة حصولية تسوية أوضاع الأراضى التى تغير نشاطها والتى بلغت نحو ٤ مليار جنيه. بالإضافة إلى تحصيل الأرصدة الدائنة للهيئات والجهات المختلفة بنحو ٣.٥ مليار جنيه.

١٢/ يرجع الانخفاض فى أرباح الأسهم من هيئة البترول فى الأساس نتيجة تحمل الهيئة أعباء ارتفاع سعر صرف الجنيه مقابل الدولار.

١٣/ يرجع الانخفاض فى أرباح الأسهم من البنك المركزى فى الأساس نتيجة لانخفاض أرباح البنك المركزى نتيجة للسياسة النقدية التقيدية المتبعة منذ بداية العام المالى ٢٠١٧/٢٠١٦ والتى تم من خلالها رفع أسعار الفائدة للعمل على خفض معدلات التضخم.

١٤/ ترجع الزيادة فى عوائد ملكية أخرى نتيجة للتحويلات الإضافية بقيمة ٦.٦ مليار جنيه قيمة بيع رخصة الجبل الرابع للمحمول.

١٥/ ترجع الزيادة فى المنح فى الأساس نتيجة لتلقى منح رأسمالية من دولة الإمارات لتمويل الاستثمارات خلال العام المالى ٢٠١٦/٢٠١٧.

جدول (١٣): توزيع الواردات والمتحصلات الجمركية بحسب التصنيف الوظيفي للواردات  
(مبنى على التصنيف الواسع للأمم المتحدة)

(مليون جنيه)

الواردات السلعية				الإيرادات الجمركية ٢			
٢٠١٣/١٢	٢٠١٤/١٣	٢٠١٥/١٤	# ٢٠١٦/١٥	٢٠١٣/١٢	٢٠١٤/١٣	٢٠١٥/١٤	# ٢٠١٦/١٥
٤٢٧,٩٩٣	٤٤٦,١٨٧	٤٥٥,٧٧٦	٥٨٤,٠٢٥	١٧,٠١١	١٧,٥٧٩	٢١,٦٩٤	٢٦,٠٣٧
(١٧.٩)	(٤.٣)	(٢.١)	(٢٨.١)	(١٥.٠)	(٣.٣)	(٢٣.٤)	(٢٠.٠)
١١١	١١٢	١٢١	١٢٢	١١١	١١٢	١٢١	١٢٢
١١٢	١٢١	١٢٢	١٢٢	١٢١	١٢٢	١٢١	١٢٢
١٢١	١٢٢	١٢٢	١٢٢	١٢١	١٢٢	١٢١	١٢٢
١٢٢	١٢٢	١٢٢	١٢٢	١٢١	١٢٢	١٢١	١٢٢
٢١	٢٢	٢١	٢٢	٢١	٢٢	٢١	٢٢
٢٢	٢٢	٢٢	٢٢	٢١	٢٢	٢١	٢٢
٣١	٣٢	٣١	٣٢	٣١	٣٢	٣١	٣٢
٣٢	٣٢	٣٢	٣٢	٣١	٣٢	٣١	٣٢
٤١	٤٢	٤١	٤٢	٤١	٤٢	٤١	٤٢
٤٢	٤٢	٤٢	٤٢	٤١	٤٢	٤١	٤٢
٥١	٥٢	٥١	٥٢	٥١	٥٢	٥١	٥٢
٥٢	٥٢	٥٢	٥٢	٥١	٥٢	٥١	٥٢
٥٣	٥٣	٥٣	٥٣	٥١	٥٢	٥١	٥٢
٦١	٦٢	٦١	٦٢	٦١	٦٢	٦١	٦٢
٦٢	٦٢	٦٢	٦٢	٦١	٦٢	٦١	٦٢
٦٣	٦٣	٦٣	٦٣	٦١	٦٢	٦١	٦٢
٧	٧	٧	٧	٧	٧	٧	٧
ملاحظات							
إجمالي الواردات (مليون دولار)				٧١,٧١٢			
الإيرادات الجمركية/ الناتج المحلي				٦٣,٧٤٥			
الإجمالي ٢				٧٤,٣٧٧			
الإيرادات الجمركية/ إجمالي الإيرادات والمنح				٧١,٣٤٤			
الإيرادات الجمركية/ إجمالي الإيرادات الضريبية ٣							

المصدر: وزارة المالية، مصلحة الجمارك المصرية

# جدير بالذكر أن أحدث بيانات الجمارك والتي تخص العام المالي ٢٠١٦/٢٠١٧ لا زالت قيد المراجعة من قبل مصلحة الجمارك المصرية وسوف يتم نشرها فور الانتهاء من مراجعتها.

\* ختامى مبدئى

( معدل تغير سنوى.

١/ جملة المتحصلات لمصلحة الجمارك قد تختلف عن القيمة الاجمالية المعروضة عن متحصلات التجارة الدولية فى جدول الموازنة العامة بسبب توزيع متحصلات مصلحة الجمارك على بنود الموازنة المختلفة، مثل الضرائب على التجارة الخارجية، الضرائب على السلع والخدمات، وضرائب أخرى.

٢/ تتضمن الإيرادات السيادية والجارية.

٣/ إجمالي الضرائب التي تم تحصيلها من قبل المصالح الإيرادية (الضرائب على الدخل ، المبيعات، الجمارك، والضرائب العقارية).

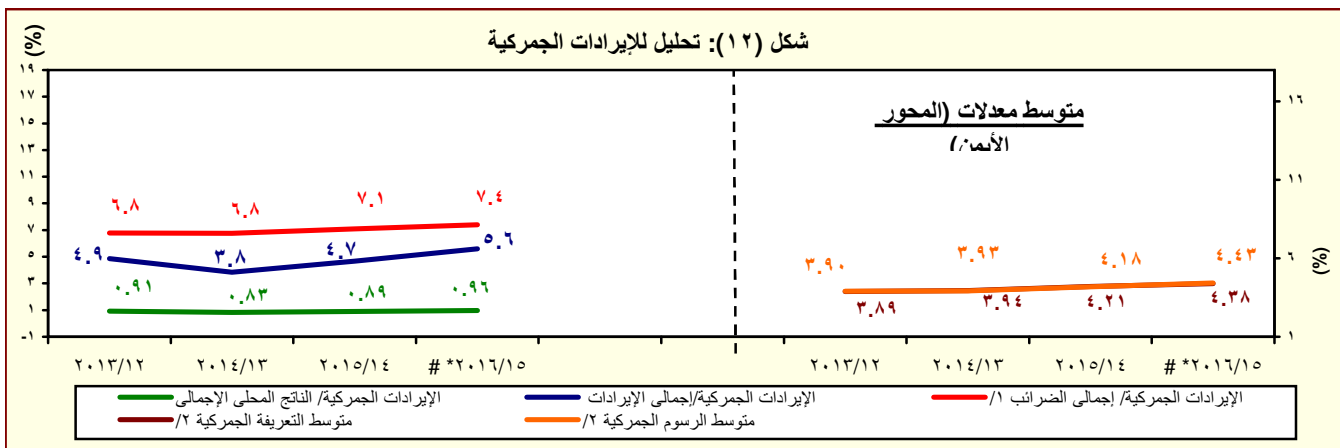

المصدر: وزارة المالية، مصلحة الجمارك المصرية

# جدير بالذكر أن أحدث بيانات الجمارك والتي تخص العام المالي ٢٠١٦/٢٠١٧ لا زالت قيد المراجعة من قبل مصلحة الجمارك المصرية وسوف يتم نشرها فور الانتهاء من مراجعتها.

\* ختامى مبدئى

١/ إجمالي الضرائب التي تم تحصيلها من قبل المصالح الإيرادية (الضرائب على الدخل ، المبيعات، الجمارك، والضرائب العقارية).

٢/ بالنسبة الى اجمالي الواردات.

جدول (١٤): هيكل المصروفات العامة<sup>١/٣</sup>

(مليون جنيه)

٢٠١٨/٢٠١٧	٢٠١٧/٢٠١٦	٢٠١٨/٢٠١٧ <sup>٢/</sup>	٢٠١٧/٢٠١٦ <sup>١/</sup>	٢٠١٦/٢٠١٥	٢٠١٥/٢٠١٤	٢٠١٤/٢٠١٣	٢٠١٣/٢٠١٢	٢٠١٢/٢٠١١		
يوليو-ديسمبر	يوليو-ديسمبر	موازنة	ختامى مبدئى			فعليات				
٤٨٧,٧١١	٣٨٩,٦٢٢	١,٢٠٧,١٣٨	١,٠٣١,٩٤١	٨١٧,٨٤٤	٧٣٣,٣٥٠	٧٠١,٥١٤	٥٨٨,١٨٨	٤٧٠,٩٩٢	المصروفات	
١١٤,٠٣٢	١٠٧,٥٦١	٢٣٩,٩٥٥	٢٢٥,٥١٣	٢١٣,٧٢١	١٩٨,٤٦٨	١٧٨,٥٨٩	١٤٢,٩٥٦	١٢٢,٨١٨	الأجور والتعويضات للعاملين	
٩٠,٢٨٠	٨٦,٩٣٥	١٩٠,٥٨٣	١٨١,٢٤٥	١٧٣,٨٢٧	١٦٢,٣١١	١٤٦,٨٧٠	١١٨,١٩٦	٩٩,٩٢٦	الاجور والبدلات النقدية والعينية	
٣١,٨٥٥	٢٧,٦٤٥	٦١,٠١١	٥٦,٩٢٩	٥٣,٢٨٧	٢٧,٧٦٣	٢٦,٤٧١	٢٤,٠٠٦	١٩,٩٥٩	الوظائف الدائمة	
١,٩١٦	١,٩٦٨	٣,٩٤٧	٤,٣٣٢	٤,٠٣٦	٢,٥٥٠	٢,٥٩٠	١,٩٨٣	٢,١٢٤	الوظائف المؤقتة	
٣٦,٦١٣	٣٧,٢٥٦	٧٧,٨٢٦	٧٥,٦٢٢	٧٤,٣٢٦	٨٠,٠٣٤	٧٥,٢٧٩	٦١,٢٩٣	٥٢,٧٢٩	المكافآت	
١١,٧٢٢	١٢,٠٧٧	٢٧,٤٦٦	٢٧,١٧٤	٢٥,٦٩٥	٢٤,١٢٨	٢٢,١٧٢	١٧,٣١٧	١١,٢٠٧	بدلات نوعية	
٥,٤٦٥	٥,٩٩٤	١٥,٢٦٥	١٢,٨١٦	١٣,٤٤٨	٢٥,٠٨٥	١٧,٧٢٨	١١,٦٨١	١١,٣٩٧	مزايا نقدية	
٢,٧٠٩	١,٩٩٥	٥,٠٦٧	٤,٣٧٣	٣,٠٣٥	٢,٧٥١	٢,٦٣٠	١,٩١٥	٢,٥٠٩	المزايا العينية	
١٢,٧٧٠	١٠,٦٨٥	٢٢,٨٩٠	٢٣,١٨٤	٢٠,٦٠٦	١٨,٩٩٧	١٦,٧٠٥	١٣,٦٧٥	١١,٥٨٩	المزايا التأمينية	
١٠,٣٣١	٩,٤٣٣	١٩,٩٠٩	١٩,٧١٩	١٨,٢٠٩	١٦,٧٥٩	١٤,٧٩٢	١٢,١٠٠	١٠,٣٠٦	حصة الحكومة فى صندوق التأمين الاجتماعى للحكومة	
٢,٤٣٩	١,٢٥٢	٢,٩٨١	٣,٤٦٥	٢,٣٩٧	٢,٢٣٨	١,٩١٢	١,٥٧٥	١,٢٨٣	مزايا تأمينية أخرى	
١٧,٥٦٥	١٥,٩٧٨	٥٢,٠٦٥	٤٢,٤٥٠	٣٥,٦٦٢	٣١,٢٧٦	٢٧,٢٤٧	٢٦,٦٥٢	٢٦,٨٢٦	شراء السلع والخدمات	
٧,٩١٠	٨,٠١٢	٢٣,٩٦٤	٢١,٦٧٨	١٦,٥٣٦	١٤,٤٤٨	١٢,٠٨٤	١١,٩٩٤	١٠,٥٩٩	السلع ومنها	
٤,٤١٤	٤,٧٦٢	١٤,٣٤٢	١٢,٦٢٣	٧,٨٧٤	٦,٩٦١	٥,٨٤٠	٥,٧٠٤	٤,٢٩٩	المواد الخام	
٧٣١	٧٠٧	١,٦٠٨	١,٥١٢	١,٣٧٦	١,١٦٥	٨٠٥	١,٠١٦	٩٥٥	وقود وزيوت و قوى محركة للتشغيل	
١,٤٥٠	١,٢٩٩	٤,٩٩٣	٤,٥٠٢	٤,٨٩٦	٤,٦٠٣	٤,٠٢٠	٣,٩٥٧	٤,١٥٩	مياه وانارة	
٨,٧٧٧	٧,٠٠٨	١٩,٢٦١	١٦,٧١٩	١٥,٠٢٩	١٣,٥٤٩	١١,٧٨٦	١١,٢٩٧	١١,٥١٦	الخدمات ومنها	
٢,٧٢٤	٢,٣٠٩	٦,٨٩٩	٥,٧٨٥	٤,٩٣٩	٤,٠٤٧	٣,٤٧٧	٣,٥٦٦	٣,١٩٤	نفقات الصيانة	
٢,٢٥٤	٩٧٥	٢,٢٢٩	١,٥٧٨	١,٤٩٠	١,٤٧١	١,٣١٥	١٣٧٠	١,١٨٥	نفقات طبع ودوريات وحقوق تأليف	
١,٥١٦	١,٥٤٧	٣,٤٠٤	٣,٠٢٦	٣,٠٧٦	٢,٩٣٩	٢,٥٤١	٢,٣٢٩	٢,١٠٦	نقل وانتقالات عامة	
١,٨٢٢	١,٧٥٥	٣,٥٩٧	٤,٣٩٦	٤,١٦٧	٣,٦٦٨	٣,٢٤٣	٢,٩٩٤	٣,٨٥٠	نفقات خدمية متنوعة <sup>١/٤</sup>	
٨٧٩	٩٥٨	٨,٨٤١	٤,٠٥٤	٤,٠٩٨	٣,٢٧٩	٣,٣٧٨	٣,٣٦١	٤,٧١١	أخرى	

المصدر: وزارة المالية، مصلحة الضرائب المصرية

١/ مبدئى. **جدير بالذكر أن بيانات الحساب الختامى للموازنة العامة للدولة للعام المالى ٢٠١٧/٢٠١٦ مازالت معروضة على مجلس النواب وتعد مبدئية لحين اعتمادها.**

٢/ تعكس بيانات الموازنة العامة للدولة بموجب قانون ربط الموازنة رقم ١٤٥ لعام ٢٠١٧.

٣/ التتويب يتفق مع معايير صندوق النقد الدولى والمعروفة بـ GFS ٢٠٠١ على أساس نقدى.

٤/ يشمل مصروفات خدمية أخرى متنوعة، من أهمها نفقات تنفيذ الأحكام القضائية.

جدول (١٤): هيكل المصروفات العامة (تابع)

(مليون جنيه)

٢٠١٢/١١	٢٠١٣/١٢	٢٠١٤/١٣	٢٠١٥/٢٠١٤	٢٠١٦/٢٠١٥	٢٠١٧/٢٠١٦	٢٠١٨/٢٠١٧	٢٠١٧/٢٠١٦	٢٠١٨/٢٠١٧
٢٠١٢/١١	٢٠١٣/١٢	٢٠١٤/١٣	٢٠١٥/٢٠١٤	٢٠١٦/٢٠١٥	٢٠١٧/٢٠١٦	٢٠١٨/٢٠١٧	يوليو/ديسمبر	يوليو/ديسمبر
٢٠١٢/١١	٢٠١٣/١٢	٢٠١٤/١٣	٢٠١٥/٢٠١٤	٢٠١٦/٢٠١٥	٢٠١٧/٢٠١٦	٢٠١٨/٢٠١٧	يوليو/ديسمبر	يوليو/ديسمبر
١٠٤,٤٤١	١٤٦,٩٩٥	١٧٣,١٥٠	١٩٣,٠٠٨	٢٤٣,٦٣٥	٣١٦,٦٠٢	٣٨٠,٩٨٦	١٣٥,٢٨٢	١٧٣,١٥٤
٣,٤١٨	٣,٨٩٦	٤,٩٩٦	٤,٧٠٠	٥,٠٦٦	٩,٥٩٩	٢٥,٥٥١	٣,٩٥٧	١١,٣٨٠
٨٤,٤٥٥	١٢٥,١٣١	١٤٨,٧٩٨	١٦٧,٦٢٩	٢١٤,٥٦٠	٢٧٥,٩٨٨	٣١٢,٧٨٢	١١٩,٨٥٠	١٤٩,٤١٦
١٦,٤٢٠	١٧,٨٣٦	١٩,١٤٣	٢٠,٤٧٨	٢٣,٧٩٦	٣٠,٨٠٥	٤٢,٤٦٧	١١,٤٤١	١٢,٣٢٥
١٤٨	١٣٣	٢١٣	٢٠٢	٢١٥	٢٣٨	١٨٦	٣٤	٢٣
١٥٠,١٩٣	١٩٧,٠٩٣	٢٢٨,٥٧٩	١٩٨,٥٦٩	٢٠١,٠٢٤	٢٧٦,٧١٩	٣٣٢,٧٢٧	٧٤,٥٢٤	١١٢,٤٥٢
١٣٤,٩٦٣	١٧٠,٨٠٠	١٨٧,٦٥٩	١٥٠,١٩٨	١٣٨,٧٢٤	٢٠٢,٥٥٩	٢٢٢,٧٣٨	٣٨,٦٠٢	٦٩,٦٠٥
١٣١,٨٨٥	١٦٨,٩٧٨	١٨٦,١٣٢	١٤٨,٧١٦	١٣٥,٠٠١	٢٠١,٤٩١	٢٢١,٢٣٨	٣٨,٢١٦	٦٩,٠٧٠
٣٠,٢٨٢	٣٢,٥٥١	٣٥,٤٩٣	٣٩,٣٩٥	٤٢,٧٣٨	٤٧,٥٣٥	٦٣,٠٩٥	١٤,١٠٣	٢٣,٢٥٨
٩٥,٥٣٥	١٢٠,٠٠٠	١٢٦,١٨٠	٧٣,٩١٥	٥١,٠٤٥	١١٥,٠٠٠	١١٠,١٤٨	٠	٢٦,٦٥١
٣,٠٧٨	١,٨٢٢	١,٥٢٧	١,٤٨٢	٣,٧٢٣	١,٠٦٨	١,٥٠٠	٣٨٦	٥٣٥
٥,٣٠٥	٥,٠١٤	٥,١٩٠	٦,٢١١	٧,٨٠٦	٨,٩١٩	٤,٨٨٤	٢,٤٤٨	٣,٠٠٥
٢١٩	١٤٥	٢٣٩	١٦١	٢٠١	٢٧٩	٢٤٩	١٤٩	٩٦
٠.٢	٠.٤	٠.٢	٠.٢	٠.٢	٠.٢	٠.٠	٠.٢	٠.٢
٥,٠٨٥	٤,٨٦٩	٤,٩٥١	٦,٠٥٠	٧,٦٠٥	٨,٦٤٠	٤,٦٣٥	٢,٢٩٩	٢,٩٠٩
٩,٣٦٧	٢٠,٧٧٨	٣٥,٢٠٠	٤١,٠٣٧	٥٣,٩١٩	٦٤,١٩٤	٨٢,٩٩٤	٣٣,٠٢١	٣٩,٢٣١
٢,٥٨١	٣,٧٥٣	٥,٠٩٦	٦,٨٣٦	٨,٩١٠	١٣,٠٩٢	١٥,٤٠٢	٤,٧٦٦	١٠,٠٥٧
٦,٢٠٠	١٦,٣٥٢	٢٩,٢٠٠	٣٣,٢١٣	٤٣,٩٥٦	٤٥,٢٣٦	٦٢,٥٠٠	٢٤,٨٢٦	٢٥,٢٨٩
٥١٦	٥٨٧	٧٣٣	٨١٤	٨٦٩	١٠٥,٦٨٧	٤,٩٠٦	٣,٣٣٩	٣,٨٠١
٧٠	٨٧	١٧١	١٧٥	١٨٥	١٨٠	١٨٦	٩٠	٨٤
٣٠,٧٩٦	٣٤,٩٧٥	٤١,٠٦٨	٥٠,٢٧٩	٥٤,٥٥١	٦١,٥١٧	٦٥,٩٧٢	٢٩,١٢٩	٣٦,٥٣٢
٣,٠٢٦	٣,٨٣٠	٥,٩٧٦	٥,٤٧٧	٥,٩٥٢	٨,٤٨٤	٧,٤٠٠	٢,١٢٦	٢,٧٠٩
٥٨	٩٢	١٢٤	١٠٠	١٠٣	١٣٦	١٤٣	٤٢.٣	٧٩.٧
٣٤٥	٣١٤	٢٢٨	٣٥٠	٣٤٣	٦٩٢	٨١١	١.٨	٧٥.١
٢,٦٢٣	٣,٤٢٤	٥,٦٢٤	٥,٠٢٧	٥,٥٠٧	٧,٦٥٧	٦,٤٤٦	٢,٠٨٢	٢,٥٥٤
٢٧,٧٧٠	٣١,١٤٥	٣٥,٠٩٢	٤٤,٨٠٢	٤٨,٥٩٩	٥٣,٠٣٣	٥٨,٥٧٢	٢٧,٠٠٢	٣٣,٨٢٣
٣٥,٩١٨	٣٩,٥١٦	٥٢,٨٨٢	٦١,٧٥٠	٦٩,٢٥٠	١٠٩,١٤١	١٣٥,٤٣١	٢٧,١٤٩	٣٣,٩٧٦
٢٨,٩٩٧	٣١,٩٣١	٣٨,٤٣٧	٤٥,٥٤٧	٥٤,٦٣٧	٨٨,٣٢٧	١٢٥,٦٥٥	٢٣,٢٢٠	٣١,١٧٥
٢٨,٣٩٨	٣١,٤٠٤	٣٧,٩٠٩	٤٥,٠٥٧	٥٤,٢٤٥	٨٧,٩١٢	١٢٥,٢٧٤	٢٣,٠١٩	٣٠,٧٦٨
٥٩٩	٥٢٦	٥٢٨	٤٩٠	٣٩٢	٤١٥	٣٨١	٢٠١	٤٠٧
٥٨٣	٨٠٩	٨٦٩	٢,٩١٥	١,٨٦١	١,١٥٢	١,٨٢٨	٥٠.٨	٤٠.٢
٦,٣٣٧	٦,٧٧٧	١٣,٥٧٦	١٣,٢٨٨	١٢,٧٥٢	١٩,٦٦٢	٥,٩٤٨	٣,٤٢١	٢,٤٠٠

المصدر: وزارة المالية

١/ مبدئي. **جدير بالذكر أن بيانات الحساب الختامي للموازنة العامة للدولة للعام المالي ٢٠١٧/٢٠١٦ مازالت معروضة على مجلس النواب وتعد مبدئية لحين اعتمادها.**

٢/ تعكس بيانات الموازنة العامة للدولة بموجب قانون ربط الموازنة رقم ١٤٥ لعام ٢٠١٧ .

٣/ يعكس مساهمات الخزانة في صناديق المعاشات.

٤/ يتضمن الإنفاق على الدفاع والأمن القومي.

٥/ تعكس الزيادة في "استثمار مباشر (شامل الرسوم الجمركية)" في ضوء موارد ذاتية متوقعة لتمويل مشروع الإسكان الإجتماعي تقابله زيادة مماثلة على جانب الإيرادات.

٦/ يرجع الانخفاض في دعم المواد البترولية نتيجة انخفاض الأسعار العالمية .

٧/ يمكن تفسير الارتفاع الملحوظ في الإنفاق على الاستثمار المباشر (شامل الرسوم الجمركية) في ضوء زيادة الاستثمارات التي قامت الدولة بتنفيذها، ومنها المشروعات العملاقة في الطرق والكبارى وبناء وتطوير المستشفيات والمدارس. حيث بلغت قيمة التshipدات نحو ٢٩.٢ مليار جنيه بنسبة نمو قدرها ٤٤% عن العام المالي السابق، كما بلغت قيمة الاستثمار في مبنى غير سكنية نحو ١٠ مليار جنيه بنسبة نمو قدرها ١٧.٧% عن العام المالي السابق.

٨/ ترجع الزيادة في نفقات خدمات لغير العاملين نتيجة لزيادة الإنفاق على برنامج العلاج على نفقة الدولة.

٩/ ترجع الزيادة الملحوظة في دعم السلع البترولية في ضوء تحمل الهيئة أعباء ارتفاع سعر الصرف مما دفع الموازنة العامة للدولة بزيادة الدعم المحول للهيئة العامة للبترول.

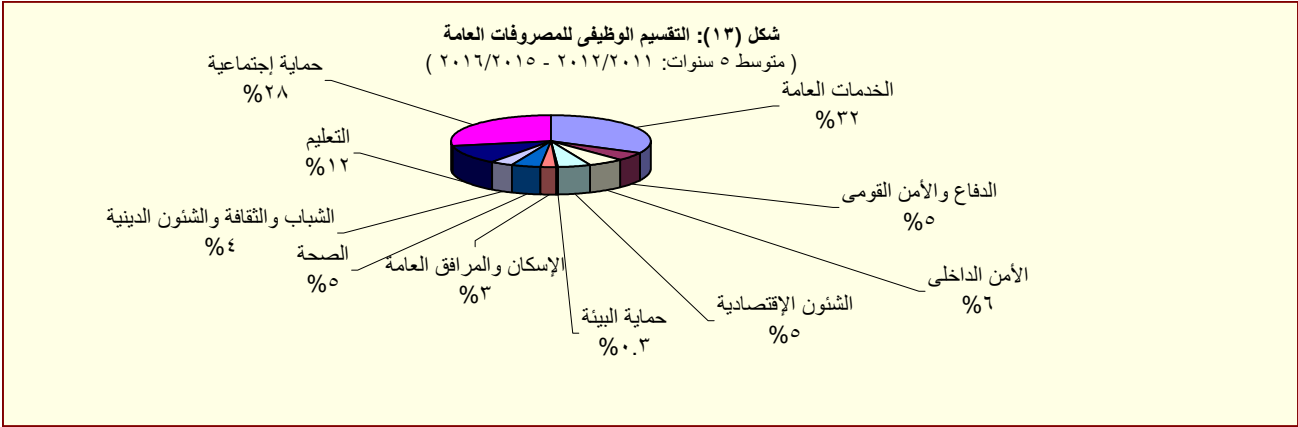

المصدر: وزارة المالية

# القسم الخامس

## الدين الحكومى و هيكل المديونية

جدول (١٥)	ملخص الدين العام المحلى	٣٥
جدول (١٦)	الدين المحلى لأجهزة الموازنة العامة	٣٦
جدول (١٧)	الدين المحلى للحكومة العامة	٣٧
جدول (١٨)	الدين العام المحلى	٣٨
جدول (١٩)	إجمالى الدين العام الخارجى	٣٩
جدول (٢٠)	خدمة الدين الحكومى (داخلى و خارجى)	٤٠
جدول (٢١)	إصدارات الاوراق المالية الحكومية (اذون و سندات)	٤١
جدول (٢٢)	إصدارات الاوراق المالية الحكومية (اذون و سندات) الربع سنوية	٤١
جدول (٢٣)	تطور معدلات العائد حتى تاريخ الإستحقاق لسندات الخزانة	٤٢



جدول (١٥):ملخص الدين العام المحلى  
عند مستويات تجميعية مختلفة <sup>١/</sup>

(مليون جنيه)

	بيان سنوى				بيان سنوى				
	مارس-١٦	سبتمبر-١٦	ديسمبر-١٦	مارس-١٧	يونيو-١٦	يونيو-١٥	يونيو-١٤	يونيو-١٣	يونيو-١٢
إجمالي الدين المحلى لأجهزة الموازنة العامة <sup>٢/</sup>	٢,٤٦٢,٣٠٤	٢,٧٠٣,٥٤٧	٣,٠٢٧,٢٥١	٣,٠٩٧,٥٦١	٢,٥٧٣,٠٤٢	٢,٠٨٤,٧٤٨	١,٦٩٩,٩٤٦	١,٤٤٤,٣٧٠	١,١٥٥,٣١٢
	(٢٣.٢)	(٢٠.٢)	(٢٧.٨)	(٢٥.٨)	(٢٣.٤)	(٢٢.٦)	(١٧.٧)	(٢٥.٠)	(١٩.٤)
ودائع أجهزة الموازنة العامة	٢٦٣,١٣٩	٢٩٣,٣٢١	٣٨٩,٧٥٨	٣٩٨,٤٧٣	٢٨٧,١٨٧	٢١٨,٥٦٠	١٦١,٤٨٥ <sup>٣/</sup>	١٨٣,٢٣٠	١٦٤,٧٨٨
	(٢١.٠)	(٢٠.٠)	(٥٧.٠)	(٥١.٤)	(٣١.٤)	(٣٥.٣)	-(١١.٩)	(١١.٢)	(٣.٥)
صافى الدين المحلى لأجهزة الموازنة العامة	٢,١٩٩,١٦٥	٢,٤١٠,٢٢٦	٢,٦٣٧,٤٩٣	٢,٦٩٩,٠٨٨	٢,٢٨٥,٨٥٥	١,٨٦٦,١٨٨	١,٥٣٨,٤٦١	١,٢٦١,١٤٠	٩٩٠,٥٢٤
	(٢٣.٥)	(٢٠.٢)	(٢٤.٤)	(٢٢.٧)	(٢٢.٥)	(٢١.٣)	(٢٢.٠)	(٢٧.٣)	(٢٢.٦)
إجمالي الدين المحلى للحكومة العامة <sup>٤/</sup>	٢,٢٩٤,١١٦	٢,٥٢٣,٠٨٤	٢,٨٤٠,٨٣٥	٢,٩٠٨,١٤١	٢,٤١١,٢٦٨	١,٩٦٨,٥٠٥	١,٦٠٦,٠٣٧	١,٣٦٣,٧٠٦	١,٠٨١,١٠٣
	(٢٢.٣)	(١٩.٦)	(٢٩.٢)	(٢٦.٨)	(٢٢.٥)	(٢٢.٦)	(١٧.٨)	(٢٦.١)	(٢١.٦)
ودائع الحكومة العامة	٢٨٦,٠٤٥	٣١٩,١٧٧	٤١٩,٠٠٤	٤٣١,٣٠٢	٣٢١,٩٢٤	٢٣٣,٠٥٤	١٧١,٦٩٧	١٩١,٤٣١	١٧٣,٣٤١
	(٢٢.٨)	(٢١.١)	(٥٦.١)	(٥٠.٨)	(٣٨.١)	(٣٥.٧)	-(١٠.٣)	(١٠.٤)	(٤.١)
صافى الدين المحلى للحكومة العامة	٢,٠٠٨,٠٧١	٢,٢٠٣,٩٠٧	٢,٤٢١,٨٣١	٢,٤٧٦,٨٣٩	٢,٠٨٩,٣٤٤	١,٧٣٥,٤٥١	١,٤٣٤,٣٤٠	١,١٧٢,٢٧٥	٩٠٧,٧٦٢
	(٢٢.٢)	(١٩.٤)	(٢٥.٤)	(٢٣.٣)	(٢٠.٤)	(٢١.٠)	(٢٢.٤)	(٢٩.١)	(٢٥.٧)
إجمالي الدين العام المحلى <sup>٥/</sup>	٢,٣٥٠,٠٨٢	٢,٦٨٩,٥٢٤	٣,١٢٠,٠٦٨	٣,١٥٨,٦٩٥	٢,٤٨٠,٩٢٦	١,٩٩٣,٢٦٣	١,٦٥٦,٩٤٨	١,٤١٠,٦٦٣	١,١٢٢,١٨٧
	(٢٤.٢)	(٢٥.٧)	(٣٩.٢)	(٣٤.٤)	(٢٤.٥)	(٢٠.٣)	(١٧.٥)	(٢٥.٧)	(٢٠.٤)
الودائع <sup>٦/</sup>	٣٥٤,٠٢٢	٤٠٣,٠١٦	٥١٨,٤٦٤	٥٣٧,١٩٦	٤٠٠,٢٨٢	٢٨٦,١٨١	٢٠٨,٢٧٩	٢٢١,٤٣٦	١٩٨,٠٦٧
	(٢٥.٢)	(٢٦.٠)	(٥٦.٦)	(٥١.٧)	(٣٩.٩)	(٣٧.٤)	-(٥.٩)	(١١.٨)	(١٩.٠)
صافى الدين العام المحلى	١,٩٩٦,٠٦٠	٢,٢٨٦,٥٠٨	٢,٦٠١,٦٠٤	٢,٦٢١,٤٩٩	٢,٠٨٠,٦٤٤	١,٧٠٧,٠٨٢	١,٤٤٨,٦٦٩	١,١٨٩,٢٢٧	٩٢٤,١٢٠
	(٢٤.٠)	(٢٥.٦)	(٣٦.٢)	(٣١.٣)	(٢١.٩)	(١٧.٨)	(٢١.٨)	(٢٨.٧)	(٢٤.٧)
<u>ملاحظات (نسبة إلى الناتج المحلى الإجمالى) ٧/</u>									
إجمالي الدين المحلى لأجهزة الموازنة العامة	٩٠.٩%	٧٧.٩%	٨٧.٢%	٨٩.٣%	٩٥.٠%	٨٥.٣%	٧٩.٨%	٧٧.٦%	٦٩.٠%
صافى الدين المحلى لأجهزة الموازنة العامة	٨١.٢%	٦٩.٥%	٧٦.٠%	٧٧.٨%	٨٤.٤%	٧٦.٤%	٧٢.٢%	٦٧.٨%	٥٩.١%
إجمالي الدين المحلى للحكومة العامة	٨٤.٧%	٧٢.٧%	٨١.٩%	٨٣.٨%	٨٩.٠%	٨٠.٥%	٧٥.٤%	٧٣.٣%	٦٤.٦%
صافى الدين المحلى للحكومة العامة	٧٤.١%	٦٣.٥%	٦٩.٨%	٧١.٤%	٧٧.١%	٧١.٠%	٦٧.٣%	٦٣.٠%	٥٤.٢%
إجمالي الدين العام المحلى	٨٦.٧%	٧٧.٥%	٨٩.٩%	٩١.٠%	٩١.٦%	٨١.٦%	٧٧.٨%	٧٥.٨%	٦٧.٠%
صافى الدين العام المحلى	٧٣.٧%	٦٥.٩%	٧٥.٠%	٧٥.٥%	٧٦.٨%	٦٩.٩%	٦٨.٠%	٦٣.٩%	٥٥.٢%

المصدر: وزارة المالية و البنك المركزى المصرى

( ) معدل النمو عن العام السابق.

\* بيان مبدئى، خاضع للمراجعة.

١/ تم مراجعة بيانات الدين المحلى فى ضوء قواعد التقسيم المتعارف عليها دولياً. وتعكس البيانات الدين المحلى لثلاث مستويات تجميعية هي: الدين المحلى لأجهزة الموازنة العامة، الدين المحلى المجمع للحكومة العامة، والدين العام المحلى المجمع. يشمل الدين المحلى لأجهزة الموازنة العامة أرصدة الدين المستحق على وحدات الجهاز الإدارى، وحدات الإدارة المحلية، والهيئات الخدمية. ويتضمن الدين المحلى للحكومة العامة أرصدة الدين المجمع المستحق على أجهزة الموازنة العامة للدولة وبنك الإستثمار القومى وصناديق التأمين الإجتماعى. أما عن الدين العام المحلى فيشمل أرصدة الدين المحلى المجمع لكل من الحكومة العامة والهيئات الاقتصادية.

٢/ يمثل المديونية المستحقة على أجهزة الموازنة العامة (وحدات الجهاز الإدارى، وحدات الإدارة المحلية، والهيئات الخدمية).

٣/ جدير بالذكر ان التراجع فى ودائع أجهزة الموازنة العامة ترجع الى استخدام حوالى ٦٠ مليار جنيه وفقاً للقرار الجمهورى رقم ١٠٥ لعام ٢٠١٣.

٤/ يمثل رصيد الدين المجمع المستحق على أجهزة الموازنة العامة للدولة وبنك الإستثمار القومى وصناديق التأمين الإجتماعى بعد إستبعاد المديونيات والعلاقات الداخلية فيما بين القطاعات الثلاثة والتي تتمثل فى إقتراض أجهزة الموازنة العامة من بنك الإستثمار القومى، سندات وزارة المالية لدى صناديق التأمين الإجتماعى وبنك الإستثمار القومى، سندات صناديق التأمين الإجتماعى وأخيراً إقتراض بنك الإستثمار القومى من صناديق التأمين الإجتماعى.

٥/ يمثل رصيد الدين المجمع المستحق على الحكومة العامة والهيئات الاقتصادية بعد إستبعاد إقتراض الهيئات الاقتصادية من بنك الإستثمار القومى وإقتراض قطاع الموازنة من الهيئات الاقتصادية.

٦/ ودائع الحكومة العامة و الهيئات الاقتصادية بعد إستبعاد ودائع صناديق التأمين الإجتماعى وإقتراض قطاع الموازنة من الهيئات الاقتصادية.

٧/تم مراجعة تقديرات الناتج المحلى الإجمالى مؤخراً لتصبح ٣٤٧٠ مليار جنيه فى عام ٢٠١٧/٢٠١٦ بدلاً من تقديرات سابقة بنحو ٣٤٧٨ مليار جنيه. فى حين قدرت توقعات الناتج المحلى الإجمالى للسنة المالية ٢٠١٨/٢٠١٧ بنحو ٤٢٨٦.٥ مليار جنيه وفقاً لتقديرات وزارة المالية.

جدول (١٦): الدين المحلي لأجهزة الموازنة العامة<sup>١/</sup>  
(بيان مفصل)

(مليون جنيه)

بيان ربع سنوى				بيان سنوى					
مارس-١٧*	ديسمبر-١٦	سبتمبر-١٦	مارس-١٦	يونيو-١٦	يونيو-١٥	يونيو-١٤	يونيو-١٣	يونيو-١٢	
٣,٠٩٧,٥٦١	٣,٠٢٧,٢٥١	٢,٧٠٣,٥٤٧	٢,٤٦٢,٣٠٤	٢,٥٧٣,٠٤٢	٢,٠٨٤,٧٤٨	١,٦٩٩,٩٤٦	١,٤٤٤,٣٧٠	١,١٥٥,٣١٢	إجمالى الدين المحلي لأجهزة الموازنة العامة
٢,٩٤٦,٧٦٧	٢,٩٠١,٠٤٧	٢,٣٦٧,١٣٣	٢,٢١٥,٤٤٢	٢,٢٨١,٩٥٤	١,٧١٨,٤٢٥	١,٤٨١,١٠٣	١,٢٧٠,٧١٠	١,٠٧٨,٣٥٠	أوراق مالية
١,٠٩٥,٨٣٤	١,٠٣٩,٠٨٤	٨٤٦,٣١٤	٦٩٧,٧٤٩	٨١٥,٩٩٥	٥٩٦,١٩٦	٥٣٤,٦٧٠	٤٨٣,٢٦٥	٤٠٨,٦٠٢	أذون على الخزانة ٢/
-	-	-	-	-	-	-	-	-	أذون عمليات إعادة الشراء
٧٤٣,٤٨١	٧٦٢,٥٦٣	٧٧٥,٠٤٣	٧١٧,٠١٤	٧٣٥,٣٠٧	٥٩٠,٩٩٣	٤٣٦,٥١٠	٣١٥,٤٧٨	٢٧٠,٥٦٧	سندات خزانة
٤٩,٧١٤	٤٩,٨٣٦	٢٦,٣١٠	٢٦,٣١٠	٢٦,٣١٠	٢٢,٥٦٠	٢١,٣٩٠	-	-	سندات صادرة لصالح بنكي مصر والأهلي
٦٩٣,٧٨١	٦٩٣,٩٥٩	٣٧١,٤٧٠	٤٤٢,٤٧٠	٣٧١,٤٧٠	٢٢٢,٤٧٠	٢٢٢,٤٧٠	٢٢٢,٤٧٠	١٦٢,٤٧١	سندات البنك المركزى
٢٠,٨٦٠	٢٠,٨٦٠	٢٠,٨٦٠	١٩,٣٦٠	١٩,٣٦٠	١٧,٨٦٠	١٧,٨٦٠	١٦,٣٦٠	١٦,٣٦٠	سندات فروق التقييم
-	-	-	-	-	-	-	-	٤,٠٠٠	سندات زيادة رؤس أموال البنوك
-	-	-	-	-	-	-	-	-	سندات سلع تموينية
-	-	-	-	-	-	-	-	-	سندات إصلاح هياكل البنوك
٢,٠٠٠	٢,٠٠٠	٢,٠٠٠	٢,٠٠٠	٢,٠٠٠	٢,٠٠٠	٢,٠٠٠	٢,٠٠٠	٢,٠٠٠	سندات التأمينات
١٥,٥٥٢	١٦,٠١٧	٨,٢٤٣	٩,٨٧٣	٩,٩٥٧	٨,٣١٥	٨,٤٢٢	٦,٩٦١	٤,٠٢٧	سندات دولارية سيادية (حيازة مقيمين) ٣/
-	-	-	-	-	-	-	-	٤,٢٧٩	سندات بالجنيه المصرى صادرة بالخارج ومشترأ بالداخل
٤٦	٤٧	٦٢	٦٢	٦٢	٩٢	١٠١	١٠٦	١١١	سندات الإسكان
٢,٢١٥	٢,٢١٣	٢,٢٠٣	٢,١٥٠	٢,١٩٩	٢,١٢٤	٢,٠٥٢	١,٩٩٨	١,٩٠٥	الـ ٥% المجنبه لشراء سندات حكومية
١٦٠	٣٢١	٤٨١	٨٠٢	٦٤١	١,٢٨٣	١,٩٢٤	٢,٥٦٥	-	سندات بروة للاستثمار العقارى
٣٢٣,١٢٤	٣١٤,١٤٧	٣١٤,١٤٧	٢٩٧,٦٥٢	٢٩٨,٦٥٣	٢٥٤,٥٣٢	٢٣٣,٧٠٤	٢١٩,٥٠٧	٢٠٤,٠٢٨	سندات صندوقى التأمينات مقابل نقل مديونية بنك الإستثمار إلى الخزانة ٤/
٢٥٠	٢٥٠	٢٥٠	٢٥٠	٢٥٠	٤٥٠	١,٢٢٥	١,٢٢٥	١,٧٢٥	تسهيلات ائتمانية من صندوقى التأمينات ٥/
-	-	-	-	-	٥,٦٤٠	١٥,٦٨٦	٢٥,٣٤٨	١٣,٠٣٦	أقتراض من جهات أخرى
١٥٠,٥٤٤	١٢٥,٩٥٤	٣٣٦,١٦٤	٢٤٦,٦١٢	٢٩٠,٨٣٨	٣٦٠,٢٣٣	٢٠١,٩٣٢	١٤٧,٠٨٧	٦٢,٢٠١	إقتراض أجهزة الموازنة من الجهاز المصرفى
٢٧,٣٦٠	١٨,٥٩٣	٢٩,٦٢٥	٤٦,٥٦٥	٣٩,٣٤٣	٦١,٧٣٢	١٥,٥٥٧	١١,٩٨٢	١١,٧٨١	ومنه ودائع الهيئات الإقتصادية فى حساب الخزانة الموحد
٣٩٨,٤٧٣	٣٨٩,٧٥٨	٢٩٣,٣٢١	٢٦٣,١٣٩	٢٨٧,١٨٧	٢١٨,٥٦٠	١٦١,٤٨٥	١٨٣,٢٣٠	١٦٤,٧٨٨	ودائع لدى الجهاز المصرفى
٢,٦٩٩,٠٨٨	٢,٦٣٧,٤٩٣	٢,٤١٠,٢٢٦	٢,١٩٩,١٦٥	٢,٢٨٥,٨٥٥	١,٨٦٦,١٨٨	١,٥٣٨,٤٦١	١,٢٦١,١٤٠	٩٩٠,٥٢٤	صافى الدين المحلي لأجهزة الموازنة العامة
ملاحظات (نسبة إلى الناتج المحلي الإجمالى) ٦/									
٨٩.٣%	٨٧.٢%	٧٧.٩%	٩٠.٩%	٩٥.٠%	٨٥.٣%	٧٩.٨%	٧٧.٦%	٦٩.٠%	إجمالى الدين المحلي لأجهزة الموازنة العامة
٧٧.٨%	٧٦.٠%	٦٩.٥%	٨١.٢%	٨٤.٤%	٧٦.٤%	٧٢.٢%	٦٧.٨%	٥٩.١%	صافى الدين المحلي لأجهزة الموازنة العامة

المصدر: وزارة المالية و البنك المركزى المصرى

\* بيان مبدئى، خاضع للمراجعة.

١/ يمثل المديونية المستحقة على أجهزة الموازنة العامة (وحدات الجهاز الإدارى، وحدات الإدارة المحلية، و الهيئات الخدمية).

٢/ تشمل السندات المصدرة بالدولار و اليورو بدءا من يونيو ٢٠١٢.

٣/ تشمل السندات الدولارية التى سبق اصدارها فى كل من عام ٢٠٠١ ، ٢٠١٠ ، و ٢٠١٣. ومن الجدير بالذكر أنه اعتباراً من يونيو ٢٠١٢ فقد تم اضافة رصيد شهادة المصرى الدولارية الى هذا البند. هذا وقد بلغ رصيد السندات الدولارية ٤٧٤٢ مليون جنيه فى ديسمبر ٢٠١٤ بينما بلغ رصيد شهادة المصري الدولارية ٢٣٣١ مليون جنيه.

٤/ فى ضوء ما تنسم به السياسة المالية الجديدة بالشفافية فقد تم قيد الدين المستحق على الخزانة العامة لصناديق التأمينات (الذى تم اقتراضه من خلال بنك الاستثمار القومى) كدين مباشر على الخزانة العامة للصناديق ، وذلك فى ١ يوليو ٢٠٠٦. ويتم سنوياً إصدار سندات جديدة فى حالة وجود مديونية مستحقة على وزارة المالية لصالح صناديق التأمينات الإجتماعية. ومن الجدير بالذكر أنه تم مؤخراً إصدار سندات باجمالى مبلغ ١٥.٥ مليار جنيه بنهاية ديسمبر ٢٠١٢ وذلك لسداد جزء من المديونية التاريخية المستحقة على وزارة المالية لصناديق التأمينات الإجتماعية.

٥/ ودائع صناديق التأمين التى تم ربطها كتسهيلات لقطاع الموازنة العامة والتى تم معالجتها كجزء من المطلوبات المستحقة على قطاع الموازنة لصالح صناديق التأمين.

٦/ تم مراجعة تقديرات الناتج المحلي الإجمالى مؤخراً لتصبح ٣٤٧٠ مليار جنيه فى عام ٢٠١٧/٢٠١٦ بدلاً من تقديرات سابقة بنحو ٣٤٧٨ مليار جنيه. فى حين قدرت توقعات الناتج المحلي الإجمالى للسنة المالية ٢٠١٨/٢٠١٧ بنحو ٤٢٨٦.٥ مليار جنيه وفقاً لتقديرات وزارة المالية.

جدول (١٧): الدين المحلي للحكومة العامة<sup>١/</sup>  
(بيان مفصل)

(مليون جنيه)

	بيان سنوى				بيان ربع سنوى			
	يونيو-١٢	يونيو-١٣	يونيو-١٤	يونيو-١٥	يونيو-١٦	مارس-١٦	سبتمبر-١٦	ديسمبر-١٦ مارس-١٧*
إجمالي الدين المحلي للحكومة العامة	١,٠٨١,١٠٣	١,٣٦٣,٧٠٦	١,٦٠٦,٠٣٧	١,٩٦٨,٥٠٥	٢,٤١١,٢٦٨	٢,٢٩٤,١١٦	٢,٥٢٣,٠٨٤	٢,٩٠٨,١٤١
دين أجهزة الموازنة العامة المجمع	٨٩٨,٤٤٤	١,١٦٤,٠٦٦	١,٣٩٥,٤١٧	١,٧٤٧,٥٥٦	٢,١٥٢,١٢٤	٢,٠٥١,٨٢٨	٢,٢٦٠,١٦٥	٢,٦٤٣,٢٣٠
إجمالي الدين المحلي لأجهزة الموازنة العامة	١,١٥٥,٣١٢	١,٤٤٤,٣٧٠	١,٦٩٩,٩٤٦	٢,٠٨٤,٧٤٨	٢,٥٧٣,٠٤٢	٢,٤٦٢,٣٠٤	٢,٧٠٣,٥٤٧	٣,٠٩٧,٥٦١
يطرح منه: إقتراض أجهزة الموازنة من بنك الإستثمار القومى <sup>٢/</sup>	-	-	-	-	-	-	-	-
يطرح منه: أوراق مالية لدى بنك الإستثمار القومى	١٤,٤٤٦	١٢,٣٠٢	٩,١٥٤	٧,٣٨٩	٢٧,٨١١	٢١,١٤٧	٣٠,٢٦٠	٢٩,٧٦٥
يطرح منه: أوراق مالية لدى صناديق التأمين	٣٦,٦٦٨	٤٧,٢٧٠	٦٠,٤٤٥	٧٤,٨٢٢	٩٤,٢٠٤	٩١,٤٢٧	٩٨,٧٢٥	١٠١,١٩٢
يطرح منه: سندات صناديق التأمين <sup>٣/</sup>	٢٠٤,٠٢٨	٢١٩,٥٠٧	٢٣٣,٧٠٤	٢٥٤,٥٣٢	٢٩٨,٦٥٣	٢٩٧,٦٥٢	٣١٤,١٤٧	٣٢٣,١٢٤
يطرح منه: تسهيلات من صناديق التأمين <sup>٣/</sup>	١,٧٢٥	١,٢٢٥	١,٢٢٥	٤٥٠	٢٥٠	٢٥٠	٢٥٠	٢٥٠
دين بنك الإستثمار القومى المجمع	١٨٢,٦٥٩	١٩٩,٦٤٠	٢١٠,٦٢٠	٢٢٠,٩٤٩	٢٥٩,١٤٤	٢٤٢,٢٨٨	٢٦٢,٩١٩	٢٦٤,٩١١
إجمالي الدين المحلي لبنك الإستثمار القومى	٢٤٥,٣٠٨	٢٦٨,٣٨٨	٢٨٢,٧٦٨	٢٩٥,٥٧٦	٣١٥,٠٤٥	٢٩٧,١٣٧	٣١٨,٨٢٠	٣١٩,٤٩٥
إقتراض بنك الإستثمار من صناديق التأمين الإجتماعى	٦٢,٦٤٩	٦٨,٧٤٨	٧٢,١٤٨	٧٤,٦٢٧	٥٥,٩٠١	٥٤,٨٤٩	٥٥,٩٠١	٥٤,٥٨٤
شهادات الإستثمار	١٠٦,٤٩٣	١٠٩,٤٠٢	١١٥,٤٠٣	١١٦,٨١١	١٤٦,٢٥٩	١٣٨,١٥٠	١٥٠,٠٣٨	١٥٢,٠٣٠
ودائع صندوق توفير البريد	٧١,٩٧٨	٨٦,٣٨٢	٩٣,٣٧٦	١٠٢,٢٩٧	١١١,٠٤٤	١٠٢,٢٩٧	١١١,٠٤٠	١١١,٠٤٠
أخرى	٤,١٨٨	٣,٨٥٦	١,٨٤١	١,٨٤١	١,٨٤١	١,٨٤١	١,٨٤١	١,٨٤١
يطرح منه: إقتراض بنك الإستثمار من صناديق التأمين الإجتماعى <sup>٣/</sup>	٦٢,٦٤٩	٦٨,٧٤٨	٧٢,١٤٨	٧٤,٦٢٧	٥٥,٩٠١	٥٤,٨٤٩	٥٥,٩٠١	٥٤,٥٨٤
ودائع الحكومة العامة	١٧٣,٣٤١	١٩١,٤٣١	١٧١,٦٩٧	٢٣٣,٠٥٤	٣٢١,٩٢٤	٢٨٦,٠٤٥	٣١٩,١٧٧	٤٣١,٣٠٢
أجهزة الموازنة	١٦٤,٧٨٨	١٨٣,٢٣٠	١٦١,٤٨٥	٢١٨,٥٦٠	٢٨٧,١٨٧	٢٦٣,١٣٩	٢٩٣,٣٢١	٣٩٨,٤٧٣
بنك الإستثمار القومى	٢,٦٥١	١,٧٩٣	١,٦٨٩	١,٠٥٨	٥,٦٠٩	٦,٧٥٨	٤,٨٥٧	٤,١٥٣
صناديق التأمين الإجتماعى <sup>٤/</sup>	٥,٩٠٢	٦,٤٠٩	٨,٥٢٣	١٣,٤٣٥	٢٩,١٢٨	١٦,١٤٨	٢٠,٩٩٩	٢٨,٦٧٦
صافى الدين المحلي للحكومة العامة	٩٠٧,٧٦٢	١,١٧٢,٢٧٥	١,٤٣٤,٣٤٠	١,٧٣٥,٤٥١	٢,٠٨٩,٣٤٤	٢,٠٠٨,٠٧١	٢,٢٠٣,٩٠٧	٢,٤٧٦,٨٣٩
ملاحظات (نسبة إلى الناتج المحلي الإجمالى) /٥/								
إجمالى دين الحكومة العامة	٦٤.٦%	٧٣.٣%	٧٥.٤%	٨٠.٥%	٨٩.٠%	٨٤.٧%	٧٢.٧%	٨٣.٨%
صافى دين الحكومة العامة	٥٤.٢%	٦٣.٠%	٦٧.٣%	٧١.٠%	٧٧.١%	٧٤.١%	٦٣.٥%	٧١.٤%

المصدر: وزارة المالية و البنك المركزى المصرى  
\* بيان مبدئى، خاضع للمراجعة.

١/ يمثل رصيد الدين المجمع المستحق على أجهزة الموازنة العامة للدولة وبنك الإستثمار القومى وصناديق التأمين الإجتماعى بعد إستبعاد المديونيات والعلاقات الداخلية فيما بين القطاعات الثلاثة.

٢/ في ضوء ما تتسم به السياسة المالية الجديدة بالشفافية فقد تم قيد الدين المستحق على الخزانة العامة لصناديق التأمينات (الذى تم إقتراضه من خلال بنك الاستثمار القومى) كدين مباشر على الخزانة العامة للصناديق ، وذلك في ١ يوليو ٢٠٠٦. وقد قابل ذلك اصدار سنتين على الخزانة العامة لصالح الصناديق بقيمة الدين ١٩٧.٧٢٥ مليار جنيه، وبالإضافة الى ذلك تم اصدار سند ثالث فى نهاية يونيو ٢٠٠٧ بقيمة ٧٤.٥ مليون جنيه لصالح الصناديق. كما تم اصدار سند رابع فى ٢٠٠٨/٦/٣٠ بمبلغ ١.١ مليار جنيه، بالإضافة الى سند خامس صدر فى ٢٠٠٩/٦/٣٠ بمبلغ ٢.٣ مليار جنيه. كما تم اصدار سند سادس بمبلغ ٩٨٨.٨ مليون جنيه بنهاية يونيو ٢٠١٠، بالإضافة الى سند سابع بمبلغ ١.٨ مليار جنيه فى نهاية يونيو ٢٠١١. ومن الجدير بالذكر أنه تم مؤخراً إصدار سندات باجمالى مبلغ ١٥.٥ مليار جنيه بنهاية يونيو ٢٠١٢. كما تم إصدار سند جديد فى نهاية يونيو ٢٠١٣ بقيمة ١٤.٢ مليار جنيه. وتم اصدار سند آخر فى نهاية يونيو ٢٠١٤ بقيمة ١٤.٣ مليار جنيه وذلك لسداد جزء من المديونية التاريخية المستحقة على وزارة المالية لصناديق التأمينات الاجتماعية.

٣/ ودائع صناديق التأمين التى تم ربطها كتسهيلات لقطاع الموازنة العامة والتي تم معالجتها كجزء من المطلوبات المستحقة على قطاع الموازنة لصالح صناديق التأمين.

٤/ تم استبعاد ودائع الصناديق التى تم ربطها كتسهيلات لقطاع الموازنة بداية من يونيو ٢٠٠٦.

٥/ تم مراجعة تقديرات الناتج المحلي الإجمالى مؤخراً لتصبح ٣٤٧٠ مليار جنيه فى عام ٢٠١٧/٢٠١٦ بدلاً من تقديرات سابقة بنحو ٣٤٧٨ مليار جنيه. فى حين قدرت توقعات الناتج المحلي الإجمالى للسنة المالية ٢٠١٨/٢٠١٧ بنحو ٤٢٨٥.٥ مليار جنيه وفقاً لتقديرات وزارة المالية.

جدول (١٨): الدين العام المحلى<sup>١/</sup>  
(بيان مفصل)

(مليون جنيه)

بيان ربع سنوى				بيان سنوى				
مارس-١٦	سبتمبر-١٦	ديسمبر-١٦	مارس-١٧*	يونيو-١٦	يونيو-١٥	يونيو-١٤	يونيو-١٣	يونيو-١٢
٢,٣٥٠,٠٨٢	٢,٦٨٩,٥٢٤	٣,١٢٠,٠٦٨	٣,١٥٨,٦٩٥	١,٩٩٣,٢٦٣	١,٦٥٦,٩٤٨	١,٤١٠,٦٦٣	١,١٢٢,١٨٧	إجمالى الدين العام المحلى
٢,٢٩٤,١١٦	٢,٥٢٣,٠٨٤	٢,٨٤٠,٨٣٥	٢,٩٠٨,١٤١	١,٩٦٨,٥٠٥	١,٦٠٦,٠٣٧	١,٣٦٣,٧٠٦	١,٠٨١,١٠٣	إجمالى دين الحكومة العامة
١٥٣,٦٢٥	٢٤٩,٢٩٨	٣٥٠,٨٩٠	٣٢٩,٣٠٥	١٣٩,٣٥٥	١١٩,١٠٩	١١٠,٣٢١	١٠٥,٦٧٥	إجمالى دين الهيئات الاقتصادية
٥١,٠٩٤	٥٣,٢٣٣	٥٣,٠٦٤	٥١,٣٩١	٥٢,٨٦٥	٥٢,٦٤١	٥١,٣٨٢	٥٢,٨١٠	ي طرح منه: إقتراض الهيئات الاقتصادية من بنك الإستثمار القومى
٤٦,٥٦٥	٢٩,٦٢٥	١٨,٥٩٣	٢٧,٣٦٠	٦١,٧٣٢	١٥,٥٥٧	١١,٩٨٢	١١,٧٨١	ي طرح منه: ودائع الهيئات الاقتصادية فى حساب الخزانة الموحد <sup>٢/</sup>
٣٥٤,٠٢٢	٤٠٣,٠١٦	٥١٨,٤٦٤	٥٣٧,١٩٦	٢٨٦,١٨١	٢٠٨,٢٧٩	٢٢١,٤٣٦	١٩٨,٠٦٧	الودائع
٢٨٦,٠٤٥	٣١٩,١٧٧	٤١٩,٠٠٤	٤٣١,٣٠٢	٢٣٣,٠٥٤	١٧١,٦٩٧	١٩١,٤٣١	١٧٣,٣٤١	ودائع الحكومة العامة
٦٧,٩٧٧	٨٣,٨٣٩	٩٩,٤٦٠	١٠٥,٨٩٤	٥٣,١٢٧	٣٦,٥٨٢	٣٠,٠٠٥	٢٤,٧٢٦	صافى ودائع الهيئات الاقتصادية
١٣٠,٦٩٠	١٣٤,٤٦٣	١٤٣,٥٢٥	١٦١,٩٣٠	١٢٨,٢٩٤	٦٠,٦٦٢	٤٨,٣٩٦	٤٢,٤٠٩	إجمالى ودائع الهيئات الاقتصادية
١٦,١٤٨	٢٠,٩٩٩	٢٥,٤٧٢	٢٨,٦٧٦	١٣,٤٣٥	٨,٥٢٣	٦,٤٠٩	٥,٩٠٢	ي طرح منه: ودائع صناديق التأمين الاجتماعى <sup>٣/ ٤/</sup>
٤٦,٥٦٥	٢٩,٦٢٥	١٨,٥٩٣	٢٧,٣٦٠	٦١,٧٣٢	١٥,٥٥٧	١١,٩٨٢	١١,٧٨١	ي طرح منه: ودائع الهيئات الاقتصادية فى حساب الخزانة الموحد <sup>٢/</sup>
١,٩٩٦,٠٦٠	٢,٢٨٦,٥٠٨	٢,٦٠١,٦٠٤	٢,٦٢١,٤٩٩	١,٧٠٧,٠٨٢	١,٤٤٨,٦٦٩	١,١٨٩,٢٢٧	٩٢٤,١٢٠	صافى الدين العام المحلى
ملاحظات (نسبة إلى الناتج المحلى الإجمالى) /٥/								
٨٦.٧%	٧٧.٥%	٨٩.٩%	٩١.٠%	٨١.٦%	٧٧.٨%	٧٥.٨%	٦٧.٠%	إجمالى الدين العام المحلى
٧٣.٧%	٦٥.٩%	٧٥.٠%	٧٥.٥%	٦٩.٩%	٦٨.٠%	٦٣.٩%	٥٥.٢%	صافى الدين العام المحلى

المصدر: وزارة المالية و البنك المركزى المصرى

\* بيان مبدئى، خاضع للمراجعة.

١/ يمثل رصيد الدين المجمع المستحق على الحكومة العامة والهيئات الاقتصادية بعد إستبعاد إقتراض الهيئات الاقتصادية من بنك الإستثمار القومى.

٢/ يمثل إقتراض قطاع الموازنة من ودائع الهيئات ضمن حساب الخزانة الموحد فى شكل تسهيلات ائتمانية، اى انه دين بين قطاع الموازنة والهيئات الاقتصادية لذا يتم طرح قيمة هذا الإقتراض من اجمالى الدين العام المجمع وكذلك من صافى ودائع الهيئات الاقتصادية.

٣/ تم إدراج ودائع صناديق التأمين بالفعل ضمن ودائع الحكومة العامة، انظر جدول (١٦).

٤/ تم استبعاد ودائع الصناديق التى تم ربطها كتسهيلات لقطاع الموازنة بداية من يونيو ٢٠٠٦.

٥/ تم مراجعة تقديرات الناتج المحلى الإجمالى مؤخراً لتصبح ٣٤٧٠ مليار جنيه فى عام ٢٠١٧/٢٠١٦ بدلاً من تقديرات سابقة بنحو ٣٤٧٨ مليار جنيه. فى حين قدرت توقعات الناتج المحلى الإجمالى للسنة المالية ٢٠١٨/٢٠١٧ بنحو ٤٢٨٦.٥ مليار جنيه وفقاً لتقديرات وزارة المالية.

جدول ( ١٩ ) : إجمالي الدين العام الخارجى

(مليون دولار)

	يونيو-١١	يونيو-١٢	يونيو-١٣	يونيو-١٤	يونيو-١٥	يونيو-١٦	يونيو-١٧	سبتمبر-١٧*
إجمالى الدين العام الخارجى	٣٤,٩٠٦	٣٤,٣٨٥	٤٣,٢٣٣	٤٦,٠٦٧	٤٨,٠٦٣	٥٥,٧٦٤	٧٩,٠٣٣	٨٠,٨٣٢ <sup>١/٢</sup>
	(٣.٦)	-(١.٥)	(٢٥.٧)	(٦.٦)	(٤.٣)	(١٦.٠)	(٤١.٧)	(٣٤.٤)
إجمالى الدين العام الخارجى الحكومى <sup>١/٤</sup>	٢٧,٠٩٢	٢٥,٥٩٤	٢٨,٤٩٠	٢٩,٠٥٤	٢٥,٧٠٧	٢٤,٤٣٧	٣٤,٨٧٥	٣٦,٣٠٨
	(٣.٢)	-(٥.٥)	(١١.٣)	(٢.٠)	-(١١.٥)	-(٤.٩)	(٤٢.٧)	(٤٩.٩)
السندات والأذون	٢,٨٢١	٢,٩٠١	٥,١٥٩	٦,٠٨٥	٤,٩٣٨	٣,٤٩٣	٨,٩٨٥	٨,٩٩٠
القروض	٢٤,٢٧١	٢٢,٦٩٤	٢٣,٣٣١	٢٢,٩٦٩	٢٠,٧٧٠	٢٠,٩٤٤	٢٥,٨٩٠	٢٧,٣١٨
إجمالى الدين العام الخارجى غير الحكومى	٧,٨١٤	٨,٧٩٠	١٤,٧٤٤	١٧,٠١٣	٢٢,٣٥٦	٣١,٣٢٨	٤٤,١٥٨	٤٤,٥٢٤
	(٥.٠)	(١٢.٥)	(٦٧.٧)	(١٥.٤)	(٣١.٤)	(٤٠.١)	(٤١.٠)	(٢٣.٩)
السلطات النقدية	١,٥٠٠	٢,٦١٢	٩,٠٦٤	١١,٠٠٥	١٦,٣١٨	٢٢,١٧٤	٣٠,٣٢٤	٢٩,٩٢٨
البنوك	١,٧٢٥	١,٦٢٤	١,٦٠٠	١,٥٤٤	٢,٣٨٧	٣,٩٦٣	٤,٠٩٦	٤,٦٠٠
قطاعات أخرى	٤,٥٨٩	٤,٥٥٤	٤,٠٨٠	٤,٤٦٤	٣,٦٥١	٥,١٩١	٩,٧٣٨	٩,٩٩٦
ملاحظات								
إجمالى الدين العام الخارجى/ الناتج المحلى الإجمالى <sup>٥/٦</sup>	١٥.٢	١٢.٤	١٦.٣	١٥.٥	١٥.٠	١٨.٣	٤١.١	٣٣.٢ <sup>٧/</sup>
إجمالى الدين الحكومى الخارجى/ الناتج المحلى الإجمالى <sup>٥</sup>	١١.٨	٩.٢	١٠.٧	٩.٧	٨.٠	٨.٠	١٨.١	١٤.٩
الدين الخارجى غير الحكومى/الناتج المحلى الإجمالى <sup>٥</sup>	٣.٤	٣.٢	٥.٦	٥.٧	٧.٠	١٠.٣	٢٢.٩	١٨.٣
إجمالى الدين العام الخارجى / الصادرات السلعية والخدمية <sup>٨/</sup>	٧١.٤	٧٥.٢	٨٨.٢	١٠٦.٠	١٠٩.١	١٦٠.٣	٢٠٦.٤	١٩٨.٢
الدين الخارجى غير الحكومى/ الدين الخارجى الكلى	٢٢.٤	٢٥.٦	٣٤.١	٣٦.٩	٤٦.٥	٥٦.٢	٥٥.٩	٥٥.١
الديون قصيرة الأجل/ الدين الخارجى الكلى	٧.٩	٨.٥	١٦.٣	٧.٩	٥.٤	١٢.٦	١٥.٥	١٤.٩
الديون قصيرة الأجل/ صافى الإحتياطى الدولى	١٠.٤	١٨.٧	٤٧.٢	٢١.٩	١٢.٨	٤٠.٠	٣٩.٢	٣٣.٠
ديون القطاع الخاص / الدين الخارجى الكلى	٠.١	٠.١٥	٠.٠٤	٠.٠٢	٠.٠٥	٠.٣٥	٠.٢٠	٠.٢٠
خدمة الدين الخارجى/ المتحصلات الجارية	٤.٥	٤.٥	٤.٥	٤.٣	٨.٥	٩.٨	١٢.٨	١٠.٢
خدمة الدين الخارجى/ الصادرات السلعية والخدمية	٥.٧	٦.٣	٦.٣	٧.٤	١٢.٧	١٤.٦	١٩.١	١٥.٧
متوسط نصيب الفرد من الدين الخارجى (دولار)	٤١٣.٦	٣٨٧.٧	٤٧٥.٣	٥٠٦.٤	٥١٣.٥	٥٧٣.١	٧٥٤.١	٧٧١.٢

المصدر: وزارة المالية والبنك المركزى المصرى

١/ شهد الدين الخارجى خلال السنة الأخيرة زيادة تقدر بنحو ٢٣.٣ مليار دولار، وذلك كنتيجة أساسية للإقتراض عن طريق اصدار سندات دولارية بقيمة ٧ مليار دولار، وجزء من قرض صندوق النقد الدولى بقيمة ٢.٧٥ مليار دولار، وقرض من البنك الدولى بقيمة ٢ مليار دولار، قرض من بنك التنمية الأفريقى بقيمة ٠.٥ مليار دولار.

٢/ تجدر الإشارة أنه تم سداد مبلغ ٣٠ مليار دولار خلال العام الماضى ٢٠١٧، وذلك نقلاً عن البنك المركزى، حيث تم توزيعه ما بين سندات وديون خارجية لصالح بنوك دولية منها البنك الأفريقى للتصدير والاستيراد وودائع وقروض من دول منها السعودية وليبيا وتركيا، بالإضافة إلى التزامات على جهات حكومية منها هيئة البترول، والتزامات أيضاً لنادى باريس للاندئين.

٣/ طبقاً لتصنيف و منهجية البنك المركزى المصرى، والذي يقوم بشطب مديونيات نادى باريس المباشرة و غير المباشرة المستحقة على الجهات الحكومية طبقاً لتواريخ إعادة الجدولة الى العالم الخارجى، في حين تقوم الجهات الحكومية بشطب هذه المديونيات من سجلاتها فور سداد المقابل المحلى الى البنك المركزى طبقاً لجدول السداد الاصلى (و الذى يسبق تواريخ إعادة الجدولة)

٤/ قام البنك المركزى المصرى بإعادة تويبب مبلغ ٤.٣ مليار دولار الى المديونية الخارجية للقطاع الحكومى- دون تأثير على جملة الدين الخارجى- الا ان البنك المركزى لم يظهر هذا التعديل الا اعتباراً من شهر سبتمبر من عام ٢٠٠٨.

٥/ تم مراجعة تقديرات الناتج المحلى الإجمالى مؤخراً لتصبح ٣٤٧٠ مليار جنيه في عام ٢٠١٦/٢٠١٧ بدلاً من تقديرات سابقة بنحو ٣٤٧٨ مليار جنيه. في حين قدرت توقعات الناتج المحلى الإجمالى للسنة المالية ٢٠١٧/٢٠١٨ بنحو ٤٢٨٦.٥ مليار جنيه وفقاً لتقديرات وزارة المالية.

٦/ تمّ حساب الدين الخارجى كنسبة من الناتج المحلى الإجمالى باستخدام سعر الصرف الخاص بأخر المدة.

٧/ يمكن تفسير الارتفاع الملحوظ فى إجمالى الدين العام الخارجى كنسبة من الناتج المحلى فى نهاية شهر سبتمبر ٢٠١٧ فى ضوء عدد من العوامل أهمها: انخفاض الناتج المحلى الإجمالى المُقيّم بالدولار الأمريكى نتيجة تحرير سعر الصرف الذى تمّ فى نوفمبر ٢٠١٦، بالإضافة إلى زيادة إجمالى الدين العام الخارجى بـ ٢٠.٧ مليار دولار فى الفترة من نهاية سبتمبر ٢٠١٦ إلى نهاية سبتمبر ٢٠١٧. وعلى الرغم من ذلك فقد تراجع بالمقارنة بنهاية يونيو ٢٠١٧.

٨/ جدير بالذكر أن الدين الخارجى فى نهاية الربع يُحسب كنسبة من الصادرات السلعية والخدمية السنوية.

جدول (٢٠): خدمة الدين الحكومي (داخلي و خارجي)

(مليون جنيه)

يوليو - ديسمبر ٢٠١٨/٢٠١٧*	٢٠١٦/٢٠١٥	٢٠١٥/٢٠١٤	٢٠١٤/٢٠١٣	٢٠١٣/٢٠١٢	٢٠١٢/٢٠١١	٢٠١١/٢٠١٠	
٣٠٠,٨٧٠	٤٩٣,٧٧٩	٤٢٩,٤٧٤ <sup>١/</sup>	٢٨٠,٦٩٧	٢١٨,٢٥٧	١٤٠,٩١٦	١١٧,٢٥١	إجمالي خدمة الدين الحكومي
(٩.١)	(١٥.٠)	(٥٣.٠)	(٢٨.٦)	(٥٤.٩)	(٢٠.٢)	(١٨.٦)	
١٧٣,١٥٤	٢٤٣,٦٣٦	١٩٣,٠٠٨	١٧٣,١٥٠	١٤٦,٩٩٥	١٠٤,٤٤١	٨٥,٠٧٧	إجمالي الفوائد المسددة
(٢٨.٠)	(٢٦.٢)	(١١.٥)	(١٧.٨)	(٤٠.٧)	(٢٢.٨)	(١٧.٦)	
١٦١,٧٧٣	٢٣٨,٥٧٠	١٨٨,٣٠٩	١٦٨,١٥٤	١٤٣,٠٩٩	١٠١,٠٢٣	٨١,٦٦١	فوائد الدين الداخلي
١١,٣٨٠	٥,٠٦٦	٤,٧٠٠	٤,٩٩٦	٣,٨٩٦	٣,٤١٨	٣,٤١٦	فوائد الدين الخارجي
١٢٧,٧١٦	٢٥٠,١٤٣	٢٣٦,٤٦٦	١٠٧,٥٤٧	٧١,٢٦٢	٣٦,٤٧٥	٣٢,١٧٤	إجمالي الأقساط المسددة
-(٩.٠)	(١٠.٢)	(١٠.٢)	(١٠.٢)	(٩٥.٤)	(١٣.٤)	(٢١.٣)	
١٠٩,٨١٠	٢١٢,٠٠٣	٢٠٣,٧٥٤ <sup>١/</sup>	٩٣,٩٣١	٦٠,٠٧٤	٢١,٢٩٩	٢٢,٩٦٤	أقساط الدين الداخلي
١٧,٩٠٧	٣٨,١٤٠	٣٢,٧١٢	١٣,٦١٧	١١,١٨٨	١٥,١٧٦	٩,٢١١	أقساط الدين الخارجي
١٧٢,١٧٩	٢٤٢,٦٦٧	١٨٩,٥٥٥	١٧٢,٤٠٥	١٤٦,١٦٥	١٠٣,٣٦٣	٨٣,٩٤٧	صافي مدفوعات الفوائد
١٦٠,٧٩٩	٢٣٧,٦٠١	١٨٤,٨٥٥	١٦٧,٤٠٩	١٤٢,٢٦٩	٩٩,٩٤٥	٨٠,٥٣١	الداخلي
١٦١,٧٧٣	٢٣٨,٥٧٠	١٨٨,٣٠٩	١٦٨,١٥٤	١٤٣,٠٩٩	١٠١,٠٢٣	٨١,٦٦١	الفوائد المسددة
٩٧٤	٩٦٨	٣,٤٥٣	٧٤٥	٨٣٠	١,٠٧٨	١,١٣٠	متحصلات الفوائد
١١,٣٨٠	٥,٠٦٦	٤,٧٠٠	٤,٩٩٦	٣,٨٩٦	٣,٤١٨	٣,٤١٦	الخارجي
١١,٣٨٠	٥,٠٦٦	٤,٧٠٠	٤,٩٩٦	٣,٨٩٦	٣,٤١٨	٣,٤١٦	الفوائد المسددة
٠.٠	٠.٠	٠.٠	٠.٠	٠.٠	٠.٠	٠.٠	متحصلات الفوائد
ملاحظات							
نسبة الى الناتج المحلي الإجمالي <sup>٢/</sup>							
<sup>٣/</sup> %٤.٠	%٩.٠	%٧.٩	%٨.١	%٧.٩	%٦.٢	%٦.٢	إجمالي الفوائد المسددة
<sup>٣/</sup> %٣.٠	%٩.٢	%٩.٧	%٥.٠	%٣.٨	%٢.٢	%٢.٣	إجمالي الأقساط المسددة
نسبة الى إجمالي مصروفات الموازنة							
<sup>٤/</sup> %٣٥.٥	%٢٩.٨	%٢٦.٣	%٢٤.٧	%٢٥.٠	%٢٢.٢	%٢١.٢	إجمالي الفوائد المسددة
<sup>٤/</sup> %٢٦.٢	%٣٠.٦	%٣٢.٢	%١٥.٣	%١٢.١	%٧.٧	%٨.٠	إجمالي الأقساط المسددة

المصدر: وزارة المالية

( ) معدل النمو عن الفترة المقابلة في العام السابق.

\* مبدئي.

١/ يرجع الارتفاع الملحوظ في إجمالي خدمة الدين الحكومي للزيادة في سداد الأقساط المحلية في نهاية العام المالي ٢٠١٥/٢٠١٤، وذلك في ضوء زيادة إهلاك سندات الخزنة بنحو ١٠٠ مليار جنيه مقارنة بالعام المالي السابق.

٢/ تم مراجعة تقديرات الناتج المحلي الإجمالي مؤخراً لتصبح ٣٤٧٠ مليار جنيه في عام ٢٠١٦/٢٠١٧ بدلاً من تقديرات سابقة بنحو ٣٤٧٨ مليار جنيه. في حين قدرت توقعات الناتج المحلي الإجمالي للسنة المالية ٢٠١٧/٢٠١٨ بنحو ٤٢٨٦.٥ مليار جنيه وفقاً لتقديرات وزارة المالية.

٣/ بيان يوليو - ديسمبر من عام ٢٠١٨/٢٠١٧ كنسبة إلى الناتج المحلي الإجمالي للعام بأكمله.

٤/ بيان يوليو - ديسمبر من عام ٢٠١٨/٢٠١٧ كنسبة إلى إجمالي مصروفات الموازنة خلال نفس الفترة.

جدول (٢١): إصدارات الاوراق المالية الحكومية (اذون و سندات)<sup>١/</sup>  
من ٢٠١١/٢٠١٢ إلى الفترة يوليو- ديسمبر ٢٠١٧/٢٠١٨

(مليار جنيه)							
يوليو - ديسمبر <sup>٢/</sup>	٢٠١٧/٢٠١٦	٢٠١٦/٢٠١٥	٢٠١٥/٢٠١٤	٢٠١٤/٢٠١٣	٢٠١٣/٢٠١٢	٢٠١٢/٢٠١١	
١٤٠٠.٦	١٩٢٥.٥	١٣٤٢.٣	١٠٨٥.٥	٩٦٣.٢	٧٢٥.٧	٦٤٧.٠	الإصدارات
١٣٣٢.٨	١٧٤٨.٧	١٠٧٩.٢	٨٤٦.٤	٧٥٤.١	٦٤٥.٣	٥٦٢.٧	أذون خزانة
٦٧.٨	١٧٦.٨	٢٦٣.١	٢٣٩.١	٢٠٩.١	٨٠.٤	٨٤.٣	سندات خزانة <sup>٤/</sup>
١١١٢.٩	١٧٦٨.٦	٩٨٠.٨	٨٦٢.١	٧٦٧.١	٦١٦.٩	٥٣٠.٨	الإهلاكات
١٠٥٠.٨	١٥٦٧.٩	٨٦٥.٧	٧٨٣.٥	٦٩٩.٦	٥٧٥.٤	٥١٠.٤	أذون خزانة
٦٢.١	٢٠٠.٧	١١٥.١	٧٨.٦	٦٧.٥	٤١.٥	٢٠.٤	سندات خزانة
٢٨٧.٧	١٥٦.٩	٣٦١.٥	٢٢٣.٤	١٩٦.١	١٠٨.٨	١١٦.٢	صافي الإصدار <sup>٣/</sup>
٢٠١٩.٤	١٧٣١.٧	١٥٧٤.٨	١٢١٣.٣	٩٨٩.٩	٧٩٣.٨	٦٨٥.٠	الرصيد القائم (نهاية الفترة)
١٢٧٢.٠	٩٩٠.٠	٨٠٩.٢	٥٩٥.٧	٥٣٢.٨	٤٧٨.٣	٤٠٨.٤	أذون خزانة
٧٤٧.٤	٧٤١.٧	٧٦٥.٦	٦١٧.٦	٤٥٧.١	٣١٥.٥	٢٧٦.٦	سندات خزانة
متوسط أسعار الفائدة: <sup>٥/</sup>							
١٩.٤	١٧.٥	١١.٨	١١.٤	١٠.٩	١٣.٣	١٣.١	أذون ٩١ يوم
١٩.٤	١٨.١	١٢.٣	١١.٧	١١.٣	١٤.٠	١٤.١	أذون ١٨٢ يوم
١٩.٠	١٨.٣	١٢.٥	١١.٨	١١.٤	١٤.٣	١٤.٨	أذون ٢٧٣ يوم <sup>٦/</sup>
١٨.٩	١٨.٢	١٢.٥	١١.٩	١١.٥	١٤.٤	١٤.٨	أذون ٣٦٤ يوم
١٦.٦	١٦.٩	١٣.٥	١٢.٩	١٢.٨	١٥.٥	١٥.٣	السندات

المصدر: وزارة المالية.

\* قابل للتعديل

١/ الأوراق المالية الحكومية المصدرة بالجنيه المصرى.

٢/ حتى نهاية ديسمبر ٢٠١٧.

٣/ تم حسابه على أساس حجم الإصدارات الجنبية مطروحاً منه حجم الإهلاكات.

٤/ تتضمن سندات مصدرة بالجنيه المصرى خارج جمهورية مصر العربية قيمتها ٦ مليار جنيه، والتي سوف يستحق آجالها فى يوليو ٢٠١٢.

٥/ متوسط أسعار الفائدة فى السوق الأولى.

٦/ قامت وزارة المالية بطرح أذون خزانة لمدة ٢٧٣ يوم لأول مرة فى أكتوبر ٢٠٠٨.

جدول ( ٢٢): إصدارات الاوراق المالية الحكومية (اذون و سندات) الربع سنوية  
من يناير- مارس ٢٠١٦/٢٠١٧ إلى يناير- مارس ٢٠١٨/٢٠١٧

(مليون جنيه)							
يناير- مارس ٢٠١٧/٢٠١٨ <sup>١/</sup>			أكتوبر- ديسمبر	يوليو - سبتمبر	أبريل- يونيو	يناير- مارس	
يناير	فبراير	مارس	٢٠١٧	٢٠١٧	٢٠١٧	٢٠١٧	
٣٢٧٥٠	٢٨٧٥٠	٢٨٠٠٠	٨٧٢٥٠	٨٤٠٠٠	٨٢٠٠٠	٧٦٢٥٠	أذون ٩١ يوم
٣٢٧٥٠	٢٨٧٥٠	٢٨٠٠٠	٨٧٢٥٠	٨٤٥٠٠	٨٢٠٠٠	٧٥٢٥٠	أذون ١٨٢ يوم
٣٧٧٥٠	٣٢٧٥٠	٣٢٠٠٠	٩١٥٠٠	٩٠٥٠٠	٧٨٧٥٠	٦٨٧٥٠	أذون ٢٧٣ يوم
٣٧٧٥٠	٣٢٧٥٠	٣٢٠٠٠	٩١٥٠٠	٩٠٥٠٠	٧٨٧٥٠	٦٨٧٥٠	أذون ٣٦٤ يوم
--	--	--	--	--	--	--	سندات (إهلاك ٢٠١٥)
--	--	--	--	--	--	--	سندات (إهلاك ٢٠١٦)
--	--	--	--	--	--	--	سندات (إهلاك ٢٠١٧) <sup>٢/</sup>
--	--	--	--	--	--	--	سندات (إهلاك ٢٠١٨)
--	--	--	--	--	٥٠٠٠	٣٥٠٠	سندات (إهلاك ٢٠١٩)
٣٠٠٠	٣٠٠٠	١٢٥٠	٦٢٥٠	١٧٥٠	--	--	سندات (إهلاك ٢٠٢٠)
--	--	١٥٠٠	--	--	--	٢٤٨١	سندات (إهلاك ٢٠٢١)
٢٥٠٠	--	--	٧٧٥٠	٥٢٥٠	٤٢٥٠	--	سندات (إهلاك ٢٠٢٢)
٢٥٠٠	٢٥٠٠	١٢٥٠	--	--	٣٠٠٠	٢٢٥٠	سندات (إهلاك ٢٠٢٣)
١٠٠٠	١٠٠٠	٢٠٠٠	٧٢٥٠	٤٧٥٠	٢٠٠٠	--	سندات (إهلاك ٢٠٢٤)
١٠٠٠	١٠٠٠	--	٢٠٠٠	--	--	--	سندات (إهلاك ٢٠٢٥)
--	--	--	--	--	١٥٠٠	١٧٨٨	سندات (إهلاك ٢٠٢٦)
٢٠٠٠	٢٠٠٠	٣٠٠٠	٤٢٥٠	٥٢٥٠	٣٠٠٠	--	سندات (إهلاك ٢٠٢٧)
١٣٢٥٠٠	١٢٩٧٥٠	٣٨٩٢٥٠	٣٧١٠٠٠	٣٤٢٠٠٠	٢٩٩٠١٩	إجمالي الإصدار (أذون و سندات)	

المصدر: وزارة المالية.

- لا يوجد اصدارات .

١/ تتضمن ٨٣ مليار جنيه اعادة فتح أذون وسندات.

٢/ تشمل سندات صفرية الكبون ذات تاريخ استحقاق ١٨ شهر.

جدول (٢٣) : تطور معدلات العائد حتى تاريخ الإستحقاق لسندات الخزنة<sup>١</sup>

ديسمبر-١٦	يناير-١٧	أبريل-١٧	مايو-١٧	يونيو-١٧	يوليو-١٧	أغسطس-١٧	سبتمبر-١٧	أكتوبر-١٧	نوفمبر-١٧	ديسمبر-١٧
سندات يناير ٢٠١٥	--	--	--	--	--	--	--	--	--	--
سندات مارس ٢٠١٥	--	--	--	--	--	--	--	--	--	--
سندات مايو ٢٠١٥	--	--	--	--	--	--	--	--	--	--
سندات سبتمبر ٢٠١٥	--	--	--	--	--	--	--	--	--	--
سندات نوفمبر ٢٠١٥	--	--	--	--	--	--	--	--	--	--
سندات ديسمبر ٢٠١٥	--	--	--	--	--	--	--	--	--	--
سندات يناير ٢٠١٦	--	--	--	--	--	--	--	--	--	--
سندات يونيو ٢٠١٦	--	--	--	--	--	--	--	--	--	--
سندات يوليو ٢٠١٦	--	--	--	--	--	--	--	--	--	--
سندات أغسطس ٢٠١٧	١٨.٥٠	--	--	--	--	--	--	--	--	--
سندات نوفمبر ٢٠١٧	--	--	٢٠.٧٦	١٨.٤٠	--	--	--	--	--	--
سندات فبراير ٢٠١٨	١٥.٧٠	١٦.٣٩	--	--	--	--	--	--	--	--
سندات أكتوبر ٢٠١٨	١٦.٠٠	--	--	--	--	٢٠.٥٠	--	٢١.٦٧	--	--
سندات أبريل ٢٠١٩	٢١.٠٠	--	--	--	--	--	--	٢٣.٥٠	--	--
سندات أغسطس ٢٠١٩	١٦.٧٥	١٧.٣٥	--	١٦.٥٠	--	--	--	١٦.٢٥	١٦.٠٤	--
سندات فبراير ٢٠٢٠	١٦.٣٧	--	١٦.٩٨	١٧.٠٨	١٨.٠٢	١٧.٧٠	١٨.٥٠	١٥.٥٠	١٦.٠٤	--
سندات أغسطس ٢٠٢٠	--	--	--	--	--	--	--	١٥.٥٥	--	--
سندات مارس ٢٠٢١	١٣.٧٨	--	١٦.٩٨	--	--	--	--	١٦.٥٠	١٥.٩٣	--
سندات أبريل ٢٠٢٢	--	--	١٧.١٠	--	--	--	--	١٦.٣٠	١٧.٠٠	١٥.٦٩
سندات يناير ٢٠٢٣	١٦.٠١	--	--	١٨.٠٠	--	--	--	--	١٦.٠٥	--
سندات سبتمبر ٢٠٢٣	--	--	--	--	--	--	--	١٦.٥٠	--	١٦.٢٢
سندات نوفمبر ٢٠٢٣	١٤.٠١	--	١٦.٩٣	--	--	--	--	--	١٦.١١	--
سندات فبراير ٢٠٢٤	--	--	١٧.٠٣	--	--	--	--	١٥.٢٥	١٥.٥١	١٥.٩٢
سندات يناير ٢٠٢٥	--	--	--	--	--	--	--	--	١٥.٨٠	--
متوسط فترة الاستحقاق										
٣.٣٨	٣.٣٦	٣.٣٤	٣.٢٩	٣.٣٠	٣.٢٦	٣.٣٣	٣.٢٩	٣.٢٤	٣.٢٦	٣.٢٦
١٥.٠٧	١٤.٩٠	١٤.٩٧	١٧.٧٠	١٧.٣٩	١٩.٧٢	١٨.٨٨	١٨.٧٩	١٨.٩٠	١٨.٩٧	١٨.٩٤

المصدر: وزارة المالية و البنك المركزى المصرى.

-- لا توجد إصدارات خلال الفترة المشار إليها.

١/ تشمل السندات المصدرة وفقاً لنظام "المتعاملون الرئيسيون" فقط. تم حساب العائد حتى تاريخ الاستحقاق على أساس السعر "الكامل" في السوق الثانوي.

۲/ متوسط شهری.

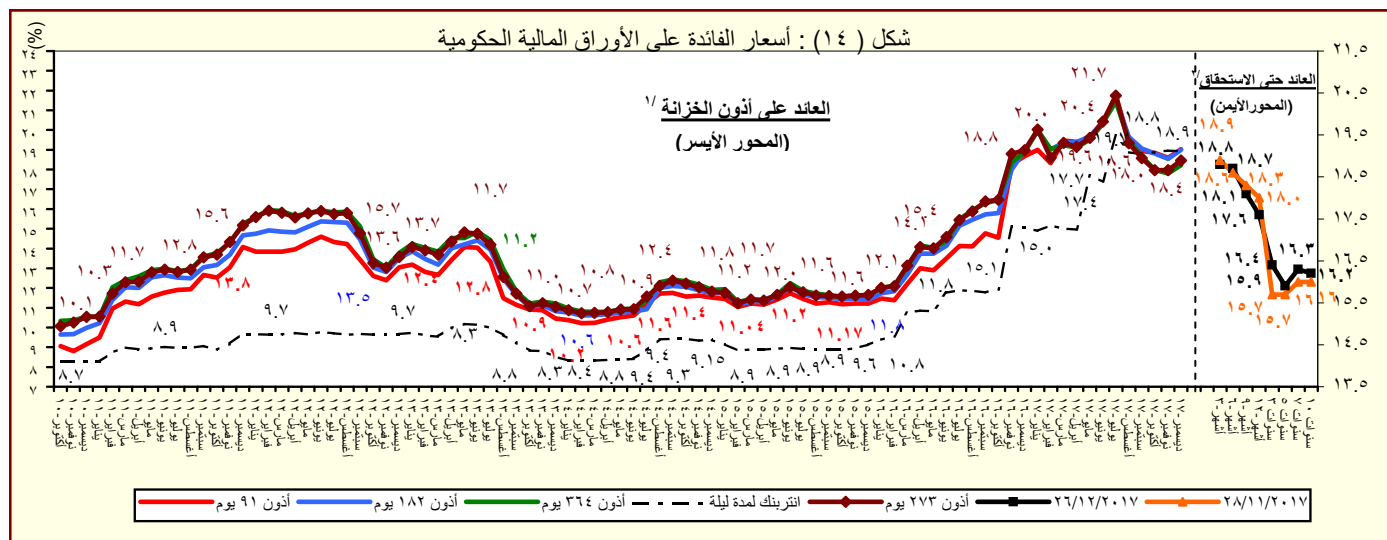

المصدر : وزارة المالية والبنك المركزي المصري.

١/ متوسط شهري في السوق الأولى.

۲/ سوق ثانوی.



# القسم السادس

## المؤشرات النقدية

جدول (٢٤)	تطور المؤشرات النقدية الرئيسية	٤٥
جدول (٢٥)	المسح المصرفي لأهم إجماليات السيولة المحلية (الأصول و الإلتزامات المقابلة)	٤٦-٤٧
جدول (٢٦)	نقود الإحتياط و الأصول المقابلة	٤٨
جدول (٢٧)	الودائع لدى البنوك	٤٩
جدول (٢٨)	التسهيلات الائتمانية من البنوك	٥٠
جدول (٢٩)	هيكل أسعار الفائدة المحلية	٥١
جدول (٣٠)	متوسط أسعار عائد المعاملات البنينية بين البنوك (الإنترنتك)	٥٢

جدول (٢٤) : تطور المؤشرات النقدية الرئيسية  
(أكتوبر ٢٠١٧)

معدل نمو شهري %	معدل نمو ربع سنوى %	معدل تغير سنوى %	متوسط النمو السنوى لمدة عام /١
٠,٣	٣٥,٥	٢٥٥,١	١٥١,٣
صافى الأصول الأجنبية ( بالجنيه المصرى )			
٧,٦	١٥,٦	-٢٨٥,٠	١٣,٤
صافى الأصول الأجنبية لدى البنك المركزى			
٠,٤	٠,٤	٢٨١,٨	٢٦٩,٤
صافى الإحتياطى الدولى لدى البنك المركزى			
-٨,٣	٧٨,٠	-٣٣,٢	-١,٥٧٧,٧
صافى الأصول الأجنبية لدى البنوك <sup>٢/</sup>			
٠,٤	٣٧,٤	-١٧٨,٣	١٤,٦
صافى الأصول الأجنبية ( بالدولار الأمريكى )			
٧,٦	١٧,٣	-١٩٣,٤	٦٢,٧
صافى الأصول الأجنبية لدى البنك المركزى			
٠,٥	١,٩	٩٢,٨	٧٧,٩
صافى الإحتياطى الدولى لدى البنك المركزى			
-٨,٢	٨٠,٦	-١٦٤,٠	٧١١,٣
صافى الأصول الأجنبية لدى البنوك <sup>٢/</sup>			
١,٣	٣,٥	٢٤,٩	٣٤,٣
صافى الأصول المحلية			
١,٨	٤,٥	١٣,٩	٢٤,١
صافى المطلوبات من الحكومة وهيئة السلع التموينية			
٠,٣	١,٣	٥٦,٧	٤٨,٢
المطلوبات من قطاع الأعمال العام			
١,٠	١,٤	٣٤,١	٣٩,٠
المطلوبات من قطاع الأعمال الخاص			
١,٢	٥,٠	٤٠,٥	٣٩,١
إجمالى السيولة المحلية (م٢)			
-١,٨	٣,٨	١٨,٢	٢٠,٩
المعروض النقدى (م١)			
٢,٢	٥,٤	٤٩,١	٤٦,٠
أشبه نقد			

المصدر: البنك المركزى المصرى.  
١/ متوسط معدل النمو السنوى لفترة ١٢ شهر متتالية.

٢/ يتضمن صافى أصول البنوك التجارية، والمتخصصة، وبنوك الإستثمار والأعمال.

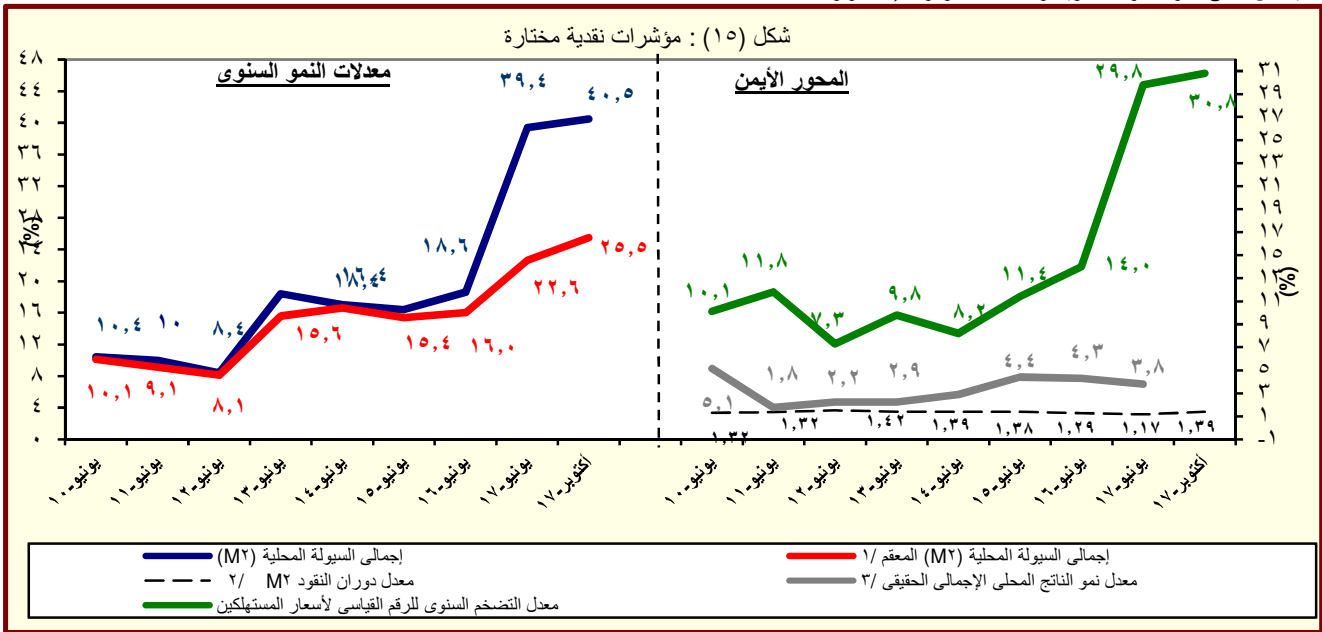

المصدر: البنك المركزى المصرى.

١/ هذا المفهوم يقوم بتحديد أثر سعر الصرف على المكون الاجنبى فى السيولة المحلية وذلك بتطبيق سعر الصرف السارى فى الفترة المقابلة على الإجماليات النقدية خلال الفترة محل الدراسة.

٢/ تم مراجعة تقديرات الناتج المحلى الإجمالى مؤخراً لتصبح ٣٤٧٠ مليار جنيه فى عام ٢٠١٦/٢٠١٧ بدلاً من تقديرات سابقة بنحو ٣٤٧٨ مليار جنيه. فى حين قدرت توقعات الناتج المحلى الإجمالى للسنة المالية ٢٠١٧/٢٠١٨ بنحو ٤٢٨٦,٥ مليار جنيه وفقاً لتقديرات وزارة المالية.

٣/ معدل النمو الحقيقى للناتج المحلى الإجمالى بسعر السوق .

**جدول (٢٥) : المسح المصرفي لأهم إجماليات السيولة المحلية**

الأصول والالتزامات المقابلة لها لدى الجهاز المصرفي

(أكتوبر ٢٠١٧)

(مليون جنيه)

أكتوبر-١٧*	سبتمبر-١٧	أغسطس-١٧	يوليو-١٧	أكتوبر-١٦	أكتوبر-١٥	أكتوبر-١٤	أكتوبر-١٣	أكتوبر-١٢	
١٨٩.١٨٠	١٨٨.٦٠٢	١٧٤.٨٧٨	١٣٩.٦٥٨	(١٢١.٩٣٧)	٧.٤٦١	١١١.٦٤٣	١٢١.٩٩٤	١٥٤.٣٥٨	صافي الأصول الأجنبية <sup>(١)</sup>
(٢٥٥,١)	(٢٦٨,٦)	(٢٥٥,٩)	(٢٣٦,٥)	-(١٧٣٤,٣)	-(٩٣,٣)	-(٨,٥)	-(٢١,٠)	-(٣٠,٤)	
١.٩.٩٩٣	١.٢.٢٦٨	٩٤.٥٩٩	٩٥.١٧٢	(٥٩.٤٦٨)	(٤.٠٠٩)	٤٣.٠٩٢	٤٢.١٣٣	٦٩.٨٣١	البنك المركزي (صافي)
٦٣٣.٧٢٢	٦٣٠.٤٩١	٦٢٣.٨١٤	٦٢٩.١٧٦	١٦٣.٣١٨	١٢٦.٢٧٨	١١٧.٩٠٨	١٢٥.١٠٤	٩٢.١٨٠	أصول أجنبية
٥٢٣.٧٢٩	٥٢٨.٢٢٣	٥٢٩.٢١٥	٥٣٤.٠٠٤	٢٢٢.٧٨٦	١٣٠.٢٨٧	٧٤.٨١٦	٨٢.٩٧١	٢٢.٣٤٩	خصوم أجنبية
٧٩.١٨٧	٨٦.٣٣٤	٨٠.٢٧٩	٤٤.٤٨٦	(٦٢.٤٦٩)	١١.٤٧٠	٦٨.٥٥١	٧٩.٨٦١	٨٤.٥٢٧	البنوك (صافي)
٣٦٩.٧٥١	٣٦٩.٣٥٠	٣٦٢.٥٧١	٣٢٥.٥٠٩	٧٩.٣٨٧	٨٢.١٥٥	١٠.٦.٠٢٩	١١٣.٦٩٦	١١٦.٠٥٦	أصول أجنبية
٢٩.٠٥٦٤	٢٨٣.٠١٦	٢٨٢.٢٩٢	٢٨١.٠٢٣	١٤١.٨٥٦	٧٠.٦٨٥	٣٧.٤٧٨	٣٣.٨٣٥	٣١.٥٢٩	خصوم أجنبية
٢.٨٩٨.٨٧٢	٢.٨٦١.٧٧١	٢.٨٢٩.٠٠٨	٢.٨٠١.١٥٧	٢.٣٢٠.١٣٣	١.٨٦٠.٧١٣	١.٤٤٨.٦٨٤	١.٢٢٦.٤٩٠	٩٩٠.٢٩٥	صافي الأصول المحلية ومنها :
(٢٤,٩)	(٢٤,٧)	(٢٥,٠)	(٢٦,١)	(٢٤,٧)	(٢٨,٤)	(١٨,١)	(٢٣,٩)	(٢٢,٤)	
٢٠.٣٦.٢٨٦	٢٠.٠.٩٥٥	١.٩٧.٠.٦٤٤	١.٩٤٧.٧٩٣	١.٧٨٧.٤٦٩	١.٤٠٢.٨٧٩	١.٠٥٧.٦١١	٨٨٠.٨٠٦	٦٤٧.٣٥٣	صافي المطلوبات من الحكومة وهيئة للسلع التموينية <sup>(٢)</sup>
١.٤٨٨.٣٦١	١.٤٦٤.٤٥٠	١.٤١٩.٠٢١	١.٤٤٠.٩٥١	١.٦١٨.١٠٨	١.٣٤٢.٢٨٣	١.٠٤٤.٦٨٧	٩٣٥.٣٨٠	٧٠١.١٥٩	بالعملة المحلية
٥٤٧.٩٢٥	٥٣٦.٥٠٥	٥٥١.٦٢٣	٥٠٦.٨٤٢	١٦٩.٣٦١	٦٠.٥٩٦	١٢.٩٢٤	-٥٤.٥٧٤	-٥٣.٨٠٦	بالعملة الأجنبية
١٥٠.٣٢١	١٤٩.٨٤٣	١٤٩.٦٤٥	١٤٨.٣٤٥	٩٥.٩٥٤	٧٦.٠٥٩	٥٥.٧٤٧	٤٣.٥٤٣	٤٣.٠٥٩	المطلوبات من قطاع الأعمال العام
١٠٠.٨٦٥	١٠٠.٣٧٣	١٠٠.٠٩٤	٩٧.٧٦٢	٦٨.٢٩٨	٥٢.٧٩٥	٤١.٩٦٥	٣٤.٩٠٤	٣٤.٤٤٧	بالعملة المحلية
٤٩.٤٥٦	٤٩.٤٧٠	٤٩.٥٥١	٥٠.٥٨٣	٢٧.٦٥٦	٢٣.٢٦٤	١٣.٧٨٢	٨.٦٣٩	٨.٦١٢	بالعملة الأجنبية
٩٨٧.١٨١	٩٧٧.٠٣٢	٩٦٩.٩٧٤	٩٧٣.٤٨٥	٧٣٦.٢٥٢	٦٣٨.٣٢٨	٥٤٩.٧٤٠	٤٩٦.٩٦١	٤٥٨.٤٣٣	المطلوبات من قطاع الأعمال الخاص <sup>(٢)</sup>
٦٩٧.٠١٣	٦٨٨.٥٦٢	٦٨١.٠٩٤	٦٧٦.٢١٩	٥٦٣.٢٨٣	٤٦٦.٥٥٧	٤١٦.٣٥٠	٣٧٧.١٥٩	٣٥٣.٥١٩	بالعملة المحلية
٢٩٠.١٦٨	٢٨٨.٤٧٠	٢٨٨.٨٨٠	٢٩٧.٢٦٦	١٧٢.٩٦٩	١٧١.٧٧١	١٣٣.٣٩٠	١١٩.٨٠٢	١٠٤.٩١٤	بالعملة الأجنبية
-٢٧٤.٩١٦	-٢٦٦.٠٥٩	-٢٦١.٢٥٥	-٢٦٨.٤٦٦	-٢٩٩.٥٤٢	-٢٥٦.٥٥٣	-٢١٤.٤١٤	-١٩٤.٨٢٠	-١٥٨.٥٥٠	صافي البنود الأخرى (الموازنة) <sup>(٢/١)</sup>
٣٠.٨٨٠.٥٢	٣٠.٥٠.٣٧٣	٣٠.٣.٨٨٦	٢.٩٠٤.٨١٥	٢.١٩٨.١٩٦	١.٨١٩.١١٨	١.٥٦٠.٣٢٧	١.٣٤٨.٤٨٤	١.١٤٤.٦٥٣	جمالي السيولة (M٢)
(٤٠,٥)	(٣٩,٧)	(٣٩,٦)	(٣٨,٧)	(١٧,٧)	(١٦,٨)	(١٥,٧)	(١٧,٨)	(١١,٠)	
٧٢٤.٧٩٩	٧٣٨.٤٥٦	٧١٨.٧٥٩	٦٩٨.٣٦٠	٦١٣.٣٠٩	٥١٩.٣٤٤	٤٣١.٣٩٦	٣٦٩.٠٢٤	٢٩١.٦٨٤	المعروض النقدي (M٣)

المصدر: البنك المركزي المصري.

( ) معدل النمو عن الفترة المقابلة في العام السابق.

\* مبدئي.

١/ يشمل المطلوبات من قطاع الأعمال الخاص والقطاع العائلي.

٢/ تشمل حسابات رأس المال، صافي الأصول والخسوم غير المربوبة، صافي المدبونية والدائنية بين البنوك.

٣/ بخلاف الشيكات والحوالات تحت التحصيل.

جدول (٢٥) : المسح المصرفي لأهم إجماليات السيولة المحلية (تابع)  
( ملاحظات )  
(أكتوبر ٢٠١٧)

أكتوبر-١٢	أكتوبر-١٣	أكتوبر-١٤	أكتوبر-١٥	أكتوبر-١٦	يوليو-١٧	أغسطس-١٧	سبتمبر-١٧	أكتوبر-١٧*
٢٥٠,٣٦٧ <sup>/٤</sup>	١٧٠,٧١٧	١٥٠,٦٢٢	٩٤٣	(١٣٠,٧٣٢)	٧٠,٨٢٦	٩٠,٨٧٧	١٠٠,٧١٦	١٠٠,٧٥٦
١١٠,٤٧٦	٦٠,١١٩	٦٠,٠٣٠	(٥٠,٦)	(٦٠,٦٩٧)	٥٠,٣٣٣	٥٠,٣٤٣	٥٠,٨١١	٦٠,٢٥٤
٢٩٠,٠٤٠	٢٩٠,٧٦٧	٢٦٠,٠٩٢	١٧٠,٤٠٢	١١٠,٣٥٧	٣٧٠,٧٤٨	٣٩٠,٧٦٦	٤٠٠,٧٣٠	٤٠٠,٥٣٣
١٥٠,٤٨٤	١٨٠,٥٩٠	١٦٠,٩٠٩	١٦٠,٤١٥	١٩٠,٠٤١	٣٦٠,٠٣٦	٣٦٠,١٤٣	٣٦٠,٥٣٥	٣٦٠,٥٣٥
١٣٠,٨٩١	١١٠,٥٩٨	٩٠,٥٩٣	١٠,٤٤٩	(٧٠,٠٣٥)	٢٠,٤٩٣	٤٠,٥٣٤	٤٠,٩٠٦	٤٠,٥٠٢
١٩٠,٠٧٢	١٦٠,٥١٢	١٤٠,٨٣٧	١٠٠,٣٧٩	٨٠,٩٤٠	١٨٠,٢٤٠	٢٠٠,٤٧٧	٢٠٠,٩٨٧	٢١٠,٠٢٣
٥٠,١٨١	٤٠,٩١٤	٥٠,٢٤٤	٨٠,٩٣٠	١٥٠,٩٧٥	١٥٠,٧٤٧	١٥٠,٩٤٣	١٦٠,٠٨١	١٦٠,٥٢٠
نسبة الى رصيد أول المدة <sup>/٥</sup>								
٠,٣٠-%	٠,٠١-%	٠,٠٥-%	٢,٠٥-%	٩,٨٢-%	٥,٠٠-%	٧,٠٠-%	٧,٠٨-%	٧,٠٨-%
٤,٠٩-%	٤,٠١-%	٣,٠٤-%	٨,٠٣-%	٣٤,٠٣-%	٦١,٠٦-%	٦٣,٠٢-%	٦٥,٠٠-%	٦٧,٠١-%
١,٠٦-%	١,٠٩-%	١,٠٤-%	١,٠١-%	٦,٠٥-%	١١,٠٣-%	١٢,٠٤-%	١٣,٠٦-%	١٢,٠٨-%
٣,٠٠-%	٢,٠١-%	١,٠٥-%	٤,٠٧-%	١٨,٠٠-%	٥٥,٠٣-%	٥٧,٠٧-%	٥٩,٠٢-%	٦٢,٠١-%
٠,٢ <sup>/٦</sup>	٠,٢	٠,٢	٠,٢	٠,١	٢٣,٠٣	٢٢,٠١	٢١,٠٨	٢١,٠٥
٤,٢٧ <sup>/٧</sup>	٤,٠٣	٤,٢٣	٤,٣٩	٤,٣٣	٥,٥٠	٥,١٢	٥,٢٠	٤,٥٧
١,٦٣ <sup>/٨</sup>	١,٥٨	١,٥٧	١,٤٥	١,٥٨	١,٤٦	١,٤٣	١,٤١	١,٣٩
١١,٠	١٧,٠٨	١٥,٠٧	١٩,٠٧	١٧,٠٧	٣٨,٠٧	٣٩,٠٦	٣٩,٠٧	٤٠,٠٥
٠,٠٠٧	٠,٠٠٨	٠,٠١١	٠,٠١٦	٠,٠١٥	٣٧,٠٠	٣٤,٠٦	٣٤,٠٠	٣٤,٠١
٦,٠٠٩ <sup>/١٠</sup>	٦,٠٨٩	٧,٠١٥	٧,٠٩٢	٨,٠٨٨	١٧,٠٨٥	١٧,٠٧١	١٧,٠٦٠	١٧,٠٥٩

المصدر : البنك المركزي المصري.

\* مبدئي.

٤/ صافي الأصول الأجنبية تساوي صافي الأصول الأجنبية لدى البنك المركزي بالإضافة الى البنوك (صافي).

٥/ تعكس الزيادة السنوية في قيمة الاجماليات النقدية المختارة كنسبة من اجمالي السيولة ( M٢ ) في بداية العام المالي. و يهدف هذا المؤشر الى التعرف على مصادر نمو السيولة المحلية خلال العام المالي محل الدراسة.

٦/ يمثل نسبة ودائع الجارية و غير الجارية بالعملات الأجنبية إلى اجمالي السيولة المحلية. لا يتضمن كل من ودائع غير المقيمين (جزء من صافي الأصول الأجنبية) والودائع الحكومية.

٧/ اجمالي السيولة ( M٢ ) / نقود الاحتياط.

٨/ تم مراجعة تقديرات الناتج المحلي الإجمالي مؤخرأ لتصبح ٣٤٧٠ مليار جنيه في عام ٢٠١٦/٢٠١٧ بدلاً من تقديرات سابقة بنحو ٣٤٧٨ مليار جنيه. في حين قدرت توقعات الناتج المحلي الإجمالي للسنة المالية ٢٠١٧/٢٠١٨ بنحو ٤٢٨٦,٥ مليار جنيه وفقاً لتقديرات وزارة المالية.

٩/ يشمل المطلوبات من قطاع الأعمال الخاص و القطاع العائلى .

١٠/ أسعار الصرف بدءاً من يناير ٢٠٠٣ تعكس أسعار الشراء فقط، علماً بأنه قبل هذا التاريخ كان سعر الصرف يعكس متوسط أسعار البيع والشراء.

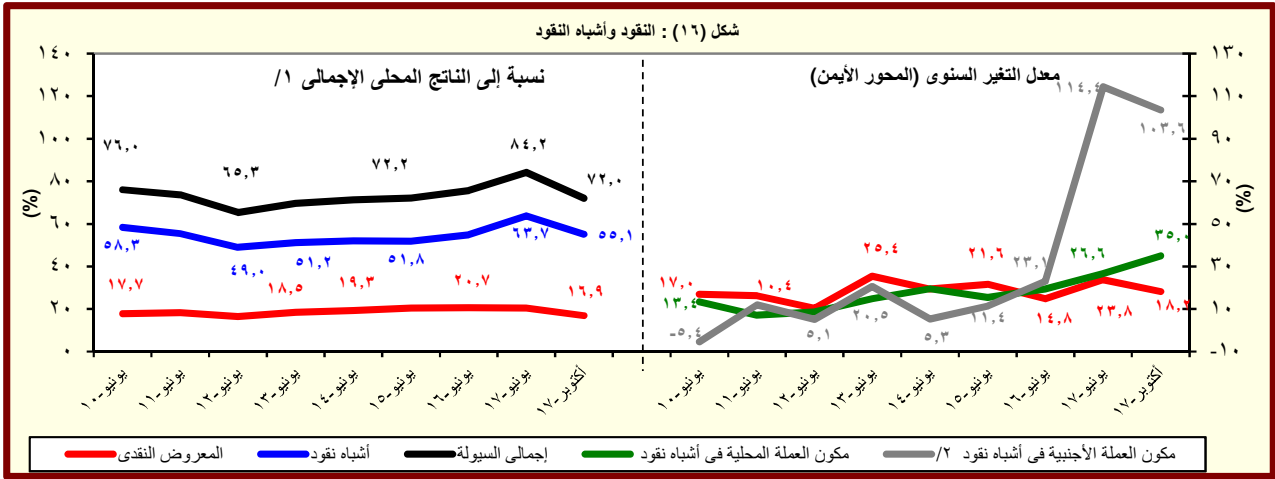

المصدر : البنك المركزي المصري.

١/ تم مراجعة تقديرات الناتج المحلي الإجمالي مؤخرأ لتصبح ٣٤٧٠ مليار جنيه في عام ٢٠١٦/٢٠١٧ بدلاً من تقديرات سابقة بنحو ٣٤٧٨ مليار جنيه. في حين قدرت توقعات الناتج المحلي الإجمالي للسنة المالية ٢٠١٧/٢٠١٨ بنحو ٤٢٨٦,٥ مليار جنيه وفقاً لتقديرات وزارة المالية.

٢/ تشمل الودائع الجارية و غير الجارية بالعملات الأجنبية.

جدول (٢٦) : نقود الإحتياط والأصول المقابلة<sup>١/</sup>

(مليون جنيه)

	١٧-١٠				١٦-١٠				
	أكتوبر-١٧*	سبتمبر-١٧	أغسطس-١٧	يوليو-١٧	أكتوبر-١٦	أكتوبر-١٥	أكتوبر-١٤	أكتوبر-١٣	أكتوبر-١٢
نقود الإحتياط	٦٧٥,٠٦٩	٥٨٦,٦٢٤	٥٨٦,٨٩٩	٥٣٤,٨٣٠	٥٠٧,٥٤٩	٤٢٥,٣٨٦	٣٦٨,٦٣٦	٣٣٤,٧٤٥	٢٦٨,٢٥٠
	(٣٣,٠)	(١٥,٤)	(١٧,٧)	(١٩,٠)	(١٩,٣)	(١٥,٤)	(١٠,١)	(٢٤,٨)	(١٢,٣)
النقد المتداول خارج البنك المركزى	٤٣٩,٣٦٤	٤٤٩,٩٨١	٤٦١,٣٥٨	٤٤٢,٢٣٧	٣٩٦,١٠٩	٣٢٥,٤٩٥	٢٩٤,٠٨٦	٢٧٢,٧٢١	٢١٦,٩٢٦
	(١٠,٩)	(١٤,٣)	(١٩,٤)	(١٧,٨)	(٢١,٧)	(١٠,٧)	(٧,٨)	(٢٥,٧)	(١٤,٩)
ودائع البنوك بالعملة المحلية لدى البنك المركزى	٢٣٥,٧٠٥	١٣٦,٦٤٣	١٢٥,٥٤١	٩٢,٥٩٣	١١١,٤٤٠	٩٩,٨٩١	٧٤,٥٥٠	٦٢,٠٢٤	٥١,٣٢٤
	(١١١,٥)	(١٩,٤)	(١٢,١)	(٢٤,٩)	(١١,٦)	(٣٤,٠)	(٢٠,٢)	(٢٠,٨)	(٢,٤)
الأصول المقابلة لها									
صافى الاصول الأجنبية	١٠٩,٩٩٣	١٠٢,٢٦٨	٩٤,٥٩٩	٩٥,١٧٢	-٥٩,٤٦٨	-٤,٠٠٩	٤٣,٠٩٢	٤٢,١٣٣	٦٩,٨٣١
	(٢٨٥,٠)	(٢٧٨,٨)	(٢٤٢,٧)	(٢٥٧,٦)	-(١٣٨٣,٤)	-(١٠٩,٣)	(٢,٣)	-(٣٩,٧)	-(٤٢,٠)
صافى الأصول المحلية	٥٦٥,٠٧٦	٤٨٤,٣٥٦	٤٩٢,٣٠٠	٤٣٩,٦٥٨	٥٦٧,٠١٧	٤٢٩,٣٩٥	٣٢٥,٥٤٤	٢٩٢,٦١٢	١٩٨,٤١٩
	-(٠,٣)	-(١٤,٣)	-(١٢,٨)	-(١٣,٨)	(٣٢,١)	(٣١,٩)	(١١,٣)	(٤٧,٥)	(٦٧,٤)
صافى المطلوبات من الحكومة <sup>٢/</sup>	٧٢٦,٢٦١	٧١٩,٢٩٦	٧٣٧,٣٦٨	٧٠٨,٢٦٨	٦٩٤,٣٦٦	٦٠٥,٢٤٦	٤١١,١٤٣	٣٥٦,٥٠١	٢٠٩,٦٦٧
	(٤,٦)	(٧,٧)	(١٣,١)	(١٠,١)	(١٤,٧)	(٤٧,٢)	(١٥,٣)	(٧٠,٠)	(٤٠,٢)
المطلوبات	٧٩٥,٨٧٧	٨٠٠,٣٦٣	٨٠٣,٦٦٣	٨٠٥,١٩٥	٧٥٣,٣٨٧	٦٨٦,٧٧٤	٥١٥,٥١٠	٤٤٦,٤٠٩	٢٨٩,٤٣٤
	(٥,٦)	(١٠,١)	(١١,٨)	(١٠,٩)	(٩,٧)	(٣٣,٢)	(١٥,٥)	(٥٤,٢)	(٢٧,٧)
أوراق مالية	٧١٢,٧٢٠	٧١٢,٧٣٥	٧١٢,٧٨٢	٧١٣,٥٨١	٣٩٢,٣٣٠	٢٤١,٨٣٠	٢١٠,٣٣٠	٢٤٠,٣٣١	١٧٨,٨٣١
تسهيلات إئتمانية	٨٣,١٥٧	٨٧,٦٢٨	٩٠,٨٨١	٩١,٦١٤	٣٦١,٠٥٧	٤٤٤,٩٤٤	٣٠٥,١٨٠	٢٠٦,٠٧٨	١١٠,٦٠٣
الودائع <sup>٣/</sup>	٦٩,٦١٦	٨١,٠٦٧	٦٦,٢٩٥	٩٦,٩٢٧	٥٩,٠٢١	٨١,٥٢٨	١٠٤,٣٦٧	٨٩,٩٠٨	٧٩,٧٦٧
	(١٨,٠)	(٣٨,٥)	-(١,٠)	(١٧,٤)	-(٢٧,٦)	-(٢١,٩)	(١٦,١)	(١٢,٧)	(٣,٥)
صافى المطلوبات من البنوك	١٧٤,٠٤٧	١٦٥,١٣٤	١٥٦,١٤٨	١٢٩,٨٩٨	٨٣,٤٧٩	٣,٩٢٦	-١٠,٧٨٥	-٦,٨٦٥	-٢,٠٦٨
صافى البنود الموازنة <sup>٤/</sup>	٥٣٥,٢٣٢	-٤٠٠,٠٧٤	-٤٠١,٢١٦	-٣٩٨,٥٠٨	-٢١٠,٨٢٨	-١٧٩,٧٧٧	-٧٤,٨١٤	-٢٣٢	٧
ملاحظات									
معدل دوران نقود الإحتياط <sup>٥/ ٦/</sup>	٦,٣٥	٧,٣١	٧,٣٠	٨,٠١	٦,٨٤	٦,٣٧	٦,٦٣	٦,٣٦	٦,٩٤

المصدر : البنك المركزى المصرى.

( ) معدل النمو عن الفترة المقابلة فى العام السابق.

\* مبدئى.

١/ بيانات معدلة حيث قام البنك المركزى بتغيير الأسلوب المحاسبى لقياس حجم نقود الإحتياط بدءا من بيانات يونيو ٢٠٠٣، وذلك فى إطار مراجعة تبويب عمليات السوق المفتوحة التى يقوم بها البنك المركزى. وأدت هذه المراجعة إلى استبعاد حجم عمليات السوق المفتوحة من "ودائع البنوك بالعملة المحلية لدى البنك المركزى" وإدراجها ضمن بند "صافى البنود الموازنة".

٢/ تشمل صافى المطلوبات من الهيئات الاقتصادية و بنك الإستثمار القومى.

٣/ تم تحويل حسابات الودائع الحكومية (شاملة الهيئات العامة الاقتصادية والخدمية) من البنوك الى حساب الخزانة الموحد بالبنك المركزي بدءا من ديسمبر ٢٠٠٦، تطبيقا للقانون رقم ١٣٩ لسنة ٢٠٠٦.

٤/ يتضمن صافى الأصول و الخصوم غير المحددة و عمليات السوق المفتوحة.

٥/ الناتج المحلى الإجمالى / نقود الإحتياط.

٦/ تم مراجعة تقديرات الناتج المحلى الإجمالى مؤخراً لتصبح ٣٤٧٠ مليار جنيه في عام ٢٠١٧/٢٠١٦ بدلاً من تقديرات سابقة بنحو ٣٤٧٨ مليار جنيه. في حين قدرت توقعات الناتج المحلى الإجمالى للسنة المالية ٢٠١٨/٢٠١٧ بنحو ٤٢٨٦,٥ مليار جنيه وفقاً للتقديرات وزارة المالية.

جدول (٢٧): الودائع لدى البنوك<sup>١/</sup>

(مليون جنيه)

أكتوبر-١٢	أكتوبر-١٣	أكتوبر-١٤	أكتوبر-١٥	أكتوبر-١٦	يوليو-١٧	أغسطس-١٧	سبتمبر-١٧	أكتوبر-١٧*
١٠,٠٦٣,٤٢٠	١٠,٢٤١,٥١٦	١٠,٤٩٦,٠١٥	١٠,٨٧٢,٦٨٥	٢,٢٢٤,١٥٨	٣,٠٧١,٤٣٦	٣,١٢٤,٣٨٧	٣,١٧٦,٢٩٥	٣,٢١٨,٤٦٥
(٨,٤)	(١٦,٧)	(٢٠,٥)	(٢٥,٢)	(١٨,٨)	(٤٣,٦)	(٤٣,٨)	(٤٤,٢)	(٤٤,٧)
٨١٥,٠٢٢	٩٥١,٤١٣	١,١٦٠,١٥٧	١,٤٩٦,٦٠٨	١,٧٩٠,٣٦٧	٢,٢٥١,٣٨٢	٢,٣٤٤,٢٧٤	٢,٣٩٤,٧٥٦	٢,٤٣٨,٢٧٩
٢٤٨,٣٩٨	٢٩٠,١٠٣	٣٣٥,٨٥٨	٣٧٦,٠٧٧	٤٣٣,٧٩١	٨٢٠,٠٥٤	٧٨٠,١١٣	٧٨١,٥٣٩	٧٨٠,١٨٦
٩٤٦,٩٥٦ <sup>٢/</sup>	١,٠٩٨,٧٧٧	١,٢٩٣,٠٢٠	١,٥٧٥,٠٥٦	١,٨٣٨,١٦٥	٢,٥٤٩,٩٥٧	٢,٥٩٤,٩٨٥	٢,٦٥١,٤٨٤	٢,٦٩٧,٦١٤
(١٠,٠)	(١٦,٠)	(١٧,٧)	(٢١,٨)	(١٦,٧)	(٤٣,٣)	(٤٣,٩)	(٤٥,١)	(٤٦,٨)
٧٥٢,٥٠٠	٨٨١,٦٠٧	١,٠٥١,٨٣٨	١,٢٨٩,١٩٩	١,٥٠٧,٣١٦	١,٨٥٧,٣٧٠	١,٩٢٣,١٦٤	١,٩٧٨,٧٩١	٢,٠٢٤,٩٩٢
١٩٤,٤٥٦	٢١٧,١٧٠	٢٤١,١٨٢	٢٨٥,٨٥٧	٣٣٠,٨٤٩	٦٩٢,٥٨٧	٦٧١,٨٢١	٦٧٢,٦٩٣	٦٧٢,٦٢٢
١١٦,٤٦٤	١٤٢,٧٣٩	٢٠٢,٩٩٥	٢٩٧,٦٢٩	٣٨٥,٩٩٣	٥٢١,٤٧٩	٥٢٩,٤٠٢	٥٢٤,٨١١	٥٢٠,٨٥١
-(٢,٩)	(٢٢,٦)	(٤٢,٢)	(٤٦,٦)	(٢٩,٧)	(٤٥,٤)	(٤٣,١)	(٣٩,٩)	(٣٤,٩)
٦٢,٥٢٢	٦٩,٨٠٦	١٠٨,٣١٩	٢٠٧,٤٠٩	٢٨٣,٠٥١	٣٩٤,٠١٢	٤٢١,١١٠	٤١٥,٩٦٥	٤١٣,٢٨٧
٥٣,٩٤٢	٧٢,٩٣٣	٩٤,٦٧٦	٩٠,٢٢٠	١٠٢,٩٤٢	١٢٧,٤٦٧	١٠٨,٢٩٢	١٠٨,٨٤٦	١٠٧,٥٦٤
ملاحظات (نسبة مئوية)								
٢٣,٤	٢٣,٤	٢٢,٥	٢٠,١	١٩,٥	٢٦,٧	٢٥,٠	٢٤,٦	٢٤,٢
٢٠,٥	١٩,٨	١٨,٧	١٨,١	١٨,٠	٢٧,٢	٢٥,٩	٢٥,٤	٢٤,٩
٤٦,٣	٥١,١	٤٦,٦	٣٠,٣	٢٦,٧	٢٤,٤	٢٠,٥	٢٠,٧	٢٠,٧

المصدر: البنك المركزى المصرى.

( ) معدل النمو عن الفترة المقابلة فى العام السابق.

\* مبدئى.

١/ لا تشمل الودائع لدى البنك المركزى .

٢/ تشمل ودائع كل من قطاع الأعمال العام والخاص والقطاع العائلى وغير المقيمين (قطاع العالم الخارجى). لا تشمل شبكات وحالات تحت التحصيل.

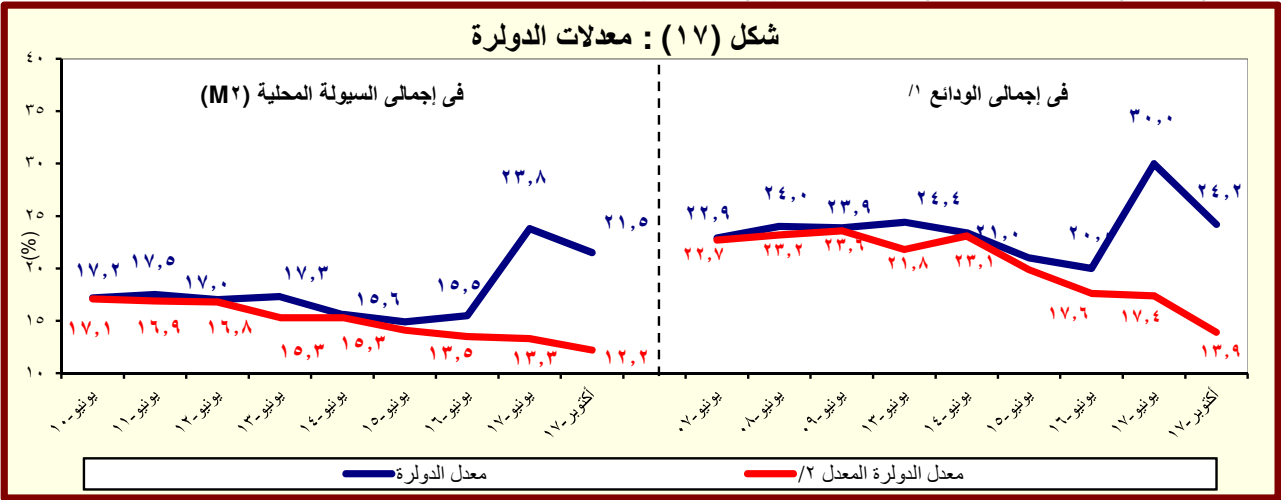

المصدر : البنك المركزى المصرى.

١/ بخلاف الودائع لدى البنك المركزى المصرى.

٢/ يشير الى معدل الدولار بعد تحييد أثر تغير سعر الصرف على المكون الأجنبى فى جملة الودائع. وعلى سبيل المثال فإن معدل الدولار فى إجمالى الودائع فى يونيو ٢٠٠٨ كان ينبغى أن يبلغ ٢٧,١% بدلاً من ٢٥,٨% فى حالة عدم حدوث تغيير فى سعر الصرف خلال العام السابق.

جدول (٢٨) : التسهيلات الائتمانية من البنوك <sup>١/</sup>

(ملئون جنيه)

أكتوبر-١٢	أكتوبر-١٣	أكتوبر-١٤	أكتوبر-١٥	أكتوبر-١٦	يوليو-١٧	أغسطس-١٧	سبتمبر-١٧	أكتوبر-١٧*
٥٠٩,٤٦٩	٥٤٩,٩٥٠	٦١٥,٧٠٧	٧٨٢,٣٩٣	٩٨١,١٦٧	١,٤١٣,٧٥٧	١,٤١٠,٣٣١	١,٤٢٣,٠٤٠	١,٤٣٣,١٣٩
(٥.٨)	(٧.٩)	(١٢.٠)	(٢٧.١)	(٢٥.٤)	(٤٩.٧)	(٤٧.٤)	(٤٦.٧)	(٤٦.١)
٣٣,٠٥٥	٣٨,٣٩٠	٤٣,٦٢٩	١٠٢,٤٤٩	١٨٩,٤٣٦	٣٥١,٤٠٢	٣٥٠,٠٠١	٣٥٦,٤١٤	٣٥٦,١٢١
-(١٢.٦)	(١٦.١)	(١٣.٦)	(١٣٤.٨)	(٨٤.٩)	(٩٨.٦)	(٩٢.٣)	(٩١.٣)	(٨٨.٠)
١٣,٣٠٦	١٠,٦٥٦	١١,٩٣٤	٤٠,٧٨٤	١٠٢,٢٢٩	١٤٢,٩٤٣	١٤٣,٩٨٤	١٥٠,٢٤٨	١٥٠,٨٨٩
١٩,٧٤٩	٢٧,٧٣٤	٣١,٦٩٥	٦١,٦٦٥	٨٧,٢٠٧	٢٠٨,٤٥٩	٢٠٦,٠١٧	٢٠٦,١٦٦	٢٠٥,٢٣٢
٤٧٦,٤١٤	٥١١,٥٦٠	٥٧٢,٠٧٨	٦٧٩,٩٤٤	٧٩١,٧٣١	١,٠٦٢,٣٥٥	١,٠٦٠,٣٣٠	١,٠٦٦,٦٢٦	١,٠٧٧,٠١٨
(٧.٣)	(٧.٤)	(١١.٨)	(١٨.٩)	(١٦.٤)	(٣٨.٤)	(٣٦.٩)	(٣٦.١)	(٣٦.٠)
٣٥٤,٥٨٠	٣٧٧,٧١٥	٤٢٢,٢٣٨	٤٨٢,٨٧٤	٥٩٢,٠١٠	٧٢٣,٠١٤	٧٣٠,٣٠٢	٧٣٧,٥٤١	٧٤٦,٣٣٩
١٢١,٨٣٤	١٣٣,٨٤٥	١٤٩,٨٤٠	١٩٧,٠٧٠	١٩٩,٧٢١	٣٣٩,٣٤١	٣٣٠,٠٢٨	٣٢٩,٠٨٥	٣٣٠,٦٧٩
ملاحظات (نسبة مئوية):								
٨٥.١	٨٥.١	٨٣.٩	٧٧.٢	٧٠.٩	٦٤.٧	٦٤.٦	٦٤.٥	٦٤.٧
٥٠.٣	٤٦.٦	٤٤.٢	٤٣.٢	٤٣.١	٤١.٧	٤٠.٩	٤٠.٢	٣٩.٩
٢٨.٤	٢٦.٩	٢١.٥	٣٤.٤	٤٩.١	٦٧.٤	٦٦.١	٦٧.٩	٦٨.٤
٢٧.٨	٢٩.٤	٢٩.٥	٣٣.١	٢٩.٢	٣٨.٧	٣٨.٠	٣٧.٦	٣٧.٤
٥٩.٧	٧٢.٢	٧٢.٦	٦٠.٢	٤٦.٠	٥٩.٣	٥٨.٩	٥٧.٨	٥٧.٦
٢٥.٦	٢٦.٢	٢٦.٢	٢٩.٠	٢٥.٢	٣١.٩	٣١.١	٣٠.٩	٣٠.٧

المصدر: البنك المركزي المصري.

\* مبدئي.

( ) معدل النمو عن الفترة المقابلة في العام السابق.

١/ لا يتضمن التسهيلات الائتمانية المقدمة من قبل البنك المركزي المصري.

٢/ يشمل الجهاز الإداري والهيئات الخدمية والمحليات والهيئات الاقتصادية.

٣/ يشمل كل من قطاع الأعمال الخاص والقطاع العائلي وقطاع العالم الخارجي (غير المقيمين).

٤/ يشمل قطاع الاعمال العام، قطاع الأعمال الخاص والقطاع العائلي وقطاع العالم الخارجي (غير المقيمين).

شكل (١٨) : توزيع التسهيلات الائتمانية الممنوحة للجهات غير الحكومية بحسب القطاعات أكتوبر ٢٠١٧

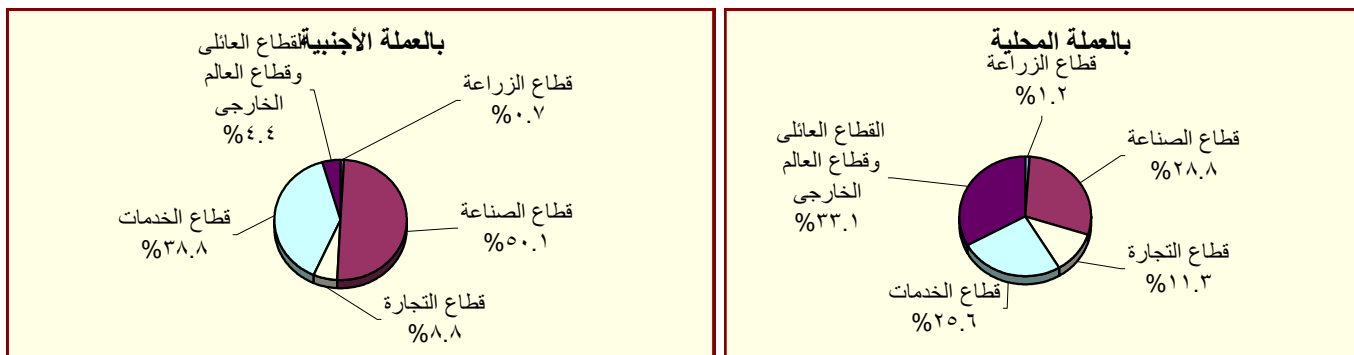

المصدر : البنك المركزي المصري.

جدول (٢٩) : هيكل أسعار الفائدة المحلية

متوسط سنوي	متوسط سعر الفائدة على القروض (سنة فأقل) <sup>١/٢</sup>	متوسط سعر الفائدة على الودائع ٣ أشهر <sup>١/٢</sup>	سعر العائد على أذون خزانة ٩١ يوم	سعر العائد على شهادات الإستثمار <sup>١/٣</sup>	سعر العائد على ودائع صندوق توفير البريد <sup>١/١</sup>
٢٠٠٧/٢٠٠٦	٩,٠٠	١٢,٦٤	٦,٠١	٨,٦٥	١٠,٠٠
٢٠٠٨/٢٠٠٧	١٠,٠٠	١٢,٢٢	٦,٠٩	٦,٩٧	١٠,٠٠
٢٠٠٩/٢٠٠٨	٩,٠٠	١٢,٣٩	٧,٠٣	١١,٣٢	١٠,٠٠
٢٠١٠/٢٠٠٩	٨,٥٠	١١,٣٥	٥,٩٧	٩,٨٦	٩,٥٨
٢٠١١/٢٠١٠	٨,٥٠	١٠,٨٤	٦,٥٢	١٠,٢٠	٩,٥٠
٢٠١٢/٢٠١١	٩,٥٠	١١,٦٣	٧,٢٦	١٣,٣٨	١٠,٩٢
٢٠١٣/٢٠١٢	١٠,٢٥	١٢,٢٠	٧,٧٧	١٣,٣٥	١١,٩٢
٢٠١٤/٢٠١٣	٨,٧٥	١١,٩٢	٧,١٩	١٠,٨٨	١٠,٤٨
٢٠١٥/٢٠١٤	٩,٢٥	١١,٧١	٦,٩٩	١١,٤٤	٩,٨٣
٢٠١٦/٢٠١٥	١٢,٢٥	١٢,١٢	٧,٠٠	١١,٨٣	١١,٩٢
٢٠١٧/٢٠١٦	١٧,٢٥	١٥,٧٥	٩,٧٩	١٧,٥٣	١٥,٠٨
متوسط شهري					
نوفمبر-١٦	١٥,٢٥	١٦,٠٠	٨,٨٠	١٨,٢٥	١٦,٢٥
ديسمبر-١٦	١٥,٢٥	١٦,٣٠	١٠,٣٠	١٨,٦٨	١٦,٢٥
يناير-١٧	١٥,٢٥	١٦,٥٠	١٠,٩٠	١٨,٩٩	١٦,٢٥
فبراير-١٧	١٥,٢٥	١٦,٥٠	١١,٣٠	١٨,٣٢	١٦,٢٥
مارس-١٧	١٥,٢٥	١٦,٦٠	١١,٣٠	١٩,٤٨	١٦,٢٥
أبريل-١٧	١٥,٢٥	١٦,٧٠	١٠,٩٠	١٩,٤٠	١٦,٢٥
مايو-١٧	١٥,٧٥	١٧,٠٠	١٠,٨٠	١٩,٣٣	١٦,٢٥
يونيو-١٧	١٧,٢٥	١٨,٠٠	١١,٢٠	٢٠,٣٥	١٦,٢٥
يوليو-١٧	١٨,٧٥	١٨,٥٠	١٢,٤٠	٢١,٧٤	١٦,٢٥
أغسطس-١٧	١٩,٢٥	١٩,٦٠	١٣,٠٠	١٩,٤٨	١٦,٢٥
سبتمبر-١٧	١٩,٢٥	١٩,٦٠	١٣,٤٠	١٨,٩٥	١٦,٢٥
أكتوبر-١٧	١٩,٢٥	١٩,٦٠	١٣,٣٠	١٨,٩٢	١٦,٢٥
نوفمبر-١٧	١٩,٢٥	١٩,٧٠	١٣,٠٠	١٨,٥٨	١٦,٢٥

المصدر : البنك المركزي المصري.

١/ أسعار نهاية الفترة.

٢/ بدءاً من سبتمبر ٢٠٠٥، تعكس البيانات المتوسط المرجح لسعر الفائدة الشهري لمجموعة من البنوك تمثل نحو ٨٠ % من تعاملات الجهاز المصرفي. وقبل هذا التاريخ، تعكس البيانات متوسط بسيط لأسعار الفائدة الأسبوعية لأغلبية البنوك.

٣/ فائدة بسيطة.

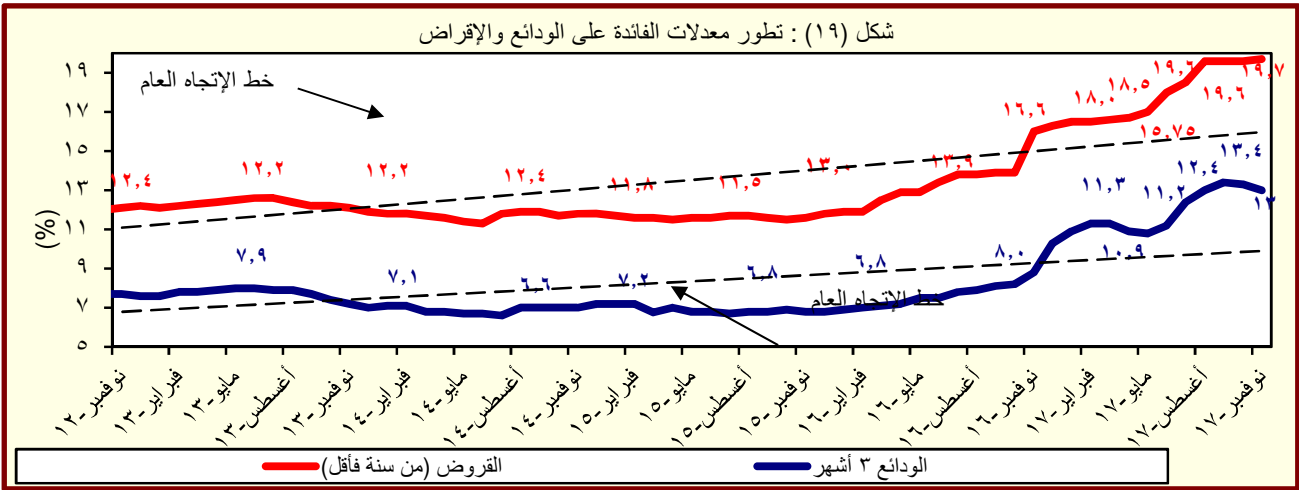

المصدر : البنك المركزي المصري.



جدول (٣٠) : متوسط أسعار عائد المعاملات بين البنوك (الإنترنت)<sup>١/</sup>

متوسط سنوى	ليلة واحدة	أسبوع	شهر	أكثر من شهر
٢٠٠٦	٨,٦	٨,٨	٨,٨	٨,٨
٢٠٠٧	٨,٨	٨,٩	٩,٠	٩,١
٢٠٠٨	١٠,٣	١٠,٣	١٠,٢	١٠,٣
٢٠٠٩	٩,٥	٩,٥	٩,١	٩,٦
٢٠١٠	٨,٣	٨,٣	٨,٣	٨,٤
٢٠١١	٩,٠	٩,١	٩,٤	٩,٥
٢٠١٢	٩,٤	٩,٨	١٠,١	١٠,٢
٢٠١٣	٩,٥	٩,٨	١٠,٢	١٠,٥
٢٠١٤	٨,٨	٩,١	--	--
٢٠١٥	٨,٩	٩,٢	--	--
٢٠١٦	١١,٥	١١,٦	--	١٢,٦
متوسط شهرى				
نوفمبر-١٦	١٣,٩٤	١٣,٤٨	--	١٤,٨٥
ديسمبر-١٦	١٥,٠١	١٥,٢٦	--	--
يناير-١٧	١٥,١٣	١٥,٣٣	--	--
فبراير-١٧	١٥,٣٤	١٥,٤٢	--	١٥,٣٠
مارس-١٧	١٥,٤٥	١٥,٧٤	--	١٦,٢٧
أبريل-١٧	١٥,٣٥	١٥,٧٦	--	--
مايو-١٧	١٥,٧٥	١٥,٧٧	--	١٧,٠٠
يونيو-١٧	١٧,٦٣	١٧,٨٥	--	--
يوليو-١٧	١٨,٦٥	١٨,٩١	--	١٩,٠٠
أغسطس-١٧	١٩,٠١	١٩,٤٢	١٩,٩٧	--
سبتمبر-١٧	١٨,٩٨	١٩,١٨	--	--
أكتوبر-١٧	١٩,٠٣	١٩,٣٢	١٨,٧٥	١٩,٠٠
نوفمبر-١٧	١٨,٩١	١٩,٢٠	--	--

المصدر : البنك المركزى المصرى.

-- بيان غير متاح

١/ تم استخدام بيانات متوسط أسعار العائد بين البنوك (الإنترنت) بدلاً من متوسط تكلفة الإقراض بين البنوك (كاييور) بدءاً من مارس ٢٠٠٣. وتعد أسعار العائد بين البنوك مقياساً أفضل لتطورات السوق لتعطيها الأوسع لمعاملات البنوك التجارية، والمتخصصة، وبنوك الإستثمار.

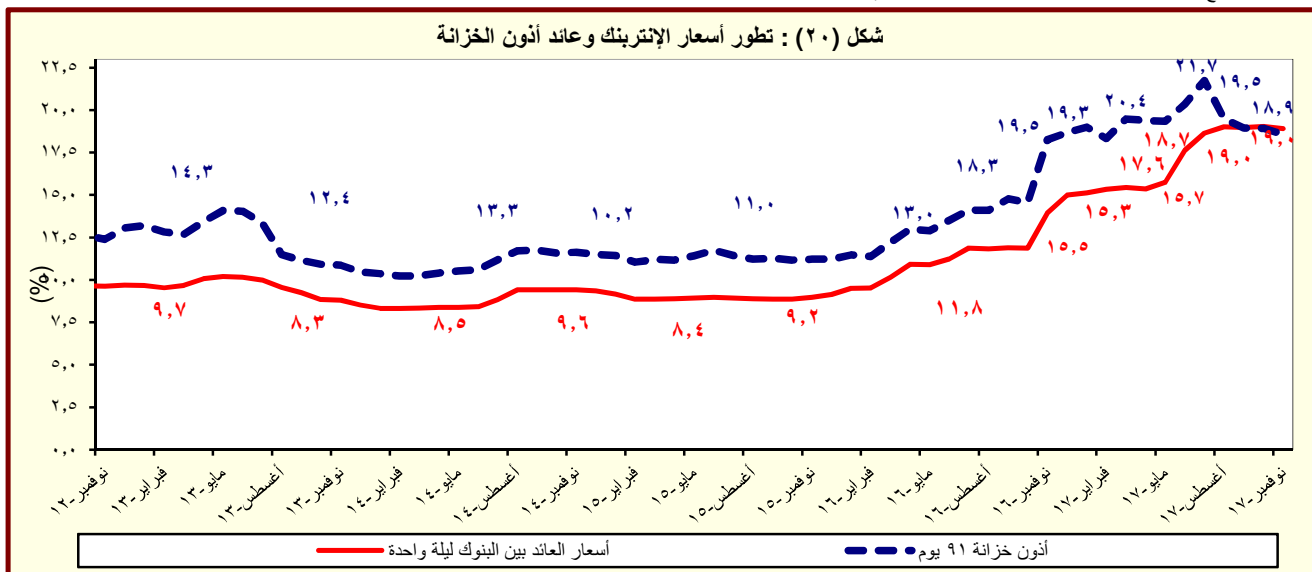

المصدر : البنك المركزى المصرى.

# القسم السابع

## القطاع المالى و الإستثمارات

٥٥	المؤشرات الرئيسية لسوق المال-----	جدول (٣١)
٥٦	عمليات الإستحواذ فى السوق المصرية-----	جدول (٣٢)
٥٧	أهم الشركات التى تم خصصتها أو تصفيتا-----	جدول (٣٣)
٥٧	تطور برنامج الخصخصة-----	جدول (٣٣) تابع
٥٨	أداء مؤشرات IFCG للأسواق الناشئة-----	جدول (٣٤)
٥٩	الأرصدة القائمة لأذون الخزانة وفقاً للقطاعات الحائزة لها-----	جدول (٣٥)
٦٠	محفظة الأوراق المالية لدى البنوك-----	جدول (٣٦)
٦١	صافى الإستثمارات الأجنبية المباشرة موزعة بحسب الدول-----	جدول (٣٧)

جدول (٣١): المؤشرات الرئيسية لسوق المال<sup>١/</sup>

يناير-١٨	ديسمبر-١٧	نوفمبر-١٧	يناير-١٧	يونيو-١٦	يونيو-١٥	يونيو-١٤	يونيو-١٣	يونيو-١٢	١
١٥,٠٤٢	١٥,٠١٩	١٤,٥٨٢	١٢,٦٧٢	٦,٩٤٣	٨,٣٧٢	٨,١٦٢	٤,٧٥٢	٤,٧٠٩	مؤشر EGX-٣٠ (CASE-٣٠ سابقاً) <sup>٢/</sup>
٠.٢	٣.٠	١.٦٧	٣	-٧.٢	-٤.٧	-١.٠	-١٢.٦	٠.٥	معدل العائد الشهري (%)
٠.٨	٠.٦	١.٠	١	١.٦	٠.٧	١.٨	١.٩	٢.٦	معدل تذبذب السوق <sup>٣/</sup>
٨٥٩	٨٢٥	٨٠٨	٦١٣	٣٨٣	٤٨٥	٤٧٨	٣٢٢	٣٤٠	رأس المال السوقى <sup>٤/</sup> (مليار جنيه)
٢٤.٧	٢٠.١	١٩.٧	١٨	١٤.١	١٩.٨	٢٢.٤	١٧.٣	٢٠.٣	نسبة للناتج المحلي الإجمالى <sup>٥/</sup>
٢٢٢	٢٢٢	٢٢٢	٢٢٣	٢٢٢	٢٢١	٢١٤	٢١٠	٢١٢	عدد الشركات
الأسهم والسندات المتداولة									
٣١,٥٧١	٢٦,٨٥٦	٣١,٢٦٥	٣٢,٣٣٦	١٣,٩٠٠	١١,٧٥٥	٤١,٨٦٣	١٠,٨٣٦	١١,٨٣٨	القيمة (مليون جنيه)
١٧.٦	-١٤.١	٤.٩	-١٥	-٤٧.٧	-٣٥.٧	٤٦.٥	٨.٥	-٦٤.٣	معدل التغير الشهري (%)
-٢.٠	-٢٩.٣	-٣٧.٢	٦٥	١٨.٠	-٧٢.٠	٢٨٦.٣	-٨.٥	-٤٢.٣	معدل التغير السنوى (%)
--	--	--	٧٦٤,٣٦٩	٧٥٦,٧٢٢	٦٠٢,٤٠١	٤٤٦,٩٠٧	٣٢٨,٠٣٠	٢٨٥,٣١١	سندات مقيدة (مليون جنيه)
--	--	--	٧٥٦,٢٧٣	٧٤٥,٠٧٠	٥٩٢,٧٨٧	٤٣٦,٣٦٧	٣١٥,٠٩٠	٢٧٠,٦٨٥	حكومية، <sup>٦/</sup> منها:
--	--	--	٧٥٦,٢٢١	٧٤٥,٠٠٥	٥٩٢,٦٩٠	٤٣٦,٢٦٠	٣١٤,٩٧٨	٢٧٠,٥٦٧	سندات المتعاملون الرئيسيون
--	--	--	٤,٧٢٧	٢,٤٥٨	١,٥٠٠	٢,٤٤٥	٣,٤٧٤	٤,٢٨٥	شركات
--	--	--	٣,٣٦٩	٤,١٩٤	٣,١١٤	٣,٠٩٥	٤,٤٦٦	٥,٣٤١	توريق <sup>٧/</sup>
صافى مشتريات الأجانب									
٢١٩.٥	٥١.٠	١٠٠.٧	٩٠.٥	٤٧	١٧	٣٥١	٦٠	-٦٢	القيمة (مليون دولار)
-١٥,٠٩٩	١٤٢,١٣١	١,٧٨٧	-٢٢,٢٦٩	-٢١٨	-٢٠,٢٣٩	٥٥٩,١٠٩	٨٣,١٤٩	-١٦٦,٩٣٠	الكمية (ألف سهم)
٣٠	٣١	٢٧	٢٢.٥١	١٩	٢٥	٢٠	٣٢	١٩	نسبة الكمية إلى جملة الاسهم المتداولة (%)
مؤشرات أخرى									
١٧.٨	١٨.٣	١٧.٩	٢٤.٥	٩.٦	٢٢.٣	١٥.٤	١١.٠	١٠.٩	مضاعف الربحية <sup>٨/ ٩/</sup>
٥.٨	٥.٨	٥.٩	٨.٠	٨.٨	٧.٢	٦.١	٨.٥	٨.٤	العائد على الكوبون (%) <sup>١٠/ ٩/</sup>
٢.٨	٢.٧	٣.٤	٥.٠	٢.٣	١.٧	٣.٨	١.٥	١.٥	نسبة السعر إلى القيمة الدفترية (%)

المصدر: البورصة المصرية وهيئة سوق المال والبنك المركزى المصرى.

-- بيان غير متاح.

١/ جدير بالذكر أنه تم إغلاق البورصة المصرية خلال الفترة من ٢٠١١/١/٢٨ وحتى ٢٠١١/٣/٢٢ عقب الأحداث التي مرت بها مصر منذ اندلاع الثورة.

٢/ أكبر ٣٠ شركة من حيث السيولة والقيمة. المؤشر = ١٠٠٠ فى ١٩٩٨/١/١.

٣/ على أساس الانحراف المعيارى للعوائد اليومية خلال الفترة.

٤/ يمثل ناتج ضرب عدد الأسهم القائمة فى سعر السوق السائد.

٥/ تم مراجعة تقديرات الناتج المحلي الإجمالي مؤخراً لتصبح ٣٤٧٠ مليار جنيه فى عام ٢٠١٧/٢٠١٦ بدلاً من تقديرات سابقة بنحو ٣٤٧٨ مليار جنيه. فى حين قدرت توقعات الناتج المحلي الإجمالي للسنة المالية ٢٠١٧/٢٠١٨ بنحو ٤٢٨٦.٥ مليار جنيه وفقاً لتقديرات وزارة المالية.

٦/ تتضمن سندات الخزنة (شاملة المتعاملون الرئيسيون)، وسندات الإسكان، وسندات التنمية.

٧/ تم قيد سندات التوريق فى بورصة الأوراق المالية اعتباراً من سبتمبر ٢٠٠٦.

٨/ يعرف أيضا بمعدل السعر على العائد، ويقاس بنسبة سعر السوق لكل سهم إلى أرباحه السنوية.

٩/ محسوب على أداء أنشط ٥٠ شركة.

١٠/ الكوبون السنوى الموزع / سعر السهم الجارى.

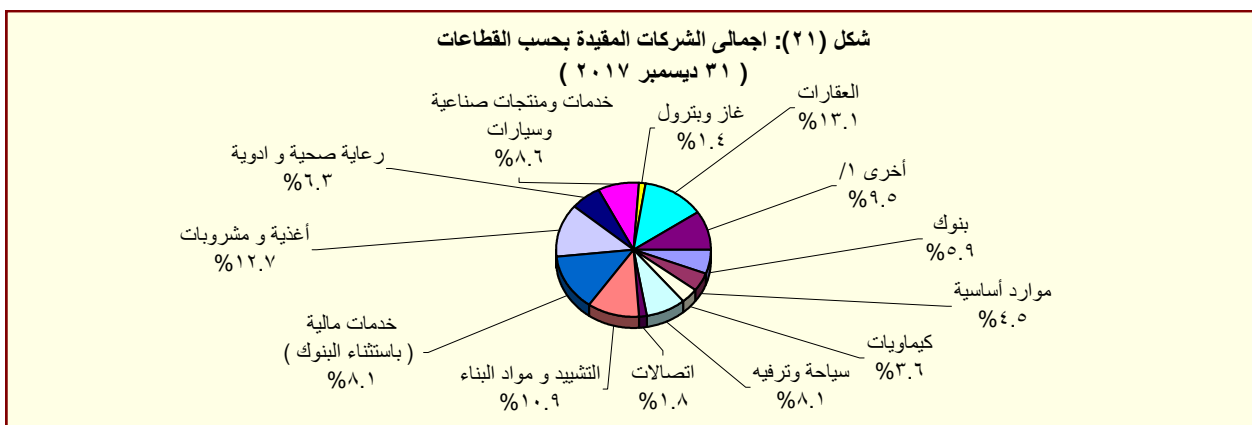

المصدر: النشرة الشهرية لبورصتى القاهرة والأسكندرية.

١/ تتضمن قطاعات المعدات الكهربائية والهندسية، الإعلام، التجارة، تكنولوجيا المعلومات، الزراعة والصيد، الورق والتعبئة والبلاستيك، المطاحن والتخزين، خدمات متنوعة، خدمات التجزئة، و سلع الإستهلاك العائلى.

جدول (٣٢): عمليات الإستحواذ فى السوق المصرية  
(اغسطس ٢٠١٠ - نوفمبر ٢٠١٧)

التاريخ	المشتري	الورقة المالية	القيمة (مليون جنيه)	نسبة الإستحواذ (%)
نوفمبر-١٧	كايزو ثري ايه الدولية للصناعات ش م م	الوطنية لمنتجات النزة	١٤٧٠,٢	٩٧,٧
أكتوبر-١٧	محمد وليد محمود فريد جمال الدين	مودرن الحديثة للمواد العازلة (بيتمود)	٦,٣	٦,٧
أكتوبر-١٧	علي بن حسن بن علي دايع	مودرن الحديثة للمواد العازلة (بيتمود)	٦,٣	٦,٧
أغسطس-١٧	نعد للإستثمارات والتنمية ش م م	المصرية للدواجن	١٩,٩	١٦,٣
يوليو-١٧	مستثمر فرد	الحفر الوطنية	١٧٩,٦	٦٠,٠
ديسمبر-١٦	شركة بايونيرز القابضة للاستثمارات المالية	القاهرة للإسكان والتعمير	١٨,٨	١,٨
ديسمبر-١٦	سمو للإستثمار	القاهرة للإسكان والتعمير	٨٠,٣	٧,٦
ديسمبر-١٦	ثروة للإستثمار	القاهرة للإسكان والتعمير	٣٧,٧	٣,٥
نوفمبر-١٦	Bavaguthu Raghuram Shetty	الاسكندرية للخدمات الطبية - المركز الطبى الجديد	١,٧	١,٣
أكتوبر-١٦	الوحدة للتنمية الصناعية	مصر الوطنية للصلب (عتاقة)	٣١٩,٧	٩٦,٩
أكتوبر-١٦	TVM Healthcare Acquisition ٣ Limited	اميكو ميديكال للصناعات الطبية	٢,٦	٤,٠
يوليو-١٦	TVM Healthcare Acquisition ٣ Limited	اميكو ميديكال للصناعات الطبية	٢٣,٨	٣٦,٩
أبريل-١٦	شركة بايونيرز القابضة للاستثمارات المالية	يونيفرسال لصناعة مواد التعبئة والتغليف والورق - يونيباك	٢٦,٤	٤٤,٠
فبراير-١٦	Bavaguthu Raghuram Shetty	الاسكندرية للخدمات الطبية - المركز الطبى الجديد	١,٧	١,٣
ديسمبر-١٥	شركه اوميجا للتطوير العقاري	مرسليليا المصرية الخليجية للاستثمار العقارى	٣٦,٠	٢٠,٠
ديسمبر-١٥	OCI NV	اوراسكوم للانشاء والصناعة	٥٢,٢	٣٠,٠
ديسمبر-١٥	شركه بايونيرز القابضة للاستثمارات المالية	القاهرة للاسكان والتعمير	٢٣٣,٤	٤٥,٧
نوفمبر-١٥	اكت فاينانشال للاستشارات ش م م	بلتون المالية القابضة	٨٢,٤	١٣,٠
نوفمبر-١٥	اوراسكوم للاتصالات والاعلام والتكنولوجيا القابضة ش م م	بلتون المالية القابضة	٥٥١,٦	٨٧,٠
أبريل-١٥	TRIQUERA B.V.	مينا فارم للأدوية والصناعات الكيماوية	١٢٨,٢	٤٦,٠
مارس-١٥	شركه بايونيرز القابضة للاستثمارات المالية	العربية لمنتجات الالبان "أراب ديرى"	٢٥٥,٧	٦٠,٢
مارس-١٥	MT TELECOM	الشركة المصرية لخدمات التليفون المحمول	١٤٠٣,٥	٩٨,٩
فبراير-١٥	OCI NV Mena B.V	اوراسكوم للانشاء والصناعة	١٢٤٨٠,٩	٢٣,٤
يناير-١٥	Kellogg Company	المصرية للأغذية - بسكو مصر	٨٨٨,٠	٨٦,٠
ديسمبر-١٤	TV M Healthcare Acquisitions LTD ٢	الشركة العربية لصناعة المستلزمات الطبية (اميكو)	٣٢,٥	٥٧,٨
سبتمبر-١٤	ام تى ام باكدينج ٢	الشرق الأوسط لصناعة الزجاج	١٥٣,٩	١٩,٤
يوليو-١٤	Crede Healthcare LTD	مستشفى القاهرة التخصصى	١٠٦,٨	٥٢,٠
أبريل-١٤	Social Impact Capital LTD	القاهرة للاستثمار والتنمية العقارية	١١١,٠	٥٠,٠
فبراير-١٤	العرفة للاستثمار فى صناعة الملابس الجاهزة	جولدن تكس للأصواف	٣٠,٧	٤٣,٩
يوليو-١٣	OCI NV	اوراسكوم للانشاء والصناعة	١١٤٨٨,١	٢١,٥
مارس-١٣	بنك قطر الوطنى	البنك الأهلى سوسيتيه جنرال	١٦٦٤٩,٧	٩٧,٠
ديسمبر-١٢	الرتيم للتنمية والتعمير	روبكس لتصنيع البلاستيك	٤٨,٢	٦١,٨
يوليو-١٢	أوليمبك جروب للإستثمارات المالية	دلّتا الصناعية - ايديال	١٠٤,٦	٦,٥
مايو-١٢	ام تى تيلكوم اس سى ار ال	الشركة المصرية لخدمات التليفون المحمول	١٩٠١٩,٠	٩٣,٩
يناير-١٢	الكترولوكس كونتر اكتينج اكيوتوبلاج	اوليمبك جروب للاستثمارات المالية	٣٧,٧	١,٥
ديسمبر-١١	رواسى للاستثمار العقارى	نماء للتنمية والاستثمار العقارى	٢١٦,٩	٣٢,٦
ديسمبر-١١	قافلة للتجارة والتوزيع	بى تك للتجارة والتوزيع	٢١,٤	٩,٢
ديسمبر-١١	اوراسكوم للاتصالات والاعلام والتكنولوجيا القابضة	الشركة المصرية لخدمات التليفون المحمول	٨٦٦,٠	٢٠,٠
نوفمبر-١١	رواسى للاستثمار العقارى	نماء للتنمية والاستثمار العقارى	٤٤٥,٠	٦٦,٩
نوفمبر-١١	قافلة للتجارة والتوزيع	بى تك للتجارة والتوزيع	٢٠٣,٨	٨٧,٨
سبتمبر-١١	الكترولوكس كونتر اكتينج اكيوتوبلاج	اوليمبك جروب للاستثمارات المالية	٢٣٩٨,٤	٩٨,٣
يناير-١١	مستثمرون أفراد	بيرامينز كابيتال لتداول الاوراق المالية	٢,٠	١٠,٠
يناير-١١	مجموعة من المستثمرين	بلتون المالية القابضة	٦٤,٨	٨٩,٢
ديسمبر-١٠	البنك الوطنى للتنمية	القاهرة الوطنية للاستثمار والأوراق المالية	٣٣,٩	٢٤,٨
أغسطس-١٠	المصرية القابضة للغازات الطبيعية (ايجاس)	غاز مصر	٦٧٤,٢	٨٠,٠

المصدر: النشرة الشهرية للنورصة المصرية.  
١/ القيمة بالدولار الأمريكى.  
٢/ عملية تبادل أسهم.

جدول (٣٣): أهم الشركات التي تم خصخصتها أو تصفيتها  
(من ١٩٩٣ - ١٩٩٤ وحتى ٣٠ سبتمبر ٢٠١٦)

(مليون جنيه)

طريقة البيع	عدد الشركات	النسبة المباعة	قيمة البيع
اجمالى	٢٨٢		٥٣,٦٤٤
بيع اقلية، ومنها:	٣٨		٦,٠٦٤
أسمنت بورتلاند حلوان		٥٢%	١,٢٠٢
أسمنت العامرية		٧١%	٧٦٨
البويات والصناعات الكيماوية		٦٢%	٦٩٢
المشروعات الصناعية والهندسية		٩٠%	٢٩٩
بيع اقلية، ومنها:	٢٣		١١,٠٠٣
المصرية للاتصالات		٢٠%	٥,١٢٢
سيدي كيرير للبتروكيماويات - سيديك		٢٠%	١,٦٢٦
شركة طلعت مصطفى القابضة		٤%	٩٣٢
الشرقية للدخان		٣٤%	٥٤٩
تصفية	٣٤		--
بيع كأصول	٤٤		٣,٤٣٧
بيع لمستثمر رئيسى، ومنها:	٨٥		٣٢,٢٠٨
بنك الإسكندرية		٨٠%	٩,٢٧٤
المصرية للأسمدة		٤٦%	١,٩٧١
السويس للأسمنت		٣٣%	١,٨٠٠
أسمنت اسبوط		١٠٠%	١,٣٨٠
بيع لإتحاد العاملين المساهمين، ومنها:	٣٣		٩٣٢
وادي كوم أمبو لاستصلاح الاراضى		١٠٠%	٧٠
العربية لاستصلاح الاراضى		١٠٠%	٦١
العامة لاستصلاح الاراضى		١٠٠%	٦٠
مضارب الغربية		٩٠%	٥١
مصانع أو وحدات مباعة أو مؤجرة	٢٥		--

المصدر: وزارة الإستثمار ونشرة البورصة المصرية.  
-- بيان غير متاح.

جدول ( ٣٣ - تابع): تطور برنامج الخصخصة  
(١٩٩١ / ١٩٩٢ - ٢٠٠٩ / ٢٠١٠)<sup>١/</sup>

(مليون جنيه)

	بيع مشروعات قانون ٢٠٣ <sup>٢/</sup>		بيع المشروعات المشتركة <sup>٣/</sup>		شركات قطاع عام أخرى		الإجماليات	
	العدد	الحصيلة	العدد	الحصيلة	العدد	الحصيلة	العدد	الحصيلة
١٩٩١ - يونيو ١٩٩٤	١١	٤١٨	-	-	-	-	١١	٤١٨
١٩٩٥/١٩٩٤	١٤	٨٦٧	-	-	-	-	١٤	٨٦٧
١٩٩٦/١٩٩٥	١٢	٩٧٧	-	-	-	-	١٢	٩٧٧
١٩٩٧/١٩٩٦	٢٩	٤,٥٩٥	-	-	-	-	٢٩	٤,٥٩٥
١٩٩٨/١٩٩٧	٢٣	٢,٤٨٧	-	-	-	-	٢٣	٢,٤٨٧
١٩٩٩/١٩٩٨	٣٣	١,٨٢٤	-	-	-	-	٣٣	١,٨٢٤
٢٠٠٠/١٩٩٩	٣٩	٤,٦٩٤	١	١٤	١	١٤	٤٠	٤,٧٠٨
٢٠٠١/٢٠٠٠	١١	٢٥٢	٧	١١٨	-	-	١٨	٣٧٠
٢٠٠٢/٢٠٠١	٧	٧٣	٣	٨٧٩	-	-	١٠	٩٥٢
٢٠٠٣/٢٠٠٢	٦	٤٩	١	٦٤	-	-	٧	١١٣
٢٠٠٤/٢٠٠٣	٩	٤٢٨	٤	١١٥	-	-	١٣	٥٤٣
٢٠٠٥/٢٠٠٤	١٦	٨٢٤	١٢	٤,٨١٩	١	-	٢٨	٥,٦٤٣
٢٠٠٦/٢٠٠٥	٤٧	١,٨٤٣	١٧	٧,٦٤٧	١	٥,١٢٢	٦٥	١٤,٦١٢
٢٠٠٧/٢٠٠٦	٤٥	٢,٧٧٤	٧	١,٥٥٩	١	٩,٢٧٤	٥٣	١٣,٦٠٧
٢٠٠٨/٢٠٠٧	٢٠	٧٤٥	١٦	٣,٢٣٨	-	-	٣٦	٣,٩٨٣
٢٠٠٩/٢٠٠٨	١٥	١,١٣٠	٢	٨٣	-	-	١٧	١,٢١٣
٢٠١٠/٢٠٠٩	-	-	٤	٥٠	-	-	٤	٥٠

المصدر: وزارة الإستثمار

١/ جدير بالذكر أنه قد تم إرجاء برنامج الخصخصة خلال معظم السنة المالية ٢٠٠٨/٢٠٠٩ فى ضوء إعداد "برنامج الملكية الشعبية" والذي تم تأجيله من جراء أثر الأزمة المالية العالمية على السوق المحلى.

٢/ يتضمن بيع الأراضى غير المستغلة.

٣/ تعبر بيانات الشركات المشتركة عن قيمة مساهمة القطاع العام بها.

جدول (٣٤): أنشط ١٠ شركات وقطاعات من حيث كمية التداول في البورصة المصرية

أنشط ١٠ شركات من حيث كمية التداول - في ٣١ يناير ٢٠١٨				
اسم الشركة	كمية التداول (مليون سهم)	قيمة التداول (مليون جنيه مصرى)	سعر الفتح* (جنيه مصرى)	سعر الإقفال** (جنيه مصرى)
١ بورتو جروب	٩١٠,٥	٣٣٩,٠	٠,٣	٠,٤
٢ اوارسكوم للاتصالات والاعلام والتكنولوجيا القابضة	٧٠٣,٩	٥٢٤,٦	٠,٧	٠,٧
٣ مجموعة عامر القابضة (عامر جروب)	٥١٩,٨	١٧١,٥	٠,٣	٠,٣
٤ القلعة للاستشارات المالية - أسهم عادية	٤٨١,٢	٦٣٢,٩	١,٣	١,٣
٥ المصرية للمنتجات السياحية	٤٠١,٩	٦٤٠,٥	١,٥	١,٥
٦ بالم هيلز للتعمير	٢٢٢,٢	٨٦٨,٠	٣,٩	٣,٧
٧ إعمار مصر للتنمية	١٣٦,٨	٥١٩,٧	٣,٦	٣,٨
٨ جلوبال تليكوم القابضة	١٢١,٤	٨٤٩,١	٧,٤	٦,٨
٩ الزيوت المستخلصة	١١٧,٩	٢٤٧,٥	١,٩	٢,١
١٠ العربية لحليج الأقطان	٩٦,٧	٥٨١,٨	٥,٨	٥,٩

\* سعر الإقفال في نهاية الشهر السابق (جنيه مصرى)

\*\* سعر الإقفال بنهاية الشهر الحالى (جنيه مصرى)

أنشط ١٠ قطاعات من حيث كمية التداول - في ٣١ يناير ٢٠١٨				
القطاع	كمية التداول (مليون سهم)	قيمة التداول (مليون جنيه مصرى)	مضاعف الربحية عائد السهم %	
١ العقارات	١,٥٣٧,٩	٤,٥٢٥,٧	١٧,٨	٣,٦
٢ خدمات مالية ( باستثناء البنوك )	١,٢٨٤,٢	٣,٨١٠,٣	١٨,٤	٥,٧
٣ اتصالات	٨٤٨,٩	١,٦٩٠,٤	١٤,٢	١٠,٧
٤ سياحة وترفيه	٤٧٩,٥	١,١١٤,٠	١٤,١	٣,٨
٥ خدمات ومنتجات صناعية وسيارات	٢٤٣,٩	١,٧٦٩,٣	١٢,٠	٤,٣
٦ أغذية ومشروبات	٢٠٥,٨	١,٢١١,٤	٢٤,٨	٧,٩
٧ المنتجات الشخصية والمنزلية	١٩٣,٢	١,٥٤٩,٩	٢٤,٢	٤,٧
٨ التشييد ومواد البناء	١٣٨,٨	٦٠٢,٨	١٧,٧	٥,٥
٩ رعاية صحية وادوية	١١٧,٣	٨٦١,٢	٢٠,٧	٤,٩
١٠ المواد الكيميائية	٧٩,١	١,٤٨٤,٨	١٧,٥	١٠,٧

المصدر: النشرة الشهرية للبورصة المصرية.

-- بيان غير متاح.

جدول (٣٥): الأرصدة القائمة لأذون الخزانة وفقا للقطاعات الحائزة لها

(مليون جنيه)

	يوليو-١٢	يوليو-١٣	يوليو-١٤	يوليو-١٥	يوليو-١٦	أغسطس-١٧	سبتمبر-١٧	أكتوبر-١٧	نوفمبر-١٧
إجمالي الأرصدة القائمة	٣٧٣,٣٩٨	٤٢٥,٨٤٧	٤٧١,٥٢١	٥٣١,٥٤٣	٦٥٦,٧٤٠	٩٤٩,١٨١	٩٩٤,٩٣٩	١,٠٣١,٧٠١	١,١٠٥,٧٦٠
العملاء الاجانب	٨٠٠	١,٢٣٨	٣٠٧	٥٠٠	٥٣٢	٢٨٥,٠٢٢	٣٠٩,٢٢٩	٣٣٣,٦٨٦	٣٣٠,٣٨٤
شركات التعامل فى الأوراق الما	١,٢١٢	٧٦٢	٥٦٩	٥٥٢	٥٠١	١,٠٣٩	١,٢١١	١,٤٩٧	١,٦١٥
الشركات القابضة و الإستثمارية	١٧,٨٧٦	١١,٤٤٤	١٤,٣٤٧	١٥,٦٤٣	١٥,٦٦٣	٢٣,٩٧٢	٢١,١٦٩	٢٢,٢١٠	٢١,٨٧٧
البنوك	٢٥٧,١١٩	٣٠٢,٣٨٠	٣٥٢,٨٢٧	٤٢٠,٨٤٥	٥٠٦,٨١٠	٥٤٠,٤٨٨	٥٧١,٠٦٦	٥٩٢,٤٤٢	٦٦٩,٨٧٣
بنوك قطاع عام	١٢٩,٩٧٨	١٦٦,٣٠٩	١٨٧,٦٢٠	٢٠٧,٩٠٣	٢٦٨,١٥٩	٢٦٩,١٣٤	٢٦٩,٩٣٨	٢٨٥,١٧٩	٣٥١,٩٠٤
بنوك قطاع خاص	١٠٥,٤٥١	١١٧,٤٠٨	١٤٣,٥١٢	١٨٥,٦٩٣	٢٠١,٣٦٦	٢٢٣,٩٧٦	٢٤٧,٣٥٨	٢٤٤,٥٣١	٢٥٢,٠٦٦
بنوك فروع أجنبية	١٦,٥٩٧	١١,١٥٩	١٦,٥٩٥	٢٢,٦٥٨	٢٦,٧٧٧	٢٠,٨٧٨	٢١,٥٢٦	٢٢,٤٣٦	٢١,٢١٨
بنك الإستثمار القومى	١٠٠	٠	٣٠٠	٢٠٠	٣,٥١١	١٨,١٤١	٢١,١٠٦	٢٨,٠٩٣	٣٣,١٠٧
بنوك متخصصة	٤,٩٧٨	٧,٥٠٤	٥,١٠٠	٤,٣٩١	٦,٩٩٧	٨,٣٥٩	١١,١٣٨	١٢,٢٠٣	١١,٥٧٨
سماسرة النقد الاجنبى	١٥	٠	٠	٠	٠	٠	٠	٠	٠
شركات التأمين	١٥	٠	٠	٠	٠	٢٠,٦٨٤	١٩,٠٩٠	١٨,٧٠٣	٢٠,٨٣٢
قطاع عام	١٢,٥١٠	١٤,٦٣٧	١٢,٠٨١	١٥,٢٩٣	٢٣,٤٧٨	١٤,٩٢٢	١٣,٢٩٥	١٢,٩٥٨	١٥,١١٣
قطاع خاص <sup>١/</sup>	٩,٣٠٢	١٢,٠٦٤	٩,٦١١	١٢,٠٣٢	١٩,٢٧٧	٥,٧٦٢	٥,٧٩٥	٥,٧٤٥	٥,٧١٩
صناديق الإستثمار	٣,٢٠٨	٢,٥٧٣	٢,٤٧٠	٣,٢٦١	٤,٢٠١	١٧,٥٤٩	١٧,٦٧٧	١٥,٣٣٢	١٦,٠٠٤
صناديق التأمين	٥,٦٦٠	١٠,١٦٥	٧,٦٢٢	٥,٨٥٣	٣,١٠٤	٩,٢٧٣	٨,٤٣١	٧,٥٥٦	٦,١١٥
قطاع الاسكان والتعمير	٤٧,١٩٣	٥٩,٨١٨	٦٢,٤١٠	٤٩,٥٥٦	٣١,٣١٤	٨٨٢	١,٢٨٥	١,٤٢٤	١,٤٤٨
قطاع التجارة	٦٨٦	٣٥٨	٥٦٢	٥٣٦	٨١٦	٧٥١	٦٥٣	٥٥٥	٨٢٣
قطاع الصناعات التحويلية	١٩٠	٣٨٣	٣٠٣	٦١٠	١,٠٦١	٢,٢٢٩	١,٩٩٥	١,١٦٩	١,٠٤٧
القطاع المالى	٦٨٨	٨٦٨	٨٣٣	١,١٢٨	١,٢٣٩	٢٢٣	٢٢٦	١٩٨	٢٠٢
قطاع النقل والمواصلات/ الكهرباء/ غاز/ صحة	١٢٧	٢١٤	١٢٩	١٩٩	١٤٦	٧١٠	٥٧٤	٥٠٠	٦٦٦
القطاع الافراد	٨٥	١١٠	٤٣	١١٤	٦٠٢	٣,٨٢٣	٣,٢٩٠	٢,٧٦١	٢,٨٣٤
قطاع البترول والتعدين	١٢,٨٧٨	٥,٥٢٠	٤,٥١٥	٤,٤٠٨	٤,١٢٩	٣,٣٧٣	٢,٨٦١	٢,٥٠٠	٢,٨٧٧
قطاع الخدمات	٢,٤٠٥	٣,٦٨٥	٢,٣٦٧	٤,٨٢٧	٨,٠٥١	٢,٠٥٥	٢,٣٧٩	٢,٣٦٢	٢,٢٤٥
مجالات أخرى <sup>٢/</sup>	١٢٨٠	٥٠٩	١,٦٠٠	١,٣٥٧	٣,٥٣٨	٣٧,١٠٨	٣٣,٨٠٣	٢٨,٨٠٦	٢٦,٩١٨

المصدر: البنك المركزى المصرى.

١/ يتضمن شركات التأمين الخاصة و الفروع الاجنبية.

٢/ تتضمن ٤٥ مليار جنيه أذون خزانة (صكوك) أصدرت لصالح البنك المركزى المصرى وفقاً للإتفاق مع وزارة المالية لاستخدامها فى عمليات السوق المفتوح. وجدير بالذكر فقد تم إهلاك كافة الانون المصدرة لصالح البنك المركزى خلال الربع الأول من عام ٢٠٠٦/٢٠٠٧.

جدول (٣٦) محفظة الأوراق المالية لدى البنوك<sup>١/</sup>

(مليون جنيه)

يوليو-١٧	أغسطس-١٧	سبتمبر-١٧	أكتوبر-١٧	يونيو-١٦	يونيو-١٥	يونيو-١٤	يونيو-١٣	يونيو-١٢	
١,٥٠٣,٧٦٧	١,٥٠٥,٢٨٢	١,٥٤٣,٣٨٠	١,٥٦٩,٥٢٨	١,٢٨٣,٦١٦	١,٠١٦,٠٢٥	٨٢٥,٥٢٤	٦٥٣,٨٨٩	٥٥٥,٣٢٦	إجمالي الأوراق المالية
١,٠٦٨,٠٧٥	١,٠٦٨,٩٠٦	١,١٠٧,٥٨٤	١,١٣٢,٦٢٧	١,٠٧٠,٩٠٦	٩٠٠,٤١٨	٧١٦,٠٥٩	٥٧١,٢٠٤	٤٩٤,٩٣٤	بالعملة المحلية
٤٣٥,٦٩٢	٤٣٦,٣٧٦	٤٣٥,٧٩٦	٤٣٦,٩٠١	٢١٢,٧١٠	١١٥,٦٠٧	١٠٩,٤٦٥	٨٢,٦٨٥	٦٠,٣٩٢	بالعملة الأجنبية
١,٤٠٩,٦٠١	١,٤١٢,٦٧٦	١,٤٥٠,٠٥٦	١,٤٧٤,٧٥٥	١,٢٢٣,٨١٩	٩٥٣,٢٦٥	٧٦٤,٠١٢	٥٩٣,٩٣٩	٤٩٨,٣٠٩	القطاع الحكومي
١,٠١٤,٩٨٢	١,٠١٥,٩٥٨	١,٠٥٣,٧٢٧	١,٠٧٨,٣١٦	١,٠٣٣,٤٦٧	٨٦١,٩٣٥	٦٧٨,٥١٢	٥٣٦,١٥٥	٤٦١,٨٢١	بالعملة المحلية ومنها:
٣٩٤,٦١٩	٣٩٦,٧١٨	٣٩٦,٣٢٩	٣٩٦,٤٣٩	١٩٠,٣٥٢	٩١,٣٣٠	٨٥,٥٠٠	٥٧,٧٨٤	٣٦,٤٨٨	بالعملة الأجنبية
-	-	-	-	-	-	-	-	-	صكوك البنك المركزى (بالعملة المحلية)
٤٥١	٣٩٨	٤٥٠	٥٥٦	٣٠٦	٣٨٣	٥٢٧	٥٠٥	٧١٤	قطاع الأعمال العام
٤٥١	٣٩٨	٤٥٠	٥٥٦	٣٠٦	٣٨٣	٥٢٧	٥٠٥	٧١٤	بالعملة المحلية
-	-	-	-	-	-	-	-	-	بالعملة الأجنبية
٧٣,٣٢٥	٧٢,٥٠٣	٧٣,٣٠٣	٧٣,٧٠٩	٤٧,٥٥٨	٤٧,٤٩٢	٤١,٠٨٧	٣٩,٠٤٤	٣٧,٠١٨	قطاع الأعمال الخاص
٥٢,٥٩٤	٥٢,٥٠٢	٥٣,٣٥٩	٥٣,٧٠٧	٣٧,٠٦٠	٣٨,٠٢١	٣٦,٩٣٨	٣٤,٤٦٩	٣٢,٣١٠	بالعملة المحلية
٢٠,٧٣١	٢٠,٠٠١	١٩,٩٤٤	٢٠,٠٠٢	١٠,٤٩٨	٩,٤٧١	٤,١٤٩	٤,٥٧٥	٤,٧٠٨	بالعملة الأجنبية
٢٠,٣٩٠	١٩,٧٠٥	١٩,٥٧١	٢٠,٥٠٨	١١,٩٣٣	١٤,٨٨٥	١٩,٨٩٨	٢٠,٤٠١	١٩,٢٨٥	قطاع العالم الخارجى (غير المقيمين)
٤٨	٤٨	٤٨	٤٨	٧٣	٧٩	٨٢	٧٥	٨٩	بالعملة المحلية
٢٠,٣٤٢	١٩,٦٥٧	١٩,٥٢٣	٢٠,٤٦٠	١١,٨٦٠	١٤,٨٠٦	١٩,٨١٦	٢٠,٣٢٦	١٩,١٩٦	بالعملة الأجنبية

المصدر: البنك المركزى المصرى  
-- لا يوجد إصدار خلال الفترة المشار إليها.  
١/ غير متضمن محفظة الأوراق المالية لدى البنك المركزى المصرى.



جدول (٣٧): صافى الإستثمارات الأجنبية المباشرة موزعة بحسب الدول

(مليون دولار)

بيان ربع سنوى				بيان سنوى					
يوليو - سبتمبر ١٨/١٧	ابريل - يونيو ١٧/١٦	يناير - مارس ١٧/١٦	يوليو - سبتمبر ١٧/١٦	٢٠١٧/٢٠١٦	٢٠١٥/٢٠١٦	٢٠١٥/٢٠١٤	٢٠١٤/٢٠١٣	٢٠١٣/٢٠١٢	
١٥٧٨	١٣٥١	٢٢٧٨	١٨٧٢	٧٩١٦	٦٩٣٠	٦٣٨٠	٤١٧٨	٣٧٥٣	صافى الاستثمارات الأجنبية المباشرة
٢٩٥١	٢٥٨٨	٣٣٤٩	٣٤٣١	١٣٣٤٩	١٢٥٢٦	١٢٥٤٦	١٠٨٥٦	١٠٢٧٤	١- التدفقات للداخل (ومنها)
٤٣٣	٣٥٣	٤٨٢	٤٩٩	١٨٣٢	٨٥٨	٢١١٦	٢٢٣٠	٢١٨٣	الولايات المتحدة الأمريكية
٢٤	٢٦	٢٠	٥١	١٤٨	٢٠١	١٩٠	١٩٤	١٨٦	ألمانيا
٥٣	٢٠	٣٣	٧٣	٥٣٦	٢٤٩	٢٣٠	٣٤٧	٢٦٦	فرنسا
٩٠٩	٦٩٣	١٨٣٦	١١٨٢	٥٥٠٢	٥٩٤٤	٤٩٩٠	٥٠٧٩	٣٩٩٧	المملكة المتحدة
٢٠	١٢	٤	٤	٤٤	١٥٤	٢٨	٦	٣٠	أسبانيا
١٧	٣٠	٨	١٦٦	٢١٩	٢٤٦	١٨٢	١٩٢	١٦٤	هولندا
٧٧	١٦٨	٣٨	٧٥	٣٤٤	٣١٣	٦٤٩	٢٨٤	١٩٢	السعودية
١٣٧	١٤٧	١٦١	٣٢٩	٨٣٧	١٣٢٩	١٣٨٣	٤٠١	٤٨١	الإمارات العربية المتحدة
٤٤	٣٥	٢٠	٧٤	١٥٠	١٣٣	٢٣٧	١٣٠	٤٦	الكويت
٢٦	١٠	٢٨	٣٤	١١٣	١٦٥	١٣٧	١٩٤	٢٦٣	البحرين
١	٣	١	٠	٦	١٢	١٢	١٣	١١	عمان
٣٠	٣٣	٢٢	٥٨	١٤٨	١٢٨	١٦٥	٩٥	١١٥	سويسرا
١١٨٢	١٠٥٨	٦٩٦	٨٨٥	٣٤٧١	٢٧٩٦	٢٢٢٩	١٥٩٢	٢٣٣٩	دول أخرى
١٣٧٢-	١٢٣٨-	١٠٧١-	١٨٨٣-	٥٤٣٣-	٥٥٩٦-	٦١٦٦-	٦٦٧٨-	٦٥٢٠-	٢- التدفقات للخارج

المصدر: البنك المركزى المصرى

والإستثمارات  
القطاع المالى

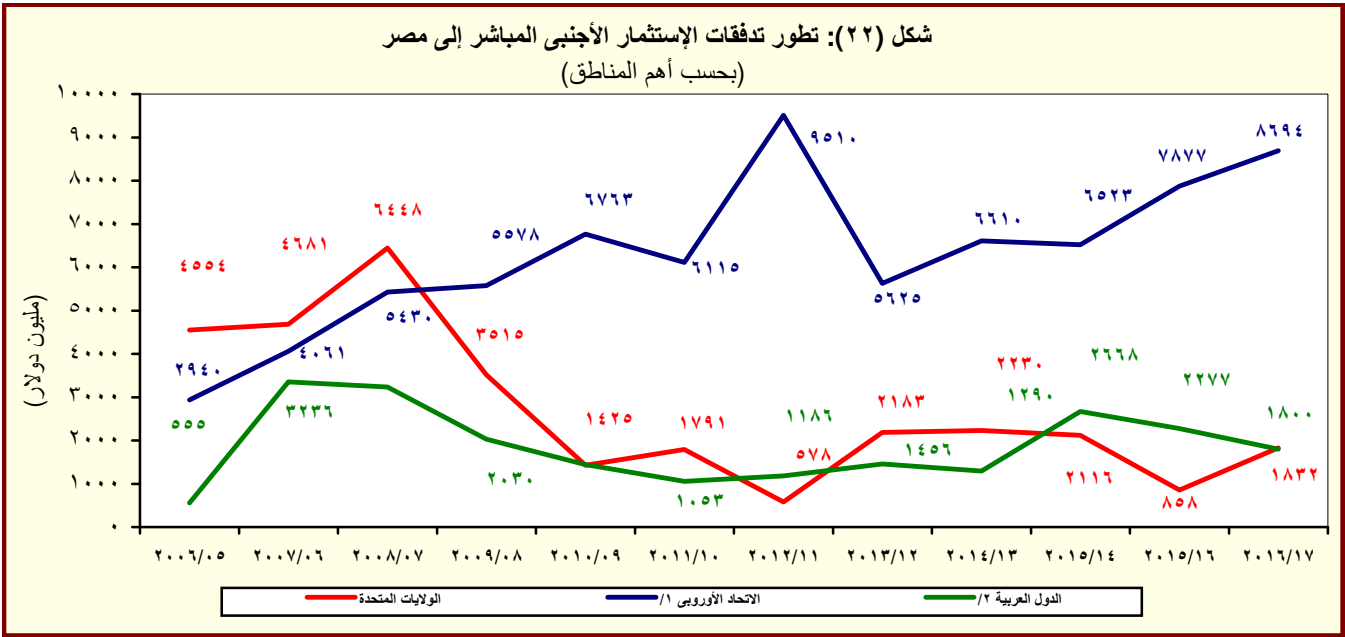

المصدر: البنك المركزى المصرى

<sup>/١</sup> تتضمن النمسا وبلجيكا والدنمارك وقبرص وفرنسا وألمانيا واليونان وإيطاليا ولوكسمبورج والبرتغال ورومانيا وأسبانيا والسويد وهولندا والمملكة المتحدة.  
<sup>/٢</sup> تشمل البحرين والأردن والكويت ولبنان وليبيا وعمان وقطر والسعودية وتونس والإمارات ودول عربية أخرى.

# القسم الثامن

## معاملات القطاع الخارجى

ميزان المدفوعات - ميزان المعاملات الجارية (بيان سنوى)-----	٦٥	جدول (٣٨)
ميزان المدفوعات - ميزان المعاملات الرأسمالية (بيان سنوى)-----	٦٦	جدول (٣٩)
ميزان المدفوعات - ميزان المعاملات الجارية (بيان ربع سنوى)-----	٦٧	جدول (٤٠)
ميزان المدفوعات - ميزان المعاملات الرأسمالية (بيان ربع سنوى)-----	٦٨	جدول (٤١)
مؤشرات قياس أداء معاملات القطاع الخارجى-----	٦٩	جدول (٤٢)
بيانات التجارة الخارجية : الميزان التجارى طبقاً للتصنيف الوظيفى للأمم المتحدة-----	٧٠	جدول (٤٣)
بيانات التجارة الخارجية : الصادرات طبقاً للتصنيف الوظيفى للأمم المتحدة-----	٧١	جدول (٤٤)
بيانات التجارة الخارجية : الواردات طبقاً للتصنيف الوظيفى للأمم المتحدة-----	٧٢	جدول (٤٥)
حصيلة الصادرات البترولية-----	٧٣	جدول (٤٦)
أهم مؤشرات قطاع السياحة-----	٧٣	جدول (٤٧)
حركة الملاحة فى قناة السويس-----	٧٣	جدول (٤٨)
الصادرات حسب التوزيع الجغرافى-----	٧٣	جدول (٤٩)

جدول (٣٨): ميزان المدفوعات - ميزان المعاملات الجارية  
بيان سنوى

(مليون دولار)		يوليو-سبتمبر #٢٠١٧/٢٠١٦	يوليو-سبتمبر *٢٠١٨/٢٠١٧	٢٠١٦/٢٠١٥	٢٠١٥/٢٠١٤	٢٠١٤/٢٠١٣	٢٠١٣/٢٠١٢	٢٠١٢/٢٠١١	
		٩٠٤١٧-	٨٠٩٤٢-	٣٨٠٦٨٣-	٣٩٠٠٦٠-	٣٤٠١٥٩-	٣٠٠٦٩٥-	٣٤٠١٣٩-	الميزان التجارى <sup>١/</sup>
		٥٠٢٦١	٥٠٨٣٩	١٨٠٧٠٥	٢٢٠٢٤٥	٢٦٠٠٢٣	٢٦٠٩٨٨	٢٥٠٠٧٢	الصادرات
		١٠٥٢٦	١٠٧٨٣	٥٠٦٧٤	٨٠٨٩٢	١٢٠٣٥٦	١٣٠٠٢٣	١١٠٢٢٥	بترولى
		٣٠٧٣٦	٤٠٠٥٧	١٣٠٠٣٠	١٣٠٣٥٣	١٣٠٦٦٧	١٣٠٩٦٥	١٣٠٨٤٧	غير بترولى
		١٤٠٦٧٨-	١٤٠٧٨٢-	٥٧٠٣٨٨-	٦١٠٣٠٦-	٦٠٠١٨٢-	٥٧٠٦٨٣-	٥٩٠٢١١-	الواردات
		٢٠٧٤٧-	٢٠٧٨٨٧-	٩٠٢٩٤-	١٢٠٣٦٦-	١٣٠٢٤٧-	١٢٠١٢٤-	١١٠٧٧٥-	بترولى
		١١٠٩٣١-	١١٠٩٩٥-	٤٨٠٠٩٤-	٤٨٠٩٣٩-	٤٦٠٩٣٥-	٤٥٠٥٥٩-	٤٧٠٤٣٦-	غير بترولى
		١٤٠١١	٢٠٨٤٧	٦٠٥٣٣	١٠٠٧٤٣	٨٠٢٧٤	١٢٠٤٤٦	١٢٠٠٦٤	الخدمات (صافى)
		٣٠٧٦٤	٥٠٦٧٨	١٦٠٠٧٩	٢١٠٨١٢	١٧٠٤٣٧	٢٢٠٠٢٧	٢٠٠٦٢٦	المتحصلات
		٢٠٣٤١	٢٠٢٦٨	٩٠٥٣٥	٩٠٨٥٠	٩٠٤٦٦	٩٠١٨٨	٨٠٥٨٥	النقل
		١٠٣٠٠	١٠٣٨٢	٥٠١٢٢	٥٠٣٦٢	٥٠٣٦٩	٥٠٠٣٢	٥٠٢٠٨	ومنه: قناة السويس
		٧٥٨	٢٠٦٩٧	٣٠٧٦٨	٧٠٣٧٠	٥٠٠٧٣	٩٠٧٥٢	٩٠٤١٩	السياحة والسفر
		٦٣	١٣٢	٣٧٨	١٠٣٨٢	٦٥٤	٤٣٨	٢٧٦	خدمات حكومية
		٦٠٣	٥٨٢	٢٠٣٩٩	٣٠٢١٠	٢٠٢٤٤	٢٠٦٥٠	٢٠٣٤٦	متحصلات أخرى
		٢٠٣٥٤	٢٠٨٣١	٩٠٥٤٦	١١٠٠٦٩	٩٠١٦٣	٩٠٥٨١	٨٠٥٦٢	المدفوعات
		٣٠٦	٣٨٣	١٠٣٣٩	١٠٥٣٥	١٠٧١٧	١٠٦٥٩	١٠٣٧٥	النقل
		١٠١٠٥	٦٤٩	٤٠٠٩١	٣٠٣٣٨	٣٠٠٤٥	٢٠٩٢٩	٢٠٤٩٨	السياحة والسفر
		١٠٧	٤٤٩	٧٧٧	٨٥٤	١٠٠٧٤	١٠٢٤٤	١٠١٥٢	المدفوعات الحكومية
		٧٨٥	١٠٣٥٠	٣٠٣٣٩	٥٠٣٤٢	٣٠٣٢٧	٣٠٧٥٠	٣٠٥٣٨	مدفوعات أخرى
		١٠١٣٠-	١٠٥١٩-	٤٠٤٧٢-	٥٠٧٠١-	٧٠٢٦٣-	٧٠٤٠٦-	٦٠٤٧٩-	دخل الاستثمار (صافى)
		٨٢	٢٢٩	٣٩٧	٢١٣	١٩٤	١٩٨	٢٤٦	متحصلات دخل الاستثمار
		١٠٢١١	١٠٧٤٨	٤٠٨٦٩	٥٠٩١٤	٧٠٤٥٧	٧٠٦٠٤	٦٠٧٢٦	مدفوعات دخل الاستثمار
		٢٥٩	٤١٦	٧٥٢	٦٤٤	٦٥٣	٧٥٥	٥٣٥	ومنه: فوائد مدفوع
		٨٠٠٠٦-	٦٠٠٩٥-	٣٢٠١٥٠-	٢٨٠٣١٨-	٢٥٠٨٨٥-	١٨٠٢٤٩-	٢٢٠٠٧٥-	السلع والخدمات (صافى)
		٤٠٣٥٣	٥٠٩٧٥	١٦٠٧٩١	٢١٠٨٧٦	٣٠٠٣٦٨	١٩٠٢٦٥	١٨٠٤٠٨	التحويلات (صافى)
		٣٤	٤٣	١٠٢	٢٠٦٧٠	١١٠٩٢٠	٨٣٦	٦٣٢	التحويلات الرسمية (صافى)
		٤٠٣١٩	٥٠٩٣٢	١٦٠٦٨٩	١٩٠٢٠٥	١٨٠٤٤٨	١٨٠٤٢٩	١٧٠٧٧٦	التحويلات الخاصة (صافى)
		٤٠٣٥٥	٥٠٩٧٤	١٧٠٠٧٧	١٩٠٣٣٠	١٨٠٥١٩	١٨٠٦٦٨	١٧٠٩٧١	ومنها، تحويلات
		٤٠٧٨٣-	١٠٦٣٩-	١٩٠٨٣١-	١٢٠١٤٣-	٢٠٧٨٠-	٦٠٣٩٠-	١٠٠١٤٦-	الميزان الجارى

المصدر: البنك المركزى المصرى.

\* مبدئى.

١/ يتضمن صادرات و واردات المناطق الحرة.

ملحوظة: بيانات التجارة فى هذا الجدول تم تجميعها من مصادر الجهاز المصرفى طبقاً للتدفقات النقدية. و قد تختلف هذه البيانات عن البيانات المجمعدة لدى الجهاز المركزى للتعبئة العامة والإحصاء والمبنية على أساس التدفقات السلعية وفقاً لسجلات مصلحة الجمارك .

شكل (٢٣): توزيع متحصلات ميزان المعاملات الجارية

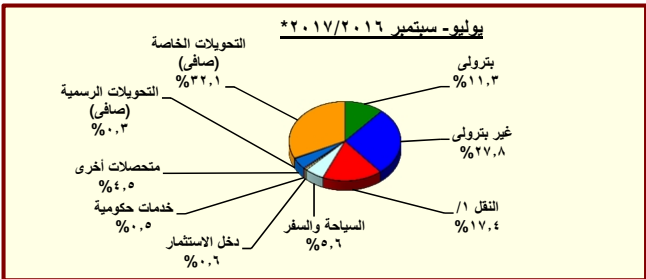
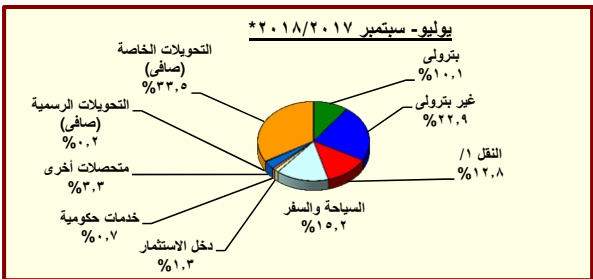

المصدر: البنك المركزى المصرى.

\* مبدئى.

١/ يتضمن متحصلات قناة السويس.

جدول (٣٩): ميزان المدفوعات (تابع) - ميزان المعاملات الرأسمالية  
بيان سنوى

(مليون دولار)								
يوليو-سبتمبر *٢٠١٨/٢٠١٧	# يوليو-سبتمبر ٢٠١٧/٢٠١٦	٢٠١٧/٢٠١٦	٢٠١٦/٢٠١٥	٢٠١٥/٢٠١٤	٢٠١٤/٢٠١٣	٢٠١٣/٢٠١٢	٢٠١٢/٢٠١١	
٦,٢٢٩	٧,٢٤٠	٢٩,٠٣٤	٢١,١٧٧	١٧,٩٢٩	٥,١٩٠	٩,٧٧٣	١,٠٢٣	ميزان المعاملات الرأسمالية
٤٠-	٩-	١١٣-	١٤١-	١٢٣-	١٩٤	٨٧-	٩٦-	الحساب الرأسمالى
٦,٢٦٩	٧,٢٤٩	٢٩,١٤٨	٢١,٣١٨	١٨,٠٥٢	٤,٩٩٥	٩,٨٦٠	١,١١٩	الحساب المالى
٥٢-	٦٢-	١٧٥-	١٦٤-	٢٢٣-	٣٢٧-	١٨٤-	٢٤٩-	تدفقات الاستثمار فى الخارج
١,٥٧٨	١,٨٧٢	٧,٩١٦	٦,٩٣٣	٦,٣٨٠	٤,١٧٨	٣,٧٥٣	٣,٩٨٢	تدفقات الاستثمارات المباشرة فى مصر (صافى)
١٤	٢٨	٢٠٨	١٩٢	٤٧	٦٦	٢٢	١٤٩-	استثمارات محفظة الأوراق المالية للخارج
٧,٤٧٩	٨٤١-	١٥,٩٨٥	١,٢٨٧-	٦٣٩-	١,٢٣٧	١,٤٧٧	٥,٠٢٥-	صافى تدفقات محفظة الأوراق المالية فى مصر
٦	٨٣٣-	٥,٤٩٢	١,٤٤٥-	١,١٤٨-	٩٢٧	٢,٢٥٨	٨٠	ومنها السندات
٢,٧٤٩-	٦,٢٥٢	٥,٢١٣	١٥,٦٤٤	١٢,٤٨٧	١٥٩-	٤,٧٩٠	٢,٥٦٠	صافى الاستثمارات الأخرى
٨٨٧	١,٤٥٩	٧,٧٣٥	٧,١٠٣	٥,٠٣٦	٢٠٧	١,١٧٤	٢٤٦	صافى الاقتراض
٩٦٥	٣١٥	٤,١٣٣	١٨٦-	٤٨٣-	٩٥٦-	٧٥٠	٣١٠-	القروض المتوسطة وطويلة الأجل
١,٥٦٣	١,٢٤١	٦,٦٧٩	٢,٥٢٣	١,٧٥٤	١,١٥٣	٢,٧١٠	١,٦٣٧	المستخدم
٥٩٨-	٩٢٦-	٢,٥٤٦-	٢,٧١٠-	٢,٢٣٦-	٢,١١٠-	١,٩٥٩-	١,٩٤٧-	السداد
٢٣٤	٥٧٣	١,٥١٦	١,٥٠٥	٢٥٨	٥٦-	١٨-	٧-	تسهيلات موردين ومشتريين متوسطة الأجل
٢٧٦	٥٩٠	١,٦٣٧	١,٥٦١	٣١٣	٨	٤٣	٧٨	المستخدم
٤١-	١٧-	١٢١-	٥٥-	٥٥-	٦٤-	٦٢-	٨٥-	السداد
٣١٢-	٥٧١	٢,٠٨٦	٥,٧٨٤	٥,٢٦١	١,٢٢٠	٤٤٢	٥٦٣	صافى تسهيلات موردين ومشتريين قصيرة الأجل
٣,٦٠٩-	٢٤٥-	١٢,٠٩٦-	٣,٤٧٧-	١,٢٢١-	٢,٢٧٨-	٢,١١٦-	١,١٦٣	أصول أخرى
٢٢-	١٢-	٢٨-	١٠٤-	٢٨-	٤٥-	١٠-	٢٨	البنك المركزى المصرى
٢,١٤٢-	٢١٧-	٩,٤٦٣-	٢,٠٩٢	٤,٧٧٤	٦٦٢	٢,٠٦١	٤,٣٦٦	البنوك الأخرى
١,٤٤٥-	١٦-	٢,٦٠٦-	٥,٤٦٥-	٥,٩٦٧-	٢,٨٩٥-	٤,١٦٧-	٣,٢٣٠-	أخرى
٢٨-	٥,٠٣٨	٩,٥٧٤	١٢,٠١٩	٨,٦٧١	١,٩١٢	٥,٧٣٢	١,١٥١	خصوم أخرى
٤٩٠-	٣,٤٥٠	٨,١٢٩	٥,٨٥٨	٥,٤٧٤	١,٩٠٤	٦,٤٥٣	١,١٦٩	البنك المركزى المصرى
٤٦٢	١,٥٨٩	١,٤٤٥	٦,١٦١	٣,١٩٧	٨	٧٢١-	١٨-	البنوك الأخرى
٤٨٨	٥٦٦-	٢٥٨	٤,١٥٩-	٢,٠٦١-	٩٣١-	٣,١٤٦-	٢,١٥٥-	السهم والخطأ (صافى)
٥,٠٧٧	١,٨٩١	١٣,٧١٧	٢,٨١٣-	٣,٧٢٥	١,٤٧٩	٢٣٧	١١,٢٧٨-	الميزان الكلى

المصدر: البنك المركزى المصرى.  
\* مبدئى.

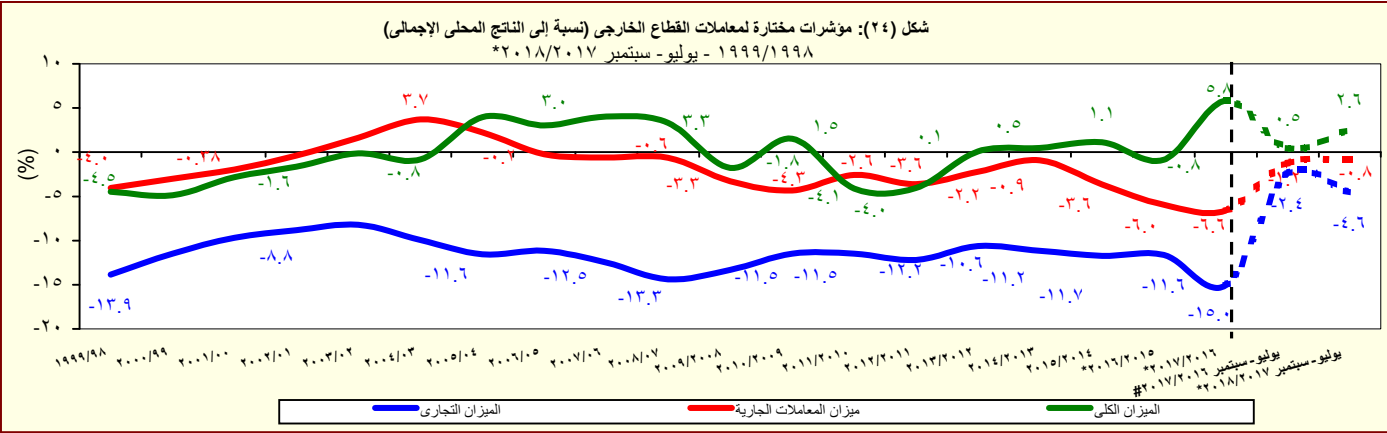

المصدر: البنك المركزى المصرى.  
\* مبدئى.

جدول (٤٠): ميزان المدفوعات - ميزان المعاملات الجارية  
بيان ربع سنوى

(مليون دولار)

	٢٠١٧/٢٠١٦				#٢٠١٦/٢٠١٥				
	الربع الاول*	الربع الرابع*	الربع الثالث#	الربع الثانى#	الربع الاول#	الربع الثالث	الربع الثانى	الربع الاول	
الميزان التجارى <sup>١/</sup>	-٨,٩٤٢	-٨,٣٨٨	-٩,١٦٧	-٨,٤٦٤	-٩,٤١٧	-٨,٨٣٥	-٩,٩٧٠	-٩,٨٦٧	-١٠,٠١٢
الصادرات	٥,٨٣٩	٥,٦٩٣	٥,٥٤٨	٥,١٨٥	٥,٢٦١	٥,٢٩٩	٤,٢٧٦	٤,٣٩٩	٤,٧٣١
بترولى	١,٧٨٣	١,٨٩٢	١,٧٢١	١,٤٠٩	١,٥٢٦	١,٤٦٣	١,٠٨٤	١,٤٦٥	١,٦٦٢
غير بترولى	٤,٠٥٧	٣,٨٠١	٣,٨٢٦	٣,٧٧٦	٣,٧٣٦	٣,٨٣٦	٣,١٩١	٢,٩٣٤	٣,٠٦٩
الواردات	-١٤,٧٨٢	-١٤,٠٨١	-١٤,٧١٥	-١٣,٦٤٩	-١٤,٦٧٨	-١٤,١٣٣	-١٤,٢٤٦	-١٤,٢٦٦	-١٤,٧٤٣
بترولى	-٢,٧٨٧	-٣,٠٠٠	-٣,٠٨٢	-٢,٣٦٩	-٢,٧٤٧	-٢,٢٢٢	-١,٦٤٢	-٢,٦٢١	-٢,٨١٠
غير بترولى	-١١,٩٩٥	-١١,٠٨١	-١١,٦٣٣	-١١,٢٨٠	-١١,٩٣١	-١١,٩١٢	-١٢,٦٠٤	-١١,٦٤٥	-١١,٩٣٣
الخدمات (صافى)	٢,٨٤٧	٢,٣٢٣	٢,٠٣٠	١,٠٤٧	١,٤١١	١,٠١٣	٨٦٤	١,٨٢٢	٢,٨٣٤
المتحصلات	٥,٦٧٨	٥,٠٨١	٤,٢٠٦	٣,٥٤٦	٣,٧٦٤	٣,٥٦٤	٣,٤٣١	٤,٠٤٣	٥,٠٤٢
النقل	٢,٢٦٨	٢,٤٣٠	٢,٣١٣	٢,٠٢٥	٢,٣٤١	٢,٢٨٢	٢,٢٤٣	٢,٣٦٩	٢,٦٤١
ومنه : قناة السويس	١,٣٨٢	١,٢٢٩	١,٢٠٢	١,٢١٤	١,٣٠٠	١,٢٤٤	١,٢٣١	١,٢٨٠	١,٣٦٦
السياحة والسفر	٢,٦٩٧	١,٥٣٩	١,٢٥٧	٨٢٦	٧٥٨	٥١٠	٥٥١	٩٨١	١,٧٢٦
خدمات حكومية	١٣٢	٥٨٥	٦٨	٦١	٦٣	٩٩	٧٤	٨١	١٢٣
متحصلات أخرى	٥٨٢	٥٢٧	٥٦٨	٦٣٤	٦٠٣	٦٧٣	٥٦٣	٦١٢	٥٥٢
المدفوعات	٢,٨٣١	٢,٧٥٨	٢,١٧٥	٢,٤٩٩	٢,٣٥٤	٢,٥٥١	٢,٥٦٧	٢,٢٢١	٢,٢٠٧
النقل	٣٨٣	٤٠١	٣٣٤	٢٩١	٣٠٦	٣٢٣	٢٩٤	٣٤١	٣٨٢
السياحة والسفر	٦٤٩	٥٥٠	٤٤٨	٦٣٦	١,١٠٥	١,١٧٧	١,١٩٢	٩٣١	٧٩٢
المدفوعات الحكومية	٤٤٩	٤٢٤	٣٢٥	٢١٨	١٥٧	٣٢٧	١٤٥	١٢٢	١٨٤
مدفوعات أخرى	١,٣٥٠	١,٣٨٣	١,٠٦٧	١,٣٥٤	٧٨٥	٧٢٤	٩٣٧	٨٢٧	٨٥١
دخل الاستثمار (صافى)	-١,٥١٩	-١,١٩٧	-١,٠٠١	-١,٠٩٦	-١,١٣٠	-١,٣٥٧	-٦٨٨	-١,٢٧٨	-١,١٤٨
متحصلات دخل الاستثمار	٢٢٩	١٩٣	١٢٩	٩٤	٨٢	١٢٤	٨٣	٨٩	١٠١
مدفوعات دخل الاستثمار	١,٧٤٨	١,٣٩٠	١,١٣٠	١,١٩٠	١,٢١١	١,٤٨١	٧٧٢	١,٣٦٧	١,٢٥٠
ومنه : فوائد مدفوء	٤١٦	٣١٩	٢٩٨	٢٦٨	٢٥٩	٢٢٨	١٤٥	١٩٤	١٨٦
السلع والخدمات (صافى)	-٦,٠٩٥	-٦,٠٦٤	-٧,١٣٧	-٧,٤١٧	-٨,٠٠٦	-٧,٨٢٢	-٩,١٠٦	-٨,٠٤٥	-٧,١٧٧
التحويلات (صافى)	٥,٩٧٥	٤,٨٦٥	٤,٦٠٨	٣,٦٤٦	٤,٣٥٣	٤,٣٨٨	٤,١٣١	٣,٩٥٥	٤,٣١٦
التحويلات الرسمية (صافى)	٤٣	٦٧	١٠	٣٩	٣٤	٤١	٢٩	١٠	٢٢
التحويلات الخاصة (صافى)	٥,٩٣٢	٤,٧٩٩	٤,٥٩٨	٣,٦٠٧	٤,٣١٩	٤,٣٤٧	٤,١٠٣	٣,٩٤٥	٤,٢٩٤
ومنها، تحويلات المصريين العاملين	٥,٩٧٤	٤,٨٢٧	٤,٦٢٤	٣,٦٤٧	٤,٣٥٥	٤,٤١٨	٤,١٧١	٤,١١٦	٤,٣٧٤
الميزان الجارى	-١,٦٣٩	-٢,٣٩٦	-٣,٥٢٩	-٤,٨٦٧	-٤,٧٨٣	-٤,٧٩١	-٥,٦٦٣	-٥,٣٦٨	-٤,٠١٠

المصدر: البنك المركزى المصرى.

\* مبدئى.

# أرقام معدلة من قبل البنك المركزى

١ / يتضمن صادرات و واردات المناطق الحرة.

**ملحوظة :** بيانات التجارة فى هذا الجدول تم تجميعها من مصادر الجهاز المصرفى طبقاً للتدفقات النقدية. وقد تختلف هذه البيانات عن البيانات المجمعة لدى الجهاز المركزى للتعبئة العامة والإحصاء والمبنية على أساس التدفقات السلعية وفقاً لسجلات مصلحة الجمارك .

جدول (٤١): ميزان المدفوعات (تابع) - ميزان المعاملات الرأسمالية  
بيان ربع سنوى

(مليون دولار)									
٢٠١٨/٢٠١٧		٢٠١٧/٢٠١٦				#٢٠١٦/٢٠١٥			
الربع الأول*		الربع الرابع*	الربع الثالث#	الربع الثانى#	الربع الاول#	الربع الرابع	الربع الثالث	الربع الثانى	الربع الاول
٦,٢٢٩	٤,٣٩٥	٧,٠٢٢	١٠,٣٧٧	٧,٢٤٠	٦,٦٢٧	٨,٣٨٧	٤,٥٣١	١,٦٣٢	ميزان المعاملات الرأسمالية
-٤٠	-١٥	-٦٠	-٣٠	-٩	-١١	-٥٣	-٤١	-٣٦	الحساب الرأسمالى
٦,٢٦٩	٤,٤١٠	٧,٠٨٢	١٠,٤٠٧	٧,٢٤٩	٦,٦٣٧	٨,٤٤١	٤,٥٧٣	١,٦٦٨	الحساب المالى
-٥٢	-٢٧	-٤٠	-٤٦	-٦٢	-٥١	-٤٨	-٢٥	-٤٠	تدفقات الاستثمار فى الخارج
١,٥٧٨	١,٣٥١	٢,٢٧٨	٢,٤١٥	١,٨٧٢	١,٠٤٧	٢,٧٧٣	١,٧٥٦	١,٣٥٧	تدفقات الاستثمارات المباشرة فى مصر (صافى)
١٤	٣٠	٤٤	١٠٧	٢٨	٤٤	٤٦	٦٨	٣٥	استثمارات محفظة الأوراق المالية للخارج
٧,٤٧٩	٨,١٨٤	٧,٥٨٨	١,٠٥٤	-٨٤١	٢١٥	٨٥	-١٨٠	-١,٤٠٦	صافى تدفقات محفظة الأوراق المالية فى مصر
٦	٢,٣٠١	٣,٩٩٦	٢٧	-٨٣٣	-٢١	٣	-٣٥	-١,٣٩٢	و منها السندات
-٢,٧٤٩	-٥,١٢٧	-٢,٧٨٩	٦,٨٧٧	٦,٢٥٢	٥,٣٨٣	٥,٥٨٥	٢,٩٥٥	١,٧٢١	صافى الاستثمارات الأخرى
٨٨٧	٥٠٣	١,٢٠٨	٤,٥٦٥	١,٤٥٩	١,٨٣٠	١,٤٩٣	٢,٩٧٤	٨٠٦	صافى الاقتراض
٩٦٥	-٤٧	١,٢٠٥	٢,٦٦٠	٣١٥	-٩	٢١٥	٢٥٠	-٦٤٢	القروض المتوسطة وطويلة الأجل
١,٥٦٣	٤٦٥	١,٧٨٦	٣,١٨٧	١,٢٤١	٤٤٧	١,١٢٣	٧١٦	٢٣٧	المستخدم
-٥٩٨	-٥١٢	-٥٨١	-٥٢٦	-٩٢٦	-٤٥٦	-٩٠٩	-٤٦٧	-٨٧٨	السداد
٢٣٤	٥٨٧	١٣	٣٤٤	٥٧٣	٨٢٤	٤٩٨	١١٥	٦٩	تسهيلات موردين ومشتريين متوسطة الأجل
٢٧٦	٦٢٥	٤٠	٣٨٢	٥٩٠	٨٥٧	٥٠٤	١٢٥	٧٥	المستخدم
-٤١	-٣٨	-٢٧	-٣٨	-١٧	-٣٣	-٦	-١٠	-٦	السداد
-٣١٢	-٣٧	-١٠	١,٥٦١	٥٧١	١,٠١٥	٧٨٠	٢,٦٠٩	١,٣٧٩	صافى تسهيلات موردين ومشتريين قصيرة الأجل
-٣,٦٠٩	-٦,٤٦٠	-٣,٢٢١	-٢,١٦٩	-٢٤٥	٧٩٩	-١,٣٢٣	-٣,١٩٨	٢٤٥	أصول أخرى
-٢٢	١,٩٧٠	٤	-١,٩٩٠	-١٢	-٩٠	-٢٤	٦	٤	البنك المركزى المصرى
-٢,١٤٢	-٦,٣٧١	-٣,١٠٩	٢٣٤	-٢١٧	٨٨٣	-٣١٢	٦٩٣	٨٢٧	البنوك الأخرى
-١,٤٤٥	-٢,٠٦٠	-١١٦	-٤١٤	-١٦	٥	-٩٨٧	-٣,٨٩٧	-٥٨٦	أخرى
-٢٨	٨٣٠	-٧٧٧	٤,٤٨٢	٥,٠٣٨	٢,٧٥٤	٥,٤١٥	٣,١٧٩	٦٧٠	خصوم أخرى
-٤٩٠	٣٩١	-٣٢٠	٤,٦٠٨	٣,٤٥٠	١,٤١٤	٢,٩٥٧	١,٤٨٧	١	البنك المركزى المصرى
٤٦٢	٤٣٩	-٤٥٦	-١٢٦	١,٥٨٩	١,٣٤١	٢,٤٥٩	١,٦٩٣	٦٦٩	البنوك الأخرى
٤٨٨	٧٣٤	٤٧٣	-٣٨٣	-٥٦٦	-١,٠٠٩	-٢,٩٦٠	١,٠٨٨	-١,٢٧٩	السهم والخطأ (صافى)
٥,٠٧٧	٢,٧٣٣	٣,٩٦٦	٥,١٢٨	١,٨٩١	٨٢٨	-٢٣٥	٢٥٢	-٣,٦٥٧	الميزان الكلى

المصدر: البنك المركزى المصرى.

\* مبدئى.

# أرقام معدلة من قبل البنك المركزى.

جدول (٤٢): مؤشرات قياس أداء معاملات القطاع الخارجى

يوليو-سبتمبر ٢٠١٨/٢٠١٧*	يوليو-سبتمبر #٢٠١٧/٢٠١٦	٢٠١٧/٢٠١٦*	٢٠١٦/٢٠١٥	٢٠١٥/٢٠١٤	٢٠١٤/٢٠١٣	٢٠١٣/٢٠١٢	٢٠١٢/٢٠١١
(مليون دولار)							
١٧,٧٢٢	١٣,٤٦٠	٥٦,٢٥٤	٥١,٩٧٢	٦٦,١٤٦	٧٤,٠٢٢	٦٨,٤٧٧	٦٤,٣٥٢
(٣١,٧)	(٥٠,١)	(٨,٢)	(٢١,٤)	(١٠,٦)	(٨,١)	(٦,٤)	(٣,٨)
١٧,٦٧٩	١٣,٤٢٦	٥٦,١٠٥	٥١,٨٧٠	٦٣,٤٧٥	٦٢,١٠٢	٦٧,٦٤٢	٦٣,٧٢٠
(٣١,٧)	(٥٠,٢)	(٨,٢)	(١٨,٣)	(٢,٢)	(٨,٢)	(٦,٢)	(٤,٠)
١٩,٣٦١	١٨,٢٤٣	٧١,٨٢٩	٧١,٨٠٣	٧٨,٢٨٨	٧٦,٨٠٢	٧٤,٨٦٨	٧٤,٤٩٨
(٦,١)	(٠,٢)	(٠,٠٤)	(٨,٣)	(١,٩)	(٢,٦)	(٠,٥)	(٩,٤)
(نسبة مئوية، إلا إذا ذُكر خلاف ذلك)							
المتحصلات الجارية / المدفوعات الجارية							
٩١,٣	٧٣,٦	٧٨,١	٧٢,٢	٨١,١	٨٠,٩	٩٠,٣	٨٥,٥
٩١,٥	٧٣,٨	٧٨,٣	٧٢,٤	٨٤,٥	٩٦,٤	٩١,٥	٨٦,٤
٣٩,٥	٣٥,٨	٣٨,٠	٣٢,٦	٣٦,٣	٤٣,٢	٤٦,٨	٤٢,٣
٣٣,٠	٣٩,٢	٣٨,٧	٣٦,١	٣٥,٠	٤١,٩	٣٩,٩	٣٩,٣
٢٢,٩	٢٧,٨	٢٧,٠	٢٥,١	٢١,٠	٢٢,٠	٢٠,٦	٢١,٧
٧٦,٣	٨٠,٥	٧٩,٥	٧٩,٩	٧٨,٣	٧٨,٤	٧٧,٠	٧٩,٥
٧,٤	٤,٠	٦,٦	٣,٧	٣,٩	٣,٣	٣,١	٣,١
٢٠٠,٦	١٥٩,٩	١٦٩,٦	١٦٨,٤	١٩٧,١	١٩٠,٣	٢٢٩,٩	٢٤٠,٩
١٥,٣	٥,٦	٧,٨	٧,٣	١١,٦	٨,٢	١٤,٤	١٤,٨
٤٧,٥	٢٠,١	٢٦,٤	٢٣,٤	٣٣,٨	٢٩,١	٤٤,٣	٤٥,٧
٦,٠	٨,٩	٦,٨	٦,٨	٤,٤	٣,٨	٤,١	٤,٠
٢,١	١,٠	٦,٤	٣,٩	٤,٠	٤,٥	٤,٨	٥,٠
٢,٩	١,٠	٧,٠	٤,٨	٦,٦	٥,٧	٧,٦	٧,٤
١,٤	٠,٢	١,٩	١,١	٢,٢	١,٧	٣,٤	٣,٤
٠,٨-	١,٢-	٦,٦-	٦,٠-	٣,٦-	٠,٩-	٢,٢-	٣,٦-
٢,٦	٠,٥	٥,٨	٠,٨-	١,١	٠,٥	٠,١	٤,٠-
--	٤٤٦,٩	--	١٠٧,٣	٧٢,٧	٦٢,٢	٦٣,١	٥٣,٤
--	١,٨	--	١,٦	١,٠	١,٠	٠,٩	١,٠
--	١٦٠,٨	--	١٣٩,٦	٢٣٢,٧	٤١٢,٩	٤٠٥,٢	٤١٠,٩

المصدر: البنك المركزى المصرى وحسابات وزارة المالية.

\* مبدئى.

-- بيان غير متاح.

( ) معدل النمو عن الفترة المقابلة فى العام السابق.

١/ تم تقدير قيمة خدمة الدين الخارجى من واقع بيانات ميزان المدفوعات.

٢/ تم مراجعة تقديرات الناتج المحلى الإجمالى مؤخراً لتصبح ٣٤٧٠ مليار جنيه فى عام ٢٠١٧/٢٠١٦ بدلاً من تقديرات سابقة بنحو ٣٤٧٨ مليار جنيه. فى حين قدرت توقعات الناتج المحلى الإجمالى للسنة المالية ٢٠١٨/٢٠١٧ بنحو ٤٢٨٦,٥ مليار جنيه وفقاً لتقديرات وزارة المالية.

٣/ يعكس هذا المؤشر (نسبة الإحتياطى الدولى متضمن الذهب وأصول البنوك فى الخارج) إلى (خدمة الدين + الإلتزامات الخارجية السائلة).

جدول (٤٣): بيانات التجارة الخارجية - الميزان التجارى  
طبقاً للتصنيف الإقتصادى للأمم المتحدة (BEC)

(مليون جنيه)

البند	٢٠١٢/٢٠١١	٢٠١٣/٢٠١٢	٢٠١٤/٢٠١٣	٢٠١٥/٢٠١٤	# ٢٠١٦/٢٠١٥
الميزان الكلى	٢٠٢,٩٥٠-	٢٦٧,٤٤٤-	٢٧٠,٢٥٢-	٢٧٠,٥٥٦-	٤٠٥,٧٥٢-
	(١٠,٣)	(٣١,٨)	(١,٠)	(٠,١)	(٥٠,٠)
١١١ سلع غذائية أولية (للصناعة)	٢٨,٦١٨-	٣١,١٠٢-	٢٤,٦٧٥-	٢٣,٠٧٥-	٢٨,١٦١-
١١٢ سلع غذائية أولية (للإستهلاك)	١,٢٩٩-	٢,٠٤٦-	٣,٦٠٧-	٥٠٤	٨٧٢
١٢١ سلع غذائية مصنعة (للصناعة)	٢٤,٧٤٥-	١٠,٩٦٨-	٥,٨٧٧-	٥,٦٣٧-	١٣,٨٥٩-
١٢٢ سلع غذائية مصنعة (للإستهلاك)	١١,٥٤٩-	١١,٩٩١-	١٠,١٧٠-	١٥,٣٠٧-	١٨,٧٩١-
٢١ مستلزمات صناعية أولية	٢٨,٣٦٣-	٢٥,٢٤٤-	١٤,٠١٤-	١٩,٩٥١-	٢١,٨٨٤-
٢٢ مستلزمات صناعية مصنعة	٦٣,٥٦٩-	٧٤,٩١١-	٧٤,٨٢٠-	٨٩,٧٨٧-	١٢٤,٢٩٤-
٣١ وقود وزيوت (خام)	٢١,٣٩٦	١١,٠٦٥	٦,٧٤٧-	٨,١٥٣	٥,٣٣٠
٣٢ وقود مصنع و زيوت اخرى	٤٥٣-	١٥,٠٥٤-	٢٢,٦٨٣-	١٧,٠٥٢-	٤٩,٣٥٤-
٤١ سلع رأسمالية عدا معدات النقل	٢٥,٤٣٢-	٤١,٢٩٩-	٤٤,٣٩٤-	٤٦,٧٧٤-	٥٧,١٨٢-
٤٢ قطع غيار وأجزاء سلع رأسمالية	١٥,٢٤٦-	١٩,٤٥٧-	٢٠,٦٨٣-	٢٣,٢٧٣-	٢٦,٣٠٣-
٥١ سيارات الركوب	٦,٩٠٠-	٨,٧٥٢-	٦,٦٠٢-	١٦,٧١٩-	٢٥,٣١٧-
٥٢ سيارات اخرى	٦,٠٧٢-	٧,٥٢٥-	٦,٢٧٠-	٥,٨٥٩-	١٠,٣٧٥-
٥٣ قطع غيار وأجزاء لوسائل النقل	١١,٥٥٣-	١٥,٨٨٠-	١٥,٢٩٤-	١٥,٨٩١-	٢١,٠٩٤-
٦١ سلع إستهلاكية معمرة	٧١٨	٢,٥٧٠-	٣,٣٥٤-	٩,١٠٤	٥,٤٢٤
٦٢ سلع إستهلاكية نصف معمرة	٢,٥٥٠	١٢٨-	٢,٧٤٥	١,٣٨٦	٤,٢٦٩-
٦٣ سلع إستهلاكية غير معمرة	٣,٧٢٦-	١١,٧٥٥-	١٤,٩١٢-	١٠,٠٠٤-	١٥,٧٢٣-
٧ أخرى	٩٠-	١٧٣	١,١٠٦	٣٧٥-	٧٧٤-

المصدر: وزارة المالية - مصلحة الجمارك.

# جدير بالذكر أن أحدث بيانات الجمارك والتي تخص العام المالى ٢٠١٧/٢٠١٦ لا زالت قيد المراجعة من قبل مصلحة الجمارك المصرية وسوف يتم نشرها فور الإنتهاء من مراجعتها.

( ) معدل النمو السنوى.

\* بيان مبدئى، أرقام معدلة.



جدول (٤٤): بيانات التجارة الخارجية - الصادرات  
طبقاً للتصنيف الإقتصادي للأمم المتحدة (BEC)

(مليون جنيه)

البند	* ٢٠١٢/٢٠١١	* ٢٠١٣/٢٠١٢	٢٠١٤/٢٠١٣	٢٠١٥/٢٠١٤	# ٢٠١٦/٢٠١٥
إجمالي الصادرات	١٥٩,٩٣٩	١٦٠,٥٤٩	١٧٥,٩٣٥	١٨٥,٢٢٠	١٧٨,٢٧٢
	(١١,٨)	(٠,٤)	(٩,٦)	(٥,٣)	(٣,٨)-
١١١ سلع غذائية أولية (للصناعة)	٦٦٨	٥٧٧	٣٠٣	٣,٤٨٠	٩٧٢
١١٢ سلع غذائية أولية (للاستهلاك)	٧,٧١٢	٨,٢٨٤	٧,٧٨١	١٢,١١٦	١٥,١٤٦
١٢١ سلع غذائية مصنعة (للصناعة)	١,٦٨٠	١,٤٤٣	١,٦٧٢	٤,٤٣٤	٢,٢٥٥
١٢٢ سلع غذائية مصنعة (للاستهلاك)	٧,٨٧٤	٦,٧٦٨	٥,٥١١	٩,٠١٣	١٣,١٩١
٢١ مستلزمات صناعية أولية	٥,٥٢٠	٦,٤٠٤	١٢,٥٣٨	٥,٩٤٤	٦,١٣١
٢٢ مستلزمات صناعية مصنعة	٦١,٦٨٧	٦٣,٦٤٤	٦٠,٨٧٨	٦٤,٠١٢	٦٧,٤٨٥
٣١ وقود وزيوت (خام)	٢٨,٦٠١	٣٤,٢٧٩	٤١,٩٨٤	٢٦,١٥٥	١٦,٨٣١
٣٢ وقود مصنع و زيوت اخرى	١٨,٦٦٨	١٦,٩٤٠	١٩,٤٠٠	١٠,٢٥٦	٩,٢٨٢
٤١ سلع رأسمالية عدا معدات النقل	١,٦١٩	١,٢٢٨	١,٤٥١	٣,٥٤١	٣,٦٩٣
٤٢ قطع غيار وأجزاء سلع رأسمالية	٩٦٣	٩٤٦	١,٤٩٦	١,٠٥٩	١,٥٨٥
٥١ سيارات الركوب	٤١٥	٣٤٦	٨٠٦	٧٥	٩٠
٥٢ سيارات اخرى	٩٧٥	٩٥٦	٨١٣	٤,١٣٢	٦,٥٤٨
٥٣ قطع غيار وأجزاء لوسائل النقل	١,٧٧٠	٩٠٤	١,٠٢٦	١,٦٩٦	١,٣٢٥
٦١ سلع إستهلاكية معمرة	٤,٧٢٠	٣,٥٢١	٣,١٨٣	١٥,٨٦٥	١٢,٨٢٥
٦٢ سلع إستهلاكية نصف معمرة	٨,٤٩٤	٨,٤٧٦	١٠,٣٠٧	١٢,٣٠٢	١١,٠٣٠
٦٣ سلع إستهلاكية غير معمرة	٨,٥٣٠	٥,٥٨٧	٥,٦١٣	١٠,٩٤٣	٩,٧٣٥
٧ أخرى	٤٢	٢٤٧	١,١٧٣	١٩٦	١٤٩

المصدر: وزارة المالية - مصلحة الجمارك.

# جدير بالذكر أن أحدث بيانات الجمارك والتي تخص العام المالي ٢٠١٦/٢٠١٧ لا زالت قيد المراجعة من قبل مصلحة الجمارك المصرية وسوف يتم نشرها فور الانتهاء من مراجعتها.

( ) معدل النمو عن الفترة المقابلة في العام السابق.

\* بيان مبني، أرقام معدلة.

جدول (٤٥): بيانات التجارة الخارجية - الواردات  
طبقاً للتصنيف الإقتصادي للأمم المتحدة (BEC)

(مليون جنيه)

البند	٢٠١٢/٢٠١١	٢٠١٣/٢٠١٢	٢٠١٤/٢٠١٣	٢٠١٥/٢٠١٤	# ٢٠١٦/٢٠١٥
إجمالي الواردات	٣٦٢,٨٨٩	٤٢٧,٩٩٣	٤٤٦,١٨٧	٤٥٥,٧٧٦	٥٨٤,٠٢٥
	(١١,٠)	(١٧,٩)	(٤,٣)	(٢,١)	(٢٨,١)
١١١ سلع غذائية أولية (للصناعة)	٢٩,٢٨٦	٣١,٦٧٩	٢٤,٩٧٨	٢٦,٥٥٥	٢٩,١٣٣
١١٢ سلع غذائية أولية (للإستهلاك)	٩,٠١٠	١٠,٣٣١	١١,٣٨٨	١١,٦١١	١٤,٢٧٤
١٢١ سلع غذائية مصنعة (للصناعة)	٢٦,٤٢٥	١٢,٤١١	٧,٥٤٩	١٠,٠٧١	١٦,١١٥
١٢٢ سلع غذائية مصنعة (للإستهلاك)	١٩,٤٢٣	١٨,٧٥٩	١٥,٦٨١	٢٤,٣٢٠	٣١,٩٨١
٢١ مستلزمات صناعية أولية	٣٣,٨٨٣	٣١,٦٤٧	٢٦,٥٥٢	٢٥,٨٩٥	٢٨,٠١٥
٢٢ مستلزمات صناعية مصنعة	١٢٥,٢٥٦	١٣٨,٥٥٥	١٣٥,٦٩٩	١٥٣,٧٩٩	١٩١,٧٧٩
٣١ وقود وزيوت (خام)	٧,٢٠٥	٢٣,٢١٤	٤٨,٧٣١	١٨,٠٠٢	١١,٥٠١
٣٢ وقود مصنع و زيوت اخرى	١٩,١٢١	٣١,٩٩٥	٤٢,٠٨٣	٢٧,٣٠٨	٥٨,٦٣٦
٤١ سلع رأسمالية عدا معدات النقل	٢٧,٠٥١	٤٢,٥٢٧	٤٥,٨٤٥	٥٠,٣١٦	٦٠,٨٧٥
٤٢ قطع غيار وأجزاء سلع رأسمالية	١٦,٢٠٩	٢٠,٤٠٣	٢٢,١٧٩	٢٤,٣٣٢	٢٧,٨٨٨
٥١ سيارات الركوب	٧,٣١٦	٩,٠٩٨	٧,٤٠٨	١٦,٧٩٤	٢٥,٤٠٧
٥٢ سيارات اخرى	٧,٠٤٧	٨,٤٨٠	٧,٠٨٣	٩,٩٩١	١٦,٩٢٢
٥٣ قطع غيار وأجزاء لوسائل النقل	١٣,٣٢٣	١٦,٧٨٤	١٦,٣٢٠	١٧,٥٨٦	٢٢,٤١٩
٦١ سلع إستهلاكية معمرة	٤,٠٠١	٦,٠٩١	٦,٥٣٨	٦,٧٦١	٧,٤٠١
٦٢ سلع إستهلاكية نصف معمرة	٥,٩٤٤	٨,٦٠٤	٧,٥٦٢	١٠,٩١٦	١٥,٣٠٠
٦٣ سلع إستهلاكية غير معمرة	١٢,٢٥٦	١٧,٣٤٢	٢٠,٥٢٥	٢٠,٩٤٧	٢٥,٤٥٨
٧ أخرى	١٣٣	٧٥	٦٨	٥٧١	٩٢٣

المصدر: وزارة المالية - مصلحة الجمارك.

# جدير بالذكر أن أحدث بيانات الجمارك والتي تخص العام المالي ٢٠١٧/٢٠١٦ لا زالت قيد المراجعة من قبل مصلحة الجمارك المصرية وسوف يتم نشرها فور الإنتهاء من مراجعتها.

( ) معدل النمو عن الفترة المقابلة في العام السابق.

\* بيان مبني، أرقام معدلة.

جدول (٤٦): حصيلة الصادرات البترولية

(مليون دولار)

يوليو - سبتمبر *٢٠١٨/٢٠١٧	٢٠١٧/٢٠١٦	٢٠١٦/٢٠١٥	٢٠١٥/٢٠١٤	٢٠١٤/٢٠١٣	٢٠١٣/٢٠١٢	
١,٨٤٩	٦,٧٥٥	٥,٦٧٤	٨,٨٩٢	١٢,٣٥٦	١٣,٠٢٣	إجمالي الصادرات البترولية
٩٦٩	٣,٨٣٩	٣,٥٥٨	٦,١٥٨	٧,٧١٥	٧,٣٠٣	البترول الخام
٨١٤	٢,٧٠٩	٢,١١٦	٢,٧٣٤	٤,٦٤١	٥,٧٢٠	منتجات بترولية

المصدر: البنك المركزى المصرى

\* بيان مبدئى.

جدول (٤٧): أهم مؤشرات قطاع السياحة

يوليو - ديسمبر *٢٠١٨/٢٠١٧	٢٠١٧/٢٠١٦	٢٠١٦/٢٠١٥	٢٠١٥/٢٠١٤	٢٠١٤/٢٠١٣	٢٠١٣/٢٠١٢	
٤,٧٣٢	٦,٦٢٨	٧,٠٤٩	١٠,٢٤٢	٧,٩٦٧	١٢,٢١٣	عدد السياح الوافدين (بالآلاف سائح)
٥٢,٠٨٥	٥٠,٨٩٦	٥٣,٥٠٤	٩٩,٢٥٦	٧٢,٩١٩	١٤٢,٤٣٢	عدد الليالى السياحية (بالآلاف ليلة)
١١.٠	٧.٧	٧.٦	٩.٧	٩.٢	١١.٧	متوسط عدد الليالى السياحية (للسائح)
--	--	٣,٧٦٨	٧,٣٧٠	٥,٠٧٣	٩,٧٥٢	الدخل من السياحة (مليون دولار)
--	--	٧٠	٧٤	٧٠	٦٨	الدخل من السياحة موزعاً على عدد الليالى السياحية (دولار لكل ليلة)

المصدر: وزارة السياحة.

\* بيان مبدئى.

-- بيان غير متاح.

جدول (٤٨): حركة الملاحة فى قناة السويس

يوليو - ديسمبر *٢٠١٨/٢٠١٧	٢٠١٧/٢٠١٦	٢٠١٦/٢٠١٥	٢٠١٥/٢٠١٤	٢٠١٤/٢٠١٣	٢٠١٣/٢٠١٢	
٩,٠٥٤	١٧,٠٠٤	١٧,٢٥٢	١٧,٥٤٤	١٦,٧٤٤	١٦,٦٦٤	إجمالي عدد السفن <sup>١/</sup>
٥٤٤	٩٩٥	٩٨٧	٩٩٢	٩٣١	٩١٢	صافى حمولة السفن العابرة (مليون طن)
٢,٧٨٣	٤,٩٦٩	٥,١٢٢	٥,٣٦٢	٥,٣٦٩	٥,٠٣٢	إجمالي الحصيلة (مليون دولار)

المصدر: البنك المركزى المصرى وهيئة قناة السويس.

\* مبدئى.

-- بيان غير متاح.

١/ تشمل حاويات البترول والسفن الأخرى.

جدول (٤٩): الصادرات حسب التوزيع الجغرافى

(مليون دولار)

يوليو - سبتمبر *٢٠١٨/٢٠١٧	٢٠١٧/٢٠١٦	٢٠١٦/٢٠١٥	٢٠١٥/٢٠١٤	٢٠١٤/٢٠١٣	٢٠١٣/٢٠١٢	
٥,٨٣٩	٢١,٦٨٧	١٨,٧٠٥	٢٢,٢٤٥	٢٦,٠٢٣	٢٦,٩٨٨	جملة الصادرات
٢,١٢٥	٧,٠١٨	٦,٠٣٥	٧,٤٧٤	١٠,٠٦٩	٨,٩٠٤	الإتحاد الأوروبي
٥٠٢.٧	١,٧١٦	١,٣٢٥.٣	١,٣٠١	١,٣٧١	١,٧٥٦	الدول الأوروبية الأخرى
٤١١	١,٧٩٨	١,٢٧٥	٢,١٨٦	٢,٥١١	٣,٧٥٨	الولايات المتحدة الأمريكية
١,٣٦٣	٦,٤١٩	٥,٧٥٠	٥,٥١٤	٥,٤٧٢	٥,١٦١	الدول العربية
٦١٤	١,٧٧٧	٢,٠٦٤	٣,١١٠	٣,٤٦٧	٤,٩١٣	الدول الآسيوية (غير العربية)
١٢٩	٥٢٩	٥٠٨	٤٩٨	٤٨٥	٤٤٠	الدول الأفريقية (غير العربية)
٤	٣٨	٢١	٢٦	١٦	٢٢	استراليا
٦٤٧	٢,١٧٩	١,٤٨٢	١,٦٢٥	٢,٤٤٧	١,٨٨٤	دول ومناطق أخرى

المصدر: البنك المركزى المصرى.

\* بيان مبدئى.

# القسم التاسع

## مقارنة تحليلية لأداء الإقتصاد المصرى

٧٨-٧٧	تحليل مقارنة لأداء أهم المؤشرات الاقتصادية-----	جدول (٥٠)
٧٩	تحليل مقارنة لأداء البورصة المصرية-----	جدول (٥١)

جدول (٥٠): تحليل مقارن لأداء أهم المؤشرات الاقتصادية \*

الناتج المحلي الإجمالي الحقيقي (معدل التغير %)	معدل نمو الدخل الحقيقي للفرد (%)	الميزان الكلى للموازنة العامة نسبة لناتج المحلي الإجمالى (%)	معدل التضخم السئوى (%)	ميزان المعاملات الجارية نسبة لناتج المحلي الإجمالى (%)	صادرات السلع والخدمات نسبة لناتج المحلي الإجمالى (%)	الدين الخارجى نسبة للناتج المحلى الإجمالى (%)	خدمة الدين نسبة إلى جملة متحصلات الميزان الجارى (%) ١/
١- تصنيف البنك الدولى: (مجموعة الدول ذات الدخل المتوسط المنخفض) ١/٢							
مصر ١/٣							
٢٠١١	١,٨	-٠,٥	-٩,٨	١١,٧	-٢,٦	١١,٤	٤,٦
٢٠١٢	٢,١	-٠,٣	-١٠,١	٨,٦	-٣,٧	٩,١	٤,٦
٢٠١٣	٢,١	-٠,٤	-١٣,٧	٩,٠	-٢,٣	٩,٥	٤,٦
٢٠١٤	٢,٢	-٠,٤	-١٢,٢	١١,٥	-٠,٩	٨,٨	٥,١
٢٠١٥	٤,٢	١,٤	-١١,٥	١٠,٩	-٣,٧	٦,٧	٨,٩
متوسط دول المجموعة							
٢٠١١	٥,٥	٣,٩	--	٧,٠	--	٢٨,٠	٢٣,٦
٢٠١٢	٤,٩	٣,٣	--	٤,٦	--	٢٧,٢	٢٥,١
٢٠١٣	٥,٨	٤,٢	--	٥,٥	--	٢٦,٤	٢٦,٣
٢٠١٤	٥,٧	٤,١	--	٥,٢	--	٢٥,٧	٢٦,٤
الفلبين							
٢٠١١	٣,٧	٢,١	-٢,٠	٤,٠	٢,٥	٣٢,٠	٣٣,٧
٢٠١٢	٦,٧	٥,٠	-٢,٤	٢,٠	٢,٨	٣٠,٨	٣٢,٠
٢٠١٣	٧,١	٥,٣	-١,٤	٢,١	٤,٢	٢٨,٠	٢٨,٩
٢٠١٤	٦,١	٤,٥	-٠,٦	٣,٢	٣,٨	٢٨,٧	٢٧,٣
الهند							
٢٠١١	٦,٦	٥,٢	--	٦,٤	-٣,٤	٢٤,٣	١٧,٩
٢٠١٢	٥,١	٣,٧	--	٧,٦	-٥,٠	٢٤,٤	--
٢٠١٣	٦,٩	٥,٦	--	٦,٣	-٢,٦	٢٥,٢	--
٢٠١٤	٧,٣	٦,٠	--	٣,٠	-١,٣	٢٣,٢	--
المغرب							
٢٠١١	٥,٢	٣,٩	-٦,٦	-٠,٧	-٧,٩	٣٤,٧	٢٩,٤
٢٠١٢	٣,٠	١,٦	-٧,٣	٠,٤	-٩,٧	٣٤,٩	٣٤,٤
٢٠١٣	٤,٧	٣,٢	-٥,٢	١,٥	-٧,٣	٣٢,٧	٣٦,٦
٢٠١٤	٢,٤	١,٠	-٤,٩	٠,٢	٠,٠	٣٤,٣	٣٨,٤
٢- تصنيف صندوق النقد الدولى: (الشرق الأوسط وشمال أفريقيا) ١/٤							
مصر ١/٣							
٢٠١١	١,٨	-٠,٥	-٩,٨	١١,٧	-٢,٦	١١,٤	٤,٦
٢٠١٢	٢,١	-٠,٣	-١٠,١	٨,٦	-٣,٧	٩,١	٤,٦
٢٠١٣	٢,١	-٠,٤	-١٣,٧	٩,٠	-٢,٣	٩,٥	٤,٦
٢٠١٤	٢,٢	-٠,٤	-١٢,٢	١١,٥	-٠,٩	٨,٨	٥,١
٢٠١٥	٤,٢	١,٤	-١١,٥	١٠,٩	-٣,٧	٦,٧	٨,٩
متوسط دول المجموعة							
٢٠١١	٤,٥	--	--	٩,٢	١٢,٩	--	٢٥,٥
٢٠١٢	٥,٠	--	--	٩,٨	١١,٩	--	٢٤,٤
٢٠١٣	٢,٣	--	--	٩,١	١٠,٠	--	٢٥,٥
٢٠١٤	٢,٨	--	--	٦,٨	٥,٥	--	--
٢٠١٥	٢,٥	--	--	٥,٧	-٣,٦	--	--
إيران							
٢٠١١	٣,٨	١,٩	--	٢١,٢	١٠,٥	-٢,٠	--
٢٠١٢	-٦,٦	-٣,١	--	٣٠,٨	٤,٠	-٢٦,٦	--
٢٠١٣	-١,٩	-٢,٧	--	٣٤,٧	٧,٠	-٢,١	--
٢٠١٤	٤,٣	--	--	١٥,٦	٣,٨	١٥,٧	--
٢٠١٥	٠,٠٣	--	--	١٢,٠	٠,٤	٢٠,٥	--
الأردن							
٢٠١١	٢,٦	٠,٣	--	٤,٢	-١٠,٣	-٣,٢	--
٢٠١٢	٢,٧	٠,٥	--	٤,٥	-١٥,٢	١,٧	--
٢٠١٣	٢,٨	٠,٩	--	٤,٨	-١٠,٣	-٠,٨	--
٢٠١٤	٣,١	--	--	٢,٩	-٦,٦	٧,٦	--
٢٠١٥	٢,٥	--	--	-٠,٩	-٨,٨	-٨,٩	--

-- بيان غير متاح.

\* بيانات مبدئية، خاضعة للمراجعة.

١/ بخلاف التحويلات الرسمية.

٢/ بيانات دول المقارنة تم إستخراجها من الجداول الإحصائية للبنك الدولى: "Country at a Glance" وتقرير آخر التطورات الإقتصادية والأفاق المستقبلية لمنطقة الشرق الاوسط وشمال أفريقيا.

٣/ البيانات المصرية تعكس التطورات خلال الاعوام المالية من واقع المصادر المحلية:إجمالي العجز يعكس البيانات على مستوى قطاع الموازنة.

٤/ بيانات دول المقارنة تم إستخراجها من قاعدة بيانات صندوق النقد الدولى وتقارير مشاورات المادة الرابعة الخاصة بالصندوق

جدول (٥٠): تحليل مقارن لأداء أهم المؤشرات الاقتصادية (تابع) \*

النتائج المحلي الإجمالي الحقيقي (معدل التغير %)	معدل نمو الدخل الحقيقي للفرد <sup>١</sup> (%)	الميزان الكلي للموازنة العامة نسبة للنتائج المحلي (الإجمالي %)	معدل التضخم السنوي (%)	ميزان المعاملات الجارية نسبة للنتائج المحلي (الإجمالي %)	صادرات السلع والخدمات نسبة للنتائج المحلي (الإجمالي %)	الدين الخارجي نسبة للنتائج المحلي الإجمالي (%)	خدمة الدين نسبة إلى جملة متحصلات الميزان الجاري <sup>٢</sup> (%)
تصنيف مؤسسة فيتش لمصر (B)							
تصنيف مؤسسة ستاندرد أند بورز لمصر (B-)							
٣ - تصنيف مؤسسة موديز: (B٣ درجة التصنيف) /٣							
مصر (B٣) ١٥/٤							
٢٠١١	١,٨	-٠,٥	-٩,٨	١١,٧	-٢,٦	١١,٤	٤,٦
٢٠١٢	٢,١	-٠,٣	-١٠,١	٨,٦	-٣,٧	٩,١	١٢,٥
٢٠١٣	٢,١	-٠,٤	-١٣,٧	٩,٠	-٢,٣	٩,٥	١٦,٤
٢٠١٤	٢,٢	-٠,٤	-١٢,٢	١١,٥	-٠,٩	٨,٨	١٥,٧
٢٠١٥	٤,٢	١,٤	-١١,٥	١٠,٩	-٣,٧	٦,٧	١٥,١
متوسط دول المجموعة							
٢٠١١	٥,٩	٣,٥	-٤,٢	٨,٤	-٩,١	٢٩,٥	٤١,٢
٢٠١٢	٣,٠	١,٧	-٥,٣	٦,٠	-٨,٦	٢٩,٠	٤٢,١
٢٠١٣	٥,٥	٣,٣	-٦,٨	٥,٩	-٧,٩	٢٨,٠	٤٣,٤
٢٠١٤	٣,٣	١,٨	-٦,٠	٦,٩	-٧,٢	٢٧,٩	٤٥,٦
اكوادور (B٣)							
٢٠١١	٧,٩	٦,١	-١,٦	٥,٤	-٠,٥	٣١,١	١٩,٢
٢٠١٢	٥,٦	٤,٠	-٢,٠	٤,٢	-٠,٢	٣٠,٢	١٨,٢
٢٠١٣	٤,٦	٢,٩	-٥,٨	٢,٧	-١,٠	٢٩,٢	١٩,٨
٢٠١٤	٣,٧	٢,١	-٦,٤	٣,٧	-٠,٦	٢٨,٦	٢٣,٩
غانا (B٣)							
٢٠١١	١٤,٠	١١,٣	-٤,٠	٨,٦	-٩,٠	٣٦,٩	٢٨,٥
٢٠١٢	٩,٣	٦,٧	-١١,٦	٨,٨	-١١,٧	٤٠,٤	٣٠,٠
٢٠١٣	٧,٣	٤,٨	-١٠,١	١٥,٣	-١١,٩	٣٤,٢	٣٣,١
٢٠١٤	٤,٠	١,٦	-١٠,٢	١٧,٠	-٨,٤	٣٩,٥	٤٤,٦
باكستان (B٣)							
٢٠١١	٣,٦	٠,٦	-٦,٤	١٣,٣	٠,١	١٤,٠	٣١,١
٢٠١٢	٣,٨	١,٣	-٦,٦	١١,٣	-٢,١	١٢,٤	٢٩,١
٢٠١٣	٣,٧	٢,٢	-٨,١	٥,٩	-١,١	١٣,٣	٢٦,٣
٢٠١٤	٤,٠	٢,٦	-٥,٣	٨,٢	-١,٣	١٢,٣	٢٦,٥

-- بيان غير متاح.

\* بيانات مبدئية ، خاضعة للمراجعة.

١/ تم إستخراج البيانات من البنك الدولي

٢/ بخلاف التحويلات الرسمية.

٣/ بيانات دول المقارنة تم استخراجها من قاعدة ستاندرد أند بورز الا اذا ذكر خلاف ذلك

٤/ البيانات المصرية تعكس التطورات خلال الاعوام المالية من واقع المصادر المحلية.

٥/ يعكس التصنيف طويل الأجل للعملة المحلية. و يلاحظ أن التصنيف الائتماني لدول المقارنة يرجع الى أحدث البيانات المتاحة (٢٠٠٨، ٢٠٠٩، ٢٠١٠)

جدول (٥١): أداء السوق

تطور مؤشرات السوق (٣١ ديسمبر ٢٠١٧)					
الفتح	أعلى قيمة	أقل قيمة	الإغلاق	التغير%	
١٤,٥٨٢,٢٢	١٥,٠٦٠,١٠	١٤,٢٧٧,٤٧	١٥,٠١٩,١٤	٣,٠٠%	مؤشر EGX٣٠ (مقوم بالجنيه)
٢,٧٩٢,٤٥	٢,٨٨٣,٢٨	٢,٧٢١,٤٤	٢,٨٧٥,٤٤	٢,٩٧%	مؤشر EGX٣٠ (مقوم بالدولار)
٧٩٥,٤٣	٨٥٠,٦٤	٧٦٧,٤٤	٨٢٧,٦٦	٤,٠٥%	مؤشر EGX٧٠
١,٨٥٢,١٦	١,٩٧٨,٥٢	١,٨٠٧,٢٦	١,٩٧١,٧٦	٦,٤٦%	مؤشر EGX١٠٠
٢,٣٢٤,٣٧	٢,٤٠٤,٥٥	٢,٢٨٩,٧٦	٢,٣٤٠,٠٥	٠,٦٧%	مؤشر S&P / EGX ESG
١٤,٢٢٠,٢٢	١٤,٧٧٣,٩٩	١٣,٩٦٣,١٦	١٤,٧٣٣,٧٥	٣,٦١%	مؤشر EGX٢٠ Capped
٥٢٨,٢٤	٥٤٣,٨١	٥٢٢,٠٩	٥٣٢,٠٦	٠,٧٢%	مؤشر النيل

تداول المؤسسات بالجنيه في الأسهم المقيدة تشمل الصفقات: السوق الرئيسي وبورصة النيل  
(٣١ ديسمبر ٢٠١٧)

المصريون		العرب		غير العرب		المؤسسات
بيع	شراء	بيع	شراء	بيع	شراء	
٢٨,٧٩٠,٤٧١	٧٨,٣٣٦,٨٩٩	٣٢٤,٨٢٩,٨١١	٥٧٨,٢٥٩,٣٦٤	٤٢٢,٥٩٩,٩٥٩	٨٠٥,٦٥٦,٢٨٦	بنوك
٤٦٦,٩٩٢,٩٥٢	١,١١٧,٢١٨,٩٦٤	٩٩٩,٧٣٩,٢٤٠	١,٥٢٦,٦٢٣,٩٢١	١,٣٠٧,٣٩١,٦٧٢	١,١٧٩,٤٣٨,٤٠٤	شركات
١٠٦,١٢٨,١٠٧	٢٠٢,٧٤٠,٤٥٢	٣٥٨,٠٢٤,٩٠٢	٣٤٢,٤١٨,٨٧٤	٢,٢٩٤,٤٣٦,٦٤٤	١,٩٦٢,٤٤٤,٥٦٢	صناديق
٣١,٢٨١,٨٣٧	١,٠٧١,٢٤١	٢٤٢,١٥٦,٥٨٤	١٢١,٢٠٧,٧٤٦	٢٤,٥٩٨,٩٤٠	٩,٤١٣,٤٨٥	اخرى
٤,٨٤٧,٧٩٦	٣,٩٩٣,٩٧١	١,٤٧٤,٧١٤,٦٦٧	١,٠٣٢,١٣٢,٢١٨	٢٠,٦٨٣,٧٧٦	٣,٩٧٨,٣٢٥	محافظ
٦٣٨,٠٤١,١٦٣	١,٤٠٣,٣٦١,٥٢٧	٣,٣٩٩,٤٦٥,٢٠٤	٣,٦٠٠,٦٤٢,١٢٣	٤,٠٦٩,٧١٠,٩٩٢	٣,٩٦٠,٩٣١,٠٦٢	الإجمالي

المصدر: البورصة المصرية - التقرير الشهري.