



التقرير المالى الشهرى

يناير ٢٠٢٠ - مجلد (١٥)، عدد (٣)

أبراج وزارة المالية
إمتداد شارع رمسيس
القاهرة - مصر

إعداد :

ساره عيد

رئيس تحرير و رئيس وحدة الشفافية

للإشتراك :

رجاء إرسال الطلب الى العنوان أو من خلال رقم الفاكس أدناه، أو تحميل ملف

الطلب من الموقع الإلكتروني للوزارة : www.mof.gov.eg

والضغط على إرسال. للإستفسار والإستعلام رجاء إرسال

فاكس : ٢٦٨٦١٥٦١ (٢٠٢)

إقتصادى

محلل إقتصادى

محلل إقتصادى

محلل إقتصادى

باحث إقتصادى

باحث إقتصادى

باحث إقتصادى

تصميم

تصميم

تصميم

تصميم

حازم محمود

ألفت حمدي

أحمد موسى

دينا نادر

محب سعيد

أميرة شوقي

نانسى وليم

كرم مختار رسمى

إبراهيم شهاب

شريف عبد الكريم

أمل حمدي

الفهرس

ب - ج	قائمة الجداول
د	قائمة الرسوم البيانية
هـ - ق	ملخص تنفيذي

١ - ٧	القسم الأول نظرة عامة على الأداء الإقتصادي و المالي
-------	--

١١ - ١٣	القسم الثاني مؤشرات الإقتصاد العيني و الحقيقي
---------	--

١٧ - ٢١	القسم الثالث الأسعار المحلية
---------	---------------------------------

٢٥ - ٣٢	القسم الرابع مؤشرات المالية العامة
---------	---------------------------------------

٣٥ - ٤٢	القسم الخامس الدين الحكومي و هيكل المديونية
---------	--

٤٥ - ٥٢	القسم السادس المؤشرات النقدية
---------	----------------------------------

٥٥ - ٦١	القسم السابع القطاع المالي و الإستثمارات
---------	---

٦٥ - ٧٣	القسم الثامن معاملات القطاع الخارجي
---------	--

٧٧ - ٧٩	القسم التاسع مقارنة تحليلية لأداء الإقتصاد المصري
---------	--

قائمة الجداول

٧-١	القسم الأول : نظرة عامة على الأداء الإقتصادي و المالي
١	أ- الإقتصاد العيني (بالأسعار الجارية)
١	ب- مؤشرات الإقتصاد العيني و الحقيقي و مصادر النمو
٢	ج- السكان و التشغيل
٢	د- الأسعار المحلية (متوسط الفترة)
٣	هـ- مؤشرات المالية العامة
٤	و- ملخص الدين العام المحلي (بالمليون جنيه، رصيد نهاية الفترة)
٤	ز- إجمالي الدين العام الخارجى (مليون دولار، رصيد نهاية الفترة)
٤	ح- خدمة الدين الحكومى (مليون جنيه، تدفقات)
٥	ط- المؤشرات النقدية (نهاية الفترة)
٦	ى- القطاع المالى والاستثمارات
٧	ك- معاملات القطاع الخارجى

١٣-١١	القسم الثانى : مؤشرات الإقتصاد العيني و الحقيقي
١١	جدول (١) الناتج المحلى الإجمالى بحسب الموارد و الإستخدامات بأسعار السوق (أسعار جارية)
١٢	جدول (٢) الناتج المحلى الإجمالى بتكلفة عوامل الإنتاج موزعاً بحسب القطاعات الإقتصادية (أسعار جارية)
١٣	جدول (٣) إجمالى الإستثمارات موزعة بحسب القطاعات الإقتصادية

٢١-١٧	القسم الثالث : الأسعار المحلية
١٧	جدول (٤) معدلات التضخم السنوية فى الأرقام القياسية للأسعار المحلية
١٨	جدول (٥) معدلات التضخم السنوية لأسعار المستهلكين
١٩	جدول (٦) معدل التضخم السنوى لأسعار المنتجين طبقاً للنشاط الأقتصادى
٢٠	جدول (٧) معدل التضخم السنوى لأسعار المنتجين طبقاً للإستخدام النهائى
٢٠	جدول (٨) معدل التضخم السنوى لأسعار المنتجين طبقاً لدرجة التصنيع
٢١	جدول (٩) تطور أسعار الصرف

٣٢-٢٥	القسم الرابع : مؤشرات المالية العامة
٢٥	جدول (١٠) ملخص المعاملات المالية للحكومة
٢٦-٢٧	جدول (١١) ملخص المعاملات الرئيسية للموازنة العامة : القطاع الحكومى
٢٨	جدول (١٢ أ-) هيكل الإيرادات العامة (الإيرادات الضريبية)
٢٩	جدول (١٢ ب-) هيكل الإيرادات العامة (الإيرادات غير الضريبية)
٣٠	جدول (١٣) توزيع المتحصلات الجمركية بحسب التصنيف الوظيفى للواردات
٣١-٣٢	جدول (١٤) هيكل المصروفات العامة

٤٢-٣٥	القسم الخامس : الدين الحكومى و هيكل المديونية
٣٥	جدول (١٥) ملخص الدين العام المحلى
٣٦	جدول (١٦) الدين المحلى لأجهزة الموازنة العامة
٣٧	جدول (١٧) الدين المحلى للحكومة العامة
٣٨	جدول (١٨) الدين العام المحلى
٣٩	جدول (١٩) إجمالى الدين العام الخارجى
٤٠	جدول (٢٠) خدمة الدين الحكومى (داخلى و خارجى)
٤١	جدول (٢١) إصدارات الاوراق المالية الحكومية (اذون و سندات)
٤١	جدول (٢٢) إصدارات الاوراق المالية الحكومية (اذون و سندات) الربع سنوية
٤٢	جدول (٢٣) تطور معدلات العائد حتى تاريخ الإستحقاق لسندات الخزانة

قائمة الجداول (تابع)

٥٢-٤٥	القسم السادس : المؤشرات النقدية
٤٥	جدول (٢٤) تطور المؤشرات النقدية الرئيسية
٤٦-٤٧	جدول (٢٥) المسح المصرفي لأهم إجماليات السيولة المحلية (الأصول و الإلتزامات المقابلة)
٤٨	جدول (٢٦) نقود الإحتياط و الأصول المقابلة
٤٩	جدول (٢٧) الودائع لدى البنوك
٥٠	جدول (٢٨) التسهيلات الائتمانية من البنوك
٥١	جدول (٢٩) هيكل أسعار الفائدة المحلية
٥٢	جدول (٣٠) متوسط أسعار عائد المعاملات البنينية بين البنوك (الإنترنتك)

٦١-٥٥	القسم السابع : القطاع المالي و الإستثمارات
٥٥	جدول (٣١) المؤشرات الرئيسية لسوق المال
٥٦	جدول (٣٢) عمليات الإستحواذ في السوق المصرية
٥٧	جدول (٣٣) أهم الشركات التي تم خصصتها أو تصفيتا
٥٧	جدول (٣٣) تطور برنامج الخصخصة
٥٨	جدول (٣٤) أنشط ١٠ شركات من حيث كمية وقيمة التداول في البورصة المصرية
٥٩	جدول (٣٥) الأرصدة القائمة لأذون الخزانة وفقاً للقطاعات الحائزة لها
٦٠	جدول (٣٦) محفظة الأوراق المالية لدى البنوك
٦١	جدول (٣٧) صافي الإستثمارات الأجنبية المباشرة موزعة بحسب الدول

٧٣-٦٥	القسم الثامن : معاملات القطاع الخارجى
٦٥	جدول (٣٨) ميزان المدفوعات - ميزان المعاملات الجارية (بيان سنوى)
٦٦	جدول (٣٩) ميزان المدفوعات - ميزان المعاملات الرأسمالية (بيان سنوى)
٦٧	جدول (٤٠) ميزان المدفوعات - ميزان المعاملات الجارية (بيان ربع سنوى)
٦٨	جدول (٤١) ميزان المدفوعات - ميزان المعاملات الرأسمالية (بيان ربع سنوى)
٦٩	جدول (٤٢) مؤشرات قياس أداء معاملات القطاع الخارجى
٧٠	جدول (٤٣) بيانات التجارة الخارجية : الميزان التجارى طبقاً للتصنيف الوظيفى للأمم المتحدة
٧١	جدول (٤٤) بيانات التجارة الخارجية : الصادرات طبقاً للتصنيف الوظيفى للأمم المتحدة
٧٢	جدول (٤٥) بيانات التجارة الخارجية : الواردات طبقاً للتصنيف الوظيفى للأمم المتحدة
٧٣	جدول (٤٦) حصيلة الصادرات البترولية
٧٣	جدول (٤٧) أهم مؤشرات قطاع السياحة
٧٣	جدول (٤٨) حركة الملاحة فى قناة السويس
٧٣	جدول (٤٩) الصادرات حسب التوزيع الجغرافى

٧٩-٧٧	القسم التاسع : مقارنة تحليلية لأداء الإقتصاد المصرى
٧٨ - ٧٧	جدول (٥٠) تحليل مقارن لأداء أهم المؤشرات الاقتصادية
٧٩	جدول (٥١) أكثر ١٠ شركات شهدت ارتفاعاً / انخفاضاً فى الأسعار فى البورصة المصرية

ملخص تنفيذي

أحدث التوجهات الاقتصادية...

في ضوء الرؤية الإستراتيجية التي أعلنتها الحكومة المصرية من خلال البرنامج الوطني للإصلاح الإقتصادي بإتخاذ العديد من الإجراءات الإصلاحية خلال الثلاث أعوام السابقة في مختلف المجالات بهدف وضع الإقتصاد على مساره الصحيح نحو أداء يواكب إمكانياته والإستغلال الأمثل للطاقات الكامنة. ولقد كان لتلك الإصلاحات أثر ملحوظ على تحسن مؤشرات الأداء الإقتصادي خلال النصف الأول من العام المالي ٢٠٢٠/٢٠١٩. حيث تشير نتائج الاداء المالي إلى إستمرار تحقيق فائض أولي للعام الثاني على التوالي محققاً نحو ٣٠.٥ مليار جنيه (٠.٥% من الناتج) خلال يوليو-ديسمبر ٢٠٢٠/٢٠١٩ ليرتفع بمعدل نمو ٤٦% مقارنة بفائض أولي قدره ٢٠.٨ مليار جنيه (٠.٤% من الناتج) خلال نفس الفترة من العام السابق. وتراجع متوسط معدل التضخم السنوي لحضر الجمهورية الى نحو ٥.٨% خلال النصف الأول من العام مقارنة بـ ١٤.٩% خلال نفس الفترة من العام المالي السابق، كما تراجع معدل البطالة إلى ٧.٨٪ في الربع الأول من عام ٢٠٢٠/٢٠١٩ مقابل ١٠% خلال نفس الفترة من العام السابق، وارتفع معدل النمو الإقتصادي إلى ٥.٦٪، وهو أعلى معدل نمو تم تحقيقه منذ الأزمة العالمية المالية عام ٢٠٠٨، ويُعد أيضاً من أعلى المعدلات بين الأسواق الناشئة، وأصبح هيكل النمو أكثر تنوعاً وتوازناً، حيث يشمل جميع القطاعات بما في ذلك التصنيع والسياحة والبناء والتجارة والنفط والغاز، وأصبحت الاستثمارات والصادرات المحركات الرئيسية للنمو، وقفز الاحتياطي النقدي من العملات الأجنبية من ١٢ مليار دولار عام ٢٠١٤ إلى نحو ٤٥.٤ مليار دولار نهاية ديسمبر ٢٠١٩، بما يغطي ثمانية أشهر من الواردات.

معدل النمو الحقيقي للناتج المحلي الإجمالي لعام ٢٠١٩

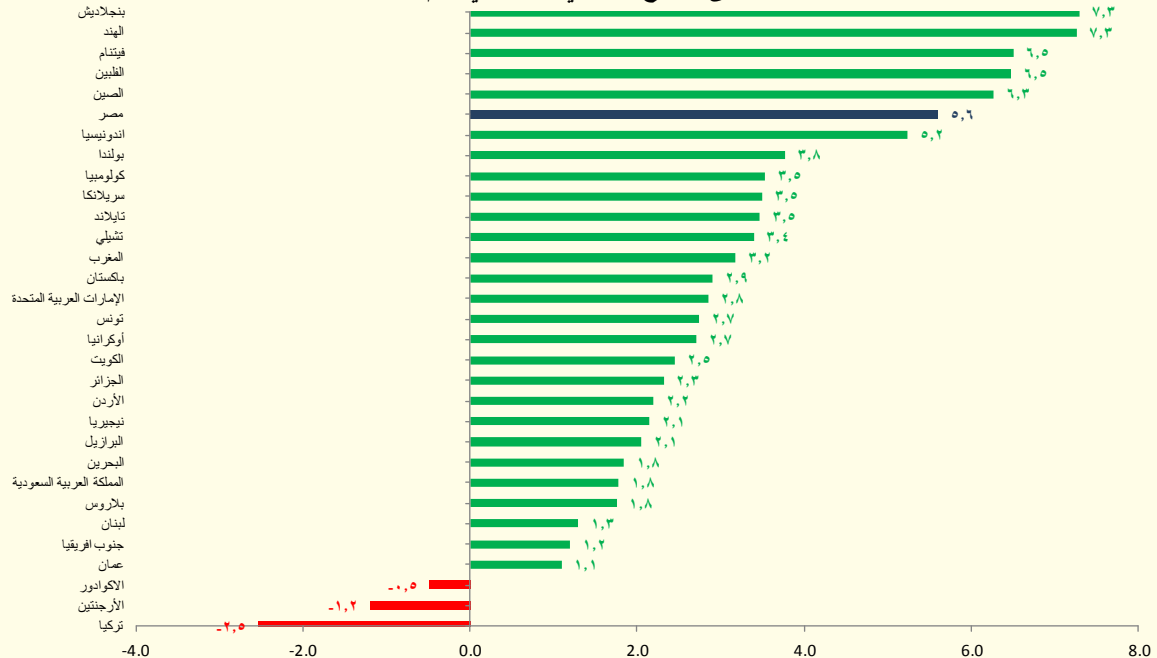

حيث انعكست إجراءات الإصلاح الاقتصادي التي نفذتها الحكومة والسياسات المالية التي تقوم بها وزارة المالية على أداء الإقتصاد الكلي، ويتضح ذلك من خلال متابعة أحدث التطورات للمؤشرات التفصيلية التالية:

من أحدث المؤشرات على مستوى الإقتصاد الكلى ما يلى؛

القطاع الحقيقي

- نجحت سياسات الإصلاح في تحقيق تحسن ملحوظ في معدلات النمو الإقتصادي، حيث أظهرت أحدث المؤشرات عن وزارة التخطيط ارتفاع الناتج المحلي الإجمالي خلال العام المالي ٢٠١٩/٢٠١٨ محققاً 5.6%، مقارنة بمتوسط قدره ٢.٣% في الفترة ٢٠١١-٢٠١٤، والجدير بالذكر أن مصر حصلت على المركز الثالث على مستوى العالم بعد الصين والهند في معدل النمو المحرز، والجدير بالذكر أن ركائز النمو الآن أصبحت أكثر تنوعاً واستدامة، ويعود ذلك أساساً إلى الأداء الإيجابي للاستثمار وصافي الصادرات بدلاً من الاستهلاك الذي كان المحرك الرئيسي للنمو لسنوات عديدة. أما على الجانب القطاعي، فاعتمد النمو المحقق على الصناعات التحويلية والغاز الطبيعي والسياحة والتشييد والبناء والاتصالات كأهم المحركات للنمو مما يسלט الضوء على التحول لهيكل قطاعي أكثر استدامة. وقد أدى ذلك النمو إلى خلق فرص عمل حيث انخفض معدل البطالة إلى ٧.٥% في يونيو ٢٠١٩. وجارى العمل على نشر البيانات الخاصة بالعام المالي ٢٠١٩/٢٠١٨.

وقد حقق صافي الصادرات مساهمة إيجابية في النمو بـ ٢.٣ نقطة مئوية في ٢٠١٩/٢٠١٨، مقارنة بمساهمة قدرها ١.٩% في العام السابق. كما ساهم الإستهلاك الخاص والعام في النمو مستقراً عند ١.٠ نقطة مئوية. فضلاً عن مساهمة الاستثمارات في النمو بنسبة ٢.٢ نقطة مئوية، مقارنة بـ ٢.٤ نقطة مئوية في العام السابق.

وارتفع مؤشر الإنتاج الإجمالي بنسبة ٥.٣% على أساس شهري ليحقق ١٤١.٨ نقطة خلال سبتمبر ٢٠١٩ مقارنة بـ ١٣٤.٦ نقطة خلال الشهر السابق، مدفوعاً بارتفاع المؤشر الفرعي للتشييد والبناء بـ ٤٧.٢% ليحقق ١٧٣.٩ نقطة خلا سبتمبر ٢٠١٩ مقارنة بـ ١١٨.١ نقطة خلال الشهر السابق. يليه قطاع السياحة الذى ارتفع بمقدار ١٠.١% ليصل الى ١٥٦.٨ نقطة خلال سبتمبر ٢٠١٩ مقارنة بـ ١٤٢.٤ نقطة خلال الشهر السابق.

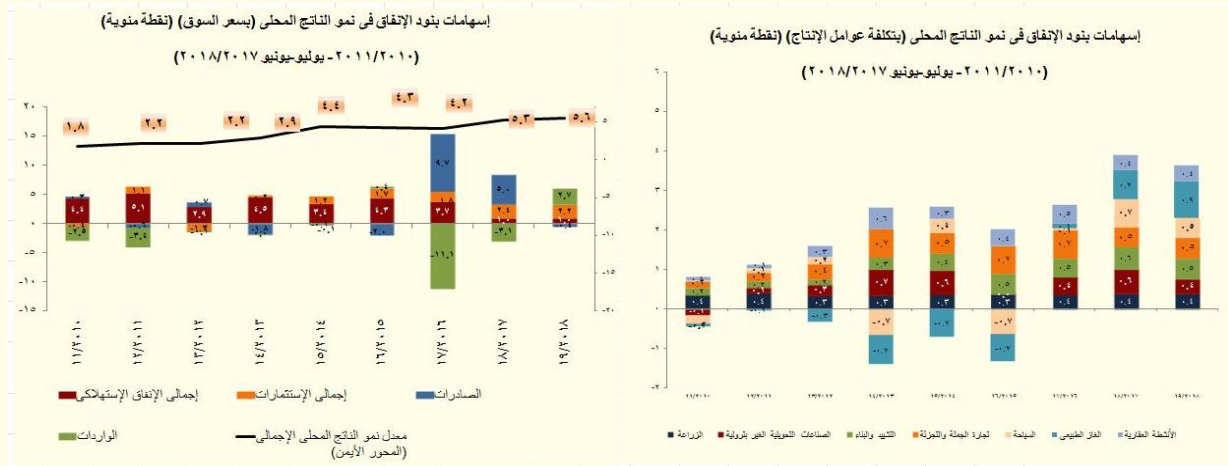

وعلى جانب الطلب، حقق الإستهلاك الخاص خلال العام المالي ٢٠١٩/٢٠١٨ معدل نمو سنوى بلغ نحو ٠.٩%، مقارنة بـ ١.٠% في العام المالي السابق (مساهماً في معدل نمو الناتج المحلي بنسبة ٠.٨ نقطة مئوية). بينما حقق الإستهلاك العام معدل نمو سنوى قدره ٢.٨% خلال عام الدراسة، مقارنة بـ ١.٧% خلال العام السابق (مساهماً في معدل نمو الناتج المحلي بـ ٠.٣ نقطة مئوية، مقارنة بمساهمة قدرها ٠.٢ نقطة مئوية خلال العام السابق). كما حققت الاستثمارات معدل نمو سنوي قدره ١٣.١% خلال العام المالي ٢٠١٩/٢٠١٨ (مساهماً في معدل نمو الناتج المحلي بـ ٢.٢ نقطة مئوية).

على الجانب الآخر، حقق صافي الصادرات إسهام إيجابي في النمو بلغ ٢.٣ نقطة مئوية خلال فترة الدراسة، مقارنة بنحو ١.٩ نقطة مئوية خلال فترة المقارنة. وقد جاءت تلك التطورات في ضوء انخفاض معدل نمو الواردات بنسبة تفوق نمو الصادرات خلال العام المالي ٢٠١٩/٢٠١٨ بمعدل إنخفاض بلغ نحو ٨.٩% للواردات خلال عام الدراسة، لتحقيق بذلك معدل مساهمة بلغ ٢.٧ نقطة مئوية، مقارنة بمساهمة سلبية بلغت ٣.١ نقطة مئوية خلال العام السابق). بينما إنخفضت الصادرات بمعدل اقل بلغ ٢.١% خلال عام الدراسة (بمعدل إسهام بلغ -٠.٤ نقطة مئوية من الناتج المحلي الإجمالي).

أما على جانب العرض، فقد تصدرت عدد من القطاعات الرئيسية قائمة القطاعات المحركة للنمو، ويأتي على رأسها قطاع السياحة والذي حقق معدل نمو سنوي بلغ ٢٠.١% خلال العام المالي ٢٠١٨/٢٠١٩، مقابل العام السابق (ليساهم بشكل إيجابي في معدل النمو للناتج المحلي الإجمالي بنحو ٠.٥ نقطة مئوية، مقارنة بمساهمة قدرها ٠.٧ نقطة مئوية خلال العام السابق). وقد حقق أيضاً قطاع الغاز الطبيعي الغير بترولي معدل نمو سنوي قدره ٢٠.٢% (مساهماً في معدل نمو الناتج المحلي بـ ٠.٩ نقطة مئوية خلال فترة الدراسة، مقارنة بـ ٠.٧ خلال العام السابق). كما حقق قطاع الاتصالات معدل نمو سنوي قدره ١٦.٧% خلال عام الدراسة (مساهماً في معدل نمو الناتج المحلي بنحو ٠.٤ نقطة مئوية مقارنة بمساهمة قدرها ٠.٣ نقطة مئوية خلال العام السابق). كما حقق قطاع التشييد والبناء معدل نمو سنوي قدره ٨.٨% (مساهماً في معدل نمو الناتج المحلي بـ ٠.٥ نقطة مئوية). بالإضافة الى تحقيق قطاع الصناعات التحويلية الغير بترولية معدل نمو سنوي بلغ نحو ٣% خلال العام المالي ٢٠١٨/٢٠١٩ (بمعدل إسهام إيجابي بمقدار ٠.٤ نقطة مئوية). أما بخصوص قطاع الزراعة فقد حقق معدل نمو سنوي قدره ٣.٣% (مساهماً في معدل نمو الناتج المحلي بـ ٠.٤ نقطة مئوية). كما حقق قطاع تجارة الجملة والتجزئة معدل نمو سنوي قدره ٣.٩% (مساهماً في معدل نمو الناتج المحلي بـ ٠.٥ نقطة مئوية). وتجدر الإشارة إلى أن قطاع الأنشطة العقارية حقق معدل نمو سنوي قدره ٣.٩% خلال العام المالي ٢٠١٨/٢٠١٩ (مساهماً في معدل نمو الناتج المحلي بـ ٠.٤ نقطة مئوية خلال عام الدراسة).

- **سجل مؤشر مديري المشتريات** نحو ٤٧.٩ نقطة خلال نوفمبر ٢٠١٩، مقارنة بأدنى مستوى له في خمس سنوات عند ٤١.٧ في يوليو ٢٠١٣.
- **ارتفع صافي الاحتياطيات الدولية** ليسجل ٤٥.٤ مليار دولار خلال ديسمبر ٢٠١٩، مقارنة بـ ١٣.٤ مليار دولار في نهاية مارس ٢٠١٣.
- **أما على صعيد مؤشرات البورصة المصرية**، فقد ارتفع مؤشر EGX-30 بنحو ٠.٨% ليحقق 13,961 نقطة خلال شهر ديسمبر ٢٠١٩، مقارنة بمستواه المحقق في الشهر السابق والذي بلغ 13,849 نقطة.
- **ارتفعت حصيلة الإيرادات السياحية** بنسبة ٢٨.٢% لتسجل ١٢.٥ مليار دولار خلال العام المالي ٢٠١٩/٢٠١٨ مقارنة بـ ٩.٨ مليار دولار خلال العام المالي السابق. بما يعكس انتعاش أنشطة السياحة وبتنظيم الجهود التي تبذلها الدولة للنهوض بقطاع السياحة باعتباره أحد أعمدة الاقتصاد القومي التي تساهم في زيادة معدل النمو وتوفير فرص العمل

القطاع المالي

- **لقد كان الإصلاحات المنفذة أثر ملحوظ على تحسن مؤشرات الأداء المالي** والتي تظهر في استمرار تحقيق فائض أولى لنتائج الحساب الختامي للموازنة العامة للدولة خلال النصف الأول من العام المالي ٢٠٢٠/٢٠١٩ ليحقق ٣٠.٥ مليار جنيه (٠.٥% من الناتج المحلي)، مقابل ٢٠.٨ مليار جنيه (٠.٤% من الناتج المحلي) خلال نفس الفترة من العام المالي السابق. وقد ارتفع بشكل طفيف العجز المالي الكلي^١ نسبة للناتج المحلي الإجمالي ليبلغ ٣.٨% مقارنة بنحو ٣.٦% خلال نفس الفترة من العام السابق ومقابل متوسط بلغ ٣.٨% من الناتج خلال الثلاث سنوات الماضية.

١/ يأتي الارتفاع الطفيف في العجز المالي الكلي نتيجة سداد الخزنة المبكر (خلال الربع الأول من ٢٠١٩/٢٠٢٠) لنحو ٣٣ مليار جنيه (٠.٥٦% من الناتج) لصالح صناديق المعاشات وهي تمثل كامل مستحقات الفوائد لصالح الصناديق للعام بأكمله بدلاً من سداد معظم هذه المبلغ في يونيو كما كان متبعاً في السابق. وتأتي تلك المعالجة ضمن اتفاق التسوية بين الخزنة وصناديق المعاشات لعام ٢٠١٩/٢٠٢٠. كما قامت الخزنة باستدعاء بعض السندات صفرية الكوبون وإعادة اصدار تلك السندات بسعر فائدة يقل عن سعر الاصدار بـ ٤% مما استلزم سداد الفوائد المستحقة عن تلك السندات بشكل مبكر (أكتوبر ٢٠١٩ بدلاً من أبريل ٢٠٢٠) بقيمة ١٦ مليار جنيه. وقد أسفر ذلك عن تحقيق وفر في فاتورة الفوائد المستحقة على تلك السندات وهو ما حد من التكلفة الإضافية التي ستحملها الخزنة مقابل إعادة تسعير سندات الخزنة الصادرة لصالح البنك المركزي بأسعار السوق (١٥.٥%)، بالإضافة الى تسعير سندات فروق تغير سعر الصرف الصادرة للبنك المركزي بقيمة ٢٥ مليار بعائد ١٥.٥% بدلاً من ١٠% كما كان متبعاً. كما قامت وزارة المالية بتوفير تمويل خلال النصف الأول من العام المالي الحالي لسداد قيمة شهادات قناة السويس وقت استحقاقها بقيمة تقترب من ٦٠ مليار جنيه، بالإضافة الى توفير ما يزيد عن ٤٠ مليار جنيه لشراء شهادات إضافية تلبي احتياجات البلاد من المواد البترولية ولتكوين مخزون استراتيجي من المواد البترولية والمساهمة في فض التشابكات المالية بين قطاعي البترول والكهرباء. كما قامت وزارة المالية بتوفير ما يزيد عن ٨٠ مليار جنيه لصناديق المعاشات كجزء من التسوية المخصصة لهذا العام بقيمة ١٦٠.٥ مليار جنيه.

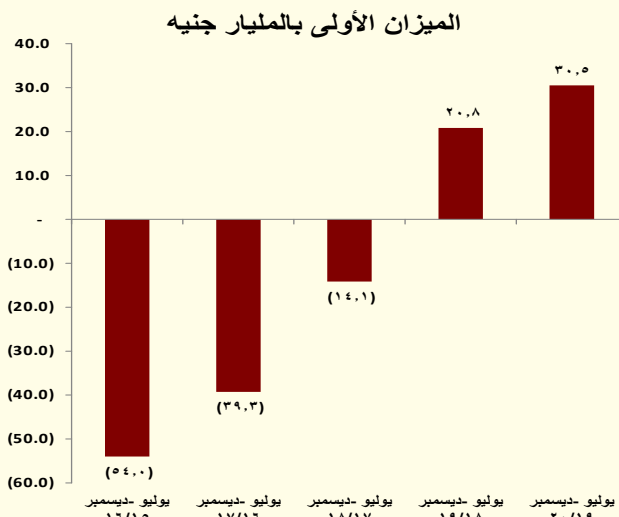
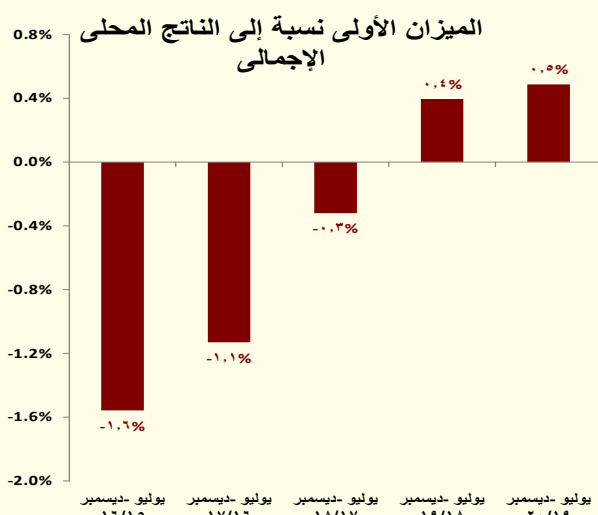

- وقد إرتفعت جملة إيرادات بنحو ٠.٥% خلال فترة الدراسة. حيث إرتفعت الحصيلة الضريبية من الجهات غير السيادية بنحو ٨.٣% لتحقيق نحو ٢٥٣ مليار جنيه، بينما انخفضت حصيلة الضرائب من الجهات السيادية في ضوء تأثر الحصيلة من الجهات السيادية والضرائب المرتبطة بالإستهلاك متأثرة بإرتفاع قيمة الجنيه امام الدولار ولتمويل بعض المشروعات. في حين إرتفعت الحصيلة الضريبية المرتبطة بالنشاط الإقتصادي حيث إرتفعت حصيلة ضرائب النشاط التجاري والصناعي بنحو ٢٢%، والضريبة على أرباح باقي الشركات بـ ٧%، والضريبة على المهن الحرة بـ ١٦.٠%، كما إرتفعت الحصيلة من الضرائب على المرتبات المحلية بـ ٢٤%.

الأداء المالي خلال الفترة يوليو - ديسمبر 2020/2019			
(مليار جنيه)			
معدل التغير □	يوليو -ديسمبر		البيان
	2019/18	2020/19	
0.5%	388,263	390,117	الإيرادات
0.0%	303,936	303,805	الضرائب
55.5%	484	752	المنح
2.0%	83,843	85,560	الإيرادات الأخرى
8.2%	574,261	621,620	المصروفات
12.2%	131,161	147,224	الأجور وتعويضات العاملين
7.2%	28,484	30,531	شراء السلع والخدمات
28.8%	207,474	267,192	الفوائد
32.8%	112,458	75,560	الدعم والمنح والمزايا الإجتماعية
4.9%	38,955	37,059	المصروفات الأخرى
14.9%	55,730	64,054	شراء الأصول غير المالية (الإستثمارات)
	- 185,998	- 231,503	الميزان النقدي
	657	5,166	صافي حيازة الاصول المالية
	- 186,655	- 236,670	الميزان الكلي
	0.4%	0.5%	الميزان الأولي (% من الناتج المحلي الإجمالي)
	- 3.6%	- 3.8%	العجز الكلي (% من الناتج المحلي الإجمالي)

إجمالي الاستثمارات الحكومية المنفذة (بالمليار جنيه)

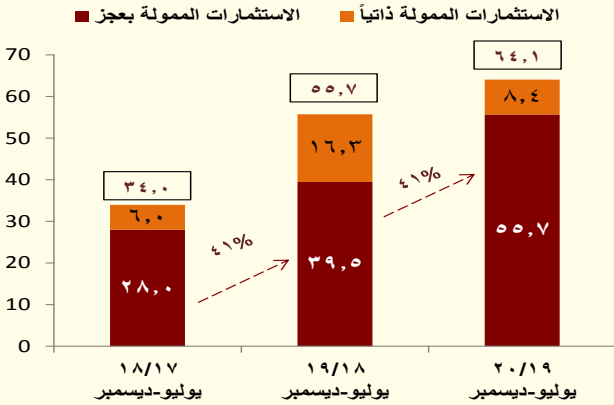

وأما على جانب المصروفات، فتستمر جهود الحكومة في اتخاذ إجراءات إعادة ترتيب أولويات الإنفاق العام والإهتمام بزيادة الإنفاق الإجتماعي. وقد إرتفع معدل النمو السنوي للمصروفات الحكومية بنحو ٨.٢% خلال يوليو-ديسمبر ٢٠١٩ وهو أقل معدل نمو سنوي خلال السنوات الثلاث الماضية على الرغم من سداد كافة التزامات الخزانة للعاملين بالدولة. حيث قامت الحكومة في يوليو ٢٠١٩ بالإعلان وتنفيذ حزمة الإجراءات الاجتماعية الشاملة للعام الحالي بتكلفة أكثر من ٦٥ مليار جنيه حيث تضمنت زيادة الحد الأدنى للأجر الشامل للعاملين بالدولة، وزيادة المعاشات، وزيادة أعداد المستفيدين من برنامجي تكافل وكرامة، وأجراء أكبر عملية ترقية في الجهاز الإداري لزيادة دخول الموظفين ورفع قدرتهم الشرائية. وقد إرتفع الإنفاق على التعليم بنحو ١٤%، والصحة بـ ٢٠%، ومخصصات الأغذية بـ ١٣%، ومخصصات الصيانة بـ ١٨%. وقد بلغت جملة الاستثمارات الحكومية خلال الفترة يوليو-ديسمبر ٢٠١٩ نحو ٦٤ مليار جنيه، منها نحو ٥٦ مليار استثمارات ممولة من الخزانة بزيادة سنوية تبلغ ٤١% عن العام السابق. كما إرتفعت مخصصات شراء السلع والخدمات بـ ٧.٢% خلال يوليو-ديسمبر ٢٠١٩ بسبب ارتفاع نفقات الصيانة.

معدلات نمو المصروفات العامة للموازنة (%)

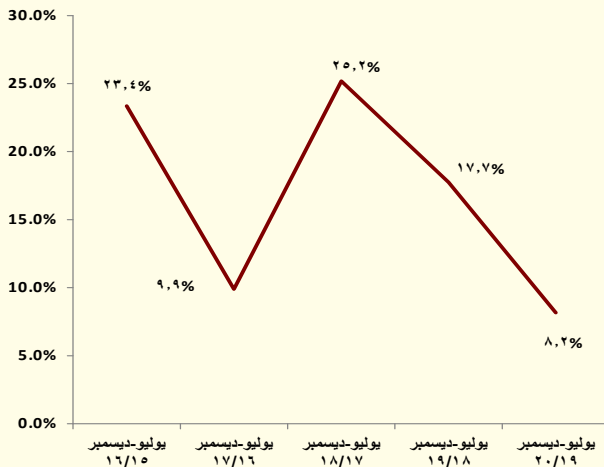

إجمالي المصروفات العامة للموازنة، نسبة إلى الناتج

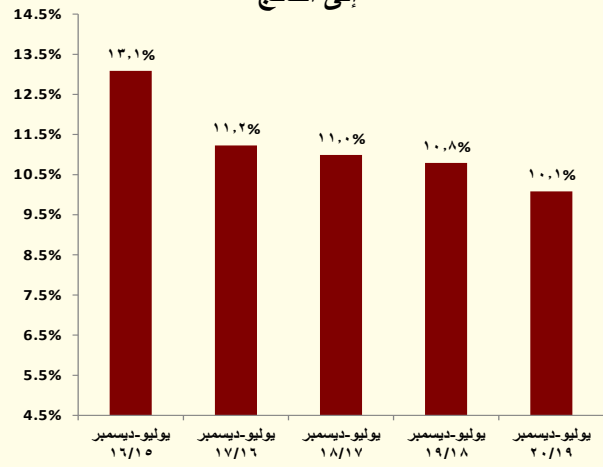

الدين الداخلي والخارجي

وتوضح مؤشرات الدين انخفاض إجمالي الدين الحكومي (المحلي والخارجي) ليصل إلى ٤٦٥٥.٣ مليار جنيه (٧٥.٥% من الناتج المحلي الإجمالي) في نهاية سبتمبر ٢٠١٩، مقارنة بـ ٤٨٠١.٨ مليار جنيه في نهاية يونيو ٢٠١٩ (٩٠.٢% من الناتج المحلي الإجمالي)، ويرجع ذلك في الأساس إلى انخفاض الدين المحلي بنحو ٣٦٩.١ مليار في ضوء الإصلاح الجديد الخاص بالمعاشات الذي ساعد على حل مشكلة التشابكات المالية المعقدة من خلال الاتفاق على تحويل مبلغ ١٦٠.٥ مليار جنيه من الخزانة في ٢٠٢٠/٢٠١٩ بمعدل زيادة سنوى تراكمى ٥.٨% لمدة ٥٠ عاما. كما ارتفع الدين الخارجي الحكومي في ضوء ارتفاع القروض إلى ٤٠ مليار دولار في نهاية سبتمبر ٢٠١٩ مقارنة بـ ٣٧.٩ مليار دولار في نهاية يونيو ٢٠١٩. في حين تراجعت ديون البنوك إلى ٩.٢ مليار دولار في نهاية سبتمبر ٢٠١٩، مقارنة بـ ٩.٥ مليار دولار في العام المالي الماضي.

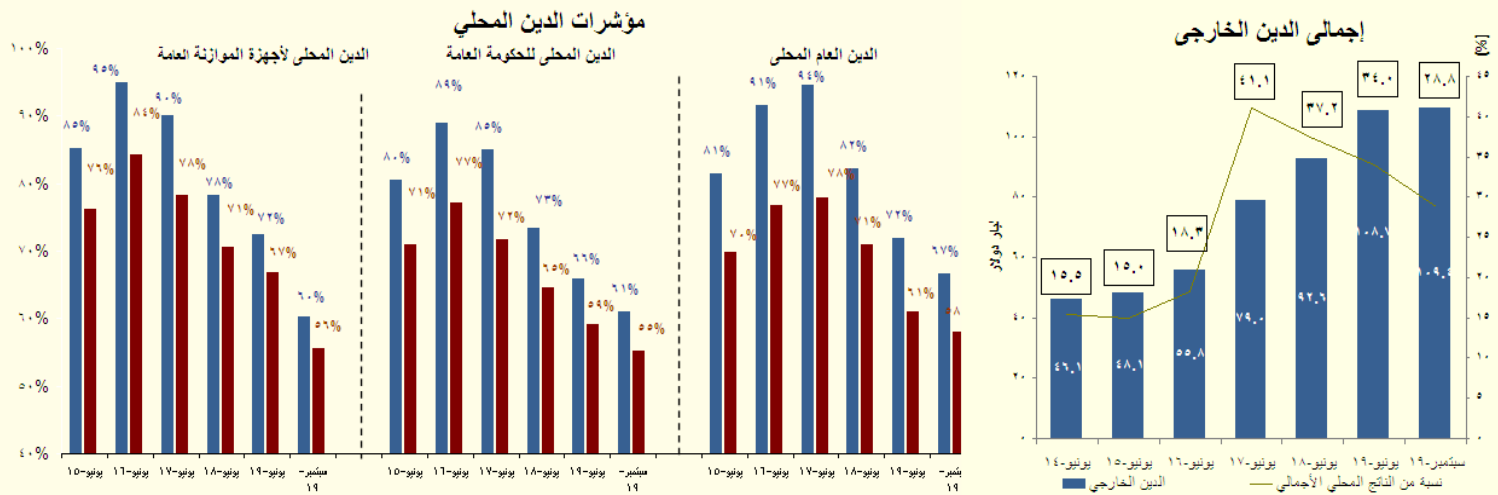

التضخم

- تشير البيانات إلى تراجع معدل التضخم الشهري بشكل ملحوظ ليحقق نحو -٠.٢% خلال شهر ديسمبر ٢٠١٩ (وهو ما يشير إلى إسراع وتيرة انخفاض أسعار السلع الاستهلاكية خاصة انخفاض أسعار بعض السلع الغذائية أكبر الأوزان مساهمة في معدل التضخم العام)، مما أدى إلى تباطؤ معدل التضخم السنوي ليحقق معدل نمو سنوي أحادي بلغ ٧.١% خلال شهر ديسمبر ٢٠١٩، مقارنة بـ ١٢.٠% خلال شهر ديسمبر ٢٠١٨. كما سجل متوسط معدل التضخم السنوي تراجعاً ليصل إلى نحو ٥.٨% خلال الفترة يوليو- ديسمبر ٢٠١٩/٢٠٢٠ مقارنة بـ ١٤.٩% خلال نفس الفترة من العام المالي السابق متأثراً بتراجع معدلات التضخم للطعام والشراب خلال نفس الفترة من العام.

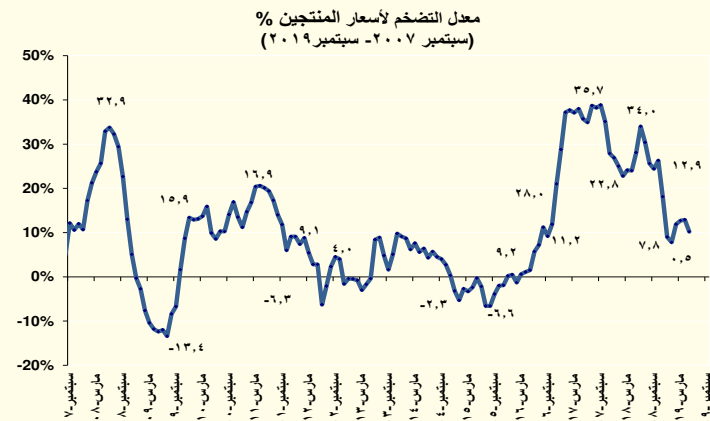
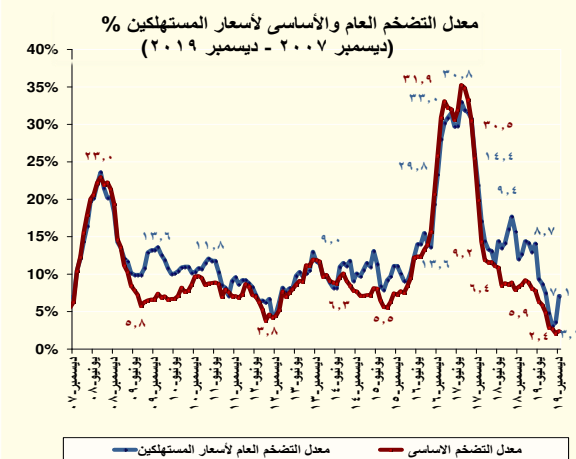

ومن جهة أخرى، فقد حقق معدل النمو السنوي لصافي الأصول الأجنبية قيمة إيجابية للشهر الرابع على التوالي، بعد تسع سنوات من تسجيله قيم سالبة، قدرها ٨٢.٢% (٣٤٢.٤ مليار جنيه) في نهاية أكتوبر ٢٠١٩، مقارنة بـ ٦٤.٤% في الشهر السابق، ويرجع ذلك أساساً إلى زيادة في معدل النمو السنوي لصافي الأصول الأجنبية للبنك المركزي (بالدولار الأمريكي) إلى ٣.٤% في أكتوبر ٢٠١٩، مقارنة بـ ٢.٠% الشهر السابق بينما إنخفض معدل النمو السنوي لصافي الأصول الأجنبية للبنك المركزي (بالجنيه المصري) إلى ٦.٣% في أكتوبر ٢٠١٩، مقارنة بـ ٦.٦% في الشهر السابق.

وعلى نحو آخر، فقد إنخفض النمو السنوي لصافي الأصول المحلية بـ ٩.١% في أكتوبر ٢٠١٩ (٣٦٨١.٦ مليار جنيه) في ضوء إنخفاض المطلوبات من شركات القطاع العام إلى ٣.٩%، مقابل إنخفاض أقل بلغ ٢.٣% الشهر السابق، بالإضافة إلى إنخفاض النمو السنوي لمطلوبات القطاع الحكومي إلى ٨.٣% خلال شهر الدراسة، مقابل ٩.٢% خلال الشهر السابق، وإنخفاض مطلوبات القطاع الخاص ليحقق معدل نمو سنوي قدره ١٣% خلال شهر الدراسة، مقابل ١٤% في الشهر السابق.

وقد إرتفعت نسبة النمو السنوي لإجمالي الودائع - باستثناء الودائع لدي البنك المركزي - إلى ١٢.٧% (٤١٦٦.٦ مليار جنيه) في نهاية أكتوبر ٢٠١٩، مقارنة بـ ١٣.٤% الشهر السابق. جدير بالذكر أن نسبة ٨٥% من إجمالي الودائع تتبع القطاع غير الحكومي. بينما، انخفضت نسبة القروض إلى الودائع إلى ٤٣.٩% في نهاية أكتوبر ٢٠١٩، مقارنة بـ ٥٧.٨% الشهر السابق في ضوء إنخفاض معدل النمو السنوي لإجمالي الإقراض من قبل القطاع المصرفي (باستثناء البنك المركزي) إلى ٧.٥% (١٨٢٩.٩ مليار جنيه) في نهاية أكتوبر ٢٠١٩، مقارنة بـ ٩.٨٩% الشهر السابق.

● وفي سياق متصل، قررت لجنة السياسة النقدية للبنك المركزي المصري في اجتماعها بتاريخ ١٦ يناير ٢٠٢٠ الإبقاء على أسعار الإيداع والإقراض لليلة واحدة وسعر العمليات الرئيسية للبنك المركزي دون تغيير عند ١٢.٢٥%، و١٣.٢٥% و١٢.٧٥% على التوالي. كما تم الإبقاء على سعر الإئتمان الخصم عند ١٢.٧٥%.

القطاع الخارجي

● حقق ميزان المدفوعات فائضاً كلياً بلغ نحو ٠.٢ مليار دولار خلال الربع الأول من العام المالي 2019 / 2020. ويأتى ذلك في ضوء تحسن وتراجع عجز الميزان التجاري بنحو ١ مليار دولار ليحقق ٨.٨ مليار دولار خلال فترة الدراسة، وإنخفاض عجز ميزان المعاملات الجارية بشكل ملحوظ بنسبة ٣١% محققاً ١.٤ مليار دولار. بالإضافة إلى تحقيق فائض في ميزان الحساب الرأسمالي والمالي بلغ ٠.٧ مليار دولار خلال فترة الدراسة.

الامر الذي يمكن تفسيره على جانب المعاملات الجارية في ضوء ما يلي:

- تزايد الصادرات السلعية غير البترولية بنسبة ١٨% بنحو ٠.٧ مليار دولار لتحقيق ٤.٧ مليار دولار خلال فترة الدراسة (خاصة تزايد الصادرات في الذهب، وأجهزة الإرسال والاستقبال للإذاعة والتلفزيون، والأدوية والأموال واللقاحات، وأصناف الصيدلة، والمركبات العضوية وغير العضوية).
- إنخفاض الواردات السلعية غير البترولية بنسبة ٢% بنحو ٠.٣ مليار دولار لتحقيق ١٢.٩ مليار دولار خلال فترة الدراسة (خاصة تراجع الواردات في حديد صب زهر، والقمح، والخشب الخام والمكثف، وقطع غيار وأجزاء للسيارات والجرارات).
- إرتفاع المتحصلات من السياحة بنسبة ٧% بنحو ٠.٣ مليار دولار لتحقيق ٤.٢ مليار دولار خلال فترة الدراسة، بالإضافة إلى إرتفاع المدفوعات من السياحة بنسبة ٣٣% بنحو ٠.٢ مليار دولار لتحقيق ١ مليار دولار خلال فترة الدراسة (الأمر الذي أسفر عن إستقرار صافي ميزان السياحة ليحقق ٣.٢ مليار دولار)
- إرتفاع المتحصلات من رسوم المرور بقتاة السويس بنسبة ٥% لتسجل ١.٥ مليار دولار.
- إرتفاع تحويلات العاملين من الخارج بنسبة ١٤% بنحو ٠.٨ مليار دولار لتحقيق ٦.٧ مليار دولار خلال فترة الدراسة.

أما على جانب ميزان المعاملات الرأسمالية فقد حقق صافي تدفقات الحساب الرأسمالي والمالي للداخل نحو ٠.٧ مليار دولار خلال الربع الأول من العام المالي ٢٠١٩/٢٠٢٠، حيث إرتفع صافي الاستثمار الأجنبي المباشر في مصر بنحو ٠.٩ مليار دولار ليسجل تدفقات للداخل بلغت ٢.٤ مليار دولار خلال فترة الدراسة، مقابل ١.٤ مليار دولار خلال نفس الفترة من العام المالي السابق. وقد جاءت الزيادة في الإستثمارات الواردة إلى البلاد في ضوء تزايد الإستثمارات الواردة لتأسيس شركات أو زيادة رؤوس أموالها لتصل ١.٥ مليار دولار، والاستثمارات في قطاع البترول لتصل ٠.٧ مليار جنيه خلال فترة الدراسة.

القسم الأول

نظرة عامة على الأداء الإقتصادي و المالي

- أ- مؤشرات الإقتصاد العيني و الحقيقي و مصادر النمو..... ١
- ب- السكان و التشغيل..... ٢
- ج- الأسعار المحلية (متوسط الفترة)..... ٢
- د- مؤشرات المالية العامة..... ٣
- هـ- ملخص الدين العام المحلي (بالمليون جنية، رصيد نهاية الفترة)..... ٤
- و- إجمالي الدين العام الخارجي (مليون دولار، رصيد نهاية الفترة)..... ٤
- ز- خدمة الدين الحكومي (مليون جنية، تدفقات)..... ٤
- ح- المؤشرات النقدية (نهاية الفترة)..... ٥
- ط- القطاع المالي والاستثمارات..... ٦
- ي- معاملات القطاع الخارجي..... ٧

القسم الأول: نظرة عامة على الأداء الإقتصادي والمالي

بيان ربع سنوى #				بيان سنوى #							
ابريل-يونيو ٢٠١٩	يناير-مارس ٢٠١٩	أكتوبر-ديسمبر ٢٠١٨	ابريل-يونيو ٢٠١٨	* ٢٠١٩/٢٠١٨	# ٢٠١٨/٢٠١٧	^/ ٢٠١٧/٢٠١٦	٢٠١٦/٢٠١٥	٢٠١٥/٢٠١٤	٢٠١٤/٢٠١٣	٢٠١٣/٢٠١٢	
أ. الاقتصاد العيني (بالأسعار الجارية)											
١,٢٦٦,٨٠٠	١,٢٦٨,١٠٠	١,٣٨٣,٣٠٠	١,٠٧٤,٥٠٠	٥,٣٢٢,٣٠٠	٤,٤٣٧,٤٠٠	٣,٤٧٠,٠٠٠	٢,٧٠٩,٤٠٠	٢,٤٤٣,٩٠٠	٢,١٣٠,٠٠٠	١,٨٦٠,٤٠٠	الناتج المحلى (بأسعار السوق بالمليون جنيه)
٧٤,٦٩٥	٧٢,٢٣١	٧٧,٤٤٥	٦٠,٥٤٥	٣٠٣,١٧٤	٢٥٠,٨٩٥	٢٣٤,٣٢٥	٣٣٢,٩٢٧	٣٣٢,٧٠٠	٣٠٥,٦٠٢	٢٨٨,٥٤٢	الناتج المحلى (بأسعار السوق بالمليون دولار)
١,٢٣٩,٨٠٠	١,٢٣٥,١٠٠	١,٣٤٧,٣٠٠	١,٠٦٠,٨٠٠	٥,١٧٠,٣٠٢	٤,٣٣٤,٧٠٠	٣,٤١٧,١٤٩	٢,٦٧٤,٤١٠	٢,٤٧٣,١٠٠	٢,٢٠٥,٥٩٤	١,٩٢٤,٨٠٨	الناتج المحلى (بتكلفة عوامل الإنتاج بالمليون جنيه)
٧٣,١٠٣	٧٠,٣٥٢	٧٥,٤٢٩	٥٩,٧٧٣	٢٩٤,٥١٥	٢٤٥,٠٨٨	٢٣٠,٧٥٦	٣٢٨,٦٢٧	٣٣٦,٦٧٥	٣١٦,٤٤٨	٢٩٨,٥٣١	الناتج المحلى (بتكلفة عوامل الإنتاج بالمليون دولار)
١٢,٨٠٩	١٢,٨٧٤	١٤,١٠١	١١,٦٦٥	٥٣,٨١٥	٤٥,٧٤٦	٢٨,٨٨٩	٣٠,٠٧٦	٢٧,٧٨٣	٢٤,٨٣٠	٢٢,٢٣٦	نصيب الفرد من الناتج المحلى الإجمالى (بالجنيه)
٧٥٥	٧٣٣	٧٨٩	٦٥٧	٣,٠٦٥	٢,٥٨٧	١,٩٥١	٣,٦٩٦	٣,٧٨٢	٣,٥٦٣	٣,٤٤٩	نصيب الفرد من الناتج المحلى الإجمالى (بالدولار)
ب. مؤشرات الاقتصاد العيني ومصادر النمو ^{١/} (معدل النمو)											
٥.٧	٥.٦	٥.٥	٥.٤	٥.٦	٥.٣	٤.٢	٤.٣	٤.٤	٢.٩	٢.٢	الناتج المحلى الحقيقي (بأسعار السوق) ^{٢/}
٥.٢	٥.٣	٥.٠	٥.٦	٥.١	٥.٦	٣.٦	٢.٣	٣.٤	٢.٩	٢.٢	الناتج المحلى الحقيقي (بتكلفة عوامل الإنتاج) ^{٢/}
٤.٧	٥.٨	٥.٨	٥.٤	٥.٢	٥.٦	٢.١	٠.٩	١.٦	١.٩	١.١	القطاع السلى
٦.٥	٥.٧	٥.٦	٧.٨	٦.٤	٧.٩	٥.٥	٢.٧	٥.٢	٢.٦	٣.٢	قطاع الخدمات الإنتاجية
٤.٤	٤.٠	٢.٧	٣.٣	٣.٥	٢.٨	٤.٠	٤.٧	٤.٩	٥.٥	٣.٤	الخدمات الإجتماعية
١٥.٣	١٢.٦	٨.٧	٢١.٩	١٣.١	١٥.٧	١١.٣	١١.٢	٨.٦	١.٧	٨.٤-	الاستثمارات ^{١٥ / ١٥}
١.٣	١.٢	٠.٩	٠.٦	١.١	١.١	٤.٠	٤.٦	٣.٦	٤.٩	٣.٢	الإستهلاك النهائى ^{١٤}
١.٤	١.١	٠.٣	٠.٦	٠.٩	١.٠	٤.٢	٤.٦	٣.١	٤.٤	٣.٣	الإستهلاك الخاص
١.٠	٢.٢	٦.٧	٠.٥	٢.٨	١.٧	٢.٥	٣.٩	٧.٠	٨.٤	٢.٢	الإستهلاك العام
١١.٧-	٣.٥-	٤.٤	٠.٧-	٢.١-	٣١.٦	٨٦.٠	١٤.٥-	٠.٦-	١٠.٩-	٤.٥	الصادرات السلفية والخدمية ^{١٥}
١.٦-	١.٢-	٠.٩-	٣.١	٣.٥	٣.٠	٦٧.٧	١.٩	١.٨	٠.٤	٠.٤-	نصيب الفرد من الناتج المحلى الإجمالى الحقيقى
الإدخال المحلى ^{١٦}											
٨١.٦	٣٧.٢	١٠٢.٧	٢٦٨.٥	٣٦٣.٣	٣٤٤.٦	٥٨.٣-	٤.٦	٢٧.٩	٢٤.٢-	٧.٩	معدل النمو الاسمى السنوى
١٢.٧	٧.٨	٩.٨	٨.٣	٩.٤	٦.٢	١.٨	٥.٥	٥.٨	٥.٢	٧.٩	نسبة إلى الناتج المحلى الإجمالى
الاستثمارات المحلية ^{١٥ / ١٦}											
٢٥.٦	٢٥.٥	٢٦.٦	٤١.٣	٢٧.٢	٣٩.٥	٣٠.١	١٦.٧	٢٠.٢	٩.٩	١.٥-	معدل النمو الاسمى السنوى
١٩.٤	١٨.٩	١٨.١	١٨.٢	١٧.٧	١٦.٧	١٥.٣	١٥.٠	١٤.٣	١٣.٦	١٤.٢	نسبة إلى الناتج المحلى الإجمالى

المصدر: وزارة التخطيط والمتابعة والإصلاح الإداري.

* بيان مبدئي، وقابل للتعديل.

بيان معدل في ضوء البيانات الحديثة الصادرة عن وزارة التخطيط والمتابعة والإصلاح الإداري. قامت وزارة التخطيط بمراجعة السلسلة الزمنية للناتج المحلي الإجمالي ابتداءً من عام ٢٠١٢/٢٠١١ وحتى عام ٢٠١٥/٢٠١٤ وفقاً للتعداد الإقتصادي.

١/ قامت وزارة التخطيط والمتابعة والإصلاح الإداري بمراجعة بيانات الناتج المحلي الإجمالي لعام ٢٠١٨/٢٠١٧ على أساس ربع سنوي.

٢/ تم حساب معدلات النمو الحقيقية باستخدام الأسعار الثابتة لعام ٢٠٠٧/٠٦، ولكن بدءاً من عام ٢٠١٣/١٢ تم حساب معدلات النمو باستخدام الأسعار الثابتة لعام ٢٠١٢/١١ وبدءاً من عام ٢٠١٨/١٧ تم حساب معدلات النمو باستخدام الأسعار الثابتة لعام ٢٠١٧/١٦

٣/ تشمل نشاط قطاع البترول والغاز الطبيعي.

٤/ تشمل صافي الضرائب غير المباشرة.

٥/ رأس المال الثابت، يشمل التغير في المخزون.

٦/ بالأسعار الجارية.

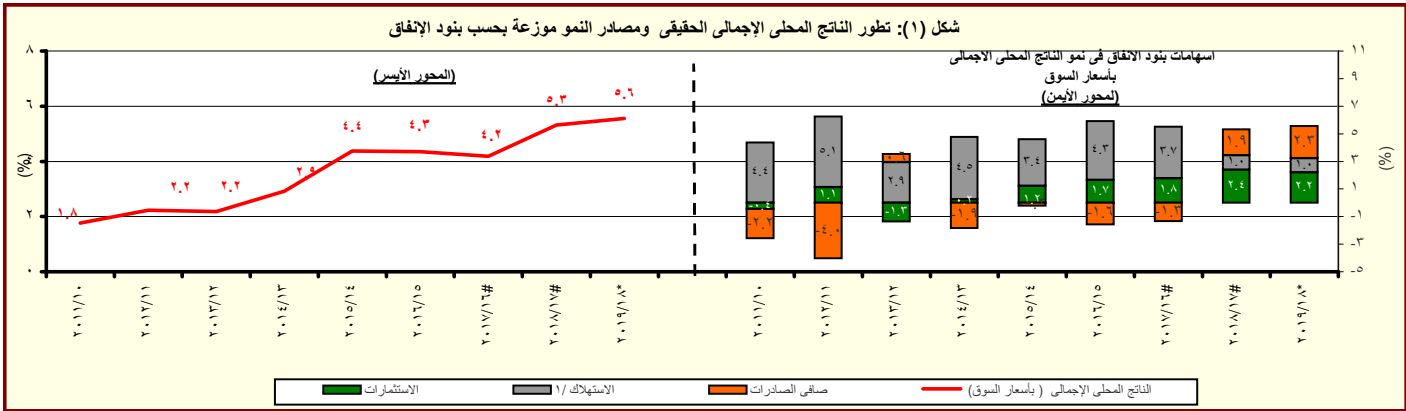

المصدر: وزارة التخطيط والمتابعة والإصلاح الإداري.

* بيان مبدئي، وقابل للتعديل.

١/ متضمن الاستهلاك العام والخاص.

القسم الأول: نظرة عامة على الأداء الإقتصادي والمالى (تابع)

بيان سنوى					بيان سنوى				
أبريل - يونيو ٢٠١٩	يناير - مارس ٢٠١٩	أكتوبر - ديسمبر ٢٠١٨	أبريل - يونيو ٢٠١٨		٢٠١٤/١٣	٢٠١٥/١٤	٢٠١٦/١٥	٢٠١٧/١٦	٢٠١٨/١٧
ج . السكان									
٩٨.٩	٩٨.٥	٩٨.١	٩٧.٠	إجمالي عدد السكان (بالمليون نسمة) ^{١/}	٨٦.٧	٨٩.٠	٩١.١	٩٣.٣	٩٨.١
٢.٠	٢.٠	٢.٠	٤.٠	معدل نمو السكان	٢.٤	٢.٦	٢.٤	٢.٤	٥.١
٧.٥	٨.١	٨.٩	٩.٩	معدل البطالة %	١٣.٠	١٢.٨	١٢.٧	١٢.٠	٨.٩
د . الأسعار المحلية (متوسط الفترة)									
١٢.٢	١٣.٧	١٥.١	١٣.٠	معدل التضخم وفقاً لأسعار المستهلكين (حضر الجمهورية) ^{٢/}	١٠.١	١٠.٩	١٠.٢	٢٣.٣	٢١.٦
١١.٦	١٠.٨	١٧.٨	٢٨.٧	معدل التضخم وفقاً لأسعار المنتجين ^{٣/}	٦.٥	١.٨-	١.٤-	٣٠.٠	٣٠.٣
^{٦/} ١٦.٣	١٦.٨	١٧.٣	١٧.٣	سعر خصم البنك المركزى ^{٥/} *	٩.٢٥	٩.٢٩	١٢.١	١٩.٣	١٧.٣
١٧.٥	١٨.١	١٩.٦	١٨.٣	سعر الفائدة على أذون الخزانة (٩١ يوم)	١٠.٩	١١.٤	١١.٨	١٧.٥	١٨.٩
١٥.٨	١٢.٠	١١.٩	١١.٧	سعر الفائدة على الودائع (٣ أشهر) ^{٤/}	٧.٢	٧.٠	٧.٤	١١.٢	١٢.٩
١٥.٩	١٦.٥	١٦.٩	١٧.١	سعر العائد بين البنوك - ليلة واحدة ^{٥/}	٨.٨	٩.١	٩.٧	١٨.٩	١٨.٣
١٦.٩٦	١٧.٥٦	١٧.٨٦	١٧.٧٥	سعر الصرف (جنيه مقابل الدولار)	٦.٩٧	٧.٤٢	٨.١٥	١٤.٧٢	١٧.٧٧

المصادر : وزارة التخطيط والبنك المركزى المصرى والجهاز المركزى للتعبئة العامة والإحصاء.

-- بيان غير متاح

* تمت مراجعته

^{١/} لا يتضمن المصريين المقيمين فى الخارج.

^{٢/} قام الجهاز المركزى للتعبئة العامة والإحصاء بإستحداث سلسلة جديدة للأرقام القياسية لأسعار المستهلكين بدءاً من سبتمبر ٢٠١٩ ، وذلك بإستخدام عام ٢٠١٩/٢٠١٨ سنة أساس للسلسلة الجديدة، وإستخدام أوزان جديدة للمجموعات السلعية الرئيسية مستخرجة فى ضوء نتائج بحث الدخل والإنفاق والإستهلاك لعام ٢٠١٧/٢٠١٨. هذا، وتجدر الإشارة إلى أن سلسلة أسعار المستهلكين ما قبل أغسطس ٢٠١٩ مبنية على أساس شهر يناير ٢٠١٠ ، كما إعتمدت الأوزان السابقة على بحث الدخل والإنفاق والإستهلاك للعام المالى ٢٠٠٨/٢٠٠٩ .

^{٣/} قام الجهاز المركزى للتعبئة العامة والإحصاء بإصدار رقم قياسى جديد لأسعار المنتجين بدءاً من سبتمبر ٢٠٠٧ ليحل محل الأرقام القياسية لأسعار الجملة، وذلك بإستخدام أسعار السلع والخدمات للسنة المالية (٢٠٠٤-٢٠٠٥) كفترة أساس لسلسلة الأرقام القياسية، كما تم إستخراج الأوزان بإستخدام متوسط عامى (٢٠٠٢-٢٠٠٣ ، ٢٠٠٤-٢٠٠٥) للقيم الإجمالية للإنتاج الصناعى والزراعى والخدمى.

^{٤/} البيانات تعكس نهاية الفترة.

^{٥/} متوسط ميلادى.

^{٦/} يعكس الفترة أبريل - مايو ٢٠١٩

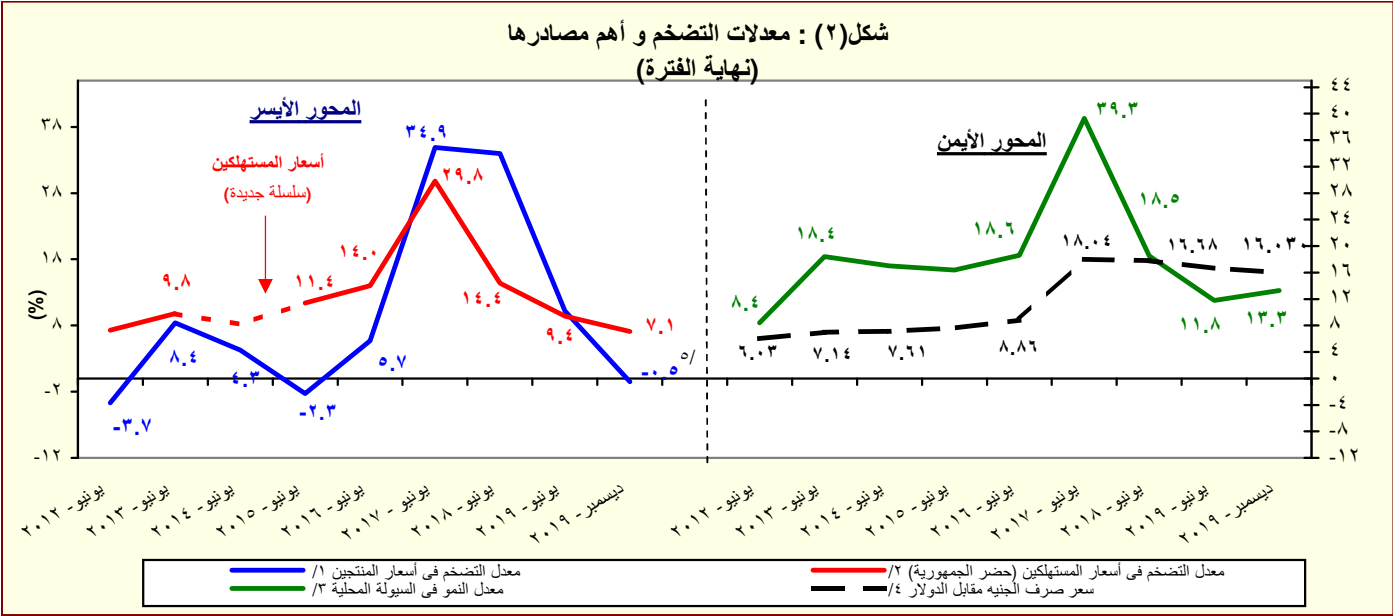

المصدر: البنك المركزى المصرى و الجهاز المركزى للتعبئة العامة والإحصاء

^{١/} تغيير فى السلسلة. تعكس البيانات قبل يونيو ٢٠٠٧ معدلات التضخم وفقاً لأسعار الجملة.

^{٢/} قام الجهاز المركزى للتعبئة العامة والإحصاء بإستحداث سلسلة جديدة للأرقام القياسية لأسعار المستهلكين بدءاً من سبتمبر ٢٠١٩ ، وذلك بإستخدام عام ٢٠١٩/٢٠١٨ سنة أساس للسلسلة الجديدة، وإستخدام أوزان جديدة للمجموعات السلعية الرئيسية مستخرجة فى ضوء نتائج بحث الدخل والإنفاق والإستهلاك لعام ٢٠١٧/٢٠١٨. هذا، وتجدر الإشارة إلى أن سلسلة أسعار المستهلكين ما قبل أغسطس ٢٠١٩ مبنية على أساس شهر يناير ٢٠١٠ ، كما إعتمدت الأوزان السابقة على بحث الدخل والإنفاق والإستهلاك للعام المالى ٢٠٠٨/٢٠٠٩ .

^{٣/} يعرف إجمالى السيولة المحلية كإجمالى صافى الأصول الأجنبية وصافى الأصول المحلية لدى الجهاز المصرفى (فى جانب الأصول) ، أو كجملة المعروض النقدى وأشباه النقود لدى الجهاز المصرفى (فى جانب الخصوم).

^{٤/} يعكس البيان متوسط شهرى.

^{٥/} تعكس بيانات الرقم القياسى لأسعار المنتجين عن شهر سبتمبر ٢٠١٩.

القسم الأول: نظرة عامة على الأداء الإقتصادي والمالى (تابع)

٢٠١٤/٢٠١٣	٢٠١٥/٢٠١٤	٢٠١٦/٢٠١٥	٢٠١٧/٢٠١٦	٢٠١٨/٢٠١٧	٢٠١٩/٢٠١٨	٢٠٢٠/٢٠١٩ ^{١/}	يوليو-ديسمبر ٢٠٢٠/٢٠١٩
فطنى							
موازنة							
هـ. مؤشرات المالية العامة ^{٢/}							
١- قطاع الموازنة العامة (بالمليون جنيه) ^{٤/}							
إجمالي الإيرادات	٤٥٦,٧٨٨	٤٦٥,٢٤١	٤٩١,٤٨٨	٦٥٩,١٨٤	٨٢١,١٣٤	٩٤١,٩١٠	١,١٣٤,٤٢٤
إجمالي المصروفات	٧٠١,٥١٤	٧٣٣,٣٥٠	٨١٧,٨٤٤	١,٠٣١,٩٤١	١,٢٤٤,٤٠٨	١,٣٦٩,٨٧٠	١,٥٧٤,٥٥٩
الميزان الأولي ^{٥/}	-٨٢,٢٨٩	-٨٦,٤٢٢	-٩٥,٨٦٠	-٦٢,٩٨٨	٤,٨٦٨	١٠٣,٠٩٤	١٢٣,٩٩٥
الميزان النقدي ^{٦/}	-٢٤٤,٧٢٧	-٢٦٨,١٠٩	-٣٢٦,٣٥٦	-٣٧٢,٧٥٧	-٤٢٣,٢٧٤	-٤٢٧,٩٦٠	-٤٤٠,١٣٥
الميزان الكلى	-٢٥٥,٤٣٩	-٢٧٩,٤٣٠	-٣٣٩,٤٩٥	-٣٧٩,٥٩٠	-٤٣٢,٥٨٠	-٤٢٩,٩٥١	-٤٤٥,١٤٠
٢- قطاع الموازنة العامة ^{٤/} (معدل نمو سنوى)							
إجمالي الإيرادات	٣٠.٤	١.٩	٥.٦	٣٤.١	٢٤.٦	١٤.٧	١٤.٧
الإيرادات الضريبية	٣.٧	١٧.٥	١٥.٢	٣١.١	٣٦.٢	١٧.٠	١١.٢
الإيرادات غير الضريبية	٩٨.١	١/- ١٨.٩	١/- ١٢.٦	٤١.٧	١/- ٢.٧	٧.٣	١٩.٧
إجمالي المصروفات (ومنها):	١٩.٣	٤.٥	١١.٥	٢٦.٢	٢٠.٦	١٠.١	١٠.٦
الأجور وتعويضات العاملين	٢٤.٩	١١.١	٧.٧	٥.٥	٦.٤	١٠.٨	١١.٥
الفوائد المدفوعة	١٧.٨	١١.٥	٢٦.٢	٢٩.٩	٣٨.٢	٢١.٩	٥.١
٣- قطاع الحكومة العامة (مليون جنيه) ^{٧/}							
إجمالي الإيرادات	٥١٩,٤٤٩	٥٣٨,٣٧٨	٥٤٩,٠٨٠	--	--	--	--
إجمالي المصروفات	٧٥٩,٨٤٧	٨٠٥,٩٢٩	٨٨٦,٧٧٤	--	--	--	--
الميزان الكلى	-٢٥٤,٧١٦	-٢٨٤,٣١٤	-٣٧٠,٣٤٩	--	--	--	--
٤ - نسبة إلى الناتج المحلى الإجمالى ^{٨/}							
قطاع الموازنة العامة ^{٩/}							
إجمالي الإيرادات	٢١.٤	١٩.٠	١٨.١	١٩.٠	١٨.٥	١٧.٧	١٨.٤
الإيرادات الضريبية	١٢.٢	١٢.٥	١٣.٠	١٣.٣	١٤.٢	١٣.٨	١٣.٩
الإيرادات غير الضريبية	٩.٢	٦.٥	٥.١	٥.٧	٤.٣	٣.٩	٤.٣
إجمالي المصروفات (ومنها):	٣٢.٩	٣٠.٠	٣٠.٢	٢٩.٧	٢٨.٠	٢٥.٧	٢٥.٦
الاجور وتعويضات العاملين	٨.٤	٨.١	٧.٩	٦.٥	٥.٤	٥.٠	٤.٩
الفوائد المدفوعة	٨.١	٧.٩	٩.٠	٩.١	٩.٩	١٠.٠	٩.٢
الميزان الأولي ^{١٥/}	-٣.٩	-٣.٥	-٣.٥	-١.٨	٠.١	١.٩	٢.٠
الميزان النقدي ^{١٦/}	-١١.٥	-١١.٠	-١٢.٠	-١٠.٧	-٩.٥	-٨.٠	-٧.١
الميزان الكلى	-١٢.٠	-١١.٤	-١٢.٥	-١٠.٩	-٩.٧	-٨.١	-٧.٢
الحكومة العامة ^{١٧/}							
الميزان الأولي ^{١٥/}	-٤.٥	-٤.٣	-٥.٤	--	--	--	--
الميزان الكلى	-١٢.٠	-١١.٦	-١٣.٧	--	--	--	--

- المصدر: وزارة المالية
- البيان ما زال تحت الاعداد و سوف يتم نشره فور الانتهاء
- * يرجع الاستقرار في معدل نمو الإيرادات الضريبية إلى عدة اسباب منها انخفاض الابرادات المحصلة من البنك المركزي في ضوء السياسة النقدية التقيدية، بالإضافة الي تراجع بعض المتحصلات في ضوء تحسن سعر صرف الجنيه مقابل الدولار مما ادى الي انخفاض القيمة المحصلة من عوائد الجمارك وقناة السويس بالعملة المحلية.
- ١/ يرجع الإنخفاض في الإيرادات غير الضريبية إلى تراجع الموارد الاستثنائية من المنح خلال عام المقارنة.
- ٢/ تعكس بيانات الموازنة العامة للدولة بموجب قانون ربط الموازنة رقم ٧٩ لعام ٢٠١٩.
- ٣/ تم إعادة تبويب فـعليات الموازنة العامة لتتفق مع معايير صندوق النقد الدولي والمعروفة بـ GFS ٢٠٠١ (على أساس نقدي).
- ٤/ يشمل قطاع موازنة الجهاز الإدارى و المحليات، والهينات الخدمية العامة.
- ٥/ العجز الكلى مخصوماً منه الفوائد المدفوعة.
- ٦/ العجز الكلى بدون صافى حيازة الأصول المالية.
- ٧/ يشمل المعاملات المالية لكل من أجهزة الموازنة العامة، وبنك الإستثمار القومى، وصناديق التأمين والمعاشات ، ومع مراعاة إستبعاد كافة المعاملات البيئية للجهاـت الثلاث لمنع إزدواجية الحساب.
- ٨/ تم مراجعة تقديرات الناتج المحلى الإجمالى لتصبح ٥٣٢٢.٣ مليار جنيه في عام ٢٠١٩/٢٠١٨ بدلاً من تقديرات سابقة بنحو ٥٢٥٠.٩ مليار جنيه. في حين قدر الناتج المحلى الإجمالى للسنة المالية ٢٠٢٠/٢٠١٩ بنحو ٦١٦٢.٦ مليار جنيه وفقاً لتقديرات وزارة المالية.
- ٩/ تعكس الزيادة في مدفوعات الفوائد تعجيل سداد مدفوعات الفوائد المستحقة لصالح صناديق المعاشات فى شهر سبتمبر ٢٠١٩ بدلاً من شهر يونيو من نفس العام المالى ٢٠٢٠/٢٠١٩
- ١٠/ ترجع الزيادة فى العجز المالى الكلى مقارنة بنفس الفترة من العام المالى السابق فى الأساس إلى الزيادة فى مدفوعات الفوائد نتيجة لتعجيل سداد مدفوعات الفوائد المستحقة لصالح صناديق المعاشات فى شهر سبتمبر ٢٠١٩ بدلاً من شهر يونيو من نفس العام المالى ٢٠٢٠/٢٠١٩

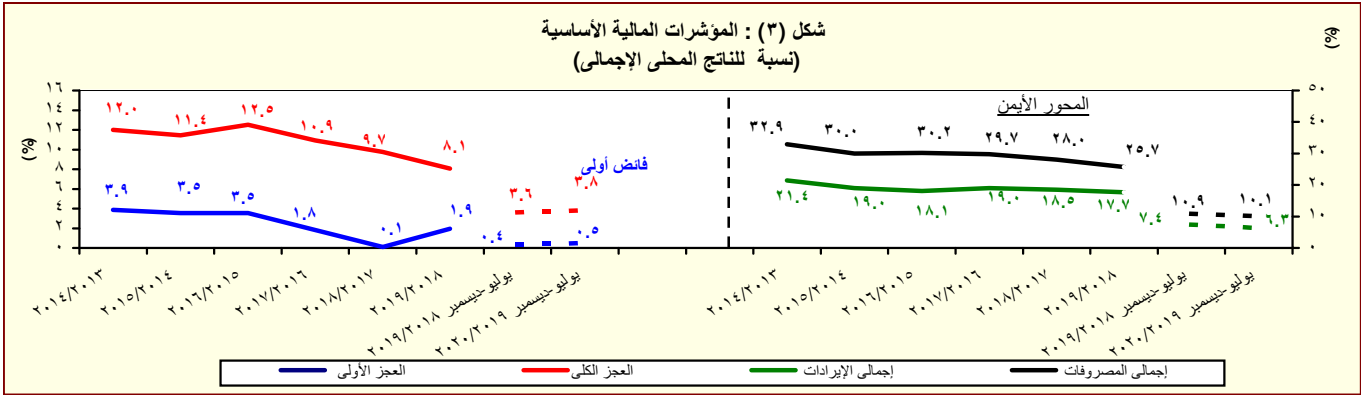

المصدر: وزارة المالية

القسم الأول: نظرة عامة على الأداء الإقتصادي والمالى (تابع)

بيان سنوى					بيان سنوى				
سبتمبر-٢٠١٩	يونيو-٢٠١٩	مارس-٢٠١٩	سبتمبر-٢٠١٨	يونيو-٢٠١٨	يونيو-٢٠١٧	يونيو-٢٠١٦	يونيو-٢٠١٥	يونيو-٢٠١٤	
١. ملخص الدين العام المحلى									
(بالمليون جنيه، رصيد نهاية الفترة) ^{١/}									
١-إجمالى الدين المحلى لأجهزة الموازنة العامة ^{٢/}									
٣,٧٠٩,٢٤٦	٣,٨٥٦,٢١٥	٣,٧٣٥,١٠٥	٣,٦٠٩,٣١١	٣,٤٧٠,٩٦٨	٣,١٢٤,١٠٠	٢,٥٧٠,٨٤٣	٢,٠٨٢,٦٢٥	١,٦٩٧,٨٩٣	
(٢.٨)	(١١.١)	--	--	(١١.١)	(٢١.٥)	(٢٣.٤)	(٢٢.٧)	(١٧.٧)	
٢٨١,٣٤٩	٣٠٤,٩٠٨	٣٣٠,٠١٨	٣٣٧,٧٣٤	٣٤٠,٥٠٠	٤٠٨,٩٣٦	٢٨٧,١٨٧	٢١٨,٥٦١	١٦١,٤٨٥	
(١٦.٧)	(١٠.٥)	--	--	(١٦.٧)	(٤٢.٤)	(٣١.٤)	(٣٥.٣)	(١١.٩)	
٣,٤٢٧,٨٩٧	٣,٥٥١,٣٠٧	٣,٤٠٥,٠٨٧	٣,٢٧١,٥٧٧	٣,١٣٠,٤٦٨	٢,٧١٥,١٦٤	٢,٢٨٣,٦٥٦	١,٨٦٤,٠٦٤	١,٥٣٦,٤٠٨	
(٤.٨)	(١٣.٤)	--	--	(١٥.٣)	(١٨.٩)	(٢٢.٥)	(٢١.٣)	(٢٢.٠)	
٣,٧٥٨,٨٨٥	٣,٥٠٧,١٨٥	٣,٣٨٣,٠٠٤	٣,٣٧٤,٠٠٧	٣,٢٥٩,٣٧٨	٢,٩٥٠,٨٦٧	٢,٤٠٩,٢٢٥	١,٩٦٦,٤٨٩	١,٦٠٣,٧٣٠	
(١١.٤)	(٧.٦)	--	--	(١٠.٥)	(٢٢.٥)	(٢٢.٦)	(٢٣.٦)	(١٧.٨)	
٣٥٩,٠٤٧	٣٦١,٧٣٦	٣٩٧,٣٤٣	٣٩٠,٧١٠	٣٩٦,٣٨٦	٤٦٠,٥٦٤	٣٢١,٩٢٤	٢٣٣,٠٥٤	١٧١,٦٩٧	
(٨.١)	(٨.٧)	--	--	(١٣.٩)	(٤٣.١)	(٣٨.١)	(٣٥.٧)	(١٠.٣)	
٣,٣٩٩,٨٣٨	٣,١٤٥,٤٤٩	٢,٩٨٥,٦٦١	٢,٩٨٣,٢٩٧	٢,٨٦٢,٩٩٢	٢,٤٩٠,٣٠٣	٢,٠٨٧,٣٠١	١,٧٣٣,٤٣٥	١,٤٣٢,٠٣٣	
(١٤.٠)	(٩.٩)	--	--	(١٥.٠)	(١٩.٣)	(٢٠.٤)	(٢١.٠)	(٢٢.٤)	
٤,١٠٨,٤٩٩	٣,٨٢٩,١٤٨	٣,٨٩٦,٣٨٧	٣,٧٥٦,٤٩٣	٣,٦٤٨,٩٨٤	٣,٢٧٨,٣٥٩	٢,٤٧٨,٨٨٣	١,٩٩١,٢٤٧	١,٦٥٤,٦٤١	
(٩.٤)	(٤.٩)	--	--	(١١.٣)	(٣٢.٣)	(٢٤.٥)	(٢٠.٣)	(١٧.٥)	
٥٣٢,٠٠٥	٥٨٦,٣٢٩	٦٢٢,٤٣٣	٤٧٢,٥٦٨	٥٠١,٩٦٩	٥٧٢,٨٦١	٤٠٠,٢٨٢	٢٨٦,١٨١	٢٠٨,٢٧٩	
(١٢.٦)	(١٦.٨)	--	--	(١٢.٤)	(٤٣.١)	(٣٩.٩)	(٣٧.٤)	(٥.٩)	
٣,٥٧٦,٤٩٤	٣,٢٤٢,٨١٩	٣,٢٧٣,٩٥٤	٣,٢٨٣,٩٢٥	٣,١٤٧,٠١٥	٢,٧٠٥,٤٩٨	٢,٠٧٨,٦٠١	١,٧٠٥,٠٦٦	١,٤٤٦,٣٦٢	
(٨.٩)	(٣.٠)	--	--	(١٦.٣)	(٣٠.٢)	(٢١.٩)	(١٧.٩)	(٢١.٨)	
٤,٦٥٥,٢٧٨	٤,٨٠١,٨١١	٤,٦٥٦,٥٣٤	٤,٤٤٧,٤٩١	٤,٣١٥,٤٧٠	٣,٧٤٨,٧١٥	٢,٧٨٤,٥٥٨	٢,٢٧٤,٢١٧	١,٩٠٢,٧٥٧	
(٤.٧)	(١١.٣)	--	--	(١٥.١)	(٣٤.٦)	(٢٢.٤)	(١٩.٥)	(١٦.١)	
٢-إجمالى الدين المحلى للحكومة العامة ^{٣/}									
١٠٩,٣٦٣	١٠٨,٦٩٩	١٠٦,٢٢١	٩٣,١٣١	٩٢,٦٤٤	٧٩,٠٣٣	٥٥,٧٦٤	٤٨,٠٦٣	٤٦,٠٦٧	
٥٨,٨٦٣	٥٧,٢٧٢	٥٣,٨٣٥	٤٧,٢١٠	٤٧,٦٤٩	٣٤,٨٧٥	٢٤,٤٣٧	٢٥,٧٠٧	٢٩,٠٥٤	
٥٠,٥٠٠	٥١,٤٢٧	٥٢,٣٨٦	٤٥,٩٢١	٤٤,٩٩٥	٤٤,١٥٨	٣١,٣٢٨	٢٢,٣٥٦	١٧,٠١٣	
٣-إجمالى الدين العام المحلى ^{٤/}									
٢٥٠,٢٢٧	٧٧٥,٦٧٦	٤٩٨,٤٥٤	١٥٩,٧٠١	٧٠٥,٠٨٠	٥٩٠,٣٦٤	٤٩٣,٧٧٩	٤٢٩,٤٧٤	٢٨٠,٦٩٧	
٢٢٦,٣٨٥	٧١٠,٠٦٠	٤٤٥,٢٦٢	١٣٨,٧٤١	٦٥٠,٧٦٩	٥٢٦,٤٧٣	٤٥٠,٥٧٣	٣٩٢,٠٦٣	٢٦٢,٠٨٤	
٢٣,٨٤١	٦٥,٦١٦	٥٣,١٩٢	٢٠,٩٦١	٥٤,٣١١	٦٣,٨٩١	٤٣,٢٠٦	٣٧,٤١٢	١٨,٦١٣	
٤. ملاحظات (نسبة إلى الناتج المحلى الإجمالى) ^{٥/}									
٦٠.٢%	٧٢.٥%	٧٠.٢%	٦٧.٨%	٧٨.٢%	٩٠.٠%	٩٤.٩%	٨٥.٢%	٧٩.٧%	إجمالى الدين المحلى لأجهزة الموازنة العامة
٥٥.٦%	٦٦.٧%	٦٤.٠%	٦١.٥%	٧٠.٥%	٧٨.٢%	٨٤.٣%	٧٦.٣%	٧٢.١%	صافى الدين المحلى لأجهزة الموازنة العامة
٦١.٠%	٦٥.٩%	٦٣.٦%	٦٣.٤%	٧٣.٥%	٨٥.٠%	٨٨.٩%	٨٠.٥%	٧٥.٣%	إجمالى الدين المحلى للحكومة العامة
٥٥.٢%	٦٥.٩%	٦٠.٦%	٥٦.١%	٦٤.٥%	٧١.٨%	٧٧.٠%	٧٠.٩%	٦٧.٢%	صافى الدين المحلى للحكومة العامة
٦٦.٧%	٧١.٩%	٧٣.٢%	٧٠.٦%	٨٢.٢%	٩٤.٥%	٩١.٥%	٨١.٥%	٧٧.٧%	إجمالى الدين العام المحلى
٥٨.٠%	٦٠.٩%	٦١.٥%	٦١.٧%	٧٠.٩%	٧٨.٠%	٧٦.٧%	٦٩.٨%	٦٧.٩%	صافى الدين العام المحلى
٧٥.٥%	٩٠.٢%	٨٧.٥%	٨٣.٦%	٩٧.٣%	١٠٨.٠%	١٠٢.٨%	٩٣.١%	٨٩.٣%	إجمالى دين أجهزة الموازنة العامة (محلى وخارجى)
٢٨.٨% ^{١/٠}	٣٤.٠%	٣٤.٤%	٣١.٢%	٣٧.٢%	٤١.١%	١٨.٣%	١٥.٠%	١٥.٥%	إجمالى الدين الخارجى
١٥.٥%	١٧.٩%	١٧.٥%	١٥.٨%	١٩.٢%	١٨.١%	٨.٠%	٨.٠%	٩.٧%	الدين الخارجى المحلى

المصدر: وزارة المالية و البنك المركزى المصرى.

() معدل النمو عن العام السابق.
* بيان مبدئى، خاضع للمراجعة.

- ١/ تعكس البيانات رصيد الدين المحلى ثلاث مستويات جميعية هي: الدين المحلى لأجهزة الموازنة العامة، الدين المحلى المجمع للحكومة العامة، والدين العام المحلى المجمع. يشمل الدين المحلى لأجهزة الموازنة العامة أرصدة الدين المستحق على وحدات الجهاز الإدارى، وحدات الإدارة المحلية، والهيئات الخدمية. ويتضمن الدين المحلى للحكومة العامة أرصدة الدين المجمع المستحق على أجهزة الموازنة العامة للدولة وبناك الإستثمار القومى وصناديق التأمين الإجتماعى. أما عن الدين العام المحلى فيشمل أرصدة الدين المحلى المجمع لكل من الحكومة العامة والهيئات الاقتصادية.
- ٢/ يمثل المديونية المستحقة على أجهزة الموازنة العامة (وحدات الجهاز الإدارى، وحدات الإدارة المحلية، والهيئات الخدمية).
- ٣/ يشير بالذكر ان التراجع فى ودائع أجهزة الموازنة العامة ترجع الى استخدام جوالى ٦٠ مليار جنيه وفقاً للقرار الجمهورى رقم ١٠٥ لعام ٢٠١٣.
- ٤/ يمثل رصيد الدين المجمع المستحق على أجهزة الموازنة العامة للدولة و بناك الإستثمار القومى و صناديق التأمين الإجتماعى بعد إستبعاد المديونيات والعلاقات الداخلية فيما بين القطاعات الثلاثة و التى تتمثل فى إقتراض أجهزة الموازنة العامة من بناك الإستثمار القومى، سندات وزارة المالية لدى صناديق التأمين الإجتماعى و بناك الإستثمار القومى،سندات صناديق التأمين الإجتماعى و أخيراً إقتراض بناك الإستثمار القومى من صناديق التأمين الإجتماعى.
- ٥/ يمثل رصيد الدين المجمع المستحق على الحكومة العامة والهيئات الاقتصادية بعد إستبعاد إقتراض الهيئات الاقتصادية من بناك الإستثمار القومى، وإقتراض أجهزة الموازنة من الهيئات الاقتصادية.
- ٦/ ودائع الحكومة العامة والهيئات الاقتصادية بعد إستبعاد ودائع صناديق التأمين الإجتماعى وإقتراض قطاع الموازنة من الهيئات الاقتصادية.
- ٧/ يشمل إجمالى دين أجهزة الموازنة العامة الدين الخارجى الذى تتولى وزارة المالية خدمته طبقاً للجهات الدانة.
- ٨/ البيان الربع سنوى لخدمة الدين الحكومى يعكس التدفقات التراكمية لخدمة الدين منذ بداية العام المالى .
- ٩/ تم مراجعة تقديرات الناتج المحلى الإجمالى لتصبح ٥٣٢٢.٣ مليار جنيه فى عام ٢٠١٩/٢٠١٨ بدلاً من تقديرات سابقة بنحو ٥٢٥٠.٩ مليار جنيه. فى حين قدر الناتج المحلى الإجمالى للسنة المالية ٢٠٢٠/٢٠١٩ بنحو ٦١٦٢.٦ مليار جنيه وفقاً لتقديرات وزارة المالية.
- ١٠/ يمكن تفسير الانخفاض فى إجمالى الدين العام الخارجى كنسبة من الناتج المحلى فى نهاية شهر سبتمبر ٢٠١٩ بالمقارنة بنهاية شهر يونيو ٢٠١٩ فى ضوء عدد من العوامل أهمها: نمو القيمة الاسمية للناتج المحلى الاجمالى فى العام المالى ٢٠١٩/٢٠ عن العام المالى السابق من ناحية، والتباطؤ فى نمو الدين العام الخارجى (مقيماً بالجنيه) فى ضوء تحسن قيمة الجنيه أمام الدولار من ناحية أخرى.

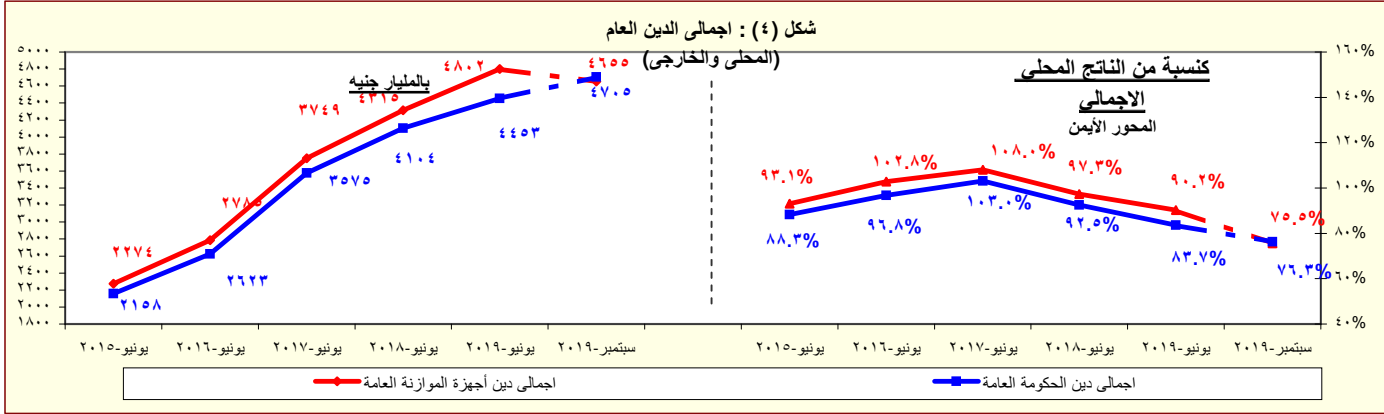

المصدر: وزارة المالية - البنك المركزى المصرى.

* بيان مبدئى

المصادر: البنك المركزى المصرى وحسابات وزارة المالية.
* مبدئى.

٧/ الناتج المحلى الإجمالى / متوسط إجمالى السيولة المحلية (M٢). متوسط إجمالى السيولة المحلية = $\frac{[(M^2) t + (M^2) t - 1]}{2}$.

٨/ يمثل نسبة الدائع الجارية و غير الجارية بالمعاملات الأجنبية إلى إجمالى السيولة المحلية. لا تتضمن كل من دائع غير المقيمين (جزء من صافى الأصول الأجنبية) والداائع الحكومية.

٩/ يمثل نسبة الدائع الحكومية و غير الحكومية بالمعاملات الأجنبية إلى إجمالى الدائع لدى البنوك. غير متضمن وداائع البنوك لدى البنك المركزى.

١٠/ تم مراجعة تقديرات الناتج المحلي الإجمالي لتصبح ٥٣٢٢,٣ مليار جنيه في عام ٢٠١٨/٢٠١٩ بدلاً من تقديرات سابقة بنحو ٥٢٥٠,٩ مليار جنيه. في حين قدر الناتج المحلي الإجمالي للسنة المالية ٢٠١٩/٢٠٢٠ بنحو ٦١٦٢,٦ مليار جنيه وفقاً لتقديرات وزارة المالية.



- ١ / إجمالي السيولة المحلية تتكون من المعروض النقدي وأشباه النقود.
- ٢ / معدل النمو في السيولة المحلية يستأخذ معر الصرف الثابت، ويتم حسابه عن طريق تطبيق سعر الصرف السائد في نفس الفترة من العام السابق للفترة الحالية.
- ٣ / الدوائع الحارية و غير الحارية بالعملات الأجنبية .

القسم الأول: نظرة عامة على الأداء الإقتصادي والمالى (تابع)

بيان سنوى				بيان سنوى				
سبتمبر-١٩	يونيو-١٩	مارس-١٩	ديسمبر-١٨	٢٠١٩/١٨	٢٠١٨/١٧	٢٠١٧/١٦	٢٠١٦/١٥	٢٠١٥/١٤
ى- القطاع المالى والإستثمارات								
--	٤.٦	٤.٥	٤.٧	١٧.٩	١٦.٧	١٥.٣	١٥.٠	١٤.٣
إجمالى الإستثمارات المحلية (نسبة إلى الناتج المحلى الإجمالى) ^{١/}								
--	٠.٤	٠.٦	٠.٦	١.٩	٣.١	٣.٤	٢.١	١.٩
الإستثمارات الأجنبية المباشرة (نسبة إلى الناتج المحلى الإجمالى) ^{٢/ ١/}								
مؤشرات سوق المال (نهاية العام الميلادى) ^{٣/}								
٣.٩-	٢.٤	٠.٤-	٢.١-	٢.١-	٣.٠	٧.٨	١٠.٢	٤-
العائد على مؤشر EGX-٣٠								
٢.٠	٠.٧	٠.٨	١.٩	١.٩	٠.٦	١.٣	١.٦	٢.٢
معدل تذبذب مؤشر EGX-٣٠								
٧١٥	٧٥٦	٨١٧	٧٥١	٧٥١	٨٢٥	٦٠٢	٤٣٠	٥٠٠
رأس المال السوقى (مليار جنيه) ^{٤/}								
١١.٦	١٤.٢	١٥.٣	١٤.١	١٤.١	١٨.٦	١٧.٣	١٥.٩	٢٠.٥
رأس المال السوقى (نسبة إلى الناتج المحلى الإجمالى) ^{٥/}								
٢.٨	١.٣	٢.٩	٢.٨	٢.٨	٢.٧	٥.١	٢.٦	٣.٣
معدل دوران الأسهم ^{٦/}								
٢٧.٩	٣٠.١	٢١.٢	٣٠.٤	٣٠.٤	٣١.٢	١٩.٧	١٧.٠	١٧.٦
معاملات الأجنب (نسبة من إجمالى قيمة التداول)								
١٢.٧	١٣.٥	١١.٤	١٧.٢	١٧.٢	١٨.٣	٢٦.٦	١٣.٧	٢٠.٢
مضاعف الربحية ^{٧/}								
٦.٦	٧.٣	٧.٣	٦.٩	٦.٩	٥.٨	٩.٠	٧.٧	٧.٧
عائد السهم (%) ^{٨/}								
٨٤٢,٨٤٦	٧٥٦,٣٩٨	٧٤٢,٦١٣	٧١٩,٢٣١	٧١٩,٢٣١	٧٢٣,١٦٥	٧٧,٧٨٩	٦٩٦,٥٤١	٥١٢,١٦٨
سندات مقيدة (مليون جنيهه)								
القطاع المصرفى (مليون جنيهه): ^{٩/}								
٥,٨٢٢,٥٥٤	٥,٥١٦,٨٠٦	٥,٦٦٨,٧٠٩	٥,٤٣٢,٦٥٧	٥,٥١٦,٨٠٦	٥,٠٨٠,٥٧٠	٤,٤٢٠,٨٦٠	٢,٨٤٦,٠٩٤	٢,١٩٨,٩٧٩
إجمالى الأصول								
١,٨٢٢,٦٤٥	١,٨٥٤,٣٢٦	١,٨٥٦,٢٥٢	١,٨١٤,٥٧٥	١,٨٥٤,٣٢٦	١,٦٢٩,٦٦٤	١,٤٢٦,٤٥٧	٩٤٢,٧٢٧	٧١٧,٩٩٩
إجمالى أرصدة الإقراض و الخصم								
١٥٦,٢٣٦	١٥٢,٦٦١	١٥٢,٦٩٤	١٥٠,٥٩٠	١٥٢,٦٦١	١٤٩,١١٩	١٢٨,٤٢٠	١٠٠,٧٢٦	٩٢,٥٥٠
رأس المال								
٤,١٤٠,٧٨٨	٣,٩٩٢,٦٧٣	٣,٩١٤,٩٨١	٣,٨٠٢,٥٩١	٣,٩٩٢,٦٧٣	٣,٥٥٣,٦٣٤	٣,٠٢٧,٨١١	٢,١١٦,١١٧	١,٧٣٤,١٧٨
إجمالى الودائع								
٤.٥	٤.٢	٤.١	٣.٩	٤.٢	٤.٣	٥.٥	٥.٩	٧.٦
القروض غير المنتظمة إلى إجمالى القروض								
مؤشرات مختارة								
مؤشرات السيولة فى الجهاز المصرفى								
٤٤.١	٤٦.٥	٤٧.٥	٤٧.٨	٤٦.٥	٤٥.٩	٤٦.٦	٤٤.٤	٤١.٣
القروض / الودائع ^{١٠/}								
٣١.٣	٣٣.٦	٣٢.٧	٣٣.٤	٣٣.٦	٣٢.١	٣٢.٣	٣٣.١	٣٢.٧
القروض / الأصول ^{١١/}								
٣٤.٣	٣٢.٠	٣١.٢	٣٥.٠	٣٢.٠	٣٣.١	٣٤.٨	٤٥.١	٤٦.٢
الأوراق المالية / الأصول ^{١١/}								
٧١.١	٧٢.٦	٦٩.٣	٧٠.٢	٧٢.٦	٦٩.٩	٦٨.٥	٧٤.٤	٧٨.٩
الودائع / الأصول ^{١١/}								
٦.٩	٧.٠	٦.٩	٦.٥	٧.٠	٧.١	٧.١	٥.٨	٦.٥
رأس المال / الأصول ^{١١/}								
٢.٢	٢.٢	٢.١	٢.٢	٢.٢	٢.٢	٢.٤	٢.٣	٣.٠
مخصصات القروض / إجمالى الأصول ^{١١/}								

المصادر: الهيئة العامة لسوق المال والبنك المركزى المصرى.

-- بيان غير متاح.

١/ تم حساب المؤشرات الربع سنوية كنسبة من الناتج المحلى الإجمالى للعام بأكمله.

٢/ صافى الإستثمارات الأجنبية المباشرة تشمل الإستثمار الاجنبى فى قطاع البترول.

٣/ البيانات السنوية تعكس نهاية ديسمبر من كل عام.

٤/ القيمة السوقية للأرصدة القائمة. يمثل ناتج ضرب عدد الأسهم القائمة فى سعر السوق السائد.

٥/ تم مراجعة تقديرات الناتج المحلى الإجمالى لتصبح ٥٣٢٢.٣ مليار جنيه فى عام ٢٠١٩/٢٠١٨ بدلاً من تقديرات سابقة بنحو ٥٢٥٠.٩ مليار جنيه. فى حين قدر الناتج المحلى الإجمالى للسنة المالية ٢٠٢٠/٢٠١٩ بنحو ٦١٦٢.٦ مليار جنيه وفقاً لتقديرات وزارة المالية.

٦/ معدل دوران الأسهم = قيمة تداول الأسهم المقيدة / رأس المال السوقى.

٧/ ويعرف أيضا بمعدل السعر على العائد، ويقاس بنسبة سعر السوق لكل سهم إلى أرباحه السنوية.

٨/ الكويون السنوى الموزع / سعر السهم الجارى.

٩/ تعكس بيانات البنوك التجارية.

١٠/ تتضمن القروض والودائع الحكومية وغير الحكومية، ولا تشمل ودائع البنوك لدى البنك المركزى المصرى.

١١/ لدى البنوك العامة فى مصر ، بخلاف البنك المركزى.

القسم الأول: نظرة عامة على الأداء الإقتصادى والمالى (تابع)

بيان سنوي					بيان سنوي				
يونيو - سبتمبر ٢٠١٩/٢٠٢٠	ابريل - يونيو* ١٩/١٨	يناير - مارس ١٩/١٨	يونيو - سبتمبر ١٩/١٨		٢٠١٩/١٨*	٢٠١٨/١٧*	٢٠١٧/١٦	٢٠١٦/١٥	٢٠١٥/١٤
ك- معاملات القطاع الخارجى									
(مليون دولار)									
٢١,٢٥١	٢٠,٧٧٨	١٨,١٩٠	١٩,٦٣٣	٧٩,٠٤٦	٧٤,٦٢٠	٥٩,٤٦١	٥١,٩٧٢	٦٦,١٤٦	إجمالى المتحصلات الجارية
١٩,٣٠٦-	١٨,٨٦٣-	١٩,٩٥٤-	١٩,٢٥٣	٨٧,٢٤٠	٨٠,٥٨٣	٧٣,٨٥٥	٧١,٨٠٣	٧٨,٢٨٨	إجمالى المدفوعات الجارية
٨,٧٨٣-	٨,٢٨٨-	١٠,٤٩٥-	٩,٨١٣-	٣٨,٠٣٤-	٣٧,٢٧٦-	٣٧,٢٧٥-	٣٨,٦٨٣-	٣٩,٠٦٠-	الميزان التجارى
٤,٠٣٥	٣,٢٧٥	٢,٥٠٣	٤,٢٨٣	١٣,٠٣٧	١١,١٢٢	٥,٦١٤	٦,٥٣٣	١٠,٧٤٣	الميزان الخدمى
١,٣٨٢-	٥٨٧-	٣,٧٥٤-	٢,٠١٢-	٨,١٩٤-	٥,٩٦٢-	١٤,٣٩٤-	١٩,٨٣١-	١٢,١٤٣-	ميزان المعاملات الجارية
٦٥٨	٧٦٥	٥,٩٧٣	١,٧٩١	٨,٥٢٤	٢١,٩٩٧	٣١,٠١٥	٢١,١٧٧	١٧,٩٢٩	صافى تدفقات ميزان المعاملات الرأسمالية والمالية
٢٢٧	٢٤٩	١,٤٢٣	٢٨٤	١٠٢-	١٢,٧٨٨	١٣,٧١٧	٢,٨١٣-	٣,٧٢٥	الميزان الكلى (ميزان المدفوعات)
٤٥,٢٤٧	٤٤,٤٨١	٤٤,١١٢	٤٤,٤٥٩	٤٤,٤٨١	٤٤,٢٥٨	٣١,٣٠٥	١٧,٥٤٦	٢٠,٠٨٢	صافى الإحتياطيات الدولية ^{١/}
(نسبة إلى الناتج المحلى الإجمالى) ^{٢/}									
٥.٧	٧.٢	٦.٠	٦.٦	٢٦.١	٢٩.٧	٢٥.٢	١٥.٦	١٩.٩	إجمالى المتحصلات الجارية
٥.٢	٦.٦	٦.٦	٦.٥	٢٨.٨	٣٢.١	٣١.٣	٢١.٦	٢٣.٥	إجمالى المدفوعات الجارية
٢.٣-	٢.٩-	٣.٥-	٣.٣-	١٢.٥-	١٤.٩-	١٥.٨-	١١.٦-	١١.٧-	الميزان التجارى
١.١	١.١	٠.٨	١.٤	٤.٣	٤.٤	٢.٤	٢.٠	٣.٢	الميزان الخدمى
٠.٤-	٠.٢-	١.٢-	٠.٧-	٢.٧-	٢.٤-	٦.١-	٦.٠-	٣.٦-	ميزان المعاملات الجارية
٠.١	٠.١	٠.٥	٠.١	٠.٠٣-	٥.١	٥.٨	٠.٨-	١.١	الميزان الكلى (ميزان المدفوعات)
نسبة إلى إجمالى المتحصلات الجارية ^{٣/}									
٢٢.٠	٢١.٨	٢٢.٧	٢٠.٢	٢١.٥	٢٢.٩	٢٥.٥	٢٥.١	٢١.٠	الصادرات غير البترولية
١١.٥	١٤.٦	١٣.٨	١٤.٣	١٤.٧	١١.٨	١١.١	١٠.٩	١٤.٠	الصادرات البترولية
١٩.٧	١٥.٣	١٤.٣	٢٠.٠	١٦.٠	١٣.٢	٧.٤	٧.٣	١١.٦	السياحة
٣١.٢	٣٣.١	٣٣.٥	٢٩.٩	٣١.٥	٣٥.٣	٣٦.٦	٣٢.٢	٣٠.٣	التحويلات الخاصة
مؤشرات أخرى (%)									
٤٤.٨	٤٧.٨	٣٨.٧	٤٠.٩	٤٣	٤١	٣٧	٣٣	٣٦	نسبة تغطية الصادرات للواردات السلعية
٢١٨.٦	٢٠٩.٤	١٨٨.٧	٢٦١.٣	٢١٤	٢٠٧	١٥٧	١٦٨	١٩٧	نسبة تغطية الصادرات للواردات الخدمية
٨.٥	٨.٤	٧.٧	٨.٠	٨.٠	٨.٤	٦.٤	٣.٧	٣.٩	نسبة تغطية صافى الإحتياطيات الدولية للواردات (عدد الأشهر) ^{٤/}
--	٤٠.٩	٤١.٥	٤٧.٧	٤٧.٥	٤٦.٥	٣٩.٧	٣١.٦	٤١.٨	نسبة صافى الإحتياطيات الدولية إلى الدين الخارجى (%) ^{٥/}

المصدر: البنك المركزى المصرى.

* بيان مبدئى.

١/ قد تظهر بعض الفروق في تقييم الإحتياطيات الدولية نتيجة استخدام أسعار صرف مختلفة داخل محفظة الإحتياطى من العملات الأجنبية.

٢/ تم مراجعة تقديرات الناتج المحلى الإجمالى لتصبح ٥٣٢٢.٣ مليار جنيه في عام ٢٠١٩/٢٠١٨ بدلاً من تقديرات سابقة بنحو ٥٢٥٠.٩ مليار جنيه. في حين قدر الناتج المحلى الإجمالى للسنة المالية ٢٠٢٠/٢٠١٩ بنحو ٦١٦٢.٦ مليار جنيه وفقاً لتقديرات وزارة المالية.

٣/ باستبعاد التحويلات الرسمية.

٤/ بعدد أشهر الواردات.

٥/ لا يشمل مديونية القطاع الخاص غير المضمونة.

القسم الثانى

مؤشرات الإقتصاد العینى و الحقیقى

الناتج المحلى الإجمالى بحسب الموارد و الإستخدامات بأسعار السوق (أسعار جارية)..... ١١	جدول (١)
الناتج المحلى الإجمالى بتكلفة عوامل الإنتاج موزعاً بحسب القطاعات الإقتصادية (أسعار جارية)..... ١٢	جدول (٢)
إجمالى الإستثمارات موزعة بحسب القطاعات الإقتصادية..... ١٣	جدول (٣)

جدول (١) الناتج المحلي الإجمالي بحسب الموارد والإستخدامات (بأسعار السوق)^{١/}
(أسعار جارية)
(مليار جنيه)

	#	#	#	#	#	#	*
	٢٠١٢/٢٠١٣	٢٠١٤/٢٠١٣	٢٠١٥/٢٠١٤	٢٠١٦/٢٠١٥	٢٠١٧/٢٠١٦	٢٠١٨/٢٠١٧	٢٠١٩/٢٠١٨
الناتج المحلي الإجمالي	١٨٦٠.٤	٢١٣٠.٠	٢٤٤٣.٩	٢٧٠٩.٤	٣٤٧٠.٠	٤٤٣٧.٤	٥٣٢٢.٣
	(١١.١)	(١٤.٥)	(١٤.٧)	(١٠.٩)	(٠.٠)	(٢٧.٩)	(١٩.٩)
جملة الطلب المحلي	١٩٧٨.٣	٢٣٠٩.٦	٢٦٥١.١	٢٩٦٨.٣	٣٩٣٨.١	٤٩٠١.٣	٥٧٦٢.٢
الإستهلاك النهائي	١٧١٣.٩	٢٠١٩.٠	٢٣٠١.٩	٢٥٦٠.٨	٣٤٠٨.١	٤١٦٢.٢	٤٨٢٢.٢
الإستهلاك الخاص	١٥٠٢.٧	١٧٦٦.٦	٢٠١٤.٥	٢٢٥١.٢	٣٠٥٧.٩	٣٧٩١.٦	٤٤١٤.٥
الإستهلاك العام والحكومي	٢١١.٢	٢٥٢.٤	٢٨٧.٤	٣٠٩.٦	٣٥٠.٢	٣٧٠.٦	٤٠٧.٧
جملة الإنفاق على الاستثمارات	٢٦٤.٤	٢٩٠.٦	٣٤٩.٢	٤٠٧.٥	٥٣٠.٠	٧٣٩.١	٩٤٠.٠
الاستثمارات	٢٤١.٦	٢٦٥.١	٣٣٣.٧	٣٩٢.٠	٥١٤.٣	٧٢١.١	٩٢٢.٥
التغير في المخزون	٢٢.٨	٢٥.٥	١٥.٥	١٥.٥	١٥.٧	١٨.٠	١٧.٥
صافي الصادرات	١١٧.٩-	١٧٩.٦-	٢٠٧.٢-	٢٥٨.٩-	٤٦٨.١-	٤٦٣.٩-	٤٣٩.٩-
الصادرات السلعية والخدمية ^{٢/}	٣١٦.٦	٣٠٣.٤	٣٢٢.٢	٢٨٠.٣	٥٤٨.٩	٨٣٩.٢	٩٣١.٤
الواردات السلعية والخدمية	٤٣٤.٥	٤٨٣.٠	٥٢٩.٤	٥٣٩.٢	١٠١٧.٠	١٣٠٣.١	١٣٧١.٣
ملاحظات (نسبة للناتج المحلي الإجمالي)							
الإستهلاك النهائي	٩٢.١	٩٤.٨	٩٤.٢	٩٤.٥	٩٨.٢	٩٣.٨	٩٠.٦
الاستثمارات	١٤.٢	١٣.٦	١٤.٣	١٥.٠	١٥.٣	١٦.٧	١٧.٧
الصادرات السلعية والخدمية ^{٢/}	١٧.٠	١٤.٢	١٣.٢	١٠.٣	١٥.٨	١٨.٩	١٧.٥
الواردات السلعية والخدمية	٢٣.٤	٢٢.٧	٢١.٧	١٩.٩	٢٩.٣	٢٩.٤	٢٥.٨

المصدر: وزارة التخطيط والمتابعة والإصلاح الإدارى.
بيان معدل.

* بيان مبدئي، وقابل للتعديل.

() معدل النمو عن الفترة المقابلة في العام السابق.

١/ تشمل صافي الضرائب غير المباشرة.

٢/ قامت وزارة التخطيط والمتابعة والإصلاح الإدارى بمراجعة بيانات الناتج المحلي الإجمالي لعام ٢٠١٨/١٧ على أساس ربع سنوى.

٣/ تشمل حصة الشريك الأجنبى فى قطاع البترول.

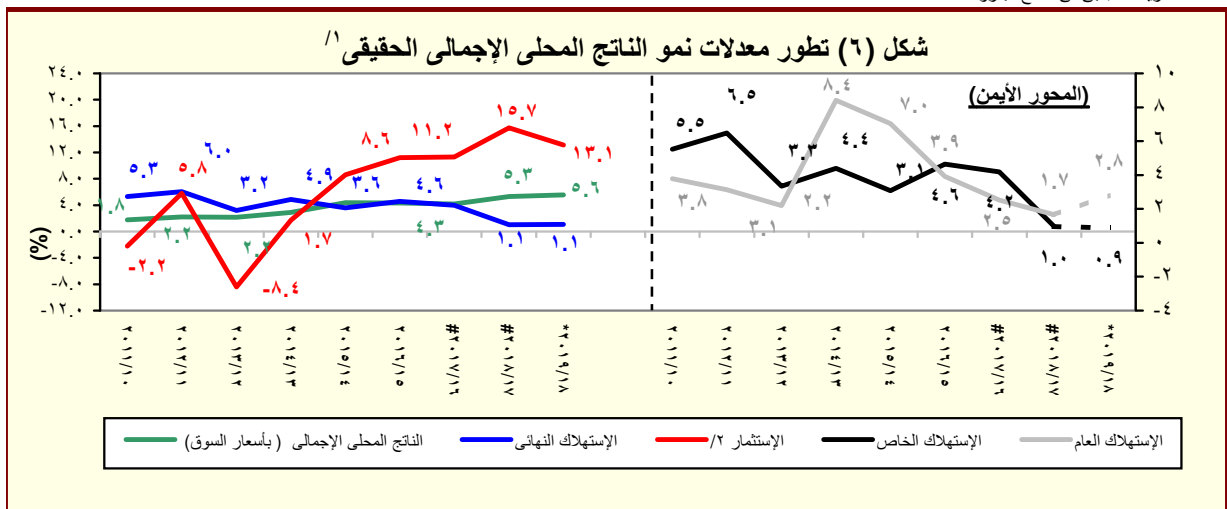

المصدر: وزارة التخطيط والمتابعة والإصلاح الإدارى.
* بيان مبدئي، وقابل للتعديل.

١/ باستخدام أسعار ٢٠٠٢/٠١ للفترة ٢٠٠٣/٠٢ - ٢٠٠٧/٠٦ والأسعار الثابتة لسنة ٢٠٠٧/٠٦ عند حساب معدلات النمو الحقيقية للفترة ٢٠٠٨/٠٧ - ٢٠١٢/١١، والأسعار الثابتة لسنة ٢٠١٢/١١ عند حساب معدلات النمو الحقيقية خلال عام ٢٠١٣/١٢ والأسعار الثابتة لسنة ٢٠١٧/١٦ عند حساب معدلات النمو الحقيقية خلال عام ٢٠١٨/١٧.

٢/ تشمل التكوين الرأسمالى و التغير فى المخزون.

جدول (٢): الناتج المحلي الإجمالي بتكلفة عوامل الإنتاج موزعاً بحسب القطاعات الاقتصادية

(أسعار جارية)

(مليون جنيه)

#	#	#	#	#	#	#	
٢٠١٣/٢٠١٢	٢٠١٤/٢٠١٣	٢٠١٥/٢٠١٤	٢٠١٦/٢٠١٥	٢٠١٧/٢٠١٦	٢٠١٨/٢٠١٧	٢٠١٩/٢٠١٨	
١,٩٢٤,٨٠٨	٢,٢٠٥,٥٩٤	٢,٤٧٣,١٠٠	٢,٦٧٤,٤١٠	٣,٤١٧,١٤٩	٤,٣٣٤,٧٠٠	٥,١٧٠,٣٠٢	إجمالي الناتج المحلي
(١٢.٤)	(١٤.٦)	(١٢.١)	(٨.١)	(٢٧.٥)	(٢٧.١)	(١٩.٣)	
٩٥١,٨٠٥	١,٠٩١,١٥٧	١,١٧٣,٦٦٥	١,١٩٨,٢٣٩	١,٥٦٩,٦٩١	٢,٠٤٩,٣٦٤	٢,٤٨٣,٩٥٣	إجمالي القطاع السلعي
(١٢.٥)	(١٤.٦)	(٧.٦)	(٢.١)	(٣١.٠)	(٣٠.٦)	(٢١.٢)	
٢٠٩,٧٤٨	٢٤١,٤٩٣	٢٧٨,٤٦٠	٣١٨,٨٧٨	٣٩٨,٥٣٩	٤٩٨,٠٩٨	٥٨٨,٠٣٨	الزراعة و الغابات و الصيد
٣٠٩,٠٧٤	٣٥٠,٦٥٩	٣١٤,١٣٩	٢١٤,٨٤٢	٣٢٦,٩٤٠	٤٧٦,٨٨٣	٦١١,٧٣٨	الإستخراجات:
١٢٤,٧٤٨	١٤٦,٩٥٣	١٣٧,٧١١	٩١,٤٤٠	١٤٢,٩٦٥	١٩٨,٥٤٥	٢٤٢,٧٥٠	البترول
١٥٩,٣٣٩	١٧٥,٣٧١	١٤٤,٤٢٧	٨٦,٨٠١	١٣٨,٧٥٦	٢٢٢,٦٢٤	٣٠٣,٠٩٨	الغاز الطبيعي
(٩.٩)	(١٠.١)	(١٧.٦)-	(٣٩.٩)-	(٥٩.٩)	(٦٠.٤)	(١١٨.٤)	
٢٤,٩٨٧	٢٨,٣٣٦	٣٢,٠٠٠	٣٦,٦٠٠	٤٥,٢١٩	٥٥,٧١٤	٦٥,٨٩٠	استخراجات أخرى
٣٠٨,٩٨٢	٣٥٧,٢٩٦	٤٠٨,٠٦٩	٤٥٦,٢٩٩	٥٧٠,٥٩٠	٧١٨,٥٧٠	٨٤٦,٨٩٠	الصناعات التحويلية:
٨٢,٧٩٢	٩٥,٤٤٦	١٠٢,٢٧٤	١١٣,٩٠٩	١٣٤,٠٥٠	١٦٤,١٤٩	١٨٩,٨٦٠	تكرير البترول
٢٢٦,١٩٠	٢٦١,٨٤٩	٣٠٥,٧٩٥	٣٤٢,٣٩٠	٤٣٦,٥٤٠	٥٥٤,٤٢١	٦٥٧,٠٣٠	تحويلية أخرى
٣٠,١٧٣	٣٣,٩٧٤	٣٩,٢١٦	٤٦,٤٢٢	٥٨,٣٢٠	٧٣,٧٤٣	٨٧,١٦٦	الكهرباء
١١,٣٥٣	١٢,٦٠٢	١٤,٢٤٧	١٦,٣٤٩	٢٠,٢٠٤	٢٤,٩٥٣	٢٩,٣٠٣	المياه
٨٢,٤٧٥	٩٥,١٣٣	١١٩,٥٣٥	١٤٥,٤٥٠	١٩٥,٠٩٨	٢٥٧,١١٦	٣٢٠,٨١٩	التشييد والبناء
(١٦.٢)	(١٥.٣)	(٢٥.٧)	(٢١.٧)	(٣٤.١)	(٣١.٨)	(٦٤.٤)	
٥٣٠,٥٧٠	٥٩٢,٩٦٣	٦٨٧,٩٩١	٧٧٤,٧٠٧	١,٠٠٤,٣٤٥	١,٢٨٤,٩٥١	١,٥٢٤,٦٥٤	إجمالي الخدمات الإنتاجية
(١٠.٨)	(١١.٨)	(١٦.٠)	(١٢.٦)	(٢٨.٦)	(٢٩.٠)	(١٨.٧)	
٧٨,٣٥٨	٩١,١٣٠	١٠٧,٤٧٣	١٢٥,٩٠٨	١٥٩,١٧٣	٢٠٠,٨٨٥	٢٤٠,٠٧٩	النقل والتخزين
٤٣,٠٠٢	٤٦,٤٣٣	٤٨,٨٨٦	٥٤,٠٠٠	٧٠,٢٤٠	٨٧,٥٩٣	١٠٢,٤٩١	الاتصالات
٣٢,٣٩٦	٣٧,٢٣٦	٣٩,٤٠٣	٤١,٢١٥	٧٦,٧١٤	٩٧,٠٣٧	١٠١,١٣٢	قناة السويس
(٣.٨)	(١٤.٩)	(٥.٨)	(٤.٦)	(٨٦.١)	(٢٦.٥)	(٤.٢)	
٢٣٧,٣٩٠	٢٧٣,٣٩١	٣١٩,٩٦٧	٣٧٤,٧٤٥	٤٧٣,٢٣٥	٥٩٤,٧٨٧	٧٠٧,٤١٦	تجارة الجملة و التجزئة
٧١,٦١٥	٨٢,١٥٧	٩٤,٦١١	١٠٨,٨١٢	١٣٣,٧٨٢	١٦٦,٢٩١	١٩٤,٥٨١	الوساطة المالية و الأنشطة المساعدة
١٣,٩٨١	١٦,٠٥٥	١٨,٧٧٤	٢١,٦١٥	٢٦,٦٣٥	٣٢,٩٩٦	٣٨,٤٦٥	التأمين و التأمينات الإجتماعية
٥٣,٨٢٧	٤٦,٥٦١	٥٨,٨٧٧	٤٨,٤١٤	٦٤,٥٦٧	١٠٥,٣٦٢	١٤٠,٤٩٠	المطاعم والفنادق
(١٧.٨)	(١٣.٥)-	(٢٦.٥)	(١٧.٨)-	(٣٣.٤)	(٦٣.٢)	(٣٣.٣)	
٤٤٢,٤٣٣	٥٢١,٤٧٤	٦١١,٤٤٤	٧٠١,٤٦٣	٨٤٣,١١٤	١,٠٠٠,٣٨٦	١,١٦١,٦٩٥	إجمالي الخدمات الإجتماعية
(١٤.٠)	(١٧.٩)	(١٧.٣)	(١٤.٧)	(٢٠.٢)	(١٨.٦)	(١٦.١)	
١٧٤,١٥١	٢٠٠,٦٧٩	٢٣٧,١٤٩	٢٧٩,٩١٤	٣٥٨,١٩٦	٤٥١,٥٥٥	٥٣٩,٢٨٠	الأنشطة العقارية
١٧٤,٢٣٤	٢١٣,١٤٤	٢٤٩,٢٨٨	٢٧٦,٤٨٨	٣٠١,٧٧٢	٣١٩,٤٧١	٣٤٩,٤٨٤	الحكومة العامة
٣٢,٤٨٦	٣٧,٤٢٤	٤٣,٥١٨	٥٠,٥١٩	٦٣,٩٠٧	٨٠,٠١٤	٩٤,٦٧٠	خدمات التعليم
٤٠,٨٧٥	٤٦,٤٥١	٥٤,١٩٤	٦٢,٨١٦	٧٨,٩٣٤	٩٨,٦٧٤	١١٧,٠٣٣	الصحة
٢٠,٦٨٧	٢٣,٧٧٧	٢٧,٢٩٦	٣١,٧٢٦	٤٠,٣٠٤	٥٠,٦٧٣	٦١,٢٢٩	الخدمات الأخرى ^{٢/}

المصدر: وزارة التخطيط والمتابعة والإصلاح الإدارى.

() معدل النمو عن الفترة المقابلة فى العام السابق.

بيان معدل.

* بيان مبدئى، وقابل للتعديل. أرقام الناتج المحلي الإجمالي للعام المالى ٢٠١٩/٢٠١٨ لا تزال قيد المراجعة من قبل وزارة التخطيط.

١/ قامت وزارة التخطيط والمتابعة والإصلاح الإدارى بمراجعة بيانات الناتج المحلي الإجمالي لعام ٢٠١٨/١٧ على أساس ربع سنوى.

٢/ يشمل المعلومات.

جدول (٣): إجمالي الإستثمارات موزعة بحسب القطاعات الإقتصادية

(يوليو-يونيو ٢٠١٨/٢٠١٩*)^{١/}

(مليون جنيه)

نسبة الى إجمالي الإستثمارات	إجمالي	قطاع خاص	مشروعات قومية	قطاع أعمال عام	هيئات اقتصادية	قطاع حكومى
١٠٠	٩٢٢٥٠٠	٥٤٠١٧٦	١٩٣٣٤٤	٧٧٨٧٦	٧٢٥٢٥	١٢٣٩٣٧
٤٤.٠	٤٠٦٢٧٣.٩	٣٠٦٤٤٦	١٤٢٥٨٨	٧٠٨٢٣	٩٤٨٢	١٩٥٢٣
٥.٣	٤٩٢١٠.٣	١٧٥٢٠	-	-	١٣١	٦٤٥٩
١٣.٠	١٢٠٢٤٢.٦	١١٠٤٤٦	٢٢٨٠	٧٣٧١	٣١	١١٥
١١.٩	١٠٩٤١٩.٦	٥٦٠٠٠	٤١٦٤٨	٧٦٥١	٤٥	٤٠٧٥
٢٤.٠	٢٢١٢٥١.٨	١٠٦٥٠٠	٤٢٥٦٠	٥٤٨٣٨	٩٢٧٢	٨٠٨٢
٥.٣	٤٨٧٣٧.٦	١٥٩٨٠	٣١٠٠٠	٩٦٢	٣	٧٩٢
٢١.٢	١٩٥٧٩٦.٣	١١٠٦٧٣	٢٨٢٨٨	٦٦٩٠	٢٥٧٩٠	٢٤٣٥٦
١٦.٩	١٥٥٤٦٣.٨	٧٧٢٧٣	٢٧٩٨٠	٤٨٥٤	٢١٠١٥	٢٤٣٤٢
٣.٤	٣١٨٠٦.٩	٢٦٥٠٠	٣٠٨	٢٦١	٤٧٣٨	-
٠.٦	٥٤٦.١٠	-	-	٥٤٦	-	-
٠.٩	٧٩٧٩.٥	٦٩٠٠	-	١٠٢٩	٣٦	١٤
٢٨.٥	٢٦٣٢٠٠.٢	١٢٣٠٥٧	٢٢٤٦٨	٣٦٤	٣٧٢٥٤	٨٠٠٥٨
١١.٢	١٠٣٤٨٤.٠	٨٣١٠٠	-	-	٥٣٠	١٩٨٥٥
٣.١	٢٨٩٦٤.١	١٠٥٠٠	-	-	١١٣٠	١٧٠٣٤
٢.١	١٩٤٦١.٠	٩٢٥٧	-	-	١٠٨٧	٨٧٦٢
١٢.١	١١١٢٩١.١	٢٠٢٠٠	٢١٨١٢	٣٦٤	٣٤٥٠٨	٣٤٤٠٨
٦.٢	٥٧٢٢٩.٤	-	-	-	-	-

ملاحظات: الرقم القياسى للإنتاج للقطاعات الإقتصادية الرئيسية (٢٠٠٦-٢٠٠٧ = ١٠٠)							
٢٠١٧/٢٠١٨				٢٠١٦/٢٠١٧			
يوليو - يونيو	يناير- مارس	أكتوبر- ديسمبر	أبريل - يونيو	يوليو- سبتمبر	يناير- مارس	أكتوبر- ديسمبر	يوليو- سبتمبر
١٢٤.٣	١٢٥.٨	١٣٧.٧	١٣٢.٩	١١٧.٨	١٢٠.١	١٢٦.١	١٢٠.٣
١٢٢.٩	١٢٨.٨	١٣٥.٢	١٢٤.٨	١١٢.٧	١٢٤.٣	١٢٩.٥	١١٦.٧
١٢١.٦	١٢٠.٨	١٣٢.٤	١٣٦.٧	١٣٣.٠	١٤٠.٦	١٤٣.١	١٥٠.١
١٦٦.٣	١٥٨.٩	١٨٢.٤	١٨٢.٠	١٥٧.٠	١٤٥.٨	١٥٢.١	١٥٤.٨
١٦٤.٥	١٥٥.٥	١٦١.٥	١٦٥.٠	١٤٩.٧	١٥٤.٠	١٦٢.٠	١٦٩.٧
١٢١.٢	١٤٤.٠	٢٠٩.٢	١٦٠.٣	١٤٤.٨	١٤٧.٨	١٩٠.٢	١٥١.٠
٥٨.٩	٥٩.٢	٦٤.٨	٦٠.٩	٦٠.٤	٥٦.٦	٥٧.٦	٥٧.٧
١٣٠.٨	١٣١.٤	١٣٦.٣	١٣٨.٠	١١٦.٩	١١٦.١	١١٨.٢	١٢٩.٦
١٠٨.٤	١٠٠.٠	١٠١.٤	١٠١.٢	٧٢.٢	٦٧.٨	٥٦.٧	٥١.١

المصدر: وزارة التخطيط والمتابعة والإصلاح الإدارى.

* بيان مبدئى.

-- بيان غير متاح.

١/ لا يشمل التغير فى المخزون.

٢/ يشمل البترول الخام، الغاز الطبيعى واستخراجات أخرى.

٣/ يشمل قناة السويس والمعلومات.

٤/ يشمل الصرف الصحى والتسويات واحلال وصيانة الأصول.

٥/ تمت مراجعة البيانات الخاصة بمؤشر الصناعات التحويلية و التشييد و البناء خلال الفترة من ديسمبر ٢٠١٦ حتى ديسمبر ٢٠١٧.

٦/ لا يتضمن قناة السويس.

٧/ على أساس قيمة متحصلات قناة السويس بالدولار الأمريكى.

القسم الثالث

الأسعار المحلية

جدول (٤)	معدلات التضخم السنوية في الأرقام القياسية للأسعار المحلية-----	١٧
جدول (٥)	معدلات التضخم السنوية لأسعار المستهلكين-----	١٨
جدول (٦)	معدل التضخم السنوى لأسعار المنتجين طبقاً للنشاط الأقتصادي-----	١٩
جدول (٧)	معدل التضخم السنوى لأسعار المنتجين طبقاً للإستخدام النهائى-----	٢٠
جدول (٨)	معدل التضخم السنوى لأسعار المنتجين طبقاً لدرجة التصنيع-----	٢٠
جدول (٩)	تطور أسعار الصرف-----	٢١

جدول (٤): معدلات التضخم السنوية فى الأرقام القياسية للأسعار المحلية : ١٣/٢/١٩

بيان ملخص
٢٠١٥ - ٢٠١٩

٢٠١٩				٢٠١٨				٢٠١٧				٢٠١٦				
الرقم القياسى لأسعار المنتجين	معدل التضخم الأساسى	الرقم القياسى لأسعار المستهلكين		الرقم القياسى لأسعار المنتجين	معدل التضخم الأساسى	الرقم القياسى لأسعار المستهلكين		الرقم القياسى لأسعار المنتجين	معدل التضخم الأساسى	الرقم القياسى لأسعار المستهلكين		الرقم القياسى لأسعار المنتجين	معدل التضخم الأساسى			
		حضر الجمهورية إجمالى	حضر الجمهورية إجمالى			حضر الجمهورية إجمالى	حضر الجمهورية إجمالى									
٧.٨	٨.٦	١٢.٢	١٢.٧	٢٥.٠	١٤.٤	١٧.٠	١٧.١	٣٧.٢	٣٠.٩	٢٩.٦	٢٨.١	٠.٥	٧.٧٣	١٠.٧	١٠.١	يناير
١١.٩	٩.٢	١٣.٩	١٤.٤	٢٢.٨	١١.٩	١٤.٣	١٤.٤	٣٧.٧	٣٣.١	٣١.٧	٣٠.٢	١.٣-	٧.٥٠	٩.٥	٩.١	فبراير
١٢.٧	٨.٩	١٣.٨	١٤.٢	٢٤.١	١١.٦	١٣.١	١٣.٣	٣٧.١	٣٢.٣	٣٢.٥	٣٠.٩	٠.٦	٨.٤١	٩.٢	٩.٠	مارس
١٢.٩	٨.١	١٢.٥	١٣.٠	٢٤.٠	١١.٦	١٢.٩	١٣.١	٣٨.١	٣٢.١	٣٢.٩	٣١.٥	١.١	٩.٥١	١٠.٩	١٠.٣	ابريل
١٠.٢	٧.٨	١٣.٢	١٤.١	٢٨.١	١١.١	١١.٥	١١.٤	٣٥.٧	٣٠.٦	٣٠.٩	٢٩.٧	١.٥	١٢.٢٣	١٢.٩	١٢.٣	مايو
٣.٠	٦.٤	٨.٩	٩.٤	٣٤.٠	١٠.٩	١٣.٨	١٤.٤	٣٤.٩	٣١.٩	٣٠.٩	٢٩.٨	٥.٧	١٢.٣٧	١٤.٨	١٤.٠	يونيو
٣.٣	٥.٩	٧.٨	٨.٧	٣٠.٤	٨.٥	١٣.٠	١٣.٥	٣٨.٧	٣٥.٣	٣٤.٢	٣٣.٠	٧.٢	١٢.٣١	١٤.٨	١٤.٠	يوليو
٠.٥	٤.٩	٦.٧	٧.٥	٢٥.٦	٨.٨	١٣.٦	١٤.٢	٣٨.٢	٣٤.٩	٣٣.٢	٣١.٩	١١.٢	١٣.٢٥	١٦.٤	١٥.٥	أغسطس
٠.٥-	٢.٦	٤.٣	٤.٨ ^{١/}	٢٤.٤	٨.٦	١٥.٤	١٦.٠	٣٨.٨	٣٣.٣	٣٢.٩	٣١.٦	٩.٢	١٣.٩٤	١٤.٦	١٤.١	سبتمبر
--	٢.٧	٢.٤	٣.١	٢٦.٣	٨.٩	١٧.٥	١٧.٧	٣٥.١	٣٠.٥	٣١.٨	٣٠.٨	١١.٩	١٥.٧٢	١٤.٠	١٣.٦	أكتوبر
--	٢.١	٢.٧	٣.٦	١٨.١	٧.٩	١٥.٦	١٥.٧	٢٧.٩	٢٥.٥	٢٦.٧	٢٦.٠	٢١.٠	٢٠.٧٣	٢٠.٢	١٩.٤	نوفمبر
--	٢.٤	٦.٨	٧.١	٩.٠	٨.٣	١١.١	١٢.٠	٢٦.٩	١٩.٩	٢٢.٣	٢١.٩	٢٨.٨	٢٥.٩	٢٤.٣	٢٣.٣	ديسمبر

المصدر: الجهاز المركزى للتعبئة العامة والإحصاء.

١/ قام الجهاز المركزى للتعبئة العامة والإحصاء بإستحداث سلسلة جديدة للأرقام القياسية لأسعار المستهلكين بدءاً من سبتمبر ٢٠١٩ ، وذلك بإستخدام عام ٢٠١٨/٢٠١٩ سنة أساس للسلسلة الجديدة، وبإستخدام أوزان جديدة للمجموعات السلعية الرئيسية مستخرجة فى ضوء نتائج بحث الدخل والإنفاق والإستهلاك لعام ٢٠١٨/٢٠١٧. هذا، وتجدر الإشارة إلى أن سلسلة أسعار المستهلكين ما قبل أغسطس ٢٠١٩ مبنية على أساس شهر يناير ٢٠١٠ ، كما إعتمدت الأوزان السابقة على بحث الدخل والإنفاق والإستهلاك للعام المالى ٢٠٠٨/٢٠٠٩ .

٢/ قام الجهاز المركزى للتعبئة العامة والإحصاء بإصدار رقم قياسى لأسعار المنتجين بدءاً من سبتمبر ٢٠٠٧ ، وذلك بإستخدام أسعار السلع والخدمات للسنة المالية (٢٠٠٤-٢٠٠٥) كفترة أساس لسلسلة الأرقام القياسية، كما تم إستخراج الأوزان بإستخدام متوسط عامى (٢٠٠٢-٢٠٠٣ ، ٢٠٠٣-٢٠٠٤) للقيم الإجمالية للإنتاج الصناعى والزراعى والخدمى. وجدير بالذكر أن السلسلة الزمنية لمعدلات التضخم لأسعار المنتجين للفترة ما قبل سبتمبر ٢٠٠٧ غير متاحة بعد.

٣/ قام البنك المركزى المصرى بإصدار مؤشر التضخم الأساسى (Core Inflation) ، وهو مشتق من الرقم القياسى العام لأسعار المستهلكين مستبعداً منه بعض السلع التى تتحدد أسعارها إدارياً (وتمثل ١٩.٤ % من السلة السلعية للمستهلكين)، بالإضافة إلى بعض السلع التى تتأثر بصدمات مؤقتة من جانب العرض (الخضراوات والفاكهة وتمثل ٨.٨ % من السلة السلعية للمستهلكين).

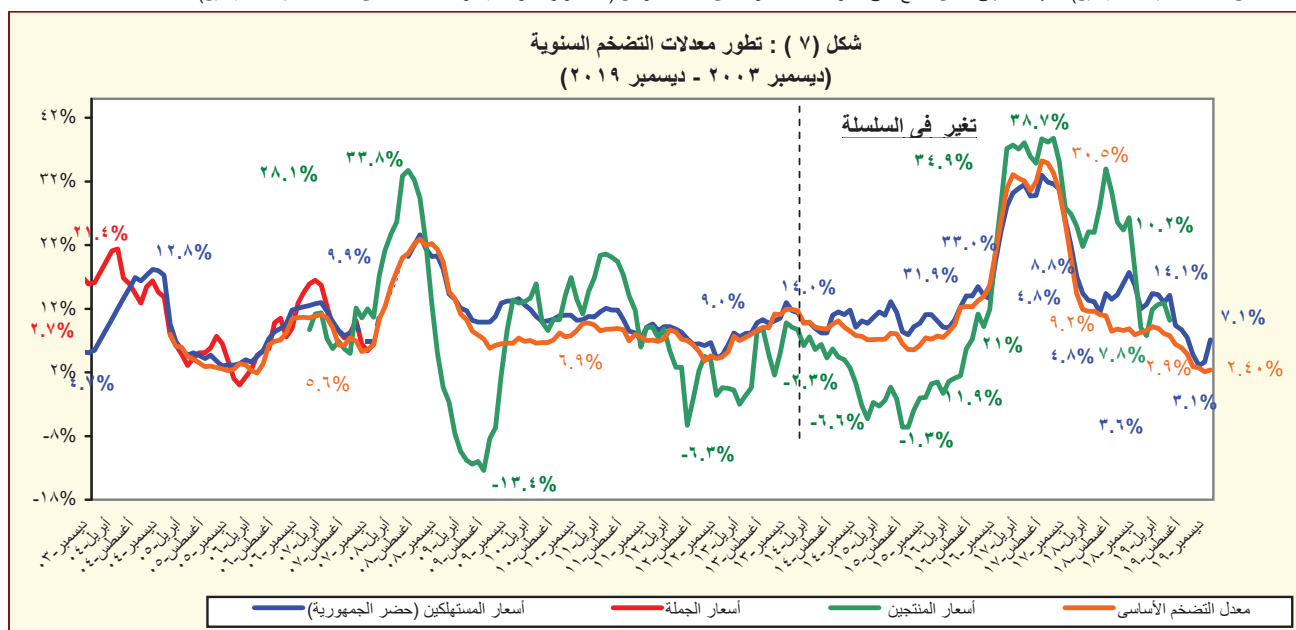

المصدر: الجهاز المركزى للتعبئة العامة والإحصاء.

جدول (٥): معدل التضخم السنوى لأسعار المستهلكين^{١/}
(نسبة التغير)

بيان ربع سنوي ^{٢/}					بيان شهري ^{٣/}				
يناير- مارس ٢٠١٩	ابريل- يونيو ٢٠١٩	يوليو- سبتمبر ٢٠١٩	أكتوبر-ديسمبر ^{٤/} ٢٠١٩		ديسمبر-١٨ ١٩	سبتمبر-١٩ ١٩	أكتوبر-١٩ ١٩	نوفمبر-١٩ ١٩	ديسمبر-١٩ ١٩
١٣.٧	١٢.١	٧.٠	٤.٦	معدل التضخم لأسعار المستهلكين	١٢.٠	٤.٨	٣.١	٣.٦	٧.١
١٤.٤	١٢.٨	٥.٤	٢.٥-	الطعام والشراب	١١.٢	٠.٣	٤.٨-	٤.٦-	١.٨
١٠.٥	١٠.٤	٢.٣	١.٦	المشروبات الكحولية والدخان	١٠.٤	٢.٢	١.٦	١.٧	١.٥
٩.١	٨.٣	٦.٨	٥.٢	الملابس والاقمشة و أغطية القدم	٧.٦	٦.٦	٦.١	٥.٥	٣.٩
١٤.٩	١٠.٥	٧.٤	٤.٦	المسكن والمياه و الكهرباء و الوقود	١٤.٩	٤.٣	٤.٤	٤.٧	٤.٦
٤.٨	٤.٢	١.٥	١.٨	الأثاث و المعدات المنزلية و الصيانة	٤.٩	١.٦	١.٨	١.٨	١.٩
٥.٣	٥.٤	٨.١	١١.٧	الرعاية الصحية	٤.٥	١١.٢	١١.٧	١١.٧	١١.٨
٣٩.٥	٢٣.٥	١١.٤	١٦.١	النقل والمواصلات	٣٩.١	١٦.٦	١٦.٣	١٦.٠	١٦.٠
٠.٠	٠.١	٠.٨	٢.٠	الاتصالات السلكية واللا سلكية	٠.٠	٢.٠	٢.٠	٢.٠	٢.٠
٧.٠	١٠.٩	١١.٨	١٤.٣	الثقافة والترفيه	٨.١	٧.٣	١٥.٣	١٣.٨	١٣.٨
١٤.٦	١٤.٦	١٤.٦	٢١.٨	التعليم	١٤.٧	١٤.٥	٢١.٨	٢١.٨	٢١.٨
١٢.٠	١٢.٩	١٠.١	١١.٣	المطاعم و الفنادق	١٠.٤	٩.٧	١١.٥	١١.٤	١٠.٩
٨.٠	٨.٢	٦.٦	٥.٦	خدمات متنوعة	٨.٤	٦.١	٥.٩	٥.٦	٥.٤

المصدر: الجهاز المركزى للتعبئة العامة والإحصاء.

١/ في حضر الجمهورية.

٢/ التغير فى الرقم القياسى عن الفترة المقابلة فى العام السابق. بدءاً من الفترة يوليو-سبتمبر ٢٠١٠ تعكس البيانات السلسلة الجديدة لأسعار المستهلكين والتي تستخدم شهر يناير ٢٠١٠ كـشهر أساس، بالإضافة إلى إستخدام أوزان جديدة للمجموعات السلعية الرئيسية مستخرجة فى ضوء نتائج بحث الدخل والإنفاق والإستهلاك لعام ٢٠٠٨/٢٠٠٩.

٣/ التغير فى الرقم القياسى عن الشهر المقابل فى العام السابق . بدءاً من يناير ٢٠٠٩ تعكس البيانات السلسلة الجديدة لأسعار المستهلكين والتي تستخدم شهر يناير ٢٠١٠ كـشهر أساس.

٤/ قام الجهاز المركزى للتعبئة العامة والإحصاء بإستحداث سلسلة جديدة للأرقام القياسية لأسعار المستهلكين بدءاً من سبتمبر ٢٠١٩ ، وذلك بإستخدام عام ٢٠١٨/٢٠١٩ سنة أساس للسلسلة الجديدة، وبإستخدام أوزان جديدة للمجموعات السلعية الرئيسية مستخرجة فى ضوء نتائج بحث الدخل والإنفاق والإستهلاك لعام ٢٠١٧/٢٠١٨. هذا، وتجدر الإشارة إلى أن سلسلة أسعار المستهلكين ما قبل أغسطس ٢٠١٩ مبنية على أساس شهر يناير ٢٠١٠ ، كما إعتمدت الأوزان السابقة على بحث الدخل والإنفاق والإستهلاك للعام المالى ٢٠٠٨/٢٠٠٩ .

جدول (٦): معدل التضخم السنوى لأسعار المنتجين طبقاً للنشاط الإقتصادي^{١/}
(نسبة التغير)

بيان شهري ^٣					بيان ربع سنوي ^٢				
يناير-١٧	أكتوبر-١٧	نوفمبر-١٧	ديسمبر-١٧	يناير-١٨	أكتوبر-٢٠١٦	أبريل-يونيو ٢٠١٧	يوليو-سبتمبر ٢٠١٧	أكتوبر-ديسمبر ٢٠١٧	
٣٧.٢	٣٥.١	٢٧.٩	٢٦.٩	٢٥.٠	٢٠.٤	٣٦.٣	٣٨.٦	٩.٣	معدل التضخم لأسعار المنتجين
٢٧.٢	٣٢.٠	٢٨.٢	٢٦.٩	٢٣.١	١٥.٢	٣٢.٩	٣٠.٠	١.١-	الزراعة وإستغلال الغابات وصيد الأسماك
٢٧.٩	٣٣.١	٢٩.٤	٢٤.٦	٢١.٥	١٥.٥	٣٣.٦	٣٠.٧	٠.٩-	المحاصيل ومنتجات الصيد وأنشطة الخدمات ذات الصلة
١٨.٦	١٦.٣	١٢.٠	٦٣.٥	٤٦.٣	١١.٤	٢٢.٨	٢٠.٣	١.٥-	صيد الاسماك وتربية الأحياء المائية
٥٠.١	١٥.٧	٢٣.٤	٢٣.٠	٢٧.٦	٨.٠	٩.٨	١٢.٨	٤٢.٣	التعدين وإستغلال المحاجر
٥٢.٠	١٥.٨	٢٣.٧	٢٣.٢	٢٧.٨	٨.٩	١٠.٢	١٣.٨	٤٣.٤	إستخراج البترول الخام والغاز الطبيعي
٩.٢-	٨.٢	٧.٤	٤.٤	٥.٥	٢٢.٤-	٥.٩-	٢١.٣-	١٠.٩-	التعدين وإستغلال المحاجر الأخرى
٤٩.٧	٤٨.٥	٢٩.٥	٣٠.٤	٢٣.٩	٢٩.٥	٥١.٣	٦٠.٠	١١.٦	الصناعات التحويلية
٣١.٤	٣٧.٨	٣٠.٦	٣٢.١	٢٢.٢	١٦.٤	٤٦.٧	٤٦.١	٨.٦	صناعة المنتجات الغذائية
٢٩.٦	٩.٦	٩.٦	١١.٦	١١.٦	٢٩.٦	٢٩.٦	٢٩.٦	١.٢	صناعة المشروبات
٤٠.٥	١٠.٩	١٠.٩	٢٠.٧	١٦.٤	٣٢.١	٢٣.١	١٦.٢	١٥.٥-	صناعة منتجات التبغ
٥٥.٩	٤٨.٠	٤٨.٠	٥٢.٠	١٥.٤	٨.٢	٥٩.٣	٥١.٤	٢٨.٢	صناعة الغزل و النسيج
٣٠.٣	٦٨.٨	٦٨.٨	٤٦.١	٢٣.٥	٠.٨	٥٧.٥	٦٠.٤	٤٧.٧	صناعة الملابس الجاهزة
٢٩.٠	٢٧.٦	٢٧.٦	٥٢.٢	٤٥.٧	٥.٣	٢٩.٠	٢٩.٠	٢٩.٨	صناعة الجلد ومنتجاته
٤٧.٥	٤٤.٦	٣٨.٠	٣٥.٠	٢١.٧	١٧.٣	٤٣.٥	٤٤.٣	١٣.٢	صناعة الخشب ومنتجاته
٣٣.٦	٥٠.٩	٥٠.٩	٤٩.٥	٤١.٨	١٨.١	٦٥.٣	٧٥.٨	٣٨.١	صناعة الورق ومنتجاته
٠.٠	٠.٠	٠.٠	٥.٦	٢٦.٠	٠.٠	٠.٠	٠.٠	٤.٩-	الطباعة واستنساخ وسائط الإعلام المسجلة
٤٨.٣	٧٥.٢	٢٩.٨	٤١.٦	٤١.٧	٣٥.٨	٤٨.٤	٩١.١	١١.٦	صناعة فحم الكوك و المنتجات النفطية
١٨.٣	٣٣.٨	٣٢.٥	٣٨.٣	٢٤.٦	٤.٦	٣٩.٣	٤١.٤	١٢.٠	صناعة المواد ومنتجات الكيماوية
٤٦.٨	٢٧.١	٢٧.١	٢٥.١	٢٥.١	٤٧.١	٣٤.٩	٢٧.١	١٥.٦	صناعة المستحضرات الصيدلانية والكيماوية والدوائية
٤٥.٩	٥٢.٤	٥٢.٤	١٤.٢	٩.١	٢٢.١	٥٣.٥	٦٢.٤	٢٦.٩	ومنتجات النباتات الطبية
٢٠.٤	٢٠.٥	٢٠.٥	٢٣.٤	١٧.٦	١٠.١	٢١.١	٢٥.٥	١.٣	صناعة منتجات المطاط واللدائن
١٢٧.٢	٦٨.٦	٤٢.٦	١٩.٤	١٤.٨	٧٢.٥	٨٢.٨	٩١.٩	١٨.٢	صناعة منتجات المعادن اللافلزية الأخرى
٤٣.٨	٤٤.٤	٣٥.٦	٣١.٨	١١.٧	١٧.٦	٥٠.٩	٥١.٠	٩.٤	صناعة الفلزات القاعدية
٣٠.٤	٢٦.٩	٢٦.٩	٢٩.٢	٠.٨	٢.٨	٣٠.٤	٣٠.٤	٨١.٤	صناعة منتجات المعادن المشكلة عدا الماكينات و المعدات
٨٢.٦	٤٢.٢	٢٢.٦	١٥.٢	٨.٦	٥٩.٠	٨٨.٦	٦٦.١	٣.١	صناعة الحاسبات ومنتجات الإلكترونيات
٤٨.٥	٢٩.٠	١٢.٥	٤٤.٦	٣٢.٣	٣٩.٢	٦١.٠	٤٠.٠	٩.٠	والبصري وتمكوناتها وصناعة الأجهزة الطبية
٣٨.٠	١٥.٧	٣.٧	١.٨	١.٨	٣٣.٨	٤١.٤	٢٩.١	١٠.١	صناعة الأجهزة الكهربائية
٥.٥	٣.٤	٣.٤	١.٦	١.٦	٥.٥	٥.٥	٥.٥	٠.٩-	صناعة الآلات والمعدات الغير مصنفة فى موضع آخر
٢٨.١	٤٥.٣	٤٥.٤	٣٣.٤	٢٢.٢	٤.٧	٤٥.٨	٤٦.٢	٣٤.٠	صناعة المركبات ذات المحركات
١٢٦.٠	١٧.٤	١٦.٢	٣٤.٩	٨.٩	٩٩.١	٧٥.٥	٥١.٧	١٣.٩-	صناعة معدات النقل الأخرى
٢٠.٥	٤١.١	٤١.١	٢٨.١	٢٨.١	٢٠.٥	٤٠.٩	٣٧.٦	١٠.٩	صناعة الأثاث ومنتجات الخشبية
١٤.٣	٢٦.٦	٢٦.٦	٣١.٤	٣١.٤	١٤.٣	٠.٠	٨.٩	٤.٥	صناعات تحويلية اخرى
٢٤.٩	٤٢.٤	٤٢.٤	٤٦.١	٤٦.١	٢٤.٩	٠.٠	١٤.١	١١.٤	إمدادات الكهرباء والغاز والبخار وإمدادات التكييف
٠.٠	٠.٠	٠.٠	١٠.١	١٠.١	٠.٠	٠.٠	٠.٠	٩.٨-	أنشطة الإمداد المائى وشبكات الصرف الصحى وإدارة معالجة
١٢.٨	١.٢	٠.٠	٥.٤	٥.٤	١٣.٣	١٢.٨	١.٨	١١.٧-	النفايات
١٠.٢	١٠.٢	٠.٠	١٠.٤	١٠.٤	٦.٨	١٠.٢	١٥.٢	٦.٩-	تجميع وتنقية وتوزيع الميام
٠.٠	٠.٠	٠.٠	١٠.٥	١٠.٥	٠.٠	٠.٠	٠.٠	٨.٥-	جمع ومعالجة وتدوير المخلفات والنفايات
١٣.٢	١٣.٢	٠.٠	٣.٩	٣.٩	١٤.٢	١٣.٢	٠.٠	١٢.٧-	النقل والتخزين
٥٤.١	٥٤.١	٥٤.١	٠.٠	٠.٠	٥٤.١	٥٤.١	٥٤.١	٠.٣-	النقل البرى
٣٦.٠	٧.٠	٧.٠	٣٠.٨	٢٨.٧	٣١.١	٣٤.٨	٣٠.٢	٠.٢-	النقل عبر الماء
٦٤.٥	٤.٨	٤.٨	٤١.٥	٤١.٦	٥٨.١	٥٦.٥	٤٦.١	١٢.٣	النقل الجوى
٨.٩	١٠.١	١٠.١	٢٦.٣	٢٣.٢	٥.٣	١٢.٥	١٢.٤	١٤.٠-	البريد وأنشطة الخدمات البريدية
٠.٠	٠.٠	٠.٠	٤.٦	٤.٦	٠.٠	٠.٠	٠.٠	٢.٣-	أنشطة خدمات الغذاء والإقامة
									أنشطة الإقامة
									أنشطة خدمات الغذاء والمشروبات
									أنشطة المعلومات والاتصالات

المصدر: الجهاز المركزى للتعبئة العامة والإحصاء.

١ / قام الجهاز المركزى للتعبئة العامة والإحصاء بإصدار رقم قياسي لأسعار المنتجين بدءاً من سبتمبر ٢٠٠٧ ، وذلك بإستخدام أسعار السلع والخدمات للسنة المالية (٢٠٠٤-٢٠٠٥) كفترة أساس لسلسلة الأرقام القياسية، كما تم إستخراج الأوزان بإستخدام متوسط عامى (٢٠٠٢-٢٠٠٣ ، ٢٠٠٣-٢٠٠٤) للقيم الإجمالية للإنتاج الصناعى والزراعى والخدمى.

٢/ التغير فى الرقم القياسى عن الفترة المقابلة فى العام السابق.

٣/ التغير فى الرقم القياسى عن الشهر المقابل فى العام السابق .

جدول (٧): معدل التضخم السنوى لأسعار المنتجين طبقاً للإستخدام النهائى^{١/}

بيان ربع سنوي ^{٢/}					بيان شهري ^{٣/}				
اكتوبر- ديسمبر ٢٠١٦	ابريل- يونيو ٢٠١٧	يوليو- سبتمبر ٢٠١٧	اكتوبر- ديسمبر ٢٠١٧	يناير- ١٧ ٢٠١٨	اكتوبر- ١٧ ٢٠١٧	نوفمبر- ١٧ ٢٠١٧	ديسمبر- ١٧ ٢٠١٧	يناير- ١٨ ٢٠١٨	
٢٠.٤	٣٦.٣	٣٨.٦	٩.٣	٣٧.٢	٣٥.١	٢٧.٩	٢٦.٩	٢٥.٠	معدل التضخم لأسعار المنتجين
٣٥.٨	٤٨.٤	٩١.١	١٢.٧	٤٨.٣	٧٥.٢	٢٩.٨	-٥٠.٧	٢٧.٧	مواد الوقود
٢٨.٥	٣١.٤	٣١.٨	٦.١	٧٣.٢	٢٠.٥	٢٣.٣	-٢١.٨	٩.٤	المواد الخام
٣١.٢	٤٤.٧	٤٩.٤	١٤.٤	٥٢.٢	٣٨.٦	٢٥.٤	-١٥.٩	٢٧.٨	السلع الوسيطة
١٢.٦	-٨.٤	-١٩.٧	-٥١.٠	٢٥.٧	-٥٠.٩	-٤٧.٩	-٥٤.٢	٢٦.٦	السلع الإستهلاكية غير المعمرة
١١.١	٣٧.٨	١٤٣.٦	١٢٥.٥	٣٧.٩	١٩٥.١	١٧٥.٩	٧.٥	١٣.٧	السلع الإستهلاكية المعمرة
٩.٩	٩٣.٨	١٦.٥	٩.٢	١٥.٣	١٢.٣	٦.٣	٩.٢	٤.٢	السلع الإستثمارية

جدول (٨): معدل التضخم السنوى لأسعار المنتجين طبقاً لدرجة التصنيع^{١/}

بيان ربع سنوي ^{٢/}					بيان شهري ^{٣/}				
اكتوبر- ديسمبر ٢٠١٦	ابريل- يونيو ٢٠١٧	يوليو- سبتمبر ٢٠١٧	اكتوبر- ديسمبر ٢٠١٧	يناير- ١٧ ٢٠١٨	اكتوبر- ١٧ ٢٠١٧	نوفمبر- ١٧ ٢٠١٧	ديسمبر- ١٧ ٢٠١٧	يناير- ١٨ ٢٠١٨	
٢٠.٤	٣٦.٣	٣٨.٦	٩.٣	٣٧.٢	٣٥.١	٢٧.٩	٢٦.٩	٢٥.٠	معدل التضخم لأسعار المنتجين
٢٦.٧	٣٤.٦	٦١.٤	٢٢.٣	٦٤.٧	٤٨.٩	٢٧.٣	-٣.٧	٣١.١	مواد الوقود
٩٠.٤	٩٠.٤	٩٠.٤	-١٢.٢	٩٠.٤	٠.٠	٠.٠	-٣٦.٦	١١.٦	القطن
١٣.٦	٣١.٦	٢٨.٧	-٢.٠	٢٥.٧	٣٢.٧	٢٥.١	-٦١.٦	١٩.٨	المواد الخام
١٢.٨	٣١.٣	٢٩.٦	١١.١	٢٥.٠	٣٠.١	١٧.٥	-١٣.١	١١.٦	السلع النصف مصنعة
٢٩.٠	٤٩.٥	٥٠.٠	١٠.٨	٥٠.٦	٣٨.٨	٢٩.١	-٣٠.٧	٢١.٧	السلع تامة الصنع

المصدر: الجهاز المركزى للتعبئة العامة والإحصاء.

١/ قام الجهاز المركزى للتعبئة العامة والإحصاء بإصدار رقم قياسى لأسعار المنتجين بدءاً من سبتمبر ٢٠٠٧ ، وذلك بإستخدام أسعار السلع والخدمات للسنة المالية (٢٠٠٤-٢٠٠٥) كفترة أساس لسلسلة الأرقام القياسية، كما تم إستخراج الأوزان بإستخدام متوسط عامى (٢٠٠٢-٢٠٠٣ ، ٢٠٠٣-٢٠٠٤ ، ٢٠٠٤-٢٠٠٥) للقيم الإجمالية للإنتاج الصناعى والزراعى والخدمى.

٢/ التغير فى الرقم القياسى عن الفترة المقابلة فى العام السابق.

٣/ التغير فى الرقم القياسى عن الشهر المقابل فى العام السابق .

السوق المحلي		السوق العالمي	
جنيه مصري / وحدة من العملة ^{١/}		(دولار امريكي / وحدة من العملة)	
دولار امريكي	جنيه إسترليني	يورو	جنيه إسترليني
متوسط سنوي ^{٢/}			
٢٠٠٧	١١.٤٤٨	٧.٨٣٦	١.٣٧٠
٢٠٠٨	١٠.١٨٦	٨.٠٧٨	١.٤٧١
٢٠٠٩	٨.٧٦٤	٧.٨٠٤	١.٣٩٤
٢٠١٠	٨.٧٨٣	٧.٥٤١	١.٣٢٩
٢٠١١	٩.٥٣٥	٨.٢٧٧	١.٣٩٣
٢٠١٢	٩.٦١٤	٧.٨٠١	١.٢٨٦
٢٠١٣	١٠.٧٤٩	٩.١٢٦	١.٣٢٨
٢٠١٤	١١.٦٧٢	٩.٤١٣	١.٣٢٩
٢٠١٥	١١.٧٨٥	٨.٥٥٨	١.١١٩
٢٠١٦	١٣.٤٥٦	١١.٠٤٤	١.١٢٢
٢٠١٧	٢٢.٩٦١	٢٠.١٢٩	١.١٣٨
٢٠١٨	٢٣.٧٨٣	٢١.٠٣٩	١.٢٢٤
متوسط شهري			
سبتمبر-١٦	٨.٨٥٧	٩.٩٥٠	١.١٢١
أكتوبر-١٦	٨.٨٥٨	٩.٧٨٠	١.١٠٤
نوفمبر-١٦	١٥.٨١٣	١٧.١١١	١.٠٨٠
ديسمبر-١٦	١٨.٣٣٠	١٩.٣٨٨	١.٠٥٤
يناير-١٧	١٨.٥٣٧	١٩.٧٥٥	١.٠٦٢
فبراير-١٧	١٦.٩٠٤	١٨.١٣٠	١.٠٦٥
مارس-١٧	١٧.٦٤٧	١٨.٨٠٨	١.٠٦٩
أبريل-١٧	١٨.٠٢٦	١٩.٣٢٧	١.٠٧١
مايو-١٧	١٨.٠٣١	١٩.٩٦٤	١.١٠٥
يونيو-١٧	١٨.٠٤٠	٢٠.٣٣١	١.٢٢٨
يوليو-١٧	١٧.٨٦٢	٢٠.٦٥٥	١.١٥٣
أغسطس-١٧	١٧.٧١٤	٢٠.٩٧٧	١.١٨٢
سبتمبر-١٧	١٧.٦١٣	٢١.٠٣٦	١.١٩٢
أكتوبر-١٧	١٧.٥٩٧	٢٠.٧٤٣	١.١٧٥
نوفمبر-١٧	١٧.٦١٤	٢٠.٧٤٠	١.١٧٤
ديسمبر-١٧	١٧.٧٤٣	٢١.٠٨٧	١.١٨٤
يناير-١٨	١٧.٦٥٣	٢١.٥٨٨	١.٢١٩
فبراير-١٨	١٧.٦٢٤	٢١.٨٢٧	١.٢٣٥
مارس-١٨	١٧.٥٧٦	٢١.٧٣٥	١.٢٣٣
أبريل-١٨	١٧.٦٣١	٢١.٦٩٨	١.٢٢٧
مايو-١٨	١٧.٧٨٣	٢١.٠٤٦	١.١٨٢
يونيو-١٨	١٧.٨٢٥	٢٠.٨٦٨	١.٦٧٦
يوليو-١٨	١٧.٨٤١	٢٠.٩١٢	١.١٦٩
أغسطس-١٨	١٧.٨٣٤	٢٠.٦٣٠	١.١٥٣
سبتمبر-١٨	١٧.٨٥٦	٢٠.٨٥٠	١.١٦٥
أكتوبر-١٨	١٧.٨٥٩	٢٠.٥٨٢	١.١٤٩
نوفمبر-١٨	١٧.٨٦١	٢٠.٣٥٥	١.١٣٧
ديسمبر-١٨	١٧.٨٦٥	٢٠.٣٨٢	١.١٣٨
يناير-١٩	١٧.٨٠٥	٢٠.٤١٣	١.١٤٢
فبراير-١٩	١٧.٥٣٠	١٩.٩٥٤	١.١٣٥
مارس-١٩	١٧.٣٨١	١٩.٦٣٩	١.١٢٩
أبريل-١٩	١٧.٢٢٣	١٩.٣٨٨	١.١٢٣
مايو-١٩	١٦.٩٧٢	١٩.٠٥٣	١.١١٨
يونيو-١٩	١٦.٦٨٤	١٨.٨٥٩	١.١٢٩
يوليو-١٩	١٦.٥٥٧	١٨.٦٣٥	١.١٢٢
أغسطس-١٩	١٦.٥١٩	١٨.٤٣٠	١.١١٢
سبتمبر-١٩	١٦.٣٤٨	٢٠.٢٥٧	١.١٠١
أكتوبر-١٩	١٦.١٧٧	٢٠.٥٤١	١.١٠٦
نوفمبر-١٩	١٦.٠٧٣	١٧.٨٢٩	١.١٠٥
ديسمبر-١٩	١٦.٠٣٠	١٧.٨٦٧	١.١١١

المصدر : البنك المركزي المصري ، رويترز ، Oanda (www.oanda.com).

١/ متوسط أسعار البيع والشراء. (نقطة المنتصف). تم مراجعة البيان من فبراير ٢٠١٧ وفقاً لمتوسط سعر صرف الجنيه مقابل الدولار وفقاً لبيانات البنك المركزي المصري.

٢/ متوسط ميلادي.

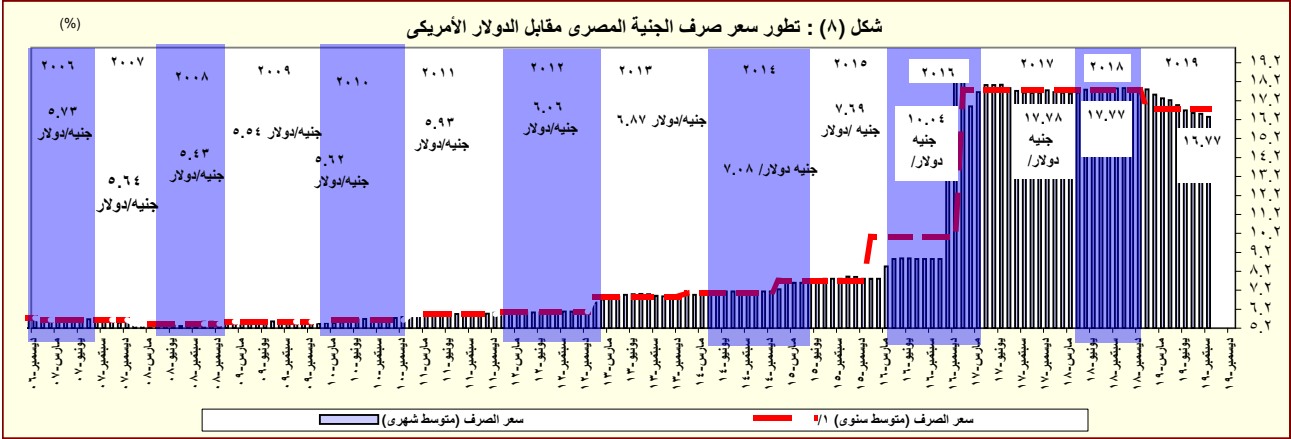

المصدر: البنك المركزي المصري و رويترز.
(/ متوسط ميلادي).

القسم الرابع

مؤشرات المالية العامة

ملخص المعاملات المالية للحكومة-----	٢٥	جدول (١٠)
ملخص المعاملات الرئيسية للموازنة العامة : القطاع الحكومي -----	٢٦-٢٧	جدول (١١)
هيكل الإيرادات العامة (الإيرادات الضريبية)-----	٢٨	جدول (١٢ -أ)
هيكل الإيرادات العامة (الإيرادات غير الضريبية)-----	٢٩	جدول (١٢ -ب)
توزيع المتحصلات الجمركية بحسب التصنيف الوظيفي للواردات -----	٣٠	جدول (١٣)
هيكل المصروفات العامة-----	٣١-٣٢	جدول (١٤)

جدول (١٠) : ملخص المعاملات المالية للحكومة

(مليون جنيه)

	٢٠١٤/٢٠١٣	٢٠١٥/٢٠١٤	٢٠١٦/٢٠١٥	٢٠١٧/٢٠١٦	٢٠١٨/٢٠١٧	٢٠١٩/٢٠١٨	٢٠٢٠/٢٠١٩
	قطاع ^{١/} الموازنة العامة	قطاع ^{١/} الموازنة العامة	قطاع ^{١/} الموازنة العامة	قطاع ^{١/} الموازنة العامة	قطاع ^{١/} الموازنة العامة	قطاع ^{١/} الموازنة العامة	قطاع ^{١/} الموازنة العامة
إجمالي الإيرادات	٤٥٦,٧٨٨	٥١٩,٤٤٩	٤٦٥,٢٤١	٥٣٨,٣٧٨	٤٩١,٤٨٨	٥٤٩,٠٨٠	٦٥٩,١٨٤
الإيرادات الضريبية	٢٦٠,٢٨٩	٢٦٠,٢٨٩	٣٠٥,٩٥٧	٣٠٥,٩٥٧	٣٥٢,٣١٥	٣٥٢,٣١٥	٤٦٢,٠٠٧
المنح	٩٥,٨٥٦	٩٥,٨٥٦	٢٥,٤٣٧	٢٥,٤٣٧	٣,٥٤٣	١٧,٦٨٣	١٧,٦٨٣
إيرادات أخرى	١٠٠,٦٤٢	١٦٣,٣٠٤	١٣٣,٨٤٧	٢٠,٦٩٨٤	١٣٥,٦٣٠	١٧٩,٤٩٤	١٨٨,٦٣٩
إجمالي المصروفات	٧٠١,٥١٤	٧٥٩,٨٤٧	٧٣٣,٣٥٠	٨٠٥,٩٢٩	٨١٧,٨٤٤	٨٨٦,٧٧٤	١,٠٣١,٩٤١
الأجور و تعويضات العاملين	١٧٨,٥٨٩	١٨٠,٨٢٩	١٩٨,٤٦٨	٢٠٠,٩٣٣	٢١٦,١٥٣	٢٢٥,٥١٣	٢٤٠,٠٥٤
شراء السلع والخدمات	٢٧,٢٤٧	٢٧,٥٥٦	٣١,٢٧٦	٣١,٥٨٠	٣٥,٩٣٦	٤٢,٤٥٠	٥٣,٠٨٨
الفوائد	١٧٣,١٥٠	١٥٩,٣٣٠	١٩٣,٠٠٨	١٧٩,٠٣٥	٢٤٣,٦٣٥	٢٢٥,١٩٥	٣١٦,٦٠٢
الدعم والمنح والمزايا الإجتماعية	٢٢٨,٥٧٩	٢٩٨,٠٠٢	١٩٨,٥٦٩	٢٨٢,١١٦	٢٠١,٠٢٤	٢٨٥,٥٤٤	٢٧٦,٧١٩
المصروفات الأخرى	٤١,٠٦٨	٤١,٢٠٩	٥٠,٢٧٩	٥٠,٣٤٨	٥٤,٥٥١	٥٤,٥٨٠	٦١,٥١٧
شراء أصول غير مالية (الاستثمارات)	٥٢,٨٨٢	٥٢,٩٢١	٦١,٧٥٠	٦١,٩١٧	٦٩,٣٦٥	٦٩,٣٦٥	١٠٩,١٤١
الميزان التقدي	-٢٤٤,٧٢٧	-٢٤٠,٣٩٩	-٢٦٨,١٠٩	-٢٦٧,٥٥١	-٣٢٦,٣٥٦	-٣٣٧,٦٩٤	-٣٧٢,٧٥٧
صافي حيازة الأصول المالية	١٠,٧١٣	١٤,٣١٧	١١,٣٢١	١٦,٧٦٣	١٣,١٣٩	٣٢,٦٥٥	٦,٨٣٣
الميزان الكلي	-٢٥٥,٤٣٩	-٢٥٤,٧١٦	-٢٧٩,٤٣٠	-٢٨٤,٣١٤	-٣٣٩,٤٩٥	-٣٧٠,٣٤٩	-٣٧٩,٥٩٠

ملاحظات

١٢.٠	١٢.٠	١١.٤	١١.٦	١٢.٥	١٣.٧	١٠.٩	٩.٧	٨.١	٧.٢
٣.٩	٤.٥	٣.٥	٤.٣	٣.٥	٥.٤	١.٨	٠.١	١.٩	٢.٠
٢١.٤	٢٤.٤	١٩.٠	٢٢.٠	١٨.١	٢٠.٣	١٩.٠	١٨.٥	١٧.٧	١٨.٤
٣٢.٩	٣٥.٧	٣٠.٠	٣٣.٠	٣٠.٢	٣٢.٧	٢٩.٧	٢٨.٠	٢٥.٧	٢٥.٦

المصدر: وزارة المالية

١/ يشمل قطاع موازنة الجهاز الإدارى و المحليات، والهيئات الخدمية العامة.

٢/ تشمل المعاملات المالية لكل من أجهزة الموازنة العامة، وبنك الإستثمار القومى، وصناديق التأمين والمعاشات ، ومع مراعاة إستبعاد كافة المعاملات البيئية للجهات الثلاث لمنع ازدواجية الحساب.

٣/ العجز الكلى مطروح منه صافى حيازة الأصول المالية.

٤/ تم مراجعة تقديرات الناتج المحلى الإجمالى لتصبح ٥٣٢٢.٣ مليار جنيه فى عام ٢٠١٩/٢٠١٨ بدلاً من تقديرات سابقة بنحو ٥٢٥٠.٩ مليار جنيه. فى حين قدر الناتج المحلى الإجمالى للسنة المالية ٢٠٢٠/٢٠١٩ بنحو ٦١٦٢.٦ مليار جنيه وفقاً لتقديرات وزارة المالية.

٥/ تنشر وزارة المالية بيانات أداء الحكومة العامة للعام المالى ٢٠١٥/٢٠١٤ للمرة الأولى، وذلك بعد القيام بتدقيق البيانات مع الجهات المعنية والتي تدخل ضمن نطاق الحكومة العامة.

٦/ ترجع الزيادة فى المنح فى الأساس نتيجة لتلقى منح رأسمالية من دولة الإمارات لتمويل الاستثمارات خلال العام المالى ٢٠١٧/٢٠١٦.

٧/ تمكّن بيانات الموازنة العامة للدولة بموجب قانون ربط الموازنة رقم ٧٩ لعام ٢٠١٩.

جدول (١١) القطاع الحكومي : ملخص المعاملات الرئيسية للموازنة العامة ^{١/٢}

(مليون جنيه)

٢٠٢٠/٢٠١٩								موازنة	
٢٠٢٠/٢٠١٩	٢٠١٩/٢٠١٨	٢٠١٩/٢٠١٨	٢٠١٨/٢٠١٧	٢٠١٧/٢٠١٦	٢٠١٦/٢٠١٥	٢٠١٥/٢٠١٤	٢٠١٤/٢٠١٣		
يوليو-ديسمبر	يوليو-ديسمبر			فعليات					
٣٩٠,١١٧	٣٨٨,٢٦٣	٩٤١,٩١٠	٨٢١,١٣٤	٦٥٩,١٨٤	٤٩١,٤٨٨	٤٦٥,٢٤١	٤٥٦,٧٨٨	١,١٣٤,٤٢٤	إجمالي الإيرادات
* ٣٠٣,٨٠٥	٣٠٣,٩٣٦	٧٣٦,١٢١	٦٢٩,٣٠٢	٤٦٢,٠٠٧	٣٥٢,٣١٥	٣٠٥,٩٥٧	٢٦٠,٢٨٩	٨٥٦,٦١٦	الإيرادات الضريبية
١٠٠,٤٠٥	٩١,٩٣٠	٢٥٠,٠٨٠	٢٠٧,٢٣٠	١٦٦,٨٩٧	١٤٤,٧٤٣	١٢٩,٨١٨	١٢٠,٩٢٥	٢٩١,١٣٤	الضريبة على الدخل
٢٨,٠٢٨	٣١,٠١٣	٥٨,٩٠٧	٥١,٤١٠	٣٦,٥٣٩	٢٧,٩٩٠	٢١,١٠٧	١٨,٧٦١	٦٩,٥٣١	الضرائب على الممتلكات
١٥٦,٩٥٠	١٦١,٠١٢	٣٥٠,٥٧٦	٢٩٤,٢٥٧	٢٠٨,٦٢٤	١٤٠,٥٢٥	١٢٢,٩٣٠	٩١,٨٦٧	٤١٥,٣٥٠	الضرائب على السلع والخدمات
١٨,٤٢٢	١٩,٩٨٢	٤٢,٠٢٠	٣٧,٩٠٨	٣٤,٢٥٥	٢٨,٠٩١	٢١,٨٦٧	١٧,٦٧٣	٥١,٣٢٧	الضرائب على التجارة الدولية (الجمارك)
.	.	٣٤,٥٣٨	٣٨,٤٩٧	١٥,٦٩١	١٠,٩٦٦	١٠,٢٣٥	١١,٠٦٢	٢٨,٨٦٤	ضرائب أخرى
٨٦,٣١٢	٨٤,٣٢٧	٢٠٥,٧٩٠	١٩١,٨٣٣	١٩٧,١٧٧	١٣٩,١٧٣	١٥٩,٢٨٤	١٩٦,٤٩٩	٢٧٧,٨٠٨	الإيرادات غير الضريبية
٧٥٢	٤٨٤	٢,٦٠٩	٣,١٩٤	١٧,٦٨٣	٣,٥٤٣	٢٥,٤٣٧	٩٥,٨٥٦	٣,٨٠٥	المنح
٤٠٦	٣٧٤	١,١٠٠	١,٠٠٦	١٧,٠٤٠	٣,٢٣٦	٢٤,٩٤٢	٩٥,٤٩٧	٣,٤٢٨	من حكومات أجنبية
٥٣	٥٠	٧٤٧	٩٠٨	٣٥٤	١٦٩	٣٠٢	١٥٠	٣٢٢	من منظمات دولية
٢٩٣٠	٦٠	٧٦١	١,٢٨٠	٢٨٩	١٣٧	١٩٤	٢١٠	٥٥	من جهات حكومية
٨٥,٥٦٠	٨٣,٨٤٣	٢٠٣,١٨١	١٨٨,٦٣٩	١٧٩,٤٩٤	١٣٥,٦٣٠	١٣٣,٨٤٧	١٠٠,٦٤٢	٢٧٤,٠٠٣	إيرادات أخرى
٣٢,١٠٥	٢٨,٩٠٨	٧٠,٣٥٤	٦٩,١١٦	٩١,١٤١	٦٩,٤٥٢	٨١,٤٦٣	٥٦,٩٩٠	١٠٩,٨٠٦	عوائد الملكية
٢٦,٩٩١	٢٣,٢٨٨	٥٣,٥٦٥	٥١,٤٣٣	٣٨,٠٥٨	٢٩,٠٥٢	٢٦,٤٥٧	٢٨,٤٩٩	٥٩,٤٦٥	حصوله بيع السلع والخدمات
٦٧٥	٩١٥	١,٥٢٧	١,٠١٢	١,٩٦٨	١,٣٨١	٨٤٢	٥٤٦	١,٧٥١	تعويضات وغرامات
٣٨٦	٤٧٦	٢,٣١٦	٢,١٤٣	٢,٩٥٦	١,٤٥٥	٩٠١	١,٠٦١	١,١٥٤	تحويلات اختيارية
٢٥,٤٠٣	٣٠,٢٥٨	٧٥,٤١٩	٦٤,٩٣٥	٤٥,٣٧١	٣٤,٢٩٠	٢٤,١٨٤	١٣,٥٤٧	١٠١,٨٢٧	أخرى
٦٢١,٦٢٠	٥٧٤,٢٦١	١,٣٦٩,٨٧٠	١,٢٤٤,٤٠٨	١,٠٣١,٩٤١	٨١٧,٨٤٤	٧٣٣,٣٥٠	٧٠١,٥١٤	١,٥٧٤,٥٥٩	إجمالي المصروفات
١٤٧,٢٢٤	١٣١,١٦١	٢٦٦,٠٩١	٢٤٠,٠٥٤	٢٢٥,٥١٣	٢١٣,٧٢١	١٩٨,٤٦٨	١٧٨,٥٨٩	٣٠١,١١٥	الأجور و تعويضات العاملين
٣٠,٥٣١	٢٨,٤٨٤	٦٢,٣٦٥	٥٣,٠٨٨	٤٢,٤٥٠	٣٥,٦٦٢	٣١,٢٧٦	٢٧,٢٤٧	٧٤,٩٢٣	شراء السلع والخدمات
^{٨/} ٢٦٧,١٩٢	٢٠٧,٤٧٤	٥٣٣,٠٤٥	٤٣٧,٤٤٨	٣١٦,٦٠٢	٢٤٣,٦٣٥	١٩٣,٠٠٨	١٧٣,١٥٠	٥٦٩,١٣٥	الفوائد
٧٥,٥٦٠	١١٢,٤٥٨	٢٨٧,٤٦١	٣٢٩,٣٧٩	٢٧٦,٧١٩	٢٠١,٠٢٤	١٩٨,٥٦٩	٢٢٨,٥٧٩	٣٢٧,٦٩٩	الدعم والمنح والمزايا الإجتماعية
٣٧,٠٥٩	٣٨,٩٥٥	٧٧,٥٦٥	٧٤,٧٥٨	٦١,٥١٧	٥٤,٥٥١	٥٠,٢٧٩	٤١,٠٦٨	٩٠,٤٤٢	المصروفات الأخرى
٦٤,٠٥٤	٥٥,٧٣٠	١٤٣,٣٤٢	١٠٩,٦٨٠	١٠٩,١٤١	٦٩,٢٥٠	٦١,٧٥٠	٥٢,٨٨٢	٢١١,٢٤٥	شراء أصول غير مالية (الاستثمارات)
٢٣١,٥٠٣-	١٨٥,٩٩٨-	٤٢٧,٩٦٠-	٤٢٣,٢٧٤-	٣٧٢,٧٥٧-	٣٢٦,٣٥٦-	٢٦٨,١٠٩-	٢٤٤,٧٢٧-	٤٤٠,١٣٥-	الميزان النقدى ^{٩/}
٥,١٦٦	٦٥٧	١,٩٩١	٩,٣٠٦	٦,٨٣٣	١٣,١٣٩	١١,٣٢١	١٠,٧١٣	٥,٠٠٥	صافي حيازة الأصول المالية
٢٣٦,٦٧٠-	١٨٦,٦٥٥-	٤٢٩,٩٥١-	٤٣٢,٥٨٠-	٣٧٩,٥٩٠-	٣٣٩,٤٩٥-	٢٧٩,٤٣٠-	٢٥٥,٤٣٩-	٤٤٥,١٤٠-	الميزان الكلى
ملاحظات									
^{٩/} ٣.٨-	٣.٦-	٨.١-	٩.٧-	١٠.٩-	١٢.٥-	١١.٤-	١٢.٠-	٧.٢-	الميزان الكلى/ الناتج المحلي الإجمالي (%) ^{١/}
٠.٥٠	٠.٣٩	١.٩	٠.١	١.٨-	٣.٥-	٣.٥-	٣.٩-	٢.٠	الميزان الأولى/ الناتج المحلي الإجمالي (%) ^{١/}
٦.٣	٧.٤	١٧.٧	١٨.٥	١٩.٠	١٨.١	١٩.٠	٢١.٤	١٨.٤	الإيرادات/ الناتج المحلي الإجمالي (%) ^{١/}
١٠.١	١٠.٩	٢٥.٧	٢٨.٠	٢٩.٧	٣٠.٢	٣٠.٠	٣٢.٩	٢٥.٦	المصروفات/ الناتج المحلي الإجمالي (%) ^{١/}

المصدر: وزارة المالية.

* يرجع الانخفاض في الإيرادات الضريبية إلى عدة اسباب منها انخفاض الإيرادات المحصلة من البنك المركزي في ضوء السياسة النقدية التقيدية، بالإضافة الي تراجع بعض المتحصلات في ضوء تحسن سعر صرف الجنيه مقابل الدولار مما ادى الي انخفاض القيمة المحصلة من عوائد الجمارك وقناة السويس بالعملة المحلية.

١/ يشمل قطاع موازنة الجهاز الإدارى و المحليات، والهيئات الخدمية العامة.

٢/ تم إعادة تبويب فـعـلـيـات الموازنة العامة لتتفق مع معايير صندوق النقد الدولي والمعروفة بـ GFS ٢٠٠١ (على أساس نقدى).

٣/ تعكس بيانات الموازنة العامة للدولة بموجب قانون ربط الموازنة رقم ٧٩ لعام ٢٠١٩.

٤/ يرجع الانخفاض في الإيرادات غير الضريبية إلى تراجع الموارد الاستثنائية من المنح لتبلغ حوالى ٢٥.٤ مليار جنيه فقط خلال العام المالى ٢٠١٥/٢٠١٤، وذلك مقابل منح بلغت نحو ٩٥.٩ مليار جنيه خلال العام المالى ٢٠١٤/٢٠١٣.

٥/ العجز الكلى مطروح منه صافى حيازة الأصول المالية.

٦/ تم مراجعة تقديرات الناتج المحلى الإجمالى لتصبح ٥٣٢٢.٣ مليار جنيه في عام ٢٠١٩/٢٠١٨ بدلاً من تقديرات سابقة بنحو ٥٢٥٠.٩ مليار جنيه. في حين قدر الناتج المحلى الإجمالى للسنة المالية ٢٠٢٠/٢٠١٩ بنحو ٦١٦٢.٦ مليار جنيه وفقاً لتقديرات وزارة المالية.

٧/ ترجع الزيادة في المنح في الأساس نتيجة لتلقى منح رأسمالية من دولة الإمارات لتمويل الاستثمارات خلال العام المالى ٢٠١٧/٢٠١٦.

٨/ تعكس الزيادة في مدفوعات الفوائد تعجيل سداد مدفوعات الفوائد المستحقة لصالح صناديق المعاشات في شهر سبتمبر ٢٠١٩ بدلاً من شهر يونيو من نفس العام المالى ٢٠٢٠/٢٠١٩

٩/ ترجع الزيادة في العجز المالى الكلى مقارنة بنفس الفترة من العام المالى السابق في الأساس إلى الزيادة في مدفوعات الفوائد نتيجة لتعجيل سداد مدفوعات الفوائد المستحقة لصالح صناديق المعاشات في شهر سبتمبر ٢٠١٩ بدلاً من شهر يونيو من نفس العام المالى ٢٠٢٠/٢٠١٩

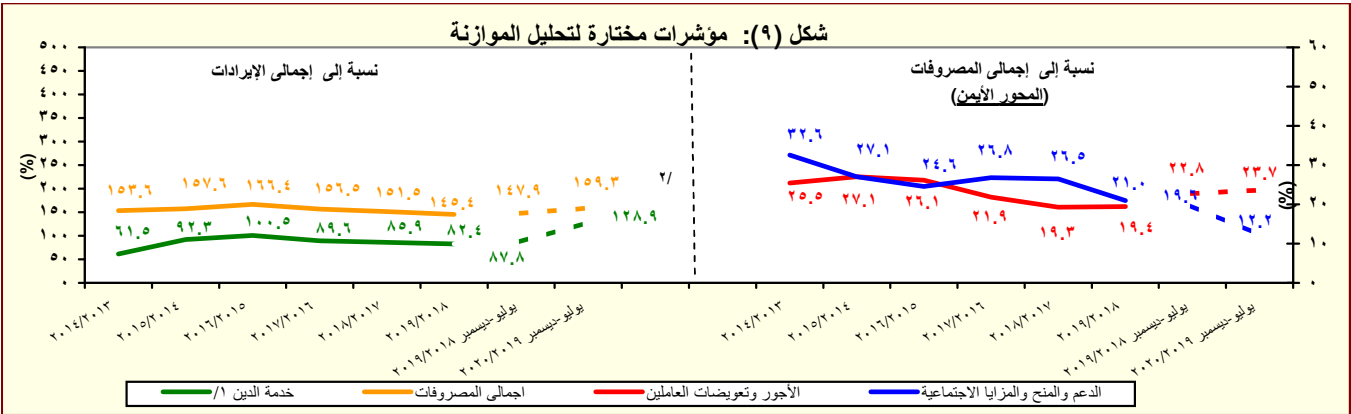

المصدر: وزارة المالية

١/ تشمل الفوائد والأقساط المدفوعة (بدون متأخرات).

٢/ تعكس الزيادة في مدفوعات الفوائد تعجيل سداد مدفوعات الفوائد المستحقة لصالح صناديق المعاشات في شهر سبتمبر ٢٠١٩ بدلاً من شهر يونيو من نفس العام المالى ٢٠٢٠/٢٠١٩

جدول (١٢ - أ) هيكل الإيرادات العامة
(الإيرادات الضريبية)

(مليون جنيه)									
٢٠٢٠/٢٠١٩	٢٠١٩/٢٠١٨	٢٠٢٠/٢٠١٩ ^{١/}	٢٠١٩/٢٠١٨	٢٠١٨/٢٠١٧	٢٠١٧/٢٠١٦	٢٠١٦/٢٠١٥	٢٠١٥/٢٠١٤	٢٠١٤/١٣	
يوليو/ديسمبر	يوليو/ديسمبر	موازنة	قطاعات						
٣٩٠,١١٧	٣٨٨,٢٦٣	١,١٣٤,٤٢٤	٩٤١,٩١٠	٨٢١,١٣٤	٦٥٩,١٨٤	٤٩١,٤٨٨	٤٦٥,٢٤١	٤٥٦,٧٨٨	إجمالي الإيرادات
٣٠٣,٨٠٥ [*]	٣٠٣,٩٣٦	٨٥٦,٦١٦	٧٣٦,١٢١	٦٢٩,٣٠٢	٤٦٢,٠٠٧	٣٥٢,٣١٥	٣٠٥,٩٥٧	٢٦٠,٢٨٩	الإيرادات الضريبية
١٠٠,٤٠٥	٩١,٩٣٠	٢٩١,١٣٤	٢٥٠,٠٨٠	٢٠٧,٢٣٠	١٦٦,٨٩٧	١٤٤,٧٤٣	١٢٩,٨١٨	١٢٠,٩٢٥	الضريبة على الدخل والأرباح والمكاسب الرأسمالية ومنها
٣٠,٧٨٢	٢٥,٦٧٠	٦١,٥٤٠	٥٩,١٨١	٤٥,٦٦٠	٣٧,٩٦٤	٣٢,٠٣١	٢٦,٨٠١	٢٢,٢٥٢	ضرائب على الدخل من التوظيف
١٠,٩١٧	٩,٥١٣	٣٧,٥٠٦	٢٧,٢٠١	١٨,٤٦٩	١٢,٦٦٦	٩,٩٨٢	١١,١٣٤	٨,٩٤٣	ضرائب على الدخل بخلاف التوظيف
٣٨٢	٥٧	١,٧٢٠	٩٢٤	٤٥٠	٣٨٤	٣٤٣	٢٧٩	٢١٨	ضرائب على الأرباح الرأسمالية
٥٨,٣٢٤	٥٦,٦٩٠	١٩٠,٣٦٨	١٦٢,٧٧٥	١٤٢,٦٥٢	١١٥,٨٨٣	١٠٢,٣٨٧	٩١,٦٠٣	٨٩,٥١٢	الضريبة على أرباح شركات الأموال ومنها
--	--	٤١,٨٠٢	٤٢,٥٣٢	٥١,٩٧٦	٤٢,٤٦٤	٣٧,٣١٣	٣٦,٠٠٠	٤٦,٠٦٠	من هيئة البترول
-- ^{/٢}	-- ^{/٢}	-- ^{/٢}	-- ^{/٢}	-- ^{/٢}	٣,٨٦٠ ^{/٢}	١٣,٢٤٥	٣,٦٩١	٤,٠٤٢	من البنك المركزي
١٦,١٥٠ [*]	١٧,٤٠٠	٣٧,٥٨٣	٣٤,٤٨٠	٢٩,٩٠٠	٢٢,٣٠٠	١٤,٩٠٣	١٣,٤٠٠	١٤,٣١٢	من قناة السويس
٤٠,٠٤٧	٢٧,٣٠٨	١١٠,٩٨٣	٨٥,٧٦٣	٦٠,٧٧٦	٤٧,٢٥٩	٣٦,٩٢٦	٣٨,٥١٢	٢٥,٠٩٩	من الشركات الأخرى
٢٨,٠٢٨	٣١,٠١٣	٦٩,٥٣١	٥٨,٩٠٧	٥١,٤١٠	٣٦,٥٣٩	٢٧,٩٩٠	٢١,١٠٧	١٨,٧٦١	الضرائب على الممتلكات
١٥٦,٩٥٠ ^{/٣}	١٦١,٠١٢	٤١٥,٣٥٠	٣٥٠,٥٧٦	٢٩٤,٢٥٧	٢٠٨,٦٢٤	١٤٠,٥٢٥	١٢٢,٩٣٠	٩١,٨٦٧	الضرائب على السلع والخدمات ومنها
٧٢,٠٩٠	٧٣,٤٦٣	٢٠٩,١٤٥	١٥٥,٣٥١	١٢٧,٠٣٨	٩٤,٣٨٤	٥٧,٤٥٤	٥٣,٤٢٥	٤٢,٩٧٤	الضريبة العامة على المبيعات
٢٢,٦٥٩	٢٢,٧٠٤	٦٦,٧٦٩	٥٠,٣٥١	٤٣,١٠٠	٣٢,٦٩٠	٢١,١٠٢	١٨,٤١٥	١٤,٥٧٧	سلع محلية
٤٩,٤٣١	٥٠,٧٥٨	١٤٢,٣٧٦	١٠٥,٠٠٠	٨٣,٩٣٩	٦١,٦٩٤	٣٦,٣٥٢	٣٥,٠١٠	٢٨,٣٩٨	سلع مستوردة
٢٣,٠٠١	١٧,٧٣٠	٥١,٩٦٧	٤٢,٣٢٨	٢٩,٢٣٨	١٨,١٣٩	١٤,٠٧٢	١٢,٠٩٨	٩,٤٦٣	ضريبة المبيعات على الخدمات
١٨,٤٢٢ ^{/٣}	١٩,٩٨٢	٥١,٧٣٧	٤٢,٠٢٠	٣٧,٩٠٨	٣٤,٢٥٥	٢٨,٠٩١	٢١,٨٦٧	١٧,٦٧٣	الضرائب على التجارة الدولية (الجمارك) ومنها
٠	٠	٢٨,٨٦٤	٣٤,٥٣٨	٣٨,٤٩٧	١٥,٦٩١	١٠,٩٦٦	١٠,٢٣٥	١١,٠٦٢	ضرائب أخرى

المصدر: وزارة المالية

-- البيان ما زال تحت الاعداد وسوف يتم نشره بمجرد الانتهاء منه.

* يرجع الإنخفاض في الإيرادات الضريبية إلى عدة اسباب منها انخفاض الإيرادات المحصلة من البنك المركزي في ضوء السياسة النقدية التقيدية، بالإضافة الي تراجع بعض المتحصلات في ضوء تحسن سعر صرف الجنيه مقابل الدولار مما ادي الي انخفاض القيمة المحصلة من عوائد الجمارك وقناة السويس بالعملة المحلية.

١/ تعكس بيانات الموازنة العامة للدولة بموجب قانون ربط الموازنة رقم ٧٩ لعام ٢٠١٩.

٢/ يرجع الإنخفاض في الضريبة على أرباح شركات الأموال من البنك المركزي في الأساس نتيجة لإنخفاض أرباح البنك المركزي نتيجة للسياسة النقدية التقيدية المتبعة منذ بداية العام المالي ٢٠١٧/٢٠١٦ والتي تم من خلالها رفع أسعار الفائدة للعمل على خفض معدلات التضخم، حيث أنه من المتوقع عدم تحصيل ضريبة على أرباح البنك المركزي المصري بنهاية العام المالي ٢٠٢٠/٢٠١٩.

٣/ يرجع الإنخفاض في الضرائب على السلع والخدمات والضرائب من التجارة الدولية في ضوء تحسن سعر صرف الجنيه مقابل الدولار.

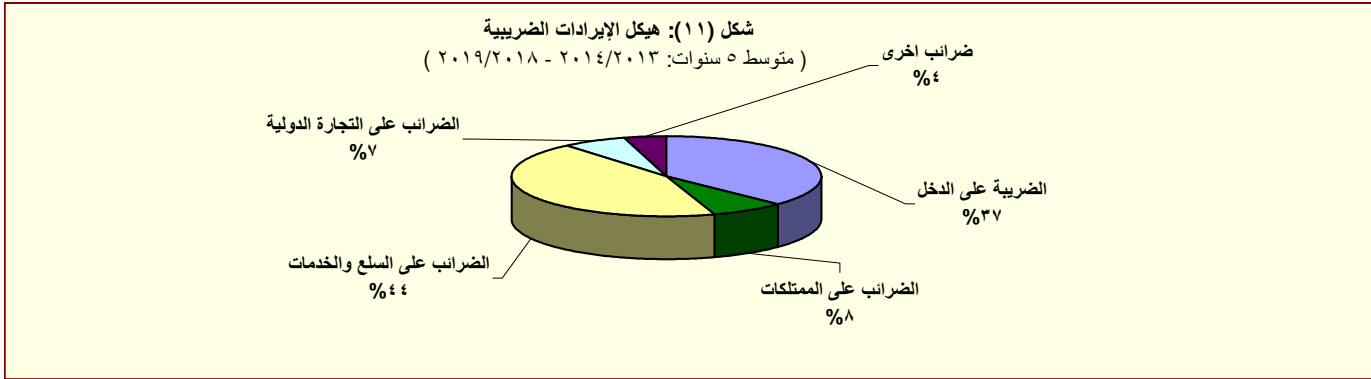

المصدر: وزارة المالية

(الإيرادات غير الضريبية)

٢٠٢٠/٢٠١٩ (مليون جنيه)	٢٠١٩/٢٠١٨	٢٠٢٠/٢٠١٩	٢٠١٩/٢٠١٨	٢٠١٨/٢٠١٧	٢٠١٧/٢٠١٦	٢٠١٦/٢٠١٥	٢٠١٥/٢٠١٤	٢٠١٤/٢٠١٣	٢٠١٣/٢٠١٢	
بوليو خيسمير	بوليو خيسمير	موازنة				عمليات				
٨٦,٣١٢	٨٤,٣٢٧	٢٧٧,٨٠٨	٢٥٥,٧٩٠	١٩١,٨٣٣	١٩٧,١٧٧	١٣٩,١٧٣	^{1/} ١٥٩,٢٨٤	١٩٦,٤٩٩	٩٩,٢٠٣	الإيرادات غير الضريبية
٧٥٢	٤٨٤	٣,٨٠٥	٢,٦٠٩	٣,١٩٤	^{1/٢} ١٧,٦٨٣	٣,٥٤٣	٢٥,٤٣٧	٩٥,٨٥٦	٥,٢٠٨	المنح
٤٠٦	٣٧٤	٣,٤٢٨	١,١٠٠	١,٠٠٦	١٧,٠٤٠	٣,٢٢٦	٢٤,٩٤٢	٩٥,٤٩٧	٤,٨٢٠	منح من حكومات أجنبية
٥٣	٥٠	٣٢٢	٧٤٧	٩٠٨	٣٥٤	١٦٩	٣٠٢	١٥٠	١١٢	منح من منظمات دولية
٢٩٣.٠	٦٠	٥٥	٧٦١	١,٢٨٠	٢٨٩	١٣٧	١٩٤	٢١٠	٢٧٥	أخرى ^{1/٣}
٨٥,٥٦٠	٨٣,٨٤٣	٢٧٤,٠٠٣	٢٠٣,١٨١	١٨٨,٦٣٩	١٧٩,٤٩٤	١٣٥,٦٣٠	١٣٣,٨٤٧	١٠٠,٦٤٢	٩٣,٩٩٦	ايرادات أخرى
٣٢,١٠٥	٢٨,٩٠٨	١٠٩,٨٠٦	٧٠,٣٥٤	٦٩,١١٦	٩١,١٤١	٦٩,٤٥٢	٨١,٤٦٣	٥٦,٩٩٠	٥٦,٤٩٤	عوائد الملكية
٤,٤٥٣	٢,٦٦٥	٥,٦٧٩	٥,٩٨١	٣,٣٤٢	٤,٢٦٣	٩٦٨	٣,٤٥٣	٧٤٥	٨٣٧	الفوائد المحصلة
٢,٩١٢	٢,٥١٤	٥,٥٦٧	٥,٣٤١	٣,١٨٦	٤,٢٠٢	٨١٦	٣,٣٥٠	٥٨٩	٦٩٨	على إعادة الإفراض (تشمل فوائد القروض الخارجية المعاد أقراضها من الخزانة العامة)
٢٣,٣٨١	٢٢,٤١٥	٨٥,٦٣٩	٤٨,٢٥٨	٥٢,٥٣٠	٧١,١٢٢	٦٣,٥٦٥	٧١,٥٧١	٥٣,٩٦٦	٥١,٩٣٥	أرباح الأسهم ومنها:
١,٨٣٨	٥٢٣	١٩,٦٩٠	^{1/٨} ١,٢٧٨	٨,١٤٤	^{1/١١} ٥,٩٤٤	^{1/٨} ٧,٨٢٠	٢٥,٤١٤	٢١,٨٠٩	١٨,٧٨٥	هبة البترول
^{1/١٥} .	^{1/١٢} .	^{1/١٥} --	.	^{1/١٢} ٢,٣٣٣	^{1/١٢} ١٩,٤٢٧	٢٩,٤٦٢	١٣,٤١٧	٩,٢٨٣	١١,٣١٧	البنك المركزي
^{1/١٦} ١٤,٨٥٥	١٦,٣٠٢	٣٦,١٤٢	^{1/٩} ٣٠,٣٠٨	٢٣,٧١٨	٢٩,٣٨١	^{1/٩} ٤,٧٥٥	١٩,٢١٤	١٨,٠٨٤	١٦,٣٧٥	قناة السويس
٥,٤٢٨	٤,١٦٥	٢٠,٧٢٨	١٠,٨١٧	٨,٢٩٧	١٠,٩٨٩	٧,٨٢٠	١٠,٠٩٣	١,٦٣٠	١,٩١٥	الهيئات الاقتصادية
١٣٩	٢١٦	٤,٤١٣	٣,٠٠٠	٤,٤٤٣	٢,٢٢٢	٢,٢٧٢	٢,١٩١	٢,٣٦٢	٢,٩١١	شركات قطاع الأعمال العام
٤,١٣٥	٣,٢٩٢	١٨,٤٨٨	١٥,٨٣٩	١٣,١٢٠	٨,٥٧٠	٤,٨٤٤	٦,٣١١	٢,٠٣٤	٣,٣٦١	عائد الإيجارات
٣,٢٨٠	٢,٥٨٨	١٦,٥٨٨	١٤,١٤٨	١١,٦١٠	٧,٣٧٢	٤,١٢٩	٥,٩٦٤	١,٣٧٧	٢,٩٣٣	إتاوة البترول
١٣٦	٥٣٥	.	٢٧٦	١٢٥	^{1/١٣} ٧,١٨٧	٧٤	١٢٨	٢٤٥	٣٦١	عوائد ملكية أخرى
٢٦,٩٩١	٢٣,٢٨٨	٥٩,٤٦٥	٥٣,٥٦٥	٥١,٤٣٣	٣٨,٠٥٨	٢٩,٠٥٢	٢٦,٤٥٧	٢٨,٤٩٩	٢٢,٧٣٣	حصولية بيع السلع والخدمات
٢٦,٩٧٦	٢٣,٢٧٨	٥٩,٤١٦	٥٣,٥١٤	٥١,٣٩٧	٣٨,٠٢١	٢٩,٠٠٧	٢٦,٤١٦	٢٨,٤٧١	٢٢,٧٠٨	ايرادات الخدمات، ومنها:
٢١,٩٢٠	١٨,١٩٢	٤٥,٢٦١	٤١,٣٠٧	٤٠,٤١٢	٣٠,٥٩١	٢٢,٦٢٩	٢١,٠٣٧	٢٤,٣٥٩	١٨,٩٤٦	موارد جارية من الصناديق والصسابات الخاصة ^{1/١٥}
١٥٠	٩٨	٤٩	٥١	٣٥	٢٨	٤٥	٤٢	٢٧	٢٥	ايرادات بيع السلع، ومنها:
--	--	حصولية فروق أسعار بيع الغاز الطبيعي
٦٧٥	٩١٥	١,٧٥١	١,٥٢٧	١,٠١٢	١,٩٦٨	١,٣٨١	٨٤٢	٥٤٦	٤٧٩	تعويضات وغرامات
٣٨٦	٤٧٦	١,١٥٤	٢,٣١٦	٢,١٤٣	٢,٩٥٦	١,٤٥٥	٩٠١	١,٠٦١	٦١٢	التحويلات الاختيارية
٣٨٧	٣٨٤	١,١٥٤	١,٣٢٢	١,٣٩٨	٢,٠٩٠	٥٨٤	٣٧٩	٥٧٩	٣٨٣	جارية
--	--	.	٩٩٤	٧٤٥	٨٦٦	٨٧١	٤٨٢	٥٢٣	٢٣٠	رأسمالية
٢٥,٤٠٣	٣٠,٢٥٨	١٠١,٨٢٧	٧٥,٤١٩	٦٤,٩٣٥	٤٥,٣٧١	^{1/} ٣٤,٢٩٠	٢٤,١٨٤	١٣,٥٤٧	١٣,٦٧٧	ايرادات متنوعة
١٩,٦١١	١٥,٢١١	٢٧,٦٤٨	٢٣,٨٥٧	٢٧,٧٢٠	١٨,٠٨٠	١٨,٠٩٦	٩,٩٢٤	٧,٢٢٩	٦,٨٧٢	جارية
٥,٧٩٢	١٥,٠٤٦	٧٤,١٧٩	٤١,٥٦٢	٣٧,٢١٥	٢٧,٢٩١	١٦,١٩٥	١٤,٢٧٠	٦,٢١٩	٦,٨٠٦	رأسمالية، ومنها
١٨٠	٨٦٢	--	٨,٤١٧	٨,٩٣٩	٨,٤٨٧	٧,٤٣٠	٥,٠٩٩	٢,٩٩٠	٣,٣٦٣	نقص الرصيد المدين للدفعات المقدمة لتمويل الاستثمارات ^{1/}
^{1/١٧} ٥,٣٧٨.٠	١٣,٨٠٣	٦٩,٥٤٨	٣٢,٣٣٩	٢٦,١٣٦	^{1/١٧} ١٧,٩٢٩	٧,٨٧٨	٤,٩٩٢	٢,٧٠٩	٢,٦٩٠	موارد ومصادر رأسمالية أخرى لتمويل الاستثمارات

٢/ تمكس بيانات الموازنة العامة للدولة بموجب قانون ربط الموا

١/ يرجع الإنخفاض في الإيرادات غير الضريبية إلى تراجع الموارد الاستثنائية من المنح لتبلغ حوالي ٢٥.٤ مليار جنيه فقط خلال العام المالي ٢٠١٤/٢٠١٥، وذلك مقابل منح بلغت نحو ٩٥.٩ مليار جنيه خلال العام المالي ٢٠١٣/٢٠١٤.

٢/ تعكس بيانات الموازنة العامة للدولة بموجب قانون ربط الموازنة رقم ٧٩ لعام ٢٠١٩.

٣/ تشمل منح من جهات حكومية.

٤/ إيرادات الصناديق والحسابات الخاصة التابعة لجهات موازنية مثل الجامعات والمراكز الطبية المتخصصة والهيئات والمراكز البحثية، ويقابل هذه الإيرادات مصروفات بذات القيمة موزعة على أبواب الاستخدامات.

٥/ تشمل إيرادات إضافية بنسبة ١٠% من إجمالي الإيرادات الشهرية للصناديق والحسابات الخاصة، بالإضافة إلى نسبة مقدارها ٢٥% من أرصدة تلك الصناديق تؤوّل إلى وزارة المالية خلال العام المالي ٢٠١٤/٢٠١٣ فقط وفقاً للقانون رقم ١٩ لعام ٢٠١٣.

٦٦ / يعكس المبالغ التي تم دفعها مقدماً لتمويل مشروعات استثمارية خلال العام المالي السابق ولم يتم استخدامها خلال نفس العام، ومن ثم يتم قيد هذه المبالغ في العام المالي التالي كجزء من استثمارات ممولة ذاتياً تحت بند "الائادات المتنوعة".

٧/ تعكس الزيادة في "موارد ومصادر رأسمالية أخرى لتمويل الاستثمارات" في ضوء موارد ذاتية متوقعة لتمويل مشروع الإسكان الإجتماعي تقابله زيادة مماثلة على جانب المصروفات.

٨/ يرجع الانخفاض في أرباح الأسهم المحصلة من هيئة البترول نتيجة لانخفاض الأسعار العالمية للبترول.

٩/ يرجع الانخفاض في الحصيلة من أرباح الأسهم من قناة السويس جزئياً في ضوء تباطؤ كل من نمو التجارة العالمية، والإقتصاد الصيني، بالإضافة إلى انخفاض الأسعار العالمية للبتروöl، مما انعكس على حركة النقل البحري أقل عبر قناة السويس.

١٠/ يرجع ارتفاع الحصيلة من الإيرادات المتوقعة نتيجة لعدة أسباب وعلى رأسها، أيولة ٢٥% من أرصدة الأرباح المرحلة للهيئات التي تحتجز أرباحها والتي بلغت نحو ١,٥ مليار جنيه، وزيادة حصيلة تسوية أوضاع الأراضي التي تغير نشاطها والتي بلغت نحو ٤ مليار جنيه. بالإضافة إلى تحصيل الأرصدة الدائنة للهيئات والجهات المختلفة بنحو ٣,٥ مليار جنيه.

١١/ يرجع الإنخفاض في أرباح الأسهم من هيئة البترول في الأساس نتيجة تحمل الهيئة أعباء ارتفاع سعر صرف الجنيه مقابل الدولار.

١٢/يرجع الإنخفاض في أرباح الأسهم من البنك المركزي في الأساس نتيجة لإنخفاض أرباح البنك المركزي نتيجة للسياسة النقدية المتبعية منذ بداية العام المالي ٢٠١٧/٢٠١٦ والتي تم من خلالها رفع أسعار الفائدة للعمل على خفض معدلات التضخم.

١٣/ ترجع الزيادة فى عوائد ملكية أخرى نتيجة للتحويلات الإضافية بقيمة ٦.٦ مليار جنيه قيمة بيع رخصة الجيل الرابع للمحمول.

١٤ / ترجع الزيادة في المنح في الأساس نتيجة لتلقى منح رأسمالية من دولة الإمارات لتمويل الاستثمارات خلال العام المالي ٢٠١٦/٢٠١٧.

١٥/ تعكس البيانات التكلفة غير المباشرة لبرنامج الإصلاح الإقتصادي، حيث أنه من المتوقع عدم تحصيل أرباح أسهم من البنك المركزي المصري بنهاية العام المالي ٢٠٢٠/٢٠١٩.

١٦/ يرجع الإنخفاض في الأرباح من قناة السويس في ضوء تحسن سعر صرف الجنيه امام الدولار.

١٧/ يرجع الإنخفاض في إيرادات رأسمالية متنوعة لتمويل الإستثمارات نتيجة للإيرادات المؤجلة للتمويل الذاتي والتي سيتم تحصيلها قبل نهاية العام المالي الحالي.

جدول (١٣): توزيع الواردات والمتحصلات الجمركية بحسب التصنيف الوظيفي للواردات^{١/}
(مبنى على التصنيف الواسع للأمم المتحدة)

(مليون جنيه)

الاياردات الجمركية ٢/			الواردات السلعية					البند
٢٠١٦/١٥*	٢٠١٥/١٤	٢٠١٣/١٢	# ٢٠١٨/١٧*	# ٢٠١٧/١٦*	٢٠١٦/١٥*	٢٠١٥/١٤	٢٠١٤/١٣	
٢٦,٠٣٧	٢١,٦٩٤	١٧,٠١١	٩٨٨,٩٣٠	٥٧٩,٦٨٩	٥٨٤,٠٢٥	٤٥٥,٧٧٦	٤٤٦,١٨٧	الإجمالي
(٢٠.٠)	(٢٣.٤)	(١٥.٠)	(٧٠.٦)	(٠.٧)-	(٢٨.١)	(٢.١)	(٤.٣)	
٣٩	٣٦	٢٦	٧٤,٢٤٦	٤٩,١١٠	٢٩,١٣٣	٢٦,٥٥٥	٢٤,٩٧٨	١١١ سلع غذائية أولية للصناعة
٣٧٩	٢٠٩	١٢٣	١٩,٩٦٧	١٨,٥٦٠	١٤,٢٧٤	١١,٦١١	١١,٣٨٨	١١٢ سلع غذائية أولية للإستهلاك
١٠٤	٥٧	٢٦	٤٢,٣٤٠	٣١,٥٨١	١٦,١١٥	١٠,٠٧١	٧,٥٤٩	١٢١ سلع غذائية مصنعة للصناعة
٧٠٨	٥٧٧	٥٠٦	٤٧,٣٨١	٣٨,٨١٤	٣١,٩٨١	٢٤,٣٢٠	١٥,٦٨١	١٢٢ سلع غذائية مصنعة للإستهلاك
٢٨١	١٥٩	١٣٨	٨٢,٤٨٨	٥٢,٤٩٨	٢٨,٠١٥	٢٥,٨٩٥	٢٦,٥٥٢	٢١ مستلزمات صناعية أولية
٤,١٦٤	٢,٧٧٤	٢,٣٧٨	٣٧٧,١٥٤	٢٧٥,٥٦٩	١٩١,٧٧٩	١٥٣,٧٩٩	١٣٥,٦٩٩	٢٢ مستلزمات صناعية مصنعة
٠.٤	٢٨٨.٤	٠.٠	٦,٧٩١	٢,٢٢٤	١١,٥٠١	١٨,٠٠٢	٤٨,٧٣١	٣١ وقود وزيوت خام
٢,٦٥٢	١,١١١	١,٣٠٠	٨,٤٨٩	٥,٣٤٧	٥٨,٦٣٦	٢٧,٣٠٨	٤٢,٠٨٣	٣٢ وقود مصنع ووقود أخرى
٣٠,٥٣١	١,٠٢٠	٧٥٦	١١٣,٥٠٩	٩٦	٦٠,٨٧٥	٥٠,٣١٦	٤٥,٨٤٥	٤١ سلع رأسمالية عدا معدات النقل
٦٧٤	٥٨٥	٥١٦	٦٠,٠٩٧	٤٩	٢٧,٨٨٨	٢٤,٣٣٢	٢٢,١٧٩	٤٢ قطع غيار وأجزاء سلع رأسمالية
٤,٥٠١	٣,٩٧٣	٢,٧١٨	٢٦,٧٢٤	٢٢	٢٥,٤٠٧	١٦,٧٩٤	٧,٤٠٨	٥١ سيارات الركوب
٩٤٨	١,٠٦٨	٧٣٢	١٣,٠٨٨	١١,٨١٣	١٦,٩٢٢	٩,٩٩١	٧,٠٨٣	٥٢ غيرها من السيارات
١,١٥٧	٨٧٤	٧١٧	٣٦,٢٢١	٣٠,٥٢١	٢٢,٤١٩	١٧,٥٨٦	١٦,٣٢٠	٥٣ قطع غيار وأجزاء لوسائل النقل
١٥,٤٢١	٧٩٦	٦٣٣	١١,٧٧٩	٩,٥٣٠	٧,٤٠١	٦,٧٦١	٦,٥٣٨	٦١ سلع إستهلاكية معمرة
٢,١٤٨	١,٤٥٧	٧٥١	٢١,١٨٨	١٤,٢٠٠	١٥,٣٠٠	١٠,٩١٦	٧,٥٦٢	٦٢ سلع إستهلاكية نصف معمرة
١,١٠٧	٦٥٩	٣٦٤	٤٥,٠٢٩	٣٨,٢٨٣	٢٥,٤٥٨	٢٠,٩٤٧	٢٠,٥٢٥	٦٣ سلع إستهلاكية غير معمرة
٤,٩٠٧	٦,٠٥٠	٥,٣٢٧	٢,٤٤١	١,٤٧٣	٩٢٣	٥٧١	٦٨	٧ سلع أخرى
								ملاحظات
			٥٥,٩١٦	٣٩,٣٥٤	٧١,٧١٢	٦٣,٧٤٥	٧٤,٣٧٧	إجمالي الواردات (مليون دولار)
١.٠	٠.٩	٠.٩						الإيرادات الجمركية/ الناتج المحلي الإجمالي ^{٢/}
٥.٦	٤.٧	٤.٩						الإيرادات الجمركية/ إجمالي الإيرادات والمنح
٧.٤	٧.١	٦.٨						الإيرادات الجمركية/ إجمالي الإيرادات الضريبية ^{٣/}

المصدر: وزارة المالية، مصلحة الجمارك المصرية

جدير بالذكر أن أحدث بيانات الجمارك والتي تخص العام المالي ٢٠١٧/٢٠١٦ و ٢٠١٨/٢٠١٧ لا زالت قيد المراجعة من قبل مصلحة الجمارك المصرية وسوف يتم نشرها فور الإنتهاء من مراجعتها. * ختامى مبدئى

() معدل تغير سنوى.

١/ جملة المتحصلات لمصلحة الجمارك قد تختلف عن القيمة الاجمالية المعروضة عن متحصلات التجارة الدولية فى جدول الموازنة العامة بسبب توزيع متحصلات مصلحة الجمارك على بنود الموازنة المختلفة، مثل الضرائب على التجارة الخارجية، الضرائب على السلع والخدمات، وضرائب أخرى.

٢/ تتضمن الإيرادات السيادية والجارية.

٣/ إجمالي الضرائب التي تم تحصيلها من قبل المصالح الإيرادية (الضرائب على الدخل ، المبيعات، الجمارك، والضرائب العقارية).

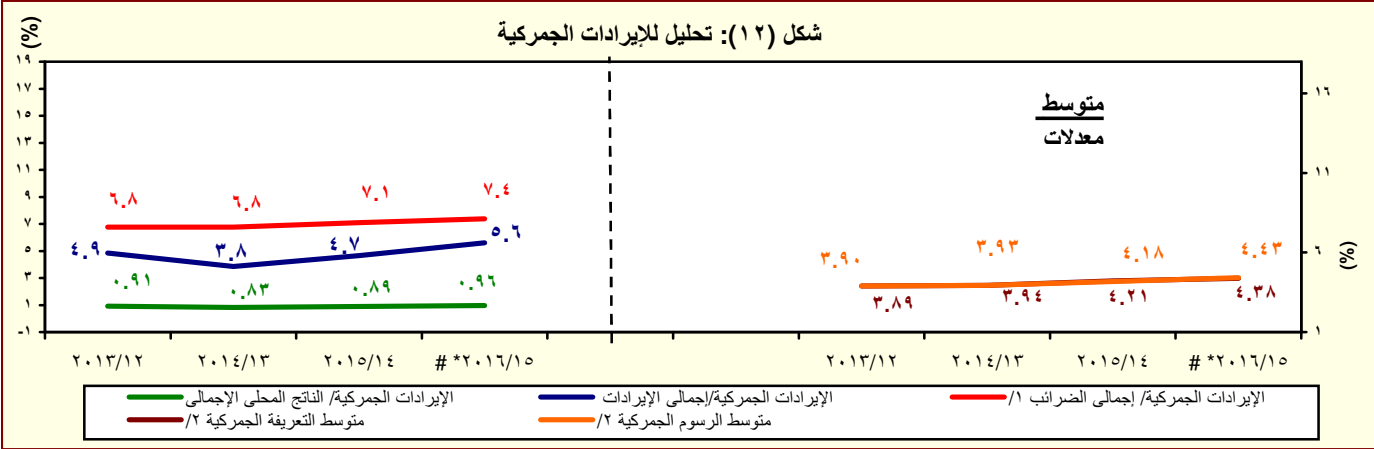

المصدر: وزارة المالية، مصلحة الجمارك المصرية

جدير بالذكر أن أحدث بيانات الجمارك والتي تخص العام المالي ٢٠١٧/٢٠١٦ و ٢٠١٨/٢٠١٧ لا زالت قيد المراجعة من قبل مصلحة الجمارك المصرية وسوف يتم نشرها فور الإنتهاء من مراجعتها. * ختامى مبدئى

١/ إجمالي الضرائب التي تم تحصيلها من قبل المصالح الإيرادية (الضرائب على الدخل ، المبيعات، الجمارك، والضرائب العقارية).

٢/ بالنسبة الى اجمالي الواردات.

جدول (١٤): هيكل المصروفات العامة^{١/٢}

(مليون جنيه)

٢٠٢٠/٢٠١٩	٢٠١٩/٢٠١٨	٢٠٢٠/٢٠١٩	٢٠١٩/٢٠١٨	٢٠١٨/٢٠١٧	٢٠١٧/٢٠١٦	٢٠١٦/٢٠١٥	٢٠١٥/٢٠١٤	٢٠١٤/٢٠١٣	٢٠١٣/٢٠١٢	
يوليو-ديسمبر	يوليو-ديسمبر	موازنة				قطاعات				
٦٢١,٦٢٠	٥٧٤,٢٦١	١,٥٧٤,٥٥٩	١,٣٦٩,٨٧٠	١,٢٤٤,٤٠٨	١,٠٣١,٩٤١	٨١٧,٨٤٤	٧٣٣,٣٥٠	٧٠١,٥١٤	٥٨٨,١٨٨	المصروفات
١٤٧,٢٢٤	١٣١,١٦١	٣٠١,١١٥	٢٦٦,٠٩١	٢٤٠,٠٥٤	٢٢٥,٥١٣	٢١٣,٧٢١	١٩٨,٤٦٨	١٧٨,٥٨٩	١٤٢,٩٥٦	الأجور والتعويضات للعاملين
١١٩,٢٩٠	١٠٥,٨٩٧	٢٢٨,١٢٥	٢١٧,٥٩٢	١٩٥,٣٦٠	١٨١,٢٤٥	١٧٣,٨٢٧	١٦٢,٣١١	١٤٦,٨٧٠	١١٨,١٩٦	الاجور والبدلات النقدية والعينية
٤١,٥٩٥	٣٨,٨٥٢	٨٣,٧٧٢	٧٧,٩٠٤	٦٥,٦٦١	٥٦,٩٢٩	٥٣,٢٨٧	٢٧,٧٦٣	٢٦,٤٧١	٢٤,٠٠٦	الوظائف الدائمة
٢,٩٩٠	٢,٥٧٤	٥,٣٨٥	٥,٤٣٢	٤,٨٧٢	٤,٣٣٢	٤,٠٣٦	٢,٥٥٠	٢,٥٩٠	١,٩٨٣	الوظائف المؤقتة
٥١,٤٥٤	٤٣,٠٨٨	٨٨,١١٨	٨٥,٤٣٥	٨٠,٢٨٤	٧٥,٦٢٢	٧٤,٣٢٦	٨٠,٠٣٤	٧٥,٢٧٩	٦١,٢٩٣	المكافآت
١٣,٢٩٣	١٢,٥٥٠	٣١,٠٧٦	٢٩,٧٨٠	٢٧,٢٨٣	٢٧,١٧٤	٢٥,٦٩٥	٢٤,١٢٨	٢٢,١٧٢	١٧,٣١٧	بدلات نوعية
٦,٢٩١	٦,١٠٣	١٢,٧٦٣	١٢,١٠٦	١١,٤٥٤	١٢,٨١٦	١٣,٤٤٨	٢٥,٠٨٥	١٧,٧٢٨	١١,٦٨١	مزايا نقدية
٣,٦٦٧	٢,٧٣٠	٧,٠١١	٦,٩٣٦	٥,٨٠٥	٤,٣٧٣	٣,٠٣٥	٢,٧٥١	٢,٦٣٠	١,٩١٥	المزايا العينية
١٧,٥٢٥	١٥,٥٥٧	٣٢,٤٤٦	٣٠,٥٢٠	٢٦,٧٤٢	٢٣,١٨٤	٢٠,٦٠٦	١٨,٩٩٧	١٦,٧٠٥	١٣,٦٧٥	المزايا التأمينية
١٤,١٣٧	١٢,٥٣٥	٢٥,٩٧١	٢٤,٥٨٧	٢١,٦١٣	١٩,٧١٩	١٨,٢٠٩	١٦,٧٥٩	١٤,٧٩٢	١٢,١٠٠	حصة الحكومة في صندوق التأمين الاجتماعي للحكومة
٣,٣٨٨	٣,٠٢٢	٦,٤٧٥	٥,٩٣٤	٥,١٢٩	٣,٤٦٥	٢,٣٩٧	٢,٢٣٨	١,٩١٢	١,٥٧٥	مزايا تأمينية أخرى
٣٠,٥٣١	٢٨,٤٨٤	٧٤,٩٢٣	٦٢,٣٦٥	٥٣,٠٨٨	٤٢,٤٥٠	٣٥,٦٦٢	٣١,٢٧٦	٢٧,٢٤٧	٢٦,٦٥٢	شراء السلع والخدمات
١٤,٨٤٥	١٥,١٧٤	٣٩,٧٨٧	٣٤,٠٥٠	٢٨,٣٩٦	٢١,٦٧٨	١٦,٥٣٦	١٤,٤٤٨	١٢,٠٨٤	١١,٩٩٤	السلع ومنها
٩,٣٠١	٩,٣٣٧	٢٣,٢٥٢	١٩,٨٥٧	١٥,٨٧٥	١٢,٦٢٣	٧,٨٧٤	٦,٩٦١	٥,٨٤٠	٥,٧٠٤	المواد الخام
١,٥٩٢	١,١٣١	٣,٦٦٢	٢,٤٦١	٢,٥٩٣	١,٥١٢	١,٣٧٦	١,١٦٥	٨٠٥	١,٠١٦	وقود وزيت و قوى محركة للتشغيل
١,٤٩٦	٢,٣٨٥	٦,٩٩٢	٦,١٦٤	٥,٢١٥	٤,٥٠٢	٤,٨٩٦	٤,٦٠٣	٤,٠٢٠	٣,٩٥٧	مياه وإنارة
١٥,٤٢١	١٣,٠٥٧	٣١,٢١٢	٢٦,٨٩٣	٢٢,٦٢٤	١٦,٧١٩	١٥,٠٢٩	١٣,٥٤٩	١١,٧٨٦	١١,٢٩٧	الخدمات ومنها
٤,٧٤٧	٤,٠٢٠	١٢,٠٢٨	٨,٠٤٥	٧,٤٢٦	٥,٧٨٥	٤,٩٣٩	٤,٠٤٧	٣,٤٧٧	٣,٥٦٦	نفقات الصيانة
٢,٢٨٦	٢,٣٣٧	٣,٤٧٣	٣,٠٩٧	٢,٩٧٦	١,٥٧٨	١,٤٩٠	١,٤٧١	١,٣١٥	١٣٧٠	نفقات طبع ودوريات وحقوق تآليف
٢,١٦٩	١,٩١٥	٤,٠٣١	٣,٧٠١	٣,١٨٣	٣,٠٢٦	٣,٠٧٦	٢,٩٣٩	٢,٥٤١	٢,٣٢٩	نقل وانتقالات عامة
٥,٠٩٥	٣,٨٤٤	٧,٤٧٢	٩,٥٢٤	٧,٠٨١	٤,٣٩٦	٤,١٦٧	٣,٦٦٨	٣,٢٤٣	٢,٩٩٤	نفقات خدمية متنوعة ^{١/٣}
٢٦٥	٢٥٣	٣,٩٢٤	١,٤٢٢	٢,٠٦٩	٤,٠٥٤	٤,٠٩٨	٣,٢٧٩	٣,٣٧٨	٣,٣٦١	أخرى

المصدر: وزارة المالية، مصلحة الضرائب المصرية
١/ تعكس بيانات الموازنة العامة للدولة بموجب قانون ربط الموازنة رقم ٧٩ لعام ٢٠١٩.
٢/ التنبؤ يتفق مع معايير صندوق النقد الدولي والمعروفة بـ GFS ٢٠٠١ على أساس نقدي.
٣/ يشمل مصروفات خدمية أخرى متنوعة، من أهمها نفقات تنفيذ الأحكام القضائية.

جدول (١٤): هيكل المصروفات العامة (تابع)

(مليون جنيه)

٢٠٢٠/٢٠١٩	٢٠١٩/٢٠١٨	٢٠٢٠/٢٠١٩ ^{١/}	٢٠١٩/٢٠١٨	٢٠١٨/٢٠١٧	٢٠١٧/٢٠١٦	٢٠١٦/٢٠١٥	٢٠١٥/٢٠١٤	٢٠١٤/١٣
يوليو-ديسمبر	يوليو-ديسمبر	موازنة	فعليات					
٩/٢٦٧,١٩٢	٢٠٧,٤٧٤	٥٦٩,١٣٥	٥٣٣,٠٤٥	٤٣٧,٤٤٨	٣١٦,٦٠٢	٢٤٣,٦٣٥	١٩٣,٠٠٨	١٧٣,١٥٠
١٩,٩٣٣	١٦,٣٢٨	٤٤,٧٠٤	٣٥,٢٠٩	٢٢,١٩٩	٩,٥٩٩	٥,٠٦٦	٤,٧٠٠	٤,٩٩٦
٢١٣,٥٥٧	١٧١,٤١٣	٤٨٨,٩٣٤	٤٥٥,١٩٠	٣٩١,٦٧١	٢٧٥,٩٨٨	٢١٤,٥٦٠	١٦٧,٦٢٩	١٤٨,٧٩٨
٣٣,٧٠٢	١٩,٧٣٣	٣٥,٤٩٧	٤٢,٦٤٥	٢٣,٥٧٩	٣٠,٨٠٥	٢٣,٧٩٦	٢٠,٤٧٨	١٩,١٤٣
--	--	--	--	--	٢١٠	٢١٥	٢٠٢	٢١٣
٧٥,٥٦٠	١١٢,٤٥٨	٣٢٧,٦٩٩	٢٨٧,٤٦١	٣٢٩,٣٧٩	٢٧٦,٧١٩	٢٠١,٠٢٤	١٩٨,٥٦٩	٢٢٨,٥٧٩
٤٢,٠٤٣	٦٩,٥٧٨	١٧١,٧٧٠	٢٠٣,٦٥٧	٢٤٣,٥٨٧	٢٠٢,٥٥٩	١٣٨,٧٢٤	١٥٠,١٩٨	١٨٧,٦٥٩
٤١,١١٣	٦٨,٧٣٣	١٦٦,٤٧٠	٢٠٢,١٧٨	٢٤٢,٤٦٢	٢٠١,٤٩١	١٣٥,٠٠١	٠	١٨٦,١٣٢
٢٤,٩٢٧	٢٤,٣٦٦	٨٩,٠٠٠	٨٧,٠٠٠	٨٠,٥٠٠	٤٧,٥٣٥	٤٢,٧٣٨	٣٩,٣٩٥	٣٥,٤٩٣
--	--	٥٢,٩٦٣	٨٤,٧٣٢	^{/٨} ١٢٠,٨٠٣	^{/٨} ١١٥,٠٠٠	^{/٥} ٥١,٠٤٥	٧٣,٩١٥	١٢٦,١٨٠
٩٣٠	٨٤٤	٥,٣٠٠	١,٤٧٩	١,١٢٥	١,٠٦٨	٣,٧٢٣	١,٤٨٢	١,٥٢٧
٤,٣٨٤	٣,٦٧٢	١٣,٧٩٤	٦,٧٣٨	٦,٧٢٣	٨,٩١٩	٧,٨٠٦	٦,٢١١	٥,١٩٠
١٠٧	٦٩	٢٦٩	١٩٩	٢٨٠	٢٧٩	٢٠١	١٦١	٢٣٩
٤.٠	٠.٢	--	٤.٦	٢٨.٢	٠.٢	٠.٢	٠.٢	٠.٢
٤,٢٧٣	٣,٦٠٢	١٣,٥٢٥	٦,٥٣٤	٦,٤١٥	٨,٦٤٠	٧٦٠٥	٦,٠٥٠	٤,٩٥١
٢٨,٤٧٠	٣٨,٥٦٦	١٠٩,٦٠٧	٧٦,٠٠٢	٧٧,٩٩٧	٦٤,١٩٤	٥٣,٩١٩	٤١,٠٣٧	٣٥,٢٠٠
٩,٤٦٤	١٠,٤٦٩	١٨,٧٦٤	١٧,٨٨٧	١٧,٦٢٢	١٣,٠٩٢	٨,٩١٠	٦,٨٣٦	٥,٠٩٦
١٤,٩٧٣	٢٤,٥٥٦	٨٢,٢١٦	٤٨,٥٧٨	٥٢,٥٥٣	٤٥,٢٣٦	٤٣,٩٥٦	٣٣,٢١٣	٢٩,٢٠٠
٣,٩٣٦	٣,٤٤٢	٨,٣٨٠	٩,٣٣٤	^{/٧} ٧,٦٠٢	^{/٧} ٥,٦٨٧	٨٦٩	٨١٤	٧٣٣
٩٧	١٠٠	٢٤٧	٢٠٣	٢٢٠	١٨٠	١٨٥	١٧٥	١٧١
٣٧,٠٥٩	٣٨,٩٥٥	٩٠,٤٤٢	٧٧,٥٦٥	٧٤,٧٥٨	٦١,٥١٧	٥٤,٥٥١	٥٠,٢٧٩	٤١,٠٦٨
٤,١٥٦	٣,٣٣٨	١٧,٤٠٤	١٢,٤١١	١٥,٦٩٩	٨,٤٨٤	٥,٩٥٢	٥,٤٧٧	٥,٩٧٦
٨٢	١٢٣	٤,٣٣٨	٨٨٤	٧٢٥	١٣٦	١٠٣	١٠٠	١٢٤
٤٢٠	١٦٧	١,٥١٨	١,٥٢٧	٨٠٢	٦٩٢	٣٤٣	٣٥٠	٢٢٨
٣,٦٥٤	٣,٠٤٨	١١,٥٤٧	١٠,٠٠٠	١٤,١٧٣	٧,٦٥٧	٥,٥٠٧	٥,٠٢٧	٥,٦٢٤
٣٢,٩٠٣	٣٥,٦١٨	٧٣,٠٣٨	٦٥,١٥٥	٥٩,٠٥٩	٥٣,٠٣٣	٤٨,٥٩٩	٤٤,٨٠٢	٣٥,٠٩٢
٦٤,٠٥٤	٥٥,٧٣٠	٢١١,٢٤٥	١٤٣,٣٤٢	١٠٩,٦٨٠	١٠٩,١٤١	٦٩,٢٥٠	٦١,٧٥٠	٥٢,٨٨٢
٥٩,٣٨٣	٥١,٦٥٥	١٩٢,٤١١	١١٥,٣٧٣	٩٠,٠٨٢	٨٨,٣٢٧	٥٤,٦٣٧	٤٥,٥٤٧	٣٨,٤٣٧
٥٩,٢٥٣	٥١,٤٠٣	١٩١,٦١٤	١١٤,٩٧٦	٨٩,٧٩١	^{/٤} ٨٩,٩١٢	^{/٦} ٥٤,٢٤٥	٤٥,٠٥٧	٣٧,٩٠٩
١٣٠	٢٥٢	٧٩٨	٣٩٨	٢٩١	٤١٥	٣٩٢	٤٩٠	٥٢٨
٩٥٦	٤٦٠	٢,١٢١	١,٣٢٧	١,٨٤٧	١,١٥٢	١,٨٦١	٢,٩١٥	٨٦٩
٣,٧١٥	٣,٦١٥	١١,٢١٣	٢٦,٦٤٢	١٧,٧٥١	١٩,٦٦٢	١٢,٧٥٢	١٣,٢٨٨	١٣,٥٧٦
المصنر: وزارة المالية								
.. البيان ما زال تحت الاعداد وسوف يتم نشره بمجرد الانتهاء منه.								
١/ تعكس بيانات الموازنة العامة للدولة بموجب قانون ربط الموازنة رقم ٧٩ لعام ٢٠١٩.								
٢/ يمكن مساهمات الخزانة في صناديق المعاشات.								
٣/ يتضمن الإنفاق على الدفاع والأمن القومي.								
٤/ تعكس الزيادة في "استثمار مباشر (شامل الرسوم الجمركية)" في ضوء موارد ذاتية متوقعة لتمويل مشروع الإسكان الإجتماعى تقابله زيادة مماثلة على جانب الإيرادات.								
٥/ يرجع الانخفاض في دعم المواد البترولية نتيجة انخفاض الأسعار العالمية .								
٦/ يمكن تفسير الإرتفاع الملحوظ فى الإنفاق على الاستثمار المباشر (شامل الرسوم الجمركية) فى ضوء زيادة الإستثمارات التى قامت الدولة بتنفيذها، ومنها المشروعات العملاقة فى الطرق والكبارى وبناء وتطوير المستشفيات والمدارس. حيث بلغت قيمة التشييدات نحو ٢٩.٢ مليار جنيه بنسبة نمو قدرها ٤٤ ٪ عن العام المالى السابق، كما بلغت قيمة الإستثمار فى مباني غير سكنية نحو ١٠ مليار جنيه بنسبة نمو قدرها ١٧.٧ ٪ عن العام المالى السابق.								
٧/ ترجع الزيادة فى نفقات خدمات لغير العاملين نتيجة لزيادة الإنفاق على برنامج العلاج على نفقة الدولة.								
٨/ ترجع الزيادة الملحوظة فى دعم السلع البترولية فى ضوء تحمل الهيئة أعباء إرتفاع سعر الصرف مما دفع الموازنة العامة للدولة بزيادة الدعم المحول للهيئة العامة للبترول.								
٩/ تعكس الزيادة فى مدفوعات الفوائد تحصيل سداد مدفوعات الفوائد المستحقة لصالح صناديق المعاشات فى شهر سبتمبر ٢٠١٩ بدلاً من شهر يونيو من نفس العام المالى ٢٠٢٠/٢٠١٩								

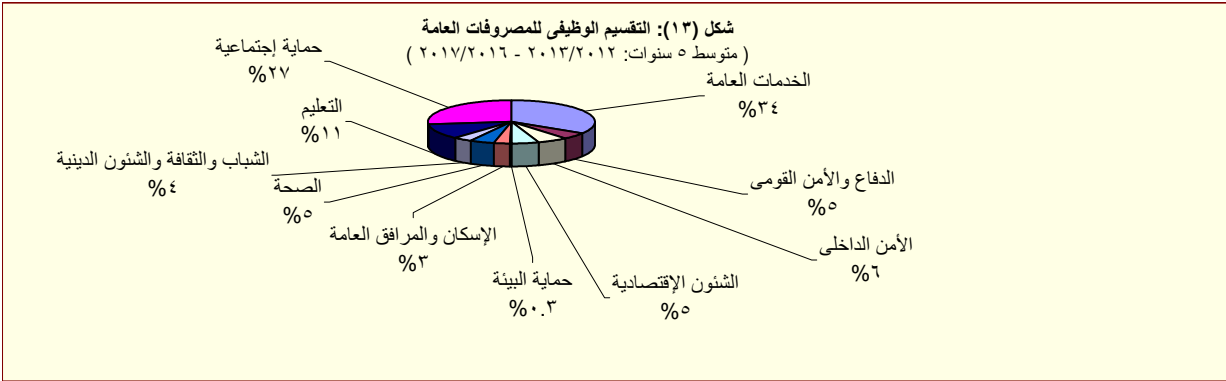

القسم الخامس

الدين الحكومى و هيكل المديونية

جدول (١٥)	ملخص الدين العام المحلى-----	٣٥
جدول (١٦)	الدين المحلى لأجهزة الموازنة العامة-----	٣٦
جدول (١٧)	الدين المحلى للحكومة العامة-----	٣٧
جدول (١٨)	الدين العام المحلى-----	٣٨
جدول (١٩)	إجمالى الدين العام الخارجى-----	٣٩
جدول (٢٠)	خدمة الدين الحكومى (داخلى و خارجى)-----	٤٠
جدول (٢١)	إصدارات الاوراق المالية الحكومية (اذون و سندات)-----	٤١
جدول (٢٢)	إصدارات الاوراق المالية الحكومية (اذون و سندات) الربع سنوية-----	٤١
جدول (٢٣)	تطور معدلات العائد حتى تاريخ الإستحقاق لسندات الخزانة-----	٤٢

جدول (١٥):ملخص الدين العام المحلي

عند مستويات تجميعية مختلفة ^{١/}

(مليون جنيه)

بيان سنوى				بيان ربع سنوى				
يونيو-١٤	يونيو-١٥	يونيو-١٦	يونيو-١٧	يونيو-١٨	سبتمبر-١٨	مارس-١٩	يونيو-١٩	سبتمبر-١٩
١,٦٩٧,٨٩٣	٢,٠٨٢,٦٢٥	٢,٥٧٠,٨٤٣	٣,١٢٤,١٠٠	٣,٤٧٠,٩٦٨	٣,٦٠٩,٣١١	٣,٧٣٥,١٠٥	٣,٨٥٦,٢١٥	٣,٧٠٩,٢٤٦
(١٧.٧)	(٢٢.٧)	(٢٣.٤)	(٢١.٥)	(١١.١)	--	--	(١١.١)	(٢.٨)
١٦١,٤٨٥	٢١٨,٥٦١	٢٨٧,١٨٧	٤٠٨,٩٣٦	٣٤٠,٥٠٠	٣٣٧,٧٣٤	٣٣٠,٠١٨	٣٠٤,٩٠٨	٢٨١,٣٤٩
(١١.٩)	(٣٥.٣)	(٣١.٤)	(٤٢.٤)	(١٦.٧)	--	--	(١٠.٥)	(١٦.٧)
١,٥٣٦,٤٠٨	١,٨٦٤,٠٦٤	٢,٢٨٣,٦٥٦	٢,٧١٥,١٦٤	٣,١٣٠,٤٦٨	٣,٢٧١,٥٧٧	٣,٤٠٥,٠٨٧	٣,٥٥١,٣٠٧	٣,٤٢٧,٨٩٧
(٢٢.٠)	(٢١.٣)	(٢٢.٥)	(١٨.٩)	(١٥.٣)	--	--	(١٣.٤)	(٤.٨)
١,٦٠٣,٧٣٠	١,٩٦٦,٤٨٩	٢,٤٠٩,٢٢٥	٢,٩٥٠,٨٦٧	٣,٢٥٩,٣٧٨	٣,٣٧٤,٠٠٧	٣,٣٨٣,٠٠٤	٣,٥٠٧,١٨٥	٣,٧٥٨,٨٨٥
(١٧.٨)	(٢٢.٦)	(٢٢.٥)	(٢٢.٥)	(١٠.٥)	--	--	(٧.٦)	(١١.٤)
١٧١,٦٩٧	٢٣٣,٠٥٤	٣٢١,٩٢٤	٤٦٠,٥٦٤	٣٩٦,٣٨٦	٣٩٠,٧١٠	٣٩٧,٣٤٣	٣٦١,٧٣٦	٣٥٩,٠٤٧
(١٠.٣)	(٣٥.٧)	(٣٨.١)	(٤٣.١)	(١٣.٩)	--	--	(٨.٧)	(٨.١)
١,٤٣٢,٠٣٣	١,٧٣٣,٤٣٥	٢,٠٨٧,٣٠١	٢,٤٩٠,٣٠٣	٢,٨٦٢,٩٩٢	٢,٩٨٣,٢٩٧	٢,٩٨٥,٦٦١	٣,١٤٥,٤٤٩	٣,٣٩٩,٨٣٨
(٢٢.٤)	(٢١.٠)	(٢٠.٤)	(١٩.٣)	(١٥.٠)	--	--	(٩.٩)	(١٤.٠)
١,٦٥٤,٦٤١	١,٩٩١,٢٤٧	٢,٤٧٨,٨٨٣	٣,٢٧٨,٣٥٩	٣,٦٤٨,٩٨٤	٣,٧٥٦,٤٩٣	٣,٨٩٦,٣٨٧	٣,٨٢٩,١٤٨	٤,١٠٨,٤٩٩
(١٧.٥)	(٢٠.٣)	(٢٤.٥)	(٣٢.٣)	(١١.٣)	--	--	(٤.٩)	(٩.٤)
٢٠٨,٢٧٩	٢٨٦,١٨١	٤٠٠,٢٨٢	٥٧٢,٨٦١	٥٠١,٩٦٩	٤٧٢,٥٦٨	٦٢٢,٤٣٣	٥٨٦,٣٢٩	٥٣٢,٠٠٥
(٥.٩)	(٣٧.٤)	(٣٩.٩)	(٤٣.١)	(١٢.٤)	--	--	(١٦.٨)	(١٢.٦)
١,٤٤٦,٣٦٢	١,٧٠٥,٠٦٦	٢,٠٧٨,٦٠١	٢,٧٠٥,٤٩٨	٣,١٤٧,٠١٥	٣,٢٨٣,٩٢٥	٣,٢٧٣,٩٥٤	٣,٢٤٢,٨١٩	٣,٥٧٦,٤٩٤
(٢١.٨)	(١٧.٩)	(٢١.٩)	(٣٠.٢)	(١٦.٣)	--	--	(٣.٠)	(٨.٩)
ملاحظات (نسبة إلى الناتج المحلي الإجمالي) /٧								
٧٩.٧	٨٥.٢	٩٤.٩	٩٠.٠	٧٨.٢	٦٧.٨	٧٠.٢	٧٢.٥	٦٠.٢
٧٢.١	٧٦.٣	٨٤.٣	٧٨.٢	٧٠.٥	٦١.٥	٦٤.٠	٦٦.٧	٥٥.٦
٧٥.٣	٨٠.٥	٨٨.٩	٨٥.٠	٧٣.٥	٦٣.٤	٦٣.٦	٦٥.٩	٦١.٠
٦٧.٢	٧٠.٩	٧٧.٠	٧١.٨	٦٤.٥	٥٦.١	٥٦.١	٥٩.١	٥٥.٢
٧٧.٧	٨١.٥	٩١.٥	٩٤.٥	٨٢.٢	٧٠.٦	٧٣.٢	٧١.٩	٦٦.٧
٦٧.٩	٦٩.٨	٧٦.٧	٧٨.٠	٧٠.٩	٦١.٧	٦١.٥	٦٠.٩	٥٨.٠

المصدر: وزارة المالية و البنك المركزى المصرى

() معدل النمو عن العام السابق.

* بيان مبدئى، خاضع للمراجعة.

١/ تم مراجعة بيانات الدين المحلي فى ضوء قواعد التقسيم المتعارف عليها دولياً. وتعكس البيانات الدين المحلي لثلاث مستويات تجميعية هي: الدين المحلي لأجهزة الموازنة العامة، الدين المحلي المجمع للحكومة العامة، والدين العام المحلي المجمع. يشمل الدين المحلي لأجهزة الموازنة العامة أرصدة الدين المستحقة على وحدات الجهاز الإدارى، وحدات الإدارة المحلية، والهيئات الخدمية. ويتضمن الدين المحلي للحكومة العامة أرصدة الدين المجمع المستحق على أجهزة الموازنة العامة للدولة وبنك الإستثمار القومى وصناديق التأمين الإجتماعى. أما عن الدين العام المحلي فيشمل أرصدة الدين المحلي المجمع لكل من الحكومة العامة والهيئات الإقتصادية.

٢/ يمثل المديونية المستحقة على أجهزة الموازنة العامة (وحدات الجهاز الإدارى، وحدات الإدارة المحلية، والهيئات الخدمية).

٣/ جدير بالذكر ان التراجع في ودائع أجهزة الموازنة العامة ترجع الى استخدام حوالي ٦٠ مليار جنيه وفقاً للقرار الجمهورى رقم ١٠٥ لعام ٢٠١٣.

٤/ يمثل رصيد الدين المجمع المستحق على أجهزة الموازنة العامة للدولة وبنك الإستثمار القومى وصناديق التأمين الإجتماعى بعد إستبعاد المديونيات والعلاقات الداخلية فيما بين القطاعات الثلاثة والتي تتمثل فى إقتراض أجهزة الموازنة العامة من بنك الإستثمار القومى، سندات وزارة المالية لدى صناديق التأمين الإجتماعى وبنك الإستثمار القومى، سندات صناديق التأمين الإجتماعى وأخيراً إقتراض بنك الإستثمار القومى من صناديق التأمين الإجتماعى.

٥/ يمثل رصيد الدين المجمع المستحق على الحكومة العامة والهيئات الإقتصادية بعد إستبعاد إقتراض الهيئات الإقتصادية من بنك الإستثمار القومى وإقتراض قطاع الموازنة من الهيئات الاقتصادية.

٦/ ودائع الحكومة العامة و الهيئات الإقتصادية بعد إستبعاد ودائع صناديق التأمين الإجتماعى وإقتراض قطاع الموازنة من الهيئات الاقتصادية.

٧/ تم مراجعة تقديرات الناتج المحلي الإجمالي لتصبح ٥٣٢٢.٣ مليار جنيه في عام ٢٠١٨/٢٠١٩ بدلاً من تقديرات سابقة بنحو ٥٢٥٠.٩ مليار جنيه. في حين قدر الناتج المحلي الإجمالي للسنة المالية ٢٠١٩/٢٠٢٠ بنحو ٦١٦٢.٦ مليار جنيه وفقاً لتقديرات وزارة المالية.

جدول (١٦): الدين المحلي لأجهزة الموازنة العامة^{١/}
(بيان مفصل)

(مليون جنيه)

بيان ربع سنوى				بيان سنوى					
سبتمبر-١٩*	يونيو-١٩	مارس-١٩	سبتمبر-١٨	يونيو-١٨	يونيو-١٧	يونيو-١٦	يونيو-١٥	يونيو-١٤	
٣,٧٠٩,٢٤٦	٣,٨٥٦,٢١٥	٣,٧٣٥,١٠٥	٣,٦٠٩,٣١١	٣,٤٧٠,٩٦٨	٣,١٢٤,١٠٠	٢,٥٧٠,٨٤٣	٢,٠٨٢,٦٢٥	١,٦٩٧,٨٩٣	إجمالى الدين المحلي لأجهزة الموازنة العامة
٣,٦٧١,٧٥٨	٣,٧٨٨,٦٦٦	٣,٧٤٢,٤١٠	٣,٥١٠,١٩١	٣,٤٠٤,٢١٤	٣,٠١٨,٢٥٩	٢,٢٧٩,٧٥٥	١,٧٢١,٩٤٢	١,٤٩٤,٧٣٧	أوراق مالية
١,٦٦٩,٤٤٤	١,٦٣٩,٠٣١	١,٦٠٢,٥١٤	١,٦٢٤,٦٤٦	١,٥٤٧,١٤٠	١,١٨٥,٧٠٤	٨١٥,٩٩٥	٥٩٦,١٩٦	٥٣٤,٦٧٠	أذون على الخزانة ٢/
-	-	-	-	-	-	-	-	-	أذون عمليات إعادة الشراء
١,٢٠٠,٥١٠	٩٧٦,٥٨٨	٩٦٤,٩٥٧	٧٤٨,٢٢٩	٧٣٩,١٧٢	٧٢٤,٧٨٩	٧٣٥,٣٠٧	٥٩٠,٩٩٣	٤٣٦,٥١٠	سندات خزانة
٤٤,٥٧٠	٤٥,٧٦٣	٤٧,٤٤٩	٤٩,١٠٤	٤٩,٠١٨	٤٩,٥٨٤	٢٦,٣١٠	٢٢,٥٦٠	٢١,٣٩٠	سندات صادرة لصالح بنكي مصر والأهلي
٦٧٥,٩١٠	٦٧٨,١٧٠	٦٨١,٣٦٣	٦٦٢,٨٩٥	٦٦٢,٧٦٩	٦٩٣,٥٩٤	٣٧١,٤٧٠	٢٢٢,٤٧٠	٢٢٢,٤٧٠	سندات البنك المركزى
٢٥,٠٦٠	٢٥,٠٦٠	٢٥,٠٦٠	٢٥,٠٦٠	٢٢,٣٦٠	٢٠,٨٦٠	١٩,٣٦٠	١٧,٨٦٠	١٧,٨٦٠	سندات فروق التقييم
-	-	-	-	-	-	-	-	-	سندات زيادة رؤس أموال البنوك
-	-	-	-	-	-	-	-	-	سندات سلع تموينية
-	-	-	-	-	-	-	-	-	سندات إصلاح هياكل البنوك
-	٢,٠٠٠	٢,٠٠٠	٢,٠٠٠	٢,٠٠٠	٢,٠٠٠	٢,٠٠٠	٢,٠٠٠	٢,٠٠٠	سندات التأمينات
٥٦,٢١٤	٥٢,٨٦٦	٥٠,٤٧١	٣٨,٦٦٠	٣٦,٣٣٦	١٨,٥٥٨	٩,٩٥٧	٨,٣١٦	٨,٤٢٢	سندات دولارية سيادية (حيازة مقيمين) ٣/
-	-	-	-	-	-	-	-	-	سندات بالجنيه المصرى صادرة بالخارج ومشتراه بالداخل
٥٠	٥٠	٥٠	٤٨	٤٨	٤٦	٦٢	٩٢	١٠١	سندات الإسكان
-	-	-	-	-	-	-	-	-	الـ ٥% المجنبة لشراء سندات حكومية
-	-	-	-	-	-	٦٤١	١,٢٨٣	١,٩٢٤	سندات بروة للاستثمار العقاري
-	٣٦٩,١٣٨	٣٦٨,٥٤٦	٣٥٩,٥٤٩	٣٤٥,٣٧١	٣٢٣,١٢٤	٢٩٨,٦٥٣	٢٥٤,٥٣٢	٢٣٣,٧٠٤	سندات صندوقى التأمينات مقابل نقل مديونية بنك الاستثمار إلى الخزانة ٤/
-	-	-	-	-	٢٥٠	٢٥٠	٤٥٠	١,٢٢٥	تسهيلات ائتمانية من صندوقى التأمينات ٥/
-	-	-	-	-	-	-	٥,٦٤٠	١٥,٦٨٦	أقتراض من جهات أخرى
٣٧,٤٨٨	٦٧,٥٤٩	(٧,٣٠٥)	٩٩,١٢٠	٦٦,٧٥٤	١٠٥,٥٩١	٢٩٠,٨٣٨	٣٦٠,٢٣٣	٢٠١,٩٣١	إقتراض أجهزة الموازنة من الجهاز المصرفى
٤,٧٧٦	٢,٥٤٣	١,١٢٣	١٠,٦٨٥	٢٠,٥١٢	٣٤,٠١٤	٣٩,٣٤٣	٦١,٧٣٢	١٥,٥٥٧	ومنه ودائع الهيئات الإقتصادية فى حساب الخزانة الموحد
٢٨١,٣٤٩	٣٠٤,٩٠٨	٣٣٠,٠١٨	٣٣٧,٧٣٤	٣٤٠,٥٠٠	٤٠٨,٩٣٦	٢٨٧,١٨٧	٢١٨,٥٦١	١٦١,٤٨٥	ودائع لدى الجهاز المصرفى
٣,٤٢٧,٨٩٧	٣,٥٥١,٣٠٧	٣,٤٠٥,٠٨٧	٣,٢٧١,٥٧٧	٣,١٣٠,٤٦٨	٢,٧١٥,١٦٤	٢,٢٨٣,٦٥٦	١,٨٦٤,٠٦٤	١,٥٣٦,٤٠٨	صافى الدين المحلي لأجهزة الموازنة العامة
ملاحظات (نسبة إلى الناتج المحلي الإجمالى) ٦/									
٦٠.٢%	٧٢.٥%	٧٠.٢%	٦٧.٨%	٧٨.٢%	٩٠.٠%	٩٤.٩%	٨٥.٢%	٧٩.٧%	إجمالى الدين المحلي لأجهزة الموازنة العامة
٥٥.٦%	٦٦.٧%	٦٤.٠%	٦١.٥%	٧٠.٥%	٧٨.٢%	٨٤.٣%	٧٦.٣%	٧٢.١%	صافى الدين المحلي لأجهزة الموازنة العامة

المصدر: وزارة المالية و البنك المركزى المصرى
* بيان مبدئى، خاضع للمراجعة.
١/ يمثل المديونية المستحقة على أجهزة الموازنة العامة (وحدات الجهاز الإدارى، وحدات الإدارة المحلية، و الهيئات الخدمية).
٢/ تشمل السندات المصدرة بالدولار و اليورو بدءا من يونيو ٢٠١٢.
٣/ تشمل السندات الدولارية التى سبق اصدارها فى كل من عام ٢٠٠١ ، ٢٠١٠ و ٢٠١٣. ومن الجدير بالذكر أنه اعتباراً من يونيو ٢٠١٢ فقد تم اضافة رصيد شهادة المصرى الدولارية الى هذا البند. هذا وقد بلغ رصيد السندات الدولارية ٤٧٤٢ مليون جنيه فى ديسمبر ٢٠١٤ بينما بلغ رصيد شهادة المصري الدولارية ٢٣٣١ مليون جنيه.
٤/ فى ضوء ما تنسم به السياسة المالية الجديدة بالشفاقية فقد تم قيد الدين المستحق على الخزانة العامة لصناديق التأمينات (الذى تم اقتراضه من خلال بنك الاستثمار القومى) كدين مباشر على الخزانة العامة للصناديق ، وذلك فى ١ يوليو ٢٠٠٦. ويتم سنوياً إصدار سندات جديدة فى حالة وجود مديونية مستحقة على وزارة المالية لصالح صناديق التأمينات الإجتماعية. ومن الجدير بالذكر أنه تم مؤخراً إصدار سندات باجمالى مبلغ ١٥.٥ مليار جنيه بنهاية ديسمبر ٢٠١٢ وذلك لسداد جزء من المديونية التاريخية المستحقة على وزارة المالية لصناديق التأمينات الإجتماعية.
٥/ ودائع صناديق التأمين التى تم ربطها كتسهيلات لقطاع الموازنة العامة والتى تم معالجتها كجزء من المطلوبات المستحقة على قطاع الموازنة لصالح صناديق التأمين.
٦/ تم مراجعة تقديرات الناتج المحلي الإجمالى لتصبح ٥٣٢٢.٣ مليار جنيه فى عام ٢٠١٨/٢٠١٩ بدلاً من تقديرات سابقة بنحو ٥٢٥٠.٩ مليار جنيه. فى حين قدر الناتج المحلي الإجمالى للسنة المالية ٢٠١٩/٢٠٢٠ بنحو ٦١٦٢.٦ مليار جنيه وفقاً لتقديرات وزارة المالية.

جدول (١٧): الدين المحلي للحكومة العامة ^{١/}
(بيان مفصل)

(مليون جنيه)

بيان سنوى				بيان ربع سنوى				
يونيو-١٤	يونيو-١٥	يونيو-١٦	يونيو-١٧	يونيو-١٨	سبتمبر-١٨	مارس-١٩	يونيو-١٩	سبتمبر-١٩*
١,٦٠٣,٧٣٠	١,٩٦٦,٤٨٩	٢,٤٠٩,٢٢٥	٢,٩٥٠,٨٦٧	٣,٢٥٩,٣٧٨	٣,٣٧٤,٠٠٧	٣,٣٨٣,٠٠٤	٣,٥٠٧,١٨٥	٣,٧٥٨,٨٨٥
١,٣٩٣,٣٦٥	١,٧٤٥,٤٣٢	٢,١٤٩,٩٢٥	٢,٦٦٢,٧٧٥	٢,٨٨٠,٢٦٣	٢,٩٤٨,٦٦٥	٢,٨٥٣,٢٩٠	٢,٩٣١,٠٧٧	٣,١٢٥,٦٩٧
١,٦٩٧,٨٩٣	٢,٠٨٢,٦٢٥	٢,٥٧٠,٨٤٣	٣,١٢٤,١٠٠	٣,٤٧٠,٩٦٨	٣,٦٠٩,٣١١	٣,٧٣٥,١٠٥	٣,٨٥٦,٢١٥	٣,٧٠٩,٢٤٦
-	-	-	-	-	-	-	-	-
٩,١٥٤	٧,٣٨٩	٢٧,٨١١	٣٤,٥٠١	١١٢,٦٠٨	١٥٢,٣١٣	٣٦١,٥٦٣	٣٩٠,٩٢٢	٤١١,٩٨٩
٦٠,٤٤٥	٧٤,٨٢٢	٩٤,٢٠٤	١٠١,٤٥٠	١٣٠,٧٢٦	١٤٦,٧٨٤	١٤٩,٧٠٦	١٦٣,٠٧٨	١٧١,٥٦٠
٢٣٣,٧٠٤	٢٥٤,٥٣٢	٢٩٨,٦٥٣	٣٢٥,١٢٤	٣٤٧,٣٧١	٣٦١,٥٤٩	٣٧٠,٥٤٦	٣٧١,١٣٨	-
١,٢٢٥	٤٥٠	٢٥٠	٢٥٠	-	-	-	-	-
٢١٠,٣٦٥	٢٢١,٠٥٧	٢٥٩,٣٠٠	٢٨٨,٠٩٢	٣٧٩,١١٥	٤٢٥,٣٤٢	٥٢٩,٧١٤	٥٧٦,١٠٨	٦٣٣,١٨٨
٢٨٢,٥١٣	٢٩٥,٦٨٤	٣١٥,٢٠١	٣٤٤,٠٨٠	٤٣٤,٧٩٧	٤٨٣,٢٩٣	٥٨٣,٠٥٤	٦٢٩,٤٤٨	٦٣٣,١٨٨
٧٢,١٤٨	٧٤,٦٢٧	٥٥,٩٠١	٥٥,٩٨٨	٥٥,٦٨٢	٥٧,٩٥١	٥٣,٣٤٠	٥٣,٣٤٠	-
١١٥,٤٠٣	١١٦,٨١١	١٤٦,٢٥٩	١٦٣,٤٩٣	٢٥٦,٠١٦	٢٨٨,٥٨٣	٣٩٢,٩٥٥	٤٢٤,٥٦٠	٤٧٧,٥٢٠
٩٣,٣٧٦	١٠٢,٢٩٧	١١١,٠٤٤	١٢٢,٢٧١	١٢٠,٧٧١	١٣٤,٤٣١	١٣٤,٤٣١	١٤٩,٢٢٠	١٥٣,٣٤٠
١,٥٨٦	١,٩٤٩	١,٩٩٧	٢,٣٢٨	٢,٣٢٨	٢,٣٢٨	٢,٣٢٨	٢,٣٢٨	٢,٣٢٨
٧٢,١٤٨	٧٤,٦٢٧	٥٥,٩٠١	٥٥,٩٨٨	٥٥,٦٨٢	٥٧,٩٥١	٥٣,٣٤٠	٥٣,٣٤٠	-
١٧١,٦٩٧	٢٣٣,٠٥٤	٣٢١,٩٢٤	٤٦٠,٥٦٤	٣٩٦,٣٨٦	٣٩٠,٧١٠	٣٩٧,٣٤٣	٣٦١,٧٣٦	٣٥٩,٠٤٧
١٦١,٤٨٥	٢١٨,٥٦١	٢٨٧,١٨٧	٤٠٨,٩٣٦	٣٤٠,٥٠٠	٣٣٧,٧٣٤	٣٣٠,٠١٨	٣٠٤,٩٠٨	٢٨١,٣٤٩
١,٦٨٩	١,٠٥٨	٥,٦٠٩	٧,١٤٦	٢٠,١٤٧	٥,٨٣٤	١٠,٦٤٤	٦,٤٨٩	١١,٣٤٢
٨,٥٢٣	١٣,٤٣٥	٢٩,١٢٨	٤٤,٤٨٢	٣٥,٧٣٩	٤٧,١٤٢	٥٦,٦٨١	٥٠,٣٣٩	٦٦,٣٥٦
١,٤٣٢,٠٣٣	١,٧٣٣,٤٣٥	٢,٠٨٧,٣٠١	٢,٤٩٠,٣٠٣	٢,٨٦٢,٩٩٢	٢,٩٨٣,٢٩٧	٢,٩٨٥,٦٦١	٣,١٤٥,٤٤٩	٣,٣٩٩,٨٣٨
ملاحظات (نسبة إلى الناتج المحلي الإجمالي) /٥/								
٧٥.٣%	٨٠.٥%	٨٨.٩%	٨٥.٠%	٧٣.٥%	٦٣.٤%	٦٣.٦%	٦٥.٩%	٦١.٠%
٦٧.٢%	٧٠.٩%	٧٧.٠%	٧١.٨%	٦٤.٥%	٥٦.١%	٥٦.١%	٥٩.١%	٥٥.٢%

المصدر: وزارة المالية و البنك المركزى المصرى
* بيان مبدئى، خاضع للمراجعة.

- ١/ يمثل رصيد الدين المجمع المستحق على أجهزة الموازنة العامة للدولة وبنك الإستثمار القومى وصناديق التأمين الإجتماعى بعد إستبعاد المديونيات والعلاقات الداخلية فيما بين القطاعات الثلاثة.
- ٢/ فى ضوء ما تتسم به السياسة المالية الجديدة بالشغافية فقد تم قيد الدين المستحق على الخزانة العامة لصناديق التأمينات (الذى تم إقتراضه من خلال بنك الإستثمار القومى) كدين مباشر على الخزانة العامة للصناديق ، وذلك فى ١ يوليو ٢٠٠٦. وقد قابل ذلك اصدار سندان على الخزانة العامة لصالح الصناديق بقيمة الدين ١٩٧.٧٢٥ مليار جنيه، وبالإضافة الى ذلك تم اصدار سند ثالث فى نهاية يونيو ٢٠٠٧ بقيمة ٧٤.٥ مليون جنيه لصالح الصناديق. كما تم اصدار سند رابع فى ٢٠٠٨/٦/٣٠ بمبلغ ١.١ مليار جنيه ، بالإضافة الى سند خامس صدر فى ٢٠٠٩/٦/٣٠ بمبلغ ٢.٣ مليار جنيه . كما تم اصدار سند سادس بمبلغ ٩٨٨.٨ مليون جنيه بنهاية يونيو ٢٠١٠، بالإضافة الى سند سابع بمبلغ ١.٨ مليار جنيه فى نهاية يونيو ٢٠١١. ومن الجدير بالذكر أنه تم مؤخراً إصدار سندات باجمالي مبلغ ١٥.٥ مليار جنيه بنهاية يونيو ٢٠١٢. كما تم إصدار سند جديد فى نهاية يونيو ٢٠١٣ بقيمة ١٤.٢ مليار جنيه. وتم اصدار سند آخر فى نهاية يونيو ٢٠١٤ بقيمة ١٤.٣ مليار جنيه وذلك لسداد جزء من المديونية التاريخية المستحقة على وزارة المالية لصناديق التأمينات الاجتماعية.
- ٣/ ودائع صناديق التأمين التى تم ربطها كتسهيلات لقطاع الموازنة العامة والتي تم معالجتها كجزء من المطوبات المستحقة على قطاع الموازنة لصالح صناديق التأمين.
- ٤/ تم استبعاد ودائع الصناديق التى تم ربطها كتسهيلات لقطاع الموازنة بداية من يونيو ٢٠٠٦.
- ٥/ تم مراجعة تقديرات الناتج المحلي الإجمالي لتصبح ٥٣٢٢.٣ مليار جنيه فى عام ٢٠١٨/٢٠١٩ بدلاً من تقديرات سابقة بنحو ٥٢٥٠.٩ مليار جنيه. فى حين قدر الناتج المحلي الإجمالي للسنة المالية ٢٠١٩/٢٠٢٠ بنحو ٦١٦٢.٦ مليار جنيه وفقاً لتقديرات وزارة المالية.

جدول (١٨): الدين العام المحلي^١
(بيان مفصل)

(مليون جنيه)

بيان ربع سنوى				بيان سنوى				
سبتمبر-١٩	يونيو-١٩	مارس-١٩	سبتمبر-١٨	يونيو-١٨	يونيو-١٧	يونيو-١٦	يونيو-١٥	يونيو-١٤
٤,١٠٨,٤٩٩	٣,٨٢٩,١٤٨	٣,٨٩٦,٣٨٧	٣,٧٥٦,٤٩٣	٣,٦٤٨,٩٨٤	٣,٢٧٨,٣٥٩	٢,٤٧٨,٨٨٣	١,٩٩١,٢٤٧	١,٦٥٤,٦٤١
إجمالي الدين العام المحلى								
٣,٧٥٨,٨٨٥	٣,٥٠٧,١٨٥	٣,٣٨٣,٠٠٤	٣,٣٧٤,٠٠٧	٣,٢٥٩,٣٧٨	٢,٩٥٠,٨٦٧	٢,٤٠٩,٢٢٥	١,٩٦٦,٤٨٩	١,٦٠٣,٧٣٠
إجمالي دين الحكومة العامة								
٥٥٤,٩٨٧	٥٠٣,٠٠٣	٦٩٣,٩٨٢	٤٦٢,٤٩٣	٤٧٩,٦٤٤	٤١٣,١٢٢	١٦٠,٥٣٥	١٣٩,٣٥٥	١١٩,١٠٩
إجمالي دين الهيئات الاقتصادية								
٢٠٠,٥٩٧	١٧٨,٤٩٧	١٧٩,٤٧٦	٦٩,٣٢٢	٦٩,٥٢٦	٥١,٦١٦	٥١,٥٣٤	٥٢,٨٦٥	٥٢,٦٤١
يطرح منه: إقتراض الهيئات الاقتصادية من بنك الإستثمار القومى								
٤,٧٧٦	٢,٥٤٣	١,١٢٣	١٠,٦٨٥	٢٠,٥١٢	٣٤,٠١٤	٣٩,٣٤٣	٦١,٧٣٢	١٥,٥٥٧
يطرح منه: ودائع الهيئات الاقتصادية فى حساب الخزانة الموحد ^٢								
٥٢٧,٩٦٥	٥٨٦,٣٢٩	٦٢٢,٤٣٣	٤٧٢,٥٦٨	٥٠١,٩٦٩	٥٧٢,٨٦١	٤٠٠,٢٨٢	٢٨٦,١٨١	٢٠٨,٢٧٩
الودائع								
٣٥٩,٠٤٧	٣٦١,٧٣٦	٣٩٧,٣٤٣	٣٩٠,٧١٠	٣٩٦,٣٨٦	٤٦٠,٥٦٤	٣٢١,٩٢٤	٢٣٣,٠٥٤	١٧١,٦٩٧
ودائع الحكومة العامة								
١٦٨,٩١٨	٢٢٤,٥٩٣	٢٢٥,٠٩٠	٨١,٨٥٨	١٠٥,٥٨٣	١١٢,٢٩٧	٧٨,٣٥٨	٥٣,١٢٧	٣٦,٥٨٢
صافى ودائع الهيئات الاقتصادية								
٢٤٠,٠٥٠	٢٧٧,٤٧٥	٢٨٢,٨٩٥	١٣٩,٦٨٥	١٦١,٨٣٤	١٩٠,٧٩٣	١٤٦,٨٢٩	١٢٨,٢٩٤	٦٠,٦٦٢
إجمالي ودائع الهيئات الاقتصادية								
٦٦,٣٥٦	٥٠,٣٣٩	٥٦,٦٨١	٤٧,١٤٢	٣٥,٧٣٩	٤٤,٤٨٢	٢٩,١٢٨	١٣,٤٣٥	٨,٥٢٣
يطرح منه: ودائع صناديق التأمين الإجتماعى ^٣ / ^٤								
٤,٧٧٦	٢,٥٤٣	١,١٢٣	١٠,٦٨٥	٢٠,٥١٢	٣٤,٠١٤	٣٩,٣٤٣	٦١,٧٣٢	١٥,٥٥٧
يطرح منه: ودائع الهيئات الاقتصادية فى حساب الخزانة الموحد ^٢								
٣,٥٨٠,٥٣٤	٣,٢٤٢,٨١٩	٣,٢٧٣,٩٥٤	٣,٢٨٣,٩٢٥	٣,١٤٧,٠١٥	٢,٧٠٥,٤٩٨	٢,٠٧٨,٦٠١	١,٧٠٥,٠٦٦	١,٤٤٦,٣٦٢
صافى الدين العام المحلى								
				ملاحظات (نسبة الى الناتج المحلى الإجمالى) /٥				
٦٦.٧%	٧١.٩%	٧٣.٢%	٧٠.٦%	٨٢.٢%	٩٤.٥%	٩١.٥%	٨١.٥%	٧٧.٧%
إجمالي الدين العام المحلى								
٥٨.١%	٦٠.٩%	٦١.٥%	٦١.٧%	٧٠.٩%	٧٨.٠%	٧٦.٧%	٦٩.٨%	٦٧.٩%
صافى الدين العام المحلى								

المصدر: وزارة المالية و البنك المركزى المصرى

* بيان مبدئى، خاضع للمراجعة.

١/ يمثل رصيد الدين المجمع المستحق على الحكومة العامة والهيئات الاقتصادية بعد إستيعاب د إقتراض الهيئات الاقتصادية من بنك الإستثمار القومى.

٢/ يمثل اقتراض قطاع الموازنة من ودائع الهيئات ضمن حساب الخزانة الموحد فى شكل تسهيلات ائتمانية، اى انه دين بين قطاع الموازنة والهيئات الاقتصادية لذا يتم طرح قيمة هذا الاقتراض من اجمالى الدين العام المجمع وكذلك من صافى ودائع الهيئات الاقتصادية.

٣/ تم ادراج ودائع صناديق التأمين بالفعل ضمن ودائع الحكومة العامة، انظر جدول (١٦).

٤/ تم استبعاد ودائع الصناديق التى تم ربطها كتسهيلات لقطاع الموازنة بداية من يونيو ٢٠٠٦.

٥/ تم مراجعة تقديرات الناتج المحلى الإجمالى لتصبح ٥٢٢٢.٣ مليار جنيه فى عام ٢٠١٩/٢٠١٨ بدلاً من تقديرات سابقة بنحو ٥٢٥٠.٩ مليار جنيه. فى حين قدر الناتج المحلى الإجمالى للسنة المالية ٢٠٢٠/٢٠١٩ بنحو ٦١٦٢.٦ مليار جنيه وفقاً لتقديرات وزارة المالية.

جدول (١٩) : إجمالي الدين العام الخارجى

(مليون دولار)

* ١٩-سبتمبر	يونيو-١٩	يونيو-١٨	يونيو-١٧	يونيو-١٦	يونيو-١٥	يونيو-١٤
١٠٩,٣٦٣	١٠٨,٦٩٩	٩٢,٦٤٤ ^{١/٢/}	٧٩,٠٣٣	٥٥,٧٦٤	٤٨,٠٦٣	٤٦,٠٦٧
(١٧.٤)	(١٧.٣)	(١٧.٢)	(٤١.٧)	(١٦.٠)	(٤.٣)	(٦.٦)
٥٨,٨٦٣	٥٧,٢٧٢	٤٧,٦٤٩	٣٤,٨٧٥	٢٤,٤٣٧	٢٥,٧٠٧	٢٩,٠٥٤
(٢٤.٧)	(٢٠.٢)	(٣٦.٦)	(٤٢.٧)	-(٤.٩)	-(١١.٥)	(٢.٠)
١٨,٨٩٥	١٩,٣٧٢	١٤,٢٧٨	٨,٩٨٥	٣,٤٩٣	٤,٩٣٨	٦,٠٨٥
٣٩,٩٦٨	٣٧,٩٠٠	٣٣,٣٧١	٢٥,٨٩٠	٢٠,٩٤٤	٢٠,٧٧٠	٢٢,٩٦٩
٥٠,٥٠٠	٥١,٤٢٧	٤٤,٩٩٥	٤٤,١٥٨	٣١,٣٢٨	٢٢,٣٥٦	١٧,٠١٣
(١٠.٠)	(١٤.٣)	(١.٩)	(٤١.٠)	(٤٠.١)	(٣١.٤)	(١٥.٤)
٢٧,٦٨٤	٢٧,٩٧٩	٢٦,٥٦٠	٣٠,٣٢٤	٢٢,١٧٤	١٦,٣١٨	١١,٠٠٥
٩,٢٠٠	٩,٥١٠	٦,٠٤٧	٤,٠٩٦	٣,٩٦٣	٢,٣٨٧	١,٥٤٤
١٣,٦١٦	١٣,٩٣٧	١٢,٣٨٨	٩,٧٣٨	٥,١٩١	٣,٦٥١	٤,٤٦٤
ملاحظات						
٧/ ٢٨.٨	٣٤.٠	٣٧.٢	٤١.١	١٨.٣	١٥.٠	١٥.٥ ^{٥/٦/}
١٥.٥	١٧.٩ ^٤	١٩.٢ ^٤	١٨.١ ^٤	٨.٠	٨.٠ ^٤	٩.٧
١٣.٣	١٦.١	١٨.١	٢٢.٩	١٠.٣	٧.٠	٥.٧
٢٠٣.٥	٢٠٥.٤	١٩٥.٨	٢١٢.٩	١٦٠.٣	١٠٩.١	١٠٦.٠ ^{٨/}
٤٦.٢	٤٧.٣	٤٨.٦	٥٥.٩	٥٦.٢	٤٦.٥	٣٦.٩
١٠.١	١٠.٢	١٣.٣	١٥.٥	١٢.٦	٥.٤	٧.٩
٢٤.٥	٢٤.٩	٢٧.٨	٣٩.٢	٤٠.٠	١٢.٨	٢١.٩
٠.٣٥	٠.٣٨	٠.٥٠	٠.٢٠	٠.٣٥	٠.٠٥	٠.٠٢
١٣.٧	١٧.٠	١٧.٨	١٢.٣	٩.٨	٨.٥	٤.٣
٢٠.٢	٢٥.٥	٢٨.٠	١٩.٧	١٤.٦	١٢.٧	٧.٤
١,٠٠٩.٨	١,٠١٣.٠	٨٧٩.٠	٧٨٦.٤	٥٧٨.٥	٥١٣.٥	٥٠٦.٤

المصدر: وزارة المالية والبنك المركزى المصرى

* بيان مبدئى.

١/ شهد الدين الخارجى خلال السنة الأخيرة زيادة تقدر بنحو ٢٣.٣ مليار دولار، وذلك كنتيجة أساسية للإقتراض عن طريق اصدار سندات دولارية بقيمة ٧ مليار دولار، وجزء من قرض صندوق النقد الدولى بقيمة ٢.٧٥ مليار دولار، وقرض من البنك الدولى بقيمة ٢ مليار دولار، قرض من بنك التنمية الأفريقى بقيمة ٠.٥ مليار دولار.

٢/ تجدر الإشارة أنه تم سداد مبلغ ٣٠ مليار دولار خلال العام الماضى ٢٠١٧ ، وذلك نقلاً عن البنك المركزى، حيث تم توزيعه ما بين سندات ودبون خارجية لصالح بنوك دولية منها البنك الأفريقى للتصدير والاستيراد وودائع وقرض من دول منها السعودية وليبيا وتركيا، بالإضافة إلى التزامات على جهات حكومية منها هيئة البترول، والتزامات أيضاً لنادى باريس للدائنين.

٣/ طبقاً لتصنيف ومنهجية البنك المركزى المصرى، والذي يقوم بشطب مديونيات نادى باريس المباشرة وغير المباشرة المستحقة على الجهات الحكومية طبقاً لتواريخ إعادة الجدولة الى العالم الخارجى، فى حين تقوم الجهات الحكومية بشطب هذه المديونيات من سجلاتها فور سداد المقابل المحلى الى البنك المركزى طبقاً لجدول السداد الاصلى (والذى يسبق تواريخ إعادة الجدولة)

٤/ قام البنك المركزى المصرى بإعادة تويب مبلغ ٤.٣ مليار دولار الى المديونية الخارجية للقطاع الحكومى- دون تأثير على جملة الدين الخارجى- الا ان البنك المركزى لم يظهر هذا التعديل الا اعتباراً من شهر سبتمبر من عام ٢٠٠٨.

٥/ تم مراجعة تقديرات الناتج المحلى الإجمالى لتصبح ٥٣٢٢.٣ مليار جنيه في عام ٢٠١٩/٢٠١٨ بدلاً من تقديرات سابقة بنحو ٥٢٥٠.٩ مليار جنيه. في حين قدر الناتج المحلى الإجمالى للسنة المالية ٢٠١٩/٢٠٢٠ بنحو ٦١٦٢.٦ مليار جنيه وفقاً لتقديرات وزارة المالية.

٦/ تم حساب الدين الخارجى كنسبة من الناتج المحلى الإجمالى باستخدام سعر الصرف الخاص بأخر المدة.

٧/ يمكن تفسير الانخفاض فى إجمالى الدين العام الخارجى كنسبة من الناتج المحلى فى نهاية شهر سبتمبر ٢٠١٩ بالمقارنة بنهاية شهر يونيو ٢٠١٩ فى ضوء عدد من العوامل أهمها: نمو القيمة الاسمية للناتج المحلى الإجمالى فى العام المالى ٢٠/١٩ عن العام المالى السابق من ناحية، والتباطؤ فى نمو الدين العام الخارجى (مقيماً بالجنيه) فى ضوء تحسن قيمة الجنيه أمام الدولار من ناحية أخرى.

٨/ جدير بالذكر أن الدين الخارجى فى نهاية الربع يُحسب كنسبة من الصادرات السلعية والخدمية السنوية.

جدول (٢٠): خدمة الدين الحكومي (داخلي و خارجي)

(مليون جنيه)

يوليو-ديسمبر ٢٠٢٠/٢٠١٩*	٢٠١٩/٢٠١٨	٢٠١٨/٢٠١٧	٢٠١٧/٢٠١٦	٢٠١٦/٢٠١٥	٢٠١٥/٢٠١٤	٢٠١٤/٢٠١٣	
٥٠٢,٩٤٤	٧٧٥,٦٧٦	٧٠٥,٠٨٠	٥٩٠,٣٦٤	٤٩٣,٧٧٩ ^{١/}	٤٢٩,٤٧٤	٢٨٠,٦٩٧	إجمالي خدمة الدين الحكومي
(٤٧.٥) ١٥	(١٠.٠)	(١٩.٤)	(١٩.٦)	(١٥.٠)	(٥٣.٠)	(٢٨.٦)	
٢٦٧,١٩٢	٥٣٣,٠٤٥	٤٣٧,٤٤٨	٣١٦,٦٠٢	٢٤٣,٦٣٦	١٩٣,٠٠٨	١٧٣,١٥٠	إجمالي الفوائد المسددة
(٢٨.٨)	(٢١.٩)	(٣٨.٢)	(٢٩.٩)	(٢٦.٢)	(١١.٥)	(١٧.٨)	
٢٤٧,٢٥٩	٤٩٧,٨٣٦	٤١٥,٢٤٩	٣٠٧,٠٠٣	٢٣٨,٥٧٠	١٨٨,٣٠٩	١٦٨,١٥٤	فوائد الدين الداخلي
١٩,٩٣٣	٣٥,٢٠٩	٢٢,١٩٩	٩,٥٩٩	٥,٠٦٦	٤,٧٠٠	٤,٩٩٦	فوائد الدين الخارجي
٢٣٥,٧٥٢	٢٤٢,٦٣١	٢٦٧,٦٣٢	٢٧٣,٧٦٣	٢٥٠,١٤٣	٢٣٦,٤٦٦	١٠٧,٥٤٧	إجمالي الأقساط المسددة
(٧٦.٦)	-(٩.٣)	-(٢.٢)	(٩.٤)	(٥.٨)	(١١٩.٩)	(٥٠.٩)	
٢٢٢,٣٥٣	٢١٢,٢٢٤	٢٣٥,٥٢٠	٢١٩,٤٧٠	٢١٢,٠٠٣ ^{١/}	٢٠٣,٧٥٤	٩٣,٩٣١	أقساط الدين الداخلي
١٣,٣٩٩	٣٠,٤٠٧	٣٢,١١٢	٥٤,٢٩٣	٣٨,١٤٠	٣٢,٧١٢	١٣,٦١٧	أقساط الدين الخارجي
٢٦٢,٧٣٩	٥٢٧,٠٦٣	٤٣٤,١٠٦	٣١٢,٣٣٩	٢٤٢,٦٦٧	١٨٩,٥٥٥	١٧٢,٤٠٥	صافي مدفوعات الفوائد
٢٤٢,٨٠٦	٤٩١,٨٥٤	٤١١,٩٠٧	٣٠٢,٧٤٠	٢٣٧,٦٠١	١٨٤,٨٥٥	١٦٧,٤٠٩	الداخلي
٢٤٧,٢٥٩	٤٩٧,٨٣٦	٤١٥,٢٤٩	٣٠٧,٠٠٣	٢٣٨,٥٧٠	١٨٨,٣٠٩	١٦٨,١٥٤	الفوائد المسددة
٤,٤٥٣	٥,٩٨١	٣,٣٤٢	٤,٢٦٣	٩٦٨	٣,٤٥٣	٧٤٥	متحصلات الفوائد
١٩,٩٣٣	٣٥,٢٠٩	٢٢,١٩٩	٩,٥٩٩	٥,٠٦٦	٤,٧٠٠	٤,٩٩٦	الخارجي
١٩,٩٣٣	٣٥,٢٠٩	٢٢,١٩٩	٩,٥٩٩	٥,٠٦٦	٤,٧٠٠	٤,٩٩٦	الفوائد المسددة
٠.٠	٠.٠	٠.٠	٠.٠	٠.٠	٠.٠	٠.٠	متحصلات الفوائد
ملاحظات							
نسبة الى الناتج المحلي الإجمالي ^{٢/}							
^{١/٣} ٤.٣%	١٠.٠%	٩.٩%	٩.١%	٩.٠%	٧.٩%	٨.١%	إجمالي الفوائد المسددة
^{١/٣} ٣.٨%	٤.٦%	٦.٠%	٧.٩%	٩.٢%	٩.٧%	٥.٠%	إجمالي الأقساط المسددة
نسبة الى إجمالي مصروفات الموازنة							
^{١/٤} ٤٣.٠%	٣٨.٩%	٣٥.٢%	٣٠.٧%	٢٩.٨%	٢٦.٣%	٢٤.٧%	إجمالي الفوائد المسددة
^{١/٤} ٣٧.٩%	١٧.٧%	٢١.٥%	٢٦.٥%	٣٠.٦%	٣٢.٢%	١٥.٣%	إجمالي الأقساط المسددة

المصدر: وزارة المالية

() معدل النمو عن الفترة المقابلة في العام السابق.

* مبدئي.

١/ يرجع الارتفاع الملحوظ في إجمالي خدمة الدين الحكومي للزيادة في سداد الأقساط المحلية في نهاية العام المالي ٢٠١٤/٢٠١٥، وذلك في ضوء زيادة إهلاك سندات الخزانه بنحو ١٠٠ مليار جنيه مقارنة بالعام المالي السابق.

٢/ تم مراجعة تقديرات الناتج المحلي الإجمالي لتصبح ٥٣٢٢.٣ مليار جنيه في عام ٢٠١٩/٢٠١٨ بدلاً من تقديرات سابقة بنحو ٥٢٥٠.٩ مليار جنيه. في حين قدر الناتج المحلي الإجمالي للسنة المالية ٢٠٢٠/٢٠١٩ بنحو ٦١٦٢.٦ مليار جنيه وفقاً لتقديرات وزارة المالية.

٣/ بيان يوليو-ديسمبر من عام ٢٠٢٠/٢٠١٩ كنسبة إلى الناتج المحلي الإجمالي للعام بأكمله.

٤/ بيان يوليو-ديسمبر من عام ٢٠٢٠/٢٠١٩ كنسبة إلى إجمالي مصروفات الموازنة خلال نفس الفترة من العام المالي السابق.

٥/ تعكس الزيادة في مدفوعات الفوائد تعجيل سداد مدفوعات الفوائد المستحقة لصالح صناديق المعاشات في شهر سبتمبر ٢٠١٩ بدلاً من شهر يونيو من نفس العام المالي ٢٠١٩/٢٠٢٠.

جدول (٢١): إصدارات الاوراق المالية الحكومية (أذون و سندات) ^{١/}

من ٢٠١٣/٢٠١٤ إلى الفترة يوليو-ديسمبر ٢٠١٩/٢٠٢٠

(مليار جنيه)							
يوليو-ديسمبر ^{٢/}	٢٠١٩/٢٠١٨	٢٠١٨/٢٠١٧	٢٠١٧/٢٠١٦	٢٠١٦/٢٠١٥	٢٠١٥/٢٠١٤	٢٠١٤/٢٠١٣	
١٨٧٥.٧	٢٩٥٥.٠	٢٨٠٦.٥	١٩٢٥.٧	١٣٤٢.٣	١٠٨٥.٥	٩٦٣.٢	الإصدارات
١٢٧٤.٤	٢٤٩٤.٨	٢٦٣١.٠	١٧٤٨.٩	١٠٧٩.٢	٨٤٦.٤	٧٥٤.١	أذون خزانة
٦٠١.٣	٤٦٠.٢	١٧٥.٥	١٧٦.٨	٢٦٣.١	٢٣٩.١	٢٠٩.١	سندات خزانة ^{٤/}
١٣٦٢.٧	٢٤٩٤.٩	٢٤٣٥.٥	١٧٦٨.٨	٩٨٠.٨	٨٦٢.١	٧٦٧.١	الإهلاكات
١١٨٤.٠	٢٣٥٨.٣	٢٢٧١.٢	١٥٦٨.١	٨٦٥.٧	٧٨٣.٥	٦٩٩.٦	أذون خزانة
١٧٨.٧	١٣٦.٦	١٦٤.٣	٢٠٠.٧	١١٥.١	٧٨.٦	٦٧.٥	سندات خزانة
٥١٣.٠	٤٦٠.١	٣٧١.٠	١٥٦.٩	٣٦١.٥	٢٢٣.٤	١٩٦.١	صافي الإصدار ^{٣/}
٣٠٧٥.٨	٢٥٦٢.٨	٢١٠٢.٧	١٧٣١.٧	١٥٧٤.٨	١٢١٣.٣	٩٨٩.٩	الرصيد القائم (نهاية الفترة)
١٥٧٦.٧	١٤٨٦.٣	١٣٤٩.٨	٩٩٠.٠	٨٠٩.٢	٥٩٥.٧	٥٣٢.٨	أذون خزانة
١٤٩٩.١	١٠٧٦.٥	٧٥٢.٩	٧٤١.٧	٧٦٥.٦	٦١٧.٦	٤٥٧.١	سندات خزانة
							متوسط أسعار الفائدة: ^{٥/}
١٦.٤	١٨.٦	١٨.٨	١٧.٥	١١.٨	١١.٤	١٠.٩	أذون ٩١ يوم
١٦.٤	١٨.٨	١٨.٨	١٨.١	١٢.٣	١١.٧	١١.٣	أذون ١٨٢ يوم
١٦.٢	١٨.٨	١٨.٣	١٨.٣	١٢.٥	١١.٨	١١.٤	أذون ٢٧٣ يوم ^{٦/}
١٥.٨	١٨.٦	١٨.١	١٨.٢	١٢.٥	١١.٩	١١.٥	أذون ٣٦٤ يوم
١٥.٦	١٧.٦	١٦.١	١٦.٩	١٣.٥	١٢.٩	١٢.٨	السندات

المصدر: وزارة المالية.

* قابل للتعديل

١/ الأوراق المالية الحكومية المصدرة بالجنيه المصرى.

٢/ حتى نهاية ديسمبر ٢٠١٩.

٣/ تم حسابه على أساس حجم الإصدارات الجديدة مطروحاً منه حجم الإهلاكات.

٤/ تتضمن سندات مصدرة بالجنيه المصرى خارج جمهورية مصر العربية قيمتها ٦ مليار جنيه، والتي سوف يستحق أجالها فى يوليو ٢٠١٢.

٥/ متوسط أسعار الفائدة فى السوق الأولى.

٦/ قامت وزارة المالية بطرح أذون خزانة لمدة ٢٧٣ يوم لأول مرة فى أكتوبر ٢٠٠٨.

جدول (٢٢): إصدارات الاوراق المالية الحكومية (أذون و سندات) الربع سنوية

من يناير- مارس ٢٠١٨/٢٠١٩ إلى يناير- مارس ٢٠٢٠/٢٠٢١

(مليون جنيه)						
يناير-مارس ٢٠٢٠/٢٠١٩ ^{١/}			يوليو-سبتمبر	أبريل- يونيو	يناير-مارس	
يناير	فبراير	مارس	٢٠١٩	٢٠١٩	٢٠١٩	٢٠١٩
أذون ٩١ يوم			١٢٨٠٠٠	٨٧٣٧٣	١١٠٧٥٠	١١٠٥٠٠
أذون ١٨٢ يوم			١٣١٠٠٠	١١١٠٢٩	١١٤٢٥٠	١١٣٧٥٠
أذون ٢٧٣ يوم			١٣٤٧٥٠	١٢٧٧٦٠	١١١٠٠٠	١١٠٥٠٠
أذون ٣٦٤ يوم			١٣٤٧٥٠	١٢٧٨٢٨	١٢٠٧٥٠	١٢٠٢٥٠
سندات (إهلاك ٢٠١٨)			--	--	--	--
سندات (إهلاك ٢٠١٩)			--	--	--	--
سندات (إهلاك ٢٠٢٠)			--	--	--	--
سندات (إهلاك ٢٠٢١)			--	--	--	٥٧٥٠
سندات (إهلاك ٢٠٢٢)			١٤٧٥٠	١٤٣٦٨	٢٠٠٠	--
سندات (إهلاك ٢٠٢٣)			--	--	٤٧٥٠	٥٢٥٠
سندات (إهلاك ٢٠٢٤)			١٤٧٥٠	١٩٠٧٣	٥٧٥٠	--
سندات (إهلاك ٢٠٢٥)			--	--	--	٤٢٥٠
سندات (إهلاك ٢٠٢٦)			١٣٠٠٠	١٥٥٩٨	٥٠٠٠	--
سندات (إهلاك ٢٠٢٧)			--	--	١٥٠٠	--
سندات (إهلاك ٢٠٢٨)			--	--	--	٣٥٠٠
سندات (إهلاك ٢٠٢٩)			١١٥٠٠	١٣٥٧٩	٢٧٥٠	--
سندات (إهلاك ٢٠٣٠)			--	--	--	--
إجمالي الإصدار (أذون و سندات)			٥٨٣٠٠٠	٥١٦٦٠٨	٤٧٨٥٠٠	٤٧٣٧٥٠

المصدر: وزارة المالية.

- لا يوجد إصدارات .

١/ تتضمن ٢٠١.٢٥ مليار جنيه اعادة فتح أذون وسندات.

جدول (٢٣) : تطور معدلات العائد حتى تاريخ الإستحقاق لسندات الخزانة ^{١/}

نوفمبر-١٨	ديسمبر-١٨	فبراير-١٩	مارس-١٩	أبريل-١٩	يونيو-١٩	يوليو-١٩	أغسطس-١٩	سبتمبر-١٩	أكتوبر-١٩	نوفمبر-١٩
سندات يناير ٢٠١٥	--	--	--	--	--	--	--	--	--	--
سندات مارس ٢٠١٥	--	--	--	--	--	--	--	--	--	--
سندات مايو ٢٠١٥	--	--	--	--	--	--	--	--	--	--
سندات سبتمبر ٢٠١٥	--	--	--	--	--	--	--	--	--	--
سندات نوفمبر ٢٠١٥	--	--	--	--	--	--	--	--	--	--
سندات ديسمبر ٢٠١٥	--	--	--	--	--	--	--	--	--	--
سندات يناير ٢٠١٦	--	--	--	--	--	--	--	--	--	--
سندات يونيو ٢٠١٦	--	--	--	--	--	--	--	--	--	--
سندات يوليو ٢٠١٦	--	--	--	--	--	--	--	--	--	--
سندات أغسطس ٢٠١٧	--	--	--	--	--	--	--	--	--	--
سندات نوفمبر ٢٠١٧	--	--	--	--	--	--	--	--	--	--
سندات فبراير ٢٠١٨	--	--	--	--	--	--	--	--	--	--
سندات أكتوبر ٢٠١٨	--	--	--	--	--	--	--	--	--	--
سندات أبريل ٢٠١٩	--	--	--	--	--	--	--	--	--	--
سندات أغسطس ٢٠١٩	--	--	--	--	--	--	--	--	١٥,٨٦	١٥,٨٦
سندات فبراير ٢٠٢٠	--	١٨,٢٥	--	--	--	--	--	--	--	--
سندات أغسطس ٢٠٢٠	--	١٨,١٥	--	--	--	١٥,٧٧	١٥,٧٥	--	--	--
سندات مارس ٢٠٢١	--	١٨,٣٨	١٧,٠٩	١٥,٧٥	١٦,٨٠	--	١٥,٧٥	--	--	--
سندات أبريل ٢٠٢٢	--	١٨,١٥	--	١٦,٢١	١٦,١١	١٦,٥٠	١٦,٠٠	١٥,٣٣	١٤,٩٠	١٥,١٣
سندات يناير ٢٠٢٣	١٧,٥٠	١٨,٠١	١٨,٠٠	--	١٦,٢٩	١٥,٩٦	١٥,٧٣	١٥,٩٠	١٤,٣٨	١٤,٤٥
سندات سبتمبر ٢٠٢٣	--	--	--	--	--	--	--	١٥,١٥	--	--
سندات نوفمبر ٢٠٢٣	١٨,٧٣	--	--	--	--	--	--	--	١٤,٥٠	١٤,٥٠
سندات فبراير ٢٠٢٤	--	--	--	١٧,٠٠	--	--	١٦,٢٥	١٥,٥٠	--	--
سندات يناير ٢٠٢٥	--	--	--	--	--	--	--	--	--	--
الاستحقاق للسندات (سنة)	٣,٠٣	٢,٨٢	٢,٧٨	٢,٧٣	٢,٧٣	٢,٦٨	٢,٧٣	٢,٨٠	٢,٨٨	٢,٨٥
انترينك لليلة واحدة ^{٢/}	١٦,٩٠	١٦,٩٠	١٥,٩٦	١٥,٩٨	١٥,٩٩	١٥,٨٨	١٥,٨٣	١٤,٣٨	١٤,٣٣	١٣,٤٠

المصدر: وزارة المالية و البنك المركزى المصرى.
-- لا توجد إصدارات خلال الفترة المشار إليها.

١/ تشمل السندات المصدرة وفقاً لنظام "المتعاملون الرئيسيون" فقط. تم حساب العائد حتى تاريخ الإستحقاق على أساس السعر "الكامل" فى السوق الثانوى.
٢/ متوسط شهري.

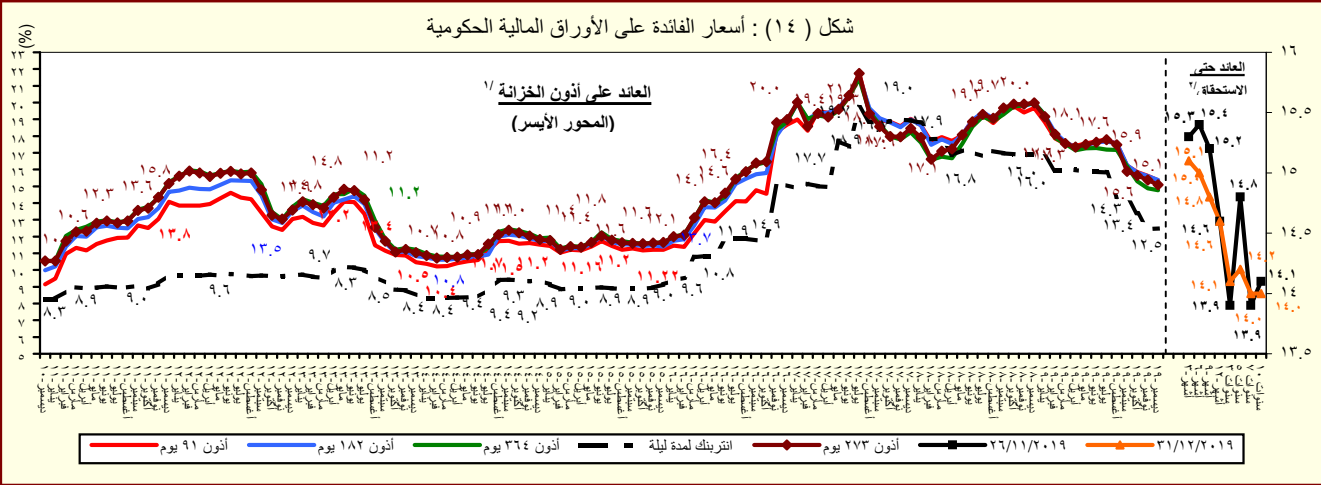

المصدر : وزارة المالية والبنك المركزى المصرى.
١/ متوسط شهري فى السوق الأولى.
٢/ سوق ثانوى.

القسم السادس

المؤشرات النقدية

جدول (٢٤)	تطور المؤشرات النقدية الرئيسية	٤٥
جدول (٢٥)	المسح المصرفي لأهم إجماليات السيولة المحلية (الأصول و الإلتزامات المقابلة)	٤٦-٤٧
جدول (٢٦)	نقود الإحتياط و الأصول المقابلة	٤٨
جدول (٢٧)	الودائع لدى البنوك	٤٩
جدول (٢٨)	التسهيلات الائتمانية من البنوك	٥٠
جدول (٢٩)	هيكل أسعار الفائدة المحلية	٥١
جدول (٣٠)	متوسط أسعار عائد المعاملات البنينية بين البنوك (الإنترنتك)	٥٢

جدول (٢٤) : تطور المؤشرات النقدية الرئيسية
(أكتوبر ٢٠١٩)

معدل نمو شهري %	معدل نمو ربع سنوي %	معدل تغير سنوي %	متوسط النمو السنوي لمدة عام /١
-٤.٠%	١٣.٥%	٢٧.٥%	١.٤%
-٠.٤%	٦.٤%	-٩.٧%	١٠.٣%
-٠.٨%	-٠.٣%	-٥.٤%	٢٣.٣%
-١٥.٣%	٦٣.٠%	-٢٤٤.٧%	٦٢.٧%
-٣.٠%	١٥.٩%	٣٦.٩%	٦.٦%
٠.٧%	٨.٦%	-٣.١%	١٣.٦%
٠.٢%	١.٨%	١.٥%	٢٣.٣%
-١٤.٤%	٦٦.٤%	-٤.٦%	٣.٦%
٠.٨%	٢.٦%	١٠.٥%	١٣.٦%
٠.٤%	٦.٨%	١٠.٢%	١٣.٣%
-١.٠%	-٢.٥%	-٢.٣%	٢.٠%
٠.٦%	١.٩%	١٣.٦%	١٣.٩%
٠.٣%	٣.٥%	١١.٨%	١٢.٢%
-٠.١%	٤.١%	١٢.٩%	١٣.٢%
٠.٥%	٣.٣%	١١.٤%	١١.٩%

صافي الأصول الأجنبية (بالجنيه المصرى)

صافي الأصول الأجنبية لدى البنك المركزى

صافي الإحتياطى الدولى لدى البنك المركزى

صافي الأصول الأجنبية لدى البنوك^٢

صافي الأصول الأجنبية (بالدولار الأمريكى)

صافي الأصول الأجنبية لدى البنك المركزى

صافي الإحتياطى الدولى لدى البنك المركزى

صافي الأصول الأجنبية لدى البنوك^٢

صافي الأصول المحلية

صافي المطلوبات من الحكومة وهيئة السلع التموينية

المطلوبات من قطاع الأعمال العام

المطلوبات من قطاع الأعمال الخاص

إجمالي السيولة المحلية (M٢)

المعروض النقدى (M١)

أشبه نقد

المصدر: البنك المركزى المصرى.

١/ متوسط معدل النمو السنوى لفترة ١٢ شهر متتالية.

٢/ يتضمن صافي أصول البنوك التجارية، والمتخصصة، وبنوك الإستثمار والأعمال.

شكل (١٥) : مؤشرات نقدية مختارة

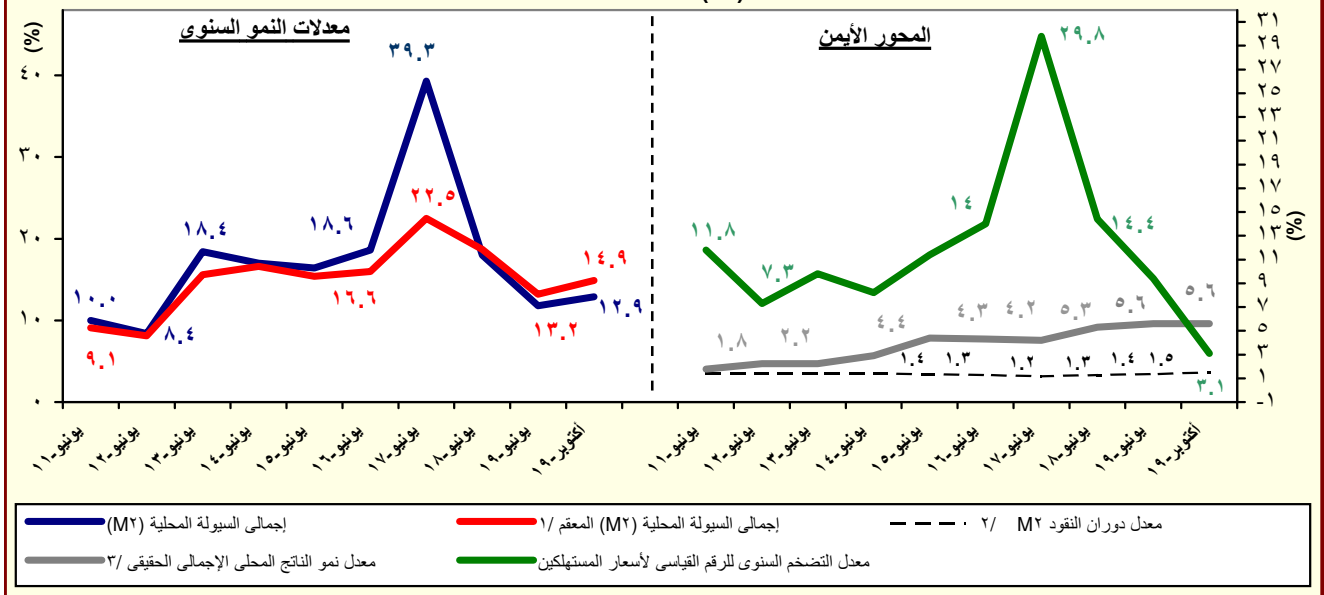

المصدر: البنك المركزى المصرى.

١/ هذا المفهوم يقوم بتحديد أثر سعر الصرف على المكون الاجنبى فى السيولة المحلية وذلك بتطبيق سعر الصرف السارى فى الفترة المقابلة على الإجماليات النقدية خلال الفترة محل الدراسة.

٢/ تم مراجعة تقديرات الناتج المحلى الإجمالي لتصبح ٥٣٢٢.٣ مليار جنيهه فى عام ٢٠١٩/٢٠١٨ بدلاً من تقديرات سابقة بنحو ٥٢٥٠.٩ مليار جنيهه. فى حين قدر الناتج المحلى الإجمالي للسنة المالية ٢٠٢٠/٢٠١٩ بنحو ٦١٦٢.٦ مليار جنيهه وفقاً لتقديرات وزارة المالية.

٣/ معدل النمو الحقيقى للناتج المحلى الإجمالي بسعر السوق .

٤/ يعكس نسبة نمو الناتج المحلى الإجمالي خلال فترة يوليو- سبتمبر ٢٠/١٩

جدول (٢٥) : المسح المصرفى لأهم إجماليات السيولة المحلية
الأصول والالتزامات المقابلة لها لدى الجهاز المصرفى
(أكتوبر ٢٠١٩)
(مليون جنيه)

أكتوبر-١٤	أكتوبر-١٥	أكتوبر-١٦	أكتوبر-١٧	أكتوبر-١٨	يوليو-١٩	أغسطس-١٩	سبتمبر-١٩	أكتوبر-١٩*
١١١,٦٤٣	٧,٤٦١	(١٢١,٩٣٧)	١٨٩,١٨٠	١٨٧,٩٠٥	٣٤٦,٣٨٠	٣٣٦,٥٣٠	٣٥٦,٦٥٨	٣٤٢,٤٠٢
(٨.٥)	(٩٣.٣)	-(١٧٣٤.٣)	(٢٥٥.١)	-(٠.٧)	(٢٢.٧)	(٢٧.٥)	(٦٤.٤)	(٨٢.٢)
٤٣,٠٩٢	(٤,٠٠٩)	(٥٩,٤٦٨)	١٠٩,٩٩٣	٢٨٧,١٨٧	٢٧١,٩٢٧	٢٧٦,١٠٧	٢٦٩,٩٥٤	٢٦٨,٩٩٤
١١٧,٩٠٨	١٢٦,٢٧٨	١٦٣,٣١٨	٦٣٣,٧٢٢	٧٨٤,١٢٩	٧٣٨,٦٧٦	٧٤٠,١٦٢	٧٢٩,٠٥٦	٧٢٥,٠٢٤
٧٤,٨١٦	١٣٠,٢٨٧	٢٢٢,٧٨٦	٥٢٣,٧٢٩	٤٩٦,٩٤٢	٤٦٦,٧٤٩	٤٦٤,٠٥٥	٤٥٩,١٠٢	٤٥٦,٠٣٠
٦٨,٥٥١	١١,٤٧٠	(٦٢,٤٦٩)	٧٩,١٨٧	(٩٩,٢٨٢)	٧٤,٤٥٣	٦٠,٤٢٣	٨٦,٧٠٤	٧٣,٤٠٨
١٠٦,٠٢٩	٨٢,١٥٥	٧٩,٣٨٧	٣٦٩,٧٥١	٢١٩,٣١٦	٣٣٣,٣٠٤	٣١٩,٥٩٣	٣٤٣,٧١٨	٣٠٨,٣٩٧
٣٧,٤٧٨	٧٠,٦٨٥	١٤١,٨٥٦	٢٩٠,٥٦٤	٣١٨,٥٩٨	٢٥٨,٨٥١	٢٥٩,١٧٠	٢٥٧,٠١٤	٢٣٤,٩٨٩
١,٤٤٨,٦٨٤	١,٨٦٠,٧١٣	٢,٣٢٠,١٣٣	٢,٨٩٨,٨٧٢	٣,٣٧٥,٤٧١	٣,٥٣٥,٨٣٩	٣,٥٩٢,٩٤٣	٣,٦٥٣,٧٢٣	٣,٦٨١,٦١٤
(١٨.١)	(٢٨.٤)	(٢٤.٧)	(٢٤.٩)	(١٦.٤)	(١١.١)	(١٠.٥)	(٩.٦)	(٩.١)
١,٠٥٧,٦١١	١,٤٠٢,٨٧٩	١,٧٨٧,٤٦٩	٢,٠٣٦,٢٨٦	٢,٤١٢,٥٧٣	٢,٤٩٢,٢٥٦	٢,٥٥٦,٥٧٥	٢,٦٠١,٢٥٧	٢,٦١٢,٦٨٤
١,٠٤٤,٦٨٧	١,٣٤٢,٢٨٣	١,٦١٨,١٠٨	١,٤٨٨,٣٦١	١,٧٦١,٨٤٦	١,٩١٩,٣٢٦	١,٩٨٦,٧٢٧	٢,٠٣٥,٨٨٧	٢,٠٤٥,٥٢٤
١٢,٩٢٤	٦٠,٥٩٦	١٦٩,٣٦١	٥٤٧,٩٢٥	٦٥٠,٧٢٧	٥٧٢,٩٣٠	٥٦٩,٨٤٨	٥٦٥,٣٧٠	٥٦٧,١٦٠
٥٥,٧٤٧	٧٦,٠٥٩	٩٥,٩٥٤	١٥٠,٣٢١	١٦٥,٣٨٠	١٦٠,٢٤٦	١٦٠,١٤٥	١٦٠,٦١٨	١٥٨,٩٦٨
٤١,٩٦٥	٥٢,٧٩٥	٦٨,٢٩٨	١٠٠,٨٦٥	١٢١,٨٤٤	١٢٥,١٧٤	١٢٥,٦٢٧	١٢٦,٤٠٧	١٢٥,٠٠٨
١٣,٧٨٢	٢٣,٢٦٤	٢٧,٦٥٦	٤٩,٤٥٦	٤٣,٥٣٦	٣٥,٠٧٢	٣٤,٥١٨	٣٤,٢١١	٣٣,٩٦٠
٠	٦٣٨,٣٢٨	٧٣٦,٢٥٢	٩٨٧,١٨١	١,١١٢,٦١١	١,٢٢١,٠٦٣	١,٢٣٢,٤٤٧	١,٢٤٩,٩٧٨	١,٢٥٦,٩٣٤
٤١٦,٣٥٠	٤٦٦,٥٥٧	٥٦٣,٢٨٣	٦٩٧,٠١٣	٨٣٢,١٨٢	٩٨٣,٥٢٥	٩٩١,٧٣٥	١,٠١٢,٦١٤	١,٠٢٠,٠٢٠
١٣٣,٣٩٠	١٧١,٧٧١	١٧٢,٩٦٩	٢٩٠,١٦٨	٢٨٠,٤٢٩	٢٣٧,٥٣٨	٢٤٠,٧١٢	٢٣٧,٣٦٤	٢٣٦,٩١٤
-٢١٤,٤١٤	-٢٥٦,٥٥٣	-٢٩٩,٥٤٢	-٢٧٤,٩١٦	-٣١٥,٠٩٣	-٣٣٧,٧٢٦	-٣٥٦,٢٢٤	-٣٥٨,١٣٠	-٣٤٦,٩٧٢
١,٥٦٠,٣٢٧	١,٨٦٨,١٧٤	٢,١٩٨,١٩٦	٣,٠٨٨,٠٥٢	٣,٥٦٣,٣٧٦	٣,٨٨٤,٩٠٧	٣,٩٢٩,٤٧٢	٤,٠١٠,٣٨١	٤,٠٢٤,٠١٦
(١٥.٧)	(١٩.٧)	(١٧.٧)	(٤٠.٥)	(١٥.٤)	(١٢.١)	(١١.٨)	(١٣.٠)	(١٢.٩)
٤٣١,٣٩٦	٥١٩,٣٤٤	٦١٣,٣٠٩	٧٢٤,٧٩٩	٨٢٩,١٥٥	٩٢٥,١٨٥	٩٤٦,٧٤٩	٩٥٤,٧٣٠	٩٥٣,٤٥٦
(١٦.٩)	(٢٠.٤)	(١٨.١)	(١٨.٢)	(١٤.٤)	(١٣.٦)	(١٢.٩)	(١٣.٦)	(١٥.٠)
٢٧٧,٧٢٥	٣٠٨,٣٢١	٣٧٣,٣٣٣	٤٠٨,٩١٥	٤٤٠,٧١٠	٤٩٠,٢٣٣	٥٠٢,٠٦٤	٤٩٩,٣٤٠	٥٠١,٧١٥
١٥٣,٦٧١	٢١١,٠٢٣	٢٣٩,٩٧٦	٣١٥,٨٨٤	٣٨٨,٤٤٥	٤٣٤,٩٥٢	٤٤٤,٦٨٥	٤٥٥,٣٩٠	٤٥١,٧٤١
١,١٢٨,٩٣١	١,٣٤٨,٨٣٠	١,٥٨٤,٨٨٧	٢,٣٦٣,٢٥٣	٢,٧٣٤,٢٢١	٢,٩٥٩,٧٢٢	٢,٩٨٢,٧٢٣	٣,٠٥٥,٦٥١	٣,٠٧٠,٥٦٠
(١٥.٣)	(١٩.٥)	(١٧.٥)	(٤٩.١)	(١٥.٧)	(١١.٦)	(١١.٤)	(١٢.٨)	(١٢.٣)
٨٩١,٦٦١	١,٠٦٨,٢٥٤	١,٢٥٨,٠١٢	١,٦٩٧,٨٩٣	١,٩٩٩,٩٧٦	٢,٢٥١,٠٨٥	٢,٢٨٣,٣٧٦	٢,٣٦٩,٢٢٣	٢,٤٠١,٤٥١
٦٤,٣٦٧	٧١,٢٤٥	٧٤,٨١٥	١٣٨,٢٩٣	١٤٨,٤٠٠	١٣٧,٣٧٦	١٣٧,٩٩٣	١٣٥,٨٩٩	١٢٨,٨٤٥
١٧٢,٩٠٣	٢٠٩,٣٣١	٢٥٢,٠٦٠	٥٢٧,٠٦٧	٥٨٥,٨٤٥	٥٧١,٢٦١	٥٦١,٣٥٤	٥٥٠,٥٢٩	٥٤٠,٢٦٤

المصدر: البنك المركزى المصرى.

() معدل النمو عن الفترة المقابلة فى العام السابق.

* مبدئى.

١/ يشمل المطلوبات من قطاع الأعمال الخاص والقطاع العائلى.

٢/ تشمل حسابات رأس المال، صافى الأصول والخصوم غير المنوبة، صافى المديونية والدائنية بين البنوك.

٣/ بخلاف الشيكات والحوالات تحت التحصيل.

جدول (٢٥) : المسح المصرفي لأهم إجماليات السيولة المحلية (تابع)

(ملاحظات)

(أكتوبر ٢٠١٩)

أكتوبر-١٩	أكتوبر-١٩*	أكتوبر-١٤	أكتوبر-١٥	أكتوبر-١٦	أكتوبر-١٧	أكتوبر-١٨	يوليو-١٩	أغسطس-١٩	سبتمبر-١٩	أكتوبر-١٩
١٥,٦٢٢ ^{٤/}	٩٤٣	(١٣,٧٣٢)	١٠,٧٥٦	١٠,٥٢٢	٢٠,٩٢٠	٢٠,٣٧٢	٢١,٨١٦	٢١,١٦٦	٢١,١٦٦	٢١,١٦٦
٦,٠٣٠	(٥٠٦)	(٦,٦٩٧)	٦,٢٥٤	١٦,٠٨١	١٦,٤٢٣	١٦,٧١٤	١٦,٥١٣	١٦,٦٢٨	١٦,٦٢٨	١٦,٦٢٨
٢٦,٠٩٢	١٧,٤٠٢	١١,٣٥٧	٤٠,٥٣٣	٣٨,٣٤٧	٤٩,١١٠	٤٨,٤٦٤	٤٩,٨٩٩	٤٩,٣٥٥	٤٩,٣٥٥	٤٩,٣٥٥
١٦,٩٠٩	١٦,٤١٥	١٩,٠٤١	٣٦,٧٠٣	٤٤,٥٠١	٤٥,٠٣٧	٤٥,٠٩٠	٤٥,٢٤٧	٤٥,٣٥٤	٤٥,٣٥٤	٤٥,٣٥٤
٩,٥٩٣	١,٤٤٩	(٧,٠٣٥)	٤,٥٠٢	(٥,٥٥٩)	٤,٤٩٧	٣,٦٥٨	٥,٣٠٤	٤,٥٣٨	٤,٥٣٨	٤,٥٣٨
١٤,٨٣٧	١٠,٣٧٩	٨,٩٤٠	٢١,٠٢٣	١٢,٢٨٠	٢٠,١٣٠	١٩,٣٤٧	٢١,٠٢٥	١٩,٠٦٤	١٩,٠٦٤	١٩,٠٦٤
٥,٢٤٤	٨,٩٣٠	١٥,٩٧٥	١٦,٥٢٠	١٧,٨٤٠	١٥,٦٣٤	١٥,٦٨٩	١٥,٧٢١	١٤,٥٢٦	١٤,٥٢٦	١٤,٥٢٦
نسبة إلى رصيد أول المدة ^{٥/}										
٠.٥-	٢.٥-	١.٦-	٤.٣٩	٣.٥-	١.١	٠.٨	١.٤	١.٠	١.٠	١.٠
٣.٤	٨.٣	٦.٦	١.٤	٦.٦	١١.٢	١٢.٩	١٤.٦	١٥.٥	١٥.٥	١٥.٥
١.٤	١.١	١.٩	٠.٦	٠.٢	٢.٩	٣.٦	٣.٨	٣.٨	٣.٨	٣.٨
١.٥	٤.٧	٣.٠	٥.٢	٢.٩	٩.٤	١٠.١	١٢.٢	١٢.٦	١٢.٦	١٢.٦
معدل الدولة في إجمالي السيولة (%) ^{٦/}										
٠.١٥	٠.١٥	٠.١٥	٠.٢٢	٠.٢١	١٨.٢	١٧.٨	١٧.١	١٦.٦	١٦.٦	١٦.٦
٤.٢٣	٤.٣٩	٤.٣٣	٤.٥٧	٥.٢٤	٥.٥٤	٥.٢٢	٦.٢٢	٧.٢٢	٧.٢٢	٧.٢٢
١.٥٧	١.٤٥	١.٥٨	١.٤٤	١.٤٩	١.٥٩	١.٥٧	١.٥٤	١.٥٣	١.٥٣	١.٥٣
١٥.٧١	١٩.٧٣	١٧.٦٧	٤٠.٤٨	١٥.٣٩	١٢.١	١١.٨	١٣.٠	١٢.٩	١٢.٩	١٢.٩
٠.١١	٠.١٦	٠.١٥	٠.٣٤	٠.١٣	١٣.٤	١٣.٦	١٣.٨	١٣.٠	١٣.٠	١٣.٠
٧.١٥	٧.٩٢	٨.٨٨	١٧.٥٩	١٧.٨٦	١٦.٥٦	١٦.٥٢	١٦.٣٥	١٦.١٨	١٦.١٨	١٦.١٨

المصدر : البنك المركزي المصري.

* مبدئي.

٤/ صافي الأصول الأجنبية تساوي صافي الأصول الأجنبية لدى البنك المركزي بالإضافة إلى البنوك (صافي).

٥/ تعكس الزيادة السنوية في قيمة الاجماليات النقدية المختارة كنسبة من إجمالي السيولة (M٢) في بداية العام المالي. ويهدف هذا المؤشر الى التعرف على مصادر نمو السيولة المحلية خلال العام المالي محل الدراسة.

٦/ يمثل نسبة الودائع الجارية و غير الجارية بالعملة الأجنبية إلى إجمالي السيولة المحلية. لا يتضمن كل من ودائع غير المقيمين (جزء من صافي الأصول الأجنبية) والودائع الحكومية.

٧/ يشمل المطلوبات من قطاع الأعمال الخاص و القطاع العائلي .

٨/ أسعار الصرف بدءاً من يناير ٢٠٠٣ تعكس أسعار الشراء فقط، علماً بأنه قبل هذا التاريخ كان سعر الصرف يعكس متوسط أسعار البيع والشراء.

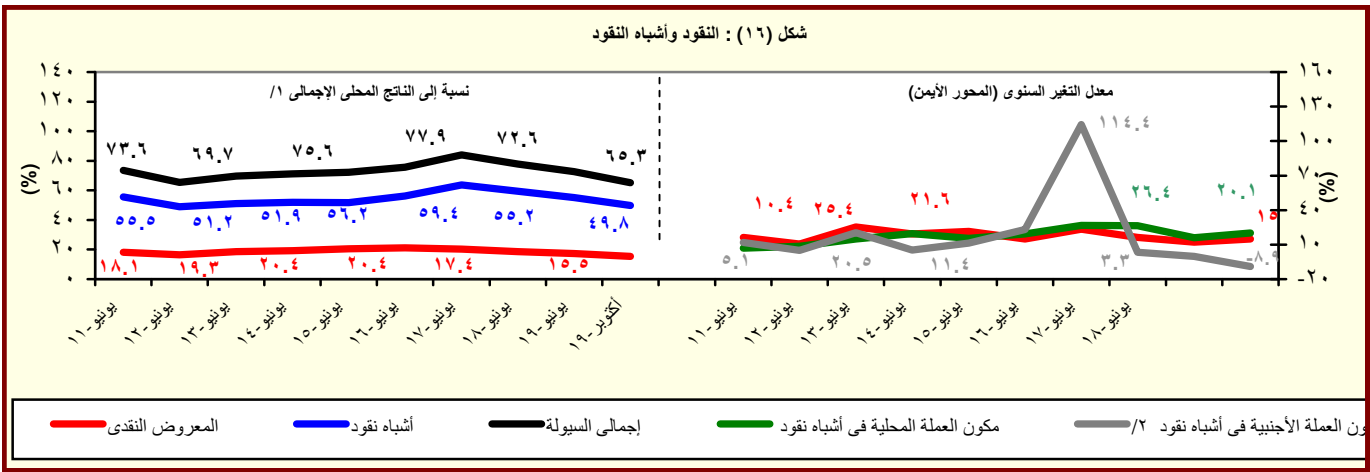

المصدر : البنك المركزي المصري.

١/ تم مراجعة تقديرات الناتج المحلي الإجمالي لتصبح ٥٣٢٢.٣ مليار جنيه في عام ٢٠١٩/٢٠١٨ بدلاً من تقديرات سابقة بنحو ٥٢٥٠.٩ مليار جنيه. في حين قدر الناتج المحلي الإجمالي للسنة المالية ٢٠٢٠/٢٠١٩ بنحو ٦١٦٢.٦ مليار جنيه وفقاً لتقديرات وزارة المالية.

٢/ تشمل الودائع الجارية و غير الجارية بالعملة الاجنبية.

جدول (٢٦) : نقود الإحتياط والأصول المقابلة^{١/}
(مليون جنيه)

	أكتوبر-١٤	أكتوبر-١٥	أكتوبر-١٦	أكتوبر-١٧	أكتوبر-١٨	يوليو-١٩	أغسطس-١٩	سبتمبر-١٩	أكتوبر-١٩*
نقود الإحتياط	٣٦٨,٦٣٦	٤٢٥,٣٨٦	٥٠٧,٥٤٩	٦٧٥,٠٦٩	٦٧٩,٩٨٧	٧٠١,٣٩٥	٧٥٢,٥٦٥	٧١١,٩٤٦	٧٠٥,٩٠١
	(١٠.١)	(١٥.٤)	(١٩.٣)	(٣٣.٠)	(٠.٧)	-(٤.٦)	(٦.٢)	(١.٠)	(٣.٨)
النقد المتداول خارج البنك المركزى	٢٩٤,٠٨٦	٣٢٥,٤٩٥	٣٩٦,١٠٩	٤٣٩,٣٦٤	٤٧٦,١٢٦	٥٣٠,٦٢٩	٥٤٢,٥٩٠	٥٤٠,٤٤٧	٥٣٧,٦٣٨
	(٧.٨)	(١٠.٧)	(٢١.٧)	(١٠.٩)	(٨.٤)	(١٢.١)	(١٠.٥)	(١٢.٣)	(١٢.٩)
ودائع البنوك بالعملة المحلية لدى البنك المركزى	٧٤,٥٥٠	٩٩,٨٩١	١١١,٤٤٠	٢٣٥,٧٠٥	٢٠٣,٨٦١	١٧٠,٧٦٦	٢٠٩,٩٧٥	١٧١,٤٩٩	١٦٨,٢٦٣
	(٢٠.٢)	(٣٤.٠)	(١١.٦)	(١١١.٥)	-(١٣.٥)	-(٣٤.٨)	-(٣.٤)	-(٢٣.٣)	-(١٧.٥)
<u>الأصول المقابلة لها</u>									
صافى الاصول الأجنبية	٤٣,٠٩٢	-٤,٠٠٩	-٥٩,٤٦٨	١٠٩,٩٩٣	٢٨٧,١٨٧	٢٧١,٩٢٦	٢٧٦,١٠٧	٢٦٩,٩٥٤	٢٦٨,٩٩٤
	(٢.٣)	-(١٠٩.٣)	-(١٣٨٣.٤)	(٢٨٥.٠)	(١٦١.١)	-(١٠.٤)	-(٩.٧)	-(٦.٦)	-(٦.٣)
صافى الأصول المحلية	٣٢٥,٥٤٤	٤٢٩,٣٩٥	٥٦٧,٠١٧	٥٦٥,٠٧٦	٣٩٢,٨٠٠	٤٢٩,٤٧٩	٤٧٦,٤٥٨	٤٤١,٩٩٢	٤٣٦,٩٠٧
	(١١.٣)	(٣١.٩)	(٣٢.١)	-(٠.٣)	-(٣٠.٥)	-(٠.٦)	(١٨.٣)	(٦.٣)	(١١.٢)
صافى المطلوبات من الحكومة ^{٢/}	٤١١,١٤٣	٦٠٥,٢٤٦	٦٩٤,٣٦٦	٧٢٦,٢٦١	٧٣٩,٧٠٩	٧٣٤,٤٠٠	٧٧٧,٤٥٨	٧٨٩,٣٤١	٧٨٨,٨٥١
	(١٥.٣)	(٤٧.٢)	(١٤.٧)	(٤.٦)	(١.٩)	(١.٦)	(٤.٨)	(١.١)	(٦.٦)
المطلوبات	٥١٥,٥١٠	٦٨٦,٧٧٤	٧٥٣,٣٨٧	٧٩٥,٨٧٧	٧٩٠,٨٣٦	٧٨٠,٦٥٦	٨٢٩,١٥٠	٨٤٣,٨٨٣	٨٤٤,٨٢٢
	(١٥.٥)	(٣٣.٢)	(٩.٧)	(٥.٦)	-(٠.٦)	(١.٧)	(٧.٧)	(١.٨)	(٦.٨)
أوراق مالية	٢١٠,٣٣٠	٢٤١,٨٣٠	٣٩٢,٣٣٠	٧١٢,٧٢٠	٦٨٧,٩٧٤	٧٠٢,٥٩٥	٧٠٢,٤٧٩	٧٠٠,٩٧٠	٧٠٠,٢٩١
تسهيلات إئتمانية	٣٠٥,١٨٠	٤٤٤,٩٤٤	٣٦١,٠٥٧	٨٣,١٥٧	١٠٢,٨٦٢	٧٨,٠٦١	١٢٦,٦٧١	١٤٢,٩١٣	١٤٤,٥٣١
الودائع ^{٣/}	١٠٤,٣٦٧	٨١,٥٢٨	٥٩,٠٢١	٦٩,٦١٦	٥١,١٢٧	٤٦,٢٥٦	٥١,٦٩٢	٥٤,٥٤٢	٥٥,٩٧١
	(١٦.١)	-(٢١.٩)	-(٢٧.٦)	(١٨.٠)	-(٢٦.٦)	(٢.٣)	(٨٢.٣)	(١٣.٠)	(٩.٥)
صافى المطلوبات من البنوك	-١٠,٧٨٥	٣,٩٢٦	٨٣,٤٧٩	١٧٤,٠٤٧	١٨٢,٨٩٩	١٨٨,٢٤٤	١٧٤,٩٤٧	١٧٠,٣٦٢	١٦٩,٩٧١
صافي، النود الموازنة ^{٤/}	-٧٤,٨١٤	-١٧٩,٧٧٧	-٢١٠,٨٢٨	-٣٣٥,٢٣٢	-٥٢٩,٨٠٨	-٤٩٣,١٦٥	-٤٧٥,٩٤٧	-٥١٧,٧١١	-٥٢١,٩١٥
<u>ملاحظات</u>									
معدل دوران نقود الإحتياط ^{٥/ ٦/}	٦.٦٣	٦.٣٧	٦.٨٤	٦.٥٧	٧.٨٣	٨.٧٩	٨.١٩	٨.٦٦	٨.٧٣

المصدر : البنك المركزى المصرى.

() معدل النمو عن الفترة المقابلة فى العام السابق.

* مبدئى.

١/ بيانات معدلة حيث قام البنك المركزى بتغيير الأسلوب المحاسبى لقياس حجم نقود الإحتياط بدءا من بيانات يونيو ٢٠٠٣، وذلك فى إطار مراجعة تنويب عمليات السوق المفتوحة التى يقوم بها البنك المركزى. وأدت هذه المرا

٢/ تشمل صافى المطلوبات من الهيئات الإقتصادية و بنك الإستثمار القومى.

٣/ تم تحويل حسابات الودائع الحكومية (شاملة الهيئات العامة الاقتصادية والخدمية) من البنوك الى حساب الخزانة الموحد بالبنك المركزي بدءا من ديسمبر ٢٠٠٦، تطبيقا للقانون رقم ١٣٩ لسنة ٢٠٠٦.

٤/ يتضمن صافى الأصول و الخصوم غير المحددة و عمليات السوق المفتوحة.

٥/ الناتج المحلى الإجمالى / نقود الإحتياط.

٦/ تم مراجعة تقديرات الناتج المحلى الإجمالى لتصبح ٥٣٢٢.٣ مليار جنيه فى عام ٢٠١٨/٢٠١٩ بدلاً من تقديرات سابقة بنحو ٥٢٥٠.٩ مليار جنيه. فى حين قدر الناتج المحلى الإجمالى للسنة المالية ٢٠١٩/٢٠٢٠ بنحو ٢.٦

جدول (٢٧): الودائع لدى البنوك ^{١/}

(مليون جنيه)

	أكتوبر-١٤	أكتوبر-١٥	أكتوبر-١٦	أكتوبر-١٥	أكتوبر-١٨	يوليو-١٩	أغسطس-١٩	سبتمبر-١٩	أكتوبر-١٩*
إجمالي الودائع	١,٤٩٦,٠١٥	١,٨٧٢,٦٨٥	٢,٢٢٤,١٥٨	١,٨٧٢,٦٨٥	٣,٦٩٦,٥٠٦	٣,٩٩٧,٧٨٣	٤,٠٢٦,١٦٩	٣,١٥٥,٢٥١	٤,١٦٦,٥٧٨
	(٢٠.٥)	(٢٥.٢)	(١٨.٨)	(٢٥.٢)	(١٤.٩)	(١١.٥)	(١١.٦)	-(١٣.٤)	(١٢.٧)
بالعملة المحلية	١,١٦٠,١٥٧	١,٤٩٦,٦٠٨	١,٧٩٠,٣٦٧	١,٤٩٦,٦٠٨	٢,٨٥٧,١٨٣	٣,١٧١,٦٠١	٣,٢٣١,٥٥٦	٣,٣٨٤,٢٢٤	٣,٤١١,٤٣٢
بالعملة الأجنبية	٣٣٥,٨٥٨	٣٧٦,٠٧٧	٤٣٣,٧٩١	٣٧٦,٠٧٧	٨٣٩,٣٢٣	٨٢٦,١٨٢	٧٩٤,٦١٣	٧٧١,٠٢٧	٧٥٥,١٤٦
الودائع غير الحكومية ^{٢/}	١,٢٩٣,٠٢٠	١,٥٧٥,٠٥٦	١,٨٣٨,١٦٥	١,٥٧٥,٠٥٦	٣,١٤٢,٤١٢	٣,٤١٥,٤٠٩	٣,٤٥٠,٢٧٢	٣,٥٣٣,٣٧٦	٣,٥٤٢,٨٠٧
	(١٧.٧)	(٢١.٨)	(١٦.٧)	(٢١.٨)	(١٦.٥)	(١٢.١)	(١١.٩)	-(١٨.٩)	(١٢.٧)
بالعملة المحلية	١,٠٥١,٨٣٨	١,٢٨٩,١٩٩	١,٥٠٧,٣١٦	١,٢٨٩,١٩٩	٢,٣٩٩,٧٥٤	٢,٦٩٨,٣٧٥	٢,٧٤١,٨٥٣	٢,٨٣٨,٦٥٥	٢,٨٦٥,٤٧٩
بالعملة الأجنبية	٢٤١,١٨٢	٢٨٥,٨٥٧	٣٣٠,٨٤٩	٢٨٥,٨٥٧	٧٤٢,٦٥٨	٧١٧,٠٣٤	٧٠٨,٤١٩	٦٩٤,٧٢١	٦٧٧,٣٢٨
الودائع الحكومية	٢٠٢,٩٩٥	٢٩٧,٦٢٩	٣٨٥,٩٩٣	٢٩٧,٦٢٩	٥٥٤,٠٩٤	٥٨٢,٣٧٤	٥٧٥,٨٩٧	٦٢١,٨٧٥	٦٢٣,٧٧١
	(٤٢.٢)	(٤٦.٦)	(٢٩.٧)	(٤٦.٦)	(٦.٤)	(٨.٢)	(١٠.١)	(١٩.٤)	(١٢.٦)
بالعملة المحلية	١٠٨,٣١٩	٢٠٧,٤٠٩	٢٨٣,٠٥١	٢٠٧,٤٠٩	٤٥٧,٤٢٩	٤٧٣,٢٢٦	٤٨٩,٧٠٣	٥٤٥,٥٦٩	٥٤٥,٩٥٣
بالعملة الأجنبية	٩٤,٦٧٦	٩٠,٢٢٠	١٠٢,٩٤٢	٩٠,٢٢٠	٩٦,٦٦٥	١٠٩,١٤٨	٨٦,١٩٤	٧٦,٣٠٦	٧٧,٨١٨
ملاحظات (نسبة مئوية)									
معدل الدولار في إجمالي الودائع	٢٢.٥	٢٠.١	١٩.٥	٢٠.١	٢٢.٧	٢٠.٧	١٩.٧	٢٤.٤	١٨.١
معدل الدولار في الودائع غير الحكومية	١٨.٧	١٨.١	١٨.٠	١٨.١	٢٣.٦	٢١.٠	٢٠.٥	١٩.٧	١٩.١
معدل الدولار في الودائع الحكومية	٤٦.٦	٣٠.٣	٢٦.٧	٣٠.٣	١٧.٤	١٨.٧	١٥.٠	١٢.٣	١٢.٥

المصدر: البنك المركزي المصري.

() معدل النمو عن الفترة المماثلة في العام السابق.

* مبدئي.

١/ لا تشمل الودائع لدى البنك المركزي .

٢/ تشمل ودائع كل من قطاع الأعمال العام والخاص والقطاع العائلي وغير المقيمين (قطاع العالم الخارجي). لا تشمل شيكات وحالات تحت التحصيل.

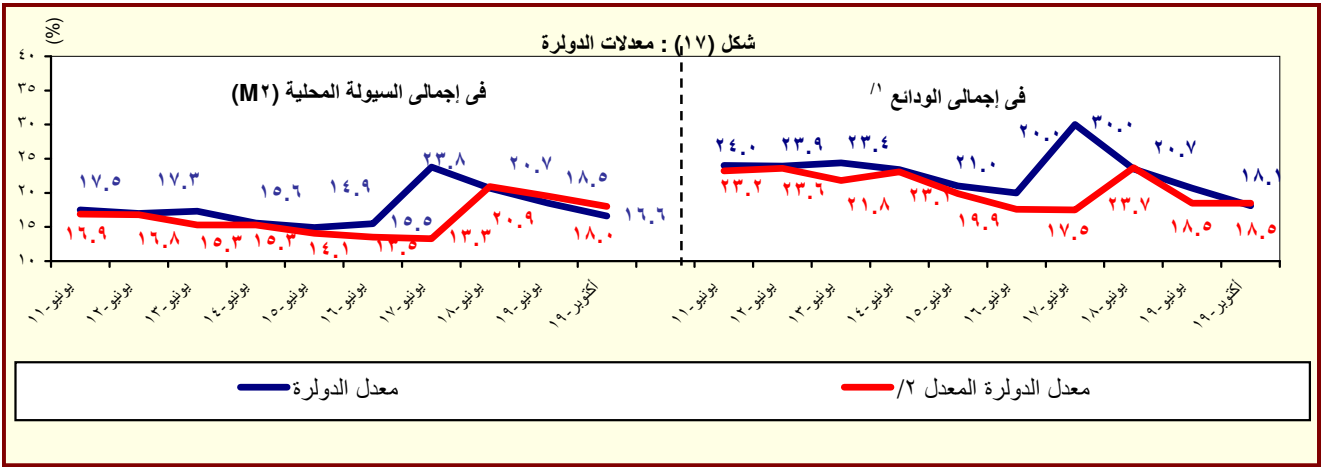

المصدر : البنك المركزي المصري.

١/ بخلاف الودائع لدى البنك المركزي المصري.

٢/ يشير الى معدل الدولار بعد تحييد أثر تغير سعر الصرف على المكون الأجنبي في جملة الودائع. وعلى سبيل المثال فإن معدل الدولار في إجمالي الودائع في يونيو ٢٠٠٨ كان ينبغي أن يبلغ ٢٧.١% بدلاً من ٢٥.٨% في حال

جدول (٢٨) : التسهيلات الائتمانية من البنوك

(مليون جنيه)

أكتوبر-١٩*	سبتمبر-١٩	أغسطس-١٩	يوليو-١٩	أكتوبر-١٨	أكتوبر-١٧	أكتوبر-١٦	أكتوبر-١٥	أكتوبر-١٤	إجمالي أرصدة التسهيلات الائتمانية
١,٨٢٨,٩٣٤	١,٨٢٢,٦٤٥	١,٨١٠,٦٤٩	١,٨١٩,١٣٠	١,٧٠١,٠٢٠	١,٤٣٣,١٣٩	٩٨١,١٦٧	٧٨٢,٣٩٣	٦١٥,٧٠٧	(١٢.٠)
(٧.٥)	(٩.٩)	(١٠.٩)	(١١.٥)	(١٨.٧)	(٤٦.١)	(٢٥.٤)	(٢٧.١)	(١٢.٠)	
٤٨٥,٩٦١	٤٨٥,٧٦١	٤٨٧,٣٤٩	٥٠٧,٩٣٨	٤٨٧,٦٧٥	٣٥٦,١٢١	١٨٩,٤٣٦	١٠٢,٤٤٩	٤٣,٦٢٩	للحكومة ^{٢/}
-(٠.٤)	(٥.٩)	(٨.٤)	(١٠.٩)	(٣٦.٩)	(٨٨.٠)	(٨٤.٩)	(١٣٤.٨)	(١٣.٦)	
٢٤٢,٧٥٨	٢٤٦,١٦٧	٢٣٨,٩٠١	٢٣١,٦٣٤	٢١٢,٧٥٨	١٥٠,٨٨٩	١٠٢,٢٢٩	٤٠,٧٨٤	١١,٩٣٤	بالعملة المحلية
٢٤٣,٢٠٣	٢٣٩,٥٩٤	٢٤٨,٤٤٨	٢٧٦,٣٠٤	٢٧٤,٩١٧	٢٠٥,٢٣٢	٨٧,٢٠٧	٦١,٦٦٥	٣١,٦٩٥	بالعملة الأجنبية
١,٣٤٢,٩٧٣	١,٣٣٦,٨٨٤	١,٣٢٣,٣٠٠	١,٣١١,١٩٢	١,٢١٣,٣٤٥	١,٠٧٧,٠١٨	٧٩١,٧٣١	٦٧٩,٩٤٤	٥٧٢,٠٧٨	لغير الحكومة
(١٠.٧)	(١١.٥)	(١١.٩)	(١١.٧)	(١٢.٧)	(٣٦.٠)	(١٦.٤)	(١٨.٩)	(١١.٨)	
١,٠٧٧,٨٧٠	١,٠٧٠,٤٢٨	١,٠٥٣,٣٨٦	١,٠٤٣,٦٧٧	٨٩٦,٦٥٤	٧٤٦,٣٣٩	٥٩٢,٠١٠	٤٨٢,٨٧٤	٤٢٢,٢٣٨	بالعملة المحلية
٢٦٥,١٠٣	٢٦٦,٤٥٦	٢٦٩,٩١٤	٢٦٧,٥١٥	٣١٦,٦٩١	٣٣٠,٦٧٩	١٩٩,٧٢١	١٩٧,٠٧٠	١٤٩,٨٤٠	بالعملة الأجنبية
ملاحظات (نسبة مئوية):									
٦٤.٨	٦٤.٦	٦٤.٣	٦٣.٣	٦١.٦	٦٤.٧	٧٠.٩	٧٧.٢	٨٣.٩	التسهيلات الائتمانية الممنوحة الى القطاع الخاص الى جملة التسهيلات ^{٣/}
٣٧.٩	٣٧.٨	٣٨.٤	٣٨.٤	٣٨.٦	٣٩.٩	٤٣.١	٤٣.٢	٤٤.٢	القروض الى الودائع للقطاع غير الحكومي ^{٤/}
٧٧.٩	٧٨.١	٨٤.٦	٨٧.٢	٨٨.٠	٦٨.٤	٤٩.١	٣٤.٤	٢١.٥	القروض الى الودائع للقطاع الحكومي
٢٧.٨	٢٧.٨	٢٨.٦	٢٩.٩	٣٤.٨	٣٧.٤	٢٩.٢	٣٣.١	٢٩.٥	التسهيلات الائتمانية بالعملة الأجنبية الى جملة التسهيلات
٥٠.٠	٤٩.٣	٥١.٠	٥٤.٤	٥٦.٤	٥٧.٦	٤٦.٠	٦٠.٢	٧٢.٦	التسهيلات الائتمانية بالعملة الأجنبية للقطاع الحكومي الى جملة التسهيلات الممنوحة للقطاع الحكومي
١٩.٧	١٩.٩	٢٠.٤	٢٠.٤	٢٦.١	٣٠.٧	٢٥.٢	٢٩.٠	٢٦.٢	التسهيلات الائتمانية بالعملة الأجنبية للقطاع غير الحكومي الى جملة التسهيلات الممنوحة للقطاع غير الحكومي

المصدر: البنك المركزى المصرى.

* مبدئى.

() معدل النمو عن الفترة المقابلة فى العام السابق.

١/ لا يتضمن التسهيلات الائتمانية المقدمة من قبل البنك المركزى المصرى.

٢/ يشمل الجهاز الإدارى والهيئات الخدمية والمحليات والهيئات الاقتصادية.

٣/ يشمل كل من قطاع الأعمال الخاص والقطاع العائلى وقطاع العالم الخارجى (غير المقيمين) .

٤/ يشمل قطاع الاعمال العام، قطاع الأعمال الخاص والقطاع العائلى وقطاع العالم الخارجى (غير المقيمين).

شكل (١٨) : توزيع التسهيلات الائتمانية الممنوحة للجهات غير الحكومية بحسب القطاعات يوليو ٢٠١٩

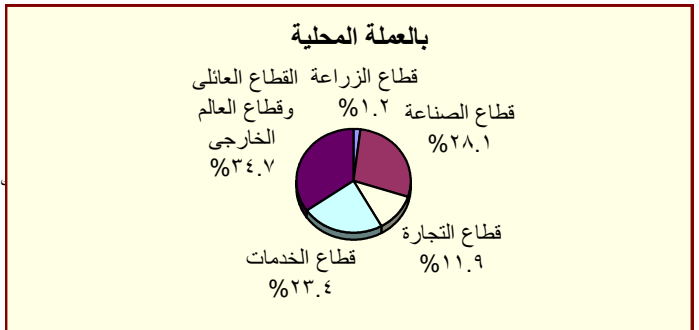
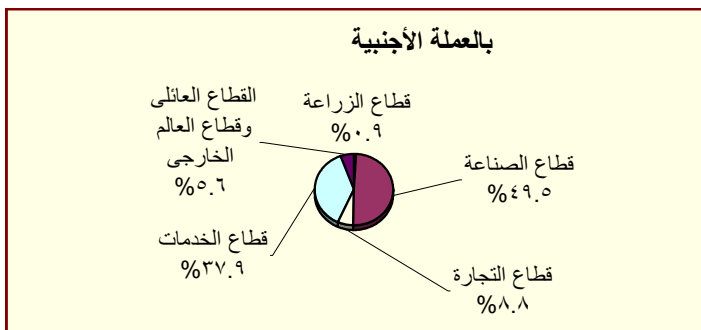

جدول (٢٩) : هيكل أسعار الفائدة المحلية

متوسط سعر الفائدة على القروض (سنة فأقل) ^{١/٢}	متوسط سعر الفائدة على الودائع ٣ أشهر ^{٢/٣}	سعر العائد على أذون خزانة ٩١ يوم	سعر العائد على شهادات الإستثمار ^{١/٣}	سعر العائد على ودائع صندوق توفير البريد ^{١/٤}
متوسط سنوي				
٢٠١٣/٢٠١٢	١٠.٢٥	١٢.٢٠	٧.٧٧	١٣.٣٥
٢٠١٤/٢٠١٣	٨.٧٥	١١.٩٢	٧.١٩	١٠.٨٨
٢٠١٥/٢٠١٤	٩.٢٥	١١.٧١	٦.٩٩	٩.٨٣
٢٠١٦/٢٠١٥	١٢.٢٥	١٢.١٢	٧.٠٠	١١.٨٣
٢٠١٧/٢٠١٦	١٧.٢٥	١٥.٧٥	٩.٧٩	١٧.٥٣
٢٠١٨/٢٠١٧	١٧.٢٥	١٩.٢٠	١٢.٨٩	١٨.٨٥
٢٠١٩/٢٠١٨	٩.٠٠	١٧.٥٤	١١.٩٣	١٨.٦١
متوسط شهري				
أبريل-١٨	١٧.٢٥	١٨.٢٠	١٢.٤٠	١٧.٧١
مايو-١٨	١٧.٢٥	١٨.٣٠	١٢.٠٠	١٨.٢٧
يونيو-١٨	١٧.٢٥	١٨.٢٠	١١.٧٠	١٨.٩٤
يوليو-١٨	١٧.٢٥	١٧.٦٠	١٢.٠٠	١٩.٣٧
أغسطس-١٨	١٧.٢٥	١٧.٦٠	١١.٩٠	١٨.٧٨
سبتمبر-١٨	١٧.٢٥	١٧.٣٠	١١.٩٠	١٩.٣٩
أكتوبر-١٨	١٧.٢٥	١٧.٨٠	١٢.٠٠	١٩.٧٧
نوفمبر-١٨	١٧.٢٥	١٨.١٠	١١.٨٠	١٩.٤٦
ديسمبر-١٨	١٧.٢٥	١٧.٨٠	١٢.٢٠	١٩.٦٨
يناير-١٩	١٧.٢٥	١٨.١٠	١٢.٢٠	١٨.٨٤
فبراير-١٩	١٦.٧٥	١٧.٤٠	١٢.٢٠	١٧.٨٦
مارس-١٩	١٦.٢٥	١٧.١٠	١٢.٠٠	١٧.٥٣
أبريل-١٩	١٦.٢٥	١٦.٨٠	١١.٤٠	١٧.٤٢
مايو-١٩	١٦.٢٥	١٨.١٠	١٢.٢٠	١٧.٥٣
يونيو-١٩	١٦.٢٥	١٦.٧٥	١١.٣٠	١٧.٧٠
يوليو-١٩	١٥.٩٥	--	--	--
أغسطس-١٩	١٤.٧٥	١٥.٢٥	١١.١٠	١٦.٤٠
سبتمبر-١٩	١٤.٧٥	١٥.٢٥	١٠.٣٠	١٦.٥٠
أكتوبر-١٩	١٣.٧٥	١٤.٢٥	٩.٧٠	١٥.٩١

المصدر : البنك المركزي المصري.

-- بيانات غير متاحة

١/ أسعار نهاية الفترة.

٢/ بدءاً من سبتمبر ٢٠٠٥، تعكس البيانات المتوسط المرجح لسعر الفائدة الشهري لمجموعة من البنوك تمثل نحو ٨٠ % من تعاملات الجهاز المصرفي. وقبل هذا التاريخ، تعكس البيانات متوسط بسيط لأسعار الفائدة الأسبوعية لأغلبية البنوك.

٣/ فائدة بسيطة.

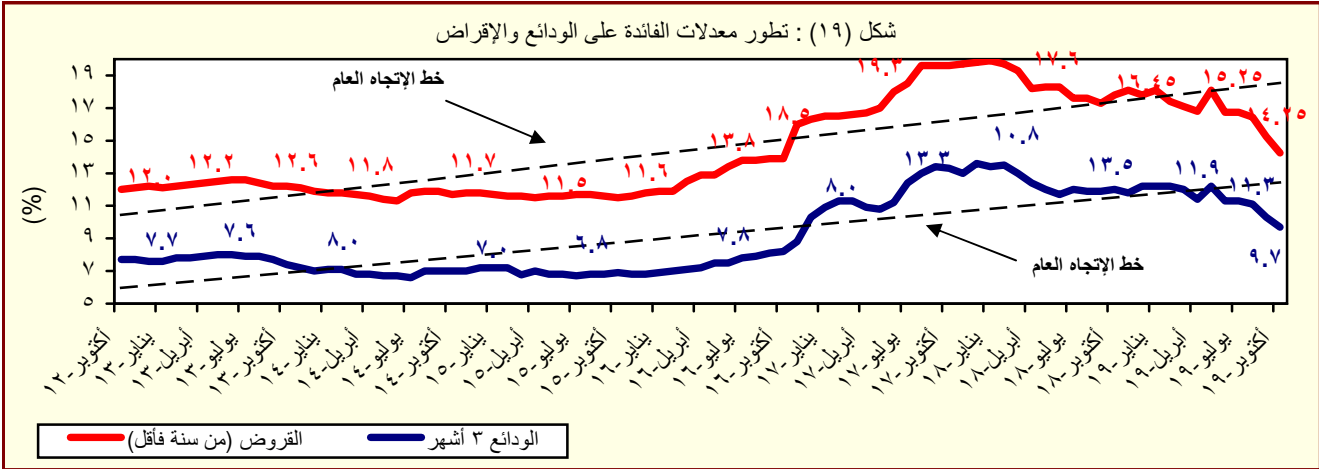

المصدر : البنك المركزي المصري.

جدول (٣٠) : متوسط أسعار عائد المعاملات بين البنوك (الإنترنتك) ^{١/}

متوسط سنوى	ليلة واحدة	أسبوع	شهر	أكثر من شهر
٢٠٠٨	١٠.٣	١٠.٣	١٠.٢	١٠.٣
٢٠٠٩	٩.٥	٩.٥	٩.١	٩.٦
٢٠١٠	٨.٣	٨.٣	٨.٣	٨.٤
٢٠١١	٩.٠	٩.١	٩.٤	٩.٥
٢٠١٢	٩.٤	٩.٨	١٠.١	١٠.٢
٢٠١٣	٩.٥	٩.٨	١٠.٢	١٠.٥
٢٠١٤	٨.٨	٩.١	--	--
٢٠١٥	٨.٩	٩.٢	٩.٥	٨.٩
٢٠١٦	١١.٥	١١.٦	--	١٢.٦
٢٠١٧	١٧.٣	١٧.٦	١٩.٤	١٧.٧
٢٠١٨	١٧.٤	١٧.٦	١٧.٤	١٧.٥
٢٠١٨	١٦.٦	١٦.٩	١٦.٩	١٦.٧
متوسط شهرى				
أبريل-١٨	١٧.١٠	١٧.٢٣	١٧.٢٠	--
مايو-١٨	١٦.٩٦	١٧.٢٠	--	١٧.٣١
يونيو-١٨	١٧.٠٩	١٧.٢٥	١٧.٣٠	١٦.٨٥
يوليو-١٨	١٦.٩٧	١٧.٢٤	١٧.٢٣	١٦.٨٧
أغسطس-١٨	١٦.٩٦	١٧.٢٥	--	١٦.٨٨
سبتمبر-١٨	١٦.٩٦	١٧.٢٤	--	--
أكتوبر-١٨	١٦.٩٣	١٧.٢٤	--	١٦.٨٦
نوفمبر-١٨	١٦.٨٨	١٧.٢٢	١٧.٠٠	١٦.٨٠
ديسمبر-١٨	١٦.٩٣	١٧.٢٤	١٧.٢٥	١٦.٧٦
يناير-١٩	١٦.٩٠	١٧.٢٢	١٧.١٣	١٦.٧٦
فبراير-١٩	١٦.٦٠	١٧.٠٦	--	--
مارس-١٩	١٥.٩٩	١٦.٢٢	--	--
أبريل-١٩	١٥.٩٤	١٦.٢١	١٥.٩٨	١٥.٧٨
مايو-١٩	١٥.٩٤	١٦.١٩	--	--
يونيو-١٩	١٥.٨٦	١٦.١٣	--	--
يوليو-١٩	١٥.٨٢	١٦.٠٦	--	١٥.٨٣
أغسطس-١٩	١٥.٦٥	١٦.١١	--	١٥.٨٠
سبتمبر-١٩	١٤.٣٨	١٤.٦٨	--	--
أكتوبر-١٩	١٣.٣٦	١٣.٦٠	--	--

المصدر : البنك المركزى المصرى.

-- بيان غير متاح

١/ تم استخدام بيانات متوسط أسعار العائد بين البنوك (الإنترنتك) بدلاً من متوسط تكلفة الإقتراض بين البنوك (كابور) بدءاً من مارس ٢٠٠٣. وتعد أسعار العائد بين البنوك مقياساً أفضل لتطورات السوق لتغطيتها الأوسع لمعاملات البنوك التجارية، والمتخصصة، وبنوك الإستثمار.

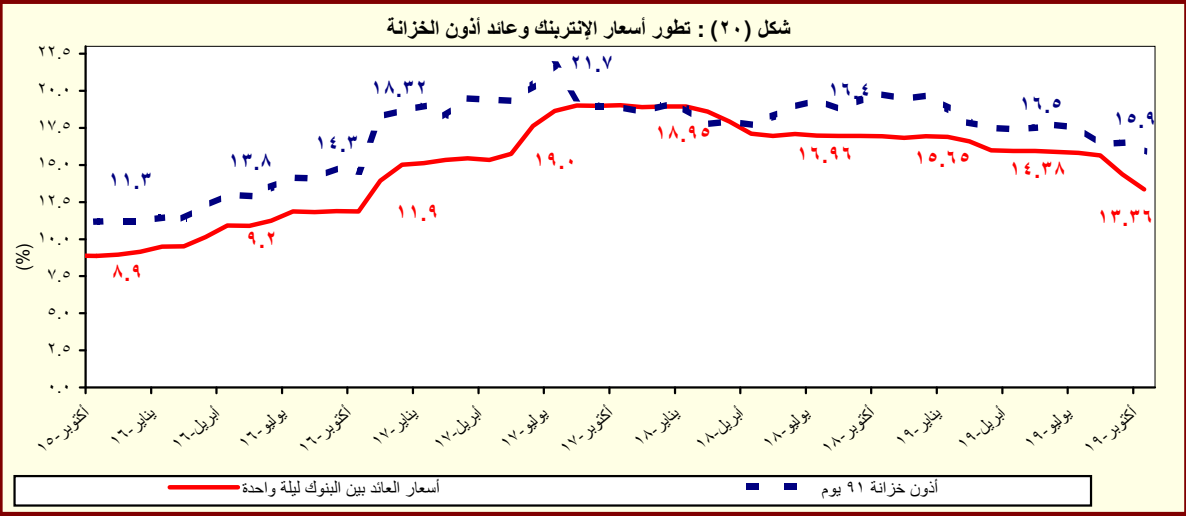

المصدر : البنك المركزى المصرى.

القسم السابع

القطاع المالى و الإستثمارات

٥٥	المؤشرات الرئيسية لسوق المال-----	جدول (٣١)
٥٦	عمليات الإستحواذ فى السوق المصرية-----	جدول (٣٢)
٥٧	أهم الشركات التى تم خصصتها أو تصفيتا-----	جدول (٣٣)
٥٧	تطور برنامج الخصخصة-----	جدول (٣٣) تابع
٥٨	أداء مؤشرات IFCG للأسواق الناشئة-----	جدول (٣٤)
٥٩	الأرصدة القائمة لأذون الخزانة وفقاً للقطاعات الحائزة لها-----	جدول (٣٥)
٦٠	محفظة الأوراق المالية لدى البنوك-----	جدول (٣٦)
٦١	صافى الإستثمارات الأجنبية المباشرة موزعة بحسب الدول-----	جدول (٣٧)

جدول (٣١): المؤشرات الرئيسية لسوق المال^{١/}

يونيو-١٥	يونيو-١٦	يونيو-١٧	يونيو-١٨	يونيو-١٩	سبتمبر-١٩	أكتوبر-١٩	نوفمبر-١٩	ديسمبر-١٩
٨,٣٧٢	٦,٩٤٣	١٣,٣٩٦	١٦,٣٤٩	١٤,١٠١	١٤,٢٥٨	١٤,٥٥٨	١٣,٨٤٩	١٣,٩٦٢
مؤشر EGX-٣٠ (CASE-٣٠ سابقاً) ^{٢/}								
-٤.٧	-٧.٢	٠.٤	-٠.٤	٢.٤	-٣.٩	٢.١	-٤.٩	٠.٨
معدل العائد الشهري (%)								
٠.٧	١.٦	٠.٥	١.٢	٠.٧	٢.٠	٢.١	٠.٦	٠.٨
معدل تذبذب السوق ^{٣/}								
٤٨٥	٣٨٣	٦٨٧	٩١١	٧٥٦	٧١٥	٧٢٨	٧٠٥	٧٠٨
رأس المال السوقى ^{٤/} (مليار جنيه)								
١٩.٨	١٤.١	١٩.٨	٢٠.٥	١٤.٤	١١.٦	١١.٨	١١.٤	١١.٥
نسبة للنتائج المحلى الإجمالى ^{٥/}								
٢٢١	٢٢٢	٢٢٢	٢٢٤	٢١٦	٢١٥	٢١٤	٢١٤	٢١٥
عدد الشركات								
الأسهم والسندات المتداولة								
١١,٧٥٥	١٣,٩٠٠	١٩,٨٠٤	٢١,٠٤٦	٢٠,١٥٦	٥٤,٨٤٠	٤٤,٢٢٨	٣٨,٠٤٠	٣٥,١٤٠
القيمة (مليون جنيه)								
-٣٥.٧	-٤٧.٧	-٤٨.١	-٢٩.٨	٤٩.٣	-٥.١	-١٩.٤	-١٤.٠	-٧.٦
معدل التغير الشهري (%)								
-٧١.٩	١٨.٢	٤٢.٥	٦.٣	-٤.٢	٦٦.٩	٦٤.٦	٣٣.٩	٤٥.٦
معدل التغير السنوى (%)								
٦٠٢,٤٠١	٧٥٦,٧٢٢	٧١٧,٣٨٧	٧٢٨,٦٧٩	٧٥٦,٣٩٨	٨٤٢,٨٤٦	٨٨٧,٥٣٥	--	--
سندات مقيدة (مليون جنيه)								
٥٩٢,٧٨٧	٧٤٥,٠٧٠	٧٠٩,٢٦٥	٧٢٢,٦٢٤	٧٤٦,٦٥٣	٨٣٤,٢٧٧	٨٧٩,٣٤٢	--	--
حكومية ^{٦/} منها:								
٥٩٢,٦٩٠	٧٤٥,٠٠٥	٧٠٩,٢١٥	٧٢٢,٥٧٣	٧٤٦,٦٠٣	٨٣٤,٢٢٧	٨٧٩,٢٩٢	--	--
سندات المتعاملون الرئيسيون								
١,٥٠٠	٢,٤٥٨	٤,٠٢٥	٢,٨٦٢	٢,٠٤٦	١,٩٩٦	١,٩٧٩	--	--
شركات								
٣,١١٤	٤,١٩٤	٤,٠٩٧	٣,١٩٣	٧,٦٩٩	٦,٥٧٣	٦,٢١٤	--	--
توريق ^{٧/}								
صافى مشتريات الأجانب								
١٧	٤٧	٣٥	١٦	٩	-١٩	-١٢	-١٨	٣٦
القيمة (مليون دولار)								
٢٥	١٩	٣٣	٣٥	٣٠	٢٨	١٨	٢٦	٢٩
نسبة الكمية إلى جملة الاسهم المتداولة (%)								
مؤشرات أخرى								
٢٢.٣	٩.٦	١٧.٢	١٦.٣	١٣.٥	١٢.٧	١٣.٤	١٢.٣	١١.٨
مضاعف الربحية ^{٨/ ٩/}								
٧.٢	٨.٨	٦.١	٥.٧	٧.٣	٦.٦	٧.٢	٧.٦	٧.٨
العائد على الكوبون (%) ^{١٠/ ٩/}								
١.٧	٢.٣	٢.٣	١.٨	١.٣	٢.٨	٢.٠	١.٧	٢.٠
نسبة السعر إلى القيمة الدفترية (%)								

المصدر: البورصة المصرية وهيئة سوق المال والبنك المركزى المصرى.

-- بيان غير متاح.

١/ جدير بالذكر أنه تم إغلاق البورصة المصرية خلال الفترة من ٢٠١١/١/٢٨ وحتى ٢٠١١/٣/٢٢ عقب الأحداث التى مرت بها مصر منذ اندلاع الثورة.

٢/ أكبر ٣٠ شركة من حيث السيولة والقيمة. المؤشر = ١٠٠٠ فى ١/١/١٩٩٨.

٣/ على أساس الإنحراف المعيارى للعوائد اليومية خلال الفترة.

٤/ يمثل ناتج ضرب عدد الأسهم القائمة فى سعر السوق السائد.

٥/ تم مراجعة تقديرات الناتج المحلى الإجمالى لتصبح ٥٣٢٢.٣ مليار جنيه فى عام ٢٠١٩/٢٠١٨ بدلاً من تقديرات سابقة بنحو ٥٢٥٠.٩ مليار جنيه. فى حين قدر الناتج المحلى الإجمالى للسنة المالية ٢٠٢٠/٢٠١٩ بنحو ٦١٦٢.٦ مليار جنيه وفقاً لتقديرات وزارة المالية.

٦/ تتضمن سندات الخزانة (شاملة المتعاملون الرئيسيون)، وسندات الإسكان، وسندات التنمية.

٧/ تم قيد سندات التوريق فى بورصة الأوراق المالية اعتباراً من سبتمبر ٢٠٠٦.

٨/ يعرف أيضاً بمعدل السعر على العائد، ويقاس بنسبة سعر السوق لكل سهم إلى أرباحه السنوية.

٩/ محسوب على أداء أنشط ٥٠ شركة.

١٠/ الكوبون السنوى الموزع / سعر السهم الجارى.

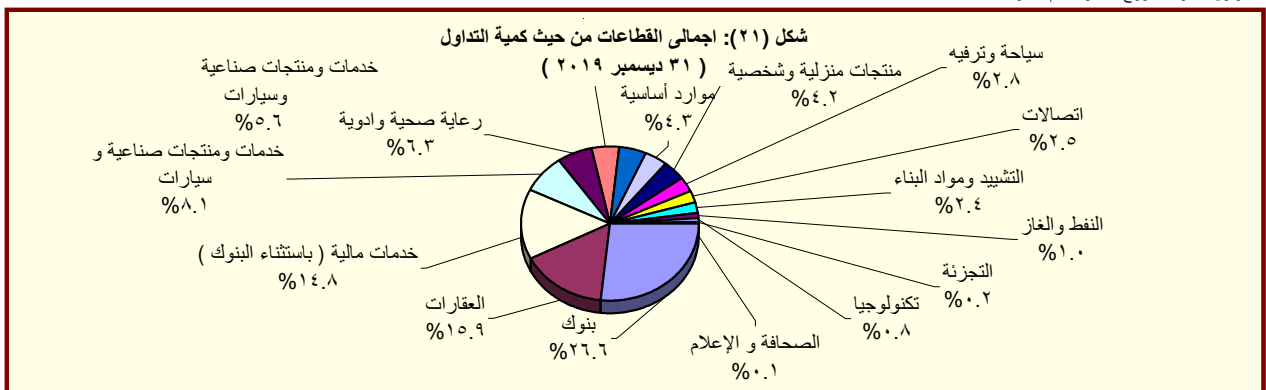

المصدر: النشرة الشهرية لبورصتى القاهرة والألكندرية.

١/ تتضمن قطاعات المعدات الكهربائية والهندسية، الإعلام، التجارة، تكنولوجيا المعلومات، الزراعة والصيد، الورق والتعبئة والبلاستيك، المطاحن والتخزين، خدمات متنوعة، خدمات التجزئة، وبيع الإستهلاك العائلى.

جدول (٣٢): عمليات الإستحواذ فى السوق المصرية
(نوفمبر ٢٠١١ - اغسطس ٢٠١٩)

التاريخ	المشتري	الورقة المالية	القيمة (مليون جنيه)	نسبة الإستحواذ (%)
أغسطس-١٩	BV HOLDINGS V	جولبال تيلكوم القابضة	٩٧٢٤.٨	٤٠.٦
مايو-١٩	شركة بولي سيرف للأسمدة والكيماويات ش م م	فيركم مصر للأسمدة والكيماويات	٩.٣	٨.٤
أبريل-١٩	فلوريش للاستثمار	الكابلات الكهربائية المصرية	٩٥.٩	١٠.٠
أبريل-١٩	سمو للاستشارات	الكابلات الكهربائية المصرية	١٧.٤	١.٨
أبريل-١٩	وادي للاستشارات ش م م	الكابلات الكهربائية المصرية	٧٤.٩	٧.٨
ديسمبر-١٨	شركة بولي سيرف للأسمدة والكيماويات ش م م	فيركم مصر للأسمدة والكيماويات	١٠٠.٩	٩١.١
ديسمبر-١٨	اوراسكوم للاستثمار القابضة ش م م	ثروة كابيتال القابضة للاستثمارات المالية	١٥٩٠.٠	٣٠.٠
أغسطس-١٨	محمد بن احمد بن سعيد باسمح	يونيفرت للصناعات الغذائية	٢٩.٠	٣٢.٣
أغسطس-١٨	MONDI INDUSTRIAL BAGS B V	السويس للأكياس	١٨٨.١	٦٦.١
يوليو-١٨	MENA GLASS HOLDINGS LIMITED	الشرق الأوسط لصناعة الزجاج	٨٢٥.٧	٥١.٤
مايو-١٨	شركة الصناعات الهندسية المعمارية للانشاء والتعمير ايكون	اكرو مصر للشدات والسقلات المعدنية	١١٣.٣	١١.٢
مايو-١٨	شركة الصناعات الهندسية المعمارية للانشاء والتعمير ايكون	اكرو مصر للشدات والسقلات المعدنية	٣٨٢.٥	٣٧.٧
مارس-١٨	كايزو ثري ايه الدولية للصناعات ش م م	الوطنية لمنتجات الذرة	٤.٩	٠.٣
مارس-١٨	الشركة القابضة المصرية الكويتية ش م م	الدلتا للتأمين	١١٦.٩	٢٣.٤
فبراير-١٨	نحو للاستثمارات والتنمية	القاهرة للاستثمارات والتنمية	٥٧.٥	٢٩.١
نوفمبر-١٧	كايزو ثري ايه الدولية للصناعات ش م م	الوطنية لمنتجات الذرة	١٤٧٠.٢	٩٧.٧
أكتوبر-١٧	محمد وليد محمود فريد جمال الدين	مودرن الحديثة للمواد العازلة (بيتمود)	٦.٣	٦.٧
أكتوبر-١٧	علي بن حسن بن علي دايع	مودرن الحديثة للمواد العازلة (بيتمود)	٦.٣	٦.٧
أغسطس-١٧	نعد للاستثمارات والتنمية ش م م	المصرية للدواجن	١٩.٩	١٦.٣
يوليو-١٧	مستثمر فرد	الحفر الوطنية	١٧٩.٦	٦٠.٠
ديسمبر-١٦	شركة بايونييرز القابضة للاستثمارات المالية	القاهرة للإسكان والتعمير	١٨.٨	١.٨
ديسمبر-١٦	سمو للإستثمار	القاهرة للإسكان والتعمير	٨٠.٣	٧.٦
ديسمبر-١٦	ثروة للإستثمار	القاهرة للإسكان والتعمير	٣٧.٧	٣.٥
نوفمبر-١٦	Bavaguthu Raghuram Shetty	الاسكندرية للخدمات الطبية - المركز الطبى الجديد	١.٧	١.٣
أكتوبر-١٦	الوحدة للتنمية الصناعية	مصر الوطنية للصلب (عقاقة)	٣١٩.٧	٩٦.٩
أكتوبر-١٦	TVM Healthcare Acquisition ٣ Limited	اميكو ميديكال للصناعات الطبية	٢.٦	٤.٠
يوليو-١٦	TVM Healthcare Acquisition ٣ Limited	اميكو ميديكال للصناعات الطبية	٢٣.٨	٣٦.٩
أبريل-١٦	شركة بايونييرز القابضة للاستثمارات المالية	يونيفرسال لصناعة مواد التعبئة والتغليف والورق - يونيبياك	٢٦.٤	٤٤.٠
فبراير-١٦	Bavaguthu Raghuram Shetty	الاسكندرية للخدمات الطبية - المركز الطبى الجديد	١.٧	١.٣
ديسمبر-١٥	شركه اوميجا للتطوير العقاري	مرسيليا المصرية الخليجية للاستثمار العقارى	٣٦.٠	٢٠.٠
ديسمبر-١٥	OCI NV	اوراسكوم للانشاء والصناعة	٥٢.٢	٣٠.٠
ديسمبر-١٥	شركه بايونييرز القابضة للاستثمارات المالية	القاهرة للإسكان والتعمير	٢٣٣.٤	٤٥.٧
نوفمبر-١٥	اكت فاينانشال للاستشارات ش م م	بلتون المالية القابضة	٨٢.٤	١٣.٠
نوفمبر-١٥	اوراسكوم للاتصالات والاعلام والتكنولوجيا القابضة ش م م	بلتون المالية القابضة	٥٥١.٦	٨٧.٠
أبريل-١٥	TRIQUERA B.V.	مينا فارم للأدوية والصناعات الكيماوية	١٢٨.٢	٤٦.٠
مارس-١٥	شركه بايونييرز القابضة للاستثمارات المالية	العربية لمنتجات الالبان "اراب ديرى"	٢٥٥.٧	٦٠.٢
مارس-١٥	MT TELECOM	الشركة المصرية لخدمات التليفون المحمول	١٤٠٣.٥	٩٨.٩
فبراير-١٥	OCI NV Mena B.V	اوراسكوم للانشاء والصناعة	١٢٤٨٠.٩	٢٣.٤
يناير-١٥	Kellogg Company	المصرية للأغذية - بسكو مصر	٨٨٨.٠	٨٦.٠
ديسمبر-١٤	TV M Healthcare Acquisitions LTD ٣	الشركة العربية لصناعة المستلزمات الطبية (اميكو)	٣٢.٥	٥٧.٨
سبتمبر-١٤	ام تى ام باكجيجينج ٢	الشرق الأوسط لصناعة الزجاج	١٥٣.٩	١٩.٤
يوليو-١٤	Crede Healthcare LTD	مستشفى القاهرة التخصصى	١٠٦.٨	٥٢.٠
أبريل-١٤	Social Impact Capital LTD	القاهرة للاستثمار والتنمية العقارية	١١١.٠	٥٠.٠
فبراير-١٤	العرفة للاستثمار فى صناعة الملابس الجاهزة	جولدن تكس للأصواف	٣٠.٧	٤٣.٩
يوليو-١٣	OCI NV	اوراسكوم للانشاء والصناعة	١١٤٨٨.١	٢١.٥
مارس-١٣	بنك قطر الوطنى	البنك الأهلى سوسيتيه جنرال	١٦٦٤٩.٧	٩٧.٠
ديسمبر-١٢	الرتيم للتنمية والتعمير	رويكس لتصنيع البلاستيك	٤٨.٢	٦١.٨
يوليو-١٢	أوليمبك جروب للإستثمارات المالية	دلتا الصناعية - ايدىال	١٠٤.٦	٦.٥
مايو-١٢	ام تى تيلكوم اس سي ار ال	الشركة المصرية لخدمات التليفون المحمول	١٩٠١٩.٠	٩٣.٩
يناير-١٢	الالكترولوكس كونتر اكينج اكيوبلاج	اوليمبك جروب للاستثمارات المالية	٣٧.٧	١.٥
ديسمبر-١١	رواسى للاستثمار العقارى	نماء للتنمية والاستثمار العقارى	٢١٦.٩	٣٢.٦
ديسمبر-١١	قافلة للتجارة والتوزيع	بى تك للتجارة والتوزيع	٢١.٤	٩.٢
ديسمبر-١١	اوراسكوم للاتصالات والاعلام والتكنولوجيا القابضة	الشركة المصرية لخدمات التليفون المحمول	٨٦٦.٠	٢٠.٠
نوفمبر-١١	رواسى للاستثمار العقارى	نماء للتنمية والاستثمار العقارى	٤٤٥.٠	٦٦.٩

المصدر: النشرة الشهرية للبورصة المصرية.
١/ القيمة بالدولار الأمريكى.
٢/ عملية تبادل أسهم.

جدول (٣٣): أهم الشركات التي تم خصخصتها أو تصفيتها
(من ١٩٩٣ - ١٩٩٤ وحتى ٣٠ سبتمبر ٢٠١٦)

(مليون جنيه)

طريقة البيع	عدد الشركات	النسبة المبيعة	قيمة البيع
اجمالي بيع اقلية، ومنها: أسمنت بورتلاند حلوان أسمنت العامرية البويات والصناعات الكيماوية المشروعات الصناعية والهندسية بيع اقلية، ومنها: المصرية للاتصالات سيدي كرير للبتروكيماويات - سيدبك شركة طلعت مصطفى القابضة الشرقية للدخان تصفية بيع كأصول بيع لمستثمر رئيسى، ومنها: بنك الإسكندرية المصرية للأسمدة السويس للأسمت أسمنت اسبوط بيع لإتحاد العاملين المساهمين، ومنها: وادي كوم أمبو لاستصلاح الاراضى العربية لاستصلاح الاراضى العامة لاستصلاح الاراضى مضارب الغربية مصانع أو وحدات مبيعة أو مؤجرة	٢٨٢		٥٣,٦٤٤
	٣٨		٦,٠٦٤
		٥٢%	١,٢٠٢
		٧١%	٧٦٨
		٦٢%	٦٩٢
		٩٠%	٢٩٩
	٢٣		١١,٠٠٣
		٢٠%	٥,١٢٢
		٢٠%	١,٦٢٦
		٤%	٩٣٢
		٣٤%	٥٤٩
	٣٤		--
	٤٤		٣,٤٣٧
	٨٥		٣٢,٢٠٨
		٨٠%	٩,٢٧٤
		٤٦%	١,٩٧١
		٣٣%	١,٨٠٠
		١٠٠%	١,٣٨٠
	٣٣		٩٣٢
		١٠٠%	٧٠
		١٠٠%	٦١
		١٠٠%	٦٠
		٩٠%	٥١
	٢٥		--

المصدر: وزارة الإستثمار ونشرة البورصة المصرية.
-- بيان غير متاح.

جدول (٣٣ - تابع): تطور برنامج الخصخصة
(١٩٩١ / ١٩٩٢ - ٢٠٠٩ / ٢٠١٠)

(مليون جنيه)

	بيع مشروعات قانون ٢٠٣ /٢		بيع المشروعات المشتركة /٣		شركات قطاع عام أخرى		الإجماليات	
	العدد	الحصيلة	العدد	الحصيلة	العدد	الحصيلة	العدد	الحصيلة
و الإستثمارات القطاع المالى	١١	٤١٨	-	-	-	-	١١	٤١٨
	١٤	٨٦٧	-	-	-	-	١٤	٨٦٧
	١٢	٩٧٧	-	-	-	-	١٢	٩٧٧
	٢٩	٤,٥٩٥	-	-	-	-	٢٩	٤,٥٩٥
	٢٣	٢,٤٨٧	-	-	-	-	٢٣	٢,٤٨٧
	٣٣	١,٨٢٤	-	-	-	-	٣٣	١,٨٢٤
	٣٩	٤,٦٩٤	١	١٤	١	١٤	٤٠	٤,٧٠٨
	١١	٢٥٢	٧	١١٨	-	-	١٨	٣٧٠
	٧	٧٣	٣	٨٧٩	-	-	١٠	٩٥٢
	٦	٤٩	١	٦٤	-	-	٧	١١٣
	٩	٤٢٨	٤	١١٥	-	-	١٣	٥٤٣
	١٦	٨٢٤	١٢	٤,٨١٩	١	-	٢٨	٥,٦٤٣
	٤٧	١,٨٤٣	١٧	٧,٦٤٧	١	٥,١٢٢	٦٥	١٤,٦١٢
	٤٥	٢,٧٧٤	٧	١,٥٥٩	١	٩,٢٧٤	٥٣	١٣,٦٠٧
	٢٠	٧٤٥	١٦	٣,٢٣٨	-	-	٣٦	٣,٩٨٣
	١٥	١,١٣٠	٢	٨٣	-	-	١٧	١,٢١٣
	-	-	٤	٥٠	-	-	٤	٥٠

المصدر: وزارة الإستثمار

١/ جدير بالذكر أنه قد تم إرجاء برنامج الخصخصة خلال معظم السنة المالية ٢٠٠٨/٢٠٠٩ فى ضوء إعداد "برنامج الملكية الشعبية" والذى تم تأجيله من جراء أثر الأزمة المالية العالمية على السوق المحلى.

٢/ يتضمن بيع الأراضى غير المستغلة.
٣/ تعبر بيانات الشركات المشتركة عن قيمة مساهمة القطاع العام بها.

جدول (٣٤): أنشط ١٠ شركات وقطاعات من حيث كمية التداول في البورصة المصرية

أنشط ١٠ شركات من حيث كمية التداول - في ٣١ ديسمبر ٢٠١٩				
اسم الشركة	كمية التداول (مليون سهم)	قيمة التداول (مليون جنيه مصرى)	صافى الربح (مليون جنيه مصرى)	سعر الإقفال** (جنيه مصرى)
١ البنك التجاري الدولي (مصر)	٣٤.١	٢,٧١٧.٠	٩,٥٨٢.٠	٨٣.٠
٢ السويدى اليكترويك	٤٧.٤	٥٣٨.٣	٥,١١٠.٤	١١.٥
٣ سيدى كرير للبتروكيماويات	٤٥.٧	٤٥٨.٥	١,٢٩٨.٧	٩.٠
٤ القلعة للاستشارات المالية - أسهم عادية	١٨٢.٤	٤١٣.٣	٩٢٩.١	٢.٤
٥ شركة مستشفى كليوباترا	٦٧.٥	٣٨٠.٥	٣١٥.٢	٦.٠
٦ مجموعة طلعت مصطفى القابضة	٤٥.٥	٣٧٩.٦	١,٧٧٠.٢	٨.٢
٧ القابضة المصرية الكويتية	١٧.٦	٣٧٢.٧	١,٥٢٦.٢	١.٣
٨ حديد عز	٣٢.٥	٣٥٦.٨	-١,٠٢٨.٧	١٠.٤
٩ الشرقية - ايسترن كومباني	٢٢.٤	٣٣٣.١	٣,٧٣٣.٣	١٥.٦
١٠ بليونيرز القابضة للاستثمارات المالية	٥٨.٤	٣٠٥.٢	١,٢٢٨.١	٥.٢

* سعر الإقفال في نهاية الشهر السابق (جنيه مصرى)

** سعر الإقفال بنهاية الشهر الحالى (جنيه مصرى)

أنشط ١٠ قطاعات من حيث كمية التداول - في ٣١ ديسمبر ٢٠١٩				
القطاع	كمية التداول (مليون سهم)	قيمة التداول (مليون جنيه مصرى)	مضاعف الربحية	عائد السهم %
١ بنوك	٥٠.٥	٣,٠٧٩.٥	٤.٥	٧.٣
٢ العقارات	٥٧٠.١	١,٨٤٠.٣	١٦.٩	٦.٣
٣ خدمات مالية (باستثناء البنوك)	٥٠٩.٩	١,٧١٠.٧	٧.٤	٨.٦
٤ خدمات ومنتجات صناعية و سيارات	١٤٩.٧	٩٣٣.٩	٧.٢	٨.٤
٥ رعاية صحية و ادوية	١١٠.٤	٧٢٥.٥	٢٠.٣	٤.٨
٦ كيماويات	٥٩.٢	٥٩٧.٤	٥.٦	٧.٥
٧ أغذية و مشروبات	٧٣.١	٥٦١.٣	١٢.٣	٧.٩
٨ موارد أساسية	٦١.٩	٤٩٧.٣	٨.٤	٥.٧
٩ منتجات منزلية وشخصية	٨٠.٠	٤٨٢.٨	١٧.٢	٩.١
١٠ سياحة و ترفيه	٦٩.٧	٣٢٦.٩	١٠.٣	١٠.٩

المصدر: النشرة الشهرية للبورصة المصرية.

-- بيان غير متاح.

جدول (٣٥): الأرصدة القائمة لأنون الخزانة وفقا للقطاعات الحانزة لها

(مليون جنيه)

	يونيو-١٥	يونيو-١٦	يونيو-١٧	يونيو-١٨	يونيو-١٩	أغسطس-١٩	سبتمبر-١٩	أكتوبر-١٩	نوفمبر-١٩
إجمالي الأرصدة القائمة	٥٣١,٥٤٣	٦٥٦,٧٤٠	٨٥٨,٠٠٤	١,٢٢٦,٠٦٦	١,٤١٧,٣٨٩	١,٤٣٦,١٤٠	١,٤٥٤,٧٠٥	١,٤٥٢,٦٥٥	١,٤٧١,١٦٨
العملاء الاجانب	٥٠٠	٥٣٢	١٧٦,٦٠٠	٢٩٩,٠٦٥	٢٧٦,٦٤٩	٢٤٨,١٠٣	٢٤٦,٨٢٤	٢٤٢,١٨٣	٢٤٩,٢٦٦
شركات التعامل فى الأوراق المالية	٥٥٢	٥٠١	٨٣١	١,٥٤٨	١,١٤٨	١,٠١٥	١,٠٩٠	١,١١٤	١,٣٨٤
الشركات القابضة و الإستثمارية	١٥,٦٤٣	١٥,٦٦٣	١٩,٨١٣	٢٢,١٤٢	٢٢,١٧٦	٢٣,١٨٨	٢٦,١٣٨	٢٦,٦٢٤	٢٦,٧٢٤
البنوك	٤٢٠,٨٤٥	٥٠٦,٨١٠	٥٣٨,٢٤٣	٧٧٨,٩٤٨	٩١٧,٧٨٢	٩٥٣,٢٦٥	٩٦٤,٨٢٢	٩٦٤,٣٠٥	٩٥٩,٣٠٨
بنوك قطاع عام	٢٠٧,٩٠٣	٢٦٨,١٥٩	٢٧٥,٧٠٣	٣٤٢,٢٩٣	٣٧٨,٦١٥	٣٧١,٤٧٣	٣٤٩,٠٩٤	٣١٣,٠٧٤	٣٠٠,٩٣٨
بنوك قطاع خاص	١٨٥,٦٩٣	٢٠١,٣٦٦	٢٢٤,٦٣٠	٢٧٩,٠٨١	٢٦٢,٤٧٧	٢٦٠,٩٧٥	٢٨٣,٤٩٥	٢٩٩,٤٠٧	٢٩٣,٩٥١
بنوك فروع أجنبية	٢٢,٦٥٨	٢٦,٧٧٧	٢٢,٩٥١	٣١,٠٨٥	٣٢,٦٣٩	٣٣,٧٩١	٣٥,٤١٠	٣٢,١٠٠	٣٣,١٣٨
بنك الإستثمار القومى	٢٠٠	٣,٥١١	٨,٨٨٨	١١٣,٩٧٥	٢٢٧,١٩٨	٢٦٨,٤٦٧	٢٧٧,١٧٩	٣٠٠,٣٨٨	٣٠٦,٩٣٦
بنوك متخصصة	٤,٣٩١	٦,٩٩٧	٦,٠٧١	١٢,٥١٤	١٦,٨٥٣	١٨,٥٥٩	١٩,٦٤٤	١٩,٣٣٦	٢٤,٣٤٥
سماسرة النقد الاجنبى	٠	٠	٠	٠	٠	٠	٠	٠	٠
شركات التأمين	١٥,٢٩٣	٢٣,٤٧٨	٢٣,٨٠٤	٥٣,٣٩٦	٤١,٦٩٠	٤٠,٨٩٠	٤١,١٣٨	٣٦,٨٧٣	٣٧,٦٥٢
قطاع عام	١٢,٠٣٢	١٩,٢٧٧	١٨,١٦٢	٤٩,٢٠٣	٣٥,٣٠٠	٣٤,٥٢٩	٣٤,٣٣٣	٣٠,٧٨٣	٣١,٥٨٠
قطاع خاص ^{١/}	٣,٢٦١	٤,٢٠١	٥,٦٤٢	٤,١٩٣	٦,٣٩٠	٦,٣٦١	٦,٨٠٥	٦,٠٩٠	٦,٠٧٢
صناديق الإستثمار	٤٩,٥٥٦	٣١,٣١٤	٢٣,٧٧٢	٢٥,٠٩٢	٤٨,٨٥٧	٥٥,٣٢٩	٥٦,٣٦٧	٦١,٠٠٧	٦٥,٢٥٤
صناديق التأمين	٥,٨٥٣	٣,١٠٤	١١,٤٣٩	٨,٩٤٧	٢٩,٣٣٦	٣٠,١٤٠	٢٩,٩٩٣	٢٩,٣٧٨	٣٣,٩٠٠
قطاع الاسكان والتعمير	٥٣٦	٨١٦	٢,٢٨٧	٢,٧١٥	٤,٥٦٥	٥,٣١٢	٥,٧٦١	٦,١٠٢	٥,٨٣٦
قطاع التجارة	٦١٠	١,٠٦١	٢٧٣	٦٣٤	١,١١٣	١,٤٩٤	١,٨٥٦	١,٦٠٧	١,٨٣٧
قطاع الصناعات التحويلية	١,١٢٨	١,٢٣٩	١,٨٨١	٢,١٢٩	٦,١٦٥	٥,٣٩٠	٦,٩٣٣	٥,٨٢٢	٦,٠٧٥
القطاع المالى	١٩٩	١٤٦	٦٠٧	١٩٦	١٤٢	١٦٠	٢٨٧	٢٥١	٣٤٣
قطاع النقل والمواصلات/ الكهرباء/ غاز/ صحة	١١٤	٦٠٢	٣٦٨	٥٤٦	٣٢٤	٥٣٢	٦٥٨	٦٧٢	٧٧٢
القطاع الافراد	٤,٤٠٨	٤,١٢٩	٤,١٨٠	٢,١٥٩	٤,٥٣١	٤,٤٨٩	٥,١٨٧	٥,٠٥٧	٥,٨٦١
قطاع البترول والتعدين	٤,٨٢٧	٨,٠٥١	٤,٢٢٧	٢,٦٥٩	٥,٨١١	٦,٧٣٣	٧,٦٣٦	٨,١٢٨	٨,٥٦١
قطاع الخدمات	١,٣٥٧	٣,٥٣٨	٢,٥٢٤	٢,٤٣٦	٣,٥٥٩	٤,١١٤	٤,٣١٩	٤,٥٠٣	٤,٧٠٩
مجالات أخرى ^{٢/}	١٠,١٢٢	٥٥,٧٥٦	٤٧,١٥٥	٢٣,٤٥٤	٥٣,٥٤١	٥٥,٩٨٦	٥٥,٦٩٦	٥٩,٠٢٩	٦٣,٦٨٦

المصدر: البنك المركزى المصرى.

١/ يتضمن شركات التأمين الخاصة و الفروع الاجنبية.

٢/ تتضمن ٤٥ مليار جنيه أذن خزانة (صكوك) أصدرت لصالح البنك المركزى المصرى وفقاً للإتفاق مع وزارة المالية لاستخدامها فى عمليات السوق المفتوح. وجدير بالذكر فقد تم إهلاك كافة الاذن المصدرة لصالح البنك المركزى خلال الربع الأول من عام ٢٠٠٦/٢٠٠٧.

جدول (٣٦) محفظة الأوراق المالية لدى البنوك ^{١/}

(مليون جنيه)					يونيو-١٥	يونيو-١٦	يونيو-١٧	يونيو-١٨	يونيو-١٩
					يوليو-١٩	أغسطس-١٩	سبتمبر-١٩	أكتوبر-١٩	
إجمالي الأوراق المالية					١,٧٦٥,٣٥٦	١,٥٠٣,٧٦٧	١,٥٣٧,٠٣٦	١,٢٨٣,٦١٦	١,٠١٦,٠٢٥
بالعملة المحلية					١,٤٠١,٤٦٦	١,٠٦٨,٠٧٥	١,٠٨٨,١٩٣	١,٠٧٠,٩٠٦	٩٠٠,٤١٨
بالعملة الأجنبية					٣٦٣,٨٩٠	٤٣٥,٦٩٢	٤٤٨,٨٤٣	٢١٢,٧١٠	١١٥,٦٠٧
القطاع الحكومي					١,٦٧٠,٢٣٦	١,٤٠٩,٦٠١	١,٤٤٠,٧٠٩	١,٢٢٣,٨١٩	٩٥٣,٢٦٥
بالعملة المحلية ومنها:					١,٣٣٦,٠٦٩	١,٠١٤,٩٨٢	١,٠٣٤,٥٧١	١,٠٣٣,٤٦٧	٨٦١,٩٣٥
بالعملة الأجنبية					٠	٠	٠	٠	٩١,٣٣٠
صكوك البنك المركزى (بالعملة المحلية)					-	-	-	-	-
قطاع الأعمال العام					٣٤٨	٤٥١	٤٤٨	٣٠٦	٣٨٣
بالعملة المحلية					٣٤٨	٤٥١	٤٤٨	٣٠٦	٣٨٣
بالعملة الأجنبية					٠	٠	٠	٠	-
قطاع الأعمال الخاص					٧٩,٥٧٤	٧٣,٣٢٥	٧٤,٠٧٦	٤٧,٥٥٨	٤٧,٤٩٢
بالعملة المحلية					٦٥,٠٢٩	٥٢,٥٩٤	٥٣,١٢٦	٣٧,٠٦٠	٣٨,٠٢١
بالعملة الأجنبية					١٤,٥٤٥	٢٠,٧٣١	٢٠,٩٥٠	١٠,٤٩٨	٩,٤٧١
قطاع العالم الخارجى (غير المقيمين)					١٥,١٩٨	٢٠,٣٩٠	٢١,٨٠٣	١١,٩٣٣	١٤,٨٨٥
بالعملة المحلية					٢٠	٤٨	٤٨	٧٣	٧٩
بالعملة الأجنبية					١٥,١٧٨	٢٠,٣٤٢	٢١,٧٥٥	١١,٨٦٠	١٤,٨٠٦

المصدر: البنك المركزى المصرى
-- لا يوجد إصدار خلال الفترة المشار إليها.
١/ غير متضمن محفظة الأوراق المالية لدى البنك المركزى المصرى.

جدول (٣٧): صافى الإستثمارات الأجنبية المباشرة موزعة بحسب الدول

(مليون دولار)

بيان ربع سنوي				بيان سنوي				
ابريل - يونيو ١٩/١٨	يناير- مارس ١٩/١٨	اكتوبر - ديسمبر ١٩/١٨	ابريل - يونيو ١٨/١٧	٢٠١٩/٢٠١٨*	٢٠١٨/٢٠١٧	٢٠١٧/٢٠١٦	٢٠١٦/٢٠١٥	٢٠١٥/٢٠١٤
١٢٥٧	١٨٠٥	١٧٤١	١٧٠٠	٥٩٠٣	٧٧٢٠	٧٩٣٣	٦٩٣٠	٦٣٨٠
٣٤١٣	٣٦٣٧	٣٧٢٩	٢٩٢٠	١٣٦٥٢	١٣١٦٣	١٣٣٦٦	١٢٥٢٦	١٢٥٤٦
٣٢٢	٢٣٩	٤٥٧	٦٢٢	١٦٣١	٢٢٤٤	١٨٣٣	٨٥٨	٢١١٦
٤٠	٧٥	٥٧	٢٠	٢٢٩	١٢٢	١٤٨	٢٠١	١٩٠
٢٨	٢٤	٥٧	٥٩	١٤٠	٢٤٠	٥٣٦	٢٤٩	٢٣٠
١٥٨٥	٢٢٢٠	١٧٠٥	١٠٨٣	٦٢٥٥	٤٥٥٣	٥٥١٩	٥٩٤٤	٤٩٩٠
١٢	٦	٧	٦	٢٧	٥٧	٤٤	١٥٤	٢٨
٩٢	٢٦	٤٠	٦٧	٢٤١	٣٤٩	٢١٩	٢٤٦	١٨٢
٧٩	٦٨	١٢٦	٥٤	٣٦٩	٢٩٧	٣٤٤	٣١٣	٦٤٩
١١٨	١٨٢	٢٣٣	٨٩	٦٧٦	١٠٧٥	٨٣٧	١٣٢٩	١٣٨٣
٦٩	٢٤	٤٣	٣٠	١٨٥	١١٢	١٥٠	١٣٣	٢٣٧
٢٠	٦	٦	١٠	٣٧	٨٨	١١٣	١٦٥	١٣٧
٣	١	٠	١	٧	٥	٦	١٢	١٢
٢١	٦٥	٣١	٦٦	١٢٨	١٨٦	١٤٨	١٢٨	١٦٥
١٠٢٥	٧٠١	٩٦٧	٨١٣	٣٧٢٧	٣٨٣٥	٣٤٧٠	٢٧٩٦	٢٢٢٩
٢١٥٦-	١٨٣١-	١٩٨٨-	١٢٢٠-	٧٧٤٩-	٥٤٤٤-	٥٤٣٣-	٥٥٩٦-	٦١٦٦-
				٢- التدفقات للخارج				

المصدر: البنك المركزى المصرى

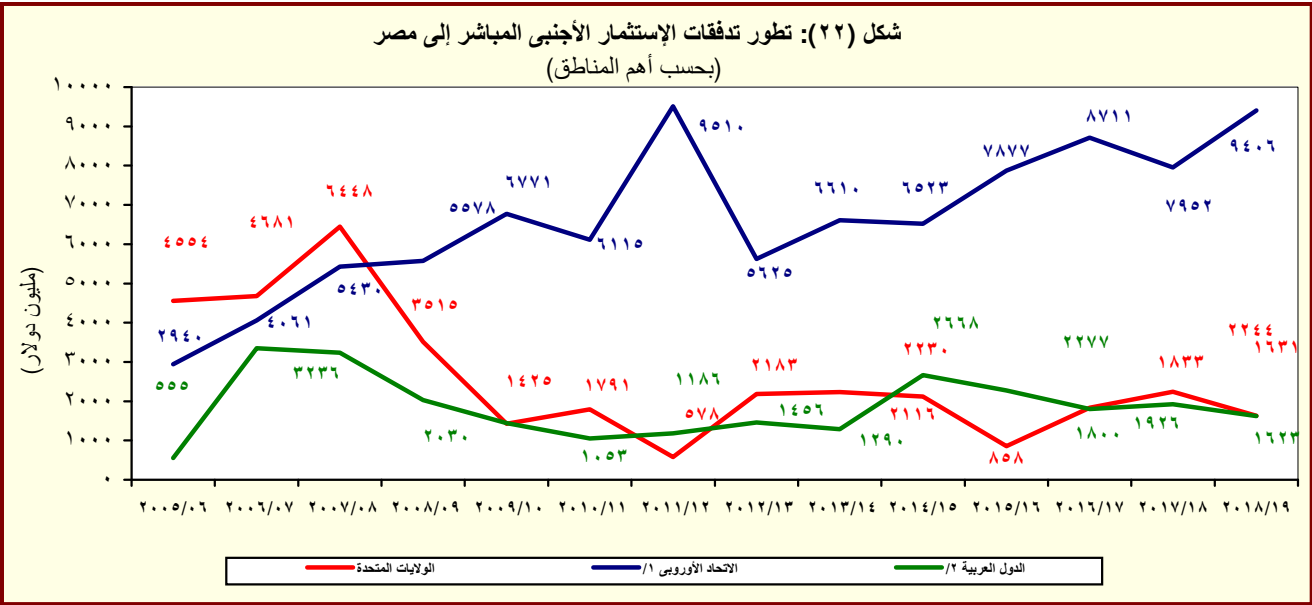

^{١/} تتضمن النمسا وبلجيكا والدنمارك وقبرص وفرنسا وألمانيا واليونان وإيطاليا ولوكسمبورج والبرتغال ورومانيا وأسبانيا والسو
^{٢/} تشمل البحرين والأردن والكويت ولبنان وليبيا وعمان وقطر والسعودية وتونس والإمارات ودول عربية أخرى.

القسم الثامن

معاملات القطاع الخارجى

ميزان المدفوعات - ميزان المعاملات الجارية (بيان سنوى)-----	٦٥	جدول (٣٨)
ميزان المدفوعات - ميزان المعاملات الرأسمالية (بيان سنوى)-----	٦٦	جدول (٣٩)
ميزان المدفوعات - ميزان المعاملات الجارية (بيان ربع سنوى)-----	٦٧	جدول (٤٠)
ميزان المدفوعات - ميزان المعاملات الرأسمالية (بيان ربع سنوى)-----	٦٨	جدول (٤١)
مؤشرات قياس أداء معاملات القطاع الخارجى-----	٦٩	جدول (٤٢)
بيانات التجارة الخارجية : الميزان التجارى طبقاً للتصنيف الوظيفى للأمم المتحدة-----	٧٠	جدول (٤٣)
بيانات التجارة الخارجية : الصادرات طبقاً للتصنيف الوظيفى للأمم المتحدة-----	٧١	جدول (٤٤)
بيانات التجارة الخارجية : الواردات طبقاً للتصنيف الوظيفى للأمم المتحدة-----	٧٢	جدول (٤٥)
حصيلة الصادرات البترولية-----	٧٣	جدول (٤٦)
أهم مؤشرات قطاع السياحة-----	٧٣	جدول (٤٧)
حركة الملاحة فى قناة السويس-----	٧٣	جدول (٤٨)
الصادرات حسب التوزيع الجغرافى-----	٧٣	جدول (٤٩)

جدول (٣٨): ميزان المدفوعات - ميزان المعاملات الجارية
بيان سنوي

(مليون دولار)

*٢٠١٩/٢٠١٨	*٢٠١٨/٢٠١٧	٢٠١٧/٢٠١٦	٢٠١٦/٢٠١٥	٢٠١٥/٢٠١٤	٢٠١٤/٢٠١٣	
٣٨,٠٣٤-	٣٧,٢٧٦-	٣٧,٢٧٥-	٣٨,٦٨٣-	٣٩,٠٦٠-	٣٤,١٥٩-	الميزان التجارى ^{١/}
٢٨,٤٩٥	٢٥,٨٢٧	٢١,٧٢٨	١٨,٧٠٥	٢٢,٢٤٥	٢٦,٠٢٣	الصادرات
١١,٥٥٧	٨,٧٧٣	٦,٥٩٠	٥,٦٧٤	٨,٨٩٢	١٢,٣٥٦	بترولى
١٦,٩٣٨	١٧,٠٥٤	١٥,١٣٩	١٣,٠٣٠	١٣,٣٥٣	١٣,٦٦٧	غير بترولى
٦٦,٥٢٩-	٦٣,١٠٣-	٥٩,٠٠٣-	٥٧,٣٨٨-	٦١,٣٠٦-	٦٠,١٨٢-	الواردات
١١,٥٤٩-	١٢,٤٩٠-	١٢,٠١٦-	٩,٢٩٤-	١٢,٣٦٦-	١٣,٢٤٧-	بترولى
٥٤,٩٨١-	٥٠,٦١٣-	٤٦,٩٨٨-	٤٨,٠٩٤-	٤٨,٩٣٩-	٤٦,٩٣٥-	غير بترولى
١٣,٠٣٧	١١,١٢٢	٥,٦١٤	٦,٥٣٣	١٠,٧٤٣	٨,٢٧٤	الخدمات (صافى)
٢٤,٤٢٤	٢١,٤٨٧	١٥,٤٠٠	١٦,٠٧٩	٢١,٨١٢	١٧,٤٣٧	المتحصلات
٨,٦٠٠	٨,٧٠٨	٧,٩١١	٩,٥٣٥	٩,٨٥٠	٩,٤٦٦	النقل
٥,٧٣١	٥,٧٠٧	٤,٩٤٥	٥,١٢٢	٥,٣٦٢	٥,٣٦٩	ومنه: قناة السويس
١٢,٥٧١	٩,٨٠٤	٤,٣٨٠	٣,٧٦٨	٧,٣٧٠	٥,٠٧٣	السياحة والسفر
٧١٩	٦٣٧	٧٧٦	٣٧٨	١,٣٨٢	٦٥٤	خدمات حكومية
٢,٥٣٤	٢,٣٣٨	٢,٣٣٣	٢,٣٩٩	٣,٢١٠	٢,٢٤٤	متحصلات أخرى
١١,٣٨٧	١٠,٣٦٥	٩,٧٨٦	٩,٥٤٦	١١,٠٦٩	٩,١٦٣	المدفوعات
١,٧٩٢	١,٤٨٠	١,٣٣٢	١,٣٣٩	١,٥٣٥	١,٧١٧	النقل
٢,٩٠٣	٢,٤٥٢	٢,٧٤٠	٤,٠٩١	٣,٣٣٨	٣,٠٤٥	السياحة والسفر
٦٩٢	١,٤٩٤	١,١٢٤	٧٧٧	٨٥٤	١,٠٧٤	المدفوعات الحكومية
٥,٩٩٩	٤,٩٣٩	٤,٥٩٠	٣,٣٣٩	٥,٣٤٢	٣,٣٢٧	مدفوعات أخرى
٨,٣١٠-	٦,٢٨٠-	٤,٥٦٩-	٤,٤٧٢-	٥,٧٠١-	٧,٢٦٣-	دخل الاستثمار (صافى)
١,٠١٤	٨٣٥	٤٩٨	٣٩٧	٢١٣	١٩٤	متحصلات دخل الاستثمار
٩,٣٢٤	٧,١١٥	٥,٠٦٦	٤,٨٦٩	٥,٩١٤	٧,٤٥٧	مدفوعات دخل الاستثمار
٢,٥٧٤	١,٦١٦	١,٢٣٢	٧٥٢	٦٤٤	٦٥٣	ومنه: فوائد مدفوعة
٢٤,٩٩٨-	٢٦,١٥٤-	٣١,٦٦١-	٣٢,١٥٠-	٢٨,٣١٨-	٢٥,٨٨٥-	السلع والخدمات (صافى)
٢٥,١١٤	٢٦,٤٧١	٢١,٨٣٥	١٦,٧٩١	٢١,٨٧٦	٣٠,٣٦٨	التحويلات (صافى)
٣٥١	٢٠٦	١٤٩	١٠٢	٢,٦٧٠	١١,٩٢٠	التحويلات الرسمية (صافى)
٢٤,٧٦٣	٢٦,٢٦٥	٢١,٦٨٦	١٦,٦٨٩	١٩,٢٠٥	١٨,٤٤٨	التحويلات الخاصة (صافى)
٢٥,١٥١	٢٦,٣٩٣	٢١,٨١٦	١٧,٠٧٧	١٩,٣٣٠	١٨,٥١٩	ومنها، تحويلات المصريين العاملين
٨,١٩٤-	٥,٩٦٢-	١٤,٣٩٤-	١٩,٨٣١-	١٢,١٤٣-	٢,٧٨٠-	الميزان الجارى

المصدر: البنك المركزى المصرى.

١/ يتضمن صادرات و واردات المناطق الحرة.

ملحوظة: بيانات التجارة فى هذا الجدول تم تجميعها من مصادر الجهاز المصرفى طبقاً للتدفقات النقدية. وقد تختلف هذه البيانات عن البيانات المجمعة لدى الجهاز المركزى للتعبئة العامة والإحصاء والمبنية على أساس التدفقات السلعية وفقاً لسجلات مصلحة الجمارك .

شكل (٢٣): توزيع متحصلات ميزان المعاملات الجارية

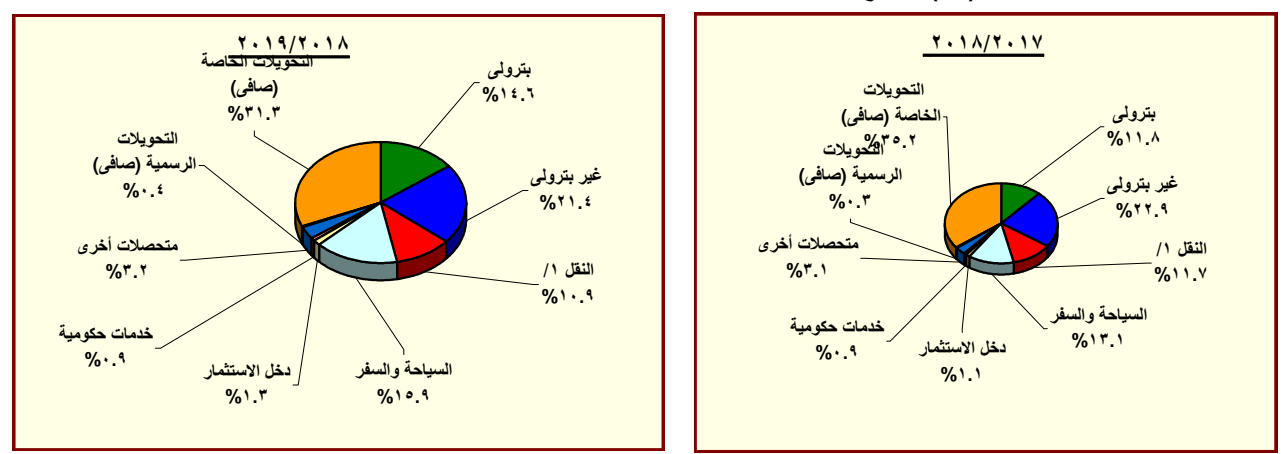

المصدر: البنك المركزى المصرى.

١/ يتضمن متحصلات قناة السويس.

جدول (٣٩): ميزان المدفوعات (تابع) - ميزان المعاملات الرأسمالية
بيان سنوى

(مليون دولار)

*٢٠١٩/٢٠١٨	*٢٠١٨/٢٠١٧	٢٠١٧/٢٠١٦	٢٠١٦/٢٠١٥	٢٠١٥/٢٠١٤	٢٠١٤/٢٠١٣	
٨,٥٢٤	٢١,٩٩٧	٣١,٠١٥	٢١,١٧٧	١٧,٩٢٩	٥,١٩٠	ميزان المعاملات الرأسمالية
١٢٩-	١٥١-	١١٣-	١٤١-	١٢٣-	١٩٤	الحساب الرأسمالى
٨,٦٥٣	٢٢,١٤٧	٣١,١٢٨	٢١,٣١٨	١٨,٠٥٢	٤,٩٩٥	الحساب المالى
٣٧٤-	٢٧١-	١٧٥-	١٦٤-	٢٢٣-	٣٢٧-	تدفقات الاستثمار فى الخارج
٥,٩٠٣	٧,٧٢٠	٧,٩٣٣	٦,٩٣٣	٦,٣٨٠	٤,١٧٨	تدفقات الاستثمارات المباشرة فى مصر (صافى)
٩٦-	٢١-	٢٠٨	١٩٢	٤٧	٦٦	استثمارات محفظة الأوراق المالية للخارج
٤,٢٣٠	١٢,٠٩٥	١٥,٩٨٥	١,٢٨٧-	٦٣٩-	١,٢٣٧	صافى تدفقات محفظة الأوراق المالية فى مصر
٥,٠٩٤	٥,٢٩٣	٥,٤٩٢	١,٤٤٥-	١,١٤٨-	٩٢٧	ومنها السندات
١,٠١٠-	٢,٦٢٥	٧,١٧٧	١٥,٦٤٤	١٢,٤٨٧	١٥٩-	صافى الاستثمارات الأخرى
٦,٢٥٣	١٠,٢٧٩	٩,٦٩٩	٧,١٠٣	٥,٠٣٦	٢٠٧	صافى الاقتراض
٣,٣٣٤	٦,٧٣٩	٥,١٥٧	١٨٦-	٤٨٣-	٩٥٦-	القروض المتوسطة وطويلة الأجل
٥,٥٢٥	٨,٨٤٦	٧,٦٤١	٢,٥٢٣	١,٧٥٤	١,١٥٣	المستخدم
٢,١٩٢-	٢,١٠٨-	٢,٤٨٤-	٢,٧١٠-	٢,٢٣٦-	٢,١١٠-	السداد
٨٢٩	١,١١٩	٢,٧٩٥	١,٥٠٥	٢٥٨	٥٦-	تسهيلات موردين ومشتريين متوسطة الأجل
١,١٦١	١,٣١٤	٢,٩١٢	١,٥٦١	٣١٣	٨	المستخدم
٣٣٢-	١٩٥-	١١٧-	٥٥-	٥٥-	٦٤-	السداد
٢,٠٩١	٢,٤٢٢	١,٧٤٧	٥,٧٨٤	٥,٢٦١	١,٢٢٠	صافى تسهيلات موردين ومشتريين قصيرة الأجل
٨,٨٨٢-	٤,٥١٢-	١٢,٠٩٦-	٣,٤٧٧-	١,٢٢١-	٢,٢٧٨-	أصول أخرى
٢٣-	١١٦-	٢٨-	١٠٤-	٢٨-	٤٥-	البنك المركزى المصرى
١,٧٦٥-	٢,١٦٢	٩,٤٦٣-	٢,٠٩٢	٤,٧٧٤	٦٦٢	البنوك الأخرى
٧,٠٩٤-	٦,٥٥٧-	٢,٦٠٦-	٥,٤٦٥-	٥,٩٦٧-	٢,٨٩٥-	أخرى
١,٦١٨	٣,١٤٢-	٩,٥٧٤	١٢,٠١٩	٨,٦٧١	١,٩١٢	خصوم أخرى
١,٥٣٨	٣,٨٧٩-	٨,١٢٩	٥,٨٥٨	٥,٤٧٤	١,٩٠٤	البنك المركزى المصرى
٨١	٧٣٧	١,٤٤٥	٦,١٦١	٣,١٩٧	٨	البنوك الأخرى
٤٣٢-	٣,٢٤٧-	٢,٩٠٤-	٤,١٥٩-	٢,٠٦١-	٩٣١-	السهو والخطأ (صافى)
١٠٢-	١٢,٧٨٨	١٣,٧١٧	٢,٨١٣-	٣,٧٢٥	١,٤٧٩	الميزان الكلى

المصدر: البنك المركزى المصرى.
* مبدئى.

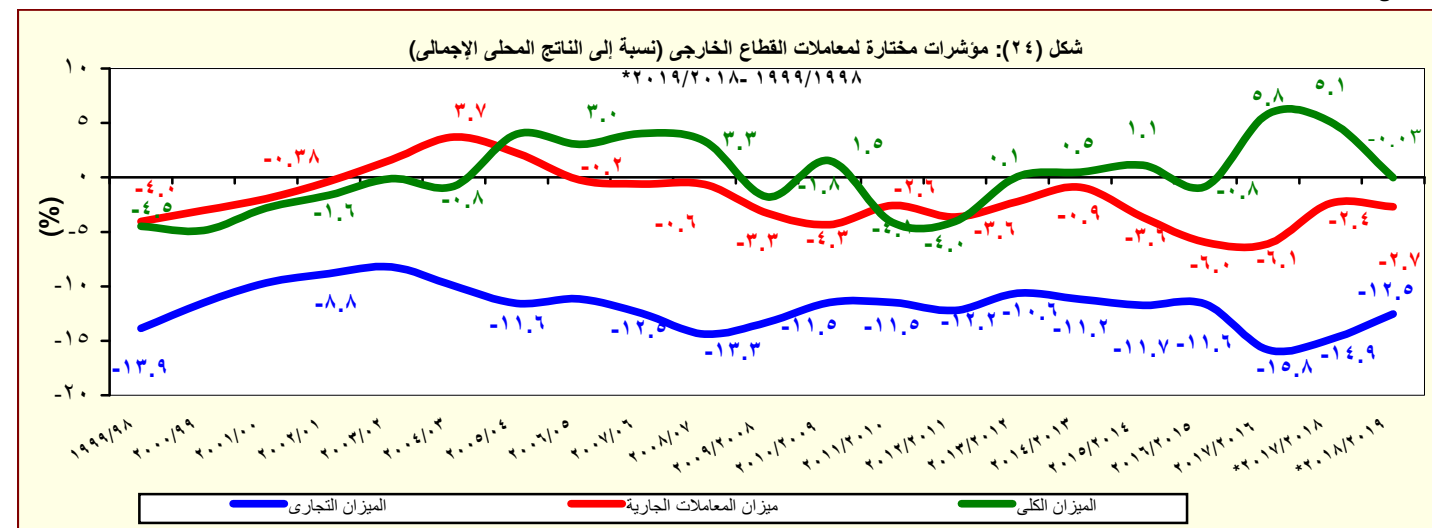

جدول (٤٠): ميزان المدفوعات - ميزان المعاملات الجارية
بيان ربع سنوي

(مليون دولار)

	٢٠١٩/٢٠١٨				٢٠١٨/٢٠١٧				
	الربع الأول*	الربع الرابع*	الربع الثالث	الربع الثاني	الربع الأول	الربع الثاني	الربع الثالث	الربع الرابع	
الميزان التجاري ^{١/}	٨,٧٨٣-	٨,٢٨٨-	١٠,٤٩٥-	٩,٤٣٩-	٩,٨١٣-	٩,٢٧٣-	٩,٢٥٦-	٩,٨٠٥-	٨,٩٤٢-
الصادرات	٧,١٢١	٧,٥٨٣	٦,٦٣٨	٧,٤٨٩	٦,٧٨٥	٧,٠١٦	٦,٧٥٦	٦,٢١٦	٥,٨٣٩
بترول	٢,٤٣٨	٣,٠٤٤	٢,٥٠٤	٣,١٩٩	٢,٨١٠	٢,٧٥٩	٢,٢٠٣	٢,٠٢٩	١,٧٨٣
غير بترول	٤,٦٨٣	٤,٥٣٩	٤,١٣٤	٤,٢٩٠	٣,٩٧٥	٤,٢٥٧	٤,٥٥٣	٤,١٨٧	٤,٠٥٧
الواردات	١٥,٩٠٤-	١٥,٨٧١-	١٧,١٣٤-	١٦,٩٢٨-	١٦,٥٩٨-	١٦,٢٨٩-	١٦,٠١١-	١٦,٠٢١-	١٤,٧٨٢-
بترول	٣,٠٤٥-	٢,٧٤٢-	٢,٩٥٠-	٢,٤٤٢-	٣,٤١٦-	٣,٠٩٥-	٣,٤١٠-	٣,١٩٨-	٢,٧٨٧-
غير بترول	١٢,٨٦٠-	١٣,١٢٩-	١٤,١٨٤-	١٤,٤٨٥-	١٣,١٨٢-	١٣,١٩٤-	١٢,٦٠١-	١٢,٨٢٤-	١١,٩٩٥-
الخدمات (صافي)	٤,٠٣٥	٣,٢٧٥	٢,٥٠٣	٢,٩٧٦	٤,٢٨٣	٣,٢٨٤	٢,٥٢٩	٢,٤٦٣	٢,٨٤٧
المتحصلات	٧,٤٣٧	٦,٢٦٨	٥,٣٢٣	٥,٨٩٥	٦,٩٣٨	٥,٧٠٢	٥,٠٣٨	٥,٠٦٨	٥,٦٧٨
النقل	٢,٢٦٣	٢,١٣٩	١,٩٧١	٢,٢٤٨	٢,٢٤٣	٢,٣٢٣	٢,٠٣٠	٢,٠٨٧	٢,٢٦٨
ومنه : قناة السويس	١,٥٠٧	١,٤٥٨	١,٣٤٥	١,٤٨٧	١,٤٤١	١,٥٤٩	١,٣٩٠	١,٣٨٦	١,٣٨٢
السياحة والسفر	٤,١٩٤	٣,١٧٩	٢,٦٠٢	٢,٨٥٩	٣,٩٣١	٢,٥٥٤	٢,٢٧١	٢,٢٨٣	٢,٦٩٧
خدمات حكومية	٢٢٠	٢٩٩	١٢٦	١٢٨	١٦٦	٢٠٣	١٦٤	١٣٨	١٣٢
متحصلات أخرى	٧٦٠	٦٥١	٦٢٤	٦٦٠	٥٩٩	٦٢٢	٥٧٤	٥٦١	٥٨٢
المدفوعات	٣,٤٠٢	٢,٩٩٣	٢,٨٢٠	٢,٩١٩	٢,٦٥٥	٢,٤١٩	٢,٥٠٩	٢,٦٠٦	٢,٨٣١
النقل	٥٢٣	٥١٦	٤١٢	٤١٦	٤٤٩	٣٧٨	٣٦٩	٣٥١	٣٨٣
السياحة والسفر	٩٥٥	٨٢٤	٧٠٢	٦٦٠	٧١٧	٧٤٨	٥٤٢	٥١٢	٦٤٩
المدفوعات الحكومية	٢٢٧	١٢٦	٢٠٨	١٧٥	١٨٣	٢٦٦	٢٣٨	٥٤٠	٤٤٩
مدفوعات أخرى	١,٦٩٦	١,٥٢٦	١,٤٩٨	١,٦٦٨	١,٣٠٧	١,٠٢٧	١,٣٦٠	١,٢٠٢	١,٣٥٠
دخل الاستثمار (صافي)	٣,٣٢٨-	٢,٥٠٢-	١,٩٩١-	١,٤٢٦-	٢,٣٩١-	١,٥٧٦-	١,٦٦٤-	١,٥٢٠-	١,٥١٩-
متحصلات دخل الاستثمار	٣٠١	٢٩٤	٢٣٣	٢٥٩	٢٢٨	٢١١	٢١٢	١٨٤	٢٢٩
مدفوعات دخل الاستثمار	٣,٦٢٩	٢,٧٩٦	٢,٢٢٤	١,٦٨٥	٢,٦١٩	١,٧٨٦	١,٨٧٦	١,٧٠٤	١,٧٤٨
ومنه : فوائد مدفوعة	٨٢٨	٧٨٧	٧١٣	٥٦٦	٥٠٨	٣٩٩	٤٠٠	٤٠٢	٤١٦
السلع والخدمات (صافي)	٤,٧٤٨-	٥,٠١٢-	٧,٩٩٣-	٦,٤٦٣-	٥,٥٣٠-	٥,٩٨٩-	٦,٧٢٧-	٧,٣٤٣-	٦,٠٩٥-
التحويلات (صافي)	٦,٦٩٤	٦,٩٢٨	٦,٢٢٩	٦,٠٤٨	٥,٩٠٩	٦,٩٢٣	٦,٦١٠	٦,٩٦٣	٥,٩٧٥
التحويلات الرسمية (صافي)	٦٤	٥٠	١٣٧	١١٦	٤٨	١١٣	٢٥	٢٥	٤٣
التحويلات الخاصة (صافي)	٦,٦٣١	٦,٨٧٧	٦,٠٩٣	٥,٩٣٢	٥,٨٦١	٦,٨١٠	٦,٥٨٥	٦,٩٣٨	٥,٩٣٢
ومنها، تحويلات المصريين العاملين	٦,٧١٣	٦,٩٣٩	٦,١٦٦	٦,١٣٧	٥,٩٠٩	٦,٨٥٦	٦,٦١٤	٦,٩٥٠	٥,٩٧٤
الميزان الجارى	١,٣٨٢-	٥٨٧-	٣,٧٥٤-	١,٨٤٢-	٢,٠١٢-	٦٤٢-	١,٧٨١-	١,٩٠٠-	١,٦٣٩-

المصدر: البنك المركزى المصرى.

* مبدئى.

١ / يتضمن صادرات و واردات المناطق الحرة.

ملحوظة : بيانات التجارة فى هذا الجدول تم تجميعها من مصادر الجهاز المصرفى طبقاً للتدفقات النقدية. وقد تختلف هذه البيانات عن البيانات المجمعة لدى الجهاز المركزى للتعبئة العامة والإحصاء والمبنية على أساس التدفقات السلعية وفقاً لسجلات مصلحة الجمارك .

جدول (٤١): ميزان المدفوعات (تابع) - ميزان المعاملات الرأسمالية
بيان ربع سنوى

(مليون دولار)									
٢٠١٩/٢٠٢٠	٢٠١٩/٢٠١٨				٢٠١٨/٢٠١٧				
الربع الأول*	الربع الرابع*	الربع الثالث	الربع الثاني	الربع الأول	الربع الرابع	الربع الثالث	الربع الثاني	الربع الأول	
٦٥٨	٧٦٥	٥,٩٧٣	-٥	١,٧٩١	٢,٩٥٢	٨,٦١٧	٤,١٩٩	٦,٢٢٩	ميزان المعاملات الرأسمالية
-٣٧	-٣٢	-٣٤	-٢٩	-٣٥	-٣٢	-٣٧	-٤١	-٤٠	الحساب الرأسمالى
٦٩٥	٧٩٦	٦,٠٠٧	٢٤	١,٨٢٦	٢,٩٨٤	٨,٦٥٤	٤,٢٤٠	٦,٢٦٩	الحساب المالى
-٧١	-٨٦	-١٠٤	-١١٨	-٦٦	-٧١	-٦٨	-٨٠	-٥٢	تدفقات الاستثمار فى الخارج
٢,٣٥٣	١,٢٥٧	١,٨٠٥	١,٤٢٦	١,٤١٥	١,٧٠٠	٢,٢٥٦	٢,١٨٥	١,٥٧٨	تدفقات الاستثمارات المباشرة فى مصر (صافى)
١٢٣	-٨٥	٣٩	٢٥	-٧٥	٤	-٥٠	١١	١٤	استثمارات محفظة الأوراق المالية للخارج
-١,٩٨٢	٣,١٧٨	٦,٩٤٢	-٢,٦٥٠	-٣,٢٤٠	-٢,٨٣٠	٦,٩٠٦	٥٤١	٧,٤٧٩	صافى تدفقات محفظة الأوراق المالية فى مصر
-٣٠٠	٢,٠٥٠	٣,٣٤٨	-١٨٢	-١٢١	٢,١٠٢	٣,٢٩٥	-١٠٩	٦	و منها السندات
٢٧١	-٣,٤٦٨	-٢,٦٧٦	١,٣٤٢	٣,٧٩٢	٤,١٨١	-٣٩٠	١,٥٨٣	-٢,٧٤٩	صافى الاستثمارات الأخرى
٢,٩٦٢	١,٣٣٩	٣,٨٤٣	٧٣	٩٩٩	٣,٣٢٩	٢,٤٠٣	٣,٦٥٩	٨٨٧	صافى الاقتراض
٢,٢٩١	٧٧١	٢,٢٤٨	٨٠٤	-٤٨٩	٢,٤٤١	١,٢٣٨	٢,٠٩٤	٩٦٥	القروض المتوسطة وطويلة الأجل
٢,٩٦٥	١,١١٢	٢,٨٨٠	١,٣٧٩	١٥٣	٢,٨٠١	١,٨٧٩	٢,٦٠٤	١,٥٦٣	المستخدم
-٦٧٤	-٣٤٢	-٦٣٢	-٥٧٦	-٦٤٢	-٣٥٩	-٦٤١	-٥١٠	-٥٩٨	السداد
-١٧٠	٣٤٧	-٧٦	٢٦٦	٢٩١	٥٨٦	١٢٢	١٧٦	٢٣٤	تسهيلات موردين ومشتريين متوسطة الأجل
٣	٤٣٠	٩٦	٣٠٦	٣٢٩	٦٣٠	١٧٥	٢٣٣	٢٧٦	المستخدم
-١٧٣	-٨٣	-١٧٢	-٤٠	-٣٨	-٤٤	-٥٣	-٥٧	-٤١	السداد
٨٤١	٢٢١	١,٦٧١	-٩٩٧	١,١٩٦	٣٠٢	١,٠٤٢	١,٣٨٩	-٣١٢	صافى تسهيلات موردين ومشتريين قصيرة الأجل
-١,٩٧٣	-١,٦٣٥	-٧,٩٨٩	-١,١٦٤	١,٩٠٦	٦٨٨	-١,٩٢٨	٣٣٦	-٣,٦٠٩	أصول أخرى
-١٦٨	١	-٢٣	٨	-١٠	-٥٧	-٣٣	-٥	-٢٢	البنك المركزى المصرى
-٥٦٥	-٤٨	-٦,٩٤٩	٥٩٣	٤,٦٣٩	٣,٠١٩	-٢٣٢	١,٥١٦	-٢,١٤٢	البنوك الأخرى
-١,٢٤٠	-١,٥٨٨	-١,٠١٧	-١,٧٦٥	-٢,٧٢٤	-٢,٢٧٤	-١,٦٦٣	-١,١٧٥	-١,٤٤٥	أخرى
-٧١٨	-٣,١٧٢	١,٤٦٩	٢,٤٣٣	٨٨٨	١٦٣	-٨٦٥	-٢,٤١٢	-٢٨	خصوم أخرى
-١٢٠	-٤٨١	١٩١	٨٢٢	١,٠٠٦	-٥٣١	-٢٣٥	-٢,٦٢٣	-٤٩٠	البنك المركزى المصرى
-٥٩٨	-٢,٦٩١	١,٢٧٨	١,٦١١	-١١٨	٦٩٤	-٦٣٠	٢١١	٤٦٢	البنوك الأخرى
٩٥٢	٧١	-٧٩٦	-٢١٢	٥٠٥	-٤٩٠	-١,٤٦١	-١,٧٨٤	٤٨٨	السهم والخطأ (صافى)
٢٢٧	٢٤٩	١,٤٢٣	-٢,٠٥٨	٢٨٤	١,٨٢٠	٥,٣٧٥	٥١٥	٥,٠٧٧	الميزان الكلى

المصدر: البنك المركزى المصرى.
* مبدئى.

جدول (٤٢): مؤشرات قياس أداء معاملات القطاع الخارجى

	٢٠١٩/٢٠١٨*	٢٠١٨/٢٠١٧*	٢٠١٧/٢٠١٦	٢٠١٦/٢٠١٥	٢٠١٥/٢٠١٤	٢٠١٤/٢٠١٣
(مليون دولار)						
المتحصلات الجارية (متضمنة التحويلات الرسمية)	٧٩,٠٤٦	٧٤,٦٢٠	٥٩,٤٦١	٥١,٩٧٢	٦٦,١٤٦	٧٤,٠٢٢
	(٥.٩)	(٢٥.٥)	(١٤.٤)	(٢١.٤)-	(١٠.٦)-	(٨.١)
المتحصلات الجارية (بدون التحويلات الرسمية)	٧٨,٦٩٦	٧٤,٤١٤	٥٩,٣١٢	٥١,٨٧٠	٦٣,٤٧٥	٦٢,١٠٢
	(٥.٨)	(٢٥.٥)	(١٤.٣)	(١٨.٣)-	(٢.٢)	(٨.٢)-
المدفوعات الجارية	٨٧,٢٤٠	٨٠,٥٨٣	٧٣,٨٥٥	٧١,٨٠٣	٧٨,٢٨٨	٧٦,٨٠٢
	(٨.٢٦)	(٩.١١)	(٢.٨٦)	(٨.٣)-	(١.٩)	(٢.٦)
(نسبة مئوية، إلا إذا ذكر خلاف ذلك)						
المتحصلات الجارية / المدفوعات الجارية						
بدون التحويلات الرسمية	٩٠.٢	٩٢.٣	٨٠.٣	٧٢.٢	٨١.١	٨٠.٩
شاملة التحويلات الرسمية	٩٠.٦	٩٢.٦	٨٠.٥	٧٢.٤	٨٤.٥	٩٦.٤
الصادرات السلعية / الواردات السلعية	٤٢.٨	٤٠.٩	٣٦.٨	٣٢.٦	٣٦.٣	٤٣.٢
الصادرات السلعية / المتحصلات الجارية (بدون التحويلات الرسمية)	٣٦.٢	٣٤.٧	٣٦.٦	٣٦.١	٣٥.٠	٤١.٩
الصادرات غير البترولية / المتحصلات الجارية (بدون التحويلات الرسمية)	٢١.٥	٢٢.٩	٢٥.٥	٢٥.١	٢١.٠	٢٢.٠
الواردات السلعية / المدفوعات الجارية	٧٦.٣	٧٨.٣	٧٩.٩	٧٩.٩	٧٨.٣	٧٨.٤
نسبة تغطية الإحتياطي الدولى للواردات (عدد الأشهر)	٨.٠	٨.٤	٦.٤	٣.٧	٣.٩	٣.٣
المتحصلات الخدمية / المدفوعات الخدمية #	٢١٤.٥	٢٠٧.٣	١٥٧.٤	١٦٨.٤	١٩٧.١	١٩٠.٣
إيرادات السياحة / المتحصلات الجارية (بدون التحويلات الرسمية)	١٦.٠	١٣.٢	٧.٤	٧.٣	١١.٦	٨.٢
إيرادات السياحة / المتحصلات الخدمية #	٥١.٥	٤٥.٦	٢٨.٤	٢٣.٤	٣٣.٨	٢٩.١
خدمة الدين / المتحصلات الجارية (متضمنة التحويلات الرسمية) ^{١/}	٦.٤	٥.٣	٦.٤	٦.٨	٤.٤	٣.٨
الصادرات غير البترولية (نسبة إلى الناتج المحلى الإجمالى) ^{٢/}	٥.٦	٦.٨	٦.٤	٣.٩	٤.٠	٤.٥
إجمالى المتحصلات الخدمية (نسبة إلى الناتج المحلى الإجمالى) ^{٢/}	٨.١	٨.٦	٦.٥	٤.٨	٦.٦	٥.٧
ومنها : السياحة (نسبة إلى الناتج المحلى الإجمالى) ^{٢/}	٤.١	٣.٩	١.٩	١.١	٢.٢	١.٧
ميزان المعاملات الجارية (نسبة إلى الناتج المحلى الإجمالى) ^{٢/}	٢.٧-	٢.٤-	٦.١-	٦.٠-	٣.٦-	٠.٩-
ميزان المدفوعات (نسبة إلى الناتج المحلى الإجمالى) ^{٢/}	٠.٠٣-	٥.١	٥.٨	٠.٨-	١.١	٠.٥
إجمالى الدين الخارجى / المتحصلات الجارية (متضمنة التحويلات الرسمية)	--	١٢٤.٢	١٣٢.٩	١٠٧.٣	٧٢.٧	٦٢.٢
مدفوعات الفوائد على الدين الخارجى / المتحصلات الجارية (متضمنة التحويلات الرسمية)	--	٢.٩	٢.٠	١.٦	١.٠	١.٠
نسبة السيولة (%) ^{٣/}	٢٧٦.٢	٢٠٦.٢	٢١٨.٦	١٣٩.٦	٢٣٢.٧	٤١٢.٩

المصدر: البنك المركزى المصرى وحسابات وزارة المالية.

* مبدئى.

-- بيان غير متاح.

() معدل النمو عن الفترة المقابلة فى العام السابق.

١/ تم تقدير قيمة خدمة الدين الخارجى من واقع بيانات ميزان المدفوعات.

٢/ تم مراجعة تقديرات الناتج المحلى الإجمالى لتصبح ٥٣٢٢.٣ مليار جنيه فى عام ٢٠١٩/٢٠١٨ بدلاً من تقديرات سابقة بنحو ٥٢٥٠.٩ مليار جنيه. فى حين قدر الناتج المحلى الإجمالى للسنة المالية ٢٠١٩/٢٠٢٠ بنحو ٦١٦٢.٦ مليار جنيه وفقاً لتقديرات وزارة المالية.

٣/ يعكس هذا المؤشر (نسبة الإحتياطي الدولى متضمن الذهب وأصول البنوك فى الخارج) إلى (خدمة الدين + الإلتزامات الخارجية السائلة).

جدول (٤٣): بيانات التجارة الخارجية - الميزان التجارى
طبقاً للتصنيف الإقتصادى للأمم المتحدة (BEC)

(مليون جنيه)

البند	٢٠١٣/٢٠١٢	٢٠١٤/٢٠١٣	٢٠١٥/٢٠١٤	*٢٠١٦/٢٠١٥	٢٠١٧/٢٠١٦* #	٢٠١٨/٢٠١٧* #
الميزان الكلى	٢٦٧,٤٤٤-	٢٧٠,٢٥٢-	٢٧٠,٥٥٦-	٤٠٥,٧٥٢-	٤٤٠,٤٢٧-	٥٨٢,٠٢٩-
	(٣١.٨)	(١.٠)	(٠.١)	(٥٠.٠)	(٨.٥)	(٣٢.٢)
١١١ سلع غذائية أولية (للصناعة)	٣١,١٠٢-	٢٤,٦٧٥-	٢٣,٠٧٥-	٢٨,١٦١-	٤٦,٧٦٨-	٧١,٧٥٢-
١١٢ سلع غذائية أولية (للإستهلاك)	٢,٠٤٦-	٣,٦٠٧-	٥٠٤	٨٧٢	١٣,٢١٣	٢٢,١٩٦
١٢١ سلع غذائية مصنعة (للصناعة)	١٠,٩٦٨-	٥,٨٧٧-	٥,٦٣٧-	١٣,٨٥٩-	٢٧,١٩٢-	٣٦,٨٢٢-
١٢٢ سلع غذائية مصنعة (للإستهلاك)	١١,٩٩١-	١٠,١٧٠-	١٥,٣٠٧-	١٨,٧٩١-	١٣,٨٣١-	١٩,١٣٦-
٢١ مستلزمات صناعية أولية	٢٥,٢٤٤-	١٤,٠١٤-	١٩,٩٥١-	٢١,٨٨٤-	٤١,٤٩٤-	٦٨,١٢٦-
٢٢ مستلزمات صناعية مصنعة	٧٤,٩١١-	٧٤,٨٢٠-	٨٩,٧٨٧-	١٢٤,٢٩٤-	١١٧,٠٥٩-	١٦٨,٦٧١-
٣١ وقود وزيوت (خام)	١١,٠٦٥	٦,٧٤٧-	٨,١٥٣	٥,٣٣٠	١,٦٧٩-	٥,٩٧٨-
٣٢ وقود مصنع و زيوت اخرى	١٥,٠٥٤-	٢٢,٦٨٣-	١٧,٠٥٢-	٤٩,٣٥٤-	٤,٧٤٣-	٦,٦٥٠-
٤١ سلع رأسمالية عدا معدات النقل	٤١,٢٩٩-	٤٤,٣٩٤-	٤٦,٧٧٤-	٥٣,١٨٢-	٨٨,٦٦٠-	١٠٧,٣٥٤-
٤٢ قطع غيار وأجزاء سلع رأسمالية	١٩,٤٥٧-	٢٠,٦٨٣-	٢٣,٢٧٣-	٢٦,٣٠٣-	٤٥,٦٧٨-	٥١,٤٤٩-
٥١ سيارات الركوب	٨,٧٥٢-	٦,٦٠٢-	١٦,٧١٩-	٢٥,٣١٧-	٢١,٥٢١-	٢٦,٥٢٩-
٥٢ سيارات اخرى	٧,٥٢٥-	٦,٢٧٠-	٥,٨٥٩-	١٠,٣٧٥-	٩,٥٠١-	١١,٧٠٨-
٥٣ قطع غيار وأجزاء لوسائل النقل	١٥,٨٨٠-	١٥,٢٩٤-	١٥,٨٩١-	٢١,٠٩٤-	٢٧,٧٢٢-	٣٠,٤٠٢-
٦١ سلع إستهلاكية معمرة	٢,٥٧٠-	٣,٣٥٤-	٩,١٠٤	٥,٤٢٤	٨,٥٧٣	١٣,٤٥٩
٦٢ سلع إستهلاكية نصف معمرة	١٢٨-	٢,٧٤٥	١,٣٨٦	٤,٢٦٩-	٥,٣٣٢	٧,٦٧٦
٦٣ سلع إستهلاكية غير معمرة	١١,٧٥٥-	١٤,٩١٢-	١٠,٠٠٤-	١٥,٧٢٣-	٢٠,٧٤٠-	١٨,٣٩٣-
٧ أخرى	١٧٣	١,١٠٦	٣٧٥-	٧٧٤-	٩٥٧-	٢,٣٨٨-

المصدر: وزارة المالية - مصلحة الجمارك.

جدير بالذكر أن أحدث بيانات الجمارك والتي تخص العام المالى ٢٠١٧/٢٠١٦ و ٢٠١٨/٢٠١٧ لا زالت قيد المراجعة من قبل مصلحة الجمارك المصرية وسوف يتم نشرها فور الإنتهاء من مراجعتها.

() معدل النمو السنوى.

* بيان مبينى، أرقام معدلة.

جدول (٤٤): بيانات التجارة الخارجية - الصادرات طبقاً للتصنيف الإقتصادي للأمم المتحدة (BEC)

(مليون جنيه)

البند	٢٠١٣/٢٠١٤	٢٠١٤/٢٠١٥	٢٠١٥/٢٠١٦	# ٢٠١٦/٢٠١٧	# ٢٠١٧/٢٠١٨
إجمالي الصادرات	١٧٥,٩٣٥	١٨٥,٢٢٠	١٧٨,٢٧٢	٣٠٥,٣٦٨	٤٠٦,٩٠٢
	(٩.٦)	(٥.٣)	(٣.٨)-	(٧١.٣)	(٣٣.٢)
١١١ سلع غذائية أولية (للصناعة)	٣٠٣	٣,٤٨٠	٩٧٢	٢,٣٤٢	٢,٤٩٤
١١٢ سلع غذائية أولية (للإستهلاك)	٧,٧٨١	١٢,١١٦	١٥,١٤٦	٣١,٧٧٣	٤٢,١٦٣
١٢١ سلع غذائية مصنعة (للصناعة)	١,٦٧٢	٤,٤٣٤	٢,٢٥٥	٤,٣٩٠	٥,٥١٨
١٢٢ سلع غذائية مصنعة (للإستهلاك)	٥,٥١١	٩,٠١٣	١٣,١٩١	٢٤,٩٨٢	٢٨,٢٤٥
٢١ مستلزمات صناعية أولية	١٢,٥٣٨	٥,٩٤٤	٦,١٣١	١١,٠٠٣	١٤,٣٦١
٢٢ مستلزمات صناعية مصنعة	٦٠,٨٧٨	٦٤,٠١٢	٦٧,٤٨٥	١٥٨,٥١٠	٢٠٨,٤٨٣
٣١ وقود وزيوت (خام)	٤١,٩٨٤	٢٦,١٥٥	١٦,٨٣١	٥٤٥	٨١٤
٣٢ وقود مصنع و زيوت اخرى	١٩,٤٠٠	١٠,٢٥٦	٩,٢٨٢	٦٠٤	١,٨٣٩
٤١ سلع رأسمالية عدا معدات النقل	١,٤٥١	٣,٥٤١	٣,٦٩٣	٧,٤٥٣	٦,١٥٥
٤٢ قطع غيار وأجزاء سلع رأسمالية	١,٤٩٦	١,٠٥٩	١,٥٨٥	٢,٨٥٨	٨,٦٤٨
٥١ سيارات الركوب	٨٠٦	٧٥	٩٠	١٠٣	١٩٥
٥٢ سيارات اخرى	٨١٣	٤,١٣٢	٦,٥٤٨	٢,٣١٣	١,٣٨٠
٥٣ قطع غيار وأجزاء لوسائل النقل	١,٠٢٦	١,٦٩٦	١,٣٢٥	٢,٧٩٩	٥,٨١٩
٦١ سلع إستهلاكية معمرة	٣,١٨٣	١٥,٨٦٥	١٢,٨٢٥	١٨,١٠٣	٢٥,٢٣٨
٦٢ سلع إستهلاكية نصف معمرة	١٠,٣٠٧	١٢,٣٠٢	١١,٠٣٠	١٩,٥٣٢	٢٨,٨٦٤
٦٣ سلع إستهلاكية غير معمرة	٥,٦١٣	١٠,٩٤٣	٩,٧٣٥	١٧,٥٤٣	٢٦,٦٣٥
٧ أخرى	١,١٧٣	١٩٦	١٤٩	٥١٦	٥٣

المصدر: وزارة المالية - مصلحة الجمارك.

جدير بالذكر أن أحدث بيانات الجمارك والتي تخص العام المالي ٢٠١٧/٢٠١٦ و ٢٠١٨/٢٠١٧ لا زالت قيد المراجعة من قبل مصلحة الجمارك المصرية وسوف يتم نشرها فور الإنتهاء من مراجعتها.

() معدل النمو عن الفترة المقابلة في العام السابق.

* بيان مبدئي، أرقام معدلة.

جدول (٤٥): بيانات التجارة الخارجية - الواردات
طبقاً للتصنيف الإقتصادي للأمم المتحدة (BEC)

(مليون جنيه)

البند	٢٠١٤/٢٠١٣	٢٠١٥/٢٠١٤	*٢٠١٦/٢٠١٥	#٢٠١٧/٢٠١٦	#٢٠١٨/٢٠١٧
إجمالي الواردات	٤٤٦,١٨٧	٤٥٥,٧٧٦	٥٨٤,٠٢٥	٧٤٥,٧٩٥	٩٨٨,٩٣٠
	(٤.٣)	(٢.١)	(٢٨.١)	(٢٧.٧)	(٣٢.٦)
١١١ سلع غذائية أولية (للصناعة)	٢٤,٩٧٨	٢٦,٥٥٥	٢٩,١٣٣	٤٩,١١٠	٧٤,٢٤٦
١١٢ سلع غذائية أولية (للإستهلاك)	١١,٣٨٨	١١,٦١١	١٤,٢٧٤	١٨,٥٦٠	١٩,٩٦٧
١٢١ سلع غذائية مصنعة (للصناعة)	٧,٥٤٩	١٠,٠٧١	١٦,١١٥	٣١,٥٨١	٤٢,٣٤٠
١٢٢ سلع غذائية مصنعة (للإستهلاك)	١٥,٦٨١	٢٤,٣٢٠	٣١,٩٨١	٣٨,٨١٤	٤٧,٣٨١
٢١ مستلزمات صناعية أولية	٢٦,٥٥٢	٢٥,٨٩٥	٢٨,٠١٥	٥٢,٤٩٨	٨٢,٤٨٨
٢٢ مستلزمات صناعية مصنعة	١٣٥,٦٩٩	١٥٣,٧٩٩	١٩١,٧٧٩	٢٧٥,٥٦٩	٣٧٧,١٥٤
٣١ وقود وزيوت (خام)	٤٨,٧٣١	١٨,٠٠٢	١١,٥٠١	٢,٢٢٤	٦,٧٩١
٣٢ وقود مصنع و زيوت اخرى	٤٢,٠٨٣	٢٧,٣٠٨	٥٨,٦٣٦	٥,٣٤٧	٨,٤٨٩
٤١ سلع رأسمالية عدا معدات النقل	٤٥,٨٤٥	٥٠,٣١٦	٦٠,٨٧٥	٩٦,١١٣	١١٣,٥٠٩
٤٢ قطع غيار وأجزاء سلع رأسمالية	٢٢,١٧٩	٢٤,٣٣٢	٢٧,٨٨٨	٤٨,٥٣٥	٦٠,٠٩٧
٥١ سيارات الركوب	٧,٤٠٨	١٦,٧٩٤	٢٥,٤٠٧	٢١,٦٢٤	٢٦,٧٢٤
٥٢ سيارات اخرى	٧,٠٨٣	٩,٩٩١	١٦,٩٢٢	١١,٨١٣	١٣,٠٨٨
٥٣ قطع غيار وأجزاء لوسائل النقل	١٦,٣٢٠	١٧,٥٨٦	٢٢,٤١٩	٣٠,٥٢١	٣٦,٢٢١
٦١ سلع إستهلاكية معمرة	٦,٥٣٨	٦,٧٦١	٧,٤٠١	٩,٥٣٠	١١,٧٧٩
٦٢ سلع إستهلاكية نصف معمرة	٧,٥٦٢	١٠,٩١٦	١٥,٣٠٠	١٤,٢٠٠	٢١,١٨٨
٦٣ سلع إستهلاكية غير معمرة	٢٠,٥٢٥	٢٠,٩٤٧	٢٥,٤٥٨	٣٨,٢٨٣	٤٥,٠٢٩
٧ أخرى	٦٨	٥٧١	٩٢٣	١,٤٧٣	٢,٤٤١

المصدر: وزارة المالية - مصلحة الجمارك.

جدير بالذكر أن أحدث بيانات الجمارك والتي تخص العام المالي ٢٠١٧/٢٠١٦ و ٢٠١٨/٢٠١٧ لا زالت قيد المراجعة من قبل مصلحة الجمارك المصرية وسوف يتم نشرها فور الإنتهاء من مراجعتها.

() معدل النمو عن الفترة المقابلة في العام السابق.

* بيان مبدئي، أرقام معدلة.

جدول (٤٦): حسيلة الصادرات البترولسيه

(مليون دولار)

	٢٠١٤/٢٠١٣	٢٠١٥/٢٠١٤	٢٠١٦/٢٠١٥	٢٠١٧/٢٠١٦	٢٠١٨/٢٠١٧	٢٠١٩/٢٠١٨*
إجمالي الصادرات البترولسيه	١٢,٤٧١	٩,٠٢٧	٥,٧٦٧	٦,٧٩٦	٨,٩٦٢	١١,٥٣٧
البترول الخام	٧,٧١٥	٦,١٥٨	٣,٥٥٨	٣,٨٧٦	٤,٦٠١	٤,٨٣١
منتجات بترولسيه	٤,٦٤١	٢,٧٣٤	٢,١١٦	٢,٧١٤	٤,١٧٢	٦,٧٠٦

المصدر: البنك المركزي المصري

* بيان مبني.

جدول (٤٧): أهم مؤشرات قطاع السيحه

	٢٠١٣/٢٠١٢	٢٠١٤/٢٠١٣	٢٠١٥/٢٠١٤	٢٠١٦/٢٠١٥	٢٠١٧/٢٠١٦	٢٠١٨/٢٠١٧
عدد السيح الوافدين (بالألف سائح)	١٢,٢١٣	٧,٩٦٧	١٠,٢٤٢	٧,٠٤٩	٦,٦٢٨	٩,٧٧٧
عدد الليالي السيحية (بالألف ليلة)	١٤٢,٤٣٢	٧٢,٩١٩	٩٩,٢٥٦	٥٣,٥٠٤	٥٠,٨٩٦	١٠٢,٥٨٥
متوسط عدد الليالي السيحية (للسائح)	١١.٧	٩.٢	٩.٧	٧.٦	٧.٧	١٠.٥
الدخل من السيحه (مليون دولار)	٩,٧٥٢	٥,٠٧٣	٧,٣٧٠	٣,٧٦٨	--	٩,٨٠٠
الدخل من السيحه موزعاً على عدد الليالي السيحية (دولار لكل ليلة)	٦٨	٧٠	٧٤	٧٠	--	--

المصدر: وزارة السيحه.

* بيان مبني.

-- بيان غير متاح.

جدول (٤٨): حركة الملاحة في قناة السويس

	٢٠١٥/٢٠١٤	٢٠١٦/٢٠١٥	٢٠١٧/٢٠١٦	٢٠١٨/٢٠١٧	٢٠١٩/٢٠١٨	يوليو-اكتوبر ٢٠٢٠/٢٠١٩
إجمالي عدد السفن ^{١/}	١٧,٥٤٤	١٧,٢٥٢	١٧,٠٠٤	١٧,٨٦٠	١٥,٦١٣	٦,٥٢١
صافي حمولة السفن العابرة (مليون طن)	٩٩٢	٩٨٧	٩٩٥	١,٠٩٣	١,١٧٥	٤١٧
إجمالي الحصيله (مليون دولار)	٥,٣٦٢	٥,١٢٢	٤,٩٦٩	٥,٥٩٧	٥,٧٤٢	١,٩٩٤

المصدر: الجهاز المركزي للتعبئة العامة والإحصاء وهيئة قناة السويس.

* بيان مبني.

١/ تشمل حاويات البترول والسفن الأخرى.

جدول (٤٩): الصادرات حسب التوزيع الجغرافي

(مليون دولار)

	٢٠١٤/٢٠١٣	٢٠١٥/٢٠١٤	٢٠١٦/٢٠١٥	٢٠١٧/٢٠١٦	٢٠١٨/٢٠١٧	٢٠١٩/٢٠١٨
جملة الصادرات	٢٦,٠٢٣	٢٢,٢٤٥	١٨,٧٠٥	٢١,٦٨٧	٢٥,٨٢٧	٢٨,٤٩٥
الإتحاد الأوروبي	١٠,٠٦٩	٧,٤٧٤	٦,٠٣٥	٧,٠١٨	٨,٩٧٩	١٠,١٨٠
الدول الأوروبية الأخرى	١,٣٧١	١,٣٠١	١,٣٢٥.٣	١,٧١٦	٢,١٢٧	٢,٠٦٨
الولايات المتحدة الأمريكية	٢,٥١١	٢,١٨٦	١,٢٧٥	١,٧٩٨	٢,٠٨١	٢,٨٥٦
الدول العربية	٥,٤٧٢	٥,٥١٤	٥,٧٥٠	٦,٤١٩	٦,٠٣٨	٦,١٤٧
الدول الآسيوية (غير العربية)	٣,٤٦٧	٣,١١٠	٢,٠٦٤	١,٧٧٧	٢,٦٧٩	٣,٣٩٩
الدول الأفريقية (غير العربية)	٤٨٥	٤٩٨	٥٠٨	٥٢٩	٦٧١	٦٠١
استراليا	١٦	٢٦	٢١	٣٨	٣٤	٣٥
دول ومناطق أخرى	٢,٤٤٧	١,٦٢٥	١,٤٨٢	٢,١٧٩	٢,٩١٩	٢,٩٦٥

المصدر: البنك المركزي المصري.

* بيان مبني.

القسم التاسع

مقارنة تحليلية لأداء الإقتصاد المصرى

٧٨-٧٧	تحليل مقارنة لأداء أهم المؤشرات الاقتصادية	جدول (٥٠)
٧٩	تحليل مقارنة لأداء البورصة المصرية	جدول (٥١)

جدول (٥٠): تحليل مقارن لأداء أهم المؤشرات الاقتصادية *

الناتج المحلي الإجمالي الحقيقي (معدل التغير %)	معدل نمو الدخل الحقيقي للفرد(%)	الميزان الكلى للموازنة العامة نسبة لناتج المحلي الإجمالي (%)	معدل التضخم السئوى (%)	ميزان المعاملات الجارية نسبة لناتج المحلي الإجمالي (%)	صادرات السلع والخدمات نسبة لناتج المحلي الإجمالي (%)	الدين الخارجى نسبة للناتج المحلى الإجمالى (%)	خدمة الدين نسبة إلى جملة متحصلات الميزان الجارى (%) /١
١- تصنيف البنك الدولى: (مجموعة الدول ذات الدخل المتوسط المنخفض) ١/٢							
مصر ١/١							
٢٠١٥	٤.٤	١.٨	-١١.٤	٩.٩	-٣.٦	٦.٧	١٥.٠
٢٠١٦	٤.٣	١.٩	-١٢.٥	٦.٢	-٥.٦	٥.٦	١٨.٣
٢٠١٧	٤.٢	١.٧	-١٠.٩	٢٢.٩	-٦.١	٩.٣	٤١.٢
٢٠١٨	٥.٣	٢.٧	-٩.٧	٢١.٦	-٢.٤	١٠.٣	٣٧.٠
٢٠١٩	٥.٥	٣.١	-٨.٢	١٢.٢	-١.٧	٩.٢	٣١.٣
متوسط دول المجموعة							
٢٠١٥	٥.٧	٤.٠٦	--	٢.٧	--	٢٣.٧	٢٨.٣
٢٠١٦	٥.٦	٤.٠٧	--	٣.٤	--	٢٢.٦	٢٨.٠
٢٠١٧	٥.٦	٤.٠٩	--	٤.٣	--	٢٣.٧	٢٨.٧
٢٠١٨	٥.٥	٤.١٠	--	٣.٨	--	٢٤.٥	٢٩.٣
٢٠١٩	--	--	--	--	--	--	--
الفلبين							
٢٠١٥	٦.١	٤.٤	--	-٠.٦	٢.٥	٢٨.٤	٢٦.١
٢٠١٦	٦.٩	٥.٣	--	١.٧	-٠.٤	٢٨.١	٢٣.٩
٢٠١٧	٦.٧	٥.١	--	٢.٣	-٠.٧	٣١.٠	٢٣.٧
٢٠١٨	٦.٢	٤.٨	--	٣.٨	-٢.٤	٣١.٧	٢٣.٨
٢٠١٩	--	--	--	--	--	--	--
الهند							
٢٠١٥	٨.٠	٦.٨	--	٢.٣	-١.١	١٩.٨	٢٢.٨
٢٠١٦	٨.٢	٧.٠	--	٣.١	-٠.٥	١٩.٢	١٩.٩
٢٠١٧	٧.٢	٦.٠	--	٣.٨	-١.٤	١٨.٨	١٩.٣
٢٠١٨	٧.٠	٥.٩	--	٤.٢	-٢.٤	١٩.٧	١٩.١
٢٠١٩	--	--	--	--	--	--	--
المغرب							
٢٠١٥	٤.٥	٣.١	--	٢.١	-٢.١	٣٤.٨	٤٢.٦
٢٠١٦	١.١	-٠.٢	--	١.٤	-٤.٠	٣٥.٢	٤٤.٩
٢٠١٧	٤.١	٢.٧	--	٠.٨	-٣.٤	٣٧.١	٤٥.٤
٢٠١٨	٣.٠	١.٦	--	١.٦	-٥.٤	٣٨.٣	٤١.٤
٢٠١٩	--	--	--	--	--	--	--
٢- تصنيف صندوق النقد الدولى: (الشرق الأوسط وشمال أفريقيا) ١/٤							
مصر ١/٣							
٢٠١٥	٤.٤	١.٨	-١١.٤	٩.٩	-٣.٦	٦.٧	١٥.٠
٢٠١٦	٤.٣	١.٩	-١٢.٥	٦.٢	-٥.٦	٥.٦	١٨.٣
٢٠١٧	٤.٢	١.٧	-١٠.٩	٢٢.٩	-٦.١	٩.٣	٤١.٢
٢٠١٨	٥.٣	٢.٧	-٩.٧	٢١.٦	-٢.٤	١٠.٣	٣٧.٠
٢٠١٩	٥.٥	٣.١	-٨.٢	١٢.٢	-١.٧	٩.٢	٣١.٣
متوسط دول المجموعة							
٢٠١٥	٤.٣	٢.٨	-٤.٤	٤.٧	-٠.٢٠	٢٦.٠	٣٠.٩
٢٠١٦	٤.٦	٣.١	-٤.٧	٤.٣	-٠.٢٨	٢٥.٠	٣٠.٦
٢٠١٧	٤.٨	٣.٣	-٤.٢	٤.٣	٠.٠٤	٢٦.١	٣٠.٧
٢٠١٨	٤.٥	٣.٢	-٣.٨	٤.٨	٠.٠١	٢٧.٣	٣١.٦
٢٠١٩	٥.٥	٣.١	-٨.٢	١٢.٢	-١.٧	٩.٢	٣١.٣
إيران							
٢٠١٥	-١.٦	-٢.٨	-١.٨	١١.٩	٠.٣	٢٠.٥	--
٢٠١٦	١٢.٥	١١.١	-٢.٣	٩.١	٤.٠	--	--
٢٠١٧	٣.٧	٢.٥	-١.٨	٩.٦	٣.٨	--	--
٢٠١٨	-٤.٨	-٥.٩	-٢.٥	٣٠.٥	٤.١	--	--
٢٠١٩	-٩.٥	-١٠.٤	-٤.٤	٣٥.٧	-٢.٧	--	--
الأردن							
٢٠١٥	٢.٤	-١.٦	-٨.٥	-٠.٩	-٩.٠	-٨.٩	--
٢٠١٦	٢.٠	-١.٢	-٣.٧	-٠.٨	-٩.٤	--	--
٢٠١٧	٢.١	-٠.٥	-٣.٧	٣.٣	-١٠.٦	--	--
٢٠١٨	١.٩	-٠.١	-٤.٨	٤.٥	-٧.٠	--	--
٢٠١٩	٢.٢	٠.٥	-٣.٤	٢.٠	-٧.٠	--	--

-- بيان غير متاح.

* بيانات مبدئية، خاضعة للمراجعة.

١/ بخلاف التحويلات الرسمية.

٢/ بيانات دول المقارنة تم إستخراجها من الجداول الإحصائية للبنك الدولى: "Country at a Glance" وتقرير آخر التطورات الإقتصادية والأفاق المستقبلية لمنطقة الشرق الأوسط وشمال أفريقيا.

٣/ البيانات المصرية تعكس التطورات خلال الاعوام المالية من واقع المصادر المحلية.إجمالي العجز يعكس البيانات على مستوى قطاع الموازنة.

٤/ بيانات دول المقارنة تم إستخراجها من قاعدة بيانات صندوق النقد الدولى وتقارير مشاورات المادة الرابعة الخاصة بالصندوق

جدول (٥٠): تحليل مقارن لأداء أهم المؤشرات الاقتصادية (تابع) *

الناتج المحلي الإجمالي الحقيقي (معدل التغير %)	معدل نمو الدخل الحقيقي للفرد ^١ (%)	الميزان الكلي للموازنة العامة نسبة للناتج المحلي الإجمالي (%)	معدل التضخم السئوى (%)	ميزان المعاملات الجارية نسبة للناتج المحلي الإجمالي (%)	صادرات السلع والخدمات نسبة للناتج المحلي الإجمالي ^١ (%)	الدين الخارجى نسبة للناتج المحلى الإجمالى (%)	خدمة الدين نسبة إلى جملة متحصلات الميزان الجارى ^٢ (%)
تصنيف مؤسسة فيتش لمصر (B)							
تصنيف مؤسسة ستاندرد أند بورز لمصر (B-)							
٣- تصنيف مؤسسة موديز: (B٢ درجة التصنيف) ^{١/٣}							
مصر (B٢)							
٢٠١٥	٤.٤	١.٨	-١١.٤	٩.٩	-٣.٦	٦.٧	٨.٨
٢٠١٦	٤.٣	١.٩	-١٢.٥	٦.٢	-٥.٦	٥.٦	٩.٨
٢٠١٧	٤.٢	١.٧	-١٠.٩	٢٢.٩	-٦.١	٩.٣	١٢.٣
٢٠١٨	٥.٣	٢.٧	-٩.٧	٢١.٦	-٢.٤	١٠.٣	١٠.٧
٢٠١٩	٥.٥	٣.١	-٨.٢	١٢.٢	-١.٧	٩.٢	٠.٢
متوسط دول المجموعة							
٢٠١٥	٤.٢	١.٤	-٦.١	٧.٤	-٤.٤	--	٥١.٧
٢٠١٦	٣.٠	١.٤	-٦.٩	٩.٩	-٤.٠	--	٥٦.٦
٢٠١٧	٣.٩	٣.٧	-٥.٧	٧.٥	-٢.٩	--	٥٩.٠
٢٠١٨	٣.٣	٢.٩	-٥.٢	٦.٨	-٣.٨	--	٦١.٢
٢٠١٩	--	--	--	--	--	--	--
الارجنتين (B٢)							
٢٠١٥	٢.٧	٢.٧	-٣.٨	٢٧.٠	-٢.٧	--	٢٦.٠
٢٠١٦	-٢.١	-٢.١	-٥.٨	٣٠.١	-٢.٧	--	٣٢.٥
٢٠١٧	٢.٧	٣.٥	-٥.٩	٢٤.٨	-٤.٩	--	٣٦.٥
٢٠١٨	-٢.٥	-١.٤	-٥.٢	٤٧.٦	-٥.٤	--	٥٣.٦
٢٠١٩	--	--	--	--	--	--	--
الكامرون (B٢)							
٢٠١٥	٥.٧	٤.٢	-٤.٤	١.٥	-٣.٨	--	٣٢.٠
٢٠١٦	٤.٦	٣.٢	-٦.١	٠.٣	-٣.٢	--	٣٢.٥
٢٠١٧	٣.٥	٢.٩	-٤.٩	٠.٨	-٢.٧	--	٣٦.٩
٢٠١٨	٤.٠	٣.٨	-٢.٧	١.١	-٤.٠	--	٣٧.٧
٢٠١٩	--	--	--	--	--	--	--
البحرين (B٢)							
٢٠١٥	٢.٩	-٠.٣	-١٥.٩	٠.٧	-٢.٤	--	١٧٤.٤
٢٠١٦	٣.٥	٠.٧	-١٤.٦	٢.٣	-٤.٦	--	١٨٣.٧
٢٠١٧	٣.٨	٣.٧	-١٠.٧	١.٤	-٤.٥	--	١٨١.١
٢٠١٨	١.٨	٢.١	-٥.٧	١.٩	-٥.٩	--	١٨٧.٤
٢٠١٩	--	--	--	--	--	--	--

-- بيان غير متاح.

* بيانات مبدئية ، خاضعة للمراجعة.

١/ تم إستخراج البيانات من البنك الدولى

٢/ بخلاف التحويلات الرسمية.

٣/ بيانات دول المقارنة تم استخراجها من قاعدة ستاندرد أند بورز الا اذا ذكر خلاف ذلك

٤/ البيانات المصرية تعكس التطورات خلال الاعوام المالية من واقع المصادر المحلية.

٥/ يعكس التصنيف طويل الأجل للعملة المحلية. و يلاحظ أن التصنيف الائتمانى لدول المقارنة يرجع الى أحدث البيانات المتاحة (٢٠١٠، ٢٠٠٩، ٢٠٠٨)

جدول (٥١): أداء السوق

تطور مؤشرات السوق (٣٠ نوفمبر ٢٠١٩)					
الفتح	أعلى قيمة	أقل قيمة	الإغلاق	التغير%	
١٤,٥٥٨.٠٢	١٤,٨٣١.٢٠	١٣,٧٤٤.٦٠	١٣,٨٤٩.٤٦	-٤.٨٧%	مؤشر EGX٣٠ (مقوم بالجنيه)
٥٣٩.٢٧	٥٥٢.٨٦	٥٢٩.٤٧	٥٣٣.٢٦	-١.١١%	مؤشر EGX٧٠
١,٤٣٦.٨٦	١,٤٦٧.٣٩	١,٣٩٢.٨٨	١,٤٠٢.٠٠	-٢.٤٣%	مؤشر EGX١٠٠
٢,١٢٥.٣٠	٢,١٦٦.٣٩	٢,٠٠٩.٦٠	٢,٠٢٧.٨٤	-٤.٥٩%	مؤشر S&P / EGX ESG
١٧,٥٣٠.٧٢	١٧,٧٢٣.٣٢	١٦,٤٣٨.٧٨	١٦,٥٢٧.٩٨	-٥.٧٢%	مؤشر EGX٣٠ Capped
٢,١٠٠.٧٤	٢,١٣١.١٢	١,٩٩٩.١٣	٢,٠١١.٦٢	-٠.٢٣%	مؤشر النيل

تداول المؤسسات بالجنيه في الأسهم المقيدة تشمل الصفقات: السوق الرئيسي وبورصة النيل (٣٠ نوفمبر ٢٠١٩)						
العرب		المصريون		غير العرب		
بيع	شراء	بيع	شراء	بيع	شراء	المؤسسات
٧٨.٦	٤.٢	١١.١	٨١.١	٣٣٨.٩	٦٨٤.٩	بنوك
٢٣٠.٣	١٩٣.٣	٨١٩.٠	٩٦٥.٣	٧٧٦.٤	١,٠١٨.١	شركات
٥٢.٤	٥.٤	١٨٢.٣	٢٣٢.٤	٢,٠٤٥.٩	١,١٤٨.٤	صناديق
٨٨.٩	-	٨.٩	٨.٢	٦.٦	٥١.٢	اخرى
-	-	٥٠٢.٨	٨٠١.٤	٣.٥	-	محافظ
٤٥٠.٢	٢٠٢.٩	٢,٠٨٨.٤	١,٥٢٤.١	٣,١٧١.٤	٢,٩٠٢.٧	الإجمالي

المصدر: البورصة المصرية - التقرير الشهري.