



التقرير المالى الشهرى

يناير ٢٠٢١ - مجلد (١٦)، عدد (٣)

أبراج وزارة المالية
إمتداد شارع رمسيس
القاهرة - مصر

إعداد :

ساره عيد

رئيس تحرير و رئيس وحدة الشفافية

حازم محمود
ألفت حمدي
أحمد موسى
دينا نادر
همسة حفني
أميرة شوقي
كرم مختار رسمي
إبراهيم شهاب
شريف عبد الكريم
أمل حمدي

للإشتراك :

رجاء إرسال الطلب الى العنوان أو من خلال رقم الفاكس أدناه، أو تحميل ملف

الطلب من الموقع الإلكتروني للوزارة : www.mof.gov.eg

والضغط على إرسال. للإستفسار والإستعلام رجاء إرسال

فاكس : ٢٦٨٦١٥٦١ (٢٠٢)

الفهرس

ب - ج	قائمة الجداول
د	قائمة الرسوم البيانية
هـ - ق	ملخص تنفيذي

١ - ٧	القسم الأول نظرة عامة على الأداء الإقتصادي و المالي
-------	--

١١ - ١٣	القسم الثاني مؤشرات الإقتصاد العيني و الحقيقي
---------	--

١٧ - ٢١	القسم الثالث الأسعار المحلية
---------	---------------------------------

٢٥ - ٣٢	القسم الرابع مؤشرات المالية العامة
---------	---------------------------------------

٣٥ - ٤٢	القسم الخامس الدين الحكومي و هيكل المديونية
---------	--

٤٥ - ٥٢	القسم السادس المؤشرات النقدية
---------	----------------------------------

٥٥ - ٦١	القسم السابع القطاع المالي و الإستثمارات
---------	---

٦٥ - ٧٣	القسم الثامن معاملات القطاع الخارجي
---------	--

٧٧ - ٧٩	القسم التاسع مقارنة تحليلية لأداء الإقتصاد المصري
---------	--

قائمة الجداول

٧-١	القسم الأول : نظرة عامة على الأداء الإقتصادي و المالي
١	أ- الإقتصاد العيني (بالأسعار الجارية)
١	ب- مؤشرات الإقتصاد العيني و الحقيقي و مصادر النمو
٢	ج- السكان و التشغيل
٢	د- الأسعار المحلية (متوسط الفترة)
٣	هـ- مؤشرات المالية العامة
٤	و- ملخص الدين العام المحلي (بالمليون جنيه، رصيد نهاية الفترة)
٤	ز- إجمالي الدين العام الخارجى (مليون دولار، رصيد نهاية الفترة)
٤	ح- خدمة الدين الحكومى (مليون جنيه، تدفقات)
٥	ط- المؤشرات النقدية (نهاية الفترة)
٦	ى- القطاع المالى والاستثمارات
٧	ك- معاملات القطاع الخارجى

١٣-١١	القسم الثانى : مؤشرات الإقتصاد العيني و الحقيقي
١١	جدول (١) الناتج المحلى الإجمالى بحسب الموارد و الإستخدامات بأسعار السوق (أسعار جارية)
١٢	جدول (٢) الناتج المحلى الإجمالى بتكلفة عوامل الإنتاج موزعاً بحسب القطاعات الإقتصادية (أسعار جارية)
١٣	جدول (٣) إجمالى الإستثمارات موزعة بحسب القطاعات الإقتصادية

٢١-١٧	القسم الثالث : الأسعار المحلية
١٧	جدول (٤) معدلات التضخم السنوية فى الأرقام القياسية للأسعار المحلية
١٨	جدول (٥) معدلات التضخم السنوية لأسعار المستهلكين
١٩	جدول (٦) معدل التضخم السنوى لأسعار المنتجين طبقاً للنشاط الأقتصادى
٢٠	جدول (٧) معدل التضخم السنوى لأسعار المنتجين طبقاً للإستخدام النهائى
٢٠	جدول (٨) معدل التضخم السنوى لأسعار المنتجين طبقاً لدرجة التصنيع
٢١	جدول (٩) تطور أسعار الصرف

٣٢-٢٥	القسم الرابع : مؤشرات المالية العامة
٢٥	جدول (١٠) ملخص المعاملات المالية للحكومة
٢٦-٢٧	جدول (١١) ملخص المعاملات الرئيسية للموازنة العامة : القطاع الحكومى
٢٨	جدول (١٢ أ-) هيكل الإيرادات العامة (الإيرادات الضريبية)
٢٩	جدول (١٢ ب-) هيكل الإيرادات العامة (الإيرادات غير الضريبية)
٣٠	جدول (١٣) توزيع المتحصلات الجمركية بحسب التصنيف الوظيفى للواردات
٣١-٣٢	جدول (١٤) هيكل المصروفات العامة

٤٢-٣٥	القسم الخامس : الدين الحكومى و هيكل المديونية
٣٥	جدول (١٥) ملخص الدين العام المحلى
٣٦	جدول (١٦) الدين المحلى لأجهزة الموازنة العامة
٣٧	جدول (١٧) الدين المحلى للحكومة العامة
٣٨	جدول (١٨) الدين العام المحلى
٣٩	جدول (١٩) إجمالى الدين العام الخارجى
٤٠	جدول (٢٠) خدمة الدين الحكومى (داخلى و خارجى)
٤١	جدول (٢١) إصدارات الاوراق المالية الحكومية (اذون و سندات)
٤١	جدول (٢٢) إصدارات الاوراق المالية الحكومية (اذون و سندات) الربع سنوية
٤٢	جدول (٢٣) تطور معدلات العائد حتى تاريخ الإستحقاق لسندات الخزانة

قائمة الجداول (تابع)

٥٢-٤٥	القسم السادس : المؤشرات النقدية
٤٥	جدول (٢٤) تطور المؤشرات النقدية الرئيسية
٤٦-٤٧	جدول (٢٥) المسح المصرفي لأهم إجماليات السيولة المحلية (الأصول و الإلتزامات المقابلة)
٤٨	جدول (٢٦) نقود الإحتياط و الأصول المقابلة
٤٩	جدول (٢٧) الودائع لدى البنوك
٥٠	جدول (٢٨) التسهيلات الائتمانية من البنوك
٥١	جدول (٢٩) هيكل أسعار الفائدة المحلية
٥٢	جدول (٣٠) متوسط أسعار عائد المعاملات البنينية بين البنوك (الإنترنتك)

٦١-٥٥	القسم السابع : القطاع المالي و الإستثمارات
٥٥	جدول (٣١) المؤشرات الرئيسية لسوق المال
٥٦	جدول (٣٢) عمليات الإستحواذ في السوق المصرية
٥٧	جدول (٣٣) أهم الشركات التي تم خصصتها أو تصفيتا
٥٧	جدول (٣٣) تطور برنامج الخصخصة
٥٨	جدول (٣٤) أنشط ١٠ شركات من حيث كمية وقيمة التداول في البورصة المصرية
٥٩	جدول (٣٥) الأرصدة القائمة لأذون الخزانة وفقاً للقطاعات الحائزة لها
٦٠	جدول (٣٦) محفظة الأوراق المالية لدى البنوك
٦١	جدول (٣٧) صافي الإستثمارات الأجنبية المباشرة موزعة بحسب الدول

٧٣-٦٥	القسم الثامن : معاملات القطاع الخارجى
٦٥	جدول (٣٨) ميزان المدفوعات - ميزان المعاملات الجارية (بيان سنوى)
٦٦	جدول (٣٩) ميزان المدفوعات - ميزان المعاملات الرأسمالية (بيان سنوى)
٦٧	جدول (٤٠) ميزان المدفوعات - ميزان المعاملات الجارية (بيان ربع سنوى)
٦٨	جدول (٤١) ميزان المدفوعات - ميزان المعاملات الرأسمالية (بيان ربع سنوى)
٦٩	جدول (٤٢) مؤشرات قياس أداء معاملات القطاع الخارجى
٧٠	جدول (٤٣) بيانات التجارة الخارجية : الميزان التجارى طبقاً للتصنيف الوظيفى للأمم المتحدة
٧١	جدول (٤٤) بيانات التجارة الخارجية : الصادرات طبقاً للتصنيف الوظيفى للأمم المتحدة
٧٢	جدول (٤٥) بيانات التجارة الخارجية : الواردات طبقاً للتصنيف الوظيفى للأمم المتحدة
٧٣	جدول (٤٦) حصيلة الصادرات البترولية
٧٣	جدول (٤٧) أهم مؤشرات قطاع السياحة
٧٣	جدول (٤٨) حركة الملاحة فى قناة السويس
٧٣	جدول (٤٩) الصادرات حسب التوزيع الجغرافى

٧٩-٧٧	القسم التاسع : مقارنة تحليلية لأداء الإقتصاد المصرى
٧٨ - ٧٧	جدول (٥٠) تحليل مقارن لأداء أهم المؤشرات الاقتصادية
٧٩	جدول (٥١) أكثر ١٠ شركات شهدت ارتفاعاً / انخفاضاً فى الأسعار فى البورصة المصرية

ملخص تنفيذي

أحدث التوجهات الاقتصادية...

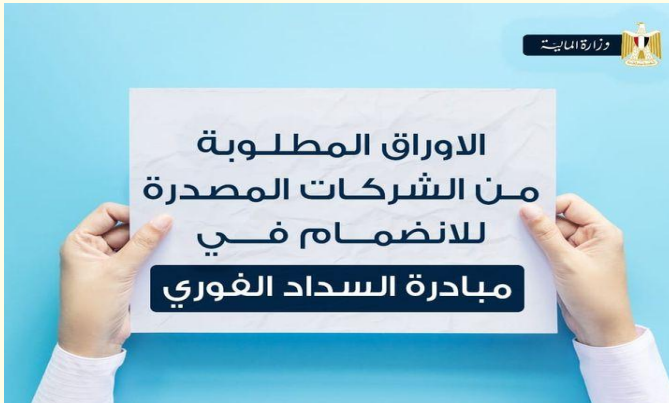

ما زال الاقتصاد المصري يحظى بإشادات المؤسسات الدولية لما حققه من مؤشرات إيجابية تعكس صلابته في مواجهة الأزمات الخارجية والداخلية، نتيجة للإصلاحات الاقتصادية التي تم تبنيها لفترة ما قبل الجائحة والتي منحت الاقتصاد المحلي قدرًا من المرونة في امتصاص الصدمات وتخفيف حدتها. فأشارت التوقعات الأخيرة لبنك "ستاندرد تشارتد" أن مصر ستصبح من أكبر ١٠ اقتصادات على مستوى العالم في عام ٢٠٣٠، فيُتوقع أن تستعيد مصر معدلات نمو ما قبل الجائحة لتسجل نمو قدره ٥.٥% من الناتج المحلي خلال العام المالي ٢٠٢١/٢٠٢٠، كما رفع صندوق النقد الدولي تقديراته لمعدل النمو خلال العام المالي الحالي إلى ٢.٨٪، وهذا ما توقعه أيضًا البنك الدولي مشيرًا إلى استمرار التعافي التدريجي للاقتصاد المصري من تداعيات أزمة كورونا.

وحرصًا من الدولة على تقديم الدعم اللازم لتعزيز الاقتصاد القومي من خلال زيادة القدرة الإنتاجية وتعزيز تنافسية المنتجات المصرية في الأسواق العالمية، فقد تم صرف أكثر من ٢١ مليار جنيه خلال عام لدعم القطاع التصديري والمصدرين، من خلال ٦ مبادرات كان آخرها مبادرة «السداد النقدي الفوري لدعم الحكومة للمصدرين» بخضم تعجيل سداد ١٥٪، والتي انضم إليها ١٠٦٩ شركة مصدرة، صرفت جميعها كل المبالغ المتأخرة لدى صندوق تنمية الصادرات قبل حلول عام ٢٠٢١، بما أسهم في توفير سيولة نقدية مكنت شركات القطاع التصديري من الوفاء بالتزاماتها تجاه عملائها والحفاظ على العمال في ظل جائحة «كورونا»، على أن يتم إطلاق المرحلة الثانية من المبادرة سالف الذكر في فبراير ٢٠٢١ لتتمكن الشركات التي لم تشترك بالمبادرة أو التي لها باقي مستحقات أو لم تقم بالصرف، التقدم للانضمام للمرحلة الثانية.

وفي إطار الحملة الوطنية لبناء الوعي الضريبي، قامت وزارة المالية بنشر بيان حول الخوافز الضريبية الجديدة التي تضمنها قانون تنمية المشروعات الصغيرة ومتناهية الصغر، والتي تُشجع هذه المشروعات على الانضمام للاقتصاد غير الرسمي؛ بما يُسهم في تطوير قدراتها الإنتاجية. وقد أشار البيان إلى أن القانون الجديد حدد الضريبة المستحقة بألف جنيه سنويًا لمشروعات الاقتصاد غير الرسمي متناهية الصغر التي يقل حجم أعمالها السنوي عن ٢٥٠ ألف جنيه، خلال فترة سريان الترخيص المؤقت، و ٢٥٠٠ جنيه سنويًا للمشروعات التي يتراوح حجم أعمالها السنوي من ٢٥٠ إلى ٥٠٠ ألف جنيه، وخمسة آلاف جنيه سنويًا للمشروعات التي يتراوح حجم أعمالها السنوي من ٥٠٠ ألف إلى مليون جنيه.

وقد انعكست كافة الإصلاحات المتبعة في مؤشرات أداء الاقتصاد المصري حتى مع الموجة الثانية من الجائحة وتداعياتها السلبية على الاقتصادات العالمية. حيث أشارت البيانات المالية للنصف الأول من العام المالي الحالي "يوليو- ديسمبر ٢٠٢٠" إلى أن الموازنة العامة حققت فائضًا أوليًا بنحو ١٤ مليار جنيه، بينما انخفض العجز الكلي للموازنة إلى ٣.٦% من الناتج المحلي الإجمالي مقابل ٤.١% خلال نفس الفترة من العام السابق.

وعلى الرغم من الإنجازات المحققة خلال الفترة الماضية، إلا أن الجائحة العالمية قد أدت إلى تفاقم بعض التحديات القائمة بالفعل بل وخلق تحديات جديدة، فقد تأثرت مستهدفات المالية العامة وميزان المعاملات الخارجية الناتج عن زيادة الإنفاق على الصحة والحماية الاجتماعية وانخفاض الإيرادات الضريبية، وتأثرت العديد من الشركات بالصدمات على جانبي العرض والطلب وبالأثر السلبي للأزمة على ميزانياتها العمومية. وعلى الرغم من ذلك، فأنا على علم بتلك التحديات ونسعى جاهدين للخروج من الأزمة بأقل آثار سلبية ممكنة على مستهدفات المالية العامة، وعلى أتم استعداد للتدخل باتخاذ أية إجراءات لازمة بشكل سريع لمساندة القطاعات والفئات الأكثر تضررًا لحين انتهاء الجائحة.

من أحدث المؤشرات على مستوى الإقتصاد الكلى ما يلي؛

القطاع الحقيقي

- نجحت سياسات الإصلاح في تحقيق تحسن ملحوظ في معدلات النمو الإقتصادي، حيث أظهرت أحدث المؤشرات عن وزارة التخطيط ارتفاع الناتج المحلي الإجمالي خلال العام المالي ٢٠٢٠/٢٠١٩ محققاً معدل نمو مبدئي قدره ٣.٦% مقارنة بمتوسط قدره ٢.٣% في الفترة ٢٠١١-٢٠١٤، وجدير بالذكر في ضوء تداعيات تحدي فيروس كورونا وتأثيره على الاقتصاد العالمي اقترت الحكومة حزم تحفيزية للتدخل السريع ومحاولة احتواء كل الآثار السلبية، وعلى الرغم من أنه كان من المتوقع الوصول لمعدل نمو قدره ٦% خلال العام المالي ٢٠٢٠/٢٠١٩ نجح الاقتصاد المصري في التعامل مع الأزمة وتحقيق معدل نمو اقتصادي ايجابي في حين سجلت دول أخرى معدلات نمو سالبة. والجدير بالذكر أن ركائز النمو الآن أصبحت أكثر تنوعاً واستدامة، ويعود ذلك أساساً إلى الأداء الإيجابي للإستهلاك وصافي الصادرات. أما على الجانب القطاعي، فاعتمد النمو المحقق في الأساس علي تزايد مساهمة نمو قطاع الخدمات الإجتماعية (خاصة الأنشطة العقارية والحكومة العامة)، يليه تنامي قطاع الخدمات الإنتاجية (خاصة تجارة الجملة والتجزئة والاتصالات والنقل والتخزين)، وتنامي القطاع السلي (خاصة قطاع الزراعة)، وتنامي الصناعات التحويلية (خاصة تكرير البترول والتشييد والبناء) كأهم المحركات للنمو. وقد أدى ذلك النمو إلى خلق فرص عمل حيث انخفض معدل البطالة إلى ٧.٧% في الربع الأول من عام ٢٠٢٠.
- أصبح الإستهلاك الخاص والعام أهم القطاعات المساهمة في نمو الناتج المحلي الإجمالي خلال العام المالي ٢٠٢٠/٢٠١٩ ليساهما بنسبة ٦.٥ نقطة مئوية خلال عام ٢٠١٩/٢٠، مقارنة بمساهمة قدرها ١.١ نقطة مئوية في العام السابق. كما ساهم في النمو المحقق نمو صافي الصادرات لتساهم بمقدار ٠.٨ نقطة مئوية، مما عوض الإنخفاض في الاستثمارات لتساهم في النمو بمعدل سلبي بلغ ٣.٧ نقطة مئوية خلال العام المالي ٢٠١٩/٢٠.

إسهامات بنود الإنفاق في نمو الناتج المحلي (بسر السوق) (نقطة مئوية)

(2020/2019 - يوليو-يوليو 2011/2010)

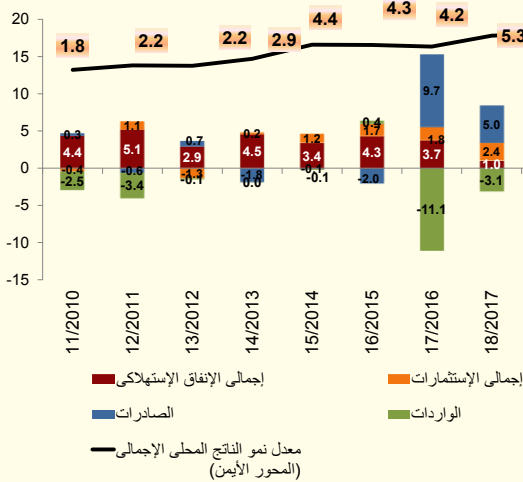

إسهامات بنود الإنفاق في نمو الناتج المحلي (بتكلفة عوامل الإنتاج) (نقطة مئوية)

(2020/2019 - يوليو-يوليو 2011/2010)

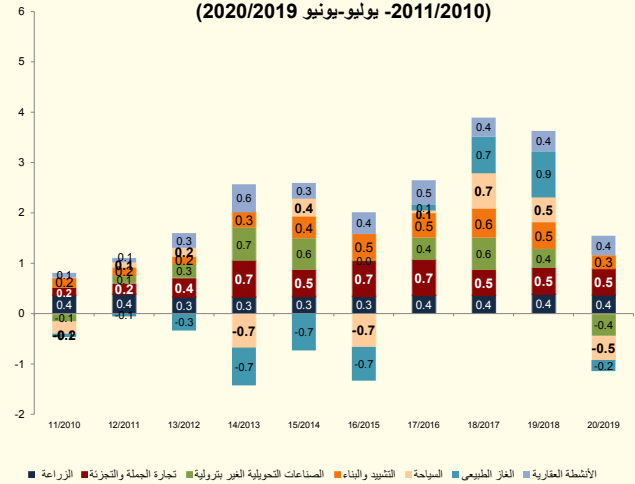

فعلى جانب الطلب، إرتفع الإستهلاك الخاص بمعدل نمو سنوى بلغ نحو ٧.٢% خلال العام المالي ٢٠٢٠/٢٠١٩، مقارنة بـ ١.٠% في العام المالي السابق (مساهماً في معدل نمو الناتج المحلي بنسبة ٥.٩ نقطة مئوية). بينما حقق الإستهلاك العام معدل نمو سنوى قدره ٦.٧% خلال عام الدراسة، مقارنة بـ ٢.٨% خلال العام السابق (مساهماً في معدل نمو الناتج المحلي بـ ٠.٦ نقطة مئوية، مقارنة بمساهمة قدرها ٠.٣ نقطة مئوية خلال العام السابق). كما حقق صافي الصادرات إسهام إيجابي في النمو بلغ ٠.٨ نقطة مئوية خلال عام الدراسة.

أما على جانب العرض، فقد تصدرت عدد من القطاعات الرئيسية قائمة القطاعات المحركة للنمو، ويأتى على رأسها قطاع الخدمات الإجتماعية والذي حقق معدل نمو سنوى بلغ ٤.٧% خلال العام المالي ٢٠٢٠/٢٠١٩ مقابل العام السابق (ليساهم بشكل إيجابي في معدل النمو للناتج المحلي الإجمالي بنحو ١.١ نقطة مئوية)، في ضوء تنامي قطاع الحكومة العامة بنحو ٦.١% (مساهماً بنحو ٠.٥ نقطة مئوية)، ونمو قطاع الأنشطة العقارية بـ ٣.٨% (ليساهم بـ ٠.٤ نقطة مئوية). يليه نمو قطاع الخدمات

الإنتاجية والذي حقق معدل نمو سنوى بلغ ٢.٨% خلال العام المالى ٢٠٢٠/٢٠١٩ (ليساهم في النمو المحقق بنحو ٠.٩ نقطة مئوية)، ويرجع ذلك في الأساس في ضوء تنامى قطاع الإتصالات بنحو ١٥.٢% (ليساهم بنحو ٠.٤ نقطة مئوية)، ونمو قطاع تجارة الجملة والتجزئة بـ ٣.٩% (ليساهم بنحو ٠.٢ نقطة مئوية). بالإضافة إلى ارتفاع القطاع السلعى بمعدل نمو سنوى بلغ ١.٢% (ليساهم في النمو المحقق بنحو ٠.٦ نقطة مئوية)، في الأساس في ضوء تنامى قطاع الزراعة بنحو ٣.٣% (ليساهم بنحو ٠.٤ نقطة مئوية). فضلاً عن تنامى قطاع الصناعات التحويلية بمعدل نمو سنوى بلغ ١.٤% خلال العام المالى ٢٠٢٠/٢٠١٩ (ليساهم في النمو المحقق بنحو ٠.٢ نقطة مئوية) مدفوعاً بتنامى قطاع تكرير البترول بمعدل نمو سنو بلغ ١٧.٣% (ليساهم بنحو ٠.٧ نقطة مئوية)، وتنامى قطاع التشييد والبناء بمعدل نمو سنو بلغ ٤.٤% (ليساهم بنحو ٠.٣ نقطة مئوية) خلال العام المالى ٢٠٢٠/٢٠١٩.

• **وعلى أساس شهري، ارتفع مؤشر الإنتاج الإجمالي بنسبة ٤% ليحقق ١٣١.٦ نقطة خلال شهر يناير ٢٠٢٠** مقارنة بـ ١٢٦.٦ نقطة خلال شهر يناير ٢٠١٩، مدفوعاً في الأساس بارتفاع المؤشر الفرعى لقطاع النقل بـ ٣١% مقارنة بشهر يناير ٢٠١٩. يليه قطاع السياحة والذي ارتفع بمقدار ١٧%، وقطاع قناة السويس بـ ٦%، وقطاع الصناعات التحويلية بـ ٣%، وقطاع الغاز الطبيعى بـ ٢% مقارنة بشهر يناير ٢٠١٩.

• **ارتفع صافي الاحتياطات الدولية** ليسجل ٤٠.١ مليار دولار خلال شهر يناير ٢٠٢١، مقارنة بـ ١٣.٤ مليار دولار في نهاية مارس ٢٠١٣.

• **حقق مؤشر مديري المشتريات** نحو ٤٨.٧ نقطة خلال يناير ٢٠٢١، مقارنة بـ ٣٧.١ نقطة خلال ديسمبر ٢٠١٢.

• **أما علي صعيد مؤشرات البورصة المصرية،** فقد ارتفع مؤشر EGX-٣٠ بنحو ٦.٥% ليحقق ١١,٥٤٦ نقطة خلال شهر يناير ٢٠٢١، مقارنة بـ ١٠,٩٤٣ نقطة خلال الشهر السابق.

• **حققت حصيللة الإيرادات السياحية** نحو ١٢.٥ مليار دولار خلال العام المالى ٢٠١٩/٢٠١٨ مقارنة بـ ٩.٨ مليار دولار خلال العام المالى السابق.

القطاع المالى

قامت الحكومة المصرية على مدار الخمس سنوات السابقة بالعديد من الإجراءات الإصلاحية بهدف وضع الإقتصاد المصرى على مساره الصحيح ورفع كفاءة الخدمات المقدمة للمواطنين. كما عملت وزارة المالية على استمرار تحقيق مستهدفات الضبط المالى وإستدامة مؤشرات المالية العامة وترشيد الاستهلاك وتوفير مصادر للتمويل دون إخلال بالحدود الأمانة للدين العام. بالإضافة إلى دعم شبكة الحماية مع توفير رعاية صحية جيدة للمواطنين وزيادة المخصصات المالية لرفع كفاءة البنية التحتية وبرامج التنمية البشرية والتعليم والصحة مما يزيد من إنتاجية المواطن المصرى ويساعد على تحسين جودة حياته اليومية. وقد أدت هذه الإصلاحات إلى تحسن ملحوظ في هيكل الموازنة العامة للدولة حيث انخفض العجز الكلى للموازنة العامة للدولة كنسبة من الناتج المحلى الإجمالى إلى -٣.٦% خلال النصف الأول من العام المالى ٢٠٢٠/٢١، مقابل -٤.١% خلال نفس الفترة من العام الماضى. ويمكن تفسير ذلك في ضوء ارتفاع الإيرادات بنحو ١٦%، مما فاق ارتفاع المصروفات والتي إرتفعت بنحو ٩.٦%، مقابل نفس الفترة من العام السابق.

وقد بلغ إجمالى الإيرادات نحو ٤٥٣ مليار جنيه خلال النصف الأول من العام المالى ٢٠٢٠/٢١، لترتفع بنحو ٦٢.٤ مليار جنيه بنسبة نمو ١٦%. حيث تساهم المتحصلات من الإيرادات الضريبية بنحو ٧٤% من إجمالى الإيرادات والإيرادات غير الضريبية بنحو ٢٦.٢%.

حققت الإيرادات الضريبية نحو ٣٣٤.٣ مليار جنيه لترتفع بنحو ٣٠.١ مليار جنيه (بنسبة زيادة ٩.٩%) مقابل نفس الفترة من العام المالى السابق

■ مدفوعاً بارتفاع المتحصلات الضريبية من الضرائب على الدخل بنحو ١٥.٢ مليار جنيه (بنسبة زيادة ١٥.٢%) لتسجل ١١٥ مليار جنيه خلال فترة الدراسة

➤ حيث ساهم في ذلك ارتفاع الحصيللة من الضرائب على المرتبات المحلية بـ ٥.٥ مليار جنيه (بنسبة زيادة ١٨.٦%)

لتحقق ٣٥.٣ مليار جنيه خلال فترة الدراسة، مقابل ٢٩.٨ مليار جنيه خلال نفس الفترة من العام المالي السابق

➤ وارتفاع الضرائب المحصلة من الشركات الأخرى بـ ٩.٧ مليار جنيه (بنسبة زيادة ٢٥.١ %) (لتحقق نحو ٤٨.٦ مليار جنيه خلال فترة الدراسة

➤ وارتفاع الضرائب المحصلة من النشاط التجاري والصناعي بـ ٣.٢ مليار جنيه (بنسبة زيادة ٣٠ %) (لتحقق نحو ١٤ مليار جنيه خلال فترة الدراسة

■ وتحقيق الضرائب المحصلة من هيئة قناة السويس ١٥ مليار جنيه خلال فترة الدراسة

■ كما ارتفعت المتحصلات الضريبية من ضريبة القيمة المضافة بنحو ١٣.٢ مليار جنيه (بنسبة زيادة ٨.٤ %) لتسجل ١٧٠.٦ مليار جنيه خلال فترة الدراسة، حيث ساهم في ذلك في الأساس ارتفاع الحصيلة من ضريبة القيمة المضافة على السلع بـ ٧.٨ مليار جنيه (بنسبة زيادة ١٠.٥ %) (لتحقق ٨١.٥ مليار جنيه خلال فترة الدراسة.

■ بالإضافة إلى ارتفاع الحصيلة من الضريبة على سلع جدول رقم (١) المحلية بـ ٤.٨ مليار جنيه (بنسبة زيادة ١٠.٤ %) (لتحقق ٥٠.٤ مليار جنيه خلال فترة الدراسة.

■ وارتفاع الحصيلة من ضريبة الدمغة عدا دمغة الماهيات بـ ١.٤ مليار جنيه (بنسبة زيادة ٢٢.٧ %) (لتحقق ٧.٧ مليار جنيه خلال فترة الدراسة.

■ وارتفعت الحصيلة من الضرائب على الممتلكات بنحو ٣.٤ مليار جنيه بنسبة ١١.٩ % لتحقق ٣٢.١ مليار جنيه خلال فترة الدراسة.

■ وذلك في ضوء ارتفاع حصيلة الضرائب على عوائد أذون وسندات الخزانة بـ ٢ مليار جنيه (بنسبة ٨.١ %) (لتحقق نحو ٢٤.٧ مليار جنيه خلال فترة الدراسة.

■ وارتفعت المتحصلات الضريبية على السيارات بـ ١.٥ مليار جنيه (بنسبة ٥١ %) (لتحقق ٤.٥ مليار جنيه خلال فترة الدراسة.

وقد ارتفعت الإيرادات غير الضريبية (تمثل ٢٦.٢ % من إجمالي الإيرادات) بنحو ٣٢.٣ مليار جنيه (بنسبة زيادة ٣٧.٤ %) لتحقق ١١٨.٦ مليار جنيه خلال فترة الدراسة، مقابل ٨٦.٣ مليار جنيه خلال نفس الفترة من العام المالي السابق

➤ مدفوعاً في الأساس بارتفاع أرباح الأسهم من الشركات العامة بـ ٣ مليار جنيه لتحقق ٤ مليار جنيه خلال فترة الدراسة،

➤ وقد حققت أرباح الأسهم من هيئة قناة السويس نحو ١٤.٧ مليار جنيه خلال فترة الدراسة.

➤ وحققت أرباح الأسهم من الهيئات الاقتصادية نحو ٥.٣ مليار جنيه خلال فترة الدراسة.

➤ فضلاً عن ارتفاع الحصيلة من الإيرادات المتنوعة بـ ٣٦.٢ مليار جنيه لتحقق ٦١.٦ مليار جنيه خلال فترة الدراسة.

➤ وذلك يرجع إلى ارتفاع الإيرادات المتنوعة الرأسمالية بـ ٢٤.٢ مليار جنيه لتسجل ٣٠ مليار جنيه خلال فترة الدراسة (في الأساس بسبب ارتفاع المتحصلات من بيع الأراضي وارتفاع الإيرادات الرأسمالية الأخرى)

➤ كما ارتفعت الإيرادات المتنوعة الجارية بـ ١٢ مليار جنيه لتسجل ٣١.٧ مليار جنيه خلال فترة الدراسة (في الأساس بسبب ارتفاع الإيرادات المحصلة من السنوات السابقة وارتفاع الإيرادات الجارية الأخرى).

أما على جانب المصروفات، ارتفع إجمالي المصروفات بنحو ٩.٦ % لتسجل ٦٨١.٢ مليار جنيه خلال النصف الأول من العام المالي ٢٠٢١/٢٠. حيث تستمر جهود الحكومة في اتخاذ إجراءات إعادة ترتيب أولويات الإنفاق العام والإهتمام بزيادة الإنفاق الاجتماعي والاستثمار في التنمية البشرية وتطوير البنية التحتية والخدمات المقدمة للمواطنين. وجدير بالذكر ان الزيادة في المساعدات الاجتماعية تعكس زيادة مساهمات الخزانة في صناديق المعاشات في ضوء تطبيق قانون التأمينات الاجتماعية والمعاشات الجديد رقم ١٤٨ لعام ٢٠١٩.

باب: الأجور وتعويضات العاملين

➤ حيث إرتفع الإنفاق على الأجور وتعويضات العاملين بنحو ١٢.٨ مليار جنيه بنسبة ٨.٧% ليحقق ١٦٠ مليار جنيه خلال فترة الدراسة.

باب: الدعم والمنح والمزايا الاجتماعية

➤ إرتفع الإنفاق على مساهمة الخزانة فى صناديق المعاشات ٢٧.٦ مليار جنيه لتصل ٤٢.٥ مليار جنيه خلال فترة الدراسة فى ضوء تطبيق قانون التأمينات الاجتماعية والمعاشات الجديد رقم ١٤٨ لعام ٢٠١٩،

➤ وإرتفاع الإنفاق على دعم السلع التموينية بنحو ٤.٧ مليار جنيه لتحقيق ٢٩.٦ مليار جنيه خلال فترة الدراسة.

➤ وإرتفاع الإنفاق على دعم الصادرات بنحو ١.١ مليار جنيه لتحقيق ٢.٥ مليار جنيه خلال فترة الدراسة.

➤ وإرتفاع الإنفاق على دعم التأمين الصحى والأدوية بنحو ١.١ مليار جنيه ليصل ٢.٥ مليار جنيه.

باب: شراء الأصول غير المالية (الاستثمارات)

➤ إرتفع الإنفاق على شراء الأصول غير المالية (الاستثمارات) بنحو ٣٨ مليار جنيه (بنسبة ٥٩.٣%) لتسجل ١٠٢ مليار جنيه، مما يعكس الاهتمام بتطوير البنية التحتية وتحسين الخدمات المقدمة للمواطنين. ويمكن تفسير الارتفاع الملحوظ فى الإنفاق على الاستثمار المباشر (شامل الرسوم الجمركية) بـ ٣٦ مليار جنيه (بنسبة نمو ٦٠.٦%) فى ضوء زيادة الإنفاق على الإنشاءات وشراء الأصول والمعدات والمباني غير السكنية فى إطار توجهات الدولة لتطوير البنية التحتية بالإضافة الى سداد مستحقات المقاولون. حيث بلغت قيمة التشييدات نحو ٤٣.٤ مليار جنيه بنسبة نمو قدرها ٦٠.١% عن العام المالى السابق، كما بلغت قيمة الاستثمار فى مباني غير سكنية نحو ٢١ مليار جنيه بنسبة نمو قدرها ٤٦.٢% عن العام المالى السابق، وبلغت مخصصات الآلات والمعدات نحو ١٧ مليار جنيه خلال النصف الاول من العام المالى ٢٠٢١/٢٠.

الأداء المالى خلال الفترة يوليو -ديسمبر ٢٠٢٠/٢٠٢١

(مليار جنيه)

معدل التغير □	يوليو -ديسمبر		البيان
	٢٠٢٠/١٩	٢٠٢١/٢٠	
١٦.٠%	٣٩٠,٥٢٥	٤٥٢,٩٠١	الإيرادات
٩.٩%	٣٠٤,٢١٣	٣٣٤,٢٩٦	الضرائب
٤٧-%	٧٥٢	٤٠٠	المنح
٣٨.٢%	٨٥,٥٦٠	١١٨,٢٠٦	الإيرادات الأخرى
٩.٦%	٦٢١,٦٢٠	٦٨١,١٨٤	المصروفات
٨.٧%	١٤٧,٢٢٤	١٦٠,٠٥٢	الأجور وتعويضات العاملين
٧.٦-%	٣٠,٥٣١	٢٨,٢٠٤	شراء السلع والخدمات
٨.٠-%	٢٦٧,١٩٢	٢٤٥,٧١٠	الفوائد
٣٢.٣%	٧٥,٥٦٠	٩٩,٩٧٧	الدعم والمنح والمزايا الاجتماعية
٢٢.٠%	٣٧,٠٥٩	٤٥,٢١٨	المصروفات الأخرى
٥٩.٣%	٦٤,٠٥٤	١٠٢,٠٢٣	شراء الأصول غير المالية (الاستثمارات)
	- ٢٣١,٠٩٥	- ٢٢٨,٢٨٣	الميزان النقدى
	٥,١٦٦	٣,٤٥٩	صافى حيازة الاصول المالية
	- ٢٣٦,٢٦٢	- ٢٣١,٧٤٢	الميزان الكلى
	٠.٥%	٠.٢%	الميزان الأولى (% من الناتج المحلى الإجمالى)
	- ٤.١%	- ٣.٦%	العجز الكلى (% من الناتج المحلى الإجمالى)

الدين الداخلي والخارجي

- وتوضح مؤشرات الدين ارتفاع إجمالي الدين الحكومي (المحلي والخارجي) ليصل إلى ٥٠٩٤.٢ مليار جنيه (٨٧.٥% من الناتج المحلي الإجمالي) في نهاية يونيو ٢٠٢٠، مقارنة بـ ٤٨٠١.٨ مليار جنيه في نهاية يونيو ٢٠١٩ (٩٠.٢% من الناتج المحلي الإجمالي)، ويرجع ذلك في الأساس إلى ارتفاع قيمة سندات الخزنة الحكومية بنحو ٦٢٨ مليار جنيه، مقارنة بارتفاع أقل لاذون الخزنة الحكومية بقيمة ١٢٩.٣ مليار جنيه، ويأتي ذلك تطبيقاً لسياسة الحكومة في إطالة عمر الدين. كما ارتفع الدين الخارجي الحكومي في ضوء ارتفاع القروض إلى ٤٥.٥ مليار دولار في نهاية يونيو ٢٠٢٠ مقارنة بـ ٣٧.٩ مليار دولار في نهاية يونيو ٢٠١٩. كما ارتفعت ديون البنوك إلى ١١.٩ مليار دولار في نهاية يونيو ٢٠٢٠، مقارنة بـ ٩.٥ مليار دولار في العام المالي الماضي.

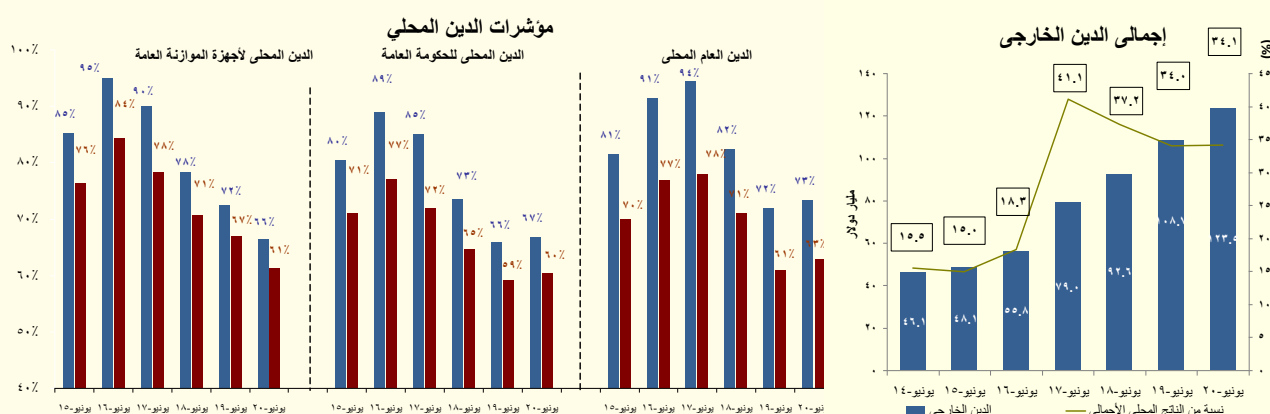

التضخم

تشير البيانات إلى تحقيق معدل التضخم السنوي نحو ٤.٣% خلال شهر يناير ٢٠٢١، مقارنة بـ ٥.٤% خلال ديسمبر ٢٠٢٠. وسجل متوسط معدل التضخم السنوي تراجعاً ليصل إلى ٤.٥% خلال الفترة يوليو-يناير العام المالي ٢٠٢١/٢٠٢٠، مقارنة بـ ٦.٠% خلال نفس الفترة من العام المالي السابق متأثراً بتراجع معدلات التضخم للطعام والشراب خلال نفس الفترة من العام السابق. وقد سجل معدل التضخم الأساسي معدل نمو سنوي قدره ٣.٦% خلال شهر يناير ٢٠٢١، مقارنة بـ ٣.٨% خلال شهر ديسمبر ٢٠٢٠.

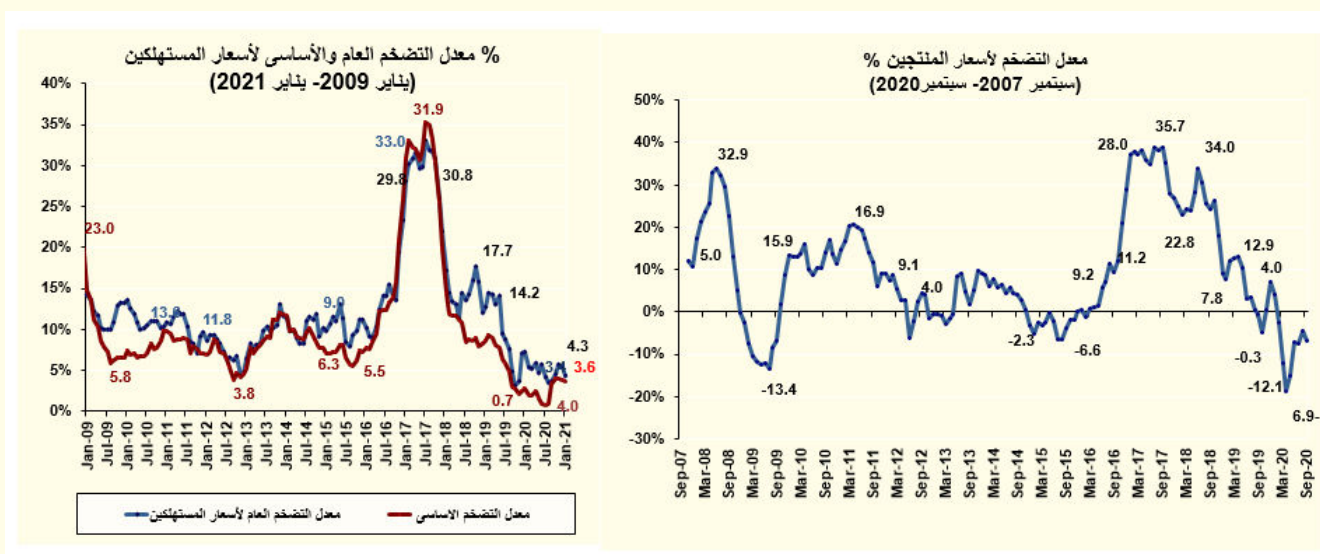

القطاع النقدي

وفقاً لأحدث البيانات التي تم إصدارها البنك المركزي المصري، انخفض معدل النمو السنوي للسيولة المحلية ليحقق ١٨.٦% في سبتمبر ٢٠٢٠ (٤٧٥٧.٢ مليار جنيه)، مقارنة بـ ١٩.٢% في الشهر الماضي. ويرجع ذلك بشكل أساسي إلى انخفاض معدل النمو السنوي لأشباه النقود ليسجل ١٨.٦% في سبتمبر ٢٠٢٠، مقارنة بـ ١٩.٤% في الشهر الماضي، نتيجة انخفاض معدل نمو الودائع غير الجارية بالعملة المحلية لتصل إلى ٢٥.٧% في سبتمبر ٢٠٢٠، مقارنة بـ ٢٧.٢% في الشهر الماضي. وقد حقق المعروض النقدي ١٨.٨% في سبتمبر ٢٠٢٠، مقارنة بـ ١٨.٣% في الشهر الماضي حيث سجل معدل الودائع تحت الطلب بالعملة المحلية ١٥% في سبتمبر ٢٠٢٠، مقارنة بـ ١٤% خلال الشهر الماضي.

- وعلى نحو آخر، فقد ارتفع معدل النمو السنوي لصافي الأصول الأجنبية الي -٣٧.٩% (٢٢١.٥ مليار جنيه) مقارنة بـ -٥٠.٢% خلال الشهر الماضي، وذلك في ضوء تزايد معدل النمو السنوي لصافي الاحتياطيات الأجنبية للبنوك ليسجل -٦١.٣% في يوليو ٢٠٢٠، مقابل -١٢٨.٣% خلال الشهر الماضي.
- ومن جهة أخرى، فقد انخفض معدل النمو السنوي لصافي الأصول المحلية ليسجل ٢٤.١% في نهاية سبتمبر ٢٠٢٠ (٤٥٣٥.٦ مليار جنيه) مقارنة بـ ٢٥.٦% في الشهر الماضي، بسبب تحقيق مطلوبات الحكومة معدل نمو سنوي قدره ٢٤.٨% في سبتمبر ٢٠٢٠، مقارنة بـ ٢٧.٤% خلال الشهر الماضي.
- أيضاً، ارتفعت نسبة النمو السنوي لإجمالي الودائع - باستثناء الودائع لدى البنك المركزي - مسجلة ٦٠.١% (٥٠٥٢.٧ مليار جنيه) في نهاية سبتمبر ٢٠٢٠، مقارنة بـ ٢١.٧% خلال الشهر الماضي. وجدير بالذكر أن نسبة ٨٢.٥% من إجمالي الودائع تتبع القطاع غير الحكومي، بينما ارتفعت نسبة القروض إلى الودائع لتسجل ٤٦.٧% في نهاية سبتمبر ٢٠٢٠، مقارنة بـ ٤٥.٩% خلال الشهر الماضي.
- وفي سياق متصل، قررت لجنة السياسة النقدية للبنك المركزي المصري في اجتماعها بتاريخ ٤ فبراير ٢٠٢٠ الإبقاء دون تغيير على سعري عائد الإيداع والإقراض لليلة واحدة وسعر العمليات الرئيسية للبنك المركزي لتصل الي ٨.٢٥% و ٩.٢٥% و ٨.٧٥% على الترتيب. كما تم الإبقاء دون تغيير على سعر الخصم عند ٨.٧٥%.

القطاع الخارجي

- استطاع الاقتصاد المصري بفضل الإصلاحات الاقتصادية المطبقة امتصاص الصدمة التي تسببت فيها جائحة كورونا، وهو ما ظهر في معاملات الاقتصاد المصري مع العالم الخارجي خلال الربع الأول من العام المالي ٢٠٢٠/٢٠٢١؛ حيث شهد ميزان المدفوعات الكلي عجزاً كلياً بلغ نحو ٦٩.٢ مليون دولار خلال الفترة يوليو- سبتمبر ٢٠٢٠/٢٠٢١، مقارنة بفائض بلغ ٢٢٧ مليون دولار خلال الربع الأول من العام المالي ٢٠١٩/٢٠٢١. ويأتى ذلك في ضوء تضاعف عجز ميزان المعاملات الجارية ليسجل ٢.٨ مليار دولار خلال فترة الدراسة، مقارنة بالربع الأول من العام المالي ٢٠١٩/٢٠٢٠ وذلك في ضوء الصدمة التي تعرض لها قطاع السياحة مما تسبب في تراجع فائض الميزان الخدمي. وعلى جانب آخر، ارتفع صافي التدفق للداخل في الحساب الرأسمالي والمالي ليحقق نحو ٣.٩ مليار دولار خلال الربع الأول من العام المالي ٢٠٢٠/٢٠٢١ مقابل ٠.٧ مليار دولار خلال نفس الفترة من العام المالي السابق، وذلك نتيجة للتحسن الملحوظ في الإستثمارات الأجنبية في محفظة الأوراق المالية مما يعكس ثقة المستثمرين في قوة الاقتصاد المصري رغم تأثيرات جائحة كورونا.
- الامر الذي يمكن تفسيره على جانب المعاملات الجارية في ضوء ما يلي:

- ارتفاع المدفوعات عن الواردات السلعية غير البترولية بنسبة ٤.١% لتحقيق ١٣.٤ مليار دولار خلال فترة الدراسة، مقابل ١٢.٨ مليار دولار خلال نفس الفترة من العام السابق.
- تراجع فائض الميزان الخدمي بنسبة ٧٨.٣% ليسجل نحو ٨٧٦.٣ مليون دولار خلال فترة الدراسة، مقابل ٤.٠ مليار دولار خلال نفس الفترة من العام السابق، مدفوعاً بشكل أساسي إلى:
 - انخفاض المتحصلات من السياحة لتقتصر على نحو ٨٠١ مليون دولار خلال فترة الدراسة، مقابل ٤.٢ مليار دولار خلال نفس الفترة من العام السابق
 - انخفاض المتحصلات من رسوم المرور بقتاة السويس بشكل طفيف لتسجل ١.٤ مليار دولار، مقابل ١.٥ مليار دولار خلال نفس الفترة من العام السابق.

وقد حد من هذا التراجع كل من:

- تراجع المدفوعات عن الواردات البترولية بنحو ٢.٦ مليار دولار لتسجل نحو ١.٥ مليار دولار خلال فترة الدراسة، مقابل ٣.٠ مليار دولار خلال نفس الفترة من العام السابق، نتيجة تراجع الكميات المستوردة من كل من المنتجات البترولية والبترول الخام.
- إرتفاع تحويلات العاملين من الخارج بنسبة ١٩.٦% بنحو ١.٣ مليار دولار لتحقيق ٨ مليار دولار خلال الربع الأول من العام المالي ٢٠٢٠/٢٠٢١، مقابل ٦.٧ مليار دولار خلال نفس الفترة من العام السابق.
- تراجع عجز ميزان دخل الاستثمار ليسجل ٣.١ مليار دولار خلال الربع الأول من العام المالي ٢٠٢٠/٢٠٢١، مقابل ٣.٣ مليار دولار خلال نفس الفترة من العام السابق، نتيجة لتراجع الأرباح المدفوعة عن الاستثمار المباشر (نتيجة أساسية لتراجع أرباح شركات البترول الأجنبية العاملة في مصر التي تأثرت بتراجع الأسعار العالمية للبترول)

أما على جانب ميزان المعاملات الرأسمالية

فقد حقق صافي تدفقات الحساب الرأسمالي والمالي للداخل نحو ٣.٩ مليار دولار خلال الفترة يوليو- سبتمبر ٢٠٢٠/٢٠٢١، مقابل نحو ٠.٧ مليار دولار خلال نفس الفترة من العام المالي ٢٠١٩/٢٠٢٠، وقد جاء ذلك في الأساس متأثراً بتحول الإستثمارات بمحفظة الأوراق المالية لتسجل صافي تدفق للداخل بلغ نحو ٦.٧ مليار دولار (مقابل تحقيق صافي تدفق للخارج بلغ نحو ٢ مليار دولار في نفس الفترة من العام السابق)، وإنخفاض صافي الإستثمار الأجنبي بشكل طفيف ليسجل تدفقات للداخل بلغت نحو ١.٦ مليار دولار خلال فترة الدراسة؛ بالرغم من حالة عدم اليقين التي تسببت بها جائحة كورونا وتأثيرها على تدفقات الإستثمار على مستوى العالم بشكل عام، مما يعكس ثقة المستثمرين في قوة وصلابة الإقتصادي المصري.

القسم الأول

نظرة عامة على الأداء الإقتصادي و المالي

- أ- مؤشرات الإقتصاد العيني و الحقيقي و مصادر النمو..... ١
- ب- السكان و التشغيل..... ٢
- ج- الأسعار المحلية (متوسط الفترة)..... ٢
- د- مؤشرات المالية العامة..... ٣
- هـ- ملخص الدين العام المحلي (بالمليون جنييه، رصيد نهاية الفترة)..... ٤
- و- إجمالي الدين العام الخارجي (مليون دولار، رصيد نهاية الفترة)..... ٤
- ز- خدمة الدين الحكومي (مليون جنييه، تدفقات)..... ٤
- ح- المؤشرات النقدية (نهاية الفترة)..... ٥
- ط- القطاع المالي والاستثمارات..... ٦
- ي- معاملات القطاع الخارجي..... ٧

القسم الأول: نظرة عامة على الأداء الإقتصادي والمالي

بيان ربع سنوي ^{١/}				بيان سنوي						
يوليو-سبتمبر ٢٠١٩	أكتوبر-ديسمبر ٢٠١٩	يناير-مارس ٢٠٢٠	أبريل-يونيو ٢٠٢٠	٢٠١٩/٢٠١٩ *	# ٢٠١٩/٢٠١٨	٢٠١٨/٢٠١٧	٢٠١٧/٢٠١٦	٢٠١٦/٢٠١٥	٢٠١٥/٢٠١٤	٢٠١٤/٢٠١٣
				أ. الاقتصاد العيني (بالأسعار الجارية)						
				النتائج المحلي (بأسعار السوق بالمليون جنيه)						
				النتائج المحلي (بأسعار السوق بالمليون دولار)						
				النتائج المحلي (بتكلفة عوامل الإنتاج بالمليون جنيه)						
				النتائج المحلي (بتكلفة عوامل الإنتاج بالمليون دولار)						
				نصيب الفرد من الناتج المحلي الإجمالي (بالجنيه)						
				نصيب الفرد من الناتج المحلي الإجمالي (بالدولار)						
				ب. مؤشرات الاقتصاد العيني ومصادر النمو ^{١/}						
				(معدل النمو)						
				النتائج المحلي الحقيقي (بأسعار السوق) ^{٢/}						
				النتائج المحلي الحقيقي (بتكلفة عوامل الإنتاج) ^{٢/}						
				القطاع السلمي						
				قطاع الخدمات الإنتاجية						
				الخدمات الاجتماعية						
				الاستثمارات ^{١٤/ ١٥/}						
				الاستهلاك النهائي ^{١٤/}						
				الاستهلاك الخاص						
				الاستهلاك العام						
				الصادرات السلعية والخدمات ^{١٤/}						
				نصيب الفرد من الناتج المحلي الإجمالي الحقيقي						
				الإدخار المحلي ^{١٦/}						
				معدل النمو الإسمي السنوي						
				نسبة إلى الناتج المحلي الإجمالي						
				الاستثمارات المحلية ^{١٦/ ١٥/}						
				معدل النمو الإسمي السنوي						
				نسبة إلى الناتج المحلي الإجمالي						

المصدر: وزارة التخطيط والمتابعة والإصلاح الإداري.

* بيان مبدئي، وقابل للتعديل.

بيان معدل.

١/ قامت وزارة التخطيط والمتابعة والإصلاح الإداري بمراجعة بيانات الناتج المحلي الإجمالي لعام ٢٠١٩/١٨ على أساس ربع سنوي.

٢/ تم حساب معدلات النمو الحقيقية باستخدام الأسعار الثابتة لعام ٢٠٠٧/٠٦، ولكن بدءاً من عام ٢٠١٣/١٢ تم حساب معدلات النمو باستخدام الأسعار الثابتة لعام ٢٠١٢/١١ وبدءاً من عام ٢٠١٨/١٧ تم حساب معدلات النمو باستخدام الأسعار الثابتة لعام ٢٠١٧/١٦.

٣/ تشمل نشاط قطاع البترول والغاز الطبيعي.

٤/ تشمل صافي الضرائب غير المباشرة.

٥/ رأس المال الثابت، يشمل التغير في المخزون.

٦/ بالأسعار الجارية.

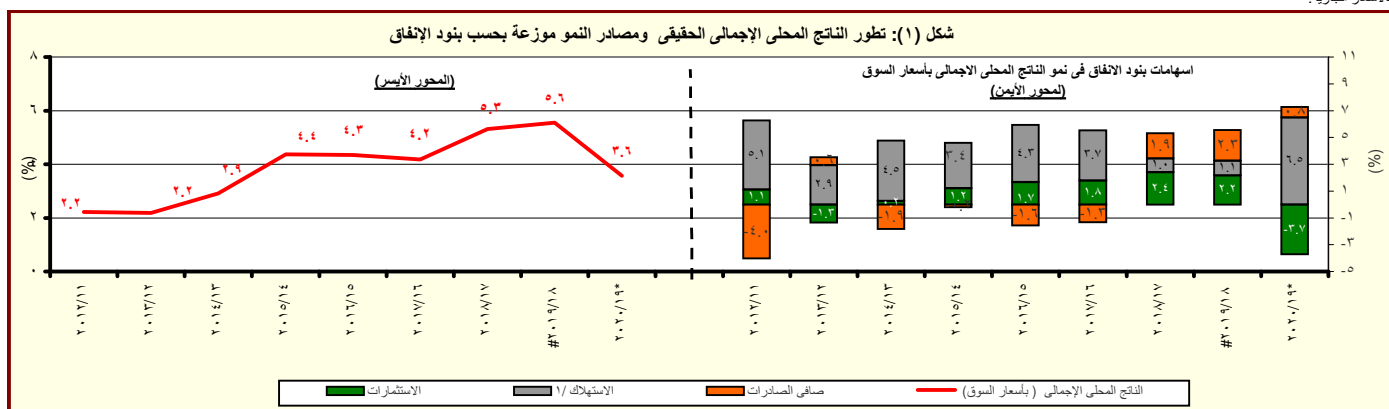

المصدر: وزارة التخطيط والمتابعة والإصلاح الإداري.

* بيان مبدئي، وقابل للتعديل.

١/ متضمن الاستهلاك العام والخاص.

القسم الأول: نظرة عامة على الأداء الإقتصادي والمالى (تابع)

بيان سنوى

بيان ربع سنوى *

يوليو - سبتمبر ٢٠٢٠	ابريل - يونيو ٢٠٢٠	يناير - مارس ٢٠٢٠	يوليو - سبتمبر ٢٠١٩	٢٠١٦/١٥	٢٠١٧/١٦	٢٠١٨/١٧	٢٠١٩/١٨	٢٠٢٠/١٩
ج . السكان								
١٠٠.٨	١٠٠.٥	٩٩.٨	٩٩.٤	١٠٠.٥	٩٨.٩	٩٨.١	٩٣.٣	٩١.١
٧.٣	٩.٦	٧.٧	٧.٨	٩.٦	٧.٥	٨.٩	١٢.٠	١٢.٧
د . الأسعار المحلية (متوسط الفترة)								
٣.٨	٥.٤	٥.٩	٧.٠	٤.٥	١٣.٩	٢١.٦	٢٣.٣	١٠.٢
٦.٣-	١٣.٧-	٣.٥-	١.١	٣.٨-	١٦.٠	٣٠.٣	٣٠.٠	١.٤-
٦/ ٩.٨	٩.٨	١٦.٣	١٤.٨	٩.٨	١٦.٣	١٧.٣	١٧.٣	١٢.٣
٦/ ١٣.٣	١٢.٦	١٣.٩	١٦.٨	١٢.٣	١٨.٦	١٨.٩	١٧.٥	١١.٨
٦/ ٧.٣	٨.٠	٨.٩	١٠.٧	٩.٣	١١.٩	١٢.٩	٩.٨	٧.٠
٦/ ١٠.٠	٩.٧	١١.٩	١٥.٠	١٥.٢	١٦.٦	١٨.٣	١٤.٣	٩.٧
١٥.٩	١٥.٨	١٥.٧١	١٦.٤٨	١٦.٠٣	١٧.٥٦	١٧.٧٧	١٤.٧٢	٨.١٥

المصادر: وزارة التخطيط والبنك المركزى المصرى والجهاز المركزى للتعبئة العامة والإحصاء.

-- بيان غير متاح

* تمت مراجعته

/١ لا يتضمن المصريين المقيمين فى الخارج.

/٢ قام الجهاز المركزى للتعبئة العامة والإحصاء بإستحداث سلسلة جديدة للأرقام القياسية لأسعار المستهلكين بدءاً من سبتمبر ٢٠١٩ ، وذلك بإستخدام عام ٢٠١٩/٢٠١٨ سنة أساس للسلسلة الجديدة، وبإستخدام أوزان جديدة للمجموعات السلعية الرئيسية مستخرجة فى ضوء نتائج بحث الدخل والإنفاق والإستهلاك لعام ٢٠١٧/٢٠١٨. هذا، وتجدر الإشارة إلى أن سلسلة أسعار المستهلكين ما قبل أغسطس ٢٠١٩ مبنية على أساس شهر يناير ٢٠١٠ ، كما إعتمدت الأوزان السابقة على بحث الدخل والإنفاق والإستهلاك للعام المالى ٢٠٠٨/٢٠٠٩ .

/٣ قام الجهاز المركزى للتعبئة العامة والإحصاء بإصدار رقم قياسى جديد لأسعار المنتجين بدءاً من سبتمبر ٢٠٠٧ ليحل محل الأرقام القياسية لأسعار الجملة، وذلك بإستخدام أسعار السلع والخدمات للسنة المالية (٢٠٠٤-٢٠٠٥) كفترة أساس لسلسلة الأرقام القياسية، كما تم إستخراج الأوزان بإستخدام متوسط عامى (٢٠٠٢-٢٠٠٣ ، ٢٠٠٣-٢٠٠٤) للقيم الإجمالية للإنتاج الصناعى والزراعى والخدمى.

/٤ البيانات تعكس متوسطات.

/٥ البيانات تعكس نهاية الفترة.

/٦ يعكس الفترة يوليو - أغسطس ٢٠٢٠، حيث أن بيانات شهر سبتمبر ٢٠٢٠ غير متاحة.

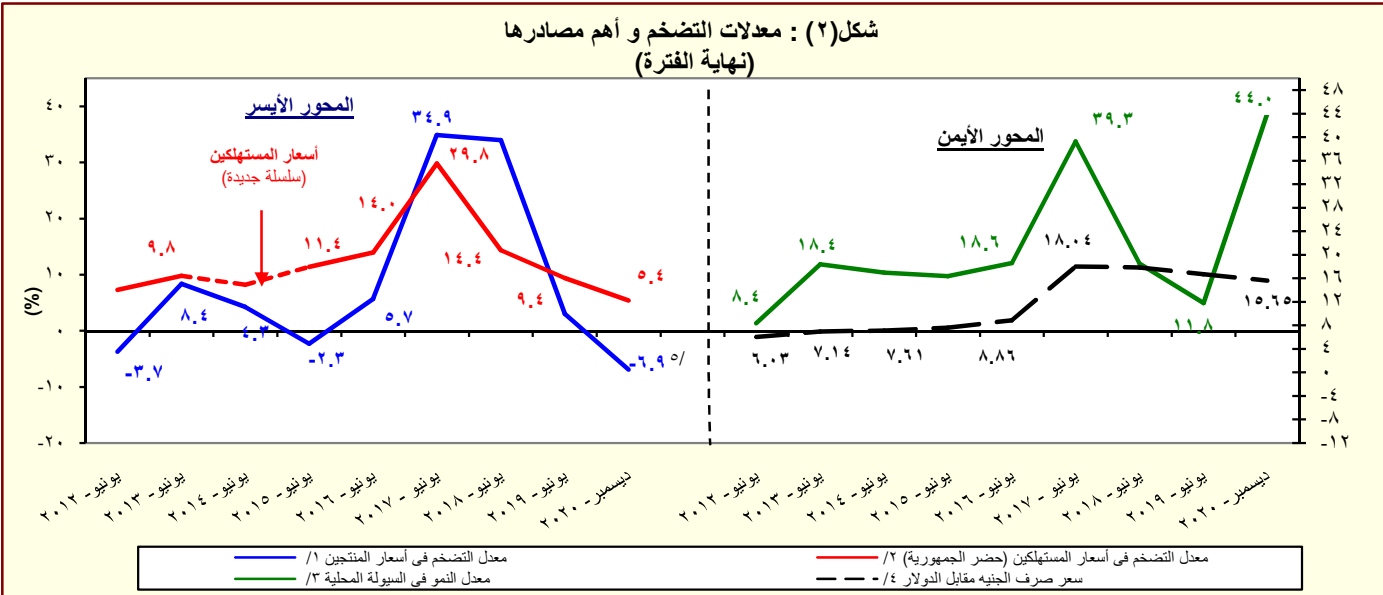

المصدر: البنك المركزى المصرى و الجهاز المركزى للتعبئة العامة والإحصاء

/١ تغيير فى السلسلة. تعكس البيانات قبل يونيو ٢٠٠٧ معدلات التضخم وفقاً لأسعار الجملة.

/٢ قام الجهاز المركزى للتعبئة العامة والإحصاء بإستحداث سلسلة جديدة للأرقام القياسية لأسعار المستهلكين بدءاً من سبتمبر ٢٠١٩ ، وذلك بإستخدام عام ٢٠١٩/٢٠١٨ سنة أساس للسلسلة الجديدة، وبإستخدام أوزان جديدة للمجموعات السلعية الرئيسية مستخرجة فى ضوء نتائج بحث الدخل والإنفاق والإستهلاك لعام ٢٠١٧/٢٠١٨. هذا، وتجدر الإشارة إلى أن سلسلة أسعار المستهلكين ما قبل أغسطس ٢٠١٩ مبنية على أساس شهر يناير ٢٠١٠ ، كما إعتمدت الأوزان السابقة على بحث الدخل والإنفاق والإستهلاك للعام المالى ٢٠٠٨/٢٠٠٩ .

/٣ يعرف إجمالى السيولة المحلية كلجمالى صافى الأصول الأجنبية وصافى الأصول المحلية لدى الجهاز المصرفى (فى جانب الأصول) ، أو كجملة المعروض النقدى وأشباه النقود لدى الجهاز المصرفى (فى جانب الخصوم).

/٤ يعكس البيان متوسط شهرى.

/٥ تعكس بيانات الرقم القياسى لأسعار المنتجين عن شهر سبتمبر ٢٠٢٠.

القسم الأول: نظرة عامة على الأداء الإقتصادي و المالي (تابع)

يوليو-ديسمبر ٢٠٢١/٢٠٢٠	٢٠٢٠/٢٠١٩	٢٠١٩/٢٠١٨	٢٠١٨/٢٠١٧	٢٠١٧/٢٠١٦	٢٠١٦/٢٠١٥	٢٠١٥/٢٠١٤	٥. مؤشرات المالية العامة ^{٣/}
موازنة				قطاعات			
١- قطاع الموازنة العامة (بالمليون جنيه) ^{٤/}							
٤٥٢,٩٠١	١,٢٨٨,٧٥٣	٩٧٥,٤٢٩	٩٤١,٩١٠	٨٢١,١٣٤	٦٥٩,١٨٤	٤٩١,٤٨٨	٤٦٥,٢٤١
٦٨١,١٨٤	١,٧١٣,١٧٨	١,٤٣٤,٧٢٣	١,٣٦٩,٨٧٠	١,٢٤٤,٤٠٨	١,٠٣١,٩٤١	٨١٧,٨٤٤	٧٣٣,٣٥٠
١٣,٩٦٨	١٣٣,٩٠٦	١٠٥,٦٤٦	١٠٣,٠٩٤	٤,٨٦٨	-٦٢,٩٨٨	-٩٥,٨٦٠	-٨٦,٤٢٢
-٢٢٨,٢٨٣	-٤٢٤,٤٢٥	-٤٥٩,٢٩٤	-٤٢٧,٩٦٠	-٤٢٣,٢٧٤	-٣٧٢,٧٥٧	-٣٢٦,٣٥٦	-٢٦٨,١٠٩
-٢٣١,٧٤٢	-٤٣٢,٠٩٤	-٤٦٢,٧٧٥	-٤٢٩,٩٥١	-٤٣٢,٥٨٠	-٣٧٩,٥٩٠	-٣٣٩,٤٩٥	-٢٧٩,٤٣٠
٢- قطاع الموازنة العامة ^{٤/} (معدل نمو سنوي)							
١٦.٠	١٣.٦	٣.٦	١٤.٧	٢٤.٦	٣٤.١	٥.٦	١.٩
٩.٩	١٢.٦	٠.٥	١٧.٠	٣٦.٢	٣١.١	١٥.٢	١٧.٥
٣٧.٤	٢٣.٦	١٤.٦	٧.٣	١/-٢.٧	٤١.٧	١/-١٢.٦	١/-١٨.٩
٩.٦	٨.٨	٤.٧	١٠.١	٢٠.٦	٢٦.٢	١١.٥	٤.٥
٨.٧	١١.٣	٨.٥	١٠.٨	٦.٤	٥.٥	٧.٧	١١.١
-٨.٠	-٠.٦	٦.٦	٢١.٩	٣٨.٢	٢٩.٩	٢٦.٢	١١.٥
٣- قطاع الحكومة العامة (مليون جنيه) ^{٧/}							
--	--	--	--	--	--	٥٤٩,٠٨٠	٥٣٨,٣٧٨
--	--	--	--	--	--	٨٨٦,٧٧٤	٨٠٥,٩٢٩
--	--	--	--	--	--	-٣٧٠,٣٤٩	-٢٨٤,٣١٤
٤ - نسبة إلى الناتج المحلي الإجمالي ^{٨/} قطاع الموازنة العامة ^{٩/}							
٧.٠	١٨.٨	١٦.٨	١٧.٧	١٨.٥	١٩.٠	١٨.١	١٩.٠
٥.٢	١٤.١	١٢.٧	١٣.٨	١٤.٢	١٣.٣	١٣.٠	١٢.٥
١.٨	٤.٧	٤.١	٣.٩	٤.٣	٥.٧	٥.١	٦.٥
١٠.٦	٢٥.٠	٢٤.٧	٢٥.٧	٢٨.٠	٢٩.٧	٣٠.٢	٣٠.٠
٢.٥	٤.٩	٥.٠	٥.٠	٥.٤	٦.٥	٧.٩	٨.١
٣.٨	٨.٣	٩.٨	١٠.٠	٩.٩	٩.١	٩.٠	٧.٩
٠.٢	٢.٠	١.٨	١.٩	٠.١	-١.٨	-٣.٥	-٣.٥
-٣.٥	-٦.٢	-٧.٩	-٨.٠	-٩.٥	-١٠.٧	-١٢.٠	-١١.٠
-٣.٦	-٦.٣	-٨.٠	-٨.١	-٩.٧	-١٠.٩	-١٢.٥	-١١.٤
الحكومة العامة ^{٩/}							
--	--	--	--	--	--	-٥.٤	-٤.٣
--	--	--	--	--	--	-١٣.٧	-١١.٦

- المصدر: وزارة المالية
- البيان ما زال تحت الإعداد و سوف يتم نشره فور الانتهاء
- ١/ يرجع الإنخفاض في الإيرادات غير الضريبية إلى تراجع الموارد الاستثنائية من المنح خلال عام المقارنة.
- ٢/ تمكن بيانات الموازنة العامة للدولة بموجب قانون ربط الموازنة رقم ٨٥ لعام ٢٠٢٠.
- ٣/ تم إعادة تبويب فليات الموازنة العامة لتتفق مع معايير صندوق النقد الدولي والمعروفة بـ GFS ٢٠٠١ (على أساس نقدي).
- ٤/ يشمل قطاع موازنة الجهاز الإدارى و المحليات، والهيات الخدمية العامة.
- ٥/ العجز الكلى مخصوماً منه الفوائد المدفوعة.
- ٦/ العجز الكلى بدون صافى حيازة الأصول المالية.
- ٧/ يشمل المعاملات المالية لكل من أجهزة الموازنة العامة، وبنك الإستثمار القومى، وصناديق التأمين والمعاشات ، ومع مراعاة إستبعاد كافة المعاملات البيئية للجهات الثلاث لمنع ازدواجية الحساب.
- ٨/ تم مراجعة تقديرات الناتج المحلي الإجمالي لتصبح ٥٣٢٢.٣ مليار جنيه في عام ٢٠١٩/٢٠١٨ بدلاً من تقديرات سابقة بنحو ٥٢٥٠.٩ مليار جنيه. في حين تم مراجعة الناتج المحلي الإجمالي للسنة المالية ٢٠٢٠/٢٠١٩ إلى نحو ٥٨٢٠ مليار جنيه بدلاً من ٥٩٦٠.٩ مليار جنيه وذلك وفقاً لآخر أرقام منشورة لوزارة التخطيط والتنمية الاقتصادية.

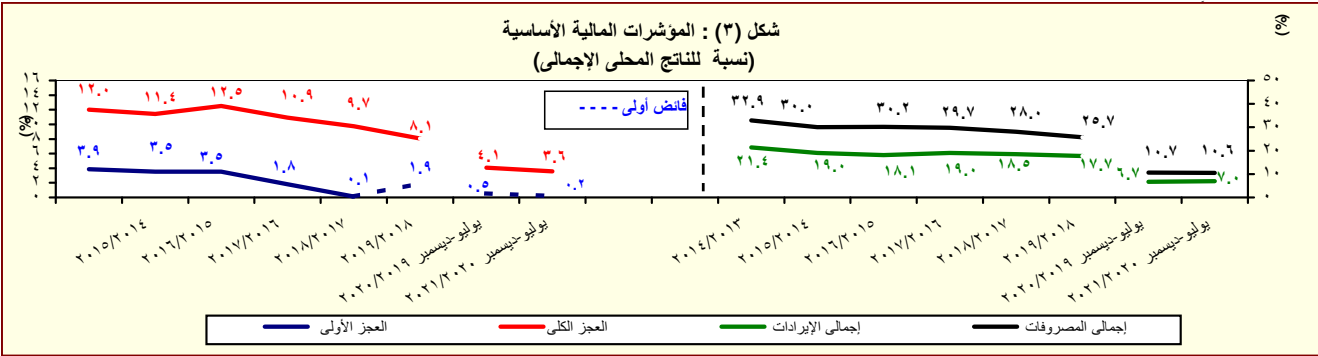

المصدر: وزارة المالية

القسم الأول: نظرة عامة على الأداء الإقتصادي والمالى (تابع)

بيان ربع سنوى			بيان سنوى				
يوليو-٢٠٢٠ *	ديسمبر-٢٠١٩	سبتمبر-٢٠١٩	يوليو-٢٠١٩	يوليو-٢٠١٨	يوليو-٢٠١٧	يوليو-٢٠١٦	يوليو-٢٠١٥
و. ملخص الدين العام المحلى							
(بالمليون جنيه، رصيد نهاية الفترة) ^{١/}							
٣,٩٨٩,٦٨٨ (٢.٥)	٣,٨٦٠,٨٨٣ (٢.٨)	٣,٧٠٩,٢٤٦ (٢.٨)	٣,٨٥٦,٢١٥ (١١.١)	٣,٤٧٠,٩٦٨ (١١.١)	٣,١٢٤,١٠٠ (٢١.٥)	٢,٥٧٠,٨٤٣ (٢٢.٤)	٢,٠٨٢,٦٢٥ (٢٢.٧)
٣٤٣,٠٩٢ (١٢.٥)	٣٠٤,٩١١ (٧.١)	٢٨١,٣٤٩ (١٦.٧)	٣٠٤,٩٠٨ (١٠.٥)	٣٤٠,٥٠٠ (١٦.٧)	٤٠٨,٩٣٦ (٤٢.٤)	٢٨٧,١٨٧ (٣١.٤)	٢١٨,٥٦١ (٣٥.٣)
٣,٦٤٦,٥٩٦ (٢.٧)	٣,٥٥٥,٩٧٢ (٤.٩)	٣,٤٢٧,٨٩٧ (٤.٨)	٣,٥٥١,٣٠٧ (١٣.٤)	٣,١٣٠,٤٦٨ (١٥.٣)	٢,٧١٥,١٦٤ (١٨.٩)	٢,٢٨٣,٦٥٦ (٢٢.٥)	١,٨٦٤,٠٦٤ (٢١.٣)
٤,٠٢٤,٩٢٣ (١٤.٨)	٣,٨٨٤,٠٩٣ (١٢.١)	٣,٧٥٨,٨٨٥ (١١.٤)	٣,٥٠٧,١٨٥ (٧.٦)	٣,٢٥٩,٣٧٨ (١٠.٥)	٢,٩٥٠,٨٦٧ (٢٢.٥)	٢,٤٠٩,٢٢٥ (٢٢.٥)	١,٩٦٦,٤٨٩ (٢٢.٦)
٤١٣,٤٥٥ (١٤.٣)	٣٨١,٨٤٠ (٠.٣)	٣٥٩,٠٤٧ (٨.١)	٣٦١,٧٣٦ (٨.٧)	٣٩٦,٣٨٦ (١٣.٩)	٤٦٠,٥٦٤ (٤٣.١)	٣٢١,٩٢٤ (٣٥.٧)	٢٣٣,٠٥٤ (٣٥.٧)
٣,٦١١,٤٦٨ (١٤.٨)	٣,٥٠٢,٢٥٣ (١٢.٧)	٣,٣٩٩,٨٣٨ (١٤.٠)	٣,١٤٥,٤٤٩ (٩.٩)	٢,٨٦٢,٩٩٢ (١٥.٠)	٢,٤٩٠,٣٠٣ (١٩.٣)	٢,٠٨٧,٣٠١ (٢٠.٤)	١,٧٣٣,٤٣٥ (٢١.٠)
٤,٢٦٧,٥٧٩ (١١.٤)	٤,١١٢,٤٥٣ (٦.٥)	٤,١٠٨,٤٩٩ (٩.٤)	٣,٨٢٩,١٤٨ (٤.٩)	٣,٦٤٨,٩٨٤ (١١.٣)	٣,٢٧٨,٣٥٩ (٣٢.٣)	٢,٤٧٨,٨٨٣ (٢٤.٥)	١,٩٩١,٢٤٧ (٢٠.٣)
٦٢١,٤٣٦ (٦.٠)	٥٧٤,٠٠١ (٠.٥)	٥٢٧,٩٦٥ (١١.٧)	٥٨٦,٣٢٩ (١٦.٨)	٥٠١,٩٦٩ (١٢.٤)	٥٧٢,٨٦١ (٤٣.١)	٤٠٠,٢٨٢ (٣٩.٩)	٢٨٦,١٨١ (٣٧.٤)
٣,٦٤٦,١٤٣ (١٢.٤)	٣,٥٣٨,٤٥٢ (٧.٧)	٣,٥٨٠,٥٣٤ (٩.٠)	٣,٢٤٢,٨١٩ (٣.٠)	٣,١٤٧,٠١٥ (١٦.٣)	٢,٧٠٥,٤٩٨ (٣٠.٢)	٢,٠٧٨,٦٠١ (٢١.٩)	١,٧٠٥,٠٦٦ (١٧.٩)
٥,٠٩٤,٢١٣ (٦.١)	٤,٨٣٤,٢٠٨ (٥.٨)	٤,٦٥٥,٢٧٨ (٤.٧)	٤,٨٠١,٨١١ (١١.٣)	٤,٣١٥,٤٧٠ (١٥.١)	٣,٧٤٨,٧١٥ (٣٤.٦)	٢,٧٨٤,٥٥٨ (٢٢.٤)	٢,٢٧٤,٢١٧ (١٩.٥)
١٢٣,٤٩١	١١٢,٦٧١	١٠٩,٣٦٣	١٠٨,٦٩٩	٩٢,٦٤٤	٧٩,٠٣٣	٥٥,٧٦٤	٤٨,٠٦٣
٦٩,٣٥٢	٦١,٤٢٢	٥٨,٨٦٣	٥٧,٢٧٢	٤٧,٦٤٩	٣٤,٨٧٥	٢٤,٤٣٧	٢٥,٧٠٧
٥٤,١٣٨	٥١,٢٤٩	٥٠,٥٠٠	٥١,٤٢٧	٤٤,٩٩٥	٤٤,١٥٨	٣١,٣٢٨	٢٢,٣٥٦
ج. خدمة الدين الحكومى ^{٧/}							
(مليون جنيه، تدفقات)							
٩٨١,٢٠٥	٥٠٢,٩٤٤	٢٥٠,٢٢٧	٧٧٥,٦٧٦	٧٠٥,٠٨٠	٥٩٠,٣٦٤	٤٩٣,٧٧٩	٤٢٩,٤٧٤
٩٠٩,٨٧٥	٤٦٩,٦١٢	٢٢٦,٣٨٥	٧١٠,٠٦٠	٦٥٠,٧٦٩	٥٢٦,٤٧٣	٤٥٠,٥٧٣	٣٩٢,٠٦٣
٧١,٣٣٠	٣٣,٣٣٢	٢٣,٨٤١	٦٥,٦١٦	٥٤,٣١١	٦٣,٨٩١	٤٣,٢٠٦	٢٧,٤١٢
ملاحظات (نسبة الى الناتج المحلى الإجمالى) ^{٨/}							
%٦٨.٦	%٦٦.٣	%٦٣.٧	%٧٢.٥	%٧٨.٢	%٩٠.٠	%٩٤.٩	%٨٥.٢
%٦٢.٧	%٦١.١	%٥٨.٩	%٦٦.٧	%٧٠.٥	%٧٨.٢	%٨٤.٣	%٧٦.٣
%٦٩.٢	%٦٦.٧	%٦٤.٦	%٦٥.٩	%٧٣.٥	%٨٥.٠	%٨٨.٩	%٨٠.٥
%٦٢.١	%٦٠.٢	%٥٨.٤	%٥٩.١	%٦٤.٥	%٧١.٨	%٧٧.٠	%٧٠.٩
%٧٢.٣	%٧٠.٧	%٧٠.٦	%٧١.٩	%٨٢.٢	%٩٤.٥	%٩١.٥	%٨١.٥
%٦٢.٦	%٦٠.٨	%٦١.٥	%٦٠.٩	%٧٠.٩	%٧٨.٠	%٧٦.٧	%٦٩.٨
%٨٧.٥	%٨٣.١	%٨٠.٠	%٩٠.٢	%٩٧.٣	%١٠٨.٠	%١٠٢.٨	%٩٣.١
^{٩/} %٣٤.١	%٣١.٠	%٣٠.٥	%٣٤.٠	%٣٧.٢	%٤١.١	%١٨.٣	%١٥.٠
%١٩.٢	%١٦.٩	%١٦.٤	%١٧.٩	%١٩.٢	%١٨.١	%٨.٠	%٨.٠

المصدر: وزارة المالية و البنك المركزى المصرى.

() معدل النمو عن العام السابق.

* بيان مبدئى، خاضع للمراجعة.

١/ تعكس البيانات رصيد الدين المحلى ثلاث مستويات تجميعية هي: الدين المحلى لأجهزة الموازنة العامة، الدين المحلى للمجمع للحكومة العامة، والدين العام المحلى المجمع. يشمل الدين المحلى لأجهزة الموازنة العامة أرصدة الدين المستفحة على وحدات الجهاز الإدارى، وحدات الإدارة المحلية، و الهيئات الخدمية. ويتضمن الدين المحلى للحكومة العامة أرصدة الدين المجمع المستفح على أجهزة الموازنة العامة للدولة وبنك الإستثمار القومى وصناديق التأمين الإجتماعى. أما عن الدين العام المحلى فيشمل أرصدة الدين المحلى المجمع لكل من الحكومة العامة و الهيئات الإقتصادية.

٢/ يمثل المديونية المستفحة على أجهزة الموازنة العامة (وحدات الجهاز الإدارى، وحدات الإدارة المحلية، و الهيئات الخدمية).

٣/ يمثل رصيد الدين المجمع المستفح على أجهزة الموازنة العامة للدولة و بنك الإستثمار القومى و صناديق التأمين الإجتماعى بعد إستبعاد المديونيات والعلاقات الداخلية فيما بين القطاعات الثلاثة و التى تتمثل فى إقتراض أجهزة الموازنة العامة من بنك الإستثمار القومى، سندات وزارة المالية لدى صناديق التأمين الإجتماعى و بنك الإستثمار القومى،سندات صناديق التأمين الإجتماعى و أخيراً إقتراض بنك الإستثمار القومى من صناديق التأمين الإجتماعى.

٤/ يمثل رصيد الدين المجمع المستفح على الحكومة العامة و الهيئات الإقتصادية بعد إستبعاد إقتراض الهيئات الإقتصادية من بنك الإستثمار القومى، وإقتراض أجهزة الموازنة من الهيئات الإقتصادية.

٥/ ودائع الحكومة العامة و الهيئات الإقتصادية بعد إستبعاد ودائع صناديق التأمين الإجتماعى وإقتراض قطاع الموازنة من الهيئات الإقتصادية.

٦/ يشمل إجمالى دين أجهزة الموازنة العامة الدين الخارجى الذى تتولى وزارة المالية خدمته طبقاً للجهات الدانئة.

٧/ البيان الربع سنوى لخدمة الدين الحكومى يعكس التدفقات التراكمية لخدمة الدين منذ بداية العام المالى .

٨/ تم مراجعة تقديرات الناتج المحلى الإجمالى لتصبح ٣٢٢.٣ مليار جنيه فى عام ٢٠١٩/٢٠١٨ بدلاً من تقديرات سابقة بنحو ٥٢٥.٠.٩ مليار جنيه. فى حين تم مراجعة الناتج المحلى الإجمالى للسنة المالية ٢٠٢٠/٢٠١٩ إلى نحو ٥٨٢.٠ مليار جنيه بدلاً من ٥٦٢.٠.٩ مليار جنيه وذلك وفقاً لآخر أرقام منشورة لوزارة التخطيط والتنمية الإقتصادية.

٩/ يمكن تفسير إستقرار إجمالى الدين العام الخارجى كنسبة من الناتج المحلى فى نهاية شهر يونيو ٢٠٢٠ بالمقارنة بنهاية شهر يونيو ٢٠١٩ فى ضوء عدد من العوامل أهمها: نمو القيمة الاسمية للناتج المحلى الإجمالى فى العام المالى ٢٠١٩/٢٠ عن العام المالى السابق من ناحية، بالإضافة إلى تحسن قيمة الجنيه أمام الدولار من ناحية أخرى.

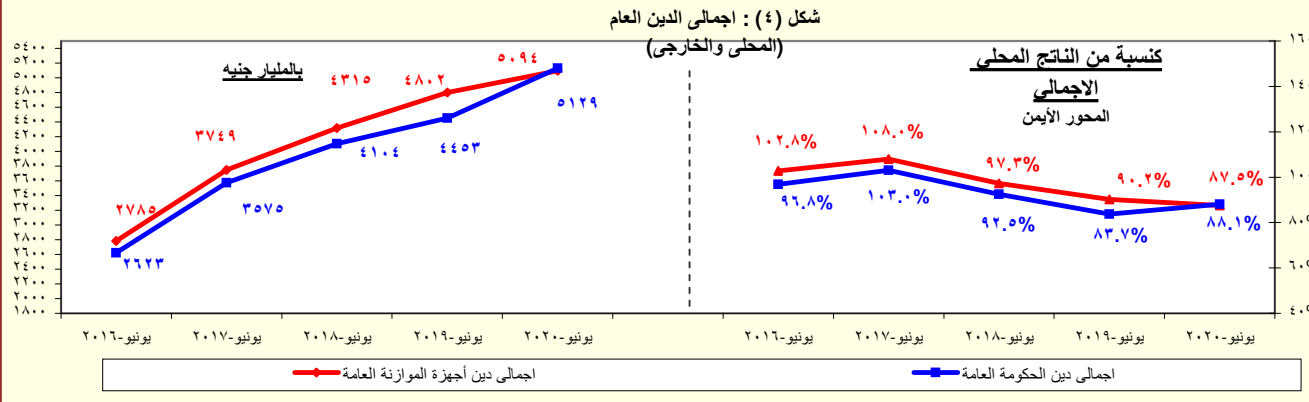

المصدر: وزارة المالية - البنك المركزى المصرى.

* بيان مبدئى

القسم الأول: نظرة عامة على الأداء الإقتصادي والمالى (تابع)

بيان سنوى									
٢٠١٩/١٨	٢٠١٨/١٧	٢٠١٧/١٦	٢٠١٦/١٥	٢٠١٥/١٤					
ط. المؤشرات النقدية (نهاية الفترة)									
مليون جنيه									
نقود الإحتياط ^{١/}									
٨٩٠,٢٧٩	٩٢٩,٣٥٠	٩١٢,٠٩٧	٧١١,٩٤٦	٦٨٤,٠٣١	٧١٩,٠٠٣	٥٧٧,٥٨٢	٤٧٨,٠٧٦	٤٨٥,٨٧٦	
إجمالى السيولة									
٤,٧٥٧,١٨٠	٤,٦٨٢,١٢٨	٤,٦٢٧,١٧٣	٤,٠١٠,٣٨١	٣,٨٦٣,٦٤٥	٣,٤٥٧,٠١٥	٢,٩١٨,١٩٣	٢,٠٩٤,٥٠٠	١,٧٦٥,٤٩٢	
المعروض النقدى ^{٢/}									
١,١٣٤,٢٤٧	١,١٢٠,٤١٨	١,١٢٥,٠٢١	٩٥٤,٧٣٠	٩٢٣,٥٦٢	٨٢٣,٢٦٨	٧٠٧,٤٢٧	٥٧٢,٩٣٥	٤٩٩,٠٦٥	
أشباه النقود ^{٣/}									
٣,٦٢٢,٩٣٣	٣,٥٦١,٧١٠	٣,٥٠٢,١٥٢	٣,٠٥٥,٦٥١	٢,٩٤٠,٠٨٣	٢,٦٣٣,٧٤٧	٢,٢١٠,٧٦٦	١,٥٢١,٥٦٥	١,٢٦٦,٤٢٧	
معدل النمو السنوى									
نقود الإحتياط ^{١/}									
٢٥,٠	٢٣,٥	٣٠,٠	١,٠	٤,٩-	٢٤,٥	٢٠,٨	١,٦-	٣٣,٣	
إجمالى السيولة (معدل النمو الاسمى)									
١٨,٦	١٩,٢	١٩,١	١٣,٠	١١,٨	١٨,٥	٣٩,٣	١٨,٦	١٦,٤	
صافى الأصول الأجنبية									
٣٧,٩-	٥٠,٢-	٥٤,١-	٦٤,٤	٥,٢-	٤٠٧,٠	١٦٩,٩	٢٦٩,٧-	٥٦,٨-	
صافى الأصول المحلية									
٢٤,١	٢٥,٦	٢٦,٥	٩,٦	٢١,٥	١٠,٢	٣٠,٩	٢٧,٣	٢٢,٧	
صافى المطلوبات من القطاع الخاص ^{٤/}									
٢٣,٧	٢١,٥	٢٠,٨	١٣,٨	١٢,٥	١٠,١	٣٨,٠	١٤,٢	١٦,٧	
إجمالى السيولة (معدل النمو الحقيقى)									
١٢,٤	١٤,٠	١٤,٩	٨,٢	٢,٥	٤,١	٩,٥	٤,٦	٤,٩	
معدلات الإقراض إلى الودائع ^{٥/}									
القطاع الحكومى									
٨٥,٣	٨٥,٦	٨٦,٨	٧٨,١	٨٨,٩	٨٤,٩	٦٧,٦	٤٨,٠	٢٦,٣	
القطاع غير الحكومى									
٣٨,٤	٣٨,٠	٣٨,١	٣٧,٨	٣٨,٦	٣٨,٨	٤٢,٦	٤٣,٧	٤٣,٨	
بالعملة المحلية									
٣٨,٥	٣٨,١	٣٨,٢	٣٧,٧	٣٨,٨	٣٦,٨	٣٩,٩	٣٩,٩	٣٨,٤	
بالعملة الأجنبية									
٣٨,٠	٣٧,٥	٣٧,٨	٣٨,٤	٣٧,٨	٤٥,١	٤٩,٥	٦٠,٠	٦٨,٣	
مؤشرات:									
مضاعف السيولة المحلية ^{٦/}									
٥,٣٤	٥,٠٤	٥,٠٧	٥,٦٣	٥,٦٥	٤,٨١	٥,٠٥	٤,٣٨	٣,٦٣	
معدل دوران النقود (وسطى) ^{٧/}									
١,٤٦	١,٤٩	١,٥٠	١,٦٣	١,٤٣	١,٣٩	١,٣٨	١,٤٠	١,٤٩	
معدل الدورية فى السيولة المحلية ^{٨/}									
١٣,٥	١٤,٠	١٤,٢	١٧,١	١٨,٥	٢٠,٧	٢٣,٨	١٥,٥	١٤,٩	
معدل الدورية فى الودائع ^{٩/}									
١٥,١	١٥,٨	١٦,١	٢٤,٤	٢٠,٧	٢٣,٥	٣٠,٠	٢٠,٠	٢١,٠	
نسبة إجمالى السيولة / الناتج المحلى الإجمالى [#]									
٧٤,٣	٧٣,٢	٧٢,٣	٦٨,٩	٧٣,٦	٧٧,٩	٨٤,١	٧٧,٣	٧٢,٢	

المصادر: البنك المركزى المصرى وحسابات وزارة المالية.

* مبدئى.

بيان معدل.

١/ تتضمن النقود المتداولة خارج البنك المركزى بالإضافة إلى ودائع البنوك لدى البنك المركزى بالجنيه المصرى.

٢/ يتضمن النقود المتداولة خارج الجهاز المصرى بالإضافة إلى الودائع الجارية بالعملة المحلية. لا تتضمن الشيكات والحالات تحت التحصيل.

٣/ تتضمن الودائع الجارية بالعملة الأجنبية والودائع غير الجارية بالعملات المحلية والأجنبية .

٤/ يتضمن المطلوبات من القطاع الخاص و القطاع العائلى.

٥/ لا تتضمن كل من الودائع لدى البنك المركزى والقروض الممنوحة من قبل البنك المركزى.

٦/ إجمالى السيولة المحلية / نقود الإحتياط.

٧/ الناتج المحلى الإجمالى / متوسط إجمالى السيولة المحلية (M٢). متوسط إجمالى السيولة المحلية = $\frac{[(M٢) \text{ t} + (M٢) \text{ t} - ١]}{٢}$.

٨/ يمثل نسبة الودائع الجارية و غير الجارية بالعملات الأجنبية إلى إجمالى السيولة المحلية. لا تتضمن كل من ودائع غير المقيمين (جزء من صافى الأصول الأجنبية) والودائع الحكومية.

٩/ يمثل نسبة الودائع الحكومية وغير الحكومية بالعملات الأجنبية إلى إجمالى الودائع لدى البنوك. غير متضمن ودائع البنوك لدى البنك المركزى.

١٠/ تم مراجعة تقديرات الناتج المحلى الإجمالى لتصبح ٥٣٢٢,٣ مليار جنيه فى عام ٢٠١٩/٢٠١٨ بدلاً من تقديرات سابقة بنحو ٥٢٥٠,٩ مليار جنيه. فى حين تم مراجعة الناتج المحلى الإجمالى للسنة المالية ٢٠٢٠/٢٠١٩ إلى نحو ٥٨٢٠ مليار جنيه بدلاً من ٥٦٦٠,٩ مليار جنيه وذلك وفقاً لأرقام منشورة لوزارة التخطيط والتنمية الإقتصادية.

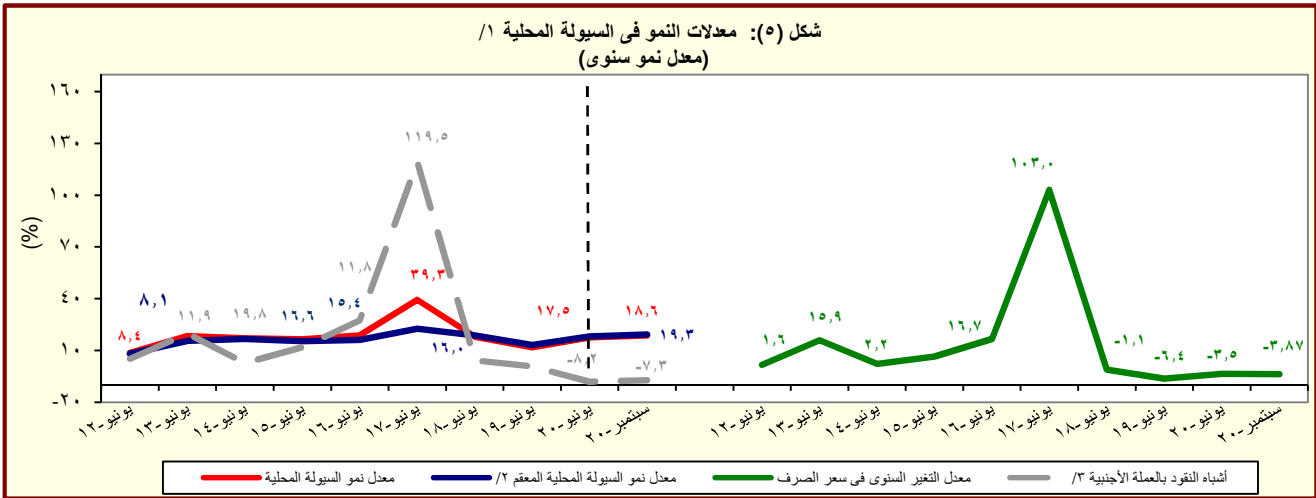

المصدر: البنك المركزى المصرى وحسابات وزارة المالية.

١/ إجمالى السيولة المحلية تتكون من المعروض النقدى وأشباه النقود.

٢/ معدل النمو فى السيولة المحلية بإستخدام سعر الصرف الثابت، ويتم حسابه عن طريق تطبيق سعر الصرف السائد فى نفس الفترة من العام السابق للفترة الحالية.

٣/ الودائع الجارية وغير الجارية بالعملات الأجنبية .

القسم الأول: نظرة عامة على الأداء الإقتصادي والمالى (تابع)

بيان ربع سنوي				بيان سنوى				
سبتمبر-٢٠	يونيو-٢٠	مارس-٢٠	سبتمبر-١٩	٢٠٢٠/١٩	٢٠١٩/١٨	٢٠١٨/١٧	٢٠١٧/١٦	٢٠١٦/١٥
ي- القطاع المالى والاستثمارات								
٢.٤	١.٩	٣.٥	٤.٣	١٣.٥	١٨.٠	١٦.٧	١٥.٣	١٥.٠
إجمالى الإستثمارات المحلية (نسبة إلى الناتج المحلى الإجمالى) ^{١/}								
٠.٤	٠.٤	٠.٣	٠.٧	٢.١	٢.٧	٣.١	٣.٤	٢.١
الإستثمارات الأجنبية المباشرة (نسبة إلى الناتج المحلى الإجمالى) ^{٢/ ٣/ *}								
مؤشرات سوق المال (نهاية العام الميلادى) ^{٢/}								
٣.٣-	٥.٣	٢٦.٣-	٣.٩-	٠.٨	٢.١-	٣.٠	٧.٨	١٠.٢
العائد على مؤشر EGX-٣٠								
٠.٧	١.٥	٤.٠	٢.٠	٠.٨	١.٩	٠.٦	١.٣	١.٦
معدل تذبذب مؤشر EGX-٣٠								
٦١٩	٥٩٠	٥٣٣	٧١٥	٧٠٨	٧٥١	٨٢٥	٦٠٢	٤٣٠
رأس المال السوقى (مليار جنيه) ^{٤/}								
٩.٦	١٠.١	٩.٢	١٢.٣	١٢.٢	١٤.١	١٨.٦	١٧.٣	١٥.٩
رأس المال السوقى (نسبة إلى الناتج المحلى الإجمالى) ^{٥/}								
٤.٥	٤.٥	٣.٠	٢.٨	٢.٠	٢.٨	٢.٧	٥.١	٢.٦
معدل دوران الأسهم ^{٦/}								
١٠.٠	٢٤.٠	٢٦.٩	٢٧.٩	٢٨.٨	٣٠.٤	٣١.٢	١٩.٧	١٧.٠
معاملات الأجانب (نسبة من إجمالى قيمة التداول)								
١٣.٠	١٤.١	٩.٩	١٢.٧	١١.٨	١٧.٢	١٨.٣	٢٦.٦	١٣.٧
مضاعف الربحية ^{٧/}								
٧.١	٩.٤	١٢.٥	٦.٦	٧.٨	٦.٩	٥.٨	٩.٠	٧.٧
عائد السهم (%) ^{٨/}								
١,٣٣٤,٢٧٠	١,٢٣٠,٢٩٠	١,١٥١,٦٣٥	٨٤٢,٨٤٦	٩٣٤,٣٥٨	٧١٩,٢٣١	٧٢٣,١٦٥	٧٧,٧٨٩	٦٩٦,٥٤١
سندات مقيدة (مليون جنيه)								
القطاع المصرفى (مليون جنيه): ^{٩/}								
٦,٨٨٩,٣٦٨	٦,٤٠٨,٢٦١	٦,١٦٥,٧٤٩	٥,٨٢٢,٥٥٤	٥,٨٥٦,١٤٦	٥,٥١٦,٨٠٦	٥,٠٨٠,٥٧٠	٤,٤٢٠,٨٦٠	٢,٨٤٦,٠٩٤
إجمالى الأصول								
٢,٣٨٢,٦٨٣	٢,٢٠٠,٣٨١	٢,٠٢٠,١٩٤	١,٨٢٢,٦٤٥	١,٨٩٠,٥٦٧	١,٨٥٤,٣٢٦	١,٦٢٩,٦٦٤	١,٤٢٦,٤٥٧	٩٤٢,٧٢٧
إجمالى أرصدة الإقراض و الخصم								
١٧٤,٦٧٢	١٧٣,٧٠١	١٥٦,٦٥٢	١٥٦,٢٣٦	١٥٥,٩٧٢	١٥٢,٦٦١	١٤٩,١١٩	١٢٨,٤٢٠	١٠٠,٧٢٦
رأس المال								
٥,٠٣٥,٨١٤	٤,٦٨٦,٨٧٥	٤,٤١٢,٦٢١	٤,١٤٠,٧٨٨	٤,٢٢٢,٤٧٦	٣,٩٩٢,٦٧٣	٣,٥٥٣,٦٣٤	٣,٠٢٧,٨١١	٢,١١٦,١١٧
إجمالى الودائع								
٣.٤	٣.٩	٤.١	٤.٥	٤.٢	٤.٢	٤.٣	٥.٥	٥.٩
القروض غير المنتظمة إلى إجمالى القروض								
مؤشرات مختارة								
مؤشرات السيولة فى الجهاز المصرفى								
٤٧.٣	٤٧.١	٤٥.٩	٤٤.١	٤٤.٨	٤٦.٥	٤٥.٩	٤٦.٦	٤٤.٤
القروض / الودائع ^{١٠/}								
٣٤.٦	٣٤.٣	٣٢.٨	٣١.٣	٣٢.٣	٣٣.٦	٣٢.١	٣٢.٣	٣٣.١
القروض / الأصول ^{١١/}								
٤٠.٤	٤٠.٩	٣٨.٥	٣٤.٣	٣٥.٤	٣٢.٠	٣٣.١	٣٤.٨	٤٥.١
الأوراق المالية / الأصول ^{١١/}								
٧٣.١	٧٣.١	٧١.٦	٧١.١	٧٢.١	٧٢.٦	٦٩.٩	٦٨.٥	٧٤.٤
الودائع / الأصول ^{١١/}								
٧.١	٧.٧	٦.٨	٦.٩	٦.٨	٧.٠	٧.١	٧.١	٥.٨
رأس المال / الأصول ^{١١/}								
٢.٨	٢.٣	٢.٢	٢.٢	٢.٢	٢.٢	٢.٢	٢.٤	٢.٣
مخصصات القروض / إجمالى الأصول ^{١١/}								

المصادر: الهيئة العامة لسوق المال والبنك المركزى المصرى.

-- بيان غير متاح.

* بيان معدل

١/ تم حساب المؤشرات الربع سنوية كنسبة من الناتج المحلى الإجمالى للعام بأكمله.

٢/ صافى الإستثمارات الأجنبية المباشرة تشمل الإستثمار الاجنبى فى قطاع البترول.

٣/ البيانات السنوية تعكس نهاية ديسمبر من كل عام.

٤/ القيمة السوقية للأرصدة القائمة. يمثل ناتج ضرب عدد الأسهم القائمة فى سعر السوق السائد.

٥/ تم مراجعة تقديرات الناتج المحلى الإجمالى لتصيح ٥٣٢٢,٣ مليار جنيه فى عام ٢٠١٩/٢٠١٨ بدلاً من تقديرات سابقة بنحو ٥٢٥٠,٩ مليار جنيه. فى حين تم مراجعة الناتج المحلى الإجمالى للسنة المالية ٢٠٢٠/٢٠١٩ إلى نحو ٥٨٢٠ مليار جنيه بدلاً من ٥٩٦٠,٩ مليار جنيه وذلك وفقاً لآخر أرقام منشورة لوزارة التخطيط والتنمية الإقتصادية.

٦/ معدل دوران الأسهم = قيمة تداول الأسهم المقيدة / رأس المال السوقى.

٧/ ويعرف أيضا بمعدل السعر على العائد، ويقاس بنسبة سعر السوق لكل سهم إلى أرباحه السنوية.

٨/ الكوبون السنوى الموزع / سعر السهم الجارى.

٩/ تعكس بيانات البنوك التجارية.

١٠/ تتضمن القروض والودائع الحكومية وغير الحكومية، ولا تشمل ودائع البنوك لدى البنك المركزى المصرى.

١١/ لدى البنوك العامة فى مصر، بخلاف البنك المركزى.

القسم الأول: نظرة عامة على الأداء الإقتصادى والمالى (تابع)

				بيان سنوي				
يوليو -سبتمبر* ٢١/٢٠	أبريل -يونيو* ٢٠/١٩	يناير - مارس* ٢٠/١٩	يوليو -سبتمبر* ٢٠/١٩	٢٠٢٠/١٩	٢٠١٩/١٨	٢٠١٨/١٧	٢٠١٧/١٦	٢٠١٦/١٥
ك- معاملات القطاع الخارجى								
(مليون دولار)								
١٧,٦٤٣	١٤,٣٦٥	١٩,٦٢٦	٢١,٢٥١	٧٦,٢٨٧	٧٩,٠٤٦	٧٤,٦٢٠	٥٩,٤٦١	٥١,٩٧٢
١٧,٣٦١-	١٦,٠١٨-	١٩,٠٠٦-	١٩,٣٠٦-	٨٧,٤٥٤	٨٩,٩٤٠	٨٠,٥٨٣	٧٣,٨٥٥	٧١,٨٠٣
٨,٥٥٩-	٨,٤٠٧-	٩,٣٥٥-	٨,٧٨٣-	٣٦,٤٦٥-	٣٨,٠٣٤-	٣٧,٢٧٦-	٣٧,٢٧٥-	٣٨,٦٨٣-
٨٧٦	٥٥٠	٢,١٤٢	٤,٠٣٥	٨,٩٧٣	١٣,٠٣٧	١١,١٢٢	٥,٦١٤	٦,٥٣٣
٢,٧٨٥-	٣,٨٢٨-	٢,٧٦٥-	١,٣٨٢-	١١,١٦٧-	١٠,٨٩٤-	٥,٩٦٢-	١٤,٣٩٤-	١٩,٨٣١-
٣,٩١٨	١,٢٨٤	١,١٤٤-	٦٥٨	٥,٣٧٥	١٠,٨٥٧	٢١,٩٩٧	٣١,٠١٥	٢١,١٧٧
٦٩-	٣,٤٧٣-	٥,٥٢٥-	٢٢٧	٨,٥٨٧-	١٠٢-	١٢,٧٨٨	١٣,٧١٧	٢,٨١٣-
٣٨,٤٢٥	٣٨,١٧٦	٤٠,١٠٨	٤٥,١١٨	٣٨,١٧٦	٤٤,٤٨١	٤٤,٢٥٨	٣١,٣٠٥	١٧,٥٤٦
صافى الإحتياطيات الدولية ^{١/}								
(نسبة إلى الناتج المحلى الإجمالى) ^{٢/}								
٤.٤	٣.٩	٥.٣	٦.٠	٢١.٠	٢٦.١	٢٩.٧	٢٥.٢	١٥.٦
٤.٣	٤.٤	٥.١	٥.٥	٢٤.١	٢٩.٧	٣٢.١	٣١.٣	٢١.٦
٢.١-	٢.٣-	٢.٥-	٢.٥-	١٠.٠-	١٢.٥-	١٤.٩-	١٥.٨-	١١.٦-
٠.٢	٠.١	٠.٦	١.١	٢.٥	٤.٣	٤.٤	٢.٤	٢.٠
٠.٧-	١.٠-	٠.٧-	٠.٤-	٣.١-	٣.٦-	٢.٤-	٦.١-	٦.٠-
٠.٠٢-	٠.٩٥-	١.٤٩-	٠.١	٢.٤-	٠.٠٣-	٥.١	٥.٨	٠.٨-
نسبة إلى إجمالى المتحصلات الجارية ^{٣/}								
٢٦.٥	٢٩.٧	٢٢.٥	٢٢.٠	٢٣.٥	٢١.٥	٢٢.٩	٢٥.٥	٢٥.١
٩.١	٨.٠	١١.٦	١١.٥	١١.١	١٤.٧	١١.٨	١١.١	١٠.٩
٤.٥	٢.١	١١.٧	١٩.٧	١٣.٠	١٦.٠	١٣.٢	٧.٤	٧.٣
٤٥.٠	٤٢.٨	٣٩.٧	٣١.٢	٣٦.١	٣١.٥	٣٥.٣	٣٦.٦	٣٢.٢
مؤشرات أخرى (%)								
٤٢.٣	٣٩.٢	٤١.٧	٤٤.٨	٤٢	٤٣	٤١	٣٧	٣٣
١٣٤.٨	١٢٥.١	١٧٢.٦	٢١٨.٦	١٧٣	٢١٤	٢٠٧	١٥٧	١٦٨
٧.٨	٨.٣	٧.٥	٨.٥	٧.٣	٨.٠	٨.٤	٦.٤	٣.٧
--	٣٠.٩	٣٦.٠	٤١.٣	٤٨.٥	٤٧.٥	٤٦.٥	٣٩.٧	٣١.٦
نسبة صافى الإحتياطيات الدولية إلى الدين الخارجى ^{٤/}								
المصدر: البنك المركزى المصرى.								
* بيان مبدئى.								
١/ قد تظهر بعض الفروق فى تقييم الإحتياطيات الدولية نتيجة استخدام أسعار مختلفة داخل محفظة الإحتياطى من العملات الأجنبية.								
٢/ تم مراجعة تقديرات الناتج المحلى الإجمالى لتصبح ٥٣٢٢.٣ مليار جنيه فى عام ٢٠١٩/٢٠١٨ بدلاً من تقديرات سابقة بنحو ٥٢٥٠.٩ مليار جنيه. فى حين تم مراجعة الناتج المحلى الإجمالى للسنة المالية ٢٠٢٠/٢٠١٩ إلى نحو ٥٨٢٠ مليار جنيه بدلاً من ٥٩٦٠.٩ مليار جنيه وذلك وفقاً لآخر أرقام منشورة لوزارة التخطيط والتنمية الإقتصادية.								
٣/ باستبعاد التحويلات الرسمية.								
٤/ بعدد أشهر الواردات.								
٥/ لا يشمل مديونية القطاع الخاص غير المضمونة.								

القسم الثانى

مؤشرات الإقتصاد العینى و الحقیقى

الناتج المحلى الإجمالى بحسب الموارد و الإستخدامات بأسعار السوق (أسعار جارية)..... ١١	جدول (١)
الناتج المحلى الإجمالى بتكلفة عوامل الإنتاج موزعاً بحسب القطاعات الإقتصادية (أسعار جارية)..... ١٢	جدول (٢)
إجمالى الإستثمارات موزعة بحسب القطاعات الإقتصادية..... ١٣	جدول (٣)

جدول (١) الناتج المحلي الإجمالي بحسب الموارد والإستخدامات (بأسعار السوق)^{١/}

(أسعار جارية)
(مليار جنيه)

	يوليو-سبتمبر *٢٠٠٧/١٩	يوليو-ديسمبر *٢٠٠٧/١٩	يوليو-مارس *٢٠٠٧/١٩						
	#	#	#	٢٠١٩/٢٠١٩	٢٠١٩/٢٠١٨	٢٠١٨/٢٠١٧	٢٠١٧/٢٠١٦	٢٠١٦/٢٠١٥	٢٠١٥/٢٠١٤
الناتج المحلي الإجمالي	١٥٥٩.٥	٣٠٩٥.٠	٤٥٠٦.٥	٥٨٢٠.٠	٥٣٢٢.١	٤٤٣٧.٤	٣٤٧٠.٠	٢٧٠٩.٤	٢٤٤٣.٩
	(١١.١)	(١١.٠)	(١١.١)	(٩.٤)	(١٩.٩)	(٢٧.٩)	--	(١٠.٩)	(١٤.٧)
جملة الطلب المحلي	١٦٣٧.٩	٣٢٩٧.٩	٤٨٢٣.٤	٦٢٦١.٨	٥٧٦٠.٦	٤٩٠١.٣	٣٩٣٨.١	٢٩٦٨.٣	٢٦٥١.١
الإستهلاك النهائي	١٣٩٠.١	٢٨٠٦.٨	٤١٢٩.٧	٥٤٥٧.٤	٤٧٩١.٣	٤١٦٢.٢	٣٤٠٨.١	٢٥٦٠.٨	٢٣٠١.٩
الإستهلاك الخاص	١٢٨٤.١	٢٥٨٧.٠	٣٨٠٠.١	٤٩٩٣.٥	٤٣٨٣.٦	٣٧٩١.٦	٣٠٥٧.٩	٢٢٥١.٢	٢٠١٤.٥
الإستهلاك العام والحكومي	١٠٦.٠	٢١٩.٨	٣٢٩.٦	٤٦٣.٩	٤٠٧.٧	٣٧٠.٦	٣٥٠.٢	٣٠٩.٦	٢٨٧.٤
جملة الإنفاق على الاستثمارات	٢٤٧.٨	٤٩١.١	٦٩٣.٧	٨٠٤.٤	٩٦٩.٣	٧٣٩.١	٥٣٠.٠	٤٠٧.٥	٣٤٩.٢
الاستثمارات	٢٤٤.٨	٤٨٦.٦	٦٨٧.٢	٧٩٦.٤	٩٥٧.٨	٧٢١.١	٥١٤.٣	٣٩٢.٠	٣٣٣.٧
التغير في المخزون	٣.٠	٤.٥	٦.٥	٨.٠	١١.٥	١٨.٠	١٥.٧	١٥.٥	١٥.٥
صافي الصادرات	٧٨.٤-	٢٠٢.٩-	٣١٦.٩-	٤٤١.٨-	٤٣٨.٥-	٤٦٣.٩-	٤٦٨.١-	٢٥٨.٩-	٢٠٧.٢-
الصادرات السلعية والخدمية ^{٢/}	٢٤٠.٥	٤٥٢.٦	٦٣٧.٦	٧٦٧.٣	٩٣١.٤	٨٣٩.٢	٥٤٨.٩	٢٨٠.٣	٣٢٢.٢
الواردات السلعية والخدمية	٣١٨.٩	٦٥٥.٥	٩٥٤.٥	١٢٠٩.١	١٣٦٩.٩	١٣٠٣.١	١٠١٧.٠	٥٣٩.٢	٥٢٩.٤
ملاحظات (نسبة للناتج المحلي الإجمالي)									
الإستهلاك النهائي	٨٩.١	٩٠.٧	٩١.٦	٩٣.٨	٩٠.٠	٩٣.٨	٩٨.٢	٩٤.٥	٩٤.٢
الاستثمارات	١٥.٩	١٥.٩	١٥.٤	١٣.٨	١٨.٢	١٦.٧	١٥.٣	١٥.٠	١٤.٣
الصادرات السلعية والخدمية ^{٢/}	١٥.٤	١٤.٦	١٤.١	١٣.٢	١٧.٥	١٨.٩	١٥.٨	١٠.٣	١٣.٢
الواردات السلعية والخدمية	٢٠.٤	٢١.٢	٢١.٢	٢٠.٨	٢٥.٧	٢٩.٤	٢٩.٣	١٩.٩	٢١.٧

المصدر: وزارة التخطيط والمتابعة والإصلاح الإداري.

بيان معدل.

* بيان مبدئي، وقابل للتعديل.

() معدل النمو عن الفترة المقابلة في العام السابق.

١/ تشمل صافي الضرائب غير المباشرة.

٢/ تشمل حصة الشريك الأجنبي في قطاع البترول.

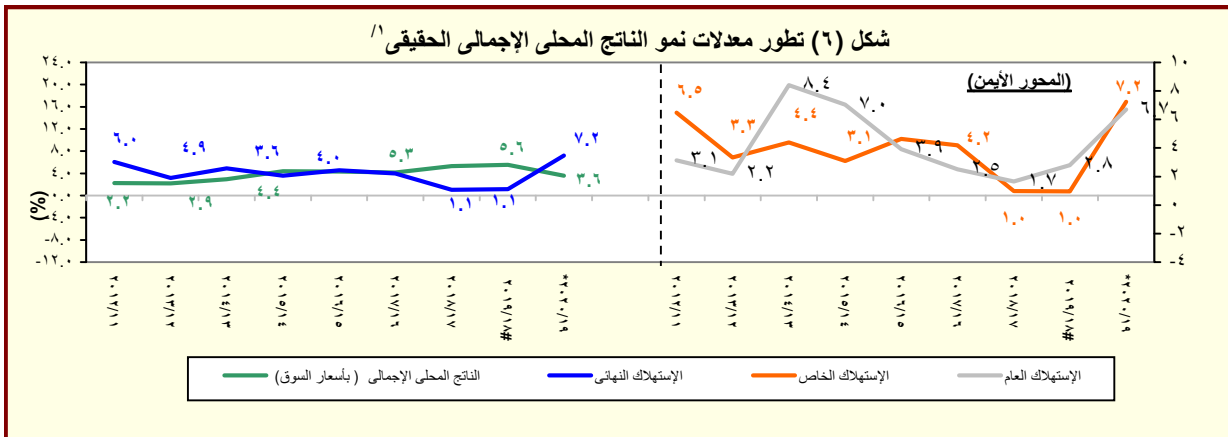

المصدر: وزارة التخطيط والمتابعة والإصلاح الإداري.

* بيان مبدئي، وقابل للتعديل.

١/ باستخدام أسعار ٢٠٠٢/٠١ للفترة ٢٠٠٣/٠٢ - ٢٠٠٧/٠٦ والأسعار الثابتة لسنة ٢٠٠٧/٠٦ عند حساب معدلات النمو الحقيقية للفترة ٢٠٠٨/٠٧ - ٢٠١٢/١١، والأسعار الثابتة لسنة ٢٠١٢/١١ عند

حساب معدلات النمو الحقيقية خلال عام ٢٠١٣/١٢ والأسعار الثابتة لسنة ٢٠١٧/١٦ عند حساب معدلات النمو الحقيقية خلال عام ٢٠١٨/١٧.

جدول (٢): الناتج المحلي الإجمالي بتكلفة عوامل الإنتاج موزعاً بحسب القطاعات الاقتصادية
(أسعار جارية)
(مليون جنيه)

	#							
	يوليو-سبتمبر *٢٠٠/١٩	يوليو-ديسمبر *٢٠٠/١٩	يوليو-مارس *٢٠٠/١٩	٢٠١٩/٢٠١٨	٢٠١٨/٢٠١٧	٢٠١٧/٢٠١٦	٢٠١٦/٢٠١٥	٢٠١٥/٢٠١٤
إجمالي الناتج المحلي	٤,٢٨٨,٤٩٧	٢,٩٥٢,٩٩٧	١,٤٧٩,٤٩٧	٥,٥٢٦,٩٥٥	٥,١٧٠,١٠٧	٤,٣٣٤,٩٠٠	٣,٤١٧,١٤٩	٢,٦٧٤,٤١٠
	(٩.١)	(٩.٦)	(٩.٨)	(٦.٩)	(١٩.٣)	(٢٧.١)	(٢٧.٥)	(٨.١)
إجمالي القطاع السلعي	٢,٠١٣,٦٠٢	١,٣٧٨,٢٦٦	٦٩٠,٩٥١	٢,٥٢٠,٧٨٥	٢,٤٨٣,٩٥٣	٢,٠٤٩,٥٦٤	١,٥٦٩,٦٩١	١,١٩٨,٢٣٩
	(٥.٤)	(٥.٩)	(٥.٤)	(١.٥)	(٢١.٢)	(٣٠.٦)	(٣١.٠)	(٢.١)
الزراعة و الغابات و الصيد	٥١٩,٧٤٥	٣٦٨,٣٠٤	٢١٧,١٧٤	٦٦٩,٧٨٤	٥٨٨,٠٣٨	٤٩٨,٠٩٨	٣٩٨,٥٣٩	٣١٨,٨٧٨
الإستخراجات:	٣٥٣,١٠٢	٢٥٢,٧٩٠	١١٤,٠٣٦	٤١١,٣١٤	٦١١,٧٣٨	٤٧٧,٠٨٣	٣٢٦,٩٤٠	٢١٤,٨٤٢
البتترول	١٤٤,٧٥٢	١٠٤,٠٤١	٥٢,٩٣٠	١٦٩,٧٥٦	٢٤٢,٧٥٠	١٩٨,٥٤٥	١٤٢,٩٦٥	٩١,٤٤٠
الغاز الطبيعي	١٥٣,٩٧١	١١٢,٤٧٢	٤٣,٤٦٢	١٦٨,٨٤٤	٣٠٣,٠٩٨	٢٢٢,٦٢٤	١٣٨,٧٥٦	٨٦,٨٠١
	(٣٦.٦)-	(٢٨.٦)-	(٤٣.١)-	(٢٤.٢)-	(١١٨.٤)	(٦٠.٤)	(٥٩.٩)	(٣٩.٩)-
استخراجات أخرى	٥٤,٣٨٠	٣٦,٢٧٧	١٧,٦٤٤	٧٢,٧١٤	٦٥,٨٩٠	٥٥,٩١٤	٤٥,٢١٩	٣٦,٦٠٠
الصناعات التحويلية:	٧٦٨,٧٢٨	٥١٠,٥٥٨	٢٤٣,٩٨٧	٩٤٢,٤٠٨	٨٤٦,٨٩٠	٧١٨,٥٧٠	٥٧٠,٥٩٠	٤٥٦,٢٩٩
تكرير البترول	١٩٦,٢٢٤	١٢٢,٧٢٠	٣٩,٨٧٩	٢٣٦,٦٧٦	١٨٩,٨٦٠	١٦٤,١٤٩	١٣٤,٠٥٠	١١٣,٩٠٩
تحويلية أخرى	٥٧٢,٥٠٣	٣٨٧,٨٣٨	٢٠٤,١٠٨	٧٠٥,٧٣١	٦٥٧,٠٣٠	٥٥٤,٤٢١	٤٣٦,٥٤٠	٣٤٢,٣٩٠
الكهرباء	٧١,١٥٩	٤٥,٧٣٩	٢٤,٠٧٦	٩٣,٧٢٧	٨٧,١٦٦	٧٣,٧٤٣	٥٨,٣٢٠	٤٦,٤٢٢
المياه	٢٤,٣٩١	١٦,٨٦٨	٨,٢٠٤	٣٢,٠٩٥	٢٩,٣٠٣	٢٤,٩٥٣	٢٠,٢٠٤	١٦,٣٤٩
التشييد والبناء	٢٧٦,٤٧٦	١٨٤,٠٠٦	٨٣,٤٧٥	٣٧١,٤٥٧	٣٢٠,٨١٩	٢٥٧,١١٦	١٩٥,٠٩٨	١٤٥,٤٥٠
	(٢٠.٢)	(٢١.٦)	(٢٦.٩)	(٤٤.٥)	(٦٤.٤)	(٣١.٨)	(٣٤.١)	(٢١.٧)
إجمالي الخدمات الإنتاجية	١,٣٠١,٧٦٢	٩٢٤,١٠٣	٤٥٤,٤٣٥	١,٦٧٦,٣٦٨	١,٥٢٤,٤٥٩	١,٢٨٤,٩٥١	١,٠٠٤,٣٤٥	٧٧٤,٧٠٧
	(١١.٤)	(١٢.٣)	(١٣.٧)	(١٠.٠)	(١٨.٦)	(٢٩.٠)	(٢٨.٦)	(١٢.٦)
النقل والتخزين	٢٠١,٧٣٧	١٤٢,٥٣٩	٧٦,١٣٤	٢٧٧,٨٦٥	٢٤٠,٠٧٩	٢٠٠,٨٨٥	١٥٩,١٧٣	١٢٥,٩٠٨
الإتصالات	٩١,٨٧٦	٦١,٣١٧	٢٩,٢٢٠	١٢١,٧١٠	١٠٢,٤٩١	٨٧,٥٩٣	٧٠,٢٤٠	٥٤,٠٠٠
قناة السويس	٧٠,٥٧٦	٤٩,٧٦٩	٢٤,٧٩٥	٩١,٩٦٩	١٠٠,٩٣٧	٩٧,٠٣٧	٧٦,٧١٤	٤١,٢١٥
	(٧.٢)-	(٤.٠)-	(٢.٢)-	(٨.٩)-	(٤.٠)	(٢٦.٥)	(٨٦.١)	(٤.٦)
تجارة الجملة و التجزئة	٦١٧,١٦٩	٤٤٨,٦٨٢	٢١١,٦٥١	٨٠٣,٢١٢	٧٠٧,٤١٦	٥٩٤,٧٨٧	٤٧٣,٢٣٥	٣٧٤,٧٤٥
الوساطة المالية و الأنشطة المساعدة	١٦٦,٦٦٤	١١٢,٨٧٥	٥٧,٩٧٩	٢١١,٠٠٨	١٩٤,٥٨١	١٦٦,٢٩١	١٣٣,٧٨٢	١٠٨,٨١٢
التأمين و التأمينات الإجتماعية	٣٠,٩٦٥	٢١,١٩٩	١١,١٢٧	٤١,٥٨٨	٣٨,٤٦٥	٣٢,٩٩٦	٢٦,٦٣٥	٢١,٦١٥
المطاعم والفنادق	١٢٢,٧٧٥	٨٧,٧٢٣	٤٣,٥٣١	١٢٩,٠١٥	١٤٠,٤٩٠	١٠٥,٣٦٢	٦٤,٥٦٧	٤٨,٤١٤
	(٧.٨)	(١٢.٢)	(٨.٨)	(٨.٢)	(٣٣.٣)	(٦٣.٢)	(٣٣.٤)	(١٧.٨)-
إجمالي الخدمات الإجتماعية	٩٧٣,١٣٢	٦٥٠,٦٢٨	٣٣٤,١١٠	١,٣٢٩,٨٠٢	١,١٦١,٦٩٥	١,٠٠٠,٣٨٦	٨٤٣,١١٤	٧٠١,٤٦٣
	(١٤.٣)	(١٣.٩)	(١٤.١)	(١٤.٥)	(١٦.١)	(١٨.٦)	(٢٠.٢)	(١٤.٧)
الأنشطة العقارية	٤٥١,٤٩٨	٣٠٢,٦٤٥	١٦٠,٥٢٧	٦١٨,٢٧٨	٥٣٩,٢٨٠	٤٥١,٥٥٥	٣٥٨,١٩٦	٢٧٩,٩١٤
الحكومة العامة	٢٨٩,٩٢٠	١٩٢,٩٣٨	٩٤,٤٥٣	٤٠١,٦٩٨	٣٤٩,٤٨٤	٣١٩,٤٧١	٣٠١,٧٧٢	٢٧٦,٤٨٨
خدمات التعليم	٧٩,١١٤	٥٢,٥١٥	٢٦,٣٥٤	١٠٦,٥٤١	٩٤,٦٧٠	٨٠,٠١٤	٦٣,٩٠٧	٥٠,٥١٩
الصحة	١٠٠,٢٩٤	٦٧,٦٠٠	٣٤,٤٣٤	١٣٢,٦١٢	١١٧,٠٣٣	٩٨,٦٧٤	٧٨,٩٣٤	٦٢,٨١٦
الخدمات الأخرى ^{١/}	٥٢,٣٠٧	٣٤,٩٣٠	١٨,٣٤٢	٧٠,٦٧٣	٦١,٢٢٩	٥٠,٦٧٣	٤٠,٣٠٤	٣١,٧٢٦

المصدر: وزارة التخطيط والمتابعة والإصلاح الإدارى.
() معدل النمو عن الفترة المقلبة فى العام السابق.
بيان معدل.
* بيان مبدئى، وقابل للتعديل.
١/ يشمل المعلومات.

جدول (٣): إجمالي الإستثمارات موزعة بحسب القطاعات الإقتصادية

(يوليو-يونيو ٢٠١٨/٢٠١٩*)^{١/}

(مليون جنيه)

قطاع حكومى	هينات اقتصادية	قطاع أعمال عام	مشروعات قومية	قطاع خاص	إجمالى	نسبة الى إجمالى الإستثمارات
١٢٣٩٣٧	٧٢٥٢٥	٧٧٨٧٦	١٩٣٣٤٤	٥٤٠١٧٦	٩٢٢٥٠٠	١٠٠
القطاع السلمي	١٩٥٢٣	٩٤٨٢	٧٠٨٢٣	١٤٢٥٨٨	٤٠٦٢٧٣.٩	٤٤.٠
الزراعة والرئ والصيد	٦٤٥٩	١٣١	-	١٧٥٢٠	٤٩٢١٠.٣	٥.٣
البترول الخام والتعدين والغاز الطبيعي ^{٢/}	١١٥	٣١	٧٣٧١	٢٢٨٠	١٢٠٢٤٢.٦	١٣.٠
الصناعات التحويلية والمنتجات البترولية	٤٠٧٥	٤٥	٧٦٥١	٤١٦٤٨	١٠٩٤١٩.٦	١١.٩
الكهرباء والمياه	٨٠٨٢	٩٢٧٢	٥٤٨٣٨	٤٢٥٦٠	٢٢١٢٥١.٨	٢٤.٠
التشييد والبناء	٧٩٢	٣	٩٦٢	٣١٠٠٠	٤٨٧٣٧.٦	٥.٣
الخدمات الإنتاجية	٢٤٣٥٦	٢٥٧٩٠	٦٦٩٠	٢٨٢٨٨	١٩٥٧٩٦.٣	٢١.٢
النقل والإتصالات ^{٣/}	٢٤٣٤٢	٢١٠١٥	٤٨٥٤	٢٧٩٨٠	١٥٥٤٦٣.٨	١٦.٩
تجارة الجملة والتجزئة	-	٤٧٣٨	٢٦١	٣٠٨	٣١٨٠٦.٩	٣.٤
الخدمات المالية، التأمين والضمان الإجتماعى	-	-	٥٤٦	-	٥٤٦.١٠	٠.٦
السياحة	١٤	٣٦	١٠٢٩	-	٧٩٧٩.٥	٠.٩
الخدمات الإجتماعية	٨٠٠٥٨	٣٧٢٥٤	٣٦٤	٢٢٤٦٨	٢٦٣٢٠٠.٢	٢٨.٥
الإسكان والأنشطة العقارية	١٩٨٥٥	٥٣٠	-	-	١٠٣٤٨٤.٠	١١.٢
الخدمات التعليمية	١٧٠٣٤	١١٣٠	-	-	٢٨٩٦٤.١	٣.١
الخدمات الصحية	٨٧٦٢	١٠٨٧	-	-	١٩٤٦١.٠	٢.١
خدمات أخرى ^{٤/}	٣٤٤٠٨	٣٤٥٠٨	٣٦٤	٢١٨١٢	١١١٢٩١.١	١٢.١
استثمارات مركزية أخرى	-	-	-	-	٥٧٢٢٩.٤	٦.٢

ملاحظات: الرقم القياسى للإنتاج للقطاعات الإقتصادية الرئيسية (٢٠٠٦-٢٠٠٧ = ١٠٠)

٢٠١٧/٢٠١٦				٢٠١٨/٢٠١٧			
يوليو- سبتمبر	أكتوبر- ديسمبر	يناير- مارس	ابريل- يونيو	يوليو- سبتمبر	أكتوبر- ديسمبر	يناير- مارس	أبريل - يونيو
١٢٠.٣	١٢٦.١	١٢٠.١	١١٧.٨	١٣٢.٩	١٣٧.٧	١٢٥.٨	١٢٤.٣
الصناعات التحويلية ^{٥/}	١١٦.٧	١٢٩.٥	١٢٤.٣	١١٢.٧	١٣٥.٢	١٢٨.٨	١٢٢.٩
منتجات بترول	١٥٠.١	١٤٣.١	١٤٠.٦	١٣٣.٠	١٣٢.٤	١٢٠.٨	١٢١.٦
غاز طبيعى	١٥٤.٨	١٥٢.١	١٤٥.٨	١٥٧.٠	١٨٢.٤	١٥٨.٩	١٦٦.٣
الكهرباء	١٦٩.٧	١٦٢.٠	١٥٤.٠	١٤٩.٧	١٦١.٥	١٥٥.٥	١٦٤.٥
التشييد والبناء	١٥١.٠	١٩٠.٢	١٤٧.٨	١٤٤.٨	٢٠٩.٢	١٤٤.٠	١٢١.٢
النقل ^{٦/}	٥٧.٧	٥٧.٦	٥٦.٦	٦٠.٤	٦٤.٨	٥٩.٢	٥٨.٩
قناة السويس ^{٧/}	١٢٩.٦	١١٨.٢	١١٦.١	١١٦.٩	١٣٦.٣	١٣١.٤	١٣٠.٨
السياحة	٥١.١	٥٦.٧	٦٧.٨	٧٢.٢	١٠١.٤	١٠٠.٠	١٠٨.٤

المصدر: وزارة التخطيط والمتابعة والإصلاح الإدارى.

* بيان مبدئى.

-- بيان غير متاح.

١/ لا يشمل التغير فى المخزون.

٢/ يشمل البترول الخام، الغاز الطبيعى واستخراجات أخرى.

٣/ يشمل قناة السويس والمعلومات.

٤/ يشمل الصرف الصحى والتسويات واحلال وصيانة الأصول.

٥/ تمت مراجعة البيانات الخاصة بمؤشر الصناعات التحويلية و التشييد و البناء خلال الفترة من ديسمبر ٢٠١٦ حتى ديسمبر ٢٠١٧.

٦/ لا يتضمن قناة السويس.

٧/ على أساس قيمة متحصلات قناة السويس بالدولار الأمريكى.

القسم الثالث

الأسعار المحلية

جدول (٤)	معدلات التضخم السنوية فى الأرقام القياسية للأسعار المحلية-----	١٧
جدول (٥)	معدلات التضخم السنوية لأسعار المستهلكين-----	١٨
جدول (٦)	معدل التضخم السنوى لأسعار المنتجين طبقاً للنشاط الأقتصادى-----	١٩
جدول (٧)	معدل التضخم السنوى لأسعار المنتجين طبقاً للإستخدام النهائى-----	٢٠
جدول (٨)	معدل التضخم السنوى لأسعار المنتجين طبقاً لدرجة التصنيع-----	٢٠
جدول (٩)	تطور أسعار الصرف-----	٢١

جدول (٤): معدلات التضخم السنوية فى الأرقام القياسية للأسعار المحلية : ١/٣ /٢

بيان ملخص
٢٠٢١ - ٢٠١٨

	٢٠٢١				٢٠٢٠				٢٠١٩				٢٠١٨			
	الرقم القياسى للتضخم لأسعار المنتجين	معدل التضخم الأساسى	الرقم القياسى لأسعار المستهلكين		الرقم القياسى للتضخم لأسعار المنتجين	معدل التضخم الأساسى	الرقم القياسى لأسعار المستهلكين		الرقم القياسى للتضخم لأسعار المنتجين	معدل التضخم الأساسى	الرقم القياسى لأسعار المستهلكين		الرقم القياسى للتضخم لأسعار المنتجين	معدل التضخم الأساسى	الرقم القياسى لأسعار المستهلكين	
			حضر إجمالى الجمهورية	حضر إجمالى الجمهورية			حضر إجمالى الجمهورية	حضر إجمالى الجمهورية			حضر إجمالى الجمهورية	حضر إجمالى الجمهورية			حضر إجمالى الجمهورية	حضر إجمالى الجمهورية
يناير	--	٣.٦	٤.٨	٤.٣	٤.٠	٢.٧	٦.٨	٧.٢	٧.٨	٨.٦	١٢.٢	١٢.٧	٢٥.٠	١٤.٤	١٧.٠	١٧.١
فبراير					٢.٤-	١.٩	٤.٩	٥.٣	١١.٩	٩.٢	١٣.٩	١٤.٤	٢٢.٨	١١.٩	١٤.٣	١٤.٤
مارس					١٢.١-	١.٩	٤.٦	٥.١	١٢.٧	٨.٩	١٣.٨	١٤.٢	٢٤.١	١١.٦	١٣.١	١٣.٣
ابريل					١٨.٨-	٢.٥	٥.٩	٥.٩	١٢.٩	٨.١	١٢.٥	١٣.٠	٢٤.٠	١١.٦	١٢.٩	١٣.١
مايو					١٥.٢-	١.٥	٥.٠	٤.٧	١٠.٢	٧.٨	١٣.٢	١٤.١	٢٨.١	١١.١	١١.٥	١١.٤
يونيو					٧.١-	١.٠	٦.٠	٥.٦	٣.٠	٦.٤	٨.٩	٩.٤	٣٤.٠	١٠.٩	١٣.٨	١٤.٤
يوليو					٧.٥-	٠.٧	٤.٦	٤.٢	٣.٣	٥.٩	٧.٨	٨.٧	٣٠.٤	٨.٥	١٣.٠	١٣.٥
أغسطس					٤.٥-	٠.٨	٣.٦	٣.٤	٠.٥	٤.٩	٦.٧	٧.٥	٢٥.٦	٨.٨	١٣.٦	١٤.٢
سبتمبر					٦.٩-	٣.٣	٣.٣	٣.٧	٠.٥-	٢.٦	٤.٣	٤.٨ ^{١/}	٢٤.٤	٨.٦	١٥.٤	١٦.٠
أكتوبر					--	٣.٩	٤.٦	٤.٥	٥.٠-	٢.٧	٢.٤	٣.١	٢٦.٣	٨.٩	١٧.٥	١٧.٧
نوفمبر					--	٤.٠	٦.٣	٥.٧	٠.٣	٢.١	٢.٧	٣.٦	١٨.١	٧.٩	١٥.٦	١٥.٧
ديسمبر					--	٣.٨	٦.٠	٥.٤	٦.٩	٢.٤	٦.٨	٧.١	٩.٠	٨.٣	١١.١	١٢.٠

المصدر: الجهاز المركزى للتعبئة العامة والإحصاء.

١/ قام الجهاز المركزى للتعبئة العامة والإحصاء بإستحداث سلسلة جديدة للأرقام القياسية لأسعار المستهلكين بدءاً من سبتمبر ٢٠١٩ ، وذلك بإستخدام عام ٢٠١٩/٢٠١٨ سنة أساس للسلسلة الجديدة، وبإستخدام أوزان جديدة للمجموعات السلعية الرئيسية مستخرجة فى ضوء نتائج بحث الدخل والإنفاق والإستهلاك لعام ٢٠١٧/٢٠١٨. هذا، وتجدر الإشارة إلى أن سلسلة أسعار المستهلكين ما قبل أغسطس ٢٠١٩ مبنية على أساس شهر يناير ٢٠١٠ ، كما إعتمدت الأوزان السابقة على بحث الدخل والإنفاق والإستهلاك للعام المالى ٢٠٠٨/٢٠٠٩ .

٢/ قام الجهاز المركزى للتعبئة العامة والإحصاء بإصدار رقم قياسى لأسعار المنتجين بدءاً من سبتمبر ٢٠٠٧ ، وذلك بإستخدام أسعار السلع والخدمات للسنة المالية (٢٠٠٤-٢٠٠٥) كفترة أساس لسلسلة الأرقام القياسية، كما تم إستخراج الأوزان بإستخدام متوسط عامى (٢٠٠٢-٢٠٠٣ ، ٢٠٠٣-٢٠٠٤) للقيم الإجمالية للإنتاج الصناعى والزراعى والخدمى. وجدير بالذكر أن السلسلة الزمنية لمعدلات التضخم لأسعار المنتجين للفترة ما قبل سبتمبر ٢٠٠٧ غير متاحة بعد.

٣/ قام البنك المركزى المصرى بإصدار مؤشر التضخم الأساسى (Core Inflation) ، وهو مشتق من الرقم القياسى العام لأسعار المستهلكين مستبعداً منه بعض السلع التى تتحدد أسعارها إدارياً (وتمثل ١٩,٤% من السلة السلعية للمستهلكين)، بالإضافة إلى بعض السلع التى تتأثر بصدمات مؤقتة من جانب العرض (الخضراوات والفاكهة وتمثل ٨,٨% من السلة السلعية للمستهلكين).

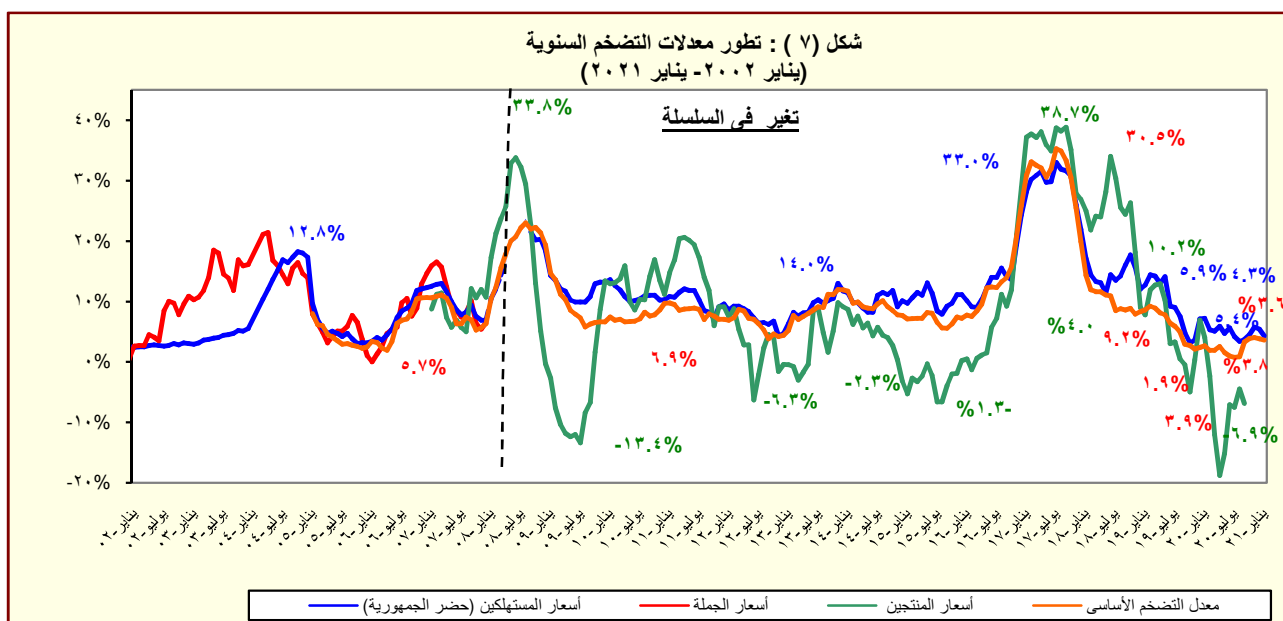

المصدر: الجهاز المركزى للتعبئة العامة والإحصاء.

جدول (٥): معدل التضخم السنوى لأسعار المستهلكين^{١/}
(نسبة التغير)

بيان ربع سنوي ^{٢/}					بيان شهري ^{٣/}				
أكتوبر - ديسمبر ^{٤/} ٢٠١٩ ٢٠٢٠ يوليو - سبتمبر ٢٠٢٠ أكتوبر - ديسمبر ٢٠٢٠					يناير ٢٠٢٠ ^{٤/} أكتوبر ٢٠٢٠ نوفمبر ٢٠٢٠ ديسمبر ٢٠١٩ يناير ٢٠٢١				
معدل التضخم لأسعار المستهلكين					٧.٢	٤.٥	٥.٧	٥.٤	٤.٣
الطعام والشراب					٢.٦	-٠.٧	٣.٦	٢.٨	-٠.٥
المشروبات الكحولية والدخان					١.٤	١١.٦	١١.٣	١١.٣	١١.٣
الملابس والاقمشة و أغطية القدم					٤.٠	٣.٦	٢.٥	١.٨	١.٤
المسكن والمياه و الكهرباء و الوقود					٤.٦	٤.٨	٤.٣	٤.٤	٤.٣
الأثاث و المعدات المنزلية و الصيانة					١.٨	٤.٥	٤.٤	٤.٣	٤.٣
الرعاية الصحية					١١.٧	٥.٧	٥.٧	٥.٥	٥.٣
النقل والمواصلات					١٦.٢	٤.١	٤.١	٤.١	٣.٦
الاتصالات السلكية واللا سلكية					٢.٠	٢.٥	٢.٤	٢.٤	٢.٥
الثقافة والترفيه					١٤.٣	٣.١	٤.٤	٤.٤	٤.٦
التعليم					٢١.٨	٢٠.٠	٢٠.٠	٢٠.٠	٢٠.٠
المطاعم و الفنادق					١١.٣	٦.٧	٦.٨	٦.٩	٦.٧
خدمات متنوعة					٣.٧	٨.٧	٨.٣	٧.٩	٧.٧

المصدر: الجهاز المركزى للتعبئة العامة والإحصاء.

١/ في حضر الجمهورية.

٢/ التغير فى الرقم القياسى عن الفترة المقابلة فى العام السابق. بدءاً من الفترة يوليو-سبتمبر ٢٠١٠ تعكس البيانات السلسلة الجديدة لأسعار المستهلكين والتي تستخدم شهر يناير ٢٠١٠ كـشهر أساس، بالإضافة إلى إستخدام أوزان جديدة للمجموعات السلعية الرئيسية مستخرجة فى ضوء نتائج بحث الدخل والإنفاق والإستهلاك لعام ٢٠٠٨/٢٠٠٩.

٣/ التغير فى الرقم القياسى عن الشهر المقابل فى العام السابق . بدءاً من يناير ٢٠٠٩ تعكس البيانات السلسلة الجديدة لأسعار المستهلكين والتي تستخدم شهر يناير ٢٠١٠ كـشهر أساس.

٤/ قام الجهاز المركزى للتعبئة العامة والإحصاء بإستحداث سلسلة جديدة للأرقام القياسية لأسعار المستهلكين بدءاً من سبتمبر ٢٠١٩ ، وذلك بإستخدام عام ٢٠١٨/٢٠١٩ سنة أساس للسلسلة الجديدة، وبإستخدام أوزان جديدة للمجموعات السلعية الرئيسية مستخرجة فى ضوء نتائج بحث الدخل والإنفاق والإستهلاك لعام ٢٠١٧/٢٠١٨. هذا، وتجدر الإشارة إلى أن سلسلة أسعار المستهلكين ما قبل أغسطس ٢٠١٩ مبنية على أساس شهر يناير ٢٠١٠ ، كما إعتمدت الأوزان السابقة على بحث الدخل والإنفاق والإستهلاك للعام المالى ٢٠٠٨/٢٠٠٩ .

جدول (٦): معدل التضخم السنوى لأسعار المنتجين طبقاً للنشاط الإقتصادي^{١/}
(نسبة التغير)

بيان ربع سنوى ^{٢/}					بيان شهري ^{٣/}				
اكتوبر- ديسمبر ٢٠١٦	ابريل- يونيو ٢٠١٧	يوليو- سبتمبر ٢٠١٧	اكتوبر- ديسمبر ٢٠١٧	يناير- ١٧	اكتوبر- ١٧	نوفمبر- ١٧	ديسمبر- ١٧	يناير- ١٨	
٢٠.٤	٣٦.٣	٣٨.٦	٩.٣	٣٧.٢	٣٥.١	٢٧.٩	٢٦.٩	٢٥.٠	معدل التضخم لأسعار المنتجين
١٥.٢	٣٢.٩	٣٠.٠	١.١-	٢٧.٢	٣٢.٠	٢٨.٢	٢٦.٩	٢٣.١	الزراعة وإستغلال الغابات وصيد الأسماك
١٥.٥	٣٣.٦	٣٠.٧	٠.٩-	٢٧.٩	٣٣.١	٢٩.٤	٢٤.٦	٢١.٥	المحاصيل ومنتجات الصيد وأنشطة الخدمات ذات الصلة
١١.٤	٢٢.٨	٢٠.٣	١.٥-	١٨.٦	١٦.٣	١٢.٠	٦٣.٥	٤٦.٣	صيد الاسماك وتربية الأحياء المائية
٨.٠	٩.٨	١٢.٨	٤٢.٣	٥٠.١	١٥.٧	٢٣.٤	٢٣.٠	٢٧.٦	التعدين وإستغلال المحاجر
٨.٩	١٠.٢	١٣.٨	٤٣.٤	٥٢.٠	١٥.٨	٢٣.٧	٢٣.٢	٢٧.٨	إستخراج البترول الخام والغاز الطبيعي
-٢٢.٤	٥.٩-	-٢١.٣	١٠.٩-	٩.٢-	٨.٢	٧.٤	٤.٤	٥.٥	التعدين وإستغلال المحاجر الأخرى
٢٩.٥	٥١.٣	٦٠.٠	١١.٦	٤٩.٧	٤٨.٥	٢٩.٥	٣٠.٤	٢٣.٩	الصناعات التحويلية
١٦.٤	٤٦.٧	٤٦.١	٨.٦	٣١.٤	٣٧.٨	٣٠.٦	٣٢.١	٢٢.٢	صناعة المنتجات الغذائية
٢٩.٦	٢٩.٦	٢٩.٦	١.٢	٢٩.٦	٩.٦	٩.٦	١١.٦	١١.٦	صناعة المشروبات
٣٢.١	٢٣.١	١٦.٢	-١٥.٥	٤٠.٥	١٠.٩	١٠.٩	٢٠.٧	١٦.٤	صناعة منتجات التبغ
٨.٢	٥٩.٣	٥١.٤	٢٨.٢	٥٥.٩	٤٨.٠	٤٨.٠	٥٢.٠	١٥.٤	صناعة الغزل و النسيج
٠.٨	٥٧.٥	٦٠.٤	٤٧.٧	٣٠.٣	٦٨.٨	٦٨.٨	٤٦.١	٢٣.٥	صناعة الملابس الجاهزة
٥.٣	٢٩.٠	٢٩.٠	٢٩.٨	٢٩.٠	٢٧.٦	٢٧.٦	٥٢.٢	٤٥.٧	صناعة الجلد ومنتجاته
١٧.٣	٤٣.٥	٤٤.٣	١٣.٢	٤٧.٥	٤٤.٦	٣٨.٠	٣٥.٠	٢١.٧	صناعة الخشب ومنتجاته
١٨.١	٦٥.٣	٧٥.٨	٣٨.١	٣٣.٦	٥٠.٩	٥٠.٩	٤٩.٥	٤١.٨	صناعة الورق ومنتجاته
٠.٠	٠.٠	٠.٠	٤.٩-	٠.٠	٠.٠	٠.٠	٥.٦	٢٦.٠	الطباعة وإستنساخ وسائط الإعلام المسجلة
٣٥.٨	٤٨.٤	٩١.١	١١.٦	٤٨.٣	٧٥.٢	٢٩.٨	٤١.٦	٤١.٧	صناعة فحم الكوك و المنتجات النفطية
٤.٦	٣٩.٣	٤١.٤	١٢.٠	١٨.٣	٣٣.٨	٣٢.٥	٣٨.٣	٢٤.٦	صناعة المواد و المنتجات الكيماوية
٤٧.١	٣٤.٩	٢٧.١	١٥.٦	٤٦.٨	٢٧.١	٢٧.١	٢٥.١	٢٥.١	صناعة المستحضرات الصيدلانية والكيمائية والدوائية
٢٢.١	٥٣.٥	٦٢.٤	٢٦.٩	٤٥.٩	٥٢.٤	٥٢.٤	١٤.٢	٩.١	ومنتجات النباتات الطبية
١٠.١	٢١.١	٢٥.٥	١.٣	٢٠.٤	٢٠.٥	١٧.٢	٢٣.٤	١٧.٦	صناعة منتجات المطاط واللدائن
٧٢.٥	٨٢.٨	٩١.٩	١٨.٢	١٢٧.٢	٦٨.٦	٤٢.٦	١٩.٤	١٤.٨	صناعة منتجات المعادن اللافلزية الأخرى
١٧.٦	٥٠.٩	٥١.٠	٩.٤	٤٣.٨	٤٤.٤	٣٥.٦	٣١.٨	١١.٧	صناعة الفلزات القاعدية
٢.٨	٣٠.٤	٣٠.٤	٨١.٤	٣٠.٤	٢٦.٩	٢٦.٩	٢٩.٢	٠.٨	صناعة منتجات المعادن المشكلة عدا الماكينيات و المعدات
٥٩.٠	٨٨.٦	٦٦.١	٣.١	٨٢.٦	٤٢.٢	٢٢.٦	١٥.٢	٨.٦	صناعة الحاسبات و المنتجات الإلكترونية
٣٩.٢	٦١.٠	٤٠.٠	٩.٠	٤٨.٥	٢٩.٠	١٢.٥	٤٤.٦	٣٢.٣	والبصريه ومكوناتها وصناعة الأجهزة الطبية
٣٣.٨	٤١.٤	٢٩.١	١٠.١	٣٨.٠	١٥.٧	٣.٧	١.٨	١.٨	صناعة الأجهزة الكهربائية
٥.٥	٥.٥	٥.٥	٠.٩-	٥.٥	٣.٤	٣.٤	١.٦	١.٦	صناعة الآلات و المعدات الغير مصنفة فى موضع آخر
٤.٧	٤٥.٨	٤٦.٢	٣٤.٠	٢٨.١	٤٥.٣	٤٥.٤	٣٣.٤	٢٢.٢	صناعة المركبات ذات المحركات
٩٩.١	٧٥.٥	٥١.٧	-١٣.٩	١٢٦.٠	١٧.٤	١٦.٢	٣٤.٩	٨.٩	صناعة معدات النقل الأخرى
٢٠.٥	٤٠.٩	٣٧.٦	١٠.٩	٢٠.٥	٤١.١	٤١.١	٢٨.١	٢٨.١	صناعة الأثاث و المنتجات الخشبية
١٤.٣	٠.٠	٨.٩	٤.٥	١٤.٣	٢٦.٦	٢٦.٦	٣١.٤	٣١.٤	صناعات تحويلية اخرى
٢٤.٩	٠.٠	١٤.١	١١.٤	٢٤.٩	٤٢.٤	٤٢.٤	٤٦.١	٤٦.١	إمدادات الكهرباء والغاز والبخار وإمدادات التكيف
٠.٠	٠.٠	٠.٠	٩.٨-	٠.٠	١.٢	٠.٠	١٠.١	١٠.١	أنشطة الإمداد المائى وشبكات الصرف الصحى وإدارة معالجة
١٣.٣	١٢.٨	١.٨	-١١.٧	١٢.٨	١.٢	٠.٠	٥.٤	٥.٤	النفايات
٦.٨	١٠.٢	١٥.٢	٦.٩-	١٠.٢	١٠.٢	٠.٠	١٠.٤	١٠.٤	تجميع وتنقية وتوزيع الميام
٠.٠	٠.٠	٠.٠	٨.٥-	٠.٠	٠.٠	٠.٠	١٠.٥	١٠.٥	جمع ومعالجة وتدوير المخلفات والنفايات
١٤.٢	١٣.٢	٠.٠	-١٢.٧	١٣.٢	١٣.٢	٠.٠	٣.٩	٣.٩	النقل والتخزين
٥٤.١	٥٤.١	٥٤.١	٠.٣-	٥٤.١	٥٤.١	٠.٠	٠.٠	٠.٠	النقل البرى
٣١.١	٣٤.٨	٣٠.٢	٠.٢-	٣٦.٠	٧.٠	٧.٠	٣٠.٨	٢٨.٧	النقل عبر الماء
٥٨.١	٥٦.٥	٤٦.١	١٢.٣	٦٤.٥	٤.٨	٤.٨	٤١.٥	٤١.٦	النقل الجوى
٥.٣	١٢.٥	١٢.٤	-١٤.٠	٨.٩	١٠.١	١٠.١	٢٦.٣	٢٣.٢	البريد وأنشطة الخدمات البريدية
٠.٠	٠.٠	٠.٠	-٢.٣	٠.٠	٠.٠	٠.٠	٤.٦	٤.٦	أنشطة خدمات الغذاء والإقامة
									أنشطة الإقامة
									أنشطة خدمات الغذاء والمشروبات
									أنشطة المعلومات والاتصالات

المصدر: الجهاز المركزى للتعبئة العامة والإحصاء.

١ / قام الجهاز المركزى للتعبئة العامة والإحصاء بإصدار رقم قياسى لأسعار المنتجين بدءاً من سبتمبر ٢٠٠٧ ، وذلك باستخدام أسعار السلع والخدمات للسنة المالية (٢٠٠٤-٢٠٠٥) كفترة أساس لسلسلة الأرقام القياسية، كما تم إستخراج الأوزان باستخدام متوسط عامى (٢٠٠٢-٢٠٠٣ ، ٢٠٠٣-٢٠٠٤) للقيم الإجمالية للإنتاج الصناعى والزراعى والخدمى.

٢/ التغير فى الرقم القياسى عن الفترة المقابلة فى العام السابق.

٣/ التغير فى الرقم القياسى عن الشهر المقابل فى العام السابق .

جدول (٧): معدل التضخم السنوى لأسعار المنتجين طبقاً للإستخدام النهائى ^{١/}

بيان ربع سنوي ^{٢/}					بيان شهري ^{٣/}				
اكتوبر- ديسمبر ٢٠١٦	ابريل- يونيو ٢٠١٧	يوليو- سبتمبر ٢٠١٧	اكتوبر- ديسمبر ٢٠١٧	يناير- ١٧	اكتوبر- ١٧	نوفمبر- ١٧	ديسمبر- ١٧	يناير- ١٨	
٢٠.٤	٣٦.٣	٣٨.٦	٩.٣	٣٧.٢	٣٥.١	٢٧.٩	٢٦.٩	٢٥.٠	معدل التضخم لأسعار المنتجين
٣٥.٨	٤٨.٤	٩١.١	١٢.٧	٤٨.٣	٧٥.٢	٢٩.٨	-٥٠.٧	٢٧.٧	مواد الوقود
٢٨.٥	٣١.٤	٣١.٨	٦.١	٧٣.٢	٢٠.٥	٢٣.٣	-٢١.٨	٩.٤	المواد الخام
٣١.٢	٤٤.٧	٤٩.٤	١٤.٤	٥٢.٢	٣٨.٦	٢٥.٤	-١٥.٩	٢٧.٨	السلع الوسيطة
١٢.٦	-٨.٤	-١٩.٧	-٥١.٠	٢٥.٧	-٥٠.٩	-٤٧.٩	-٥٤.٢	٢٦.٦	السلع الإستهلاكية غير المعمرة
١١.١	٣٧.٨	١٤٣.٦	١٢٥.٥	٣٧.٩	١٩٥.١	١٧٥.٩	٧.٥	١٣.٧	السلع الإستهلاكية المعمرة
٩.٩	٩٣.٨	١٦.٥	٩.٢	١٥.٣	١٢.٣	٦.٣	٩.٢	٤.٢	السلع الإستثمارية

جدول (٨): معدل التضخم السنوى لأسعار المنتجين طبقاً لدرجة التصنيع ^{١/}

بيان ربع سنوي ^{٢/}					بيان شهري ^{٣/}				
اكتوبر- ديسمبر ٢٠١٦	ابريل- يونيو ٢٠١٧	يوليو- سبتمبر ٢٠١٧	اكتوبر- ديسمبر ٢٠١٧	يناير- ١٧	اكتوبر- ١٧	نوفمبر- ١٧	ديسمبر- ١٧	يناير- ١٨	
٢٠.٤	٣٦.٣	٣٨.٦	٩.٣	٣٧.٢	٣٥.١	٢٧.٩	٢٦.٩	٢٥.٠	معدل التضخم لأسعار المنتجين
٢٦.٧	٣٤.٦	٦١.٤	٢٢.٣	٦٤.٧	٤٨.٩	٢٧.٣	-٣.٧	٣١.١	مواد الوقود
٩٠.٤	٩٠.٤	٩٠.٤	-١٢.٢	٩٠.٤	٠.٠	٠.٠	-٣٦.٦	١١.٦	القطن
١٣.٦	٣١.٦	٢٨.٧	-٢.٠	٢٥.٧	٣٢.٧	٢٥.١	-٦١.٦	١٩.٨	المواد الخام
١٢.٨	٣١.٣	٢٩.٦	١١.١	٢٥.٠	٣٠.١	١٧.٥	-١٣.١	١١.٦	السلع النصف مصنعة
٢٩.٠	٤٩.٥	٥٠.٠	١٠.٨	٥٠.٦	٣٨.٨	٢٩.١	-٣٠.٧	٢١.٧	السلع تامة الصنع

المصدر: الجهاز المركزى للتعبئة العامة والإحصاء.

١/ قام الجهاز المركزى للتعبئة العامة والإحصاء بإصدار رقم قياسى لأسعار المنتجين بدءاً من سبتمبر ٢٠٠٧ ، وذلك بإستخدام أسعار السلع والخدمات للسنة المالية (٢٠٠٤-٢٠٠٥) كفترة أساس لسلسلة الأرقام القياسية، كما تم إستخراج الأوزان بإستخدام متوسط عامى (٢٠٠٢-٢٠٠٣ ، ٢٠٠٣-٢٠٠٤ ، ٢٠٠٤-٢٠٠٥) للقيم الإجمالية للإنتاج الصناعى والزراعى والخدمى.

٢/ التغير فى الرقم القياسى عن الفترة المقابلة فى العام السابق.

٣/ التغير فى الرقم القياسى عن الشهر المقابل فى العام السابق .

السوق العالمي		السوق المحلي		
(دولار امريكى / وحدة من العملة)		(جنيه مصرى / وحدة من العملة) ^{١/}		
جنيه إسترلينى	يورو	جنيه إسترلينى	دولار أمريكى	
متوسط سنة م. ^{٢/}				
٢.٠٠٢	١.٣٧٠	٧.٨٣٦	٥.٦٣٦	٢٠٠٧
١.٨٥٥	١.٤٧١	٨.٠٧٨	٥.٤٣١	٢٠٠٨
١.٥٦٥	١.٣٩٤	٧.٨٠٤	٥.٥٤٢	٢٠٠٩
١.٥٤٦	١.٣٢٩	٧.٥٤١	٥.٦٢٢	٢٠١٠
١.٦٠٤	١.٣٩٣	٨.٢٧٧	٥.٩٣٣	٢٠١١
١.٥٨٥	١.٢٨٦	٧.٨٠١	٦.٠٥٦	٢٠١٢
١.٥٦٤	١.٣٢٨	٩.١٢٦	٦.٨٦٩	٢٠١٣
١.٦٤٨	١.٣٢٩	٩.٤١٣	٧.٠٧٩	٢٠١٤
١.٥٢٩	١.١١٩	٨.٥٥٨	٧.٦٩٣	٢٠١٥
١.٣٥٢	١.١٢٢	١١.٠٤٤	١٠.٠١٨	٢٠١٦
١.٢٨١	١.١٢٦	١٩.٨٧٦	١٧.٧٩٣	٢٠١٧
١.٣٣٠	١.٢٢٣	٢٠.٩٧٦	١٧.٧٨٥	٢٠١٨
١.٢٧٧	١.١١٩	١٨.٨٣٩	١٦.٧٧٥	٢٠١٩
١.٢٧١	١.١٥٤	١٨.٠٤٥	١٥.٧٥٨	٢٠٢٠
متوسط شهري				
١.٢٨٩	١.١٤٢	٢٠.٤١٣	١٧.٨٠٥	يناير-١٩
١.٣٠٠	١.١٣٥	١٩.٩٥٤	١٧.٥٣٠	فبراير-١٩
١.٣١٦	١.١٢٩	١٩.٦٣٩	١٧.٣٨١	مارس-١٩
١.٣٠٢	١.١٢٣	١٩.٣٨٨	١٧.٢٢٣	أبريل-١٩
١.٢٨٦	١.١١٨	١٩.٠٥٣	١٦.٩٧٢	مايو-١٩
١.٢٦٧	١.١٢٩	١٨.٨٥٩	١٦.٦٨٤	يونيو-١٩
١.٢٤٨	١.١٢٢	١٨.٦٣٥	١٦.٥٥٧	يوليو-١٩
١.٢١٥	١.١١٢	١٨.٤٣٠	١٦.٥١٩	أغسطس-١٩
١.٢٣٥	١.١٠١	١٨.٠٥٥	١٦.٣٤٨	سبتمبر-١٩
١.٢٦٥	١.١٠٦	١٧.٩٤٩	١٦.١٧٧	أكتوبر-١٩
١.٢٨٨	١.١٠٥	١٧.٨٢٩	١٦.٠٧٣	نوفمبر-١٩
١.٣١١	١.١١١	١٧.٨٦٧	١٦.٠٣٠	ديسمبر-١٩
١.٣٠٧	١.١١٠	١٧.٦٥٧	١٥.٨٢٩	يناير-٢٠
١.٢٩٧	١.٠٩٢	١٧.١٢٤	١٥.٦٢٨	فبراير-٢٠
١.٢٣٨	١.١٠٦	١٧.٣٧٧	١٥.٦٦٤	مارس-٢٠
١.٠٨٧	١.٢٤١	١٧.١٢٨	١٥.٦٩٩	أبريل-٢٠
١.٢٣٠	١.٠٩١	١٧.٢٢١	١٥.٧١٦	مايو-٢٠
١.٢٥١	١.١٢٥	١٨.١٨٧	١٦.١٠٢	يونيو-٢٠
١.٢٦٦	١.١٤٥	١٨.٣٢٨	١٥.٩٤٤	يوليو-٢٠
١.٣١٣	١.١٨٢	١٨.٨٤٥	١٥.٨٨٤	أغسطس-٢٠
١.٢٩٦	١.١٧٩	١٨.٥٦٤	١٥.٧٢٤	سبتمبر-٢٠
١.٢٩٨	١.١٧٧	١٨.٤٩٠	١٥.٦٥٦	أكتوبر-٢٠
١.٣٢١	١.١٨٤	١٨.٥٣٥	١٥.٦١١	نوفمبر-٢٠
١.٣٤٤	١.٢١٦	١٩.٠٩٠	١٥.٦٤٥	ديسمبر-٢٠
١.٣٦٤	١.٢١٧	١٩.١٢٣	١٥.٦٥٣	يناير-٢١

المصدر : البنك المركزى المصرى ، رويترز، Oanda (www.oanda.com) .

١/ متوسط أسعار البيع والشراء. (نقطة المنتصف). تم مراجعة البيان من فبراير ٢٠١٧ وفقاً لمتوسط سعر صرف الجنيه مقابل الدولار وفقاً لبيانات البنك المركزى المصرى.

٢/ متوسط ميلادى.

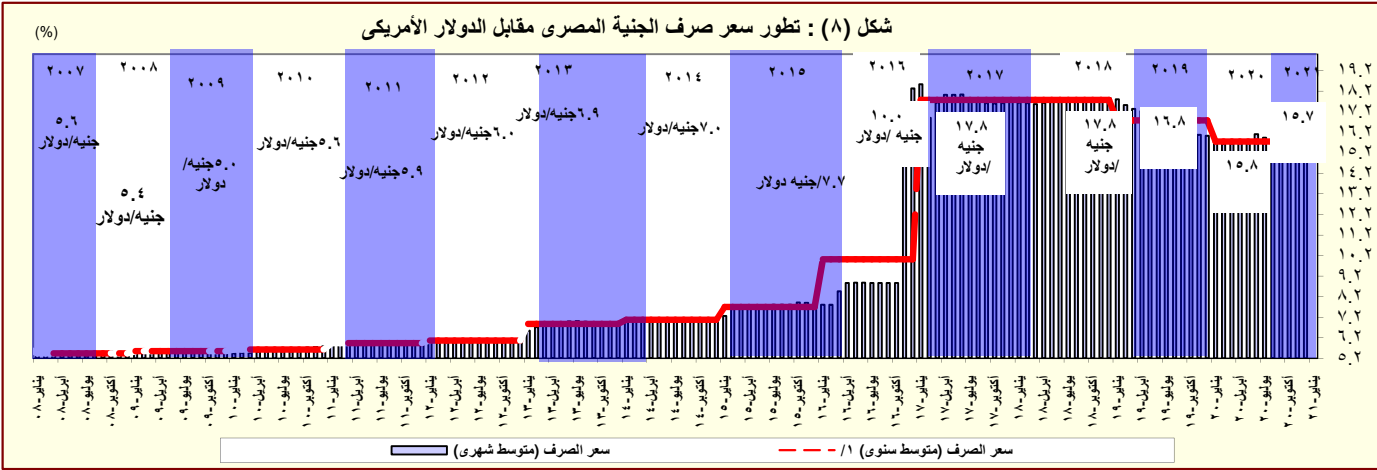

المصدر: البنك المركزى المصرى و رويترز.
١/ متوسط ميلادى.

القسم الرابع

مؤشرات المالية العامة

ملخص المعاملات المالية للحكومة-----	٢٥	جدول (١٠)
ملخص المعاملات الرئيسية للموازنة العامة : القطاع الحكومي -----	٢٦-٢٧	جدول (١١)
هيكل الإيرادات العامة (الإيرادات الضريبية)-----	٢٨	جدول (١٢ -أ)
هيكل الإيرادات العامة (الإيرادات غير الضريبية)-----	٢٩	جدول (١٢ -ب)
توزيع المتحصلات الجمركية بحسب التصنيف الوظيفي للواردات -----	٣٠	جدول (١٣)
هيكل المصروفات العامة-----	٣١-٣٢	جدول (١٤)

جدول (١٠) : ملخص المعاملات المالية للحكومة

(مليون جنيه)

٢٠٢١/٢٠٢٠	٢٠٢٠/٢٠١٩	٢٠١٩/٢٠١٨	٢٠١٨/٢٠١٧	٢٠١٧/٢٠١٦	٢٠١٦/٢٠١٥	٢٠١٥/٢٠١٤		
موازنة	فعلى	فعلى	فعلى	فعلى	فعلى	قطاع العامة	قطاع الحكومة	
قطاع الموازنة ^{١/}	قطاع الموازنة ^{١/}	قطاع الموازنة ^{١/}	قطاع الموازنة ^{١/}	قطاع الموازنة ^{١/}	قطاع الموازنة ^{١/}	قطاع الموازنة ^{٢/}	قطاع الحكومة العامة ^{٢/}	
١,٢٨٨,٧٥٣	٩٧٥,٤٢٩	٩٤١,٩١٠	٨٢١,١٣٤	٦٥٩,١٨٤	٥٤٩,٠٨٠	٤٩١,٤٨٨	٥٣٨,٣٧٨	إجمالي الإيرادات
٩٦٤,٧٧٧	٧٣٩,٦٣٢	٧٣٦,١٢١	٦٢٩,٣٠٢	٤٦٢,٠٠٧	٣٥٢,٣١٥	٣٥٢,٣١٥	٣٠٥,٩٥٧	الإيرادات الضريبية
٢,٢٠٩	٥,٢٦٣ ^{/٨}	٢,٦٠٩	٣,١٩٤	١٧,٦٨٣ ^{/٦}	٣,٥٤٣	٣,٥٤٣	٢٥,٤٣٧	المنح
٣٢١,٧٦٦	٢٣٠,٥٣٤ ^{/٩}	٢٠٣,١٨١	١٨٨,٦٣٩	١٧٩,٤٩٤	١٩٣,٢٢٢	١٣٥,٦٣٠	٢٠,٦٩٨٤	إيرادات أخرى
١,٧١٣,١٧٨	١,٤٣٤,٧٢٣	١,٣٦٩,٨٧٠	١,٢٤٤,٤٠٨	١,٠٣١,٩٤١	٨٨٦,٧٧٤	٨١٧,٨٤٤	٨٠٥,٩٢٩	إجمالي المصروفات
٣٣٥,٠٠٠	٢٨٨,٧٧٣	٢٦٦,٠٩١	٢٤٠,٠٥٤	٢٢٥,٥١٣	٢١٦,١٥٣	٢١٣,٧٢١	٢٠٠,٩٣٣	الأجور و تعويضات العاملين
١٠٠,٢٠٠	٦٩,٨٧١	٦٢,٣٦٥	٥٣,٠٨٨	٤٢,٤٥٠	٣٥,٩٣٦	٣٥,٦٦٢	٣١٥٨٠	شراء السلع والخدمات
٥٦٦,٠٠٠	٥٦٨,٤٢١	٥٣٣,٠٤٥	٤٣٧,٤٤٨	٣١٦,٦٠٢	٢٢٥,١٩٥	٢٤٣,٦٣٥	١٧٩,٠٣٥	الفوائد
٣٢٦,٢٨٠	٢٢٩,٢١٤	٢٨٧,٤٦١	٣٢٩,٣٧٩	٢٧٦,٧١٩	٢٨٥,٥٤٤	٢٠١,٠٢٤	٢٨٢١١٦	الدعم والمنح والمزايا الإجتماعية
١٠٥,٠٠٠	٨٦,٨٠٣	٧٧,٥٦٥	٧٤,٧٥٨	٦١,٥١٧	٥٤,٥٨٠	٥٤,٥٥١	٥٠,٣٤٨	المصروفات الأخرى
٢٨٠,٦٩٨	١٩١,٦٤٢	١٤٣,٣٤٢	١٠٩,٦٨٠	١٠٩,١٤١	٦٩,٣٦٥	٦٩,٢٥٠	٦١٩١٧	شراء أصول غير مالية (الاستثمارات)
-٤٢٤,٤٢٥	-٤٥٩,٢٩٤	-٤٢٧,٩٦٠	-٤٢٣,٢٧٤	-٣٧٢,٧٥٧	-٣٣٧,٦٩٤	-٣٢٦,٣٥٦	-٢٦٧,٥٥١	الميزان النقدي ^{/٣}
٧,٦٦٩	٣,٤٨١	١,٩٩١	٩,٣٠٦	٦,٨٣٣	٣٢,٦٥٥	١٣,١٣٩	١٦٧٦٣	صافي حيافة الأصول المالية
-٤٣٢,٠٩٤	-٤٦٢,٧٧٥	-٤٢٩,٩٥١	-٤٣٢,٥٨٠	-٣٧٩,٥٩٠	-٣٧٠,٣٤٩	-٣٣٩,٤٩٥	-٢٨٤,٣١٤	الميزان الكلى

ملاحظات

الميزان الكلي / الناتج المحلي (%) ^{٤/}	-١١.٤	-١١.٦	-١٢.٥	-١٣.٧	-١٠.٩	-٩.٧	-٨.١	-٨.٠	-٦.٣
الميزان الأولي / الناتج المحلي (%) ^{٤/}	-٣.٥	-٤.٣	-٣.٥	-٥.٤	-١.٨	٠.١	١.٩	١.٨	٢.٠
إجمالي الإيرادات / الناتج المحلي (%) ^{٤/}	١٩.٠	٢٢.٠	١٨.١	٢٠.٣	١٩.٠	١٨.٥	١٧.٧	١٦.٨	١٨.٨
إجمالي المصروفات / الناتج المحلي (%) ^{٤/}	٣٠.٠	٣٣.٠	٣٠.٢	٣٢.٧	٢٩.٧	٢٨.٠	٢٥.٧	٢٤.٧	٢٥.٠

المصدر: وزارة المالية

١/ يشمل قطاع موازنة الجهاز الإدارى و المحليات، والبيئات الخدمية العامة.

٢/ تشمل المعاملات المالية لكل من أجهزة الموازنة العامة، وبك الاستثمار القومى، وصناديق التأمين والمعاشات ، ومع مراعاة إستبعاد كافة المعاملات البيئية للجهات الثلاث لمنع ازدواجية الحساب.

٣/ العجز الكلي مطروح منه صافى حيافة الأصول المالية.

٤/ تم مراجعة تقديرات الناتج المحلي الإجمالي لتصبح ٥٣٢٢,٣ مليار جنيه في عام ٢٠١٩/٢٠١٨ بدلاً من تقديرات سابقة بنحو ٥٢٥٠,٩ مليار جنيه. في حين تم مراجعة الناتج المحلي الإجمالي للسنة المالية ٢٠٢٠/٢٠١٩ إلى نحو ٥٨٢٠ مليار جنيه بدلاً من ٥٩٦٠,٩ مليار جنيه وذلك وفقاً لأخر أرقام منشورة لوزارة التخطيط والتنمية الاقتصادية.

٥/ تنشر وزارة المالية بيانات أداء الحكومة العامة للعام المالى ٢٠١٥/٢٠١٤ للمرة الأولى، وذلك بعد القيام بتدقيق البيانات مع الجهات المعنية والتي تدخل ضمن نطاق الحكومة العامة.

٦/ ترجع الزيادة فى المنح فى الأساس نتيجة لتلقى منح رأسمالية من دولة الإمارات لتمويل الاستثمارات خلال العام المالى ٢٠١٧/٢٠١٦.

٧/ تعكس بيانات الموازنة العامة للدولة بموجب قانون ربط الموازنة رقم ٨٥ لعام ٢٠٢٠.

٨/ ترجع الزيادة فى المنح فى الأساس نتيجة لزيادة المنح من جهات حكومية لتمويل الاستثمارات.

٩/ ترجع الزيادة فى الإيرادات الأخرى فى الأساس نتيجة لزيادة الإيرادات الجارية والرأسمالية، ويمثل جزء منها إيرادات لسنوات سابقة والجزء الآخر موارد ومصادر رأسمالية لتمويل الاستثمارات.

جدول (١١) القطاع الحكومي : ملخص المعاملات الرئيسية للموازنة العامة ^{٢/١}

(مليون جنيه)

٢٠٢٠/٢٠٢١									
موازنة									
٢٠٢١/٢٠٢٠	٢٠٢٠/٢٠١٩	٢٠٢٠/٢٠١٩	٢٠١٩/٢٠١٨	٢٠١٨/٢٠١٧	٢٠١٧/٢٠١٦	٢٠١٦/٢٠١٥	٢٠١٥/٢٠١٤		
يوليو-ديسمبر	يوليو-ديسمبر		قطاعات						
٤٥٢,٩٠١	٣٩٠,٥٢٥	٩٧٥,٤٢٩	٩٤١,٩١٠	٨٢١,١٣٤	٦٥٩,١٨٤	٤٩١,٤٨٨	٤٦٥,٢٤١	١,٢٨٨,٧٥٣	إجمالي الإيرادات
٣٣٤,٢٩٦	٣٠٤,٢١٣	٧٣٩,٦٣٢	٧٣٦,١٢١	٦٢٩,٣٠٢	٤٦٢,٠٠٧	٣٥٢,٣١٥	٣٠٥,٩٥٧	٩٦٤,٧٧٧	الإيرادات الضريبية
١١٤,٩٨٤	٩٩,٧٨٩	٢٨٦,٩٠٧	٢٥٠,٠٨٠	٢٠٧,٢٣٠	١٦٦,٨٩٧	١٤٤,٧٤٣	١٢٩,٨١٨	٣٥١,٥٨٥	الضريبة على الدخل
٣٢,٠٦٧	٢٨,٦٤٩	٥٩,٥٩٦	٥٨,٩٠٧	٥١,٤١٠	٣٦,٥٣٩	٢٧,٩٩٠	٢١,١٠٧	٧٠,٨٦١	الضرائب على الممتلكات
١٧٠,٥٩٢	١٥٧,٣٥٣	٣٢٩,٩٧٩	٣٥٠,٥٧٦	٢٩٤,٢٥٧	٢٠٨,٦٢٤	١٤٠,٥٢٥	١٢٢,٩٣٠	٤٦٩,٥٩٨	ضريبة القيمة المضافة
١٦,٥٩٨	١٨,٤٢٢	٣٢,٥٧٢	٤٢,٠٢٠	٣٧,٩٠٨	٣٤,٢٥٥	٢٨,٠٩١	٢١,٨٦٧	٤٤,٥٠٤	الضرائب على التجارة الدولية (الجمارك)
٥٥	.	٣٠,٥٧٩	٣٤,٥٣٨	٣٨,٤٩٧	١٥,٦٩١	١٠,٩٦٦	١٠,٢٣٥	٢٨,٢٢٩	ضرائب أخرى
١١٨,٦٠٦	٨٦,٣١٢	٢٣٥,٧٩٦	٢٠٥,٧٩٠	١٩١,٨٣٣	١٩٧,١٧٧	١٣٩,١٧٣	١٥٩,٢٨٤	٣٢٣,٩٧٥	الإيرادات غير الضريبية
٤٠٠	٧٥٢	٥,٢٦٣	٢,٦٠٩	٣,١٩٤	١٧,٦٨٣	٣,٥٤٣	٢٥,٤٣٧	٢,٢٠٩	المنح
٢٦٩	٤٠٦	١,٠٠٧	١,١٠٠	١,٠٠٦	١٧,٠٤٠	٣,٢٢٦	٢٤,٩٤٢	١,٨٣١	من حكومات أجنبية
١٠٦	٥٣	٧٩٨	٧٤٧	٩٠٨	٣٥٤	١٦٩	٣٠٢	٣٥٦	من منظمات دولية
٢٥	٢٩٣	٣,٤٥٧	٧٦١	١,٢٨٠	٢٨٩	١٣٧	١٩٤	٢٢	من جهات حكومية
١١٨,٢٠٦	٨٥,٥٦٠	٢٣٠,٥٣٤	٢٠٣,١٨١	١٨٨,٦٣٩	١٧٩,٤٩٤	١٣٥,٦٣٠	١٣٣,٨٤٧	٣٢١,٧٦٦	إيرادات أخرى
٢٩,١٥٨	٣٢,١٠٥	٦٥,٥١٩	٧٠,٣٥٤	٦٩,١١٦	٩١,١٤١	٦٩,٤٥٢	٨١,٤٦٣	١٠٨,٦٢٣	عوائد الملكية
٢٦,٠٩٥	٢٦,٩٩١	٥٨,٨٠٩	٥٣,٥٦٥	٥٤,٤٣٣	٣٨,٠٥٨	٢٩,٠٥٢	٢٦,٤٥٧	٦٩,٢٦٥	حصولية بيع السلع والخدمات
٨٣٧	٦٧٥	٢,٠٨١	١,٥٢٧	١,٠١٢	١,٩٦٨	١,٣٨١	٨٤٢	١,٩١٢	تعويضات وغرامات
٥١٢	٣٨٦	٢,٢٦٢	٢,٣١٦	٢,١٤٣	٢,٩٥٦	١,٤٥٥	٩٠١	١,١٥٨	تحويلات اختيارية
٦١,٦٠٣	٢٥,٤٠٣	١٠١,٨٦٣	٧٥,٤١٩	٦٤,٩٣٥	٤٥,٣٧١	٣٤,٢٩٠	٢٤,١٨٤	١٤٠,٨٠٨	أخرى
٦٨١,١٨٤	٦٢١,٦٢٠	١,٤٣٤,٧٢٣	١,٣٦٩,٨٧٠	١,٢٤٤,٤٠٨	١,٠٣١,٩٤١	٨١٧,٨٤٤	٧٣٣,٣٥٠	١,٧١٣,١٧٨	إجمالي المصروفات
١٦٠,٠٥٢	١٤٧,٢٢٤	٢٨٨,٧٧٣	٢٦٦,٠٩١	٢٤٠,٠٥٤	٢٢٥,٥١٣	٢١٣,٧٢١	١٩٨,٤٦٨	٣٣٥,٠٠٠	الأجور وتعويضات العاملين
٢٨,٢٠٤	٣٠,٥٣١	٦٩,٨٧١	٦٢,٣٦٥	٥٣,٠٨٨	٤٢,٤٥٠	٣٥,٦٦٢	٣١,٢٧٦	١٠٠,٢٠٠	شراء السلع والخدمات
٢٤٥,٧١٠	٢٦٧,١٩٢	٥٦٨,٤٢١	٥٣٣,٠٤٥	٤٣٧,٤٤٨	٣١٦,٦٠٢	٢٤٣,٦٣٥	١٩٣,٠٠٨	٥٦٦,٠٠٠	الفوائد
٩/٩٩,٩٧٧	٧٥,٥٦٠	٢٢٩,٢١٤	٢٨٧,٤٦١	٣٢٩,٣٧٩	٢٧٦,٧١٩	٢٠١,٠٢٤	١٩٨,٥٦٩	٣٢٦,٢٨٠	الدعم والمنح والمزايا الاجتماعية
٤٥,٢١٨	٣٧,٠٥٩	٨٦,٨٠٣	٧٧,٥٦٥	٧٤,٧٥٨	٦١,٥١٧	٥٤,٥٥١	٥٠,٢٧٩	١٠٥,٠٠٠	المصروفات الأخرى
١٠/١٠,٢٠,٢٣	٦٤,٠٥٤	١٩١,٦٤٢	١٤٣,٣٤٢	١٠٩,٦٨٠	١٠٩,١٤١	٦٩,٢٥٠	٦١,٧٥٠	٢٨٠,٦٩٨	شراء أصول غير مالية (الاستثمارات)
٢٢٨,٢٨٣-	٢٣١,٠٩٥-	٤٥٩,٢٩٤-	٤٢٧,٩٦٠-	٤٢٣,٢٧٤-	٣٧٢,٧٥٧-	٣٢٦,٣٥٦-	٢٦٨,١٠٩-	٤٢٤,٤٢٥-	الميزان النقدي ^{٥/}
٣,٤٥٩	٥,١٦٦	٣,٤٨١	١,٩٩١	٩,٣٠٦	٦,٨٣٣	١٣,١٣٩	١١,٣٢١	٧,٦٦٩	صافي حيازة الأصول المالية
٢٣١,٧٤٢-	٢٣٦,٢٦٢-	٤٦٢,٧٧٥-	٤٢٩,٩٥١-	٤٣٢,٥٨٠-	٣٧٩,٥٩٠-	٣٣٩,٤٩٥-	٢٧٩,٤٣٠-	٤٣٢,٠٩٤-	الميزان الكلي
ملاحظات									
٣.٦-	٤.١-	٨.٠-	٨.١-	٩.٧-	١٠.٩-	١٢.٥-	١١.٤-	٦.٣-	الميزان الكلي/ الناتج المحلي الإجمالي (%) ^{٦/}
٠.٢	٠.٥	١.٨	١.٩	٠.١	١.٨-	٣.٥-	٣.٥-	٢.٠	الميزان الأولي/ الناتج المحلي الإجمالي (%) ^{٦/}
٧.١	٦.٧	١٦.٨	١٧.٧	١٨.٥	١٩.٠	١٨.١	١٩.٠	١٨.٨	الإيرادات/ الناتج المحلي الإجمالي (%) ^{٦/}
١٠.٦	١٠.٧	٢٤.٧	٢٥.٧	٢٨.٠	٢٩.٧	٣٠.٢	٣٠.٠	٢٥.٠	المصروفات/ الناتج المحلي الإجمالي (%) ^{٦/}

المصدر: وزارة المالية.

١/ يشمل قطاع موازنة الجهاز الإدارى و المحليات، والهيئات الخدمية العامة.

٢/ تم إعادة تبويب فليات الموازنة العامة لتتفق مع معايير صندوق النقد الدولى والمعروفة بـ GFS ٢٠٠١ (على أساس نقدى).

٣/ تعكس بيانات الموازنة العامة للدولة بموجب قانون ربط الموازنة رقم ٨٥ لعام ٢٠٢٠.

٤/ يرجع الإنخفاض في الإيرادات غير الضريبية إلى تراجع الموارد الاستثنائية من المنح لتبلغ حوالى ٢٥.٤ مليار جنيه فقط خلال العام المالى ٢٠١٤/٢٠١٥، وذلك مقابل منح بلغت نحو ٩٥.٩ مليار جنيه خلال العام المالى ٢٠١٣/٢٠١٤.

٥/ العجز الكلى مطروح منه صافي حيازة الأصول المالية.

٦/ تم مراجعة تقديرات الناتج المحلي الإجمالي لتصبح ٥٣٢٢.٣ مليار جنيه في عام ٢٠١٨/٢٠١٩ بدلاً من تقديرات سابقة بنحو ٥٢٥٠.٩ مليار جنيه. في حين تم مراجعة الناتج المحلي الإجمالي للسنة المالية ٢٠١٩/٢٠٢٠ إلى نحو ٥٨٢٠ مليار جنيه بدلاً من ٥٦٠٠.٩ مليار جنيه وذلك وفقاً لأرقام منشورة لوزارة التخطيط والتنمية الاقتصادية.

٧/ ترجع الزيادة في المنح في الأساس نتيجة لتلقى منح رأسمالية من دولة الإمارات لتمويل الاستثمارات خلال العام المالى ٢٠١٦/٢٠١٧.

٨/ ترجع الزيادة في الإيرادات الأخرى في الأساس نتيجة لزيادة المتحصلات لكل من الإيرادات المتنوعة الجارية والرأسمالية، متمثلة في متحصلات خاصة باستحوذات في الشركات العامة، وإيرادات خاصة ببيع الأصول غير المنتجة مثل الاراضى، وتمويل استثمارات، وبعض المتحصلات الأخرى عن السنة السابقة.

٩/ ترجع الزيادة في الدعم والمنح والمزايا الإجتماعية في الأساس نتيجة زيادة المساعدات الإجتماعية خاصة مساهمات الخزنة في صناديق المعاشات في ضوء تطبيق قانون التأمينات الإجتماعية والمعاشات الجديد رقم ١٤٨ لعام ٢٠١٩.

١٠/ ترجع الزيادة في شراء أصول غير مالية (الاستثمارات) في ضوء زيادة الاستثمارات المباشرة خاصة للإنشاءات وشراء الأصول والمعدات والمباني غير السكنية في إطار توجهات الدولة لتطوير البنية التحتية كما تشمل سداد مستحقات المقاولون. فضلاً عن زيادة مخصصات شراء الأصول غير المنتجة خاصة لشراء الأراضى.

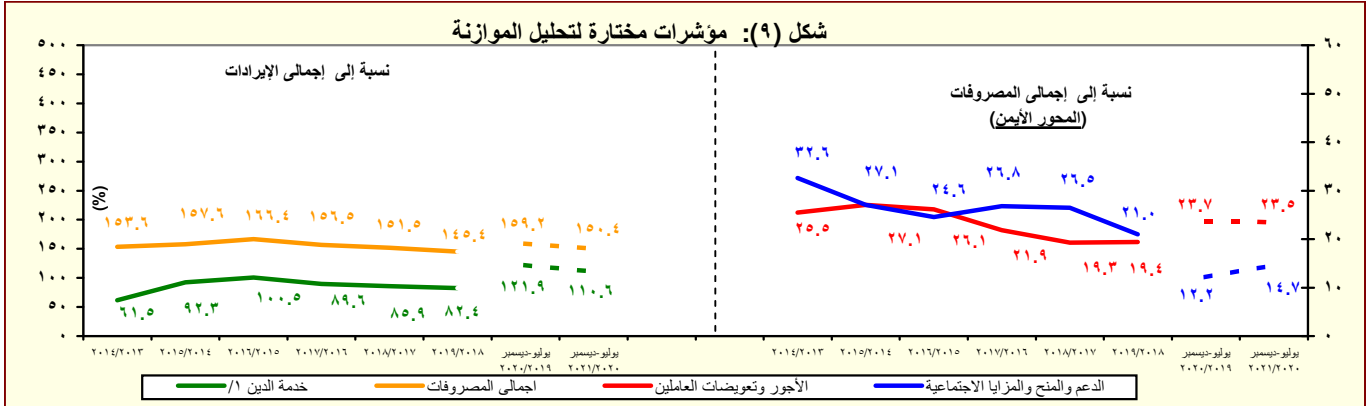

المصدر: وزارة المالية.

١/ تشمل الفوائد والأقساط المدفوعة (بدون متأخرات).

جدول (١٢ - أ) هيكل الإيرادات العامة (الإيرادات الضريبية)									
(مليون جنيه)									
٢٠٢١/٢٠٢٠	٢٠٢٠/٢٠١٩	٢٠٢١/٢٠٢٠ ^{١/}	٢٠٢٠/٢٠١٩	٢٠١٩/٢٠١٨	٢٠١٨/٢٠١٧	٢٠١٧/٢٠١٦	٢٠١٦/٢٠١٥	٢٠١٥/٢٠١٤	
يوليو-ديسمبر	يوليو-ديسمبر	موازنة	موازنة	فعليات					
٤٥٢,٩٠١	٣٩٠,٥٢٥	١,٢٨٨,٧٥٣	٩٧٥,٤٢٩	٩٤١,٩١٠	٨٢١,١٣٤	٦٥٩,١٨٤	٤٩١,٤٨٨	٤٦٥,٢٤١	إجمالي الإيرادات
٣٣٤,٢٩٦	٣٠٤,٢١٣	٩٦٤,٧٧٧	٧٣٩,٦٣٢	٧٣٦,١٢١	٦٢٩,٣٠٢	٤٦٢,٠٠٧	٣٥٢,٣١٥	٣٠٥,٩٥٧	الإيرادات الضريبية
١١٤,٩٨٤	٩٩,٧٨٩	٣٥١,٥٨٥	٢٨٦,٩٠٧	٢٥٠,٠٨٠	٢٠٧,٢٣٠	١٦٦,٨٩٧	١٤٤,٧٤٣	١٢٩,٨١٨	الضريبة على الدخل والأرباح والمكاسب الرأسمالية ومنها
٣٦,٤٠٤	٣١,١٨٩	٨٠,١٩٩	٦٥,٥٠٨	٥٩,١٨١	٤٥,٦٦٠	٣٧,٩٦٤	٣٢,٠٣١	٢٦,٨٠١	ضرائب على الدخل من التوظيف
١٤,٩٠٢	١١,٤٩٥	٤٧,٦١٢	٣١,٤٧٠	٢٧,٢٠١	١٨,٤٦٩	١٢,٦٦٦	٩,٩٨٢	١١,١٣٤	ضرائب على الدخل بخلاف التوظيف
٢١١	٥٦	٢,٠٢٤	١,٠٥٤	٩٢٤	٤٥٠	٣٨٤	٣٤٣	٢٧٩	ضرائب على الأرباح الرأسمالية
٦٣,٤٦٧	٥٧,٠٤٩	٢٢١,٧٥٠	١٨٨,٨٧٥	١٦٢,٧٧٥	١٤٢,٦٥٢	١١٥,٨٨٣	١٠٢,٣٨٧	٩١,٦٠٣	الضريبة على أرباح شركات الأموال ومنها
--	--	٤١,٦٠٢	٢٦,٣٣٧	٤٢,٥٣٢	٥١,٩٧٦	٤٢,٤٦٤	٣٧,٣١٣	٣٦,٠٠٠	من هيئة البترول
--	--	--	--	--	--	^{٢/} ٣,٨٦٠	١٣,٢٤٥	٣,٦٩١	من البنك المركزى
١٤,٨٥٠	١٦,١٥٠	٣٤,٢٠٤	٤٢,٩١٣	٣٤,٤٨٠	٢٩,٩٠٠	٢٢,٣٠٠	١٤,٩٠٣	١٣,٤٠٠	من قناة السويس
٤٨,٦١٧	٣٨,٨٧٦	١٤٥,٩٤٤	١١٩,٦٢٥	٨٥,٧٦٣	٦٠,٧٧٦	٤٧,٢٥٩	٣٦,٩٢٦	٣٨,٥١٢	من الشركات الأخرى
٣٢,٠٦٧	٢٨,٦٤٩	٧٠,٨٦١	٥٩,٥٩٦	٥٨,٩٠٧	٥١,٤١٠	٣٦,٥٣٩	٢٧,٩٩٠	٢١,١٠٧	الضرائب على الممتلكات
٢,١٠١	٢,٢٣٤	٧,٠٧٤	٣,٣٩٣	٤,٨٧١	٢,٩٧٦	٢,٠٥٥	١,١٧٢	٦٣٧	ضرائب دورية على الممتلكات
١٦	٢١٢	١١٣	٩٣	٧٣	١٤٩	٢٢٣	٢٠٣	١٨٦	ضريبة الأراضي
٢,٠٨٥	٢,٠١٧	٦,٩٦١	٣,٢٩٩	٤,٧٨٤	٢,٨٢٧	١,٨٣٢	٩٦٩	٤٥١	ضريبة المباني
٢٥,٤٦١	٢٣,٤٣١	٥٥,٧٦٢	٥٠,٤١٥	٤٨,٣٣٥	٤٤,٩٥٧	٣١,٩٩٧	٢٤,٠٧١	١٧,٦٢٩	ضريبة على العمليات المالية التجارية والرأسمالية ومعناها
٢٤,٦٦٦	٢٢,٨١٧	٥٣,٧٦٠	٤٨,٩٧٢	٤٦,٩٢٨	٤٣,٧٢٢	٣٠,٨٦٤	٢٣,٠٦٩	١٦,٦٨٢	ضريبة على عوائد أذون وسندات الخزانة
٤,٥٠٥	٢,٩٨٣	٨,٠٢٥	٥,٧٨٩	٥,٧٠٢	٣,٤٧٧	٢,٤٨٧	٢,٧٤٧	٢,٨٤١	ضرائب ورسوم على السيارات
١٧٠,٥٩٢	١٥٧,٣٥٣	٤٦٩,٥٩٨	٣٢٩,٩٧٩	٣٥٠,٥٧٦	٢٩٤,٢٥٧	٢٠٨,٦٢٤	١٤٠,٥٢٥	١٢٢,٩٣٠	ضريبة القيمة المضافة، ومنها
٨١,٥٣٨	٧٣,٧٨٥	٢٢١,٢٥٨	١٤٨,٢٦٦	١٥٥,٣٥١	١٢٧,٠٣٨	٩٤,٣٨٤	٥٧,٤٥٤	٥٣,٤٢٥	الضريبة العامة على المبيعات
٣١,٧٦٠	٢٤,٣١٠	٧٥,٢٠٨	٥٣,٠١٧	٥٠,٣٥١	٤٣,١٠٠	٣٢,٦٩٠	٢١,١٠٢	١٨,٤١٥	سلع محلية
٤٩,٧٧٨	٤٩,٤٧٦	١٤٦,٠٥٠	٩٥,٢٤٩	١٠٥,٠٠٠	٨٣,٩٣٩	٦١,٦٩٤	٣٦,٣٥٢	٣٥,٠١٠	سلع مستوردة
٢١,١٩٣	٢٢,٥٥٢	٦٦,٩٥٦	٤٥,٤٦٤	٤٢,٣٢٨	٢٩,٢٣٨	١٨,١٣٩	١٤,٠٧٢	١٢,٠٩٨	ضريبة المبيعات على الخدمات
٥٠,٤١١	٤٥,٦٥٠	١١٢,٦٨٢	١٠٠,٢٧٤	١١٠,٩١٠	١٠٣,٦٢٣	٧٠,٥٣٣	٤٨,١٢٥	٣٩,٧٥٠	ضرائب على سلع جدول رقم "١" مح
٠	٦	٢٢٤	٩	٣٨١	١,٦١١	٤١٥	٣٩٦	٢٥٩	ضرائب على سلع جدول رقم "١" المد
٨١٣	١,٠٠٧	٢,٣٣٠	١,٩٤٨	٢,٥٩٨	٢,٣١٤	١,٧٩٨	٢,٣١١	١,٣٨٢	ضرائب على الخدمات الخاصة
٧,٦٩٦	٦,٢٧٤	٢٥,٣٢١	١٥,٠١٩	١٧,٦٣٤	١٣,٤٥٩	١١,٠١٧	٩,٧٠٧	٧,٧٢١	ضرائب الدمغة (عدا دمغة الماهيات)
١٦,٥٩٨	١٨,٤٢٢	٤٤,٥٠٤	٣٢,٥٧٢	٤٢,٠٢٠	٣٧,٩٠٨	٣٤,٢٥٥	٢٨,٠٩١	٢١,٨٦٧	الضرائب على التجارة الدولية (الجمارك) ومنها
١٦,٠٦٣	١٧,٦٠٨	٤٢,٢٤٤	٣١,١٠٦	٤٠,٣٤٤	٣٦,٢٤٦	٣٢,٧٧٧	٢٦,٩٣٣	٢٠,٩٥٥	ضرائب جمركية قديمة
٥٥	٠	٢٨,٢٢٩	٣٠,٥٧٩	٣٤,٥٣٨	٣٨,٤٩٧	١٥,٦٩١	١٠,٩٦٦	١٠,٢٣٥	ضرائب أخرى

المصدر: وزارة المالية

-- البيان ما زال تحت الاعداد وسوف يتم نشره بمجرد الانتهاء منه.

١/ تعكس بيانات الموازنة العامة للدولة بموجب قانون ربط الموازنة رقم ٨٥ لعام ٢٠٢٠.

٢/ يرجع الإنخفاض فى الضريبة على أرباح شركات الأموال من البنك المركزى فى الأساس نتيجة لإنخفاض أرباح البنك المركزى نتيجة للسياسة النقدية المتبعة منذ بداية العام المالى ٢٠١٧/٢٠١٦ والتي تم من خلالها رفع أسعار الفائدة للعمل على خفض معدلات التضخم، حيث أنه من المتوقع عدم تحصيل ضريبة على أرباح البنك المركزى المصرى بنهاية العام المالى ٢٠٢٠/٢٠١٩.

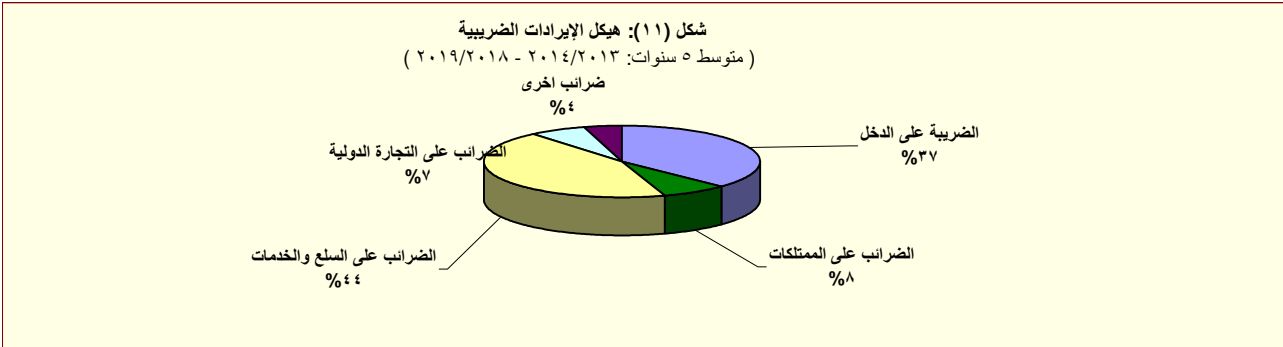

المصدر: وزارة المالية

جدول (١٢- ب) هيكل الإيرادات العامة (الإيرادات غير الضريبية)

(مليون جنيه)		٢٠٢١/٢٠٢٠	٢٠٢٠/٢٠١٩	٢٠٢٠/٢٠١٩	٢٠١٩/٢٠١٨	٢٠١٨/٢٠١٧	٢٠١٧/٢٠١٦	٢٠١٦/٢٠١٥	٢٠١٥/٢٠١٤	
		يوليو/ديسمبر	يوليو/ديسمبر	موازنة	فعليات					
الإيرادات غير الضريبية		١١٨,٦٠٦	٨٦,٣١٢	٣٢٣,٩٧٥	٢٣٥,٧٩٦	٢٠٥,٧٩٠	١٩١,٨٣٣	١٩٧,١٧٧	١٣٩,١٧٣	١٥٩,٢٨٤
المنح		٤٠٠	٧٥٢	٢,٢٠٩	٥,٢٦٣	٢,٦٠٩	٣,١٩٤	١٧,٦٨٣ ^{١/٣}	٣,٥٤٣	٢٥,٤٣٧
منح من حكومات أجنبية		٢٦٩	٤٠٦	١,٨٣١	١,٠٠٧	١,١٠٠	١,٠٠٦	١٧,٠٤٠	٣,٢٣٦	٢٤,٩٤٢
منح من منظمات دولية		١٠٦	٥٣	٣٥٦	٧٩٨	٧٤٧	٩٠٨	٣٥٤	١٦٩	٣٠٢
أخرى ^{٣/}		٢٥	٢٩٣	٢٢	٣,٤٥٧ ^{١/٧}	٧٦١	١,٢٨٠	٢٨٩	١٣٧	١٩٤
ايرادات أخرى		١١٨,٢٠٦	٨٥,٥٦٠	٣٢١,٧٦٦	٢٣٠,٥٣٤	٢٠٣,١٨١	١٨٨,٦٣٩	١٧٩,٤٩٤	١٣٥,٦٣٠	١٣٣,٨٤٧
عوائد الملكية		٢٩,١٥٨	٣٢,١٠٥	١٠٨,٦٢٣	٦٥,٥١٩	٧٠,٣٥٤	٦٩,١١٦	٩١,١٤١	٦٩,٤٥٢	٨١,٤٦٣
الفوائد المحصلة		٢,٥٩٣	٤,٤٥٣	١١,٧٥٧	٩,٨٠٨	٥,٩٨١	٣,٣٤٢	٤,٢٦٣	٩٦٨	٣,٤٥٣
على إعادة الإقراض (تشمل فوائد القروض الخارجية المعاد أقراضها من الخزنة العامة)		٢,٤٣٥	٢,٩١٢	٨,١٠٩	٨,٦٣٦	٥,٣٤١	٣,١٨٦	٤,٢٠٢	٨١٦	٣,٣٥٠
أرباح الأسهم ومنها:		٢٥,٢٠٨	٢٣,٣٨١	٨١,٢١٢	٤١,٦٣٢	٤٨,٢٥٨	٥٢,٥٣٠	٧١,١٢٢	٦٣,٥٦٥	٧١,٥٧١
هيئة البترول		--	--	٨,٥٧٣	٢,٠٩٣	١,٢٧٨ ^{١/٧}	٨,١٤٤	٥,٩٤٤ ^{١/١٠}	٧,٨٢٠ ^{١/٧}	٢٥,٤١٤
البنك المركزى		--	--	--	--	٥,٢٣٣ ^{١/١١}	١٩,٤٢٧ ^{١/١١}	٢٩,٤٦٢	٢٩,٤٦٢	١٣,٤١٧
قناة السويس		١٤,٦٦٠	١٤,٨٥٥	٣٣,٥٠٦	١٨,٣٥٤	٣٠,٣٠٨	٢٣,٧١٨	٢٩,٣٨١ ^{١/٨}	١٤,٧٥٥	١٩,٢١٤
الهيئات الاقتصادية		٥,٢٥٧	٥,٤٢٨	٢١,٩٤٠	١٢,٠٤٥	١٠,٨١٧	٨,٢٩٧	١٠,٩٨٩	٧,٨٢٠	١٠,٠٩٣
شركات قطاع الأعمال العام		٩٦٧	١٣٩	٦,٨٥٨	٣,٩٧٣	٣,٠٠٠	٤,٤٤٣	٢,٧٢٢	٢,٢٧٢	٢,١٩١
عائد الإيجارات		٧٠٨	٤,١٣٥	١٥,٠٣٤	١٢,٩٤٣	١٥,٨٣٩	١٣,١٢٠	٨,٥٧٠	٤,٨٤٤	٦,٣١١
إتاوة البترول		٠	٣,٢٨٠	١٣,٢٠٧	١١,١٧٨	١٤,١٤٨	١١,٦١٠	٧,٣٧٢	٤,١٣٩	٥,٩٦٤
عوائد ملكية أخرى		٦٤٩	١٣٦	٦٢٠	١,١٣٦	٢٧٦	١٢٥	٧,١٨٧ ^{١/١١}	٧٤	١٢٨
حصولية بيع السلع والخدمات		٢٦,٠٩٥	٢٦,٩٩١	٦٩,٦٥٥	٥٨,٨٠٩	٥٣,٥٦٥	٥١,٤٣٣	٣٨,٠٥٨	٢٩,٠٥٢	٢٦,٤٥٧
ايرادات الخدمات ومنها:		٢٦,٠٧٤	٢٦,٩٧٦	٦٩,٢١٤	٥٨,٧٦٧	٥٣,٥١٤	٥١,٣٩٧	٣٨,٠٣١	٢٩,٠٠٧	٢٦,٤١٦
موارد جارية من الصناديق والحسابات الخاصة ^{١/٤٥}		٢٠,٧٥٣	٢٢,٩٣٦	٥٥,٨٨٠	٥٠,١٠١	٤١,٣٠٧	٤٠,٤١٢	٣٠,٥٩١	٢٢,٦٢٩	٢١,٠٣٧
ايرادات بيع السلع, ومنها:		٢١.٠	١٥.٠	٥١	٤٢	٥١	٣٥	٢٨	٤٥	٤٢
حصولية فروق أسعار بيع الغاز الطبيعى		٠	١٥	٠	٠	٠	٠	٠	٠	٠
تعويضات وغرامات		٨٣٧	٦٧٥	١,٩١٢	٢,٠٨١	١,٥٢٧	١,٠١٢	١,٩٦٨	١,٣٨١	٨٤٢
التحويلات الاختيارية		٥١٢	٣٨٦	١,١٥٨	٢,٢٦٢	٢,٣١٦	٢,١٤٣	٢,٩٥٦	١,٤٥٥	٩٠١
جارية		٣٦٣	٣٨٧	١,١٥٨	١,٢٥٧	١,٣٢٢	١,٣٩٨	٢,٠٩٠	٥٨٤	٣٧٩
رأسمالية		١٤٩	-١	٠	١,٠٠٥	٩٩٤	٧٤٥	٨٦٦	٨٧١	٥٢٣
ايرادات متنوعة		٦١,٦٠٣	٢٥,٤٠٣	١٤٠,٨٠٨	١٠١,٨٦٣	٧٥,٤١٩	٦٤,٩٣٥	٤٥,٣٧١ ^{١/٩}	٣٤,٢٩٠	٢٤,١٨٤
جارية		^{١/٥} ٣١,٦٥١	١٩,٦١١	٣٧,٧٦٥	^{١/٥} ٥٣,٥٩٩	٣٣,٨٥٧	٢٧,٧٢٠	١٨,٠٨٠	١٨,٠٩٦	٩,٩١٤
رأسمالية, ومنها		^{١/٦} ٢٩,٩٥٢	٥,٧٩٢	١٠٣,٠٤٣	^{١/٦} ٤٨,٢٦٤	٤١,٥٦٢	٣٧,٢١٥	٢٧,٢٩١	١٦,١٩٥	١٤,٢٧٠
نقص الرصيد المدين للدفعات المقدمة لتمويل الاستثمارات ^{١/٦}		١٦١	١٨٠	٠	^{١/٨} ١٤,١٣٧	٨,٤١٧	٨,٩٣٩	٨,٤٨٧	٧,٤٣٠	٥,٠٩٩
موارد ومصادر رأسمالية أخرى لتمويل الاستثمارات		١٠,٨٩٥	٥,٣٧٨	٥٤,١٠٣	٣٣,٥٩٨	٣٢,٣٣٩ ^{١/٦}	^{١/٦} ٢٦,١٣٦	^{١/٦} ١٧,٩٢٩	٧,٨٧٨	٤,٩٩٢

المصدر: وزارة المالية

- - البيان ما زال تحت الاعداد وسوف يتم نشره بمجرد الانتهاء منه.

١/ تعكس بيانات الموازنة العامة للدولة بموجب قانون ربط الموازنة رقم ٧٩ لعام ٢٠١٩.

٢/ تشمل منح من جهات حكومية.

٣/ ايرادات الصناديق والحسابات الخاصة التابعة لجهات موازنة مثل الجامعات والمراكز الطبية المتخصصة والهيئات والمراكز البحثية، ويقابل هذه الإيرادات مصروفات بذات القيمة موزعة على أبواب الاستدامات.

٤/ تشمل إيرادات إضافية بنسبة ١٠% من إجمالى الإيرادات الشهرية للصناديق والحسابات الخاصة، بالإضافة إلى نسبة مقدارها ٢٥% من أرصدة تلك الصناديق تُوزّل إلى وزارة المالية خلال العام المالى ٢٠١٣/٢٠١٤ فقط وفقاً للقانون رقم ١٩ لعام ٢٠١٣.

٥/ يعكس المبالغ التى تم دفعها مقدماً لتمويل مشروعات استثمارية خلال العام المالى السابق ولم يتم استخدامها خلال نفس العام، ومن ثم يتم قيد هذه المبالغ فى العام المالى التالى كجزء من استثمارات ممولة ذاتياً تحت بند "الإيرادات المتنوعة".

٦/ تعكس الزيادة فى "موارد ومصادر رأسمالية أخرى لتمويل الاستثمارات" فى ضوء موارد ذاتية ناتجة عن إيرادات من سنوات أخرى لم يتم استخدامها حينها.

٧/ يرجع الانخفاض فى أرباح الأسهم المحصلة من هيئة البترول نتيجة لانخفاض الأسعار العالمية للبترول.

٨/ يرجع الانخفاض فى الحصولية من أرباح الأسهم من قناة السويس جزئياً فى ضوء تباطؤ كل من نمو التجارة العالمية، والإقتصاد الصينى، بالإضافة إلى انخفاض الأسعار العالمية للبترول، مما انعكس على حركة النقل البحرى أقل عبر قناة السويس.

٩/ يرجع ارتفاع الحصولية من الإيرادات المتنوعة نتيجة لعدة أسباب وعلى رأسها، أيلولة ٢٥% من أرصدة الأرباح المرحّلة للهيئات التى تحتجّز أرباحها والتي بلغت نحو ١٠.٥ مليار جنيه، وزيادة حصولية تسوية أوضاع الأرضى التى تغير نشاطها والتي بلغت نحو ٤ مليار جنيه. بالإضافة إلى تحصيل الأرصدة الدائنة للهيئات والجهات المختلفة بنحو ٣.٥ مليار جنيه.

١٠/ يرجع الانخفاض فى أرباح الأسهم من هيئة البترول فى الأساس نتيجة تحمل الهيئة أعباء ارتفاع سعر صرف الجنيه مقابل الدولار.

١١/ يرجع الانخفاض فى أرباح الأسهم من البنك المركزى فى الأساس نتيجة لانخفاض أرباح البنك المركزى نتيجة للسياسة النقدية التقيدية المتبعة منذ بداية العام المالى ٢٠١٧/٢٠١٦ والتي تم من خلالها رفع أسعار الفائدة للعمل على خفض معدلات التضخم.

١٢/ ترجع الزيادة فى عوائد ملكية أخرى نتيجة للتحويلات الإضافية بقيمة ٦.٦ مليار جنيه قيمة بيع رخصة الجيل الرابع للمحلول.

١٣/ ترجع الزيادة فى المنح فى الأساس نتيجة لتلقى منح رأسمالية من دولة الإمارات لتمويل الاستثمارات خلال العام المالى ٢٠١٦/٢٠١٧.

١٤/ تعكس البيانات التكلفة غير المباشرة لبرنامج الإصلاح الإقتصادى، حيث أنه من المتوقع عدم تحصيل أرباح أسهم من البنك المركزى المصرى بنهاية العام المالى ٢٠١٩/٢٠٢٠.

١٥/ تعكس الزيادة فى الإيرادات المتنوعة الجارية فى الأساس إيرادات محصلة عن السنوات السابقة، بالإضافة إلى إيرادات أخرى جارية.

١٦/ تمثّل الزيادة فى الايرادات الأخرى الرأسمالية زيادة المتحصلات من إستقواذات فى الشركات العامة. بالإضافة إلى متحصلات تتعلق ببيع الأرضى.

١٧/ ترجع الزيادة فى المنح فى الأساس نتيجة لزيادة المنح من جهات حكومية لتمويل الاستثمارات.

١٨/ ترجع الزيادة فى هذا البلد إلى زيادة المخصصات لتمويل الاستثمارات الخاصة بموارد من سنوات سابقة ولم يتم إستخدامها وقتها، حيث تسجل فى بند التمويل الذاتى ضمن الموارد الأخرى.

جدول (١٣): توزيع الواردات والمتحصلات الجمركية بحسب التصنيف الوظيفى للواردات^{١/}
(مبنى على التصنيف الواسع للأمم المتحدة)

(مليون جنيه)

البند	الواردات					الحصيلة الجمركية				
	٢٠١٦/١٥	٢٠١٧/١٦	٢٠١٨/١٧	٢٠١٩/١٨	*٢٠٢٠/١٩	٢٠١٦/١٥	٢٠١٧/١٦	٢٠١٨/١٧	٢٠١٩/١٨	٢٠٢٠/١٩
الإجمالي	٥٤١,٧٦٣	٨٥٢,٥٤٣	١,١٣٧,٥٨١	١,٢٦١,٨٥٣	١,٠٠٥,٣٥٥	١٨,٦٣٦	٢١,٢٤١	٢٤,٧٥٢	٢٧,٠٩٥	٢٥,٢٠٨
	(٥٠٠)	(٥٧٠٤)	(٣٣٠٤)	(١٠٠٩)	(٢٠٠٣)	(١٤٠١)	(١٤٠٠)	(١٦٠٥)	(٩٠٥)	(٧٠٠)
١١١ سلع غذائية أولية للصناعة	٣٠,١٩٢	٥١,٣٧٨	٧٧,٠٠٥	٨٨,١٦١	٨٣,١٤٢	٣٩	٥٧	٩٤	٨٥	٨٥
١١٢ سلع غذائية أولية للإستهلاك	١٤,٤٤٥	١٨,٦٧٨	٢١,٢٠٦	٢٩,٨٦١	٢٤,٥٧٢	٣٨٠	٢٥٨	٢٥٣	٣١٨	٤٦١
١٢١ سلع غذائية مصنعة للصناعة	١٨,٤٠٠	٣٥,٧٠٦	٤٢,٤٤٦	٣١,٧٩٢	٣٢,٣٤٧	١٠٤	٥٦	٧٢	٩٤	١٦٣
١٢٢ سلع غذائية مصنعة للإستهلاك	٣٢,٥١١	٤٥,٩١٣	٦٤,٥٧٢	٧٢,٧٦٥	٦٢,١١٢	٧٠٨	٨١٤	٥٧١	٤٧٢	٨٢٧
٢١ مستلزمات صناعية أولية	٢٩,٦٩٦	٥٨,٧٤٣	٨٧,٦١٦	٩٤,٥٣٤	٧٩,٩٠٥	٢٨٠	٣٤٧	٣٦١	٤٣٥	٢٨٥
٢٢ مستلزمات صناعية مصنعة	١٩٥,٣٩٣	٣١٣,٦٤٦	٤٤٢,٠٦٢	٤٧١,١٠٦	٣٤٥,٢٩٧	٤,١٣٠	٦,٠٨٠	٧,٣٥٧	٧,٥٠٢	٧,٥٨٣
٣١ وقود وزيوت خام	٤٦٤	٢,٣٥٧	٦,٩٦٨	٤,٤٩٤	٢,١٩٦	٠٠٤	٠٠٤	٠٠٤	١٠٠	٠٠٥
٣٢٢ وقود مصنع ووقود أخرى ^{٤/}	١٤,٣٦٤	٢٣,١٨٥	٣٣,٣٧٣	٢٧,٨٩٥	١٦,٢٢١	٢٨	٤١	٧٥	٨١	٥٨
٤١ سلع رأسمالية عدا معدات النقل	٦٠,٨٣٢	٩٩,٠٣٠	١٢٢,٥٩٩	١٤٧,٠٢٣	١٢٩,٧٢٣	١,٢٩٩	٢,٠٨٥	٢,١٨٩	٢,٦٩٥	٢,٦٨٤
٤٢ قطع غيار وأجزاء سلع رأسمالية	٢٨,٥٤٨	٥٢,٩٢٥	٦٦,٢٥٢	٨٨,٠٣٨	٤٩,٥٩٤	٦٧٤	١,١٩٧	١,٣١١	١,٦٧٦	١,٣٣٣
٥١ سيارات الركوب	٢٥,٦٠٢	٢٩,٨٧٢	٣٧,٤٧٧	٤٧,٠١٢	٤٢,٧٨١	٤,٥٠١	٣,٧٣٤	٤,٤٦٦	٤,٩٣٣	٢,٥٠٨
٥٢ غيرها من السيارات	١٦,٩٣٥	٢١,٠٤٩	١٣,٣٣٥	١٨,٤٥٠	١٩,٦١٩	٨٥٧	٥١١	٧٥٢	٩٤٢	١,٤٧٧
٥٣ قطع غيار وأجزاء لوسائل النقل	٢٣,٢٧٥	٣٣,٤٢٢	٣٧,٤٠٦	٤١,٩٢١	٣٥,٧٧٧	١,٢١٢	١,٦٠٣	١,٩٦٤	٢,١٩٩	١,٩٠٦
٦١ سلع إستهلاكية معمرة	٧,٨٦٩	١٠,١٧٨	١٣,٤٧٧	١٥,٦٠٦	١٣,٠١٦	٩٧٠	١,٣٩٢	١,٥٤٢	١,٦٩١	١,٥٥٥
٦٢ سلع إستهلاكية نصف معمرة	١٦,٢٢٧	١٦,١٧٤	٢٥,٢٢٠	٢٨,٨٩٦	١٩,٢٩٩	٢,٢٦٤	٢,٢٢٤	٢,٨٦٥	٢,٨٧٣	٢,٩٥٠
٦٣ سلع إستهلاكية غير معمرة	٢٦,٢٥٣	٣٩,٧٧١	٤٥,٦٨٣	٥٣,٦٤٨	٤٨,٦٠٠	١,٠٩٤	٧٩٩	٨٣٧	١,٠٥٤	١,٢٢٢
٧ سلع أخرى	٧٥٧	٥١٦	٨٨٤	٦٥٠	١,١٥٤	٩٦	٤٣	٤٣	٤٤	١١٠
ملاحظات										
إجمالي الواردات (مليون دولار)	٦٦,٥٧٤	٥٧,٨٧٩	٦٤,٣٢٠	٧١,٨٨١	٦٢,٧٢٠					
الإيرادات الجمركية/ الناتج المحلي الإجمالي ^{٢/}						٠٠٧	٠٠٦	٠٠٦	٠٠٥	٠٠٤
الإيرادات الجمركية/إجمالي الإيرادات والمنح						٣٠٨	٣٠٢	٣٠٠	٢٠٩	٢٠٢
الإيرادات الجمركية/ إجمالي الإيرادات الضريبية ^{٣/}						٥٠٣	٤٠٦	٣٠٩	٣٠٧	٢٠٩

المصدر: وزارة التجارة والصناعة.

* ختامى مبدئى

() معدل تغير سنوى.

١/ جملة المتحصلات لمصلحة الجمارك قد تختلف عن القيمة الاجمالية المعروضة عن متحصلات التجارة الدولية فى جدول الموازنة العامة بسبب توزيع متحصلات مصلحة الجمارك على بنود الموازنة المختلفة، مثل الضرائب على التجارة الخارجية، الضرائب على السلع والخدمات، وضرائب أخرى.

٢/ تتضمن الإيرادات السيادية والجارية.

٣/ إجمالى الضرائب التى تم تحصيلها من قبل المصالح الإيرادية (الضرائب على الدخل ، المبيعات، الجمارك، والضرائب العقارية).

٤/ تم تضمين بيانات البند كود ٣٢ على البيان المعروض.

جدول (١٤): هيكل المصروفات العامة^{١/٢}

(مليون جنيه)

٢٠٢١/٢٠٢٠	٢٠٢٠/٢٠١٩	٢٠٢١/٢٠٢٠	٢٠٢٠/٢٠١٩	٢٠١٩/٢٠١٨	٢٠١٨/٢٠١٧	٢٠١٧/٢٠١٦	٢٠١٦/٢٠١٥	٢٠١٥/٢٠١٤	
يوليو-ديسمبر	يوليو-ديسمبر	موازنة				فعليات			
٦٨١,١٨٤	٦٢١,٦٢٠	١,٧١٣,١٧٨	١,٤٣٤,٧٢٣	١,٣٦٩,٨٧٠	١,٢٤٤,٤٠٨	١,٠٣١,٩٤١	٨١٧,٨٤٤	٧٣٣,٣٥٠	المصروفات
١٦٠,٠٥٢	١٤٧,٢٢٤	٣٣٥,٠٠٠	٢٨٨,٧٧٣	٢٦٦,٠٩١	٢٤٠,٠٥٤	٢٢٥,٥١٣	٢١٣,٧٢١	١٩٨,٤٦٨	الأجور والتعويضات للعاملين
١٣٠,٢٣٣	١١٩,٢٩٠	٢٥١,٠٤٤	٢٣٦,٥٦١	٢١٧,٥٩٢	١٩٥,٣٦٠	١٨١,٢٤٥	١٧٣,٨٢٧	١٦٢,٣١١	الاجور والبدلات النقدية والعينية
٤٣,٥٤٥	٤١,٥٩٥	٨٦,٣٢٥	٨٢,٢٠٥	٧٧,٩٠٤	٦٥,٦٦١	٥٦,٩٢٩	٥٣,٢٨٧	٢٧,٧٦٣	الوظائف الدائمة
٣,٣٤٩	٢,٩٩٠	٦,٠٣٦	٦,١٦٥	٥,٤٣٢	٤,٨٧٢	٤,٣٣٢	٤,٠٣٦	٢,٥٥٠	الوظائف المؤقتة
٥٩,٣٩٨	٥١,٤٥٤	١٠٥,١٢٩	٩٩,٨٤٢	٨٥,٤٣٥	٨٠,٢٨٤	٧٥,٦٢٢	٧٤,٣٢٦	٨٠,٠٣٤	المكافآت
١٣,٥٩٠	١٣,٢٩٣	٣٢,٦٥٨	٢٨,٤٨٠	٢٩,٧٨٠	٢٧,٢٨٣	٢٧,١٧٤	٢٥,٦٩٥	٢٤,١٢٨	بدلات نوعية
٦,١٦٢	٦,٢٩١	١٢,٨٨٨	١٢,٠٩٤	١٢,١٠٦	١١,٤٥٤	١٢,٨١٦	١٣,٤٤٨	٢٥,٠٨٥	مزايا نقدية
٤,١٨٩	٣,٦٦٧	٨,٠٠٨	٧,٧٧٥	٦,٩٣٦	٥,٨٠٥	٤,٣٧٣	٣,٠٣٥	٢,٧٥١	المزايا العينية
١٧,٦٠١	١٧,٥٢٥	٣٦,٧١٦	٣٢,٩٨١	٣٠,٥٢٠	٢٦,٧٤٢	٢٣,١٨٤	٢٠,٦٠٦	١٨,٩٩٧	المزايا التأمينية
١٣,٥٧٩	١٤,١٣٧	٢٩,١٧٦	٢٦,١٢٦	٢٤,٥٨٧	٢١,٦١٣	١٩,٧١٩	١٨,٢٠٩	١٦,٧٥٩	حصة الحكومة فى صندوق التأمين الاجتماعى للحكومة
٤,٠٢٢	٣,٣٨٨	٧,٥٤٠	٦,٨٥٥	٥,٩٣٤	٥,١٢٩	٣,٤٦٥	٢,٣٩٧	٢,٢٣٨	مزايا تأمينية أخرى
٢٨,٢٠٤	٣٠,٥٣١	١٠٠,٢٠٠	٦٩,٨٧١	٦٢,٣٦٥	٥٣,٠٨٨	٤٢,٤٥٠	٣٥,٦٦٢	٣١,٢٧٦	شراء السلع والخدمات
١٢,١٨٨	١٤,٨٤٥	٥٢,٨٣٤	٣٨,٥٩٤	٣٤,٠٥٠	٢٨,٣٩٦	٢١,٦٧٨	١٦,٥٣٦	١٤,٤٤٨	السلع ومنها
٨,٣٣٨	٩,٣٠١	٢٧,٠٢١	٢٢,١٣٤	١٩,٨٥٧	١٥,٨٧٥	١٢,٦٢٣	٧,٨٧٤	٦,٩٦١	المواد الخام
١,٢٨٨	١,٥٩٢	٤,٧٤٧	٣,٢٧٩	٢,٤٦١	٢,٥٩٣	١,٥١٢	١,٣٧٦	١,١٦٥	وقود وزيوت و قوى محركة للتشغيل
١٤٠	١,٤٩٦	١٤,١٧٦	٧,٦١٦	٦,١٦٤	٥,٢١٥	٤,٥٠٢	٤,٨٩٦	٤,٦٠٣	مياه وانارة
١٥,٠٣٢	١٥,٤٢١	٤١,٥٨٩	٣٠,٥١٩	٢٦,٨٩٣	٢٢,٦٢٤	١٦,٧١٩	١٥,٠٢٩	١٣,٥٤٩	الخدمات ومنها
٤,٦١١	٤,٧٤٧	١٤,١٣٤	٩,٨٠٧	٨,٠٤٥	٧,٤٢٦	٥,٧٨٥	٤,٩٣٩	٤,٠٤٧	نفقات الصيانة
١,٩٤٥	٢,٢٨٦	٣,٧٤٦	٣,٥٩٢	٣,٠٩٧	٢,٩٧٦	١,٥٧٨	١,٤٩٠	١,٤٧١	نفقات طبع ودوريات وحقوق تأليف
٢,٠٤٥	٢,١٦٩	٤,٦٦٠	٤,١٤٣	٣,٧٠١	٣,١٨٣	٣,٠٢٦	٣,٠٧٦	٢,٩٣٩	نقل وانتقالات عامة
٥,١٩٤	٥,٠٩٥	١٣,٦٤٥	١٠,٣٩٨	٩,٥٢٤	٧,٠٨١	٤,٣٩٦	٤,١٦٧	٣,٦٦٨	نفقات خدمية متنوعة ^{١/٣}
٩٨٤	٢٦٥	٥,٧٧٧	٧٥٨	١,٤٢٢	٢,٠٦٩	٤,٠٥٤	٤,٠٩٨	٣,٢٧٩	أخرى

المصدر: وزارة المالية، مصلحة الضرائب المصرية

١/ تعكس بيانات الموازنة العامة للدولة بموجب قانون ربط الموازنة رقم ٨٥ لعام ٢٠٢٠.

٢/ التنبؤ يتفق مع معايير صندوق النقد الدولى والمعروفة بـ GFS ٢٠٠١ على أساس نقدى.

٣/ يشمل مصروفات خدمية أخرى متنوعة، من أهمها نفقات تنفيذ الأحكام القضائية.

جدول (١٤): هيكل المصروفات العامة (تابع)

(مليون جنيه)

٢٠٢١/٢٠٢٠	٢٠٢٠/٢٠١٩	٢٠٢١/٢٠٢٠ ^{١/}	٢٠٢٠/٢٠١٩	٢٠١٩/٢٠١٨	٢٠١٨/٢٠١٧	٢٠١٧/٢٠١٦	٢٠١٦/٢٠١٥	٢٠١٥/٢٠١٤	
يوليو/ديسمبر	يوليو/ديسمبر	موازنة	موازنة	موازنة	موازنة	موازنة	موازنة	موازنة	موازنة
٢٤٥,٧١٠	٢٦٧,١٩٢	٥٦٦,٠٠٠	٥٦٨,٤٢١	٥٣٣,٠٤٥	٤٣٧,٤٤٨	٣١٦,٦٠٢	٢٤٣,٦٣٥	١٩٣,٠٠٨	الفوائد ومنها:
٢١,٥٩٨	١٩,٩٣٣	٤٨,٧٧١	٤٢,٧٤٩	٣٥,٢٠٩	٢٢,١٩٩	٩,٥٩٩	٥,٠٦٦	٤,٧٠٠	فوائد خارجية
٢٢٣,٣٧٤	٢١٣,٥٥٧	٥١٤,٤٠٦	٤٩٠,٧٧٥	٤٥٥,١٩٠	٣٩١,٦٧١	٢٧٥,٩٨٨	٢١٤,٥٦٠	١٦٧,٦٢٩	فوائد محلية (لغير الحكوميين)
٧٣٨	٣٣,٧٠٢	٢,٨٢٣	٣٤,٨٩٧	٤٢,٦٤٥	٢٣,٥٧٩	٣٠,٨٠٥	٢٣,٧٩٦	٢٠,٤٧٨	فوائد محلية (لوحدة الحكومة العامة)
.	٢١٠	٢١٥	٢٠٢	أخرى
٩٩,٩٧٧	٧٥,٥٦٠	٣٢٦,٢٨٠	٢٢٩,٢١٤	٢٨٧,٤٦١	٣٢٩,٣٧٩	٢٧٦,٧١٩	٢٠١,٠٢٤	١٩٨,٥٦٩	الدعم والمنح والمزايا الإجتماعية
٣٨,٧٢٠	٤٢,٠٤٣	١٤٠,٦٨٠	١٣٢,٦٧٧	٢٠٣,٦٥٧	٢٤٣,٥٨٧	٢٠٢,٥٥٩	١٣٨,٧٢٤	١٥٠,١٩٨	الدعم
٣٧,٧٤٨	٤١,١١٣	١٣٤,٦٢٠	١٣٠,٠٥١	٢٠٢,١٧٨	٢٤٢,٤٦٢	٢٠١,٤٩١	١٣٥,٠٠١	١٤٨,٧١٦	لمؤسسات حكومية غير مالية، ومنها:
٢٩,٦٣١	٢٤,٩٢٧	٨٤,٤٨٧	٨٠,٤٢٧	٨٧,٠٠٠	٨٠,٥٠٠	٤٧,٥٣٥	٤٢,٧٣٨	٣٩,٣٩٥	دعم السلع التموينية
--	--	٢٨,١٩٣	١٨,٦٧٧	٨٤,٧٣٢	^{١٨/} ١٢٠,٨٠٣	^{١٨/} ١١٥,٠٠٠	^{١٥/} ٥١,٠٤٥	٧٣,٩١٥	دعم السلع البترولية
٩٧٢	٩٣٠	٦,٠٦٠	٢,٦٢٦	١,٤٧٩	١,١٢٥	١,٠٦٨	٣,٧٢٣	١,٤٨٢	لمؤسسات مالية حكومية
٥,٤٥٠	٤,٣٨٤	١٧,٠٠٣	١٠,٢٦٦	٦,٧٣٨	٦,٧٢٣	٨,٩١٩	٧,٨٠٦	٦,٢١١	المنح
٢٦	١٠٧	٢٧٤	٢١٥	١٩٩	٢٨٠	٢٧٩	٢٠١	١٦١	للحكومات الأجنبية
٣٩	٤	.	٤.٣	٤.٦	٢٨.٢	٠.٢	٠.٢	٠.٢	للمؤسسات الدولية
٥,٣٨٦	٤,٢٧٣	١٦,٧٢٨	١٠,٠٤٧	٦,٥٣٤	٦,٤١٥	٨,٦٤٠	٧٦٠٥	٦,٠٥٠	لجهات الحكومة العامة
^{٩/} ٥٥,٢٣٣	٢٨,٤٧٠	١٥٨,٨٢٠	٨٥,١٨٩	٧٦,٠٠٢	٧٧,٩٩٧	٦٤,١٩٤	٥٣,٩١٩	٤١,٠٣٧	مزايا إجتماعية
^{٩/} ٨,٥٩٧	٩,٤٦٤	١٩,٢٠١	١٨,٨٦٠	١٧,٨٨٧	١٧,٦٢٢	١٣,٠٩٢	٨,٩١٠	٦,٨٣٦	مزايا الأمان الإجتماعى
٤٢,٦٠٩	١٤,٩٧٣	١٣٠,٠٠٨	٥٥,١٢١	٤٨,٥٧٨	٥٢,٥٥٣	٤٥,٢٣٦	٤٣,٩٥٦	٣٣,٢١٣	مساعات إجتماعية ^{٢٠/}
٣,٩٠١	٣,٩٣٦	٩,٣٦٠	١١,٠٠٢	٩,٣٣٤	٧,٦٠٢	^{٢٠/} ٥,٦٨٧	٨٦٩	٨١٤	نفقات خدمية لغير العاملين
١٢٦	٩٧	٢٥١	٢٠٦	٢٠٣	٢٢٠	١٨٠	١٨٥	١٧٥	مزايا إجتماعية للعاملين
٤٥,٢١٨	٣٧,٠٥٩	١٠٥,٠٠٠	٨٦,٨٠٣	٧٧,٥٦٥	٧٤,٧٥٨	٦١,٥١٧	٥٤,٥٥١	٥٠,٢٧٩	المصروفات الأخرى
٣,٨٧٨	٤,١٥٦	٢١,٩٧١	١٥,٩٣٤	١٢,٤١١	١٥,٦٩٩	٨,٤٨٤	٥,٩٥٢	٥,٤٧٧	جارية
١٩٧	٨٢	٨,٣٤٦	٣,٦٣١	٨٨٤	٧٢٥	١٣٦	١٠٣	١٠٠	ضرائب ورسوم
٢	٤٢٠	١,٥١٦	١,١٩٠	١,٥٢٧	٨٠٢	٦٩٢	٣٤٣	٣٥٠	اشركاكات
٣,٦٧٨	٣,٦٥٤	١٢,١٠٩	١١,١١٢	١٠,٠٠٠	١٤,١٧٣	٧,٦٥٧	٥,٥٠٧	٥,٠٢٧	أخرى متنوعة
٤١,٣٤٠	٣٢,٩٠٣	٨٣,٠٢٩	٧٠,٨٦٩	٦٥,١٥٥	٥٩,٠٥٩	٥٣,٠٣٣	٤٨,٥٩٩	٤٤,٨٠٢	المصروفات الأخرى الإجمالية والإحتياطيات العامة ^{٢١}
١٠٢,٠٢٣	٦٤,٠٥٤	٢٨٠,٦٩٨	١٩١,٦٤٢	١٤٣,٣٤٢	١٠٩,٦٨٠	١٠٩,١٤١	٦٩,٢٥٠	٦١,٧٥٠	شراء أصول غير مالية (الاستثمارات)
٩٥,٢٩٢	٥٩,٣٨٣	٢٤٨,٤٣٩	١٥٧,٨٢٣	١١٥,٣٧٣	٩٠,٠٨٢	٨٨,٣٢٧	٥٤,٦٣٧	٤٥,٥٤٧	الأصول الثابتة
^{١٠/} ٩٥,١٤١	٥٩,٢٥٣	٢٤٦,٤٢٠	١٥٧,٥٣٤	١١٤,٩٧٦	٨٩,٧٩١	^{١٤/} ٨٧,٩١٢	^{١٦/} ٥٤,٢٤٥	٤٥,٠٥٧	استثمار مباشر (شامل الرسوم الجمركية)
١٥١	١٣٠	٢,٠١٩	٢٨٩	٣٩٨	٢٩١	٤١٥	٣٩٢	٤٩٠	نفقات إيرادية موجهة (تشغيل)
^{١١/} ٣,٧٨٧	٩٥٦	٢,٥٥٨	٣,٠٩٦	١,٣٢٧	١,٨٤٧	١,١٥٢	١,٨٦١	٢,٩١٥	الأصول غير المنتجة
٢,٨٧٧	٣,٧١٥	٢٠,٧٠١	٣٠,٧٢٣	٢٦,٦٤٢	١٧,٧٥١	١٩,٦٦٢	١٢,٧٥٢	١٣,٢٨٨	أخرى

المصدر: وزارة المالية

-- البيان ما زال تحت الاعداد وسوف يتم نشره بمجرد الانتهاء منه.

١/ تعكس بيانات الموازنة العامة للدولة بموجب قانون ربط الموازنة رقم ٨٥ لعام ٢٠٢٠.

٢/ يعكس مساهمات الخزنة فى صناديق المعاشات.

٣/ يتضمن الإنفاق على الدفاع والأمن القومى.

٤/ تعكس الزيادة فى "استثمار مباشر (شامل الرسوم الجمركية)" فى ضوء موارد ذاتية متوقعة لتمويل مشروع الإسكان الإجتماعى تقابله زيادة مماثلة على جانب الإيرادات.

٥/ يرجع الانخفاض فى دعم المواد البترولية نتيجة انخفاض الأسعار العالمية .

٦/ يمكن تفسير الإرتفاع الملحوظ فى الإنفاق على الإستثمار المباشر (شامل الرسوم الجمركية) فى ضوء زيادة الإستثمارات التى قامت الدولة بتنفيذها، ومنها المشروعات العملاقة فى الطرق والكبارى وبناء وتطوير المستشفيات والمدارس. حيث بلغت قيمة التشييدات نحو ٢٩.٢ مليار جنيه بنسبة نمو قدرها ٤٤% عن العام المالى السابق، كما بلغت قيمة الإستثمار فى مبانى غير سكنية نحو ١٠ مليار جنيه بنسبة نمو قدرها ١٧.٧% عن العام المالى السابق.

٧/ ترجع الزيادة فى نفقات خدمات لغير العاملين نتيجة لزيادة الإنفاق على برنامج العلاج على نفقة الدولة.

٨/ ترجع الزيادة الملحوظة فى دعم السلع البترولية فى ضوء تحمل الهيئة أعباء إرتفاع سعر الصرف مما دفع الموازنة العامة للدولة بزيادة الدعم المحول للهيئة العامة للبترول.

٩/ تعكس الزيادة فى المساعدات الإجتماعية زيادة مساهمات الخزنة فى صناديق المعاشات فى ضوء تطبيق قانون التأمينات الإجتماعية والمعاشات الجديد رقم ١٤٨ لعام ٢٠١٩.

١٠/ تعكس الزيادة فى الاستثمارات المباشرة زيادة الإنفاق على الإنشاءات وشراء الأصول والمعدات والمبانى غير السكنية فى إطار توجهات الدولة لتطوير البنية التحتية بالإضافة الى سداد مستحقات المقاولون.

١/ تعكس الزيادة فى شراء الأصول غير المنتجة الإنفاق الموجه لشراء الاراضى.

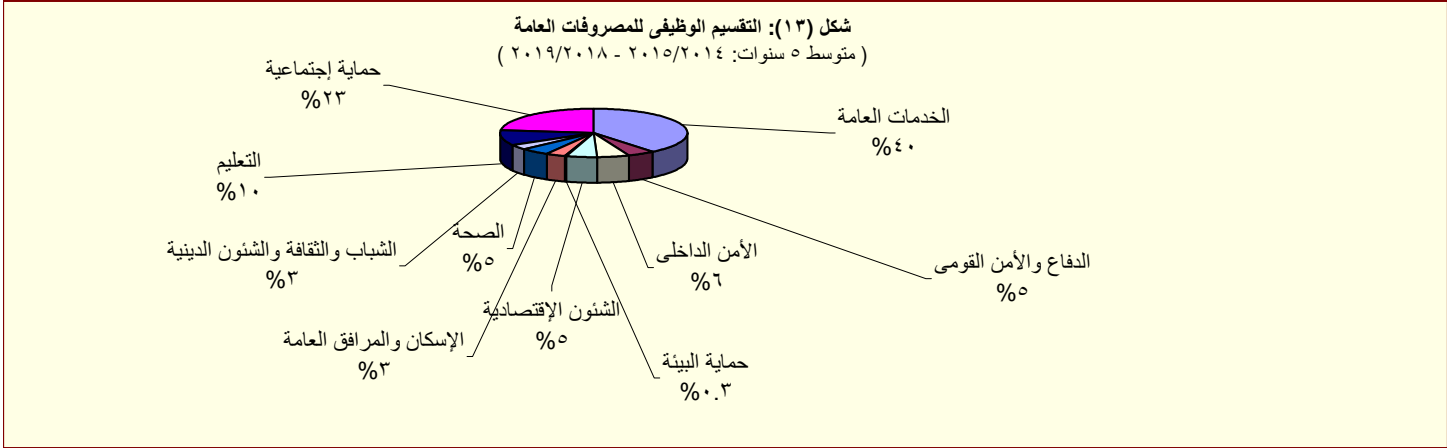

القسم الخامس

الدين الحكومى و هيكل المديونية

جدول (١٥)	ملخص الدين العام المحلى	٣٥
جدول (١٦)	الدين المحلى لأجهزة الموازنة العامة	٣٦
جدول (١٧)	الدين المحلى للحكومة العامة	٣٧
جدول (١٨)	الدين العام المحلى	٣٨
جدول (١٩)	إجمالى الدين العام الخارجى	٣٩
جدول (٢٠)	خدمة الدين الحكومى (داخلى و خارجى)	٤٠
جدول (٢١)	إصدارات الاوراق المالية الحكومية (اذون و سندات)	٤١
جدول (٢٢)	إصدارات الاوراق المالية الحكومية (اذون و سندات) الربع سنوية	٤١
جدول (٢٣)	تطور معدلات العائد حتى تاريخ الإستحقاق لسندات الخزنة	٤٢

جدول (١٥):ملخص الدين العام المحلى

عند مستويات تجميعية مختلفة ^{١/}

(مليون جنيه)

	بيان سنوى			بيان سنوى				
	يوليو-٢٠*	ديسمبر-١٩	سبتمبر-١٩	يوليو-١٩	يوليو-١٨	يوليو-١٧	يوليو-١٦	يوليو-١٥
إجمالي الدين المحلى لأجهزة الموازنة العامة ^{٢/}	٣,٩٨٩,٦٨٨ (٣.٥)	٣,٨٦٠,٨٨٣ (٣.٨)	٣,٧٠٩,٢٤٦ (٢.٨)	٣,٨٥٦,٢١٥ (١١.١)	٣,٤٧٠,٩٦٨ (١١.١)	٣,١٢٤,١٠٠ (٢١.٥)	٢,٥٧٠,٨٤٣ (٢٣.٤)	٢,٠٨٢,٦٢٥ (٢٢.٧)
ودائع أجهزة الموازنة العامة ^{٣/}	٣٤٣,٠٩٢ (١٢.٥)	٣٠٤,٩١١ (٧.١)-	٢٨١,٣٤٩ (١٦.٧)-	٣٠٤,٩٠٨ (١٠.٥)-	٣٤٠,٥٠٠ (١٦.٧)-	٤٠٨,٩٣٦ (٤٢.٤)	٢٨٧,١٨٧ (٣١.٤)	٢١٨,٥٦١ (٣٥.٣)
صافى الدين المحلى لأجهزة الموازنة العامة	٣,٦٤٦,٥٩٦ (٢.٧)	٣,٥٥٥,٩٧٢ (٤.٩)	٣,٤٢٧,٨٩٧ (٤.٨)	٣,٥٥١,٣٠٧ (١٣.٤)	٣,١٣٠,٤٦٨ (١٥.٣)	٢,٧١٥,١٦٤ (١٨.٩)	٢,٢٨٣,٦٥٦ (٢٢.٥)	١,٨٦٤,٠٦٤ (٢١.٣)
إجمالي الدين المحلى للحكومة العامة ^{٤/}	٤,٠٢٤,٩٢٣ (١٤.٨)	٣,٨٨٤,٠٩٣ (١٢.١)	٣,٧٥٨,٨٨٥ (١١.٤)	٣,٥٠٧,١٨٥ (٧.٦)	٣,٢٥٩,٣٧٨ (١٠.٥)	٢,٩٥٠,٨٦٧ (٢٢.٥)	٢,٤٠٩,٢٢٥ (٢٢.٥)	١,٩٦٦,٤٨٩ (٢٢.٦)
ودائع الحكومة العامة	٤١٣,٤٥٥ (١٤.٣)	٣٨١,٨٤٠ (٠.٣)-	٣٥٩,٠٤٧ (٨.١)-	٣٦١,٧٣٦ (٨.٧)-	٣٩٦,٣٨٦ (١٣.٩)-	٤٦٠,٥٦٤ (٤٣.١)	٣٢١,٩٢٤ (٣٨.١)	٢٣٣,٠٥٤ (٣٥.٧)
صافى الدين المحلى للحكومة العامة	٣,٦١١,٤٦٨ (١٤.٨)	٣,٥٠٢,٢٥٣ (١٣.٧)	٣,٣٩٩,٨٣٨ (١٤.٠)	٣,١٤٥,٤٤٩ (٩.٩)	٢,٨٦٢,٩٩٢ (١٥.٠)	٢,٤٩٠,٣٠٣ (١٩.٣)	٢,٠٨٧,٣٠١ (٢٠.٤)	١,٧٣٣,٤٣٥ (٢١.٠)
إجمالي الدين العام المحلى ^{٥/}	٤,٢٦٧,٥٧٩ (١١.٤)	٤,١٢٢,٤٥٣ (٦.٥)	٤,١٠٨,٤٩٩ (٩.٤)	٣,٨٢٩,١٤٨ (٤.٩)	٣,٦٤٨,٩٨٤ (١١.٣)	٣,٢٧٨,٣٥٩ (٣٢.٣)	٢,٤٧٨,٨٨٣ (٢٤.٥)	١,٩٩١,٢٤٧ (٢٠.٣)
الودائع ^{٦/}	٦٢١,٤٣٦ (٦.٠)	٥٧٤,٠٠١ (٠.٥)-	٥٢٧,٩٦٥ (١١.٧)	٥٨٦,٣٢٩ (١٦.٨)	٥٠١,٩٦٩ (١٢.٤)-	٥٧٢,٨٦١ (٤٣.١)	٤٠٠,٢٨٢ (٣٩.٩)	٢٨٦,١٨١ (٣٧.٤)
صافى الدين العام المحلى	٣,٦٤٦,١٤٣ (١٢.٤)	٣,٥٣٨,٤٥٢ (٧.٧)	٣,٥٨٠,٥٣٤ (٩.٠)	٣,٢٤٢,٨١٩ (٣.٠)	٣,١٤٧,٠١٥ (١٦.٣)	٢,٧٠٥,٤٩٨ (٣٠.٢)	٢,٠٧٨,٦٠١ (٢١.٩)	١,٧٠٥,٠٦٦ (١٧.٩)
ملاحظات (نسبة إلى الناتج المحلى الإجمالي) ^{٧/}								
إجمالي الدين المحلى لأجهزة الموازنة العامة	٦٨.٦%	٦٦.٣%	٦٣.٧%	٧٢.٥%	٧٨.٢%	٩٠.٠%	٩٤.٩%	٨٥.٢%
صافى الدين المحلى لأجهزة الموازنة العامة	٦٢.٧%	٦١.١%	٥٨.٩%	٦٦.٧%	٧٠.٥%	٧٨.٢%	٨٤.٣%	٧٦.٣%
إجمالي الدين المحلى للحكومة العامة	٦٩.٢%	٦٦.٧%	٦٤.٦%	٦٥.٩%	٧٣.٥%	٨٥.٠%	٨٨.٩%	٨٠.٥%
صافى الدين المحلى للحكومة العامة	٦٢.١%	٦٠.٢%	٥٨.٤%	٥٩.١%	٦٤.٥%	٧١.٨%	٧٧.٠%	٧٠.٩%
إجمالي الدين العام المحلى	٧٣.٣%	٧٠.٧%	٧٠.٦%	٧١.٩%	٨٢.٢%	٩٤.٥%	٩١.٥%	٨١.٥%
صافى الدين العام المحلى	٦٢.٦%	٦٠.٨%	٦١.٥%	٦٠.٩%	٧٠.٩%	٧٨.٠%	٧٦.٧%	٦٩.٨%

المصدر: وزارة المالية و البنك المركزى المصرى

() معدل النمو عن العام السابق.

* بيان مبدئى، خاضع للمراجعة.

١/ تم مراجعة بيانات الدين المحلى فى ضوء قواعد التقسيم المتعارف عليها دولياً. وتعكس البيانات الدين المحلى لثلاث مستويات تجميعية هى: الدين المحلى لأجهزة الموازنة العامة، الدين المحلى للمجمع للحكومة العامة، والدين العام المحلى المجمع. يشمل الدين المحلى لأجهزة الموازنة العامة أرصدة الدين المستحقة على وحدات الجهاز الإدارى، وحدات الإدارة المحلية، والهيئات الخدمية. ويتضمن الدين المحلى للحكومة العامة أرصدة الدين المجمع المستحق على أجهزة الموازنة العامة للدولة وبنك الإستثمار القومى وصناديق التأمين الإجتماعى. أما عن الدين العام المحلى فيشمل أرصدة الدين المحلى المجمع لكل من الحكومة العامة والهيئات الاقتصادية.

٢/ يمثل المديونية المستحقة على أجهزة الموازنة العامة (وحدات الجهاز الإدارى، وحدات الإدارة المحلية، والهيئات الخدمية).

٣/ جدير بالذكر ان التراجع فى ودائع أجهزة الموازنة العامة ترجع الى استخدام حوالى ٦٠ مليار جنيه وفقاً للقرار الجمهورى رقم ١٠٥ لعام ٢٠١٣.

٤/ يمثل رصيد الدين المجمع المستحق على أجهزة الموازنة العامة للدولة وبنك الإستثمار القومى وصناديق التأمين الإجتماعى بعد إستبعاد المديونيات والعلاقات الداخلية فيما بين القطاعات الثلاثة والتي تتمثل فى إقتراض أجهزة الموازنة العامة من بنك الإستثمار القومى، سندات وزارة المالية لدى صناديق التأمين الإجتماعى وبنك الإستثمار القومى، سندات صناديق التأمين الإجتماعى وأخيراً إقتراض بنك الإستثمار القومى من صناديق التأمين الإجتماعى.

٥/ يمثل رصيد الدين المجمع المستحق على الحكومة العامة والهيئات الاقتصادية بعد إستبعاد إقتراض الهيئات الاقتصادية من بنك الإستثمار القومى وإقتراض قطاع الموازنة من الهيئات الاقتصادية.

٦/ ودائع الحكومة العامة و الهيئات الاقتصادية بعد إستبعاد ودائع صناديق التأمين الإجتماعى وإقتراض قطاع الموازنة من الهيئات الاقتصادية.

٧/ تم مراجعة تقديرات الناتج المحلى الإجمالي لتصبح ٥٣٢٢.٣ مليار جنيه فى عام ٢٠١٨/٢٠١٩ بدلاً من تقديرات سابقة بنحو ٥٢٥٠.٩ مليار جنيه. فى حين تم مراجعة الناتج المحلى الإجمالي للسنة المالية ٢٠١٩/٢٠٢٠ إلى نحو ٥٨٢٠ مليار جنيه بدلاً من ٥٩٦٠.٩ مليار جنيه وذلك وفقاً لأخر أرقام منشورة لوزارة التخطيط والتنمية الاقتصادية.

جدول (١٦): الدين المحلي لأجهزة الموازنة العامة^{١/}
(بيان مفصل)

(مليون جنيه)

بيان ربع سنوى			بيان سنوى					
يونيو-٢٠*	ديسمبر-١٩	سبتمبر-١٩	يونيو-١٩	يونيو-١٨	يونيو-١٧	يونيو-١٦	يونيو-١٥	
٣,٩٨٩,٦٨٨	٣,٨٦٠,٨٨٣	٣,٧٠٩,٢٤٦	٣,٨٥٦,٢١٥	٣,٤٧٠,٩٦٨	٣,١٢٤,١٠٠	٢,٥٧٠,٨٤٣	٢,٠٨٢,٦٢٥	إجمالى الدين المحلي لأجهزة الموازنة العامة
٤,١٩١,٠٠٧	٣,٨٥٠,٧٢٧	٣,٦٧١,٧٥٨	٣,٧٨٨,٦٦٦	٣,٤٠٤,٢١٤	٣,٠١٨,٢٥٩	٢,٢٧٩,٧٥٥	١,٧٢١,٩٤٢	أوراق مالية
١,٧٦٨,٣٧٨	١,٧١٦,١٨٧	١,٦٦٩,٤٤٤	١,٦٣٩,٠٣١	١,٥٤٧,١٤٠	١,١٨٥,٧٠٤	٨١٥,٩٩٥	٥٩٦,١٩٦	أذون على الخزانة ٢/
-	-	-	-	-	-	-	-	أذون عمليات إعادة الشراء
١,٦٠٤,٥٤٢	١,٣٣٢,٨٠٦	١,٢٠٠,٥١٠	٩٧٦,٥٨٨	٧٣٩,١٧٢	٧٢٤,٧٨٩	٧٣٥,٣٠٧	٥٩٠,٩٩٣	سندات خزانة
٤٤,١٩٩	٤٣,٩٣٧	٤٤,٥٧٠	٤٥,٧٦٣	٤٩,٠١٨	٤٩,٥٨٤	٢٦,٣١٠	٢٢,٥٦٠	سندات صادرة لصالح بنكي مصر والأهلي
٦٧٥,٢٠٧	٦٧٤,٧١٠	٦٧٥,٩١٠	٦٧٨,١٧٠	٦٦٢,٧٦٩	٦٩٣,٥٩٤	٣٧١,٤٧٠	٢٢٢,٤٧٠	سندات البنك المركزى
٢٥,٠٦٠	٢٥,٠٦٠	٢٥,٠٦٠	٢٥,٠٦٠	٢٢,٣٦٠	٢٠,٨٦٠	١٩,٣٦٠	١٧,٨٦٠	سندات فروق التقييم
-	-	-	-	-	-	-	-	سندات زيادة رؤس أموال البنوك
-	-	-	-	-	-	-	-	سندات سلع تموينية
-	-	-	-	-	-	-	-	سندات إصلاح هياكل البنوك
-	-	-	٢,٠٠٠	٢,٠٠٠	٢,٠٠٠	٢,٠٠٠	٢,٠٠٠	سندات التأمينات
٧٣,٥٧٠	٥٧,٩٧٦	٥٦,٢١٤	٥٢,٨٦٦	٣٦,٣٣٦	١٨,٥٥٨	٩,٩٥٧	٨,٣١٦	سندات دولارية سيادية (حيازة مقيمين) ٣/
-	-	-	-	-	-	-	-	سندات بالجنيه المصرى صادرة بالخارج ومشتراه بالداخل
٥١	٥١	٥٠	٥٠	٤٨	٤٦	٦٢	٩٢	سندات الإسكان
-	-	-	-	-	-	-	-	الـ ٥% المجنية لشراء سندات حكومية
-	-	-	-	-	-	٦٤١	١,٢٨٣	سندات بروة للاستثمار العقارى
-	-	-	٣٦٩,١٣٨	٣٤٥,٣٧١	٣٢٣,١٢٤	٢٩٨,٦٥٣	٢٥٤,٥٣٢	سندات صندوقى التأمينات مقابل نقل مديونية بنك الإستثمار إلى الخزانة ٤/
-	-	-	-	-	٢٥٠	٢٥٠	٤٥٠	تسهيلات ائتمانية من صندوقى التأمينات ٥/
-	-	-	-	-	-	-	٥,٦٤٠	أقتراض من جهات أخرى
-	١٠,١٥٦	٣٧,٤٨٨	٦٧,٥٤٩	٦٦,٧٥٤	١٠٥,٥٩١	٢٩٠,٨٣٨	٣٦٠,٢٣٣	إقتراض أجهزة الموازنة من الجهاز المصرفى
٧,٤٧٠	٥,٢٤٠	٤,٧٧٦	٢,٥٤٣	٢٠,٥١٢	٣٤,٠١٤	٣٩,٣٤٣	٦١,٧٣٢	ومنه ودائع الهيئات الإقتصادية فى حساب الخزانة الموحد
٣٤٣,٠٩٢	٣٠٤,٩١١	٢٨١,٣٤٩	٣٠٤,٩٠٨	٣٤٠,٥٠٠	٤٠٨,٩٣٦	٢٨٧,١٨٧	٢١٨,٥٦١	ودائع لدى الجهاز المصرفى
٣,٦٤٦,٥٩٦	٣,٥٥٥,٩٧٢	٣,٤٢٧,٨٩٧	٣,٥٥١,٣٠٧	٣,١٣٠,٤٦٨	٢,٧١٥,١٦٤	٢,٢٨٣,٦٥٦	١,٨٦٤,٠٦٤	صافى الدين المحلي لأجهزة الموازنة العامة
			ملاحظات (نسبة إلى الناتج المحلي الإجمالى) ٦/					
%٦٨.٦	%٦٦.٣	%٦٣.٧	%٧٢.٥	%٧٨.٢	%٩٠.٠	%٩٤.٩	%٨٥.٢	إجمالى الدين المحلي لأجهزة الموازنة العامة
%٦٢.٧	%٦١.١	%٥٨.٩	%٦٦.٧	%٧٠.٥	%٧٨.٢	%٨٤.٣	%٧٦.٣	صافى الدين المحلي لأجهزة الموازنة العامة

المصدر: وزارة المالية و البنك المركزى المصرى

* بيان مبدئى، خاضع للمراجعة.

١/ يمثل المديونية المستحقة على أجهزة الموازنة العامة (وحدات الجهاز الإدارى, وحدات الإدارة المحلية, و الهيئات الخدمية).

٢/ تشمل السندات المصدرة بالدولار و اليورو بدءا من يونيو ٢٠١٢.

٣/ تشمل السندات الدولارية التى سبق اصدارها فى كل من عام ٢٠١٠ ، ٢٠١٠ ، و ٢٠١٣. ومن الجدير بالذكر أنه اعتباراً من يونيو ٢٠١٢ فقد تم اضافة رصيد شهادة المصرى الدولارية الى هذا البند. هذا وقد بلغ رصيد السندات الدولارية ٤٧٤٢ مليون جنيه فى ديسمبر ٢٠١٤ بينما بلغ رصيد شهادة المصري الدولارية ٢٣٣١ مليون جنيه.

٤/ فى ضوء ما تتسم به السياسة المالية الجديدة بالشفافية فقد تم قيد الدين المستحق على الخزانة العامة لصناديق التأمينات (الذى تم اقتراضه من خلال بنك الاستثمار القومى) كدين مباشر على الخزانة العامة للصناديق ، وذلك فى ١ يوليو ٢٠٠٦. ويتم سنوياً إصدار سندات جديدة فى حالة وجود مديونية مستحقة على وزارة المالية لصالح صناديق التأمينات الإجتماعية. ومن الجدير بالذكر أنه تم مؤخراً إصدار سندات باجمالى مبلغ ١٥.٥ مليار جنيه بنهاية ديسمبر ٢٠١٢ وذلك لسداد جزء من المديونية التاريخية المستحقة على وزارة المالية لصناديق التأمينات الاجتماعية.

٥/ ودائع صناديق التأمين التى تم ربطها كتسهيلات لقطاع الموازنة العامة والتى تم معالجتها كجزء من المطلوبات المستحقة على قطاع الموازنة لصالح صناديق التأمين.

٦ / تم مراجعة تقديرات الناتج المحلي الإجمالى لتصبح ٥٣٢٢.٣ مليار جنيه فى عام ٢٠١٨/٢٠١٩ بدلاً من تقديرات سابقة بنحو ٥٢٥٠.٩ مليار جنيه. فى حين تم مراجعة الناتج المحلي الإجمالى للسنة المالية ٢٠١٩/٢٠٢٠ إلى نحو ٥٨٢٠ مليار جنيه بدلاً من ٥٩٦٠.٩ مليار جنيه وذلك وفقاً لأخر أرقام منشورة لوزارة التخطيط والتنمية الاقتصادية.

جدول (١٧): الدين المحلى للحكومة العامة^{١/}
(بيان مفصل)

(مليون جنيه)

	بيان سنوى			بيان ربع سنوى				
	يونيو-١٥	يونيو-١٦	يونيو-١٧	يونيو-١٨	يونيو-١٩	سبتمبر-١٩	ديسمبر-١٩	يونيو-٢٠*
إجمالى الدين المحلى للحكومة العامة	١,٩٦٦,٤٨٩	٢,٤٠٩,٢٢٥	٢,٩٥٠,٨٦٧	٣,٢٥٩,٣٧٨	٣,٥٠٧,١٨٥	٣,٧٥٨,٨٨٥	٣,٨٨٤,٠٩٣	٤,٠٢٤,٩٢٣
دين أجهزة الموازنة العامة المجمع	١,٧٤٥,٤٣٢	٢,١٤٩,٩٢٥	٢,٦٦٢,٧٧٥	٢,٨٨٠,٢٦٣	٢,٩٣١,٠٧٧	٣,١٢٥,٦٩٧	٣,٢٣١,٧٥٧	٣,٣٦٧,١٤١
إجمالى الدين المحلى لأجهزة الموازنة العامة	٢,٠٨٢,٦٢٥	٢,٥٧٠,٨٤٣	٣,١٢٤,١٠٠	٣,٤٧٠,٩٦٨	٣,٨٥٦,٢١٥	٣,٧٠٩,٢٤٦	٣,٨٦٠,٨٨٣	٣,٩٨٩,٦٨٨
يطرح منه: إقتراض أجهزة الموازنة من بنك الإستثمار القومى ^{٢/}	-	-	-	-	-	-	-	-
يطرح منه: أوراق مالية لدى بنك الإستثمار القومى	٧,٣٨٩	٢٧,٨١١	٣٤,٥٠١	١١٢,٦٠٨	٣٩٠,٩٢٢	٤١١,٩٨٩	٤٣٨,٣٧٠	٣٨٢,٢٣٥
يطرح منه: أوراق مالية لدى صناديق التأمين	٧٤,٨٢٢	٩٤,٢٠٤	١٠١,٤٥٠	١٣٠,٧٢٦	١٦٣,٠٧٨	١٧١,٥٦٠	١٩٠,٧٥٦	٢٤٠,٣١٢
يطرح منه: سندات صناديق التأمين ^{٣/}	٢٥٤,٥٣٢	٢٩٨,٦٥٣	٣٢٥,١٢٤	٣٤٧,٣٧١	٣٦٩,١٣٨	-	-	-
يطرح منه: تسهيلات من صناديق التأمين ^{٣/}	٤٥٠	٢٥٠	٢٥٠	-	-	-	-	-
دين بنك الإستثمار القومى المجمع	٢٢١,٠٥٧	٢٥٩,٣٠٠	٢٨٨,٠٩٢	٣٧٩,١١٥	٥٧٦,١٠٨	٦٣٣,١٨٨	٦٥٢,٣٣٦	٦٥٧,٧٨٢
إجمالى الدين المحلى لبنك الإستثمار القومى	٢٩٥,٦٨٤	٣١٥,٢٠١	٣٤٤,٠٨٠	٤٣٤,٧٩٧	٦٢٩,٤٤٨	٦٣٣,١٨٨	٦٥٢,٣٣٦	٦٥٧,٧٨٢
إقتراض بنك الإستثمار من صناديق التأمين الإجتماعى ^{٤/}	٧٤,٦٢٧	٥٥,٩٠١	٥٥,٩٨٨	٥٥,٦٨٢	٥٣,٣٤٠	-	-	-
شهادات الإستثمار	١١٦,٨١١	١٤٦,٢٥٩	١٦٣,٤٩٣	٢٥٦,٠١٦	٤٢٤,٥٦٠	٤٧٧,٥٢٠	٥٠٠,٧٨٩	٤٩٠,٧٣٤
ودائع صندوق توفير البريد	١٠٢,٢٩٧	١١١,٠٤٤	١٢٢,٢٧١	١٢٠,٧٧١	١٤٩,٢٢٠	١٥٣,٣٤٠	١٤٩,٢١٩	١٦٤,٧٢٠
أخرى	١,٩٤٩	١,٩٩٧	٢,٣٢٨	٢,٣٢٨	٢,٣٢٨	٢,٣٢٨	٢,٣٢٨	٢,٣٢٨
يطرح منه: إقتراض بنك الإستثمار من صناديق التأمين الإجتماعى ^{٢/}	٧٤,٦٢٧	٥٥,٩٠١	٥٥,٩٨٨	٥٥,٦٨٢	٥٣,٣٤٠	-	-	-
ودائع الحكومة العامة	٢٣٣,٠٥٤	٣٢١,٩٢٤	٤٦٠,٥٦٤	٣٩٦,٣٨٦	٣٦١,٧٣٦	٣٥٩,٠٤٧	٣٨١,٨٤٠	٤١٣,٤٥٥
أجهزة الموازنة	٢١٨,٥٦١	٢٨٧,١٨٧	٤٠٨,٩٣٦	٣٤٠,٥٠٠	٣٠٤,٩٠٨	٢٨١,٣٤٩	٣٠٤,٩١١	٣٤٣,٠٩٢
بنك الإستثمار القومى	١,٠٥٨	٥,٦٠٩	٧,١٤٦	٢٠,١٤٧	٦,٤٨٩	١١,٣٤٢	٨,٧٨٨	٨,٨٢١
صناديق التأمين الإجتماعى ^{٤/}	١٣,٤٣٥	٢٩,١٢٨	٤٤,٤٨٢	٣٥,٧٣٩	٥٠,٣٣٩	٦٦,٣٥٦	٦٨,١٤١	٦١,٥٤٢
صافى الدين المحلى للحكومة العامة	١,٧٣٣,٤٣٥	٢,٠٨٧,٣٠١	٢,٤٩٠,٣٠٣	٢,٨٦٢,٩٩٢	٣,١٤٥,٤٤٩	٣,٣٩٩,٨٣٨	٣,٥٠٢,٢٥٣	٣,٦١١,٤٦٨
ملاحظات (نسبة إلى الناتج المحلى الإجمالى) /٥								
إجمالى دين الحكومة العامة	%٨٠.٥	%٨٨.٩	%٨٥.٠	%٧٣.٥	%٦٥.٩	%٦٤.٦	%٦٦.٧	%٦٩.٢
صافى دين الحكومة العامة	%٧٠.٩	%٧٧.٠	%٧١.٨	%٦٤.٥	%٥٩.١	%٥٨.٤	%٦٠.٢	%٦٢.١

المصدر: وزارة المالية و البنك المركزى المصرى

* بيان مبدئى، خاضع للمراجعة.

١/ يمثل رصيد الدين المجمع المستحق على أجهزة الموازنة العامة للدولة وبنك الإستثمار القومى وصناديق التأمين الإجتماعى بعد إستبعاد المديونيات والعلاقات الداخلية فيما بين القطاعات الثلاثة.

٢/ في ضوء ما تنسم به السياسة المالية الجديدة بالشفافية فقد تم قيد الدين المستحق على الخزانة العامة لصناديق التأمينات (الذى تم اقتراضه من خلال بنك الاستثمار القومى) كدين مباشر على الخزانة العامة للصناديق ، وذلك في ١ يوليو ٢٠٠٦. وقد قابل ذلك اصدار سنتين على الخزانة العامة لصالح الصناديق بقيمة الدين ١٩٧.٧٢٥ مليار جنيه، وبالإضافة الى ذلك تم اصدار سند ثالث فى نهاية يونيو ٢٠٠٧ بقيمة ٧٤.٥ مليون جنيه لصالح الصناديق. كما تم اصدار سند رابع فى ٢٠٠٨/٦/٣٠ بمبلغ ١.١ مليار جنيه ، بالإضافة الى سند خامس صدر فى ٢٠٠٩/٦/٣٠ بمبلغ ٢.٣ مليار جنيه . كما تم اصدار سند سادس بمبلغ ٩٨٨.٨ مليون جنيه بنهاية يونيو ٢٠١٠، بالإضافة الى سند سابع بمبلغ ١.٨ مليار جنيه فى نهاية يونيو ٢٠١١. ومن الجدير بالذكر أنه تم مؤخراً إصدار سندات باجمالى مبلغ ١٥.٥ مليار جنيه بنهاية يونيو ٢٠١٢. كما تم اصدار سند جديد فى نهاية يونيو ٢٠١٣ بقيمة ١٤.٢ مليار جنيه. وتم اصدار سند آخر فى نهاية يونيو ٢٠١٤ بقيمة ١٤.٣ مليار جنيه وذلك لسداد جزء من المديونية التاريخية المستحقة على وزارة المالية لصناديق التأمينات الاجتماعية.

٣/ ودائع صناديق التأمين التى تم ربطها كتسهيلات لقطاع الموازنة العامة والتي تم معالجتها كجزء من المطلوبات المستحقة على قطاع الموازنة لصالح صناديق التأمين.

٤/ تم استبعاد ودائع الصناديق التى تم ربطها كتسهيلات لقطاع الموازنة بداية من يونيو ٢٠٠٦.

٥/ تم مراجعة تقديرات الناتج المحلى الإجمالى لتصبح ٥٣٢٢.٣ مليار جنيه فى عام ٢٠١٨/٢٠١٩ بدلاً من تقديرات سابقة بنحو ٥٢٥٠.٩ مليار جنيه. فى حين تم مراجعة الناتج المحلى الإجمالى للسنة المالية ٢٠١٩/٢٠٢٠ إلى نحو ٥٨٢٠ مليار جنيه بدلاً من ٥٩٦٠.٩ مليار جنيه وذلك وفقاً لآخر أرقام منشورة لوزارة التخطيط والتنمية الإقتصادية.

جدول (١٨): الدين العام المحلى^{١/}
(بيان مفصل)

(مليون جنيه)

بيان ربع سنوى			بيان سنوى					
يونيو-٢٠*	ديسمبر-١٩	سبتمبر-١٩	يونيو-١٩	يونيو-١٨	يونيو-١٧	يونيو-١٦	يونيو-١٥	
٤,٢٦٧,٥٧٩	٤,١١٢,٤٥٣	٤,١٠٨,٤٩٩	٣,٨٢٩,١٤٨	٣,٦٤٨,٩٨٤	٣,٢٧٨,٣٥٩	٢,٤٧٨,٨٨٣	١,٩٩١,٢٤٧	إجمالى الدين العام المحلى
٤,٠٢٤,٩٢٣	٣,٨٨٤,٠٩٣	٣,٧٥٨,٨٨٥	٣,٥٠٧,١٨٥	٣,٢٥٩,٣٧٨	٢,٩٥٠,٨٦٧	٢,٤٠٩,٢٢٥	١,٩٦٦,٤٨٩	إجمالى دين الحكومة العامة
٤٧٥,٥٠٤	٤٣٤,١٢١	٥٥٤,٩٨٧	٥٠٣,٠٠٣	٤٧٩,٦٤٤	٤١٣,١٢٢	١٦٠,٥٣٥	١٣٩,٣٥٥	إجمالى دين الهيئات الاقتصادية
٢٢٥,٣٧٨	٢٠٠,٥٢١	٢٠٠,٥٩٧	١٧٨,٤٩٧	٦٩,٥٢٦	٥١,٦١٦	٥١,٥٣٤	٥٢,٨٦٥	يطرح منه: إقتراض الهيئات الاقتصادية من بنك الإستثمار القومى
٧,٤٧٠	٥,٢٤٠	٤,٧٧٦	٢,٥٤٣	٢٠,٥١٢	٣٤,٠١٤	٣٩,٣٤٣	٦١,٧٣٢	يطرح منه: ودائع الهيئات الاقتصادية فى حساب الخزانة الموحد ^{١/}
٦٢١,٤٣٦	٥٧٤,٠٠١	٥٢٧,٩٦٥	٥٨٦,٣٢٩	٥٠١,٩٦٩	٥٧٢,٨٦١	٤٠٠,٢٨٢	٢٨٦,١٨١	الودائع
٤١٣,٤٥٥	٣٨١,٨٤٠	٣٥٩,٠٤٧	٣٦١,٧٣٦	٣٩٦,٣٨٦	٤٦٠,٥٦٤	٣٢١,٩٢٤	٢٣٣,٠٥٤	ودائع الحكومة العامة
٢٠٧,٩٨١	١٩٢,١٦١	١٦٨,٩١٨	٢٢٤,٥٩٣	١٠٥,٥٨٣	١١٢,٢٩٧	٧٨,٣٥٨	٥٣,١٢٧	صافى ودائع الهيئات الاقتصادية
٢٧٦,٩٩٣	٢٦٥,٥٤٢	٢٤٠,٠٥٠	٢٧٧,٤٧٥	١٦١,٨٣٤	١٩٠,٧٩٣	١٤٦,٨٢٩	١٢٨,٢٩٤	إجمالى ودائع الهيئات الاقتصادية
٦١,٥٤٢	٦٨,١٤١	٦٦,٣٥٦	٥٠,٣٣٩	٣٥,٧٣٩	٤٤,٤٨٢	٢٩,١٢٨	١٣,٤٣٥	يطرح منه: ودائع صناديق التأمين الإجتماعى ^{٣/٤}
٧,٤٧٠	٥,٢٤٠	٤,٧٧٦	٢,٥٤٣	٢٠,٥١٢	٣٤,٠١٤	٣٩,٣٤٣	٦١,٧٣٢	يطرح منه: ودائع الهيئات الاقتصادية فى حساب الخزانة الموحد ^{١/}
٣,٦٤٦,١٤٣	٣,٥٣٨,٤٥٢	٣,٥٨٠,٥٣٤	٣,٢٤٢,٨١٩	٣,١٤٧,٠١٥	٢,٧٠٥,٤٩٨	٢,٠٧٨,٦٠١	١,٧٠٥,٠٦٦	صافى الدين العام المحلى
ملاحظات (نسبة الى الناتج المحلى الاجمالى) /٥								
%٧٣.٣	%٧٠.٧	%٧٠.٦	%٧١.٩	%٨٢.٢	%٩٤.٥	%٩١.٥	%٨١.٥	إجمالى الدين العام المحلى
%٦٢.٦	%٦٠.٨	%٦١.٥	%٦٠.٩	%٧٠.٩	%٧٨.٠	%٧٦.٧	%٦٩.٨	صافى الدين العام المحلى

المصدر: وزارة المالية و البنك المركزى المصرى
* بيان مبدئى، خاضع للمراجعة.

١/ يمثل رصيد الدين المجمع المستحق على الحكومة العامة والهيئات الاقتصادية بعد إستبعاد إقتراض الهيئات الاقتصادية من بنك الإستثمار القومى.

٢/ يمثل إقتراض قطاع الموازنة من ودائع الهيئات ضمن حساب الخزانة الموحد فى شكل تسهيلات ائتمانية، اى انه بين قطاع الموازنة والهيئات الاقتصادية لذا يتم طرح قيمة هذا الاقتراض من اجمالى الدين العام المجمع وكذلك من صافى ودائع الهيئات الاقتصادية.

٣/ تم ادراج ودائع صناديق التأمين بالفعل ضمن ودائع الحكومة العامة، انظر جدول (١٦).

٤/ تم استبعاد ودائع الصناديق التى تم ربطها كتسهيلات لقطاع الموازنة بداية من يونيو ٢٠٠٦.

٥/ تم مراجعة تقديرات الناتج المحلى الإجمالى لتصبح ٥٣٢٢.٣ مليار جنيه فى عام ٢٠١٨/٢٠١٩ بدلاً من تقديرات سابقة بنحو ٥٢٥٠.٩ مليار جنيه. فى حين تم مراجعة الناتج المحلى الإجمالى للسنة المالية ٢٠٢٠/٢٠١٩ إلى نحو ٥٨٢٠ مليار جنيه بدلاً من ٩٦٠.٩ مليار جنيه وذلك وفقاً لآخر أرقام منشورة لوزارة التخطيط والتنمية الاقتصادية.

جدول (١٩) : إجمالي الدين العام الخارجى

(مليون دولار)

يونيو-١٤	يونيو-١٥	يونيو-١٦	يونيو-١٧	يونيو-١٨	يونيو-١٩	يونيو-٢٠*
٤٦,٠٦٧	٤٨,٠٦٣	٥٥,٧٦٤	٧٩,٠٣٣ ^{١/٢/}	٩٢,٦٤٤	١٠٨,٦٩٩	١٢٣,٤٩١
إجمالى الدين العام الخارجى	(٦.٦)	(٤.٣)	(١٦.٠)	(٤١.٧)	(١٧.٢)	(١٣.٦)
٢٩,٠٥٤	٢٥,٧٠٧	٢٤,٤٣٧	٣٤,٨٧٥	٤٧,٦٤٩	٥٧,٢٧٢	٦٩,٣٥٢
إجمالى الدين العام الخارجى الحكومى ^{١/٣}	(٢.٠)	-(١١.٥)	-(٤.٩)	(٤٢.٧)	(٣٦.٦)	(٢١.١)
٦,٠٨٥	٤,٩٣٨	٣,٤٩٣	٨,٩٨٥	١٤,٢٧٨	١٩,٣٧٢	٢٣,٨٩٩
السندات والأذون	٢٢,٩٦٩	٢٠,٧٧٠	٢٠,٩٤٤	٢٥,٨٩٠	٣٣,٣٧١	٣٧,٩٠٠
القروض	١٧,٠١٣	٢٢,٣٥٦	٣١,٣٢٨	٤٤,١٥٨	٤٤,٩٩٥	٥١,٤٢٧
إجمالى الدين العام الخارجى غير الحكومى	(١٥.٤)	(٣١.٤)	(٤٠.١)	(٤١.٠)	(١.٩)	(٥.٣)
١١,٠٠٥	١٦,٣١٨	٢٢,١٧٤	٣٠,٣٢٤	٢٦,٥٦٠	٢٧,٩٧٩	٢٧,٨٨٦
السلطات النقدية	١,٥٤٤	٢,٣٨٧	٣,٩٦٣	٤,٠٩٦	٦,٠٤٧	٩,٥١٠
البنوك	٤,٤٦٤	٣,٦٥١	٥,١٩١	٩,٧٣٨	١٢,٣٨٨	١٣,٩٣٧
قطاعات أخرى						
ملاحظات						
١٥.٥ ^{٥/٦/}	١٥.٠	١٨.٣	٤١.١	٣٧.٢	٣٤.٠	٣٤.١ ^{٧/}
إجمالى الدين العام الخارجى/ الناتج المحلى الإجمالى ^{٥/٦/}	٩.٧ ^{٤/٥/}	٨.٠ ^{٤/٥/}	٨.٠ ^{٤/٥/}	١٨.١ ^{٤/٥/}	١٩.٢ ^{٤/٥/}	١٩.٢ ^{٤/٥/}
إجمالى الدين الحكومى الخارجى/ الناتج المحلى الإجمالى ^{٤/٥/}	٥.٧	٧.٠	١٠.٣	٢٢.٩	١٨.١	١٦.١
الدين الخارجى غير الحكومى/ الناتج المحلى الإجمالى ^{٥/}	١٠٦.٠ ^{٨/}	١٠٩.١	١٦٠.٣	٢١٢.٩	١٩٥.٨	٢٥٩.١
إجمالى الدين العام الخارجى / الصادرات السلعية والخدمية ^{٨/}	٣٦.٩	٤٦.٥	٥٦.٢	٥٥.٩	٤٨.٦	٤٧.٣
الدين الخارجى غير الحكومى/ الدين الخارجى الكلى	٧.٩	٥.٤	١٢.٦	١٥.٥	١٣.٣	١٠.٢
الديون قصيرة الأجل/ الدين الخارجى الكلى	٢١.٩	١٢.٨	٤٠.٠	٣٩.٢	٢٧.٨	٢٤.٩
الديون قصيرة الأجل/ صافى الإحتياطى الدولى	٠.٠٢	٠.٠٥	٠.٣٥	٠.٢٠	٠.٥٠	٠.٣٨
ديون القطاع الخاص / الدين الخارجى الكلى	٤.٣	٨.٥	٩.٨	١٢.٣	١٧.٨	١٧.٠
خدمة الدين الخارجى/ المتحصلات الجارية	٧.٤	١٢.٧	١٤.٦	١٩.٧	٢٨.٠	٢٥.٥
خدمة الدين الخارجى/ الصادرات السلعية والخدمية	٥٠٦.٤	٥١٣.٥	٥٧٨.٥	٧٨٦.٤	٨٧٩.٠	١,٠١٣.٠
متوسط نصيب الفرد من الدين الخارجى (دولار)						

المصدر: وزارة المالية والبنك المركزى المصرى

* بيان مبدئى.

١/ شهد الدين الخارجى خلال السنة الأخيرة زيادة تقدر بنحو ٢٣.٣ مليار دولار، وذلك كنتيجة أساسية للإقتراض عن طريق اصدار سندات دولارية بقيمة ٧ مليار دولار، وجزء من قرض صندوق النقد الدولى بقيمة ٢.٧٥ مليار دولار، وقرض من البنك الدولى بقيمة ٢ مليار دولار، قرض من بنك التنمية الأفريقى بقيمة ٠.٥ مليار دولار.

٢/ تجدر الإشارة أنه تم سداد مبلغ ٣٠ مليار دولار خلال العام الماضى ٢٠١٧، وذلك نقلاً عن البنك المركزى، حيث تم توزيعه ما بين سندات وديون خارجية لصالح بنوك دولية منها البنك الأفريقى للتصدير والاستيراد وودائع وقروض من دول منها السعودية وليبيا وتركيا، بالإضافة إلى التزامات على جهات حكومية منها هيئة البترول، والتزامات أيضاً لنادى باريس للدائنين.

٣/ طبقاً لتصنيف و منهجية البنك المركزى المصرى، والذي يقوم بشطب مديونيات نادى باريس المباشرة وغير المباشرة المستحقة على الجهات الحكومية طبقاً لتواريخ إعادة الجدولة الى العالم الخارجى، فى حين تقوم الجهات الحكومية بشطب هذه المديونيات من سجلاتها فور سداد المقابل المحلى الى البنك المركزى طبقاً لجدول السداد الأسمى (والذى يسبق تواريخ إعادة الجدولة)

٤/ قام البنك المركزى المصرى بإعادة توييب مبلغ ٤.٣ مليار دولار الى المديونية الخارجية للقطاع الحكومى- دون تأثير على جملة الدين الخارجى- الا ان البنك المركزى لم يظهر هذا التعديل الا اعتباراً من شهر سبتمبر من عام ٢٠٠٨.

٥/ تم مراجعة تقديرات الناتج المحلى الإجمالى لتصحيح ٥٣٢٢.٣ مليار جنيه فى عام ٢٠١٨/٢٠١٩ بدلاً من تقديرات سابقة بنحو ٥٢٥٠.٩ مليار جنيه. فى حين تم مراجعة الناتج المحلى الإجمالى للسنة المالية ٢٠٢٠/٢٠١٩ إلى نحو ٥٨٢٠ مليار جنيه بدلاً من ٥٩٦٠.٩ مليار جنيه وذلك وفقاً لأخر أرقام منشورة لوزارة التخطيط والتنمية الإقتصادية.

٦/ تم حساب الدين الخارجى كنسبة من الناتج المحلى الإجمالى باستخدام سعر الصرف الخاص بأخر المدة.

٧/ يمكن تفسير إستقرار إجمالى الدين العام الخارجى كنسبة من الناتج المحلى فى نهاية شهر يونيو ٢٠٢٠ بالمقارنة بنهاية شهر يونيو ٢٠١٩ فى ضوء عدد من العوامل أهمها: نمو القيمة الاسمية للناتج المحلى الإجمالى فى العام المالى ٢٠/١٩ عن العام المالى السابق من ناحية، بالإضافة إلى تحسن قيمة الجنيه أمام الدولار من ناحية أخرى.

٨/ جدير بالذكر أن الدين الخارجى فى نهاية الربع يُحسب كنسبة من الصادرات السلعية والخدمة السنوية.

جدول (٢٠): خدمة الدين الحكومي (داخلي و خارجي)

(مليون جنيه)

٢٠٢٠/٢٠١٩	٢٠١٩/٢٠١٨	٢٠١٨/٢٠١٧	٢٠١٧/٢٠١٦	٢٠١٦/٢٠١٥	٢٠١٥/٢٠١٤	
١,٠٢٣,٩٥٤	٧٧٥,٦٧٦	٧٠٥,٠٨٠	٥٩٠,٣٦٤	٤٩٣,٧٧٩	٤٢٩,٤٧٤ ^{١/}	إجمالي خدمة الدين الحكومي
(٣٢.٠)	(١٠.٠)	(١٩.٤)	(١٩.٦)	(١٥.٠)	(٥٣.٠)	
٥٦٨,٤٢١	٥٣٣,٠٤٥	٤٣٧,٤٤٨	٣١٦,٦٠٢	٢٤٣,٦٣٦	١٩٣,٠٠٨	إجمالي الفوائد المسددة
(٦.٦)	(٢١.٩)	(٣٨.٢)	(٢٩.٩)	(٢٦.٢)	(١١.٥)	
٥٢٥,٦٧٢	٤٩٧,٨٣٦	٤١٥,٢٤٩	٣٠٧,٠٠٣	٢٣٨,٥٧٠	١٨٨,٣٠٩	فوائد الدين الداخلي
٤٢,٧٤٩	٣٥,٢٠٩	٢٢,١٩٩	٩,٥٩٩	٥,٠٦٦	٤,٧٠٠	فوائد الدين الخارجي
٤٥٥,٥٣٣	٢٤٢,٦٣١	٢٦٧,٦٣٢	٢٧٣,٧٦٣	٢٥٠,١٤٣	٢٣٦,٤٦٦	إجمالي الأقساط المسددة
(٨٧.٧)	-(٩.٣)	-(٢.٢)	(٩.٤)	(٥.٨)	(١١٩.٩)	
٤٢٦,٩٥٢	٢١٢,٢٢٤	٢٣٥,٥٢٠	٢١٩,٤٧٠	٢١٢,٠٠٣ ^{١/}	٢٠٣,٧٥٤	أقساط الدين الداخلي
٢٨,٥٨١	٣٠,٤٠٧	٣٢,١١٢	٥٤,٢٩٣	٣٨,١٤٠	٣٢,٧١٢	أقساط الدين الخارجي
٥٥٨,٦١٢	٥٢٧,٠٦٣	٤٣٤,١٠٦	٣١٢,٣٣٩	٢٤٢,٦٦٧	١٨٩,٥٥٥	صافي مدفوعات الفوائد
٥١٥,٨٦٣	٤٩١,٨٥٤	٤١١,٩٠٧	٣٠٢,٧٤٠	٢٣٧,٦٠١	١٨٤,٨٥٥	الداخلي
٥٢٥,٦٧٢	٤٩٧,٨٣٦	٤١٥,٢٤٩	٣٠٧,٠٠٣	٢٣٨,٥٧٠	١٨٨,٣٠٩	الفوائد المسددة
٩,٨٠٨	٥,٩٨١	٣,٣٤٢	٤,٢٦٣	٩٦٨	٣,٤٥٣	متحصلات الفوائد
٤٢,٧٤٩	٣٥,٢٠٩	٢٢,١٩٩	٩,٥٩٩	٥,٠٦٦	٤,٧٠٠	الخارجي
٤٢,٧٤٩	٣٥,٢٠٩	٢٢,١٩٩	٩,٥٩٩	٥,٠٦٦	٤,٧٠٠	الفوائد المسددة
٠.٠	٠.٠	٠.٠	٠.٠	٠.٠	٠.٠	متحصلات الفوائد
ملاحظات						
نسبة الى الناتج المحلي الإجمالي ^{٢/}						
%٩.٨	%١٠.٠	%٩.٩	%٩.١	%٩.٠	%٧.٩	إجمالي الفوائد المسددة
%٧.٨	%٤.٦	%٦.٠	%٧.٩	%٩.٢	%٩.٧	إجمالي الأقساط المسددة
نسبة الى إجمالي مصروفات الموازنة						
%٣٩.٦	%٣٨.٩	%٣٥.٢	%٣٠.٧	%٢٩.٨	%٢٦.٣	إجمالي الفوائد المسددة
%٣١.٨	%١٧.٧	%٢١.٥	%٢٦.٥	%٣٠.٦	%٣٢.٢	إجمالي الأقساط المسددة

المصدر: وزارة المالية
() معدل النمو عن الفترة المقابلة في العام السابق.
* مبدئي.
١/ يرجع الارتفاع الملحوظ في إجمالي خدمة الدين الحكومي للزيادة في سداد الأقساط المحلية في نهاية العام المالي ٢٠١٥/٢٠١٤، وذلك في ضوء زيادة إهلاك سندات الخزنة بنحو ١٠٠ مليار جنيه مقارنة بالعام المالي السابق.
٢/ تم مراجعة تقديرات الناتج المحلي الإجمالي لتصبح ٥٣٢٢.٣ مليار جنيه في عام ٢٠١٩/٢٠١٨ بدلاً من تقديرات سابقة بنحو ٥٢٥٠.٩ مليار جنيه. في حين تم مراجعة الناتج المحلي الإجمالي للسنة المالية ٢٠٢٠/٢٠١٩ إلى نحو ٥٨٢٠ مليار جنيه بدلاً من ٥٩٦٠.٩ مليار جنيه وذلك وفقاً لأخر أرقام منشورة لوزارة التخطيط والتنمية الاقتصادية.

جدول (٢١): إصدارات الاوراق المالية الحكومية (اذون و سندات) ^{١/}

من ٢٠١٥/٢٠١٤ إلى الفترة ٢٠٢٠/٢٠١٩

(مليار جنيه)

	٢٠٢٠/٢٠١٩	٢٠١٩/٢٠١٨	٢٠١٨/٢٠١٧	٢٠١٧/٢٠١٦	٢٠١٦/٢٠١٥	٢٠١٥/٢٠١٤
الإصدارات	٣٤٧٧.٩	٢٩٥٥.٠	٢٨٠٦.٥	١٩٢٥.٧	١٣٤٢.٣	١٠٨٥.٥
أذون خزانة	٢٣٨٩.٦	٢٤٩٤.٨	٢٦٣١.٠	١٧٤٨.٩	١٠٧٩.٢	٨٤٦.٤
سندات خزانة ^{٤/}	١٠٨٨.٣	٤٦٠.٢	١٧٥.٥	١٧٦.٨	٢٦٣.١	٢٣٩.١
الإهلاكات	٢٧٣٢.١	٢٤٩٤.٩	٢٤٣٥.٥	١٧٦٨.٨	٩٨٠.٨	٨٦٢.١
أذون خزانة	٢٢٤٩.٠	٢٣٥٨.٣	٢٢٧١.٢	١٥٦٨.١	٨٦٥.٧	٧٨٣.٥
سندات خزانة	٤٨٣.١	١٣٦.٦	١٦٤.٣	٢٠٠.٧	١١٥.١	٧٨.٦
صافي الإصدار ^{٣/}	٧٤٥.٨	٤٦٠.١	٣٧١.٠	١٥٦.٩	٣٦١.٥	٢٢٣.٤
الرصيد القائم (نهاية الفترة)	٣٣٠٨.٦	٢٥٦٢.٨	٢١٠٢.٧	١٧٣١.٧	١٥٧٤.٨	١٢١٣.٣
أذون خزانة	١٦٢٦.٩	١٤٨٦.٣	١٣٤٩.٨	٩٩٠.٠	٨٠٩.٢	٥٩٥.٧
سندات خزانة	١٦٨١.٧	١٠٧٦.٥	٧٥٢.٩	٧٤١.٧	٧٦٥.٦	٦١٧.٦
متوسط أسعار الفائدة: ^{٥/}						
أذون ٩١ يوم	١٤.٨	١٨.٦	١٨.٨	١٧.٥	١١.٨	١١.٤
أذون ١٨٢ يوم	١٤.٩	١٨.٨	١٨.٨	١٨.١	١٢.٣	١١.٧
أذون ٢٧٣ يوم ^{٦/}	١٤.٩	١٨.٨	١٨.٣	١٨.٣	١٢.٥	١١.٨
أذون ٣٦٤ يوم	١٤.٦	١٨.٦	١٨.١	١٨.٢	١٢.٥	١١.٩
السندات	١٤.٤	١٧.٦	١٦.١	١٦.٩	١٣.٥	١٢.٩

المصدر: وزارة المالية.

* قابل للتعديل

١/ الأوراق المالية الحكومية المصدرة بالجنيه المصرى.

٢/ حتى نهاية ديسمبر ٢٠٢٠.

٣/ تم حسابه على أساس حجم الإصدارات الجديدة مطروحاً منه حجم الإهلاكات.

٤/ تتضمن سندات مصدرة بالجنيه المصرى خارج جمهورية مصر العربية قيمتها ٦ مليار جنيه، والتي سوف يستحق آجالها فى يوليو ٢٠١٢.

٥/ متوسط أسعار الفائدة فى السوق الأولى.

٦/ قامت وزارة المالية بطرح أذون خزانة لمدة ٢٧٣ يوم لأول مرة فى أكتوبر ٢٠٠٨.

جدول (٢٢): إصدارات الاوراق المالية الحكومية (اذون و سندات) الربع سنوية

٢٠٢٠/٢٠١٩

يوليو-سبتمبر	أبريل- يونيو	يناير- مارس	اكتوبر-ديسمبر	
٢٠٢٠	٢٠٢٠	٢٠٢٠	٢٠١٩	
١٠٧٠٠٠	١١٣٥٠٠	٥٢٠٠٠	١٢٨٠٠٠	أذون ٩١ يوم
١٢٠٠٠٠	١٣١٠٠٠	١٣٠٠٠٠	١٣١٠٠٠	أذون ١٨٢ يوم
١٣٣٠٠٠	١٣٧٥٠٠	١٣٦٥٠٠	١٣٤٧٥٠	أذون ٢٧٣ يوم
١٣٩٥٠٠	١٤٠٠٠٠	١٣٦٥٠٠	١٣٤٧٥٠	أذون ٣٦٤ يوم
--	--	--	--	سندات (إهلاك ٢٠١٩)
--	--	--	--	سندات (إهلاك ٢٠٢٠)
--	--	--	--	سندات (إهلاك ٢٠٢١)
٣٥٠٠	--	--	١٤٧٥٠	سندات (إهلاك ٢٠٢٢)
٢٩٥٠٠	٢٢٥٠٠	--	--	سندات (إهلاك ٢٠٢٣)
--	--	--	١٤٧٥٠	سندات (إهلاك ٢٠٢٤)
٢٢٥٠٠	٢٤٥٠٠	--	--	سندات (إهلاك ٢٠٢٥)
--	--	--	١٣٠٠٠	سندات (إهلاك ٢٠٢٦)
٢٢٥٠٠	١٩٥٠٠	--	--	سندات (إهلاك ٢٠٢٧)
--	--	--	--	سندات (إهلاك ٢٠٢٨)
--	--	--	١١٥٠٠	سندات (إهلاك ٢٠٢٩)
١٩٥٠٠	٢١٥٠٠	١٩٥٠٠	--	سندات (إهلاك ٢٠٣٠)
--	--	--	--	سندات (إهلاك ٢٠٣١)
٣٠٠٠	--	--	--	سندات (إهلاك ٢٠٣٥)
--	--	--	--	سندات (إهلاك ٢٠٣٦)
٦٠٠٠٠٠	٦١٠٠٠٠	٥٤٧٠٠٠	٥٨٣٠٠٠	إجمالى الإصدار (أذون و سندات)

المصدر: وزارة المالية.

- لا يوجد اصدارات .

جدول (٢٣) : تطور معدلات العائد حتى تاريخ الإستحقاق لسندات الخزانة ^{١/}

سبتمبر-١٩	أكتوبر-١٩	نوفمبر-١٩	ديسمبر-١٩	مارس-٢٠	أبريل-٢٠	مايو-٢٠	يونيو-٢٠
--	--	--	--	--	--	--	--
--	--	--	--	--	--	--	--
--	--	--	--	--	--	--	--
--	--	--	--	--	--	--	--
--	--	--	--	--	--	--	--
--	--	--	--	--	--	--	--
--	--	--	--	--	--	--	--
--	--	--	--	--	--	--	--
--	--	--	--	--	--	--	--
--	--	--	--	--	--	--	--
--	--	--	--	--	--	--	--
--	--	--	--	--	--	--	--
--	--	--	--	--	--	--	--
--	--	--	--	--	--	--	--
--	١٥.٨٦	١٥.٨٦	--	--	--	--	--
--	--	--	--	--	--	--	--
--	--	--	--	١٣.٩٥	١٥.١٥	١٤.٩٢	--
--	١٤.٩٠	١٥.١٣	١٦.٠٩	١٤.٠٥	١٥.٩٤	١٤.٦٠	١٣.٧٥
١٥.٣٢	١٤.٠٥	١٤.٤٥	١٤.٠٣	١٣.٧٦	١٤.٤١	١٣.٨٠	١٣.٦٦
١٤.٣٨	--	--	--	--	--	--	--
--	١٤.٥٠	١٤.٥٠	--	١٤.٠٥	--	--	--
١٥.٥٠	--	--	١٤.٥٠	--	١٤.٠٥	--	--
--	--	--	--	١٣.٨٤	١٤.٤٦	١٣.٤٨	١٣.٦٢
٢.٨٠	٢.٨٨	٢.٨٥	٢.٨٤	٢.٨٠	٢.٨٢	٢.٨٨	٢.٩٧
١٤.٣٣ ^{٢/}	١٣.٤٠	١٢.٤٧	١٢.٤٨	٩.٧٨	٩.٦٧	٩.٨٦	١٠.١٤

المصدر: وزارة المالية و البنك المركزى المصرى.

-- لا توجد إصدارات خلال الفترة المشار إليها.

١/ تشمل السندات المصدرة وفقاً لنظام "المتعاملون الرئيسيون" فقط. تم حساب العائد حتى تاريخ الإستحقاق على أساس السعر "الكامل" فى السوق الثانوى.

٢/ متوسط شهري.

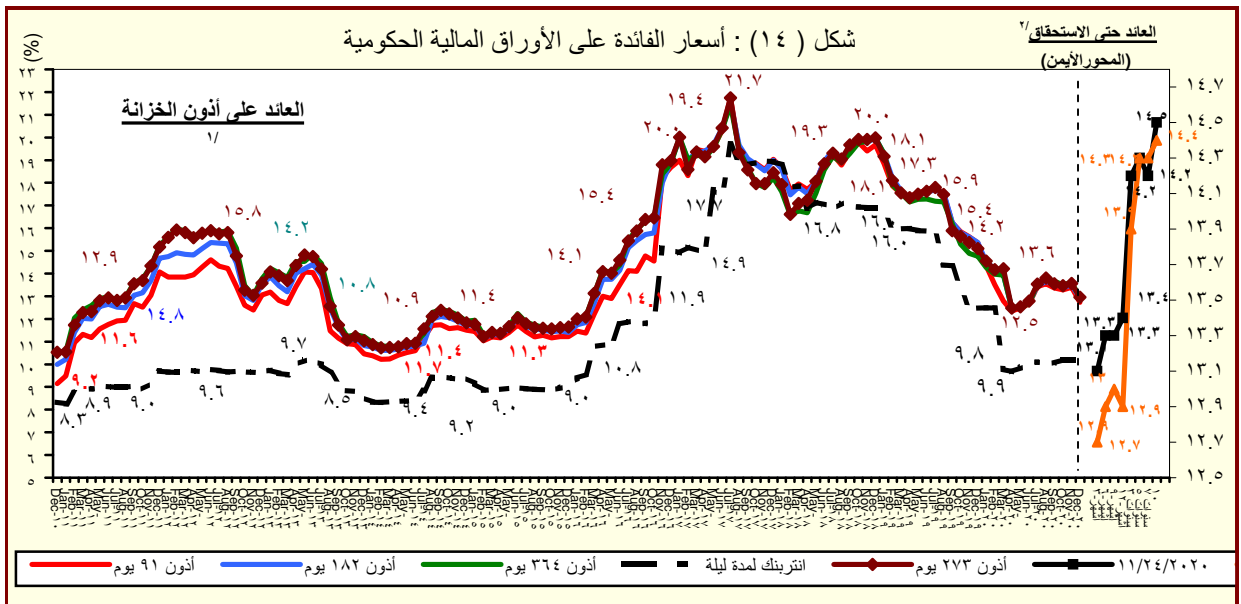

المصدر : وزارة المالية والبنك المركزى المصرى.

١/ متوسط شهري فى السوق الأولى.

٢/ سوق ثانوى.

القسم السادس

المؤشرات النقدية

جدول (٢٤)	تطور المؤشرات النقدية الرئيسية	٤٥
جدول (٢٥)	المسح المصرفي لأهم إجماليات السيولة المحلية (الأصول و الإلتزامات المقابلة)	٤٦-٤٧
جدول (٢٦)	نقود الإحتياط و الأصول المقابلة	٤٨
جدول (٢٧)	الودائع لدى البنوك	٤٩
جدول (٢٨)	التسهيلات الائتمانية من البنوك	٥٠
جدول (٢٩)	هيكل أسعار الفائدة المحلية	٥١
جدول (٣٠)	متوسط أسعار عائد المعاملات البنينية بين البنوك (الإنترنتك)	٥٢

جدول (٢٤) : تطور المؤشرات النقدية الرئيسية
(سبتمبر ٢٠٢٠)

متوسط النمو السنوى لمدة عام /١	معدل تغير سنوى %	معدل نمو ربع سنوى %	معدل نمو شهري %	
-٣٧,٩%	-٣٧,٩%	٨١,٤%	٣٢,١%	صافى الأصول الأجنبية (بالجنبيه المصرى)
-٣٠,٤%	-٣٠,٤%	-١,٧%	-٠,٢%	صافى الأصول الأجنبية لدى البنك المركزى
--	--	--	--	صافى الإحتياطى الدولى لدى البنك المركزى
-٣,٥%	-٣,٥%	٢٣,٨%	١١,٦%	صافى الأصول الأجنبية لدى البنوك ^{١/٢}
--	--	--	--	صافى الأصول الأجنبية (بالدولار الأمريكى)
-٢٧,٦%	-٢٧,٦%	--	--	صافى الأصول الأجنبية لدى البنك المركزى
٠,٠%	-١٨,٧%	-١,٧%	-٠,٢%	صافى الإحتياطى الدولى لدى البنك المركزى
--	--	-١٩٩,٦%	-٢٩٨,٠%	صافى الأصول الأجنبية لدى البنوك ^{١/٢}
٢٤,١%	٢٤,١%	٢,٧%	٠,٥%	صافى الأصول المحلية
٢٤,٨%	٢٤,٨%	٠,٣%	-٠,٣%	صافى المطلوبات من الحكومة وهيئة السلع التموينية
-٠,٦%	-٠,٦%	٢,٢%	-٠,٣%	المطلوبات من قطاع الأعمال العام
٢٣,٧%	٢٣,٧%	٦,٣%	-٠,٣%	المطلوبات من قطاع الأعمال الخاص
١٨,٦%	١٨,٦%	٤,٨%	١,٦%	إجمالى السيولة المحلية (M٢)
١٨,٨%	١٨,٨%	٤,٦%	١,٢%	المعروض النقدى (M١)
١٨,٦%	١٨,٦%	٤,٩%	١,٧%	أشباه نقود

المصدر: البنك المركزى المصرى.
١/ متوسط معدل النمو السنوى لفترة ١٢ شهر متتالية.
٢/ يتضمن صافى أصول البنوك التجارية، والمتخصصة، وبنوك الإستثمار والأعمال.

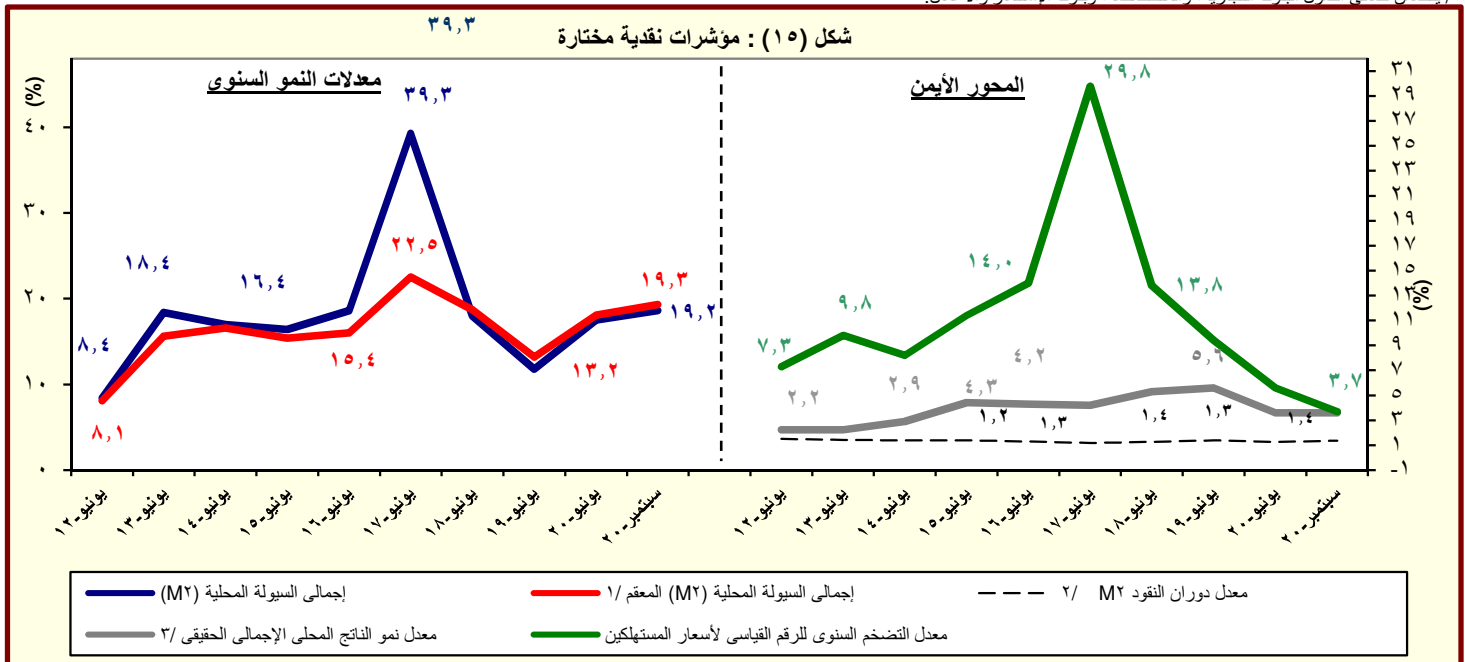

المصدر: البنك المركزى المصرى.
١/ هذا المفهوم يقوم بتحديد أثر سعر الصرف على المكون الاجنبى فى السيولة المحلية وذلك بتطبيق سعر الصرف السارى فى الفترة المقابلة على الإجماليات النقدية خلال الفترة محل الدراسة.
٢/ تم مراجعة تقديرات الناتج المحلى الإجمالى لتصبح ٥٣٢٢,٣ مليار جنيه فى عام ٢٠١٩/٢٠١٨ بدلاً من تقديرات سابقة بنحو ٥٢٥٠,٩ مليار جنيه. فى حين تم مراجعة الناتج المحلى الإجمالى للسنة المالية ٢٠٢٠/٢٠١٩ إلى نحو ٥٨٢٠ مليار جنيه بدلاً من ٥٩٦٠,٩ مليار جنيه وذلك وفقاً لآخر أرقام منشورة لوزارة التخطيط والتنمية الاقتصادية.
٣/ معدل النمو الحقيقى للناتج المحلى الإجمالى بسعر السوق .
٤/ يعكس نسبة نمو الناتج المحلى الإجمالى خلال فترة يوليو- يونيو ٢٠/١٩

جدول (٢٥) : المسح المصرفى لأهم إجماليات السيولة المحلية
الأصول والالتزامات المقابلة لها لدى الجهاز المصرفى
(سبتمبر ٢٠٢٠)

(مليون جنيه)	يونيو-١٥	يونيو-١٦	يونيو-١٧	يونيو-١٨	يونيو-١٩	سبتمبر-١٩	يوليو-٢٠	أغسطس-٢٠	سبتمبر-٢٠
صافى الأصول الأجنبية ^{١/}	٥١,٤٨٧	(٨٧,٣٨٩)	٦١,٠٥٦	٣٠,٩٥٣٠	٢٩٨,١٤٠	٣٥٦,٦٥٨	١٥٨,٨٦٧	١٦٧,٧٤٧	٢٢١,٥٤٣
	(٥٦,٨)	(٢٦٩,٧)	(١٦٩,٩)	(٤٠٧,٠)	(٣,٧)	(٦٤,٤)	(٥٤,١)	(٥٠,٢)	(٣٧,٩)
البنك المركزى (صافى)	٢٥,٢٧٨	(٤٤,٨٦٣)	٣,٦٩٠	٣٠,١,٤٩٣	٢٦٤,٣٦٢	٢٦٩,٩٥٤	١٨٥,٦٠٨	١٨٤,٨٥٥	١٨٨,٠٠٩
أصول أجنبية	١٤٨,٠٩٨	١٤٩,٩٤٣	٥٥١,٥١٤	٧٧٥,٩٥٤	٧٣٣,٩٥٦	٧٢٩,٠٥٦	٥٩٨,٥٥٣	٥٩٤,١٧٨	٥٩٣,٠٨٦
خصوم أجنبية	١٢٢,٨٢٠	١٩٤,٨٠٦	٥٤٧,٨٢٤	٤٧٤,٤٦١	٤٦٩,٥٩٤	٤٥٩,١٠٢	٤١٢,٩٤٥	٤٠٩,٣٢٣	٤٠٥,٠٧٧
البنوك (صافى)	٢٦,٢٠٩	(٤٢,٥٢٦)	٥٧,٣٦٦	٨,٠٣٧	٣٣,٧٧٨	٨٦,٧٠٤	(٢٦,٧٤١)	(١٧,١٠٨)	٣٣,٥٣٤
أصول أجنبية	٨٦,٢١٤	٨١,٥٣٢	٣٣٩,١٢٦	٢٩٩,٨١٧	٣٠٩,٦٠٢	٣٤٣,٧١٨	٢٧٦,٠٥٤	٢٩٧,٣٦٣	٣٣١,٧١٩
خصوم أجنبية	٦٠,٠٠٥	١٢٤,٠٥٨	٢٨١,٧٦٠	٢٩١,٧٨٠	٢٧٥,٨٢٤	٢٥٧,٠١٤	٣٠٢,٧٩٥	٣١٤,٤٧١	٢٩٨,١٨٥
صافى الأصول المحلية ومنها :	١,٧١٤,٠٠٥	٢,١٨١,٨٨٩	٢,٨٥٧,١٣٧	٣,١٤٧,٤٨٥	٣,٥٨١,٩٥٣	٣,٦٥٣,٧٢٣	٤,٤٧١,٢٩١	٤,٥١٤,٣٨١	٤,٥٣٥,٦٣٧
	(٢٢,٧)	(٢٧,٣)	(٣٠,٩)	(١٠,٢)	(١٣,٨)	(٩,٦)	(٢٦,٥)	(٢٥,٦)	(٢٤,١)
صافى المطلوبات من الحكومة وهيئة السلع التموينية ^{٢/}	١,٢٩١,٤٢٧	١,٦٥٤,٩١٠	١,٩٧٩,٦٤١	٢,٢١٧,٥٥٧	٢,٤٤٦,٠٧٥	٢,٦٠١,٢٥٧	٣,٢٤٤,٠٤٨	٣,٢٥٥,٨٢٠	٣,٢٤٥,٣٤٧
بالعملة المحلية	١,٢٥١,٠٩٦	١,٥٠٠,٩٣٦	١,٥٥٤,٥١٢	١,٦١٨,٤١١	١,٨٣٦,٤٩٣	٢,٠٣٥,٨٨٧	٢,٦٨٠,٨٤٩	٢,٦٩٥,٩٥٩	٢,٦٨٥,٩٢٩
بالعملة الأجنبية	٤٠,٣٣١	١٥٣,٩٧٤	٤٣٤,٥٢٩	٥٩٩,١٤٦	٦٠٩,٥٨٢	٥٦٥,٣٧٠	٥٦٣,١٩٩	٥١٩,٨٦١	٥٥٩,٤١٨
المطلوبات من قطاع الأعمال العام	٦٣,٢١٨	٩٣,٠٧٣	١٤٨,٧١٥	١٦٠,١٧٧	١٦١,٩٣٧	١٦٠,٦١٨	١٥٨,٤٢٨	١٥٨,٢٥٤	١٥٩,٦٤٤
بالعملة المحلية	٤٣,٩٨٩	٦٥,٤١٠	٩٦,٠٣٥	١١٤,٩٤٩	١٢٥,٦٩٤	١٢٦,٤٠٧	١٢٦,٣٨٢	١٢٦,٧٥٩	١٢٨,٧٦٦
بالعملة الأجنبية	١٩,٢٢٩	٢٧,٦٦٣	٥٢,٦٨٠	٤٥,٢٢٨	٣٦,٢٤٣	٣٤,٢١١	٣٢,٠٤٦	٣١,٤٩٥	٣٠,٨٧٨
المطلوبات من قطاع الأعمال الخاص ^{٢/}	٦٢٣,٥٦٦	٧١٢,١٣٢	٩٨٢,٩١٤	١,٠٨٢,٥٥٦	١,٢١٧,٦٣٣	١,٢٤٩,٩٧٨	١,٤٧٤,٧٤٦	١,٤٩٧,٥٦٦	١,٥٤٦,٦٢١
بالعملة المحلية	٤٦١,٥٦١	٥٤٣,١٥٨	٦٨٠,٠٤٦	٧٩٢,٠٣٦	٩٧٤,٣٩٣	١,٠١٢,٦١٤	١,٢٤٧,٦٢٨	١,٢٧٢,٧٩٠	١,٣٢١,١٤١
بالعملة الأجنبية	١٦٢,٠٠٥	١٦٨,٩٧٤	٣٠٢,٨٦٨	٢٩٠,٥٢٠	٢٤٣,٢٤٠	٢٣٧,٣٦٤	٢٢٧,١١٨	٢٢٤,٧٧٦	٢٢٥,٤٨٠
صافى البنود الأخرى (الموازنة) ^{٢/ ١/}	-٢٦٤,٢٠٦	-٢٧٨,٢٢٦	-٢٥٤,١٣٣	-٣١٢,٨٠٥	-٢٤٣,٦٩٢	-٣٥٨,١٣٠	-٤٠٥,٩٣١	-٣٩٧,٢٥٩	-٤١٥,٩٧٥
إجمالى السيولة (M٢)	١,٧٦٥,٤٩٢	٢,٠٩٤,٥٠٠	٢,٩١٨,١٩٣	٣,٤٥٧,٠١٥	٣,٨٦٣,٦٤٥	٤,٠١٠,٣٨١	٤,٦٢٧,١٧٣	٤,٦٨٢,١٢٨	٤,٧٥٧,١٨٠
	(١٦,٤)	(١٨,٦)	(٣٩,٣)	(١٨,٥)	(١١,٨)	(١٣,٠)	(١٩,١)	(١٩,٢)	(١٨,٦)
المعروض النقدى (M٣) ^{٢/}	٤٩٩,٠٦٥	٥٧٢,٩٣٥	٧٠٧,٤٢٧	٨٢٣,٢٦٨	٩٢٣,٥٦٢	٩٥٤,٧٣٠	١,٠١٢,٥٠٢	١,٠١٢,٤١٨	١,٠١٣,٤٢٤
	(٢١,٦)	(١٤,٨)	(٢٣,٥)	(١٦,٤)	(١٢,٢)	(١٣,٦)	(٢١,٦)	(١٨,٣)	(١٨,٨)
النقد المتداول خارج الجهاز المصرفى	٢٩٢,٦٩٩	٣٤٦,٨٥٣	٤١٩,٠٥٨	٤٤١,٥٥١	٤٨٧,٢٣٣	٤٩٩,٣٤٠	٦٣٦,٠٤٦	٦١٣,٥٥٣	٦١٠,٧٣٢
الودائع الجارية بالعملة المحلية	٢٠٦,٣٦٦	٢٢٦,٠٨٢	٢٨٨,٣٦٩	٣٨١,٧١٧	٤٣٦,٣٢٩	٤٥٥,٣٩٠	٤٨٨,٩٧٥	٥٠٦,٨٦٥	٥٢٣,٥١٥
أشباه نقود	١,٢٦٦,٤٢٧	١,٥٢١,٥٦٥	٢,٢١٠,٧٦٦	٢,٦٣٣,٧٤٧	٢,٩٤٠,٠٨٣	٣,٠٥٥,٦٥١	٣,٥٠٢,١٥٢	٣,٥٦١,٧١٠	٣,٦٢٢,٩٣٣
	(١٤,٥)	(٢٠,١)	(٤٥,٣)	(١٩,١)	(١١,٦)	(١٢,٨)	(١٨,٣)	(١٩,٤)	(١٨,٦)
الودائع غير الجارية بالعملة المحلية	١,٠٠٣,٤٣٢	١,١٩٧,٧٤٦	١,٥١٦,٤٨٠	١,٩١٦,٧٨٩	٢,٢٢٥,٤٥٢	٢,٣٦٩,٢٢٣	٢,٨٤٤,٢٨٠	٢,٩٠٥,٥٥٤	٢,٩٧٨,٤٣٣
الودائع الجارية بالعملات الاجنب	٦٨,٦٣١	٧٥,٩١٠	١٥٠,٠٤٢	١٤٩,٧٦٩	١٤٣,٢٨٤	١٣٥,٨٩٩	١٣٩,٠٨١	١٣٨,٥٩٩	١٣٤,٢٧١
الودائع غير الجارية بالعملات الأجنبية	١٩٤,٣٦٤	٢٤٧,٩٠٩	٥٤٤,٢٤٤	٥٦٧,١٨٩	٥٧١,٣٤٧	٥٥٠,٥٢٩	٥١٨,٧٩١	٥١٧,٥٥٧	٥١٠,٢٢٩

المصدر: البنك المركزى المصرى.

() معدل النمو عن الفترة المقابلة فى العام السابق.

* مبدئى.

١/ يشمل المطلوبات من قطاع الأعمال الخاص والقطاع العائلى.

٢/ تشمل حسابات رأس المال، صافى الأصول والخصوم غير المئوية، صافى المديونية والدائنية بين البنوك.

٣/ بخلاف الشيكات والحوالات تحت التحصيل.

جدول (٢٥) : المسح المصرفى لأهم إجماليات السيولة المحلية (تابع)
(ملاحظات)
(سبتمبر ٢٠٢٠)

يونيو-١٥	يونيو-١٦	يونيو-١٧	يونيو-١٨	يونيو-١٩	سبتمبر-١٩	يوليو-٢٠	أغسطس-٢٠	سبتمبر-٢٠*
٦,٧٧٠ ^{٤/}	(٩,٨٤٢)	٣,٣٨٧	١٧,٣٦٥	١٧,٨٧٠	٢١,٨١٦	٩,٩٦٤	١٠,٥٦٣	١٤,٠٨٩
٣,٣٢٤	(٥,٠٥٣)	٢٠٥	١٦,٩١٤	١٥,٨٤٥	١٦,٥١٣	١١,٦٤١	١١,٦٤١	١١,٩٥٧
٢٢,٩١٨	١٢,٠٩٨	٣٣,٧٧٣	٤٣,٩٨٢	٤٦,٠١٦	٤٩,٨٩٩	٣٥,٨٦٤	٣٦,٣٣٩	٣٩,٨٥١
٢٠,٠٨٢	١٧,٥٤٦	٣١,٣٠٥	٤٤,٢٥٨	٤٤,٤٨١	٤٥,١١٨	٣٨,٣١٥	٣٨,٣٦٦	٣٨,٤٢٥
٣,٤٤٦	(٤,٧٩٠)	٣,١٨٢	٤٥١	٢,٠٢٥	٥,٣٠٤	(١,٦٧٧)	(١,٠٧٧)	٢,١٣٣
١١,٣٣٦	٩,١٨٣	١٨,٨١١	١٦,٨٢٠	١٨,٥٥٧	٢١,٠٢٥	١٧,٣١٤	١٨,٧٢٦	٢١,٠٩٦
٧,٨٩٠	١٣,٩٧٢	١٥,٦٢٩	١٦,٣٦٩	١٦,٥٣٢	١٥,٧٢١	١٨,٩٩١	١٩,٨٠٣	١٨,٩٦٤
نسبة الى رصيد أول المدة ^{٥/}								
%٤,٥-	%٧,٩-	%٧,١	%٨,٥١	%٠,٣-	%١,٤	%٤,٤-	%٤,١-	%٢,٥-
%٢٠,٩	%٢٦,٥	%٣٢,٢	%٩,٩	%١٢,٦	%١٤,٦	%٣٨,٣	%٣٩,٥	%٤٠,٢
%٥,٨	%٤,٢	%٦,٤	%٤,٠	%٢,٩	%٣,٨	%٨,٧	%٨,٦	%٩,٠
%١٠,٦	%١٤,٥	%٣٢,٩	%١٤,٥	%٨,٩	%١٢,٢	%٢٥,١	%٢٦,٨	%٢٨,٦
٠,١٥ ^{٦/}	٠,١٥	٠,٢٤	٠,٢١	٠,١٨	٠,١٧	٠,١٤	٠,١٤	٠,١٤
٣,٦٣	٤,٣٨	٥,٠٥	٤,٨١	٥,٦٥	٥,٦٣	٥,٠٧	٥,٠٤	٥,٣٤
١,٣٨	١,٢٩	١,١٩	١,٢٨	١,٣٨	١,٥٤	١,٣٨	١,٣٧	١,٣٥
١٦,٤١	١٨,٦٤	٣٩,٣٣	١٨,٤٦	١١,٧٦	١٢,٩٩	١٩,١١	١٩,١٥	١٨,٦٢
٠,١٧	٠,١٤	٠,٣٨	٠,١٠	٠,١٢	٠,١٤	٠,٢١	٠,٢٢	٠,٢٤
٧,٦١	٨,٨٨	١٨,٠٣	١٧,٨٣	١٦,٦٨	١٦,٣٥	١٥,٩٤	١٥,٨٨	١٥,٧٢

المصدر : البنك المركزى المصرى.
* مبدئى.

٤/ صافى الأصول الأجنبية تساوي صافى الأصول الأجنبية لدى البنك المركزى بالإضافة الى البنوك (صافى).

٥/ تعكس الزيادة السنوية فى قيمة الاجماليات النقدية المختارة كنسبة من اجمالى السيولة (M٢) فى بداية العام المالى. و يهدف هذا المؤشر الى التعرف على مصادر نمو السيولة المحلية خلال العام المالى محل الدراسة.
٦/ يمثل نسبة الودائع الجارية و غير الجارية بالعملات الأجنبية إلى اجمالى السيولة المحلية. لا يتضمن كل من ودائع غير المقيمين (جزء من صافى الأصول الأجنبية) والودائع الحكومية.
٧/ يشمل المطلوبات من قطاع الأعمال الخاص و القطاع العائلى .
٨/ أسعار الصرف بدءاً من يناير ٢٠٠٣ تعكس أسعار الشراء فقط، علماً بأنه قبل هذا التاريخ كان سعر الصرف يعكس متوسط أسعار البيع والشراء.

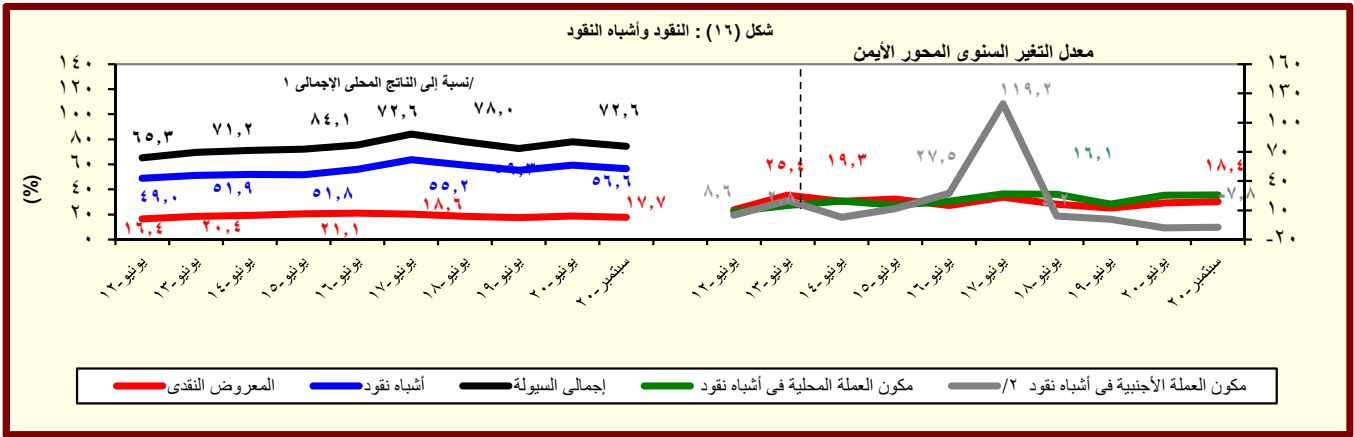

المصدر : البنك المركزى المصرى.

١/ تم مراجعة تقديرات الناتج المحلى الإجمالى لتصبح ٥٣٢٢,٣ مليار جنيه فى عام ٢٠١٩/٢٠١٨ بدلاً من تقديرات سابقة بنحو ٥٢٥٠,٩ مليار جنيه. فى حين تم مراجعة الناتج المحلى الإجمالى للسنة المالية ٢٠١٩/٢٠٢٠ إلى نحو ٥٨٢٠ مليار جنيه بدلاً من ٥٩٦٠,٩ مليار جنيه وذلك وفقاً لآخر أرقام منشورة لوزارة التخطيط والتنمية الاقتصادية.

٢/ تشمل الودائع الجارية و غير الجارية بالعملات الاجنبية.

جدول (٢٦) : نفود الإحتياط والأصول المقابلة^{١/}
(مليون جنيه)

يونيو-١٥	يونيو-١٦	يونيو-١٧	يونيو-١٨	يونيو-١٩	سبتمبر-١٩*	يوليو-٢٠	أغسطس-٢٠	سبتمبر-٢٠*
٤٨٥,٨٧٦	٤٧٨,٠٧٦	٥٧٧,٥٨٢	٧١٩,٠٠٣	٦٨٤,٠٣١	٧١١,٩٤٦	٩١٢,٠٩٧	٩٢٩,٣٥٠	٨٩٠,٢٧٩
(٣٣.٣)	-(١.٦)	(٢٠.٨)	(٢٤.٥)	-(٤.٩)	(١.٠)	(٣٠.٠)	(٢٣.٥)	(٢٥.٠)
٣١٣,٤٦٨	٣٦٨,٤٥٩	٤٥٢,٠٣٥	٤٨٥,٢٣٥	٥٣٦,٠٩٨	٥٤٠,٤٤٧	٦٧٧,٣٦٤	٦٥٥,٨٣٦	٦٤٩,٩٥٦
(٨.٦)	(١٧.٥)	(٢٢.٧)	(٧.٣)	(١٠.٥)	(١٢.٣)	(٢٧.٧)	(٢٠.٩)	(٢٠.٣)
١٧٢,٤٠٨	١٠٩,٦١٧	١٢٥,٥٤٧	٢٣٣,٧٦٨	١٤٧,٩٣٣	١٧١,٤٩٩	٢٣٤,٧٣٣	٢٧٣,٥١٤	٢٤٠,٣٢٣
(١٢٧.٤)	-(٣٦.٤)	(١٤.٥)	(٨٦.٢)	-(٣٦.٧)	-(٢٣.٣)	(٣٧.٥)	(٣٠.٣)	(٤٠.١)
<u>الأصول المقابلة لها</u>								
٢٥,١٧١	-٤٤,٨٦٣	٣,٦٩٠	٣٠١,٤٩٣	٢٦٤,٣٦٢	٢٦٩,٩٥٤	١٨٥,٦٠٨	١٨٤,٨٥٦	١٨٨,٠٠٩
-(٣٢.٧)	-(٢٧٨.٢)	(١٠٨.٢)	(٨٠٧٠.٥)	-(١٢.٣)	-(٦.٦)	-(٣١.٧)	-(٣٣.٠)	-(٣٠.٤)
٤٦٠,٥٩٨	٥٢٢,٩٣٩	٥٧٣,٨٩٢	٤١٧,٥١٠	٤١٩,٦٦٩	٤٤١,٩٩٢	٧٢٦,٤٨٩	٧٤٤,٤٩٥	٧٠٢,٢٧٠
(٤٠.٨)	(١٣.٥)	(٩.٧)	-(٢٧.٢)	(٠.٥)	(٦.٣)	(٦٩.٢)	(٥٦.٣)	(٥٨.٩)
٥٢٣,٨٩٣ ^{٢/}	٦١٩,٤١٠	٧٠٨,٦٣٧	٧١٥,٤٧٤	٧٤٦,١١٦	٧٨٩,٣٤١	٨١٢,٤٤٢	٧٦٣,٤٨٦	٧٠٨,٣٨٦
(٢٥.٠)	(١٨.٢)	(١٤.٤)	(١.٠)	(٤.٣)	(١.١)	(١٠.٦)	-(١.٨)	-(١٠.٣)
٦٢٠,٠٠٣	٧٠٦,٨٨٥	٨٢١,٩٧٥	٧٥٩,٨٨٠	٨٢٠,٩٨٦	٨٤٣,٨٨٣	٨٧٦,٩٣٨	٨٣٢,٨٥٤	٧٧٠,٩١٣
(٣٣.٧)	(١٤.٠)	(١٦.٣)	-(٧.٦)	(٨.٠)	(١.٨)	(١٢.٣)	(٠.٤)	-(٨.٦)
٢٤٠,٣٣٠	٣٩٠,٨٣٠	٧١٤,٤٥٤	٦٨٣,٦٢٩	٧٠٣,٢٣١	٧٠٠,٩٧٠	٧٠١,٨٥٢	٧٠١,٢٠٨	٧٠٠,٧٤١
٣٧٩,٦٧٣	٣١٦,٠٥٥	١٠٧,٥٢١	٧٦,٢٥١	١١٧,٧٥٥	١٤٢,٩١٣	١٧٥,٠٨٦	١٣١,٦٤٦	٧٠,١٧٢
٩٦,١١٠	٨٧,٤٧٥	١١٣,٣٣٨	٤٤,٤٠٦	٧٤,٨٧٠	٥٤,٥٤٢	٦٤,٤٩٦	٦٩,٣٦٨	٦٢,٥٢٧
(١١٥.٩)	-(٩.٠)	(٢٩.٦)	-(٦٠.٨)	(٦٨.٦)	(١٣.٠)	(٣٩.٤)	(٣٤.٢)	(١٤.٦)
-٢٦,٣٣٤	٥٩,٦٢١	١٥٧,١٤١	٢٠١,٤٣٨	١٧٩,٢٨٠	١٧٠,٣٦٢	١٣٥,١٣٠	١٣٧,٥٠١	١٦٧,٣٥١
-٣٦,٩٦١ ^{٤/}	-١٥٦,٠٩٢	-٢٩١,٨٨٦	-٤٩٩,٤٠٢	-٥٠٥,٧٢٧	-٥١٧,٧١١	-٢٢١,٠٨٣	-١٥٦,٤٩٢	-١٧٣,٤٦٧
<u>ملاحظات</u>								
٥.٠٣	٥.٦٦	٦.٠١	٦.١٧	٧.٧٨	٨.٦٦	١٤.٧٣	١٥.٧٣	١٦.٧٣
معدل دوران نفود الإحتياط ^{٥/}								

المصدر : البنك المركزى المصرى.

() معدل النمو عن الفترة المقابلة فى العام السابق.

* مبدئى.

١/ بيانات معدلة حيث قام البنك المركزى بتغيير الأسلوب المحاسبى لقياس حجم نفود الإحتياط بدءا من بيانات يونيو ٢٠٠٣، وذلك فى إطار مراجعة تبويب عمليات السوق المفتوحة التى يقوم بها البنك المركزى. وأدت هذه المراجعة إلى استبعاد حجم عمليات السوق المفتوحة من "ودائع البنوك بالعملة المحلية لدى البنك المركزى" وإدراجها ضمن بند "صافى البنود الموازنة".

٢/ تشمل صافى المطلوبات من الهيئات الإقتصادية و بنك الإستثمار القومى.

٣/ تم تحويل حسابات الودائع الحكومية (شاملة الهيئات العامة الاقتصادية والخدمات) من البنوك الى حساب الخزانة الموحد بالبنك المركزي بدءا من ديسمبر ٢٠٠٦، تطبيقا للقانون رقم ١٣٩ لسنة ٢٠٠٦.

٤/ يتضمن صافى الأصول و الخصوم غير المحددة و عمليات السوق المفتوحة.

٥/ الناتج المحلى الإجمالى / نفود الإحتياط.

جدول (٢٧): الودائع لدى البنوك ^{١/}

(مليون جنيه)

يونيو-١٥	يونيو-١٦	يونيو-١٧	يونيو-١٨	يونيو-١٩	سبتمبر-١٩	يوليو-٢٠	أغسطس-٢٠	سبتمبر-٢٠
١,٧٤٠,١٥٨	٢,١٢٣,٠٦٩	٣,٠٤٢,١٥٥	٣,٥٦٩,٥١٥	٤,٠٠٧,٨٩٩	٣,١٥٥,٢٥١	٤,٧٩٠,٧٧٢	٤,٨٩٨,٧٠٨	٥,٠٥٢,٦٧١
(٢١,٤)	(٢٢,٠)	(٤٣,٣)	(١٧,٣)	(١٢,٣)	-(١٣,٤)	(١٩,٨)	(٢١,٧)	(٦٠,١)
١,٣٧٥,٣٦٩	١,٦٩٨,٢٥٥	٢,١٢٨,٠٢٥	٢,٧٣١,١٧٥	٣,١٧٦,٥١٠	٣,٣٨٤,٢٢٤	٤,٠١٩,٤٠٢	٤,١٢٧,٠٣٠	٤,٢٩١,٧٣٩
٣٦٤,٧٨٩	٤٢٤,٨١٤	٩١٤,١٣٠	٨٣٨,٣٤٠	٨٣١,٣٨٩	٧٧١,٠٢٧	٧٧١,٣٧٠	٧٧١,٦٧٨	٧٦٠,٩٣٢
١,٤٨٨,٠٠٦ ^{٢/}	١,٧٦١,٠٠٩	٢,٥١٧,٧٢٧	٣,٠٣٦,٠١٠	٣,٣٩٦,٩٦١	٣,٥٣٣,٣٧٦	٤,٠١١,٦٣٦	٤,٠٨٧,٩٨٧	٤,١٦٧,٢٣٣
(١٨,٦)	(١٨,٣)	(٤٣,٠)	(٢٠,٦)	(١١,٩)	-(١٨,٩)	(١٧,٥)	(١٨,٥)	(٦٤,٥)
١,٢١٩,٩٨٥	١,٤٣٣,٣٨٧	١,٨١٥,٦٤١	٢,٣١١,٣١٦	٢,٦٧٣,٦٣٦	٢,٨٣٨,٦٥٥	٣,٣٦٦,٥٥٢	٣,٤٢٤,٣١٤	٣,٥١٣,٧٠٥
٢٦٨,٠٢١	٣٢٧,٦٢٢	٧٠٢,٠٨٦	٧٢٤,٦٩٤	٧٢٣,٣٢٥	٦٩٤,٧٢١	٦٦٥,٠٨٤	٦٦٣,٦٧٣	٦٥٣,٥٢٨
٢٥٢,١٥٢	٣٦٢,٠٦٠	٥٢٤,٤٢٨	٥٣٣,٥٠٥	٦١٠,٩٣٨	٦٢١,٨٧٥	٧٧٩,١٣٦	٨١٠,٧٢١	٨٨٥,٤٣٨
(٤١,٠)	(٤٣,٦)	(٤٤,٨)	(١,٧)	(١٤,٥)	(١٩,٤)	(٣٣,٨)	(٤٠,٨)	(٤٢,٤)
١٥٥,٣٨٤	٢٦٤,٨٦٨	٣١٢,٣٨٤	٤١٩,٨٥٩	٥٠٢,٨٧٤	٥٤٥,٥٦٩	٦٧٢,٨٥٠	٧٠٢,٧١٦	٧٧٨,٠٣٤
٩٦,٧٦٨	٩٧,١٩٢	٢١٢,٠٤٤	١١٣,٦٤٦	١٠٨,٠٦٤	٧٦,٣٠٦	١٠٦,٢٨٦	١٠٨,٠٠٥	١٠٧,٤٠٤
ملاحظات (نسبة مئوية)								
٢١,٠	٢٠,٠	٣٠,٠	٢٣,٥	٢٠,٧	٢٤,٤	١٦,١	١٥,٨	١٥,١
١٨,٠	١٨,٦	٢٧,٩	٢٣,٩	٢١,٣	١٩,٧	١٦,٦	١٦,٢	١٥,٧
٣٨,٤	٢٦,٨	٤٠,٤	٢١,٣	١٧,٧	١٢,٣	١٣,٦	١٣,٣	١٢,١

المصدر: البنك المركزي المصري.

() معدل النمو عن الفترة المقابلة في العام السابق.

* مبدئي.

١/ لا تشمل الودائع لدى البنك المركزي .

٢/ تشمل ودايع كل من قطاع الأعمال العام والخاص والقطاع العائلي وغير المقيمين (قطاع العالم الخارجى). لا تشمل شبكات وحالات تحت التحصيل.

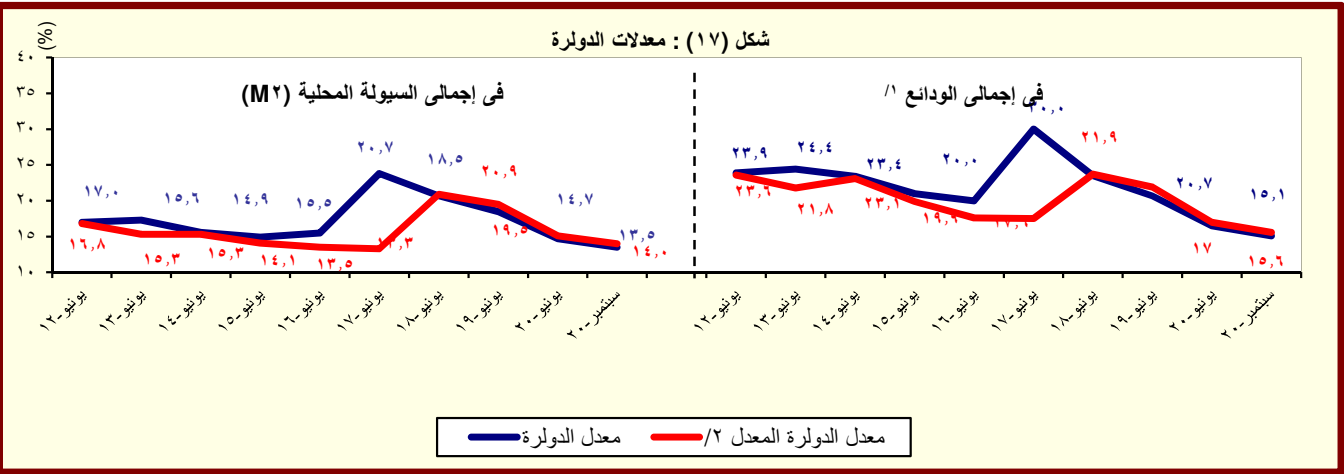

المصدر : البنك المركزي المصري.

١/ بخلاف الودائع لدى البنك المركزي المصري.

٢/ يشير الى معدل الدولار بعد تحييد أثر تغير سعر الصرف على المكون الأجنبي في جملة الودائع. وعلى سبيل المثال فإن معدل الدولار في إجمالي الودائع في يونيو ٢٠٠٨ كان ينبغي أن يبلغ ٢٧,١% بدلاً من ٢٥,٨% في حالة عدم حدوث تغيير في سعر الصرف خلال العام السابق.

جدول (٢٨) : التسهيلات الائتمانية من البنوك^{١/}
(مليون جنيه)

يونيو-١٥	يونيو-١٦	يونيو-١٧	يونيو-١٨	يونيو-١٩	سبتمبر-١٩	يوليو-٢٠	أغسطس-٢٠	سبتمبر-٢٠
٧١٧,٩٩٩	٩٢٥,٦٦٠	١,٤٢٦,٤٥٧	١,٦٢٩,٦٦٤	١,٨٥٤,٣٢٦	١,٨٢٢,٦٤٥	٢,٢٠٥,٢٩٢	٢,٢٤٨,٧٢٣	٢,٣٥٧,٠٧٣
(٢٢,١)	(٣٠,٤)	(٥١,٣)	(١٤,٢)	(١٣,٨)	(٩,٩)	(٠,٠)	(٠,٠)	(٠,٠)
٦٦,٤٢١	١٧٢,٠٤٧	٣٥٤,٧٢٣	٤٥٢,٩١٧	٥٤٢,٤٤٦	٤٨٥,٧٦١	٦٧٦,٢٧٥	٦٩٤,٠٢٥	٧٥٤,٩٧٥
(٦٢,٨)	(١٧٣,١)	(١٠٤,٢)	(٢٧,٧)	(١٩,٨)	(٥,٩)	(٠,٠)	(٠,٠)	(٠,٠)
١٠,٨٥٥	١٠٠,٤٧٣	١٤٢,٧١٠	٢١٦,٥٤٩	٢٣٥,٨٣٨	٢٤٦,١٦٧	٤٠٦,٤١٢	٤٢٣,٢٧٠	٤٨٠,٥٩٨
٥٥,٥٦٦	٧١,٥٧٤	٢١٢,٠١٣	٢٣٦,٣٦٨	٣٠٦,٦٠٨	٢٣٩,٥٩٤	٢٦٩,٨٦٣	٢٧٠,٧٥٥	٢٧٤,٣٧٧
٦٥١,٥٧٨	٧٥٣,٦١٣	١,٠٧١,٧٣٤	١,١٧٦,٧٤٧	١,٣١١,٨٨٠	١,٣٣٦,٨٨٤	١,٥٢٩,٠١٧	١,٥٥٤,٦٩٨	١,٦٠٢,٠٩٨
(١٩,١)	(١٦,٥)	(٣٩,٤)	(٩,٨)	(١١,٥)	(١١,٥)	(١٤,٤)	(١٦,٩)	(١٩,٥)
٤٦٨,٥٠٢	٥٥٦,٩٦٧	٧٢٤,٥٠٣	٨٤٩,٧٧٥	١,٠٣٨,٢٢١	١,٠٧٠,٤٢٨	١,٢٧٧,٧٨٩	١,٣٠٦,٠١٨	١,٣٥٤,٠٧٢
١٨٣,٠٧٦	١٩٦,٦٤٦	٣٤٧,٢٣١	٣٢٦,٩٧٢	٢٧٣,٦٥٩	٢٦٦,٤٥٦	٢٥١,٢٢٨	٢٤٨,٦٨٠	٢٤٨,٠٢٦
ملاحظات (نسبة مئوية):								
٨٢,٠	٧٢,٠	٦٤,٧	٦٢,٤	٦٢,٠	٦٤,٦	٦٢,٢	٤٣,٩	٦١,٢
٤٣,٨	٤٣,٦	٤٢,٦	٣٨,٨	٣٨,٦	٣٧,٨	٣٨,١	٣٨,٠	٣٨,٤
٢٦,٣	٤٩,٠	٦٧,٦	٨٤,٩	٨٨,٨	٧٨,١	٨٦,٨	٨٥,٦	٨٥,٣
٣٣,٢	٢٩,٠	٣٩,٢	٣٤,٦	٣١,٣	٢٧,٨	٢٣,٦	٢٣,١	٢٢,٢
٨٣,٧	٤١,٦	٥٩,٨	٥٢,٢	٥٦,٥	٤٩,٣	٣٩,٩	٣٩,٠	٣٦,٣
٢٨,١	٢٦,١	٣٢,٤	٢٧,٨	٢٠,٩	١٩,٩	١٦,٤	١٦,٠	١٥,٥

المصدر: البنك المركزى المصرى.
* مبدئى.
() معدل النمو عن الفترة المقابلة فى العام السابق.
١/ لا يتضمن التسهيلات الائتمانية المقدمة من قبل البنك المركزى المصرى.
٢/ يشمل الجهاز الإدارى والهيئات الخدمية والمحليات والهيئات الاقتصادية.
٣/ يشمل كل من قطاع الأعمال الخاص والقطاع العائلى وقطاع العالم الخارجى (غير المقيمين) .
٤/ يشمل قطاع الاعمال العام، قطاع الأعمال الخاص والقطاع العائلى وقطاع العالم الخارجى (غير المقيمين).
شكل (١٨) : توزيع التسهيلات الائتمانية الممنوحة للجهات غير الحكومية بحسب القطاعات يوليو ٢٠١٩

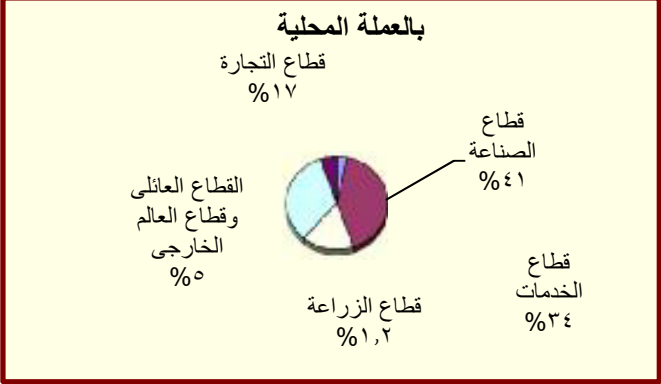
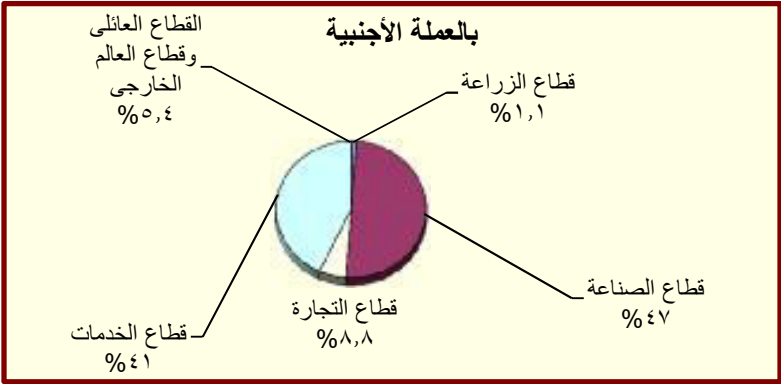

جدول (٢٩) : هيكل أسعار الفائدة المحلية

متوسط سنوي	سعر خصم البنك المركزي ^{١/}	متوسط سعر الفائدة على القروض (سنة فاقل) ^{٢/}	متوسط سعر الفائدة على الودائع ٣ أشهر ^{٣/}	سعر العائد على أئون خزانة ٩١ يوم	سعر العائد على شهادات الإستثمار ^{١/}	سعر العائد على ودائع صندوق توفير البريد ^{١/}
٢٠١٣/٢٠١٢	١٠.٢٥	١٢.٢٠	٧.٧٧	١٣.٣٥	١١.٩٢	٩.٠٠
٢٠١٤/٢٠١٣	٨.٧٥	١١.٩٢	٧.١٩	١٠.٨٨	١٠.٤٨	٨.٦٣
٢٠١٥/٢٠١٤	٩.٢٥	١١.٧١	٦.٩٩	١١.٤٤	٩.٨٣	٨.٤٦
٢٠١٦/٢٠١٥	١٢.٢٥	١٢.١٢	٧.٠٠	١١.٨٣	١١.٩٢	٨.٠٠
٢٠١٧/٢٠١٦	١٧.٢٥	١٥.٧٥	٩.٧٩	١٧.٥٣	١٥.٠٨	٩.٥٠
٢٠١٨/٢٠١٧	١٧.٢٥	١٩.٢٠	١٢.٨٩	١٨.٨٥	١٥.٧٧	١٠.٢٥
٢٠١٩/٢٠١٨	٩.٠٠	١٧.٥٤	١١.٩٣	١٨.٦١	١٥.٠٠	١٠.٢٥
٢٠٢٠/٢٠١٩	٩.٠٠	١٦.٠٧	١٠.٩٣	١٨.٤٦	١٥.٠٠	١٠.٢٥
متوسط شهري						
سبتمبر-١٨	١٧.٢٥	١٧.٣٠	١١.٩٠	١٩.٣٩	١٥.٠٠	١٠.٢٥
أكتوبر-١٨	١٧.٢٥	١٧.٨٠	١٢.٠٠	١٩.٧٧	١٥.٠٠	١٠.٢٥
نوفمبر-١٨	١٧.٢٥	١٨.١٠	١١.٨٠	١٩.٤٦	١٥.٠٠	١٠.٢٥
ديسمبر-١٨	١٧.٢٥	١٧.٨٠	١٢.٢٠	١٩.٦٨	١٥.٠٠	١٠.٢٥
يناير-١٩	١٧.٢٥	١٨.١٠	١٢.٢٠	١٨.٨٤	١٥.٠٠	١٠.٢٥
فبراير-١٩	١٦.٧٥	١٧.٤٠	١٢.٢٠	١٧.٨٦	١٥.٠٠	١٠.٢٥
مارس-١٩	١٦.٢٥	١٧.١٠	١٢.٠٠	١٧.٥٣	١٥.٠٠	١٠.٢٥
أبريل-١٩	١٦.٢٥	١٦.٨٠	١١.٤٠	١٧.٤٢	١٥.٠٠	١٠.٢٥
مايو-١٩	١٦.٢٥	١٨.١٠	١٢.٢٠	١٧.٥٣	١٥.٠٠	١٠.٢٥
يونيو-١٩	١٦.٢٥	١٦.٧٥	١١.٣٠	١٧.٧٠	١٥.٠٠	١٠.٢٥
يوليو-١٩	١٥.٩٥	--	--	--	١٥.٠٠	١٠.٢٥
أغسطس-١٩	١٤.٧٥	١٥.٢٥	١١.١٠	١٦.٤٠	١٤.٠٠	٩.٢٥
سبتمبر-١٩	١٤.٧٥	١٥.٢٥	١٠.٣٠	١٦.٥٠	١٤.٠٠	٩.٢٥
أكتوبر-١٩	١٣.٧٥	١٤.٢٥	٩.٧٠	١٥.٩١	١٤.٠٠	٩.٢٥
نوفمبر-١٩	١٣.٢٥	١٣.٧٥	١٢.٧٥	١٥.٥٥	١٣.٧٥	٩.٢٥
ديسمبر-١٩	١٢.٧٥	١٣.٨٠	٩.٢٠	--	--	--
يناير-٢٠	١٢.٧٥	١٣.٢٥	٨.٩٠	١٤.٣٤	١٢.٠٠	٩.٢٥
فبراير-٢٠	١٢.٧٥	١٣.٢٥	٨.٨٠	١٣.٤٢	١٢.٠٠	٩.٢٥
مارس-٢٠	١١.٢٥	١١.٧٥	--	--	١٠.٧٥	٩.٢٥
أبريل-٢٠	٩.٧٥	١١.٨٠	٩.٥٠	١٢.٢٩	١٠.٧٥	٩.٢٥
مايو-٢٠	٩.٧٥	١١.٤٠	٧.٥٠	١٢.٤٥	١٠.٧٥	٩.٢٥
يونيو-٢٠	٩.٧٥	١١.٣٠	٦.٩٠	١٢.٩٢	١٠.٧٥	٩.٢٥
يوليو-٢٠	٩.٧٥	١١.٢٠	٧.٤٠	١٣.٣٩	١٠.٧٥	٩.٢٥
أغسطس-٢٠	٩.٧٥	١١.٠٠	٧.١٠	١٣.٦٨	١٠.٧٥	٩.٢٥
سبتمبر-٢٠	٩.٧٥	١٠.١٠	٧.٤٠	١٣.٤٤	١٠.٧٥	٩.٢٥

المصدر : البنك المركزى المصرى.

-- بيانات غير متاحة

١/ أسعار نهاية الفترة.

٢/ بدءاً من سبتمبر ٢٠٢٥، تعكس البيانات المتوسط المرجح لسعر الفائدة الشهري لمجموعة من البنوك تمثل نحو ٨٠ ٪ من تعاملات الجهاز المصرفي. وقبل هذا التاريخ، تعكس البيانات متوسط بسيط لأسعار الفائدة الأسبوعية لأغلبية البنوك.

٣/ فائدة بسيطة.

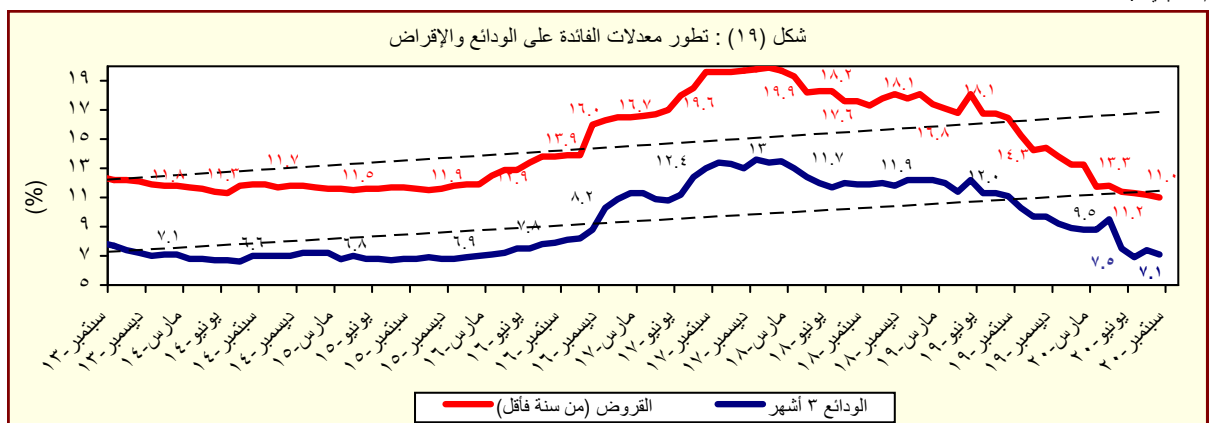

المصدر : البنك المركزي المصري.

جدول (٣٠) : متوسط أسعار عائد المعاملات بين البنوك (الإنترنتك)^{١/}

متوسط سنوى	ليلة واحدة	أسبوع	شهر	أكثر من شهر
٢٠٠٨	١٠,٣	١٠,٣	١٠,٢	١٠,٣
٢٠٠٩	٩,٥	٩,٥	٩,١	٩,٦
٢٠١٠	٨,٣	٨,٣	٨,٣	٨,٤
٢٠١١	٩,٠	٩,١	٩,٤	٩,٥
٢٠١٢	٩,٤	٩,٨	١٠,١	١٠,٢
٢٠١٣	٩,٥	٩,٨	١٠,٢	١٠,٥
٢٠١٤	٨,٨	٩,١	--	--
٢٠١٥	٨,٩	٩,٢	٩,٥	٨,٩
٢٠١٦	١١,٥	١١,٦	--	١٢,٦
٢٠١٧	١٧,٣	١٧,٦	١٩,٤	١٧,٧
٢٠١٨	١٧,٤	١٧,٦	١٧,٤	١٧,٥
٢٠١٩	١٦,٦	١٦,٩	١٦,٩	١٦,٧
٢٠٢٠	١٥,٢	١٥,٤	١٦,٨	١٤,٣
متوسط شهري				
سبتمبر-١٩	١٤,٣٨	١٤,٦٨	--	--
أكتوبر-١٩	١٣,٣٦	١٣,٦٠	--	--
نوفمبر-١٩	١٢,٨٨	١٣,٢٤	--	--
ديسمبر-١٩	١٢,٤٧	١٢,٧٢	--	--
يناير-٢٠	١٢,٤٧	١٢,٧١	--	--
فبراير-٢٠	١٢,٤٨	١٢,٧١	--	--
مارس-٢٠	١٠,٨٣	١١,٨٢	--	--
أبريل-٢٠	٩,٦٠	٩,٨٩	--	--
مايو-٢٠	٩,٧٣	٩,٥٨	--	--
يونيو-٢٠	٩,٧٣	١٠,٠٠	--	--
يوليو-٢٠	٩,٩٠	١٠,١٥	--	--
أغسطس-٢٠	١٠,٠٦	١٠,٣١	٩,٢٥	١٠,٠٤
سبتمبر-٢٠	١٠,١٦	١٠,٤٠	٩,٢٥	١٠,٠٤

المصدر : البنك المركزى المصرى.

-- بيان غير متاح

١/ تم استخدام بيانات متوسط أسعار العائد بين البنوك (الإنترنتك) بدلاً من متوسط تكلفة الاقتراض بين البنوك (كايبور) بدءاً من مارس ٢٠٠٣. وتعد أسعار العائد بين البنوك مقياساً أفضل لتطورات السوق لتغطيتها الأوسع لمعاملات البنوك التجارية، والمتخصصة، وبنوك الإستثمار.

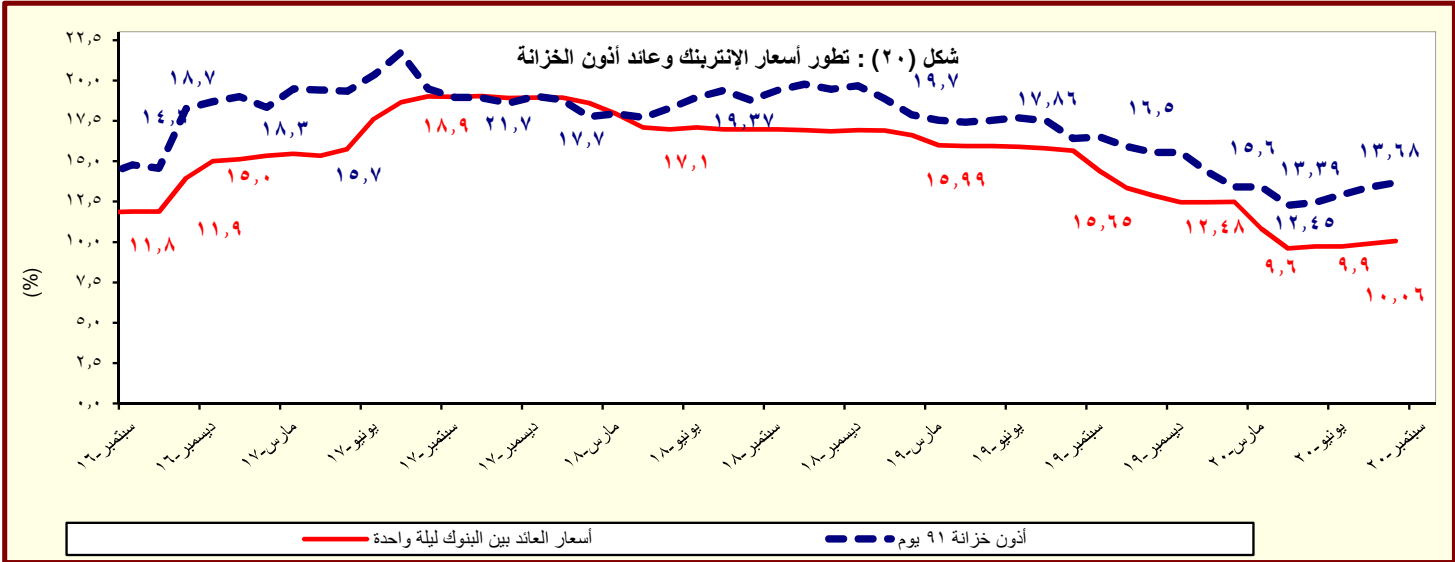

المصدر : البنك المركزى المصرى.

القسم السابع

القطاع المالى و الإستثمارات

٥٥	المؤشرات الرئيسية لسوق المال-----	جدول (٣١)
٥٦	عمليات الإستحواذ فى السوق المصرية-----	جدول (٣٢)
٥٧	أهم الشركات التى تم خصصتها أو تصفيتا-----	جدول (٣٣)
٥٧	تطور برنامج الخصخصة-----	جدول (٣٣) تابع
٥٨	أداء مؤشرات IFCG للأسواق الناشئة-----	جدول (٣٤)
٥٩	الأرصدة القائمة لأذون الخزانة وفقاً للقطاعات الحائزة لها-----	جدول (٣٥)
٦٠	محفظة الأوراق المالية لدى البنوك-----	جدول (٣٦)
٦١	صافى الإستثمارات الأجنبية المباشرة موزعة بحسب الدول-----	جدول (٣٧)

جدول (٣١): المؤشرات الرئيسية لسوق المال^{١/}

يناير-٢١	ديسمبر-٢٠	نوفمبر-٢٠	أكتوبر-٢٠	يونيو-٢٠	يونيو-١٩	يونيو-١٨	يونيو-١٧	يونيو-١٦	مؤشر EGX-٣٠ (CASE-٣٠ سابقاً) ^{٢/}
١١,٥٤٦	١٠,٨٤٥	١٠,٩٤٣	١٠,٥١٥	١٠,٧٦٥	١٤,١٠١	١٦,٣٤٩	١٣,٣٩٦	٦,٩٤٣	معدل العائد الشهري (%)
٦.٥	-٠.٩	٤.١	-٤.٣	٥.٣	٢.٤	-٠.٤	٠.٤	-٧.٢	معدل تذبذب السوق ^{٣/}
--	--	--	١.١	١.٥	٠.٧	١.٢	٠.٥	١.٦	رأس المال السوقى ^{٤/} (مليار جنيه)
٦٩٧	٦٥١	٦٣٧	٦٠٥	٥٩٠	٧٥٦	٩١١	٦٨٧	٣٨٣	نسبة للناتج المحلى الإجمالى ^{٥/}
١٠.٨	١٠.١	٩.٩	٩.٤	١٠.١	١٤.٢	٢٠.٥	١٩.٨	١٤.١	عدد الشركات
--	--	--	٢١٥	٢١٥	٢١٦	٢٢٤	٢٢٢	٢٢٢	الأسهل والسندات المتداولة
٥٧,٧٧٢	٥٧,٧٧٢	٥٦,٦٢٤	٤٧,٩١٥	٥٢,١٠١	٢٠,١٥٦	٢١,٠٤٦	١٩,٨٠٤	١٣,٩٠٠	القيمة (مليون جنيه)
--	٢.٠	١٨.٢	-٢٧.٧	-٢.٠	٤٩.٣	-٢٩.٨	-٤٨.١	-٤٧.٧	معدل التغير الشهري (%)
٢٢.٢	٦٤.٤	٤٨.٩	٨.٣	١٥٨.٥	-٤.٢	٦.٣	٤٢.٥	١٨.٢	معدل التغير السنوى (%)
--	--	--	--	١,٢٣٠,٢٩٠	٧٥٦,٣٩٨	٧٢٨,٦٧٩	٧١٧,٣٨٧	٧٥٦,٧٢٢	سندات مقيدة (مليون جنيه)
--	--	--	--	١,٢٠٨,٤٩٦	٧٤٦,٦٥٣	٧٢٢,٦٢٤	٧٠٩,٢٦٥	٧٤٥,٠٧٠	حكومية، ^{٦/} منها:
--	--	--	--	١,٢٠٨,٤٤٤	٧٤٦,٦٠٣	٧٢٢,٥٧٣	٧٠٩,٢١٥	٧٤٥,٠٠٥	سندات المتعاملون الرئيسيون
--	--	--	--	١,٩٧٧	٢,٠٤٦	٢,٨٦٢	٤,٠٢٥	٢,٤٥٨	شركات
--	--	--	--	١٩,٨١٧	٧,٦٩٩	٣,١٩٣	٤,٠٩٧	٤,١٩٤	توريق ^{٧/}
٣٦	-٥١	-٦٤	-٦٤	-١٢٢	٩	١٦	٣٥	٤٧	صافى مشتريات الأجانب
٩	٩	١١	١١	٢٤	٣٠	٣٥	٣٣	١٩	القيمة (مليون دولار)
١٥.٤	١٤.٨	١٥.١	١٣.٥	١٤.١	١٣.٥	١٦.٣	١٧.٢	٩.٦	نسبة الكمية إلى جملة الاسهم
٧.٠	٧.١	٧.٠	٧.٥	٩.٤	٧.٣	٥.٧	٦.١	٨.٨	المالية ٢٠٢٠/٢٠١٩
--	--	--	٤.١	٤.٥	١.٣	١.٨	٢.٣	٢.٣	مؤشرات أخرى
									مضاعف الربحية ^{٨/ ٩/}
									العائد على الكوبون (%) ^{١٠/ ٩/}
									نسبة السعر إلى القيمة الدفترية (%)

المصدر: البورصة المصرية وهيئة سوق المال والبنك المركزى المصرى.

-- بيان غير متاح.

١/ جدير بالذكر أنه تم إغلاق البورصة المصرية خلال الفترة من ٢٠١١/١/٢٨ وحتى ٢٠١١/٣/٢٢ عقب الأحداث التي مرت بها مصر منذ اندلاع الثورة.

٢/ أكبر ٣٠ شركة من حيث السيولة والقيمة. المؤشر = ١٠٠٠ فى ١٩٩٨/١/١.

٣/ على أساس الانحراف المعيارى للعوائد اليومية خلال الفترة.

٤/ يمثل ناتج ضرب عدد الأسهم القائمة فى سعر السوق السائد.

٥/ تم مراجعة تقديرات الناتج المحلى الإجمالى لتصبح ٥٣٢٢,٣ مليار جنيه فى عام ٢٠١٩/٢٠١٨ بدلاً من تقديرات سابقة بنحو ٥٢٥٠,٩ مليار جنيه. فى حين تم مراجعة الناتج المحلى الإجمالى للسنة

المالية ٢٠٢٠/٢٠١٩ إلى نحو ٥٨٢٠ مليار جنيه بدلاً من ٥٩٦٠,٩ مليار جنيه وذلك وفقاً لآخر أرقام منشورة لوزارة التخطيط والتنمية الاقتصادية.

٦/ تتضمن سندات الخزانة (شاملة المتعاملون الرئيسيون)، وسندات الإسكان، وسندات التنمية.

٧/ تم قيد سندات التوريق فى بورصة الأوراق المالية اعتباراً من سبتمبر ٢٠٠٦.

٨/ يعرف أيضاً بمعدل السعر على العائد، ويقاس بنسبة سعر السوق لكل سهم إلى أرباحه السنوية.

٩/ محسوب على أداء انشط ٥٠ شركة.

١٠/ الكوبون السنوى الموزع / سعر السهم الجارى.

شكل (٢١): اجمالى القطاعات من حيث كمية التداول (٣٠ نوفمبر ٢٠٢٠)

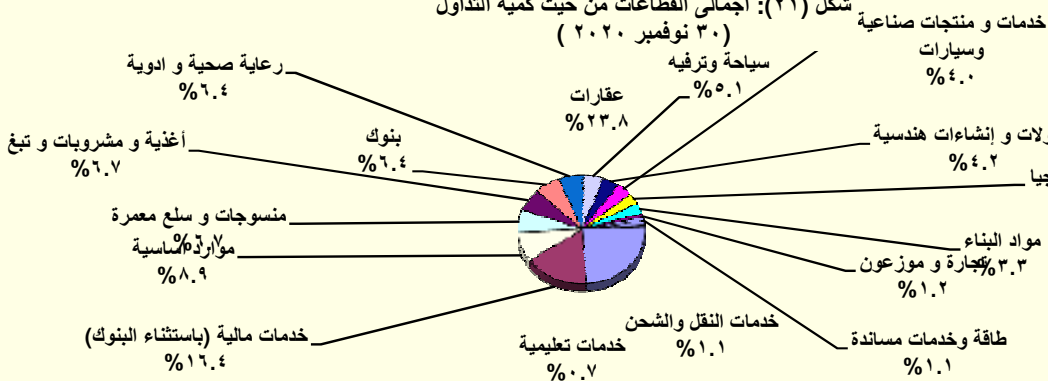

المصدر: النشرة الشهرية لبورصتى القاهرة والأسكندرية.

١/ تتضمن قطاعات المعدات الكهربائية والهندسية، الإعلام، التجارة، تكنولوجيا المعلومات، الزراعة والصيد، الورق والتعبئة والبلاستيك، المطاحن والتخزين، خدمات متنوعة، خدمات التحذئة، سلع الاستهلاك العائلى.

جدول (٣٢): عمليات الإستحواذ فى السوق المصرية
(يوليو ٢٠١٢ - اكتوبر ٢٠٢٠)

التاريخ	المشتري	الورقة المالية	القيمة (مليون جنيه)	نسبة الإستحواذ (%)
أكتوبر-٢٠	شركة ايمكس انترناشيونال ش م م	النيل لحليج الاقطان	٢٤٨٨,٠	٩٣,٩
يونيو-٢٠	شركة بايونيرز القابضة للاستثمارات المالية	القاهرة للاسكان والتعمير	٢٤٢,٤	٩,٤
يونيو-٢٠	شركة بايونيرز القابضة للاستثمارات المالية	المتحدة للاستثمار والتعمير	٢٣١,٩	١٢,١
يونيو-٢٠	شركة بايونيرز القابضة للاستثمارات المالية	الكابلات الكهربائية المصرية	٢٢٨,٢	١٠,٣
يونيو-٢٠	شركة بايونيرز القابضة للاستثمارات المالية	الجيزة العامة للمقاولات والاستثمار العقارى	١٧٥,٤	٢٨,٧
يونيو-٢٠	شركة بايونيرز القابضة للاستثمارات المالية	الصعيد العامة للمقاولات والاستثمار العقارى SCCD	١٤٦,٤	١٦,٦
أغسطس-١٩	BY HOLDINGS V	جلوبال تيلكوم القابضة	٩٧٢٤,٨	٤٠,٦
مايو-١٩	شركة بولي سيرف للأسمدة والكيماويات ش م م	فيركم مصر للأسمدة والكيماويات	٩,٣	٨,٤
أبريل-١٩	فلوريش للاستثمار	الكابلات الكهربائية المصرية	٩٥,٩	١٠,٠
أبريل-١٩	سمو للاستشارات	الكابلات الكهربائية المصرية	١٧,٤	١,٨
أبريل-١٩	وادي للاستشارات ش م م	الكابلات الكهربائية المصرية	٧٤,٩	٧,٨
ديسمبر-١٨	شركة بولي سيرف للأسمدة والكيماويات ش م م	فيركيم مصر للأسمدة والكيماويات	١٠٠,٩	٩١,١
ديسمبر-١٨	اوراسكوم للاستثمار القابضة ش م م	ثروة كابيتال القابضة للاستثمارات المالية	١٥٩٠,٠	٣٠,٠
أغسطس-١٨	محمد بن احمد بن سعيد باسمح	يونيفرت للصناعات الغذائية	٢٩,٠	٣٢,٣
أغسطس-١٨	MONDI INDUSTRIAL BAGS B V	السويس للاكياس	١٨٨,١	٦٦,١
يوليو-١٨	MENA GLASS HOLDINGS LIMITED	الشرق الأوسط لصناعة الزجاج	٨٢٥,٧	٥١,٤
مايو-١٨	شركة الصناعات الهندسية المعمارية للانشاء والتعمير ايكون	اكرو مصر للشدات والسقالات المعدنية	١١٣,٣	١١,٢
مايو-١٨	شركة الصناعات الهندسية المعمارية للانشاء والتعمير ايكون	اكرو مصر للشدات والسقالات المعدنية	٣٨٢,٥	٣٧,٧
مارس-١٨	كايرو ثري ايه الدولية للصناعات ش م م	الوطنية لمنتجات الذرة	٤,٩	٠,٣
مارس-١٨	الشركة القابضة المصرية الكويتية ش م م	الدلتا للتأمين	١١٦,٩	٢٣,٤
فبراير-١٨	نحو للاستثمارات والتنمية	القاهرة للاستثمارات والتنمية	٥٧,٥	٢٩,١
نوفمبر-١٧	كايرو ثري ايه الدولية للصناعات ش م م	الوطنية لمنتجات الذرة	١٤٧٠,٢	٩٧,٧
أكتوبر-١٧	محمد وليد محمود فريد جمال الدين	مودرن الحديثة للمواد العازلة (بيتمود)	٦,٣	٦,٧
أكتوبر-١٧	علي بن حسن بن علي دايع	مودرن الحديثة للمواد العازلة (بيتمود)	٦,٣	٦,٧
أغسطس-١٧	نعد للإستثمارات والتنمية ش م م	المصرية للذواجن	١٩,٩	١٦,٣
يوليو-١٧	مستثمر فرد	الحفر الوطنية	١٧٩,٦	٦٠,٠
ديسمبر-١٦	شركة بايونيرز القابضة للاستثمارات المالية	القاهرة للإسكان والتعمير	١٨,٨	١,٨
ديسمبر-١٦	سمو للإستثمار	القاهرة للإسكان والتعمير	٨٠,٣	٧,٦
ديسمبر-١٦	ثروة للإستثمار	القاهرة للإسكان والتعمير	٣٧,٧	٣,٥
نوفمبر-١٦	Bavaguthu Raghuram Shetty	الاسكندرية للخدمات الطبية - المركز الطبى الجديد	١,٧	١,٣
أكتوبر-١٦	الوحدة للتنمية الصناعية	مصر الوطنية للصلب (عناقة)	٣١٩,٧	٩٦,٩
أكتوبر-١٦	TVM Healthcare Acquisition ٣ Limited	اميكو ميديكال للصناعات الطبية	٢,٦	٤,٠
يوليو-١٦	TVM Healthcare Acquisition ٣ Limited	اميكو ميديكال للصناعات الطبية	٢٣,٨	٣٦,٩
أبريل-١٦	شركة بايونيرز القابضة للاستثمارات المالية	يونيفرسال لصناعة مواد التعبئة والتغليف والورق - يونيباك	٢٦,٤	٤٤,٠
فبراير-١٦	Bavaguthu Raghuram Shetty	الاسكندرية للخدمات الطبية - المركز الطبى الجديد	١,٧	١,٣
ديسمبر-١٥	شركة اوميجا للتطوير العقارى	مرسيليا المصرية الخليجية للاستثمار العقارى	٣٦,٠	٢٠,٠
ديسمبر-١٥	OCI NV	اوراسكوم للانشاء والصناعة	٥٢,٢	٣٠,٠
ديسمبر-١٥	شركة بايونيرز القابضة للاستثمارات المالية	القاهرة للاسكان والتعمير	٢٣٣,٤	٤٥,٧
نوفمبر-١٥	اكت فاينانشال للاستشارات ش م م	بلتون المالية القابضة	٨٢,٤	١٣,٠
نوفمبر-١٥	اوراسكوم للاتصالات والاعلام والتكنولوجيا القابضة ش م م	بلتون المالية القابضة	٥٥١,٦	٨٧,٠
أبريل-١٥	TRIQUERA B.V.	مينا فارم للأدوية والصناعات الكيماوية	١٢٨,٢	٤٦,٠
مارس-١٥	شركة بايونيرز القابضة للاستثمارات المالية	العربية لمنتجات الالبان "أراب ديرى"	٢٥٥,٧	٦٠,٢
مارس-١٥	MT TELECOM	الشركة المصرية لخدمات التليفون المحمول	١٤٠٣,٥	٩٨,٩
فبراير-١٥	OCI NV Mena B.V	اوراسكوم للانشاء والصناعة	١٢٤٨٠,٩	٢٣,٤
يناير-١٥	Kellogg Company	المصرية للاغذية - بسكو مصر	٨٨٨,٠	٨٦,٠
ديسمبر-١٤	TV M Healthcare Acquisitions LTD ٣	الشركة العربية لصناعة المستلزمات الطبية (اميكو)	٣٢,٥	٥٧,٨
سبتمبر-١٤	ام تى ام باكدجينج ٢	الشرق الأوسط لصناعة الزجاج	١٥٣,٩	١٩,٤
يوليو-١٤	Crede Healthcare LTD	مستشفى القاهرة التخصصى	١٠٦,٨	٥٢,٠
أبريل-١٤	Social Impact Capital LTD	القاهرة للاستثمار والتنمية العقارية	١١١,٠	٥٠,٠
فبراير-١٤	العرفة للاستثمار فى صناعة الملابس الجاهزة	جولدن تكس للأصواف	٣٠,٧	٤٣,٩
يوليو-١٣	OCI NV	اوراسكوم للانشاء والصناعة	١١٤٨٨,١	٢١,٥
مارس-١٣	بنك قطر الوطنى	البنك الأهلى سوسيتيه جنرال	١٦٦٤٩,٧	٩٧,٠
ديسمبر-١٢	الرتيم للتنمية والتعمير	رويكس لتصنيع البلاستيك	٤٨,٢	٦١,٨
يوليو-١٢	أوليمبك جروب للإستثمارات المالية	دلتا الصناعية - ايديال	١٠٤,٦	٦,٥

المصدر: النشرة الشهرية للبورصة المصرية.

جدول (٣٣): أهم الشركات التي تم خصخصتها أو تصفيتها
(من ١٩٩٣ - ١٩٩٤ وحتى ٣٠ سبتمبر ٢٠١٦)

(مليون ج

طريقة البيع	عدد الشركات	النسبة المباعية	قيمة البيع
اجمالي	٢٨٢		٥٣,٦٤٤
بيع اغلبية، ومنها:	٣٨		٦,٠٦٤
أسمنت بورتلاند حلوان		٥٢%	١,٢٠٢
أسمنت العامرية		٧١%	٧٦٨
البويات والصناعات الكيماوية		٦٢%	٦٩٢
المشروعات الصناعية والهندسية		٩٠%	٢٩٩
بيع اقلية، ومنها:	٢٣		١١,٠٠٣
المصرية للاتصالات		٢٠%	٥,١٢٢
سيدي كرير للبتروكيماويات - سيدبك		٢٠%	١,٦٢٦
شركة طلعت مصطفى القابضة		٤%	٩٣٢
الشرقية للدخان		٣٤%	٥٤٩
تصفية	٣٤		--
بيع كأصول	٤٤		٣,٤٣٧
بيع لمستثمر رئيسي، ومنها:	٨٥		٣٢,٢٠٨
بنك الإسكندرية		٨٠%	٩,٢٧٤
المصرية للأسمدة		٤٦%	١,٩٧١
السويس للأسمنت		٣٣%	١,٨٠٠
أسمنت اسبوط		١٠٠%	١,٣٨٠
بيع لإتحاد العاملين المساهمين، ومنها:	٣٣		٩٣٢
وادي كوم أمبو لاستصلاح الاراضى		١٠٠%	٧٠
العربية لاستصلاح الاراضى		١٠٠%	٦١
العامية لاستصلاح الاراضى		١٠٠%	٦٠
مضارب الغربية		٩٠%	٥١
مصانع أو وحدات مباعة أو مؤجرة	٢٥		--

المصدر: وزارة الإستثمار ونشرة البورصة المصرية.
-- بيان غير متاح.

جدول (٣٣ - تابع): تطور برنامج الخصخصة
(١٩٩١ / ١٩٩٢ - ٢٠٠٩ / ٢٠١٠)^{١/}

(مليون ج

بيع مشروعات قانون ٢٠٣ ^{٢/}		بيع المشروعات المشتركة ^{٣/}		شركات قطاع عام أخرى		الإجماليات	
العدد	الحصيلة	العدد	الحصيلة	العدد	الحصيلة	العدد	الحصيلة
١١	٤١٨	-	-	-	-	١١	٤١٨
١٤	٨٦٧	-	-	-	-	١٤	٨٦٧
١٢	٩٧٧	-	-	-	-	١٢	٩٧٧
٢٩	٤,٥٩٥	-	-	-	-	٢٩	٤,٥٩٥
٢٣	٢,٤٨٧	-	-	-	-	٢٣	٢,٤٨٧
٣٣	١,٨٢٤	-	-	-	-	٣٣	١,٨٢٤
٣٩	٤,٦٩٤	١	١٤	١	١٤	٤٠	٤,٧٠٨
١١	٢٥٢	٧	١١٨	-	-	١٨	٣٧٠
٧	٧٣	٣	٨٧٩	-	-	١٠	٩٥٢
٦	٤٩	١	٦٤	-	-	٧	١١٣
٩	٤٢٨	٤	١١٥	-	-	١٣	٥٤٣
١٦	٨٢٤	١٢	٤,٨١٩	١	١٤	٢٨	٥,٦٤٣
٤٧	١,٨٤٣	١٧	٧,٦٤٧	١	١٤	٦٥	٤,٦١٢
٤٥	٢,٧٧٤	٧	١,٥٥٩	١	٩,٢٧٤	٥٣	٣,٦٠٧
٢٠	٧٤٥	١٦	٣,٢٣٨	-	-	٣٦	٣,٩٨٣
١٥	١,١٣٠	٢	٨٣	-	-	١٧	١,٢١٣
-	-	٤	٥٠	-	-	٤	٥٠

المصدر: وزارة الإستثمار

١/ جدير بالذكر أنه قد تم إرجاء برنامج الخصخصة خلال معظم السنة المالية ٢٠٠٨/٢٠٠٩ فى ضوء إعداد "برنامج الملكية الشعبية" والذي تم تأجيله من جراء أثر الأزمة المالية العالمية على السوق المحلى.

٢/ يتضمن بيع الأراضى غير المستغلة.

٣/ تعبر بيانات الشركات المشتركة عن قيمة مساهمة القطاع العام بها.

جدول (٣٤): أنشط ١٠ شركات وقطاعات من حيث كمية التداول في البورصة المصرية

أنشط ١٠ شركات من حيث كمية التداول - في ٣١ يناير ٢٠٢١				
اسم الشركة	كمية التداول (مليون سهم)	قيمة التداول (مليون جنيه مصرى)	صافى الربح (مليون جنيه مصرى)	سعر الإقفال** (جنيه مصرى)
١ البنك التجاري الدولي (مصر)	٣٠.٤	١,٤٦٤.٠	١١,٨٠١.٠	٦٣.٣
٢ داييس للملابس الجاهزة	٦٢٦.٧	١,١٥٢.٥	١٢٠.٨	٢.٦
٣ أرابيا انفستمننتس هولدنج	١,٥٥٤.٩	١,٠١٩.٦	٨٢.٥	٠.٦
٤ المجموعه المصريه العقاريه	١٨٧.٧	٦٣٢.٣	٣٩.١	١٢.٦
٥ القلعة للاستشارات الماليه - اسهم عادية	١٠٣.١	٥٧١.٠	-١,٥٢٥.٣	١.٥
٦ مدينة نصر للاسكان والتعمير	٢٦.٦	٥٦٣.٢	١,٠٠١.٠	٤.٠
٧ حديد عز	١,٤٢٠.٣	٥٥٤.٣	-٧,٩٠٩.٣	١٠.٩
٨ بايونيروز القابضة للاستثمارات المالية	٢٦٢.٩	٥٣٤.١	١,٣٥٣.٣	٥.١
٩ المصريين للاسكان والتنمية والتعمير	١١٤.٥	٥٣٠.١	٢٩.٣	١.٣
١٠ المصرية لتطوير صناعة البناء (ليفت سلاب مصر	٥٢٧.٥	٥٢٣.٠	٣.٦	٣.٦

* سعر الإقفال في نهاية الشهر السابق (جنيه مصرى)

** سعر الإقفال بنهاية الشهر الحالى (جنيه مصرى)

أنشط ١٠ قطاعات من حيث كمية التداول - في ٣١ يناير ٢٠٢١				
القطاع	كمية التداول (مليون سهم)	قيمة التداول (مليون جنيه مصرى)	مضاعف الربحية	عائد السهم %
١ عقارات	٢,٧٩٢.٩	٦,٨٢٥.٧	٢٤.٨	٥.٣
٢ خدمات مالية غير مصرفية	٣,٢٩٠.٩	٤,٧٢٧.٢	١٠.٧	٦.٤
٣ موارد أساسية	٣٨٤.٥	٢,٥٣٩.٩	١٢.١	٤.٩
٤ منسوجات و سلع معمرة	٨٣٢.٢	١,٩٢٩.٧	١٧.٧	٩.٢
٥ أغذية و مشروبات و تنبغ	٢٨٧.٧	١,٩٢٢.٥	١٨.٣	٦.٥
٦ بنوك	٤٥.٣	١,٨٣٨.٣	٣.٦	٧.٢
٧ رعاية صحية و ادوية	١,٠٤٨.٣	١,٨٢٦.٢	١٦.٩	٥.٢
٨ سياحة و ترفيه	٦٢٨.٨	١,٤٦٢.٧	١٩.٩	٦.٣
٩ مقاولات و إنشاءات هندسية	٣٦٣.٨	١,١٩٤.٤	٩.٢	٥.٣
١٠ خدمات و منتجات صناعية وسيارات	٤٣٦.٢	١,١٥٦.٠	١٥.١	٦.٨

المصدر: النشرة الشهرية للبورصة المصرية.

-- بيان غير متاح.

جدول (٣٥): الأرصدة القائمة لأذون الخزانة وفقاً للقطاعات الحائزة لها

(مليون جنيه)

	يونيو-١٥	يونيو-١٦	يونيو-١٧	يونيو-١٨	يونيو-١٩	مايو-٢٠	يونيو-٢٠	يوليو-٢٠	أغسطس-٢٠
إجمالي الأرصدة القائمة	٥٣١,٥٤٣	٦٥٦,٧٤٠	٨٥٨,٠٠٤	١,٢٢٦,٠٦٦	١,٤١٧,٣٨٩	١,٥٧٤,٦٧٥	١,٥٦٧,٧٥٩	١,٦١٨,١٢٥	١,٧٢٤,٣٨٥
العملاء الاجانب	٥٠٠	٥٣٢	١٧٦,٦٠٠	٢٩٩,٠٦٥	٢٧٦,٦٤٩	١١١,٤٨١	١٢٢,٤٣٦	١٧٢,٠٠٧	٢١١,٥١٤
شركات التعامل فى الأوراق المالية	٥٥٢	٥٠١	٨٣١	١,٠٥٤٨	١,٠١٤٨	١,٣٣٥	٩٧٤	٣,٨٤٦	٣,٣٢٦
الشركات القايضة و الإستثمارية	١٥,٦٤٣	١٥,٦٦٣	١٩,٨١٣	٢٢,١٤٢	٢٢,١٧٦	٢٨,٩٢٦	٢٩,٢٧٢	٣١,٣٧٧	٣١,٦١٣
البنوك	٤٢٠,٨٤٥	٥٠٦,٨١٠	٥٣٨,٢٤٣	٧٧٨,٩٤٨	٩١٧,٧٨٢	١,١٧٦,٥١٦	١,١٥١,٤٨٩	١,١٤٨,٠٠١	١,٢١٦,٩٢٥
بنوك قطاع عام	٢٠٧,٩٠٣	٢٦٨,١٥٩	٢٧٥,٧٠٣	٣٤٢,٢٩٣	٣٧٨,٦١٥	٤٦٨,١٤٠	٤٥٩,٥٥٢	٤٧٩,٤٤٤	٥٢٧,٢٨٨
بنوك قطاع خاص	١٨٥,٦٩٣	٢٠١,٣٦٦	٢٢٤,٦٣٠	٢٧٩,٠٨١	٢٦٢,٤٧٧	٣٣٦,٩٨٤	٣٤٣,١٢٠	٣٣٨,٨٣٤	٣٦٥,٤٥٥
بنوك فروع أجنبية	٢٢,٦٥٨	٢٦,٧٧٧	٢٢,٩٥١	٣١,٠٨٥	٣٢,٦٣٩	٣٥,٨٨٨	٣٥,١٥٧	٣٣,٤٩٩	٣٤,٤١٠
بنك الإستثمار القومى	٢٠٠	٣,٥١١	٨,٨٨٨	١١٣,٩٧٥	٢٢٧,١٩٨	٣٠٢,٦٦٩	٢٧٩,٧٠٧	٢٦٥,٦٣٣	٢٦٠,٣٩٩
بنوك متخصصة	٤,٣٩١	٦,٩٩٧	٦,٠٧١	١٢,٥١٤	١٦,٨٥٣	٣٢,٨٣٥	٣٣,٩٥٣	٣٠,٥٩١	٢٩,٣٧٣
سماسرة النقد الاجنبى	--	--	--	--	--	--	--	--	--
شركات التأمين	١٥,٢٩٣	٢٣,٤٧٨	٢٣,٨٠٤	٥٣,٣٩٦	٤١,٦٩٠	٢٨,٠٩٧	٢٢,٧٦٤	٢٢,٣٥٠	٢٠,٩٩٤
قطاع عام	١٢,٠٣٢	١٩,٢٧٧	١٨,١٦٢	٤٩,٢٠٣	٣٥,٣٠٠	٢١,٦٠٥	١٥,٢٣٩	١٤,٦٤١	١٢,٧٩٩
قطاع خاص ^{١/}	٣,٢٦١	٤,٢٠١	٥,٦٤٢	٤,١٩٣	٦,٣٩٠	٦,٤٩٢	٧,٥٢٥	٧,٧٠٩	٨,١٩٥
صناديق الإستثمار	٤٩,٥٥٦	٣١,٣١٤	٢٣,٧٧٢	٢٥,٠٩٢	٤٨,٨٥٧	٦٤,٥٧٤	٦٧,٣٨٥	٦٨,٢٨٣	٦٧,٤٢٧
صناديق التأمين	٥,٨٥٣	٣,١٠٤	١١,٤٣٩	٨,٩٤٧	٢٩,٣٣٦	٤٢,٧١٠	٥٨,٨١٦	٥٨,٥٧٨	٥٩,٠٤٠
قطاع الاسكان والتعمير	٥٣٦	٨١٦	٢,٢٨٧	٢,٧١٥	٤,٥٦٥	٦,٧٣١	٦,٤٧٨	٦,٩٦٧	٧,٠٥٥
قطاع التجارة	٦١٠	١,٠٦١	٢٧٣	٦٣٤	١,١١٣	١,٩٢٧	١,٤٠٨	١,٥٢٧	١,٥٤٦
قطاع الصناعات التحويلية	١,١٢٨	١,٢٣٩	١,٨٨١	٢,١٢٩	٦,١٦٥	٥,٥٦٤	٦,١٤١	٥,٩٤٥	٦,٦٢٠
القطاع المالى	١٩٩	١٤٦	٦٠٧	١٩٦	١٤٢	٢٣٢	٥٧٣	٣٤٣	٣٨٧
قطاع النقل والمواصلات/ الكهرباء/ غاز/ صحة	١١٤	٦٠٢	٣٦٨	٥٤٦	٣٢٤	٩٦٢	١,٠٨٠	١,٧٤٥	١,٧١١
القطاع الافراد	٤,٤٠٨	٤,١٢٩	٤,١٨٠	٢,١٥٩	٤,٥٣١	٦,٤٤٨	٥,٥٥٩	٥,٧٤٦	٦,٦٦٩
قطاع البترول والتعدين	٤,٨٢٧	٨,٠٥١	٤,٢٢٧	٢,٦٥٩	٥,٨١١	٦,٦١٨	٦,٦٨١	٦,٨٤٦	٦,٩٦٩
قطاع الخدمات	١,٣٥٧	٣,٥٣٨	٢,٥٢٤	٢,٤٣٦	٣,٥٥٩	٦,٧١٩	٤,٩١٣	٥,٦٧٩	٥,٦٥٢
مجالات أخرى ^{٢/}	١٠,١٢٢	٥٥,٧٥٦	٤٧,١٥٥	٢٣,٤٥٤	٥٣,٥٤١	٨٥,٨٣٥	٨١,٧٩٠	٧٨,٨٨٥	٧٦,٩٣٧

المصدر: البنك المركزى المصرى.

١/ يتضمن شركات التأمين الخاصة و الفروع الاجنبية.

٢/ تتضمن ٤٥ مليار جنيه اذون خزانة (صكوك) أصدرت لصالح البنك المركزى المصرى وفقاً للإتفاق مع وزارة المالية لاستخدامها فى عمليات السوق المفتوح. وجدير بالذكر فقد تم إهلاك كافة الاذون المصدرة لصالح البنك المركزى خلال الربع الأول من عام ٢٠٠٦/٢٠٠٧.

جدول (٣٦) محفظة الأوراق المالية لدى البنوك ^{١/}

(مليون جنيه)

	يونيو-١٦	يونيو-١٧	يونيو-١٨	يونيو-١٩	يونيو-٢٠	مايو-٢٠	يونيو-٢٠	يوليو-٢٠	أغسطس-٢٠
إجمالي الأوراق المالية	١٠,٢٨٣,٦١٦	١٠,٥٣٧,٠٣٦	١٠,٥٠٣,٧٦٧	١٠,٧٦٥,٣٥٦	٢,٦٢٢,٣٢٤	٢,٦٦٢,٥٤١	٢,٦٢٢,٣٢٤	٢,٦٥٢,٥٥٨	٢,٧٢٧,٩٩٨
بالعملة المحلية	١٠,٠٧٠,٩٠٦	١٠,٠٨٨,١٩٣	١٠,٠٦٨,٠٧٥	١٠,٤٠١,٤٦٦	٢,٢٥٨,١٠٨	٢,٣٠٢,٢٧٩	٢,٢٥٨,١٠٨	٢,٢٩٠,٤٢٧	٢,٣٦٧,٤١٩
بالعملة الأجنبية	٢١٢,٧١٠	٤٤٨,٨٤٣	٤٣٥,٦٩٢	٣٦٣,٨٩٠	٣٦٤,٢١٦	٣٦٠,٢٦٢	٣٦٤,٢١٦	٣٦٢,١٣١	٣٦٠,٥٧٩
القطاع الحكومي	١٠,٢٢٣,٨١٩	١٠,٤٤٠,٠٧٠	١٠,٤٠٩,٦٠١	١٠,٦٧٠,٢٣٦	٢,٤٩٩,٩٦٩	٢,٥٤٢,١٧٧	٢,٤٩٩,٩٦٩	٢,٥٢٨,٩٣٦	٢,٦٠٣,٢٣١
بالعملة المحلية ومنها:	١٠,٠٣٣,٤٦٧	١٠,٠٣٤,٥٧١	١٠,٠١٤,٩٨٢	١٠,٣٣٦,٠٦٩	٢,١٦٥,٢٠٠	٢,٢١١,٦٠٦	٢,١٦٥,٢٠٠	٢,١٩٥,٨٠٥	٢,٢٧١,٦٣٦
بالعملة الأجنبية	-	-	-	-	٣٣٤,٧٦٩	٣٣٠,٥٧١	٣٣٤,٧٦٩	٣٣٣,١٣١	٣٣١,٥٩٥
صكوك البنك المركزى (بالعملة المحلية)	-	-	-	-	-	-	-	-	-
قطاع الأعمال العام	٣٠,٦	٤٤٨	٤٥١	٣٤٨	٢٥٥	٢٢٦	٢٥٥	٣٠٠	٣٤٠
بالعملة المحلية	٣٠,٦	٤٤٨	٤٥١	٣٤٨	٢٥٥	٢٢٦	٢٥٥	٣٠٠	٣٤٠
بالعملة الأجنبية	-	-	-	-	-	-	-	-	-
قطاع الأعمال الخاص	٤٧٠,٥٥٨	٧٤٠,٠٧٦	٧٣٠,٣٢٥	٧٩٠,٥٧٤	١٠٥,٩٩٥	١٠٤,٠٤١	١٠٥,٩٩٥	١٠٧,٣٢٧	١٠٨,٤٣٠
بالعملة المحلية	٣٧٠,٦٠	٥٣,١٢٦	٥٢,٥٩٤	٦٥٠,٢٩	٩٢,٦٤٢	٩٠,٤٣٦	٩٢,٦٤٢	٩٤,٣١١	٩٥,٤٣٥
بالعملة الأجنبية	١٠٠,٤٩٨	٢٠,٩٥٠	٢٠,٧٣١	١٤,٥٤٥	١٣,٣٥٣	١٣,٦٠٥	١٣,٣٥٣	١٣,٠١٦	١٢,٩٩٥
قطاع العالم الخارجى (غير المقيمين)	١١,٩٣٣	٢١,٨٠٣	٢٠,٣٩٠	١٥,١٩٨	١٦,١٠٥	١٦,٠٩٧	١٦,١٠٥	١٥,٩٩٥	١٥,٩٩٧
بالعملة المحلية	٧٣	٤٨	٤٨	٢٠	١١	١١	١١	١١	٨
بالعملة الأجنبية	١١,٨٦٠	٢١,٧٥٥	٢٠,٣٤٢	١٥,١٧٨	١٦,٠٩٤	١٦,٠٨٦	١٦,٠٩٤	١٥,٩٨٤	١٥,٩٨٩

المصدر: البنك المركزى المصرى
-- لا يوجد إصدار خلال الفترة المشار إليها.
١/ غير متضمن محفظة الأوراق المالية لدى البنك المركزى المصرى.

جدول (٣٧): صافى الإستثمارات الأجنبية المباشرة موزعة بحسب الدول

(مليون دولار)

بيان ربع سنوي				بيان سنوي					
ابريل- يونيو ٢٠/١٩	يناير- مارس ٢٠/١٩	اكتوبر - ديسمبر ٢٠/١٩	ابريل- يونيو ١٩/١٨	٢٠٢٠/٢٠١٩	٢٠١٩/٢٠١٨*	٢٠١٨/٢٠١٧	٢٠١٧/٢٠١٦	٢٠١٦/٢٠١٥	٢٠١٥/٢٠١٤
١٥٢٤	٩٧١	٢٦٠٦	١٧١٢	٧٤٥٣	٨٢٣٦	٧٧٢٠	٧٩٣٣	٦٩٣٠	٦٣٨٠
٣٠٩١	٣٥٨٥	٤٨٩٩	٣٩٢٥	١٥٨٣٧	١٦٣٩٤	١٣١٦٣	١٣٣٦٦	١٢٥٢٦	١٢٥٤٦
٣٣٩	٢٧٧	٢٧٩	٣٢١	١٤٧٩	١٥٧١	٢٢٤٤	١٨٣٣	٨٥٨	٢١١٦
١٦-	١٠١	٨٢	٤١	٢١٥	٢٣١	١٢٢	١٤٨	٢٠١	١٩٠
٥٨	٨٢	١٠٢	٦٢	٣٤٩	٢٩٦	٢٤٠	٥٣٦	٢٤٩	٢٣٠
٧٨٧	١٠٥٢	١٦٧٧	١٦١٩	١٨٣٩	٦٤٢٤	٤٥٥٣	٥٥١٩	٥٩٤٤	٤٩٩٠
١١	٨	١٢	٢٢	٥٤	٦٧	٥٧	٤٤	١٥٤	٢٨
٣٦٠	٢٨٠	٣٨٥	٢٠٥	١٢٤٢	٦٩٣	٣٤٩	٢١٩	٢٤٦	١٨٢
١٤٢	١٣٤	١٠٤	١٠٤	٤٤٩	٤٧٨	٢٩٧	٣٤٤	٣١٣	٦٤٩
٣٩٥	٣٣٢	٥٧٧	١٨٩	١٦١٨	١١٠٤	١٠٧٥	٨٣٧	١٣٢٩	١٣٨٣
٤٨	٨٠	١٠٠	١٥٩	٣٤٨	٦٨٤	١١٢	١٥٠	١٣٣	٢٣٧
١٢٣	٦٤	٢٧	٣٧	٣٢٤	١٩٢	٨٨	١١٣	١٦٥	١٣٧
٣	٤	٣	٠	١١	٣-	٥	٦	١٢	١٢
١٠٤	١٤-	٥٣	٤٩	٢١٠	٢٢٤	١٨٦	١٤٨	١٢٨	١٦٥
٧٣٨	١١٨٧	١٤٩٩	١١١٧	٧٧٠١	٤٤٣٣	٣٨٣٥	٣٤٧٠	٢٧٩٦	٢٢٢٩
١٥٦٧-	٢٦١٥-	٢٢٩٣-	٢٢١٣-	٨٣٨٤-	٨١٥٧-	٥٤٤٤-	٥٤٣٣-	٥٥٩٦-	٦١٦٦-
				١- التدفقات للداخل (ومنها)					
				٢- التدفقات للخارج					
				٣- صافى الإستثمارات الأجنبية المباشرة					

المصدر: البنك المركزى المصرى

القطاع المالى
و الإستثمارات

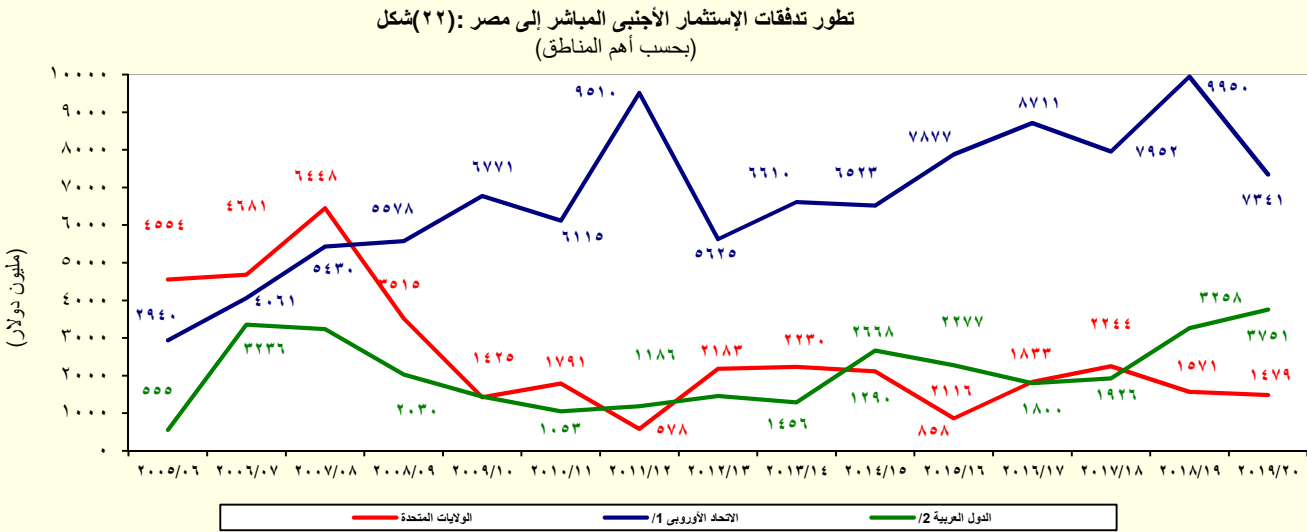

^{١/} تتضمن النمسا وبلجيكا والدنمارك وقبرص وفرنسا وألمانيا واليونان وإيطاليا ولوكسمبورج والبرتغال ورومانيا وأسبانيا والسويد

^{٢/} تشمل البحرين والأردن والكويت ولبنان وليبيا وعمان وقطر والسعودية وتونس والإمارات ودول عربية أخرى.

القسم الثامن

معاملات القطاع الخارجى

ميزان المدفوعات - ميزان المعاملات الجارية (بيان سنوى)-----	٦٥	جدول (٣٨)
ميزان المدفوعات - ميزان المعاملات الرأسمالية (بيان سنوى)-----	٦٦	جدول (٣٩)
ميزان المدفوعات - ميزان المعاملات الجارية (بيان ربع سنوى)-----	٦٧	جدول (٤٠)
ميزان المدفوعات - ميزان المعاملات الرأسمالية (بيان ربع سنوى)-----	٦٨	جدول (٤١)
مؤشرات قياس أداء معاملات القطاع الخارجى-----	٦٩	جدول (٤٢)
بيانات التجارة الخارجية : الميزان التجارى طبقاً للتصنيف الوظيفى للأمم المتحدة-----	٧٠	جدول (٤٣)
بيانات التجارة الخارجية : الصادرات طبقاً للتصنيف الوظيفى للأمم المتحدة-----	٧١	جدول (٤٤)
بيانات التجارة الخارجية : الواردات طبقاً للتصنيف الوظيفى للأمم المتحدة-----	٧٢	جدول (٤٥)
حصيلة الصادرات البترولية-----	٧٣	جدول (٤٦)
أهم مؤشرات قطاع السياحة-----	٧٣	جدول (٤٧)
حركة الملاحة فى قناة السويس-----	٧٣	جدول (٤٨)
الصادرات حسب التوزيع الجغرافى-----	٧٣	جدول (٤٩)

جدول (٣٨): ميزان المدفوعات - ميزان المعاملات الجارية
بيان سنوى

(مليون دولار)						
يوليو - سبتمبر* ٢٠/١٩	يوليو - سبتمبر* ٢١/٢٠	٢٠١٩/٢٠٢٠*	٢٠١٨/٢٠١٩*	٢٠١٧/٢٠١٦*	٢٠١٦/٢٠١٥*	
٨,٥٥٩-	٨,٧٨٣-	٣٦,٤٦٥-	٣٨,٠٣٤-	٣٧,٢٧٦-	٣٧,٢٧٥-	الميزان التجارى ^{١/}
٦,٢٨١	٧,١٢١	٢٦,٣٧٦	٢٨,٤٩٥	٢٥,٨٢٧	٢١,٧٢٨	الصادرات
١,٦٠٠	٢,٤٣٨	٨,٤٨٠	١١,٥٥٧	٨,٧٧٣	٦,٥٩٠	بترولى
٤,٦٨١	٤,٦٨٣	١٧,٨٩٦	١٦,٩٣٨	١٧,٠٥٤	١٥,١٣٩	غير بترولى
١٤,٨٤٠-	١٥,٩٠٤-	٦٢,٨٤١-	٦٦,٥٢٩-	٦٣,١٠٣-	٥٩,٠٠٣-	الواردات
١,٤٥٦-	٣,٠٤٥-	٨,٩٠١-	١١,٥٤٩-	١٢,٤٩٠-	١٢,٠١٦-	بترولى
١٣,٣٨٤-	١٢,٨٦٠-	٥٣,٩٤٠-	٥٤,٩٨١-	٥٠,٦١٣-	٤٦,٩٨٨-	غير بترولى
٨٧٦	٤,٠٣٥	٨,٩٧٣	١٣,٠٣٧	١١,١٢٢	٥,٦١٤	الخدمات (صافى)
٣,٣٩٧	٧,٤٣٧	٢١,٢٨٩	٢٤,٤٢٤	٢١,٤٨٧	١٥,٤٠٠	المتحصلات
١,٧٣٨	٢,٢٦٣	٧,٨٨١	٨,٦٠٠	٨,٧٠٨	٧,٩١١	النقل
١,٣٨١	١,٥٠٧	٥,٨٠٦	٥,٧٣١	٥,٧٠٧	٤,٩٤٥	ومنه: قناة السويس
٨٠١	٤,١٩٤	٩,٨٥٩	١٢,٥٧١	٩,٨٠٤	٤,٣٨٠	السياحة والسفر
١٣٨	٢٢٠	٧٥٩	٧١٩	٦٣٧	٧٧٦	خدمات حكومية
٧٢٠	٧٦٠	٢,٧٩٠	٢,٥٣٤	٢,٣٣٨	٢,٣٣٣	متحصلات أخرى
٢,٥٢١	٣,٤٠٢	١٢,٣١٦	١١,٣٨٧	١٠,٣٦٥	٩,٧٨٦	المدفوعات
٤٣٨	٥٢٣	٢,٠٥٠	١,٧٩٢	١,٤٨٠	١,٣٣٢	النقل
٥٧٦	٩٥٥	٣,٢١٣	٢,٩٠٣	٢,٤٥٢	٢,٧٤٠	السياحة والسفر
٢٣١	٢٢٧	٩٧٦	٦٩٢	١,٤٩٤	١,١٢٤	المدفوعات الحكومية
١,٢٧٧	١,٦٩٦	٦,٠٧٨	٥,٩٩٩	٤,٩٣٩	٤,٥٩٠	مدفوعات أخرى
٣,٠٦٧-	٣,٣٢٨-	١١,٣٥٤-	١١,٠١٠-	٦,٢٨٠-	٤,٥٦٩-	دخل الاستثمار (صافى)
٥٨	٣٠١	٩٤٢	١,٠١٤	٨٣٥	٤٩٨	متحصلات دخل الاستثمار
٣,١٢٤	٣,٦٢٩	١٢,٢٩٦	١٢,٠٢٤	٧,١١٥	٥,٠٦٦	مدفوعات دخل الاستثمار
٧٠٦	٨٢٨	٢,٩٤٨	٢,٥٧٤	١,٦١٦	١,٢٣٢	ومنه: فوائد مدفوعة
٧,٦٨٣-	٤,٧٤٨-	٢٧,٤٩٣-	٢٤,٩٩٨-	٢٦,١٥٤-	٣١,٦٦١-	السلع والخدمات (صافى)
٧,٩٦٥	٦,٦٩٤	٢٧,٦٨٠	٢٥,١١٤	٢٦,٤٧١	٢١,٨٣٥	التحويلات (صافى)
١٧	٦٤	٢١٨	٣٥١	٢٠٦	١٤٩	التحويلات الرسمية (صافى)
٧,٩٤٨	٦,٦٣١	٢٧,٤٦٢	٢٤,٧٦٣	٢٦,٢٦٥	٢١,٦٨٦	التحويلات الخاصة (صافى)
٨,٠٢٨	٦,٧١٣	٢٧,٧٥٨	٢٥,١٥١	٢٦,٣٩٣	٢١,٨١٦	ومنها، تحويلات المصريين العاملين
٢,٧٨٥-	١,٣٨٢-	١١,١٦٧-	١٠,٨٩٤-	٥,٩٦٢-	١٤,٣٩٤-	الميزان الجارى

المصدر: البنك المركزى المصرى.

١/ يتضمن صادرات و واردات المناطق الحرة.

ملحوظة: بيانات التجارة فى هذا الجدول تم تجميعها من مصادر الجهاز المصرفى طبقاً للتدفقات النقدية. وقد تختلف هذه البيانات عن البيانات المجمعة لدى الجهاز المركزى للتعبئة العامة والإحصاء والمبنية على أساس التدفقات السلعية وفقاً لسجلات مصلحة الجمارك .

شكل (٢٣): توزيع متحصلات ميزان المعاملات الجارية

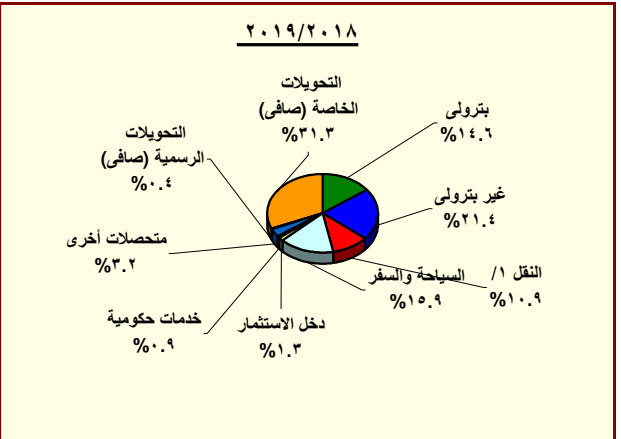
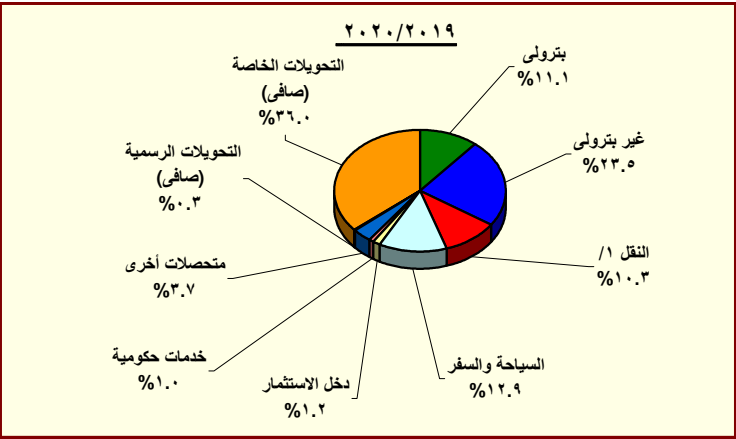

المصدر: البنك المركزى المصرى.

١/ يتضمن متحصلات قناة السويس.

جدول (٣٩): ميزان المدفوعات (تابع) - ميزان المعاملات الرأسمالية
بيان سنوى

(مليون دولار)						
يوليو - سبتمبر* ٢١/٢٠	يوليو - سبتمبر* ٢٠/١٩	*٢٠٢٠/٢٠١٩	*٢٠١٩/٢٠١٨	*٢٠١٨/٢٠١٧	٢٠١٧/٢٠١٦	٢٠١٦/٢٠١٥
٣,٩١٨	٦٥٨	٥,٣٧٥	١٠,٨٥٧	٢١,٩٩٧	٣١,٠١٥	٢١,١٧٧
٤٤-	٣٧-	٢٤٩-	١٢٩-	١٥١-	١١٣-	١٤١-
٣,٩٦٢	٦٩٥	٥,٦٢٣	١٠,٩٨٦	٢٢,١٤٧	٣١,١٢٨	٢١,٣١٨
٧٩-	٧١-	٣٥١-	٣٧٤-	٢٧١-	١٧٥-	١٦٤-
١,٦٠٥	٢,٣٥٣	٧,٤٥٣	٨,٢٣٦	٧,٧٢٠	٧,٩٣٣	٦,٩٣٣
٨٦-	١٢٣	٨١٨-	٩٦-	٢١-	٢٠٨	١٩٢
٦,٦٨٦	١,٩٨٢-	٧,٣٠٧-	٤,٢٣٠	١٢,٠٩٥	١٥,٩٨٥	١,٢٨٧-
٣٠	٣٠٠-	٤,٥٩٥	٥,٠٩٤	٥,٢٩٣	٥,٤٩٢	١,٤٤٥-
٤,١٦٥-	٢٧١	٦,٦٤٧	١,٠١٠-	٢,٦٢٥	٧,١٧٧	١٥,٦٤٤
٢,١٨٩	٢,٩٦٢	٤,١٣٨	٦,٢٥٣	١٠,٢٧٩	٩,٦٩٩	٧,١٠٣
٣٣٢	٢,٢٩١	٧,٢١٧	٣,٣٣٤	٦,٧٣٩	٥,١٥٧	١٨٦-
٩٥٦	٢,٩٦٥	٩,٢٥٣	٥,٥٢٥	٨,٨٤٦	٧,٦٤١	٢,٥٢٣
٦٢٤-	٦٧٤-	٢,٠٣٦-	٢,١٩٢-	٢,١٠٨-	٢,٤٨٤-	٢,٧١٠-
١,٨٨٥	١٧٠-	٦٤٥-	٨٢٩	١,١١٩	٢,٧٩٥	١,٥٠٥
٢,٠٥٣	٣	٣٤	١,١٦١	١,٣١٤	٢,٩١٢	١,٥٦١
١٦٨-	١٧٣-	٦٧٩-	٣٣٢-	١٩٥-	١١٧-	٥٥-
٢٨-	٨٤١	٢,٤٣٤-	٢,٠٩١	٢,٤٢٢	١,٧٤٧	٥,٧٨٤
٤,٣٨١-	١,٩٧٣-	٣٠٣	٨,٨٨٢-	٤,٥١٢-	١٢,٠٩٦-	٣,٤٧٧-
٣٩	١٦٨-	٢٣٢-	٢٣-	١١٦-	٢٨-	١٠٤-
٤,٤١٧-	٥٦٥-	٤,٣٠٦	١,٧٦٥-	٢,١٦٢	٩,٤٦٣-	٢,٠٩٢
٣-	١,٢٤٠-	٣,٧٧١-	٧,٠٩٤-	٦,٥٥٧-	٢,٦٠٦-	٥,٤٦٥-
١,٩٧٣-	٧١٨-	٢,٢٠٦	١,٦١٨	٣,١٤٢-	٩,٥٧٤	١٢,٠١٩
٢,١٥٢-	١٢٠-	١٤١-	١,٥٣٨	٣,٨٧٩-	٨,١٢٩	٥,٨٥٨
١٧٩	٥٩٨-	٢,٣٤٧	٨١	٧٣٧	١,٤٤٥	٦,١٦١
١,٢٠٢-	٩٥٢	٢,٧٩٥-	٦٦-	٣,٢٤٧-	٢,٩٠٤-	٤,١٥٩-
٦٩-	٢٢٧	٨,٥٨٧-	١٠٢-	١٢,٧٨٨	١٣,٧١٧	٢,٨١٣-

المصدر: البنك المركزى المصرى.
* مبدئى.

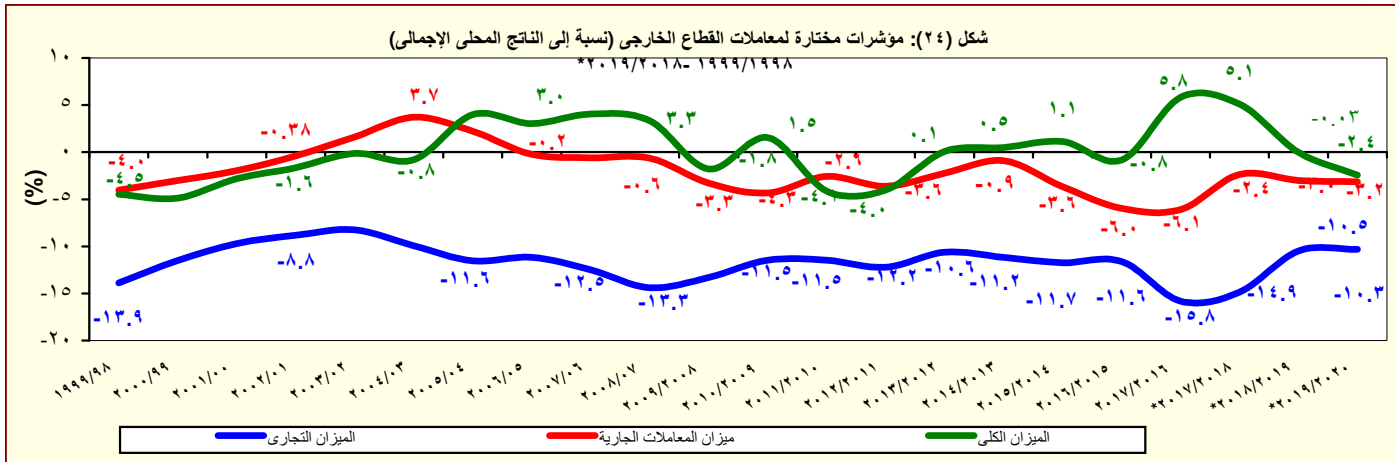

المصدر: البنك المركزى المصرى.

جدول (٤٠): ميزان المدفوعات - ميزان المعاملات الجارية
بيان ربع سنوى

(مليون دولار)

	٢٠١٩/٢٠٢٠				٢٠١٩/٢٠١٨				
	الربع الأول*	الربع الثانى*	الربع الثالث*	الربع الرابع*	الربع الأول	الربع الثانى	الربع الثالث	الربع الرابع	
الميزان التجارى ^{١/}	٨,٥٥٩-	٨,٤٠٧-	٩,٣٥٥-	٩,٩٢١-	٨,٧٨٣-	١٠,٤٩٥-	٩,٤٣٩-	٩,٨١٣-	
الصادرات	٦,٢٨١	٥,٤٢٢	٦,٧٠٣	٧,١٣٠	٧,٥٨٣	٦,٦٣٨	٧,٤٨٩	٦,٧٨٥	
بترولى	١,٦٠٠	١,١٥٣	٢,٢٨٢	٢,٦٠٧	٢,٤٣٨	٢,٥٠٤	٣,١٩٩	٢,٨١٠	
غير بترولى	٤,٦٨١	٤,٢٦٩	٤,٤٢١	٤,٥٢٤	٤,٥٣٩	٤,١٣٤	٤,٢٩٠	٣,٩٧٥	
الواردات	١٤,٨٤٠-	١٣,٨٢٩-	١٦,٠٥٧-	١٧,٠٥١-	١٥,٩٠٤-	١٧,١٣٤-	١٦,٩٢٨-	١٦,٥٩٨-	
بترولى	١,٤٥٦-	٨٠١-	٢,٣٢٢-	٢,٧٣٤-	٣,٠٤٥-	٢,٧٤٢-	٢,٩٥٠-	٣,٤١٦-	
غير بترولى	١٣,٣٨٤-	١٣,٠٢٨-	١٣,٧٣٥-	١٤,٣١٧-	١٢,٨٦٠-	١٤,١٨٤-	١٤,٤٨٥-	١٣,١٨٢-	
الخدمات (صافى)	٨٧٦	٥٥٠	٢,١٤٢	٢,٢٤٦	٤,٠٣٥	٢,٥٠٣	٢,٩٧٦	٤,٢٨٣	
المتحصلات	٣,٣٩٧	٢,٧٣٩	٥,٠٩٠	٦,٠٢٤	٧,٤٣٧	٥,٣٢٣	٥,٨٩٥	٦,٩٣٨	
النقل	١,٧٣٨	١,٥٨٥	١,٩٠٢	٢,١٣١	٢,٢٦٣	١,٩٧١	٢,٢٤٨	٢,٢٤٣	
ومنه : قناة السويس	١,٣٨١	١,٣٤٥	١,٤٢٩	١,٥٢٥	١,٤٥٨	١,٣٤٥	١,٤٨٧	١,٤٤١	
السياحة والسفر	٨٠١	٣٠٥	٢,٣٠٥	٣,٠٥٦	٤,١٩٤	٣,١٧٩	٢,٦٠٢	٣,٨٥٩	
خدمات حكومية	١٣٨	١٩٤	١٩٣	١٥٢	٢٢٠	٢٩٩	١٢٦	١٢٨	
متحصلات أخرى	٧٢٠	٦٥٥	٦٩٠	٦٨٤	٧٦٠	٦٥١	٦٢٤	٦٦٠	
المدفوعات	٢,٥٢١	٢,١٨٩	٢,٩٤٨	٣,٧٧٨	٣,٤٠٢	٢,٩٩٣	٢,٨٢٠	٢,٩١٩	
النقل	٤٣٨	٤٦٦	٥٢١	٥٤٠	٥٢٣	٥١٦	٤١٢	٤٤٩	
السياحة والسفر	٥٧٦	٣٨٠	٨٤١	١,٠٣٦	٩٥٥	٨٢٤	٧٠٢	٧١٧	
المدفوعات الحكومية	٢٣١	٣٥٧	١٧٤	٢١٧	٢٢٧	١٢٦	٢٠٨	١٧٥	
مدفوعات أخرى	١,٢٧٧	٩٨٥	١,٤١٣	١,٩٨٤	١,٦٩٦	١,٥٢٦	١,٤٩٨	١,٦٦٨	
دخل الاستثمار (صافى)	٣,٠٦٧-	٢,١٧٥-	٣,٣٨٥-	٢,٤٦٦-	٣,٣٢٨-	٣,٠٠٣-	٢,٧٨٤-	٢,٨٣١-	
متحصلات دخل الاستثمار	٥٨	٢٥٩	١٦٢	٢٢٠	٣٠١	٢٩٤	٢٣٣	٢٥٩	
مدفوعات دخل الاستثمار	٣,١٢٤	٢,٤٣٥	٣,٥٤٧	٢,٦٨٥	٣,٦٢٩	٣,٢٩٧	٣,٠١٧	٣,٠٩٠	
ومنه : فوائد مدفوعة	٧٠٦	٥٧١	٧٦١	٧٨٨	٨٢٨	٧٨٧	٧١٣	٥٦٦	
السلع والخدمات (صافى)	٧,٦٨٣-	٧,٨٥٧-	٧,٢١٣-	٧,٦٧٥-	٤,٧٤٨-	٥,٠١٢-	٧,٩٩٣-	٦,٤٦٣-	
التحويلات (صافى)	٧,٩٦٥	٦,٢٠٤	٧,٨٣٣	٦,٩٤٩	٦,٦٩٤	٦,٩٢٨	٦,٢٢٩	٦,٠٤٨	
التحويلات الرسمية (صافى)	١٧	٤٩	٣٤	٧٢	٦٤	٥٠	١٣٧	١١٦	
التحويلات الخاصة (صافى)	٧,٩٤٨	٦,١٥٥	٧,٨٠٠	٦,٨٧٧	٦,٦٣١	٦,٨٧٧	٦,٠٩٣	٥,٩٣٢	
ومنها، تحويلات المصريين العاملين	٨,٠٢٨	٦,٢١٣	٧,٨٦٩	٦,٩٦٤	٦,٧١٣	٦,٩٣٩	٦,١٦٦	٦,١٣٧	
الميزان الجارى	٢,٧٨٥-	٣,٨٢٨-	٢,٧٦٥-	٣,١٩٢-	١,٣٨٢-	١,٠٨٨-	٤,٥٤٨-	٣,٢٤٧-	٢,٠١٢-

المصدر: البنك المركزى المصرى.

* مبدئى.

١ / يتضمن صادرات و واردات المناطق الحرة.

ملحوظة : بيانات التجارة فى هذا الجدول تم تجميعها من مصادر الجهاز المصرفى طبقاً للتدفقات النقدية . وقد تختلف هذه البيانات عن البيانات المجمعة لدى الجهاز المركزى للتعبئة العامة والإحصاء والمبنية على أساس التدفقات السلعية وفقاً لسجلات مصلحة الجمارك .

جدول (٤١): ميزان المدفوعات (تابع) - ميزان المعاملات الرأسمالية										
بيان ربع سنوى										
(مليون دولار)										
٢٠١٩/٢٠٢٠					٢٠١٩/٢٠١٨				٢٠١٨/٢٠١٧	
الربع الأول*	الربع الرابع*	الربع الثالث*	الربع الثاني*	الربع الأول*	الربع الرابع*	الربع الثالث	الربع الثاني	الربع الأول	الربع الرابع	
٣,٩١٨	١,٢٨٤	-١,١٤٤	٤,٥٧٦	٦٥٨	١,٢٢٠	٦,٥٠٧	١,٣٣٩	١,٧٩١	٢,٩٥٢	ميزان المعاملات الرأسمالية
-٤٤	-٦٣	-٨٢	-٦٧	-٣٧	-٣٢	-٣٤	-٢٩	-٣٥	-٣٢	الحساب الرأسمالى
٣,٩٦٢	١,٣٤٧	-١,٠٦٢	٤,٦٤٣	٦٩٥	١,٢٥٢	٦,٥٤٠	١,٣٦٧	١,٨٢٦	٢,٩٨٤	الحساب المالى
-٧٩	-٥٦	-٨٠	-١٤٥	-٧١	-٨٦	-١٠٤	-١١٨	-٦٦	-٧١	تدفقات الاستثمار فى الخارج
١,٦٠٥	١,٥٢٤	٩٧١	٢,٦٠٦	٢,٣٥٣	١,٧١٢	٢,٣٣٩	٢,٧٦٩	١,٤١٥	١,٧٠٠	تدفقات الاستثمارات المباشرة فى مصر (صافى)
-٨٦	-٨٤٦	-٧٨	-١٧	١٢٣	-٨٥	٣٩	٢٥	-٧٥	٤	استثمارات محفظة الأوراق المالية للخارج
٦,٦٨٦	٦٣٧	-٨,٢١٨	٢,٢٥٥	-١,٩٨٢	٣,١٧٨	٦,٩٤٢	-٢,٦٥٠	-٣,٢٤٠	-٢,٨٣٠	صافى تدفقات محفظة الأوراق المالية فى مصر
٣٠	٣,٧٤٣	-٦٩٣	١,٨٤٥	-٣٠٠	٢,٠٥٠	٣,٣٤٨	-١٨٢	-١٢١	٢,١٠٢	و منها السندات
-٤,١٦٥	٨٨	٦,٣٤٤	-٥٧	٢٧١	-٣,٤٦٨	-٢,٦٧٦	١,٣٤٢	٣,٧٩٢	٤,١٨١	صافى الاستثمارات الأخرى
٢,١٨٩	٢,٦٦١	-١,٠٦٦	-٤٢٠	٢,٩٦٢	١,٣٣٩	٣,٨٤٣	٧٣	٩٩٩	٣,٣٢٩	صافى الاقتراض
٣٣٢	٤,٦٨٨	٩٨	١٤١	٢,٢٩١	٧٧١	٢,٢٤٨	٨٠٤	-٤٨٩	٢,٤٤١	القروض المتوسطة وطويلة الأجل
٩٥٦	٥,٠٤٧	٧١٣	٥٢٩	٢,٩٦٥	١,١١٢	٢,٨٨٠	١,٣٧٩	١٥٣	٢,٨٠١	المستخدم
-٦٢٤	-٣٥٩	-٦١٥	-٣٨٨	-٦٧٤	-٣٤٢	-٦٣٢	-٥٧٦	-٦٤٢	-٣٥٩	السداد
١,٨٨٥	-١٥٥	-١٧٠	-١٥٠	-١٧٠	٣٤٧	-٧٦	٢٦٦	٢٩١	٥٨٦	تسهيلات موردين ومشتريين متوسطة الأجل
٢,٠٥٣	١٩	٢	١١	٣	٤٣٠	٩٦	٣٠٦	٣٢٩	٦٣٠	المستخدم
-١٦٨	-١٧٤	-١٧٢	-١٦١	-١٧٣	-٨٣	-١٧٢	-٤٠	-٣٨	-٤٤	السداد
-٢٨	-١,٨٧١	-٩٩٤	-٤١٠	٨٤١	٢٢١	١,٦٧١	-٩٩٧	١,١٩٦	٣٠٢	صافى تسهيلات موردين ومشتريين قصيرة الأجل
-٤,٣٨١	-٥,٤٣٤	٦,٦٩٠	١,٠٢٠	-١,٩٧٣	-١,٦٣٥	-٧,٩٨٩	-١,١٦٤	١,٩٠٦	٦٨٨	أصول أخرى
٣٩	-٤٦	-٢	-١٦	-١٦٨	١	-٢٣	٨	-١٠	-٥٧	البنك المركزى المصرى
-٤,٤١٧	-٤,٠٠٦	٧,٧٦٦	١,١١١	-٥٦٥	-٤٨	-٦,٩٤٩	٥٩٣	٤,٦٣٩	٣,٠١٩	البنوك الأخرى
-٣	-١,٣٨٢	-١,٠٧٤	-٧٦	-١,٢٤٠	-١,٥٨٨	-١,٠١٧	-١,٧٦٥	-٢,٧٢٤	-٢,٢٧٤	أخرى
-١,٩٧٣	٢,٨٦١	٧١٩	-٦٥٧	-٧١٨	-٣,١٧٢	١,٤٦٩	٢,٤٣٣	٨٨٨	١٦٣	خصوص أخرى
-٢,١٥٢	٧٨	-١	-٩٨	-١٢٠	-٤٨١	١٩١	٨٢٢	١,٠٠٦	-٥٣١	البنك المركزى المصرى
١٧٩	٢,٧٨٣	٧٢٠	-٥٥٨	-٥٩٨	-٢,٦٩١	١,٢٧٨	١,٦١١	-١١٨	٦٩٤	البنوك الأخرى
-١,٢٠٢	-٩٢٩	-١,٦١٧	-١,٢٠١	٩٥٢	١١٦	-٥٣٦	-١٥٠	٥٠٥	-٤٩٠	السهم والخطأ (صافى)
-٦٩	-٣,٤٧٣	-٥,٥٢٥	١٨٤	٢٢٧	٢٤٩	١,٤٢٣	-٢,٠٥٨	٢٨٤	١,٨٢٠	الميزان الكلى

المصدر: البنك المركزى المصرى.
* مبدئى.

جدول (٤٢): مؤشرات قياس أداء معاملات القطاع الخارجى

٢٠١٥/٢٠١٤	٢٠١٦/٢٠١٥	٢٠١٧/٢٠١٦	*٢٠١٨/٢٠١٧	*٢٠١٩/٢٠١٨	*٢٠٢٠/٢٠١٩	يوليو- سبتمبر ٢٠/١٩	يوليو - سبتمبر* ٢١/٢٠
(مليون دولار)							
٦٦,١٤٦	٥١,٩٧٢	٥٩,٤٦١	٧٤,٦٢٠	٧٩,٠٤٦	٧٦,٢٨٧	٢١,٥٥٢	١٧,٧٠٠
(١٠.٦)-	(٢١.٤)-	(١٤.٤)	(٢٥.٥)	(٥.٩)	(٣.٥)-	(٨.٥)	(١٧.٩)-
٦٣,٤٧٥	٥١,٨٧٠	٥٩,٣١٢	٧٤,٤١٤	٧٨,٦٩٦	٧٦,٠٦٩	٢١,٤٨٩	١٧,٦٨٣
(٢.٢)	(١٨.٣)-	(١٤.٣)	(٢٥.٥)	(٥.٨)	(٣.٣)-	(٨.٥)	(١٧.٧)-
٧٨,٢٨٨	٧١,٨٠٣	٧٣,٨٥٥	٨٠,٥٨٣	٨٩,٩٤٠	٨٧,٤٥٤	٢٢,٩٣٤	٢٠,٤٨٥
(١.٩)	(٨.٣)-	(٢.٨٦)	(٩.١١)	(١١.٦١)	(٢.٧٦)-	(٤.٨٦)	(١٠.٦٨)-
(نسبة مئوية، إلا إذا ذكر خلاف ذلك)							
المتحصلات الجارية / المدفوعات الجارية							
٨١.١	٧٢.٢	٨٠.٣	٩٢.٣	٨٧.٥	٨٧.٠	٩٣.٧	٨٦.٣
بدون التحويلات الرسمية							
٨٤.٥	٧٢.٤	٨٠.٥	٩٢.٦	٨٧.٩	٨٧.٢	٩٤.٠	٨٦.٤
شاملة التحويلات الرسمية							
٣٦.٣	٣٢.٦	٣٦.٨	٤٠.٩	٤٢.٨	٤٢.٠	٤٤.٨	٤٢.٣
الصادرات السلعية / الواردات السلعية							
٣٥.٠	٣٦.١	٣٦.٦	٣٤.٧	٣٦.٢	٣٤.٧	٣٣.١	٣٥.٥
الصادرات السلعية / المتحصلات الجارية (بدون التحويلات الرسمية)							
٢١.٠	٢٥.١	٢٥.٥	٢٢.٩	٢١.٥	٢٣.٥	٢١.٨	٢٦.٥
الصادرات غير البترولية / المتحصلات الجارية (بدون التحويلات الرسمية)							
٧٨.٣	٧٩.٩	٧٩.٩	٧٨.٣	٧٤.٠	٧١.٩	٦٩.٣	٧٢.٤
الواردات السلعية / المدفوعات الجارية							
٣.٩	٣.٧	٦.٤	٨.٤	٨.٠	٧.٣	٨.٥	٧.٨
نسبة تغطية الإحتياطى الدولى للواردات (عدد الأشهر)							
١٩٧.١	١٦٨.٤	١٥٧.٤	٢٠٧.٣	٢١٤.٥	١٧٢.٩	٢١٨.٦	١٣٤.٨
المتحصلات الخدمية / المدفوعات الخدمية #							
١١.٦	٧.٣	٧.٤	١٣.٢	١٦.٠	١٣.٠	١٩.٥	٤.٥
إيرادات السياحة / المتحصلات الجارية (بدون التحويلات الرسمية)							
٣٣.٨	٢٣.٤	٢٨.٤	٤٥.٦	٥١.٥	٤٦.٣	٥٦.٤	٢٣.٦
إيرادات السياحة / المتحصلات الخدمية #							
٤.٤	٦.٨	٦.٤	٥.٣	٦.٤	٧.٤	٧.٨	٨.٥
خدمة الدين / المتحصلات الجارية (متضمنة التحويلات الرسمية) ^١							
٤.٠	٣.٩	٦.٤	٦.٨	٥.٦	٤.٩	١.٣	١.٢
الصادرات غير البترولية (نسبة إلى الناتج المحلى الإجمالى) ^٢							
٦.٦	٤.٨	٦.٥	٨.٦	٨.١	٥.٩	٢.١	٠.٨
إجمالى المتحصلات الخدمية (نسبة إلى الناتج المحلى الإجمالى) ^٢							
٢.٢	١.١	١.٩	٣.٩	٤.١	٢.٧	١.٢	٠.٢
ومنها : السياحة (نسبة إلى الناتج المحلى الإجمالى) ^٢							
٣.٦-	٦.٠-	٦.١-	٢.٤-	٣.٦-	٣.١-	٠.٤-	٠.٧-
ميزان المعاملات الجارية (نسبة إلى الناتج المحلى الإجمالى) ^٢							
١.١	٠.٨-	٥.٨	٥.١	٠.٠٣-	٢.٣٧-	٠.٠٦	٠.٠٢-
ميزان المدفوعات (نسبة إلى الناتج المحلى الإجمالى) ^٢							
٧٢.٧	١٠٧.٣	١٣٢.٩	١٢٤.٢	١٣٧.٥	١٦١.٩	٥٠٧.٤	--
إجمالى الدين الخارجى / المتحصلات الجارية (متضمنة التحويلات الرسمية)							
١.٠	١.٦	٢.٠	٢.٩	٤.١	٥.٣	٥.٨	--
مدفوعات الفوائد على الدين الخارجى / المتحصلات الجارية (متضمنة التحويلات الرسمية)							
٢٣٢.٧	١٣٩.٦	٢١٨.٦	٢٠٦.٢	١٨٩.٤	١٤٥.٤	٣٥٤.٣	٣١٣.٩
نسبة السيولة (%) ^٣							

المصدر: البنك المركزى المصرى وحسابات وزارة المالية.
* مبدئى.

-- بيان غير متاح.

() معدل النمو عن الفترة المقابلة فى العام السابق.

١/ تم تقدير قيمة خدمة الدين الخارجى من واقع بيانات ميزان المدفوعات.

٢/ تم مراجعة تقديرات الناتج المحلى الإجمالى لتصبح ٥٣٢٢.٣ مليار جنيه فى عام ٢٠١٩/٢٠١٨ بدلاً من تقديرات سابقة بنحو ٥٢٥٠.٩ مليار جنيه. فى حين تم مراجعة الناتج المحلى الإجمالى للسنة المالية ٢٠٢٠/٢٠١٩ إلى نحو ٥٨٢٠ مليار جنيه بدلاً من ٥٩٦٠.٩ مليار جنيه وذلك وفقاً لآخر أرقام منشورة لوزارة التخطيط والتنمية الاقتصادية.

٣/ يعكس هذا المؤشر (نسبة الإحتياطى الدولى متضمن الذهب وأصول البنوك فى الخارج) إلى (خدمة الدين + الإلتزامات الخارجية السائلة).

جدول (٤٣): بيانات التجارة الخارجية - الميزان التجارى
طبقاً للتصنيف الإقتصادى للأمم المتحدة (BEC)

(مليون جنيه)

البند	٢٠١٦/٢٠١٥	٢٠١٧/٢٠١٦	٢٠١٨/٢٠١٧	٢٠١٩/٢٠١٨	*٢٠٢٠/٢٠١٩
الميزان الكلى	٣٧٧,٥٣٠-	٥٤٧,١٧٥-	٧١٢,٩٥٦-	٨٢٣,٩٨٤-	٦٥٤,٥٥١-
	(٢٣.٨)	(٤٤.٩)	(٣٠.٣)	(١٥.٦)	(٢٠.٦)
١١١ سلع غذائية أولية (للصناعة)	٢٩,١٩٩-	٤٩,٠٣٦-	٧٤,٤٧٦-	٨٥,٦١٦-	٨٠,٩٣٠-
١١٢ سلع غذائية أولية (للإستهلاك)	٢,٨٩٧	١٣,٠٩٥	١٩,٨٠٨	١٣,٥١٧	١٥,٩٤٩
١٢١ سلع غذائية مصنعة (للصناعة)	١٦,٢١١-	٣١,٣١٦-	٣٦,٩٢٨-	٢٢,٤٥٣-	٢٤,٧١٧-
١٢٢ سلع غذائية مصنعة (للإستهلاك)	١٨,٧٩٩-	٢٠,٩٣١-	٣٥,٨٦٧-	٤٤,١٣٣-	٣٢,٠٢٦-
٢١ مستلزمات صناعية أولية	٢٣,٤٥٤-	٤٧,٧٤٠-	٧٢,٩٣٧-	٧٨,٠٣٢-	٦٦,٧١٣-
٢٢ مستلزمات صناعية مصنعة	١٢٤,٩٨٣-	١٥٥,١٣٦-	٢٢٣,٤٢٧-	٢٤٦,٣٨٤-	١٨٩,٥٩١-
٣١ وقود وزيوت (خام)	١٧٩-	١,٨١٢-	٦,١٥٥-	٣,٧٣٩-	١,٦٨٣-
٣٢٢ وقود مصنع و زيوت اخرى	٧,٠٩٦-	٢٢,٥٨١-	٣١,٥٥٢-	٢٦,٩٢٩-	١٥,٩١٧-
٤١ سلع رأسمالية عدا معدات النقل	٥٥,٤٣٦-	٩١,٥٧٦-	١١٥,٨٠٨-	١٤١,٥١١-	١٢٣,٢٧٩-
٤٢ قطع غيار وأجزاء سلع رأسمالية	٢٦,٩٦٩-	٥٠,٠٦٧-	٥٦,٩١٤-	٨١,٨٤١-	٤٥,٢٩٨-
٥١ سيارات الركوب	٢٥,٥١٣-	٢٩,٧٦٩-	٣٧,١٢٣-	٤٦,٩٠٥-	٤٢,٦٧٢-
٥٢ سيارات اخرى	١٥,٣٦٥-	١٨,٧٦٦-	١١,٩٧٣-	١٦,٤٦٧-	١٨,٣٠٥-
٥٣ قطع غيار وأجزاء لوسائل النقل	٢١,٨٩٩-	٣٠,٦٢٤-	٣١,٧٢٩-	٣٣,٣٣٧-	٢٤,٥٠٨-
٦١ سلع إستهلاكية معمرة	٦,٢٧٤	٧,٩٢٥	١٥,٧٩٤	١١,٤٦٣	١٣,٣٥٢
٦٢ سلع إستهلاكية نصف معمرة	٤,٨٩٩-	٣,٣٥٨	٤,٢٨٠	٤,٨٩٨	٧,٨٣٨
٦٣ سلع إستهلاكية غير معمرة	١٦,٢٥٢-	٢٢,٢٢٨-	١٧,٢٢٦-	٢٥,٩٩٩-	٢٤,٩٢٥-
٧ أخرى	٤٤٨-	٢٩	٧٢٣-	٥١٦-	١,١٢٥-

المصدر: وزارة المالية - مصلحة الجمارك.

() معدل النمو السنوى.

* بيان مبدئى، أرقام معدلة.

١/ تم تضمين بيانات البند كود ٣٢ على البيان المعروض.

جدول (٤٤): بيانات التجارة الخارجية - الصادرات
طبقاً للتصنيف الإقتصادي للأمم المتحدة (BEC)

(مليون جنيه)

البند	٢٠١٦/٢٠١٥	٢٠١٧/٢٠١٦	٢٠١٨/٢٠١٧	٢٠١٩/٢٠١٨	*٢٠٢٠/٢٠١٩
إجمالي الصادرات	١٦٤,٢٣٣	٣٠٥,٣٦٨	٤٢٤,٦٢٥	٤٣٧,٨٦٩	٣٥٠,٨٠٤
	(٨.٨)	(٨٥.٩)	(٣٩.١)	(٣.١)	(١٩.٩)-
١١١ سلع غذائية أولية (للصناعة)	٩٩٣	٢,٣٤٢	٢,٥٢٩	٢,٥٤٥	٢,٢١٢
١١٢ سلع غذائية أولية (للإستهلاك)	١٧,٣٤٢	٣١,٧٧٣	٤١,٠١٤	٤٣,٣٧٨	٤٠,٥٢١
١٢١ سلع غذائية مصنعة (للصناعة)	٢,١٨٩	٤,٣٩٠	٥,٥١٨	٩,٣٣٩	٧,٦٣٠
١٢٢ سلع غذائية مصنعة (للإستهلاك)	١٣,٧١٣	٢٤,٩٨٢	٢٨,٧٠٤	٢٨,٦٣٢	٣٠,٠٨٦
٢١ مستلزمات صناعية أولية	٦,٢٤٢	١١,٠٠٣	١٤,٦٧٩	١٦,٥٠٢	١٣,١٩٢
٢٢ مستلزمات صناعية مصنعة	٧٠,٤١٠	١٥٨,٥١٠	٢١٨,٦٣٤	٢٢٤,٧٢٢	١٥٥,٧٠٦
٣١ وقود وزيوت (خام)	٢٨٥	٥٤٥	٨١٤	٧٥٥	٥١٣
٣٢ وقود مصنع و زيوت اخرى	٧,٢٦٧	٦٠٤	١,٨٢٢	٩٦٦	٣٠٥
٤١ سلع رأسمالية عدا معدات النقل	٥,٣٩٥	٧,٤٥٣	٦,٧٩١	٥,٥١٢	٦,٤٤٤
٤٢ قطع غيار وأجزاء سلع رأسمالية	١,٥٧٩	٢,٨٥٨	٩,٣٣٨	٦,١٩٧	٤,٢٩٦
٥١ سيارات الركوب	٩٠	١٠٣	٣٥٤	١٠٧	١٠٩
٥٢ سيارات اخرى	١,٥٧١	٢,٢٨٣	١,٣٦٢	١,٩٨٤	١,٣١٤
٥٣ قطع غيار وأجزاء لوسائل النقل	١,٣٧٥	٢,٧٩٩	٥,٦٧٧	٨,٥٨٤	١١,٢٦٨
٦١ سلع إستهلاكية معمرة	١٤,١٤٤	١٨,١٠٣	٢٩,٢٧٠	٢٧,٠٧٠	٢٦,٣٦٨
٦٢ سلع إستهلاكية نصف معمرة	١١,٣٢٨	١٩,٥٣٢	٢٩,٥٠٠	٣٣,٧٩٣	٢٧,١٣٧
٦٣ سلع إستهلاكية غير معمرة	١٠,٠٠٢	١٧,٥٤٣	٢٨,٤٥٧	٢٧,٦٤٩	٢٣,٦٧٥
٧ أخرى	٣٠٩	٥٤٥	١٦١	١٣٣	٢٩

المصدر: وزارة المالية - مصلحة الجمارك.

() معدل النمو عن الفترة المقابلة في العام السابق.

* بيان مبدئي، أرقام معدلة.

١/ تم تضمين بيانات البند كود ٣٢ على البيان المعروف.

جدول (٤٥): بيانات التجارة الخارجية - الواردات
طبقاً للتصنيف الإقتصادي للأمم المتحدة (BEC)

(مليون جنيه)

البند	٢٠١٦/٢٠١٥	٢٠١٧/٢٠١٦	٢٠١٨/٢٠١٧	٢٠١٩/٢٠١٨	*٢٠٢٠/٢٠١٩
إجمالي الواردات	٥٤١,٧٦٣	٨٥٢,٥٤٣	١,١٣٧,٥٨١	١,٢٦١,٨٥٣	١,٠٠٥,٣٥٥
	(١٨.٩)	(٥٧.٤)	(٣٣.٤)	(١٠.٩)	(٢٠.٣)-
١١١ سلع غذائية أولية (للصناعة)	٣٠,١٩٢	٥١,٣٧٨	٧٧,٠٠٥	٨٨,١٦١	٨٣,١٤٢
١١٢ سلع غذائية أولية (للاستهلاك)	١٤,٤٤٥	١٨,٦٧٨	٢١,٢٠٦	٢٩,٨٦١	٢٤,٥٧٢
١٢١ سلع غذائية مصنعة (للصناعة)	١٨,٤٠٠	٣٥,٧٠٦	٤٢,٤٤٦	٣١,٧٩٢	٣٢,٣٤٧
١٢٢ سلع غذائية مصنعة (للاستهلاك)	٣٢,٥١١	٤٥,٩١٣	٦٤,٥٧٢	٧٢,٧٦٥	٦٢,١١٢
٢١ مستلزمات صناعية أولية	٢٩,٦٩٦	٥٨,٧٤٣	٨٧,٦١٦	٩٤,٥٣٤	٧٩,٩٠٥
٢٢ مستلزمات صناعية مصنعة	١٩٥,٣٩٣	٣١٣,٦٤٦	٤٤٢,٠٦٢	٤٧١,١٠٦	٣٤٥,٢٩٧
٣١ وقود وزيوت (خام)	٤٦٤	٢,٣٥٧	٦,٩٦٨	٤,٤٩٤	٢,١٩٦
٣٢ وقود مصنع وزيوت اخرى	١٤,٣٦٤	٢٣,١٨٥	٣٣,٣٧٣	٢٧,٨٩٥	١٦,٢٢١
٤١ سلع رأسمالية عدا معدات النقل	٦٠,٨٣٢	٩٩,٠٣٠	١٢٢,٥٩٩	١٤٧,٠٢٣	١٢٩,٧٢٣
٤٢ قطع غيار وأجزاء سلع رأسمالية	٢٨,٥٤٨	٥٢,٩٢٥	٦٦,٢٥٢	٨٨,٠٣٨	٤٩,٥٩٤
٥١ سيارات الركوب	٢٥,٦٠٢	٢٩,٨٧٢	٣٧,٤٧٧	٤٧,٠١٢	٤٢,٧٨١
٥٢ سيارات اخرى	١٦,٩٣٥	٢١,٠٤٩	١٣,٣٣٥	١٨,٤٥٠	١٩,٦١٩
٥٣ قطع غيار وأجزاء لوسائل النقل	٢٣,٢٧٥	٣٣,٤٢٢	٣٧,٤٠٦	٤١,٩٢١	٣٥,٧٧٧
٦١ سلع إستهلاكية معمرة	٧,٨٦٩	١٠,١٧٨	١٣,٤٧٧	١٥,٦٠٦	١٣,٠١٦
٦٢ سلع إستهلاكية نصف معمرة	١٦,٢٢٧	١٦,١٧٤	٢٥,٢٢٠	٢٨,٨٩٦	١٩,٢٩٩
٦٣ سلع إستهلاكية غير معمرة	٢٦,٢٥٣	٣٩,٧٧١	٤٥,٦٨٣	٥٣,٦٤٨	٤٨,٦٠٠
٧ أخرى	٧٥٧	٥١٦	٨٨٤	٦٥٠	١,١٥٤

المصدر: وزارة المالية - مصلحة الجمارك.

() معدل النمو عن الفترة المقابلة في العام السابق.

* بيان مبدئي، أرقام معدلة.

١/ تم تضمين بيانات البند كود ٣٢ على البيان المعروف.

جدول (٤٦): حصيلة الصادرات البترولية

(مليون دولار)

٢٠١٤/٢٠١٣	٢٠١٥/٢٠١٤	٢٠١٦/٢٠١٥	٢٠١٧/٢٠١٦	٢٠١٨/٢٠١٧	*٢٠١٩/٢٠١٨
١٢,٤٧١	٩,٠٢٧	٥,٧٦٧	٦,٧٩٦	٨,٩٦٢	١١,٥٣٧
٧,٧١٥	٦,١٥٨	٣,٥٥٨	٣,٨٧٦	٤,٦٠١	٤,٨٣١
٤,٦٤١	٢,٧٣٤	٢,١١٦	٢,٧١٤	٤,١٧٢	٦,٧٠٦

المصدر: البنك المركزي المصري

* بيان مبدئي.

جدول (٤٧): أهم مؤشرات قطاع السياحة

٢٠١٣/٢٠١٢	٢٠١٤/٢٠١٣	٢٠١٥/٢٠١٤	٢٠١٦/٢٠١٥	٢٠١٧/٢٠١٦	٢٠١٨/٢٠١٧
١٢,٢١٣	٧,٩٦٧	١٠,٢٤٢	٧,٠٤٩	٦,٦٢٨	٩,٧٧٧
١٤٢,٤٣٢	٧٢,٩١٩	٩٩,٢٥٦	٥٣,٥٠٤	٥٠,٨٩٦	١٠٢,٥٨٥
١١.٧	٩.٢	٩.٧	٧.٦	٧.٧	١٠.٥
٩,٧٥٢	٥,٠٧٣	٧,٣٧٠	٣,٧٦٨	--	٩,٨٠٠
٦٨	٧٠	٧٤	٧٠	--	--

المصدر: وزارة السياحة.

* بيان مبدئي.

-- بيان غير متاح.

جدول (٤٨): حركة الملاحة في قناة السويس

٢٠١٥/٢٠١٤	٢٠١٦/٢٠١٥	٢٠١٧/٢٠١٦	٢٠١٨/٢٠١٧	٢٠١٩/٢٠١٨	يوليو-فبراير ٢٠٢٠/٢٠١٩
١٧,٢٥٢	١٧,٠٠٤	١٧,٨٦٠	١٥,٦١٣	--	١٢,٩٣٩
٩٨٧	٩٩٥	١,٠٩٣	١,١٧٥	--	٨٢٩
٥,١٢٢	٤,٩٦٩	٥,٥٩٧	٥,٧٤٢	٥,٧١٩	٩٠٥ ^{٢/}

المصدر: الجهاز المركزي للتعبئة العامة والإحصاء وهيئة قناة السويس.

* بيان مبدئي.

١/ تشمل حاويات البترول والسفن الأخرى.

٢/ إجمالي حصيلة حركة الملاحة في قناة السويس للفترة يوليو-يونيو ٢٠٢٠/٢٠١٩

جدول (٤٩): الصادرات حسب التوزيع الجغرافي

(مليون دولار)

٢٠١٤/٢٠١٣	٢٠١٥/٢٠١٤	٢٠١٦/٢٠١٥	٢٠١٧/٢٠١٦	٢٠١٨/٢٠١٧	٢٠١٩/٢٠١٨
٢٦,٠٢٣	٢٢,٢٤٥	١٨,٧٠٥	٢١,٦٨٧	٢٥,٨٢٧	٢٨,٤٩٥
١٠,٠٦٩	٧,٤٧٤	٦,٠٣٥	٧,٠١٨	٨,٩٧٩	١٠,١٨٠
١,٣٧١	١,٣٠١	١,٣٢٥.٣	١,٧١٦	٢,١٢٧	٢,٠٦٨
٢,٥١١	٢,١٨٦	١,٢٧٥	١,٧٩٨	٢,٠٨١	٢,٨٥٦
٥,٤٧٢	٥,٥١٤	٥,٧٥٠	٦,٤١٩	٦,٠٣٨	٦,١٤٧
٣,٤٦٧	٣,١١٠	٢,٠٦٤	١,٧٧٧	٢,٦٧٩	٣,٣٩٩
٤٨٥	٤٩٨	٥٠٨	٥٢٩	٦٧١	٦٠١
١٦	٢٦	٢١	٣٨	٣٤	٣٥
٢,٤٤٧	١,٦٢٥	١,٤٨٢	٢,١٧٩	٢,٩١٩	٢,٩٦٥

المصدر: البنك المركزي المصري.

* بيان مبدئي.

القسم التاسع

مقارنة تحليلية لأداء الإقتصاد المصرى

٧٨-٧٧	تحليل مقارنة لأداء أهم المؤشرات الاقتصادية	جدول (٥٠)
٧٩	تحليل مقارنة لأداء البورصة المصرية	جدول (٥١)

جدول (٥٠): تحليل مقارن لأداء أهم المؤشرات الاقتصادية *

الناتج المحلي الإجمالي الحقيقي (معدل التغير %)	معدل نمو الدخل الحقيقي للفرد(%)	الميزان الكلى للموازنة العامة نسبة لناتج المحلي الإجمالي (%)	معدل التضخم السئوى (%)	ميزان المعاملات الجارية نسبة لناتج المحلي الإجمالي (%)	صادرات السلع والخدمات نسبة لناتج المحلي الإجمالي (%)	الدين الخارجى نسبة للناتج المحلى الإجمالى (%)	خدمة الدين نسبة إلى جملة متحصلات الميزان الجارى (%) /١
١- تصنيف البنك الدولى: (مجموعة الدول ذات الدخل المتوسط المنخفض) ^{١/٢}							
مصر ^{١/١}							
٢٠١٥	٤,٤	١,٨	-١١,٤	٩,٩	-٣,٦	٦,٧	٨,٨
٢٠١٦	٤,٣	١,٩	-١٢,٥	٦,٢	-٥,٦	٥,٦	٩,٨
٢٠١٧	٤,٢	١,٧	-١٠,٩	٢٢,٩	-٦,١	٩,٣	١٢,٣
٢٠١٨	٥,٣	٢,٧	-٩,٧	٢١,٦	-٢,٤	١٠,٣	١٠,٧
٢٠١٩	٥,٥	٣,١	-٨,٢	١٢,٢	-١,٧	٩,٢	٠,٢
متوسط دول المجموعة							
٢٠١٥	٥,٧	٤,٠٦	--	٢,٧	--	٢٣,٧	--
٢٠١٦	٥,٦	٤,٠٧	--	٣,٤	--	٢٢,٦	--
٢٠١٧	٥,٦	٤,٠٩	--	٤,٣	--	٢٣,٧	--
٢٠١٨	٥,٥	٤,١٠	--	٣,٨	--	٢٤,٥	--
٢٠١٩	--	--	--	--	--	--	--
الفلبين							
٢٠١٥	٦,١	٤,٤	--	-٠,٦	٢,٥	٢٨,٤	٢٦,١
٢٠١٦	٦,٩	٥,٣	--	١,٧	-٠,٤	٢٨,١	٢٣,٩
٢٠١٧	٦,٧	٥,١	--	٢,٣	-٠,٧	٣١,٠	٢٣,٧
٢٠١٨	٦,٢	٤,٨	--	٣,٨	-٢,٤	٣١,٧	٢٣,٨
٢٠١٩	--	--	--	--	--	--	--
الهند							
٢٠١٥	٨,٠	٦,٨	--	٢,٣	-١,١	١٩,٨	٢٢,٨
٢٠١٦	٨,٢	٧,٠	--	٣,١	-٠,٥	١٩,٢	١٩,٩
٢٠١٧	٧,٢	٦,٠	--	٣,٨	-١,٤	١٨,٨	١٩,٣
٢٠١٨	٧,٠	٥,٩	--	٤,٢	-٢,٤	١٩,٧	١٩,١
٢٠١٩	--	--	--	--	--	--	--
المغرب							
٢٠١٥	٤,٥	٣,١	--	٢,١	-٢,١	٣٤,٨	٤٢,٦
٢٠١٦	١,١	-٠,٢	--	١,٤	-٤,٠	٣٥,٢	٤٤,٩
٢٠١٧	٤,١	٢,٧	--	٠,٨	-٣,٤	٣٧,١	٤٥,٤
٢٠١٨	٣,٠	١,٦	--	١,٦	-٥,٤	٣٨,٣	٤١,٤
٢٠١٩	--	--	--	--	--	--	--
٢- تصنيف صندوق النقد الدولى: (الشرق الأوسط وشمال أفريقيا) ^{١/٤}							
مصر ^{١/٣}							
٢٠١٥	٤,٤	١,٨	-١١,٤	٩,٩	-٣,٦	٦,٧	٨,٨
٢٠١٦	٤,٣	١,٩	-١٢,٥	٦,٢	-٥,٦	٥,٦	٩,٨
٢٠١٧	٤,٢	١,٧	-١٠,٩	٢٢,٩	-٦,١	٩,٣	١٢,٣
٢٠١٨	٥,٣	٢,٧	-٩,٧	٢١,٦	-٢,٤	١٠,٣	١٠,٧
٢٠١٩	٥,٥	٣,١	-٨,٢	١٢,٢	-١,٧	٩,٢	٠,٢
متوسط دول المجموعة							
٢٠١٥	٤,٣	٢,٨	-٤,٤	٤,٧	-٠,٢٠	٢٦,٠	٣٠,٩
٢٠١٦	٤,٦	٣,١	-٤,٧	٤,٣	-٠,٢٨	٢٥,٠	٣٠,٦
٢٠١٧	٤,٨	٣,٣	-٤,٢	٤,٣	٠,٠٤	٢٦,١	٣٠,٧
٢٠١٨	٤,٥	٣,٢	-٣,٨	٤,٨	٠,٠١	٢٧,٣	٣١,٦
٢٠١٩	٥,٥	٣,١	-٨,٢	١٢,٢	-١,٧	٩,٢	٣٢,٤
إيران							
٢٠١٥	-١,٦	-٢,٨	-١,٨	١١,٩	٠,٣	٢٠,٥	--
٢٠١٦	١٢,٥	١١,١	-٢,٣	٩,١	٤,٠	--	--
٢٠١٧	٣,٧	٢,٥	-١,٨	٩,٦	٣,٨	--	--
٢٠١٨	-٤,٨	-٥,٩	-٢,٥	٣٠,٥	٤,١	--	--
٢٠١٩	-٩,٥	-١٠,٤	-٤,٤	٣٥,٧	-٢,٧	--	--
الأردن							
٢٠١٥	٢,٤	-١,٦	-٨,٥	-٠,٩	-٩,٠	-٨,٩	--
٢٠١٦	٢,٠	-١,٢	-٣,٧	-٠,٨	-٩,٤	--	--
٢٠١٧	٢,١	-٠,٥	-٢,٧	٣,٣	-١٠,٦	--	--
٢٠١٨	١,٩	-٠,١	-٤,٨	٤,٥	-٧,٠	--	--
٢٠١٩	٢,٢	٠,٥	-٣,٤	٢,٠	-٧,٠	--	--

-- بيان غير متاح.

* بيانات مبدئية، خاضعة للمراجعة.

/١ بخلاف التحويلات الرسمية.

/٢ بيانات دول المقارنة تم إستخراجها من الجداول الإحصائية للبنك الدولى: "Country at a Glance" وتقدير آخر التطورات الإقتصادية والأفاق المستقبلية لمنطقة الشرق الأوسط وشمال أفريقيا.

/٣ البيانات المصرية تعكس التطورات خلال الاعوام المالية من واقع المصادر المحلية.إجمالي العجز يعكس البيانات على مستوى قطاع الموازنة.

/٤ بيانات دول المقارنة تم إستخراجها من قاعدة بيانات صندوق النقد الدولى وتقارير مشاورات المادة الرابعة الخاصة بالصندوق

جدول (٥٠): تحليل مقارن لأداء أهم المؤشرات الاقتصادية (تابع) *

النتائج المحلى الإجمالى الحقيقى (معدل التغير %)	معدل نمو الدخل الحقيقى للفرد ^١ (%)	الميزان الكلى للموازنة العامة نسبة للنتائج المحلى الإجمالى (%)	معدل التضخم السئوى (%)	ميزان المعاملات الجارية نسبة للنتائج المحلى الإجمالى (%)	صائرات السلع والخدمات نسبة للنتائج المحلى الإجمالى (%)	الدين الخارجى نسبة للنتائج المحلى الإجمالى (%)	خدمة الدين نسبة إلى جملة متحصلات الميزان الجارى ^٢ (%)
تصنيف مؤسسة فيتش لمصر (B)							
تصنيف مؤسسة ستاندرد أند بورز لمصر (B-)							
٣- تصنيف مؤسسة موديز: (B٢ درجة التصنيف) ^{١/٣}							
مصر (B٢)							
٢٠١٥	٤,٤	١,٨	-١١,٤	٩,٩	-٣,٦	٦,٧	١٥,٠
٢٠١٦	٤,٣	١,٩	-١٢,٥	٦,٢	-٥,٦	٥,٦	١٨,٣
٢٠١٧	٤,٢	١,٧	-١٠,٩	٢٢,٩	-٦,١	٩,٣	٤١,٢
٢٠١٨	٥,٣	٢,٧	-٩,٧	٢١,٦	-٢,٤	١٠,٣	٣٧,٠
٢٠١٩	٥,٥	٣,١	-٨,٢	١٢,٢	-١,٧	٩,٢	٣٢,٤
متوسط دول المجموعة							
٢٠١٥	٤,٢	١,٤	-٦,١	٧,٤	-٤,٤	--	٥١,٧
٢٠١٦	٣,٠	١,٤	-٦,٩	٩,٩	-٤,٠	--	٥٦,٦
٢٠١٧	٣,٩	٣,٧	-٥,٧	٧,٥	-٢,٩	--	٥٩,٠
٢٠١٨	٣,٣	٢,٩	-٥,٢	٦,٨	-٣,٨	--	٦١,٢
٢٠١٩	--	--	--	--	--	--	--
الأرجنتين (B٢)							
٢٠١٥	٢,٧	٢,٧	-٣,٨	٢٧,٠	-٢,٧	--	٢٦,٠
٢٠١٦	-٢,١	-٢,١	-٥,٨	٣٠,١	-٢,٧	--	٣٢,٥
٢٠١٧	٢,٧	٣,٥	-٥,٩	٢٤,٨	-٤,٩	--	٣٦,٥
٢٠١٨	-٢,٥	-١,٤	-٥,٢	٤٧,٦	-٥,٤	--	٥٣,٦
٢٠١٩	--	--	--	--	--	--	--
الكامرون (B٢)							
٢٠١٥	٥,٧	٤,٢	-٤,٤	١,٥	-٣,٨	--	٣٢,٠
٢٠١٦	٤,٦	٣,٢	-٦,١	٠,٣	-٣,٢	--	٣٢,٥
٢٠١٧	٣,٥	٢,٩	-٤,٩	٠,٨	-٢,٧	--	٣٦,٩
٢٠١٨	٤,٠	٣,٨	-٢,٧	١,١	-٤,٠	--	٣٧,٧
٢٠١٩	--	--	--	--	--	--	--
البحرين (B٢)							
٢٠١٥	٢,٩	-٠,٣	-١٥,٩	٠,٧	-٢,٤	--	١٧٤,٤
٢٠١٦	٣,٥	٠,٧	-١٤,٦	٢,٣	-٤,٦	--	١٨٣,٧
٢٠١٧	٣,٨	٣,٧	-١٠,٧	١,٤	-٤,٥	--	١٨١,١
٢٠١٨	١,٨	٢,١	-٥,٧	١,٩	-٥,٩	--	١٨٧,٤
٢٠١٩	--	--	--	--	--	--	--

-- بيان غير متاح.

* بيانات مبدئية ، خاضعة للمراجعة.

١/ تم إستخراج البيانات من البنك الدولى

٢/ بخلاف التحويلات الرسمية.

٣/ بيانات دول المقارنة تم استخراجها من قاعدة ستاندرد أند بورز الا اذا ذكر خلاف ذلك

٤/ البيانات المصرية تعكس التطورات خلال الاعوام المالية من واقع المصادر المحلية.

٥/ يعكس التصنيف طويل الأجل للعملة المحلية. و يلاحظ أن التصنيف الائتمانى لدول المقارنة يرجع إلى أحدث البيانات المتاحة (٢٠٠٨ , ٢٠٠٩ , ٢٠١٠)

جدول (٥١): أداء السوق

تطور مؤشرات السوق (٣١ يناير ٢٠٢١)					
الفتح	أعلى قيمة	أقل قيمة	الإغلاق	التغير%	
١٠,٨٤٥.٣	١١,٦٧٥.٧	١٠,٨٠٤.٢	١١,٥٤٦.٢	٦.٥%	مؤشر EGX٣٠ (مقوم بالجنيه)
٢,١٤٥.٢	٢,٣٦٨.٧	٢,١٣٨.٩	٢,٣٥٥.٧	٩.٨%	مؤشر EGX٧٠
٣,٠٩٧.٨	٣,٣٩٨.١	٣,٠٩٠.٧	٣,٣٧٣.١	٨.٩%	مؤشر EGX١٠٠
١,٧٨٢.٢	١,٩٣٠.٠	١,٧٧٩.٠	١,٩٠٦.٧	٧.٠%	مؤشر S&P / EGX ESG
١٣,٢٤٥.٩	١٤,٢١١.٧	١٣,٢٠٨.٨	١٤,٠٦٩.٦	٦.٢%	مؤشر EGX٣٠ Capped
١,٠٤٨.١	١,١٠١.١	١,٠٤٧.٨	١,٠٩٥.٤	٤.٥%	مؤشر النيل

تداول المؤسسات بالجنيه في الأسهم المقيدة تشمل الصفقات: السوق الرئيسي وبورصة النيل
(٣١ يناير ٢٠٢١)

المصريون		العرب		غير العرب		المؤسسات
بيع	شراء	بيع	شراء	بيع	شراء	
٦٥٨.٧	١٠٠.٠	٦٢.٠	-	٤٣٩.١	٣٦٤.٣	بنوك
١,٨٣١.٦	٢,٠٨٦.٣	٦٢٨.٠	٥١٨.٩	١,٠٠١.٨	٦٧٨.٣	شركات
١١٧.٩	١٩٩.٥	٢٦.٤	٦٤.٤	١,٤١٢.٥	١,١٩٢.٨	صناديق
٩٣.١	٣١.٥	٤٨.٧	-	٤.٣	٤٣.٩	اخرى
٩٥١.٢	٩٠٧.٠	-	-	-	-	محافظ
٣,٦٥٢.٦	٣,٣٢٤.٣	٧٦٥.١	٥٨٣.٣	٢,٨٥٧.٨	٢,٢٧٩.٣	الإجمالي

المصدر: البورصة المصرية - التقرير الشهري.