



التقرير المالى الشهرى

يناير ٢٠٢٢ • مجلد (١٧)، عدد (٣)

أبراج وزارة المالية
إمتداد شارع رمسيس
القاهرة - مصر

إعداد :

ساره عيد

رئيس تحرير و رئيس وحدة الشفافية

حازم محمود
ألفت حمدي
أحمد موسى
دينا نادر
همسة حفني
أميرة شوقي
كرم مختار رسمي
إبراهيم شهاب
شريف عبد الكريم
أمل حمدي

للإشتراك :

رجاء إرسال الطلب الى العنوان أو من خلال رقم الفاكس أدناه، أو تحميل ملف

الطلب من الموقع الإلكتروني للوزارة : www.mof.gov.eg

والضغط على إرسال. للإستفسار والإستعلام رجاء إرسال

فاكس : ٢٦٨٦١٥٦١ (٢٠٢)

الفهرس

ب - ج	قائمة الجداول
د	قائمة الرسوم البيانية
هـ - ق	ملخص تنفيذي

١ - ٧	القسم الأول نظرة عامة على الأداء الإقتصادي و المالي
-------	--

١١ - ١٣	القسم الثاني مؤشرات الإقتصاد العيني و الحقيقي
---------	--

١٧ - ٢١	القسم الثالث الأسعار المحلية
---------	---------------------------------

٢٥ - ٣٢	القسم الرابع مؤشرات المالية العامة
---------	---------------------------------------

٣٥ - ٤٢	القسم الخامس الدين الحكومي و هيكل المديونية
---------	--

٤٥ - ٥٢	القسم السادس المؤشرات النقدية
---------	----------------------------------

٥٥ - ٦١	القسم السابع القطاع المالي و الإستثمارات
---------	---

٦٥ - ٧٣	القسم الثامن معاملات القطاع الخارجي
---------	--

٧٧ - ٧٩	القسم التاسع مقارنة تحليلية لأداء الإقتصاد المصري
---------	--

قائمة الجداول

٧-١	القسم الأول : نظرة عامة على الأداء الإقتصادي و المالي
١	أ- الإقتصاد العيني (بالأسعار الجارية)
١	ب- مؤشرات الإقتصاد العيني و الحقيقي و مصادر النمو
٢	ج- السكان و التشغيل
٢	د- الأسعار المحلية (متوسط الفترة)
٣	هـ- مؤشرات المالية العامة
٤	و- ملخص الدين العام المحلي (بالمليون جنيه، رصيد نهاية الفترة)
٤	ز- إجمالي الدين العام الخارجى (مليون دولار، رصيد نهاية الفترة)
٤	ح- خدمة الدين الحكومى (مليون جنيه، تدفقات)
٥	ط- المؤشرات النقدية (نهاية الفترة)
٦	ى- القطاع المالى والاستثمارات
٧	ك- معاملات القطاع الخارجى

١٣-١١	القسم الثانى : مؤشرات الإقتصاد العيني و الحقيقي
١١	جدول (١) الناتج المحلى الإجمالى بحسب الموارد و الإستخدامات بأسعار السوق (أسعار جارية)
١٢	جدول (٢) الناتج المحلى الإجمالى بتكلفة عوامل الإنتاج موزعاً بحسب القطاعات الإقتصادية (أسعار جارية)
١٣	جدول (٣) إجمالى الإستثمارات موزعة بحسب القطاعات الإقتصادية

٢١-١٧	القسم الثالث : الأسعار المحلية
١٧	جدول (٤) معدلات التضخم السنوية فى الأرقام القياسية للأسعار المحلية
١٨	جدول (٥) معدلات التضخم السنوية لأسعار المستهلكين
١٩	جدول (٦) معدل التضخم السنوى لأسعار المنتجين طبقاً للنشاط الأقتصادى
٢٠	جدول (٧) معدل التضخم السنوى لأسعار المنتجين طبقاً للإستخدام النهائى
٢٠	جدول (٨) معدل التضخم السنوى لأسعار المنتجين طبقاً لدرجة التصنيع
٢١	جدول (٩) تطور أسعار الصرف

٣٢-٢٥	القسم الرابع : مؤشرات المالية العامة
٢٥	جدول (١٠) ملخص المعاملات المالية للحكومة
٢٦-٢٧	جدول (١١) ملخص المعاملات الرئيسية للموازنة العامة : القطاع الحكومى
٢٨	جدول (١٢ أ-) هيكل الإيرادات العامة (الإيرادات الضريبية)
٢٩	جدول (١٢ ب-) هيكل الإيرادات العامة (الإيرادات غير الضريبية)
٣٠	جدول (١٣) توزيع المتحصلات الجمركية بحسب التصنيف الوظيفى للواردات
٣١-٣٢	جدول (١٤) هيكل المصروفات العامة

٤٢-٣٥	القسم الخامس : الدين الحكومى و هيكل المديونية
٣٥	جدول (١٥) ملخص الدين العام المحلى
٣٦	جدول (١٦) الدين المحلى لأجهزة الموازنة العامة
٣٧	جدول (١٧) الدين المحلى للحكومة العامة
٣٨	جدول (١٨) الدين العام المحلى
٣٩	جدول (١٩) إجمالى الدين العام الخارجى
٤٠	جدول (٢٠) خدمة الدين الحكومى (داخلى و خارجى)
٤١	جدول (٢١) إصدارات الاوراق المالية الحكومية (اذون و سندات)
٤١	جدول (٢٢) إصدارات الاوراق المالية الحكومية (اذون و سندات) الربع سنوية
٤٢	جدول (٢٣) تطور معدلات العائد حتى تاريخ الإستحقاق لسندات الخزانة

قائمة الجداول (تابع)

٥٢-٤٥	القسم السادس : المؤشرات النقدية
٤٥	جدول (٢٤) تطور المؤشرات النقدية الرئيسية
٤٦-٤٧	جدول (٢٥) المسح المصرفي لأهم إجماليات السيولة المحلية (الأصول و الإلتزامات المقابلة)
٤٨	جدول (٢٦) نقود الإحتياط و الأصول المقابلة
٤٩	جدول (٢٧) الودائع لدى البنوك
٥٠	جدول (٢٨) التسهيلات الائتمانية من البنوك
٥١	جدول (٢٩) هيكل أسعار الفائدة المحلية
٥٢	جدول (٣٠) متوسط أسعار عائد المعاملات البنينية بين البنوك (الإنترنتك)

٦١-٥٥	القسم السابع : القطاع المالي و الإستثمارات
٥٥	جدول (٣١) المؤشرات الرئيسية لسوق المال
٥٦	جدول (٣٢) عمليات الإستحواذ في السوق المصرية
٥٧	جدول (٣٣) أهم الشركات التي تم خصصتها أو تصفيتا
٥٧	جدول (٣٣) تطور برنامج الخصخصة
٥٨	جدول (٣٤) أنشط ١٠ شركات من حيث كمية وقيمة التداول في البورصة المصرية
٥٩	جدول (٣٥) الأرصدة القائمة لأذون الخزانة وفقاً للقطاعات الحائزة لها
٦٠	جدول (٣٦) محفظة الأوراق المالية لدى البنوك
٦١	جدول (٣٧) صافي الإستثمارات الأجنبية المباشرة موزعة بحسب الدول

٧٣-٦٥	القسم الثامن : معاملات القطاع الخارجى
٦٥	جدول (٣٨) ميزان المدفوعات - ميزان المعاملات الجارية (بيان سنوى)
٦٦	جدول (٣٩) ميزان المدفوعات - ميزان المعاملات الرأسمالية (بيان سنوى)
٦٧	جدول (٤٠) ميزان المدفوعات - ميزان المعاملات الجارية (بيان ربع سنوى)
٦٨	جدول (٤١) ميزان المدفوعات - ميزان المعاملات الرأسمالية (بيان ربع سنوى)
٦٩	جدول (٤٢) مؤشرات قياس أداء معاملات القطاع الخارجى
٧٠	جدول (٤٣) بيانات التجارة الخارجية : الميزان التجارى طبقاً للتصنيف الوظيفى للأمم المتحدة
٧١	جدول (٤٤) بيانات التجارة الخارجية : الصادرات طبقاً للتصنيف الوظيفى للأمم المتحدة
٧٢	جدول (٤٥) بيانات التجارة الخارجية : الواردات طبقاً للتصنيف الوظيفى للأمم المتحدة
٧٣	جدول (٤٦) حصيلة الصادرات البترولية
٧٣	جدول (٤٧) أهم مؤشرات قطاع السياحة
٧٣	جدول (٤٨) حركة الملاحة فى قناة السويس
٧٣	جدول (٤٩) الصادرات حسب التوزيع الجغرافى

٧٩-٧٧	القسم التاسع : مقارنة تحليلية لأداء الإقتصاد المصرى
٧٨ - ٧٧	جدول (٥٠) تحليل مقارن لأداء أهم المؤشرات الاقتصادية
٧٩	جدول (٥١) أكثر ١٠ شركات شهدت ارتفاعاً / انخفاضاً فى الأسعار فى البورصة المصرية

ملخص تنفيذي

أحدث التطورات الاقتصادية...



- معدل نمو ٥,٧٪ خلال العام المالي ٢٠٢٣ / ٢٠٢٢
- خفض عجز الموازنة الى ٦,٣٪ من الناتج المحلي
- خفض نسبة دين أجهزة الموازنة الى نحو ٩٠٪

تسعى وزارة المالية بإعداد مشروع موازنة العام المالي ٢٠٢٢ / ٢٠٢٣ "موازنة الجمهورية الجديدة" والتي من المنتظر إصدارها قبل نهاية شهر مارس القادم، وحرصاً منها على تفعيل أطر التواصل والحوار المجتمعي الدائم وإشراك المواطنين في إعداد الموازنة العامة للدولة، تحرص وزارة المالية خلال الشهور القادمة على عقد عدد من جلسات الحوار المجتمعي الموسعة لضمان أن تكون الموازنة العامة للدولة المرآة الحقيقية لتلبية رغبات ومتطلبات المواطنين في أوجه تخصيص الإنفاق العام وتحصيل الإيرادات. حيث من المخطط أن تشمل الجلسات الحوارية كل من ممثلي اتحاد الغرف التجارية، واتحاد الصناعات، والمجالس التصديرية، واتحاد المستثمرين، وجمعية رجال الأعمال، وشباب الأعمال، ومجالس الأعمال الاقتصادية المشتركة، ومجلس النواب والشيوخ، والمرأة، وذوي الهمم، إضافة إلى شباب

القيادات التنفيذية من نواب ومعاوني الوزراء والمحافظين، ورموز الصحافة والإعلام، وخبراء الاقتصاد، وأساتذة الجامعات ومراكز البحوث. هذا وستقوم وحدة الشفافية والتواصل المجتمعي في شهر مارس القادم بنشر العدد الخامس من البيان المالي قبل التمهيدى والذي سيلقى الضوء على مزيد من التفاصيل والإجراءات المتضمنة بموازنة العام المالي ٢٠٢٣ / ٢٠٢٢، ورؤية وزارة المالية على المدى المتوسط، وأهم الإجراءات التي تتضمنها الموازنة على جانب الإنفاق العام ولتعزيز الموارد، وإجراءات الحماية الاجتماعية.

ومن أهم الملامح الرئيسية لموازنة العام المالي الجديد ٢٠٢٣ / ٢٠٢٢ العمل على تمكين المواطنين للاستفادة من ثمار النمو الإقتصادي، والسعي نحو خلق فرص العمل اللائقة والمنتجة بما يضمن تعظيم جهود التنمية، ورفع كفاءة الخدمات الأساسية التي يتلقاها المواطنون، وإقرار برامج فعّالة في قطاعات الصحة والتعليم لتعزيز الاستثمار في رأس المال البشري، واستكمال أضخم مشروع في تاريخ مصر، وهو مشروع "حياة كريمة" لارتقاء بمعيشة ٦٠٪ من المصريين مع توسيع شبكة الحماية الاجتماعية لتصبح أكثر استهدافاً للطبقات الأشد فقراً، والعمل على تعزيز حركة النشاط الاقتصادي من خلال توطيد الصناعة وتعميق المكون المحلي وتحفيز التصدير، والتوسع في الأنشطة الإنتاجية والاهتمام بالمشروعات الصغيرة والصناعات التحويلية، وإجراء إصلاحات هيكلية واسعة لدفع القطاع الخاص لقيادة قاطرة النمو الاقتصادي.

كما تشمل أهم المؤشرات للعام المالي الجديد إستهداف تحقيق معدل نمو إقتصادي يصل إلى ٥,٧٪، يرتفع تدريجياً إلى ٦٪ في عام ٢٠٢٤ / ٢٠٢٥، وخفض العجز الكلي إلى ٦,١٪ من الناتج المحلي الإجمالي في العام المالي ٢٠٢٣ / ٢٠٢٢، يتراجع إلى ٥,١٪ في عام ٢٠٢٤ / ٢٠٢٥، والنزول بمعدل الدين للناتج المحلي إلى أقل من ٩٠٪ في العام المالي ٢٠٢٣ / ٢٠٢٢، وإلى ٨٢,٥٪ بحلول يونيو ٢٠٢٥، وخفض نسبة خدمة الدين لإجمالي مصروفات الموازنة إلى أقل من ٣٠٪ مقارنة بمستهدف ٣١,٥٪ خلال العام المالي ٢٠٢١ / ٢٠٢٢، وإطالة عمر الدين ليقترّب من ٥ سنوات على المدى المتوسط بدلاً من ٣,٤ سنة حالياً، وذلك من خلال التوسع في إصدار السندات الحكومية المتنوعة متوسطة وطويلة الأجل، واستهداف أدوات جديدة مثل الصكوك، وسندات التنمية المستدامة، والسندات الخضراء، بما يسهم في توسيع قاعدة المستثمرين، وجذب سيولة إضافية لسوق الأوراق المالية الحكومية، على نحو يساعد في خفض تكلفة الدين.

من أحدث المؤشرات على مستوى الإقتصاد الكلى ما يلى؛

القطاع الحقيقي

- نجحت سياسات الإصلاح في تحقيق تحسن ملحوظ في معدلات النمو الإقتصادي، حيث أظهرت أحدث المؤشرات عن وزارة التخطيط ارتفاع الناتج المحلى الإجمالى خلال العام المالي ٢٠٢١/٢٠٢٠ محققاً معدل نمو مبدئي قدره ٣,٣٪ مقارنة بمتوسط قدره ٢,٣٪ في الفترة ٢٠١١-٢٠١٤. وجدير بالذكر أنه في ضوء تداعيات تحدي فيروس كورونا وتأثيره على الاقتصاد العالمي اقرت الحكومة حزم تحفيزية للتدخل السريع ومحاولة احتواء كل الآثار السلبية، وعلى الرغم من أنه كان من المتوقع الوصول لمعدل نمو قدره ٦٪ خلال العام المالي ٢٠١٩/٢٠٢٠ نجح الاقتصاد المصري في التعامل مع الأزمة وتحقيق معدل نمو اقتصادي ايجابي في حين سجلت دول أخرى معدلات نمو سالبة. والجدير بالذكر أن ركائز النمو الآن أصبحت أكثر تنوعاً واستدامة، ويعود ذلك أساساً إلى الأداء الإيجابي للإستهلاك وصافي الصادرات. أما على الجانب القطاعي، فاعتمد النمو المحقق في الأساس علي تزايد مساهمة نمو قطاع الخدمات الإجتماعية (خاصة الأنشطة العقارية والحكومة العامة والتعليم والصحة)، وتنامي قطاع تجارة الجملة والتجزئة والاتصالات والنقل والتخزين، وتنامي قطاع الزراعة، وتنامي قطاع التشييد والبناء، والغاز الطبيعي كأهم المحركات للنمو. كما إستمر الإستهلاك الخاص والعام كأهم القطاعات المساهمة في نمو الناتج المحلى الإجمالى ليساهما بنسبة ٦,٢ نقطة مئوية خلال العام المالي ٢٠٢١/٢٠٢٠. وقد أدى ذلك النمو إلى خلق فرص عمل حيث انخفض معدل البطالة إلى ٧,٣٪ في الربع الثانى من عام ٢٠٢١، مقابل ٩,٦٪ خلال الربع الثانى عام ٢٠٢٠.

إسهامات بنود الإنفاق في نمو الناتج المحلى (بسر السوق) (نقطة مئوية)

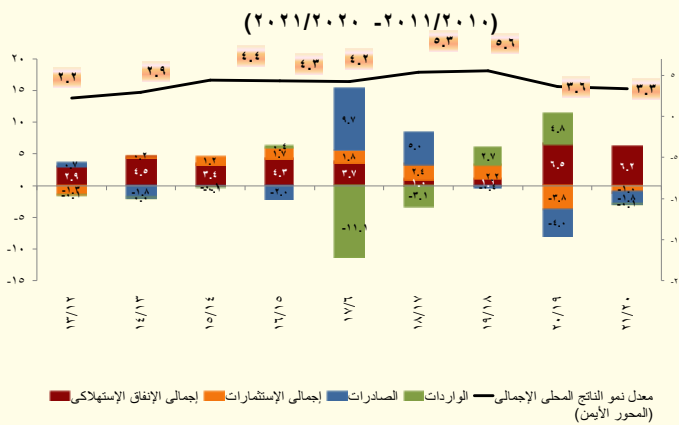

إسهامات بنود الإنفاق في نمو الناتج المحلى (بتكلفة عوامل الإنتاج) (نقطة مئوية)

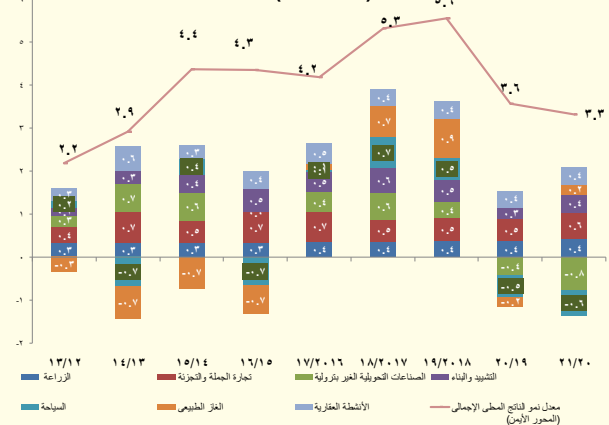

فعل جانب الطلب، إرتفع الإستهلاك الخاص بمعدل نمو سنوى بلغ نحو ٦,٩٪ خلال العام المالي ٢٠٢١/٢٠٢٠ (مساهماً في معدل نمو الناتج المحلى بنسبة ٥,٨ نقطة مئوية). بينما حقق الاستهلاك العام معدل نمو سنوى قدره ٣,٧٪ خلال عام الدراسة (مساهماً في معدل نمو الناتج المحلى بـ ٠,٤ نقطة مئوية).

أما على جانب العرض، فقد تصدرت عدد من القطاعات الرئيسية قائمة القطاعات المحركة للنمو، ويأتى على رأسها قطاع الخدمات الإجتماعية والذي حقق معدل نمو سنوى بلغ ٤,٤٪ خلال العام المالي ٢٠٢١/٢٠٢٠ (ليساهم بشكل إيجابي في معدل النمو للناتج المحلى الإجمالى بنحو ١,١ نقطة مئوية)، في ضوء تنامي قطاع الحكومة العامة بنحو ٤,٩٪ (مساهماً بنحو ٠,٤ نقطة مئوية)، ونمو قطاع الأنشطة العقارية بـ ٣,٨٪ (ليساهم بـ ٠,٤ نقطة مئوية). ونمو قطاع الاتصالات بنحو ١٦,١٪ (ليساهم بنحو ٠,٤ نقطة مئوية)، ونمو قطاع تجارة الجملة والتجزئة بـ ٤,٤٪ (ليساهم بنحو ٠,٦ نقطة مئوية)، وإرتفاع قطاع النقل بـ ٤,٦٪ (ليساهم بنحو ٠,٢ نقطة مئوية) خلال العام المالي ٢٠٢١/٢٠٢٠. بالإضافة إلى إرتفاع قطاع الزراعة بنحو ٣,٨٪ (ليساهم بنحو ٠,٤ نقطة مئوية)، وتنامي قطاع التشييد والبناء بمعدل نمو سنو بلغ ٦,٨٪ (ليساهم بنحو ٠,٤ نقطة مئوية)، ونمو قطاع التعليم بـ ٤,٧٪ (ليساهم بـ ٠,١ نقطة مئوية)، وقطاع الصحة بـ ٥,٤٪ (ليساهم بـ ٠,١ نقطة مئوية)، وقطاع الغاز الطبيعي بمعدل نمو سنو بلغ ٥٪ (ليساهم بنحو ٠,٢ نقطة مئوية)،

- ارتفع صافي الاحتياطيات الدولية ليسجل ٤٠,٩ مليار دولار خلال شهر ديسمبر ٢٠٢١، مقارنة بـ ١٣,٤ مليار دولار في نهاية مارس ٢٠١٣.
- حقق مؤشر مديري المشتريات نحو ٤٩ نقطة خلال شهر ديسمبر ٢٠٢١، مقارنة بـ ٣٧,١ نقطة خلال ديسمبر ٢٠١٢.
- حققت حصيلّة الإيرادات السياحية نحو ١٢,٥ مليار دولار خلال العام المالي ٢٠١٨/٢٠١٩ مقارنة بـ ٩,٨ مليار دولار خلال العام المالي السابق.

القطاع المالي

قامت الحكومة المصرية على مدار الخمس سنوات السابقة بالعديد من الإجراءات الإصلاحية بهدف وضع الاقتصاد المصري على مساره الصحيح ورفع كفاءة الخدمات المقدمة للمواطنين. كما عملت وزارة المالية على استمرار تحقيق مستهدفات الضبط المالي وإستدامة مؤشرات المالية العامة وترشيد الاستهلاك وتوفير مصادر للتمويل دون إخلال بالحدود الأمنية للدين العام. بالإضافة إلى دعم شبكة الحماية مع توفير رعاية صحية جيدة للمواطنين وزيادة المخصصات المالية لرفع كفاءة البنية التحتية وبرامج التنمية البشرية والتعليم والصحة مما يزيد من إنتاجية المواطن المصري ويساعد على تحسين جودة حياته اليومية.

حقق الميزان المالي الكلي للموازنة العامة للدولة نحو -٤٪ كنسبة من الناتج المحلي الإجمالي خلال الفترة يوليو-ديسمبر من العام المالي ٢٠٢١/٢٠٢٢، كما بلغ الميزان الأولي ٠,٥٪ من الناتج المحلي خلال فترة الدراسة. ويمكن تفسير ذلك في ضوء إرتفاع الإيرادات بنحو ١٠,٣٪، بينما إرتفعت المصروفات بنسبة تزيد بلغت نحو ١٥,٤٪، مقابل نفس الفترة من العام السابق. حيث أنه على الرغم من التداعيات السلبية لجائحة كورونا على النشاط الاقتصادي، إستطاعت الموازنة العامة للدولة تلبية زيادة مخصصات قطاع الصحة والتعليم، والإستثمارات الممولة من الخزنة، وزيادة الأجور، وتلبية مخصصات برامج الحماية الإجتماعية.

وقد بلغ إجمالي الإيرادات نحو ٤٩٩,٦ مليار جنيه خلال الفترة يوليو-ديسمبر من العام المالي ٢٠٢١/٢٠٢٢، لترتفع بنحو ٤٦,٧ مليار جنيه بنسبة نمو ١٠,٣٪. حيث تساهم المتحصلات من الإيرادات الضريبية بنحو ٧٧,٤٪ من إجمالي الإيرادات والإيرادات غير الضريبية بنحو ٢٢,٦٪.

إجمالي الإيرادات الضريبية من الجهات السيادية والغير السيادية

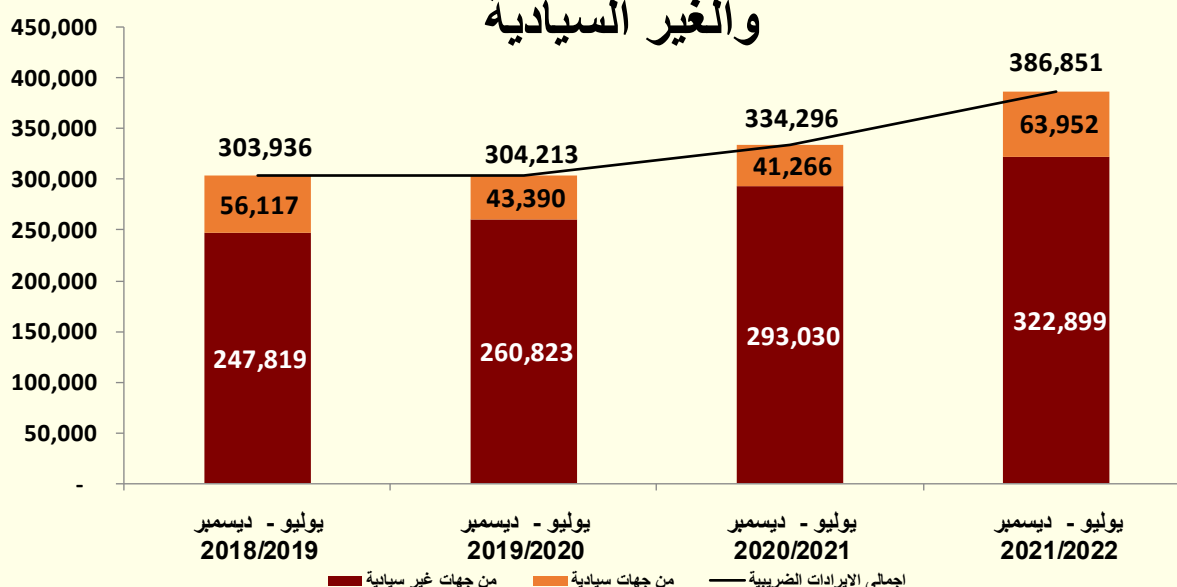

حققت الإيرادات الضريبية نحو ٣٨٦,٩ مليار جنيه لترتفع بنحو ٥٢,٦ مليار جنيه (بنسبة زيادة ١٥,٧٪) مقابل نفس الفترة من العام المالي السابق مدفوعاً في الأساس بما يلي:

- ارتفاع المتحصلات الضريبية من الجهات السيادية بنحو ٢٢,٧ مليار جنيه (بنسبة زيادة ٥٥٪) لتسجل ٦٤ مليار جنيه خلال فترة الدراسة، مقابل نحو ٤١,٣ مليار جنيه خلال نفس الفترة من العام المالي السابق.
 - ارتفاع المتحصلات الضريبية من الجهات غير السيادية بنحو ٣٠ مليار جنيه (بنسبة زيادة ١٠,٢٪) لتسجل ٣٢٢,٩ مليار جنيه خلال فترة الدراسة، مقابل نحو ٢٩٣ مليار جنيه خلال نفس الفترة من العام المالي السابق.
- ومن أهم بنود الإيرادات الضريبية التي ساهمت في ارتفاع جملة الإيرادات ما يلي:
- ارتفعت المتحصلات الضريبية من ضريبة الدخل بنحو ٥,٤ مليار جنيه (بنسبة زيادة ٤,٧٪) لتسجل ١١٩,٩ مليار جنيه خلال فترة الدراسة،
 - حيث ساهم في ذلك في الأساس ارتفاع الحصيلة من الضريبة على المراتب المحلية بـ ٣ مليار جنيه (بنسبة زيادة ٩,٩٪) لتحقيق ٣٤,٤ مليار جنيه خلال فترة الدراسة.
 - ارتفاع الحصيلة من الضريبة على النشاط التجاري والصناعي بـ ١ مليار جنيه (بنسبة زيادة ٧,٢٪) لتحقيق ١٤,٩ مليار جنيه خلال فترة الدراسة
 - ارتفعت المتحصلات الضريبية من ضريبة القيمة المضافة بنحو ٢٤,٧ مليار جنيه (بنسبة زيادة ١٤,٤٪) لتسجل ١٩٥,٨ مليار جنيه خلال فترة الدراسة،
 - حيث ساهم في ذلك في الأساس ارتفاع الحصيلة من ضريبة القيمة المضافة على السلع بـ ١٠,٧ مليار جنيه (بنسبة زيادة ١٣,١٪) لتحقيق ٩٢,٢ مليار جنيه خلال فترة الدراسة.
 - ارتفاع الحصيلة من ضريبة القيمة المضافة على الخدمات بـ ٣,٨ مليار جنيه (بنسبة زيادة ١٨,١٪) لتحقيق ٢٤,٦ مليار جنيه خلال فترة الدراسة.
 - وارتفاع الحصيلة من ضرائب على سلع جدول رقم "١" محلية بـ ٥,٦ مليار جنيه بنسبة ١١٪ لتحقيق ٥٦,٥ مليار جنيه خلال فترة الدراسة.
 - وارتفاع الحصيلة من رسوم التنمية بـ ١,٤ مليار جنيه (بنسبة زيادة ٣٢٪) لتحقيق ٥,٧ مليار جنيه خلال فترة الدراسة.
 - وارتفاع الحصيلة من ضريبة الدمغة (بنسبة زيادة ٩,٢٪) لتحقيق ٩ مليار جنيه خلال فترة الدراسة.
 - وارتفعت الحصيلة من الضرائب على الممتلكات بنحو ١٨,٥ مليار جنيه لتحقيق ٥٠,٦ مليار جنيه خلال فترة الدراسة، مقارنة بـ ٣٢,١ مليار جنيه خلال نفس الفترة من العام المالي السابق.
 - وذلك في ضوء ارتفاع حصيلة الضرائب على عوائد أذون وسندات الخزانة بـ ١٨,٦ مليار جنيه لتحقيق نحو ٤٣,٣ مليار جنيه خلال فترة الدراسة.
 - وارتفعت المتحصلات من الضرائب على التجارة الدولية بنحو ٤ مليار جنيه (بنسبة ٢٣,٩٪) لتحقيق ٢٠,٦ مليار جنيه خلال فترة الدراسة.

وقد حققت الإيرادات غير الضريبية (تمثل ٢٢,٦٪ من إجمالي الإيرادات) نحو ١١٢,٨ مليار جنيه خلال فترة الدراسة، مدفوعاً في الأساس بما يلي:

- ارتفاع حصيلة بيع السلع والخدمات بـ ٧,٤ مليار جنيه لتصل إلى ٣٣,٥ مليار جنيه خلال فترة الدراسة.
- في ضوء ارتفاع الحصيلة من موارد جارية من الصناديق والحسابات الخاصة بـ ٦,٣ مليار جنيه لتحقيق ٢٧ مليار جنيه خلال فترة الدراسة.
- ارتفاع الحصيلة غير الضريبية من عوائد الملكية بـ ٩,٧ مليار جنيه (بنسبة نمو ٣٣,٣٪) لتصل إلى نحو ٣٨,٩ مليار جنيه خلال فترة الدراسة.
- في ضوء ارتفاع الحصيلة غير الضريبية من العوائد بـ ٧ مليار جنيه لتحقيق ٣٢,٣ مليار جنيه خلال فترة الدراسة.
- وحققت الحصيلة غير الضريبية من الإيرادات المتنوعة نحو ٣٩,٣ مليار جنيه خلال فترة الدراسة.

أما على جانب المصروفات، ارتفع إجمالي المصروفات بنحو ١٥,٤٪ لتسجل ٧٨٥,٨ مليار جنيه خلال الفترة يوليو-ديسمبر من العام المالي ٢٢/٢١. حيث تستمر جهود الحكومة في اتخاذ إجراءات إعادة ترتيب أولويات الإنفاق العام والاهتمام بزيادة الإنفاق الاجتماعي والاستثمار في التنمية البشرية وتطوير البنية التحتية والخدمات المقدمة للمواطنين.

باب: الأجور وتعويضات العاملين

➤ حيث ارتفع الإنفاق على الأجور وتعويضات العاملين بنحو ١٦,٧ مليار جنيه بنسبة ١٠,٤٪ ليحقق ١٧٦,٧ مليار جنيه خلال فترة الدراسة.

باب: شراء السلع والخدمات

➤ ارتفع الإنفاق على شراء السلع والخدمات بنحو ١١,٧ مليار جنيه ليحقق ٤٠ مليار جنيه خلال فترة الدراسة في الأساس في ضوء زيادة الإنفاق على المواد الخام والمنفق على المياه والإنارة.

باب: الدعم والمنح والمزايا الاجتماعية

➤ ارتفع الإنفاق على الدعم والمنح والمزايا الاجتماعية بنحو ٣٥,٦ مليار جنيه ليحقق ١٣٥,٦ مليار جنيه خلال فترة الدراسة.

✓ ارتفاع الإنفاق المخصص لمساهمة الخزانة في صناديق المعاشات بنحو ٣١,٣ مليار جنيه لتصل نحو ٧٣,٨ مليار جنيه خلال فترة الدراسة في ضوء التسويات بين الخزانة العامة للدولة وصناديق المعاشات.

✓ كما ارتفع الإنفاق على مزايا الأمان الاجتماعي (متضمن الدعم النقدي لبرنامج تكافل وكرامة) بنحو ٠,٩ مليار جنيه ليحقق ٩,٥ مليار جنيه خلال فترة الدراسة.

باب: شراء الأصول غير المالية (الاستثمارات)

➤ بلغ الإنفاق على شراء الأصول غير المالية (الاستثمارات) ٩٣ مليار جنيه خلال فترة الدراسة، مما يعكس الاهتمام بتطوير البنية التحتية وتحسين الخدمات المقدمة للمواطنين.

الإنفاق على الحماية الاجتماعية والتنمية البشرية

➤ ارتفع الإنفاق على أهم بنود الحماية الاجتماعية بنحو ٥١,٨ مليار جنيه بنسبة ٢٠,٦٪ ليحقق ٢٩٩,٣ مليار جنيه خلال فترة الدراسة، مقارنة بنحو ٢٤٧,٥ مليار جنيه خلال نفس الفترة من العام المالي السابق .

➤ ارتفع الإنفاق على قطاع الصحة بنحو ١٣ مليار جنيه بنسبة ٣٠,٤٪ ليحقق ٥٦ مليار جنيه خلال فترة الدراسة، مقارنة بنحو ٤٣ مليار جنيه خلال نفس الفترة من العام المالي السابق .

➤ ارتفع الإنفاق على قطاع التعليم بنحو ١٥,٩ مليار جنيه بنسبة ٢١,١٪ ليحقق ٩١ مليار جنيه خلال فترة الدراسة، مقارنة بنحو ٧٥ مليار جنيه خلال نفس الفترة من العام المالي السابق .

الأداء المالي خلال الفترة يوليو-ديسمبر ٢٠٢٢/٢٠٢١

(مليار جنيه)

يوليو-ديسمبر		البيان
٢٠٢١/٢٠	٢٠٢٢/٢١	
٤٥٢,٩٠١	٤٩٩,٦٣٩	الإيرادات
٣٣٤,٢٩٦	٣٨٦,٨٥١	الضرائب
٤٠٠	٥٨	المنح
١١٨,٢٠٦	١١٢,٧٣٠	الإيرادات الأخرى
٦٨١,١٨٤	٧٨٥,٧٨٣	المصروفات
١٦٠,٠٥٢	١٧٦,٧٣٥	الأجور وتعويضات العاملين
٢٨,٢٠٤	٣٩,٩٥١	شراء السلع والخدمات
٢٤٥,٧١٠	٢٨٨,٣٦١	الفوائد
٩٩,٩٧٧	١٣٥,٦٠٧	الدعم والمنح والمزايا الاجتماعية
٤٥,٢١٨	٥٢,١٦٤	المصروفات الأخرى
١٠٢,٠٢٣	٩٢,٩٦٥	شراء الأصول غير المالية (الاستثمارات)
-٢٢٨,٢٨٣	-٢٨٦,١٤٤	الميزان النقدي
٣,٤٥٩	-١,٠١٥	صافي حيازة الأصول المالية
-٢٣١,٧٤٢	-٢٨٥,١٣٠	الميزان الكلي
٠,٢%	٠,٠٥%	الميزان الأولي (% من الناتج المحلي الإجمالي)
-٣,٦%	-٤,٠%	العجز الكلي (% من الناتج المحلي الإجمالي)

الدين الداخلي والخارجي

- وتوضح مؤشرات الدين ارتفاع إجمالي الدين الحكومي (المحلي والخارجي) ليصل إلى ٥٠٩٤,٢ مليار جنيه (٨٧,٥% من الناتج المحلي الإجمالي) في نهاية يونيو ٢٠٢٠، مقارنة بـ ٤٨٠١,٨ مليار جنيه في نهاية يونيو ٢٠١٩ (٩٠,٢% من الناتج المحلي الإجمالي)، ويرجع ذلك في الأساس إلى ارتفاع قيمة سندات الخزانة الحكومية بنحو ٦٢٨ مليار جنيه، مقارنة بارتفاع أقل لاذون الخزانة الحكومية بقيمة ١٢٩,٣ مليار جنيه، ويأتي ذلك تطبيقاً لسياسة الحكومة في إطالة عمر الدين. كما ارتفع الدين الخارجي الحكومي في ضوء ارتفاع القروض إلى ٤٥,٥ مليار دولار في نهاية يونيو ٢٠٢٠ مقارنة بـ ٣٧,٩ مليار دولار في نهاية يونيو ٢٠١٩. كما ارتفعت ديون البنوك إلى ١١,٩ مليار دولار في نهاية يونيو ٢٠٢٠، مقارنة بـ ٩,٥ مليار دولار في العام المالي الماضي.

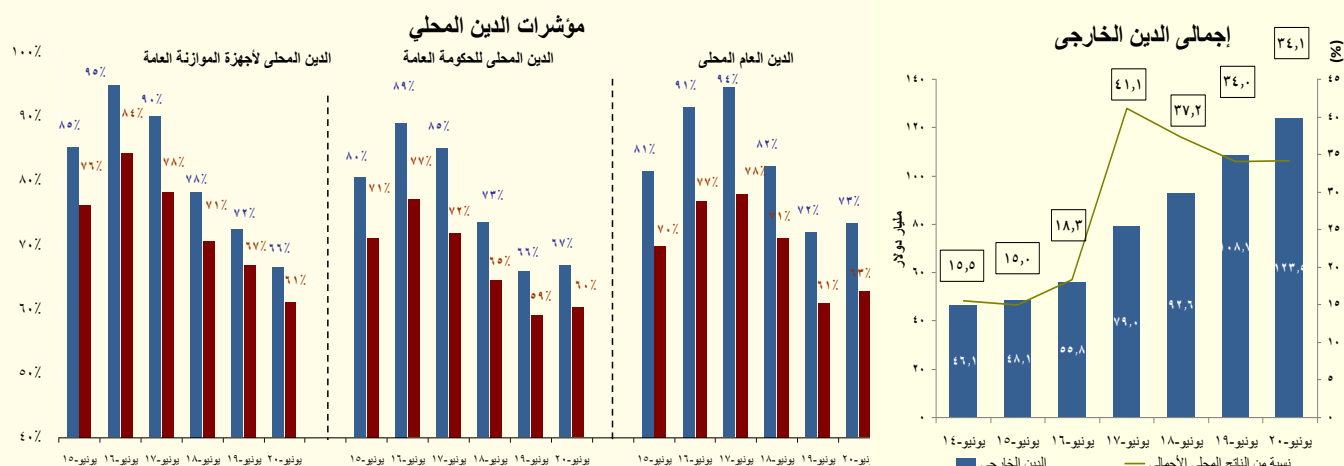

التضخم

تشير البيانات إلى ارتفاع معدل التضخم السنوي إلى ٥,٩٪ خلال شهر ديسمبر ٢٠٢١، مقارنة بـ ٥,٦٪ خلال الشهر السابق. وسجل متوسط معدل التضخم السنوي خلال الفترة يوليو- ديسمبر ٢٠٢٢/٢٠٢١ نحو ٥,٩٪، مقارنة بـ ٤,٥٪ خلال نفس الفترة من العام المالي السابق. وقد حقق معدل التضخم الأساسي نحو ٦٪ خلال شهر ديسمبر ٢٠٢١، مقابل نحو ٥,٨٪ خلال الشهر السابق.

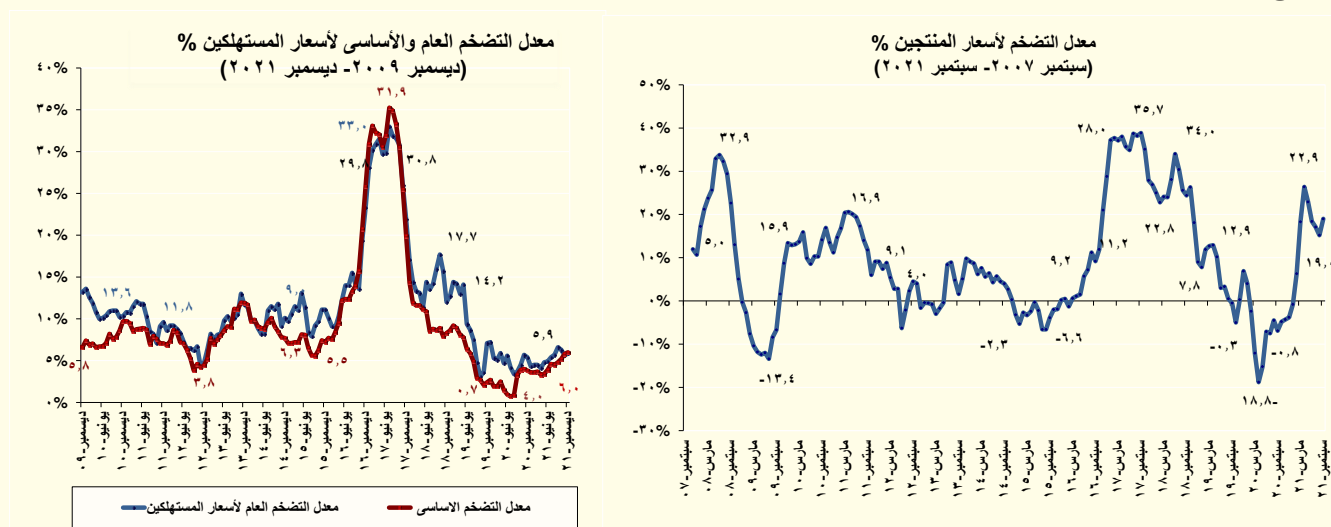

القطاع النقدي

وفقاً لأحدث البيانات التي تم إصدارها البنك المركزي المصري، انخفض معدل النمو السنوي للسيولة المحلية ليحقق ١٨,١ % في مايو ٢٠٢١ (٥٢٥٧,٤ مليار جنيه)، مقارنة بـ ١٩,١ % في الشهر الماضي. ويرجع ذلك بشكل أساسي إلى انخفاض المعروض النقدي الي ١١,٩ % في مايو ٢٠٢١، مقارنة بـ ١٣,٣ % في الشهر الماضي حيث سجل معدل الودائع تحت الطلب بالعملة المحلية ١٢,٨ % في مايو ٢٠٢١، مقارنة بـ ١٦ % خلال الشهر الماضي. وقد انخفض معدل النمو السنوي لأشباه النقود ليسجل ٢٠,١ % في مايو ٢٠٢١، مقارنة بـ ٢٠,٩ % في الشهر الماضي، نتيجة انخفاض معدل الودائع تحت الطلب بالعملة الاجنبية لتصل إلى ٦,٩ % في مايو ٢٠٢١، مقارنة بـ ٢٠ % في الشهر الماضي.

- وقد انخفض معدل النمو السنوي لصافي الأصول الأجنبية الي ٨٧,٣٪ (٢٤٧,٩٦ مليار جنيه) مقارنة بـ -٥٥٥,٢٪ خلال الشهر الماضي، وذلك في ضوء انخفاض معدل النمو السنوي لاحتياطيات البنوك ليسجل ١٠٪ في يوليو ٢٠٢٠، مقابل ٧٦,٥٪ خلال الشهر الماضي.

- ومن جهة أخرى، فقد ارتفع معدل النمو السنوي لصافي الأصول المحلية ليسجل ١٦٪ في نهاية مايو ٢٠٢١ (٥٠٠,٩,٤ مليار جنيه) مقارنة بـ ١٣,٩٪ في الشهر الماضي، بسبب تحقيق مطلوبات الحكومة معدل نمو سنوي قدره ١٢,١٪ في مايو ٢٠٢١، مقارنة بـ ١١٪ خلال الشهر الماضي.

أيضاً، انخفضت نسبة النمو السنوي لإجمالي الودائع - باستثناء الودائع لدى البنك المركزي - بشكل طفيف مسجلة ٢٢,٣٪ (٥٦٢,٨ مليار جنيه) في نهاية مايو ٢٠٢١، مقارنة بـ ٢٢,٩٪ خلال الشهر الماضي. وجدير بالذكر أن نسبة

وفي سياق متصل، قررت لجنة السياسة النقدية للبنك المركزي المصري في اجتماعها بتاريخ ٢٨ أكتوبر ٢٠٢١ الإبقاء دون تغيير على سعري عائد الإيداع والإقراض لليلة واحدة وسعر العمليات الرئيسية للبنك المركزي لتصل الي ٨,٢٥٪ و ٩,٢٥٪ و ٨,٧٥٪ على الترتيب. كما تم الإبقاء دون تغير على سعر الخصم عند ٨,٧٥٪.

القطاع الخارجي

- استطاع الاقتصاد المصري بفضل الإصلاحات الاقتصادية المُطبقة امتصاص الصدمة التي تسببت فيها جائحة كورونا، وهو ما ظهر في معاملات الاقتصاد المصري مع العالم الخارجي خلال العام المالي ٢٠٢٠/٢٠٢١؛ حيث شهد ميزان المدفوعات الكلي فائض بلغ نحو ١,٩ مليار دولار خلال عام الدراسة، مقارنة بعجز بلغ -٨,٦ مليار دولار خلال العام المالي ٢٠١٩/٢٠٢٠. وذلك في ضوء زيادة الفائض الذي حققه ميزان الحساب المالي والرأس مالي بنحو ٢٣,٤ مليار دولار مقارنة، بـ ٥,٤ مليار دولار خلال العام المالي السابق وذلك نتيجة التحسن الملحوظ في الاستثمارات بمحفظة الأوراق المالية في مصر مما يعكس ثقة المستثمرين في قوة الاقتصاد المصري رغم تأثيرات جائحة كورونا ومدعوماً بسياسات التيسير العالمية. ويمكن تفسير التطورات في أداء ميزان المدفوعات كما يلي:

- شهد ميزان المعاملات الجارية ارتفاعاً في مستوى العجز بنحو ٧,٣ مليار دولار ليصل إلى نحو ١٨,٤ مليار دولار (مقابل عجز قدره ١١,٢ مليار دولار خلال العام المالي السابق) وذلك في ضوء:

- تراجع فائض الميزان الخدمي بمعدل ٤٢,٩٪ ليقصر على نحو ٥,١ مليار دولار (مقابل ٩ مليار دولار خلال العام المالي السابق) وذلك نتيجة تراجع الإيرادات السياحية وانخفاض متحصلات النقل خاصة من شركات الطيران تأثراً بجائحة كورونا.

- إرتفاع عجز ميزان دخل الإستثمار والذي يمثل الفرق بين العوائد المحصلة والمدفوعة من وإلى العالم الخارجي بمعدل ٩,٢٪ ليسجل -١٢,٤ مليار دولار (مقابل -١١,٤ مليار دولار خلال العام المالي السابق).

- إرتفاع عجز الميزان التجاري غير البترولي بـ ١٦,٧٪ ليسجل ٤٢,١ مليار دولار (مقابل عجز بلغ نحو ٣٦ مليار دولار خلال العام المالي السابق). نتيجة لزيادة الواردات من السلع الوسيطة والمواد الخام، والسلع الإستثمارية بما يعكس تعافى حركة النشاط الإقتصادي .

- بينما حد من ذلك تحسن عجز الميزان التجاري البترولي ليسجل ٦,٧ مليون دولار مليون دولار (مقابل عجز أكبر بلغ نحو ٤٢١ مليون دولار خلال العام المالي السابق). في الأساس نتيجة لإرتفاع الصادرات البترولية بشكل فاق الواردات البترولية.

- ارتفاع تحويلات المصريين العاملين بالخارج بمعدل ١٣,٢٪ لتسجل ٣١,٤ مليار دولار (مقابل ٢٧,٨ مليار دولار خلال العام المالي السابق).

- حقق ميزان الحساب الرأسمالي والمالي صافي تدفقات للداخل بلغت ٢٣,٤ مليار دولار (مقابل نحو ٥,٤ مليار دولار خلال نفس الفترة من العام المالي السابق)، بزيادة بنحو ١٨ مليار دولار خلال العام المالي ٢٠٢٠/٢٠٢١، مقابل العام المالي السابق. حيث سجلت الاستثمارات بمحفظة الأوراق المالية في مصر صافي تدخل للداخل بلغ نحو ١٨,٧ مليار دولار (مقابل صافي تدفقات للخارج بنحو ٧,٣ مليار دولار خلال العام المالي السابق)، وانخفض صافي تدفق الاستثمار الأجنبي المباشر في مصر ليسجل نحو ٥,٢ مليار دولار. وقد إرتفع صافي التدفقات بغرض الإستثمار في القطاعات غير البترولية إلى ٧٠,٢ مليون دولار، ومنها زيادة صافي التدفقات الواردة بغرض تأسيس شركات جديدة بمعدل ٢٤,٧٪ لتسجل ٧٧,٨ مليون دولار خلال فترة الدراسة.

القسم الأول

نظرة عامة على الأداء الإقتصادي و المالي

- أ- مؤشرات الإقتصاد العيني و الحقيقي و مصادر النمو..... ١
- ب- السكان و التشغيل..... ٢
- ج- الأسعار المحلية (متوسط الفترة)..... ٢
- د- مؤشرات المالية العامة..... ٣
- هـ- ملخص الدين العام المحلي (بالمليون جنييه، رصيد نهاية الفترة)..... ٤
- و- إجمالي الدين العام الخارجي (مليون دولار، رصيد نهاية الفترة)..... ٤
- ز- خدمة الدين الحكومي (مليون جنييه، تدفقات)..... ٤
- ح- المؤشرات النقدية (نهاية الفترة)..... ٥
- ط- القطاع المالي والاستثمارات..... ٦
- ي- معاملات القطاع الخارجي..... ٧

القسم الأول: نظرة عامة على الأداء الإقتصادي والمالي

بيان ربع سنوي ^{١/}				بيان سنوي						
ابريل-يونيو ٢١/٢٠	يناير-مارس ٢١/٢٠	اكتوبر-ديسمبر ٢١/٢٠	يوليو - سبتمبر ٢١/٢٠	* ٢٠٢١/٢٠٢٠	* ٢٠١٩/٢٠١٩	# ٢٠١٩/٢٠١٨	٢٠١٨/٢٠١٧	٢٠١٧/٢٠١٦	٢٠١٦/٢٠١٥	٢٠١٥/٢٠١٤
أ. الاقتصاد العيني (بالأسعار الجارية)										
١,٥٠٧,٣٠٠	١,٥٤٠,٨٠٠	١,٦٦٤,٠٠٠	١,٦٢٨,٨٨٧	٦,٣٤٠,٩٨٧	٥,٨٢٠,٠٠٠	٥,٣٢٢,١٠٠	٤,٤٣٧,٤٠٠	٣,٤٧٠,٠٠٠	٢,٧٠٩,٤٠٠	٢,٤٤٣,٩٠٠
٩٦,٤٦١	٩٨,٤٩١	١٠٦,٤١٤	١٠٢,٧٦٢	٤٠٤,١٦٨	٣٦٣,٠٩٢	٣٠٣,١٦٧	٢٥١,٠٦٩	٢٣٤,٣٢٥	٣٣٢,٩٢٧	٣٣٢,٧٠٠
١,٤٤٤,٣٠٠	١,٤٥٣,٨٠٠	١,٥٨٦,٥٠٠	١,٥٣٠,٠٠٦	٦,٠١٤,٦٠٦	٥,٥٢٦,٩٥٥	٥,١٧٠,١٠٧	٤,٣٣٤,٩٠٠	٣,٤١٧,١٤٩	٢,٦٧٤,٤١٠	٢,٤٧٣,١٠٠
٩٢,٤٢٩	٩٢,٩٣٠	١٠١,٤٥٨	٩٦,٥٢٤	٣٨٣,٣٦٥	٣٤٤,٨١٠	٢٩٤,٥٠٩	٢٤٥,٢٧٠	٢٣٠,٧٥٦	٣٢٨,٦٢٧	٣٣٦,٦٧٥
١٤,٨٠٦	١٥,١٦٥	١٦,٤٢٦	١٦,١٤٤	٦٢,٤٧٣	٥٧,٩١٠	٥٣,٨١٣	٤٥,٧٤٦	٣٦,١٤٦	٣٠,٠٧٦	٢٧,٧٨٣
٩٤٨	٩٦٩	١,٠٥٠	١,٠١٨	٣,٩٨٢	٣,٦١٣	٣,٠٦٥	٢,٥٨٨	٢,٤٤١	٣,٦٩٦	٣,٧٨٢
ت. مؤشرات الاقتصاد العيني ومصادر النمو ^{١/}										
(معدل النمو)										
٧,٧	٢,٩	٢,٠	٠,٧	٣,٣	٣,٦	٥,٦	٥,٣	٤,٢	٤,٣	٤,٤
٧,٢	١,٦	٠,٤	١,٣-	٢,٠	٢,٥	٥,١	٥,٣	٣,٦	٢,٣	٣,٤
٧,٠	٠,٤-	٢,٣-	٣,٦-	٠,١	١,٢	٥,٢	٥,٦	٢,١	٠,٩	١,٦
١١,٠	٢,١	٠,٨	٢,٥-	٢,٨	٢,٨	٦,٤	٧,٠	٥,٥	٢,٧	٥,٢
٣,٣	٤,٨	٥,٣	٤,٥	٤,٤	٤,٧	٣,٥	٢,٨	٤,٠	٤,٧	٤,٩
٩٦,١	١١,٣-	٢٢,٧-	٤١,٨-	٧,٥-	٢٠,٩-	١٢,٩	١٥,٧	٥,٨	٩,٨	٩,٣
١,٥	٧,٦	٧,٢	١٠,٩	٦,٧	٧,٢	١,١	٢,٤	٦,٨	٤,٧	٣,٧
١,٤	٧,٧	٧,٥	١١,٨	٧,١	٧,٣	١,٠	٢,٥	٨,٩	٥,٢	٣,٧
٢,١	٥,٧	٤,٣	٣,٤	٣,٧	٦,٧	٢,٨	١,٧	٨,٠-	١,٤	٣,٦
٥٣,٧	٦,٣-	٢٧,١-	٤١,١-	١٣,٤-	٢٢,٠	٢,٠	٢٨,٠	٦٤,٠	١٨,٠-	٣,٠-
١٩,٩-	٢٦,٤-	٣٤,٣-	٣٨,١-	٢,٣	١,٩	٣,٥	٤,٢	١,٩	١,٩	١,٨
الادخار المحلي ^{١/}										
٥٩٨,٣-	٦٣,٦-	٦٤,٧-	٨٠,٦-	٤٦,٧-	٣١,٧-	٩٢,٩	-	-	٤,٦	٢٧,٩
٥,٧	٢,١	٢,٥	٢,٠	٣,٠	٦,٢	١٠,٠	٦,٢	١,٨	٥,٥	٥,٨
الاستثمارات المحلية ^{١/ ٢/}										
١١٨,٨	٦,٠-	٢٠,٧-	٣٧,٤-	٣,٦-	١٧,٠-	٣١,١	٣٩,٥	-	١٦,٧	٢٠,٢
١٥,٦	١٢,٤	١١,٧	٩,٥	١٢,٢	١٣,٨	١٨,٢	١٦,٧	١٥,٣	١٥,٠	١٤,٣

المصدر: وزارة التخطيط والمتابعة والإصلاح الإداري.

* بيان مبدئي، وقابل للتعديل.

بيان معدل .

١/ قامت وزارة التخطيط والمتابعة والإصلاح الإداري بمراجعة بيانات الناتج المحلي الإجمالي لعام ٢٠١٩/١٨ على أساس ربع سنوي.

٢/ تم حساب معدلات النمو الحقيقية باستخدام الأسعار الثابتة لعام ٢٠٠٧/٠٦، ولكن بدءاً من عام ٢٠١٣/١٢ تم حساب معدلات النمو باستخدام الأسعار الثابتة لعام ٢٠١٢/١١ وبدءاً من عام ٢٠١٨/١٧ تم حساب معدلات النمو باستخدام الأسعار الثابتة لعام ٢٠١٧/١٦

٣/ تشمل نشاط قطاع البترول والغاز الطبيعي.

٤/ تشمل صافي الضرائب غير المباشرة.

٥/ رأس المال الثابت، يشمل التغير في المخزون.

٦/ بالأسعار الجارية.

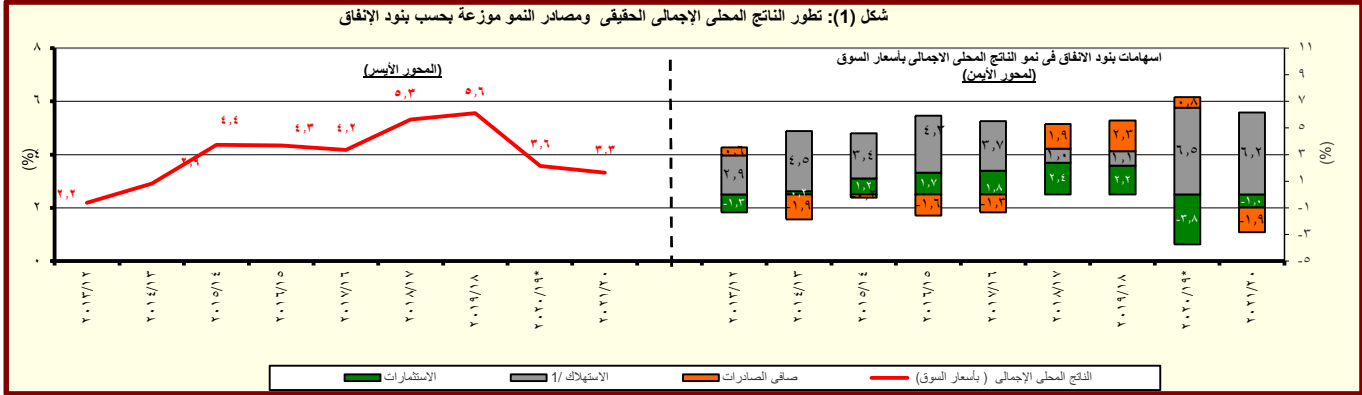

المصدر: وزارة التخطيط والمتابعة والإصلاح الإداري.

* بيان مبدئي، وقابل للتعديل.

١/ يتضمن الاستهلاك العام والخاص.

القسم الأول: نظرة عامة على الأداء الإقتصادي والمالى (تابع)

بيان ربع سنوي*				بيان سنوي				
ابريل -يونيو ٢٠٢١	يناير-مارس ٢٠٢١	اكتوبر - ديسمبر ٢٠٢٠	يوليو - سبتمبر ٢٠٢٠	٢٠١٦/١٦	٢٠١٧/١٧	٢٠١٨/١٨	٢٠١٩/١٩	٢٠٢٠/٢٠
ج . السكان								
١٠١,٩	١٠١,٦	١٠١,٢	١٠٠,٨	١٠١,٩	١٠٠,٥	٩٨,٩	٩٨,١	٩٣,٣
٧,٣	٧,٩	٧,٢	٧,٣	٧,٣	٩,٦	٧,٥	٨,٩	١٢,٠
د . الأسعار المحلية (متوسط الفترة)								
٤,٦	٤,٤	٥,٢	٣,٨	٤,٥	٥,٧	١٣,٩	٢١,٦	٢٣,٣
٢٢,٦	٧,٩	٤,٣-	٦,٣-	٥,٠	٣,٨-	١٦,٠	٣٠,٣	٣٠,٠
٨,٨	٨,٨	٨,٨	٩,٨	٨,٨	٩,٨	١٦,٣	١٧,٣	١٧,٣
١٣,١	١٣,١	١٣,١	١٣,٥	١٣,١	١٢,٣	١٨,٦	١٨,٩	١٧,٥
٧,٤	٧,٤	٧,٤	٧,٣	٧,٤	٩,٣	١١,٩	١٢,٩	٩,٨
٩,٢	٩,٧	١٠,٠	١٠,٠	٩,٧	١٥,٢	١٦,٦	١٨,٣	١٤,٣
١٥,٦	١٥,٦	١٥,٦	١٥,٩	١٥,٦٩	١٦,٠٣	١٧,٥٦	١٧,٧٧	١٤,٧٢

المصادر: وزارة التخطيط والبنك المركزي المصري والجهاز المركزي للتعبئة العامة والإحصاء.

-- بيان غير متاح

* تمت مراجعته

١/ لا يتضمن المصريين المقيمين في الخارج.

٢/ قام الجهاز المركزي للتعبئة العامة والإحصاء باستحداث سلسلة جديدة للأرقام القياسية لأسعار المستهلكين بدءاً من سبتمبر ٢٠١٩ ، وذلك باستخدام عام ٢٠١٩/٢٠١٨ سنة أساس للسلسلة الجديدة، وباستخدام أوزان جديدة للمجموعات السلعية الرئيسية مستخرجة في ضوء نتائج بحث الدخل والإنفاق والإستهلاك لعام ٢٠١٧/٢٠١٨ . هذا، وتجدر الإشارة إلى أن سلسلة أسعار المستهلكين ما قبل أغسطس ٢٠١٩ مبنية على أساس شهر يناير ٢٠١٠ ، كما اعتمدت الأوزان السابقة على بحث الدخل والإنفاق والإستهلاك للعام المالي ٢٠٠٨/٢٠٠٩ .

٣/ قام الجهاز المركزي للتعبئة العامة والإحصاء بإصدار رقم قياسي جديد لأسعار المنتجين بدءاً من سبتمبر ٢٠٠٧ ليحل محل الأرقام القياسية لأسعار الجملة، وذلك باستخدام أسعار السلع والخدمات للسنة المالية (٢٠٠٤-٢٠٠٥) كفترة أساس لسلسلة الأرقام القياسية، كما تم إستخراج الأوزان باستخدام متوسط عامي (٢٠٠٢-٢٠٠٣ ، ٢٠٠٣-٢٠٠٤) للقيم الإجمالية للإنتاج الصناعي والزراعي والخدمي.

٤/ البيانات تعكس متوسطات.

٥/ البيانات تعكس نهاية الفترة.

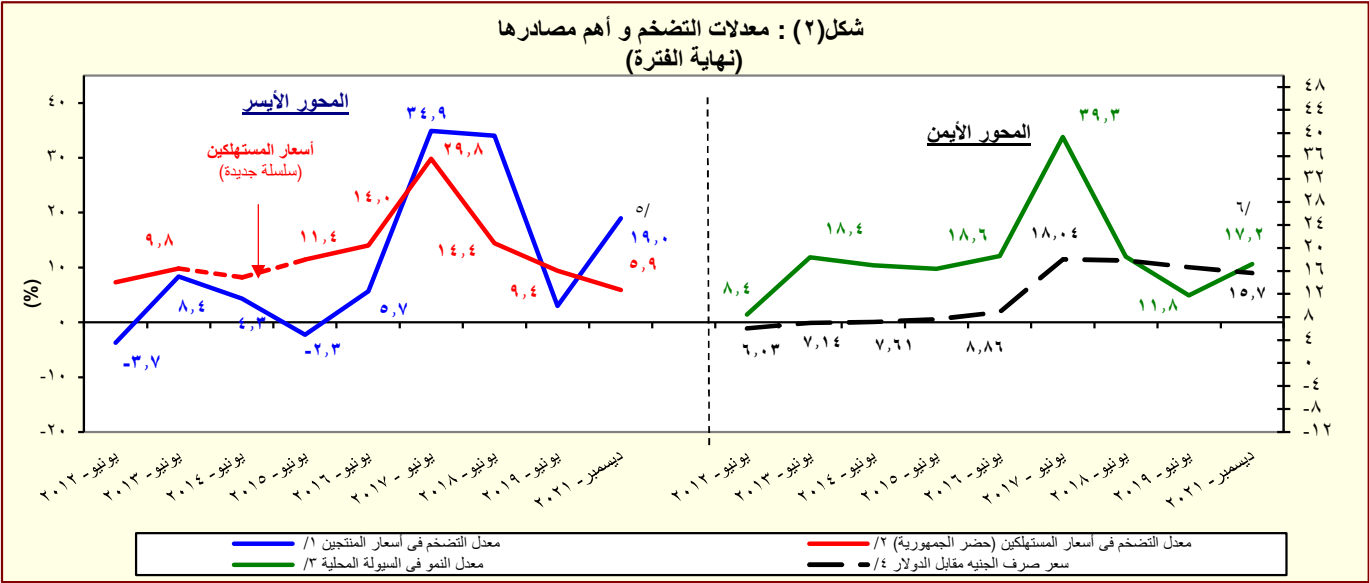

المصدر: البنك المركزي المصري و الجهاز المركزي للتعبئة العامة والإحصاء

١/ تغيير في السلسلة. تعكس البيانات قبل يونيو ٢٠٠٧ معدلات التضخم وفقاً لأسعار الجملة.

٢/ قام الجهاز المركزي للتعبئة العامة والإحصاء باستحداث سلسلة جديدة للأرقام القياسية لأسعار المستهلكين بدءاً من سبتمبر ٢٠١٩ ، وذلك باستخدام عام ٢٠١٩/٢٠١٨ سنة أساس للسلسلة الجديدة، وباستخدام أوزان جديدة للمجموعات السلعية الرئيسية مستخرجة في ضوء نتائج بحث الدخل والإنفاق والإستهلاك لعام ٢٠١٧/٢٠١٨ . هذا، وتجدر الإشارة إلى أن سلسلة أسعار المستهلكين ما قبل أغسطس ٢٠١٩ مبنية على أساس شهر يناير ٢٠١٠ ، كما اعتمدت الأوزان السابقة على بحث الدخل والإنفاق والإستهلاك للعام المالي ٢٠٠٨/٢٠٠٩ .

٣/ يعرف إجمالي السيولة المحلية كإجمالي صافي الأصول الأجنبية وصافي الأصول المحلية لدى الجهاز المصرفي (في جانب الأصول) ، أو كجملة المعروض النقدي وأشباه النقود لدى الجهاز المصرفي (في جانب الخصوم).

٤/ يعكس البيان متوسط شهري.

٥/ تعكس بيانات الرقم القياسي لأسعار المنتجين عن شهر سبتمبر ٢٠٢١.

٦/ تعكس بيانات معدل نمو السيولة عن شهر أغسطس ٢٠٢١.

القسم الأول: نظرة عامة على الأداء الإقتصادي والمالي (تابع)

يوليو-ديسمبر ٢٠٢٢/٢٠٢١	٢٠٢١/٢٠٢٠ ^{١/}	٢٠٢٠/٢٠١٩	٢٠١٩/٢٠١٨	٢٠١٨/٢٠١٧	٢٠١٧/٢٠١٦	٢٠١٦/٢٠١٥	مؤشرات المالية العامة ^{٢/}
٢٠٢٢/٢٠٢١	موازنة	موازنة	موازنة	موازنة	موازنة	موازنة	موازنة
٤٩٩,٦٣٩	١,٣٦٥,١٥٩	١,٢٨٨,٧٥٣	٩٧٥,٤٢٩	٩٤١,٩١٠	٨٢١,١٣٤	٦٥٩,١٨٤	٤٩١,٤٨٨
٧٨٥,٧٨٣	١,٨٣٧,٧٢٣	١,٧١٣,١٧٨	١,٤٣٤,٧٢٣	١,٣٦٩,٨٧٠	١,٢٤٤,٤٠٨	١,٠٣١,٩٤١	٨١٧,٨٤٤
٣,٢٣٢	١٠٤,٠٧٤	١٣٣,٩٠٦	١٠٥,٦٤٦	١٠٣,٠٩٤	٤,٨٦٨	-٦٢,٩٨٨	-٩٥,٨٦٠
-٢٨٦,١٤٤	-٤٧٢,٥٦٤	-٤٢٤,٤٢٥	-٤٥٩,٢٩٤	-٤٢٧,٩٦٠	-٤٢٣,٢٧٤	-٣٧٢,٧٥٧	-٣٢٦,٣٥٦
-٢٨٥,١٣٠	-٤٧٥,٥٠٨	-٤٣٢,٠٩٤	-٤٦٢,٧٧٥	-٤٢٩,٩٥١	-٤٣٢,٥٨٠	-٣٧٩,٥٩٠	-٣٣٩,٤٩٥
١٠.٣	٥.٩	١٣.٦	٣.٦	١٤.٧	٢٤.٦	٣٤.١	٥.٦
١٥.٧	١.٩	١٢.٦	٥.٥	١٧.٠	٣٦.٢	٣١.١	١٥.٢
-٤.٩	١٨.٠	٢٣.٦	١٤.٦	٧.٣	١/ -٢.٧	٤١.٧	١/ -١٢.٦
١٥.٤	٧.٣	٨.٨	٤.٧	١٠.١	٢٠.٦	٢٦.٢	١١.٥
١٠.٤	٧.٨	١١.٣	٨.٥	١٠.٨	٦.٤	٥.٥	٧.٧
١٧.٤	٢.٤	-٠.٦	٦.٦	٢١.٩	٣٨.٢	٢٩.٩	٢٦.٢
--	--	--	--	--	--	--	٥٤٩,٠٨٠
--	--	--	--	--	--	--	٨٨٦,٧٧٤
--	--	--	--	--	--	--	-٣٧٠,٣٤٩
٧.٠	١٩.١	١٨.٨	١٦.٨	١٧.٧	١٨.٥	١٩.٠	١٨.١
٥.٤	١٣.٧	١٤.١	١٢.٧	١٣.٨	١٤.٢	١٣.٣	١٣.٠
١.٦	٥.٣	٤.٧	٤.١	٣.٩	٤.٣	٥.٧	٥.١
١١.٠	٢٥.٧	٢٥.٠	٢٤.٧	٢٥.٧	٢٨.٠	٢٩.٧	٣٠.٢
٢.٥	٥.٠	٤.٩	٥.٠	٥.٠	٥.٤	٦.٥	٧.٩
٤.٠	٨.١	٨.٣	٩.٨	١٠.٠	٩.٩	٩.١	٩.٠
٠.٠٥	١.٥	٢.٠	١.٨	١.٩	٠.١	-١.٨	-٣.٥
-٤.٠	-٦.٦	-٦.٢	-٧.٩	-٨.٠	-٩.٥	-١٠.٧	-١٢.٠
-٤.٠	-٦.٧	-٦.٣	-٨.٠	-٨.١	-٩.٧	-١٠.٩	-١٢.٥
--	--	--	--	--	--	--	-٥.٤
--	--	--	--	--	--	--	-١٣.٧

- المصدر: وزارة المالية
- * بيان مبدئي، جدير بالذكر أن البيانات التقديرية الأولية للاداء الفعلي للموازنة العامة للدولة في العام المالي ٢٠١٤/٢٠١٣ لا تزال في طور الإعداد وسوف يتم نشرها عند الإنتهاء منها.
- البيان ما زال تحت الإعداد و سوف يتم نشره فور الإنتهاء
- * جدير بالذكر أن البيانات التقديرية الأولية لاداء الموازنة العامة للدولة في العام المالي ٢٠١٥/٢٠١٤ لا تزال في طور الإعداد وسوف يتم نشرها عند الإنتهاء منها.
- ١/ يرجع الإنخفاض في الإيرادات غير الضريبية إلى تراجع الموارد الاستثنائية من المنح خلال عام المقارنة.
- ٢/ تعكس بيانات الموازنة العامة للدولة بموجب قانون ربط الموازنة رقم ٨٥ لعام ٢٠٢٠.
- ٣/ تم إعادة تنويب فعمليات الموازنة العامة لتتفق مع معايير صندوق النقد الدولي والمعروفة بـ GFS ٢٠٠١ (على أساس نقدي).
- ٤/ يشمل قطاع موازنة الجهاز الإداري و المحليات، والهيئات الخدمية العامة.
- ٥/ العجز الكلي مخصوصاً منه الفوائد المدفوعة.
- ٦/ العجز الكلي بدون صافي حيازة الأصول المالية.
- ٧/ يشمل المعاملات المالية لكل من أجهزة الموازنة العامة، وبنك الإستثمار القومي، وصناديق التأمين والمعاشات ، ومع مراعاة إستبعاد كافة المعاملات البيئية للجهات الثلاث لمنع ازدواجية الحساب.
- ٨/ تم مراجعة تقديرات الناتج المحلي الإجمالي لتصبح ٥٣٢٢.٣ مليار جنيه في عام ٢٠١٩/٢٠١٨ بدلاً من تقديرات سابقة بنحو ٥٢٥٠.٩ مليار جنيه. في حين تم مراجعة الناتج المحلي الإجمالي للسنة المالية ٢٠٢٠/٢٠١٩ إلى نحو ٥٨٢٠ مليار جنيه بدلاً من ٥٩٦٠.٩ مليار جنيه وذلك وفقاً لأخر أرقام منشورة لوزارة التخطيط والتنمية الإقتصادية.
- ٩/ تعكس بيانات الموازنة العامة للدولة بموجب قانون ربط الموازنة رقم ٧٤ لعام ٢٠٢١ *

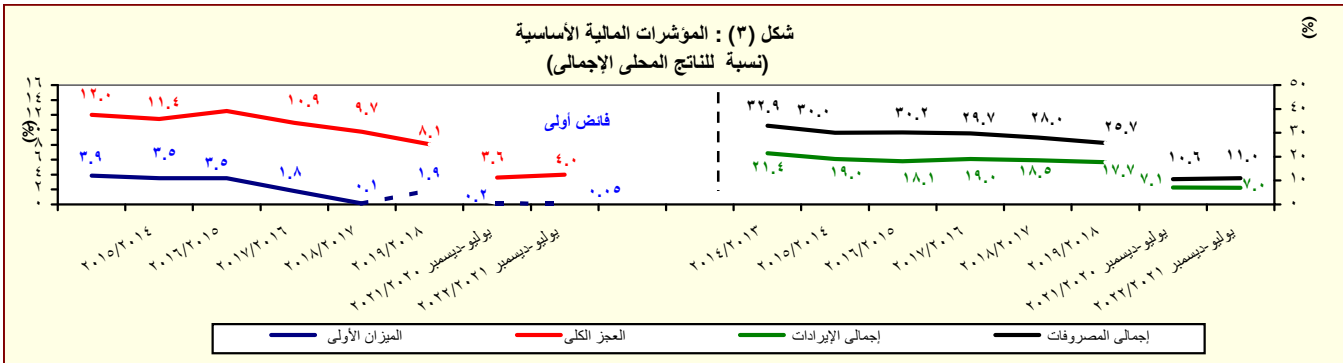

المصدر: وزارة المالية

القسم الأول: نظرة عامة على الأداء الإقتصادي والمالى (تابع)

بيان ربع سنوى			بيان سنوى				
يوليو-٢٠٢٠ *	ديسمبر-٢٠١٩	سبتمبر-٢٠١٩	يوليو-٢٠١٩	يونيو-٢٠١٨	يونيو-٢٠١٧	يونيو-٢٠١٦	يونيو-٢٠١٥
و. ملخص الدين العام المحلى							
(بالمليون جنيه، رصيد نهاية الفترة) ^{١/}							
٣,٩٨٩,٦٨٨ (٢.٥)	٣,٨٦٠,٨٨٣ (٢.٨)	٣,٧٠٩,٢٤٦ (٢.٨)	٣,٨٥٦,٢١٥ (١١.١)	٣,٤٧٠,٩٦٨ (١١.١)	٣,١٢٤,١٠٠ (٢١.٥)	٢,٥٧٠,٨٤٣ (٢٣.٤)	٢,٠٨٢,٦٢٥ (٢٢.٧)
١-إجمالى الدين المحلى لأجهزة الموازنة العامة ^{٢/}							
٣٤٣,٠٩٢ (١٢.٥)	٣٠٤,٩١١ (٧.١)	٢٨١,٣٤٩ (١٦.٧)	٣٠٤,٩٠٨ (١٠.٥)	٣٤٠,٥٠٠ (١٦.٧)	٤٠٨,٩٣٦ (٤٢.٤)	٢٨٧,١٨٧ (٣١.٤)	٢١٨,٥٦١ (٣٥.٣)
ودائع أجهزة الموازنة العامة							
٣,٦٤٦,٥٩٦ (٢.٧)	٣,٥٥٥,٩٧٢ (٤.٩)	٣,٤٢٧,٨٩٧ (٤.٨)	٣,٥٥١,٣٠٧ (١٣.٤)	٣,١٣٠,٤٦٨ (١٥.٣)	٢,٧١٥,١٦٤ (١٨.٩)	٢,٢٨٣,٦٥٦ (٢٢.٥)	١,٨٦٤,٠٦٤ (٢١.٣)
صافى الدين المحلى لأجهزة الموازنة العامة							
٤,٠٢٤,٩٢٣ (١٤.٨)	٣,٨٨٤,٠٩٣ (١٢.١)	٣,٧٥٨,٨٨٥ (١١.٤)	٣,٥٠٧,١٨٥ (٧.٦)	٣,٢٥٩,٣٧٨ (١٠.٥)	٢,٩٥٠,٨٦٧ (٢٢.٥)	٢,٤٠٩,٢٢٥ (٢٢.٥)	١,٩٦٦,٤٨٩ (٢٢.٦)
٢-إجمالى الدين المحلى للحكومة العامة ^{٣/}							
٤١٣,٤٥٥ (١٤.٣)	٣٨١,٨٤٠ (٠.٣)	٣٥٩,٠٤٧ (٨.١)	٣٦١,٧٣٦ (٨.٧)	٣٩٦,٣٨٦ (١٣.٩)	٤٦٠,٥٦٤ (٤٣.١)	٣٢١,٩٢٤ (٣٨.١)	٢٣٣,٠٥٤ (٣٥.٧)
ودائع الحكومة العامة							
٣,٦١١,٤٦٨ (١٤.٨)	٣,٥٠٢,٢٥٣ (١٣.٧)	٣,٣٩٩,٨٣٨ (١٤.٠)	٣,١٤٥,٤٤٩ (٩.٩)	٢,٨٦٢,٩٩٢ (١٥.٠)	٢,٤٩٠,٣٠٣ (١٩.٣)	٢,٠٨٧,٣٠١ (٢٠.٤)	١,٧٣٣,٤٣٥ (٢١.٠)
صافى الدين المحلى للحكومة العامة							
٤,٢٦٧,٥٧٩ (١١.٤)	٤,١١٢,٤٥٣ (٦.٥)	٤,١٠٨,٤٩٩ (٩.٤)	٣,٨٢٩,١٤٨ (٤.٩)	٣,٦٤٨,٩٨٤ (١١.٣)	٣,٢٧٨,٣٥٩ (٣٢.٣)	٢,٤٧٨,٨٨٣ (٢٤.٥)	١,٩٩١,٢٤٧ (٢٠.٣)
٣-إجمالى الدين العام المحلى ^{٤/}							
٦٢١,٤٣٦ (٦.٠)	٥٧٤,٠٠١ (٠.٥)	٥٢٧,٩٦٥ (١١.٧)	٥٨٦,٣٢٩ (١٦.٨)	٥٠١,٩٦٩ (١٢.٣)	٥٧٢,٨٦١ (٤٣.١)	٤٠٠,٢٨٢ (٣٩.٩)	٢٨٦,١٨١ (٣٧.٤)
الودائع ^{٥/}							
صافى الدين العام المحلى							
٣,٦٤٦,١٤٣ (١٢.٤)	٣,٥٣٨,٤٥٢ (٧.٧)	٣,٥٨٠,٥٣٤ (٩.٠)	٣,٢٤٢,٨١٩ (٣.٠)	٣,١٤٧,٠١٥ (١٦.٣)	٢,٧٠٥,٤٩٨ (٣٠.٢)	٢,٠٧٨,٦٠١ (٢١.٩)	١,٧٠٥,٠٦٦ (١٧.٩)
٦-إجمالى دين أجهزة الموازنة العامة (محلى وخارجى)							
٥,٠٩٤,٢١٣ (٦.١)	٤,٨٣٤,٢٠٨ (٥.٨)	٤,٦٥٥,٢٧٨ (٤.٧)	٤,٨٠١,٨١١ (١١.٣)	٤,٣١٥,٤٧٠ (١٥.١)	٣,٧٤٨,٧١٥ (٣٤.٦)	٢,٧٨٤,٥٥٨ (٢٢.٤)	٢,٢٧٤,٢١٧ (١٩.٥)
ز. إجمالى الدين العام الخارجى							
(بمليون دولار، رصيد نهاية الفترة)							
١٢٣,٤٩١	١١٢,٦٧١	١٠٩,٣٦٣	١٠٨,٦٩٩	٩٢,٦٤٤	٧٩,٠٣٣	٥٥,٧٦٤	٤٨,٠٦٣
إجمالى الدين الخارجى الحكومى							
٦٩,٣٥٢	٦١,٤٢٢	٥٨,٨٦٣	٥٧,٢٧٢	٤٧,٦٤٩	٣٤,٨٧٥	٢٤,٤٣٧	٢٥,٧٠٧
إجمالى الدين الخارجى الغير حكومى							
٥٤,١٣٨	٥١,٢٤٩	٥٠,٥٠٠	٥١,٤٢٧	٤٤,٩٩٥	٤٤,١٥٨	٣١,٣٢٨	٢٢,٣٥٦
ح. خدمة الدين الحكومى ^{٦/}							
(بمليون جنيه، تدفقات)							
٩٨١,٢٠٥	٥٠٢,٩٤٤	٢٥٠,٢٢٧	٧٧٥,٦٧٦	٧٠٥,٠٨٠	٥٩٠,٣٦٤	٤٩٣,٧٧٩	٤٢٩,٤٧٤
إجمالى خدمة الدين							
٩٠٩,٨٧٥	٤٦٩,٦١٢	٢٢٦,٣٨٥	٧١٠,٠٦٠	٦٥٠,٧٦٩	٥٢٦,٤٧٣	٤٥٠,٥٧٣	٣٩٢,٠٦٣
خدمة الدين المحلى							
٧١,٣٣٠	٣٣,٣٣٢	٢٣,٨٤١	٦٥,٦١٦	٥٤,٣١١	٦٣,٨٩١	٤٣,٢٠٦	٣٧,٤١٢
خدمة الدين الخارجى							
ملاحظات (نسبة إلى الناتج المحلى الإجمالى) ^{٨/}							
٦٨.٦%	٦٦.٣%	٦٣.٧%	٧٢.٥%	٧٨.٢%	٩٠.٠%	٩٤.٩%	٨٥.٢%
إجمالى الدين المحلى لأجهزة الموازنة العامة							
٦٢.٧%	٦١.١%	٥٨.٩%	٦٦.٧%	٧٠.٥%	٧٨.٢%	٨٤.٣%	٧٦.٣%
صافى الدين المحلى لأجهزة الموازنة العامة							
٦٩.٢%	٦٦.٧%	٦٤.٦%	٦٥.٩%	٧٣.٥%	٨٥.٠%	٨٨.٩%	٨٠.٥%
إجمالى الدين المحلى للحكومة العامة							
٦٢.١%	٦٠.٢%	٥٨.٤%	٥٩.١%	٦٤.٥%	٧١.٨%	٧٧.٠%	٧٠.٩%
صافى الدين المحلى للحكومة العامة							
٦٣.٣%	٦٠.٧%	٥٧.٦%	٥٧.٩%	٨٢.٢%	٩٤.٥%	٩١.٥%	٨١.٥%
إجمالى الدين العام المحلى							
٦٢.٦%	٦٠.٨%	٦١.٥%	٦٠.٩%	٧٠.٩%	٧٨.٠%	٧٦.٧%	٦٩.٨%
صافى الدين العام المحلى							
٨٧.٥%	٨٣.١%	٨٠.٠%	٩٠.٢%	٩٧.٣%	١٠٨.٠%	١٠٢.٨%	٩٣.١%
إجمالى دين أجهزة الموازنة العامة (محلى وخارجى)							
٣٤.١%	٣١.٠%	٣٠.٥%	٣٤.٠%	٣٧.٢%	٤١.١%	١٨.٣%	١٥.٠%
إجمالى الدين الخارجى							
١٩.٢%	١٦.٩%	١٦.٤%	١٧.٩%	١٩.٢%	١٨.١%	٨.٠%	٨.٠%
الدين الخارجى الحكومى							

المصدر: وزارة المالية و البنك المركزى المصرى.

() معدل النمو عن العام السابق.

* بيان مبدئى، خاضع للمراجعة.

١/ تعكس البيانات رصيد الدين المحلى ثلاث مستويات تجميعية هي: الدين المحلى لأجهزة الموازنة العامة، الدين المحلى للمجموع للحكومة العامة، والدين العام المحلى المجموع. يشمل الدين المحلى لأجهزة الموازنة العامة أرصدة الدين المستفحة على وحدات الجهاز الإدارى، وحدات الإدارة المحلية، و الهيئات الخدمية. ويتضمن الدين المحلى للحكومة العامة أرصدة الدين المجموع المستحق على أجهزة الموازنة العامة للدولة وبنك الإستثمار القومى وصناديق التأمين الإجتماعى. أما عن الدين العام المحلى فيشمل أرصدة الدين المحلى المجموع لكل من الحكومة العامة و الهيئات الإقتصادية.

٢/ يمثل المديونية المستفحة على أجهزة الموازنة العامة (وحدات الجهاز الإدارى، وحدات الإدارة المحلية، و الهيئات الخدمية).

٣/ يمثل رصيد الدين المجموع المستحق على أجهزة الموازنة العامة للدولة و بنك الإستثمار القومى و صناديق التأمين الإجتماعى بعد إستبعاد المديونيات والعلاقات الداخلية فيما بين القطاعات الثلاثة و التى تتمثل فى إقتراض أجهزة الموازنة العامة من بنك الإستثمار القومى، سندات وزارة المالية لدى صناديق التأمين الإجتماعى و بنك الإستثمار القومى،سندات صناديق التأمين الإجتماعى و أخيراً إقتراض بنك الإستثمار القومى من صناديق التأمين الإجتماعى.

٤/ يمثل رصيد الدين المجموع المستحق على الحكومة العامة و الهيئات الإقتصادية بعد إستبعاد إقتراض الهيئات الإقتصادية من بنك الإستثمار القومى، وإقتراض أجهزة الموازنة من الهيئات الإقتصادية.

٥/ ودائع الحكومة العامة و الهيئات الإقتصادية بعد إستبعاد ودائع صناديق التأمين الإجتماعى وإقتراض قطاع الموازنة من الهيئات الإقتصادية.

٦/ يشمل إجمالى دين أجهزة الموازنة العامة الدين الخارجى الذى تتولى وزارة المالية خدمته طبقاً للجهات الدانئة.

٧/ البيان الربع سنوى لخدمة الدين الحكومى يعكس التدفقات التراكمية لخدمة الدين منذ بداية العام المالى .

٨/ تم مراجعة تقديرات الناتج المحلى الإجمالى لتصبح ٣٢٢.٣ مليار جنيه فى عام ٢٠١٩/٢٠١٨ بدلاً من تقديرات سابقة بنحو ٥٢٥.٠.٩ مليار جنيه. فى حين تم مراجعة الناتج المحلى الإجمالى للسنة المالية ٢٠٢٠/٢٠١٩ إلى نحو ٥٨٢.٠ مليار جنيه بدلاً من ٥٦٦.٠.٩ مليار جنيه وذلك وفقاً لآخر أرقام منشورة لوزارة التخطيط والتنمية الإقتصادية.

٩/ يمكن تفسير إستقرار إجمالى الدين العام الخارجى كنسبة من الناتج المحلى فى نهاية شهر يونيو ٢٠٢٠ بالمقارنة بنهاية شهر يونيو ٢٠١٩ فى ضوء عدد من العوامل أهمها: نمو القيمة الاسمية للناتج المحلى الإجمالى فى العام المالى ٢٠١٩/٢٠ عن العام المالى السابق من ناحية، بالإضافة إلى تحسن قيمة الجنيه أمام الدولار من ناحية أخرى.

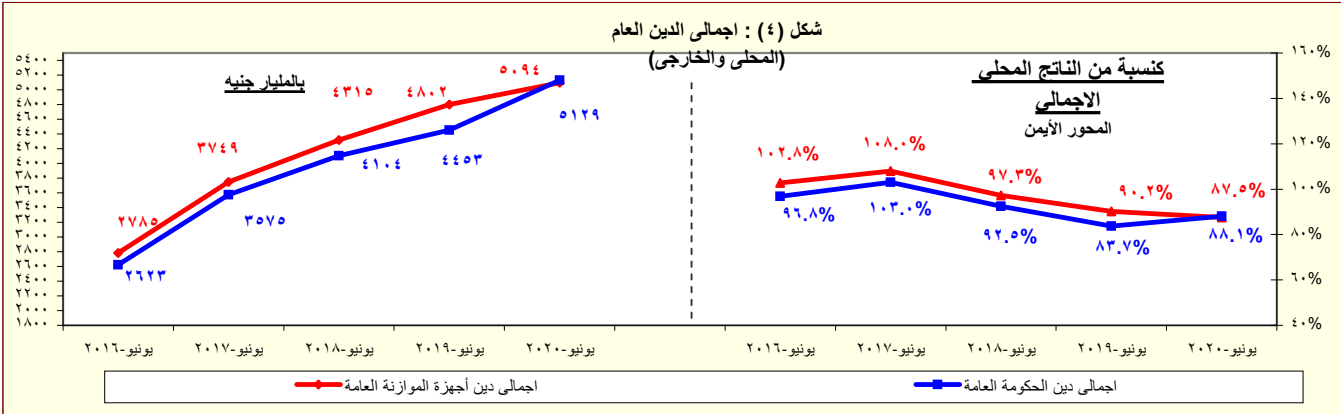

المصدر: وزارة المالية - البنك المركزى المصرى.

* بيان مبدئى

القسم الأول: نظرة عامة على الأداء الإقتصادي والمالى (تابع)

نظرة عامة على الأداء الإقتصادي و المالى

بيان سنوى	بيان سنوى				*
	٢٠١٦/١٥	٢٠١٧/١٦	٢٠١٨/١٧	٢٠١٩/١٨	٢٠٢٠/١٩
ط- المؤشرات النقدية (نهاية الفترة)					
مليون جنيه					
نقود الإحتياط ^{١/}	٤٧٨,٠٧٦	٥٧٧,٥٨٢	٧١٩,٠٠٣	٦٨٤,٠٣١	٨٥٥,٥٨٠
إجمالى السيولة	٢,٠٩٤,٥٠٠	٢,٩١٨,١٩٣	٣,٤٥٧,٠١٥	٣,٨٦٣,٦٤٥	٥,٠٢٠,٨٢٠
المعروض النقدى ^{٢/}	٥٧٢,٩٣٥	٧٠٧,٤٢٧	٨٢٣,٢٦٨	٩٢٣,٥٦٢	١,٥٦٦,٧٥٢
أشباه النقود ^{٣/}	١,٥٢١,٥٦٥	٢,٢١٠,٧٦٦	٢,٦٣٣,٧٤٧	٢,٩٤٠,٠٨٣	٣,٤٥٤,٠٦٨
معدل النمو السنوى					
نقود الإحتياط ^{١/}	١.٦-	٢٠.٨	٢٤.٥	٤.٩-	٢٥.١
إجمالى السيولة (معدل النمو الإسمى)	١٨.٦	٣٩.٣	١٨.٥	١١.٨	٣٠.٠
صافى الأصول الأجنبية	٢٦٩.٧-	١٦٩.٩	٤٠٧.٠	٥.٢-	٥٦.٣-
صافى الأصول المحلية	٢٧.٣	٣٠.٩	١٠.٢	٢١.٥	٢٢.١
صافى المطلوبات من القطاع الخاص ^{٤/}	١٤.٢	٣٨.٠	١٠.١	١٢.٥	١٦.٥
إجمالى السيولة (معدل النمو الحقيقى)	٤.٦	٩.٥	٤.١	٢.٥	١١.٩
معدلات الإقراض إلى الودائع ^{٥/}					
القطاع الحكومى	٤٨.٠	٦٧.٦	٦٧.٦	٨٨.٩	٨٩.٨
القطاع غير الحكومى	٤٣.٧	٤٢.٦	٣٨.٨	٣٨.٦	٣٨.٢
بالعملة المحلية	٣٩.٩	٣٩.٩	٣٦.٨	٣٨.٨	٣٨.٣
بالعملة الأجنبية	٦٠.٠	٤٩.٥	٤٥.١	٣٧.٨	٣٧.٩
مؤشرات:					
مضاعف السيولة المحلية ^{١/}	٤.٣٨	٥.٠٥	٤.٨١	٥.٦٥	٥.٨٧
معدل دوران النقود (وسطى) ^{٢/}	١.٤٠	١.٣٨	١.٣٩	١.٤٣	١.٣١
معدل الدورة فى السيولة المحلية ^{٣/}	١٥.٥	٢٣.٨	٢٣.٨	٢٠.٧	١٣.٣
معدل الدورة فى الودائع ^{٤/}	٢٠.٠	٣٠.٠	٢٣.٥	٢٣.٥	١٦.٥
نسبة إجمالى السيولة / الناتج المحلى الإجمالى [#]	٧٧.٣	٨٤.١	٨٤.١	٧٣.٦	٨٦.٣

المصادر: البنك المركزى المصرى وحسابات وزارة المالية.

* مبدئى.

بيان معدل.

١/ تتضمن النقود المتداولة خارج البنك المركزى بالإضافة إلى ودائع البنوك لدى البنك المركزى بالجنيه المصرى.

٢/ يتضمن النقود المتداولة خارج الجهاز المصرفى بالإضافة إلى الودائع الجارية بالعملة المحلية. لا تتضمن الشيكات والحوالات تحت التحصيل.

٣/ تتضمن الودائع الجارية بالعملة الاجنبية والودائع غير الجارية بالعملات المحلية والأجنبية .

٤/ يتضمن المطلوبات من القطاع الخاص و القطاع العائلى.

٥/ لا تتضمن كل من الودائع لدى البنك المركزى والقروض الممنوحة من قبل البنك المركزى.

٦/ إجمالى السيولة المحلية / نقود الإحتياط.

٧/ الناتج المحلى الإجمالى / متوسط إجمالى السيولة المحلية (M٢). متوسط إجمالى السيولة المحلية = $\frac{1}{2} [(M٢) t + (M٢) t - 1]$.

٨/ يمثل نسبة الودائع الجارية و غير الجارية بالعملات الأجنبية إلى إجمالى السيولة المحلية. لا تتضمن كل من ودائع غير المقيمين (جزء من صافى الأصول الإجنبية) والودائع الحكومية.

٩/ يمثل نسبة الودائع الحكومية وغير الحكومية بالعملات الأجنبية إلى إجمالى الودائع لدى البنوك. غير متضمن ودائع البنوك لدى البنك المركزى.

١٠/ تم مراجعة تقديرات الناتج المحلى الإجمالى لتصبح ٥٣٢٢.٣ مليار جنيه في عام ٢٠١٩/٢٠١٨ بدلاً من تقديرات سابقة بنحو ٥٢٥٠.٩ مليار جنيه. في حين تم مراجعة الناتج المحلى الإجمالى للسنة المالية ٢٠٢٠/٢٠١٩ إلى نحو ٥٨٢٠ مليار جنيه بدلاً من ٥٩٦٠.٩ مليار جنيه وذلك وفقاً لآخر أرقام منشورة لوزارة التخطيط والتنمية الإقتصادية.

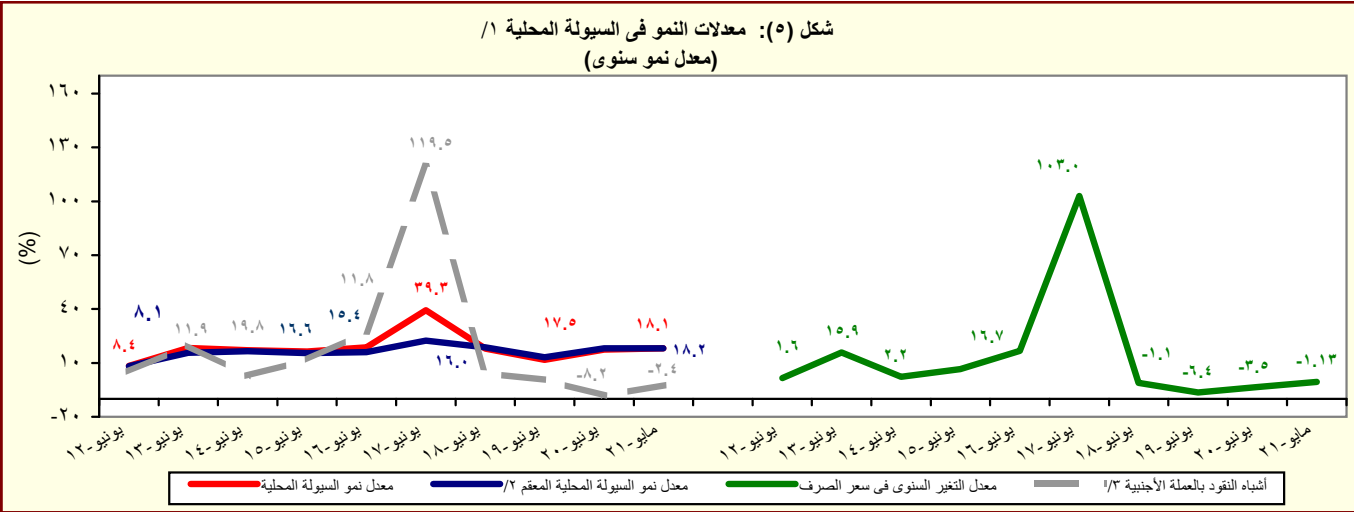

المصدر: البنك المركزى المصرى وحسابات وزارة المالية.

١/ إجمالى السيولة المحلية تتكون من المعروض النقدى وأشباه النقود.

٢/ معدل النمو فى السيولة المحلية باستخدام سعر الصرف الثابت، ويتم حسابه عن طريق تطبيق سعر الصرف السائد فى نفس الفترة من العام السابق للفترة الحالية.

٣/ الودائع الجارية وغير الجارية بالعملات الأجنبية .

القسم الأول: نظرة عامة على الأداء الإقتصادي والمالى (تابع)

بيان ربع سنوي			بيان سنوي				
يونيو-٢١	مارس-٢١	ديسمبر-٢٠	٢٠٢١/٢٠٢٠	٢٠٢٠/٢٠١٩	٢٠١٩/١٨	٢٠١٨/١٧	٢٠١٧/١٦
			ي- القطاع المالى والاستثمارات				
			إجمالى الإستثمارات المحلية (نسبة إلى الناتج المحلى الإجمالى) ^{١/}				
			الإستثمارات الأجنبية المباشرة (نسبة إلى الناتج المحلى الإجمالى) ^{٢/ ١/ *}				
			مؤشرات سوق المال (نهاية العام الميلادى) ^{٣/}				
			العائد على مؤشر EGX-٣٠				
			معدل تذبذب مؤشر EGX-٣٠				
			رأس المال السوقى (مليار جنيه) ^{٤/}				
			رأس المال السوقى (نسبة إلى الناتج المحلى الإجمالى) ^{٥/}				
			معدل دوران الأسهم ^{٦/}				
			معاملات الأجانب (نسبة من إجمالى قيمة التداول)				
			مضاعف الربحية ^{٧/}				
			عائد السهم (%) ^{٨/}				
			سندات مقيدة (مليون جنيه)				
			القطاع المصرى (مليون جنيه): ^{٩/}				
			إجمالى الأصول				
			إجمالى أرصدة الإقراض و الخصم				
			رأس المال				
			إجمالى الودائع				
			القروض غير المنتظمة إلى إجمالى القروض				
			مؤشرات مختارة				
			مؤشرات السيولة فى الجهاز المصرفى				
			القروض / الودائع ^{١٠/}				
			القروض / الأصول ^{١١/}				
			الأوراق المالية / الأصول ^{١١/}				
			الودائع / الأصول ^{١١/}				
			رأس المال / الأصول ^{١١/}				
			مخصصات القروض / إجمالى الأصول ^{١١/}				

المصادر: الهيئة العامة لسوق المال والبنك المركزى المصرى.

-- بيان غير متاح.

* بيان معدل

١/ تم حساب المؤشرات الربع سنوية كنسبة من الناتج المحلى الإجمالى للعام بأكمله.

٢/ صافى الإستثمارات الأجنبية المباشرة تشمل الإستثمار الاجنبى فى قطاع البترول.

٣/ البيانات السنوية تعكس نهاية ديسمبر من كل عام.

٤/ القيمة السوقية للأرصدة القائمة. يمثل ناتج ضرب عدد الأسهم القائمة فى سعر السوق السائد.

٥/ تم مراجعة تقديرات الناتج المحلى الإجمالى لتصبح ٥٣٢٢,٣ مليار جنيه في عام ٢٠١٩/٢٠١٨ بدلاً من تقديرات سابقة بنحو ٥٢٥٠,٩ مليار جنيه. في حين تم مراجعة الناتج المحلى الإجمالى للسنة المالية ٢٠٢٠/٢٠١٩ إلى نحو ٥٨٢٠ مليار جنيه بدلاً من ٥٩٦٠,٩ مليار جنيه وذلك وفقاً لآخر أرقام منشورة لوزارة التخطيط والتنمية الإقتصادية.

٦/ معدل دوران الأسهم = قيمة تداول الأسهم المقيدة / رأس المال السوقى.

٧/ ويعرف أيضا بمعدل السعر على العائد، ويقاس بنسبة سعر السوق لكل سهم إلى أرباحه السنوية.

٨/ الكوبون السنوى الموزع / سعر السهم الجارى.

٩/ تعكس بيانات البنوك التجارية.

١٠/ تتضمن القروض والودائع الحكومية وغير الحكومية، ولا تشمل ودائع البنوك لدى البنك المركزى المصرى.

١١/ لدى البنوك العامة فى مصر، بخلاف البنك المركزى.

القسم الأول: نظرة عامة على الأداء الإقتصادى والمالى (تابع)

بيان سنوي					ربيع سنوي			
٢٠١٧/١٦	*٢٠١٨/١٧	*٢٠١٩/١٨	*٢٠٢٠/١٩	*٢٠٢١/٢٠	ابريل -يونيو ٢٠/١٩	* اكتوبر -ديسمبر ٢١/٢٠	* يناير -مارس ٢١/٢٠	* ابريل -يونيو ٢١/٢٠
لكه معاملات القطاع الخارجى								
(مليون دولار)								
إجمالى المتحصلات الجارية	٥٩,٤٦١	٧٤,٦٢٠	٧٩,٠٤٦	٧٦,٢٨٧	٧٦,١٤٨	١٧,٦٢٨	١٩,٥٥٤	٢٠,٧٥٠
إجمالى المدفوعات الجارية	٧٣,٨٥٥	٨٠,٥٨٣	٨٩,٩٤٠	٨٧,٤٥٤	٩٤,٥٨٤	٢٠,٠٩٨-	٢١,٨١٥-	٢٢,٣٣٨-
الميزان التجارى	٣٧,٢٧٥-	٣٧,٢٧٦-	٣٨,٠٣٤-	٣٦,٤٦٥-	٤٢,٠٦٠-	١٠,٦٤٤-	١١,٣٧١-	١١,٤٨٥-
الميزان الخدمى	٥,٦١٤	١١,١٢٢	١٣,٠٣٧	٨,٩٧٣	٥,١١٩	١,٠١٦	١,٢٩٣	١,٩٣٤
ميزان المعاملات الجارية	١٤,٣٩٤-	٥,٩٦٢-	١٠,٨٩٤-	١١,١٦٧-	١٨,٤٣٦-	٧,٩١٦-	٥,٦٦٧-	٥,١٣٥-
صافى تدفقات ميزان المعاملات الرأسمالية والمالية	٣١,٠١٥	٢١,٩٩٧	١٠,٨٥٧	٥,٣٧٥	٢٣,٣٧٤	٥,٢٥٥	٧,٨٩٠	٦,٣١٢
الميزان الكلى (ميزان المدفوعات)	١٣,٧١٧	١٢,٧٨٨	١٠٢-	٨,٥٨٧-	١,٨٦٢	١,٥٣٥	٣٣٠	٦٦
صافى الإحتياطيات الدولية ^{١/}	٣١,٣٠٥	٤٤,٢٥٨	٤٤,٤٨١	٣٨,١٧٦	٤٠,٥٨٤	٤٠,٠٦٣	٤٠,٣٣٧	٤٠,٥٩٠
(نسبة إلى الناتج المحلى الإجمالى) ^{١/}								
إجمالى المتحصلات الجارية	٢٥.٢	٢٩.٧	٢٦.١	٢١.٠	١٨.٧	٤.٣	٤.٨	٥.١
إجمالى المدفوعات الجارية	٣١.٣	٣٢.١	٢٩.٧	٢٤.١	٢٣.٢	٤.٩	٥.٣	٥.٥
الميزان التجارى	١٥.٨-	١٤.٩-	١٢.٥-	١٠.٠-	١٠.٣-	٢.٦-	٢.٨-	٢.٨-
الميزان الخدمى	٢.٤	٤.٤	٤.٣	٢.٥	١.٣	٠.٢	٠.٣	٠.٥
ميزان المعاملات الجارية	٦.١-	٢.٤-	٣.٦-	٣.١-	٤.٥-	١.٩-	١.٤-	١.٣-
الميزان الكلى (ميزان المدفوعات)	٥.٨	٥.١	٠.٣-	٢.٤-	٠.٥	٠.٣٨	٠.٠٨	٠.٠٢
نسبة إلى إجمالى المتحصلات الجارية ^{١/٣}								
الصادرات غير البترولية	٢٥.٥	٢٢.٩	٢١.٥	٢٣.٥	٢٦.٣	٢٦.٤	٢٧.١	٢٦.٢
الصادرات البترولية	١١.١	١١.٨	١٤.٧	١١.١	١١.٢	١١.٣	١٢.٠	١٢.٨
السياحة	٧.٤	١٣.٢	١٦.٠	١٣.٠	٦.٤	٥.٦	٦.٨	٨.٤
التحويلات الخاصة	٣٦.٦	٣٥.٣	٣١.٥	٣٦.١	٤٠.٨	٤٢.٢	٣٩.٩	٣٨.٥
مؤشرات أخرى (%)								
نسبة تغطية الصادرات للواردات السلعية	٣٧	٤١	٤٣	٤٢	٤١	٣٨.٤	٤٠.٢	٤١.٤
نسبة تغطية الصادرات للواردات الخدمية	١٥٧	٢٠٧	٢١٤	١٧٣	١٤٧	١٣٦.١	١٤٦.٣	١٧٠.٣
نسبة تغطية صافى الإحتياطيات الدولية للواردات (عدد الأشهر) ^{١/٤}	٦.٤	٨.٤	٨.٠	٧.٣	٦.٩	٧.٠	٦.٤	٦.٢
نسبة صافى الإحتياطيات الدولية إلى الدين الخارجى (%) ^{١/٥}	٣٩.٧	٤٦.٥	٤٧.٥	٤٨.٥	٤٩.٥	٣١.٠	٢٩.٩	--

المصدر: البنك المركزى المصرى.

* بيان مبدئى.

١/ قد تظهر بعض الفروق فى تقييم الإحتياطيات الدولية نتيجة استخدام أسعار صرف مختلفة داخل محفظة الإحتياطى من العملات الأجنبية.

٢/ تم مراجعة تقديرات الناتج المحلى الإجمالى لتصبح ٥٣٢٢.٣ مليار جنيه فى عام ٢٠١٩/٢٠١٨ بدلاً من تقديرات سابقة بنحو ٥٢٥٠.٩ مليار جنيه. فى حين تم مراجعة الناتج المحلى الإجمالى للسنة المالية ٢٠٢٠/٢٠١٩ إلى نحو ٥٨٢٠ مليار جنيه بدلاً من ٥٩٦٠.٩ مليار جنيه وذلك وفقاً لآخر أرقام منشورة لوزارة التخطيط والتنمية الإقتصادية.

٣/ بإستبعاد التحويلات الرسمية.

٤/ بعدد أشهر الواردات.

٥/ لا يشمل مديونية القطاع الخاص غير المضمونة.

القسم الثانى

مؤشرات الإقتصاد العينى و الحقيقى

- جدول (١) الناتج المحلى الإجمالى بحسب الموارد و الإستخدامات بأسعار السوق (أسعار جارية)..... ١١
- جدول (٢) الناتج المحلى الإجمالى بتكلفة عوامل الإنتاج موزعاً بحسب القطاعات الإقتصادية (أسعار جارية)..... ١٢
- جدول (٣) إجمالى الإستثمارات موزعة بحسب القطاعات الإقتصادية..... ١٣

جدول (١) الناتج المحلي الإجمالي بحسب الموارد والإستخدامات (بأسعار السوق) ^{١/}

(أسعار جارية) (مليار جنيه)											
يوليو-سبتمبر ٢٠٢٠/١٩	يوليو-ديسمبر ٢٠٢١/٢٠	يوليو-ديسمبر ٢٠٢١/٢٠	يوليو-مارس ٢٠٢١/٢٠	*	٢٠٢١/٢٠١٦	٢٠١٦/٢٠١٥	٢٠١٥/٢٠١٤				
١٥٥٩.٥	١٦٢٨.٩	٣٢٩٢.٩	٤٨٣٣.٧	٦٣٤١.٠	٥٨٢٠.٠	٥٣٢٢.١	٤٤٣٧.٤	٣٤٧٠.٠	٢٧٠٩.٤	٢٤٤٣.٩	الناتج المحلي الإجمالي
١٦٣٧.٩	١٧٥١.٠	٣٥٦٦.٦	٥٢٦٥.٨	٦٩٢٣.٠	٦٢٦١.٨	٥٧٦٠.٦	٤٩٠١.٣	٣٩٣٨.١	٢٩٦٨.٣	٢٦٥١.١	جملة الطلب المحلي
١٣٨٨.٨	١٥٩٦.٠	٣٢١٧.٦	٤٧٢٦.٠	٦١٤٧.٦	٥٤٥٧.٤	٤٧٩١.٣	٤١٦٢.٢	٣٤٠٨.١	٢٥٦٠.٨	٢٣٠١.٩	الإستهلاك النهائي
١٢٨٢.٨	١٤٨٣.٣	٢٩٧٨.٧	٤٣٦٤.١	٥٦٤٤.٠	٤٩٩٣.٥	٤٣٨٣.٦	٣٧٩١.٦	٣٠٥٧.٩	٢٢٥١.٢	٢٠١٤.٥	الإستهلاك الخاص
١٠٦.٠	١١٢.٧	٢٣٨.٩	٣٦١.٩	٥٠٣.٦	٤٦٣.٩	٤٠٧.٧	٣٧٠.٦	٣٥٠.٢	٣٠٩.٦	٢٨٧.٤	الإستهلاك العام والحكومي
٢٤٩.١	١٥٥.٠	٣٤٩.٠	٥٣٩.٨	٧٧٥.٤	٨٠٤.٤	٩٦٩.٣	٧٣٩.١	٥٣٠.٠	٤٠٧.٥	٣٤٩.٢	جملة الإنفاق على الاستثمارات
٧٨.٤-	١٢٢.١-	٢٧٣.٧-	٤٣٢.١-	٥٨٢.٠-	٤٤١.٨-	٤٣٨.٥-	٤٦٣.٩-	٤٦٨.١-	٢٥٨.٩-	٢٠٧.٢-	صافي الصادرات
٢٤٠.٥	١٥٣.٨	٣١٨.٥	٥٠٢.٩	٧٠٣.٧	٧٦٧.٣	٩٣١.٤	٨٣٩.٢	٥٤٨.٩	٢٨٠.٣	٣٢٢.٢	الصادرات السلعية والخدمات ^{٢/}
٣١٨.٩	٢٧٥.٩	٥٩٢.٢	٩٣٥.٠	١٢٨٥.٧	١٢٠٩.١	١٣٦٩.٩	١٣٠٣.١	١٠١٧.٠	٥٣٩.٢	٥٢٩.٤	الواردات السلعية والخدمات
					ملاحظات (نسبة للناتج المحلي الإجمالي)						
٨٩.١	٩٨.٠	٩٧.٧	٩٧.٨	٩٧.٠	٩٣.٨	٩٠.٠	٩٣.٨	٩٨.٢	٩٤.٥	٩٤.٢	الإستهلاك النهائي
١٦.٠	٩.٥	١٠.٦	١١.٢	١٢.٢	١٣.٨	١٨.٢	١٦.٧	١٥.٣	١٥.٠	١٤.٣	الاستثمارات
١٥.٤	٩.٤	٩.٧	١٠.٤	١١.١	١٣.٢	١٧.٥	١٨.٩	١٥.٨	١٠.٣	١٣.٢	الصادرات السلعية والخدمات ^{٢/}
٢٠.٤	١٦.٩	١٨.٠	١٩.٣	٢٠.٣	٢٠.٨	٢٥.٧	٢٩.٤	٢٩.٣	١٩.٩	٢١.٧	الواردات السلعية والخدمات

المصدر: وزارة التخطيط والمتابعة والإصلاح الإدارى.

بيان معدل.

* بيان مبني، وقابل للتعديل.

() معدل النمو عن الفترة المماثلة في العام السابق.

١/ تشمل صافي المخرائب غير المباشرة.

٢/ تشمل حصة الشريك الأجنبي في قطاع البترول.

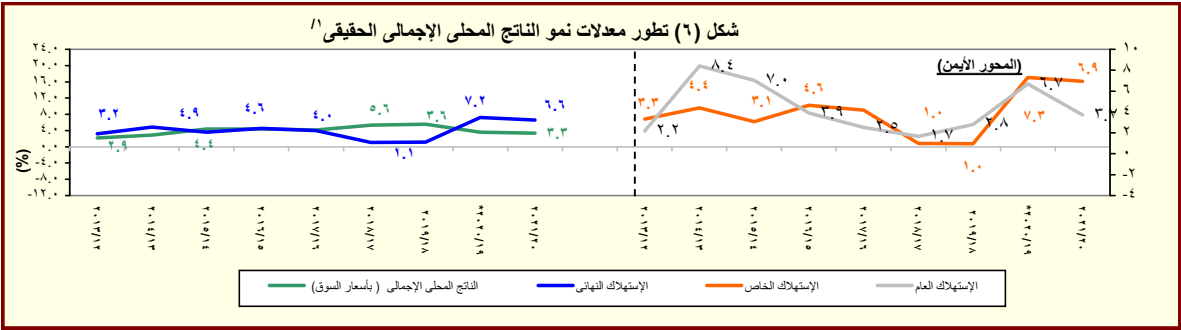

المصدر: وزارة التخطيط والمتابعة والإصلاح الإدارى.

* بيان مبني، وقابل للتعديل.

١/ باستخدام أسعار ٢٠٠٢/٠١ للفترة ٢٠٠٣/٠٢ - ٢٠٠٧/٠٦ والأسعار الثابتة لسنة ٢٠٠٧/٠٦ عند حساب معدلات النمو الحقيقية للفترة ٢٠٠٨/٠٧ - ٢٠١٢/١١، والأسعار الثابتة لسنة ٢٠١٢/١١ عند حساب معدلات النمو الحقيقية خلال عام ٢٠١٣/١٢ والأسعار الثابتة لسنة ٢٠١٧/١٦ عند حساب معدلات النمو الحقيقية خلال عام ٢٠١٨/١٧.

جدول (٢): الناتج المحلي الإجمالي بتكلفة عوامل الإنتاج موزعاً بحسب القطاعات الاقتصادية

(أسعار جارية)
(مليون جنيه)

يوليو-سبتمبر *٢٠/١٩	يوليو-ديسمبر *٢١/٢٠	يوليو-ديسمبر *٢١/٢٠	يوليو-مارس *٢١/٢٠	٢٠١٨/٢٠١٧	#٢٠١٩/٢٠١٨	*٢٠٢٠/٢٠١٩	*٢٠٢١/٢٠٢٠
١,٤٧٩,٤٩٧	١,٥٣٠,٠٠٦	٣,١١٦,٥٠٦	٤,٥٧٠,٣٠٦	٤,٣٣٤,٩٠٠	٥,١٧٠,١٠٧	٥,٥٢٦,٩٥٥	٦,٠١٤,٦٠٦
(٩.٨)	(٣.٤)	(٥.٥)	(٦.٦)	(٢٧.١)	(١٩.٣)	(٦.٩)	(٨.٨)
١,١٧٣,٦٦٥	١,١٩٨,٢٣٩	٢,٦٧٤,٤١٠	٣,٤١٧,١٤٩	٢,٠٤٩,٥٦٤	٢,٤٨٣,٩٥٣	٢,٥٢٠,٧٨٥	٢,٧٠٢,٧٠٩
(٧.٦)	(٢.١)	(٣١.٠)	(٣٠.٦)	(١.٥)	(٢١.٢)	(١.٥)	(٧.٢)
٢٧٨,٤٦٠	٣١٨,٨٧٨	٣٩٨,٥٣٩	٤٩٨,٠٩٨	٥٨٨,٠٣٨	٦٦٩,٧٨٤	٦٦٩,٧٨٤	٧٥٠,٢٣٦
٣١٤,١٣٩	٢١٤,٨٤٢	٣٢٦,٩٤٠	٤٧٧,٠٨٣	٦١١,٧٣٨	٤١١,٣١٤	٤١١,٣١٤	٤٠٢,٧٧٨
١٣٧,٧١١	٩١,٤٤٠	١٤٢,٩٦٥	١٩٨,٥٤٥	١٦٩,٧٥٦	٢٤٢,٧٥٠	١٦٩,٧٥٦	١٦٢,٧٠٧
١٤٤,٤٢٧	٨٦,٨٠١	١٣٨,٧٥٦	٢٢٢,٦٢٤	٣٠٣,٠٩٨	١٦٨,٨٤٤	١٦٨,٨٤٤	١٥٧,٠٢٦
(١٧.٦)-	(٣٩.٩)-	(٥٩.٩)	(٦٠.٤)	(١١٨.٤)	(٢٤.٢)-	(٤٨.٢)-	(٤٨.٢)-
٣٢,٠٠٠	٣٦,٦٠٠	٤٥,٢١٩	٥٥,٩١٤	٦٥,٨٩٠	٧٢,٧١٤	٧٢,٧١٤	٨٣,٠٤٥
٤٠٨,٠٦٩	٤٥٦,٢٩٩	٥٧٠,٥٩٠	٧١٨,٥٧٠	٨٤٦,٨٩٠	٩٤٢,٤٠٨	٩٤٢,٤٠٨	٩٨٢,٧٨٥
١٠٢,٢٧٤	١١٣,٩٠٩	١٣٤,٠٥٠	١٦٤,١٤٩	١٨٩,٨٦٠	٢٣٦,٦٧٦	٢٣٦,٦٧٦	٢٥٠,٧٣٠
٣٠٥,٧٩٥	٣٤٢,٣٩٠	٤٣٦,٥٤٠	٥٥٤,٤٢١	٦٥٧,٠٣٠	٧٠٥,٧٣١	٧٠٥,٧٣١	٧٣٢,٠٥٤
٣٩,٢١٦	٤٦,٤٢٢	٥٨,٣٢٠	٧٣,٧٤٣	٨٧,١٦٦	٩٣,٧٢٧	٩٣,٧٢٧	١٠٣,٢١٥
١٤,٢٤٧	١٦,٣٤٩	٢٠,٢٠٤	٢٤,٩٥٣	٢٩,٣٠٣	٣٢,٠٩٥	٣٢,٠٩٥	٣٤,٥٤٤
١١٩,٥٣٥	١٤٥,٤٥٠	١٩٥,٠٩٨	٢٥٧,١١٦	٣٢٠,٨١٩	٣٧١,٤٥٧	٣٧١,٤٥٧	٤٢٩,١٥١
(٢٥.٧)	(٢١.٧)	(٣٤.١)	(٣١.٨)	(٦٤.٤)	(٤٤.٥)	(٣٣.٨)	(٣٣.٨)
٦٨٧,٩٩١	٧٧٤,٧٠٧	١,٠٠٤,٣٤٥	١,٢٨٤,٩٥١	١,٥٢٤,٤٥٩	١,٦٧٦,٣٦٨	١,٦٧٦,٣٦٨	١,٨٣١,٥٩٥
(١٦.٠)	(١٢.٦)	(٢٨.٦)	(٢٩.٠)	(١٨.٦)	(١٠.٠)	(٩.٣)	(٩.٣)
١٠٧,٤٧٣	١٢٥,٩٠٨	١٥٩,١٧٣	٢٠٠,٨٨٥	٢٤٠,٠٧٩	٢٧٧,٨٦٥	٢٧٧,٨٦٥	٣١٠,٥٨٤
٤٨,٨٨٦	٥٤,٠٠٠	٧٠,٢٤٠	٨٧,٥٩٣	١٠٢,٤٩١	١٢١,٧١٠	١٢١,٧١٠	١٤٦,٦٥٣
٣٩,٤٠٣	٤١,٢١٥	٧٦,٧١٤	٩٧,٠٣٧	١٠٠,٩٣٧	٩١,٩٦٩	٩١,٩٦٩	٩٢,٧٧٣
(٥.٨)	(٤.٦)	(٨٦.١)	(٢٦.٥)	(٤.٠)	(٨.٩)-	(٠.٩)	(٠.٩)
٣١٩,٩٦٧	٣٧٤,٧٤٥	٤٧٣,٢٣٥	٥٩٤,٧٨٧	٧٠٧,٤١٦	٨٠٣,٢١٢	٨٠٣,٢١٢	٩٠١,٣٣٥
٩٤,٦١١	١٠٨,٨١٢	١٣٣,٧٨٢	١٦٦,٢٩١	١٩٤,٥٨١	٢١١,٠٠٨	٢١١,٠٠٨	٢٢٨,٢٣٦
١٨,٧٧٤	٢١,٦١٥	٢٦,٦٣٥	٣٢,٩٩٦	٣٨,٤٦٥	٤١,٥٨٨	٤١,٥٨٨	٤٤,٥٧٨
٥٨,٨٧٧	٤٨,٤١٤	٦٤,٥٦٧	١٠٥,٣٦٢	١٤٠,٤٩٠	١٢٩,٠١٥	١٢٩,٠١٥	١٠٧,٤٣٧
(٢٦.٥)	(١٧.٨)-	(٣٣.٤)	(٦٣.٢)	(٣٣.٣)	(٨.٢)-	(١٦.٧)-	(١٦.٧)-
٦١١,٤٤٤	٧٠١,٤٦٣	٨٤٣,١١٤	١,٠٠٠,٣٨٦	١,١٦١,٦٩٥	١,٣٢٩,٨٠٢	١,٣٢٩,٨٠٢	١,٤٨٠,٣٠٢
(١٧.٣)	(١٤.٧)	(٢٠.٢)	(١٨.٦)	(١٦.١)	(١٤.٥)	(١١.٣)	(١١.٣)
٢٣٧,١٤٩	٢٧٩,٩١٤	٣٥٨,١٩٦	٤٥١,٥٥٥	٥٣٩,٢٨٠	٦١٨,٢٧٨	٦١٨,٢٧٨	٦٨٧,٣٠٩
٢٤٩,٢٨٨	٢٧٦,٤٨٨	٣٠١,٧٧٢	٣١٩,٤٧١	٣٤٩,٤٨٤	٤٠١,٦٩٨	٤٠١,٦٩٨	٤٣٧,٤١٧
٤٣,٥١٨	٥٠,٥١٩	٦٣,٩٠٧	٨٠,٠١٤	٩٤,٦٧٠	١٠٦,٥٤١	١٠٦,٥٤١	١٢٠,٩٠٤
٥٤,١٩٤	٦٢,٨١٦	٧٨,٩٣٤	٩٨,٦٧٤	١١٧,٠٣٣	١٣٢,٦١٢	١٣٢,٦١٢	١٥٢,٦١٨
٢٧,٢٩٦	٣١,٧٢٦	٤٠,٣٠٤	٥٠,٦٧٣	٦١,٢٢٩	٧٠,٦٧٣	٧٠,٦٧٣	٨٢,٠٥٣
الخدمات الأخرى ^{١/}							

المصدر: وزارة التخطيط والمتابعة والإصلاح الإدارى.
() معدل النمو عن الفترة المقلبة فى العام السابق.

بيان معدل.

* بيان مبدئى، وقيل للتعديل.

١/ يشمل المعلومات.

جدول (٣): إجمالي الإستثمارات موزعة بحسب القطاعات الإقتصادية

(يوليو-يونيو ٢٠١٨/٢٠١٩)*^{١/}

(ملئون جنيه)

قطاع حكومى	هينات اقتصادية	قطاع أعمال عام	مشروعات قومية	قطاع خاص	إجمالى	نسبة الى إجمالى الإستثمارات
١٢٣٩٣٧	٧٢٥٢٥	٧٧٨٧٦	١٩٣٣٤٤	٥٤٠١٧٦	٩٢٢٥٠٠	١٠٠
القطاع السلعى	١٩٥٢٣	٧٠٨٢٣	١٤٢٥٨٨	٣٠٦٤٤٦	٤٠٦٢٧٣.٩	٤٤.٠
الزراعة والرى والصيد	٦٤٥٩	١٣١	-	١٧٥٢٠	٤٩٢١٠.٣	٥.٣
البترول الخام والتعدين والغاز الطبيعى ^{٢/}	١١٥	٧٣٧١	٢٢٨٠	١١٠٤٤٦	١٢٠٢٤٢.٦	١٣.٠
الصناعات التحويلية والمنتجات البترولية	٤٠٧٥	٧٦٥١	٤١٦٤٨	٥٦٠٠٠	١٠٩٤١٩.٦	١١.٩
الكهرباء والمياه	٨٠٨٢	٩٢٧٢	٥٤٨٣٨	١٠٦٥٠٠	٢٢١٢٥١.٨	٢٤.٠
التشييد والبناء	٧٩٢	٣	٩٦٢	١٥٩٨٠	٤٨٧٣٧.٦	٥.٣
الخدمات الإنتاجية	٢٤٣٥٦	٢٥٧٩٠	٦٦٩٠	٢٨٢٨٨	١٩٥٧٩٦.٣	٢١.٢
النقل والإتصالات ^{٣/}	٢٤٣٤٢	٢١٠١٥	٤٨٥٤	٢٧٩٨٠	١٥٥٤٦٣.٨	١٦.٩
تجارة الجملة والتجزئة	-	٤٧٣٨	٢٦١	٢٦٥٠٠	٣١٨٠٦.٩	٣.٤
الخدمات المالية، التأمين والضمان الإجتماعى	-	-	٥٤٦	-	٥٤٦.١٠	٠.٠٦
السياحة	١٤	٣٦	١٠٢٩	٦٩٠٠	٧٩٧٩.٥	٠.٩
الخدمات الإجتماعية	٨٠٠٥٨	٣٧٢٥٤	٣٦٤	٢٢٤٦٨	٢٦٣٢٠٠.٢	٢٨.٥
الإسكان والأنشطة العقارية	١٩٨٥٥	٥٣٠	-	٨٣١٠٠	١٠٣٤٨٤.٠	١١.٢
الخدمات التعليمية	١٧٠٣٤	١١٣٠	-	١٠٥٠٠	٢٨٩٦٤.١	٣.١
الخدمات الصحية	٨٧٦٢	١٠٨٧	-	٩٢٥٧	١٩٤٦١.٠	٢.١
خدمات أخرى ^{٤/}	٣٤٤٠٨	٣٤٥٠٨	٣٦٤	٢١٨١٢	١١١٢٩١.١	١٢.١
استثمارات مركزية أخرى	-	-	-	-	٥٧٢٢٩.٤	٦.٢

ملاحظات: الرقم القياسى للإنتاج للقطاعات الإقتصادية الرئيسية (٢٠٠٦-٢٠٠٧ = ١٠٠)							
٢٠١٧/٢٠١٦				٢٠١٨/٢٠١٧			
يوليو- سبتمبر	أكتوبر- ديسمبر	يناير- مارس	ابريل- يونيو	يوليو- سبتمبر	أكتوبر- ديسمبر	يناير- مارس	أبريل - يونيو
الرقم القياسى العام للإنتاج	١٢٠.٣	١٢٦.١	١٢٠.١	١١٧.٨	١٣٢.٩	١٣٧.٧	١٢٥.٨
الصناعات التحويلية ^{٥/}	١١٦.٧	١٢٩.٥	١٢٤.٣	١١٢.٧	١٢٤.٨	١٣٥.٢	١٢٨.٨
منتجات بترول	١٥٠.١	١٤٣.١	١٤٠.٦	١٣٣.٠	١٣٦.٧	١٣٢.٤	١٢٠.٨
غاز طبيعى	١٥٤.٨	١٥٢.١	١٤٥.٨	١٥٧.٠	١٨٢.٠	١٨٢.٤	١٥٨.٩
الكهرباء	١٦٩.٧	١٦٢.٠	١٥٤.٠	١٤٩.٧	١٦٥.٠	١٦١.٥	١٥٥.٥
التشييد والبناء	١٥١.٠	١٩٠.٢	١٤٧.٨	١٤٤.٨	١٦٠.٣	٢٠٩.٢	١٤٤.٠
النقل ^{٦/}	٥٧.٧	٥٧.٦	٥٦.٦	٦٠.٤	٦٠.٩	٦٤.٨	٥٩.٢
قناة السويس ^{٧/}	١٢٩.٦	١١٨.٢	١١٦.١	١١٦.٩	١٣٨.٠	١٣٦.٣	١٣١.٤
السياحة	٥١.١	٥٦.٧	٦٧.٨	٧٢.٢	١٠١.٢	١٠١.٤	١٠٠.٠

المصدر: وزارة التخطيط والمتابعة والإصلاح الإدارى.

* بيان مبدئى.

-- بيان غير متاح.

١/ لا يشمل التغير فى المخزون.

٢/ يشمل البترول الخام، الغاز الطبيعى واستخراجات أخرى.

٣/ يشمل قناة السويس والمعلومات.

٤/ يشمل الصرف الصحى والتسويات واحلال وصيانة الأصول.

٥/ تمت مراجعة البيانات الخاصة بمؤشر الصناعات التحويلية و التشييد و البناء خلال الفترة من ديسمبر ٢٠١٦ حتى ديسمبر ٢٠١٧.

٦/ لا يتضمن قناة السويس.

٧/ على أساس قيمة متحصلات قناة السويس بالدولار الأمريكى.

القسم الثالث

الأسعار المحلية

جدول (٤)	معدلات التضخم السنوية في الأرقام القياسية للأسعار المحلية-----	١٧
جدول (٥)	معدلات التضخم السنوية لأسعار المستهلكين-----	١٨
جدول (٦)	معدل التضخم السنوى لأسعار المنتجين طبقاً للنشاط الأقتصادي-----	١٩
جدول (٧)	معدل التضخم السنوى لأسعار المنتجين طبقاً للإستخدام النهائى-----	٢٠
جدول (٨)	معدل التضخم السنوى لأسعار المنتجين طبقاً لدرجة التصنيع-----	٢٠
جدول (٩)	تطور أسعار الصرف-----	٢١

جدول (٤): معدلات التضخم السنوية في الأرقام القياسية للأسعار المحلية : ١/ ٢/ ٣/

بيان ملخص

٢٠٢١ - ٢٠١٨

٢٠٢١				٢٠٢٠				٢٠١٩				٢٠١٨				
الرقم القياسي	معدل التضخم الأساسي	الرقم القياسي لأسعار المستهلكين		الرقم القياسي	معدل التضخم الأساسي	الرقم القياسي لأسعار المستهلكين		الرقم القياسي	معدل التضخم الأساسي	الرقم القياسي لأسعار المستهلكين		الرقم القياسي	معدل التضخم الأساسي	الرقم القياسي لأسعار المستهلكين		
		حضر الجمهورية	إجمالي			حضر الجمهورية	إجمالي			حضر الجمهورية	إجمالي			حضر الجمهورية	إجمالي	
الأسعار	الأساسي	الأسعار	الأساسي	الأسعار	الأساسي	الأسعار	الأساسي	الأسعار	الأساسي	الأسعار	الأساسي	الأسعار	الأساسي	الأسعار	الأساسي	
المنتجين		المنتجين		المنتجين		المنتجين		المنتجين		المنتجين		المنتجين		المنتجين		
٠,٨-	٣,٦	٤,٨	٤,٣	٤,٠	٢,٧	٦,٨	٧,٢	٧,٨	٨,٦	١٢,٢	١٢,٧	٢٥,٠	١٤,٤	١٧,٠	١٧,١	يناير
٦,٣	٣,٦	٤,٩	٤,٥	٢,٤-	١,٩	٤,٩	٥,٣	١١,٩	٩,٢	١٣,٩	١٤,٤	٢٢,٨	١١,٩	١٤,٣	١٤,٤	فبراير
١٨,٣	٣,٧	٤,٨	٤,٥	١٢,١-	١,٩	٤,٦	٥,١	١٢,٧	٨,٩	١٣,٨	١٤,٢	٢٤,١	١١,٦	١٣,١	١٣,٣	مارس
٢٦,٤	٣,٣	٤,٤	٤,١	١٨,٨-	٢,٥	٥,٩	٥,٩	١٢,٩	٨,١	١٢,٥	١٣,٠	٢٤,٠	١١,٦	١٢,٩	١٣,١	أبريل
٢٢,٩	٣,٤	٤,٩	٤,٨	١٥,٢-	١,٥	٥,٠	٤,٧	١٠,٢	٧,٨	١٣,٢	١٤,١	٢٨,١	١١,١	١١,٥	١١,٤	مايو
١٨,٤	٣,٩	٥,٣	٤,٩	٧,١-	١,٠	٦,٠	٥,٦	٣,٠	٦,٤	٨,٩	٩,٤	٣٤,٠	١٠,٩	١٣,٨	١٤,٤	يونيو
١٧,١	٤,٦	٦,١	٥,٤	٧,٥-	٠,٧	٤,٦	٤,٢	٣,٣	٥,٩	٧,٨	٨,٧	٣٠,٤	٨,٥	١٣,٠	١٣,٥	يوليو
١٥,٢	٤,٥	٦,٤	٥,٧	٤,٥-	٠,٨	٣,٦	٣,٤	٠,٥	٤,٩	٦,٧	٧,٥	٢٥,٦	٨,٨	١٣,٦	١٤,٢	أغسطس
١٩,٠	٤,٨	٨,٠	٦,٦	٦,٩-	٣,٣	٣,٣	٣,٧	٠,٥-	٢,٦	٤,٣	١/٤,٨	٢٤,٤	٨,٦	١٥,٤	١٦,٠	سبتمبر
--	٥,٢	٧,٣	٦,٣	٤,٨-	٣,٩	٤,٦	٤,٥	٥,٠-	٢,٧	٢,٤	٣,١	٢٦,٣	٨,٩	١٧,٥	١٧,٧	أكتوبر
	٥,٨	٦,٢	٥,٦	٤,٣-	٤,٠	٦,٣	٥,٧	٠,٣	٢,١	٢,٧	٣,٦	١٨,١	٧,٩	١٥,٦	١٥,٧	نوفمبر
	٦,٠	٦,٥	٥,٩	٣,٨-	٣,٨	٦,٠	٥,٤	٦,٩	٢,٤	٦,٨	٧,١	٩,٠	٨,٣	١١,١	١٢,٠	ديسمبر

المصدر: الجهاز المركزي للتعبئة العامة والإحصاء.

١/ قام الجهاز المركزي للتعبئة العامة والإحصاء بإستحداث سلسلة جديدة للأرقام القياسية لأسعار المستهلكين بدءاً من سبتمبر ٢٠١٩ ، وذلك بإستخدام عام ٢٠١٨/٢٠١٩ سنة أساس للسلسلة الجديدة، وإستخدام أوزان جديدة للمجموعات السلعية الرئيسية مستخرجة فى ضوء نتائج بحث الدخل والإنفاق والإستهلاك لعام ٢٠١٧/٢٠١٨ . هذا، وتجدر الإشارة إلى أن سلسلة أسعار المستهلكين ما قبل أغسطس ٢٠١٩ مبنية على أساس شهر يناير ٢٠١٠ ، كما إعتمدت الأوزان السابقة على بحث الدخل والإنفاق والإستهلاك للعام المالى ٢٠٠٨/٢٠٠٩ .

٢/ قام الجهاز المركزي للتعبئة العامة والإحصاء بإصدار رقم قياسي لأسعار المنتجين بدءاً من سبتمبر ٢٠٠٧ ، وذلك بإستخدام أسعار السلع والخدمات للسنة المالية (٢٠٠٤-٢٠٠٥) كفترة أساس للسلسلة الأرقام القياسية، كما تم إستخراج الأوزان بإستخدام متوسط عامى (٢٠٠٢-٢٠٠٣ ، ٢٠٠٣-٢٠٠٤) للقيم الإجمالية للإنتاج الصناعى والزراعى والخدمى. وجدير بالذكر أن السلسلة الزمنية لمعدلات التضخم لأسعار المنتجين للفترة ما قبل سبتمبر ٢٠٠٧ غير متاحة بعد.

٣/ قام البنك المركزى المصرى بإصدار مؤشر التضخم الأساسى (Core Inflation) ، وهو مشتق من الرقم القياسى العام لأسعار المستهلكين مستبعداً منه بعض السلع التى تتحدد أسعارها إدارياً (وتمثل ١٩,٤% من السلة السلعية للمستهلكين)، بالإضافة إلى بعض السلع التى تتأثر بصدمات مؤقتة من جانب العرض (الخضراوات والفاكهة وتمثل ٨,٨% من السلة السلعية للمستهلكين).

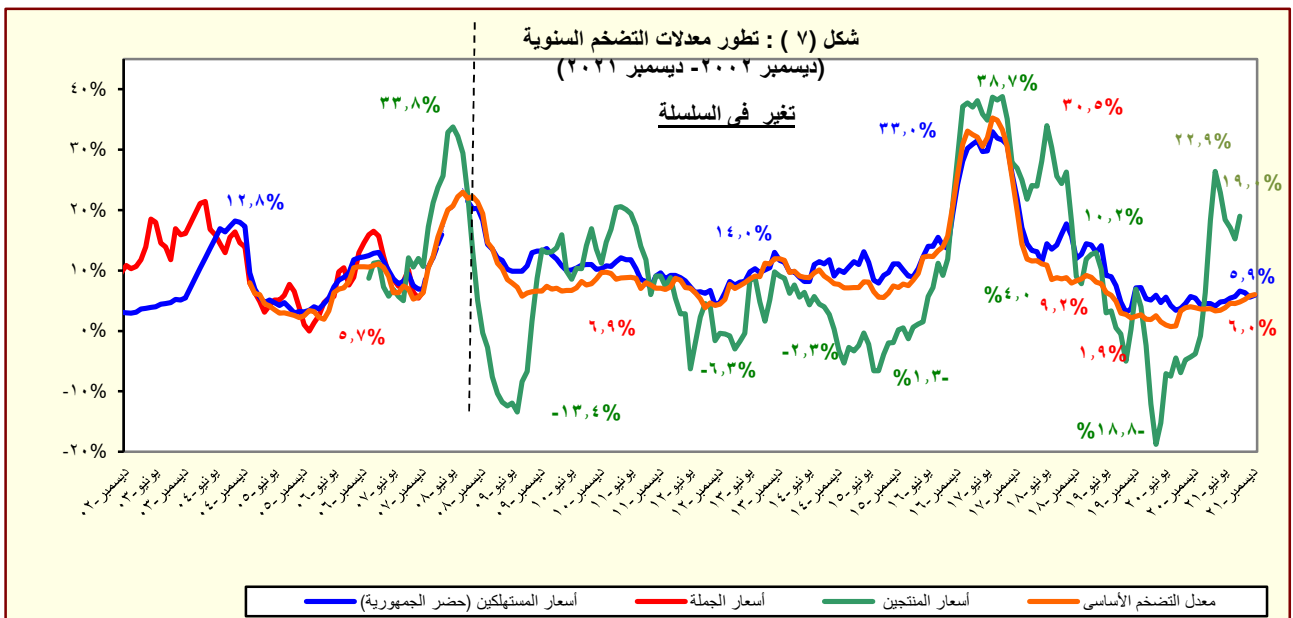

المصدر: الجهاز المركزي للتعبئة العامة والإحصاء.

جدول (٥): معدل التضخم السنوى لأسعار المستهلكين^{١/}
(نسبة التغير)

بيان ربع سنوي ^{٢/}					بيان شهري ^{٣/}				
					ديسمبر-٢٠٢٠ ^{٤/}	سبتمبر-٢٠٢١	أكتوبر-٢٠٢١	نوفمبر-٢٠٢١	ديسمبر-٢٠٢١
					اكتوبر- ٢٠٢٠	يوليو- سبتمبر ٢٠٢١	ابريل- يونيو ٢٠٢١	اكتوبر- ديسمبر ٢٠٢١	اكتوبر- ديسمبر ٢٠٢١
معدل التضخم لأسعار المستهلكين					٥,٢	٥,٩	٤,٦	٥,٩	٥,٩
الطعام والشراب					١,٩	٧,٣	١,٦	٨,١	٨,٤
المشروبات الكحولية والدخان					١١,٤	٣,١	٤,٧	٣,٢	٣,٣
الملابس والأقمشة وأغطية القدم					٢,٦	٢,٤	٣,٠	١,٢	٢,٧
المسكن والمياه والكهرباء و الوقود					٤,٥	٣,٨	٤,١	٣,٧	٤,٢
الأثاث والمعدات المنزلية و الصيانة					٤,٤	٣,٢	٢,٨	٢,١	٢,٥
الرعاية الصحية					٥,٦	٢,٥	٤,٧	٢,٥	٢,٧
النقل والمواصلات					٤,١	٥,٢	٦,٩	٤,٥	٤,٨
الاتصالات السلكية واللاسلكية					٢,٤	٠,١	٠,٠	٠,٧	٠,٧
الثقافة والترفيه					٤,٠	١٢,٠	٥,٥	١٤,٨	١٤,٨
التعليم					٢٠,٠	٢٠,٠	٢٠,٠	١٢,٧	١٢,٧
المطاعم والفنادق					٦,٨	١,٩	٤,٩	٢,٦	٣,٠
خدمات متنوعة					٨,٣	٧,٤	٧,٣	٢,٧	٣,٦

المصدر: الجهاز المركزى للتعبئة العامة والإحصاء.

١/ في حضر الجمهورية.

٢/ التغير فى الرقم القياسى عن الفترة المقابلة فى العام السابق. بدءاً من الفترة يوليو-سبتمبر ٢٠١٠ تعكس البيانات السلسلة الجديدة لأسعار المستهلكين والتي تستخدم شهر يناير ٢٠١٠ كشهر أساس، بالإضافة إلى إستخدام أوزان جديدة للمجموعات السلعية الرئيسية مستخرجة فى ضوء نتائج بحث الدخل والإنفاق والإستهلاك لعام ٢٠٠٨/٢٠٠٩.

٣/ التغير فى الرقم القياسى عن الشهر المقابل فى العام السابق . بدءاً من يناير ٢٠٠٩ تعكس البيانات السلسلة الجديدة لأسعار المستهلكين والتي تستخدم شهر يناير ٢٠١٠ كشهر أساس.

٤/ قام الجهاز المركزى للتعبئة العامة والإحصاء بإستحداث سلسة جديدة للأرقام القياسية لأسعار المستهلكين بدءاً من سبتمبر ٢٠١٩ ، وذلك بإستخدام عام ٢٠١٨/٢٠١٩ سنة أساس للسلسلة الجديدة، وبإستخدام أوزان جديدة للمجموعات السلعية الرئيسية مستخرجة فى ضوء نتائج بحث الدخل والإنفاق والإستهلاك لعام ٢٠١٧/٢٠١٨. هذا، وتجدر الإشارة إلى أن سلسلة أسعار المستهلكين ما قبل أغسطس ٢٠١٩ مبنية على أساس شهر يناير ٢٠١٠ ، كما إعتمدت الأوزان السابقة على بحث الدخل والإنفاق والإستهلاك للعام المالى ٢٠٠٨/٢٠٠٩ .

جدول (٦): معدل التضخم السنوى لأسعار المنتجين طبقاً للنشاط الإقتصادي^{١/}
(نسبة التغير)

بيان ربع سنوي ^{٢/}					بيان شهري ^{٣/}				
اكتوبر- ديسمبر ٢٠١٦	ابريل- يونيو ٢٠١٧	يوليو- سبتمبر ٢٠١٧	اكتوبر- ديسمبر ٢٠١٧	يناير- ١٧	اكتوبر- ١٧	نوفمبر- ١٧	ديسمبر- ١٧	يناير- ١٨	
٢٠,٤	٣٦,٣	٣٨,٦	٩,٣	٣٧,٢	٣٥,١	٢٧,٩	٢٦,٩	٢٥,٠	معدل التضخم لأسعار المنتجين
١٥,٢	٣٢,٩	٣٠,٠	١,١-	٢٧,٢	٣٢,٠	٢٨,٢	٢٦,٩	٢٣,١	الزراعة وإستغلال الغابات وصيد الأسماك
١٥,٥	٣٣,٦	٣٠,٧	٠,٩-	٢٧,٩	٣٣,١	٢٩,٤	٢٤,٦	٢١,٥	المحاصيل ومنتجات الصيد وأنشطة الخدمات ذات الصلة
١١,٤	٢٢,٨	٢٠,٣	١,٥-	١٨,٦	١٦,٣	١٢,٠	٦٣,٥	٤٦,٣	صيد الأسماك وتربية الأحياء المائية
٨,٠	٩,٨	١٢,٨	٤٢,٣	٥٠,١	١٥,٧	٢٣,٤	٢٣,٠	٢٧,٦	التعدين وإستغلال المحاجر
٨,٩	١٠,٢	١٣,٨	٤٣,٤	٥٢,٠	١٥,٨	٢٣,٧	٢٣,٢	٢٧,٨	إستخراج البترول الخام والغاز الطبيعي
-٢٢,٤	٥,٩-	-٢١,٣	-١٠,٩	٩,٢-	٤٩,٥	٢٩,٥	٧,٤	٥,٥	التعدين وإستغلال المحاجر الأخرى
٢٩,٥	٥١,٣	٦٠,٠	١١,٦	٤٩,٧	٣٧,٨	٣٠,٦	٣٠,٤	٢٣,٩	الصناعات التحويلية
١٦,٤	٤٦,٧	٤٦,١	٨,٦	٣١,٤	٣٧,٨	٣٠,٦	٣٢,١	٢٢,٢	صناعة المنتجات الغذائية
٢٩,٦	٢٩,٦	٢٩,٦	١,٢	٢٩,٦	٢٩,٦	٩,٦	١١,٦	١١,٦	صناعة المشروبات
٣٢,١	٢٣,١	١٦,٢	١٥,٥-	٤٠,٥	١٠,٩	١٠,٩	٢٠,٧	١٦,٤	صناعة منتجات التبغ
٨,٢	٥٩,٣	٥١,٤	٢٨,٢	٥٥,٩	٤٨,٠	٤٨,٠	٥٢,٠	١٥,٤	صناعة الغزل و النسيج
٠,٨	٥٧,٥	٦٠,٤	٤٧,٧	٣٠,٣	٦٨,٨	٦٨,٨	٤٦,١	٢٣,٥	صناعة الملابس الجاهزة
٥,٣	٢٩,٠	٢٩,٠	٢٩,٨	٢٩,٠	٢٧,٦	٢٧,٦	٥٢,٢	٤٥,٧	صناعة الجلد ومنتجاته
١٧,٣	٤٣,٥	٤٤,٣	١٣,٢	٤٧,٥	٤٤,٦	٣٨,٠	٣٥,٠	٢١,٧	صناعة الخشب ومنتجاته
١٨,١	٦٥,٣	٧٥,٨	٣٨,١	٣٣,٦	٥٠,٩	٥٠,٩	٤٩,٥	٤١,٨	صناعة الورق ومنتجاته
٠,٠	٠,٠	٠,٠	٤,٩-	٠,٠	٠,٠	٠,٠	٥,٦	٢٦,٠	الطباعة وإستئناخ وسانط الإعلام المسجلة
٣٥,٨	٤٨,٤	٩١,١	١١,٦	٤٨,٣	٧٥,٢	٢٩,٨	٤١,٦	٤١,٧	صناعة فحم الكوك و المنتجات النفطية
٤,٦	٣٩,٣	٤١,٤	١٢,٠	١٨,٣	٣٣,٨	٣٢,٥	٣٨,٣	٢٤,٦	صناعة المواد ومنتجات الكيماوية
									صناعة المستحضرات الصيدلانية والكيماوية والدوائية ومنتجات النباتات الطبية
٤٧,١	٣٤,٩	٢٧,١	١٥,٦	٤٦,٨	٢٧,١	٢٧,١	٢٥,١	٢٥,١	صناعة منتجات المطاط واللدائن
٢٢,١	٥٣,٥	٦٢,٤	٢٦,٩	٤٥,٩	٥٢,٤	٥٢,٤	١٤,٢	٩,١	صناعة منتجات المعادن اللافلزية الأخرى
١٠,١	٢١,١	٢٥,٥	١,٣	٢٠,٤	٢٠,٥	١٧,٢	٢٣,٤	١٧,٦	صناعة الفلزات القاعدية
٧٢,٥	٨٢,٨	٩١,٩	١٨,٢	١٢٧,٢	٦٨,٦	٤٢,٦	١٩,٤	١٤,٨	صناعة منتجات المعادن المشكلة عدا الماكينات و المعدات
١٧,٦	٥٠,٩	٥١,٠	٩,٤	٤٣,٨	٤٤,٤	٣٥,٦	٣١,٨	١١,٧	صناعة الحاسبات ومنتجات الإلكترونيات والبصريات ومكوناتها وصناعة الأجهزة الطبية
٢,٨	٣٠,٤	٣٠,٤	٨١,٤	٣٠,٤	٢٦,٩	٢٦,٩	٢٩,٢	٠,٨	صناعة الأجهزة الكهربائية
٥٩,٠	٨٨,٦	٦٦,١	٣,١	٨٢,٦	٤٢,٢	٢٢,٦	١٥,٢	٨,٦	صناعة الآلات و المعدات الغير مصنفة فى موضع آخر
٣٩,٢	٦١,٠	٤٠,٠	٩,٠	٤٨,٥	٢٩,٠	١٢,٥	٤٤,٦	٣٢,٣	صناعة المركبات ذات المحركات
٣٣,٨	٤١,٤	٢٩,١	١٠,١	٣٨,٠	١٥,٧	٣,٧	١,٨	١,٨	صناعة معدات النقل الأخرى
٥,٥	٥,٥	٥,٥	٠,٩-	٥,٥	٣,٤	٣,٤	١,٦	١,٦	صناعة الأثاث ومنتجات الخشبية
٤,٧	٤٥,٨	٤٦,٢	٣٤,٠	٢٨,١	٤٥,٣	٤٥,٤	٣٣,٤	٢٢,٢	صناعات تحويلية أخرى
٩٩,١	٧٥,٥	٥١,٧	-١٣,٩	١٢٦,٠	١٧,٤	١٦,٢	٣٤,٩	٨,٩	إمدادات الكهرباء والغاز والبخار وإمدادات التكييف
٢٠,٥	٤٠,٩	٣٧,٦	١٠,٩	٢٠,٥	٤١,١	٤١,١	٤١,١	٢٨,١	أنشطة الإمداد المائى وشبكات الصرف الصحى وإدارة معالجة النفايات
١٤,٣	٠,٠	٨,٩	٤,٥	١٤,٣	٢٦,٦	٢٦,٦	٣١,٤	٣١,٤	تجميع وتنقية وتوزيع الميام
٢٤,٩	٠,٠	١٤,١	١١,٤	٢٤,٩	٤٢,٤	٤٢,٤	٤٦,١	٤٦,١	جمع ومعالجة وتدوير المخلفات والنفايات
١٣,٣	١٢,٨	١,٨	-١١,٧	١٢,٨	١,٢	٠,٠	٥,٤	٥,٤	النقل والتخزين
٦,٨	١٠,٢	١٥,٢	٦,٩-	١٠,٢	١٠,٢	٠,٠	١٠,٤	١٠,٤	النقل البرى
٠,٠	٠,٠	٠,٠	٨,٥-	٠,٠	٠,٠	٠,٠	١٠,٥	١٠,٥	النقل عبر الماء
١٤,٢	١٣,٢	٠,٠	-١٢,٧	١٣,٢	٠,٠	٠,٠	٣,٩	٣,٩	النقل الجوى
٥٤,١	٥٤,١	٥٤,١	٠,٣-	٥٤,١	٠,٠	٠,٠	٠,٠	٠,٠	البريد وأنشطة الخدمات البريدية
٣١,١	٣٤,٨	٣٠,٢	٠,٢-	٣٦,٠	٧,٠	٧,٠	٣٠,٨	٢٨,٧	أنشطة خدمات الغذاء والإقامة
٥٨,١	٥٦,٥	٤٦,١	١٢,٣	٦٤,٥	٤,٨	٤,٨	٤١,٥	٤١,٦	أنشطة الإقامة
٥,٣	١٢,٥	١٢,٤	-١٤,٠	٨,٩	١٠,١	١٠,١	٢٦,٣	٢٣,٢	أنشطة خدمات الغذاء والمشروبات
٠,٠	٠,٠	٠,٠	-٢,٣	٠,٠	٠,٠	٠,٠	٤,٦	٤,٦	أنشطة المعلومات والاتصالات

المصدر: الجهاز المركزى للتعبئة العامة والإحصاء.

١ / قام الجهاز المركزى للتعبئة العامة والإحصاء بإصدار رقم قياسى لأسعار المنتجين بدءاً من سبتمبر ٢٠٠٧ ، وذلك بإستخدام أسعار السلع والخدمات للسنة المالية (٢٠٠٤-٢٠٠٥) كفترة أساس لسلسلة الأرقام القياسية، كما تم إستخراج الأوزان بإستخدام متوسط عامى (٢٠٠٢-٢٠٠٣ ، ٢٠٠٣-٢٠٠٤) للقيم الإجمالية للإنتاج الصناعى والزراعى والخدمى.

٢ / التغير فى الرقم القياسى عن الفترة المقابلة فى العام السابق.

٣ / التغير فى الرقم القياسى عن الشهر المقابل فى العام السابق .

جدول (٧): معدل التضخم السنوى لأسعار المنتجين طبقاً للإستخدام النهائى^{١/}

بيان ربع سنوي ^{٢/}					بيان شهري ^{٣/}				
اكتوبر - ديسمبر ٢٠١٦					يناير - ١٧ اكتوبر ٢٠١٧				
ابريل - يونيو ٢٠١٧					يوليو - سبتمبر ٢٠١٧				
اكتوبر - ديسمبر ٢٠١٧					يناير - ١٧ اكتوبر ٢٠١٧				
معدل التضخم لأسعار المنتجين					٣٧,٢	٣٥,١	٢٧,٩	٢٦,٩	٢٥,٠
مواد الوقود					٤٨,٣	٧٥,٢	٢٩,٨	-٥٠,٧	٢٧,٧
المواد الخام					٧٣,٢	٢٠,٥	٢٣,٣	-٢١,٨	٩,٤
السلع الوسيطة					٥٢,٢	٣٨,٦	٢٥,٤	-١٥,٩	٢٧,٨
السلع الإستهلاكية غير المعمرة					٢٥,٧	-٥٠,٩	-٤٧,٩	-٥٤,٢	٢٦,٦
السلع الإستهلاكية المعمرة					٣٧,٩	١٩٥,١	١٧٥,٩	٧,٥	١٣,٧
السلع الإستثمارية					١٥,٣	١٢,٣	٦,٣	٩,٢	٤,٢

جدول (٨): معدل التضخم السنوى لأسعار المنتجين طبقاً لدرجة التصنيع^{١/}

بيان ربع سنوي ^{٢/}					بيان شهري ^{٣/}				
اكتوبر - ديسمبر ٢٠١٦					يناير - ١٧ اكتوبر ٢٠١٧				
ابريل - يونيو ٢٠١٧					يوليو - سبتمبر ٢٠١٧				
اكتوبر - ديسمبر ٢٠١٧					يناير - ١٧ اكتوبر ٢٠١٧				
معدل التضخم لأسعار المنتجين					٣٧,٢	٣٥,١	٢٧,٩	٢٦,٩	٢٥,٠
مواد الوقود					٦٤,٧	٤٨,٩	٢٧,٣	-٣,٧	٣١,١
القطن					٩٠,٤	٠,٠	٠,٠	-٣٦,٦	١١,٦
المواد الخام					٢٥,٧	٣٢,٧	٢٥,١	-٦١,٦	١٩,٨
السلع النصف مصنعة					٢٥,٠	٣٠,١	١٧,٥	-١٣,١	١١,٦
السلع تامة الصنع					٥٠,٦	٣٨,٨	٢٩,١	-٣٠,٧	٢١,٧

المصدر: الجهاز المركزى للتعبئة العامة والإحصاء.

١/ قام الجهاز المركزى للتعبئة العامة والإحصاء بإصدار رقم قياسى لأسعار المنتجين بدءاً من سبتمبر ٢٠٠٧ ، وذلك بإستخدام أسعار السلع والخدمات للسنة المالية (٢٠٠٤-٢٠٠٥) كفترة أساس لسلسلة الأرقام القياسية، كما تم إستخراج الأوزان باستخدام متوسط عامى (٢٠٠٢-٢٠٠٣ ، ٢٠٠٣-٢٠٠٤) للقيم الإجمالية للإنتاج الصناعى والزراعى والخدمى.

٢/ التغير فى الرقم القياسى عن الفترة المقابلة فى العام السابق.

٣/ التغير فى الرقم القياسى عن الشهر المقابل فى العام السابق .

جدول (٩): تطور أسعار الصرف

السوق العالمي		السوق المحلي			
(دولار امريكي / وحدة من العملة)		(جنيه مصري / وحدة من العملة) ^{١/}			
جنيه إسترليني	يورو	جنيه إسترليني	دولار أمريكي		
متوسط سنوي ^{٢/}					
١,٥٦٥	١,٣٩٤	٧,٨٠٤	٨,٧٦٤	٥,٥٤٢	٢٠٠٩
١,٥٤٦	١,٣٢٩	٧,٥٤١	٨,٧٨٣	٥,٦٢٢	٢٠١٠
١,٦٠٤	١,٣٩٣	٨,٢٧٧	٩,٥٣٥	٥,٩٣٣	٢٠١١
١,٥٨٥	١,٢٨٦	٧,٨٠١	٩,٦١٤	٦,٠٥٦	٢٠١٢
١,٥٦٤	١,٣٢٨	٩,١٢٦	١٠,٧٤٩	٦,٨٦٩	٢٠١٣
١,٦٤٨	١,٣٢٩	٩,٤١٣	١١,٦٧٢	٧,٠٧٩	٢٠١٤
١,٥٢٩	١,١١٩	٨,٥٥٨	١١,٧٨٥	٧,٦٩٣	٢٠١٥
١,٣٥٢	١,١٢٢	١١,٠٤٤	١٣,٤٥٦	١٠,٠١٨	٢٠١٦
١,٢٨١	١,١٢٦	١٩,٨٧٦	٢٢,٨٥٨	١٧,٧٩٣	٢٠١٧
١,٣٣٠	١,٢٢٣	٢٠,٩٧٦	٢٣,٧٠٨	١٧,٧٨٥	٢٠١٨
١,٢٧١	١,١١٧	١٨,٦٤٨	٢١,٢١٣	١٦,٦٣٩	٢٠١٩
١,٢٧١	١,١٥٤	١٨,٠٤٥	٢٠,٢٩٤	١٥,٧٥٨	٢٠٢٠
١,٣٧٦	١,١٨٣	١٨,٥٧٣	٢١,٥٩٥	١٥,٦٤٥	٢٠٢١
متوسط شهري					
١,٣٠٧	١,١١٠	١٧,٦٥٧	٢٠,٧٩٠	١٥,٨٢٩	يناير-٢٠
١,٢٩٧	١,٠٩٢	١٧,١٢٤	٢٠,٣٥١	١٥,٦٢٨	فبراير-٢٠
١,٢٣٨	١,١٠٦	١٧,٣٧٧	١٩,٤٥٣	١٥,٦٦٤	مارس-٢٠
١,٠٨٧	١,٢٤١	١٧,١٢٨	١٩,٥٦٠	١٥,٦٩٩	أبريل-٢٠
١,٢٣٠	١,٠٩١	١٧,٢٢١	١٩,٤١٦	١٥,٧١٦	مايو-٢٠
١,٢٥١	١,١٢٥	١٨,١٨٧	٢٠,٢٢٣	١٦,١٠٢	يونيو-٢٠
١,٢٦٦	١,١٤٥	١٨,٣٢٨	٢٠,٢٥٩	١٥,٩٤٤	يوليو-٢٠
١,٣١٣	١,١٨٢	١٨,٨٤٥	٢٠,٩٢٧	١٥,٨٨٤	أغسطس-٢٠
١,٢٩٦	١,١٧٩	١٨,٥٦٤	٢٠,٤٠٠	١٥,٧٢٤	سبتمبر-٢٠
١,٢٩٨	١,١٧٧	١٨,٤٩٠	٢٠,٣٩٣	١٥,٦٥٦	أكتوبر-٢٠
١,٣٢١	١,١٨٤	١٨,٥٣٥	٢٠,٦٧٤	١٥,٦١١	نوفمبر-٢٠
١,٣٤٤	١,٢١٦	١٩,٠٩٠	٢١,٠٨٤	١٥,٦٤٥	ديسمبر-٢٠
١,٣٦٤	١,٢١٧	١٩,١٢٣	٢١,٤٣١	١٥,٦٥٣	يناير-٢١
١,٣٨٧	١,٢٠٩	١٨,٩٤٩	٢١,٧٢٩	١٥,٦١٥	فبراير-٢١
١,٣٨٦	١,١٩٠	١٨,٦٩٣	٢١,٧٦٩	١٥,٦٦٣	مارس-٢١
١,٣٨٣	١,١٩٥	١٨,٧٦٢	٢١,٧١٣	١٥,٦٣٩	أبريل-٢١
١,٤٠٧	١,٢١٤	١٩,٠٣٠	٢٢,٠٤٩	١٥,٦٢٣	مايو-٢١
١,٤٠٢	١,٢٠٤	١٨,٨٦٨	٢١,٩٦٥	١٥,٦١٦	يونيو-٢١
١,٣٨١	١,١٨٣	١٨,٥٥٢	٢١,٦٦٧	١٥,٦٤٠	يوليو-٢١
١,٣٨٠	١,١٧٧	١٨,٤٨٣	٢١,٦٦٦	١٥,٦٥٠	أغسطس-٢١
١,٣٧٥	١,١٧٧	١٨,٤٩٩	٢١,٥٩٩	١٥,٦٥٨	سبتمبر-٢١
١,٣٦٨	١,١٥٩	١٨,٢٢٣	٢١,٤٩٩	١٥,٦٦٠	أكتوبر-٢١
١,٣٤٥	١,١٤١	١٧,٩٣١	٢١,١٣٧	١٥,٦٦١	نوفمبر-٢١
١,٣٣١	١,١٣٠	١٧,٧٦٥	٢٠,٩١٦	١٥,٦٦٢	ديسمبر-٢١

المصدر : البنك المركزي المصري ، رويترز ، Oanda (www.oanda.com).

١/ متوسط أسعار البيع والشراء. (نقطة المنتصف). تم مراجعة البيان من فبراير ٢٠١٧ وفقاً لمتوسط سعر صرف الجنيه مقابل الدولار وفقاً لبيانات البنك المركزي المصري.

٢/ متوسط ميلادي.

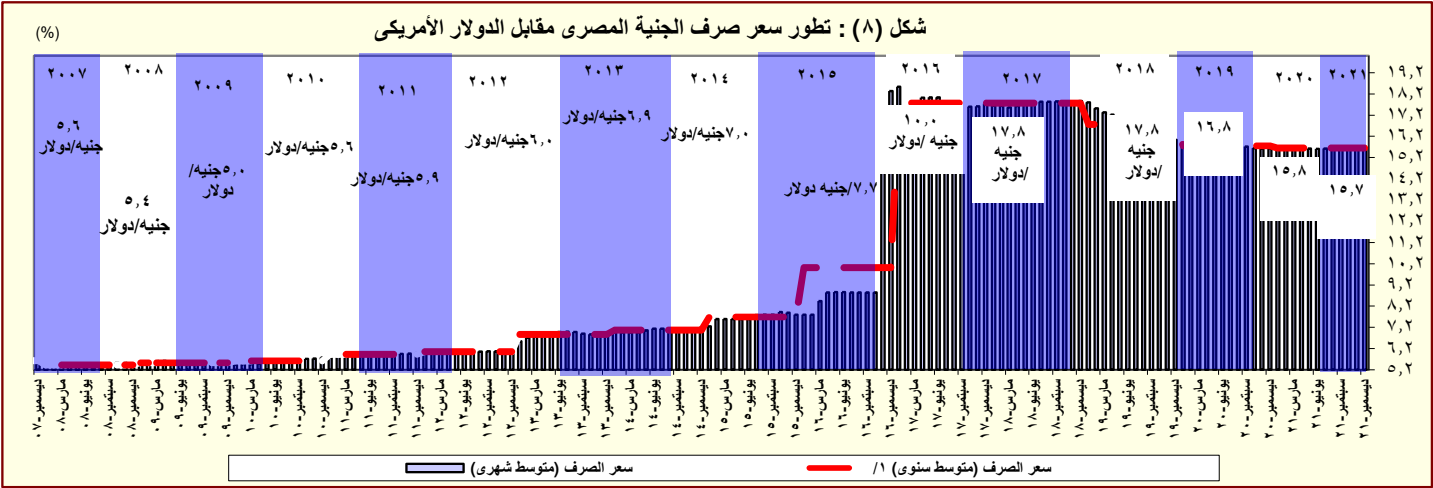

المصدر: البنك المركزي المصري و رويترز.
١/ متوسط ميلادي.

القسم الرابع

مؤشرات المالية العامة

ملخص المعاملات المالية للحكومة-----	٢٥	جدول (١٠)
ملخص المعاملات الرئيسية للموازنة العامة : القطاع الحكومي -----	٢٦-٢٧	جدول (١١)
هيكل الإيرادات العامة (الإيرادات الضريبية)-----	٢٨	جدول (١٢ - أ)
هيكل الإيرادات العامة (الإيرادات غير الضريبية)-----	٢٩	جدول (١٢ - ب)
توزيع المتحصلات الجمركية بحسب التصنيف الوظيفي للواردات -----	٣٠	جدول (١٣)
هيكل المصروفات العامة-----	٣١-٣٢	جدول (١٤)

جدول (١٠) : ملخص المعاملات المالية للحكومة

(مليون جنيه)

	٢٠١٦/٢٠١٥	٢٠١٧/٢٠١٦	٢٠١٨/٢٠١٧	٢٠١٩/٢٠١٨	٢٠٢٠/٢٠١٩	٢٠٢١/٢٠٢٠	٢٠٢٢/٢٠٢١
	قطاع الموازنة ^{٢/}	قطاع ^{١/} الموازنة	قطاع ^{١/} الموازنة	قطاع ^{١/} الموازنة	قطاع ^{١/} الموازنة	قطاع ^{١/} الموازنة	قطاع ^{١/} الموازنة
إجمالي الإيرادات	٤٩١,٤٨٨	٥٤٩,٠٨٠	٦٥٩,١٨٤	٨٢١,١٣٤	٩٤١,٩١٠	٩٧٥,٤٢٩	١,٣٦٥,١٥٩
الإيرادات الضريبية	٣٥٢,٣١٥	٣٥٢,٣١٥	٤٦٢,٠٠٧	٦٢٩,٣٠٢	٧٣٦,١٢١	٧٣٩,٦٣٢	٩٨٣,٠١٠
المنح	٣,٥٤٣	٣,٥٤٣	١٧,٦٨٣ ^{١/٣}	٣,١٩٤	٢,٦٠٩	٥,٢٦٣ ^{١/٨}	٢,٢٠٩
إيرادات أخرى	١٣٥,٦٣٠	١٩٣,٢٢٢	١٧٩,٤٩٤	١٨٨,٦٣٩	٢٠٣,١٨١	٢٣٠,٥٣٤ ^{١/٩}	٣٢١,٧٦٦
إجمالي المصروفات	٨١٧,٨٤٤	٨٨٦,٧٧٤	١,٠٣١,٩٤١	١,٢٤٤,٤٠٨	١,٣٦٩,٨٧٠	١,٤٣٤,٧٢٣	١,٨٣٧,٧٢٣
الأجور و تعويضات العاملين	٢١٣,٧٢١	٢١٦,١٥٣	٢٢٥,٥١٣	٢٤٠,٠٥٤	٢٦٦,٠٩١	٢٨٨,٧٧٣	٣٦١,٠٥٠
شراء السلع والخدمات	٣٥,٦٦٢	٣٥,٩٣٦	٤٢,٤٥٠	٥٣,٠٨٨	٦٢,٣٦٥	٦٩,٨٧١	١٠٣,٨٨٩
الفوائد	٢٤٣,٦٣٥	٢٢٥,١٩٥	٣١٦,٦٠٢	٤٣٧,٤٤٨	٥٣٣,٠٤٥	٥٦٨,٤٢١	٥٧٩,٥٨٢
الدعم والمنح والمزايا الإجتماعية	٢٠١,٠٢٤	٢٨٥,٥٤٤	٢٧٦,٧١٩	٣٢٩,٣٧٩	٢٨٧,٤٦١	٢٢٩,٢١٤	٣٢١,٣٠١
المصروفات الأخرى	٥٤,٥٥١	٥٤,٥٨٠	٦١,٥١٧	٧٤,٧٥٨	٧٧,٥٦٥	٨٦,٨٠٣	١١٣,٧٨٧
شراء أصول غير مالية (الاستثمارات)	٦٩,٢٥٠	٦٩,٣٦٥	١٠٩,١٤١	١٠٩,٦٨٠	١٤٣,٣٤٢	١٩١,٦٤٢	٣٥٨,١١٣
الميزان النقدي ^{١/٣}	-٣٢٦,٣٥٦	-٣٣٧,٦٩٤	-٣٧٢,٧٥٧	-٤٢٣,٢٧٤	-٤٢٧,٩٦٠	-٤٥٩,٢٩٤	-٤٧٢,٥٦٤
صافي حيازة الأصول المالية	١٣,١٣٩	٣٢,٦٥٥	٦,٨٣٣	٩,٣٠٦	١,٩٩١	٣,٤٨١	٢,٩٤٥
الميزان الكلى	-٣٣٩,٤٩٥	-٣٧٠,٣٤٩	-٣٧٩,٥٩٠	-٤٣٢,٥٨٠	-٤٢٩,٩٥١	-٤٦٢,٧٧٥	-٤٧٥,٥٠٨
ملاحظات							
الميزان الكلى / الناتج المحلي (%) ^{٤/}	-١٢.٥	-١٣.٧	-١٠.٩	-٩.٧	-٨.١	-٨.٠	-٦.٧
الميزان الأولى / الناتج المحلي (%) ^{٤/}	-٣.٥	-٥.٤	-١.٨	٠.١	١.٩	١.٨	١.٥
إجمالي الإيرادات / الناتج المحلي (%) ^{٤/}	١٨.١	٢٠.٣	١٩.٠	١٨.٥	١٧.٧	١٦.٨	١٩.١
إجمالي المصروفات / الناتج المحلي (%) ^{٤/}	٣٠.٢	٣٢.٧	٢٩.٧	٢٨.٠	٢٥.٧	٢٤.٧	٢٥.٧

المصدر: وزارة المالية

١/ يشمل قطاع موازنة الجهاز الإدارى و المحليات، والهيئات الخدمية العامة.

٢/ تشمل المعاملات المالية لكل من أجهزة الموازنة العامة، وبنك الإستثمار القومى، وصناديق التأمين والمعاشات ، ومع مراعاة إستبعاد كافة المعاملات البينية للجهات الثلاث لمنع إزدواجية الحساب.

٤/ شهد عام ٢٠٠٧/٢٠٠٦ مصروفات استثنائية بقيمة ٥.٧ مليار

جنيه من تسوية الديون المتعثرة مع بنك القاهرة و ٢ مليار

٣/ جدير بالذكر إنه جارى إستصدار قانون بزيادة إعتدادات الفوائد ف

٣/ العجز الكلى مطروح منه صافى حيازة الأصول المالية.

٤/ تم مراجعة تقديرات الناتج المحلي الإجمالي لتصبح ٥٣٢٢.٣ مليار جنيه في عام ٢٠١٩/٢٠١٨ بدلاً من تقديرات سابقة بنحو ٥٢٥٠.٩ مليار جنيه. في حين تم مراجعة الناتج المحلي الإجمالي للسنة المالية ٢٠٢٠/٢٠١٩ إلى نحو ٥٨٢٠ مليار جنيه بدلاً من ٥٩٦٠.٩ مليار جنيه وذلك وفقاً لأخر أرقام منشورة لوزارة التخطيط والتنمية الإقتصادية.

٥/ تنشر وزارة المالية بيانات أداء الحكومة العامة للعام المالى ٢٠١٥/٢٠١٤ للمرة الأولى، وذلك بعد القيام بتدقيق البيانات مع الجهات المعنية والتي تدخل ضمن نطاق الحكومة العامة.

٦/ ترجع الزيادة فى المنح فى الأساس نتيجة لتلقى منح رأسمالية من دولة الإمارات لتمويل الاستثمارات خلال العام المالى ٢٠١٧/٢٠١٦ .

٧/ تعكس بيانات الموازنة العامة للدولة بموجب قانون ربط الموازنة رقم ٨٥ لعام ٢٠٢٠.

٨/ ترجع الزيادة فى المنح فى الأساس نتيجة لزيادة المنح من جهات حكومية لتمويل الإستثمارات.

٩/ ترجع الزيادة فى الإيرادات الأخرى فى الأساس نتيجة لزيادة الإيرادات الجارية والرأسمالية، ويمثل جزء منها إيرادات لسنوات سابقة والجزء الآخر موارد ومصادر رأسمالية لتمويل الإستثمارات.

١٠/ تعكس بيانات الموازنة العامة للدولة بموجب قانون ربط الموازنة رقم ٧٤ لعام ٢٠٢١.

جدول (١١) القطاع الحكومي : ملخص المعاملات الرئيسية للموازنة العامة ^{١/٢}

(مليون جنيه)

							٢٠٢١/٢٠٢٠	٢٠٢٢/٢٠٢١ ^{١/٢}
							موازنة	موازنة
٢٠٢٢/٢٠٢١	٢٠٢١/٢٠٢٠	٢٠٢٠/٢٠١٩	٢٠١٩/٢٠١٨	٢٠١٨/٢٠١٧	٢٠١٧/٢٠١٦	٢٠١٦/٢٠١٥		
يوليو-ديسمبر	يوليو-ديسمبر			فعليات				
٤٩٩,٦٣٩	٤٥٢,٩٠١	٩٧٥,٤٢٩	٩٤١,٩١٠	٨٢١,١٣٤	٦٥٩,١٨٤	٤٩١,٤٨٨	١,٣٦٥,١٥٩	١,٢٨٨,٧٥٣
٣٨٦,٨٥١	٣٣٤,٢٩٦	٧٣٩,٦٣٢	٧٣٦,١٢١	٦٢٩,٣٠٢	٤٦٢,٠٠٧	٣٥٢,٣١٥	٩٨٣,٠١٠	٩٦٤,٧٧٧
١١٩,٨٨٢	١١٤,٥٣٢	٢٨٦,٩٠٧	٢٥٠,٠٨٠	٢٠٧,٢٣٠	١٦٦,٨٩٧	١٤٤,٧٤٣	٣٧٠,٣١٠	٣٥١,٥٨٥
٥٠,٦٣٧	٣٢,١٠٧	٥٩,٥٩٦	٥٨,٩٠٧	٥١,٤١٠	٣٦,٥٣٩	٢٧,٩٩٠	٨٨,٢٧٥	٧٠,٨٦١
١٩٥,٧٦٣	١٧١,٠٥٩	٣٢٩,٩٧٩	٣٥٠,٥٧٦	٢٩٤,٢٥٧	٢٠٨,٦٢٤	١٤٠,٥٢٥	٤٤٩,٥٧٩	٤٦٩,٥٩٨
٢٠,٥٦٩	١٦,٥٩٨	٣٢,٥٧٢	٤٢,٠٢٠	٣٧,٩٠٨	٣٤,٢٥٥	٢٨,٠٩١	٤٢,٣٩٨	٤٤,٥٠٤
--	--	٣٠,٥٧٩	٣٤,٥٣٨	٣٨,٤٩٧	١٥,٦٩١	١٠,٩٦٦	٣٢,٤٤٨	٢٨,٢٢٩
١١٢,٧٨٨	١١٨,٦٠٦	٢٣٥,٧٩٦	٢٠٥,٧٩٠	١٩١,٨٣٣	١٩٧,١٧٧	١٣٩,١٧٣	٣٨٢,١٤٩	٣٢٣,٩٧٥
٥٨	٤٠٠	٥,٢٦٣	٢,٦٠٩	٣,١٩٤	٧٨٧,٦٨٣	٣,٥٤٣	١,٥٤١	٢,٢٠٩
٢١	٢٦٩	١,٠٠٧	١,١٠٠	١,٠٠٦	١٧,٠٤٠	٣,٢٣٦	١,٠٨٥	١,٨٣١
٢٩	١٠٦	٧٩٨	٧٤٧	٩٠٨	٣٥٤	١٦٩	٤٢٣	٣٥٦
٨	٢٥	٣,٤٥٧	٧٦١	١,٢٨٠	٢٨٩	١٣٧	٣٤	٢٢
١١٢,٧٣٠	١١٨,٢٠٦	٢٣٠,٥٣٤	٢٠٣,١٨١	١٨٨,٦٣٩	١٧٩,٤٩٤	١٣٥,٦٣٠	٣٨٠,٦٠٨	٣٢١,٧٦٦
٣٨,٨٧١	٢٩,١٥٨	٦٥,٥١٩	٧٠,٣٥٤	٦٩,١١٦	٩١,١٤١	٦٩,٤٥٢	١٠٦,٩٢٩	١٠٨,٦٢٣
٣٣,٤٦٥	٢٢,٠٩٥	٥٨,٨٠٩	٥٣,٥٦٥	٥١,٤٣٣	٣٨,٠٥٨	٢٩,٠٥٢	٧٤,٠٤٦	٦٩,٢٦٥
٦٧٦	٨٣٧	٢,٠٨١	١,٥٢٧	١,٠١٢	١,٩٦٨	١,٣٨١	٢,٢١٧	١,٩١٢
٤٥٦	٥١٢	٢,٣٦٢	٢,١٤٣	٢,١٥٦	٢,٩٥٦	١,٤٥٥	٦٠٢	١,١٥٨
٣٩,٢٦٢	١٠٦,١٠٣	١٠١,٨٦٣	٧٥,٤١٩	٦٤,٩٣٥	٤٥,٣٧١	٣٤,٢٩٠	١٩٦,٨١٥	١٤٠,٨٠٨
٧٨٥,٧٨٣	٦٨١,١٨٤	١,٤٣٤,٧٢٣	١,٣٦٩,٨٧٠	١,٢٤٤,٤٠٨	١,٠٣١,٩٤١	٨١٧,٨٤٤	١,٨٣٧,٧٢٣	١,٧١٣,١٧٨
١٧٦,٧٣٥	١٦٠,٠٥٢	٢٨٨,٧٧٣	٢٦٦,٠٩١	٢٤٠,٠٥٤	٢٢٥,٥١٣	٢١٣,٧٢١	٣٦١,٠٥٠	٣٣٥,٠٠٠
٣٩,٩٥١	٢٨,٢٠٤	٦٩,٨٧١	٦٢,٣٦٥	٥٣,٠٨٨	٤٢,٤٥٠	٣٥,٦٦٢	١٠٣,٨٨٩	١٠٠,٢٠٠
٢٨٨,٣٦١	٢٤٥,٧١٠	٥٦٨,٤٢١	٥٣٣,٠٤٥	٤٣٧,٤٤٨	٣١٦,٦٠٢	٢٤٣,٦٣٥	٥٧٩,٥٨٢	٥٦٦,٠٠٠
١٣٥,٦٠٧	٩٩,٩٧٧	٢٢٩,٢١٤	٢٨٧,٤٦١	٣٢٩,٣٧٩	٢٧٦,٧١٩	٢٠١,٠٢٤	٣٢١,٣٠١	٣٢٦,٢٨٠
٥٢,١٦٤	٤٥,٢١٨	٨٦,٨٠٣	٧٧,٥٦٥	٧٤,٧٥٨	٦١,٥١٧	٥٤,٥٥١	١١٣,٧٨٧	١٠٥,٠٠٠
٩٢,٩٦٥	٨١٠٢,٠٢٣	١٩١,٦٤٢	١٤٣,٣٤٢	١٠٩,٦٨٠	١٠٩,١٤١	٦٩,٢٥٠	٣٥٨,١١٣	٢٨٠,٦٩٨
٢٨٦,١٤٤-	٢٢٨,٢٨٣-	٤٥٩,٢٩٤-	٤٢٧,٩٦٠-	٤٢٣,٢٧٤-	٣٧٢,٧٥٧-	٣٢٦,٣٥٦-	٤٧٢,٥٦٤-	٤٢٤,٤٢٥-
١,٠١٥-	٣,٤٥٩	٣,٤٨١	١,٩٩١	٩,٣٠٦	٦,٨٣٣	١٣,١٣٩	٢,٩٤٥	٧,٦٦٩
٢٨٥,١٣٠-	٢٣١,٧٤٢-	٤٦٢,٧٧٥-	٤٢٩,٩٥١-	٤٣٢,٥٨٠-	٣٧٩,٥٩٠-	٣٣٩,٤٩٥-	٤٧٥,٥٠٩-	٤٣٢,٠٩٤-
							إجمالي الإيرادات	
							الإيرادات الضريبية	
							الضريبة على الدخل	
							الضرائب على الممتلكات	
							ضريبة القيمة المضافة	
							الضرائب على التجارة الدولية (الجمارك)	
							ضرائب أخرى	
							الإيرادات غير الضريبية	
							المنح	
							من حكومات أجنبيه	
							من منظمات دولية	
							من جهات حكومية	
							إيرادات أخرى	
							عوائد الملكية	
							حصيلة بيع السلع والخدمات	
							تعويضات وغرامات	
							تحويلات اختيارية	
							أخرى	
							إجمالي المصروفات	
							الأجور وتعويضات العاملين	
							شراء السلع والخدمات	
							الفوائد	
							الدعم والمنح والمزايا الاجتماعية	
							المصروفات الأخرى	
							شراء أصول غير مالية (الاستثمارات)	
							الميزان النقدي ^{٥/}	
							صافي حيازة الأصول المالية	
							الميزان الكلي	
							ملاحظات	
							الميزان الكلي/ الناتج المحلي الإجمالي (%) ^{١/٢}	
							الميزان الأولي/ الناتج المحلي الإجمالي (%) ^{١/٢}	
							الإيرادات/ الناتج المحلي الإجمالي (%) ^{١/٢}	
							المصروفات/ الناتج المحلي الإجمالي (%) ^{١/٢}	

المصدر: وزارة المالية.

١/ يشمل قطاع موازنة الجهاز الإدارى و المحليات، والهيئات الخدمية العامة.

٢/ تم إعادة تبويب فـعليـات الموازنة العامة لتتفق مع معايير صندوق النقد الدولي والمعروفة بـ GFS ٢٠٠١ (على أساس نقدي).

٣/ تعكس بيانات الموازنة العامة للدولة بموجب قانون ربط الموازنة رقم ٨٥ لعام ٢٠٢٠.

٤/ يرجع الإنخفاض في الإيرادات غير الضريبية إلى تراجع الموارد الاستثمارية من المنح لتبلغ حوالى ٢٥,٤ مليار جنيه فقط خلال العام المالى ٢٠١٥/٢٠١٤، وذلك مقابل منح بلغت نحو ٩٥,٩ مليار جنيه خلال العام المالى ٢٠١٤/٢٠١٣.

٥/ العجز الكلى مطروح منه صافي حيازة الأصول المالية.

٦/ تم مراجعة تقديرات الناتج المحلي الإجمالي لتصبح ٥٣٢٢.٣ مليار جنيه في عام ٢٠١٩/٢٠١٨ بدلاً من تقديرات سابقة بنحو ٥٢٥٠.٩ مليار جنيه. في حين تم مراجعة الناتج المحلي الإجمالي للسنة المالية ٢٠٢٠/٢٠١٩ إلى نحو ٥٨٢٠ مليار جنيه بدلاً من ٥٩٦٠.٩ مليار جنيه وذلك وفقاً لأخر أرقام منشورة لوزارة التخطيط والتنمية الاقتصادية.

٧/ ترجع الزيادة فى المنح فى الأساس نتيجة لتلقى منح رأسمالية من دولة الإمارات لتمويل الاستثمارات خلال العام المالى ٢٠١٧/٢٠١٦.

٨/ ترجع الزيادة فى شراء أصول غير مالية (الاستثمارات) فى ضوء زيادة الاستثمارات المباشرة خاصة للإنشاءات وشراء الأصول والمعدات فى إطار توجهات الدولة لتطوير البنية التحتية.

٩/ تعكس بيانات الموازنة العامة للدولة بموجب قانون ربط الموازنة رقم ٧٤ لعام ٢٠٢١.

١٠ ترجع الزيادة فى الإيرادات الأخرى فى ضوء زيادة الإيرادات الأخرى الرأسمالية نتيجة لزيادة المتحصلات من إستحواذات فى الشركات العامة. بالإضافة إلى متحصلات تتعلق ببيع الأراضى.

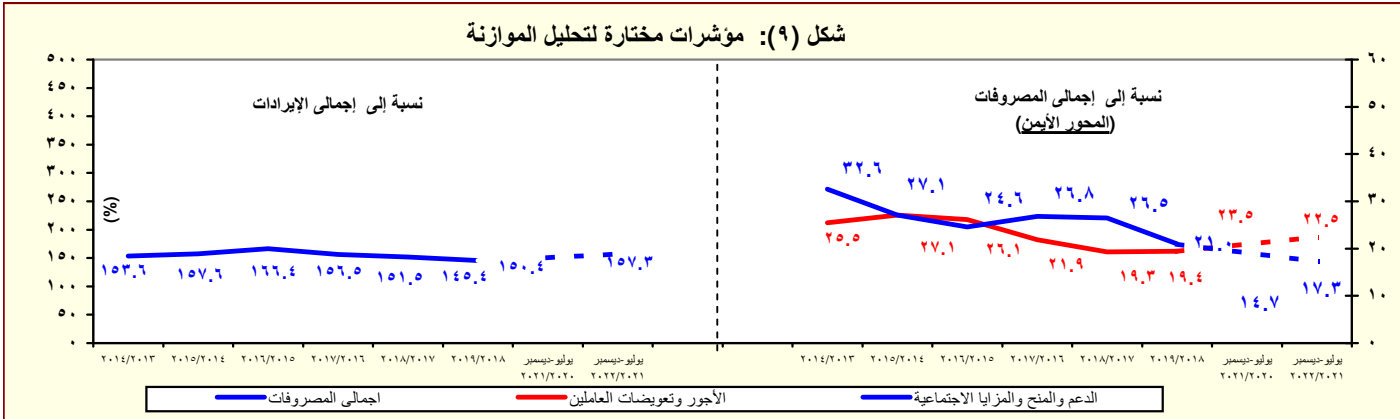

المصدر: وزارة المالية

١/ تشمل الفوائد والأقساط المدفوعة (بدون متأخرات).

جدول (١٢ - أ) هيكل الإيرادات العامة
(الإيرادات الضريبية)

(مليون جنيه)		٢٠٢٢/٢٠٢١	٢٠٢١/٢٠٢٠	٢٠٢٠/٢٠١٩	٢٠١٩/٢٠١٨	٢٠١٨/٢٠١٧	٢٠١٧/٢٠١٦	٢٠١٦/٢٠١٥	
٢٠٢٢/٢٠٢١	٢٠٢١/٢٠٢٠	٢٠٢٢/٢٠٢١	٢٠٢١/٢٠٢٠	٢٠٢٠/٢٠١٩	٢٠١٩/٢٠١٨	٢٠١٨/٢٠١٧	٢٠١٧/٢٠١٦	٢٠١٦/٢٠١٥	
يوليو-ديسمبر	يوليو-ديسمبر	موازنة	موازنة			فعليات			
٤٩٩,٦٣٩	٤٥٢,٩٠١	١,٣٦٥,١٥٩	١,٢٨٨,٧٥٣	٩٧٥,٤٢٩	٩٤١,٩١٠	٨٢١,١٣٤	٦٥٩,١٨٤	٤٩١,٤٨٨	إجمالي الإيرادات
٣٨٦,٨٥١	٣٣٤,٢٩٦	٩٨٣,٠١٠	٩٦٤,٧٧٧	٧٣٩,٦٣٢	٧٣٦,١٢١	٦٢٩,٣٠٢	٤٦٢,٠٠٧	٣٥٢,٣١٥	الإيرادات الضريبية
١١٩,٨٨٢	١١٤,٥٣٢	٣٧٠,٣١٠	٣٥١,٥٨٥	٢٨٦,٩٠٧	٢٥٠,٠٨٠	٢٠٧,٢٣٠	١٦٦,٨٩٧	١٤٤,٧٤٣	الضريبة على الدخل والأرباح والمكاسب الرأسمالية ومنها
٣٥,٢٣٢	٣٢,١٠٤	٩٣,١٠٧	٨٠,١٩٩	٦٥,٥٠٨	٥٩,١٨١	٤٥,٦٦٠	٣٧,٩٦٤	٣٢,٠٣١	ضرائب على الدخل من التوظيف
١٦,٨٧٦	١٥,٤٢٧	٥٤,٧٨٠	٤٧,٦١٢	٣١,٤٧٠	٢٧,٢٠١	١٨,٤٦٩	١٢,٦٦٦	٩,٩٨٢	ضرائب على الدخل بخلاف التوظيف
٢٨٧	٢١١	٢,١١٣	٢,٠٢٤	١,٠٥٤	٩٢٤	٤٥٠	٣٨٤	٣٤٣	ضرائب على الأرباح الرأسمالية
٦٧,٤٨٧	٦٦,٧٩٠	٢٢٠,٣١٠	٢٢١,٧٥٠	١٨٨,٨٧٥	١٦٢,٧٧٥	١٤٢,٦٥٢	١١٥,٨٨٣	١٠٢,٣٨٧	الضريبة على أرباح شركات الأموال ومنه
٤,٠٠٠	--	٤١,٥٥٠	٤١,٦٠٢	٢٦,٣٣٧	٤٢,٥٣٢	٥١,٩٧٦	٤٢,٤٦٤	٣٧,٣١٣	من هيئة البترول
--	--	--	--	--	--	--	٣,٨٦٠ ^{/١}	١٣,٢٤٥	من البنك المركزى
١٤,٤٠٠	١٤,٨٥٠	٣٤,٠٤٠	٣٤,٢٠٤	٤٢,٩١٣	٣٤,٤٨٠	٢٩,٩٠٠	٢٢,٣٠٠	١٤,٩٠٣	من قناة السويس
٤٩,٠٨٧	٥١,٩٤٠	١٤٤,٧٢٠	١٤٥,٩٤٤	١١٩,٦٢٥	٨٥,٧٦٣	٦٠,٧٧٦	٤٧,٢٥٩	٣٦,٩٢٦	من الشركات الأخرى
٥٠,٦٣٧	٣٢,١٠٧	٨٨,٢٧٥	٧٠,٨٦١	٥٩,٥٩٦	٥٨,٩٠٧	٥١,٤١٠	٣٦,٥٣٩	٢٧,٩٩٠	الضرائب على الممتلكات
٢,٦٩٤	٢,١٠١	٥,٦٢٧	٧,٠٧٤	٣,٣٩٣	٤,٨٧١	٢,٩٧٦	٢,٠٥٥	١,١٧٢	ضرائب دورية على الممتلكات
١٢	١٦	١٢٧	١١٣	٩٣	٧٣	١٤٩	٢٢٣	٢٠٣	ضريبة الاراضى
٢,٦٨٢	٢,٠٨٥	٥,٥٠٠	٦,٩٦١	٣,٢٩٩	٤,٧٨٤	٢,٨٢٧	١,٨٣٢	٩٦٩	ضريبة المباني
٤٤,٠٤٥	٢٥,٤٦١	٧١,١٠٢	٥٥,٧٦٢	٥٠,٤١٥	٤٨,٣٣٥	٤٤,٩٥٧	٣١,٩٩٧	٢٤,٠٧١	ضريبة على العمليات المالية التجارية والرأسمالية ومنها
٤٣,٣٠٢ ^{/٢}	٢٤,٦٦٦	٦٩,٠٠٠	٥٣,٧٦٠	٤٨,٩٧٢	٤٦,٩٢٨	٤٣,٧٢٢	٣٠,٨٦٤	٢٣,٠٦٩	ضريبة على عوائد أدون وسندات الخزانة
٣,٨٩٨	٤,٥٤٥	١١,٥٤٦	٨,٠٢٥	٥,٧٨٩	٥,٧٠٢	٣,٤٧٧	٢,٤٨٧	٢,٧٤٧	ضرائب ورسوم على السيارات
١٩٥,٧٦٣	١٧١,٠٥٩	٤٤٩,٥٧٩	٤٦٩,٥٩٨	٣٢٩,٩٧٩	٣٥٠,٥٧٦	٢٩٤,٢٥٧	٢٠٨,٦٢٤	١٤٠,٥٢٥	ضريبة القيمة المضافة، ومنها
٩٢,١٨٣	٨١,٤٧٢	٢٠٧,٢٠٩	٢٢١,٢٥٨	١٤٨,٢٦٦	١٥٥,٣٥١	١٢٧,٠٣٨	٩٤,٣٨٤	٥٧,٤٥٤	الضريبة العامة على المبيعات
٣٣,٣٢٣	٣١,٦٨٠	٧٨,٨٩٧	٧٥,٢٠٨	٥٣,٠١٧	٥٠,٣٥١	٤٣,١٠٠	٣٢,٦٩٠	٢١,١٠٢	سلع محلية
٥٨,٨٦٠	٤٩,٧٩٢	١٢٨,٣١٢	١٤٦,١٥٠	٩٥,٢٤٩	١٠٥,٠٠٠	٨٣,٩٣٩	٦١,٦٩٤	٣٦,٣٥٢	سلع مستوردة
٢٤,٥٧٥	٢٠,٨١٠	٦١,١٦٣	٦٦,٩٥٦	٤٥,٤٦٤	٤٢,٣٢٨	٢٩,٢٣٨	١٨,١٣٩	١٤,٠٧٢	ضريبة المبيعات على الخدمات
٥٦,٤٦٣	٥٠,٨٦١	١٢٢,٣٢٣	١١٢,٦٨٢	١٠٠,٢٧٤	١١٠,٩١٠	١٠٣,٦٢٣	٧٠,٥٣٣	٤٨,١٢٥	ضرائب على سلع جدول رقم "١"
--	--	٢٥٥	٢٢٤	٩	٣٨١	١,٦١١	٤١٥	٣٩٦	ضرائب على سلع جدول رقم "١"
٧٩٤	٦٦١	٢,٣١٥	٢,٣٣٠	١,٩٤٨	٢,٥٩٨	٢,٣١٤	١,٧٩٨	٢,٣١١	ضرائب على الخدمات الخاصة
٩,٠٨١	٨,٣١٥	٢٣,١٧٥	٢٥,٣٢١	١٥,٠١٩	١٧,٦٣٤	١٣,٤٥٩	١١,٠١٧	٩,٧٠٧	ضرائب الدمغة (عدا دمغة الماهيات
٢٠,٥٦٩	١٦,٥٩٨	٤٢,٣٩٨	٤٤,٥٠٤	٣٢,٥٧٢	٤٢,٠٢٠	٣٧,٩٠٨	٣٤,٢٥٥	٢٨,٠٩١	الضرائب على التجارة الدولية (الجمارك) ومنها
٢٠,١٢٧	١٦,٠٦٣	٤١,٠٩٨	٤٢,٢٤٤	٣١,١٠٦	٤٠,٣٤٤	٣٦,٢٤٦	٣٢,٧٧٧	٢٦,٩٣٣	ضرائب جمركية قيمة
--	--	٣٢,٤٤٨	٢٨,٢٢٩	٣٠,٥٧٩	٣٤,٥٣٨	٣٨,٤٩٧	١٥,٦٩١	١٠,٩٦٦	ضرائب أخرى

المصدر: وزارة المالية

* تعكس بيانات الموازنة بموجب القرار الجمهوري رقم ٨ لعام ٢٠١٦.

الميزان الكلى

"جدير بالذكر أن البيانات التقديرية الأولية لإداء الموازنة العامة للدولة في العام المالي ٢٠١٥/٢٠١٤ لا تزال في طور الإعداد وسوف يتم نشرها عند الانتهاء منها.

-- البيان ما زال تحت الإعداد وسوف يتم نشره بمجرد الانتهاء منه.

١/ تعكس بيانات الموازنة العامة للدولة بموجب قانون ربط الموازنة رقم ٨٥ لعام ٢٠٢٠.

٢/ يرجع الانخفاض في الضريبة على أرباح شركات الأموال من البنك المركزى في الأساس نتيجة لانخفاض أرباح البنك المركزى نتيجة للسياسة النقدية المتبعة منذ بداية العام المالي ٢٠١٦/٢٠١٧ والتي تم من خلالها رفع أسعار الفائدة للعمل على خفض معدلات التضخم، حيث أنه من المتوقع عدم تحصيل ضريبة على أرباح البنك المركزى المصرى بنهاية العام المالي ٢٠١٩/٢٠٢٠.

٣/ ترجع الزيادة المحوطة في الحصيلة الضريبية من عوائد أدون وسندات الخزانة في ضوء إقرار القانون رقم ٣ لعام ٢٠٢١ ، والذي تضمن إلغاء الإعفاء المقرر للضرائب المحصلة من عوائد أدون وسندات الخزانة في مارس ٢٠٢١.

٤/ تعكس بيانات الموازنة العامة للدولة بموجب قانون ربط الموازنة رقم ٧٤ لعام ٢٠٢١

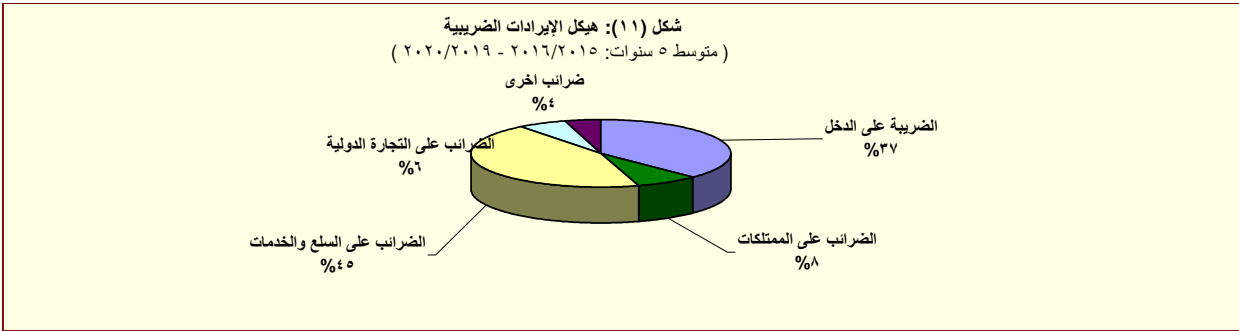

المصدر: وزارة المالية

جدول (١٢ - ب) هيكل الإيرادات العامة
(الإيرادات غير الضريبية)

(مليون جنيه)		٢٠٢٢/٢٠٢١	٢٠٢١/٢٠٢٠	٢٠٢٢/٢٠٢١	٢٠٢١/٢٠٢٠	٢٠٢٠/٢٠١٩	٢٠١٩/٢٠١٨	٢٠١٨/٢٠١٧	٢٠١٧/٢٠١٦	٢٠١٦/٢٠١٥	
		يوليو-ديسمبر	يوليو-ديسمبر	موازنة	موازنة			فعليات			
الإيرادات غير الضريبية											
المنتج											
منح من حكومات أجنبية											
منح من منظمات دولية											
أخرى ^{٣/}											
ايرادات أخرى											
عوائد الملكية											
الفوائد المحصلة											
على إعادة الإقراض (تشمل فوائد القروض الخارجية المعاد أقراضها من الخزنة العامة)											
أرباح الأسهم ومنها:											
هيئة البترول											
البنك المركزي											
قناة السويس											
الهيئات الاقتصادية											
شركات قطاع الأعمال العام											
عائد الإيجارات											
إتاوة البترول											
عوائد ملكية أخرى											
حصولية بيع السلع والخدمات											
ايرادات الخدمات، ومنها:											
موارد جارية من الصناديق والحسابات الخاصة ^{٤/٥/}											
ايرادات بيع السلع، ومنها:											
حصولية فروق أسعار بيع الغاز الطبيعي											
تعويضات وغرامات											
التحويلات الاختيارية											
جارية											
رأسمالية											
ايرادات متنوعة											
جارية											
رأسمالية، ومنها											
نقص الرصيد المدين للدفعات المقدمة لتمويل الاستثمارات ^{٦/}											
موارد ومصادر رأسمالية أخرى لتمويل الاستثمارات											

المصدر: وزارة المالية

- - البيان ما زال تحت الاعداد وسوف يتم نشره بمجرد الانتهاء منه.

١/ تعكس بيانات الموازنة العامة للدولة بموجب قانون ربط الموازنة رقم ٧٩ لعام ٢٠١٩.

٢/ تشمل منح من جهات حكومية.

٣/ إيرادات الصناديق والحسابات الخاصة التابعة لجهات موازنية مثل الجامعات والمراكز الطبية المتخصصة والهيئات والمراكز البحثية، ويقابل هذه الإيرادات مصروفات بذات القيمة موزعة على أبواب الاستخدامات.

٤/ تشمل إيرادات إضافية بنسبة ١٠% من إجمالي الإيرادات الشهرية للصناديق والحسابات الخاصة، بالإضافة إلى نسبة مقدارها ٢٥% من أرصدة تلك الصناديق تزوّل إلى وزارة المالية خلال العام المالي ٢٠١٣/٢٠١٤ فقط وفقاً للقانون رقم ١٩ لعام ٢٠١٣.

٥/ يعكس المبالغ التي تم دفعها مقدماً لتمويل مشروعات استثمارية خلال العام المالي السابق ولم يتم استخدامها خلال نفس العام، ومن ثم يتم قيد هذه المبالغ في العام المالي التالي كجزء من استثمارات ممولة ذاتياً تحت بند "الإيرادات المتنوعة".

٦/ تعكس الزيادة في "موارد ومصادر رأسمالية أخرى لتمويل الاستثمارات" في ضوء موارد ذاتية ناتجة عن إيرادات من سنوات أخرى لم يتم استخدامها حينها.

٧/ يرجع الانخفاض في أرباح الأسهم المحصلة من هيئة البترول نتيجة لانخفاض الأسعار العالمية للبترول.

٨/ يرجع الانخفاض في الحصولية من أرباح الأسهم من قناة السويس جزئياً في ضوء تباطؤ كل من نمو التجارة العالمية، والإقتصاد الصيني، بالإضافة إلى انخفاض الأسعار العالمية للبترول، مما إنعكس على حركة النقل البحري أقل عبر قناة السويس.

٩/ يرجع ارتفاع الحصولية من الإيرادات المتنوعة نتيجة لعدة أسباب وعلى رأسها، أيلول ٢٥% من أرصدة الأرباح الفرحة للهيئات التي تحتجز أرباحها والتي بلغت نحو ١.٥ مليار جنيه، وزيادة حصولية تسوية أوضاع الأراضي التي تغير نشاطها والتي بلغت نحو ٤ مليار جنيه. بالإضافة إلى تحصيل الأرصدة الدائنة للهيئات والجهات المختلفة بنحو ٣.٥ مليار جنيه.

١٠/ يرجع الانخفاض في أرباح الأسهم من هيئة البترول في الأساس نتيجة تحمل الهيئة أعباء ارتفاع سعر صرف الجنيه مقابل الدولار.

١١/ يرجع الانخفاض في أرباح الأسهم من البنك المركزي في الأساس نتيجة لانخفاض أرباح البنك المركزي نتيجة للسياسة النقدية التقيدية المتبعة منذ بداية العام المالي ٢٠١٧/٢٠١٦ والتي تم من خلالها رفع أسعار الفائدة للعمل على خفض معدلات التضخم.

١٢/ ترجع الزيادة في عوائد ملكية أخرى نتيجة للتحويلات الإضافية بقيمة ٦.٦ مليار جنيه قيمة بيع رخصة الجيل الرابع للمحمول.

١٣/ ترجع الزيادة في المنح في الأساس نتيجة لتلقي منح رأسمالية من دولة الإمارات لتمويل الاستثمارات خلال العام المالي ٢٠١٦/٢٠١٧.

١٤/ تعكس البيانات التكلفة غير المباشرة لبرنامج الإصلاح الإقتصادي، حيث أنه من المتوقع عدم تحصيل أرباح أسهم من البنك المركزي المصري بنهاية العام المالي ٢٠٢٠/٢٠١٩.

١٥/ تعكس الزيادة في الإيرادات المتنوعة الجارية في الأساس إيرادات محصلة عن السنوات السابقة، بالإضافة إلى إيرادات أخرى جارية.

١٦/ تمثل الزيادة في الایرادات الأخرى الرأسمالية زيادة المتحصلات من إستحوادات في الشركات العامة. بالإضافة إلى متحصلات تتعلق ببيع الأراضي.

١٧/ ترجع الزيادة في المنح في الأساس نتيجة لزيادة المنح من جهات حكومية لتمويل الإستثمارات.

١٨/ ترجع الزيادة في هذا البند إلى زيادة المتحصلات لتمويل الإستثمارات الخاصة بموارد من سنوات سابقة ولم يتم إستخدامها وقتها، حيث تسجل في بند التمويل الذاتي ضمن الموارد الأخرى.

جدول (١٣): توزيع الواردات والمتحصلات الجمركية بحسب التصنيف الوظيفي للواردات^{١/}
(مبنى على التصنيف الواسع للأمم المتحدة)

(مليون جنيه)

الواردات					الحصيلة الجمركية					البند
٢٠١٦/١٥	٢٠١٧/١٦	٢٠١٨/١٧	٢٠١٩/١٨	*٢٠٢٠/١٩	٢٠١٦/١٥	٢٠١٧/١٦	٢٠١٨/١٧	٢٠١٩/١٨	*٢٠٢٠/١٩	
٥٤١,٧٦٣	٨٥٢,٥٤٣	١,١٣٧,٥٨١	١,٢٦١,٨٥٣	١,٠٠٥,٣٥٥	١٨,٦٣٦	٢١,٢٤١	٢٤,٧٥٢	٢٧,٠٩٥	٢٥,٢٠٨	الإجمالي
(٥٠٠)	(٥٧٠٤)	(٣٣٠٤)	(١٠٠٩)	(٢٠٠٣)-	(١٤٠١)	(١٤٠٠)	(١٦٠٥)	(٩٠٥)	(٧٠٠)-	
٣٠,١٩٢	٥١,٣٧٨	٧٧,٠٠٥	٨٨,١٦١	٨٣,١٤٢	٣٩	٥٧	٩٤	٨٥	٨٥	١١١
١٤,٤٤٥	١٨,٦٧٨	٢١,٢٠٦	٢٩,٨٦١	٢٤,٥٧٢	٣٨٠	٢٥٨	٢٥٣	٣١٨	٤٦١	١١٢
١٨,٤٠٠	٣٥,٧٠٦	٤٢,٤٤٦	٣١,٧٩٢	٣٢,٣٤٧	١٠٤	٥٦	٧٢	٩٤	١٦٣	١٢١
٣٢,٥١١	٤٥,٩١٣	٦٤,٥٧٢	٧٢,٧٦٥	٦٢,١١٢	٧٠٨	٨١٤	٥٧١	٤٧٢	٨٢٧	١٢٢
٢٩,٦٩٦	٥٨,٧٤٣	٨٧,٦١٦	٩٤,٥٣٤	٧٩,٩٠٥	٢٨٠	٣٤٧	٣٦١	٤٣٥	٢٨٥	٢١
١٩٥,٣٩٣	٣١٣,٦٤٦	٤٤٢,٠٦٢	٤٧١,١٠٦	٣٤٥,٢٩٧	٤,١٣٠	٦,٠٨٠	٧,٣٥٧	٧,٥٠٢	٧,٥٨٣	٢٢
٤٦٤	٢,٣٥٧	٦,٩٦٨	٤,٤٩٤	٢,١٩٦	٠٠٤	٠٠٤	٠٠٤	١٠٠	٠٠٥	٣١
١٤,٣٦٤	٢٣,١٨٥	٣٣,٣٧٣	٢٧,٨٩٥	١٦,٢٢١	٢٨	٤١	٧٥	٨١	٥٨	٣٢٢
٦٠,٨٣٢	٩٩,٠٣٠	١٢٢,٥٩٩	١٤٧,٠٢٣	١٢٩,٧٢٣	١,٢٩٩	٢,٠٨٥	٢,١٨٩	٢,٦٩٥	٢,٦٨٤	٤١
٢٨,٥٤٨	٥٢,٩٢٥	٦٦,٢٥٢	٨٨,٠٣٨	٤٩,٥٩٤	٦٧٤	١,١٩٧	١,٣١١	١,٦٧٦	١,٣٢٣	٤٢
٢٥,٦٠٢	٢٩,٨٧٢	٣٧,٤٧٧	٤٧,٠١٢	٤٢,٧٨١	٤,٥٠١	٣,٧٣٤	٤,٤٦٦	٤,٩٣٣	٢,٥٠٨	٥١
١٦,٩٣٥	٢١,٠٤٩	١٣,٣٣٥	١٨,٤٥٠	١٩,٦١٩	٨٥٧	٥١١	٧٥٢	٩٤٢	١,٤٧٧	٥٢
٢٣,٢٧٥	٣٣,٤٢٢	٣٧,٤٠٦	٤١,٩٢١	٣٥,٧٧٧	١,٢١٢	١,٦٠٣	١,٩٦٤	٢,١٩٩	١,٩٠٦	٥٣
٧,٨٦٩	١٠,١٧٨	١٣,٤٧٧	١٥,٦٠٦	١٣,٠١٦	٩٧٠	١,٣٩٢	١,٥٤٢	١,٦٩١	١,٥٥٥	٦١
١٦,٢٢٧	١٦,١٧٤	٢٥,٢٢٠	٢٨,٨٩٦	١٩,٢٩٩	٢,٢٦٤	٢,٢٢٤	٢,٨٦٥	٢,٨٧٣	٢,٩٥٠	٦٢
٢٦,٢٥٣	٣٩,٧٧١	٤٥,٦٨٣	٥٣,٦٤٨	٤٨,٦٠٠	١,٠٩٤	٧٩٩	٨٣٧	١,٠٥٤	١,٢٢٢	٦٣
٧٥٧	٥١٦	٨٨٤	٦٥٠	١,١٥٤	٩٦	٤٣	٤٣	٤٤	١١٠	٧
ملاحظات										
٦٦,٥٧٤	٥٧,٨٧٩	٦٤,٣٢٠	٧١,٨٨١	٦٢,٧٢٠	إجمالي الواردات (مليون دولار)					إجمالي الإيرادات الجمركية/ إجمالي الإيرادات والمنع الإيرادات الجمركية/ إجمالي الإيرادات الضريبية ^{١/٣}
					الإيرادات الجمركية/ الناتج المحلي الإجمالي ^{٢/}					
					إجمالي الإيرادات الجمركية/ إجمالي الإيرادات والمنع					
					إجمالي الإيرادات الجمركية/ إجمالي الإيرادات الضريبية ^{٣/}					

المصدر: وزارة التجارة والصناعة.

* ختامى مبدئى

() معدل تغير سنوى.

١/ جملة المتحصلات لمصلحة الجمارك قد تختلف عن القيمة الاجمالية المعروضة عن متحصلات التجارة الدولية فى جدول الموازنة العامة بسبب توزيع متحصلات مصلحة الجمارك على بنود الموازنة المختلفة، مثل الضرائب على التجارة الخارجية، الضرائب على السلع والخدمات، وضرائب أخرى.

٢/ تتضمن الإيرادات السيادية والجارية.

٣/ إجمالى الضرائب التى تم تحصيلها من قبل المصالح الإيرادية (الضرائب على الدخل ، المبيعات، الجمارك، والضرائب العقارية).

٤/ تم تضمين بيانات البند كود ٣٢ على البيان المعروض.

جدول (١٤): هيكل المصروفات العامة^{١/٢}

(مليون جنيه)

٢٠٢٢/٢٠٢١	٢٠٢١/٢٠٢٠	٤/٢٠٢٢/٢٠٢١	١/٢٠٢١/٢٠٢٠	٢٠٢٠/٢٠١٩	٢٠١٩/٢٠١٨	٢٠١٨/٢٠١٧	٢٠١٧/٢٠١٦	٢٠١٦/٢٠١٥	
يوليو-ديسمبر	يوليو-ديسمبر	موازنة	موازنة			فعليات			
٧٨٥,٧٨٣	٦٨١,١٨٤	١,٨٣٧,٧٢٣	١,٧١٣,١٧٨	١,٤٣٤,٧٢٣	١,٣٦٩,٨٧٠	١,٢٤٤,٤٠٨	١,٠٣١,٩٤١	٨١٧,٨٤٤	المصروفات
١٧٦,٧٣٥	١٦٠,٠٥٢	٣٦١,٠٥٠	٣٣٥,٠٠٠	٢٨٨,٧٧٣	٢٦٦,٠٩١	٢٤٠,٠٥٤	٢٢٥,٥١٣	٢١٣,٧٢١	الأجور والتعويضات للعاملين
١٤٣,٤٤٦	١٣٠,٢٣٣	٢٧٠,٧٤٣	٢٥١,٠٤٤	٢٣٦,٥٦١	٢١٧,٥٩٢	١٩٥,٣٦٠	١٨١,٢٤٥	١٧٣,٨٢٧	الاجور والبدلات النقدية والعينية
٤٦,١٠٢	٤٣,٥٤٥	٨٩,٧٤٠	٨٦,٣٢٥	٨٢,٢٠٥	٧٧,٩٠٤	٦٥,٦٦١	٥٦,٩٢٩	٥٣,٢٨٧	الوظائف الدائمة
٣,٧٠١	٣,٣٤٩	٦,٧٦٥	٦,٠٣٦	٦,١٦٥	٥,٤٣٢	٤,٨٧٢	٤,٣٣٢	٤,٠٣٦	الوظائف المؤقتة
٦٧,٨٢٣	٥٩,٣٩٨	١١٩,٣٩٨	١٠٥,١٢٩	٩٩,٨٤٢	٨٥,٤٣٥	٨٠,٢٨٤	٧٥,٦٢٢	٧٤,٣٢٦	المكافآت
١٥,٠٩٨	١٣,٥٩٠	٣٣,٤٣١	٣٢,٦٥٨	٢٨,٤٨٠	٢٩,٧٨٠	٢٧,٢٨٣	٢٧,١٧٤	٢٥,٦٩٥	بدلات نوعية
٦,٣٢٦	٦,١٦٢	١٢,٦٧١	١٢,٨٨٨	١٢,٠٩٤	١٢,١٠٦	١١,٤٥٤	١٢,٨١٦	١٣,٤٤٨	مزايا نقدية
٤,٣٩٦	٤,١٨٩	٨,٧٣٨	٨,٠٠٨	٧,٧٧٥	٦,٩٣٦	٥,٨٠٥	٤,٣٧٣	٣,٠٣٥	المزايا العينية
٢٠,١٨٣	١٧,٦٠١	٣٩,٢٠٢	٣٦,٧١٦	٣٢,٩٨١	٣٠,٥٢٠	٢٦,٧٤٢	٢٣,١٨٤	٢٠,٦٠٦	المزايا التأمينية
١٥,٥٠٧	١٣,٥٧٩	٣٠,١٨٧	٢٩,١٧٦	٢٦,١٢٦	٢٤,٥٨٧	٢١,٦١٣	١٩,٧١٩	١٨,٢٠٩	حصة الحكومة فى صندوق التأمين الاجتماعى للحكومة
٤,٦٧٦	٤,٠٢٢	٩,٠١٥	٧,٥٤٠	٦,٨٥٥	٥,٩٣٤	٥,١٢٩	٣,٤٦٥	٢,٣٩٧	مزايا تأمينية أخرى
٣٩,٩٥١	٢٨,٢٠٤	١٠٣,٨٨٩	١٠٠,٢٠٠	٦٩,٨٧١	٦٢,٣٦٥	٥٣,٠٨٨	٤٢,٤٥٠	٣٥,٦٦٢	شراء السلع والخدمات
٢٣,٧١٦	١٢,١٨٨	٥٧,٢٥٩	٥٢,٨٣٤	٣٨,٥٩٤	٣٤,٠٥٠	٢٨,٣٩٦	٢١,٦٧٨	١٦,٥٣٦	السلع ومنها
١٥,٨٦٥	٨,٣٣٨	٣٠,٨٤٥	٢٧,٠٢١	٢٢,١٣٤	١٩,٨٥٧	١٥,٨٧٥	١٢,٦٢٣	٧,٨٧٤	المواد الخام
٢,٤٧٠	١,٢٨٨	٥,٦٨٢	٤,٧٤٧	٣,٢٧٩	٢,٤٦١	٢,٥٩٣	١,٥١٢	١,٣٧٦	وقود وزيتوت وقوى محركة للتشغيل
٣,٢١٥	١٤٠	١٣,٥٦٦	١٤,١٧٦	٧,٦١٦	٦,١٦٤	٥,٢١٥	٤,٥٠٢	٤,٨٩٦	مياه وانارة
١٥,٨٥٨	١٥,٠٣٢	٤٠,٨٩٢	٤١,٥٨٩	٣٠,٥١٩	٢٦,٨٩٣	٢٢,٦٢٤	١٦,٧١٩	١٥,٠٢٩	الخدمات ومنها
٤,٣٥٧	٤,٦١١	١٢,٤٦١	١٤,١٣٤	٩,٨٠٧	٨,٠٤٥	٧,٤٢٦	٥,٧٨٥	٤,٩٣٩	نفقات الصيانة
٢,٣٣٣	١,٩٤٥	٣,٧٨٣	٣,٧٤٦	٣,٥٩٢	٣,٠٩٧	٢,٩٧٦	١,٥٧٨	١,٤٩٠	نفقات طبع ودوريات وحقوق تأليف
٢,٠٤١	٢,٠٤٥	٤,٨٢١	٤,٦٦٠	٤,١٤٣	٣,٧٠١	٣,١٨٣	٣,٠٢٦	٣,٠٧٦	نقل وانتقالات عامة
٥,٩٤٧	٥,١٩٤	١٥,٣٣٠	١٣,٦٤٥	١٠,٣٩٨	٩,٥٢٤	٧,٠٨١	٤,٣٩٦	٤,١٦٧	نفقات خدمية متنوعة ^{١/٣}
٣٧٧	٩٨٤	٥,٧٣٨	٥,٧٧٧	٧٥٨	١,٤٢٢	٢,٠٦٩	٤,٠٥٤	٤,٠٩٨	أخرى

المصدر: وزارة المالية، مصلحة الضرائب المصرية

١/ تعكس بيانات الموازنة العامة للدولة بموجب قانون ربط الموازنة رقم ٨٥ لعام ٢٠٢٠.

٢/ التنبؤ يتفق مع معايير صندوق النقد الدولى والمعروفة بـ GFS ٢٠٠١ على أساس نقدى.

٣/ يشمل مصروفات خدمية أخرى متنوعة، من أهمها نفقات تنفيذ الأحكام القضائية.

جدول (١٤): هيكل المصروفات العامة (تابع)

(مليون جنيه)

٢٠٢٢/٢٠٢١	٢٠٢١/٢٠٢٠	٢٠٢٢/٢٠٢١ ^{١/}	٢٠٢١/٢٠٢٠ ^{١/}	٢٠٢٠/٢٠١٩	٢٠١٩/٢٠١٨	٢٠١٨/٢٠١٧	٢٠١٧/٢٠١٦	٢٠١٦/٢٠١٥	
يوليو-ديسمبر	يوليو-ديسمبر	موازنة	موازنة			فعليات			
٢٨٨,٣٦١	٢٤٥,٧١٠	٥٧٩,٥٨٢	٥٦٦,٠٠٠	٥٦٨,٤٢١	٥٣٣,٠٤٥	٤٣٧,٤٤٨	٣١٦,٦٠٢	٢٤٣,٦٣٥	الفوائد ومنها:
٢٣,٩٧٦	٢١,٥٩٨	٥٩,٤٣٢	٤٨,٧٧١	٤٢,٧٤٩	٣٥,٢٠٩	٢٢,١٩٩	٩,٥٩٩	٥,٠٦٦	فوائد خارجية
٢٦٣,٨٤٠	٢٢٣,٣٧٤	٥٢٠,١٥١	٥١٤,٤٠٦	٤٩٠,٧٧٥	٤٥٥,١٩٠	٣٩١,٦٧١	٢٧٥,٩٨٨	٢١٤,٥٦٠	فوائد محلية (لغير الحكوميين)
٥٤٥	٧٣٨	.	٢,٨٢٣	٣٤,٨٩٧	٤٢,٦٤٥	٢٣,٥٧٩	٣٠,٨٠٥	٢٣,٧٩٦	فوائد محلية (لوحدة الحكومة العامة)
.	٢١٠	٢١٥	أخرى
١٣٥,٦٠٧	٩٩,٩٧٧	٣٢١,٣٠١	٣٢٦,٢٨٠	٢٢٩,٢١٤	٢٨٧,٤٦١	٣٢٩,٣٧٩	٢٧٦,٧١٩	٢٠١,٠٢٤	الدعم والمنح والمزايا الإجتماعية
٤١,٩٣١	٣٨,٧٢٠	١٣٨,٣٣٠	١٤٠,٦٨٠	١٣٢,٦٧٧	٢٠٣,٦٥٧	٢٤٣,٥٨٧	٢٠٢,٥٥٩	١٣٨,٧٢٤	الدعم
٤٠,٦٠٦	٣٧,٧٤٨	١٣٠,٢٨٨	١٣٤,٦٢٠	١٣٠,٠٥١	٢٠٢,١٧٨	٢٤٢,٤٦٢	٢٠١,٤٩١	١٣٥,٠٠١	لمؤسسات حكومية غير مالية، ومنها:
٢٦,٨٨٧	٢٩,٦٣١	٨٧,٢٢٢	٨٤,٤٨٧	٨٠,٤٢٧	٨٧,٠٠٠	٨٠,٥٠٠	٤٧,٥٣٥	٤٢,٧٣٨	دعم السلع التموينية
--	--	١٨,٤١١	٢٨,١٩٣	١٨,٦٧٧	٨٤,٧٣٢	^{١/٨} ١٢٠,٨٠٣	^{١/٨} ١١٥,٠٠٠	^{١/٥} ٥١,٠٤٥	دعم السلع البترولية
١,٣٢٤	٩٧٢	٨,٠٤٢	٦,٠٦٠	٢,٦٢٦	١,٤٧٩	١,١٢٥	١,٠٦٨	٣,٧٢٣	لمؤسسات مالية حكومية
٤,٠٧١	٥,٤٥٠	٨,٣٥٣	١٧,٠٠٣	١٠,٢٦٦	٦,٧٣٨	٦,٧٢٣	٨,٩١٩	٧,٨٠٦	المنح
١٠٨	٢٦	٢٧٤	٢٧٤	٢١٥	١٩٩	٢٨٠	٢٧٩	٢٠١	للحكومات الأجنبية
٠.٢	٣٩	.	.	٤.٣	٤.٦	٢٨.٢	٠.٢	٠.٢	للمؤسسات الدولية
٣,٩٦٢	٥,٣٨٦	٨,٠٧٩	١٦,٧٢٨	١٠,٠٤٧	٦,٥٣٤	٦,٤١٥	٨,٦٤٠	٧٦٠٥	لهيئات الحكومة العامة
٨٩,٠٢٥	٥٥,٢٣٣	١٦٤,٢٤٧	١٥٨,٨٢٠	٨٥,١٨٩	٧٦,٠٠٢	٧٧,٩٩٧	٦٤,١٩٤	٥٣,٩١٩	مزايا إجتماعية
٩,٥٣١	٨,٥٩٧	١٩,٢١٨	١٩,٢٠١	١٨,٨٦٠	١٧,٨٨٧	١٧,٦٢٢	١٣,٠٩٢	٨,٩١٠	مزايا الأمان الإجتماعي
^{١١/} ٧٣,٩٥٣	٤٢,٦٠٩	١٣٥,٠٠٦	١٣٠,٠٠٨	٥٥,١٢١	٤٨,٥٧٨	٥٢,٥٥٣	٤٥,٢٣٦	٤٣,٩٥٦	مساعداة إجتماعية ^{١/٧}
٥,٣٩١	٣,٩٠١	٩,٧٧٠	٩,٣٦٠	١١,٠٠٢	٩,٣٣٤	٧,٦٠٢	^{١/٧} ٥,٦٨٧	٨٦٩	نفقات خدمية لغير العاملين
١٤٩	١٢٦	٢٥٣	٢٥١	٢٠٦	٢٠٣	٢٢٠	١٨٠	١٨٥	مزايا إجتماعية للعاملين
٥٢,١٦٤	٤٥,٢١٨	١١٣,٧٨٧	١٠٥,٠٠٠	٨٦,٨٠٣	٧٧,٥٦٥	٧٤,٧٥٨	٦١,٥١٧	٥٤,٥٥١	المصروفات الأخرى
٦,٧٢١	٣,٨٧٨	١٨,٣٨٧	٢١,٩٧١	١٥,٩٣٤	١٢,٤١١	١٥,٦٩٩	٨,٤٨٤	٥,٩٥٢	جارية
٢٦٧	١٩٧	٢,٦٥٦	٨,٣٤٦	٣,٦٣١	٨٨٤	٧٢٥	١٣٦	١٠٣	ضرائب ورسوم
٢٢	٢	١,٥١٢	١,٥١٦	١,١٩٠	١,٥٢٧	٨٠٢	٦٩٢	٣٤٣	اشتراكات
٦,٤٣٢	٣,٦٧٨	١٤,٢١٩	١٢,١٠٩	١١,١١٢	١٠,٠٠٠	١٤,١٧٣	٧,٦٥٧	٥,٥٠٧	أخرى متنوعة
٤٥,٤٤٣	٤١,٣٤٠	٩٥,٤٠٠	٨٣,٠٢٩	٧٠,٨٦٩	٦٥,١٥٥	٥٩,٠٥٩	٥٣,٠٣٣	٤٨,٥٩٩	المصروفات الأخرى الإجتماعية والإحتياطيات العامة ^٢
٩٢,٩٦٥	١٠٢,٠٢٣	٣٥٨,١١٣	٢٨٠,٦٩٨	١٩١,٦٤٢	١٤٣,٣٤٢	١٠٩,٦٨٠	١٠٩,١٤١	٦٩,٢٥٠	شراء أصول غير مالية (الاستثمارات) ومنها ^{١/٨}
٨٤,٠٥١	٩٥,٣٥٩	٣٢٥,٦٢٠	٢٤٨,٤٣٩	١٥٧,٨٢٣	١١٥,٣٧٣	٩٠,٠٨٢	٨٨,٣٢٧	٥٤,٦٣٧	الأصول الثابتة
٨٣,٨٨٨	٩٥,٢٠٨	٣٢٤,٧٥٧	٢٤٦,٤٢٠	١٥٧,٥٣٤	١١٤,٩٧٦	٨٩,٧٩١	^{١/٤} ٨٧,٩١٢	^{١/٥} ٥٤,٢٤٥	استثمار مباشر (شامل الرسوم الجمركية)
١٦٣	١٥١	٨٦٤	٢,٠١٩	٢٨٩	٣٩٨	٢٩١	٤١٥	٣٩٢	نفقات إيراداتية مؤجلة (تشغيل)
٣,٦٩٣	٣,٧٨٧	١,٨١٢	٢,٥٥٨	٣,٠٩٦	١,٣٢٧	١,٨٤٧	١,١٥٢	١,٨٦١	الأصول غير المنتجة
٥,٢٢١	٢,٨٧٧	٢٠,٨٧٤	٢٠,٧٠١	٣٠,٧٢٣	٢٦,٦٤٢	١٧,٧٥١	١٩,٦٦٢	١٢,٧٥٢	أخرى

المصدر: وزارة المالية

* تعكس بيانات الموازنة بموجب القرار الجمهوري رقم ٨ لعام ٢٠١٦.

١/ تعكس بيانات الموازنة بموجب القرار الجمهوري رقم ٣٢ لعام ٢٠١٥.

١/ تعكس بيانات الموازنة بموجب القرار الجمهوري رقم ٣٢ لعام ٢٠١٥.

-- البيان ما زال تحت الاعداد وسوف يتم نشره بمجرد الانتهاء منه.

١/ تعكس بيانات الموازنة العامة للدولة بموجب قانون ربط الموازنة رقم ٨٥ لعام ٢٠٢٠.

٢/ يعكس مساهمات الخزانة في صناديق المعاشات.

٣/ يتضمن الإنفاق على الدفاع والأمن القومي.

٤/ تعكس الزيادة في "استثمار مباشر (شامل الرسوم الجمركية)" في ضوء موارد ذاتية متوقعة لتمويل مشروع الإسكان الإجتماعي تقبليه زيادة مماثلة على جانب الإيرادات.

٥/ يرجع الانخفاض في دعم المواد البترولية نتيجة انخفاض الأسعار العالمية.

٦/ يمكن تفسير الإرتفاع الملحوظ في الإنفاق على الاستثمار المباشر (شامل الرسوم الجمركية) في ضوء زيادة الإستثمارات التي قامت الدولة بتنفيذها، ومنها المشروعات المتعلقة في الطرق والكبارى وبناء وتطوير المستشفيات والمدارس. حيث بلغت قيمة التشييدات نحو ٢٩.٢ مليار جنيه بنسبة نمو قدرها ٤٤% عن العام المالى السابق، كما بلغت قيمة الإستثمار في مبانى غير سكنية نحو ١٠ مليار جنيه بنسبة نمو قدرها ١٧.٧% عن العام المالى السابق.

٧/ ترجع الزيادة في نفقات خدمات لغير العاملين نتيجة لزيادة الإنفاق على برنامج العلاج على نفقة الدولة.

٨/ ترجع الزيادة الملحوظة في دعم السلع البترولية في ضوء تحمل الهيئة أعباء إرتفاع سعر الصرف مما دفع الموازنة العامة للدولة بزيادة الدعم المحول للهيئة العامة للبترول.

٩/ جدير بالذكر أن الإجماليات المعروضة يمكن أن لا تمثل المجموع الحقيقى للبنود الفرعية، حيث أن "منها" تشير إلى عرض بعض البنود فقط، على سبيل المثال الإحتياطيات العامة لم يتم عرضها ضمن هذا الباب.

١٠/ تعكس بيانات الموازنة العامة للدولة بموجب قانون ربط الموازنة رقم ٧٤ لعام ٢٠٢١.

١١/ تعكس الزيادة في المساعدات الاجتماعية في الأساس نتيجة لزيادة مساهمة الخزانة في صناديق المعاشات في ضوء التسويات التي تتم بين الخزانة وصندوق المعاشات.

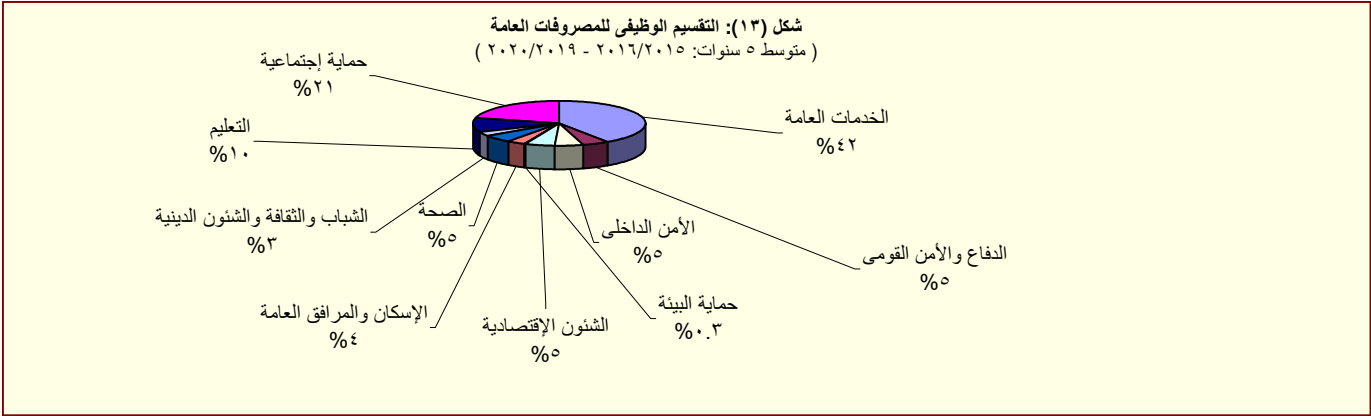

القسم الخامس

الدين الحكومى و هيكل المديونية

جدول (١٥)	ملخص الدين العام المحلى	٣٥
جدول (١٦)	الدين المحلى لأجهزة الموازنة العامة	٣٦
جدول (١٧)	الدين المحلى للحكومة العامة	٣٧
جدول (١٨)	الدين العام المحلى	٣٨
جدول (١٩)	إجمالى الدين العام الخارجى	٣٩
جدول (٢٠)	خدمة الدين الحكومى (داخلى و خارجى)	٤٠
جدول (٢١)	إصدارات الاوراق المالية الحكومية (اذون و سندات)	٤١
جدول (٢٢)	إصدارات الاوراق المالية الحكومية (اذون و سندات) الربع سنوية	٤١
جدول (٢٣)	تطور معدلات العائد حتى تاريخ الإستحقاق لسندات الخزنة	٤٢

جدول (١٥):ملخص الدين العام المحلى

عند مستويات تجميعية مختلفة ^{١/}

(مليون جنيه)

	بيان ربع سنوى			بيان سنوى				
	يوليو-٢٠*	ديسمبر-١٩	سبتمبر-١٩	يوليو-١٩	يوليو-١٨	يوليو-١٧	يوليو-١٦	يوليو-١٥
إجمالى الدين المحلى لأجهزة الموازنة العامة ^{١/٢}	٣,٩٨٩,٦٨٨ (٣.٥)	٣,٨٦٠,٨٨٣ (٣.٨)	٣,٧٠٩,٢٤٦ (٢.٨)	٣,٨٥٦,٢١٥ (١١.١)	٣,٤٧٠,٩٦٨ (١١.١)	٣,١٢٤,١٠٠ (٢١.٥)	٢,٥٧٠,٨٤٣ (٢٣.٤)	٢,٠٨٢,٦٢٥ (٢٢.٧)
ودائع أجهزة الموازنة العامة	٣٤٣,٠٩٢ (١٢.٥)	٣٠٤,٩١١ (٧.١)-	٢٨١,٣٤٩ (١٦.٧)-	٣٠٤,٩٠٨ (١٠.٥)-	٣٤٠,٥٠٠ (١٦.٧)-	٤٠٨,٩٣٦ (٤٢.٤)	٢٨٧,١٨٧ (٣١.٤)	٢١٨,٥٦١ ^{٣/} (٣٥.٣)
صافى الدين المحلى لأجهزة الموازنة العامة	٣,٦٤٦,٥٩٦ (٢.٧)	٣,٥٥٥,٩٧٢ (٤.٩)	٣,٤٢٧,٨٩٧ (٤.٨)	٣,٥٥١,٣٠٧ (١٣.٤)	٣,١٣٠,٤٦٨ (١٥.٣)	٢,٧١٥,١٦٤ (١٨.٩)	٢,٢٨٣,٦٥٦ (٢٢.٥)	١,٨٦٤,٠٦٤ (٢١.٣)
إجمالى الدين المحلى للحكومة العامة ^{١/٤}	٤,٠٢٤,٩٢٣ (١٤.٨)	٣,٨٨٤,٠٩٣ (١٢.١)	٣,٧٥٨,٨٨٥ (١١.٤)	٣,٥٠٧,١٨٥ (٧.٦)	٣,٢٥٩,٣٧٨ (١٠.٥)	٢,٩٥٠,٨٦٧ (٢٢.٥)	٢,٤٠٩,٢٢٥ (٢٢.٥)	١,٩٦٦,٤٨٩ (٢٢.٦)
ودائع الحكومة العامة	٤١٣,٤٥٥ (١٤.٣)	٣٨١,٨٤٠ (٠.٣)-	٣٥٩,٠٤٧ (٨.١)-	٣٦١,٧٣٦ (٨.٧)-	٣٩٦,٣٨٦ (١٣.٩)-	٤٦٠,٥٦٤ (٤٣.١)	٣٢١,٩٢٤ (٣٨.١)	٢٣٣,٠٥٤ (٣٥.٧)
صافى الدين المحلى للحكومة العامة	٣,٦١١,٤٦٨ (١٤.٨)	٣,٥٠٢,٢٥٣ (١٣.٧)	٣,٣٩٩,٨٣٨ (١٤.٠)	٣,١٤٥,٤٤٩ (٩.٩)	٢,٨٦٢,٩٩٢ (١٥.٠)	٢,٤٩٠,٣٠٣ (١٩.٣)	٢,٠٨٧,٣٠١ (٢٠.٤)	١,٧٣٣,٤٣٥ (٢١.٠)
إجمالى الدين العام المحلى ^{١/٥}	٤,٢٦٧,٥٧٩ (١١.٤)	٤,١١٢,٤٥٣ (٦.٥)	٤,١٠٨,٤٩٩ (٩.٤)	٣,٨٢٩,١٤٨ (٤.٩)	٣,٦٤٨,٩٨٤ (١١.٣)	٣,٢٧٨,٣٥٩ (٣٢.٣)	٢,٤٧٨,٨٨٣ (٢٤.٥)	١,٩٩١,٢٤٧ (٢٠.٣)
الودائع ^{١/٦}	٦٢١,٤٣٦ (٦.٠)	٥٧٤,٠٠١ (٠.٥)-	٥٢٧,٩٦٥ (١١.٧)	٥٨٦,٣٢٩ (١٦.٨)	٥٠١,٩٦٩ (١٢.٤)-	٥٧٢,٨٦١ (٤٣.١)	٤٠٠,٢٨٢ (٣٩.٩)	٢٨٦,١٨١ (٣٧.٤)
صافى الدين العام المحلى	٣,٦٤٦,١٤٣ (١٢.٤)	٣,٥٣٨,٤٥٢ (٧.٧)	٣,٥٨٠,٥٣٤ (٩.٠)	٣,٢٤٢,٨١٩ (٣.٠)	٣,١٤٧,٠١٥ (١٦.٣)	٢,٧٠٥,٤٩٨ (٣٠.٢)	٢,٠٧٨,٦٠١ (٢١.٩)	١,٧٠٥,٠٦٦ (١٧.٩)
ملاحظات (نسبة إلى الناتج المحلى الإجمالى) ^{١/٧}								
إجمالى الدين المحلى لأجهزة الموازنة العامة	٦٨.٦%	٦٦.٣%	٦٣.٧%	٧٢.٥%	٧٨.٢%	٩٠.٠%	٩٤.٩%	٨٥.٢%
صافى الدين المحلى لأجهزة الموازنة العامة	٦٢.٧%	٦١.١%	٥٨.٩%	٦٦.٧%	٧٠.٥%	٧٨.٢%	٨٤.٣%	٧٦.٣%
إجمالى الدين المحلى للحكومة العامة	٦٩.٢%	٦٦.٧%	٦٤.٦%	٦٥.٩%	٧٣.٥%	٨٥.٠%	٨٨.٩%	٨٠.٥%
صافى الدين المحلى للحكومة العامة	٦٢.١%	٦٠.٢%	٥٨.٤%	٥٩.١%	٦٤.٥%	٧١.٨%	٧٧.٠%	٧٠.٩%
إجمالى الدين العام المحلى	٧٣.٣%	٧٠.٧%	٧٠.٦%	٧١.٩%	٨٢.٢%	٩٤.٥%	٩١.٥%	٨١.٥%
صافى الدين العام المحلى	٦٢.٦%	٦٠.٨%	٦١.٥%	٦٠.٩%	٧٠.٩%	٧٨.٠%	٧٦.٧%	٦٩.٨%

المصدر: وزارة المالية و البنك المركزى المصرى

() معدل النمو عن العام السابق.

* بيان مبدئى، خاضع للمراجعة.

١/ تم مراجعة بيانات الدين المحلى فى ضوء قواعد التقسيم المتعارف عليها دولياً. وتعكس البيانات الدين المحلى لثلاث مستويات تجميعية هى: الدين المحلى لأجهزة الموازنة العامة، الدين المحلى للمجمع للحكومة العامة، والدين العام المحلى المجمع. يشمل الدين المحلى لأجهزة الموازنة العامة أرصدة الدين المستحقة على وحدات الجهاز الإدارى، وحدات الإدارة المحلية، والهيئات الخدمية. ويتضمن الدين المحلى للحكومة العامة أرصدة الدين المجمع المستحق على أجهزة الموازنة العامة للدولة وبنك الإستثمار القومى وصناديق التأمين الإجتماعى. أما عن الدين العام المحلى فيشمل أرصدة الدين المحلى المجمع لكل من الحكومة العامة والهيئات الاقتصادية.

٢/ يمثل المديونية المستحقة على أجهزة الموازنة العامة (وحدات الجهاز الإدارى، وحدات الإدارة المحلية، والهيئات الخدمية).

٣/ جدير بالذكر ان التراجع فى ودائع أجهزة الموازنة العامة ترجع الى استخدام حوالى ٦٠ مليار جنيه وفقاً للقرار الجمهورى رقم ١٠٥ لعام ٢٠١٣.

٤/ يمثل رصيد الدين المجمع المستحق على أجهزة الموازنة العامة للدولة وبنك الإستثمار القومى وصناديق التأمين الإجتماعى بعد إستبعاد المديونيات والعلاقات الداخلية فيما بين القطاعات الثلاثة والتي تتمثل فى إقتراض أجهزة الموازنة العامة من بنك الإستثمار القومى، سندات وزارة المالية لدى صناديق التأمين الإجتماعى وبنك الإستثمار القومى، سندات صناديق التأمين الإجتماعى وأخيراً إقتراض بنك الإستثمار القومى من صناديق التأمين الإجتماعى.

٥/ يمثل رصيد الدين المجمع المستحق على الحكومة العامة والهيئات الاقتصادية بعد إستبعاد إقتراض الهيئات الاقتصادية من بنك الإستثمار القومى وإقتراض قطاع الموازنة من الهيئات الاقتصادية.

٦/ ودائع الحكومة العامة و الهيئات الاقتصادية بعد إستبعاد ودائع صناديق التأمين الإجتماعى وإقتراض قطاع الموازنة من الهيئات الاقتصادية.

٧/ تم مراجعة تقديرات الناتج المحلى الإجمالى لتصبح ٥٣٢٢.٣ مليار جنيه فى عام ٢٠١٨/٢٠١٩ بدلاً من تقديرات سابقة بنحو ٥٢٥٠.٩ مليار جنيه. فى حين تم مراجعة الناتج المحلى الإجمالى للسنة المالية ٢٠١٩/٢٠٢٠ إلى نحو ٥٨٢٠ مليار جنيه بدلاً من ٥٩٦٠.٩ مليار جنيه وذلك وفقاً لأخر أرقام منشورة لوزارة التخطيط والتنمية الاقتصادية.

جدول (١٦): الدين المحلي لأجهزة الموازنة العامة^{١/}
(بيان مفصل)

(مليون جنيه)

بيان ربع سنوى			بيان سنوى					
يونيو-٢٠*	ديسمبر-١٩	سبتمبر-١٩	يونيو-١٩	يونيو-١٨	يونيو-١٧	يونيو-١٦	يونيو-١٥	
٣,٩٨٩,٦٨٨	٣,٨٦٠,٨٨٣	٣,٧٠٩,٢٤٦	٣,٨٥٦,٢١٥	٣,٤٧٠,٩٦٨	٣,١٢٤,١٠٠	٢,٥٧٠,٨٤٣	٢,٠٨٢,٦٢٥	إجمالى الدين المحلي لأجهزة الموازنة العامة
٤,١٩١,٠٠٧	٣,٨٥٠,٧٢٧	٣,٦٧١,٧٥٨	٣,٧٨٨,٦٦٦	٣,٤٠٤,٢١٤	٣,٠١٨,٢٥٩	٢,٢٧٩,٧٥٥	١,٧٢١,٩٤٢	أوراق مالية
١,٧٦٨,٣٧٨	١,٧١٦,١٨٧	١,٦٦٩,٤٤٤	١,٦٣٩,٠٣١	١,٥٤٧,١٤٠	١,١٨٥,٧٠٤	٨١٥,٩٩٥	٥٩٦,١٩٦	أذون على الخزانة ٢/
-	-	-	-	-	-	-	-	أذون عمليات إعادة الشراء
١,٦٠٤,٥٤٢	١,٣٣٢,٨٠٦	١,٢٠٠,٥١٠	٩٧٦,٥٨٨	٧٣٩,١٧٢	٧٢٤,٧٨٩	٧٣٥,٣٠٧	٥٩٠,٩٩٣	سندات خزانة
٤٤,١٩٩	٤٣,٩٣٧	٤٤,٥٧٠	٤٥,٧٦٣	٤٩,٠١٨	٤٩,٥٨٤	٢٦,٣١٠	٢٢,٥٦٠	سندات صادرة لصالح بنكي مصر والأهلي
٦٧٥,٢٠٧	٦٧٤,٧١٠	٦٧٥,٩١٠	٦٧٨,١٧٠	٦٦٢,٧٦٩	٦٩٣,٥٩٤	٣٧١,٤٧٠	٢٢٢,٤٧٠	سندات البنك المركزى
٢٥,٠٦٠	٢٥,٠٦٠	٢٥,٠٦٠	٢٥,٠٦٠	٢٢,٣٦٠	٢٠,٨٦٠	١٩,٣٦٠	١٧,٨٦٠	سندات فروق التقييم
-	-	-	-	-	-	-	-	سندات زيادة رؤس أموال البنوك
-	-	-	-	-	-	-	-	سندات سلع تموينية
-	-	-	-	-	-	-	-	سندات إصلاح هياكل البنوك
-	-	-	٢,٠٠٠	٢,٠٠٠	٢,٠٠٠	٢,٠٠٠	٢,٠٠٠	سندات التأمينات
٧٣,٥٧٠	٥٧,٩٧٦	٥٦,٢١٤	٥٢,٨٦٦	٣٦,٣٣٦	١٨,٥٥٨	٩,٩٥٧	٨,٣١٦	سندات دولارية سيادية (حيازة مقيمين) ٣/
-	-	-	-	-	-	-	-	سندات بالجنيه المصرى صادرة بالخارج ومشتراه بالداخل
٥١	٥١	٥٠	٥٠	٤٨	٤٦	٦٢	٩٢	سندات الإسكان
-	-	-	-	-	-	-	-	الـ ٥% المجنية لشراء سندات حكومية
-	-	-	-	-	-	٦٤١	١,٢٨٣	سندات بروة للاستثمار العقارى
-	-	-	٣٦٩,١٣٨	٣٤٥,٣٧١	٣٢٣,١٢٤	٢٩٨,٦٥٣	٢٥٤,٥٣٢	سندات صندوقى التأمينات مقابل نقل مديونية بنك الإستثمار إلى الخزانة ٤/
-	-	-	-	-	٢٥٠	٢٥٠	٤٥٠	تسهيلات ائتمانية من صندوقى التأمينات ٥/
-	-	-	-	-	-	-	٥,٦٤٠	أقتراض من جهات أخرى
-	١٠,١٥٦	٣٧,٤٨٨	٦٧,٥٤٩	٦٦,٧٥٤	١٠٥,٥٩١	٢٩٠,٨٣٨	٣٦٠,٢٣٣	إقتراض أجهزة الموازنة من الجهاز المصرفى
٧,٤٧٠	٥,٢٤٠	٤,٧٧٦	٢,٥٤٣	٢٠,٥١٢	٣٤,٠١٤	٣٩,٣٤٣	٦١,٧٣٢	ومنه ودائع الهيئات الإقتصادية فى حساب الخزانة الموحد
٣٤٣,٠٩٢	٣٠٤,٩١١	٢٨١,٣٤٩	٣٠٤,٩٠٨	٣٤٠,٥٠٠	٤٠٨,٩٣٦	٢٨٧,١٨٧	٢١٨,٥٦١	ودائع لدى الجهاز المصرفى
٣,٦٤٦,٥٩٦	٣,٥٥٥,٩٧٢	٣,٤٢٧,٨٩٧	٣,٥٥١,٣٠٧	٣,١٣٠,٤٦٨	٢,٧١٥,١٦٤	٢,٢٨٣,٦٥٦	١,٨٦٤,٠٦٤	صافى الدين المحلي لأجهزة الموازنة العامة
			ملاحظات (نسبة إلى الناتج المحلي الإجمالى) ٦/					
%٦٨.٦	%٦٦.٣	%٦٣.٧	%٧٢.٥	%٧٨.٢	%٩٠.٠	%٩٤.٩	%٨٥.٢	إجمالى الدين المحلي لأجهزة الموازنة العامة
%٦٢.٧	%٦١.١	%٥٨.٩	%٦٦.٧	%٧٠.٥	%٧٨.٢	%٨٤.٣	%٧٦.٣	صافى الدين المحلي لأجهزة الموازنة العامة

المصدر: وزارة المالية و البنك المركزى المصرى

* بيان مبدئى، خاضع للمراجعة.

١/ يمثل المديونية المستحقة على أجهزة الموازنة العامة (وحدات الجهاز الإدارى, وحدات الإدارة المحلية, و الهيئات الخدمية).

٢/ تشمل السندات المصدرة بالدولار و اليورو بدءا من يونيو ٢٠١٢.

٣/ تشمل السندات الدولارية التى سبق اصدارها فى كل من عام ٢٠١٠ ، ٢٠١٠ ، و ٢٠١٣. ومن الجدير بالذكر أنه اعتباراً من يونيو ٢٠١٢ فقد تم اضافة رصيد شهادة المصرى الدولارية الى هذا البند. هذا وقد بلغ رصيد السندات الدولارية ٤٧٤٢ مليون جنيه فى ديسمبر ٢٠١٤ بينما بلغ رصيد شهادة المصري الدولارية ٢٣٣١ مليون جنيه.

٤/ فى ضوء ما تتسم به السياسة المالية الجديدة بالشفافية فقد تم قيد الدين المستحق على الخزانة العامة لصناديق التأمينات (الذى تم اقتراضه من خلال بنك الاستثمار القومى) كدين مباشر على الخزانة العامة للصناديق ، وذلك فى ١ يوليو ٢٠٠٦. ويتم سنوياً إصدار سندات جديدة فى حالة وجود مديونية مستحقة على وزارة المالية لصالح صناديق التأمينات الإجتماعية. ومن الجدير بالذكر أنه تم مؤخراً إصدار سندات باجمالى مبلغ ١٥.٥ مليار جنيه بنهاية ديسمبر ٢٠١٢ وذلك لسداد جزء من المديونية التاريخية المستحقة على وزارة المالية لصناديق التأمينات الاجتماعية.

٥/ ودائع صناديق التأمين التى تم ربطها كتسهيلات لقطاع الموازنة العامة والتى تم معالجتها كجزء من المطلوبات المستحقة على قطاع الموازنة لصالح صناديق التأمين.

٦ / تم مراجعة تقديرات الناتج المحلي الإجمالى لتصبح ٥٣٢٢.٣ مليار جنيه فى عام ٢٠١٨/٢٠١٩ بدلاً من تقديرات سابقة بنحو ٥٢٥٠.٩ مليار جنيه. فى حين تم مراجعة الناتج المحلي الإجمالى للسنة المالية ٢٠١٩/٢٠٢٠ إلى نحو ٥٨٢٠ مليار جنيه بدلاً من ٥٩٦٠.٩ مليار جنيه وذلك وفقاً لآخر أرقام منشورة لوزارة التخطيط والتنمية الاقتصادية.

جدول (١٧): الدين المحلى للحكومة العامة^{١/}
(بيان مفصل)

(مليون جنيه)

	بيان سنوى			بيان ربع سنوى				
	يونيو-١٥	يونيو-١٦	يونيو-١٧	يونيو-١٨	يونيو-١٩	سبتمبر-١٩	ديسمبر-١٩	يونيو-٢٠*
إجمالى الدين المحلى للحكومة العامة	١,٩٦٦,٤٨٩	٢,٤٠٩,٢٢٥	٢,٩٥٠,٨٦٧	٣,٢٥٩,٣٧٨	٣,٥٠٧,١٨٥	٣,٧٥٨,٨٨٥	٣,٨٨٤,٠٩٣	٤,٠٢٤,٩٢٣
دين أجهزة الموازنة العامة المجمع	١,٧٤٥,٤٣٢	٢,١٤٩,٩٢٥	٢,٦٦٢,٧٧٥	٢,٨٨٠,٢٦٣	٢,٩٣١,٠٧٧	٣,١٢٥,٦٩٧	٣,٢٣١,٧٥٧	٣,٣٦٧,١٤١
إجمالى الدين المحلى لأجهزة الموازنة العامة	٢,٠٨٢,٦٢٥	٢,٥٧٠,٨٤٣	٣,١٢٤,١٠٠	٣,٤٧٠,٩٦٨	٣,٨٥٦,٢١٥	٣,٧٠٩,٢٤٦	٣,٨٦٠,٨٨٣	٣,٩٨٩,٦٨٨
يطرح منه: إقتراض أجهزة الموازنة من بنك الإستثمار القومى ^{٢/}	-	-	-	-	-	-	-	-
يطرح منه: أوراق مالية لدى بنك الإستثمار القومى	٧,٣٨٩	٢٧,٨١١	٣٤,٥٠١	١١٢,٦٠٨	٣٩٠,٩٢٢	٤١١,٩٨٩	٤٣٨,٣٧٠	٣٨٢,٢٣٥
يطرح منه: أوراق مالية لدى صناديق التأمين	٧٤,٨٢٢	٩٤,٢٠٤	١٠١,٤٥٠	١٣٠,٧٢٦	١٦٣,٠٧٨	١٧١,٥٦٠	١٩٠,٧٥٦	٢٤٠,٣١٢
يطرح منه: سندات صناديق التأمين ^{٣/}	٢٥٤,٥٣٢	٢٩٨,٦٥٣	٣٢٥,١٢٤	٣٤٧,٣٧١	٣٦٩,١٣٨	-	-	-
يطرح منه: تسهيلات من صناديق التأمين ^{٣/}	٤٥٠	٢٥٠	٢٥٠	-	-	-	-	-
دين بنك الإستثمار القومى المجمع	٢٢١,٠٥٧	٢٥٩,٣٠٠	٢٨٨,٠٩٢	٣٧٩,١١٥	٥٧٦,١٠٨	٦٣٣,١٨٨	٦٥٢,٣٣٦	٦٥٧,٧٨٢
إجمالى الدين المحلى لبنك الإستثمار القومى	٢٩٥,٦٨٤	٣١٥,٢٠١	٣٤٤,٠٨٠	٤٣٤,٧٩٧	٦٢٩,٤٤٨	٦٣٣,١٨٨	٦٥٢,٣٣٦	٦٥٧,٧٨٢
إقتراض بنك الإستثمار من صناديق التأمين الإجتماعى ^{٤/}	٧٤,٦٢٧	٥٥,٩٠١	٥٥,٩٨٨	٥٥,٦٨٢	٥٣,٣٤٠	-	-	-
شهادات الإستثمار	١١٦,٨١١	١٤٦,٢٥٩	١٦٣,٤٩٣	٢٥٦,٠١٦	٤٢٤,٥٦٠	٤٧٧,٥٢٠	٥٠٠,٧٨٩	٤٩٠,٧٣٤
ودائع صندوق توفير البريد	١٠٢,٢٩٧	١١١,٠٤٤	١٢٢,٢٧١	١٢٠,٧٧١	١٤٩,٢٢٠	١٥٣,٣٤٠	١٤٩,٢١٩	١٦٤,٧٢٠
أخرى	١,٩٤٩	١,٩٩٧	٢,٣٢٨	٢,٣٢٨	٢,٣٢٨	٢,٣٢٨	٢,٣٢٨	٢,٣٢٨
يطرح منه: إقتراض بنك الإستثمار من صناديق التأمين الإجتماعى ^{٢/}	٧٤,٦٢٧	٥٥,٩٠١	٥٥,٩٨٨	٥٥,٦٨٢	٥٣,٣٤٠	-	-	-
ودائع الحكومة العامة	٢٣٣,٠٥٤	٣٢١,٩٢٤	٤٦٠,٥٦٤	٣٩٦,٣٨٦	٣٦١,٧٣٦	٣٥٩,٠٤٧	٣٨١,٨٤٠	٤١٣,٤٥٥
أجهزة الموازنة	٢١٨,٥٦١	٢٨٧,١٨٧	٤٠٨,٩٣٦	٣٤٠,٥٠٠	٣٠٤,٩٠٨	٢٨١,٣٤٩	٣٠٤,٩١١	٣٤٣,٠٩٢
بنك الإستثمار القومى	١,٠٥٨	٥,٦٠٩	٧,١٤٦	٢٠,١٤٧	٦,٤٨٩	١١,٣٤٢	٨,٧٨٨	٨,٨٢١
صناديق التأمين الإجتماعى ^{٤/}	١٣,٤٣٥	٢٩,١٢٨	٤٤,٤٨٢	٣٥,٧٣٩	٥٠,٣٣٩	٦٦,٣٥٦	٦٨,١٤١	٦١,٥٤٢
صافى الدين المحلى للحكومة العامة	١,٧٣٣,٤٣٥	٢,٠٨٧,٣٠١	٢,٤٩٠,٣٠٣	٢,٨٦٢,٩٩٢	٣,١٤٥,٤٤٩	٣,٣٩٩,٨٣٨	٣,٥٠٢,٢٥٣	٣,٦١١,٤٦٨
ملاحظات (نسبة إلى الناتج المحلى الإجمالى) /٥								
إجمالى دين الحكومة العامة	%٨٠.٥	%٨٨.٩	%٨٥.٠	%٧٣.٥	%٦٥.٩	%٦٤.٦	%٦٦.٧	%٦٩.٢
صافى دين الحكومة العامة	%٧٠.٩	%٧٧.٠	%٧١.٨	%٦٤.٥	%٥٩.١	%٥٨.٤	%٦٠.٢	%٦٢.١

المصدر: وزارة المالية و البنك المركزى المصرى

* بيان مبدئى، خاضع للمراجعة.

١/ يمثل رصيد الدين المجمع المستحق على أجهزة الموازنة العامة للدولة وبنك الإستثمار القومى وصناديق التأمين الإجتماعى بعد إستبعاد المديونيات والعلاقات الداخلية فيما بين القطاعات الثلاثة.

٢/ في ضوء ما تنسم به السياسة المالية الجديدة بالشفافية فقد تم قيد الدين المستحق على الخزانة العامة لصناديق التأمينات (الذى تم اقتراضه من خلال بنك الاستثمار القومى) كدين مباشر على الخزانة العامة للصناديق ، وذلك في ١ يوليو ٢٠٠٦. وقد قابل ذلك اصدار سنتين على الخزانة العامة لصالح الصناديق بقيمة الدين ١٩٧.٧٢٥ مليار جنيه، وبالإضافة الى ذلك تم اصدار سند ثالث فى نهاية يونيو ٢٠٠٧ بقيمة ٧٤.٥ مليون جنيه لصالح الصناديق. كما تم إصدار سند رابع فى ٢٠٠٨/٦/٣٠ بمبلغ ١.١ مليار جنيه ، بالإضافة الى سند خامس صدر فى ٢٠٠٩/٦/٣٠ بمبلغ ٢.٣ مليار جنيه . كما تم اصدار سند سادس بمبلغ ٩٨٨.٨ مليون جنيه بنهاية يونيو ٢٠١٠، بالإضافة الى سند سابع بمبلغ ١.٨ مليار جنيه فى نهاية يونيو ٢٠١١. ومن الجدير بالذكر أنه تم مؤخراً إصدار سندات باجمالى مبلغ ١٥.٥ مليار جنيه بنهاية يونيو ٢٠١٢. كما تم اصدار سند جديد فى نهاية يونيو ٢٠١٣ بقيمة ١٤.٢ مليار جنيه. وتم اصدار سند آخر فى نهاية يونيو ٢٠١٤ بقيمة ١٤.٣ مليار جنيه وذلك لسداد جزء من المديونية التاريخية المستحقة على وزارة المالية لصناديق التأمينات الاجتماعية.

٣/ ودائع صناديق التأمين التى تم ربطها كتسهيلات لقطاع الموازنة العامة والتي تم معالجتها كجزء من المطلوبات المستحقة على قطاع الموازنة لصالح صناديق التأمين.

٤/ تم استبعاد ودائع الصناديق التى تم ربطها كتسهيلات لقطاع الموازنة بداية من يونيو ٢٠٠٦.

٥/ تم مراجعة تقديرات الناتج المحلى الإجمالى لتصبح ٥٣٢٢.٣ مليار جنيه فى عام ٢٠١٨/٢٠١٩ بدلاً من تقديرات سابقة بنحو ٥٢٥٠.٩ مليار جنيه. فى حين تم مراجعة الناتج المحلى الإجمالى للسنة المالية ٢٠١٩/٢٠٢٠ إلى نحو ٥٨٢٠ مليار جنيه بدلاً من ٥٩٦٠.٩ مليار جنيه وذلك وفقاً لآخر أرقام منشورة لوزارة التخطيط والتنمية الإقتصادية.

جدول (١٨): الدين العام المحلى^{١/}
(بيان مفصل)

(مليون جنيه)

بيان ربع سنوى			بيان سنوى				
يونيو-٢٠*	ديسمبر-١٩	سبتمبر-١٩	يونيو-١٩	يونيو-١٨	يونيو-١٧	يونيو-١٦	يونيو-١٥
٤,٢٦٧,٥٧٩	٤,١١٢,٤٥٣	٤,١٠٨,٤٩٩	٣,٨٢٩,١٤٨	٣,٦٤٨,٩٨٤	٣,٢٧٨,٣٥٩	٢,٤٧٨,٨٨٣	١,٩٩١,٢٤٧
إجمالى الدين العام المحلى							
٤,٠٢٤,٩٢٣	٣,٨٨٤,٠٩٣	٣,٧٥٨,٨٨٥	٣,٥٠٧,١٨٥	٣,٢٥٩,٣٧٨	٢,٩٥٠,٨٦٧	٢,٤٠٩,٢٢٥	١,٩٦٦,٤٨٩
إجمالى دين الحكومة العامة							
٤٧٥,٥٠٤	٤٣٤,١٢١	٥٥٤,٩٨٧	٥٠٣,٠٠٣	٤٧٩,٦٤٤	٤١٣,١٢٢	١٦٠,٥٣٥	١٣٩,٣٥٥
إجمالى دين الهيئات الاقتصادية							
٢٢٥,٣٧٨	٢٠٠,٥٢١	٢٠٠,٥٩٧	١٧٨,٤٩٧	٦٩,٥٢٦	٥١,٦١٦	٥١,٥٣٤	٥٢,٨٦٥
يطرح منه: إقتراض الهيئات الاقتصادية من بنك الإستثمار القومى							
٧,٤٧٠	٥,٢٤٠	٤,٧٧٦	٢,٥٤٣	٢٠,٥١٢	٣٤,٠١٤	٣٩,٣٤٣	٦١,٧٣٢
يطرح منه: ودائع الهيئات الاقتصادية فى حساب الخزانة الموحد ^{١/}							
٦٢١,٤٣٦	٥٧٤,٠٠١	٥٢٧,٩٦٥	٥٨٦,٣٢٩	٥٠١,٩٦٩	٥٧٢,٨٦١	٤٠٠,٢٨٢	٢٨٦,١٨١
الودائع							
٤١٣,٤٥٥	٣٨١,٨٤٠	٣٥٩,٠٤٧	٣٦١,٧٣٦	٣٩٦,٣٨٦	٤٦٠,٥٦٤	٣٢١,٩٢٤	٢٣٣,٠٥٤
ودائع الحكومة العامة							
٢٠٧,٩٨١	١٩٢,١٦١	١٦٨,٩١٨	٢٢٤,٥٩٣	١٠٥,٥٨٣	١١٢,٢٩٧	٧٨,٣٥٨	٥٣,١٢٧
صافى ودائع الهيئات الاقتصادية							
٢٧٦,٩٩٣	٢٦٥,٥٤٢	٢٤٠,٠٥٠	٢٧٧,٤٧٥	١٦١,٨٣٤	١٩٠,٧٩٣	١٤٦,٨٢٩	١٢٨,٢٩٤
إجمالى ودائع الهيئات الاقتصادية							
٦١,٥٤٢	٦٨,١٤١	٦٦,٣٥٦	٥٠,٣٣٩	٣٥,٧٣٩	٤٤,٤٨٢	٢٩,١٢٨	١٣,٤٣٥
يطرح منه: ودائع صناديق التأمين الإجتماعى ^{٣/٤}							
٧,٤٧٠	٥,٢٤٠	٤,٧٧٦	٢,٥٤٣	٢٠,٥١٢	٣٤,٠١٤	٣٩,٣٤٣	٦١,٧٣٢
يطرح منه: ودائع الهيئات الاقتصادية فى حساب الخزانة الموحد ^{١/}							
٣,٦٤٦,١٤٣	٣,٥٣٨,٤٥٢	٣,٥٨٠,٥٣٤	٣,٢٤٢,٨١٩	٣,١٤٧,٠١٥	٢,٧٠٥,٤٩٨	٢,٠٧٨,٦٠١	١,٧٠٥,٠٦٦
صافى الدين العام المحلى							
ملاحظات (نسبة الى الناتج المحلى الاجمالى) /٥							
٧٣.٣%	٧٠.٧%	٧٠.٦%	٧١.٩%	٨٢.٢%	٩٤.٥%	٩١.٥%	٨١.٥%
إجمالى الدين العام المحلى							
٦٢.٦%	٦٠.٨%	٦١.٥%	٦٠.٩%	٧٠.٩%	٧٨.٠%	٧٦.٧%	٦٩.٨%
صافى الدين العام المحلى							

المصدر: وزارة المالية و البنك المركزى المصرى
* بيان مبدئى، خاضع للمراجعة.

١/ يمثل رصيد الدين المجمع المستحق على الحكومة العامة والهيئات الاقتصادية بعد إستبعاد إقتراض الهيئات الاقتصادية من بنك الإستثمار القومى.
٢/ يمثل إقتراض قطاع الموازنة من ودائع الهيئات ضمن حساب الخزانة الموحد فى شكل تسهيلات ائتمانية، اى انه دين بين قطاع الموازنة والهيئات الاقتصادية لذا يتم طرح قيمة هذا الاقتراض من اجمالى الدين العام المجمع وكذلك من صافى ودائع الهيئات الاقتصادية.
٣/ تم ادراج ودائع صناديق التأمين بالفعل ضمن ودائع الحكومة العامة، انظر جدول (١٦).
٤/ تم استبعاد ودائع الصناديق التى تم ربطها كتسهيلات لقطاع الموازنة بداية من يونيو ٢٠٠٦.
٥/ تم مراجعة تقديرات الناتج المحلى الإجمالى لتصبح ٥٣٢٢.٣ مليار جنيه فى عام ٢٠١٨/٢٠١٩ بدلاً من تقديرات سابقة بنحو ٥٢٥٠.٩ مليار جنيه. فى حين تم مراجعة الناتج المحلى الإجمالى للسنة المالية ٢٠١٩/٢٠٢٠ إلى نحو ٥٨٢٠ مليار جنيه بدلاً من ٥٩٦٠.٩ مليار جنيه وذلك وفقاً لآخر أرقام منشورة لوزارة التخطيط والتنمية الاقتصادية.

جدول (١٩) : إجمالي الدين العام الخارجى

(مليون دولار)

يونيو-١٤	يونيو-١٥	يونيو-١٦	يونيو-١٧	يونيو-١٨	يونيو-١٩	يونيو-٢٠*
٤٦,٠٦٧	٤٨,٠٦٣	٥٥,٧٦٤	٧٩,٠٣٣ ^{١/٢/}	٩٢,٦٤٤	١٠٨,٦٩٩	١٢٣,٤٩١
إجمالى الدين العام الخارجى	(٦.٦)	(٤.٣)	(١٦.٠)	(٤١.٧)	(١٧.٢)	(١٣.٦)
٢٩,٠٥٤	٢٥,٧٠٧	٢٤,٤٣٧	٣٤,٨٧٥	٤٧,٦٤٩	٥٧,٢٧٢	٦٩,٣٥٢
إجمالى الدين العام الخارجى الحكومى ^{١/٣}	(٢.٠)	-(١١.٥)	-(٤.٩)	(٤٢.٧)	(٣٦.٦)	(٢١.١)
٦,٠٨٥	٤,٩٣٨	٣,٤٩٣	٨,٩٨٥	١٤,٢٧٨	١٩,٣٧٢	٢٣,٨٩٩
السندات والأذون	٢٢,٩٦٩	٢٠,٧٧٠	٢٠,٩٤٤	٢٥,٨٩٠	٣٣,٣٧١	٣٧,٩٠٠
القروض	١٧,٠١٣	٢٢,٣٥٦	٣١,٣٢٨	٤٤,١٥٨	٤٤,٩٩٥	٥١,٤٢٧
إجمالى الدين العام الخارجى غير الحكومى	(١٥.٤)	(٣١.٤)	(٤٠.١)	(٤١.٠)	(١.٩)	(٥.٣)
١١,٠٠٥	١٦,٣١٨	٢٢,١٧٤	٣٠,٣٢٤	٢٦,٥٦٠	٢٧,٩٧٩	٢٧,٨٨٦
السلطات النقدية	١,٥٤٤	٢,٣٨٧	٣,٩٦٣	٤,٠٩٦	٦,٠٤٧	٩,٥١٠
البنوك	٤,٤٦٤	٣,٦٥١	٥,١٩١	٩,٧٣٨	١٢,٣٨٨	١٣,٩٣٧
قطاعات أخرى						
ملاحظات						
١٥.٥ ^{٥/٦/}	١٥.٠	١٨.٣	٤١.١	٣٧.٢	٣٤.٠	٣٤.١ ^{٧/}
إجمالى الدين العام الخارجى/ الناتج المحلى الإجمالى ^{٥/٦/}	٩.٧ ^{٤/٥/}	٨.٠ ^{٤/٥/}	٨.٠ ^{٤/٥/}	١٨.١ ^{٤/٥/}	١٩.٢ ^{٤/٥/}	١٩.٢ ^{٤/٥/}
إجمالى الدين الحكومى الخارجى/ الناتج المحلى الإجمالى ^{٤/٥/}	٥.٧	٧.٠	١٠.٣	٢٢.٩	١٨.١	١٦.١
الدين الخارجى غير الحكومى/ الناتج المحلى الإجمالى ^{٥/}	١٠٦.٠ ^{٨/}	١٠٩.١	١٦٠.٣	٢١٢.٩	١٩٥.٨	٢٥٩.١
إجمالى الدين العام الخارجى / الصادرات السلعية والخدمية ^{٨/}	٣٦.٩	٤٦.٥	٥٦.٢	٥٥.٩	٤٨.٦	٤٧.٣
الدين الخارجى غير الحكومى/ الدين الخارجى الكلى	٧.٩	٥.٤	١٢.٦	١٥.٥	١٣.٣	١٠.٢
الديون قصيرة الأجل/ الدين الخارجى الكلى	٢١.٩	١٢.٨	٤٠.٠	٣٩.٢	٢٧.٨	٢٤.٩
الديون قصيرة الأجل/ صافى الإحتياطى الدولى	٠.٠٢	٠.٠٥	٠.٣٥	٠.٢٠	٠.٥٠	٠.٣٨
ديون القطاع الخاص / الدين الخارجى الكلى	٤.٣	٨.٥	٩.٨	١٢.٣	١٧.٨	١٧.٠
خدمة الدين الخارجى/ المتحصلات الجارية	٧.٤	١٢.٧	١٤.٦	١٩.٧	٢٨.٠	٢٥.٥
خدمة الدين الخارجى/ الصادرات السلعية والخدمية	٥٠٦.٤	٥١٣.٥	٥٧٨.٥	٧٨٦.٤	٨٧٩.٠	١,٠١٣.٠
متوسط نصيب الفرد من الدين الخارجى (دولار)						

المصدر: وزارة المالية والبنك المركزى المصرى

* بيان مبدئى.

١/ شهد الدين الخارجى خلال السنة الأخيرة زيادة تقدر بنحو ٢٣.٣ مليار دولار، وذلك كنتيجة أساسية للإقتراض عن طريق اصدار سندات دولية بقيمة ٧ مليار دولار، وجزء من قرض صندوق النقد الدولى بقيمة ٢.٧٥ مليار دولار، وقرض من البنك الدولى بقيمة ٢ مليار دولار، قرض من بنك التنمية الأفريقى بقيمة ٠.٥ مليار دولار.

٢/ تجدر الإشارة أنه تم سداد مبلغ ٣٠ مليار دولار خلال العام الماضى ٢٠١٧، وذلك نقلاً عن البنك المركزى، حيث تم توزيعه ما بين سندات وديون خارجية لصالح بنوك دولية منها البنك الأفريقى للتصدير والاستيراد ودائع وقروض من دول منها السعودية وليبيا وتركيا، بالإضافة إلى التزامات على جهات حكومية منها هيئة البترول، والتزامات أيضاً لنادى باريس للدائنين.

٣/ طبقاً لتصنيف و منهجية البنك المركزى المصرى، والذي يقوم بشطب مديونيات نادى باريس المباشرة وغير المباشرة المستحقة على الجهات الحكومية طبقاً لتواريخ إعادة الجدولة الى العالم الخارجى، فى حين تقوم الجهات الحكومية بشطب هذه المديونيات من سجلاتها فور سداد المقابل المحلى الى البنك المركزى طبقاً لجدول السداد الأسمى (والذى يسبق تواريخ إعادة الجدولة)

٤/ قام البنك المركزى المصرى بإعادة توييب مبلغ ٤.٣ مليار دولار الى المديونية الخارجية للقطاع الحكومى- دون تأثير على جملة الدين الخارجى- الا ان البنك المركزى لم يظهر هذا التعديل الا اعتباراً من شهر سبتمبر من عام ٢٠٠٨.

٥/ تم مراجعة تقديرات الناتج المحلى الإجمالى لتصحيح ٥٣٢٢.٣ مليار جنيه فى عام ٢٠١٨/٢٠١٩ بدلاً من تقديرات سابقة بنحو ٥٢٥٠.٩ مليار جنيه. فى حين تم مراجعة الناتج المحلى الإجمالى للسنة المالية ٢٠٢٠/٢٠١٩ إلى نحو ٥٨٢٠ مليار جنيه بدلاً من ٥٩٦٠.٩ مليار جنيه وذلك وفقاً لأخر أرقام منشورة لوزارة التخطيط والتنمية الإقتصادية.

٦/ تم حساب الدين الخارجى كنسبة من الناتج المحلى الإجمالى باستخدام سعر الصرف الخاص بأخر المدة.

٧/ يمكن تفسير إستقرار إجمالى الدين العام الخارجى كنسبة من الناتج المحلى فى نهاية شهر يونيو ٢٠٢٠ بالمقارنة بنهاية شهر يونيو ٢٠١٩ فى ضوء عدد من العوامل أهمها: نمو القيمة الاسمية للناتج المحلى الإجمالى فى العام المالى ٢٠/١٩ عن العام المالى السابق من ناحية، بالإضافة إلى تحسن قيمة الجنيه أمام الدولار من ناحية أخرى.

٨/ جدير بالذكر أن الدين الخارجى فى نهاية الربع يُحسب كنسبة من الصادرات السلعية والخدمة السنوية.

جدول (٢٠): خدمة الدين الحكومي (داخلي و خارجي)

(مليون جنيه)

٢٠٢٠/٢٠١٩	٢٠١٩/٢٠١٨	٢٠١٨/٢٠١٧	٢٠١٧/٢٠١٦	٢٠١٦/٢٠١٥	٢٠١٥/٢٠١٤	
١,٠٢٣,٩٥٤	٧٧٥,٦٧٦	٧٠٥,٠٨٠	٥٩٠,٣٦٤	٤٩٣,٧٧٩	٤٢٩,٤٧٤ ^{١/}	إجمالي خدمة الدين الحكومي
(٣٢.٠)	(١٠.٠)	(١٩.٤)	(١٩.٦)	(١٥.٠)	(٥٣.٠)	
٥٦٨,٤٢١	٥٣٣,٠٤٥	٤٣٧,٤٤٨	٣١٦,٦٠٢	٢٤٣,٦٣٦	١٩٣,٠٠٨	إجمالي الفوائد المسددة
(٦.٦)	(٢١.٩)	(٣٨.٢)	(٢٩.٩)	(٢٦.٢)	(١١.٥)	
٥٢٥,٦٧٢	٤٩٧,٨٣٦	٤١٥,٢٤٩	٣٠٧,٠٠٣	٢٣٨,٥٧٠	١٨٨,٣٠٩	فوائد الدين الداخلي
٤٢,٧٤٩	٣٥,٢٠٩	٢٢,١٩٩	٩,٥٩٩	٥,٠٦٦	٤,٧٠٠	فوائد الدين الخارجي
٤٥٥,٥٣٣	٢٤٢,٦٣١	٢٦٧,٦٣٢	٢٧٣,٧٦٣	٢٥٠,١٤٣	٢٣٦,٤٦٦	إجمالي الأقساط المسددة
(٨٧.٧)	-(٩.٣)	-(٢.٢)	(٩.٤)	(٥.٨)	(١١٩.٩)	
٤٢٦,٩٥٢	٢١٢,٢٢٤	٢٣٥,٥٢٠	٢١٩,٤٧٠	٢١٢,٠٠٣ ^{١/}	٢٠٣,٧٥٤	أقساط الدين الداخلي
٢٨,٥٨١	٣٠,٤٠٧	٣٢,١١٢	٥٤,٢٩٣	٣٨,١٤٠	٣٢,٧١٢	أقساط الدين الخارجي
٥٥٨,٦١٢	٥٢٧,٠٦٣	٤٣٤,١٠٦	٣١٢,٣٣٩	٢٤٢,٦٦٧	١٨٩,٥٥٥	صافي مدفوعات الفوائد
٥١٥,٨٦٣	٤٩١,٨٥٤	٤١١,٩٠٧	٣٠٢,٧٤٠	٢٣٧,٦٠١	١٨٤,٨٥٥	الداخلي
٥٢٥,٦٧٢	٤٩٧,٨٣٦	٤١٥,٢٤٩	٣٠٧,٠٠٣	٢٣٨,٥٧٠	١٨٨,٣٠٩	الفوائد المسددة
٩,٨٠٨	٥,٩٨١	٣,٣٤٢	٤,٢٦٣	٩٦٨	٣,٤٥٣	متحصلات الفوائد
٤٢,٧٤٩	٣٥,٢٠٩	٢٢,١٩٩	٩,٥٩٩	٥,٠٦٦	٤,٧٠٠	الخارجي
٤٢,٧٤٩	٣٥,٢٠٩	٢٢,١٩٩	٩,٥٩٩	٥,٠٦٦	٤,٧٠٠	الفوائد المسددة
٠.٠	٠.٠	٠.٠	٠.٠	٠.٠	٠.٠	متحصلات الفوائد
ملاحظات						
نسبة الى الناتج المحلي الإجمالي ^{١/}						
%٩.٨	%١٠.٠	%٩.٩	%٩.١	%٩.٠	%٧.٩	إجمالي الفوائد المسددة
%٧.٨	%٤.٦	%٦.٠	%٧.٩	%٩.٢	%٩.٧	إجمالي الأقساط المسددة
نسبة الى إجمالي مصروفات الموازنة						
%٣٩.٦	%٣٨.٩	%٣٥.٢	%٣٠.٧	%٢٩.٨	%٢٦.٣	إجمالي الفوائد المسددة
%٣١.٨	%١٧.٧	%٢١.٥	%٢٦.٥	%٣٠.٦	%٣٢.٢	إجمالي الأقساط المسددة

المصدر: وزارة المالية
() معدل النمو عن الفترة المقابلة في العام السابق.
* مبدئي.
١/ يرجع الارتفاع الملحوظ في إجمالي خدمة الدين الحكومي للزيادة في سداد الأقساط المحلية في نهاية العام المالي ٢٠١٥/٢٠١٤، وذلك في ضوء زيادة إهلاك سندات الخزانة بنحو ١٠٠ مليار جنيه مقارنة بالعام المالي السابق.
٢/ تم مراجعة تقديرات الناتج المحلي الإجمالي لتصبح ٥٣٢٢.٣ مليار جنيه في عام ٢٠١٩/٢٠١٨ بدلاً من تقديرات سابقة بنحو ٥٢٥٠.٩ مليار جنيه. في حين تم مراجعة الناتج المحلي الإجمالي للسنة المالية ٢٠٢٠/٢٠١٩ إلى نحو ٥٨٢٠ مليار جنيه بدلاً من ٥٩٦٠.٩ مليار جنيه وذلك وفقاً لأخر أرقام منشورة لوزارة التخطيط والتنمية الاقتصادية.

جدول (٢١): إصدارات الاوراق المالية الحكومية (أذون و سندات) ^{١/}

من ٢٠١٥/٢٠١٤ إلى الفترة ٢٠٢٠/٢٠١٩

(مليار جنيه)

	٢٠٢٠/٢٠١٩	٢٠١٩/٢٠١٨	٢٠١٨/٢٠١٧	٢٠١٧/٢٠١٦	٢٠١٦/٢٠١٥	٢٠١٥/٢٠١٤
الإصدارات	٣٤٧٧.٩	٢٩٥٥.٠	٢٨٠٦.٥	١٩٢٥.٧	١٣٤٢.٣	١٠٨٥.٥
أذون خزانة	٢٣٨٩.٦	٢٤٩٤.٨	٢٦٣١.٠	١٧٤٨.٩	١٠٧٩.٢	٨٤٦.٤
سندات خزانة ^{٤/}	١٠٨٨.٣	٤٦٠.٢	١٧٥.٥	١٧٦.٨	٢٦٣.١	٢٣٩.١
الإهلاكات	٢٧٣٢.١	٢٤٩٤.٩	٢٤٣٥.٥	١٧٦٨.٨	٩٨٠.٨	٨٦٢.١
أذون خزانة	٢٢٤٩.٠	٢٣٥٨.٣	٢٢٧١.٢	١٥٦٨.١	٨٦٥.٧	٧٨٣.٥
سندات خزانة	٤٨٣.١	١٣٦.٦	١٦٤.٣	٢٠٠.٧	١١٥.١	٧٨.٦
صافي الإصدار ^{٣/}	٧٤٥.٨	٤٦٠.١	٣٧١.٠	١٥٦.٩	٣٦١.٥	٢٢٣.٤
الرصيد القائم (نهاية الفترة)	٣٣٠٨.٦	٢٥٦٢.٨	٢١٠٢.٧	١٧٣١.٧	١٥٧٤.٨	١٢١٣.٣
أذون خزانة	١٦٢٦.٩	١٤٨٦.٣	١٣٤٩.٨	٩٩٠.٠	٨٠٩.٢	٥٩٥.٧
سندات خزانة	١٦٨١.٧	١٠٧٦.٥	٧٥٢.٩	٧٤١.٧	٧٦٥.٦	٦١٧.٦
متوسط أسعار الفائدة: ^{١٥/}						
أذون ٩١ يوم	١٤.٨	١٨.٦	١٨.٨	١٧.٥	١١.٨	١١.٤
أذون ١٨٢ يوم	١٤.٩	١٨.٨	١٨.٨	١٨.١	١٢.٣	١١.٧
أذون ٢٧٣ يوم ^{٦/}	١٤.٩	١٨.٨	١٨.٣	١٨.٣	١٢.٥	١١.٨
أذون ٣٦٤ يوم	١٤.٦	١٨.٦	١٨.١	١٨.٢	١٢.٥	١١.٩
السندات	١٤.٤	١٧.٦	١٦.١	١٦.٩	١٣.٥	١٢.٩

المصدر: وزارة المالية.

* قابل للتعديل

١/ الأوراق المالية الحكومية المصدرة بالجنيه المصرى.

٢/ حتى نهاية ديسمبر ٢٠٢٠.

٣/ تم حسابه على أساس حجم الإصدارات الجديدة مطروحاً منه حجم الإهلاكات.

٤/ تتضمن سندات مصدرة بالجنيه المصرى خارج جمهورية مصر العربية قيمتها ٦ مليار جنيه، والتي سوف يستحق آجالها فى يوليو ٢٠١٢.

٥/ متوسط أسعار الفائدة فى السوق الأولى.

٦/ قامت وزارة المالية بطرح أذون خزانة لمدة ٢٧٣ يوم لأول مرة فى أكتوبر ٢٠٠٨.

جدول (٢٢): إصدارات الاوراق المالية الحكومية (أذون و سندات) الربع سنوية

٢٠٢٠/٢٠١٩

يوليو-سبتمبر	أبريل- يونيو	يناير- مارس	اكتوبر-ديسمبر	
٢٠٢٠	٢٠٢٠	٢٠٢٠	٢٠١٩	
١٠٧٠٠٠	١١٣٥٠٠	٥٢٠٠٠	١٢٨٠٠٠	أذون ٩١ يوم
١٢٠٠٠٠	١٣١٠٠٠	١٣٠٠٠٠	١٣١٠٠٠	أذون ١٨٢ يوم
١٣٣٠٠٠	١٣٧٥٠٠	١٣٦٥٠٠	١٣٤٧٥٠	أذون ٢٧٣ يوم
١٣٩٥٠٠	١٤٠٠٠٠	١٣٦٥٠٠	١٣٤٧٥٠	أذون ٣٦٤ يوم
--	--	--	--	سندات (إهلاك ٢٠١٩)
--	--	--	--	سندات (إهلاك ٢٠٢٠)
--	--	--	--	سندات (إهلاك ٢٠٢١)
٣٥٠٠	--	--	١٤٧٥٠	سندات (إهلاك ٢٠٢٢)
٢٩٥٠٠	٢٢٥٠٠	--	--	سندات (إهلاك ٢٠٢٣)
--	--	--	١٤٧٥٠	سندات (إهلاك ٢٠٢٤)
٢٢٥٠٠	٢٤٥٠٠	--	--	سندات (إهلاك ٢٠٢٥)
--	--	--	١٣٠٠٠	سندات (إهلاك ٢٠٢٦)
٢٢٥٠٠	١٩٥٠٠	--	--	سندات (إهلاك ٢٠٢٧)
--	--	--	--	سندات (إهلاك ٢٠٢٨)
--	--	--	١١٥٠٠	سندات (إهلاك ٢٠٢٩)
١٩٥٠٠	٢١٥٠٠	١٩٥٠٠	--	سندات (إهلاك ٢٠٣٠)
--	--	--	--	سندات (إهلاك ٢٠٣١)
٣٠٠٠	--	--	--	سندات (إهلاك ٢٠٣٥)
--	--	--	--	سندات (إهلاك ٢٠٣٦)
٦٠٠٠٠٠	٦١٠٠٠٠	٥٤٧٠٠٠	٥٨٣٠٠٠	إجمالى الإصدار (أذون و سندات)

المصدر: وزارة المالية.

- لا يوجد اصدارات .

جدول (٢٣) : تطور معدلات العائد حتى تاريخ الإستحقاق لسندات الخزانة ^{١/}

سبتمبر-١٩	أكتوبر-١٩	نوفمبر-١٩	ديسمبر-١٩	مارس-٢٠	أبريل-٢٠	مايو-٢٠	يونيو-٢٠
--	--	--	--	--	--	--	--
--	--	--	--	--	--	--	--
--	--	--	--	--	--	--	--
--	--	--	--	--	--	--	--
--	--	--	--	--	--	--	--
--	--	--	--	--	--	--	--
--	--	--	--	--	--	--	--
--	--	--	--	--	--	--	--
--	--	--	--	--	--	--	--
--	--	--	--	--	--	--	--
--	--	--	--	--	--	--	--
--	--	--	--	--	--	--	--
--	--	--	--	--	--	--	--
--	--	--	--	--	--	--	--
--	١٥.٨٦	١٥.٨٦	--	--	--	--	--
--	--	--	--	--	--	--	--
--	--	--	--	١٣.٩٥	١٥.١٥	١٤.٩٢	--
--	١٤.٩٠	١٥.١٣	١٦.٠٩	١٤.٠٥	١٥.٩٤	١٤.٦٠	١٣.٧٥
١٥.٣٢	١٤.٠٥	١٤.٤٥	١٤.٠٣	١٣.٧٦	١٤.٤١	١٣.٨٠	١٣.٦٦
١٤.٣٨	--	--	--	--	--	--	--
--	١٤.٥٠	١٤.٥٠	--	١٤.٠٥	--	--	--
١٥.٥٠	--	--	١٤.٥٠	--	١٤.٠٥	--	--
--	--	--	--	١٣.٨٤	١٤.٤٦	١٣.٤٨	١٣.٦٢
٢.٨٠	٢.٨٨	٢.٨٥	٢.٨٤	٢.٨٠	٢.٨٢	٢.٨٨	٢.٩٧
١٤.٣٣ ^{٢/}	١٣.٤٠	١٢.٤٧	١٢.٤٨	٩.٧٨	٩.٦٧	٩.٨٦	١٠.١٤

المصدر: وزارة المالية و البنك المركزى المصرى.

-- لا توجد إصدارات خلال الفترة المشار إليها.

١/ تشمل السندات المصدرة وفقاً لنظام "المتعاملون الرئيسيون" فقط. تم حساب العائد حتى تاريخ الإستحقاق على أساس السعر "الكامل" فى السوق الثانوى.

٢/ متوسط شهري.

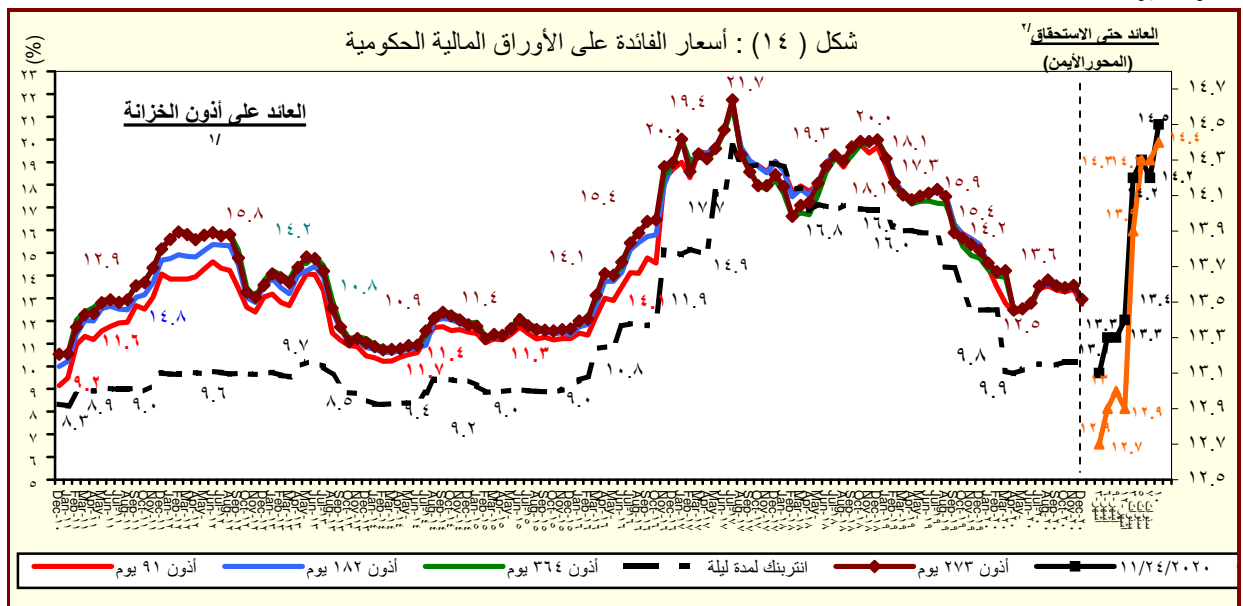

المصدر : وزارة المالية والبنك المركزى المصرى.

١/ متوسط شهري فى السوق الأولى.

٢/ سوق ثانوى.

القسم السادس

المؤشرات النقدية

جدول (٢٤)	تطور المؤشرات النقدية الرئيسية	٤٥
جدول (٢٥)	المسح المصرفي لأهم إجماليات السيولة المحلية (الأصول و الإلتزامات المقابلة)	٤٦-٤٧
جدول (٢٦)	نقود الإحتياط و الأصول المقابلة	٤٨
جدول (٢٧)	الودائع لدى البنوك	٤٩
جدول (٢٨)	التسهيلات الائتمانية من البنوك	٥٠
جدول (٢٩)	هيكل أسعار الفائدة المحلية	٥١
جدول (٣٠)	متوسط أسعار عائد المعاملات البنينية بين البنوك (الإنترنتك)	٥٢

جدول (٢٤) : تطور المؤشرات النقدية الرئيسية
(نوفمبر ٢٠٢٠)

معدل نمو شهري %	معدل نمو ربع سنوى %	معدل تغير سنوى %	متوسط النمو السنوى لمدة عام /١
-٨.٩%	-٢٢.٦%	٨٧.٣%	٣٧.٣%
٠.٢%	٠.٤%	٧٩.٨%	-٧.٣%
--	--	--	--
-٧.٥%	-١٧.٦%	١٠.٠%	١٥.٢%
--	--	--	--
--	--	٨١.٠%	-٤.٨%
٠.٠%	٠.٠%	٠.٠%	٠.٠%
-٥٢.٢%	-٧٥.٨%	--	--
٢.٠%	٦.٥%	١٦.٠%	٢٢.١%
٠.٥%	٥.٢%	١٢.١%	٢٢.٩%
-١.٢%	-٢.٢%	-٤.٩%	-١.٩%
-١.٢%	٤.٦%	٢٠.٦%	٢٢.٧%
١.٤%	٤.٧%	١٨.١%	١٩.٢%
٢.٥%	٧.٠%	١١.٩%	١٦.٩%
١.١%	٤.٠%	٢٠.١%	١٩.٩%

صافى الأصول الأجنبية (بالجنه المصرى)	صافى الأصول الأجنبية لدى البنك المركزى	صافى الإحتياطى الدولى لدى البنك المركزى	صافى الأصول الأجنبية لدى البنوك ^{١/٢}
صافى الأصول الأجنبية (بالدولار الأمريكى)	صافى الأصول الأجنبية لدى البنك المركزى	صافى الإحتياطى الدولى لدى البنك المركزى	صافى الأصول الأجنبية لدى البنوك ^{١/٢}
صافى الأصول المحلية	صافى المطلوبات من الحكومة وهيئة السلع التموينية	المطلوبات من قطاع الأعمال العام	المطلوبات من قطاع الأعمال الخاص
إجمالى السيولة المحلية (M٢)	المعروض النقدى (M١)	أشبه نقد	

المصدر: البنك المركزى المصرى.
١/ متوسط معدل النمو السنوى لفترة ١٢ شهر متتالية.
٢/ يتضمن صافى أصول البنوك التجارية، والمتخصصة، وبنوك الإستثمار والأعمال.

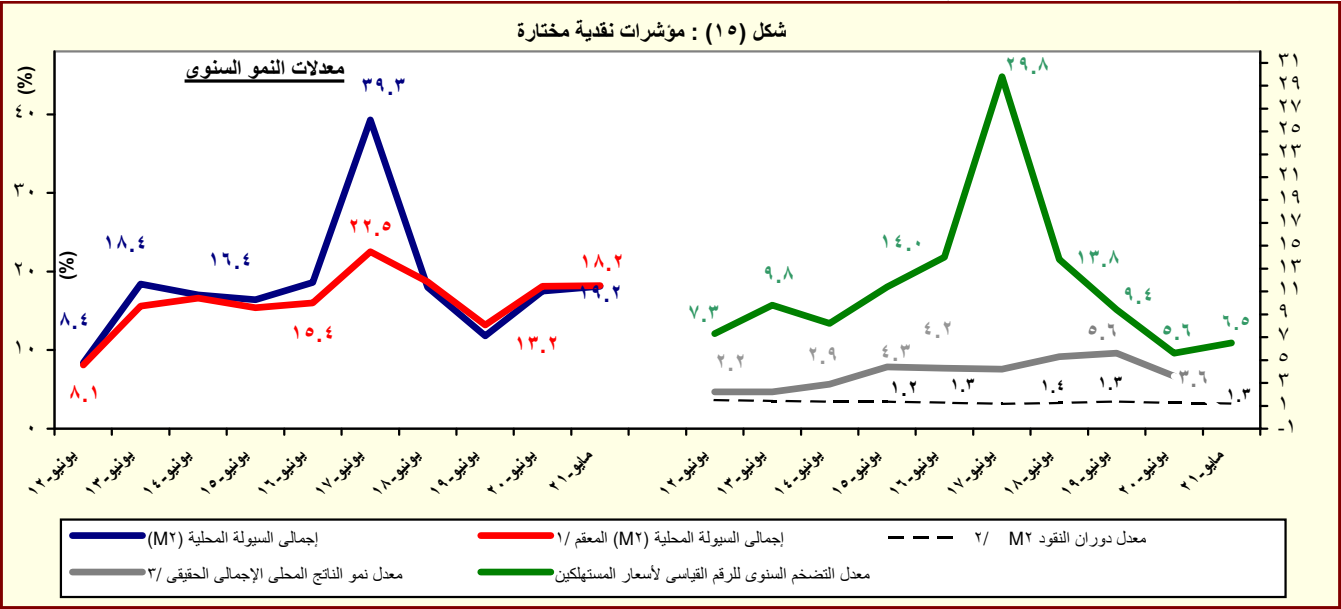

المصدر: البنك المركزى المصرى.
١/ هذا المفهوم يقوم بتحديد أثر سعر الصرف على المكون الاجنبى فى السيولة المحلية وذلك بتطبيق سعر الصرف السارى فى الفترة المقابلة على الإجماليات النقدية خلال الفترة محل الدراسة.
٢/ تم مراجعة تقديرات الناتج المحلى الإجمالى لتصبح ٥٢٢٢.٣ مليار جنيه فى عام ٢٠١٩/٢٠١٨ بدلاً من تقديرات سابقة بنحو ٥٢٥٠.٩ مليار جنيه. فى حين تم مراجعة الناتج المحلى الإجمالى للسنة المالية ٢٠٢٠/٢٠١٩ إلى نحو ٥٨٢٠ مليار جنيه بدلاً من ٥٩٦٠.٩ مليار جنيه وذلك وفقاً لأخر أرقام منشورة لوزارة التخطيط والتنمية الاقتصادية.
٣/ معدل النمو الحقيقى للناتج المحلى الإجمالى بسعر السوق .
٤/ يعكس نسبة نمو الناتج المحلى الإجمالى خلال فترة يوليو- يونيو ٢٠/١٩

جدول (٢٥) : المسح المصرفى لأهم إجماليات السيولة المحلية
الأصول والالتزامات المقابلة لها لدى الجهاز المصرفى
(مايو ٢٠٢١)

(مليون جنيه)

	يونيو-١٦	يونيو-١٧	يونيو-١٨	يونيو-١٩	يونيو-٢٠	مايو-٢٠	مارس-٢١	أبريل-٢١	مايو-٢١*
صافى الأصول الأجنبية ^{١/}	(٨٧,٣٨٩)	٦١,٠٥٦	٣٠٩,٥٣٠	٢٩٨,١٤٠	١٢٢,٠٩٨	١٣٢,٤١١	٢٧٧,٣٩١	٢٧٢,٢٩٤	٢٤٧,٩٦٦
	(٢٦٩.٧)	(١٦٩.٩)	(٤٠٧.٠)	(٣.٧)	(٥٩.٠)	(٥٠.٤)	(١٢٧.٢)	(٥٥٠.٢)	(٨٧.٣)
البنك المركزى (صافى)	(٤٤,٨٦٣)	٣,٦٩٠	٣٠١,٤٩٣	٢٦٤,٣٦٢	١٥٦,٥٩٣	١٢٣,٥١٨	٢١٨,٨٠٥	٢١٨,٢٥٣	٢٢٢,١٤١
أصول أجنبية	١٤٩,٩٤٣	٥٥١,٥١٤	٧٧٥,٩٥٤	٧٣٣,٩٥٦	٦٠٣,٤٥٠	٥٦١,٥٨٣	٦٢١,٧٨٣	٦٢٠,٢٤٣	٦٢١,٥٦٩
خصوم أجنبية	١٩٤,٨٠٦	٥٤٧,٨٢٤	٤٧٤,٤٦١	٤٦٩,٥٩٤	٤٤٦,٨٥٧	٤٣٨,٠٦٥	٤٠٢,٩٧٨	٤٠١,٩٩٠	٣٩٩,٤٢٨
البنوك (صافى)	(٤٢,٥٢٦)	٥٧,٣٦٦	٨,٠٣٧	٣٣,٧٧٨	(٣٤,٤٩٥)	٨,٨٩٣	٥٨,٥٨٦	٥٤,٠٤١	٢٥,٨٢٥
أصول أجنبية	٨١,٥٣٢	٣٣٩,١٢٦	٢٩٩,٨١٧	٣٠٩,٦٠٢	٢٦٧,٩١٨	٣٠٧,٢١٨	٣٧٠,٩٦٩	٣٦٥,٣٩٤	٣٣٧,٨٨٣
خصوم أجنبية	١٢٤,٠٥٨	٢٨١,٧٦٠	٢٩١,٧٨٠	٢٧٥,٨٢٤	٣٠٢,٤١٣	٢٩٨,٣٢٥	٣١٢,٣٨٣	٣١١,٣٥٣	٣١٢,٠٥٨
صافى الأصول المحلية ومنها :	٢,١٨١,٨٨٩	٢,٨٥٧,١٣٧	٣,١٤٧,٤٨٥	٣,٥٨١,٩٥٣	٤,٤١٦,٧١٠	٤,٣١٩,٠٢٣	٤,٨٥٤,٤٨٥	٤,٩١١,٧٣٣	٥,٠٠٩,٣٨٩
	(٢٧.٣)	(٣٠.٩)	(١٠.٢)	(١٣.٨)	(٢٣.٣)	(٢٣.٤)	(١٦.٨)	(١٣.٩)	(١٦.٠)
صافى المطلوبات من الحكومة وهينة السلع التموينية ^{٢/}	١,٦٥٤,٩١٠	١,٩٧٩,٦٤١	٢,٢١٧,٥٥٧	٢,٤٤٦,٠٧٥	٣,٢٣٥,٨٤٠	٣,٠٦٢,٣٦٠	٣,٣٦٥,١٢٨	٣,٤١٦,١٦٨	٣,٤٣٢,٤٧١
بالعملة المحلية	١,٥٠٠,٩٣٦	١,٥٤٥,١١٢	١,٦١٨,٤١١	١,٨٣٦,٤٩٣	٢,٦٦٩,٥١٥	٢,٦٠٥,٢٧٢	٢,٨٢٠,٥٧٠	٢,٨٧٠,١٤٧	٢,٨٨٠,٠٤٩
بالعملة الأجنبية	١٥٣,٩٧٤	٤٣٤,٥٢٩	٥٩٩,١٤٦	٦٠٩,٥٨٢	٥٦٦,٣٢٥	٤٥٧,٠٨٨	٥٤٤,٥٥٨	٥٤٦,٠٢١	٥٥٢,٤٢٢
المطلوبات من قطاع الأعمال العام	٩٣,٠٧٣	١٤٨,٧١٥	١٦٠,١٧٧	١٦١,٩٣٧	١٥٦,٢٦٧	١٥٨,٧٦٧	١٥٤,٧١٧	١٥٢,٧١٦	١٥٠,٩٤٢
بالعملة المحلية	٦٥,٤١٠	٩٦,٠٣٥	١١٤,٩٤٩	١٢٥,٦٩٤	١٢٤,٥٣٨	١٢٦,٥٤٣	١٢٦,٤٩١	١٢٤,٩٣٣	١٢٣,٤٧٢
بالعملة الأجنبية	٢٧,٦٦٣	٥٢,٦٨٠	٤٥,٢٢٨	٣٦,٢٤٣	٣١,٧٢٩	٣٢,٢٢٤	٢٨,٢٢٦	٢٧,٧٨٣	٢٧,٤٧٠
المطلوبات من قطاع الأعمال الخاص ^{٣/}	٧١٢,١٣٢	٩٨٢,٩١٤	١,٠٨٢,٥٥٦	١,٢١٧,٦٣٣	١,٤٥٤,٦٨٨	١,٤١٩,٠٧٢	١,٦٦٣,٣٣٤	١,٦٩٢,٠٥٩	١,٧١١,٨١٦
بالعملة المحلية	٥٤٣,١٥٨	٦٨٠,٠٤٦	٧٩٢,٠٣٦	٩٧٤,٣٩٣	١,٢٢٣,٠٧٩	١,١٨٦,٦٣٢	١,٤٣٩,٢١٦	١,٤٦٦,٣٦٥	١,٤٨٥,٨٣٤
بالعملة الأجنبية	١٦٨,٩٧٤	٣٠٢,٨٦٨	٢٩٠,٥٢٠	٢٤٣,٢٤٠	٢٣١,٦٠٩	٢٣٢,٤٤٠	٢٢٤,١١٨	٢٢٥,٦٩٤	٢٢٥,٩٨٢
صافى البنود الأخرى (الموازنة) ^{١٢/ ١١}	-٢٧٨,٢٢٦	-٢٥٤,١٣٣	-٣١٢,٨٠٥	-٢٤٣,٦٩٢	-٤٣٠,٠٨٥	-٣٢١,١٧٦	-٣٢٨,٦٩٤	-٣٤٩,٢١٠	-٢٨٥,٨٤٠
إجمالى السيولة (M٢)	٢,٠٩٤,٥٠٠	٢,٩١٨,١٩٣	٣,٤٥٧,٠١٥	٣,٨٦٣,٦٤٥	٤,٥٣٨,٨٠٨	٤,٤٥١,٤٣٤	٥,١٣١,٨٧٦	٥,١٨٤,٠٢٧	٥,٢٥٧,٣٥٥
	(١٨.٦)	(٣٩.٣)	(١٨.٥)	(١١.٨)	(١٧.٥)	(١٧.٢)	(٢٠.٠)	(١٩.١)	(١٨.١)
المعروض النقدى (M٣) ^{١٧/}	٥٧٢,٩٣٥	٧٠٧,٤٢٧	٨٢٣,٢٦٨	٩٢٣,٥٦٢	١,٠٨٤,٧٤٢	١,٠٩٥,٧٣٨	١,١٨٩,٤٩٣	١,١٩٦,٨٦٣	١,٢٢٦,٤٣٧
	(١٤.٨)	(٢٣.٥)	(١٦.٤)	(١٢.٢)	(١٧.٥)	(٢٠.٥)	(١٥.٢)	(١٣.٣)	(١١.٩)
النقد المتداول خارج الجهاز المصرفى	٣٤٦,٨٥٣	٤١٩,٠٥٨	٤٤١,٥٥١	٤٨٧,٢٣٣	٦٠٢,٧٣٢	٦٠٦,٨٧٠	٦٢٦,٨٤٠	٦٤٦,٤٥٧	٦٧٥,٠٣٩
الودائع الجارية بالعملة المحلية	٢٢٦,٠٨٢	٢٨٨,٣٦٩	٣٨١,٧١٧	٤٣٦,٣٢٩	٤٨٢,٠١٠	٤٨٨,٨٦٨	٥٦٢,٦٥٣	٥٥٠,٤٠٦	٥٥١,٣٩٨
أشباه نقود	١,٥٢١,٥٦٥	٢,٢١٠,٧٦٦	٢,٦٣٣,٧٤٧	٢,٩٤٠,٠٨٣	٣,٤٥٤,٠٦٦	٣,٣٥٥,٦٩٦	٣,٩٤٢,٣٨٣	٣,٩٨٧,١٦٤	٤,٠٣٠,٩١٨
	(٢٠.١)	(٤٥.٣)	(١٩.١)	(١١.٦)	(١٧.٥)	(١٦.٢)	(٢١.٥)	(٢٠.٩)	(٢٠.١)
الودائع غير الجارية بالعملة المحلية	١,١٩٧,٧٤٦	١,٥١٦,٤٨٠	١,٩١٦,٧٨٩	٢,٢٢٥,٤٥٢	٢,٧٨٧,٤٢٣	٢,٧٠٣,٢٤٩	٣,٢٩٧,٢٦٩	٣,٣٢٨,٧٦٤	٣,٣٨١,٥٤٣
الودائع الجارية بالعملات الأجنب	٧٥,٩١٠	١٥٠,٠٤٢	١٤٩,٧٦٩	١٤٣,٢٨٤	١٤٢,٠٢٢	١٣٦,٢٣٠	١٤٣,١١٨	١٥٦,٦١٤	١٤٥,٥٨٤
الودائع غير الجارية بالعملات الأجنبية	٢٤٧,٩٠٩	٥٤٤,٢٤٤	٥٦٧,١٨٩	٥٧١,٣٤٧	٥٢٤,٦٢١	٥١٦,٢١٧	٥٠١,٩٩٦	٥٠١,٧٨٦	٥٠٣,٧٩١

المصدر: البنك المركزى المصرى.

() معدل النمو عن الفترة المقابلة فى العام السابق.

* مبدئى.

١/ يشمل المطلوبات من قطاع الأعمال الخاص والقطاع العائلى.

٢/ تشمل حسابات رأس المال، صافى الأصول والخصوم غير المبوبة، صافى المديونية والدائنية بين البنوك.

٣/ بخلاف الشيكات والحوالات تحت التحصيل.

جدول (٢٥) : المسح المصرفى لأهم إجماليات السيولة المحلية (تابع)

(ملاحظات)

(مايو ٢٠٢١)

يونيو-١٦	يونيو-١٧	يونيو-١٨	يونيو-١٩	يونيو-٢٠	مايو-٢٠	مارس-٢١	أبريل-٢١	مايو-٢١ *
صافى الأصول الأجنبية (مليون دولار) ^{٤/}	٣,٣٨٧	١٧,٣٦٥	١٧,٨٧٠	٧,٥٨٣	٨,٤٢٣	١٧,٧١٠	١٧,٤١١	١٥,٨٧٢
صافى الأصول الأجنبية لدى البنك المركزى	(٥,٠٥٣)	٢٠٥	١٦,٩١٤	١٥,٨٤٥	٩,٧٢٥	١٣,٩٦٩	١٣,٩٥٦	١٤,٢١٩
صافى الاحتياطيات الدولية	١٢,٠٩٨	٣٣,٧٧٣	٤٣,٩٨٢	٤٦,٠١٦	٣٥,٣٣٤	٤٣,٤٣٨	٤٣,١١٦	٤١,٤٣٩
البنك المركزى (إجمالى)	١٧,٥٤٦	٣١,٣٠٥	٤٤,٢٥٨	٤٤,٤٨١	٣٨,٢٠٢	٤٠,٣٣٧	٤٠,٣٤٣	٤٠,٤٦٨
البنوك (صافى)	(٤,٧٩٠)	٣,١٨٢	٤٥١	٢,٠٢٥	(٢,١٤٢)	٣,٧٤٠	٣,٤٥٦	١,٦٥٣
أصول أجنبية	٩,١٨٣	١٨,٨١١	١٦,٨٢٠	١٨,٥٥٧	١٦,٦٣٩	٢٣,٦٨٤	٢٣,٣٦٤	٢١,٦٢٧
خصوم أجنبية	١٣,٩٧٢	١٥,٦٢٩	١٦,٣٦٩	١٦,٥٣٢	١٨,٧٨١	١٩,٩٤٤	١٩,٩٠٩	١٩,٩٧٤
نسبة الى رصيد أول المدة ^{٥/}								
صافى الأصول الأجنبية	٧٠.٩	٧٠.٩	٨٠.٥	٠.٣	٥٠.٤٢	٩٠.٩	١٠.١	٨٠.١
صافى الأصول المحلية	٢٦.٥	٣٢.٢	٩.٩	١٢.٦	٣٦.٧	٤٩.٤	١٠.٠	٥٣.٩
المعروض النقدى M١	٤.٢	٦.٤	٤.٠	٢.٩	٧.٦	١٠.٦	١٠.٨	١١.٧
أشياء النقود	١٤.٥	٣٢.٩	١٤.٥	٨.٩	٢٣.٧	٣٧.٩	٣٩.١	٤٠.٤
معدل الدولة فى إجمالى السيولة (%) ^{٦/}								
المضاعف النقدى (فى السيولة)	٤.٣٨	٥.٠٥	٤.٨١	٥.٦٥	٥.٣٠	٩.٢٢	١٠.٢٢	١١.٢٢
معدل دوران النقود (فى السيولة)	١.٢٩	١.١٩	١.٢٨	١.٣٨	١.٢٨	١.٢٥	١.٢٣	١.٢٢
معدل النمو السنوى لإجمالى السيولة المحلية	١٨.٦٤	٣٩.٣٣	١٨.٤٦	١١.٧٦	١٧.٤٧	٢٠.٠	١٩.١	١٨.١
معدل النمو السنوى فى الإقراض لقطاع الأعمال الخاص ^{٧/}	٠.١٤	٠.٣٨	٠.١٠	٠.١٢	٠.١٩	٢٣.٠	٢١.٧	٢٠.٦
سعر صرف الدولار بالجنيه ^{٨/}	٨.٨٨	١٨.٠٣	١٧.٨٣	١٦.٦٨	١٦.١٠	١٥.٧٢	١٥.٦٤	١٥.٦٢

المصدر : البنك المركزى المصرى.
* مبدئى.

٤/ صافى الأصول الأجنبية تساوي صافى الأصول الأجنبية لدى البنك المركزي بالإضافة الى البنوك (صافى).

٥/ تعكس الزيادة السنوية فى قيمة الاجماليات النقدية المختارة كنسبة من اجمالى السيولة (M٢) فى بداية العام المالى. و يهدف هذا المؤشر الى التعرف على مصادر نمو السيولة المحلية خلال العام المالى محل الدراسة.

٦/ يمثل نسبة الودائع الجارية و غير الجارية بالعملات الأجنبية إلى إجمالى السيولة المحلية. لا يتضمن كل من ودائع غير المقيمين (جزء من صافى الأصول الأجنبية) والودائع الحكومية.

٧/ يشمل المطلوبات من قطاع الأعمال الخاص و القطاع العائلى .

٨/ أسعار الصرف بدءاً من يناير ٢٠٠٣ تعكس أسعار الشراء فقط، علماً بأنه قبل هذا التاريخ كان سعر الصرف يعكس متوسط أسعار البيع والشراء.

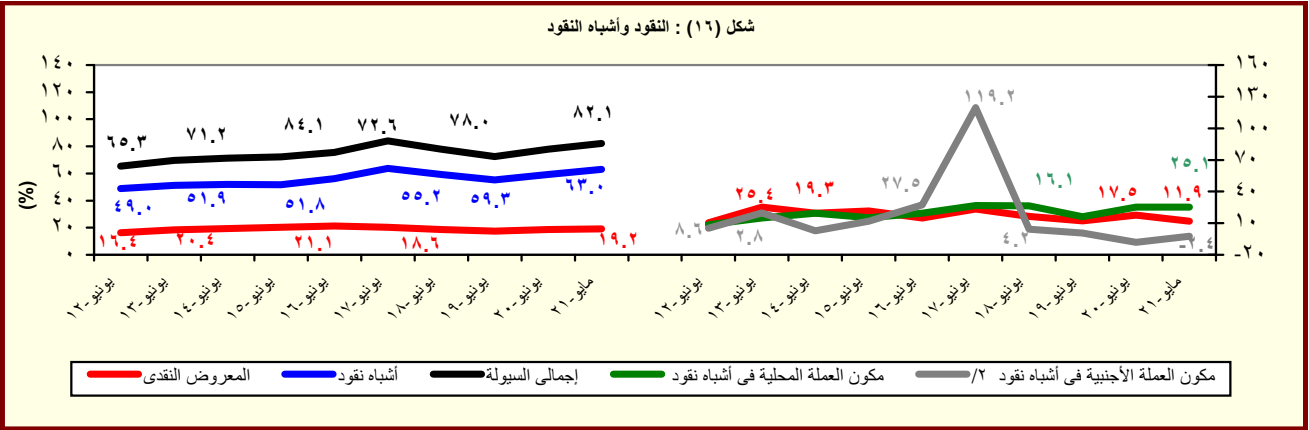

المصدر : البنك المركزى المصرى.

١/ تم مراجعة تقديرات الناتج المحلى الإجمالى لتصبح ٣٢٢٢.٣ مليار جنيه فى عام ٢٠١٨/٢٠١٩ بدلاً من تقديرات سابقة بنحو ٥٢٥٠.٩ مليار جنيه. فى حين تم مراجعة الناتج المحلى الإجمالى للسنة المالية ٢٠٢٠/٢٠١٩ إلى نحو ٥٨٢٠ مليار جنيه بدلاً من ٥٩٦٠.٩ مليار جنيه وذلك وفقاً لآخر أرقام منشورة لوزارة التخطيط والتنمية الاقتصادية.

٢/ تشمل الودائع الجارية وغير الجارية بالعملات الأجنبية.

جدول (٢٦) : نقود الإحتياط والأصول المقابلة^{١/}
(مليون جنيه)

يونيو-١٦	يونيو-١٧	يونيو-١٨	يونيو-١٩	يونيو-٢٠	مايو-٢٠	مارس-٢١	أبريل-٢١	مايو-٢١*
نقود الإحتياط								
٤٧٨,٠٧٦	٥٧٧,٥٨٢	٧١٩,٠٠٣	٦٨٤,٠٣١	٨٥٥,٥٨٠	٨٣٣,٥٧٦	٩٢٧,٩٥٠	٩٦٨,٦٠٦	٩٢٢,٤٨٧
(١.٦)	(٢٠.٨)	(٢٤.٥)	-(٤.٩)	(٢٥.١)	(١٦.٩)	(٢١.٠)	(٢٢.٨)	(١٠.٧)
النقد المتداول خارج البنك المركزى								
٣٦٨,٤٥٩	٤٥٢,٠٣٥	٤٨٥,٢٣٥	٥٣٦,٠٩٨	٦٥١,١٦٧	٦٤٨,١٧١	٦٦٧,١٨٤	٦٩٢,٣٥٨	٧,٢٠٠,٠٨٣
(١٧.٥)	(٢٢.٧)	(٧.٣)	(١٠.٥)	(٢١.٥)	(٢٢.٠)	(١٤.٦)	(١٢.٩)	(١٠١٠.٨)
ودائع البنوك بالعملة المحلية لدى البنك المركزى								
١٠٩,٦١٧	١٢٥,٥٤٧	٢٣٣,٧٦٨	١٤٧,٩٣٣	٢٠٤,٤١٣	١٨٥,٤٠٥	٢٦٠,٧٦٦	٢٧٦,٢٤٨	٢٠٢,٤٠٤
-(٣٦.٤)	(١٤.٥)	(٨٦.٢)	-(٣٦.٧)	(٣٨.٢)	(٢.٠)	(٤١.٥)	(٥٧.٧)	(٩.٢)
الأصول المقابلة لها								
صافى الاصول الأجنبية								
-٤٤,٨٦٣	٣,٦٩٠	٣٠١,٤٩٣	٢٦٤,٣٦٢	١٥٦,٥٩٣	١٢٣,٥١٨	٢١٨,٨٠٥	٢١٨,٢٥٣	٢٢٢,١٤١
-(٢٧٨.٢)	(١٠٨.٢)	(٨٠٧٠.٥)	-(١٢.٣)	-(٤٠.٨)	-(٥٢.٤)	(١٩.٤)	(٧٢.٤)	(٧٩.٨)
صافى الأصول المحلية								
٥٢٢,٩٣٩	٥٧٣,٨٩٢	٤١٧,٥١٠	٤١٩,٦٦٩	٦٩٨,٩٨٧	٧١٠,٠٥٨	٧٠٩,١٤٥	٧٥٠,٣٥٣	٧٠٠,٣٤٦
(١٣.٥)	(٩.٧)	-(٢٧.٢)	(٠.٥)	(٦٦.٦)	(٥٦.٥)	(٢١.٦)	(١٣.٢)	-(١.٤)
صافى المطلوبات من الحكومة ^{٢/}								
٦١٩,٤١٠	٧٠٨,٦٣٧	٧١٥,٤٧٤	٧٤٦,١١٦	٨٠٧,٨٨٢	٥٩٩,٠٢١	٧١٦,٩٧٣	٧٦٨,٥٩١	٧٢٩,٧٤٤
(١٨.٢)	(١٤.٤)	(١.٠)	(٤.٣)	(٨.٣)	-(١٥.١)	-(٢.٧)	(١١.١)	(٢١.٨)
المطلوبات								
٧٠٦,٨٨٥	٨٢١,٩٧٥	٧٥٩,٨٨٠	٨٢٠,٩٨٦	٨٦٥,٣٣٠	٧٧٧,٧١٢	٧٩٠,٣٩١	٨٤٧,٥٥٠	٨١٩,٤٩٨
(١٤.٠)	(١٦.٣)	-(٧.٦)	(٨.٠)	(٥.٤)	-(٠.٣)	-(٢.٩)	(٩.١)	(٥.٤)
أوراق مالية								
٣٩٠,٨٣٠	٧١٤,٤٥٤	٦٨٣,٦٢٩	٧٠٣,٢٣١	٧٠٢,٦٦٧	٦٩٨,٩٨٩	٧٠٠,٤٤٣	٧٠٠,٣١٥	٧٠٠,٣٠٢
تسهيلات إئتمانية								
٣١٦,٠٥٥	١٠٧,٥٢١	٧٦,٢٥١	١١٧,٧٥٥	١٦٢,٦٦٣	٧٨,٧٢٣	٨٩,٩٤٨	١٤٧,٢٣٥	١١٩,١٩٦
الودائع ^{٣/}								
٨٧,٤٧٥	١١٣,٣٣٨	٤٤,٤٠٦	٧٤,٨٧٠	٥٧,٤٤٨	١٧٨,٦٩١	٧٣,٤١٨	٧٨,٩٥٩	٨٩,٧٥٤
-(٩.٠)	(٢٩.٦)	-(٦٠.٨)	(٦٨.٦)	-(٢٣.٣)	(١٤٠.٤)	-(٤.٣)	-(٦.٦)	-(٤٩.٨)
صافى المطلوبات من البنوك								
٥٩,٦٢١	١٥٧,١٤١	٢٠١,٤٣٨	١٧٩,٢٨٠	١٦٠,٦٦٣	١٨٤,٦٥٧	٢١٩,٥١٥	٢٢١,٥٣٥	٢٢٠,٠٠٧
صافى البنود الموازنة ^{٤/}								
-١٥٦,٠٩٢	-٢٩١,٨٨٦	-٤٩٩,٤٠٢	-٥٠٥,٧٢٧	-٢٦٩,٥٥٨	-٧٣,٦٢٠	-٢٢٧,٣٤٣	-٢٣٩,٧٧٣	-٢٤٩,٤٠٥
ملاحظات								
معدل دوران نقود الإحتياط ^{٥/}								
٥.٦٦	٦.٠١	٦.١٧	٧.٧٨	١٣.٧٣	١٢.٧٣	٢٢.٧٣	٢٣.٧٣	٢٤.٧٣

المصدر : البنك المركزى المصرى.

() معدل النمو عن الفترة المقابلة فى العام السابق.

* مبدئى.

١/ بيانات معدلة حيث قام البنك المركزى بتغيير الأسلوب المحاسبى لقياس حجم نقود الإحتياط بدءا من بيانات يونيو ٢٠٠٣، وذلك فى إطار مراجعة تبويب عمليات السوق المفتوحة التى يقوم بها البنك المركزى. وأدت هذه المراجعة إلى استبعاد حجم عمليات السوق المفتوحة من "ودائع البنوك بالعملة المحلية لدى البنك المركزى" وإدراجها ضمن بند "صافى البنود الموازنة".

٢/ تشمل صافى المطلوبات من الهيئات الإقتصادية و بنك الإستثمار القومى.

٣/ تم تحويل حسابات الودائع الحكومية (شاملة الهيئات العامة الاقتصادية والخدمية) من البنوك الى حساب الخزانة الموحد بالبنك المركزي بدءا من ديسمبر ٢٠٠٦، تطبيقا للقانون رقم ١٣٩ لسنة ٢٠٠٦.

٤/ يتضمن صافى الأصول و الخصوم غير المحددة و عمليات السوق المفتوحة.

٥/ الناتج المحلى الإجمالى / نقود الإحتياط.

جدول (٢٧): الودائع لدى البنوك^{١/}

(ملليون جنيه)

يونيو-١٦	يونيو-١٧	يونيو-١٨	يونيو-١٩	يونيو-٢٠	مايو-٢٠	مارس-٢١	أبريل-٢١	مايو-٢١
٢,١٢٣,٠٦٩	٣,٠٤٢,١٥٥	٣,٥٦٩,٥١٥	٤,٠٠٧,٨٩٩	٤,٧٠١,٤٢٧	٤,٦٠٣,٤٠٧	٥,٥١٥,٨٥٤	٥,٥٥٣,٩٨٨	٥,٦٢٨,٦٧٣
(٢٢.٠)	(٤٣.٣)	(١٧.٣)	(١٢.٣)	(١٧.٣)	(١٧.٧)	(٢٤.٦)	(٢٢.٩)	(٢٢.٣)
١,٦٩٨,٢٥٥	٢,١٢٨,٠٢٥	٢,٧٣١,١٧٥	٣,١٧٦,٥١٠	٣,٩٢٤,١٩٦	٣,٨٤٠,٨٢٤	٤,٧٢٦,٨٩٠	٤,٧٥٢,٢٢٩	٤,٨٣٥,٩٩٣
٤٢٤,٨١٤	٩١٤,١٣٠	٨٣٨,٣٤٠	٨٣١,٣٨٩	٧٧٧,٢٣٢	٧٦٢,٥٨٣	٧٨٨,٩٦٤	٨٠١,٧٥٩	٧٩٢,٦٨٠
١,٧٦١,٠٠٩ ^{٢/}	٢,٥١٧,٧٢٧	٣,٠٣٦,٠١٠	٣,٣٩٦,٩٦١	٣,٩٥٦,٢٠٦	٣,٨٦٥,٣٤٠	٤,٥٣٥,٠٩٩	٤,٥٦٥,٨٠٦	٤,٦١٢,٩٦٤
(١٨.٣)	(٤٣.٠)	(٢٠.٦)	(١١.٩)	(١٦.٥)	(١٦.٤)	(٢٠.٩)	(٢٠.٤)	(١٩.٣)
١,٤٣٣,٣٨٧	١,٨١٥,٦٤١	٢,٣١١,٣١٦	٢,٦٧٣,٦٣٦	٣,٢٨١,٨٩٧	٣,٢٠٤,٨٨٤	٣,٨٧٥,٣٢٤	٣,٨٩٢,٩٨٣	٣,٩٤٧,٩١١
٣٢٧,٦٢٢	٧٠٢,٠٨٦	٧٢٤,٦٩٤	٧٢٣,٣٢٥	٦٧٤,٣٠٩	٦٦٠,٤٥٦	٦٥٩,٧٧٥	٦٧٢,٨٢٣	٦٦٥,٠٥٣
٣٦٢,٠٦٠	٥٢٤,٤٢٨	٥٣٣,٥٠٥	٦١٠,٩٣٨	٧٤٥,٢٢٢	٧٣٨,٠٦٧	٩٨٠,٧٥٥	٩٨٨,١٨٢	١,٠١٥,٧٠٩
(٤٣.٦)	(٤٤.٨)	(١.٧)	(١٤.٥)	(٢٢.٠)	(٢٤.٧)	(٤٥.١)	(٣٦.١)	(٣٧.٦)
٢٦٤,٨٦٨	٣١٢,٣٨٤	٤١٩,٨٥٩	٥٠٢,٨٧٤	٦٤٢,٢٩٩	٦٣٥,٩٤٠	٨٥١,٥٦٦	٨٥٩,٢٤٦	٨٨٨,٠٨٢
٩٧,١٩٢	٢١٢,٠٤٤	١١٣,٦٤٦	١٠٨,٠٦٤	١٠٢,٩٢٣	١٠٢,١٢٧	١٢٩,١٨٩	١٢٨,٩٣٦	١٢٧,٦٢٧
ملاحظات (نسبة مئوية)								
٢٠.٠	٣٠.٠	٢٣.٥	٢٠.٧	١٦.٥	١٦.٦	١٤.٣	١٤.٤	١٤.١
١٨.٦	٢٧.٩	٢٣.٩	٢١.٣	١٧.٠	١٧.١	١٤.٥	١٤.٧	١٤.٤
٢٦.٨	٤٠.٤	٢١.٣	١٧.٧	١٣.٨	١٣.٨	١٣.٢	١٣.٠	١٢.٦

المصدر: البنك المركزى المصرى.

() معدل النمو عن الفترة المقابلة فى العام السابق.

* مبدئى.

١/ لا تشمل الودائع لدى البنك المركزى .

٢/ تشمل ودائع كل من قطاع الأعمال العام والخاص والقطاع العائلى وغير المقيمين (قطاع العالم الخارجى). لا تشمل شيكات وحالات تحت التحصيل.

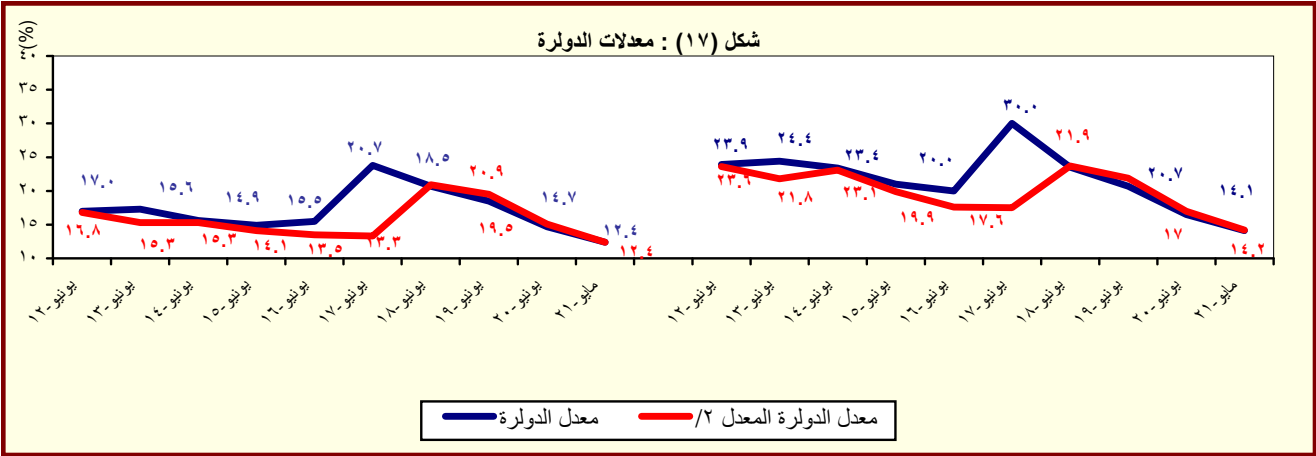

المصدر : البنك المركزى المصرى.

١/ بخلاف الودائع لدى البنك المركزى المصرى.

٢/ يشير الى معدل الدولار بعد تحييد أثر تغير سعر الصرف على المكون الأجنبى فى جملة الودائع. وعلى سبيل المثال فإن معدل الدولار فى إجمالى الودائع فى يونيو ٢٠٠٨ كان ينبغي أن يبلغ ٢٧.١% بدلاً من ٢٥.٨% فى حالة عد.

جدول (٢٨) : التسهيلات الائتمانية من البنوك
(مليون جنيه)

يونيو-١٦	يونيو-١٧	يونيو-١٨	يونيو-١٩	يونيو-٢٠	مايو-٢٠	مارس-٢١	أبريل-٢١	مايو-٢١
٧١٧,٩٩٩	٩٢٥,٦٦٠	١,٤٢٦,٤٥٧	١,٦٢٩,٦٦٤	١,٨٥٤,٣٢٦	٢,١٥٤,٦٣٧	٢,٦٤٨,٥٤٩	٢,٧١٧,٣٥٣	٢,٨١٣,٨٥٨
(٢٢.١)	(٣٠.٤)	(٥١.٣)	(١٤.٢)	(١٣.٨)	(٣٠.٥)	(٢٢.٩)	(٢٣.٥)	(٢٦.٤)
٦٦,٤٢١	١٧٢,٠٤٧	٣٥٤,٧٢٣	٤٥٢,٩١٧	٥٤٢,٤٤٦	٦٥٩,٢٢٨	٩٣٢,٠٤٩	٩٧٢,٨٤٩	١,٠٥١,٦٦٧
(٦٢.٨)	(١٧٣.١)	(١٠٤.٢)	(٢٧.٧)	(١٩.٨)	(٥٧.٣)	(٤١.٤)	(٤٤.٥)	(٥٤.٢)
١٠,٨٥٥	١٠٠,٤٧٣	١٤٢,٧١٠	٢١٦,٥٤٩	٢٣٥,٨٣٨	٤٠٤,٥٨٧	٦٥٨,٩٣٧	٦٩٩,٢٥٣	٧٧٣,٢١٤
٥٥,٥٦٦	٧١,٥٧٤	٢١٢,٠١٣	٢٣٦,٣٦٨	٣٠٦,٦٠٨	٢٥٤,٦٤١	٢٧٣,١١٢	٢٧٣,٥٩٦	٢٧٨,٤٥٣
٦٥١,٥٧٨	٧٥٣,٦١٣	١,٠٧١,٧٣٤	١,١٧٦,٧٤٧	١,٣١١,٨٨٠	١,٤٩٥,٤٠٩	١,٧١٦,٥٠٠	١,٧٤٤,٥٠٤	١,٧٦٢,١٩١
(١٩.١)	(١٦.٥)	(٣٩.٤)	(٩.٨)	(١١.٥)	(١٤.٠)	(١٤.٨)	(١٤.٢)	(١٤.١)
٤٦٨,٥٠٢	٥٥٦,٩٦٧	٧٢٤,٥٠٣	٨٤٩,٧٧٥	١,٠٣٨,٢٢١	١,٢٣٥,٥٧١	١,٤٦٩,٧٥٤	١,٤٩٦,٤٦٩	١,٥١٤,١٥٤
١٨٣,٠٧٦	١٩٦,٦٤٦	٣٤٧,٢٣١	٣٢٦,٩٧٢	٢٧٣,٦٥٩	٢٥٩,٨٣٨	٢٤٦,٧٤٦	٢٤٨,٠٣٥	٢٤٨,٠٣٧
ملاحظات (نسبة مئوية):								
٨٢.٠	٧٢.٠	٦٤.٧	٦٢.٤	٦٢.٠	٦٢.٠	٥٩.٠	٥٨.٦	٥٧.٣
٤٣.٨	٤٣.٦	٤٢.٦	٣٨.٨	٣٨.٦	٣٨.٧	٣٧.٨	٣٨.٢	٣٨.٢
٢٦.٣	٤٩.٠	٦٧.٦	٨٤.٩	٨٨.٨	٨٩.٣	٩٥.٠	٩٨.٤	١٠٣.٥
٣٣.٢	٢٩.٠	٣٩.٢	٣٤.٦	٣١.٣	٢٣.٩	١٩.٦	١٩.٢	١٨.٧
٨٣.٧	٤١.٦	٥٩.٨	٥٢.٢	٥٦.٥	٣٨.٦	٢٩.٣	٢٨.١	٢٦.٥
٢٨.١	٢٦.١	٣٢.٤	٢٧.٨	٢٠.٩	١٧.٤	١٤.٤	١٤.٢	١٤.١

المصدر: البنك المركزى المصرى.
* مبدئى.

() معدل النمو عن الفترة المقابلة فى العام السابق.

١/ لا يتضمن التسهيلات الائتمانية المقدمة من قبل البنك المركزى المصرى.

٢/ يشمل الجهاز الإدارى والهيئات الخدمية والمحليات والهيئات الإقتصادية.

٣/ يشمل كل من قطاع الأعمال الخاص والقطاع العائلى وقطاع العالم الخارجى (غير المقيمين) .

٤/ يشمل قطاع الاعمال العام، قطاع الأعمال الخاص والقطاع العائلى وقطاع العالم الخارجى (غير المقيمين).

شكل (١٨) : توزيع التسهيلات الائتمانية الممنوحة للجهات غير الحكومية بحسب القطاعات يوليو ٢٠١٩

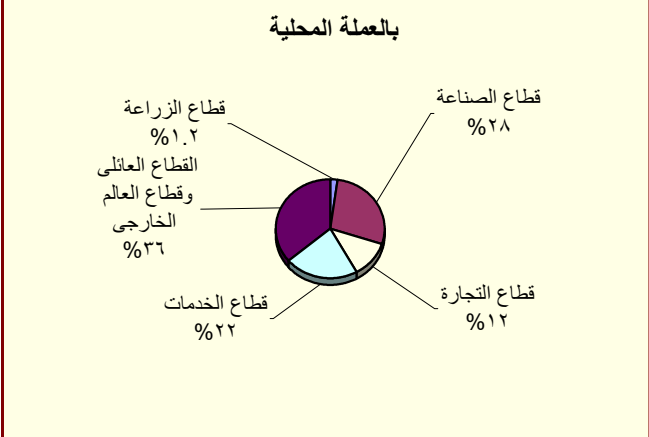
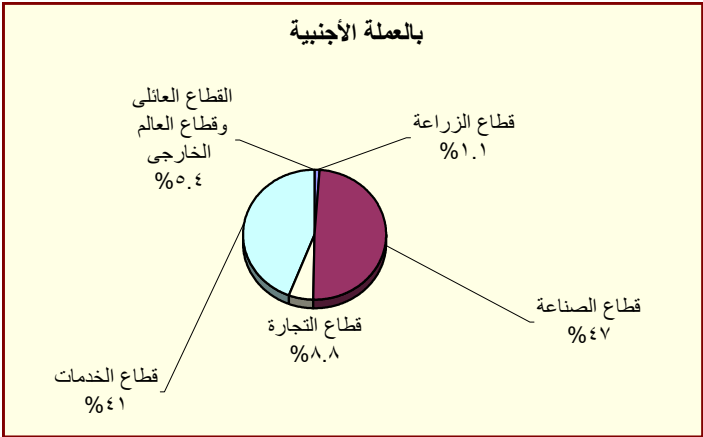

المؤشرات النقدية

المصدر : البنك المركزي المصرى.

-- بيانات غير متاحة

١/ أسعار نهاية الفترة.

٢/ بدءاً من سبتمبر ٢٠٠٥، تعكس البيانات المتوسط المرجح لسعر الفائدة الشهري لمجموعة من البنوك تمثل نحو ٨٠ ٪ من تعاملات الجهاز المصرفي. وقبل هذا التاريخ، تعكس البيانات متوسط بسيط لأسعار الفائدة الأسبوعية لأغلبية البنوك.

٣ / فائدة بسيطة.

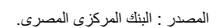

جدول (٣٠) : متوسط أسعار عائد المعاملات بين البنوك (الإنترنت)^{١/}

متوسط سنوى	ليلة واحدة	أسبوع	شهر	أكثر من شهر
٢٠٠٨	١٠.٣	١٠.٣	١٠.٢	١٠.٣
٢٠٠٩	٩.٥	٩.٥	٩.١	٩.٦
٢٠١٠	٨.٣	٨.٣	٨.٣	٨.٤
٢٠١١	٩.٠	٩.١	٩.٤	٩.٥
٢٠١٢	٩.٤	٩.٨	١٠.١	١٠.٢
٢٠١٣	٩.٥	٩.٨	١٠.٢	١٠.٥
٢٠١٤	٨.٨	٩.١	--	--
٢٠١٥	٨.٩	٩.٢	٩.٥	٨.٩
٢٠١٦	١١.٥	١١.٦	--	١٢.٦
٢٠١٧	١٧.٣	١٧.٦	١٩.٤	١٧.٧
٢٠١٨	١٧.٤	١٧.٦	١٧.٤	١٧.٥
٢٠١٩	١٦.٦	١٦.٩	١٦.٩	١٦.٧
٢٠٢٠	١٥.٢	١٥.٤	١٦.٨	١٤.٣
متوسط شهري				
مايو-٢٠	٩.٧٣	٩.٥٨	--	--
يونيو-٢٠	٩.٧٣	١٠.٠٠	--	--
يوليو-٢٠	٩.٩٠	١٠.١٥	--	--
أغسطس-٢٠	١٠.٠٦	١٠.٣١	٩.٢٥	١٠.٠٤
سبتمبر-٢٠	١٠.١٦	١٠.٤٠	٩.٢٥	١٠.٠٤
أكتوبر-٢٠	١٠.١٦	١٠.٤٠	٩.٢٥	١٠.٠٤
نوفمبر-٢٠	١٠.٠٥	١٠.٥٠	٨.٢٥	--
ديسمبر-٢٠	٩.٨٠	١٠.٤٦	٨.٢٥	--
يناير-٢١	٩.٦٣	١٠.٢٦	٨.٢٥	--
فبراير-٢١	٩.٧٥	١٠.٤٣	٨.٢٥	--
مارس-٢١	٩.٧٤	١٠.٤٨	٨.٢٥	--
أبريل-٢١	١٠.١٦	١٠.٤٠	٨.٢٥	--
مايو-٢١	١٠.٢٤	١٠.٤٥	٨.٢٥	--

المصدر : البنك المركزى المصرى.

-- بيان غير متاح

١/ تم استخدام بيانات متوسط أسعار العائد بين البنوك (الإنترنت) بدلاً من متوسط تكلفة الإقتراض بين البنوك (كايبور) بدءاً من مارس ٢٠٠٣. وتعد أسعار العائد بين البنوك مقياساً أفضل لتطورات السوق لتغطيتها الأوسع لمعاملات البنوك التجارية، والمتخصصة، وبنوك الإستثمار.

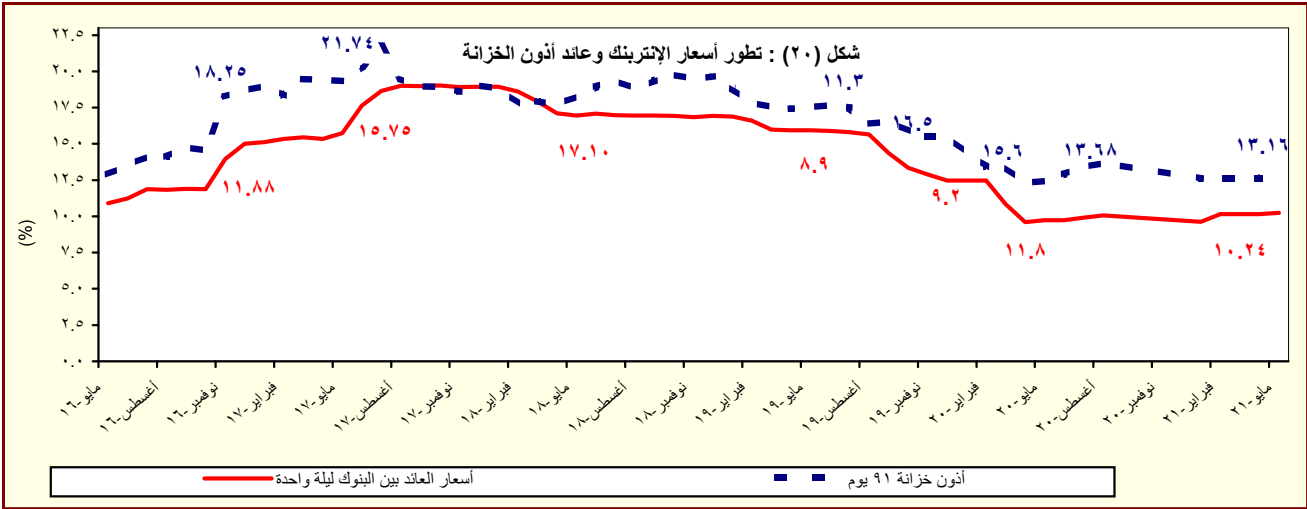

المصدر : البنك المركزى المصرى.

القسم السابع

القطاع المالى و الإستثمارات

٥٥	المؤشرات الرئيسية لسوق المال-----	جدول (٣١)
٥٦	عمليات الإستحواذ فى السوق المصرية-----	جدول (٣٢)
٥٧	أهم الشركات التى تم خصصتها أو تصفيتا-----	جدول (٣٣)
٥٧	تطور برنامج الخصخصة-----	جدول (٣٣) تابع
٥٨	أداء مؤشرات IFCG للأسواق الناشئة-----	جدول (٣٤)
٥٩	الأرصدة القائمة لأذون الخزانة وفقاً للقطاعات الحائزة لها-----	جدول (٣٥)
٦٠	محفظة الأوراق المالية لدى البنوك-----	جدول (٣٦)
٦١	صافى الإستثمارات الأجنبية المباشرة موزعة بحسب الدول-----	جدول (٣٧)

جدول (٣١): المؤشرات الرئيسية لسوق المال^{١/}

يونيو-١٦	يونيو-١٧	يونيو-١٨	يونيو-١٩	يونيو-٢٠	سبتمبر-٢١	أكتوبر-٢١	نوفمبر-٢١	ديسمبر-٢١
٦٩٤٣	١٣٣٩٦	١٦٣٤٩	١٤١٠١	١٠٧٦٥	١٠٥١٧	١١٤٢٠	١١٣٩٦	١١٩٤٩
٧,٢-	٠,٤	٠,٤-	٢,٤	٥,٣	٦-	٩	٠	٥
١,٦	٠,٥	١,٢	٠,٧	١,٥	--	--	--	--
٣٨٣	٦٨٧	٩١١	٧٥٦	٥٩٠	٧٠٣	٧٤٢	٧٢٢	٧٦٦
١٤,١	١٩,٨	٢٠,٥	١٤,٢	١٠,١	١٠	١٠	١٠	١١
٢٢٢	٢٢٢	٢٢٤	٢١٦	٢١٥	--	--	--	--
الأسهم والسندات المتداولة								
١٣٩٠٠	١٩٨٠٤	٢١٠٤٦	٢٠١٥٦	٥٢١٠١	٩١٤٦٥	١٠١٧٨٣	٨٠١٠٤	٨٤٦٦٨
٤٧,٧-	٤٨,١-	٢٩,٨-	٤٩,٣	٢,٠-	٢٥-	١١	٢١-	٦
١٨,٢	٤٢,٥	٦,٣	٤,٢-	١٥٨,٥	٣٨	١١٢	٤١	٤٧
٧٥٦,٧٢٢	٧١٧,٣٨٧	٧٢٨,٦٧٩	٧٥٦,٣٩٨	١,٢٣٠,٢٩٠	٢,٢٤٠,٦٧٨	٢,٢٨٠,٥٢٢	--	--
٧٤٥,٠٧٠	٧٠٩,٢٦٥	٧٢٢,٦٢٤	٧٤٦,٦٥٣	١,٢٠٨,٤٩٦	٢,٢٠٣,٢٦٥	٢,٢٤٢,٩٦٢	--	--
٧٤٥,٠٠٥	٧٠٩,٢١٥	٧٢٢,٥٧٣	٧٤٦,٦٠٣	١,٢٠٨,٤٤٤	٢,٢٠٣,٢١٣	٢,٢٤٢,٩١٠	--	--
٢,٤٥٨	٤,٠٢٥	٢,٨٦٢	٢,٠٤٦	١,٩٧٧	٢,٤٢٥	٢,٤٢٥	--	--
٤,١٩٤	٤,٠٩٧	٣,١٩٣	٧,٦٩٩	١٩,٨١٧	٣٤,٩٨٨	٣٥,١٣٥	--	--
صافي مشتريات الأجانب								
٤٧	٣٥	١٦	٩	١٢٢-	١٠-	١٢٤-	٦٤-	٦٠-
١٩	٣٣	٣٥	٣٠	٢٤	١٠	١٢	١٨	١٦
مؤشرات أخرى								
٩,٦	١٧,٢	١٦,٣	١٣,٥	١٤,١	١٥,٠	١٤,٧	١٧,٧	١٨,٢
٨,٨	٦,١	٥,٧	٧,٣	٩,٤	٦,٠	٦,١	٦,٣	٦,٣
٢,٣	٢,٣	١,٨	١,٣	٤,٥	--	--	--	--

المصدر: البورصة المصرية و هيئة سوق المال والبنك المركزي المصري.

-- بيان غير متاح.

١/ جدير بالذكر أنه تم اغلاق البورصة المصرية خلال الفترة من ٢٠١١/١/٢٨ وحتى ٢٠١١/٣/٢٢ عقب الأحداث التي مرت بها مصر منذ اندلاع الثورة.

٢/ أكبر ٣٠ شركة من حيث السيولة والقيمة. المؤشر = ١٠٠٠ في ١٩٩٨/١/١.

٣/ على أساس الإنحراف المعياري للعواد اليومية خلال الفترة.

٤/ يمثل ناتج ضرب عدد الأسهم القائمة في سعر السوق السائد.

٥/ تم مراجعة تقديرات الناتج المحلي الإجمالي لتصبح ٥٣٢٢,٣ مليار جنيه في عام ٢٠١٩/٢٠١٨ بدلاً من تقديرات سابقة بنحو ٥٢٥٠,٩ مليار جنيه. في حين تم مراجعة الناتج المحلي الإجمالي للسنة المالية ٢٠٢٠/٢٠١٩ إلى نحو ٥٨٢٠ مليار جنيه بدلاً من ٥٩٦٠,٩ مليار جنيه وذلك وفقاً لآخر أرقام منشورة لوزارة التخطيط والتنمية الاقتصادية.

٦/ تتضمن سندات الخزنة (شاملة المتعاملون الرئيسيون)، وسندات الإسكان، وسندات التنمية.

٧/ تم قيد سندات التوريق في بورصة الأوراق المالية اعتباراً من سبتمبر ٢٠٠٦.

٨/ يعرف أيضا بمعدل السعر على العائد، ويقاس بنسبة سعر السوق لكل سهم إلى أرباحه السنوية.

٩/ محسوب على أداء أنشط ٥٠ شركة.

١٠/ الكوبون السنوى الموزع / سعر السهم الجارى.

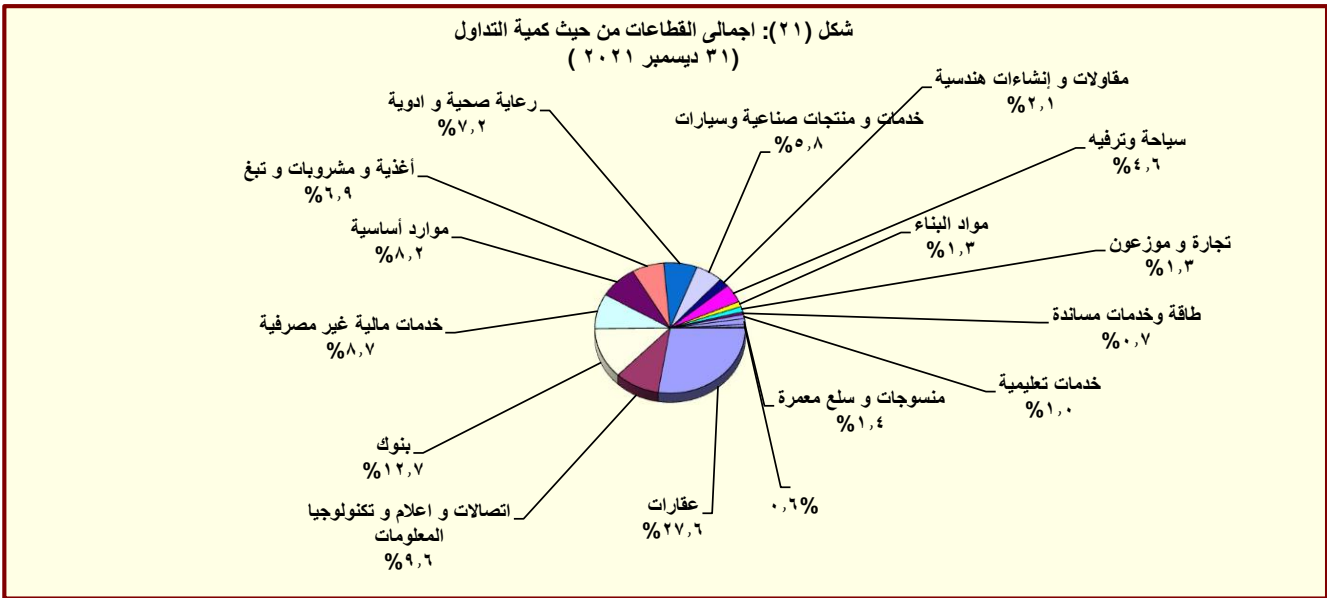

المصدر: النشرة الشهرية لبورصتى القاهرة والألكندرية.

١/ تتضمن قطاعات المعدات الكهربائية والهندسية، الإعلام، التجارة، تكنولوجيا المعلومات، الزراعة والصيد، الورق والتعبئة والبلاستيك، المطاحن والتخزين، خدمات متنوعة، خدمات التجزئة، وسلم المستهلك العائلى.

جدول (٣٢): عمليات الإستحواذ في السوق المصرية
(يوليو ٢٠١٢ - اكتوبر ٢٠٢٠)

التاريخ	المشتري	الورقة المالية	القيمة (مليون جنيه)	نسبة الإستحواذ (%)
أكتوبر-٢٠	شركة ايمكس انترناشيونال ش م م	النيل لحليج الاقطان	٢٤٨٨,٠	٩٣,٩
يونيو-٢٠	شركه بايونيرز القابضة للاستثمارات المالية	القاهرة للإسكان والتعمير	٢٤٢,٤	٩,٤
يونيو-٢٠	شركه بايونيرز القابضة للاستثمارات المالية	المتحدة للإسكان والتعمير	٢٣١,٩	١٢,١
يونيو-٢٠	شركه بايونيرز القابضة للاستثمارات المالية	الكابلات الكهربائية المصرية	٢٢٨,٢	١٠,٣
يونيو-٢٠	شركه بايونيرز القابضة للاستثمارات المالية	الجيزة العامة للمقاولات والاستثمار العقاري	١٧٥,٤	٢٨,٧
يونيو-٢٠	شركه بايونيرز القابضة للاستثمارات المالية	الصعيد العامة للمقاولات والاستثمار العقاري SCCD	١٤٦,٤	١٦,٦
أغسطس-١٩	BV HOLDINGS V	جلوبال نيلكوم القابضة	٩٧٢٤,٨	٤٠,٦
مايو-١٩	شركة بولي سيرف للأسمدة والكيماويات ش م م	فيركم مصر للأسمدة والكيماويات	٩,٣	٨,٤
أبريل-١٩	فلوريش للاستثمار	الكابلات الكهربائية المصرية	٩٥,٩	١٠,٠
أبريل-١٩	سمو للاستشارات	الكابلات الكهربائية المصرية	١٧,٤	١,٨
أبريل-١٩	وادي للاستشارات ش م م	الكابلات الكهربائية المصرية	٧٤,٩	٧,٨
ديسمبر-١٨	شركة بولي سيرف للأسمدة والكيماويات ش م م	فيركم مصر للأسمدة والكيماويات	١٠٠,٩	٩١,١
ديسمبر-١٨	اوراسكوم للاستثمار القابضة ش م م	ثروة كابيتال القابضة للاستثمارات المالية	١٥٩٠,٠	٣٠,٠
أغسطس-١٨	محمد بن احمد بن سعيد باسمح	يونيفرت للصناعات الغذائية	٢٩,٠	٣٢,٣
أغسطس-١٨	MONDI INDUSTRIAL BAGS B V	السويس للاكياس	١٨٨,١	٦٦,١
يوليو-١٨	MENA GLASS HOLDINGS LIMITED	الشرق الأوسط لصناعة الزجاج	٨٢٥,٧	٥١,٤
مايو-١٨	شركة الصناعات الهندسية المعمارية للانشاء والتعمير ايكون	اكرو مصر للشدات والسقلات المعدنية	١١٣,٣	١١,٢
مايو-١٨	شركة الصناعات الهندسية المعمارية للانشاء والتعمير ايكون	اكرو مصر للشدات والسقلات المعدنية	٣٨٢,٥	٣٧,٧
مارس-١٨	كايرو ثري ايه الدولية للصناعات ش م م	الوطنية لمنتجات الذرة	٤,٩	٠,٣
مارس-١٨	الشركة القابضة المصرية الكويتية ش م م	الدلتا للتأمين	١١٦,٩	٢٣,٤
فبراير-١٨	نحو للاستثمارات والتنمية	القاهرة للاستثمارات والتنمية	٥٧,٥	٢٩,١
نوفمبر-١٧	كايرو ثري ايه الدولية للصناعات ش م م	الوطنية لمنتجات الذرة	١٤٧٠,٢	٩٧,٧
أكتوبر-١٧	محمد وليد محمود فريد جمال الدين	مودرن الحديثة للمواد العازلة (بيتمود)	٦,٣	٦,٧
أكتوبر-١٧	علي بن حسن بن علي دايع	مودرن الحديثة للمواد العازلة (بيتمود)	٦,٣	٦,٧
أغسطس-١٧	نعد للاستثمارات والتنمية ش م م	المصرية للدواجن	١٩,٩	١٦,٣
يوليو-١٧	مستثمر فرد	الحفر الوطنية	١٧٩,٦	٦٠,٠
ديسمبر-١٦	شركة بايونيرز القابضة للاستثمارات المالية	القاهرة للإسكان والتعمير	١٨,٨	١,٨
ديسمبر-١٦	سمو للإستثمار	القاهرة للإسكان والتعمير	٨٠,٣	٧,٦
ديسمبر-١٦	ثروة للإستثمار	القاهرة للإسكان والتعمير	٣٧,٧	٣,٥
نوفمبر-١٦	Bavaguthu Raghuram Shetty	الاسكندرية للخدمات الطبية - المركز الطبي الجديد	١,٧	١,٣
أكتوبر-١٦	الوحدة للتنمية الصناعية	مصر الوطنية للصلب (عئاقه)	٣١٩,٧	٩٦,٩
أكتوبر-١٦	TVM Healthcare Acquisition ٣ Limited	اميكو ميديكال للصناعات الطبية	٢,٦	٤,٠
يوليو-١٦	TVM Healthcare Acquisition ٣ Limited	اميكو ميديكال للصناعات الطبية	٢٣,٨	٣٦,٩
أبريل-١٦	شركة بايونيرز القابضة للاستثمارات المالية	يونيفرسال لصناعة مواد التعبئة والتغليف والورق - يونيبك	٢٦,٤	٤٤,٠
فبراير-١٦	Bavaguthu Raghuram Shetty	الاسكندرية للخدمات الطبية - المركز الطبي الجديد	١,٧	١,٣
ديسمبر-١٥	شركه اوميجا للتطوير العقاري	مرسيليا المصرية الخليجية للاستثمار العقاري	٣٦,٠	٣٠,٠
ديسمبر-١٥	OCI NV	اوراسكوم للانشاء والصناعة	٥٢,٢	٣٠,٠
ديسمبر-١٥	شركه بايونيرز القابضة للاستثمارات المالية	القاهرة للإسكان والتعمير	٢٣٣,٤	٤٥,٧
نوفمبر-١٥	اكت فاينانشال للاستثمارات ش م م	بلتون المالية القابضة	٨٢,٤	١٣,٠
نوفمبر-١٥	اوراسكوم للاتصالات والاعلام والتكنولوجيا القابضة ش م م	بلتون المالية القابضة	٥٥١,٦	٨٧,٠
أبريل-١٥	TRIQUERA B.V.	مينا فارم للأدوية والصناعات الكيماوية	١٢٨,٢	٤٦,٠
مارس-١٥	شركه بايونيرز القابضة للاستثمارات المالية	العربية لمنتجات الالبان "آراب ديرى"	٢٥٥,٧	٦٠,٢
مارس-١٥	MT TELECOM	الشركة المصرية لخدمات التليفون المحمول	١٤٠٣,٥	٩٨,٩
فبراير-١٥	OCI NV Mena B.V	اوراسكوم للانشاء والصناعة	١٢٤٨٠,٩	٢٣,٤
يناير-١٥	Kellogg Company	المصرية للأغذية - يسكو مصر	٨٨٨,٠	٨٦,٠
ديسمبر-١٤	TV M Healthcare Acquisitions LTD ٣	الشركة العربية لصناعة المستلزمات الطبية (اميكو)	٣٢,٥	٥٧,٨
سبتمبر-١٤	ام تى ام باكدينجج ٢	الشرق الأوسط لصناعة الزجاج	١٥٣,٩	١٩,٤
يوليو-١٤	Crede Healthcare LTD	مستشفى القاهرة التخصصى	١٠٦,٨	٥٢,٠
أبريل-١٤	Social Impact Capital LTD	القاهرة للاستثمار والتنمية العقارية	١١١,٠	٥٠,٠
فبراير-١٤	العرفه للاستثمار فى صناعة الملابس الجاهزة	جولدن تكس للأصواف	٣٠,٧	٤٣,٩
يوليو-١٣	OCI NV	اوراسكوم للانشاء والصناعة	١١٤٨٨,١	٢١,٥
مارس-١٣	بنك قطر الوطنى	البنك الأهلى سويسيتيه جنرال	١٦٦٤٩,٧	٩٧,٠
ديسمبر-١٢	الرتيم للتنمية والتعمير	رويكس لتصنيع البلاستيك	٤٨,٢	٦١,٨
يوليو-١٢	أوليميك جروب للإستثمارات المالية	دلتا الصناعية - اينديال	١٠٤,٦	٦,٥

المصدر: النشرة الشهرية للبورصة المصرية.

جدول (٣٣): أهم الشركات التي تم خصخصتها أو تصفيتها
(من ١٩٩٣ - ١٩٩٤ وحتى ٣٠ سبتمبر ٢٠١٦)

(مليون د

طريقة البيع	عدد الشركات	النسبة المبيعة	قيمة البيع
اجمالي بيع اغلبيه، ومنها: أسمنت بورتلاند حلوان أسمنت العامرية البويات والصناعات الكيماوية المشروعات الصناعية والهندسية	٢٨٢		٥٣,٦٤٤
	٣٨		٦,٠٦٤
		%٥٢	١,٢٠٢
		%٧١	٧٦٨
		%٦٢	٦٩٢
		%٩٠	٢٩٩
	٢٣		١١,٠٠٣
		%٢٠	٥,١٢٢
		%٢٠	١,٦٢٦
		%٤	٩٣٢
بيع اقلية، ومنها: المصرية للاتصالات سيدي كرير للبتروكيماويات - سيدبك شركة طلعت مصطفى القابضة الشرقية للدخان	٣٤		٥٤٩
	٤٤		--
	٨٥		٣,٤٣٧
		%٨٠	٩,٢٧٤
		%٤٦	١,٩٧١
		%٣٣	١,٨٠٠
		%١٠٠	١,٣٨٠
	٣٣		٩٣٢
		%١٠٠	٧٠
		%١٠٠	٦١
تصفية بيع كأصول بيع لمستثمر رئيسى، ومنها: بنك الإسكندرية المصرية للأسمدة السويس للأسمنت أسمنت اسبوط بيع لإتحاد العاملين المساهمين، ومنها: وادي كوم أمبو لاستصلاح الاراضى العربية لاستصلاح الاراضى العامة لاستصلاح الاراضى مضارب الغربية	٢٥		٥١
		%٩٠	--
			٢٥
			٢٥
			٢٥
			٢٥
			٢٥
			٢٥
			٢٥
			٢٥

المصدر: وزارة الإستثمار ونشرة البورصة المصرية.
-- بيان غير متاح.

جدول (٣٣ - تابع): تطور برنامج الخصخصة
(١٩٩١ / ١٩٩٢ - ٢٠٠٩ / ٢٠١٠)^{١/}

(مليون د

الاعداد	بيع مشروعات قانون ٢٠٣ /٢	الاعداد	بيع المشروعات المشتركة /٣	الاعداد	شركات قطاع عام أخرى	الاعداد	الإجماليات
١١	٤١٨	-	-	-	-	١١	٤١٨
١٤	٨٦٧	-	-	-	-	١٤	٨٦٧
١٢	٩٧٧	-	-	-	-	١٢	٩٧٧
٢٩	٤,٥٩٥	-	-	-	-	٢٩	٤,٥٩٥
٢٣	٢,٤٨٧	-	-	-	-	٢٣	٢,٤٨٧
٣٣	١,٨٢٤	-	-	-	-	٣٣	١,٨٢٤
٣٩	٤,٦٩٤	١	١٤	١	١٤	٤٠	٤,٧٠٨
١١	٢٥٢	٧	١١٨	٧	١٨	١٨	٣٧٠
٧	٧٣	٣	٨٧٩	٣	١٠	١٠	٩٥٢
٦	٤٩	١	٦٤	١	٧	٧	١١٣
٩	٤٢٨	٤	١١٥	٤	١٣	١٣	٥٤٣
١٦	٨٢٤	١٢	٤,٨١٩	١٢	٢٨	٢٨	٥,٦٤٣
٤٧	١,٨٤٣	١٧	٧,٦٤٧	١٧	٦٥	٦٥	٨,٦١٢
٤٥	٢,٧٧٤	٧	١,٥٥٩	٧	٩,٢٧٤	٩,٢٧٤	١٢,٠٥٣
٢٠	٧٤٥	١٦	٣,٢٣٨	١٦	٣٦	٣٦	٣,٩٨٣
١٥	١,١٣٠	٢	٨٣	٢	١٧	١٧	١,٢١٣
-	-	٤	٥٠	٤	-	-	٥٠

المصدر: وزارة الإستثمار

١/ جدير بالذكر أنه قد تم إرجاء برنامج الخصخصة خلال معظم السنة المالية ٢٠٠٨/٢٠٠٩ فى ضوء إعداد "برنامج الملكية الشعبية" والذي تم تأجيله من جراء أثر الأزمة المالية العالمية على السوق المحلى.

٢/ يتضمن بيع الأراضى غير المستغلة.

٣/ تعبر بيانات الشركات المشتركة عن قيمة مساهمة القطاع العام بها.

جدول (٣٤): أنشط ١٠ شركات وقطاعات من حيث كمية التداول في البورصة المصرية

أنشط ١٠ شركات من حيث كمية التداول - في ٣١ ديسمبر ٢٠٢١				
اسم الشركة	كمية التداول (مليون سهم)	قيمة التداول (مليون جنيه مصرى)	صافى الربح (مليون جنيه مصرى)	سعر الإقفال** (جنيه مصرى)
١ البنك التجاري الدولي	٥٣,٨	٢٧٧٨,٧	١٠٢٣٦,٣	٥٣,٠
٢ مصر الجديدة للاسكان والتعمير	٤١٢,٩	٢٧٢٣,٤	١٨٠,٢	٦,٧
٣ سبيد ميديكال	٩٢٥,٥	١١١٢,٧	٧٩,٢	١,٣
٤ فوري لتكنولوجيا البنوك والمدفوعات الالكترونية	٩٠,٣	١٠٨٣,٨	٢٢٣,٦	١٢,٨
٥ السويدى اليكترويك	١٠٤,٣	٩٧١,٧	٣٣٠٦,٣	٩,٨
٦ مدينة نصر للاسكان والتعمير	٣٤٣,٦	٩٣٢,١	٩٨٨,٤	٢,٩
٧ ابوقير للاسمدة والصناعات الكيماوية	٣٩,٥	٨١١,١	٣٥١٦,٠	٢١,٥
٨ اي فاينانس للاستثمارات المالية والرقمية	٣٨,٠	٧٠٦,٥	٠,٠	٢٠,٣
٩ زهراء المعادي للاستثمار والتعمير	٤٢,٠	٦٨٦,٩	٢١٣,١	١٧,٦
١٠ القابضة المصرية الكويتية بالجنية	٣١,٨	٦٦٠,٩	٢٤١٨,٥	١٩,٧

* سعر الإقفال في نهاية الشهر السابق (جنيه مصرى)

** سعر الإقفال بنهاية الشهر الحالى (جنيه مصرى)

أنشط ١٠ قطاعات من حيث كمية التداول - في ٣١ ديسمبر ٢٠٢١				
القطاع	كمية التداول (مليون سهم)	قيمة التداول (مليون جنيه مصرى)	مضاعف الربحية	عائد السهم %
١ عقارات	٢٢٨٤,٣	٧٥٢٥,٠	٢٥,٧	٤,٦
٢ بنوك	٨٣,٨	٣٤٥٤,٤	٤,٢	-
٣ اتصالات و اعلام و تكنولوجيا المعلومات	٨٨٥,٠	٢٦٢٥,٤	٢٨,٧	٧,٧
٤ خدمات مالية غير مصرفية	١٠٦٧,٨	٢٣٦٦,٠	١٤,٣	٤,٩
٥ موارد أساسية	٢٥٨,٨	٢٢٤٧,١	٨,٧	٦,١
٦ رعاية صحية و ادوية	١١٨٨,٨	١٩٦٨,٧	١٩,٢	٥,٣
٧ أغذية و مشروبات و تبغ	٤٧٧,٦	١٨٨٣,٨	١٩,٨	٩,٠
٨ خدمات و منتجات صناعية وسيارات	٣١٩,٣	١٥٩١,٢	١٩,٢	٨,٢
٩ سياحة وترفيه	٤٨٠,١	١٢٤٥,١	٣٣,١	٧,٤
١٠ مقاولات و إنشاءات هندسية	٦٤٩,٢	٥٨٦,٩	٢٤,١	٤,٩

المصدر: النشرة الشهرية للبورصة المصرية.

-- بيان غير متاح.

جدول (٣٥): الأرصدة القائمة لأذون الخزانة وفقا للقطاعات الحائزة لها

(مليون جنيه)

	يوليو-٢١	أغسطس-٢١	سبتمبر-٢١	أكتوبر-٢١
إجمالي الأرصدة القائمة	١,٥٦٧,٧٥٩	١,٤١٧,٣٨٩	١,٢٢٦,٠٦٦	٨٥٨,٠٠٤
العملاء الاجانب	١٢٢,٤٣٦	٢٧٦,٦٤٩	٢٩٩,٠٦٥	١٧٦,٦٠٠
شركات التعامل فى الأوراق المالية	٩٧٤	١,١٤٨	١,٥٤٨	٨٣١
الشركات القابضة و الإستثمارية	٢٩,٢٧٢	٢٢,١٧٦	٢٢,١٤٢	١٩,٨١٣
البنوك	١,١٥١,٤٨٩	٩١٧,٧٨٢	٧٧٨,٩٤٨	٥٣٨,٢٤٣
بنوك قطاع عام	٤٥٩,٥٥٢	٣٧٨,٦١٥	٣٤٢,٢٩٣	٢٧٥,٧٠٣
بنوك قطاع خاص	٣٤٣,١٢٠	٢٦٢,٤٧٧	٢٧٩,٠٨١	٢٢٤,٦٣٠
بنوك فروع أجنبية	٣٥,١٥٧	٣٢,٦٣٩	٣١,٠٨٥	٢٢,٩٥١
بنك الإستثمار القومى	٢٧٩,٧٠٧	٢٢٧,١٩٨	١١٣,٩٧٥	٨,٨٨٨
بنوك متخصصة	٣٣,٩٥٣	١٦,٨٥٣	١٢,٥١٤	٦,٠٧١
سماسرة النقد الاجنبى	--	--	--	--
شركات التأمين	٢٢,٧٦٤	٤١,٦٩٠	٥٣,٣٩٦	٢٣,٨٠٤
قطاع عام	١٥,٢٣٩	٣٥,٣٠٠	٤٩,٢٠٣	١٨,١٦٢
قطاع خاص ^{١/}	٧,٥٢٥	٦,٣٩٠	٤,١٩٣	٥,٦٤٢
صناديق الإستثمار	٦٧,٣٨٥	٤٨,٨٥٧	٢٥,٠٩٢	٢٣,٧٧٢
صناديق التأمين	٥٨,٨١٦	٢٩,٣٣٦	٨,٩٤٧	١١,٤٣٩
قطاع الاسكان والتعمير	٦,٤٧٨	٤,٥٦٥	٢,٧١٥	٢,٢٨٧
قطاع التجارة	١,٤٠٨	١,١١٣	٦٣٤	٢٧٣
قطاع الصناعات التحويلية	٦,١٤١	٦,١٦٥	٢,١٢٩	١,٨٨١
القطاع المالى	٥٧٣	١٤٢	١٩٦	٦٠٧
قطاع النقل والمواصلات/ الكهرباء/ غاز/ صحة	١,٠٨٠	٣٢٤	٥٤٦	٣٦٨
القطاع الافراد	٥,٥٥٩	٤,٥٣١	٢,١٥٩	٤,١٨٠
قطاع البترول والتعدين	٦,٦٨١	٥,٨١١	٢,٦٥٩	٤,٢٢٧
قطاع الخدمات	٤,٩١٣	٣,٥٥٩	٢,٤٣٦	٢,٥٢٤
مجالات أخرى ^{٢/}	٨١,٧٩٠	٥٣,٥٤١	٢٣,٤٥٤	٤٧,١٥٥

المصدر: البنك المركزى المصرى.

١/ يتضمن شركات التأمين الخاصة و الفروع الاجنبية.

٢/ تتضمن ٤٥ مليار جنيه أنون خزانة (صكوك) أصدرت لصالح البنك المركزى المصرى وفقاً للإتفاق مع وزارة المالية لاستخدامها فى عمليات السوق المفتوح. وجدير بالذكر فقد تم إهلاك كافة الانون المصدرة لصالح البنك المركزى خلال الربع الأول من عام ٢٠٠٦/٢٠٠٧.

جدول (٣٦) محفظة الأوراق المالية لدى البنوك ^{١/}

(بالمليون جنيه)

يوليو-٢٠	يوليو-١٩	يوليو-١٨	يوليو-١٧	يوليو-٢٠	يوليو-١٩	يوليو-١٨	يوليو-١٧
إجمالي الأوراق المالية				٢,٦٢٢,٣٢٤	١,٧٦٥,٣٥٦	١,٥٠٣,٧٦٧	١,٥٣٧,٠٣٦
بالعملة المحلية				٢,٢٥٨,١٠٨	١,٤٠١,٤٦٦	١,٠٦٨,٠٧٥	١,٠٨٨,١٩٣
بالعملة الأجنبية				٣٦٤,٢١٦	٣٦٣,٨٩٠	٤٣٥,٦٩٢	٤٤٨,٨٤٣
القطاع الحكومي				٢,٤٩٩,٩٦٩	١,٦٧٠,٢٣٦	١,٤٠٩,٦٠١	١,٤٤٠,٧٠٩
بالعملة المحلية ومنها:				٢,١٦٥,٢٠٠	١,٣٣٦,٠٦٩	١,٠١٤,٩٨٢	١,٠٣٤,٥٧١
بالعملة الأجنبية				٣٣٤,٧٦٩	-	-	-
صكوك البنك المركزي (بالعملة المحلية)				-	-	-	-
قطاع الأعمال العام				٢٥٥	٣٤٨	٤٥١	٤٤٨
بالعملة المحلية				٢٥٥	٣٤٨	٤٥١	٤٤٨
بالعملة الأجنبية				-	-	-	-
قطاع الأعمال الخاص				١٠٥,٩٩٥	٧٩,٥٧٤	٧٣,٣٢٥	٧٤,٠٧٦
بالعملة المحلية				٩٢,٦٤٢	٦٥,٠٢٩	٥٢,٥٩٤	٥٣,١٢٦
بالعملة الأجنبية				١٣,٣٥٣	١٤,٥٤٥	٢٠,٧٣١	٢٠,٩٥٠
قطاع العالم الخارجى (غير المقيمين)				١٦,١٠٥	١٥,١٩٨	٢٠,٣٩٠	٢١,٨٠٣
بالعملة المحلية				١١	٢٠	٤٨	٤٨
بالعملة الأجنبية				١٦,٠٩٤	١٥,١٧٨	٢٠,٣٤٢	٢١,٧٥٥

المصدر: البنك المركزى المصرى
-- لا يوجد إصدار خلال الفترة المشار إليها.
١/ غير متضمن محفظة الأوراق المالية لدى البنك المركزى المصرى.

جدول (٣٧): صافى الإستثمارات الأجنبية المباشرة موزعة بحسب الدول

بيان ربع سنوي					بيان سنوي					
ابريل-يونيو ٢١/٢٠	يناير-مارس ٢١/٢٠	اكتوبر-ديسمبر ٢١/٢٠	يوليو-سبتمبر ٢٠/٢١	ابريل-يونيو ٢٠/١٩	٢٠٢١/٢٠٢٠	٢٠٢٠/٢٠١٩	٢٠١٩/٢٠١٨*	٢٠١٨/٢٠١٧	٢٠١٧/٢٠١٦	٢٠١٦/٢٠١٥
٤٢٧	١٤٣٠	١٧٥٢	١٦٠٥	١٥٢٤	٥٢١٤	٧٤٥٣	٨٢٣٦	٧٧٢٠	٧٩٣٣	٦٩٣٠
٣١٧٠	٣٦٧٩	٣٥٦٨	٣٤٩٨	٣٠٩١	١٣٩١٥	١٥٨٣٧	١٦٣٩٤	١٣١٦٣	١٣٣٦٦	١٢٥٢٦
٣٧٣	٤١٥	٤٥٣	٣٨٥	٣٣٩	١٦٢٥	١٤١٢	١٣٥٤	٢٢٤٤	١٨٣٣	٨٥٨
١٠٣	١١١	٣٦	٤٩	١٦-	٣٠٠	٢٦٨	٢٨٣	١٢٢	١٤٨	٢٠١
٧١	٧٧	٦٥	٦٤	٥٨	٢٧٦	٣٣٠	٢٧٩	٢٤٠	٥٣٦	٢٤٩
٣٨٨	٤٦٨	٤٣٧	٤٧٧	٧٨٧	١٧٧٠	١٨٣٩	-	-	-	-
١٨	١١	١	٢٤	١١	٥٥	٥٢	٦٦	٥٧	٤٤	١٥٤
٣٧٦	١٨٤	٤٣١	٣٣٨	٣٦٠	١٣٢٩	١٤١٠	٩٨٧	٣٤٩	٢١٩	٢٤٦
٥٩	٩٥	٤٣	١٢٨	١٤٢	٣٢٥	٣٥٦	٤٣٠	٢٩٧	٣٤٤	٣١٣
٣٥٩	٣٤٠	٣٥٩	٣٥٤	٣٩٥	١٤١١	١٨١٩	٩٧٢	١٠٧٥	٨٣٧	١٣٢٩
١٢١	٨٩	٦٤	٨٠	٤٨	٣٥٤	٣٦٤	٦٩٠	١١٢	١٥٠	١٣٣
٤٩	٨٦	٦٠	٥١	١٢٣	٢٤٦	٣٠٩	١٨٦	٨٨	١١٣	١٦٥
١	٠	٢-	١	٣	٠	١	٨-	٥	٦	١٢
٩١	١٦٢	١٨٦	٣٢	١٠٤	٤٧١	١٥٢	١٨٦	١٨٦	١٤٨	١٢٨
٢٣٣	١٧٧	١٣٢	٨٦	٧٣٨	٥٧٥١	٧٥٢٣	١٠٩٦٧	٣٨٣٥	٣٤٧٠	٢٧٩٦
٢٧٤٢-	٢٢٥٠-	١٨١٦-	١٨٩٣-	١٥٦٧-	٨٧٠١-	٨٣٨٤-	٨١٥٧-	٥٤٤٤-	٥٤٣٣-	٥٥٩٦-
					٢- التدفقات للخارج					

المصدر: البنك المركزى المصرى

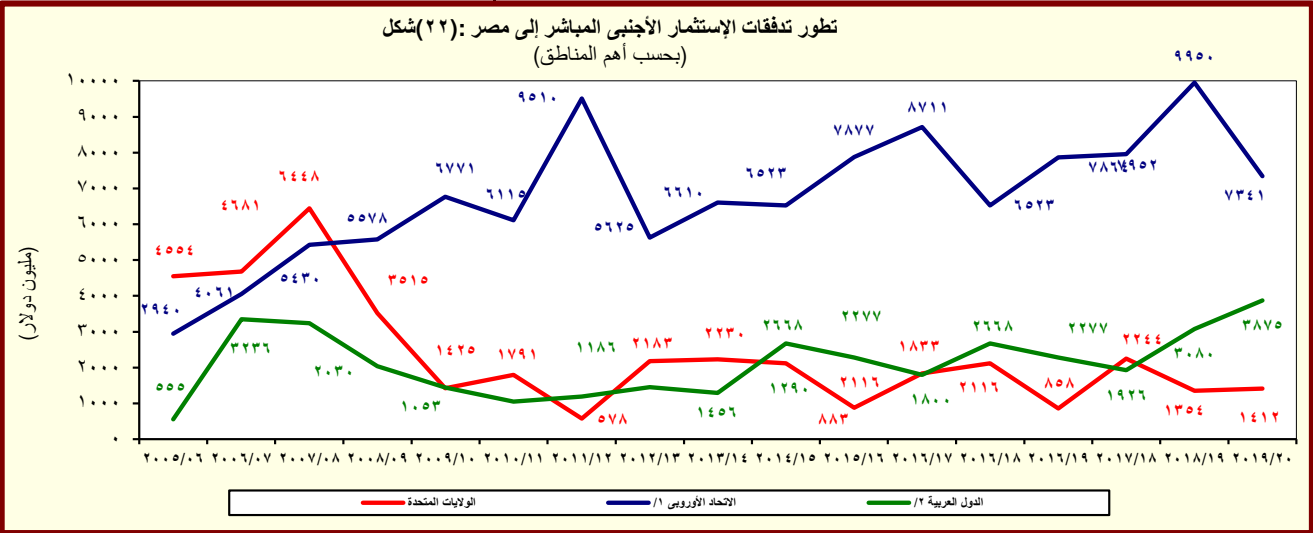

^{١/} تتضمن النمسا وبلجيكا والدنمارك وقبرص وفرنسا وألمانيا واليونان وإيطاليا ولوكسمبورج والبرتغال ورومانيا وأستراليا والسويد وهولندا والمملكة المتحدة.

^{٢/} تشمل البحرين والأردن والكويت ولبنان وليبيا وعمان وقطر والسعودية وتونس والإمارات ودول عربية أ.

القسم الثامن

معاملات القطاع الخارجى

ميزان المدفوعات - ميزان المعاملات الجارية (بيان سنوى)-----	٦٥	جدول (٣٨)
ميزان المدفوعات - ميزان المعاملات الرأسمالية (بيان سنوى)-----	٦٦	جدول (٣٩)
ميزان المدفوعات - ميزان المعاملات الجارية (بيان ربع سنوى)-----	٦٧	جدول (٤٠)
ميزان المدفوعات - ميزان المعاملات الرأسمالية (بيان ربع سنوى)-----	٦٨	جدول (٤١)
مؤشرات قياس أداء معاملات القطاع الخارجى-----	٦٩	جدول (٤٢)
بيانات التجارة الخارجية : الميزان التجارى طبقاً للتصنيف الوظيفى للأمم المتحدة-----	٧٠	جدول (٤٣)
بيانات التجارة الخارجية : الصادرات طبقاً للتصنيف الوظيفى للأمم المتحدة-----	٧١	جدول (٤٤)
بيانات التجارة الخارجية : الواردات طبقاً للتصنيف الوظيفى للأمم المتحدة-----	٧٢	جدول (٤٥)
حصيلة الصادرات البترولية-----	٧٣	جدول (٤٦)
أهم مؤشرات قطاع السياحة-----	٧٣	جدول (٤٧)
حركة الملاحة فى قناة السويس-----	٧٣	جدول (٤٨)
الصادرات حسب التوزيع الجغرافى-----	٧٣	جدول (٤٩)

جدول (٣٨): ميزان المدفوعات - ميزان المعاملات الجارية
بيان سنوي

(مليون دولار)

٢٠١٦/٢٠١٥	٢٠١٧/٢٠١٦	*٢٠١٨/٢٠١٧	*٢٠١٩/٢٠١٨	*٢٠٢٠/٢٠١٩	*٢٠٢١/٢٠٢٠
٣٨,٦٨٣-	٣٧,٢٧٥-	٣٧,٢٧٦-	٣٨,٠٣٤-	٣٦,٤٦٥-	٤٢,٠٦٠-
١٨,٧٠٥	٢١,٧٢٨	٢٥,٨٢٧	٢٨,٤٩٥	٢٦,٣٧٦	٢٨,٦٧٧
٥,٦٧٤	٦,٥٩٠	٨,٧٧٣	١١,٥٥٧	٨,٤٨٠	٨,٥٩٧
١٣,٠٣٠	١٥,١٣٩	١٧,٠٥٤	١٦,٩٣٨	١٧,٨٩٦	٢٠,٠٧٩
٥٧,٣٨٨-	٥٩,٠٠٣-	٦٣,١٠٣-	٦٦,٥٢٩-	٦٢,٨٤١-	٧٠,٧٣٦-
٩,٢٩٤-	١٢,٠١٦-	١٢,٤٩٠-	١١,٥٤٩-	٨,٩٠١-	٨,٦٠٤-
٤٨,٠٩٤-	٤٦,٩٨٨-	٥٠,٦١٣-	٥٤,٩٨١-	٥٣,٩٤٠-	٦٢,١٣٢-
٦,٥٣٣	٥,٦١٤	١١,١٢٢	١٣,٠٣٧	٨,٩٧٣	٥,١١٩
١٦,٠٧٩	١٥,٤٠٠	٢١,٤٨٧	٢٤,٤٢٤	٢١,٢٨٩	١٥,٩٩٥
٩,٥٣٥	٧,٩١١	٨,٧٠٨	٨,٦٠٠	٧,٨٨١	٧,٥٢٨
٥,١٢٢	٤,٩٤٥	٥,٧٠٧	٥,٧٣١	٥,٨٠٦	٥,٩١١
٣,٧٦٨	٤,٣٨٠	٩,٨٠٤	١٢,٥٧١	٩,٨٥٩	٤,٨٦٢
٣٧٨	٧٧٦	٦٣٧	٧١٩	٧٥٩	٥١٣
٢,٣٩٩	٢,٣٣٣	٢,٣٣٨	٢,٥٣٤	٢,٧٩٠	٣,٠٩٣
٩,٥٤٦	٩,٧٨٦	١٠,٣٦٥	١١,٣٨٧	١٢,٣١٦	١٠,٨٧٦
١,٣٣٩	١,٣٣٢	١,٤٨٠	١,٧٩٢	٢,٠٥٠	١,٨١٢
٤,٠٩١	٢,٧٤٠	٢,٤٥٢	٢,٩٠٣	٣,٢١٣	٢,٧٠٨
٧٧٧	١,١٢٤	١,٤٩٤	٦٩٢	٩٧٦	١,٢٤٧
٣,٣٣٩	٤,٥٩٠	٤,٩٣٩	٥,٩٩٩	٦,٠٧٨	٥,١٠٩
٤,٤٧٢-	٤,٥٦٩-	٦,٢٨٠-	١١,٠١٠-	١١,٣٥٤-	١٢,٣٩٩-
٣٩٧	٤٩٨	٨٣٥	١,٠١٤	٩٤٢	٥٧٣
٤,٨٦٩	٥,٠٦٦	٧,١١٥	١٢,٠٢٤	١٢,٢٩٦	١٢,٩٧٢
٧٥٢	١,٢٣٢	١,٦١٦	٢,٥٧٤	٢,٩٤٨	٢,٥١٩
٣٢,١٥٠-	٣١,٦٦١-	٢٦,١٥٤-	٢٤,٩٩٨-	٢٧,٤٩٣-	٣٦,٩٤١-
١٦,٧٩١	٢١,٨٣٥	٢٦,٤٧١	٢٥,١١٤	٢٧,٦٨٠	٣٠,٩٠٣
١٠٢	١٤٩	٢٠٦	٣٥١	٢١٨	٢٧٧-
١٦,٦٨٩	٢١,٦٨٦	٢٦,٢٦٥	٢٤,٧٦٣	٢٧,٤٦٢	٣١,١٨٠
١٧,٠٧٧	٢١,٨١٦	٢٦,٣٩٣	٢٥,١٥١	٢٧,٧٥٨	٣١,٤٢٥
١٩,٨٣١-	١٤,٣٩٤-	٥,٩٦٢-	١٠,٨٩٤-	١١,١٦٧-	١٨,٤٣٦-

المصدر: البنك المركزي المصري.

١/ يتضمن صادرات و واردات المناطق الحرة.

ملحوظة: بيانات التجارة في هذا الجدول تم تجميعها من مصادر الجهاز المصرفي طبقاً للتدفقات النقدية. وقد تختلف هذه البيانات عن البيانات المجمعة لدى الجهاز المركزي للتعبئة العامة والإحصاء والمبنية على أساس التدفقات السلبية وفقاً لسجلات مصلحة الجمارك.

شكل (٢٣): توزيع متحصلات ميزان المعاملات الجارية

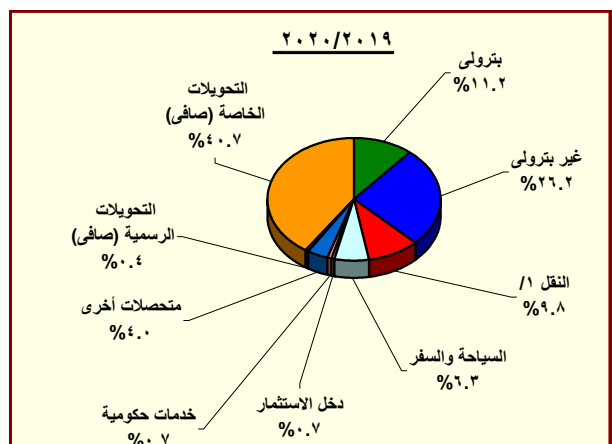
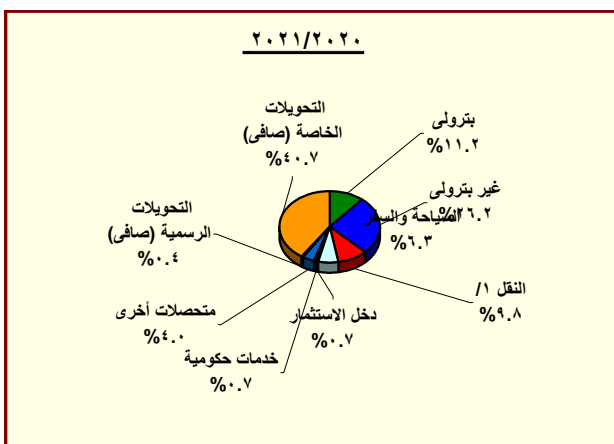

المصدر: البنك المركزي المصري.

١/ يتضمن متحصلات قناة السويس.

جدول (٣٩): ميزان المدفوعات (تابع) - ميزان المعاملات الرأسمالية
بيان سنوى

(مليون دولار)

*٢٠٢١/٢٠٢٠	*٢٠٢٠/٢٠١٩	*٢٠١٩/٢٠١٨	*٢٠١٨/٢٠١٧	٢٠١٧/٢٠١٦	٢٠١٦/٢٠١٥	
٢٣,٣٧٤	٥,٣٧٥	١٠,٨٥٧	٢١,٩٩٧	٣١,٠١٥	٢١,١٧٧	ميزان المعاملات الرأسمالية
١٥٣-	٢٤٩-	١٢٩-	١٥١-	١١٣-	١٤١-	الحساب الرأسمالى
٢٣,٥٢٧	٥,٦٢٣	١٠,٩٨٦	٢٢,١٤٧	٣١,١٢٨	٢١,٣١٨	الحساب المالى
٣٧٩-	٣٥١-	٣٧٤-	٢٧١-	١٧٥-	١٦٤-	تدفقات الاستثمار فى الخارج
٥,٢١٤	٧,٤٥٣	٨,٢٣٦	٧,٧٢٠	٧,٩٣٣	٦,٩٣٣	تدفقات الاستثمارات المباشرة فى مصر (صافى)
٧٥١-	٨١٨-	٩٦-	٢١-	٢٠٨	١٩٢	استثمارات محفظة الأوراق المالية للخارج
١٨,٧٤٢	٧,٣٠٧-	٤,٢٣٠	١٢,٠٩٥	١٥,٩٨٥	١,٢٨٧-	صافى تدفقات محفظة الأوراق المالية فى مصر
٤,٥٤٩	٤,٥٩٥	٥,٠٩٤	٥,٢٩٣	٥,٤٩٢	١,٤٤٥-	ومنها السندات
٧٠٠	٦,٦٤٧	١,٠١٠-	٢,٦٢٥	٧,١٧٧	١٥,٦٤٤	صافى الاستثمارات الأخرى
٧,٩٦٥	٤,٥٤٢	٦,٢٥٣	١٠,٢٧٩	٩,٦٩٩	٧,١٠٣	صافى الاقتراض
٤,٢٦٤	٧,٢١٧	٣,٣٣٤	٦,٧٣٩	٥,١٥٧	١٨٦-	القروض المتوسطة وطويلة الأجل
٦,٥٠٢	٩,٢٥٣	٥,٥٢٥	٨,٨٤٦	٧,٦٤١	٢,٥٢٣	المستخدم
٢,٢٣٩-	٢,٠٣٦-	٢,١٩٢-	٢,١٠٨-	٢,٤٨٤-	٢,٧١٠-	السداد
٢,١٧٤	٦٤٥-	٨٢٩	١,١١٩	٢,٧٩٥	١,٥٠٥	تسهيلات موردين ومشتريين متوسطة الأجل
٣,٣٠٤	٣٤	١,١٦١	١,٣١٤	٢,٩١٢	١,٥٦١	المستخدم
١,١٣١-	٦٧٩-	٣٣٢-	١٩٥-	١١٧-	٥٥-	السداد
١,٥٢٧	٢,٠٣٠-	٢,٠٩١	٢,٤٢٢	١,٧٤٧	٥,٧٨٤	صافى تسهيلات موردين ومشتريين قصيرة الأجل
٦,٠٣٩-	١٠٠-	٨,٨٨٢-	٤,٥١٢-	١٢,٠٩٦-	٣,٤٧٧-	أصول أخرى
١١٥-	٢٣٢-	٢٣-	١١٦-	٢٨-	١٠٤-	البنك المركزى المصرى
٥,٠١٥-	٤,٣٠٦	١,٧٦٥-	٢,١٦٢	٩,٤٦٣-	٢,٠٩٢	البنوك الأخرى
٩٠٩-	٤,١٧٥-	٧,٠٩٤-	٦,٥٥٧-	٢,٦٠٦-	٥,٤٦٥-	أخرى
١,٢٢٥-	٢,٢٠٦	١,٦١٨	٣,١٤٢-	٩,٥٧٤	١٢,٠١٩	خصوم أخرى
٢,٧٣٥-	١٤١-	١,٥٣٨	٣,٨٧٩-	٨,١٢٩	٥,٨٥٨	البنك المركزى المصرى
١,٥١٠	٢,٣٤٧	٨١	٧٣٧	١,٤٤٥	٦,١٦١	البنوك الأخرى
٣,٠٧٦-	٢,٧٩٥-	٦٦-	٣,٢٤٧-	٢,٩٠٤-	٤,١٥٩-	السهو والخطأ (صافى)
١,٨٦٢	٨,٥٨٧-	١٠٢-	١٢,٧٨٨	١٣,٧١٧	٢,٨١٣-	الميزان الكلى

المصدر: البنك المركزى المصرى.
* مبدئى.

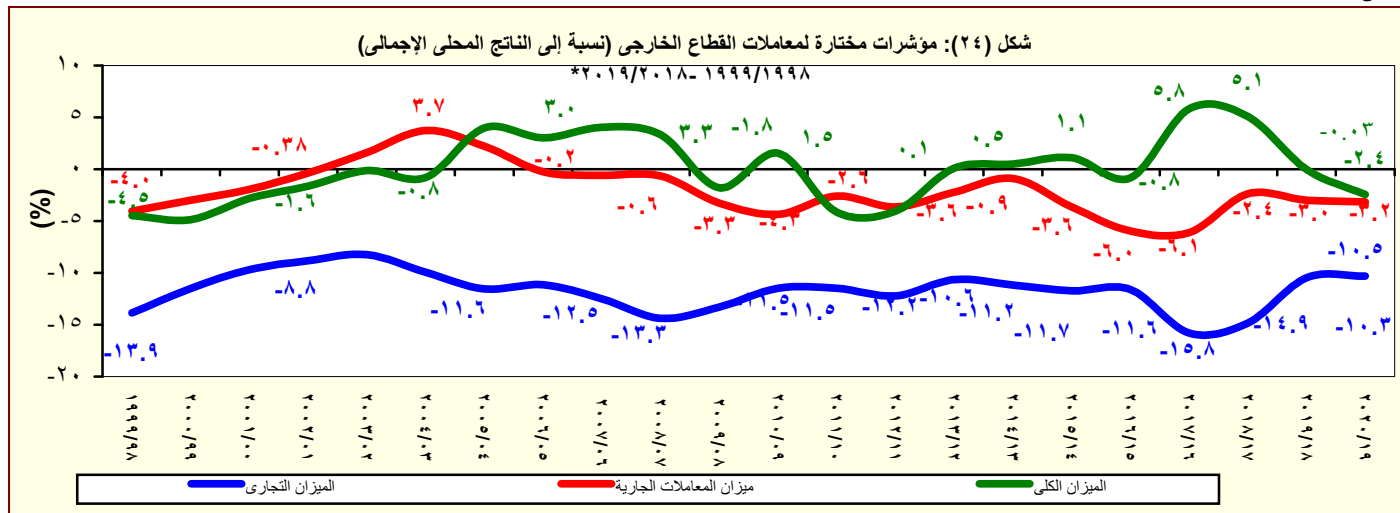

المصدر: البنك المركزى المصرى.

جدول (٤٠): ميزان المدفوعات - ميزان المعاملات الجارية
بيان ربع سنوى

(مليون دولار)

	٢٠٢٠/٢٠٢١				٢٠١٩/٢٠٢٠				٢٠١٩/٢٠١٨	
	الربع الأول*	الربع الثانى*	الربع الثالث*	الربع الرابع*	الربع الأول*	الربع الثانى*	الربع الثالث*	الربع الرابع*	الربع الرابع	
الميزان التجارى ^{١/}	-٨,٥٥٩	-١٠,٦٤٤	-١١,٣٧١	-١١,٤٨٥	-٨,٤٠٧	-٩,٣٥٥	-٩,٩٢١	-٨,٧٨٣	-٨,٢٨٨	
الصادرات	٦,٢٨١	٦,٦٤٣	٧,٦٥٠	٨,١٠٣	٥,٤٢٢	٦,٧٠٣	٧,١٣٠	٧,١٢١	٧,٥٨٣	
بترولى	١,٦٠٠	١,٩٨٦	٢,٣٤٥	٢,٦٦٦	١,١٥٣	٢,٢٨٢	٢,٦٠٧	٢,٤٣٨	٣,٠٤٤	
غير بترولى	٤,٦٨١	٤,٦٥٧	٥,٣٠٥	٥,٤٣٧	٤,٢٦٩	٤,٤٢١	٤,٥٢٤	٤,٦٨٣	٤,٥٣٩	
الواردات	-١٤,٨٤٠	-١٧,٢٨٧	-١٩,٠٢١	-١٩,٥٨٨	-١٣,٨٢٩	-١٦,٠٥٧	-١٧,٠٥١	-١٥,٩٠٤	-١٥,٨٧١	
بترولى	-١,٤٥٦	-٢,١٨٤	-٢,١١٦	-٢,٨٤٨	-٨٠١	-٢,٣٢٢	-٢,٧٣٤	-٣,٠٤٥	-٢,٧٤٢	
غير بترولى	-١٣,٣٨٤	-١٥,١٠٣	-١٦,٩٠٥	-١٦,٧٤٠	-١٣,٠٢٨	-١٣,٧٣٥	-١٤,٣١٧	-١٢,٨٦٠	-١٣,١٢٩	
الخدمات (صافى)	٨٧٦	١,٠١٦	١,٢٩٣	١,٩٣٤	٥٥٠	٢,١٤٢	٢,٢٤٦	٤,٠٣٥	٣,٢٧٥	
المتحصلات	٣,٣٩٧	٣,٨٢٧	٤,٠٨٨	٤,٦٨٤	٢,٧٣٩	٥,٠٩٠	٦,٠٢٤	٧,٤٣٧	٦,٢٦٨	
النقل	١,٧٣٨	١,٩٠٦	١,٨٤٠	٢,٠٤٤	١,٥٨٥	١,٩٠٢	٢,١٣١	٢,٢٦٣	٢,١٣٩	
ومنه : قناة السويس	١,٣٨١	١,٥١٧	١,٤٥٢	١,٥٦٢	١,٣٤٥	١,٤٢٩	١,٥٢٥	١,٥٠٧	١,٤٥٨	
السياحة والسفر	٨٠١	٩٨٧	١,٣٢٥	١,٧٤٩	٣٠٥	٢,٣٠٥	٣,٠٥٦	٤,١٩٤	٣,١٧٩	
خدمات حكومية	١٣٨	١٥٢	١١٧	١٠٦	١٩٤	١٩٣	١٥٢	٢٢٠	٢٩٩	
متحصلات أخرى	٧٢٠	٧٨١	٨٠٦	٧٨٥	٦٥٥	٦٩٠	٦٨٤	٧٦٠	٦٥١	
المدفوعات	-٢,٥٢١	-٢,٨١١	-٢,٧٩٤	-٢,٧٥٠	-٢,١٨٩	-٢,٩٤٨	-٣,٧٧٨	-٣,٤٠٢	-٢,٩٩٣	
النقل	-٤٣٨	-٤٢٤	-٤٠٤	-٥٤٧	-٤٦٦	-٥٢١	-٥٤٠	-٥٢٣	-٥١٦	
السياحة والسفر	-٥٧٦	-٧١٢	-٦٨١	-٧٣٩	-٣٨٠	-٨٤١	-١,٠٣٦	-٩٥٥	-٨٢٤	
المدفوعات الحكومية	-٢٣١	-٣١١	-٣٥٧	-٣٤٨	-١٧٤	-٢١٧	-٢٢٧	-٢٢٧	-١٢٦	
مدفوعات أخرى	-١,٢٧٧	-١,٣٦٥	-١,٣٥٢	-١,١١٦	-٩٨٥	-١,٤١٣	-١,٩٨٤	-١,٦٩٦	-١,٥٢٦	
دخل الاستثمار (صافى)	-٣,٠٦٧	-٥,٤٤٦	-٣,٤٠٧	-٣,٥٤٧	-٢,١٧٥	-٣,٣٨٥	-٢,٤٦٦	-٣,٣٢٨	-٣,٠٠٣	
متحصلات دخل الاستثمار	٥٨	٦٦	١٩٧	٢٥٣	٢٥٩	١٦٢	٢٢٠	٣٠١	٢٩٤	
مدفوعات دخل الاستثمار	-٣,١٢٤	-٢,٤٤٥	-٣,٦٠٤	-٣,٨٠٠	-٢,٤٣٥	-٣,٥٤٧	-٢,٦٨٥	-٣,٦٢٩	-٣,٢٩٧	
ومنه : فوائد مدفوعة	٧٠٦	٦٢٤	٥٧٤	٦١٤	٥٧١	٧٦١	٧٨٨	٨٢٨	٧٨٧	
السلع والخدمات (صافى)	-٧,٦٨٣	-٩,٦٢٨	-١٠,٠٧٨	-٩,٥٥١	-٧,٨٥٧	-٧,٢١٣	-٧,٦٧٥	-٤,٧٤٨	-٥,٠١٢	
التحويلات (صافى)	٧,٩٦٥	٧,١٥٨	٧,٨١٧	٧,٩٦٣	٦,٢٠٤	٧,٨٣٣	٦,٩٤٩	٦,٦٩٤	٦,٩٢٨	
التحويلات الرسمية (صافى)	١٧	٢٨٣	١٨	٢٨	٤٩	٣٤	٧٢	٦٤	٥٠	
التحويلات الخاصة (صافى)	٧,٩٤٨	٧,٤٤١	٧,٧٩٩	٧,٩٩٢	٦,١٥٥	٧,٨٠٠	٦,٨٧٧	٦,٦٣١	٦,٨٧٧	
ومنها، تحويلات المصريين العاملين	٨,٠٢٨	٧,٤٩٣	٧,٨٥٠	٨,٠٥٤	٦,٢١٣	٧,٨٦٩	٦,٩٦٤	٦,٧١٣	٦,٩٣٩	
الميزان الجارى	-٢,٧٨٥	-٧,٩١٦	-٥,٦٦٧	-٥,١٣٥	-٣,٨٢٨	-٢,٧٦٥	-٣,١٩٢	-١,٣٨٢	-١,٠٨٨	

المصدر: البنك المركزى المصرى.

* مبدئى.

١ / يتضمن صادرات و واردات المناطق الحرة.

ملحوظة : بيانات التجارة فى هذا الجدول تم تجميعها من مصادر الجهاز المصرفى طبقاً للتدفقات النقدية. وقد تختلف هذه البيانات عن البيانات المجمعة لدى الجهاز المركزى للتعبئة العامة والإحصاء والمبنية على أساس التدفقات السلعية وفقاً لسجلات مصلحة الجمارك .

جدول (٤١): ميزان المدفوعات (تابع) - ميزان المعاملات الرأسمالية
بيان ربع سنوى

(مليون دولار)									
٢٠٢٠/٢٠٢١				٢٠١٩/٢٠٢٠				٢٠١٩/٢٠١٨	
الربع الرابع	الربع الثالث	الربع الثاني	الربع الأول*	الربع الرابع*	الربع الثالث*	الربع الثاني*	الربع الأول*	الربع الرابع*	
٦,٣١٢	٧,٨٩٠	٥,٢٥٥	٣,٩١٨	١,٢٨٤	-١,١٤٤	٤,٥٧٦	٦٥٨	١,٢٢٠	ميزان المعاملات الرأسمالية
-٣٥	-٣٠	-٤٤	-٤٤	-٦٣	-٨٢	-٦٧	-٣٧	-٣٢	الحساب الرأسمالى
٦,٣٤٧	٧,٩٢٠	٥,٢٩٩	٣,٩٦٢	١,٣٤٧	-١,٠٦٢	٤,٦٤٣	٦٩٥	١,٢٥٢	الحساب المالى
-٧٧	-١١٢	-١١٢	-٧٩	-٥٦	-٨٠	-١٤٥	-٧١	-٨٦	تدفقات الاستثمار فى الخارج
٤٢٧	١,٤٣٠	١,٧٥٢	١,٦٠٥	١,٥٢٤	٩٧١	٢,٦٠٦	٢,٣٥٣	١,٧١٢	تدفقات الاستثمارات المباشرة فى مصر (صافى)
-٢٤	-٧٩	-٥٦٢	-٨٦	-٨٤٦	-٧٨	-١٧	١٢٣	-٨٥	استثمارات محفظة الأوراق المالية للخارج
٢,٧٥٦	٥,٨١٨	٣,٤٨٢	٦,٦٨٦	٦٣٧	-٨,٢١٨	٢,٢٥٥	-١,٩٨٢	٣,١٧٨	صافى تدفقات محفظة الأوراق المالية فى مصر
-٣٢	٣,٨٤١	٧١٠	٣٠	٣,٧٤٣	-٦٩٣	١,٨٤٥	-٣٠٠	٢,٠٥٠	و منها السندات
٣,٢٦٤	٨٦٣	٧٣٨	-٤,١٦٥	٨٨	٦,٣٤٤	-٥٧	٢٧١	-٣,٤٦٨	صافى الاستثمارات الأخرى
١,٧٤٧	١,٢٥٤	٢,٧٧٤	٢,١٨٩	١,٢٨٦	-١,٣٠٥	١,٥٩٩	٢,٩٦٢	١,٣٣٩	صافى الاقتراض
١,٥٠٨	٢٣٩	٢,١٨٥	٣٣٢	٤,٦٨٨	٩٨	١٤١	٢,٢٩١	٧٧١	القروض المتوسطة وطويلة الأجل
٢,١٣٠	٩٠٠	٢,٥١٧	٩٥٦	٥,٠٤٧	٧١٣	٥٢٩	٢,٩٦٥	١,١١٢	المستخدم
-٦٢٢	-٦٦١	-٣٣٢	-٦٢٤	-٣٥٩	-٦١٥	-٣٨٨	-٦٧٤	-٣٤٢	السداد
-٣٧	١٩٦	١٣٠	١,٨٨٥	-١٥٥	-١٧٠	-١٥٠	-١٧٠	٣٤٧	تسهيلات موردين ومشتريين متوسطة الأجل
٣٢٤	٤١٩	٥٠٨	٢,٠٥٣	١٩	٢	١١	٣	٤٣٠	المستخدم
-٣٦١	-٢٢٣	-٣٧٩	-١٦٨	-١٧٤	-١٧٢	-١٦١	-١٧٣	-٨٣	السداد
٢٧٦	٨١٩	٤٦٠	-٢٨	-٣,٢٤٧	-١,٢٣٣	١,٦٠٨	٨٤١	٢٢١	صافى تسهيلات موردين ومشتريين قصيرة الأجل
١,٤١٠	-٢,٠٣٩	-١,٠٢٩	-٤,٣٨١	-٤,٠٥٨	٦,٩٣٠	-٩٩٩	-١,٩٧٣	-١,٦٣٥	أصول أخرى
٠	-١٨	-١٣٦	٣٩	-٤٦	-٢	-١٦	-١٦٨	١	البنك المركزى المصرى
١,٩١٠	-١,٧٥٦	-٧٥٢	-٤,٤١٧	-٤,٠٠٦	٧,٧٦٦	١,١١١	-٥٦٥	-٤٨	البنوك الأخرى
-٥٠١	-٢٦٥	-١٤١	-٣	-٧	-٨٣٤	-٢,٠٩٤	-١,٢٤٠	-١,٥٨٨	أخرى
١٠٧	١,٦٤٧	-١,٠٠٦	-١,٩٧٣	٢,٨٦١	٧١٩	-٦٥٧	-٧١٨	-٣,١٧٢	خصوم أخرى
-٢٥٦	-٢٠١	-١٢٦	-٢,١٥٢	٧٨	-١	-٩٨	-١٢٠	-٤٨١	البنك المركزى المصرى
٣٦٣	١,٨٤٨	-٨٨٠	١٧٩	٢,٧٨٣	٧٢٠	-٥٥٨	-٥٩٨	-٢,٦٩١	البنوك الأخرى
-١,١١٢	-١,٨٩٢	١,١٣٠	-١,٢٠٢	-٩٢٩	-١,٦١٧	-١,٢٠١	٩٥٢	١١٦	السهو والخطأ (صافى)
٦٦	٣٣٠	١,٥٣٥	-٦٩	-٣,٤٧٣	-٥,٥٢٥	١٨٤	٢٢٧	٢٤٩	الميزان الكلى

المصدر: البنك المركزى المصرى.
* مبدئى.

	٢٠١٥/٢٠١٤	٢٠١٦/٢٠١٥	٢٠١٧/٢٠١٦	*٢٠١٨/٢٠١٧	*٢٠١٩/٢٠١٨	*٢٠٢٠/٢٠١٩	*٢٠٢١/٢٠٢٠
(مليون دولار)							
المتحصلات الجارية (متضمنة التحويلات الرسمية)	٦٦,١٤٦	٥١,٩٧٢	٥٩,٤٦١	٧٤,٦٢٠	٧٩,٠٤٦	٧٦,٢٨٧	٧٦,١٤٨
	(١٠.٦)-	(٢١.٤)-	(١٤.٤)	(٢٥.٥)	(٥.٩)	(٣.٥)-	(٠.٢)-
المتحصلات الجارية (بدون التحويلات الرسمية)	٦٣,٤٧٥	٥١,٨٧٠	٥٩,٣١٢	٧٤,٤١٤	٧٨,٦٩٦	٧٦,٠٦٩	٧٦,٤٢٥
	(٢.٢)	(١٨.٣)-	(١٤.٣)	(٢٥.٥)	(٥.٨)	(٣.٣)-	(٠.٥)
المدفوعات الجارية	٧٨,٢٨٨	٧١,٨٠٣	٧٣,٨٥٥	٨٠,٥٨٣	٨٩,٩٤٠	٨٧,٤٥٤	٩٤,٥٨٤
	(١.٩)	(٨.٣)-	(٢.٨٦)	(٩.١١)	(١١.٦١)	(٢.٧٦)-	(٨.١٥)
(نسبة مئوية، إلا إذا ذكر خلاف ذلك)							
المتحصلات الجارية / المدفوعات الجارية							
بدون التحويلات الرسمية	٨١.١	٧٢.٢	٨٠.٣	٩٢.٣	٨٧.٥	٨٧.٠	٨٠.٨
شاملة التحويلات الرسمية	٨٤.٥	٧٢.٤	٨٠.٥	٩٢.٦	٨٧.٩	٨٧.٢	٨٠.٥
الصادرات السلعية / الواردات السلعية	٣٦.٣	٣٢.٦	٣٦.٨	٤٠.٩	٤٢.٨	٤٢.٠	٤٠.٥
الصادرات السلعية / المتحصلات الجارية (بدون التحويلات الرسمية)	٣٥.٠	٣٦.١	٣٦.٦	٣٤.٧	٣٦.٢	٣٤.٧	٣٧.٥
الصادرات غير البترولية / المتحصلات الجارية (بدون التحويلات الرسمية)	٢١.٠	٢٥.١	٢٥.٥	٢٢.٩	٢١.٥	٢٣.٥	٢٦.٣
الواردات السلعية / المدفوعات الجارية	٧٨.٣	٧٩.٩	٧٩.٩	٧٨.٣	٧٤.٠	٧١.٩	٧٤.٨
نسبة تغطية الإحتياطي الدولى للواردات (عدد الأشهر)	٣.٩	٣.٧	٦.٤	٨.٤	٨.٠	٧.٣	٦.٩
المتحصلات الخدمية / المدفوعات الخدمية #	١٩٧.١	١٦٨.٤	١٥٧.٤	٢٠٧.٣	٢١٤.٥	١٧٢.٩	١٤٧.١
إيرادات السياحة / المتحصلات الجارية (بدون التحويلات الرسمية)	١١.٦	٧.٣	٧.٤	١٣.٢	١٦.٠	١٣.٠	٦.٤
إيرادات السياحة / المتحصلات الخدمية #	٣٣.٨	٢٣.٤	٢٨.٤	٤٥.٦	٥١.٥	٤٦.٣	٣٠.٤
خدمة الدين / المتحصلات الجارية (متضمنة التحويلات الرسمية) ^{١/}	٤.٤	٦.٨	٦.٤	٥.٣	٦.٤	٧.٤	٧.٧
الصادرات غير البترولية (نسبة إلى الناتج المحلى الإجمالى) ^{٢/}	٤.٠	٣.٩	٦.٤	٦.٨	٥.٦	٤.٩	٤.٩
إجمالى المتحصلات الخدمية (نسبة إلى الناتج المحلى الإجمالى) ^{٢/}	٦.٦	٤.٨	٦.٥	٨.٦	٨.١	٥.٩	٣.٩
ومنها : السياحة (نسبة إلى الناتج المحلى الإجمالى) ^{٢/}	٢.٢	١.١	١.٩	٣.٩	٤.١	٢.٧	١.٢
ميزان المعاملات الجارية (نسبة إلى الناتج المحلى الإجمالى) ^{٢/}	٣.٦-	٦.٠-	٦.١-	٢.٤-	٣.٦-	٣.١-	٤.٥-
ميزان المدفوعات (نسبة إلى الناتج المحلى الإجمالى) ^{٢/}	١.١	٠.٨-	٥.٨	٥.١	٠.٠٣-	٢.٣٧-	٠.٤٦
إجمالى الدين الخارجى / المتحصلات الجارية (متضمنة التحويلات الرسمية)	٧٢.٧	١٠٧.٣	١٣٢.٩	١٢٤.٢	١٣٧.٥	١٦١.٩	--
مدفوعات الفوائد على الدين الخارجى / المتحصلات الجارية (متضمنة التحويلات الرسمية)	١.٠	١.٦	٢.٠	٢.٩	٤.١	٥.٣	--
نسبة السيولة (%) ^{٣/}	٢٣٢.٧	١٣٩.٦	٢١٨.٦	٢٠٦.٢	١٨٩.٤	١٤٥.٣	--

المصدر: البنك المركزى المصرى وحسابات وزارة المالية.

* مبدئى.

-- بيان غير متاح.

() معدل النمو عن الفترة المقابلة فى العام السابق.

١/ تم تقدير قيمة خدمة الدين الخارجى من واقع بيانات ميزان المدفوعات.

٢/ تم مراجعة تقديرات الناتج المحلى الإجمالى لتصبح ٥٣٢٢.٣ مليار جنيه فى عام ٢٠١٨/٢٠١٧ بدلاً من تقديرات سابقة بنحو ٥٢٥٠.٩ مليار جنيه. فى حين تم مراجعة الناتج المحلى الإجمالى للسنة المالية ٢٠٢٠/٢٠١٩ إلى نحو ٥٨٢٠ مليار جنيه بدلاً من ٥٩٦٠.٩ مليار جنيه وذلك وفقاً لآخر أرقام منشورة لوزارة التخطيط والتنمية الاقتصادية.

٣/ يعكس هذا المؤشر (نسبة الإحتياطي الدولى متضمن الذهب وأصول البنوك فى الخارج) إلى (خدمة الدين + الإلتزامات الخارجية السائلة).

جدول (٤٣): بيانات التجارة الخارجية - الميزان التجارى
طبقاً للتصنيف الإقتصادى للأمم المتحدة (BEC)

(مليون جنيه)

البند	٢٠١٦/٢٠١٥	٢٠١٧/٢٠١٦	٢٠١٨/٢٠١٧	٢٠١٩/٢٠١٨	*٢٠٢٠/٢٠١٩
الميزان الكلى	٣٧٧,٥٣٠-	٥٤٧,١٧٥-	٧١٢,٩٥٦-	٨٢٣,٩٨٤-	٦٥٤,٥٥١-
	(٢٣.٨)	(٤٤.٩)	(٣٠.٣)	(١٥.٦)	(٢٠.٦)-
١١١ سلع غذائية أولية (للصناعة)	٢٩,١٩٩-	٤٩,٠٣٦-	٧٤,٤٧٦-	٨٥,٦١٦-	٨٠,٩٣٠-
١١٢ سلع غذائية أولية (للإستهلاك)	٢,٨٩٧	١٣,٠٩٥	١٩,٨٠٨	١٣,٥١٧	١٥,٩٤٩
١٢١ سلع غذائية مصنعة (للصناعة)	١٦,٢١١-	٣١,٣١٦-	٣٦,٩٢٨-	٢٢,٤٥٣-	٢٤,٧١٧-
١٢٢ سلع غذائية مصنعة (للإستهلاك)	١٨,٧٩٩-	٢٠,٩٣١-	٣٥,٨٦٧-	٤٤,١٣٣-	٣٢,٠٢٦-
٢١ مستلزمات صناعية أولية	٢٣,٤٥٤-	٤٧,٧٤٠-	٧٢,٩٣٧-	٧٨,٠٣٢-	٦٦,٧١٣-
٢٢ مستلزمات صناعية مصنعة	١٢٤,٩٨٣-	١٥٥,١٣٦-	٢٢٣,٤٢٧-	٢٤٦,٣٨٤-	١٨٩,٥٩١-
٣١ وقود وزيوت (خام)	١٧٩-	١,٨١٢-	٦,١٥٥-	٣,٧٣٩-	١,٦٨٣-
٣٢٢ وقود مصنع و زيوت اخرى	٧,٠٩٦-	٢٢,٥٨١-	٣١,٥٥٢-	٢٦,٩٢٩-	١٥,٩١٧-
٤١ سلع رأسمالية عدا معدات النقل	٥٥,٤٣٦-	٩١,٥٧٦-	١١٥,٨٠٨-	١٤١,٥١١-	١٢٣,٢٧٩-
٤٢ قطع غيار وأجزاء سلع رأسمالية	٢٦,٩٦٩-	٥٠,٠٦٧-	٥٦,٩١٤-	٨١,٨٤١-	٤٥,٢٩٨-
٥١ سيارات الركوب	٢٥,٥١٣-	٢٩,٧٦٩-	٣٧,١٢٣-	٤٦,٩٠٥-	٤٢,٦٧٢-
٥٢ سيارات اخرى	١٥,٣٦٥-	١٨,٧٦٦-	١١,٩٧٣-	١٦,٤٦٧-	١٨,٣٠٥-
٥٣ قطع غيار وأجزاء لوسائل النقل	٢١,٨٩٩-	٣٠,٦٢٤-	٣١,٧٢٩-	٣٣,٣٣٧-	٢٤,٥٠٨-
٦١ سلع إستهلاكية معمرة	٦,٢٧٤	٧,٩٢٥	١٥,٧٩٤	١١,٤٦٣	١٣,٣٥٢
٦٢ سلع إستهلاكية نصف معمرة	٤,٨٩٩-	٣,٣٥٨	٤,٢٨٠	٤,٨٩٨	٧,٨٣٨
٦٣ سلع إستهلاكية غير معمرة	١٦,٢٥٢-	٢٢,٢٢٨-	١٧,٢٢٦-	٢٥,٩٩٩-	٢٤,٩٢٥-
٧ أخرى	٤٤٨-	٢٩	٧٢٣-	٥١٦-	١,١٢٥-

المصدر: وزارة المالية - مصلحة الجمارك.

() معدل النمو السنوى.

* بيان مبدئى، أرقام معدلة.

١/ تم تضمين بيانات البند كود ٣٢ على البيان المعروض.

جدول (٤٤): بيانات التجارة الخارجية - الصادرات
طبقاً للتصنيف الإقتصادي للأمم المتحدة (BEC)

(مليون جنيه)

البند	٢٠١٦/٢٠١٥	٢٠١٧/٢٠١٦	٢٠١٨/٢٠١٧	٢٠١٩/٢٠١٨	*٢٠٢٠/٢٠١٩
إجمالي الصادرات	١٦٤,٢٣٣	٣٠٥,٣٦٨	٤٢٤,٦٢٥	٤٣٧,٨٦٩	٣٥٠,٨٠٤
	(٨.٨)	(٨٥.٩)	(٣٩.١)	(٣.١)	(١٩.٩)-
١١١ سلع غذائية أولية (للصناعة)	٩٩٣	٢,٣٤٢	٢,٥٢٩	٢,٥٤٥	٢,٢١٢
١١٢ سلع غذائية أولية (للإستهلاك)	١٧,٣٤٢	٣١,٧٧٣	٤١,٠١٤	٤٣,٣٧٨	٤٠,٥٢١
١٢١ سلع غذائية مصنعة (للصناعة)	٢,١٨٩	٤,٣٩٠	٥,٥١٨	٩,٣٣٩	٧,٦٣٠
١٢٢ سلع غذائية مصنعة (للإستهلاك)	١٣,٧١٣	٢٤,٩٨٢	٢٨,٧٠٤	٢٨,٦٣٢	٣٠,٠٨٦
٢١ مستلزمات صناعية أولية	٦,٢٤٢	١١,٠٠٣	١٤,٦٧٩	١٦,٥٠٢	١٣,١٩٢
٢٢ مستلزمات صناعية مصنعة	٧٠,٤١٠	١٥٨,٥١٠	٢١٨,٦٣٤	٢٢٤,٧٢٢	١٥٥,٧٠٦
٣١ وقود وزيوت (خام)	٢٨٥	٥٤٥	٨١٤	٧٥٥	٥١٣
٣٢ وقود مصنع و زيوت اخرى	٧,٢٦٧	٦٠٤	١,٨٢٢	٩٦٦	٣٠٥
٤١ سلع رأسمالية عدا معدات النقل	٥,٣٩٥	٧,٤٥٣	٦,٧٩١	٥,٥١٢	٦,٤٤٤
٤٢ قطع غيار وأجزاء سلع رأسمالية	١,٥٧٩	٢,٨٥٨	٩,٣٣٨	٦,١٩٧	٤,٢٩٦
٥١ سيارات الركوب	٩٠	١٠٣	٣٥٤	١٠٧	١٠٩
٥٢ سيارات اخرى	١,٥٧١	٢,٢٨٣	١,٣٦٢	١,٩٨٤	١,٣١٤
٥٣ قطع غيار وأجزاء لوسائل النقل	١,٣٧٥	٢,٧٩٩	٥,٦٧٧	٨,٥٨٤	١١,٢٦٨
٦١ سلع إستهلاكية معمرة	١٤,١٤٤	١٨,١٠٣	٢٩,٢٧٠	٢٧,٠٧٠	٢٦,٣٦٨
٦٢ سلع إستهلاكية نصف معمرة	١١,٣٢٨	١٩,٥٣٢	٢٩,٥٠٠	٣٣,٧٩٣	٢٧,١٣٧
٦٣ سلع إستهلاكية غير معمرة	١٠,٠٠٢	١٧,٥٤٣	٢٨,٤٥٧	٢٧,٦٤٩	٢٣,٦٧٥
٧ أخرى	٣٠٩	٥٤٥	١٦١	١٣٣	٢٩

المصدر: وزارة المالية - مصلحة الجمارك.

() معدل النمو عن الفترة المقابلة في العام السابق.

* بيان مبدئي، أرقام معدلة.

١/ تم تضمين بيانات البند كود ٣٢ على البيان المعروف.

جدول (٤٥): بيانات التجارة الخارجية - الواردات
طبقاً للتصنيف الإقتصادي للأمم المتحدة (BEC)

(مليون جنيه)

البند	٢٠١٦/٢٠١٥	٢٠١٧/٢٠١٦	٢٠١٨/٢٠١٧	٢٠١٩/٢٠١٨	*٢٠٢٠/٢٠١٩
إجمالي الواردات	٥٤١,٧٦٣	٨٥٢,٥٤٣	١,١٣٧,٥٨١	١,٢٦١,٨٥٣	١,٠٠٥,٣٥٥
	(١٨.٩)	(٥٧.٤)	(٣٣.٤)	(١٠.٩)	(٢٠.٣)-
١١١ سلع غذائية أولية (للصناعة)	٣٠,١٩٢	٥١,٣٧٨	٧٧,٠٠٥	٨٨,١٦١	٨٣,١٤٢
١١٢ سلع غذائية أولية (للإستهلاك)	١٤,٤٤٥	١٨,٦٧٨	٢١,٢٠٦	٢٩,٨٦١	٢٤,٥٧٢
١٢١ سلع غذائية مصنعة (للصناعة)	١٨,٤٠٠	٣٥,٧٠٦	٤٢,٤٤٦	٣١,٧٩٢	٣٢,٣٤٧
١٢٢ سلع غذائية مصنعة (للإستهلاك)	٣٢,٥١١	٤٥,٩١٣	٦٤,٥٧٢	٧٢,٧٦٥	٦٢,١١٢
٢١ مستلزمات صناعية أولية	٢٩,٦٩٦	٥٨,٧٤٣	٨٧,٦١٦	٩٤,٥٣٤	٧٩,٩٠٥
٢٢ مستلزمات صناعية مصنعة	١٩٥,٣٩٣	٣١٣,٦٤٦	٤٤٢,٠٦٢	٤٧١,١٠٦	٣٤٥,٢٩٧
٣١ وقود وزيوت (خام)	٤٦٤	٢,٣٥٧	٦,٩٦٨	٤,٤٩٤	٢,١٩٦
٣٢ وقود مصنع و زيوت اخرى	١٤,٣٦٤	٢٣,١٨٥	٣٣,٣٧٣	٢٧,٨٩٥	١٦,٢٢١
٤١ سلع رأسمالية عدا معدات النقل	٦٠,٨٣٢	٩٩,٠٣٠	١٢٢,٥٩٩	١٤٧,٠٢٣	١٢٩,٧٢٣
٤٢ قطع غيار وأجزاء سلع رأسمالية	٢٨,٥٤٨	٥٢,٩٢٥	٦٦,٢٥٢	٨٨,٠٣٨	٤٩,٥٩٤
٥١ سيارات الركوب	٢٥,٦٠٢	٢٩,٨٧٢	٣٧,٤٧٧	٤٧,٠١٢	٤٢,٧٨١
٥٢ سيارات اخرى	١٦,٩٣٥	٢١,٠٤٩	١٣,٣٣٥	١٨,٤٥٠	١٩,٦١٩
٥٣ قطع غيار وأجزاء لوسائل النقل	٢٣,٢٧٥	٣٣,٤٢٢	٣٧,٤٠٦	٤١,٩٢١	٣٥,٧٧٧
٦١ سلع إستهلاكية معمرة	٧,٨٦٩	١٠,١٧٨	١٣,٤٧٧	١٥,٦٠٦	١٣,٠١٦
٦٢ سلع إستهلاكية نصف معمرة	١٦,٢٢٧	١٦,١٧٤	٢٥,٢٢٠	٢٨,٨٩٦	١٩,٢٩٩
٦٣ سلع إستهلاكية غير معمرة	٢٦,٢٥٣	٣٩,٧٧١	٤٥,٦٨٣	٥٣,٦٤٨	٤٨,٦٠٠
٧ أخرى	٧٥٧	٥١٦	٨٨٤	٦٥٠	١,١٥٤

المصدر: وزارة المالية - مصلحة الجمارك.
() معدل النمو عن الفترة المقابلة في العام السابق.
* بيان مبدئي، أرقام معدلة.
١/ تم تضمين بيانات البند كود ٣٢ على البيان المعروض.

جدول (٤٦): حصيلة الصادرات البترولية

(مليون دولار)

٢٠١٦/٢٠١٥	٢٠١٧/٢٠١٦	٢٠١٨/٢٠١٧	*٢٠١٩/٢٠١٨	*٢٠٢٠/٢٠١٩
٥,٧٦٧	٦,٧٩٦	٨,٩٦٢	١١,٨٣٩	٨,٦٢٢
٣,٥٥٨	٣,٨٧٦	٤,٦٠١	٤,٨٥١	٣,٢٤٥
٢,١١٦	٢,٧١٤	٤,١٧٢	٦,٧٠٦	٥,٢٣٥

المصدر: البنك المركزي المصري

* بيان مبدئي.

جدول (٤٧): أهم مؤشرات قطاع السياحة

٢٠١٤/٢٠١٣	٢٠١٥/٢٠١٤	٢٠١٦/٢٠١٥	٢٠١٧/٢٠١٦	٢٠١٨/٢٠١٧
٧,٩٦٧	١٠,٢٤٢	٧,٠٤٩	٦,٦٢٨	٩,٧٧٧
٧٢,٩١٩	٩٩,٢٥٦	٥٣,٥٠٤	٥٠,٨٩٦	١٠٢,٥٨٥
٩.٢	٩.٧	٧.٦	٧.٧	١٠.٥
٥,٠٧٣	٧,٣٧٠	٣,٧٦٨	--	٩,٨٠٠
٧٠	٧٤	٧٠	--	--

المصدر: وزارة السياحة.

* بيان مبدئي.

-- بيان غير متاح.

جدول (٤٨): حركة الملاحة في قناة السويس

٢٠١٧/٢٠١٦	٢٠١٨/٢٠١٧	٢٠١٩/٢٠١٨	يوليو-ديسمبر ٢٠٢٠/٢٠٢١
١٧,٠٠٤	١٧,٨٦٠	١٨,٤٨٢	١٩,٣١٤
٩٩٥	١,٠٩٣	١,١٧٥	٢,٨٢٣
٤,٩٦٩	٥,٥٩٧	٥,٧٤٢	٥,٧١٩

المصدر: الجهاز المركزي للتعبئة العامة والإحصاء وهيئة قناة السويس.

* بيان مبدئي.

١/ تشمل حاويات البترول والسفن الأخرى.

٢/ جميع بيانات قناة السويس لعام ٢٠٢٠/٢٠٢١ من النشرة المعلوماتية الشهرية للجهاز المركزي للتعبئة العامة والإحصاء

جدول (٤٩): الصادرات حسب التوزيع الجغرافي

(مليون دولار)

٢٠١٦/٢٠١٥	٢٠١٧/٢٠١٦	٢٠١٨/٢٠١٧	٢٠١٩/٢٠١٨	*٢٠٢٠/٢٠١٩
١٨,٧٠٥	٢١,٦٨٧	٢٥,٨٢٧	٢٨,٤٩٥	٢٦,٣٧٦
٦,٠٣٥	٧,٠١٨	٨,٩٧٩	١٠,١٨٠	٨,١٥٦
١,٣٢٥	١,٧١٦.٣	٢,١٢٧	٢,٠٦٨	٢,٠٣٤
١,٢٧٥	١,٧٩٨	٢,٠٨١	٢,٨٥٦	٢,٤٠٤
٥,٧٥٠	٦,٤١٩	٦,٠٣٨	٦,١٤٧	٦,٧٧٣
٢,٠٦٤	١,٧٧٧	٢,٦٧٩	٣,٣٩٩	٣,٢٦٣
٥٠٨	٥٢٩	٦٧١	٦٠١	٥٤٩
٢١	٣٨	٣٤	٣٥	٣٤
١,٤٨٢	٢,١٧٩	٢,٩١٩	٢,٩٦٥	٢,٨٨٢

المصدر: البنك المركزي المصري.

* بيان مبدئي.

القسم التاسع

مقارنة تحليلية لأداء الإقتصاد المصرى

٧٨-٧٧	تحليل مقارنة لأداء أهم المؤشرات الاقتصادية	جدول (٥٠)
٧٩	تحليل مقارنة لأداء البورصة المصرية	جدول (٥١)

جدول (٥٠): تحليل مقارن لأداء أهم المؤشرات الاقتصادية *

الناتج المحلى الإجمالى الحقيقى (معدل التغير %)	معدل نمو الدخل الحقيقى للفرد(%)	الميزان الكلى للموازنة العامة نسبة لناتج المحلى الإجمالى (%)	ميزان المعاملات الجارية نسبة لناتج المحلى الإجمالى (%)	صادرات السلع والخدمات نسبة لناتج المحلى الإجمالى (%)	الدين الخارجى نسبة للناتج المحلى الإجمالى (%)	خدمة الدين نسبة إلى جملة متحصلات الميزان الجارى (%) /١
١ - تصنيف البنك الدولى: (مجموعة الدول ذات الدخل المتوسط المنخفض) /٢						
مصر /٣						
٢٠١٥	٤,٤	١,٨	-١١,٤	٩,٩	-٣,٦	٦,٧
٢٠١٦	٤,٣	١,٩	-١٢,٥	٦,٢	-٥,٦	٥,٦
٢٠١٧	٤,٢	١,٧	-١٠,٩	٢٢,٩	-٦,١	٩,٣
٢٠١٨	٥,٣	٢,٧	-٩,٧	٢١,٦	-٢,٤	١٠,٣
٢٠١٩	٥,٥	٣,١	-٨,٢	١٢,٢	-١,٧	٩,٢
متوسط دول المجموعة						
٢٠١٥	٥,٧	٤,٠٦	--	٢,٧	--	٢٨,٣
٢٠١٦	٥,٦	٤,٠٧	--	٣,٤	--	٢٨,٠
٢٠١٧	٥,٦	٤,٠٩	--	٤,٣	--	٢٨,٧
٢٠١٨	٥,٥	٤,١٠	--	٣,٨	--	٢٩,٣
٢٠١٩	--	--	--	--	--	--
الفلبين						
٢٠١٥	٦,١	٤,٤	--	-٠,٦	٢,٥	٢٦,١
٢٠١٦	٦,٩	٥,٣	--	١,٧	-٠,٤	٢٣,٩
٢٠١٧	٦,٧	٥,١	--	٢,٣	-٠,٧	٢٣,٧
٢٠١٨	٦,٢	٤,٨	--	٣,٨	-٢,٤	٢٣,٨
٢٠١٩	--	--	--	--	--	--
الهند						
٢٠١٥	٨,٠	٦,٨	--	٢,٣	-١,١	١٩,٨
٢٠١٦	٨,٢	٧,٠	--	٣,١	-٠,٥	١٩,٢
٢٠١٧	٧,٢	٦,٠	--	٣,٨	-١,٤	١٨,٨
٢٠١٨	٧,٠	٥,٩	--	٤,٢	-٢,٤	١٩,٧
٢٠١٩	--	--	--	--	--	--
المغرب						
٢٠١٥	٤,٥	٣,١	--	٢,١	-٢,١	٣٤,٨
٢٠١٦	١,١	-٠,٢	--	١,٤	-٤,٠	٣٥,٢
٢٠١٧	٤,١	٢,٧	--	٠,٨	-٣,٤	٣٧,١
٢٠١٨	٣,٠	١,٦	--	١,٦	-٥,٤	٣٨,٣
٢٠١٩	--	--	--	--	--	--
٢ - تصنيف صندوق النقد الدولى: (الشرق الأوسط وشمال أفريقيا) /٤						
مصر /٣						
٢٠١٥	٤,٤	١,٨	-١١,٤	٩,٩	-٣,٦	٦,٧
٢٠١٦	٤,٣	١,٩	-١٢,٥	٦,٢	-٥,٦	٥,٦
٢٠١٧	٤,٢	١,٧	-١٠,٩	٢٢,٩	-٦,١	٩,٣
٢٠١٨	٥,٣	٢,٧	-٩,٧	٢١,٦	-٢,٤	١٠,٣
٢٠١٩	٥,٥	٣,١	-٨,٢	١٢,٢	-١,٧	٩,٢
متوسط دول المجموعة						
٢٠١٥	٤,٣	٢,٨	-٤,٤	٤,٧	-٠,٢٠	٢٦,٠
٢٠١٦	٤,٦	٣,١	-٤,٧	٤,٣	-٠,٢٨	٢٥,٠
٢٠١٧	٤,٨	٣,٣	-٤,٢	٤,٣	٠,٠٤	٢٦,١
٢٠١٨	٤,٥	٣,٢	-٣,٨	٤,٨	٠,٠١	٢٧,٣
٢٠١٩	٥,٥	٣,١	-٨,٢	١٢,٢	-١,٧	٩,٢
إيران						
٢٠١٥	-١,٦	-٢,٨	-١,٨	١١,٩	٠,٣	٢٠,٥
٢٠١٦	١٢,٥	١١,١	-٢,٣	٩,١	٤,٠	--
٢٠١٧	٣,٧	٢,٥	-١,٨	٩,٦	٣,٨	--
٢٠١٨	-٤,٨	-٥,٩	-٢,٥	٣٠,٥	٤,١	--
٢٠١٩	-٩,٥	-١٠,٤	-٤,٤	٣٥,٧	-٢,٧	--
الأردن						
٢٠١٥	٢,٤	-١,٦	-٨,٥	-٠,٩	-٩,٠	-٨,٩
٢٠١٦	٢,٠	-١,٢	-٣,٧	-٠,٨	-٩,٤	--
٢٠١٧	٢,١	-٠,٥	-٣,٧	٣,٣	-١٠,٦	--
٢٠١٨	١,٩	-٠,١	-٤,٨	٤,٥	-٧,٠	--
٢٠١٩	٢,٢	٠,٥	-٣,٤	٢,٠	-٧,٠	--

-- بيان غير متاح.

* بيانات مبدئية، خاضعة للمراجعة.

/١ بخلاف التحويلات الرسمية.

/٢ بيانات دول المقارنة تم إستخراجها من الجداول الإحصائية للبنك الدولى: "Country at a Glance" وتقارير آخر التطورات الإقتصادية والأفاق المستقبلية لمنطقة الشرق الاوسط وشمال أفريقيا.

/٣ البيانات المصرية تعكس التطورات خلال الاعوام المالية من واقع المصادر المحلية.إجمالي العجز يعكس البيانات على مستوى قطاع الموازنة.

/٤ بيانات دول المقارنة تم إستخراجها من قاعدة بيانات صندوق النقد الدولى وتقارير مشاورات المادة الرابعة الخاصة بالصندوق

جدول (٥٠): تحليل مقارن لأداء أهم المؤشرات الاقتصادية (تابع) *

خدمة الدين نسبة إلى جملة مخصصات الميزان الجارى (%) ^٢	الدين الخارجى نسبة للناتج المحلى الإجمالى (%)	صادرات السلع والخدمات نسبة للناتج المحلى الإجمالى (%) ^١	ميزان المعاملات الجارية نسبة للناتج المحلى الإجمالى (%)	معدل التضخم السئوى (%)	الميزان الكلى للموازنة العامة نسبة للناتج المحلى الإجمالى (%)	معدل نمو الدخل الحقيقى للفرد (%) ^٣	الناتج المحلى الإجمالى الحقيقى (معدل التغير %)	
تصنيف مؤسسة فيتش لمصر (B)								
تصنيف مؤسسة ستاندرد أند بورز لمصر (B-)								
٣- تصنيف مؤسسة موديز: (B٢ درجة التصنيف) ^{١/٣}								
مصر (B٢)								
٨,٨	١٥,٠	٦,٧	-٣,٦	٩,٩	-١١,٤	١,٨	٤,٤	٢٠١٥
٩,٨	١٨,٣	٥,٦	-٥,٦	٦,٢	-١٢,٥	١,٩	٤,٣	٢٠١٦
١٢,٣	٤١,٢	٩,٣	-٦,١	٢٢,٩	-١٠,٩	١,٧	٤,٢	٢٠١٧
١٠,٧	٣٧,٠	١٠,٣	-٢,٤	٢١,٦	-٩,٧	٢,٧	٥,٣	٢٠١٨
٠,٢	٣٢,٤	٩,٢	-١,٧	١٢,٢	-٨,٢	٣,١	٥,٥	٢٠١٩
متوسط دول المجموعة								
--	٥١,٧	--	-٤,٤	٧,٤	-٦,١	١,٤	٤,٢	٢٠١٥
--	٥٦,٦	--	-٤,٠	٩,٩	-٦,٩	١,٤	٣,٠	٢٠١٦
--	٥٩,٠	--	-٢,٩	٧,٥	-٥,٧	٣,٧	٣,٩	٢٠١٧
--	٦١,٢	--	-٣,٨	٦,٨	-٥,٢	٢,٩	٣,٣	٢٠١٨
--	--	--	--	--	--	--	--	٢٠١٩
الارجنتين (B٢)								
--	٢٦,٠	--	-٢,٧	٢٧,٠	-٣,٨	٢,٧	٢,٧	٢٠١٥
--	٣٢,٥	--	-٢,٧	٣٠,١	-٥,٨	-٢,١	-٢,١	٢٠١٦
--	٣٦,٥	--	-٤,٩	٢٤,٨	-٥,٩	٣,٥	٢,٧	٢٠١٧
--	٥٣,٦	--	-٥,٤	٤٧,٦	-٥,٢	-١,٤	-٢,٥	٢٠١٨
--	--	--	--	--	--	--	--	٢٠١٩
الكامرون (B٢)								
--	٣٢,٠	--	-٣,٨	١,٥	-٤,٤	٤,٢	٥,٧	٢٠١٥
--	٣٢,٥	--	-٣,٢	٠,٣	-٦,١	٣,٢	٤,٦	٢٠١٦
--	٣٦,٩	--	-٢,٧	٠,٨	-٤,٩	٢,٩	٣,٥	٢٠١٧
--	٣٧,٧	--	-٤,٠	١,١	-٢,٧	٣,٨	٤,٠	٢٠١٨
--	--	--	--	--	--	--	--	٢٠١٩
البحرين (B٢)								
--	١٧٤,٤	--	-٢,٤	٠,٧	-١٥,٩	-٠,٣	٢,٩	٢٠١٥
--	١٨٣,٧	--	-٤,٦	٢,٣	-١٤,٦	٠,٧	٣,٥	٢٠١٦
--	١٨١,١	--	-٤,٥	١,٤	-١٠,٧	٣,٧	٣,٨	٢٠١٧
--	١٨٧,٤	--	-٥,٩	١,٩	-٥,٧	٢,١	١,٨	٢٠١٨
--	--	--	--	--	--	--	--	٢٠١٩

-- بيان غير متاح. /

* بيانات مبدئية ، خاضعة للمراجعة.

١/ تم إستخراج البيانات من البنك الدولى

٢/ بخلاف التحويلات الرسمية.

٣/ بيانات دول المقارنة تم استخراجها من قاعدة ستاندرد أند بورز الا اذا ذكر خلاف ذلك

٤/ البيانات المصرية تعكس التطورات خلال الاعوام المالية من واقع المصادر المحلية.

٥/ يعكس التصنيف طويل الأجل للعملة المحلية. و يلاحظ أن التصنيف الائتماني لدول المقارنة يرجع الى أحدث البيانات المتاحة (٢٠٠٨، ٢٠٠٩، ٢٠١٠)

جدول (٥١): أداء السوق

تطور مؤشرات السوق (٣١ ديسمبر ٢٠٢١)					
الفتح	أعلى قيمة	أقل قيمة	الإغلاق	التغير %	
١١٣٩٥,٦	١١٩٥٩,٧	١١٢٩٣,٦	١١٩٤٩,٢	٤,٩ %	مؤشر EGX٣٠ (مقوم بالجنيه)
٢١٢٧,٨	٢٢٤٩,٥	٢١٠٣,٨	٢٢٠١,٨	٣,٥ %	مؤشر EGX٧٠
٣١٠٥,١	٣٢٦٢,٤	٣١٠٣,٨	٣٢٥٥,٢	٤,٨ %	مؤشر EGX١٠٠
١٨١٨,٥	١٩٣٧,٧	١٨١١,٨	١٩٣٤,٣	٦,٤ %	مؤشر S&P / EGX ESG
١٣٤٧٩,١	١٤٢٤٥,٥	١٣٣٧٨,٢	١٤٢٢٨,١	٥,٦ %	مؤشر EGX٣٠ Capped
٤٢٠٣,١	٤٢٠٣,١	٣٩٢٠,٨	٤٠٧٣,٢	٣,١ - %	مؤشر تميز

تداول المؤسسات بالجنيه في الأسهم المقيدة تشمل الصفقات: السوق الرئيسي وبورصة النيل (٣١ ديسمبر ٢٠٢١)						
المصريون		العرب		غير العرب		
بيع	شراء	بيع	شراء	بيع	شراء	المؤسسات
١٠٩٤,٩	٣٠٧,٤	٥٢,٤	٥,٥	١٦٧,١	٤٢٤,٦	بنوك
٤٥٢٤,٢	٥١٢٦,٩	٨٥٨٩,٦	٢٧٩٠,٥	٢٨٨٢,٤	٤٣٤٣,٢	شركات
٣٦٨,٨	٢٧٩,٠	٥٩,٨	٦٩,١	١٥٨٧,٤	٢٩٩٧,٤	صناديق
٧٢٠,٦	١٧٢,٧	١,٣	٤٥,٢	٢٤,٩	٤٠,١	اخرى
٢٠٠٠,٠	٢١٨٠,٤	--	--	--	--	محافظ
٨٧٠٨,٦	٨٠٦٦,٤	٨٧٠٣,١	٢٩١٠,٣	٤٦٦١,٩	٧٨٠٥,٣	الإجمالي

المصدر: البورصة المصرية - التقرير الشهري.