



التقرير المالى الشهرى

يوليو ٢٠١٤ . مجلد (٩) ، العدد (٩)

أبراج وزارة المالية
إمتداد شارع رمسيس
القاهرة - مصر

إعداد :

ساره عيد

إقتصادى أول - رئيس تحرير

ومساعد رئيس الوحدة للإصدارات و النشرات الإقتصادية و المالية

للإشتراك :

رجاء إرسال الطلب الى العنوان أو من خلال رقم الفاكس أدناه، أو تحميل ملف
الطلب من الموقع الإلكتروني للوزارة : www.mof.gov.eg
والضغط على إرسال. للإستفسار و الإستعلام رجاء إرسال
فاكس: ٢٦٨٦١٥٦١ (٢٠٢)

إقتصادى	حازم محمود
إقتصادى	نادين فهمى
محلل إقتصادى	فاطمة العشماوى
محلل إقتصادى	رنا ليمونة
باحث إقتصادى	ألفت حمدى
باحث إقتصادى	فيبيى سعد
تصميم	إبراهيم حسن
تصميم	شريف حلمى

تقديم

واجه الإقتصاد المصرى العديد من التحديات الصعبة منذ يناير ٢٠١١ على الصعيدين الإقتصادى والسياسى، ولا تزال التأثيرات المصاحبة لطول الفترة الإنتقالية تلقى بظلالها على أداء الإقتصاد ومؤشراته المختلفة، وعلى قدرة الإقتصاد على النمو بالمعدلات الطبيعية، وتوليد الموارد التى تسمح بمواجهة متطلبات تحسين مستوى معيشة المواطنين وتدعيم العدالة الإجتماعية.

وتسعى وزارة المالية إلى تطبيق سياسات مالية منضبطة تسمح بتنشيط الإقتصاد والإستجابة للمطالب الإجتماعية المشروعة لتحسين الخدمات العامة مثل التعليم والصحة والإسكان، وتوفير الحماية للفئات الأولى بالرعاية، ولكن فى نفس الوقت إتخاذ التدابير لتمويل هذه المتطلبات من موارد مالية حقيقية ومرتبطة بالنشاط الإقتصادى ومع توزيعها بشكل عادل على المجتمع، وبما يحقق الإستقرار والإستدامة المالية، وتشجيع الإستثمار ورفع معدلات التشغيل.

ومع التقدم الملحوظ فى تنفيذ إستحقاقات خارطة الطريق السياسية والمضى بخطى إيجابية نحو تأسيس نظام حكم مبنى على مؤسسات ديموقراطية ومشاركة مجتمعية فى إتخاذ القرار، فإن الحاجة تبدو ماسة أكثر من أى وقت مضى إلى وجود نقاش جاد حول قضايا المجتمع الأساسية، وطرح أفكار إيجابية مبنية على أسس وبيانات حقيقية ومحدثة، لمواجهة التحديات الجسيمة الحالية والتوجه نحو مستقبل أفضل لهذا الجيل وللأجيال المقبلة.

وفى هذا الإطار ولضمان قدر أكبر من الشفافية والمساءلة ومشاركة المواطنين فى عملية صنع القرار، تلتزم وزارة المالية بالاستمرار فى دورها القيادى لتوفير مجموعة متكاملة من البيانات والمؤشرات لأداء الإقتصاد المصرى من خلال إصدار هذا التقرير وتحديثه بشكل دورى ومستمر.

أتمنى أن يجد القراء المعلومات الواردة بهذا التقرير مفيدة ومثمرة، كما نتطلع إلى تعليقاتكم واقتراحاتكم لإرسالها على البريد الإلكتروني التالى: fm@mof.gov.eg

والله الموفق،

وزير المالية

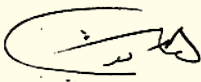

هانى قدرى دميان

الفهرس

قائمة الجداول
قائمة الرسوم البيانية
ملخص تنفيذى

ب - ج
د
هـ - ق

القسم الأول
نظرة عامة على الأداء الإقتصادي و المالي

١ - ٧

القسم الثاني
مؤشرات الإقتصاد العيني و الحقيقي

١١ - ١٣

القسم الثالث
الأسعار المحلية

١٧ - ٢١

القسم الرابع
مؤشرات المالية العامة

٢٥ - ٣٢

القسم الخامس
الدين الحكومي و هيكل المديونية

٣٥ - ٤٢

القسم السادس
المؤشرات النقدية

٤٥ - ٥٢

القسم السابع
القطاع المالي و الإستثمارات

٥٥ - ٦١

القسم الثامن
معاملات القطاع الخارجي

٦٥ - ٧٣

القسم التاسع
مقارنة تحليلية لأداء الإقتصاد المصري

٧٧ - ٧٩

قائمة الجداول

٧-١	القسم الأول : نظرة عامة على الأداء الإقتصادي و المالي
١	أ- الإقتصاد العيني (بالأسعار الجارية)
١	ب- مؤشرات الإقتصاد العيني و الحقيقي و مصادر النمو
٢	ج- السكان و التشغيل
٢	د- الأسعار المحلية (متوسط الفترة)
٣	هـ- مؤشرات المالية العامة
٤	و- ملخص الدين العام المحلي (بالمليون جنيه، رصيد نهاية الفترة)
٤	ز- إجمالي الدين العام الخارجى (مليون دولار، رصيد نهاية الفترة)
٤	ح- خدمة الدين الحكومى (مليون جنيه، تدفقات)
٥	ط- المؤشرات النقدية (نهاية الفترة)
٦	ى- القطاع المالى والاستثمارات
٧	ك- معاملات القطاع الخارجى

١٣-١١	القسم الثانى : مؤشرات الاقتصاد العيني و الحقيقي
١١	جدول (١) الناتج المحلى الإجمالى بحسب الموارد و الإستخدامات بأسعار السوق (أسعار جارية)
١٢	جدول (٢) الناتج المحلى الإجمالى بتكلفة عوامل الإنتاج موزعاً بحسب القطاعات الإقتصادية (أسعار جارية)
١٣	جدول (٣) إجمالى الإستثمارات موزعة بحسب القطاعات الإقتصادية

٢١-١٧	القسم الثالث : الأسعار المحلية
١٧	جدول (٤) معدلات التضخم السنوية فى الأرقام القياسية للأسعار المحلية
١٨	جدول (٥) معدلات التضخم السنوية لأسعار المستهلكين
١٩	جدول (٦) معدل التضخم السنوى لأسعار المنتجين طبقاً للنشاط الإقتصادى
٢٠	جدول (٧) معدل التضخم السنوى لأسعار المنتجين طبقاً للإستخدام النهائى
٢٠	جدول (٨) معدل التضخم السنوى لأسعار المنتجين طبقاً لدرجة التصنيع
٢١	جدول (٩) تطور أسعار الصرف

٣٢-٢٥	القسم الرابع : مؤشرات المالية العامة
٢٥	جدول (١٠) ملخص المعاملات المالية للحكومة
٢٦-٢٧	جدول (١١) ملخص المعاملات الرئيسية للموازنة العامة : القطاع الحكومى
٢٨	جدول (١٢ أ-) هيكل الإيرادات العامة (الإيرادات الضريبية)
٢٩	جدول (١٢ ب) هيكل الإيرادات العامة (الإيرادات غير الضريبية)
٣٠	جدول (١٣) توزيع المتحصلات الجمركية بحسب التصنيف الوظيفى للواردات
٣١-٣٢	جدول (١٤) هيكل المصروفات العامة

٤٢-٣٥	القسم الخامس : الدين الحكومى و هيكل المديونية
٣٥	جدول (١٥) ملخص الدين العام المحلى
٣٦	جدول (١٦) الدين المحلى لأجهزة الموازنة العامة
٣٧	جدول (١٧) الدين المحلى للحكومة العامة
٣٨	جدول (١٨) الدين العام المحلى
٣٩	جدول (١٩) إجمالى الدين العام الخارجى
٤٠	جدول (٢٠) خدمة الدين الحكومى (داخلى و خارجى)
٤١	جدول (٢١) إصدارات الاوراق المالية الحكومية (اذون و سندات)
٤١	جدول (٢٢) إصدارات الاوراق المالية الحكومية (اذون و سندات) الربع سنوية
٤٢	جدول (٢٣) تطور معدلات العائد حتى تاريخ الإستحقاق لسندات الخزانة

قائمة الجداول (تابع)

٥٢-٤٥	القسم السادس : المؤشرات النقدية
٤٥	جدول (٢٤) تطور المؤشرات النقدية الرئيسية
٤٦-٤٧	جدول (٢٥) المسح المصرفي لأهم إجماليات السيولة المحلية (الأصول و الإلتزامات المقابلة)
٤٨	جدول (٢٦) نقود الإحتياط و الأصول المقابلة
٤٩	جدول (٢٧) الودائع لدى البنوك
٥٠	جدول (٢٨) التسهيلات الائتمانية من البنوك
٥١	جدول (٢٩) هيكل أسعار الفائدة المحلية
٥٢	جدول (٣٠) متوسط أسعار عائد المعاملات البنينية بين البنوك (الإنترنتك)

٦١-٥٥	القسم السابع : القطاع المالي و الإستثمارات
٥٥	جدول (٣١) المؤشرات الرئيسية لسوق المال
٥٦	جدول (٣٢) عمليات الإستحواذ في السوق المصرية
٥٧	جدول (٣٣) أهم الشركات التي تم خصخصتها أو تصفيتها
٥٧	جدول (٣٣) تطور برنامج الخصخصة
٥٨	جدول (٣٤) أنشط ١٠ شركات من حيث كمية وقيمة التداول
٥٩	جدول (٣٥) الأرضة القائمة لأذون الخزانة وفقاً للقطاعات الحائزة لها
٦٠	جدول (٣٦) محفظة الأوراق المالية لدى البنوك
٦١	جدول (٣٧) صافي الإستثمارات الأجنبية المباشرة موزعة بحسب الدول

٧٣-٦٥	القسم الثامن : معاملات القطاع الخارجى
٦٥	جدول (٣٨) ميزان المدفوعات - ميزان المعاملات الجارية (بيان سنوى)
٦٦	جدول (٣٩) ميزان المدفوعات - ميزان المعاملات الرأسمالية (بيان سنوى)
٦٧	جدول (٤٠) ميزان المدفوعات - ميزان المعاملات الجارية (بيان ربع سنوى)
٦٨	جدول (٤١) ميزان المدفوعات - ميزان المعاملات الرأسمالية (بيان ربع سنوى)
٦٩	جدول (٤٢) مؤشرات قياس أداء معاملات القطاع الخارجى
٧٠	جدول (٤٣) بيانات التجارة الخارجية : الميزان التجارى طبقاً للتصنيف الوظيفى للأمم المتحدة
٧١	جدول (٤٤) بيانات التجارة الخارجية : الصادرات طبقاً للتصنيف الوظيفى للأمم المتحدة
٧٢	جدول (٤٥) بيانات التجارة الخارجية : الواردات طبقاً للتصنيف الوظيفى للأمم المتحدة
٧٣	جدول (٤٦) حصيلة الصادرات البترولية
٧٣	جدول (٤٧) أهم مؤشرات قطاع السياحة
٧٣	جدول (٤٨) حركة الملاحة فى قناة السويس
٧٣	جدول (٤٩) الصادرات حسب التوزيع الجغرافى

٧٩-٧٧	القسم التاسع : مقارنة تحليلية لأداء الإقتصاد المصرى
٧٨ - ٧٧	جدول (٥٠) تحليل مقارن لأداء أهم المؤشرات الاقتصادية
٧٩	جدول (٥١) أكثر ١٠ شركات شهدت ارتفاعاً / انخفاضاً فى الأسعار

قائمة الرسوم البيانية

القسم الأول : نظرة عامة على الأداء الإقتصادي و المالي

شكل (١)	تطور الناتج المحلي الإجمالي الحقيقي و مصادر النمو موزعة بحسب القطاعات ومصادر النمو موزعة بحسب بنود الانفاق
شكل (٢)	معدلات التضخم و أهم مصادر ها (نهاية الفترة)
شكل (٣)	المؤشرات المالية الأساسية (نسبة للناتج المحلي الإجمالي)
شكل (٤)	اجمالي الدين العام (المحلي و الخارجى)
شكل (٥)	معدلات النمو فى السيولة المحلية (معدل سنوى)

القسم الثانى : مؤشرات الإقتصاد العينى و الحقيقى

شكل (٦)	تطور معدلات نمو الناتج المحلي الإجمالي الحقيقى
---------	--

القسم الثالث : الأسعار المحلية

شكل (٧)	تطور معدلات التضخم السنوية
شكل (٨)	تطور سعر صرف الجنيه المصرى مقابل الدولار الأمريكى

القسم الرابع : مؤشرات المالية العامة

شكل (٩)	مؤشرات مختارة لتحليل الموازنة
شكل (١٠)	مؤشرات خدمة الدين – القطاع الحكومى (نسبة للناتج المحلي الإجمالي)
شكل (١١)	هيكل الإيرادات الضريبية
شكل (١٢)	تحليل الإيرادات الجمركية
شكل (١٣)	التقسيم الوظيفى للمصروفات العامة

القسم الخامس : الدين الحكومى و هيكل المديونية

شكل (١٤)	أسعار الفائدة على الاوراق المالية الحكومية
----------	--

القسم السادس : المؤشرات النقدية

شكل (١٥)	مؤشرات نقدية مختارة
شكل (١٦)	النقود و أشباه النقود
شكل (١٧)	معدلات الدولار
شكل (١٨)	توزيع التسهيلات الائتمانية الممنوحة للجهات غير الحكومية بحسب القطاعات
شكل (١٩)	تطور معدلات الفائدة على الودائع و الإقراض
شكل (٢٠)	تطور أسعار الإنترنتك و عائد أدون الخزانة

القسم السابع : القطاع المالى و الإستثمارات

شكل (٢١)	رأس المال السوقى بحسب القطاعات
شكل (٢٢)	تطور تدفقات الاستثمار الأجنبى المباشر إلى مصر

القسم الثامن : معاملات القطاع الخارجى

شكل (٢٣)	توزيع متحصلات ميزان المعاملات الجارية
شكل (٢٤)	مؤشرات مختارة لمعاملات القطاع الخارجى (نسبة للناتج المحلي الإجمالي)

ملخص تنفيذي

ملخص لأهم التطورات...

اعتمد السيد الرئيس/ عبد الفتاح السيسي رئيس الجمهورية الموازنة العامة للدولة للعام المالي ٢٠١٥/٢٠١٤ بموجب القرار الجمهوري رقم ٦٥ لعام ٢٠١٤، حيث تعتبر الموازنة العامة للعام الجاري خطوة مهمة في سبيل إعادة ترتيب أولويات الإنفاق العام وتحقيق التنمية الشاملة. وتهدف الحكومة من خلال الإصلاحات المالية والإقتصادية التي تشملها الموازنة تنشيط الإقتصاد لزيادة معدلات التشغيل وتدعيم العدالة الإجتماعية مع الحفاظ على الإستقرار الإقتصادي والإستدامة المالية.

وتبلغ تقديرات الإيرادات العامة للدولة بموازنة ٢٠١٥/٢٠١٤ نحو ٥٤٩ مليار جنيه بنسبة نمو قدرها ٨% عن المتوقع للعام السابق، بينما تبلغ تقديرات المصروفات العامة نحو ٧٩٠ مليار جنيه بنسبة نمو قدرها ٧%. وفي ضوء هذه التطورات يبلغ العجز الكلي في الموازنة العامة نحو ٢٤٠ مليار جنيه (١٠% من الناتج المحلي الإجمالي). ومن المتوقع أن يبلغ الدين العام الحكومي (داخلي وخارجي) نحو ٢,٢ تريليون جنيه في نهاية عام ٢٠١٥/٢٠١٤ و هو ما يعادل ٩٠% من اجمالي حجم الناتج المحلي، وذلك انخفاضا من نحو ٩٣,٨% خلال العام المالي ٢٠١٣/٢٠١٢.

➤ وتجدر الإشارة إلى أن البيانات التقديرية الأولية لأداء الموازنة العامة للدولة للعام المالي ٢٠١٤/٢٠١٣ لا تزال في طور الإعداد وسوف يتم نشرها عند الإنتهاء منها. وكان العجز الكلي قد حقق ١٨٩,٤ مليار جنيه أو ما يعادل نحو ٩,٣% من الناتج المحلي خلال الفترة يوليو- مايو ٢٠١٤/٢٠١٣، مقارنة بعجز قدره ١١,٧% خلال الفترة المماثلة من العام السابق، ويرجع ذلك في الأساس إلى إرتفاع الحصيلة من الضرائب على الدخل والأرباح والمكاسب الرأسمالية، والموارد الإستثنائية، مع تنفيذ الإستثمارات المقابلة بوتيرة أقل من المقدر خلال فترة الدراسة؛ وبلغ إجمالي دين الموازنة العامة (محلي وخارجي) نحو ١٨٠٦ مليار جنيه في مارس ٢٠١٤ (أي ما يقدر بـ ٨٨,٨% من الناتج المحلي الإجمالي)، مقارنة بـ ١٥٦٢ مليار جنيه في نهاية مارس ٢٠١٣ (نحو ٨٩,١% من الناتج المحلي الإجمالي).

➤ على الرغم من أن معدلات نمو الناتج المحلي الإجمالي لا تزال منخفضة، إلا أن مؤشر الإنتاج الصناعي قد استمر في الإرتفاع للشهر الثاني على التوالي ليسجل ١٨٨,٢ نقطة خلال شهر مايو ٢٠١٤ مقارنة بـ ١٨٥,١ نقطة خلال الشهر السابق ومقابل ١٤٦,١ نقطة خلال شهر مايو ٢٠١٣، محققاً بذلك معدل نمو سنوي قدره ٢٨,٨%. كما حقق مؤشر مديري المشتريات (PMI) خلال يونيو ٢٠١٤ أعلى معدل له خلال الستة أشهر الماضية مسجلاً ٥١,٥ مما يشير إلى تحسن في ظروف التشغيل في شركات القطاع الخاص الغير البترولية.

➤ فيما يخص ميزان المدفوعات، فقد شهد تحسناً ملحوظاً خلال التسعة أشهر الأولى من العام المالي ٢٠١٤/٢٠١٣، محققاً فائض كلي بلغ نحو ٢,٢ مليار دولار (٠,٨% من الناتج المحلي)، مقابل عجز قدره ٢,١ مليار دولار (٠,٧% من الناتج المحلي) خلال نفس الفترة من العام المالي السابق. ويرجع ذلك بالأساس إلى

تراجع عجز الميزان الجارى، مدفوعاً بالارتفاع الملحوظ فى التحويلات الرسمية المرتبط بمساعدات دول الخليج والتحسين فى العجز التجارى، بالإضافة إلى تحقيق الحساب الرأسمالى والمالى لصافى تدفقات للداخل بنحو ٣,٥ مليار دولار (٢,١% من الناتج المحلى) (مقابل صافى تدفقات للداخل بحوالى ٦,٥ مليار دولار خلال فترة المقارنة).

➤ على نحو اخر، فقد إنخفض رصيد الاحتياطي من العملات الأجنبية لدى البنك المركزى المصرى فى نهاية شهر يونيو ٢٠١٤ بحوالى ٦٠٠ مليون دولار ليصل إلى ١٦,٧ مليار دولار مقارنة بنحو ١٧,٣ مليار دولار فى الشهر السابق، وذلك نتيجة سداد القسط النصف السنوى من الديون المستحقة لنادى باريس.

➤ أما بالنسبة للتطورات النقدية، فقد إرتفع معدل نمو السيولة المحلية بشكل طفيف ليسجل نحو ١٧% فى نهاية شهر مايو ٢٠١٤ مقارنة بمعدل نمو قدره ١٦,٥% خلال شهر إبريل من العام المالى ٢٠١٣/٢٠١٤. وفى الوقت نفسه استقر معدل التضخم السنوى لحضر الجمهورية عند ٨,٢% خلال شهر يونيو ٢٠١٤ للشهر الثانى على التوالى (بعد أن كان قد سجل أعلى نسبة إرتفاع له بمعدل ١٣%، وذلك خلال شهر نوفمبر ٢٠١٣).

➤ وكانت لجنة السياسة النقدية للبنك المركزى المصرى قد قررت فى إجتماعها بتاريخ ١٧ يوليو ٢٠١٤ رفع سعرى عائد الإيداع والإقراض لليلة بواقع ١٠٠ نقطة أساس ليصل إلى ٩,٢٥% و ١٠,٢٥% على التوالى، ورفع سعر العمليات الرئيسية وسعر الإنتمان والخصم بواقع ١٠٠ نقطة أساس ليصلا إلى ٩,٧٥% و ٩,٧٥%.

تطورات الأداء المالى...

➤ إستمر العجز الكلى فى الإنخفاض من حيث القيمة وكنسبة إلى الناتج المحلى خلال الأشهر الإحدى عشر أشهر الأولى من عام ٢٠١٤/٢٠١٣ مقارنة بنفس الفترة من العام السابق، وذلك فى ضوء إرتفاع الإيرادات الضريبية والمنح الإستثنائية والذى تزامن مع إنخفاض مستوى تنفيذ الإستثمارات خلال فترة الدراسة.

إستمرار
إنخفاض العجز
الكلى للموازنة
العامة للدولة..

العجز الكلى خلال يوليو- مايو ١٣/١٢	العجز الكلى خلال يوليو- مايو ١٤/١٣
٢٠٤,٩ مليار جنيه (١١,٧% من الناتج المحلى)	١٨٩,٤ مليار جنيه (٩,٣% من الناتج المحلى)
الإيرادات:	الإيرادات:
٢٧١,٣ مليار جنيه (١٥,٥% من الناتج المحلى)	٣٣٧,٨ مليار جنيه (١٦,٦% من الناتج المحلى)
المصروفات:	المصروفات:
٤٧٤,٣ مليار جنيه (٢٧,١% من الناتج المحلى)	٥١٩,٧ مليار جنيه (٢٥,٦% من الناتج المحلى)

المصدر: وزارة المالية، وحدة السياسات المالية الكلية

على جانب الإيرادات،

حيث شهدت حصيللة الإيرادات ارتفاعاً كبيراً خلال فترة الدراسة بنحو ٢٤,٥% إلى ٣٣٧,٨ مليار جنيه (١٦,٦% من الناتج المحلي)، ويأتى ذلك على خلفية ارتفاع الحصيللة من الضرائب على الدخل والأرباح والمكاسب الرأسمالية بـ ٦% (٤,٨% من الناتج المحلي)، بينما ارتفعت الإيرادات غير الضريبية بشكل ملحوظ وصل إلى ٨٦,٩% (٦,١% من الناتج المحلي)، وذلك كالتالى:

ارتفاع الإيرادات
الضريبية وغير
الضريبية خلال
فترة الدراسة...

ويمكن تفسير الزيادة المحققة فى الإيرادات الضريبية فى الأساس نتيجة إلى ما يلى:

ارتفاع الحصيللة من الضرائب على الدخل والأرباح والمكاسب الرأسمالية
بنحو ٥,٥ مليار جنيه (بنسبة ٦%) لتحقيق ٩٧,٢ مليار جنيه (٤,٨% من الناتج المحلي)

- فى ضوء ارتفاع المتحصلات من كل من:
- الضرائب على المرتبات المحلية بنحو ٢,٢ مليار جنيه لتحقيق ١٧,٥ مليار جنيه.
 - الضرائب من النشاط التجارى والصناعى بنحو ٢,٣ مليار جنيه لتحقيق ٧,٥ مليار جنيه.
 - الضرائب على الأرباح الرأسمالية من الهيئة العامة للبترول بنحو ٤,٩ مليار جنيه لتحقيق ٣٠,٦ مليار جنيه (١,٥% من الناتج المحلي)، فى ضوء كل من التسوية الأولى التى تمت خلال شهر ديسمبر ٢٠١٣، والتسوية الثانية خلال شهر يناير ٢٠١٤.
 - ارتفاع الضرب من قناة السويس بـ ٠,٧ مليار جنيه.
 - ارتفاع الضرب من الشركات الأخرى بـ ٠,١ مليار جنيه.

ارتفاع الحصيللة من الضرائب على الممتلكات بنحو ٢,٢ مليار جنيه
(بنسبة ١٤,٦%) لتحقيق ١٧,٣ مليار جنيه (٠,٨% من الناتج المحلي)

فى ضوء ارتفاع الحصيللة من عوائد الأذون والسندات على الخزانة العامة بنسبة ١٧,٢% لتحقيق ١٤,٢ مليار جنيه (٠,٧% من الناتج المحلي)

ارتفاع الحصيللة من الضرائب على التجارة الدولية بنحو ١ مليار جنيه
(بنسبة ٤,١%) لتحقيق ١٤,٩ مليار جنيه (٠,٧% من الناتج المحلي)

فى ضوء ارتفاع حصيللة الضرائب الجمركية القيمية بنسبة ٧,٣% لتحقيق ١٤,٣ مليار جنيه (٠,٧% من الناتج المحلي)

وذلك على الرغم من:

○ تراجع ضرائب أخرى بـ ٣,١% (خاصة انخفاض إيرادات رؤوس أموال منقولة من البنك المركزي).

■ على جانب الإيرادات غير الضريبية:

وقد تمثل الإرتفاع في الإيرادات غير الضريبية فيما يلي:

- إرتفاع المنح لتحقيق نحو ٥١,٥ مليار جنيه (٢,٥% من الناتج المحلي) خلال فترة الدراسة وذلك نتيجة ؛

• زيادة المنح بمبلغ ٢٩,٧ مليار جنيه وهو ما يمثل إستخدام جزء من مبالغ المنح الخليجية المودعة لدى البنك المركزي وفقاً للقرار الجمهوري رقم ١٠٥ لعام ٢٠١٣.

• ورود منح نقدية بمبلغ ٢١ مليار جنيه المعادل لمبلغ ٣ مليار دولار من دول الخليج.

- إرتفاع أرباح الأسهم المحولة من كل من الهيئة العامة للبترول بنحو ٧ مليار جنيه، وأرباح الأسهم المحولة من البنك المركزي بنحو ١,٨ مليار جنيه، وأرباح الأسهم المحولة من هيئة قناة السويس بنحو ١,٤ مليار جنيه خلال فترة الدراسة.

- إرتفاع حصيللة بيع السلع والخدمات بنسبة ٣٤% لتحقيق نحو ١٨,٤ مليار جنيه (٠,٩% من الناتج المحلي)، نتيجة زيادة حصيللة الموارد الجارية من الصناديق والحسابات الخاصة^١ بنحو ٤ مليار جنيه لتصل إلى ١٤,٩ مليار جنيه خلال فترة الدراسة مقارنة بـ ١٠,٨ مليار جنيه خلال نفس الفترة من العام السابق.

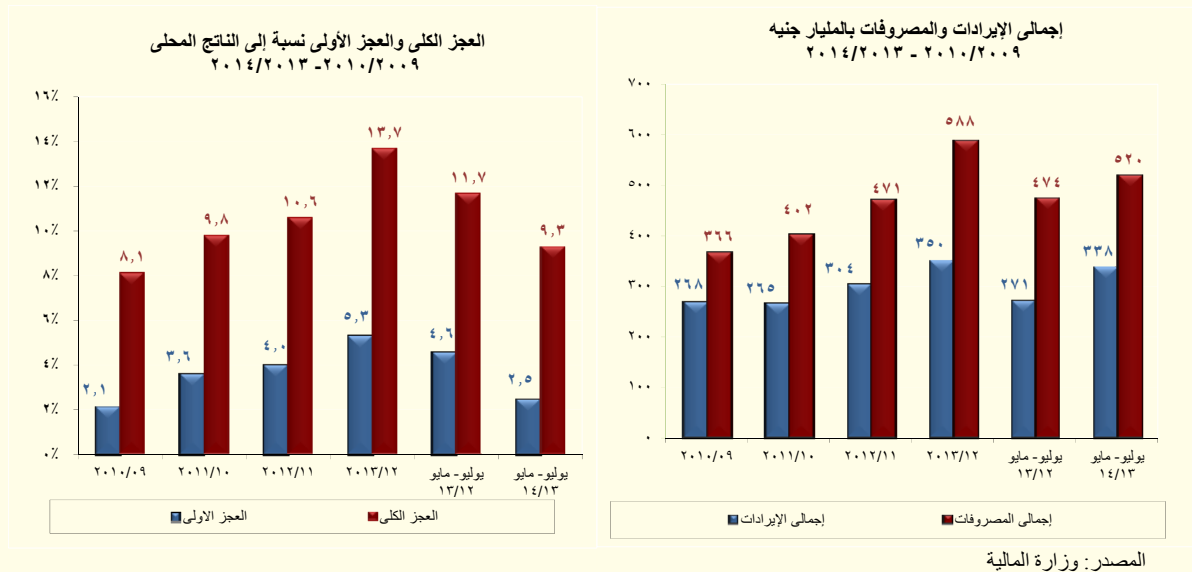

١/ ويأتى هذا الإرتفاع في ضوء صدور القانون رقم ١٩ لعام ٢٠١٣ والذي حدد بموجبه أن تقوم جهات الموازنة العامة بسداد نسبة ١٠% من إجمالي إيرادات صناديق الحسابات الخاصة إلى وزارة المالية. وبالإضافة إلى ذلك، فقد تم إضافة نسبة ٢٥% من أرصدة الصناديق والحسابات الخاصة تؤول إلى الخزنة العامة فقط خلال العام المالي ٢٠١٤/٢٠١٣.

أما على جانب المصروفات،

فقد إرتفعت المصروفات خلال فترة الدراسة بنحو ٩,٦% محققة ٥١٩,٧ مليار جنيه (٢٥,٦% من الناتج المحلي) وذلك في ضوء:

زيادة الإنفاق
على كل من
الأجور
والإستثمارات
والمزايا
الإجتماعية..

- إرتفاع مصروفات الأجور وتعويضات العاملين بـ ٢٨,٩ مليار جنيه لتحقيق نحو ١٥١,٩ مليار جنيه (٧,٥% من الناتج المحلي).
- زيادة المصروفات على الفوائد بـ ١٤,٣ مليار جنيه إلى ١٣٩ مليار جنيه (٦,٨% من الناتج المحلي).
- إرتفاع المصروفات الأخرى بـ ٤,٧ مليار جنيه إلى ٣٣,٤ مليار جنيه (١,٦% من الناتج المحلي).
- زيادة مصروفات على شراء الأصول غير المالية (الإستثمارات) بـ ٧ مليار جنيه (١,٧% من الناتج المحلي). هذا وقد بلغ الإنفاق على الإستثمارات العامة في أجهزة الموازنة نحو ٣٤,٧ مليار جنيه خلال يوليو-مايو ٢٠١٣/٢٠١٤ بزيادة بنحو ٢٥,٥% عن نفس الفترة من العام السابق.

وقد جاء الإرتفاع السابق ذكره في المصروفات على الرغم من:

- إنخفاض الإنفاق على الدعم والمنح والمزايا الإجتماعية بـ ٩,٤ مليار جنيه ليحقق ١٤٠,٧ مليار جنيه (٦,٩% من الناتج المحلي) وذلك نتيجة ما يلي:-

○ **إنخفاض المنفق على الدعم** بنحو ٢٦,٢ مليار جنيه خلال الفترة يوليو- مايو ٢٠١٣/٢٠١٤ لتصل إلى ١٠١ مليار جنيه، مقارنة بـ ١٢٧,٢ مليار جنيه خلال نفس الفترة من العام السابق، وذلك في ضوء عدم إتمام باقى تسويات دعم المواد البترولية الخاصة بالعام المالي بأكمله.

- إنخفاض الإنفاق على شراء السلع والخدمات بـ ٠,٢ مليار جنيه ليحقق ٢٠ مليار جنيه (١% من الناتج المحلي) وذلك نتيجة ما يلي:-

○ **تراجع المنفق على شراء السلع** بنحو ٠,٦ مليار جنيه خلال الفترة يوليو- مايو ٢٠١٣/٢٠١٤ لتصل إلى ٩ مليار جنيه، مقارنة بـ ٩,٥ مليار جنيه خلال نفس الفترة من العام السابق، ويرجع هذا في الأساس نتيجة لإنخفاض المنفق على المياه والإنارة بـ ١٢,٣% لتسجل نحو ٣ مليار جنيه.

أما بالنسبة لموازنة ٢٠١٤/٢٠١٥ فتبلغ تقديرات الإيرادات العامة للدولة نحو ٥٤٩ مليار جنيه بنسبة نمو قدرها ٨% عن المتوقع للعام السابق، بينما تبلغ تقديرات المصروفات العامة نحو ٧٩٠ مليار جنيه بنسبة نمو قدرها ٧%. وفي ضوء هذه التطورات يبلغ العجز الكلى فى الموازنة العامة نحو ٢٤٠ مليار جنيه (١٠% من الناتج المحلي الاجمالى). ومن المتوقع أن يبلغ الدين العام الحكومى (محلى وخارجى) نحو ٢,٢ تريليون جنيه فى نهاية عام ٢٠١٤/٢٠١٥ و هو ما يعادل ٩٠% من اجمالى حجم دخل الدولة، وذلك انخفاضاً من نحو ٩٣,٨% خلال العام المالى ٢٠١٢/٢٠١٣.

➤ **بلغ إجمالي الدين المحلي لأجهزة الموازنة العامة نحو ١٦٠٤ مليار جنيه (٧٨,٩% من الناتج المحلي الإجمالي) في نهاية مارس ٢٠١٤، مقابل ١٣٨٧ مليار جنيه (٧٩,١% من الناتج المحلي الإجمالي) في نهاية مارس ٢٠١٣.**

ارتفاع إجمالي الدين المحلي...

ومن الجدير بالذكر ان إجمالي دين الموازنة العامة (محلي وخارجي) قد بلغ ١٨٠٦ مليار جنيه في مارس ٢٠١٤ (نحو ٨٨,٨% من الناتج المحلي الإجمالي)، مقارنة بـ ١٦٤٤ مليار جنيه في نهاية يونيو ٢٠١٣ (نحو ٩٤% من الناتج المحلي الإجمالي). كما حقق حوالي ١٥٦٢ مليار جنيه في نهاية مارس ٢٠١٣ (نحو ٨٩,١% من الناتج المحلي الإجمالي).

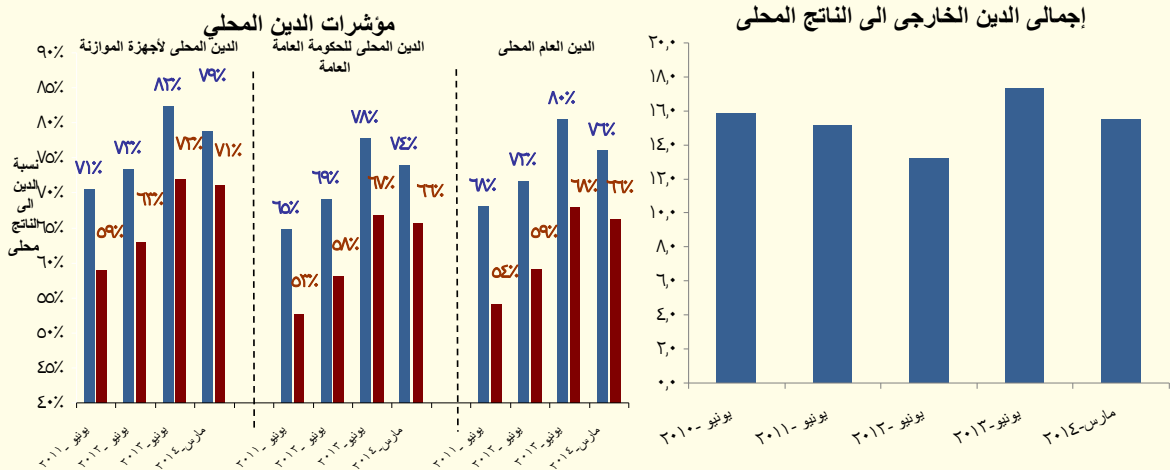

المصدر: وزارة المالية

بينما سجل إجمالي رصيد الدين الخارجي^٢ (حكومي وغير حكومي) حوالي ٤٥,٣ مليار دولار بنهاية شهر مارس ٢٠١٤، مقارنة بـ ٣٨,٤ مليار دولار في شهر مارس ٢٠١٣ (وأغلب الزيادة جاءت في صورة مساعدات من دول الخليج بشروط ميسرة). وقد بلغ رصيد الدين الخارجي لدى مصر نحو ١٥,٥% كنسبة من الناتج المحلي في نهاية مارس ٢٠١٤، وهو يعتبر من المعدلات المنخفضة نسبياً على مستوى الدول الناشئة ودول الشرق الأوسط وشمال أفريقيا والتي يبلغ متوسط رصيد الدين الخارجي لديهم نحو ٢٥,٥% كنسبة من الناتج المحلي خلال عام ٢٠١٣.

التطورات النقدية...

➤ **وفقاً لأحدث بيانات تم إصدارها من قبل البنك المركزي، فقد ارتفع معدل النمو السنوي للسيولة المحلية ليصل نحو ١٧% في نهاية شهر مايو ٢٠١٤ (محققاً ١٤٨٤,٤ مليار جنيه)، مقارنة بـ ١٦,٥% خلال إبريل ٢٠١٤. فعلى جانب الالتزامات، يرجع الارتفاع المحقق في معدل النمو السنوي للسيولة المحلية إلى النمو المحقق في كمية النقود ليسجل معدل نمو قدره ٢٠,٩% خلال شهر الدراسة (ليحقق ٤٠١,٣ مليار جنيه) مقارنة بـ ١٩,٩% المحققة في إبريل ٢٠١٤، وكذلك ارتفاع معدل نمو**

ارتفاع معدل النمو السنوي للسيولة المحلية ارتفاعاً طفيفاً في نهاية شهر مايو ٢٠١٤

^٢ ترجع الزيادة الملحوظة في معدلات الدين الخارجي الغير الحكومي في الفترة يوليو-مارس من العام المالي ٢٠١٣/٢٠١٤ في الأساس إلى ارتفاع الدين الخارجي للسلطات النقدية بنحو ٤,٤ مليار دولار مقارنة بنهاية مارس ٢٠١٣/٢٠١٢ وذلك في ضوء ورود ودائع من دول الخليج بقيمة ٧ مليار دولار تم تسجيلها لدى البنك المركزي كالتالي: ٢ مليار دولار من دولة الإمارات و ٢ مليار دولار من المملكة العربية السعودية و ٣ مليار دولار من دولة الكويت؛ في حين تم رد ودائع بنحو ٣ مليار دولار لدولة قطر (ودبعية بـ ٢ مليار دولار وردت سابقاً، كما تم أهلاك ودائع أخرى بإجمالي مبلغ ١ مليار دولار).

أشبه النقد ليسجل ١٥,٦% خلال شهر الدراسة (ليحقق ١٠٨٣,٢ مليار جنيه)، مقابل ١٥,٣% خلال شهر إبريل ٢٠١٤.

➤ أما على جانب الأصول، فقد ارتفع معدل النمو السنوي لصافي الأصول المحلية للجهاز المصرفي ليسجل ١٩,٩% في نهاية شهر مايو ٢٠١٤ (محققاً ١٣٥٨,٤ مليار جنيه)، مقابل ١٨,١% خلال شهر إبريل ٢٠١٤، ويرجع ذلك إلى نمو صافي المطلوبات من القطاع الخاص لتسجل ٦,٩% (محققاً ٥٢٦,٦ مليار جنيه) مقارنة بـ ٥,٥% خلال شهر إبريل ٢٠١٤، نتيجة زيادة معدل النمو السنوي للإئتمان الممنوح لكل من القطاع العائلي والقطاع الخاص ليسجلا ١٤,٩% و ٦,٤% على التوالي، مقارنة بـ ١١,٩% و ٣,٢% المحققة خلال شهر إبريل ٢٠١٤.

➤ وجدير بالذكر أن الإرتفاع السابق ذكره في صافي المطلوبات من القطاع الخاص قد فاق أثر التباطؤ الذي شهده معدل نمو صافي المطلوبات من الحكومة وهيئة السلع التموينية ليسجل ٢٦,٨% (محققاً ٩٩٣,٨ مليار جنيه) مقارنة بـ ٢٧,٣% خلال شهر إبريل ٢٠١٤.

➤ وفي نفس الوقت، شهدت معدلات النمو لصافي الأصول الأجنبية تراجعاً، لتحقيق نحو ٦,٩% خلال شهر مايو ٢٠١٤ (مسجلاً ١٢٦,١ مليار جنيه) مقابل ارتفاع قدره ١,٤% خلال شهر إبريل ٢٠١٤، ويرجع ذلك بشكل نسبي نتيجة تراجع معدلات نمو صافي الأصول الأجنبية الخاصة بالبنك المركزي لتحقيق ٢,٦% خلال شهر مايو ٢٠١٤ مقارنة بنمو قدره ٢٠,٤% خلال شهر إبريل ٢٠١٤.

ومن ناحية أخرى، ارتفع معدل النمو السنوي لجملة الودائع لدى الجهاز المصرفي (بخلاف البنك المركزي المصري) ليحقق نحو ١٩,٢% في نهاية إبريل ٢٠١٤ مسجلاً ١٣٨٢,٨ مليار جنيه مقابل نمو قدره ١٥% المحققة خلال إبريل ٢٠١٣؛ هذا ويقدر نصيب الودائع غير الحكومية من إجمالي الودائع بحوالي ٨٧,٤% في نهاية شهر الدراسة. بينما إنخفاض معدل النمو السنوي لإجمالي أرصدة التسهيلات الائتمانية الممنوحة من قبل البنوك (بخلاف البنك المركزي) ليحقق ٤,٨% في نهاية إبريل ٢٠١٤ مسجلاً ٥٦٩,٥ مليار جنيه مقارنة بـ ٨,٩% المحققة خلال إبريل ٢٠١٣. وبناءً على ذلك، فقد انخفضت نسبة الإقراض إلى الودائع في نهاية إبريل ٢٠١٤ لتصل إلى ٤١,٢%، مقارنة بـ ٤٦,٨% خلال شهر إبريل ٢٠١٣. (جدير بالذكر أن بيانات الودائع والقروض خلال شهر مايو ٢٠١٤ لم تصدر بعد).

➤ على نحو آخر، فقد إنخفض رصيد الاحتياطي من العملات الأجنبية لدى البنك المركزي المصري في نهاية شهر يونيو ٢٠١٤ بحوالي ٦٠٠ مليون دولار ليصل إلى ١٦,٧ مليار دولار مقارنة برصيد قدره ١٧,٣ مليار دولار في مايو ٢٠١٤، وذلك نتيجة لسداد القسط النصف السنوي من الديون المستحقة لنادى باريس.

انخفاض رصيد الاحتياطي من العملات الأجنبية خلال شهر يونيو..

➤ أما بالنسبة للتغير في المستوى العام للأسعار فقد شهد معدل التضخم السنوي لحضر الجمهورية خلال العام المالي ٢٠١٣ / ٢٠١٤ إرتفاعاً في متوسط معدل التضخم ليسجل نحو ١٠,١%، مقارنة بـ ٦,٩% خلال نفس الفترة من العام السابق؛ وذلك على خلفية ارتفاع أسعار بعض السلع الغذائية وعدد من السلع غير الغذائية وبعض الأسباب الموسمية الأخرى، إلى جانب الأثر غير المواتي لفترة الأساس من العام الماضي.

انخفاض معدل التضخم السنوي خلال شهر يونيو ٢٠١٤ مقارنة بالشهرين الماضيين من العام المالي الجاري

➤ إلا أنه تجدر الإشارة إلى أن معدل النمو السنوي للتضخم المحلي قد إستقر للشهر الثاني على التوالي عند ٨,٢% خلال شهر يونيو ٢٠١٤ (بعد أن كان قد سجل أعلى نسبة إرتفاع له وقدرها ١٣% خلال شهر نوفمبر ٢٠١٣). ويمكن تفسير هذه التطورات في الأساس نتيجة الإرتفاع المتباطئ لمعدلات التضخم السنوية لبعض البنود الفرعية ضمن مجموعة "الطعام والشراب" وعلى رأسها؛ "الخضروات" و"الخبز والحبوب"، و"الألبان والجبن والبيض" و"الزيوت والدهون" و"الأسمك والمأكولات البحرية" و"السكر والأغذية السكرية". وعلى نحو آخر، فقد إرتفعت معدلات التضخم السنوية لبعض المجموعات الأخرى وعلى رأسها مجموعة "الملابس والأحذية"، و"المسكن والمياه والكهرباء والغاز والوقود". وقد حد من أثر الإرتفاع في معدلات التضخم السنوية السابق ذكرها، إنخفاض معدلات التضخم السنوية لعدد من المجموعات الرئيسية الأخرى وعلى رأسها "الأثاث والتجهيزات والمعدات المنزلية والصيانة"، و"النقل والمواصلات"، و"الثقافة والترفيه"، و"المطاعم والفنادق".

➤ وعلى نحو آخر، فقد إرتفع معدل التضخم الشهري إلى ٠,٨% خلال يونيو ٢٠١٤ مقارنة بإنخفاض قدره ٠,٧% خلال الشهر السابق.

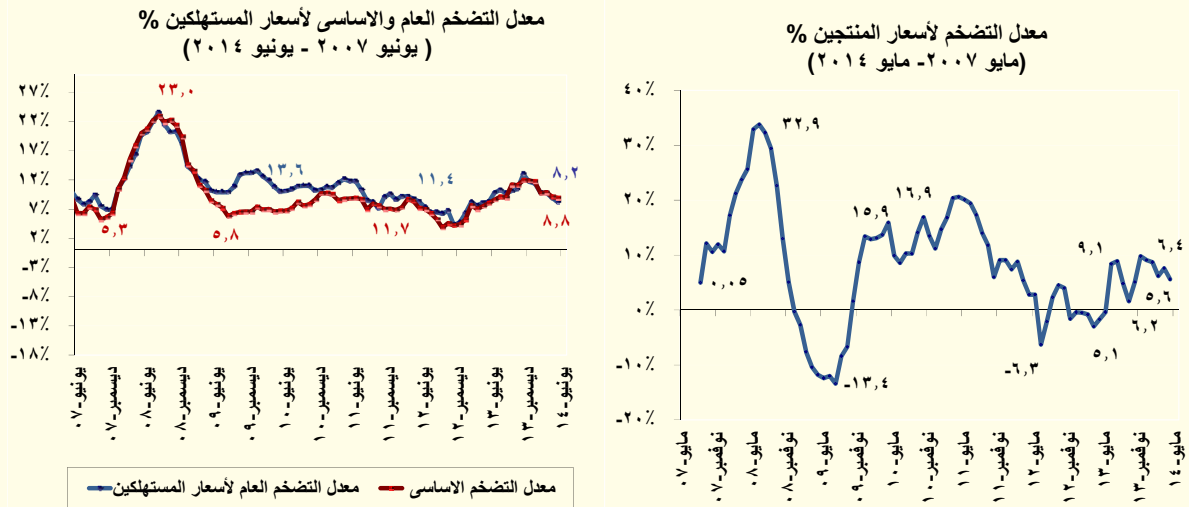

- كما إنخفض معدل التضخم الاساسى خلال شهر يونيو ٢٠١٤ ليسجل نحو ٨,٨% مقارنة بـ ٨,٩% خلال الشهر السابق، بينما إرتفع معدل التضخم الشهري ليسجل ٠,٧% مقارنة بإنخفاض قدره ٠,٢% خلال الشهر السابق، وذلك فى ضوء إرتفاع أسعار السلع الغذائية والتي ساهمت بنسبة قدرها ٠,٦٣ نقطة مئوية في معدل التضخم الشهري خلال شهر الدراسة.

➤ وكانت لجنة السياسة النقدية للبنك المركزى المصرى قد قررت فى إجتماعها بتاريخ ١٧ يوليو ٢٠١٤ برفع سعرى عائد الإيداع والإقراض لليلة بواقع ١٠٠ نقطة أساس ليصل إلى ٩,٢٥% و ١٠,٢٥% على التوالي، ورفع سعر العمليات الرئيسية وسعر الإنتمان والخصم بواقع ١٠٠ نقطة أساس ليصلا إلى ٩,٧٥% و ٩,٧٥%.

وتجدر الإشارة إلى أنها تعد المرة الثالثة التي يقوم خلالها البنك المركزي المصري برفع معدلات العائد منذ نوفمبر ٢٠١١ (المرة الأولى في نوفمبر ٢٠١١، المرة الثانية في مارس ٢٠١٣)، بينما قام البنك بخفض معدلات العائد لديه لثلاث مرات على التوالي (المرة الأولى في أغسطس ٢٠١٣، المرة الثانية في سبتمبر ٢٠١٣، المرة الثالثة في ديسمبر ٢٠١٣).

• أوضحت اللجنة أن هذا القرار جاء في ضوء المخاطر الصعودية المتوقعة أثر قيام الحكومة بتعديل أسعار بعض السلع المحددة إدارياً من ناحية ، وزيادة مخاطر الإنخفاض في نمو الناتج المحلي من ناحية أخرى وذلك في ضوء ما يلي:

○ فمن ناحية، حقق الناتج المحلي معدلات نمو متواضعة خلال الربع الثالث من عام ٢٠١٣/٢٠١٤ على خلفية النمو الطفيف في قطاعي الصناعة، والتشييد والبناء على الرغم من إنكماش قطاعي السياحة والبتروك خلال فترة الدراسة.

○ ومن ناحية أخرى، فإن المخاطر التصاعدية المحيطة بالتضخم ترجع إلى توقع ارتفاع الرقم القياسي لأسعار المستهلكين خلال يوليو ٢٠١٤، مع توقع زيادة كل من معدل التضخم العام والأساسي مع نهاية الربع الأول من العام المالي الجاري في سبتمبر ٢٠١٤، الأمر الذي يمكن تفسيره في ضوء قيام الحكومة بتعديل أسعار العديد من السلع المحددة إدارياً مثل الوقود والكهرباء والسجائر المحلية والمستوردة في إطار برنامج الحكومة لإجراء الضبط المالي بموازنة عام ٢٠١٤/٢٠١٥، مما سيؤدي إلى تحقيق الإستدامة المالية في المدى المتوسط ولكنه بالتبعيه سيؤدي في الوقت ذاته إلى زيادة الضغوط التضخمية.

○ وبناء عليه، وفي ضوء توازنات المخاطر قررت لجنة السياسة النقدية رفع معدلات العائد لدى البنك المركزي المصري للحد من الإرتفاع العام في الأسعار لما له من آثار سلبية على الإقتصاد المصري.

➤ ومن الجدير بالذكر أن **البنك المركزي قد قبل في ١٥ يوليو ٢٠١٤ بربط ودائع بقيمة ٤٠ مليار جنيه** لأجل ٧ ايام بمعدل عائد سنوي ثابت ٨,٧٥%، وذلك في إطار تفعيل عمليات ربط ودائع للبنوك (Deposit Operations) لديه لإمتصاص فائض السيولة لدى الجهاز المصرفي.

➤ كما تجدر الإشارة إلى أن البنك المركزي المصري كان قد قام **بطرح عطاء غير دوري (Exceptional Foreign Exchange Auction)** في ١٤ مايو ٢٠١٤ وذلك بقيمة ١,١ مليار دولار لتسديد احتياجات البنوك من النقد الأجنبي لتمويل الإستيراد.

معدل نمو الناتج المحلي...

خمس قطاعات
رئيسية قامت
بدفع معدلات
النمو خلال
النصف الأول من
٢٠١٣/٢٠١٤

كان معدل نمو الناتج المحلي الإجمالي الحقيقي قد حقق نحو ١,٢% خلال النصف الأول من العام المالي ٢٠١٣/٢٠١٤ مقابل ٢,٤% خلال نفس الفترة من العام المالي السابق، وهو ما يعتبر معدل نمو منخفض ولكن متوقفاً خاصة في ضوء التطورات السياسية وما تبعها من فرض لحالة الطوارئ وحظر التجوال خلال تلك الفترة. كما تجدر الإشارة إلى أن حزم تحفيز الاقتصاد لم تنعكس بشكل واضح في معدل نمو الناتج خلال فترة الدراسة، حيث لم تكن قد دخلت حيز التنفيذ بعد. إلا أنه من المتوقع أن يشهد الأداء خلال النصف الثاني من العام المالي تطوراً إيجابياً أكثر وضوحاً خاصة مع تسارع وتيرة تنفيذ الإستثمارات المشار إليها.

وتعمل الحكومة حالياً على تقديم حزمة تحفيزية إضافية لمساندة القطاعات الأكثر إسهاماً في دفع حركة النشاط الاقتصادي والتشغيل مثل قطاعات الصناعة والإسكان والتشييد والاتصالات والسياحة. وسوف تركز الحزمة الجديدة على إزاله الاختناقات التي تواجه القطاعات الرئيسية مما يتيح المجال للقطاع الخاص باستعادة نشاطاته وتوفير المزيد من فرص العمل وبالتالي خفض معدلات البطالة.

- فعلى جانب العرض، يعتبر كل من قطاع الزراعة و قطاع الحكومة العامة من أهم القطاعات المحركة للنمو، حيث سجلتا معدلات نمو تقدر بـ ٣,٥% و ٥,٥% على التوالي، مما ساهم في نمو الناتج المحلي الإجمالي بنحو ٠,٥ و ٠,٦ نقطة مئوية على التوالي مقارنة بـ ٠,٣ و ٠,٣ نقطة مئوية خلال نفس الفترة من العام المالي السابق. بالإضافة إلى ذلك، فقد حقق قطاع تجارة الجملة والتجزئة معدل نمو قدره ٣,٢% بنسبة مساهمة في الناتج نحو ٠,٤ نقطة مئوية مقارنة بـ ٠,٣ نقطة مئوية خلال نفس الفترة من عام ٢٠١٣/٢٠١٢. بينما شهد قطاعي الصناعات التحويلية الغير بترولية والتشييد والبناء معدلات نمو تبلغ ٢,٣% و ٣,٩% (بنسبة مساهمة مماثلة للعام المالي السابق وهي ٠,٣ و ٠,٢ نقطة مئوية) على التوالي، ومن الجدير بالذكر أن جميع القطاعات المذكورة أعلاه تمثل نحو ٥٦% من إجمالي الناتج المحلي الحقيقي خلال فترة الدراسة.

أما بالنسبة لقطاعي السياحة وإستخراج الغاز الطبيعي، فقد شهدا تراجعاً ملحوظاً، حيث تأثرت السياحة بعدد من الأحداث المؤسفة مما أدى إلى تراجع معدلات النمو الخاصة بها بنسبة ٣٠% مقارنة بنفس الفترة من العام المالي السابق، بينما تراجع قطاع إستخراج الغاز الطبيعي بنسبة ٨,٢% مسهماً بشكل سلبي في معدل النمو المحقق خلال فترة الدراسة.

التقرير المالي الشهري- يوليو ٢٠١٤

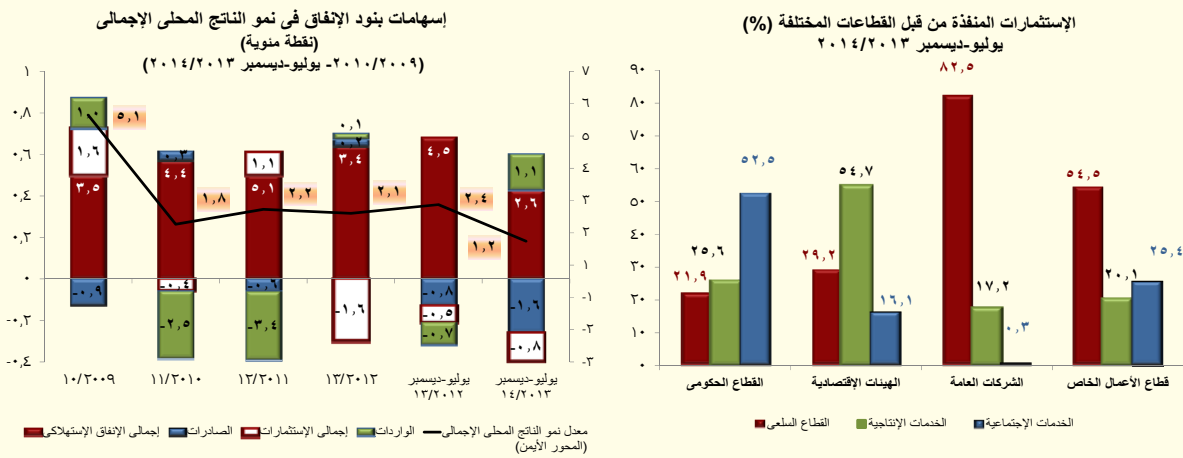

أما على جانب الطلب، فقد حقق الاستهلاك الخاص خلال فترة الدراسة معدل نمو بلغ نحو ٢,٥% وهو ما يعتبر متواضعاً، إذا ما قورن بـ ٤,٢% (معدل النمو في الربع الأول من نفس السنة المالية)، كما يشير إلى أن معدل النمو في الربع الثاني كان قد حقق نحو ٠,٨%. بالإضافة إلى ذلك، فقد حقق معدل نمو الاستهلاك العام ٤,٨% خلال النصف الأول من العام المالي، مقارنة بـ ٥,٦% خلال الربع الأول من العام المالي، ما يشير إلى تباطؤ معدل النمو خلال الربع الثاني إلى ٣,٦%.

فيما استمرت الاستثمارات في الانخفاض، مسجلة معدل مساهمة في النمو بالسالب بلغ ٠,٨ نقطة مئوية خلال النصف الأول من العام المالي ٢٠١٣/٢٠١٤، مقارنة بـ ٠,٥ نقطة مئوية خلال نفس الفترة من العام المالي السابق.

أما بالنسبة لتوزيع إجمالي الاستثمارات بحسب القطاعات الاقتصادية (بالأسعار الجارية) فيتبين أن القطاع العام (والذي يشمل كل من القطاع الحكومي، الهيئات الاقتصادية وقطاع الأعمال العام) قد نفذ نحو ٢٥,٦% من إجمالي الاستثمارات خلال فترة الدراسة، بينما قام القطاع الخاص بتنفيذ نسبة ٧٤,٤% المتبقية من الاستثمارات. وتجدر الإشارة إلى أن نصف الاستثمارات المنفذة من القطاع الحكومي قد تم توجيهها إلى قطاع الخدمات الاجتماعية.

وفي نفس الوقت، حقق صافي الصادرات معدل مساهمة بالسالب في النمو بلغ ٠,٥ نقطة مئوية، مقارنة بـ ١,٦ نقطة مئوية، حيث انخفضت الصادرات بنسبة ٩,٥% (معدل مساهمة -١,٦ نقطة مئوية مقارنة بـ ٠,٨ نقطة مئوية في العام الماضي). فيما انخفضت الواردات بنسبة ٤,٢% خلال النصف الأول من العام المالي، محققة معدل مساهمة بالموجب بلغ ١,١ نقطة مئوية، مقارنة بـ ٠,٧ نقطة مئوية خلال نفس الفترة من العام المالي السابق.

➤ على الرغم من أن معدلات نمو الناتج المحلي الإجمالي لاتزال منخفضة، إلا أن مؤشر الإنتاج الصناعي قد استمر في الإرتفاع للشهر الثاني على التوالي ليسجل ١٨٨,٢ نقطة خلال شهر مايو ٢٠١٤ مقارنة بـ ١٨٥,١ نقطة خلال الشهر السابق محققاً بذلك معدل نمو يقدر بـ ٢٨,٨% ومقابل ١٤٦,١ نقطة خلال شهر مايو ٢٠١٣، كما حقق مؤشر مديري المشتريات (PMI) خلال يونيو ٢٠١٤ أعلى معدل له خلال الستة أشهر الماضية مسجلاً ٥١,٥ مما يشير إلى تحسن في ظروف التشغيل في شركات القطاع الخاص الغير البترولية.

➤ أما عن تطورات سوق رأس المال المحلي، فقد تراجع مؤشر EGX ٣٠ خلال شهر يونيو ٢٠١٤ بـ ٨١ نقطة ليحقق ٨١٦٢ نقطة مقارنة بمستواه المحقق في مايو ٢٠١٤ والذي بلغ ٨٢٤٣ نقطة. وفي نفس الوقت، فقد إرتفع رأس المال السوقي على أساس شهري بـ ٠,٤% خلال شهر الدراسة ليسجل ٤٧٨ مليار جنيه (حوالي ٢٣,٥% من الناتج المحلي)، مقارنة برصيد قدره ٤٧٦ مليار دولار خلال الشهر السابق. وعلى الرغم مما سبق، فقد ارتفع حجم التداولات في السوق بنسبة ٤١,٩% خلال شهر الدراسة، ليسجل ٤٦,٥ مليار جنيه، مقارنة بـ ٢٨,٦ مليار جنيه خلال شهر مايو ٢٠١٤.

قطاع المعاملات الخارجية...

➤ شهد ميزان المدفوعات تحسناً ملحوظاً خلال التسعة أشهر الأولى من العام المالي ٢٠١٣/٢٠١٤، محققاً فائض كلي بلغ نحو ٢,٢ مليار دولار (٠,٨% من الناتج المحلي)، مقابل عجز قدره ٢,١ مليار دولار (٠,٧% من الناتج المحلي) خلال نفس الفترة من العام المالي السابق، ومقابل متوسط عجز قدره ٣,٦ مليار دولار خلال السنوات الخمس السابقة. حيث تراجع عجز الميزان الجارى ليحقق نحو ٠,٢ مليار دولار (٠,١% من الناتج المحلي) [مقابل عجز قدره ٥,٧ مليار دولار (٢,١% من الناتج المحلي) خلال فترة المقارنة]، مدفوعاً بالإرتفاع الملحوظ في التحويلات الرسمية والتحسين في العجز التجاري، بالإضافة إلى تحقيق الحساب الرأسمالي والمالي لصافى تدفقات للداخل بنحو ٣,٥ مليار دولار (١,٢% من الناتج المحلي) [مقابل صافى تدفقات للداخل بحوالي ٦,٥ مليار دولار (٢,٣% من الناتج المحلي) خلال فترة المقارنة]. بينما سجل صافى السهو والخطأ تدفقات للخارج بنحو ١,١ مليار دولار (مقابل صافى تدفقات للخارج بنحو ٢,٨ مليار دولار خلال فترة المقارنة).

■ وبالرجوع إلى البيانات التفصيلية، فيمكن تفسير تراجع عجز الميزان الجارى في ضوء:

- الارتفاع الملحوظ الذي شهدته التحويلات الرسمية لتصل إلى نحو ١٠,٥ مليار دولار خلال فترة الدراسة - وذلك في ضوء ورود منح من الدول العربية (١ مليار دولار منحة من الإمارات، ٢ مليار دولار وردت من المملكة العربية السعودية، ٥,٨ مليار دولار منح عينية في صورة شحنات بترولية من دول الخليج، و ١,٧ مليار دولار تمويل دولي من جهات مختلفة) - مقارنة بـ ٠,٦ مليار دولار خلال نفس الفترة من العام المالي السابق.

- انخفاض عجز الميزان التجاري بـ ١,٥% ليسجل نحو ٢٥,٢ مليار دولار خلال فترة الدراسة، مقابل عجزاً بنحو ٢٥,٦ مليار دولار خلال فترة المقارنة، وقد جاء ذلك نتيجة لارتفاع حصيللة الصادرات السلعية بـ ٤,٢% خلال فترة الدراسة. وقد ترتب على ذلك ما يلي؛

■ إرتفاع معدلات تغطية الصادرات إلى الواردات خلال فترة الدراسة لتصل إلى ٤٢,٨% مقابل ٤١,٤% خلال نفس الفترة من العام المالي السابق.

■ كما ارتفعت نسبة تغطية الإحتياطي من العملات الأجنبية للواردات خلال فترة الدراسة لتصل إلى ٣,٦ شهراً مقارنة بـ ٢,٨ شهراً خلال نفس الفترة من العام المالي السابق.

- على نحو آخر، فقد تراجع فائض الميزان الخدمي بنسبة كبيرة بلغت ٧٥,٥% ليصل إلى ١,٣ مليار دولار مقابل فائض أعلى قدره ٥,٤ مليار دولار - وذلك في ضوء الإنخفاض الملحوظ لكل من الإيرادات السياحية والمتحصلات الأخرى بـ ٥٧,٣% و ١٥% على التوالي.

■ كما يمكن تفسير تحقيق الميزان الرأسمالي والمالي لصافي تدفقات للداخل كنتيجة لبعض التطورات، من أهمها:

- ارتفاع صافي التدفق للداخل في بند الاستثمار الأجنبي المباشر إلى مصر بـ ٣١,٩% خلال فترة الدراسة ليسجل ٤,٧ مليار دولار (١,٦% من الناتج المحلي) مقابل صافي تدفقات للداخل بلغ نحو ٣,٦ مليار دولار (١,٣% من الناتج المحلي) خلال نفس الفترة من العام المالي ٢٠١٢/٢٠١٣.

- تحقيق الاستثمارات في محفظة الأوراق المالية في مصر لصافي تدفقات للداخل بنحو ١,٢ مليار دولار (٠,٤% من الناتج المحلي) خلال فترة الدراسة، مقابل صافي تدفقات للخارج بنحو ٠,٨ مليار دولار (٠,٣% من الناتج المحلي) خلال فترة المقارنة، وهو ما يمكن تفسيره في ضوء إصدار الحكومة المصرية لسندات بقيمة ١ مليار دولار، لاستبدال وديعة قطر بنفس المبلغ.

- انخفاض بند خصوم أخرى لدى البنك المركزي ضمن صافي الاستثمارات الأخرى خلال فترة الدراسة، ليسجل صافي تدفقات للداخل بنحو ٢ مليار دولار مقابل صافي تدفقات للداخل بحوالي ٤ مليار دولار خلال نفس الفترة من العام المالي السابق، حيث قام البنك المركزي برد ودائع لبعض الدول العربية، ومنها ١ مليار دولار لدولة قطر.

➤ إنخفض إجمالي عدد السياح الوافدين خلال شهر مايو ٢٠١٤ ليصل إلى ٧٦٨,٢ ألف سائح، مقابل ٨٦٠ ألف سائح خلال شهر إبريل ٢٠١٤، كما إنخفض أيضاً عدد الليالي السياحية خلال شهر الدراسة لتسجل ٧٣٣١,٥ ليلة مقارنة بـ ٧٦٢١,٤ ليلة خلال شهر إبريل ٢٠١٤. وتجدر الإشارة إلى قيام دولة ألمانيا خلال شهر يوليو ٢٠١٤ برفع تحذيرها الخاص بالسفر إلى مدينة شرم الشيخ، وقيام بعض الدول أوروبية بالنظر في قراراتهم المماثلة في ضوء القرار السابق، مما قد ينعكس بشكل إيجابي على عدد السائحين الوافدين خلال الفترة القادمة.

القسم الأول

نظرة عامة على الأداء الإقتصادي و المالي

- أ- مؤشرات الإقتصاد العيني و الحقيقي و مصادر النمو..... ١
- ب- السكان و التشغيل..... ٢
- ج- الأسعار المحلية (متوسط الفترة)..... ٢
- د- مؤشرات المالية العامة..... ٣
- هـ- ملخص الدين العام المحلي (بالمليون جنييه، رصيد نهاية الفترة)..... ٤
- و- إجمالي الدين العام الخارجي (مليون دولار، رصيد نهاية الفترة)..... ٤
- ز- خدمة الدين الحكومي (مليون جنييه، تدفقات)..... ٤
- ح- المؤشرات النقدية (نهاية الفترة)..... ٥
- ط- القطاع المالي والاستثمارات..... ٦
- ي- معاملات القطاع الخارجي..... ٧

القسم الأول: نظرة عامة على الأداء الإقتصادى والمالى

بيان ربع سنوى									
أكتوبر-ديسمبر ٢٠١٣*	يوليو-سبتمبر ٢٠١٣	أبريل-يونيو ٢٠١٣	أكتوبر-ديسمبر ٢٠١٢#		٢٠١٣/٢٠١٢ ^{١/}	٢٠١٢/٢٠١١	٢٠١١/٢٠١٠	٢٠١٠/٢٠٠٩	٢٠٠٩/٢٠٠٨
أ. الاقتصاد العيني (بالأسعار الجارية)									
٤٩٩,٣٠٠	٥١٨,٠٠٠	٤٤٦,٢٠٠	٤٣٧,٧٠٠	١,٧٥٣,٣٠٠	١,٥٧٥,٥٠٠	١,٣٧١,١٠٠	١,٢٠٦,٦٠٠	١,٠٤٢,٢٠٠	
٧٢,٤٧٢	٧٤,٣٦٠	٦٤,٢٨٠	٧١,٦٦٦	٢٧١,٩٣١	٢٦٢,٨٠٠	٢٣٥,٩٩٥	٢١٨,٨٨٩	١٨٩,٠٩٤	
٤٧٧,٦٠٠	٤٩٧,٣٤١	٤٢٤,٤٩٧	٤١٩,٢١٥	١,٦٧٧,٣٥٢	١,٥٠٨,٥٢٧	١,٣٠٩,٩٠٦	١,١٥٠,٥٩٠	٩٩٤,٠٥٥	
٦٩,٣٢٣	٧١,٣٩٤	٦١,١٥٣	٦٨,٦٣٩	٢٦٠,١٥٢	٢٥١,٦٢٩	٢٢٥,٤٦٢	٢٠٨,٧٢٨	١٨٠,٣٥٩	
٢٣,٣٠١	٢٤,١٧٤	٢١,٣٣٤	٢٠,٩٢٧	٢٠,٩٥٧	١٩,٣٥٦	١٧,٢٣٣	١٥,٥١٤	١٣,٧٠٢	
٣,٣٨٢	٣,٤٧٠	٣,٠٧٣	٣,٤٢٦	٣,٢٥٠	٣,٢٢٩	٢,٩٦٦	٢,٨١٤	٢,٤٨٦	
ب. مؤشرات الاقتصاد العيني ومصادر النمو ^{٢/}									
(معدل النمو)									
١,٤	١,٠	١,٥	٢,٢	٢,١	٢,٢	١,٨	٥,١	٤,٧	
١,٣	١,٠	١,٥	٢,٠	٢,١	٢,٢	١,٩	٥,١	٤,٧	
٠,٩	٠,٧	٠,٦	١,٣	١,٢	١,٦	١,١	٤,٣	٥,٠	
٠,١	٠,٦-	١,٧	٢,٨	٢,٩	٢,٨	٢,٥	٦,٧	٣,٧	
٥,٤	٤,٩	٣,٤	٢,٦	٣,١	٣,٠	٣,٤	٤,٥	٥,٨	
٥,١-	٧,٣-	١٥,٠-	٠,٧-	٩,٦-	٥,٨	٢,٢-	٨,٠	٩,١-	
١,٠	٤,٤	٣,٥	٦,٠	٢,٩	٦,٠	٥,٣	٤,٢	٥,٧	
٠,٧	٤,٢	٣,٥	٥,٧	٢,٨	٦,٥	٥,٥	٤,١	٥,٧	
٣,٦	٥,٩	٣,٦	٨,٦	٣,٥	٣,١	٣,٨	٤,٥	٥,٦	
٧,٧-	١١,٣-	٠,٧-	٢,١-	٤,١	٢,٣-	١,٢	٣,٠-	١٤,٥-	
١,٠-	١,٤-	١,٣-	٠,٦-	٠,٠١-	٠,٠٣-	٠,٦-	٢,٨	٢,٤	
ج. الإخراج المحلى ^{٣/}									
٥,٣	٤٥,٨-	١٣,٢-	٣٢,٠-	٠,١-	٣٠,٦-	٥,١	٣١,٦	١٣,٠-	
٥,٢	٢,٣	٨,٤	٥,٦	٧,٢	٨,٠	١٣,٢	١٤,٣	١٢,٦	
د. الاستثمارات المحلية ^{٤/ ٥/}									
٠,١-	١٠,٨	٨,١-	٢,٢	٣,٧-	١٠,١	٠,٣-	١٧,٧	٠,٢-	
١٣,٧	١٠,٥	١٦,٥	١٥,٦	١٤,٢	١٦,٤	١٧,١	١٩,٥	١٩,٢	

المصدر: وزارة التخطيط والتعاون الدولى.

* بيان مبدئى، وقابل للتعديل.

بيان معدل فى ضوء البيانات الحديثة الصادرة عن وزارة التخطيط.

١/ قامت وزارة التخطيط بمراجعة بيانات الناتج المحلى الإجمالى لعام ٢٠١٣/١٢ على أساس ربع سنوى.

٢/ تم حساب معدلات النمو الحقيقية باستخدام الأسعار الثابتة لعام ٢٠٠٧/٢٠٠٦، ولكن بدءاً من عام ٢٠١٣/٢٠١٢ تم حساب معدلات النمو باستخدام الأسعار الثابتة لعام ٢٠١٢/١١.

٣/ تشمل نشاط قطاع البترول والغاز الطبيعى.

٤/ تشمل صافى الضرائب غير المباشرة.

٥/ رأس المال الثابت، يشمل التغير فى المخزون.

٦/ بالأسعار الجارية.

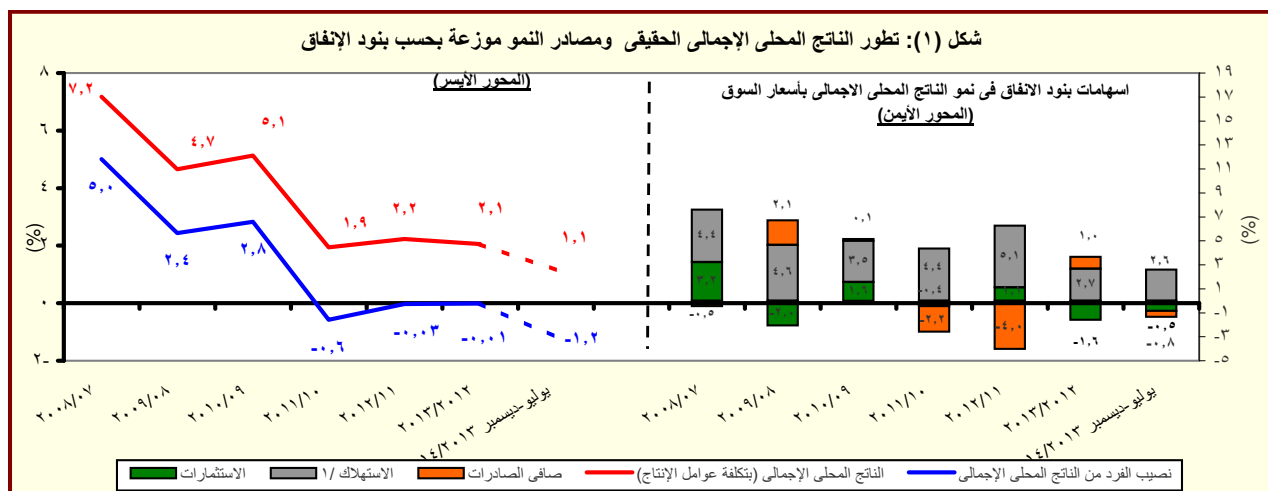

المصدر: وزارة التخطيط والتعاون الدولى.

* بيان مبدئى، وقابل للتعديل.

١/ يتضمن الاستهلاك العام والخاص.

القسم الأول: نظرة عامة على الأداء الإقتصادي والمالى (تابع)

بيان سنوي				بيان سنوي					
يناير- مارس ٢٠١٤	أكتوبر- ديسمبر ٢٠١٣	يوليو- سبتمبر ٢٠١٣	يناير- مارس ٢٠١٣	٢٠١٣/١٢	٢٠١٢/١١	٢٠١١/١٠	٢٠١٠/٠٩	٢٠٠٩/٠٨	٢٠٠٨/٠٧
ج . السكان									
٨٦,٢	٨٥,٧	٨٥,٢	٨٤,٢	٨٤,٧	٨٢,٤	٨٠,٤	٧٨,٧	٧٦,٩	٧٥,٢
إجمالي عدد السكان (بالمليون نسمة) ^{١/}									
٢,٤	٢,٤	٢,٤	٢,٩	٢,٨	٢,٥	٢,٢	٢,٣	٢,٣	٢,١
معدل نمو السكان									
د . الأسعار المحلية (متوسط الفترة)									
١٠,٣	١١,٧	١٠,١	٧,٤	٦,٩	٨,٧	١١,٠	١١,٧	١٦,٢	١١,٧
معدل التضخم وفقاً لأسعار المستهلكين (حضر الجمهورية) ^{٢/}									
٧,٥	٧,٩	٥,٠	١,٤-	٠,٧	٧,٥	١٥,٩	٥,٠	٢,٥	١٧,٧
معدل التضخم وفقاً لأسعار المنتجين ^{٣/}									
٨,٧٥	٨,٧٥	٩,٧٥	١٠,٢٥	١٠,٢٥	٩,٥٠	٨,٥٠	٨,٥٠	٩,٠٠	١٠,٠٠
سعر خصم البنك المركزي ^{٤/}									
١٠,٣	١٠,٧	١٢,٠	١٢,٩	١٣,٤	١٣,٤	١٠,٢	٩,٩	١١,٣	٧,٠
سعر الفائدة على أذون الخزانة (٩١ يوم)									
٧,٠	٧,٢	٧,٨	٧,٧	٧,٨	٧,٣	٦,٥	٦,٣	٦,٥	٦,٥
سعر الفائدة على الودائع (٣ أشهر) ^{٤/}									
٨,٣	٨,٧	٩,٦	٩,٦	٩,٨	٩,٤	٨,٥	٨,٣	٩,٥	١٠,٣
سعر العائد بين البنوك - ليلة واحدة ^{٥/}									
٦,٩٦	٦,٨٩	٦,٩٧	٦,٦٨	٦,٤٥	٦,٠٠	٥,٨١	٥,٥١	٥,٥١	٥,٥٠
سعر الصرف (جنيه مقابل الدولار)									

المصادر: وزارة التخطيط والبنك المركزي المصرى والجهاز المركزى للتعبئة العامة والإحصاء.

١/ لا يتضمن المصريين المقيمين في الخارج.

٢/ بدءاً من اغسطس ٢٠٠٩، تم استحداث سلسلة أرقام قياسية جديدة لأسعار المستهلكين (حضر الجمهورية) باستخدام الأوزان المستخرجة من بحث الدخل و الانفاق و الاستهلاك لعام ٢٠٠٩/٢٠٠٨ مع استخدام بيانات شهر يناير ٢٠١٠ كفترة الأساس. وفيما يخص بيانات ما قبل ذلك التاريخ، فقد استخدمت الأوزان المستخرجة من بحث الدخل والانفاق والاستهلاك لعام ٢٠٠٥/٢٠٠٤ مع استخدام يناير ٢٠٠٧ كشهر أساس.

٣/ قام الجهاز المركزى للتعبئة العامة والإحصاء بإصدار رقم قياسي جديد لأسعار المنتجين بدءاً من سبتمبر ٢٠٠٧ ليحل محل الأرقام القياسية لأسعار الجملة، وذلك باستخدام أسعار السلع والخدمات للسنة المالية (٢٠٠٤-٢٠٠٥) كثفرة أساس لسلسلة الأرقام القياسية، كما تم إستخراج الأوزان باستخدام متوسط عامى (٢٠٠٢-٢٠٠٣، ٢٠٠٣-٢٠٠٤، ٢٠٠٤-٢٠٠٥) للقيم الإجمالية للإنتاج الصناعى والزراعى والخدمى.

٤/ البيانات تعكس نهاية الفترة.

٥/ متوسط ميلادى.

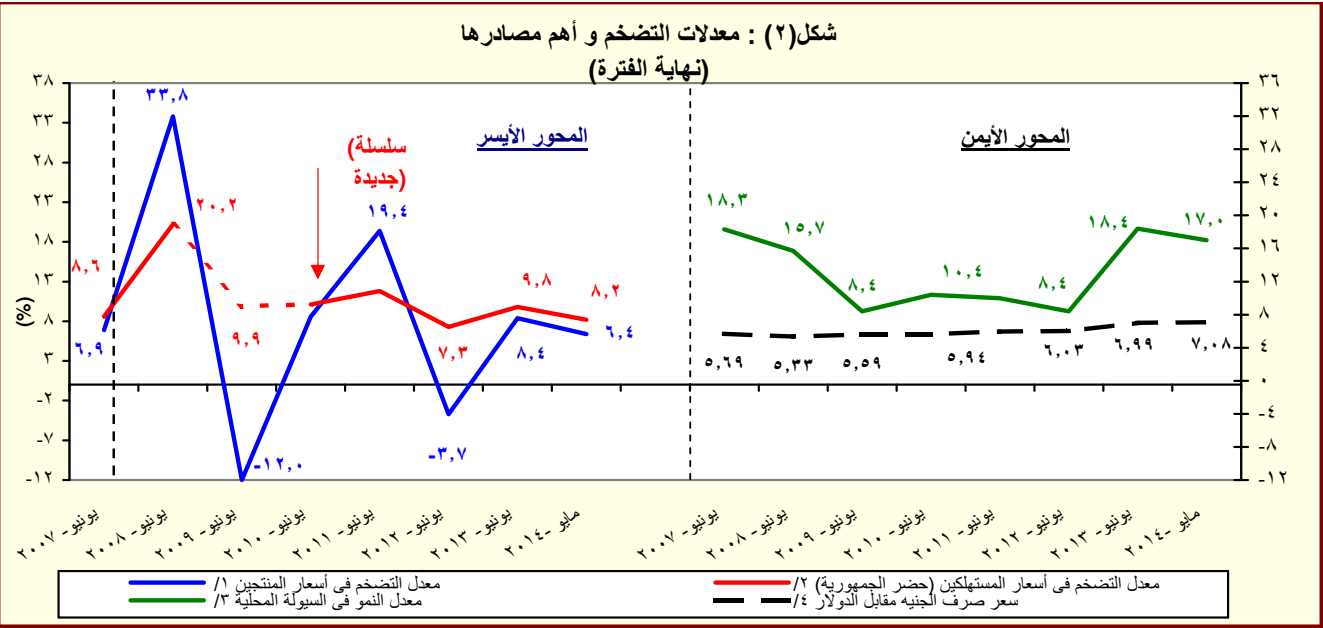

المصدر: البنك المركزي المصرى و لجهاز المركزى للتعبئة العامة والإحصاء

١/ تغيير فى السلسلة. تعكس البيانات قبل يونيو ٢٠٠٧ معدلات التضخم وفقاً لأسعار الجملة.

٢/ بدءاً من اغسطس ٢٠٠٩، تم استحداث سلسلة أرقام قياسية جديدة لأسعار المستهلكين (حضر الجمهورية) باستخدام الأوزان المستخرجة من بحث الدخل و الانفاق و الاستهلاك لعام ٢٠٠٩/٢٠٠٨ مع استخدام بيانات شهر يناير ٢٠١٠ كفترة الأساس. وفيما يخص بيانات ما قبل ذلك التاريخ، فقد استخدمت الأوزان المستخرجة من بحث الدخل والانفاق والاستهلاك لعام ٢٠٠٥/٢٠٠٤ مع استخدام يناير ٢٠٠٧ كشهر أساس.

٣/ يعرف إجمالى السيولة المحلية كإجمالى صافى الأصول الأجنبية وصافى الأصول المحلية لدى الجهاز المصرفى (فى جانب الأصول) ، أو كجملة المعروض النقدى وأشباه النقود لدى الجهاز المصرفى (فى جانب الخصوم).

٤/ يعكس البيان متوسط شهرى.

القسم الأول: نظرة عامة على الأداء الإقتصادي والمالى (تابع)

يوليو-مايو ٢٠١٤/١٣*	١/٢٠١٥/٢٠١٤	# ٢٠١٤/١٣	٢٠١٣/١٢	٢٠١٢/١١	٢٠١١/١٠	٢٠١٠/٠٩	٢٠٠٩/٠٨
موازنة	موازنة	موازنة	موازنة	موازنة	موازنة	موازنة	موازنة
فقطى	فقطى	فقطى	فقطى	فقطى	فقطى	فقطى	فقطى
٥. مؤشرات المالية العامة ^{٢/}							
١ - قطاع الموازنة العامة (بالمليون جنيه) ^{٣/}							
إجمالي الإيرادات	٢٨٢,٥٠٥	٢٦٨,١١٤	٢٦٥,٢٨٦	٣٠٣,٦٢٢	٣٥٠,٣٢٢	٥٦٩,١٢٦	٥٤٨,٦٣٢
إجمالي المصروفات	٣٥١,٥٠٠	٣٦٥,٩٨٧	٤٠١,٨٦٦	٤٧٠,٩٩٢	٥٨٨,١٨٨	٧٤٢,١٣٢	٧٨٩,٤٣١
العجز الأولى ^{٤/}	١٩,٠١٦	٢٥,٧٠٥	٤٩,٣٨٣	٦٢,٢٦٤	٩٢,٧٢٤	٣,٦٤٩	٤٠,٩٦١
العجز النقدي ^{٥/}	٦٨,٩٩٥	٩٧,٨٧٢	١٣٦,٥٨٠	١٦٧,٣٧٠	٢٣٧,٨٦٥	١٧٣,٠٠٦	٢٤٠,٧٩٩
العجز الكلى	٧١,٨٢٦	٩٨,٠٣٨	١٣٤,٤٦٠	١٦٦,٧٠٥	٢٣٩,٧١٩	١٨٥,٦٩٥	٢٣٩,٩٧٢
٢ - قطاع الموازنة العامة ^{٣/} (معدل نمو سنوى)							
إجمالي الإيرادات	٢٧.٦	-٥.١	-١.١	١٤.٥	١٥.٤	٤٣.٠	-٣.٦
الإيرادات الضريبية	١٩.٠	٤.٥	١٢.٧	٨.٠	٢١.١	٣٤.٤	١.٦
الإيرادات غير الضريبية	٤١.٧	-١٨.٢	-٢٥.٠	٣١.٤	٣.١	٦.٥	-١٢.٤
إجمالي المصروفات (ومنها):	٢٤.٥	٤.١	٩.٨	١٧.٢	٢٤.٩	١٩.٤	٦.٤
الاجور وتعويضات العاملين	٢١.٢	١٢.١	١٢.٨	٢٧.٦	١٦.٤	٢٧.٩	١٢.٨
الفوائد المدفوعة	٤.٥	٣٧.٠	١٧.٦	٢٢.٨	٤٠.٧	٢٠.٤	٩.٣
٣ - قطاع الحكومة العامة (مليون جنيه) ^{٦/}							
إجمالي الإيرادات	٢٨٨,٥٤٤	٣٠٣,٣٧٤	٣٠٢,٠١٠	٣٤٨,٨٦٤	٤٠٣,٦٣٧	--	--
إجمالي المصروفات	٣٥٦,٩٤٢	٣٩٦,٦٩٣	٤٤٠,٤١١	٥١٦,٤٢٢	٦٤٤,٠٨٠	--	--
العجز الكلى	٧٢,٣٧٨	٩٨,٧٩٦	١٣٤,١٣٨	١٦٥,٦٩٢	٢٤٦,٨٥٣	--	--
٤ - نسبة إلى الناتج المحلى الإجمالى ^{٧/}							
قطاع الموازنة العامة ^{٣/}							
إجمالي الإيرادات	٢٧.١	٢٢.٢	١٩.٣	١٩.٣	٢٠.٠	٢٨.٠	٢٢.٨
الإيرادات الضريبية	١٥.٧	١٤.١	١٤.٠	١٣.٢	١٤.٣	١٧.٦	١٥.٢
الإيرادات غير الضريبية	١١.٤	٨.١	٥.٣	٦.١	٥.٧	١٠.٣	٧.٧
إجمالي المصروفات (ومنها):	٣٣.٧	٣٠.٣	٢٩.٣	٢٩.٩	٣٣.٥	٣٦.٥	٣٢.٨
الاجور وتعويضات العاملين	٧.٣	٧.١	٧.٠	٧.٨	٨.٢	٩.٠	٨.٦
الفوائد المدفوعة	٥.١	٦.٠	٦.٢	٦.٦	٨.٤	٩.٠	٨.٣
العجز الأولى ^{٤/}	١.٨	٢.١	٣.٦	٤.٠	٥.٣	٠.٢	١.٧
العجز النقدي ^{٥/}	٦.٦	٨.١	١٠.٠	١٠.٦	١٣.٦	٨.٥	١٠.٠
العجز الكلى	٦.٩	٨.١	٩.٨	١٠.٦	١٣.٧	٩.١	١٠.٠
الحكومة العامة ^{٦/}							
العجز الأولى ^{٤/}	٢.٧	٣.٠	٤.٢	٤.٦	٦.٤	--	--
العجز الكلى	٦.٩	٨.٢	٩.٨	١٠.٥	١٤.١	--	--

المصدر: وزارة المالية

* بيان مبدئى، جدير بالذكر أن البيانات التقديرية الأولية للأداء الفعلى للموازنة العامة للدولة فى العام المالى ٢٠١٣/٢٠١٤ لا تزال فى طور الإعداد وسوف يتم نشرها عند الانتهاء منها.

تعكس بيانات الموازنة المعدلة والتي تشمل قيمة الإعتمادات الإضافية بمبلغ ٢٩.٧ مليار جنيه للحزمة الأولى، ومبلغ ٣٢.٩ مليار جنيه للحزمة الثانية بموجب القرارين الجمهوريين رقم ١٠٥ لعام ٢٠١٣، ورقم ١٧ لعام ٢٠١٤ على التوالى.

-- بيان غير متاح.

١/ تعكس بيانات الموازنة بموجب القرار الجمهوري رقم ٦٥ لعام ٢٠١٤. يرجع الانخفاض فى الإيرادات العامة وبالأخص فى الإيرادات غير الضريبية إلى تراجع الموارد الاستثنائية من المنح المدرجة بمشروع الموازنة لتبلغ حوالى ٢٣.٥ مليار جنيه فقط خلال عام ٢٠١٥/٢٠١٤، وذلك مقابل منح بلغت نحو ١١٧ مليار جنيه خلال عام ٢٠١٤/٢٠١٣.

٢/ تم إعادة تبويب فـعليـات الموازنة العامة لتتفق مع معايير صندوق النقد الدولى والمعروفة بـ GFS ٢٠٠١ (على أساس نقدي).

٣/ يشمل قطاع موازنة الجهاز الإدارى و المحليات، والهيئات الخدمية العامة.

٤/ العجز الكلى مخصوماً منه الفوائد المدفوعة.

٥/ العجز الكلى بدون صافى حيازة الأصول المالية.

٦/ يشمل المعاملات المالية لكل من أجهزة الموازنة العامة، وبنك الإستثمار القومى، وصناديق التأمين والمعاشات، ومع مراعاة إستبعاد كافة المعاملات البيئية للجهات الثلاث لمنع ازدواجية الحساب.

٧/ قامت وزارة التخطيط بتقدير قيمة الناتج المحلى الإجمالى لعام ٢٠١٣/٢٠١٤ بنحو ٢٠٣٣,٨ مليار جنيه، مقارنة بناتج محلى إجمالى معدل قدره ١٧٥٣,٣ مليار جنيه لعام ٢٠١٢/٢٠١٣.

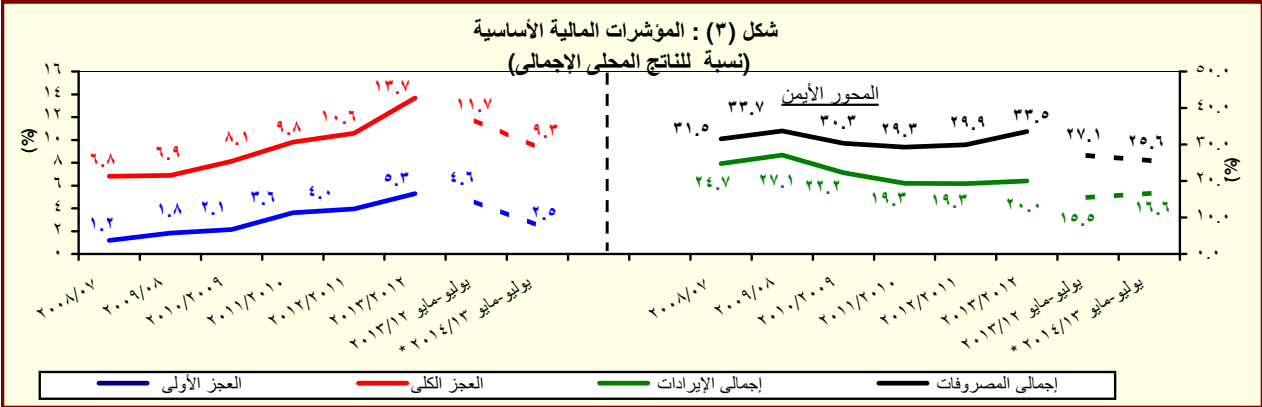

المصدر: وزارة المالية

القسم الأول: نظرة عامة على الأداء الإقتصادي والمالى (تابع)

بيان ربع سنوى				بيان سنوى				
مارس-٢٠١٤ *	ديسمبر-٢٠١٣	سبتمبر-٢٠١٣	مارس-٢٠١٣	يونيو-٢٠١٣	يونيو-٢٠١٢	يونيو-٢٠١١	يونيو-٢٠١٠	يونيو-٢٠٠٩
١. ملخص الدين العام المحلى								
(بالمليون جنيه، رصيد نهاية الفترة) ^{١/}								
١,٦٠٤,٢٠٦	١,٥٤٣,٥٥٤	١,٥١٨,٦٥٧	١,٣٨٧,٢٤٣	١,٤٤٤,٣٧٠	١,١٥٥,٣١٢	٩٦٧,٢٩٠	٨٠٨,٣٨٤	٦٩٩,٦٦٧
(١٥.٦)	(١٩.٣)	(٢٢.٦)	(٢٧.٣)	(٢٥.٠)	(١٩.٤)	(١٩.٧)	(١٥.٥)	(١٦.٧)
١٥٩,٠٤٤	١٥٦,٣٤٧	١٩١,١٣٢	١٧٥,٩٢٢	١٨٣,٢٣٠	١٦٤,٧٨٨	١٥٩,١٧٨	١٤٤,٥٦٦	١٣٧,٣٤١
(٩.٦)	(٦.٤)	(١٩.٣)	(٦.٩)	(١١.٢)	(٣.٥)	(١٠.١)	(٥.٣)	(١٣.٦)
١,٤٤٥,١٦٢	١,٣٨٧,٢٠٧	١,٣٢٧,٥٢٥	١,٢١١,٣٢١	١,٢٦١,١٤٠	٩٩٠,٥٢٤	٨٠٨,١١٢	٦٦٣,٨١٨	٥٦٢,٣٢٦
(١٩.٣)	(٢٣.١)	(٢٣.١)	(٣١.٠)	(٢٧.٣)	(٢٢.٦)	(٢١.٧)	(١٨.٠)	(١٧.٥)
١,٥٠٣,٦٣٦	١,٤٤٤,٦٣٢	١,٤٢٠,٧١٥	١,٣٠١,١٠٠	١,٣٦٣,٦٨٦	١,٠٨٧,٩٤٥	٨٨٩,٠٤٥	٧٣٣,٣٨٧	٦١٥,٨٤٩
(١٥.٦)	(١٩.٧)	(٢٢.٩)	(٢٨.٢)	(٢٥.٣)	(٢٢.٤)	(٢١.٢)	(١٩.١)	(٢٠.١)
١٦٨,١٤١	١٦٧,٧٣٠	٢٠١,٨١٩	١٨٤,٠٤٩	١٩١,٣٩٥	١٧٣,٢٩٢	١٦٦,٥٢٧	١٥٨,٥٣١	١٤٨,٨١١
(٨.٦)	(٤.٥)	(١٩.٧)	(٧.٠)	(١٠.٤)	(٤.١)	(٥.٠)	(٦.٥)	(١٣.٦)
١,٣٣٥,٥٩٥	١,٢٧٦,٩٠٢	١,٢١٨,٨٩٦	١,١١٧,٠٥١	١,١٧٢,٢٩١	٩١٤,٦٥٣	٧٢٢,٥١٨	٥٧٤,٨٥٦	٤٦٧,٠٣٨
(١٩.٦)	(٢٣.٨)	(٢٣.٤)	(٣٢.٥)	(٢٨.٢)	(٢٦.٦)	(٢٥.٧)	(٢٣.١)	(٢٢.٣)
١,٥٤٤,٥٩٠	١,٤٨٩,٠٩١	١,٤٦٠,١٣٣	١,٣٤٢,١٦٧	١,٤١٠,٦٤٣	١,١٢٩,٠٣٠	٩٣٢,٤٦٠	٧٦٩,٧٨٣	٦٤٣,٦٢٨
(١٥.١)	(١٩.٤)	(٢٢.٦)	(٢٧.٥)	(٢٤.٩)	(٢١.١)	(٢١.١)	(١٩.٦)	(١٩.٧)
١٩٦,١٢٩	١٩٥,٢٦٧	٢٢٢,٤١٢	٢٠٩,٠٦٠	٢٢٠,٠٣٥	١٩٨,٠٦٦	١٩١,١١٦	١٧٠,١٧١	١٦٧,٧٣٣
(٦.٢)	(٠.٠)	(٢٠.٩)	(٩.٠)	(١١.١)	(٣.٦)	(١٢.٣)	(١.٥)	(١١.٤)
١,٣٤٨,٤٦١	١,٢٩٣,٨٢٤	١,٢٣٧,٧٢١	١,١٣٣,١٠٧	١,١٩٠,٦٠٨	٩٣٠,٩٦٤	٧٤١,٣٤٤	٥٩٩,٦١٢	٤٧٥,٨٩٥
(١٣.٠)	(٢٣.٠)	(٢٣.١)	(٣١.٦)	(٢٥.٩)	(٢٠.٦)	(٢٣.٠)	(٢٦.٠)	(٢٣.٠)
١,٨٠٦,٣٠١	١,٧٤٦,٣٣٠	١,٧٢٠,٩٥١	١,٥٦٢,٠٨٧	١,٦٤٤,١٣٦	١,٣١٠,٠٤٣	١,١٢٨,٦٤٦	٩٥٧,٤٩٨	٨٤٣,٨٧٢
(١٥.٦)	(١٩.٧)	(٢٣.٥)	(٢٥.٧)	(٢٥.٥)	(١٦.١)	(١٧.٩)	(١٣.٥)	(١٨.١)
٢. اجمالي الدين العام الخارجى								
٤٥,٢٨٩	٤٥,٧٥٢	٤٧,٠١٧	٣٨,٣٨٥	٤٣,٢٣٣	٣٤,٣٨٥	٣٤,٩٠٦	٣٣,٦٩٤	٣١,٥٣١
٢٩,٠٥٢	٢٩,٤٣٥	٢٩,٣٨٧	٢٥,٧٣٢	٢٨,٤٩٠	٢٥,٥٩٤	٢٧,٠٩٢	٢٦,٢٤٩	٢٥,٨١٨
١٦,٢٣٧	١٦,٣١٧	١٧,٦٣٠	١٢,٦٥٢	١٤,٧٤٤	٨,٧٩٠	٧,٨١٤	٧,٤٤٥	٥,٧١٣
٣. اجمالي الدين العام المحلى								
٢٠٥,٠٨١	١٤٣,١٣٢	٧٣,٢٣٠	١٥٨,٧٥٧	٢١٨,٢٥٧	١٤٠,٩١٦	١١٧,٢٥١	٩٨,٨٥٦	٧١,١٢٣
١٨٩,٣٩١	١٣٣,٧٥٣	٦٧,٠٠٦	١٤٥,٧٤٨	٢٠٣,١٧٣	١٢٢,٣٢٢	١٠٤,٦٢٥	٨٧,٥٦٠	٥٩,٥٧٧
١٥,٦٩١	٩,٣٧٩	٦,٢٢٤	١٣,٠٠٩	١٥,٠٨٤	١٨,٥٩٤	١٢,٦٢٧	١١,٢٩٦	١١,٥٤٦
٤. ملاحظات (نسبة إلى الناتج المحلى الإجمالى) ^{٢/}								
%٧٨.٩	%٧٥.٩	%٧٤.٧	%٧٩.١	%٨٢.٤	%٧٣.٣	%٧٠.٥	%٦٧.٠	%٦٧.١
%٧١.١	%٦٨.٢	%٦٥.٣	%٦٩.١	%٧١.٩	%٦٢.٩	%٥٨.٩	%٥٥.٠	%٥٤.٠
%٧٣.٩	%٧١.٠	%٦٩.٩	%٧٤.٢	%٧٧.٨	%٦٩.١	%٦٤.٨	%٦٠.٨	%٥٩.١
%٦٥.٧	%٦٢.٢	%٥٩.٩	%٦٣.٧	%٦٦.٩	%٥٨.١	%٥٢.٧	%٤٧.٦	%٤٤.٨
%٥٥.٩	%٧٣.٨	%٧١.٨	%٧٦.٦	%٨٠.٥	%٧١.٧	%٦٨.٠	%٦٣.٨	%٦١.٨
%٦٦.٣	%٦٣.٦	%٦٠.٩	%٦٤.٦	%٦٧.٩	%٥٩.١	%٥٤.١	%٤٩.٧	%٤٥.٧
%٨٨.٨	%٨٥.٩	%٨٤.٦	%٨٩.١	%٩٣.٨	%٨٣.٢	%٨٢.٣	%٧٩.٤	%٨١.٠
%١٥.٥	%١٥.٥	%١٥.٩	%١٤.٩	%١٧.٣	%١٣.٢	%١٥.٢	%١٥.٩	%١٦.٩
%٩.٩	%١٠.٠	%٩.٩	%١٠.٠	%١١.٤	%٩.٨	%١١.٨	%١٢.٤	%١٣.٨

المصدر: وزارة المالية و البنك المركزى المصرى.

() معدل النمو عن العام السابق.

* بيان مبدئى، خاضع للمراجعة.

١/ تعكس البيانات رصيد الدين المحلى لثلاث مستويات تجميعية هي: الدين المحلى لأجهزة الموازنة العامة، الدين المحلى المجمع للحكومة العامة، والدين العام المحلى المجمع. يشمل الدين المحلى لأجهزة الموازنة العامة أرصدة الدين المستحقة على وحدات الجهاز الإدارى، وحدات الإدارة المحلية، والهيئات الخدمية. ويتضمن الدين المحلى للحكومة العامة أرصدة الدين المجمع المستحق على أجهزة الموازنة العامة للدولة وبنك الإستثمار القومى وصناديق التأمين الإجتماعى. أما عن الدين العام المحلى فيشمل أرصدة الدين المحلى المجمع لكل من الحكومة العامة و الهيئات الاقتصادية.

٢/ يمثل المديونية المستحقة على أجهزة الموازنة العامة (وحدات الجهاز الإدارى، وحدات الإدارة المحلية، والهيئات الخدمية).

٣/ يمثل رصيد الدين المجمع المستحق على أجهزة الموازنة العامة للدولة و بنك الإستثمار القومى و صناديق التأمين الإجتماعى بعد إستبعاد المديونيات والعلاقات الداخلية فيما بين القطاعات الثلاثة و التى تتمثل فى إقتراض أجهزة الموازنة العامة من بنك الإستثمار القومى، سندات وزارة المالية لدى صناديق التأمين الإجتماعى و بنك الإستثمار القومى،سندات صناديق التأمين الإجتماعى و أخيراً إقتراض بنك الإستثمار القومى من صناديق التأمين الإجتماعى.

٤/ يمثل رصيد الدين المجمع المستحق على الحكومة العامة و الهيئات الاقتصادية بعد إستبعاد إقتراض الهيئات الاقتصادية من بنك الإستثمار القومى، وإقتراض أجهزة الموازنة من الهيئات الاقتصادية.

٥/ ودائع الحكومة العامة و الهيئات الاقتصادية بعد إستبعاد ودايع صناديق التأمين الإجتماعى وإقتراض قطاع الموازنة من الهيئات الاقتصادية.

٦/ البيان الربع سنوى لخدمة الدين الحكومى يعكس التدفقات التراكمية لخدمة الدين منذ بداية العام المالى .

٧/ قامت وزارة التخطيط بتقدير قيمة الناتج الإجمالى لعام ٢٠١٣/٢٠١٤ بنحو ٢٠٣٣.٨ مليار جنيه ، مقارنة بناتج محلى إجمالى معدل قدره ١٧٥٣ مليار جنيه لعام ٢٠١٣/٢٠١٢.

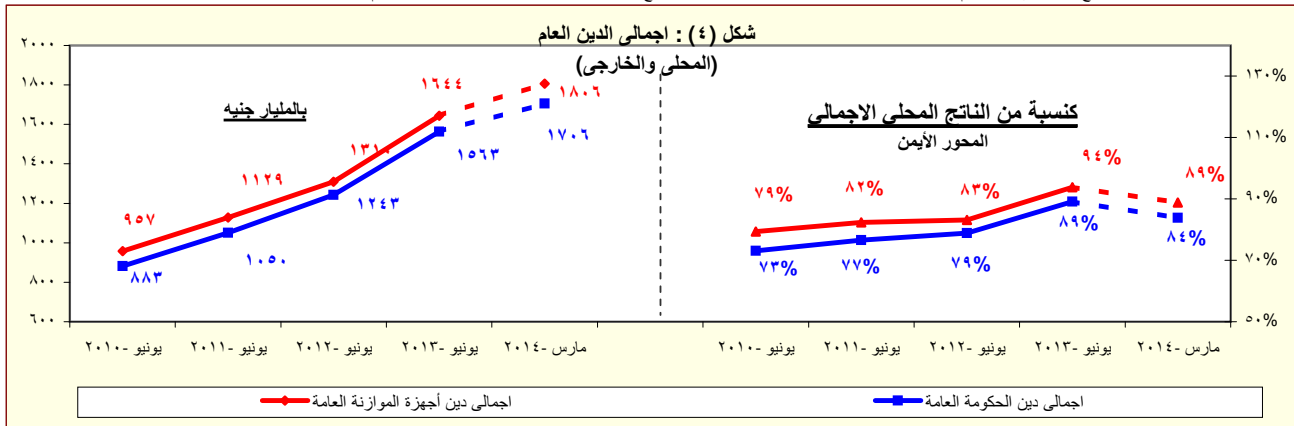

المصدر: وزارة المالية - البنك المركزى المصرى.

* بيان مبدئى

القسم الأول: نظرة عامة على الأداء الإقتصادى والمالى (تابع)

بيان سنوى					أحدث بيان متاح				
٢٠٠٩/٠٨	٢٠١٠/٠٩	٢٠١١/١٠	٢٠١٢/١١	٢٠١٣/١٢	يناير-١٤	فبراير-١٤	مارس-١٤	أبريل-١٤*	
ز. المؤشرات النقدية (نهاية الفترة)									
مليون جنيه									
نقود الإحتياط ^{١/}									
١٧٥,١٠٤	٢٠٣,٠٧١	٢٥٠,٩٩٢	٢٦٣,٦٦٨	٣١٧,٩٤٤	٣٣٥,١٩٥	٣٢٧,١٧١	٣٢٢,٧١٤	٣٤١,٦١١	
إجمالى السيولة									
٨٣١,٢١١	٩١٧,٤٥٩	١,٠٠٩,٤١١	١,٠٠٩,٤١١	١,٠٠٩,٤١١	١,٠٠٩,٤١١	١,٠٠٩,٤١١	١,٠٠٩,٤١١	١,٠٠٩,٤١١	
المعروض النقدى ^{٢/}									
١٨٢,٩٩١	٢١٤,٠٤٠	٢٤٨,٧٠٧	٢٧٤,٥١٠	٣٤٤,١٠٠	٣٧٧,٠٤١	٣٧٨,٣١٤	٣٨٨,٦٦٥	٣٩٤,١٣٩	
أشباه النقود ^{٣/}									
٦٤٨,٢٢٠	٧٠٣,٤١٩	٧٦٠,٧٠٤	٨١٩,٨٩٨	٩٥١,٩٨٦	١,٠٠٩,٤١١	١,٠٠٩,٤١١	١,٠٠٩,٤١١	١,٠٠٩,٤١١	
معدل النمو السنوى									
نقود الإحتياط ^{١/}									
٣,١	١٦,٠	٢٣,٦	٥,١	٢٠,٦	٢٥,٧	١٨,٧	١٤,٨	١٨,٠	
إجمالى السيولة (معدل النمو الاسمى)									
٨,٤	١٠,٤	١٠,٠	٨,٤	١٨,٤	١٦,٧	١٧,٠	١٦,٣	١٦,٥	
صافى الأصول الأجنبية ^{٤/}									
١٦,٣-	١١,١	١٠,٢-	٣٧,٨-	٢١,٨-	١١,٢-	٤,٧-	٣,٩-	١,٤	
صافى الأصول المحلية ^{٤/}									
٢٤,٦	١٠,٠	١٩,٠	٢٣,٩	٢٥,٢	٢٠,٣	١٩,٧	١٨,٦	١٨,١	
صافى المطلوبات من القطاع الخاص ^{٥/}									
٥,١	٧,٧	٠,٨	٧,٣	٩,٨	٥,٤	٥,٥	٥,٣	٥,٥	
إجمالى السيولة (معدل النمو الحقيقى)									
١,٥-	٠,٣	١,٨-	١,١	٨,٦	٥,٣	٧,٢	٦,٥	٧,٦	
معدلات الإقراض إلى الودائع ^{٦/}									
القطاع الحكومى									
٣٠,٠	٣٤,٩	٣٤,٠	٢٨,٣	٢٨,٢	٢٣,٥	٢٣,٤	٢٢,٨	٢١,٩	
القطاع غير الحكومى									
٥٥,٦	٥٤,٢	٥١,٢	٥٢,١	٤٨,٣	٤٤,٤	٤٤,١	٤٤,٠	٤٤,٠	
بالعملة المحلية									
٥١,٥	٤٧,٦	٤٦,٤	٤٨,٧	٤٥,١	٤٠,٧	٤٠,٤	٤٠,٣	٤٠,٢	
بالعملة الأجنبية									
٦٩,٠	٧٩,٩	٦٩,٠	٦٥,١	٥٩,٩	٦٠,٢	٥٩,٠	٥٩,٤	٥٩,٦	
مؤشرات:									
مضاعف السيولة المحلية ^{٧/}									
٤,٧٥	٤,٥٢	٤,٠٢	٤,١٥	٤,٠٨	٤,١٧	٤,٣٣	٤,٤٦	٤,٢٧	
معدل دوران النقود (وسطى) ^{٨/}									
١,٣٠	١,٣٨	١,٤٢	١,٤٧	١,٤٧	١,٥٧	١,٥٥	١,٥٢	١,٥٠	
معدل الدورلة فى السيولة المحلية ^{٩/}									
٢٠,١	١٧,٢	١٧,٥	١٧,٠	١٧,٣	١٥,٥	١٥,٩	١٥,٧	١٥,٧	
معدل الدورلة فى الودائع ^{١٠/}									
٢٥,٧	٢٢,٩	٢٤,٠	٢٣,٩	٢٤,٤	٢٣,٦	٢٣,٨	٢٣,٥	٢٣,٤	
نسبة إجمالى السيولة / الناتج المحلى الإجمالى									
٧٩,٨	٧٦,٠	٧٣,٦	٦٩,٥	٧٣,٩	٦٨,٨	٦٩,٧	٧٠,٧	٧١,٨	

المصادر: البنك المركزى المصرى وحسابات وزارة المالية.
* مبدئى.

- ١/ تتضمن النقود المتداولة خارج البنك المركزى بالإضافة إلى ودائع البنوك لدى البنك المركزى بالجنيه المصرى.
- ٢/ يتضمن النقود المتداولة خارج الجهاز المصرفى بالإضافة إلى الودائع الجارية بالعملة المحلية. لا تتضمن الشيكات والحوالات تحت التحصيل.
- ٣/ تتضمن الودائع الجارية بالعملة الأجنبية والودائع غير الجارية بالعملات المحلية والأجنبية.
- ٤/ تم تفعيل إتفاقية الحساب المجد بين البنك المركزى ووزارة المالية فى يونيو ٢٠٠٨، مما أدى إلى إهلاك جزء من السندات الصادرة عن وزارة المالية لصالح البنك المركزى.
- ٥/ يتضمن المطلوبات من القطاع الخاص و القطاع العائلى.
- ٦/ لا تتضمن كل من الودائع لدى البنك المركزى والقروض الممنوحة من قبل البنك المركزى.
- ٧/ إجمالى السيولة المحلية / نقود الإحتياط.
- ٨/ الناتج المحلى الإجمالى / متوسط إجمالى السيولة المحلية (M٢). متوسط إجمالى السيولة المحلية = $\frac{1}{2} [(M٢)_{t-1} + (M٢)_t]$.
- ٩/ يمثل نسبة الودائع الجارية وغير الجارية بالعملات الأجنبية إلى إجمالى السيولة المحلية. لا تتضمن كل من ودائع غير المقيمين (جزء من صافى الأصول الأجنبية) والودائع الحكومية.
- ١٠/ يمثل نسبة الودائع الحكومية وغير الحكومية بالعملات الأجنبية إلى إجمالى الودائع لدى البنوك. غير متضمن ودائع البنوك لدى البنك المركزى.

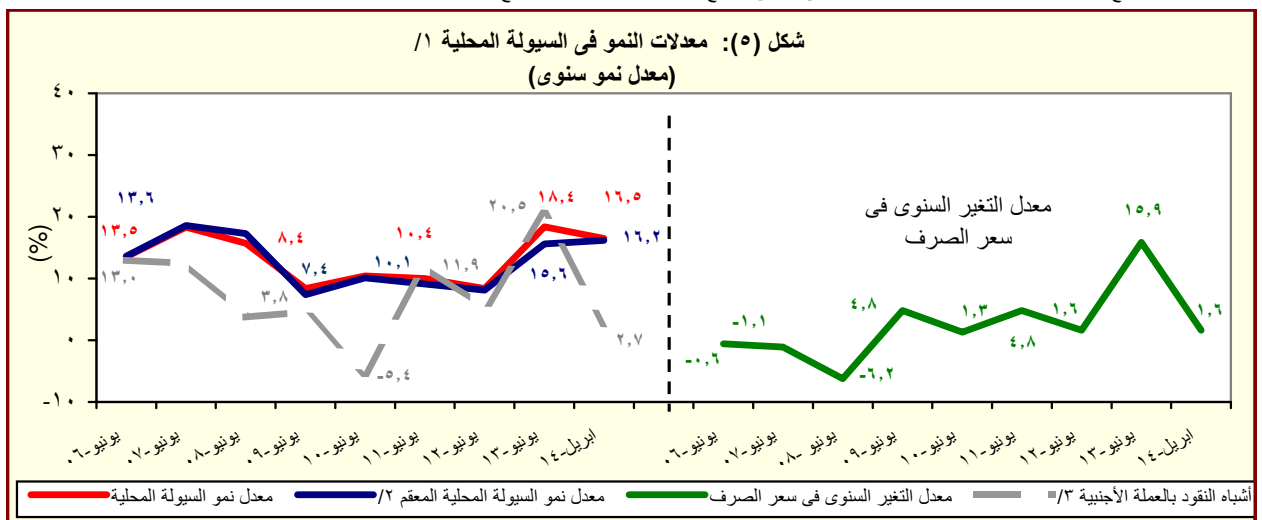

- ١/ إجمالى السيولة المحلية تتكون من المعروض النقدى وأشباه النقود.
- ٢/ معدل النمو فى السيولة المحلية باستخدام سعر الصرف الثابت، ويتم حسابه عن طريق تطبيق سعر الصرف السائد فى نفس الفترة من العام السابق للفترة الحالية.
- ٣/ الودائع الجارية وغير الجارية بالعملات الأجنبية.

القسم الأول: نظرة عامة على الأداء الإقتصادي والمالى (تابع)

بيان ربع سنوي				بيان سنوي				
مارس-١٤	ديسمبر-١٣	سبتمبر-١٣	مارس-١٣	٢٠١٣/١٢	٢٠١٢/١١	٢٠١١/١٠	٢٠١٠/٠٩	٢٠٠٩/٠٨
ى- القطاع المالى والاستثمارات								
٣,٣	٢,٧	٣,٤	--	١٦,٥	٢٠,٠	١٧,١	١٩,٥	١٩,٢
إجمالى الإستثمارات المحلية (نسبة إلى الناتج المحلى الإجمالى) ^{١/}								
٠,٤	٠,٤	٠,٥	٠,٦	١,١	١,٥	٠,٩	٣,١	٤,٣
الإستثمارات الأجنبية المباشرة (نسبة إلى الناتج المحلى الإجمالى) ^{٢/ ١/}								
مؤشرات سوق المال (نهاية العام الميلادى)								
٧,١-	٦,٧	٩,٧	٤,٠-	١٣,٦	٩,٩-	٦,٥	٥,٨	٩,٣
العائد على مؤشر EGX-٣٠								
١,٣	٠,٩	٠,٨	١,٥	٢,٠	١,٤	٠,٦	٢,١	٢,١
معدل تذبذب مؤشر EGX-٣٠								
٥١٦	--	--	--	٥٥١	٣٨٢	٦٦٤	٥٧٣	٤٢٧ ^{٤/}
مؤشر هيرمس								
١,١	--	--	--	١,٨	١,٢	٠,٥	٢,٢	١,٥
معدل تذبذب مؤشر هيرمس ^{١٣/}								
٣٦١	٣٧٨	٤٢٧	٤٧٠	٣٧٦	٢٨٨	٤٨٨	٥٠٠	٤٧٤ ^{١٥/}
رأس المال السوقى (مليار جنيه)								
٢٠,٦	١٨,٦	٢١,٠	٢٣,١	٢١,٤	١٨,٣	٣٥,٦	٤١,٤	٤٥,٤
رأس المال السوقى (نسبة إلى الناتج المحلى الإجمالى) ^{١٦/}								
١٢,١	١٣,٠	١٤,٨	١٥,٨	١٢,٤	١٠,٥	١٤,٧	١٢,١	٧,٦
مضاعف الربحية ^{١٧/}								
٩,٩	٧,١	٦,٦	٦,٣	٨,٦	١٠,٤	٧,١	٧,٠	٦,٦
عائد السهم (%) ^{١٨/}								
٣٢٦,٥٥٠	٣٣٢,٠٧٣	٣٥٢,٢٠٠	٤٠٤,٧٣٤	٣٢٥,٨٣٥	٢٤٨,٨٦٩	٢٢٦,٧٩٩	١٣٤,٢٢٦	٧٨,٨٤١
سندات مقيدة (مليون جنيه)								
القطاع المصرفى (مليون جنيه): ^{١٩/}								
١,٥٣١,٨٨٥	١,٦١٩,٥٢٨	١,٦٨٤,٣٤٣	١,٧٧٥,٠١١	١,٤٤١,١٨٨	١,٣٦٦,١٦٠	١,٢٦٩,٦٩٠	١,٢٢٠,٦٥٥	١,٠٩١,٩٩٣
إجمالى الأصول								
٥٣٦,٧٤٨	٥٤٩,٤٦٨	٥٥٠,٣٠٣	٥٦٣,١٣٣	٥١٦,٨٤٢	٥٠٦,٧٣٦	٤٧٤,١٣٩	٤٦٥,٩٩٠	٤٢٩,٩٥٧
إجمالى أرصدة الإقراض و الخصم								
٧١,٦٠٧	٧٢,٣٠٨	٧٦,٥٠٩	٧٦,٧٧٢	٧١,٠٢٦٤	٦٧,٣٤٥	٥٩,٠٤٩	٤٦,٥٩٨	٤١,٥٥٠
رأس المال								
١,١٤٤,٣٤٠	١,٢٢٦,٦٤٠	١,٣١١,٧٩٥	١,٣٥٧,٢٤٠	١,٠٨٧,٨١٩	١,٠٢٣,٥١٧	٩٥٧,٠٣٧	٨٩٢,٤٩٢	٨٠٩,٦٩٤
إجمالى الودائع								
١٠,٠	٩,٥	٩,١	--	٩,٥	٩,٨	١٠,٥	١٣,٦	١٣,٤
القروض غير المنتظمة إلى إجمالى القروض								
مؤشرات مختارة								
مؤشرات السيولة فى الجهاز المصرفى								
٤٦,٨	٤٤,٧	٤١,٨	٤١,٤	٤٧,٤	٤٩,٤	٤٩,١	٥١,٨	٥٢,٤
القروض / الودائع ^{١١٠/}								
٣٥,٠	٣٣,٩	٣٢,٧	٣١,٧	٣٥,٩	٣٧,١	٣٧,٣	٣٨,٢	٣٩,٤
القروض / الأصول ^{١١١/}								
٤١,١	٤٢,٠	٤٣,٦	٤٤,١	٤٢,٥	٤٠,٦	٣٧,٣	٣٣,٣	٣٠,٥
الأوراق المالية / الأصول ^{١١٢/}								
٧٤,٧	٧٥,٧	٧٧,٩	٧٦,٥	٧٥,٥	٧٤,٩	٧٥,٤	٧٣,١	٧٤,١
الودائع / الأصول ^{١١٣/}								
٧,٠	٦,٨	٦,٧	٧,٠	٧,٠	٦,٨	٦,٤	٦,٢	٥,٨
رأس المال / الأصول ^{١١٤/}								
٤,٠	٣,٩	٣,٦	٣,٥	٣,٩	٤,٠	٤,٣	٥,٨	٦,٤
مخصصات القروض / إجمالى الأصول ^{١١٥/}								

المصادر: الهيئة العامة لسوق المال والبنك المركزى المصرى.

-- بيان غير متاح.

١/ تم حساب المؤشرات الربع سنوية كنسبة من الناتج المحلى الإجمالى للعام بأكمله.

٢/ صافى الإستثمارات الأجنبية المباشرة تشمل الإستثمار الاجنبى فى قطاع البترول.

٣/ على أساس الانحراف المعيارى للعوائد اليومية خلال شهر الدراسة. البيانات السنوية تعكس نهاية ديسمبر من كل عام.

٤/ سلسلة معدلة.

٥/ القيمة السوقية للأرصدة القائمة. يمثل ناتج ضرب عدد الأسهم القائمة فى سعر السوق السائد.

٦/ قامت وزارة التخطيط بتقدير قيمة الناتج المحلى الإجمالى لعام ٢٠١٣/٢٠١٤ بنحو ٢٠٣٣,٨ مليار جنيه، مقارنة بناتج محلى إجمالى معدل قدره ١٧٥٣ مليار جنيه لعام ٢٠١٢/٢٠١٣.

٧/ ويعرف أيضا بمعدل السعر على العائد، ويقاس بنسبة سعر السوق لكل سهم إلى أرباحه السنوية.

٨/ الكوبون السنوى الموزع / سعر السهم الجارى.

٩/ تعكس بيانات البنوك التجارية.

١٠/ تتضمن القروض والودائع الحكومية وغير الحكومية ، ولا تشمل ودائع البنوك لدى البنك المركزى المصرى.

١١/ لدى البنوك العامة فى مصر ، بخلاف البنك المركزى.

القسم الأول: نظرة عامة على الأداء الإقتصادى والمالى (تابع)

بيان سنوي				بيان ربع سنوي				
				يناير-مارس ٢٠١٣	أكتوبر-ديسمبر *٢٠١٣	يوليو-سبتمبر *٢٠١٣	يناير-مارس # ٢٠١٢	
				٢٠١٣/١٢	٢٠١٢/١١	٢٠١١/١٠	٢٠١٠/٠٩	٢٠٠٩/٠٨
ك- معاملات القطاع الخارجى								
(مليون دولار)								
إجمالى المتحصلات الجارية				٦٥,٧٠٣	٦٤,٣٥٢	٦٢,٠٠٢	٥٧,٨٩٩	٥٧,٢١٧
إجمالى المدفوعات الجارية				٧٣,١٢٩	٧٤,٤٩٨	٦٨,٠٩٠	٦٢,٢١٧	٦١,٦٤١
الميزان التجارى				٣٣,٢٩٩-	٣٤,١٣٩-	٢٧,١٠٣-	٢٥,١٢٠-	٢٥,١٧٣-
الميزان الخدمى				٦,٦٠٥	٥,٥٨٥	٧,٨٧٨	١٠,٣٣٩	١٢,٥٠٢
ميزان المعاملات الجارية				٧,٤٢٦-	١٠,١٤٦-	٦,٠٨٨-	٤,٣١٨-	٤,٤٢٤-
صافى تدفقات ميزان المعاملات الرأسمالية والمالية				١١,٨٦٦	١,٠٢٣	٤,١٩٩-	٨,٩٨٠	٢,٢٨٥
الميزان الكلى (ميزان المدفوعات)				٢٣٧	١١,٢٧٨-	٩,٧٥٤-	٣,٣٥٦	٣,٣٧٨-
صافى الإحتياطيات الدولية ^{١/}				١٤,٩٣٦	١٥,٥٣٤	٢٦,٥٦٤	٣٥,٢٢١	٣١,٣١٠
(نسبة إلى الناتج المحلى الإجمالى) ^{٢/}								
إجمالى المتحصلات الجارية				٢٤,٥	٢٤,٥	٢٦,٣	٢٦,٥	٣٠,٣
إجمالى المدفوعات الجارية				٢٧,٣	٢٨,٣	٢٨,٩	٢٨,٤	٣٢,٦
الميزان التجارى				١٢,٤-	١٣,٠-	١١,٥-	١١,٥-	١٣,٣-
الميزان الخدمى				٢,٥	٢,١	٣,٣	٤,٧	٦,٦
ميزان المعاملات الجارية				٢,٨-	٣,٩-	٢,٦-	٢,٠-	٢,٣-
الميزان الكلى (ميزان المدفوعات)				٠,١	٤,٣-	٤,١-	١,٥	١,٨-
نسبة إلى إجمالى المتحصلات الجارية ^{٣/}								
الصادرات غير البترولية				٢١,٥	٢١,٧	٢٤,٣	٢٣,٩	٢٥,٠
الصادرات البترولية				١٥,٨	١٧,٦	١٩,٨	١٨,٠	١٩,٤
السياحة				١٥,٠	١٤,٨	١٧,٣	٢٠,٤	١٨,٥
التحويلات الخاصة				٢٨,٤	٢٧,٩	٢٠,٢	١٦,٧	١٣,٥
مؤشرات أخرى (%)								
نسبة تغطية الصادرات للواردات السلعية				٤٢	٤٢	٥٠	٤٩	٥٠
نسبة تغطية الصادرات للواردات الخدمية				١٤٢	١٣٧	١٥٦	١٧٨	٢١١
نسبة تغطية صافى الإحتياطيات الدولية للواردات (عدد الاشهر) ^{٤/}				٣,١	٣,١	٥,٩	٨,٦	٧,٥
نسبة صافى الإحتياطيات الدولية إلى الدين الخارجى (%) ^{٥/}				٣٤,٦	٤٥,٢	٧٦,١	١٠٤,٨	٩٩,٦

المصدر: البنك المركزى المصرى.

أرقام معدلة من قبل البنك المركزى المصرى.

* بيان مبدئى.

-- بيان غير متاح.

١/ قد تظهر بعض الفروق فى تقييم الإحتياطيات الدولية نتيجة استخدام أسعار صرف مختلفة داخل محفظة الإحتياطى من العملات الأجنبية.

٢/ تم حساب المؤشرات الربع سنوية باستخدام بيانات الناتج المحلى الإجمالى للعام بأكمله. قامت وزارة التخطيط بتقدير قيمة الناتج المحلى الإجمالى لعام ٢٠١٣/٢٠١٤ بنحو ٢٠٣٣,٨ مليار جنيه ، مقارنة بناتج محلى إجمالى معدل قدره ١٧٥٣ مليار جنيه لعام ٢٠١٣/٢٠١٢.

٣/ بإستبعاد التحويلات الرسمية.

٤/ بعدد أشهر الواردات.

٥/ لا يشمل مديونية القطاع الخاص غير المضمونة.

القسم الثانى

مؤشرات الإقتصاد العينى و الحقيقى

الناتج المحلى الإجمالى بحسب الموارد و الإستخدامات بأسعار السوق (أسعار جارية)..... ١١	جدول (١)
الناتج المحلى الإجمالى بتكلفة عوامل الإنتاج موزعاً بحسب القطاعات الإقتصادية (أسعار جارية)..... ١٢	جدول (٢)
إجمالى الإستثمارات موزعة بحسب القطاعات الإقتصادية..... ١٣	جدول (٣)

جدول (١) الناتج المحلي الإجمالي بحسب الموارد والإستخدامات (بأسعار السوق)^{١/}
(أسعار جارية)

(مليار جنيه)

يوليو - ديسمبر * ٢٠١٤/٢٠١٣		يوليو - ديسمبر # ٢٠١٣/٢٠١٢		٢٠١٣/٢٠١٢ ٢٠١٢/٢٠١١ ٢٠١١/٢٠١٠ ٢٠١٠/٢٠٠٩ ٢٠٠٩/٢٠٠٨ ٢٠٠٨/٢٠٠٧ ٢٠٠٧/٢٠٠٦					
١٠١٧,٣	٨٨٣,٥	١٧٥٣,٣	١٥٧٥,٥	١٣٧١,١	١٢٠٦,٦	١٠٤٢,٢	٨٩٥,٥	٧٤٤,٨	الناتج المحلي الإجمالي
(١٥,١)	(١١,٠)	(١١,٣)	(١٤,٩)	(١٣,٦)	(١٥,٨)	(١٦,٤)	(٢٠,٢)	(٢٠,٦)	
١١٠٢,٤	٩٥٤,٨	١٨٧٦,٥	١٧٠٨,١	١٤٢٧,٦	١٢٦٩,٨	١١١١,٤	٩٤٥,٦	٧٧٨,٩	جملة الطلب المحلي
٩٧٩,٦	٨٣٧,٢	١٦٢٧,٩	١٤٥٠,٠	١١٩٣,١	١٠٣٤,٥	٩١١,٤	٧٤٥,١	٦٢٣,٦	الإستهلاك النهائي
٨٦٢,٧	٧٣٥,١	١٤٢٣,١	١٢٧١,٠	١٠٣٦,١	٨٩٩,٨	٧٩٣,١	٦٤٧,٦	٥٣٩,٢	الإستهلاك الخاص
١١٦,٩	١٠٢,١	٢٠٤,٨	١٧٩,٠	١٥٧,٠	١٣٤,٧	١١٨,٣	٩٧,٥	٨٤,٤	الإستهلاك العام والحكومي
١٢٢,٨	١١٧,٦	٢٤٨,٦	٢٥٨,١	٢٣٤,٥	٢٣٥,٣	٢٠٠,٠	٢٠٠,٥	١٥٥,٣	الاستثمارات ^{١/٣}
٨٥,١-	٧١,٣-	١٢٣,٢-	١٣٢,٦-	٥٦,٥-	٦٣,٢-	٦٩,٢-	٥٠,١-	٣٤,١-	صافي الصادرات
١٤١,٦	١٤٢,٥	٣٠٩,٠	٢٧٤,٦	٢٨٢,٠	٢٥٧,٦	٢٦٠,١	٢٩٥,٩	٢٢٥,٣	الصادرات السلعية والخدمات ^{١/٤}
٢٢٦,٧	٢١٣,٨	٤٣٢,٢	٤٠٧,٢	٣٣٨,٥	٣٢٠,٨	٣٢٩,٣	٣٤٦,٠	٢٥٩,٤	الواردات السلعية والخدمات
ملاحظات (نسبة للناتج المحلي الإجمالي)									
٩٦,٣	٩٤,٨	٩٢,٨	٩٢,٠	٨٧,٠	٨٥,٧	٨٧,٤	٨٣,٢	٨٣,٧	الإستهلاك النهائي
١٢,١	١٣,٣	١٤,٢	١٦,٤	١٧,١	١٩,٥	١٩,٢	٢٢,٤	٢٠,٩	الاستثمارات ^{١/٣}
١٣,٩	١٦,١	١٧,٦	١٧,٤	٢٠,٦	٢١,٣	٢٥,٠	٣٣,٠	٣٠,٢	الصادرات السلعية والخدمات ^{١/٤}
٢٢,٣	٢٤,٢	٢٤,٧	٢٥,٨	٢٤,٧	٢٦,٦	٣١,٦	٣٨,٦	٣٤,٨	الواردات السلعية والخدمات

المصدر: وزارة التنمية الاقتصادية.
بيان معدل.

* بيان مبدئي، وقابل للتعديل. قامت وزارة التخطيط بتقدير قيمة الناتج المحلي الإجمالي لعام ٢٠١٤/٢٠١٣ بنحو ٢٠٣٣,٨ مليار جنيه ، مقارنة بناتج محلي إجمالي معدل قدره ١٧٥٣ مليار جنيه لعام ٢٠١٣/٢٠١٢.

() معدل النمو عن الفترة المقابلة في العام السابق.

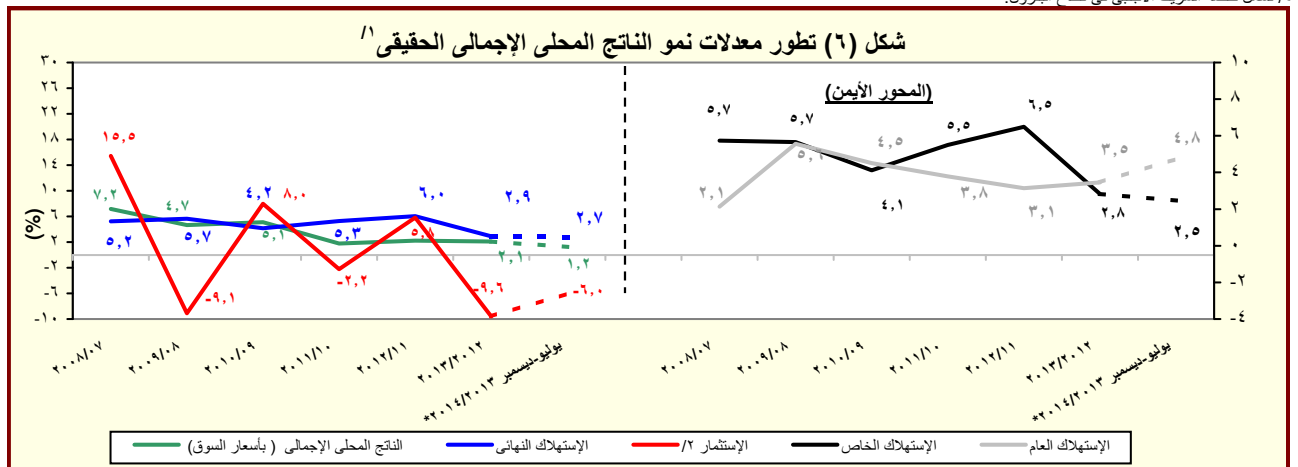

المصدر: وزارة التخطيط والتعاون الدولي.
* بيان مبدئي، وقابل للتعديل.

بيانات معدلة.

() معدل النمو عن الفترة المقابلة في العام السابق.

جدول (٢): الناتج المحلي الإجمالي بتكلفة عوامل الإنتاج موزعاً بحسب القطاعات الاقتصادية
(أسعار جارية)

(مليون جنيه)

يوليو - ديسمبر ٢٠١٤/٢٠١٣ *	يوليو - ديسمبر ٢٠١٣/٢٠١٢ #	٢٠١٣/٢٠١٢	٢٠١٢/٢٠١١	٢٠١١/٢٠١٠	٢٠١٠/٢٠٠٩	٢٠٠٩/٢٠٠٨	٢٠٠٨/٢٠٠٧	٢٠٠٧/٢٠٠٦	
٩٧٤,٩٤١	٨٤٧,١٧٩	١,٦٧٧,٣٥٢	١,٥٠٨,٥٢٧	١,٣٠٩,٩٠٦	١,١٥٠,٥٩٠	٩٩٤,٠٥٥	٨٥٥,٣٠٢	٧١٠,٣٨٨	إجمالي الناتج المحلي
(١٥,١)	(١٠,٩)	(١١,٢)	(١٥,٢)	(١٣,٨)	(١٥,٧)	(١٦,٢)	(٢٠,٤)	(٢٢,٢)	
٥٣٢,٣٦٩	٤٥٥,٤٩٥	٨٩٩,٢٥١	٨٠٨,٨٧١	٦٨٢,١٥٦	٥٩١,٩٠٣	٥٠٨,٠٠١	٤٣٦,٧٢٧	٣٦٠,٥٣٠	إجمالي القطاع السلعي
(١٦,٩)	(١١,٠)	(١١,٢)	(١٨,٦)	(١٥,٢)	(١٦,٥)	(١٦,٣)	(٢١,١)	(١٨,٢)	
١٥١,٢٠٧	١٣١,٣٤٩	٢٤٣,٣٥٦	٢١٨,٢١٦	١٩٠,١٥٩	١٦٠,٩٧٠	١٣٥,٤٦٥	١١٣,١٠٤	٩٩,٩٥٣	الزراعة و الغابات و الصيد
١٧٣,٦٧٢	١٤٣,٩٠٩	٢٩٠,٧٣٩	٢٦١,٦٧١	١٩٥,١٣٦	١٦٥,٧٤٧	١٤٧,٩٦٦	١٣٣,٦٧٤	١٠٣,٦٥٦	الإستخراجات:
٧٤,٣٨٤	٦١,١٣٨	١٢٤,٧٤٨	١١٠,٦١٩	٨١,٥٦٦	٦٨,٥٣٨	٦١,٧٥٩	٥٦,٧٢٢	٤٤,٠٥٩	البتترول
٩٥,٥٩٣	٧٩,٤٧٣	١٥٩,٣٤٤	١٤٥,٠٤٠	١٠٨,٢٠٦	٩٢,٥٣٨	٨٢,٢٠٦	٧٣,٤٩٥	٥٦,٥٩٠	الغاز الطبيعي
(٢٠,٣)	(١١,٣)	(٩,٩)	(٣٤,٠)	(١٦,٩)	(١٢,٦)	(١١,٩)	(٢٩,٩)	(١٧,١)	
٣,٦٩٥	٣,٢٩٨	٦,٦٤٧	٦,٠١٢	٥,٣٦٤	٤,٦٧١	٤,٠٠١	٣,٤٥٧	٣,٠٠٧	استخراجات أخرى
١٥٠,٠٩٦	١٣٠,٣٣٦	٢٦٢,٥٠٥	٢٣٨,٢٨٣	٢١٦,١٨٤	١٩٤,٢٩٠	١٦٤,٥٢٣	١٣٩,٠٠٣	١١٤,٤٧٥	الصناعات التحويلية:
١٢,٢٣٠	١٠,٢٦٥	١٩,٦١٢	١٦,٨٣٧	١٤,٨٢٩	١٢,٥١٦	١٠,٢٥٧	٧,٩٢٢	٦,٠٥٥	تكرير البترول
١٣٧,٨٦٦	١٢٠,٠٧١	٢٤٢,٨٩٣	٢٢١,٤٤٦	٢٠١,٣٥٥	١٨١,٧٧٤	١٥٤,٢٦٦	١٣١,٠٨١	١٠٨,٤٢٠	تحويلية أخرى
١١,٧٧٤	١٠,٣٩٦	٢١,٢٣٧	١٩,٠٨٠	١٦,٨٣٢	١٤,٨٩٧	١٣,٠٤٣	١١,٥٠٧	٩,٨٨٠	الكهرباء
٢,٦٧٧	٢,٣٩٠	٤,٦٦٧	٤,٢٣٩	٣,٧٧٥	٣,٣٩٠	٢,٩٧٧	٢,٦٥٩	٢,٣٩٠	المياه
٤٢,٩٤٤	٣٧,١١٥	٧٦,٧٤٧	٦٧,٣٨٢	٦٠,٠٧٠	٥٢,٦٠٩	٤٤,٠٢٦	٣٦,٧٨٠	٣٠,١٧٥	التشييد والبناء
(١٥,٧)	(١٣,٨)	(١٣,٩)	(١٢,٢)	(١٤,٢)	(١٩,٥)	(١٩,٧)	(٢١,٩)	(٢٧,٠)	
٢٨٢,٤١٥	٢٥٦,١٨١	٤٩١,٦٨٧	٤٤٥,٩٠٣	٤٠٤,٨٣٧	٣٦٤,٥١٨	٣١٨,٥٦٦	٢٧٩,٦٠٦	٢٣٣,٠٥٢	إجمالي الخدمات الإنتاجية
(١٠,٢)	(٩,٥)	(١٠,٣)	(١٠,١)	(١١,١)	(١٤,٤)	(١٣,٩)	(٢٠,٠)	(٢٧,٠)	
٣٧,٥٧٩	٣٣,٠٩١	٦٧,٢١٢	٦٠,٥١٣	٥٣,٣٥١	٤٧,٤٠٠	٤٠,٩٦٢	٣٤,٧٩٠	٢٩,٥٤٩	النقل والتخزين
٢٢,٠٣٩	٢٠,٥٨٦	٤١,١٦٠	٣٨,٦٧٠	٣٧,٣٠١	٣٤,٨١٨	٣١,١٨٥	٢٧,١٥١	٢٣,٠٦٢	الإتصالات
١٨,٣٤٨	١٥,٦٠٨	٣٢,٣٩٦	٣١,٢٠٣	٢٩,٣١١	٢٥,٨٠٣	٢٦,٨٢٦	٢٨,٧٢٩	٢٤,٠٨٤	قناة السويس
(١٧,٦)	(٢,٥)-	(٣,٨)	(٦,٥)	(١٣,٦)	(٣,٨)-	(٦,٦)-	(١٩,٣)	(٢,٩)	
١١٥,٨٥٦	١٠١,٠٩٢	١٨٣,٨٣١	١٦٦,٣٣٠	١٥٠,٦٥٨	١٣٣,٧٧٤	١١٣,٣٩٨	٩٣,٣٨٢	٧٧,٦٧٥	تجارة الجملة و التجزئة
٣٢,٦٧٠	٢٨,٨٠٤	٥٤,٨١٤	٤٩,٧٤١	٤٤,٨٣٤	٤١,١٧٤	٣٦,١٢٥	٣١,٧٥٦	٢٧,٥٣١	الوساطة المالية و الأنشطة المساعدة
٣٣,١٩٥	٢٩,٠٣٧	٥٩,٥١٣	٥٣,٦٦٣	٤٧,٦٢٧	٤١,٥٢١	٣٥,٦٨٩	٣١,٣٧٥	٢٦,٣٧٢	التأمين و التأمينات الإجتماعية
٢٢,٧٢٧	٢٧,٩٦٣	٥٢,٧٦١	٤٥,٧٨٣	٤١,٧٥٥	٤٠,٠٢٨	٣٤,٣٨٢	٣٢,٤٢٤	٢٤,٧٧٨	المطاعم والفنادق
(١٨,٧)-	(١٤,٦)	(١٥,٢)	(٩,٦)	(٤,٣)	(١٦,٤)	(٦,٠)	(٣٠,٩)	(٣١,٨)	
١٦٠,١٥٨	١٣٥,٥٠٣	٢٨٦,٤١٤	٢٥٣,٧٥٣	٢٢٢,٩١٢	١٩٤,١٧٠	١٦٧,٤٨٨	١٣٨,٩٧٠	١١٦,٨٠٦	إجمالي الخدمات الإجتماعية
(١٨,٢)	(١٣,٣)	(١٢,٩)	(١٣,٨)	(١٤,٨)	(١٥,٩)	(٢٠,٥)	(١٩,٠)	(٢٦,٣)	
٢٢,٩٩٧	١٩,٩٢٩	٤٣,٤٧٤	٣٨,٠٣٥	٣٤,٠٦٦	٣٠,٢٦٢	٢٦,٥٧٥	٢٣,٣٣٤	٢٠,٩٤٣	الأنشطة العقارية
٩٧,٩٥٥	٨١,٣٠١	١٧٤,٧١٣	١٥٣,٩٨٤	١٣٣,٦٨٨	١١٤,٩٤٤	٩٨,٥٧٥	٧٩,٧٣٧	٦٤,٢٢٠	الحكومة العامة
١٠,٢٠٣	٨,٨٦٠	١٧,٩٥٠	١٦,٢٢٩	١٤,٥٥٨	١٢,٨٢٨	١١,١٣٣	٩,٤٩٢	٨,٣٧٦	خدمات التعليم
١٢,٠٨٧	١٠,٦٢٦	٢٠,٦١٠	١٨,٥٦٠	١٦,٥٩٥	١٤,٧٩٧	١٢,٩٧١	١٠,٩٦١	٩,٩٠٨	الصحة
١٦,٩١٦	١٤,٧٨٧	٢٩,٦٦٧	٢٦,٩٤٥	٢٤,٠٠٥	٢١,٣٣٩	١٨,٢٣٤	١٥,٤٤٦	١٣,٣٥٩	الخدمات الأخرى ^{١/٢}

المصدر: وزارة التخطيط والتعاون الدولي
() معدل النمو عن الفترة المقابلة في العام السابق.
* بيان مبني، وقابل للتعديل.
أرقام معدلة.
١/ قامت وزارة التخطيط بمراجعة بيانات الناتج المحلي الإجمالي لعام ٢٠١٣/١٢ على أساس ربع سنوي.
٢/ يشمل الصرف الصحي والمعلومات والتسويات.

جدول (٣): إجمالي الإستثمارات موزعة بحسب القطاعات الإقتصادية

(يوليو-ديسمبر ٢٠١٣/٢٠١٤)*^١

(مليون جنيه)

قطاع حكومي	هينات اقتصادية	قطاع أعمال عام	قطاع خاص	إجمالي	نسبة الى إجمالي الإستثمارات (%)
الإجمالي العام	٨٣٤٠	١٠٩٥٦	٨١٢٦٦	١١٦١٦٣	١٠٠,٠
القطاع السلعي	٩٧٧	٩٠٣٥	٤٤٣١٨	٥٧٣١١	٤٩,٣
الزراعة والرى والصيد	١٦	-	٣٠٨٧	٤٥٢٨	٣,٩
البترول الخام والتعدين والغاز الطبيعى	٦	٩١٢	١٩٤٠٠	٢٠٣١٨	١٧,٥
الصناعات التحويلية والمنتجات البترولية	٣	٣٤٣٤	٢٠٩٨١	٢٤٤٥٣	٢١,١
الكهرباء والمياه	٩٥٢	٤٣٦٢	-	٦٨١٦	٥,٩
التشييد والبناء	--	٣٢٧	٨٥٠	١١٩٦	١,٠
الخدمات الإنتاجية	١٨٢٦	١٨٨٣	١٦٢٩٨	٢٣٤٩٠	٢٠,٢
النقل والاتصالات ^٢	١٨٠٥	٩٣٥	١١٩٩٨	١٨١٩٩	١٥,٧
تجارة الجملة والتجزئة	٢١	١٣٨	٣٢٠٠	٣٣٦٠	٢,٩
الخدمات المالية، التأمين والضمان الإجتماعى	٠	٣١٠	-	٣٢٧	٠,٣
السياحة	١	٥٠٠	١١٠٠	١٦٠٤	١,٤
الخدمات الإجتماعية	٥٥٣٧	٣٨	٢٠٦٥٠	٣٥٣٦٢	٣٠,٤
الإسكان والأنشطة العقارية	١٧٦	-	١٥٠٠٠	١٥٤٩٦	١٣,٣
الخدمات التعليمية	١١	-	١٨٠٠	٣٠٨٦	٢,٧
الخدمات الصحية	٥٧	-	١٤٥٠	٢٤٣٦	٢,١
خدمات أخرى ^٣	٥٢٩٤	٣٨	٢٤٠٠	١٤٣٤٥	١٢,٣

ملاحظات: الرقم القياسى للإنتاج للقطاعات الإقتصادية الرئيسية (٢٠٠٢ = ١٠٠)

	٢٠١٣/٢٠١٢			٢٠١٤/٢٠١٣	
	يوليو - سبتمبر	أكتوبر- ديسمبر	يناير-مارس	ابريل - يونيو	يوليو - سبتمبر
الرقم القياسى العام للإنتاج	١٦٤,١	١٧٢,٢	١٩٥,٩	١٧٥,٩	١٣٩,١
الصناعات التحويلية ^٤	١٣١,٩	١٣٣,١	١٥٧,٣	١٥٠,٥	١٢٩,٧
منتجات بترول	١٤٩,٤	١٥٣,١	١٥٣,١	١٥٧,٢	١٤٥,٦
غاز طبيعى	١٩٥,٣	١٨٥,٢	١٩٦,٧	٢٠٠,٢	١٨٩,٨
الكهرباء	١٩٦,٢	١٨٧,٦	١٩٥,٣	٢١١,٤	١٩٥,٨
التشييد والبناء	١٩١,٧	١٩٣,٥	١٨٨,١	١٥٤,٣	٢٠٦,٧
النقل ^٥	٦٣,٢	٦٤,٢	٧٠,٣	٦٤,٥	٤٨,٢
قناة السويس ^٦	٢٥٥,٤	٢٤١,٤	٢٦٧,٩	٢٦٢,٤	٢٥٧,٦
السياحة	٢٧٨,٢	٣٣٣,٠	٤١١,٢	٣١٨,٠	١٢٨,٦

المصدر: وزارة التخطيط والتعاون الدولى

* بيان مبدئى.

-- بيان غير متاح.

١/ لا يشمل المعلومات والتغير فى المخزون.

٢/ يشمل قناة السويس والمعلومات.

٣/ يشمل الصرف الصحى والمعلومات واحلال وصيانة الأصول.

٤/ تمت مراجعة البيانات الخاصة بمؤشر الصناعات التحويلية و التشييد و البناء خلال الفترة من ديسمبر ٢٠١٢ حتى ديسمبر ٢٠١٣.

٥/ لا يتضمن قناة السويس.

٦/ على أساس قيمة متحصلات قناة السويس بالدولار الأمريكى.

القسم الثالث

الأسعار المحلية

معدلات التضخم السنوية فى الأرقام القياسية للأسعار المحلية-----	١٧	جدول (٤)
معدلات التضخم السنوية لأسعار المستهلكين-----	١٨	جدول (٥)
معدل التضخم السنوى لأسعار المنتجين طبقاً للنشاط الأقتصادى-----	١٩	جدول (٦)
معدل التضخم السنوى لأسعار المنتجين طبقاً للإستخدام النهائى-----	٢٠	جدول (٧)
معدل التضخم السنوى لأسعار المنتجين طبقاً لدرجة التصنيع-----	٢٠	جدول (٨)
تطور أسعار الصرف-----	٢١	جدول (٩)

٢٠١٤ - ٢٠١١

٢٠١٤				٢٠١٣				٢٠١٢				٢٠١١				الرقم القياسي لأسعار المنتجين
الرقم القياسي لأسعار المنتجين	معدل التضخم الأساسي	الرقم القياسي لأسعار المستهلكين		الرقم القياسي لأسعار المنتجين	معدل التضخم الأساسي	الرقم القياسي لأسعار المستهلكين		الرقم القياسي لأسعار المنتجين	معدل التضخم الأساسي	الرقم القياسي لأسعار المستهلكين		الرقم القياسي لأسعار المنتجين	معدل التضخم الأساسي	الرقم القياسي لأسعار المستهلكين		
		إجمالي	حضر الجمهورية			إجمالي	حضر الجمهورية			إجمالي	حضر الجمهورية			إجمالي	حضر الجمهورية	
٨,٧	١١,٧	١٢,٢	١١,٤	٠,٥-	٥,٢	٦,٦	٦,٣	٧,٤	٦,٩	٩,٢	٨,٦	١٤,٧	٩,٧	١١,٠	١٠,٨	يناير
٦,٢	٩,٧	١٠,٢	٩,٨	٠,٨-	٧,٧	٨,٧	٨,٢	٨,٨	٧,٣	٩,٩	٩,٢	١٦,٨	٩,٥	١٠,٨	١٠,٧	فبراير
٧,٦	٩,٩	١٠,٢	٩,٨	٣,٠-	٧,٠	٨,٢	٧,٦	٥,٤	٨,٧	٩,٥	٩,٠	٢٠,٤	٨,٥	١١,٨	١١,٥	مارس
٥,٦	٩,١	٩,١	٨,٩	١,٧-	٧,٥	٨,٨	٨,١	٢,٩	٨,٤	٩,٣	٨,٨	٢٠,٥	٨,٨	١٢,٤	١٢,١	أبريل
٦,٤	٨,٩	٨,٣	٨,٢	٠,٤-	٨,٠	٩,٠	٨,٢	٢,٨	٧,٢	٨,٦	٨,٣	٢٠,١	٨,٨	١٢,٢	١١,٩	مايو
	٨,٨	٨,٢	٨,٢	٨,٤	٨,٦	١٠,٩	٩,٨	٣,٧-	٧,٠	٧,٤	٧,٣	١٩,٤	٨,٩	١٢,١	١١,٩	يونيو
				٨,٩	٩,١	١١,٥	١٠,٣	٢,١-	٦,٣	٦,٣	٦,٤	١٧,٣	٨,٧	١٠,٧	١٠,٤	يوليو
				٤,٨	٩,٠	١٠,٩	٩,٧	٢,٣	٥,٣	٦,٣	٦,٥	١٤,٠	٧,٠	٨,٨	٨,٥	أغسطس
				١,٦	١١,٢	١١,١	١٠,١	٤,٥	٣,٨	٦,٣	٦,٢	١١,٨	٧,٩	٨,٥	٨,٢	سبتمبر
				٥,١	١١,١	١١,٥	١٠,٥	٤,٠	٤,٦	٧,٠	٦,٧	٦,٠	٧,٦	٧,٥	٧,١	أكتوبر
				٩,٨	١١,٩٥	١٤,٢	١٣,٠	١,٦-	٤,٢	٤,١	٤,٣	٩,١	٧,٠	١٠,٠	٩,١	نوفمبر
				٩,١٠	١١,٩١	١٢,٥	١١,٧	٠,٤-	٤,٤	٤,٧	٤,٧	٩,٢	٧,١	١٠,٤	٩,٦	ديسمبر

٣٠) قام البنك المركزي المصري بإصدار مؤشر التضخم الأساسي (C3 Inflation) ، وهو مشتق من الرقم القياسي العام لأسعار المستهلكين مستبعداً منه بعض السلع التي تتحدد أسعارها إدارياً (وتمثل ١٨,٧% من السلة السلعية للمستهلكين)، بالإضافة إلى بعض السلع التي تتأثر بصدمات مؤقتة من جانب العرض (الخضراوات والفاكهة وتُمثل ٦,٩% من السلة السلعية للمستهلكين).

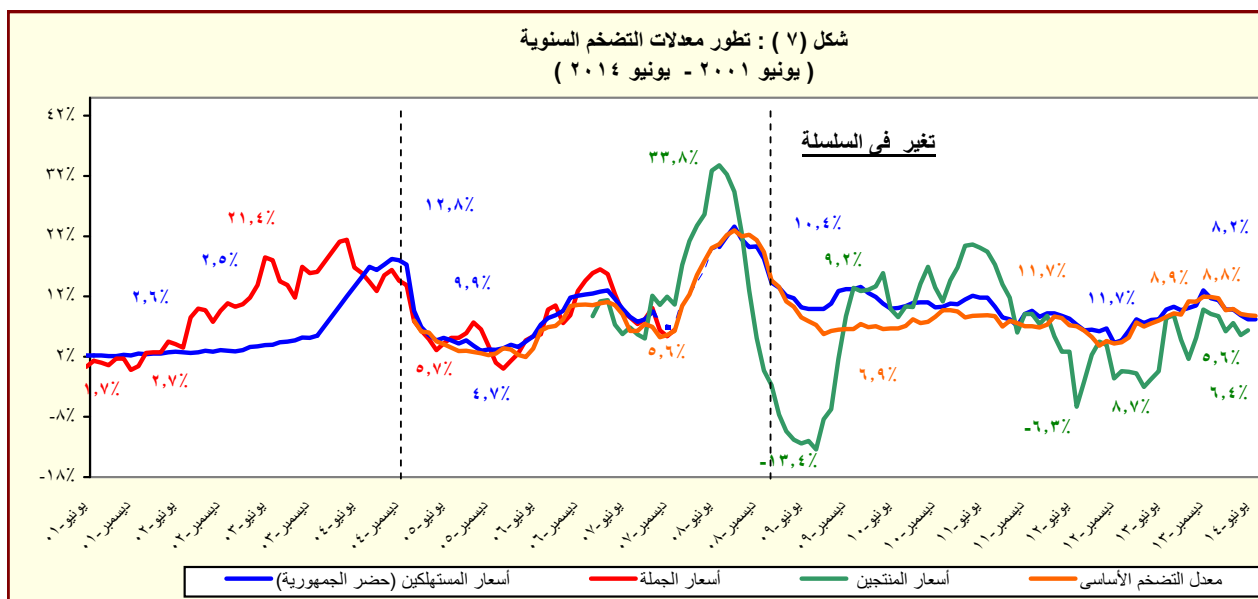

المصدر: الجهاز المركزي للتعبئة العامة والإحصاء.

جدول (٥): معدل التضخم السنوى لأسعار المستهلكين^{١/}
(نسبة التغير)

بيان ربع سنوي ^{١/٢}					بيان شهري ^{١/٣}				
ابريل -يونيو ٢٠١٣	اكتوبر -ديسمبر ٢٠١٣	يناير -مارس ٢٠١٤	ابريل -يونيو ٢٠١٤						
٨,٧	١١,٧	١٠,٣	٨,٧	٩,٨	٩,٨	٨,٩	٨,٢	٨,٢	٨,٢
١٠,٢	١٧,٣	١٦,٦	١٣,٠	١٢,٧	١٥,٦	١٣,٤	١١,٧	١١,٣	١١,٣
٧,٧	٨,٢	٥,٦	٨,٢	٧,٧	٨,٢	٨,٢	٨,٢	٨,٢	٨,٢
٥,٨	٥,٢	٢,٣	٠,٨	٥,٨	٠,٢	٠,٨	٠,٧	١,١	١,١
٥,٥	٣,٧	١,٣	١,٣	٥,٠	١,٥	٠,٩	٢,٥	٣,٥	٣,٥
٧,٣	١٣,٣	١١,٧	١٠,٩	٦,٧	١١,٩	١١,٩	١٠,٨	١٠,١	١٠,١
١٢,٥	٩,١	١٠,٧	١٢,٠	١٢,٥	١٢,٠	١٢,٠	١٢,٠	١٢,٠	١٢,٠
٢,٤	٧,٥	٦,٣	٦,٨	٢,٦	٦,١	٧,٢	٦,٨	٦,٥	٦,٥
٠,٠٠	-٠,١	١,٣	١,٥٧	٠,١-	١,٦	١,٦	١,٦	١,٦	١,٦
٧,٧	١٧,٢	١٢,٩	١٤,٣	٧,٦	١٣,٧	١٤,٩	١٤,٩	١٤,٧	١٤,٧
١١,٤	٣,٧	٣,٧	٣,٧	١١,٤	٣,٨	٣,٨	٣,٨	٣,٨	٣,٨
٢٠,٢	٢٢,٦	١١,٨	٦,١	٢١,٧	٧,٠	٧,٣	٦,٣	٥,٠	٥,٠
١,١	٠,١	٠,٤	٠,٥	٠,٨	٠,٨	٠,١	٠,٥	١,٠	١,٠

المصدر: الجهاز المركزى للتعبئة العامة والإحصاء.

١/ في حضر الجمهورية.

٢/ التغير فى الرقم القياسى عن الفترة المقابلة فى العام السابق. بدءاً من الفترة يوليو-سبتمبر ٢٠١٠ تعكس البيانات السلسلة الجديدة لأسعار المستهلكين والتي تستخدم شهر يناير ٢٠١٠ كشهر أساس، بالإضافة إلى استخدام أوزان جديدة للمجموعات السلعية الرئيسية مستخرجة فى ضوء نتائج بحث الدخل والإنفاق والإستهلاك لعام ٢٠٠٨/٢٠٠٩.

٣/ التغير فى الرقم القياسى عن الشهر المقابل فى العام السابق . بدءاً من يناير ٢٠٠٩ تعكس البيانات السلسلة الجديدة لأسعار المستهلكين والتي تستخدم شهر يناير ٢٠١٠ كشهر أساس.

جدول (٦): معدل التضخم السنوى لأسعار المنتجين طبقاً للنشاط الإقتصادي^١
(نسبة التغير)

بيان ربع سنوي ^{١٢}					بيان شهري ^{١٣}				
يناير- مارس ٢٠١٣	يوليو- سبتمبر ٢٠١٣	أكتوبر- ديسمبر ٢٠١٣	يناير- مارس ٢٠١٤	يناير- مارس ٢٠١٣	أبريل- مايو ١٤	مايو- ١٤	أبريل- مايو ١٤	مايو- ١٤	أبريل- مايو ١٤
١,٤-	٥,٠	٧,٩	٧,٥	١,٤-	٠,٤-	٦,٢	٧,٦	٥,٦	٦,٤
٤,٤-	٨,١	١٩,٨	١٨,٨	٤,٤-	٤,٤-	١٧,٥	١٦,٦	١١,٠	١١,٠
٥,٠-	٨,٧	٢٠,٩	١٩,٩	٥,٠-	٤,٦-	١٨,٥	١٧,٥	١١,٣	١١,٥
٣,٥	٠,٥	٧,١	٦,١	٣,٥	١,٨-	٥,٥	٦,١	٦,٣	٤,٦
٥,١-	٠,٦	٠,٥-	٣,١-	٥,١-	٥,٣-	٥,٨-	٠,٢-	٤,١	٤,٦
٥,٧-	٠,٦	٠,٦-	٢,٩-	٥,٧-	٥,٥-	٥,٧-	٠,١	٤,٤	٥,٠
٥٢,٦	٤,٨	٤,٨	٤,٨	٥٢,٦	٣,٩	١٥,٦-	١٥,٨-	١٥,٨-	١٥,٨-
٢,٧	٦,٤	٦,٧	٥,٥	٢,٧	٦,١	٤,٩	٥,٥	٢,٧	٢,٧
١,٩	٦,٠	٦,٨	٧,٧	١,٩	٤,٢	٨,١	٨,٢	٥,٨	٥,٨
٠,٠	١٨,٨	١٨,٨	١٨,٨	٠,٠	٠,٠	١٨,٨	١٨,٨	١٨,٨	١٨,٨
٤,٥	٦,١	٦,١	٨,١	٤,٥	١,٥	٦,١	١٢,٠	١٠,٣	١٠,٣
٤,٧	٤,٦	٠,٩	٠,٩	٤,٧	٤,٥	٠,٩	٠,٩	١,٢	١,٢
٠,٠	٠,٥	٧,٨	١٠,٢	٠,٠	٠,٥	١٠,٢	١٠,٢	٩,٦	٩,٦
٠,٠	٠,٠	٠,٠	٠,٠	٠,٠	٠,٠	٠,٠	٠,٠	٠,٠	٠,٠
١,٥	٢٦,٩	٢٩,٦	٣٣,٤	١,٥	١٥,٦	٣٢,٣	٣٥,٨	١٨,٦	١٦,٩
٤,٥	٠,١	٠,٢	١,٥	٤,٥	٤,٦	١,٥	١,٥	١,٤	١,٤
٠,٠	٠,٠	٠,٠	٠,٠	٠,٠	٠,٠	٠,٠	٠,٠	٠,٠	٠,٠
١,٨	٢,١	١,٠	٠,٩	١,٨	٢,١	٠,٩	٠,٩	٠,٠	٠,٠
٦,٧	٣,٦	١,٠	١,٤	٦,٧	١٠,٨	١,٥	١,١	٠,١-	٠,١-
٠,٤	٠,٨	٠,٨	٠,١-	٠,٤	٠,٨	٠,١-	٠,١-	٠,٥-	٠,٥-
٦,٧	٩,٠	١٣,٠	١٧,٢	٦,٧	١١,٣	١٦,٢	١٩,٠	١٤,٠	١٤,٠
٧,٦	١٣,٣	١٣,١	٩,١	٧,٦	١٢,٧	٨,٧	٧,٤	٧,٨	١٠,٧
٢,٥	١٢,٤	١٥,٨	٥,١	٢,٥	٩,٧	١,٦	٣,٧	٠,٧-	١,٨-
٠,٨	٣١,٢	٣١,٦	٣١,٨	٠,٨	٤٧,٠	٣١,٨	٣١,٨	٩,٣-	٩,٣-
١١,٨-	٠,٠	٢,٧	٢,٧-	١١,٨-	١٢,٨-	٢,٧-	٢,٧-	٥,٢-	٥,٢-
٣,٣	٥,٩	٥,٦	٥,٢	٣,٣	٥,٤	٥,٢	٥,٢	٢,٥	٢,٥
٠,٠	٥,٧	١٠,٠	١١,١	٠,٠	٥,٧	١١,١	١١,١	٥,٨	٥,٨
٠,٧	٠,٠	٠,٠	٠,٠	٠,٧	٠,٧	٠,٠	٠,٠	٠,٠	٠,٠
٠,٠	٠,٠	٠,٠	٠,٠	٠,٠	٠,٠	٠,٠	٠,٠	٠,٠	٠,٠
٠,١	٠,٣	٠,٣	٠,٣	٠,١	٠,٣	٠,٣	٠,٣	٠,٢	٠,٢
٦,٢	٦,٩-	١٥,١-	١٤,٧-	٦,٢	٩,٠	١٤,٢-	١٢,٠-	٢,٢-	٥,٦-
١٠,٦	٣,١	٢,٣	٠,٠	١٠,٦	١٠,٦	٠,٠	٠,٠	٠,٠	٣٨,٢
٠,٠	٠,٠	١٢,١	١٢,١	٠,٠	٠,٠	١٢,١	١٢,١	١٢,١	١٢,١
٠,٠	٠,٠	٢٨,٢	٢٨,٢	٠,٠	٠,٠	٢٨,٢	٢٨,٢	٢٨,٢	٢٨,٢
٠,٠	٠,٠	٠,٠	٠,٠	٠,٠	٠,٠	٠,٠	٠,٠	٠,٠	٠,٠
٠,٠	٠,٠	٠,٠	٠,٠	٠,٠	٠,٠	٠,٠	٠,٠	٠,٠	٠,٠
٠,٠	٠,٠	٠,٠	٠,٠	٠,٠	٠,٠	٠,٠	٠,٠	٠,٠	٠,٠
٠,٠	٠,٠	٠,٠	٠,٠	٠,٠	٠,٠	٠,٠	٠,٠	٠,٠	٠,٠
٠,٠	٠,٠	٠,٠	٠,٠	٠,٠	٠,٠	٠,٠	٠,٠	٠,٠	٠,٠
٠,٠	٠,٠	٠,٠	٠,٠	٠,٠	٠,٠	٠,٠	٠,٠	٠,٠	٠,٠
٠,٠	٠,٠	٠,٠	٠,٠	٠,٠	٠,٠	٠,٠	٠,٠	٠,٠	٠,٠
٠,٠	٠,٠	٠,٠	٠,٠	٠,٠	٠,٠	٠,٠	٠,٠	٠,٠	٠,٠
٠,٠	٠,٠	٠,٠	٠,٠	٠,٠	٠,٠	٠,٠	٠,٠	٠,٠	٠,٠
٠,٠	٠,٠	٠,٠	٠,٠	٠,٠	٠,٠	٠,٠	٠,٠	٠,٠	٠,٠
٠,٠	٠,٠	٠,٠	٠,٠	٠,٠	٠,٠	٠,٠	٠,٠	٠,٠	٠,٠
٠,٠	٠,٠	٠,٠	٠,٠	٠,٠	٠,٠	٠,٠	٠,٠	٠,٠	٠,٠
٠,٠	٠,٠	٠,٠	٠,٠	٠,٠	٠,٠	٠,٠	٠,٠	٠,٠	٠,٠
٠,٠	٠,٠	٠,٠	٠,٠	٠,٠	٠,٠	٠,٠	٠,٠	٠,٠	٠,٠
٠,٠	٠,٠	٠,٠	٠,٠	٠,٠	٠,٠	٠,٠	٠,٠	٠,٠	٠,٠
٠,٠	٠,٠	٠,٠	٠,٠	٠,٠	٠,٠	٠,٠	٠,٠	٠,٠	٠,٠
٠,٠	٠,٠	٠,٠	٠,٠	٠,٠	٠,٠	٠,٠	٠,٠	٠,٠	٠,٠
٠,٠	٠,٠	٠,٠	٠,٠	٠,٠	٠,٠	٠,٠	٠,٠	٠,٠	٠,٠
٠,٠	٠,٠	٠,٠	٠,٠	٠,٠	٠,٠	٠,٠	٠,٠	٠,٠	٠,٠
٠,٠	٠,٠	٠,٠	٠,٠	٠,٠	٠,٠	٠,٠	٠,٠	٠,٠	٠,٠
٠,٠	٠,٠	٠,٠	٠,٠	٠,٠	٠,٠	٠,٠	٠,٠	٠,٠	٠,٠
٠,٠	٠,٠	٠,٠	٠,٠	٠,٠	٠,٠	٠,٠	٠,٠	٠,٠	٠,٠
٠,٠	٠,٠	٠,٠	٠,٠	٠,٠	٠,٠	٠,٠	٠,٠	٠,٠	٠,٠
٠,٠	٠,٠	٠,٠	٠,٠	٠,٠	٠,٠	٠,٠	٠,٠	٠,٠	٠,٠
٠,٠	٠,٠	٠,٠	٠,٠	٠,٠	٠,٠	٠,٠	٠,٠	٠,٠	٠,٠
٠,٠	٠,٠	٠,٠	٠,٠	٠,٠	٠,٠	٠,٠	٠,٠	٠,٠	٠,٠
٠,٠	٠,٠	٠,٠	٠,٠	٠,٠	٠,٠	٠,٠	٠,٠	٠,٠	٠,٠
٠,٠	٠,٠	٠,٠	٠,٠	٠,٠	٠,٠	٠,٠	٠,٠	٠,٠	٠,٠
٠,٠	٠,٠	٠,٠	٠,٠	٠,٠	٠,٠	٠,٠	٠,٠	٠,٠	٠,٠
٠,٠	٠,٠	٠,٠	٠,٠	٠,٠	٠,٠	٠,٠	٠,٠	٠,٠	٠,٠
٠,٠	٠,٠	٠,٠	٠,٠	٠,٠	٠,٠	٠,٠	٠,٠	٠,٠	٠,٠
٠,٠	٠,٠	٠,٠	٠,٠	٠,٠	٠,٠	٠,٠	٠,٠	٠,٠	٠,٠
٠,٠	٠,٠	٠,٠	٠,٠	٠,٠	٠,٠	٠,٠	٠,٠	٠,٠	٠,٠
٠,٠	٠,٠	٠,٠	٠,٠	٠,٠	٠,٠	٠,٠	٠,٠	٠,٠	٠,٠
٠,٠	٠,٠	٠,٠	٠,٠	٠,٠	٠,٠	٠,٠	٠,٠	٠,٠	٠,٠
٠,٠	٠,٠	٠,٠	٠,٠	٠,٠	٠,٠	٠,٠	٠,٠	٠,٠	٠,٠
٠,٠	٠,٠	٠,٠	٠,٠	٠,٠	٠,٠	٠,٠	٠,٠	٠,٠	٠,٠
٠,٠	٠,٠	٠,٠	٠,٠	٠,٠	٠,٠	٠,٠	٠,٠	٠,٠	٠,٠
٠,٠	٠,٠	٠,٠	٠,٠	٠,٠	٠,٠	٠,٠	٠,٠	٠,٠	٠,٠
٠,٠	٠,٠	٠,٠	٠,٠	٠,٠	٠,٠	٠,٠	٠,٠	٠,٠	٠,٠
٠,٠	٠,٠	٠,٠	٠,٠	٠,٠	٠,٠	٠,٠	٠,٠	٠,٠	٠,٠
٠,٠	٠,٠	٠,٠	٠,٠	٠,٠	٠,٠	٠,٠	٠,٠	٠,٠	٠,٠
٠,٠	٠,٠	٠,٠	٠,٠	٠,٠	٠,٠	٠,٠	٠,٠	٠,٠	٠,٠
٠,٠	٠,٠	٠,٠	٠,٠	٠,٠	٠,٠	٠,٠	٠,٠	٠,٠	٠,٠
٠,٠	٠,٠	٠,٠	٠,٠	٠,٠	٠,٠	٠,٠	٠,٠	٠,٠	٠,٠
٠,٠	٠,٠	٠,٠	٠,٠	٠,٠	٠,٠	٠,٠	٠,٠	٠,٠	٠,٠
٠,٠	٠,٠	٠,٠	٠,٠	٠,٠	٠,٠	٠,٠	٠,٠	٠,٠	٠,٠
٠,٠	٠,٠	٠,٠	٠,٠	٠,٠	٠,٠	٠,٠	٠,٠	٠,٠	٠,٠
٠,٠	٠,٠	٠,٠	٠,٠	٠,٠	٠,٠	٠,٠	٠,٠	٠,٠	٠,٠
٠,٠	٠,٠	٠,٠	٠,٠	٠,٠	٠,٠	٠,٠	٠,٠	٠,٠	٠,٠
٠,٠	٠,٠	٠,٠	٠,٠	٠,٠	٠,٠	٠,٠	٠,٠	٠,٠	٠,٠
٠,٠	٠,٠	٠,٠	٠,٠	٠,٠	٠,٠	٠,٠	٠,٠	٠,٠	٠,٠
٠,٠	٠,٠	٠,٠	٠,٠	٠,٠	٠,٠	٠,٠	٠,٠	٠,٠	٠,٠
٠,٠	٠,٠	٠,٠	٠,٠	٠,٠	٠,٠	٠,٠	٠,٠	٠,٠	٠,٠
٠,٠	٠,٠	٠,٠	٠,٠	٠,٠	٠,٠	٠,٠	٠,٠	٠,٠	٠,٠
٠,٠	٠,٠	٠,٠	٠,٠	٠,٠	٠,٠	٠,٠	٠,٠	٠,٠	٠,٠
٠,٠	٠,٠	٠,٠	٠,٠	٠,٠	٠,٠	٠,٠	٠,٠	٠,٠	٠,٠
٠,٠	٠,٠	٠,٠	٠,٠	٠,٠	٠,٠	٠,٠	٠,٠	٠,٠	٠,٠
٠,٠	٠,٠	٠,٠	٠,٠	٠,٠	٠,٠	٠,٠	٠,٠	٠,٠	٠,٠
٠,٠	٠,٠	٠,٠	٠,٠	٠,٠	٠,٠	٠,٠	٠,٠	٠,٠	٠,٠
٠,٠	٠,٠	٠,٠	٠,٠	٠,٠	٠,٠	٠,٠	٠,٠	٠,٠	٠,٠
٠,٠	٠,٠	٠,٠	٠,٠	٠,٠	٠,٠	٠,٠	٠,٠	٠,٠	٠,٠
٠,٠	٠,٠	٠,٠	٠,٠	٠,٠	٠,٠	٠,٠	٠,٠	٠,٠	٠,٠
٠,٠	٠,٠	٠,٠	٠,٠	٠,٠	٠,٠	٠,٠	٠,٠	٠,٠	٠,٠
٠,٠	٠,٠	٠,٠	٠,٠	٠,٠	٠,٠	٠,٠	٠,٠	٠,٠	٠,٠
٠,٠	٠,٠	٠,٠	٠,٠	٠,٠	٠,٠	٠,٠	٠,٠	٠,٠	٠,٠
٠,٠	٠,٠	٠,٠	٠,٠	٠,٠	٠,٠	٠,٠	٠,٠	٠,٠	٠,٠
٠,٠	٠,٠	٠,٠	٠,٠	٠,٠	٠,٠	٠,٠	٠,٠		

المصدر : الجهاز المركزى للتعبئة العامة والإحصاء.

١ / قام الجهاز المركزى للتعبئة العامة والإحصاء بإصدار رقم قياسى لأسعار المنتجين بدءاً من سبتمبر ٢٠٠٧ ، وذلك بإستخدام أسعار السلع والخدمات للسنة المالية (٢٠٠٤-٢٠٠٥) كفترة أساس لسلسلة الأرقام القياسية، كما تم إستخراج الأوزان بإستخدام متوسط عامى (٢٠٠٢-٢٠٠٣ ، ٢٠٠٣-٢٠٠٤) للقيم الإجمالية للإنتاج الصناعى والزراعى والخدمى.

٢/ التغير فى الرقم القياسى عن الفترة المقابلة فى العام السابق.

٣/ التغير فى الرقم القياسى عن الشهر المقابل فى العام السابق .

جدول (٧): معدل التضخم السنوى لأسعار المنتجين طبقاً للإستخدام النهائى ^{١/}

بيان ربع سنوي ^{٢/}					بيان شهري ^{٣/}				
يناير- مارس ٢٠١٣	يوليو- سبتمبر ٢٠١٣	أكتوبر- ديسمبر ٢٠١٣	يناير- مارس ٢٠١٤		مايو-١٣	فبراير-١٤	مارس-١٤	أبريل-١٤	مايو-١٤
-١,٤	٥,٠	٧,٩	٧,٥	معدل التضخم لأسعار المنتجين	-٠,٤	٦,٢	٧,٦	٥,٦	٦,٤
١,٨	٢,١	١,٠	٠,٩	مواد الوقود	٢,١	٠,٩	٠,٩	٠,٠	٠,٠
-٤,٨	٢,٦	١,٨	-١,٧	المواد الخام	-٣,٣	-٤,٠	٠,٤	٣,٩	٤,٧
٣,٤	٨,٣	٩,١	٥,٦	السلع الوسيطة	٩,٧	٤,٣	٥,٠	١,١	١,١
-٣,٢	٧,٣	١٧,٤	١٨,٠	السلع الإستهلاكية غير المعمرة	-٤,٠	١٦,٨	١٦,٨	١١,٤	١١,٣
٣,١	٨,٦	٤,٥	٢,٩	السلع الإستهلاكية المعمرة	٥,١	٢,٩	٢,٩	-٠,١	-٠,١
٠,٧	١,٤	٢,٢	١,٧	السلع الإستثمارية	١,٥	١,٣	١,٣	٠,٩	٠,٩

جدول (٨): معدل التضخم السنوى لأسعار المنتجين طبقاً لدرجة التصنيع ^{١/}

بيان ربع سنوي ^{٢/}					بيان شهري ^{٣/}				
يناير- مارس ٢٠١٣	يوليو- سبتمبر ٢٠١٣	أكتوبر- ديسمبر ٢٠١٣	يناير- مارس ٢٠١٤		مايو-١٣	فبراير-١٤	مارس-١٤	أبريل-١٤	مايو-١٤
-١,٤	٥,٠	٧,٩	٧,٥	معدل التضخم لأسعار المنتجين	-٠,٤	٦,٢	٧,٦	٥,٦	٦,٤
-٤,٧	١,٠	-٠,٣	-٢,٤	مواد الوقود	-٤,٤	-٤,٩	٠,٣	٣,٩	٤,٤
-٢,٢	-٢,٢	٢,٧	٢,٧	القطن	-٢,٢	٢,٧	٢,٧	٢,٧	٢,٧
-٣,٩	٨,٥	١٩,٨	١٨,٦	المواد الخام	-٤,١	١٧,٤	١٦,٤	١٠,٨	١٠,٨
١,٨	٤,٢	٤,٩	٥,٤	السلع النصف مصنعة	٣,٢	٥,٨	٥,٩	٤,٥	٤,٤
٢,٥	٧,٣	٨,٣	٦,٠	السلع تامة الصنع	٧,٠	٥,٠	٥,٧	٢,٤	٢,٤

المصدر: الجهاز المركزى للتعبئة العامة والإحصاء.

١/ قام الجهاز المركزى للتعبئة العامة والإحصاء بإصدار رقم قياسى لأسعار المنتجين بدءاً من سبتمبر ٢٠٠٧ ، وذلك بإستخدام أسعار السلع والخدمات للسنة المالية (٢٠٠٤-٢٠٠٥) كفترة أساس لسلسلة الأرقام القياسية، كما تم إستخراج الأوزان بإستخدام متوسط عامى (٢٠٠٢-٢٠٠٣ ، ٢٠٠٣-٢٠٠٤) للقيم الإجمالية للإنتاج الصناعى والزراعى والخدمى.

٢/ التغير فى الرقم القياسى عن الفترة المقابلة فى العام السابق.

٣/ التغير فى الرقم القياسى عن الشهر المقابل فى العام السابق .

جدول (٩): تطور أسعار الصرف

السوق العالمي		السوق المحلي			متوسط سنوي ^{١٢}
(دولار أمريكي / وحدة من العملة)		(جنيه مصرى / وحدة من العملة) ^{١١}			
جنيه إسترليني	يورو	يورو	جنيه إسترليني	دولار أمريكي	
١,٦٣٦	١,١٣٢	٦,٦٥٤	٩,٥٩٥	٥,٨٦١	٢٠٠٣
١,٨٣٣	١,٢٤٤	٧,٧٠١	١١,٣٤٨	٦,١٩٤	٢٠٠٤
١,٨٢١	١,٢٤٦	٧,٢٢٦	١٠,٥٦٩	٥,٧٧٩	٢٠٠٥
١,٨٤٣	١,٢٥٦	٧,٢٥٥	١٠,٦٤٨	٥,٧٣٣	٢٠٠٦
٢,٠٠٢	١,٣٧٠	٧,٨٣٦	١١,٤٤٨	٥,٦٣٦	٢٠٠٧
١,٨٥٥	١,٤٧١	٨,٠٧٨	١٠,١٨٦	٥,٤٣١	٢٠٠٨
١,٥٦٥	١,٣٩٤	٧,٨٠٤	٨,٧٦٤	٥,٥٤٢	٢٠٠٩
١,٥٤٦	١,٣٢٩	٧,٥٤١	٨,٧٨٣	٥,٦٢٢	٢٠١٠
١,٦٠٤	١,٣٩٣	٨,٢٧٧	٩,٥٣٥	٥,٩٣٣	٢٠١١
١,٥٨٥	١,٢٨٦	٧,٨٠١	٩,٦١٤	٦,٠٥٦	٢٠١٢
متوسط شهري					
١,٥٩٩	١,٣٢٨	٨,٦٨٣	١٠,٤٥٢	٦,٥٤٦	يناير-١٣
١,٥٥٣	١,٣٣٨	٨,٩٩٨	١٠,٤٣٩	٦,٧١٤	فبراير-١٣
١,٥٠٩	١,٢٩٨	٨,٧٩٢	١٠,٢٢٣	٦,٧٧١	مارس-١٣
١,٥٣٠	١,٣٠١	٨,٩٤٦	١٠,٥٢٠	٦,٨٧٠	أبريل-١٣
١,٥٣١	١,٢٩٨	٩,٠٤٤	١٠,٦٦٣	٦,٩٦٤	مايو-١٣
١,٥٤٧	١,٣١٨	٩,٢٢٣	١٠,٨٢٥	٦,٩٩١	يونيو-١٣
١,٥١٨	١,٣٠٨	٩,١٦٤	١٠,٦٣٨	٧,٠٠٧	يوليو-١٣
١,٥٤٩	١,٣٣٢	٩,٣٠٨	١٠,٨٢١	٦,٩٨٧	أغسطس-١٣
١,٥٨٤	١,٣٣٥	٩,٢١٧	١٠,٩٣٩	٦,٩٠٥	سبتمبر-١٣
١,٦٠٩	١,٣٦٤	٩,٣٩٧	١١,٠٩١	٦,٨٨٦	أكتوبر-١٣
١,٦٠٩	١,٣٥٠	٩,٢٩٨	١١,٠٨٥	٦,٨٨٤	نوفمبر-١٣
١,٦٣٧	١,٣٧٠	٩,٤٤٦	١١,٢٩٢	٦,٨٩٩	ديسمبر-١٣
١,٦٤٧	١,٣٦٣	٩,٤٩١	١١,٤٦٦	٦,٩٥٦	يناير-١٤
١,٦٥٥	١,٣٦٥	٩,٤٩٩	١١,٥١٩	٦,٩٥٦	فبراير-١٤
١,٦٦٣	١,٣٨٣	٩,٦٢٤	١١,٥٧٧	٦,٩٥٧	مارس-١٤
١,٦٧٣	١,٣٨١	٩,٦٤٣	١١,٦٨٥	٦,٩٧٨	أبريل-١٤
١,٦٨٥	١,٣٧٤	٩,٧٣٠	١١,٩٢٧	٧,٠٨١	مايو-١٤
١,٦٩٠	١,٣٦٠	٩,٧٢٤	١٢,٠٨٦	٧,١٢٥	يونيو-١٤

المصدر : البنك المركزي المصري ، رويترز ، Oanda (www.oanda.com) .

١/ متوسط أسعار البيع والشراء. (نقطة المنتصف)

٢/ متوسط ميلادى.

شكل (٨) : تطور سعر صرف الجنية المصرى مقابل الدولار الأمريكى

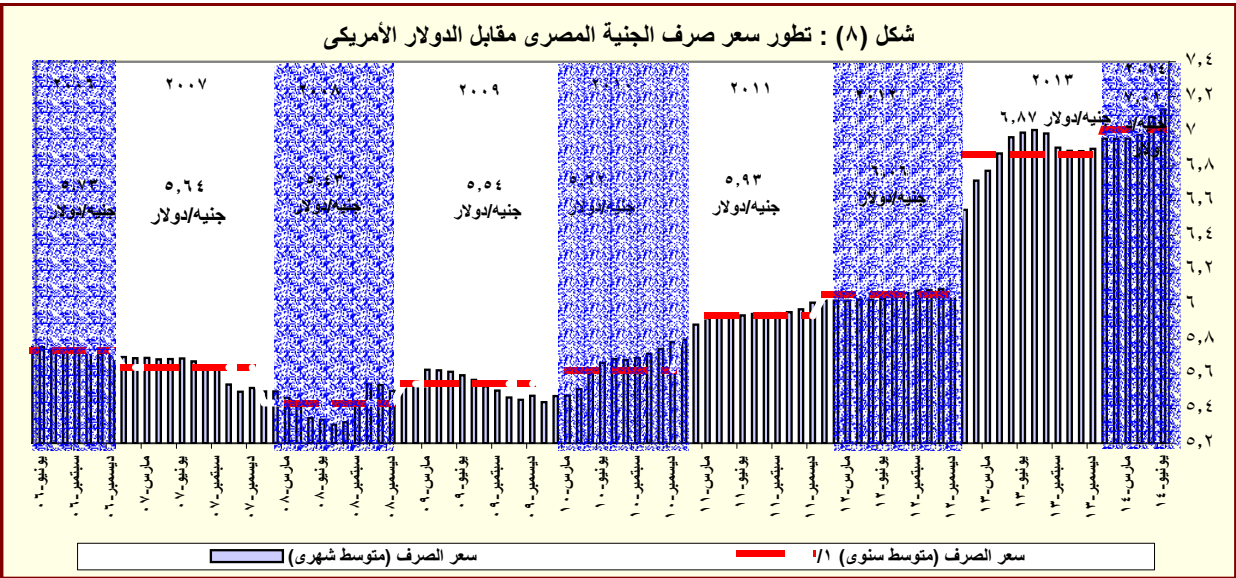

المصدر: البنك المركزي المصري و رويترز.

١/ متوسط ميلادى.

القسم الرابع

مؤشرات المالية العامة

ملخص المعاملات المالية للحكومة-----	٢٥	جدول (١٠)
ملخص المعاملات الرئيسية للموازنة العامة : القطاع الحكومي -----	٢٦-٢٧	جدول (١١)
هيكل الإيرادات العامة (الإيرادات الضريبية)-----	٢٨	جدول (١٢ - أ)
هيكل الإيرادات العامة (الإيرادات غير الضريبية)-----	٢٩	جدول (١٢ - ب)
توزيع المتحصلات الجمركية بحسب التصنيف الوظيفي للواردات -----	٣٠	جدول (١٣)
هيكل المصروفات العامة-----	٣١-٣٢	جدول (١٤)

جدول (١٠) : ملخص المعاملات المالية للحكومة

(مليون جنيه)

١/٢٠١٥/٢٠١٤	* ٢٠١٤/٢٠١٣ موازنة ٢/	٢٠١٣/٢٠١٢ فعلى	٢٠١٢/٢٠١١ فعلى	٢٠١١/٢٠١٠ فعلى	٢٠١٠/٢٠٠٩ فعلى	
قطاع الموازنة ١/٢	قطاع الموازنة ١/٢	قطاع الموازنة ١/٢ الحكومة العامة ١/٢	قطاع الموازنة ١/٢ الحكومة العامة ١/٢	قطاع الموازنة ١/٢ الحكومة العامة ١/٢	قطاع الموازنة ١/٢ الحكومة العامة ١/٢	
٥٤٨,٦٣٢	٥٦٩,١٢٦	٤٠٣,٦٣٧	٣٥٠,٣٢٢	٣٤٨,٨٦٤	٣٠٣,٦٢٢	إجمالي الإيرادات
٣٦٤,٢٩٠	٣٥٨,٧٢٩	٢٥١,٤١٩	٢٥١,٤١٩	٢٠٧,٤٠٩	٢٠٧,٤١٠	الإيرادات الضريبية
٢٣,٤٩٢	٦٥,٩٨٥	٥,٢٠٨	٥,٢٠٨	١٠,١٠٤	١٠,١٠٤	المنح
١٦٠,٨٥٠	١٤٤,٤١٣	١٤٧,٣١٠	٩٣,٩٩٦	١٣١,٣٥١	٨٦,١٠٨	إيرادات أخرى
٧٨٩,٤٣١	٧٤٢,١٣٢	٦٤٤,٠٨٠	٥٨٨,١٨٨	٥١٦,٤٢٢	٤٧٠,٩٩٢	إجمالي المصروفات
٢٠٧,٢٤٣	١٨٣,٧٩٩	١٤٥,٠٦٤	١٤٢,٩٥٦	١٢٤,٤٥٧	١٢٢,٨١٨	الأجور و تعويضات العاملين
٣٣,٠٧٠	٣٠,١٨٩	٢٧,١٥٥	٢٦,٦٥٢	٢٧,٠٧٩	٢٦,٨٢٦	شراء السلع والخدمات
١٩٩,٠١١	١٨٢,٠٤٦	١٣٥,٣٣١	١٤٦,٩٩٥	٩٣,٤٠١	١٠٤,٤٤١	الفوائد
٢٣٣,٨٥٣	٢١٢,٣٦٩	٢٦١,٧٦٠	١٩٧,٠٩٣	٢٠٤,٤٥٤	١٥٠,١٩٣	الدعم والمنح والمزايا الإجتماعية
٤٩,٠٦٥	٣٨,٢٨٠	٣٥,١٤٠	٣٤,٩٧٥	٣١,٠٧٢	٣٠,٧٩٦	المصروفات الأخرى
٦٧,١٨٩	٩٥,٤٤٨	٣٩,٦٢٩	٣٩,٥١٦	٣٥,٩٥٩	٣٥,٩١٨	شراء أصول غير مالية (الاستثمارات)
٢٤٠,٧٩٩	١٧٣,٠٠٦	٢٤٠,٤٤٣	٢٣٧,٨٦٥	١٦٧,٥٥٨	١٦٧,٣٧٠	العجز النقدي ١/٤
-٨٢٧	١٢,٦٨٩	٦,٤١٠	١,٨٥٤	-١,٨٦٦	-٦٦٥	صافي حيازة الأصول المالية
٢٣٩,٩٧٢	١٨٥,٦٩٥	٢٤٦,٨٥٣	٢٣٩,٧١٩	١٦٥,٦٩٢	١٦٦,٧٠٥	العجز الكلي
ملاحظات						
١٠,٠	٩,١	١٤,١	١٣,٧	١٠,٥	١٠,٦	العجز الكلي / الناتج المحلي (%) ١/٥
١,٧	٠,٢	٦,٤	٥,٣	٤,٦	٤,٠	العجز الأولي / الناتج المحلي (%) ١/٥
٢٢,٨	٢٨,٠	٢٣,٠	٢٠,٠	٢٢,١	١٩,٣	إجمالي الإيرادات / الناتج المحلي (%) ١/٥
٣٢,٨	٣٦,٥	٣٦,٧	٣٣,٥	٣٢,٨	٢٩,٩	إجمالي المصروفات / الناتج المحلي (%) ١/٥

المصدر: وزارة المالية

* تعكس بيانات الموازنة المعدلة والتي تشمل قيمة الإعتمادات الإضافية بمبلغ ٢٩,٧ مليار جنيه للحزمة الأولى، ومبلغ ٣٣,٩ مليار جنيه للحزمة الثانية بموجب القرارين الجمهوريين رقم ١٠٥ لعام ٢٠١٣، ورقم ١٧ لعام ٢٠١٤، على التوالي.

١/ تعكس بيانات الموازنة بموجب القرار الجمهوري رقم ٦٥ لعام ٢٠١٤.

٢/ يشمل قطاع موازنة الجهاز الإدارى و المحليات، والهينات الخدمية العامة.

٣/ تشمل المعاملات المالية لكل من أجهزة الموازنة العامة، وبنك الإستثمار القومى، وصناديق التأمين والمعاشات ، ومع مراعاة إستبعاد كافة المعاملات البنينة للجهات الثلاث لمنع ازدواجية الحساب.

٤/ العجز الكلى مطروح منه صافي حيازة الأصول المالية.

٥/ قامت وزارة التخطيط بتقدير قيمة الناتج المحلي الإجمالى لعام ٢٠١٤/٢٠١٣ بنحو ٢٠٣٣,٨ مليار جنيه ، مقارنة بنتاج محلى إجمالى معدل قدره ١٧٥٣,٣ مليار جنيه لعام ٢٠١٣/٢٠١٢.

جدول (١١) القطاع الحكومي : ملخص المعاملات الرئيسية للموازنة العامة ٢٠١٤/٢٠١٣

(مليون جنيه)

فحليات								٢٠١٥/٢٠١٤
٢٠١٤/٢٠١٣	٢٠١٣/٢٠١٢	٢٠١٣/٢٠١٢	٢٠١٢/٢٠١١	٢٠١١/٢٠١٠	٢٠١٠/٢٠٠٩	٢٠٠٩/٢٠٠٨	٢٠٠٨/٢٠٠٧	موازنة
يوليو-حمايو	يوليو-حمايو							
٣٣٧,٨٤٢	٢٧١,٣٤٥	٣٥٠,٣٢٢	٣٠٣,٦٢٢	٢٦٥,٢٨٦	٢٦٨,١١٤	٢٨٢,٥٠٥	٢٢١,٤٠٤	٥٤٨,٦٣٢
٢١٢,٩٣١	٢٠٤,٤٩٥	٢٥١,١١٩	٢٠٧,٤١٠	١٩٢,٠٧٢	١٧٠,٤٩٤	١٦٣,٢٢٢	١٣٧,١٩٥	٣٦٤,٢٩٠
٩٧,٢١٨	٩١,٧٣٨	١١٧,٧٦٢	٩١,٢٤٥	٨٩,٥٩٣	٧٦,٦١٨	٨٠,٢٥٥	٦٧,٠٥٩	١٦٩,٦٦٥
١٧,٢٨٦	١٥,٠٨٩	١٦,٤٥٣	١٣,٠٨٩	٩,٤٥٢	٨,٧٧٠	٢,٧٦٣	٢,٠٥٢	٢٦,١٥٩
٨٠,٣٦٠	٨٠,٠٨٥	٩٢,٩٢٤	٨٤,٥٩٤	٧٦,٠٦٨	٦٧,٠٩٥	٦٢,٦٥٠	٤٩,٧٤٧	١٣٧,١٦٣
١٤,٩٣١	١٤,٣٤٨	١٦,٧٧١	١٤,٧٨٨	١٣,٨٥٨	١٤,٧٠٢	١٤,٠٩١	١٤,٠٢٠	٢٠,٦٩٤
٣,١٣٦	٣,٢٣٧	٧,٢٠٨	٣,٦٩٤	٣,١٠٢	٣,٣٠٩	٣,٤٦٤	٤,٣١٧	١٠,٦٠٨
١٢٤,٩١٠	٦٦,٨٥٠	٩٩,٢٠٣	٩٦,٢١٢	٧٣,٢١٤	٩٧,٦٢١	١١٩,٢٨٣	٨٤,٢٠٩	١٨٤,٣٤٢
٥١,٥٢١	٤,٦١١	٥,٢٠٨	١٠,١٠٤	٢,٢٨٧	٤,٣٣٣	٧,٩٨٤	١,٤٦٣	٢٣,٤٩٢
٥١,٣٧٠	٤,٤١٦	٤,٨٢٠	٩,٣٣٩	٩٢٤	٣,٤٩٧	٧,٥٣٥	١,١٥٥	٢٢,٨٥٤
٣٨	٦٣.٠	١١٢	٩٥	٣٩٢	٣٣٢	١٤٨	١٠٩	٣٦٦
١١٣	١٣٢	٢٧٥	٦٧٠	٩٧١	٥٠٣	٣٠١	١٩٨	٢٧٢
٧٣,٣٩٠	٦٢,٢٣٩	٩٣,٩٩٦	٨٦,١٠٨	٧٠,٩٢٧	٩٣,٢٨٨	١١١,٢٩٩	٨٢,٧٤٦	١٦٠,٨٥٠
٤٦,٠١١	٣٨,٤٦٦	٥٦,٤٩٤	٥٥,٩٧٩	٤١,١٨٨	٥٤,٥٧١	٥٣,٣٩٥	٥٢,٤٥٥	١١٦,٧٧٨
١٨,٣٧٩	١٣,٧٠٥	٢٢,٧٣٣	١٧,٨١٩	١٧,٤٠٥	١٧,٢١٢	١٦,٢١٦	١٢,٠٣٧	٢١,٨٣١
٤٤٦	٣٤٨	٤٧٩	٥١٩	٦٤٠	٤٢١	٥٦٦	٢٤٧	٦٧٣
١٨٤	٢٩٣	٦١٢	٦٧٣	٩١٦	٦٨٤	٥١٤	٥٥٧	٥٥٦
٨,٣٧٠	٩,٤٢٨	١٣,٦٧٧	١١,١١٨	١٠,٧٧٩	٢٠,٤٠٠	٤٠,٦٠٨	١٧,٤٥٠	٢١,٠١١
٥١٩,٦٩٧	٤٧٤,٣١٨	٥٨٨,١٨٨	٤٧٠,٩٩٢	٤٠١,٨٦٦	٣٦٥,٩٨٧	٣٥١,٥٠٠	٢٨٢,٢٩٠	٧٨٩,٤٣١
١٥١,٩٣٩	١٢٣,٠١٤	١٤٢,٩٥٦	١٢٢,٨١٨	٩٦,٢٧١	٨٥,٣٦٩	٧٦,١٤٧	٦٢,٨٣٩	٢٠٧,٢٤٣
١٩,٩٦٥	٢٠,١٧٨	٢٦,٦٥٢	٢٦,٨٢٦	٢٦,١٤٨	٢٨,٠٥٩	٢٥,٠٧٢	١٨,٤٧٠	٣٣,٠٧٠
١٣٩,٠٣١	١٢٤,٧٦٩	١٤٦,٩٩٥	١٠٤,٤٤١	٨٥,٠٧٧	٧٢,٣٣٣	٥٣,٨١٠	٥٠,٥٢٨	١٩٩,٠١١
١٤٠,٦٧٦	١٥٠,٠٢٩	١٩٧,٠٩٣	١٥٠,١٩٣	١٢٣,١٢٥	١٠٢,٩٧٤	١٢٧,٠٣٣	٩٢,٣٧١	٢٣٣,٨٥٣
٣٣,٤٢٣	٢٨,٧١٢	٣٤,٩٧٥	٣٠,٧٩٦	٣١,٣٦٤	٢٨,٩٠١	٢٧,٠٠٧	٢٣,٨٩٢	٤٩,٠٦٥
٣٤,٦٦٣	٢٧,٦١٧	٣٩,٥١٦	٣٥,٩١٨	٣٩,٨٨١	٤٨,٣٥٠	٤٣,٤٣٠	٣٤,١٩١	٦٧,١٨٩
١٨١,٨٥٥	٢٠٢,٩٧٣	٢٣٧,٨٦٥	١٦٧,٣٧٠	١٣٦,٥٨٠	٩٧,٨٧٢	٦٨,٩٩٥	٦٠,٨٨٦	٢٤٠,٧٩٩
٧,٤٩٩	١,٩٠٣	١,٨٥٤	٦٦٥-	٢,١٢٠-	١٦٦	٢,٨٣١	٢٣٦	٨٢٧-
١٨٩,٣٥٤	٢٠٤,٨٧٦	٢٣٩,٧١٩	١٦٦,٧٠٥	١٣٤,٤٦٠	٩٨,٠٣٨	٧١,٨٢٦	٦١,١٢٢	٢٣٩,٩٧٢
ملاحظات								
٩.٣	١١.٧	١٣.٧	١٠.٦	٩.٨	٨.١	٦.٩	٦.٨	١٠.٠ ^{١/٥}
٢.٥	٤.٦	٥.٣	٤.٠	٣.٦	٢.١	١.٨	١.٢	١.٧ ^{١/٥}
١٦.٦	١٥.٥	٢٠.٠	١٩.٣	١٩.٣	٢٢.٢	٢٧.١	٢٤.٧	٢٢.٨ ^{١/٥}
٢٥.٦	٢٧.١	٣٣.٥	٢٩.٩	٢٩.٣	٣٠.٣	٣٣.٧	٣١.٥	٣٢.٨ ^{١/٥}

المصدر: وزارة المالية.

* بيان ميدني: جدير بالذكر أن البيانات التقديرية الأولية لأداء الموازنة العامة للدولة في العام المالي ٢٠١٤/٢٠١٣ لا تزال في طور الإعداد وسوف يتم نشرها عند الإنتهاء منها.

١/ يشمل قطاع موازنة الجهاز الإدارى والمحليات، والهيئات الخدمية العامة.

٢/ تم إعادة تبويب فعليات الموازنة العامة لتتفق مع معايير صندوق النقد الدولي والمعروفة بـ GFS ٢٠٠١ (على أساس نقدي).

٣/ تمكس بيانات الموازنة بموجب القرار الجمهوري رقم ٦٥ لعام ٢٠١٤.

٤/ العجز الكلي مطروح منه صافي حيازة الأصول المالية.

٥/ قامت وزارة التخطيط بتقدير قيمة الناتج المحلي الإجمالي لعام ٢٠١٤/٢٠١٣ بنحو ٢٠٣٣.٨ مليار جنيه ، مقارنة بناتج محلي إجمالي معدل قدره ١٧٥٣.٣ مليار جنيه لعام ٢٠١٣/٢٠١٢.

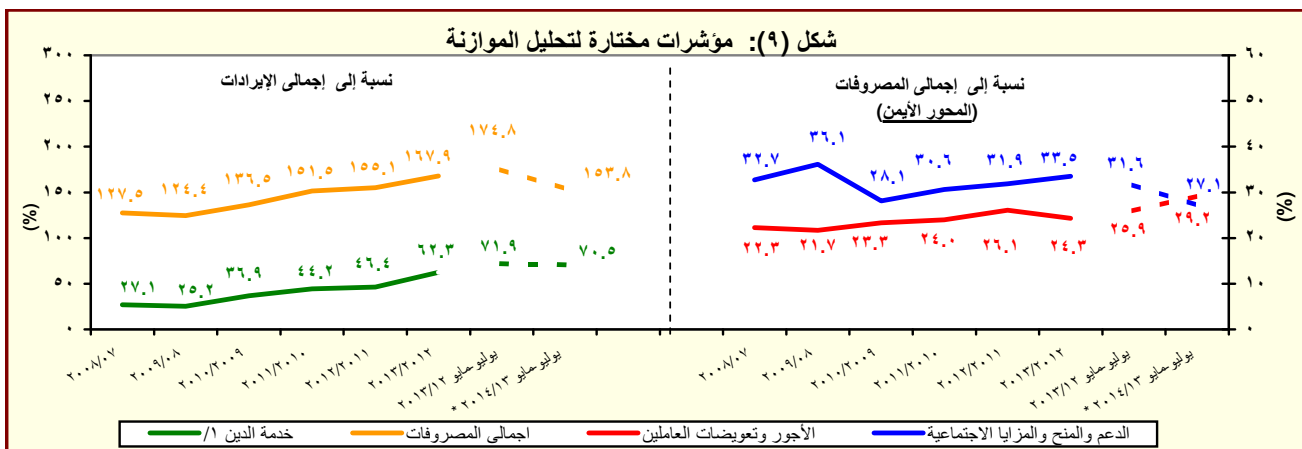

المصدر: وزارة المالية

١/ تشمل الفوائد والأقساط المدفوعة (بدون متأخرات).

جدول (١١) القطاع الحكومي : ملخص المعاملات الرئيسية للموازنة العامة ^(١) (تابع)

(مليون جنيه)

يوليو- مارس	فعليات					
	٢٠١٤/٢٠١٣	٢٠١٣/٢٠١٢	٢٠١٢/٢٠١١	٢٠١١/٢٠١٠	٢٠١٠/٢٠٠٩	٢٠٠٩/٢٠٠٨
العجز الكلى	١٤٤,٩٥٩	٢٣٩,٧١٩	١٦٦,٧٠٥	١٣٤,٤٦٠	٩٨,٠٣٨	٧١,٨٢٦
مصادر التمويل	١٤٤,٩٥٩	٢٣٩,٧١٩	١٦٦,٧٠٥	١٣٤,٤٦٠	٩٨,٠٣٨	٧١,٨٢٦
صافي حسيبة الخصخصة	٢٩٠-	١٢	٠	٢٢	٤٢٥	١٨٣
التمويل المحلي	١٨٤,٠٢١	٢٧٠,٦٢٤	١٨٢,٢١٨	١٤٤,٢٩٥	١٠١,٤٩٢	٨٣,٦٢٧
تمويل غير مصرفي	٢٦,٣٦٦	٤٩,٢٨٦	٣٥,٨٤٤	٣٤,٧١٢	٦١,٢٢٩	١٥,١٩١-
تمويل مصرفي	١٥٧,٦٥٥	٢٢١,٣٣٨	١٤٦,٣٧٤	١٠٩,٥٨٣	٤٠,٢٦٣	٩٨,٨١٨
الإقتراض الخارجي	٢,٧٧٩	٢٠,٢٧٠	٩,٠٦٢-	٥,٠٢٢	٢,٤٥٨	١,٨١٢-
المستخدم من الحساب المجدد فى اهلاك جزء من سندات البنك المركزى	-	-	-	-	-	٣٨,٩٧٠
حسابات أخرى مستحقة الدفع	-	-	-	-	-	٥٦-
أخرى	١٩,٠٥٢-	١٣,١٤٧-	٤٤٣-	٣,٥٥٣	٣٤٧	٦٠٢-
فروق إعادة التقييم	٤٩٣-	١١,٣٥٧	١,٥٣٣	٣,٩٢٢	١,٣٢٨	٣,٣٦٦
الفرق بين القيمة الحالية والاسمية لأنون الخزانة	٢,٦٠٠-	٦,٧٩١-	١١,٣٧٦-	٧,٤١٩-	٢٢٧-	١٠,٩١٥-
غير موزع	١٩,٤٠٧-	٤٢,٦٠٦-	٣,٨٣٥	١٤,٩٣٥-	٧,٧٨٥-	٢,٠١٧-

المصدر: وزارة المالية

١/ تم إعداد البيانات لتتفق مع معايير صندوق النقد الدولي والمعروفة بـ GFS ٢٠٠١ (على أساس نقدي).

٢/ يتضمن الدين الخارجى الحكومى المعاد تبويبه فى ضوء المفاوضات بين وزارة المالية والبنك المركزى والتي أسفرت عن إعادة تبويب الدين المعاد إقراضها ضمن الدين الخارجى للحكومة المركزية ووحدات الحكم المحلى بدلاً من مديونيات "القطاعات الأخرى".

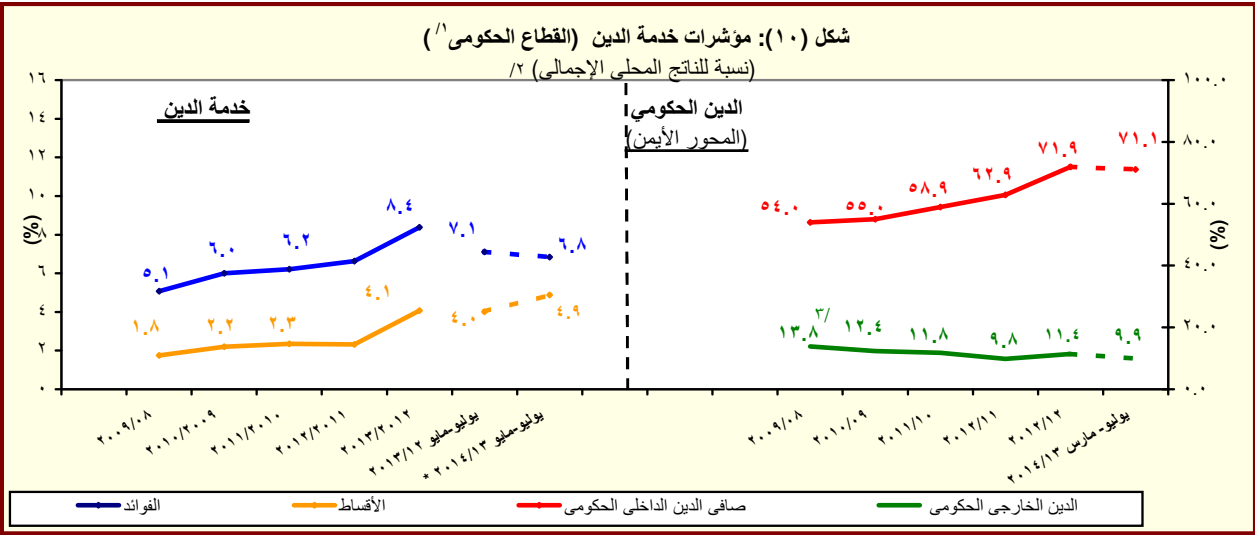

المصدر: وزارة المالية والبنك المركزى المصرى

* بيان مبدئى. جدير بالذكر أن البيانات التقديرية الأولية لإداء الموازنة العامة للدولة فى العام المالى ٢٠١٤/٢٠١٣ لا تزال فى طور الإعداد وسوف يتم نشرها عند الانتهاء منها.

١/ يشمل قطاع موازنة الجهاز الإدارى و المحليات، والهيئات الخدمية العامة.

٢/ قامت وزارة التخطيط بتقدير قيمة الناتج المحلى الإجمالى لعام ٢٠١٤/٢٠١٣ بنحو ٢٠٣٣.٨ مليار جنيه ، مقارنة بناتج محلى إجمالى معدل قدره ١٧٥٣.٣ مليار جنيه لعام ٢٠١٣/٢٠١٢.

٣/ قام البنك المركزى المصرى بإعادة تبويب مبلغ ٤.٣ مليار دولار الى المديونية الخارجية للقطاع الحكومى- دون تأثير على جملة الدين الخارجى- الا ان البنك المركزى لم يظهر هذا التعديل الا اعتباراً من شهر سبتمبر من عام ٢٠٠٨ .

جدول (١٢ - أ) هيكل الإيرادات العامة
(الإيرادات الضريبية)

(مليون جنيه)

٢٠١٤/١٣		٢٠١٣/١٢		٢٠١٢/١١		٢٠١١/١٠		٢٠١٠/٠٩		٢٠٠٩/٠٨		٢٠٠٨/٠٧	
يوليو-مايو	يوليو-مايو	موازنة		فعليات									
٣٣٧.٨٤٢	٢٧١.٣٤٥	٥٤٨.٦٣٢	٣٥٠.٣٢٢	٣٠٣.٦٢٢	٢٦٥.٢٨٦	٢٦٨.١١٤	٢٨٢.٥٠٥	٢٢١.٤٠٤	إجمالي الإيرادات				
٢١٢.٩٣١	٢٠٤.٤٩٥	٣٦٤.٢٩٠	٢٥١.١١٩	٢٠٧.٤١٠	١٩٢.٠٧٢	١٧٠.٤٩٤	١٦٣.٢٢٢	١٣٧.١٩٥	الإيرادات الضريبية				
٩٧.٢١٨	٩١.٧٣٨	١٦٩.٦٦٥	١١٧.٧٦٢	٩١.٢٤٥	٨٩.٥٩٣	٧٦.٦١٨	٨٠.٢٥٥	٦٧.٠٥٩	الضريبة على الدخول والأرباح والمكاسب الرأسمالية ومنها				
٢٠.٣٥٩	١٧.٩٦٤	٢٥.٧٩٧	١٩.٧٠٨	١٦.٠١٠	١٣.٣٩٣	١١.٤٠١	٩.١٤٤	٧.٣٥١	ضرائب على الدخول من التوظيف				
٨.٢٤٤	٥.٦٦٦	١٤.٥٥٠	٦.٤٣٦	٥.٥٨٢	٥.٤٨٥	٤.٩١٨	٥.٠٨٠	٤.١٠٢	ضرائب على الدخول بخلاف التوظيف				
١٥٥	١٠٨	٣.١٩٣	٨٧	١٠.٤	١٧٧	٨٤	٦٠	٤٣	ضرائب على الأرباح الرأسمالية				
٦٨.٤٥٩	٦٨.٠٠٠	١٢٦.١٢٦	٩١.٥٣١	٦٩.٥٥٠	٧٠.٥٣٨	٦٠.٢١٥	٦٥.٩٧١	٥٥.٥٦٣	الضريبة على أرباح شركات الأموال ومنها				
٣٠.٦٢٤	٢٥.٧٥٣	٥٤.٢٥٩	٤٥.٨١٦	٣٤.٠٧٥	٣٤.٣٠٨	٣٢.١٨١	٣٤.١٣٥	٢٩.٢٦٨	من هيئة البترول				
٣.١٣٨	٨.٣٨٧	٨.٥٩٢	٨.٢٩٠	من البنك المركزي				
١١.٥٠٠	١٠.٨٠٠	١٤.٨٣٥	١٢.١٥٠	١١.٨٠٠	١٠.٩٠٠	٩.٤٤٣	١٠.٣٩١	١٠.٢٦٨	من قناة السويس				
٢٣.١٩٨	٢٣.٠٦٠	٤٨.٤٤٠	٢٥.٢٧٥	٢٣.٦٧٤	٢٥.٣٣٠	١٨.٥٧٦	٢١.٤١٦	١٥.٩٩٧	من الشركات الأخرى				
١٧.٢٨٦	١٥.٠٨٩	٢٦.١٥٩	١٦.٤٥٣	١٣.٠٨٩	٩.٤٥٢	٨.٧٧٠	٢.٧٦٣	٢.٠٥٢	الضرائب على الممتلكات				
٣٩٧	٤٩٥	٣.٩٠٩	٥٣١	٥٢٠	٣١٧	٥١٨	٦١٢	٤٠٧	ضرائب دورية على الممتلكات				
١٧٣	١٧٥	٢٢١	١٨٥	١٧٥	١٧٨	١٨٩	٢٧٨	١٧٦	ضريبة الأراضي				
٢٢٤	٣٢١	٣.٦٨٨	٣٤٦	٣٤٦	١٣٩	٣٢٩	٣٣٤	٢٣١	ضريبة المباني				
١٤.٨٣٩	١٢.٧٥٤	١٩.٦٦٨	١٣.٩٠٥	١٠.٥٧٥	٧.٣٢٣	٦.٤١٥	٥٤٦	٥٣٤	ضريبة على العمليات المالية التجارية والرأسمالية ومنها				
١٤.١٨٨	١٢.١٠٦	١٨.٨٥٥	١٣.١٦٨	٩.٩٠٣	٦.٧١١	٥.٨٠٨	-	-	ضريبة على عوائد أذون وسندات الخزانة				
٢٠.٥٠	١.٨٣٩	٢.٥٨٢	٢.٠١٧	١.٩٩٣	١.٨١٣	١.٨٣٧	١.٦٠٥	١.١١١	ضرائب ورسوم على السيارات				
٨٠.٣٦٠	٨٠.٠٨٥	١٣٧.١٦٣	٩٢.٩٢٤	٨٤.٥٩٤	٧٦.٠٦٨	٦٧.٠٩٥	٦٢.٦٥٠	٤٩.٧٤٧	الضرائب على السلع والخدمات ومنها				
٣٨.٣٤٥	٣٥.٢٧١	٦٢.٥٤٨	٣٩.٤٩٦	٣٧.١٧٤	٣١.٨٧٣	٣٠.٧١٢	٢٧.٦٠٥	٢٥.٤٤٨	الضريبة العامة على المبيعات				
١٣.٣٩٩	١٢.٦٨٩	٢٣.٣٩٤	١٤.٠٣٨	١٥.٥٦٦	١٢.٩٢٣	١١.٧٣٥	٩.٥٤٢	٨.٩٢٧	سلع محلية				
٢٤.٩٤٦	٢٢.٥٨٢	٣٩.١٥٤	٢٥.٤٥٨	٢١.٦٠٧	١٨.٩٥٠	١٨.٩٧٧	١٨.٠٦٣	١٦.٥٢١	سلع مستوردة				
٨.٣٠٧	٨.٥٣٥	١٧.٩٩٨	٩.٧٦٧	٩.١٤١	٩.٣٩١	٩.١٥٢	٨.٨٠٤	٧.٠٥٨	ضريبة المبيعات على الخدمات				
٢١.٣٦١	٢٥.٥٥٩	٣٧.٨٥٩	٣٠.٤٨٢	٢٥.٩٨٥	٢٣.١٢٢	١٥.٥١٦	١٤.٤٥١	٧.١٦٤	ضرائب على سلع جدول رقم "١" محلية				
٣٢٠	٤٤	٨٢	٤٩	٧١	٥٥	٥٠	٢٣	٢٧	ضرائب على سلع جدول رقم "١" المستوردة				
٩٢٨	٩٤٠	١.٤٧٣	١.٠٩٢	٨٨٠	٨٧٣	٩١٧	١.٠٥٦	٦٨٤	ضرائب على الخدمات الخاصة				
٥.٨٢٣	٤.٦٤٥	٧.٥٠٠	٥.٢٤٨	٥.٤٦٥	٥.٠٦٥	٥.٠٦٢	٥.١٦٥	٤.٣٠٣	ضرائب الدمغة (عدا دمغة الماھيات)				
١٤.٩٣١	١٤.٣٤٨	٢٠.٦٩٤	١٦.٧٧١	١٤.٧٨٨	١٣.٨٥٨	١٤.٧٠٢	١٤.٠٩١	١٤.٠٢٠	الضرائب على التجارة الدولية (الجمارك) ومنها				
١٤.٦٦٣	١٣.٢٩٧	١٩.٦٢٦	١٥.٦٦٦	١٣.٩٥٥	١٢.٩٩٧	١٣.٢٤٢	١٣.٠٦٤	١٢.٩٥٦	ضرائب جمركية قيمة				
٣.١٣٦	٣.٢٣٧	١.٠٦٠٨	٧.٢٠٨	٣.٦٩٤	٣.١٠٢	٣.٣٠٩	٣.٤٦٤	٤.٣١٧	ضرائب أخرى				

المصدر : وزارة المالية

* بيان مبين، جدير بالذكر أن البيانات التقديرية الأولية لأداء الموازنة العامة للدولة في العام المالي ٢٠١٣/٢٠١٤ لا تزال في طور الاعداد وسوف يتم نشرها عند الانتهاء منها.

١/ تعكس بيانات الموازنة بموجبه القرار الحمهي رقم ٦٥ لعام ٢٠١٤

٢٠١٣/٢٠١٤ التسويات التي تمت ما بين الهيئة العامة للبترول والخزانة العامة بقيمة إجمالية قدرها ٥٣,٧ مليار جنيه، مقابل دعم مواد بترولية بنفس القدر. من الجدير بالذكر أن هذه التسويات تتم بصفة دورية سنوية.

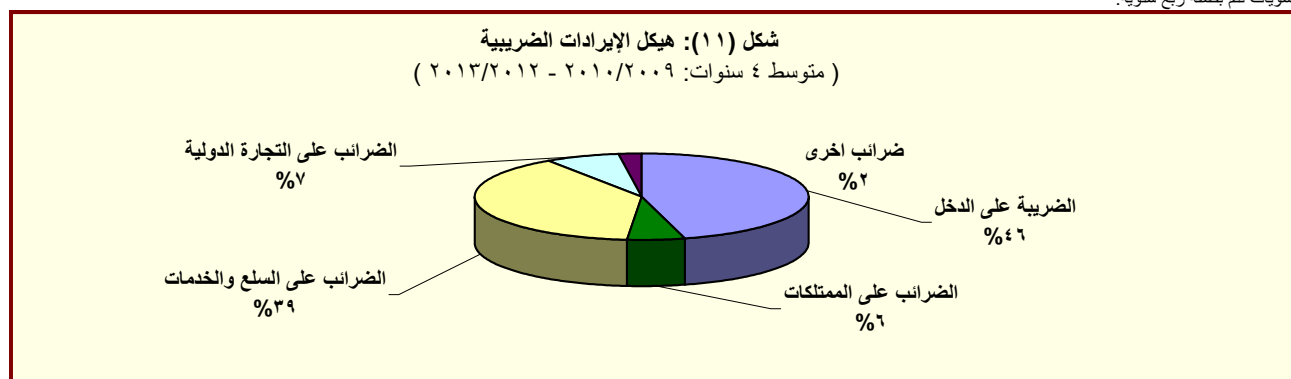

المصدر : وزارة المالية

جدول (١٢ - ب) هيكل الإيرادات العامة
(الإيرادات غير الضريبية)

(مليون جنيه)

٢٠١٣/٢٠١٢		٢٠١٤/٢٠١٣		٢٠١٥/٢٠١٤		٢٠١٦/٢٠١٥		٢٠١٧/٢٠١٦		٢٠١٨/٢٠١٧	
يوليو-مايو	يوليو-مايو	يوليو-مايو	يوليو-مايو	يوليو-مايو	يوليو-مايو	يوليو-مايو	يوليو-مايو	يوليو-مايو	يوليو-مايو	يوليو-مايو	يوليو-مايو
موازنة		موازنة		موازنة		موازنة		موازنة		موازنة	
قطاعات		قطاعات		قطاعات		قطاعات		قطاعات		قطاعات	
الإيرادات غير الضريبية		الإيرادات غير الضريبية		الإيرادات غير الضريبية		الإيرادات غير الضريبية		الإيرادات غير الضريبية		الإيرادات غير الضريبية	
المنح		المنح		المنح		المنح		المنح		المنح	
منح من حكومات أجنبية		منح من حكومات أجنبية		منح من حكومات أجنبية		منح من حكومات أجنبية		منح من حكومات أجنبية		منح من حكومات أجنبية	
منح من منظمات دولية		منح من منظمات دولية		منح من منظمات دولية		منح من منظمات دولية		منح من منظمات دولية		منح من منظمات دولية	
أخرى ^٢		أخرى ^٢		أخرى ^٢		أخرى ^٢		أخرى ^٢		أخرى ^٢	
ايرادات أخرى		ايرادات أخرى		ايرادات أخرى		ايرادات أخرى		ايرادات أخرى		ايرادات أخرى	
عوائد الملكية		عوائد الملكية		عوائد الملكية		عوائد الملكية		عوائد الملكية		عوائد الملكية	
الفوائد المحصلة		الفوائد المحصلة		الفوائد المحصلة		الفوائد المحصلة		الفوائد المحصلة		الفوائد المحصلة	
على إعادة الإقراض (تشمل فوائد القروض الخارجية المعاد أقراضها من الخزنة العامة)		على إعادة الإقراض (تشمل فوائد القروض الخارجية المعاد أقراضها من الخزنة العامة)		على إعادة الإقراض (تشمل فوائد القروض الخارجية المعاد أقراضها من الخزنة العامة)		على إعادة الإقراض (تشمل فوائد القروض الخارجية المعاد أقراضها من الخزنة العامة)		على إعادة الإقراض (تشمل فوائد القروض الخارجية المعاد أقراضها من الخزنة العامة)		على إعادة الإقراض (تشمل فوائد القروض الخارجية المعاد أقراضها من الخزنة العامة)	
أرباح الأسهم ومنها:		أرباح الأسهم ومنها:		أرباح الأسهم ومنها:		أرباح الأسهم ومنها:		أرباح الأسهم ومنها:		أرباح الأسهم ومنها:	
هيئة البترول		هيئة البترول		هيئة البترول		هيئة البترول		هيئة البترول		هيئة البترول	
البنك المركزي		البنك المركزي		البنك المركزي		البنك المركزي		البنك المركزي		البنك المركزي	
قناة السويس		قناة السويس		قناة السويس		قناة السويس		قناة السويس		قناة السويس	
الهيئات الاقتصادية		الهيئات الاقتصادية		الهيئات الاقتصادية		الهيئات الاقتصادية		الهيئات الاقتصادية		الهيئات الاقتصادية	
شركات قطاع الأعمال العام		شركات قطاع الأعمال العام		شركات قطاع الأعمال العام		شركات قطاع الأعمال العام		شركات قطاع الأعمال العام		شركات قطاع الأعمال العام	
عائد الإيجارات		عائد الإيجارات		عائد الإيجارات		عائد الإيجارات		عائد الإيجارات		عائد الإيجارات	
إتاوة البترول		إتاوة البترول		إتاوة البترول		إتاوة البترول		إتاوة البترول		إتاوة البترول	
عوائد ملكية أخرى		عوائد ملكية أخرى		عوائد ملكية أخرى		عوائد ملكية أخرى		عوائد ملكية أخرى		عوائد ملكية أخرى	
حصولية بيع السلع والخدمات		حصولية بيع السلع والخدمات		حصولية بيع السلع والخدمات		حصولية بيع السلع والخدمات		حصولية بيع السلع والخدمات		حصولية بيع السلع والخدمات	
ايرادات الخدمات، ومنها:		ايرادات الخدمات، ومنها:		ايرادات الخدمات، ومنها:		ايرادات الخدمات، ومنها:		ايرادات الخدمات، ومنها:		ايرادات الخدمات، ومنها:	
موارد جارية من الصناديق والحسابات الخاصة ^{١/٥}		موارد جارية من الصناديق والحسابات الخاصة ^{١/٥}		موارد جارية من الصناديق والحسابات الخاصة ^{١/٥}		موارد جارية من الصناديق والحسابات الخاصة ^{١/٥}		موارد جارية من الصناديق والحسابات الخاصة ^{١/٥}		موارد جارية من الصناديق والحسابات الخاصة ^{١/٥}	
ايرادات بيع السلع، ومنها:		ايرادات بيع السلع، ومنها:		ايرادات بيع السلع، ومنها:		ايرادات بيع السلع، ومنها:		ايرادات بيع السلع، ومنها:		ايرادات بيع السلع، ومنها:	
حصولية فروق أسعار بيع الغاز الطبيعي		حصولية فروق أسعار بيع الغاز الطبيعي		حصولية فروق أسعار بيع الغاز الطبيعي		حصولية فروق أسعار بيع الغاز الطبيعي		حصولية فروق أسعار بيع الغاز الطبيعي		حصولية فروق أسعار بيع الغاز الطبيعي	
تعويضات وغرامات		تعويضات وغرامات		تعويضات وغرامات		تعويضات وغرامات		تعويضات وغرامات		تعويضات وغرامات	
التحويلات الاختيارية		التحويلات الاختيارية		التحويلات الاختيارية		التحويلات الاختيارية		التحويلات الاختيارية		التحويلات الاختيارية	
جارية		جارية		جارية		جارية		جارية		جارية	
رأسمالية		رأسمالية		رأسمالية		رأسمالية		رأسمالية		رأسمالية	
ايرادات متنوعة		ايرادات متنوعة		ايرادات متنوعة		ايرادات متنوعة		ايرادات متنوعة		ايرادات متنوعة	
جارية		جارية		جارية		جارية		جارية		جارية	
رأسمالية، ومنها		رأسمالية، ومنها		رأسمالية، ومنها		رأسمالية، ومنها		رأسمالية، ومنها		رأسمالية، ومنها	
نقص الرصيد المدين		نقص الرصيد المدين		نقص الرصيد المدين		نقص الرصيد المدين		نقص الرصيد المدين		نقص الرصيد المدين	
للدفعات المقدمة لتمويل		للدفعات المقدمة لتمويل		للدفعات المقدمة لتمويل		للدفعات المقدمة لتمويل		للدفعات المقدمة لتمويل		للدفعات المقدمة لتمويل	
الاستثمارات ^٦		الاستثمارات ^٦		الاستثمارات ^٦		الاستثمارات ^٦		الاستثمارات ^٦		الاستثمارات ^٦	
موارد ومصادر رأسمالية		موارد ومصادر رأسمالية		موارد ومصادر رأسمالية		موارد ومصادر رأسمالية		موارد ومصادر رأسمالية		موارد ومصادر رأسمالية	
أخرى لتمويل الاستثمارات		أخرى لتمويل الاستثمارات		أخرى لتمويل الاستثمارات		أخرى لتمويل الاستثمارات		أخرى لتمويل الاستثمارات		أخرى لتمويل الاستثمارات	

المصدر: وزارة المالية

* بيان مبدئي، جدير بالذكر أن البيانات التقديرية الأولية لأداء الموازنة العامة للدولة في العام المالي ٢٠١٣/٢٠١٤ لا تزال في طور الإعداد وسوف يتم نشرها عند الانتهاء منها.

١/ تمكس بيانات الموازنة بموجب القرار الجمهوري رقم ٦٥ لعام ٢٠١٤ .

٢/ تشمل منح من جهات حكومية.

٣/ تعكس بيانات الفترة يوليو- مايو ٢٠١٣/٢٠١٤ التسويات التي تمت ما بين الهيئة العامة للبترول والخزنة العامة بقيمة إجمالية قدرها ٥٣,٧ مليار جنيه، مقابل دعم مواد بترولية بنفس القدر. من الجدير بالذكر أن هذه التسويات تتم بصفة ربع سنوية.

٤/ إيرادات الصناديق والحسابات الخاصة التابعة لجهات موازنة مثل الجامعات والمراكز الطبية المتخصصة والهيئات والمراكز البحثية، ويقابل هذه الإيرادات مصروفات بذات القيمة موزعة على أبواب الاستخدامات.

٥/ تشمل إيرادات إضافية بنسبة ١٠% من إجمالي الإيرادات الشهرية للصناديق والحسابات الخاصة، بالإضافة إلى نسبة مقداره ٢٥% من أرصدة تلك الصناديق تؤزل إلى وزارة المالية خلال العام المالي

٢٠١٣/٢٠١٤ فقط وفقاً للقانون رقم ١٩ لعام ٢٠١٣.

٦/ يعكس المبالغ التي تم دفعها مقدماً لتمويل مشروعات استثمارية خلال العام المالي السابق ولم يتم استخدامها خلال نفس العام، ومن ثم يتم قيد هذه المبالغ في العام المالي التالي كجزء من استثمارات ممولة ذاتياً تحت بند "الإيرادات المتنوعة".

جدول (١٣): توزيع الواردات والمتحصلات الجمركية بحسب التصنيف الوظيفي للواردات^{١/}
(مبنى على التصنيف الواسع للأمم المتحدة)

(مليون جنيه)

البند	الواردات السلعية					الإيرادات الجمركية ٢/				
	يوليو- مايو					يوليو- مايو				
	٢٠١٠/٠٩	٢٠١١/١٠	٢٠١٢/١١	٢٠١٣/١٢	٢٠١٤/٢٠١٣	٢٠١٠/٠٩	٢٠١١/١٠	٢٠١٢/١١	٢٠١٣/١٢	٢٠١٤/٢٠١٣
الإجمالي	٢٣٨,٩٣٠	٣٢٧,٠٢٦	٣٦٢,٨٨٩	٤٢٧,٩٩٣	٤٠٢,٩٢٢	١٤,٦٥٥	١٣,٨٥٧	١٤,٧٨٨	١٦,٧٧١	١٤,٩٢٨
١١١	- (٣.٥)	٢٤,٦٢٨	٢٩,٢٨٦	٣١,٦٧٩	٢٢,٦٥٨	٥	١٩.٢	٢٤.٠	٢٦	٢٢
١١٢	٢,٧٧٠	٦,٦٠٠	٩,٠١٠	١٠,٣٣١	١٠,٢٧٤	٤٦	٣١	١٠.٢	١٢٣	١١٥
١٢١	٧,٤٧٥	١٢,٥٩٩	٢٦,٤٢٥	١٢,٤١١	٦,٨٥٥	٤٧	٤١	٢٤	٢٦	٢١
١٢٢	٧,٨٢٥	١٥,٣١٠	١٩,٤٢٣	١٨,٧٥٩	١٤,٢١٦	٣٥٢	١,٠٩٠	٤٢٥	٥٠.٦	٤٢٧
٢١	١٧,٥١٧	٢٨,٩٩٢	٣٣,٨٨٣	٣١,٦٤٧	٢٤,٠٥٧	٢١١	١٧٥	١٥٥	١٣٨	١٣٤
٢٢	٩١,٥٠٧	١٠٧,٤٧١	١٢٥,٢٥٦	١٣٨,٥٥٥	١٢٢,٧٦٣	٢,٧٥٦	٢,٣٣٤	٢,٤٣٩	٢,٣٧٨	٢,٢٥٧
٣١	١٠,٤٥٦	٣,٦٧٠	٧,٢٠٥	٢٣,٢١٤	٤٣,٧٢٢	١٨٥	١٥٤.١	٠.٠	-	-
٣٢	٢,٨٩٠	١٦,٢٧٨	١٩,١٢١	٣١,٩٩٥	٣٧,٩٥٥	٣٦٨	٨٩٩	١,٢٦٨	١,٣٠٠	١,٣٧٢
٤١	٢٩,٦٢٥	٤٠,١٦٥	٢٧,٠٥١	٤٢,٥٢٧	٤١,٤٧١	٩٩٦	٨٥١	٧٦٨	٧٥٦	٧٤٠
٤٢	١١,٧٤٥	١٧,٠٨٧	١٦,٢٠٩	٢٠,٤٠٣	٢٠,٠٣٤	٤٨٣	٥٠.٧	٥١٢	٥١٦	٤٨٤
٥١	٧,٦٥٦	٧,٥٧٣	٧,٣١٦	٩,٠٩٨	٦,٧٢١	٣,٢٣٤	٢,٣٨٨	٣,١٢٧	٢,٧١٨	٢,٨٦٥
٥٢	٦,٣٨٧	٩,٠٥٥	٧,٠٤٧	٨,٤٨٠	٦,٤٠٢	٨٤٧	٨٤٦	٧٩٤	٧٣٢	٧٣٦
٥٣	٧,٧٣٩	١٣,٦٤٥	١٣,٣٢٣	١٦,٧٨٤	١٤,٧٥١	٥١٣	٦٣٤	٧٢٣	٧١٧	٦٧٨
٦١	٥,٠٥٠	٤,٦٢١	٤,٠٠١	٦,٠٩١	٥,٨٩٦	٤١٥	٧٤٣	٦٥٢	٦٣٣	٦١٠
٦٢	٣,٤٢٧	٧,٠٩٤	٥,٩٤٤	٨,٦٠٤	٦,٥٩٦	٥٦٩	١,١١٣	٦٣١	٧٥١	٧٣٧
٦٣	٨,٧٦٥	١٢,٠٥٧	١٢,٢٥٦	١٧,٣٤٢	١٨,٤٩٠	٤٩٠	٥٦٠	٢٦١	٣٦٤	٢٦٦
٧	٤٥	١٨٢	١٣٣	٧٥	٦١	٣,١٤٠	١,٤٧٠	٢,٨٨٣	٥,٣٢٧	٣,٤٦٤
ملاحظات	٤٣,٣٤٤ ٥٦,٢٨٨ ٦٠,٤٩٢ ٧١,٣٤٤ ٥٧,٩٤١									
إجمالي الواردات (مليون دولار)						١.٢	١.٠	٠.٩	١.٠	٠.٧
الإيرادات الجمركية/ الناتج المحلي الإجمالي ^{٣/}						٥.٥	٥.٢	٤.٩	٤.٨	٤.٤
الإيرادات الجمركية/ إجمالي الإيرادات والمنح						٩.٠	٧.٥	٧.٤	٦.٩	٧.٣
الإيرادات الجمركية/ إجمالي الإيرادات الضريبية ^{٤/}										

المصدر: وزارة المالية، مصلحة الجمارك المصرية
() معدل تغير سنوي.

* بيان مبدئي، جدير بالذكر أن البيانات التقديرية الأولية لأداء الموازنة العامة للدولة في العام المالي ٢٠١٤/٢٠١٣ لا تزال في طور الإعداد وسوف يتم نشرها عند الانتهاء منها.

١/ جملة المتحصلات لمصلحة الجمارك قد تختلف عن القيمة الإجمالية المعروضة عن متحصلات التجارة الدولية في جدول الموازنة العامة بسبب توزيع متحصلات مصلحة الجمارك على بنود الموازنة المختلفة، مثل الضرائب على التجارة الخارجية، الضرائب على السلع والخدمات، وضرائب أخرى.

٢/ تتضمن الإيرادات السيادية والجارية.

٣/ قامت وزارة التخطيط بتقدير قيمة الناتج المحلي الإجمالي لعام ٢٠١٣/٢٠١٢ بنحو ٢٠٣٣.٨ مليار جنيه ، مقارنة بناتج محلي إجمالي معدل قدره ١٧٥٣.٣ مليار جنيه لعام ٢٠١٣/٢٠١٢.

٤/ إجمالي الضرائب التي تم تحصيلها من قبل المصالح الإيرادية (الضرائب على الدخل ، المبيعات، الجمارك، والضرائب العقارية).

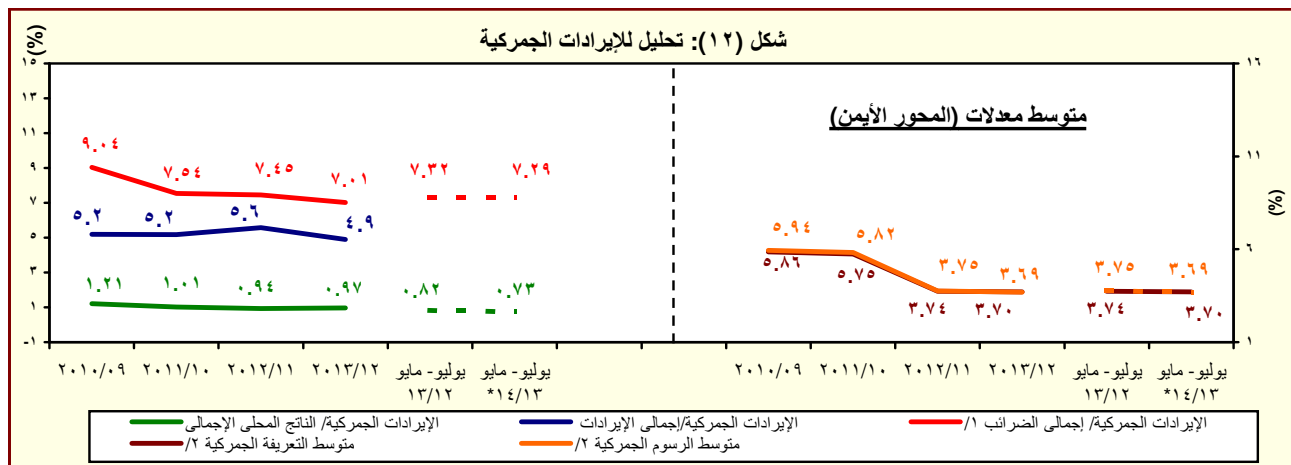

المصدر: وزارة المالية، مصلحة الجمارك المصرية
١/ إجمالي الضرائب التي تم تحصيلها من قبل المصالح الإيرادية (الضرائب على الدخل ، المبيعات، الجمارك، والضرائب العقارية).
٢/ بالنسبة الى اجمالي الواردات.

جدول (١٤): هيكل المصروفات العامة^{١/٢}

(مليون جنيه)

٢٠١٤/١٣	٢٠١٣/٢٠١٢	٢٠١٥/٢٠١٤	٢٠١٣/٢٠١٢	٢٠١٢/٢٠١١	٢٠١١/٢٠١٠	٢٠١٠/٢٠٠٩	٢٠٠٩/٢٠٠٨	٢٠٠٨/٢٠٠٧		
يوليو-مايو	يوليو-مايو	موازنة	فعليات							
٥١٩,٦٩٧	٤٧٤,٣١٨	٧٨٩,٤٣١	٥٨٨,١٨٨	٤٧٠,٩٩٢	٤٠١,٨٦٦	٣٦٥,٩٨٧	٣٥١,٥٠٠	٢٨٢,٢٩٠	المصروفات	
١٥١,٩٣٩	١٢٣,٠١٤	٢٠٧,٢٤٣	١٤٢,٩٥٦	١٢٢,٨١٨	٩٦,٢٧١	٨٥,٣٦٩	٧٦,١٤٧	٦٢,٨٣٩	الأجور والتعويضات للعاملين	
١٢٥,٥٠٥	١٠١,٥٩٤	١٧٢,٤٠٥	١١٨,١٩٦	٩٩,٩٢٦	٧٨,٢٧٠	٧٠,٣٢١	٦٢,٦٥٨	٥١,١٧٢	الاجور والبدلات النقدية والعينية	
٢٣,٥٠٩	٢٠,٦١٣	٣٠,٢٣٠	٢٤,٠٠٦	١٩,٩٥٩	١٧,٩١٧	١٥,٨٤٠	١٥,١٥٧	١٣,٩٣٩	الوظائف الدائمة	
٢,١٥٨	١,٧٢٨	٢,٣٩٤	١,٩٨٣	٢,١٢٤	١,٧٤٨	١,١٩١	٩٦٩	٧٠١	الوظائف المؤقتة	
٦٤,٠٠٣	٥٢,٤٧٨	٨٥,٨٤٧	٦١,٢٩٣	٥٢,٧٢٩	٣٥,٠٩٣	٢٩,٩٤٠	٢٦,٧١٠	٢١,٩٤٣	المكافآت	
١٨,٥٧٦	١٤,٢٨١	٢٣,٩٨١	١٧,٣١٧	١١,٢٠٧	٩,٩٨١	٩,٣٨١	٦,٢٢٣	٣,٩٦٦	بدلات نوعية	
١٥,٣٦٥	١٠,٧٠٦	٢٦,٩٢٥	١١,٦٨١	١١,٣٩٧	١١,٣٩٦	١١,٧١٠	١١,٧٣٨	٩,٠٥١	مزايا نقدية	
١,٨٩٣	١,٧٨٧	٣,٠٢٨	١,٩١٥	٢,٥٠٩	٢,١٣٥	٢,٢٦٠	١,٨٦١	١,٥٧٣	المزايا العينية	
١٤,٧٧٦	١١,٩٤٦	١٩,٢٣١	١٣,٦٧٥	١١,٥٨٩	٩,١٠٣	٧,٨٥٠	٧,٢١٠	٦,١٦٥	المزايا التأمينية	
١٣,١٠٦	١٠,٥٨٢	١٦,٦٤٦	١٢,١٠٠	١٠,٣٠٦	٨,٠٧٠	٦,٩٧٠	٦,٤١٢	٥,٤٦٤	حصة الحكومة في صندوق التأمين الاجتماعي للحكومة	
١,٦٧٠	١,٣٦٤	٢,٥٨٥	١,٥٧٥	١,٢٨٣	١,٠٣٣	٨٨٠	٧٩٨	٧٠١	مزايا تأمينية أخرى	
١٩,٩٦٥	٢٠,١٧٨	٣٣,٠٧٠	٢٦,٦٥٢	٢٦,٨٢٦	٢٦,١٤٨	٢٨,٠٥٩	٢٥,٠٧٢	١٨,٤٧٠	شراء السلع والخدمات	
٨,٩٨١	٩,٥٤٥	١٤,٣٨٧	١١,٩٩٤	١٠,٥٩٩	٩,٩٧٩	١١,٩٦٧	١١,٤٠٤	٧,٢٧٢	السلع ومنها	
٤,٣٩٨	٤,٣٥٠	٧,٠٣١	٥,٧٠٤	٤,٢٩٩	٤,٠٣١	٤,١٤٩	٣,٤٨٢	٣,١٠٢	المواد الخام	
٦٣٦	٨٦٦	٩٨٦	١,٠١٦	٩٥٥	٨٧١	١,٥٣٧	١,٠٤٦	٦٤١	وقود وزيت و قوى محركة للتشغيل	
٢,٩٧٠	٣,٣٨٥	٤,٥٨٣	٣,٩٥٧	٤,١٥٩	٣,٨٤٦	٤,٩٩٣	٥,٨٣١	٢,٦٢١	مياه وانارة	
٩,٥٤٨	٩,٣٣٩	١٣,٦١٦	١١,٢٩٧	١١,٥١٦	١٠,٧١٦	١١,٤٤٢	٩,٨٠٥	٧,٦٢٥	الخدمات ومنها	
٢,٧٩٧	٢,٨٢٦	٤,٦٦٦	٣,٥٦٦	٣,١٩٤	٣,٣٣٦	٣,٤٢٨	٢,٩٢٥	٢,٤٠١	نفقات الصيانة	
١,١٦٨	١,١٩٩	١,٢٣٠	١٣٧٠	١,١٨٥	٨٤٢	١,٢٦٤	١,٠٩٤	١,٢٨٤	نفقات طبع ودوريات وحقوق تأليف	
٢,٢٢٥	٢,٠٤٤	٢,٩٠٥	٢,٣٢٩	٢,١٠٦	٢,١١٢	١,٩٠٠	١,٣٤٩	١,١٣٤	نقل وانتقالات عامة	
٢,٦٧٦	٢,٤٩٩	٢,٨٤٢	٢,٩٩٤	٣,٨٥٠	٣,١٣٣	٣,٤٥٩	٣,١٥٨	١,٧٤٥	نفقات خدمية متنوعة ^{١/٣}	
١,٤٣٦	١,٢٩٤	٥,٠٦٧	٣,٣٦١	٤,٧١١	٥,٤٥٣	٤,٦٥٠	٣,٨٦٤	٣,٥٧٤	أخرى	

المصدر: وزارة المالية، مصلحة الضرائب المصرية

* بيان ميدنى. جدير بالذكر أن البيانات التقديرية الأولية لأداء الموازنة العامة للدولة فى العام المالى ٢٠١٣/٢٠١٤ لا تزال فى طور الإعداد وسوف يتم نشرها عند الانتهاء منها.

١/ تعكس بيانات الموازنة بموجب القرار الجمهوري رقم ٦٥ لعام ٢٠١٤ .

٢/ التَّبويب يتفق مع معايير صندوق النقد الدولي والمعروفة بـ GFS ٢٠٠١ على أساس نقدى.

٣/ يشمل مصروفات خدمية أخرى متنوعة، من أهمها نفقات تنفيذ الأحكام القضائية.

جدول (١٤): هيكل المصروفات العامة (تابع)

(مليون جنيه)

٢٠١٣/١٣*	٢٠١٣/١٢	٢٠١٥/٢٠١٤ ^{١/}	٢٠١٣/١٢	٢٠١٢/١١	٢٠١١/١٠	٢٠١٠/٠٩	٢٠٠٩/٠٨	٢٠٠٨/٠٧
يوليو-مايو	يوليو-مايو	موازنة	فعليات					
١٣٩,٠٣١	١٢٤,٧٦٩	١٩٩,٠١١	١٤٦,٩٩٥	١٠٤,٤٤١	٨٥,٠٧٧	٧٢,٣٣٣	٥٢,٨١٠	٥٠,٥٢٨
٤,٦٥٧	٣,٦١٨	٨,١٣٦	٣,٨٩٦	٣,٤١٨	٣,٤١٦	٢,٨٤٠	٣,٥٩٨	٣,٧٣٧
١١٧,٨٧٧	١٠٦,٠٦٨	١٦٩,١٢١	١٢٥,١٣١	٨٤,٤٥٥	٦١,١٣٤	٥٣,١٢٨	٣٢,٦٧٢	٣٠,٦٩١
١٦,٤١٩	١٥,٠٥٨	٢١,٥٥٥	١٧,٨٣٦	١٦,٤٢٠	٢٠,٤٠٠	١٦,١٧٨	١٦,٤٠٣	١٥,٨٩٢
٧٨	٢٥,٨	١٩٩	١٣٣	١٤٨	١٢٧	١٨٧	١٣٨	٢٠٨
١٤٠,٦٧٦	١٥٠,٠٢٩	٢٣٣,٨٥٣	١٩٧,٠٩٣	١٥٠,١٩٣	١٢٣,١٢٥	١٠٢,٩٧٤	١٢٧,٠٣٣	٩٢,٣٧١
١٠١,٠١٩	١٢٧,٢٠٢	١٧٨,٦٥٤	١٧٠,٨٠٠	١٣٤,٩٦٣	١١١,٤٢١	٩٣,٥٧٠	٩٣,٨٣٠	٨٤,٢٠٥
٩٩,٥٤٨	١٢٥,٤٥٨	١٧٧,٠٠٤	١٦٨,٩٧٨	١٣١,٨٨٥	١٠٨,٣١٦	٩١,٤١٦	٩١,١٨٥	٨٢,٠١٧
٢٨,٠٦٦	٢٩,١١٤	٣١,٥٥٧	٣٢,٥٥١	٣٠,٢٨٢	٣٢,٧٤٣	١٦,٨١٩	٢١,٠٧٢	١٦,٤٤٥
٤٩,٨٠٠ ^{٢/}	٨٤,٣٩٧	١٠٠,٢٥١	١٢٠,٠٠٠	٩٥,٥٣٥	٦٧,٦٨٠	٦٦,٥٢٤	٦٢,٧٠٣	٦٠,٢٤٩
١,٤٧١	١,٧٤٥	١,٦٥٠	١,٨٢٢	٣,٠٧٨	٢,٨٩٥	٢,٣٥٤	٢,٦٤٥	٢,١٨٨
٤,٧١٧	٣,٨٨٥	٥,٩٤٠	٥,٠١٤	٥,٣٠٥	٥,٣١٩	٤,٣٨٠	٤,٢١٣	٣,٨٩٠
١٢٨	١٠٩	٧٣	١٤٥	٢١٩	٢٠٠	١٢٨	١٦٩	٢
٢٣,٤	٠,٥	٠,٢	٠,٤	٠,٢	١,٢	-	-	-
٤,٥٦٦	٣,٧٧٦	٥,٨٦٧	٤,٨٦٩	٥,٠٨٥	٥,١١٨	٤,٢٥٢	٤,٠٤٤	٣,٨٨٩
٣٤,٤٩٣	١٨,٦٣١	٤٤,٩٩٥	٢٠,٧٧٨	٩,٣٦٧	٦,١١٨	٤,٤٨٣	٢٨,٧٠٧	٤,٠٥٠
٤,٧٢٢	٣,٥١٣	١٠,٨٣١	٣,٧٥٣	٢,٥٨١	٢,٠٤٨	١,٤٦٤	١,٢٣٦	٩٩٣
٢٩,٢٠٠	١٤,٥٤٨	٣٣,٢١٣	١٦,٣٥٢	٦,٢٠٠	٣,٤٣٨	٢,٤٠٠	٢٦,٨٠٥	٢,٦٠٠
٤٤٧	٤٩٧	٨١٢	٥٨٧	٥١٦	٥٧٢	٥٧٠	٦٢٥	٤١٨
١٢٥	٧٤	١٣٩	٨٧	٧٠	٦٠	٤٩	٤١	٣٨
٣٣,٤٢٣	٢٨,٧١٢	٤٩,٠٦٥	٣٤,٩٧٥	٣٠,٧٩٦	٣١,٣٦٤	٢٨,٩٠١	٢٧,٠٠٧	٢٣,٨٩٢
٣,٩٣٨	٢,٥٠٤	٤,٦٢٥	٣,٨٣٠	٣,٠٢٦	٣,٣٦٥	٣,٩٠٩	٣,٩٠٩	٣,٣٨٧
٥٤	٧٥	٨٠	٩٢	٥٨	٦٧	٧٤	١٠٠	٩٥
٢٠٣	١٨٤	٣٨٠	٣١٤	٣٤٥	١٦٢	٢٤٦	٢٥٦	٣٢٤
٣,٦٨٠	٢,٢٤٦	٤,١٦٥	٣,٤٢٤	٢,٦٢٣	٣,١٣٦	٣,٥٨٩	٣,٥٥٣	٢,٩٦٧
٢٩,٤٨٥	٢٦,٢٠٧	٤٤,٤٤٠	٣١,١٤٥	٢٧,٧٧٠	٢٨,٠٠٠	٢٤,٩٩٢	٢٣,٠٩٨	٢٠,٥٠٥
٣٤,٦٦٣	٢٧,٦١٧	٦٧,١٨٩	٣٩,٥١٦	٣٥,٩١٨	٣٩,٨٨١	٤٨,٣٥٠	٤٣,٤٣٠	٣٤,١٩١
٣١,٤٨٧	٢٥,٢١٤	٦٠,٨١١	٣١,٩٣١	٢٨,٩٩٧	٣٣,٣٠٣	٣٩,٢٠٥	٣٤,٦٥٤	٢٨,١٨٦
٣١,١١٩	٢٤,٧٩٧	٥٩,٨١٤	٣١,٤٠٤	٢٨,٣٩٨	٣٢,٦٤٨	٣٨,٦٢٢	٣٤,١٦١	٢٧,٧٣٤
٣٦٨	٤١٨	٩٩٧	٥٢٦	٥٩٩	٦٥٥	٥٨٣	٤٩٣	٤٥٢
٤٥٠	٦١٧	١,٣٤٩	٨٠٩	٥٨٣	٥٠٨	٦٨٠	٤٤٨	٢٧٠
٢,٧٢٦	١,٧٨٦	٤,٠٢٩	٦,٧٧٧	٦,٣٣٧	٦,٠٧٠	٨,٤٦٥	٨,٣٢٩	٥,٧٣٥

المصدر: وزارة المالية

* بيان مبدئي، جدير بالذكر أن البيانات التقديرية الأولية لاداء الموازنة العامة للدولة في العام المالي ٢٠١٣/٢٠١٤ لا تزال في طور الاعداد وسوف يتم نشرها عند الانتهاء منها.

١/ تعكس بيانات الموازنة بموجب القرار الجمهوري رقم ٦٥ لعام ٢٠١٤ .

٢/ يعكس مساهمات الخزانة في صناديق المعاشات.

٣/ تعكس بيانات الفترة يوليو- مايو ٢٠١٣/٢٠١٤ التسويات التي تمت ما بين الهيئة العامة للبترول والخزانة العامة، مقابل دعم مواد بترولية بنفس القدر. من الجدير بالذكر أن هذه التسويات تتم بصفة ربع سنوية.

٤/ يتضمن الإنفاق على الدفاع والأمن القومي.

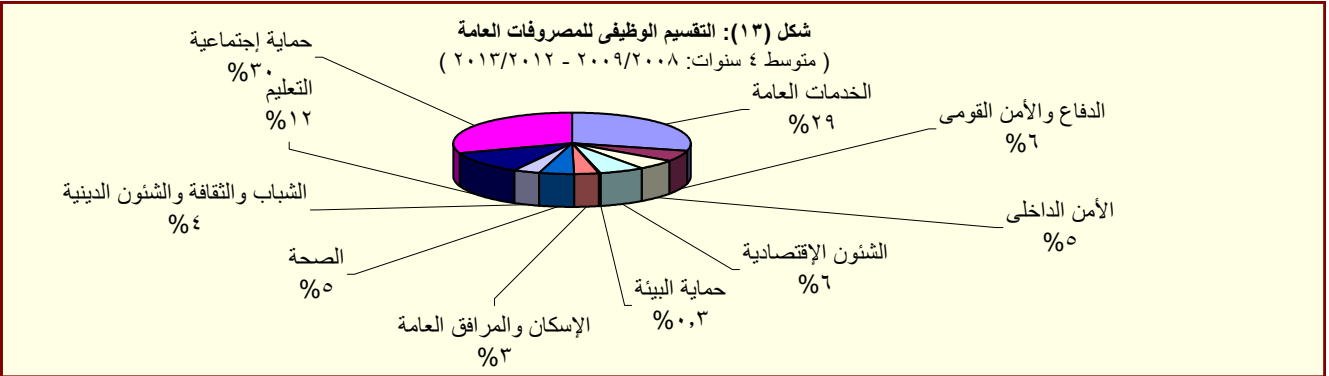

المصدر: وزارة المالية

القسم الخامس

الدين الحكومى و هيكل المديونية

جدول (١٥)	ملخص الدين العام المحلى	٣٥
جدول (١٦)	الدين المحلى لأجهزة الموازنة العامة	٣٦
جدول (١٧)	الدين المحلى للحكومة العامة	٣٧
جدول (١٨)	الدين العام المحلى	٣٨
جدول (١٩)	إجمالى الدين العام الخارجى	٣٩
جدول (٢٠)	خدمة الدين الحكومى (داخلى و خارجى)	٤٠
جدول (٢١)	إصدارات الاوراق المالية الحكومية (اذون و سندات)	٤١
جدول (٢٢)	إصدارات الاوراق المالية الحكومية (اذون و سندات) الربع سنوية	٤١
جدول (٢٣)	تطور معدلات العائد حتى تاريخ الإستحقاق لسندات الخزانة	٤٢

جدول (١٥):ملخص الدين العام المحلى
عند مستويات تجميعية مختلفة ^{١/}

(مليون جنيه)

	بيان سنوى				بيان سنوى				
	مارس-١٣	سبتمبر-١٣	ديسمبر-١٣	مارس-١٤*	يونيو-١٣	يونيو-١٢	يونيو-١١	يونيو-١٠	يونيو-٠٩
إجمالي الدين المحلى لأجهزة الموازنة العامة ^{٢/}	١,٣٨٧,٢٤٣	١,٥١٨,٦٥٧	١,٥٤٣,٥٥٤	١,٦٠٤,٢٠٦	١,٤٤٤,٣٧٠	١,١٥٥,٣١٢	٩٦٧,٢٩٠	٨٠٨,٣٨٤	٦٩٩,٦٦٧
	(٢٧.٣)	(٢٢.٦)	(١٩.٣)	(١٥.٦)	(٢٥.٠)	(١٩.٤)	(١٩.٧)	(١٥.٥)	(١٦.٧)
ودائع أجهزة الموازنة العامة	١٧٥,٩٢٢	١٩١,١٣٢	١٥٦,٣٤٧	١٥٩,٠٤٤	١٨٣,٢٣٠	١٦٤,٧٨٨	١٥٩,١٧٨	١٤٤,٥٦٦	١٣٧,٣٤١
	(٦.٩)	(١٩.٣)	-(٦.٤)	-(٩.٦)	(١١.٢)	(٣.٥)	(١٠.١)	(٥.٣)	(١٣.٦)
صافى الدين المحلى لأجهزة الموازنة العامة	١,٢١١,٣٢١	١,٣٢٧,٥٢٥	١,٣٨٧,٢٠٧	١,٤٤٥,١٦٢	١,٢٦١,١٤٠	٩٩٠,٥٢٤	٨٠٨,١١٢	٦٦٣,٨١٨	٥٦٢,٣٢٦
	(٣١.٠)	(٢٣.١)	(٢٣.١)	(١٩.٣)	(٢٧.٣)	(٢٢.٦)	(٢١.٧)	(١٨.٠)	(١٧.٥)
إجمالي الدين المحلى للحكومة العامة ^{٤/}	١,٣٠١,١٠٠	١,٤٢٠,٧١٥	١,٤٤٤,٦٣٢	١,٥٠٣,٦٣٦	١,٣٦٣,٦٨٦	١,٠٨٧,٩٤٥	٨٨٩,٠٤٥	٧٣٣,٣٨٧	٦١٥,٨٤٩
	(٢٨.٢)	(٢٢.٩)	(١٩.٧)	(١٥.٦)	(٢٥.٣)	(٢٢.٤)	(٢١.٢)	(١٩.١)	(٢٠.١)
ودائع الحكومة العامة	١٨٤,٠٤٩	٢٠١,٨١٩	١٦٧,٧٣٠	١٦٨,١٤١	١٩١,٣٩٥	١٧٣,٢٩٢	١٦٦,٥٢٧	١٥٨,٥٣١	١٤٨,٨١١
	(٧.٠)	(١٩.٧)	-(٤.٥)	-(٨.٦)	(١٠.٤)	(٤.١)	(٥.٠)	(٦.٥)	(١٣.٦)
صافى الدين المحلى للحكومة العامة	١,١١٧,٠٥١	١,٢١٨,٨٩٦	١,٢٧٦,٩٠٢	١,٣٣٥,٤٩٥	١,١٧٢,٢٩١	٩١٤,٦٥٣	٧٢٢,٥١٨	٥٧٤,٨٥٦	٤٦٧,٠٣٨
	(٣٢.٥)	(٢٣.٤)	(٢٣.٨)	(١٩.٦)	(٢٨.٢)	(٢٦.٦)	(٢٥.٧)	(٢٣.١)	(٢٢.٣)
إجمالي الدين العام المحلى ^{٥/}	١,٣٤٢,١٦٧	١,٤٦٠,١٣٣	١,٤٨٩,٠٩١	١,٥٤٤,٥٩٠	١,٤١٠,٦٤٣	١,١٢٩,٠٣٠	٩٣٢,٤٦٠	٧٦٩,٧٨٣	٦٤٣,٦٢٨
	(٢٧.٥)	(٢٢.٦)	(١٩.٤)	(١٥.١)	(٢٤.٩)	(٢١.١)	(٢١.١)	(١٩.٦)	(١٩.٧)
الودائع ^{٦/}	٢٠٩,٠٦٠	٢٢٢,٤١٢	١٩٥,٢٦٧	١٩٦,١٢٩	٢٢٠,٠٣٥	١٩٨,٠٦٦	١٩١,١١٦	١٧٠,١٧١	١٦٧,٧٣٣
	(٩.٠)	(٢٠.٩)	(٠.٠)	-(٦.٢)	(١١.١)	(٣.٦)	(١٢.٣)	(١.٥)	(١١.٤)
صافى الدين العام المحلى	١,١٣٣,١٠٧	١,٢٣٧,٧٢١	١,٢٩٣,٨٢٤	١,٣٤٨,٤٦١	١,١٩٠,٦٠٨	٩٣٠,٩٦٤	٧٤١,٣٤٤	٥٩٩,٦١٢	٤٧٥,٨٩٥
	(٣١.٦)	(٢٢.٩)	(٢٣.٠)	(١٩.٠)	(٢٧.٩)	(٢٥.٦)	(٢٣.٦)	(٢٦.٠)	(٢٣.٠)
ملاحظات (نسبة إلى الناتج المحلى الإجمالى) ^{٧/}									
إجمالي الدين المحلى لأجهزة الموازنة العامة	٧٩.١%	٧٤.٧%	٧٥.٩%	٧٨.٩%	٨٢.٤%	٧٣.٣%	٧٠.٥%	٦٧.٠%	٦٧.١%
صافى الدين المحلى لأجهزة الموازنة العامة	٦٩.١%	٦٥.٣%	٦٨.٢%	٧١.١%	٧١.٩%	٦٢.٩%	٥٨.٩%	٥٥.٠%	٥٤.٠%
إجمالي الدين المحلى للحكومة العامة	٧٤.٢%	٦٩.٩%	٧١.٠%	٧٣.٩%	٧٧.٨%	٦٩.١%	٦٤.٨%	٦٠.٨%	٥٩.١%
صافى الدين المحلى للحكومة العامة	٦٣.٧%	٥٩.٩%	٦٢.٨%	٦٥.٧%	٦٦.٩%	٥٨.١%	٥٢.٧%	٤٧.٦%	٤٤.٨%
إجمالي الدين العام المحلى	٧٦.٦%	٧١.٨%	٧٣.٢%	٧٥.٩%	٨٠.٥%	٧١.٧%	٦٨.٠%	٦٣.٨%	٦١.٨%
صافى الدين العام المحلى	٦٤.٦%	٦٠.٩%	٦٣.٦%	٦٦.٣%	٦٧.٩%	٥٩.١%	٥٤.١%	٤٩.٧%	٤٥.٧%

المصدر: وزارة المالية و البنك المركزى المصرى
() معدل النمو عن العام السابق.

* بيان مبدئى، خاضع للمراجعة.

١/ تم مراجعة بيانات الدين المحلى فى ضوء قواعد التقسيم المتعارف عليها دولياً. وتعكس البيانات الدين المحلى لثلاث مستويات تجميعية هى: الدين المحلى لأجهزة الموازنة العامة، الدين المحلى المجمع للحكومة العامة، والدين العام المحلى المجمع. يشمل الدين المحلى لأجهزة الموازنة العامة أرصدة الدين المستحقة على وحدات الجهاز الإدارى، وحدات الإدارة المحلية، والهيئات الخدمية. ويتضمن الدين المحلى للحكومة العامة أرصدة الدين المجمع المستحق على أجهزة الموازنة العامة للدولة وبنك الإستثمار القومى وصناديق التأمين الإجتماعى. أما عن الدين العام المحلى فيشمل أرصدة الدين المحلى المجمع لكل من الحكومة العامة والهيئات الاقتصادية.

٢/ يمثل المديونية المستحقة على أجهزة الموازنة العامة (وحدات الجهاز الإدارى، وحدات الإدارة المحلية، والهيئات الخدمية).

٣/ جدير بالذكر ان التراجع في ودائع أجهزة الموازنة العامة ترجع الى استخدام حوالى ٦٠ مليار جنيه وفقاً للقرار الجمهورى رقم ١٠٥ لعام ٢٠١٣.

٤/ يمثل رصيد الدين المجمع المستحق على أجهزة الموازنة العامة للدولة وبنك الإستثمار القومى وصناديق التأمين الإجتماعى بعد إستبعاد المديونيات والعلاقات الداخلية فيما بين القطاعات الثلاثة والتي تتمثل فى إقتراض أجهزة الموازنة العامة من بنك الإستثمار القومى، سندات وزارة المالية لدى صناديق التأمين الإجتماعى وبنك الإستثمار القومى، سندات صناديق التأمين الإجتماعى وأخيراً إقتراض بنك الإستثمار القومى من صناديق التأمين الإجتماعى.

٥/ يمثل رصيد الدين المجمع المستحق على الحكومة العامة والهيئات الاقتصادية بعد إستبعاد إقتراض الهيئات الاقتصادية من بنك الإستثمار القومى وإقتراض قطاع الموازنة من الهيئات الاقتصادية.

٦/ ودائع الحكومة العامة و الهيئات الاقتصادية بعد إستبعاد ودائع صناديق التأمين الإجتماعى وإقتراض قطاع الموازنة من الهيئات الاقتصادية.

٧/ قامت وزارة التخطيط بتقدير قيمة الناتج المحلى الإجمالى لعام ٢٠١٣/٢٠١٤ بنحو ٢٠٣٣.٨ مليار جنيه، مقارنة بناتج محلى إجمالى معدل قدره ١٧٥٣ مليار جنيه لعام ٢٠١٣/٢٠١٢.

جدول (١٦): الدين المحلي لأجهزة الموازنة العامة^{١/}
(بيان مفصل)

(مليون جنيه)

بيان ربع سنوى				بيان سنوى					
مارس-١٤ *	ديسمبر-١٣	سبتمبر-١٣	مارس-١٣	يونيو-١٣	يونيو-١٢	يونيو-١١	يونيو-١٠	يونيو-٠٩	
١,٦٠٤,٢٠٦	١,٥٤٣,٥٥٤	١,٥١٨,٦٥٧	١,٣٨٧,٢٤٣	١,٤٤٤,٣٧٠	١,١٥٥,٣١٢	٩٦٧,٢٩٠	٨٠٨,٣٨٤	٦٩٩,٦٦٧	إجمالى الدين المحلي لأجهزة الموازنة العامة
١,٤٢٩,٧٠٣	١,٣٦١,٤٨١	١,٣١٠,٨٢٦	١,١٨٢,٥٧٣	١,٢٧٠,٧١٠	١,٠٧٨,٣٥٠	٩١٦,٩٧٦	٧٧٩,٢٣٢	٦٨١,٨٣٧	أوراق مالية
٥٢٧,٨٢٥	٥١٢,٤٨٩	٥٠٣,٣٥٥	٤٥٩,٤٤٦	٤٨٣,٢٦٥	٤٠٨,٦٠٢	٣٥٦,١٠٣	٢٦٦,١٢١	٢٣٩,٠٨٠	أذون على الخزانة ٢/
-	-	-	-	-	-	-	-	-	أذون عمليات إعادة الشراء
٣٩٢,٩٢٨	٣٤٠,٢٥١	٣١٩,٦٧١	٣١٢,٨١٧	٣١٥,٤٧٨	٢٧٠,٥٦٧	٢٠٦,٧٦٧	١٥٩,٧٦٧	٩٢,٥٠٠	سندات خزانة
٢٠,٨٤٢	٢٠,٧٨٦	-	-	-	-	-	-	-	سندات صادرة لصالح بنكي مصر والأهلي
٢٢٢,٤٧٠	٢٢٢,٤٧٠	٢٢٢,٤٧٠	١٦٢,٤٧٠	٢٢٢,٤٧٠	١٦٢,٤٧١	١١٢,٤٧٠	١١٢,٤٧٠	١٢١,١١٣	سندات البنك المركزى
١٧,٨٦٠	١٧,٨٦٠	١٧,٨٦٠	١٦,٣٦٠	١٦,٣٦٠	١٦,٣٦٠	١٨,١٢٦	٩,٠٦٣	-	سندات فروق التقييم
-	-	-	-	-	٤,٠٠٠	٤,٠٠٠	٤,٠٠٠	٤,٠٠٠	سندات زيادة رؤس أموال البنوك
-	-	-	-	-	-	-	-	٥٩٥	سندات سلع تموينية
-	-	-	-	-	-	-	١١,٨٨٣	١١,٦٧٧	سندات إصلاح هياكل البنوك
٢,٠٠٠	٢,٠٠٠	٢,٠٠٠	٢,٠٠٠	٢,٠٠٠	٢,٠٠٠	٢,٠٠٠	٢,٠٠٠	٢,٠٠٠	سندات التأمينات
٧,٨٩١	٧,٥٧٧	٧,٢٥٧	٥,٢٢٩	٦,٩٦١	٤,٠٢٧	٧,٥٨٣	٦,٠٠٥	٤,٠٣٦	سندات دولارية سيادية (حيازة مقيمين) ٣/
-	-	-	-	-	٤,٢٧٩	٣,٩٥٤	٣,٨٠٧	٣,٧٧٣	سندات بالجنيه المصرى صادرة بالخارج ومشتراه بالداخل
١٠١	١٠١	١٠٦	١٠٦	١٠٦	١١١	١١٥	١١٤	١١٥	سندات الإسكان
١,٩٩٨	١,٩٩٨	١,٩٩٨	١,٩١٢	١,٩٩٨	١,٩٠٥	١,٨٣٠	١,٧٦٥	١,٧٠٠	الـ ٥% المجنبه لشراء سندات حكومية
٢,٠٨٤	٢,٢٤٥	٢,٤٠٥	٢,٧٢٦	٢,٥٦٥	-	-	-	-	سندات بروة للاستثمار العقارى
٢٣٣,٧٠٤	٢٣٣,٧٠٤	٢٣٣,٧٠٤	٢١٩,٥٠٧	٢١٩,٥٠٧	٢٠٤,٠٢٨	٢٠٤,٠٢٨	٢٠٢,٢٣٧	٢٠١,٢٤٨	سندات صندوقى التأمينات مقابل نقل مديونية بنك الإستثمار إلى الخزانة ٤/
١,٢٢٥	١,٢٢٥	١,٢٢٥	١,٢٢٥	١,٢٢٥	١,٧٢٥	٢,٣٤٣	٢,٣٤٣	٢,٣٤٣	تسهيلات ائتمانية من صندوقى التأمينات ٥/
١٥,٢٨٥	١٥,٥٩٣	٢٤,٣٧٠	٢٦,٣٠٨	٢٥,٣٤٨	١٣,٠٣٦	٢,٠٠٠	-	-	اقتراض من جهات أخرى
١٥٧,٩٩٣	١٦٥,٢٥٥	١٨٢,٢٣٦	١٧٧,١٣٧	١٤٧,٠٨٧	٦٢,٢٠١	٤٥,٩٧١	٢٦,٨٠٩	١٥,٤٨٧	إقتراض أجهزة الموازنة من الجهاز المصرفى
١٨,٠٣١	١٤,٧٧٦	١٢,٩٠١	١٢,٠٧٥	١١,٩٨٢	١١,٧٨١	١٣,١٦٦	١٢,٢٣٩	١٢,٨٨٧	ومنه ودائع الهيئات الإقتصادية فى حساب الخزانة الموحد
١٥٩,٠٤٤	١٥٦,٣٤٧	١٩١,١٣٢	١٧٥,٩٢٢	١٨٣,٢٣٠	١٦٤,٧٨٨	١٥٩,١٧٨	١٤٤,٥٦٦	١٣٧,٣٤١	ودائع لدى الجهاز المصرفى
١,٤٤٥,١٦٢	١,٣٨٧,٢٠٧	١,٣٢٧,٥٢٥	١,٢١١,٣٢١	١,٢٦١,١٤٠	٩٩٠,٥٢٤	٨٠٨,١١٢	٦٦٣,٨١٨	٥٦٢,٣٢٦	صافى الدين المحلي لأجهزة الموازنة العامة
ملاحظات (نسبة إلى الناتج المحلي الإجمالى) ٦/									
٧٨.٩%	٧٥.٩%	٧٤.٧%	٧٩.١%	٨٢.٤%	٧٣.٣%	٧٠.٥%	٦٧.٠%	٦٧.١%	إجمالى الدين المحلي لأجهزة الموازنة العامة
٧١.١%	٦٨.٢%	٦٥.٣%	٦٩.١%	٧١.٩%	٦٢.٩%	٥٨.٩%	٥٥.٠%	٥٤.٠%	صافى الدين المحلي لأجهزة الموازنة العامة

المصدر: وزارة المالية و البنك المركزى المصرى

* بيان مبدئى، خاضع للمراجعة.

١/ يمثل المديونية المستحقة على اجهزة الموازنة العامة (وحدات الجهاز الإدارى، وحدات الإدارة المحلية، و الهيئات الخدمية).

٢/ تشمل السندات المصدرة بالدولار و اليورو بدءا من يونيو ٢٠١٢.

٣/ تشمل السندات الدولارية التى سبق اصدارها فى كل من عام ٢٠٠١ ، ٢٠١٠ و ٢٠١٣. ومن الجدير بالذكر أنه اعتباراً من يونيو ٢٠١٢ فقد تم اضافة رصيد شهادة المصرى الدولارية الى هذا البند. هذا وقد بلغ رصيد السندات الدولارية ٥٧٢١ مليون جنيه فى ديسمبر ٢٠١٣ بينما بلغ رصيد شهادة المصرى الدولارية ١٧٩٦ مليون جنيه.

٤/ فى ضوء ما تنسم به السياسة المالية الجديدة بالشفافية فقد تم قيد الدين المستحق على الخزانة العامة لصناديق التأمينات (الذى تم اقتراضه من خلال بنك الاستثمار القومى) كدين مباشر على الخزانة العامة للصناديق ، وذلك فى ١ يوليى ٢٠٠٦. وقد قابل ذلك اصدار سنتين على الخزانة العامة لصالح الصناديق بقيمة الدين ١٩٧.٧٢٥ مليار جنيه، وبالإضافة الى ذلك تم اصدار سند ثالث فى نهاية يونيو ٢٠٠٧ بقيمة ٧٤.٥ مليون جنيه لصالح الصناديق. كما تم اصدار سند رابع فى ٢٠٠٨/٦/٣٠ بمبلغ ١.١ مليار جنيه، بالإضافة الى سند خامس صدر فى ٢٠٠٩/٦/٣٠ بمبلغ ٢.٣ مليار جنيه . كما تم اصدار سند سادس بمبلغ ٩٨٨.٨ مليون جنيه بنهاية يونيو ٢٠١٠، بالإضافة الى سند سابع بمبلغ ١.٨ مليار جنيه فى نهاية يونيو ٢٠١١. ومن الجدير بالذكر أنه تم مؤخراً إصدار سندات باجمالى مبلغ ١٥.٥ مليار جنيه بنهاية ديسمبر ٢٠١٢ وذلك لسداد جزء من المديونية التاريخية المستحقة على وزارة المالية لصناديق التأمينات الاجتماعية

٥/ ودائع صناديق التأمين التى تم ربطها كتسهيلات لقطاع الموازنة العامة والتى تم معالجتها كجزء من المطالبات المستحقة على قطاع الموازنة لصالح صناديق التأمين.

٦/ قامت وزارة التخطيط بتقدير قيمة الناتج المحلي الإجمالى لعام ٢٠١٣/٢٠١٤ بنحو ٢٠٣٣.٨ مليار جنيه، مقارنة بناتج محلى إجمالى معدل قدره ١٧٥٣ مليار جنيه لعام ٢٠١٢/٢٠١٣.

جدول (١٧): الدين المحلي للحكومة العامة^{١/}
(بيان مفصل)

(مليون جنيه)

بيان ريع سنوى	بيان سنوى				
	مارس-١٣	سبتمبر-١٣	ديسمبر-١٣	مارس-١٤ *	
إجمالي الدين المحلي للحكومة العامة	١,٣٠١,١٠٠	١,٤٢٠,٧١٥	١,٤٤٤,٦٣٢	١,٥٠٣,٦٣٦	
دين أجهزة الموازنة العامة المجمع	١,١٠٩,٧٥٥	١,٢١٩,٩٣٣	١,٢٤٣,٨٥٠	١,٣٠١,٥٢٨	
إجمالي الدين المحلي لأجهزة الموازنة العامة	١,٣٨٧,٢٤٣	١,٥١٨,٦٥٧	١,٥٤٣,٥٥٤	١,٦٠٤,٢٠٦	
يطرح منه: إقتراض أجهزة الموازنة من بنك الإستثمار القومى ^{٢/}	-	-	-	-	
يطرح منه: أوراق مالية لدى بنك الإستثمار القومى	١٢,٧٩٢	١١,٣٤٦	٩,٦٥٣	٩,٧١٧	
يطرح منه: أوراق مالية لدى صناديق التأمين	٤٣,٩٦٤	٥٢,٤٤٩	٥٥,١٢٢	٥٨,٠٣٢	
يطرح منه: سندات صناديق التأمين ^{٣/}	٢١٩,٥٠٧	٢٣٣,٧٠٤	٢٣٣,٧٠٤	٢٣٣,٧٠٤	
يطرح منه: تسهيلات من صناديق التأمين ^{٣/}	١,٢٢٥	١,٢٢٥	١,٢٢٥	١,٢٢٥	
دين بنك الإستثمار القومى المجمع	١٩٩,٦٤٠	٢٠٠,٧٨٢	٢٠٠,٧٨٢	٢٠٢,١٠٨	
إجمالي الدين المحلي لبنك الإستثمار القومى	٢٦٨,٣٨٨	٢٥٤,١٣٥	٢٦٩,١٧٤	٢٦٨,٨٥٠	
إقتراض بنك الإستثمار من صناديق التأمين الإجتماعى ^٢	٦٨,٧٤٨	٦٨,٣٩٢	٦٨,٣٩٢	٦٦,٧٤٢	
شهادات الإستثمار	١٠٩,٤٠٢	١١٠,٥٧٧	١١٠,٥٧٧	١١٤,٦٧٧	
ودائع صندوق توفير البريد	٨٦,٣٨٢	٧٨,٨٥٢	٨٦,٣٨٢	٨٥,٩٤٨	
أخرى	٣,٨٥٦	٣,٨٢٣	٣,٨٢٣	١,٤٨٣	
يطرح منه: إقتراض بنك الإستثمار من صناديق التأمين الإجتماعى ^{٣/}	٦٨,٧٤٨	٦٨,٣٩٢	٦٨,٣٩٢	٦٦,٧٤٢	
ودائع الحكومة العامة	١٩١,٣٩٥	٢٠١,٨١٩	١٦٧,٧٣٠	١٦٨,١٤١	
أجهزة الموازنة	١٨٣,٢٣٠	١٩١,١٣٢	١٥٦,٣٤٧	١٥٩,٠٤٤	
بنك الإستثمار القومى	١,٧٩٢	٣,٠٧٦	٣,٢٦٧	١,٨٥١	
صناديق التأمين الإجتماعى ^{٤/}	٦,٣٧٣	٧,٦١١	٨,١١٦	٧,٢٤٦	
صافى الدين المحلي للحكومة العامة	١,١٧٢,٢٩١	١,١١٧,٠٥١	١,٢٧٦,٩٠٢	١,٣٣٥,٤٩٥	
ملاحظات (نسبة إلى الناتج المحلي الإجمالى) /٥					
إجمالى دين الحكومة العامة	٧٧.٨%	٦٩.١%	٧١.٠%	٧٣.٩%	
صافى دين الحكومة العامة	٦٦.٩%	٥٨.١%	٦٢.٨%	٦٥.٧%	

المصدر: وزارة المالية و البنك المركزى المصرى
* بيان مبدئى، خاضع للمراجعة.

١/ يمثل رصيد الدين المجمع المستحق على أجهزة الموازنة العامة للدولة وبنك الإستثمار القومى وصناديق التأمين الإجتماعى بعد إستبعاد المديونيات والعلاقات الداخلية فيما بين القطاعات الثلاثة.
٢/ في ضوء ما تنتم به السياسة المالية الجديدة بالشفافية فقد تم قيد الدين المستحق على الخزانة العامة لصناديق التأمينات (الذى تم إقتراضه من خلال بنك الاستثمار القومى) كدين مباشر على الخزانة العامة للصناديق ، وذلك في ١ يوليو ٢٠٠٦. وقد قابل ذلك اصدار سنتين على الخزانة العامة لصالح الصناديق بقيمة الدين ١٩٧.٧٢٥ مليار جنيه، وبالإضافة الى ذلك تم اصدار سند ثالث فى نهاية يونيو ٢٠٠٧ بقيمة ٧٤.٥ مليون جنيه لصالح الصناديق. كما تم اصدار سند رابع في ٢٠٠٨/٦/٣٠ بمبلغ ١.١ مليار جنيه ، بالإضافة الى سند خامس صدر في ٢٠٠٩/٦/٣٠ بمبلغ ٢.٣ مليار جنيه . كما تم اصدار سند سادس بمبلغ ٩٨٨.٨ مليون جنيه بنهاية يونيو ٢٠١٠، بالإضافة الى سند سابع بمبلغ ١.٨ مليار جنيه فى نهاية يونيو ٢٠١١. ومن الجدير بالذكر أنه تم مؤخراً إصدار سندات باجمالى مبلغ ١٥.٥ مليار جنيه بنهاية ديسمبر ٢٠١٢ وذلك لسداد جزء من المديونية التاريخية المستحقة على وزارة المالية لصناديق التأمينات الاجتماعية.

٣/ ودائع صناديق التأمين التى تم ربطها كتسهيلات لقطاع الموازنة العامة والتي تم معالجتها كجزء من المطلوبات المستحقة على قطاع الموازنة لصالح صناديق التأمين.

٤/ تم استبعاد ودائع الصناديق التى تم ربطها كتسهيلات لقطاع الموازنة بداية من يونيو ٢٠٠٦.

٥/ قامت وزارة التخطيط بتقدير قيمة الناتج المحلي الإجمالى لعام ٢٠١٣/٢٠١٤ بنحو ٢٠٣٣.٨ مليار جنيه ، مقارنة بناتج محلى إجمالى معدل قدره ١٧٥٣ مليار جنيه لعام ٢٠١٣/٢٠١٢.

جدول (١٨): الدين العام المحلى^{١/}
(بيان مفصل)

(مليون جنيه)

بيان ربع سنوى				بيان سنوى					
مارس-١٤*	ديسمبر-١٣	سبتمبر-١٣	مارس-١٣	يونيو-١٣	يونيو-١٢	يونيو-١١	يونيو-١٠	يونيو-٠٩	
١,٥٤٤,٥٩٠	١,٤٨٩,٠٩١	١,٤٦٠,١٣٣	١,٣٤٢,١٦٧	١,٤١٠,٦٤٣	١,١٢٩,٠٣٠	٩٣٢,٤٦٠	٧٦٩,٧٨٣	٦٤٣,٦٢٨	إجمالى الدين العام المحلى
١,٥٠٣,٦٣٦	١,٤٤٤,٦٣٢	١,٤٢٠,٧١٥	١,٣٠١,١٠٠	١,٣٦٣,٦٨٦	١,٠٨٧,٩٤٥	٨٨٩,٠٤٥	٧٣٣,٣٨٧	٦١٥,٨٤٩	إجمالى دين الحكومة العامة
١١٠,٤٤٢	١١٠,٦٩٢	١٠٣,٧٧٦	١٠٧,٤١٤	١١٠,٣٢١	١٠٥,٥٢١	١٠٩,٢٥١	١٠٠,١٠٤	٩٠,٧٢٨	إجمالى دين الهيئات الإقتصادية
٥١,٤٥٧	٥١,٤٥٧	٥١,٤٥٧	٥٤,٢٧٢	٥١,٣٨٢	٥٢,٦٥٥	٥٢,٦٧٠	٥١,٤٦٩	٥٠,٠٦٢	يطرح منه: إقتراض الهيئات الإقتصادية من بنك الإستثمار القومى
١٨,٠٣١	١٤,٧٧٦	١٢,٩٠١	١٢,٠٧٥	١١,٩٨٢	١١,٧٨١	١٣,١٦٦	١٢,٢٣٩	١٢,٨٨٧	يطرح منه: ودائع الهيئات الإقتصادية فى حساب الخزانة الموحد ^{٢/}
١٩٦,١٢٩	١٩٥,٢٦٧	٢٢٢,٤١٢	٢٠٩,٠٦٠	٢٢٠,٠٣٥	١٩٨,٠٦٦	١٩١,١١٦	١٧٠,١٧١	١٦٧,٧٣٣	الودائع
١٦٨,١٤١	١٦٧,٧٣٠	٢٠١,٨١٩	١٨٤,٠٤٩	١٩١,٣٩٥	١٧٣,٢٩٢	١٦٦,٥٢٧	١٥٨,٥٣١	١٤٨,٨١١	ودائع الحكومة العامة
٢٧,٩٨٨	٢٧,٥٣٧	٢٠,٥٩٣	٢٥,٠١١	٢٨,٦٤٠	٢٤,٧٧٤	٢٤,٥٨٩	١١,٦٤٠	١٨,٩٢٢	صافى ودائع الهيئات الإقتصادية
٥٣,٢٦٥	٥٠,٤٢٩	٤١,١٠٥	٤٣,٦٦٧	٤٦,٩٩٥	٤٢,٤٠٩	٤٢,٤٣٢	٣٢,٣٣٤	٣٨,٤٧٣	إجمالى ودائع الهيئات الإقتصادية
٧,٢٤٦	٨,١١٦	٧,٦١١	٦,٥٨١	٦,٣٧٣	٥,٨٥٤	٤,٦٧٧	٨,٤٥٥	٦,٦٦٤	يطرح منه: ودائع صناديق التأمين الإجتماعى ^{٣/ ٤/}
١٨,٠٣١	١٤,٧٧٦	١٢,٩٠١	١٢,٠٧٥	١١,٩٨٢	١١,٧٨١	١٣,١٦٦	١٢,٢٣٩	١٢,٨٨٧	يطرح منه: ودائع الهيئات الإقتصادية فى حساب الخزانة الموحد ^{٢/}
١,٣٤٨,٤٦١	١,٢٩٣,٨٢٤	١,٢٣٧,٧٢١	١,١٣٣,١٠٧	١,١٩٠,٦٠٨	٩٣٠,٩٦٤	٧٤١,٣٤٤	٥٩٩,٦١٢	٤٧٥,٨٩٥	صافى الدين العام المحلى
<u>ملاحظات (نسبة إلى الناتج المحلى الإجمالى) ٥/</u>									
%٧٥.٩	%٧٣.٢	%٧١.٨	%٧٦.٦	%٨٠.٥	%٧١.٧	%٦٨.٠	%٦٣.٨	%٦١.٨	إجمالى الدين العام المحلى
%٦٦.٣	%٦٣.٦	%٦٠.٩	%٦٤.٦	%٦٧.٩	%٥٩.١	%٥٤.١	%٤٩.٧	%٤٥.٧	صافى الدين العام المحلى

المصدر: وزارة المالية و البنك المركزى المصرى
* بيان مبدئى، خاضع للمراجعة.

١/ يمثل رصيد الدين المجمع المستحق على الحكومة العامة والهيئات الإقتصادية بعد إستيعا د إقتراض الهيئات الإقتصادية من بنك الإستثمار القومى.

٢/ يمثل إقتراض قطاع الموازنة من ودائع الهيئات ضمن حساب الخزانة الموحد فى شكل تسهيلات ائتمانية، أى انه دين بين قطاع الموازنة والهيئات الاقتصادية لذا يتم طرح قيمة هذا الاقتراض من اجمالى الدين العام المجمع وكذلك من صافى ودائع الهيئات الاقتصادية.

٣/ تم ادراج ودائع صناديق التأمين بالفعل ضمن ودائع الحكومة العامة، انظر جدول (١٦).

٤/ تم استبعاد ودائع الصناديق التى تم ربطها كتسهيلات لقطاع الموازنة بداية من يونيو ٢٠٠٦.

٥/ قامت وزارة التخطيط بتقدير قيمة الناتج المحلى الإجمالى لعام ٢٠١٣/٢٠١٤ بنحو ٢٠٣٣.٨ مليار جنيه ، مقارنة بناتج محلى إجمالى معدل قدره ١٧٥٣ مليار جنيه لعام ٢٠١٢/٢٠١٣.

جدول (١٩) : إجمالي الدين العام الخارجى

(مليون دولار)

	يونيو-٠٧	يونيو-٠٨	يونيو-٠٩	يونيو-١٠	يونيو-١١	يونيو-١٢	يونيو-١٣	مارس-١٤*
إجمالى الدين العام الخارجى	٢٩,٨٩٨	٣٣,٨٩٣	٣١,٥٣١	٣٣,٦٩٤	٣٤,٩٠٦	٣٤,٣٨٥	٤٣,٢٣٣	٤٥,٢٨٩
	(١.٠)	(١٣.٤)	-(٧.٠)	(٦.٩)	(٣.٦)	-(١.٥)	(٢٥.٧)	(١٨.٠)
إجمالى الدين العام الخارجى الحكومى ^{١/٢}	١٩,٤٩٢	٢١,٦٤١	٢٥,٨١٨	٢٦,٢٤٩	٢٧,٠٩٢	٢٥,٥٩٤	٢٨,٤٩٠	٢٩,٠٥٢
	(٣.٣)	(١١.٠)	(١٩.٣)	(١.٧)	(٣.٢)	-(٥.٥)	(١١.٣)	(١٢.٩)
السندات والأذون	١,٥٧٠	٢,٦٥٢	١,٩٢٦	٣,٠٨٠	٢,٨٢١	٢,٩٠١	٥,١٥٩	٦,١٠٠
القروض	١٧,٩٢٢	١٨,٩٨٩	٢٣,٨٩٢	٢٣,١٧٠	٢٤,٢٧١	٢٢,٦٩٤	٢٣,٣٣١	٢٢,٩٥٢
إجمالى الدين العام الخارجى غير الحكومى	١٠,٤٠٦	١٢,٢٥٢	٥,٧١٣	٧,٤٤٥	٧,٨١٤	٨,٧٩٠	١٤,٧٤٤	١٦,٢٣٧
	-(٣.٠)	(١٧.٧)	-(٥٣.٤)	(٣٠.٣)	(٥.٠)	(١٢.٥)	(٦٧.٧)	(٢٨.٣)
السلطات النقدية	٣١٦	٢٩٠	٢١٢	١,٢٦٠	١,٥٠٠	٢,٦١٢	٩,٠٦٤	١١,٠٥٥
البنوك	١,٩٥٤	٢,٥٤٢	١,٧٩٧	١,٩٦٤	١,٧٢٥	١,٦٢٤	١,٦٠٠	١,٥٤١
قطاعات أخرى	٨,١٣٦	٩,٤٢٠	٣,٧٠٥	٤,٢٢١	٤,٥٨٩	٤,٥٥٤	٤,٠٨٠	٣,٦٤٢
ملاحظات								
إجمالى الدين العام الخارجى/ الناتج المحلى الإجمالى	٢٢.٨	٢٠.١	١٦.٩	١٥.٩	١٥.٢	١٣.٢	١٧.٣	١٥.٥
إجمالى الدين الحكومى الخارجى/ الناتج المحلى الإجمالى	١٤.٩	١٢.٩	١٣.٨	١٢.٤	١١.٨	٩.٨	١١.٤	٩.٩
الدين الخارجى غير الحكومى/الناتج المحلى الإجمالى	٧.٩	٧.٣	٣.١	٣.٥	٣.٤	٣.٤	٥.٩	٥.٦
إجمالى الدين العام الخارجى / الصادرات السلعية والخدمات	٧٠.٤	٥٩.٩	٦٤.٤	٧١.٠	٧١.٤	٧٤.٨	٩٣.١	٤٠٨.٦
الدين الخارجى غير الحكومى/ الدين الخارجى الكلى	٣٤.٨	٣٦.١	١٨.١	٢٢.١	٢٢.٤	٢٥.٦	٣٤.١	٣٥.٩
الديون قصيرة الأجل/ الدين الخارجى الكلى	٤.٨	٧.٤	٦.٨	٨.٨	٧.٩	٨.٥	١٦.٣	٦.١
الديون قصيرة الأجل/ صافى الإحتياطى الدولى	٥.١	٧.٣	٦.٨	٨.٤	١٠.٤	١٨.٧	٤٧.٢	١٥.٩
ديون القطاع الخاص / الدين الخارجى الكلى	٠.٣	٠.١	٠.٣	٠.٢	٠.١	٠.١	٠.٠٤	٠.٠٤
خدمة الدين الخارجى/ المتحصلات الجارية	٥.٩	٣.٩	٥.٣	٤.٥	٤.٥	٤.٥	٤.٧	٥.٢
خدمة الدين الخارجى/ الصادرات السلعية والخدمات	٦.٩	٤.٦	٦.٢	٥.٥	٥.٧	٦.٣	٦.٧	٩.٤
متوسط نصيب الفرد من الدين الخارجى (دولار)	٣٩٨.٥	٤٥٠.٠	٤١٨.٦	٣٩٩.٢	٤١٣.٦	٣٨٧.٧	٤٧٥.٣	٤٩٧.٩

المصدر: وزارة المالية و البنك المركزى المصرى

* بيان مبدئى.

١/ طبقاً لتصنيف و منهجية البنك المركزى المصرى، والذي يقوم بشطب مديونيات نادى باريس المباشرة و غير المباشرة المستحقة على الجهات الحكومية طبقاً لتواريخ إعادة الجدولة الى العالم الخارجى، فى حين تقوم الجهات الحكومية بشطب هذه المديونيات من سجلاتها فور سداد المقابل المحلى الى البنك المركزى طبقاً لجدول السداد الأسمى (والذى يسبق تواريخ إعادة الجدولة)

٢/ قام البنك المركزى المصرى بإعادة توبيه مبلغ ٤.٣ مليار دولار الى المديونية الخارجية للقطاع الحكومى- دون تأثير على جملة الدين الخارجى- الا ان البنك المركزى لم يظهر هذا التعديل الا اعتباراً من شهر سبتمبر من عام ٢٠٠٨.

٣/ ترجع الزيادة الملحوظة فى معدلات الدين الخارجى الغير الحكومى فى الفترة يوليو-مارس من العام المالى ٢٠١٣/٢٠١٤ فى الأساس الى ارتفاع الدين الخارجى للسلطات النقدية بنحو ٤.٤ مليار دولار مقارنة بنهاية مارس ٢٠١٣/٢٠١٢ وذلك فى ضوء ورود ودائع من دول الخليج بقيمة ٧ مليار دولار تم تسجيلها لدى البنك المركزى كالتالى: ٢ مليار دولار من دولة الإمارات و ٢ مليار دولار من المملكة العربية السعودية و ٣ مليار دولار من دولة الكويت؛ فى حين تم رد ودائع بنحو ٣ مليار دولار لدولة قطر (وديعة بـ ٢ مليار دولار وردت سابقاً، كما تم أهلاك ودائع أخرى بإجمالى مبلغ ١ مليار دولار).

جدول (٢٠): خدمة الدين الحكومي (داخلي و خارجي)

(مليون جنيه)

يوليو -مايو ٢٠١٤/٢٠١٣	٢٠١٣/٢٠١٢	٢٠١٢/٢٠١١	٢٠١١/٢٠١٠	٢٠١٠/٢٠٠٩	٢٠٠٩/٢٠٠٨	٢٠٠٨/٢٠٠٧	
٢٣٨,٢٥٥ (٢٢.١)	٢١٨,٢٥٧ (٥٤.٩)	١٤٠,٩١٦ (٢٠.٢)	١١٧,٢٥١ (١٨.٦)	٩٨,٨٥٦ (٣٩.٠)	٧١,١٢٣ (١٨.٥)	٦٠,٠٠٤ (٩.٦)	إجمالي خدمة الدين الحكومي
١٣٩,٠٣١ (١١.٤)	١٤٦,٩٩٥ (٤٠.٧)	١٠٤,٤٤١ (٢٢.٨)	٨٥,٠٧٧ (١٧.٦)	٧٢,٣٣٣ (٣٧.٠)	٥٢,٨١٠ (٤.٥)	٥٠,٥٢٨ (٥.٩)	إجمالي الفوائد المسددة
١٣٤,٣٧٤	١٤٣,٠٩٩	١٠١,٠٢٣	٨١,٦٦١	٦٩,٤٩٣	٤٩,٢١٢	٤٦,٧٩١	فوائد الدين الداخلي
٤,٦٥٧	٣,٨٩٦	٣,٤١٨	٣,٤١٦	٢,٨٤٠	٣,٥٩٨	٣,٧٣٧	فوائد الدين الخارجي
٩٩,٢٢٥ (٤١.١)	٧١,٢٦٢ (٩٥.٤)	٣٦,٤٧٥ (١٣.٤)	٣٢,١٧٤ (٢١.٣)	٢٦,٥٢٣ (٤٤.٨)	١٨,٣١٣ (٩٣.٣)	٩,٤٧٦ (٣٤.٩)	إجمالي الأقساط المسددة
٨٦,٦٥٥	٦٠,٠٧٤	٢١,٢٩٩	٢٢,٩٦٤	١٨,٠٦٧	١٠,٣٦٥	٥,٦٤٤	أقساط الدين الداخلي
١٢,٥٧٠	١١,١٨٨	١٥,١٧٦	٩,٢١١	٨,٤٥٥	٧,٩٤٨	٣,٨٣٢	أقساط الدين الخارجي
١٣٨,٤٣٨	١٤٦,١٦٥	١٠٣,٣٦٣	٨٣,٩٤٧	٦٨,٤٠٥	٤٧,٩٦١	٤٩,١٩٣	صافي مدفوعات الفوائد
١٣٣,٧٨١	١٤٢,٢٦٩	٩٩,٩٤٥	٨٠,٥٣١	٦٥,٥٦٥	٤٤,٣٦٤	٤٥,٤٥٦	الداخلي
١٣٤,٣٧٤	١٤٣,٠٩٩	١٠١,٠٢٣	٨١,٦٦١	٦٩,٤٩٣	٤٩,٢١٢	٤٦,٧٩١	الفوائد المسددة
٥٩٢	٨٣٠	١,٠٧٨	١,١٣٠	٣,٩٢٨	٤,٨٤٩	١,٣٣٥	متحصلات الفوائد
٤,٦٥٧	٣,٨٩٦	٣,٤١٨	٣,٤١٦	٢,٨٤٠	٣,٥٩٨	٣,٧٣٧	الخارجي
٤,٦٥٧	٣,٨٩٦	٣,٤١٨	٣,٤١٦	٢,٨٤٠	٣,٥٩٨	٣,٧٣٧	الفوائد المسددة
٠.٠	٠.٠	٠.٠	٠.٠	٠.٠	٠.٠	٠.٠	متحصلات الفوائد
	ملاحظات						
	نسبة الى الناتج المحلي الإجمالي ^{١/}						
^{٢/} %٦.٨	%٨.٤	%٦.٦	%٦.٢	%٦.٠	%٥.١	%٥.٦	إجمالي الفوائد المسددة
^{٢/} %٤.٩	%٤.١	%٢.٣	%٢.٣	%٢.٢	%١.٨	%١.١	إجمالي الأقساط المسددة
	نسبة الى إجمالي مصروفات الموازنة						
^{٣/} %٢٦.٨	%٢٥.٠	%٢٢.٢	%٢١.٢	%١٩.٨	%١٥.٠	%١٧.٩	إجمالي الفوائد المسددة
^{٣/} %١٩.١	%١٢.١	%٧.٧	%٨.٠	%٧.٢	%٥.٢	%٣.٤	إجمالي الأقساط المسددة

المصدر: وزارة المالية

() معدل النمو عن الفترة المقابلة في العام السابق.

* بيان مبدئي.

١/ قامت وزارة التخطيط بتقدير قيمة الناتج المحلي الإجمالي لعام ٢٠١٤/٢٠١٣ بنحو ٢٠٣٣.٨ مليار جنيه ، مقارنة بناتج محلي إجمالي معدل قدره ١٧٥٣ مليار جنيه لعام ٢٠١٣/٢٠١٢.

٢/ بيان يوليو- مايو من سنة ٢٠١٤/٢٠١٣ كنسبة إلى الناتج المحلي الإجمالي للعام بأكمله.

٣/ بيان يوليو - مايو من سنة ٢٠١٤/٢٠١٣ كنسبة إلى إجمالي مصروفات الموازنة خلال نفس الفترة.

جدول (٢١): إصدارات الاوراق المالية الحكومية (أذون و سندات) ^{١/}
من ٢٠٠٧/٢٠٠٨ الى ٢٠١٣/٢٠١٤

(مليار جنيه)

٢٠٠٨/٢٠٠٧	٢٠٠٩/٢٠٠٨	٢٠١٠/٢٠٠٩	٢٠١١/٢٠١٠	٢٠١٢/٢٠١١	٢٠١٣/٢٠١٢	٢٠١٤/٢٠١٣ ^{٢/}
الإصدارات	٢٣٩.٩	٣٥٥.٢	٤٥٢.٥	٥٤٨.٨	٦٤٧.٠	٧٢٥.٧
أذون خزانة	٢١٠.٤	٣٣٢.٢	٣٧٧.٣	٤٩١.٨	٥٦٢.٧	٦٤٥.٣
سندات خزانة	٢٩.٥ /٤	٢٣.٠	٧٥.٢	٥٧.٠	٨٤.٣	٨٠.٤
الإهلاكات	١٨٤.٦	٢٤٨.٥	٣٥٨.٣	٤١١.٨	٥٣٠.٨	٦١٦.٩
أذون خزانة	١٨٢.٦	٢٣٩.٥	٣٥٠.٣	٤٠١.٨	٥١٠.٤	٥٧٥.٤
سندات خزانة	٢.٠	٩.٠	٨.٠	١٠.٠	٢٠.٤	٤١.٥
صافي الإصدار ^{٣/}	٥٥.٣	١٠٦.٧	٩٤.٢	١٣٧.٠	١١٦.٢	١٠٨.٨
الرصيد القائم (نهاية الفترة)	٢٣٠.٩	٣٣٧.٦	٤٣١.٨	٥٦٨.٨	٦٨٥.٠	٧٩٣.٨
أذون خزانة	١٤٦.٤	٢٣٩.١	٢٦٦.١	٣٥٦.١	٤٠٨.٤	٤٧٨.٣
سندات خزانة	٨٤.٥	٩٨.٥	١٦٥.٧	٢١٢.٧	٢٧٦.٦	٣١٥.٥
متوسط أسعار الفائدة: ^{٥/}						
أذون ٩١ يوم	٦.٨	١١.٣	٩.٩	١١.٥	١٣.١	١٣.٣
أذون ١٨٢ يوم	٧.٤	١١.٦	١٠.٢	١١.٨	١٤.١	١٤.٠
أذون ٢٧٣ يوم ^{١/}	-	١١.٥	١٠.٥	١١.٤	١٤.٨	١٤.٣
أذون ٣٦٤ يوم	٧.٨	١٢.١	١٠.٥	١١.٥	١٤.٨	١٤.٤

المصدر: وزارة المالية.

١/ الأوراق المالية الحكومية المصدرة بالجنيه المصري.

٢/ حتى نهاية يونيو ٢٠١٤.

٣/ تم حسابه على أساس حجم الإصدارات الجديدة مطروحاً منه حجم الإهلاكات.

٤/ تتضمن سندات مصدرة بالجنيه المصري خارج جمهورية مصر العربية قيمتها ٦ مليار جنيه، والتي سوف يستحق أجالها في يوليو ٢٠١٢.

٥/ متوسط أسعار الفائدة في السوق الأولى.

٦/ قامت وزارة المالية بطرح أذون خزانة لمدة ٢٧٣ يوم لأول مرة في أكتوبر ٢٠٠٨.

جدول (٢٢): إصدارات الاوراق المالية الحكومية (أذون و سندات) الربع سنوية
من ابريل-يونيو ٢٠١٢/٢٠١٣ إلى ابريل-يونيو ٢٠١٣/٢٠١٤

(مليار جنيه)

ابريل-يونيو ٢٠١٣	يوليو-سبتمبر ٢٠١٣	أكتوبر- ديسمبر ٢٠١٣	يناير- مارس ٢٠١٤	ابريل- يونيو ٢٠١٤ ^{١/}	
٢٠١٣	٢٠١٣	٢٠١٣	٢٠١٤	أبريل	مايو
أذون ٩١ يوم	٣٣.٠٠	٢٦.٠٠	٢٧٥.٠٠	٢٤.٠٠	٩٤.٠٧
أذون ١٨٢ يوم	٤٦٨.٠٠	٣٥.٠٠	٣٤٥.٠٠	٣.٠٠	١٢٥.٠٠
أذون ٢٧٣ يوم	٣٧.٠٠	٤٩٥.٠٠	٤٨٥.٠٠	٣٦٥.٠٠	١٤٧١٨
أذون ٣٦٤ يوم	٤٣٥.٠٠	٥٢.٠٠	٥٥٥.٠٠	٤٤.٠٠	١٨.٠٠
سندات (إهلاك ٢٠١٤)	-	-	-	-	-
سندات (إهلاك ٢٠١٥) ^{٢/}	-	٢.٠٠	٦.٠٠	١.٠٠	٣.٠٠
سندات (إهلاك ٢٠١٦)	٤.٠٠	١٣.٠٠	١.٥.٠٠	١٤.٠٠	-
سندات (إهلاك ٢٠١٧)	-	-	-	٦٥.٠٠	٧.٠٠
سندات (إهلاك ٢٠١٨)	٣٥.٠٠	٧.٠٠	٧٥.٠٠	١.٠٠	-
سندات (إهلاك ٢٠١٩)	-	-	-	٦.٠٠	٤٢٥.٠٠
سندات (إهلاك ٢٠٢٠)	١٥.٠٠	٦٥.٠٠	٩.٠٠	٦.٠٠	-
سندات (إهلاك ٢٠٢١)	-	-	-	٤.٠٠	-
سندات (إهلاك ٢٠٢٢)	-	-	-	-	-
سندات (إهلاك ٢٠٢٣)	١٥.٠٠	٩.٠٠	٧٥.٠٠	٤.٠٠	١١٩٥
سندات (إهلاك ٢٠٢٤)	-	-	-	٨.٠٠	٤٢٥.٠٠
إجمالي الإصدار (أذون و سندات)	١٧٠.٨.٠٠	٢.٠.٠.٠٠	٢.٠٦٥.٠٠	٢.٠٣.٠.٠٠	٧٣٥٩٢

المصدر: وزارة المالية.

- لا يوجد إصدارات .

١/ تتضمن ٨٩.٧ مليار جنيه اعادة فتح أذون وسندات.

٢/ تشمل سندات صفرية الكيون ذات تاريخ استحقاق ١٨ شهر.

جدول (٢٣) : تطور معدلات العائد حتى تاريخ الإستحقاق لسندات الخزنة ^{١/}

يونيو-١٣	يوليو-١٣	أغسطس-١٣	سبتمبر-١٣	أكتوبر-١٣	نوفمبر-١٣	ديسمبر-١٣	يناير-١٤	فبراير-١٤	مارس-١٤	أبريل-١٤	مايو-١٤	يونيو-١٤
سندات يناير ٢٠١٤	--	١٥.٧٠	١٥.٩٠	١٤.٠١	١١.٤٤	--	--	--	--	--	--	--
سندات فبراير ٢٠١٤	--	١٢.٩٠	--	١٦.٦٠	--	--	--	--	--	--	--	--
سندات ابريل ٢٠١٤	--	--	--	--	--	--	--	--	--	--	--	--
سندات مايو ٢٠١٤	--	--	--	--	--	--	--	--	--	--	--	--
سندات سبتمبر ٢٠١٤	--	--	--	--	--	--	--	--	--	--	--	--
سندات أكتوبر ٢٠١٤	--	--	--	--	١١.٥٠	--	١١.٥٠	١١.٥٠	١١.٢٧	--	١٢.٢٢	--
سندات نوفمبر ٢٠١٤	--	--	--	--	--	٩.٠٠	--	--	--	--	--	--
سندات يناير ٢٠١٥	١٥.٩٢	١٥.٩٠	١٥.٦٢	١٥.٥٥	١١.٦٠	--	١٢.٥٠	١٢.١٣	١١.٧٣	١٢.٢٦	١٢.١٠	--
سندات مارس ٢٠١٥	--	--	--	--	٠.٠٠	١٢.٢٥	١١.٧٨	--	١١.٣٥	١٠.٩٥	١١.٨٥	١١.٣٣
سندات مايو ٢٠١٥	--	١٥.٩٨	--	--	١٢.٥٠	--	--	--	--	--	--	١١.٥٤
سندات سبتمبر ٢٠١٥	--	--	--	--	١٢.٠٠	١٢.١٠	--	--	--	--	--	--
سندات نوفمبر ٢٠١٥	--	--	--	--	--	--	--	--	--	--	--	--
سندات ديسمبر ٢٠١٥	--	--	--	--	--	--	--	--	--	--	--	--
سندات يناير ٢٠١٦	--	--	--	--	--	--	٩.٨٩	--	--	--	--	١٢.٠١
سندات يونيو ٢٠١٦	--	--	--	--	--	--	--	--	--	--	--	--
سندات يوليو ٢٠١٦	--	--	--	--	--	--	--	--	--	--	--	--
سندات أغسطس ٢٠١٧	١٥.٦١	--	--	--	--	--	--	--	--	--	--	--
سندات نوفمبر ٢٠١٧	١٦.٦٤	--	--	١٣.٠٠	١٢.٨٧	١٢.٧٥	--	--	--	١٢.٠٠	--	--
سندات فبراير ٢٠١٨	--	١٣.٤٥	--	--	--	--	١٢.٩٠	١٢.٨٣	--	١٢.٨٠	--	--
سندات أكتوبر ٢٠١٨	--	--	--	١٥.١٨	١٢.١٧	١٢.٤٠	١٢.٦٠	١٢.٦٥	١٢.٨٨	١٢.٩٦	١٢.٩٤	١٣.١٠
سندات أغسطس ٢٠١٩	١٥.٧٥	--	--	١٦.٧٩	--	١٢.٤٥	١٣.٣٥	٠.٠٠	--	--	١٢.٩٤	١٣.٩٨
سندات أبريل ٢٠٢٢	١٦.١٥	١٦.٨٩	١٦.٤٥	١٦.٣٧	--	--	١٤.١٠	١٤.٩٣	--	--	١٧.٠٠	--
سندات يناير ٢٠٢٣	١٦.٦٤	--	--	--	١٣.٩٢	--	١٤.٣٩	١٤.١٥	--	١٣.٧٥	١٤.٢٣	١٤.٧٨
سندات يناير ٢٠٢٥	--	--	--	--	--	--	--	--	--	--	--	--
متوسط فترة الإستحقاق للسندات (سنة)	٢.٧٨	٢.٨٣	٢.٨٧	٢.٩٦	٣.١٨	٣.٢٦	٣.٢٢	٣.٢٦	٣.٣٦	٣.٣٣	٣.٣٣	٣.٣٣
انترينك ليلة واحدة ^{٢/}	١٠.١٥	١٠.٠٠	٩.٦٢	٩.٢٤	٨.٨٣	٨.٨١	٨.٥١	٨.٣٣	٨.٣٢	٨.٣٤	٨.٣٧	٨.٣٦

المصدر: وزارة المالية و البنك المركزي المصرى.

-- لا توجد إصدارات خلال الفترة المشار إليها.

١/ تشمل السندات المصدرة وفقاً لنظام "المتعاملون الرئيسيون" فقط. تم حساب العائد حتى تاريخ الإستحقاق على أساس السعر "الكامل" فى السوق الثانوى.

٢/ متوسط شهري.

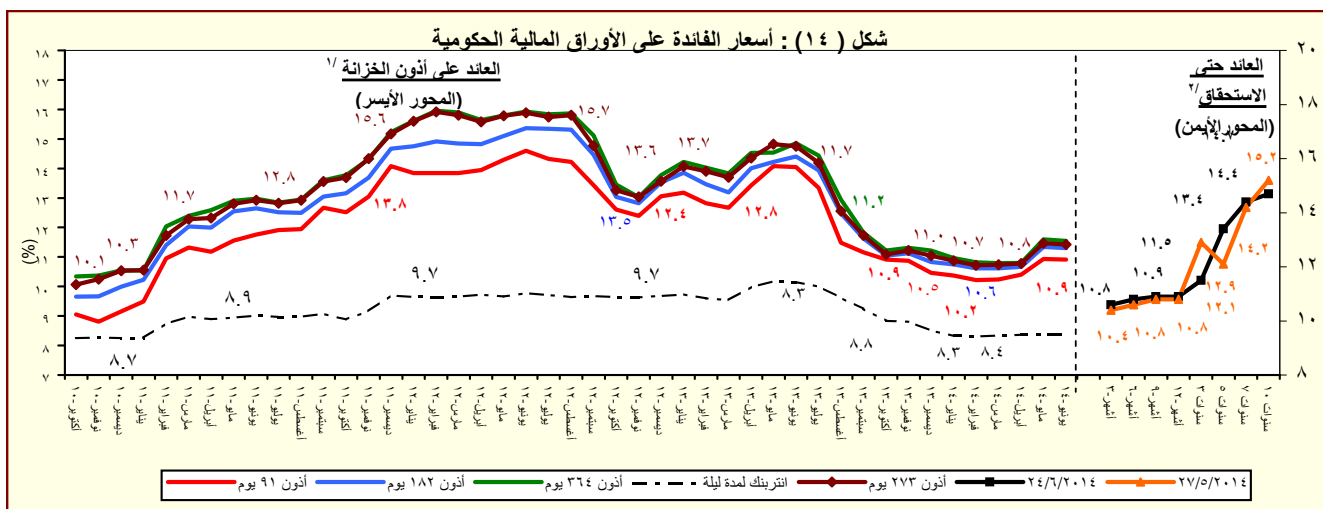

المصدر : وزارة المالية و البنك المركزي المصرى.

١/ متوسط شهري فى السوق الاولى.

٢/ سوق ثانوى.

القسم السادس

المؤشرات النقدية

جدول (٢٤)	تطور المؤشرات النقدية الرئيسية	٤٥
جدول (٢٥)	المسح المصرفي لأهم إجماليات السيولة المحلية (الأصول و الإلتزامات المقابلة)	٤٦-٤٧
--		
جدول (٢٦)	نقود الإحتياط و الأصول المقابلة	٤٨
جدول (٢٧)	الودائع لدى البنوك	٤٩
جدول (٢٨)	التسهيلات الائتمانية من البنوك	٥٠
جدول (٢٩)	هيكل أسعار الفائدة المحلية	٥١

جدول (٢٤) : تطور المؤشرات النقدية الرئيسية
(ابريل ٢٠١٤)

معدل نمو شهري %	معدل نمو ربع سنوى %	معدل تغير سنوى %	متوسط النمو السنوى لمدة عام ^{١/}
صافى الأصول الأجنبية (بالجنيه المصرى)	-١,٣	-٠,٠١	١,٤
صافى الأصول الأجنبية لدى البنك المركزى	١,٥	٧,٠	٢٠,٤
صافى الإحتياطى الدولى لدى البنك المركزى	٠,٧	٢,٦	٢٣,١
صافى الأصول الأجنبية لدى البنوك ^{٢/}	-٢,٨	-٣,٣	-٦,٢
صافى الأصول الأجنبية (بالدولار الأمريكى)	-١,٦	-٠,٣	-٠,١
صافى الأصول الأجنبية لدى البنك المركزى	١,٢	٦,٧	١٨,٦
صافى الإحتياطى الدولى لدى البنك المركزى	٠,٤	٢,٢	٢١,٢
صافى الأصول الأجنبية لدى البنوك ^{٢/}	-٣,١	-٣,٦	-٧,٧
صافى الأصول المحلية	١,٧	٤,٨	١٨,١
صافى المطلوبات من الحكومة وهيئة السلع التموينية	٢,١	٥,٥	٢٧,٣
المطلوبات من قطاع الأعمال العام	٠,٤	٦,٤	٣,٩
المطلوبات من قطاع الأعمال الخاص	١,٣	٣,٥	٥,٥
إجمالى السيولة المحلية (M٢)	١,٥	٤,٤	١٦,٥
المعروض النقدى (M١)	١,٤	٤,٥	١٩,٩
أشباه نقود	١,٥	٤,٣	١٥,٣

المصدر: البنك المركزى المصرى.

١/ متوسط معدل النمو السنوى لفترة ١٢ شهر متتالية.

٢/ يتضمن صافى أصول البنوك التجارية، والمتخصصة، وبنوك الإستثمار والأعمال.

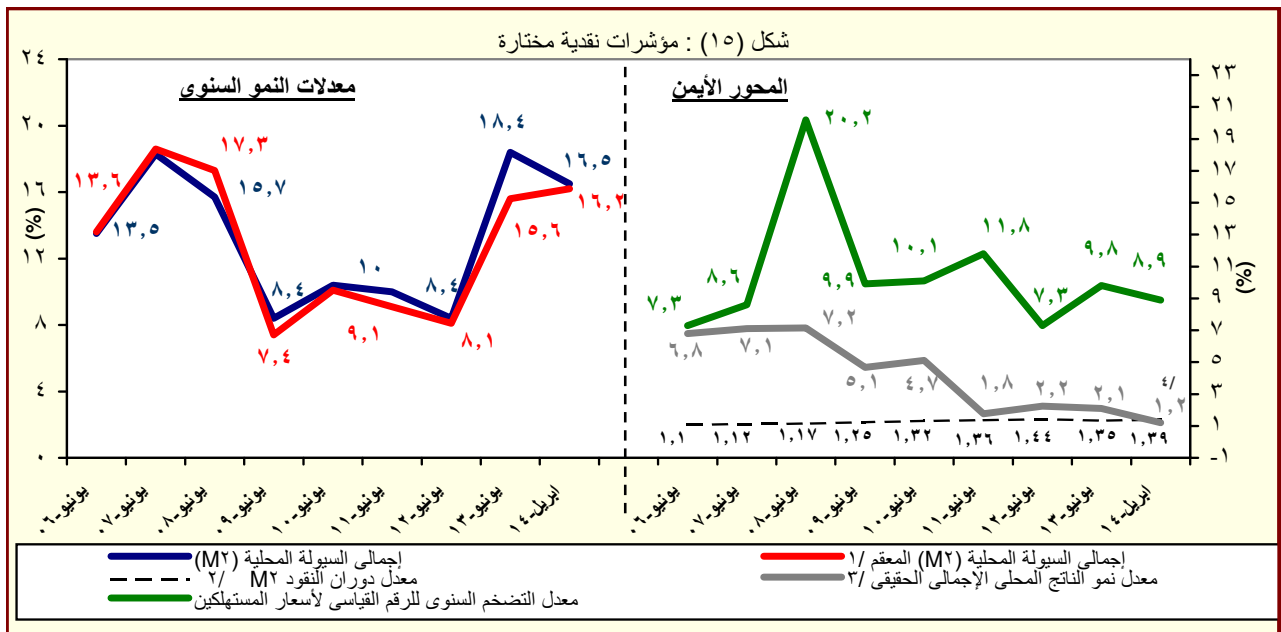

المصدر: البنك المركزى المصرى.

١/ هذا المفهوم يقوم بتحديد أثر سعر الصرف على المكون الاجنبى فى السيولة المحلية وذلك بتطبيق سعر الصرف السارى فى الفترة المقابلة على الإجماليات النقدية خلال الفترة محل الدراسة.

٢/ قامت وزارة التخطيط بتقدير قيمة الناتج المحلى الإجمالى لعام ٢٠١٣/٢٠١٤ بنحو ٢٠٣٣,٨ مليار جنيه، مقارنة بناتج محلى إجمالى معدل قدره ١٧٥٣ مليار جنيه لعام ٢٠١٢/٢٠١٣.

٣/ معدل النمو الحقيقى للناتج المحلى الإجمالى بسعر السوق .

٤/ تعكس معدل النمو الحقيقى للناتج المحلى للفترة يوليو - ديسمبر ٢٠١٣/٢٠١٤.

جدول (٢٥) : المسح المصرفى لأهم إجماليات السيولة المحلية
الأصول والالتزامات المقابلة لها لدى الجهاز المصرفى
(ابريل ٢٠١٤)

(مليون جنيه)

ابريل-٠٩	ابريل-١٠	ابريل-١١	ابريل-١٢	ابريل-١٣	يناير-١٤	فبراير-١٤	مارس-١٤	ابريل-١٤*
٢٤٢,٤٣٨	٢٨٨,٩٣٩	٢٥٦,٢١٢	١٦٤,٨٤٦	١٢٠,٨٧٩	١٢٢,٦٣١	١٢٦,٨٤٧	١٢٤,٢٨٣	١٢٢,٦١٤
(٣,٦)	(١٩,٢)	(١١,٣)	(٣٥,٧)	(٢٦,٧)	(١١,٢)	(٤,٧)	(٣,٩)	(١,٤)
١٧١,٦٣٢	١٨١,٩٨٠	١٥٤,٨٠٤	٧٩,٥٧٥	٣٤,٧٩٤	٣٩,١٣٧	٤٠,٤٧٥	٤١,٢٧٥	٤١,٨٩٦
١٧٣,٢١٠	١٩٠,٢٤٨	١٦٢,٨٥٢	٨٩,٨٤٤	٩٣,٢٠٤	١١٥,٦٨٤	١١٧,٠١١	١١٧,٨٨٩	١١٨,٨١٢
١,٥٧٨	٨,٢٦٨	٨,٠٤٨	١٠,٢٦٩	٥٨,٤١٠	٧٦,٥٤٧	٧٦,٥٣٦	٧٦,٦١٤	٧٦,٩١٦
٧٠,٨٠٦	١٠٦,٩٥٩	١٠١,٤٠٨	٨٥,٢٧١	٨٦,٠٨٥	٨٣,٤٩٤	٨٦,٣٧٢	٨٣,٠٠٨	٨٠,٧١٨
٩٩,٣٥٢	١٣٤,٧٠٢	١٣٦,٤٧٢	١١٥,٤٦١	١١٩,٩٧٧	١١٧,٢٧١	١٢٠,٤٥٤	١١٧,٧٦٥	١١٤,٠٧٥
٢٨,٥٤٦	٢٧,٧٤٣	٣٥,٠٦٤	٣٠,١٩٠	٣٣,٨٩٢	٣٣,٧٧٧	٣٤,٠٨٢	٣٤,٧٥٧	٣٣,٣٥٧
٥٦٩,٩٧٢	٦٠١,٤٣٧	٧٣٠,٥٨٠	٨٩٣,٩٢٤	١,١٣١,٩٨٢	١,٢٧٥,٦٢٤	١,٢٩٠,٧٧٧	١,٣١٤,١٣٨	١,٣٣٦,٩٥٤
(١١,٩)	(٥,٥)	(٢١,٥)	(٢٢,٤)	(٢٦,٦)	(٢٠,٣)	(١٩,٧)	(١٨,٦)	(١٨,١)
٢٧٣,٧٠٢	٣١٠,١٣٩	٤٢٧,٥٩١	٥٦٠,٠٥٣	٧٧٠,٣٩٨	٩٢٩,٨٣٦	٩٣٧,٠٤٣	٩٥٩,٩٧٩	٩٨٠,٥٥٧
٣٣٤,٧٢٧	٣٧٨,٢٣٢	٥١١,٤٦٤	٦٢٥,٨٣٢	٨٢٢,١١٦	٩١٨,٨٢٩	٩٢٥,٣٧٤	٩٤٩,٣٠٢	٩٦٩,٨٢٧
-٦١,٠٢٥	-٦٨,٠٩٣	-٨٣,٨٧٣	-٦٥,٧٧٩	-٥١,٧١٨	١١,٠٠٧	١١,٦٦٩	١٠,٦٧٧	١٠,٧٣٠
٣٠,٩٣٣	٣٦,٩٦١	٣٣,٦٨٨	٤١,٨٢٠	٤٤,٤٠٠	٤٣,٣٥٢	٤٣,٥٢٢	٤٥,٩٣١	٤٦,١٣١
٢١,٧٤٨	٢٧,٩٦٧	٢٥,١١٩	٣٢,٨١٦	٣٤,٩٠٢	٣٤,٥٠٤	٣٤,٦٨٠	٣٦,٢٧٢	٣٦,٣٠٨
٩,١٨٥	٨,٩٩٤	٨,٥٦٩	٩,٠٠٤	٩,٤٩٨	٨,٨٤٨	٨,٨٤٢	٩,٦٥٩	٩,٨٢٣
٣٩١,٢٧٧	٣٩٩,٧٧٨	٤١٧,٨٤٧	٤٤٤,٢٢٦	٤٩٠,٧٦٥	٤٩٩,٩٤٨	٥٠٤,٥٤٧	٥١٠,٨٥٤	٥١٧,٥٥٧
٢٨٥,٣٣٤	٢٩٥,١٨٦	٣٠٨,٥٧١	٣٤٠,٣٨١	٣٧١,٦٥٦	٣٨٠,٦٠٦	٣٨٣,٢٩٧	٣٨٨,٢٨٩	٣٩٢,٧١٣
١٠٥,٩٤٣	١٠٤,٥٩٢	١٠٩,٢٧٦	١٠٣,٨٤٥	١١٩,١٠٩	١١٩,٣٤٢	١٢١,٢٥٠	١٢٢,٥٦٥	١٢٤,٨٤٤
-١٢٥,٩٤٠	-١٤٥,٤٤١	-١٤٨,٥٤٦	-١٥٢,١٧٥	-١٧٣,٥٨١	-١٩٧,٥١٢	-١٩٤,٣٣٥	-٢٠٢,٦٢٦	-٢٠٧,٢٩١
٨١٢,٤١٠	٨٩٠,٣٧٦	٩٨٦,٧٩٢	١,٠٥٨,٧٧٠	١,٢٥٢,٨٦١	١,٣٩٨,٢٥٥	١,٤١٧,٦٢٤	١,٤٣٨,٤٢١	١,٤٥٩,٥٦٨
(٦,٨)	(٩,٦)	(١٠,٨)	(٧,٣)	(١٨,٣)	(١٦,٧)	(١٧,٠)	(١٦,٣)	(١٦,٥)
١٧٦,٥٣٩	٢٠٥,٤١٦	٢٤١,٨٦٤	٢٦٢,٦٩٣	٣٢٨,٦٧٩	٣٧٧,٠٤١	٣٧٨,٣١٤	٣٨٨,٦٦٥	٣٩٤,١٣٩
(٦,٥)	(١٦,٤)	(١٧,٧)	(٨,٦)	(٢٥,١)	(٢٣,٨)	(٢٢,٥)	(١٩,٠)	(١٩,٩)
١١٤,٢١٤	١٣٠,٢٧١	١٦٥,٠٠٣	١٨١,٤١٤	٢٢٥,٥٠١	٢٥٥,٢٠٨	٢٥٥,١١١	٢٥٥,٨٨٦	٢٥٩,٢٩٤
٦٢,٣٢٥	٧٥,١٤٥	٧٦,٨٦١	٨١,٢٧٩	١٠٣,١٧٨	١٢١,٨٣٣	١٢٣,٢٠٣	١٢٢,٧٧٩	١٣٤,٨٤٥
٦٣٥,٨٧١	٦٨٤,٩٦٠	٧٤٤,٩٢٨	٧٩٦,٠٧٧	٩٢٤,١٨٢	١,٠٢١,٢١٤	١,٠٣٩,٣١٠	١,٠٤٩,٧٥٦	١,٠٦٥,٤٢٩
(٦,٨)	(٧,٧)	(٨,٨)	(٦,٩)	(١٦,١)	(١٤,٣)	(١٥,٢)	(١٥,٣)	(١٥,٣)
٤٦٦,٤٤٣	٥٢٩,٥٣٥	٥٦٦,٢٩٠	٦١٣,٠٢٠	٧٠١,٣٩٢	٨٠٤,٤٦٢	٨١٤,٤٢٢	٨٢٤,٤٣٠	٨٣٦,٦٩٢
٣٠,٩٠٠	٢٩,٩٩٨	٤٤,٦١٣	٤٢,٣٥٨	٥٦,٣٨٠	٥٤,١٩٥	٦١,٠٦٧	٥٩,٢٢٦	٦٠,٩٠٠
١٣٨,٥٢٨	١٢٥,٤٢٧	١٣٤,٠٢٥	١٤٠,٦٩٩	١٦٦,٤١٠	١٦٢,٥٥٧	١٦٣,٨٢١	١٦٦,١٠٠	١٦٧,٨٣٧

المصدر: البنك المركزى المصرى.

() معدل النمو عن الفترة المقابلة فى العام السابق.

* مبدئى.

١/ تم تفعيل إتفاقية الحساب المجدد بين البنك المركزى ووزارة المالية فى يونيو ٢٠٠٨، مما أدى الى إهلاك جزء من السندات الصادرة عن وزارة المالية لصالح البنك المركزى.

٢/ يشمل المطلوبات من قطاع الأعمال الخاص والقطاع العائلى.

٣/ تشمل حسابات رأس المال، صافى الأصول والخصوم غير المبوبة، صافى المديونية والدائنية بين البنوك.

٤/ بخلاف الشيكات والحوالات تحت التحصيل.

جدول (٢٥) : المسح المصرفى لأهم إجماليات السيولة المحلية (تابع)
(ملاحظات)
(ابريل ٢٠١٤)

ابريل-٠٩	ابريل-١٠	ابريل-١١	ابريل-١٢	ابريل-١٣	يناير-١٤	فبراير-١٤	مارس-١٤	ابريل-١٤*
٤٣,١٣٥	٥٢,٤٢١	٤٣,٠٨٦	٢٧,٣٤٢	١٧,٥٩٤	١٧,٦٢٩	١٨,٢٣٥	١٧,٨٦٥	١٧,٥٧١
٣٠,٥٣٧	٣٣,٠١٦	٢٦,٠٣٢	١٣,١٩٩	٥,٠٦٤	٥,٦٢٦	٥,٨١٩	٥,٩٣٣	٦,٠٠٤
٤٣,٤١٦	٥٣,٩٢٢	٤٤,٤٣٩	٢٩,٠٤٥	٢٦,٠٩٦	٢٨,٦٣٢	٢٩,٢٣٨	٢٨,٨٧٨	٢٨,٥٩٤
٣١,١٨٩	٣٤,٦٥٤	٢٨,٠٢٤	١٥,٢١٣	١٤,٤٢٦	١٧,١٠٥	١٧,٣٠٧	١٧,٤١٤	١٧,٤٨٩
١٢,٥٩٨	١٩,٤٠٥	١٧,٠٥٣	١٤,١٤٣	١٢,٥٣٠	١٢,٠٠٣	١٢,٤١٧	١١,٩٣٢	١١,٥٦٧
١٧,٦٧٧	٢٤,٤٣٩	٢٢,٩٥٠	١٩,١٥١	١٧,٤٦٣	١٦,٨٥٨	١٧,٣١٦	١٦,٩٢٨	١٦,٣٤٨
٥,٠٧٩	٥,٠٣٣	٥,٨٩٧	٥,٠٠٧	٤,٩٣٣	٤,٨٥٦	٤,٩٠٠	٤,٩٩٦	٤,٧٨٠
نسبة الى رصيد أول المدة ^{٥/}								
٨٠,٠-	٤٠,٢	٢٠,٩-	٨٠,٨-	٣٠,٤-	٠٠,٠٤-	٠٠,٢٨	٠٠,٠٨	٠٠,٠٥-
١٤,٠	٢٠,٩	١٠,٤	١٣,٧	١٧,٨	٧,٩	٩,١	١٠,٩	١٢,٧
٠,٨	٢٠,٧	٣٠,٠	١٠,٤	٤٠,٩	٢٠,٥	٢٠,٦	٣٠,٤	٣٠,٩
٥,٢	٤٠,٤	٤٠,٥	٣٠,٥	٩٠,٥	٥٠,٣	٦٠,٧	٧٠,٥	٨٠,٨
معدل الدولار فى إجمالى السيولة (%) ^{٦/}								
٢٠,٩	١٧,٥	١٨,١	١٧,٣	١٧,٨	١٥,٥	١٥,٩	١٥,٧	١٥,٧
٤,٧٧	٤,٤٥	٤,١٠	٤,٣١	٤,٣٣	٤,١٧	٤,٣٣	٤,٤٦	٤,٢٧
١,٢٨	١,٣٦	١,٣٩	١,٤٩	١,٤٠	١,٤٥	١,٤٣	١,٤١	١,٣٩
٦,٨	٩,٦	١٠,٨	٧,٣	١٨,٣	١٦,٧	١٧,٠	١٦,٣	١٦,٥
٧,٨	٢,٢	٤,٥	٦,٣	١٠,٥	٥,٤	٥,٥	٥,٣	٥,٥
٥,٦٢	٥,٥١	٥,٩٥	٦,٠٣	٦,٨٧	٦,٩٦	٦,٩٦	٦,٩٦	٦,٩٨

المصدر : البنك المركزى المصرى.

* مبنئى.

٤/ صافى الأصول الأجنبية تساوي صافى الأصول الأجنبية لدى البنك المركزى بالإضافة الى البنوك (صافى).

٥/ تعكس الزيادة السنوية فى قيمة الإجماليات النقدية المختارة كنسبة من اجمالى السيولة (M٢) فى بداية العام المالى. ويهدف هذا المؤشر الى التعرف على مصادر نمو السيولة المحلية خلال العام المالى محل الدراسة.

٦/ يمثل نسبة الودائع الجارية و غير الجارية بالعملات الأجنبية إلى إجمالى السيولة المحلية. لا يتضمن كل من ودائع غير المقيمين (جزء من صافى الأصول الأجنبية) والودائع الحكومية.

٧/ إجمالى السيولة (M٢) / نقود الإحتياط.

٨/ الناتج المحلى الاجمالى / إجمالى السيولة (M٢). قامت وزارة التخطيط بتقدير قيمة الناتج المحلى الإجمالى لعام ٢٠١٣/٢٠١٤ بنحو ٢٠٣٣,٨ مليار جنيه، مقارنة بناتج محلى إجمالى معدل قدره ١٧٥٣ مليار جنيه لعام ٢٠١٣/٢٠١٢.

٩/ يشمل المطلوبات من قطاع الأعمال الخاص و القطاع العائلى .

١٠/ أسعار الصرف بدءاً من يناير ٢٠٠٣ تعكس أسعار الشراء فقط، علماً بأنه قبل هذا التاريخ كان سعر الصرف يعكس متوسط أسعار البيع والشراء.

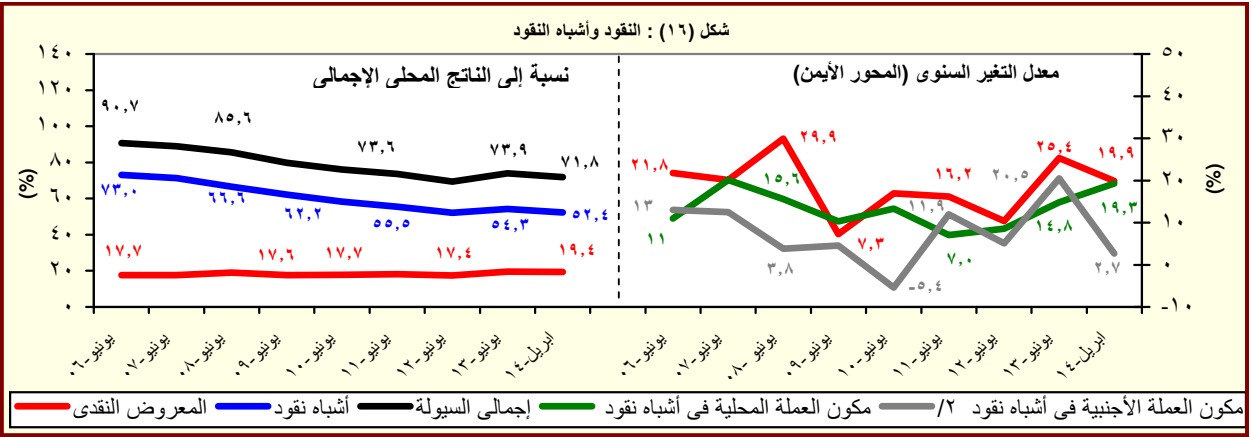

المصدر : البنك المركزى المصرى.

١/ قامت وزارة التخطيط بتقدير قيمة الناتج المحلى الإجمالى لعام ٢٠١٣/٢٠١٤ بنحو ٢٠٣٣,٨ مليار جنيه، مقارنة بناتج محلى إجمالى معدل قدره ١٧٥٣ مليار جنيه لعام ٢٠١٣/٢٠١٢.

٢/ تشمل الودائع الجارية و غير الجارية بالعملات الاجنبية.

جدول (٢٦) : نقود الإحتياط والأصول المقابلة^{١/}

(مليون جنيه)

	ابريل-٠٩	ابريل-١٠	ابريل-١١	ابريل-١٢	ابريل-١٣	يناير-١٤	فبراير-١٤	مارس-١٤	ابريل-١٤*
نقود الإحتياط	١٧٠,٤٧٤	١٩٩,٩٥١	٢٤٠,٨٤٩	٢٤٥,٣٧١	٢٨٩,٥٥٢	٣٣٥,١٩٥	٣٢٧,١٧١	٣٢٢,٧١٤	٣٤١,٦١١
	(٦,٦)	(٤,٣)	(٢٠,٥)	(١,٩)	(١٨,٠)	(٢٥,٧)	(١٨,٧)	(١٤,٨)	(١٨,٠)
النقد المتداول خارج البنك المركزى	١٢١,٠٥٥	١٣٧,٨٥٢	١٧٥,٧٥٢	١٩٢,١٠٩	٢٣٧,٤٦٥	٢٦٩,١٣٠	٢٦٧,٧٢٦	٢٧٠,٦٢١	٢٧٣,٣٧٣
	(١٣,٤)	(١٣,٩)	(٢٧,٥)	(٩,٣)	(٢٣,٦)	(١٨,٦)	(١٦,٧)	(١٥,٨)	(١٥,١)
ودائع البنوك بالعملة المحلية لدى البنك المركزى	٤٩,٤١٩	٦٢,٠٩٩	٦٥,٠٩٧	٥٣,٢٦٢	٥٢,٠٨٧	٦٦,٠٦٥	٥٩,٤٤٥	٥٢,٠٩٣	٦٨,٢٣٨
	-(٧,٠)	-(١٣,٥)	-(١٦,٥)	-(١٨,٢)	-(٢,٢)	(٦٦,٢)	(٢٨,٥)	(١٠,٢)	(٣١,٠)
الأصول المقابلة لها									
صافى الاصول الأجنبية ^{١/٢}	١٧١,٦٣٢	١٨١,٩٨٠	١٥٤,٨٠٤	٧٩,٥٧٥	٣٤,٧٩٤	٣٩,١٣٧	٤٠,٤٧٥	٤١,٢٧٥	٤١,٨٩٦
	(٤٩,٢)	(٦,٠)	-(١٤,٩)	-(٤٨,٦)	-(٥٦,٣)	-(٦,٤)	-(٢,٦)	-(٠,٢)	(٢٠,٤)
صافى الأصول المحلية ^{١/٢}	-١,١٥٨	١٧,٩٧١	٨٦,٠٤٥	١٦٥,٧٩٦	٢٥٤,٧٥٨	٢٩٦,٠٥٨	٢٨٦,٦٩٦	٢٨١,٤٣٩	٢٩٩,٧١٥
	-١٠٢,٥٨	(٣١٣,٩)	(٣٧٨,٨)	(٩٢,٧)	(٥٣,٧)	(٣١,٧)	(٢٢,٤)	(١٧,٤)	(١٧,٦)
صافى المطلوبات من الحكومة ^{١/٣}	٨٦,٥٨٢	٧٥,٥٥٦	١٠٨,٤٠٤	١٨٦,٣٢٩	٢٨٥,١٦٠	٣٨١,٥٤٠	٣٧٥,٣٥٠	٣٦٩,٧٤٤	٣٨٠,٨٦٥
	-(٢٧,٩)	-(١٢,٧)	(٤٣,٥)	(٧١,٩)	(٥٣,٠)	(٥٤,٧)	(٤٦,١)	(٣٥,٤)	(٣٣,٦)
المطلوبات	١٦٢,٧٣٧	١٥٣,٤٢١	١٩١,٨٠٦	٢٦٦,٩٨٠	٣٨٦,٧٣٥	٤٢٣,٩٦٤	٤٢٢,١٧١	٤١٤,٤٧٢	٤٢٦,٥٥٦
	-(١٦,٤)	-(٥,٧)	(٢٥,٠)	(٣٩,٢)	(٤٤,٩)	(٢٥,٣)	(٢٠,٠)	(١١,٩)	(١٠,٣)
أوراق مالية	١٢٢,٣٧٨	١٢٤,٥٥٩	١٣٠,٥٩٧	١٢٩,٠٩٧	١٧٨,٨٣١	٢٤٠,٣٣١	٢٤٠,٣٣١	٢٤٠,٣٣١	٢٤٠,٣٣١
تسهيلات إئتمانية	٤٠,٣٥٩	٢٨,٨٦٢	٦١,٢٠٩	١٣٧,٨٨٣	٢٠٧,٩٠٤	١٨٣,٦٣٣	١٨١,٨٤٠	١٧٤,١٤١	١٨٦,٢٢٥
الودائع ^{١/٤}	٧٦,١٥٥	٧٧,٨٦٥	٨٣,٤٠٢	٨٠,٦٥١	١٠١,٥٧٥	٤٢,٤٢٤	٤٦,٨٢١	٤٤,٧٢٨	٤٥,٦٩١
	(٢,٢)	(٢,٢)	(٧,١)	-(٣,٣)	(٢٥,٩)	-(٥٣,٧)	-(٥٠,٦)	-(٥٤,٠)	-(٥٥,٠)
صافى المطلوبات من البنوك	-٤,٣٣١	٣٤,٨٦٩	-٨٥٦	-٢,١٥٩	-٦,١٢٢	١,٢٥٨	٣٦١	-٥٤٧	-٨,٠٢٢
صافى البنود الموازنة ^{١/٥}	-٩٢,٦٨٤	-٩٢,٤٥٤	-٢١,٥٠٣	-١٨,٣٧٤	-٢٤,٢٨٠	-٨٦,٧٤٠	-٨٩,٠١٥	-٨٧,٧٥٨	-٧٣,١٢٨
ملاحظات									
معدل دوران نقود الإحتياط ^{١/٦ ١/٧}	٦,١١	٦,٠٣	٥,٧٠	٦,٤٢	٦,٠٦	٦,٠٧	٦,٢٢	٦,٣٠	٥,٩٥

المصدر : البنك المركزى المصرى.

() معدل النمو عن الفترة المقابلة فى العام السابق.

* مبدئى.

١/ بيانات معدلة حيث قام البنك المركزى بتغيير الأسلوب المحاسبى لقياس حجم نقود الإحتياط بدءا من بيانات يونيو ٢٠٠٣، وذلك فى إطار مراجعة تبويب عمليات السوق المفتوحة التى يقوم بها البنك المركزى. وأدت هذه المراجعة إلى استبعاد حجم عمليات السوق المفتوحة من "ودائع البنوك بالعملة المحلية لدى البنك المركزى" وإدراجها ضمن بند "صافى البنود الموازنة".

٢/ تم تفعيل إتفاقية الحساب المجمد بين البنك المركزى ووزارة المالية فى يونيو ٢٠٠٨، مما أدى الى إهلاك جزء من السندات الصادرة عن وزارة المالية لصالح البنك المركزى.

٣/ تشمل صافى المطلوبات من الهيئات الاقتصادية و بنك الإستثمار القومى.

٤/ تم تحويل حسابات الودائع الحكومية (شاملة الهيئات العامة الاقتصادية والخدمية) من البنوك الى حساب الخزانة الموحد بالبنك المركزي بدءا من ديسمبر ٢٠٠٦، تطبيقا للقانون رقم ١٣٩ لسنة ٢٠٠٦.

٥/ يتضمن صافى الأصول و الخصوم غير المحددة و عمليات السوق المفتوحة.

٦/ الناتج المحلى الإجمالى / نقود الإحتياط.

٧/ قامت وزارة التخطيط بتقدير قيمة الناتج المحلى الإجمالى لعام ٢٠١٣/٢٠١٤ بنحو ٢٠٣٢,٨ مليار جنيه، مقارنة بناتج محلى إجمالى معدل قدره ١٧٥٣ مليار جنيه لعام ٢٠١٢/٢٠١٣.

جدول (٢٧): الودائع لدى البنوك^{١/}

(مليون جنيه)

ابريل-٠٩	ابريل-١٠	ابريل-١١	ابريل-١٢	ابريل-١٣	يناير-١٤	فبراير-١٤	مارس-١٤	ابريل-١٤*
٨٠٢,٣٤٨	٨٨٦,٤٢٢	٩٤٥,٧٢٧	١,٠٠٨,٧٤٣	١,١٥٩,٧٧٩	١,٣٢٥,٠٤٩	١,٣٤١,٩٧٩	١,٣٦١,٠٨٣	١,٣٨٢,٨٠٤
(٦,٣)	(١٠,٥)	(٦,٧)	(٦,٧)	(١٥,٠)	(١٨,٩)	(١٨,٩)	(١٨,٦)	(١٩,٢)
٥٨٩,٨٦٤	٦٧٧,١٢٨	٧١٢,٥٣١	٧٦٨,٢٧٣	٨٧٤,٥٧٦	١,٠١٢,٧٤٧	١,٠٢٢,٥٨٣	١,٠٤٠,٨٠٧	١,٠٥٩,١٠٩
٢١٢,٤٨٤	٢٠٩,٢٩٤	٢٣٣,١٩٦	٢٤٠,٤٧٠	٢٨٥,٢٠٣	٣١٢,٣٠٢	٣١٩,٣٩٦	٣٢٠,٢٧٦	٣٢٣,٦٩٥
٧٠٢,٥٧١ ^{٢/}	٧٦٥,١٣٩	٨٢٨,٢٢٤	٨٨٤,٢٤١	١,٠٣٥,٦٧٦	١,١٥١,٨٧٧	١,١٧١,٥٧٥	١,١٩١,٦٧١	١,٢٠٨,٨٦٦
(٥,٤)	(٨,٩)	(٨,٢)	(٦,٨)	(١٧,١)	(١٦,٤)	(١٧,١)	(١٦,٤)	(١٦,٧)
٥٣١,٢٧٦	٦٠٧,٤٤١	٦٤٦,١٥٠	٦٩٧,٦١٥	٨٠٨,٧٥٤	٩٣٠,٩٩٣	٩٤٢,٨٠٦	٩٦٢,٤٥٨	٩٧٦,٢٤٥
١٧١,٢٩٥	١٥٧,٦٩٨	١٨٢,٠٧٤	١٨٦,٦٢٦	٢٢٦,٩٢٢	٢٢٠,٨٨٤	٢٢٨,٧٦٩	٢٢٩,٢١٣	٢٣٢,٦٢١
٩٩,٧٧٧	١٢١,٢٨٣	١١٧,٥٠٣	١٢٤,٥٠٢	١٢٤,١٠٣	١٧٣,١٧٢	١٧٠,٤٠٤	١٦٩,٤١٢	١٧٣,٩٣٨
(١٣,٥)	(٢١,٦)	-(٣,١)	(٦,٠)	-(٠,٣)	(٣٩,٤)	(٣٣,١)	(٣٦,٥١)	(٤٠,٢)
٥٨,٥٨٨	٦٩,٦٨٧	٦٦,٣٨١	٧٠,٦٥٨	٦٥,٨٢٢	٨١,٧٥٤	٧٩,٧٧٧	٧٨,٣٤٩	٨٢,٨٦٤
٤١,١٨٩	٥١,٥٩٦	٥١,١٢٢	٥٣,٨٤٤	٥٨,٢٨١	٩١,٤١٨	٩٠,٦٢٧	٩١,٠٦٣	٩١,٠٧٤
ملاحظات (نسبة مئوية)								
٢٦,٥	٢٣,٦	٢٤,٧	٢٣,٨	٢٤,٦	٢٣,٦	٢٣,٨	٢٣,٥	٢٣,٤
٢٤,٤	٢٠,٦	٢٢,٠	٢١,١	٢١,٩	١٩,٢	١٩,٥	١٩,٢	١٩,٢
٤١,٣	٤٢,٥	٤٣,٥	٤٣,٢	٤٧,٠	٥٢,٨	٥٣,٢	٥٣,٨	٥٢,٤

المصدر : البنك المركزى المصرى.
() معدل النمو عن الفترة المقابلة فى العام السابق.
* مبدئى.

١/ لا تشمل الودائع لدى البنك المركزى .

٢/ تشمل ودائع كل من قطاع الأعمال العام والخاص والقطاع العائلى وغير المقيمين (قطاع العالم الخارجى). لا تشمل شبكات وحوالات تحت التحصيل.

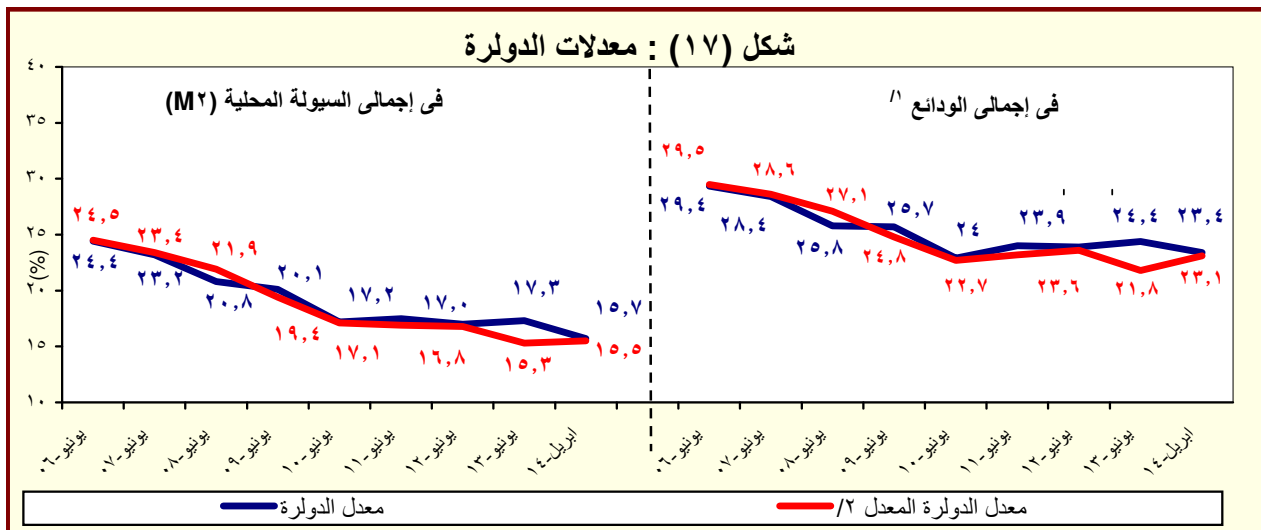

المصدر : البنك المركزى المصرى.

١/ بخلاف الودائع لدى البنك المركزى المصرى.

٢/ يشير الى معدل الدولار بعد تحييد أثر تغير سعر الصرف على المكون الأجنبى فى جملة الودائع. وعلى سبيل المثال فإن معدل الدولار فى إجمالى الودائع فى يونيو ٢٠٠٨ كان ينبغى أن يبلغ ٢٧,١% بدلا من ٢٥,٨% فى حالة عدم حدوث تغيير فى سعر الصرف خلال العام السابق.

جدول (٢٨) : التسهيلات الائتمانية من البنوك ^{١/}

(مليون جنيه)

ابريل-٠٩	ابريل-١٠	ابريل-١١	ابريل-١٢	ابريل-١٣	يناير-١٤	فبراير-١٤	مارس-١٤	ابريل-١٤*
٤٣١,٦٠٧	٤٥٢,٩٠٥	٤٧٣,٠٤٥	٤٩٨,٩٦٣	٥٤٣,١٦٥	٥٥٢,٤٥٧	٥٥٦,٠١٤	٥٦٣,١٣٣	٥٦٩,٤٧١
(٨,٤)	(٤,٩)	(٤,٤)	(٥,٥)	(٨,٩)	(٤,٦)	(٤,٨)	(٤,٩)	(٤,٨)
٣١,٦٠٨	٣٨,٤٨٤	٤١,٤٤٩	٣٣,٧١٩	٣٤,٩٠١	٤٠,٦١٣	٣٩,٨٧٤	٣٨,٦٢٣	٣٨,١٣٤
(٢,٧)	(٢١,٨)	(٧,٧)	-(١٨,٦)	(٣,٥)	(١١,٩)	(١٥,٤)	(١٠,٩)	(٩,٣)
٩,٧٧٤	١٤,٤٨١	١٨,٦١٧	١٥,٦٢٥	١١,٦٨٠	١٢,٠٧٥	١١,٨٣٩	١١,٦٨٠	١١,٥٥٨
٢١,٨٣٤	٢٤,٠٠٣	٢٢,٨٣٢	١٨,٠٩٤	٢٣,٢٢١	٢٨,٥٣٨	٢٨,٠٣٥	٢٦,٩٤٣	٢٦,٥٧٦
٣٩٩,٩٩٩	٤١٤,٤٢١	٤٣١,٥٩٦	٤٦٥,٢٤٤	٥٠٨,٢٦٤	٥١١,٨٤٤	٥١٦,١٤٠	٥٢٤,٥١٠	٥٣١,٣٣٧
(٨,٩)	(٣,٦)	(٤,١)	(٧,٨)	(٩,٢)	(٤,١)	(٤,١)	(٤,٥)	(٤,٥)
٢٨٣,٢٤٦	٢٩١,٣٨٥	٣٠١,٦٣٣	٣٤١,٥٥٩	٣٧٢,٠٥٩	٣٧٨,٨١٥	٣٨١,٢١٧	٣٨٨,٢٧٤	٣٩٢,٦٧٣
١١٦,٧٥٣	١٢٣,٠٣٦	١٢٩,٩٦٣	١٢٣,٦٨٥	١٣٦,٢٠٥	١٣٣,٠٢٩	١٣٤,٩٢٣	١٣٦,٢٣٦	١٣٨,٦٦٤
ملاحظات (نسبة مئوية):								
٨٥,٥	٨٣,٤	٨٤,٢	٨٤,٩	٨٥,٤	٨٤,٨	٨٥,٠	٨٥,٠	٨٥,٣
التسهيلات الائتمانية الممنوحة الى القطاع الخاص الى جملة التسهيلات ^{٢/}								
٥٦,٩	٥٤,٢	٥٢,١	٥٢,٦	٤٩,١	٤٤,٤	٤٤,١	٤٤,٠	٤٤,٠
القروض الى الودائع للقطاع غير الحكومي ^{٤/}								
٣١,٧	٣١,٧	٣٥,٣	٢٧,١	٢٨,١	٢٣,٥	٢٣,٤	٢٢,٨	٢١,٩
القروض الى الودائع للقطاع الحكومي								
٣٢,١	٣٢,٥	٣٢,٣	٢٨,٤	٢٩,٤	٢٩,٢	٢٩,٣	٢٩,٠	٢٩,٠
التسهيلات الائتمانية بالعملة الأجنبية الى جملة التسهيلات								
٦٩,١	٦٢,٤	٥٥,١	٥٣,٧	٦٦,٥	٧٠,٣	٧٠,٣	٦٩,٨	٦٩,٧
التسهيلات الائتمانية بالعملة الأجنبية للقطاع الحكومي الى جملة التسهيلات الممنوحة للقطاع الحكومي								
٢٩,٢	٢٩,٧	٣٠,١	٢٦,٦	٢٦,٨	٢٦,٠	٢٦,١	٢٦,٠	٢٦,١
التسهيلات الائتمانية بالعملة الأجنبية للقطاع غير الحكومي الى جملة التسهيلات الممنوحة للقطاع غير الحكومي								

المصدر: البنك المركزى المصرى.

* مبنى.

() معدل النمو عن الفترة المقابلة فى العام السابق.

١/ لا يتضمن التسهيلات الائتمانية المقدمة من قبل البنك المركزى المصرى.

٢/ يشمل الجهاز الإدارى والهيئات الخدمية و المحليات والهيئات الاقتصادية.

٣/ يشمل كل من قطاع الأعمال الخاص والقطاع العائلى و قطاع العالم الخارجى (غير المقيمين) .

٤/ يشمل قطاع الاعمال العام، قطاع الأعمال الخاص و القطاع العائلى و قطاع العالم الخارجى (غير المقيمين).

شكل (١٨) : توزيع التسهيلات الائتمانية الممنوحة للجهات غير الحكومية بحسب القطاعات (إبريل ٢٠١٤)

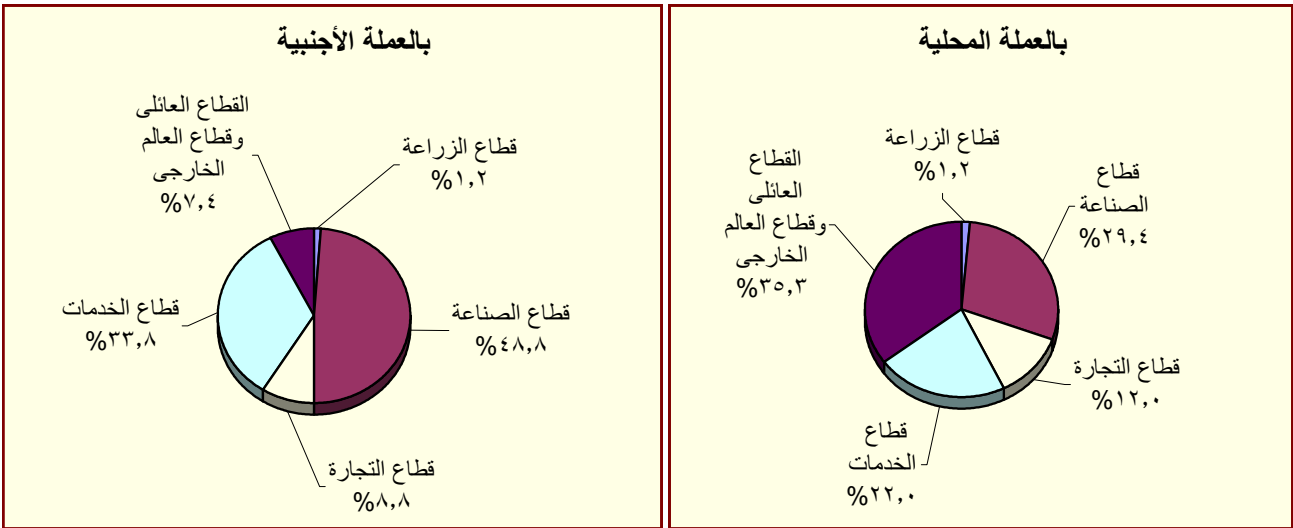

المصدر : البنك المركزى المصرى.

جدول (٢٩) : هيكل أسعار الفائدة المحلية

متوسط سنوي	سعر خصم البنك المركزي ^{١/}	متوسط سعر الفائدة على القروض (سنة فأقل) ^{٢/}	متوسط سعر الفائدة على الودائع ٣ أشهر ^{٢/}	سعر العائد على أذون خزانة ٩١ يوم	سعر العائد على شهادات الإستثمار ^{٣/ ١/}	سعر العائد على ودائع صندوق توفير البريد ^{١/}
٢٠٠٣/٢٠٠٢	١٠,٠٠	١٣,٧٠	٨,٦٩	٨,٣١	١٠,٥٠	١٠,٥٠
٢٠٠٤/٢٠٠٣	١٠,٠٠	١٣,٤٠	٧,٩٦	٨,٤١	١٠,٥٠	١٠,٥٠
٢٠٠٥/٢٠٠٤	١٠,٠٠	١٣,٣٩	٧,٦٦	١٠,١٢	١٠,٥٠	١٠,٥٠
٢٠٠٦/٢٠٠٥	٩,٠٠	١٢,٧١	٦,٥٣	٨,٨٢	٩,٥٠	٩,٥٠
٢٠٠٧/٢٠٠٦	٩,٠٠	١٢,٦٤	٦,٠١	٨,٦٥	١٠,٠٠	٩,٥٠
٢٠٠٨/٢٠٠٧	١٠,٠٠	١٢,٢٢	٦,٠٩	٦,٩٧	١٠,٠٠	٩,٥٠
٢٠٠٩/٢٠٠٨	٩,٠٠	١٢,٣٩	٧,٠٣	١١,٣٢	١٠,٠٠	٩,٢٧
٢٠١٠/٢٠٠٩	٨,٥٠	١١,٣٥	٥,٩٧	٩,٨٦	٩,٥٨	٩,٠٠
٢٠١١/٢٠١٠	٨,٥٠	١٠,٨٤	٦,٥٢	١٠,٢٠	٩,٥٠	٩,٠٠
٢٠١٢/٢٠١١	٩,٥٠	١١,٦٣	٧,٢٦	١٣,٣٨	١٠,٩٢	٩,٠٠
٢٠١٣/٢٠١٢	١٠,٢٥	١٢,٢٠	٧,٧٧	١٣,٣٥	١١,٩٢	٩,٠٠
متوسط شهري						
مايو-١٣	١٠,٢٥	١٢,٥٠	٨,٠٠	١٤,٠٧	١٢,٥٠	٩,٠٠
يونيو-١٣	١٠,٢٥	١٢,٦٠	٨,٠٠	١٤,٠٥	١٢,٥٠	٩,٠٠
يوليو-١٣	١٠,٢٥	١٢,٦٠	٧,٩٠	١٣,٣٤	١٢,٥٠	٩,٠٠
اغسطس-١٣	٩,٧٥	١٢,٤٠	٧,٩٠	١١,٤٨	١١,٥٠	٩,٠٠
سبتمبر-١٣	٩,٧٥	١٢,٢٠	٧,٧٠	١١,١٥	١١,٥٠	٩,٠٠
اكتوبر-١٣	٩,٢٥	١٢,٢٠	٧,٤٠	١٠,٩١	١١,٥٠	٨,٥٠
نوفمبر-١٣	٩,٢٥	١٢,١٠	٧,٢٠	١٠,٨٧	١٠,٥٠	٨,٥٠
ديسمبر-١٣	٨,٧٥	١١,٩٠	٧,٠٠	١٠,٤٦	٩,٧٥	٨,٥٠
يناير-١٤	٨,٧٥	١١,٨٠	٧,١٠	١٠,٣٧	٩,٧٥	٨,٥٠
فبراير-١٤	٨,٧٥	١١,٨٠	٧,١٠	١٠,٢٢	٩,٧٥	٨,٥٠
مارس-١٤	٨,٧٥	١١,٧٠	٦,٨٠	١٠,٢٤	٩,٧٥	٨,٥٠
ابريل-١٤	٨,٧٥	١١,٦٠	٦,٨٠	١٠,٤٠	٩,٧٥	٨,٥٠
مايو-١٤	٨,٧٥	١١,٤٠	٦,٧٠	١٠,٥٢	٩,٧٥	٨,٥٠

المصدر : البنك المركزي المصرى.

١/ أسعار نهاية الفترة.

٢/ بدءاً من سبتمبر ٢٠٠٥، تعكس البيانات المتوسط المرجح لسعر الفائدة الشهري لمجموعة من البنوك تمثل نحو ٨٠ % من تعاملات الجهاز المصرفى. وقيل هذا التاريخ، تعكس البيانات متوسط بسيط لأسعار الفائدة الأسبوعية لأغلبية البنوك.

٣/ فائدة بسيطة.

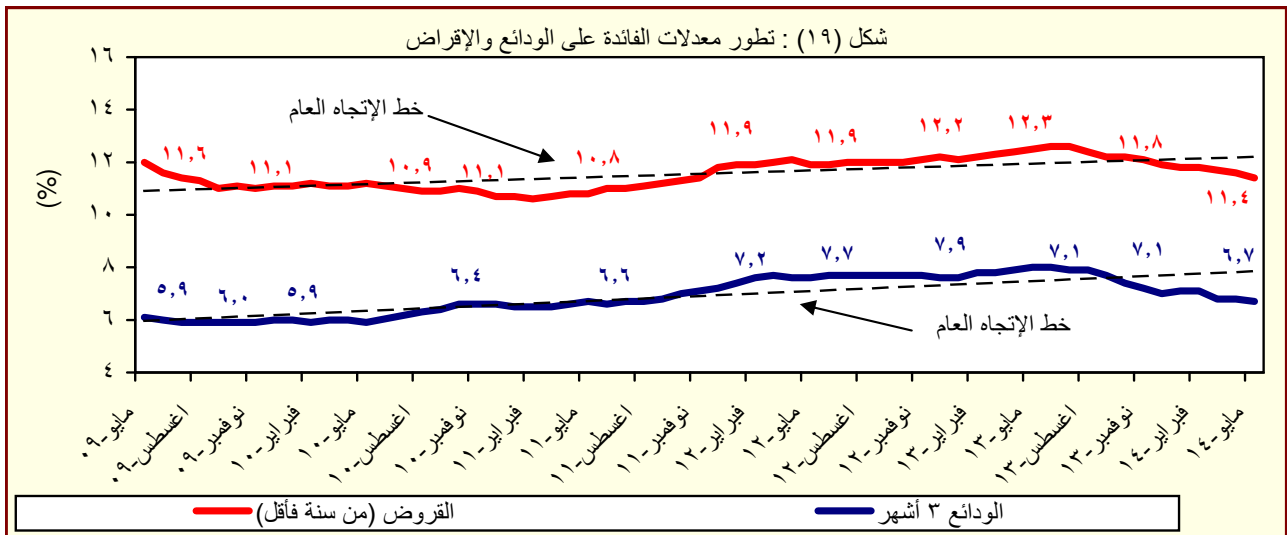

المصدر : البنك المركزي المصرى.

جدول (٣٠) : متوسط أسعار عائد المعاملات بين البنوك (الإنترنتك) ^{١/}

متوسط سنوى	ليلة واحدة	أسبوع	شهر	أكثر من شهر
٢٠٠٤	٨,٢	٩,٨	١٠,٧	١٠,٣
٢٠٠٥	٩,٥	١٠,١	١٠,٤	١٠,٧
٢٠٠٦	٨,٦	٨,٨	٨,٨	٨,٨
٢٠٠٧	٨,٨	٨,٩	٩,٠	٩,١
٢٠٠٨	١٠,٣	١٠,٣	١٠,٢	١٠,٣
٢٠٠٩	٩,٥	٩,٥	٩,١	٩,٦
٢٠١٠	٨,٣	٨,٣	٨,٣	٨,٤
٢٠١١	٩,٠	٩,٢	٩,٥	٩,٥
٢٠١٢	٩,٤	١٠,٠	١٠,٢	١٠,٢
٢٠١٣	٩,٤	١٠,٠	١٠,٢	١٠,٢
متوسط شهري				
مايو-١٣	١٠,١٨	١٠,٣٤	١٠,٥٥	١٠,٥٨
يونيو-١٣	١٠,١٥	١٠,٣٨	١٠,٦٧	١١,٠٩
يوليو-١٣	١٠,٠٠	١٠,٣٣	١٠,٢٤	١٠,٥٢
اغسطس-١٣	٩,٥٥	٩,٨٥	١٠,٠٧	١٠,٢٥
سبتمبر-١٣	٩,٢٤	٩,٣٨	--	--
اكتوبر-١٣	٨,٨٣	٩,١٤	٩,٢٥	--
نوفمبر-١٣	٨,٨١	٩,٠٥	--	--
ديسمبر-١٣	٨,٥١	٨,٩١	--	--
يناير-١٤	٨,٣٣	٨,٦٢	--	--
فبراير-١٤	٨,٣٢	٨,٥٧	--	--
مارس-١٤	٨,٣٤	٨,٦١	--	--
ابريل-١٤	٨,٣٧	٨,٦٥	--	--
مايو-١٤	٨,٣٨	٨,٧٠	--	--

المصدر : البنك المركزى المصرى.

-- بيان غير متاح

١/ تم استخدام بيانات متوسط أسعار العائد بين البنوك (الإنترنتك) بدلاً من متوسط تكلفة الإقتراض بين البنوك (كاييور) بدءاً من مارس ٢٠٠٣. وتعد أسعار العائد بين البنوك مقياساً أفضل لتطورات السوق لتغطيتها الأوسع لمعاملات البنوك التجارية، والمتخصصة، وبنوك الإستثمار.

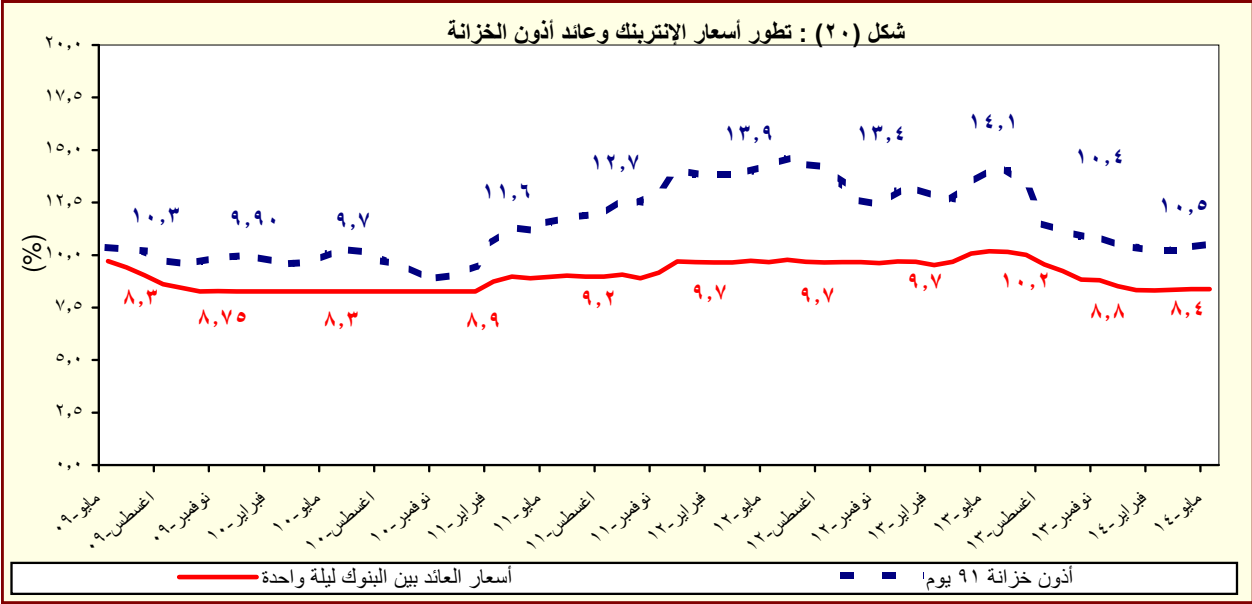

المصدر : البنك المركزى المصرى.

القسم السابع

القطاع المالى و الإستثمارات

٥٥	المؤشرات الرئيسية لسوق المال-----	جدول (٣١)
٥٦	عمليات الإستحواذ فى السوق المصرية-----	جدول (٣٢)
٥٧	أهم الشركات التى تم خصصتها أو تصفيتا-----	جدول (٣٣)
٥٧	تطور برنامج الخصخصة-----	جدول (٣٣) تابع
٥٨	أداء مؤشرات IFCG للأسواق الناشئة-----	جدول (٣٤)
٥٩	الأرصدة القائمة لأذون الخزانة وفقاً للقطاعات الحائزة لها-----	جدول (٣٥)
٦٠	محفظة الأوراق المالية لدى البنوك-----	جدول (٣٦)
٦١	صافى الإستثمارات الأجنبية المباشرة موزعة بحسب الدول-----	جدول (٣٧)

جدول (٣١): المؤشرات الرئيسية لسوق المال^١

يونيو-٠٩	يونيو-١٠	يونيو-١١ ^{١/١}	يونيو-١٢	يونيو-١٣	مارس-١٤	ابريل-١٤	مايو-١٤	يونيو-١٤
مؤشر EGX-٣٠ (CASE-٣٠ سابقاً) ^{٢/٢}	٥,٧٠٣	٦,٠٣٣	٥,٣٧٣	٤,٧٠٩	٤,٧٥٢	٨,٢٥٦	٨,٢٤٣	٨,١٦٢
معدل العائد الشهري (%)	-٣,٨	-٧,٩	-٢,٧	٠,٥	-١٢,٦	٥,٨	-٠,١٦	-٠,٩٨
معدل تذبذب السوق ^{٣/٣}	٢,٠	١,٣	١,٢	٢,٦	١,٩	١,٥	١,٣	١,٨
رأس المال السوقى ^{٤/٤} (مليار جنيه)	٤٦٤	٤١٠	٤٠٠	٣٤٠	٣٢٢	٤٧٠	٤٧٦	٤٧٨
نسبة للناتج المحلي الإجمالى ^{٥/٥}	٤٤,٥	٣٤,٠	٢٩,٢	٢١,٦	١٨,٤	٢٣,١	٢٣,٤	٢٣,٥
عدد الشركات	٣٣٣	٢١٥	٢١١	٢١٢	٢١٠	٢١٣	٢١٣	٢١٤
الأسهم والسندات المتداولة								
القيمة (مليون جنيه)	٦٠,٢٨٥	٤٦,٥٠٧	٢٠,٥١٥	١١,٨٣٨ ^{١١/١١}	١٠,٨٣٦	٢٩,٣٠٨	٢٠,٤٢٩	٢٨,٥٧٧
معدل التغير الشهري (%)	٦٩,٣	٦٠,٩	١٢,٨	-٦٤,٣	٨,٥	١٤,٠	-٣٠,٣	٣٩,٩
معدل التغير السنوى (%)	٢٧,٨	-٢٢,٩	-٥٥,٩	-٤٢,٣	-٨,٥	٦,٧	١٢٩,٥	١٨٦,١
سندات مقيدة (مليون جنيه)	٩٧,٥٨٦	١٧١,٦٦٥	٢٢٤,٨٣٧	٢٨٥,٣١١	٣٢٨,٠٣٠	٤٠٤,٧٣٤	٤١١,٩١٦	--
حكومية، ^{٦/٦} منها:	٩٢,٦٢٥	١٥٩,٨٩٠	٢٠٦,٨٩١	٢٧٠,٦٨٥	٣١٥,٠٩٠	٣٩٣,٠٣٤	٤٠٠,٧٥١	--
سندات المتعاملون الرئيسيون	٩٢,٥٠٠	١٥٩,٧٦٧	٢٠٦,٧٦٧	٢٧٠,٥٦٧	٣١٤,٩٧٨	٣٩٢,٩٢٨	٤٠٠,٦٤٥	--
شركات	٣,٠٩٦	٥,٤٢٣	٦,٧١٨	٤,٢٨٥	٣,٤٧٤	٢,٧٤٥	٢,٤٣٩	--
توريق ^{٧/٧}	--	٦,٣٥٢	٦,٢٢٨	٥,٣٤١	٤,٤٦٦	٣,٩٥٥	٣,٧٢٦	--
صافى مشتريات الأجانب								
القيمة (مليون دولار)	-١٠٦	٤٣	-١٦٦	-٦٢	٦٠	٦٩	١٢١	١٣
الكمية (ألف سهم)	٥٦٢	٩٣,٦١٠	-٥٩,٩٩٤	-١٦٦,٩٣٠	٨٣,١٤٩	-٢٨,٨٦٢	٥,٩٥٨	-٤٧,٨٧٣
نسبة الكمية إلى جملة الاسهم المتداولة (%)	١٢	٢٢	٢٠	١٩	٣٢	١٦	١٥	٢٣
مؤشرات أخرى								
مضاعف الربحية ^{٨/٨}	١١,٥	١٢,٦	١٣,٠	١٠,٩	١١,٠	١٥,٨	١٦,٥	١٥,٤
العائد على الكوبون (%) ^{٩/٩}	٧,٢	٧,٥	٧,٥	٨,٤	٨,٥	٦,٣	٦,٣	٦,١
نسبة السعر إلى القيمة الدفترية (%)	١١,٢	٤,٥	٣,٧	١,٥	١,٥	٥,١	٣,١	٤,٤

المصدر: البورصة المصرية وهيئة سوق المال والبنك المركزى المصرى.

-- بيان غير متاح.

١/ جدير بالذكر أنه تم إغلاق البورصة المصرية خلال الفترة من ٢٠١١/١/٢٨ وحتى ٢٠١١/٣/٢٢ عقب الأحداث التي مرت بها مصر منذ اندلاع الثورة.

٢/ أكبر ٣٠ شركة من حيث السيولة والقيمة. المؤشر = ١٠٠٠ فى ١٩٩٨/١/١.

٣/ على أساس الانحراف المعيارى للعوائد اليومية خلال الفترة.

٤/ يمثل ناتج ضرب عدد الأسهم القائمة فى سعر السوق السائد.

٥/ قامت وزارة التخطيط بتقدير قيمة الناتج المحلي الإجمالى لعام ٢٠١٣/٢٠١٤ بنحو ٢٠٣٣,٨ مليار جنيه، مقارنة بناتج محلى إجمالى معدل قدره ١٧٥٣ مليار جنيه لعام ٢٠١٢/٢٠١٣.

٦/ تتضمن سندات الخزانة (شاملة المتعاملون الرئيسيون)، وسندات الإسكان، وسندات التنمية.

٧/ تم قيد سندات التوريق فى بورصة الأوراق المالية اعتباراً من سبتمبر ٢٠٠٦.

٨/ يعرف أيضاً بمعدل السعر على العائد، ويقاس بنسبة سعر السوق لكل سهم إلى أرباحه السنوية.

٩/ محسوب على أداء أنشط ٥٠ شركة.

١٠/ الكوبون السنوى الموزع / سعر السهم الجارى.

١١/ شهد الشهر محل الدراسة تنفيذ صفقة على الشركة المصرية لخدمات التليفون المحمول (Mobinil) بقيمة ١٩ مليون جنيه ونسبة استحواذ قدرها ٩٣,٩ مليون جنيه.

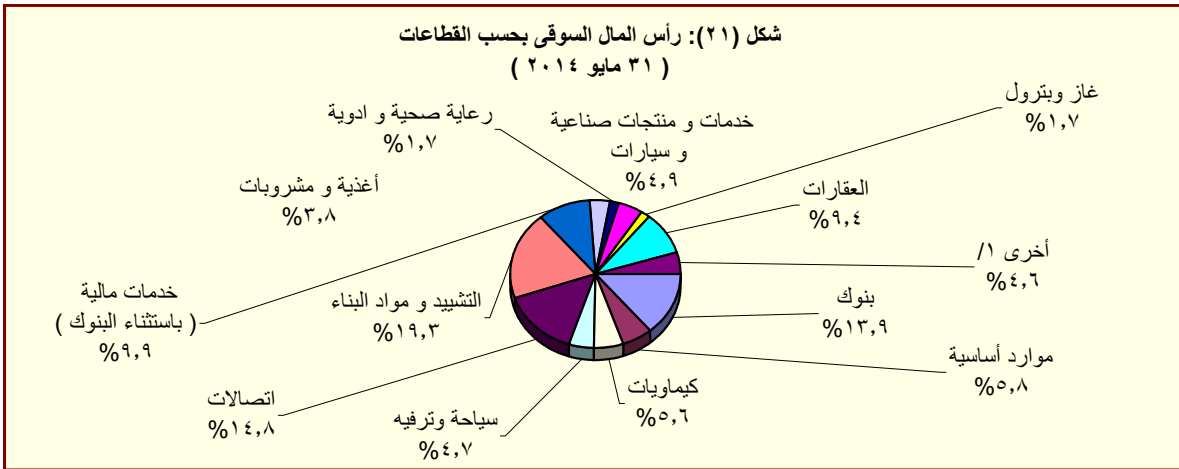

المصدر: النشرة الشهرية لبورصتى القاهرة والألكندرية.

١/ تتضمن قطاعات المعدات الكهربائية والهندسية، الإعلام، التجارة، تكنولوجيا المعلومات، الزراعة والصيد، الورق والتعبئة والبلاستيك، المطاحن والتخزين، خدمات متنوعة، خدمات التجزئة، و سلع الاستهلاك العائلى.

جدول (٣٢): عمليات الإستحواذ فى السوق المصرية
(أغسطس ٢٠٠٨ - مايو ٢٠١٤)

التاريخ	المشتري	الورقة المالية	القيمة (مليون جنيه)	نسبة الإستحواذ (%)
مايو-١٤	اكتتاب	سبأ الدولية للأدوية والصناعات الكيماوية	٢٠,٠	١٠,٠
مايو-١٤	اكتتاب	العربية للأسمنت	٧٦٦,٨	٢٢,٥
ابريل-١٤	Social Impact Capital LTD	القاهرة للاستثمار والتنمية العقارية	١١١,٠	٥٠,٠
فبراير-١٤	العرفة للاستثمار فى صناعة الملابس الجاهزة	جولدن تكس للأصواف	٣٠,٧	٤٣,٩
يوليو-١٣	OCI NV	اوراسكوم للانشاء والصناعة	١١٤٨٨,١	٢١,٥
مارس-١٣	بنك قطر الوطنى	البنك الأهلى سوسيتيه جنرال	١٦٦٤٩,٧	٩٧,٠
ديسمبر-١٢	الرتيم للتنمية والتعمير	روبكس لتصنيع البلاستيك	٤٨,٢	٦١,٨
يوليو-١٢	أوليمبك جروب للإستثمارات المالية	دلتا الصناعية - ايدىال	١٠٤,٦	٦,٥
مايو-١٢	ام تى تيلكوم اس سى ار ال	الشركة المصرية لخدمات التليفون المحمول	١٩٠١٩,٠	٩٣,٩
يناير-١٢	الكترولوكس كونتر اكتينج اكيوتوبلاج	اوليمبك جروب للاستثمارات المالية	٣٧,٧	١,٥
ديسمبر-١١	رواسى للاستثمار العقارى	نماء للتنمية والاستثمار العقارى	٢١٦,٩	٣٢,٦
ديسمبر-١١	قافلة للتجارة والتوزيع	بى تك للتجارة والتوزيع	٢١,٤	٩,٢
ديسمبر-١١	اوراسكوم للاتصالات والاعلام والتكنولوجيا القابضة	الشركة المصرية لخدمات التليفون المحمول	٨٦٦,٠	٢٠,٠
نوفمبر-١١	رواسى للاستثمار العقارى	نماء للتنمية والاستثمار العقارى	٤٤٥,٠	٦٦,٩
نوفمبر-١١	قافلة للتجارة والتوزيع	بى تك للتجارة والتوزيع	٢٠٣,٨	٨٧,٨
سبتمبر-١١	الكترولوكس كونتر اكتينج اكيوتوبلاج	اوليمبك جروب للاستثمارات المالية	٢٣٩٨,٤	٩٨,٣
يناير-١١	مستثمرون أفراد	بيراميدز كابيتال لتداول الاوراق المالية	٢,٠	١٠,٠
يناير-١١	مجموعة من المستثمرين	بلتون المالية القابضة	٦٤,٨	٨٩,٢
ديسمبر-١٠	البنك الوطنى للتنمية	القاهرة الوطنية للاستثمار والأوراق المالية	٣٣,٩	٢٤,٨
اغسطس-١٠	المصرية القابضة للغازات الطبيعية (ايجاس)	غاز مصر	٦٧٤,٢	٨٠,٠
اغسطس-١٠	شارم دريمز القابضة للسياحة والفنادق	رود مصر للاستثمار السياحي	٦٢,٩	١٠,١
يوليو-١٠	الشركة المصرية العامة للسياحة والفنادق	التعمير السياحي	٥٦,٦	٦٥,٣
يناير-١٠	البنك الأهلى المتحد (شركة مساهمة بحرينية)	البنك الأهلى المتحد (مصر)	٩٨٤,٩	٤٤,٤
يناير-١٠	مجموعة سليمان القابضة للاستثمارات المالية ^{١/}	لورد للاستيراد والتصدير	٨٢,٥	١٠٠,٠
يناير-١٠	مجموعة سليمان القابضة للاستثمارات المالية ^{١/}	لورد للصناعات الدقيقة	٩٥,٧	٩٦,٩
يناير-١٠	مجموعة سليمان القابضة للاستثمارات المالية ^{١/}	لورد انترناشونال	٦٥,١	١٠٠,٠
ديسمبر-٠٩	سامكريت للاستثمار الهندسى	سامكريت مصر	٤٠٧١,٠	٩٩,٦
ديسمبر-٠٩	Beltone Partners Holding Ltd	بلتون المالية القابضة	٧٢,٦	٩٩,٨
ديسمبر-٠٩	الجونة للنقل السياحى	الشركة الدولية القابضة للفنادق	١٩٤٤,٤	٩٩,٧
ديسمبر-٠٩	مستثمرون أفراد	الكان القابضة	١٢,٥	١٢,٧
نوفمبر-٠٩	لافارج بيلدينج ماتريلز تردينج ايجيبث	لافارج للأسمنت مصر	١٥٤٦٦,٠	٥٣,٧
اغسطس-٠٩	أوليمبك جروب للإستثمارات المالية ^{٢/}	القاهرة للصناعات المغذية	٦٦,٤	٩٨,٨
يونيو-٠٩	أوراسكوم لصيانة مصانع الأسمدة ^{١/}	المصرية للأسمدة	٣٤٦٨,٨	١٠٠,٠
ابريل-٠٩	Global Investment And Management Group Limited	المنصورة للراتنجات والصناعات الكيماوية	٢٩,١	٦٩,١
ابريل-٠٩	البنك الوطنى للتنمية	الوطنية للزجاج والبلور	١٨٢,٥	٨٨,٣
مارس-٠٩	مؤسسة التمويل الدولية (IFC)	بنك الإسكندرية	١١٠٦,٨	٩,٨
مارس-٠٩	مستثمر هندى	الإسكندرية للخدمات الطبية - مركز الإسكندرية الطبى	٩٦,٧	٨٦,٤
ديسمبر-٠٨	حديد البحر الأحمر	مصر الوطنية للصلب (عتاقة)	١٤,٨	٤,٠
ديسمبر-٠٨	حديد البحر الأحمر	مصر الوطنية للصلب (عتاقة)	٣٥٥,٨	٩٦,٠
ديسمبر-٠٨	مجموعة من المستثمرين	جنرال للهندسة والمحركات	٢,٦	٤٢,٦
اكتوبر-٠٨	النعيم القابضة للاستثمارات	النعيم للاستثمارات المالية	٩,٥	٣٨,٠
سبتمبر-٠٨	شركة ماك القابضة للصناعة	شركة الإسفنج المصرية	١٩,٢	٢٨,٨
سبتمبر-٠٨	شركة شركاء بلتون القابضة المحدود	بلتون المالية القابضة	٦٨,٦	٩٩,٩
سبتمبر-٠٨	Prime Industrial Holding	الوطنية للزجاج والبلور	١٩٢,١	٨٨,٣
اغسطس-٠٨	شركة أبو ظبى للخدمات المالية	السلام للوساطة فى الأوراق المالية	٢١,٠	٧٠,٠

المصدر: النشرة الشهرية للورصة المصرية.

١/ القيمة بالدولار الامريكى.

٢/ عملية تبادل أسهم.

جدول (٣٣): أهم الشركات التي تم خصخصتها أو تصفيتها
(من ١٩٩٣ - ١٩٩٤ وحتى ٣١ مايو ٢٠١٤)

(مليون جنيه)

طريقة البيع	عدد الشركات	النسبة المبيعة	قيمة البيع
اجمالى	٢٨٢		٥٣,٦٤٤
بيع اغلبية، ومنها:	٣٨		٦,٠٦٤
أسمنت بورتلاند حلوان		٥٢%	١,٢٠٢
أسمنت العامرية		٧١%	٧٦٨
البويات والصناعات الكيماوية		٦٢%	٦٩٢
المشروعات الصناعية والهندسية		٩٠%	٢٩٩
بيع اقلية، ومنها:	٢٣		١١,٠٠٣
المصرية للاتصالات		٢٠%	٥,١٢٢
سيدى كرير للبتر وكىماويات - سيديك		٢٠%	١,٦٢٦
شركة طلعت مصطفى القابضة		٤%	٩٣٢
الشرقية للدخان		٣٤%	٥٤٩
تصفية	٣٤		--
بيع كأصول	٤٤		٣,٤٣٧
بيع لمستثمر رئيسى، ومنها:	٨٥		٣٢,٢٠٨
بنك الإسكندرية		٨٠%	٩,٢٧٤
المصرية للأسمدة		٤٦%	١,٩٧١
السويس للأسمنت		٣٣%	١,٨٠٠
أسمنت اسيوط		١٠٠%	١,٣٨٠
بيع لإتحاد العاملين المساهمين، ومنها:	٣٣		٩٣٢
وادى كوم أمبو لاستصلاح الاراضى		١٠٠%	٧٠
العربية لاستصلاح الاراضى		١٠٠%	٦١
العامة لاستصلاح الاراضى		١٠٠%	٦٠
مضارب الغربية		٩٠%	٥١
مصانع أو وحدات مبيعة أو مؤجرة	٢٥		--

المصدر: وزارة الإستثمار ونشرة البورصة المصرية.
-- بيان غير متاح.

جدول (٣٣ - تابع): تطور برنامج الخصخصة
(١٩٩١ / ١٩٩٢ - ٢٠٠٩ / ٢٠١٠)*

(مليون جنيه)

	بيع مشروعات قانون ٢٠٣ ^١		بيع المشروعات المشتركة ^٢		شركات قطاع عام أخرى		الإجماليات	
	العدد	الحصيلة	العدد	الحصيلة	العدد	الحصيلة	العدد	الحصيلة
١٩٩١ - يونيو ١٩٩٤	١١	٤١٨	-	-	-	-	١١	٤١٨
١٩٩٥/١٩٩٤	١٤	٨٦٧	-	-	-	-	١٤	٨٦٧
١٩٩٦/١٩٩٥	١٢	٩٧٧	-	-	-	-	١٢	٩٧٧
١٩٩٧/١٩٩٦	٢٩	٤,٥٩٥	-	-	-	-	٢٩	٤,٥٩٥
١٩٩٨/١٩٩٧	٢٣	٢,٤٨٧	-	-	-	-	٢٣	٢,٤٨٧
١٩٩٩/١٩٩٨	٣٣	١,٨٢٤	-	-	-	-	٣٣	١,٨٢٤
٢٠٠٠/١٩٩٩	٣٩	٤,٦٩٤	١	١٤	١	١٤	٤٠	٤,٧٠٨
٢٠٠١/٢٠٠٠	١١	٢٥٢	٧	١١٨	-	-	١٨	٣٧٠
٢٠٠٢/٢٠٠١	٧	٧٣	٣	٨٧٩	-	-	١٠	٩٥٢
٢٠٠٣/٢٠٠٢	٦	٤٩	١	٦٤	-	-	٧	١١٣
٢٠٠٤/٢٠٠٣	٩	٤٢٨	٤	١١٥	-	-	١٣	٥٤٣
٢٠٠٥/٢٠٠٤	١٦	٨٢٤	١٢	٤,٨١٩	١	٥,١٢٢	٢٨	٥,٦٤٣
٢٠٠٦/٢٠٠٥	٤٧	١,٨٤٣	١٧	٧,٦٤٧	١	٥,١٢٢	٦٥	١٤,٦١٢
٢٠٠٧/٢٠٠٦	٤٥	٢,٧٧٤	٧	١,٥٥٩	١	٩,٢٧٤	٥٣	١٣,٦٠٧
٢٠٠٨/٢٠٠٧	٢٠	٧٤٥	١٦	٣,٢٣٨	-	-	٣٦	٣,٩٨٣
٢٠٠٩/٢٠٠٨	١٥	١,١٣٠	٢	٨٣	-	-	١٧	١,٢١٣
٢٠١٠/٢٠٠٩ *	-	-	٤	٥٠	-	-	٤	٥٠

المصدر: وزارة الإستثمار
* بيانات مبدئية. جدير بالذكر أنه قد تم إرجاء برنامج الخصخصة خلال معظم السنة المالية ٢٠٠٨/٢٠٠٩ فى ضوء إعداد "برنامج الملكية الشعبية" والذي تم تأجيله من جراء أثر الأزمة المالية العالمية على السوق المحلى.
١/ يتضمن بيع الاراضى غير المستغلة.
٢/ تعبر بيانات الشركات المشتركة عن قيمة مساهمة القطاع العام بها.

جدول (٣٤): أنشط ١٠ شركات من حيث كمية وقيمة التداول

(بالمليون)

أنشط ١٠ شركات من حيث كمية التداول - فى ٣١ مايو ٢٠١٤				
اسم الشركة	كمية التداول	اعلى سعر	ادنى سعر	سعر الإقفال
اجمالى العشر شركات الاكثر نشاطاً				
١ اوارسكوم للاتصالات والاعلام والتكنولوجيا القابضة	١٣٥٢,٠	١,٤	١,٣	١,٣
٢ مجموعة عامر القابضة (عامر جروب)	٩٥٥,٨	١,٩	١,٣	١,٤
٣ المصرية للمنتجات السياحية	٤٤٥,٣	٢,٠	١,٨	١,٨
٤ بالم هيلز للتعمير	٣٣٧,٧	٤,٧	٤,٢	٤,٤
٥ القلعة للاستشارات المالية - أسهم عادية	٢٨٨,٢	٤,٧	٤,٤	٤,٤
٦ العربية للاستثمارات والتنمية القابضة للاستثمارات مالية - نقدى	٢١١,٥	٢,٢	٢,١	٢,١
٧ الكابلات الكهربائية المصرية	٢٠١,٣	١,٩	١,٥	١,٧
٨ جلوبال تليكوم القابضة	١٥٣,٣	٥,٥	٥,٢	٥,٣
٩ العربية للأسمنت	١٣٥,٥	١١,١	١٠,٢	١٠,٦
١٠ العربية لحليج الأقطان	١٣٤,٧	٦,٦	٥,٨	٥,٨
اجمالى كمية تداول الاسهم				
٥٣٧١,٨				
نسبة العشر شركات الاكثر نشاطا للاجمالى				
٧٨,٥				

(مليون جنيه)

أنشط ١٠ شركات من حيث قيمة التداول - فى ٣١ مايو ٢٠١٤				
اسم الشركة	كمية التداول	اعلى سعر	ادنى سعر	سعر الإقفال
اجمالى العشر شركات الاكثر نشاطاً				
١ البنك التجارى الدولى (مصر)	٢٨٧٢,٠	٣٨,٦	٣٦,١	٣٦,١
٢ اوارسكوم للاتصالات والاعلام والتكنولوجيا القابضة	١٧٨٩,٢	١,٤	١,٣	١,٣
٣ بالم هيلز للتعمير	١٤٨٩,٣	٤,٧	٤,٢	٤,٤
٤ مجموعة عامر القابضة (عامر جروب)	١٤٢٨,٦	١,٩	١,٣	١,٤
٥ القلعة للاستشارات المالية - أسهم عادية	١٣٠٦,١	٤,٧	٤,٤	٤,٤
٦ العربية للأسمنت	١٢٩٢,٠	١١,١	١٠,٢	١٠,٦
٧ المصرية للمنتجات السياحية	٨٥٣,٧	٢,٠	١,٨	١,٨
٨ العربية لحليج الأقطان	٨٤٥,٠	٦,٦	٥,٨	٥,٨
٩ جلوبال تليكوم القابضة	٨٢٢,٨	٥,٥	٥,٢	٥,٣
١٠ المجموعة المالية هيرمس القابضة	٨١٥,٧	١٤,٦	١٣,٠	١٣,٧
اجمالى كمية تداول الاسهم				
٢١١٢١,٣				
نسبة العشر شركات الاكثر نشاطا للاجمالى				
٦٤,٠				

المصدر: النشرة الشهرية للبورصة المصرية.

جدول (٣٥): الأرصدة القائمة لأنون الخزانة وفقا للقطاعات الحانزة لها

(مليون جنيه)

	يونيو-٠٩	يونيو-١٠	يونيو-١١	يونيو-١٢	يونيو-١٣	يناير-١٤	فبراير-١٤	مارس-١٤	ابريل-١٤
إجمالي الأرصدة القائمة	٢٣٩,٠٨٠	٢٦٦,١٢١	٣٥٦,١٠٣	٣٧٣,٣٩٨	٤٢٥,٨٤٧	٤٥١,٩٣٢	٤٥٣,٩٣٢	٤٦٧,٢٧٦	٤٦٦,٥٣٩
العملاء الأجانب	٤,٩٤٥	٣٨,٣٧٠	٢٤,٥٤٢	٨٠٠	١,٢٣٨	٤٣٤	٣٩٢	٣٦٨	٢٨٨
شركات التعامل فى الأوراق المالية	٩٨٨	٨٠٠	١,٠٣٤	١,٢١٢	٧٦٢	٥٨٣	٥٨٩	٥٨٠	٦٩٢
الشركات القابضة و الإستثمارية	٥,٢٠٨	٥,٩٢٦	٨,٩٦٦	١٧,٨٧٦	١١,٤٤٤	١٥,٩١٢	١٦,٣٧٨	١٦,٩٦٠	١٤,٨٨٨
البنوك	١٩٤,٩٢٩	١٧٦,٥٢٠	٢٥٠,١٠٢	٢٥٧,١١٩	٣٠٢,٣٨٠	٣٣٤,١٨٣	٣٣٢,١١٥	٣٤٣,٧٤٢	٣٤٦,٨١٤
بنوك قطاع عام	١١٠,٤٨٢	٩١,٢٧٦	١١٦,٨٩٢	١٢٩,٩٧٨	١٦٦,٣٠٩	١٦٦,٨٠٩	١٦٤,٣١٦	١٧٣,٢٢٧	١٨٠,٧٩٢
بنوك قطاع خاص	٦٧,٥٧٠	٦٦,٥٣٠	١١٠,٣١٩	١٠٥,٤٥١	١١٧,٤٠٨	١٤٤,٤٨٦	١٤٥,٤٦٥	١٤٨,٥٥٣	١٤٣,٩٨٩
بنوك فروع أجنبية	٩,٢٢٢	١٠,٧٤٨	٩,٣٠٤	١٦,٥٩٧	١١,١٥٩	١٥,٩٦٥	١٥,٥٢١	١٥,٩٥٧	١٦,٢٠٣
بنك الإستثمار القومى	٢,٧١٥	٢,٧٤٩	٨٢٠	١٠٠	٠	٠	٣٠٠	٣٠٠	٣٠٠
بنوك متخصصة	٤,٩٤٠	٥,٢١٧	١٢,٧٦٧	٤,٩٧٨	٧,٥٠٤	٦,٩٢٣	٦,٥١٣	٥,٧٠٥	٥,٥٣٠
سماسرة النقد الاجنبى	٠	٠	٠	٠	٠	٠	٠	٠	٠
شركات التأمين	١,٥٦٨	١,٨٠٣	٦,٤٩١	١٢,٥١٠	١٤,٦٣٧	١٤,٣٢٦	١٣,٧٨٣	١٢,٧٥٤	١٢,٠٠٢
قطاع عام	١,٠٩٥	٩٤١	٥,٠٢٨	٩,٣٠٢	١٢,٠٦٤	١١,٠٥٥	١٠,٥٢٣	١٠,١١٦	٩,٤٤٠
قطاع خاص ^{١/}	٤٧٣	٨٦٢	١,٤٦٣	٣,٢٠٨	٢,٥٧٣	٣,٢٧١	٣,٢٦٠	٢,٦٣٨	٢,٥٦٢
صناديق الإستثمار	٢٤,٧٣١	٣٣,٠٣٤	٤٤,٤٨٤	٤٧,١٩٣	٥٩,٨١٨	٥٥,١١٨	٥٩,٤٨٩	٦١,٩٧٥	٦٢,٢٣٤
صناديق التأمين	١,٠٩٦	٧٥٧	٨,٦٤١	٥,٦٦٠	١٠,١٦٥	٨,٥٦٤	٨,٢٧٦	٨,٠٧٩	٧,٥٣١
قطاع الاسكان والتعمير	١٦٨	١٩٧	٤٤١	٦٨٦	٣٥٨	٥٣٢	٥٢٩	٤٨٦	٥٠٦
قطاع التجارة	٣	٥٠	٧٦	١٩٠	٣٨٣	٣٥٩	٣٤٦	١٥٢	٢٨٦
قطاع الصناعات التحويلية	٩١	٢٢٩	٢٦٨	٦٨٨	٨٦٨	٦٨١	٥٥١	٨٧٦	٧٩٠
القطاع المالى	٤٢	٥٣١	٣٠٠	١٢٧	٢١٤	١٧٥	١٧١	٢٤١	١١٨
قطاع النقل والمواصلات/ الكهرباء/ غاز/ صحة	١	٢١	٥٣	٨٥	١١٠	٦٠	٥٩	٧١	٧١
القطاع الافراد	٤٩٥	١,٨١٦	٣,٣٠٢	١٢,٨٧٨	٥,٥٢٠	٤,٨٨٧	٤,٩٠٠	٥,٦٢٤	٥,٧٤٦
قطاع البترول والتعدين	٢,٠١٠	١,٩٢٢	١,٨٩٨	٢,٤٠٥	٣,٦٨٥	٢,٥٦٤	٢,٤٤٣	٢,١٦٤	٢,٢٣٣
قطاع الخدمات	٩٤	٨٥٠	١,٨٧١	١,٢٨٠	٥٠٩	١,٤٥٠	١,٨٢٢	١,٧٢٧	١,٦٦٦
مجالات أخرى ^{٢/}	٢,٧١١	٣,٢٩٥	٣,٦٣٤	١٢,٦٨٩	١٣,٧٥٦	١٢,١٠٤	١٢,٠٨٩	١١,٤٧٧	١٠,٦٧٤

المصدر: البنك المركزى المصرى.

١/ يتضمن شركات التأمين الخاصة و الفروع الاجنبية.

٢/ تتضمن ٤٥ مليار جنيه أنون خزانة (صكوك) أصدرت لصالح البنك المركزى المصرى وفقاً للإتفاق مع وزارة المالية لاستخدامها فى عمليات السوق المفتوح. وجدير بالذكر فقد تم إهلاك كافة الانون المصدرة لصالح البنك المركزى خلال الربع الأول من عام ٢٠٠٦/٢٠٠٧.

جدول (٣٦) محفظة الأوراق المالية لدى البنوك ^{١/}

(مليون جنيه)

يونيو-٠٩	يونيو-١٠	يونيو-١١	يونيو-١٢	يونيو-١٣	يناير-١٤	فبراير-١٤	مارس-١٤	ابريل-١٤
٣٣٢,٥٩٧	٤٠٥,٨٩٥	٤٧٤,١٧٦	٥٥٥,٣٢٦	٦٥٣,٨٨٩	٧٤٤,٣٨٤	٧٥٥,٦١٥	٧٨٢,٩٧٢	٧٩٧,٢٦٧
٢٩٧,١٩٤	٣٣٨,٨٣٤	٤٤٢,٦٤٨	٤٩٤,٩٣٤	٥٧١,٢٠٤	٦٣٧,٤٧٤	٦٤٨,٨٩٥	٦٧٦,٧٣٥	٦٩٠,٦٨٦
٣٥,٤٠٣	٦٧,٠٦١	٣١,٥٢٨	٦٠,٣٩٢	٨٢,٦٨٥	١٠٦,٩١٠	١٠٦,٧٢٠	١٠٦,٢٣٧	١٠٦,٥٨١
٢٧٦,٠٩٥	٣١٨,٨٧٦	٤١٢,١٩٦	٤٩٨,٣٠٩	٥٩٣,٩٣٩	٦٨٠,٨٥٤	٦٩٢,٢٢٣	٧٢١,٠٢٥	٧٣٥,٤٩٥
٢٦٢,٠٤٤	٣٠٣,٢٩٧	٤٠٧,٨١٤	٤٦١,٨٢١	٥٣٦,١٥٥	٥٩٩,٧٨٢	٦١٠,٦٧١	٦٣٨,٩٨٤	٦٥٢,٨٠١
١٤,٠٥١	١٥,٥٧٩	٤,٣٨٢	٣٦,٤٨٨	٥٧,٧٨٤	٨١,٠٧٢	٨١,٥٥٢	٨٢,٠٤١	٨٢,٦٩٤
-	-	-	-	-	-	-	-	-
١,٣٣٨	١,٠٥٢	٩٨٠	٧١٤	٥٠٥	٤٩٣	٥١٠	٥٠٦	٥٤٥
١,٣٣٨	١,٠٥٢	٩٨٠	٧١٤	٥٠٥	٤٩٣	٥١٠	٥٠٦	٥٤٥
-	-	-	-	-	-	-	-	-
٣٩,٢٨٧	٣٩,٩٩١	٣٩,٢٣٩	٣٧,٠١٨	٣٩,٠٤٤	٤١,٢١١	٤١,٧٥١	٤١,٢٩٧	٤١,٤١١
٣٣,٧٥٥	٣٤,٣٩٤	٣٣,٧٦٤	٣٢,٣١٠	٣٤,٤٦٩	٣٧,١١٩	٣٧,٦٣٥	٣٧,١٦٥	٣٧,٢٥٩
٥,٥٣٢	٥,٥٩٧	٥,٤٧٥	٤,٧٠٨	٤,٥٧٥	٤,٠٩٢	٤,١١٦	٤,١٣٢	٤,١٥٢
١٥,٨٧٧	٤٥,٩٧٦	٢١,٧٦١	١٩,٢٨٥	٢٠,٤٠١	٢١,٨٢٦	٢١,١٣١	٢٠,١٤٤	١٩,٨١٦
٥٧	٩١	٩٠	٨٩	٧٥	٨٠	٧٩	٨٠	٨١
١٥,٨٢٠	٤٥,٨٨٥	٢١,٦٧١	١٩,١٩٦	٢٠,٣٢٦	٢١,٧٤٦	٢١,٠٥٢	٢٠,٠٦٤	١٩,٧٣٥

المصدر: البنك المركزى المصرى

-- لا يوجد إصدار خلال الفترة المشار إليها.

١/ غير متضمن محفظة الأوراق المالية لدى البنك المركزى المصرى.

جدول (٣٧): صافى الإستثمارات الأجنبية المباشرة موزعة بحسب الدول

(مليون دولار)

بيان ربع سنوى				بيان سنوى						
يناير-مارس * ١٤/١٣	اكتوبر-ديسمبر * ١٤/١٣	يوليو-سبتمبر * ١٤/١٣	يناير-مارس *١٣/١٢	#	٢٠١٣/٢٠١٢	٢٠١٢/٢٠١١	٢٠١١/٢٠١٠	٢٠١٠/٢٠٠٩	٢٠٠٩/٢٠٠٨	
١٨٤١	١٦٠٣	١٢٤٦	١٠٧٥	٥١٨٤	٣٩٨٢	٢١٨٩	٦٧٥٨	٨١١٣	صافى الاستثمارات الأجنبية المباشرة	
٣٠٧٣	٢٨٥٥	٢٣٦٦	٢١٦٠	٩٦١٤	١١٧٦٨	٩٥٧٤	١١٠٠٨	١٢٨٣٦	١- التدفقات للداخل (ومنها)	
٥٣٧	٥٧٩,٣	٥٦٢,٢	٤٤٥,٥	٢١٨٢,٩	٥٧٧,٦	١٧٩٠,٥	١٤٢٤,٩	٣٥١٥,٠	الولايات المتحدة الأمريكية	
٥٦	٥١,١	٣١,٨	٣٦,٣	١٨٦,٤	٢٠٢,٥	٢٧٤,٥	١٠٩,٧	١٠٢,٦	ألمانيا	
١٩١	٨٥,٠	٢٥,٦	٤٧,٨	٢٦٦,١	٣١٥,٦	٢٢٧,٠	٢٨٦,٢	٢٥٤,٣	فرنسا	
١٤٤٦	١٢٠٤,٨	١٢٨١,٦	٥٨٦,٩	٣٣٣٧,٨	٥٨١٩,٧	٤٣٠٧,١	٤٩٢٦,١	٣٢٣١,٨	المملكة المتحدة	
٠,٨	٠,٥	٠,٤	١,٣	٣٠,٤	٦١,٠	٤٦,٥	٨٠,٥	٢٧,٠	أسبانيا	
٥٧	٨٤,٨	٩,٠	٢٧,٨	١٦٣,٥	٤٠٩,٤	١٤٥,٦	١٢٨,٨	١٣٤,٠	هولندا	
١٢٥	٥٧,٣	٥١,٠	٣٩,٠	١٩١,٧	٢٤٠,٤	٢٠٦,٣	٣٢٣,٤	٥١٤,١	السعودية	
١٤٨	١٠٤,٩	٥٩,٥	٦٩,٣	٤٨٠,٦	٥٥٩,٨	٤١٠,٨	٣٠٣,٥	١٠٣٧,٤	الإمارات العربية المتحدة	
٢١	٧٧,٥	١٥,٠	١٣,٣	٤٦,٤	٦٣,٥	٥٨,٦	١٨٨,٧	١١٨,٠	الكويت	
٢٥	٦٦,٨	٢٥,٣	١٥٦,٤	٢٦٢,٧	١٥٢,٥	٦٦,٢	٦٤,١	٢٠,٥	البحرين	
١	٢,٧	١,٥	٤,٣	١٠,٩	١٣,٣	١١,٩	٩,٨	١١,١	عمان	
٣٠	٢١,٥	٢٥,٠	١٢,٣	١١٥,٤	١٢٤,٨	١٥٨,٨	١١١,٤	١٥٤,٦	سويسرا	
٤٣٧	٥١٩,٢	٢٧٨,٠	٧١٩,٦	٢٣٣٩,٢	٢٤٩٦,٥	١٨٧٠,٦	٣٠٥١,٠	٣٧١٥,٧	دول أخرى	
١٢٣٣-	١٢٥٣-	١١٢٠-	١٠٨٥-	٤٤٣٠-	٧٧٨٦-	٧٣٨٦-	٤٢٥٠-	٤٧٢٣-	٢- التدفقات للخارج	

المصدر: البنك المركزى المصرى

* أرقام مبدئية.

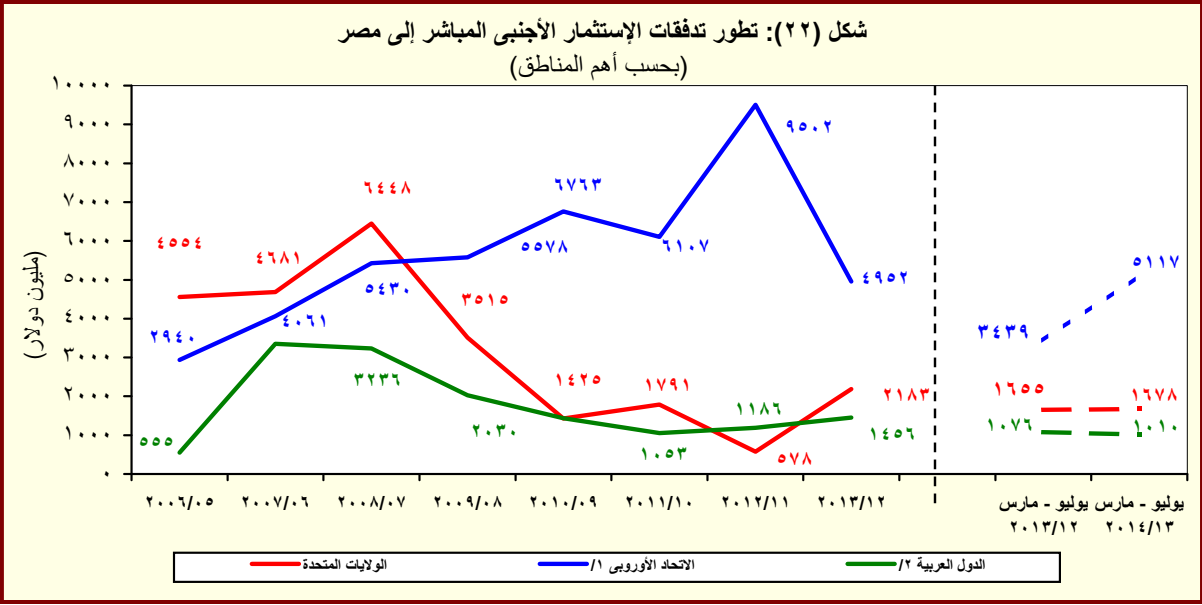

المصدر: البنك المركزى المصرى

^{١/} تتضمن النمسا وبلجيكا والدنمارك وقبرص وفرنسا وألمانيا واليونان وإيطاليا ولوكسمبورج والبرتغال ورومانيا وأسبانيا والسويد وهولندا والمملكة المتحدة.

^{٢/} تشمل البحرين والأردن والكويت ولبنان وليبيا وعمان وقطر والسعودية وتونس والإمارات ودول عربية أخرى.

القسم الثامن

معاملات القطاع الخارجى

ميزان المدفوعات - ميزان المعاملات الجارية (بيان سنوى)-----	٦٥	جدول (٣٨)
ميزان المدفوعات - ميزان المعاملات الرأسمالية (بيان سنوى)-----	٦٦	جدول (٣٩)
ميزان المدفوعات - ميزان المعاملات الجارية (بيان ربع سنوى)-----	٦٧	جدول (٤٠)
ميزان المدفوعات - ميزان المعاملات الرأسمالية (بيان ربع سنوى)-----	٦٨	جدول (٤١)
مؤشرات قياس أداء معاملات القطاع الخارجى-----	٦٩	جدول (٤٢)
بيانات التجارة الخارجية : الميزان التجارى طبقاً للتصنيف الوظيفى للأمم المتحدة-----	٧٠	جدول (٤٣)
بيانات التجارة الخارجية : الصادرات طبقاً للتصنيف الوظيفى للأمم المتحدة-----	٧١	جدول (٤٤)
بيانات التجارة الخارجية : الواردات طبقاً للتصنيف الوظيفى للأمم المتحدة-----	٧٢	جدول (٤٥)
حصيلة الصادرات البترولية-----	٧٣	جدول (٤٦)
أهم مؤشرات قطاع السياحة-----	٧٣	جدول (٤٧)
حركة الملاحة فى قناة السويس-----	٧٣	جدول (٤٨)
الصادرات حسب التوزيع الجغرافى-----	٧٣	جدول (٤٩)

جدول (٣٨): ميزان المدفوعات - ميزان المعاملات الجارية
بيان سنوى

(مليون دولار)							
يوليو-مارس ٢٠١٣/٢٠١٢	# يوليو-مارس ٢٠١٣/٢٠١٢	٢٠١٣/٢٠١٢	٢٠١٢/٢٠١١	٢٠١١/٢٠١٠	٢٠١٠/٢٠٠٩	٢٠٠٩/٢٠٠٨	
٢٥,١٨٢-	٢٥,٥٧٤-	٣٣,٢٩٩-	٣٤,١٣٩-	٢٧,١٠٣-	٢٥,١٢٠-	٢٥,١٧٣-	الميزان التجارى ^{١/}
١٨,٨٢٣	١٨,٠٦٢	٢٤,٢١٤	٢٥,٠٧٢	٢٦,٩٩٣	٢٣,٨٧٣	٢٥,١٦٩	الصادرات
٨,٧٥٢	٧,٦٩٠	١٠,٢٤٩	١١,٢٢٥	١٢,١٣٦	١٠,٢٥٩	١١,٠٠٥	بترولى
١٠,٠٧١	١٠,٣٧٢	١٣,٩٦٥	١٣,٨٤٧	١٤,٨٥٧	١٣,٦١٥	١٤,١٦٤	غير بترولى
٤٤,٠٠٥-	٤٣,٦٣٧-	٥٧,٥١٣-	٥٩,٢١١-	٥٤,٠٩٦-	٤٨,٩٩٣-	٥٠,٣٤٢-	الواردات
٩,٦٧٦-	٩,٥٩٧-	١٢,٤٩٦-	١١,٧٧٥-	٩,٢٦٢-	٥,١٦١-	٧,٠٣٢-	بترولى
٣٤,٣٢٩-	٣٤,٠٣٩-	٤٥,٠١٨-	٤٧,٤٣٦-	٤٤,٨٣٤-	٤٣,٨٣٢-	٤٣,٣١٠-	غير بترولى
١,٣٢٨	٥,٤٢٧	٦,٦٠٥	٥,٥٨٥	٧,٨٧٨	١٠,٣٣٩	١٢,٥٠٢	الخدمات (صافى)
١٢,٨٢٥	١٧,٢٦٨	٢٢,٢٢١	٢٠,٨٧٢	٢١,٨٧٣	٢٣,٥٦٣	٢٣,٨٠١	المتحصلات
٧,٠٢٥	٦,٦٩٣	٩,١٨٨	٨,٥٨٥	٨,٠٦٩	٧,٢١٧	٧,٤٨١	النقل
٤,٠٠٢	٣,٧٧٦	٥,٠٣٢	٥,٢٠٨	٥,٠٥٣	٤,٥١٧	٤,٧٢١	ومنه: قناة السويس
٣,٤٥٠	٨,٠٧٧	٩,٧٤٨	٩,٤١٩	١٠,٥٨٩	١١,٥٩١	١٠,٤٨٨	السياحة والسفر
١٣٧	١٤٠	١٩٨	٢٤٦	٤١٩	٨٢٩	١,٩٣٧	دخل الاستثمار
٤٩٧	٣٤٨	٤٣٨	٢٧٦	١١٨	٢١٨	٢٥٣	خدمات حكومية
١,٧١٧	٢,٠١٠	٢,٦٥٠	٢,٣٤٦	٢,٦٧٩	٣,٧٠٨	٣,٦٤٣	متحصلات أخرى
١١,٤٩٧	١١,٨٤١	١٥,٦١٦	١٥,٢٨٨	١٣,٩٩٥	١٣,٢٢٤	١١,٢٩٩	المدفوعات
١,٢٤٤	١,٢٦٢	١,٦٥٩	١,٣٧٥	١,٣٨٥	١,٢٣٠	١,٤٩٢	النقل
٢,٢٦٦	٢,١٠٣	٢,٩٢٩	٢,٤٩٨	٢,١١٣	٢,٣٢٨	٢,٧٣٩	السياحة والسفر
٤,٦٥٣	٤,٦٤٠	٦,٠٣٥	٦,٧٢٦	٦,٤٦٨	٥,١٩٤	١,٧٨٣	مدفوعات عن الاستثمار
٥٧٦	٤٧٤	٥٥٦	٥٣٥	٥٥٤	٥٥٤	٦٢١	ومنه: فوائد مدفوعة
٨٩٠	٨٨١	١,٢٤٤	١,١٥٢	١,١٠٦	١,٥٣٥	١,١٨٢	المدفوعات الحكومية
٢,٤٤٤	٢,٩٥٤	٣,٧٥٠	٣,٥٣٨	٢,٩٢٢	٢,٩٣٩	٤,١٠٢	مدفوعات أخرى
٢٣,٨٥٤-	٢٠,١٤٨-	٢٦,٦٩٤-	٢٨,٥٥٤-	١٩,٢٢٥-	١٤,٧٨١-	١٢,٦٧١-	السلع والخدمات (صافى)
٢٣,٦٢٢	١٤,٤١٧	١٩,٢٦٨	١٨,٤٠٨	١٣,١٣٧	١٠,٤٦٣	٨,٢٤٧	التحويلات (صافى)
١٠,٥١٦	٦٤٠	٨٣٦	٦٣٢	٧٥٣	٩٥٤	٦١٤	التحويلات الرسمية (صافى)
١٣,١٠٦	١٣,٧٧٨	١٨,٤٣٢	١٧,٧٧٦	١٢,٣٨٤	٩,٥٠٩	٧,٦٣٢	التحويلات الخاصة (صافى)
٢٣٣-	٥,٧٣١-	٧,٤٢٦-	١٠,١٤٦-	٦,٠٨٨-	٤,٣١٨-	٤,٤٢٤-	الميزان الجارى

المصدر: البنك المركزى المصرى.

* مبدئى.

أرقام معدلة من قبل البنك المركزى المصرى.

١/ يتضمن صادرات و واردات المناطق الحرة.

ملحوظة: بيانات التجارة فى هذا الجدول تم تجميعها من مصادر الجهاز المصرفى طبقاً للتدفقات النقدية. و قد تختلف هذه البيانات عن البيانات المجمعة لدى الجهاز المركزى للتعبئة العامة والإحصاء والمبنية على أساس التدفقات السلعية وفقاً لسجلات مصلحة الجمارك .

شكل (٢٣): توزيع متحصلات ميزان المعاملات الجارية

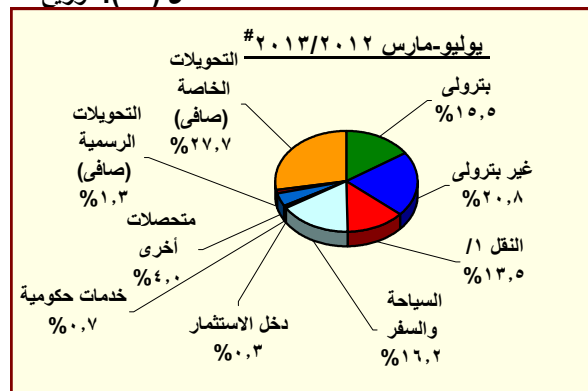
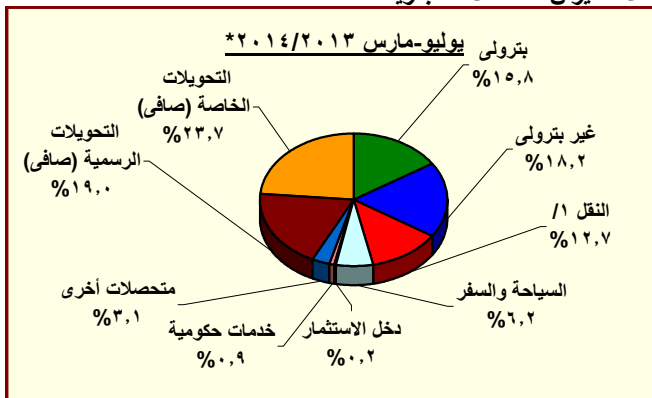

المصدر: البنك المركزى المصرى.

* مبدئى.

أرقام معدلة من قبل البنك المركزى المصرى.

١/ يتضمن متحصلات قناة السويس.

جدول (٣٩): ميزان المدفوعات (تابع) - ميزان المعاملات الرأسمالية
بيان سنوى

(مليون دولار)

يوليو-مارس # ٢٠١٣/٢٠١٢	يوليو-مارس *٢٠١٤/٢٠١٣	٢٠١٢/٢٠١١	٢٠١١/٢٠١٠	٢٠١٠/٢٠٠٩	٢٠٠٩/٢٠٠٨	#
٣,٥٣٢	٦,٤٥٣	١١,٨٦٦	١,٠٢٣	٤,١٩٩-	٨,٩٨٠	٢,٢٨٥
٢٣٤	٦٣-	٨٧-	٩٦-	٣٢-	٣٦-	٣-
٣,٢٩٨	٦,٥١٦	١١,٩٥٣	١,١١٩	٤,١٦٦-	٩,٠١٦	٢,٢٨٧
٢٤٠-	١١١-	١٨٤-	٢٤٩-	٩٥٨-	٩٧٧-	١,٣٤١-
٤,٦٩٠	٣,٥٥٥	٥,١٨٤	٣,٩٨٢	٢,١٨٩	٦,٧٥٨	٨,١١٣
٦٠	٣٠	٢٢	١٤٩-	١١٨-	٥٢٢-	٤١١-
١,١٩٥	٧٩١-	١,٤٧٧	٥,٠٢٥-	٢,٥٥١-	٧,٨٧٩	٩,٢١١-
٩٤١	٢٤٠-	٢,٢٥٨	٨٠	٢١١	١,٣٥٧	١,٠١٣-
٢,٤٠٧-	٣,٨٣٣	٥,٤٥٣	٢,٥٦٠	٢,٧٢٨-	٤,١٢٣-	٥,١٣٦
١,٧٩٠-	١,٥٣١	٥٧٩	٢٤٦	١,٥٠١	٣,٠٠٤	١,٢٥٢
١,٠٢٠-	١٣٣	١٨٤	٣١٠-	٨٢٩-	٨٠	١٢٢
٦٥٨	١,٩٠٢	٢,١٦٩	١,٦٣٧	١,١٤٨	١,٨٣٥	٢,٠١٠
١,٨٧٨-	١,٧٦٩-	١,٩٨٥-	١,٩٤٧-	١,٩٧٧-	١,٧٥٥-	١,٨٨٩-
٣٦-	٣١-	٤٧-	٧-	٦٣-	١٢	٤٢٩-
٦	٢٣٧	٢٤٢	٧٨	٧٣	١٠٣	٦٠
٤٢-	٢٦٨-	٢٨٩-	٨٥-	١٣٦-	٩٢-	٤٨٩-
٥٣٤-	١,٤٢٩	٤٤٢	٥٦٣	٢,٣٩٣	٢,٩١٣	١,٥٥٩
٢,٨٠٤-	١,٠٨١-	٨٥٨-	١,١٦٣	٣,٤٢٧-	٩,٦٦٩-	٣,٧٤٤
٢٢-	٥	١٠-	٢٨	٦٤-	٤١-	٤٩
٤١-	١,١٦٧	٢,٠٦١	٤,٣٦٦	١,٦٠٩-	٢,٠٧٣-	٨,٣١٤
٢,٧٤١-	٢,٢٥٣-	٢,٩٠٩-	٣,٢٣٠-	١,٧٥٤-	٧,٥٥٥-	٤,٦١٩-
٢,١٨٨	٣,٣٨٣	٥,٧٣٢	١,١٥١	٨٠٢-	٢,٥٤٢	١٤٠
١,٩٥٦	٤,٠٠٢	٦,٤٥٣	١,١٦٩	٤٤-	١,١٨٧	٦
٢٣٢	٦١٩-	٧٢١-	١٨-	٧٥٨-	١,٣٥٥	١٣٤
١,٠٨٢-	٢,٨١٢-	٤,٢٠٣-	٢,١٥٥-	٥٣٣	١,٣٠٦-	١,٢٣٨-
٢,٢١٨	٢,٠٩٠-	٢٣٧	١١,٢٧٨-	٩,٧٥٤-	٣,٣٥٦	٣,٣٧٨-

المصدر: البنك المركزى المصرى.

* مبدئى.

أرقام محلة من البنك المركزى.

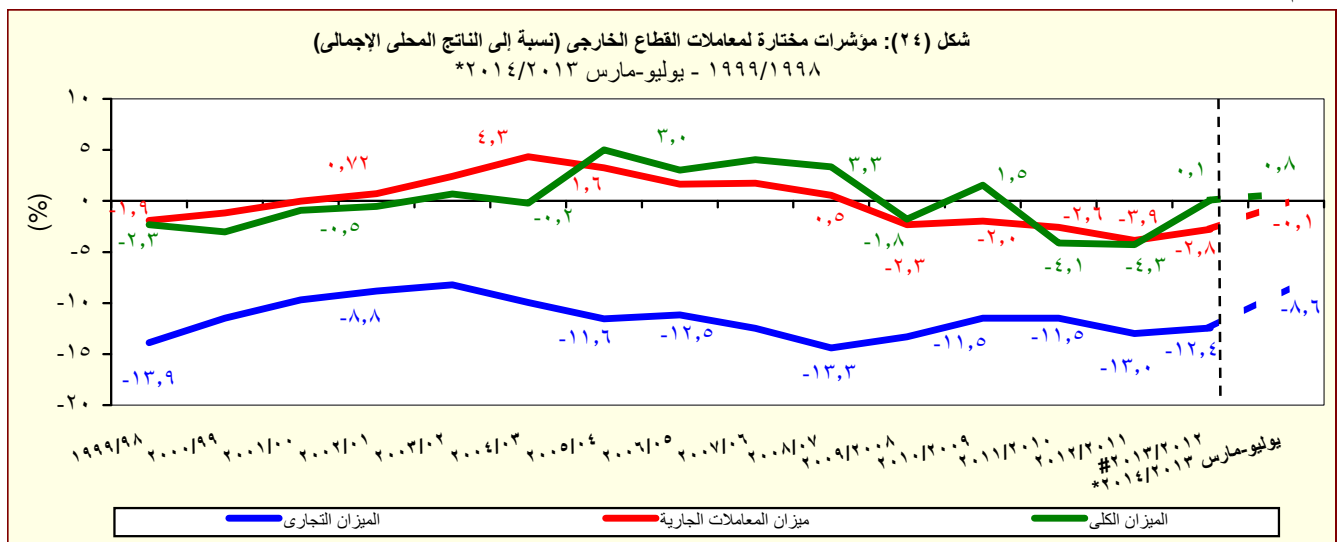

المصدر: البنك المركزى المصرى.

* مبدئى.

جدول (٤٠): ميزان المدفوعات - ميزان المعاملات الجارية
بيان ربع سنوى

(مليون دولار)

٢٠١٢/٢٠١١		#٢٠١٣/٢٠١٢		*٢٠١٤/٢٠١٣	
الربع الاول	الربع الثانى	الربع الاول	الربع الثانى	الربع الاول	الربع الثانى
الربع الاول	الربع الثانى	الربع الثالث #	الربع الرابع #	الربع الثالث ١/	الربع الرابع ١/
٧,٨٢٣-	٧,٧٧٥-	٧,٨١٣-	١٠,٧٣٤-	٧,٧٢٥-	٧,٦٨٧-
٦,٧٦٥	٦,٨٢٤	٦,٠١٥	٥,٦٧٥	٦,٣٧٢	٥,٩٣٩
٣,٢٣٤	٣,٥٠٦	٢,٤٤٠	٢,٢٣٦	٣,٠١٥	٢,٥٥٩
٣,٥٣١	٣,٣١٨	٣,٥٧٥	٣,٤٤٠	٣,٣٥٧	٣,٥٩٣
١٤,٥٨٨-	١٤,٥٩٩-	١٣,٨٢٨-	١٦,٤٠٩-	١٣,٤٠٠-	١٣,٨٧٧-
٢,٨٧٣-	٢,٥١٢-	٢,٩١٥-	٣,٧٨٨-	٢,٨٩٤-	٢,٨٩٨-
١١,٧١٥-	١٢,٠٨٦-	١٠,٩١٣-	١٢,٦٢١-	١٠,٥٠٦-	١٠,٩٧٨-
١,٦٢٢	١,٥٠١	١,٦٤٨	٢,٢٠٥	١,٥٧٤	١,١٧٨
٥,٤١١	٥,٢٢١	٥,٦٤٧	٦,١١٢	٥,٥٠٩	٤,٩٥٣
٢,٠٧٦	٢,٢٢٤	٢,٢٣٧	٢,٣٤٥	٢,١١١	٢,٤٩٤
١,٣٦٠	١,٣٢٣	١,٢٨٨	١,٣٤٣	١,١٤٥	١,٢٥٦
٢,٧٠٢	٢,٣٦٠	٢,٦٤٠	٢,٩٤٢	٢,٤٩٤	١,٦٧٢
٥٦	٥٤	٥٧	٣٩	٤٤	٥٨
١٩	٤٢	٨١	١٣٤	١٣٢	٩٠
٥٥٨	٥٤١	٦٣٢	٦٥٠	٧٢٨	٦٤٠
٣,٧٩٠	٣,٧٢٠	٣,٩٩٩	٣,٩٠٧	٣,٩٣٥	٣,٧٧٥
٣١٢	٢٨٦	٤٣٥	٤٤٤	٣٨٤	٣٩٦
٦٢٧	٦٩١	٧٢٤	٧١٥	٦٦٥	٨٢٦
١,٧٨٥	١,٤١٩	١,٦٧٤	١,٤١٢	١,٥٥٥	١,٣٩٥
١٨٧	٨٢	١٧٦	٨٥	٢١٣	٨٢
٣٢١	٣١٠	٢١٦	١٥٧	٥٠٩	٣٦٢
٧٤٤	١,٠١٤	٩٥١	١,١٨٠	٨٢٣	٧٩٦
٦,٢٠٢-	٦,٢٧٤-	٦,١٦٤-	٨,٥٢٩-	٥,٤٥٥-	٦,٥٤٦-
٤,٠٢٦	٤,٣٩٥	٤,٩٠٣	٤,٩٠٢	٤,٦١٢	٤,٨٥١
١٦	٥٠٧	٤٠	٥٨٩	١٠	١٩٦
٤,٠١١	٣,٨٨٩	٤,٨٦٣	٤,٣١٣	٤,٦٠٢	٤,٦٥٥
٢,١٧٥-	١,٨٧٩-	١,٢٦١-	٣,٦٢٧-	٨٤٣-	١,٦٩٥-

المصدر: البنك المركزى المصرى.

* مبدئى.

أرقام معدلة من قبل البنك المركزى

١/ تم تقدير البيانات الخاصة بالفترة يناير - مارس ٢٠١٤/٢٠١٣ كمحصلة الفارق بين بيانات الفترة يوليو - مارس ٢٠١٤/٢٠١٣ والفترة يوليو - ديسمبر ٢٠١٤/٢٠١٣.

٢ / يتضمن صادرات و واردات المناطق الحرة.

ملحوظة : بيانات التجارة فى هذا الجدول تم تجميعها من مصادر الجهاز المصرفى طبقاً للتدفقات النقدية. وقد تختلف هذه البيانات عن البيانات المجمعة لدى الجهاز المركزى للتعبئة العامة والإحصاء والمبنية على أساس التدفقات السلعية وفقاً لسجلات مصلحة الجمارك .

جدول (٤١): ميزان المدفوعات (تابع) - ميزان المعاملات الرأسمالية
بيان ربع سنوى

(مليون دولار)

٢٠١٤/٢٠١٣ *			#٢٠١٣/٢٠١٢			٢٠١٢/٢٠١١			
الربع الثالث ^{١/}	الربع الثانى	الربع الأول	الربع الرابع [#]	الربع الثالث [#]	الربع الثانى [#]	الربع الاول	الربع الثانى	الربع الاول	
٥٤٦	-٩٩٢	٣,٩٧٩	٥,٤١٣	٢٨	٤,٩٢٥	١,٥٠٠	-٢,٩١٤	٥٠٢	ميزان المعاملات الرأسمالية
٢٨٥,٤	-١٧,٦	-٣٣,٧	-٢٣,٤	-٨,٠	-١٦,٨	-٣٨,٦	-١١,٨	-٢٠,٥	الحساب الرأسمالى
٢٦١	-٩٧٥	٤,٠١٢	٥,٤٣٧	٣٦	٤,٩٤٢	١,٥٣٩	-٢,٩٠٢	٥٢٣	الحساب المالى
-٥٩	-١٢٣	-٥٨	-٧٣	-٤٧	-٣٨	-٢٥	-٢٣	-٧٩	تدفقات الاستثمار فى الخارج
									تدفقات الاستثمارات المباشرة فى
١,٨٤١	١,٦٠٣	١,٢٤٦	١,٦٢٩	١,٠٧٥	١,٣١٦	١,١٦٤	-٨٥٨	٤٤٠	مصر (صافى)
									استثمارات محفظة الأوراق المالية
١٧	١١	٣٢	-٧	١٤	١٧	-١	-٩٣	-٦٣	للخارج
									صافى تدفقات محفظة الأوراق المالية
-٣٠	-٤٢	١,٢٦٨	٢,٢٦٨	-٥٣١	٦٧	-٣٢٧	-١,٥٧٩	-١,٧٣٠	فى مصر
-١٦	-٢	٩٥٩	٢,٤٩٨	-٤	٣٩	-٢٧٦	-٥١	-٣٢٥	و منها السندات
-١,٥٠٧	-٢,٤٢٣	١,٥٢٤	١,٦٢٠	-٤٧٥	٣,٥٨٠	٧٢٨	-٣٤٩	١,٩٥٥	صافى الاستثمارات الأخرى
-٥٨٩	-٢٥٥	-٩٤٧	-٩٥٢	٣٥١	١,٦١٥	-٤٣٥	٢٨٣	٢٨٧	صافى الاقتراض
-٦١٢	-١٨	-٥٩١	٥٠	-٨١	٧٢٣	-٥٠٨	٣١٣	-٤٥٩	القروض المتوسطة وطويلة الأجل
٢٤٠	٢٠٣	٢١٥	٢٦٧	٧١٣	٩١٧	٢٧٢	٥١٨	٣١٣	المستخدم
-٨٥٢	-٢٢٠	-٨٠٦	-٢١٦	-٧٩٤	-١٩٥	-٧٨٠	-٢٠٥	-٧٧٢	السداد
									تسهيلات موردين ومشتريين
-٨	-٢١	-٨	-١٦	-٢٢٨	١٩٨	-١	٠	٤	متوسطة الأجل
٢,١	٣,٠	٠,٩	٥,٥	١,٥	٢٢٦,٠	٩,٢	٢٤,٦	٢٤,٣	المستخدم
-١٠	-٢٤	-٩	-٢١	-٢٢٩	-٢٨	-١٠	-٢٥	-٢١	السداد
٣١	-٢١٧	-٣٤٨	-٩٨٧	٦٦٠	٦٩٥	٧٤	-٣٠	٧٤٢	صافى تسهيلات موردين ومشتريين
									قصيرة الأجل
-٩٥٩	-١,٢٥٨	-٥٨٧	٢٢٣	-٨٣٣	-١,٢٥٦	١,٠٠٨	-٤٠٥	١,٩١٢	أصول أخرى
٠	-١١	-١١	-١٤	١٦	-١,٦	-١٠,١	٨	١٦	البنك المركزى المصرى
-٥٥٥	٢٩٨	٢١٥	٨٩٤	٤٢٥	١٩	٧٢٣	٣٧٦	٢,٤٢١	البنوك الأخرى
-٤٠٥	-١,٥٤٥	-٧٩١	-٦٥٧	-١,٢٧٥	-١,٢٧٣	٢٩٥	-٧٨٩	-٥٢٥	أخرى
٤١	-٩١٠	٣,٠٥٨	٢,٣٤٩	٧	٣,٢٢١	١٥٥	-٢٢٧	-٢٤٤	خصوم أخرى
٨	-١,٠٥٣	٣,٠٠١	٢,٤٥٠	٢	٣,٤٩٧	٥٠٣	-٢	-٤	البنك المركزى المصرى
٣٣	١٤٣	٥٦	-١٠٢	٥	-٢٧٦	-٣٤٨	-٢٢٥	-٢٤٠	البنوك الأخرى
-٨٥١	٧٥٨	-٩٨٩	-١,٣٩١	-٧٢٤	-١,٣٣١	-٧٥٨	-٨٥٧	-٦٨٣	السهم والخطأ (صافى)
٢١٨	-١,٧٤٧	٣,٧٤٧	٢,٣٢٧	-١,٥٣٩	-٣٣	-٥١٩	-٥,٦٤٩	-٢,٣٥٦	الميزان الكلى

المصدر: البنك المركزى المصرى.

* مبدئى.

أرقام معدلة من قبل البنك المركزى.

١/ تم تقدير البيانات الخاصة بالفترة يناير - مارس ٢٠١٤/٢٠١٣ كمحصلة الفارق بين بيانات الفترة يوليو - مارس ٢٠١٤/٢٠١٣ والفترة يوليو - ديسمبر ٢٠١٤/٢٠١٣.

جدول (٤٢): مؤشرات قياس أداء معاملات القطاع الخارجى

يوليو-مارس ٢٠١٤/٢٠١٣		# ٢٠١٣/٢٠١٢		# ٢٠١٣/٢٠١٢ ٢٠١٢/٢٠١١ ٢٠١١/٢٠١٠ ٢٠١٠/٢٠٠٩ ٢٠٠٩/٢٠٠٨						
				(مليون دولار)						
٥٥,٢٦٩	٤٩,٧٤٧	٦٥,٧٠٣	٦٤,٣٥٢	٦٢,٠٠٢	٥٧,٨٩٩	٥٧,٢١٧	المتحصلات الجارية (متضمنة التحويلات الرسمية)			
(١١,١)	(٣,٥)	(٢,١)	(٣,٨)	(٧,١)	(١,٢)	(١٣,٢)-				
٤٤,٧٥٣	٤٩,١٠٨	٦٤,٨٦٨	٦٣,٧٢٠	٦١,٢٥٠	٥٦,٩٤٥	٥٦,٦٠٣	المتحصلات الجارية (بدون التحويلات الرسمية)			
(٨,٩)-	(٣,٤)	(١,٨)	(٤,٠)	(٧,٦)	(٠,٦)	(١٢,٨)-				
٥٥,٥٠١	٥٥,٤٧٨	٧٣,١٢٩	٧٤,٤٩٨	٦٨,٠٩٠	٦٢,٢١٧	٦١,٦٤١	المدفوعات الجارية			
(٠,٠٤)	(٠,٦)	(١,٨)-	(٩,٤)	(٩,٤)	(٠,٩)	(٥,٢)-				
(نسبة مئوية، إلا إذا ذكر خلاف ذلك)										
المتحصلات الجارية / المدفوعات الجارية										
٨٠,٦	٨٨,٥	٨٨,٧	٨٥,٥	٩٠,٠	٩١,٥	٩١,٨	بدون التحويلات الرسمية			
٩٩,٦	٨٩,٧	٨٩,٨	٨٦,٤	٩١,١	٩٣,١	٩٢,٨	شاملة التحويلات الرسمية			
٤٢,٨	٤١,٤	٤٢,١	٤٢,٣	٤٩,٩	٤٨,٧	٥٠,٠	الصادرات السلعية / الواردات السلعية			
٤٢,١	٣٦,٨	٣٧,٣	٣٩,٣	٤٤,١	٤١,٩	٤٤,٥	الصادرات السلعية / المتحصلات الجارية (بدون التحويلات الرسمية)			
٢٢,٥	٢١,١	٢١,٥	٢١,٧	٢٤,٣	٢٣,٩	٢٥,٠	الصادرات غير البترولية / المتحصلات الجارية (بدون التحويلات الرسمية)			
٧٩,٣	٧٨,٧	٧٨,٦	٧٩,٥	٧٩,٤	٧٨,٧	٨١,٧	الواردات السلعية / المدفوعات الجارية			
٣,٦	٢,٨	٣,١	٣,١	٥,٩	٨,٦	٧,٥	نسبة تغطية الإحتياطي الدولي للواردات (عدد الأشهر)			
١١١,٥	١٤٥,٨	١٤٢,٣	١٣٦,٥	١٥٦,٣	١٧٨,٢	٢١٠,٧	المتحصلات الخدمية / المدفوعات الخدمية			
٧,٧	١٦,٤	١٥,٠	١٤,٨	١٧,٣	٢٠,٤	١٨,٥	إيرادات السياحة / المتحصلات الجارية (بدون التحويلات الرسمية)			
٢٦,٩	٤٦,٨	٤٣,٩	٤٥,١	٤٨,٤	٤٩,٢	٤٤,١	إيرادات السياحة / المتحصلات الخدمية			
٤,٥	٥,٠	٤,٣	٤,٠	٤,٣	٤,١	٥,٢	خدمة الدين / المتحصلات الجارية (متضمنة التحويلات الرسمية) ^{١/}			
٣,٤	٣,٧	٥,٢	٥,٣	٦,٣	٦,٢	٧,٥	الصادرات غير البترولية (نسبة إلى الناتج المحلي الإجمالي) ^{٢/}			
٤,٤	٦,٢	٨,٣	٧,٩	٩,٣	١٠,٨	١٢,٦	إجمالي المتحصلات الخدمية (نسبة إلى الناتج المحلي الإجمالي) ^{٢/}			
١,٢	٢,٩	٣,٦	٣,٦	٤,٥	٥,٣	٥,٥	ومنها : السياحة (نسبة إلى الناتج المحلي الإجمالي)			
٠,١-	٢,١-	٢,٨-	٣,٩-	٢,٦-	٢,٠-	٢,٣-	ميزان المعاملات الجارية (نسبة إلى الناتج المحلي الإجمالي) ^٢			
٠,٨	٠,٧-	٠,١	٤,٣-	٤,١-	١,٥	١,٨-	ميزان المدفوعات (نسبة إلى الناتج المحلي الإجمالي) ^{٢/}			
--	٧٧,٢	٦٥,٨	٥٣,٤	٥٦,٣	٥٨,٢	٥٥,١	إجمالي الدين الخارجي / المتحصلات الجارية (متضمنة التحويلات الرسمية)			
--	١,٠	١,٠	١,٠	١,٠	١,١	١,٢	مدفوعات الفوائد على الدين الخارجي / المتحصلات الجارية (متضمنة التحويلات الرسمية)			
--	٤١٩,٤	٤٠٥,٢	٤١٠,٩	٦٠٢,٢	٦٩٤,٩	٦٤٠,٤	نسبة السيولة (%) ^{٢/}			

جدول (٤٣): بيانات التجارة الخارجية - الميزان التجارى
طبقاً للتصنيف الإقتصادى للأمم المتحدة (BEC)

(مليون جنيه)

البند	٢٠٠٩/٢٠٠٨					يوليو- مايو ٢٠١٣/٢٠١٢	
	٢٠٠٩/٢٠٠٨	٢٠١٠/٢٠٠٩	٢٠١١/٢٠١٠	٢٠١٢/٢٠١١	٢٠١٣/٢٠١٢	يوليو- مايو ٢٠١٣/٢٠١٢	يوليو- مايو ٢٠١٣/٢٠١٢
الميزان الكلى	١٨٧,٢٨٦-	١٦٩,٢٨٢-	١٨٣,٩٣٧-	٢٠٢,٩٥٠-	٢٦٧,٤٤٤-	٢٣٦,٦٩٤-	٢٥٦,٣٠٩-
	(٨,٦)	(٩,٦)-	(٨,٧)	(١٠,٣)	(٣١,٨)		(٨,٣)
١١١ سلع غذائية أولية (للصناعة)	١٥,٨٧٩-	١٧,٧٧٧-	٢٣,٨٧٨-	٢٨,٦١٨-	٣١,١٠٢-	٢٨,٧٩٤-	٢٢,٤٠٦-
١١٢ سلع غذائية أولية (للإستهلاك)	٢٢٨	١,٠٤٠-	٨٤٣	١,٢٩٩-	٢,٠٤٦-	١,٥٥٣-	٣,٧٩٠-
١٢١ سلع غذائية مصنعة (للصناعة)	٨,٤١٦-	٧,٠٥٣-	١١,٠٤٩-	٢٤,٧٤٥-	١٠,٩٦٨-	١٠,٤٠٢-	٥,٤٦٢-
١٢٢ سلع غذائية مصنعة (للإستهلاك)	٣,٩٣١-	٤,٨٥٥-	٨,٨٩١-	١١,٥٤٩-	١١,٩٩١-	١١,١٥٥-	٩,٦٢٤-
٢١ مستلزمات صناعية أولية	١٤,١١٤-	١٥,٧٢٧-	٢١,٩٨٠-	٢٨,٣٦٣-	٢٥,٢٤٤-	٢٣,١٦٢-	١٣,٦٠٩-
٢٢ مستلزمات صناعية مصنعة	٦٢,٤٥٧-	٦٥,١٩٣-	٥٣,٩٢١-	٦٣,٥٦٩-	٧٤,٩١١-	٦٦,٨٧٣-	٧٢,٠٣١-
٣١ وقود وزيوت (خام)	٥,٥٤٨-	٣,٧٥٧-	١٦,٥١١	٢١,٣٩٦	١١,٠٦٥	١٣,٧٨٦	٨,٧٣٥-
٣٢ وقود مصنع و زيوت اخرى	٢,٠٦٠-	٦,٦٦٥	٤,١٧٢	٤٥٣-	١٥,٠٥٤-	١٢,٤٠٤-	٢١,٧٨٨-
٤١ سلع رأسمالية عدا معدات النقل	٣٢,١٣٥-	١٦,٣٥٢-	٣٧,٥١٥-	٢٥,٤٣٢-	٤١,٢٩٩-	٣٦,٩٧٧-	٤٠,٢٦١-
٤٢ قطع غيار وأجزاء سلع رأسمالية	١١,٣٩٣-	١١,٢٩٢-	١٦,٢٦٢-	١٥,٢٤٦-	١٩,٤٥٧-	١٧,٣٥٢-	١٨,٧٨٧-
٥١ سيارات الركوب	٧,٥٤٣-	٧,٤٦٨-	٧,٣٢٣-	٦,٩٠٠-	٨,٧٥٢-	٨,٠٨٧-	٦,٠٤٩-
٥٢ سيارات اخرى	٥,٢٢٧-	٦,٢٣٥-	٧,٥٥٥-	٦,٠٧٢-	٧,٥٢٥-	٦,٩١٣-	٥,٧٢٥-
٥٣ قطع غيار وأجزاء لوسائل النقل	٦,٥٤٦-	٧,٢٠٦-	١٢,٥٢٦-	١١,٥٥٣-	١٥,٨٨٠-	١٤,٤٣٠-	١٣,٨٩٧-
٦١ سلع إستهلاكية معمرة	٩,٦٦٦-	٤,٧٨١-	١,٠٨٤-	٧١٨	٢,٥٧٠-	٢,٣١٠-	٣,٢٤٣-
٦٢ سلع إستهلاكية نصف معمرة	٢,٩٦٩	٩١٠-	١,٠٣١	٢,٥٥٠	١٢٨-	١٤٨	١,٩٩٣
٦٣ سلع إستهلاكية غير معمرة	٥,٧٤٨-	٦,٢٦٨-	٤,٤٣٨-	٣,٧٢٦-	١١,٧٥٥-	١٠,٣٩٣-	١٣,٨١٢-
٧ أخرى	١٨٢	٣٤-	٧٤-	٩٠-	١٧٣	١٧٦	٩١٧

المصدر: وزارة المالية - مصلحة الجمارك.

() معدل النمو السنوى.

* بيان مبدئى.

جدول (٤٤): بيانات التجارة الخارجية - الصادرات
طبقاً للتصنيف الإقتصادي للأمم المتحدة (BEC)

(مليون جنيه)

البند	٢٠٠٩/٢٠٠٨	٢٠١٠/٢٠٠٩	٢٠١١/٢٠١٠	٢٠١٢/٢٠١١	٢٠١٣/٢٠١٢*	يوليو- مايو ٢٠١٣/٢٠١٢*	يوليو - مايو ٢٠١٤/٢٠١٣*
إجمالي الصادرات	٦٠,٤١٨	٦٩,٦٤٨	١٤٣,٠٨٩	١٥٩,٩٣٩	١٦٠,٥٤٩	١٤٧,٢٢١	١٤٦,٦١٣
	(٦,٧)	(١٥,٣)	(١٠٥,٤)	(١١,٨)	(٠,٤)		(٠,٤)-
١١١ سلع غذائية أولية (للصناعة)	٢١٤	٢٧٥	٧٥٠	٦٦٨	٥٧٧	٥٢١	٢٥٢
١١٢ سلع غذائية أولية (للإستهلاك)	٢,٤٠٩	١,٧٣٠	٧,٤٤٤	٧,٧١٢	٨,٢٨٤	٧,٦٤٢	٦,٤٨٤
١٢١ سلع غذائية مصنعة (للصناعة)	٢٣٥	٤٢٢	١,٥٥٠	١,٦٨٠	١,٤٤٣	١,٣٠٣	١,٣٩٣
١٢٢ سلع غذائية مصنعة (للإستهلاك)	٤,٠٠٠	٢,٩٧٠	٦,٤١٩	٧,٨٧٤	٦,٧٦٨	٦,١١٢	٤,٥٩٢
٢١ مستلزمات صناعية أولية	٣,٤٠٢	١,٧٩٠	٧,٠١٣	٥,٥٢٠	٦,٤٠٤	٥,٩٤٤	١٠,٤٤٨
٢٢ مستلزمات صناعية مصنعة	٢٦,٨٤٨	٢٦,٣١٤	٥٣,٥٥٠	٦١,٦٨٧	٦٣,٦٤٤	٥٨,٥٠٣	٥٠,٧٣٢
٣١ وقود وزيوت (خام)	٢٧٩	٦,٦٩٩	٢٠,١٨١	٢٨,٦٠١	٣٤,٢٧٩	٣١,٨٩٦	٣٤,٩٨٧
٣٢ وقود مصنع و زيوت اخرى	١٠,٢١١	٩,٥٥٥	٢٠,٤٥٠	١٨,٦٦٨	١٦,٩٤٠	١٥,٣٨٥	١٦,١٦٦
٤١ سلع رأسمالية عدا معدات النقل	٢,٤٥٨	١٣,٢٧٣	٢,٦٥٠	١,٦١٩	١,٢٢٨	١,٠٩٣	١,٢٠٩
٤٢ قطع غيار وأجزاء سلع رأسمالية	١٩٤	٤٥٣	٨٢٥	٩٦٣	٩٤٦	٨٦٦	١,٢٤٧
٥١ سيارات الركوب	٣٦	١٨٨	٢٥٠	٤١٥	٣٤٦	٣١١	٦٧٢
٥٢ سيارات اخرى	١,٣٢٨	١٥٢	١,٥٠٠	٩٧٥	٩٥٦	٨٧٤	٦٧٧
٥٣ قطع غيار وأجزاء لوسائل النقل	١٥٧	٥٣٣	١,١١٩	١,٧٧٠	٩٠٤	٧٥٧	٨٥٥
٦١ سلع إستهلاكية معمرة	٥٢٢	٢٦٩	٣,٥٣٨	٤,٧٢٠	٣,٥٢١	٣,١٢٧	٢,٦٥٣
٦٢ سلع إستهلاكية نصف معمرة	٥,٩١٢	٢,٥١٧	٨,١٢٥	٨,٤٩٤	٨,٤٧٦	٧,٧٦٨	٨,٥٨٩
٦٣ سلع إستهلاكية غير معمرة	٢,٠٢٠	٢,٤٩٧	٧,٦١٩	٨,٥٣٠	٥,٥٨٧	٤,٨٧٦	٤,٦٧٧
٧ أخرى	١٩٣,٠	١١,٠	١٠٨,٠	٤٢	٢٤٧	٢٤٤	٩٧٨

المصدر: وزارة المالية - مصلحة الجمارك.

() معدل النمو عن الفترة المقابلة في العام السابق.

* بيان مبدئي

جدول (٤٥): بيانات التجارة الخارجية - الواردات
طبقاً للتصنيف الإقتصادي للأمم المتحدة (BEC)

(مليون جنيه)

البند		٢٠٠٩/٢٠٠٨	٢٠١٠/٢٠٠٩	٢٠١١/٢٠١٠	٢٠١٢/٢٠١١	٢٠١٣/٢٠١٢*	يوليو- مايو *٢٠١٣/٢٠١٢	يوليو - مايو *٢٠١٤/٢٠١٣
	إجمالي الواردات	٢٤٧,٧٠٤	٢٣٨,٩٣٠	٣٢٧,٠٢٦	٣٦٢,٨٨٩	٤٢٧,٩٩٣	٣٨٣,٩١٥	٤٠٢,٩٢٢
		(٨,١)	(٣,٥)-	(٣٦,٩)	(١١,٠)	(١٧,٩)		(٥,٠)
١١١	سلع غذائية أولية (للصناعة)	١٦,٠٩٣	١٨,٠٥٢	٢٤,٦٢٨	٢٩,٢٨٦	٣١,٦٧٩	٢٩,٣١٥	٢٢,٦٥٨
١١٢	سلع غذائية أولية (للإستهلاك)	٢,١٨١	٢,٧٧٠	٦,٦٠٠	٩,٠١٠	١٠,٣٣١	٩,١٩٥	١٠,٢٧٤
١٢١	سلع غذائية مصنعة (للصناعة)	٨,٦٥١	٧,٤٧٥	١٢,٥٩٩	٢٦,٤٢٥	١٢,٤١١	١١,٧٠٥	٦,٨٥٥
١٢٢	سلع غذائية مصنعة (للإستهلاك)	٧,٩٣١	٧,٨٢٥	١٥,٣١٠	١٩,٤٢٣	١٨,٧٥٩	١٧,٢٦٧	١٤,٢١٦
٢١	مستلزمات صناعية أولية	١٧,٥١٦	١٧,٥١٧	٢٨,٩٩٢	٣٣,٨٨٣	٣١,٦٤٧	٢٩,١٠٥	٢٤,٠٥٧
٢٢	مستلزمات صناعية مصنعة	٨٩,٣٠٤	٩١,٥٠٧	١٠٧,٤٧١	١٢٥,٢٥٦	١٣٨,٥٥٥	١٢٥,٣٧٦	١٢٢,٧٦٣
٣١	وقود وزيوت (خام)	٥,٨٢٨	١٠,٤٥٦	٣,٦٧٠	٧,٢٠٥	٢٣,٢١٤	١٨,١١٠	٤٣,٧٢٢
٣٢	وقود مصنع و زيوت اخرى	١٢,٢٧١	٢,٨٩٠	١٦,٢٧٨	١٩,١٢١	٣١,٩٩٥	٢٧,٧٨٩	٣٧,٩٥٥
٤١	سلع رأسمالية عدا معدات النقل	٣٤,٥٩٤	٢٩,٦٢٥	٤٠,١٦٥	٢٧,٠٥١	٤٢,٥٢٧	٣٨,٠٧٠	٤١,٤٧١
٤٢	قطع غيار وأجزاء سلع رأسمالية	١١,٥٨٨	١١,٧٤٥	١٧,٠٨٧	١٦,٢٠٩	٢٠,٤٠٣	١٨,٢١٨	٢٠,٠٣٤
٥١	سيارات الركوب	٧,٥٨٠	٧,٦٥٦	٧,٥٧٣	٧,٣١٦	٩,٠٩٨	٨,٣٩٨	٦,٧٢١
٥٢	سيارات اخرى	٦,٥٥٥	٦,٣٨٧	٩,٠٥٥	٧,٠٤٧	٨,٤٨٠	٧,٧٨٧	٦,٤٠٢
٥٣	قطع غيار وأجزاء لوسائل النقل	٦,٧٠٣	٧,٧٣٩	١٣,٦٤٥	١٣,٣٢٣	١٦,٧٨٤	١٥,١٨٦	١٤,٧٥١
٦١	سلع إستهلاكية معمرة	١٠,١٨٨	٥,٠٥٠	٤,٦٢١	٤,٠٠١	٦,٠٩١	٥,٤٣٧	٥,٨٩٦
٦٢	سلع إستهلاكية نصف معمرة	٢,٩٤٣	٣,٤٢٧	٧,٠٩٤	٥,٩٤٤	٨,٦٠٤	٧,٦٢٠	٦,٥٩٦
٦٣	سلع إستهلاكية غير معمرة	٧,٧٦٨	٨,٧٦٥	١٢,٠٥٧	١٢,٢٥٦	١٧,٣٤٢	١٥,٢٦٩	١٨,٤٩٠
٧	أخرى	١١	٤٥	١٨٢	١٣٣	٧٥	٦٨	٦١

المصدر: وزارة المالية - مصلحة الجمارك.
() معدل النمو عن الفترة المقابلة في العام السابق.
*بيان مبدئي.

جدول (٤٦): حصيللة الصادرات البترولية

(مليون دولار)

يوليو - مارس *٢٠١٤/٢٠١٣	#٢٠١٣/٢٠١٢	٢٠١٢/٢٠١١	٢٠١١/٢٠١٠	٢٠١٠/٢٠٠٩	٢٠٠٩/٢٠٠٨	
٨,٧٥٢	١٠,٢٤٩	١١,٢٢٥	١٢,١٣٦	١٠,٢٥٩	١١,٠٠٥	إجمالي الصادرات البترولية
٥,٢٠٨	٤,٧٧٤	٥,٢١١	٥,٦٦٢	٤,٤٧٥	٤,٠٠٤	البترول الخام
٣,٥٤٤	٥,٤٧٦	٦,٠١٤	٦,٤٧٤	٥,٧٨٤	٧,٠٠٠	منتجات بترولية

المصدر: البنك المركزى المصرى

أرقام معدلة.

* بيان مبدئى.

جدول (٤٧): أهم مؤشرات قطاع السياحة

يوليو - مايو *٢٠١٤/٢٠١٣	٢٠١٣/٢٠١٢	*٢٠١٢/٢٠١١	٢٠١١/٢٠١٠	٢٠١٠/٢٠٠٩	٢٠٠٩/٢٠٠٨	
٧,١٨٢	١٢,٢١٣	١٠,٩٥٢	١١,٩٣١	١٣,٧٥٨	١٢,٢٩٣	عدد السياح الوافدين (بالألف سائح)
٦٦,١٣٩	١٤٢,٤٣٢	١٣١,٧٦٨	١٢٤,٥٧١	١٣٦,٣٧٠	١٢٣,٣٨٣	عدد الليالى السياحية (بالألف ليلة)
٩,٢	١١,٧	١٢,٠	١٠,٤	٩,٩	١٠,٠	متوسط عدد الليالى السياحية (للسائح)
١٣,٤٥٠	٩,٧٤٨	٩,٤١٩	١٠,٥٨٩	١١,٥٩١	١٠,٤٨٨	الدخل من السياحة (مليون دولار)
--	٦٨	٧١	٨٥	٨٥	٨٥	الدخل من السياحة موزعاً على عدد الليالى السياحية (دولار لكل ليلة)

المصدر: وزارة السياحة.

* بيان مبدئى.

-- بيان غير متاح.

١/ يعكس الفترة يوليو - مارس ٢٠١٣/٢٠١٤.

جدول (٤٨): حركة الملاحة فى قناة السويس

*٢٠١٤/٢٠١٣	*٢٠١٣/٢٠١٢	*٢٠١٢/٢٠١١	٢٠١١/٢٠١٠	٢٠١٠/٢٠٠٩	٢٠٠٩/٢٠٠٨	
١٦,٧٤٤	١٦,٦٦٤	١٧,٦٦٤	١٨,٠٥٠	١٧,٥٠٤	١٩,٣٥٤	إجمالي عدد السفن ^{١/}
٩٣١	٩١٢	٩٣٩	٨٩٧	٧٨٧	٨١١	صافى حمولة السفن العابرة (مليون طن)
٤,٠٠٢	٥,٠٣٢	٥,٢٠٨	٥,٠٥٣	٤,٥١٧	٤,٧٢١	إجمالي الحصيللة (مليون دولار) ^{٢/}

المصدر: البنك المركزى المصرى وهيئة قناة السويس.

* مبدئى .

١/ تشمل حاويات البترول والسفن الأخرى.

٢/ يعكس الفترة يوليو - مارس ٢٠١٣/٢٠١٤.

جدول (٤٩): الصادرات حسب التوزيع الجغرافى

(مليون دولار)

يوليو - مارس *٢٠١٤/٢٠١٣	#٢٠١٣/٢٠١٢	٢٠١٢/٢٠١١	٢٠١١/٢٠١٠	٢٠١٠/٢٠٠٩	٢٠٠٩/٢٠٠٨	
١٨,٨٢٣	٢٤,٢١٤	٢٥,٠٧٢	٢٦,٩٩٣	٢٣,٨٧٣	٢٥,١٦٩	جملة الصادرات
٧,٤١٦	٧,٨٩٧	٩,٠٧١	١١,٤٣٧	٨,٤٨٠	٨,٥٤٤	الإتحاد الأوروبي
١,٠٤٦,٠	١,٧٧١	١,٤١٩	١,٧٠٥	١,٠٧٣	٨٩٩	الدول الأوروبية الأخرى
١,٧١١	٣,٦٥٦	٣,٤٣١	٣,٦٠٠	٤,٤٠٩	٦,٤٢٢	الولايات المتحدة الأمريكية
٤,٠٧٣	٥,٢٠٥	٥,٣٢٤	٤,٨٦٥	٤,٧٦١	٣,٨٥٢	الدول العربية
٢,٧٦٩	٤,٥٦٠	٤,٦٢٠	٤,٠٢٦	٣,٤٠٠	٣,١٤٤	الدول الآسيوية (غير العربية)
٣٥٩	٤٥٢	٤٩٩	٥٤٣	٣٨١	٦٤٠	الدول الأفريقية (غير العربية)
١٣	٢٣	٢٢	١٥	١٨	١٤	استراليا
١,٤٣٧	٦٥١	٦٨٥	٨٠٢	١,٣٥١	١,٦٥٤	دول ومناطق أخرى

المصدر: البنك المركزى المصرى.

أرقام معدلة.

* بيان مبدئى.

القسم التاسع

مقارنة تحليلية لأداء الإقتصاد المصرى

٧٨-٧٧	تحليل مقارنة لأداء أهم المؤشرات الاقتصادية	جدول (٥٠)
٧٩	تحليل مقارنة لأداء البورصة المصرية	جدول (٥١)

جدول (٥٠): تحليل مقارن لأداء أهم المؤشرات الاقتصادية *

الناتج المحلي الإجمالي الحقيقي (معدل التغير %)	معدل نمو الدخل الحقيقي للفرد(%)	الميزان الكلي للموازنة العامة نسبة للناتج المحلى الإجمالي (%)	معدل التضخم السئوى (%)	ميزان المعاملات الجارية نسبة للناتج المحلى الإجمالي (%)	صادرات السلع والخدمات نسبة لناتج المحلى الإجمالي (%)	الدين الخارجى نسبة للناتج المحلى الإجمالي (%)	خدمة الدين نسبة إلى جملة متحصلات الميزان الجارى (%) /١
١- تصنيف البنك الدولى: (مجموعة الدول ذات الدخل المتوسط المنخفض) ^{١/٢}							
مصر ^{١/٣}							
٢٠٠٨	٧,٢	٥,٠	-٦,٨	١١,٧	٠,٥	٣٤,٨	٣,٩
٢٠٠٩	٤,٧	٢,٤	-٦,٩	١٦,٢	-٢,٣	٢٥,٩	٥,٢
٢٠١٠	٥,١	٢,٨	-٨,١	١١,٧	-٢,٠	٢١,٧	٤,٥
٢٠١١	١,٨	-٠,٦	-٩,٨	١١,١	-٢,٦	٢٠,٧	٤,٥
٢٠١٢	٢,٢	-٠,٠٣	-١٠,٦	٨,٦	-٣,٩	١٧,٥	٤,٥
٢٠١٣	٢,١	-٠,٠١	١٣,٧-	٦,٩	٢,١-	١٧,٧	٤,٦
متوسط دول المجموعة							
٢٠٠٩	٥,٠	--	--	٤,١	--	٢٥,٤	--
٢٠١٠	٧,٨	--	--	٥,٣	--	٢٧,٣	--
٢٠١١	٥,٥	--	--	٧,٣	--	٢٩,٠	--
٢٠١٢	٤,٠	--	--	٤,٦	--	٢٧,٦	--
الفلبين							
٢٠٠٩	١,١	-٠,٥	-٤,١	٤,١	٥,٦	٣٢,٢	١٠,٣
٢٠١٠	٧,٦	٥,٨	-٣,٧	٣,٩	٤,٥	٣٤,٨	--
٢٠١١	٣,٦	١,٩	--	٤,٦	٣,١	٣٢,٠	--
٢٠١٢	٦,٨	٥	--	٣,٢	٢,٨	٣٠,٨	--
الهند							
٢٠٠٩	٨,٥	٧,١	-٧,٥	١٠,٩	-١,٩	٢٠,٠	--
٢٠١٠	١٠,٥	٩,١	--	١٢	-٣,١	٢١,٩	--
٢٠١١	٦,٣	٥	--	٨,٩	-٣,٢	٢٣,٩	--
٢٠١٢	٣,٢	١,٩	--	٩,٣	--	٢٣,٨	--
المغرب							
٢٠٠٩	٤,٨	٣,٦	-٢,٢	١	-٥,٥	٢٨,٧	--
٢٠١٠	٣,٦	٢,٤	-٤,٢	١	-٤,٣	٣٣,٢	--
٢٠١١	٥,٠	٣,٦	--	٠,٩	-٨,١	٣٥,٦	--
٢٠١٢	٢,٧	١,٢	--	١,٣	-١٠,٠	٣٦,٢	--
٢- تصنيف صندوق النقد الدولى: (الشرق الأوسط وشمال أفريقيا) ^{١/٤}							
مصر ^{١/٣}							
٢٠٠٨	٧,٢	٥,٠	٦,٨-	١١,٧	٠,٥	٣٤,٨	٣,٩
٢٠٠٩	٤,٧	٢,٤	٦,٩-	١٦,٢	٢,٣-	٢٥,٩	٥,٢
٢٠١٠	٥,١	٢,٨	٨,١-	١١,٧	٢,٠-	٢١,٧	٤,٥
٢٠١١	١,٨	٠,٦-	٩,٨-	١١,١	٢,٦-	٢٠,٧	٤,٥
٢٠١٢	٢,٢	-٠,٠٣	١٠,٦-	٨,٦	٣,٩-	١٧,٥	٤,٥
٢٠١٣	٢,١	-٠,٠١	١٣,٧-	٦,٩	٢,١-	١٧,٧	٤,٦
متوسط دول المجموعة							
٢٠٠٩	٢,٨	-٠,٥	--	٥,٦	١,٧	--	١٩,٥
٢٠١٠	٥,٢	--	--	٩,١	٦,٥	--	١٧,٢
٢٠١١	٣,٩	--	--	١٠,٠	١٣,٣	--	١٥,٣
٢٠١٢	٤,٦	--	--	١٢,٥	١٢,١	--	--
٢٠١٣	٢,٣	--	--	١٠,٨	٩,٤	--	٢٥,٥
إيران							
٢٠٠٩	٤,٠	٢,٥	--	١٠,٤	٢,٦	--	٦,٠
٢٠١٠	٥,٩	٤,٣	--	١٩,٩	٦,٥	--	٥,٣
٢٠١١	٣,٠	١,٩	--	٢١,٨	١٢,٠	--	--
٢٠١٢	١,٩-	٣,١-	--	٤١,٢	٥,٠	--	--
٢٠١٣	١,٥-	٢,٧-	--	٣٥,٠	٣,١	--	--
الأردن							
٢٠٠٩	٥,٥	٣,٢	٨,٥-	٢,٧	٣,٣-	--	٢١,٧
٢٠١٠	٢,٣	٠,١	٥,٤-	٦,١	٥,٣-	--	٢١,٦
٢٠١١	٢,٦	٠,٣	--	٣,٣	١٢,٠-	--	--
٢٠١٢	٢,٨	٠,٥	--	٧,٢	١٨,١-	--	--
٢٠١٣	٣,٣	٠,٩	--	٣,٢	٩,٩-	--	--

-- بيان غير متاح.

* بيانات مبدئية، خاضعة للمراجعة.

١/ بخلاف التحويلات الرسمية.

٢/ بيانات دول المقارنة تم إستخراجها من الجداول الإحصائية للبنك الدولى: "Country at a Glance" وتقدير آخر التطورات الإقتصادية والأفاق المستقبلية لمنطقة الشرق الأوسط وشمال أفريقيا.

٣/ البيانات المصرية تعكس التطورات خلال الاعوام المالية من واقع المصادر المحلية.إجمالي العجز يعكس البيانات على مستوى قطاع الموازنة.

٤/ بيانات دول المقارنة تم إستخراجها من قاعدة بيانات صندوق النقد الدولى وتقارير مشاورات المادة الرابعة الخاصة بالصندوق

جدول (٥٠): تحليل مقارن لأداء أهم المؤشرات الاقتصادية (تابع) *

الناتج المحلي الإجمالي الحقيقي (معدل التغير %)	معدل نمو الدخل الحقيقي للفرد (%)	الميزان الكلى للموازنة العامة نسبة للناتج المحلى الإجمالى (%)	معدل التضخم السئوى (%)	ميزان المعاملات الجارية نسبة للناتج المحلى الإجمالى (%)	صادرات السلع والخدمات نسبة للناتج المحلى الإجمالى (%)	الدين الخارجى نسبة للناتج المحلى الإجمالى (%)	خدمة الدين نسبة إلى جملة متحصلات الميزان الجارى (%) ١
٣- تصنيف مؤسسة ستاندرد أند بورز: (B- درجة التصنيف) ١٢							
مصر (B/B-) ١٣ / ٤							
٢٠٠٧	٧,١	٥,١	٧,٣-	١١,٠	١,٧	٣٢,٦	٢٢,٨
٢٠٠٨	٧,٢	٥,٠	٦,٨-	١١,٧	٠,٥	٣٤,٨	٢٠,١
٢٠٠٩	٤,٧	٢,٤	٦,٩-	١٦,٢	٢,٣-	٢٥,٩	١٦,٩
٢٠١٠	٥,١	٢,٨	٨,١-	١١,٧	٢,٠-	٢١,٧	١٥,٩
٢٠١١	١,٨	٠,٦-	٩,٨-	١١,١	٢,٦-	٢٠,٧	١٥,٢
٢٠١٢	٢,٢	٠,٠٣-	١٠,٦-	٨,٦	٣,٩-	١٧,٥	١٣,٢
٢٠١٣	٢,١	٠,٠١-	١٣,٧-	٦,٩	٢,١-	١٧,٧	١٧,٣
متوسط دول المجموعة							
٢٠٠٩	٢,٨	٠,٥-	--	٥,٦	١,٧	--	٣٢,١
٢٠١٠	٥,٢	--	--	٩,١	٦,٥	--	٢٨,٧
٢٠١١	٣,٩	--	--	١٠,٠	١٣,٣	--	٢٥,٥
٢٠١٢	٤,٦	--	--	١٢,٥	١٢,١	--	٢٤,٤
٢٠١٣	٢,٣	--	--	١٠,٨	٩,٤	--	٢٥,٥
لبنان (B-)							
٢٠٠٩	٩,٠	٧,٦	--	٣,٤	٩,٣-	--	--
٢٠١٠	٧,٠	٥,٦	--	٥,١	٩,٩-	--	--
٢٠١١	١,٥	٠,٢	--	٣,١	١٢,٤-	--	--
٢٠١٢	١,٥	٠,٢	--	١٠,١	١٦,٢-	--	--
٢٠١٣	١,٥	٠,٢	--	٣,٥	١٦,٧-	--	--
تونس (B)							
٢٠٠٩	٣,١	٢,٠	--	٤,٠	٢,٨-	--	--
٢٠١٠	٢,٩	١,٩	--	٤,١	٤,٨-	--	--
٢٠١١	١,٩-	٣,١-	--	٤,٢	٧,٣-	--	--
٢٠١٢	٣,٦	٢,٦	--	٥,٩	٨,١-	--	--
٢٠١٣	٣,٠	١,٧	--	٥,٣	٨,٠-	--	--
باكستان (B-)							
٢٠٠٩	٠,٤	١,٧-	--	٩,٦	٥,٥-	--	--
٢٠١٠	٢,٦	٠,٥	--	١١,٨	٢,٢-	--	--
٢٠١١	٣,٧	١,٥	--	١٣,٣	٠,١	--	--
٢٠١٢	٤,٤	٢,٣	--	١١,٣	٢,١-	--	--
٢٠١٣	٣,٦	١,٥	--	٥,٩	١,٠-	--	--

-- بيان غير متاح.

* بيانات مبدئية ، خاضعة للمراجعة.

١/ بخلاف التحويلات الرسمية.

٢/ بيانات دول المقارنة تم استخراجها من قاعدة ستاندرد أند بورز الا اذا ذكر خلاف ذلك

٣/ البيانات المصرية تعكس التطورات خلال الاعوام المالية من واقع المصادر المحلية.

٤/ يعكس التصنيف طويل الأجل للعملة المحلية. و يلاحظ أن التصنيف الائتماني لدول المقارنة يرجع الى أحدث البيانات المتاحة (٢٠٠٨ , ٢٠٠٩ , ٢٠١٠)

٥/ تم استخراج البيانات من صندوق النقد الدولي وتقارير مشاورات المادة الرابعة الخاصة بالصندوق .

جدول (٥١): أكثر ١٠ شركات شهدت ارتفاعاً وأكثر ١٠ شركات شهدت انخفاضاً في الأسعار خلال شهر مايو ٢٠١٤

أكثر ١٠ شركات شهدت ارتفاعاً في الأسعار خلال شهر مايو ٢٠١٤					
اسم الشركة	العملة	سعر الفتح ٢٠١٤/٠٥/٠١	سعر الاقفال ٢٠١٤/٠٥/٣١	التغير في السعر (جنيه/دولار)	نسبة التغير في السعر
١ العربية للأسمنت	جنيه مصرى	٢,٠٠	١٠,٥٦	٨,٥٦	%٤٢٨,٠٠
٢ سبأ الدولية للأدوية والصناعات الكيماوية	جنيه مصرى	٢,٠٠	٨,٨٢	٦,٨٢	%٣٤١,٠٠
٣ مستشفى النزهة الدولى	جنيه مصرى	٣٩,٠٠	٥٢,٧٤	١٣,٧٤	%٣٥,٢٣
٤ المصرية للدواجن	جنيه مصرى	٢,٥١	٣,١٣	٠,٦٢	%٢٤,٧٠
٥ النعيم القابضة للاستثمارات	دولار أمريكى	٠,٥٢	٠,٦٤	٠,١٢	%٢٣,٠٨
٦ المصرية للمشروعات السياحية العالمية	جنيه مصرى	٣٩,٠٠	٤٧,٠٠	٨,٠٠	%٢٠,٥١
٧ الكابلات الكهربائية المصرية	جنيه مصرى	١,٥٠	١,٧٣	٠,٢٣	%١٥,٣٣
٨ مدينة نصر للاسكان والتعمير	جنيه مصرى	٣١,٦١	٣٦,٣٥	٤,٧٤	%١٥,٠٠
٩ مصر الجديدة للاسكان والتعمير	جنيه مصرى	٣٢,١٤	٣٦,٦٦	٤,٥٢	%١٤,٠٦
١٠ الصعيد العامة للمقاولات	جنيه مصرى	٢,٣٦	٢,٦١	٠,٢٥	%١٠,٥٩

أكثر ١٠ شركات شهدت انخفاضاً في الأسعار خلال شهر مايو ٢٠١٤					
اسم الشركة	العملة	سعر الفتح ٢٠١٤/٠٥/٠١	سعر الاقفال ٢٠١٤/٠٥/٣١	التغير في السعر (جنيه/دولار)	نسبة التغير في السعر
١ المجموعة المصرية العقارية لحاملة	جنيه مصرى	٢٦,٩٤	٢٠,٦١	-٦,٣٣	%٢٣,٥٠-
٢ جولدن كوست السخنة للاستثمار السياحى	جنيه مصرى	٤٦,٩٠	٣٩,٤٩	-٧,٤١	%١٥,٨٠-
٣ مرسى مرسى علم للتنمية السياحية	جنيه مصرى	٤,٩٢	٤,٢٤	-٠,٦٨	%١٣,٨٢-
٤ الوادى للإستثمار السياحى	جنيه مصرى	١٩,٣٣	١٦,٧٢	-٢,٦١	%١٣,٥٠-
٥ شارب دريمز للإستثمار السياحى	جنيه مصرى	١٣,٨٤	١١,٩٨	-١,٨٦	%١٣,٤٤-
٦ العامة لاستصلاح الأراضى والتنمية والتعمير	جنيه مصرى	٣٢,٠٣	٢٧,٩٦	-٤,٠٧	%١٢,٧١-
٧ مصر الوطنية للصلب - عتاقة	جنيه مصرى	٢١,٧٥	١٩,٠١	-٢,٧٤	%١٢,٦٠-
٨ القاهرة للخدمات التعليمية	جنيه مصرى	٢٥,٢١	٢٢,١٩	-٣,٠٢	%١١,٩٨-
٩ اطلس لاستصلاح الأراضى والتصنيع الزراعى	جنيه مصرى	٣٧,٠٩	٣٢,٧٦	-٤,٣٣	%١١,٦٧-
١٠ شمال الصعيد للتنمية والإنتاج الزراعى (نيوداب)	جنيه مصرى	١٢,١٠	١٠,٧٠	-١,٤٠	%١١,٥٧-