



التقرير المالى الشهرى

يوليو ٢٠١٥ • مجلد (١٠)، عدد (٩)

أبراج وزارة المالية
إمتداد شارع رمسيس
القاهرة - مصر

إعداد :

ساره عيد

إقتصادى أول - رئيس تحرير

ومساعد رئيس الوحدة للإصدارات و النشرات الإقتصادية و المالية

للإشتراك :

رجاء إرسال الطلب الى العنوان أو من خلال رقم الفاكس أدناه، أو تحميل ملف

الطلب من الموقع الإلكتروني للوزارة : www.mof.gov.eg

والضغط على إرسال. للإستفسار والإستعلام رجاء إرسال

فاكس : ٢٦٨٦١٥٦١ (٢٠٢)

إقتصادى	حازم محمود
إقتصادى	نادين فهمى
محلل إقتصادى	فاطمة العشماوى
محلل إقتصادى	كريم نصار
محلل إقتصادى	رنا ليمونة
باحث إقتصادى	ألفت حمدي
تصميم	إبراهيم حسن
تصميم	شريف عبد الكريم

تقديم

واجه الإقتصاد المصرى العديد من التحديات الصعبة منذ يناير ٢٠١١ على الصعيدين الإقتصادى والسياسى، ولا تزال التأثيرات المصاحبة لطول الفترة الإنتقالية تلقى بظلالها على أداء الإقتصاد ومؤشراته المختلفة، وعلى قدرة الإقتصاد على النمو بالمعدلات الطبيعية، وتوليد الموارد التى تسمح بمواجهة متطلبات تحسين مستوى معيشة المواطنين وتدعيم العدالة الإجتماعية.

وتسعى وزارة المالية إلى تطبيق سياسات مالية منضبطة تسمح بتنشيط الإقتصاد والإستجابة للمطالب الإجتماعية المشروعة لتحسين الخدمات العامة مثل التعليم والصحة والإسكان، وتوفير الحماية للفئات الأولى بالرعاية، ولكن فى نفس الوقت إتخاذ التدابير لتمويل هذه المتطلبات من موارد مالية حقيقية ومرتبطة بالنشاط الإقتصادى ومع توزيعها بشكل عادل على المجتمع، وبما يحقق الإستقرار والإستدامة المالية، وتشجيع الإستثمار ورفع معدلات التشغيل.

ومع التقدم الملحوظ فى تنفيذ إستحقاقات خارطة الطريق السياسية والمضى بخطى إيجابية نحو تأسيس نظام حكم مبنى على مؤسسات ديموقراطية ومشاركة مجتمعية فى إتخاذ القرار، فإن الحاجة تبدو ماسة أكثر من أى وقت مضى إلى وجود نقاش جاد حول قضايا المجتمع الأساسية، وطرح أفكار إيجابية مبنية على أسس وبيانات حقيقية ومحدثة، لمواجهة التحديات الجسيمة الحالية والتوجه نحو مستقبل أفضل لهذا الجيل وللأجيال المقبلة.

وفى هذا الإطار ولضمان قدر أكبر من الشفافية والمساءلة ومشاركة المواطنين فى عملية صنع القرار، تلتزم وزارة المالية بالاستمرار فى دورها القيادى لتوفير مجموعة متكاملة من البيانات والمؤشرات لأداء الإقتصاد المصرى من خلال إصدار هذا التقرير وتحديثه بشكل دورى ومستمر.

أتمنى أن يجد القراء المعلومات الواردة بهذا التقرير مفيدة ومثمرة، كما نتطلع إلى تعليقاتكم واقتراحاتكم لإرسالها على البريد الإلكتروني التالى: fm@mof.gov.eg

والله الموفق،

وزير المالية

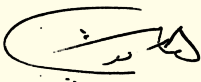

هانى قدرى دميان

الفهرس

ب - ج	قائمة الجداول
د	قائمة الرسوم البيانية
هـ - ق	ملخص تنفيذى
١ - ٧	القسم الأول نظرة عامة على الأداء الإقتصادي و المالي
١١ - ١٣	القسم الثاني مؤشرات الإقتصاد العيني و الحقيقي
١٧ - ٢١	القسم الثالث الأسعار المحلية
٢٥ - ٣٢	القسم الرابع مؤشرات المالية العامة
٣٥ - ٤٢	القسم الخامس الدين الحكومي و هيكل المديونية
٤٥ - ٥٢	القسم السادس المؤشرات النقدية
٥٥ - ٦١	القسم السابع القطاع المالي و الإستثمارات
٦٥ - ٧٣	القسم الثامن معاملات القطاع الخارجي
٧٧ - ٧٩	القسم التاسع مقارنة تحليلية لأداء الإقتصاد المصري

قائمة الجداول

٧-١	القسم الأول : نظرة عامة على الأداء الإقتصادي و المالي
١	أ- الإقتصاد العيني (بالأسعار الجارية)
١	ب- مؤشرات الإقتصاد العيني و الحقيقي و مصادر النمو
٢	ج- السكان و التشغيل
٢	د- الأسعار المحلية (متوسط الفترة)
٣	هـ- مؤشرات المالية العامة
٤	و- ملخص الدين العام المحلي (بالمليون جنيه، رصيد نهاية الفترة)
٤	ز- إجمالي الدين العام الخارجى (مليون دولار، رصيد نهاية الفترة)
٤	ح- خدمة الدين الحكومى (مليون جنيه، تدفقات)
٥	ط- المؤشرات النقدية (نهاية الفترة)
٦	ى- القطاع المالى والاستثمارات
٧	ك- معاملات القطاع الخارجى

١٣-١١	القسم الثانى : مؤشرات الإقتصاد العيني و الحقيقي
١١	جدول (١) الناتج المحلى الإجمالى بحسب الموارد و الإستخدامات بأسعار السوق (أسعار جارية)
١٢	جدول (٢) الناتج المحلى الإجمالى بتكلفة عوامل الإنتاج موزعاً بحسب القطاعات الإقتصادية (أسعار جارية)
١٣	جدول (٣) إجمالى الإستثمارات موزعة بحسب القطاعات الإقتصادية

٢١-١٧	القسم الثالث : الأسعار المحلية
١٧	جدول (٤) معدلات التضخم السنوية فى الأرقام القياسية للأسعار المحلية
١٨	جدول (٥) معدلات التضخم السنوية لأسعار المستهلكين
١٩	جدول (٦) معدل التضخم السنوى لأسعار المنتجين طبقاً للنشاط الإقتصادى
٢٠	جدول (٧) معدل التضخم السنوى لأسعار المنتجين طبقاً للإستخدام النهائى
٢٠	جدول (٨) معدل التضخم السنوى لأسعار المنتجين طبقاً لدرجة التصنيع
٢١	جدول (٩) تطور أسعار الصرف

٣٢-٢٥	القسم الرابع : مؤشرات المالية العامة
٢٥	جدول (١٠) ملخص المعاملات المالية للحكومة
٢٦-٢٧	جدول (١١) ملخص المعاملات الرئيسية للموازنة العامة : القطاع الحكومى
٢٨	جدول (١٢ أ-) هيكل الإيرادات العامة (الإيرادات الضريبية)
٢٩	جدول (١٢ ب) هيكل الإيرادات العامة (الإيرادات غير الضريبية)
٣٠	جدول (١٣) توزيع المتحصلات الجمركية بحسب التصنيف الوظيفى للواردات
٣١-٣٢	جدول (١٤) هيكل المصروفات العامة

٤٢-٣٥	القسم الخامس : الدين الحكومى و هيكل المديونية
٣٥	جدول (١٥) ملخص الدين العام المحلى
٣٦	جدول (١٦) الدين المحلى لأجهزة الموازنة العامة
٣٧	جدول (١٧) الدين المحلى للحكومة العامة
٣٨	جدول (١٨) الدين العام المحلى
٣٩	جدول (١٩) إجمالى الدين العام الخارجى
٤٠	جدول (٢٠) خدمة الدين الحكومى (داخلى و خارجى)
٤١	جدول (٢١) إصدارات الاوراق المالية الحكومية (اذون و سندات)
٤١	جدول (٢٢) إصدارات الاوراق المالية الحكومية (اذون و سندات) الربع سنوية
٤٢	جدول (٢٣) تطور معدلات العائد حتى تاريخ الإستحقاق لسندات الخزانة

قائمة الجداول (تابع)

٥٢-٤٥	القسم السادس : المؤشرات النقدية
٤٥	جدول (٢٤) تطور المؤشرات النقدية الرئيسية
٤٦-٤٧	جدول (٢٥) المسح المصرفي لأهم إجماليات السيولة المحلية (الأصول و الإلتزامات المقابلة)
٤٨	جدول (٢٦) نقود الإحتياط و الأصول المقابلة
٤٩	جدول (٢٧) الودائع لدى البنوك
٥٠	جدول (٢٨) التسهيلات الائتمانية من البنوك
٥١	جدول (٢٩) هيكل أسعار الفائدة المحلية
٥٢	جدول (٣٠) متوسط أسعار عائد المعاملات البنينية بين البنوك (الإنترنتك)

٦١-٥٥	القسم السابع : القطاع المالي و الإستثمارات
٥٥	جدول (٣١) المؤشرات الرئيسية لسوق المال
٥٦	جدول (٣٢) عمليات الإستحواذ في السوق المصرية
٥٧	جدول (٣٣) أهم الشركات التي تم خصخصتها أو تصفيتها
٥٧	جدول (٣٣) تطور برنامج الخصخصة
٥٨	جدول (٣٤) أنشط ١٠ شركات من حيث كمية وقيمة التداول في البورصة المصرية
٥٩	جدول (٣٥) الأرضة القائمة لأذون الخزانة وفقاً للقطاعات الحائزة لها
٦٠	جدول (٣٦) محفظة الأوراق المالية لدى البنوك
٦١	جدول (٣٧) صافي الإستثمارات الأجنبية المباشرة موزعة بحسب الدول

٧٣-٦٥	القسم الثامن : معاملات القطاع الخارجى
٦٥	جدول (٣٨) ميزان المدفوعات - ميزان المعاملات الجارية (بيان سنوى)
٦٦	جدول (٣٩) ميزان المدفوعات - ميزان المعاملات الرأسمالية (بيان سنوى)
٦٧	جدول (٤٠) ميزان المدفوعات - ميزان المعاملات الجارية (بيان ربع سنوى)
٦٨	جدول (٤١) ميزان المدفوعات - ميزان المعاملات الرأسمالية (بيان ربع سنوى)
٦٩	جدول (٤٢) مؤشرات قياس أداء معاملات القطاع الخارجى
٧٠	جدول (٤٣) بيانات التجارة الخارجية : الميزان التجارى طبقاً للتصنيف الوظيفى للأمم المتحدة
٧١	جدول (٤٤) بيانات التجارة الخارجية : الصادرات طبقاً للتصنيف الوظيفى للأمم المتحدة
٧٢	جدول (٤٥) بيانات التجارة الخارجية : الواردات طبقاً للتصنيف الوظيفى للأمم المتحدة
٧٣	جدول (٤٦) حصيلة الصادرات البترولية
٧٣	جدول (٤٧) أهم مؤشرات قطاع السياحة
٧٣	جدول (٤٨) حركة الملاحة فى قناة السويس
٧٣	جدول (٤٩) الصادرات حسب التوزيع الجغرافى

٧٩-٧٧	القسم التاسع : مقارنة تحليلية لأداء الإقتصاد المصرى
٧٨ - ٧٧	جدول (٥٠) تحليل مقارن لأداء أهم المؤشرات الاقتصادية
٧٩	جدول (٥١) أكثر ١٠ شركات شهدت ارتفاعاً / انخفاضاً فى الأسعار فى البورصة المصرية

ملخص تنفيذي

ملخص لأهم التطورات...

تشهد مصر في شهر أغسطس ٢٠١٥ افتتاح مشروع قناة السويس الجديدة، والذي يُعد بمثابة إنجازاً للشعب المصري الذي تمكن من تمويله ذاتياً باعتباره مشروعاً وطنياً، وأثبت من خلاله قدرته على الإنجاز من خلال المثابرة والعمل الدؤوب. وسوف يساهم المشروع في تنمية التجارة الدولية، كما سيعمل على فتح آفاق جديدة لتطوير وتنمية محور قناة السويس تستفيد منها الأجيال الحالية والقادمة؛ ويأتي هذا ضمن سياسة الدفع بمشروعات تنمية كبرى تتيح فرصاً جديدة لزيادة النشاط الاقتصادي وتستهدف زيادة معدلات التشغيل.

وعلى نحو آخر، وتدعيماً لثقة المؤسسات الدولية في الاقتصاد المصري قامت مؤسسة موديز الدولية في ١٥ يوليو ٢٠١٥ بتحسين النظرة المستقبلية للقطاع المصرفي للبلاد من سالب إلى درجة مستقر. وكانت مؤسسة فيتش الدولية قد قامت في ١٩ يونيو ٢٠١٥ بالتأكيد على درجة التصنيف الائتماني للاقتصاد الكلي عند مستوى "B"، مع تأكيد النظرة المستقبلية عند مستوى "مستقر"، وذلك من خلال مراجعتها الدورية للتصنيف الائتماني للبلاد والتي تقوم بها على أساس نصف سنوي. ويأتي هذا الإجراء ضمن عدد من الخطوات الإيجابية التي قامت بها مؤسسات التقييم الائتماني الدولية مؤخراً لتقييم الاقتصاد الكلي للبلاد (تحسن التصنيف الائتماني لمصر أربعة مرات خلال السبعة أشهر الأخيرة)، لتؤكد على أن السياسات الاقتصادية التي تنتهجها الحكومة حالياً إنما تسير في الاتجاه الصحيح، كما تشير إلى استمرار استعادة ثقة المؤسسات الدولية في أداء الاقتصاد المصري والذي بدأ مع بداية تنفيذ برنامج الإصلاح الاقتصادي في مطلع العام المالي ٢٠١٤/٢٠١٥.

وفي إطار إستكمال الإصلاحات التي بدأتها الحكومة منذ العام الماضي ضمن الخطوات الجادة لاستعادة الثقة في الاقتصاد المصري، جاءت أهداف الموازنة العامة للدولة للعام المالي ٢٠١٦/٢٠١٥ والتي تعمل على تحقيق نقلة نوعية وإحداث تطوير ملموس في مستوى معيشة المواطنين، حيث تم إعادة ترتيب أولويات الإنفاق العام في صالح تطوير برامج الحماية الاجتماعية وتحسين الأحوال المعيشية للفئات الأولى بالرعاية عن طريق تكثيف الدفع ببرامج الدعم النقدي والعلاج للفئات الأقل دخلاً والإسكان المنخفض التكاليف وكذلك تطوير العشوائيات بجانب الإستثمارات في مجالات البنية الأساسية وتحسين مستوى الخدمات العامة. كما شملت الموازنة الإستمرار في السياسات الداعمة للسيطرة على معدلات العجز والدين العام، وإستكمال مسيرة الإصلاحات الهيكلية لتحقيق التوازن بين دفع معدلات النشاط الإقتصادي وتحقيق الإستدامة المالية على المدى المتوسط والطويل، وبما يحفز معدلات النمو الإقتصادي وزيادة الإستثمارات المحلية والأجنبية وخفض معدلات التضخم.

وتبلغ تقديرات الإيرادات العامة للدولة بموازنة ٢٠١٦/٢٠١٥ نحو ٦٢٢ مليار جنيه بنسبة نمو قدرها ٢٨% عن المتوقع للعام المالي ٢٠١٤/٢٠١٥، بينما تبلغ تقديرات المصروفات العامة نحو ٨٦٥ مليار جنيه بنسبة نمو قدرها ١٧.٤%. وفي ضوء هذه التطورات يبلغ العجز الكلي في الموازنة العامة نحو ٢٥١ مليار جنيه (٨.٩% من الناتج المحلي الإجمالي). وفيما يلي عرض لأحدث تطورات المؤشرات الاقتصادية:-

- Ø أظهرت أحدث المؤشرات المبدئية التي صدرت مؤخراً عن وزارة التخطيط إلى ارتفاع معدلات نمو الناتج المحلي الإجمالي خلال الفترة يوليو-مارس من العام المالي ٢٠١٥/٢٠١٤ لتصل إلى نحو ٤.٧% مقارنة بنحو ١.٦% خلال نفس الفترة من العام المالي السابق. وكانت تطورات النصف الأول من العام المالي ٢٠١٥/٢٠١٤ تشير إلى تسارع معدلات نمو الناتج المحلي الإجمالي لتصل إلى نحو ٥.٦% مقارنة بنحو ١.٢% خلال نفس الفترة من العام المالي السابق. وقد جاء هذا التحسن على جانب العرض (على مستوى القطاعات) نتيجة لاستمرار النمو في قطاع الصناعات التحويلية، بالإضافة إلى ارتفاع معدلات النمو في قطاع السياحة بعد فترة تراجع امتدت منذ الربع الرابع من العام المالي ٢٠١٢/٢٠١٣ وحتى الربع الرابع من العام المالي ٢٠١٣/٢٠١٤، ويأتي ذلك التحسن على الرغم من استمرار الانخفاض في قطاع استخراج الغاز. أما على جانب الطلب (على مستوى الإنفاق)، فقد فاق أثر الإسهام الإيجابي للاستثمارات الانخفاض في صافي الصادرات مما ساعد على الوصول للنمو المحقق المشار إليه سابقاً.
- Ø وحول تطورات الأداء المالي للفترة يوليو-مايو ٢٠١٥/٢٠١٤، تشير أحدث المؤشرات إلى وجود تحسن ملحوظ في نمو الحصيلة الضريبية حيث إرتفعت الحصيلة الضريبية بنحو ٢٢.٥% مقارنة بنفس الفترة من العام المالي السابق؛ ويرجع تحسن أداء الحصيلة الضريبية مدفوعاً بالإصلاحات الضريبية والهيكلية التي تم تطبيقها منذ بداية العام المالي ٢٠١٥/٢٠١٤ والتي ساهمت في تحسن النشاط الاقتصادي وكانت لمساهمة عناصر الضرائب الرئيسية المرتبطة إرتباطاً وثيقاً بالنشاط الإقتصادي دوراً كبيراً في ذلك التحسن في الأداء. كما كان للجهود الكبيرة التي تبذلها المصالح الإيرادية في رفع كفاءة التحصيل وتشديد الرقابة على المنافذ والموانئ المصرية أثر ملحوظ للمساهمة في نمو حصيلة الإيرادات خلال العام المالي ٢٠١٥/٢٠١٤.
- Ø كما تشير بيانات الأداء المالي للفترة يوليو-مايو ٢٠١٥/٢٠١٤ إلى تحقيق عجز الموازنة العامة للدولة نحو ٢٦١.٨ مليار جنيه، مقابل ١٨٩.٤ مليار جنيه خلال الفترة المماثلة من العام السابق. وتجدر الإشارة إلى أنه عند إستبعاد المنح الإستثنائية التي وردت في العام الماضي يكون عجز الموازنة قد تحسن بنحو نقطة مئوية مقابل نفس الفترة من العام المالي السابق.
- Ø بلغ إجمالي دين الموازنة العامة (محلي وخارجي) نحو ٢١٨١ مليار جنيه في مارس ٢٠١٥ (أي ما يقدر بـ ٨٩.٧% من الناتج المحلي الإجمالي)، مقارنة بـ ١٨٠٦.٣ مليار جنيه في نهاية مارس ٢٠١٤ (نحو ٩٠.٤% من الناتج المحلي الإجمالي).
- Ø إنخفض رصيد الاحتياطي من العملات الأجنبية لدى البنك المركزي المصري ليصل إلى ١٨.٥٣ مليار دولار في نهاية شهر يوليو ٢٠١٥، مقارنة بـ ٢٠.٠٨ مليار دولار في نهاية الشهر السابق.
- Ø أما بالنسبة للتطورات النقدية، فقد إنخفض معدل النمو السنوي للسيولة المحلية ليحقق ١٥.٩% خلال شهر مايو ٢٠١٥، مسجلاً ١٧٢٠.١ مليار جنيه، مقارنة بـ ١٦.٥% في ابريل ٢٠١٥، وذلك في ضوء إنخفاض معدل النمو السنوي للودائع الغير جارية بالعملة المحلية خلال شهر الدراسة.
- Ø على نحو آخر، فقد إرتفع معدل التضخم السنوي لحضر الجمهورية بشكل متباطئ خلال شهر يونيو ٢٠١٥ مسجلاً نحو ١١.٤% مقارنة بـ ١٣.١% خلال الشهر السابق، وإرتفاعاً من ٨.٢% خلال شهر يونيو ٢٠١٤؛ وتأتي تلك التطورات في ضوء عدة عوامل ومنها الإرتفاع المتباطئ في معدل التضخم السنوي لمجموعة "الطعام والشراب" (أكبر الأوزان مساهمة في معدل التضخم العام) لتحقق ١٠.٩% خلال شهر الدراسة مقابل

١٤.٨% خلال الشهر السابق، والإرتفاع المتباطئ لمجموعة "الملابس والأحذية" لتسجل ٧.٧% مقابل ٨.١%. فى حين إرتفعت معدلات التضخم السنوى لعدد من المجموعات الرئيسية الأخرى وعلى رأسها "المطاعم والفنادق" لتسجل ١٩.٤%، و"الثقافة والترفيه" لتحقيق ١٥.٧%. كما واصلت عدد من المجموعات الرئيسية الأخرى تحقيق معدلات تضخم كبيرة والتي قد بدأت تحقيقها منذ بدايات العام المالي ٢٠١٤/٢٠١٥ وعلى رأسها "التعليم" لتحقيق ٢٤.٧%، و"النقل والمواصلات" لتحقيق ٢١.٨%، و"المشروبات الكحولية والدخان" ليسجل ٣٣.٧% خلال شهر الدراسة.

وكانت لجنة السياسة النقدية للبنك المركزي المصري قد قررت فى إجتماعها بتاريخ ٣٠ يوليو ٢٠١٥ بالابقاء على سعرى عائد الإيداع والإقراض لليلة، وسعر العمليات الرئيسية وسعر الإنتمان والخصم دون تغيير عند مستواهم الحالي. ومن الجدير بالذكر أن البنك المركزى قام في ٤ أغسطس ٢٠١٥ بربط ودائع بقيمة ٩٥ مليار جنيهه لأجل ٧ ايام بمعدل عائد سنوي ثابت قدره ٩.٢٥%، وذلك في إطار تفعيل عمليات ربط ودائع للبنوك (Deposit Operations) لديه لإمتصاص فائض السيولة لدى الجهاز المصرفي.

حقق ميزان المدفوعات خلال الفترة يوليو-مارس من العام المالي ٢٠١٤/٢٠١٥ عجزاً كلياً بلغ نحو ١.٠ مليار دولار (-٠.٣% من الناتج المحلي الإجمالي)، مقابل فائض قدره ٢.٢ مليار دولار (٠.٨% من الناتج المحلي الإجمالي) خلال نفس الفترة من العام المالي السابق، حيث سجل الميزان الجاري عجزاً قدره ٨.٤ مليار دولار (-٢.٥% من الناتج المحلي الإجمالي)، مقابل عجز أقل قدره ٠.٥ مليار دولار (-٠.٢% من الناتج المحلي الإجمالي) خلال فترة المقارنة. وتجدر الإشارة إلى أن الحساب الرأسمالي والمالي قد حقق صافى تدفقات للداخل بنحو ٧.٠ مليار دولار (٢.١% من الناتج المحلي الإجمالي)، مقابل صافى تدفقات للداخل بحوالي ٣.٠ مليار دولار (١.٠% من الناتج المحلي الإجمالي) خلال فترة المقارنة. بينما سجل صافى السهو والخطأ تدفقات للداخل بنحو ٠.٤ مليار دولار (٠.١% من الناتج المحلي الإجمالي)، مقابل صافى تدفقات للخارج بنحو ٠.٢ مليار دولار (-٠.١% من الناتج المحلي الإجمالي) خلال نفس الفترة من العام السابق.

وعند إستبعاد المنح والمساعدات الإستثنائية من دول الخليج خلال الفترة يوليو-مارس من العام المالي ٢٠١٤/٢٠١٥ -التي بلغت نحو ٢.٤ مليار دولار (١.٤ مليار دولار منح عينية و ١ مليار دولار منح نقدية)، مقابل ١٤.٨ مليار دولار (٦ مليار دولار ودائع و ٣ مليار دولار منح نقدية و ٥.٨ مليار دولار منح عينية) خلال نفس الفترة من العام المالي السابق - يكون ميزان المدفوعات قد تحسن خلال فترة الدراسة مقارنة بالسنوات السابقة بنحو ٧٣% لينخفض العجز الكلى فى ميزان المدفوعات إلى نحو ٣.٤ مليار دولار خلال الفترة يوليو-مارس من العام المالي الجارى، مقابل ١٢.٦ مليار دولار خلال نفس الفترة من العام المالي السابق. وذلك بالرغم من سداد مبلغ ٣.٢ مليار دولار لدولة قطر (وديعة قدرها ٠.٥ مليار دولار و ٢.٧ مليار دولار سندات) خلال شهرى اكتوبر ونوفمبر ٢٠١٤، بالإضافة إلى قيام الهيئة المصرية العامة للبترول بسداد نحو ٣ مليار دولار من مستحقات شركات البترول الأجنبية العاملة في مصر خلال الفترة يوليو - ديسمبر ٢٠١٤/٢٠١٥.

بالإضافة إلى ذلك فقد حقق مؤشر مديري المشتريات (PMI) أعلى معدل له منذ ديسمبر ٢٠١٤، مسجلاً ٥٠.٢ خلال يونيو ٢٠١٥، وتعكس احصاءات يونيو ٢٠١٥ ارتفاع كبير فى مؤشر الطلبات الجديدة (New orders).

معدل نمو الناتج المحلي:

أظهرت أحدث المؤشرات المبدئية التي صدرت مؤخراً عن وزارة التخطيط إلى ارتفاع معدلات نمو الناتج المحلي الإجمالي خلال الفترة يوليو-مارس من العام المالي ٢٠١٥/٢٠١٤ لتصل إلى نحو ٤.٧% مقارنة بنحو ١.٦% خلال نفس الفترة من العام المالي السابق. وتجدر الإشارة إلى أنه طبقاً للبيانات المنشورة من قبل وزارة التخطيط والمتابعة والإصلاح الإداري والخاصة بالربع الثاني من عام ٢٠١٥/٢٠١٤ فقد حقق معدل نمو الناتج المحلي نحو ٤.٣% ارتفاعاً من ١.٤% والمحقق خلال نفس الفترة من العام المالي السابق. وقد استمر كل من الاستهلاك العام والخاص في دفع حركة النشاط الإقتصادي خلال الربع الثاني من العام المالي ٢٠١٥/٢٠١٤، حيث أسهم الاستهلاك النهائي بنحو ٤.٨ نقطة مئوية في النمو خلال فترة الدراسة مقارنة بنحو ٠.٨ نقطة مئوية خلال نفس الفترة من العام المالي السابق. بينما تحولت الإستثمارات لتسجل إسهاماً إيجابياً في معدل النمو المحقق بنحو ٠.٩ نقطة مئوية مقارنة بإسهام سلبي قدره ٠.٩ نقطة مئوية خلال نفس الفترة من العام المالي السابق. وقد حد من معدل النمو المحقق الإسهام السلبي لصافي الصادرات بنحو ١.٤ نقطة مئوية مقارنة بإسهام إيجابي قدره ١.٥ نقطة مئوية خلال العام المالي السابق.

وبذلك يكون الناتج المحلي الإجمالي الحقيقي قد سجل معدل نمو سنوي قدره ٥.٦% خلال النصف الأول من العام المالي ٢٠١٥/٢٠١٤، مقارنة بـ ١.٢% خلال نفس الفترة من العام المالي السابق. **على جانب الطلب، فقد استمر كل من الاستهلاك العام والخاص في تحقيق معدلات نمو مرتفعة خلال الفترة يوليو-ديسمبر من العام المالي ٢٠١٥/٢٠١٤، حيث حقق الاستهلاك الخاص خلال فترة الدراسة معدل نمو بلغ نحو ٤.٩% مقارنة بـ ٢.٥% وهو معدل النمو المحقق خلال النصف الأول من العام المالي السابق. بالإضافة إلى ذلك، فقد حقق الاستهلاك العام معدل نمو قدره ٧.٧% خلال فترة الدراسة، مقارنة بـ ٤% خلال الفترة يوليو-ديسمبر ٢٠١٤/٢٠١٣. وتجدر الإشارة إلى أن إجمالي إسهام كل من الاستهلاك العام والخاص في نمو الناتج المحلي الإجمالي خلال النصف الأول من العام المالي ٢٠١٥/٢٠١٤ يقدر بحوالي ٥ نقطة مئوية، مقارنة بنحو ٢.٥ نقطة مئوية خلال فترة المقارنة.**

كما تعكس أحدث البيانات المنشورة تحسن أداء الإستثمارات، حيث حققت خلال النصف الأول من العام المالي ٢٠١٥/٢٠١٤ معدل نمو سنوي يعادل ٩.٢% مقابل معدل نمو بالسالب يقدر بـ ٦.٣% خلال نفس الفترة من العام المالي ٢٠١٤/٢٠١٣، وساهمت بشكل إيجابي في النمو بنحو ١.٢ نقطة مئوية، مقابل مساهمة سلبية بحوالي ٠.٩ نقطة مئوية خلال فترة المقارنة.

أما بالنسبة لتوزيع إجمالي الإستثمارات بحسب القطاعات الإقتصادية (بالأسعار الجارية) فيتميز أن القطاع العام (والذي يشمل كل من القطاع الحكومي، الهيئات الإقتصادية وقطاع الأعمال العام) قد نفذ نحو ٢٩.٨% من إجمالي الإستثمارات خلال فترة الدراسة، بينما قام القطاع الخاص بتنفيذ نسبة الـ ٧٠.٢% المتبقية من الإستثمارات. وتجدر الإشارة إلى أن حوالي ٦٤.٢% من الإستثمارات المنفذة من القطاع الحكومي قد تم توجيهها إلى قطاع الخدمات الإجتماعية.

وفي نفس الوقت، حقق صافي الصادرات معدل مساهمة بالسالب في النمو بلغ ٠.٦ نقطة مئوية، مقارنة بإسهام سلبي يقدر بنحو ٠.٤ نقطة مئوية خلال الفترة يوليو-ديسمبر من العام المالي ٢٠١٤/٢٠١٣. وقد

جاءت هذه التطورات في ضوء تحقيق الصادرات لنمو قدره ٧.٥% (معدل مساهمة بالموجب بنحو ١.١ نقطة مئوية مقارنة بإسهام سلبي بنحو ١.٥ نقطة مئوية خلال نفس الفترة من العام المالي السابق). كما ارتفعت الواردات بنسبة ٧.٤% خلال النصف الأول من العام المالي ٢٠١٤/٢٠١٥، لتحقيق بذلك معدل مساهمة بالسالب بلغ ١.٨ نقطة مئوية، مقارنة بإسهام إيجابي يقدر بنحو ١ نقطة مئوية خلال نفس الفترة من العام المالي ٢٠١٣/٢٠١٤.

أما على جانب العرض، فقد تصدر قائمة القطاعات المحركة للنمو خلال النصف الأول من العام المالي ٢٠١٤/٢٠١٥ ستة قطاعات، على رأسها قطاع الصناعات التحويلية الغير بترولية حيث حقق معدل نمو يقدر بنحو ١٨.٤% (حيث أسهم في معدل نمو الناتج بأعلى مساهمة تقدر بنحو ٢.٧ نقطة مئوية، مقارنة بمساهمة ٠.٣ نقطة مئوية خلال النصف الأول من العام المالي ٢٠١٣/٢٠١٤). ومن الجدير بالذكر أن مؤشر الإنتاج الصناعي (بحسب الرقم القياسي للإنتاج) قد حقق معدل نمو سنوي بنسبة ١٥.٨% ليصل إلى ١٦٥.٤ نقطة خلال ديسمبر ٢٠١٤ مقارنة بـ ١٤٢.٨ نقطة خلال شهر ديسمبر ٢٠١٣.

كما سجل قطاع السياحة تحولاً ملحوظاً بتحقيق معدل نمو حقيقي يقدر بحوالي ٥٢.٧% (مسهماً بذلك في معدل نمو الناتج بنحو ١.٢ نقطة مئوية وهي ثاني أكبر مساهمة بعد الصناعات التحويلية غير البترولية، مقارنة بمساهمة سلبية بنحو ١ نقطة مئوية خلال فترة المقارنة). ويعكس التحول في أداء السياحة عودة الاستقرار وتعزيز الثقة في الاقتصاد المصري، حيث ارتفع مؤشر السياحة (بحسب الرقم القياسي للإنتاج) ليصل إلى ٢٢٦.٢ نقطة خلال شهر ديسمبر ٢٠١٤، مقارنة بـ ١٧٦.٩ نقطة خلال ديسمبر ٢٠١٣، محققاً بذلك زيادة تقدر بحوالي ٢٧.٩%.

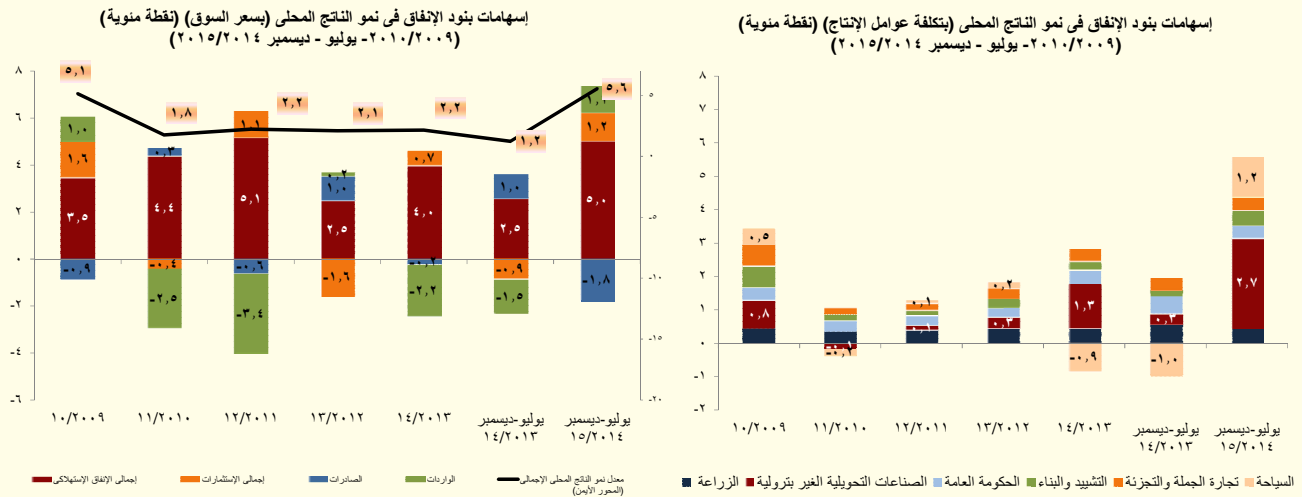

وتجدر الإشارة إلى أن قطاع التشييد والبناء قد حقق معدل نمو يقدر بنحو ٩.٥% (مسهماً في معدل نمو الناتج بـ ٠.٤ نقطة مئوية خلال الفترة يوليو-ديسمبر ٢٠١٤/٢٠١٥، مقارنة بمساهمة ٠.٢ نقطة مئوية خلال فترة المقارنة)، وحقق قطاع الحكومة العامة معدل نمو حقيقي بنحو ٣.٨% (مسهماً في معدل نمو الناتج بـ ٠.٤ نقطة مئوية خلال الفترة يوليو-ديسمبر ٢٠١٤/٢٠١٥، مقارنة بمساهمة ٠.٥ نقطة مئوية خلال فترة المقارنة)، كما حققت تجارة الجملة والتجزئة معدل نمو حقيقي بنحو ٣.٤% (استقر إسهامها في معدل نمو الناتج عند ٠.٤ نقطة مئوية)، بينما حقق قطاع الزراعة معدل نمو يقدر بنحو ٢.٩% (حيث

أسهم في نمو الناتج عند ٠.٥ نقطة مئوية، مقارنة بـ ٠.٦ نقطة مئوية خلال نفس الفترة من العام المالي السابق). ومن الجدير بالذكر أن جميع القطاعات المذكورة أعلاه تمثل نحو ٦١ % من إجمالي الناتج المحلي الحقيقي خلال فترة الدراسة.

بينما استمر قطاع إستخراج الغاز الطبيعي في التراجع ليحقق نمواً سلبياً قدره ١٢.٥ %، وبناءً على ذلك فقد ساهم بشكل سلبي بنحو ١ نقطة مئوية في معدل النمو المحقق خلال فترة الدراسة.

تطورات الأداء المالي:

تشير أحدث تطورات الأداء المالي خلال الفترة يوليو- مايو ٢٠١٤/٢٠١٥ إلى أن عجز الموازنة العامة للدولة بلغ نحو ٢٦١.٨ مليار جنيه (١٠.٨ % نسبة إلى الناتج المحلي) مقابل ٩.٥ % من الناتج المحلي خلال الفترة يوليو-مايو ٢٠١٣/٢٠١٤. ويمكن تفسير هذه التطورات كمحصلة لعدة عوامل منها زيادة المصروفات الحتمية (مثل الأجور، والمزايا الاجتماعية والدعم) لتحقيق المزيد من العدالة الاجتماعية، مما فاق أثر الزيادة المحققة في حصيللة الإيرادات. إلا أنه يجب الأخذ في الاعتبار ورود منح استثنائية خلال نفس الفترة من العام المالي السابق (ومنحها منح من دولتي الإمارات والسعودية بمبلغ ٣ مليار دولار بالإضافة إلى زيادة المنح بمبلغ ٢٠.٣ مليار جنيه، من أصل ٢٩.٧ مليار جنيه قيمة الإعتماد الإضافي وفقاً للقرار الجمهوري رقم ١٠٥ لعام ٢٠١٣). وفي حالة استبعاد هذه المنح الاستثنائية يكون عجز الموازنة قد تحسن بنحو نقطة مئوية خلال فترة الدراسة مقارنة بنفس الفترة من العام السابق.

في حين إرتفعت الحصيللة الضريبية بنحو ٤٨ مليار جنيه (بنسبة نمو ٢٢.٥ %) لتسجل نحو ٢٦١ مليار جنيه خلال فترة الدراسة مقابل نحو ٢١٣ مليار جنيه خلال نفس الفترة من العام السابق؛ مدفوعاً بالإصلاحات الضريبية التي تم تطبيقها منذ بداية العام المالي الحالي؛ حيث إرتفعت الحصيللة من الضرائب على الدخل بنحو ١٤.٢ % لتحقيق ١١١ مليار جنيه خلال فترة الدراسة مقابل ٩٧.٢ مليار جنيه خلال نفس الفترة من العام السابق (خاصة مع ورود تسويات بترولية خلال فترة الدراسة)، وزيادة حصيللة الضرائب على السلع والخدمات بنحو ٣٤.٨ % لتحقيق ١٠٨.٤ مليار جنيه خلال فترة الدراسة مقابل ٨٠.٤ مليار جنيه، وإرتفاع حصيللة الضرائب على التجارة الدولية (الجمارك) بنحو ٣٠ % لتحقيق ١٩.٤ مليار جنيه خلال فترة الدراسة مقابل ١٤.٩ مليار جنيه (في ضوء تحسن أداء النشاط الاقتصادي والجهود التي تتم في رفع كفاءة التحصيل). وقد فاقت هذه الزيادة الانخفاض الذي شهدته الإيرادات غير الضريبية خاصة المنح، مما إنعكس على زيادة جملة الإيرادات كمحصلة نهائية بنحو ٣.٦ % فقط خلال فترة الدراسة.

العجز الكلي خلال يوليو- مايو ١٤/١٣	العجز الكلي خلال يوليو- مايو ١٥/١٤
١٨٩.٤ مليار جنيه (٩.٥ % من الناتج المحلي)	٢٦١.٨ مليار جنيه (١٠.٨ % من الناتج المحلي)
الإيرادات:	الإيرادات:
٣٣٧.٨ مليار جنيه (١٦.٩ % من الناتج المحلي)	٣٥٠ مليار جنيه (١٤.٤ % من الناتج المحلي)
المصروفات:	المصروفات:
٥١٩.٧ مليار جنيه (٢٦ % من الناتج المحلي)	٦٠١.٤ مليار جنيه (٢٤.٧ % من الناتج المحلي)

على جانب الإيرادات،

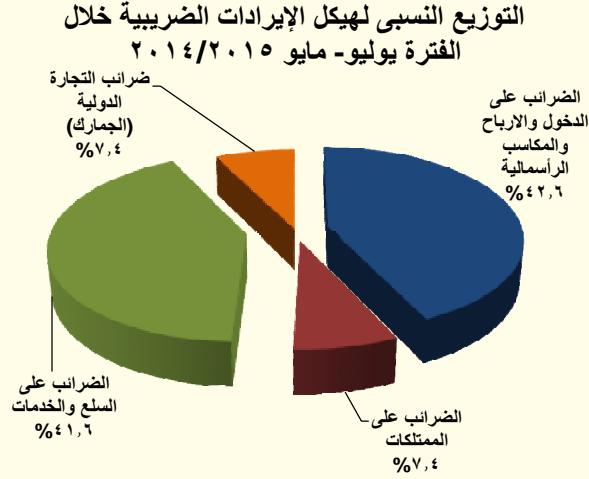

شهدت جملة الإيرادات إرتفاعاً بنحو ١٢.٢ مليار جنيه (بنسبة ٣.٦%) خلال الفترة يوليو- مايو لتسجل ٣٥٠ مليار جنيه مقابل ٣٣٧.٨ مليار جنيه خلال نفس الفترة من العام السابق، وهو ما يمكن تفسيره بالأساس نتيجة إرتفاع الإيرادات الضريبية بنحو ٢٢.٥% لتسجل ٢٦١ مليار جنيه خلال فترة الدراسة، مما فاق اثر إنخفاض الإيرادات غير الضريبية بنحو ٢٨.٦% لتسجل نحو ٨٩.٢ مليار جنيه خلال الفترة يوليو-مايو

٢٠١٥/٢٠١٤ نتيجة لإنخفاض المنح إذا تم مقارنتها بنفس الفترة خلال العام السابق.

ويرجع تحسن أداء الحصيلة الضريبية خلال فترة الدراسة مدفوعاً بالإصلاحات الضريبية التي تم تطبيقها منذ بداية العام المالي ٢٠١٥/٢٠١٤. حيث ساهمت عناصر الضرائب الرئيسية المرتبطة إرتباطاً وثيقاً بالنشاط الإقتصادي في ذلك التحسن، وهو ما إنعكس على زيادة أرباح الجهات السيادية خاصة إرتفاع الضرائب المحصلة من باقى الشركات، بالإضافة إلى زيادة حصيلة الضرائب المحصلة من البنك المركزى نتيجة لقيام البنك بسداد المتأخرات عن السنوات السابقة وورود تسويات بترولية خلال فترة الدراسة. كما إرتفعت المتحصلات من الضرائب على السلع والخدمات بشكل ملحوظ نتيجة لتحسن أداء قطاع السياحة خلال فترة الدراسة، بالإضافة إلى ذلك فقد إرتفعت الحصيلة من الضرائب على التجارة الدولية مما يعكس الجهود الكبيرة التي تبذلها مصلحة الجمارك المصرية في تشديد الرقابة على المنافذ والموانئ المصرية منذ بداية العام المالي ٢٠١٥/٢٠١٤، كما ساهمت جهود مصلحة الضرائب العقارية في رفع كفاءة التحصيل إلى زيادة المحصل من الضرائب على الممتلكات.

وفيما يلي شرح لأهم التطورات:

ارتفاع الحصيلة من الضرائب على الدخل والأرباح والمكاسب الرأسمالية
بنحو ١٣.٨ مليار جنيه (بنسبة ١٤.٢%) لتحقيق ١١١ مليار جنيه (٤.٨% من الناتج المحلي).

- تمثل الحصيلة من الضرائب على الدخل والأرباح والمكاسب الرأسمالية نحو ٤٢.٦% من إجمالي الإيرادات الضريبية.

ويرجع ذلك في الأساس في ضوء:

- ارتفاع المتحصلات من الضرائب على شركات الأموال بخلاف الجهات السيادية (البترول، قناة السويس، البنك المركزي) (بنحو ٩.٨ مليار جنيه) بنسبة ٤٢.٥% لتحقيق ٣٣ مليار جنيه.
- ارتفاع المتحصلات من البنك المركزي (بنحو ٠.٩ مليار جنيه) بنسبة ٢٧.٦% لتحقيق ٤ مليار جنيه.
- ارتفاع المتحصلات من هيئة قناة السويس (بنحو ٠.٢ مليار جنيه) بنسبة ١.٧% لتحقيق ١١.٧ مليار جنيه.
- ارتفاع الضرائب من النشاط التجاري والصناعي (بنحو ١.٥ مليار جنيه) بنسبة ١٩.٨% لتحقيق ٨.٩ مليار جنيه.
- ارتفاع الضرائب على المرتبات المحلية (بنحو ٢.٩ مليار جنيه) بنسبة ١٦.٧% لتحقيق ٢٠.٤ مليار جنيه وذلك في ضوء الزيادة الملحوظة في إجمالي فاتورة الاجور والمرتبات والذي انعكس بدوره على زيادة الضرائب المستحقة عليها.

ارتفاع الحصيلة من الضرائب على السلع والخدمات بنحو ٢٨ مليار جنيه
(بنسبة ٣٤.٨%) لتحقيق ١٠٨.٤ مليار جنيه (٤.٧% من الناتج المحلي).

- تمثل الحصيلة من الضرائب على السلع والخدمات نحو ٤١.٦% من إجمالي الإيرادات الضريبية.

ويرجع ذلك في الأساس في ضوء ارتفاع المتحصلات من كل من:

- الضرائب العامة على المبيعات بنسبة ٢٥.٤% لتحقيق ٤٨ مليار جنيه.
- الضرائب العامة على سلع جدول رقم "١" محلية بنسبة ٦٥% لتحقيق ٣٥.٢ مليار جنيه (في ضوء زيادة ضرائب المبيعات على المنتجات البترولية بـ ٢٢٣.٨% لتحقيق ١٠.٥ مليار جنيه، وزيادة الضرائب على السجائر بنحو ٣٦.٣% لتسجل ٢٣.٥ مليار جنيه).
- الضرائب العامة على الخدمات بنسبة ٢٩.٩% لتحقيق ١٠.٨ مليار جنيه في ضوء تحسن أداء قطاع السياحة خاصة الخدمات المقدمة في الفنادق والمطاعم السياحية وتحسن خدمات الاتصالات الدولية والمحلية.
- ضرائب الدمغة (عدا دمغة الماهيات) بنسبة ٩.٨% لتحقيق نحو ٦.٤ مليار جنيه في ضوء ارتفاع حصيلة كل من: الدمغة على استهلاك الغاز والكهرباء والبوتاجاز، والدمغة على التأمين، والدمغة على الإعلانات، والدمغة المتنوعة.

ارتفاع الحصيلة من الضرائب على التجارة الدولية (الجمارك) بنحو ٤.٥ مليار جنيه (بنسبة ٣٠%) لتحقيق ١٩.٤ مليار جنيه (٠.٨% من الناتج المحلي).

- تمثل الحصيلة من الضرائب على التجارة الدولية نحو ٧.٤% من إجمالي الإيرادات الضريبية.

ويرجع ذلك في الأساس في ضوء ارتفاع حصيلة الضرائب الجمركية القيمة بنسبة ٣٠.٢% لتحقيق ١٨.٦ مليار جنيه. مما يعكس الجهود الكبيرة التي تبذلها مصلحة الجمارك المصرية في تشديد الرقابة على المنافذ والموانئ المصرية منذ بداية العام المالي الحالي ٢٠١٤/٢٠١٥.

ارتفاع الحصيلة من الضرائب على الممتلكات بنحو ٢.١ مليار جنيه (بنسبة ١٢.٤%) لتحقيق ١٩.٤ مليار جنيه (٠.٨% من الناتج المحلي).

- تمثل الحصيلة من الضرائب على الممتلكات نحو ٧.٤% من إجمالي الإيرادات الضريبية.

في ضوء ارتفاع حصيلة الضرائب على عوائد أذون وسندات الخزانة بنسبة ٨.٩% لتحقيق ١٥.٤ مليار جنيه خلال فترة الدراسة، وارتفاع ضرائب ورسوم على السيارات بنسبة ٢٧.٩% لتحقيق ٢.٦ مليار جنيه.

على نحو آخر، فقد إنخفضت الحصيلة من ضرائب أخرى (والتي تمثل ١% من إجمالي الإيرادات الضريبية) بنحو ٠.٥ مليار جنيه فقط (بنسبة ١٤.٣%) لتحقيق ٢.٧ مليار جنيه (٠.١% من الناتج المحلي).

§ على جانب الإيرادات غير الضريبية

يرجع الإنخفاض في الإيرادات غير الضريبية إلى ما يلي:

- **إنخفاض المنح** بشكل ملحوظ لتسجل نحو ٨ مليار جنيه خلال يوليو- مايو ٢٠١٤/٢٠١٥ مقابل نحو ٥١.٥ مليار جنيه إذا تم مقارنتها بنفس الفترة من العام المالي السابق والتي كانت تشمل ورود منح استثنائية؛ ومنها منح من دولتي الإمارات والسعودية بمبلغ ٣ مليار دولار بالإضافة إلى زيادة المنح بمبلغ ٢٠.٣ مليار جنيه، من أصل ٢٩.٧ مليار جنيه قيمة الاعتماد الإضافي وفقاً للقرار الجمهوري رقم ١٠٥ لعام ٢٠١٣.

- وعلى نحو آخر، فقد ارتفعت الحصيلة من الإيرادات الأخرى بنحو ١٠.٦% لتسجل ٨١.١ مليار جنيه أي ما يعادل ٣.٥% من الناتج المحلي.

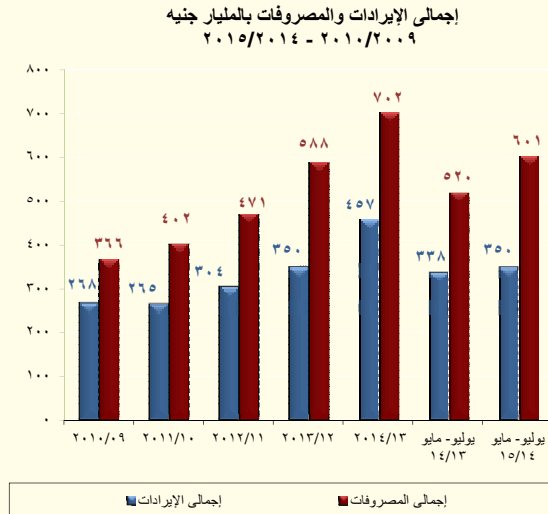
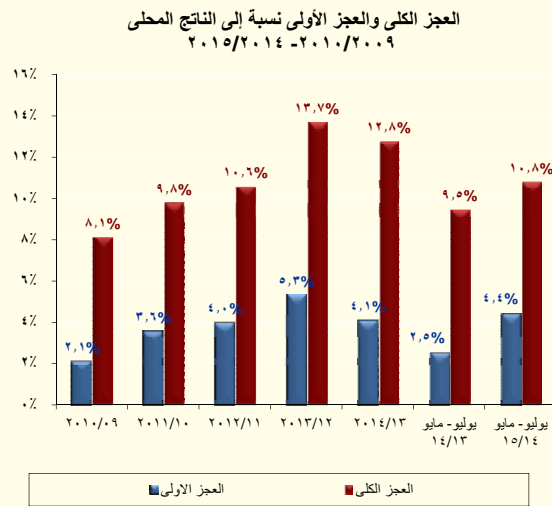

المصدر: وزارة المالية

أما على جانب المصروفات،

تقوم الحكومة بتطبيق إصلاحات مالية تستهدف إعادة ترتيب أولويات الإنفاق العام في صالح الفئات الأقل دخلاً ولتحقيق أفضل عائد اجتماعي من خلال الاستثمار في رأس المال البشري والبنية التحتية لتحسين الخدمات الأساسية المقدمة للمواطنين وتوسيع مظلة الحماية الاجتماعية .

وتشير أحدث التطورات للأداء الفعلي للموازنة العامة للدولة إلى أن المصروفات العامة بلغت نحو ٦٠١.٤ مليار جنيه خلال فترة الدراسة (٢٥.٩% من الناتج المحلي) وذلك في ضوء التطورات التالية:

§ زيادة مصروفات الأجور وتعويضات العاملين بالدولة بنسبة ١٣.٢% لتبلغ نحو ١٧٢ مليار جنيه (٧.٤% من الناتج المحلي).

§ زيادة الإنفاق على شراء السلع والخدمات بـ ٤ مليار جنيه (بنسبة ٢٠.٧%) ليحقق ٢٤ مليار جنيه (١% من الناتج المحلي).

§ زيادة المصروفات على الفوائد بـ ١٥.٤ مليار جنيه (بنسبة ١١.١%) لتصل إلى ١٥٤.٥ مليار جنيه (٦.٧% من الناتج المحلي).

§ ارتفاع الإنفاق على الدعم والمنح والمزايا الاجتماعية بنحو ٢٢ مليار جنيه (بنسبة ١٥.٧%) لتحقيق ١٦٢.٧ مليار جنيه (٧% من الناتج المحلي) مقارنة بـ ١٤٠.٧ مليار جنيه خلال نفس الفترة من العام السابق وذلك نتيجة ما يلي:-

- ارتفاع الانفاق على الدعم ليحقق ١١٦.٧ مليار جنيه مقارنة بـ ١٠١ مليار جنيه وذلك في ضوء ما يلي:

- ارتفاع دعم السلع التموينية بنحو ٧.٨ مليار جنيه (بنسبة ٢٧.٩%) ليحقق ٣٥.٩ مليار جنيه خلال فترة الدراسة.

○ ارتفاع دعم الكهرباء بنحو ١٢ مليار جنيه (أى بحوالى الضعف) ليحقق ٢٤.٣ مليار جنيه خلال فترة الدراسة.

● كما زاد الإنفاق على المزايا الاجتماعية بنحو ٥.٥ مليار جنيه (بنسبة ١٦ %) ليحقق ٤٠ مليار جنيه خلال فترة الدراسة وذلك في ضوء ما يلي:

○ زيادة مساهمات في صناديق المعاشات بنحو ٤ مليار جنيه (بنسبة ١٣.٧ %) ليصل إلى نحو ٣٣.٢ مليار جنيه خلال فترة الدراسة.

○ زيادة معاش الضمان الإجتماعى بنحو ١.٤ مليار جنيه (بنسبة ٣٠.٧ %) ليصل إلى نحو ٦ مليار جنيه خلال فترة الدراسة.

§ زيادة الإنفاق على شراء الأصول غير المالية (الاستثمارات) بـ ١١ مليار جنيه (٢ % من الناتج المحلى) (بنسبة نمو ٣٢ %) ليسجل ٤٥.٨ مليار جنيه.

وقد شهدت موازنة العام المالى ٢٠١٥/٢٠١٤ تنفيذ عدد من البرامج الاجتماعية وتشمل تطبيق منظومة الحد الأدنى للأجور وعلاوة الأعباء الوظيفية للمعلمين، وتطبيق المنظومة الجديدة لدعم الخبز والسلع التموينية، بالإضافة إلى زيادة الإنفاق والدعم الموجه للكهرباء لتنفيذ الخطة الإسعافية لمواجهة زيادة الطلب فى فترة الصيف، وزيادة معاش الضمان الإجتماعى مع تطوير كفاءة البرنامج وتنفيذ برامج جديدة لتوسيع قاعدة المستفيدين ومظلة الحماية الاجتماعية مثل برامج تكافل وكرامة، وزيادة مساهمة الخزانه فى صناديق المعاشات، وزيادة الاستثمارات العامة بهدف تطوير وتحديث البنية التحتية ومشروعات الإسكان والطرق وزيادة الإنفاق على قطاعى التعليم والصحة، وقد أدت هذه التطورات إلى زيادة المصروفات بنسبة تفوق زيادة الإيرادات خلال فترة الدراسة.

أما بالنسبة لتقديرات موازنة العام المالى الجديد ٢٠١٦/٢٠١٥، فتبلغ تقديرات الإيرادات العامة للدولة بموازنة ٢٠١٦/٢٠١٥ نحو ٦٢٢ مليار جنيه بنسبة نمو قدرها ٢٨ % عن المتوقع للعام المالى ٢٠١٥/٢٠١٤، بينما تبلغ تقديرات المصروفات العامة نحو ٨٦٥ مليار جنيه بنسبة نمو قدرها ١٧.٤ %. وفى ضوء هذه التطورات يبلغ العجز الكلى فى الموازنة العامة نحو ٢٥١ مليار جنيه (٨.٩ % من الناتج المحلى الاجمالى)، مقابل ١٠.٨ % عجز متوقع للعام المالى ٢٠١٥/٢٠١٤ ومقارنة بعجز بلغ نحو ١٢.٨ % خلال عام ٢٠١٣/٢٠١٤.

ومن أهم البرامج التى تشملها موازنة العام المالى الجديد، برامج إجتماعية جديدة لتُحقق إستهدافاً أفضل للفئات الأولى بالرعاية مثل التوسع فى برامج الدعم النقدى المباشر، برامج لدعم التأمين الصحى والأدوية لغير القادرين، إستكمال منظومة دعم الخبز والسلع الغذائية والتى تم تطويرها لتدخل التطبيق الكامل على مستوى الجمهورية خلال العام المالى ٢٠١٦/٢٠١٥ ليصل إجمالى عدد المستفيدين إلى نحو ٧٠ مليون مواطن، وبرامج أخرى لتوفير وتأهيل إسكان محدودى الدخل، وبرنامج الإسكان الإجتماعى، وبرنامج تطوير المناطق العشوائية وتنمية القرى الأكثر فقراً. كما تم زيادة مخصصات التعليم والصحة والبحث العلمى بخلاف زيادة الإنفاق على برامج التدريب المختلفة وذلك فى إطار الإهتمام بالتنمية البشرية وزيادة

قدرة الأفراد على الحصول على فرص عمل والمشاركة في ثمار النمو الإقتصادي. كما تراعى موازنة العام المالي ٢٠١٦/٢٠١٥ إستكمال المشروعات التي تم البدء في تنفيذها منذ العام المالي ٢٠١٥/٢٠١٤ في مختلف القطاعات وبما في ذلك تطوير شبكة الطرق ومشروع الإستصلاح الزراعي.

تطورات الدين العام:

Ø بلغ إجمالي الدين المحلي لأجهزة الموازنة العامة للدولة نحو ١٩٩٨.٢ مليار جنيه (٨٢.٢% من الناتج المحلي الإجمالي) في نهاية مارس ٢٠١٥، مقابل ١٦٠٤.٢ مليار جنيه (٨٠.٣% من الناتج المحلي الإجمالي) في نهاية مارس ٢٠١٤.

ومن الجدير بالذكر أن إجمالي دين الموازنة العامة (محلي وخارجي) قد بلغ ٢١٨١ مليار جنيه في نهاية مارس ٢٠١٥ (نحو ٨٩.٧% من الناتج المحلي الإجمالي)، مقارنة بـ ١٨٠٦.٣ مليار جنيه في نهاية مارس ٢٠١٤ (نحو ٩٠.٤% من الناتج المحلي الإجمالي).

بينما سجل إجمالي رصيد الدين الخارجي (حكومي وغير حكومي) حوالي ٣٩.٩ مليار دولار بنهاية شهر مارس ٢٠١٥، مقارنة بـ ٤٥.٣ مليار دولار في شهر مارس ٢٠١٤، وقد بلغ رصيد الدين الخارجي كنسبة من الناتج المحلي لدى مصر نحو ١٢.٥% في نهاية مارس ٢٠١٥، وهو يعتبر من المعدلات المنخفضة نسبياً على مستوى الدول الناشئة ودول الشرق الأوسط وشمال أفريقيا (والتي بلغ متوسط رصيد الدين الخارجي لديهم نحو ٢٧% كنسبة من الناتج المحلي خلال عام ٢٠١٣).

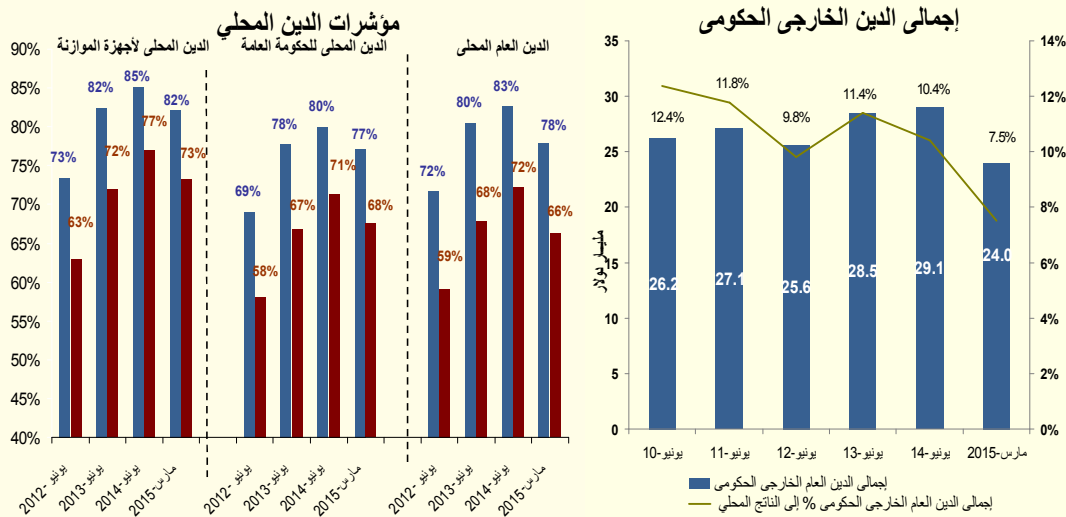

المصدر: وزارة المالية

كما سجل إجمالي الدين الخارجي للحكومة معدل نمو بالسالب يقدر بنحو ١٧.٢% ليصل إلى ٢٤ مليار دولار (٦٠.٣% من إجمالي الدين الخارجي) في نهاية مارس ٢٠١٥، مقارنة بـ ٢٩ مليار دولار (٦٣.١% من إجمالي الدين الخارجي) في نهاية يونيو ٢٠١٤.

التطورات النقدية:

Ø وفقاً لأحدث البيانات التي تم إصدارها من قبل البنك المركزي، فقد انخفض معدل النمو السنوي للسيولة المحلية ليحقق ١٥.٩% في نهاية شهر مايو ٢٠١٥ مسجلاً ١٧٢٠.١ مليار جنيه، مقارنة بنمو قدره ١٦.٥% في ابريل ٢٠١٥. فعلى جانب الالتزامات، يمكن تفسير هذا الانخفاض المحقق في ضوء انخفاض معدل النمو السنوي لأشباه النقود ليسجل ١٤.٨% (محققاً ١٢٤٣.٤ مليار جنيه) خلال شهر الدراسة، مقابل ١٥.٩% خلال شهر ابريل ٢٠١٥، حيث انخفض معدل النمو السنوي للودائع الغير جارية بالعملة المحلية ليسجل ١٦.١% خلال شهر الدراسة، مقارنة بـ ١٦.٦% خلال الشهر السابق، بالإضافة إلى ذلك فقد انخفض معدل النمو السنوي للودائع الجارية والغير جارية بالعملة الأجنبية ليسجل ١٠% خلال شهر الدراسة، مقارنة بـ ١٣.٣% خلال الشهر السابق. وجدير بالذكر أن الانخفاض المحقق في أشباه النقود فاق الإرتفاع الذي شهده معدل النمو السنوي لكمية النقود ليسجل نحو ١٨.٨% (محققاً ٤٧٦.٦ مليار جنيه) خلال شهر الدراسة، مقارنة بـ ١٨.٢% خلال الشهر السابق، وذلك في ضوء ارتفاع معدل النمو السنوي للودائع الجارية بالعملة المحلية ليسجل ٤١.٤% (محققاً ١٨٨.٨ مليار جنيه) خلال شهر الدراسة، مقارنة بـ ٣٥.٧% خلال الشهر السابق. بالإضافة إلى ذلك فقد انخفض معدل النمو السنوي للنقد المتداول خارج الجهاز المصرفي بشكل طفيف ليسجل ٧.٥% (محققاً ٢٨٧.٨ مليار جنيه) خلال شهر مايو ٢٠١٥، مقارنة بـ ٩% خلال شهر ابريل ٢٠١٥.

Ø أما على جانب الأصول، فقد استقر تقريباً معدل النمو السنوي لصافي الأصول المحلية للجهاز المصرفي ليسجل نحو ٢٣.٢% (محققاً ١٦٧٣.٦ مليار جنيه) في نهاية شهر مايو ٢٠١٥، مقابل ٢٣.١% خلال شهر ابريل ٢٠١٥. وعلى نحو آخر، فقد استمر معدل النمو السنوي لصافي الأصول الأجنبية في الانخفاض خلال شهر مايو ٢٠١٥ بنحو ٦٣.١% (لتسجل ٤٦.٥ مليار جنيه)، مقابل معدل انخفاض أقل قدره ٥٥.٩% خلال شهر ابريل ٢٠١٥.

انخفض معدل نمو صافي المطلوبات من الحكومة وهيئة السلع التموينية ليسجل نحو ٢٤.٩% (محققاً ١٢٤٠.٧ مليار جنيه) خلال شهر مايو ٢٠١٥ مقارنة بـ ٢٥.٩% خلال شهر ابريل ٢٠١٥. بينما ارتفع صافي المطلوبات من القطاع الخاص ليسجل معدل نمو قدره ١٧.٣% (٤.٢% معدل نمو حقيقي) ليحقق ٦١٧.٩ مليار جنيه خلال شهر مايو ٢٠١٥، مقارنة بـ ١٦.٩% خلال الشهر السابق. ويأتي ذلك في ضوء ارتفاع معدل النمو السنوي للإئتمان الممنوح لقطاع الأعمال الخاص ليسجل نحو ١٥.٩% مقابل ١٥.٦% في ابريل ٢٠١٥. بالإضافة إلى ذلك، فقد انخفض معدل نمو صافي المطلوبات من قطاع الأعمال العام مسجلاً نمو قدره ٣٧.٢% (محققاً ٦٣.٦ مليار جنيه) خلال شهر مايو ٢٠١٥، مقارنة بـ ٣٧.٧% خلال شهر ابريل ٢٠١٥.

جدير بالذكر أن البيانات الخاصة بالودائع والقروض لشهر مايو ٢٠١٥ لم تصدر بعد. إلا أنه وفقاً لأحدث البيانات، فقد انخفض معدل النمو السنوي لجملة الودائع لدى الجهاز المصرفي (بخلاف البنك المركزي المصري) ليحقق نحو ٢١.٢% في نهاية ابريل ٢٠١٥ مسجلاً ١٦٧٦ مليار جنيه، مقابل نمو قدره ٢٢.٢% خلال مارس ٢٠١٥. هذا ويقدر نصيب الودائع غير الحكومية من إجمالي الودائع بحوالي ٨٥.٥% في نهاية شهر الدراسة. بالإضافة إلى ذلك، فقد ارتفع معدل النمو السنوي لإجمالي أرصدة التسهيلات الائتمانية

الممنوحة من قبل البنوك (بخلاف البنك المركزي) ليحقق ٢٢.٢% في نهاية ابريل ٢٠١٥ مسجلاً ٦٩٥.٨ مليار جنيه، مقارنة بارتفاع قدره ٢٠.٦% خلال مارس ٢٠١٥. وبناء على ذلك، فقد ارتفعت نسبة الإقراض إلى الودائع في نهاية ابريل ٢٠١٤ لتصل إلى ٤١.٥%، مقارنة بـ ٤٠.٨% خلال شهر مارس ٢٠١٥.

Ø **إنخفاض رصيد الاحتياطي من العملات الأجنبية** لدى البنك المركزي المصري ليصل إلى ١٨.٥٣ مليار دولار في نهاية شهر يوليو ٢٠١٥، مقارنة بـ ٢٠.٠٨ مليار دولار في نهاية الشهر السابق.

Ø أما بالنسبة للتغير في المستوى العام للأسعار لحضر الجمهورية فقد ارتفع **معدل التضخم السنوي لحضر الجمهورية** بشكل متباطئ خلال شهر يونيو ٢٠١٥ مسجلاً نحو ١١.٤% مقارنة بـ ١٣.١% خلال الشهر السابق، وارتفاعاً من ٨.٢% خلال شهر يونيو ٢٠١٤. وبذلك **ارتفع متوسط معدل التضخم السنوي لحضر الجمهورية خلال العام المالي ٢٠١٥/٢٠١٤** ليسجل ١١% مقارنة بـ ١٠.١% المعدل المحقق خلال العام المالي السابق. وتأتي تلك التطورات في ضوء الارتفاع المتباطئ في معدل التضخم السنوي لمجموعة **"الطعام والشراب"** ليسجل ١٠.٩% خلال شهر الدراسة مقابل ١٤.٨% خلال الشهر السابق وذلك في ضوء تباطؤ معدلات التضخم السنوية لعدد من البنود الفرعية وعلى رأسها؛ **"الخضروات"** لتحقيق ٢٠.٨% خلال شهر الدراسة مقابل ٤٢.١% خلال الشهر السابق و**"اللحوم والدواجن"** لتحقيق ١٢.٣% مقابل ١٣.٧%، بالإضافة إلى تباطؤ معدل التضخم السنوي لمجموعة **"الملابس والأحذية"** لتسجل ٧.٧% خلال شهر الدراسة مقابل ٨.١% خلال الشهر السابق.

وفي نفس الوقت، فقد ارتفعت معدلات التضخم السنوية لعدد من المجموعات الرئيسية الأخرى وعلى رأسها مجموعة **"المطاعم والفنادق"** لتسجل ١٩.٤% (نتيجة لارتفاع أسعار الوجبات الجاهزة وخدمات الفنادق)، و**"الثقافة والترفيه"** لتحقيق ١٥.٧% (في ضوء ارتفاع أسعار الرحلات السياحية المنظمة)، كما واصلت عدد من المجموعات الرئيسية الأخرى تحقيق معدلات تضخم كبيرة والتي قد بدأت تحقيقها منذ بدايات العام المالي الجارى وعلى رأسها **"التعليم"** لتحقيق ٢٤.٧%، و**"النقل والمواصلات"** لتحقيق ٢١.٨%، و**"المشروبات الكحولية والدخان"** ليسجل ٣٣.٧% خلال شهر الدراسة.

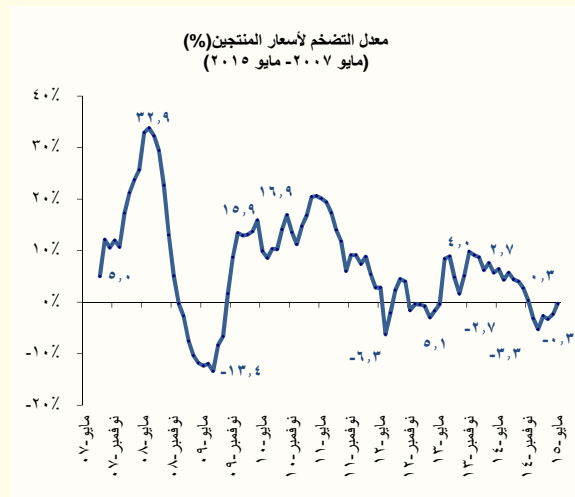
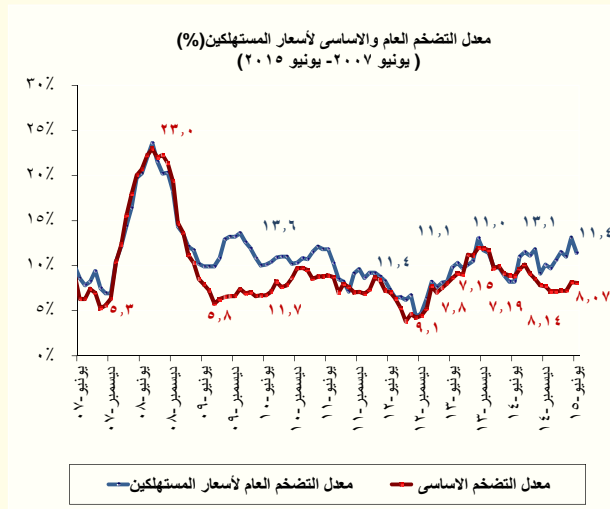

على نحو آخر، فقد إنخفض معدل التضخم على أساس شهري بشكل كبير مسجلاً نحو ٠.٧% بالسالب خلال شهر يونيو ٢٠١٥، مقابل نحو ١.٢% خلال الشهر السابق، ومقارنة بـ ٠.٨% المحقق خلال شهر يونيو ٢٠١٤.

بينما إستقر معدل التضخم السنوي الأساسي لأسعار المستهلكين Core Inflation^١ ليسجل ٨.٠٧% خلال شهر يونيو ٢٠١٥ مقابل ٨.١٤% خلال الشهر السابق، ومحققاً بذلك متوسط بلغ نحو ٨.١% خلال العام المالي ٢٠١٥/٢٠١٤ مقابل نحو ١٠.٢% خلال العام المالي السابق. بينما حقق معدل التضخم الأساسي الشهري نحو ٠.٦% خلال شهر الدراسة مقابل ٠.٧% خلال الشهر السابق. ويرجع ذلك في الأساس إلى إرتفاع أسعار السلع الغذائية والتي ساهمت بنسبة ٠.٤٥ نقطة مئوية في معدل التضخم الأساسي الشهري، بالإضافة إلى إرتفاع أسعار الخدمات الأخرى والتي ساهمت بالنسبة المتبقية وقدرها ٠.١٥ نقطة مئوية.

Ø وكانت لجنة السياسة النقدية للبنك المركزي المصري قد قررت في إجتماعها بتاريخ ٣٠ يوليو ٢٠١٥ الإبقاء على سعرى عائد الإيداع والإقراض لليلة واحدة دون تغيير عند مستوى ٨.٧٥% و ٩.٧٥% على التوالي، وكذا الإبقاء على سعر العمليات الرئيسية وسعر الإنتمان والخصم عند ٩.٢٥% و ٩.٢٥%. وقد أوضحت اللجنة أن هذا القرار جاء في ضوء توازن كل من المخاطر التصاعدية المحيطة بتوقعات التضخم ونمو الناتج المحلي الإجمالي.

Ø ومن الجدير بالذكر أن البنك المركزي قام في ٤ أغسطس ٢٠١٥ بربط ودائع بقيمة ٩٥ مليار جنيه لأجل ٧ أيام بمعدل عائد سنوي ثابت قدره ٩.٢٥%، وذلك في إطار تفعيل عمليات ربط ودائع للبنوك (Deposit Operations) لديه لإمتصاص فائض السيولة لدى الجهاز المصرفي.

Ø فيما يخص مؤشرات البورصة المصرية إرتفع رأس المال السوقي على أساس شهري بـ ٠.٣٩% ليسجل ٤٨٧.١ مليار جنيه خلال شهر يوليو ٢٠١٥، مقارنة برصيد قدره ٤٨٥.٢ مليار جنيه خلال الشهر السابق. في حين إنخفض مؤشر EGX-٣٠ خلال شهر يوليو ٢٠١٥ بنحو ٤٨٨.٥ نقطة ليحقق ٧٨٨٣.٠٣ نقطة مقارنة بمستواه المحقق في نهاية يونيو ٢٠١٥ والذي بلغ ٨٣٧١.٥ نقطة. وقد انخفض أيضاً مؤشر EGX-٧٠ خلال شهر يوليو ٢٠١٥ بـ ١.٠% ليحقق ٤٤٠.٢ نقطة مقارنة بـ ٤٤٤.٧ نقطة في نهاية يونيو ٢٠١٥.

قطاع المعاملات الخارجية:

Ø حقق ميزان المدفوعات خلال الفترة يوليو-مارس من العام المالي ٢٠١٥/٢٠١٤ عجزاً كلياً بلغ نحو ١.٠ مليار دولار (-٠.٣% من الناتج المحلي الإجمالي)، مقابل فائض قدره ٢.٢ مليار دولار (٠.٨% من الناتج المحلي الإجمالي) خلال نفس الفترة من العام المالي السابق.

وعند إستبعاد المنح والمساعدات الإستثنائية من دول الخليج خلال الفترة يوليو-مارس من العام المالي ٢٠١٥/٢٠١٤ - التي بلغت نحو ٢.٤ مليار دولار (١.٤ مليار دولار منح عينية و ١ مليار دولار منح نقدية)،

^١ يعكس معدل التضخم الأساسي التغير في الأسعار مستبعداً السلع والخدمات المحدد أسعارها إدارياً (الوقود والكهرباء والسجائر المحلية والمستوردة)، بالإضافة إلى السلع ذات الأسعار الأكثر تقلباً (الخضروات والفاكهة).

مقابل ١٤.٨ مليار دولار (٦ مليار دولار ودائع و٣ مليار دولار منح نقدية و٥.٨ مليار دولار منح عينية) خلال نفس الفترة من العام المالي السابق - يكون ميزان المدفوعات قد تحسن خلال فترة الدراسة مقارنة بالسنوات السابقة بنحو ٧٣% لينخفض العجز الكلي في ميزان المدفوعات إلى نحو ٣.٤ مليار دولار خلال الفترة يوليو-مارس من العام المالي الجاري، مقابل ١٢.٦ مليار دولار خلال نفس الفترة من العام المالي السابق. وذلك بالرغم من سداد مبلغ ٣.٢ مليار دولار لدولة قطر (وديعة قدرها ٠.٥ مليار دولار و٢.٧ مليار دولار سندات) خلال شهرى أكتوبر ونوفمبر ٢٠١٤، بالإضافة إلى قيام الهيئة المصرية العامة للبترول بسداد نحو ٣ مليار دولار من مستحقات شركات البترول الأجنبية العاملة في مصر خلال الفترة يوليو - ديسمبر ٢٠١٤/٢٠١٥.

وبالرجوع إلى التفاصيل، تأتي تلك التطورات التي شهدها ميزان المدفوعات في ضوء أهم النقاط التالية:

§ سجل الميزان الجاري عجزاً قدره ٨.٤ مليار دولار (-٢.٥% من الناتج المحلي الإجمالي)، مقارنة بعجز أقل قدره ٠.٥ مليار دولار (-٠.٢% من الناتج المحلي الإجمالي) خلال الفترة يوليو-مارس من العام المالي السابق، ويرجع ذلك بشكل أساسى في ضوء ارتفاع العجز في الميزان التجارى وانخفاض صافى التحويلات، مما فاق التحسن الملحوظ في الميزان الخدمى، وذلك على النحو التالى:

— ارتفع عجز الميزان التجارى ليسجل نحو ٢٩.٦ مليار دولار (-٨.٨% من الناتج المحلي الإجمالي) خلال الفترة يوليو-مارس ٢٠١٤/٢٠١٥، مقابل عجزاً أقل قدره ٢٤.١ مليار دولار (-٨.٤% من الناتج المحلي الإجمالي) خلال نفس الفترة من العام المالي السابق، وذلك نتيجة لزيادة المدفوعات عن الواردات السلعية بنسبة بلغت نحو ٦.٣% لتحقيق ٤٦.٤ مليار دولار، مقابل ٤٣.٧ مليار دولار خلال فترة المقارنة وانخفاض حصيلة الصادرات السلعية بنسبة بلغت نحو ١٣.٨% لتحقيق ١٦.٩ مليار دولار، مقابل ١٩.٦ مليار دولار خلال فترة المقارنة .

— وعلى صعيد آخر، فقد شهد الميزان الخدمى تطورات إيجابية حيث حقق فائض قدره ٤.٢ مليار دولار (١.٣% من الناتج المحلي الإجمالي)، مقارنة بفائض قيمته ٠.٤ مليار دولار (٠.١% من الناتج المحلي الإجمالي) خلال الفترة يوليو-مارس من العام المالي السابق، ويرجع ذلك لارتفاع الإيرادات السياحية لتسجل ٥.٥ مليار دولار خلال الفترة يوليو-مارس من العام المالي ٢٠١٤/٢٠١٥، مقارنة بـ ٣.٥ مليار دولار خلال فترة المقارنة، كما ارتفعت المتحصلات الحكومية لتصل إلى ١.٢ مليار دولار مقارنة بـ ٠.٥ مليار دولار خلال فترة المقارنة.

— حقق صافى التحويلات الرسمية نحو ٢.٦ مليار دولار (٠.٨% من الناتج المحلي الإجمالي)، (منها ١.٤ مليار دولار منح عينية في صورة شحنات بترولية و١ مليار دولار منحة نقدية من الكويت)، وهو يعتبر أقل إذا تم مقارنته بنحو ١٠.٠ مليار دولار (٣.٥% من الناتج المحلي الإجمالي) خلال فترة المقارنة (منها ٣ مليار دولار منح نقدية من الإمارات العربية المتحدة والمملكة العربية السعودية و٥.٨ مليار دولار منح عينية في صورة شحنات بترولية).

§ **شهد الميزان الرأسمالي والمالي صافي تدفقات للداخل بنحو ٧.٠ مليار دولار (٢.١% من الناتج المحلي الإجمالي)** خلال فترة الدراسة، مقارنة بصافي تدفقات للداخل أعلى بنحو ٣.٠ مليار دولار (١.٠% من الناتج المحلي الإجمالي) خلال الفترة يوليو-مارس من العام المالي السابق، ويأتي ذلك في ضوء:

— ارتفاع صافي التدفق للداخل في بند الاستثمار الأجنبي المباشر إلى مصر خلال الفترة يوليو-مارس ٢٠١٥/٢٠١٤ ليسجل ٥.٧ مليار دولار (١.٧% من الناتج المحلي الإجمالي)، مقابل صافي تدفقات للداخل بلغ ٣.١ مليار دولار (١.١% من الناتج المحلي الإجمالي) خلال فترة المقارنة. وذلك في ضوء ارتفاع صافي التدفقات للداخل للاستثمارات في قطاع البترول لتسجل نحو ٢.٠ مليار دولار خلال الفترة يوليو-مارس من العام المالي ٢٠١٥/٢٠١٤، مقابل صافي تدفقات للداخل بلغ نحو ١.٣ مليار دولار خلال نفس الفترة من العام المالي السابق. كما شهد صافي التدفق للداخل للاستثمارات الواردة لتأسيس شركات جديدة أو زيادة رؤوس أموالها ارتفاعاً ليحقق ٢.٨ مليار دولار مقابل ١.٧ مليار دولار خلال الفترة يوليو - مارس ٢٠١٤/٢٠١٣.

— سجلت استثمارات محفظة الأوراق المالية في مصر صافي تدفقات للخارج بنحو ٢.١ مليار دولار (-٠.٦% من الناتج المحلي الإجمالي)، مقارنة بصافي تدفقات للداخل بحوالي ١.٢ مليار دولار (-٠.٤% من الناتج المحلي الإجمالي) خلال الفترة يوليو-مارس من العام المالي ٢٠١٣/٢٠١٤، ويرجع ذلك في ضوء سداد سندات قيمتها ٢.٥ مليار دولار استحققت لقطر خلال فترة الدراسة.

— تراجع صافي التزامات البنك المركزي المصري تجاه العالم الخارجي ليسجل تدفقات للخارج بنحو ٠.٥ مليار دولار (-٠.٢% من الناتج المحلي الإجمالي) مقارنة بتدفقات للداخل تقدر بنحو ٢.٠ مليار دولار (٠.٧% من الناتج المحلي الإجمالي) خلال الفترة يوليو-مارس من العام المالي السابق. وذلك في ضوء قيام البنك المركزي برد ودیعة قطرية.

§ **بينما سجل بند السهو والخطأ صافي تدفقات للداخل بنحو ٠.٤ مليار دولار (٠.١% من الناتج المحلي الإجمالي)** خلال فترة الدراسة، مقابل صافي تدفقات للخارج بنحو ٠.٢ مليار دولار (-٠.١% من الناتج المحلي الإجمالي) خلال الفترة يوليو-مارس من العام المالي السابق.

Ø طبقاً لأحدث البيانات المنشورة، فقد إرتفع إجمالي عدد السياح الوافدين خلال شهر ابريل ٢٠١٥ ليصل إلى ٩٢٤ ألف سائح، مقابل ٨٣٥ ألف سائح خلال الشهر السابق. كما إرتفعت عدد الليالي السياحية خلال شهر الدراسة لتسجل حوالي ٩.٥ مليون ليلة مقارنة بـ ٧.٦ مليون ليلة خلال شهر مارس ٢٠١٥.

القسم الأول

نظرة عامة على الأداء الإقتصادي و المالي

- أ- مؤشرات الإقتصاد العيني و الحقيقي و مصادر النمو..... ١
- ب- السكان و التشغيل..... ٢
- ج- الأسعار المحلية (متوسط الفترة)..... ٢
- د- مؤشرات المالية العامة..... ٣
- هـ- ملخص الدين العام المحلي (بالمليون جنية، رصيد نهاية الفترة)..... ٤
- و- إجمالي الدين العام الخارجي (مليون دولار، رصيد نهاية الفترة)..... ٤
- ز- خدمة الدين الحكومي (مليون جنية، تدفقات)..... ٤
- ح- المؤشرات النقدية (نهاية الفترة)..... ٥
- ط- القطاع المالي والاستثمارات..... ٦
- ي- معاملات القطاع الخارجي..... ٧

القسم الأول: نظرة عامة على الأداء الإقتصادى والمالى

بيان ربع سنوى				بيان سنوى				
أكتوبر-ديسمبر ٢٠١٤*	يوليو-سبتمبر ٢٠١٤	أبريل-يونيو ٢٠١٤	أكتوبر-ديسمبر ٢٠١٣#	١/	٢٠١٣/٢٠١٢	٢٠١٢/٢٠١١	٢٠١١/٢٠١٠	٢٠١٠/٢٠٠٩
٥٦٧,٤٠٠	٦٠٤,٠٠٠	٤٩٩,٩٠٠	٤٩٩,٣٠٠	١,٩٩٧,٦٠٠	١,٧٥٣,٣٠٠	١,٥٧٥,٥٠٠	١,٣٧١,١٠٠	١,٢٠٦,٦٠٠
٧٩,٤٠٦	٨٤,٥٣٥	٧٠,٧٣٤	٧٢,٤٧٢	٢٨٦,٦٠٦	٢٧١,٩١٤	٢٦٢,٨٠٢	٢٣٥,٩٩٠	٢١٨,٨٨٩
٥٤٢,٣٨٠	٥٨٠,٠٠٦	٤٢٥,٥٧٤	٤٢٧,٦٠٠	١,٩١٠,٦١٥	١,٦٧٧,٣٥٢	١,٥٠٨,٥٢٧	١,٣٠٩,٩٠٦	١,١٥٠,٥٩٠
٧٥,٩٠٥	٨١,١٧٦	٦٧,٢٩٢	٦٩,٣٢٣	٢٧٤,١٢٦	٢٦٠,١٣٥	٢٥١,٦٣١	٢٢٥,٤٥٧	٢٠٨,٧٢٨
٢٥,٨٠٤	٢٧,٤٦٨	٢٣,٣١٠	٢٣,٢٨٢	٢٣,٢٨٧	٢٠,٩٥٧	١٩,٥٥٢	١٧,٢٣٣	١٥,٥١٤
٣,٦١١	٣,٨٤٤	٣,٢٩٨	٣,٣٧٩	٣,٣٤١	٣,٢٥٠	٣,٢٦١	٢,٩٦٦	٢,٨١٤
				أ. الإقتصاد العينى (بالأسعار الجارية)				
				الناتج المحلى (بأسعار السوق بالمليون جنيه)				
				الناتج المحلى (بأسعار السوق بالمليون دولار)				
				الناتج المحلى (بتكلفة عوامل الإنتاج بالمليون جنيه)				
				الناتج المحلى (بتكلفة عوامل الإنتاج بالمليون دولار)				
				نصيب الفرد من الناتج المحلى الإجمالى				
				(بالجنيه)				
				نصيب الفرد من الناتج المحلى الإجمالى (بالدولار)				
				ب. مؤشرات الإقتصاد العينى ومصادر النمو ^{٢/}				
				(معدل النمو)				
				الناتج المحلى الحقيقى (بأسعار السوق) ^{٣/}				
				الناتج المحلى الحقيقى (بتكلفة عوامل الإنتاج) ^{٤/}				
				القطاع السلى				
				قطاع الخدمات الإنتاجية				
				الخدمات الإجتماعية				
				الإستثمارات ^{٥/ ٦/}				
				الإستهلاك النهائى ^{٦/}				
				الإستهلاك الخاص				
				الإستهلاك العام				
				الصادرات السلعية والخدمات ^{٦/}				
				نصيب الفرد من الناتج المحلى الإجمالى				
				الحقيقى				
				الإدخار المحلى ^{٦/}				
				معدل النمو الاسمى السنوى				
				نسبة إلى الناتج المحلى الإجمالى				
				الإستثمارات المحلية ^{٦/ ٦/}				
				معدل النمو الاسمى السنوى				
				نسبة إلى الناتج المحلى الإجمالى				

المصدر: وزارة التخطيط والمتابعة والإصلاح الإدارى.

* بيان مبدئى، وقابل للتعديل.

بيان معدل فى ضوء البيانات الحديثة الصادرة عن وزارة التخطيط والمتابعة والإصلاح الإدارى.

١/ قامت وزارة التخطيط والمتابعة والإصلاح الإدارى بمراجعة بيانات الناتج المحلى الإجمالى لعام ٢٠١٤/١٣ على أساس ربع سنوى.

٢/ تم حساب معدلات النمو الحقيقية باستخدام الأسعار الثابتة لعام ٢٠٠٦/٢٠٠٧، ولكن بدءاً من عام ٢٠١٢/٢٠١٣ تم حساب معدلات النمو باستخدام الأسعار الثابتة لعام ٢٠١٢/١١.

٣/ تشمل نشاط قطاع البترول والغاز الطبيعى.

٤/ تشمل صافى الضرائب غير المباشرة.

٥/ رأس المال الثابت، يشمل التغير فى المخزون.

٦/ بالأسعار الجارية.

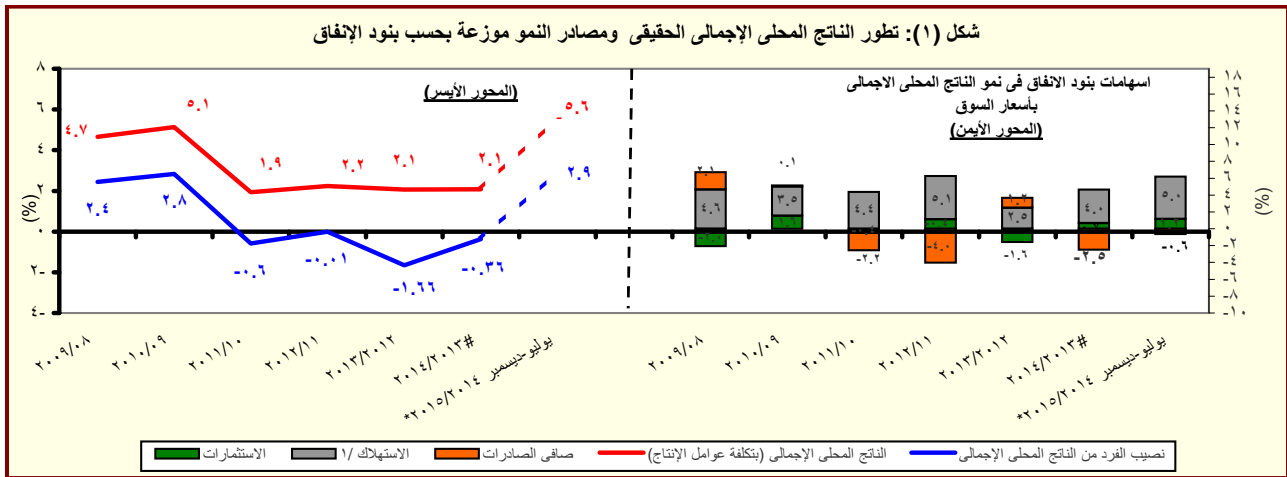

القسم الأول: نظرة عامة على الأداء الإقتصادي والمالي (تابع)

بيان ربع سنوي				بيان سنوي						
يناير- مارس ٢٠١٥	أكتوبر- ديسمبر ٢٠١٤	يوليو- سبتمبر ٢٠١٤	يناير- مارس ٢٠١٤	٢٠١٤/١٣	٢٠١٣/١٢	٢٠١٢/١١	٢٠١١/١٠	٢٠١٠/٠٩	٢٠٠٩/٠٨	
ج . السكان										
٨٨.٣	٨٧.٧	٨٧.٢	٨٦.٢	٨٦.٧	٨٤.٧	٨٢.٤	٨٠.٤	٧٨.٧	٧٦.٩	إجمالي عدد السكان (بالمليون نسمة) ^{١/}
٢.٤	٢.٤	٢.٤	٢.٤	٢.٤	٢.٨	٢.٥	٢.٢	٢.٣	٢.٣	معدل نمو السكان
د . الأسعار المحلية (متوسط الفترة)										
١٠.٦	١٠.٣	١١.٢	١٠.٣	١٠.١	٦.٩	٨.٧	١١.٠	١١.٧	١٦.٢	معدل التضخم وفقاً لأسعار المستهلكين (حضر الجمهورية) ^{٢/}
٣.٨-	٠.١-	٤.٨	٧.٥	٦.٥	٠.٧	٧.٥	١٥.٩	٥.٠	٢.٥	معدل التضخم وفقاً لأسعار المنتجين ^{٣/}
٩.٣	٩.٧٥	٩.٧٥	٨.٧٥	٨.٧٥	١٠.٢٥	٩.٥٠	٨.٥٠	٨.٥٠	٩.٠٠	سعر خصم البنك المركزي ^{٤/}
١١.٢	١١.٦	١١.٦	١٠.٣	١٠.٩	١٣.٤	١٣.٤	١٠.٢	٩.٩	١١.٣	سعر الفائدة على أذون الخزانة (٩١ يوم)
٧.٢	٧.١	٧.٠	٧.٠	٧.٢	٧.٨	٧.٣	٦.٥	٦.٣	٦.٥	سعر الفائدة على الودائع (٣ أشهر) ^{٤/}
٩.٠	٩.٤	٩.٢	٨.٣	٨.٨	٩.٥	٩.٤	٩.٠	٨.٣	٩.٥	سعر العائد بين البنوك - ليلة واحدة ^{٥/}
٧.٤٩	٧.١٥	٧.١٤	٦.٩٦	٦.٩٧	٦.٤٥	٦.٠٠	٥.٨١	٥.٥١	٥.٥١	سعر الصرف (جنيه مقابل الدولار)

المصادر: وزارة التخطيط والبنك المركزي المصري والجهاز المركزي للتعبئة العامة والإحصاء.

- ١/ لا يتضمن المصريين المقيمين في الخارج.
- ٢/ بدءاً من أغسطس ٢٠٠٩، تم استحداث سلسلة أرقام قياسية جديدة لأسعار المستهلكين (حضر الجمهورية) باستخدام الأوزان المستخرجة من بحث الدخل و الانفاق و الاستهلاك لعام ٢٠٠٩/٢٠٠٨ مع استخدام بيانات شهر يناير ٢٠١٠ كفترة الأساس. وفيما يخص بيانات ما قبل ذلك التاريخ، فقد استخدمت الأوزان المستخرجة من بحث الدخل والانفاق والاستهلاك لعام ٢٠٠٥/٢٠٠٤ مع استخدام يناير ٢٠٠٧ كشهر أساس.
- ٣/ قام الجهاز المركزي للتعبئة العامة والإحصاء بإصدار رقم قياسي جديد لأسعار المنتجين بدءاً من سبتمبر ٢٠٠٧ ليحل محل الأرقام القياسية لأسعار الجملة، وذلك باستخدام أسعار السلع والخدمات للسنة المالية (٢٠٠٥-٢٠٠٤) كفترة أساس لسلسلة الأرقام القياسية، كما تم استخراج الأوزان باستخدام متوسط عامي (٢٠٠٢-٢٠٠٣، ٢٠٠٣-٢٠٠٤) للقيم الإجمالية للإنتاج الصناعي والزراعي والخدمي.
- ٤/ البيانات تعكس نهاية الفترة.
- ٥/ متوسط ميلادي.

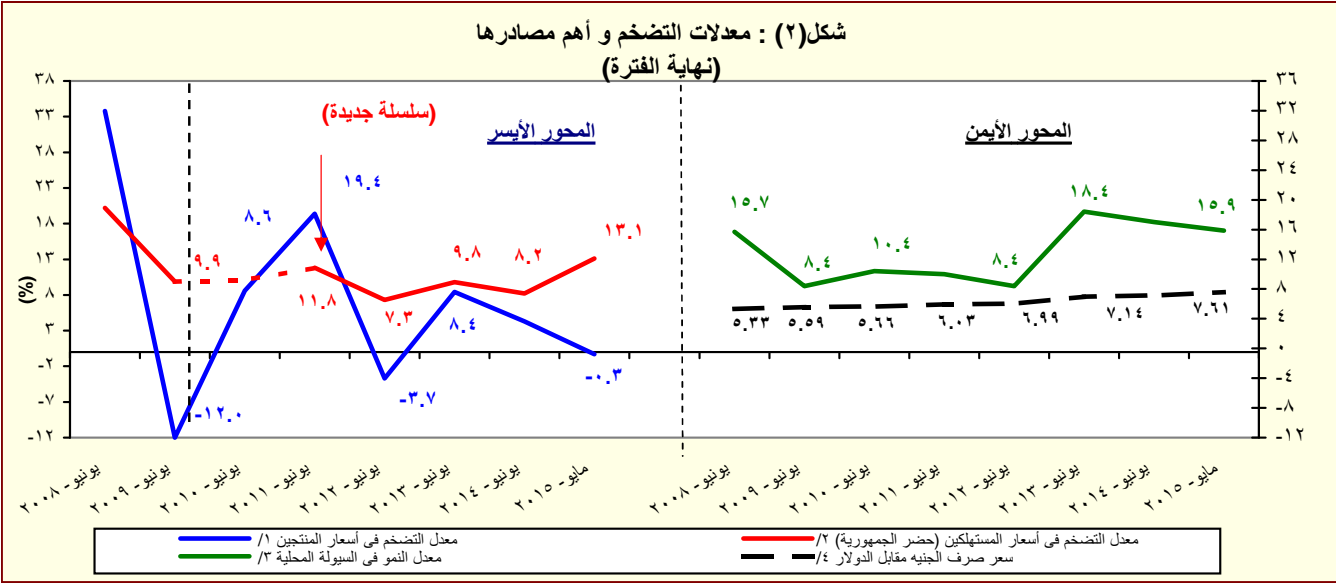

المصدر: البنك المركزي المصري و الجهاز المركزي للتعبئة العامة والإحصاء

١/ تغيير في السلسلة. تعكس البيانات قبل يونيو ٢٠٠٧ معدلات التضخم وفقاً لأسعار الجملة.

٢/ بدءاً من أغسطس ٢٠٠٩، تم استحداث سلسلة أرقام قياسية جديدة لأسعار المستهلكين (حضر الجمهورية) باستخدام الأوزان المستخرجة من بحث الدخل و الانفاق و الاستهلاك لعام ٢٠٠٩/٢٠٠٨ مع استخدام بيانات شهر يناير ٢٠١٠ كفترة الأساس. وفيما يخص بيانات ما قبل ذلك التاريخ، فقد استخدمت الأوزان المستخرجة من بحث الدخل والانفاق والاستهلاك لعام ٢٠٠٥/٢٠٠٤ مع استخدام يناير ٢٠٠٧ كشهر أساس.

٣/ يعرف إجمالي السيولة المحلية كإجمالي صافي الأصول الأجنبية وصافي الأصول المحلية لدى الجهاز المصرفي (في جانب الأصول) ، أو كجملة المعروض النقدي وأشباه النقود لدى الجهاز المصرفي (في جانب الخصوم).

٤/ يعكس البيان متوسط شهري.

القسم الأول: نظرة عامة على الأداء الإقتصادي والمالي (تابع)

٢٠١٠/٠٩	٢٠١١/١٠	٢٠١٢/١١	٢٠١٣/١٢	٢٠١٤/١٣	١/٢٠١٥/٢٠١٥	٢/٢٠١٦/٢٠١٥
قطاع الموازنة العامة (بالمليون جنيه)						
١- قطاع الموازنة العامة (بالمليون جنيه)						
إجمالي الإيرادات	٢٦٨,١١٤	٢٦٥,٢٨٦	٣٠٣,٦٢٢	٣٥٠,٣٢٢	٤٥٦,٧٨٨	٥٤٨,٦٣٢
إجمالي المصروفات	٣٦٥,٩٨٧	٤٠١,٨٦٦	٤٧٠,٩٩٢	٥٨٨,١٨٨	٧٠١,٥١٤	٧٨٩,٤٣١
العجز الأولي ^{١٥}	٢٥,٧٠٥	٤٩,٣٨٣	٦٢,٢٦٤	٩٢,٧٢٤	٨٢,٢٨٩	٤٠,٩٦١
العجز النقدي ^{١٦}	٩٧,٨٧٢	١٣٦,٥٨٠	١٦٧,٣٧٠	٢٣٧,٨٦٥	٢٤٤,٧٢٧	٢٤٠,٧٩٩
العجز الكلي	٩٨,٠٣٨	١٣٤,٤٦٠	١٦٦,٧٠٥	٢٣٩,٧١٩	٢٥٥,٤٣٩	٢٣٩,٩٧٢
٢- قطاع الموازنة العامة (معدل نمو سنوي)						
إجمالي الإيرادات	-٥.١	-١.١	١٤.٥	١٥.٤	٣٠.٤	-٣.٦
الإيرادات الضريبية	٤.٥	١٢.٧	٨.٠	٢١.١	٣.٧	١.٦
الإيرادات غير الضريبية	-١٨.٢	-٢٥.٠	٣١.٤	٣.١	٩٨.١	-١٢.٤
إجمالي المصروفات (ومنها):	٤.١	٩.٨	١٧.٢	٢٤.٩	١٩.٣	٦.٤
الاجور وتعويضات العاملين	١٢.١	١٢.٨	٢٧.٦	١٦.٤	٢٤.٩	١٢.٨
الفوائد المدفوعة	٣٧.٠	١٧.٦	٢٢.٨	٤٠.٧	١٧.٨	٩.٣
٣- قطاع الحكومة العامة (مليون جنيه)						
إجمالي الإيرادات	٣٠٣,٣٧٤	٣٠٢,٠١٠	٣٤٨,٨٦٤	٤٠٣,٦٣٧	٥١٩,٤٤٩	--
إجمالي المصروفات	٣٩٦,٦٩٣	٤٤٠,٤١١	٥١٦,٤٢٢	٦٤٤,٠٨٠	٧٥٩,٨٤٧	--
العجز الكلي	٩٨,٧٩٦	١٣٤,١٣٨	١٦٥,٦٩٢	٢٤٦,٨٥٣	٢٥٤,٧١٦	--
٤ - نسبة إلى الناتج المحلي الإجمالي						
قطاع الموازنة العامة ^{١٦}						
إجمالي الإيرادات	٢٢.٢	١٩.٣	١٩.٣	٢٠.٠	٢٢.٩	٢٢.٨
الإيرادات الضريبية	١٤.١	١٤.٠	١٣.٢	١٤.٣	١٣.٠	١٥.٢
الإيرادات غير الضريبية	٨.١	٥.٣	٦.١	٥.٧	٩.٨	٧.٧
إجمالي المصروفات (ومنها):	٣٠.٣	٢٩.٣	٢٩.٩	٣٣.٥	٣٥.١	٣٢.٨
الاجور وتعويضات العاملين	٧.١	٧.٠	٧.٨	٨.٢	٨.٩	٨.٦
الفوائد المدفوعة	٦.٠	٦.٢	٦.٦	٨.٤	٨.٧	٨.٣
العجز الأولي ^{١٥}	٢.١	٣.٦	٤.٠	٥.٣	٤.١	١.٧
العجز النقدي ^{١٦}	٨.١	١٠.٠	١٠.٦	١٣.٦	١٢.٣	١٠.٠
العجز الكلي	٨.١	٩.٨	١٠.٦	١٣.٧	١٢.٨	١٠.٠
الحكومة العامة ^{١٧}						
العجز الأولي ^{١٥}	٣.٠	٤.٢	٤.٦	٦.٤	٤.٨	--
العجز الكلي	٨.٢	٩.٨	١٠.٥	١٤.١	١٢.٨	--

المصدر: وزارة المالية

-- بيان غير متاح

١/ تعكس بيانات الموازنة بموجب القرار الجمهوري رقم ٦٥ لعام ٢٠١٤. يرجع الانخفاض في الإيرادات العامة وبالأخص في الإيرادات غير الضريبية إلى تراجع الموارد الاستثنائية من المنح المدرجة بمشروع الموازنة لتبلغ حوالي ٢٣.٥ مليار جنيه فقط خلال عام ٢٠١٥/٢٠١٤، وذلك مقابل منح بلغت نحو ١١٧ مليار جنيه خلال عام ٢٠١٤/٢٠١٣.

٢/ تعكس بيانات الموازنة بموجب القرار الجمهوري رقم ٣٢ لعام ٢٠١٥.

٣/ تم إعادة تبويب عمليات الموازنة العامة لتتفق مع معايير صندوق النقد الدولي والمعروفة بـ GFS ٢٠٠١ (على أساس نقدي).

٤/ يشمل قطاع موازنة الجهاز الإداري و المحليات، والهيئات الخدمية العامة.

٥/ العجز الكلي مخصصاً منه الفوائد المدفوعة.

٦/ العجز الكلي بدون صافي حيازة الأصول المالية.

٧/ يشمل المعاملات المالية لكل من أجهزة الموازنة العامة، وبنك الإستثمار القومي، وصناديق التأمين والمعاشات ، ومع مراعاة إستبعاد كافة المعاملات البيئية للجهات الثلاث لمنع إزدواجية الحساب.

٨/ قامت وزارة التخطيط بمراجعة السلسلة الزمنية للناتج المحلي الإجمالي ابتداءً من عام ٢٠١٢/٢٠١١ وحتى عام ٢٠١٤/٢٠١٣ وفقاً للتعداد الإقتصادي، ولم يتم استخدامها في التقديرات التاريخية عن تلك الفترة، حيث تم تسجيل التقديرات المعتمدة لهذه السنوات. وفي ضوء ذلك فقد تم مراجعة تقديرات الناتج المحلي الإجمالي، ليلبلغ ٢٤٣١.١ مليار جنيه في عام ٢٠١٥/٢٠١٤.

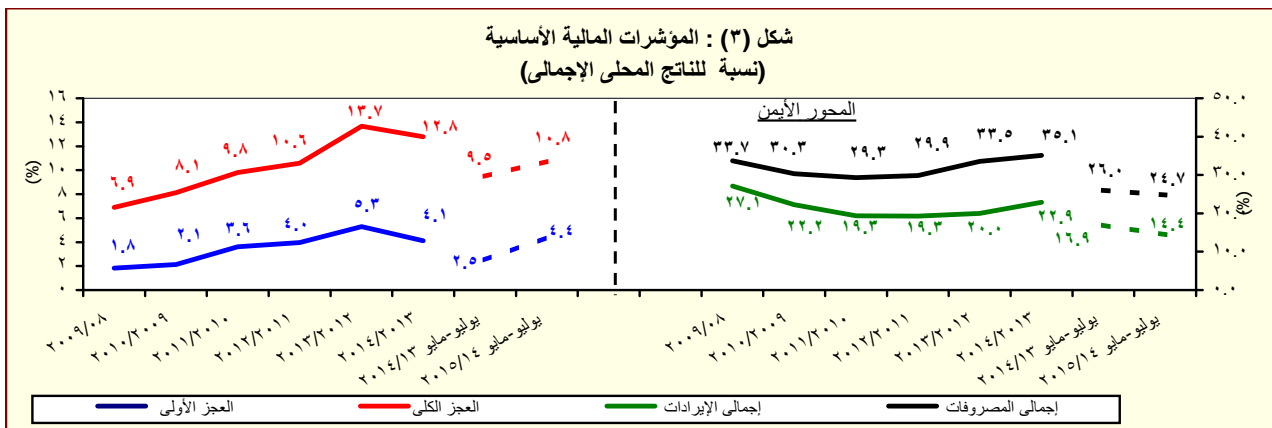

القسم الأول: نظرة عامة على الأداء الإقتصادي والمالي (تابع)

بيان ربع سنوى					بيان سنوى				
مارس-٢٠١٥	ديسمبر-٢٠١٤	سبتمبر-٢٠١٤	يونيو-٢٠١٤	مارس-٢٠١٤	يونيو-٢٠١٤	يونيو-٢٠١٣	يونيو-٢٠١٢	يونيو-٢٠١١	يونيو-٢٠١٠
١. ملخص الدين العام المحلى									
(بالمليون جنيه، رصيد نهاية الفترة) ^{١/}									
١-إجمالي الدين المحلى لأجهزة الموازنة العامة ^{٢/}									
١,٩٩٨,٢٠٠	١,٨٩٥,١٨٧	١,٧٩٥,٨٤٥	١,٦٠٤,٢٠٦	١,٦٩٩,٩٤٦	١,٤٤٤,٣٧٠	١,١٥٥,٣١٢	٩٦٧,٢٩٠	٨٠٨,٣٨٤	٨٠٨,٣٨٤
(٢٤.٦)	(٢٢.٨)	(١٨.٣)	(١٥.٦)	(١٧.٧)	(٢٥.٠)	(١٩.٤)	(١٩.٧)	(١٥.٥)	(١٥.٥)
٢١٧,٥٤٢	٢٠٣,٣٥٤	١٨١,١٧١	١٥٩,٠٤٤	١٦١,٤٨٥	١٨٣,٢٣٠	١٦٤,٧٨٨	١٥٩,١٧٨	١٤٤,٥٦٦	١٤٤,٥٦٦
(٣٦.٨)	(٣٠.١)	(٥.٢)	(٩.٦)	(١١.٩)	(١١.٢)	(٣.٥)	(١٠.١)	(٥.٣)	(٥.٣)
ودائع أجهزة الموازنة العامة									
١,٧٨٠,٦٥٨	١,٦٩١,٨٣٣	١,٦١٤,٦٧٤	١,٤٤٥,١٦٢	١,٥٣٨,٤٦١	١,٢٦١,١٤٠	٩٩٠,٥٢٤	٨٠٨,١١٢	٦٦٣,٨١٨	٦٦٣,٨١٨
(٢٣.٢)	(٢٢.٠)	(٢١.٦)	(١٩.٣)	(٢٢.٠)	(٢٧.٣)	(٢٢.٦)	(٢١.٧)	(١٨.٠)	(١٨.٠)
١,٨٧٦,٥٠٢	١,٧٨٥,٤٧٤	١,٦٨٥,٩٨٨	١,٥٠٣,٦٣٦	١,٥٩٧,٨٧٠	١,٣٦٣,٦٨٦	١,٠٨٧,٩٤٥	٨٨٩,٠٤٥	٧٣٣,٣٨٧	٧٣٣,٣٨٧
(٢٤.٨)	(٢٣.٦)	(١٨.٧)	(١٥.٦)	(١٧.٢)	(٢٥.٣)	(٢٢.٤)	(٢١.٢)	(١٩.١)	(١٩.١)
٢٣٢,٩١٣	٢١٧,٥٤٥	١٩٨,٤٧٨	١٦٨,١٤١	١٧٢,٦٧٨	١٩١,٣٩٥	١٧٣,٢٩٢	١٦٦,٥٢٧	١٥٨,٥٣١	١٥٨,٥٣١
(٣٨.٥)	(٢٩.٧)	(١.٧)	(٨.٦)	(٩.٨)	(١٠.٤)	(٤.١)	(٥.٠)	(٦.٥)	(٦.٥)
صافى الدين المحلى لأجهزة الموازنة العامة									
١,٦٤٣,٥٨٩	١,٥٦٧,٩٢٩	١,٤٨٧,٥١٠	١,٣٣٥,٤٩٥	١,٤٢٥,١٩٢	١,١٧٢,٩٩١	٩١٤,٦٥٣	٧٢٢,٥١٨	٥٧٤,٨٥٦	٥٧٤,٨٥٦
(٢٣.١)	(٢٢.٨)	(٢٢.٠)	(١٩.٦)	(٢١.٦)	(٢٨.٢)	(٢٦.٦)	(٢٥.٧)	(٢٣.١)	(٢٣.١)
٢-إجمالي الدين المحلى للحكومة العامة ^{٣/}									
١,٨٩٢,٤٤٢	١,٧٨٦,١٠٠	١,٦٦٩,٤٢٨	١,٥٤٤,٥٩٠	١,٦٤٨,٥٢١	١,٤١٠,٦٤٣	١,١٢٩,٠٣٠	٩٣٢,٤٦٠	٧٦٩,٧٨٣	٧٦٩,٧٨٣
(٢٢.٥)	(١٩.٩)	(١٤.٣)	(١٥.١)	(١٦.٩)	(٢٤.٩)	(٢١.١)	(١٩.٦)	(١٩.٦)	(١٩.٦)
٢٨٢,٧٩٣	٢٥٢,٧٨٠	٢١٨,٣٢٦	١٩٦,١٢٩	٢٠٧,٥٣٤	٢٢٠,٠٣٥	١٩٨,٠٦٦	١٩١,١١٦	١٧٠,١٧١	١٧٠,١٧١
(٤٤.٢)	(٢٩.٥)	(١.٨)	(٦.٢)	(٥.٧)	(١١.١)	(٣.٦)	(١٢.٣)	(١.٥)	(١.٥)
صافى الدين العام المحلى									
١,٦٠٩,٦٤٩	١,٥٣٣,٣٢٠	١,٤٥١,١٠٢	١,٣٤٨,٤٦١	١,٤٤٠,٩٨٧	١,١٩٠,٦٠٨	٩٣٠,٩٦٤	٧٤١,٣٤٤	٥٩٩,٦١٢	٥٩٩,٦١٢
(١٩.٤)	(١٨.٥)	(١٧.٢)	(١٩.٠)	(٢١.٠)	(٢٧.٩)	(٢٥.٦)	(٢٣.٦)	(٢١.٠)	(٢١.٠)
اجمالى دين أجهزة الموازنة العامة (محلى وخارجى)									
٢,١٨٠,٩٩١	٢,٠٧٤,٣٤٩	١,٩٩٥,٠٥١	١,٨٠٦,٣٠١	١,٩٠٧,٥٦٣	١,٦٤٤,١٣٦	١,٣١٠,٠٤٣	١,١٢٨,٦٤٦	٩٥٧,٤٩٨	٩٥٧,٤٩٨
(٢٠.٧)	(١٨.٨)	(١٥.٩)	(١٥.٦)	(١٦.٠)	(٢٥.٥)	(١٦.١)	(١٧.٩)	(١٣.٥)	(١٣.٥)
٢. اجمالى الدين العام الخارجى									
(مليون دولار، رصيد نهاية الفترة)									
٣٩,٨٥٣	٤١,٣٢٤	٤٤,٨٥٤	٤٥,٢٨٩	٤٦,٠٦٧	٤٣,٢٣٣	٣٤,٣٨٥	٣٤,٩٠٦	٣٣,٦٩٤	٣٣,٦٩٤
اجمالى الدين الخارجى الحكومى									
٢٤,٠٤١	٢٥,٠٨٢	٢٧,٨٧٣	٢٩,٠٥٢	٢٩,٠٥٤	٢٨,٤٩٠	٢٥,٥٩٤	٢٧,٠٩٢	٢٦,٢٤٩	٢٦,٢٤٩
اجمالى الدين الخارجى الغير حكومى									
١٥,٨١٢	١٦,٢٤٢	١٦,٩٨٢	١٦,٢٣٧	١٧,٠١٣	١٤,٧٤٤	٨,٧٩٠	٧,٨١٤	٧,٤٤٥	٧,٤٤٥
٣. خدمة الدين الحكومى ^{٤/}									
(مليون جنيه، تنفقات)									
٢٧٣,٢٤٧	١٨٤,٩٢٤	١٠٠,٢٦١	٢٠٥,٠٨١	٢٨٠,٦٩٧	٢١٨,٢٥٧	١٤٠,٩١٦	١١٧,٢٥١	٩٨,٨٥٦	٩٨,٨٥٦
٢٣٨,٥٦٦	١٥٦,٥٦٦	٩٣,٠٤٩	١٨٩,٣٩١	٢٦٢,٠٨٤	٢٠٣,١٧٣	١٢٢,٣٢٢	١٠٤,٦٢٥	٨٧,٥٦٠	٨٧,٥٦٠
٣٤,٦٨١	٢٨,٣٥٨	٧,٢١٢	١٥,٦٩١	١٨,٦١٣	١٥,٠٨٤	١٨,٥٩٤	١٢,٦٢٧	١١,٢٩٦	١١,٢٩٦
ملاحظات (نسبة إلى الناتج المحلى الإجمالى) ^{٥/}									
٨٢.٢%	٧٨.٠%	٧٣.٩%	٨٠.٣%	٨٥.١%	٨٢.٤%	٧٣.٣%	٧٠.٥%	٦٧.٠%	٦٧.٠%
٧٢.٢%	٦٩.٦%	٦٦.٤%	٧٢.٣%	٧٧.٠%	٧١.٩%	٦٢.٩%	٥٨.٩%	٥٥.٠%	٥٥.٠%
٧٧.٢%	٧٣.٤%	٦٩.٤%	٧٥.٣%	٨٠.٠%	٧٧.٨%	٦٩.١%	٦٤.٨%	٦٠.٨%	٦٠.٨%
٦٧.٦%	٦٤.٥%	٦١.٢%	٦٦.٩%	٧١.٤%	٦٦.٩%	٥٨.١%	٥٢.٧%	٤٧.٦%	٤٧.٦%
٧٧.٨%	٧٣.٥%	٦٨.٧%	٧٧.٣%	٨٢.٦%	٨٠.٥%	٧١.٧%	٦٨.٠%	٦٣.٨%	٦٣.٨%
٦٦.٢%	٦٣.٣%	٥٩.٧%	٦٧.٥%	٧٢.٢%	٦٧.٩%	٥٩.١%	٥٤.١%	٤٩.٧%	٤٩.٧%
٨٩.٧%	٨٥.٣%	٨٢.١%	٩٠.٤%	٩٥.٥%	٩٣.٨%	٨٣.٢%	٨٢.٢%	٧٩.٤%	٧٩.٤%
١٢.٥%	١٢.١%	١٣.٢%	١٥.٨%	١٦.٥%	١٧.٣%	١٣.٢%	١٥.٢%	١٥.٩%	١٥.٩%
٧.٥%	٧.٤%	٨.٢%	١٠.١%	١٠.٤%	١١.٤%	٩.٨%	١١.٨%	١٢.٤%	١٢.٤%

المصدر: وزارة المالية و البنك المركزى المصرى.

() معدل النمو عن العام السابق.

* بيان مبدئى، خاضع للمراجعة.

١/ تعكس البيانات رصيد الدين المحلى لثلاث مستويات تجميعية هي: الدين المحلى لأجهزة الموازنة العامة، الدين المحلى المجمع للحكومة العامة، والدين العام المحلى المجمع. يشمل الدين المحلى لأجهزة الموازنة العامة أرصدة الدين المستحقة على وحدات الجهاز الإدارى، وحدات الإدارة المحلية، والهيئات الخدمية. ويتضمن الدين المحلى للحكومة العامة أرصدة الدين المجمع المستحق على أجهزة الموازنة العامة للدولة وبنك الإستثمار القومى وصناديق التأمين الإجتماعى. أما عن الدين العام المحلى فيشمل أرصدة الدين المحلى المجمع لكل من الحكومة العامة والهيئات الاقتصادية.

٢/ يمثل المديونية المستحقة على أجهزة الموازنة العامة (وحدات الجهاز الإدارى، وحدات الإدارة المحلية، والهيئات الخدمية).

٣/ جدير بالذكر ان التراجع في ودائع أجهزة الموازنة العامة ترجع الى استخدام حوالى ٦٠ مليار جنيه وفقاً للقرار الجمهورى رقم ١٠٥ لعام ٢٠١٣.

٤/ يمثل رصيد الدين المجمع المستحق على أجهزة الموازنة العامة للدولة و بنك الإستثمار القومى وصناديق التأمين الإجتماعى بعد إستبعاد المديونيات والعلاقات الداخلية فيما بين القطاعات الثلاثة و التى تتمثل فى إقتراض أجهزة الموازنة العامة من بنك الإستثمار القومى، سندات وزارة المالية لدى صناديق التأمين الإجتماعى و بنك الإستثمار القومى،سندات صناديق التأمين الإجتماعى و أخيراً إقتراض بنك الإستثمار القومى من صناديق التأمين الإجتماعى.

٥/ يمثل رصيد الدين المجمع المستحق على الحكومة العامة والهيئات الاقتصادية بعد إستبعاد إقتراض الهيئات الاقتصادية من بنك الإستثمار القومى، وإقتراض أجهزة الموازنة من الهيئات الاقتصادية.

٦/ ودائع الحكومة العامة والهيئات الاقتصادية بعد إستبعاد ودائع صناديق التأمين الإجتماعى وإقتراض قطاع الموازنة من الهيئات الاقتصادية.

٧/ البيان الربع سنوى لخدمة الدين الحكومى يعكس التناقضات التراكمية لخدمة الدين منذ بداية العام المالى .

٨/ قامت وزارة التخطيط بمراجعة السلسلة الزمنية للناتج المحلى الإجمالى ابتداءً من عام ٢٠١٢/٢٠١١ وحتى عام ٢٠١٤/٢٠١٣ وفقاً للتعداد الإقتصادى، ولم يتم استخدامهما فى التقديرات التاريخية عن تلك الفترة، حيث تم تسجيل التقديرات المعتمدة لهذه السنوات. وفى ضوء ذلك فقد تم مراجعة تقديرات الناتج المحلى الإجمالى، ليبلغ ٢٤٣١.١ مليار جنيه فى عام ٢٠١٥/٢٠١٤

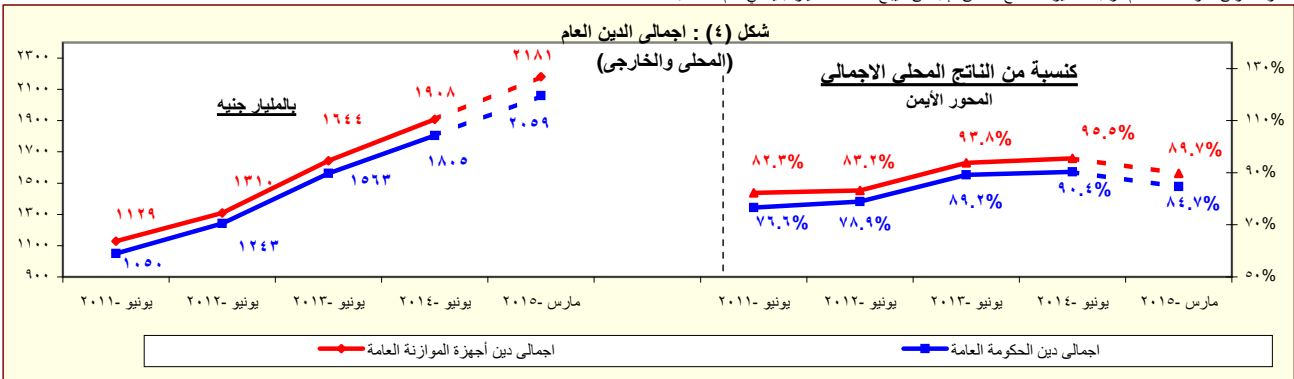

المصدر: وزارة المالية - البنك المركزى المصرى.

* بيان مبدئى

القسم الأول: نظرة عامة على الأداء الإقتصادى والمالى (تابع)

بيان سنوى					أحدث بيان متاح				
٢٠١٠/٠٩	٢٠١١/١٠	٢٠١٢/١١	٢٠١٣/١٢	٢٠١٤/١٣	يناير-١٥	فبراير-١٥	مارس-١٥	أبريل-١٥*	
ز. المؤشرات النقدية (نهاية الفترة)									
مليون جنيـه									
٢٠٣,٠٧١	٢٥٠,٩٩٢	٢٦٣,٦٦٨	٣١٧,٩٤٤	٣٦٤,٤٧٣	٣٧٢,١٥٨	٣٦٤,٢٧١	٣٨٠,٣٩٢	٣٨٤,٦٤٨	نقود الإحتياط ^{١/}
٩١٧,٤٥٩	١,٠٠٩,٤١١	١,٠٩٤,٤٠٨	١,٢٩٦,٠٨٦	١,٥١٦,٦٠١	١,٦٢٧,٥٤٧	١,٦٣٧,٣٧٨	١,٦٨٢,٢٢٥	١,٧٠٠,٤١٦	إجمالى السيولة
٢١٤,٠٤٠	٢٤٨,٧٠٧	٢٧٤,٥١٠	٣٤٤,١٠٠	٤١٠,٥٥٤	٤٤٧,٠٠٤	٤٥٠,٨١٦	٤٥٩,١٣٦	٤٦٥,٧٣٠	المعروض النقدى ^{٢/}
٧٠٣,٤١٩	٧٦٠,٧٠٤	٨١٩,٨٩٨	٩٥١,٩٨٦	١,١٠٦,٠٤٧	١,١٨٠,٥٤٣	١,١٨٦,٥٦٢	١,٢٢٣,٠٨٩	١,٢٣٤,٦٨٦	أشباه النقود ^{٣/}
معدل النمو السنوى									
١٦.٠	٢٣.٦	٥.١	٢٠.٦	١٤.٦	١١.٠	١١.٣	١٧.٩	١٢.٦	نقود الإحتياط ^{١/}
١٠.٤	١٠.٠	٨.٤	١٨.٤	١٧.٠	١٦.٤	١٥.٥	١٦.٩	١٦.٥	إجمالى السيولة (معدل النمو الاسمى)
١١.١	١٠.٢-	٣٧.٨-	٢١.٨-	٣.٣-	٣٨.٥-	٤٤.٥-	٤٦.٥-	٥٥.٩-	صافى الأصول الأجنبية ^{٤/}
١٠.٠	١٩.٠	٢٣.٩	٢٥.٢	١٩.١	٢١.٧	٢١.٤	٢٢.٩	٢٣.١	صافى الأصول المحلية ^{٤/}
٧.٧	٠.٨	٧.٣	٩.٨	٧.٤	١٣.٨	١٤.٢	١٦.١	١٦.٩	صافى المطلوبات من القطاع الخاص ^{٥/}
٠.٣	١.٨-	١.١	٨.٦	٨.٨	٦.٧	٤.٩	٥.٣	٥.٥	إجمالى السيولة (معدل النمو الحقيقى)
معدلات الاقراض الى الودائع ^{٦/}									
٣٤.٩	٣٤.٠	٢٨.٣	٢٨.٢	٢٢.٨	٢١.٥	٢١.٤	٢٣.٠	٢٥.١	القطاع الحكومى
٥٤.٢	٥١.٢	٥٢.١	٤٨.٣	٤٣.٦	٤٣.٨	٤٤.٠	٤٣.٩	٤٤.٣	القطاع غير الحكومى
٤٧.٦	٤٦.٤	٤٨.٧	٤٥.١	٤٠.١	٣٨.٤	٣٨.٣	٣٧.٩	٣٨.٥	بالعملة المحلية
٧٩.٩	٦٩.٠	٦٥.١	٥٩.٩	٥٨.٥	٦٨.٠	٦٩.٦	٧٠.٥	٦٩.٨	بالعملة الأجنبية
مؤشرات:									
٤.٥٢	٤.٠٢	٤.١٥	٤.٠٨	٤.١٦	٤.٣٧	٤.٤٩	٤.٤٢	٤.٤٢	مضاعف السيولة المحلية ^{٧/}
١.٣٨	١.٤٢	١.٥٠	١.٤٧	١.٤٢	١.٥٣	١.٥٢	١.٤٩	١.٥٤	معدل دوران النقود (وسطى) ^{٨/}
١٧.٢	١٧.٥	١٧.٠	١٧.٣	١٥.٦	١٤.٩	١٤.٨	١٥.٣	١٥.٢	معدل الدورلة فى السيولة المحلية ^{٩/}
٢٢.٩	٢٤.٠	٢٣.٩	٢٤.٤	٢٣.٤	٢١.٥	٢١.٣	٢١.٧	٢١.٥	معدل الدورلة فى الودائع ^{١٠/}
٧٦.٠	٧٣.٦	٦٩.٥	٧٣.٩	٧٥.٩	٧٠.١	٧٠.٥	٧٢.٥	٦٩.٩	نسبة إجمالى السيولة / الناتج المحلى الإجمالى

المصادر: البنك المركزى المصرى وحسابات وزارة المالية.
* مبدئى.

- ١/ تتضمن النقود المتداولة خارج البنك المركزى بالإضافة إلى ودائع البنوك لدى البنك المركزى بالجنيه المصرى.
- ٢/ يتضمن النقود المتداولة خارج الجهاز المصرفى بالإضافة إلى الودائع الجارية بالعملة المحلية. لا تتضمن الشيكات والحوالات تحت التحصيل.
- ٣/ تتضمن الودائع الجارية بالعملة الأجنبية والودائع غير الجارية بالعملات المحلية والأجنبية .
- ٤/ تم تفعيل إتفاقية الحساب المجمع بين البنك المركزى ووزارة المالية فى يونيو ٢٠٠٨، مما أدى إلى إهلاك جزء من السندات الصادرة عن وزارة المالية لصالح البنك المركزى.
- ٥/ يتضمن المطلوبات من القطاع الخاص و القطاع العائلى.
- ٦/ لا تتضمن كل من الودائع لدى البنك المركزى والقروض الممنوحة من قبل البنك المركزى.
- ٧/ إجمالى السيولة المحلية / نقود الإحتياط.

- ٨/ الناتج المحلى الإجمالى / متوسط إجمالى السيولة المحلية (M٢). متوسط إجمالى السيولة المحلية = $\frac{1}{2} [(M2) t + (M2) t - 1]$.
- ٩/ يمثل نسبة الودائع الجارية و غير الجارية بالعملات الأجنبية إلى إجمالى السيولة المحلية. لا تتضمن كل من ودائع غير المقيمين (جزء من صافى الأصول الأجنبية) والودائع الحكومية.
- ١٠/ يمثل نسبة الودائع الحكومية و غير الحكومية بالعملات الأجنبية إلى إجمالى الودائع لدى البنوك. غير متضمن ودائع البنوك لدى البنك المركزى.

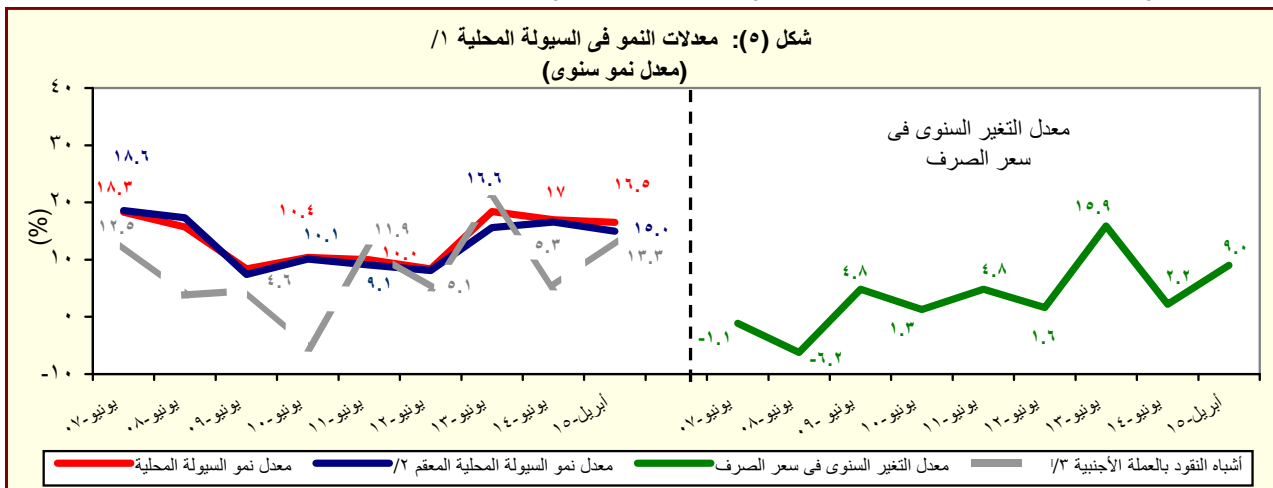

المصدر: البنك المركزى المصرى وحسابات وزارة المالية.

- ١/ إجمالى السيولة المحلية تتكون من المعروض النقدي وأشباه النقود.
- ٢/ معدل النمو فى السيولة المحلية باستخدام سعر الصرف الثابت، ويتم حسابه عن طريق تطبيق سعر الصرف السائد فى نفس الفترة من العام السابق للفترة الحالية.
- ٣/ الودائع الجارية و غير الجارية بالعملات الأجنبية .

القسم الأول: نظرة عامة على الأداء الإقتصادي والمالى (تابع)

بيان ربع سنوي				بيان سنوي				
مارس-١٥	ديسمبر-١٤	سبتمبر-١٤	مارس-١٤	٢٠١٤/١٣	٢٠١٣/١٢	٢٠١٢/١١	٢٠١١/١٠	٢٠١٠/٠٩
ى- القطاع المالى والاستثمارات								
--	٣.٣	٢.٨	٣.٤	١٤.٠	١٤.٢	١٦.٤	١٧.١	١٩.٥
إجمالى الإستثمارات المحلية (نسبة إلى الناتج المحلى الإجمالى) ^{١٨}								
٠.٩	٠.٣	٠.٥	٠.٤	١.٤	١.٤	١.٥	٠.٩	٣.١
الإستثمارات الأجنبية المباشرة (نسبة إلى الناتج المحلى الإجمالى) ^{١٨} ^{١٩}								
مؤشرات سوق المال (نهاية العام الميلادى) ^{١٣}								
٢.١-	٤.١-	٣.٩	٤.٠-	١٠	١٤	١٠-	٦.٥	٥.٨
العائد على مؤشر EGX-٣٠								
١.٠	٢.٢	٠.٨	١.٥	٠.٨	٢.٠	١.٤	٠.٦	٢.١
معدل تذبذب مؤشر EGX-٣٠								
٥٠٦.٠	٥٠٠.٠	٥٢٦.٠	٤٧٠	٤٢٦.٨	٣٧٥.٦	٢٨٨.٥	٤٨٨.٢	٥٠٠
رأس المال السوقى (مليار جنيه) ^{١٤}								
٢٠.٨	٢٠.٦	٢١.٦	٢٣.٥	٢١.٤	٢١.٤	١٨.٣	٣٥.٦	٤١.٤
رأس المال السوقى (نسبة إلى الناتج المحلى الإجمالى) ^{١٥}								
٢.٨	٣.٣	٣.٠	٥.١	٢.١	٢.٣	١.٧	٣.١	٥.١
معدل دوران الأسهم ^{١٨}								
٢٤.١	١٧.٦	٢٦.٠	١٦.٢	١٢.٩	٢٠.٧	٢٥.٧	٢٣.٦	٢٤.٩
معاملات الأجانب (نسبة من إجمالى قيمة التداول)								
١٨.٨	٢٠.٢	٢١.٢	١٥.٨	١٤.٨	١٢.٤	١٠.٥	١٤.٧	١٢.١
مضاعف الربحية ^{١٧}								
٧.٣	٩.٣	٨.٦	٦.٣	٦.٦	٨.٦	١٠.٤	٧.١	٧.٠
عائد السهم (%) ^{١٨}								
٥٥٣,٧٢٩	٥١٢,١٦٨	٤٧٦,٦٣٥	٤٠٤,٧٣٤	٣٥٢,٢٠٠	٣٢٥,٨٣٥	٢٤٨,٨٦٩	٢٢٦,٧٩٩	١٣٤,٢٢٦
سندات مقيدة (مليون جنيه)								
القطاع المصرفى (مليون جنيه): ^{١٩}								
٢,١٥٤,٨٣٣	١,٩٦٨,٣٨٠	١,٨٩٨,١٦٩	١,٧٧٥,٠١١	١,٨١٦,٨٧٣	١,٥٦٣,٨٤٩	١,٣٦٦,١٦٠	١,٢٦٩,٦٩٠	١,٢٢٠,٦٥٥
إجمالى الأصول								
٦٧٩,٣٢١	٦٢٩,٢٢١	٦٠١,٢٤٢	٥٦٣,١٣٣	٥٨٧,٨٥٢	٥٤٩,١٢٠	٥٠٦,٧٣٦	٤٧٤,١٣٩	٤٦٥,٩٩٠
إجمالى أرصدة الإقراض و الخصم								
٩١,٧٩٨	٧٩,٤٣٨	٧٨,٦٨٦	٧٦,٧٧٢	٧٧,٥٥٥	٧٢,٠٦١	٦٧,٣٤٥	٥٩,٠٤٩	٤٦,٥٩٨
رأس المال								
١,٦٥٨,٣٩٥	١,٥٥٥,٣٣٤	١,٤٦٢,٣٢٦	١,٣٥٧,٢٤٠	١,٤٢٩,٤٣٢	١,١٨٦,٩٨٥	١,٠٢٣,٥١٧	٩٥٧,٠٣٧	٨٩٢,٤٩٢
إجمالى الودائع								
--	٨.٦	٨.٩	٩.٣	٩.١	٩.٣	٩.٨	١٠.٥	١٣.٦
القروض غير المنتظمة إلى إجمالى القروض								
مؤشرات مختارة								
مؤشرات السيولة فى الجهاز المصرفى								
٤٠.٨	٤٠.٣	٤١.٠	٤١.٤	٤١.٠	٤٦.١	٤٩.٤	٤٩.١	٥١.٨
القروض / الودائع ^{١١٠}								
٣١.٥	٣٢.٠	٣١.٧	٣١.٧	٣٢.٤	٣٥.١	٣٧.١	٣٧.٣	٣٨.٢
القروض / الأصول ^{١١١}								
٤٤.٧	٤٥.٩	٤٥.٥	٤٤.١	٤٥.٤	٤١.٨	٤٠.٦	٣٧.٣	٣٣.٣
الأوراق المالية / الأصول ^{١١١}								
٧٧.٠	٧٩.٠	٧٧.٠	٧٦.٥	٧٨.٧	٧٥.٩	٧٤.٩	٧٥.٤	٧٣.١
الودائع / الأصول ^{١١١}								
٦.٧	٦.٢	٦.٥	٧.٠	٦.٩	٦.٩	٦.٨	٦.٤	٦.٢
رأس المال / الأصول ^{١١١}								
--	٣.٣	٣.٣	٣.٥	٣.٥	٣.٩	٤.٠	٤.٣	٥.٨
مخصصات القروض / إجمالى الأصول ^{١١١}								

المصادر: الهيئة العامة لسوق المال والبنك المركزى المصرى.

-- بيان غير متاح.

١/ تم حساب المؤشرات الربع سنوية كنسبة من الناتج المحلى الإجمالى للعام بأكمله.

٢/ صافى الإستثمارات الأجنبية المباشرة تشمل الإستثمار الاجنبى فى قطاع البترول.

٣/ البيانات السنوية تعكس نهاية ديسمبر من كل عام.

٤/ القيمة السوقية للأرصدة القائمة. يمثل ناتج ضرب عدد الأسهم القائمة فى سعر السوق السائد.

٥/ قامت وزارة التخطيط بمراجعة السلسلة الزمنية للناتج المحلى الإجمالى ابتداءً من عام ٢٠١٢/٢٠١١ وحتى عام ٢٠١٤/٢٠١٣ وفقاً للتعادلات الإقتصادية، ولم يتم استخدامها فى التقديرات التاريخية عن تلك الفترة، حيث تم تسجيل التقديرات المعتمدة لهذه السنوات. وفى ضوء ذلك فقد تم مراجعة تقديرات الناتج المحلى الإجمالى، ليبلغ ٢٤٣١.١ مليار جنيه في عام ٢٠١٥/٢٠١٤.

٦/ معدل دوران الأسهم = قيمة تداول الأسهم المقيدة / رأس المال السوقى.

٧/ ويعرف أيضا بمعدل السعر على العائد، ويقاس بنسبة سعر السوق لكل سهم إلى أرباحه السنوية.

٨/ الكوبون السنوى الموزع / سعر السهم الجارى.

٩/ تعكس بيانات البنوك التجارية.

١٠/ تتضمن القروض والودائع الحكومية وغير الحكومية، ولا تشمل ودائع البنوك لدى البنك المركزى المصرى.

١١/ لدى البنوك العامة فى مصر، بخلاف البنك المركزى.

القسم الأول: نظرة عامة على الأداء الإقتصادى والمالى (تابع)

بيان ربع سنوي				بيان سنوي					
يناير-مارس ٢٠١٥	اكتوبر-ديسمبر ٢٠١٤	يوليو-سبتمبر ٢٠١٤	يناير-مارس ٢٠١٤	٢٠١٤/١٣	٢٠١٣/١٢	٢٠١٢/١١	٢٠١١/١٠	٢٠١٠/٠٩	
ك- معاملات القطاع الخارجى									
(مليون دولار)									
١٣,٩٦٦	١٧,٥٧٥	١٩,١٠٧	١٩,٦٧١	٧٤,١١٨	٦٨,٤٧٧	٦٤,٣٥٢	٦٢,٠٠٢	٥٧,٨٩٩	إجمالى المتحصلات الجارية
١٨,٠٤٧	٢٠,٤٣٣	٢٠,٥٥٠	١٩,٣٤٨	٧٦,٤٧٥	٧٤,٨٦٨	٧٤,٤٩٨	٦٨,٠٩٠	٦٢,٢١٧	إجمالى المدفوعات الجارية
٩,٣٨٥-	١٠,٤٣٠-	٩,٧٤٢-	٨,٩٩٧-	٣٣,٧٠٣-	٣٠,٦٩٥-	٣٤,١٣٩-	٢٧,١٠٣-	٢٥,١٢٠-	الميزان التجارى
٣٤٢	١,٧٧٦	٢,١١٠	٨٨٢	٩٧٩	٥,٠٣٩	٥,٥٨٥	٧,٨٧٨	١٠,٣٣٩	الميزان الخدمى
٤,٠٨١-	٢,٨٥٧-	١,٤٤٤-	٣٢٣	٢,٣٥٦-	٦,٣٩٠-	١٠,١٤٦-	٦,٠٨٨-	٤,٣١٨-	ميزان المعاملات الجارية
٦,٠٦٧	٧٢	٨١١	٢٩٠-	٤,٩٣٥	٩,٧٧٣	١,٠٢٣	٤,١٩٩-	٨,٩٨٠	صافى تدفقات ميزان المعاملات الرأسمالية والمالية
٢٩-	١,٤٢٧-	٤١٠	٢١٨	١,٤٧٩	٢٣٧	١١,٢٧٨-	٩,٧٥٤-	٣,٣٥٦	الميزان الكلى (ميزان المدفوعات)
١٥,٢٩١	١٥,٣٣٣	١٦,٨٧٢	١٧,٤١٤	١٦,٦٨٧	١٤,٩٣٦	١٥,٥٣٤	٢٦,٥٦٤	٣٥,٢٢١	صافى الإحتياطيات الدولية ^{١/}
نسبة إلى الناتج المحلى الإجمالى ^{٢/}									
٤.٣	٥.٢	٥.٦	٦.٩	٢٥.٩	٢٥.٢	٢٤.٥	٢٦.٣	٢٦.٥	إجمالى المتحصلات الجارية
٥.٦	٦.٠	٦.٠	٦.٧	٢٦.٧	٢٧.٥	٢٨.٣	٢٨.٩	٢٨.٤	إجمالى المدفوعات الجارية
٢.٩-	٣.١-	٢.٩-	٣.١-	١١.٨-	١١.٣-	١٣.٠-	١١.٥-	١١.٥-	الميزان التجارى
٠.١	٠.٥٢	٠.٦٢	٠.٣	٠.٣	١.٩	٢.١	٣.٣	٤.٧	الميزان الخدمى
١.٣-	٠.٨-	٠.٤-	٠.١	٠.٨-	٢.٤-	٣.٩-	٢.٦-	٢.٠-	ميزان المعاملات الجارية
٠.٠	٠.٤-	٠.١	٠.١	٠.٥	٠.١	٤.٣-	٤.١-	١.٥	الميزان الكلى (ميزان المدفوعات)
نسبة إلى إجمالى المتحصلات الجارية ^{٣/}									
٢٢.٨	١٩.٥	١٨.٦	١٨.٠	٢٢.٠	٢٠.٦	٢١.٧	٢٤.٣	٢٣.٩	الصادرات غير البترولية
١٠.٣	١٣.٤	١٥.٢	١٤.٥	٢٠.٠	١٩.٣	١٧.٦	١٩.٨	١٨.٠	الصادرات البترولية
١٠.٤	١٠.٩	١٠.٩	٨.٠	٨.٢	١٤.٤	١٤.٨	١٧.٣	٢٠.٤	السياحة
٣٥.٥	٢٦.٦	٢٤.٧	٢٣.٥	٢٩.٧	٢٧.٢	٢٧.٩	٢٠.٢	١٦.٧	التحويلات الخاصة
مؤشرات أخرى (%)									
٣٣.٠	٣٥.٦	٣٩.٩	٤١.٦	٤٤	٤٧	٤٢	٥٠	٤٩	نسبة تغطية الصادرات للواردات السلعية
١٠.٨	١٤٢	١٤٩	١٢٢	١٠.٦	١٢٩	١٣٧	١٥٦	١٧٨	نسبة تغطية الصادرات للواردات الخدمية
٣.٣	٢.٨	٣.١	٣.٤	٣.٣	٣.١	٣.١	٥.٩	٨.٦	نسبة تغطية صافى الإحتياطيات الدولية للواردات (عدد الاشهر) ^{٤/}
٣٨.٤	٣٧.١	٣٧.٦	٣٨.٥	٣٦.٢	٣٤.٦	٤٥.٢	٧٦.١	١٠٤.٨	نسبة صافى الإحتياطيات الدولية إلى الدين الخارجى (%) ^{٥/}

المصدر: البنك المركزى المصرى.

* بيان مبدئى.

١/ قد تظهر بعض الفروق فى تقييم الإحتياطيات الدولية نتيجة استخدام أسعار صرف مختلفة داخل محفظة الإحتياطى من العملات الأجنبية.

٢/ تم حساب المؤشرات الربع سنوية باستخدام بيانات الناتج المحلى الإجمالى للعام بأكمله. قامت وزارة التخطيط بمراجعة السلسلة الزمنية للناتج المحلى الإجمالى ابتداءً من عام ٢٠١٢/٢٠١١ وحتى عام ٢٠١٤/٢٠١٣ وفقاً للتعداد الإقتصادى، ولم يتم استخدامها فى التقديرات التاريخية عن تلك الفترة، حيث تم تسجيل التقديرات المعتمدة لهذه السنوات. وفى ضوء ذلك فقد تم مراجعة تقديرات الناتج المحلى الإجمالى، ليبلغ ٢٤٣١.١ مليار جنيه فى عام ٢٠١٥/٢٠١٤.

٣/ بإستبعاد التحويلات الرسمية.

٤/ يحدد أشهر الواردات.

٥/ لا يشمل مديونية القطاع الخاص غير المضمونة.

القسم الثانى

مؤشرات الإقتصاد العینى و الحقیقى

- جدول (١) الناتج المحلى الإجمالى بحسب الموارد و الإستخدامات بأسعار السوق (أسعار جارية)..... ١١
- جدول (٢) الناتج المحلى الإجمالى بتكلفة عوامل الإنتاج موزعاً بحسب القطاعات الإقتصادية (أسعار جارية)..... ١٢
- جدول (٣) إجمالى الإستثمارات موزعة بحسب القطاعات الإقتصادية..... ١٣

جدول (١) الناتج المحلي الإجمالي بحسب الموارد والإستخدامات (بأسعار السوق) ^{١/}
(أسعار جارية)

(مليار جنيه)

يوليو-ديسمبر ٢٠١٥/٢٠١٤*	يوليو-ديسمبر #٢٠١٤/٢٠١٣	٢٠١٤/٢٠١٣	٢٠١٣/٢٠١٢	٢٠١٢/٢٠١١	٢٠١١/٢٠١٠	٢٠١٠/٢٠٠٩	٢٠٠٩/٢٠٠٨	
١١٧١.٤	١٠١٧.٣	١٩٩٧.٦	١٧٥٣.٣	١٥٧٥.٥	١٣٧١.١	١٢٠٦.٦	١٠٤٢.٢	الناتج المحلي الإجمالي
(١٥.١)	(١٥.١)	(١٣.٩)	(١١.٣)	(١٤.٩)	(١٣.٦)	(١٥.٨)	(١٦.٤)	
١٢٦٣.٩	١١٠٠.٠	٢١٧٤.٧	١٨٧١.٢	١٧٠٨.١	١٤٢٧.٦	١٢٦٩.٨	١١١١.٤	جملة الطلب المحلي
١١١٦.٣	٩٧٧.٢	١٨٩٤.١	١٦٢٢.٦	١٤٥٠.٠	١١٩٣.١	١٠٣٤.٥	٩١١.٤	الإستهلاك النهائي
٩٨٢.١	٨٦٠.٣	١٦٥٤.١	١٤١٧.٨	١٢٧١.٠	١٠٣٦.١	٨٩٩.٨	٧٩٣.١	الإستهلاك الخاص
١٣٤.٢	١١٦.٩	٢٤٠.٠	٢٠٤.٨	١٧٩.٠	١٥٧.٠	١٣٤.٧	١١٨.٣	الإستهلاك العام والحكومي
١٤٧.٦	١٢٢.٨	٢٨٠.٦	٢٤٨.٦	٢٥٨.١	٢٣٤.٥	٢٣٥.٣	٢٠٠.٠	الاستثمارات ^{٢/٣}
٩٢.٥-	٨٢.٧-	١٧٧.١-	١١٧.٩-	١٣٢.٦-	٥٦.٥-	٦٣.٢-	٦٩.٢-	صافي الصادرات
١٧٥.٦	١٤٥.٧	٣٠٣.٤	٣١٦.٦	٢٧٤.٦	٢٨٢.٠	٢٥٧.٦	٢٦٠.١	الصادرات السلعية والخدمات ^{٤/}
٢٦٨.١	٢٢٨.٤	٤٨٠.٥	٤٣٤.٥	٤٠٧.٢	٣٣٨.٥	٣٢٠.٨	٣٢٩.٣	الواردات السلعية والخدمات
ملاحظات (نسبة للناتج المحلي الإجمالي)								
٩٥.٣	٩٦.١	٩٤.٨	٩٢.٥	٩٢.٠	٨٧.٠	٨٥.٧	٨٧.٤	الإستهلاك النهائي
١٢.٦	١٢.١	١٤.٠	١٤.٢	١٦.٤	١٧.١	١٩.٥	١٩.٢	الاستثمارات ^{٢/٣}
١٥.٠	١٤.٣	١٥.٢	١٨.١	١٧.٤	٢٠.٦	٢١.٣	٢٥.٠	الصادرات السلعية والخدمات ^{٤/}
٢٢.٩	٢٢.٥	٢٤.١	٢٤.٨	٢٥.٨	٢٤.٧	٢٦.٦	٣١.٦	الواردات السلعية والخدمات

المصدر: وزارة التنمية الاقتصادية.

بيان معدل.

* بيان مبدئي، وقابل للتعديل. قامت وزارة التخطيط بمراجعة السلسلة الزمنية للناتج المحلي الإجمالي ابتداءً من عام ٢٠١٢/٢٠١١ وحتى عام ٢٠١٤/٢٠١٣ وفقاً للتعداد الاقتصادي، ولم يتم استخدامها في التقديرات التاريخية عن تلك الفترة، حيث تم تسجيل التقديرات المعتمدة لهذه السنوات. وفي ضوء ذلك فقد تم مراجعة تقديرات الناتج المحلي الإجمالي، ليبلغ ٢٤٣١.١ مليار جنيه في عام ٢٠١٥/٢٠١٤.

() معدل النمو عن الفترة المقابلة في العام السابق.

١/ تشمل صافي الضرائب غير المباشرة.

٢/ قامت وزارة التخطيط والمتابعة والإصلاح الإداري بمراجعة بيانات الناتج المحلي الإجمالي لعام ٢٠١٣/١٢ على أساس ربع سنوي.

٣/ تشمل التكوين الرأسمالي والتغير في المخزون. تصل قيمة التغير في المخزون خلال الفترة يوليو-ديسمبر من العام المالي ٢٠١٥/٢٠١٤ نحو ٥.٦ مليار جنيه، مقارنة بـ٦.٧ مليار جنيه خلال الفترة يوليو-ديسمبر من العام المالي ٢٠١٤/٢٠١٣.

٤/ تشمل حصة الشريك الأجنبي في قطاع البترول.

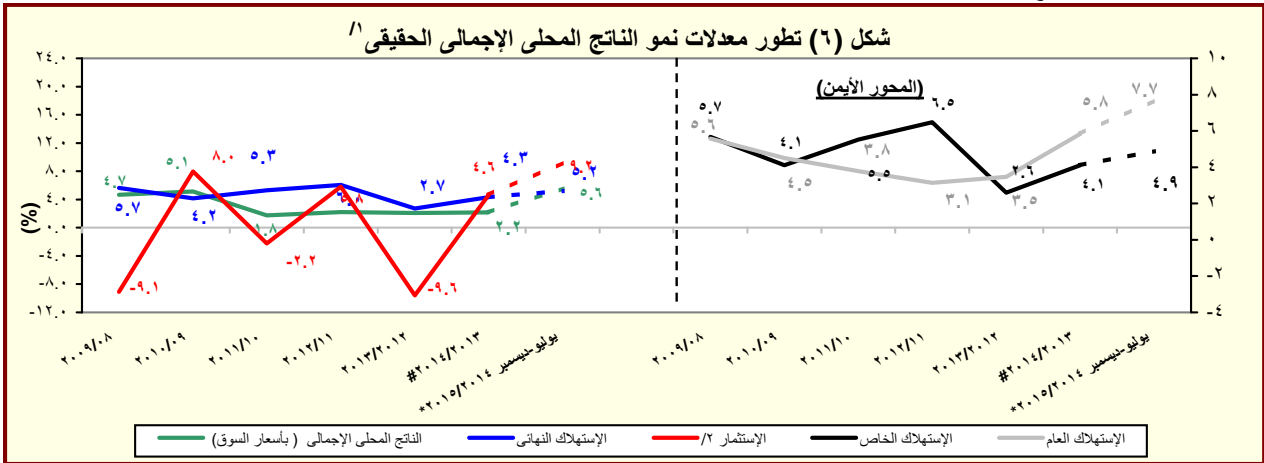

المصدر: وزارة التخطيط والمتابعة والإصلاح الإداري.

* بيان مبدئي، وقابل للتعديل.

بيانات معدلة.

() معدل النمو عن الفترة المقابلة في العام السابق.

١/ باستخدام أسعار ٢٠٠٢/٢٠٠١ للفترة ٢٠٠٣/٠٢ - ٢٠٠٧/٠٦ والأسعار الثابتة لسنة ٢٠٠٧/٠٦ عند حساب معدلات النمو الحقيقية للفترة ٢٠٠٨/٠٧ - ٢٠١٢/١١، والأسعار الثابتة لسنة

٢٠١٢/١١ عند حساب معدلات النمو الحقيقية خلال عام ٢٠١٣/١٢.

٢/ تشمل التكوين الرأسمالي والتغير في المخزون.

جدول (٢): الناتج المحلي الإجمالي بتكلفة عوامل الإنتاج موزعاً بحسب القطاعات الاقتصادية
(أسعار جارية)

(مليون جنيه)

	يوليو-ديسمبر ٢٠١٥/٢٠١٤	يوليو-ديسمبر #٢٠١٤/٢٠١٣	١/					
			٢٠١٤/٢٠١٣	٢٠١٣/٢٠١٢	٢٠١٢/٢٠١١	٢٠١١/٢٠١٠	٢٠١٠/٢٠٠٩	٢٠٠٩/٢٠٠٨
إجمالي الناتج المحلي	١,١٢٢,٣٨٦	٩٧٤,٩٤١	١,٩١٠,٦١٥	١,٦٧٧,٣٥٢	١,٥٠٨,٥٢٧	١,٣٠٩,٩٠٦	١,١٥٠,٥٩٠	٩٩٤,٠٥٥
	(١٥.١)	(١٥.١)	(١٣.٩)	(١١.٢)	(١٥.٢)	(١٣.٨)	(١٥.٧)	(١٦.٢)
إجمالي القطاع السلعي	٥٩٥,٣٥٠	٥٣٢,٣٦٩	١,٠٣٨,٦٨٤	٨٩٩,٢٥١	٨٠٨,٨٧١	٦٨٢,١٥٦	٥٩١,٩٠٣	٥٠٨,٠٠١
	(١١.٨)	(١٦.٩)	(١٥.٥)	(١١.٢)	(١٨.٦)	(١٥.٢)	(١٦.٥)	(١٦.٣)
الزراعة و الغابات و الصيد	١٧٤,٣٥٠	١٥١,٢٠٧	٢٧٦,٧٣٢	٢٤٣,٣٥٦	٢١٨,٢١٦	١٩٠,١٥٩	١٦٠,٩٧٠	١٣٥,٤٦٥
الإستخراجات:	١٥٩,٠٢٠	١٧٣,٦٧٢	٣٢٩,٨١٥	٢٩٠,٧٣٩	٢٦١,٦٧١	١٩٥,١٣٦	١٦٥,٧٤٧	١٤٧,٩٦٦
البترول	٧٣,٣٨٦	٧٤,٣٨٤	١٤٦,٩٥٣	١٢٤,٧٤٨	١١٠,٦١٩	٨١,٥٦٦	٦٨,٥٣٨	٦١,٧٥٩
الغاز الطبيعي	٨١,٤٥٣	٩٥,٥٩٣	١٧٥,٣٧١	١٥٩,٣٤٤	١٤٥,٠٤٠	١٠٨,٢٠٦	٩٢,٥٣٨	٨٢,٢٠٦
	(١٤.٨)-	(٢٠.٣)	(١٠.١)	(٩.٩)	(٣٤.٠)	(١٦.٩)	(١٢.٦)	(١١.٩)
استخراجات أخرى	٤,١٨٢	٣,٦٩٥	٧,٤٩١	٦,٦٤٧	٦,٠١٢	٥,٣٦٤	٤,٦٧١	٤,٠٠١
الصناعات التحويلية:	١٩٢,٥٧٩	١٥٠,٠٩٦	٣١٤,٠٧٧	٢٦٢,٥٠٥	٢٣٨,٢٨٣	٢١٦,١٨٤	١٩٤,٢٩٠	١٦٤,٥٢٣
تكرير البترول	١٣,٦١٠	١٢,٢٣٠	٢٣,٠٨٣	١٩,٦١٢	١٦,٨٣٧	١٤,٨٢٩	١٢,٥١٦	١٠,٢٥٧
تحويلية أخرى	١٧٨,٩٦٩	١٣٧,٨٦٦	٢٩٠,٩٩٥	٢٤٢,٨٩٣	٢٢١,٤٤٦	٢٠١,٣٥٥	١٨١,٧٧٤	١٥٤,٢٦٦
الكهرباء	١٣,٨٠٠	١١,٧٧٤	٢٣,٩١٩	٢١,٢٣٧	١٩,٠٨٠	١٦,٨٣٢	١٤,٨٩٧	١٣,٠٤٣
المياه	٣,٠٣١	٢,٦٧٧	٥,٢٠٧	٤,٦٦٧	٤,٢٣٩	٣,٧٧٥	٣,٣٩٠	٢,٩٧٧
التشييد والبناء	٥٢,٥٧٠	٤٢,٩٤٤	٨٨,٩٣٤	٧٦,٧٤٧	٦٧,٣٨٢	٦٠,٠٧٠	٥٢,٦٠٩	٤٤,٠٢٦
	(٢٢.٤)	(١٥.٧)	(١٥.٩)	(١٣.٩)	(١٢.٢)	(١٤.٢)	(١٩.٥)	(١٩.٧)
إجمالي الخدمات الإنتاجية	٣٣٦,٢٥٤	٢٨٢,٤١٥	٥٣٩,٣٧٥	٤٩١,٦٨٧	٤٤٥,٩٠٣	٤٠٤,٨٣٧	٣٦٤,٥١٨	٣١٨,٥٦٦
	(١٩.١)	(١٠.٢)	(٩.٧)	(١٠.٣)	(١٠.١)	(١١.١)	(١٤.٤)	(١٣.٩)
النقل والتخزين	٤٣,٧٥٠	٣٧,٥٧٩	٧٦,١٣٢	٦٧,٢١٢	٦٠,٥١٣	٥٣,٣٥١	٤٧,٤٠٠	٤٠,٩٦٢
الاتصالات	٢٤,٠٨٧	٢٢,٠٣٩	٤٤,٨٣٧	٤١,١٦٠	٣٨,٦٧٠	٣٧,٣٠١	٣٤,٨١٨	٣١,١٨٥
قناة السويس	٢٠,٨٧٢	١٨,٣٤٨	٣٧,٢٣٦	٣٢,٣٩٦	٣١,٢٠٣	٢٩,٣١١	٢٥,٨٠٣	٢٦,٨٢٦
	(١٣.٨)	(١٧.٦)	(١٤.٩)	(٣.٨)	(٦.٥)	(١٣.٦)	(٣.٨)-	(٦.٦)-
تجارة الجملة و التجزئة	١٣٤,٠٣٢	١١٥,٨٥٦	٢٠٩,٠٩٦	١٨٣,٨٣١	١٦٦,٣٣٠	١٥٠,٦٥٨	١٣٣,٧٧٤	١١٣,٣٩٨
الوساطة المالية و الأنشطة المساعدة	٣٧,٦٥٨	٣٢,٦٧٠	٦١,٩٠٧	٥٤,٨١٤	٤٩,٧٤١	٤٤,٨٣٤	٤١,١٧٤	٣٦,١٢٥
التأمين و التأمينات الإجتماعية	٣٨,٦١٥	٣٣,١٩٥	٦٧,٦٩٨	٥٩,٥١٣	٥٣,٦٦٣	٤٧,٦٢٧	٤١,٥٢١	٣٥,٦٨٩
المطاعم والفنادق	٣٧,٢٤٠	٢٢,٧٢٧	٤٢,٤٦٩	٥٢,٧٦١	٤٥,٧٨٣	٤١,٧٥٥	٤٠,٠٢٨	٣٤,٣٨٢
	(٦٣.٩)	(١٨.٧)-	(١٩.٥)-	(١٥.٢)	(٩.٦)	(٤.٣)	(١٦.٤)	(٦.٠)
إجمالي الخدمات الإجتماعية	١٩٠,٧٨٢	١٦٠,١٥٨	٣٣٢,٥٥٧	٢٨٦,٤١٤	٢٥٣,٧٥٣	٢٢٢,٩١٢	١٩٤,١٧٠	١٦٧,٤٨٨
	(١٩.١)	(١٨.٢)	(١٦.١)	(١٢.٩)	(١٣.٨)	(١٤.٨)	(١٥.٩)	(٢٠.٥)
الأنشطة العقارية	٢٦,٨٢٥	٢٢,٩٩٧	٥١,٢٥١	٤٣,٤٧٤	٣٨,٠٣٥	٣٤,٠٦٦	٣٠,٢٦٢	٢٦,٥٧٥
الحكومة العامة	١١٨,٤٣٢	٩٧,٩٥٥	٢٠٢,٩٤٩	١٧٤,٧١٣	١٥٣,٩٨٤	١٣٣,٦٨٨	١١٤,٩٤٤	٩٨,٥٧٥
خدمات التعليم	١١,٧٩١	١٠,٢٠٣	٢٠,٦٨٤	١٧,٩٥٠	١٦,٢٢٩	١٤,٥٥٨	١٢,٨٢٨	١١,١٣٣
الصحة	١٤,٠٢٨	١٢,٠٨٧	٢٣,٥٦٨	٢٠,٦١٠	١٨,٥٦٠	١٦,٥٩٥	١٤,٧٩٧	١٢,٩٧١
الخدمات الأخرى ^{٢/}	١٩,٧٠٦	١٦,٩١٦	٣٤,١٠٥	٢٩,٦٦٧	٢٦,٩٤٥	٢٤,٠٠٥	٢١,٣٣٩	١٨,٢٣٤

المصدر: وزارة التخطيط والمتابعة والإصلاح الإداري.

() معدل النمو عن الفترة المقابلة في العام السابق.

بيان معدل.

* بيان مبدئي، وقابل للتعديل.

١/ قامت وزارة التخطيط والمتابعة والإصلاح الإداري بمراجعة بيانات الناتج المحلي الإجمالي لعام ٢٠١٤/١٣ على أساس ربع سنوي.

٢/ يشمل الصرف الصحي والمعلومات والتسويات.

جدول (٣): إجمالي الإستثمارات موزعة بحسب القطاعات الإقتصادية

(يوليو - ديسمبر ٢٠١٤/٢٠١٥)*^{١/}

(مليون جنيه)

قطاع حكومى	هينات اقتصادية	قطاع أعمال عام	قطاع خاص	إجمالى	نسبة الى إجمالى الإستثمارات (%)
١٧٣٨٣	١٢٢٠٨	١٢٦٦٦	٩٩٧٨٣	١٤٢٠٤٠	١٠٠
٣٣٧٤	١١٥٨	١٠١٥٢	٥٣٦٧٧	٦٨٣٦١	٤٨.١
٢١٧٣	٢٢	-	٣٦٦١	٥٨٥٦	٤.١
-	٤	١٦٥٢	٣١٢٨٣	٣٢٩٣٨	٢٣.٢
٣٧	٣.٧	٣٦٢٩	١٦٧٣٣	٢٠٤٠٣	١٤.٤
١١٥٠	١١٢٤	٤٤٩٦	-	٧٥٢٠	٥.٣
١٤	-	٣٧٥	١٢٥٠	١٦٤٤٤	١.٢
٢٨٥٧	٨١١٦	٢٤٦٣	٢٣١٦٤	٣٦٥٩٩	٢٥.٨
٢٨٣٩	٨٠٨٩	١٨٩١	١٤٥٤٤	٢٧٣٦٣	١٩.٣
-	٢١	٦٠	٧١٢٠	٧٢٠٠	٥.١
٨	-	٣٩٢	-	٤٠٠	٠.٣
١٠	٦	١٢٠	١٥٠٠	١٦٣٦	١.٢
١١١٥٣	٢٩٣٥	٥١	٢٢٩٤١	٣٧٠٨٠	٢٦.١
٣٠٦٩	١١١	-	١٥٦٣٧	١٨٨١٧	١٣.٢
١٣٩٠	٥٥	-	٢٧٠٥	٤١٥٠	٢.٩
١١٣٤	٦٢	-	٢١٩٨	٣٣٩٤	٢.٤
٥٥٦٠	٢٧٠٦	٥١	٢٤٠١	١٠٧١٩	٧.٥

ملاحظات: الرقم القياسى للإنتاج للقطاعات الإقتصادية الرئيسية (٢٠٠٢ = ١٠٠)

٢٠١٤/٢٠١٣			٢٠١٣/٢٠١٤		
أكتوبر - ديسمبر	يناير - مارس	أبريل - يونيو	يوليو - سبتمبر	أكتوبر - ديسمبر	يناير - مارس
الرقم القياسي العام للإنتاج	١٤٢.٨	١٨٠.٣	١٨٧.٤	١٧٣.٤	١٦٧.٢
الصناعات التحويلية ^{/٥}	١٣٥.٢	١٦٨.٥	١٩٦.٩	١٧٠.٠	١٦٢.٩
منتجات بترول	١٥٣.٣	١٥٩.٣	١٦٧.١	١٦٢.٩	١٥٦.٢
غاز طبيعي	١٧٨.٥	١٩١.١	١٨١.٢	١٨٣.٨	١٧٢.٢
الكهرباء	١٨٩.٠	٢٠٥.١	٢١٨.٦	١٩٩.٣	١٩٣.١
التشييد والبناء	١٨١.٢	٢١٦.٥	١٦١.٧	٢٠٧.٠	١٥٥.٥
النقل ^{/٦}	٦٣.٥	٧١.٧	٨١.٣	٦٨.٩	٧٨.٨
قناة السويس ^{/٧}	٢٥٥.٢	٢٧٢.٨	٢٨٥.٤	٢٨٣.٧	٢٥٩.٥
السياحة	١٤٢.٥	٢٥٨.٧	٢٥١.٦	٢١٩.٢	٢٣٣.٧

المصدر: وزارة التخطيط والمتابعة والإصلاح الإدارى.

* بيان مبدئى.

-- بيان غير متاح.

١/ لا يشمل المعلومات والتغير فى المخزون.

٢/ يشمل البترول الخام، الغاز الطبيعى واستخراجات أخرى.

٣/ يشمل قناة السويس والمعلومات.

٤/ يشمل الصرف الصحى والتسويات واحلال وصيانة الأصول.

٥/ تمت مراجعة البيانات الخاصة بمؤشر الصناعات التحويلية و التشييد و البناء خلال الفترة من مارس ٢٠١٤ حتى مارس ٢٠١٥.

٦/ لا يتضمن قناة السويس.

٧/ على أساس قيمة متحصلات قناة السويس بالدولار الأمريكى.

القسم الثالث

الأسعار المحلية

معدلات التضخم السنوية فى الأرقام القياسية للأسعار المحلية-----	١٧	جدول (٤)
معدلات التضخم السنوية لأسعار المستهلكين-----	١٨	جدول (٥)
معدل التضخم السنوى لأسعار المنتجين طبقاً للنشاط الأقتصادى-----	١٩	جدول (٦)
معدل التضخم السنوى لأسعار المنتجين طبقاً للإستخدام النهائى-----	٢٠	جدول (٧)
معدل التضخم السنوى لأسعار المنتجين طبقاً لدرجة التصنيع-----	٢٠	جدول (٨)
تطور أسعار الصرف-----	٢١	جدول (٩)

جدول (٤): معدلات التضخم السنوية فى الأرقام القياسية للأسعار المحلية : ٢٠١٢/١

بيان ملخص

٢٠١٢ - ٢٠١٥

	٢٠١٢				٢٠١٣				٢٠١٤				٢٠١٥			
	الرقم القياسى لأسعار المستهلكين	معدل التضخم	الرقم القياسى لأسعار المنتجين	معدل التضخم	الرقم القياسى لأسعار المستهلكين	معدل التضخم	الرقم القياسى لأسعار المنتجين	معدل التضخم	الرقم القياسى لأسعار المستهلكين	معدل التضخم	الرقم القياسى لأسعار المنتجين	معدل التضخم	الرقم القياسى لأسعار المستهلكين	معدل التضخم	الرقم القياسى لأسعار المنتجين	معدل التضخم
	حضر الجمهورية	إجمالى الجمهورية	حضر الجمهورية	إجمالى الجمهورية	حضر الجمهورية	إجمالى الجمهورية	حضر الجمهورية	إجمالى الجمهورية	حضر الجمهورية	إجمالى الجمهورية	حضر الجمهورية	إجمالى الجمهورية	حضر الجمهورية	إجمالى الجمهورية	حضر الجمهورية	إجمالى الجمهورية
يناير	٨,٦	٩,٢	٦,٩	٧,٤	٦,٣	٦,٦	٥,٢	٥,٥	١١,٤	١٢,٢	١١,٧	٨,٧	٩,٧	٩,٤	٧,١٠	٥,٣-
فبراير	٩,٢	٩,٩	٧,٣	٨,٨	٨,٢	٨,٧	٧,٧	٥,٨-	٩,٨	١٠,٢	٩,٧	٦,٢	١٠,٦	١٠,٧	٧,١٥	٢,٧-
مارس	٩,٠	٩,٥	٨,٧	٥,٤	٧,٦	٨,٢	٧,٠	٣,٠-	٩,٨	١٠,٢	٩,٩	٧,٦	١١,٥	١١,٨	٧,٢١	٣,٣-
ابريل	٨,٨	٩,٣	٨,٤	٢,٩	٨,١	٨,٨	٧,٥	١,٧-	٨,٩	٩,١	٩,١	٥,٦	١١,٠	١١,٠	٧,١٩	٢,٤-
مايو	٨,٣	٨,٦	٧,٢	٢,٨	٨,٢	٩,٠	٨,٠	٥,٤-	٨,٢	٨,٣	٨,٩	٦,٤	١٣,١	١٣,٥	٨,١٤	٥,٣-
يونيو	٧,٣	٧,٤	٧,٠	٣,٧-	٩,٨	١٠,٩	٨,٦	٨,٤	٨,٢	٨,٢	٨,٨	٤,٣	١١,٤	١١,٥	٨,٠٧	
يوليو	٦,٤	٦,٣	٦,٣	٢,١-	١٠,٣	١١,٥	٩,١	٨,٩	١١,٠	١١,١	٩,٦	٥,٧				
أغسطس	٦,٥	٦,٣	٥,٣	٢,٣	٩,٧	١٠,٩	٩,٠	٤,٨	١١,٥	١١,٤	١٠,١	٤,٤				
سبتمبر	٦,٢	٦,٣	٣,٨	٤,٥	١٠,١	١١,١	١١,٢	١,٦	١١,١	١١,١	٩,١	٤,٠				
أكتوبر	٦,٧	٧,٠	٤,٦	٤,٠	١١,٥	١١,١	١١,١	٥,١	١١,٨	١١,٥	٨,٥	٢,٧				
نوفمبر	٤,٣	٤,١	٤,٢	١,٦-	١٣,٠	١٤,٢	١١,٩٥	٩,٨	٩,١	٨,٥	٧,٨	٥,٣				
ديسمبر	٤,٧	٤,٧	٤,٤	٥,٤-	١١,٧	١٢,٥	١١,٩١	٩,١٠	١٠,١٠	٩,٨٠	٧,٧٠	٣,٢-				

المصدر: الجهاز المركزى للتعبئة العامة والإحصاء.

١/ قام الجهاز المركزى للتعبئة العامة والإحصاء باستحداث سلسلة جديدة للأرقام القياسية لأسعار المستهلكين بدءاً من أغسطس ٢٠٠٩ ، وذلك بإستخدام شهر يناير ٢٠١٠ كشهر أساس للسلسلة الجديدة، بالإضافة إلى إستخدام أوزان جديدة للمجموعات السلعية الرئيسية مستخرجة فى ضوء نتائج بحث الدخل والإنفاق والإستهلاك لعام ٢٠٠٩/٢٠٠٨ . هذا، وتجدر الإشارة إلى أن سلسلة أسعار المستهلكين ما قبل أغسطس ٢٠٠٩ مبنية على أساس شهر يناير ٢٠٠٧ ، كما إعتمدت الأوزان السابقة على بحث الدخل والإنفاق والإستهلاك للعام المالى ٢٠٠٥/٢٠٠٤ .

٢/ قام الجهاز المركزى للتعبئة العامة والإحصاء بإصدار رقم قياسى لأسعار المنتجين بدءاً من سبتمبر ٢٠٠٧ ، وذلك بإستخدام أسعار السلع والخدمات للسنة المالية (٢٠٠٥-٢٠٠٤) كفترة أساس لسلسلة الأرقام القياسية، كما تم إستخراج الأوزان بإستخدام متوسط عامى (٢٠٠٢-٢٠٠٣ ، ٢٠٠٣-٢٠٠٤) للقيم الإجمالية للإنتاج الصناعى والزراعى والخدمى. وجدير بالذكر أن السلسلة الزمنية لمعدلات التضخم لأسعار المنتجين للفترة ما قبل سبتمبر ٢٠٠٧ غير متاحة بعد.

٣/ قام البنك المركزى المصرى بإصدار مؤشر التضخم الأساسى (Core Inflation) ، وهو مشتق من الرقم القياسى العام لأسعار المستهلكين مستبعداً منه بعض السلع التى تتحدد أسعارها إدارياً (وتمثل ١٩,٤ ٪ من السلة السلعية للمستهلكين)، بالإضافة إلى بعض السلع التى تتأثر بصدمات مؤقتة من جانب العرض (الخضراوات والفاكهة وتمثل ٨,٨ ٪ من السلة السلعية للمستهلكين).

شكل (٧) : تطور معدلات التضخم السنوية
(يونيو ٢٠٠١ - يونيو ٢٠١٥)

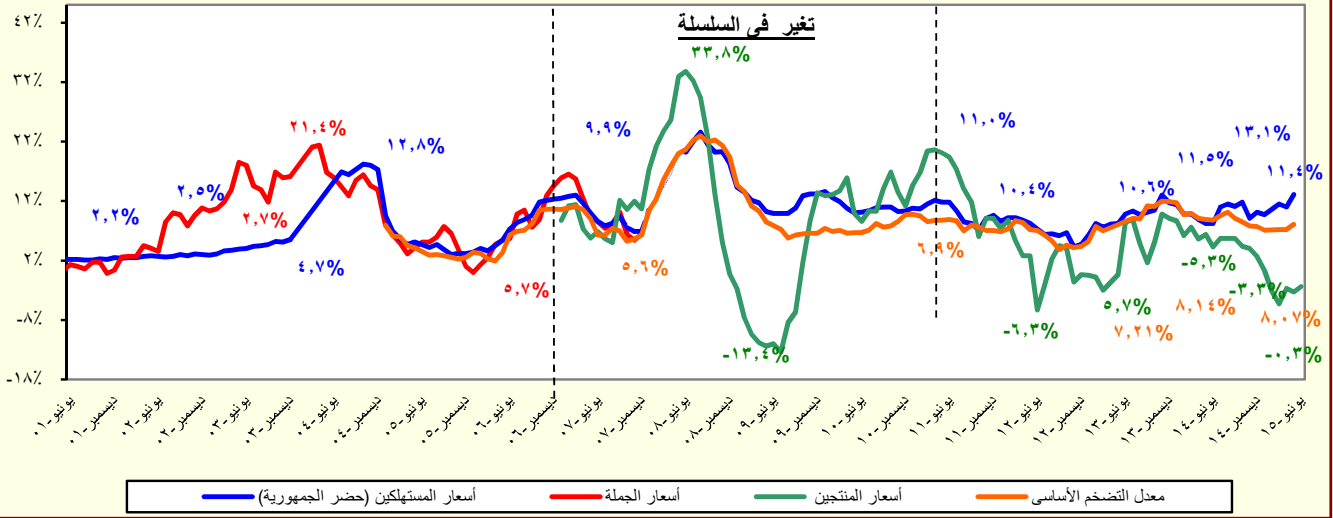

المصدر: الجهاز المركزى للتعبئة العامة والإحصاء.

جدول (٥): معدل التضخم السنوى لأسعار المستهلكين^{١/}
(نسبة التغير)

بيان ربع سنوي ^{٢/}					بيان شهري ^{٣/}				
ابريل- يونيو ٢٠١٤	أكتوبر- ديسمبر ٢٠١٤	يناير- مارس ٢٠١٤	ابريل- يونيو ٢٠١٥		يونيو-١٥	مايو-١٥	أبريل-١٥	مارس-١٥	يونيو-١٤
٨.٥	١٠.٣	١٠.٦	١١.٨	معدل التضخم لأسعار المستهلكين	٨.٢	١٣.١	١١.٠	١١.٥	١١.٤
١٢.١	٩.٠	٧.٧	١١.٨	الطعام والشراب	١١.٣	١٤.٨	٩.٨	٩.٢	١٠.٩
٨.٢	٢٩.٩	٣٢.٥	٣٣.٨	المشروبات الكحولية والدخان	٨.٢	٣٣.٧	٣٣.٧	٣٣.٧	٣٣.٧
٠.٩	٣.١	٥.٨	٨.٠	الملابس والاقمشة و أغطية القدم	١.١	٨.١	٨.١	٧.٥	٧.٧
٢.٣	٤.٢	١١.٠	٦.٦	المسكن والمياه و الكهرباء و الوقود	٣.٥	٦.١	٧.٦	١٣.٤	٦.١
١١.٠	٥.٥	٤.٩	٣.٤	الأثاث و المعدات المنزلية و الصيانة	١٠.١	٣.٤	٣.٤	٤.٥	٣.٤
١٢.٠	١٤.٣	٥.٨	٢.٠	الرعاية الصحية	١٢.٠	٢.٠	٢.٠	٢.٠	٢.٠
٦.٨	٢١.٩	٢٢.٠	٢١.٨	النقل والمواصلات	٦.٥	٢١.٨	٢١.٥	٢٢.٠	٢١.٨
١.٦	١.٥	-٠.٢	٠.٢-	الاتصالات السلكية واللا سلكية	١.٦	٠.٢-	٠.٢-	٠.٢-	٠.٢-
١٤.٩	١١.٥	١٦.٠	١٥.١	الثقافة والترفيه	١٤.٧	١٤.٨	١٤.٨	١٥.٢	١٥.٧
٣.٧	٢٤.٧	٢٤.٧	٢٤.٧	التعليم	٣.٨	٢٤.٧	٢٤.٧	٢٤.٧	٢٤.٧
٦.١	١٤.٩	١٥.٧	١٨.٠	المطاعم و الفنادق	٥.٠	١٧.٨	١٦.٧	١٦.٢	١٩.٤
٠.٥	٥.٢	٥.٢	٤.٩	خدمات متنوعة	١.٠	٤.٩	٥.٠	٤.٥	٤.٩

المصدر: الجهاز المركزى للتعبئة العامة والإحصاء.

١/ في حضر الجمهورية.

٢/ التغير فى الرقم القياسى عن الفترة المقابلة فى العام السابق. بدءاً من الفترة يوليو-سبتمبر ٢٠١٠ تعكس البيانات السلسلة الجديدة لأسعار المستهلكين والتي تستخدم شهر يناير ٢٠١٠ كشهر أساس، بالإضافة إلى استخدام أوزان جديدة للمجموعات السلعية الرئيسية مستخرجة فى ضوء نتائج بحث الدخل والإنفاق والإستهلاك لعام ٢٠٠٨/٢٠٠٩.

٣/ التغير فى الرقم القياسى عن الشهر المقابل فى العام السابق . بدءاً من يناير ٢٠٠٩ تعكس البيانات السلسلة الجديدة لأسعار المستهلكين والتي تستخدم شهر يناير ٢٠١٠ كشهر أساس.

جدول (٦): معدل التضخم السنوى لأسعار المنتجين طبقاً للنشاط الإقتصادي^{١/}
(نسبة التغير)

	بيان ربع سنوي ^{٢/}					بيان شهري ^{٣/}				
	يناير- مارس ٢٠١٤	يوليو-سبتمبر ٢٠١٤	أكتوبر -ديسمبر ٢٠١٤	يناير- مارس ٢٠١٥		مايو-١٤	فبراير-١٥	مارس-١٥	أبريل-١٥	مايو-١٥
معدل التضخم لأسعار المنتجين	٧.٥	٤.٧	٠.١-	٣.٨-		٦.٤	٢.٧-	٣.٣-	٢.٤-	٠.٣-
الزراعة وإستغلال الغابات وصيد الأسماك	١٨.٨	٣.١	١.٧	٠.٩		١١.٠	٢.٢	١.٠	١.٩	٨.٣
المحاصيل ومنتجات الصيد وأنشطة الخدمات ذات الصلة	١٩.٩	٢.١	١.٠	٠.٠		١١.٥	١.٣	٠.١	١.١	٧.٨
صيد الاسماك وتربية الأحياء المائية	٦.١	١٧.٢	١٠.٨	١٣.١		٤.٦	١٣.٩	١٣.٥	١٣.٧	١٥.٩
التعدين وإستغلال المحاجر	٣.١-	٦.٩-	٢٦.٥-	٤٣.٣-		٤.٦	٣٩.٨-	٤١.٣-	٣٨.٨-	٣٦.٣-
إستخراج البترول الخام والغاز الطبيعي	٢.٩-	٦.٧-	٢٦.٦-	٤٣.٨-		٥.٠	٤٠.٤-	٤١.٨-	٣٩.٤-	٣٦.٨-
التعدين وإستغلال المحاجر الأخرى	١٥.٥-	١٤.١-	١٦.٣-	٠.١-		١٥.٨-	٠.١-	٠.٠	٠.٠	٠.٠
الصناعات التحويلية	٥.٥	١٠.٦	١٠.١	٩.٥		٢.٧	٩.٤	٩.١	٨.٨	٩.٣
صناعة المنتجات الغذائية	٧.٧	٥.٢	٣.٥	٢.٨		٥.٨	٢.٢	٢.٩	٢.٥	٤.٣
صناعة المشروبات	١٨.٨	٠.٤	٠.٤	٠.٥		١٨.٨	٠.٥	٠.٥	٠.٥	٠.٥
صناعة منتجات التبغ	٨.١	٨.٠	١٠.٠	٨.٠		١.٠.٣	١٠.٠	٤.٢	٤.٢	٤.٢
صناعة الغزل و النسيج	٠.٩	١.٤	٠.٦	٠.٧		١.٢	٠.٧	٠.٧	٠.٤	٠.٤
صناعة الملابس الجاهزة	١٠.٢	١١.٥	٤.٠	١.٩		٩.٦	١.٩	١.٩	١.٩	١.٩
صناعة الجلد ومنتجاته	٠.٠	٠.٠	٠.٠	٠.٠		٠.٠	٠.٠	٠.٠	٠.٠	٠.٠
صناعة الخشب ومنتجاته	٣٣.٤	٩.٤	٧.٨	٥.٠		١٦.٩	٦.٢	٣.٤	٢.٨	٢.٨
صناعة الورق ومنتجاته	١.٥	٢.٣	٤.٤	٣.٩		١.٤	٣.٩	٣.٩	٥.٢	٥.٢
الطباعة وإستنساخ وسائط الإعلام المسجلة	٠.٠	٠.٠	٠.٠	١٨.٣		٠.٠	١٨.٣	١٨.٣	٣٨.١	٣٨.١
صناعة فحم الكوك و المنتجات النفطية	٠.٩	٤٠.٤	٤٠.٤	٤٠.٤		٠.٠	٤٠.٥	٤٠.٤	٤٠.٤	٤٠.٤
صناعة المواد ومنتجات الكيماوية	١.٤	٠.٩	٢.٣	٨.٢		٠.١-	٨.٢	٨.٢	٦.٩	٦.٩
صناعة المستحضرات الصيدلانية والكيمائية والدوائية	٠.١-	٠.٥-	٠.٢	٠.٧		٠.٥-	٠.٧	٠.٧	١.٠	١.٠
ومنتجات النباتات الطبية	١٧.٢	٨.١	٣.٢	١.٧-		١٤.٠	٢.٠-	٤.٣-	٤.٣-	٤.٣-
صناعة منتجات المطاط واللدائن	٩.١	١٥.٧	١٣.٠	١٠.٩		١٠.٧	١٢.٩	٦.٦	٥.٤	٢.٩
صناعة منتجات المعادن اللافلزية الأخرى	٥.١	١.٧	١.٢	٢.٠-		١.٨-	٢.٦-	١.٢-	٣.٢-	٢.٠-
صناعة الفلزات القاعدية	٣١.٨	٣.٦	٦.٨	٥.٦		٩.٣-	٥.٤	٥.٥	٦.٧	٦.٧
صناعة منتجات المعادن المشكلة عدا الماكينات و المعدات	٢.٧-	٤.٣-	٨.٢-	٣.١-		٥.٢-	٣.١-	٣.١-	١.١	١.١
صناعة الحاسبات والمنتجات الإلكترونية	٥.٢	١.٨	٢.٣	٠.٨		٢.٥	٠.٨	٠.٨	١.١	١.١
والبصريتيومكوناتهاوصناعة الأجهزة الطبية	١١.١	٧.٤	٥.٢	٣.١		٥.٨	٣.١	٣.١	٢.٤	٢.٤
صناعة الأجهزة الكهربائية	٠.٠	٠.٠	٠.٠	٠.٠		٠.٠	٠.٠	٠.٠	٥.٠	٥.٠
صناعة الآلات والمعدات الغير مصنفة فى موضع آخر	٠.٠	٠.٠	٠.٠	٠.٠		٠.٠	٠.٠	٠.٠	٠.٠	٠.٠
صناعة المركبات ذات المحركات	٠.٠	٠.٠	٠.٠	٠.٠		٠.٠	٠.٠	٠.٠	٠.٠	٠.٠
صناعة معدات النقل الأخرى	٠.٣	٠.٣	٠.٢	٠.٢		٠.٢	٠.٢	٠.٢	٠.٢	٠.٢
صناعة الأثاث ومنتجات الخشبية	١٤.٧-	٠.٣-	١.٢-	٠.١-		٥.٦-	١.٧	٤.٨-	٠.٢-	٢.٧-
صناعات تحويلية اخرى	٠.٠	٦١.٨	٦١.٨	٦١.٨		٣٨.٢	٦١.٨	٦١.٨	٦١.٨	١٧.١
إمدادات الكهرباء والغاز والبخار وإمدادات التكييف	١٢.١	١٤.٤	٧.٣	١٣.١		١٢.١	١٢.٠	١٥.٢	١٥.٢	١٦.٧
أنشطة الإمداد المائى وشبكات الصرف الصحى وإدارة معالجة	٢٨.٢	٣٣.٥	١٢.٥	١٩.٣		٢٨.٢	١٧.٢	٢٣.٦	٢٣.٦	٢٦.٦
النفايات	٠.٠	٠.٠	٢.٣	٧.٠		٠.٠	٧.٠	٧.٠	٧.٠	٧.٠
تجميع وتنقية وتوزيع الميام	٥.٥	٧.٠	١٤.٧	١٩.١		٥.٥	١٩.١	١٩.١	١٩.١	١٩.١
جمع ومعالجة وتدوير المخلفات والنفايات	٠.٧	١١.١	١٠.٤	١٠.٤		٠.٧	١٠.٤	١٠.٤	١٠.٤	١٠.٤
النقل والتخزين	٠.٠	٠.٠	٠.٠	٠.٠		٠.٠	٠.٠	٠.٠	٠.٠	٠.٠
النقل البرى	٠.٠	٠.٠	٠.٠	٠.٠		٠.٠	٠.٠	٠.٠	٠.٠	٠.٠
النقل عبر الماء	٦.٣	٦.٣	١٥.٤	٢٠.٥		٦.٣	٢٠.٥	٢٠.٥	٢٠.٤	٢٠.٤
النقل الجوى	٠.٠	٠.٠	٠.٠	٠.٠		٠.٠	٠.٠	٠.٠	٠.٠	٠.٠
البريد وأنشطة الخدمات البريدية	٠.٩	٢.٣	٣.٣	١.٥		٦.٤-	١.٥	١.٥	٨.٩	٨.٩
أنشطة خدمات الغذاء والإقامة	١.٠-	١٠.٠-	٧.٨-	٩.٣-		١٣.٢-	٩.٣-	٩.٣-	٢.٤	٢.٤
أنشطة الإقامة	٣.٨	٢٠.٤	١٩.٥	١٦.٧		٣.٨	١٦.٧	١٦.٧	١٦.٩	١٦.٩
أنشطة خدمات الغذاء والمشروبات	٠.٠	٠.٠	٠.٠	٠.٠		٠.٠	٠.٠	٠.٠	٠.٠	٠.٠
أنشطة المعلومات والإتصالات										

المصدر: الجهاز المركزى للتعبئة العامة والإحصاء.

١ / قام الجهاز المركزى للتعبئة العامة والإحصاء بإصدار رقم قياسى لأسعار المنتجين بدءاً من سبتمبر ٢٠٠٧ ، وذلك باستخدام أسعار السلع والخدمات للسنة المالية (٢٠٠٤-٢٠٠٥) كفترة أساس لسلسلة الأرقام القياسية، كما تم إستخراج الأوزان باستخدام متوسط عامى (٢٠٠٢-٢٠٠٣ ، ٢٠٠٣-٢٠٠٤) للقيم الإجمالية للإنتاج الصناعى والزراعى والخدمى.

٢/ التغير فى الرقم القياسى عن الفترة المقابلة فى العام السابق.

٣/ التغير فى الرقم القياسى عن الشهر المقابل فى العام السابق .

جدول (٧): معدل التضخم السنوى لأسعار المنتجين طبقاً للإستخدام النهائى^{١/}

بيان ربع سنوي ^{٢/}					بيان شهري ^{٣/}				
يناير- مارس ٢٠١٤					يناير- مارس ٢٠١٥				
يوليو-سبتمبر ٢٠١٤					أكتوبر-ديسمبر ٢٠١٤				
يناير- مارس ٢٠١٥					أبريل- مايو ٢٠١٥				
معدل التضخم لأسعار المنتجين					٦.٤	-٢.٧	-٣.٣	-٢.٤	-٠.٣
مواد الوقود					١٨.٨	١٣.٥	٤٠.٤	٤٠.٤	٤٠.٤
المواد الخام					١٩.٩	٢.٧	-٢١.٦	-٣٣.٤	-٣١.٦
السلع الوسيطة					٦.١	١.٦	٢.٩	٠.٦	٠.٧
السلع الإستهلاكية غير المعمرة					-٣.١	٦.٩	١.٧	٢.٥	٨.٧
السلع الإستهلاكية المعمرة					-٢.٩	-٠.٣	٠.٧	٢.١	٢.١
السلع الإستثمارية					-١٥.٥	١.٠	٠.٨	١.٧	١.٧

جدول (٨): معدل التضخم السنوى لأسعار المنتجين طبقاً لدرجة التصنيع^{١/}

بيان ربع سنوي ^{٢/}					بيان شهري ^{٣/}				
يناير- مارس ٢٠١٤					يناير- مارس ٢٠١٥				
يوليو-سبتمبر ٢٠١٤					أكتوبر-ديسمبر ٢٠١٤				
يناير- مارس ٢٠١٥					أبريل- مايو ٢٠١٥				
معدل التضخم لأسعار المنتجين					٦.٤	-٢.٧	-٣.٣	-٢.٤	-٠.٣
مواد الوقود					٤.٤	-٢٥.٥	-٢٦.٧	-٢٤.٦	-٢٢.٥
القطن					٢.٧	٤٠.٦	٤٠.٦	٤٠.٦	٤٠.٦
المواد الخام					١٨.٦	٥.٧	٠.٧	١.١	٧.٥
السلع النصف مصنعة					٥.٤	٤.٢	١.٨	٠.٩	٢.٤
السلع تامة الصنع					٦.٠	٢.٨	٣.٧	٢.٨	٢.٦

المصدر: الجهاز المركزى للتعبئة العامة والإحصاء.

١/ قام الجهاز المركزى للتعبئة العامة والإحصاء بإصدار رقم قياسى لأسعار المنتجين بدءاً من سبتمبر ٢٠٠٧ ، وذلك بإستخدام أسعار السلع والخدمات للسنة المالية (٢٠٠٤-٢٠٠٥) كفترة أساس لسلسلة الأرقام القياسية، كما تم إستخراج الأوزان بإستخدام متوسط عامى (٢٠٠٢-٢٠٠٣ ، ٢٠٠٣-٢٠٠٤) للقيم الإجمالية للإنتاج الصناعى والزراعى والخدمى.

٢/ التغير فى الرقم القياسى عن الفترة المقابلة فى العام السابق.

٣/ التغير فى الرقم القياسى عن الشهر المقابل فى العام السابق .

جدول (٩): تطور أسعار الصرف

السوق العالمي		السوق المحلي		متوسط سنوي ^{١/٢}
(دولار امريكي / وحدة من العملة)		(جنيه مصرى / وحدة من العملة) ^{١/١}		
جنيه إسترليني	يورو	جنيه إسترليني	دولار أمريكى	
١.٨٣٣	١.٢٤٤	٧.٧٠١	٦.١٩٤	٢٠٠٤
١.٨٢١	١.٢٤٦	٧.٢٢٦	٥.٧٧٩	٢٠٠٥
١.٨٤٣	١.٢٥٦	٧.٢٥٥	٥.٧٣٣	٢٠٠٦
٢.٠٠٢	١.٣٧٠	٧.٨٣٦	٥.٦٣٦	٢٠٠٧
١.٨٥٥	١.٤٧١	٨.٠٧٨	٥.٤٣١	٢٠٠٨
١.٥٦٥	١.٣٩٤	٧.٨٠٤	٥.٥٤٢	٢٠٠٩
١.٥٤٦	١.٣٢٩	٧.٥٤١	٥.٦٢٢	٢٠١٠
١.٦٠٤	١.٣٩٣	٨.٢٧٧	٥.٩٣٣	٢٠١١
١.٥٨٥	١.٢٨٦	٧.٨٠١	٦.٠٥٦	٢٠١٢
١.٥٦٤	١.٣٢٨	٩.١٢٦	٦.٨٦٩	٢٠١٣
١.٦٤٨	١.٣٢٩	٩.٤١٣	٧.٠٧٩	٢٠١٤
متوسط شهري				
١.٥٤٩	١.٣٣٢	٩.٣٠٨	٦.٩٨٧	أغسطس-١٣
١.٥٨٤	١.٣٣٥	٩.٢١٧	٦.٩٠٥	سبتمبر-١٣
١.٦٠٩	١.٣٦٤	٩.٣٩٧	٦.٨٨٦	أكتوبر-١٣
١.٦٠٩	١.٣٥٠	٩.٢٩٨	٦.٨٨٤	نوفمبر-١٣
١.٦٣٧	١.٣٧٠	٩.٤٤٦	٦.٨٩٩	ديسمبر-١٣
١.٦٤٧	١.٣٦٣	٩.٤٩١	٦.٩٥٦	يناير-١٤
١.٦٥٥	١.٣٦٥	٩.٤٩٩	٦.٩٥٦	فبراير-١٤
١.٦٦٣	١.٣٨٣	٩.٦٢٤	٦.٩٥٧	مارس-١٤
١.٦٧٣	١.٣٨١	٩.٦٤٣	٦.٩٧٨	أبريل-١٤
١.٦٨٥	١.٣٧٤	٩.٧٣٠	٧.٠٨١	مايو-١٤
١.٦٩٠	١.٣٦٠	٩.٧٢٤	٧.١٤٣	يونيو-١٤
١.٧٠٨	١.٣٥٥	٩.٦٨٩	٧.١٤٥	يوليو-١٤
١.٦٧١	١.٣٣٣	٩.٥٣٢	٧.١٤٥	أغسطس-١٤
١.٦٣٢	١.٢٩١	٩.٢٣٥	٧.١٤٥	سبتمبر-١٤
١.٦٠٨	١.٢٦٧	٩.٠٦٦	٧.١٤٦	أكتوبر-١٤
١.٥٧٩	١.٢٤٨	٨.٩١٨	٧.١٤٥	نوفمبر-١٤
١.٥٦٣	١.٢٣٢	٨.٨١٠	٧.١٤٥	ديسمبر-١٤
١.٥١٨	١.١٦٧	٨.٤٥٦	٧.٢٥٩	يناير-١٥
١.٥٣١	١.١٣٥	٨.٦٥٧	٧.٦٠٠	فبراير-١٥
١.٥٠٠	١.٠٨٤	٨.٢٧١	٧.٦٠٢	مارس-١٥
١.٤٩٢	١.٠٧٩	٨.٢٢٣	٧.٦٠٤	أبريل-١٥
١.٥٤٥	١.١١٧	٨.٥٢٥	٧.٦٠٦	مايو-١٥
١.٥٥٦	١.١٢١	٨.٥٥٨	٧.٦٣٢	يونيو-١٥

المصدر : البنك المركزي المصري ، رويترز . Oanda (www.oanda.com) .

١/ متوسط أسعار البيع والشراء . (نقطة المنتصف)

٢/ متوسط ميلادي.

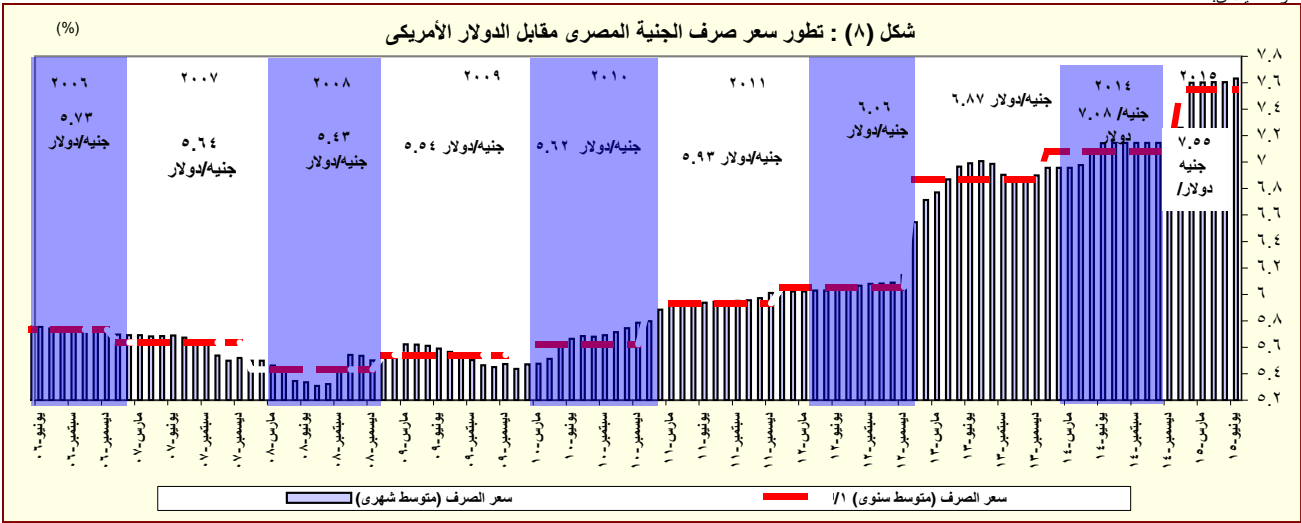

المصدر: البنك المركزي المصري و رويترز.

١/ متوسط ميلادي.

القسم الرابع

مؤشرات المالية العامة

ملخص المعاملات المالية للحكومة-----	٢٥	جدول (١٠)
ملخص المعاملات الرئيسية للموازنة العامة : القطاع الحكومي -----	٢٦-٢٧	جدول (١١)
هيكل الإيرادات العامة (الإيرادات الضريبية)-----	٢٨	جدول (١٢ - أ)
هيكل الإيرادات العامة (الإيرادات غير الضريبية)-----	٢٩	جدول (١٢ - ب)
توزيع المتحصلات الجمركية بحسب التصنيف الوظيفي للواردات -----	٣٠	جدول (١٣)
هيكل المصروفات العامة-----	٣١-٣٢	جدول (١٤)

جدول (١٠) : ملخص المعاملات المالية للحكومة

(مليون جنيه)									
٢٠١١/٢٠١٠		٢٠١٢/٢٠١١		٢٠١٣/٢٠١٢		٢٠١٤/٢٠١٣		٢٠١٥/٢٠١٤	
قطاع الموازنة ^{١/} الحكومة العامة ^{٢/}		قطاع الموازنة ^{١/} الحكومة العامة ^{٢/}		قطاع الموازنة ^{١/} الحكومة العامة ^{٢/}		قطاع الموازنة ^{١/} الحكومة العامة ^{٢/}		قطاع الموازنة ^{١/} الحكومة العامة ^{٢/}	
إجمالي الإيرادات		إجمالي الإيرادات		إجمالي الإيرادات		إجمالي الإيرادات		إجمالي الإيرادات	
٢٦٥,٢٨٦	٣٠٢,٠١٠	٣٠٣,٦٢٢	٣٤٨,٨٦٤	٣٥٠,٣٢٢	٤٠٣,٦٣٧	٤٥٦,٧٨٨	٥١٩,٤٤٩	٥٤٨,٦٣٢	٦٢٢,٢٧٧
١٩٢,٠٧٣	١٩٢,٠٧٣	٢٠٧,٤١٠	٢٠٧,٤٠٩	٢٥١,١١٩	٢٥١,١١٩	٢٦٠,٢٨٩	٢٦٠,٢٨٩	٣٦٤,٢٩٠	٤٢٢,٤٢٧
٢,٢٨٧	٢,٢٨٧	٢,٢٨٧	١٠,١٠٤	١٠,١٠٤	٥,٢٠٨	٥,٢٠٨	٩٥,٨٥٦	٢٣,٤٩٢	٢,٢٠٨
٧٠,٩٢٧	١٠٧,٦٥٠	٨٦,١٠٨	١٣١,٣٥١	٩٣,٩٩٦	١٤٧,٣١٠	١٠٠,٦٤٢	١٦٣,٣٠٤	١٦٠,٨٥٠	١٩٧,٦٤١
إجمالي المصروفات									
٤٠١,٨٦٦	٤٤٠,٤١١	٤٧٠,٩٩٢	٥١٦,٤٢٢	٥٨٨,١٨٨	٦٤٤,٠٨٠	٧٠١,٥١٤	٧٥٩,٨٤٧	٧٨٩,٤٣١	٨٦٤,٥٦٤
٩٦,٢٧١	٩٧,٥٦٠	١٢٢,٨١٨	١٢٤,٤٥٧	١٤٢,٩٥٦	١٤٥,٠٦٤	١٧٨,٥٨٩	١٨٠,٨٢٩	٢٠٧,٢٤٣	٢١٨,١٠٨
٢٦,١٤٨	٢٦,٦٤٥	٢٦,٨٢٦	٢٧,٠٧٩	٢٦,٦٥٢	٢٧,١٥٥	٢٧,٢٤٧	٢٧,٥٥٦	٣٣,٠٧٠	٤١,٤٣٢
٨٥,٠٧٧	٧٦,٣٦٢	١٠٤,٤٤١	٩٣,٤٠١	١٤٦,٩٩٥	١٣٥,٣٣١	١٧٣,١٥٠	١٥٩,٣٣٠	١٩٩,٠١١	٢٤٤,٠٤٤
١٢٣,١٢٥	١٦٨,٢٦٥	١٥٠,١٩٣	٢٠٤,٤٥٤	١٩٧,٠٩٣	٢٦١,٧٦٠	٢٢٨,٥٧٩	٢٩٨,٠٠٢	٢٣٣,٨٥٣	٢٣١,٢٢١
٣١,٣٦٤	٣١,٥٥٣	٣٠,٧٩٦	٣١,٠٧٢	٣٤,٩٧٥	٣٥,١٤٠	٤١,٠٦٨	٤١,٢٠٩	٤٩,٠٦٥	٥٤,٧٩٩
٣٩,٨٨١	٤٠,٠٢٦	٣٥,٩١٨	٣٥,٩٥٩	٣٩,٥١٦	٣٩,٦٢٩	٥٢,٨٨٢	٥٢,٩٢١	٦٧,١٨٩	٧٤,٩٦١
١٣٦,٥٨٠	١٣٨,٤٠١	١٦٧,٣٧٠	١٦٧,٥٥٨	٢٣٧,٨٦٥	٢٤٠,٤٤٣	٢٤٤,٧٢٧	٢٤٠,٣٩٩	٢٤٠,٧٩٩	٢٤٢,٢٨٧
-٢,١٢٠	-٤,٢٦٣	-٦٦٥	-١,٨٦٦	١,٨٥٤	٦,٤١٠	١٠,٧١٣	١٤٣١٧	-٨٢٧	٨,٨٠٦
١٣٤,٤٦٠	١٣٤,١٣٨	١٦٦,٧٠٥	١٦٥,٦٩٢	٢٣٩,٧١٩	٢٤٦,٨٥٣	٢٥٥,٤٣٩	٢٥٤,٧١٦	٢٣٩,٩٧٢	٢٥١,٠٩٣
ملاحظات									
٩.٨	٩.٨	١٠.٦	١٠.٥	١٣.٧	١٤.١	١٢.٨	١٢.٨	١٠.٠	٨.٩
٣.٦	٤.٢	٤.٠	٤.٦	٥.٣	٦.٤	٤.١	٤.٨	١.٧	٠.٢
١٩.٣	٢٢.٠	١٩.٣	٢٢.١	٢٠.٠	٢٣.٠	٢٢.٩	٢٦.٠	٢٢.٨	٢٢.٠
٢٩.٣	٣٢.١	٢٩.٩	٣٢.٨	٣٣.٥	٣٦.٧	٣٥.١	٣٨.٠	٣٢.٨	٣٠.٥

المصدر: وزارة المالية

١/ تعكس بيانات الموازنة بموجب القرار الجمهوري رقم ٦٥ لعام ٢٠١٤.

٢/ تعكس بيانات الموازنة بموجب القرار الجمهوري رقم ٣٢ لعام ٢٠١٥.

٣/ يشمل قطاع موازنة الجهاز الإدارى و المحليات، والهيئات الخدمية العامة.

٤/ تشمل المعاملات المالية لكل من أجهزة الموازنة العامة، وبنك الإستثمار القومى، وصناديق التأمين والمعاشات ، ومع مراعاة إستبعاد كافة المعاملات البيئية للجهات الثلاث لمنع ازدواجية الحساب.

٥/ العجز الكلى مطروح منه صافى حيازة الأصول المالية.

٦/ قامت وزارة التخطيط بمراجعة السلسلة الزمنية للنتائج المحلى الإجمالى ابتداءً من عام ٢٠١٢/٢٠١١ وحتى عام ٢٠١٤/٢٠١٣ وفقاً للتعداد الإقتصادى، ولم يتم استخدامها فى التقديرات التاريخية عن تلك الفترة، حيث تم تسجيل التقديرات المعتمدة لهذه السنوات. وفى ضوء ذلك فقد تم مراجعة تقديرات الناتج المحلى الإجمالى، ليبلغ ٢٤٣١.١ مليار جنيه فى عام ٢٠١٥/٢٠١٤.

جدول (١١) القطاع الحكومي : ملخص المعاملات الرئيسية للموازنة العامة ^{٢/١}

(مليون جنيه)

فعليات							٢٠١٥/٢٠١٤ ٣/ ٢٠١٥/٢٠١٤		
٢٠١٥/٢٠١٤	٢٠١٤/٢٠١٣	٢٠١٤/٢٠١٣	٢٠١٣/٢٠١٢	٢٠١٢/٢٠١١	٢٠١١/٢٠١٠	٢٠١٠/٢٠٠٩	موازنة		
يوليو-مايو*	يوليو-مايو								
٣٥٠,٠٨٢	٣٣٧,٨٤٢	٤٥٦,٧٨٨	٣٥٠,٣٢٢	٣٠٣,٦٢٢	٢٦٥,٢٨٦	٢٦٨,١١٤	٦٢٢,٢٧٧	٥٤٨,٦٣٢	إجمالي الإيرادات
٢٦٠,٩١٨	٢١٢,٩٣١	٢٦٠,٢٨٩	٢٥١,١١٩	٢٠٧,٤١٠	١٩٢,٠٧٢	١٧٠,٤٩٤	٤٢٢,٤٢٧	٣٦٤,٢٩٠	الإيرادات الضريبية
١١١,٠٤٣	٩٧,٢١٨	١٢٠,٩٢٥	١١٧,٧٦٢	٩١,٢٤٥	٨٩,٥٩٣	٧٦,٦١٨	١٥٨,٧٢٩	١٦٩,٦٦٥	الضريبة على الدخل
١٩,٤٢٣	١٧,٢٨٦	١٨,٧٦١	١٦,٤٥٣	١٣,٠٨٩	٩,٤٥٢	٨,٧٧٠	٤١,٢٣٦	٢٦,١٥٩	الضرائب على الممتلكات
١٠٨,٣٥٥	٨٠,٣٦٠	٩١,٨٦٧	٩٢,٩٢٤	٨٤,٥٩٤	٧٦,٠٦٨	٦٧,٠٩٥	١٨٤,٠٩٤	١٣٧,١٦٣	الضرائب على السلع والخدمات
١٩,٤١١	١٤,٩٣١	١٧,٦٧٣	١٦,٧٧١	١٤,٧٨٨	١٣,٨٥٨	١٤,٧٠٢	٢٧,٤٠١	٢٠,٦٩٤	الضرائب على التجارة الدولية (الجمارك)
٢,٦٨٧	٣,١٣٦	١١,٠٦٢	٧,٢٠٨	٣,٦٩٤	٣,١٠٢	٣,٣٠٩	١٠,٩٦٨	١٠,٦٠٨	ضرائب أخرى
٨٩,١٦٤	١٢٤,٩١٠	١٩٦,٤٩٩	٩٩,٢٠٣	٩٦,٢١٢	٧٣,٢١٤	٩٧,٦٢١	١٩٩,٨٥٠	١٨٤,٣٤٢	الإيرادات غير الضريبية
٨,٠١٨	٥١,٥٢١	٩٥,٨٥٦	٥,٢٠٨	١٠,١٠٤	٢,٢٨٧	٤,٣٣٣	٢,٢٠٨	٢٣,٤٩٢	المنح
٧,٨٩٦	٥١,٣٧٠	٩٥,٤٩٧	٤,٨٢٠	٩,٣٣٩	٩٢٤	٣,٤٩٧	١,٥٨٢	٢٢,٨٥٤	من حكومات أجنبية
٥٧	٣٨	١٥٠	١١٢	٩٥	٣٩٢	٣٣٢	٢٣٣	٣٦٦	من منظمات دولية
٦٦	١١٣	٢١٠	٢٧٥	٦٧٠	٩٧١	٥٠٣	٣٩٣	٢٧٢	من جهات حكومية
٨١,١٤٥	٧٣,٣٩٠	١٠٠,٦٤٢	٩٣,٩٩٦	٨٦,١٠٨	٧٠,٩٢٧	٩٣,٢٨٨	١٩٧,٦٤١	١٦٠,٨٥٠	إيرادات أخرى
٥٠,٤٤٤	٤٦,٠١١	٥٦,٩٩٠	٥٦,٤٩٤	٥٥,٩٧٩	٤١,١٨٨	٥٤,٥٧١	١٢٦,٣٨٣	١١٦,٧٧٨	عوائد الملكية
١٧,٤٥٠	١٨,٣٧٩	٢٨,٤٩٩	٢٢,٧٣٣	١٧,٨١٩	١٧,٤٠٥	١٧,٢١٢	٢٧,٢٠٩	٢١,٨٣١	حصول بيع السلع والخدمات
٦٠٩	٤٤٦	٥٤٦	٤٧٩	٥١٩	٦٤٠	٤٢١	٦٣٧	٦٧٣	تعويضات وغرامات
٣٢٨	١٨٤	١٠٦١	٦١٢	٦٧٣	٩١٦	٦٨٤	٨٩٣	٥٥٦	تحويلات اختيارية
١٢,٣١٦	٨,٣٧٠	١٣,٥٤٧	١٣,٦٧٧	١١,١١٨	١٠,٧٧٩	٢٠,٤٠٠	٤٢,٥٢٠	٢١,٠١١	أخرى
٦٠١,٤٤٨	٥١٩,٦٩٧	٧٠١,٥١٤	٥٨٨,١٨٨	٤٧٠,٩٩٢	٤٠١,٨٦٦	٣٦٥,٩٨٧	٨٦٤,٥٦٤	٧٨٩,٤٣١	إجمالي المصروفات
١٧٢,٠٤٦	١٥١,٩٣٩	١٧٨,٥٨٩	١٤٢,٩٥٦	١٢٢,٨١٨	٩٦,٢٧١	٨٥,٣٦٩	٢١٨,١٠٨	٢٠٧,٢٤٣	الأجور و تعويضات العاملين
٢٤,٠٩٥	١٩,٩٦٥	٢٧,٢٤٧	٢٦,٦٥٢	٢٦,٨٢٦	٢٦,١٤٨	٢٨,٠٥٩	٤١,٤٣٢	٣٣,٠٧٠	شراء السلع والخدمات
١٥٤,٤٥٦	١٣٩,٠٣١	١٧٣,١٥٠	١٤٦,٩٩٥	١٠٤,٤٤١	٨٥,٠٧٧	٧٢,٣٣٣	٢٤٤,٠٤٤	١٩٩,٠١١	الفوائد
١٦٢,٦٩٨	١٤٠,٦٧٦	٢٢٨,٥٧٩	١٩٧,٠٩٣	١٥٠,١٩٣	١٢٣,١٢٥	١٠٢,٩٧٤	٢٣١,٢٢١	٢٣٣,٨٥٣	الدعم والمنح والمزايا الإجتماعية
٤٢,٣٨٥	٣٣,٤٢٣	٤١,٠٦٨	٣٤,٩٧٥	٣٠,٧٩٦	٣١,٣٦٤	٢٨,٩٠١	٥٤,٧٩٩	٤٩,٠٦٥	المصروفات الأخرى
٤٥,٧٦٨	٣٤,٦٦٣	٥٢,٨٨٢	٣٩,٥١٦	٣٥,٩١٨	٣٩,٨٨١	٤٨,٣٥٠	٧٤,٩٦١	٦٧,١٨٩	شراء أصول غير مالية (الاستثمارات)
٢٥١,٣٦٦	١٨١,٨٥٥	٢٤٤,٧٢٧	٢٣٧,٨٦٥	١٦٧,٣٧٠	١٣٦,٥٨٠	٩٧,٨٧٢	٢٤٢,٢٨٧	٢٤٠,٧٩٩	العجز النقدي ^{١/٥}
١٠,٤٨٤	٧,٤٩٩	١٠,٧١٣	١,٨٥٤	٦٦٥-	٢,١٢٠-	١٦٦	٨,٨٠٦	٨٢٧-	صافي حيازة الأصول المالية
٢٦١,٨٥٠	١٨٩,٣٥٤	٢٥٥,٤٣٩	٢٣٩,٧١٩	١٦٦,٧٠٥	١٣٤,٤٦٠	٩٨,٠٣٨	٢٥١,٠٩٣	٢٣٩,٩٧٢	العجز الكلي
ملاحظات									
١٠.٨	٩.٥	١٢.٨	١٣.٧	١٠.٦	٩.٨	٨.١	٨.٩	١٠.٠	العجز الكلي/ الناتج المحلي الإجمالي (%) ^{١/٦}
٤.٤	٢.٥	٤.١	٥.٣	٤.٠	٣.٦	٢.١	٠.٢	١.٧	العجز الأولي/ الناتج المحلي الإجمالي (%) ^{١/٦}
١٤.٤	١٦.٩	٢٢.٩	٢٠.٠	١٩.٣	١٩.٣	٢٢.٢	٢٢.٠	٢٢.٨	الإيرادات/ الناتج المحلي الإجمالي (%) ^{١/٦}
٢٤.٧	٢٦.٠	٣٥.١	٣٣.٥	٢٩.٩	٢٩.٣	٣٠.٣	٣٠.٥	٣٢.٨	المصروفات/ الناتج المحلي الإجمالي (%) ^{١/٦}

المصدر: وزارة المالية.

* يرجع الإنخفاض في الإيرادات غير الضريبية خلال الفترة يوليو-مايو ٢٠١٥/٢٠١٤ في الأساس نتيجة لإنخفاض المنح إذا تم مقارنتها بنفس الفترة خلال العام السابق والتي كانت تشمل ورود منح استثنائية؛ ومنها منح من

دولتي الإمارات والسعودية بمبلغ ٣ مليار دولار بالإضافة إلى زيادة المنح بمبلغ ٢٠.٣ مليار جنيه، من أصل ٢٩.٧ مليار جنيه قيمة الإعتماد الإضافي وفقاً للقرار الجمهوري رقم ١٠٥ لعام ٢٠١٣.

١/ يشمل قطاع موازنة الجهاز الإداري و المحليات، والهيئات الخدمية العامة.

٢/ تم إعادة تبويب فعليات الموازنة العامة لتتفق مع معايير صندوق النقد الدولي والمعروفة بـ GFS ٢٠٠١ (على أساس نقدي).

٣/ تعكس بيانات الموازنة بموجب القرار الجمهوري رقم ٦٥ لعام ٢٠١٤.

٤/ تعكس بيانات الموازنة بموجب القرار الجمهوري رقم ٣٢ لعام ٢٠١٥.

٥/ العجز الكلي مطروح منه صافي حيازة الأصول المالية.

٦/ قامت وزارة التخطيط بمراجعة السلسلة الزمنية للناتج المحلي الإجمالي ابتداءً من عام ٢٠١٢/٢٠١١ وحتى عام ٢٠١٤/٢٠١٣ وفقاً للتعداد الاقتصادي، ولم يتم استخدامها في التقديرات التاريخية عن تلك الفترة، حيث تم تسجيل التقديرات المعتمدة لهذه السنوات. وفي ضوء ذلك فقد تم مراجعة تقديرات الناتج المحلي الإجمالي، ليلبلغ ٢٤٣١.١ مليار جنيه في عام ٢٠١٥/٢٠١٤.

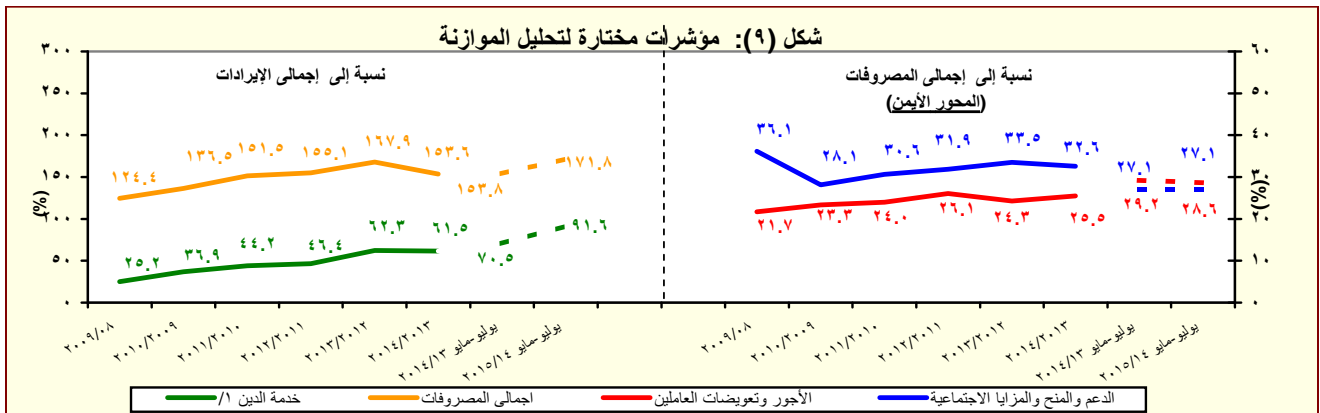

المصدر: وزارة المالية.

١/ تشمل الفوائد والأقساط المدفوعة (بدون متأخرات).

جدول (١١) القطاع الحكومي : ملخص المعاملات الرئيسية للموازنة العامة ^(١) (تابع)

(مليون جنيه)

يوليو - مارس	فعليات						
	٢٠١٥/٢٠١٤	٢٠١٤/٢٠١٣	٢٠١٣/٢٠١٢	٢٠١٢/٢٠١١	٢٠١١/٢٠١٠	٢٠١٠/٢٠٠٩	٢٠٠٩/٢٠٠٨
٢١٨,٢٥١	٢٥٥,٤٣٩	٢٣٩,٧١٩	١٦٦,٧٠٥	١٣٤,٤٦٠	٩٨,٠٣٨	٧١,٨٢٦	العجز الكلى
٢١٨,٢٥١	٢٥٥,٤٣٩	٢٣٩,٧١٩	١٦٦,٧٠٥	١٣٤,٤٦٠	٩٨,٠٣٨	٧١,٨٢٦	مصادر التمويل
.	٣١٥-	١٢	.	٢٢	٤٢٥	١٨٣	صافي حصيلة الخصخصة
٢٤٢,١٩٩	٢٧٧,٣٢٠	٢٧٠,٦٢٤	١٨٢,٢١٨	١٤٤,٢٩٥	١٠١,٤٩٢	٨٣,٦٢٧	التمويل المحلى
٧٣,٠٦٨	٣٢,٩٥٧	٤٩,٢٨٦	٣٥,٨٤٤	٣٤,٧١٢	٦١,٢٢٩	١٥,١٩١-	تمويل غير مصرفى
١٦٩,١٣١	٢٤٤,٣٦٣	٢٢١,٣٣٨	١٤٦,٣٧٤	١٠٩,٥٨٣	٤٠,٢٦٣	٩٨,٨١٨	تمويل مصرفى
٢٥,٢٩٩-	٤,٠٢٢	٢٠,٢٧٠	٩,٠٦٢-	٥,٠٢٢	٢,٤٥٨	٢/ ١,٨١٢-	الإقتراض الخارجى
-	-	-	-	-	-	-	المستخدم من الحساب المجمد فى اهلاك جزء من سندات البنك المركزى
-	-	-	-	-	-	٤-	حسابات أخرى مستحقة الدفع
١٦,٢٧٥-	٢٥,٣٨٨-	١٣,١٤٧-	٤٤٣-	٣,٥٥٣	٣٤٧	٦٠٢-	أخرى
٥٤٨	١,٢٤٢	١١,٣٥٧	١,٥٣٣	٣,٩٢٢	١,٣٢٨	٣,٣٦٦	فروق إعادة التقييم
٦,٣١٨-	١,٠٥١-	٦,٧٩١-	١١,٣٧٦-	٧,٤١٩-	٢٢٧-	١٠,٩١٥-	الفرق بين القيمة الحالية والاسمية لأذون الخزانة
٢٣,٣٩٥	٣٩١-	٤٢,٦٠٦-	٣,٨٣٥	١٤,٩٣٥-	٧,٧٨٥-	٢,٠١٧-	غير موزع

المصدر: وزارة المالية

١/ تم إعداد البيانات لتتفق مع معايير صندوق النقد الدولي والمعروفة بـ GFS ٢٠٠١ (على أساس نقدى).

٢/ يتضمن الدين الخارجى الحكومى المعاد تبويبه فى ضوء المفاوضات بين وزارة المالية والبنك المركزى والتي أسفرت عن إعادة تبويب الديون المعاد إقراضها ضمن الدين الخارجى للحكومة المركزية و وحدات الحكم المحلى بدلاً من مديونيات "القطاعات الأخرى".

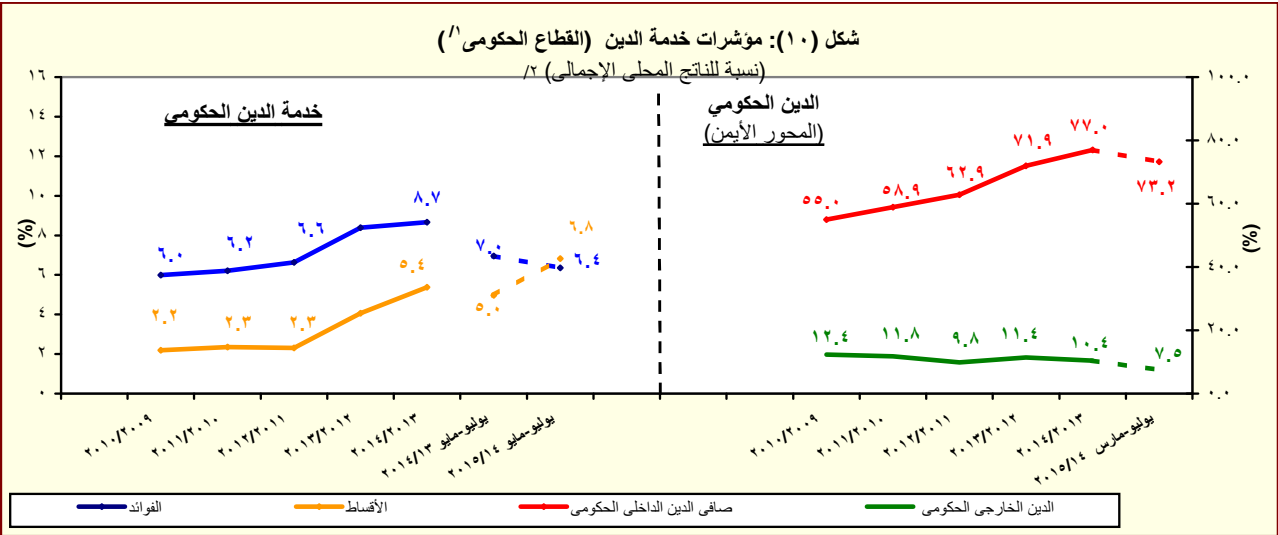

المصدر: وزارة المالية والبنك المركزى المصرى

١/ يشمل قطاع موازنة الجهاز الإدارى و المحليات، والهيئات الخدمية العامة.

٢/ قامت وزارة التخطيط بمراجعة السلسلة الزمنية للناتج المحلى الإجمالى ابتداءً من عام ٢٠١٢/٢٠١١ وحتى عام ٢٠١٤/٢٠١٣ وفقاً للتعداد الإقتصادى، ولم يتم استخدامها فى التقديرات التاريخية عن تلك الفترة، حيث تم تسجيل التقديرات المعتمدة لهذه السنوات. وفى ضوء ذلك فقد تم مراجعة تقديرات الناتج المحلى الإجمالى، ليبلغ ٢٤٣١.١ مليار جنيه فى عام ٢٠١٥/٢٠١٤.

جدول (١٢ - أ) هيكل الإيرادات العامة
(الإيرادات الضريبية)

(مليون جنيه)

٢٠١٥/١٤	٢٠١٤/١٣	٢٠١٦/٢٠١٥	٢٠١٥/٢٠١٤	٢٠١٤/١٣	٢٠١٣/١٢	٢٠١٢/١١	٢٠١١/١٠	٢٠١٠/٠٩	
يوليو-مايو	يوليو-مايو	موازنة	موازنة	موازنة	موازنة	موازنة	موازنة	موازنة	
٣٥٠,٠٨٢	٣٣٧,٨٤٢	٦٢٢,٢٧٧	٥٤٨,٦٣٢	٤٥٦,٧٨٨	٣٥٠,٣٢٢	٣٠٣,٦٢٢	٢٦٥,٢٨٦	٢٦٨,١١٤	إجمالي الإيرادات
٢٦٠,٩١٨	٢١٢,٩٣١	٤٢٢,٤٢٧	٣٦٤,٢٩٠	٢٦٠,٢٨٩	٢٥١,١١٩	٢٠٧,٤١٠	١٩٢,٠٧٢	١٧٠,٤٩٤	الإيرادات الضريبية
١١١,٠٤٣	٩٧,٢١٨	١٥٨,٧٢٩	١٦٩,٦٦٥	١٢٠,٩٢٥	١١٧,٧٦٢	٩١,٢٤٥	٨٩,٥٩٣	٧٦,٦١٨	الضريبة على الدخل والأرباح والمكاسب الرأسمالية ومنها
٢٣,٤٧٣	٢٠,٣٥٩	٣٠,٩٧٦	٢٥,٧٩٧	٢٢,٢٥٢	١٩,٧٠٨	١٦,٠١٠	١٣,٣٩٣	١١,٤٠١	ضرائب على الدخل من التوظيف
٩,٧٤٨	٨,٢٤٤	١٥,٥٥٧	١٤,٥٥٠	٨,٩٤٣	٦,٤٣٦	٥,٥٨٢	٥,٤٨٥	٤,٩١٨	ضرائب على الدخل بخلاف التوظيف
٢٠٠	١٥٥	٣,٥٢٠	٣,١٩٣	٢١٨	٨٧	١٠٤	١٧٧	٨٤	ضرائب على الأرباح الرأسمالية
٧٧,٦٢٢	٦٨,٤٥٩	١٠٨,٦٧٦	١٢٦,١٢٦	٨٩,٥١٢	٩١,٥٣١	٦٩,٥٥٠	٧٠,٥٣٨	٦٠,٢١٥	الضريبة على أرباح شركات الأموال ومنها
٢٨,٨٧٣	٣٠,٦٢٤	٣٩,٩٦٨	٥٤,٢٥٩	٤٦,٠٦٠	٤٥,٨١٦	٣٤,٠٧٥	٣٤,٣٠٨	٣٢,١٨١	من هيئة البترول
٤,٠٠٣	٣,١٣٨	٨,٥١٩	٨,٥٩٢	٤,٠٤٢	٨,٢٩٠	٠	٠	٠	من البنك المركزي
١١,٧٠٠	١١,٥٠٠	١٧,٥٥١	١٤,٨٣٥	١٤,٣١٢	١٢,١٥٠	١١,٨٠٠	١٠,٩٠٠	٩,٤٤٣	من قناة السويس
٣٣,٠٤٦	٢٣,١٩٨	٤٢,٦٣٨	٤٨,٤٤٠	٢٥,٠٩٩	٢٥,٢٧٥	٢٣,٦٧٤	٢٥,٣٣٠	١٨,٥٧٦	من الشركات الأخرى
١٩,٤٢٣	١٧,٢٨٦	٤١,٢٣٦	٢٦,١٥٩	١٨,٧٦١	١٦,٤٥٣	١٣,٠٨٩	٩,٤٥٢	٨,٧٧٠	الضرائب على الممتلكات
٥٥٣	٣٩٧	٣,٤٧٣	٣,٩٠٩	٤٢٨	٥٣١	٥٢٠	٣١٧	٥١٨	ضرائب دورية على الممتلكات
١٧٣	١٧٣	٢٣٢	٢٢١	١٨٤	١٨٥	١٧٥	١٧٨	١٨٩	ضريبة الأراضي
٣٨٠	٢٢٤	٣,٢٤١	٣,٦٨٨	٢٤٤	٣٤٦	٣٤٦	١٣٩	٣٢٩	ضريبة المباني
١٦,٢٤٨	١٤,٨٣٩	٣٣,٨٨٠	١٩,٦٦٨	١٦,٠٥٥	١٣,٩٠٥	١٠,٥٧٥	٧,٣٢٣	٦,٤١٥	ضريبة على العمليات المالية التجارية والرأسمالية ومنها
١٥,٤٤٧	١٤,١٨٨	٣٢,٩٦٨	١٨,٨٥٥	١٥,٢٥٦	١٣,١٦٨	٩,٩٠٣	٦,٧١١	٥,٨٠٨	ضريبة على عوائد أنون وسندات الخزنة
٢,٦٢٢	٢,٠٥٠	٣,٨٨٣	٢,٥٨٢	٢,٢٧٩	٢,٠١٧	١,٩٩٣	١,٨١٣	١,٨٣٧	ضرائب ورسوم على السيارات
١٠٨,٣٥٥	٨٠,٣٦٠	١٨٤,٠٩٤	١٣٧,١٦٣	٩١,٨٦٧	٩٢,٩٢٤	٨٤,٥٩٤	٧٦,٠٦٨	٦٧,٠٩٥	الضرائب على السلع والخدمات ومنها
٤٨,٠٨٧	٣٨,٣٤٥	٨٤,٢٥٤	٦٢,٥٤٨	٤٢,٩٧٤	٣٩,٤٩٦	٣٧,١٧٤	٣١,٨٧٣	٣٠,٧١٢	الضريبة العامة على المبيعات
١٦,٥٧٦	١٣,٣٩٩	٣٠,٢٠٩	٢٣,٣٩٤	١٤,٥٧٧	١٤,٠٣٨	١٥,٥٦٦	١٢,٩٢٣	١١,٧٣٥	سلع محلية
٣١,٥١١	٢٤,٩٤٦	٥٤,٠٤٥	٣٩,١٥٤	٢٨,٣٩٨	٢٥,٤٥٨	٢١,٦٠٧	١٨,٩٥٠	١٨,٩٧٧	سلع مستوردة
١٠,٧٩٢	٨,٣٠٧	٢٩,٥٩٥	١٧,٩٩٨	٩,٤٦٣	٩,٧٦٧	٩,١٤١	٩,٣٩١	٩,١٥٢	ضريبة المبيعات على الخدمات
٣٥,٢٤١	٢١,٣٦١	٤٥,٥٦٠	٣٧,٨٥٩	٢٤,١٩٠	٣٠,٤٨٢	٢٥,٩٨٥	٢٣,١٢٢	١٥,٥١٦	ضرائب على سلع جدول رقم "١" محلية
٢٤٨	٣٢٠	٤٣٦	٨٢	٣٧٤	٤٩	٧١	٥٥	٥٠	ضرائب على سلع جدول رقم "١" المستورد
١,١٨٦	٩٢٨	١,٨٣٤	١,٤٧٣	١,١٦٧	١,٠٩٢	٨٨٠	٨٧٣	٩١٧	ضرائب على الخدمات الخاصة
٦,٣٩٢	٥,٨٢٣	١٠,٠٦٢	٧,٥٠٠	٦,٦٩٤	٥,٢٤٨	٥,٤٦٥	٥,٠٦٥	٥,٠٦٢	ضرائب الدمغة (عدا دمغة الماهيات)
١٩,٤١١	١٤,٩٣١	٢٧,٤٠١	٢٠,٦٩٤	١٧,٦٧٣	١٦,٧٧١	١٤,٧٨٨	١٣,٨٥٨	١٤,٧٠٢	الضرائب على التجارة الدولية (الجمارك) ومنها
١٨,٥٧٨	١٤,٢٦٣	٢٦,٢٥٨	١٩,٦٢٦	١٦,٩٣٥	١٥,٦٢٦	١٣,٩٥٥	١٢,٩٩٧	١٣,٢٤٢	ضرائب جمركية قيمة
٢,٦٨٧	٣,١٣٦	١٠,٩٦٨	١٠,٦٠٨	١١,٠٦٢	٧,٢٠٨	٣,٦٩٤	٣,١٠٢	٣,٣٠٩	ضرائب أخرى

المصدر: وزارة المالية

١/ تعكس بيانات الموازنة بموجب القرار الجمهوري رقم ٦٥ لعام ٢٠١٤ .

٢/ تعكس بيانات الموازنة بموجب القرار الجمهوري رقم ٣٢ لعام ٢٠١٥ .

شكل (١١): هيكل الإيرادات الضريبية
(متوسط ٤ سنوات: ٢٠١٠/٢٠٠٩ - ٢٠١٤/٢٠١٣)

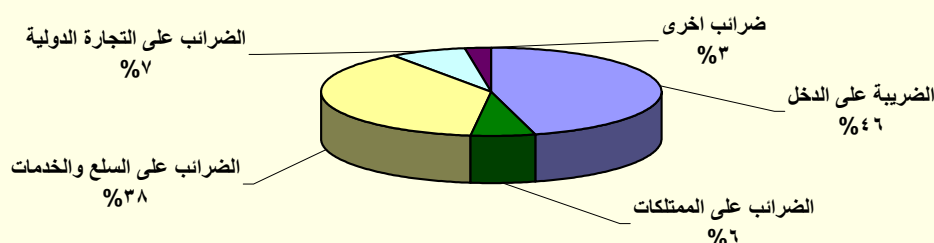

المصدر: وزارة المالية

جدول (١٢- ب) هيكل الإيرادات العامة
(الإيرادات غير الضريبية)

(مليون جنيه)		٢٠١٥/٢٠١٤	٢٠١٤/٢٠١٣	٢٠١٦/٢٠١٥ ^{١/}	١/٢٠١٥/٢٠١٤	٢٠١٤/٢٠١٣	٢٠١٣/٢٠١٢	٢٠١٢/٢٠١١	٢٠١١/٢٠١٠	٢٠١٠/٢٠٠٩
		يوليو- مايو*	يوليو-مايو	موازنة	موازنة	فعليات				
الإيرادات غير الضريبية		٨٩,١٦٤	١٢٤,٩١٠	١٩٩,٨٥٠	١٨٤,٣٤٢	١٩٦,٤٩٩	٩٩,٢٠٣	٩٦,٢١٢	٧٣,٢١٤	٩٧,٦٢١
المنح		٨,٠١٨	٥١,٥٢١	٢,٢٠٨	٢٣,٤٩٢	٩٥,٨٥٦	٥,٢٠٨	١٠,١٠٤	٢,٢٨٧	٤,٣٣٣
منح من حكومات أجنبية		٧,٨٩٦	٥١,٣٧٠	١,٥٨٢	٢٢,٨٥٤	٩٥,٤٩٧	٤,٨٢٠	٩,٣٣٩	٩٢٤	٣,٤٩٧
منح من منظمات دولية		٥٦.٧	٣٨.٠	٢٣٣	٣٦٦	١٥٠	١١٢	٩٥	٣٩٢	٣٣٢
أخرى ^{٢/}		٦٦	١١٣	٣٩٣	٢٧٢	٢١٠	٢٧٥	٦٧٠	٩٧١	٥٠٣
ايرادات أخرى		٨١,١٤٥	٧٣,٣٩٠	١٩٧,٦٤١	١٦٠,٨٥٠	١٠٠,٦٤٢	٩٣,٩٩٦	٨٦,١٠٨	٧٠,٩٢٧	٩٣,٢٨٨
عوائد الملكية		٥٠,٤٤٤	٤٦,٠١١	١٢٦,٣٨٣	١١٦,٧٧٨	٥٦,٩٩٠	٥٦,٤٩٤	٥٥,٩٧٩	٤١,١٨٨	٥٤,٥٧١
الفوائد المحصلة		٢,٥٨٣	٥٩٢	٤,٥٨٣	٧,١٥٨	٧٤٥	٨٣٧	١,٠٧٨	١,١٣٠	٣,٩٢٨
على إعادة الإقراض (تشمل فوائد القروض الخارجية المعاد أقراضها من الخزانة العامة)		٢,٤٩٨	٤٩١	١,٩٠٠	١,٩٤٨	٥٨٩	٦٩٨	٩٠٩	٩٧٩	٣,٧٧٢
أرباح الأسهم ومنها:		٤٥,٥٠٩	٤٣,٩٧٠	١٠١,٩٩٩	٩٦,٤٣٩	٥٣,٩٦٦	٥١,٩٣٥	٥٢,٣٥٨	٤١,٣١٥	٤٣,١٨٦
هيئة البترول		١٠,٤٦٨	١٤,٥١٤	٢٩,٠٢٠	٤٢,٧٤٩	٢١,٨٠٩	١٨,٧٨٥	١٥,٠٢٧	٢١,٠١٠	٢٥,٥٤٦
البنك المركزي		١٣,٤١٧	٩,٢٨٣	٣٤,٣٥٧	٢٢,٨٢٦	٩,٢٨٣	١١,٣١٧	١٥,٠١٢	٤٩٨	٢٠٥
قناة السويس		١٦,٧١٤	١٦,٠٧٨	١٩,٦٩٢	١٩,١٨٩	١٨,٠٨٤	١٦,٣٧٥	١٦,١١٨	١٥,٢٥٢	١٢,٧٢٩
الهيئات الاقتصادية		٢,١٤٣	١,٢٩٤	١٠,٥٨٢	٤,٣٠٢	١,٦٣٠	١,٩١٥	٢,٢٠٧	١,٢٨٧	١,٤٣١
شركات قطاع الأعمال العام		١,٥٨٢	٢,٠٤٤	٢,٧٢٣	٣,٨١٩	٢,٣٦٢	٢,٩١١	٢,٩٨٧	٣,٢٦٣	٣,٠٩٩
عائد الإيجارات		٢,٢٢٣	١,٣٩٦	١٤,٦٠٢	٦,٠٣١	٢,٠٣٤	٣,٣٦١	٣,٠٧٨	١,٦٥٥	٥,٨٩٩
إتاوة البترول		١,٩٧٣	١,١٥٨	٤,١٣٨	٣,١٧٦	١,٧٣٧	٢,٩٣٣	٢,٨٠٠	١,٤٦٥	٢,٧٥٠
عوائد ملكية أخرى		١٢٨	٥٣	٥,٢٠٠	٧,١٥٠	٢٤٥	٣٦١	-٥٣٤	-٢,٩١٢	١,٥٥٧
حصيلة بيع السلع والخدمات		١٧,٤٥٠	١٨,٣٧٩	٢٧,٢٠٩	٢١,٨٣١	٢٨,٤٩٩	٢٢,٧٣٣	١٧,٨١٩	١٧,٤٠٥	١٧,٢١٢
ايرادات الخدمات، ومنها:		١٧,٤١٣	١٨,٣٦٢	٢٧,١٧٦	٢١,٨٠٢	٢٨,٤٧١	٢٢,٧٠٨	١٧,٧٨٩	١٧,٢٨٠	١٥,٩٧٧
موارد جارية من الصناديق والحسابات الخاصة ^{٣/٤/}		١٢,٧٥٠	١٤,٨٧٢	٢١,٢٨٩	١٦,١٠٠	٢٤,٣٥٩	١٨,٩٤٦	١٤,٢٩٠	١٣,٧٤١	١٢,٢٦٨
ايرادات بيع السلع، ومنها:		٣٨	١٨	٣٢	٢٩	٢٧	٢٥	٣٠	١٢٥	١,٢٣٥
حصيلة فروق أسعار بيع الغاز الطبيعي		٠	٠	٠	٠	٠	٠	٠	١٠٠	١,٢٠٠
تعويضات وغرامات		٦٠٩	٤٤٦	٦٣٧	٦٧٣	٥٤٦	٤٧٩	٥١٩	٦٤٠	٤٢١
التحويلات الاختيارية		٣٢٨	١٨٤	٨٩٣	٥٥٦	١,٠٦١	٦١٢	٦٧٣	٩١٦	٦٨٤
جارية		٢٣٤	١١٢	٨٩٣	٥٥٥	٥٧٩	٣٨٣	٤٩٧	٦٧٦	٤٦٠
رأسمالية		٩٤.٠	٧١.٤	٠	١	٤٨٢	٢٣٠	١٧٦	٢٤٠	٢٢٥
ايرادات متنوعة		١٢,٣١٦	٨,٣٧٠	٤٢,٥٢٠	٢١,٠١١	١٣,٥٤٧	١٣,٦٧٧	١١,١١٨	١٠,٧٧٩	٢٠,٤٠٠
جارية		٦,٨٦٥	٥,٢٣٥	١٠,٩٥١	٤,٤٦٥	٧,٣٢٩	٦,٨٧٢	٣,٥٢٧	٢,٨٦٥	٣,٣٧٣
رأسمالية، ومنها		٥,٤٥٠	٣,١٣٤	٣١,٥٦٩	١٦,٥٤٦	٦,٢١٩	٦,٨٠٦	٧,٥٩٢	٧,٩١٤	١٧,٠٢٧
نقص الرصيد المدين		٢,٦١٦	١,٣٥٧	٠.٠	٠.٠	٢,٩٩٠	٣,٣٦٣	٣,٢٥٤	٣,٥٨٠	٣,٠٨١
للدفعات المقدمة لتمويل الاستثمارات ^{٥/}		٢,٠٥١	١,٤٠٦	١٨,١٣٨	١٥,٩٩٧	٢,٧٠٩	٢,٦٩٠	٣,١٦٦	٤,٥٥٠	٥,٥٦٧
موارد ومصادر رأسمالية أخرى لتمويل										

المصدر: وزارة المالية

* يرجع الإنخفاض في الإيرادات غير الضريبية خلال الفترة يوليو-مايو ٢٠١٥/٢٠١٤ في الأساس نتيجة لإنخفاض المنح إذا تم مقارنتها بنفس الفترة خلال العام السابق والتي كانت تشمل ورود منح استثنائية؛ ومنها منح من دولتي الإمارات والسعودية بمبلغ ٣ مليار دولار بالإضافة إلى زيادة المنح بمبلغ ٢٠.٣ مليار جنيه، من أصل ٢٩.٧ مليار جنيه قيمة الإعتماد الإضافي وفقاً للقرار الجمهوري رقم ١٠٥ لعام ٢٠١٣. ١/ تمكن بيانات الموازنة بموجب القرار الجمهوري رقم ٦٥ لعام ٢٠١٤ . ٢/ تمكن بيانات الموازنة بموجب القرار الجمهوري رقم ٣٢ لعام ٢٠١٥ . ٣/ تشمل منح من جهات حكومية.

٣/ ايرادات الصناديق والحسابات الخاصة التابعة لجهات موازنة مثل الجامعات والمراكز الطبية المتخصصة والهيئات والمراكز البحثية، ويقابل هذه الإيرادات مصروفات بذات القيمة موزعة على أبواب الاستخدامات. ٤/ تشمل إيرادات إضافية بنسبة ١٠% من إجمالي الإيرادات الشهرية للصناديق والحسابات الخاصة، بالإضافة إلى نسبة مقدارها ٢٥% من أرصدة تلك الصناديق تؤوّل إلى وزارة المالية خلال العام المالي ٢٠١٣/٢٠١٤ فقط وفقاً للقاء؛ ٥/ يعكس المبالغ التي تم دفعها مقدماً لتمويل مشروعات استثمارية خلال العام المالي السابق ولم يتم استخدامها خلال نفس العام، ومن ثم يتم قيد هذه المبالغ في العام المالي التالي كجزء من استثمارات ممولة ذاتياً تحت بند "الإيرادات

جدول (١٣): توزيع الواردات والمتحصلات الجمركية بحسب التصنيف الوظيفي للواردات^{١/}
(مبنى على التصنيف الواسع للأمم المتحدة)

(مليون جنيه)

البند	الواردات السلعية					الإيرادات الجمركية ٢/				
	٢٠١١/١٠	٢٠١٢/١١	٢٠١٣/١٢	٢٠١٤/١٣	يوليو- مايو ٢٠١٥/٢٠١٤	٢٠١١/١٠	٢٠١٢/١١	٢٠١٣/١٢	٢٠١٤/١٣	يوليو- مايو ٢٠١٥/٢٠١٤
الإجمالي	٣٢٧,٠٢٦	٣٦٢,٨٨٩	٤٢٧,٩٩٣	٤٤٦,١٨٧	٤١٣,٠٦٨	١٣,٨٥٧	١٤,٧٨٨	١٦,٧٧١	١٧,٥٧٩	١٩,٤٢١
	(٣٦.٩)	(١١.٠)	(١٧.٩)	(٤.٣)	(٢.٥)	(٥.٤)	(٦.٧)	(٢٢.٨)	(٢٦.٩)	(٣٠.١)
١١١ سلع غذائية أولية للصناعة	٢٤,٦٢٨	٢٩,٢٨٦	٣١,٦٧٩	٢٤,٩٧٨	٢٤,٨٧٩	١٩.٢	٢٤.٠	٢٦	٢٤	٣٢
١١٢ سلع غذائية أولية للإستهلاك	٦,٦٠٠	٩,٠١٠	١٠,٣٣١	١١,٣٨٨	١٠,٨٠٣	٣١	١٠.٢	١٢٣	١٢٣	١٧٦
١٢١ سلع غذائية مصنعة للصناعة	١٢,٥٩٩	٢٦,٤٢٥	١٢,٤١١	٧,٥٤٩	٨,٨٠٩	٤١	٢٤	٢٦	٢٣	٤٣
١٢٢ سلع غذائية مصنعة للإستهلاك	١٥,٣١٠	١٩,٤٢٣	١٨,٧٥٩	١٥,٦٨١	٢١,٥٩٦	١,٠٩٠	٤٢٥	٥٠٦	٤٦١	٥١٧
٢١ مستلزمات صناعية أولية	٢٨,٩٩٢	٣٣,٨٨٣	٣١,٦٤٧	٢٦,٥٥٢	٢٣,٨١٠	١٧٥	١٥٥	١٣٨	١٤٨	١٣٩
٢٢ مستلزمات صناعية مصنعة	١٠٧,٤٧١	١٢٥,٢٥٦	١٣٨,٥٥٥	١٣٥,٦٩٩	١٣٨,٨٠١	٢,٣٣٤	٢,٤٣٩	٢,٣٧٨	٢,٤٦٠	٢,٤٨٢
٣١ وقود وزيت خام	٣,٦٧٠	٧,٢٠٥	٢٣,٢١٤	٤٨,٧٣١	١٧,٩٤٠	١٥٤	٠.٠	٠.٠	٠.٠	٢٨٨.٤
٣٢ وقود مصنع ووقود أخرى	١٦,٢٧٨	١٩,١٢١	٣١,٩٩٥	٤٢,٠٨٣	٢٤,٤١٠	٨٩٩	١,٢٦٨	١,٣٠٠	١,٤٩٣	٩٧٧
٤١ سلع رأسمالية عدا معدات النقل	٤٠,١٦٥	٢٧,٠٥١	٤٢,٥٢٧	٤٥,٨٤٥	٤٥,٦٨٣	٨٥١	٧٦٨	٧٥٦	٨١١	٩١٤
٤٢ قطع غيار وأجزاء سلع رأسمالية	١٧,٠٨٧	١٦,٢٠٩	٢٠,٤٠٣	٢٢,١٧٩	٢١,٧٩٨	٥٠٧	٥١٢	٥١٦	٥٢٨	٥٢٨
٥١ سيارات الركوب	٧,٥٧٣	٧,٣١٦	٩,٠٩٨	٧,٤٠٨	١٤,٨١٢	٢,٣٨٨	٣,١٢٧	٢,٧١٨	٣,١٦٨	٣,٥٩٥
٥٢ غيرها من السيارات	٩,٠٥٥	٧,٠٤٧	٨,٤٨٠	٧,٠٨٣	٨,٨٩٥	٨٤٦	٧٩٤	٧٣٢	٨٠٧	٩٤١
٥٣ قطع غيار وأجزاء لوسائل النقل	١٣,٦٤٥	١٣,٣٢٣	١٦,٧٨٤	١٦,٣٢٠	١٦,٠٢٣	٦٣٤	٧٢٣	٧١٧	٧٤٠	٧٩٨
٦١ سلع إستهلاكية معمرة	٤,٦٢١	٤,٠٠١	٦,٠٩١	٦,٥٣٨	٦,١٥٠	٧٤٣	٦٥٢	٦٣٣	٦٦٦	٧١٧
٦٢ سلع إستهلاكية نصف معمرة	٧,٠٩٤	٥,٩٤٤	٨,٦٠٤	٧,٥٦٢	٩,٤٥١	١,١١٣	٦٣١	٧٥١	٨١٩	١,٢٦٩
٦٣ سلع إستهلاكية غير معمرة	١٢,٠٥٧	١٢,٢٥٦	١٧,٣٤٢	٢٠,٥٢٥	١٨,٧٠٣	٥٦٠	٢٦١	٣٦٤	٢٨٢	٥٧٥
٧ سلع أخرى	١٨٢	١٣٣	٧٥	٦٨	٥٠٦	١,٤٧٠	٢,٨٨٣	٥,٣٢٧	٥,٠٢٦	٥,٤٣٠
ملاحظات										
إجمالي الواردات (مليون دولار)	٥٦,٢٨٨	٦٠,٤٩٢	٧١,٣٤٤	٧٤,٣٧٧	٥٦,٣٩٩					
الإيرادات الجمركية/ الناتج المحلي الإجمالي ^{٣/}						١.٠	٠.٩	١.٠	٠.٩	٠.٨
الإيرادات الجمركية/إجمالي الإيرادات والمنح						٥.٢	٤.٩	٤.٩	٣.٩	٥.٥
الإيرادات الجمركية/ إجمالي الإيرادات الضريبية ^{٤/}						٧.٥	٧.٤	٧.٠	٦.٩	٧.٤

المصدر: وزارة المالية، مصلحة الجمارك المصرية
(معدل تغير سنوى.

١/ جملة المتحصلات لمصلحة الجمارك قد تختلف عن القيمة الاجمالية المعروضة عن متحصلات التجارة الدولية فى جدول الموازنة العامة بسبب توزيع متحصلات مصلحة الجمارك على بنود الموازنة المختلفة، مثل الضرائب على التجارة الخارجية، الضرائب على السلع والخدمات، وضرائب أخرى.

٢/ تتضمن الإيرادات السيادية والجارية.

٣/ قامت وزارة التخطيط بمراجعة السلسلة الزمنية للناتج المحلي الإجمالي ابتداءً من عام ٢٠١٢/٢٠١١ وحتى عام ٢٠١٤/٢٠١٣ وفقاً للتعداد الاقتصادى، ولم يتم استخدامها فى التقديرات التاريخية عن تلك الفترة، حيث تم تسجيل التقديرات المعتمدة لهذه السنوات. وفى ضوء ذلك فقد تم مراجعة تقديرات الناتج المحلي الإجمالي، ليبلغ ٢٤٣١.١ مليار جنيه في عام ٢٠١٥/٢٠١٤.

٤/ إجمالي الضرائب التى تم تحصيلها من قبل المصالح الإيرادية (الضرائب على الدخل ، المبيعات، الجمارك، والضرائب العقارية).

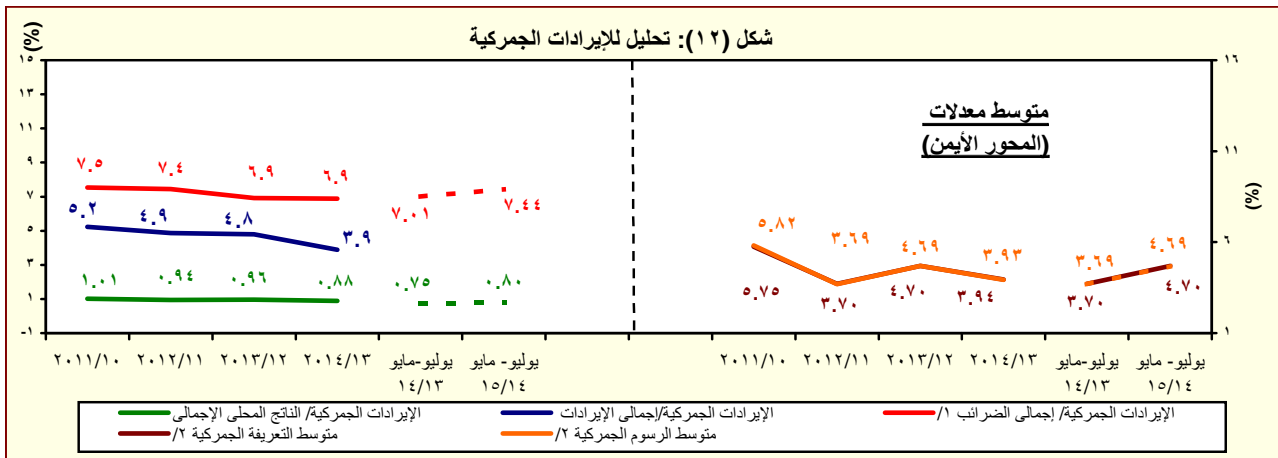

المصدر: وزارة المالية، مصلحة الجمارك المصرية

١/ إجمالي الضرائب التى تم تحصيلها من قبل المصالح الإيرادية (الضرائب على الدخل ، المبيعات، الجمارك، والضرائب العقارية).

٢/ بالنسبة الى اجمالي الواردات.

جدول (١٤): هيكل المصروفات العامة^{١/٣}

(مليون جنيه)

	٢٠١٥/٢٠١٤	٢٠١٤/٢٠١٣	٢٠١٦/٢٠١٥ ^{٢/}	٢٠١٥/٢٠١٤ ^{١/}	٢٠١٤/٢٠١٣	٢٠١٣/٢٠١٢	٢٠١٢/٢٠١١	٢٠١١/٢٠١٠	٢٠١٠/٢٠٠٩	المصروفات
	يوليو-مايو	يوليو-مايو	موازنة	موازنة	موازنة	موازنة	موازنة	موازنة	موازنة	
	٦٠١,٤٤٨	٥١٩,٦٩٧	٨٦٤,٥٦٤	٧٨٩,٤٣١	٧٠١,٥١٤	٥٨٨,١٨٨	٤٧٠,٩٩٢	٤٠١,٨٦٦	٣٦٥,٩٨٧	
	١٧٢,٠٤٦	١٥١,٩٣٩	٢١٨,١٠٨	٢٠٧,٢٤٣	١٧٨,٥٨٩	١٤٢,٩٥٦	١٢٢,٨١٨	٩٦,٢٧١	٨٥,٣٦٩	الأجور والتعويضات للعاملين
	١٤١,٦١٠	١٢٥,٥٠٥	١٨٠,٥٤٠	١٧٢,٤٠٦	١٤٦,٨٧٠	١١٨,١٩٦	٩٩,٩٢٦	٧٨,٢٧٠	٧٠,٣٢١	الأجور والبدلات النقدية والعينية
	٢٤,٦١٨	٢٣,٥٠٩	٣١,٣٦٦	٣٠,٢٣٠	٢٦,٤٧١	٢٤,٠٠٦	١٩,٩٥٩	١٧,٩١٧	١٥,٨٤٠	الوظائف الدائمة
	٢,١٥١	٢,١٥٨	٣,٦٥٣	٢,٣٩٤	٢,٥٩٠	١,٩٨٣	٢,١٢٤	١,٧٤٨	١,١٩١	الوظائف المؤقتة
	٦٩,١٤٩	٦٤,٠٠٣	٨٧,٣٩٠	٨٥,٨٤٧	٧٥,٢٧٩	٦١,٢٩٣	٥٢,٧٢٩	٣٥,٠٩٣	٢٩,٩٤٠	المكافآت
	٢٠,٧٨٠	١٨,٥٧٦	٢٧,٠٤٥	٢٣,٩٨١	٢٢,١٧٢	١٧,٣١٧	١١,٢٠٧	٩,٩٨١	٩,٣٨١	بدلات نوعية
	٢٢,٦٣٤	١٥,٣٦٥	٢٧,٧٨٤	٢٦,٩٢٥	١٧,٧٢٨	١١,٦٨١	١١,٣٩٧	١١,٣٩٦	١١,٧١٠	مزايا نقدية
	٢,٢٧٩	١,٨٩٣	٣,٣٠٢	٣,٠٢٨	٢,٦٣٠	١,٩١٥	٢,٥٠٩	٢,١٣٥	٢,٢٦٠	المزايا العينية
	١٦,٧٠٩	١٤,٧٧٦	٢٠,٤٠٧	١٩,٢٣١	١٦,٧٠٥	١٣,٦٧٥	١١,٥٨٩	٩,١٠٣	٧,٨٥٠	المزايا التأمينية
	١٤,٧٦٨	١٣,١٠٦	١٧,٦٢٢	١٦,٦٤٦	١٤,٧٩٢	١٢,١٠٠	١٠,٣٠٦	٨,٠٧٠	٦,٩٧٠	حصة الحكومة في صندوق التأمين الاجتماعي للحكومة
	١,٩٤١	١,٦٧٠	٢,٧٨٥	٢,٥٨٥	١,٩١٢	١,٥٧٥	١,٢٨٣	١,٠٣٣	٨٨٠	مزايا تأمينية أخرى
	٢٤,٠٩٥	١٩,٩٦٥	٤١,٤٣٢	٣٣,٠٧٠	٢٧,٢٤٧	٢٦,٦٥٢	٢٦,٨٢٦	٢٦,١٤٨	٢٨,٠٥٩	شراء السلع والخدمات
	١١,٠٢٨	٨,٩٨١	١٧,٤١٤	١٤,٣٨٧	١٢,٠٨٤	١١,٩٩٤	١٠,٥٩٩	٩,٩٧٩	١١,٩٦٧	السلع ومنها
	٥,٤٣٤	٤,٣٩٨	٨,٣٧١	٧,٠٣١	٥,٨٤٠	٥,٧٠٤	٤,٢٩٩	٤,٠٣١	٤,١٤٩	المواد الخام
	٩٦٠	٦٣٦	١,٢٩٦	٩٨٦	٨٠٥	١,٠١٦	٩٥٥	٨٧١	١,٥٣٧	وقود وزيوت وقوى محركة للتشغيل
	٣,٣٩٧	٢,٩٧٠	٥,٠٨٦	٤,٥٨٣	٤,٠٢٠	٣,٩٥٧	٤,١٥٩	٣,٨٤٦	٤,٩٩٣	مياه وإنارة
	١١,٣٨٠	٩,٥٤٨	١٥,٧٩١	١٣,٦١٦	١١,٧٨٦	١١,٢٩٧	١١,٥١٦	١٠,٧١٦	١١,٤٤٢	الخدمات ومنها
	٣,٣٥٠	٢,٧٩٧	٥,٨٨٧	٤,٦٦٦	٣,٤٧٧	٣,٥٦٦	٣,١٩٤	٣,٣٣٦	٣,٤٢٨	نفقات الصيانة
	١,٣١٣	١,١٦٨	١,٤٣٣	١,٢٣٠	١,٣١٥	١٣٧٠	١,١٨٥	٨٤٢	١,٢٦٤	نفقات طبع ودوريات وحقوق تأليف
	٢,٥٩٢	٢,٢٢٥	٣,٠٥٥	٢,٩٠٥	٢,٥٤١	٢,٣٢٩	٢,١٠٦	٢,١١٢	١,٩٠٠	نقل وانتقالات عامة
	٢,٩٨٤	٢,٦٧٦	٣,٢٥٠	٢,٨٤٢	٣,٢٤٣	٢,٩٩٤	٣,٨٥٠	٣,١٣٣	٣,٤٥٩	نفقات خدمية متنوعة ^{٤/}
	١,٦٨٧	١,٤٣٦	٨,٢٢٦	٥,٠٦٧	٣,٣٧٨	٣,٣٦١	٤,٧١١	٥,٤٥٣	٤,٦٥٠	أخرى

المصدر: وزارة المالية، مصلحة الضرائب المصرية

١/ تمكّن بيانات الموازنة بموجب القرار الجمهوري رقم ٦٥ لعام ٢٠١٤ .

٢/ تمكّن بيانات الموازنة بموجب القرار الجمهوري رقم ٣٢ لعام ٢٠١٥ .

٣/ التنبؤ يتفق مع معايير صندوق النقد الدولي والمعروفة بـ GFS ٢٠٠١ على أساس نقدي.

٤/ يشمل مصروفات خدمية أخرى متنوعة، من أهمها نفقات تنفيذ الأحكام القضائية.

جدول (١٤): هيكل المصروفات العامة (تابع)

(مليون جنيه)

٢٠١٥/١٤	٢٠١٤/١٣	٢٠١٦/٢٠١٥	٢٠١٥/٢٠١٤	٢٠١٤/١٣	٢٠١٣/١٢	٢٠١٢/١١	٢٠١١/١٠	٢٠١٠/٠٩	
يوليو-مايو	يوليو-مايو	موازنة	موازنة	موازنة	موازنة	موازنة	موازنة	موازنة	فوائد ومنها:
١٥٤,٤٥٦	١٣٩,٠٣١	٢٤٤,٠٤٤	١٩٩,٠١١	١٧٣,١٥٠	١٤٦,٩٩٥	١٠٤,٤٤١	٨٥,٠٧٧	٧٢,٣٣٣	فوائد خارجية
٤,٣٩١	٤,٦٥٧	٧,٠٢٢	٨,١٣٦	٤,٩٩٦	٣,٨٩٦	٣,٤١٨	٣,٤١٦	٢,٨٤٠	فوائد محلية (لغير الحكوميين)
١٣٣,٤٩٣	١١٧,٨٧٧	٢١٠,٤٠٠	١٦٩,١٢١	١٤٨,٧٩٨	١٢٥,١٣١	٨٤,٤٥٥	٦١,١٣٤	٥٣,١٢٨	فوائد محلية (لوحدة الحكومة العامة)
١٦,٤٦٦	١٦,٤١٩	٢٦,٤٠١	٢١,٥٥٥	١٩,١٤٣	١٧,٨٣٦	١٦,٤٢٠	٢٠,٤٠٠	١٦,١٧٨	أخرى
١٠٥	٧٨,١	٢٢١	١٩٩	٢١٣	١٣٣	١٤٨	١٢٧	١٨٧	الدعم والمنح والمزايا الإجتماعية
١٦٢,٦٩٨	١٤٠,٦٧٦	٢٣١,٢٢١	٢٣٣,٨٥٣	٢٢٨,٥٧٩	١٩٧,٠٩٣	١٥٠,١٩٣	١٢٣,١٢٥	١٠٢,٩٧٤	الدعم
١١٦,٦٥٣	١٠١,٠١٩	١٥٣,٩٣٨	١٧٨,٦٥٤	١٨٧,٦٥٩	١٧٠,٨٠٠	١٣٤,٩٦٣	١١١,٢١١	٩٣,٥٧٠	للمؤسسات حكومية غير مالية، ومنها:
١١٥,٤٨١	٩٩,٥٤٨	١٤٩,٦٨٨	١٧٧,٠٠٤	١٨٦,١٣٢	١٦٨,٩٧٨	١٣١,٨٨٥	١٠٨,٣١٦	٩١,٢١٦	دعم السلع التموينية
٣٥,٨٩٥	٢٨,٠٦٦	٣٧,٧٥١	٣١,٥٥٧	٣٥,٤٩٣	٣٢,٥٥١	٣٠,٢٨٢	٣٢,٧٤٣	١٦,٨١٩	دعم السلع البترولية
٤٤,٧٧٣	٤٩,٨٠٠	٦١,٧٠٤	١٠٠,٢٥١	١٢٦,١٨٠	١٢٠,٠٠٠	٩٥,٥٣٥	٦٧,٦٨٠	٦٦,٥٢٤	للمؤسسات مالية حكومية
١,١٧٢	١,٤٧١	٤,٢٥٠	١,٦٥٠	١,٥٢٧	١,٨٢٢	٣,٠٧٨	٢,٨٩٥	٢,٣٥٤	المنح
٥,٣٦٨	٤,٧١٧	٦,٧٠١	٥,٩٤٠	٥,١٩٠	٥,٠١٤	٥,٣٠٥	٥,٣١٩	٤,٣٨٠	للحكومات الأجنبية
١٢٦	١٢٨	١٩٣	٧٣	٢٣٩	١٤٥	٢١٩	٢٠٠	١٢٨	للمؤسسات الدولية
٠,٢	٢٣,٤	٠,٢	٠,٢	٠,٢	٠,٤	٠,٢	١,٢	-	لجهات الحكومة العامة
٥,٢٤٢	٤,٥٦٦	٦,٥٠٨	٥,٨٦٧	٤,٩٥١	٤,٨٦٩	٥,٠٨٥	٥,١١٨	٤,٢٥٢	مزايا إجتماعية
٤٠,٠٢٥	٣٤,٤٩٣	٦٤,٨٩٣	٤٤,٩٩٥	٣٥,٢٠٠	٢٠,٧٧٨	٩,٣٦٧	٦,١١٨	٤,٤٨٣	مزايا الأمان الإجتماعى
٦,٠٩٩	٤,٧٢٢	١١,٣٤٧	١٠,٨٣١	٥,٠٩٦	٣,٧٥٣	٢,٥٨١	٢,٠٤٨	١,٤٦٤	مساعات إجتماعية ^{٣/}
٣٣,٢١٣	٢٩,٢٠٠	٥٢,٤٨٦	٣٣,٢١٣	٢٩,٢٠٠	١٦,٣٥٢	٦,٢٠٠	٣,٤٣٨	٢,٤٠٠	نفقات خدمية لغير العاملين
٥٥٨	٤٤٧	٨٥٩	٨١٢	٧٣٣	٥٨٧	٥١٦	٥٧٢	٥٧٠	مزايا إجتماعية للعاملين
١٥٥	١٢٥	٢٠١	١٣٩	١٧١	٨٧	٧٠	٦٠	٤٩	المصروفات الأخرى
٤٢,٣٨٥	٣٣,٤٢٣	٥٤,٧٩٩	٤٩,٠٦٥	٤١,٠٦٨	٣٤,٩٧٥	٣٠,٧٩٦	٣١,٣٦٤	٢٨,٩٠١	جارية
٣,٦٩٥	٣,٩٣٨	٦,٩٨٨	٤,٦٢٥	٥,٩٧٦	٣,٨٣٠	٣,٠٢٦	٣,٣٦٥	٣,٩٠٩	ضرائب ورسوم
٨٨	٥٤	١١٣	٨٠	١٢٤	٩٢	٥٨	٦٧	٧٤	اشتراكات
٣٤٢	٢٠٣	٣٨٣	٣٨٠	٢٢٨	٣١٤	٣٤٥	١٦٢	٢٤٦	أخرى متنوعة
٣,٢٦٦	٣,٦٨٠	٦,٤٩٢	٤,١٦٥	٥,٦٢٤	٣,٤٢٤	٢,٦٢٣	٣,١٣٦	٣,٥٨٩	المصروفات الأخرى الإجمالية والإحتياطيات العامة ^{٤/}
٣٨,٦٨٩	٢٩,٤٨٥	٤٧,٨١١	٤٤,٤٤٠	٣٥,٠٩٢	٣١,١٤٥	٢٧,٧٧٠	٢٨,٠٠٠	٢٤,٩٩٢	شراء أصول غير مالية (الاستثمارات)
٤٥,٧٦٨	٣٤,٦٦٣	٧٤,٩٦١	٦٧,١٨٩	٥٢,٨٨٢	٣٩,٥١٦	٣٥,٩١٨	٣٩,٨٨١	٤٨,٣٥٠	الأصول الثابتة
٤٠,٥٩١	٣١,٤٨٧	٦٦,٩٩٠	٦٠,٨١١	٣٨,٤٣٧	٣١,٩٣١	٢٨,٩٩٧	٣٣,٣٠٣	٣٩,٢٠٥	استثمار مباشر (شامل الرسوم الجمركية)
٤٠,٢١٨	٣١,١١٩	٦٦,٣١٢	٥٩,٨١٤	٣٧,٩٠٩	٣١,٤٠٤	٢٨,٣٩٨	٣٢,٦٤٨	٣٨,٦٢٢	نفقات إيرادية مؤجلة (تشغيل)
٣٧٣	٣٦٨	٦٧٨	٩٩٧	٥٢٨	٥٢٦	٥٩٩	٦٥٥	٥٨٣	الأصول غير المنتجة
١,٤٠٢	٤٥٠	٢,٧٧٩	١,٣٤٩	٨٦٩	٨٠٩	٥٨٣	٥٠٨	٦٨٠	أخرى
٣,٧٧٥	٢,٧٢٦	٣,٦٩٢	٤,٠٢٩	١٣,٥٧٦	٦,٧٧٧	٦,٣٣٧	٦,٠٧٠	٨,٤٦٥	

المصدر: وزارة المالية

١/ تعكس بيانات الموازنة بموجب القرار الجمهوري رقم ٦٥ لعام ٢٠١٤ .

٢/ تعكس بيانات الموازنة بموجب القرار الجمهوري رقم ٣٢ لعام ٢٠١٥ .

٣/ يعكس مساهمات الخزنة فى صناديق المعاشات.

٤/ يتضمن الإنفاق على الدفاع والأمن القومى.

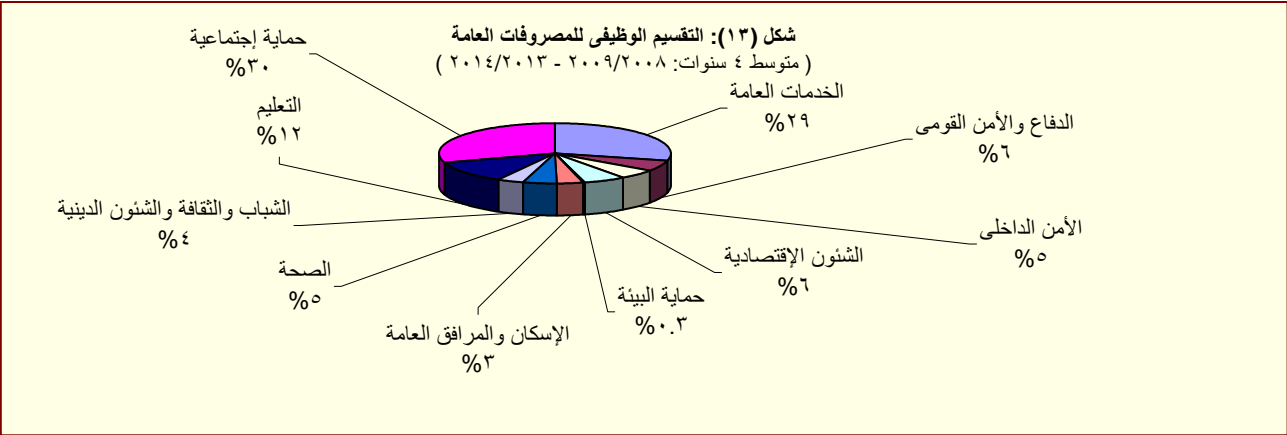

المصدر: وزارة المالية

القسم الخامس

الدين الحكومى و هيكل المديونية

جدول (١٥)	ملخص الدين العام المحلى	٣٥
جدول (١٦)	الدين المحلى لأجهزة الموازنة العامة	٣٦
جدول (١٧)	الدين المحلى للحكومة العامة	٣٧
جدول (١٨)	الدين العام المحلى	٣٨
جدول (١٩)	إجمالى الدين العام الخارجى	٣٩
جدول (٢٠)	خدمة الدين الحكومى (داخلى و خارجى)	٤٠
جدول (٢١)	إصدارات الاوراق المالية الحكومية (اذون و سندات)	٤١
جدول (٢٢)	إصدارات الاوراق المالية الحكومية (اذون و سندات) الربع سنوية	٤١
جدول (٢٣)	تطور معدلات العائد حتى تاريخ الإستحقاق لسندات الخزنة	٤٢

جدول (١٥):ملخص الدين العام المحلى
عند مستويات تجميعية مختلفة ^{١/}

(مليون جنيه)

	بيان سنوى				بيان ربع سنوى				
	يونيو-١٠	يونيو-١١	يونيو-١٢	يونيو-١٣	يونيو-١٤	مارس-١٤	سبتمبر-١٤	ديسمبر-١٤	مارس-١٥ *
إجمالى الدين المحلى لأجهزة الموازنة العامة ^{١/}	٨٠٨,٣٨٤	٩٦٧,٢٩٠	١,١٥٥,٣١٢	١,٤٤٤,٣٧٠	١,٦٩٩,٩٤٦	١,٦٠٤,٢٠٦	١,٧٩٥,٨٤٥	١,٨٩٥,١٨٧	١,٩٩٨,٢٠٠
	(١٥.٥)	(١٩.٧)	(١٩.٤)	(٢٥.٠)	(١٧.٧)	(١٥.٦)	(١٨.٣)	(٢٢.٨)	(٢٤.٦)
ودائع أجهزة الموازنة العامة	١٤٤,٥٦٦	١٥٩,١٧٨	١٦٤,٧٨٨	١٨٣,٢٣٠	١٦١,٤٨٥	١٥٩,٠٤٤ ^{٣/}	١٨١,١٧١	٢٠٣,٣٥٤	٢١٧,٥٤٢
	(٥.٣)	(١٠.١)	(٣.٥)	(١١.٢)	(١١.٩)	(٩.٦)	(٥.٢)	(٣٠.١)	(٣٦.٨)
صافى الدين المحلى لأجهزة الموازنة العامة	٦٦٣,٨١٨	٨٠٨,١١٢	٩٩٠,٥٢٤	١,٢٦١,١٤٠	١,٥٣٨,٤٦١	١,٤٤٥,١٦٢	١,٦١٤,٦٧٤	١,٦٩١,٨٣٣	١,٧٨٠,٦٥٨
	(١٨.٠)	(٢١.٧)	(٢٢.٦)	(٢٧.٣)	(٢٢.٠)	(١٩.٣)	(٢١.٦)	(٢٢.٠)	(٢٣.٢)
إجمالى الدين المحلى للحكومة العامة ^{٤/}	٧٣٣,٣٨٧	٨٨٩,٠٤٥	١,٠٨٧,٩٤٥	١,٣٦٣,٦٨٦	١,٥٩٧,٨٧٠	١,٥٠٣,٦٣٦	١,٦٨٥,٩٨٨	١,٧٨٥,٤٧٤	١,٨٧٦,٥٠٢
	(١٩.١)	(٢١.٢)	(٢٢.٤)	(٢٥.٣)	(١٧.٢)	(١٥.٦)	(١٨.٧)	(٢٣.٦)	(٢٤.٨)
ودائع الحكومة العامة	١٥٨,٥٣١	١٦٦,٥٢٧	١٧٣,٢٩٢	١٩١,٣٩٥	١٧٢,٦٧٨	١٦٨,١٤١	١٩٨,٤٧٨	٢١٧,٥٤٥	٢٣٢,٩١٣
	(٦.٥)	(٥.٠)	(٤.١)	(١٠.٤)	(٩.٨)	(٨.٦)	(١.٧)	(٢٩.٧)	(٣٨.٥)
صافى الدين المحلى للحكومة العامة	٥٧٤,٨٥٦	٧٢٢,٥١٨	٩١٤,٦٥٣	١,١٧٢,٢٩١	١,٤٢٥,١٩٢	١,٣٣٥,٤٩٥	١,٤٨٧,٥١٠	١,٥٦٧,٩٢٩	١,٦٤٣,٥٨٩
	(٢٣.١)	(٢٥.٧)	(٢٦.٦)	(٢٨.٢)	(٢١.٦)	(١٩.٦)	(٢٢.٠)	(٢٢.٨)	(٢٣.١)
إجمالى الدين العام المحلى ^{٥/}	٧٦٩,٧٨٣	٩٣٢,٤٦٠	١,١٢٩,٠٣٠	١,٤١٠,٦٤٣	١,٦٤٨,٥٢١	١,٥٤٤,٥٩٠	١,٦٦٩,٤٢٨	١,٧٨٦,١٠٠	١,٨٩٢,٤٤٢
	(١٩.٦)	(٢١.١)	(٢١.١)	(٢٤.٩)	(١٦.٩)	(١٥.١)	(١٤.٣)	(١٩.٩)	(٢٢.٥)
الودائع ^{٦/}	١٧٠,١٧١	١٩١,١١٦	١٩٨,٠٦٦	٢٢٠,٠٣٥	٢٠٧,٥٣٤	١٩٦,١٢٩	٢١٨,٣٢٦	٢٥٢,٧٨٠	٢٨٢,٧٩٣
	(١.٥)	(١٢.٣)	(٣.٦)	(١١.١)	(٥.٧)	(٦.٢)	(١.٨)	(٢٩.٥)	(٤٤.٢)
صافى الدين العام المحلى	٥٩٩,٦١٢	٧٤١,٣٤٤	٩٣٠,٩٦٤	١,١٩٠,٦٠٨	١,٤٤٠,٩٨٧	١,٣٤٨,٤٦١	١,٤٥١,١٠٢	١,٥٣٣,٣٢٠	١,٦٠٩,٦٤٩
	(٢٦.٠)	(٢٣.٦)	(٢٥.٦)	(٢٧.٩)	(٢١.٠)	(١٩.٠)	(١٧.٢)	(١٨.٥)	(١٩.٤)
ملاحظات (نسبة إلى الناتج المحلى الإجمالى) ^{٧/}									
إجمالى الدين المحلى لأجهزة الموازنة العامة	٦٧.٠%	٧٠.٥%	٧٣.٣%	٨٢.٤%	٨٥.١%	٨٠.٣%	٧٣.٩%	٧٨.٠%	٨٢.٢%
صافى الدين المحلى لأجهزة الموازنة العامة	٥٥.٠%	٥٨.٩%	٦٢.٩%	٧١.٩%	٧٧.٠%	٧٢.٣%	٦٦.٤%	٦٩.٦%	٧٣.٢%
إجمالى الدين المحلى للحكومة العامة	٦٠.٨%	٦٤.٨%	٦٩.١%	٧٧.٨%	٨٠.٠%	٧٥.٣%	٦٩.٤%	٧٣.٤%	٧٧.٢%
صافى الدين المحلى للحكومة العامة	٤٧.٦%	٥٢.٧%	٥٨.١%	٦٦.٩%	٧١.٤%	٦٦.٩%	٦١.٢%	٦٤.٥%	٦٧.٦%
إجمالى الدين العام المحلى	٦٣.٨%	٦٨.٠%	٧١.٧%	٨٠.٥%	٨٢.٦%	٧٧.٣%	٦٨.٧%	٧٣.٥%	٧٧.٨%
صافى الدين العام المحلى	٤٩.٧%	٥٤.١%	٥٩.١%	٦٧.٩%	٧٢.٢%	٦٧.٥%	٥٩.٧%	٦٣.١%	٦٦.٢%

المصدر: وزارة المالية و البنك المركزى المصرى
() معدل النمو عن العام السابق.
* بيان مبدئى، خاضع للمراجعة.

١/ تم مراجعة بيانات الدين المحلى فى ضوء قواعد التقسيم المتعارف عليها دولياً. وتعكس البيانات الدين المحلى لثلاث مستويات تجميعية هي: الدين المحلى لأجهزة الموازنة العامة، الدين المحلى المجمع للحكومة العامة، والدين العام المحلى المجمع. يشمل الدين المحلى لأجهزة الموازنة العامة أرصدة الدين المستحق على وحدات الجهاز الإدارى، وحدات الإدارة المحلية، والهيئات الخدمية. ويتضمن الدين المحلى للحكومة العامة أرصدة الدين المجمع المستحق على أجهزة الموازنة العامة للدولة وبنك الإستثمار القومى وصناديق التأمين الإجتماعى. أما عن الدين العام المحلى فيشمل أرصدة الدين المحلى المجمع لكل من الحكومة العامة والهيئات الاقتصادية.

٢/ يمثل المديونية المستحقة على أجهزة الموازنة العامة (وحدات الجهاز الإدارى، وحدات الإدارة المحلية، والهيئات الخدمية).

٣/ جدير بالذكر ان التراجع فى ودائع أجهزة الموازنة العامة ترجع الى استخدام حوالي ٦٠ مليار جنيه وفقاً للقرار الجمهورى رقم ١٥٥ لعام ٢٠١٣.

٤/ يمثل رصيد الدين المجمع المستحق على أجهزة الموازنة العامة للدولة وبنك الإستثمار القومى وصناديق التأمين الإجتماعى بعد إستبعاد المديونيات والعلاقات الداخلية فيما بين القطاعات الثلاثة والتي تتمثل فى إقتراض أجهزة الموازنة العامة من بنك الإستثمار القومى، سندات وزارة المالية لدى صناديق التأمين الإجتماعى وبنك الإستثمار القومى، سندات صناديق التأمين الإجتماعى وأخيراً إقتراض بنك الإستثمار القومى من صناديق التأمين الإجتماعى.

٥/ يمثل رصيد الدين المجمع المستحق على الحكومة العامة والهيئات الاقتصادية بعد إستبعاد إقتراض الهيئات الاقتصادية من بنك الإستثمار القومى وإقتراض قطاع الموازنة من الهيئات الاقتصادية.

٦/ ودائع الحكومة العامة و الهيئات الاقتصادية بعد إستبعاد ودائع صناديق التأمين الإجتماعى وإقتراض قطاع الموازنة من الهيئات الاقتصادية.

٧/ قامت وزارة التخطيط بمراجعة السلسلة الزمنية للناتج المحلى الإجمالى ابتداءً من عام ٢٠١٢/٢٠١١ وحتى عام ٢٠١٤/٢٠١٣ وفقاً للتعداد الإقتصادى، ولم يتم استخدامها فى التقديرات التاريخية عن تلك الفترة، حيث تم تسجيل التقديرات المعتمدة لهذه السنوات. وفى ضوء ذلك فقد تم مراجعة تقديرات الناتج المحلى الإجمالى، ليبلغ ٢٤٣١.١ مليار جنيه فى عام ٢٠١٥/٢٠١٤.

جدول (١٦): الدين المحلي لأجهزة الموازنة العامة^{١/}
(بيان مفصل)

(مليون جنيه)

بيان ربع سنوى				بيان سنوى					
مارس-١٥ *	ديسمبر-١٤	سبتمبر-١٤	مارس-١٤	يونيو-١٤	يونيو-١٣	يونيو-١٢	يونيو-١١	يونيو-١٠	
١,٩٩٨,٢٠٠	١,٨٩٥,١٨٧	١,٧٩٥,٨٤٥	١,٦٠٤,٢٠٦	١,٦٩٩,٩٤٦	١,٤٤٤,٣٧٠	١,١٥٥,٣١٢	٩٦٧,٢٩٠	٨٠٨,٣٨٤	إجمالى الدين المحلي لأجهزة الموازنة العامة
١,٦٩٩,٧١٨	١,٦٤٤,٨٨٣	١,٥٠٦,٩٦٢	١,٤٢٩,٧٠٣	١,٤٨١,١٠٣	١,٢٧٠,٧١٠	١,٠٧٨,٣٥٠	٩١٦,٩٧٦	٧٧٩,٢٣٢	أوراق مالية
٥٧٢,٥٨٨	٥٥٦,٣٥٣	٥٤١,٤١٦	٥٢٧,٨٢٥	٥٣٤,٦٧٠	٤٨٣,٢٦٥	٤٠٨,٦٠٢	٣٥٦,١٠٣	٢٦٦,١٢١	أذون على الخزانة ٢/
-	-	-	-	-	-	-	-	-	أذون عمليات إعادة الشراء
٥٤٦,٥٩٠	٥٠٥,٩٣٩	٤٧١,٤٥٤	٣٩٢,٩٢٨	٤٣٦,٥١٠	٣١٥,٤٧٨	٢٧٠,٥٦٧	٢٠٦,٧٦٧	١٥٩,٧٦٧	سندات خزانة
٢٢,٥٦٠	٢١,٣٩٢	٢١,٣٩١	٢٠,٨٤٢	٢١,٣٩٠	-	-	-	-	سندات صادرة لصالح بنكي مصر والأهلي
٢٧٢,٤٧١	٢٨٢,٤٧١	١٩٢,٤٧٠	٢٢٢,٤٧٠	٢٢٢,٤٧٠	٢٢٢,٤٧٠	١٦٢,٤٧١	١١٢,٤٧٠	١١٢,٤٧٠	سندات البنك المركزى
١٧,٨٦٠	١٧,٨٦٠	١٧,٨٦٠	١٧,٨٦٠	١٧,٨٦٠	١٦,٣٦٠	١٦,٣٦٠	١٨,١٢٦	٩,٠٦٣	سندات فروق التقييم
-	-	-	-	-	-	٤,٠٠٠	٤,٠٠٠	٤,٠٠٠	سندات زيادة رؤس أموال البنوك
-	-	-	-	-	-	-	-	-	سندات سلع تموينية
-	-	-	-	-	-	-	-	١١,٨٨٣	سندات إصلاح هياكل البنوك
٢,٠٠٠	٢,٠٠٠	٢,٠٠٠	٢,٠٠٠	٢,٠٠٠	٢,٠٠٠	٢,٠٠٠	٢,٠٠٠	٢,٠٠٠	سندات التأمينات
٧,٥٠٧	٧,٠٧٣	٨,٤٢٣	٧,٨٩١	٨,٤٢٢	٦,٩٦١	٤,٠٢٧	٧,٥٨٣	٦,٠٠٥	سندات دولارية سيادية (حيازة مقيمين) ٣/
-	-	-	-	-	-	٤,٢٧٩	٣,٩٥٤	٣,٨٠٧	سندات بالجنيه المصرى صادرة بالخارج ومشتراه بالداخل
٩٢	٩٢	١٠١	١٠١	١٠١	١٠٦	١١١	١١٥	١١٤	سندات الإسكان
٢,٠٧٥	٢,٠٦٨	٢,٠٥١	١,٩٩٨	٢,٠٥٢	١,٩٩٨	١,٩٠٥	١,٨٣٠	١,٧٦٥	ال ٥% المجنبة لشراء سندات حكومية
١,٤٤٣	١,٦٠٣	١,٧٦٤	٢,٠٨٤	١,٩٢٤	٢,٥٦٥	-	-	-	سندات بروة للاستثمار العقارى
٢٥٤,٥٣٢	٢٤٨,٠٣٢	٢٤٨,٠٣٢	٢٣٣,٧٠٤	٢٣٣,٧٠٤	٢١٩,٥٠٧	٢٠٤,٠٢٨	٢٠٤,٠٢٨	٢٠٢,٢٣٧	سندات صندوقى التأمينات مقابل نقل مديونية بنك الإستثمار إلى الخزانة ٤/
٤٥٠	٩٢٥	١,٢٢٥	١,٢٢٥	١,٢٢٥	١,٢٢٥	١,٧٢٥	٢,٣٤٣	٢,٣٤٣	تسهيلات ائتمانية من صندوقى التأمينات ٥/
٦,٣٩٢	٩,٢٦٩	١٢,٤٧٨	١٥,٢٨٥	١٥,٦٨٦	٢٥,٣٤٨	١٣,٠٣٦	٢,٠٠٠	-	اقتراض من جهات أخرى
٢٩١,٦٤٠	٢٤٠,١١٠	٢٧٥,١٨٠	١٥٧,٩٩٣	٢٠١,٩٣٢	١٤٧,٠٨٧	٦٢,٢٠١	٤٥,٩٧١	٢٦,٨٠٩	إقتراض أجهزة الموازنة من الجهاز المصرفى
٦٦,٣٩٦	٦٨,٣٦٨	٧٤,٤٣٠	١٨,٠٣١	١٥,٨١٨	١١,٩٨٢	١١,٧٨١	١٣,١٦٦	١٢,٢٣٩	ومنه ودائع الهيئات الاقتصادية فى حساب الخزانة الموحد
٢١٧,٥٤٢	٢٠٣,٣٥٤	١٨١,١٧١	١٥٩,٠٤٤	١٦١,٤٨٥	١٨٣,٢٣٠	١٦٤,٧٨٨	١٥٩,١٧٨	١٤٤,٥٦٦	ودائع لدى الجهاز المصرفى
١,٧٨٠,٦٥٨	١,٦٩١,٨٣٣	١,٦١٤,٦٧٤	١,٤٤٥,١٦٢	١,٥٣٨,٤٦١	١,٢٦١,١٤٠	٩٩٠,٥٢٤	٨٠٨,١١٢	٦٦٣,٨١٨	صافى الدين المحلي لأجهزة الموازنة العامة
				ملاحظات (نسبة إلى الناتج المحلي الإجمالى) ٦/					
٨٢.٢%	٧٨.٠%	٧٣.٩%	٨٠.٣%	٨٥.١%	٨٢.٤%	٧٣.٣%	٧٠.٥%	٦٧.٠%	إجمالى الدين المحلي لأجهزة الموازنة العامة
٧٣.٢%	٦٩.٦%	٦٦.٤%	٧٢.٣%	٧٧.٠%	٧١.٩%	٦٢.٩%	٥٨.٩%	٥٥.٠%	صافى الدين المحلي لأجهزة الموازنة العامة

المصدر: وزارة المالية و البنك المركزى المصرى

* بيان مبدئى، خاضع للمراجعة.

١/ يمثل المديونية المستحقة على أجهزة الموازنة العامة (وحدات الجهاز الإدارى، وحدات الإدارة المحلية، و الهيئات الخدمية).

٢/ تشمل السندات المصدرة بالدولار و اليورو بدءاً من يونيو ٢٠١٢.

٣/ تشمل السندات الدولارية التى سبق إصدارها فى كل من عام ٢٠٠١ ، ٢٠١٠ و ٢٠١٣. ومن الجدير بالذكر أنه اعتباراً من يونيو ٢٠١٢ فقد تم إضافة رصيد شهادة المصرى الدولارية الى هذا البند. هذا وقد بلغ رصيد السندات الدولارية ٤٧٤٢ مليون جنيه فى ديسمبر ٢٠١٤ بينما بلغ رصيد شهادة المصرى الدولارية ٢٣٣١ مليون جنيه.

٤/ فى ضوء ما تنسم به السياسة المالية الجديدة بالشفافية فقد تم قيد الدين المستحق على الخزانة العامة لصناديق التأمينات (الذى تم اقتراضه من خلال بنك الإستثمار القومى) كدين مباشر على الخزانة العامة للصناديق ، وذلك فى ١ يوليو ٢٠٠٦. ويتم سنوياً إصدار سندات جديدة فى حالة وجود مديونية مستحقة على وزارة المالية لصالح صناديق التأمينات الإجتماعية. ومن الجدير بالذكر أنه تم مؤخراً إصدار سندات باجمالى مبلغ ١٥.٥ مليار جنيه بنهاية ديسمبر ٢٠١٢ وذلك لسداد جزء من المديونية التاريخية المستحقة على وزارة المالية لصناديق التأمينات الاجتماعية.

٥/ ودائع صناديق التأمين التى تم ربطها كتسهيلات لقطاع الموازنة العامة والتى تم معالجتها كجزء من المطالبات المستحقة على قطاع الموازنة لصالح صناديق التأمين.

٦/ قامت وزارة التخطيط بمراجعة السلسلة الزمنية للناتج المحلى الإجمالى ابتداءً من عام ٢٠١٢/٢٠١١ وحتى عام ٢٠١٤/٢٠١٣ وفقاً للتعداد الاقتصادى، ولم يتم استخدامها فى التقديرات التاريخية عن تلك الفترة، حيث تم تسجيل التقديرات المعتمدة لهذه السنوات. وفى ضوء ذلك فقد تم مراجعة تقديرات الناتج المحلى الإجمالى، ليلبلغ ٢٤٣١.١ مليار جنيه فى عام ٢٠١٥/٢٠١٤.

جدول (١٧): الدين المحلي للحكومة العامة ^{١/}
(بيان مفصل)

(مليون جنيه)

	بيان سنوى				بيان ربع سنوى			
	يونيو-١٠	يونيو-١١	يونيو-١٢	يونيو-١٣	يونيو-١٤	مارس-١٤	سبتمبر-١٤	ديسمبر-١٤ مارس-١٥ *
إجمالي الدين المحلي للحكومة العامة	٧٣٣,٣٨٧	٨٨٩,٠٤٥	١,٠٨٧,٩٤٥	١,٣٦٣,٦٨٦	١,٥٩٧,٨٧٠	١,٥٠٣,٦٣٦	١,٦٨٥,٩٨٨	١,٧٨٥,٤٧٤
دين أجهزة الموازنة العامة المجمع	٥٦٤,٦٧٠	٧١٠,٨٣٩	٨٩٩,٠٣٠	١,١٦٤,٠٤٦	١,٣٩٥,٧٦٢	١,٣٠١,٥٢٨	١,٤٧٢,٨٨٧	١,٥٧٠,٣٤١
إجمالي الدين المحلي لأجهزة الموازنة العامة	٨٠٨,٣٨٤	٩٦٧,٢٩٠	١,١٥٥,٣١٢	١,٤٤٤,٣٧٠	١,٦٩٩,٩٤٦	١,٦٠٤,٢٠٦	١,٧٩٥,٨٤٥	١,٨٩٥,١٨٧
يطرح منه: إقتراض أجهزة الموازنة من بنك الإستثمار القومى ^{٢/}	-	-	-	-	-	-	-	-
يطرح منه: أوراق مالية لدى بنك الإستثمار القومى	١٣,٦٦٥	١٥,٥٢٧	١٣,٨٦٠	١٢,٢٥٦	٨,٧٤٤	٩,٧١٧	٨,٠٥٠	٧,٠٦٤
يطرح منه: أوراق مالية لدى صناديق التأمين	٢٥,٤٦٩	٣٤,٥٥٣	٣٦,٦٦٩	٤٧,٣٣٦	٦٠,٥١١	٥٨,٠٣٢	٦٥,٦٥١	٦٨,٨٢٥
يطرح منه: سندات صناديق التأمين ^{٣/}	٢٠٢,٢٢٧	٢٠٤,٠٢٨	٢٠٤,٠٢٨	٢١٩,٥٠٧	٢٣٣,٧٠٤	٢٣٣,٧٠٤	٢٤٨,٠٣٢	٢٤٨,٠٣٢
يطرح منه: تسهيلات من صناديق التأمين ^{٣/}	٢,٣٤٣	٢,٣٤٣	١,٧٢٥	١,٢٢٥	١,٢٢٥	١,٢٢٥	١,٢٢٥	٩٢٥
دين بنك الإستثمار القومى المجمع	١٦٨,٧١٧	١٧٨,٢٠٦	١٨٨,٩١٥	١٩٩,٦٤٠	٢٠٢,١٠٨	٢٠٢,١٠٨	٢١٣,١٠١	٢١٥,١٣٣
إجمالي الدين المحلي لبنك الإستثمار القومى	٢٢٧,٧١٤	٢٤٠,٨٥١	٢٥٣,٦٧٩	٢٦٨,٣٨٨	٢٦٨,٨٥٠	٢٦٨,٨٥٠	٢٨٥,٩٦٩	٢٨٩,١٣٨
إقتراض بنك الإستثمار من صناديق التأمين الإجتماعى ^٤	٥٨,٩٩٧	٦٢,٦٤٥	٦٤,٧٦٤	٦٨,٧٤٨	٦٦,٧٤٢	٦٦,٧٤٢	٧٢,٨٦٨	٧٤,٠٠٥
شهادات الإستثمار	٩٩,٧٨٢	١٠٣,٣٨٢	١٠٥,٩٠٩	١٠٩,٤٠٢	١١٤,٦٧٧	١١٤,٦٧٧	١١٥,٨٧٣	١١٥,٩٤٩
ودائع صندوق توفير البريد	٦٤,٨٣٦	٧١,٩٧٨	٧٨,٨٥٢	٨٦,٣٨٢	٨٥,٩٤٨	٨٥,٩٤٨	٩٥,٥٠٦	٩٧,٣٧٧
أخرى	٤,٠٩٩	٢,٨٤٦	٤,١٥٤	٣,٨٥٦	١,٤٨٣	١,٤٨٣	١,٧٢٢	١,٨٠٧
يطرح منه: إقتراض بنك الإستثمار من صناديق التأمين الإجتماعى ^{٢/}	٥٨,٩٩٧	٦٢,٦٤٥	٦٤,٧٦٤	٦٨,٧٤٨	٦٦,٧٤٢	٦٦,٧٤٢	٧٢,٨٦٨	٧٤,٠٠٥
ودائع الحكومة العامة	١٥٨,٥٣١	١٦٦,٥٢٧	١٧٣,٢٩٢	١٩١,٣٩٥	١٧٢,٦٧٨	١٦٨,١٤١	١٩٨,٤٧٨	٢١٧,٥٤٥
أجهزة الموازنة	١٤٤,٥٦٦	١٥٩,١٧٨	١٦٤,٧٨٨	١٨٣,٢٣٠	١٦١,٤٨٥	١٥٩,٠٤٤	١٨١,١٧١	٢٠٣,٣٥٤
بنك الإستثمار القومى	٥,٥١٠	٢,٦٧٢	٢,٦٥٠	١,٧٩٢	١,٧٢٩	١,٨٥١	١,١٨٩	٢,١٤٣
صناديق التأمين الإجتماعى ^{٤/}	٨,٤٥٥	٤,٦٧٧	٥,٨٥٤	٦,٣٧٣	٩,٤٦٤	٧,٢٤٦	١٦,١١٨	١٢,٠٤٨
صافى الدين المحلي للحكومة العامة	٥٧٤,٨٥٦	٧٢٢,٥١٨	٩١٤,٦٥٣	١,١٧٢,٢٩١	١,٤٢٥,١٩٢	١,٣٣٥,٤٩٥	١,٤٨٧,٥١٠	١,٥٦٧,٩٢٩
ملاحظات (نسبة إلى الناتج المحلي الإجمالى) ^{٥/}								
إجمالى دين الحكومة العامة	%٦٠.٨	%٦٤.٨	%٦٩.١	%٧٧.٨	%٨٠.٠	%٧٥.٣	%٦٩.٤	%٧٣.٤
صافى دين الحكومة العامة	%٤٧.٦	%٥٢.٧	%٥٨.١	%٦٦.٩	%٧١.٤	%٦٦.٩	%٦١.٢	%٦٤.٥

المصدر: وزارة المالية و البنك المركزى المصرى
* بيان مبدئى، خاضع للمراجعة.

١/ يمثل رصيد الدين المجمع المستحق على أجهزة الموازنة العامة للدولة وبنك الإستثمار القومى وصناديق التأمين الإجتماعى بعد إستبعاد المديونيات والعلاقات الداخلية فيما بين القطاعات الثلاثة.

٢/ فى ضوء ما تنقسم به السياسة المالية الجديدة بالشفافية فقد تم قيد الدين المستحق على الخزانة العامة لصناديق التأمينات (الذى تم إقتراضه من خلال بنك الإستثمار القومى) كدين مباشر على الخزانة العامة للصناديق ، وذلك فى ١ يوليو ٢٠٠٦. وقد قابل ذلك اصدار سنتين على الخزانة العامة لصالح الصناديق بقيمة الدين ١٩٧.٧٢٥ مليار جنيه، وبالإضافة الى ذلك تم اصدار سند ثالث فى نهاية يونيو ٢٠٠٧ بقيمة ٧٤.٥ مليون جنيه لصالح الصناديق. كما تم إصدار سند رابع فى ٢٠٠٨/٦/٣٠ بمبلغ ١.١ مليار جنيه ، بالإضافة الى سند خامس صدر فى ٢٠٠٩/٦/٣٠ بمبلغ ٢.٣ مليار جنيه . كما تم اصدار سند سادس بمبلغ ٩٨٨.٨ مليون جنيه بنهاية يونيو ٢٠١٠، بالإضافة الى سند سابع بمبلغ ١.٨ مليار جنيه فى نهاية يونيو ٢٠١١. ومن الجدير بالذكر أنه تم مؤخراً إصدار سندات باجمالى مبلغ ١٥.٥ مليار جنيه بنهاية يونيو ٢٠١٢. كما تم إصدار سند جديد فى نهاية يونيو ٢٠١٣ بقيمة ١٤.٢ مليار جنيه. وتم اصدار سند آخر فى نهاية يونيو ٢٠١٤ بقيمة ١٤.٣ مليار جنيه وذلك لسداد جزء من المديونية التاريخية المستحقة على وزارة المالية لصناديق التأمينات الاجتماعية.

٣/ ودائع صناديق التأمين التى تم ربطها كتسهيلات لقطاع الموازنة العامة والتي تم معالجتها كجزء من المطلوبات المستحقة على قطاع الموازنة لصالح صناديق التأمين.

٤/ تم إستبعاد ودائع الصناديق التى تم ربطها كتسهيلات لقطاع الموازنة بداية من يونيو ٢٠٠٦.

٥/ قامت وزارة التخطيط بمراجعة السلسلة الزمنية للناتج المحلي الإجمالى ابتداءاً من عام ٢٠١٢/٢٠١١ وحتى عام ٢٠١٤/٢٠١٣ وفقاً للتعداد الإقتصادى، ولم يتم استخدامها فى التقديرات التاريخية عن تلك الفترة، حيث تم تسجيل التقديرات المعتمدة لهذه السنوات. وفى ضوء ذلك فقد تم مراجعة تقديرات الناتج المحلي الإجمالى، ليبلغ ٢٤٣١.١ مليار جنيه فى عام ٢٠١٥/٢٠١٤.

جدول (١٨): الدين العام المحلى^{١/}
(بيان مفصل)

(مليون جنيه)

بيان ربع سنوى				بيان سنوى				
مارس-١٥*	ديسمبر-١٤	سبتمبر-١٤	مارس-١٤	يونيو-١٤	يونيو-١٣	يونيو-١٢	يونيو-١١	يونيو-١٠
١,٨٩٢,٤٤٢	١,٧٨٦,١٠٠	١,٦٦٩,٤٢٨	١,٥٤٤,٥٩٠	١,٦٤٨,٥٢١	١,٤١٠,٦٤٣	١,١٢٩,٠٣٠	٩٣٢,٤٦٠	٧٦٩,٧٨٣
إجمالى الدين العام المحلى								
١,٨٧٦,٥٠٢	١,٧٨٥,٤٧٤	١,٦٨٥,٩٨٨	١,٥٠٣,٦٣٦	١,٥٩٧,٨٧٠	١,٣٦٣,٦٨٦	١,٠٨٧,٩٤٥	٨٨٩,٠٤٥	٧٣٣,٣٨٧
إجمالى دين الحكومة العامة								
١٣٥,٥٤٥	١٢٢,٢٠٣	١١١,٣٢٧	١١٠,٤٤٢	١١٧,٩٢٦	١١٠,٣٢١	١٠٥,٥٢١	١٠٩,٢٥١	١٠٠,١٠٤
إجمالى دين الهيئات الاقتصادية								
٥٣,٢٠٩	٥٣,٢٠٩	٥٣,٤٥٧	٥١,٤٥٧	٥١,٤٥٧	٥١,٣٨٢	٥٢,٦٥٥	٥٢,٦٧٠	٥١,٤٦٩
ي طرح منه: إقتراض الهيئات الاقتصادية من بنك الإستثمار القومى								
٦٦,٣٩٦	٦٨,٣٦٨	٧٤,٤٣٠	١٨,٠٣١	١٥,٨١٨	١١,٩٨٢	١١,٧٨١	١٣,١٦٦	١٢,٢٣٩
ي طرح منه: ودائع الهيئات الاقتصادية فى حساب الخزانة الموحد ^{٢/}								
٢٨٢,٧٩٣	٢٥٢,٧٨٠	٢١٨,٣٢٦	١٩٦,١٢٩	٢٠٧,٥٣٤	٢٢٠,٠٣٥	١٩٨,٠٦٦	١٩١,١١٦	١٧٠,١٧١
الودائع								
٢٣٢,٩١٣	٢١٧,٥٤٥	١٩٨,٤٧٨	١٦٨,١٤١	١٧٢,٦٧٨	١٩١,٣٩٥	١٧٣,٢٩٢	١٦٦,٥٢٧	١٥٨,٥٣١
ودائع الحكومة العامة								
٤٩,٨٨٠	٣٥,٢٣٥	١٩,٨٤٨	٢٧,٩٨٨	٣٤,٨٥٦	٢٨,٦٤٠	٢٤,٧٧٤	٢٤,٥٨٩	١١,٦٤٠
صافى ودائع الهيئات الاقتصادية								
١٢٩,١٣٧	١١٥,٦٥١	١١٠,٣٩٦	٥٣,٢٦٥	٦٠,١٣٨	٤٦,٩٩٥	٤٢,٤٠٩	٤٢,٤٣٢	٣٢,٣٣٤
إجمالى ودائع الهيئات الاقتصادية								
-	-	-	٧,٢٤٦	٩,٤٦٤	٦,٣٧٣	٥,٨٥٤	٤,٦٧٧	٨,٤٥٥
ي طرح منه: ودائع صناديق التأمين الإجتماعى ^{٣/ ٤/}								
٦٦,٣٩٦	٦٨,٣٦٨	٧٤,٤٣٠	١٨,٠٣١	١٥,٨١٨	١١,٩٨٢	١١,٧٨١	١٣,١٦٦	١٢,٢٣٩
ي طرح منه: ودائع الهيئات الاقتصادية فى حساب الخزانة الموحد ^{٢/}								
١,٦٠٩,٦٤٩	١,٥٣٣,٣٢٠	١,٤٥١,١٠٢	١,٣٤٨,٤٦١	١,٤٤٠,٩٨٧	١,١٩٠,٦٠٨	٩٣٠,٩٦٤	٧٤١,٣٤٤	٥٩٩,٦١٢
صافى الدين العام المحلى								
				ملاحظات (نسبة إلى الناتج المحلى الإجمالى) ٥/				
٧٧.٨%	٧٣.٥%	٦٨.٧%	٧٧.٣%	٨٢.٦%	٨٠.٥%	٧١.٧%	٦٨.٠%	٦٣.٨%
إجمالى الدين العام المحلى								
٦٦.٢%	٦٣.١%	٥٩.٧%	٦٧.٥%	٧٢.٢%	٦٧.٩%	٥٩.١%	٥٤.١%	٤٩.٧%
صافى الدين العام المحلى								

المصدر: وزارة المالية و البنك المركزى المصرى

* بيان مبدئى، خاضع للمراجعة.

١/ يمثل رصيد الدين المجمع المستحق على الحكومة العامة والهيئات الاقتصادية بعد إستبعاد إقتراض الهيئات الاقتصادية من بنك الإستثمار القومى.

٢/ يمثل إقتراض قطاع الموازنة من ودائع الهيئات ضمن حساب الخزانة الموحد فى شكل تسهيلات ائتمانية، أى انه دين بين قطاع الموازنة والهيئات الاقتصادية لذا يتم طرح قيمة هذا الإقتراض من اجمالى الدين العام المجمع وكذلك من صافى ودائع الهيئات الاقتصادية.

٣/ تم ادراج ودائع صناديق التأمين بالفعل ضمن ودائع الحكومة العامة، انظر جدول (١٦).

٤/ تم استبعاد ودائع الصناديق التى تم ربطها كتسهيلات لقطاع الموازنة بداية من يونيو ٢٠٠٦.

٥/ قامت وزارة التخطيط بمراجعة السلسلة الزمنية للناتج المحلى الإجمالى ابتداءً من عام ٢٠١٢/٢٠١١ وحتى عام ٢٠١٤/٢٠١٣ وفقاً للتعداد الاقتصادى، ولم يتم استخدامها فى التقديرات التاريخية عن تلك الفترة، حيث تم تسجيل التقديرات المعتمدة لهذه السنوات. وفى ضوء ذلك فقد تم مراجعة تقديرات الناتج المحلى الإجمالى، ليلبغ ٢٤٣١.١ مليار جنيه في عام ٢٠١٥/٢٠١٤.

جدول (١٩) : إجمالي الدين العام الخارجى

(مليون دولار)

	يونيو-٠٧	يونيو-٠٨	يونيو-٠٩	يونيو-١٠	يونيو-١١	يونيو-١٢	يونيو-١٣	يونيو-١٤	مارس-١٥*
إجمالي الدين العام الخارجى	٢٩,٨٩٨	٣٣,٨٩٣	٣١,٥٣١	٣٣,٦٩٤	٣٤,٩٠٦	٣٤,٣٨٥	٤٣,٢٣٣	٤٦,٠٦٧	٣٩,٨٥٣
	(١.٠)	(١٣.٤)	-(٧.٠)	(٦.٩)	(٣.٦)	-(١.٥)	(٢٥.٧)	(٦.٦)	-(١٢.٠)
إجمالي الدين العام الخارجى الحكومى ^{١/٢}	١٩,٤٩٢	٢١,٦٤١	٢٥,٨١٨	٢٦,٢٤٩	٢٧,٠٩٢	٢٥,٥٩٤	٢٨,٤٩٠	٢٩,٠٥٤	٢٤,٠٤١
	(٣.٣)	(١١.٠)	(١٩.٣)	(١.٧)	(٣.٢)	-(٥.٥)	(١١.٣)	(٢.٠)	-(١٧.٢)
السندات والأذون	١,٥٧٠	٢,٦٥٢	١,٩٢٦	٣,٠٨٠	٢,٨٢١	٢,٩٠١	٥,١٥٩	٦,٠٨٥	٣,٥٧٦
القروض	١٧,٩٢٢	١٨,٩٨٩	٢٣,٨٩٢	٢٣,١٧٠	٢٤,٢٧١	٢٢,٦٩٤	٢٣,٣٣١	٢٢,٩٦٩	٢٠,٤٦٦
إجمالي الدين العام الخارجى غير الحكومى	١٠,٤٠٦	١٢,٢٥٢	٥,٧١٣	٧,٤٤٥	٧,٨١٤	٨,٧٩٠	١٤,٧٤٤	١٧,٠١٣	١٥,٨١٢
	-(٣.٠)	(١٧.٧)	-(٥٣.٤)	(٣٠.٣)	(٥.٠)	(١٢.٥)	(٦٧.٧)	(١٥.٤)	-(٢.٦)
السلطات النقدية	٣١٦	٢٩٠	٢١٢	١,٢٦٠	١,٥٠٠	٢,٦١٢	٩,٠٦٤	١١,٠٠٥	١٠,٣٢٩
البنوك	١,٩٥٤	٢,٥٤٢	١,٧٩٧	١,٩٦٤	١,٧٢٥	١,٦٢٤	١,٦٠٠	١,٥٤٤	١,٨٠٠
قطاعات أخرى	٨,١٣٦	٩,٤٢٠	٣,٧٠٥	٤,٢٢١	٤,٥٨٩	٤,٥٥٤	٤,٠٨٠	٤,٤٦٤	٣,٦٨٣
ملاحظات									
إجمالي الدين العام الخارجى / الناتج المحلى الإجمالى	٢٢.٨	٢٠.١	١٦.٩	١٥.٩	١٥.٢	١٣.٢	١٧.٣	١٦.٥	١٢.٥
إجمالي الدين الحكومى الخارجى / الناتج المحلى الإجمالى	١٤.٩	١٢.٩	١٣.٨	١٢.٤	١١.٨	٩.٨	١١.٤	١٠.٤	٧.٥
الدين الخارجى غير الحكومى/الناتج المحلى الإجمالى	٧.٩	٧.٣	٣.١	٣.٥	٣.٤	٣.٤	٥.٩	٦.١	٤.٩
إجمالي الدين العام الخارجى / الصادرات السلعية والخدمية	٧٠.٤	٥٩.٩	٦٤.٤	٧١.٠	٧١.٤	٧٤.٨	٨٧.٩	١٠٥.٣	--
الدين الخارجى غير الحكومى/ الدين الخارجى الكلى	٣٤.٨	٣٦.١	١٨.١	٢٢.١	٢٢.٤	٢٥.٦	٣٤.١	٣٦.٩	٣٩.٧
الديون قصيرة الأجل/ الدين الخارجى الكلى	٤.٨	٧.٤	٦.٨	٨.٨	٧.٩	٨.٥	١٦.٣	٧.٩	٧.٤
الديون قصيرة الأجل/ صافى الإحتياطى الدولى	٥.١	٧.٣	٦.٨	٨.٤	١٠.٤	١٨.٧	٤٧.٢	٢١.٩	١٩.٤
ديون القطاع الخاص / الدين الخارجى الكلى	٠.٣	٠.١	٠.٣	٠.٢	٠.١	٠.١	٠.٠٤	٠.٠٢	٠.٠٦
خدمة الدين الخارجى/ المتحصلات الجارية	٥.٩	٣.٩	٥.٣	٤.٥	٤.٥	٤.٥	٤.٥	٤.٣	--
خدمة الدين الخارجى/ الصادرات السلعية والخدمية	٦.٩	٤.٦	٦.٢	٥.٥	٥.٧	٦.٣	٦.٣	٧.٣	--
متوسط نصيب الفرد من الدين الخارجى (دولار)	٣٩٨.٥	٤٥٠.٠	٤١٨.٦	٣٩٩.٢	٤١٣.٦	٣٨٧.٧	٤٧٥.٣	٥٠٦.٤	٤٣٨.١

المصدر: وزارة المالية و البنك المركزى المصرى

-- بيان غير متاح

١/ طبقاً لتصنيف و منهجية البنك المركزى المصرى، والذي يقوم بشطب مديونيات نادى باريس المباشرة وغير المباشرة المستحقة على الجهات الحكومية طبقاً لتواريخ إعادة الجدولة الى العالم الخارجى، فى حين تقوم الجهات الحكومية بشطب هذه المديونيات من سجلاتها فور سداد المقابل المحلى الى البنك المركزى طبقاً لجدول السداد الاصلى (والذى يسبق تواريخ إعادة الجدولة)

٢/ قام البنك المركزى المصرى بإعادة تنويب مبلغ ٤.٣ مليار دولار الى المديونية الخارجية للقطاع الحكومى- دون تأثير على جملة الدين الخارجى- الا ان البنك المركزى لم يظهر هذا التعديل الا اعتباراً من شهر سبتمبر من عام ٢٠٠٨.

٣/ شهد الدين الخارجى في نهاية مارس ٢٠١٥ انخفاضا يقدر بنحو ٦.٢ مليار دولار وذلك مقارنة بنهاية يونيو ٢٠١٤. ويرجع هذا الانخفاض الى سداد سندات قطرية بقيمة ٢.٧ مليار دولار، بالإضافة الى رد ودیعة قطرية بنحو ٠.٥ مليار دولار، الى جانب حوالى ١.٤ مليار دولار سداد ديون لنادى باريس، بالإضافة الى حوالى نحو ٠.١ مليار دولار والتي تمثل سداد مستحقات قصيرة الاجل للخارج. كما يرجع الى تغير سعر العملات الاجنبية المكونة لهيكل الدين مقارنة بسعر الدولار وهو ما انعكس على انخفاض في القيمة الدفترية بنحو ٠.٦ مليار دولار،

٤/ قامت وزارة التخطيط بمراجعة السلسلة الزمنية للناتج المحلى الإجمالى ابتداءً من عام ٢٠١٢/٢٠١١ وحتى عام ٢٠١٤/٢٠١٣ وفقاً للتعداد الاقتصادى، ولم يتم استخدامها فى التقديرات التاريخية عن تلك الفترة، حيث تم تسجيل التقديرات المعتمدة لهذه السنوات. وفى ضوء ذلك فقد تم مراجعة تقديرات الناتج المحلى الإجمالى، ليبلغ ٢٤٣١.١ مليار جنيه في عام ٢٠١٥/٢٠١٤.

جدول (٢٠): خدمة الدين الحكومي (داخلي و خارجي)

(مليون جنيه)

يوليو - مايو ٢٠١٥/٢٠١٤	٢٠١٤/٢٠١٣	٢٠١٣/٢٠١٢	٢٠١٢/٢٠١١	٢٠١١/٢٠١٠	٢٠١٠/٢٠٠٩	٢٠٠٩/٢٠٠٨	
٣٢٠,٥٠٠ (٣٤.٥)	٢٨٠,٦٩٧ (٢٨.٦)	٢١٨,٢٥٧ (٥٤.٩)	١٤٠,٩١٦ (٢٠.٢)	١١٧,٢٥١ (١٨.٦)	٩٨,٨٥٦ (٣٩.٠)	٧١,١٢٣ (١٨.٥)	إجمالي خدمة الدين الحكومي
١٥٤,٤٥٦ (١١.١)	١٧٣,١٥٠ (١٧.٨)	١٤٦,٩٩٥ (٤٠.٧)	١٠٤,٤٤١ (٢٢.٨)	٨٥,٠٧٧ (١٧.٦)	٧٢,٣٣٣ (٣٧.٠)	٥٢,٨١٠ (٤.٥)	إجمالي الفوائد المسددة
١٥٠,٠٦٥	١٦٨,١٥٤	١٤٣,٠٩٩	١٠١,٠٢٣	٨١,٦٦١	٦٩,٤٩٣	٤٩,٢١٢	فوائد الدين الداخلي
٤,٣٩١	٤,٩٩٦	٣,٨٩٦	٣,٤١٨	٣,٤١٦	٢,٨٤٠	٣,٥٩٨	فوائد الدين الخارجي
١٦٦,٠٤٤ (٦٧.٣)	١٠٧,٥٤٧ (١٠.٢)	٧١,٢٦٢ (٩٥.٤)	٣٦,٤٧٥ (١٣.٤)	٣٢,١٧٤ (٢١.٣)	٢٦,٥٢٣ (٤٤.٨)	١٨,٣١٣ (٩٣.٣)	إجمالي الأقساط المسددة
١٣٤,٣١١	٩٣,٩٣١	٦٠,٠٧٤	٢١,٢٩٩	٢٢,٩٦٤	١٨,٠٦٧	١٠,٣٦٥	أقساط الدين الداخلي
٣١,٧٣٣	١٣,٦١٧	١١,١٨٨	١٥,١٧٦	٩,٢١١	٨,٤٥٥	٧,٩٤٨	أقساط الدين الخارجي
١٥١,٨٧٣	١٧٢,٤١١	١٤٦,١٦٥	١٠٣,٣٦٣	٨٣,٩٤٧	٦٨,٤٠٥	٤٧,٩٦١	صافي مدفوعات الفوائد
١٤٧,٤٨٢	١٦٧,٤١٥	١٤٢,٢٦٩	٩٩,٩٤٥	٨٠,٥٣١	٦٥,٥٦٥	٤٤,٣٦٤	الداخلي
١٥٠,٠٦٥	١٦٨,١٥٤	١٤٣,٠٩٩	١٠١,٠٢٣	٨١,٦٦١	٦٩,٤٩٣	٤٩,٢١٢	الفوائد المسددة
٢,٥٨٣	٧٣٩	٨٣٠	١,٠٧٨	١,١٣٠	٣,٩٢٨	٤,٨٤٩	متحصلات الفوائد
٤,٣٩١	٤,٩٩٦	٣,٨٩٦	٣,٤١٨	٣,٤١٦	٢,٨٤٠	٣,٥٩٨	الخارجي
٤,٣٩١	٤,٩٩٦	٣,٨٩٦	٣,٤١٨	٣,٤١٦	٢,٨٤٠	٣,٥٩٨	الفوائد المسددة
٠.٠	٠.٠	٠.٠	٠.٠	٠.٠	٠.٠	٠.٠	متحصلات الفوائد
ملاحظات							
نسبة الى الناتج المحلي الإجمالي ^{١/}							
١/٢ %٦.٤	%٨.٧	%٨.٤	%٦.٦	%٦.٢	%٦.٠	%٥.١	إجمالي الفوائد المسددة
١/٢ %٦.٨	%٥.٤	%٤.١	%٢.٣	%٢.٣	%٢.٢	%١.٨	إجمالي الأقساط المسددة
نسبة إلى إجمالي مصروفات الموازنة							
١/٣ %٢٥.٧	%٢٤.٧	%٢٥.٠	%٢٢.٢	%٢١.٢	%١٩.٨	%١٥.٠	إجمالي الفوائد المسددة
١/٣ %٢٧.٦	%١٥.٣	%١٢.١	%٧.٧	%٨.٠	%٧.٢	%٥.٢	إجمالي الأقساط المسددة

المصدر: وزارة المالية

() معدل النمو عن الفترة المقابلة في العام السابق.

١/ قامت وزارة التخطيط بمراجعة السلسلة الزمنية للناتج المحلي الإجمالي ابتداءً من عام ٢٠١٢/٢٠١١ وحتى عام ٢٠١٤/٢٠١٣ وفقاً للتعداد الاقتصادي، ولم يتم استخدامها في التقديرات التاريخية عن تلك الفترة، حيث تم تسجيل التقديرات المعتمدة لهذه السنوات. وفي ضوء ذلك فقد تم مراجعة تقديرات الناتج المحلي الإجمالي، ليلبلغ ٢٤٣١.١ مليار جنيه في عام ٢٠١٥/٢٠١٤.

٢/ بيان يوليو- مايو من سنة ٢٠١٥/٢٠١٤ كنسبة إلى الناتج المحلي الإجمالي للعام بأكمله.

٣/ بيان يوليو - مايو من سنة ٢٠١٥/٢٠١٤ كنسبة إلى إجمالي مصروفات الموازنة خلال نفس الفترة.

جدول (٢١): إصدارات الاوراق المالية الحكومية (اذون و سندات) ^{١/}
من ٢٠٠٩/٢٠٠٨ الى يونيو ٢٠١٥/٢٠١٤

(مليار جنيه)

^{٢/} ٢٠١٤/٢٠١٤	٢٠١٤/٢٠١٣	٢٠١٣/٢٠١٢	٢٠١٢/٢٠١١	٢٠١١/٢٠١٠	٢٠١٠/٢٠٠٩	٢٠٠٩/٢٠٠٨	
١٠٨٥.٥	٩٦٣.٢	٧٢٥.٧	٦٤٧.٠	٥٤٨.٨	٤٥٢.٥	٣٥٥.٢	الإصدارات
٨٤٦.٤	٧٥٤.١	٦٤٥.٣	٥٦٢.٧	٤٩١.٨	٣٧٧.٣	٣٣٢.٢	أذون خزانة
٢٣٩.١	٢٠٩.١	٨٠.٤	٨٤.٣	٥٧.٠	٧٥.٢	٢٣.٠	سندات لخزانة
٨٦٢.١	٧٦٧.١	٦١٦.٩	٥٣٠.٨	٤١١.٨	٣٥٨.٣	٢٤٨.٥	الإهلاكات
٧٨٣.٥	٦٩٩.٦	٥٧٥.٤	٥١٠.٤	٤٠١.٨	٣٥٠.٣	٢٣٩.٥	أذون خزانة
٧٨.٦	٦٧.٥	٤١.٥	٢٠.٤	١٠.٠	٨.٠	٩.٠	سندات خزانة
٢٢٣.٤	١٩٦.١	١٠٨.٨	١١٦.٢	١٣٧.٠	٩٤.٢	١٠٦.٧	صافي الإصدار ^{٣/}
١٢١٣.٣	٩٨٩.٩	٧٩٣.٨	٦٨٥.٠	٥٦٨.٨	٤٣١.٨	٣٣٧.٦	الرصيد القائم (نهاية الفترة)
٥٩٥.٧	٥٣٢.٨	٤٧٨.٣	٤٠٨.٤	٣٥٦.١	٢٦٦.١	٢٣٩.١	أذون خزانة
٦١٧.٦	٤٥٧.١	٣١٥.٥	٢٧٦.٦	٢١٢.٧	١٦٥.٧	٩٨.٥	سندات خزانة
متوسط أسعار الفائدة: ^{٥/}							
١١.٤	١٠.٩	١٣.٣	١٣.١	١١.٥	٩.٩	١١.٣	أذون ٩١ يوم
١١.٧	١١.٣	١٤.٠	١٤.١	١١.٨	١٠.٢	١١.٦	أذون ١٨٢ يوم
١١.٨	١١.٤	١٤.٣	١٤.٨	١١.٤	١٠.٥	١١.٥	أذون ٢٧٣ يوم ^{٦/}
١١.٩	١١.٥	١٤.٤	١٤.٨	١١.٥	١٠.٥	١٢.١	أذون ٣٦٤ يوم

المصدر: وزارة المالية.

١/ الأوراق المالية الحكومية المصدرة بالجنيه المصرى.

٢/ حتى نهاية يونيو ٢٠١٥.

٣/ تم حسابه على أساس حجم الإصدارات الجديدة مطروحاً منه حجم الإهلاكات.

٤/ تتضمن سندات مصدرة بالجنيه المصرى خارج جمهورية مصر العربية قيمتها ٦ مليار جنيه، والتي سوف يستحق آجالها فى يوليو ٢٠١٢.

٥/ متوسط أسعار الفائدة فى السوق الأولى.

٦/ قامت وزارة المالية بطرح أذون خزانة لمدة ٢٧٣ يوم لأول مرة فى أكتوبر ٢٠٠٨.

جدول (٢٢): إصدارات الاوراق المالية الحكومية (اذون و سندات) الربع سنوية
من يوليو-سبتمبر ٢٠١٥/٢٠١٤ إلى يوليو-سبتمبر ٢٠١٦/٢٠١٥

(مليون جنيه)

يوليو-سبتمبر ٢٠١٦ ^{١/}			أبريل-يونيو	يناير-مارس	أكتوبر-ديسمبر	يوليو-سبتمبر	
سبتمبر	أغسطس	يوليو	٢٠١٥	٢٠١٥	٢٠١٤	٢٠١٤	
١٣٠٠٠	١١٠٠٠	١١٥٠٠	٣٣٥٠٠	٣٢٥٠٠	٣٢٥٠٠	٣٤٠٠٠	أذون ٩١ يوم
١٦٥٠٠	١٣٥٠٠	١٢٥٠٠	٤٠٠٠٠	٣٩٠٠٠	٣٩٠٠٠	٤٠٥٠٠	أذون ١٨٢ يوم
٢١٥٠٠	١٨٠٠٠	١٦٥٠٠	٥٢٠٠٠	٥٠٠٠٠	٤٥٥٠٠	٤٨٠٠٠	أذون ٢٧٣ يوم
٢١٠٠٠	١٨٠٠٠	١٦٥٠٠	٥٢٠٠٠	٥٢٠٠٠	٥٢٠٠٠	٥٤٥٠٠	أذون ٣٦٤ يوم
-	-	-	-	-	-	-	سندات (إهلاك ٢٠١٤)
-	-	-	-	-	-	٧٦٧٠	سندات (إهلاك ٢٠١٥) ^{٢/}
٣٥٠٠	٤٠٠٠	٤٠٠٠	١٢٥٠٠	١٠٠٠٠	١٠٥٠٠	-	سندات (إهلاك ٢٠١٦) ^{٢/}
-	-	-	-	٥٠٠٠	١٤٠٠٠	١١٧٢٤	سندات (إهلاك ٢٠١٧)
٥٥٠٠	٦٠٠٠	٦٠٠٠	٢٠٠٠٠	١٠٠٠٠	-	-	سندات (إهلاك ٢٠١٨)
-	-	-	-	-	١٠٠٠٠	١٠٠٠٠	سندات (إهلاك ٢٠١٩)
٩٠٠٠	٦٠٠٠	٦٠٠٠	١٧٠٠٠	١٧٥٠٠	-	-	سندات (إهلاك ٢٠٢٠)
-	-	-	-	-	٦٠٠٠	٤٣٩٣	سندات (إهلاك ٢٠٢١)
٣٥٠٠	٣٢٥٠	٣٥٠٠	١٢٠٠٠	٩٠٠٠	-	-	سندات (إهلاك ٢٠٢٢)
-	-	-	-	-	-	-	سندات (إهلاك ٢٠٢٣)
-	-	-	-	٣٠٠٠	٥٠٠٠	٥٥٠٠	سندات (إهلاك ٢٠٢٤)
٥٢٥٠	٣٥٠٠	٣٥٠٠	١٠٠٠٠	٧٥٠٠	-	-	سندات (إهلاك ٢٠٢٥)
٩٨٧٥٠	٨٣٢٥٠	٨٠٠٠٠	٢٤٩٠٠٠	٢٣٥٥٠٠	٢١٤٥٠٠	٢١٦٢٨٧	إجمالى الإصدار (أذون و سندات)

المصدر: وزارة المالية.

- لا يوجد اصدارات .

١/ تتضمن ١١٩ مليار جنيه اعادة فتح أذون وسندات.

٢/ تشمل سندات صفرية الكبون ذات تاريخ استحقاق ١٨ شهر.

جدول (٢٣) : تطور معدلات العائد حتى تاريخ الإستحقاق لسندات الخزنة ^{1/}

يونيو-١٥	مايو-١٥	أبريل-١٥	مارس-١٥	فبراير-١٥	يناير-١٥	ديسمبر-١٤	نوفمبر-١٤	أكتوبر-١٤	سبتمبر-١٤	يونيو-١٤	
--	--	--	--	--	--	--	--	--	--	--	سندات يناير ٢٠١٥
--	--	--	--	--	--	١٢.٣٧	١٢.٠٩	--	--	١١.٥٤	سندات مارس ٢٠١٥
--	--	--	--	--	--	--	--	--	--	--	سندات مايو ٢٠١٥
١٢.٠٥	--	--	--	--	--	--	--	--	--	--	سندات سبتمبر ٢٠١٥
--	--	--	--	--	--	--	--	--	--	--	سندات نوفمبر ٢٠١٥
--	--	--	--	--	--	--	--	--	--	--	سندات ديسمبر ٢٠١٥
--	--	--	--	--	--	--	--	--	--	١٢.٠١	سندات يناير ٢٠١٦
--	--	--	--	--	--	--	--	--	--	--	سندات يونيو ٢٠١٦
--	--	--	--	--	--	--	--	--	--	--	سندات يوليو ٢٠١٦
١٢.٩٣	١٢.٦٦	--	--	--	--	--	--	--	--	--	سندات أغسطس ٢٠١٧
--	--	--	--	--	--	--	--	--	--	--	سندات نوفمبر ٢٠١٧
١٢.٦٥	١٢.٥٠	--	١٢.٠٥	١٢.٢٥	--	--	--	--	--	--	سندات فبراير ٢٠١٨
--	--	--	--	--	--	١٣.٧٥	--	١٤.٢٥	--	--	سندات أكتوبر ٢٠١٨
--	١٢.٩٣	١٢.٦٨	--	--	--	--	--	--	--	--	سندات أبريل ٢٠١٩
١٤.٩٠	١٣.٢٨	--	١١.٩٩	١٢.٢٦	١٣.٥٩	١٣.٥٨	١٤.٣٢	١٤.٤٣	١٤.٥١	١٣.٤٢	سندات أغسطس ٢٠١٩
١٣.٢٦	١٢.٦٧	١٢.٥٥	--	--	--	--	--	--	--	--	سندات فبراير ٢٠٢٠
--	--	١٢.٩٩	--	--	--	--	--	--	--	--	سندات أغسطس ٢٠٢٠
--	--	١٣.٥٠	--	--	--	--	--	--	--	١٤.١٥	سندات مارس ٢٠٢١
١٤.٦٨	--	--	١٤.٥٠	--	--	--	--	--	--	--	سندات أبريل ٢٠٢٢
--	--	--	--	--	--	--	--	--	--	١٤.٧٨	سندات يناير ٢٠٢٣
--	--	١٣.٨٠	--	--	--	--	--	--	--	--	سندات سبتمبر ٢٠٢٣
--	--	١٤.٣٢	--	--	--	--	--	--	--	١٤.٨٥	سندات نوفمبر ٢٠٢٣
١٤.٩٣	--	١٤.٢٨	--	--	--	--	--	--	--	١٤.٧٣	سندات فبراير ٢٠٢٤
١١.٣٠	--	--	١٤.٢٠	١٣.٧٥	--	--	--	--	--	--	سندات يناير ٢٠٢٥
توسط فترة الاستحقاق											
٣.٣٩	٣.٤٣	٣.٤٤	٣.٣٨	٣.٣٣	٣.٣٥	٣.٣٠	٣.٣١	٣.٢٩	٣.٣٠	٣.٣٣	سندات (سنة)
٨.٩٠	٨.٩٥	٨.٩٤	٨.٨٨	٨.٨٦	٨.٨٥	٩.٣٨	٩.٣٤	٩.٤٢	٩.٤٣	٨.٤١	تترتك لليلة واحدة ^{٢/}

المصدر: وزارة المالية و البنك المركزى المصرى.

-- لا توجد إصدارات خلال الفترة المشار إليها.

١/ تشمل السندات المصدرة وفقاً لنظام "المتعاملون الرئيسيون" فقط. تم حساب العائد حتى تاريخ الاستحقاق على أساس السعر "الكامل" في السوق الثانوي.

۲/ متوسط شهری.

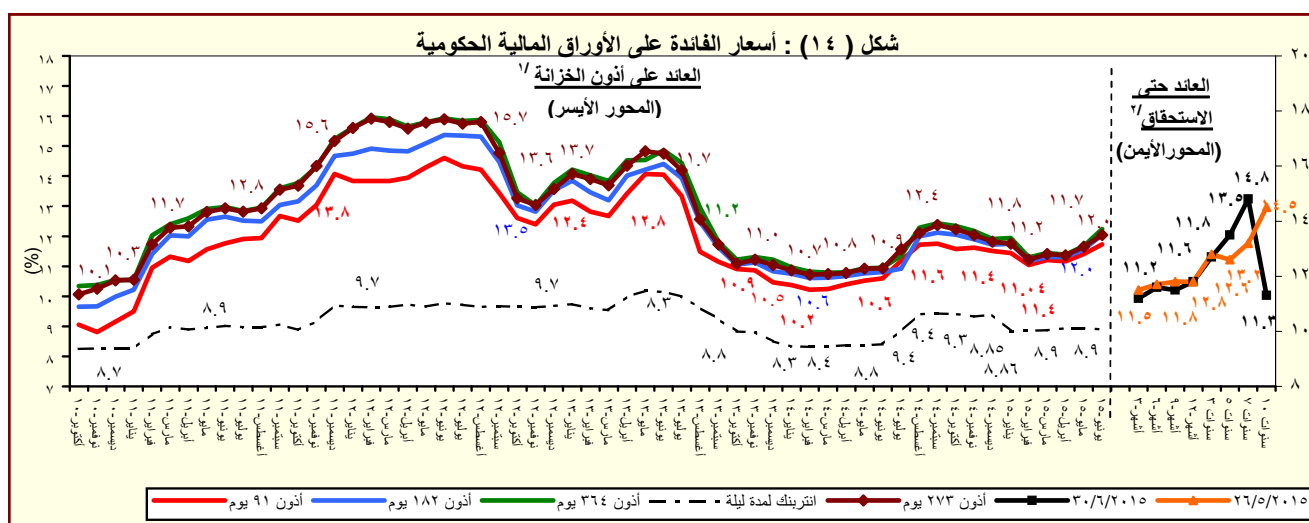

المصدر : وزارة المالية والبنك المركزي المصري.

١/ متوسط شهري في السوق الاولى.

۲/ سوق ثانوی.

القسم السادس

المؤشرات النقدية

جدول (٢٤)	تطور المؤشرات النقدية الرئيسية	٤٥
جدول (٢٥)	المسح المصرفي لأهم إجماليات السيولة المحلية (الأصول و الإلتزامات المقابلة)	٤٦-٤٧
--		
جدول (٢٦)	نقود الإحتياط و الأصول المقابلة	٤٨
جدول (٢٧)	الودائع لدى البنوك	٤٩
جدول (٢٨)	التسهيلات الائتمانية من البنوك	٥٠
جدول (٢٩)	هيكل أسعار الفائدة المحلية	٥١

جدول (٢٤) : تطور المؤشرات النقدية الرئيسية
(أبريل ٢٠١٥)

معدل نمو شهرى %	معدل نمو ربع سنوى %	معدل تغير سنوى %	متوسط النمو السنوى لمدة عام ١ /
١٨.٨	٢٨.٣	٥٥.٩	١٨.٦
١٧.٠	١٨.٠	٣٢.١	٧.٢
٣٤.٣	٣٩.٣	٢٧.٩	٠.٩
٢٠.٧	٣٧.١	٦٨.٣	٢٣.٩
١٨.٨	٣١.٦	٥٩.٥	٢١.٣
١٧.٠	٢١.٧	٣٧.٧	١٠.٥
٣٤.٢	٣٣.٠	١٧.٤	٤.٥
٢٠.٧	٤٠.٠	٧٠.٩	١٢.٦
١.٩	٦.١	٢٣.١	٢٠.٠
٢.٠	٧.٤	٢٥.٩	٢٥.٤
٠.٥	٧.٧	٣٧.٧	١٩.١
٢.٠	٦.٣	١٦.٩	١٠.٢
١.١	٤.٥	١٦.٥	١٦.٤
١.٤	٤.٢	١٨.٢	١٨.٨
٠.٩	٤.٦	١٥.٩	١٥.٥
صافى الأصول الأجنبية (بالجنيه المصرى)			
صافى الأصول الأجنبية لدى البنك المركزى			
صافى الإحتياطى الدولى لدى البنك المركزى			
صافى الأصول الأجنبية لدى البنوك ^{٢/}			
صافى الأصول الأجنبية (بالدولار الأمريكى)			
صافى الأصول الأجنبية لدى البنك المركزى			
صافى الإحتياطى الدولى لدى البنك المركزى			
صافى الأصول الأجنبية لدى البنوك ^{٢/}			
صافى الأصول المحلية			
صافى المطلوبات من الحكومة وهيئة السلع التموينية			
المطلوبات من قطاع الأعمال العام			
المطلوبات من قطاع الأعمال الخاص			
إجمالى السيولة المحلية (M٢)			
المعروض النقدى (M١)			
أشياء نقد			

المصدر: البنك المركزى المصرى.

١/ متوسط معدل النمو السنوى لفترة ١٢ شهر متتالية.

٢/ يتضمن صافى أصول البنوك التجارية، والمتخصصة، وبنوك الإستثمار والأعمال.

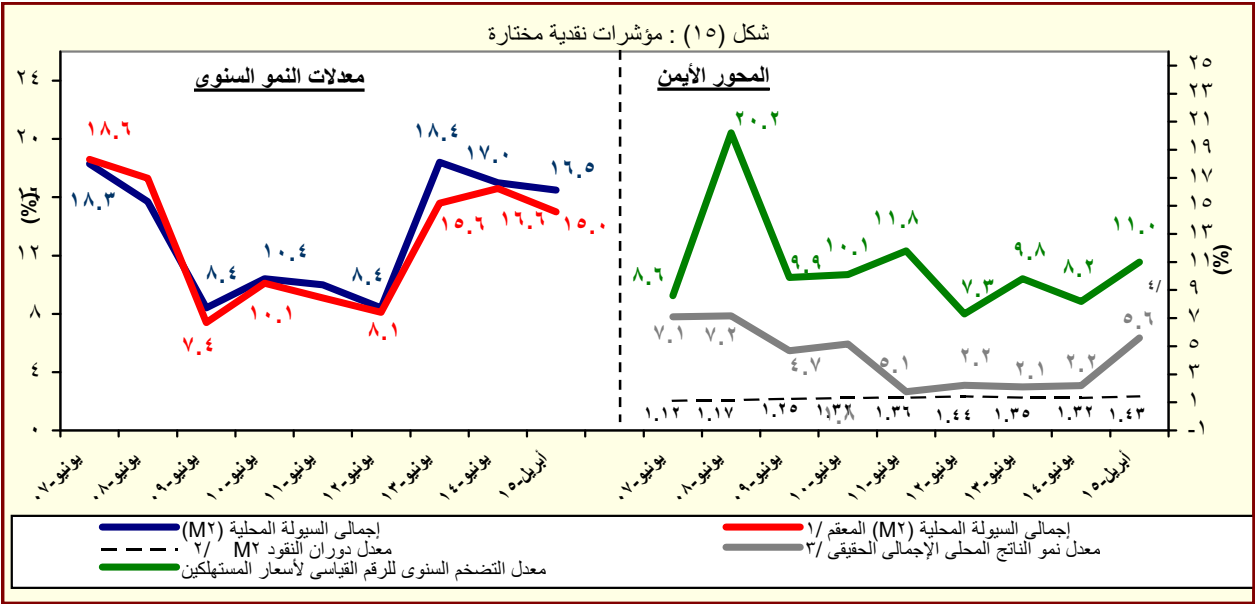

المصدر: البنك المركزى المصرى.

١/ هذا المفهوم يقوم بتحديد أثر سعر الصرف على المكون الاجنبى فى السيولة المحلية وذلك بتطبيق سعر الصرف السارى فى الفترة المقابلة على الإجماليات النقدية خلال الفترة محل الدراسة.

٢/ قامت وزارة التخطيط بمراجعة السلسلة الزمنية للناتج المحلى الإجمالى ابتداءً من عام ٢٠١٢/٢٠١١ وحتى عام ٢٠١٤/٢٠١٣ وفقاً للتعديلات الإقتصادية، ولم يتم استخدامها فى التقديرات التاريخية عن تلك الفترة، حيث تم تسجيل التقديرات المعتمدة لهذه السنوات. وفى ضوء ذلك فقد تم مراجعة تقديرات الناتج المحلى الإجمالى، ليبلغ ٢٤٣١.١ مليار جنيه فى عام ٢٠١٥/٢٠١٤.

٣/ معدل النمو الحقيقى للناتج المحلى الإجمالى بسعر السوق .

٤/ تعكس معدل النمو الحقيقى للناتج المحلى خلال الفترة يوليو - ديسمبر ٢٠١٤/٢٠١٥.

جدول (٢٥) : المسح المصرفى لأهم إجماليات السيولة المحلية
الأصول والالتزامات المقابلة لها لدى الجهاز المصرفى
(أبريل ٢٠١٥)

(مليون جنيه)

أبريل-١٠	أبريل-١١	أبريل-١٢	أبريل-١٣	أبريل-١٤	يناير-١٥	فبراير-١٥	مارس-١٥	أبريل-١٥*
٢٨٨,٩٣٩	٢٥٦,٢١٢	١٢٩,٣٤٦	١٢٠,٨٧٩	١٢٢,٦١٤	٧٥,٤٠٢	٧٠,٣٥٥	٦٦,٥٤٧	٥٤,٠٥١
(١٩.٢)	-(١١.٣)	-(٢٤.٩)	-(٢٦.٧)	(١.٤)	-(٣٨.٥)	-(٤٤.٥)	-(٤٦.٥)	-(٥٥.٩)
١٨١,٩٨٠	١٥٤,٨٠٤	٤١,٢٨٢	٣٤,٧٩٤	٤١,٨٩٦	٣٤,٧٢١	٣٥,٢٩٤	٣٤,٢٩٥	٢٨,٤٦٤
١٩٠,٢٤٨	١٦٢,٨٥٢	٨٥,٣٦٢	٩٣,٢٠٤	١١٨,٨١٢	١١١,٩٦٩	١١٣,٤٤٥	١١٢,٤٧٥	١٥١,٧٦١
٨,٢٦٨	٨,٠٤٨	٤٤,٠٨٠	٥٨,٤١٠	٧٦,٩١٦	٧٧,٢٤٨	٧٨,١٥١	٧٨,١٨٠	١٢٣,٢٩٧
١٠٦,٩٥٩	١٠١,٤٠٨	٨٨,٠٦٤	٨٦,٠٨٥	٨٠,٧١٨	٤٠,٦٨١	٣٥,٠٦١	٣٢,٢٥٢	٢٥,٥٨٧
١٣٤,٧٠٢	١٣٦,٤٧٢	١٢٠,٧٧٦	١١٩,٩٧٧	١١٤,٠٧٥	٩١,١٨٠	٨٧,٨٠٥	٨٦,٥٦٤	٨٤,١٩٤
٢٧,٧٤٣	٣٥,٠٦٤	٣٢,٧١٢	٣٣,٨٩٢	٣٣,٣٥٧	٥٠,٤٩٩	٥٢,٧٤٤	٥٤,٣١٢	٥٨,٦٠٧
٦٠١,٤٣٧	٧٣٠,٥٨٠	١,١٠٧,٥٩٢	١,١٣١,٩٨٢	١,٣٣٦,٩٥٤	١,٥٥٢,١٤٥	١,٥٦٧,٠٢٣	١,٦١٥,٦٧٨	١,٦٤٦,٣٦٥
(٥.٥)	(٢١.٥)	(٢٥.٥)	(٢٦.٦)	(١٨.١)	(٢١.٧)	(٢١.٤)	(٢٢.٩)	(٢٣.١)
٣١٠,١٣٩	٤٢٧,٥٩١	٧٥١,٦٦٣	٧٧٠,٣٩٨	٩٨٠,٥٥٧	١,١٤٩,٧١١	١,١٦٣,٦٣٢	١,٢١٠,٤٨٠	١,٢٣٤,٧٩٢
٣٧٨,٢٣٢	٥١١,٤٦٤	٨٠١,٢٧٦	٨٢٢,١١٦	٩٦٩,٨٢٧	١,١٢٨,٦٠٠	١,١٤١,١٠٢	١,١٨٢,٠٨٣	١,٢٠٠,٣٤٥
٦٨,٠٩٣	-٨٣,٨٧٣	-٤٩,٦١٣	-٥١,٧١٨	١٠,٧٣٠	٢١,١١١	٢٢,٥٣٠	٢٨,٣٩٧	٣٤,٤٤٧
٣٦,٩٦١	٣٣,٦٨٨	٤٤,٠٨٩	٤٤,٤٠٠	٤٦,١٣١	٥٨,٩٧٩	٥٨,٩٠٢	٦٣,٨٥٢	٦٣,٥١٤
٢٧,٩٦٧	٢٥,١١٩	٣٤,٨٦٤	٣٤,٩٠٢	٣٦,٣٠٨	٤١,٩٩٤	٤٢,١٣٧	٤٢,٤٨٩	٤٢,٥٩٧
٨,٩٩٤	٨,٥٦٩	٩,٢٢٥	٩,٤٩٨	٩,٨٢٣	١٦,٩٨٥	١٦,٧٦٥	٢١,٣٦٣	٢٠,٩١٧
٣٩٩,٧٧٨	٤١٧,٨٤٧	٤٨٤,٩٥٤	٤٩٠,٧٦٥	٥١٧,٥٥٧	٥٦٨,٨١٦	٥٧٦,٣١٩	٥٩٣,٢٨٩	٦٠٤,٩١٣
٢٩٥,١٨٦	٣٠٨,٥٧١	٣٦٧,٣٢٩	٣٧١,٦٥٦	٣٩٢,٧١٣	٤٢٣,٩٥٧	٤٢٧,١١٨	٤٣٢,٩٨٦	٤٤٤,٦٩٣
١٠٤,٥٩٢	١٠٩,٢٧٦	١١٧,٦٢٥	١١٩,١٠٩	١٢٤,٨٤٤	١٤٤,٨٥٩	١٤٩,٢٠١	١٦٠,٣٠٣	١٦٠,٢٢٠
-١٤٥,٤٤١	-١٤٨,٥٤٦	-١٧٣,١١٤	-١٧٣,٥٨١	-٢٠٧,٢٩١	-٢٢٥,٣٦١	-٢٣١,٨٣٠	-٢٥١,٩٤٣	-٢٥٦,٨٥٤
٨٩٠,٣٧٦	٩٨٦,٧٩٢	١,٢٣٦,٩٣٨	١,٢٥٢,٨٦١	١,٤٥٩,٥٦٨	١,٦٢٧,٥٤٧	١,٦٣٧,٣٧٨	١,٦٨٢,٢٢٥	١,٧٠٠,٤١٦
(٩.٦)	(١٠.٨)	(١٧.٢)	(١٨.٣)	(١٦.٥)	(١٦.٤)	(١٥.٥)	(١٦.٩)	(١٦.٥)
٢٠٥,٤١٦	٢٤١,٨٦٤	٣٢٦,٥٤٧	٣٢٨,٦٧٩	٣٩٤,١٣٩	٤٤٧,٠٠٤	٤٥٠,٨١٦	٤٥٩,١٣٦	٤٦٥,٧٣٠
(١٦.٤)	(١٧.٧)	(٢٥.٣)	(٢٥.١)	(١٩.٩)	(١٨.٦)	(١٩.٢)	(١٨.١)	(١٨.٢)
١٣٠,٢٧١	١٦٥,٠٠٣	٢٢١,٣٦٤	٢٢٥,٥٠١	٢٥٩,٢٩٤	٢٧٩,٥٧٠	٢٧٨,٦٦١	٢٧٨,٤٣٩	٢٨٢,٧٤٤
٧٥,١٤٥	٧٦,٨٦١	١٠٥,١٨٣	١٠٣,١٧٨	١٣٤,٨٤٥	١٦٧,٤٣٤	١٧٢,١٥٥	١٨٠,٦٩٧	١٨٢,٩٨٦
٦٨٤,٩٦٠	٧٤٤,٩٢٨	٩١٠,٣٩١	٩٢٤,١٨٢	١,٠٦٥,٤٢٩	١,١٨٠,٥٤٣	١,١٨٦,٥٦٢	١,٢٢٣,٠٨٩	١,٢٣٤,٦٨٦
(٧.٧)	(٨.٨)	(١٤.٦)	(١٦.١)	(١٥.٣)	(١٥.٦)	(١٤.٢)	(١٦.٥)	(١٥.٩)
٥٢٩,٥٣٥	٥٦٦,٢٩٠	٦٩٠,٥٥٧	٧٠١,٣٩٢	٨٣٦,٦٩٢	٩٣٨,٢٦٠	٩٤٣,٤١٧	٩٦٦,٣٣٦	٩٧٥,٥٢٣
٢٩,٩٩٨	٤٤,٦١٣	٥٤,٧٤٩	٥٦,٣٨٠	٦٠,٩٠٠	٦٤,٧٠٠	٦٣,٥٤٧	٦٦,٣٢١	٦٥,٣٥٨
١٢٥,٤٢٧	١٣٤,٠٢٥	١٦٥,٠٨٥	١٦٦,٤١٠	١٦٧,٨٣٧	١٧٧,٥٨٣	١٧٩,٥٩٨	١٩٠,٤٣٢	١٩٣,٨٠٥

المصدر: البنك المركزى المصرى.

() معدل النمو عن الفترة المقابلة فى العام السابق.

* مبدئى.

١/ تم تفعيل إتفاقية الحساب المجمع بين البنك المركزى ووزارة المالية فى يونيو ٢٠٠٨، مما أدى الى إهلاك جزء من السندات الصادرة عن وزارة المالية لصالح البنك المركزى.

٢/ يشمل المطلوبات من قطاع الأعمال الخاص والقطاع العائلى.

٣/ تشمل حسابات رأس المال، صافى الأصول والخصوم غير المبوبة، صافى المدينونية والدائنية بين البنوك.

٤/ بخلاف الشيكات والحوالات تحت التحصيل.

جدول (٢٥) : المسح المصرفى لأهم إجماليات السيولة المحلية (تابع)
(ملاحظات)
(أبريل ٢٠١٥)

أبريل-١٠	أبريل-١١	أبريل-١٢	أبريل-١٣	أبريل-١٤	يناير-١٥	فبراير-١٥	مارس-١٥	أبريل-١٥*
٥٢,٤٢١ ^{٤/}	٤٣,٠٨٦	٢٧,٣٤٢	١٧,٥٩٤	١٧,٥٧١	١٠,٣٨٧	٩,٢٥٨	٨,٧٥٤	٧,١٠٨
٣٣,٠١٦	٢٦,٠٣٢	١٣,١٩٩	٥,٠٦٤	٦,٠٠٤	٤,٧٨٣	٤,٦٤٤	٤,٥١١	٣,٧٤٣
٥٣,٩٢٢	٤٤,٤٣٩	٢٩,٠٤٥	٢٦,٠٩٦	٢٨,٥٩٤	٢١,٠٢٨	١٩,٥٤١	١٩,٠٣٧	٢٣,٣٢٤
٣٤,٦٥٤	٢٨,٠٢٤	١٥,٢١٣	١٤,٤٢٦	١٧,٤٨٩	١٥,٤٢٩	١٥,٤٥٦	١٥,٢٩١	٢٠,٥٢٥
١٩,٤٠٥	١٧,٠٥٣	١٤,١٤٣	١٢,٥٣٠	١١,٥٦٧	٥,٦٠٤	٤,٦١٤	٤,٢٤٢	٣,٣٦٥
٢٤,٤٣٩	٢٢,٩٥٠	١٩,١٥١	١٧,٤٦٣	١٦,٣٤٨	١٢,٥٦٠	١١,٥٥٤	١١,٣٨٧	١١,٠٧٣
٥,٠٣٣	٥,٨٩٧	٥,٠٠٧	٤,٩٣٣	٤,٧٨٠	٦,٩٥٦	٦,٩٤٠	٧,١٤٤	٧,٧٠٨
نسبة الى رصيد أول المدة ^{٥/}								
%٤.٢	%٢.٨٦-	%٨.٨-	%٣.٤-	%٠.٠	%٢.٨٩-	%٣.٢-	%٣.٤٧-	%٤.٢٩-
%٢.٩	%١٠.٤	%١٣.٧	%١٧.٨	%١٢.٧	%١٠.٢	%١١.٢	%١٤.٤	%١٦.٤
%٢.٧	%٣.٠	%١.٤	%٤.٩	%٣.٩	%٢.٤	%٢.٧	%٣.٢	%٣.٦
%٤.٤	%٤.٥	%٣.٥	%٩.٥	%٨.٨	%٤.٩	%٥.٣	%٧.٧	%٨.٥
١٧.٥ ^{٦/}	١٨.١	١٧.٣	١٧.٨	١٥.٧	١٤.٩	١٤.٨	١٥.٣	١٥.٢
٤.٤٥ ^{٧/}	٤.١٠	٤.٣١	٤.٣٣	٤.٢٧	٤.٣٧	٤.٤٩	٤.٤٢	٤.٤٢
١.٣٦ ^{٨/}	١.٣٩	١.٤٩	١.٤٠	١.٣٧	١.٤٣	١.٤٢	١.٣٨	١.٤٣
٩.٦	١٠.٨	٧.٣	١٨.٣	١٦.٥	١٦.٤	١٥.٥	١٦.٩	١٦.٥
٢.٢	٤.٥	٦.٣	١٠.٥	٥.٥	١٣.٨	١٤.٢	١٦.١	١٦.٩
٥.٥١ ^{١٠/}	٥.٩٥	٦.٠٣	٦.٨٧	٦.٩٨	٧.٢٦	٧.٦٠	٧.٦٠	٧.٦٠

المصدر : البنك المركزى المصرى.

* مبدئى.

٤/ صافي الأصول الأجنبية تساوي صافي الأصول الأجنبية لدى البنك المركزي بالإضافة الى البنوك (صافي).

٥/ تعكس الزيادة السنوية فى قيمة الاجماليات النقدية المختارة كنسبة من اجمالى السيولة (M٢) فى بداية العام المالى. و يهدف هذا المؤشر الى التعرف على مصادر نمو السيولة المحلية خلال العام المالى محل الدراسة.

٦/ يمثل نسبة الودائع الجارية و غير الجارية بالعملات الأجنبية إلى اجمالى السيولة المحلية. لا يتضمن كل من ودائع غير المقيمين (جزء من صافى الأصول الأجنبية) والودائع الحكومية.

٧/ اجمالى السيولة (M٢) / نقود الاحتياط.

٨/ الناتج المحلى الاجمالى / اجمالى السيولة (M٢). قامت وزارة التخطيط بمراجعة السلسلة الزمنية للناتج المحلى الإجمالى ابتداءً من عام ٢٠١٢/٢٠١١ وحتى عام ٢٠١٤/٢٠١٣ وفقاً للتعداد الاقتصادى، ولم يتم استخدامها فى التقديرات التاريخية عن تلك الفترة، حيث تم تسجيل التقديرات المعتمدة لهذه السنوات. وفى ضوء ذلك فقد تم مراجعة تقديرات الناتج المحلى الإجمالى، ليبلغ ٢٤٣١.١ مليار جنيهه في عام ٢٠١٥/٢٠١٤.

٩/ يشمل المطلوبات من قطاع الأعمال الخاص و القطاع العائلى .

١٠/ أسعار الصرف بدءاً من يناير ٢٠٠٣ تعكس أسعار الشراء فقط، علماً بأنه قبل هذا التاريخ كان سعر الصرف يعكس متوسط أسعار البيع والشراء.

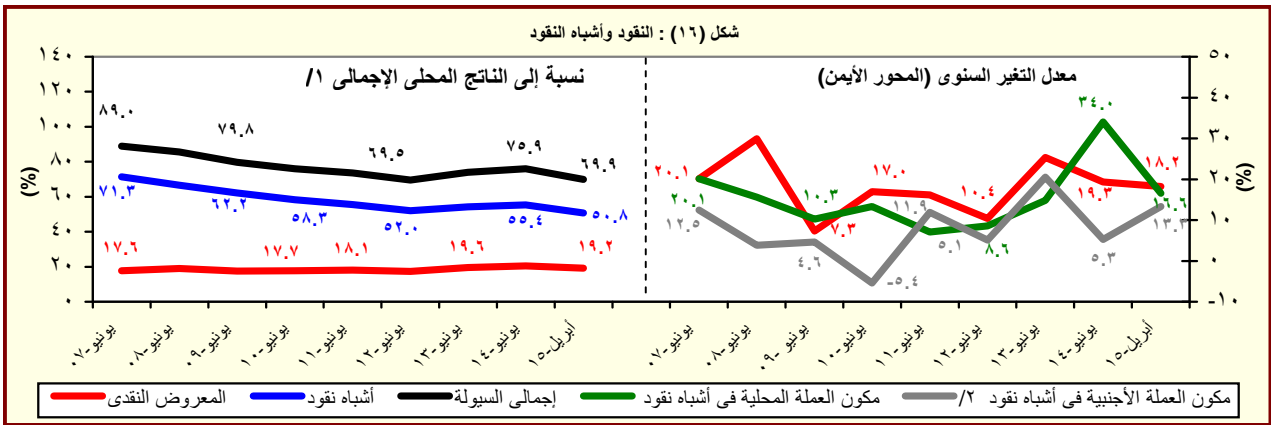

المصدر : البنك المركزى المصرى.

١/ قامت وزارة التخطيط بمراجعة السلسلة الزمنية للناتج المحلى الإجمالى ابتداءً من عام ٢٠١٢/٢٠١١ وحتى عام ٢٠١٤/٢٠١٣ وفقاً للتعداد الاقتصادى، ولم يتم استخدامها فى التقديرات التاريخية عن تلك الفترة، حيث تم تسجيل التقديرات المعتمدة لهذه السنوات. وفى ضوء ذلك فقد تم مراجعة تقديرات الناتج المحلى الإجمالى، ليبلغ ٢٤٣١.١ مليار جنيهه في عام ٢٠١٥/٢٠١٤.

٢/ تشمل الودائع الجارية و غير الجارية بالعملات الاجنبية.

جدول (٢٦) : نفود الإحتياط والأصول المقابلة^{١/}

(مليون جنيه)

أبريل-١٠	أبريل-١١	أبريل-١٢	أبريل-١٣	أبريل-١٤	يناير-١٥	فبراير-١٥	مارس-١٥	أبريل-١٥*
١٩٩,٩٥١	٢٤٠,٨٤٩	٢٤٥,٣٧١	٢٨٩,٥٥٢	٣٤١,٦١١	٣٧٢,١٥٨	٣٦٤,٢٧١	٣٨٠,٣٩٢	٣٨٤,٦٤٨
(١٧.٣)	(٢٠.٥)	(١.٩)	(١٨.٠)	(١٨.٠)	(١١.٠)	(١١.٣)	(١٧.٩)	(١٢.٦)
١٣٧,٨٥٢	١٧٥,٧٥٢	١٩٢,١٠٩	٢٣٧,٤٦٥	٢٧٣,٣٧٣	٢٩٤,٧٥٦	٢٩٣,٤٢٨	٢٩٤,٨٢٥	٢٩٨,٩٨٩
(١٣.٩)	(٢٧.٥)	(٩.٣)	(٢٣.٦)	(١٥.١)	(٩.٥)	(٩.٦)	(٨.٩)	(٩.٤)
٦٢,٠٩٩	٦٥,٠٩٧	٥٣,٢٦٢	٥٢,٠٨٧	٦٨,٢٣٨	٧٧,٤٠٢	٧٠,٨٤٣	٨٥,٥٦٧	٨٥,٦٥٩
(٢٥.٧)	(٤.٨)	-(١٨.٢)	-(٢.٢)	(٣١.٠)	(١٧.٢)	(١٩.٢)	(٦٤.٣)	(٢٥.٥)
الأصول المقابلة لها								
١٨١,٩٨٠	١٥٤,٨٠٤	٧٩,٥٧٥	٣٤,٧٩٤	٤١,٨٩٦	٣٤,٧٢١	٣٥,٢٩٤	٣٤,٢٩٥	٢٨,٤٦٤
(٦.٠)	-(١٤.٩)	-(٤٨.٦)	-(٥٦.٣)	(٢٠.٤)	-(١١.٣)	-(١٢.٨)	-(١٦.٩)	-(٣٢.١)
١٧,٩٧١	٨٦,٠٤٥	١٦٥,٧٩٦	٢٥٤,٧٥٨	٢٩٩,٧١٥	٣٣٧,٤٣٧	٣٢٨,٩٧٧	٣٤٦,٠٩٧	٣٥٦,١٨٤
(١٦٥١.٩)	(٣٧٨.٨)	(٩٢.٧)	(٥٣.٧)	(١٧.٦)	(١٤.٠)	(١٤.٧)	(٢٣.٠)	(١٨.٨)
٧٥,٥٥٦	١٠٨,٤٠٤	١٨٦,٣٢٩	٢٨٥,١٦٠	٣٨٠,٨٦٥	٤٧٥,٥٥٨	٤٧١,٩٦٠	٤٩٨,٢٣٦	٥١٠,٨٠٤
-(١٢.٧)	(٤٣.٥)	(٧١.٩)	(٥٣.٠)	(٣٣.٦)	(٢٤.٦)	(٢٥.٧)	(٣٤.٨)	(٣٤.١)
١٥٣,٤٢١	١٩١,٨٠٦	٢٦٦,٩٨٠	٣٨٦,٧٣٥	٤٢٦,٥٥٦	٥٧٣,٦٤٨	٥٧٨,٣٠٧	٦٠٣,٩٢٤	٦٢٠,٨٦٣
-(٥.٧)	(٢٥.٠)	(٣٩.٢)	(٤٤.٩)	(١٠.٣)	(٣٥.٣)	(٣٧.٠)	(٤٥.٧)	(٤٥.٦)
١٢٤,٥٥٩	١٣٠,٥٩٧	١٢٩,٠٩٧	١٧٨,٨٣١	٢٤٠,٣٣١	٣٠٠,٣٣٠	٣٠٠,٣٣٠	٢٩٠,٣٣٠	٢٩٠,٣٣٠
٢٨,٨٦٢	٦١,٢٠٩	١٣٧,٨٨٣	٢٠٧,٩٠٤	١٨٦,٢٢٥	٢٧٣,٣١٨	٢٧٧,٩٧٧	٣١٣,٥٩٤	٣٣٠,٥٣٣
٧٧,٨٦٥	٨٣,٤٠٢	٨٠,٦٥١	١٠١,٥٧٥	٤٥,٦٩١	٩٨,٠٩٠	١٠٦,٣٤٧	١٠٥,٦٨٨	١١٠,٠٥٩
(٢.٢)	(٧.١)	-(٣.٣)	(٢٥.٩)	-(٥٥.٠)	(١٣١.٢)	(١٢٧.١)	(١٣٦.٣)	(١٤٠.٩)
٣٤,٨٦٩	-٨٥٦	-٢,١٥٩	-٦,١٢٢	-٨,٠٢٢	-٢١,٨٥٢	-٢٦,٧٣٥	-٢٧,٤٠٩	-٢٧,٧٦٤
-٩٢,٤٥٤	-٢١,٥٠٣	-١٨,٣٧٤	-٢٤,٢٨٠	-٧٣,١٢٨	-١١٦,٢٦٩	-١١٦,٢٤٨	-١٢٤,٧٣٠	-١٢٦,٨٥٦
ملاحظات								
٦.٠٣	٥.٧٠	٦.٤٢	٦.٠٦	٥.٨٥	٦.٥٣	٦.٦٧	٦.٣٩	٦.٣٢
معدل دوران نفود الإحتياط ^{٦/ ٧/}								

المصدر : البنك المركزى المصرى.

() معدل النمو عن الفترة المقابلة فى العام السابق.

* مبدئى.

١/ بيانات معدلة حيث قام البنك المركزى بتغيير الأسلوب المحاسبى لقياس حجم نفود الإحتياط بدءاً من بيانات يونيو ٢٠٠٣، وذلك فى إطار مراجعة تبويب عمليات السوق المفتوحة التى يقوم بها البنك المركزى. وأدت هذه المراجعة إلى استبعاد حجم عمليات السوق المفتوحة من "ودائع البنوك بالعملة المحلية لدى البنك المركزى" وإدراجها ضمن بند "صافى البنود الموازنة".

٢/ تم تفعيل إتفاقية الحساب المجدد بين البنك المركزى ووزارة المالية فى يونيو ٢٠٠٨، مما أدى إلى إهلاك جزء من السندات الصادرة عن وزارة المالية لصالح البنك المركزى.

٣/ تشمل صافى المطلوبات من الهيئات الاقتصادية و بنك الإستثمار القومى.

٤/ تم تحويل حسابات الودائع الحكومية (شاملة الهيئات العامة الاقتصادية والخدمية) من البنوك الى حساب الخزانة الموحد بالبنك المركزي بدءاً من ديسمبر ٢٠٠٦، تطبيقاً للقانون رقم ١٣٩ لسنة ٢٠٠٦.

٥/ يتضمن صافى الأصول و الخصوم غير المحددة و عمليات السوق المفتوحة.

٦/ الناتج المحلى الإجمالى / نفود الإحتياط.

٧/ قامت وزارة التخطيط بمراجعة السلسلة الزمنية للناتج المحلى الإجمالى ابتداءً من عام ٢٠١٢/٢٠١١ وحتى عام ٢٠١٤/٢٠١٣ وفقاً للتعداد الاقتصادى، ولم يتم استخدامها فى التقديرات التاريخية عن تلك الفترة، حيث تم تسجيل التقديرات المعتمدة لهذه السنوات. وفى ضوء ذلك فقد تم مراجعة تقديرات الناتج المحلى الإجمالى، ليبلغ ٢٤٣١.١ مليار جنيه في عام ٢٠١٥/٢٠١٤.

جدول (٢٧): الودائع لدى البنوك^١

(مليون جنيه)

أبريل-١٥*	مارس-١٥	فبراير-١٥	يناير-١٥	أبريل-١٤	أبريل-١٣	أبريل-١٢	أبريل-١١	أبريل-١٠	
١,٦٧٦,٠٤٣	١,٦٦٣,٧٩٧	١,٦١٥,٦٩٦	١,٥٩٣,٥٨٢	١,٣٨٢,٨٠٤	١,١٥٩,٧٧٩	١,٠٠٨,٧٤٣	٩٤٥,٧٢٧	٨٨٦,٤٢٢	إجمالي الودائع
(٢١.٢)	(٢٢.٢)	(٢٠.٤)	(٢٠.٣)	(١٩.٢)	(١٥.٠)	(٦.٧)	(٦.٧)	(١٠.٥)	
١,٣١٥,٣٨٠	١,٣٠٢,٨٩٠	١,٢٧٢,٠٨٤	١,٢٥١,٣٢٨	١,٠٥٩,١٠٩	٨٧٤,٥٧٦	٧٦٨,٢٧٣	٧١٢,٥٣١	٦٧٧,١٢٨	بالعملة المحلية
٣٦٠,٦٦٣	٣٦٠,٩٠٧	٣٤٣,٦١٢	٣٤٢,٢٥٤	٣٢٣,٦٩٥	٢٨٥,٢٠٣	٢٤٠,٤٧٠	٢٣٣,١٩٦	٢٠٩,٢٩٤	بالعملة الأجنبية
١,٤٣٣,٣٢٤	١,٤١٩,٨٦٩	١,٣٧٣,٣٠٣	١,٣٦٢,٦٦٣	١,٢٠٨,٨٦٦	١,٠٣٥,٦٧٦	٨٨٤,٢٤١	٨٢٨,٢٢٤	٧٦٥,١٣٩	الودائع غير الحكومية ^٢
(١٨.٦)	(١٩.١)	(١٧.٢)	(١٨.٣)	(١٦.٧)	(١٧.١)	(٦.٨)	(٨.٢)	(٨.٩)	
١,١٦٩,١٨٠	١,١٥٧,٣٩٦	١,١٢٥,٣٣٥	١,١١٥,١٢٤	٩٧٦,٢٤٥	٨٠٨,٧٥٤	٦٩٧,٦١٥	٦٤٦,١٥٠	٦٠٧,٤٤١	بالعملة المحلية
٢٦٤,١٤٤	٢٦٢,٤٧٣	٢٤٧,٩٦٨	٢٤٧,٥٣٩	٢٣٢,٦٢١	٢٢٦,٩٢٢	١٨٦,٦٢٦	١٨٢,٠٧٤	١٥٧,٦٩٨	بالعملة الأجنبية
٢٤٢,٧١٩	٢٤٣,٩٢٨	٢٤٢,٣٩٣	٢٣٠,٩١٩	١٧٣,٩٣٨	١٢٤,١٠٣	١٢٤,٥٠٢	١١٧,٥٠٣	١٢١,٢٨٣	الودائع الحكومية
(٣٩.٥٤)	(٤٤.٠)	(٤٢.٢)	(٣٣.٣٥)	(٤٠.٢)	(٠.٣)	(٥.٩٦)	(٣.١)	(٢١.٦)	
١٤٦,٢٠٠	١٤٥,٤٩٤	١٤٦,٧٤٩	١٣٦,٢٠٤	٨٢,٨٦٤	٦٥,٨٢٢	٧٠,٦٥٨	٦٦,٣٨١	٦٩,٦٨٧	بالعملة المحلية
٩٦,٥١٩	٩٨,٤٣٤	٩٥,٦٤٤	٩٤,٧١٥	٩١,٠٧٤	٥٨,٢٨١	٥٣,٨٤٤	٥١,١٢٢	٥١,٥٩٦	بالعملة الأجنبية
ملاحظات (نسبة مئوية)									
٢١.٥	٢١.٧	٢١.٣	٢١.٥	٢٣.٤	٢٤.٦	٢٣.٨	٢٤.٧	٢٣.٦	معدل الدولار في إجمالي الودائع
١٨.٤	١٨.٥	١٨.١	١٨.٢	١٩.٢	٢١.٩	٢١.١	٢٢.٠	٢٠.٦	معدل الدولار في الودائع غير الحكومية
٣٩.٨	٤٠.٤	٣٩.٥	٤١.٠	٥٢.٤	٤٧.٠	٤٣.٢	٤٣.٥	٤٢.٥	معدل الدولار في الودائع الحكومية

المصدر : البنك المركزي المصري.
() معدل النمو عن الفترة المقابلة في العام السابق.
* مبدئي.

١/ لا تشمل الودائع لدى البنك المركزي .

٢/ تشمل ودائع كل من قطاع الأعمال العام والخاص والقطاع العائلي وغير المقيمين (قطاع العالم الخارجى). لا تشمل شيكات وحالات تحت التحصيل.

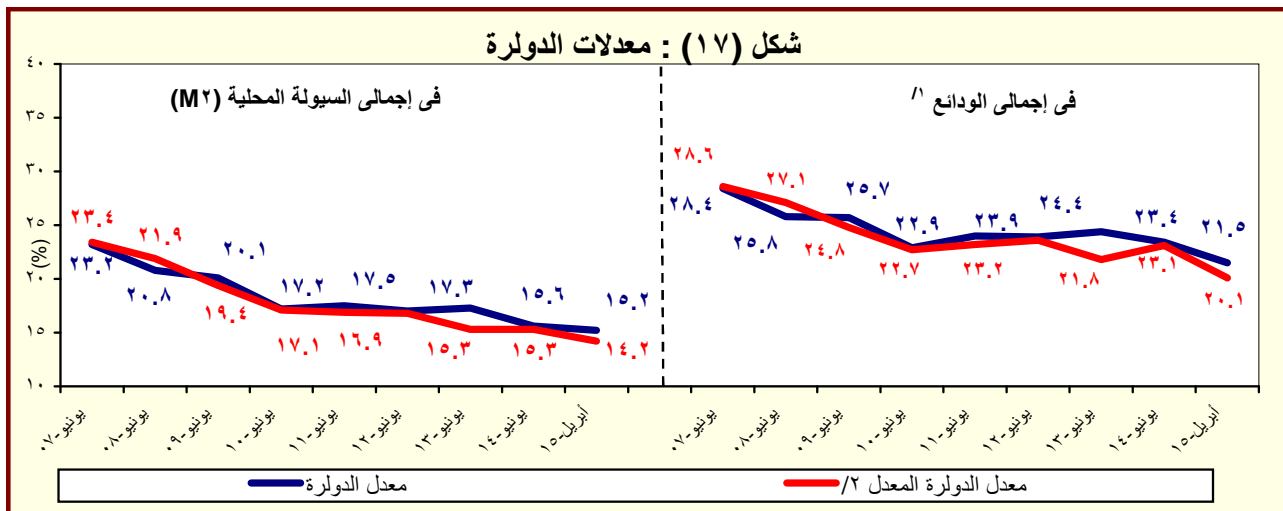

المصدر : البنك المركزي المصري.

١/ بخلاف الودائع لدى البنك المركزي المصري.

٢/ يشير الى معدل الدولار بعد تحييد أثر تغير سعر الصرف على المكون الأجنبي في جملة الودائع. وعلى سبيل المثال فإن معدل الدولار في إجمالي الودائع في يونيو ٢٠٠٨ كان ينبغي أن يبلغ ٢٧.١% بدلاً من ٢٥.٨% في حالة عدم حدوث تغيير في سعر الصرف خلال العام السابق.

جدول (٢٨) : التسهيلات الائتمانية من البنوك ^{١/}

(مليون جنيه)

أبريل-١٠	أبريل-١١	أبريل-١٢	أبريل-١٣	أبريل-١٤	يناير-١٥	فبراير-١٥	مارس-١٥	أبريل-١٥*
٤٥٢,٩٠٥	٤٧٣,٠٤٥	٤٩٨,٩٦٣	٥٤٣,١٦٥	٥٦٩,٤٧١	٦٤٦,٢٥٣	٦٥٦,٠٤٣	٦٧٩,٣٢١	٦٩٥,٨٣٢
(٤.٩)	(٤.٤)	(٥.٥)	(٨.٩)	(٤.٨)	(١٧.٠)	(١٨.٠)	(٢٠.٦)	(٢٢.٢)
٣٨,٤٨٤	٤١,٤٤٩	٣٣,٧١٩	٣٤,٩٠١	٣٨,١٣٤	٤٩,٦٥٥	٥١,٩٧٩	٥٦,١٢٦	٦٠,٨٦٤
(٢١.٨)	(٧.٧)	-(١٨.٦)	(٣.٥)	(٩.٣)	(٢٢.٣)	(٣٠.٤)	(٤٥.٣)	(٥٩.٦)
١٤,٤٨١	١٨,٦١٧	١٥,٦٢٥	١١,٦٨٠	١١,٥٥٨	١١,٣٤١	١١,١٧٨	١٠,٩١٢	١١,٠٦٧
٢٤,٠٠٣	٢٢,٨٣٢	١٨,٠٩٤	٢٣,٢٢١	٢٦,٥٧٦	٣٨,٣١٤	٤٠,٨٠١	٤٥,٢١٤	٤٩,٧٩٧
٤١٤,٤٢١	٤٣١,٥٩٦	٤٦٥,٢٤٤	٥٠٨,٢٦٤	٥٣١,٣٣٧	٥٩٦,٥٩٨	٦٠٤,٠٦٤	٦٢٣,١٩٥	٦٣٤,٩٦٨
(٣.٦)	(٤.١)	(٧.٨)	(٩.٢)	(٤.٥)	(١٦.٦)	(١٧.٠)	(١٨.٨)	(١٩.٥)
٢٩١,٣٨٥	٣٠١,٦٣٣	٣٤١,٥٥٩	٣٧٢,٠٥٩	٣٩٢,٦٧٣	٤٢٨,٢٨١	٤٣١,٥٥٩	٤٣٨,٠٧٦	٤٥٠,٧٠١
١٢٣,٠٣٦	١٢٩,٩٦٣	١٢٣,٦٨٥	١٣٦,٢٠٥	١٣٨,٦٦٤	١٦٨,٣١٧	١٧٢,٥٠٥	١٨٥,١١٩	١٨٤,٢٦٧
ملاحظات (نسبة مئوية):								
٨٣.٤	٨٤.٢	٨٤.٩	٨٥.٤	٨٥.٣	٨٣.٢	٨٣.١	٨٢.٤	٨٢.٢
٥٤.٢	٥٢.١	٥٢.٦	٤٩.١	٤٤.٠	٤٣.٨	٤٤.٠	٤٣.٩	٤٤.٣
٣١.٧	٣٥.٣	٢٧.١	٢٨.١	٢١.٩	٢١.٥	٢١.٤	٢٣.٠	٢٥.١
٣٢.٥	٣٢.٣	٢٨.٤	٢٩.٤	٢٩.٠	٣٢.٠	٣٢.٥	٣٣.٩	٣٣.٦
٦٢.٤	٥٥.١	٥٣.٧	٦٦.٥	٦٩.٧	٧٧.٢	٧٨.٥	٨٠.٦	٨١.٨
٢٩.٧	٣٠.١	٢٦.٦	٢٦.٨	٢٦.١	٢٨.٢	٢٨.٦	٢٩.٧	٢٩.٠

المصدر: البنك المركزى المصرى.

* مبدئى.

() معدل النمو عن الفترة المقابلة فى العام السابق.

١/ لا يتضمن التسهيلات الائتمانية المقدمة من قبل البنك المركزى المصرى.

٢/ يشمل الجهاز الإدارى والهيئات الخدمية و المحليات والهيئات الاقتصادية.

٣/ يشمل كل من قطاع الأعمال الخاص والقطاع العائلى و قطاع العالم الخارجى (غير المقيمين) .

٤/ يشمل قطاع الاعمال العام، قطاع الاعمال الخاص و القطاع العائلى و قطاع العالم الخارجى (غير المقيمين).

شكل (١٨) : توزيع التسهيلات الائتمانية الممنوحة للجهات غير الحكومية بحسب القطاعات ابريل ٢٠١٥

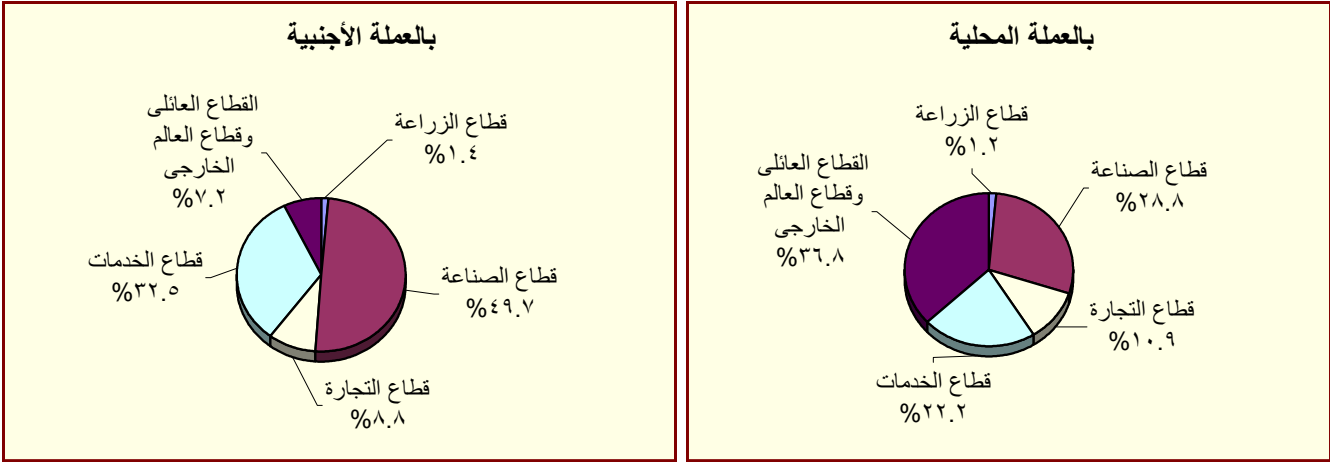

المصدر : البنك المركزى المصرى.

جدول (٢٩) : هيكل أسعار الفائدة المحلية

سعر خصم البنك المركزى ^{١/}	متوسط سعر الفائدة على القروض (سنة فأقل) ^{٢/}	متوسط سعر الفائدة على الودائع ٣ أشهر ^{٢/}	سعر العائد على أدون خزانة ٩١ يوم	سعر العائد على شهادات الإستثمار ^{١/ ٢/}	سعر العائد على ودائع صندوق توفير البريد ^{١/}
متوسط سنوى					
٢٠٠٤/٢٠٠٣	١٠.٠٠	١٣.٤٠	٧.٩٦	١٠.٥٠	١٠.٥٠
٢٠٠٥/٢٠٠٤	١٠.٠٠	١٣.٣٩	٧.٦٦	١٠.٥٠	١٠.٥٠
٢٠٠٦/٢٠٠٥	٩.٠٠	١٢.٧١	٦.٥٣	٩.٥٠	٩.٥٠
٢٠٠٧/٢٠٠٦	٩.٠٠	١٢.٦٤	٦.٠١	١٠.٠٠	٩.٥٠
٢٠٠٨/٢٠٠٧	١٠.٠٠	١٢.٢٢	٦.٠٩	١٠.٠٠	٩.٥٠
٢٠٠٩/٢٠٠٨	٩.٠٠	١٢.٣٩	٧.٠٣	١٠.٠٠	٩.٢٧
٢٠١٠/٢٠٠٩	٨.٥٠	١١.٣٥	٥.٩٧	٩.٥٨	٩.٠٠
٢٠١١/٢٠١٠	٨.٥٠	١٠.٨٤	٦.٥٢	٩.٥٠	٩.٠٠
٢٠١٢/٢٠١١	٩.٥٠	١١.٦٣	٧.٢٦	١٠.٩٢	٩.٠٠
٢٠١٣/٢٠١٢	١٠.٢٥	١٢.٢٠	٧.٧٧	١١.٩٢	٩.٠٠
٢٠١٤/٢٠١٣	٨.٧٥	١١.٩٢	٧.١٩	١٠.٤٨	٨.٦٣
متوسط شهري					
فبراير-١٤	٨.٧٥	١١.٨٠	٧.١٠	١٠.٢٢	٨.٥٠
مارس-١٤	٨.٧٥	١١.٧٠	٦.٨٠	١٠.٢٤	٨.٥٠
أبريل-١٤	٨.٧٥	١١.٦٠	٦.٨٠	١٠.٤٠	٨.٥٠
مايو-١٤	٨.٧٥	١١.٤٠	٦.٧٠	١٠.٥٢	٨.٥٠
يونيو-١٤	٨.٧٥	١١.٣٠	٦.٧٠	١٠.٦٠	٨.٥٠
يوليو-١٤	٩.٧٥	١١.٨٠	٦.٦٠	١١.١٩	٨.٥٠
أغسطس-١٤	٩.٧٥	١١.٩٠	٧.٠٠	١١.٧٢	٨.٥٠
سبتمبر-١٤	٩.٧٥	١١.٩٠	٧.٠٠	١١.٧٥	٨.٥٠
أكتوبر-١٤	٩.٧٥	١١.٧٠	٧.٠٠	١١.٥٧	٨.٥٠
نوفمبر-١٤	٩.٧٥	١١.٨٠	٧.٠٠	١١.٦٢	٨.٥٠
ديسمبر-١٤	٩.٧٥	١١.٨٠	٧.٢٠	١١.٥١	٨.٥٠
يناير-١٥	٩.٢٥	١١.٧٠	٧.٢٠	١١.٤٤	٨.٥٠
فبراير-١٥	٩.٢٥	١١.٦٠	٧.٢٠	١١.٠٤	٨.٥٠
مارس-١٥	٩.٢٥	١١.٦٠	٧.١٠	١١.٢٠	٨.٥٠
أبريل-١٥	٩.٢٥	١١.٥٠	٧.٠٠	١١.١٦	٨.٥٠
مايو-١٥	٩.٢٥	--	--	١٠.٢٥	٨.٥٠

المصدر : البنك المركزى المصرى.

-- بيان غير متاح.

١/ أسعار نهاية الفترة.

٢/ بدءاً من سبتمبر ٢٠٠٥، تعكس البيانات المتوسط المرجح لسعر الفائدة الشهري لمجموعة من البنوك تمثل نحو ٨٠ % من تعاملات الجهاز المصرفي. وقبل هذا التاريخ، تعكس البيانات متوسط بسيط لأسعار الفائدة الأسبوعية لأغلبية البنوك.

٣/ فائدة بسيطة.

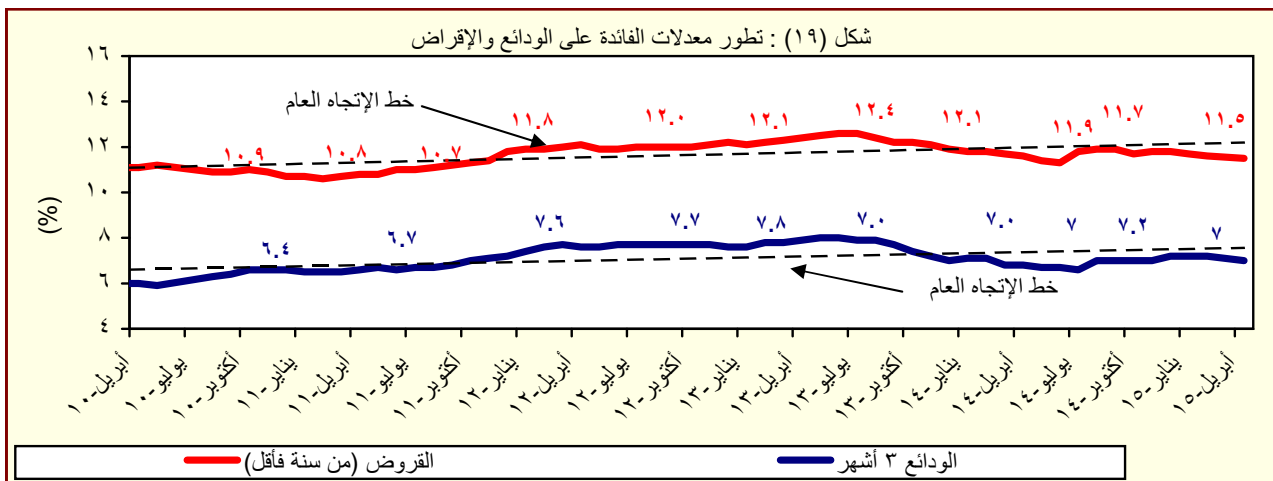

المصدر : البنك المركزى المصرى.

جدول (٣٠) : متوسط أسعار عائد المعاملات بين البنوك (الإنترنت)^١

متوسط سنوى	ليلة واحدة	أسبوع	شهر	أكثر من شهر
٢٠٠٥	٩.٥	١٠.١	١٠.٤	١٠.٧
٢٠٠٦	٨.٦	٨.٨	٨.٨	٨.٨
٢٠٠٧	٨.٨	٨.٩	٩.٠	٩.١
٢٠٠٨	١٠.٣	١٠.٣	١٠.٢	١٠.٣
٢٠٠٩	٩.٥	٩.٥	٩.١	٩.٦
٢٠١٠	٨.٣	٨.٣	٨.٣	٨.٤
٢٠١١	٩.٠	٩.١	٩.٤	٩.٥
٢٠١٢	٩.٤	٩.٨	١٠.١	١٠.٢
٢٠١٣	٩.٥	٩.٨	١٠.٢	١٠.٥
٢٠١٤	٨.٨	٩.١	--	--
متوسط شهرى				
فبراير-١٤	٨.٣٢	٨.٥٧	--	--
مارس-١٤	٨.٣٤	٨.٦١	--	--
أبريل-١٤	٨.٣٧	٨.٦٥	--	--
مايو-١٤	٨.٣٨	٨.٧٠	--	--
يونيو-١٤	٨.٤١	٨.٧٢	--	--
يوليو-١٤	٨.٨٣	٩.٠٨	--	--
أغسطس-١٤	٩.٤١	٩.٦٢	--	--
سبتمبر-١٤	٩.٤٣	٩.٦٧	--	--
أكتوبر-١٤	٩.٤٢	٩.٦٤	--	--
نوفمبر-١٤	٩.٤١	٩.٦٣	--	--
ديسمبر-١٤	٩.٣٦	٩.٦٤	--	--
يناير-١٥	٩.١٥	٩.٥١	--	--
فبراير-١٥	٨.٨٥	٩.١٨	٩.٥٣	٨.٨٥
مارس-١٥	٨.٨٧	٩.١٦	--	٨.٨٥
أبريل-١٥	٨.٨٩	٩.٠٨	--	--
مايو-١٥	٨.٩٣	٩.١٩	--	--

المصدر : البنك المركزى المصرى.

-- بيان غير متاح

١/ تم استخدام بيانات متوسط أسعار العائد بين البنوك (الإنترنت) بدلاً من متوسط تكلفة الإقتراض بين البنوك (كايبور) بدءاً من مارس ٢٠٠٣. وتعد أسعار العائد بين البنوك مقياساً أفضل لتطورات السوق لتغطيتها الأوسع لمعاملات البنوك التجارية، والمتخصصة، وبنوك الاستثمار.

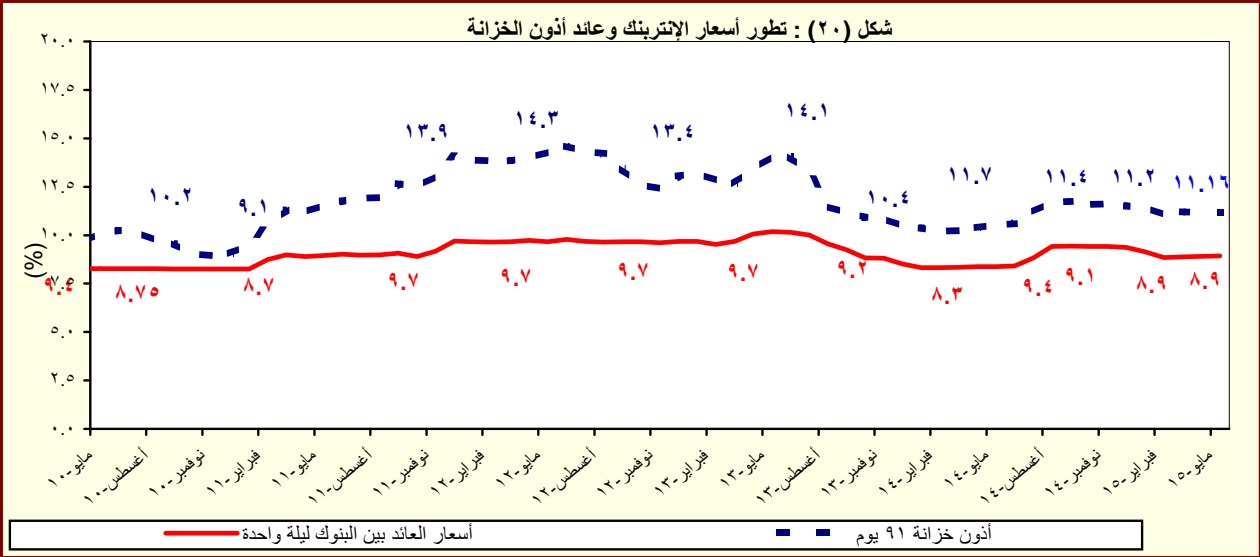

المصدر : البنك المركزى المصرى.

القسم السابع

القطاع المالى و الإستثمارات

٥٥	المؤشرات الرئيسية لسوق المال-----	جدول (٣١)
٥٦	عمليات الإستحواذ فى السوق المصرية-----	جدول (٣٢)
٥٧	أهم الشركات التى تم خصصتها أو تصفيتا-----	جدول (٣٣)
٥٧	تطور برنامج الخصخصة-----	جدول (٣٣) تابع
٥٨	أداء مؤشرات IFCG للأسواق الناشئة-----	جدول (٣٤)
٥٩	الأرصدة القائمة لأذون الخزانة وفقاً للقطاعات الحائزة لها-----	جدول (٣٥)
٦٠	محفظة الأوراق المالية لدى البنوك-----	جدول (٣٦)
٦١	صافى الإستثمارات الأجنبية المباشرة موزعة بحسب الدول-----	جدول (٣٧)

جدول (٣١): المؤشرات الرئيسية لسوق المال^{١/}

يونيو-١٠	يونيو-١١ ^{١/}	يونيو-١٢	يونيو-١٣	يونيو-١٤	مارس-١٥	أبريل-١٥	مايو-١٥	يونيو-١٥
مؤشر EGX-٣٠ (CASE-٣٠ سابقاً) ^{٢/}	٦,٠٣٣	٥,٣٧٣	٤,٧٠٩	٤,٧٥٢	٨,١٦٢	٨,٦٧٢	٨,٧٨٣	٨,٣٧٢
معدل العائد الشهري (%)	-٧.٩	-٢.٧	٠.٥	-١٢.٦	-١.٠	-٢.١	١.٣	-٤.٧
معدل تذبذب السوق ^{٣/}	١.٣	١.٢	٢.٦	١.٩	١.٨	١.٠	١.٩	٠.٧
رأس المال السوقى ^{٤/} (مليار جنيه)	٤١٠	٤٠٠	٣٤٠	٣٢٢	٤٧٨	٥٠٦	٤٩٦	٤٨٥
نسبة للناتج المحلى الإجمالى ^{٥/}	٣٤.٠	٢٩.٢	٢١.٦	١٨.٤	٢٣.٩	٢٠.٨	٢٠.٦	١٩.٩
عدد الشركات	٢١٥	٢١١	٢١٢	٢١٠	٢١٤	٢١٨	٢١٩	٢٢١
الأسهم والسندات المتداولة								
القيمة (مليون جنيه)	٤٦,٥٠٧	٢٠,٥١٥	١١,٨٣٨	١٠,٨٣٦ ^{١١/}	٤١,٨٦٣	٢٤,١٨٩	١٨,٢٢١	١١,٧٥٥
معدل التغير الشهري (%)	٦٠.٩	١٢.٨	-٦٤.٣	٨.٥	٤٦.٥	-٢٨.٦	-١.٨	-٣٥.٧
معدل التغير السنوى (%)	-٢٢.٩	-٥٥.٩	-٤٢.٣	-٨.٥	٢٨٦.٣	-١٧.٠	-٩.٠	-٧٢.٠
سندات مقيدة (مليون جنيه)	١٧١,٦٦٥	٢٢٤,٨٣٧	٢٨٥,٣١١	٣٢٨,٠٣٠	٤٤٦,٩٠٧	٥٥٣,٧٢٩	٥٦٦,٢٣٨	--
حكومية، ^{١/} منها:	١٥٩,٨٩٠	٢٠٦,٨٩١	٢٧٠,٦٨٥	٣١٥,٠٩٠	٤٣٦,٣٦٧	٥٤٣,٦٨٧	٥٥٦,٤٣٧	--
سندات المتعاملون الرئيسيون	١٥٩,٧٦٧	٢٠٦,٧٦٧	٢٧٠,٥٦٧	٣١٤,٩٧٨	٤٣٦,٢٦٠	٥٤٣,٥٩٠	٥٥٦,٣٤٠	--
شركات	٥,٤٢٣	٦,٧١٨	٤,٢٨٥	٣,٤٧٤	٢,٤٤٥	١,٥٠٠	١,٥٠٠	--
توريق ^{٧/}	٦,٣٥٢	٦,٢٢٨	٥,٣٤١	٤,٤٦٦	٣,٠٩٥	٣,٥٤٢	٣,٣٠١	--
صافى مشتريات الأجانب								
القيمة (مليون دولار)	٤٣	-١٦٦	-٦٢	٦٠	٣٥١	١٥٣	-٢٥	١٧
الكمية (ألف سهم)	٩٣,٦١٠	-٥٩,٩٩٤	-١٦٦,٩٣٠	٨٣,١٤٩	٥٥٩,١٠٩	-٢,٥٣٠	٣٧,٧٢٩	-٢٠,٢٣٩
نسبة الكمية إلى جملة الاسهم المتداولة (%)	٢٢	٢٠	١٩	٣٢	٢٠	٢٤	١٧	٢٥
مؤشرات أخرى								
مضاعف الربحية ^{٨/} ^{٩/}	١٢.٦	١٣.٠	١٠.٩	١١.٠	١٥.٤	١٨.٨	٢١.٦	٢٢.٣
العائد على الكوبون (%) ^{١٠/} ^{٩/}	٧.٥	٧.٥	٨.٤	٨.٥	٦.١	٧.٣	٦.٣	٧.٢
نسبة السعر إلى القيمة الدفترية (%)	٤.٥	٣.٧	١.٥	١.٥	٣.٨	٢.٨	٢.٠	١.٧

المصدر: البورصة المصرية وهيئة سوق المال والبنك المركزى المصرى.

-- ببيان غير متاح.

١/ جدير بالذكر أنه تم إغلاق البورصة المصرية خلال الفترة من ٢٠١١/١/٢٨ وحتى ٢٠١١/٣/٢٢ عقب الأحداث التى مرت بها مصر منذ اندلاع الثورة.

٢/ أكبر ٣٠ شركة من حيث السيولة والقيمة. المؤشر = ١٠٠٠ فى ١٩٩٨/١/١.

٣/ على أساس الإنحراف المعيارى للعوائد اليومية خلال الفترة.

٤/ يمثل ناتج ضرب عدد الأسهم القائمة فى سعر السوق السائد.

٥/ قامت وزارة التخطيط بمراجعة السلسلة الزمنية للناتج المحلى الإجمالى ابتداءً من عام ٢٠١٢/٢٠١١ وحتى عام ٢٠١٤/٢٠١٣ وفقاً للتعداد الإقتصادى، ولم يتم استخدامها فى التقديرات التاريخية عن تلك الفترة، حيث تم تسجيل التقديرات المعتمدة لهذه السنوات. وفى ضوء ذلك فقد تم مراجعة تقديرات الناتج المحلى الإجمالى، ليبلغ ٢٤٣١.١ مليار جنيه في عام ٢٠١٥/٢٠١٤.

٦/ تتضمن سندات الخزانة (شاملة المتعاملون الرئيسيون)، وسندات الإسكان، وسندات التنمية.

٧/ تم قيد سندات التوريق فى بورصة الأوراق المالية اعتباراً من سبتمبر ٢٠٠٦.

٨/ يعرف أيضا بمعدل السعر على العائد، ويقاس بنسبة سعر السوق لكل سهم إلى أرباحه السنوية.

٩/ محسوب على أداء أنشط ٥٠ شركة.

١٠/ الكوبون السنوى الموزع / سعر السهم الجارى.

١١/ لدى البنوك العامة فى مصر، بخلاف البنك المركزى.

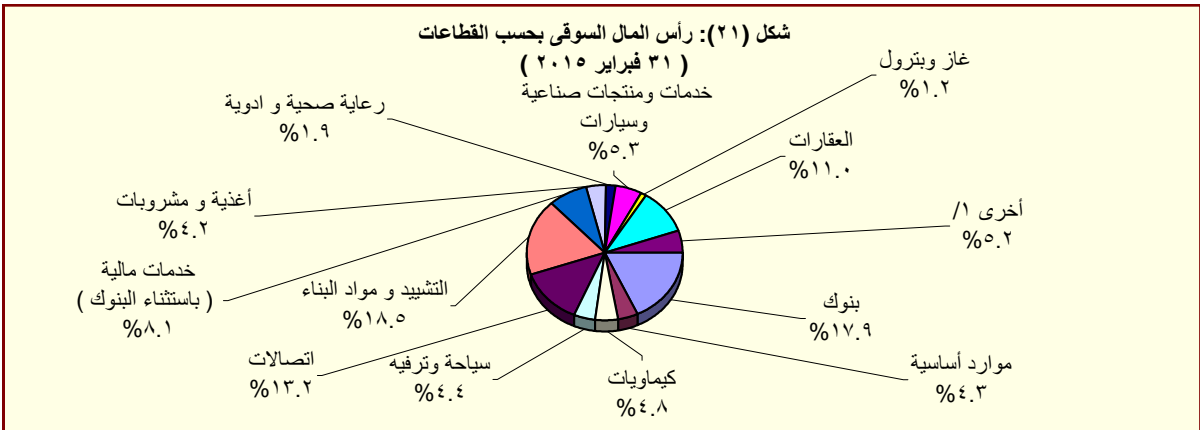

المصدر: النشرة الشهرية لبورصتى القاهرة والإسكندرية.

١/ تتضمن قطاعات المعدات الكهربائية والهندسية، الإعلام، التجارة، تكنولوجيا المعلومات، الزراعة والصيد، الورق والتعبئة والبلاستيك، المطاحن والتخزين، خدمات متنوعة، خدمات التجزئة، و سلع الإستهلاك العائلى.

جدول (٣٢): عمليات الإستحواذ فى السوق المصرية
(أغسطس ٢٠٠٨ - يناير ٢٠١٥)

التاريخ	المشتري	الورقة المالية	القيمة (مليون جنيه)	نسبة الإستحواذ (%)
يناير-١٥	Kellogg Company	المصرية للأغذية - بسكو مصر	٨٨٨,٠	٨٦,٠
ديسمبر-١٤	TV M Healthcare Acquisitions LTD ٣	الشركة العربية لصناعة المستلزمات الطبية (اميكو)	٣٢,٥	٥٧,٨
سبتمبر-١٤	ام تى ام باكدينج ٢	الشرق الأوسط لصناعة الزجاج	١٥٣,٩	١٩,٤
يوليو-١٤	Crede Healthcare LTD	مستشفى القاهرة التخصصى	١٠٦,٨	٥٢,٠
ابريل-١٤	Social Impact Capital LTD	القاهرة للاستثمار والتنمية العقارية	١١١,٠	٥٠,٠
فبراير-١٤	العرفة للاستثمار فى صناعة الملابس الجاهزة	جولدن تكس للأصواف	٣٠,٧	٤٣,٩
يوليو-١٣	OCI NV	اوراسكوم للإنشاء والصناعة	١١٤٨٨,١	٢١,٥
مارس-١٣	بنك قطر الوطنى	البنك الأهلى سويسيتيه جنرال	١٦٦٤٩,٧	٩٧,٠
ديسمبر-١٢	الرتيم للتنمية والتعمير	روبكس لتصنيع البلاستيك	٤٨,٢	٦١,٨
يوليو-١٢	أوليمبك جروب للإستثمارات المالية	دلتا الصناعية - ايدبال	١٠٤,٦	٦,٥
مايو-١٢	ام تى تيلكوم اس سى ار ال	الشركة المصرية لخدمات التليفون المحمول	١٩٠١٩,٠	٩٣,٩
يناير-١٢	الكترولوكس كونتر اكينج اكينوبلاج	اوليمبك جروب للاستثمارات المالية	٣٧,٧	١,٥
ديسمبر-١١	رواسى للاستثمار العقارى	نماء للتنمية والاستثمار العقارى	٢١٦,٩	٣٢,٦
ديسمبر-١١	قافلة للتجارة والتوزيع	بى تك للتجارة والتوزيع	٢١,٤	٩,٢
ديسمبر-١١	اوراسكوم للاتصالات والاعلام والتكنولوجيا القابضة	الشركة المصرية لخدمات التليفون المحمول	٨٦٦,٠	٢٠,٠
نوفمبر-١١	رواسى للاستثمار العقارى	نماء للتنمية والاستثمار العقارى	٤٤٥,٠	٦٦,٩
نوفمبر-١١	قافلة للتجارة والتوزيع	بى تك للتجارة والتوزيع	٢٠٣,٨	٨٧,٨
سبتمبر-١١	الكترولوكس كونتر اكينج اكينوبلاج	اوليمبك جروب للاستثمارات المالية	٢٣٩٨,٤	٩٨,٣
يناير-١١	مستثمرون أفراد	بيراميدز كابيتال لتداول الاوراق المالية	٢,٠	١٠,٠
يناير-١١	مجموعة من المستثمرين	بلتون المالية القابضة	٦٤,٨	٨٩,٢
ديسمبر-١٠	البنك الوطنى للتنمية	القاهرة الوطنية للاستثمار والأوراق المالية	٣٣,٩	٢٤,٨
اغسطس-١٠	المصرية القابضة للغازات الطبيعية (ايجاس)	غاز مصر	٦٧٤,٢	٨٠,٠
اغسطس-١٠	شارم دريمز القابضة للسياحة والفنادق	رواد مصر للاستثمار السياحي	٦٢,٩	١٠,١
يوليو-١٠	الشركة المصرية العامة للسياحة والفنادق	التعمير السياحي	٥٦,٦	٦٥,٣
يناير-١٠	البنك الأهلى المتحد (شركة مساهمة بحرينية)	البنك الأهلى المتحد (مصر)	٩٨٤,٩	٤٤,٤
يناير-١٠	مجموعة سليمان القابضة للاستثمارات المالية ^{١/}	لورد للاستيراد والتصدير	٨٢,٥	١٠٠,٠
يناير-١٠	مجموعة سليمان القابضة للاستثمارات المالية ^{١/}	لورد للصناعات الدقيقة	٩٥,٧	٩٦,٩
يناير-١٠	مجموعة سليمان القابضة للاستثمارات المالية ^{١/}	لورد انترناشونال	٦٥,١	١٠٠,٠
ديسمبر-٠٩	سامكريت للاستثمار الهندسى	سامكريت مصر	٤٠٧١,٠	٩٩,٦
ديسمبر-٠٩	Beltone Partners Holding Ltd	بلتون المالية القابضة	٧٢,٦	٩٩,٨
ديسمبر-٠٩	الجونة للنقل السياحى	الشركة الدولية القابضة للفنادق	١٩٤٤,٤	٩٩,٧
ديسمبر-٠٩	مستثمرون أفراد	الكان القابضة	١٢,٥	١٢,٧
نوفمبر-٠٩	لافارج بيلدينج ماتريلز تريدينج ايجيبت	لافارج للأسمنت مصر	١٥٤٦٦,٠	٥٣,٧
اغسطس-٠٩	أوليمبك جروب للإستثمارات المالية ^{٢/}	القاهرة للصناعات المغذية	٦٦,٤	٩٨,٨
يونيو-٠٩	أوراسكوم لصيانة مصانع الأسمدة ^{١/}	المصرية للأسمدة	٣٤٦٨,٨	١٠٠,٠
ابريل-٠٩	Global Investment And Management Group Limited	المنصورة للراتنجات والصناعات الكيماوية	٢٩,١	٦٩,١
ابريل-٠٩	البنك الوطنى للتنمية	الوطنية للزجاج والبلور	١٨٢,٥	٨٨,٣
مارس-٠٩	مؤسسة التمويل الدولية (IFC)	بنك الإسكندرية	١١٠٦,٨	٩,٨
مارس-٠٩	مستثمر هندى	الإسكندرية للخدمات الطبية - مركز الإسكندرية الطبى	٩٦,٧	٨٦,٤
ديسمبر-٠٨	حديد البحر الأحمر	مصر الوطنية للصلب (عتاقة)	١٤,٨	٤,٠
ديسمبر-٠٨	حديد البحر الأحمر	مصر الوطنية للصلب (عتاقة)	٣٥٥,٨	٩٦,٠
ديسمبر-٠٨	مجموعة من المستثمرين	جنرال للهندسة والمحركات	٢,٦	٤٢,٦
اكتوبر-٠٨	النعيم القابضة للاستثمارات	النعيم للاستثمارات المالية	٩,٥	٣٨,٠
سبتمبر-٠٨	شركة ماك القابضة للصناعة	شركة الإسفنج المصرية	١٩,٢	٢٨,٨
سبتمبر-٠٨	شركة شركاء بلتون القابضة المحدود	بلتون المالية القابضة	٦٨,٦	٩٩,٩
سبتمبر-٠٨	Prime Industrial Holding	الوطنية للزجاج والبلور	١٩٢,١	٨٨,٣
اغسطس-٠٨	شركة أبو ظبى للخدمات المالية	السلام للوساطة فى الأوراق المالية	٢١,٠	٧٠,٠

المصدر: النشرة الشهرية للبورصة المصرية.

١/ القيمة بالدولار الأمريكى.

٢/ عملية تبادل أسهم.

جدول (٣٣): أهم الشركات التي تم خصخصتها أو تصفيتها
(من ١٩٩٣ - ١٩٩٤ وحتى ٣١ يناير ٢٠١٥)

(مليون جنيه)

طريقة البيع		عدد الشركات	النسبة المبيعة	قيمة البيع
اجمالي		٢٨٢		٥٣,٦٤٤
بيع اغلبيه، ومنها:		٣٨		٦,٠٦٤
أسمنت بورتلاند حلوان			٥٢%	١,٢٠٢
أسمنت العامرية			٧١%	٧٦٨
البويات والصناعات الكيماوية			٦٢%	٦٩٢
المشروعات الصناعية والهندسية			٩٠%	٢٩٩
بيع اقلية، ومنها:		٢٣		١١,٠٠٣
المصرية للاتصالات			٢٠%	٥,١٢٢
سيدي كيرير للبتروكيماويات - سيدبك			٢٠%	١,٦٢٦
شركة طلعت مصطفى القايزة			٤%	٩٣٢
الشرقية للدخان			٣٤%	٥٤٩
تصفية		٣٤		--
بيع كاصول		٤٤		٣,٤٣٧
بيع لمستثمر رئيسى، ومنها:		٨٥		٣٢,٢٠٨
بنك الإسكندرية			٨٠%	٩,٢٧٤
المصرية للأسمدة			٤٦%	١,٩٧١
السويس للأسمنت			٣٣%	١,٨٠٠
أسمنت اسبوط			١٠٠%	١,٣٨٠
بيع لاتحاد العاملين المساهمين، ومنها:		٣٣		٩٣٢
وادي كوم أمبو لاستصلاح الاراضى			١٠٠%	٧٠
العربية لاستصلاح الاراضى			١٠٠%	٦١
العامة لاستصلاح الاراضى			١٠٠%	٦٠
مضارب الغربية			٩٠%	٥١
مصانع أو وحدات مبيعة أو مؤجرة		٢٥		--

المصدر: وزارة الإستثمار ونشرة البورصة المصرية.
-- بيان غير متاح.

جدول (٣٣ - تابع): تطور برنامج الخصخصة
(١٩٩١ / ١٩٩٢ - ٢٠٠٩ / ٢٠١٠ *)

(مليون جنيه)

بيع مشروعات قانون ٢٠٣ ^١		بيع المشروعات المشتركة ^٢		شركات قطاع عام أخرى		الإجماليات	
العدد	الحصيلة	العدد	الحصيلة	العدد	الحصيلة	العدد	الحصيلة
١١	٤١٨	-	-	-	-	١١	٤١٨
١٤	٨٦٧	-	-	-	-	١٤	٨٦٧
١٢	٩٧٧	-	-	-	-	١٢	٩٧٧
٢٩	٤,٥٩٥	-	-	-	-	٢٩	٤,٥٩٥
٢٣	٢,٤٨٧	-	-	-	-	٢٣	٢,٤٨٧
٣٣	١,٨٢٤	-	-	-	-	٣٣	١,٨٢٤
٣٩	٤,٦٩٤	١	١٤	١	١٤	٤٠	٤,٧٠٨
١١	٢٥٢	٧	١١٨	-	-	١٨	٣٧٠
٧	٧٣	٣	٨٧٩	-	-	١٠	٩٥٢
٦	٤٩	١	٦٤	-	-	٧	١١٣
٩	٤٢٨	٤	١١٥	-	-	١٣	٥٤٣
١٦	٨٢٤	١٢	٤,٨١٩	١	-	٢٨	٥,٦٤٣
٤٧	١,٨٤٣	١٧	٧,٦٤٧	١	٥,١٢٢	٦٥	١٤,٦١٢
٤٥	٢,٧٧٤	٧	١,٥٥٩	١	٩,٢٧٤	٥٣	١٣,٦٠٧
٢٠	٧٤٥	١٦	٣,٢٣٨	-	-	٣٦	٣,٩٨٣
١٥	١,١٣٠	٢	٨٣	-	-	١٧	١,٢١٣
-	-	٤	٥٠	-	-	٤	٥٠

المصدر: وزارة الإستثمار

* بيانات مبدئية. جدير بالذكر أنه قد تم إرجاء برنامج الخصخصة خلال معظم السنة المالية ٢٠٠٨/٢٠٠٩ فى ضوء إعداد "برنامج الملكية الشعبية" والذي تم تأجيله من جراء أثر الأزمة المالية العالمية على السوق المحلى.

١/ يتضمن بيع الأراضى غير المستغلة.

٢/ تعبر بيانات الشركات المشتركة عن قيمة مساهمة القطاع العام بها.

جدول (٣٤): أنشط ١٠ شركات من حيث كمية وقيمة التداول في البورصة المصرية

(عدد الأسهم المتداولة)

أنشط ١٠ شركات من حيث كمية التداول - في ٣١ مايو ٢٠١٥			
اسم الشركة	قيمة التداول	سعر الفتح (جنيه مصرى)	سعر الإقفال (جنيه مصرى)
إجمالي العشر شركات الأكثر نشاطاً			
	٤,٢٠٠		
١ اوارسكوم للاتصالات والاعلام والتكنولوجيا القابضة	٩٠٠	١,٠٠	١,٠٠
٢ مجموعة عامر القابضة (عامر جروب)	٥٧٨	١,٠٠	١,٠٥
٣ القلعة للاستثمارات المالية - أسهم عادية	٧٥٦	٢,٣٠	٢,٠٢
٤ جلوبال تليكوم القابضة	٦٧٣	٣,٢٠	٢,٧٥
٥ بالم هيلز للتعمير	٦٤٠	٢,٧٠	٣,٠٦
٦ المصرية للمنتجات السياحية	١٤٢	١,٠٠	١,٠٤
٧ حق الاكتتاب لشركة بالم هيلز للتعمير-٢	٧٠	٠,٦٠	٠,٤٨
٨ العربية للاستثمارات والتنمية القابضة للاستثمارات مالية - نقدى	١٢٨	١,٥٠	١,٣٩
٩ العربية لحليج الأقطان	٢٣٢	٢,٩٠	٣,٣٢
١٠ الصعيد العامة للمقاولات	٨١	١,٢٠	١,١٦

(مليون جنيه)

أنشط ١٠ شركات من حيث قيمة التداول - في ٣١ مايو ٢٠١٥			
اسم الشركة	كمية التداول	سعر الفتح (جنيه مصرى)	سعر الإقفال (جنيه مصرى)
إجمالي العشر شركات الأكثر نشاطاً			
	٢,٨١١,٥		
١ اوارسكوم للاتصالات والاعلام والتكنولوجيا القابضة	٩١٧,٠	١,٠٠	١,٠٠
٢ مجموعة عامر القابضة (عامر جروب)	٥٦٣,٩	١,٠٠	١,٠٥
٣ القلعة للاستثمارات المالية - أسهم عادية	٣٦٦,٩	٢,٣٠	٢,٠٢
٤ جلوبال تليكوم القابضة	٢٣١,٥	٣,٢٠	٢,٧٥
٥ بالم هيلز للتعمير	٢٢٤,٠	٢,٧٠	٣,٠٦
٦ المصرية للمنتجات السياحية	١٤٠,٢	١,٠٠	١,٠٤
٧ حق الاكتتاب لشركة بالم هيلز للتعمير-٢	١٣٧,٤	٠,٦٠	٠,٤٨
٨ العربية للاستثمارات والتنمية القابضة للاستثمارات مالية - نقدى	٨٨,٥	١,٥٠	١,٣٩
٩ العربية لحليج الأقطان	٧٣,٠	٢,٩٠	٣,٣٢
١٠ الصعيد العامة للمقاولات	٦٩,١	١,٢٠	١,١٦

المصدر: النشرة الشهرية للبورصة المصرية.

جدول (٣٥): الأرصدة القائمة لأذون الخزانة وفقاً للقطاعات الحائزة لها

(مليون جنيه)

	يونيو-١٠	يونيو-١١	يونيو-١٢	يونيو-١٣	يونيو-١٤	يناير-١٥	فبراير-١٥	مارس-١٥	أبريل-١٥
إجمالي الأرصدة القائمة	٢٦٦,١٢١	٣٥٦,١٠٣	٣٧٣,٣٩٨	٤٢٥,٨٤٧	٤٧١,٥٢١	٥٠٠,٢١٧	٥٠٧,٩٤٣	٥٠٨,٤٤٢	٥١٢,٩٨٤
العملاء الاجانب	٣٨,٣٧٠	٢٤,٥٤٢	٨٠٠	١,٢٣٨	٣٠٧	٤٠٥	٢٧٢	٢٣٩	٢٧١
شركات التعامل فى الأوراق المالية	٨٠٠	١,٠٣٤	١,٢١٢	٧٦٢	٥٦٩	٨٣٨	٩٧٧	٦٦٥	٦١٩
الشركات القابضة و الإستثمارية	٥,٩٢٦	٨,٩٦٦	١٧,٨٧٦	١١,٤٤٤	١٤,٣٤٧	١٦,٥٨٦	١٧,٣٦٨	١٨,٣٩٥	١٥,٧١٧
البنوك	١٧٦,٥٢٠	٢٥٠,١٠٢	٢٥٧,١١٩	٣٠٢,٣٨٠	٣٥٢,٨٢٧	٣٨٧,٣٧٢	٣٩٥,٦٨٨	٣٩٩,٧٩١	٤٠٢,٤٠٨
بنوك قطاع عام	٩١,٢٧٦	١١٦,٨٩٢	١٢٩,٩٧٨	١٦٦,٣٠٩	١٨٧,٦٢٠	١٨٩,٢٥٠	١٩٢,٢٣١	١٩٣,٦٨١	١٩٣,٦٤٢
بنوك قطاع خاص	٦٦,٥٣٠	١١٠,٣١٩	١٠٥,٤٥١	١١٧,٤٠٨	١٤٣,٥١٢	١٧٢,٤٥٠	١٧٨,٠٤٧	١٧٧,٦٩٤	١٨٣,٢٢١
بنوك فروع أجنبية	١٠,٧٤٨	٩,٣٠٤	١٦,٥٩٧	١١,١٥٩	١٦,٥٩٥	١٩,٩٨٠	١٩,٦٢٣	٢٢,٤٨١	٢٠,٥١٣
بنك الإستثمار القومى	٢,٧٤٩	٨٢٠	١٠٠	٠	٠	٠	٠	٠	١٠٠
بنوك متخصصة	٥,٢١٧	١٢,٧٦٧	٤,٩٧٨	٧,٥٠٤	٥,١٠٠	٥,٦٩٢	٥,٧٨٧	٥,٩٣٥	٤,٩٣٢
سماسرة النقد الاجنبى	٠	٠	١٥	٠	٠	٠	٠	٠	٠
شركات التأمين	١,٨٠٣	٦,٤٩١	١٢,٥١٠	١٤,٦٣٧	١٢,٠٨١	١٥,٢٥١	١٤,٦٧٤	١٤,٣٥٠	١٥,٣٥٦
قطاع عام	٩٤١	٥,٠٢٨	٩,٣٠٢	١٢,٠٦٤	٩,٦١١	١١,٩٩٩	١١,٥٢٨	١١,١٥٤	١٢,١٠٨
قطاع خاص ^{١/}	٨٦٢	١,٤٦٣	٣,٢٠٨	٢,٥٧٣	٢,٤٧٠	٣,٢٥٢	٣,١٤٦	٣,١٩٦	٣,٢٤٨
صناديق الإستثمار	٣٣,٠٣٤	٤٤,٤٨٤	٤٧,١٩٣	٥٩,٨١٨	٦٢,٤١٠	٥١,٩٤٩	٥١,٢٨٢	٤٧,١٩٩	٤٩,٨٨٦
صناديق التأمين	٧٥٧	٨,٦٤١	٥,٦٦٠	١٠,١٦٥	٧,٦٢٢	٧,٢٥٥	٧,٠٢٩	٦,٧٤٢	٦,٩٣١
قطاع الاسكان والتعمير	١٩٧	٤٤١	٦٨٦	٣٥٨	٥٦٢	٥١٧	٦٠٣	٥٠٣	٤٨٩
قطاع التجارة	٥٠	٧٦	١٩٠	٣٨٣	٣٠٣	٨٥٢	٥٤٩	٤٤٣	٤٠٨
قطاع الصناعات التحويلية	٢٢٩	٢٦٨	٦٨٨	٨٦٨	٨٣٣	٩٥٩	٨٩٥	١,٠٩٥	١,٠٩٤
القطاع المالى	٥٣١	٣٠٠	١٢٧	٢١٤	١٢٩	١٠٧	١٦٣	٣٥٣	٣٧٩
قطاع النقل والمواصلات/ الكهرباء/ غاز/ صحة	٢١	٥٣	٨٥	١١٠	٤٣	٥٠	٤٧	٤٩	٤٠
القطاع الافراد	١,٨١٦	٣,٣٠٢	١٢,٨٧٨	٥,٥٢٠	٤,٥١٥	٣,٨٤٥	٣,٨٢٠	٣,٩٧٤	٤,٣٧٦
قطاع البترول والتعدين	١,٩٢٢	١,٨٩٨	٢,٤٠٥	٣,٦٨٥	٢,٣٦٧	٣,٤١١	٣,٦٧٣	٣,٥٣٨	٣,٧٥١
قطاع الخدمات	٨٥٠	١,٨٧١	١,٢٨٠	٥٠٩	١,٦٠٠	١,٧١٢	١,٧٨٣	١,٩٤٢	١,١٢٥
مجالات أخرى ^{٢/}	٣٢٩٥	٣٦٣٤	١٢٦٨٩	١٣,٧٥٦	١١,٠٠٦	٩,١٠٨	٩,١٢٠	٩,١٦٤	١٠,١٣٤

المصدر: البنك المركزى المصرى.

١/ يتضمن شركات التأمين الخاصة و الفروع الاجنبية.

٢/ تتضمن ٤٥ مليار جنيه أذون خزانة (صكوك) أصدرت لصالح البنك المركزى المصرى وفقاً للإتفاق مع وزارة المالية لاستخدامها فى عمليات السوق المفتوح. وجدير بالذكر فقد تم إهلاك كافة الانون المصدرة لصالح البنك المركزى خلال الربع الأول من عام ٢٠٠٦/٢٠٠٧.

جدول (٣٦) محفظة الأوراق المالية لدى البنوك ^{١/}

(مليون جنيه)

يونيو-١٠	يونيو-١١	يونيو-١٢	يونيو-١٣	يونيو-١٤	يناير-١٥	فبراير-١٥	مارس-١٥	أبريل-١٥
٤٠٥,٨٩٥	٤٧٤,١٧٦	٥٥٥,٣٢٦	٦٥٣,٨٨٩	٨٢٥,٥٢٤	٩١٦,٣٦٣	٩٤٢,٥٢٨	٩٦٣,٢٥٠	٩٦٨,٥٥٥
إجمالي الأوراق المالية								
٣٣٨,٨٣٤	٤٤٢,٦٤٨	٤٩٤,٩٣٤	٥٧١,٢٠٤	٧١٦,٠٥٩	٨٠٨,٠٩٩	٨٣٤,٧١٢	٨٤٨,١١٤	٨٥٣,٥٢٨
بالعملة المحلية								
٦٧,٠٦١	٣١,٥٢٨	٦٠,٣٩٢	٨٢,٦٨٥	١٠٩,٤٦٥	١٠٨,٢٦٤	١٠٧,٨١٦	١١٥,١٣٦	١١٥,٠٢٧
بالعملة الأجنبية								
٣١٨,٨٧٦	٤١٢,١٩٦	٤٩٨,٣٠٩	٥٩٣,٩٣٩	٧٦٤,٠١٢	٨٥٥,٤١٥	٨٨٢,٠٨٥	٩٠٠,٠٤٦	٩٠٥,٨٤٣
القطاع الحكومي								
٣٠٣,٢٩٧	٤٠٧,٨١٤	٤٦١,٨٢١	٥٣٦,١٥٥	٦٧٨,٥١٢	٧٦٩,٠٢٥	٧٩٥,٥٦٥	٨٠٩,٢٨١	٨١٥,٥٠٠
بالعملة المحلية ومنها:								
١٥,٥٧٩	٤,٣٨٢	٣٦,٤٨٨	٥٧,٧٨٤	٨٥,٥٠٠	٨٦,٣٩٠	٨٦,٥٢٠	٩٠,٧٦٥	٩٠,٣٤٣
بالعملة الأجنبية								
-	-	-	-	-	-	-	-	-
صكوك البنك المركزى (بالعملة المحلية)								
١,٠٥٢	٩٨٠	٧١٤	٥٠٥	٥٢٧	٤٦١	٤٥٢	٤٣٣	٤٠٠
قطاع الأعمال العام								
١,٠٥٢	٩٨٠	٧١٤	٥٠٥	٥٢٧	٤٦١	٤٥٢	٤٣٣	٤٠٠
بالعملة المحلية								
-	-	-	-	-	-	-	-	-
بالعملة الأجنبية								
٣٩,٩٩١	٣٩,٢٣٩	٣٧,٠١٨	٣٩,٠٤٤	٤١,٠٨٧	٤٢,٥٨٤	٤٢,٧١٠	٤٦,٢٤٣	٤٦,١٦٢
قطاع الأعمال الخاص								
٣٤,٣٩٤	٣٣,٧٦٤	٣٢,٣١٠	٣٤,٤٦٩	٣٦,٩٣٨	٣٨,٥٣٢	٣٨,٦١٠	٣٨,٣١٩	٣٧,٥٤٧
بالعملة المحلية								
٥,٥٩٧	٥,٤٧٥	٤,٧٠٨	٤,٥٧٥	٤,١٤٩	٤,٠٥٢	٤,١٠٠	٧,٩٢٤	٨,٦١٥
بالعملة الأجنبية								
٤٥,٩٧٦	٢١,٧٦١	١٩,٢٨٥	٢٠,٤٠١	١٩,٨٩٨	١٧,٩٠٣	١٧,٢٨١	١٦,٥٢٨	١٦,١٥٠
قطاع العالم الخارجى (غير المقيمين)								
٩١	٩٠	٨٩	٧٥	٨٢	٨١	٨٥	٨١	٨١
بالعملة المحلية								
٤٥,٨٨٥	٢١,٦٧١	١٩,١٩٦	٢٠,٣٢٦	١٩,٨١٦	١٧,٨٢٢	١٧,١٩٦	١٦,٤٤٧	١٦,٠٦٩
بالعملة الأجنبية								

المصدر: البنك المركزى المصرى

-- لا يوجد إصدار خلال الفترة المشار إليها.

١/ غير متضمن محفظة الأوراق المالية لدى البنك المركزى المصرى.

جدول (٣٧): صافى الإستثمارات الأجنبية المباشرة موزعة بحسب الدول

(مليون دولار)

بيان ربع سنوى				بيان سنوى					
أكتوبر - ديسمبر ١٥/١٤*	يوليو - سبتمبر ١٥/١٤*	يونيو - أبريل ١٤/١٣*	أكتوبر - ديسمبر ١٤/١٣*	٢٠١٤/٢٠١٣	٢٠١٣/٢٠١٢	٢٠١٢/٢٠١١	٢٠١١/٢٠١٠	٢٠١٠/٢٠٠٩	
٩٦٠	١٧٧٣	١٠٤٥	١٣٢٤	٤١١٩	٣٧٥٣	٣٩٨٢	٢١٨٩	٦٧٥٨	صافى الاستثمارات الأجنبية المباشرة
٢٤٥٨	٣٣٧٦	٢٧٢٢	٢٩٩٢	١٠٨٩٣	١٠٢٧٤	١١٧٦٨	٩٥٧٤	١١٠٠٨	١- التدفقات للداخل (ومنها)
٥٦٦	٦٦٥	٥٥٢	٥٧٩	٢٢٣٠	٢١٨٣	٥٧٨	١٧٩١	١٤٢٥	الولايات المتحدة الأمريكية
٣٤	٥٧	٥٥	٥١	١٩٤	١٨٦	٢٠٣	٢٧٥	١١٠	ألمانيا
٥٧	٤٧	٤٦	٨٥	٣٤٧	٢٦٦	٣١٦	٢٢٧	٢٨٦	فرنسا
٩٤٦	١٦٢٨	١٣٠٧	١٣٤١	٥١١٦	٣٩٩٧	٥٨٢٠	٤٣٠٧	٤٩٢٦	المملكة المتحدة
٦	٤	٤	١	٦	٣٠	٦١	٤٧	٨١	أسبانيا
٢٣	٢٣	٤٢	٨٥	١٩٢	١٦٤	٤٠٩	١٤٦	١٢٩	هولندا
٥٤	١٤٤	٥٢	٥٧	٢٨٤	١٩٢	٢٤٠	٢٠٦	٣٢٣	السعودية
١٣٢	٢٥٤	٨٩	١٠٥	٤٠١	٤٨١	٥٦٠	٤١١	٣٠٤	الإمارات العربية المتحدة
٢٦	١٢	١٦	٧٨	١٣٠	٤٦	٦٤	٥٩	١٨٩	الكويت
٤٢	٣٦	٧٧	٦٧	١٩٤	٢٦٣	١٥٣	٦٦	٦٤	البحرين
١	١	٩	٣	١٣	١١	١٣	١٢	١٠	عمان
٣٦	٢٤	١٩	٢٢	٩٥	١١٥	١٢٥	١٥٩	١١١	سويسرا
٥٣٦	٤٨١	٤٥٧	٥١٩	١٦٩١	٢٣٣٩	٢٤٩٧	١٨٧١	٣٠٥١	دول أخرى
١٤٩٨-	١٦٠٢-	١٦٧٧-	١٦٦٨-	٦٧٧٤-	٦٥٢٠-	٧٧٨٦-	٧٣٨٦-	٤٢٥٠-	٢- التدفقات للخارج

المصدر: البنك المركزى المصرى
* أرقام مبدئية.

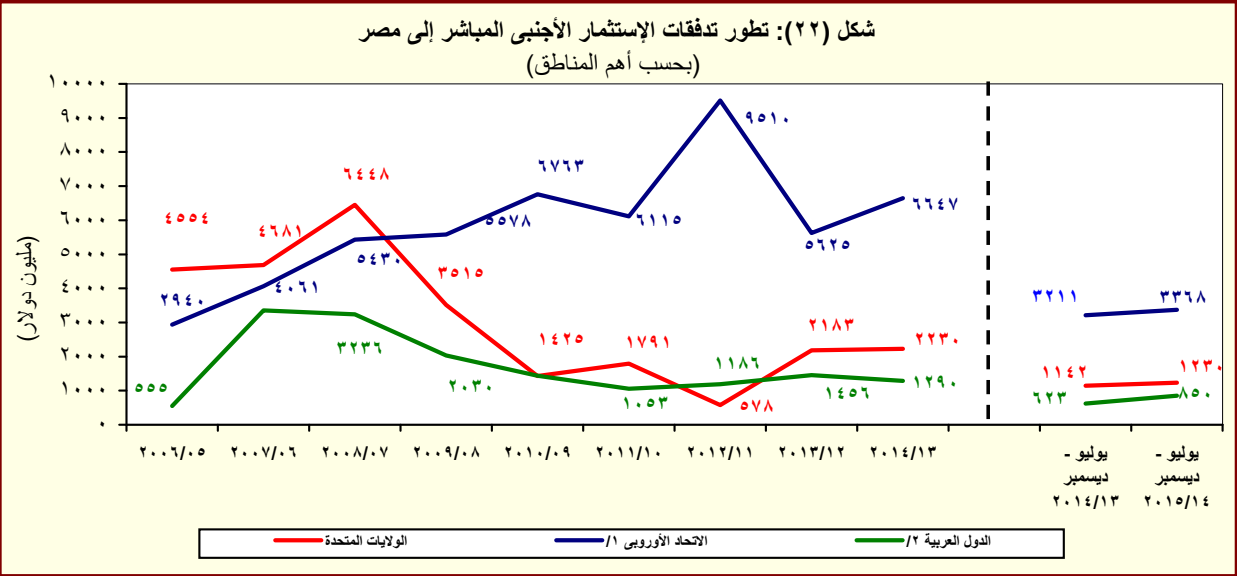

المصدر: البنك المركزى المصرى

^{١/} تتضمن النمسا وبلجيكا والدنمارك وقبرص وفرنسا وألمانيا واليونان وإيطاليا ولوكسمبورج والبرتغال ورومانيا وأسبانيا والسويد وهولندا والمملكة المتحدة.
^{٢/} تشمل البحرين والأردن والكويت ولبنان وليبيا وعمان وقطر والسعودية وتونس والإمارات ودول عربية أخرى.

القسم الثامن

معاملات القطاع الخارجى

ميزان المدفوعات - ميزان المعاملات الجارية (بيان سنوى)-----	٦٥	جدول (٣٨)
ميزان المدفوعات - ميزان المعاملات الرأسمالية (بيان سنوى)-----	٦٦	جدول (٣٩)
ميزان المدفوعات - ميزان المعاملات الجارية (بيان ربع سنوى)-----	٦٧	جدول (٤٠)
ميزان المدفوعات - ميزان المعاملات الرأسمالية (بيان ربع سنوى)-----	٦٨	جدول (٤١)
مؤشرات قياس أداء معاملات القطاع الخارجى-----	٦٩	جدول (٤٢)
بيانات التجارة الخارجية : الميزان التجارى طبقاً للتصنيف الوظيفى للأمم المتحدة-----	٧٠	جدول (٤٣)
بيانات التجارة الخارجية : الصادرات طبقاً للتصنيف الوظيفى للأمم المتحدة-----	٧١	جدول (٤٤)
بيانات التجارة الخارجية : الواردات طبقاً للتصنيف الوظيفى للأمم المتحدة-----	٧٢	جدول (٤٥)
حصيلة الصادرات البترولية-----	٧٣	جدول (٤٦)
أهم مؤشرات قطاع السياحة-----	٧٣	جدول (٤٧)
حركة الملاحة فى قناة السويس-----	٧٣	جدول (٤٨)
الصادرات حسب التوزيع الجغرافى-----	٧٣	جدول (٤٩)

جدول (٣٨): ميزان المدفوعات - ميزان المعاملات الجارية
بيان سنوى

(مليون دولار)

يوليو-مارس ٢٠١٥/٢٠١٤	يوليو-مارس ٢٠١٤/٢٠١٣	٢٠١٣/٢٠١٤	٢٠١٢/٢٠١٣	٢٠١١/٢٠١٢	٢٠١٠/٢٠١١	٢٠٠٩/٢٠١٠	
٢٩,٥٥٨-	٢٤,٠٩٦-	٣٣,٧٠٣-	٣٠,٦٩٥-	٣٤,١٣٩-	٢٧,١٠٣-	٢٥,١٢٠-	الميزان التجارى ^{١/}
١٦,٨٥٧	١٩,٥٥٥	٢٦,١١٩	٢٦,٩٨٨	٢٥,٠٧٢	٢٦,٩٩٣	٢٣,٨٧٣	الصادرات
٦,٦٩٨	٩,٤٨٤	١٢,٤٥٢	١٣,٠٢٣	١١,٢٢٥	١٢,١٣٦	١٠,٢٥٩	بترولى
١٠,١٥٩	١٠,٠٧١	١٣,٦٦٧	١٣,٩٦٥	١٣,٨٤٧	١٤,٨٥٧	١٣,٦١٥	غير بترولى
٤٦,٤١٤-	٤٣,٦٥١-	٥٩,٨٢٢-	٥٧,٦٨٣-	٥٩,٢١١-	٥٤,٠٩٦-	٤٨,٩٩٣-	الواردات
٩,٤٠٢-	٩,٣٢٢-	١٣,٢٤٧-	١٢,١٢٤-	١١,٧٧٥-	٩,٢٦٢-	٥,١٦١-	بترولى
٣٧,٠١٢-	٣٤,٣٢٩-	٤٦,٥٧٥-	٤٥,٥٥٩-	٤٧,٤٣٦-	٤٤,٨٣٤-	٤٣,٨٣٢-	غير بترولى
٤,٢٢٧	٤١٨	٩٧٩	٥,٠٣٩	٥,٥٨٥	٧,٨٧٨	١٠,٣٣٩	الخدمات (صافى)
١٦,٨٤٢	١٢,٨٢٥	١٧,٦٣١	٢٢,٢٢٤	٢٠,٨٧٢	٢١,٨٧٣	٢٣,٥٦٣	المتحصلات
٧,٣٧٨	٧,٠٢٥	٩,٤٦٦	٩,١٨٨	٨,٥٨٥	٨,٠٦٩	٧,٢١٧	النقل
٤,٠٨١	٤,٠٠٢	٥,٣٦٩	٥,٠٣٢	٥,٢٠٨	٥,٠٥٣	٤,٥١٧	ومنه: قناة السويس
٥,٤٧٠	٣,٤٥٠	٥,٠٧٣	٩,٧٥٢	٩,٤١٩	١٠,٥٨٩	١١,٥٩١	السياحة والسفر
١٥٠	١٣٧	١٩٤	١٩٨	٢٤٦	٤١٩	٨٢٩	دخل الاستثمار
١,٢٤٢	٤٩٧	٦٥٤	٤٣٨	٢٧٦	١١٨	٢١٨	خدمات حكومية
٢,٦٠٢	١,٧١٧	٢,٢٤٤	٢,٦٥٠	٢,٣٤٦	٢,٦٧٩	٣,٧٠٨	متحصلات أخرى
١٢,٦١٥	١٢,٤٠٦	١٦,٦٥٣	١٧,١٨٥	١٥,٢٨٨	١٣,٩٩٥	١٣,٢٢٤	المدفوعات
١,١٦١	١,٢٤٤	١,٧١٧	١,٦٥٩	١,٣٧٥	١,٣٨٥	١,٢٣٠	النقل
٢,٤٧٣	٢,٢٦٦	٣,٠٤٥	٢,٩٢٩	٢,٤٩٨	٢,١١٣	٢,٣٢٨	السياحة والسفر
٤,٧٦٥	٥,٥٦٣	٧,٤٩٠	٧,٦٠٤	٦,٧٢٦	٦,٤٦٨	٥,١٩٤	مدفوعات عن الاستثمار
٥٣٣	٥٢٦	٧٢١	٧٥٥	٥٣٥	٥٥٤	٥٥٤	ومنه: فوائد مدفوعة
٥٣٧	٨٩٠	١,٠٧٤	١,٢٤٤	١,١٥٢	١,١٠٦	١,٥٣٥	المدفوعات الحكومية
٣,٦٨٠	٢,٤٤٤	٣,٣٢٧	٣,٧٥٠	٣,٥٣٨	٢,٩٢٢	٢,٩٣٩	مدفوعات أخرى
٢٥,٣٣١-	٢٣,٦٧٧-	٣٢,٧٢٤-	٢٥,٦٥٥-	٢٨,٥٥٤-	١٩,٢٢٥-	١٤,٧٨١-	السلع والخدمات (صافى)
١٦,٩٤٩	٢٣,١٣٤	٣٠,٣٦٨	١٩,٢٦٥	١٨,٤٠٨	١٣,١٣٧	١٠,٤٦٣	التحويلات (صافى)
٢,٦١٢	١٠,٠٢٥	١١,٩٢٠	٨٣٦	٦٣٢	٧٥٣	٩٥٤	التحويلات الرسمية (صافى)
١٤,٣٣٧	١٣,١٠٩	١٨,٤٤٨	١٨,٤٢٩	١٧,٧٧٦	١٢,٣٨٤	٩,٥٠٩	التحويلات الخاصة (صافى)
٨,٣٨٢-	٥٤٣-	٢,٣٥٦-	٦,٣٩٠-	١٠,١٤٦-	٦,٠٨٨-	٤,٣١٨-	الميزان الجارى

المصدر: البنك المركزى المصرى.
* مبدئى.

١/ يتضمن صادرات و واردات المناطق الحرة.

ملحوظة: بيانات التجارة فى هذا الجدول تم تجميعها من مصادر الجهاز المصرفى طبقاً للتدفقات النقدية. و قد تختلف هذه البيانات عن البيانات المجمعة لدى الجهاز المركزى للتعبئة العامة والإحصاء والمبنية على أساس التدفقات السلعية وفقاً لسجلات مصلحة الجمارك .

شكل (٢٣): توزيع متحصلات ميزان المعاملات الجارية

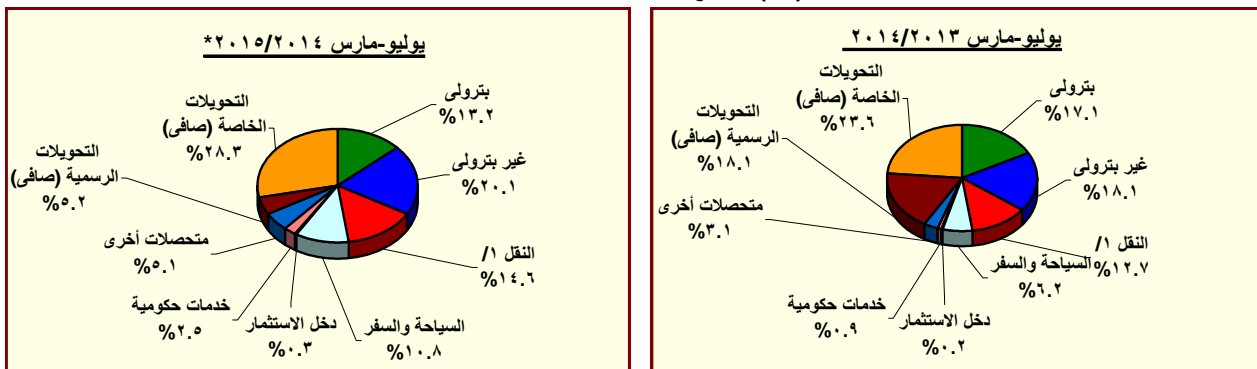

المصدر: البنك المركزى المصرى.
* مبدئى.
١/ يتضمن متحصلات قناة السويس.

جدول (٣٩): ميزان المدفوعات (تابع) - ميزان المعاملات الرأسمالية
بيان سنوى

(مليون دولار)

يوليو-مارس ٢٠١٥/٢٠١٤	يوليو-مارس ٢٠١٤/٢٠١٣	٢٠١٣/٢٠١٢	٢٠١٢/٢٠١١	٢٠١١/٢٠١٠	٢٠١٠/٢٠٠٩	
٦,٩٥١	٢,٩٥٠	٤,٩٣٥	٩,٧٧٣	١,٠٢٣	٤,١٩٩-	٨,٩٨٠
٧٦-	٢٣٤	١٩٤	٨٧-	٩٦-	٣٢-	٣٦-
٧,٠٢٧	٢,٧١٦	٤,٧٤٠	٩,٨٦٠	١,١١٩	٤,١٦٦-	٩,٠١٦
١٥٥-	٢٤٠-	٣٢٧-	١٨٤-	٢٤٩-	٩٥٨-	٩٧٧-
٥,٦٨١	٣,٠٧٤	٤,١١٩	٣,٧٥٣	٣,٩٨٢	٢,١٨٩	٦,٧٥٨
٥٠-	٦٠	٦٦	٢٢	١٤٩-	١١٨-	٥٢٢-
٢,٠٦٦-	١,١٩٥	١,٢٣٧	١,٤٧٧	٥,٠٢٥-	٢,٥٥١-	٧,٨٧٩
٢,٥١٠-	٩٤١	٩٢٧	٢,٢٥٨	٨٠	٢١١	١,٣٥٧
٣,٦١٧	١,٣٧٤-	٣٥٥-	٤,٧٩٠	٢,٥٦٠	٢,٧٢٨-	٤,١٢٣-
٢,٣٥٣	١,٧٩٠-	٦١٩-	١,١٧٤	٢٤٦	١,٥٠١	٣,٠٠٤
٩٦٠-	١,٢٢٠-	١,٣١٦-	٧٥٠	٣١٠-	٨٢٩-	٨٠
١,٠٣٧	٦٥٨	٧٩٣	٢,٧١٠	١,٦٣٧	١,١٤٨	١,٨٣٥
١,٩٩٧-	١,٨٧٨-	٢,١١٠-	١,٩٥٩-	١,٩٤٧-	١,٩٧٧-	١,٧٥٥-
٢٤-	٣٦-	٥٧-	١٨-	٧-	٦٣-	١٢
١٣	٦	٨	٤٣	٧٨	٧٣	١٠٣
٣٧-	٤٢-	٦٤-	٦٢-	٨٥-	١٣٦-	٩٢-
٣,٣٣٦	٥٣٤-	٧٥٤	٤٤٢	٥٦٣	٢,٣٩٣	٢,٩١٣
٨٦٨-	١,٧٧١-	١,٦٤٨-	٢,١١٦-	١,١٦٣	٣,٤٢٧-	٩,٦٦٩-
٢٦	٢٢-	٤٥-	١٠-	٢٨	٦٤-	٤١-
٤,٦٣٢	٤١-	٦٦٢	٢,٠٦١	٤,٣٦٦	١,٦٠٩-	٢,٠٧٣-
٥,٥٢٦-	١,٧٠٨-	٢,٢٦٥-	٤,١٦٧-	٣,٢٣٠-	١,٧٥٤-	٧,٥٥٥-
٢,١٣٢	٢,١٨٨	١,٩١٢	٥,٧٣٢	١,١٥١	٨٠٢-	٢,٥٤٢
٥٢٦-	١,٩٥٦	١,٩٠٤	٦,٤٥٣	١,١٦٩	٤٤-	١,١٨٧
٢,٦٥٧	٢٣٢	٨	٧٢١-	١٨-	٧٥٨-	١,٣٥٥
٣٨٥	١٨٩-	١,١٠٠-	٣,١٤٦-	٢,١٥٥-	٥٣٣	١,٣٠٦-
١,٠٤٦-	٢,٢١٨	١,٤٧٩	٢٣٧	١١,٢٧٨-	٩,٧٥٤-	٣,٣٥٦

المصدر: البنك المركزى المصرى.

* مبدئى.

شكل (٢٤): مؤشرات مختارة لمعاملات القطاع الخارجى (نسبة إلى الناتج المحلى الإجمالى)
١٩٩٩/١٩٩٨ - يوليو-مارس ٢٠١٤/٢٠١٥*

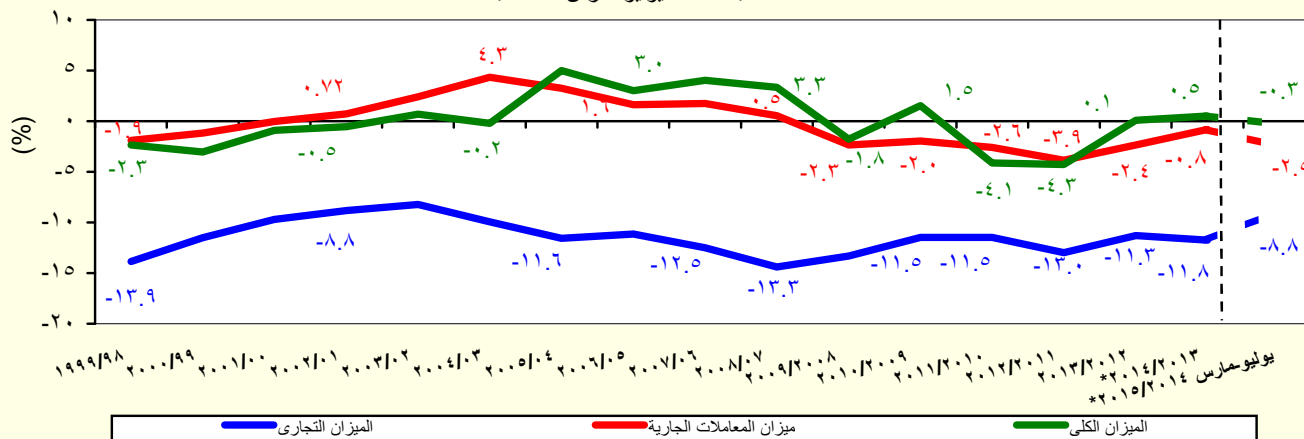

المصدر: البنك المركزى المصرى.

* مبدئى.

جدول (٤٠): ميزان المدفوعات - ميزان المعاملات الجارية

بيان ربع سنوى

(مليون دولار)

	٢٠١٤/٢٠١٣			٢٠١٣/٢٠١٢			٢٠١٢/٢٠١١		
	الربع الأول	الربع الثانى	الربع الثالث	الربع الأول	الربع الثانى	الربع الثالث	الربع الأول	الربع الثانى	الربع الثالث
الميزان التجارى ^{٢/}	٩,٣٨٥-	١٠,٤٣٠-	٩,٧٤٢-	٩,٦٠٧-	٨,٩٩٧-	٧,٥٥٧-	٧,٥٤٢-	٧,٢٩٤-	٦,٨٨٠-
الصادرات	٤,٦١٨	٥,٧٧٠	٦,٤٦٩	٦,٥٦٤	٦,٤٠١	٦,٩٥٠	٦,٢٠٤	٦,٧٣٠	٦,٦٥٠
بترولى	١,٤٣٥	٢,٣٥٠	٢,٩١٣	٢,٩٦٨	٢,٨٥٨	٣,٥٧٥	٣,٠٥١	٣,١٣٧	٣,٢٩٣
غير بترولى	٣,١٨٣	٣,٤٢٠	٣,٥٥٦	٣,٥٩٦	٣,٥٤٣	٣,٣٧٥	٣,١٥٣	٣,٥٩٣	٣,٣٥٧
الواردات	١٤,٠٠٣-	١٦,٢٠٠-	١٦,٢١١-	١٦,١٧١-	١٥,٣٩٨-	١٤,٥٠٧-	١٣,٧٤٦-	١٤,٠٢٤-	١٣,٥٣٠-
بترولى	٢,٤٢٥-	٢,٩٤٩-	٤,٠٢٨-	٣,٩٢٥-	٣,١٦٤-	٣,٠٨٣-	٣,٠٧٥-	٢,٩٨٠-	٢,٩٠٣-
غير بترولى	١١,٥٧٩-	١٣,٢٥١-	١٢,١٨٣-	١٢,٢٤٦-	١٢,٢٣٤-	١١,٤٢٤-	١٠,٦٧١-	١١,٠٤٤-	١٠,٦٢٧-
الخدمات (صافى)	٣٤٢	١,٧٧٦	٢,١١٠	٥٦٠	٨٨٢	٢٤٥-	٢١٩-	٨٥٤	١,٢٣٦
المتحصلات	٤,٣٨٥	٦,٠٠٨	٦,٤٤٩	٤,٨٠٧	٤,٨٣٢	٤,٠٢٧	٣,٩٦٥	٤,٩٥٧	٥,٥٠٩
النقل	٢,٢٤٦	٢,٤٥٦	٢,٦٧٧	٢,٤٤١	٢,٢١١	٢,٣٤٥	٢,٤٦٩	٢,٤٩٤	٢,١١١
ومنه : قناة السويس	١,٢٢٤	١,٣٨٣	١,٤٧٥	١,٣٦٨	١,٢٧١	١,٣٥٨	١,٣٧٣	١,٢٥٦	١,١٤٥
السياحة والسفر	١,٤٥٨	١,٩٢٠	٢,٠٩٢	١,٦٢٤	١,٥٧٢	٩٤٧	٩٣١	١,٦٧٥	٢,٤٩٤
دخل الاستثمار	٥٠	٥٦	٤٤	٥٨	٤٢	٤٠	٥٥	٥٨	٤٤
خدمات حكومية	١٠٢	٥٥٧	٥٨٣	١٥٨	٣٣٩	٨٤	٧٥	٩٠	١٣٢
متحصلات أخرى	٥٢٩	١,٠٢٠	١,٠٥٣	٥٢٧	٦٦٩	٦١٢	٤٣٦	٦٤٠	٧٢٨
المدفوعات	٤,٠٤٣	٤,٢٣٣	٤,٣٣٩	٤,٢٤٧	٣,٩٥٠	٤,٢٧٢	٤,١٨٤	٤,١٠٣	٤,٢٧٣
النقل	٣٥١	٤١٣	٣٩٦	٤٧٤	٤٧١	٣٨١	٣٩٢	٣٩٦	٣٨٤
السياحة والسفر	٨٥٤	٧٩١	٨٢٧	٧٧٨	٧٤٣	٦٧٤	٨٤٩	٨٢٦	٦٦٥
مدفوعات عن الاستثمار	١,٣٣٤	١,٥٣٢	١,٨٩٩	١,٩٢٧	١,٨٦٥	١,٩٠٤	١,٧٩٤	١,٧٢٣	١,٨٩٣
ومنه : فوائد مدفوعة	١٦٥	١٧١	١٩٨	١٩٥	٢٠٧	١٢١	١٩٩	١٤٥	٢١٦
المدفوعات الحكومية	١٧٣	١٦٢	٢٠٢	١٨٤	١٦١	٣٦٥	٣٦٤	٣٦٢	٥٠٩
مدفوعات أخرى	١,٣٣١	١,٣٣٤	١,٠١٥	٨٨٣	٧١١	٩٤٨	٧٨٥	٧٩٦	٨٢٣
السلع والخدمات (صافى)	٩,٠٤٤-	٨,٦٥٥-	٧,٦٣٢-	٩,٠٤٧-	٨,١١٥-	٧,٨٠٢-	٧,٧٦١-	٦,٤٤١-	٥,٦٤٥-
التحويلات (صافى)	٤,٩٦٣	٥,٧٩٧	٦,١٨٩	٧,٢٣٤	٨,٤٣٨	٦,٣٢٦	٨,٣٧٠	٤,٨٥٠	٤,٦١٤
التحويلات الرسمية (صافى)	٦	١,١٣١	١,٤٧٥	١,٨٩٥	٣,٨١٤	١,٨٨٣	٤,٣٢٩	١٩٦	١٠
التحويلات الخاصة (صافى)	٤,٩٥٧	٤,٦٦٧	٤,٧١٣	٥,٣٣٩	٤,٦٢٤	٤,٤٤٤	٤,٠٤٢	٤,٦٥٤	٤,٦٠٤
الميزان الجارى	٤,٠٨١-	٢,٨٥٧-	١,٤٤٤-	١,٨١٣-	٣٢٣	١,٤٧٦-	٦١٠	١,٥٩١-	١,٠٣١-

المصدر: البنك المركزى المصرى.

* مبدئى.

١/ تم تقدير البيانات الخاصة بالفترة يناير - مارس ٢٠١٥/٢٠١٤ كمحصلة الفارق بين بيانات الفترة يوليو - مارس ٢٠١٥/٢٠١٤ والفترة يوليو - ديسمبر ٢٠١٥/٢٠١٤.

٢ / يتضمن صادرات و واردات المناطق الحرة.

ملحوظة : بيانات التجارة فى هذا الجدول تم تجميعها من مصادر الجهاز المصرفى طبقاً للتدفقات النقدية. و قد تختلف هذه البيانات عن البيانات المجمعة لدى الجهاز المركزى للتعبئة العامة والإحصاء والمبنية على أساس التدفقات السلمية وفقاً لسجلات مصلحة الجمارك .

جدول (٤١): ميزان المدفوعات (تابع) - ميزان المعاملات الرأسمالية
بيان ربع سنوى

(مليون دولار)

٢٠١٣/٢٠١٢			٢٠١٤/٢٠١٣			٢٠١٥/٢٠١٤*			
الربع الثانى	الربع الثالث	الربع الرابع	الربع الأول	الربع الثانى	الربع الثالث	الربع الرابع	الربع الاول	الربع الثانى	
٤,٥٩٥	-٤٤٤	٤,٧٩٧	٤,٦١٠	-١,٣٧١	-٢٩٠	١,٩٨٥	٨١١	٧٢	ميزان المعاملات الرأسمالية
-١٦.٨	-٨.٠	-٢٣.٤	-٣٣.٧	-١٧.٦	٢٨٥.٤	-٤٠.٠	-٢٢.٠	-٣٠.٩	الحساب الرأسمالى
٤,٦١٢	-٤٣٦	٤,٨٢١	٤,٦٤٤	-١,٣٥٣	-٥٧٥	٢,٠٢٥	٨٣٣	١٠.٣	الحساب المالى
-٣٨	-٤٧	-٧٣	-٥٨	-١٢٣	-٥٩	-٨٧	-٥٣	-٥٥	تدفقات الاستثمار فى الخارج
٧٨٣	١,١٢٨	٩٩٥	٧٤٥	١,٣٢٤	١,٠٠٥	١,٠٤٥	١,٧٧٣	٩٦٠	تدفقات الاستثمارات المباشرة فى مصر (صافى)
١٧	١٤	-٧	٣٢	١١	١٧	٦	-٣٣	-١٧	استثمارات محفظة الأوراق المالية للخارج
٦٧	-٥٣١	٢,٢٦٨	١,٢٦٨	-٤٢	-٣٠	٤٢	٣١٦	-٢,٤١١	صافى تدفقات محفظة الأوراق المالية فى مصر
٣٩	-٤	٢,٤٩٨	٩٥٩	-٢	-١٦	-١٥	١٤	-٢,٥١٤	و منها السندات
٣,٧٨٤	-١,٠٠١	١,٦٣٧	٢,٦٥٧	-٢,٥٢٣	-١,٥٠٧	١,٠١٨	-١,١٧٠	١,٦٢٧	صافى الاستثمارات الأخرى
١,٦٨٩	٦٩٦	-٨٨٧	-٩٤٧	-٢٥٥	-٥٨٩	١,١٧٢	٥١٧	١,٥٧٢	صافى الاقتراض
٩٩١	٤٠	١١٥	-٥٩١	-١٨	-٦١٢	-٩٦	-٥١٤	٣٢	القروض المتوسطة وطويلة الأجل
١,١٦٠	٨٣٤	٣٣٢	٢١٥	٢٠٣	٢٤٠	١٣٥	٣٩٣	٢٧٠	المستخدم
-١٦٩	-٧٩٤	-٢١٦	-٨٠٦	-٢٢٠	-٨٥٢	-٢٣١	-٩٠٧	-٢٣٨	السداد
٣	-٥	-١٦	-٨	-٢١	-٨	-٢١	-٩	-١٨	تسهيلات موردين ومشتريين متوسطة الأجل
٢٦.٠	٢.٧	٥.٥	٠.٩	٣.٠	٢.١	١.٦	٠.٧	٢.٢	المستخدم
-٢٣	-٧	-٢١	-٩	-٢٤	-١٠	-٢٣	-٩	-٢٠	السداد
٦٩٥	٦٦٠	-٩٨٧	-٣٤٨	-٢١٧	٣١	١,٢٨٩	١,٠٤٠	١,٥٥٨	صافى تسهيلات موردين ومشتريين قصيرة الأجل
-١,١٢٧	-١,٧٠٣	١٧٦	٥٤٦	-١,٣٥٧	-٩٥٩	١٢٣	-٢,٠٧٦	-٩٧	أصول أخرى
-١.٦	١٦	-١٤	-١١	-١١	٠	-٢٢	٢٥	١٩	البنك المركزى المصرى
١٩	٤٢٥	٨٩٤	٢١٥	٢٩٨	-٥٥٥	٧٠٣	٥٩	٣,٠٥٣	البنوك الأخرى
-١,١٤٤	-٢,١٤٤	-٧٠٤	٣٤٢	-١,٦٤٥	-٤٠٥	-٥٥٨	-٢,١٦٠	-٣,١٦٨	أخرى
٣,٢٢١	٧	٢,٣٤٩	٣,٠٥٨	-٩١٠	٤١	-٢٧٦	٣٨٨	١٥٢	خصوم أخرى
٣,٤٩٧	٢	٢,٤٥٠	٣,٠٠١	-١,٠٥٣	٨	-٥٢	١	-٥٢٧	البنك المركزى المصرى
-٢٧٦	٥	-١٠٢	٥٦	١٤٣	٣٣	-٢٢٤	٣٨٧	٦٧٨	البنوك الأخرى
-١,٧١٤	-٦٤	-٨٧٩	-١,٤٧٣	١,٠٩٩	١٨٥	-٩١٠	١,٠٤٢	١,٣٥٨	السهم والخطأ (صافى)
-٣٣	-١,٥٣٩	٢,٣٢٧	٣,٧٤٧	-١,٧٤٧	٢١٨	-٧٣٩	٤١٠	-١,٤٢٧	الميزان الكلى

المصدر: البنك المركزى المصرى.

* مبدئى.

١/ تم تقدير البيانات الخاصة بالفترة يناير - مارس ٢٠١٥/٢٠١٤ كمحصلة الفارق بين بيانات الفترة يوليو - مارس ٢٠١٥/٢٠١٤ والفترة يوليو - ديسمبر ٢٠١٥/٢٠١٤.

جدول (٤٢): مؤشرات قياس أداء معاملات القطاع الخارجى

يوليو-مارس ٢٠١٤/٢٠١٣	يوليو-مارس ٢٠١٤/٢٠١٣	٢٠١٠/٢٠٠٩	٢٠١١/٢٠١٠	٢٠١٢/٢٠١١	٢٠١٣/٢٠١٢	٢٠١٤/٢٠١٣*
(مليون دولار)						
٥٠,٦٤٨	٥٥,٥١٤	٥٧,٨٩٩	٦٢,٠٠٢	٦٤,٣٥٢	٦٨,٤٧٧	٧٤,١١٨
(٨.٨)	(٦.٩)	(١.٢)	(٧.١)	(٣.٨)	(٦.٤)	(٨.٢)
٤٨,٠٣٥	٤٥,٤٨٩	٥٦,٩٤٥	٦١,٢٥٠	٦٣,٧٢٠	٦٧,٦٤٢	٦٢,١٩٨
(٥.٦)	(١١.٣)	(٠.٦)	(٧.٦)	(٤.٠)	(٦.٢)	(٨.٠)
٥٩,٠٢٩	٥٦,٠٥٧	٦٢,٢١٧	٦٨,٠٩٠	٧٤,٤٩٨	٧٤,٨٦٨	٧٦,٤٧٥
(٥.٣)	(١.٢)	(٠.٩)	(٩.٤)	(٩.٤)	(٠.٥)	(٢.١)
(نسبة مئوية، إلا إذا ذكر خلاف ذلك)						
المتحصلات الجارية / المدفوعات الجارية						
٨١.٤	٨١.١	٩١.٥	٩٠.٠	٨٥.٥	٩٠.٣	٨١.٣
بدون التحويلات الرسمية						
٨٥.٨	٩٩.٠	٩٣.١	٩١.١	٨٦.٤	٩١.٥	٩٦.٩
شاملة التحويلات الرسمية						
٣٦.٣	٤٤.٨	٤٨.٧	٤٩.٩	٤٢.٣	٤٦.٨	٤٣.٧
الصادرات السلعية / الواردات السلعية						
٣٥.١	٤٣.٠	٤١.٩	٤٤.١	٣٩.٣	٣٩.٩	٤٢.٠
الصادرات السلعية / المتحصلات الجارية (بدون التحويلات الرسمية)						
٢١.١	٢٢.١	٢٣.٩	٢٤.٣	٢١.٧	٢٠.٦	٢٢.٠
الصادرات غير البترولية / المتحصلات الجارية (بدون التحويلات الرسمية)						
٧٨.٦	٧٧.٩	٧٨.٧	٧٩.٤	٧٩.٥	٧٧.٠	٧٨.٢
الواردات السلعية / المدفوعات الجارية						
٣.٠	٣.٦	٨.٦	٥.٩	٣.١	٣.١	٣.٣
نسبة تغطية الإحتياطى الدولى للواردات (عدد الأشهر)						
١٣٣.٥	١٠٣.٤	١٧٨.٢	١٥٦.٣	١٣٦.٥	١٢٩.٣	١٠٥.٩
المتحصلات الخدمية / المدفوعات الخدمية						
١١.٤	٧.٦	٢٠.٤	١٧.٣	١٤.٨	١٤.٤	٨.٢
إيرادات السياحة / المتحصلات الجارية (بدون التحويلات الرسمية)						
٣٢.٥	٢٦.٩	٤٩.٢	٤٨.٤	٤٥.١	٤٣.٩	٢٨.٨
إيرادات السياحة / المتحصلات الخدمية						
٥.١	٤.٤	٤.١	٤.٣	٤.٠	٤.١	٣.٩
خدمة الدين / المتحصلات الجارية (متضمنة التحويلات الرسمية) ^{١/}						
٣.٠	٣.٥	٦.٢	٦.٣	٥.٣	٥.١	٤.٨
الصادرات غير البترولية (نسبة إلى الناتج المحلى الإجمالى) ^{٢/}						
٥.٠	٤.٥	١٠.٨	٩.٣	٧.٩	٨.٢	٦.٢
إجمالى المتحصلات الخدمية (نسبة إلى الناتج المحلى الإجمالى) ^{٢/}						
١.٦	١.٢	٥.٣	٤.٥	٣.٦	٣.٦	١.٨
ومنها : السياحة (نسبة إلى الناتج المحلى الإجمالى)						
٢.٥-	٠.٢-	٢.٠-	٢.٦-	٣.٩-	٢.٤-	٠.٨-
ميزان المعاملات الجارية (نسبة إلى الناتج المحلى الإجمالى)						
٠.٣-	٠.٨	١.٥	٤.١-	٤.٣-	٠.١	٠.٥
ميزان المدفوعات (نسبة إلى الناتج المحلى الإجمالى) ^{٢/}						
٧٨.٧	٨١.٦	٥٨.٢	٥٦.٣	٥٣.٤	٦٣.١	٦٢.٢
إجمالى الدين الخارجى / المتحصلات الجارية (متضمنة التحويلات الرسمية)						
١.١	١.٠	١.١	١.٠	١.٠	٠.٩	١.٠
مدفوعات الفوائد على الدين الخارجى / المتحصلات الجارية (متضمنة التحويلات الرسمية)						
٢١٦.٢	٤٤٨.١	٦٩٤.٩	٦٠٢.٢	٤١٠.٩	٤٠٥.٢	٤١٢.٩
نسبة السيولة (%) ^{٣/}						

المصدر: البنك المركزى المصرى وحسابات وزارة المالية.

* مبدئى.

-- بيان غير متاح.

() معدل النمو عن الفترة المقابلة فى العام السابق.

١/ تم تقدير قيمة خدمة الدين الخارجى من واقع بيانات ميزان المدفوعات.

٢/ قامت وزارة التخطيط بمراجعة السلسلة الزمنية للناتج المحلى الإجمالى ابتداءً من عام ٢٠١٢/٢٠١١ وحتى عام ٢٠١٤/٢٠١٣ وفقاً للتعداد الاقتصادى، ولم يتم استخدامها فى التقديرات التاريخية عن تلك الفترة، حيث تم تسجيل التقديرات المعتمدة لهذه السنوات. وفى ضوء ذلك فقد تم مراجعة تقديرات الناتج المحلى الإجمالى، ليبلغ ٢٤٣١.١ مليار جنيه فى عام ٢٠١٥/٢٠١٤.

٣/ يعكس هذا المؤشر (نسبة الإحتياطى الدولى متضمن الذهب وأصول البنوك فى الخارج) إلى (خدمة الدين + الإلتزامات الخارجية السائلة).

جدول (٤٣): بيانات التجارة الخارجية - الميزان التجارى
طبقاً للتصنيف الإقتصادي للأمم المتحدة (BEC)

(مليون جنيه)

البند	٢٠١٠/٢٠٠٩	٢٠١١/٢٠١٠	٢٠١٢/٢٠١١	٢٠١٣/٢٠١٢	٢٠١٤/٢٠١٣	يوليو - مايو *٢٠١٥/٢٠١٤	يوليو - مايو *٢٠١٤/٢٠١٣
الميزان الكلى	١٦٩,٢٨٢-	١٨٣,٩٣٧-	٢٠٢,٩٥٠-	٢٦٧,٤٤٤-	٢٧٠,٢٥٢-	٢٨٤,٣٨٨-	٢٥٦,٣٠٩-
	(٩,٦)-	(٨,٧)	(١٠,٣)	(٣١,٨)	(١,٠)	(١١,٠)	
١١١ سلع غذائية أولية (للصناعة)	١٧,٧٧٧-	٢٣,٨٧٨-	٢٨,٦١٨-	٣١,١٠٢-	٢٤,٦٧٥-	٢٤,١٢٩-	٢٢,٤٠٦-
١١٢ سلع غذائية أولية (للإستهلاك)	١,٠٤٠-	٨٤٣	١,٢٩٩-	٢,٠٤٦-	٣,٦٠٧-	١,١٤٥-	٣,٧٩٠-
١٢١ سلع غذائية مصنعة (للصناعة)	٧,٠٥٣-	١١,٠٤٩-	٢٤,٧٤٥-	١٠,٩٦٨-	٥,٨٧٧-	٧,٤٧٦-	٥,٤٦٢-
١٢٢ سلع غذائية مصنعة (للإستهلاك)	٤,٨٥٥-	٨,٨٩١-	١١,٥٤٩-	١١,٩٩١-	١٠,١٧٠-	١٣,٧٠٣-	٩,٦٢٤-
٢١ مستلزمات صناعية أولية	١٥,٧٢٧-	٢١,٩٨٠-	٢٨,٣٦٣-	٢٥,٢٤٤-	١٤,٠١٤-	١٩,٢١٥-	١٣,٦٠٩-
٢٢ مستلزمات صناعية مصنعة	٦٥,١٩٣-	٥٣,٩٢١-	٦٣,٥٦٩-	٧٤,٩١١-	٧٤,٨٢٠-	١٠١,٣٨٢-	٧٢,٠٣١-
٣١ وقود وزيوت (خام)	٣,٧٥٧-	١٦,٥١١	٢١,٣٩٦	١١,٠٦٥	٦,٧٤٧-	٤,٤٤٢	٨,٧٣٥-
٣٢ وقود مصنع و زيوت اخرى	٦,٦٦٥	٤,١٧٢	٤٥٣-	١٥,٠٥٤-	٢٢,٦٨٣-	١٥,٨٣٧-	٢١,٧٨٨-
٤١ سلع رأسمالية عدا معدات النقل	١٦,٣٥٢-	٣٧,٥١٥-	٢٥,٤٣٢-	٤١,٢٩٩-	٤٤,٣٩٤-	٤٢,٩٣٨-	٤٠,٢٦١-
٤٢ قطع غيار وأجزاء سلع رأسمالية	١١,٢٩٢-	١٦,٢٦٢-	١٥,٢٤٦-	١٩,٤٥٧-	٢٠,٦٨٣-	٢١,٠٠٠-	١٨,٧٨٧-
٥١ سيارات الركوب	٧,٤٦٨-	٧,٣٢٣-	٦,٩٠٠-	٨,٧٥٢-	٦,٦٠٢-	١٤,٧٥٧-	٦,٠٤٩-
٥٢ سيارات اخرى	٦,٢٣٥-	٧,٥٥٥-	٦,٠٧٢-	٧,٥٢٥-	٦,٢٧٠-	٨,١٥٨-	٥,٧٢٥-
٥٣ قطع غيار وأجزاء لوسائل النقل	٧,٢٠٦-	١٢,٥٢٦-	١١,٥٥٣-	١٥,٨٨٠-	١٥,٢٩٤-	١٥,٢٣١-	١٣,٨٩٧-
٦١ سلع إستهلاكية معمرة	٤,٧٨١-	١,٠٨٤-	٧١٨	٢,٥٧٠-	٣,٣٥٤-	٨,٥٥٦	٣,٢٤٣-
٦٢ سلع إستهلاكية نصف معمرة	٩١٠-	١,٠٣١	٢,٥٥٠	١٢٨-	٢,٧٤٥	٧١٢-	١,٩٩٣
٦٣ سلع إستهلاكية غير معمرة	٦,٢٦٨-	٤,٤٣٨-	٣,٧٢٦-	١١,٧٥٥-	١٤,٩١٢-	١١,٣٣٥-	١٣,٨١٢-
٧ أخرى	٣٤-	٧٤-	٩٠-	١٧٣	١,١٠٦	٣٦٩-	٩١٧

المصدر: وزارة المالية - مصلحة الجمارك.

() معدل النمو السنوى.

* بيان مبدئى.

جدول (٤٤): بيانات التجارة الخارجية - الصادرات
طبقاً للتصنيف الإقتصادي للأمم المتحدة (BEC)

(مليون جنيه)

البند	٢٠١٠/٢٠٠٩	٢٠١١/٢٠١٠	٢٠١٢/٢٠١١	٢٠١٣/٢٠١٢	٢٠١٤/٢٠١٣	يوليو - مايو ٢٠١٤/٢٠١٣*	يوليو - مايو ٢٠١٣/٢٠١٢*
إجمالي الصادرات	٦٩,٦٤٨	١٤٣,٠٨٩	١٥٩,٩٣٩	١٦٠,٥٤٩	١٧٥,٩٣٥	١٤٦,٦١٣	١٢٨,٦٨٠
	(١٥,٣)	(١٠,٤)	(١١,٨)	(٠,٤)	(٩,٦)		-(١٢,٢)
١١١ سلع غذائية أولية (للصناعة)	٢٧٥	٧٥٠	٦٦٨	٥٧٧	٣٠٣	٢٥٢	٧٥٠
١١٢ سلع غذائية أولية (للإستهلاك)	١,٧٣٠	٧,٤٤٤	٧,٧١٢	٨,٢٨٤	٧,٧٨١	٦,٤٨٤	٩,٦٥٨
١٢١ سلع غذائية مصنعة (للصناعة)	٤٢٢	١,٥٥٠	١,٦٨٠	١,٤٤٣	١,٦٧٢	١,٣٩٣	١,٣٣٢
١٢٢ سلع غذائية مصنعة (للإستهلاك)	٢,٩٧٠	٦,٤١٩	٧,٨٧٤	٦,٧٦٨	٥,٥١١	٤,٥٩٢	٧,٨٩٣
٢١ مستلزمات صناعية أولية	١,٧٩٠	٧,٠١٣	٥,٥٢٠	٦,٤٠٤	١٢,٥٣٨	١٠,٤٤٨	٤,٥٩٥
٢٢ مستلزمات صناعية مصنعة	٢٦,٣١٤	٥٣,٥٥٠	٦١,٦٨٧	٦٣,٦٤٤	٦٠,٨٧٨	٥٠,٧٣٢	٣٧,٤١٨
٣١ وقود وزيتوت (خام)	٦,٦٩٩	٢٠,١٨١	٢٨,٦٠١	٣٤,٢٧٩	٤١,٩٨٤	٣٤,٩٨٧	٢٢,٣٨٢
٣٢ وقود مصنع و زيتوت اخرى	٩,٥٥٥	٢٠,٤٥٠	١٨,٦٦٨	١٦,٩٤٠	١٩,٤٠٠	١٦,١٦٦	٨,٥٧٣
٤١ سلع رأسمالية عدا معدات النقل	١٣,٢٧٣	٢,٦٥٠	١,٦١٩	١,٢٢٨	١,٤٥١	١,٢٠٩	٢,٧٤٥
٤٢ قطع غيار وأجزاء سلع رأسمالية	٤٥٣	٨٢٥	٩٦٣	٩٤٦	١,٤٩٦	١,٢٤٧	٧٩٨
٥١ سيارات الركوب	١٨٨	٢٥٠	٤١٥	٣٤٦	٨٠٦	٦٧٢	٥٥
٥٢ سيارات اخرى	١٥٢	١,٥٠٠	٩٧٥	٩٥٦	٨١٣	٦٧٧	٧٣٧
٥٣ قطع غيار وأجزاء لوسائل النقل	٥٣٣	١,١١٩	١,٧٧٠	٩٠٤	١,٠٢٦	٨٥٥	٧٩٢
٦١ سلع إستهلاكية معمرة	٢٦٩	٣,٥٣٨	٤,٧٢٠	٣,٥٢١	٣,١٨٣	٢,٦٥٣	١٤,٧٠٦
٦٢ سلع إستهلاكية نصف معمرة	٢,٥١٧	٨,١٢٥	٨,٤٩٤	٨,٤٧٦	١٠,٣٠٧	٨,٥٨٩	٨,٧٤٠
٦٣ سلع إستهلاكية غير معمرة	٢,٤٩٧	٧,٦١٩	٨,٥٣٠	٥,٥٨٧	٥,٦١٣	٤,٦٧٧	٧,٣٦٨
٧ أخرى	١١,٠	١٠٨,٠	٤٢	٢٤٧	١,١٧٣	٩٧٨	١٣٧

المصدر: وزارة المالية - مصلحة الجمارك.

() معدل النمو عن الفترة المقابلة في العام السابق.

* بيان مبدئي

جدول (٤٥): بيانات التجارة الخارجية - الواردات
طبقاً للتصنيف الإقتصادي للأمم المتحدة (BEC)

(مليون جنيه)

البند	٢٠١٠/٢٠٠٩	٢٠١١/٢٠١٠	٢٠١٢/٢٠١١	٢٠١٣/٢٠١٢	٢٠١٤/٢٠١٣*	يوليو - مايو ٢٠١٤/٢٠١٣*	يوليو - مايو ٢٠١٣/٢٠١٣*
إجمالي الواردات	٢٣٨,٩٣٠	٣٢٧,٠٠٢٦	٣٦٢,٨٨٩	٤٢٧,٩٩٣	٤٤٦,١٨٧	٤٠٢,٩٢٢	٤١٣,٠٦٨
	(٣,٥)-	(٣٦,٩)	(١١,٠)	(١٧,٩)	(٤,٣)		(٢,٥)
١١١ سلع غذائية أولية (للصناعة)	١٨,٠٥٢	٢٤,٦٢٨	٢٩,٢٨٦	٣١,٦٧٩	٢٤,٩٧٨	٢٢,٦٥٨	٢٤,٨٧٩
١١٢ سلع غذائية أولية (للإستهلاك)	٢,٧٧٠	٦,٦٠٠	٩,٠١٠	١٠,٣٣١	١١,٣٨٨	١٠,٢٧٤	١٠,٨٠٣
١٢١ سلع غذائية مصنعة (للصناعة)	٧,٤٧٥	١٢,٥٩٩	٢٦,٤٢٥	١٢,٤١١	٧,٥٤٩	٦,٨٥٥	٨,٨٠٩
١٢٢ سلع غذائية مصنعة (للإستهلاك)	٧,٨٢٥	١٥,٣١٠	١٩,٤٢٣	١٨,٧٥٩	١٥,٦٨١	١٤,٢١٦	٢١,٥٩٦
٢١ مستلزمات صناعية أولية	١٧,٥١٧	٢٨,٩٩٢	٣٣,٨٨٣	٣١,٦٤٧	٢٦,٥٥٢	٢٤,٠٥٧	٢٣,٨١٠
٢٢ مستلزمات صناعية مصنعة	٩١,٥٠٧	١٠٧,٤٧١	١٢٥,٢٥٦	١٣٨,٥٥٥	١٣٥,٦٩٩	١٢٢,٧٦٣	١٣٨,٨٠١
٣١ وقود وزيوت (خام)	١٠,٤٥٦	٣,٦٧٠	٧,٢٠٥	٢٣,٢١٤	٤٨,٧٣١	٤٣,٧٢٢	١٧,٩٤٠
٣٢ وقود مصنع و زيوت اخرى	٢,٨٩٠	١٦,٢٧٨	١٩,١٢١	٣١,٩٩٥	٤٢,٠٨٣	٣٧,٩٥٥	٢٤,٤١٠
٤١ سلع رأسمالية عدا معدات النقل	٢٩,٦٢٥	٤٠,١٦٥	٢٧,٠٥١	٤٢,٥٢٧	٤٥,٨٤٥	٤١,٤٧١	٤٥,٦٨٣
٤٢ قطع غيار وأجزاء سلع رأسمالية	١١,٧٤٥	١٧,٠٨٧	١٦,٢٠٩	٢٠,٤٠٣	٢٢,١٧٩	٢٠,٠٣٤	٢١,٧٩٨
٥١ سيارات الركوب	٧,٦٥٦	٧,٥٧٣	٧,٣١٦	٩,٠٩٨	٧,٤٠٨	٦,٧٢١	١٤,٨١٢
٥٢ سيارات اخرى	٦,٣٨٧	٩,٠٥٥	٧,٠٤٧	٨,٤٨٠	٧,٠٨٣	٦,٤٠٢	٨,٨٩٥
٥٣ قطع غيار وأجزاء لوسائل النقل	٧,٧٣٩	١٣,٦٤٥	١٣,٣٢٣	١٦,٧٨٤	١٦,٣٢٠	١٤,٧٥١	١٦,٠٢٣
٦١ سلع إستهلاكية معمرة	٥,٠٥٠	٤,٦٢١	٤,٠٠١	٦,٠٩١	٦,٥٣٨	٥,٨٩٦	٦,١٥٠
٦٢ سلع إستهلاكية نصف معمرة	٣,٤٢٧	٧,٠٩٤	٥,٩٤٤	٨,٦٠٤	٧,٥٦٢	٦,٥٩٦	٩,٤٥١
٦٣ سلع إستهلاكية غير معمرة	٨,٧٦٥	١٢,٠٥٧	١٢,٢٥٦	١٧,٣٤٢	٢٠,٥٢٥	١٨,٤٩٠	١٨,٧٠٣
٧ أخرى	٤٥	١٨٢	١٣٣	٧٥	٦٨	٦١	٥٠٦

المصدر: وزارة المالية - مصلحة الجمارك.

() معدل النمو عن الفترة المقابلة فى العام السابق.

*بيان مبدئى.

جدول (٤٦): حصيللة الصادرات البترولية

(مليون دولار)

يوليو - ديسمبر *٢٠١٥/٢٠١٤	٢٠١٤/٢٠١٣*	٢٠١٣/٢٠١٢	٢٠١٢/٢٠١١	٢٠١١/٢٠١٠	٢٠١٠/٢٠٠٩	
٥,٢٦٣	١٢,٤٥٢	١٣,٠٢٣	١١,٢٢٥	١٢,١٣٦	١٠,٢٥٩	إجمالي الصادرات البترولية
٣,٧٤٥	٧,٧١٤	٧,٣٠٣	٥,٢١١	٥,٦٦٢	٤,٤٧٥	البترول الخام
١,٥١٨	٤,٧٣٨	٥,٧٢٠	٦,٠١٤	٦,٤٧٤	٥,٧٨٤	منتجات بترولية

المصدر: البنك المركزى المصرى

* بيان مبدئى.

جدول (٤٧): أهم مؤشرات قطاع السياحة

يوليو - ابريل *٢٠١٥/٢٠١٤	٢٠١٣/٢٠١٢	*٢٠١٢/٢٠١١	٢٠١١/٢٠١٠	٢٠١٠/٢٠٠٩	
٨,٥٢٧	٧,٩٦٧	١٠,٩٥٢	١١,٩٣١	١٣,٧٥٨	عدد السياح الوافدين (بالألف سائح)
٨٢,٩٣٣	٧٢,٩١٩	١٤٢,٤٣٢	١٣١,٧٦٨	١٣٦,٣٧٠	عدد الليالى السياحية (بالألف ليلة)
٩.٧	٩.٢	١٢.٠	١٠.٤	٩.٩	متوسط عدد الليالى السياحية (للسائح)
١/ ٥,٤٧٠	٥,٠٧٣	٩,٧٤٨	٩,٤١٩	١١,٥٩١	الدخل من السياحة (مليون دولار)
--	٧٠	٦٨	٧١	٨٥	الدخل من السياحة موزعاً على عدد الليالى السياحية (دولار لكل ليلة)

المصدر: وزارة السياحة.

* بيان مبدئى.

١/ يعكس الفترة يوليو - مارس ٢٠١٥/٢٠١٤.

جدول (٤٨): حركة الملاحة فى قناة السويس

*٢٠١٥/٢٠١٤	*٢٠١٤/٢٠١٣	٢٠١٣/٢٠١٢	٢٠١٢/٢٠١١	٢٠١١/٢٠١٠	٢٠١٠/٢٠٠٩	
١٧,٥٤٤	١٦,٧٤٤	١٦,٦٦٤	١٧,٦٦٤	١٨,٠٥٠	١٧,٥٠٤	إجمالي عدد السفن ^{١/}
٩٩٢	٩٣١	٩١٢	٩٣٩	٨٩٧	٧٨٧	صافي حمولة السفن العابرة (مليون طن)
^{٢/} ٢,٨٥٧	٥,٣٦٩	٥,٠٣٢	٥,٢٠٨	٥,٠٥٣	٤,٥١٧	إجمالي الحصيللة (مليون دولار)

المصدر: البنك المركزى المصرى وهيئة قناة السويس.

* مبدئى .

١/ تشمل حاويات البترول والسفن الأخرى.

٢/ يعكس الفترة يوليو - ديسمبر ٢٠١٥/٢٠١٤.

جدول (٤٩): الصادرات حسب التوزيع الجغرافى

(مليون دولار)

يوليو -ديسمبر *٢٠١٥/٢٠١٤	٢٠١٣/٢٠١٢	٢٠١٢/٢٠١١	٢٠١١/٢٠١٠	٢٠١٠/٢٠٠٩	*	
١٢,٢٣٩	٢٦,١١٩	٢٦,٩٨٨	٢٥,٠٧٢	٢٦,٩٩٣	٢٣,٨٧٣	جملة الصادرات
٤,١٤٢	١٠,١٣٤	٨,٩٠٤	٩,٠٧١	١١,٤٣٧	٨,٤٨٠	الإتحاد الأوروبى
٧٣٥.١	١,٣٧١	١,٧٥٦	١,٤١٩	١,٧٠٥	١,٠٧٣	الدول الأوروبية الأخرى
١,٢٨٥	٢,٥١٠	٣,٧٥٨	٣,٤٣١	٣,٦٠٠	٤,٤٠٩	الولايات المتحدة الأمريكية
٢,٩٥٠	٥,٤٦٩	٥,١٦١	٥,٣٢٤	٤,٨٦٥	٤,٧٦١	الدول العربية
١,٧٩٤	٣,٤٨٥	٤,٩١٣	٤,٦٢٠	٤,٠٢٦	٣,٤٠٠	الدول الآسيوية (غير العربية)
٢٤٨	٤٧٦	٤٤٠	٤٩٩	٥٤٣	٣٨١	الدول الأفريقية (غير العربية)
١٦	١٦	٢٢	٢٢	١٥	١٨	استراليا
١,٠٦٩	٢,٦٥٨	٢,٠٣٥	٦٨٥	٨٠٢	١,٣٥١	دول ومناطق أخرى

المصدر: البنك المركزى المصرى.

* بيان مبدئى.

القسم التاسع

مقارنة تحليلية لأداء الإقتصاد المصرى

٧٨-٧٧	تحليل مقارنة لأداء أهم المؤشرات الاقتصادية	جدول (٥٠)
٧٩	تحليل مقارنة لأداء البورصة المصرية	جدول (٥١)

جدول (٥٠): تحليل مقارن لأداء أهم المؤشرات الاقتصادية *

النتائج المحلي الإجمالي الحقيقي (معدل التغير %)	معدل نمو الدخل الحقيقي للفرد(%)	الميزان الكلى للموازنة العامة نسبة للتائج المحلي الإجمالي (%)	معدل التضخم السئوى (%)	ميزان المعاملات الجارية نسبة للتائج المحلي الإجمالي (%)	صادرات السلع والخدمات نسبة للتائج المحلي الإجمالي (%)	الدين الخارجى نسبة للنتائج المحلى الإجمالى (%)	خدمة الدين نسبة إلى جملة متحصلات الميزان الجارى (%) ١/
١- تصنيف البنك الدولي: (مجموعة الدول ذات الدخل المتوسط المنخفض) ١/٢							
مصر ١/٣							
٢٠٠٨	٧,٢	٥,٠	-٦,٨	١١,٧	٠,٥	٣٤,٨	٢٠,١
٢٠٠٩	٤,٧	٢,٤	-٦,٩	١٦,٢	-٢,٣	٢٥,٩	١٦,٩
٢٠١٠	٥,١	٢,٨	-٨,١	١١,٧	-٢,٠	٢١,٧	١٥,٩
٢٠١١	١,٨	-٠,٦	-٩,٨	١١,١	-٢,٦	٢٠,٧	١٥,٢
٢٠١٢	٢,٢	-٠,٠٣	-١٠,٦	٨,٦	-٣,٩	١٧,٥	١٣,٢
٢٠١٣	٢,١	-٠,٠١	١٣,٧-	٦,٩	٢,١-	١٧,٧	١٧,٣
متوسط دول المجموعة							
٢٠٠٩	٥,٠	--	--	٤,١	--	٢٥,٤	٢٧,٥
٢٠١٠	٧,٨	--	--	٥,٣	--	٢٧,٣	٢٥,٢
٢٠١١	٥,٥	--	--	٧,٣	--	٢٩,٠	٢٤,٩
٢٠١٢	٤,٠	--	--	٤,٦	--	٢٧,٦	--
الفلبين							
٢٠٠٩	١,١	-٠,٥	-٤,١	٤,١	٥,٦	٣٢,٢	٣٨,٣
٢٠١٠	٧,٦	٥,٨	-٣,٧	٣,٩	٤,٥	٣٤,٨	٣٦,٩
٢٠١١	٣,٦	١,٩	--	٤,٦	٣,١	٣٢,٠	٣٣,٩
٢٠١٢	٦,٨	٥	--	٣,٢	٢,٨	٣٠,٨	--
الهند							
٢٠٠٩	٨,٥	٧,١	-٧,٥	١٠,٩	-١,٩	٢٠,٠	١٨,٨
٢٠١٠	١٠,٥	٩,١	--	١٢	-٣,١	٢١,٩	١٧,٠
٢٠١١	٦,٣	٥	--	٨,٩	-٣,٢	٢٣,٩	١٧,٩
٢٠١٢	٣,٢	١,٩	--	٩,٣	--	٢٣,٨	--
المغرب							
٢٠٠٩	٤,٨	٣,٦	-٢,٢	١	-٥,٥	٢٨,٧	٢٧,١
٢٠١٠	٣,٦	٢,٤	-٤,٢	١	-٤,٣	٣٣,٢	٢٩,٠
٢٠١١	٥,٠	٣,٦	--	٠,٩	-٨,١	٣٥,٦	٢٩,٣
٢٠١٢	٢,٧	١,٢	--	١,٣	-١٠,٠	٣٦,٢	--
٢- تصنيف صندوق النقد الدولي: (الشرق الأوسط وشمال أفريقيا) ١/٤							
مصر ١/٣							
٢٠٠٨	٧,٢	٥,٠	-٦,٨	١١,٧	٠,٥	٣٤,٨	٢٠,١
٢٠٠٩	٤,٧	٢,٤	-٦,٩	١٦,٢	-٢,٣	٢٥,٩	١٦,٩
٢٠١٠	٥,١	٢,٨	-٨,١	١١,٧	-٢,٠	٢١,٧	١٥,٩
٢٠١١	١,٨	-٠,٦	-٩,٨	١١,١	-٢,٦	٢٠,٧	١٥,٢
٢٠١٢	٢,٢	-٠,٠٣	-١٠,٦	٨,٦	-٣,٩	١٧,٥	١٣,٢
٢٠١٣	٢,١	-٠,٠١	١٣,٧-	٦,٩	٢,١-	١٧,٧	١٧,٣
متوسط دول المجموعة							
٢٠٠٩	٢,٨	-٠,٥	--	٥,٦	١,٧	--	٣٢,١
٢٠١٠	٥,٢	--	--	٩,١	٦,٥	--	٢٨,٧
٢٠١١	٣,٩	--	--	١٠,٠	١٣,٣	--	٢٥,٥
٢٠١٢	٤,٦	--	--	١٢,٥	١٢,١	--	٢٤,٤
٢٠١٣	٢,٣	--	--	١٠,٨	٩,٤	--	٢٥,٥
إيران							
٢٠٠٩	٤,٠	٢,٥	--	١٠,٤	٢,٦	--	٦,٠
٢٠١٠	٥,٩	٤,٣	--	١٩,٩	٦,٥	--	٥,٣
٢٠١١	٣,٠	١,٩	--	٢١,٨	١٢,٠	--	--
٢٠١٢	١,٩-	٣,١-	--	٤١,٢	٥,٠	--	--
٢٠١٣	١,٥-	٢,٧-	--	٣٥,٠	٣,١	--	--
الأردن							
٢٠٠٩	٥,٥	٣,٢	-٨,٥	٢,٧	-٣,٣	--	٢١,٧
٢٠١٠	٢,٣	٠,١	-٥,٤	٦,١	-٥,٣	--	٢١,٦
٢٠١١	٢,٦	٠,٣	--	٣,٣	-١٢,٠	--	--
٢٠١٢	٢,٨	٠,٥	--	٧,٢	-١٨,١	--	--
٢٠١٣	٣,٣	٠,٩	--	٣,٢	-٩,٩	--	--

-- بيان غير متاح.

* بيانات مبدئية، خاضعة للمراجعة.

١/ بخلاف التحويلات الرسمية.

٢/ بيانات دول المقارنة تم إستخراجها من الجداول الإحصائية للبنك الدولي: "Country at a Glance" وتقرير آخر التطورات الاقتصادية والآفاق المستقبلية لمنطقة الشرق الأوسط وشمال أفريقيا.

٣/ البيانات المصرية تعكس التطورات خلال الاعوام المالية من واقع المصادر المحلية.إجمالي العجز يعكس البيانات على مستوى قطاع الموازنة.

٤/ بيانات دول المقارنة تم استخراجها من قاعدة بيانات صندوق النقد الدولي وتقارير مشاورات المادة الرابعة الخاصة بالصندوق

جدول (٥٠): تحليل مقارن لأداء أهم المؤشرات الاقتصادية (تابع) *

النتائج المحلي الإجمالي الحقيقي (معدل التغير %)	معدل نمو الدخل الحقيقي للفرد(%)	الميزان الكلي للموازنة العامة نسبة للنتائج المحلي الإجمالي (%)	معدل التضخم السئوى (%)	ميزان المعاملات الجارية نسبة للنتائج المحلي الإجمالي (%)	صادرات السلع والخدمات نسبة للنتائج المحلي الإجمالي (%)	الدين الخارجى نسبة للنتائج المحلى الإجمالي (%)	خدمة الدين نسبة إلى جملة متحصلات الميزان الجارى (%) ١/
٣- تصنيف مؤسسة ستاندرد أند بورز: (B- درجة التصنيف) ١٢							
مصر (B/B-) ٣/ ٤/							
٢٠٠٧	٧,١	٥,١	٧,٣-	١١,٠	١,٧	٣٢,٦	٢٢,٨
٢٠٠٨	٧,٢	٥,٠	٦,٨-	١١,٧	٠,٥	٣٤,٨	٢٠,١
٢٠٠٩	٤,٧	٢,٤	٦,٩-	١٦,٢	٢,٣-	٢٥,٩	١٦,٩
٢٠١٠	٥,١	٢,٨	٨,١-	١١,٧	٢,٠-	٢١,٧	١٥,٩
٢٠١١	١,٨	٠,٦-	٩,٨-	١١,١	٢,٦-	٢٠,٧	١٥,٢
٢٠١٢	٢,٢	٠,٠٣-	١٠,٦-	٨,٦	٣,٩-	١٧,٥	١٣,٢
٢٠١٣	٢,١	٠,٠١-	١٣,٧-	٦,٩	٢,١-	١٧,٧	١٧,٣
متوسط دول المجموعة							
٢٠٠٩	٢,٨	٠,٥-	--	٥,٦	١,٧	--	٣٢,١
٢٠١٠	٥,٢	--	--	٩,١	٦,٥	--	٢٨,٧
٢٠١١	٣,٩	--	--	١٠,٠	١٣,٣	--	٢٥,٥
٢٠١٢	٤,٦	--	--	١٢,٥	١٢,١	--	٢٤,٤
٢٠١٣	٢,٣	--	--	١٠,٨	٩,٤	--	٢٥,٥
لبنان (B-)							
٢٠٠٩	٩,٠	٧,٦	--	٣,٤	٩,٣-	--	--
٢٠١٠	٧,٠	٥,٦	--	٥,١	٩,٩-	--	--
٢٠١١	١,٥	٠,٢	--	٣,١	١٢,٤-	--	--
٢٠١٢	١,٥	٠,٢	--	١٠,١	١٦,٢-	--	--
٢٠١٣	١,٥	٠,٢	--	٣,٥	١٦,٧-	--	--
تونس (B)							
٢٠٠٩	٣,١	٢,٠	--	٤,٠	٢,٨-	--	--
٢٠١٠	٢,٩	١,٩	--	٤,١	٤,٨-	--	--
٢٠١١	١,٩-	٣,١-	--	٤,٢	٧,٣-	--	--
٢٠١٢	٣,٦	٢,٦	--	٥,٩	٨,١-	--	--
٢٠١٣	٣,٠	١,٧	--	٥,٣	٨,٠-	--	--
باكستان (B-)							
٢٠٠٩	٠,٤	١,٧-	--	٩,٦	٥,٥-	--	--
٢٠١٠	٢,٦	٠,٥	--	١١,٨	٢,٢-	--	--
٢٠١١	٣,٧	١,٥	--	١٣,٣	٠,١	--	--
٢٠١٢	٤,٤	٢,٣	--	١١,٣	٢,١-	--	--
٢٠١٣	٣,٦	١,٥	--	٥,٩	١,٠-	--	--

-- بيان غير متاح.

* بيانات مبدئية ، خاضعة للمراجعة.

١/ بخلاف التحويلات الرسمية.

٢/ بيانات دول المقارنة تم استخراجها من قاعدة ستاندرد أند بورز الا اذا ذكر خلاف ذلك

٣/ البيانات المصرية تعكس التطورات خلال الاعوام المالية من واقع المصادر المحلية.

٤/ يعكس التصنيف طويل الأجل للعملة المحلية. و يلاحظ أن التصنيف الائتماني لدول المقارنة يرجع الى أحدث البيانات المتاحة (٢٠٠٨، ٢٠٠٩، ٢٠١٠)

جدول (٥١): أكثر ١٠ شركات شهدت ارتفاعاً وأكثر ١٠ شركات شهدت انخفاضاً في الأسعار في البورصة المصرية

أكثر ١٠ شركات شهدت ارتفاعاً في الأسعار خلال شهر يناير ٢٠١٥					
اسم الشركة	العملة	سعر الفتح ٢٠١٥/٠١/٠١	سعر الإقفال ٢٠١٥/٠١/٣١	التغير في السعر (جنيه/دولار)	نسبة التغير في السعر
١ العبوات الدوائية المتطورة	جنيه مصرى	٦,٨٧	٨,٥٦	١,٦٩	%٢٤,٦٠
٢ الشروق الحديثة للطباعة والتغليف	جنيه مصرى	١١,٤٤	١٣,٩٧	٢,٥٣	%٢٢,١٢
٣ السويدى اليكتروك	جنيه مصرى	٤١,٦٨	٥٠,٧٤	٩,٠٦	%٢١,٧٤
٤ مطاحن مصر الوسطى	جنيه مصرى	١٤,٨٠	١٧,٧١	٢,٩١	%١٩,٦٦
٥ مصر الجديدة للإسكان والتعمير	جنيه مصرى	٥٨,٠٢	٦٨,٨٨	١٠,٨٦	%١٨,٧٢
٦ مدينة نصر للإسكان والتعمير	جنيه مصرى	٢٩,٧٠	٣٥,١٣	٥,٤٣	%١٨,٢٨
٧ جى بى اوتو	جنيه مصرى	٣١,٠٠	٣٦,٣٥	٥,٣٥	%١٧,٢٦
٨ مجموعة طلعت مصطفى القابضة	جنيه مصرى	٩,٨٦	١١,٤٩	١,٦٣	%١٦,٥٣
٩ الأهرام للطباعة والتغليف	جنيه مصرى	١٥,٦٢	١٨,١٥	٢,٥٣	%١٦,٢٠
١٠ مطاحن ومخابز جنوب القاهرة والجيزة	جنيه مصرى	١٤,٤٣	١٦,٦٠	٢,١٧	%١٥,٠٤

أكثر ١٠ شركات شهدت انخفاضاً في الأسعار خلال شهر يناير ٢٠١٥					
اسم الشركة	العملة	سعر الفتح ٢٠١٥/٠١/٠١	سعر الإقفال ٢٠١٥/٠١/٣١	التغير في السعر (جنيه/دولار)	نسبة التغير في السعر
١ حق الاكتتاب لشركة مصر لصناعة الكيماويات - ١	جنيه مصرى	٢,٠٨	١,١٩	-٠,٨٩	-%٤٢,٧٩
٢ اوراسكوم للفنادق والتنمية	جنيه مصرى	١٩,٤٣	١٤,٩١	-٤,٥٢	-%٢٣,٢٦
٣ العربية للخزف - اراسكو	جنيه مصرى	٩,٤٧	٧,٦٠	-١,٨٧	-%١٩,٧٥
٤ مجموعة جى. أم. سى للاستثمارات الصناعية والتجارية المالية	جنيه مصرى	٢,٧٨	٢,٣٥	-٠,٤٣	-%١٥,٤٧
٥ العالمية للاستثمار والتنمية	جنيه مصرى	١٥,٤٤	١٣,١٠	-٢,٣٤	-%١٥,١٦
٦ العربية للأدوية والصناعات الكيماوية	جنيه مصرى	١١,٨٧	١٠,٥٧	-١,٣٠	-%١٠,٩٥
٧ الجزيرة للفنادق والسياحة	دولار أمريكى	١٢,١٥	١٠,٨٨	-١,٢٧	-%١٠,٤٥
٨ الغربية الإسلامية للتنمية العمرانية	جنيه مصرى	٨,٠٥	٧,٣١	-٠,٧٤	-%٩,١٩
٩ النعيم القابضة للاستثمارات	دولار أمريكى	٠,٥٥	٠,٥٠	-٠,٠٥	-%٩,٠٩
١٠ عبر المحيطات للسياحة	دولار أمريكى	٠,١١	٠,١٠	-٠,٠١	-%٩,٠٩

المصدر: النشرة الشهرية للبورصة المصرية.