



جمهورية مصر العربية
وزارة المالية

التقرير المالى الشهرى

يوليو ٢٠١٨ • مجلد (١٣)، عدد (٩)

أبراج وزارة المالية
إمتداد شارع رمسيس
القاهرة - مصر

إعداد :
ساره عيد

نائب رئيس وحدة السياسات المالية الكلية - رئيس تحرير
المنسق العام لمبادرة الشفافية

للإشتراك :
رجاء إرسال الطلب الى العنوان أو من خلال رقم الفاكس أدناه، أو تحميل ملف
الطلب من الموقع الإلكتروني للوزارة : www.mof.gov.eg
والضغط على إرسال. للاستفسار والاستعلام رجاء إرسال
فاكس : ٢٦٨٦١٥٦١ (٢٠٢)

إقتصادى	حازم محمود
محلل إقتصادى	ألفت حمدى
محلل إقتصادى	فاطمة العثماوى
محلل إقتصادى	كريم نصار
محلل إقتصادى	رنا ليمونة
باحث إقتصادى	دينا نادر
باحث إقتصادى	محب سعيد
باحث إقتصادى	نانسى وليم
تصميم	كرم مختار
تصميم	إبراهيم شهاب
تصميم	شريف عبد الكريم

الفهرس

ب - ج	قائمة الجداول
د	قائمة الرسوم البيانية
هـ - ق	ملخص تنفيذي

١ - ٧	القسم الأول نظرة عامة على الأداء الإقتصادي و المالي
-------	--

١١ - ١٣	القسم الثاني مؤشرات الإقتصاد العيني و الحقيقي
---------	--

١٧ - ٢١	القسم الثالث الأسعار المحلية
---------	---------------------------------

٢٥ - ٣٢	القسم الرابع مؤشرات المالية العامة
---------	---------------------------------------

٣٥ - ٤٢	القسم الخامس الدين الحكومي و هيكل المديونية
---------	--

٤٥ - ٥٢	القسم السادس المؤشرات النقدية
---------	----------------------------------

٥٥ - ٦١	القسم السابع القطاع المالي و الإستثمارات
---------	---

٦٥ - ٧٣	القسم الثامن معاملات القطاع الخارجي
---------	--

٧٧ - ٧٩	القسم التاسع مقارنة تحليلية لأداء الإقتصاد المصري
---------	--

قائمة الجداول

٧-١	القسم الأول : نظرة عامة على الأداء الإقتصادي و المالي
١	أ- الإقتصاد العيني (بالأسعار الجارية)
١	ب- مؤشرات الإقتصاد العيني و الحقيقي و مصادر النمو
٢	ج- السكان و التشغيل
٢	د- الأسعار المحلية (متوسط الفترة)
٣	هـ- مؤشرات المالية العامة
٤	و- ملخص الدين العام المحلي (بالمليون جنيه، رصيد نهاية الفترة)
٤	ز- إجمالي الدين العام الخارجى (مليون دولار، رصيد نهاية الفترة)
٤	ح- خدمة الدين الحكومى (مليون جنيه، تدفقات)
٥	ط- المؤشرات النقدية (نهاية الفترة)
٦	ى- القطاع المالى والاستثمارات
٧	ك- معاملات القطاع الخارجى

١٣-١١	القسم الثانى : مؤشرات الإقتصاد العيني و الحقيقي
١١	جدول (١) الناتج المحلى الإجمالى بحسب الموارد و الإستخدامات بأسعار السوق (أسعار جارية)
١٢	جدول (٢) الناتج المحلى الإجمالى بتكلفة عوامل الإنتاج موزعاً بحسب القطاعات الإقتصادية (أسعار جارية)
١٣	جدول (٣) إجمالى الإستثمارات موزعة بحسب القطاعات الإقتصادية

٢١-١٧	القسم الثالث : الأسعار المحلية
١٧	جدول (٤) معدلات التضخم السنوية فى الأرقام القياسية للأسعار المحلية
١٨	جدول (٥) معدلات التضخم السنوية لأسعار المستهلكين
١٩	جدول (٦) معدل التضخم السنوى لأسعار المنتجين طبقاً للنشاط الإقتصادى
٢٠	جدول (٧) معدل التضخم السنوى لأسعار المنتجين طبقاً للإستخدام النهائى
٢٠	جدول (٨) معدل التضخم السنوى لأسعار المنتجين طبقاً لدرجة التصنيع
٢١	جدول (٩) تطور أسعار الصرف

٣٢-٢٥	القسم الرابع : مؤشرات المالية العامة
٢٥	جدول (١٠) ملخص المعاملات المالية للحكومة
٢٦-٢٧	جدول (١١) ملخص المعاملات الرئيسية للموازنة العامة : القطاع الحكومى
٢٨	جدول (١٢ أ-) هيكل الإيرادات العامة (الإيرادات الضريبية)
٢٩	جدول (١٢ ب-) هيكل الإيرادات العامة (الإيرادات غير الضريبية)
٣٠	جدول (١٣) توزيع المتحصلات الجمركية بحسب التصنيف الوظيفى للواردات
٣١-٣٢	جدول (١٤) هيكل المصروفات العامة

٤٢-٣٥	القسم الخامس : الدين الحكومى و هيكل المديونية
٣٥	جدول (١٥) ملخص الدين العام المحلى
٣٦	جدول (١٦) الدين المحلى لأجهزة الموازنة العامة
٣٧	جدول (١٧) الدين المحلى للحكومة العامة
٣٨	جدول (١٨) الدين العام المحلى
٣٩	جدول (١٩) إجمالى الدين العام الخارجى
٤٠	جدول (٢٠) خدمة الدين الحكومى (داخلى و خارجى)
٤١	جدول (٢١) إصدارات الاوراق المالية الحكومية (اذون و سندات)
٤١	جدول (٢٢) إصدارات الاوراق المالية الحكومية (اذون و سندات) الربع سنوية
٤٢	جدول (٢٣) تطور معدلات العائد حتى تاريخ الإستحقاق لسندات الخزانة

قائمة الجداول (تابع)

٥٢-٤٥	القسم السادس : المؤشرات النقدية
٤٥	جدول (٢٤) تطور المؤشرات النقدية الرئيسية
٤٦-٤٧	جدول (٢٥) المسح المصرفي لأهم إجماليات السيولة المحلية (الأصول و الإلتزامات المقابلة)
٤٨	جدول (٢٦) نقود الإحتياط و الأصول المقابلة
٤٩	جدول (٢٧) الودائع لدى البنوك
٥٠	جدول (٢٨) التسهيلات الائتمانية من البنوك
٥١	جدول (٢٩) هيكل أسعار الفائدة المحلية
٥٢	جدول (٣٠) متوسط أسعار عائد المعاملات البنينية بين البنوك (الإنترنتك)

٦١-٥٥	القسم السابع : القطاع المالي و الإستثمارات
٥٥	جدول (٣١) المؤشرات الرئيسية لسوق المال
٥٦	جدول (٣٢) عمليات الإستحواذ في السوق المصرية
٥٧	جدول (٣٣) أهم الشركات التي تم خصصتها أو تصفيتا
٥٧	جدول (٣٣) تطور برنامج الخصخصة
٥٨	جدول (٣٤) أنشط ١٠ شركات من حيث كمية وقيمة التداول في البورصة المصرية
٥٩	جدول (٣٥) الأرصدة القائمة لأذون الخزانة وفقاً للقطاعات الحائزة لها
٦٠	جدول (٣٦) محفظة الأوراق المالية لدى البنوك
٦١	جدول (٣٧) صافي الإستثمارات الأجنبية المباشرة موزعة بحسب الدول

٧٣-٦٥	القسم الثامن : معاملات القطاع الخارجى
٦٥	جدول (٣٨) ميزان المدفوعات - ميزان المعاملات الجارية (بيان سنوى)
٦٦	جدول (٣٩) ميزان المدفوعات - ميزان المعاملات الرأسمالية (بيان سنوى)
٦٧	جدول (٤٠) ميزان المدفوعات - ميزان المعاملات الجارية (بيان ربع سنوى)
٦٨	جدول (٤١) ميزان المدفوعات - ميزان المعاملات الرأسمالية (بيان ربع سنوى)
٦٩	جدول (٤٢) مؤشرات قياس أداء معاملات القطاع الخارجى
٧٠	جدول (٤٣) بيانات التجارة الخارجية : الميزان التجارى طبقاً للتصنيف الوظيفى للأمم المتحدة
٧١	جدول (٤٤) بيانات التجارة الخارجية : الصادرات طبقاً للتصنيف الوظيفى للأمم المتحدة
٧٢	جدول (٤٥) بيانات التجارة الخارجية : الواردات طبقاً للتصنيف الوظيفى للأمم المتحدة
٧٣	جدول (٤٦) حصيلة الصادرات البترولية
٧٣	جدول (٤٧) أهم مؤشرات قطاع السياحة
٧٣	جدول (٤٨) حركة الملاحة فى قناة السويس
٧٣	جدول (٤٩) الصادرات حسب التوزيع الجغرافى

٧٩-٧٧	القسم التاسع : مقارنة تحليلية لأداء الإقتصاد المصرى
٧٨ - ٧٧	جدول (٥٠) تحليل مقارن لأداء أهم المؤشرات الاقتصادية
٧٩	جدول (٥١) أكثر ١٠ شركات شهدت ارتفاعاً / انخفاضاً فى الأسعار فى البورصة المصرية

ملخص تنفيذي

ملخص لأهم التطورات...

إن برنامج الإصلاح الإقتصادي الذى تنفذه الحكومة المصرية يعد خطوة هامة فى طريق تحقيق التنمية والإنتلاق الإقتصادى، حيث تستمر المؤشرات الإقتصادية الأساسية^١ فى تحقيق نتائج إيجابية فى ضوء الإصلاحات التى إتخذتها الحكومة خلال الأعوام الماضية، بالإضافة إلى قدرة الإقتصاد المصرى على جذب العديد من المؤسسات الدولية والمستثمرين للإستثمار فى البلاد.

وفى سياق متصل، تحرص وزارة المالية دائماً على أن يصاحب الإصلاحات الإقتصادية إتاحة قنوات تواصل مباشر مع المواطنين وإشراكهم فى الرؤية الإقتصادية للدولة وصنع السياسات. فقد حرصت الوزارة منذ الخمس أعوام الماضية على إجراء حوارات مجتمعية مستمرة مع كافة أطراف المجتمع من منظمات أهلية ومؤسسات القطاع الخاص والأحزاب السياسية وذلك عند إصدار أية تقارير تتضمن توجهات السياسة المالية للدولة، ويأتى ضمن ذلك الحملة الإعلامية التى نظمتها وزارة المالية بمناسبة صدور الموازنة المعتمدة بعد مناقشتها من البرلمان. وقد تم إتاحة الموازنة على الموقع الإلكتروني الخاص بالوزارة التالى

<http://www.mof.gov.eg/MOFGallerySource/Arabic/budget2018-19/Publication of preparing the budget18-19.pdf>



١/ الرجوع إلى قسم المؤشرات الإيجابية الأخيرة

ومن المؤشرات الإيجابية الأخيرة ما يلي؛

- ارتفع مؤشر مديري المشتريات ليصل إلى ٥٠,٣ في يوليو ٢٠١٨، مقارنة بأدنى مستوى له في خمس سنوات عند ٤١,٨ في نوفمبر ٢٠١٦. وذلك في ضوء الزيادات الكبيرة في مؤشر طلبات التصدير الجديدة ليصل إلى ٥٠,٥، والزيادة في مؤشر الطلبات الجديدة ليصل إلى ٥١,٢، والزيادة في مؤشر الإنتاج ليسجل ٤٩,٣ بالإضافة إلى زيادة مؤشر مخزون المشتريات إلى ٤٨,٥، وانخفاض أسعار مدخلات الإنتاج.
- ارتفاع صافي الاحتياطات الدولية بشكل ملحوظ ليسجل ٤٤,٣ مليار دولار في يوليو ٢٠١٨ (يغطي ٨,٥ أشهر من الواردات فقط)، مقارنة بـ ٣٦ مليار دولار في يوليو ٢٠١٧ (يغطي ٧,٥ أشهر من الواردات فقط)، ومقارنة بأدنى مستوى له عند ١٣,٤ مليار دولار في نهاية مارس ٢٠١٣ (مما يغطي ٣,٥ أشهر من الواردات فقط).
- وعلى صعيد المالية العامة، انخفض عجز الموازنة ليسجل ١,٦% كنسبة من الناتج المحلي الإجمالي خلال الفترة يوليو-أغسطس ٢٠١٨/٢٠١٩، مقارنة بـ ١,٧% خلال نفس الفترة من العام الماضي حيث ارتفعت الإيرادات بوتيرة أسرع من المصروفات، ويأتي ذلك انعكاساً للإصلاحات المالية التي تم بدء العمل بها خلال العامين السابقين. وعلى جانب الإيرادات، هناك زيادة ملحوظة في الإيرادات الضريبية حيث سجلت ضريبة المبيعات ٤٥,٨ مليار جنيه بنسبة زيادة ٤٢,٥% (بنحو ١٣,٦ مليار جنيه) عن نفس الفترة من العام السابق في ضوء زيادة الحصيلة من ضريبة القيمة المضافة على السلع والخدمات فضلاً عن زيادة ضريبة الدخل التي حققت ٢٢,٣ مليار جنيه والضرائب علي المرتبات المحلية سجلت نحو ٧,١ مليار جنيه بزيادة ٣٢,٥% (١,٧ مليار جنيه) عن نفس الفترة من العام السابق. كما ارتفعت متحصلات قناة السويس لتسجل ٦,٧ مليار جنيه بزيادة أكثر من ثلاث أضعاف نفس الفترة من العام السابق (بنحو ٤,٨ مليار جنيه)، وارتفاع المتحصلات من باقى الشركات لتصل نحو ٥,٢ مليار جنيه بنسبة زيادة ٣٩,١% (بنحو ١,٥ مليار جنيه) عن العام السابق. أما على جانب المصروفات، فقد ارتفع الإنفاق على دعم السلع التموينية بنسبة ٤٨% (بنحو ٣,٠ مليار جنيه) لتبلغ ٩,٣ مليار جنيه، وارتفعت مساهمة الخزانة في صناديق المعاشات بـ ٨٧,٩% (بنحو ٤,٢ مليار جنيه) لتحقيق ٩,٠ مليار جنيه. وعلاوة على ذلك، ارتفع الإنفاق على شراء الأصول غير المالية (الاستثمارات) بنسبة ١٣,٥% ليبلغ نحو ٩,٧ مليار جنيه خلال فترة الدراسة.
- فيما يتعلق بالتطورات النقدية، فقد انخفض معدل النمو السنوي للسيولة المحلية ليحقق ١٩,٤% (٣٤٠١,٤ مليار جنيه) في نهاية شهر مايو ٢٠١٨، مقارنة بنسبة ٣٩,٤% في نفس الشهر من العام المالي السابق. يمكن تفسير ذلك في ضوء انخفاض النمو السنوي لصافي الأصول المحلية بشكل ملحوظ ليحقق ١١,٥% (٣٠٩٨,٧ مليار جنيه) في نهاية شهر مايو ٢٠١٨، مقارنة بـ ٣٠,٧% نهاية شهر مايو ٢٠١٧. والجدير بالذكر أن الافتراض الحكومي انخفض والذي انعكس بدوره على تباطؤ النمو السنوي لصافي المطلوبات من الحكومة وهيئة السلع التموينية بنسبة ٩,٢% (٢١٤٥,٨ مليار جنيه) في نهاية شهر مايو ٢٠١٨، مقابل ٢٠,٩% في نهاية شهر مايو ٢٠١٧. من جهة أخرى، حقق صافي الأصول الأجنبية نسبة نمو موجبة حيث بلغت ٣٣٦,١% (٣٠٢,٦ مليار جنيه) في نهاية شهر مايو ٢٠١٨، مقارنة بنمو ١٨٣,٨% (٦٩,٤ مليار جنيه) في نهاية شهر مايو ٢٠١٧.
- أما بالنسبة لمعدل التضخم السنوي لحضر الجمهورية تشير أحدث البيانات إلى إرتفاعه بشكل المتباطئ ليحقق نحو ١٣,٥% خلال شهر يوليو ٢٠١٨، مقارنة بـ ١٤,٤% خلال الشهر السابق، ومقابل ٣٣% في شهر يوليو ٢٠١٧. وهو ما يمكن تفسيره في الأساس في ضوء تباطؤ معدلات التضخم السنوية لعدد من المجموعات الرئيسية خلال شهر الدراسة مقارنة بالشهر السابق وعلى رأسها؛ "الطعام والشراب"، و"الرعاية الصحية"، و"الاتصالات السلكية واللاسلكية"، و"المطاعم والفنادق"، و"النقل والمواصلات".
- قررت لجنة السياسة النقدية للبنك المركزي المصري في إجتماعها بتاريخ ٢٧ سبتمبر ٢٠١٨ الإبقاء على سعر العائد على الإيداع والإقراض لليلة واحدة وسعر العمليات الرئيسية للبنك المركزي دون تغيير عند مستوى ١٦,٧٥% و ١٧,٢٥% و ١٧,٢٥% على الترتيب. وكذلك الإبقاء على سعر الإئتمان والخصم بمقدار عند مستوى ١٧,٢٥%.

- **حقق ميزان المدفوعات فائضاً كلياً بلغ ١٢,٧٩ مليار دولار (٥,١% من الناتج المحلي الإجمالي)** خلال العام المالي ٢٠١٨/٢٠١٧، مقابل فائض قدره ١٣,٧٢ مليار دولار (٥,٨% من الناتج المحلي الإجمالي) خلال العام المالي السابق. ويرجع ذلك بالأساس إلى التراجع في حساب المعاملات الرأسمالية والمالية بنسبة ٢٩% لتحقيق ٢٢ مليار دولار في العام المالي ٢٠١٨/٢٠١٧، مقارنة بـ ٣١ مليار دولار في العام المالي السابق. وذلك نتيجة لانخفاض استثمارات محفظة الأوراق المالية في مصر لتحقيق ١٢,١ مليار دولار (٤,٨% من الناتج المحلي الإجمالي) خلال العام المالي ٢٠١٨/٢٠١٧، مقارنة بـ ١٦ مليار دولار (٦,٨% من الناتج المحلي الإجمالي) خلال العام المالي السابق. ذلك بالإضافة إلى انخفاض الاستثمار المباشر في مصر ليحقق ٧,٧ مليار دولار (٣,١% من الناتج المحلي الإجمالي) خلال العام المالي ٢٠١٨/٢٠١٧، مقارنة بـ ٧,٩ مليار دولار (٣,٤% من الناتج المحلي الإجمالي) خلال العام المالي السابق. انخفاض حساب المعاملات الرأسمالية والمالية فاق الارتفاع في ميزان المعاملات الجارية الذي حقق -٦ مليار دولار في العام المالي ٢٠١٨/٢٠١٧، مقارنة بـ -١٤,٤ مليار دولار في العام السابق، حيث ارتفع فائض ميزان الخدمات ليصل إلى ١١,١ مليار دولار (٤,٤% من الناتج المحلي الإجمالي) خلال فترة الدراسة، مقابل فائض أقل ٥,٦ مليار دولار (٢,٤% من الناتج المحلي الإجمالي) خلال فترة المقارنة مدفوعاً بزيادة تحويلات العاملين بالخارج بلغت نحو ٤,٦ مليار دولار لتحقيق ٢٦,٤ مليار دولار في العام المالي ٢٠١٨/٢٠١٧، مقارنة بـ ٢١,٨ مليار دولار في العام المالي السابق. مما غطى استقرار الميزان التجاري الذي حقق ٣٧,٣ مليار دولار (-١٤,٨٥% من إجمالي الناتج المحلي) خلال العام المالي ٢٠١٨/٢٠١٧، مقابل نفس القدر خلال العام المالي السابق.
- **ارتفع إجمالي عدد السياح الوافدين بـ ٤٨,٥% ليصل إلى ٩,٨ مليون سائح خلال العام المالي ٢٠١٨/٢٠١٧، مقابل ٦,٦ مليون سائح خلال العام المالي السابق.** كما ارتفع عدد الليالي السياحية بنحو ١٠١,٦% ليصل إلى ١٠٢,٦ مليون ليلة خلال العام المالي ٢٠١٨/٢٠١٧، مقابل ٥٠,٩ مليون ليلة خلال العام السابق.
- **حققت تحويلات العاملين بالخارج زيادة قدرها ٤,٦ مليار دولار خلال العام المالي ٢٠١٨/٢٠١٧ بنسبة نمو ٢١,٠%، لتسجل ٢٦,٤ مليار دولار مقارنة بـ ٢١,٨ مليار دولار في نفس الفترة العام الماضي.** وعلى غرار تلك المؤشرات، فقد توقعت مؤسسة "ستاندرد أند بورز" استمرار تحويلات العاملين بالخارج في تحقيق معدلات قوية ومرتفعة بعد إلغاء القيود على حركة رؤوس الأموال، مما سيعزز من الاحتياطي من النقد الأجنبي على المدى المتوسط.
- **أظهرت أحدث المؤشرات عن وزارة التخطيط أن الناتج المحلي الإجمالي ارتفع في الربع الثاني من العام المالي ٢٠١٨/٢٠١٧ بنحو ٥,٣% مقارنة بـ ٣,٩% في الفترة ذاتها من العام المالي السابق.** وقد حقق صافي الصادرات مساهمة إيجابية في النمو بـ ٠,٩ نقطة مئوية مقارنة بمساهمة سلبية بـ ٦,٢% في نفس الفترة من العام السابق. كما ساهم الاستهلاك الخاص والعام في النمو بـ ٢,٩ نقطة مئوية مقارنة بـ ٧,١ في الربع الثاني من العام السابق. فضلاً عن مساهمة الاستثمارات في النمو بنسبة أقل وصلت لـ ١,٥ نقطة مئوية مقارنة بـ ٣ نقطة مئوية في العام السابق. وارتفع مؤشر الإنتاج الإجمالي بنسبة ٩,٢% مقارنة بالعام السابق ليسجل متوسط ١٣٧,٧ نقطة في الربع الثاني من العام ٢٠١٨/٢٠١٧ مقارنة بمعدل نمو ٠,١ في نفس الفترة من العام السابق. ويأتي ذلك في ضوء ارتفاع مؤشر السياحة ليصل نحو ٧٨,٩% سنوياً محققاً متوسط ١٠١,٤ نقطة خلال الربع الثاني من العام الحالي مقارنة بمعدل نمو -٢١,٥% في خلال نفس الفترة من العام السابق، وزيادة مؤشر الغاز الطبيعي بـ ١٩,٩% سنوياً ليحقق متوسط ١٨٢,٤ نقطة خلال الربع الثاني من العام الحالي مقارنة بمعدل نمو ٦,٩% خلال نفس الفترة من العام السابق.
- **أعلن الجهاز المركزي للتعبئة العامة والإحصاء إن معدل البطالة في البلاد تراجع إلى ١١,٩٨% في الربع الثالث من ٢٠١٨ مقابل ١٢,٦% خلال نفس الفترة من العام السابق.** وبلغ عدد المشتغلين خلال الربع الثالث من عام ٢٠١٨ حوالي ٢٦,٠ مليون شخص، مقابل ٢٥,٢ خلال العام السابق.
- **ارتفع إجمالي الدين الحكومي (المحلي والخارجي) ليصل إلى ٣٦٧٦ مليار جنيه (١٠٥,٩% من الناتج المحلي الإجمالي) في نهاية مارس ٢٠١٧، ويرجع ذلك في الأساس إلى زيادة الدين المحلي في ضوء ارتفاع ديون الخزنة إلى ١٠٩٦ مليار جنيه في نهاية مارس ٢٠١٧، مقارنة بـ ٨١٦ مليار جنيه في نهاية يونيو ٢٠١٦.** (جدير بالذكر أن البيانات الخاصة بنهاية يونيو ٢٠١٧ لا تزال تحت الإعداد وسوف يتم نشرها فور الانتهاء منها).

كما ارتفع الدين الخارجي الحكومي في ضوء ارتفاع القروض إلى ٣١,٦ مليون دولار في نهاية مارس ٢٠١٨ مقارنة بـ ٢٥,٩ مليار دولار في نهاية يونيو ٢٠١٧. في حين انخفضت ديون السلطات النقدية إلى ٢٧,٣ دولار في نهاية مارس ٢٠١٨ مقارنة بـ ٣٠,٣ مليون دولار في العام المالي الماضي.

وتجدر الإشارة أنه تم سداد مبلغ ٣٠ مليار دولار خلال العام الماضي ٢٠١٧، حيث تم توزيعه ما بين سندات وديون خارجية لصالح بنوك دولية منها البنك الأفريقي للتصدير والاستيراد ووداع وقروض من دول منها السعودية وليبيا وتركيا، بالإضافة إلى التزامات على جهات حكومية منها هيئة البترول، والتزامات أيضاً لنادي باريس للدائنين، وذلك نقلاً عن البنك المركزي.

وفيما يلي شرح تفصيلي لأهم تطورات أداء قطاعات الإقتصاد الكلى...

معدل نمو الناتج المحلي:

أظهرت أحدث المؤشرات عن وزارة التخطيط أن الناتج المحلي الإجمالي ارتفع في الربع الثاني من العام المالي ٢٠١٨/٢٠١٧ بنحو ٥,٣% مقارنة بـ ٣,٩% في الفترة ذاتها من العام المالي السابق. وقد حقق صافي الصادرات مساهمة إيجابية في النمو بـ ٩,٠ نقطة مئوية مقارنة بمساهمة سلبية بـ ٦,٢% في نفس الفترة من العام السابق. كما ساهم الإستهلاك الخاص والعام في النمو بـ ٢,٩ نقطة مئوية مقارنة بـ ٧,١ في الربع الثاني من العام السابق. فضلاً عن مساهمة الاستثمارات في النمو بنسبة أقل وصلت لـ ٥,١ نقطة مئوية مقارنة بـ ٣ نقطة مئوية في العام السابق. وارتفع مؤشر الإنتاج الإجمالي بنسبة ٩,٢% مقارنة بالعام السابق ليسجل متوسط ١٣٧,٧ نقطة في الربع الثاني من العام ٢٠١٨/٢٠١٧ مقارنة بمعدل نمو ٠,١ في نفس الفترة من العام السابق. ويأتى ذلك في ضوء ارتفاع مؤشر السياحة ليصل نحو ٧٨,٩% سنوياً محققاً متوسط ١٠١,٤ نقطة خلال الربع الثاني من العام الحالي مقارنة بمعدل نمو ٢١,٥% في خلال نفس الفترة من العام السابق، وزيادة مؤشر الغاز الطبيعي بـ ١٩,٩% سنوياً ليحقق متوسط ١٨٢,٤ نقطة خلال الربع الثاني من العام الحالي مقارنة بمعدل نمو ٦,٩% خلال نفس الفترة من العام السابق.

وبالتالى فقد حقق الناتج المحلي الإجمالي معدل نمو بنحو ٥,٢% خلال النصف الأول من العام ٢٠١٨/٢٠١٧ مقارنة بـ ٣,٧ خلال نفس الفترة من العام الماضي. مدفوعاً بمساهمة إيجابية من الإستهلاك الخاص بـ ٥,٢ نقطة مئوية مقارنة بـ ٤,٥ نقطة مئوية في نفس الفترة من العام السابق. فضلاً عن مساهمة الاستثمارات في النمو بـ ٢,٢ نقطة مئوية مقارنة بـ ٢,٤ نقطة مئوية في العام السابق. كما حقق صافي الصادرات مساهمة إيجابية في النمو بنحو ٠,٦ نقطة مئوية مقارنة بمساهمة سلبية ٣,٢ نقطة مئوية في العام السابق.

فعلى جانب الطلب، فقد استمر كل من الإستهلاك العام والخاص في المساهمة في النمو خلال النصف الأول من العام المالي ٢٠١٨/٢٠١٧، حيث حقق الإستهلاك الخاص خلال فترة الدراسة معدل نمو بلغ نحو ٢,٦%، مقارنة بـ ٥,٥% خلال نفس الفترة من العام المالي السابق (مساهماً في معدل نمو الناتج المحلي بـ ٢,٣ نقطة مئوية، مقارنة بمساهمة قدرها ٤,٢ نقطة مئوية خلال فترة المقارنة). بالإضافة إلى ذلك، فقد حقق الإستهلاك العام معدل نمو قدره ٢,٦% خلال فترة الدراسة، مقارنة بـ ٢,٢% خلال النصف الأول من العام المالي ٢٠١٧/٢٠١٦ (مساهماً في معدل نمو الناتج المحلي بـ ٠,٣ نقطة مئوية، مقارنة بمساهمة قدرها ٠,٢ نقطة مئوية خلال فترة المقارنة). كما تعكس أحدث البيانات تحسن أداء الاستثمارات، حيث حققت معدل نمو قدره ١٥,١% خلال النصف الأول من العام المالي ٢٠١٨/٢٠١٧، مقابل معدل نمو يقدر بـ ١٩% خلال النصف الأول من العام المالي السابق (مساهماً في معدل نمو الناتج المحلي بـ ٢,٢ نقطة مئوية، مقارنة بمساهمة قدرها ٢,٤ نقطة مئوية خلال فترة المقارنة).

على الجانب الآخر، حقق صافي الصادرات إسهام إيجابي في النمو بلغ ٠,٦ نقطة مئوية خلال فترة الدراسة، مقارنة بمساهمة سلبية بنحو ٢,٣ نقطة مئوية خلال فترة المقارنة. وقد جاءت هذه التطورات في ضوء تحقيق الصادرات لنمو قدره ٦٥,٨%، مقارنة بمعدل نمو يقدر بنحو ٣٦,٩% خلال فترة المقارنة (معدل مساهمة بنحو ٨ نقطة مئوية، مقارنة بمساهمة أقل بنحو ٤,١ نقطة مئوية خلال العام المالي السابق). بينما ارتفعت الواردات بـ ٣٢,٥% خلال النصف الأول من العام المالي ٢٠١٨/٢٠١٧، لتحقيق بذلك معدل مساهمة سلبى بلغ ٧,٥ نقطة مئوية، مقارنة بـ ٧,٣ نقطة مئوية خلال فترة المقارنة.

التقرير المالي الشهري- يوليو ٢٠١٨

إسهامات بنود الإنفاق في نمو الناتج المحلي (بمصر السوق) (نقطة مئوية)

(٢٠١١/٢٠١٧- يوليو-ديسمبر ٢٠١٨/٢٠١٧)

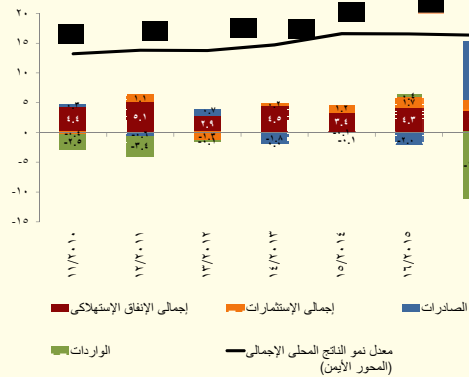

إسهامات بنود الإنفاق في نمو الناتج المحلي (بتكلفة عوامل الإنتاج) (نقطة مئوية)

(٢٠١١/٢٠١٧- يوليو-ديسمبر ٢٠١٨/٢٠١٧)

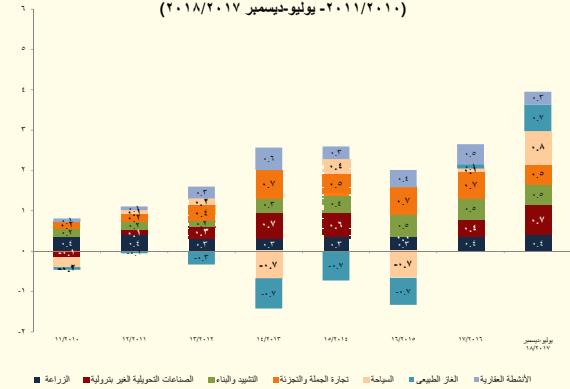

أما على جانب العرض، فقد تصدر قائمة القطاعات المحركة للنمو سبع قطاعات، على رأسها السياحة حيث حقق نمواً بلغ ٤٤,٥%، وبناءً على ذلك فقد ساهم بشكل إيجابي في النمو بنحو ٠,٨ نقطة مئوية في معدل النمو، مقارنة بمساهمة سلبية قدرها ٠,٦ نقطة مئوية خلال فترة المقارنة. وقد حقق أيضاً قطاع **الصناعات التحويلية الغير بترولية** معدل نمو قدره ٥,٦% (مساهماً في معدل نمو الناتج المحلي بـ ٠,٧ نقطة مئوية خلال فترة الدراسة، وهو نفس الإسهام المحقق خلال فترة المقارنة). كما حقق قطاع **تجارة الجملة والتجزئة** معدل نمو قدره ٣,٣% (مساهماً في معدل نمو الناتج المحلي بـ ٠,٥ نقطة مئوية خلال فترة الدراسة، مقارنة بـ ٠,٧ نقطة مئوية خلال فترة المقارنة). كما حقق قطاع **التشييد والبناء** معدل نمو قدره ٩,٩% (مساهماً في معدل نمو الناتج المحلي بـ ٠,٥ نقطة مئوية خلال فترة الدراسة، مقارنة بـ ٠,٥ نقطة مئوية خلال فترة الدراسة، مقارنة بـ ٠,٤ خلال نفس الفترة من العام المالي السابق). أما بخصوص قطاع **الزراعة** فقد حقق معدل نمو قدره ٣,١% (مساهماً في معدل نمو الناتج المحلي بـ ٠,٤ نقطة مئوية خلال النصف الأول من العام المالي ٢٠١٨/٢٠١٧، وهو نفس الإسهام المحقق خلال فترة المقارنة)، وقطاع **الأنشطة العقارية** حقق معدل نمو قدره ٣,٢% (مساهماً في معدل نمو الناتج المحلي بـ ٠,٣ نقطة مئوية مقارنة بمساهمة قدرها ٠,٤ نقطة مئوية خلال فترة المقارنة). ويجدر الإشارة إلى أن قطاع **استخراج الغاز الطبيعي** حقق معدل نمو قدره ٢٠,٢% خلال النصف الأول من العام المالي ٢٠١٨/٢٠١٧ (مساهماً في معدل نمو الناتج المحلي بـ ٠,٧ نقطة مئوية خلال فترة الدراسة مقارنة بمساهمة قدرها ٠,١ نقطة مئوية خلال نفس الفترة من العام المالي السابق).

ومن الجدير بالذكر أن جميع القطاعات المذكورة أعلاه تمثل نحو ٦٢,٣% من إجمالي الناتج المحلي الحقيقي خلال النصف الأول من العام المالي ٢٠١٨/٢٠١٧.

حول تطورات أداء المالية العامة؛

تشير تطورات الأداء المالي للفترة يوليو- أغسطس ٢٠١٩/٢٠١٨ إلى تحسن مؤشرات المالية العامة؛ حيث تراجعت نسبة العجز الكلي للناتج المحلي الإجمالي لتحقيق نحو ١,٦% خلال فترة الدراسة (مسجلاً حوالى ٨٣,٩ مليار جنيه)، مقارنة بـ ١,٧% (٧٤,٦ مليار جنيه خلال يوليو- أغسطس ٢٠١٨/٢٠١٧). وذلك في ضوء تحقيق الإيرادات معدل نمو أكبر قدره ٣٤,٩% مقابل ٢٣,٧% للمصروفات.

العجز الكلى خلال يوليو- أغسطس ١٨/١٧	العجز الكلى خلال يوليو- أغسطس ١٩/١٨
٧٤,٦ مليار جنيه (١,٧% من الناتج المحلى)	٨٣,٩ مليار جنيه (١,٦% من الناتج المحلى)*
الإيرادات	الإيرادات
٧٤,٥ مليار جنيه (١,٧% من الناتج المحلى)	١٠٠,٦ مليار جنيه (١,٩% من الناتج المحلى)
المصروفات	المصروفات
١٤٨,٩ مليار جنيه (٣,٤% من الناتج المحلى)	١٨٤,٢ مليار جنيه (٣,٥% من الناتج المحلى)

* تم مراجعة تقديرات الناتج المحلى الإجمالى مؤخراً لتصبح ٤٤٤٠,٦ مليار جنيه فى عام ٢٠١٨/٢٠١٧ بدلاً من تقديرات سابقة بنحو ٤٢٨٦,٥ مليار جنيه. فى حين قدرت توقعات الناتج المحلى الإجمالى للسنة المالية ٢٠١٩/٢٠١٨ بنحو ٥٢٥٠,٩ مليار جنيه وفقاً لتقديرات وزارة المالية.

وفيما يلى شرح مفصل لأهم التطورات:

على جانب الإيرادات،

التوزيع النسبى لهيكل الإيرادات الضريبية خلال
الفترة يوليو- أغسطس ٢٠١٨/٢٠١٩

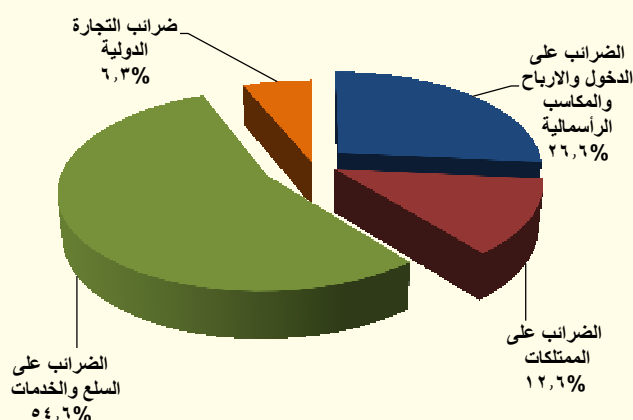

حققت جملة الإيرادات نحو ١٠٠,٦ مليار جنيه خلال الفترة يوليو-أغسطس ٢٠١٩/٢٠١٨، لترتفع بنحو ٢٦ مليار جنيه بنسبة ٣٤,٩%، مقابل نحو ٧٤,٥ مليار جنيه خلال نفس الفترة من العام المالى السابق، وهو ما يمكن تفسيره بالأساس نتيجة ارتفاع الإيرادات الضريبية (تمثل ٨٣,٤% من إجمالى الإيرادات) بنحو ٢٧,٩ مليار جنيه خلال فترة الدراسة، بنسبة نمو بلغت ٥٠,٠% لتحقق نحو ٨٣,٩ مليار جنيه خلال فترة الدراسة، مقابل ٥٥,٩ مليار جنيه خلال نفس الفترة من العام المالى السابق. بينما إنخفضت الإيرادات غير الضريبية (تمثل ١٦,٦% من إجمالى الإيرادات) بنحو ١,٩ مليار جنيه بنسبة ١٠% لتحقق ١٦,٧ مليار جنيه خلال فترة الدراسة مقابل ١٨,٦ مليار جنيه خلال نفس الفترة من العام السابق.

وقد ارتفعت الإيرادات الضريبية من جهات غير سيادية (وهى الإيرادات المرتبطة بشكل وثيق بالنشاط الإقتصادى) لتحقيق معدل زيادة بلغ ٤٠,٧%، وذلك فى ضوء ارتفاع الإيرادات غير السيادية المحصلة من ضريبة الدخل بنحو ٣٤,٠% ومن ضريبة المبيعات بنحو ٥٧,٤%.

على جانب الإيرادات الضريبية

فقد تحسن أداء الحصيلة الضريبية من كل من الضرائب على السلع والخدمات (تمثل ٤٥,٥% من إجمالى الإيرادات) والضرائب على الدخل (تمثل ٢٢,١% من إجمالى الإيرادات) والضرائب على الممتلكات (تمثل ١٠,٥% من إجمالى الإيرادات) والضرائب على التجارة الدولية (تمثل ٥,٣% من إجمالى الإيرادات) خلال فترة الدراسة مدفوعاً بالإصلاحات الضريبية التى تم تطبيقها منذ بداية العام المالى الماضى وإستمرت فى العام المالى الحالى.

ارتفاع الحصيلة من الضرائب على الدخل والأرباح والمكاسب الرأسمالية
بنحو ٩,٠ مليار جنيه (بنسبة ٦٧,٨%) لتحقيق ٢٢,٣ مليار جنيه (٠,٤%)
من الناتج المحلي).

- تمثل الحصيلة من الضرائب على الدخل والأرباح والمكاسب الرأسمالية نحو ٢٦,٦% من إجمالي الإيرادات الضريبية.

ويرجع ذلك في الأساس في ضوء:

- ارتفاع الضرائب على المرتبات المحلية (بنحو ١,٧ مليار جنيه) بنسبة ٣٢,٥% لتحقيق نحو ٧,١ مليار جنيه، مقابل ٥,٤ مليار جنيه خلال نفس الفترة من العام السابق.
- ارتفاع المتحصلات من قناة السويس (بنحو ٤,٨ مليار جنيه) بأكثر من الثلاث أضعاف نفس الفترة من العام السابق لتحقيق ٦,٧ مليار جنيه، مقابل ١,٩ مليار جنيه خلال نفس الفترة من العام السابق.
- ارتفاع المتحصلات من باقى الشركات (بنحو ١,٥ مليار جنيه) بنسبة ٣٩,١% لتحقيق نحو ٥,٢ مليار جنيه، مقابل ٣,٨ مليار جنيه خلال نفس الفترة من العام السابق.

ارتفاع الحصيلة من الضرائب على السلع والخدمات بنحو ١٣,٦ مليار جنيه (بنسبة ٤٢,٥%) لتحقيق نحو ٤٥,٨ مليار جنيه (٠,٩%) من الناتج المحلي).

- تمثل الحصيلة من الضرائب على السلع والخدمات نحو ٥٤,٦% من إجمالي الإيرادات الضريبية.

ويرجع ذلك في الأساس الي ارتفاع المتحصلات من كل من:

- الضرائب العامة على المبيعات بنسبة ٢٠,٠% لتحقيق ٢٠,٤ مليار جنيه، مقابل ١٧,٠ مليار جنيه خلال نفس الفترة من العام السابق.
- الضرائب العامة على الخدمات بنسبة ٤١,٣% لتحقيق نحو ٥,٢ مليار جنيه، مقابل ٣,٧ مليار جنيه خلال نفس الفترة من العام السابق.
- الضرائب على السلع المحلية (سلع جدول ١) بنسبة ٨٦,١% لتحقيق نحو ١٥,٥ مليار جنيه، مقابل ٨,٣ مليار جنيه خلال نفس الفترة من العام السابق.
- ضرائب الدمغة بنحو ٢٢,١% ليحقق نحو ٢,٣ مليار جنيه، مقابل ١,٩ مليار جنيه خلال نفس الفترة من العام السابق.

ارتفاع الحصيلة من الضرائب على الممتلكات بنحو ٤,٦ مليار جنيه (بنسبة ٧٦,٣%) لتحقيق ١٠,٥ مليار جنيه (٠,٢% من الناتج المحلي).

- تمثل الحصيلة من الضرائب على الممتلكات نحو ١٢,٦% من إجمالي الإيرادات الضريبية.

• في ضوء ارتفاع حصيلة الضرائب على عوائد أذون وسندات الخزانة بنسبة ٦٧,٨% لتحقيق نحو ٨,٥ مليار جنيه خلال فترة الدراسة، مقابل ٥,١ مليار جنيه خلال نفس الفترة من العام السابق.

ارتفاع الحصيلة من الضرائب على التجارة الدولية بنحو ٠,٧ مليار جنيه (بنسبة ١٥,٤%) لتحقيق ٥,٣ مليار جنيه (٠,١% من الناتج المحلي).

- تمثل الحصيلة من الضرائب على التجارة الدولية نحو ٦,٣% من إجمالي الإيرادات الضريبية.

• في ضوء ارتفاع حصيلة ضرائب جمركية قيمية بنسبة ١٦,٦% لتحقيق نحو ٥,٠ مليار جنيه خلال فترة الدراسة، مقابل ٤,٣ مليار جنيه خلال نفس الفترة من العام السابق.

على جانب الإيرادات غير الضريبية

- حققت الإيرادات غير الضريبية الأخرى نحو ١٦,٥ مليار جنيه خلال الفترة يوليو- أغسطس ٢٠١٨/٢٠١٩، مقابل نحو ١٨,٦ مليار جنيه خلال نفس الفترة من العام المالي السابق.

وقد حققت عوائد الملكية نحو ٦,٢ مليار جنيه خلال فترة الدراسة، مقابل ٧,٦ مليار جنيه خلال نفس الفترة من العام المالي السابق. وقد انخفضت العوائد من هيئة قناة السويس بنحو ٢,٧ مليار جنيه (بنسبة -٤١,٥%) لتحقيق ٣,٨ مليار جنيه خلال فترة الدراسة مقارنة بـ ٦,٥ مليار جنيه خلال نفس الفترة من العام الماضي في ضوء تأثر القناة بأداء الإقتصاد العالمي. بينما ارتفعت العوائد من الهيئات الاقتصادية لتحقيق ١,٤ مليار جنيه خلال فترة الدراسة بنحو ٠,٨ مليار جنيه عن العام السابق.

وحققت حصيله بيع السلع والخدمات نحو ٦,٧ مليار جنيه لترتفع بأكثر من الضعف بنحو ٣,٧ مليار جنيه، مقابل نحو ٣,٠ مليار جنيه مقارنة بنفس الفترة من العام السابق

وقد حققت الإيرادات المتنوعة نحو ٣,٣ مليار جنيه لتتخفص بنحو ٤,٥ مليار جنيه، مقابل ٧,٨ مليار جنيه خلال نفس الفترة من العام المالي السابق.

حققت المنح نحو ٢٤٨ مليون جنيه خلال الفترة يوليو-أغسطس ٢٠١٨/٢٠١٩، مقابل ١٢ مليون جنيه خلال نفس الفترة من العام المالي.

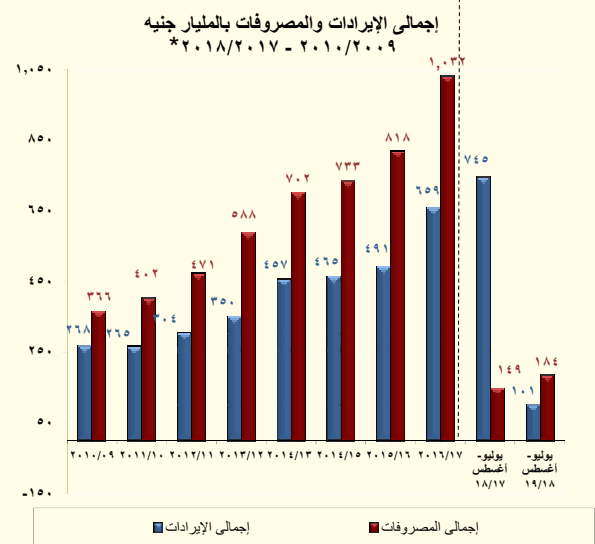
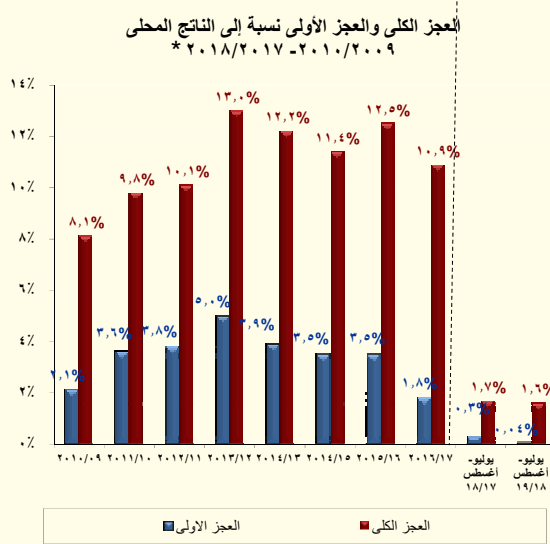

٥ أما على جانب المصروفات،

تقوم وزارة المالية بتطبيق إصلاحات مالية تستهدف إعادة ترتيب أولويات الإنفاق العام لصالح الفئات الأقل دخلاً لتحقيق أفضل عائد اجتماعي من خلال الاستثمار في رأس المال البشري والبنية التحتية لتحسين الخدمات الأساسية المقدمة للمواطنين وتوسيع مظلة الحماية الاجتماعية.

وتشير أحدث التطورات للأداء الفعلي للموازنة العامة للدولة إلى أن المصروفات العامة بلغت نحو ١٨٤,٢ مليار جنيه خلال فترة الدراسة (٣,٥% من الناتج المحلي)، مقارنة بـ ١٤٨,٩ مليار جنيه (٣,٤% من الناتج المحلي) لترتفع بنحو ٢٣,٧% عن نفس الفترة من العام المالي السابق.

- زيادة مصروفات الأجور وتعويضات العاملين بالدولة بنسبة ٢٤,٨% لتبلغ نحو ٤٦,٧ مليار جنيه (٠,٩% من الناتج المحلي) خلال فترة الدراسة (في ضوء إرتفاع المرتبات الدائمة لتصل إلى ١٢,٦ مليار جنيه، وزيادة المكافآت لتصل إلى ١٧,٢ مليار جنيه، وارتفاع البدلات النوعية لتحقيق ٣,٩ مليار جنيه).
- زيادة الإنفاق على شراء السلع والخدمات بـ ٢,١ مليار جنيه (بنسبة ٥٦,٥%) ليحقق نحو ٥,٨ مليار جنيه (٠,١% من الناتج المحلي) (في ضوء زيادة الإنفاق على الصيانة لتسجل ١,١ مليار جنيه وزيادة الإنفاق على المواد الخام لتسجل ١,٥ مليار جنيه).
- زيادة المصروفات على الفوائد بنسبة ٤٤,٩% لتصل إلى نحو ٨٥,٨ مليار جنيه (١,٦% من الناتج المحلي)، مقارنة بـ ٥٩,٢ مليار جنيه المحقق خلال نفس الفترة من العام المالي السابق.
- زيادة الإنفاق على الدعم والمنح والمزايا الاجتماعية بنحو ٣,٣ مليار جنيه (٠,٥% من الناتج المحلي)، بنسبة نمو ١٤,٠% ليسجل ٢٧,١ مليار جنيه، مقارنة بـ ٢٣,٨ مليار جنيه المحقق خلال نفس الفترة من العام المالي السابق.

إستقرار الإنفاق على الدعم عند نحو ١٣,٣ مليار جنيه خلال فترة الدراسة، مقارنة بـ ١٣,٢ مليار جنيه خلال نفس الفترة من العام المالي السابق، وتأتى تلك التطورات في ضوء زيادة دعم السلع التموينية بنحو ٣,٠ مليار جنيه (بنسبة ٤٨,٠%) محققاً نحو ٩,٣ مليار جنيه خلال فترة الدراسة، مقابل نحو ٦,٣ مليار جنيه خلال نفس الفترة من العام السابق، مما عوض إنخفاض دعم الكهرباء بنحو ٢,٧ مليار جنيه ليحقق ٢,٧ مليار جنيه مقابل ٥,٤ مليار جنيه خلال نفس الفترة من العام المالي السابق.

ارتفاع الإنفاق على المزايا الإجتماعية بنحو ٣,٢ مليار جنيه بنسبة نمو ٣٣,٥% محققاً نحو ١٢,٨ مليار جنيه خلال فترة الدراسة، مقارنة بـ ٩,٦ مليار جنيه خلال نفس الفترة من العام المالي السابق، وتأتى تلك التطورات في ضوء زيادة مساهمة الخزنة في صناديق المعاشات بنحو ٤,٢ مليار جنيه (بنسبة ٨٨,٢%) محققاً نحو ٩,٠ مليار جنيه خلال فترة الدراسة، مقابل نحو ٤,٨ مليار جنيه خلال نفس الفترة من العام السابق، وإنخفاض نفقات خدمية لغير العاملين (علاج على نفقة الدولة) بنحو ١,٧ مليار جنيه محققاً نحو ٠,٥ مليار جنيه خلال فترة الدراسة، مقابل نحو ٢,٢ مليار جنيه خلال نفس الفترة من العام السابق في ضوء تزايد الإنفاق الإستثنائي خلال نفس الفترة من العام السابق على برنامج مكافحة فيروس سي.

- زيادة الإنفاق على شراء الأصول غير المالية (الاستثمارات) بـ ١,١ مليار جنيه (٠,٢% من الناتج المحلي) بنسبة نمو قدرها ١٣,٥% ليسجل نحو ٩,٧ مليار جنيه (في ضوء زيادة الإنفاق على الأصول الثابتة لتسجل ٩,٢ مليار جنيه).
- وقد سجل الإنفاق على المصروفات الأخرى نحو ٩,٢ مليار جنيه (٠,٢% من الناتج المحلي) لتتخفض بنسبة ٤٣,٧%- مقارنة بنفس الفترة من العام المالي السابق.

تطورات الدين العام:

- بلغ إجمالي دين الموازنة العامة (محلي وخارجي) نحو ٣٦٧٦ مليار جنيه في نهاية شهر مارس ٢٠١٧ (حوالي ١٠٥,٩% من الناتج المحلي). (جدير بالذكر ان البيانات الخاصة بنهاية يونيو ٢٠١٧ لا تزال تحت الإعداد وسوف يتم نشرها فور الانتهاء منها).

- ومن الجدير بالذكر أن إجمالي الدين المحلي لأجهزة الموازنة العامة للدولة قد بلغ نحو ٣٠٩٧,٦ مليار جنيه (٨٩,٣% من الناتج المحلي) في نهاية شهر مارس ٢٠١٧، مقابل ٢٥٧٣ مليار جنيه (٩٥% من الناتج المحلي) في نهاية شهر يونيو ٢٠١٦.

- ترجع الزيادة في معدلات الدين المحلي لأجهزة الموازنة بخلاف عجز الموازنة خلال العام المالي ٢٠١٥/٢٠١٦، إلى العبء الإضافي الناتج عن فض بعض التشابكات المالية بين أجهزة الدولة خاصة مع كل من صناديق التأمينات والمعاشات وهيئة البترول، حيث سيكون لهذا الإجراء أثراً ايجابياً على الأداء المالي لهذه الجهات.

- بينما سجل إجمالي رصيد الدين الخارجي (حكومي وغير حكومي) حوالي ٨٨,٢ مليار دولار بنهاية مارس ٢٠١٨ (٣٦,٢% من الناتج المحلي)، مقارنة بـ ٧٩ مليار دولار في شهر يونيو ٢٠١٧.

- كما سجل إجمالي الدين العام الخارجي للحكومة ٤٣,٧ مليار دولار (١٧,٩% من الناتج المحلي) في نهاية مارس ٢٠١٨، مقارنة بـ ٣٤,٩ مليار دولار (١٨,١% من الناتج المحلي) في نهاية يونيو ٢٠١٧.

- تجدر الإشارة أنه تم سداد مبلغ ٣٠ مليار دولار خلال العام الماضي ٢٠١٧ حيث تم توزيعه ما بين سندات وديون خارجية لصالح بنوك دولية منها البنك الأفريقي للتصدير والاستيراد ووداع وقروض من دول منها السعودية وليبيا وتركيا، بالإضافة إلى التزامات على جهات حكومية منها هيئة البترول، والتزامات أيضاً لنادي باريس للدائنين، وذلك نقلاً عن البنك المركزي.

- شهد هيكل الدين الخارجي المصري عدة تغيرات الفترة الماضية:

- أولاً، تراجع نصيب الحكومة من الدين الخارجي لصالح نصيب البنك المركزي، إذ ارتفع نصيب البنك المركزي من إجمالي القروض الخارجية من ٤% في يونيو ٢٠١٠ إلى ٣٨% في يونيو ٢٠١٧.

- ثانياً، تزايد نصيب الديون قصيرة الأجل كنسبة من إجمالي الدين الخارجي من ٩% بنهاية يونيو ٢٠١٠ إلى ١٦% بنهاية يونيو ٢٠١٧. في حين تراجع نصيب الديون المتوسطة والطويلة الأجل من ٩١% بنهاية يونيو ٢٠١٠ إلى ٨٤% بنهاية يونيو ٢٠١٧.
- ثالثاً، تراجع الوزن النسبي لكل من الولايات المتحدة وفرنسا واليابان وألمانيا بشكل كبير في مقابل زيادة الاعتماد على القروض العربية (خاصة من السعودية والإمارات والكويت) التي سجلت ٢٩,٢% من إجمالي الدين الخارجي المصري بنهاية مارس ٢٠١٧ مقابل ٤,٧% بنهاية يونيو ٢٠١٠ نقلاً عن المركز المصري للدراسات الاقتصادية.

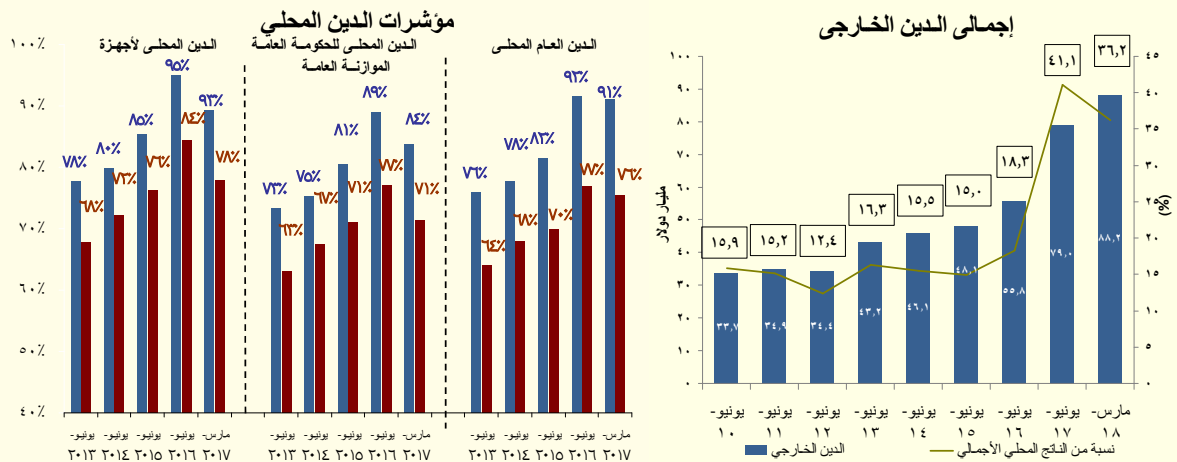

التطورات النقدية:

§ فقد انخفض معدل النمو السنوي للسيولة المحلية ليحقق ١٩,٤% (٣٤٠١,٤ مليار جنيه) في نهاية شهر مايو ٢٠١٨، مقارنة بنسبة ٣٩,٤% في نفس الشهر من العام المالي السابق. يمكن تفسير ذلك في ضوء انخفاض النمو السنوي لصافي الأصول المحلية بشكل ملحوظ ليحقق ١١,٥% (٣٠٩٨,٧ مليار جنيه) في نهاية شهر مايو ٢٠١٨، مقارنة بـ ٣٠,٧% بنهاية شهر مايو ٢٠١٧. والجدير بالذكر أن الإقراض الحكومي انخفض والذي انعكس بدوره على تباطؤ النمو السنوي لصافي المطلوبات من الحكومة وهيئة السلع التموينية بنسبة ٩,٢% (٢١٤٥,٨ مليار جنيه) في نهاية شهر مايو ٢٠١٨، مقابل ٢٠,٩% في نهاية شهر مايو ٢٠١٧ في ضوء الإصلاحات المالية الجريئة التي تبنتها وزارة المالية.

§ ويظهر تباطؤ ملحوظ في النمو السنوي للأوراق المالية الحكومية (للقطاع البنكي) بنسبة ٤,٥% (٢٢٧٠,٦ مليار جنيه) في نهاية شهر مايو ٢٠١٨، مقارنة بنسبة ٣١,٣% في نهاية شهر مايو ٢٠١٧. كما ارتفعت نسبة النمو السنوي للتسهيلات الائتمانية بشكل ملحوظ إلى ٢٠,٩% (١٢٦,٥ مليار جنيه) في نهاية شهر مايو ٢٠١٨، مقارنة بنسبة -٥٠,٢% في نهاية شهر مايو ٢٠١٧. بينما انخفضت نسبة النمو السنوي للودائع الحكومية لتسجل ٥,٩% (٤٩٩,٥ مليار جنيه) في نهاية شهر مايو ٢٠١٨، مقارنة بنسبة ٥٧,٨% في نهاية شهر مايو ٢٠١٧.

§ أيضاً انخفضت نسبة النمو السنوي المطلوبات على قطاع الأعمال العام بشكل ملحوظ لتسجل ٦,٦% (١٦٠,٦ مليار جنيه) في نهاية شهر مايو ٢٠١٨، مقارنة بنسبة ٧٢,٨% في نهاية شهر مايو ٢٠١٧.

§ وانخفضت نسبة النمو السنوي في الائتمان للقطاع الخاص إلى ٩,١% (١٠٦٦,٩ مليار جنيه) في نهاية شهر مايو ٢٠١٨، مقارنة بنسبة ٣٩% (٩٧٨,٣ مليار جنيه) في نهاية شهر مايو ٢٠١٧. ويمكن شرح ذلك في ضوء انخفاض نسبة النمو السنوية المطلوبات على قطاع الأعمال الخاص لتبلغ ٦,٥% (٧٨٧,٦ مليار جنيه) خلال شهر الدراسة مقابل ٤٨,٧% (٧٣٩,٥ مليار جنيه) في نهاية شهر مايو ٢٠١٧. كما انخفضت نسبة النمو السنوية للمطلوبات من

القطاع العائلي إلى ١٧% (٢٧٩,٣ مليار جنيه) بنهاية مايو ٢٠١٨ مقارنة بـ ١٥,٦% (٢٣٨,٧ مليار جنيه) في نهاية مايو ٢٠١٧.

§ من جهة أخرى، حقق صافي الأصول الأجنبية نسبة نمو موجبة حيث بلغت ٣٣٦,١% (٣٠٢,٦ مليار جنيه) في نهاية شهر مايو ٢٠١٨، مقارنة بنمو ١٨٣,٨% (٦٩,٤ مليار جنيه) في نهاية شهر مايو ٢٠١٧. ويرجع هذا التحول إلى انخفاض في نسبة النمو السنوي لصافي احتياطات الأجنبية للبنوك وصل إلى -٦١,٣% في نهاية شهر مايو ٢٠١٨، مقارنة بنسبة بلغت ١٤٢,٢% في نهاية نفس الشهر من العام المالي السابق. كما ارتفع النمو السنوي لصافي الاحتياطات الأجنبية للبنك المركزي بشكل ملحوظ بنسبة ٤٥٣,٨% (٢٩٦,٥ مليار جنيه) في نهاية شهر مايو ٢٠١٨، مقابل ٢١٨,٤% في نهاية شهر مايو ٢٠١٧. ويأتي ذلك نتيجة لتحرير سعر الصرف في نوفمبر ٢٠١٦ والذي حفز الإستثمارات في إذون وسندات الخزنة بالإضافة الي زيادة الإيداع بالعملة الأجنبية نتيجة لرفع قيمة الفائدة من قبل البنك المركزي.

§ على جانب المطلوبات، انخفض النمو السنوي للأموال إلى ١٦,٧% (٧٩٨,٦ مليار جنيه) في نهاية مايو ٢٠١٨، مقارنة بنسبة ٢٣,٧% في نهاية مايو ٢٠١٧. ويمكن شرح ذلك في ضوء التباطؤ في نمو النقد المتداول في ظل السياسة النقدية الانكماشية للبنك المركزي المصري المحقق ٧,٧% في نهاية مايو ٢٠١٨، مقارنة بنسبة ٢٢,٨% في نهاية مايو ٢٠١٧، والذي لم يغطيه الإرتفاع الملحوظ في نمو الودائع الجارية بالعملة المحلية إلى ٢٩,٧% (٣٦٢,٧ مليار جنيه) في نهاية مايو ٢٠١٨، مقارنة بنسبة ٢٥,٢% في نهاية مايو ٢٠١٧.

§ انخفض صافي النمو السنوي لأشباه النقود إلى ٢٠,٢% (٢٦٠,٢,٨ مليار جنيه) في نهاية مايو ٢٠١٨ مقارنة بنسبة ٤٥,٢% في نهاية مايو ٢٠١٧. ويرجع ذلك أساساً إلى بداية إستقرار تأثيرات إرتفاع سعر الصرف بعد تحريره في نوفمبر ٢٠١٦، ورفع أسعار الفائدة من قبل البنك المركزي المصري لـ ٢٠ نقطة أساس في يوليو ٢٠١٧. وينعكس ذلك في انخفاض نمو الودائع الجارية والغير جارية بالعملة الأجنبية إلى ٤,٥% (٧١٦,٤ مليار جنيه) في نهاية مايو ٢٠١٨، مقارنة بـ ١١٥% في نهاية مايو ٢٠١٧. في حين ارتفعت نسبة نمو الودائع غير الجارية بالعملة المحلية إلى ٢٧,٥% (١٨٨٦,٤ مليار جنيه) في نهاية مايو ٢٠١٨، مقارنة بنسبة ٢٦,٢% في نهاية مايو ٢٠١٧.

§ وانخفضت نسبة النمو السنوي لإجمالي الودائع - باستثناء الودائع لدى البنك المركزي - إلى ٢٠,٨% (٣٥٢٥,٤ مليار جنيه) في نهاية ابريل ٢٠١٨، مقارنة بنسبة ٤٤,٩% في نهاية ابريل ٢٠١٧. جدير بالذكر ان نسبة ٨٤,٥% من إجمالي الودائع يتبع القطاع الغير حكومي. (بيانات شهر مايو ٢٠١٨ غير متاحة حالياً)

§ كما انخفض معدل النمو السنوي لإجمالي الإقراض من قبل القطاع المصرفي (باستثناء البنك المركزي) إلى ١٦,١% (١٥٨٥,٣ مليار جنيه) في نهاية ابريل ٢٠١٨، مقارنة بنسبة ٥٧,٨% في نهاية ابريل ٢٠١٧. وتحقيقاً لهذه الغاية، انخفضت نسبة القروض إلى الودائع إلى ٤٥% في نهاية ابريل ٢٠١٨، مقارنة بـ ٤٦,٨% في نهاية شهر ابريل ٢٠١٧. (بيانات شهر مايو ٢٠١٨ غير متاحة حالياً).

§ ارتفاع صافي الاحتياطات الدولية بشكل ملحوظ ليسجل ٤٤,٣ مليار دولار في يوليو ٢٠١٨ (يغطي ٨,٥ أشهر من الواردات فقط)، مقارنة بـ ٣٦ مليار دولار في يوليو ٢٠١٧ (يغطي ٧,٥ أشهر من الواردات فقط)، ومقارنة بأدنى مستوى له عند ١٣,٤ مليار دولار في نهاية مارس ٢٠١٣ (مما يغطي ٣,٥ أشهر من الواردات فقط).

§ أما بالنسبة لمعدل التضخم السنوي لحضر الجمهورية تشير أحدث البيانات إلى إرتفاعه بشكل متباطئ محققاً نحو ١٣,٥% خلال شهر يوليو ٢٠١٨، مقارنة بـ ١٤,٤% خلال الشهر السابق، ومقابل ٣٣% في شهر يوليو ٢٠١٧. وهو ما يمكن تفسيره في الأساس في ضوء تباطؤ معدلات التضخم السنوية لعدد من المجموعات الرئيسية خلال شهر الدراسة مقارنة بالشهر السابق وعلى رأسها؛ "الطعام والشراب" محققاً نحو ٩,٦% خلال شهر يوليو ٢٠١٨، مقابل ١٠,١% خلال شهر يونيو ٢٠١٨، و"الرعاية الصحية" لتحقق ٣,٨%، مقابل ١١,٣%، و"المطاعم والفنادق" لتحقق ٧,٨%، مقابل ١٢,٩%، و"الاتصالات السلكية واللاسلكية" لتحقق ٧,٧%، مقابل ١١,٠% خلال الشهر السابق. مما فاق أثر ارتفاع كل من "المسكن والمياه والكهرباء والوقود" لتحقق ٢٢%، مقابل ١٨,٤%، و"المشروبات الكحولية والدخان" لتحقق ٢١,٠% خلال شهر الدراسة، مقابل ٢١,٢% خلال الشهر السابق، و"السلع

والخدمات المتنوعة" لتحقيق ٢٠,١%، مقابل ١٦,٧% خلال الشهر السابق، و"النقل والمواصلات" لتحقيق ٤٠,٥% خلال شهر الدراسة. "الثقافة والترفيه"

§ وقد حقق بذلك متوسط معدل التضخم السنوي لحضر الجمهورية نحو ٢١,٦% خلال العام المالي ٢٠١٨/٢٠١٧ مقارنة بـ ٢٣,٣% خلال نفس الفترة من العام المالي السابق.

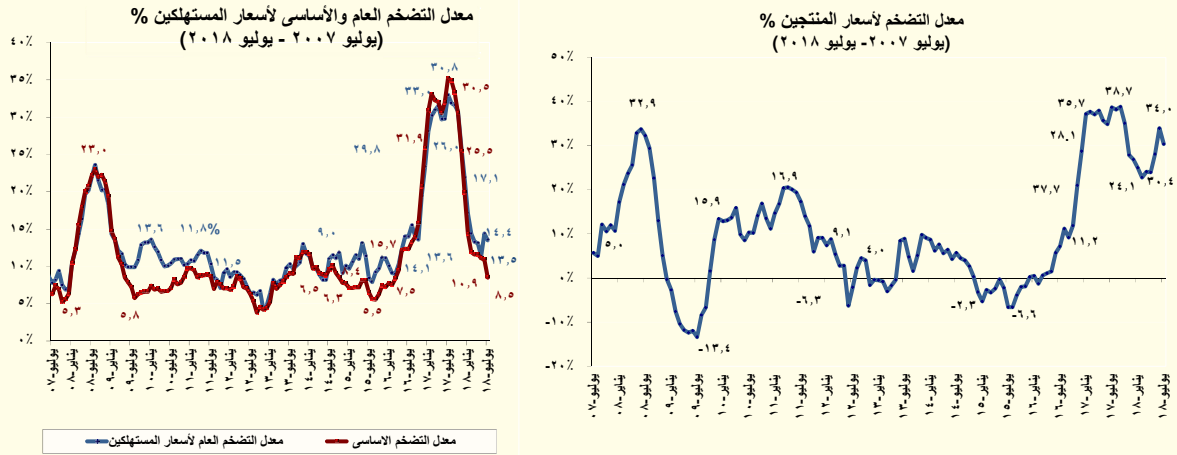

§ كما ارتفع بشكل متباطئ معدل التضخم الشهري لحضر الجمهورية محققاً نحو ٢,٤% خلال شهر يوليو ٢٠١٨، مقابل ارتفاع أكبر قدره ٣,٥% خلال الشهر السابق، وإستقر مقارنة بمعدل بلغ ٢,٤% المتوسط المحقق خلال الفترة من نوفمبر ٢٠١٦ الى سبتمبر ٢٠١٧ (فترة الموجة التضخمية). ويرجع الارتفاع المحقق في معدل التضخم الشهري في ضوء ارتفاع أسعار "الخضروات" بنسبة (٨,٨%)، و"الفاكهة" بنسبة (٣,٥%)، ومجموعة "المشروبات الكحولية والدخان" بنسبة (٧,٢%)، فضلاً عن ارتفاع مجموعة "المسكن والمياه والكهرباء والغاز ومواد الوقود" بنسبة (٥,٢%)، ومجموعة "المطاعم والفنادق" بنسبة (٤,٨%).

§ وأخيراً، فقد تباطأ معدل التضخم الأساسي السنوي^٥ محققاً نحو ٨,٥% خلال شهر يوليو ٢٠١٨، مقارنة بـ ١٠,٩% خلال شهر يونيو ٢٠١٨، ومقارنة بـ ٣٥,٣% خلال شهر يوليو ٢٠١٧. أما بالنسبة لمعدل التضخم الأساسي الشهري فقد حقق نحو ٠,٦% خلال شهر الدراسة، مقابل ١,٦% خلال الشهر السابق.

§ قررت لجنة السياسة النقدية للبنك المركزي المصري في إجتماعها بتاريخ ٢٧ سبتمبر ٢٠١٨ الإبقاء على سعر العائد على الإيداع والإقراض لليلة واحدة وسعر العمليات الرئيسية للبنك المركزي دون تغيير عند مستوى ١٦,٧٥% و ١٧,٧٥% و ١٧,٢٥% على الترتيب. وكذلك الإبقاء على سعر الائتمان والخصم بمقدار عند مستوى ١٧,٢٥%.

§ ومن الجدير بالذكر أن البنك المركزي قام في ١٦ أكتوبر ٢٠١٨ بربط ودائع بقيمة ٥٠ مليار جنيهه لأجل ٧ ايام بمعدل عائد سنوي ثابت قدره ١٧,٢٥%، وذلك في إطار تفعيل عمليات ربط ودائع للبنوك (Deposit Operations) لديه لإمتصاص فائض السيولة لدى الجهاز المصرفي.

§ فيما يخص مؤشرات البورصة المصرية، فقد انخفض رأس المال السوقي على أساس شهري بحوالى ٤,١% ليسجل ٨٧٣,٦ مليار جنيهه خلال شهر يوليو ٢٠١٨، مقارنة بـ ٩١٠,٨ مليار جنيهه خلال الشهر السابق. بالإضافة إلى ذلك، فقد انخفض مؤشر EGX-٣٠ بنحو ٤,٧% ليحقق ١٥٥٨٠,٢ نقطة خلال شهر يوليو ٢٠١٨، مقارنة بمستواه المحقق في نهاية يونيو ٢٠١٨ والذي بلغ ١٦٣٤٨,٦ نقطة. كما انخفض مؤشر EGX-٧٠ بنحو ٧,٥% ليحقق ٧٤٤,٥ نقطة خلال شهر يوليو ٢٠١٨، مقارنة بـ ٨٠٤,٦ نقطة في نهاية يونيو ٢٠١٨.

^٥ يعكس معدل التضخم الأساسي التغير في الأسعار مستبعداً السلع والخدمات المحدد أسعارها إدارياً (الوقود والكهرباء والسجائر المحلية والمستوردة والمياه وخدمات النقل بالسكك الحديدية)، بالإضافة إلى السلع ذات الأسعار الأكثر تقلباً (الخضروات والفاكهة).

قطاع المعاملات الخارجية:

حقق ميزان المدفوعات فائض في الميزان الكلي بلغ نحو ١٢,٧٩ مليار دولار (٥,١% من الناتج المحلي) خلال العام المالي ٢٠١٧/٢٠١٨، مقابل فائض قدره ١٣,٧٢ مليار دولار (٥,٨% من الناتج المحلي) خلال العام المالي السابق. ويرجع ذلك بالأساس إلى التراجع في حساب المعاملات الرأسمالية والمالية بنسبة ٢٩% نتيجة لانخفاض استثمارات محفظة الأوراق المالية للخارج وفي مصر. مما فاق الارتفاع في ميزان المعاملات الجارية الذي حقق -٦ مليار دولار في العام المالي ٢٠١٧/٢٠١٨ مقارنة بـ -١٤,٤ مليار دولار في العام السابق. وبالرجوع إلى التفاصيل، تأتي تلك التطورات التي شهدتها ميزان المدفوعات في ضوء أهم النقاط التالية:

- تراجع عجز الميزان الجاري بصورة ملحوظة ليسجل ٦ مليار دولار (- ٢,٤% من الناتج المحلي) خلال العام المالي ٢٠١٧/٢٠١٨، مقارنة بعجز أكبر قدره ١٤,٤ مليار دولار (-٦,١% من الناتج المحلي) خلال فترة المقارنة. ويمكن تفسير ذلك بشكل أساسي في ضوء ارتفاع فائض الميزان الخدمي والتحويلات، مما فاق الانخفاض الطفيف بالميزان التجاري، وذلك على النحو التالي:
- استقرار عجز الميزان التجاري ليحقق ٣٧,٣ مليار دولار (-١٤,٨٥% من الناتج المحلي) خلال العام المالي ٢٠١٧/٢٠١٨، مقابل عجزاً بنفس القدر خلال نفس الفترة من العام المالي السابق. وتأتي تلك التطورات في ضوء ارتفاع حصيلة الصادرات السلعية بنحو ١٩% (٤,١ مليار دولار) لتحقيق ٢٥,٨ مليار دولار خلال العام المالي ٢٠١٧/٢٠١٨، مقابل نحو ٢١,٧ مليار دولار خلال نفس الفترة من العام المالي السابق، والتي تعادلت مع الارتفاع في المدفوعات عن الواردات السلعية بنسبة بلغت نحو ٦,٩% (٤,١ مليار دولار) لتحقيق ٦٣,١ مليار دولار خلال العام المالي ٢٠١٧/٢٠١٨، مقابل ٥٩ مليار دولار خلال العام المالي الماضي. ويرجع ذلك بشكل أساسي لارتفاع **حصيلة الصادرات غير البترولية** بـ ١٢,٧% لتصل إلى ١٧,١ مليار دولار خلال فترة الدراسة، مقارنة بـ ١٥,١ مليار دولار خلال فترة المقارنة، نتيجة ارتفاع تنافسية الصادرات المصرية في السوق العالمي بعد تحرير سعر الصرف. فضلاً عن ارتفاع **حصيلة الصادرات البترولية** لتصل إلى ٨,٨ مليار دولار في العام المالي ٢٠١٧/٢٠١٨، مقارنة بـ ٦,٦ مليار دولار خلال العام المالي الماضي متأثراً بارتفاع الأسعار العالمية للبترول.
- ارتفع فائض الميزان الخدمي بصورة ملحوظة ليحقق ١١,١ مليار دولار (٤,٤% من الناتج المحلي) خلال العام المالي ٢٠١٧/٢٠١٨، مقارنة بفائض أقل قدره ٥,٦ مليار دولار (٢,٤% من الناتج المحلي) خلال العام المالي السابق، ويرجع ذلك بشكل أساسي إلى زيادة **متحصلات رسوم المرور بقطاع السويس** لتسجل نحو ٥,٧ مليار دولار خلال فترة الدراسة، مقارنة بـ ٤,٩ مليار دولار خلال فترة المقارنة. وزيادة **متحصلات السفر والسياحة** لتحقيق ٩,٨ مليار دولار خلال فترة الدراسة، مقارنة بـ ٤,٤ مليار دولار خلال العام المالي السابق. بينما انخفضت مدفوعات السفر إلى الخارج لتسجل ٢,٥ مليار دولار، مقارنة بـ ٢,٧ مليار دولار.
- ارتفعت **التحويلات الواردة** خلال العام المالي ٢٠١٧/٢٠١٨ لتسجل نحو ٢٦,٥ مليار دولار، مقارنة بـ ٢١,٨ مليار دولار خلال فترة المقارنة، نتيجة لارتفاع **تحويلات المصريين العاملين بالخارج** بنحو ٤,٦ مليار دولار لتحقيق ٢٦,٤ مليار دولار، مقارنة بـ ٢١,٨ مليار دولار خلال فترة المقارنة نتيجة لقرار تحرير سعر الصرف.
- تراجع الميزان الرأسمالي والمالي ليحقق ٢٢ مليار دولار (٨,٨% من الناتج المحلي) خلال العام المالي ٢٠١٧/٢٠١٨، مقارنة بصافي تدفقات للداخل بنحو ٣١ مليار دولار (١٣,٢% من الناتج المحلي) خلال العام المالي ٢٠١٦/٢٠١٧، ويأتي ذلك في ضوء:
- انخفاض **صافي التدفق للداخل في بند الاستثمار الأجنبي المباشر إلى مصر** خلال العام المالي ٢٠١٧/٢٠١٨ ليسجل ٧,٧ مليار دولار (٣,١% من الناتج المحلي)، مقابل صافي تدفقات للداخل أعلى بنحو ٧,٩ مليار دولار (٣,٤% من الناتج المحلي) خلال نفس الفترة من العام السابق، وذلك في ضوء زيادة صافي الاستثمارات في قطاع البترول بنحو ٤,٥ مليار دولار.
- سجلت **استثمارات محفظة الأوراق المالية في مصر** صافي تدفقات للداخل بنحو ١٢,١ مليار دولار (٤,٨% من الناتج المحلي) خلال العام المالي ٢٠١٧/٢٠١٨، مقارنة بحوالي ١٦ مليار دولار (٦,٨% من الناتج المحلي) خلال العام المالي ٢٠١٦/٢٠١٧. ويرجع ذلك إلى انخفاض استثمارات الأجانب في أدون الخزنة المصرية لتحقيق صافي مشتريات

قدرها ٦,٥ مليار دولار خلال فترة الدراسة، مقارنة بـ ١٠ مليار دولار خلال نفس الفترة من العام السابق، وصادر الحكومة المصرية سندات في الخارج بنحو ٥,٣ مليار دولار خلال العام المالي ٢٠١٧/٢٠١٨.

— انخفاض صافي الاستثمارات الأخرى بصورة ملحوظة ليسجل تدفقات للخارج بنحو ٢,٦ مليار دولار (١,١% من الناتج المحلي) خلال العام المالي ٢٠١٧/٢٠١٨، مقارنة بتدفقات للداخل تقدر بنحو ٧,٢ مليار دولار (٣,١% من الناتج المحلي) خلال العام المالي الماضي.

— تراجع صافي التغير في التزامات البنك المركزي مع العالم الخارجي ليحقق صافي سداد للخارج بلغ نحو ٣,٩ مليار دولار خلال فترة الدراسة، مقارنة بـ ٨,١ مليار دولار خلال العام المالي السابق.

§ سجل بند السهو والخطأ صافي تدفقات للخارج بنحو ٣,٢ مليار دولار (-١,٣% من الناتج المحلي) خلال العام المالي ٢٠١٧/٢٠١٨، مقابل صافي تدفقات للخارج بنحو ٢,٩ مليار دولار (-١,٢% من الناتج المحلي) خلال العام المالي السابق.

§ طبقاً لأحدث البيانات المنشورة، فقد ارتفع إجمالي عدد السياح الوافدين بـ ٤٨,٥% ليصل إلى ٩,٨ مليون سائح خلال العام المالي ٢٠١٧/٢٠١٨، مقابل ٦,٦ مليون سائح خلال العام المالي السابق. كما ارتفع عدد الليالي السياحية بنحو ١٠١,٦% ليصل إلى ١٠٢,٦ مليون ليلة خلال العام المالي ٢٠١٧/٢٠١٨، مقابل ٥٠,٩ مليون ليلة خلال العام السابق.

القسم الأول

نظرة عامة على الأداء الإقتصادي و المالي

- أ- مؤشرات الإقتصاد العيني و الحقيقي و مصادر النمو..... ١
- ب- السكان و التشغيل..... ٢
- ج- الأسعار المحلية (متوسط الفترة)..... ٢
- د- مؤشرات المالية العامة..... ٣
- هـ- ملخص الدين العام المحلي (بالمليون جنييه، رصيد نهاية الفترة)..... ٤
- و- إجمالي الدين العام الخارجي (مليون دولار، رصيد نهاية الفترة)..... ٤
- ز- خدمة الدين الحكومي (مليون جنييه، تدفقات)..... ٤
- ح- المؤشرات النقدية (نهاية الفترة)..... ٥
- ط- القطاع المالي والاستثمارات..... ٦
- ي- معاملات القطاع الخارجي..... ٧

القسم الأول: نظرة عامة على الأداء الإقتصادي والمالي

بيان ربع سنوي [#]				بيان سنوي					
أكتوبر-ديسمبر ٢٠١٧	يوليو-سبتمبر ٢٠١٧	أبريل-يونيو ٢٠١٧	أكتوبر-ديسمبر ٢٠١٦	٢٠١٧/٢٠١٦ ^{/١}					
				٢٠١٧/٢٠١٦	٢٠١٦/٢٠١٥	٢٠١٥/٢٠١٤	٢٠١٤/٢٠١٣	٢٠١٣/٢٠١٢	٢٠١٢/٢٠١١
أ. الاقتصاد العيني (بالأسعار الجارية)									
١,١٤٣,٣٠٠	١,١٦٧,٦٠٠	٩٠٤,٤٠٠	٨٥٥,٨٠٠	٣,٤٧٠,٠٠٠	٢,٧٠٩,٤٠٠	٢,٤٤٣,٩٠٠	٢,١٣٠,٠٠٠	١,٨٦٠,٤٠٠	١,٦٧٤,٧٠٠
٦٤,٧٩٦	٦٥,٩٠٢	٥١,١٣٢	٥٩,٧٠٦	٢٣٤,٣٢٥	٣٣٢,٩٢٧	٣٣٢,٧٠٠	٣٠٥,٦٠٢	٢٨٨,٥٤٢	٢٧٩,٣٤٩
١,١٢٠,٣٠٠	١,١٢٣,٦٠٠	٨٩٧,٣٥٠	٨٤١,٧٨٩	٣,٤٠٩,٥٠٤	٢,٦٧٤,٤١٠	٢,٤٧٣,١٠٠	٢,٢٠٥,٥٩٤	١,٩٢٤,٨٠٨	١,٧١٣,١٤٦
٦٣,٤٩٣	٦٣,٤١٩	٥٠,٧٣٤	٥٨,٧٢٨	٢٣٠,٢٤٠	٣٢٨,٦٢٧	٣٣٦,٦٧٥	٣١٦,٤٤٨	٢٩٨,٥٣١	٢٨٥,٧٦٢
٤٧,٥٠٠	٤٨,٥١٠	٣٩,٢٧٣	٣٧,١٦٢	٣٧,٦٧٠	٣٠,٠٧٦	٢٧,٧٨٣	٢٤,٨٣٠	٢٢,٢٣٦	٢٠,٥٣٢
٢,٦٩٢	٢,٧٣٨	٢,٢٢٠	٢,٥٩٣	٢,٥٤٤	٣,٦٩٦	٣,٧٨٢	٣,٥٦٣	٣,٤٤٩	٣,٤٢٥
ب. مؤشرات الاقتصاد العيني، ومصادر النمو ^{/٢} (معدل النمو)									
٥.٣	٥.٢	٥.٠	٣.٩	٤.٢	٤.٣	٤.٤	٢.٩	٢.٢	٢.٢
٥.٢	٥.٢	٤.٨	٣.٦	٣.٦	٢.٣	٣.٤	٢.٩	٢.٢	٢.٢
٥.٨	٥.٦	١.٤	٣.٩	٢.١	٠.٩	١.٦	١.٩	١.١	١.٦
٦.٦	٦.٥	١٠.٠	٣.٣	٥.٥	٢.٧	٥.٢	٢.٦	٣.٢	٢.٨
٢.١	٢.٨	٥.٢	٣.٥	٤.٠	٤.٧	٤.٩	٥.٥	٣.٤	٣.٠
٩.٠	٢٣.٥	٦.٣	٢٢.٧	١١.٣	١١.٢	٨.٦	١.٧	٨.٤-	٥.٨
٣.٠	٢.٢	٣.١	٧.٣	٤.٠	٤.٦	٣.٦	٤.٩	٣.٢	٦.٠
٣.٢	٢.٠	٣.٢	٨.٠	٤.٢	٤.٦	٣.١	٤.٤	٣.٣	٦.٥
٠.٦	٤.٦	٢.٨	٢.٥	٢.٥	٣.٩	٧.٠	٨.٤	٢.٢	٣.١
٢٧.٢	١٢٧.٤	١١٩.٩	٦٨.٥	٨٦.٠	١٤.٥-	٠.٦-	١٠.٩-	٤.٥	٢.٣-
٠.٧	٠.٦	٢.٧	١.٦	١.٩	١.٩	١.٨	٠.٤	٠.٤-	--
ج. الإيداع المحلي ^{/٣}									
٢٠.٨.٧	٢٣.٢	٥٣.٤-	٣٦.٣-	٢٧.٩-	٤.٦	٢٧.٩	٢٤.٢-	٧.٩	٢٩.٥-
٥.٩	٤.٠	٢.٧	٢.٦	٣.١	٥.٥	٥.٨	٥.٢	٧.٩	٨.٠
د. الاستثمارات المحلية ^{/٥}									
٤١.٢	٥٢.٤	١٤.٩	٤٤.٣	٣٠.١	١٦.٧	٢٠.٢	٩.٩	١.٥-	١٠.١
١٧.٣	١٣.٣	١٥.٣	١٦.٤	١٥.٣	١٥.٠	١٤.٣	١٣.٦	١٤.٢	١٦.٠
هـ. الاستثمارات الأجنبية									
٢٠.٨.٧	٢٣.٢	٥٣.٤-	٣٦.٣-	٢٧.٩-	٤.٦	٢٧.٩	٢٤.٢-	٧.٩	٢٩.٥-
٥.٩	٤.٠	٢.٧	٢.٦	٣.١	٥.٥	٥.٨	٥.٢	٧.٩	٨.٠
و. الاستثمارات الأجنبية									
٤١.٢	٥٢.٤	١٤.٩	٤٤.٣	٣٠.١	١٦.٧	٢٠.٢	٩.٩	١.٥-	١٠.١
١٧.٣	١٣.٣	١٥.٣	١٦.٤	١٥.٣	١٥.٠	١٤.٣	١٣.٦	١٤.٢	١٦.٠

المصدر: وزارة التخطيط والمتابعة والإصلاح الإداري.

* بيان مبدئي، وقابل للتعديل.

-- بيان غير متاح. بداية سلسلة زمنية جديدة وفقاً للتعداد الاقتصادي من قبل وزارة التخطيط.

بيان معدل في ضوء البيانات الحديثة الصادرة عن وزارة التخطيط والمتابعة والإصلاح الإداري. قامت وزارة التخطيط بمراجعة السلسلة الزمنية للناتج المحلي الإجمالي ابتداءً من عام ٢٠١٢/٢٠١١ وحتى عام ٢٠١٥/٢٠١٤ وفقاً للتعداد الاقتصادي.

/١ قامت وزارة التخطيط والمتابعة والإصلاح الإداري بمراجعة بيانات الناتج المحلي الإجمالي لعام ٢٠١٧/١٦ على أساس ربع سنوي.

/٢ تم حساب معدلات النمو الحقيقية باستخدام الأسعار الثابتة لعام ٢٠٠٧/٠٦، ولكن بدءاً من عام ٢٠١٣/١٢ تم حساب معدلات النمو باستخدام الأسعار الثابتة لعام ٢٠١٢/١١ وبدءاً من عام ٢٠١٨/١٧ تم حساب معدلات النمو باستخدام الأسعار الثابتة لعام ٢٠١٧/١٦

/٣ تشمل نشاط قطاع البترول والغاز الطبيعي.

/٤ تشمل صافي الضرائب غير المباشرة.

/٥ رأس المال الثابت، يشمل التغير في المخزون.

/٦ بالأسعار الجارية.

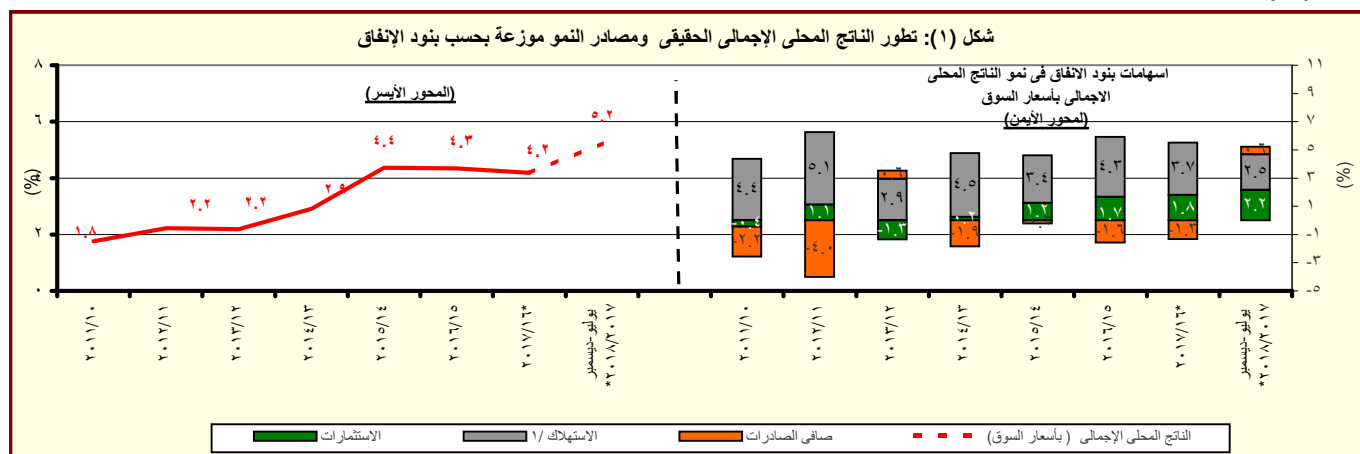

المصدر: وزارة التخطيط والمتابعة والإصلاح الإداري.

* بيان مبدئي، وقابل للتعديل.

/١ متضمن الاستهلاك العام والخاص.

القسم الأول: نظرة عامة على الأداء الإقتصادي والمالى (تابع)

بيان ربع سنوي				بيان سنوي				
يناير- مارس ٢٠١٨	أكتوبر- ديسمبر ٢٠١٧	يوليو- سبتمبر ٢٠١٧	يناير- مارس ٢٠١٧	٢٠١٣/١٢	٢٠١٤/١٣	٢٠١٥/١٤	٢٠١٦/١٥	٢٠١٧/١٦
ج. السكان								
٩٦.٦	٩٦.٢	٩٥.٨	٩٢.٧	٩٣.٣	٩١.١	٨٩.٠	٨٦.٧	٨٤.٧
إجمالي عدد السكان (بالمليون نسمة) ^{١/}								
٤.٢	٤.٣	٤.٦	٢.٤	٢.٤	٢.٤	٢.٦	٢.٤	٢.٨
معدل نمو السكان								
١٠.٦	١١.٣	١١.٩	١٢.٠	١٢.٠	١٢.٧	١٢.٨	١٣.٠	١٣.٢
معدل البطالة %								
د. الأسعار المحلية (متوسط الفترة)								
١٤.٩	٢٦.١	٣٢.٢	٢٩.٨	٢٣.٣	١٠.٢	١٠.٩	١٠.١	٦.٩
معدل التضخم وفقاً لأسعار المستهلكين (حضر الجمهورية) ^{٢/}								
٢٤.٠	٣١.٥	٣٨.٦	٣٧.٣	٣٠.٠	١.٤-	١.٨-	٦.٥	٠.٧
معدل التضخم وفقاً لأسعار المنتجين ^{٣/}								
١٨.٨	١٩.٣	١٩.١	١٥.٣	--	١٢.١	٩.٢٩	٩.٢٥	٩.٧٥
سعر خصم البنك المركزى ^{٥/} *								
١٨.٢	١٨.٩	٢٠.١	١٨.٩	١٧.٥	١١.٨	١١.٤	١٠.٩	١٣.٤
سعر الفائدة على أدون الخزنة (٩١ يوم)								
١٣.٠	١٣.٦	١٢.٩	١١.٣	١١.٢	٧.٤	٧.٠	٧.٢	٧.٨
سعر الفائدة على الودائع (٣ أشهر) ^{٤/}								
١٨.٥	١٩.٠	١٨.٩	١٥.٣	--	٩.٧	٩.١	٨.٨	٩.٥
سعر العائد بين البنوك - ليلة واحدة ^{٥/}								
١٧.٦٢	١٧.٦٥	١٧.٧٢	١٧.٦٩	١٤.٧٢	٨.١٥	٧.٤٢	٦.٩٧	٦.٤٥
سعر الصرف (جنيه مقابل الدولار)								

المصادر: وزارة التخطيط والبنك المركزى المصرى والجهاز المركزى للتعبئة العامة والإحصاء.

-- بيان غير متاح

* تمت مراجعته

^{١/} لا يتضمن المصريين المقيمين فى الخارج.

^{٢/} بدءاً من اغسطس ٢٠٠٩، تم استحداث سلسلة أرقام قياسية جديدة لأسعار المستهلكين (حضر الجمهورية) باستخدام الأوزان المستخرجة من بحث الدخل و الانفاق و الاستهلاك لعام ٢٠٠٨/٢٠٠٩ مع استخدام بيانات شهر يناير ٢٠١٠ كفترة الأساس. وفيما يخص بيانات ما قبل ذلك التاريخ، فقد استخدمت الأوزان المستخرجة من بحث الدخل والانفاق والاستهلاك لعام ٢٠٠٤/٢٠٠٥ مع استخدام يناير ٢٠٠٧ كشهر أساس.

^{٣/} قام الجهاز المركزى للتعبئة العامة والإحصاء بإصدار رقم قياسى جديد لأسعار المنتجين بدءاً من سبتمبر ٢٠٠٧ ليحل محل الأرقام القياسية لأسعار الجملة، وذلك باستخدام أسعار السلع والخدمات للسنة المالية (٢٠٠٤-٢٠٠٥) كفترة أساس لسلسلة الأرقام القياسية، كما تم إستخراج الأوزان باستخدام متوسط عامى (٢٠٠٢-٢٠٠٣، ٢٠٠٣-٢٠٠٤، ٢٠٠٤-٢٠٠٥) للقيم الإجمالية للإنتاج الصناعى والزراعى والخدمى.

^{٤/} البيانات تعكس نهاية الفترة.

^{٥/} متوسط ميلادى.

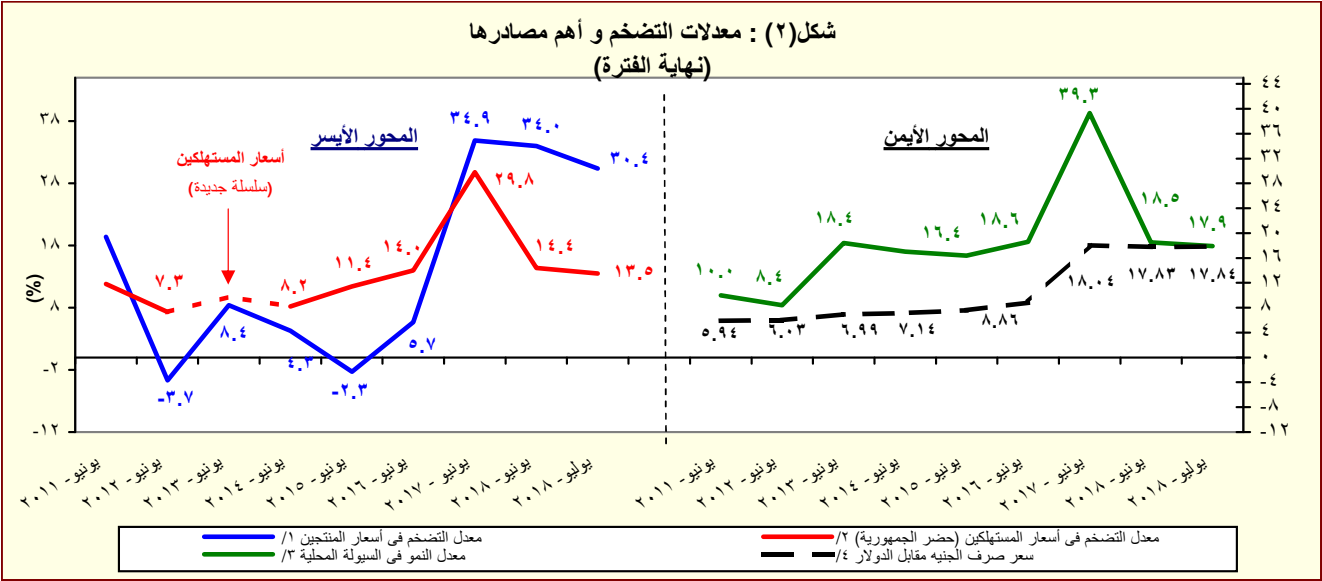

المصدر: البنك المركزى المصرى و الجهاز المركزى للتعبئة العامة والإحصاء

^{١/} تغيير فى السلسلة. تعكس البيانات قبل يونيو ٢٠٠٧ معدلات التضخم وفقاً لأسعار الجملة.

^{٢/} بدءاً من اغسطس ٢٠٠٩، تم استحداث سلسلة أرقام قياسية جديدة لأسعار المستهلكين (حضر الجمهورية) باستخدام الأوزان المستخرجة من بحث الدخل و الانفاق و الاستهلاك لعام ٢٠٠٨/٢٠٠٩ مع استخدام بيانات شهر يناير ٢٠١٠ كفترة الأساس. وفيما يخص بيانات ما قبل ذلك التاريخ، فقد استخدمت الأوزان المستخرجة من بحث الدخل والانفاق والاستهلاك لعام ٢٠٠٤/٢٠٠٥ مع استخدام يناير ٢٠٠٧ كشهر أساس.

^{٣/} يعرف إجمالى السيولة المحلية كإجمالى صافى الأصول الأجنبية وصافى الأصول المحلية لدى الجهاز المصرفى (فى جانب الأصول) ، أو كجملة المعروض النقدى وأشبه النقود لدى الجهاز المصرفى (فى جانب الخصوم).

^{٤/} يعكس البيان متوسط شهرى.

القسم الأول: نظرة عامة على الأداء الإقتصادي والمالي (تابع)

يوليو-أغسطس ٢٠١٩/٢٠١٨	٢٠١٩/٢٠١٨ موازنة	٢٠١٨/٢٠١٧ موازنة	٢٠١٧/٢٠١٦	٢٠١٦/٢٠١٥	٢٠١٥/٢٠١٤	٢٠١٤/١٣	٢٠١٣/١٢
فقطى							
د. مؤشرات المالية العامة ^{١/٤}							
١- قطاع الموازنة العامة (بالمليون جنيه) ^{٥/}							
إجمالي الإيرادات	٣٥٠,٣٢٢	٤٥٦,٧٨٨	٤٦٥,٢٤١	٤٩١,٤٨٨	٦٥٩,١٨٤	٨٣٤,٦٢٢	٩٨٩,١٨٨
إجمالي المصروفات	٥٨٨,١٨٨	٧٠١,٥١٤	٧٣٣,٣٥٠	٨١٧,٨٤٤	١,٠٣١,٩٤١	١,٢٠٧,١٣٨	١,٤٢٤,٠٢٠
الميزان الأولى ^{٦/}	-٩٢,٧٢٤	-٨٢,٢٨٩	-٨٦,٤٢٢	-٩٥,٨٦٠	-٦٢,٩٨٨	٩,٨٧٨	١٠٢,٧١١
العجز التقدي ^{٧/}	٢٣٧,٨٦٥	٢٤٤,٧٢٧	٢٦٨,١٠٩	٣٢٦,٣٥٦	٣٧٢,٧٥٧	٣٧٢,٥١٦	٤٣٤,٨٣٢
العجز الكلى	٢٣٩,٧١٩	٢٥٥,٤٣٩	٢٧٩,٤٣٠	٣٣٩,٤٩٥	٣٧٩,٥٩٠	٣٧١,١٠٨	٤٣٨,٥٩٤
٢- قطاع الموازنة العامة ^{٥/} (معدل نمو سنوى)							
إجمالي الإيرادات	١٥.٤	٣٠.٤	١.٩	٥.٦	٣٤.١	٢٤.٦	١٨.٥
الإيرادات الضريبية	٢١.١	٣.٧	١٧.٥	١٥.٢	٣١.١	٣٩.٤	٢٧.٥
الإيرادات غير الضريبية	٣.١	٩٨.١	-١٨.٩	١/ -١٢.٦	٤١.٧	-٢.٤	-٥.١
إجمالي المصروفات (ومنها):	٢٤.٩	١٩.٣	٤.٥	١١.٥	٢٦.٢	٢٣.٨	١٨.٠
الاجور وتعويضات العاملين	١٦.٤	٢٤.٩	١١.١	٧.٧	٥.٥	٤.٩	١٢.٦
القوائد المدفوعة	٤٠.٧	١٧.٨	١١.٥	٢٦.٢	٢٩.٩	٣٠.٢	٤٢.١
٣- قطاع الحكومة العامة (مليون جنيه) ^{٨/}							
إجمالي الإيرادات	٤٠٣,٦٣٧	٥١٩,٤٤٩	٥٣٨,٣٧٨	٥٤٩,٠٨٠	--	--	--
إجمالي المصروفات	٦٤٤,٠٨٠	٧٥٩,٨٤٧	٨٠٥,٩٢٩	٨٨٦,٧٧٤	--	--	--
العجز الكلى	٢٤٦,٨٥٣	٢٥٤,٧١٦	٢٨٤,٣١٤	٣٧٠,٣٤٩	--	--	--
٤ - نسبة إلى الناتج المحلى الإجمالى ^{١/٤}							
قطاع الموازنة العامة ^{٥/}							
إجمالي الإيرادات	١٨.٨	٢١.٤	١٩.٠	١٨.١	١٩.٠	٢٠.٣	١٨.٨
الإيرادات الضريبية	١٣.٥	١٢.٢	١٢.٥	١٣.٠	١٣.٣	١٤.٧	١٤.٧
الإيرادات غير الضريبية	٥.٣	٩.٢	٦.٥	٥.١	٥.٧	٥.٦	٤.٢
إجمالي المصروفات (ومنها):	٣١.٦	٣٢.٩	٣٠.٠	٣٠.٢	٢٩.٧	٢٩.٤	٢٧.١
الاجور وتعويضات العاملين	٧.٧	٨.٤	٨.١	٧.٩	٦.٥	٥.٨	٥.١
القوائد المدفوعة	٧.٩	٨.١	٧.٩	٩.٠	٩.١	٩.٣	١٠.٣
الميزان الأولى ^{٦/}	-٥.٠	-٣.٩	-٣.٥	-٣.٥	-١.٨	٠.٢	٢.٠
العجز التقدي ^{٧/}	١٢.٨	١١.٥	١١.٠	١٢.٠	١٠.٧	٩.١	٨.٣
العجز الكلى	١٢.٩	١٢.٠	١١.٤	١٢.٥	١٠.٩	٩.٠	٨.٤
الحكومة العامة ^{٨/}							
الميزان الأولى ^{٦/}	-٦.٠	-٤.٥	-٤.٣	-٥.٤	--	--	--
العجز الكلى	١٣.٣	١٢.٠	١١.٦	١٣.٧	--	--	--

المصدر: وزارة المالية

-- بيان غير متاح

١/ يرجع الإنخفاض في الإيرادات غير الضريبية إلى تراجع الموارد الاستثنائية من المنح خلال عام المقارنة.

٢/ تعكس بيانات الموازنة العامة للدولة بموجب قانون ربط الموازنة رقم ١٤٥ لعام ٢٠١٧.

٣/ تعكس بيانات الموازنة العامة للدولة بموجب قانون ربط الموازنة رقم ١٠٠ لعام ٢٠١٨.

٤/ تم إعادة تبويب فـعليـات الموازنة العامة لتتفق مع معايير صندوق النقد الدولي والمعروفة بـ GFS ٢٠٠١ (على أساس نقدي).

٥/ يشمل قطاع موازنة الجهاز الإدارى و المحليات، والهيئات الخدمية العامة.

٦/ العجز الكلى مخصصاً منه القوائد المدفوعة.

٧/ العجز الكلى بدون صافى حيازة الأصول المالية.

٨/ يشمل المعاملات المالية لكل من أجهزة الموازنة العامة، وبنك الإستثمار القومى، وصناديق التأمين والمعاشات ، ومع مراعاة إستبعاد كافة المعاملات البيئية للجهات الثلاث لمنع ازدواجية الحساب.

٩/ تم مراجعة تقديرات الناتج المحلى الإجمالى مؤخراً لتصبح ٤٤٤٠.٦ مليار جنيه في عام ٢٠١٧/٢٠١٨ بدلاً من تقديرات سابقة بنحو ٤٢٨٦.٥ مليار جنيه. في حين قدرت توقعات الناتج المحلى الإجمالى للسنة المالية ٢٠١٨/٢٠١٩ بنحو ٥٢٥٠.٩ مليار جنيه وفقاً لتقديرات وزارة المالية.

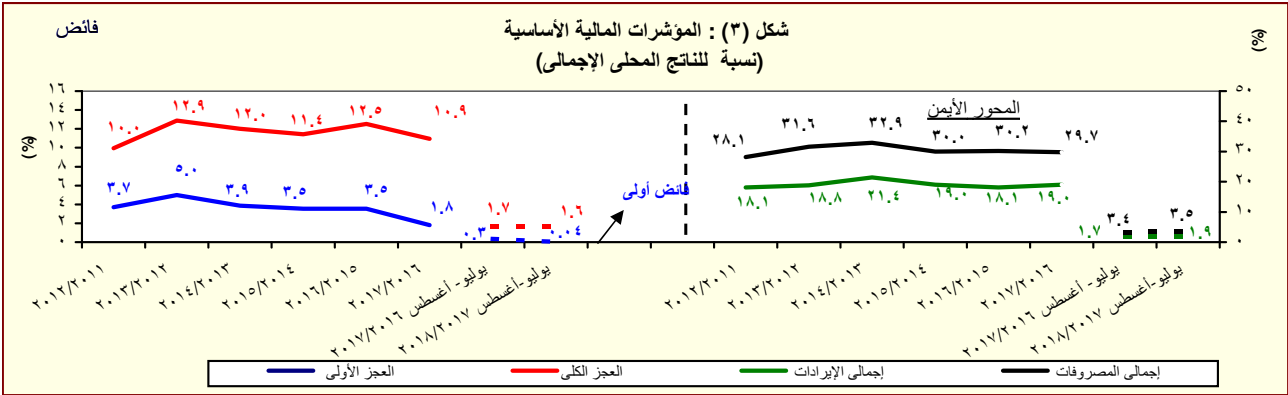

القسم الأول: نظرة عامة على الأداء الإقتصادي والمالي (تابع)

بيان سنوي					بيان سنوي				
يونيو-٢٠١٢	يونيو-٢٠١٣	يونيو-٢٠١٤	يونيو-٢٠١٥	يونيو-٢٠١٦	مارس-٢٠١٦	سبتمبر-٢٠١٦	ديسمبر-٢٠١٦	مارس-٢٠١٧	
١. ملخص الدين العام المحلي									
(بالمليون جنيه، رصيد نهاية الفترة)^{١/}									
١٠,١٥٥,٣١٢	١,٤٤٤,٣٧٠	١,٦٩٩,٩٦٦	٢,٠٨٤,٧٤٨	٢,٥٧٣,٠٤٢	٢,٤٦٢,٣٠٤	٢,٧٠٣,٥٤٧	٣,٠٢٧,٤٥١	٣,٠٩٧,٥٦١	١-إجمالي الدين المحلي لأجهزة الموازنة العامة ^{٢/}
(١٩.٤)	(٢٥.٠)	(١٧.٧)	(٢٢.٦)	(٢٣.٤)	(٢٣.٢)	(٢٠.٢)	(٢٧.٨)	(٢٥.٨)	
١٦٤,٧٨٨	١٨٣,٢٣٠	١٦١,٤٨٥	٢١٨,٥٦٠	٢٨٧,١٨٧	٢٦٣,١٣٩	٢٩٣,٣٢١	٣٨٩,٧٥٨	٣٩٨,٤٧٣	ودائع أجهزة الموازنة العامة
(٣.٥)	(١١.٢)	(-١١.٩)	(٣٥.٣)	(٣١.٤)	(٢١.٠)	(٢٠.٠)	(٥٧.٠)	(٥١.٤)	
٩٩٠,٥٢٤	١,٢٦١,١٤٠	١,٥٣٨,٤٦١	١,٨٦٦,١٨٨	٢,٢٨٥,٨٥٥	٢,١٩٩,١٦٥	٢,٤١٠,٢٢٦	٢,٦٣٧,٤٩٣	٢,٦٩٩,٠٨٨	صافي الدين المحلي لأجهزة الموازنة العامة
(٢٢.٦)	(٢٧.٣)	(٢٢.٠)	(٢١.٣)	(٢٢.٥)	(٢٢.٣)	(٢٠.٢)	(٢٤.٤)	(٢٢.٧)	
١,٠٨١,١٠٣	١,٣٦٣,٧٠٦	١,٦٠٦,٠٣٧	١,٩٦٨,٥٠٥	٢,٤١١,٢٦٨	٢,٢٩٤,١١٦	٢,٥٢٣,٠٨٤	٢,٨٤٠,٨٣٥	٢,٩٠٨,١٤١	٢-إجمالي الدين المحلي للحكومة العامة ^{٣/}
(٢١.٦)	(٢٦.١)	(١٧.٨)	(٢٢.٦)	(٢٢.٥)	(٢٢.٣)	(١٩.٦)	(٢٩.٢)	(٢٦.٨)	
١٧٣,٣٤١	١٩١,٤٣١	١٧١,٦٩٧	٢٣٣,٠٥٤	٣٢١,٩٢٤	٢٨٦,٠٤٥	٣١٩,١٧٧	٤١٩,٠٠٤	٤٣١,٣٠٢	ودائع الحكومة العامة
(٤.١)	(١٠.٤)	(-١٠.٣)	(٣٥.٧)	(٣٨.١)	(٢٢.٨)	(٢١.١)	(٥٦.١)	(٥٠.٨)	
٩٠٧,٧٦٢	١,١٧٢,٢٧٥	١,٤٣٤,٣٤٠	١,٧٣٥,٤٥١	٢,٠٨٩,٣٤٤	٢,٠٠٨,٠٧١	٢,٢٠٣,٩٠٧	٢,٤٢١,٨٣١	٢,٤٧٦,٨٣٩	صافي الدين المحلي للحكومة العامة
(٢٥.٧)	(٢٩.١)	(٢٢.٤)	(٢٠.٤)	(٢٢.٠)	(١٩.٤)	(١٩.٤)	(٢٥.٤)	(٢٣.٣)	
١,١٢٢,١٨٧	١,٤١٠,٦٦٣	١,٦٥٦,٩٤٨	١,٩٩٣,٢٦٣	٢,٤٨٠,٩٢٦	٢,٣٥٠,٠٨٢	٢,٦٨٩,٥٢٤	٣,١٢٠,٠٦٨	٣,١٥٨,٦٩٥	٣-إجمالي الدين العام المحلي ^{٤/}
(٢٠.٤)	(٢٥.٧)	(١٧.٥)	(٢٠.٣)	(٢٤.٥)	(٢٤.٢)	(٢٥.٧)	(٣٩.٢)	(٣٤.٤)	
١٩٨,٠٦٧	٢٢١,٤٣٦	٢٠٨,٢٧٩	٢٨٦,١٨١	٤٠٠,٢٨٢	٣٥٤,٠٢٢	٤٠٣,٠١٦	٥١٨,٤٦٤	٥٣٧,١٩٦	الودائع ^{٥/}
(١٩.٠)	(١١.٨)	(-٥.٩)	(٣٧.٤)	(٣٩.٩)	(٢٥.٢)	(٢٦.٠)	(٥٦.٦)	(٥١.٧)	
٩٢٤,١٢٠	١,١٨٩,٢٢٧	١,٤٤٨,٢٦٩	١,٧٠٧,٠٨٢	٢,٠٨٠,٦٤٤	١,٩٩٦,٠٦٠	٢,٢٨٦,٥٠٨	٢,٦٠١,٦٠٤	٢,٦٢١,٤٩٩	صافي الدين العام المحلي
(٢٤.٧)	(٢٨.٧)	(١٧.٨)	(١٧.٨)	(٢١.٩)	(٢٤.٠)	(٢٥.٦)	(٣٦.٢)	(٣١.٣)	
١,٣٠٨,٣٩١	١,٦٤١,٥٠٢	١,٩٠٤,٨١٠	٢,٢٧٥,٨٤٠	٢,٧٨٥,٠١٣	٢,٦٧٦,٨٨٨	٢,٩١٣,٦٥٢	٣,٤٩٨,٧٨٣	٣,٦٧٦,٠٧٢	اجمالي دين أجهزة الموازنة العامة (محلي وخارجي)
(١٦.٢)	(٢٥.٥)	(١٦.٠)	(١٩.٥)	(٢٢.٤)	(٢٣.٠)	(١٩.٩)	(٣٧.٥)	(٣٧.٣)	
٢. إجمالي الدين العام الخارجي									
(بالمليون دولار، رصيد نهاية الفترة)									
٣٤,٣٨٥	٤٣,٢٣٣	٤٦,٠٦٧	٤٨,٠٦٣	٥٥,٧٦٤	٥٣,٤٤٥	٦٠,١٥٣	٦٧,٣٢٣	٧٣,٨٨٩	اجمالي الدين العام الخارجي
٢٥,٥٩٤	٢٨,٤٩٠	٢٩,٠٥٤	٢٥,٧٠٧	٢٤,٤٣٧	٢٤,٤٦٨	٢٤,٢١٧	٢٦,٢٦٠	٣٢,٢٣٨	اجمالي الدين الخارجي الحكومي
٨,٧٩٠	١٤,٧٤٤	١٧,٠١٣	٢٢,٣٥٦	٣١,٣٢٨	٢٨,٩٧٧	٣٥,٩٣٦	٤١,٠٦٣	٤١,٦٥١	اجمالي الدين الخارجي الغير حكومي
٣. خدمة الدين الحكومي^{٦/}									
(بالمليون جنيه، تدفقات)									
١٤٠,٩١٦	٢١٨,٢٥٧	٢٨٠,٦٩٧	٤٢٩,٤٧٤	٤٩٣,٧٧٩	٣١٧,١٩١	١٠١,٢٢١	٢٧٥,٦٩٤	٤٣٨,٨١٠	اجمالي خدمة الدين
١٢٢,٣٢٢	٢٠٣,١٧٣	٢٢٢,٠٨٤	٣٩٢,٠٦٣	٤٥٠,٥٧٣	٢٢٩,٤٣٧	٨١,٦١٦	٢٤٥,٩٨٥	٣٩٥,٩٣٢	خدمة الدين المحلي
١٨,٥٩٤	١٥,٠٨٤	١٨,٦١٣	٣٧,٤١٢	٤٣,٢٠٦	٣٧,٧٥٥	١٩,٦٠٥	٢٩,٧٠٩	٤٢,٨٧٨	خدمة الدين الخارجي
ملاحظات (نسبة إلى الناتج المحلي الإجمالي)^{٧/}									
٦٩.٠%	٧٧.٦%	٧٩.٨%	٨٥.٣%	٩٥.٠%	٩٠.٩%	٧٧.٩%	٨٧.٢%	٨٩.٣%	إجمالي الدين المحلي لأجهزة الموازنة العامة
٥٩.١%	٦٧.٨%	٧٢.٢%	٧٦.٤%	٨٤.٤%	٨١.٢%	٦٩.٥%	٧٦.٠%	٧٧.٨%	صافي الدين المحلي لأجهزة الموازنة العامة
٦٤.٦%	٧٣.٣%	٧٥.٤%	٨٠.٥%	٨٩.٠%	٨٤.٧%	٧٢.٧%	٨١.٩%	٨٣.٨%	إجمالي الدين المحلي للحكومة العامة
٥٤.٢%	٦٣.٠%	٦٧.٣%	٧١.٠%	٧٧.١%	٧٤.١%	٦٣.٥%	٦٩.٩%	٧١.٤%	صافي الدين المحلي للحكومة العامة
٦٧.٠%	٧٥.٨%	٧٧.٨%	٨١.٦%	٩١.٦%	٨٦.٧%	٧٧.٥%	٨٩.٩%	٩١.٠%	إجمالي الدين العام المحلي
٥٥.٢%	٦٣.٩%	٦٨.٠%	٦٩.٩%	٧٦.٨%	٧٣.٧%	٦٥.٩%	٧٥.٠%	٧٥.٥%	صافي الدين العام المحلي
٧٨.١%	٨٨.٢%	٨٩.٤%	٩٣.١%	١٠٢.٨%	٩٨.٨%	٨٤.٠%	١٠٠.٨%	١٠٥.٩%	اجمالي دين أجهزة الموازنة العامة (محلي وخارجي)
١٢.٤%	١٦.٣%	١٥.٥%	١٥.٠%	١٨.٣%	١٧.٥%	١٥.٣%	٣٥.٢%	٣٨.٥%	اجمالي الدين الخارجي
٩.٢%	١٠.٧%	٩.٧%	٨.٠%	٨.٠%	٨.٠%	٦.١%	١٣.٧%	١٦.٨%	الدين الخارجي الحكومي

المصدر: وزارة المالية و البنك المركزي المصري.

() معدل النمو عن العام السابق.

* بيان مبدئي، خاضع للمراجعة.

- ١/ تعكس البيانات رصيد الدين المحلي ثلاث مستويات تجميعية هي: الدين المحلي لأجهزة الموازنة العامة، الدين المحلي المجمع للحكومة العامة، والدين العام المحلي المجمع. يشمل الدين المحلي لأجهزة الموازنة العامة أرصدة الدين المستحقة على وحدات الجهاز الإداري، وحدات الإدارة المحلية، والهيئات الخدمية. ويتضمن الدين المحلي للحكومة العامة أرصدة الدين المجمع المستحق على أجهزة الموازنة العامة للدولة وبنك الاستثمار القومي وصناديق التأمين الإجتماعي. أما عن الدين العام المحلي فيشمل أرصدة الدين المحلي المجمع لكل من الحكومة العامة والهيئات الاقتصادية.
- ٢/ يمثل المديونية المستحقة على أجهزة الموازنة العامة (وحدات الجهاز الإداري، وحدات الإدارة المحلية، والهيئات الخدمية).
- ٣/ جدير بالذكر ان التراجم في ودائع أجهزة الموازنة العامة ترجع الى استخدام حوالي ٦٠ مليار جنيه وفقاً للقرار الجمهوري رقم ١٠٥ لعام ٢٠١٣.
- ٤/ يمثل رصيد الدين المجمع المستحق على أجهزة الموازنة العامة للدولة وبنك الاستثمار القومي وصناديق التأمين الإجتماعي بعد استبعاد المديونيات والعلاقات الداخلية فيما بين القطاعات الثلاثة والتي تتمثل في إقراض أجهزة الموازنة العامة من بنك الاستثمار القومي، سندات وزارة المالية لدى صناديق التأمين الإجتماعي وبنك الاستثمار القومي، سندات صناديق التأمين الإجتماعي وأخيراً إقراض بنك الاستثمار القومي من صناديق التأمين الإجتماعي.
- ٥/ يمثل رصيد الدين المجمع المستحق على الحكومة العامة والهيئات الاقتصادية بعد استبعاد إقراض الهيئات الاقتصادية من بنك الاستثمار القومي، وإقراض أجهزة الموازنة من الهيئات الاقتصادية.
- ٦/ ودائع الحكومة العامة والهيئات الاقتصادية بعد استبعاد ودائع صناديق التأمين الإجتماعي وإقراض قطاع الموازنة من الهيئات الاقتصادية.
- ٧/ يشمل إجمالي دين أجهزة الموازنة العامة الدين الخارجي الذي تتولى وزارة المالية خدمته طبقاً للجهات الدانئة.
- ٨/ البيان الربع سنوي لخدمة الدين الحكومي يعكس التدفقات التراكمية لخدمة الدين منذ بداية العام المالي .
- ٩/ تم مراجعة تقديرات الناتج المحلي الإجمالي مؤخراً لتصبح ٤٤٤٠.٦ مليار جنيه في عام ٢٠١٧/٢٠١٨ بدلاً من تقديرات سابقة بنحو ٤٢٨٦.٥ مليار جنيه. في حين قدرت توقعات الناتج المحلي الإجمالي للسنة المالية ٢٠١٩/٢٠١٨ بنحو ٥٢٥٠.٠ مليار جنيه وفقاً لتقديرات وزارة المالية.
- ١٠/ يمكن تفسير الانخفاض في إجمالي الدين العام الخارجي كنسبة من الناتج المحلي في نهاية شهر مارس ٢٠١٨ في ضوء عدد من العوامل أهمها: نمو القيمة الاسمية للناتج المحلي الإجمالي في العام المالي ١٧/١٨ عن العام المالي السابق من ناحية، والتباطؤ في نمو الدين العام الخارجي (مقيماً بالجنيه) في ضوء تحسن قيمة الجنيه أمام الدولار من ناحية أخرى.

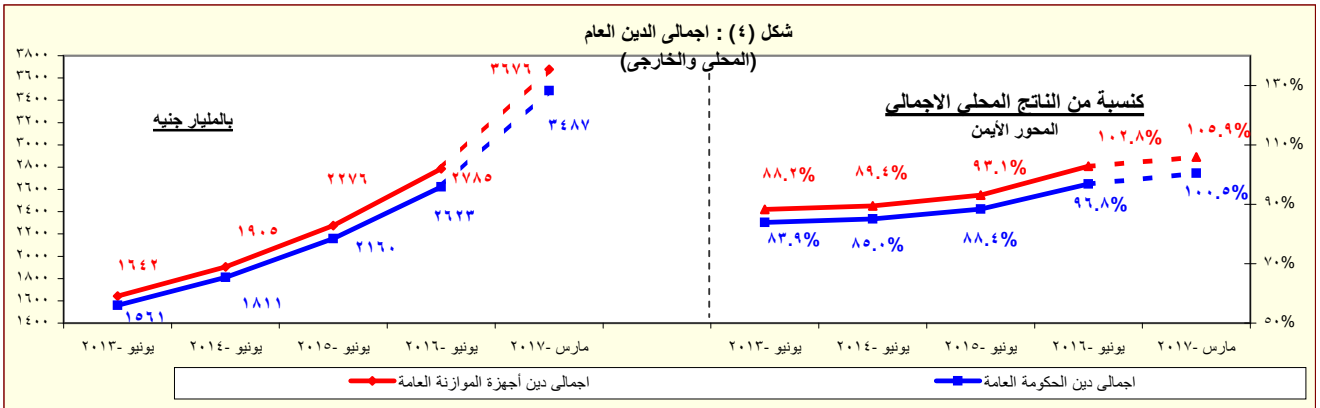

المصدر: وزارة المالية - البنك المركزي المصري.

* بيان مبدئي

القسم الأول: نظرة عامة على الأداء الإقتصادى والمالى (تابع)

بيان سنوى					أحدث بيان متاح			
٢٠١٣/١٢	٢٠١٤/١٣	٢٠١٥/١٤	٢٠١٦/١٥	٢٠١٧/١٦	يناير-١٨	فبراير-١٨	مارس-١٨	أبريل-١٨
ز. المؤشرات النقدية (نهاية الفترة)								
مليون جنيه								
٣١٧,٩٤٤	٣٦٤,٤٧٣	٤٨٥,٨٧٦	٤٧٨,٠٧٦	٥٧٧,٥٨٢	٦٧٨,٨٠٣	٦٩٣,٨٠٢	٦٧٧,٧٣٨	٦٨٥,٨٥٨
نقود الإحتياط ^{١/}								
١,٢٩٦,٠٨٦	١,٥١٦,٦٠١	١,٧٦٥,٤٩٢	٢,٠٩٤,٥٠٠	٢,٩١٨,١٩٣	٣,٢٥٤,٢٤٧	٣,٢٩٤,٨٩٦	٣,٣٤٣,٤٨٤	٣,٣٧٩,٤٦١
إجمالى السيولة								
٣٤٤,١٠٠	٤١٠,٥٥٤	٤٩٩,٠٦٥	٥٧٢,٩٣٥	٧٠٧,٤٢٧	٧٤٥,٢١٢	٧٤٣,٨١٠	٧٦٥,٠٨٧	٧٨١,٢٣١
المعروض النقدى ^{٢/}								
٩٥١,٩٨٦	١,١٠٦,٠٤٧	١,٢٦٦,٤٢٧	١,٥٢١,٥٦٥	٢,٢١٠,٧٦٦	٢,٥٠٩,٠٣٥	٢,٥٥١,٠٨٦	٢,٥٧٨,٣٩٧	٢,٥٩٨,٢٣٠
أشباه النقود ^{٣/}								
معدل النمو السنوى								
٢٠.٦	١٤.٦	٣٣.٣	١.٦-	٢٠.٨	٣٠.٥	٣٢.٦	٢٨.٤	٢٧.١
نقود الإحتياط ^{١/}								
١٨.٤	١٧.٠	١٦.٤	١٨.٦	٣٩.٣	٢٠.٥	٢٥.٤	٢١.٩	٢١.٤
إجمالى السيولة (معدل النمو الإسمى)								
-٢١.٨-	-٣.٣-	-٥٦.٨-	-٢٦٩.٧-	١٦٩.٩	٢٩٨.٦	٤٦٨.٩	٨٢٤.٨	٤,٩٢٥.٢
صافى الأصول الأجنبية								
٢٥.٢	١٩.١	٢٢.٧	٢٧.٣	٣٠.٩	٦.٦	٩.٩	٨.١	٧.٨
صافى الأصول المحلية								
٩.٨	٧.٤	١٦.٧	١٤.٢	٣٨.٠	٥.٣	١١.٩	٧.٤	٨.٢
صافى المطلوبات من القطاع الخاص ^{٤/}								
٨.٦	٨.٨	٤.٩	٤.٦	٩.٥	٣.٤	١١.٠	٨.٦	٨.٣
إجمالى السيولة (معدل النمو الحقيقى)								
معدلات الإقراض إلى الودائع ^{٥/}								
٢٨.٢	٢٢.٨	٢٦.٣	٤٨.٠	٦٧.٦	٧٢.٨	٧٣.٦	٧٨.٠	٨٠.٢
القطاع الحكومى								
٤٨.٣	٤٣.٦	٤٣.٨	٤٣.٧	٤٢.٦	٣٨.٤	٣٨.٤	٣٨.٣	٣٨.٥
القطاع غير الحكومى								
٤٥.١	٤٠.١	٣٨.٤	٣٩.٩	٣٩.٩	٣٥.٦	٣٥.٦	٣٥.٦	٣٦.٣
بالعملة المحلية								
٥٩.٩	٥٨.٥	٦٨.٣	٦٠.٠	٤٩.٥	٤٧.٢	٤٧.١	٤٦.٩	٤٥.٨
بالعملة الأجنبية								
مؤشرات:								
٤.٠٨	٤.١٦	٣.٦٣	٤.٣٨	٥.٠٥	٤.٧٩	٥.٤٤	٤.٩٣	٤.٩٣
مضاعف السيولة المحلية ^{٦/}								
١.٥٦	١.٥١	١.٤٩	١.٤٠	١.٣٨	١.٤٤	١.٤٥	١.٤٦	١.٤٤
معدل دوران النقود (وسطى) ^{٧/}								
١٧.٣	١٥.٦	١٤.٩	١٥.٥	٢٣.٨	٢١.٢	٢٠.٩	٢٠.٧	٢٠.٦
معدل الدورية فى السيولة المحلية ^{٨/}								
٢٤.٤	٢٣.٤	٢١.٠	٢٠.٠	٣٠.٠	٢٤.٠	٢٣.٥	٢٣.٤	٢٣.٢
معدل الدورية فى الودائع ^{٩/}								
٦٩.٧	٧١.٢	٧٢.٢	٧٧.٣	٨٤.١	٧٥.٩	٧٦.٩	٧٥.٣	٧٦.١
نسبة إجمالى السيولة / الناتج المحلى الإجمالى #								

المصادر: البنك المركزى المصرى وحسابات وزارة المالية.

* مبدئى.

بيان معدل.

١/ تتضمن النقود المتداولة خارج البنك المركزى بالإضافة إلى ودائع البنوك لدى البنك المركزى بالجنيه المصرى.

٢/ يتضمن النقود المتداولة خارج الجهاز المصرفى بالإضافة إلى الودائع الجارية بالعملة المحلية. لا تتضمن الشيكات والحوالات تحت التحصيل.

٣/ تتضمن الودائع الجارية بالعملة الأجنبية والودائع غير الجارية بالعملات المحلية والأجنبية .

٤/ يتضمن المطلوبات من القطاع الخاص و القطاع العائلى.

٥/ لا تتضمن كل من الودائع لدى البنك المركزى والقروض الممنوحة من قبل البنك المركزى.

٦/ إجمالى السيولة المحلية / نقود الإحتياط.

٧/ الناتج المحلى الإجمالى / متوسط إجمالى السيولة المحلية (M٢). متوسط إجمالى السيولة المحلية = $\frac{1}{2} [(M2)_t + (M2)_{t-1}]$.

٨/ يمثل نسبة الودائع الجارية و غير الجارية بالعملات الأجنبية إلى إجمالى السيولة المحلية. لا تتضمن كل من ودائع غير المقيمين (جزء من صافى الأصول الأجنبية) والودائع الحكومية.

٩/ يمثل نسبة الودائع الحكومية و غير الحكومية بالعملات الأجنبية إلى إجمالى الودائع لدى البنوك. غير متضمن ودائع البنوك لدى البنك المركزى.

١٠/ تم مراجعة تقديرات الناتج المحلى الإجمالى مؤخراً لتصبح ٤٤٤٠.٦ مليار جنيه في عام ٢٠١٧/٢٠١٨ بدلاً من تقديرات سابقة بنحو ٤٢٨٦.٥ مليار جنيه. في حين قدرت توقعات الناتج المحلى الإجمالى للسنة المالية ٢٠١٨/٢٠١٩ بنحو ٥٢٥٠.٩ مليار جنيه وفقاً لتقديرات وزارة المالية.

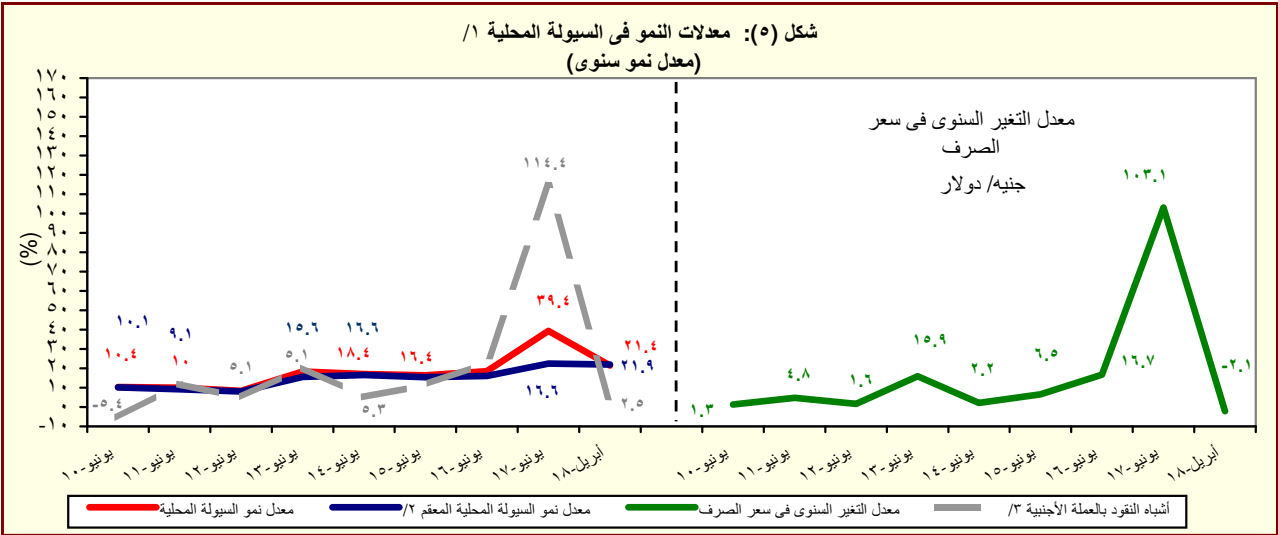

المصدر: البنك المركزى المصرى وحسابات وزارة المالية.

١/ إجمالى السيولة المحلية تتكون من المعروض النقدى وأشباه النقود.

٢/ معدل النمو فى السيولة المحلية باستخدام سعر الصرف الثابت، ويتم حسابه عن طريق تطبيق سعر الصرف السائد فى نفس الفترة من العام السابق للفترة الحالية.

٣/ الودائع الجارية و غير الجارية بالعملات الأجنبية .

القسم الأول: نظرة عامة على الأداء الإقتصادي والمالى (تابع)

بيان ربع سنوي				بيان سنوي				
يونيو-١٨	مارس-١٨	ديسمبر-١٧	يونيو-١٧	٢٠١٨/١٧	٢٠١٧/١٦	٢٠١٦/١٥	٢٠١٥/١٤	٢٠١٤/١٣
ي - القطاع المالى، والاستثمارات								
--	٤.٣	٤.٥	٤.٠	--	١٥.٣	١٥.٠	١٤.٣	١٤.٠
إجمالي الاستثمارات المحلية (نسبة إلى الناتج المحلي الإجمالي) ^{١/}								
٣.١	٢.٤	١.٥	٤.١	٣.١	٣.٤	٢.١	١.٩	١.٣
الاستثمارات الأجنبية المباشرة (نسبة إلى الناتج المحلي الإجمالي) ^{٢/ ١/}								
مؤشرات سوق المال (نهاية العام الميلادي) ^{٣/}								
٠.٤-	١٢.٨	٣.٠	٠.٤	٣.٠	٧.٨	١٠.٢	٤-	١.٠
العائد على مؤشر EGX-٣٠								
١.٢	٠.٩	٠.٦	٠.٥	٠.٦	١.٣	١.٦	٢.٢	٠.٨
معدل تذبذب مؤشر EGX-٣٠								
٩١١	٩٧٤	٨٢٥	٦٨٧	٨٢٥	٦٠٢	٤٣٠	٥٠٠	٤٢٧
رأس المال السوقي (مليار جنيه) ^{٤/}								
٢٠.٥	٢١.٩	١٨.٦	١٩.٨	١٨.٦	١٧.٣	١٥.٩	٢٠.٥	٢٠.٠
رأس المال السوقي (نسبة إلى الناتج المحلي الإجمالي) ^{٥/}								
١.٨	٤.٢	٢.٧	٢.٣	٢.٧	٥.١	٢.٦	٣.٣	٢.١
معدل دوران الأسهم ^{٦/}								
٣٥.١	٣٨.٩	٣١.٢	٣٣.٠	٣١.٢	١٩.٧	١٧.٠	١٧.٦	١٢.٩
معاملات الأجانب (نسبة من إجمالي قيمة التداول)								
١٦.٣	١٧.٤	١٨.٣	١٧.٢	١٨.٣	٢٦.٦	١٣.٧	٢٠.٢	١٤.٨
مضاعف الربحية ^{٧/}								
٥.٧	٦.٦	٥.٨	٦.١	٥.٨	٩.٠	٧.٧	٧.٧	٦.٦
عائد السهم (%) ^{٨/}								
٧٢٨,٦٧٩	٧٢١,٨٦٦	٧٢٣,١٦٥	٧١٧,٣٨٧	٧٢٣,١٦٥	٧٧,٧٨٩	٦٩٦,٥٤١	٥١٢,١٦٨	٣٥٢,٢٠٠
سندات مقيدة (مليون جنيه)								
القطاع المصرفي (مليون جنيه): ^{٩/}								
٥,٠٨٠,٥٧٠	٥,١٠٩,٣١٩	٤,٨١٣,٣٤٣	٤,٤٢٠,٨٦٠	٥,٠٨٠,٥٧٠	٤,٤٢٠,٨٦٠	٢,٨٤٦,٠٩٤	٢,١٩٨,٩٧٩	١,٨١٦,٨٧٣
إجمالي الأصول								
١,٦٢٩,٦٦٤	١,٥٤٩,٦١٠	١,٤٦٣,٣٨٠	١,٤٢٦,٤٥٧	١,٦٢٩,٦٦٤	١,٤٢٦,٤٥٧	٩٤٢,٧٢٧	٧١٧,٩٩٩	٥٨٧,٨٥٢
إجمالي أرصدة الإقراض و الخصم								
١٤٩,١١٩	١٤٢,٢٩٢	١٤٠,٩٠١	١٢٨,٤٢٠	١٤٩,١١٩	١٢٨,٤٢٠	١٠٠,٧٢٦	٩٢,٥٥٠	٧٧,٥٥٥
رأس المال								
٣,٥٥٣,٦٣٤	٣,٤٦٧,٢٩٠	٣,٣١٤,١٤١	٣,٠٢٧,٨١١	٣,٥٥٣,٦٣٤	٣,٠٢٧,٨١١	٢,١١٦,١١٧	١,٧٣٤,١٧٨	١,٤٢٩,٤٣٢
إجمالي الودائع								
٤.٣	٤.٥	٤.٩	٥.٥	٤.٣	٥.٥	٥.٩	٧.٦	٨.٥
القروض غير المنتظمة إلى إجمالي القروض								
مؤشرات مختارة								
مؤشرات السيولة في الجهاز المصرفي								
٤٥.٩	٤٤.٧	٤٤.٢	٤٦.٦	٤٥.٩	٤٦.٦	٤٤.٤	٤١.٣	٤١.٠
القروض / الودائع ^{١٠/}								
٣٢.١	٣٠.٣	٣٠.٤	٣٢.٣	٣٢.١	٣٢.٣	٣٣.١	٣٢.٧	٣٢.٤
القروض / الأصول ^{١١/}								
٣٣.١	٣٢.٥	٣٥.٣	٣٤.٨	٣٣.١	٣٤.٨	٤٥.١	٤٦.٢	٤٥.٤
الأوراق المالية / الأصول ^{١١/}								
٦٩.٩	٦٧.٩	٦٨.٩	٦٨.٥	٦٩.٩	٦٨.٥	٧٤.٤	٧٨.٩	٧٨.٧
الودائع / الأصول ^{١١/}								
٧.١	٧.١	٦.٧	٧.١	٧.١	٧.١	٥.٨	٦.٥	٦.٩
رأس المال / الأصول ^{١١/}								
٢.٢	٢.٢	٢.٣	٢.٤	٢.٢	٢.٤	٢.٣	٣.٠	٣.٥
مخصصات القروض / إجمالي الأصول ^{١١/}								

المصادر: الهيئة العامة لسوق المال والبنك المركزى المصرى.

-- بيان غير متاح.

١/ تم حساب المؤشرات الربع سنوية كنسبة من الناتج المحلي الإجمالي للعام بأكمله.

٢/ صافى الاستثمارات الأجنبية المباشرة تشمل الاستثمار الاجنبي فى قطاع البترول.

٣/ البيانات السنوية تعكس نهاية ديسمبر من كل عام.

٤/ القيمة السوقية للأرصدة القائمة. يمثل ناتج ضرب عدد الأسهم القائمة فى سعر السوق السائد.

٥/ تم مراجعة تقديرات الناتج المحلي الإجمالي مؤخراً لتصبح ٤٤٤٠.٦ مليار جنيه في عام ٢٠١٨/٢٠١٧ بدلاً من تقديرات سابقة بنحو ٤٢٨٦.٥ مليار جنيه. في حين قدرت توقعات الناتج المحلي الإجمالي للسنة المالية ٢٠١٨/٢٠١٩ بنحو ٥٢٥٠.٩ مليار جنيه وفقاً لتقديرات وزارة المالية.

٦/ معدل دوران الأسهم = قيمة تداول الأسهم المقيدة / رأس المال السوقي.

٧/ ويعرف أيضا بمعدل السعر على العائد، ويقاس بنسبة سعر السوق لكل سهم إلى أرباحه السنوية.

٨/ الكوبون السنوى الموزع / سعر السهم الجارى.

٩/ تعكس بيانات البنوك التجارية.

١٠/ تتضمن القروض والودائع الحكومية وغير الحكومية، ولا تشمل ودائع البنوك لدى البنك المركزى المصرى.

١١/ لدى البنوك العامة فى مصر، بخلاف البنك المركزى.

القسم الأول: نظرة عامة على الأداء الإقتصادى والمالى (تابع)

بيان ربع سنوي				بيان سنوي					
ابريل- يونيو ١٨/١٧	يناير- مارس * ١٨/١٧	أكتوبر- ديسمبر * ١٨/١٧	ابريل- يونيو ١٧/١٦	٢٠١٨/١٧ *	٢٠١٧/١٦	٢٠١٦/١٥	٢٠١٥/١٤	٢٠١٤/١٣	
ك- معاملات القطاع الخارجى									
(مليون دولار)									
١٩,٦٤١	١٨,٢٥٥	١٨,٣٩٦	١٦,٧٧٨	٧٤,٦٢٠	٥٩,٤٦١	٥١,٩٧٢	٦٦,١٤٦	٧٤,٠٢٢	إجمالى المتحصلات الجارية
١٨,٧٠٨-	١٨,٥٢١-	١٨,٦٢٧-	١٧,٤٠٣	٨٠,٥٨٣	٧٣,٨٥٥	٧١,٨٠٣	٧٨,٢٨٨	٧٦,٨٠٢	إجمالى المدفوعات الجارية
٩,٢٧٣-	٩,٢٥٦-	٩,٨٠٥-	٨,٩١٢-	٣٧,٢٧٦-	٣٧,٢٧٥-	٣٨,٦٨٣-	٣٩,٠٦٠-	٣٤,١٥٩-	الميزان التجارى
٣,٢٨٤	٢,٥٢٩	٢,٤٦٣	٢,٣٢٣	١١,١٢٢	٥,٦١٤	٦,٥٣٣	١٠,٧٤٣	٨,٢٧٤	الميزان الخدمى
٦٤٢-	١,٩٣١-	١,٧٥١-	١,٨٧٥-	٥,٩٦٢-	١٤,٣٩٤-	١٩,٨٣١-	١٢,١٤٣-	٢,٧٨٠-	ميزان المعاملات الجارية
٢,٩٥٢	٨,٦١٧	٤,١٩٩	٣,٩٣٩	٢١,٩٩٧	٣١,٠١٥	٢١,١٧٧	١٧,٩٢٩	٥,١٩٠	صافى تدفقات ميزان المعاملات الرأسمالية والمالية
١,٨٢٠	٥,٣٧٥	٥١٥	٢,٧٣٣	١٢,٧٨٨	١٣,٧١٧	٢,٨١٣-	٣,٧٢٥	١,٤٧٩	الميزان الكلى (ميزان المدفوعات)
٤٤,٢٥٨	٤٢,٦١١	٣٧,٠٢٠	٣١,٣٠٥	٤٤,٢٥٨	٣١,٣٠٥	١٧,٥٤٦	٢٠,٠٨٢	١٦,٦٨٧	صافى الإحتياطيات الدولية ^{١/}
نسبة إلى الناتج المحلى الإجمالى ^{٢/}									
٨.٢	٧.٢	٧.٣	٩.٠	٢٩.٧	٢٥.٢	١٥.٦	١٩.٩	٢٤.٢	إجمالى المتحصلات الجارية
٧.٨	٧.٣	٧.٤	٩.٤	٣٢.١	٣١.٣	٢١.٦	٢٣.٥	٢٥.١	إجمالى المدفوعات الجارية
٣.٩-	٣.٧-	٣.٩-	٤.٨-	١٤.٨-	١٥.٨-	١١.٦-	١١.٧-	١١.٢-	الميزان التجارى
١.٤	١.٠	١.٠	١.٣	٤.٤	٢.٤	٢.٠	٣.٢	٢.٧	الميزان الخدمى
٠.٣-	٠.٨-	٠.٧-	١.٠-	٢.٤-	٦.١-	٦.٠-	٣.٦-	٠.٩-	ميزان المعاملات الجارية
٠.٨	٢.١	٠.٢	١.٥	٥.١	٥.٨	٠.٨-	١.١	٠.٥	الميزان الكلى (ميزان المدفوعات)
نسبة إلى إجمالى المتحصلات الجارية ^{٣/}									
٢١.٧	٢٤.٩	٢٢.٨	٢٢.٧	٢٢.٩	٢٥.٥	٢٥.١	٢١.٠	٢٢.٠	الصادرات غير البترولية
١٤.٠	١٢.١	١١.٠	١١.٥	١١.٨	١١.١	١٠.٩	١٤.٠	١٩.٩	الصادرات البترولية
١٣.٠	١٢.٤	١٢.٤	٩.٢	١٣.٢	٧.٤	٧.٣	١١.٦	٨.٢	السياحة
٣٤.٧	٣٥.٣	٣٨.٥	٣٥.١	٣٥.٣	٣٦.٦	٣٢.٢	٣٠.٣	٢٩.٧	التحويلات الخاصة
مؤشرات أخرى (%)									
٤٣.١	٤٢.٢	٣٨.٨	٣٩.٢	٤١	٣٧	٣٣	٣٦	٤٣	نسبة تغطية الصادرات للواردات السلعية
٢٣٥.٨	٢٠٠.٨	١٩٤.٥	١٨٤.٢	٢٠٧	١٥٧	١٦٨	١٩٧	١٩٠	نسبة تغطية الصادرات للواردات الخدمية
٨.٢	٨.٠	٦.٩	٦.٤	٨.٤	٦.٤	٣.٧	٣.٩	٣.٣	نسبة تغطية صافى الإحتياطيات الدولية لِلواردات (عدد الاشهر) ^{٤/}
٤٧.٨	٤٨.٣	٤٤.٧	٣٩.٦	--	٣٩.٧	٣١.٦	٤١.٨	٣٦.٢	نسبة صافى الإحتياطيات الدولية إلى الدين الخارجى (%) ^{٥/}

المصدر: البنك المركزى المصرى.

أرقام معدلة من قبل البنك المركزى المصرى.

* بيان مبدئى.

-- بيان غير متاح.

١/ قد تظهر بعض الفروق فى تقييم الإحتياطيات الدولية نتيجة استخدام أسعار صرف مختلفة داخل محفظة الإحتياطى من العملات الأجنبية.

٢/ تم مراجعة تقديرات الناتج المحلى الإجمالى مؤخراً لتصبح ٤٤٤٠.٦ مليار جنيه فى عام ٢٠١٧/٢٠١٨ بدلاً من تقديرات سابقة بنحو ٤٢٨٦.٥ مليار جنيه. فى حين قدرت توقعات الناتج المحلى الإجمالى للسنة المالية ٢٠١٨/٢٠١٩ بنحو ٥٢٥٠.٩ مليار جنيه وفقاً لتقديرات وزارة المالية.

٣/ باستبعاد التحويلات الرسمية.

٤/ بعدد أشهر الواردات.

٥/ لا يشمل مديونية القطاع الخاص غير المضمونة.

القسم الثانى

مؤشرات الإقتصاد العینى و الحقیقى

الناتج المحلى الإجمالى بحسب الموارد و الإستخدامات بأسعار السوق (أسعار جارية)..... ١١	جدول (١)
الناتج المحلى الإجمالى بتكلفة عوامل الإنتاج موزعاً بحسب القطاعات الإقتصادية (أسعار جارية)..... ١٢	جدول (٢)
إجمالى الإستثمارات موزعة بحسب القطاعات الإقتصادية..... ١٣	جدول (٣)

جدول (١) الناتج المحلي الإجمالي بحسب الموارد والإستخدامات (بأسعار السوق) ^{١/}

		(أسعار جارية) (مليار جنيه)						
		٢٠١٢/٢٠١١	٢٠١٣/٢٠١٢	٢٠١٤/٢٠١٣	٢٠١٥/٢٠١٤	٢٠١٦/٢٠١٥	٢٠١٧/٢٠١٦	يوليو-ديسمبر ٢٠١٧/٢٠١٦*
		٢٠١٧/٢٠١٦	٢٠١٨/٢٠١٧*					
الناتج المحلي الإجمالي		١٦٧٤.٧	١٨٦٠.٤	٢١٣٠.٠	٢٤٤٣.٩	٢٧٠٩.٤	٣٤٧٠.٠	١٦٨٩.٦
		--	(١١.١)	(١٤.٥)	(١٤.٧)	(١٠.٩)	(٢٨.١)	(٢٠.٦)
جملة الطلب المحلي		١٨٠٧.٣	١٩٧٨.٣	٢٣٠٩.٦	٢٦٥١.١	٢٩٦٨.٣	٣٨٩٢.٩	١٨٧١.٥
الإستهلاك النهائي		١٥٣٨.٩	١٧١٣.٩	٢٠١٩.٠	٢٣٠١.٩	٢٥٦٠.٨	٣٣٦٢.٩	١٦٢٩.٨
الإستهلاك الخاص		١٣٥١.٧	١٥٠٢.٧	١٧٦٦.٦	٢٠١٤.٥	٢٢٥١.٢	٣٠١٢.٧	١٤٦٥.٨
الإستهلاك العام والحكوى		١٨٧.٢	٢١١.٢	٢٥٢.٤	٢٨٧.٤	٣٠٩.٦	٣٥٠.٢	١٦٤.٠
جملة الإنفاق على الاستثمارات		٢٦٨.٤	٢٦٤.٤	٢٩٠.٦	٣٤٩.٢	٤٠٧.٥	٥٣٠.٠	٢٤١.٧
الاستثمارات		٢٤٦.١	٢٤١.٦	٢٦٥.١	٣٣٣.٧	٣٩٢.٠	٥١٤.٣	٢٣١.٠
التغير فى المخزون		٢٢.٣	٢٢.٨	٢٥.٥	١٥.٥	١٥.٥	١٥.٧	١٠.٧
صافى الصادرات		١٣٢.٦-	١١٧.٩-	١٧٩.٦-	٢٠٧.٢-	٢٥٨.٩-	٤٢٢.٩-	١٨١.٩-
الصادرات السلعية والخدمية ^{٢/}		٢٧٤.٦	٣١٦.٦	٣٠٣.٤	٣٢٢.٢	٢٨٠.٣	٥٦٥.٦	٢٠٥.٦
الواردات السلعية والخدمية		٤٠٧.٢	٤٣٤.٥	٤٨٣.٠	٥٢٩.٤	٥٣٩.٢	٩٨٨.٥	٣٨٧.٥
ملاحظات (نسبة للناتج المحلي الإجمالي)								
الإستهلاك النهائي		٩١.٩	٩٢.١	٩٤.٨	٩٤.٢	٩٤.٥	٩٦.٩	٩٦.٥
الاستثمارات		١٦.٠	١٤.٢	١٣.٦	١٤.٣	١٥.٠	١٥.٣	١٤.٣
الصادرات السلعية والخدمية ^{٢/}		١٦.٤	١٧.٠	١٤.٢	١٣.٢	١٠.٣	١٦.٣	١٢.٢
الواردات السلعية والخدمية		٢٤.٣	٢٣.٤	٢٢.٧	٢١.٧	١٩.٩	٢٨.٥	٢٢.٩

المصدر: وزارة التخطيط والمتابعة والإصلاح الإدارى.

بيان معدل. قامت وزارة التخطيط بمراجعة السلسلة الزمنية للناتج المحلي الإجمالي ابتداءً من عام ٢٠١٢/٢٠١١ وحتى عام ٢٠١٥/٢٠١٤ وفقاً للتعداد الاقتصادى.

* بيان مبدئى، وقابل للتعديل.

-- بيان غير متاح. بداية سلسلة زمنية جديدة وفقاً للتعداد الاقتصادى من قبل وزارة التخطيط.

() معدل النمو عن الفترة المقابلة فى العام السابق.

١/ تشمل صافى الضرائب غير المباشرة.

٢/ قامت وزارة التخطيط والمتابعة والإصلاح الإدارى بمراجعة بيانات الناتج المحلي الإجمالي لعام ٢٠١٧/١٦ على أساس ربع سنوى.

٣/ تشمل حصة الشريك الأجنبى فى قطاع البترول.

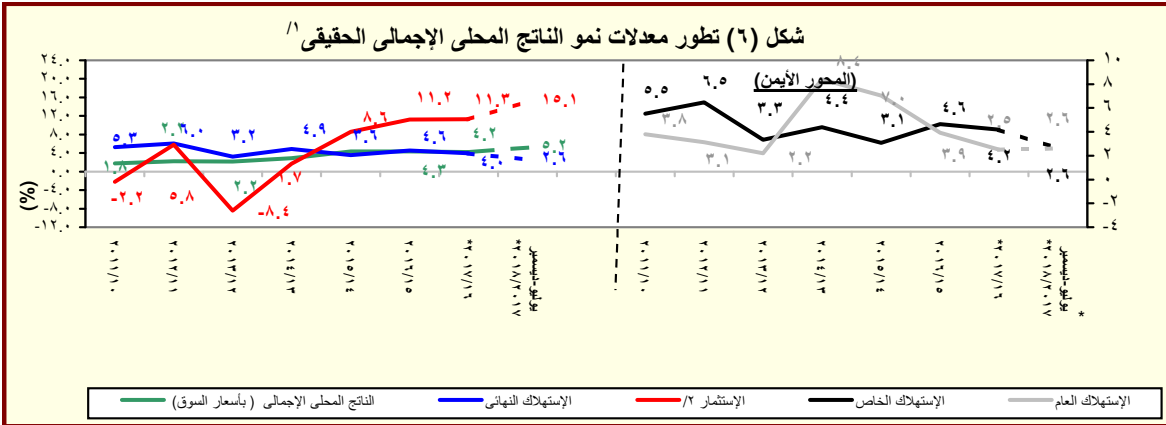

المصدر: وزارة التخطيط والمتابعة والإصلاح الإدارى.

* بيان مبدئى، وقابل للتعديل.

١/ باستخدام أسعار ٢٠٠٢/٠١ للفترة ٢٠٠٣/٠٢ - ٢٠٠٧/٠٦ والأسعار الثابتة لسنة ٢٠٠٧/٠٦ عند حساب معدلات النمو الحقيقية للفترة ٢٠٠٨/٠٧ - ٢٠١٢/١١، والأسعار الثابتة لسنة ٢٠١٢/١١ عند حساب معدلات النمو الحقيقية خلال عام ٢٠١٨/١٧.

٢/ تشمل التكوين الرأسمالى و التغير فى المخزون.

جدول (٢): الناتج المحلي الإجمالي بتكلفة عوامل الإنتاج موزعاً بحسب القطاعات الاقتصادية
(أسعار جارية)

(مليون جنيه)

يوليو-ديسمبر ٢٠١٨/٢٠١٧*	يوليو-ديسمبر ٢٠١٧/٢٠١٦	/١ *٢٠١٧/٢٠١٦	٢٠١٦/٢٠١٥	٢٠١٥/٢٠١٤	٢٠١٤/٢٠١٣	٢٠١٣/٢٠١٢	٢٠١٢/٢٠١١
٢,٢٤٣,٩٠٠	١,٦٥٠,٦٠٥	٣,٤٠٩,٥٠٤	٢,٦٧٤,٤١٠	٢,٤٧٣,١٠٠	٢,٢٠٥,٥٩٤	١,٩٢٤,٨٠٨	١,٧١٣,١٤٦
(٣٥.٩)	(١٩.٣)	(٢٧.٥)	(٨.١)	(١٢.١)	(١٤.٦)	(١٢.٤)	--
١,٠٦٦,٧٥٠	٧٥١,١٣٣	١,٥٦٩,٦٩١	١,١٩٨,٢٣٩	١,١٧٣,٦٦٥	١,٠٩١,١٥٧	٩٥١,٨٠٥	٨٤٦,١٢٧
(٤٢.٠)	(٢٠.٦)	(٣١.٠)	(٢.١)	(٧.٦)	(١٤.٦)	(١٢.٥)	--
٢٧٣,٧٠٠	٢٠٧,٣١١	٣٩٨,٥٣٩	٣١٨,٨٧٨	٢٧٨,٤٦٠	٢٤١,٤٩٣	٢٠٩,٧٤٨	١٨٨,٧٨٥
٢٢٩,٨٣٨	١٢٨,٤٠٠	٣٢٦,٩٤٠	٢١٤,٨٤٢	٣١٤,١٣٩	٣٥٠,٦٥٩	٣٠٩,٠٧٤	٢٧٨,٢٣٤
٩٣,٤٦٣	٥٣,٩٢٢	١٤٢,٩٦٥	٩١,٤٤٠	١٣٧,٧١١	١٤٦,٩٥٣	١٢٤,٧٤٨	١١٠,٦١٩
١٠٩,١١٠	٥٣,٧٤٣	١٣٨,٧٥٦	٨٦,٨٠١	١٤٤,٤٢٧	١٧٥,٣٧١	١٥٩,٣٣٩	١٤٥,٠٤٠
(١٠٣.٠)	(٢٦.١)	(٥٩.٩)	(٣٩.٩)-	(١٧.٦)-	(١٠.١)	(٩.٩)	--
٢٧,٢٦٥	٢٠,٧٣٥	٤٥,٢١٩	٣٦,٦٠٠	٣٢,٠٠٠	٢٨,٣٣٦	٢٤,٩٨٧	٢٢,٥٧٥
٣٩٢,١٨٣	٢٩٠,٨٨٦	٥٧٠,٥٩٠	٤٥٦,٢٩٩	٤٠٨,٠٦٩	٣٥٧,٢٩٦	٣٠٨,٩٨٢	٢٧٠,٧٢٣
٩٢,٩٤٧	٦٩,٤٦١	١٣٤,٠٥٠	١١٣,٩٠٩	١٠٢,٢٧٤	٩٥,٤٤٦	٨٢,٧٩٢	٦٩,٩٦١
٢٩٩,٢٣٦	٢٢١,٤٢٥	٤٣٦,٥٤٠	٣٤٢,٣٩٠	٣٠٥,٧٩٥	٢٦١,٨٤٩	٢٢٦,١٩٠	٢٠٠,٧٦٢
٣٥,٩٤٨	٢٦,٩٣٠	٥٨,٣٢٠	٤٦,٤٢٢	٣٩,٢١٦	٣٣,٩٧٤	٣٠,١٧٣	٢٧,١٠٩
١٣,٠٩١	٩,٩٥٥	٢٠,٢٠٤	١٦,٣٤٩	١٤,٢٤٧	١٢,٦٠٢	١١,٣٥٣	١٠,٣٢٩
١٢١,٩٩٠	٨٧,٦٥١	١٩٥,٠٩٨	١٤٥,٤٥٠	١١٩,٥٣٥	٩٥,١٣٣	٨٢,٤٧٥	٧٠,٩٤٧
(٣٩.٢)	(٢٦.٧)	(٣٤.١)	(٢١.٧)	(٢٥.٧)	(١٥.٣)	(١٦.٢)	--
٦٨٥,١٠٥	٥٠٠,٧٩٤	٩٩٦,٣٩٩	٧٧٤,٧٠٧	٦٨٧,٩٩١	٥٩٢,٩٦٣	٥٣٠,٥٧٠	٤٧٨,٨٩٠
(٣٦.٨)	(١٩.٨)	(٢٨.٦)	(١٢.٦)	(١٦.٠)	(١١.٨)	(١٠.٨)	--
١٠٢,٩٥٦	٧٧,٢٥٧	١٥٩,١٧٣	١٢٥,٩٠٨	١٠٧,٤٧٣	٩١,١٣٠	٧٨,٣٥٨	٦٩,٦٢٩
٣٩,٥٢٩	٣٠,٢٢١	٦٢,٢٩٤	٥٤,٠٠٠	٤٨,٨٨٦	٤٦,٤٣٣	٤٣,٠٠٢	٤٢,٤٦٨
٤٩,٠٥٨	٣١,٠٣١	٧٦,٧١٤	٤١,٢١٥	٣٩,٤٠٣	٣٧,٢٣٦	٣٢,٣٩٦	٣١,٢٠٣
(٥٨.١)	(٤٤.٦)	(٨٦.١)	(٤.٦)	(٥.٨)	(١٤.٩)	(٣.٨)	--
٣٣٣,٧٧٤	٢٥١,٩٥٤	٤٧٣,٢٣٥	٣٧٤,٧٤٥	٣١٩,٩٦٧	٢٧٣,٣٩١	٢٣٧,٣٩٠	٢١٣,٢٩٣
٨٨,٦٤٠	٦٧,٥٦٠	١٣٣,٧٨٢	١٠٨,٨١٢	٩٤,٦١١	٨٢,١٥٧	٧١,٦١٥	٦٤,٣٢١
١٦,٦٩٠	١٢,٧٢٠	٢٦,٦٣٥	٢١,٦١٥	١٨,٧٧٤	١٦,٠٥٥	١٣,٩٨١	١٢,٣٠٢
٥٤,٤٥٨	٣٠,٠٥٢	٦٤,٥٦٧	٤٨,٤١٤	٥٨,٨٧٧	٤٦,٥٦١	٥٣,٨٢٧	٤٥,٦٧٥
(٨١.٢)	(٧.٦)-	(٣٣.٤)	(١٧.٨)-	(٢٦.٥)	(١٣.٥)-	(١٧.٨)	--
٤٩٢,٠٤٥	٣٩٨,٦٧٩	٨٤٣,٤١٤	٧٠١,٤٦٣	٦١١,٤٤٤	٥٢١,٤٧٤	٤٤٢,٤٣٣	٣٨٨,١٢٩
(٢٣.٤)	(١٦.٥)	(٢٠.٢)	(١٤.٧)	(١٧.٣)	(١٧.٩)	(١٤.٠)	--
٢١٨,٨٤٢	١٦٤,٧٢٠	٣٥٨,٤٩٦	٢٧٩,٩١٤	٢٣٧,١٤٩	٢٠٠,٦٧٩	١٧٤,١٥١	١٥٣,٠٤٢
١٥٦,٨٥٥	١٤٦,٠٠٤	٣٠١,٧٧٢	٢٧٦,٤٨٨	٢٤٩,٢٨٨	٢١٣,١٤٤	١٧٤,٢٣٤	١٥٠,٥٢١
٣٩,٩٦١	٣٠,١٩٨	٦٣,٩٠٧	٥٠,٥١٩	٤٣,٥١٨	٣٧,٤٢٤	٣٢,٤٨٦	٢٩,٣٧٣
٥٠,٩٩٥	٣٨,٧٣٦	٧٨,٩٣٤	٦٢,٨١٦	٥٤,١٩٤	٤٦,٤٥١	٤٠,٨٧٥	٣٦,٨٤٢
٢٥,٣٩٣	١٩,٠٢١	٤٠,٣٠٤	٣١,٧٢٦	٢٧,٢٩٦	٢٣,٧٧٧	٢٠,٦٨٧	١٨,٣٥٢
							^{٢/}

المصدر: وزارة التخطيط والمتابعة والإصلاح الإداري.
() معدل النمو عن الفترة المقابلة في العام السابق.

بيان معدل.

-- بيان غير متاح. بداية سلسلة زمنية جديدة وفقاً للتعديد الاقتصادي من قبل وزارة التخطيط.

* بيان مبدئي، وقابل للتعديل. أرقام الناتج المحلي الإجمالي للعام المالي ٢٠١٧/٢٠١٦ لا تزال قيد المراجعة من قبل وزارة التخطيط.

١/ قامت وزارة التخطيط والمتابعة والإصلاح الإداري بمراجعة بيانات الناتج المحلي الإجمالي لعام ٢٠١٧/١٦ على أساس ربع سنوي.

٢/ يشمل المعلومات.

جدول (٣): إجمالي الإستثمارات موزعة بحسب القطاعات الإقتصادية

(يوليو-ديسمبر ٢٠١٧/٢٠١٨)*^{١/}

(مليون جنيه)

قطاع حكومي	هينات اقتصادية	قطاع أعمال عام	قطاع خاص	إجمالي	نسبة الى إجمالي الإستثمارات (%)
٣٧.٠٠	١٦٦٣٦	٣١٧٣٧	١٨٤٣٦١	٣٤٢٧٣٤	١٠٠
٥٧٢٤	٣٣٨٥	٢٩٥١٥	٦٨١٩٨	١٠٦٨٢٢	٣١.٢
٣٤٦٨	١٠٢	-	١٠١٠٠	١٣٦٧٠	٤.٠
١	١	٢٥٣٥	٢٧٤٣٨	٢٩٩٧٦	٨.٧
٢٢	٢	٢٥٣٥	٢٣٧٦٠	٢٦٣١٩	٧.٧
٢١٠١	٣٢٧٩	٢٣٦٤٣	-	٢٩٠٢٣	٨.٥
١٣١	١	٨٠٢	٦٩٠٠	٧٨٣٣	٢.٣
١٢٥٧٦	١١٣٨١	٢١١١	٤٥٩٦٣	٧٢٠٣١	٢١.٠
١٢٥٧٥	١٠١٣٥	١٧٥٨	٢٩٥٦٣	٥٤٠٣١	١٥.٨
-	١٢٠٤	٨٢	١٣٢٠٠	١٤٤٨٦	٤.٢
-	٣٧	٠	-	٣٧	٠.٠١
١	٦	٢٧٠	٣٢٠٠	٣٤٧٧	١.٠
١٨٧٠١	١٨٦٩	١١١	٧٠٢٠٠	٩٠٨٨١	٢٦.٥
٣١٣٥	٢٠١	-	٤٦٧٠٠	٥٠٠٣٦	١٤.٦
٥٨٤٨	١٩٥	-	٦١٠٠	١٢١٤٤	٣.٥
٢٠٨٩	١١٩	-	٤٩٠٠	٧١٠٨	٢.١
٧٦٢٩	١٣٥٤	١١١	١٢٥٠٠	٢١٥٩٤	٦.٣
استثمارات مركزية أخرى				٧٣٠٠٠	٢١.٣

ملاحظات: الرقم القياسي للإنتاج للقطاعات الإقتصادية الرئيسية (٢٠٠٢ = ١٠٠)

	٢٠١٧/٢٠١٦				٢٠١٨/٢٠١٧
	يوليو- سبتمبر	أكتوبر- ديسمبر	يناير- مارس	ابريل- يونيو	يوليو- سبتمبر
الرقم القياسي العام للإنتاج	١٢٠.٣	١٢٦.١	١٢٠.١	١١٧.٨	١٣٢.٩
الصناعات التحويلية ^{١/}	١١٦.٧	١٢٩.٥	١٢٤.٣	١١٢.٧	١٢٤.٨
منتجات بترول	١٥٠.١	١٤٣.١	١٤٠.٦	١٣٣.٠	١٣٦.٧
غاز طبيعي	١٥٤.٨	١٥٢.١	١٤٥.٨	١٥٧.٠	١٨٢.٠
الكهرباء	١٦٩.٧	١٦٢.٠	١٥٤.٠	١٤٩.٧	١٦٥.٠
التشييد والبناء	١٥١.٠	١٩٠.٢	١٤٧.٨	١٤٤.٨	١٦٠.٣
النقل ^{٢/}	٥٧.٧	٥٧.٦	٥٦.٦	٦٠.٤	٦٠.٩
قناة السويس ^{٣/}	١٢٩.٦	١١٨.٢	١١٦.١	١١٦.٩	١٣٨.٠
السياحة	٥١.١	٥٦.٧	٦٧.٨	٧٢.٢	١٠١.٢

المصدر: وزارة التخطيط والمتابعة والإصلاح الإداري.

* بيان مبدئي.

-- بيان غير متاح.

١/ لا يشمل التغير في المخزون.

٢/ يشمل البترول الخام، الغاز الطبيعي واستخراجات أخرى.

٣/ يشمل قناة السويس والمعلومات.

٤/ يشمل المصرف الصحي والتسويات واحلال وصيانة الأصول.

٥/ تمت مراجعة البيانات الخاصة بمؤشر الصناعات التحويلية و التشييد و البناء خلال الفترة من ديسمبر ٢٠١٦ حتى ديسمبر ٢٠١٧.

٦/ لا يتضمن قناة السويس.

٧/ على أساس قيمة متحصلات قناة السويس بالدولار الأمريكي.

القسم الثالث

الأسعار المحلية

جدول (٤)	معدلات التضخم السنوية فى الأرقام القياسية للأسعار المحلية-----	١٧
جدول (٥)	معدلات التضخم السنوية لأسعار المستهلكين-----	١٨
جدول (٦)	معدل التضخم السنوى لأسعار المنتجين طبقاً للنشاط الأقتصادى-----	١٩
جدول (٧)	معدل التضخم السنوى لأسعار المنتجين طبقاً للإستخدام النهائى-----	٢٠
جدول (٨)	معدل التضخم السنوى لأسعار المنتجين طبقاً لدرجة التصنيع-----	٢٠
جدول (٩)	تطور أسعار الصرف-----	٢١

جدول (٤): معدلات التضخم السنوية في الأرقام القياسية للأسعار المحلية : ٢٠١٨/١٣

بيان ملخص

٢٠١٥ - ٢٠١٨

	٢٠١٨				٢٠١٧				٢٠١٦				٢٠١٥			
	الرقم القياسي	معدل التضخم الأساسي	الرقم القياسي لأسعار المستهلكين		الرقم القياسي	معدل التضخم الأساسي	الرقم القياسي لأسعار المستهلكين		الرقم القياسي	معدل التضخم الأساسي	الرقم القياسي لأسعار المستهلكين		الرقم القياسي	معدل التضخم الأساسي	الرقم القياسي لأسعار المستهلكين	
			حضر الجمهورية	إجمالي الجمهورية			حضر الجمهورية	إجمالي الجمهورية			حضر الجمهورية	إجمالي الجمهورية			حضر الجمهورية	إجمالي الجمهورية
يناير	٢٥.٠	١٤.٤	١٧.٠	١٧.١	٣٧.٢	٣٠.٩	٢٩.٦	٢٨.١	٠.٥	٧.٧٣	١٠.٧	١٠.١	٥.٣-	٧.١٠	٩.٤	٩.٧
فبراير	٢٢.٨	١١.٩	١٤.٣	١٤.٤	٣٧.٧	٣٣.١	٣١.٧	٣٠.٢	١.٣-	٧.٥٠	٩.٥	٩.١	٢.٧-	٧.١٥	١٠.٧	١٠.٦
مارس	٢٤.١	١١.٦	١٣.١	١٣.٣	٣٧.١	٣٢.٣	٣٢.٥	٣٠.٩	٠.٦	٨.٤١	٩.٢	٩.٠	٣.٣-	٧.٢١	١١.٨	١١.٥
أبريل	٢٤.٠	١١.٦	١٢.٩	١٣.١	٣٨.١	٣٢.١	٣٢.٩	٣١.٥	١.١	٩.٥١	١٠.٩	١٠.٣	٢.٤-	٧.١٩	١١.٠	١١.٠
مايو	٢٨.١	١١.١	١١.٥	١١.٤	٣٥.٧	٣٠.٦	٣٠.٩	٢٩.٧	١.٥	١٢.٢٣	١٢.٩	١٢.٣	٠.٣-	٨.١٤	١٣.٥	١٣.١
يونيو	٣٤.٠	١٠.٩	١٣.٨	١٤.٤	٣٤.٩	٣١.٩	٣٠.٩	٢٩.٨	٥.٧	١٢.٣٧	١٤.٨	١٤.٠	٢.٣-	٨.٠٧	١١.٥	١١.٤
يوليو	٣٠.٤	٨.٥	١٣.٠	١٣.٥	٣٨.٧	٣٥.٣	٣٤.٢	٣٣.٠	٧.٢	١٢.٣١	١٤.٨	١٤.٠	٦.٦-	٦.٤٩	٨.٣	٨.٤
أغسطس					٣٨.٢	٣٤.٩	٣٣.٢	٣١.٩	١١.٢	١٣.٢٥	١٦.٤	١٥.٥	٦.٦-	٥.٦١	٧.٩	٧.٩
سبتمبر					٣٨.٨	٣٣.٣	٣٢.٩	٣١.٦	٩.٢	١٣.٩٤	١٤.٦	١٤.١	٣.٩-	٥.٥٥	٩.٤	٩.٢
أكتوبر					٣٥.١	٣٠.٥	٣١.٨	٣٠.٨	١١.٩	١٥.٧٢	١٤.٠	١٣.٦	٢.٠-	٦.٢٦	١٠.٣	٩.٧
نوفمبر					٢٧.٩	٢٥.٥	٢٦.٧	٢٦.٠	٢١.٠	٢٠.٧٣	٢٠.٢	١٩.٤	١.٩-	٧.٤٤	١١.٨	١١.١
ديسمبر					٢٦.٩	١٩.٩	٢٢.٣	٢١.٩	٢٨.٨	٢٥.٩	٢٤.٣	٢٣.٣	٠.٢	٧.٢٣	١١.٩	١١.١

المصدر: الجهاز المركزي للتعبئة العامة والإحصاء.

١/ قام الجهاز المركزي للتعبئة العامة والإحصاء باستخدام سلسلة جديدة للأرقام القياسية لأسعار المستهلكين بدءاً من أغسطس ٢٠٠٩ ، وذلك باستخدام شهر يناير ٢٠١٠ كشهر أساس للسلسلة الجديدة، بالإضافة إلى استخدام أوزان جديدة للمجموعات السلعية الرئيسية مستخرجة في ضوء نتائج بحث الدخل والإنفاق والإستهلاك لعام ٢٠٠٨/٢٠٠٩. هذا، وتجدر الإشارة إلى أن سلسلة أسعار المستهلكين ما قبل أغسطس ٢٠٠٩ مبنية على أساس شهر يناير ٢٠٠٧ ، كما اعتمدت الأوزان السابقة على بحث الدخل والإنفاق والإستهلاك للعام المالي ٢٠٠٤/٢٠٠٥ .

٢/ قام الجهاز المركزي للتعبئة العامة والإحصاء بإصدار رقم قياسي لأسعار المنتجين بدءاً من سبتمبر ٢٠٠٧ ، وذلك باستخدام أسعار السلع والخدمات للسنة المالية (٢٠٠٤-٢٠٠٥) كفترة أساس لسلسلة الأرقام القياسية، كما تم استخراج الأوزان باستخدام متوسط عامي (٢٠٠٢-٢٠٠٣ ، ٢٠٠٣-٢٠٠٤) للقيم الإجمالية للإنتاج الصناعي والزراعي والخدمي. ويجدر بالذكر أن السلسلة الزمنية لمعدلات التضخم لأسعار المنتجين للفترة ما قبل سبتمبر ٢٠٠٧ غير متاحة بعد.

٣/ قام البنك المركزي المصري بإصدار مؤشر التضخم الأساسي (Core Inflation) ، وهو مشتق من الرقم القياسي العام لأسعار المستهلكين مستبعداً منه بعض السلع التي تتحدد أسعارها إدارياً (وتمثل ١٩.٤ % من السلة السلعية للمستهلكين)، بالإضافة إلى بعض السلع التي تتأثر بصدمات مؤقتة من جانب العرض (الخضراوات والفاكهة وتمثل ٨.٨ % من السلة السلعية للمستهلكين).

شكل (٧) : تطور معدلات التضخم السنوية

(يوليو ٢٠٠١ - يوليو ٢٠١٨)

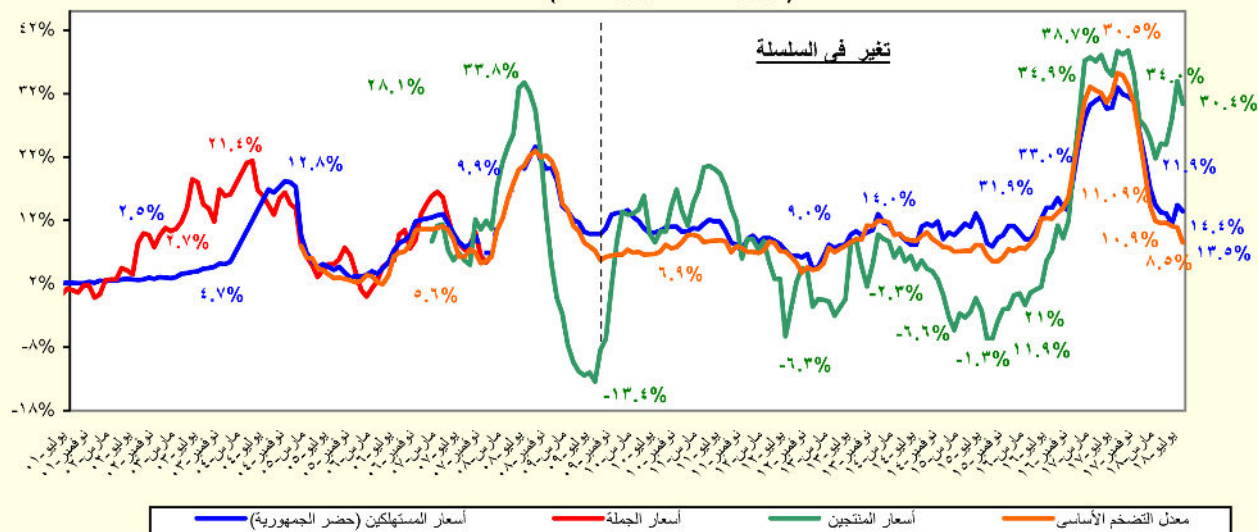

المصدر: الجهاز المركزي للتعبئة العامة والإحصاء.

جدول (٥): معدل التضخم السنوى لأسعار المستهلكين^{١/}
(نسبة التغير)

بيان ربع سنوي ^{٢/}					بيان شهري ^{٣/}				
ابريل- يونيو ٢٠١٧					ابريل- يونيو ٢٠١٨				
اكتوبر- ديسمبر ٢٠١٧					اكتوبر- ديسمبر ٢٠١٨				
يناير- مارس ٢٠١٨					يناير- مارس ٢٠١٩				
يوليو- ١٧					يوليو- ١٨				
أغسطس- ١٧					أغسطس- ١٨				
مايو- ١٨					مايو- ١٩				
يونيو- ١٨					يونيو- ١٩				
يوليو- ١٨					يوليو- ١٩				
معدل التضخم لأسعار المستهلكين	٣٠.٣	٢٦.١	١٤.٩	١٣.٠	٣٣.٠	٣١.٩	١١.٤	١٤.٤	١٣.٥
الطعام والشراب	٤١.٦	٣٢.١	١٣.٩	٩.٩	٤٢.٣	٤١.٦	٨.٦	١٠.١	٩.٦
المشروبات الكحولية والدخان	٣٤.٥	٢٨.٠	٢٦.٣	٢١.٠	٤٣.٣	٤٣.٣	٢١.٠	٢١.٢	٢١.٠
الملابس والاقمشة و أغطية القدم	٢٢.٧	٢٥.٩	٢٣.٣	٢٣.٠	٣٠.٢	٣٠.٢	٢٧.٧	١٤.٩	١٥.٥
المسكن والمياه و الكهرباء و الوقود	٧.٧	١٢.٤	١٠.٧	١٣.٢	٩.٩	٨.١	١٠.٦	١٨.٤	٢٢.٠
الاثاث و المعدات المنزلية و الصيانة	٢٩.٢	٢٦.٧	١١.٩	١٢.١	٢٧.٩	٢٤.٩	١١.٩	١٢.٦	١٥.٠
الرعاية الصحية	١٧.٩	١٤.٩	٨.٣	١٠.٠	٢١.٢	٢١.٢	١١.٢	١١.٣	٣.٨
النقل والمواصلات	٢٦.٥	٢٣.٩	١٤.٣	٢٨.١	٣٨.٨	٣٨.٤	١٥.٥	٥٥.١	٤٠.٥
الاتصالات السلكية واللاسلكية	١.٨	١١.٠	١١.٠	١١.٠	٤.٩	٤.٩	١١.٠	١١.٠	٧.٧
الثقافة والترفيه	٣٨.٩	٤٠.٧	٣٨.٩	١٧.٥	٤٧.٩	٤١.١	١٠.٥	٧.٢	٩.٨
التعليم	١٢.٣	١٩.٦	١٩.٦	١٩.٦	١٢.٣	١٢.٣	١٩.٦	١٩.٦	١٩.٦
المطاعم والفنادق	٢٥.٧	٢٠.٨	١٢.٢	١١.٦	٣٥.٠	٣٥.٠	١١.٢	١٢.٩	٧.٨
خدمات متنوعة	٣٢.٦	٢٤.٥	١٩.١	١٦.٧	٢٥.٣	٢٢.٩	١٦.٨	١٦.٧	٢٠.١

المصدر: الجهاز المركزى للتعبئة العامة والإحصاء.

١/ فى حضر الجمهورية.

٢/ التغير فى الرقم القياسى عن الفترة المقابلة فى العام السابق. بدءاً من الفترة يوليو-سبتمبر ٢٠١٠ تعكس البيانات السلسلة الجديدة لأسعار المستهلكين والتي تستخدم شهر يناير ٢٠١٠ كشهر أساس، بالإضافة إلى استخدام أوزان جديدة للمجموعات السلعية الرئيسية مستخرجة فى ضوء نتائج بحث الدخل والإنفاق والإستهلاك لعام ٢٠٠٨/٢٠٠٩.

٣/ التغير فى الرقم القياسى عن الشهر المقابل فى العام السابق . بدءاً من يناير ٢٠٠٩ تعكس البيانات السلسلة الجديدة لأسعار المستهلكين والتي تستخدم شهر يناير ٢٠١٠ كشهر أساس.

جدول (٦): معدل التضخم السنوى لأسعار المنتجين طبقاً للنشاط الإقتصادى^{١/}
(نسبة التغير)

	بيان ربع سنوي ^{٢/}					بيان شهري ^{٣/}				
	اكتوبر- ديسمبر ٢٠١٦	ابريل- يونيو ٢٠١٧	يوليو- سبتمبر ٢٠١٧	اكتوبر- ديسمبر ٢٠١٧	يناير- ١٧	اكتوبر- ١٧	نوفمبر- ١٧	ديسمبر- ١٧	يناير- ١٨	
معدل التضخم لأسعار المنتجين	٢٠.٤	٣٦.٣	٣٨.٦	٩.٣	٣٧.٢	٣٥.١	٢٧.٩	٢٦.٩	٢٥.٠	
الزراعة وإستغلال الغابات وصيد الأسماك	١٥.٢	٣٢.٩	٣٠.٠	١.١-	٢٧.٢	٣٢.٠	٢٨.٢	٢٦.٩	٢٣.١	
المحاصيل ومنتجات الصيد وأنشطة الخدمات ذات الصلة	١٥.٥	٣٣.٦	٣٠.٧	٠.٩-	٢٧.٩	٣٣.١	٢٩.٤	٢٤.٦	٢١.٥	
صيد الاسماك وتربية الأحياء المائية	١١.٤	٢٢.٨	٢٠.٣	١.٥-	١٨.٦	١٦.٣	١٢.٠	٦٣.٥	٤٦.٣	
التعدين وإستغلال المحاجر	٨.٠	٩.٨	١٢.٨	٤٢.٣	٥٠.١	١٥.٧	٢٣.٤	٢٣.٠	٢٧.٦	
إستخراج البترول الخام والغاز الطبيعي	٨.٩	١٠.٢	١٣.٨	٤٣.٤	٥٢.٠	١٥.٨	٢٣.٧	٢٣.٢	٢٧.٨	
التعدين وإستغلال المحاجر الأخرى	-٢٢.٤	-٥.٩	-٢١.٣	-١٠.٩	٩.٢-	٨.٢	٧.٤	٤.٤	٥.٥	
الصناعات التحويلية	٢٩.٥	٥١.٣	٦٠.٠	١١.٦	٤٩.٧	٤٨.٥	٢٩.٥	٣٠.٤	٣٠.٩	
صناعة المنتجات الغذائية	١٦.٤	٤٦.٧	٤٦.١	٨.٦	٣١.٤	٣٧.٨	٣٠.٦	٣٢.١	٢٢.٢	
صناعة المشروبات	٢٩.٦	٢٩.٦	٢٩.٦	١.٢	٢٩.٦	٩.٦	٩.٦	١١.٦	١١.٦	
صناعة منتجات التبغ	٣٢.١	٢٣.١	١٦.٢	-١٥.٥	٤٠.٥	١٠.٩	١٠.٩	٢٠.٧	١٦.٤	
صناعة الغزل و النسيج	٨.٢	٥٩.٣	٥١.٤	٢٨.٢	٥٥.٩	٤٨.٠	٤٨.٠	٥٢.٠	١٥.٤	
صناعة الملابس الجاهزة	٠.٨	٥٧.٥	٦٠.٤	٤٧.٧	٣٠.٣	٦٨.٨	٦٨.٨	٤٦.١	٢٣.٥	
صناعة الجلد ومنتجاته	٥.٣	٢٩.٠	٢٩.٠	٢٩.٨	٢٩.٠	٢٧.٦	٢٧.٦	٥٢.٢	٤٥.٧	
صناعة الخشب ومنتجاته	١٧.٣	٤٣.٥	٤٤.٣	١٣.٢	٤٧.٥	٤٤.٦	٣٨.٠	٣٥.٠	٢١.٧	
صناعة الورق ومنتجاته	١٨.١	٦٥.٣	٧٥.٨	٣٨.١	٣٣.٦	٥٠.٩	٥٠.٩	٤٩.٥	٤١.٨	
الطباعة وإستنساخ وسائط الإعلام المسجلة	٠.٠	٠.٠	٠.٠	-٤.٩	٠.٠	٠.٠	٠.٠	٥.٦	٢٦.٠	
صناعة فحم الكوك و المنتجات النفطية	٣٥.٨	٤٨.٤	٩١.١	١١.٦	٤٨.٣	٧٥.٢	٢٩.٨	٤١.٦	٤١.٧	
صناعة المواد و المنتجات الكيماوية	٤.٦	٣٩.٣	٤١.٤	١٢.٠	١٨.٣	٣٣.٨	٣٢.٥	٣٨.٣	٢٤.٦	
صناعة المستحضرات الصيدلانية والكيمائية والدوائية										
ومنتجات النباتات الطبية	٤٧.١	٣٤.٩	٢٧.١	١٥.٦	٤٦.٨	٢٧.١	٢٧.١	٢٥.١	٢٥.١	
صناعة منتجات المطاط واللدائن	٢٢.١	٥٣.٥	٦٢.٤	٢٦.٩	٤٥.٩	٥٢.٤	٥٢.٤	١٤.٢	٩.١	
صناعة منتجات المعادن اللافلزية الأخرى	١٠.١	٢١.١	٢٥.٥	١.٣	٢٠.٤	٢٠.٥	١٧.٢	٢٣.٤	١٧.٦	
صناعة الفلزات القاعدية	٧٢.٥	٨٢.٨	٩١.٩	١٨.٢	١٢٧.٢	٦٨.٦	٤٢.٦	١٩.٤	١٤.٨	
صناعة منتجات المعادن المشكلة عدا الماكينات و المعدات	١٧.٦	٥٠.٩	٥١.٠	٩.٤	٤٣.٨	٤٤.٤	٣٥.٦	٣١.٨	١١.٧	
صناعة الحاسبات و المنتجات الإلكترونية										
والبصريهوميكوناتهاوصناعة الأجهزة الطبية	٢.٨	٣٠.٤	٣٠.٤	٨١.٤	٣٠.٤	٢٦.٩	٢٦.٩	٢٩.٢	٠.٨	
صناعة الأجهزة الكهربائية	٥٩.٠	٨٨.٦	٦٦.١	٣.١	٨٢.٦	٤٢.٢	٢٢.٦	١٥.٢	٨.٦	
صناعة الآلات و المعدات الغير مصنفة فى موضع آخر	٣٩.٢	٦١.٠	٤٠.٠	٩.٠	٤٨.٥	٢٩.٠	١٢.٥	٤٤.٦	٣٢.٣	
صناعة المركبات ذات المحركات	٣٣.٨	٤١.٤	٢٩.١	١٠.١	٣٨.٠	١٥.٧	٣.٧	١.٨	١.٨	
صناعة معدات النقل الأخرى	٥.٥	٥.٥	٥.٥	-٠.٩	٥.٥	٣.٤	٣.٤	١.٦	١.٦	
صناعة الأثاث و المنتجات الخشبية	٤.٧	٤٥.٨	٤٦.٢	٣٤.٠	٢٨.١	٤٥.٣	٤٥.٤	٣٣.٤	٢٢.٢	
صناعات تحويلية اخرى	٩٩.١	٧٥.٥	٥١.٧	-١٣.٩	١٢٦.٠	١٧.٤	١٦.٢	٣٤.٩	٨.٩	
إمدادات الكهرباء والغاز والبخار وإمدادات التدفئة	٢٠.٥	٤٠.٩	٣٧.٦	١٠.٩	٢٠.٥	٤١.١	٤١.١	٤١.١	٢٨.١	
أنشطة الإمداد المائى وشبكات الصرف الصحى وإدارة معالجة										
النفايات	١٤.٣	٠.٠	٨.٩	٤.٥	١٤.٣	٢٦.٦	٢٦.٦	٣١.٤	٣١.٤	
تجميع وتنقية وتوزيع الميام	٢٤.٩	٠.٠	١٤.١	١١.٤	٢٤.٩	٤٢.٤	٤٢.٤	٤٦.١	٤٦.١	
جمع ومعالجة وتدوير المخلفات والنفايات	٠.٠	٠.٠	٠.٠	-٩.٨	٠.٠	٠.٠	٠.٠	١٠.١	١٠.١	
النقل والتخزين	١٣.٣	١٢.٨	١.٨	-١١.٧	١٢.٨	١.٢	٠.٠	٥.٤	٥.٤	
النقل البرى	٦.٨	١٠.٢	١٥.٢	-٦.٩	١٠.٢	١٠.٢	٠.٠	١٠.٤	١٠.٤	
النقل عبر الماء	٠.٠	٠.٠	٠.٠	-٨.٥	٠.٠	٠.٠	٠.٠	١٠.٥	١٠.٥	
النقل الجوى	١٤.٢	١٣.٢	٠.٠	-١٢.٧	١٣.٢	٠.٠	٠.٠	٣.٩	٣.٩	
البريد و أنشطة الخدمات البريدية	٥٤.١	٥٤.١	٥٤.١	-٠.٣	٥٤.١	٠.٠	٠.٠	٠.٠	٠.٠	
أنشطة خدمات الغذاء والإقامة	٣١.١	٣٤.٨	٣٠.٢	-٠.٢	٣٦.٠	٧.٠	٧.٠	٣٠.٨	٢٨.٧	
أنشطة الإقامة	٥٨.١	٥٦.٥	٤٦.١	١٢.٣	٦٤.٥	٤.٨	٤.٨	٤١.٥	٤١.٦	
أنشطة خدمات الغذاء والمشروبات	٥.٣	١٢.٥	١٢.٤	-١٤.٠	٨.٩	١٠.١	١٠.١	٢٦.٣	٢٣.٢	
أنشطة المعلومات والاتصالات	٠.٠	٠.٠	٠.٠	-٢.٣	٠.٠	٠.٠	٠.٠	٤.٦	٤.٦	

المصدر: الجهاز المركزى للتعبئة العامة والإحصاء.

١ / قام الجهاز المركزى للتعبئة العامة والإحصاء بإصدار رقم قياسى لأسعار المنتجين بدءاً من سبتمبر ٢٠٠٧ ، وذلك باستخدام أسعار السلع والخدمات للسنة المالية (٢٠٠٤-٢٠٠٥) كفترة أساس لسلسلة الأرقام القياسية، كما تم إستخراج الأوزان باستخدام متوسط عامى (٢٠٠٢-٢٠٠٣ ، ٢٠٠٣-٢٠٠٤) للقيم الإجمالية للإنتاج الصناعى والزراعى والخدمى.

٢/ التغير فى الرقم القياسى عن الفترة المقابلة فى العام السابق.

٣/ التغير فى الرقم القياسى عن الشهر المقابل فى العام السابق .

جدول (٧): معدل التضخم السنوى لأسعار المنتجين طبقاً للإستخدام النهائى ^{١/}

بيان ربع سنوي ^{٢/}					بيان شهري ^{٣/}				
اكتوبر- ديسمبر ٢٠١٦	ابريل- يونيو ٢٠١٧	يوليو- سبتمبر ٢٠١٧	اكتوبر- ديسمبر ٢٠١٧	يناير- ١٧	اكتوبر- ١٧	نوفمبر- ١٧	ديسمبر- ١٧	يناير- ١٨	
٢٠.٤	٣٦.٣	٣٨.٦	٩.٣	٣٧.٢	٣٥.١	٢٧.٩	٢٦.٩	٢٥.٠	معدل التضخم لأسعار المنتجين
٣٥.٨	٤٨.٤	٩١.١	١٢.٧	٤٨.٣	٧٥.٢	٢٩.٨	-٥٠.٧	٢٧.٧	مواد الوقود
٢٨.٥	٣١.٤	٣١.٨	٦.١	٧٣.٢	٢٠.٥	٢٣.٣	-٢١.٨	٩.٤	المواد الخام
٣١.٢	٤٤.٧	٤٩.٤	١٤.٤	٥٢.٢	٣٨.٦	٢٥.٤	-١٥.٩	٢٧.٨	السلع الوسيطة
١٢.٦	-٨.٤	-١٩.٧	-٥١.٠	٢٥.٧	-٥٠.٩	-٤٧.٩	-٥٤.٢	٢٦.٦	السلع الإستهلاكية غير المعمرة
١١.١	٣٧.٨	١٤٣.٦	١٢٥.٥	٣٧.٩	١٩٥.١	١٧٥.٩	٧.٥	١٣.٧	السلع الإستهلاكية المعمرة
٩.٩	٩٣.٨	١٦.٥	٩.٢	١٥.٣	١٢.٣	٦.٣	٩.٢	٤.٢	السلع الإستثمارية

جدول (٨): معدل التضخم السنوى لأسعار المنتجين طبقاً لدرجة التصنيع ^{١/}

بيان ربع سنوي ^{٢/}					بيان شهري ^{٣/}				
اكتوبر- ديسمبر ٢٠١٦	ابريل- يونيو ٢٠١٧	يوليو- سبتمبر ٢٠١٧	اكتوبر- ديسمبر ٢٠١٧	يناير- ١٧	اكتوبر- ١٧	نوفمبر- ١٧	ديسمبر- ١٧	يناير- ١٨	
٢٠.٤	٣٦.٣	٣٨.٦	٩.٣	٣٧.٢	٣٥.١	٢٧.٩	٢٦.٩	٢٥.٠	معدل التضخم لأسعار المنتجين
٢٦.٧	٣٤.٦	٦١.٤	٢٢.٣	٦٤.٧	٤٨.٩	٢٧.٣	-٣.٧	٣١.١	مواد الوقود
٩٠.٤	٩٠.٤	٩٠.٤	-١٢.٢	٩٠.٤	٠.٠	٠.٠	-٣٦.٦	١١.٦	القطن
١٣.٦	٣١.٦	٢٨.٧	-٢.٠	٢٥.٧	٣٢.٧	٢٥.١	-٦١.٦	١٩.٨	المواد الخام
١٢.٨	٣١.٣	٢٩.٦	١١.١	٢٥.٠	٣٠.١	١٧.٥	-١٣.١	١١.٦	السلع النصف مصنعة
٢٩.٠	٤٩.٥	٥٠.٠	١٠.٨	٥٠.٦	٣٨.٨	٢٩.١	-٣٠.٧	٢١.٧	السلع تامة الصنع

المصدر: الجهاز المركزى للتعبئة العامة والإحصاء.

١/ قام الجهاز المركزى للتعبئة العامة والإحصاء بإصدار رقم قياسى لأسعار المنتجين بدءاً من سبتمبر ٢٠٠٧ ، وذلك بإستخدام أسعار السلع والخدمات للسنة المالية (٢٠٠٤-٢٠٠٥) كفترة أساس لسلسلة الأرقام القياسية، كما تم إستخراج الأوزان بإستخدام متوسط عامى (٢٠٠٢-٢٠٠٣ ، ٢٠٠٣-٢٠٠٤) للقيم الإجمالية للإنتاج الصناعى والزراعى والخدمى.

٢/ التغير فى الرقم القياسى عن الفترة المقابلة فى العام السابق.

٣/ التغير فى الرقم القياسى عن الشهر المقابل فى العام السابق .

السوق العالمي					السوق المحلي		
(دولار امريكي / وحدة من العملة)		(جنيه مصري / وحدة من العملة) ^{١/}		دولار امريكي	جنيه استرليني		
جنيه استرليني	يورو	يورو	جنيه استرليني				
متوسط سنوي ^{٢/}							
١,٨٤٣	١,٢٥٦	٧,٢٥٥	١٠,٦٤٨	٥,٧٣٣	٢٠٠٦		
٢,٠٠٢	١,٣٧٠	٧,٨٣٦	١١,٤٤٨	٥,٦٣٦	٢٠٠٧		
١,٨٥٥	١,٤٧١	٨,٠٧٨	١٠,١٨٦	٥,٤٣١	٢٠٠٨		
١,٥٦٥	١,٣٩٤	٧,٨٠٤	٨,٧٦٤	٥,٥٤٢	٢٠٠٩		
١,٥٤٦	١,٣٢٩	٧,٥٤١	٨,٧٨٣	٥,٦٢٢	٢٠١٠		
١,٦٠٤	١,٣٩٣	٨,٢٧٧	٩,٥٣٥	٥,٩٣٣	٢٠١١		
١,٥٨٥	١,٢٨٦	٧,٨٠١	٩,٦١٤	٦,٠٥٦	٢٠١٢		
١,٥٦٤	١,٣٢٨	٩,١٢٦	١٠,٧٤٩	٦,٨٦٩	٢٠١٣		
١,٦٤٨	١,٣٢٩	٩,٤١٣	١١,٦٧٢	٧,٠٧٩	٢٠١٤		
١,٥٢٩	١,١١٩	٨,٥٥٨	١١,٧٨٥	٧,٦٩٣	٢٠١٥		
١,٣٥٢	١,١٢٢	١١,٠٤٤	١٣,٤٥٦	١٠,٠١٨	٢٠١٦		
١,٢٨٨	١,١٣٨	٢٠,١٢٩	٢٢,٩٦١	١٧,٧٧٧	٢٠١٧		
متوسط شهري							
١,٥٣١	١,١٣٥	٨,٦٥٧	١١,٦٧٥	٧,٦٠٠	فبراير-١٥		
١,٥٠٠	١,٠٨٤	٨,٢٧١	١١,٤٤١	٧,٦٠٢	مارس-١٥		
١,٤٩٢	١,٠٧٩	٨,٢٢٣	١١,٣٦٨	٧,٦٠٤	أبريل-١٥		
١,٥٤٥	١,١١٧	٨,٥٢٥	١١,٧٩٢	٧,٦٠٦	مايو-١٥		
١,٥٥٦	١,١٢١	٨,٥٥٨	١١,٨٧٨	٧,٦٠٦	يونيو-١٥		
١,٥٥٦	١,١٠١	٨,٥٨٩	١٢,١٣٧	٧,٨٠١	يوليو-١٥		
١,٥٥٩	١,١١٣	٨,٧١١	١٢,٢٠٦	٧,٨٠٨	أغسطس-١٥		
١,٥٣٥	١,١٢٤	٨,٧٩٨	١٢,٠١٦	٧,٨٠٨	سبتمبر-١٥		
١,٥٣٣	١,٢٢٥	٨,٨٩٣	١٢,١٤٧	٧,٩١٧	أكتوبر-١٥		
١,٥١٩	١,٠٧٣	٨,٤٨٣	١٢,٠٠٦	٧,٩٠٢	نوفمبر-١٥		
١,٥٠٠	١,٠٩٠	٨,٥٣١	١١,٧٤٥	٧,٨٠٨	ديسمبر-١٥		
١,٤٤١	١,٠٨٧	٨,٥١٠	١١,٢٩٠	٧,٨٠٨	يناير-١٦		
١,٣٨٨	١,٠٩١	٨,٥٦٨	١١,٣٣٥	٧,٨٠٧	فبراير-١٦		
١,٤٢٥	١,١١٣	٩,٣٥٩	١١,٩٨٠	٨,٤٥٢	مارس-١٦		
١,٤٣٠	١,٣٣٩	١٠,٠٦٩	١٢,٦٩٨	٨,٨٥٧	أبريل-١٦		
١,٤٥٢	١,١٣٠	١٠,٠٣٥	١٢,٨٩٣	٨,٨٥٧	مايو-١٦		
١,٤٢١	١,١٢٤	٩,٩٧٦	١٢,٦١٥	٨,٨٥٧	يونيو-١٦		
١,٣١٥	١,١٠٧	٩,٨٢٧	١١,٦٧٧	٨,٨٥٧	يوليو-١٦		
١,٣٠٩	١,١٢٠	٩,٩٤٩	١١,٦٢٧	٨,٨٥٨	أغسطس-١٦		
١,٣١٥	١,١٢١	٩,٩٥٠	١١,٦٧٤	٨,٨٥٧	سبتمبر-١٦		
١,٢٣٦	١,١٠٤	٩,٧٨٠	١٠,٩٥٦	٨,٨٥٨	أكتوبر-١٦		
١,٢٤٥	١,٠٨٠	١٧,١١١	١٩,٧٦٢	١٥,٨١٣	نوفمبر-١٦		
١,٢٤٨	١,٠٥٤	١٩,٣٨٨	٢٢,٩٦٧	١٨,٣٣٠	ديسمبر-١٦		
١,٢٣٤	١,٠٦٢	١٩,٧٥٥	٢٢,٩٤١	١٨,٥٣٧	يناير-١٧		
١,٢٤٨	١,٠٦٥	١٨,١٣٠	٢١,٢٤٨	١٦,٩٠٤	فبراير-١٧		
١,٢٣٤	١,٠٦٩	١٨,٨٠٨	٢١,٧٠١	١٧,٦٤٧	مارس-١٧		
١,٢٦٣	١,٠٧١	١٩,٣٢٧	٢٢,٨٠٣	١٨,٠٢٦	أبريل-١٧		
١,٢٩٢	١,١٠٥	١٩,٩٦٤	٢٣,٣٣٥	١٨,٠٣١	مايو-١٧		
١,٢٧٩	١,٢٢٨	٢٠,٣٣١	٢٣,١٧٢	١٨,٠٤٠	يونيو-١٧		
١,٣٠١	١,١٥٣	٢٠,٦٥٥	٢٣,٣٠٧	١٧,٨٦٢	يوليو-١٧		
١,٢٩٦	١,١٨٢	٢٠,٩٧٧	٢٣,٠٠٩	١٧,٧١٤	أغسطس-١٧		
١,٣٣١	١,١٩٢	٢١,٠٣٦	٢٣,٤٩٨	١٧,٦١٣	سبتمبر-١٧		
١,٣٢٠	١,١٧٥	٢٠,٧٤٣	٢٣,٢٩٥	١٧,٥٩٧	أكتوبر-١٧		
١,٣٢٢	١,١٧٤	٢٠,٧٤٠	٢٣,٣٤٩	١٧,٦١٤	نوفمبر-١٧		
١,٣٤١	١,١٨٤	٢١,٠٨٧	٢٣,٨٨١	١٧,٧٤٣	ديسمبر-١٧		
١,٣٨٠	١,٢١٩	٢١,٥٨٨	٢٤,٤٣٩	١٧,٦٥٣	يناير-١٨		
١,٣٩٨	١,٢٣٥	٢١,٨٢٧	٢٤,٧٠٠	١٧,٦٢٤	فبراير-١٨		
١,٣٩٦	١,٢٣٣	٢١,٧٣٥	٢٤,٦١٤	١٧,٥٧٦	مارس-١٨		
١,٤٠٦	١,٢٢٧	٢١,٦٩٨	٢٤,٨٦٠	١٧,٦٣١	أبريل-١٨		
١,٣٤٧	١,١٨٢	٢١,٠٤٦	٢٣,٩٧٤	١٧,٧٨٣	مايو-١٨		
١,٣٣٠	١,٦٧٦	٢٠,٨٦٨	٢٣,٧٦٠	١٧,٨٢٥	يونيو-١٨		
١,٣١٨	١,١٦٩	٢٠,٩١٢	٢٣,٥٧١	١٧,٨٤١	يوليو-١٨		

المصدر : البنك المركزي المصري ، رويترز، Oanda (www.oanda.com).

١/ متوسط أسعار البيع والشراء. (نقطة المنتصف). تم مراجعة البيان من فبراير ٢٠١٧ وفقاً لمتوسط سعر صرف الجنيه مقابل الدولار وفقاً لبيانات البنك المركزي المصري.

٢/ متوسط ميلادي.

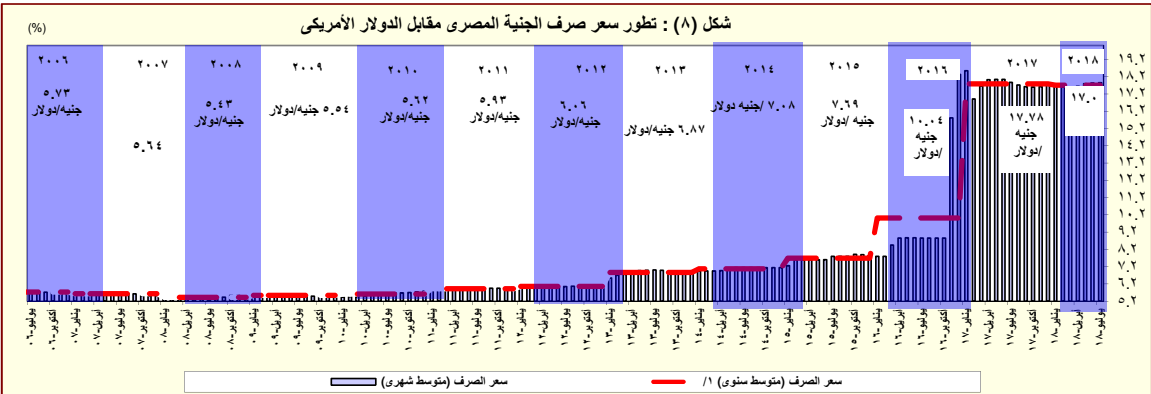

المصدر: البنك المركزي المصري و رويترز.

١/ متوسط ميلادي.

القسم الرابع

مؤشرات المالية العامة

ملخص المعاملات المالية للحكومة-----	٢٥	جدول (١٠)
ملخص المعاملات الرئيسية للموازنة العامة : القطاع الحكومي -----	٢٦-٢٧	جدول (١١)
هيكل الإيرادات العامة (الإيرادات الضريبية)-----	٢٨	جدول (١٢ -أ)
هيكل الإيرادات العامة (الإيرادات غير الضريبية)-----	٢٩	جدول (١٢ -ب)
توزيع المتحصلات الجمركية بحسب التصنيف الوظيفي للواردات -----	٣٠	جدول (١٣)
هيكل المصروفات العامة-----	٣١-٣٢	جدول (١٤)

جدول (١٠): ملخص المعاملات المالية للحكومة

(مليون جنيه)

٢٠١٤/٢٠١٣		٢٠١٥/٢٠١٤		٢٠١٦/٢٠١٥		٢٠١٧/٢٠١٦		٢٠١٨/٢٠١٧		٢٠١٩/٢٠١٨	
قطاع الموازنة		قطاع الموازنة		قطاع الموازنة		قطاع الموازنة		قطاع الموازنة		قطاع الموازنة	
٣/		٣/		٣/		٣/		٣/		٣/	
الموازنة		الموازنة		الموازنة		الموازنة		الموازنة		الموازنة	
الحكومة العامة		الحكومة العامة		الحكومة العامة		الحكومة العامة		الحكومة العامة		الحكومة العامة	
٣/		٣/		٣/		٣/		٣/		٣/	
الموازنة		الموازنة		الموازنة		الموازنة		الموازنة		الموازنة	
٣/		٣/		٣/		٣/		٣/		٣/	
الموازنة		الموازنة		الموازنة		الموازنة		الموازنة		الموازنة	
٣/		٣/		٣/		٣/		٣/		٣/	
الموازنة		الموازنة		الموازنة		الموازنة		الموازنة		الموازنة	
٣/		٣/		٣/		٣/		٣/		٣/	
الموازنة		الموازنة		الموازنة		الموازنة		الموازنة		الموازنة	
٣/		٣/		٣/		٣/		٣/		٣/	
الموازنة		الموازنة		الموازنة		الموازنة		الموازنة		الموازنة	
٣/		٣/		٣/		٣/		٣/		٣/	
الموازنة		الموازنة		الموازنة		الموازنة		الموازنة		الموازنة	
٣/		٣/		٣/		٣/		٣/		٣/	
الموازنة		الموازنة		الموازنة		الموازنة		الموازنة		الموازنة	
٣/		٣/		٣/		٣/		٣/		٣/	
الموازنة		الموازنة		الموازنة		الموازنة		الموازنة		الموازنة	
٣/		٣/		٣/		٣/		٣/		٣/	
الموازنة		الموازنة		الموازنة		الموازنة		الموازنة		الموازنة	
٣/		٣/		٣/		٣/		٣/		٣/	
الموازنة		الموازنة		الموازنة		الموازنة		الموازنة		الموازنة	
٣/		٣/		٣/		٣/		٣/		٣/	
الموازنة		الموازنة		الموازنة		الموازنة		الموازنة		الموازنة	
٣/		٣/		٣/		٣/		٣/		٣/	
الموازنة		الموازنة		الموازنة		الموازنة		الموازنة		الموازنة	
٣/		٣/		٣/		٣/		٣/		٣/	
الموازنة		الموازنة		الموازنة		الموازنة		الموازنة		الموازنة	
٣/		٣/		٣/		٣/		٣/		٣/	
الموازنة		الموازنة		الموازنة		الموازنة		الموازنة		الموازنة	
٣/		٣/		٣/		٣/		٣/		٣/	
الموازنة		الموازنة		الموازنة		الموازنة		الموازنة		الموازنة	
٣/		٣/		٣/		٣/		٣/		٣/	
الموازنة		الموازنة		الموازنة		الموازنة		الموازنة		الموازنة	
٣/		٣/		٣/		٣/		٣/		٣/	
الموازنة		الموازنة		الموازنة		الموازنة		الموازنة		الموازنة	
٣/		٣/		٣/		٣/		٣/		٣/	
الموازنة		الموازنة		الموازنة		الموازنة		الموازنة		الموازنة	
٣/		٣/		٣/		٣/		٣/		٣/	
الموازنة		الموازنة		الموازنة		الموازنة		الموازنة		الموازنة	
٣/		٣/		٣/		٣/		٣/		٣/	
الموازنة		الموازنة		الموازنة		الموازنة		الموازنة		الموازنة	
٣/		٣/		٣/		٣/		٣/		٣/	
الموازنة		الموازنة		الموازنة		الموازنة		الموازنة		الموازنة	
٣/		٣/		٣/		٣/		٣/		٣/	
الموازنة		الموازنة		الموازنة		الموازنة		الموازنة		الموازنة	
٣/		٣/		٣/		٣/		٣/		٣/	
الموازنة		الموازنة		الموازنة		الموازنة		الموازنة		الموازنة	
٣/		٣/		٣/		٣/		٣/		٣/	
الموازنة		الموازنة		الموازنة		الموازنة		الموازنة		الموازنة	
٣/		٣/		٣/		٣/		٣/		٣/	
الموازنة		الموازنة		الموازنة		الموازنة		الموازنة		الموازنة	
٣/		٣/		٣/		٣/		٣/		٣/	
الموازنة		الموازنة		الموازنة		الموازنة		الموازنة		الموازنة	
٣/		٣/		٣/		٣/		٣/		٣/	
الموازنة		الموازنة		الموازنة		الموازنة		الموازنة		الموازنة	
٣/		٣/		٣/		٣/		٣/		٣/	
الموازنة		الموازنة		الموازنة		الموازنة		الموازنة		الموازنة	
٣/		٣/		٣/		٣/		٣/		٣/	
الموازنة		الموازنة		الموازنة		الموازنة		الموازنة		الموازنة	
٣/		٣/		٣/		٣/		٣/		٣/	
الموازنة		الموازنة		الموازنة		الموازنة		الموازنة		الموازنة	
٣/		٣/		٣/		٣/		٣/		٣/	
الموازنة		الموازنة		الموازنة		الموازنة		الموازنة		الموازنة	
٣/		٣/		٣/		٣/		٣/		٣/	
الموازنة		الموازنة		الموازنة		الموازنة		الموازنة		الموازنة	
٣/		٣/		٣/		٣/		٣/		٣/	
الموازنة		الموازنة		الموازنة		الموازنة		الموازنة		الموازنة	
٣/		٣/		٣/		٣/		٣/		٣/	
الموازنة		الموازنة		الموازنة		الموازنة		الموازنة		الموازنة	
٣/		٣/		٣/		٣/		٣/		٣/	
الموازنة		الموازنة		الموازنة		الموازنة		الموازنة		الموازنة	
٣/		٣/		٣/		٣/		٣/		٣/	
الموازنة		الموازنة		الموازنة		الموازنة		الموازنة		الموازنة	
٣/		٣/		٣/		٣/		٣/		٣/	
الموازنة		الموازنة		الموازنة		الموازنة		الموازنة		الموازنة	
٣/		٣/		٣/		٣/		٣/		٣/	
الموازنة		الموازنة		الموازنة		الموازنة		الموازنة		الموازنة	
٣/		٣/		٣/		٣/		٣/		٣/	
الموازنة		الموازنة		الموازنة		الموازنة		الموازنة		الموازنة	
٣/		٣/		٣/		٣/		٣/		٣/	
الموازنة		الموازنة		الموازنة		الموازنة		الموازنة		الموازنة	
٣/		٣/		٣/		٣/		٣/		٣/	
الموازنة		الموازنة		الموازنة		الموازنة		الموازنة		الموازنة	
٣/		٣/		٣/		٣/		٣/		٣/	
الموازنة		الموازنة		الموازنة		الموازنة		الموازنة		الموازنة	
٣/		٣/		٣/		٣/		٣/		٣/	
الموازنة		الموازنة		الموازنة		الموازنة		الموازنة		الموازنة	
٣/		٣/		٣/		٣/		٣/		٣/	
الموازنة		الموازنة		الموازنة		الموازنة		الموازنة		الموازنة	
٣/		٣/		٣/		٣/		٣/		٣/	
الموازنة		الموازنة		الموازنة		الموازنة		الموازنة		الموازنة	
٣/		٣/		٣/		٣/		٣/		٣/	
الموازنة		الموازنة		الموازنة		الموازنة		الموازنة		الموازنة	
٣/		٣/		٣/		٣/		٣/		٣/	
الموازنة		الموازنة		الموازنة		الموازنة		الموازنة		الموازنة	
٣/		٣/		٣/		٣/		٣/		٣/	
الموازنة		الموازنة		الموازنة		الموازنة		الموازنة		الموازنة	
٣/		٣/		٣/		٣/		٣/		٣/	
الموازنة		الموازنة		الموازنة		الموازنة		الموازنة		الموازنة	
٣/		٣/		٣/		٣/		٣/		٣/	
الموازنة		الموازنة		الموازنة		الموازنة		الموازنة		الموازنة	
٣/		٣/		٣/		٣/		٣/		٣/	
الموازنة		الموازنة		الموازنة		الموازنة		الموازنة		الموازنة	
٣/		٣/		٣/		٣/		٣/		٣/	
الموازنة		الموازنة		الموازنة		الموازنة		الموازنة		الموازنة	
٣/		٣/		٣/		٣/		٣/		٣/	
الموازنة		الموازنة		الموازنة		الموازنة		الموازنة		الموازنة	
٣/		٣/		٣/		٣/		٣/		٣/	
الموازنة		الموازنة		الموازنة		الموازنة		الموازنة		الموازنة	
٣/		٣/		٣/		٣/		٣/		٣/	
الموازنة		الموازنة		الموازنة		الموازنة		الموازنة		الموازنة	
٣/		٣/		٣/		٣/		٣/		٣/	
الموازنة		الموازنة		الموازنة		الموازنة		الموازنة		الموازنة	
٣/		٣/		٣/		٣/		٣/		٣/	
الموازنة		الموازنة		الموازنة		الموازنة		الموازنة		الموازنة	
٣/		٣/		٣/		٣/		٣/		٣/	
الموازنة		الموازنة		الموازنة		الموازنة		الموازنة		الموازنة	
٣/		٣/		٣/		٣/		٣/		٣/	
الموازنة		الموازنة		الموازنة		الموازنة		الموازنة		الموازنة	
٣/		٣/		٣/		٣/		٣/		٣/	
الموازنة		الموازنة		الموازنة		الموازنة		الموازنة		الموازنة	
٣/		٣/		٣/		٣/		٣/		٣/	
الموازنة		الموازنة		الموازنة		الموازنة		الموازنة		الموازنة	
٣/		٣/		٣/		٣/		٣/		٣/	
الموازنة		الموازنة		الموازنة		الموازنة		الموازنة		الموازنة	
٣/		٣/		٣/		٣/		٣/		٣/	
الموازنة		الموازنة		الموازنة		الموازنة		الموازنة		الموازنة	
٣/		٣/		٣/		٣/		٣/		٣/	
الموازنة		الموازنة		الموازنة		الموازنة		الموازنة		الموازنة	
٣/		٣/		٣/		٣/		٣/		٣/	
الموازنة		الموازنة		الموازنة		الموازنة		الموازنة		الموازنة	
٣/		٣/		٣/		٣/		٣/		٣/	
الموازنة		الموازنة		الموازنة		الموازنة		الموازنة		الموازنة	
٣/		٣/		٣/		٣/		٣/		٣/	
الموازنة		الموازنة		الموازنة		الموازنة		الموازنة		الموازنة	
٣/		٣/		٣/		٣/		٣/		٣/	
الموازنة		الموازنة		الموازنة		الموازنة		الموازنة		الموازنة	
٣/		٣/		٣/		٣/		٣/		٣/	
الموازنة		الموازنة		الموازنة		الموازنة		الموازنة		الموازنة	
٣/		٣/		٣/		٣/		٣/		٣/	
الموازنة		الموازنة		الموازنة		الموازنة		الموازنة		الموازنة	
٣/		٣/		٣/		٣/		٣/		٣/	
الموازنة		الموازنة		الموازنة		الموازنة		الموازنة		الموازنة	
٣/		٣/		٣/		٣/		٣/		٣/	
الموازنة		الموازنة		الموازنة		الموازنة		الموازنة		الموازنة	
٣/		٣/		٣/		٣/		٣/		٣/	
الموازنة		الموازنة		الموازنة		الموازنة		الموازنة		الموازنة	
٣/		٣/		٣/		٣/		٣/		٣/	
الموازنة		الموازنة		الموازنة		الموازنة		الموازنة		الموازنة	
٣/		٣/		٣/		٣/		٣/		٣/	
الموازنة		الموازنة		الموازنة		الموازنة		الموازنة		الموازنة	
٣/		٣/		٣/		٣/		٣/		٣/	
الموازنة		الموازنة		الموازنة		الموازنة		الموازنة		الموازنة	
٣/		٣/		٣/		٣/		٣/		٣/	
الموازنة		الموازنة		الموازنة		الموازنة		الموازنة		الموازنة	
٣/		٣/		٣/		٣/		٣/		٣/	
الموازنة		الموازنة		الموازنة		الموازنة		الموازنة		الموازنة	
٣/		٣/		٣/		٣/		٣/		٣/	
الموازنة		الموازنة		الموازنة		الموازنة		الموازنة		الموازنة	
٣/		٣/		٣/		٣/		٣/		٣/	
الموازنة		الموازنة		الموازنة		الموازنة		الموازنة		الموازنة	
٣/		٣/		٣/		٣/		٣/		٣/	
الموازنة		الموازنة		الموازنة		الموازنة		الموازنة		الموازنة	
٣/		٣/		٣/		٣/		٣/		٣/	
الموازنة		الموازنة		الموازنة		الموازنة		الموازنة		الموازنة	
٣/		٣/		٣/		٣/		٣/		٣/	
الموازنة		الموازنة		الموازنة		الموازنة		الموازنة		الموازنة	
٣/		٣/		٣/		٣/		٣/		٣/	
الموازنة		الموازنة		الموازنة		الموازنة		الموازنة		الموازنة	
٣/		٣/		٣/		٣/		٣/		٣/	
الموازنة		الموازنة		الموازنة		الموازنة		الموازنة		الموازنة	
٣/		٣/									

المصدر: وزارة المالية

١/ تعكس بيانات الموازنة العامة للدولة بموجب قانون ربط الموازنة رقم ١٤٥ لعام ٢٠١٧.

٢/ تعكس بيانات الموازنة العامة للدولة بموجب قانون ربط الموازنة رقم ١٠٠ لعام ٢٠١٨.

٣/ يشمل قطاع موازنة الجهاز الإدارى و المحليات، والهيئات الخدمية العامة.

٤/ تشمل المعاملات المالية لكل من أجهزة الموازنة العامة، وبنك الإستثمار القومى، وصناديق التأمين والمعاشات ، ومع مراعاة إستبعاد كافة المعاملات البيئية للجهات الثلاث لمنع إزدواجية الحساب.

٥/ العجز الكلى مطروح منه صافى حيازة الأصول المالية.

٦/ تم مراجعة تقديرات الناتج المحلى الإجمالى مؤخراً لتصبح ٤٤٤٠.٦ مليار جنيه في عام ٢٠١٧/٢٠١٨ بدلاً من تقديرات سابقة بنحو ٤٢٨٦.٥ مليار جنيه. في حين قدرت توقعات الناتج المحلى الإجمالى للسنة المالية ٢٠١٨/٢٠١٩ بنحو ٥٢٥٠.٩ مليار جنيه وفقاً لتقديرات وزارة المالية.

٧/ تنشر وزارة المالية بيانات أداء الحكومة العامة للعام المالى ٢٠١٤/٢٠١٥ للمرة الأولى، وذلك بعد القيام بتدقيق البيانات مع الجهات المعنية والتي تدخل ضمن نطاق الحكومة العامة.

٨/ ترجع الزيادة فى المنح فى الأساس نتيجة لتلقى منح رأسمالية من دولة الإمارات لتمويل الاستثمارات خلال العام المالى ٢٠١٧/٢٠١٦.

جدول (١١) القطاع الحكومي : ملخص المعاملات الرئيسية للموازنة العامة ٢٠١٨/٢٠١٧

(مليون جنيه)

فعليات							٢٠١٨/٢٠١٧	٢٠١٩/٢٠١٨	موازنة
٢٠١٩/٢٠١٨	٢٠١٨/٢٠١٧	٢٠١٧/٢٠١٦	٢٠١٦/٢٠١٥	٢٠١٥/٢٠١٤	٢٠١٤/٢٠١٣	٢٠١٣/٢٠١٢			
يوليو-أغسطس	يوليو-أغسطس								
١٠٠,٥٧٤	٧٤,٥٣٠	٦٥٩,١٨٤	٤٩١,٤٨٨	٤٦٥,٢٤١	٤٥٦,٧٨٨	٣٥٠,٣٢٢	٨٣٤,٦٢٢	٩٨٩,١٨٧	إجمالي الإيرادات
٨٣,٨٥١	٥٥,٩٤٧	٤٦٢,٠٠٧	٣٥٢,٣١٥	٣٠٥,٩٥٧	٢٦٠,٢٨٩	٢٥١,١١٩	٦٠٣,٩١٨	٧٧٠,٢٨٠	الإيرادات الضريبية
٢٢,٢٦٥	١٣,٢٦٦	١٦٦,٨٩٧	١٤٤,٧٤٣	١٢٩,٨١٨	١٢٠,٩٢٥	١١٧,٧٦٢	٢٠٩,٣٩٨	٢٥٣,١٩٧	الضريبة على الدخل
١٠,٥٣٦	٥,٩٧٥	٣٦,٥٣٩	٢٧,٩٩٠	٢١,١٠٧	١٨,٧٦١	١٦,٤٥٣	٥٠,٢٨٥	٧٢,٠١٨	الضرائب على الممتلكات
٤٥,٧٥٥	٣٢,١١٨	٢٠٨,٦٢٤	١٤٠,٥٢٥	١٢٢,٩٣٠	٩١,٨٦٧	٩٢,٩٢٤	٢٩١,٠٥٥	٣٦٨,٨٧٣	الضرائب على السلع والخدمات
٥,٢٩٦	٤,٥٨٩	٣٤,٢٥٥	٢٨,٠٩١	٢١,٨٦٧	١٧,٦٧٣	١٦,٧٧١	٣٦,٤١٤	٤٥,٣٢٨	الضرائب على التجارة الدولية (الجمارك)
.	.	١٥,٦٩١	١٠,٩٦٦	١٠,٢٣٥	١١,٠٦٢	٧,٢٠٨	١٦,٧٦٦	٣٠,٨٦٤	ضرائب أخرى
١٦,٧٢٣	١٨,٥٨٣	١٩٧,١٧٧	١٣٩,١٧٣	١٥٩,٢٨٤	١٩٦,٤٩٩	٩٩,٢٠٣	٢٣٠,٧٠٤	٢١٨,٩٠٨	الإيرادات غير الضريبية
٢٤٨	١٢	١٧,٦٨٣	٣,٥٤٣	٢٥,٤٣٧	٩٥,٨٥٦	٥,٢٠٨	١,١٤٣	١,١٤١	المنح
٢٤١	٨	١٧,٠٤٠	٣,٢٣٦	٢٤,٩٤٢	٩٥,٤٩٧	٤,٨٢٠	٨٠٣	٧٥٠	من حكومات أجنبية
٤	١	٣٥٤	١٦٩	٣٠٢	١٥٠	١١٢	٢٥٨	٣٣١	من منظمات دولية
٣	٣	٢٨٩	١٣٧	١٩٤	٢١٠	٢٧٥	٨٢	٥٩	من جهات حكومية
١٦,٤٧٥	١٨,٥٧١	١٧٩,٤٩٤	١٣٥,٦٣٠	١٣٣,٨٤٧	١٠٠,٦٤٢	٩٣,٩٩٦	٢٢٩,٥٦١	٢١٧,٧٦٧	إيرادات أخرى
٦,١٨٦	٧,٦٤٠	٩١,١٤١	٦٩,٤٥٢	٨١,٤٦٣	٥٦,٩٩٠	٥٦,٤٩٤	١٠٢,٢٨٧	١٠٠,٧٢٦	عوائد الملكية
٦,٧٢٧	٣,٠٤٣	٣٨,٠٥٨	٢٩,٠٥٢	٢٦,٤٥٧	٢٨,٤٩٩	٢٢,٧٣٣	٣٧,٤٦٣	٤٧,٠٢٤	حصولية بيع السلع والخدمات
١٤٣	١٥	١,٩٦٨	١,٣٨١	٨٤٢	٥٤٦	٤٧٩	١,٢٩٦	١,٤٢٦	تعويضات وغرامات
٨٩	٧٧	٢,٩٥٦	١,٤٥٥	٩٠١	١,٠٦١	٦١٢	١,٠٧٩	١,٢٥٢	تحويلات اختيارية
٣,٣٣٠	٧,٧٩٧	٤٥,٣٧١	٣٤,٢٩٠	٢٤,١٨٤	١٣,٥٤٧	١٣,٦٧٧	٨٧,٤٣٦	٦٧,٣٤٠	أخرى
١٨٤,٢٠٧	١٤٨,٩١٧	١,٠٣١,٩٤١	٨١٧,٨٤٤	٧٣٣,٣٥٠	٧٠١,٥١٤	٥٨٨,١٨٨	١,٢٠٧,١٣٨	١,٤٢٤,٠٢٠	إجمالي المصروفات
٤٦,٦٦١	٣٧,٣٨٥	٢٢٥,٥١٣	٢١٣,٧٢١	١٩٨,٤٦٨	١٧٨,٥٨٩	١٤٢,٩٥٦	٢٣٩,٩٥٥	٢٧٠,٠٩٠	الأجور و تعويضات العاملين
٥,٨٠٧	٣,٧١١	٤٢,٤٥٠	٣٥,٦٦٢	٣١,٢٧٦	٢٧,٢٤٧	٢٦,٦٥٢	٥٢,٠٦٥	٦٠,١٢٤	شراء السلع والخدمات
٨٥,٧٧٥	٥٩,٢٠٦	٣١٦,٦٠٢	٢٤٣,٦٣٥	١٩٣,٠٠٨	١٧٣,١٥٠	١٤٦,٩٩٥	٣٨٠,٩٨٦	٥٤١,٣٠٥	الفوائد
٢٧,١١٥	٢٣,٧٩٤	٢٧٦,١١٩	٢٠١,٠٢٤	١٩٨,٥٦٩	٢٢٨,٥٧٩	١٩٧,٠٩٣	٣٣٢,٧٢٧	٣٢٨,٢٩١	الدعم والمنح والمزايا الاجتماعية
٩,١٧٠	١٦,٢٩١	٦١,٥١٧	٥٤,٥٥١	٥٠,٢٧٩	٤١,٠٦٨	٣٤,٩٧٥	٦٥,٩٧٢	٧٥,٦٩٩	المصروفات الأخرى
٩,٦٧٩	٨,٥٣١	١٠٩,١٤١	٦٩,٢٥٠	٦١,٧٥٠	٥٢,٨٨٢	٣٩,٥١٦	١٣٥,٤٣١	١٤٨,٥١٢	شراء أصول غير مالية (الاستثمارات)
٨٣,٦٣٣	٧٤,٣٨٧	٣٧٢,٧٥٧	٣٢٦,٣٥٦	٢٦٨,١٠٩	٢٤٤,٧٢٧	٢٣٧,٨٦٥	٣٧٢,٥١٦	٤٣٤,٨٣٣	العجز النقدي ^{١/}
٢٧٨	١٩٤	٦,٨٣٣	١٣,١٣٩	١١,٣٢١	١٠,٧١٣	١,٨٥٤	١,٤٠٨	٣,٧٦٢	صافي حيازة الأصول المالية
٨٣,٩١١	٧٤,٥٨١	٣٧٩,٥٩٠	٣٣٩,٤٩٥	٢٧٩,٤٣٠	٢٥٥,٤٣٩	٢٣٩,٧١٩	٣٧١,١٠٨	٤٣٨,٥٩٥	العجز الكلي
ملاحظات									
١.٦	١.٧	١٠.٩	١٢.٥	١١.٤	١٢.٠	١٢.٩	٩.٠	٨.٤	العجز الكلي/ الناتج المحلي الإجمالي (%) ^{١/}
٠.٠٤	٠.٣-	١.٨-	٣.٥-	٣.٥-	٣.٩-	٥.٠-	٠.٢	٠.٢	الميزان الأولي/ الناتج المحلي الإجمالي (%) ^{١/}
١.٩	١.٧	١٩.٠	١٨.١	١٩.٠	٢١.٤	١٨.٨	٢٠.٣	١٨.٨	الإيرادات/ الناتج المحلي الإجمالي (%) ^{١/}
٣.٥	٣.٤	٢٩.٧	٣٠.٢	٣٠.٠	٣٢.٩	٣١.٦	٢٩.٤	٢٧.١	المصروفات/ الناتج المحلي الإجمالي (%) ^{١/}

المصدر: وزارة المالية.

١/ يشمل قطاع موازنة الجهاز الإداري والمحليات، والهيئات الخدمية العامة.

٢/ تم إعادة توبيخ فعليات الموازنة العامة لتتفق مع معايير صندوق النقد الدولي والمعروفة بـ GFS ٢٠٠١ (على أساس نقدي).

٣/ تعكس بيانات الموازنة العامة للدولة بموجب قانون ربط الموازنة رقم ١٤٥ لعام ٢٠١٧.

٤/ تعكس بيانات الموازنة العامة للدولة بموجب قانون ربط الموازنة رقم ١٠٠ لعام ٢٠١٨.

٥/ يرجع الانخفاض في الإيرادات غير الضريبية إلى تراجع الموارد الاستثنائية من المنح لتبلغ حوالي ٢٥.٤ مليار جنيه فقط خلال العام المالي ٢٠١٥/٢٠١٤، وذلك مقابل منح بلغت نحو ٩٥.٩ مليار جنيه خلال العام المالي ٢٠١٤/٢٠١٣.

٦/ العجز الكلي مطروح منه صافي حيازة الأصول المالية.

٧/ تم مراجعة تقديرات الناتج المحلي الإجمالي مؤخراً لتصبح ٤٤٤٠.٦ مليار جنيه في عام ٢٠١٧/٢٠١٨ بدلاً من تقديرات سابقة بنحو ٤٢٨٦.٥ مليار جنيه. في حين قدرت توقعات الناتج المحلي الإجمالي للسنة المالية ٢٠١٨/٢٠١٩ بنحو ٥٢٥٠.٩ مليار جنيه وفقاً لتقديرات وزارة المالية.

٨/ ترجع الزيادة في المنح في الأساس نتيجة لتلقى منح رأسمالية من دولة الإمارات لتمويل الاستثمارات خلال العام المالي ٢٠١٧/٢٠١٦.

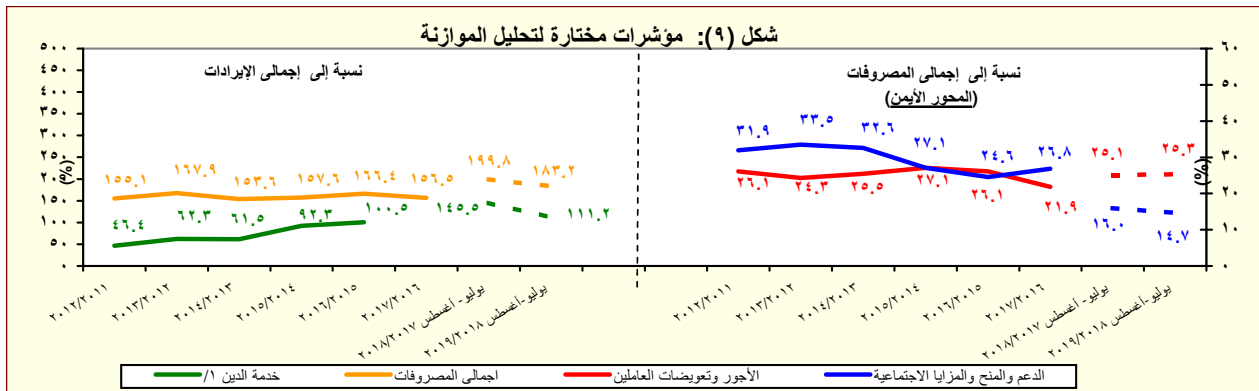

المصدر: وزارة المالية

١/ تشمل الفوائد والأقساط المنفوعة (بدون متأخرات).

جدول (١١) القطاع الحكومي : ملخص المعاملات الرئيسية للموازنة العامة ^{١/} (تابع)

(مليون جنيه)

يوليو- سبتمبر	فعليات						
	٢٠١٧/٢٠١٦	٢٠١٥/٢٠١٤	٢٠١٤/٢٠١٣	٢٠١٣/٢٠١٢	٢٠١٢/٢٠١١	٢٠١١/٢٠١٠	٢٠١٠/٢٠٠٩
٧٦,٨١٦	٢٧٩٤٣٠	٢٥٥,٤٣٩	٢٣٩,٧١٩	١٦٦,٧٠٥	١٣٤,٤٦٠	٩٨,٠٣٨	العجز الكلى
٧٦,٨١٦	٢٧٩٤٣٠	٢٥٥,٤٣٩	٢٣٩,٧١٩	١٦٦,٧٠٥	١٣٤,٤٦٠	٩٨,٠٣٨	مصادر التمويل
٠	٠	٣١٥-	١٢	٠	٢٢	٤٢٥	صافي حصيللة الخصخصة
١٠٩,١٧٧	٣٢٧٧٢٨	٢٧٧,٣٢٠	٢٧٠,٦٢٤	١٨٢,٢١٨	١٤٤,٢٩٥	١٠١,٤٩٢	التمويل المحلى
١٤,٧٨٢	٧٩٢٧٤	٣٢,٩٥٧	٤٩,٢٨٦	٣٥,٨٤٤	٣٤,٧١٢	٦١,٢٢٩	تمويل غير مصرفى
٩٤,٣٩٥	٢٤٨٤٥٤	٢٤٤,٣٦٣	٢٢١,٣٣٨	١٤٦,٣٧٤	١٠٩,٥٨٣	٤٠,٢٦٣	تمويل مصرفى
١,٩٢٦-	٢٥١١٩-	٤,٠٢٢	٢٠,٢٧٠	٩,٠٦٢-	٥,٠٢٢	٢,٤٥٨	الإقتراض الخارجى ^{٢/}
-	-	-	-	-	-	-	المستخدم من الحساب المجمد فى اهلاك جزء من سندات البنك المركزى
-	-	-	-	-	-	-	حسابات أخرى مستحقة الدفع
٢,٦٣٢-	٣٥٩٨٧-	٢٥,٣٨٨-	١٣,١٤٧-	٤٤٣-	٣,٥٥٣	٣٤٧	أخرى
٠	٥٤٩	١,٢٤٢	١١,٣٥٧	١,٥٣٣	٣,٩٢٢	١,٣٢٨	فروق إعادة التقييم
٨,٣٥١-	٩٥٤٠-	١,٠٥١-	٦,٧٩١-	١١,٣٧٦-	٧,٤١٩-	٢٢٧-	الفرق بين القيمة الحالية والاسمية لأذون الخزانة
١٩,٤٥٢-	٢١٧٩٩	٣٩١-	٤٢,٦٠٦-	٣,٨٣٥	١٤,٩٣٥-	٧,٧٨٥-	غير موزع

المصدر: وزارة المالية

١/ تم إعداد البيانات لتتفق مع معايير صندوق النقد الدولى والمعروفة بـ GFS ٢٠٠١ (على أساس نقدى).

٢/ يتضمن الدين الخارجى الحكومى المعاد تبويبه فى ضوء المفاوضات بين وزارة المالية والبنك المركزى والتى أسفرت عن إعادة تبويب الديون المعاد إقراضها ضمن الدين الخارجى للحكومة المركزية و وحدات الحكم المحلى بدلاً من مديونيات "القطاعات الأخرى".

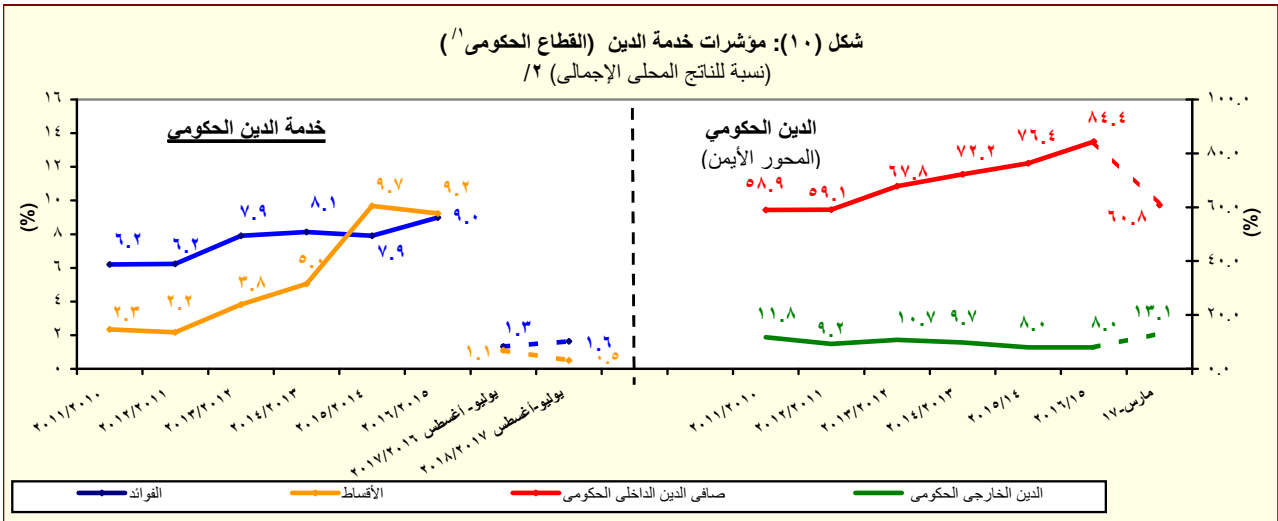

المصدر: وزارة المالية والبنك المركزى المصرى

١/ يشمل قطاع موازنة الجهاز الإدارى و المحليات، والهيئات الخدمية العامة.

٢/ تم مراجعة تقديرات الناتج المحلى الإجمالى مؤخراً لتصبح ٤٤٤٠.٦ مليار جنيه في عام ٢٠١٧/٢٠١٨ بدلاً من تقديرات سابقة بنحو ٤٢٨٦.٥ مليار جنيه. في حين قدرت توقعات الناتج المحلى الإجمالى للسنة المالية ٢٠١٨/٢٠١٩ بنحو ٥٢٥٠.٩ مليار جنيه وفقاً لتقديرات وزارة المالية.

جدول (١٢ - أ) هيكل الإيرادات العامة
(الإيرادات الضريبية)

(مليون جنيه)

٢٠١٩/٢٠١٨	٢٠١٨/٢٠١٧	٢٠١٩/٢٠١٨ ^{٢/}	٢٠١٨/٢٠١٧ ^{١/}	٢٠١٧/٢٠١٦	٢٠١٦/٢٠١٥	٢٠١٥/٢٠١٤	٢٠١٤/١٣	٢٠١٣/١٢	
يوليو-أغسطس	يوليو-أغسطس	موازنة	موازنة						فعليات
١٠٠,٥٧٤	٧٤,٥٣٠	٩٨٩,١٨٨	٨٣٤,٦٢٢	٦٥٩,١٨٤	٤٩١,٤٨٨	٤٦٥,٢٤١	٤٥٦,٧٨٨	٣٥٠,٣٢٢	إجمالي الإيرادات
٨٣,٨٥١	٥٥,٩٤٧	٧٧٠,٢٨٠	٦٠٣,٩١٨	٤٦٢,٠٠٧	٣٥٢,٣١٥	٣٠٥,٩٥٧	٢٦٠,٢٨٩	٢٥١,١١٩	الإيرادات الضريبية
٢٢,٢٦٥	١٣,٢٦٦	٢٥٣,١٩٧	٢٠٩,٣٩٨	١٦٦,٨٩٧	١٤٤,٧٤٣	١٢٩,٨١٨	١٢٠,٩٢٥	١١٧,٧٦٢	الضريبة على الدخل والأرباح والمكاسب الرأسمالية ومنها
٧,٩١٩	٦,٠٤٤	٤٩,٩٠٠	٣٧,٣٥٤	٣٧,٩٦٤	٣٢,٠٣١	٢٦,٨٠١	٢٢,٢٥٢	١٩,٧٠٨	ضرائب على الدخل من التوظيف
٢,٤٠٦	١,٥٥٩	٣١,٨٠٣	٢٥,٣٩٥	١٢,٦٦٦	٩,٩٨٢	١١,١٣٤	٨,٩٤٣	٦,٤٣٦	ضرائب على الدخل بخلاف التوظيف
٢٢	١١	٣,٢٩٢	٣,٧٠٣	٣٨٤	٣٤٣	٢٧٩	٢١٨	٨٧	ضرائب على الأرباح الرأسمالية
١١,٩١٩	٥,٦٥٣	١٦٨,٢٠٢	١٤٢,٩٤٦	١١٥,٨٨٣	١٠٢,٣٨٧	٩١,٦٠٣	٨٩,٥١٢	٩١,٥٣١	الضريبة على أرباح شركات الأموال ومنها
٠	٠	٤٧,٢٤٠	٤٤,١٧٩	٤٢,٤٦٤	٣٧,٣١٣	٣٦,٠٠٠	٤٦,٠٦٠	٤٥,٨١٦	من هيئة البترول
٠	٠	٠	٣,٤٤٤	٣,٨٦٠ ^{١/٤}	١٣,٢٤٥	٣,٦٩١	٤,٠٤٢	٨,٢٩٠	من البنك المركزى
٦,٧٠٠	١,٩٠٠	٣٤,٠٧١	٣٠,١٥٠	٢٢,٣٠٠	١٤,٩٠٣	١٣,٤٠٠	١٤,٣١٢	١٢,١٥٠	من قناة السويس
٥,٢١٩	٣,٧٥٣	٨٦,٨٩١	٦٥,١٧٣	٤٧,٢٥٩ ^{١/٣}	٣٦,٩٢٦	٣٨,٥١٢	٢٥,٠٩٩	٢٥,٢٧٥	من الشركات الأخرى
١٠,٥٣٦	٥,٩٧٥	٧٢,٠١٨	٥٠,٢٨٥	٣٦,٥٣٩	٢٧,٩٩٠	٢١,١٠٧	١٨,٧٦١	١٦,٤٥٣	الضرائب على الممتلكات
٩٣٤	٤٧٠	٥,٤٨١	٣,٩٠٦	٢,٠٥٥	١,١٧٢	٦٣٧	٤٢٨	٥٣١	ضرائب دورية على الممتلكات
٤٥	٢٣	٢٨١	٢٥٦	٢٢٣	٢٠٣	١٨٦	١٨٤	١٨٥	ضريبة الاراضى
٨٨٩	٤٤٧	٥,٢٠٠	٣,٦٥٠	١,٨٣٢	٩٦٩	٤٥١	٢٤٤	٣٤٦	ضريبة المباني
٨,٦٧٥	٥,٢٣١	٦٠,٨٨٧	٤٠,٣٣٨	٣١,٩٩٧	٢٤,٠٧١	١٧,٦٢٩	١٦,٠٥٥	١٣,٩٠٥	ضريبة على العمليات المالية التجارية والرأسمالية ومنها
٨,٥٤٩	٥,٠٩٥	٥٩,٥٧٠	٣٩,١٣٣	٣٠,٨٦٤	٢٣,٠٦٩	١٦,٦٨٢	١٥,٢٥٦	١٣,١٦٨	ضريبة على عوائد أذون وسندات الخزنة
٩٢٧	٢٧٤	٥,٦٥٠	٦,٠٤١	٢,٤٨٧	٢,٧٤٧	٢,٨٤١	٢,٢٧٩	٢,٠١٧	ضرائب ورسوم على السيارات
٤٥,٧٥٥	٣٢,١١٨	٣٦٨,٨٧٣	٢٩١,٠٥٥	٢٠٨,٦٢٤	١٤٠,٥٢٥	١٢٢,٩٣٠	٩١,٨٦٧	٩٢,٩٢٤	الضرائب على السلع والخدمات ومنها
٢٠,٤٣١	١٧,٠٢٠	١٧٨,١٤٨	١٣٥,٧٠٨	٩٤,٣٨٤	٥٧,٤٥٤	٥٣,٤٢٥	٤٢,٩٧٤	٣٩,٤٩٦	الضريبة العامة على المبيعات
٧,٦٢٢	٥,٢٥٩	٥٩,١٩٤	٤٩,٩٠٠	٣٢,٦٩٠	٢١,١٠٢	١٨,٤١٥	١٤,٥٧٧	١٤,٠٣٨	سلع محلية
١٢,٨٠٩	١١,٧٦١	١١٨,٩٥٤	٨٥,٨٠٨	٦١,٦٩٤	٣٦,٣٥٢	٣٥,٠١٠	٢٨,٣٩٨	٢٥,٤٥٨	سلع مستوردة
٥,٢١٥	٣,٦٩٠	٤٣,٥٠٧	٤٢,١٥٦	١٨,١٣٩	١٤,٠٧٢	١٢,٠٩٨	٩,٤٦٣	٩,٧٦٧	ضريبة المبيعات على الخدمات
١٥,٤٨٢	٨,٣١٧	٩٦,٨٧١	٧٤,٣٥٢	٧٠,٥٣٣	٤٨,١٢٥	٣٩,٧٥٠	٢٤,١٩٠	٣٠,٤٨٢	ضرائب على سلع جدول رقم "١" محلية
٧٨١	١٢١	١,٦٢٢	٥٦٣	٤١٥	٣٩٦	٢٥٩	٣٧٤	٤٩	ضرائب على سلع جدول رقم "١" المستو
٣٣٢	٣٤٥	٣,٧٣٤	٢,٧٠٧	١,٧٩٨	٢,٣١١	١,٣٨٢	١,١٦٧	١,٠٩٢	ضرائب على الخدمات الخاصة
٢,٣٠٧	١,٨٨٩	٢٢,٢١٣	١٨,١٦٢	١١,٠١٧	٩,٧٠٧	٧,٧٢١	٦,٦٩٤	٥,٢٤٨	ضرائب الدمغة (عدا دمغة الماھیات)
٥,٢٩٦	٤,٥٨٩	٤٥,٣٢٨	٣٦,٤١٤	٣٤,٢٥٥	٢٨,٠٩١	٢١,٨٦٧	١٧,٦٧٣	١٦,٧٧١	الضرائب على التجارة الدولية (الجمارك) ومنها
٥,٠١٤	٤,٢٩٨	٤٣,٦٣٣	٣٤,٧٤٤	٣٢,٧٧٧	٢٦,٩٣٣	٢٠,٩٥٥	١٦,٩٣٥	١٥,٦٢٦	ضرائب جمركية قيمة
٠	٠	٣٠,٨٦٤	١٦,٧٦٦	١٥,٦٩١	١٠,٩٦٦	١٠,٢٣٥	١١,٠٦٢	٧,٢٠٨	ضرائب أخرى

المصدر: وزارة المالية

١/ تعكس بيانات الموازنة العامة للدولة بموجب قانون ربط الموازنة رقم ١٤٥ لعام ٢٠١٧ .

٢/ تعكس بيانات الموازنة العامة للدولة بموجب قانون ربط الموازنة رقم ١٠٠ لعام ٢٠١٨ .

٣/ يمكن تفسير الإنخفاض في الحصيلة من الضريبة على أرباح شركات الأموال من الشركات الأخرى خلال عام ٢٠١٦/٢٠١٥ في ضوء المقارنة بحصيلة إستثنائية مرتفعة خلال عام المقارنة ٢٠١٥/٢٠١٤ حيث تم فرض ضريبة إضافية في عام ٢٠١٤ بنسبة ٥% لمن يزيد دخلهم عن ١ مليون جنيه وتم إلغاؤها في عام ٢٠١٦/٢٠١٥. وأن هذا لا يؤثر على الإيرادات المحصلة من الضرائب على أرباح شركات الأموال من الشركات الأخرى، حيث من المتوقع زيادة المحصل خلال الفترات القادمة.

٤/يرجع الإنخفاض في الضريبة على أرباح شركات الأموال من البنك المركزى في الأساس نتيجة لإنخفاض أرباح البنك المركزى نتيجة للسياسة التقيدية المتبعة منذ بداية العام المالى ٢٠١٧/٢٠١٦ والتي تم من خلالها رفع أسعار الفائدة للعمل على خفض معدلات التضخم.

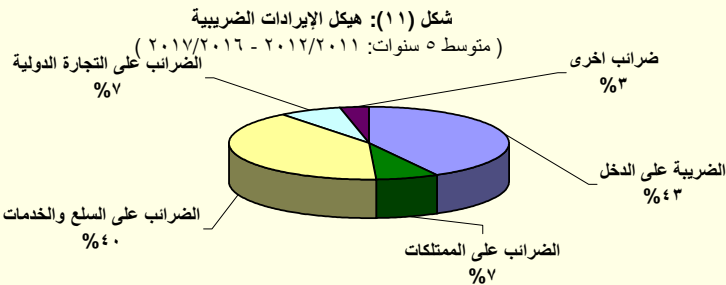

المصدر: وزارة المالية

جدول (١٢ - ب) هيكل الإيرادات العامة
(الإيرادات غير الضريبية)

(مليون جنيه)		٢٠١٩/٢٠١٨	٢٠١٨/٢٠١٧	٢٠١٩/٢٠١٨	٢٠١٨/٢٠١٧	٢٠١٧/٢٠١٦	٢٠١٦/٢٠١٥	٢٠١٥/٢٠١٤	٢٠١٤/٢٠١٣	٢٠١٣/٢٠١٢	
		يوليو-أغسطس	يوليو-أغسطس	موازنة	موازنة			فعليات			
الإيرادات غير الضريبية											
المنح											
منح من حكومات أجنبية											
منح من منظمات دولية											
أخرى ^{٤/}											
ايرادات أخرى											
عوائد الملكية											
الفوائد المحصلة											
على إعادة الإقراض (تشمل فوائد القروض الخارجية المعاد أقراضها من الخزانة العامة)											
أرباح الأسهم ومنها:											
هيئة البترول											
البنك المركزى											
قناة السويس											
الهيئات الاقتصادية											
شركات قطاع الأعمال العام											
عائد الإيجارات											
إتاوة البترول											
عوائد ملكية أخرى											
حصولية بيع السلع والخدمات											
ايرادات الخدمات، ومنها:											
موارد جارية من الصناديق والحسابات الخاصة ^{٥/٦}											
ايرادات بيع السلع، ومنها:											
حصولية فروق أسعار بيع الغاز الطبيعى											
تعويضات وغرامات											
التحويلات الاختيارية											
جارية											
رأسمالية											
ايرادات متنوعة											
جارية											
رأسمالية، ومنها											
نقص الرصيد المدين للدفوعات المقدمة لتمويل الاستثمارات ^{٧/}											
موارد ومصادر رأسمالية أخرى لتمويل الاستثمارات											

المصدر: وزارة المالية

١/ يرجع الانخفاض فى الإيرادات غير الضريبية إلى تراجع الموارد الاستثمارية من المنح لتبلغ حوالى ٢٥.٤ مليار جنيه فقط خلال العام المالى ٢٠١٥/٢٠١٤، وذلك مقابل منح بلغت نحو ٩٥.٩ مليار جنيه خلال العام المالى ٢٠١٤/٢٠١٣.

٢/ تعكس بيانات الموازنة العامة للدولة بموجب قانون ربط الموازنة رقم ١٤٥ لعام ٢٠١٧.

٣/ تعكس بيانات الموازنة العامة للدولة بموجب قانون ربط الموازنة رقم ١٠٠ لعام ٢٠١٨.

٤/ تشمل منح من جهات حكومية.

٥/ إيرادات الصناديق والحسابات الخاصة التابعة لجهات موازنة مثل الجامعات والمراكز الطبية المتخصصة والهيئات والمراكز البحثية، ويقابل هذه الإيرادات مصروفات بذات القيمة موزعة على أبواب الاستخدامات.

٦/ تشمل إيرادات إضافية بنسبة ١٠% من إجمالى الإيرادات الشهرية للصناديق والحسابات الخاصة، بالإضافة إلى نسبة مقدارها ٢٥% من أرصدة تلك الصناديق تزول إلى وزارة المالية خلال العام المالى ٢٠١٣/٢٠١٤ فقط وفقاً للقانون رقم ١٩ لعام ٢٠١٣.

٧/ يعكس المبالغ التى تم دفعها مقدماً لتمويل مشروعات استثمارية خلال العام المالى السابق ولم يتم استخدامها خلال نفس العام، ومن ثم يتم قيد هذه المبالغ فى العام المالى التالى كجزء من استثمارات ممولة ذاتياً تحت بند "الإيرادات المتنوعة".

٨/ تعكس الزيادة فى "موارد ومصادر رأسمالية أخرى لتمويل الاستثمارات" فى ضوء موارد ذاتية متوقعة لتمويل مشروع الإسكان الاجتماعى تقابله زيادة مماثلة على جانب المصروفات.

٩/ يرجع الانخفاض فى أرباح الأسهم المحصلة من هيئة البترول نتيجة لانخفاض الأسعار العالمية للبترول.

١٠/ يرجع الانخفاض فى الحصولية من أرباح الأسهم من قناة السويس جزئياً فى ضوء تباطؤ كل من نمو التجارة العالمية، والإقتصاد الصينى، بالإضافة إلى انخفاض الأسعار العالمية للبترول، مما انعكس على حركة النقل البحرى أقل عبر قناة السويس.

١١/ يرجع ارتفاع الحصولية من الإيرادات المتنوعة نتيجة لعدة أسباب وعلى رأسها، أولوية ٢٥% من أرصدة الأرباح المرحلة للهيئات التى تحتجز أرباحها والتي بلغت نحو ١.٥ مليار جنيه، وزيادة حصولية تسوية أوضاع الأراضى التى تغير نشاطها والتي بلغت نحو ٤ مليار جنيه. بالإضافة إلى تحصيل الأرصدة الدائنة للهيئات والجهات المختلفة بنحو ٣.٥ مليار جنيه.

١٢/ يرجع الانخفاض فى أرباح الأسهم من هيئة البترول فى الأساس نتيجة تحمل الهيئة أعباء ارتفاع سعر صرف الجنيه مقابل الدولار.

١٣/ يرجع الانخفاض فى أرباح الأسهم من البنك المركزى فى الأساس نتيجة لانخفاض أرباح البنك المركزى نتيجة للسياسة النقدية التقييدية المتبعة منذ بداية العام المالى ٢٠١٦/٢٠١٧ والتي تم من خلالها رفع أسعار الفائدة للعمل على خفض معدلات التضخم.

١٤/ ترجع الزيادة فى عوائد ملكية أخرى نتيجة للتحويلات الإضافية بقيمة ٦.٦ مليار جنيه قيمة بيع رخصة الجبل الرابع للمحمول.

١٥/ ترجع الزيادة فى المنح فى الأساس نتيجة لتلقى منح رأسمالية من دولة الإمارات لتمويل الاستثمارات خلال العام المالى ٢٠١٦/٢٠١٧.

١٦/ يرجع الانخفاض فى عوائد الملكية من قناة السويس إلى تأثير القناة بأداء الاقتصاد العالمى.

جدول (١٣): توزيع الواردات والمتحصلات الجمركية بحسب التصنيف الوظيفي للواردات^{١/}
(مبنى على التصنيف الواسع للأمم المتحدة)

(مليون جنيه)

الواردات السلعية				الإيرادات الجمركية ٢/			
٢٠١٣/١٢	٢٠١٤/١٣	٢٠١٥/١٤	# ٢٠١٦/١٥	٢٠١٣/١٢	٢٠١٤/١٣	٢٠١٥/١٤	# ٢٠١٦/١٥
٤٢٧,٩٩٣	٤٤٦,١٨٧	٤٥٥,٧٧٦	٥٨٤,٠٢٥	١٧,٠١١	١٧,٥٧٩	٢١,٦٩٤	٢٦,٠٣٧
(١٧.٩)	(٤.٣)	(٢.١)	(٢٨.١)	(١٥.٠)	(٣.٣)	(٢٣.٤)	(٢٠.٠)
١١١	١١٢	١٢١	١٢٢	٢٦	٢٤	٣٦	٣٩
١٠,٣٣١	١١,٣٨٨	١١,٦١١	١٤,٢٧٤	١٢٣	١٢٣	٢٠٩	٣٧٩
١٢,٤١١	٧,٥٤٩	١٠,٠٧١	١٦,١١٥	٢٦	٢٣	٥٧	١٠٤
١٨,٧٥٩	١٥,٦٨١	٢٤,٣٢٠	٣١,٩٨١	٥٠.٦	٤٦١	٥٧٧	٧٠٨
٣١,٦٤٧	٢٦,٥٥٢	٢٥,٨٩٥	٢٨,٠١٥	١٣٨	١٤٨	١٥٩	٢٨١
١٣٨,٥٥٥	١٣٥,٦٩٩	١٥٣,٧٩٩	١٩١,٧٧٩	٢,٣٧٨	٢,٤٦٠	٢,٧٧٤	٤,١٦٤
٢٣,٢١٤	٤٨,٧٣١	١٨,٠٠٢	١١,٥٠١	٠.٠	٠.٠	٢٨٨.٤	٠.٤
٣١,٩٩٥	٤٢,٠٨٣	٢٧,٣٠٨	٥٨,٦٣٦	١,٣٠٠	١,٤٩٣	١,١١١	٢,٦٥٢
٤٢,٥٢٧	٤٥,٨٤٥	٥٠,٣١٦	٦٠,٨٧٥	٧٥٦	٨١١	١,٠٢٠	١,٣١٨
٢٠,٤٠٣	٢٢,١٧٩	٢٤,٣٣٢	٢٧,٨٨٨	٥١٦	٥٢٨	٥٨٥	٦٧٤
٩,٠٩٨	٧,٤٠٨	١٦,٧٩٤	٢٥,٤٠٧	٢,٧١٨	٣,١٦٨	٣,٩٧٣	٤,٥٠١
٨,٤٨٠	٧,٠٨٣	٩,٩٩١	١٦,٩٢٢	٧٣٢	٨٠٧	١,٠٦٨	٩٤٨
١٦,٧٨٤	١٦,٣٢٠	١٧,٥٨٦	٢٢,٤١٩	٧١٧	٧٤٠	٨٧٤	١,١٥٧
٦,٠٩١	٦,٥٣٨	٦,٧٦١	٧,٤٠١	٦٣٣	٦٦٦	٧٩٦	٩٥٠
٨,٦٠٤	٧,٥٦٢	١٠,٩١٦	١٥,٣٠٠	٧٥١	٨١٩	١,٤٥٧	٢,١٤٨
١٧,٣٤٢	٢٠,٥٢٥	٢٠,٩٤٧	٢٥,٤٥٨	٣٦٤	٢٨٢	٦٥٩	١,١٠٧
٧٥	٦٨	٥٧١	٩٢٣	٥,٣٢٧	٥,٠٢٦	٦,٠٥٠	٤,٩٠٧
٧	٧	٧	٧	٧	٧	٧	٧
ملاحظات							
إجمالي الواردات (مليون دولار)				٧١,٧١٢			
الإيرادات الجمركية/ الناتج المحلي				٦٣,٧٤٥			
الإجمالي ^{٢/}				٧٤,٣٧٧			
الإيرادات الجمركية/ إجمالي الإيرادات				٧١,٣٤٤			
والمنح							
الإيرادات الجمركية/ إجمالي الإيرادات							
الضريبية ^{٣/}							

المصدر: وزارة المالية، مصلحة الجمارك المصرية

جدير بالذكر أن أحدث بيانات الجمارك والتي تخص العام المالي ٢٠١٦/٢٠١٧ لا زالت قيد المراجعة من قبل مصلحة الجمارك المصرية وسوف يتم نشرها فور الانتهاء من مراجعتها.

* ختامى ميدنى

() معدل تغير سنوى.

١/ جملة المتحصلات لمصلحة الجمارك قد تختلف عن القيمة الاجمالية المعروضة عن متحصلات التجارة الدولية فى جدول الموازنة العامة بسبب توزيع متحصلات مصلحة الجمارك على بنود الموازنة المختلفة، مثل الضرائب على التجارة الخارجية، الضرائب على السلع والخدمات، وضرائب أخرى.

٢/ تتضمن الإيرادات السيادية والجارية.

٣/ إجمالي الضرائب التى تم تحصيلها من قبل المصالح الإيرادية (الضرائب على الدخل ، المبيعات، الجمارك، والضرائب العقارية).

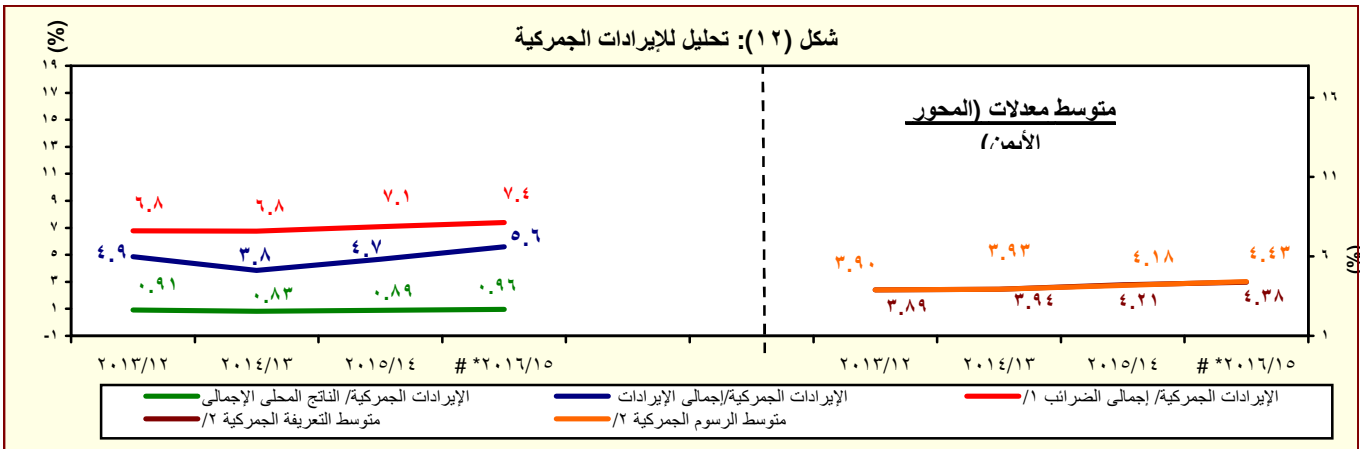

المصدر: وزارة المالية، مصلحة الجمارك المصرية

جدير بالذكر أن أحدث بيانات الجمارك والتي تخص العام المالي ٢٠١٦/٢٠١٧ لا زالت قيد المراجعة من قبل مصلحة الجمارك المصرية وسوف يتم نشرها فور الانتهاء من مراجعتها.

* ختامى ميدنى

١/ إجمالي الضرائب التى تم تحصيلها من قبل المصالح الإيرادية (الضرائب على الدخل ، المبيعات، الجمارك، والضرائب العقارية).

٢/ بالنسبة الى اجمالي الواردات.

جدول (١٤): هيكل المصروفات العامة^{٣/}

(مليون جنيه)

٢٠١٩/٢٠١٨	٢٠١٨/٢٠١٧	٢٠١٨/٢٠١٨	٢٠١٨/٢٠١٧	٢٠١٧/٢٠١٦	٢٠١٦/٢٠١٥	٢٠١٥/٢٠١٤	٢٠١٤/٢٠١٣	٢٠١٣/٢٠١٢	
يوليو-أغسطس	يوليو-أغسطس	موازنة	موازنة			فعليات			
١٨٤,٢٠٧	١٤٨,٩١٧	١,٤٢٤,٠٢٠	١,٢٠٧,١٣٨	١,٠٣١,٩٤١	٨١٧,٨٤٤	٧٣٣,٣٥٠	٧٠١,٥١٤	٥٨٨,١٨٨	المصروفات
٤٦,٦٦١	٣٧,٣٨٥	٢٧٠,٠٩٠	٢٣٩,٩٥٥	٢٢٥,٥١٣	٢١٣,٧٢١	١٩٨,٤٦٨	١٧٨,٥٨٩	١٤٢,٩٥٦	الأجور والتعويضات للعاملين
٣٦,٩٠٥	٢٩,١٤٥	٢٠٩,٠٣٣	١٩٠,٥٨٣	١٨١,٢٤٥	١٧٣,٨٢٧	١٦٢,٣١١	١٤٦,٨٧٠	١١٨,١٩٦	الاجور والبدلات النقدية والعينية
١٢,٦٣٠	٩,٥١٠	٦٨,٥٠٥	٦١,٠١١	٥٦,٩٢٩	٥٣,٢٨٧	٢٧,٧٦٣	٢٦,٤٧١	٢٤,٠٠٦	الوظائف الدائمة
٧٧٥	٥٨٤	٤,٥٥٥	٣,٩٤٧	٤,٣٣٢	٤,٠٣٦	٢,٥٥٠	٢,٥٩٠	١,٩٨٣	الوظائف المؤقتة
١٧,٢٢٩	١٣,٢١٠	٨٤,٥٢٨	٧٧,٨٢٦	٧٥,٦٢٢	٧٤,٣٢٦	٨٠,٠٣٤	٧٥,٢٧٩	٦١,٢٩٣	المكافآت
٣,٨٩٥	٣,٥٣٠	٢٩,٦٣٦	٢٧,٤٦٦	٢٧,١٧٤	٢٥,٦٩٥	٢٤,١٢٨	٢٢,١٧٢	١٧,٣١٧	بدلات نوعية
١,٨٤٤	١,٦٢١	١٥,٤٦٣	١٥,٢٦٥	١٢,٨١٦	١٣,٤٤٨	٢٥,٠٨٥	١٧,٧٢٨	١١,٦٨١	مزايا نقدية
٥٣١	٦٨٩	٦,٣٤٧	٥,٠٦٧	٤,٣٧٣	٣,٠٣٥	٢,٧٥١	٢,٦٣٠	١,٩١٥	المزايا العينية
٥,٤٨١	٤,١١٤	٢٧,٣٥٤	٢٢,٨٩٠	٢٣,١٨٤	٢٠,٦٠٦	١٨,٩٩٧	١٦,٧٠٥	١٣,٦٧٥	المزايا التأمينية
٤,٤١٩	٣,٣٥٠	٢٢,١١٢	١٩,٩٠٩	١٩,٧١٩	١٨,٢٠٩	١٦,٧٥٩	١٤,٧٩٢	١٢,١٠٠	حصة الحكومة فى صندوق التأمين الاجتماعى للحكومة
١,٠٦٢	٧٦٤	٥,٢٤٢	٢,٩٨١	٣,٤٦٥	٢,٣٩٧	٢,٢٣٨	١,٩١٢	١,٥٧٥	مزايا تأمينية أخرى
٥,٨٠٧	٣,٧١١	٦٠,١٢٤	٥٢,٠٦٥	٤٢,٤٥٠	٣٥,٦٦٢	٣١,٢٧٦	٢٧,٢٤٧	٢٦,٦٥٢	شراء السلع والخدمات
٢,١٨٠	١,١٢٧	٣٠,٢١٧	٢٣,٩٦٤	٢١,٦٧٨	١٦,٥٣٦	١٤,٤٤٨	١٢,٠٨٤	١١,٩٩٤	السلع ومنها
١,٥٤٠	٦٥٨	١٧,٥٠٢	١٤,٣٤٢	١٢,٦٢٣	٧,٨٧٤	٦,٩٦١	٥,٨٤٠	٥,٧٠٤	المواد الخام
٢٠٠	١١٠	٢,٣٠٠	١,٦٠٨	١,٥١٢	١,٣٧٦	١,١٦٥	٨٠٥	١,٠١٦	وقود وزيت و قوى محرك للتشغيل
١٢٤	١١٢	٥,٨١٥	٤,٩٩٣	٤,٥٠٢	٤,٨٩٦	٤,٦٠٣	٤,٠٢٠	٣,٩٥٧	مياه وانارة
٣,٥٥٢	٢,٣٧٤	٢٣,١٠٩	١٩,٢٦١	١٦,٧١٩	١٥,٠٢٩	١٣,٥٤٩	١١,٧٨٦	١١,٢٩٧	الخدمات ومنها
١,٠٥٢	٥٩٩	٧,٨١٤	٦,٨٩٩	٥,٧٨٥	٤,٩٣٩	٤,٠٤٧	٣,٤٧٧	٣,٥٦٦	نفقات الصيانة
١,٠٨٠	٨٦٩	٢,٨٦١	٢,٢٢٩	١,٥٧٨	١,٤٩٠	١,٤٧١	١,٣١٥	١٣٧٠	نفقات طبع ودوريات وحقوق تأليف
٥٠٧	٤٩٥	٣,٦٣٤	٣,٤٠٤	٣,٠٢٦	٣,٠٧٦	٢,٩٣٩	٢,٥٤١	٢,٣٢٩	نقل وانتقالات عامة
٧١٨	٣٣٤	٥,٤٢٩	٣,٥٩٧	٤,٣٩٦	٤,١٦٧	٣,٦٦٨	٣,٢٤٣	٢,٩٩٤	نفقات خدمية متنوعة ^{٤/}
٧٥	٢١٠	٦,٧٩٧	٨,٨٤١	٤,٠٥٤	٤,٠٩٨	٣,٢٧٩	٣,٣٧٨	٣,٣٦١	أخرى

المصدر: وزارة المالية، مصلحة الضرائب المصرية

١/ تعكس بيانات الموازنة العامة للدولة بموجب قانون ربط الموازنة رقم ١٤٥ لعام ٢٠١٧

٢/ تعكس بيانات الموازنة العامة للدولة بموجب قانون ربط الموازنة رقم ١٠٠ لعام ٢٠١٨

٣/ التتويب يتفق مع معايير صندوق النقد الدولى والمعروفة بـ GFS ٢٠٠١ على أساس نقدى.

٤/ يشمل مصروفات خدمية أخرى متنوعة، من أهمها نفقات تنفيذ الأحكام القضائية.

(مليون جنيه)

الفوائد ومنها:

المصدر: وزارة المالية

١/ تعكس بيانات الموازنة العامة للدولة بموجب قانون ربط الموازنة رقم ١٤٥ لعام ٢٠١٧ .

٢/ تعكس بيانات الميزانية العامة للدولة بموجب قانون ربط الميزانية رقم ١٠٠ لعام ٢٠١٨

٣/ بعكس ، مباحثات الخزانة في صناديق المعاشات

٤/ يتضمن الإنفاق على الدفاع والأمن القومي.

٥/ تعكس الزيادة في "استثمار مباشر (شامل الرسوم الجمركية)" في ضوء موارد ذاتية متوقعة لتمويل مشروع الإسكان الإجتماعي تقابله زيادة مماثلة على جانب الإيرادات.

٦/ يرجع الانخفاض، في دعم المواد البترولية نتيجة انخفاض الأسعار العالمية.

١/ تمّ تحسين الإرتفاع الملحوظ في الإنفاق على الإستثمار المباشر (شامل الرسوم الجمركية) في ضوء زيادة الإستثمارات التي قامت الدولة بتتفيذها، ومنها المشروعات العلاقة في الطرق والكبارى وبناء وتطوير المستشفيات والمدارس. حيث بلغت قيمة التشييدات نحو ٢٩.٢ مليار جنيه بنسبة نمو قدرها ٤٤% عن العام المالى السابق، كما بلغت قيمة الإستثمار في مباني غير سكنية نحو ١٠ مليار جنيه بنسبة نمو قدرها ١٧.٧% عن العام المالى السابق.

٨/ تجميع الزيادة في نفقات خدمات إبعاد العاملين نتيجة لزيادة الإنفاق، على يد ناموس العلاج على نفقة الدولة

٩/ تزداد الزيادة الملحوظة في دعم السلع النيرة، ونية في ضوء تحمل الهيئة أعباء ارتفاع سعر الصرف مما دفع الموازنة العامة للدولة بزيادة الدعم المحوّل للهيئة العامة للنيرة، و

١٠/ يرجع الانخفاض في نفقات خدمات لغير العاملين خلال فترة الدراسة نتيجة للزيادة الاستثنائية في الانفاقة على برنامج العلاج على نفقة الدولة لمكافحة فيروس س. خلال نفس الفترة من العام المالي السابق.



القسم الخامس

الدين الحكومى و هيكل المديونية

جدول (١٥)	ملخص الدين العام المحلى	٣٥
جدول (١٦)	الدين المحلى لأجهزة الموازنة العامة	٣٦
جدول (١٧)	الدين المحلى للحكومة العامة	٣٧
جدول (١٨)	الدين العام المحلى	٣٨
جدول (١٩)	إجمالى الدين العام الخارجى	٣٩
جدول (٢٠)	خدمة الدين الحكومى (داخلى و خارجى)	٤٠
جدول (٢١)	إصدارات الاوراق المالية الحكومية (اذون و سندات)	٤١
جدول (٢٢)	إصدارات الاوراق المالية الحكومية (اذون و سندات) الربع سنوية	٤١
جدول (٢٣)	تطور معدلات العائد حتى تاريخ الإستحقاق لسندات الخزنة	٤٢

جدول (١٥):ملخص الدين العام المحلى

عند مستويات تجميعية مختلفة ^{١/}

(مليون جنيه)

	بيان سنوى				بيان سنوى			
	مارس-١٦	ديسمبر-١٦	سبتمبر-١٦	مارس-١٦	يونيو-١٦	يونيو-١٥	يونيو-١٤	يونيو-١٣
إجمالى الدين المحلى لأجهزة الموازنة العامة ^{٢/}	٣,٠٩٧,٥٦١	٣,٠٢٧,٢٥١	٢,٧٠٣,٥٤٧	٢,٤٦٢,٣٠٤	٢,٥٧٣,٠٤٢	٢,٠٨٤,٧٤٨	١,٦٩٩,٩٤٦	١,٤٤٤,٣٧٠
	(٢٥.٨)	(٢٧.٨)	(٢٠.٢)	(٢٣.٢)	(٢٣.٤)	(٢٢.٦)	(١٧.٧)	(٢٥.٠)
ودائع أجهزة الموازنة العامة	٣٩٨,٤٧٣	٣٨٩,٧٥٨	٢٩٣,٣٢١	٢٦٣,١٣٩	٢٨٧,١٨٧	٢١٨,٥٦٠	١٦١,٤٨٥ ^{٣/}	١٨٣,٢٣٠
	(٥١.٤)	(٥٧.٠)	(٢٠.٠)	(٢١.٠)	(٣١.٤)	(٣٥.٣)	(-١١.٩)	(١١.٢)
صافى الدين المحلى لأجهزة الموازنة العامة	٢,٦٩٩,٠٨٨	٢,٦٣٧,٤٩٣	٢,٤١٠,٢٢٦	٢,١٩٩,١٦٥	٢,٢٨٥,٨٥٥	١,٨٦٦,١٨٨	١,٥٣٨,٤٦١	١,٢٦١,١٤٠
	(٢٢.٧)	(٢٤.٤)	(٢٠.٢)	(٢٣.٥)	(٢٢.٥)	(٢١.٣)	(٢٢.٠)	(٢٧.٣)
إجمالى الدين المحلى للحكومة العامة ^{٤/}	٢,٩٠٨,١٤١	٢,٨٤٠,٨٣٥	٢,٥٢٣,٠٨٤	٢,٢٩٤,١١٦	٢,٤١١,٢٦٨	١,٩٦٨,٥٠٥	١,٦٠٦,٠٣٧	١,٣٦٣,٧٠٦
	(٢٦.٨)	(٢٩.٢)	(١٩.٦)	(٢٢.٣)	(٢٢.٥)	(٢٢.٦)	(١٧.٨)	(٢٦.١)
ودائع الحكومة العامة	٤٣١,٣٠٢	٤١٩,٠٠٤	٣١٩,١٧٧	٢٨٦,٠٤٥	٣٢١,٩٢٤	٢٣٣,٠٥٤	١٧١,٦٩٧	١٩١,٤٣١
	(٥٠.٨)	(٥٦.١)	(٢١.١)	(٢٢.٨)	(٣٨.١)	(٣٥.٧)	(-١٠.٣)	(١٠.٤)
صافى الدين المحلى للحكومة العامة	٢,٤٧٦,٨٣٩	٢,٤٢١,٨٣١	٢,٢٠٣,٩٠٧	٢,٠٠٨,٠٧١	٢,٠٨٩,٣٤٤	١,٧٣٥,٤٥١	١,٤٣٤,٣٤٠	١,١٧٢,٢٧٥
	(٢٣.٣)	(٢٥.٤)	(١٩.٤)	(٢٢.٢)	(٢٠.٤)	(٢١.٠)	(٢٢.٤)	(٢٩.١)
إجمالى الدين العام المحلى ^{٥/}	٣,١٥٨,٦٩٥	٣,١٢٠,٠٦٨	٢,٦٨٩,٥٢٤	٢,٣٥٠,٠٨٢	٢,٤٨٠,٩٢٦	١,٩٩٣,٢٦٣	١,٦٥٦,٩٤٨	١,٤١٠,٦٦٣
	(٣٤.٤)	(٣٩.٢)	(٢٥.٧)	(٢٤.٢)	(٢٤.٥)	(٢٠.٣)	(١٧.٥)	(٢٥.٧)
الودائع ^{٦/}	٥٣٧,١٩٦	٥١٨,٤٦٤	٤٠٣,٠١٦	٣٥٤,٠٢٢	٤٠٠,٢٨٢	٢٨٦,١٨١	٢٠٨,٢٧٩	٢٢١,٤٣٦
	(٥١.٧)	(٥٦.٦)	(٢٦.٠)	(٢٥.٢)	(٣٩.٩)	(٣٧.٤)	(-٥.٩)	(١١.٨)
صافى الدين العام المحلى	٢,٦٢١,٤٩٩	٢,٦٠١,٦٠٤	٢,٢٨٦,٥٠٨	١,٩٩٦,٠٦٠	٢,٠٨٠,٦٤٤	١,٧٠٧,٠٨٢	١,٤٤٨,٦٦٩	١,١٨٩,٢٢٧
	(٣١.٣)	(٣٦.٢)	(٢٥.٦)	(٢٤.٠)	(٢١.٩)	(١٧.٨)	(٢١.٨)	(٢٨.٧)
ملاحظات (نسبة إلى الناتج المحلى الإجمالى) ^{٧/}								
إجمالى الدين المحلى لأجهزة الموازنة العامة	٦٩.٠%	٧٧.٦%	٧٩.٨%	٨٥.٣%	٩٥.٠%	٩٠.٩%	٧٧.٩%	٨٧.٢%
صافى الدين المحلى لأجهزة الموازنة العامة	٥٩.١%	٦٧.٨%	٧٢.٢%	٧٦.٤%	٨٤.٤%	٨١.٢%	٦٩.٥%	٧٦.٠%
إجمالى الدين المحلى للحكومة العامة	٦٤.٦%	٧٣.٣%	٧٥.٤%	٨٠.٥%	٨٩.٠%	٨٤.٧%	٧٢.٧%	٨١.٩%
صافى الدين المحلى للحكومة العامة	٥٤.٢%	٦٣.٠%	٦٧.٣%	٧١.٠%	٧٧.١%	٧٤.١%	٦٣.٥%	٦٩.٨%
إجمالى الدين العام المحلى	٦٧.٠%	٧٥.٨%	٧٧.٨%	٨١.٦%	٩١.٦%	٨٦.٧%	٧٧.٥%	٨٩.٩%
صافى الدين العام المحلى	٥٥.٢%	٦٣.٩%	٦٨.٠%	٦٩.٩%	٧٦.٨%	٧٣.٧%	٦٥.٩%	٧٥.٠%

المصدر: وزارة المالية و البنك المركزى المصرى

() معدل النمو عن العام السابق.

* بيان مبدئى، خاضع للمراجعة.

١/ تم مراجعة بيانات الدين المحلى فى ضوء قواعد التقسيم المتعارف عليها دولياً. وتعكس البيانات الدين المحلى لثلاث مستويات تجميعية هى: الدين المحلى لأجهزة الموازنة العامة، الدين المحلى المجمع للحكومة العامة، والدين العام المحلى المجمع. يشمل الدين المحلى لأجهزة الموازنة العامة أرصدة الدين المستحق على وحدات الجهاز الإدارى، وحدات الإدارة المحلية، والهيئات الخدمية. ويتضمن الدين المحلى للحكومة العامة أرصدة الدين المجمع المستحق على أجهزة الموازنة العامة للدولة وبنك الإستثمار القومى وصناديق التأمين الإجتماعى. أما عن الدين العام المحلى فيشمل أرصدة الدين المحلى المجمع لكل من الحكومة العامة والهيئات الإقتصادية.

٢/ يمثل المديونية المستحقة على أجهزة الموازنة العامة (وحدات الجهاز الإدارى، وحدات الإدارة المحلية، والهيئات الخدمية).

٣/ جدير بالذكر ان التراجع فى ودائع أجهزة الموازنة العامة ترجع الى استخدام حوالى ٦٠ مليار جنيه وفقاً للقرار الجمهورى رقم ١٠٥ لعام ٢٠١٣.

٤/ يمثل رصيد الدين المجمع المستحق على أجهزة الموازنة العامة للدولة وبنك الإستثمار القومى وصناديق التأمين الإجتماعى بعد إستبعاد المديونيات والعلاقات الداخلية فيما بين القطاعات الثلاثة والتي تتمثل فى إقتراض أجهزة الموازنة العامة من بنك الإستثمار القومى، سندات وزارة المالية لدى صناديق التأمين الإجتماعى وبنك الإستثمار القومى، سندات صناديق التأمين الإجتماعى وأخيراً إقتراض بنك الإستثمار القومى من صناديق التأمين الإجتماعى.

٥/ يمثل رصيد الدين المجمع المستحق على الحكومة العامة والهيئات الإقتصادية بعد إستبعاد إقتراض الهيئات الإقتصادية من بنك الإستثمار القومى وإقتراض قطاع الموازنة من الهيئات الإقتصادية.

٦/ ودائع الحكومة العامة و الهيئات الإقتصادية بعد إستبعاد ودائع صناديق التأمين الإجتماعى وإقتراض قطاع الموازنة من الهيئات الإقتصادية.

٧/ تم مراجعة تقديرات الناتج المحلى الإجمالى مؤخراً لتصبح ٤٤٤٠.٦ مليار جنيه فى عام ٢٠١٧/٢٠١٨ بدلاً من تقديرات سابقة بنحو ٤٢٨٦.٥ مليار جنيه. فى حين قدرت توقعات الناتج المحلى الإجمالى للسنة المالية ٢٠١٨/٢٠١٩ بنحو ٥٢٥٠.٩ مليار جنيه وفقاً لتقديرات وزارة المالية.

جدول (١٦): الدين المحلي لأجهزة الموازنة العامة ^{١/}
(بيان مفصل)

(مليون جنيه)

بيان ربع سنوى				بيان سنوى					
مارس-١٦	سبتمبر-١٦	ديسمبر-١٦	مارس-١٧*	يونيو-١٦	يونيو-١٥	يونيو-١٤	يونيو-١٣	يونيو-١٢	
٢,٤٦٢,٣٠٤	٢,٧٠٣,٥٤٧	٣,٠٢٧,٢٥١	٣,٠٩٧,٥٦١	٢,٥٧٣,٠٤٢	٢,٠٨٤,٧٤٨	١,٦٩٩,٩٤٦	١,٤٤٤,٣٧٠	١,١٥٥,٣١٢	إجمالى الدين المحلي لأجهزة الموازنة العامة
٢,٢١٥,٤٤٢	٢,٣٦٧,١٣٣	٢,٩٠١,٠٤٧	٢,٩٤٦,٧٦٧	٢,٢٨١,٩٥٤	١,٧١٨,٤٢٥	١,٤٨١,١٠٣	١,٢٧٠,٧١٠	١,٠٧٨,٣٥٠	أوراق مالية
٦٩٧,٧٤٩	٨٤٦,٣١٤	١,٠٣٩,٠٨٤	١,٠٩٥,٨٣٤	٨١٥,٩٩٥	٥٩٦,١٩٦	٥٣٤,٦٧٠	٤٨٣,٢٦٥	٤٠٨,٦٠٢	أذون على الخزانة ^{٢/}
-	-	-	-	-	-	-	-	-	أذون عمليات إعادة الشراء
٧١٧,٠١٤	٧٧٥,٠٤٣	٧٦٢,٥٦٣	٧٤٣,٤٨١	٧٣٥,٣٠٧	٥٩٠,٩٩٣	٤٣٦,٥١٠	٣١٥,٤٧٨	٢٧٠,٥٦٧	سندات خزانة
٢٦,٣١٠	٢٦,٣١٠	٤٩,٨٣٦	٤٩,٧١٤	٢٦,٣١٠	٢٢,٥٦٠	٢١,٣٩٠	-	-	سندات صادرة لصالح بنكي مصر والأهلي
٤٤٢,٤٧٠	٣٧١,٤٧٠	٦٩٣,٩٥٩	٦٩٣,٧٨١	٣٧١,٤٧٠	٢٢٢,٤٧٠	٢٢٢,٤٧٠	٢٢٢,٤٧٠	١٦٢,٤٧١	سندات البنك المركزى
١٩,٣٦٠	٢٠,٨٦٠	٢٠,٨٦٠	٢٠,٨٦٠	١٩,٣٦٠	١٧,٨٦٠	١٧,٨٦٠	١٦,٣٦٠	١٦,٣٦٠	سندات فروق التقييم
-	-	-	-	-	-	-	-	٤,٠٠٠	سندات زيادة روس أموال البنوك
-	-	-	-	-	-	-	-	-	سندات سلع تموينية
-	-	-	-	-	-	-	-	-	سندات إصلاح هياكل البنوك
٢,٠٠٠	٢,٠٠٠	٢,٠٠٠	٢,٠٠٠	٢,٠٠٠	٢,٠٠٠	٢,٠٠٠	٢,٠٠٠	٢,٠٠٠	سندات التأمينات
٩,٨٧٣	٨,٢٤٣	١٦,٠١٧	١٥,٥٥٢	٩,٩٥٧	٨,٣١٥	٨,٤٢٢	٦,٩٦١	٤,٠٢٧	سندات دولارية سيادية (حيازة مقيمين) ^{٣/}
-	-	-	-	-	-	-	-	٤,٢٧٩	سندات بالجنه المصري صادرة بالخارج ومشتراه بالداخل
٦٢	٦٢	٤٧	٤٦	٦٢	٩٢	١٠١	١٠٦	١١١	سندات الإسكان
٢,١٥٠	٢,٢٠٣	٢,٢١٣	٢,٢١٥	٢,١٩٩	٢,١٢٤	٢,٠٥٢	١,٩٩٨	١,٩٠٥	الـ ٥% المجنيه لشراء سندات حكومية
٨٠٢	٤٨١	٣٢١	١٦٠	٦٤١	١,٢٨٣	١,٩٢٤	٢,٥٦٥	-	سندات بروة للاستثمار العقارى
٢٩٧,٦٥٢	٣١٤,١٤٧	٣١٤,١٤٧	٣٢٣,١٢٤	٢٩٨,٦٥٣	٢٥٤,٥٣٢	٢٣٣,٧٠٤	٢١٩,٥٠٧	٢٠٤,٠٢٨	سندات صندوقى التأمينات مقابل نقل مديونية بنك الإستثمار إلى الخزانة ^{٤/}
٢٥٠	٢٥٠	٢٥٠	٢٥٠	٢٥٠	٤٥٠	١,٢٢٥	١,٢٢٥	١,٧٢٥	تسهيلات ائتمانية من صندوقى التأمينات ^{٥/}
-	-	-	-	-	٥,٦٤٠	١٥,٦٨٦	٢٥,٣٤٨	١٣,٠٣٦	أقتراض من جهات أخرى
٢٤٦,٦١٢	٣٣٦,١٦٤	١٢٥,٩٥٤	١٥٠,٥٤٤	٢٩٠,٨٣٨	٣٦٠,٢٣٣	٢٠١,٩٣٢	١٤٧,٠٨٧	٦٢,٢٠١	إقتراض أجهزة الموازنة من الجهاز المصرفى
٤٦,٥٦٥	٢٩,٦٢٥	١٨,٥٩٣	٢٧,٣٦٠	٣٩,٣٤٣	٦١,٧٣٢	١٥,٥٥٧	١١,٩٨٢	١١,٧٨١	ومنه ودائع الهيئات الإقتصادية فى حساب الخزانة الموحد
٢٦٣,١٣٩	٢٩٣,٣٢١	٣٨٩,٧٥٨	٣٩٨,٤٧٣	٢٨٧,١٨٧	٢١٨,٥٦٠	١٦١,٤٨٥	١٨٣,٢٣٠	١٦٤,٧٨٨	ودائع لدى الجهاز المصرفى
٢,١٩٩,١٦٥	٢,٤١٠,٢٢٦	٢,٦٣٧,٤٩٣	٢,٦٩٩,٠٨٨	٢,٢٨٥,٨٥٥	١,٨٦٦,١٨٨	١,٥٣٨,٤٦١	١,٢٦١,١٤٠	٩٩٠,٥٢٤	صافى الدين المحلي لأجهزة الموازنة العامة
ملاحظات (نسبة إلى الناتج المحلي الإجمالى) ^{٦/}									
٩٠.٩%	٧٧.٩%	٨٧.٢%	٨٩.٣%	٩٥.٠%	٨٥.٣%	٧٩.٨%	٧٧.٦%	٦٩.٠%	إجمالى الدين المحلي لأجهزة الموازنة العامة
٨١.٢%	٦٩.٥%	٧٦.٠%	٧٧.٨%	٨٤.٤%	٧٦.٤%	٧٢.٢%	٦٧.٨%	٥٩.١%	صافى الدين المحلي لأجهزة الموازنة العامة

المصدر: وزارة المالية و البنك المركزى المصرى

* بيان مبدئى، خاضع للمراجعة.

١/ يمثل المديونية المستحقة على أجهزة الموازنة العامة (وحدات الجهاز الإدارى، وحدات الإدارة المحلية، و الهيئات الخدمية).

٢/ تشمل السندات المصدرة بالدولار و اليورو بدءاً من يونيو ٢٠١٢.

٣/ تشمل السندات الدولارية التى سبق اصدارها فى كل من عام ٢٠٠١ ، ٢٠١٠ و ٢٠١٣. ومن الجدير بالذكر أنه اعتباراً من يونيو ٢٠١٢ فقد تم اضافة رصيد شهادة المصرى الدولارية الى هذا البند. هذا وقد بلغ رصيد السندات الدولارية ٤٧٤٢ مليون جنيه فى ديسمبر ٢٠١٤ بينما بلغ رصيد شهادة المصري الدولارية ٢٣٣١ مليون جنيه.

٤/ فى ضوء ما تنسم به السياسة المالية الجديدة بالشفافية فقد تم قيد الدين المستحق على الخزانة العامة لصناديق التأمينات (الذى تم اقتراضه من خلال بنك الاستثمار القومى) كدين مباشر على الخزانة العامة للصناديق ، وذلك فى ١ يوليو ٢٠٠٦. ويتم سنوياً إصدار سندات جديدة فى حالة وجود مديونية مستحقة على وزارة المالية لصناديق التأمينات الإجتماعية. ومن الجدير بالذكر أنه تم مؤخراً إصدار سندات باجمالى مبلغ ١٥.٥ مليار جنيه بنهاية ديسمبر ٢٠١٢ وذلك لمداد جزء من المديونية التاريخية المستحقة على وزارة المالية لصناديق التأمينات الاجتماعية.

٥/ ودائع صناديق التأمين التى تم ربطها كتسهيلات لقطاع الموازنة العامة والتى تم معالجتها كجزء من المطوبات المستحقة على قطاع الموازنة لصالح صناديق التأمين.

٦/ تم مراجعة تقديرات الناتج المحلي الإجمالى مؤخراً لتصبح ٤٤٤٠.٦ مليار جنيه فى عام ٢٠١٨/٢٠١٧ بدلاً من تقديرات سابقة بنحو ٤٢٨٦.٥ مليار جنيه. فى حين قدرت توقعات الناتج المحلي الإجمالى للسنة المالية ٢٠١٨/٢٠١٩ بنحو ٥٢٥٠.٩ مليار جنيه وفقاً لتقديرات وزارة المالية.

جدول (١٧): الدين المحلي للحكومة العامة ^{١/}
(بيان مفصل)

(مليون جنيه)

بيان ربع سنوى				بيان سنوى				
مارس-١٦	سبتمبر-١٦	ديسمبر-١٦	مارس-١٧	يونيو-١٦	يونيو-١٥	يونيو-١٤	يونيو-١٣	يونيو-١٢
٢,٢٩٤,١١٦	٢,٥٢٣,٠٨٤	٢,٨٤٠,٨٣٥	٢,٩٠٨,١٤١	٢,٤١١,٢٦٨	١,٩٦٨,٥٠٥	١,٦٠٦,٠٣٧	١,٣٦٣,٧٠٦	١,٠٨١,١٠٣
٢,٠٥١,٨٢٨	٢,٢٦٠,١٦٥	٢,٥٨٠,١٣٩	٢,٦٤٣,٢٣٠	٢,١٥٢,١٢٤	١,٧٤٧,٥٥٦	١,٣٩٥,٤١٧	١,١٦٤,٠٦٦	٨٩٨,٤٤٤
٢,٤٦٢,٣٠٤	٢,٧٠٣,٥٤٧	٣,٠٢٧,٢٥١	٣,٠٩٧,٥٦١	٢,٥٧٣,٠٤٢	٢,٠٨٤,٧٤٨	١,٦٩٩,٩٤٦	١,٤٤٤,٣٧٠	١,١٥٥,٣١٢
-	-	-	-	-	-	-	-	-
٢١,١٤٧	٣٠,٢٦٠	٢٩,٧٦٠	٢٩,٧٦٥	٢٧,٨١١	٧,٣٨٩	٩,١٥٤	١٢,٣٠٢	١٤,٤٤٦
٩١,٤٢٧	٩٨,٧٢٥	١٠٢,٩٥٥	١٠١,١٩٢	٩٤,٢٠٤	٧٤,٨٢٢	٦٠,٤٤٥	٤٧,٢٧٠	٣٦,٦٦٨
٢٩٧,٦٥٢	٣١٤,١٤٧	٣١٤,١٤٧	٣٢٣,١٢٤	٢٩٨,٦٥٣	٢٥٤,٥٣٢	٢٣٣,٧٠٤	٢١٩,٥٠٧	٢٠٤,٠٢٨
٢٥٠	٢٥٠	٢٥٠	٢٥٠	٢٥٠	٤٥٠	١,٢٢٥	١,٢٢٥	١,٧٢٥
٢٤٢,٢٨٨	٢٦٢,٩١٩	٢٦٠,٦٩٦	٢٦٤,٩١١	٢٥٩,١٤٤	٢٢٠,٩٤٩	٢١٠,٦٢٠	١٩٩,٦٤٠	١٨٢,٦٥٩
٢٩٧,١٣٧	٣١٨,٨٢٠	٣١٦,٠٤٠	٣١٩,٤٩٥	٣١٥,٠٤٥	٢٩٥,٥٧٦	٢٨٢,٧٦٨	٢٦٨,٣٨٨	٢٤٥,٣٠٨
٥٤,٨٤٩	٥٥,٩٠١	٥٥,٣٤٤	٥٤,٥٨٤	٥٥,٩٠١	٧٤,٦٢٧	٧٢,١٤٨	٦٨,٧٤٨	٦٢,٦٤٩
١٣٨,١٥٠	١٥٠,٠٣٨	١٤٧,٨١٥	١٥٢,٠٣٠	١٤٦,٢٥٩	١١٦,٨١١	١١٥,٤٠٣	١٠٩,٤٠٢	١٠٦,٤٩٣
١٠٢,٢٩٧	١١١,٠٤٠	١١١,٠٤٠	١١١,٠٤٠	١١١,٠٤٤	١٠٢,٢٩٧	٩٣,٣٧٦	٨٦,٣٨٢	٧١,٩٧٨
١,٨٤١	١,٨٤١	١,٨٤١	١,٨٤١	١,٨٤١	١,٨٤١	١,٨٤١	٣,٨٥٦	٤,١٨٨
٥٤,٨٤٩	٥٥,٩٠١	٥٥,٣٤٤	٥٤,٥٨٤	٥٥,٩٠١	٧٤,٦٢٧	٧٢,١٤٨	٦٨,٧٤٨	٦٢,٦٤٩
٢٨٦,٠٤٥	٣١٩,١٧٧	٤١٩,٠٠٤	٤٣١,٣٠٢	٣٢١,٩٢٤	٢٣٣,٠٥٤	١٧١,٦٩٧	١٩١,٤٣١	١٧٣,٣٤١
٢٦٣,١٣٩	٢٩٣,٣٢١	٣٨٩,٧٥٨	٣٩٨,٤٧٣	٢٨٧,١٨٧	٢١٨,٥٦٠	١٦١,٤٨٥	١٨٣,٢٣٠	١٦٤,٧٨٨
٦,٧٥٨	٤,٨٥٧	٣,٧٧٤	٤,١٥٣	٥,٦٠٩	١,٠٥٨	١,٦٨٩	١,٧٩٣	٢,٦٥١
١٦,١٤٨	٢٠,٩٩٩	٢٥,٤٧٢	٢٨,٦٧٦	٢٩,١٢٨	١٣,٤٣٥	٨,٥٢٣	٦,٤٠٩	٥,٩٠٢
٢,٠٠٨,٠٧١	٢,٢٠٣,٩٠٧	٢,٤٢١,٨٣١	٢,٤٧٦,٨٣٩	٢,٠٨٩,٣٤٤	١,٧٣٥,٤٥١	١,٤٣٤,٣٤٠	١,١٧٢,٢٧٥	٩٠٧,٧٦٢
				ملاحظات (نسبة الى الناتج المحلي الإجمالي) /٥				
%٨٤.٧	%٧٢.٧	%٨١.٩	%٨٣.٨	%٨٩.٠	%٨٠.٥	%٧٥.٤	%٧٣.٣	%٦٤.٦
%٧٤.١	%٦٣.٥	%٦٩.٨	%٧١.٤	%٧٧.١	%٧١.٠	%٦٧.٣	%٦٣.٠	%٥٤.٢

المصدر: وزارة المالية و البنك المركزى المصرى

* بيان مبدئى، خاضع للمراجعة.

١/ يمثل رصيد الدين المجمع المستحق على أجهزة الموازنة العامة للدولة وبنك الإستثمار القومى وصناديق التأمين الإجتماعى بعد إستبعاد المديونيات والعلاقات الداخلية فيما بين القطاعات الثلاثة.
٢/ في ضوء ما تنسم به السياسة المالية الجديدة بالشفافية فقد تم قيد الدين المستحق على الخزانة العامة لصناديق التأمينات (الذى تم اقتراضه من خلال بنك الاستثمار القومى) كدين مباشر على الخزانة العامة للصناديق ، وذلك في ١ يوليو ٢٠٠٦. وقد قابل ذلك اصدار سندات على الخزانة العامة لصالح الصناديق بقيمة الدين ١٩٧.٧٢٥ مليار جنيه، وبالإضافة الى ذلك تم اصدار سند ثالث في نهاية يونيو ٢٠٠٧ بقيمة ٧٤.٥ مليون جنيه لصالح الصناديق. كما تم اصدار سند رابع في ٢٠٠٨/٦/٣٠ بمبلغ ١.١ مليار جنيه ، بالإضافة الى سند خامس صدر في ٢٠٠٩/٦/٣٠ بمبلغ ٢.٣ مليار جنيه . كما تم اصدار سند سادس بمبلغ ٩٨٨.٨ مليون جنيه بنهاية يونيو ٢٠١٠، بالإضافة الى سند سابع بمبلغ ١.٨ مليار جنيه في نهاية يونيو ٢٠١١. ومن الجدير بالذكر أنه تم مؤخراً اصدار سندات باجمالي مبلغ ١٥.٥ مليار جنيه بنهاية يونيو ٢٠١٢. كما تم اصدار سند جديد في نهاية يونيو ٢٠١٣ بقيمة ١٤.٢ مليار جنيه. وتم اصدار سند آخر في نهاية يونيو ٢٠١٤ بقيمة ١٤.٣ مليار جنيه وذلك لسداد جزء من المديونية التاريخية المستحقة على وزارة المالية لصناديق التأمينات الاجتماعية.

٣/ ودائع صناديق التأمين التى تم ربطها كتسهيلات لقطاع الموازنة العامة والتي تم معالجتها كجزء من المطلوبات المستحقة على قطاع الموازنة لصالح صناديق التأمين.

٤/ تم استبعاد ودائع الصناديق التى تم ربطها كتسهيلات لقطاع الموازنة بداية من يونيو ٢٠٠٦.

٥/ تم مراجعة تقديرات الناتج المحلي الإجمالى مؤخراً لتصبح ٤٤٤٠.٦ مليار جنيه في عام ٢٠١٧/٢٠١٨ بدلاً من تقديرات سابقة بنحو ٤٢٨٦.٥ مليار جنيه. في حين قدرت توقعات الناتج المحلي الإجمالى للسنة المالية ٢٠١٩/٢٠١٨ بنحو ٥٢٥٠.٩ مليار جنيه وفقاً لتقديرات وزارة المالية.

جدول (١٨): الدين العام المحلى^{١/}
(بيان مفصل)

(مليون جنيه)

بيان ربع سنوى				بيان سنوى					
مارس-١٦	سبتمبر-١٦	ديسمبر-١٦	مارس-١٧*	يونيو-١٦	يونيو-١٥	يونيو-١٤	يونيو-١٣	يونيو-١٢	
٢,٣٥٠,٠٨٢	٢,٦٨٩,٥٢٤	٣,١٢٠,٠٦٨	٣,١٥٨,٦٩٥	٢,٤٨٠,٩٢٦	١,٩٩٣,٢٦٣	١,٦٥٦,٩٤٨	١,٤١٠,٦٦٣	١,١٢٢,١٨٧	إجمالى الدين العام المحلى
٢,٢٩٤,١١٦	٢,٥٢٣,٠٨٤	٢,٨٤٠,٨٣٥	٢,٩٠٨,١٤١	٢,٤١١,٢٦٨	١,٩٦٨,٥٠٥	١,٦٠٦,٠٣٧	١,٣٦٣,٧٠٦	١,٠٨١,١٠٣	إجمالى دين الحكومة العامة
١٥٣,٦٢٥	٢٤٩,٢٩٨	٣٥٠,٨٩٠	٣٢٩,٣٠٥	١٦٠,٥٣٥	١٣٩,٣٥٥	١١٩,١٠٩	١١٠,٣٢١	١٠٥,٦٧٥	إجمالى دين الهيئات الاقتصادية
٥١,٠٩٤	٥٣,٢٣٣	٥٣,٠٦٤	٥١,٣٩١	٥١,٥٣٤	٥٢,٨٦٥	٥٢,٦٤١	٥١,٣٨٢	٥٢,٨١٠	يطرح منه: إقتراض الهيئات الاقتصادية من بنك الإستثمار القومى
٤٦,٥٦٥	٢٩,٦٢٥	١٨,٥٩٣	٢٧,٣٦٠	٣٩,٣٤٣	٦١,٧٣٢	١٥,٥٥٧	١١,٩٨٢	١١,٧٨١	يطرح منه: ودائع الهيئات الاقتصادية فى حساب الخزانة الموحد ^{٢/}
٣٥٤,٠٢٢	٤٠٣,٠١٦	٥١٨,٤٦٤	٥٣٧,١٩٦	٤٠٠,٢٨٢	٢٨٦,١٨١	٢٠٨,٢٧٩	٢٢١,٤٣٦	١٩٨,٠٦٧	الودائع
٢٨٦,٠٤٥	٣١٩,١٧٧	٤١٩,٠٠٤	٤٣١,٣٠٢	٣٢١,٩٢٤	٢٣٣,٠٥٤	١٧١,٦٩٧	١٩١,٤٣١	١٧٣,٣٤١	ودائع الحكومة العامة
٦٧,٩٧٧	٨٣,٨٣٩	٩٩,٤٦٠	١٠٥,٨٩٤	٧٨,٣٥٨	٥٣,١٢٧	٣٦,٥٨٢	٣٠,٠٠٥	٢٤,٧٢٦	صافى ودائع الهيئات الاقتصادية
١٣٠,٦٩٠	١٣٤,٤٦٣	١٤٣,٥٢٥	١٦١,٩٣٠	١٤٦,٨٢٩	١٢٨,٢٩٤	٦٠,٦٦٢	٤٨,٣٩٦	٤٢,٤٠٩	إجمالى ودائع الهيئات الاقتصادية
١٦,١٤٨	٢٠,٩٩٩	٢٥,٤٧٢	٢٨,٦٧٦	٢٩,١٢٨	١٣,٤٣٥	٨,٥٢٣	٦,٤٠٩	٥,٩٠٢	يطرح منه: ودائع صناديق التأمين الاجتماعى ^{٣/ ٤/}
٤٦,٥٦٥	٢٩,٦٢٥	١٨,٥٩٣	٢٧,٣٦٠	٣٩,٣٤٣	٦١,٧٣٢	١٥,٥٥٧	١١,٩٨٢	١١,٧٨١	يطرح منه: ودائع الهيئات الاقتصادية فى حساب الخزانة الموحد ^{٢/}
١,٩٩٦,٠٦٠	٢,٢٨٦,٥٠٨	٢,٦٠١,٦٠٤	٢,٦٢١,٤٩٩	٢,٠٨٠,٦٤٤	١,٧٠٧,٠٨٢	١,٤٤٨,٦٦٩	١,١٨٩,٢٢٧	٩٢٤,١٢٠	صافى الدين العام المحلى
ملاحظات (نسبة الى الناتج المحلى الإجمالى) /٥/									
٨٦.٧%	٧٧.٥%	٨٩.٩%	٩١.٠%	٩١.٦%	٨١.٦%	٧٧.٨%	٧٥.٨%	٦٧.٠%	إجمالى الدين العام المحلى
٧٣.٧%	٦٥.٩%	٧٥.٠%	٧٥.٥%	٧٦.٨%	٦٩.٩%	٦٨.٠%	٦٣.٩%	٥٥.٢%	صافى الدين العام المحلى

المصدر: وزارة المالية و البنك المركزى المصرى
* بيان مبدئى، خاضع للمراجعة.

١/ يمثل رصيد الدين المجمع المستحق على الحكومة العامة والهيئات الاقتصادية بعد إستيعاد إقتراض الهيئات الاقتصادية من بنك الإستثمار القومى.

٢/ يمثل إقتراض قطاع الموازنة من ودائع الهيئات ضمن حساب الخزانة الموحد فى شكل تسهيلات ائتمانية، اى انه دين بين قطاع الموازنة والهيئات الاقتصادية لذا يتم طرح قيمة هذا الإقتراض من اجمالى الدين العام المجمع وكذلك من صافى ودائع الهيئات الاقتصادية.

٣/ تم ادراج ودائع صناديق التأمين بالفعل ضمن ودائع الحكومة العامة، انظر جدول (١٦).

٤/ تم استبعاد ودائع الصناديق التى تم ربطها كتسهيلات لقطاع الموازنة بداية من يونيو ٢٠٠٦.

٥/ تم مراجعة تقديرات الناتج المحلى الإجمالى مؤخراً لتصبح ٤٤٤٠.٦ مليار جنيه فى عام ٢٠١٧/٢٠١٨ بدلاً من تقديرات سابقة بنحو ٤٢٨٦.٥ مليار جنيه. فى حين قدرت توقعات الناتج المحلى الإجمالى للسنة المالية ٢٠١٨/٢٠١٩ بنحو ٥٢٥٠.٩ مليار جنيه وفقاً لتقديرات وزارة المالية.

جدول (١٩) : إجمالي الدين العام الخارجى

(مليون دولار)

يونيو-١١	يونيو-١٢	يونيو-١٣	يونيو-١٤	يونيو-١٥	يونيو-١٦	يونيو-١٧	مارس-١٨*
٣٤,٩٠٦	٣٤,٣٨٥	٤٣,٢٣٣	٤٦,٠٦٧	٤٨,٠٦٣	٥٥,٧٦٤	٧٩,٠٣٣ ^{١/٢/}	٨٨,١٦٤
إجمالي الدين العام الخارجى	(٣.٦)	-(١.٥)	(٢٥.٧)	(٦.٦)	(٤.٣)	(١٦.٠)	(١٩.٣)
٢٧,٠٩٢	٢٥,٥٩٤	٢٨,٤٩٠	٢٩,٠٥٤	٢٥,٧٠٧	٢٤,٤٣٧	٣٤,٨٧٥	٤٣,٧٤٢
إجمالي الدين العام الخارجى الحكومى ^{١/٣}	(٣.٢)	-(٥.٥)	(١١.٣)	(٢.٠)	-(١١.٥)	-(٤.٩)	(٣٥.٧)
٢,٨٢١	٢,٩٠١	٥,١٥٩	٦,٠٨٥	٤,٩٣٨	٣,٤٩٣	٨,٩٨٥	١٢,١٧٦
السندات والأذون	٢٤,٢٧١	٢٢,٦٩٤	٢٣,٣٣١	٢٢,٩٦٩	٢٠,٧٧٠	٢٠,٩٤٤	٣١,٥٦٦
القروض	٧,٨١٤	٨,٧٩٠	١٤,٧٤٤	١٧,٠١٣	٢٢,٣٥٦	٣١,٣٢٨	٤٤,٤٢٢
إجمالي الدين العام الخارجى غير الحكومى	(٥.٠)	(١٢.٥)	(٦٧.٧)	(١٥.٤)	(٣١.٤)	(٤٠.١)	(٦.٧)
١,٥٠٠	٢,٦١٢	٩,٠٦٤	١١,٠٠٥	١٦,٣١٨	٢٢,١٧٤	٣٠,٣٢٤	٢٧,٣٠٥
السلطات النقدية	١,٧٢٥	١,٦٢٤	١,٦٠٠	١,٥٤٤	٢,٣٨٧	٣,٩٦٣	٥,٣٢٤
البنوك	٤,٥٨٩	٤,٥٥٤	٤,٠٨٠	٤,٤٦٤	٣,٦٥١	٥,١٩١	١١,٧٩٣
قطاعات أخرى							
<u>ملاحظات</u>							
١٥.٢ ^{٥/٦/}	١٢.٤	١٦.٣	١٥.٥	١٥.٠	١٨.٣	٤١.١	٣٤.٩ ^{٧/}
إجمالي الدين العام الخارجى/ الناتج المحلى الإجمالى ^{٥/٦/}	١١.٨	٩.٢	١٠.٧	٩.٧	٨.٠ ^{٨/}	١٨.١ ^{٩/}	١٧.٣
إجمالي الدين الحكومى الخارجى/ الناتج المحلى الإجمالى ^{٥/٦/}	٣.٤	٣.٢	٥.٦	٥.٧	٧.٠	١٠.٣	١٧.٦
الدين الخارجى غير الحكومى/الناتج المحلى الإجمالى ^{٥/٦/}	٧١.٤ ^{٨/}	٧٥.٢	٨٨.٢	١٠٦.٠	١٠٩.١	١٦٠.٣	٢١٣.١
إجمالي الدين العام الخارجى / الصادرات السلعية والخدمية ^{٨/}	٢٢.٤	٢٥.٦	٣٤.١	٣٦.٩	٤٦.٥	٥٦.٢	٥٥.٩
الدين الخارجى غير الحكومى/ الدين الخارجى الكلى	٧.٩	٨.٥	١٦.٣	٧.٩	٥.٤	١٢.٦	١٥.٥
الديون قصيرة الأجل/ الدين الخارجى الكلى	١٠.٤	١٨.٧	٤٧.٢	٢١.٩	١٢.٨	٤٠.٠	٣٩.٢
الديون قصيرة الأجل/ صافى الإحتياطى الدولى	٠.١	٠.١٥	٠.٠٤	٠.٠٢	٠.٠٥	٠.٣٥	٠.٢٠
ديون القطاع الخاص / الدين الخارجى الكلى	٤.٥	٤.٥	٤.٥	٤.٣	٨.٥	٩.٨	١٢.٦
خدمة الدين الخارجى/ المتحصلات الجارية	٥.٧	٦.٣	٦.٣	٧.٤	١٢.٧	١٤.٦	١٩.٧
خدمة الدين الخارجى/ الصادرات السلعية والخدمية	٤١٣.٦	٣٨٧.٧	٤٧٥.٣	٥٠٦.٤	٥١٣.٥	٥٧٣.١	٧٥٤.١
متوسط نصيب الفرد من الدين الخارجى (دولار)							

المصدر: وزارة المالية والبنك المركزى المصرى

* بيان مبدئى.

١/ شهد الدين الخارجى خلال السنة الأخيرة زيادة تقدر بنحو ٢٣.٣ مليار دولار، وذلك كنتيجة أساسية للإقتراض عن طريق اصدار سندات دولارية بقيمة ٧ مليار دولار، وجزء من قرض صندوق النقد الدولى بقيمة ٢.٧٥ مليار دولار، وقرض من البنك الدولى بقيمة ٢ مليار دولار، قرض من بنك التنمية الأفريقى بقيمة ٠.٥ مليار دولار.

٢/ تجدر الإشارة أنه تم سداد مبلغ ٣٠ مليار دولار خلال العام الماضى ٢٠١٧ ، وذلك نقلاً عن البنك المركزى، حيث تم توزيعه ما بين سندات وديون خارجية لصالح بنوك دولية منها البنك الأفريقى للتصدير والاستيراد وودائع وقروض من دول منها السعودية وليبيا وتركيا، بالإضافة إلى التزامات على جهات حكومية منها هيئة البترول، والتزامات أيضاً لنادى باريس للدائنين.

٣/ طبقاً لتصنيف و منهجية البنك المركزى المصرى، والذي يقوم بشطب مديونيات نادى باريس المباشرة وغير المباشرة المستحقة على الجهات الحكومية طبقاً لتواريخ إعادة الجدولة إلى العالم الخارجى، فى حين تقوم الجهات الحكومية بشطب هذه المديونيات من سجلاتها فور سداد المقابل المحلى الى البنك المركزى طبقاً لجدول السداد الاصلى (والذى يسبق تواريخ إعادة الجدولة)

٤/ قام البنك المركزى المصرى بإعادة تبويب مبلغ ٤.٣ مليار دولار الى المديونية الخارجية للقطاع الحكومى- دون تأثير على جملة الدين الخارجى- الا ان البنك المركزى لم يظهر هذا التعديل الا اعتباراً من شهر سبتمبر من عام ٢٠٠٨.

٥/ تم مراجعة تقديرات الناتج المحلى الإجمالى مؤخراً لتصبح ٤٤٤٠.٦ مليار جنيه فى عام ٢٠١٧/٢٠١٨ بدلاً من تقديرات سابقة بنحو ٤٢٨٦.٥ مليار جنيه. فى حين قدرت توقعات الناتج المحلى الإجمالى للسنة المالية ٢٠١٨/٢٠١٩ بنحو ٥٢٥٠.٩ مليار جنيه وفقاً لتقديرات وزارة المالية.

٦/ تم حساب الدين الخارجى كنسبة من الناتج المحلى الإجمالى بإستخدام سعر الصرف الخاص بأخر المدة.

٧/ يمكن تفسير الانخفاض فى إجمالى الدين العام الخارجى كنسبة من الناتج المحلى فى نهاية شهر مارس ٢٠١٨ فى ضوء عدد من العوامل أهمها: نمو القيمة الاسمية للناتج المحلى الإجمالى فى العام المالى ١٧/١٨ عن العام المالى السابق من ناحية، والتباطؤ فى نمو الدين العام الخارجى (مقيماً بالجنيه) فى ضوء تحسن قيمة الجنيه أمام الدولار من ناحية أخرى.

٨/ جدير بالذكر أن الدين الخارجى فى نهاية الربع يُحسب كنسبة من الصادرات السلعية والخدمية السنوية.

جدول (٢٠): خدمة الدين الحكومي (داخلي و خارجي)

(مليون جنيه)

يوليو - أغسطس ٢٠١٩/٢٠١٨ *	٢٠١٦/٢٠١٥	٢٠١٥/٢٠١٤	٢٠١٤/٢٠١٣	٢٠١٣/٢٠١٢	٢٠١٢/٢٠١١	٢٠١١/٢٠١٠	
١١١,٨٨٣ (٣.١)	٤٩٣,٧٧٩ (١٥.٠)	٤٢٩,٤٧٤ (٥٣.٠) ^{١/}	٢٨٠,٦٩٧ (٢٨.٦)	٢١٨,٢٥٧ (٥٤.٩)	١٤٠,٩١٦ (٢٠.٢)	١١٧,٢٥١ (١٨.٦)	إجمالي خدمة الدين الحكومي
٨٥,٧٧٥ (٤٤.٩)	٢٤٣,٦٣٦ (٢٦.٢)	١٩٣,٠٠٨ (١١.٥)	١٧٣,١٥٠ (١٧.٨)	١٤٦,٩٩٥ (٤٠.٧)	١٠٤,٤٤١ (٢٢.٨)	٨٥,٠٧٧ (١٧.٦)	إجمالي الفوائد المسددة
٧٥,٦٢٥	٢٣٨,٥٧٠	١٨٨,٣٠٩	١٦٨,١٥٤	١٤٣,٠٩٩	١٠١,٠٢٣	٨١,٦٦١	فوائد الدين الداخلي
١٠,١٤٩	٥,٠٦٦	٤,٧٠٠	٤,٩٩٦	٣,٨٩٦	٣,٤١٨	٣,٤١٦	فوائد الدين الخارجي
٢٦,١٠٨ (٤٧.٠)	٢٥٠,١٤٣ (١٠.٢)	٢٣٦,٤٦٦ (١٠.٢)	١٠٧,٥٤٧ (١٠.٢)	٧١,٢٦٢ (٩٥.٤)	٣٦,٤٧٥ (١٣.٤)	٣٢,١٧٤ (٢١.٣)	إجمالي الأقساط المسددة
١٧,٤٨٩	٢١٢,٠٠٣ ^{١/}	٢٠٣,٧٥٤	٩٣,٩٣١	٦٠,٠٧٤	٢١,٢٩٩	٢٢,٩٦٤	أقساط الدين الداخلي
٨,٦١٩	٣٨,١٤٠	٣٢,٧١٢	١٣,٦١٧	١١,١٨٨	١٥,١٧٦	٩,٢١١	أقساط الدين الخارجي
٨٥,١٤٠	٢٤٢,٦٦٧	١٨٩,٥٥٥	١٧٢,٤٠٥	١٤٦,١٦٥	١٠٣,٣٦٣	٨٣,٩٤٧	صافي مدفوعات الفوائد
٧٤,٩٩١	٢٣٧,٦٠١	١٨٤,٨٥٥	١٦٧,٤٠٩	١٤٢,٢٦٩	٩٩,٩٤٥	٨٠,٥٣١	الداخلي
٧٥,٦٢٥	٢٣٨,٥٧٠	١٨٨,٣٠٩	١٦٨,١٥٤	١٤٣,٠٩٩	١٠١,٠٢٣	٨١,٦٦١	الفوائد المسددة
٦٣٤	٩٦٨	٣,٤٥٣	٧٤٥	٨٣٠	١,٠٧٨	١,١٣٠	متحصلات الفوائد
١٠,١٤٩	٥,٠٦٦	٤,٧٠٠	٤,٩٩٦	٣,٨٩٦	٣,٤١٨	٣,٤١٦	الخارجي
١٠,١٤٩	٥,٠٦٦	٤,٧٠٠	٤,٩٩٦	٣,٨٩٦	٣,٤١٨	٣,٤١٦	الفوائد المسددة
٠.٠	٠.٠	٠.٠	٠.٠	٠.٠	٠.٠	٠.٠	متحصلات الفوائد
ملاحظات							
نسبة الى الناتج المحلي الإجمالي ^{٢/}							
^{٣/} %١.٦	%٩.٠	%٧.٩	%٨.١	%٧.٩	%٦.٢	%٦.٢	إجمالي الفوائد المسددة
^{٣/} %٠.٥	%٩.٢	%٩.٧	%٥.٠	%٣.٨	%٢.٢	%٢.٣	إجمالي الأقساط المسددة
نسبة الى إجمالي مصروفات الموازنة							
^{٤/} %٤٦.٦	%٢٩.٨	%٢٦.٣	%٢٤.٧	%٢٥.٠	%٢٢.٢	%٢١.٢	إجمالي الفوائد المسددة
^{٤/} %١٤.٢	%٣٠.٦	%٣٢.٢	%١٥.٣	%١٢.١	%٧.٧	%٨.٠	إجمالي الأقساط المسددة

المصدر: وزارة المالية

() معدل النمو عن الفترة المقابلة في العام السابق.

* ميدنى.

١/ يرجع الارتفاع الملحوظ في إجمالي خدمة الدين الحكومي للزيادة في سداد الأقساط المحلية في نهاية العام المالى ٢٠١٥/٢٠١٤، وذلك في ضوء زيادة إهلاك سندات الخزانة بنحو ١٠٠ مليار جنيه مقارنة بالعام المالى السابق.

٢/ تم مراجعة تقديرات الناتج المحلي الإجمالي مؤخراً لتصبح ٤٤٤٠.٦ مليار جنيه في عام ٢٠١٧/٢٠١٨ بدلاً من تقديرات سابقة بنحو ٤٢٨٦.٥ مليار جنيه. في حين قدرت توقعات الناتج المحلي الإجمالي للسنة المالية ٢٠١٨/٢٠١٩ بنحو ٥٢٥٠.٩ مليار جنيه وفقاً لتقديرات وزارة المالية.

٣/ بيان يوليو- أغسطس من عام ٢٠١٩/٢٠١٨ كنسبة إلى الناتج المحلي الإجمالي للعام بأكمله.

٤/ بيان يوليو - أغسطس من عام ٢٠١٩/٢٠١٨ كنسبة إلى إجمالي مصروفات الموازنة خلال نفس الفترة.

جدول (٢١): إصدارات الاوراق المالية الحكومية (أذون و سندات)^{١/}
من ٢٠١٢/٢٠١٣ إلى الفترة يوليو- أغسطس ٢٠١٨/٢٠١٩

(مليار جنيه)							
يوليو - أغسطس ^{٢/} ٢٠١٩/٢٠١٨		٢٠١٨/٢٠١٧	٢٠١٧/٢٠١٦	٢٠١٦/٢٠١٥	٢٠١٥/٢٠١٤	٢٠١٤/٢٠١٣	٢٠١٣/٢٠١٢
الإصدارات		٢٨٠٦.٥	١٩٢٥.٧	١٣٤٢.٣	١٠٨٥.٥	٩٦٣.٢	٧٢٥.٧
أذون خزانة		٢٦٣١.٠	١٧٤٨.٩	١٠٧٩.٢	٨٤٦.٤	٧٥٤.١	٦٤٥.٣
سندات خزانة ^{٤/}		١٧٥.٥	١٧٦.٨	٢٦٣.١	٢٣٩.١	٢٠٩.١	٨٠.٤
الإهلاكات		٢٤٣٥.٥	١٧٦٨.٨	٩٨٠.٨	٨٦٢.١	٧٦٧.١	٦١٦.٩
أذون خزانة		٢٢٧١.٢	١٥٦٨.١	٨٦٥.٧	٧٨٣.٥	٦٩٩.٦	٥٧٥.٤
سندات خزانة		١٦٤.٣	٢٠٠.٧	١١٥.١	٧٨.٦	٦٧.٥	٤١.٥
صافي الإصدار ^{٣/}		٣٧١.٠	١٥٦.٩	٣٦١.٥	٢٢٣.٤	١٩٦.١	١٠٨.٨
الرصيد القائم (نهاية الفترة)		٢١٠٢.٧	١٧٣١.٧	١٥٧٤.٨	١٢١٣.٣	٩٨٩.٩	٧٩٣.٨
أذون خزانة		١٣٤٩.٨	٩٩٠.٠	٨٠٩.٢	٥٩٥.٧	٥٣٢.٨	٤٧٨.٣
سندات خزانة		٧٥٢.٩	٧٤١.٧	٧٦٥.٦	٦١٧.٦	٤٥٧.١	٣١٥.٥
متوسط أسعار الفائدة: ^{٥/}							
أذون ٩١ يوم		١٨.٨	١٧.٥	١١.٨	١١.٤	١٠.٩	١٣.٣
أذون ١٨٢ يوم		١٨.٨	١٨.١	١٢.٣	١١.٧	١١.٣	١٤.٠
أذون ٢٧٣ يوم ^{٦/}		١٨.٣	١٨.٣	١٢.٥	١١.٨	١١.٤	١٤.٣
أذون ٣٦٤ يوم		١٨.١	١٨.٢	١٢.٥	١١.٩	١١.٥	١٤.٤
السندات		١٦.١	١٦.٩	١٣.٥	١٢.٩	١٢.٨	١٥.٥

المصدر: وزارة المالية.

* قابل للتعديل

١/ الأوراق المالية الحكومية المصدرة بالجنيه المصرى.

٢/ حتى نهاية أغسطس ٢٠١٨.

٣/ تم حسابه على أساس حجم الإصدارات الجديدة مطروحاً منه حجم الإهلاكات.

٤/ تتضمن سندات مصدرة بالجنيه المصرى خارج جمهورية مصر العربية قيمتها ٦ مليار جنيه، والتي سوف يستحق آجالها فى يوليو ٢٠١٢.

٥/ متوسط أسعار الفائدة فى السوق الأولى.

٦/ قامت وزارة المالية بطرح أذون خزانة لمدة ٢٧٣ يوم لأول مرة فى أكتوبر ٢٠٠٨.

جدول (٢٢): إصدارات الاوراق المالية الحكومية (أذون و سندات) الربع سنوية
من أكتوبر- ديسمبر ٢٠١٨/٢٠١٧ إلى أكتوبر- ديسمبر ٢٠١٩/٢٠١٨

(مليون جنيه)						
أكتوبر- ديسمبر ٢٠١٩/٢٠١٨ ^{١/}			يوليو - سبتمبر	أبريل- يونيو	يناير-مارس	أكتوبر- ديسمبر
ديسمبر			٢٠١٨	٢٠١٨	٢٠١٨	٢٠١٧
أذون ٩١ يوم			١٠٨٢٥٠	٩٧٢٥٠	٨٩٥٠٠	٨٧٢٥٠
أذون ١٨٢ يوم			١٠٨٢٥٠	٩٧٢٥٠	٨٩٥٠٠	٨٧٢٥٠
أذون ٢٧٣ يوم			١٠٥٠٠٠	١٠٠٢٥٠	١٠٢٥٠٠	٩١٥٠٠
أذون ٣٦٤ يوم			١١١٥٠٠	١٠٦٥٠٠	١٠٢٥٠٠	٩١٥٠٠
سندات (إهلاك ٢٠١٦)			--	--	--	--
سندات (إهلاك ٢٠١٧) ^{٢/}			--	--	--	--
سندات (إهلاك ٢٠١٨)			--	--	--	--
سندات (إهلاك ٢٠١٩)			--	--	--	--
سندات (إهلاك ٢٠٢٠)			--	--	٧٢٥٠	١٠٥٠٠
سندات (إهلاك ٢٠٢١)			١٢٠٠٠	١٢٢٥٠	١٥٠٠	--
سندات (إهلاك ٢٠٢٢)			--	--	٢٥٠٠	٧٧٥٠
سندات (إهلاك ٢٠٢٣)			١٢٥٠٠	٩٠٠٠	٦٥٠٠	--
سندات (إهلاك ٢٠٢٤)			--	--	٣٠٠٠	٧٢٥٠
سندات (إهلاك ٢٠٢٥)			٦٠٠٠	٨٧٥٠	٣٢٥٠	٢٠٠٠
سندات (إهلاك ٢٠٢٦)			٣٠٠٠	--	--	--
سندات (إهلاك ٢٠٢٧)			٩٠٠٠	٢٥٠٠	٧٠٠٠	٤٢٥٠
سندات (إهلاك ٢٠٢٨)			--	٥٠٠٠	--	--
إجمالى الإصدار (أذون و سندات)			٤٧٥٥٠٠	٤٣٨٧٥٠	٤١٥٠٠٠	٣٨٩٢٥٠

المصدر: وزارة المالية.

- لا يوجد اصدارات .

١/ تتضمن ١٢٢.٨ مليار جنيه اعادة فتح أذون وسندات.

جدول (٢٣) : تطور معدلات العائد حتى تاريخ الإستحقاق لسندات الخزنة^{١/}

أغسطس-١٧	سبتمبر-١٧	ديسمبر-١٧	يناير-١٨	فبراير-١٨	مارس-١٨	أبريل-١٨	مايو-١٨	يونيو-١٨	يوليو-١٨	أغسطس-١٨
--	--	--	--	--	--	--	--	--	--	سندات يناير ٢٠١٥
--	--	--	--	--	--	--	--	--	--	سندات مارس ٢٠١٥
--	--	--	--	--	--	--	--	--	--	سندات مايو ٢٠١٥
--	--	--	--	--	--	--	--	--	--	سندات سبتمبر ٢٠١٥
--	--	--	--	--	--	--	--	--	--	سندات نوفمبر ٢٠١٥
--	--	--	--	--	--	--	--	--	--	سندات ديسمبر ٢٠١٥
--	--	--	--	--	--	--	--	--	--	سندات يناير ٢٠١٦
--	--	--	--	--	--	--	--	--	--	سندات يونيو ٢٠١٦
--	--	--	--	--	--	--	--	--	--	سندات يوليو ٢٠١٦
--	--	--	--	--	--	--	--	--	--	سندات أغسطس ٢٠١٧
--	--	--	--	--	--	--	--	--	--	سندات نوفمبر ٢٠١٧
--	--	--	--	--	--	--	--	--	--	سندات فبراير ٢٠١٨
--	--	--	١٨.٦٠	--	--	--	--	--	--	سندات أكتوبر ٢٠١٨
--	--	--	--	--	--	--	--	--	--	سندات أبريل ٢٠١٩
--	--	--	--	--	--	--	--	--	--	سندات أغسطس ٢٠١٩
--	--	--	--	--	--	--	--	١٨.٥٠	١٧.٧٠	سندات فبراير ٢٠٢٠
--	--	--	--	--	--	--	--	--	--	سندات أغسطس ٢٠٢٠
--	--	--	--	--	١٥.٠١	١٥.٠٦	١٥.٢١	--	--	سندات مارس ٢٠٢١
--	١٦.٣٠	--	--	--	١٦.٠٨	١٦.٣٨	١٥.٥٥	--	--	سندات أبريل ٢٠٢٢
--	--	--	١٥.٤٥	١٤.٥٩	١٤.٨٧	١٤.٧٧	--	--	--	سندات يناير ٢٠٢٣
--	--	١٦.٢٢	١٥.١٦	--	--	--	--	--	--	سندات سبتمبر ٢٠٢٣
--	--	--	--	--	--	--	--	--	--	سندات نوفمبر ٢٠٢٣
--	١٥.٢٥	١٦.٢٥	--	١٤.٩٠	١٤.٦٥	--	١٧.٠٠	١٩.١٦	--	سندات فبراير ٢٠٢٤
--	--	--	--	--	١٤.٣٠	--	--	--	--	سندات يناير ٢٠٢٥
٣.٣٣	٣.٢٩	٣.٢٦	٣.٢٠	٣.٢٠	٣.١٦	٣.٢٢	٣.٠٩	٣.٣٢	٣.٣٠	توسط فترة الاستحقاق
١٨.٨٨	١٨.٧٩	١٨.٩٤	١٨.٧٩	١٧.٨٢	١٧.٨٥	١٦.٨٧	١٧.١٤	١٧.٠٤	١٦.٨٢	سندات (سنة)
										نترينك لليلة واحدة ^{٢/}

المصدر: وزارة المالية و البنك المركزى المصرى.
 -- لا توجد اصدارات خلال الفترة المشار اليها.

١/ تشمل السندات المصدرة وفقاً لنظام "المتعاملون الرئيسيون" فقط. تم حساب العائد حتى تاريخ الاستحقاق على أساس السعر "الكامل" في السوق الثانوي.

۲/ متوسط شهری.

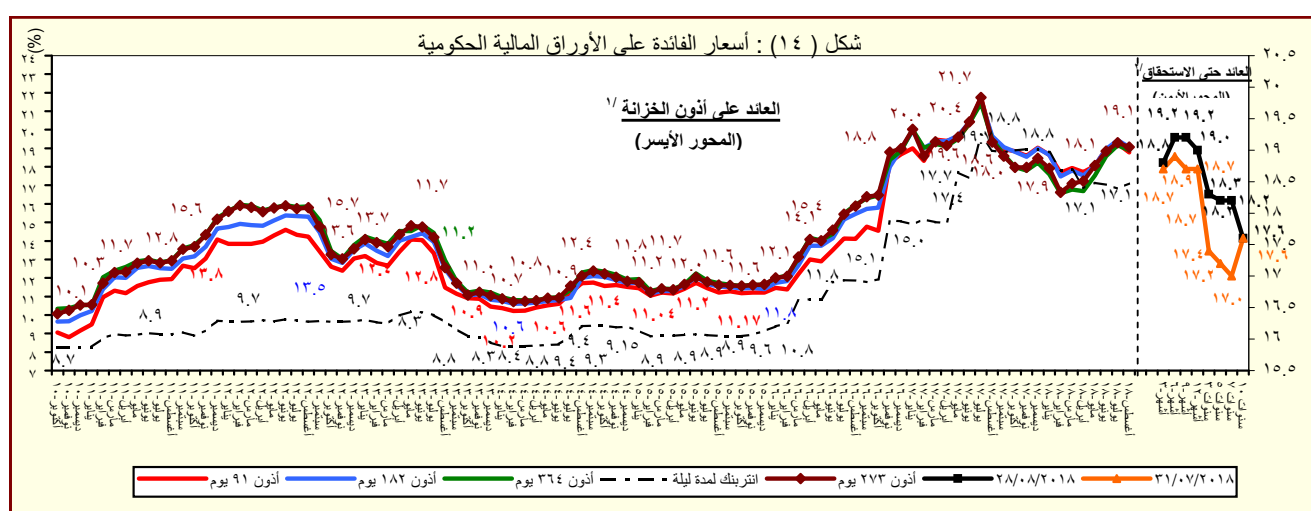

المصدر : وزارة المالية والبنك المركزي المصري.

١/ متوسط شهري في السوق الأولى.

۲/ سوق، ثانوی.

القسم السادس

المؤشرات النقدية

جدول (٢٤)	تطور المؤشرات النقدية الرئيسية	٤٥
جدول (٢٥)	المسح المصرفي لأهم إجماليات السيولة المحلية (الأصول و الإلتزامات المقابلة)	٤٦-٤٧
جدول (٢٦)	نقود الإحتياط و الأصول المقابلة	٤٨
جدول (٢٧)	الودائع لدى البنوك	٤٩
جدول (٢٨)	التسهيلات الائتمانية من البنوك	٥٠
جدول (٢٩)	هيكل أسعار الفائدة المحلية	٥١
جدول (٣٠)	متوسط أسعار عائد المعاملات البنينية بين البنوك (الإنترنتك)	٥٢

جدول (٢٤) : تطور المؤشرات النقدية الرئيسية
(أبريل ٢٠١٨)

معدل نمو شهري %	معدل نمو ربع سنوي %	معدل تغير سنوي %	متوسط النمو السنوي لمدة عام ١
١٢.٥	٥١.٥	٤,٩٢٥.٢	٦٩١.١
صافي الأصول الأجنبية (بالجنيه المصري)			
١٢.٣	٦٠.٢	١,٨٥١.٤	٨٢٦.١
صافي الأصول الأجنبية لدى البنك المركزى			
٠.٣	١١.٥	٤٥.٦	١٧٥.٠
صافي الإحتياطى الدولى لدى البنك المركزى			
١٣.٤	٢٧.٤	٥.٥	٢٢٨.٠
صافي الأصول الأجنبية لدى البنوك ^{١/٢}			
١٢.٢	٥١.٥	-٥,٠٣٠.٣	-٦٦٧.١
صافي الأصول الأجنبية (بالدولار الأمريكى)			
١٢.٠	٦٠.٢	١,٨٩٣.٩	٧٩٦.٢
صافي الأصول الأجنبية لدى البنك المركزى			
٠.٠	١١.٥	٤٨.٨	٧٥.٠
صافي الإحتياطى الدولى لدى البنك المركزى			
١٣.٠	٢٧.٥	-٤٧٧.٧	٢٢.٥
صافي الأصول الأجنبية لدى البنوك ^{١/٢}			
-٠.٢	٠.٠	٧.٨	١٧.١
صافي الأصول المحلية			
-٠.٦	-٢.٦	٣.٨	١٠.٣
صافي المطلوبات من الحكومة وهيئة السلع التموينية			
-١.٥	٢.٨	٧.٨	٣٦.٨
المطلوبات من قطاع الأعمال العام			
١.٩	٤.١	٨.٢	٢١.٩
المطلوبات من قطاع الأعمال الخاص			
١.١	٣.٨	٢١.٤	٣٠.٧
إجمالى السيولة المحلية (M٢)			
٢.١	٤.٨	١٩.٤	٢٠.١
المعروض النقدى (M١)			
٠.٨	٣.٦	٢٢.٠	٣٤.٦
أشباه نقود			

المصدر: البنك المركزي المصري.

١/ متوسط معدل النمو السنوي لفترة ١٢ شهر متتالية.

٢/ يتضمن صافي أصول البنوك التجارية، والمتخصصة، وبنوك الاستثمار والأعمال.

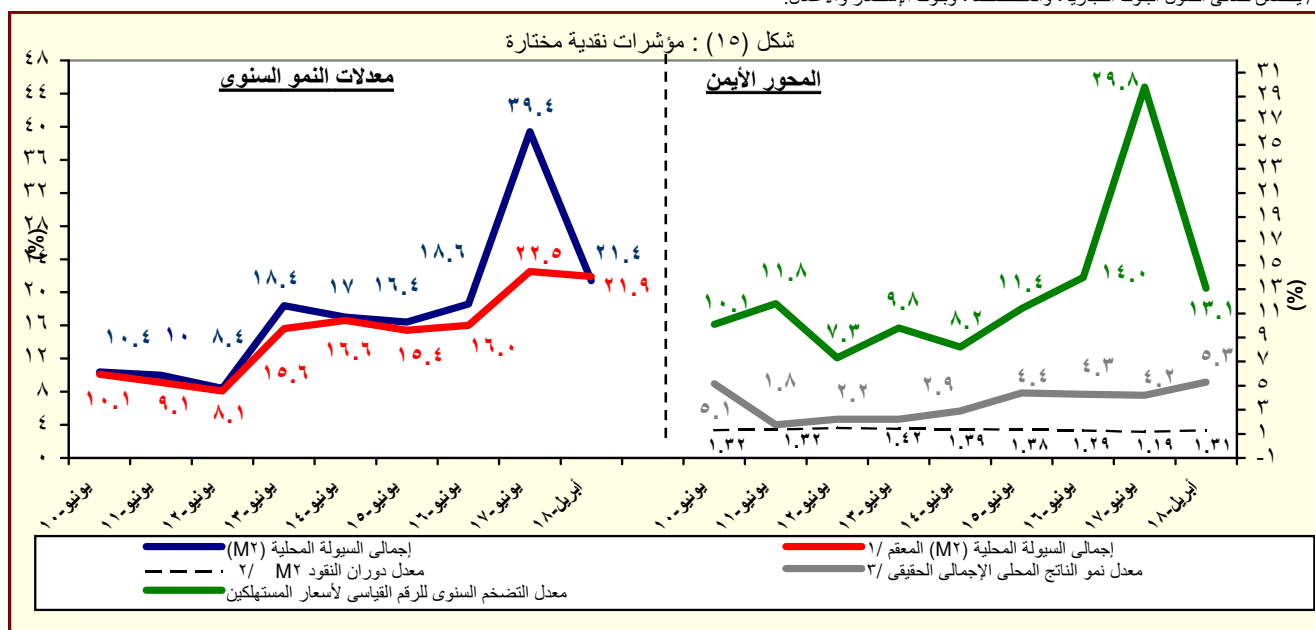

المصدر : البنك المركزي المصري.

١/ هذا المفهوم يقوم بتحديد أثر سعر الصرف على المكون الاجنبي في السيولة المحلية وذلك بتطبيق سعر الصرف الساري في الفترة المقابلة على الإجماليات النقدية خلال الفترة محل الدراسة.

٢/ مراجعة تقديرات الناتج المحلي الإجمالي مؤخرًا لتصبح ٤٤٤.٦ مليار جنيه في عام ٢٠١٨/٢٠١٧ بدلاً من تقديرات سابقة بنحو ٤٢٨٦.٥ مليار جنيه. في حين قدرت توقعات الناتج المحلي الإجمالي للسنة المالية ٢٠١٩/٢٠١٨ بنحو ٥٢٥.٩ مليار جنيه وفقاً لتقديرات وزارة المالية.

٣/ معدل النمو الحقيقي للناتج المحلي الإجمالي بسعر السوق .

جدول (٢٥) : المسح المصرفى لأهم إجماليات السيولة المحلية
الأصول والالتزامات المقابلة لها لدى الجهاز المصرفى
(أبريل ٢٠١٨)

(مليون جنيه)

أبريل-١٨	مارس-١٨	فبراير-١٨	يناير-١٨	أبريل-١٧	أبريل-١٦	أبريل-١٥	أبريل-١٤	أبريل-١٣	
٣٦٩,٠٣٠	٣٢٧,٩١١	٣١٣,٦١٧	٢٤٣,٦٤٠	(٧,٦٤٨)	(٧٥,٣٧٧)	٥٤,٠٥١	١٢٢,٦١٤	١٢٠,٨٧٩	صافى الأصول الأجنبية ^{١/}
(٤٩٢٥.٢)	(٨٢٤.٨)	(٤٦٨.٩)	(٢٩٨.٦)	(٨٩.٩)	-(٢٣٩.٥)	-(٥٥.٩)	(١.٤)	-(٢٦.٧)	
٢٨٦,٤٩٠	٢٥٥,٠٩٨	٢٥٣,٩٤٧	١٧٨,٨٥٧	١٤,٦٨١	(٣٦,٦١٢)	٢٨,٤٦٤	٤١,٨٩٦	٣٤,٧٩٤	البنك المركزى (صافى)
٧٦٠,٤٢٢	٧٣٢,٤٩٥	٧٣٢,١٨١	٦٥٦,٨٩٥	٥٣٠,١٠٧	١٤٣,٤٨١	١٥١,٧٦١	١١٨,٨١٢	٩٣,٢٠٤	أصول أجنبية
٤٧٣,٩٣٢	٤٧٧,٣٩٧	٤٧٨,٢٣٤	٤٧٨,٠٣٨	٥١٥,٤٢٦	١٨٠,٠٩٣	١٢٣,٢٩٧	٧٦,٩١٦	٥٨,٤١٠	خصوم أجنبية
٨٢,٥٤٠	٧٢,٨١٣	٥٩,٦٧٠	٦٤,٧٨٣	(٢٢,٣٢٩)	(٣٨,٧٦٥)	٢٥,٥٨٧	٨٠,٧١٨	٨٦,٠٨٥	البنوك (صافى)
٣٦٩,٨٠٤	٣٤٨,٣٦٩	٣٤٩,٢٣٦	٣٥٥,٨٤٤	٢٥٣,٧٨٩	٨٣,٢٩٥	٨٤,١٩٤	١١٤,٠٧٥	١١٩,٩٧٧	أصول أجنبية
٢٨٧,٢٦٤	٢٧٥,٥٥٦	٢٨٩,٥٦٦	٢٩١,٠٦١	٢٧٦,١١٨	١٢٢,٠٦٠	٥٨,٦٠٧	٣٣,٣٥٧	٣٣,٨٩٢	خصوم أجنبية
٣,٠١٠,٤٣١	٣,٠١٥,٥٧٣	٢,٩٨١,٢٧٩	٣,٠١٠,٦٠٧	٢,٧٩٢,٢١٩	٢,٠٨٢,٠٠٩	١,٦٤٦,٣٦٥	١,٣٣٦,٩٥٤	١,١٣١,٩٨٢	صافى الأصول المحلية ومنها :
(٧.٨)	(٨.١)	(٩.٩)	(٦.٦)	(٣٤.١)	(٢٦.٥)	(٢٣.١)	(١٨.١)	(٢٦.٦)	
٢,٠٧١,٦٠٩	٢,٠٨٤,٣٣١	٢,٠٧٣,٦٨٧	٢,١٢٦,٦٣٧	١,٩٩٤,٨٩٨	١,٥٨٥,٦٩٦	١,٢٣٤,٧٩٢	٩٨٠,٥٥٧	٧٧٠,٣٩٨	صافى المطلوبات من الحكومة وهيئة السلع التموينية ^{٢/}
١,٥٧٠,١٥٩	١,٥٦٩,١٠٥	١,٥٢٧,٤٤٢	١,٥٧٢,٠٧٧	١,٥٤٧,٥٧٦	١,٥٠٢,٦٣٩	١,٢٠٠,٣٤٥	٩٦٩,٨٢٧	٨٢٢,١١٦	بالعملة المحلية
٥٠١,٤٥٠	٥١٥,٢٢٦	٥٤٦,٢٤٥	٥٥٤,٥٦٠	٤٤٧,٣٢٢	٨٣,٠٥٧	٣٤,٤٤٧	١٠,٧٣٠	-٥١,٧١٨	بالعملة الأجنبية
١٦٠,٠٣٥	١٦٢,٤٠٢	١٥٨,٥٢٨	١٥٥,٦٦٠	١٤٨,٣٩٥	٨٥,٩٩٨	٦٣,٥١٤	٤٦,١٣١	٤٤,٤٠٠	المطلوبات من قطاع الأعمال العام
١١٤,٤٣٦	١٠٩,٠٨٠	١٠٦,٢٥٢	١٠٢,٠٣٣	٩٤,٦٨٤	٥٧,٤٦١	٤٢,٥٩٧	٣٦,٣٠٨	٣٤,٩٠٢	بالعملة المحلية
٤٥,٥٩٩	٥٣,٣٢٢	٥٢,٢٧٦	٥٣,٦٢٧	٥٣,٧١١	٢٨,٥٣٧	٢٠,٩١٧	٩,٨٢٣	٩,٤٩٨	بالعملة الأجنبية
١,٠٥٠,٣١٠	١,٠٣٠,٢٧٨	١,٠١٨,٥٩٤	١,٠٠٨,٥١٢	٩٧٠,٥٥٩	٦٩٥,٠١٤	٦٠٤,٩١٣	٥١٧,٥٥٧	٤٩٠,٧٦٥	المطلوبات من قطاع الأعمال الخاص ^{٣/}
٧٦٥,٠٣٥	٧٤٥,٥٧٧	٧٣٣,٧١٨	٧٢٢,٧٢٢	٦٦٢,٠٨٨	٥٢٦,١١٥	٤٤٤,٦٩٣	٣٩٢,٧١٣	٣٧١,٦٥٦	بالعملة المحلية
٢٨٥,٢٧٥	٢٨٤,٧٠١	٢٨٤,٨٧٦	٢٨٥,٧٩٠	٣٠٨,٤٧١	١٦٨,٨٩٩	١٦٠,٢٢٠	١٢٤,٨٤٤	١١٩,١٠٩	بالعملة الأجنبية
-٢٧١,٥٢٣	-٢٦١,٤٣٨	-٢٦٩,٥٣٠	-٢٨٠,٢٠٢	-٣٢١,٦٣٣	-٢٨٤,٦٩٩	-٢٥٦,٨٥٤	-٢٠٧,٢٩١	-١٧٣,٥٨١	صافى البنود الأخرى (الموازنة) ^{١/}
									^{٢/}
٣,٣٧٩,٤٦١	٣,٣٤٣,٤٨٤	٣,٢٩٤,٨٩٦	٣,٢٥٤,٢٤٧	٢,٧٨٤,٥٧١	٢,٠٠٦,٦٣٢	١,٧٠٠,٤١٦	١,٤٥٩,٥٦٨	١,٢٥٢,٨٦١	إجمالى السيولة (M٢)
(٢١.٤)	(٢١.٩)	(٢٥.٤)	(٢٠.٥)	(٣٨.٨)	(١٨.٠)	(١٦.٥)	(١٦.٥)	(١٨.٣)	
٧٨١,٢٣١	٧٦٥,٠٨٧	٧٤٣,٨١٠	٧٤٥,٢١٢	٦٥٤,١٦٦	٥٤٠,١٧٢	٤٦٥,٧٣٠	٣٩٤,١٣٩	٣٢٨,٦٧٩	المعروض النقدى (M٣) ^{٣/}
(١٩.٤)	(٢١.٢)	(١٧.٣)	(١٩.٧)	(٢١.١)	(١٦.٠)	(١٨.٢)	(١٩.٩)	(٢٥.١)	
٤١٩,٧١٢	٤١٦,٥٢٨	٤١٠,٣٣٦	٤٠٨,٦٥٩	٣٨٧,٥٠٥	٣٢٢,٠٥٩	٢٨٢,٧٤٤	٢٥٩,٢٩٤	٢٢٥,٥٠١	النقد المتداول خارج الجهاز المصرفى
٣٦١,٥١٩	٣٤٨,٥٥٩	٣٣٣,٤٧٤	٣٣٦,٥٥٣	٢٦٦,٦٦١	٢١٨,١١٣	١٨٢,٩٨٦	١٣٤,٨٤٥	١٠٣,١٧٨	الودائع الجارية بالعملة المحلية
٢,٥٩٨,٢٣٠	٢,٥٧٨,٣٩٧	٢,٥٥١,٠٨٦	٢,٥٠٩,٠٣٥	٢,١٣٠,٤٠٥	١,٤٦٦,٤٦٠	١,٢٣٤,٦٨٦	١,٠٦٥,٤٢٩	٩٢٤,١٨٢	أشباه نقود
(٢٢.٠)	(٢٢.٠)	(٢٨.٠)	(٢٠.٧)	(٤٥.٣)	(١٨.٨)	(١٥.٩)	(١٥.٣)	(١٦.١)	
١,٩٠٠,٦١٢	١,٨٨٤,٧٠٠	١,٨٦١,٢٣٩	١,٨١٧,٧٨٧	١,٤٤٩,٤٩١	١,١٤٩,١٧٣	٩٧٥,٥٢٣	٨٣٦,٦٩٢	٧٠١,٣٩٢	الودائع غير الجارية بالعملة المحلية
١٤٤,٤٢٨	١٤٤,٧٩٠	١٤٠,٥٧١	١٤٣,٥٣٠	١٤٧,٣٤٦	٧٥,٩٨٧	٦٥,٣٥٨	٦٠,٩٠٠	٥٦,٣٨٠	الودائع الجارية بالعملات الأجنبية
٥٥٣,١٩٠	٥٤٨,٩٠٧	٥٤٩,٢٧٦	٥٤٧,٧١٨	٥٣٣,٥٦٨	٢٤١,٣٠٠	١٩٣,٨٠٥	١٦٧,٨٣٧	١٦٦,٤١٠	الودائع غير الجارية بالعملات الأجنبية

المصدر: البنك المركزى المصرى.

() معدل النمو عن الفترة المقابلة فى العام السابق.

* مبدئى.

١/ يشمل المطلوبات من قطاع الأعمال الخاص والقطاع العائلى.

٢/ تشمل حسابات رأس المال، صافى الأصول والخصوم غير المبوبة، صافى المديونية والدائنية بين البنوك.

٣/ بخلاف الشيكات والحوالات تحت التحصيل.

جدول (٢٥) : المسح المصرفى لأهم إجماليات السيولة المحلية (تابع)
(ملاحظات)
(أبريل ٢٠١٨)

أبريل-١٣	أبريل-١٤	أبريل-١٥	أبريل-١٦	أبريل-١٧	يناير-١٨	فبراير-١٨	مارس-١٨	أبريل-١٨
١٧,٥٩٤ ^{٤/}	١٧,٥٧١	٧,١٠٨	(٨,٥١٠)	(٤٢٥)	١٣,٨١٣	١٧,٨٠٩	١٨,٦٥٦	٢٠,٩٣١
٥,٠٦٤	٦,٠٠٤	٣,٧٤٣	(٤,١٣٤)	٨١٥	١٠,١٤٠	١٤,٤٢١	١٤,٥١٤	١٦,٢٤٩
٢٦,٠٩٦	٢٨,٥٩٤	٢٣,٣٢٤	١١,٨٢٣	٢٨,١٨٦	٤٠,٩١٦	٤٤,٩٦٦	٤٥,٨١٨	٤٧,٨١١
١٤,٤٢٦	١٧,٤٨٩	٢٠,٥٢٥	١٧,٠١١	٢٨,٦٤١	٣٨,٢١٠	٤٢,٥٢٤	٤٢,٦١١	٤٤,٠٣٠
١٢,٥٣٠	١١,٥٦٧	٣,٣٦٥	(٤,٣٧٧)	(١,٢٣٩)	٣,٦٧٣	٣,٣٨٨	٤,١٤٣	٤,٦٨٢
١٧,٤٦٣	١٦,٣٤٨	١١,٠٧٣	٩,٤٠٤	١٤,٠٨٨	٢٠,١٧٥	١٩,٨٣٢	١٩,٨٢٠	٢٠,٩٧٥
٤,٩٣٣	٤,٧٨٠	٧,٧٠٨	١٣,٧٨١	١٥,٣٢٧	١٦,٥٠٢	١٦,٤٤٣	١٥,٦٧٨	١٦,٢٩٣
نسبة إلى رصيد أول المدة ^{٥/}								
٣.٣٦-	٠.٠	٤.٣-	٧.٢-	٣.٣٥-	١٠.٩	١٤.٨	١٥.٧	١٨.٠
١٧.٨	١٢.٧	١٦.٤	٢٠.٨	٦١.١	٧٣.٤	٧١.٨	٧٣.٧	٧٣.٤
٤.٩	٣.٩	٣.٦	٢.٣	٨.٨	١٣.٩	١٣.٩	١٥.١	١٦.٠
٩.٥	٨.٨	٨.٥	١١.٣	٤٨.٩	٧٠.٤	٧٢.٨	٧٤.٣	٧٥.٤
٠.١٨ ^{٦/}	٠.١٦	٠.١٥	٠.١٦	٠.٢٤	٢١.٢	٢٠.٩	٢٠.٧	٢٠.٦
٤.٣٣ ^{٧/}	٤.٢٧	٤.٤٢	٤.٥٤	٥.١٦	٤.٧٩	٥.٤٤	٤.٩٣	٤.٩٣
١.٤٨ ^{٨/}	١.٤٦	١.٤٤	١.٣٥	١.٢٥	١.٣٢	١.٣٠	١.٣٣	١.٣١
١٨.٣٣	١٦.٥٠	١٦.٥٠	١٨.٠١	٣٨.٧٧	٢٠.٥	٢٥.٤	٢١.٩	٢١.٤
٠.١٠	٠.٠٥	٠.١٧	٠.١٥	٠.٤٠	٥.٣	١١.٩	٧.٤	٨.٢
٦.٨٧ ^{٩/}	٦.٩٨	٧.٦٠	٨.٨٦	١٨.٠٢	١٧.٦٤	١٧.٦١	١٧.٥٨	١٧.٦٣

المصدر : البنك المركزى المصرى.

* مبدئى.

٤/ صافي الأصول الأجنبية تساوي صافي الأصول الأجنبية لدى البنك المركزي بالإضافة إلى البنوك (صافي).

٥/ تعكس الزيادة السنوية في قيمة الاجماليات النقدية المختارة كنسبة من اجمالي السيولة (M٢) في بداية العام المالى. و يهدف هذا المؤشر الى التعرف على مصادر نمو السيولة المحلية خلال العام المالى محل الدراسة.

٦/ يمثل نسبة الودائع الجارية و غير الجارية بالعملات الأجنبية إلى اجمالي السيولة المحلية. لا يتضمن كل من ودائع غير المقيمين (جزء من صافي الأصول الأجنبية) والودائع الحكومية.

٧/ اجمالي السيولة (M٢) / نقود الاحتياط.

٨/ تم مراجعة تقديرات الناتج المحلي الإجمالي مؤخرأ لتصبح ٤٤٤٠.٦ مليار جنيه في عام ٢٠١٧/٢٠١٨ بدلاً من تقديرات سابقة بنحو ٤٢٨٦.٥ مليار جنيه. في حين قدرت توقعات الناتج المحلي الإجمالي للسنة المالية ٢٠١٨/٢٠١٩ بنحو ٥٢٥٠.٩ مليار جنيه وفقاً لتقديرات وزارة المالية.

٩/ يشمل المطلوبات من قطاع الأعمال الخاص و القطاع العائلى .

١٠/ أسعار الصرف بدءاً من يناير ٢٠٠٣ تعكس أسعار الشراء فقط، علماً بأنه قبل هذا التاريخ كان سعر الصرف يعكس متوسط أسعار البيع والشراء.

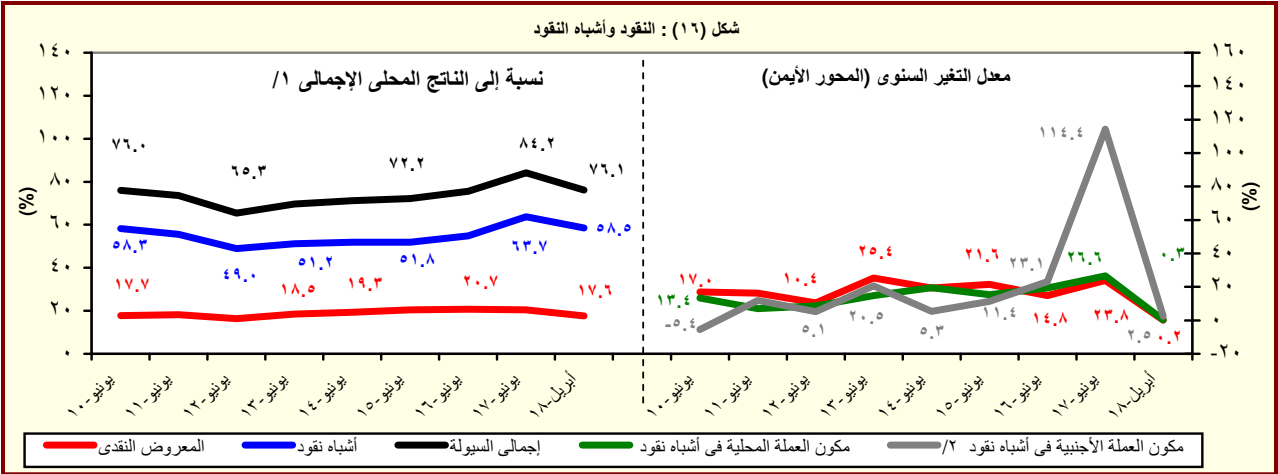

المصدر : البنك المركزى المصرى.

١/ تم مراجعة تقديرات الناتج المحلي الإجمالي مؤخرأ لتصبح ٤٤٤٠.٦ مليار جنيه في عام ٢٠١٧/٢٠١٨ بدلاً من تقديرات سابقة بنحو ٤٢٨٦.٥ مليار جنيه. في حين قدرت توقعات الناتج المحلي الإجمالي للسنة المالية ٢٠١٨/٢٠١٩ بنحو ٥٢٥٠.٩ مليار جنيه وفقاً لتقديرات وزارة المالية.

٢/ تشمل الودائع الجارية و غير الجارية بالعملات الاجنبية.

جدول (٢٦) : نقود الإحتياط والأصول المقابلة^{١/}

(مليون جنيه)

أبريل-١٨	مارس-١٨	فبراير-١٨	يناير-١٨	أبريل-١٧	أبريل-١٦	أبريل-١٥	أبريل-١٤	أبريل-١٣	
٦٨٥,٨٥٨	٦٧٧,٧٣٨	٦٩٣,٨٠٢	٦٧٨,٨٠٣	٥٣٩,٥٩٠	٤٤٢,٢٨١	٣٨٤,٦٤٨	٣٤١,٦١١	٢٨٩,٥٥٢	نقود الإحتياط
(٢٧.١)	(٢٨.٤)	(٣٢.٦)	(٣٠.٥)	(٢٢.٠)	(١٥.٠)	(١٢.٦)	(١٨.٠)	(١٨.٠)	
٤٥٢,٢٥٧	٤٤٨,٠٥٨	٤٣٩,٩٢٠	٤٣٩,١٣٧	٤١٧,٣٩٩	٣٤١,٣٩٩	٢٩٨,٩٨٩	٢٧٣,٣٧٣	٢٣٧,٤٦٥	النقد المتداول خارج البنك المركزى
(٨.٤)	(٩.١)	(٧.٦)	(٩.٢)	(٢٢.٣)	(١٤.٢)	(٩.٤)	(١٥.١)	(٢٣.٦)	
٢٣٣,٦٠١	٢٢٩,٦٨٠	٢٥٣,٨٨٢	٢٣٩,٦٦٦	١٢٢,١٩١	١٠٠,٨٨٢	٨٥,٦٥٩	٦٨,٢٣٨	٥٢,٠٨٧	ودائع البنوك بالعملة المحلية لدى البنك المركزى
(٩١.٢)	(٩٥.٩)	(١٢١.٦)	(١٠٣.١)	(٢١.١)	(١٧.٨)	(٢٥.٥)	(٣١.٠)	-(٢.٢)	
الأصول المقابلة لها									
٢٨٦,٤٩٠	٢٥٥,٠٩٨	٢٥٣,٩٤٧	١٧٨,٨٥٧	١٤,٦٨١	-٣٦,٦١٢	٢٨,٤٦٤	٤١,٨٩٦	٣٤,٧٩٤	صافى الاصول الأجنبية
(١٨٥١.٤)	(٤٥٣٤.٨)	(٩٩٩.٣)	(٥٨٣.٨)	(١٤٠.١)	-(٢٢٨.٦)	-(٣٢.١)	(٢٠.٤)	-(٥٦.٣)	
٣٩٩,٣٦٨	٤٢٢,٦٤٠	٤٣٩,٨٥٥	٤٩٩,٩٤٦	٥٢٤,٩٠٩	٤٧٨,٨٩٣	٣٥٦,١٨٤	٢٩٩,٧١٥	٢٥٤,٧٥٨	صافى الأصول المحلية
-(٢٣.٩)	-(١٩.١)	-(٢٠.٣)	-(١٠.٣)	(٩.٦)	(٣٤.٥)	(١٨.٨)	(١٧.٦)	(٥٣.٧)	
٦١٦,٣٠٨	٦٣٦,٨٨١	٦٧٦,٣٤٥	٦٩٣,٨٠٧	٧٢٠,٤٣٧	٦٤٢,٨٠٩	٥١٠,٨٠٤	٣٨٠,٨٦٥	٢٨٥,١٦٠	صافى المطلوبات من الحكومة ^{٢/}
-(١٤.٥)	-(١٣.١)	-(١.٨)	-(٧.٥)	(١٢.١)	(٢٥.٨)	(٣٤.١)	(٣٣.٦)	(٥٣.٠)	
٧٧٢,٠٣٠	٧٦٩,٢٥٤	٧٦٥,١١١	٧٦٤,٣٦٤	٨١٧,٣٤٥	٧٣١,١٠١	٦٢٠,٨٦٣	٤٢٦,٥٥٦	٣٨٦,٧٣٥	المطلوبات
-(٥.٥)	-(٥.٢)	-(٤.٢)	-(٦.٧)	(١١.٨)	(١٧.٨)	(٤٥.٦)	(١٠.٣)	(٤٤.٩)	
٦٨٢,٨٥٨	٦٨٢,٦٢٠	٦٨٢,٧١٤	٦٨٢,٧٦٩	٧١٤,٤٥٢	٤٦١,٨٣٠	٢٩٠,٣٣٠	٢٤٠,٣٣١	١٧٨,٨٣١	أوراق مالية
٨٩,١٧٢	٨٦,٦٣٤	٨٢,٣٩٧	٨١,٥٩٥	١٠٢,٨٩٣	٢٦٩,٢٧١	٣٣٠,٥٣٣	١٨٦,٢٢٥	٢٠٧,٩٠٤	تسهيلات إئتمانية
١٥٥,٧٢٢	١٣٢,٣٧٣	٨٨,٧٦٦	٧٠,٥٥٧	٩٦,٩٠٨	٨٨,٢٩٢	١١٠,٠٥٩	٤٥,٦٩١	١٠١,٥٧٥	الودائع ^{٣/}
(٦٠.٧)	(٦٧.٠)	-(١٨.٨)	(٢.٧)	(٩.٨)	-(١٩.٨)	(١٤٠.٩)	-(٥٥.٠)	(٢٥.٩)	
٢٣٦,٦٢٤	٢١٢,٨٤٣	١٧٩,٤٣٦	١٦٩,٢٧٠	٨٠,٨٢٠	-١٤,٢٩٧	-٢٧,٧٦٤	-٨,٠٢٢	-٦,١٢٢	صافى المطلوبات من البنوك
-٤٥٣,٥٦٤	-٤٢٧,٠٨٤	-٤١٥,٩٢٦	-٣٦٣,١٣١	-٢٧٦,٣٤٨	-١٤٩,٦١٩	-١٢٦,٨٥٦	-٧٣,١٢٨	-٢٤,٢٨٠	صافى البنود الموازنة ^{٤/}
ملاحظات									
٦.٤٧	٦.٥٥	٦.١٨	٦.٣١	٦.٤٣	٦.١٢	٦.٣٥	٦.٢٤	٦.٤٣	معدل دوران نقود الإحتياط ^{٥/٦/}

المصدر : البنك المركزى المصرى.

() معدل النمو عن الفترة المقابلة فى العام السابق.

* مبدئى.

١/ بيانات معدلة حيث قام البنك المركزى بتغيير الأسلوب المحاسبى لقياس حجم نقود الإحتياط بدءاً من بيانات يونيو ٢٠٠٣، وذلك فى إطار مراجعة توييب عمليات السوق المفتوحة التى يقوم بها البنك المركزى. وأدت هذه المراجعة إلى استبعاد حجم عمليات السوق المفتوحة من "ودائع البنوك بالعملة المحلية لدى البنك المركزى" وإدراجها ضمن بند "صافى البنود الموازنة".

٢/ تشمل صافى المطلوبات من الهيئات الإقتصادية و بنك الإستثمار القومى.

٣/ تم تحويل حسابات الودائع الحكومية (شاملة الهيئات العامة الاقتصادية والخدمية) من البنوك الى حساب الخزانة الموحد بالبنك المركزى بدءاً من ديسمبر ٢٠٠٦، تطبيقاً للقانون رقم ١٣٩ لسنة ٢٠٠٦.

٤/ يتضمن صافى الأصول و الخصوم غير المحددة و عمليات السوق المفتوحة.

٥/ الناتج المحلى الإجمالى / نقود الإحتياط.

٦/ تم مراجعة تقديرات الناتج المحلى الإجمالى مؤخراً لتصبح ٤٤٤٠.٦ مليار جنيه فى عام ٢٠١٧/٢٠١٨ بدلاً من تقديرات سابقة بنحو ٤٢٨٦.٥ مليار جنيه. فى حين قدرت توقعات الناتج المحلى الإجمالى للسنة المالية ٢٠١٩/٢٠١٨ بنحو ٥٢٥٠.٩ مليار جنيه وفقاً لتقديرات وزارة المالية.

جدول (٢٧): الودائع لدى البنوك^{١/}

(مليون جنيه)

أبريل-١٣	أبريل-١٤	أبريل-١٥	أبريل-١٦	أبريل-١٧	يناير-١٨	فبراير-١٨	مارس-١٨	أبريل-١٨
إجمالي الودائع	١,١٥٩,٧٧٩	١,٣٨٢,٨٠٤	١,٦٧٦,٠٤٣	٢,٠١٤,٠٨٩	٢,٩١٨,٢٠٤	٣,٣٩٤,٤٦٢	٣,٤٤٦,٤١٣	٣,٥٢٥,٤٤٤
	(١٥.٠)	(١٩.٢)	(٢١.٢)	(٢٠.٢)	(٤٤.٩)	(٢٠.٠)	(٢٧.٠)	(٢٠.٨)
بالعملة المحلية	٨٧٤,٥٧٦	١,٠٥٩,١٠٩	١,٣١٥,٣٨٠	١,٥٩٤,٤١٣	٢,٠٣٥,١٥٩	٢,٥٧٩,٥٧١	٢,٦٣٥,٢٠٩	٢,٧٠٦,٠٤٣
بالعملة الأجنبية	٢٨٥,٢٠٣	٣٢٣,٦٩٥	٣٦٠,٦٦٣	٤١٩,٦٧٦	٨٨٣,٠٤٥	٨١٤,٨٩١	٨١١,٢٠٤	٨١٩,٤٠١
الودائع غير الحكومية ^{٢/}	١,٠٣٥,٦٧٦	١,٢٠٨,٨٦٦	١,٤٣٣,٣٢٤	١,٦٩٧,٨٧٣	٢,٤١٣,٥٣٤	٢,٨٦٥,١١٦	٢,٩٠٢,٩٠٦	٢,٩٧٩,٧٩٨
	(١٧.١)	(١٦.٧)	(١٨.٦)	(١٨.٥)	(٤٢.٢)	(٢٢.٤)	(٢٨.٥)	(٢٣.٥)
بالعملة المحلية	٨٠٨,٧٥٤	٩٧٦,٢٤٥	١,١٦٩,١٨٠	١,٣٧٦,٣٦٥	١,٧٢٥,٣١٧	٢,١٦٥,٧٨٢	٢,٢٠٥,٩٢١	٢,٢٧٤,٦٣٥
بالعملة الأجنبية	٢٢٦,٩٢٢	٢٣٢,٦٢١	٢٦٤,١٤٤	٣٢١,٥٠٨	٦٨٨,٢١٧	٦٩٩,٣٣٤	٦٩٦,٩٨٥	٧٠٥,١٦٣
الودائع الحكومية	١٢٤,١٠٣	١٧٣,٩٣٨	٢٤٢,٧١٩	٣١٦,٢١٦	٥٠٤,٦٧٠	٥٢٩,٣٤٦	٥٤٣,٥٠٧	٥٤٥,٦٤٦
	-(٠.٣)	(٤٠.٢)	(٣٩.٥)	(٣٠.٣)	(٥٩.٦)	(٨.٥)	(١٩.٤)	(٨.١)
بالعملة المحلية	٦٥,٨٢٢	٨٢,٨٦٤	١٤٦,٢٠٠	٢١٨,٠٤٨	٣٠٩,٨٤٢	٤١٣,٧٨٩	٤٢٩,٢٨٨	٤٣١,٤٠٨
بالعملة الأجنبية	٥٨,٢٨١	٩١,٠٧٤	٩٦,٥١٩	٩٨,١٦٨	١٩٤,٨٢٨	١١٥,٥٥٧	١١٤,٢١٩	١١٤,٢٣٨
ملاحظات (نسبة مئوية)								
معدل الدولار في إجمالي الودائع	٢٤.٦	٢٣.٤	٢١.٥	٢٠.٨	٣٠.٣	٢٤.٠	٢٣.٥	٢٣.٢
معدل الدولار في الودائع غير الحكومية	٢١.٩	١٩.٢	١٨.٤	١٨.٩	٢٨.٥	٢٤.٤	٢٤.٠	٢٣.٧
معدل الدولار في الودائع الحكومية	٤٧.٠	٥٢.٤	٣٩.٨	٣١.٠	٣٨.٦	٢١.٨	٢١.٠	٢٠.٩

المصدر: البنك المركزي المصري.

() معدل النمو عن الفترة المقابلة في العام السابق.

* مبدئي.

١/ لا تشمل الودائع لدى البنك المركزي .

٢/ تشمل ودائع كل من قطاع الأعمال العام والخاص والقطاع العقاري وغير المقيمين (قطاع العالم الخارجي). لا تشمل شيكات وحالات تحت التحصيل.

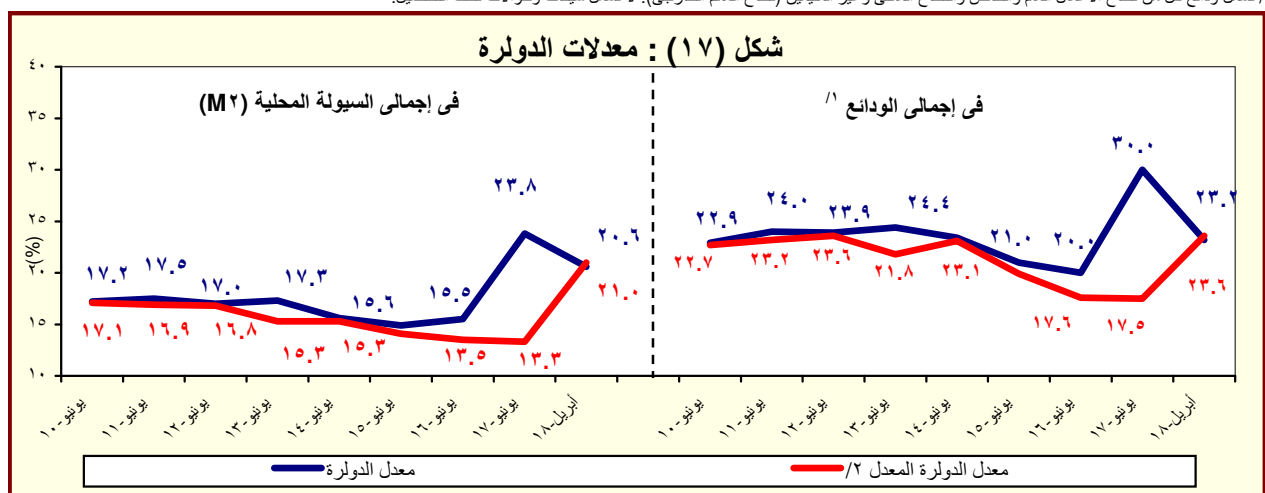

المصدر : البنك المركزي المصري.

١/ بخلاف الودائع لدى البنك المركزي المصري.

٢/ يشير الى معدل الدولار بعد تحييد أثر تغير سعر الصرف على المكون الأجنبي في جملة الودائع. وعلى سبيل المثال فإن معدل الدولار في إجمالي الودائع في يونيو ٢٠٠٨ كان ينبغي أن يبلغ ٢٧.١% بدلاً من ٢٥.٨% في حالة عدم حدوث تغيير في سعر الصرف خلال العام السابق.

جدول (٢٨) : التسهيلات الائتمانية من البنوك ^{١/}

(مليون جنيه)

أبريل-١٨	مارس-١٨	فبراير-١٨	يناير-١٨	أبريل-١٧	أبريل-١٦	أبريل-١٥	أبريل-١٤	أبريل-١٣	
١,٥٨٥,٢٦٧	١,٥٤٩,٦١٠	١,٥١٤,٦١٩	١,٤٨٦,٩١٧	١,٣٦٥,٣٣١	٨٦٥,٤٤٣	٦٩٥,٨٣٢	٥٦٩,٤٧١	٥٤٣,١٦٥	إجمالي أرصدة التسهيلات الائتمانية
(١٦.١)	(١٥.٣)	(١٩.٨)	(٩.٩)	(٥٧.٨)	(٢٤.٤)	(٢٢.٢)	(٤.٨)	(٨.٩)	
٤٣٧,٦٤٢	٤٢٠,٥٣٢	٤٠٠,٠٨٧	٣٨٥,٥٢٢	٣٠٥,٣١٥	١٢١,٩٨٤	٦٠,٨٦٤	٣٨,١٣٤	٣٤,٩٠١	للحكومة ^{٢/}
(٤٣.٣)	(٤٢.٧)	(٤٧.٨)	(٢٨.٧)	(١٥٠.٣)	(١٠٠.٤)	(٥٩.٦)	(٩.٣)	(٣.٥)	
٢١٧,٩٧٩	٢٠٢,١٧٥	١٨٧,٦١١	١٧٧,٨٩٨	١٢٦,٦٨٨	٥٠,٦٤٤	١١,٠٦٧	١١,٥٥٨	١١,٦٨٠	بالعملة المحلية
٢١٩,٦٦٣	٢١٨,٣٥٧	٢١٢,٤٧٦	٢٠٧,٦٢٤	١٧٨,٦٢٧	٧١,٣٤٠	٤٩,٧٩٧	٢٦,٥٧٦	٢٣,٢٢١	بالعملة الأجنبية
١,١٤٧,٦٢٥	١,١٢٩,٠٧٨	١,١١٤,٥٣٢	١,١٠١,٣٩٥	١,٠٦٠,٠١٦	٧٤٣,٤٥٩	٦٣٤,٩٦٨	٥٣١,٣٣٧	٥٠٨,٢٦٤	لغير الحكومة
(٨.٣)	(٧.٦)	(١٢.٢)	(٤.٦)	(٤٢.٦)	(١٧.١)	(١٩.٥)	(٤.٥)	(٩.٢)	
٨٢٥,٠٠٦	٧٩٩,٩٦٢	٧٨٦,٢٠٦	٧٧١,٠١٨	٧٠٥,٢٨٦	٥٤٥,٨٥٨	٤٥٠,٧٠١	٣٩٢,٦٧٣	٣٧٢,٠٥٩	بالعملة المحلية
٣٢٢,٦١٩	٣٢٩,١١٦	٣٢٨,٣٢٦	٣٣٠,٣٧٧	٣٥٤,٧٣٠	١٩٧,٦٠١	١٨٤,٢٦٧	١٣٨,٦٦٤	١٣٦,٢٠٥	بالعملة الأجنبية
ملاحظات (نسبة مئوية):									
٦٢.٣	٦٢.٤	٦٣.٢	٦٣.٦	٦٦.٨	٧٦.٠	٨٢.٢	٨٥.٣	٨٥.٤	التسهيلات الائتمانية الممنوحة الى القطاع الخاص الى جملة التسهيلات ^{٣/}
٣٨.٥	٣٨.٣	٣٨.٤	٣٨.٤	٤٣.٩	٤٣.٨	٤٤.٣	٤٤.٠	٤٩.١	القروض الى الودائع للقطاع غير الحكومي ^{٤/}
٨٠.٢	٧٨.٠	٧٣.٦	٧٢.٨	٦٠.٥	٣٨.٦	٢٥.١	٢١.٩	٢٨.١	القروض الى الودائع للقطاع الحكومي
٣٤.٢	٣٥.٣	٣٥.٧	٣٦.٢	٣٩.١	٣١.١	٣٣.٦	٢٩.٠	٢٩.٤	التسهيلات الائتمانية بالعملة الأجنبية الى جملة التسهيلات
٥٠.٢	٥١.٩	٥٣.١	٥٣.٩	٥٨.٥	٥٨.٥	٨١.٨	٦٩.٧	٦٦.٥	التسهيلات الائتمانية بالعملة الأجنبية للقطاع الحكومي الى جملة التسهيلات
									الممنوحة للقطاع الحكومي
٢٨.١	٢٩.١	٢٩.٥	٣٠.٠	٣٣.٥	٢٦.٦	٢٩.٠	٢٦.١	٢٦.٨	التسهيلات الائتمانية بالعملة الأجنبية للقطاع غير الحكومي الى جملة التسهيلات
									الممنوحة للقطاع غير الحكومي

المصدر: البنك المركزى المصرى.

* مبنئى.

() معدل النمو عن الفترة المقابلة فى العام السابق.

١/ لا يتضمن التسهيلات الائتمانية المقدمة من قبل البنك المركزى المصرى.

٢/ يشمل الجهاز الإدارى والهيئات الخدمية والمحليات والهيئات الاقتصادية.

٣/ يشمل كل من قطاع الأعمال الخاص والقطاع العائلى وقطاع العالم الخارجى (غير المقيمين) .

٤/ يشمل قطاع الاعمال العام، قطاع الأعمال الخاص والقطاع العائلى وقطاع العالم الخارجى (غير المقيمين).

شكل (١٨) : توزيع التسهيلات الائتمانية الممنوحة للجهات غير الحكومية بحسب القطاعات ابريل ٢٠١٨

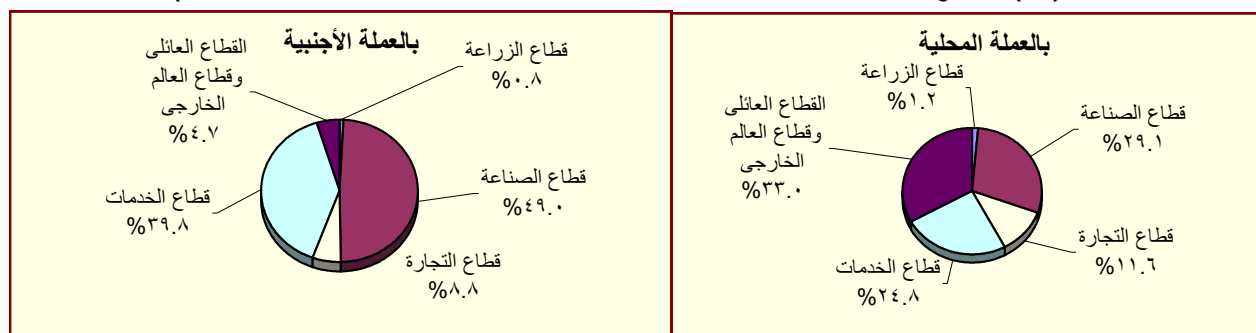

المصدر : البنك المركزى المصرى.

جدول (٢٩) : هيكل أسعار الفائدة المحلية

متوسط سعر الفائدة على القروض (سنة فأقل) ^{٢/}	متوسط سعر الفائدة على الودائع ٣ أشهر ^{٢/}	سعر العائد على أذون خزانة ٩١ يوم	سعر العائد على شهادات الإستثمار ^{١/٣}	سعر العائد على ودائع صندوق توفير البريد ^{١/}	سعر خصم البنك المركزى ^{١/}	متوسط سنوى
١٢.٦٤	٦.٠١	٨.٦٥	١٠.٠٠	٩.٥٠	٩.٠٠	٢٠٠٧/٢٠٠٦
١٢.٢٢	٦.٠٩	٦.٩٧	١٠.٠٠	٩.٥٠	١٠.٠٠	٢٠٠٨/٢٠٠٧
١٢.٣٩	٧.٠٣	١١.٣٢	١٠.٠٠	٩.٢٧	٩.٠٠	٢٠٠٩/٢٠٠٨
١١.٣٥	٥.٩٧	٩.٨٦	٩.٥٨	٩.٠٠	٨.٥٠	٢٠١٠/٢٠٠٩
١٠.٨٤	٦.٥٢	١٠.٢٠	٩.٥٠	٩.٠٠	٨.٥٠	٢٠١١/٢٠١٠
١١.٦٣	٧.٢٦	١٣.٣٨	١٠.٩٢	٩.٠٠	٩.٥٠	٢٠١٢/٢٠١١
١٢.٢٠	٧.٧٧	١٣.٣٥	١١.٩٢	٩.٠٠	١٠.٢٥	٢٠١٣/٢٠١٢
١١.٩٢	٧.١٩	١٠.٨٨	١٠.٤٨	٨.٦٣	٨.٧٥	٢٠١٤/٢٠١٣
١١.٧١	٦.٩٩	١١.٤٤	٩.٨٣	٨.٤٦	٩.٢٥	٢٠١٥/٢٠١٤
١٢.١٢	٧.٠٠	١١.٨٣	١١.٩٢	٨.٠٠	١٢.٢٥	٢٠١٦/٢٠١٥
١٥.٧٥	٩.٧٩	١٧.٥٣	١٥.٠٨	٩.٥٠	١٧.٢٥	٢٠١٧/٢٠١٦
متوسط شهري						
١٧.٠٠	١٠.٨٠	١٩.٣٣	١٦.٢٥	١٠.٢٥	١٥.٧٥	مايو-١٧
١٨.٠٠	١١.٢٠	٢٠.٣٥	١٦.٢٥	١٠.٢٥	١٧.٢٥	يونيو-١٧
١٨.٥٠	١٢.٤٠	٢١.٧٤	١٦.٢٥	١٠.٢٥	١٨.٧٥	يوليو-١٧
١٩.٦٠	١٣.٠٠	١٩.٤٨	١٦.٢٥	١٠.٢٥	١٩.٢٥	أغسطس-١٧
١٩.٦٠	١٣.٤٠	١٨.٩٥	١٦.٢٥	١٠.٢٥	١٩.٢٥	سبتمبر-١٧
١٩.٦٠	١٣.٣٠	١٨.٩٢	١٦.٢٥	١٠.٢٥	١٩.٢٥	أكتوبر-١٧
١٩.٧٠	١٣.٠٠	١٨.٥٨	١٦.٢٥	١٠.٢٥	١٩.٢٥	نوفمبر-١٧
١٩.٨٠	١٣.٦٠	١٩.٠٣	١٦.٢٥	١٠.٢٥	١٩.٢٥	ديسمبر-١٧
١٩.٩٠	١٣.٤٠	١٨.٨٠	١٦.٢٥	١٠.٢٥	١٩.٢٥	يناير-١٨
١٩.٧٠	١٣.٥٠	١٧.٧٦	١٥.٢٥	١٠.٢٥	١٩.٠٠	فبراير-١٨
١٩.٣٠	١٣.٠٠	١٧.٩٥	١٥.٢٥	١٠.٢٥	١٨.٢٥	مارس-١٨
١٨.٢٠	١٢.٤٠	١٧.٧١	١٥.٠٠	١٠.٢٥	١٧.٢٥	أبريل-١٨
١٨.٣٠	١٢.٠٠	١٨.٢٧	١٥.٠٠	١٠.٢٥	١٧.٢٥	مايو-١٨

المصدر : البنك المركزى المصرى.

١/ أسعار نهاية الفترة.

٢/ بدءاً من سبتمبر ٢٠٠٥، تعكس البيانات المتوسط المرجح لسعر الفائدة الشهري لمجموعة من البنوك تمثل نحو ٨٠ % من تعاملات الجهاز المصرفى. وقبل هذا التاريخ، تعكس البيانات متوسط بسيط لأسعار الفائدة الأسبوعية لأغلبية البنوك.

٣/ فائدة بسيطة.

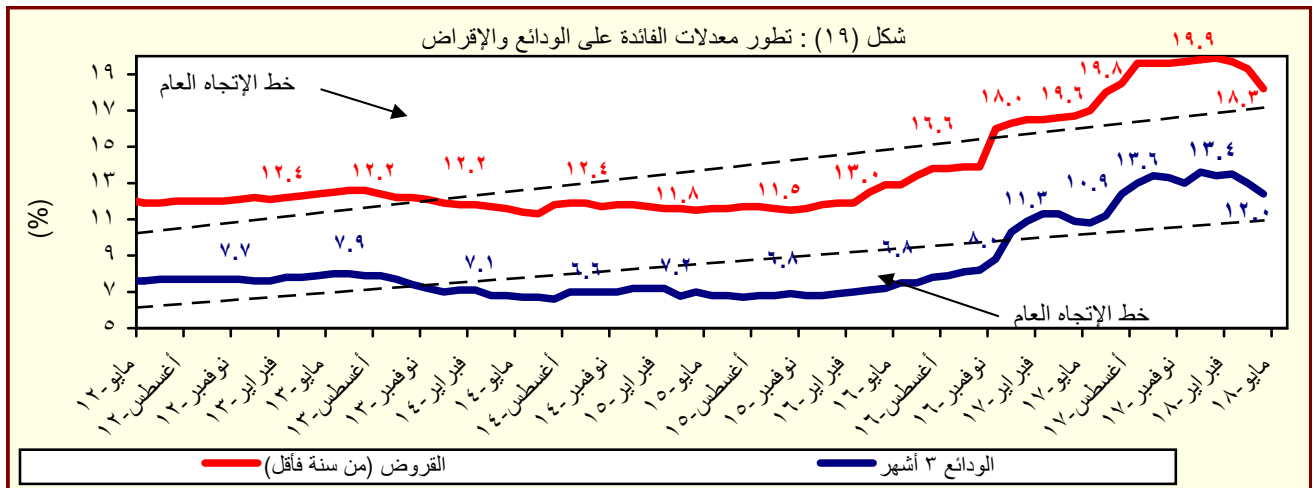

المصدر : البنك المركزى المصرى.

جدول (٣٠) : متوسط أسعار عائد المعاملات بين البنوك (الإنترنت)^١

متوسط سنوى	ليلة واحدة	أسبوع	شهر	أكثر من شهر
٢٠٠٦	٨.٦	٨.٨	٨.٨	٨.٨
٢٠٠٧	٨.٨	٨.٩	٩.٠	٩.١
٢٠٠٨	١٠.٣	١٠.٣	١٠.٢	١٠.٣
٢٠٠٩	٩.٥	٩.٥	٩.١	٩.٦
٢٠١٠	٨.٣	٨.٣	٨.٣	٨.٤
٢٠١١	٩.٠	٩.١	٩.٤	٩.٥
٢٠١٢	٩.٤	٩.٨	١٠.١	١٠.٢
٢٠١٣	٩.٥	٩.٨	١٠.٢	١٠.٥
٢٠١٤	٨.٨	٩.١	--	--
٢٠١٥	٨.٩	٩.٢	--	--
٢٠١٦	١١.٥	١١.٦	--	١٢.٦
متوسط شهري				
مايو-١٧	١٥.٧٥	١٥.٧٧	--	١٧.٠٠
يونيو-١٧	١٧.٦٣	١٧.٨٥	--	--
يوليو-١٧	١٨.٦٥	١٨.٩١	--	١٩.٠٠
أغسطس-١٧	١٩.٠١	١٩.٤٢	١٩.٩٧	--
سبتمبر-١٧	١٨.٩٨	١٩.١٨	--	--
أكتوبر-١٧	١٩.٠٣	١٩.٣٢	١٨.٧٥	١٩.٠٠
نوفمبر-١٧	١٨.٩١	١٩.٢٠	--	--
ديسمبر-١٧	١٨.٩٤	١٩.٢٢	١٩.٦٠	١٩.٥١
يناير-١٨	١٨.٩٤	١٩.٢٢	--	١٩.٣٤
فبراير-١٨	١٨.٦٠	١٨.٨٥	--	١٩.٢٥
مارس-١٨	١٧.٩٢	١٨.١١	١٨.٢٨	١٨.٢٠
أبريل-١٨	١٧.١٠	١٧.٢٣	١٧.٢٠	--
مايو-١٨	١٦.٩٦	١٧.٢٠	--	١٧.٣١

المصدر : البنك المركزى المصرى.

-- بيان غير متاح

١/ تم استخدام بيانات متوسط أسعار العائد بين البنوك (الإنترنت) بدلاً من متوسط تكلفة الإقتراض بين البنوك (كايور) بدءاً من مارس ٢٠٠٣. وتعد أسعار العائد بين البنوك مقياساً أفضل لتطورات السوق لتغطيتها الأوسع لمعاملات البنوك التجارية، والمتخصصة، وبنوك الإستثمار.

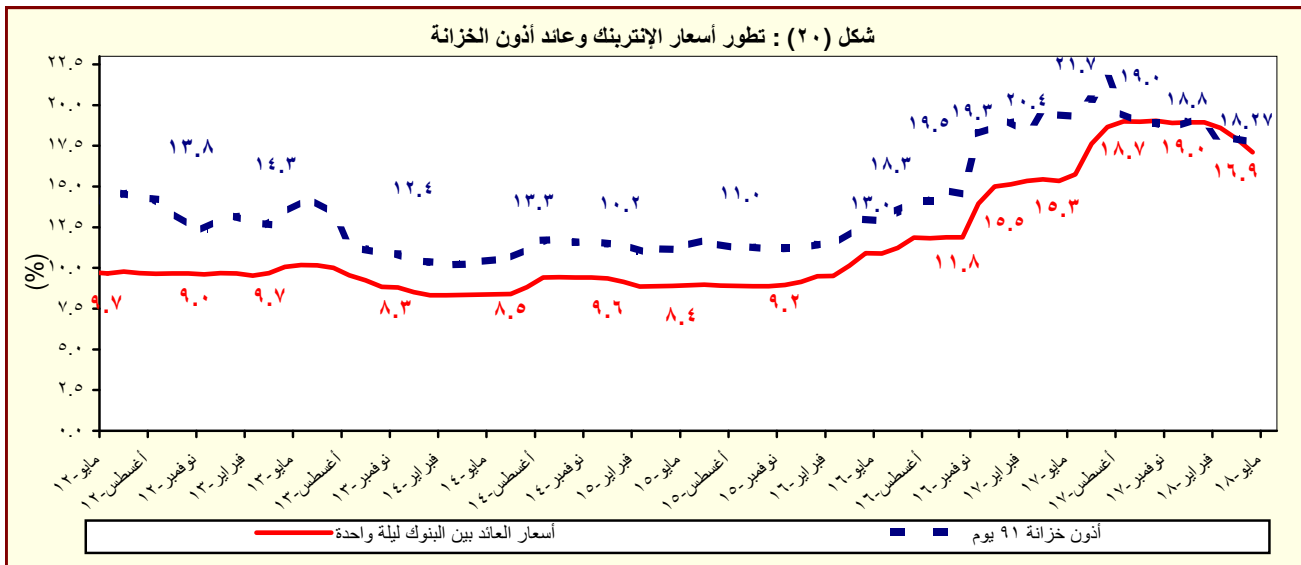

المصدر : البنك المركزى المصرى.

القسم السابع

القطاع المالى و الإستثمارات

٥٥	المؤشرات الرئيسية لسوق المال-----	جدول (٣١)
٥٦	عمليات الإستحواذ فى السوق المصرية-----	جدول (٣٢)
٥٧	أهم الشركات التى تم خصصتها أو تصفيتا-----	جدول (٣٣)
٥٧	تطور برنامج الخصخصة-----	جدول (٣٣) تابع
٥٨	أداء مؤشرات IFCG للأسواق الناشئة-----	جدول (٣٤)
٥٩	الأرصدة القائمة لأذون الخزانة وفقاً للقطاعات الحائزة لها -----	جدول (٣٥)
٦٠	محفظة الأوراق المالية لدى البنوك -----	جدول (٣٦)
٦١	صافى الإستثمارات الأجنبية المباشرة موزعة بحسب الدول-----	جدول (٣٧)

جدول (٣١): المؤشرات الرئيسية لسوق المال^{١/}

يوليو-١٧	مايو-١٨	يونيو-١٨	يوليو-١٨	يونيو-١٧	يونيو-١٦	يونيو-١٥	يونيو-١٤	مؤشر EGX-٣٠ (CASE-٣٠ سابقاً) ^{٢/}
١٣,٤١٩	١٦,٤١٥	١٦,٣٤٩	١٥,٥٨٠	١٦,٣٤٩	١٣,٣٩٦	٦,٩٤٣	٨,٣٧٢	٨,١٦٢
٠.٢	-١٠.٣	-٠.٤	-٤.٧	-٠.٤	٠.٤	-٧.٢	-٤.٧	-١.٠
٠.٨	١.٠	١.٢	١.٠	١.٢	٠.٥	١.٦	٠.٧	١.٨
٧٠.٦	٩٣.٠	٩١١	٨٧٤	٩١١	٦٨٧	٣٨٣	٤٨٥	٤٧٨
١٥.٩	٢٠.٩	٢٠.٥	١٩.٧	٢٠.٥	١٩.٨	١٤.١	١٩.٨	٢٢.٤
٢٢٢	٢٢٣	٢٢٤	٢٢٣	٢٢٤	٢٢٢	٢٢٢	٢٢١	٢١٤
الأسهم والسندات المتداولة								
١٩,٥٤٠	٢٩,٩٨٨	٢١,٠٤٦	٢٢,٦٤٥	٢١,٠٤٦	١٩,٨٠٤	١٣,٩٠٠	١١,٧٥٥	٤١,٨٦٣
-١.٣	-٢٦.٧	-٢٩.٨	٧.٦	-٢٩.٨	-٤٨.١	-٤٧.٧	-٣٥.٧	٤٦.٥
٤١.٧	-٢١.٤	٦.٣	١٥.٩	٦.٣	٤٢.٥	١٨.٢	-٧١.٩	٢٨٦.٣
٧٢٠,٩٥١	٧٣٦,٢٩٩	٧٢٨,٦٧٩	٧٣٦,٧٨٢	٧٢٨,٦٧٩	٧١٧,٣٨٧	٧٥٦,٧٢٢	٦٠٢,٤٠١	٤٤٦,٩٠٧
٧١٣,٣١٠	٧٣٠,٢١٨	٧٢٢,٦٢٤	٧٢٨,٩٠٢	٧٢٢,٦٢٤	٧٠٩,٢٦٥	٧٤٥,٠٧٠	٥٩٢,٧٨٧	٤٣٦,٣٦٧
٧١٣,٢٦٠	٧٣٠,١٦٨	٧٢٢,٥٧٣	٧٢٨,٨٥٣	٧٢٢,٥٧٣	٧٠٩,٢١٥	٧٤٥,٠٠٥	٥٩٢,٦٩٠	٤٣٦,٢٦٠
٣,٩٨٠	٢,٨٦٥	٢,٨٦٢	٢,٨٥٩	٢,٨٦٢	٤,٠٢٥	٢,٤٥٨	١,٥٠٠	٢,٤٤٥
٣,٦٦١	٣,٢١٦	٣,١٩٣	٥,٠٢١	٣,١٩٣	٤,٠٩٧	٤,١٩٤	٣,١١٤	٣,٠٩٥
صافي مشتريات الأجانب								
-٠.٢	٣٨.٥	١٦.١	-٢٣.٧	١٦	٣٥	٤٧	١٧	٣٥١
-٢١٨,٧٠٤	-٩٠,٣٩٠	-٧٧,٣٨٢	-٦٩,٥٤٩	-٧٧,٣٨٢	-١٦,٦٩٦	-٢١٨	-٢٠,٢٣٩	٥٥٩,١٠٩
٢٦	٣٥	٣٥	٢٧	٣٥	٣٣	١٩	٢٥	٢٠
مؤشرات أخرى								
١٧.٣	١٦.٨	١٦.٣	١٥.٧	١٦.٣	١٧.٢	٩.٦	٢٢.٣	١٥.٤
٥.٨	٥.٦	٥.٧	٦.٠	٥.٧	٦.١	٨.٨	٧.٢	٦.١
٢.٤	٢.٧	١.٨	١.٩	١.٨	٢.٣	٢.٣	١.٧	٣.٨

المصدر: البورصة المصرية وهيئة سوق المال والبنك المركزي المصري.
-- بيان غير متاح.

١/ جدير بالذكر أنه تم إغلاق البورصة المصرية خلال الفترة من ٢٠١١/١/٢٨ وحتى ٢٠١١/٣/٢٢ عقب الأحداث التي مرت بها مصر منذ اندلاع الثورة.

٢/ أكبر ٣٠ شركة من حيث السيولة والقيمة. المؤشر = ١٠٠٠ في ١٩٩٨/١/١.

٣/ على أساس الانحراف المعياري للعوائد اليومية خلال الفترة.

٤/ يمثل ناتج ضرب عدد الأسهم القائمة في سعر السوق السائد.

٥/ تم مراجعة تقديرات الناتج المحلي الإجمالي مؤخراً لتصبح ٤٤٤٠.٦ مليار جنيه في عام ٢٠١٧/٢٠١٨ بدلاً من تقديرات سابقة بنحو ٤٢٨٦.٥ مليار جنيه. في حين قدرت توقعات الناتج المحلي الإجمالي للسنة المالية ٢٠١٨/٢٠١٩ بنحو ٥٢٥٠.٩ مليار جنيه وفقاً لتقديرات وزارة المالية.

٦/ تتضمن سندات الخزنة (شاملة المتعاملون الرئيسيون)، وسندات الإسكان، وسندات التنمية.

٧/ تم قيد سندات التوريق في بورصة الأوراق المالية اعتباراً من سبتمبر ٢٠٠٦.

٨/ يعرف أيضاً بمعدل السعر على العائد، ويقاس بنسبة سعر السوق لكل سهم إلى أرباحه السنوية.

٩/ محسوب على أداء أنشط ٥٠ شركة.

١٠/ الكوبون السنوي الموزع / سعر السهم الجارى.

شكل (٢١): إجمالي الشركات المقيدة بحسب القطاعات (٣١ ديسمبر ٢٠١٧)

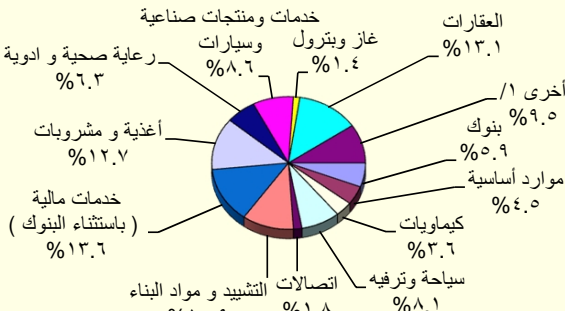

المصدر: النشرة الشهرية لبورصتى القاهرة والاسكندرية.

١/ تتضمن قطاعات المعدات الكهربائية والهندسية، الإعلام، التجارة، تكنولوجيا المعلومات، الزراعة والصيد، الورق والتعبئة والبلاستيك، المطاحن والتخزين، خدمات متنوعة، خدمات التجزئة، وبيع الإستهلاك العائلى.

جدول (٣٢): عمليات الإستحواذ فى السوق المصرية
(اغسطس ٢٠١٠ - اغسطس ٢٠١٨)

التاريخ	المشتري	الورقة المالية	القيمة (مليون جنيه)	نسبة الإستحواذ (%)
أغسطس-١٨	محمد بن احمد بن سعيد باسمح	يونيفرت للصناعات الغذائية	٢٩.٠	٣٢.٣
أغسطس-١٨	MONDI INDUSTRIAL BAGS B V	السويس للاكياس	١٨٨.١	٦٦.١
يوليو-١٨	MENA GLASS HOLDINGS LIMITED	الشرق الأوسط لصناعة الزجاج	٨٢٥.٧	٥١.٤
مايو-١٨	شركة الصناعات الهندسية المعمارية للانشاء والتعمير ايكون	اكرو مصر للشدات والسقلات المعدنية	١١٣.٣	١١.٢
مايو-١٨	شركة الصناعات الهندسية المعمارية للانشاء والتعمير ايكون	اكرو مصر للشدات والسقلات المعدنية	٣٨٢.٥	٣٧.٧
مارس-١٨	كايزرو ثري ايه الدولية للصناعات ش م م	الوطنية لمنتجات الذرة	٤.٩	٠.٣
مارس-١٨	الشركة القابضة المصرية الكويتية ش م م	الدلتا للتأمين	١١٦.٩	٢٣.٤
فبراير-١٨	نحو للاستثمارات والتنمية	القاهرة للاستثمارات والتنمية	٥٧.٥	٢٩.١
نوفمبر-١٧	كايزرو ثري ايه الدولية للصناعات ش م م	الوطنية لمنتجات الذرة	١٤٧٠.٢	٩٧.٧
أكتوبر-١٧	محمد وليد محمود فريد جمال الدين	مودرن الحديثة للمواد العازلة (بيتمود)	٦.٣	٦.٧
أكتوبر-١٧	علي بن حسن بن علي دايع	مودرن الحديثة للمواد العازلة (بيتمود)	٦.٣	٦.٧
أغسطس-١٧	نعد للاستثمارات والتنمية ش م م	المصرية للدواجن	١٩.٩	١٦.٣
يوليو-١٧	مستثمر فرد	الحفر الوطنية	١٧٩.٦	٦٠.٠
ديسمبر-١٦	شركة بايونيرز القابضة للاستثمارات المالية	القاهرة للإسكان والتعمير	١٨.٨	١.٨
ديسمبر-١٦	سمو للإستثمار	القاهرة للإسكان والتعمير	٨٠.٣	٧.٦
ديسمبر-١٦	ثروة للإستثمار	القاهرة للإسكان والتعمير	٣٧.٧	٣.٥
نوفمبر-١٦	Bavaguthu Raghuram Shetty	الاسكندرية للخدمات الطبية - المركز الطبى الجديد	١.٧	١.٣
أكتوبر-١٦	الوحدة للتنمية الصناعية	مصر الوطنية للصلب (عتاقة)	٣١٩.٧	٩٦.٩
أكتوبر-١٦	TVM Healthcare Acquisition ٣ Limited	اميكو ميديكال للصناعات الطبية	٢.٦	٤.٠
يوليو-١٦	TVM Healthcare Acquisition ٣ Limited	اميكو ميديكال للصناعات الطبية	٢٣.٨	٣٦.٩
أبريل-١٦	شركة بايونيرز القابضة للاستثمارات المالية	يونيفرسال لصناعة مواد التعبئة والتغليف والورق - يونيباك	٢٦.٤	٤٤.٠
فبراير-١٦	Bavaguthu Raghuram Shetty	الاسكندرية للخدمات الطبية - المركز الطبى الجديد	١.٧	١.٣
ديسمبر-١٥	شركه اوميجا للتطوير العقاري	مرسليا المصرية الخليجية للاستثمار العقارى	٣٦.٠	٢٠.٠
ديسمبر-١٥	OCI NV	اوراسكوم للانشاء والصناعة	٥٢.٢	٣٠.٠
ديسمبر-١٥	شركه بايونيرز القابضه للاستثمارات الماليه	القاهرة لاسكان والتعمير	٢٣٣.٤	٤٥.٧
نوفمبر-١٥	اكت فاينانشال للاستشارات ش م م	بلتون المالية القابضة	٨٢.٤	١٣.٠
نوفمبر-١٥	اوراسكوم للاتصالات والاعلام والتكنولوجيا القابضه ش م م	بلتون المالية القابضة	٥٥١.٦	٨٧.٠
أبريل-١٥	TRIQUERA B.V.	مينا فارم للأدوية والصناعات الكيماوية	١٢٨.٢	٤٦.٠
مارس-١٥	شركه بايونيرز القابضه للاستثمارات الماليه	العربية لمنتجات الالبان "أراب ديرى"	٢٥٥.٧	٦٠.٢
مارس-١٥	MT TELECOM	الشركة المصرية لخدمات التليفون المحمول	١٤٠٣.٥	٩٨.٩
فبراير-١٥	OCI NV Mena B.V	اوراسكوم للانشاء والصناعة	١٢٤٨٠.٩	٢٣.٤
يناير-١٥	Kellogg Company	المصرية للأغذية - بسكو مصر	٨٨٨.٠	٨٦.٠
ديسمبر-١٤	TV M Healthcare Acquisitions LTD ٣	الشركة العربية لصناعة المستلزمات الطبية (اميكو)	٣٢.٥	٥٧.٨
سبتمبر-١٤	ام تى ام باكدينجج ٢	الشرق الأوسط لصناعة الزجاج	١٥٣.٩	١٩.٤
يوليو-١٤	Crede Healthcare LTD	مستشفى القاهرة التخصصى	١٠٦.٨	٥٢.٠
أبريل-١٤	Social Impact Capital LTD	القاهرة للاستثمار والتنمية العقارية	١١١.٠	٥٠.٠
فبراير-١٤	العرفة للاستثمار فى صناعة الملابس الجاهزة	جولدن تكس للأصواف	٣٠.٧	٤٣.٩
يوليو-١٣	OCI NV	اوراسكوم للانشاء والصناعة	١١٤٨٨.١	٢١.٥
مارس-١٣	بنك قطر الوطنى	البنك الأهلى سوسيتيه جنرال	١٦٦٤٩.٧	٩٧.٠
ديسمبر-١٢	الرتيم للتنمية والتعمير	روبكس لتصنيع البلاستيك	٤٨.٢	٦١.٨
يوليو-١٢	أوليمبك جروب للإستثمارات المالية	دلتا الصناعية - ايديال	١٠٤.٦	٦.٥
مايو-١٢	ام تى تيلكوم اس سى ار ال	الشركة المصرية لخدمات التليفون المحمول	١٩٠١٩.٠	٩٣.٩
يناير-١٢	الكترولوكس كونتر اكينجج اكيوبلاج	اوليمبك جروب للاستثمارات المالية	٣٧.٧	١.٥
ديسمبر-١١	رواسى للاستثمار العقارى	نماء للتنمية والاستثمار العقارى	٢١٦.٩	٣٢.٦
ديسمبر-١١	قافلة للتجارة والتوزيع	بى تك للتجارة والتوزيع	٢١.٤	٩.٢
ديسمبر-١١	اوراسكوم للاتصالات والاعلام والتكنولوجيا القابضة	الشركة المصرية لخدمات التليفون المحمول	٨٦٦.٠	٢٠.٠
نوفمبر-١١	رواسى للاستثمار العقارى	نماء للتنمية والاستثمار العقارى	٤٤٥.٠	٦٦.٩
نوفمبر-١١	قافلة للتجارة والتوزيع	بى تك للتجارة والتوزيع	٢٠٣.٨	٨٧.٨
سبتمبر-١١	الكترولوكس كونتر اكينجج اكيوبلاج	اوليمبك جروب للاستثمارات المالية	٢٣٩٨.٤	٩٨.٣
يناير-١١	مستثمرون أفراد	بيراميدز كابيتال لتداول الاوراق المالية	٢.٠	١٠.٠
يناير-١١	مجموعة من المستثمرين	بلتون المالية القابضة	٦٤.٨	٨٩.٢
ديسمبر-١٠	البنك الوطنى للتنمية	القاهرة الوطنية للاستثمار والأوراق المالية	٣٣.٩	٢٤.٨
أغسطس-١٠	المصرية القابضة للغازات الطبيعية (ايجاس)	غاز مصر	٦٧٤.٢	٨٠.٠

المصدر: النشرة الشهرية للبورصة المصرية.

١/ القيمة بالدولار الأمريكى.

٢/ عملية تبادل أسهم.

جدول (٣٣): أهم الشركات التي تم خصخصتها أو تصفيتها
(من ١٩٩٣ - ١٩٩٤ وحتى ٣٠ سبتمبر ٢٠١٦)

(مليون جنيه)

طريقة البيع	عدد الشركات	النسبة المبيعة	قيمة البيع
اجمالى	٢٨٢		٥٣,٦٤٤
بيع اغلبية، ومنها:	٣٨		٦,٠٦٤
أسمنت بورتلاند حلوان		٥٢%	١,٢٠٢
أسمنت العامرية		٧١%	٧٦٨
البويات والصناعات الكيماوية		٦٢%	٦٩٢
المشروعات الصناعية والهندسية		٩٠%	٢٩٩
بيع اقلية، ومنها:	٢٣		١١,٠٠٣
المصرية للاتصالات		٢٠%	٥,١٢٢
سيدى كرير للبتروكيماويات - سيدبك		٢٠%	١,٦٢٦
شركة طلعت مصطفى القابضة		٤%	٩٣٢
الشرقية للدخان		٣٤%	٥٤٩
تصفية	٣٤		--
بيع كأصول	٤٤		٣,٤٣٧
بيع لمستثمر رئيسى، ومنها:	٨٥		٣٢,٢٠٨
بنك الإسكندرية		٨٠%	٩,٢٧٤
المصرية للأسمدة		٤٦%	١,٩٧١
السويس للأسمنت		٣٣%	١,٨٠٠
أسمنت اسيوط		١٠٠%	١,٣٨٠
بيع لإتحاد العاملين المساهمين، ومنها:	٣٣		٩٣٢
وادي كوم أمبو لاستصلاح الاراضى		١٠٠%	٧٠
العربية لاستصلاح الاراضى		١٠٠%	٦١
العامة لاستصلاح الاراضى		١٠٠%	٦٠
مضارب الغربية		٩٠%	٥١
مصانع أو وحدات مبيعة أو مؤجرة	٢٥		--

المصدر: وزارة الإستثمار ونشرة البورصة المصرية.
-- بيان غير متاح.

جدول (٣٣ - تابع): تطور برنامج الخصخصة
(١٩٩١/ ١٩٩٢ - ٢٠٠٩ / ٢٠١٠)^{١/}

(مليون جنيه)

	بيع مشروعات قانون ٢٠٣ ^{٢/}		بيع المشروعات المشتركة ^{٣/}		شركات قطاع عام أخرى		الإجماليات	
	العدد	الحصيلة	العدد	الحصيلة	العدد	الحصيلة	العدد	الحصيلة
١٩٩١ - يونيو ١٩٩٤	١١	٤١٨	-	-	-	-	١١	٤١٨
١٩٩٥/١٩٩٤	١٤	٨٦٧	-	-	-	-	١٤	٨٦٧
١٩٩٦/١٩٩٥	١٢	٩٧٧	-	-	-	-	١٢	٩٧٧
١٩٩٧/١٩٩٦	٢٩	٤,٥٩٥	-	-	-	-	٢٩	٤,٥٩٥
١٩٩٨/١٩٩٧	٢٣	٢,٤٨٧	-	-	-	-	٢٣	٢,٤٨٧
١٩٩٩/١٩٩٨	٣٣	١,٨٢٤	-	-	-	-	٣٣	١,٨٢٤
٢٠٠٠/١٩٩٩	٣٩	٤,٦٩٤	١	١٤	١	١٤	٤٠	٤,٧٠٨
٢٠٠١/٢٠٠٠	١١	٢٥٢	٧	١١٨	-	-	١٨	٣٧٠
٢٠٠٢/٢٠٠١	٧	٧٣	٣	٨٧٩	-	-	١٠	٩٥٢
٢٠٠٣/٢٠٠٢	٦	٤٩	١	٦٤	-	-	٧	١١٣
٢٠٠٤/٢٠٠٣	٩	٤٢٨	٤	١١٥	-	-	١٣	٥٤٣
٢٠٠٥/٢٠٠٤	١٦	٨٢٤	١٢	٤,٨١٩	١	-	٢٨	٥,٦٤٣
٢٠٠٦/٢٠٠٥	٤٧	١,٨٤٣	١٧	٧,٦٤٧	١	٥,١٢٢	٦٥	١٤,٦١٢
٢٠٠٧/٢٠٠٦	٤٥	٢,٧٧٤	٧	١,٥٥٩	١	٩,٢٧٤	٥٣	١٣,٦٠٧
٢٠٠٨/٢٠٠٧	٢٠	٧٤٥	١٦	٣,٢٣٨	-	-	٣٦	٣,٩٨٣
٢٠٠٩/٢٠٠٨	١٥	١,١٣٠	٢	٨٣	-	-	١٧	١,٢١٣
٢٠١٠/٢٠٠٩	-	-	٤	٥٠	-	-	٤	٥٠

المصدر: وزارة الإستثمار

١/ جدير بالذكر أنه قد تم إرجاء برنامج الخصخصة خلال معظم السنة المالية ٢٠٠٨/٢٠٠٩ فى ضوء إعداد "برنامج الملكية الشعبية" والذي تم تأجيله من جراء أثر الأزمة المالية العالمية على السوق المحلى.

٢/ يتضمن بيع الأراضى غير المستغلة.

٣/ تعبر بيانات الشركات المشتركة عن قيمة مساهمة القطاع العام بها.

جدول (٣٤): أنشط ١٠ شركات وقطاعات من حيث كمية التداول في البورصة المصرية

أنشط ١٠ شركات من حيث كمية التداول - في ٣١ اغسطس ٢٠١٨				
اسم الشركة	كمية التداول (مليون سهم)	قيمة التداول (مليون جنيه مصرى)	سعر الفتح* (جنيه مصرى)	سعر الإقفال** (جنيه مصرى)
١ العربية للاستثمارات والتنمية القابضة للاستثمارات مالية - نقدى	٥١٨.٨	٥٣١.١	٠.٨	١.٠
٢ اوارسكوم للاتصالات والاعلام والتكنولوجيا القابضة	٤٧٥.٥	٣٢٦.٧	٠.٧	٠.٧
٣ القلعة للاستشارات المالية - أسهم عادية	٣٧٦.٩	١,٣١٣.٦	٣.٢	٣.٥
٤ بورتنو جروب	٢٧٦.١	٦١.٠	٠.٢	٠.٢
٥ مجموعة عامر القابضة (عامر جروب)	٢٢٨.٦	٥٦.٠	٠.٣	٠.٢
٦ الكابلات الكهربائية المصرية	١٨١.١	١٩٠.٣	٠.٨	١.٢
٧ بالم هيلز للتعمير	١٦١.٨	٥٤٣.٥	٣.٩	٣.٢
٨ جلوبال تليكوم القابضة	١٥٣.٣	٦٤٨.١	٤.١	٤.٣
٩ الصعيد العامة للمقاولات	١٤٠.٣	١٠١.٢	٠.٧	٠.٨
١٠ المصرية للمنتجات السياحية	١٣٥.٤	٢٤٠.١	١.٦	٢.٠

* سعر الإقفال في نهاية الشهر السابق (جنيه مصرى)

** سعر الإقفال بنهاية الشهر الحالى (جنيه مصرى)

أنشط ١٠ قطاعات من حيث كمية التداول - في ٣١ اغسطس ٢٠١٨				
القطاع	كمية التداول (مليون سهم)	قيمة التداول (مليون جنيه مصرى)	مضاعف الربحية عائد السهم %	
١ خدمات مالية (بإستثناء البنوك)	١,٢١٨.٣	٣,٠٢٨.٨	١٣.٥	٥.٨
٢ العقارات	٧٣٤.٦	٢,٤٠٢.٦	٢٣.٣	٥.٧
٣ اتصالات	٦٤١.٣	١,١٥٠.٦	٧.٧	١.٨
٤ خدمات ومنتجات صناعية وسيارات	٢٦٢.٩	١,٠٣٣.٥	١١.٢	٦.٢
٥ التشييد ومواد البناء	٢١٤.٨	٤٣٧.٦	١٩.٢	٥.١
٦ سياحة وترفيه	١٧٩.٣	٤٧٠.٧	١٨.١	٣.٢
٧ أغذية ومشروبات	٩٨.٤	٥٣٣.٣	١٧.٢	٧.٩
٨ المنتجات الشخصية والمنزلية	٧٧.٨	٤٥٦.٧	٢٢.١	٨.٠
٩ المواد الكيميائية	٦٥.٥	٤٢٦.٢	١٣.٦	٥.١
١٠ الموارد الأساسية	٤٠.٠	٤٩٢.٧	١٥.١	٧.٧

المصدر: النشرة الشهرية للبورصة المصرية.

-- بيان غير متاح.

جدول (٣٥): الأرصدة القائمة لأذون الخزانة وفقا للقطاعات الحائزة لها

(مليون جنيه)

	يوليو-١٨	يوليو-١٨	مايو-١٨	أبريل-١٨	يوليو-١٨	يوليو-١٧	يوليو-١٦	يوليو-١٥	يوليو-١٤	
إجمالي الأرصدة القائمة	١,٢٧١,٣٧٦	١,٢٢٦,٠٦٦	١,١٩٢,٨٠٥	١,٢١٢,٨٠٥	١,٢٢٦,٠٦٦	٨٥٨,٠٠٤	٦٥٦,٧٤٠	٥٣١,٥٤٣	٤٧١,٥٢١	
العملاء الاجانب	٢٦٩,١١٥	٢٩٩,٠٦٥	٣١٠,٦٢٤	٣٧٥,٥٠٤	٢٩٩,٠٦٥	١٧٦,٦٠٠	٥٣٢	٥٠٠	٣٠٧	
شركات التعامل فى الأوراق المالية	٢,١١٤	١,٥٤٨	١,٧٩٢	٢,٠٤٠	١,٥٤٨	٨٣١	٥٠١	٥٥٢	٥٦٩	
الشركات القابضة و الإستثمارية	٢٥,٤٩٣	٢٢,١٤٢	٢١,٥٥٤	٢٢,٦٥٤	٢٢,١٤٢	١٩,٨١٣	١٥,٦٦٣	١٥,٦٤٣	١٤,٣٤٧	
البنوك	٨٣٩,٩٧٦	٧٧٨,٩٤٨	٧٣٩,٩٥٣	٧٠٣,٣٠٢	٧٧٨,٩٤٨	٥٣٨,٢٤٣	٥٠٦,٨١٠	٤٢٠,٨٤٥	٣٥٢,٨٢٧	
بنوك قطاع عام	٣٣٥,٩٣٩	٣٤٢,٢٩٣	٣٣٨,٣٤٩	٣٢٦,٥٨٨	٣٤٢,٢٩٣	٢٧٥,٧٠٣	٢٦٨,١٥٩	٢٠٧,٩٠٣	١٨٧,٦٢٠	
بنوك قطاع خاص	٣٢١,٣٨٥	٢٧٩,٠٨١	٢٧٦,٣٣٢	٢٧١,٩٦٥	٢٧٩,٠٨١	٢٢٤,٦٣٠	٢٠١,٣٦٦	١٨٥,٦٩٣	١٤٣,٥١٢	
بنوك فروع أجنبية	٣٨,٢٨٠	٣١,٠٨٥	٣٥,٣٨٨	٣٠,٨٠٦	٣١,٠٨٥	٢٢,٩٥١	٢٦,٧٧٧	٢٢,٦٥٨	١٦,٥٩٥	
بنك الإستثمار القومى	١٣١,٩١٢	١١٣,٩٧٥	٧٧,٥٧٥	٦١,٢٧٤	١١٣,٩٧٥	٨,٨٨٨	٣,٥١١	٢٠٠	٣٠٠	
بنوك متخصصة	١٢,٤٦٠	١٢,٥١٤	١٢,٣٠٩	١٢,٦٦٩	١٢,٥١٤	٦,٠٧١	٦,٩٩٧	٤,٣٩١	٥,١٠٠	
سماسرة النقد الاجنبى	٠	٠	٠	٠	٠	٠	٠	٠	٠	
شركات التأمين	٥٥,٢٧٨	٥٣,٣٩٦	٤٩,٣٧٠	٤٥,٠٤٣	٥٣,٣٩٦	٢٣,٨٠٤	٢٣,٤٧٨	١٥,٢٩٣	١٢,٠٨١	
قطاع عام	٥٠,٨٦٣	٤٩,٢٠٣	٤٥,٥٦٢	٤١,٣٨٨	٤٩,٢٠٣	١٨,١٦٢	١٩,٢٧٧	١٢,٠٣٢	٩,٦١١	
قطاع خاص ^{١/}	٤,٤١٥	٤,١٩٣	٣,٨٠٨	٣,٦٥٥	٤,١٩٣	٥,٦٤٢	٤,٢٠١	٣,٢٦١	٢,٤٧٠	
صناديق الإستثمار	٢٨,٨٥٤	٢٥,٠٩٢	٢٣,١٨٧	٢١,٤٢٤	٢٥,٠٩٢	٢٣,٧٧٢	٣١,٣١٤	٤٩,٥٥٦	٦٢,٤١٠	
صناديق التأمين	٩,٩٧٩	٨,٩٤٧	٨,٩٩١	٩,٢٦٦	٨,٩٤٧	١١,٤٣٩	٣,١٠٤	٥,٨٥٣	٧,٦٢٢	
قطاع الاسكان والتعمير	٢,٥٢٦	٢,٧١٥	١,٩٦٣	١,٩٣٨	٢,٧١٥	٢,٢٨٧	٨١٦	٥٣٦	٥٦٢	
قطاع التجارة	٨٥٧	٦٣٤	٤١١	٣٤٩	٦٣٤	٢٧٣	١,٠٦١	٦١٠	٣٠٣	
قطاع الصناعات التحويلية	٣,٠١٠	٢,١٢٩	١,٦٦١	٢,٠٣٥	٢,١٢٩	١,٨٨١	١,٢٣٩	١,١٢٨	٨٣٣	
القطاع المالى	١٤٦	١٩٦	١٩٣	١٢٣	١٩٦	٦٠٧	١٤٦	١٩٩	١٢٩	
قطاع النقل والمواصلات/ الكهرباء/ غاز/ صحة	٨٧٢	٥٤٦	٨٦٧	٥٩٦	٥٤٦	٣٦٨	٦٠٢	١١٤	٤٣	
القطاع الافراد	٢,٦٤٩	٢,١٥٩	١,٨٨١	١,٥٩١	٢,١٥٩	٤,١٨٠	٤,١٢٩	٤,٤٠٨	٤,٥١٥	
قطاع البترول والتعدين	٣,١٣١	٢,٦٥٩	٢,٨٣١	٢,٩١٩	٢,٦٥٩	٤,٢٢٧	٨,٠٥١	٤,٨٢٧	٢,٣٦٧	
قطاع الخدمات	٢,٧٤٧	٢,٤٣٦	٢,٣٨٨	١,٩٥٣	٢,٤٣٦	٢,٥٢٤	٣,٥٣٨	١,٣٥٧	١,٦٠٠	
مجالات أخرى ^{٢/}	٢٤,٦٢٩	٢٣,٤٥٤	٢٥,١٣٩	٢٢,٠٦٨	٢٣,٤٥٤	٤٧,١٥٥	٥٥,٧٥٦	١٠,١٢٢	١١,٠٠٦	

المصدر: البنك المركزى المصرى.

١/ يتضمن شركات التأمين الخاصة و الفروع الاجنبية.

٢/ تتضمن ٤٥ مليار جنيه أذون خزانة (صكوك) أصدرت لصالح البنك المركزى المصرى وفقاً للإتفاق مع وزارة المالية لاستخدامها فى عمليات السوق المفتوح. وجدير بالذكر فقد تم إهلاك كافة الاذون المصدرة لصالح البنك المركزى خلال الربع الأول من عام ٢٠٠٦/٢٠٠٧.

جدول (٣٦) محفظة الأوراق المالية لدى البنوك ^{١/}

(مليون جنيه)

يونيو-١٤	يونيو-١٥	يونيو-١٦	يونيو-١٧	يونيو-١٨	أبريل-١٨	مايو-١٨	يونيو-١٨	يوليو-١٨
٨٢٥,٥٢٤	١,٠١٦,٠٢٥	١,٢٨٣,٦١٦	١,٥٣٧,٠٣٦	١,٥٠٣,٧٦٧	١,٦٥٩,٤٧٢	١,٦٨٣,٦٨٠	١,٦٨٠,٨١١	١,٧٢٢,٢٢٩
بإجمالي الأوراق المالية								
٧١٦,٠٥٩	٩٠٠,٤١٨	١,٠٧٠,٩٠٦	١,٠٨٨,١٩٣	١,٠٦٨,٠٧٥	١,٢٠٧,١٦٩	١,٢٢٧,٢٧٢	١,٢٢٤,٩٣٣	١,٢٦٤,٩٧٧
بالعملة المحلية								
١٠٩,٤٦٥	١١٥,٦٠٧	٢١٢,٧١٠	٤٤٨,٨٤٣	٤٣٥,٦٩٢	٤٥٢,٣٠٣	٤٥٦,٤٠٨	٤٥٥,٨٧٨	٤٥٧,٢٥٢
بالعملة الأجنبية								
٧٦٤,٠١٢	٩٥٣,٢٦٥	١,٢٢٣,٨١٩	١,٤٤٠,٧٠٩	١,٤٠٩,٦٠١	١,٥٦٣,٣٠٥	١,٥٨٦,٨٣٧	١,٥٨٢,٦٧١	١,٦٢٤,٨٦٦
القطاع الحكومي								
٦٧٨,٥١٢	٨٦١,٩٣٥	١,٠٣٣,٤٦٧	١,٠٣٤,٥٧١	١,٠١٤,٩٨٢	١,١٤٩,٠٦١	١,١٦٨,٠٩٩	١,١٦٤,٢٢٩	١,٢٠٤,٨٠٥
بالعملة المحلية ومنها:								
٨٥,٥٠٠	٩١,٣٣٠	١٩٠,٣٥٢	٤١٧,٠٨٨	٤١٥,٦٠٤	٤١٤,٢٤٤	٤١٨,٧٣٨	٤١٨,٤٤٢	٤٢٠,٠٦١
بالعملة الأجنبية								
-	-	-	-	-	-	-	-	-
صكوك البنك المركزى (بالعملة المحلية)								
٥٢٧	٣٨٣	٣٠٦	٤٤٨	٤٥١	٦٨٨	٦٢٥	٦٠٠	٥١٤
قطاع الأعمال العام								
٥٢٧	٣٨٣	٣٠٦	٤٤٨	٤٥١	٦٨٨	٦٢٥	٦٠٠	٥١٤
بالعملة المحلية								
-	-	-	-	-	-	-	-	-
بالعملة الأجنبية								
٤١,٠٨٧	٤٧,٤٩٢	٤٧,٥٥٨	٧٤,٠٧٦	٧٣,٣٢٥	٧٦,٥٦٩	٧٧,٨٧٦	٧٩,٠٦٤	٧٨,٧٣٩
قطاع الأعمال الخاص								
٣٦,٩٣٨	٣٨,٠٢١	٣٧,٠٦٠	٥٣,١٢٦	٥٢,٥٩٤	٥٧,٣٧٩	٥٨,٥٠٧	٦٠,٠٦٩	٥٩,٦٢٣
بالعملة المحلية								
٤,١٤٩	٩,٤٧١	١٠,٤٩٨	٢٠,٩٥٠	٢٠,٧٣١	١٩,١٩٠	١٩,٣٦٩	١٨,٩٩٥	١٩,١١٦
بالعملة الأجنبية								
١٩,٨٩٨	١٤,٨٨٥	١١,٩٣٣	٢١,٨٠٣	٢٠,٣٩٠	١٨,٩١٠	١٨,٣٤٢	١٨,٤٧٦	١٨,١١٠
قطاع العالم الخارجى (غير المقيمين)								
٨٢	٧٩	٧٣	٤٨	٤٨	٤١	٤١	٣٥	٣٥
بالعملة المحلية								
١٩,٨١٦	١٤,٨٠٦	١١,٨٦٠	٢١,٧٥٥	٢٠,٣٤٢	١٨,٨٦٩	١٨,٣٠١	١٨,٤٤١	١٨,٠٧٥
بالعملة الأجنبية								

المصدر: البنك المركزى المصرى

-- لا يوجد إصدار خلال الفترة المشار إليها.

١/ غير متضمن محفظة الأوراق المالية لدى البنك المركزى المصرى.

جدول (٣٧): صافى الإستثمارات الأجنبية المباشرة موزعة بحسب الدول

بيان ربع سنوى				بيان سنوى					
يناير - مارس ١٨/١٧	أكتوبر - ديسمبر ١٨/١٧	يوليو - سبتمبر ١٨/١٧	يناير - مارس ١٧/١٦	٢٠١٧/٢٠١٦	٢٠١٥/٢٠١٦	٢٠١٥/٢٠١٤	٢٠١٤/٢٠١٣	٢٠١٣/٢٠١٢	
٢٢٥٦	١٩٢٠	١٨٤٣	٢٢٧٨	٤١٥٠	٦٩٣٠	٦٣٨٠	٤١٧٨	٣٧٥٣	صافى الاستثمارات الأجنبية المباشرة
٣٦٦٩	٣٤٨١	٣٠٩٣	٣٣٤٩	٦٧٨٠	١٢٥٢٦	١٢٥٤٦	١٠٨٥٦	١٠٢٧٤	١- التدفقات للدخل (ومنها)
٦٠٥	٥٨٥	٤٣٣	٤٨٢	٩٨١	٨٥٨	٢١١٦	٢٢٣٠	٢١٨٣	الولايات المتحدة الأمريكية
٤٨	٣١	٢٤	٢٠	٧٢	٢٠١	١٩٠	١٩٤	١٨٦	ألمانيا
٢٤	١٠٥	٥٣	٣٣	١٠٦	٢٤٩	٢٣٠	٣٤٧	٢٦٦	فرنسا
١٣٢٢	١٠٩٧	١٠٥٢	١٨٣٦	٣٠١٨	٥٩٤٤	٤٩٩٠	٥٠٧٩	٣٩٩٧	المملكة المتحدة
٢٠	١١	٢٠	٤	٩	١٥٤	٢٨	٦	٣٠	أسبانيا
٢٤٠	٢٥	١٧	٨	١٧٤	٢٤٦	١٨٢	١٩٢	١٦٤	هولندا
٧٩	٨٧	٧٧	٣٨	١١٢	٣١٣	٦٤٩	٢٨٤	١٩٢	السعودية
٣٢٨	٥٢٢	١٣٧	١٦١	٤٩٠	١٣٢٩	١٣٨٣	٤٠١	٤٨١	الإمارات العربية المتحدة
١٦	٢٢	٤٤	٢٠	٩٤	١٣٣	٢٣٧	١٣٠	٤٦	الكويت
٤٠	١٣	٢٦	٢٨	٦٣	١٦٥	١٣٧	١٩٤	٢٦٣	البحرين
١	٢	١	١	١	١٢	١٢	١٣	١١	عمان
٥٤	٣٦	٣٠	٢٢	٧٩	١٢٨	١٦٥	٩٥	١١٥	سويسرا
٨٩٤	٩٤٧	١١٨٢	٦٩٦	١٥٨١	٢٧٩٦	٢٢٢٩	١٥٩٢	٢٣٣٩	دول أخرى
١٤١٣-	١٥٦١-	١٢٥٠-	١٠٧١-	٢٦٣٠-	٥٥٩٦-	٦١٦٦-	٦٦٧٨-	٦٥٢٠-	٢- التدفقات للخارج

المصدر: البنك المركزى المصرى

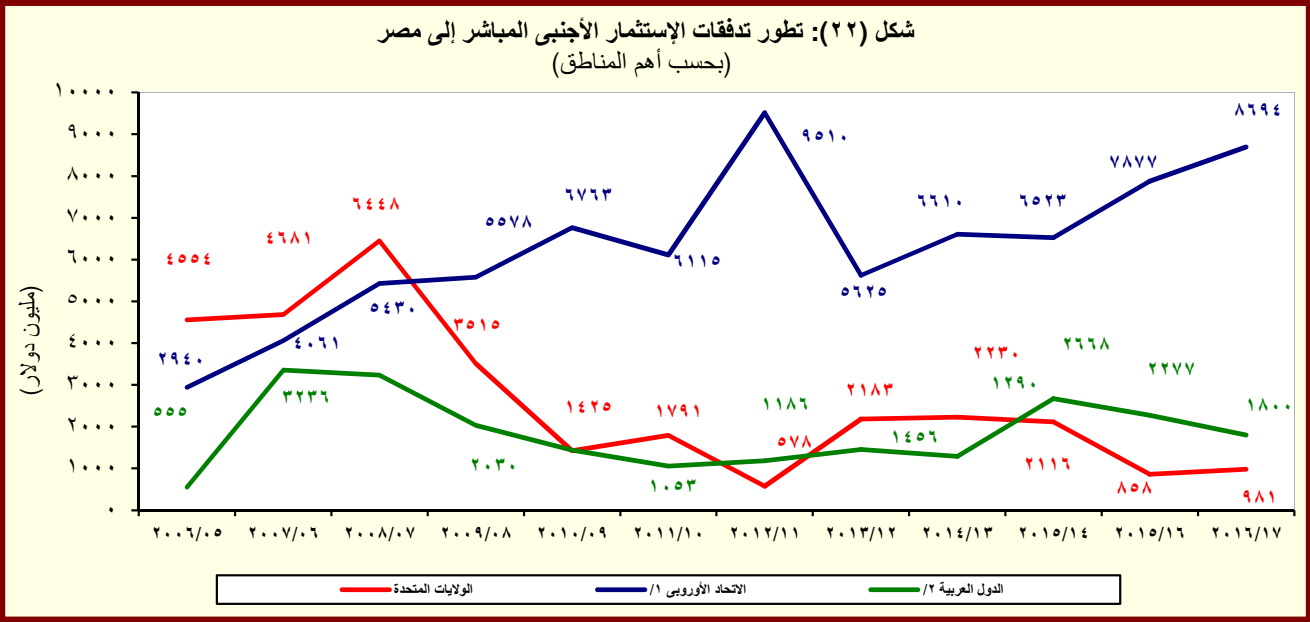

المصدر: البنك المركزى المصرى

^{١/} تتضمن النمسا وبلجيكا والدنمارك وقبرص وفرنسا وألمانيا واليونان وإيطاليا ولوكسمبورج والبرتغال ورومانيا وأسبانيا والسويد وهولندا والمملكة المتحدة.
^{٢/} تشمل البحرين والأردن والكويت ولبنان وليبيا وعمان وقطر والسعودية وتونس والإمارات ودول عربية أخرى.

القسم الثامن

معاملات القطاع الخارجى

ميزان المدفوعات - ميزان المعاملات الجارية (بيان سنوى)-----	٦٥	جدول (٣٨)
ميزان المدفوعات - ميزان المعاملات الرأسمالية (بيان سنوى)-----	٦٦	جدول (٣٩)
ميزان المدفوعات - ميزان المعاملات الجارية (بيان ربع سنوى)-----	٦٧	جدول (٤٠)
ميزان المدفوعات - ميزان المعاملات الرأسمالية (بيان ربع سنوى)-----	٦٨	جدول (٤١)
مؤشرات قياس أداء معاملات القطاع الخارجى-----	٦٩	جدول (٤٢)
بيانات التجارة الخارجية : الميزان التجارى طبقاً للتصنيف الوظيفى للأمم المتحدة-----	٧٠	جدول (٤٣)
بيانات التجارة الخارجية : الصادرات طبقاً للتصنيف الوظيفى للأمم المتحدة-----	٧١	جدول (٤٤)
بيانات التجارة الخارجية : الواردات طبقاً للتصنيف الوظيفى للأمم المتحدة-----	٧٢	جدول (٤٥)
حصيلة الصادرات البترولية-----	٧٣	جدول (٤٦)
أهم مؤشرات قطاع السياحة-----	٧٣	جدول (٤٧)
حركة الملاحة فى قناة السويس-----	٧٣	جدول (٤٨)
الصادرات حسب التوزيع الجغرافى-----	٧٣	جدول (٤٩)

جدول (٣٨): ميزان المدفوعات - ميزان المعاملات الجارية
بيان سنوى

(مليون دولار)							
*٢٠١٨/٢٠١٧	٢٠١٧/٢٠١٦	٢٠١٦/٢٠١٥	٢٠١٥/٢٠١٤	٢٠١٤/٢٠١٣	٢٠١٣/٢٠١٢	٢٠١٢/٢٠١١	
٣٧,٢٧٦-	٣٧,٢٧٥-	٣٨,٦٨٣-	٣٩,٠٦٠-	٣٤,١٥٩-	٣٠,٦٩٥-	٣٤,١٣٩-	الميزان التجارى ^{١/}
٢٥,٨٢٧	٢١,٧٢٨	١٨,٧٠٥	٢٢,٢٤٥	٢٦,٠٢٣	٢٦,٩٨٨	٢٥,٠٧٢	الصادرات
٨,٧٧٣	٦,٥٩٠	٥,٦٧٤	٨,٨٩٢	١٢,٣٥٦	١٣,٠٢٣	١١,٢٢٥	بترولى
١٧,٠٥٤	١٥,١٣٩	١٣,٠٣٠	١٣,٣٥٣	١٣,٦٦٧	١٣,٩٦٥	١٣,٨٤٧	غير بترولى
٦٣,١٠٣-	٥٩,٠٠٣-	٥٧,٣٨٨-	٦١,٣٠٦-	٦٠,١٨٢-	٥٧,٦٨٣-	٥٩,٢١١-	الواردات
١٢,٤٩٠-	١٢,٠١٦-	٩,٢٩٤-	١٢,٣٦٦-	١٣,٢٤٧-	١٢,١٢٤-	١١,٧٧٥-	بترولى
٥٠,٦١٣-	٤٦,٩٨٨-	٤٨,٠٩٤-	٤٨,٩٣٩-	٤٦,٩٣٥-	٤٥,٥٥٩-	٤٧,٤٣٦-	غير بترولى
١١,١٢٢	٥,٦١٤	٦,٥٣٣	١٠,٧٤٣	٨,٢٧٤	١٢,٤٤٦	١٢,٠٦٤	الخدمات (صافى)
٢١,٤٨٧	١٥,٤٠٠	١٦,٠٧٩	٢١,٨١٢	١٧,٤٣٧	٢٢,٠٢٧	٢٠,٦٢٦	المتحصلات
٨,٧٠٨	٧,٩١١	٩,٥٣٥	٩,٨٥٠	٩,٤٦٦	٩,١٨٨	٨,٥٨٥	النقل
٥,٧٠٧	٤,٩٤٥	٥,١٢٢	٥,٣٦٢	٥,٣٦٩	٥,٠٣٢	٥,٢٠٨	ومنه: قناة السويس
٩,٨٠٤	٤,٣٨٠	٣,٧٦٨	٧,٣٧٠	٥,٠٧٣	٩,٧٥٢	٩,٤١٩	السياحة والسفر
٦٣٧	٧٧٦	٣٧٨	١,٣٨٢	٦٥٤	٤٣٨	٢٧٦	خدمات حكومية
٢,٣٣٨	٢,٣٣٣	٢,٣٩٩	٣,٢١٠	٢,٢٤٤	٢,٦٥٠	٢,٣٤٦	متحصلات أخرى
١٠,٣٦٥	٩,٧٨٦	٩,٥٤٦	١١,٠٦٩	٩,١٦٣	٩,٥٨١	٨,٥٦٢	المدفوعات
١,٤٨٠	١,٣٣٢	١,٣٣٩	١,٥٣٥	١,٧١٧	١,٦٥٩	١,٣٧٥	النقل
٢,٤٥٢	٢,٧٤٠	٤,٠٩١	٣,٣٣٨	٣,٠٤٥	٢,٩٢٩	٢,٤٩٨	السياحة والسفر
١,٤٩٤	١,١٢٤	٧٧٧	٨٥٤	١,٠٧٤	١,٢٤٤	١,١٥٢	المدفوعات الحكومية
٤,٩٣٩	٤,٥٩٠	٣,٣٣٩	٥,٣٤٢	٣,٣٢٧	٣,٧٥٠	٣,٥٣٨	مدفوعات أخرى
٦,٢٨٠-	٤,٥٦٩-	٤,٤٧٢-	٥,٧٠١-	٧,٢٦٣-	٧,٤٠٦-	٦,٤٧٩-	دخل الاستثمار (صافى)
٨٣٥	٤٩٨	٣٩٧	٢١٣	١٩٤	١٩٨	٢٤٦	متحصلات دخل الاستثمار
٧,١١٥	٥,٠٦٦	٤,٨٦٩	٥,٩١٤	٧,٤٥٧	٧,٦٠٤	٦,٧٢٦	مدفوعات دخل الاستثمار
١,٦١٦	١,٢٣٢	٧٥٢	٦٤٤	٦٥٣	٧٥٥	٥٣٥	ومنه: فوائد مدفوعة
٢٦,١٥٤-	٣١,٦٦١-	٣٢,١٥٠-	٢٨,٣١٨-	٢٥,٨٨٥-	١٨,٢٤٩-	٢٢,٠٧٥-	السلع والخدمات (صافى)
٢٦,٤٧١	٢١,٨٣٥	١٦,٧٩١	٢١,٨٧٦	٣٠,٣٦٨	١٩,٢٦٥	١٨,٤٠٨	التحويلات (صافى)
٢٠٦	١٤٩	١٠٢	٢,٦٧٠	١١,٩٢٠	٨٣٦	٦٣٢	التحويلات الرسمية (صافى)
٢٦,٢٦٥	٢١,٦٨٦	١٦,٦٨٩	١٩,٢٠٥	١٨,٤٤٨	١٨,٤٢٩	١٧,٧٧٦	التحويلات الخاصة (صافى)
٢٦,٣٩٣	٢١,٨١٦	١٧,٠٧٧	١٩,٣٣٠	١٨,٥١٩	١٨,٦٦٨	١٧,٩٧١	ومنها، تحويلات المصريين العاملين
٥,٩٦٢-	١٤,٣٩٤-	١٩,٨٣١-	١٢,١٤٣-	٢,٧٨٠-	٦,٣٩٠-	١٠,١٤٦-	الميزان الجارى

المصدر: البنك المركزى المصرى.

* مبدئى.

١/ يتضمن صادرات و واردات المناطق الحرة.

ملحوظة: بيانات التجارة فى هذا الجدول تم تجميعها من مصادر الجهاز المصرفى طبقاً للتدفقات النقدية. وقد تختلف هذه البيانات عن البيانات المجمعة لدى الجهاز المركزى للتعبئة العامة والإحصاء والمبنية على أساس التدفقات السلعية وفقاً لسجلات مصلحة الجمارك .

شكل (٢٣): توزيع متحصلات ميزان المعاملات الجارية

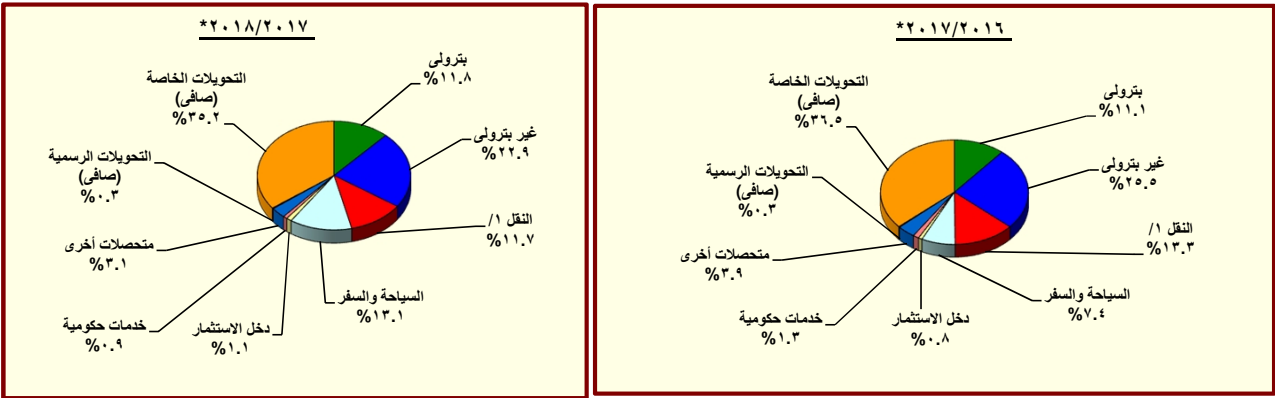

المصدر: البنك المركزى المصرى.

* مبدئى.

١/ يتضمن متحصلات قناة السويس.

جدول (٣٩): ميزان المدفوعات (تابع) - ميزان المعاملات الرأسمالية
بيان سنوي

(مليون دولار)

٢٠١٨/٢٠١٧*	٢٠١٧/٢٠١٦	٢٠١٦/٢٠١٥	٢٠١٥/٢٠١٤	٢٠١٤/٢٠١٣	٢٠١٣/٢٠١٢	٢٠١٢/٢٠١١	
٢١,٩٩٧	٣١,٠١٥	٢١,١٧٧	١٧,٩٢٩	٥,١٩٠	٩,٧٧٣	١,٠٢٣	ميزان المعاملات الرأسمالية
١٥١-	١١٣-	١٤١-	١٢٣-	١٩٤	٨٧-	٩٦-	الحساب الرأسمالى
٢٢,١٤٧	٣١,١٢٨	٢١,٣١٨	١٨,٠٥٢	٤,٩٩٥	٩,٨٦٠	١,١١٩	الحساب المالى
٢٧١-	١٧٥-	١٦٤-	٢٢٣-	٣٢٧-	١٨٤-	٢٤٩-	تدفقات الاستثمار فى الخارج
٧,٧٢٠	٧,٩٣٣	٦,٩٣٣	٦,٣٨٠	٤,١٧٨	٣,٧٥٣	٣,٩٨٢	تدفقات الاستثمارات المباشرة فى مصر (صافى)
٢١-	٢٠٨	١٩٢	٤٧	٦٦	٢٢	١٤٩-	استثمارات محفظة الأوراق المالية للخارج
١٢,٠٩٥	١٥,٩٨٥	١,٢٨٧-	٦٣٩-	١,٢٣٧	١,٤٧٧	٥,٠٢٥-	صافى تدفقات محفظة الأوراق المالية فى مصر
٥,٢٩٣	٥,٤٩٢	١,٤٤٥-	١,١٤٨-	٩٢٧	٢,٢٥٨	٨٠	ومنها السندات
٢,٦٢٥	٧,١٧٧	١٥,٦٤٤	١٢,٤٨٧	١٥٩-	٤,٧٩٠	٢,٥٦٠	صافى الاستثمارات الأخرى
١٠,٢٧٩	٩,٦٩٩	٧,١٠٣	٥,٠٣٦	٢٠٧	١,١٧٤	٢٤٦	صافى الاقتراض
٦,٧٣٩	٥,١٥٧	١٨٦-	٤٨٣-	٩٥٦-	٧٥٠	٣١٠-	القروض المتوسطة وطويلة الأجل
٨,٨٤٦	٧,٦٤١	٢,٥٢٣	١,٧٥٤	١,١٥٣	٢,٧١٠	١,٦٣٧	المستخدم
٢,١٠٨-	٢,٤٨٤-	٢,٧١٠-	٢,٢٣٦-	٢,١١٠-	١,٩٥٩-	١,٩٤٧-	السداد
١,١١٩	٢,٧٩٥	١,٥٠٥	٢٥٨	٥٦-	١٨-	٧-	تسهيلات موردين ومشتريين متوسطة الأجل
١,٣١٤	٢,٩١٢	١,٥٦١	٣١٣	٨	٤٣	٧٨	المستخدم
١٩٥-	١١٧-	٥٥-	٥٥-	٦٤-	٦٢-	٨٥-	السداد
٢,٤٢٢	١,٧٤٧	٥,٧٨٤	٥,٢٦١	١,٢٢٠	٤٤٢	٥٦٣	صافى تسهيلات موردين ومشتريين قصيرة الأجل
٤,٥١٢-	١٢,٠٩٦-	٣,٤٧٧-	١,٢٢١-	٢,٢٧٨-	٢,١١٦-	١,١٦٣	أصول أخرى
١١٦-	٢٨-	١٠٤-	٢٨-	٤٥-	١٠-	٢٨	البنك المركزى المصرى
٢,١٦٢	٩,٤٦٣-	٢,٠٩٢	٤,٧٧٤	٦٦٢	٢,٠٦١	٤,٣٦٦	البنوك الأخرى
٦,٥٥٧-	٢,٦٠٦-	٥,٤٦٥-	٥,٩٦٧-	٢,٨٩٥-	٤,١٦٧-	٣,٢٣٠-	أخرى
٣,١٤٢-	٩,٥٧٤	١٢,٠١٩	٨,٦٧١	١,٩١٢	٥,٧٣٢	١,١٥١	خصوم أخرى
٣,٨٧٩-	٨,١٢٩	٥,٨٥٨	٥,٤٧٤	١,٩٠٤	٦,٤٥٣	١,١٦٩	البنك المركزى المصرى
٧٣٧	١,٤٤٥	٦,١٦١	٣,١٩٧	٨	٧٢١-	١٨-	البنوك الأخرى
٣,٢٤٧-	٢,٩٠٤-	٤,١٥٩-	٢,٠٦١-	٩٣١-	٣,١٤٦-	٢,١٥٥-	السهم والخطأ (صافى)
١٢,٧٨٨	١٣,٧١٧	٢,٨١٣-	٣,٧٢٥	١,٤٧٩	٢٣٧	١١,٢٧٨-	الميزان الكلى

المصدر: البنك المركزى المصرى.
* مبدئى.

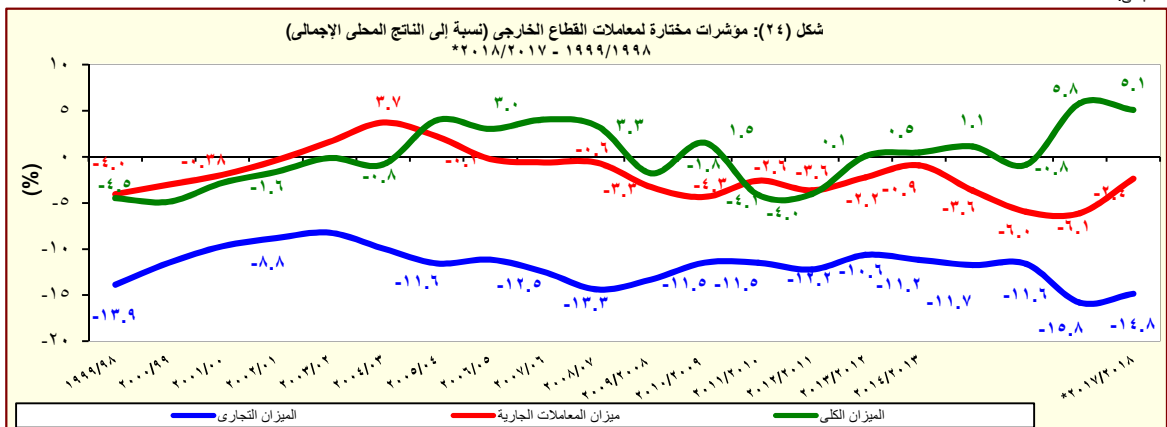

المصدر: البنك المركزى المصرى.
* مبدئى.

جدول (٤٠): ميزان المدفوعات - ميزان المعاملات الجارية
بيان ربع سنوى

٢٠١٨/٢٠١٧				٢٠١٧/٢٠١٦				#٢٠١٦/٢٠١٥	
الربع الرابع*	الربع الثالث*	الربع الثانى*	الربع الأول*	الربع الرابع*	الربع الثالث#	الربع الثانى#	الربع الاول#	الربع الرابع	
٩,٢٧٣-	٩,٢٥٦-	٩,٨٠٥-	٨,٩٤٢-	٨,٩١٢-	٩,٣٤٧-	٩,٦٠٠-	٩,٤١٧-	٨,٨٣٥-	الميزان التجارى ^{١/}
٧,٠١٦	٦,٧٥٦	٦,٢١٦	٥,٨٣٩	٥,٧٣٤	٥,٥٤٨	٥,١٨٥	٥,٢٦١	٥,٢٩٩	الصادرات
٢,٧٥٩	٢,٢٠٣	٢,٠٢٩	١,٧٨٣	١,٩٣٣	١,٧٢١	١,٤٠٩	١,٥٢٦	١,٤٦٣	يترولى
٤,٢٥٧	٤,٥٥٣	٤,١٨٧	٤,٠٥٧	٣,٨٠١	٣,٨٢٦	٣,٧٧٦	٣,٧٣٦	٣,٨٣٦	غير يترولى
١٦,٢٨٩-	١٦,٠١١-	١٦,٠٢١-	١٤,٧٨٢-	١٤,٦٤٦-	١٤,٨٩٥-	١٤,٧٨٥-	١٤,٦٧٨-	١٤,١٣٣-	الواردات
٣,٠٩٥-	٣,٤١٠-	٣,١٩٨-	٢,٧٨٧-	٣,٤٨٧-	٣,١٩٣-	٢,٥٩٠-	٢,٧٤٧-	٢,٢٢٢-	يترولى
١٣,١٩٤-	١٢,٦٠١-	١٢,٨٢٤-	١١,٩٩٥-	١١,١٥٩-	١١,٧٠٢-	١٢,١٩٥-	١١,٩٣١-	١١,٩١٢-	غير يترولى
٣,٢٨٤	٢,٥٢٩	٢,٤٦٣	٢,٨٤٧	٢,٣٢٣	١,٥٣٣	٣٤٨	١,٤١١	١,٠١٣	الخدمات (صافى)
٥,٧٠٢	٥,٠٣٨	٥,٠٦٨	٥,٦٧٨	٥,٠٨١	٣,٧٠٨	٢,٨٤٧	٣,٧٦٤	٣,٥٦٤	المتحصلات
٢,٣٢٣	٢,٠٣٠	٢,٠٨٧	٢,٢٦٨	٢,٤٣٠	١,٨١٥	١,٣٢٦	٢,٣٤١	٢,٢٨٢	النقل
١,٥٤٩	١,٣٩٠	١,٣٨٦	١,٣٨٢	١,٢٢٩	١,٢٠٢	١,٢١٤	١,٣٠٠	١,٢٤٤	ومنه : قناة السويس
٢,٥٥٤	٢,٢٧١	٢,٢٨٣	٢,٦٩٧	١,٥٣٩	١,٢٥٧	٨٢٦	٧٥٨	٥١٠	السياحة والسفر
٢٠٣	١٦٤	١٣٨	١٣٢	٥٨٥	٦٨	٦١	٦٣	٩٩	خدمات حكومية
٦٢٢	٥٧٤	٥٦١	٥٨٢	٥٢٧	٥٦٨	٦٣٤	٦٠٣	٦٧٣	متحصلات أخرى
٢,٤١٩	٢,٥٠٩	٢,٦٠٦	٢,٨٣١	٢,٧٥٨	٢,١٧٥	٢,٤٩٩	٢,٣٥٤	٢,٥٥١	المدفوعات
٣٧٨	٣٦٩	٣٥١	٣٨٣	٤٠١	٣٣٤	٢٩١	٣٠٦	٣٢٣	النقل
٧٤٨	٥٤٢	٥١٢	٦٤٩	٥٥٠	٤٤٨	٦٣٦	١,١٠٥	١,١٧٧	السياحة والسفر
٢٦٦	٢٣٨	٥٤٠	٤٤٩	٤٢٤	٣٢٥	٢١٨	١٥٧	٣٢٧	المدفوعات الحكومية
١,٠٢٧	١,٣٦٠	١,٢٠٢	١,٣٥٠	١,٣٨٣	١,٠٦٧	١,٣٥٤	٧٨٥	٧٢٤	مدفوعات أخرى
١,٥٧٦-	١,٦٦٤-	١,٥٢٠-	١,٥١٩-	١,٢٥٠-	١,٠٥٤-	١,١٣٥-	١,١٣٠-	١,٣٥٧-	دخل الاستثمار (صافى)
٢١١	٢١٢	١٨٤	٢٢٩	١٩٣	١٢٩	٩٤	٨٢	١٢٤	متحصلات دخل الاستثمار
١,٧٨٦	١,٨٧٦	١,٧٠٤	١,٧٤٨	١,٤٤٢	١,١٨٤	١,٢٢٩	١,٢١١	١,٤٨١	مدفوعات دخل الاستثمار
٣٩٩	٤٠٠	٤٠٢	٤١٦	٣٤٣	٣٢٣	٣٠٦	٢٥٩	٢٢٨	ومنه : فوائد مدفوعة
٥,٩٨٩-	٦,٧٢٧-	٧,٣٤٣-	٦,٠٩٥-	٦,٥٨٨-	٧,٨١٤-	٩,٢٥٢-	٨,٠٠٦-	٧,٨٢٢-	السلع والخدمات (صافى)
٦,٩٢٣	٦,٤٦١	٧,١١٣	٥,٩٧٥	٥,٩٦٣	٥,٧٦٤	٥,٧٥٥	٤,٣٥٣	٤,٣٨٨	التحويلات (صافى)
١١٣	٢٥	٢٥	٤٣	٦٧	١٠	٣٩	٣٤	٤١	التحويلات الرسمية (صافى)
٦,٨١٠	٦,٤٣٥	٧,٠٨٧	٥,٩٣٢	٥,٨٩٧	٥,٧٥٤	٥,٧١٦	٤,٣١٩	٤,٣٤٧	التحويلات الخاصة (صافى)
٦,٨٥٦	٦,٤٦٤	٧,٠٩٩	٥,٩٧٤	٥,٩٢٥	٥,٧٨٠	٥,٧٥٦	٤,٣٥٥	٤,٤١٨	ومنها، تحويلات المصريين العاملين
٦٤٢-	١,٩٣١-	١,٧٥١-	١,٦٣٩-	١,٨٧٥-	٣,١٠٥-	٤,٦٣٢-	٤,٧٨٣-	٤,٧٩١-	الميزان الجارى

المصدر: البنك المركزى المصرى.

* مبدئى.

أرقام معدلة من قبل البنك المركزى

١ / يتضمن صادرات و واردات المناطق الحرة.

ملحوظة : بيانات التجارة فى هذا الجدول تم تجميعها من مصادر الجهاز المصرفى طبقاً للتعققات النقدية. وقد تختلف هذه البيانات عن البيانات المجمعة لدى الجهاز المركزى للتعينة العامة والإحصاء والمبنية على أساس التعققات السلعية وفقاً لسجلات مصلحة الجمارك .

جدول (٤١): ميزان المدفوعات (تابع) - ميزان المعاملات الرأسمالية
بيان ربع سنوى

(مليون دولار)									
٢٠١٨/٢٠١٧				٢٠١٧/٢٠١٦				#٢٠١٦/٢٠١٥	
الربع الرابع*	الربع الثالث*	الربع الثانى*	الربع الأول*	الربع الرابع*	الربع الثالث#	الربع الثانى#	الربع الاول#	الربع الرابع	
٢,٩٥٢	٨,٦١٧	٤,١٩٩	٦,٢٢٩	٣,٩٣٩	٨,٣٥٩	١١,٤٧٨	٧,٢٤٠	٦,٦٢٧	ميزان المعاملات الرأسمالية
-٣٢	-٣٧	-٤١	-٤٠	-١٥	-٦٠	-٣٠	-٩	-١١	الحساب الرأسمالى
٢,٩٨٤	٨,٦٥٤	٤,٢٤٠	٦,٢٦٩	٣,٩٥٣	٨,٤١٩	١١,٥٠٨	٧,٢٤٩	٦,٦٣٧	الحساب المالى
-٧١	-٦٨	-٨٠	-٥٢	-٢٧	-٤٠	-٤٦	-٦٢	-٥١	تدفقات الاستثمار فى الخارج
١,٧٠٠	٢,٢٥٦	٢,١٨٥	١,٥٧٨	١,٣٦٨	٢,٢٧٨	٢,٤١٥	١,٨٧٢	١,٠٤٧	تدفقات الاستثمارات المباشرة فى مصر (صافى)
٤	-٥٠	١١	١٤	٣٠	٤٤	١٠٧	٢٨	٤٤	استثمارات محفظة الأوراق المالية للخارج
-٢,٨٣٠	٦,٩٠٦	٥٤١	٧,٤٧٩	٨,١٨٤	٧,٥٨٨	١,٠٥٤	-٨٤١	٢١٥	صافى تدفقات محفظة الأوراق المالية فى مصر
٢,١٠٢	٣,٢٩٥	-١٠٩	٦	٢,٣٠١	٣,٩٩٦	٢٧	-٨٣٣	-٢١	و منها السندات
٤,١٨١	-٣٩٠	١,٥٨٣	-٢,٧٤٩	-٥,٦٠١	-١,٤٥٢	٧,٩٧٨	٦,٢٥٢	٥,٣٨٣	صافى الاستثمارات الأخرى
٣,٣٢٩	٢,٤٠٣	٣,٦٥٩	٨٨٧	٢٩	٢,٥٨٧	٥,٦٢٤	١,٤٥٩	١,٨٣٠	صافى الاقتراض
٢,٤٤١	١,٢٣٨	٢,٠٩٤	٩٦٥	-١٠	١,٣٢٠	٣,٥٣١	٣١٥	-٩	القروض المتوسطة وطويلة الأجل
٢,٨٠١	١,٨٧٩	٢,٦٠٤	١,٥٦٣	٥٠٣	١,٨٧١	٤,٠٢٥	١,٢٤١	٤٤٧	المستخدم
-٣٥٩	-٦٤١	-٥١٠	-٥٩٨	-٥١٣	-٥٥١	-٤٩٤	-٩٢٦	-٤٥٦	السداد
٥٨٦	١٢٢	١٧٦	٢٣٤	٦٢٨	٩٧٣	٦٢١	٥٧٣	٨٢٤	تسهيلات موردين ومشتريين متوسطة الأجل
٦٣٠	١٧٥	٢٣٣	٢٧٦	٦٦٥	٩٩٩	٦٥٨	٥٩٠	٨٥٧	المستخدم
-٤٤٤	-٥٣	-٥٧	-٤١	-٣٧	-٢٦	-٣٧	-١٧	-٣٣	السداد
٣٠٢	١,٠٤٢	١,٣٨٩	-٣١٢	-٥٨٩	٢٩٣	١,٤٧٢	٥٧١	١,٠١٥	صافى تسهيلات موردين ومشتريين قصيرة الأجل
٦٨٨	-١,٩٢٨	٣٣٦	-٣,٦٠٩	-٦,٤٦٠	-٣,٢٦٢	-٢,١٢٨	-٢٤٥	٧٩٩	أصول أخرى
-٥٧	-٣٣	-٥	-٢٢	١,٩٧٠	٤	-١,٩٩٠	-١٢	-٩٠	البنك المركزى المصرى
٣,٠١٩	-٢٣٢	١,٥١٦	-٢,١٤٢	-٦,٣٧١	-٣,١٠٩	٢٣٤	-٢١٧	٨٨٣	البنوك الأخرى
-٢,٢٧٤	-١,٦٦٣	-١,١٧٥	-١,٤٤٥	-٢,٠٦٠	-١٥٧	-٣٧٣	-١٦	٥	أخرى
١٦٣	-٨٦٥	-٢,٤١٢	-٢٨	٨٣٠	-٧٧٧	٤,٤٨٢	٥,٠٣٨	٢,٧٥٤	خصوم أخرى
-٥٣١	-٢٣٥	-٢,٦٢٣	-٤٩٠	٣٩١	-٣٢٠	٤,٦٠٨	٣,٤٥٠	١,٤١٤	البنك المركزى المصرى
٦٩٤	-٦٣٠	٢١١	٤٦٢	٤٣٩	-٤٥٦	-١٢٦	١,٥٨٩	١,٣٤١	البنوك الأخرى
-٤٩٠	-١,٣١٢	-١,٩٣٣	٤٨٨	٦٦٩	-١,٢٨٩	-١,٧١٩	-٥٦٦	-١,٠٠٩	السهم والخطأ (صافى)
١,٨٢٠	٥,٣٧٥	٥١٥	٥,٠٧٧	٢,٧٣٣	٣,٩٦٦	٥,١٢٨	١,٨٩١	٨٢٨	الميزان الكلى

المصدر: البنك المركزى المصرى.
* مبدئى.
أرقام معدلة من قبل البنك المركزى.

جدول (٤٢): مؤشرات قياس أداء معاملات القطاع الخارجي

	٢٠١٣/٢٠١٢	٢٠١٤/٢٠١٣	٢٠١٥/٢٠١٤	٢٠١٦/٢٠١٥	٢٠١٧/٢٠١٦	٢٠١٨/٢٠١٧*
(مليون دولار)						
المتحصلات الجارية (متضمنة التحويلات الرسمية)	٦٨,٤٧٧	٧٤,٠٢٢	٦٦,١٤٦	٥١,٩٧٢	٥٩,٤٦١	٧٤,٦٢٠
	(٦.٤)	(٨.١)	(١٠.٦)-	(٢١.٤)-	(١٤.٤)	(٢٥.٥)
المتحصلات الجارية (بدون التحويلات الرسمية)	٦٧,٦٤٢	٦٢,١٠٢	٦٣,٤٧٥	٥١,٨٧٠	٥٩,٣١٢	٧٤,٤١٤
	(٦.٢)	(٨.٢)-	(٢.٢)	(١٨.٣)-	(١٤.٣)	(٢٥.٥)
المدفوعات الجارية	٧٤,٨٦٨	٧٦,٨٠٢	٧٨,٢٨٨	٧١,٨٠٣	٧٣,٨٥٥	٨٠,٥٨٣
	(٠.٥)	(٢.٦)	(١.٩)	(٨.٣)-	(٢.٨٦)	(٩.١١)
(نسبة مئوية، إلا إذا ذكر خلاف ذلك)						
المتحصلات الجارية / المدفوعات الجارية						
بدون التحويلات الرسمية	٩٠.٣	٨٠.٩	٨١.١	٧٢.٢	٨٠.٣	٩٢.٣
شاملة التحويلات الرسمية	٩١.٥	٩٦.٤	٨٤.٥	٧٢.٤	٨٠.٥	٩٢.٦
الصادرات السلعية / الواردات السلعية	٤٦.٨	٤٣.٢	٣٦.٣	٣٢.٦	٣٦.٨	٤٠.٩
الصادرات السلعية / المتحصلات الجارية (بدون التحويلات الرسمية)	٣٩.٩	٤١.٩	٣٥.٠	٣٦.١	٣٦.٦	٣٤.٧
الصادرات غير البترولية / المتحصلات الجارية (بدون التحويلات الرسمية)	٢٠.٦	٢٢.٠	٢١.٠	٢٥.١	٢٥.٥	٢٢.٩
الواردات السلعية / المدفوعات الجارية	٧٧.٠	٧٨.٤	٧٨.٣	٧٩.٩	٧٩.٩	٧٨.٣
نسبة تغطية الإحتياطي الدولي للواردات (عدد الأشهر)	٣.١	٣.٣	٣.٩	٣.٧	٦.٤	٨.٤
المتحصلات الخدمية / المدفوعات الخدمية #	٢٢٩.٩	١٩٠.٣	١٩٧.١	١٦٨.٤	١٥٧.٤	٢٠٧.٣
إيرادات السياحة / المتحصلات الجارية (بدون التحويلات الرسمية)	١٤.٤	٨.٢	١١.٦	٧.٣	٧.٤	١٣.٢
إيرادات السياحة / المتحصلات الخدمية #	٤٤.٣	٢٩.١	٣٣.٨	٢٣.٤	٢٨.٤	٤٥.٦
خدمة الدين / المتحصلات الجارية (متضمنة التحويلات الرسمية) ^{١/}	٤.١	٣.٨	٤.٤	٦.٨	٦.٤	--
الصادرات غير البترولية (نسبة إلى الناتج المحلي الإجمالي) ^{١/}	٤.٨	٤.٥	٤.٠	٣.٩	٦.٤	٦.٨
إجمالي المتحصلات الخدمية (نسبة إلى الناتج المحلي الإجمالي) ^{١/}	٧.٦	٥.٧	٦.٦	٤.٨	٦.٥	٨.٦
ومنها : السياحة (نسبة إلى الناتج المحلي الإجمالي) ^{١/}	٣.٤	١.٧	٢.٢	١.١	١.٩	٣.٩
ميزان المعاملات الجارية (نسبة إلى الناتج المحلي الإجمالي) ^{١/}	٢.٢-	٠.٩-	٣.٦-	٦.٠-	٦.١-	٢.٤-
ميزان المدفوعات (نسبة إلى الناتج المحلي الإجمالي) ^{١/}	٠.١	٠.٥	١.١	٠.٨-	٥.٨	٥.١
إجمالي الدين الخارجي / المتحصلات الجارية (متضمنة التحويلات الرسمية)	٦٣.١	٦٢.٢	٧٢.٧	١٠٧.٣	١٣٢.٩	١٢٤.١
مدفوعات الفوائد على الدين الخارجي / المتحصلات الجارية (متضمنة التحويلات الرسمية)	٠.٩	١.٠	١.٠	١.٦	٢.٠	--
نسبة السيولة (%) ^{١/٣}	٤٠٥.٢	٤١٢.٩	٢٣٢.٧	١٣٩.٦	٢١٨.٦	٢٧٠.٤

المصدر: البنك المركزي المصري وحسابات وزارة المالية.

* مبدئي.

-- بيان غير متاح.

() معدل النمو عن الفترة المقابلة في العام السابق.

١/ تم تقدير قيمة خدمة الدين الخارجي من واقع بيانات ميزان المدفوعات.

٢/ تم مراجعة تقديرات الناتج المحلي الإجمالي مؤخراً لتصبح ٤٤٤٠.٦ مليار جنيه في عام ٢٠١٧/٢٠١٨ بدلاً من تقديرات سابقة بنحو ٤٢٨٦.٥ مليار جنيه. في حين قدرت توقعات الناتج المحلي الإجمالي للسنة المالية ٢٠١٩/٢٠١٨ بنحو ٥٢٥٠.٩ مليار جنيه وفقاً لتقديرات وزارة المالية.

٣/ يعكس هذا المؤشر (نسبة الإحتياطي الدولي متضمن الذهب وأصول البنوك في الخارج) إلى (خدمة الدين + الإلتزامات الخارجية السائلة).

جدول (٤٣): بيانات التجارة الخارجية - الميزان التجارى طبقاً للتصنيف الإقتصادى للأمم المتحدة (BEC)

(مليون جنيه)

البند	٢٠١٢/٢٠١١	٢٠١٣/٢٠١٢	٢٠١٤/٢٠١٣	٢٠١٥/٢٠١٤	٢٠١٦/٢٠١٥ #
الميزان الكلى	٢٠٢,٩٥٠-	٢٦٧,٤٤٤-	٢٧٠,٢٥٢-	٢٧٠,٥٥٦-	٤٠٥,٧٥٢-
	(١٠.٣)	(٣١.٨)	(١.٠)	(٠.١)	(٥٠.٠)
١١١ سلع غذائية أولية (للصناعة)	٢٨,٦١٨-	٣١,١٠٢-	٢٤,٦٧٥-	٢٣,٠٧٥-	٢٨,١٦١-
١١٢ سلع غذائية أولية (للإستهلاك)	١,٢٩٩-	٢,٠٤٦-	٣,٦٠٧-	٥٠٤	٨٧٢
١٢١ سلع غذائية مصنعة (للصناعة)	٢٤,٧٤٥-	١٠,٩٦٨-	٥,٨٧٧-	٥,٦٣٧-	١٣,٨٥٩-
١٢٢ سلع غذائية مصنعة (للإستهلاك)	١١,٥٤٩-	١١,٩٩١-	١٠,١٧٠-	١٥,٣٠٧-	١٨,٧٩١-
٢١ مستلزمات صناعية أولية	٢٨,٣٦٣-	٢٥,٢٤٤-	١٤,٠١٤-	١٩,٩٥١-	٢١,٨٨٤-
٢٢ مستلزمات صناعية مصنعة	٦٣,٥٦٩-	٧٤,٩١١-	٧٤,٨٢٠-	٨٩,٧٨٧-	١٢٤,٢٩٤-
٣١ وقود وزيوت (خام)	٢١,٣٩٦	١١,٠٦٥	٦,٧٤٧-	٨,١٥٣	٥,٣٣٠
٣٢ وقود مصنع و زيوت اخرى	٤٥٣-	١٥,٠٥٤-	٢٢,٦٨٣-	١٧,٠٥٢-	٤٩,٣٥٤-
٤١ سلع رأسمالية عدا معدات النقل	٢٥,٤٣٢-	٤١,٢٩٩-	٤٤,٣٩٤-	٤٦,٧٧٤-	٥٧,١٨٢-
٤٢ قطع غيار وأجزاء سلع رأسمالية	١٥,٢٤٦-	١٩,٤٥٧-	٢٠,٦٨٣-	٢٣,٢٧٣-	٢٦,٣٠٣-
٥١ سيارات الركوب	٦,٩٠٠-	٨,٧٥٢-	٦,٦٠٢-	١٦,٧١٩-	٢٥,٣١٧-
٥٢ سيارات اخرى	٦,٠٧٢-	٧,٥٢٥-	٦,٢٧٠-	٥,٨٥٩-	١٠,٣٧٥-
٥٣ قطع غيار وأجزاء لوسائل النقل	١١,٥٥٣-	١٥,٨٨٠-	١٥,٢٩٤-	١٥,٨٩١-	٢١,٠٩٤-
٦١ سلع إستهلاكية معمرة	٧١٨	٢,٥٧٠-	٣,٣٥٤-	٩,١٠٤	٥,٤٢٤
٦٢ سلع إستهلاكية نصف معمرة	٢,٥٥٠	١٢٨-	٢,٧٤٥	١,٣٨٦	٤,٢٦٩-
٦٣ سلع إستهلاكية غير معمرة	٣,٧٢٦-	١١,٧٥٥-	١٤,٩١٢-	١٠,٠٠٤-	١٥,٧٢٣-
٧ أخرى	٩٠-	١٧٣	١,١٠٦	٣٧٥-	٧٧٤-

المصدر: وزارة المالية - مصلحة الجمارك.

جدير بالذكر أن أحدث بيانات الجمارك والتي تخص العام المالى ٢٠١٧/٢٠١٦ لازالت قيد المراجعة من قبل مصلحة الجمارك المصرية وسوف يتم نشرها فور الانتهاء من مراجعتها.

() معدل النمو السنوى.

* بيان ميدنى، أرقام معدلة.

جدول (٤٤): بيانات التجارة الخارجية - الصادرات
طبقاً للتصنيف الإقتصادي للأمم المتحدة (BEC)

(مليون جنيه)

البند	٢٠١٢/٢٠١١	٢٠١٣/٢٠١٢	٢٠١٤/٢٠١٣	٢٠١٥/٢٠١٤	٢٠١٦/٢٠١٥ #
إجمالي الصادرات	١٥٩,٩٣٩	١٦٠,٥٤٩	١٧٥,٩٣٥	١٨٥,٢٢٠	١٧٨,٢٧٢
	(١١.٨)	(٠.٤)	(٩.٦)	(٥.٣)	(٣.٨)-
١١١ سلع غذائية أولية (للصناعة)	٦٦٨	٥٧٧	٣٠٣	٣,٤٨٠	٩٧٢
١١٢ سلع غذائية أولية (للإستهلاك)	٧,٧١٢	٨,٢٨٤	٧,٧٨١	١٢,١١٦	١٥,١٤٦
١٢١ سلع غذائية مصنعة (للصناعة)	١,٦٨٠	١,٤٤٣	١,٦٧٢	٤,٤٣٤	٢,٢٥٥
١٢٢ سلع غذائية مصنعة (للإستهلاك)	٧,٨٧٤	٦,٧٦٨	٥,٥١١	٩,٠١٣	١٣,١٩١
٢١ مستلزمات صناعية أولية	٥,٥٢٠	٦,٤٠٤	١٢,٥٣٨	٥,٩٤٤	٦,١٣١
٢٢ مستلزمات صناعية مصنعة	٦١,٦٨٧	٦٣,٦٤٤	٦٠,٨٧٨	٦٤,٠١٢	٦٧,٤٨٥
٣١ وقود وزيوت (خام)	٢٨,٦٠١	٣٤,٢٧٩	٤١,٩٨٤	٢٦,١٥٥	١٦,٨٣١
٣٢ وقود مصنع و زيوت اخرى	١٨,٦٦٨	١٦,٩٤٠	١٩,٤٠٠	١٠,٢٥٦	٩,٢٨٢
٤١ سلع رأسمالية عدا معدات النقل	١,٦١٩	١,٢٢٨	١,٤٥١	٣,٥٤١	٣,٦٩٣
٤٢ قطع غيار وأجزاء سلع رأسمالية	٩٦٣	٩٤٦	١,٤٩٦	١,٠٥٩	١,٥٨٥
٥١ سيارات الركوب	٤١٥	٣٤٦	٨٠٦	٧٥	٩٠
٥٢ سيارات اخرى	٩٧٥	٩٥٦	٨١٣	٤,١٣٢	٦,٥٤٨
٥٣ قطع غيار وأجزاء لوسائل النقل	١,٧٧٠	٩٠٤	١,٠٢٦	١,٦٩٦	١,٣٢٥
٦١ سلع إستهلاكية معمرة	٤,٧٢٠	٣,٥٢١	٣,١٨٣	١٥,٨٦٥	١٢,٨٢٥
٦٢ سلع إستهلاكية نصف معمرة	٨,٤٩٤	٨,٤٧٦	١٠,٣٠٧	١٢,٣٠٢	١١,٠٣٠
٦٣ سلع إستهلاكية غير معمرة	٨,٥٣٠	٥,٥٨٧	٥,٦١٣	١٠,٩٤٣	٩,٧٣٥
٧ أخرى	٤٢	٢٤٧	١,١٧٣	١٩٦	١٤٩

المصدر: وزارة المالية - مصلحة الجمارك.

جدير بالذكر أن أحدث بيانات الجمارك والتي تخص العام المالي ٢٠١٧/٢٠١٦ لا زالت قيد المراجعة من قبل مصلحة الجمارك المصرية وسوف يتم نشرها فور الانتهاء من مراجعتها.

() معدل النمو عن الفترة المقابلة في العام السابق.

* بيان مبني، أرقام معدلة.

جدول (٤٥): بيانات التجارة الخارجية - الواردات
طبقاً للتصنيف الإقتصادي للأمم المتحدة (BEC)

(مليون جنيه)

البند	٢٠١٢/٢٠١١	٢٠١٣/٢٠١٢	٢٠١٤/٢٠١٣	٢٠١٥/٢٠١٤	٢٠١٦/٢٠١٥ #
إجمالي الواردات	٣٦٢,٨٨٩	٤٢٧,٩٩٣	٤٤٦,١٨٧	٤٥٥,٧٧٦	٥٨٤,٠٢٥
	(١١.٠)	(١٧.٩)	(٤.٣)	(٢.١)	(٢٨.١)
١١١ سلع غذائية أولية (للصناعة)	٢٩,٢٨٦	٣١,٦٧٩	٢٤,٩٧٨	٢٦,٥٥٥	٢٩,١٣٣
١١٢ سلع غذائية أولية (للاستهلاك)	٩,٠١٠	١٠,٣٣١	١١,٣٨٨	١١,٦١١	١٤,٢٧٤
١٢١ سلع غذائية مصنعة (للصناعة)	٢٦,٤٢٥	١٢,٤١١	٧,٥٤٩	١٠,٠٧١	١٦,١١٥
١٢٢ سلع غذائية مصنعة (للاستهلاك)	١٩,٤٢٣	١٨,٧٥٩	١٥,٦٨١	٢٤,٣٢٠	٣١,٩٨١
٢١ مستلزمات صناعية أولية	٣٣,٨٨٣	٣١,٦٤٧	٢٦,٥٥٢	٢٥,٨٩٥	٢٨,٠١٥
٢٢ مستلزمات صناعية مصنعة	١٢٥,٢٥٦	١٣٨,٥٥٥	١٣٥,٦٩٩	١٥٣,٧٩٩	١٩١,٧٧٩
٣١ وقود وزيوت (خام)	٧,٢٠٥	٢٣,٢١٤	٤٨,٧٣١	١٨,٠٠٢	١١,٥٠١
٣٢ وقود مصنع و زيوت اخرى	١٩,١٢١	٣١,٩٩٥	٤٢,٠٨٣	٢٧,٣٠٨	٥٨,٦٣٦
٤١ سلع رأسمالية عدا معدات النقل	٢٧,٠٥١	٤٢,٥٢٧	٤٥,٨٤٥	٥٠,٣١٦	٦٠,٨٧٥
٤٢ قطع غيار وأجزاء سلع رأسمالية	١٦,٢٠٩	٢٠,٤٠٣	٢٢,١٧٩	٢٤,٣٣٢	٢٧,٨٨٨
٥١ سيارات الركوب	٧,٣١٦	٩,٠٩٨	٧,٤٠٨	١٦,٧٩٤	٢٥,٤٠٧
٥٢ سيارات اخرى	٧,٠٤٧	٨,٤٨٠	٧,٠٨٣	٩,٩٩١	١٦,٩٢٢
٥٣ قطع غيار وأجزاء لوسائل النقل	١٣,٣٢٣	١٦,٧٨٤	١٦,٣٢٠	١٧,٥٨٦	٢٢,٤١٩
٦١ سلع إستهلاكية معمرة	٤,٠٠١	٦,٠٩١	٦,٥٣٨	٦,٧٦١	٧,٤٠١
٦٢ سلع إستهلاكية نصف معمرة	٥,٩٤٤	٨,٦٠٤	٧,٥٦٢	١٠,٩١٦	١٥,٣٠٠
٦٣ سلع إستهلاكية غير معمرة	١٢,٢٥٦	١٧,٣٤٢	٢٠,٥٢٥	٢٠,٩٤٧	٢٥,٤٥٨
٧ أخرى	١٣٣	٧٥	٦٨	٥٧١	٩٢٣

المصدر: وزارة المالية - مصلحة الجمارك.

جدير بالذكر أن أحدث بيانات الجمارك والتي تخص العام المالي ٢٠١٧/٢٠١٦ لا زالت قيد المراجعة من قبل مصلحة الجمارك المصرية وسوف يتم نشرها فور الانتهاء من مراجعتها.

() معدل النمو عن الفترة المقابلة في العام السابق.

* بيان مبدئي، أرقام معدلة.

جدول (٤٦): حصيلة الصادرات البترولية

(مليون دولار)

يوليو - مارس *٢٠١٨/٢٠١٧	٢٠١٧/٢٠١٦*	٢٠١٦/٢٠١٥	٢٠١٥/٢٠١٤	٢٠١٤/٢٠١٣	٢٠١٣/٢٠١٢	
٦,١٦٢	٦,٧٥٥	٥,٦٧٤	٨,٨٩٢	١٢,٣٥٦	١٣,٠٢٣	إجمالي الصادرات البترولية
٣,٢٧٧	٣,٨٣٩	٣,٥٥٨	٦,١٥٨	٧,٧١٥	٧,٣٠٣	البترول الخام
٢,٧٣٧	٢,٧٠٩	٢,١١٦	٢,٧٣٤	٤,٦٤١	٥,٧٢٠	منتجات بترولية

المصدر: البنك المركزى المصرى

* بيان مبدئى.

جدول (٤٧): أهم مؤشرات قطاع السياحة

٢٠١٨/٢٠١٧*	٢٠١٧/٢٠١٦*	٢٠١٦/٢٠١٥	٢٠١٥/٢٠١٤	٢٠١٤/٢٠١٣	٢٠١٣/٢٠١٢	
٩,٧٧٧	٦,٦٢٨	٧,٠٤٩	١٠,٢٤٢	٧,٩٦٧	١٢,٢١٣	عدد السياح الوافدين (بالآلف سائح)
١٠٢,٥٨٥	٥٠,٨٩٦	٥٣,٥٠٤	٩٩,٢٥٦	٧٢,٩١٩	١٤٢,٤٣٢	عدد الليالى السياحية (بالآلف ليلة)
١٠.٥	٧.٧	٧.٦	٩.٧	٩.٢	١١.٧	متوسط عدد الليالى السياحية (للسائح)
--	--	٣,٧٦٨	٧,٣٧٠	٥,٠٧٣	٩,٧٥٢	الدخل من السياحة (مليون دولار)
--	--	٧٠	١٧٤	٧٠	٦٨	الدخل من السياحة موزعاً على عدد الليالى السياحية (دولار لكل ليلة)

المصدر: وزارة السياحة.

* بيان مبدئى.

-- بيان غير متاح.

جدول (٤٨): حركة الملاحة فى قناة السويس

٢٠١٨/٢٠١٧*	٢٠١٧/٢٠١٦*	٢٠١٦/٢٠١٥	٢٠١٥/٢٠١٤	٢٠١٤/٢٠١٣	٢٠١٣/٢٠١٢	
١٧,٨٦٠	١٧,٠٠٤	١٧,٢٥٢	١٧,٥٤٤	١٦,٧٤٤	١٦,٦٦٤	إجمالى عدد السفن ^{١/}
١,٠٩٣	٩٩٥	٩٨٧	٩٩٢	٩٣١	٩١٢	صافى حمولة السفن العابرة (مليون طن)
٥,٥٩٧	٤,٩٦٩	٥,١٢٢	٥,٣٦٢	٥,٣٦٩	٥,٠٣٢	إجمالى الحصيلة (مليون دولار)

المصدر: البنك المركزى المصرى وهيئة قناة السويس.

* مبدئى.

-- بيان غير متاح.

١/ تشمل حاويات البترول والسفن الأخرى.

جدول (٤٩): الصادرات حسب التوزيع الجغرافى

(مليون دولار)

يوليو - مارس *٢٠١٨/٢٠١٧	٢٠١٧/٢٠١٦*	٢٠١٦/٢٠١٥	٢٠١٥/٢٠١٤	٢٠١٤/٢٠١٣	٢٠١٣/٢٠١٢	
١٨,٨١١	٢١,٦٨٧	١٨,٧٠٥	٢٢,٢٤٥	٢٦,٠٢٣	٢٦,٩٨٨	جملة الصادرات
٦,٥٥٢	٧,٠١٨	٦,٠٣٥	٧,٤٧٤	١٠,٠٦٩	٨,٩٠٤	الإتحاد الأوروبي
١,٦١٧.٢	١,٧١٦	١,٣٢٥.٣	١,٣٠١	١,٣٧١	١,٧٥٦	الدول الأوروبية الأخرى
١,٤٦٦	١,٧٩٨	١,٢٧٥	٢,١٨٦	٢,٥١١	٣,٧٥٨	الولايات المتحدة الأمريكية
٤,٥٧٥	٦,٤١٩	٥,٧٥٠	٥,٥١٤	٥,٤٧٢	٥,١٦١	الدول العربية
١,٨٣٢	١,٧٧٧	٢,٠٦٤	٣,١١٠	٣,٤٦٧	٤,٩١٣	الدول الآسيوية (غير العربية)
٥٤٣	٥٢٩	٥٠٨	٤٩٨	٤٨٥	٤٤٠	الدول الأفريقية (غير العربية)
٢٧	٣٨	٢١	٢٦	١٦	٢٢	استراليا
١,٩٩٤	٢,١٧٩	١,٤٨٢	١,٦٢٥	٢,٤٤٧	١,٨٨٤	دول ومناطق أخرى

المصدر: البنك المركزى المصرى.

* بيان مبدئى.

القسم التاسع

مقارنة تحليلية لأداء الإقتصاد المصرى

٧٨-٧٧	تحليل مقارنة لأداء أهم المؤشرات الاقتصادية	جدول (٥٠)
٧٩	تحليل مقارنة لأداء البورصة المصرية	جدول (٥١)

جدول (٥٠): تحليل مقارن لأداء أهم المؤشرات الاقتصادية *

الناتج المحلي الإجمالي الحقيقي (معدل التغير %)	معدل نمو الدخل الحقيقي للفرد (%)	الميزان الكلى للموازنة العامة نسبة للناتج المحلي الإجمالى (%)	معدل التضخم السئوى (%)	ميزان المعاملات الجارية نسبة للناتج المحلي الإجمالى (%)	صادرات السلع والخدمات نسبة للناتج المحلي الإجمالى (%)	الدين الخارجى نسبة للناتج المحلى الإجمالى (%)	خدمة الدين نسبة إلى جملة متحصلات الميزان الجارى (%) /١
١- تصنيف البنك الدولى: (مجموعة الدول ذات الدخل المتوسط المنخفض) ^{١/٢}							
مصر ^{١/١}							
٢٠١١	١.٨	-٠.٥	-٩.٨	١١.٧	-٢.٦	١١.٤	٤.٦
٢٠١٢	٢.١	-٠.٣	-١٠.١	٨.٦	-٣.٧	٩.١	٤.٦
٢٠١٣	٢.١	-٠.٤	-١٣.٧	٩.٠	-٢.٣	٩.٥	٤.٦
٢٠١٤	٢.٢	-٠.٤	-١٢.٢	١١.٥	-٠.٩	٨.٨	٥.١
٢٠١٥	٤.٢	١.٤	-١١.٥	١٠.٩	-٣.٧	٦.٧	٨.٩
متوسط دول المجموعة							
٢٠١١	٥.٥	٣.٩	--	٧.٠	--	٢٨.٠	٢٣.٦
٢٠١٢	٤.٩	٣.٣	--	٤.٦	--	٢٧.٢	٢٥.١
٢٠١٣	٥.٨	٤.٢	--	٥.٥	--	٢٦.٤	٢٦.٣
٢٠١٤	٥.٧	٤.١	--	٥.٢	--	٢٥.٧	٢٦.٤
الفلبين							
٢٠١١	٣.٧	٢.١	-٢.٠	٤.٠	٢.٥	٣٢.٠	٣٣.٧
٢٠١٢	٦.٧	٥.٠	-٢.٤	٢.٠	٢.٨	٣٠.٨	٣٢.٠
٢٠١٣	٧.١	٥.٣	-١.٤	٢.١	٤.٢	٢٨.٠	٢٨.٩
٢٠١٤	٦.١	٤.٥	-٠.٦	٣.٢	٣.٨	٢٨.٧	٢٧.٣
الهند							
٢٠١١	٦.٦	٥.٢	--	٦.٤	-٣.٤	٢٤.٣	١٧.٩
٢٠١٢	٥.١	٣.٧	--	٧.٦	-٥.٠	٢٤.٤	--
٢٠١٣	٦.٩	٥.٦	--	٦.٣	-٢.٦	٢٥.٢	--
٢٠١٤	٧.٣	٦.٠	--	٣.٠	-١.٣	٢٣.٢	--
المغرب							
٢٠١١	٥.٢	٣.٩	-٦.٦	-٠.٧	-٧.٩	٣٤.٧	٢٩.٤
٢٠١٢	٣.٠	١.٦	-٧.٣	٠.٤	-٩.٧	٣٤.٩	٣٤.٤
٢٠١٣	٤.٧	٣.٢	-٥.٢	١.٥	-٧.٣	٣٢.٧	٣٦.٦
٢٠١٤	٢.٤	١.٠	-٤.٩	٠.٢	٠.٠	٣٤.٣	٣٨.٤
٢- تصنيف صندوق النقد الدولى: (الشرق الأوسط وشمال أفريقيا) ^{١/٤}							
مصر ^{١/٣}							
٢٠١١	١.٨	-٠.٥	-٩.٨	١١.٧	-٢.٦	١١.٤	٤.٦
٢٠١٢	٢.١	-٠.٣	-١٠.١	٨.٦	-٣.٧	٩.١	٤.٦
٢٠١٣	٢.١	-٠.٤	-١٣.٧	٩.٠	-٢.٣	٩.٥	٤.٦
٢٠١٤	٢.٢	-٠.٤	-١٢.٢	١١.٥	-٠.٩	٨.٨	٥.١
٢٠١٥	٤.٢	١.٤	-١١.٥	١٠.٩	-٣.٧	٦.٧	٨.٩
متوسط دول المجموعة							
٢٠١١	٤.٥	--	--	٩.٢	١٢.٩	--	٢٥.٥
٢٠١٢	٥.٠	--	--	٩.٨	١١.٩	--	٢٤.٤
٢٠١٣	٢.٣	--	--	٩.١	١٠.٠	--	٢٥.٥
٢٠١٤	٢.٨	--	--	٦.٨	٥.٥	--	--
٢٠١٥	٢.٥	--	--	٥.٧	-٣.٦	--	--
إيران							
٢٠١١	٣.٨	١.٩	--	٢١.٢	١٠.٥	-٢.٠	--
٢٠١٢	-٦.٦	-٣.١	--	٣٠.٨	٤.٠	-٢٦.٦	--
٢٠١٣	-١.٩	-٢.٧	--	٣٤.٧	٧.٠	-٢.١	--
٢٠١٤	٤.٣	--	--	١٥.٦	٣.٨	١٥.٧	--
٢٠١٥	٠.٠٣	--	--	١٢.٠	٠.٤	٢٠.٥	--
الأردن							
٢٠١١	٢.٦	٠.٣	--	٤.٢	-١٠.٣	-٣.٢	--
٢٠١٢	٢.٧	٠.٥	--	٤.٥	-١٥.٢	١.٧	--
٢٠١٣	٢.٨	٠.٩	--	٤.٨	-١٠.٣	-٠.٨	--
٢٠١٤	٣.١	--	--	٢.٩	-٦.٦	٧.٦	--
٢٠١٥	٢.٥	--	--	-٠.٩	-٨.٨	-٨.٩	--

-- بيان غير متاح.

* بيانات مبدئية، خاضعة للمراجعة.

/١ بخلاف التحويلات الرسمية.

/٢. بيانات دول المقارنة تم إستخراجها من الجداول الإحصائية للبنك الدولى: "Country at a Glance" وتقرير آخر التطورات الاقتصادية والافاق المستقبلية لمنطقة الشرق الاوسط وشمال أفريقيا.

/٣/ البيانات المصرية تعكس التطورات خلال الاعوام المالية من واقع المصادر المحلية.إجمالي العجز يعكس البيانات على مستوى قطاع الموازنة.

/٤/ بيانات دول المقارنة تم إستخراجها من قاعدة بيانات صندوق النقد الدولى وتقارير مشاورات المادة الرابعة الخاصة بالصندوق

جدول (٥٠): تحليل مقارن لأداء أهم المؤشرات الاقتصادية (تابع) *

النتائج المحلي الإجمالي الحقيقي (معدل التغير %)	معدل نمو الدخل الحقيقي للفرد ^١ (%)	الميزان الكلي للموازنة العامة نسبة للتائج المحلي الإجمالي (%)	معدل التضخم السنوي (%)	ميزان المعاملات الجارية نسبة للتائج المحلي الإجمالي (%)	صادرات السلع والخدمات نسبة للتائج المحلي الإجمالي ^١ (%)	الدين الخارجي نسبة للنتائج المحلي الإجمالي (%)	خدمة الدين نسبة إلى جملة متحصلات الميزان الجاري ^٢ (%)
تصنيف مؤسسة فيتش لمصر (B)							
تصنيف مؤسسة ستاندرد أند بورز لمصر (B-)							
٣- تصنيف مؤسسة موديز: (B٣ درجة التصنيف) ^{١/٣}							
مصر (B٣) ١٥/٤							
٢٠١١	١.٨	-٠.٥	-٩.٨	١١.٧	-٢.٦	١١.٤	٤.٦
٢٠١٢	٢.١	-٠.٣	-١٠.١	٨.٦	-٣.٧	٩.١	٤.٦
٢٠١٣	٢.١	-٠.٤	-١٣.٧	٩.٠	-٢.٣	٩.٥	٤.٦
٢٠١٤	٢.٢	-٠.٤	-١٢.٢	١١.٥	-٠.٩	٨.٨	٥.١
٢٠١٥	٤.٢	١.٤	-١١.٥	١٠.٩	-٣.٧	٦.٧	٨.٩
متوسط دول المجموعة							
٢٠١١	٥.٩	٣.٥	-٤.٢	٨.٤	-٩.١	٢٩.٥	٤١.٢
٢٠١٢	٣.٠	١.٧	-٥.٣	٦.٠	-٨.٦	٢٩.٠	٤٢.١
٢٠١٣	٥.٥	٣.٣	-٦.٨	٥.٩	-٧.٩	٢٨.٠	٤٣.٤
٢٠١٤	٣.٣	١.٨	-٦.٠	٦.٩	-٧.٢	٢٧.٩	٤٥.٦
اكوادور (B٣)							
٢٠١١	٧.٩	٦.١	-١.٦	٥.٤	-٠.٥	٣١.١	١٩.٢
٢٠١٢	٥.٦	٤.٠	-٢.٠	٤.٢	-٠.٢	٣٠.٢	١٨.٢
٢٠١٣	٤.٦	٢.٩	-٥.٨	٢.٧	-١.٠	٢٩.٢	١٩.٨
٢٠١٤	٣.٧	٢.١	-٦.٤	٣.٧	-٠.٦	٢٨.٦	٢٣.٩
غانا (B٣)							
٢٠١١	١٤.٠	١١.٣	-٤.٠	٨.٦	-٩.٠	٣٦.٩	٢٨.٥
٢٠١٢	٩.٣	٦.٧	-١١.٦	٨.٨	-١١.٧	٤٠.٤	٣٠.٠
٢٠١٣	٧.٣	٤.٨	-١٠.١	١٥.٣	-١١.٩	٣٤.٢	٣٣.١
٢٠١٤	٤.٠	١.٦	-١٠.٢	١٧.٠	-٨.٤	٣٩.٥	٤٤.٦
باكستان (B٣)							
٢٠١١	٣.٦	٠.٦	-٦.٤	١٣.٣	٠.١	١٤.٠	٣١.١
٢٠١٢	٣.٨	١.٣	-٦.٦	١١.٣	-٢.١	١٢.٤	٢٩.١
٢٠١٣	٣.٧	٢.٢	-٨.١	٥.٩	-١.١	١٣.٣	٢٦.٣
٢٠١٤	٤.٠	٢.٦	-٥.٣	٨.٢	-١.٣	١٢.٣	٢٦.٥

-- بيان غير متاح.

* بيانات مبدئية ، خاضعة للمراجعة.

١/ تم إستخراج البيانات من البنك الدولي

٢/ بخلاف التحويلات الرسمية.

٣/ بيانات دول المقارنة تم استخراجها من قاعدة ستاندرد أند بورز الا اذا ذكر خلاف ذلك

٤/ البيانات المصرية تعكس التطورات خلال الاعوام المالية من واقع المصادر المحلية.

٥/ يعكس التصنيف طويل الأجل للعملة المحلية .و يلاحظ أن التصنيف الائتماني لدول المقارنة يرجع الى أحدث البيانات المتاحة (٢٠٠٨ , ٢٠٠٩ , ٢٠١٠)

جدول (٥١): أداء السوق

تطور مؤشرات السوق (٣١ مارس ٢٠١٨)					
الفتح	أعلى قيمة	أقل قيمة	الإغلاق	التغير%	
١٥,٤٧٢.٦٩	١٧,٤٦١.٢٠	١٥,٤١٤.١٨	١٧,٤٥٠.١٥	١٢.٧٨%	مؤشر EGX٣٠ (مقوم بالجنيه)
٢,٩٧٧.٣٤	٣,٣٥٨.٨٢	٢,٩٦٧.٨٨	٣,٣٥٦.٦٩	١٢.٧٤%	مؤشر EGX٣٠ (مقوم بالدولار)
٨٦٠.٧٢	٩١٤.٦٣	٨٦٠.٢٧	٨٧٠.٩٧	١.١٩%	مؤشر EGX٧٠
٢,١٠٧.٣٠	٢,٣٠٥.١٧	٢,١٠٢.٤٠	٢,٢٣٨.٢٧	٦.٢٢%	مؤشر EGX١٠٠
٢,٥٣٠.٧٠	٢,٨٠٩.٣٣	٢,٥٢٢.١٤	٢,٨٠٦.٤٠	١٠.٨٩%	مؤشر S&P / EGX ESG
١٥,١١٥.٧١	١٧,٧٢٧.٨٦	١٥,١١٥.٧١	١٧,٧٢٧.٤٩	١٧.٢٨%	مؤشر EGX٢٠ Capped
٥١٣.١٩	٥١٥.٦٠	٤٧٧.٤٩	٤٨٤.٢٦	-٥.٦٤%	مؤشر النيل

تداول المؤسسات بالجنيه في الأسهم المقيدة تشمل الصفقات: السوق الرئيسي وبورصة النيل
(٣١ مارس ٢٠١٨)

العرب		المصريون		غير العرب		المؤسسات
بيع	شراء	بيع	شراء	بيع	شراء	
٣٦٥,٦٦٩,٢٣٧	١٥٢,٩٨١,٤٥١	٤٠٣,٤٨٧,١٦٥	١,٨٨٨,١٤١,٥٩٩	٩٧٣,٨٤٣,٦٥١		بنوك
٢,٢٩٢,٣٧٣,٩٧٣	١,٨٣٥,٢٠٨,٩٣١	٢,٤٦٩,٤١١,٥٥٢	٣,٤٨٥,٧٥٨,٠١٢	٣,١٩٣,٧٦٦,٢٦٥		شركات
٥٨٢,١٠١,٤٥٤	٤٥٥,٥٠٣,١٨٩	٤٧٧,٢٠٠,٤١٥	٤,٨٩٠,٧٤٩,٠٩٩	٣,٥١٥,٤٠٥,٥٨٣		صناديق
٥٩٥,٨٦٦,٦٥٢	٣٥١,٢٣٥,١٣٢	٢٨٧,٧٧٤,٤٩٥	٥٣,٤٣٢,٢٤١	٣٥,٠٠٧,٤٢٧		اخرى
١٠,٠٣٢,١٣٩	٢,٣٦١,٤٣٩,٢٠٥	٢,٤٠٩,٥٣٥,١٤٠	٢٥,٩٩٠,١٨٤	٢١٠,٠٣٢,٠٩٠		محافظ
٣,٨٤٦,٠٤٣,٤٥٤	٥,١٥٦,٣٦٧,٩٠٨	٦,٠٤٧,٤٠٨,٧٦٦	١٠,٣٤٤,٠٧١,١٣٥	٧,٩٢٨,٠٥٥,٠١٧		الإجمالي

المصدر: البورصة المصرية - التقرير الشهري.