



التقرير المالى الشهرى

ديسمبر ٢٠١٥ • مجلد (١١)، عدد (٢)

أبراج وزارة المالية
إمتداد شارع رمسيس
القاهرة - مصر

إعداد :

ساره عيد

إقتصادى أول - رئيس تحرير

ومساعد رئيس الوحدة للإصدارات و النشرات الإقتصادية و المالية

للإشتراك :

رجاء إرسال الطلب الى العنوان أو من خلال رقم الفاكس أدناه، أو تحميل ملف

الطلب من الموقع الإلكتروني للوزارة : www.mof.gov.eg

والضغط على إرسال. للإستفسار والإستعلام رجاء إرسال

فاكس : ٢٦٨٦١٥٦١ (٢٠٢)

إقتصادى	حازم محمود
إقتصادى	نادين فهمى
محلل إقتصادى	فاطمة العشماوى
محلل إقتصادى	كريم نصار
محلل إقتصادى	رنا ليمونة
باحث إقتصادى	ألفت حمدى
تصميم	كرم مختار رسمى
تصميم	محمود سليمان

تقديم

واجه الإقتصاد المصرى العديد من التحديات الصعبة منذ يناير ٢٠١١ على الصعيدين الإقتصادى والسياسى، ولا تزال التأثيرات المصاحبة لطول الفترة الإنتقالية تلقى بظلالها على أداء الإقتصاد ومؤشراته المختلفة، وعلى قدرة الإقتصاد على النمو بالمعدلات الطبيعية، وتوليد الموارد التى تسمح بمواجهة متطلبات تحسين مستوى معيشة المواطنين وتدعيم العدالة الإجتماعية.

وتسعى وزارة المالية إلى تطبيق سياسات مالية منضبطة تسمح بتنشيط الإقتصاد والإستجابة للمطالب الإجتماعية المشروعة لتحسين الخدمات العامة مثل التعليم والصحة والإسكان، وتوفير الحماية للفئات الأولى بالرعاية، ولكن فى نفس الوقت إتخاذ التدابير لتمويل هذه المتطلبات من موارد مالية حقيقية ومرتبطة بالنشاط الإقتصادى ومع توزيعها بشكل عادل على المجتمع، وبما يحقق الإستقرار والإستدامة المالية، وتشجيع الإستثمار ورفع معدلات التشغيل.

ومع التقدم الملحوظ فى تنفيذ إستحقاقات خارطة الطريق السياسية والمضى بخطى إيجابية نحو تأسيس نظام حكم مبنى على مؤسسات ديموقراطية ومشاركة مجتمعية فى إتخاذ القرار، فإن الحاجة تبدو ماسة أكثر من أى وقت مضى إلى وجود نقاش جاد حول قضايا المجتمع الأساسية، وطرح أفكار إيجابية مبنية على أسس وبيانات حقيقية ومحدثة، لمواجهة التحديات الجسيمة الحالية والتوجه نحو مستقبل أفضل لهذا الجيل وللأجيال المقبلة.

وفى هذا الإطار ولضمان قدر أكبر من الشفافية والمساءلة ومشاركة المواطنين فى عملية صنع القرار، تلتزم وزارة المالية بالاستمرار فى دورها القيادى لتوفير مجموعة متكاملة من البيانات والمؤشرات لأداء الإقتصاد المصرى من خلال إصدار هذا التقرير وتحديثه بشكل دورى ومستمر.

أتمنى أن يجد القراء المعلومات الواردة بهذا التقرير مفيدة ومثمرة، كما نتطلع إلى تعليقاتكم واقتراحاتكم لإرسالها على البريد الإلكتروني التالى: fm@mof.gov.eg

والله الموفق،

وزير المالية

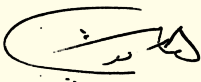

هانى قدرى دميان

الفهرس

قائمة الجداول
قائمة الرسوم البيانية
ملخص تنفيذى

ب - ج
د
هـ - ق

القسم الأول
نظرة عامة على الأداء الإقتصادي و المالي

١ - ٧

القسم الثاني
مؤشرات الإقتصاد العيني و الحقيقي

١١ - ١٣

القسم الثالث
الأسعار المحلية

١٧ - ٢١

القسم الرابع
مؤشرات المالية العامة

٢٥ - ٣٢

القسم الخامس
الدين الحكومي و هيكل المديونية

٣٥ - ٤٢

القسم السادس
المؤشرات النقدية

٤٥ - ٥٢

القسم السابع
القطاع المالي و الإستثمارات

٥٥ - ٦١

القسم الثامن
معاملات القطاع الخارجي

٦٥ - ٧٣

القسم التاسع
مقارنة تحليلية لأداء الإقتصاد المصري

٧٧ - ٧٩

قائمة الجداول

٧-١	القسم الأول : نظرة عامة على الأداء الإقتصادي و المالي
١	أ- الإقتصاد العيني (بالأسعار الجارية)
١	ب- مؤشرات الإقتصاد العيني و الحقيقي و مصادر النمو
٢	ج- السكان و التشغيل
٢	د- الأسعار المحلية (متوسط الفترة)
٣	هـ- مؤشرات المالية العامة
٤	و- ملخص الدين العام المحلي (بالمليون جنيه، رصيد نهاية الفترة)
٤	ز- إجمالي الدين العام الخارجى (مليون دولار، رصيد نهاية الفترة)
٤	ح- خدمة الدين الحكومى (مليون جنيه، تدفقات)
٥	ط- المؤشرات النقدية (نهاية الفترة)
٦	ى- القطاع المالى والاستثمارات
٧	ك- معاملات القطاع الخارجى

١٣-١١	القسم الثانى : مؤشرات الإقتصاد العيني و الحقيقي
١١	جدول (١) الناتج المحلى الإجمالى بحسب الموارد و الإستخدامات بأسعار السوق (أسعار جارية)
١٢	جدول (٢) الناتج المحلى الإجمالى بتكلفة عوامل الإنتاج موزعاً بحسب القطاعات الإقتصادية (أسعار جارية)
١٣	جدول (٣) إجمالى الإستثمارات موزعة بحسب القطاعات الإقتصادية

٢١-١٧	القسم الثالث : الأسعار المحلية
١٧	جدول (٤) معدلات التضخم السنوية فى الأرقام القياسية للأسعار المحلية
١٨	جدول (٥) معدلات التضخم السنوية لأسعار المستهلكين
١٩	جدول (٦) معدل التضخم السنوى لأسعار المنتجين طبقاً للنشاط الإقتصادى
٢٠	جدول (٧) معدل التضخم السنوى لأسعار المنتجين طبقاً للإستخدام النهائى
٢٠	جدول (٨) معدل التضخم السنوى لأسعار المنتجين طبقاً لدرجة التصنيع
٢١	جدول (٩) تطور أسعار الصرف

٣٢-٢٥	القسم الرابع : مؤشرات المالية العامة
٢٥	جدول (١٠) ملخص المعاملات المالية للحكومة
٢٦-٢٧	جدول (١١) ملخص المعاملات الرئيسية للموازنة العامة : القطاع الحكومى
٢٨	جدول (١٢ أ-) هيكل الإيرادات العامة (الإيرادات الضريبية)
٢٩	جدول (١٢ ب) هيكل الإيرادات العامة (الإيرادات غير الضريبية)
٣٠	جدول (١٣) توزيع المتحصلات الجمركية بحسب التصنيف الوظيفى للواردات
٣١-٣٢	جدول (١٤) هيكل المصروفات العامة

٤٢-٣٥	القسم الخامس : الدين الحكومى و هيكل المديونية
٣٥	جدول (١٥) ملخص الدين العام المحلى
٣٦	جدول (١٦) الدين المحلى لأجهزة الموازنة العامة
٣٧	جدول (١٧) الدين المحلى للحكومة العامة
٣٨	جدول (١٨) الدين العام المحلى
٣٩	جدول (١٩) إجمالى الدين العام الخارجى
٤٠	جدول (٢٠) خدمة الدين الحكومى (داخلى و خارجى)
٤١	جدول (٢١) إصدارات الاوراق المالية الحكومية (اذون و سندات)
٤١	جدول (٢٢) إصدارات الاوراق المالية الحكومية (اذون و سندات) الربع سنوية
٤٢	جدول (٢٣) تطور معدلات العائد حتى تاريخ الإستحقاق لسندات الخزانة

قائمة الجداول (تابع)

٥٢-٤٥	القسم السادس : المؤشرات النقدية
٤٥	جدول (٢٤) تطور المؤشرات النقدية الرئيسية
٤٦-٤٧	جدول (٢٥) المسح المصرفي لأهم إجماليات السيولة المحلية (الأصول و الإلتزامات المقابلة)
٤٨	جدول (٢٦) نقود الإحتياط و الأصول المقابلة
٤٩	جدول (٢٧) الودائع لدى البنوك
٥٠	جدول (٢٨) التسهيلات الائتمانية من البنوك
٥١	جدول (٢٩) هيكل أسعار الفائدة المحلية
٥٢	جدول (٣٠) متوسط أسعار عائد المعاملات البنينية بين البنوك (الإنترنتك)

٦١-٥٥	القسم السابع : القطاع المالي و الإستثمارات
٥٥	جدول (٣١) المؤشرات الرئيسية لسوق المال
٥٦	جدول (٣٢) عمليات الإستحواذ في السوق المصرية
٥٧	جدول (٣٣) أهم الشركات التي تم خصخصتها أو تصفيتها
٥٧	جدول (٣٣) تطور برنامج الخصخصة
٥٨	جدول (٣٤) أنشط ١٠ شركات من حيث كمية وقيمة التداول في البورصة المصرية
٥٩	جدول (٣٥) الأرضة القائمة لأذون الخزانة وفقاً للقطاعات الحائزة لها
٦٠	جدول (٣٦) محفظة الأوراق المالية لدى البنوك
٦١	جدول (٣٧) صافي الإستثمارات الأجنبية المباشرة موزعة بحسب الدول

٧٣-٦٥	القسم الثامن : معاملات القطاع الخارجى
٦٥	جدول (٣٨) ميزان المدفوعات - ميزان المعاملات الجارية (بيان سنوى)
٦٦	جدول (٣٩) ميزان المدفوعات - ميزان المعاملات الرأسمالية (بيان سنوى)
٦٧	جدول (٤٠) ميزان المدفوعات - ميزان المعاملات الجارية (بيان ربع سنوى)
٦٨	جدول (٤١) ميزان المدفوعات - ميزان المعاملات الرأسمالية (بيان ربع سنوى)
٦٩	جدول (٤٢) مؤشرات قياس أداء معاملات القطاع الخارجى
٧٠	جدول (٤٣) بيانات التجارة الخارجية : الميزان التجارى طبقاً للتصنيف الوظيفى للأمم المتحدة
٧١	جدول (٤٤) بيانات التجارة الخارجية : الصادرات طبقاً للتصنيف الوظيفى للأمم المتحدة
٧٢	جدول (٤٥) بيانات التجارة الخارجية : الواردات طبقاً للتصنيف الوظيفى للأمم المتحدة
٧٣	جدول (٤٦) حصيلة الصادرات البترولية
٧٣	جدول (٤٧) أهم مؤشرات قطاع السياحة
٧٣	جدول (٤٨) حركة الملاحة فى قناة السويس
٧٣	جدول (٤٩) الصادرات حسب التوزيع الجغرافى

٧٩-٧٧	القسم التاسع : مقارنة تحليلية لأداء الإقتصاد المصرى
٧٨ - ٧٧	جدول (٥٠) تحليل مقارن لأداء أهم المؤشرات الاقتصادية
٧٩	جدول (٥١) أكثر ١٠ شركات شهدت ارتفاعاً / انخفاضاً فى الأسعار فى البورصة المصرية

ملخص تنفيذي

ملخص لأهم التطورات...

قامت وزارة المالية منذ بداية العام المالي الماضي بتنفيذ برنامج إصلاح مالي متكامل يهدف إلى دفع النشاط الإقتصادي وتدعيم الحماية الاجتماعية وتحقيق الإستدامة المالية على المدى المتوسط والطويل، حيث إرتكزت سياسيات ترشيد الإنفاق على إجراءات للتأكد من أن المصروفات تتجه للغرض الذي أنشئت من أجله وإعادة ترتيب أولويات الإنفاق العام من خلال إصلاح منظومة ترشيد دعم الطاقة وإعادة توجيه الوفورات المحققة نحو البعد اجتماعي وزيادة الإنفاق على التعليم والصحة لتحقيق التنمية البشرية المنشودة، بالإضافة إلى إجراءات تهدف إلى توسيع القاعدة الضريبية ورفع كفاءة التحصيل، وإدارة الدين العام بطريقة أكثر كفاءة. كما تستمر الحكومة في تكثيف جهودها ومواردها لتطوير ورفع كفاءة الخدمات العامة وتطوير وتحديث البنية الأساسية للإقتصاد المصري بما يسهم في تحقيق تغيير إيجابي ملموس في الحياة اليومية للمواطن المصري.

وفي نفس الإطار، قامت الوزارة مؤخراً بإعداد إستراتيجية واضحة لإدارة الدين العام^١ للأعوام الثلاثة القادمة خلال الفترة من ٢٠١٦/٢٠١٥ وحتى عام ٢٠١٨/٢٠١٧ والتي قد تم إعدادها في ضوء المعايير الدولية لصندوق النقد والبنك الدوليين بغرض تحقيق التوازن المطلوب بين عناصر التكلفة والمخاطرة لمحفظة الدين العام الحكومي. ومن أهم أهداف إستراتيجية الدين الجديدة هو تلبية الإحتياجات التمويلية لسد عجز الخزنة العامة للدولة بتكلفة منخفضة نسبياً بما يتوافق مع درجة المخاطرة على المدى المتوسط، بالإضافة إلى دعم تطوير سوق الأوراق المالية الحكومية.

وتأتى إستراتيجية الدين العام للعام المالي الحالي عقباً للإستراتيجيات المعدة سابقاً للأعوام المالية ٢٠١١ و ٢٠١٤ في حين تستند إستراتيجية الدين الجديدة على ثمانية محاور رئيسية، يأتي على رأسها؛ إستعراض أهداف ونطاق تطبيق إستراتيجية إدارة الدين على المدى المتوسط، ومراجعة عناصر المخاطرة وتكلفة رصيد الدين القائم، ومراجعة مصادر التمويل الممكنة لإستراتيجيات الاقتراض المستقبلية، فضلاً عن مراجعة محددات الإقتصاد الكلي والظروف التي يشهدها السوق والتوقعات متوسطة الأجل على أساس سنوي، وتحديد عوامل الخطر التي يتعرض لها الإقتصاد، مع تحديد وتحليل الأداء وتكلفة مخاطر الإستراتيجيات البديلة لإدارة الدين، ومراجعة الإستراتيجية الأفضل من حيث التطبيق مع متخذي القرار والمتعاملين في السوق، وأخيراً، الانتهاء من إعداد وثيقة إستراتيجية إدارة الدين تمهيداً لإقرار ونشر الوثيقة.

ومن ناحية أخرى، تشير أحدث تطورات الأداء المالي خلال الفترة يوليو-نوفمبر ٢٠١٦/٢٠١٥ إلى وجود تحسن ملحوظ في نمو الحصيلة الضريبية والتي قد إرتفعت بنحو ٢٣.١% مقارنة بنفس الفترة من العام المالي

^١ وجدير بالذكر أن هذه الاستراتيجية متاحة على الموقع الإلكتروني لوزارة المالية على الرابط التالي

<http://www.mof.gov.eg/MOFGallerySource/English/Reports/monthly/٢٠١٥/September٢٠١٥/MTDS%٢٠-English%٢٠-%٢٠Publication%٢٠Final.pdf>

السابق، في ضوء ارتفاع الحصيلة من الضرائب على الدخل والأرباح والمكاسب الرأسمالية بنحو ١٦.٤%، وحصيلة الضرائب على السلع والخدمات بنحو ٢١.٣%، وحصيلة الضرائب على الممتلكات بنحو ٢٠%، وحصيلة الضرائب على التجارة الدولية (الجمارك) بنحو ١٠.٦%؛ حيث يرجع تحسن أداء الحصيلة الضريبية مدفوعاً بتحسين النشاط الإقتصادي وبالإصلاحات الضريبية التي تم تطبيقها منذ بداية العام المالي الحالي وكانت لمساهمة عناصر الضرائب الرئيسية المرتبطة ارتباطاً وثيقاً بالنشاط الإقتصادي دوراً كبيراً في ذلك التحسن. وقد ارتفع الإنفاق على الدعم والمنح والمزايا الإجتماعية بنسبة ٣٨.٩%، حيث ارتفع دعم الخبز والسلع التموينية بنسبة ١٧.٤%، ومساهمة الخزنة في صناديق المعاشات بنسبة ٢٨.٤%، فضلاً عن ارتفاع الإنفاق على باب الإستثمارات بنحو ٢٩.٢% مقارنة بنفس الفترة من العام المالي السابق.

أما بالنسبة لأحدث تطورات المؤشرات الاقتصادية فيمكن عرضها على النحو التالي:-

أظهرت أحدث المؤشرات المبدئية التي صدرت مؤخراً عن وزارة التخطيط إلى ارتفاع **معدلات نمو الناتج المحلي الإجمالي** خلال العام المالي ٢٠١٤/٢٠١٥ لتصل إلى نحو ٤.٢%، مقارنة بنحو ٢.٢% خلال العام المالي السابق. وقد إستمر كل من الاستهلاك العام والخاص في دفع حركة النشاط الإقتصادي خلال العام المالي ٢٠١٤/٢٠١٥، حيث أسهم الاستهلاك النهائي بنحو ٣.١ نقطة مئوية في معدل النمو المحقق، مقارنة بـ ٤.١ نقطة مئوية خلال العام المالي السابق. كما ساهمت الإستثمارات بشكل إيجابي في معدل النمو لتسجل نحو ١.٢ نقطة مئوية مقابل ٠.٢ نقطة مئوية فقط خلال العام المالي السابق. بينما حد الإسهام السلبي لصافي الصادرات من معدل النمو المحقق مسجلاً نحو ٠.٢ نقطة مئوية، مقارنة بإسهام قدره -٢.١ نقطة مئوية خلال العام المالي السابق.

ارتفع **رصيد الاحتياطي من العملات الأجنبية** لدى البنك المركزي المصري ليصل إلى ١٦.٤٤ مليار دولار في نهاية شهر ديسمبر ٢٠١٥، مقارنة بـ ١٦.٤٢ مليار دولار في نهاية الشهر السابق.

وفقاً لأحدث البيانات التي تم اصدارها من قبل البنك المركزي، فقد ارتفع معدل النمو السنوي **للسيولة المحلية** بشكل متباطئ ليحقق ١٩.٤% في نهاية شهر نوفمبر ٢٠١٥ مسجلاً ١٨٧٨.٢ مليار جنيه، مقابل ١٩.٧% في الشهر السابق. ويمكن تفسير ذلك في ضوء ارتفاع معدل النمو السنوي **لصافي الأصول المحلية للجهاز المصرفي** ليسجل نحو ١٨٨٨.١ مليار جنيه في نهاية شهر نوفمبر ٢٠١٥، مما فاق أثر التغير الملحوظ الذي شهده **صافي الأصول الأجنبية** خلال شهر الدراسة، حيث انخفض ليسجل قيمة بالسالب لأول مرة منذ أكتوبر ١٩٩٢ والتي بلغت ٩.٩ مليار جنيه.

على نحو آخر، إستقر معدل **التضخم السنوي لحضر الجمهورية** عند مستوى مرتفع محققاً نحو ١١.١% خلال شهر ديسمبر ٢٠١٥ وهو نفس المعدل المحقق خلال الشهر السابق، ومقارنة بـ ١٠.١% خلال شهر ديسمبر ٢٠١٤؛ تأتي تلك التطورات في ضوء عدة عوامل ومنها الإستقرار النسبي في معدل التضخم السنوي لمجموعة **"الطعام والشراب"** (أكبر الأوزان مساهمة في معدل التضخم العام) محققاً ارتفاعاً بلغ ١٤.٦% مقابل ١٤.٧% خلال الشهر السابق، بالإضافة إلى إستقرار معدلات التضخم السنوية لعدد من المجموعات الرئيسية الأخرى ولكن عند معدلات مرتفعة، ويأتى على رأسها **"المشروبات الكحولية والدخان والمكيفات"**، **"التعليم"**، **"المسكن والمياه والكهرباء والغاز والوقود"**، **"الرعاية الصحية"**، **"الثقافة والترفيه"**، و**"النقل والمواصلات"**.

وعلى الرغم من ذلك، فقد تباطئ متوسط معدل التضخم السنوي لحضر الجمهورية خلال الفترة يوليو- ديسمبر ٢٠١٥/٢٠١٦ ليسجل ٩.٦% مقارنة بـ ١٠.٨% المعدل المحقق خلال نفس الفترة من العام المالي السابق، وذلك نظراً لتلاشي أثر فترة الأساس الناتجة عن الإجراءات الإصلاحية التي قامت بها الحكومة في يوليو ٢٠١٤.

❖ قررت لجنة السياسة النقدية للبنك المركزي المصري في إجتماعها بتاريخ ٢٤ ديسمبر ٢٠١٥ برفع سعرى عائد الإيداع والإقراض لليلة واحدة وسعر العمليات الرئيسية وسعر الإئتمان والخصم بواقع ٥٠ نقطة أساس. ومن الجدير بالذكر أن البنك المركزى قام في ١٩ يناير ٢٠١٦ بربط ودائع بقيمة ١٤٠ مليار جنيهه لأجل ٧ ايام بمعدل عائد سنوي ثابت قدره ٩.٧٥%، وذلك في إطار تفعيل عمليات ربط ودائع للبنوك (Deposit Operations) لديه لإمتصاص فائض السيولة لدى الجهاز المصرفي.

❖ بلغ إجمالي دين الموازنة العامة (محلي وخارجي) نحو ٢٢٧٥.٨ مليار جنيهه في يونيو ٢٠١٥ (أي ما يقدر بـ ٩٣.٧% من الناتج المحلي).

❖ حقق ميزان المدفوعات خلال الربع الأول من العام المالي ٢٠١٦/٢٠١٥ عجزاً كلياً بلغ نحو ٣.٧ مليار دولار (-١.٢% من الناتج المحلي)، مقابل فائض قدره ٠.٤ مليار دولار (٠.١% من الناتج المحلي) خلال الربع الأول من العام المالي ٢٠١٥/٢٠١٤، حيث حقق الميزان الجاري عجزاً قدره ٤ مليار دولار (-١.٣% من الناتج المحلي)، مقابل عجزاً أقل قدره ١.٦ مليار دولار (-٠.٦% من الناتج المحلي) خلال الربع الأول من العام المالي ٢٠١٥/٢٠١٤. بينما سجل الحساب الرأسمالي والمالي صافى تدفقات للداخل بنحو ١.٥ مليار دولار (٠.٥% من الناتج المحلي)، مقابل صافى تدفقات للداخل بحوالي ٠.٤ مليار دولار (٠.١% من الناتج المحلي) خلال فترة المقارنة، وتجدر الإشارة إلى أن صافى السهو والخطأ قد سجل تدفقات للخارج بنحو ١.٢ مليار دولار (-٠.٤% من الناتج المحلي) خلال الربع الأول من العام المالي ٢٠١٦/٢٠١٥، مقابل صافى تدفقات للداخل بنحو ١.٧ مليار دولار (٠.٦% من الناتج المحلي) خلال نفس الفترة من العام المالي السابق.

❖ معدل نمو الناتج المحلي:

أظهرت أحدث المؤشرات المبدئية التي صدرت مؤخراً عن وزارة التخطيط إلى ارتفاع معدلات نمو الناتج المحلي الإجمالى خلال العام المالي ٢٠١٥/٢٠١٤ لتصل إلى نحو ٤.٢%، مقارنة بنحو ٢.٢% خلال العام المالي السابق. وقد إستمر كل من الاستهلاك العام والخاص في دفع حركة النشاط الإقتصادى خلال العام المالي ٢٠١٥/٢٠١٤، حيث أسهم الاستهلاك النهائى بنحو ٣.١ نقطة مئوية في معدل النمو المحقق، مقارنة بـ ٤.١ نقطة مئوية خلال العام المالي السابق. كما ساهمت الإستثمارات بشكل إيجابى فى معدل النمو لتسجل نحو ١.٢ نقطة مئوية مقابل ٠.٢ نقطة مئوية فقط خلال العام المالي السابق. بينما حد الإسهام السلبى لصافى الصادرات من معدل النمو المحقق مسجلاً نحو ٠.٢ نقطة مئوية، مقارنة بإسهام قدره -٢.١ نقطة مئوية خلال العام المالي السابق.

فعلى جانب الطلب، فقد إستمر كل من الاستهلاك العام والخاص في تحقيق معدلات نمو مرتفعة خلال العام المالي ٢٠١٥/٢٠١٤، حيث حقق الاستهلاك الخاص خلال عام الدراسة معدل نمو بلغ نحو ٢.٨%، مقارنة بـ ٤.١% خلال العام المالي السابق. بالإضافة إلى ذلك، فقد حقق الاستهلاك العام معدل نمو قدره ٧% خلال عام الدراسة، مقارنة بـ ٦.٦% خلال العام المالي ٢٠١٣/٢٠١٤. كما تعكس أحدث البيانات المنشورة تحسن أداء الإستثمارات بشكل ملحوظ، حيث حققت معدل نمو سنوى قدره ٨.٦% خلال العام المالي ٢٠١٥/٢٠١٤، مقابل معدل نمو يقدر بـ ١.٥% خلال العام المالي ٢٠١٣/٢٠١٤.

على الجانب الآخر، حقق صافي الصادرات معدل مساهمة بالسالب في النمو بلغ ٠.٢ نقطة مئوية خلال عام الدراسة، مقارنة بنحو ٢.١ نقطة مئوية خلال العام المالي ٢٠١٣/٢٠١٤. وقد جاءت هذه التطورات في ضوء تحقيق الصادرات لنمو قدره ٠.٤% (معدل مساهمة بالسالب بنحو ٠.١ نقطة مئوية، مقارنة بإسهام سلبي بنحو ٢.٠ نقطة مئوية خلال العام المالي السابق). بينما ارتفعت الواردات بـ ٠.٥% خلال العام المالي ٢٠١٤/٢٠١٥، لتحقيق بذلك معدل مساهمة بالسالب بلغ ٠.١ نقطة مئوية، مقارنة بإسهام سلبي يقدر بنحو ٠.٤ نقطة مئوية خلال العام المالي ٢٠١٣/٢٠١٤.

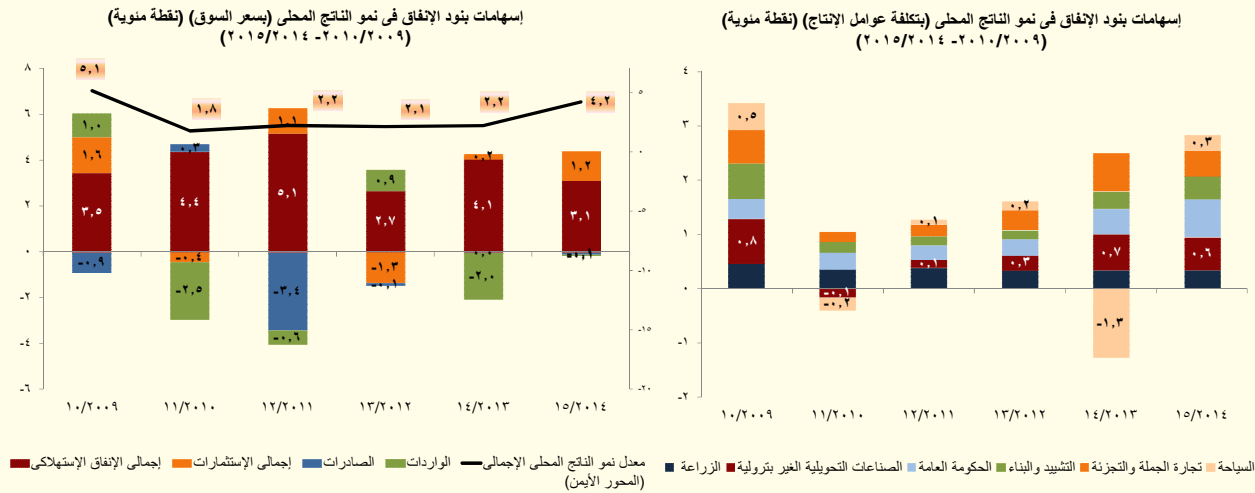

أما على جانب العرض، فقد تصدر قائمة القطاعات المحركة للنمو خلال العام المالي ٢٠١٥/٢٠١٤ ستة قطاعات، على رأسها قطاع الحكومة العامة محققاً معدل نمو حقيقي بنحو ٧.٥% (مساهماً في معدل نمو الناتج المحلي بـ ٠.٧ نقطة مئوية خلال عام الدراسة، مقارنة بـ ٠.٥ نقطة مئوية خلال عام المقارنة). وجدير بالذكر أن قطاع التشييد والبناء قد حقق معدل نمو قدره ٩.٧% (مساهماً في معدل نمو الناتج المحلي بـ ٠.٤ نقطة مئوية خلال العام المالي ٢٠١٥/٢٠١٤، مقارنة بمساهمة قدرها ٠.٣ نقطة مئوية خلال عام المقارنة). وقد حققت تجارة الجملة والتجزئة معدل نمو حقيقي قدره ٣.٥% (مساهماً في معدل نمو الناتج المحلي بـ ٠.٥ نقطة مئوية خلال العام المالي ٢٠١٥/٢٠١٤، مقارنة بمساهمة قدرها ٠.٧ نقطة مئوية خلال عام المقارنة)، كما حقق أيضاً قطاع الزراعة معدل نمو قدره ٣% (استقر إسهامها في معدل نمو الناتج المحلي عند ٠.٣ نقطة مئوية). أما بخصوص قطاع الصناعات التحويلية الغير بترولية فقد حقق معدل نمو سنوي قدره ٥% (محققاً بذلك نسبة مساهمة قدرها ٠.٦ نقطة مئوية خلال عام الدراسة، مقارنة بـ ٠.٧ نقطة مئوية خلال عام المقارنة).

بالإضافة إلى ذلك، فقد ارتفع معدل النمو الحقيقي لقطاع السياحة بشكل ملحوظ ليحقق ١٩.٥% (مساهماً بذلك في معدل نمو الناتج المحلي بنحو ٠.٣ نقطة مئوية خلال عام الدراسة مقارنة بمساهمة سلبية بنحو ١.٣ نقطة مئوية خلال عام المقارنة). وتجدر الإشارة إلى أن مؤشر السياحة (بحسب الرقم القياسي للإنتاج) قد ارتفع ليصل إلى ٢٩٧.٥ نقطة خلال شهر يونيو ٢٠١٥، مقارنة بـ ٢٧١.٤ نقطة خلال يونيو ٢٠١٤، محققاً بذلك زيادة تقدر بحوالي ٩.٦%.

ومن الجدير بالذكر أن جميع القطاعات المذكورة أعلاه تمثل نحو ٥٣.١% من إجمالي الناتج المحلي الحقيقي خلال عام الدراسة. بينما استمر قطاع استخراج الغاز الطبيعي في التراجع ليحقق نمواً سلبياً قدره ١٠.٤%، وبناءً على ذلك فقد ساهم بشكل سلبي بنحو ٠.٧ نقطة مئوية في معدل النمو المحقق خلال عام الدراسة.

Ø تطورات الأداء المالي خلال العام المالي ٢٠١٥/٢٠١٤ :

أظهرت النتائج الختامية لأداء الموازنة العامة للدولة للعام المالي ٢٠١٥/٢٠١٤ أن العجز الكلي للموازنة العامة بلغ ٢٧٩.٤ مليار جنيه أو ما يعادل نحو ١١.٥% من الناتج المحلي المقدر للعام ذاته، وكان العجز قد بلغ في العام المالي السابق ٢٠١٤/٢٠١٣ نحو ٢٥٥.٤ مليار جنيه أو ما يعادل ١٢.٢% من الناتج المحلي. وبإستبعاد المنح من عامي ٢٠١٤/٢٠١٣ و ٢٠١٥/٢٠١٤ فإن عجز الموازنة يكون قد انخفض بنحو ٤ نقاط مئوية مقارنة بالعام المالي السابق، وذلك نتيجة للإصلاحات المالية والهيكلية التي تحققت خلال فترة الدراسة.

العجز الكلي خلال العام المالي ١٤/١٣	العجز الكلي خلال العام المالي ١٥/١٤
٢٥٥.٤ مليار جنيه (١٢.٢% من الناتج المحلي)	٢٧٩.٤ مليار جنيه (١١.٥% من الناتج المحلي)
الإيرادات:	الإيرادات:
٤٥٦.٨ مليار جنيه (٢١.٧% من الناتج المحلي)	٤٦٥.٢ مليار جنيه (١٩.١% من الناتج المحلي)
المصروفات:	المصروفات:
٧٠١.٥ مليار جنيه (٣٣.٤% من الناتج المحلي)	٧٣٣.٤ مليار جنيه (٣٠.٢% من الناتج المحلي)

وجدير بالذكر أن نتائج الأداء المالي للعام المالي ٢٠١٥/٢٠١٤ أظهرت وجود بعض المؤشرات الإيجابية أهمها حدوث تحسن ملحوظ في أداء الإيرادات الضريبية والتي قد إرتفعت بنحو ٤٥.٧ مليار جنيه بنسبة إرتفاع بلغت ١٧.٥% مقارنة بالعام المالي السابق ومقابل متوسط نمو بلغ ١٠.٩% خلال الأعوام المالية الثلاث السابقة. وقد ساهم في إرتفاع الإيرادات الضريبية إرتفاع المحصل من كافة الأبواب الضريبية في ضوء الإصلاحات المالية والهيكلية التي قامت بها الحكومة خلال العام الماضي وتحسن مستوى النشاط الإقتصادي، وعلى رأسها إرتفاع الحصيلة من الضرائب على السلع والخدمات^٢ بنحو ٣٣.٨% (وهي أعلى نسبة إرتفاع خلال الثلاث سنوات السابقة)، والحصيلة من الضرائب على التجارة الدولية بنحو ٢٣.٧% (وهي أعلى نسبة إرتفاع خلال الثلاث سنوات السابقة)، والحصيلة من ضرائب الممتلكات بنحو ١٢.٥%، والحصيلة من الضرائب على الدخل والأرباح والمكاسب الرأسمالية بنحو ٧.٤%.

أما بالنسبة للإيرادات غير الضريبية فقد ظل الأداء متأثراً بورود الموارد الاستثنائية من المنح خلال العام المالي ٢٠١٤/٢٠١٣، ففي ضوء الظروف الإستثنائية التي مرت بها مصر خلال العام المالي ٢٠١٤/٢٠١٣ قامت دول الخليج بتقديم مساندة استثنائية لمصر لتعويض انخفاض موارد الدولة مما كان له أثراً مهماً من الناحية المالية والإقتصادية، الأمر الذي يترتب عليه ظهور إنخفاض في الإيرادات الغير ضريبية بنحو ٣٧.٢ مليار جنيه خلال العام المالي ٢٠١٥/٢٠١٤، أي بنسبة -١٨.٩% مقارنة بالعام المالي السابق.

٢/ يساهم كبار الممولين بنحو ٥٥% من إجمالي حصيلة ضريبة المبيعات من شركات الأموال وبنحو ٧٥% من إجمالي حصيلة الضرائب العامة على شركات الأموال وبلغ عددهم نحو ١٦٠٠ شركة. وجدير بالذكر أنه من أمثلة أكبر عشر شركات مساهمة في حصيلة ضريبة المبيعات خلال عام ٢٠١٥/٢٠١٤ "الشركة الشرقية للدخان والسجائر (إيسنترن كومباني)"، "شركة فيليب موريس"، "شركة فودا فون مصر للاتصالات"، "الشركة المصرية لخدمات التليفون المحمول"، "اتصالات مصر"، و"شركة تصنيع وتعبئة كوكا كولا مصر"، وقد بلغت مساهمتهم نحو ٥١.٤% من إجمالي الحصيلة.

وعلى نحو آخر، على جانب المصروفات، ساهمت الإجراءات الإصلاحية التي تم إتخاذها خلال العام المالي الماضي في تحقيق وفر في بعض المصروفات عن المدرج في الموازنة المعتمدة. ويأتي على رأس تلك الإصلاحات؛ إصلاحات سعرية للمواد البترولية والكهرباء، والسيطرة على الزيادة في الأجور، وتحرير قطاع الكهرباء أمام مشاركة القطاع الخاص، وسداد مديونيات الشريك الأجنبي، حيث دعمت تلك الإصلاحات الثقة في الإقتصادى المصرى فضلاً عن مساهمتها جنباً إلى جنب مع زيادة الحصيلة الضريبية في خفض العجز الكلى للموازنة العامة للدولة مقارنة بالعام المالى السابق.

وتشير النتائج الختامية للموازنة العامة لعام ٢٠١٥/٢٠١٤ إلى أن المصروفات العامة قد ارتفعت بنحو ٤.٥% لتحقيق نحو ٧٣٣.٤ مليار جنيه (٣٠.٢% من الناتج المحلى) بزيادة قدرها ٣١.٨ مليار جنيه مقارنة بـ ٧٠١.٥ مليار جنيه (٣٣.٤% من الناتج المحلى) خلال العام المالى السابق.

٥ تطورات الأداء المالى للفترة يوليو-نوفمبر ٢٠١٥/٢٠١٦؛

وحول تطورات الأداء المالى للفترة يوليو-نوفمبر ٢٠١٥/٢٠١٦، فقد حقق عجز الموازنة العامة للدولة نحو ١٣٨.٥ مليار جنيه (٤.٩% من الناتج المحلى)، مقابل ١٠٧.٩ مليار جنيه (٤.٤% من الناتج المحلى) خلال الفترة المماثلة من العام المالى السابق. وتأتى تلك التطورات فى ضوء إرتفاع جملة الإيرادات بنحو ٢٧% مسجلة نحو ١٦٠.١ مليار جنيه (أو ما يعادل ٥.٧% من الناتج المحلى)، مقابل نحو ١٢٦.١ مليار جنيه (٥.٢% من الناتج المحلى) خلال الفترة يوليو-نوفمبر ٢٠١٥/٢٠١٦. بينما سجلت جملة المصروفات إرتفاعاً بنحو ٢٤.٩% لتحقيق ٢٨٩.٤ مليار جنيه (١٠.٢% من الناتج المحلى) خلال فترة الدراسة، مقابل ٢٣١.٨ مليار جنيه (٩.٥% من الناتج المحلى) خلال نفس الفترة من العام المالى السابق.

العجز الكلى خلال يوليو-نوفمبر ١٥/١٤	العجز الكلى خلال يوليو-نوفمبر ١٦/١٥
١٠٧.٩ مليار جنيه (٤.٤% من الناتج المحلى)	١٣٨.٥ مليار جنيه (٤.٩% من الناتج المحلى)
الإيرادات:	الإيرادات:
١٢٦.١ مليار جنيه (٥.٢% من الناتج المحلى)	١٦٠.١ مليار جنيه (٥.٧% من الناتج المحلى)
المصروفات:	المصروفات:
٢٣١.٨ مليار جنيه (٩.٥% من الناتج المحلى)	٢٨٩.٤ مليار جنيه (١٠.٢% من الناتج المحلى)

المصدر: وزارة المالية- وحدة السياسات المالية الكلية.

٦ على جانب الإيرادات،

التوزيع النسبى لهيكل الإيرادات الضريبية خلال الفترة يوليو-نوفمبر ٢٠١٥/٢٠١٦

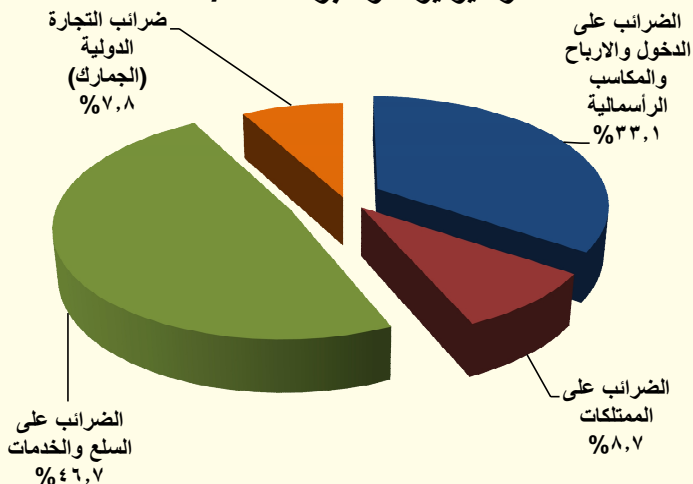

٦ شهدت جملة الإيرادات إرتفاعاً بنحو ٣٤

مليار جنيه (بنسبة ٢٧%) خلال الفترة يوليو-نوفمبر ٢٠١٥/٢٠١٦ لتسجل نحو ١٦٠.١ مليار جنيه مقابل نحو ١٢٦.١ مليار جنيه خلال نفس الفترة من العام المالى السابق، وهو ما يمكن تفسيره بالأساس نتيجة

ارتفاع الإيرادات الضريبية بنحو ٢١ مليار جنيه (بنسبة نمو ٢٣.١%) لتسجل ١١٢.٧ مليار جنيه خلال فترة الدراسة، مقابل نحو ٩١.٦ مليار جنيه خلال نفس الفترة من العام المالي السابق، بالإضافة إلى ارتفاع الإيرادات غير الضريبية بنحو ١٢.٩ مليار جنيه (بنسبة نمو ٣٧.٣%) لتسجل نحو ٤٧.٤ مليار جنيه خلال الفترة يوليو-نوفمبر ٢٠١٥/٢٠١٦، مقابل ٣٤.٥ مليار جنيه خلال نفس الفترة من العام المالي السابق.

ويرجع تحسن أداء الحصيلة الضريبية خلال فترة الدراسة مدفوعاً بالإصلاحات الضريبية التي تم تطبيقها منذ بداية العام المالي الماضي وإستمرت في العام المالي الحالي:

. حيث إرتفعت الحصيلة من الضرائب على الدخل بنحو ١٦.٤% لتحقيق ٣٧.٣ مليار جنيه خلال فترة الدراسة مقابل نحو ٣٢ مليار جنيه خلال نفس الفترة من العام المالي السابق (خاصة مع إرتفاع الحصيلة من الضرائب على المرتبات، وإرتفاع المحصل من كل من البنك المركزي وهيئة قناة السويس وباقي الشركات).

. كما ارتفعت حصيلة الضرائب على السلع والخدمات بنحو ٢١.٣% (وهي أكبر من متوسط نسبة النمو المحققة للثلاث سنوات السابقة خلال نفس الفترة من العام) لتحقيق نحو ٥٢.٦ مليار جنيه خلال فترة الدراسة، مقابل ٤٣.٤ مليار جنيه (خاصة مع إرتفاع الحصيلة من الضرائب على السلع المحلية والمستوردة وإرتفاع الحصيلة من ضرائب المبيعات المرتبطة بالأنشطة السياحية وإرتفاع الحصيلة من ضرائب المبيعات على المنتجات البترولية والسجائر).

. بالإضافة إلى ذلك، فقد إرتفعت حصيلة الضرائب على الممتلكات بنحو ٢٠% لتحقيق ٩.٩ مليار جنيه خلال فترة الدراسة، مقابل ٨.٢ مليار جنيه خلال نفس الفترة من العام المالي السابق.

. كما ارتفعت حصيلة الضرائب على التجارة الدولية (الجمارك) بنحو ١٠.٦% لتحقيق ٨.٧ مليار جنيه خلال فترة الدراسة، مقابل ٧.٩ مليار جنيه خلال نفس الفترة من العام المالي السابق (في ضوء تحسن أداء النشاط الاقتصادي والجهود التي تتم لرفع كفاءة التحصيل).

. وأخيراً، فقد إرتفعت حصيلة الضرائب الأخرى لتحقيق نحو ٤.٢ مليار جنيه خلال فترة الدراسة.

ارتفاع الحصيلة من الضرائب على السلع والخدمات بنحو ٩.٢ مليار جنيه
(بنسبة ٢١.٣%) لتحقيق ٥٢.٦ مليار جنيه (١.٩% من الناتج المحلي).
- تمثل الحصيلة من الضرائب على السلع والخدمات نحو ٦.٧% من إجمالي الإيرادات الضريبية.

ويرجع ذلك في الأساس في ضوء ارتفاع المتحصلات من كل من:

- الضرائب العامة على المبيعات بنسبة ١٤.٩% لتحقيق ٢٢.٩ مليار جنيه.
- الضرائب العامة على سلع جدول رقم "١" محلية بنسبة ٣٣.١% لتحقيق ١٨.٥ مليار جنيه (في ضوء زيادة ضرائب المبيعات على المنتجات البترولية بـ ١٧.٨% لتحقيق ٤ مليار جنيه، وزيادة الضرائب على السجائر بنحو ٣٧.٥% لتسجل نحو ١٣.٦ مليار جنيه).
- الضرائب العامة على الخدمات بنسبة ١٥.٢% لتحقيق نحو ٥ مليار جنيه في ضوء تحسن أداء قطاع السياحة خاصة الخدمات المقدمة في الفنادق والمطاعم السياحية وتحسن خدمات الاتصالات الدولية والمحلية.
- ضرائب الدمغة (عدا دمغة الماهيات) بنسبة ٢٨.٤% لتحقيق نحو ٣.١ مليار جنيه خاصة ارتفاع حصيلة كل من: الدمغة المتنوعة والدمغة على الإعلانات وعلى العقود.

ارتفاع الحصيلة من الضرائب على الدخل والأرباح والمكاسب الرأسمالية
بنحو ٥.٣ مليار جنيه (بنسبة ١٦.٤%) لتحقيق ٣٧.٣ مليار جنيه (١.٣% من الناتج المحلي).

- تمثل الحصيلة من الضرائب على الدخل والأرباح والمكاسب الرأسمالية نحو ٣٣.١% من إجمالي الإيرادات الضريبية.

ويرجع ذلك في الأساس في ضوء:

- ارتفاع الضرائب على المرتبات المحلية (بنحو ١.٦ مليار جنيه) بنسبة ١٩.٢% لتحقيق ١٠ مليار جنيه وذلك في ضوء الزيادة الملحوظة في إجمالي فاتورة الاجور والمرتبات والذي انعكس بدوره على زيادة الضرائب المستحقة عليها.
- ارتفاع المتحصلات من البنك المركزي (بنحو ٣.٢ مليار جنيه) بنسبة كبيرة بلغت ٨١% لتحقيق ٧.٢ مليار جنيه.
- ارتفاع المتحصلات من هيئة قناة السويس (بنحو ٠.٣ مليار جنيه) بنسبة بلغت ٦.١% لتحقيق ٥.٢ مليار جنيه.
- ارتفاع المتحصلات من باقى الشركات (بنحو ٠.٥ مليار جنيه) بنسبة ٤.٣% لتحقيق ١١.١ مليار جنيه.

ارتفاع الحصيلة من الضرائب على الممتلكات بنحو ١.٦ مليار جنيه (بنسبة ٢٠%)
لتحقق ٩.٩ مليار جنيه (٠.٣% من الناتج المحلي).
- تمثل الحصيلة من الضرائب على الممتلكات نحو ٨.٧% من إجمالي الإيرادات الضريبية.

في ضوء ارتفاع حصيلة الضرائب على عوائد أذون وسندات الخزنة بنسبة ٢٢.٩% لتحقيق نحو ٨.١ مليار جنيه خلال فترة الدراسة.

ارتفاع الحصيلة من الضرائب على التجارة الدولية (الجمارك) بنحو ٠.٨ مليار جنيه (بنسبة ١٠.٦%)
لتحقق ٨.٧ مليار جنيه (٠.٣% من الناتج المحلي).
- تمثل الحصيلة من الضرائب على التجارة الدولية نحو ٧.٨% من إجمالي الإيرادات الضريبية.

ويرجع ذلك في الأساس في ضوء ارتفاع حصيلة الضرائب الجمركية القيمية بنسبة ١٠.٧% لتحقيق نحو ٨.٣ مليار جنيه؛ مما يعكس الجهود الكبيرة التي تبذلها مصلحة الجمارك المصرية في تشديد الرقابة على المنافذ والموانئ المصرية.

على جانب الإيرادات غير الضريبية

يرجع الارتفاع في الإيرادات الأخرى إلى ما يلي:

- **ارتفاع عوائد الملكية بـ ٧.٣ مليار جنيه (بنسبة ٣٠.٥%)** لتحقيق ٣١.٢ مليار جنيه خلال الفترة يوليو-نوفمبر ٢٠١٥/٢٠١٦، مقابل ٢٣.٩ مليار جنيه خلال نفس الفترة من العام المالي السابق وذلك في ضوء ارتفاع العوائد المحصلة من البنك المركزي بنحو ٨.٥ مليار جنيه (بنسبة ٦٣.٧%) لتحقيق نحو ٢٢ مليار جنيه خلال فترة الدراسة، مقابل ١٣.٤ مليار جنيه خلال نفس الفترة من العام المالي السابق (في ضوء قيام البنك المركزي المصري بسداد أول دفعة مستحقة عن الربع الأول من العام المالي الحالي بقيمة قدرها ٢.٥ مليار جنيه من إجمالي الدفعات المستحقة تحت حساب أرباح البنك)، بالإضافة إلى ارتفاع العوائد من الهيئات الاقتصادية بنحو ٠.٨ مليار جنيه (بنسبة ٨١.٦%) لتحقيق ١.٨ مليار جنيه خلال فترة الدراسة، مقابل ١ مليار جنيه خلال نفس الفترة من العام المالي السابق.

- **ارتفاع حصيلة بيع السلع والخدمات بنحو ١.٢ مليار جنيه (بنسبة ١٨.٩%)** لتحقيق نحو ٧.٧ مليار جنيه خلال الفترة يوليو-نوفمبر ٢٠١٥/٢٠١٦، مقابل ٦.٥ مليار جنيه خلال نفس الفترة من العام المالي السابق (في ضوء ارتفاع المحصل من الصناديق والحسابات الخاصة بنحو ٢٠.١% لتحقيق ٥.٥ مليار جنيه خلال فترة الدراسة، مقابل ٤.٦ مليار جنيه خلال نفس الفترة من العام المالي السابق).

- وعلى نحو آخر، فقد إرتفعت الحصيلة من الإيرادات المتنوعة بنحو ٢.١ مليار جنيه (بنسبة ٧٠.٢%) لتسجل ٥.٢ مليار جنيه خلال فترة الدراسة، مقابل ٣.١ مليار جنيه خلال نفس الفترة من العام المالي السابق.

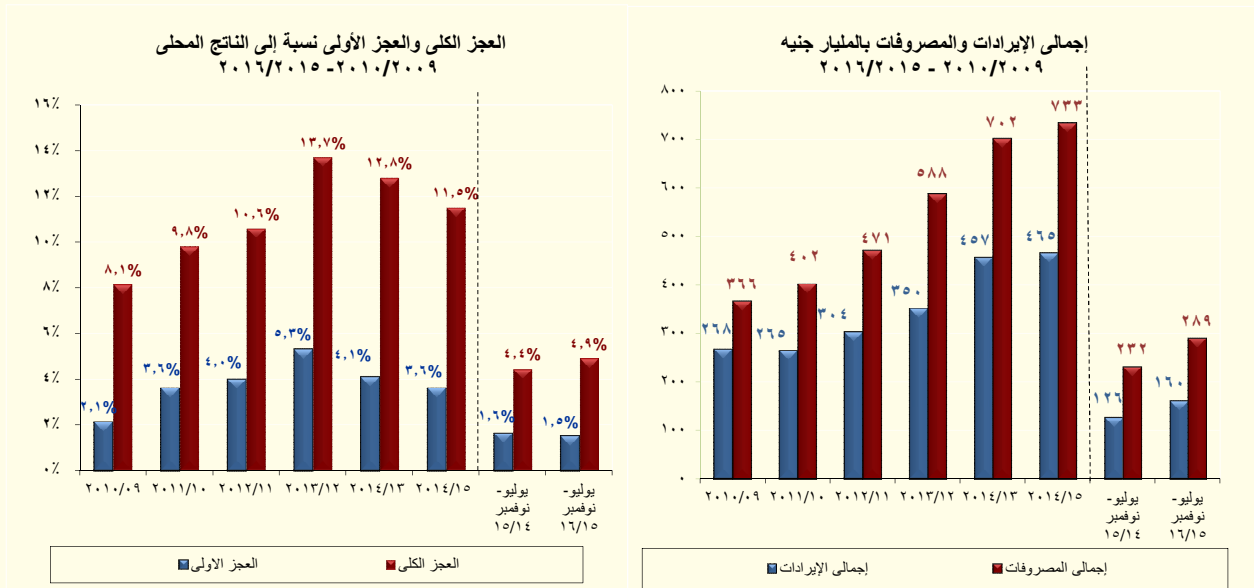

§ أما على جانب المصروفات،

تقوم الحكومة بتطبيق إصلاحات مالية تستهدف إعادة ترتيب أولويات الإنفاق العام في صالح الفئات الأقل دخلاً لتحقيق أفضل عائد اجتماعي من خلال الإستثمار في رأس المال البشري والبنية التحتية لتحسين الخدمات الأساسية المقدمة للمواطنين وتوسيع مظلة الحماية الإجتماعية.

وتشير أحدث التطورات للأداء الفعلي للموازنة العامة للدولة إلى أن المصروفات العامة بلغت نحو ٢٨٩.٤ مليار جنيه خلال فترة الدراسة (١٠.٢% من الناتج المحلي) وذلك في ضوء التطورات التالية:

- زيادة مصروفات الأجور وتعويضات العاملين بالدولة بنحو ٥.٣ مليار جنيه بنسبة ٦.٦% (وهي أقل نسبة زيادة خلال الثلاث سنوات السابقة من نفس الفترة من العام في ضوء الإصلاحات التي قامت بها الوزارة للسيطرة على تفاقم فاتورة الأجور) لتبلغ نحو ٨٤.٩ مليار جنيه (٣% من الناتج المحلي).
- زيادة الإنفاق على شراء السلع والخدمات بـ ١.٦ مليار جنيه (بنسبة ١٧.٩%) ليحقق ١٠.٣ مليار جنيه (٠.٤% من الناتج المحلي).
- زيادة المصروفات على الفوائد بنحو ٢٧.٩ مليار جنيه (بنسبة ٤٠.٨%) لتصل إلى ٩٦.٣ مليار جنيه (٣.٤% من الناتج المحلي).
- إرتفاع الإنفاق على الدعم والمنح والمزايا الإجتماعية بنحو ١٧ مليار جنيه (بنسبة ٣٨.٩%) لتحقيق ٦٠.٦ مليار جنيه (٢.١% من الناتج المحلي)، مقارنة بـ ٤٣.٦ مليار جنيه خلال نفس الفترة من العام المالي السابق وذلك نتيجة ما يلي:-
 - إرتفاع الانفاق على الدعم بنحو ١١.٨ مليار جنيه ليحقق ٣٣ مليار جنيه، مقارنة بنحو ٢١.٢ مليار جنيه خلال فترة المقارنة وذلك في ضوء ما يلي:

٢٠١٥
N ارتفاع دعم السلع التموينية بنحو ٢.١ مليار جنيه (بنسبة ١٧.٤%) ليحقق ١٤ مليار جنيه خلال فترة الدراسة.

٢٠١٥
N ارتفاع دعم الكهرباء بنحو ٧.٥ مليار جنيه ليحقق ١٣ مليار جنيه خلال فترة الدراسة، في ضوء قيام وزارة المالية بسداد دعم الكهرباء بصورة منتظمة على دفعات شهرية خلال العام المالي الحالي بواقع ٢.٦ مليار جنيه تسدد شهرياً.

○ كما زاد الإنفاق على المزايا الاجتماعية بنحو ٥.٢ مليار جنيه (بنسبة ٢٦.٣%) ليحقق ٢٤.٨ مليار جنيه خلال فترة الدراسة وذلك في ضوء ما يلي:

٢٠١٥
N زيادة مساهمات في صناديق المعاشات بنحو ٤.٧ مليار جنيه (بنسبة ٢٨.٤%) ليصل إلى نحو ٢١.٣ مليار جنيه خلال فترة الدراسة.

• زيادة الإنفاق على شراء الأصول غير المالية (الاستثمارات) بـ ٣.٧ مليار جنيه (٠.٦% من الناتج المحلي) بنسبة نمو قدرها ٢٩.٢% ليسجل نحو ١٦.٣ مليار جنيه.

تطورات الدين العام:

بلغ إجمالي دين الموازنة العامة (محلي وخارجي) نحو ٢٢٧٥.٨ مليار جنيه في نهاية يونيو ٢٠١٥ (أي حوالى ٩٣.٧% من الناتج المحلي).

• ومن الجدير بالذكر أن إجمالي الدين المحلي لأجهزة الموازنة العامة للدولة قد بلغ نحو ٢٠٨٤.٧ مليار جنيه (٨٥.٨% من الناتج المحلي) في نهاية يونيو ٢٠١٥، مقابل ١٦٩٩.٩ مليار جنيه (٨٥.١% من الناتج المحلي) في نهاية يونيو ٢٠١٤.

ترجع الزيادة في معدلات الدين المحلي لأجهزة الموازنة بخلاف عجز الموازنة خلال العام المالي ٢٠١٤/٢٠١٥، إلى العبء الإضافي الناتج عن فض بعض التشابكات المالية بين أجهزة الدولة خاصة مع كل من صناديق التأمينات والمعاشات وهيئة البترول، حيث سيكون لهذا الإجراء أثراً إيجابياً على الأداء المالي لهذه الجهات.

• كما سجل إجمالي رصيد الدين الخارجي (حكومي وغير حكومي) حوالى ٤٨.١ مليار دولار بنهاية شهر يونيو ٢٠١٥، مقارنة بـ ٤٦.١ مليار دولار في شهر يونيو ٢٠١٤، وقد بلغ رصيد الدين الخارجي نحو ١٥% من الناتج المحلي في نهاية يونيو ٢٠١٥.

كما سجل إجمالي الدين الخارجي للحكومة نحو ٢٥.٧ مليار دولار (٨% من الناتج المحلي) في نهاية يونيو ٢٠١٥، مقارنة بـ ٢٩.١ مليار دولار (٩.٩% من الناتج المحلي) في نهاية يونيو ٢٠١٤. وتجدر الإشارة أنه طبقاً لأحدث البيانات المنشورة فقد سجل إجمالي رصيد الدين الخارجي (حكومي وغير حكومي) بنهاية شهر سبتمبر ٢٠١٥ حوالى ٤٦.١ مليار دولار، مقارنة بـ ٤٤.٩ مليار دولار في شهر سبتمبر ٢٠١٤، وقد بلغ رصيد الدين الخارجي نحو ١٢.٧% من الناتج المحلي في نهاية سبتمبر ٢٠١٥، وهو يعتبر من المعدلات المنخفضة نسبياً على مستوى الدول الناشئة ودول الشرق الأوسط وشمال أفريقيا (والتي بلغ متوسط رصيد الدين الخارجي لديهم نحو ٢٧% من الناتج المحلي خلال عام ٢٠١٣). حيث شهد الدين الخارجي انخفاض يقدر بنحو ١.٩ مليار دولار في نهاية

سبتمبر ٢٠١٥ مقارنة بنهاية يونيو ٢٠١٥، وذلك كنتيجة أساسية لسداد سند دولاري بقيمة ١.٢٥ مليار دولار والذي قد تم إصداره في ٢٠٠٥.

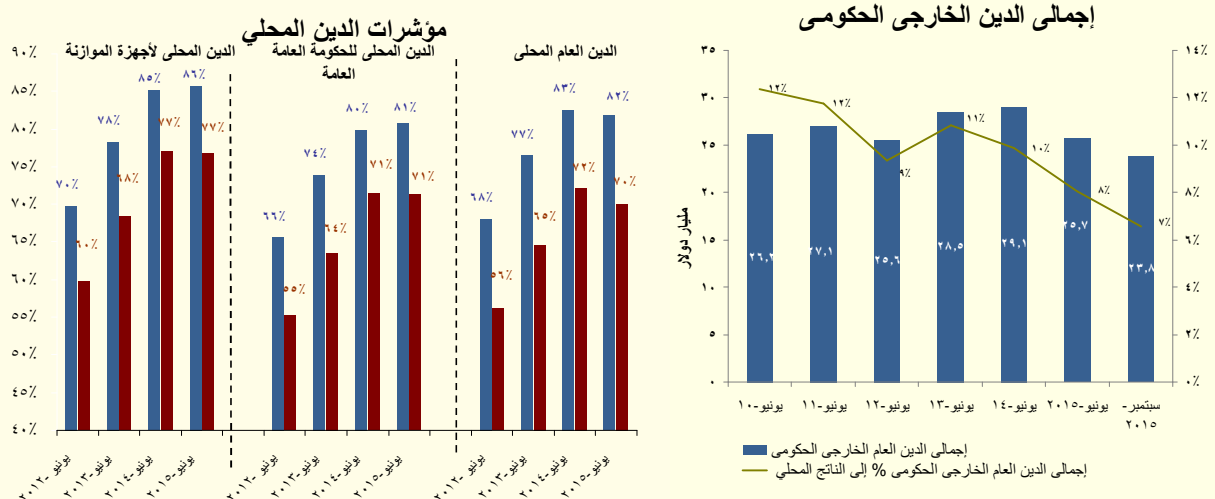

المصدر: وزارة المالية

كما سجل إجمالي الدين الخارجي للحكومة معدل نمو بالسالب يقدر بنحو ١٤.٥% ليصل إلى ٢٣.٨ مليار دولار (٥١.٧% من إجمالي الدين الخارجي) في نهاية سبتمبر ٢٠١٥، مقارنة بـ ٢٧.٩ مليار دولار (٦٢.١% من إجمالي الدين الخارجي) في نهاية سبتمبر ٢٠١٤.

التطورات النقدية:

وفقاً لأحدث البيانات التي تم إصدارها من قبل البنك المركزي، فقد ارتفع معدل النمو السنوي للسيولة المحلية بشكل متباطئ ليحقق ١٩.٤% في نهاية شهر نوفمبر ٢٠١٥ مسجلاً ١٨٧٨.٢ مليار جنيه، مقابل ١٩.٧% في الشهر السابق. فمن على جانب الأصول، يمكن تفسير ذلك في ضوء ارتفاع معدل النمو السنوي لصافي الأصول المحلية للجهاز المصرفي ليسجل نحو ١٨٨٨.١ مليار جنيه في نهاية شهر نوفمبر ٢٠١٥، مقارنة بـ ١٨٦٠.٧ مليار جنيه في أكتوبر ٢٠١٥، مما فاق أثر التغير الملحوظ الذي شهده صافي الأصول الأجنبية خلال شهر الدراسة، حيث انخفض ليسجل قيمة بالسالب لأول مرة منذ أكتوبر ١٩٩٢ والتي بلغت ٩.٩ مليار جنيه، مقابل ٧.٥ مليار جنيه خلال الشهر السابق، ومقارنة بـ ٣١٥.٣ مليار جنيه وهي أعلى قيمة منذ أكتوبر ٢٠١٠.

ارتفع معدل النمو السنوي لصافي المطلوبات من الحكومة وهينة السلع التموينية ليسجل ٣٢.٣% (محققاً ١٤٤٣.٣ مليار جنيه) خلال شهر الدراسة، مقارنة بارتفاع أعلى يقدر بـ ٣٢.٦% خلال الشهر السابق. بالإضافة إلى ذلك، فقد ارتفع معدل النمو السنوي لصافي المطلوبات من القطاع الخاص ليسجل ١٦.٣% (٥.٢% معدل نمو سنوي حقيقي) ليصل إلى ٦٤٢.١ مليار جنيه خلال شهر نوفمبر ٢٠١٥، مقارنة بـ ١٦.١% خلال الشهر السابق. ويأتي ذلك في ضوء ارتفاع معدل النمو السنوي للإئتمان الممنوح للقطاع العائلي ليسجل ٢١.٢% خلال شهر الدراسة، مقارنة بـ ١٨.٢% خلال الشهر السابق و ١٩.٢% خلال شهر نوفمبر ٢٠١٤. في حين تراجع معدل النمو السنوي لقطاع الأعمال الخاص ليسجل نحو ١٤.٤% خلال شهر

الدراسة، مقابل ١٥.٣% في أكتوبر ٢٠١٥، بينما ارتفع إذا تم مقارنته بـ ٧.٧% في نوفمبر ٢٠١٤. استقر معدل النمو السنوي **لصافي المطلوبات من قطاع الأعمال العام** عند ٣٦.٤% (ليحقق ٧٦.١ مليار جنيه) خلال شهر الدراسة، مقارنة الشهر السابق.

اما على الجانب الآخر، فقد انخفض معدل النمو السنوي **لصافي الأصول الأجنبية** بشكل ملحوظ خلال شهر نوفمبر ٢٠١٥ بنحو ١٠٩.٧% (ليسجل لأول مرة قيمة بالسالب قدرها ٩.٩ مليار جنيه)، مقابل انخفاض أقل قدره ٩٣.٣% (ليسجل ٧.٥ مليار جنيه) خلال الشهر السابق. ويرجع ذلك كنتيجة أساسية للتغير الملحوظ الذي شهده **صافي الأصول الأجنبية للبنك المركزي** - للشهر الثالث على التوالي - حيث انخفض بنسبة ١٢٥.٥% ليسجل -٩.٣ مليار جنيه، مقارنة بـ -٤.٠ مليار جنيه خلال الشهر السابق. كما تراجع معدل النمو السنوي **لصافي الأصول الأجنبية للبنوك لأول مرة منذ أكتوبر ١٩٩٢** بنسبة قدرها ١٠١.١% (ليسجل قيمة بالسالب قدرها ٠.٧ مليار جنيه) خلال شهر نوفمبر ٢٠١٥، مقارنة بانخفاض أقل قدره ٨٣.٣% (مسجلاً ١١.٥ مليار جنيه) خلال الشهر السابق.

اما على جانب **الالتزامات**، يمكن تفسير ذلك في ضوء ارتفاع معدل النمو السنوي **لأشباه النقود** ليسجل نحو ١٩.٧% (محققاً ١٣٦٣.١ مليار جنيه) خلال نوفمبر ٢٠١٥، مقارنة بـ ١٩.٥% خلال الشهر السابق، ويرجع ذلك لارتفاع معدل النمو السنوي **للدائع غير الجارية بالعملة المحلية** ليصل إلى ٢٠.٥% (محققاً ١٠٨٧.٩ مليار جنيه) خلال شهر نوفمبر ٢٠١٥، مقارنة بـ ١٩.٨% في الشهر السابق. وتجدر الإشارة إلى أن تلك التطورات قد فاقت تراجع معدل النمو السنوي لكل من **الدائع الجارية وغير الجارية بالعملة الأجنبية** بنحو ٩.٤% (محققاً ٦٩.٣ مليار جنيه) و ١٩.٤% (محققاً ٢٠٥.٨ مليار جنيه)، على التوالي خلال شهر الدراسة، مقارنة بـ ١٠.٧% و ٢١.١% على التوالي، خلال الشهر السابق.

وعلى الجانب الآخر، فقد تباطىء معدل النمو السنوي **لكمية النقود** ليسجل نحو ١٨.٦% (محققاً ٥١٥.١ مليار جنيه) خلال شهر الدراسة، مقارنة بـ ٢٠.٤% خلال الشهر السابق، حيث تباطىء معدل النمو السنوي **للدائع الجارية بالعملة المحلية** خلال شهر الدراسة ليسجل ٣٣% (محققاً ٢١١.٣ مليار جنيه)، مقارنة بـ ٣٧.٣% خلال أكتوبر ٢٠١٥. كما تباطىء **النقد المتداول** ليسجل ١٠.٤% (محققاً ٣٠٣.٨ مليار جنيه)، مقارنة بـ ١١% خلال الشهر السابق.

وفقاً لأحدث البيانات، فقد ارتفع معدل النمو السنوي **لجملة الدائع** لدى الجهاز المصرفي (بخلاف البنك المركزي المصري) بنحو ٢٥.٨% في نهاية سبتمبر ٢٠١٥ ليسجل ١٨٤٣.٤ مليار جنيه، مقابل نمو قدره ٢٢.٣% خلال أغسطس ٢٠١٥. هذا ويقدر نصيب الدائع غير الحكومية من إجمالي الدائع بحوالي ٨٤.٣% في نهاية شهر الدراسة. بالإضافة إلى ذلك، فقد ارتفع معدل النمو السنوي لإجمالي أرصدة **التسهيلات الائتمانية الممنوحة من قبل البنوك** (بخلاف البنك المركزي) بـ ٢٨.٣% في نهاية سبتمبر ٢٠١٥ مسجلاً ٧٧١.٦ مليار جنيه، مقارنة بـ ٢٥.٣% خلال أغسطس ٢٠١٥. وبناء على ذلك، فقد ارتفعت نسبة الإقراض إلى الدائع في نهاية سبتمبر ٢٠١٥ لتصل إلى ٤١.٩%، مقارنة بـ ٤٠.٧% خلال الشهر السابق و ٤١% خلال شهر سبتمبر ٢٠١٤. وجدير بالذكر أن البيانات الخاصة بالدائع والقروض لشهرى أكتوبر ونوفمبر ٢٠١٥ لم تصدر بعد.

ارتفع **رصيد الاحتياطي من العملات الأجنبية** لدى البنك المركزي المصري ليصل إلى ١٦.٤٤ مليار دولار في نهاية شهر ديسمبر ٢٠١٥، مقارنة بـ ١٦.٤٢ مليار دولار في نهاية الشهر السابق.

أما بالنسبة للتغير في المستوى العام للأسعار فقد استقر **معدل التضخم السنوى لحضر الجمهورية** عند معدل مرتفع قدره ١١.١% خلال شهر ديسمبر ٢٠١٥ وهو نفس المعدل المحقق خلال الشهر السابق (أعلى معدل تضخم تم تسجيله منذ بداية العام المالى الحالى)، ومقارنة بـ ١٠.١% والمسجل خلال شهر ديسمبر ٢٠١٤؛ وتأتى تلك التطورات في ضوء عدة عوامل ومنها الإستقرار النسبى لمعدلات التضخم السنوية لمعظم المجموعات الرئيسية عند معدلات مرتفعة خلال شهر الدراسة مقارنة بالشهر السابق؛ وعلى رأسها مجموعة **"الطعام والشراب"** (أكبر الأوزان مساهمة في معدل التضخم العام) لتسجل ١٤.٦% خلال شهر ديسمبر ٢٠١٥، مقارنة بـ ١٤.٧% خلال الشهر السابق (خاصة فى ضوء ارتفاع معدل التضخم السنوى لبعض المجموعات الفرعية وعلى رأسها؛ "الخضراوات"، "الفاكهة"، "الألبان والجبن والبيض"، "اللحوم والدواجن"، و"الزيوت والدهون").

بالإضافة إلى ذلك، فقد إستقرت معدلات التضخم السنوية لعدد من المجموعات الرئيسية الأخرى ولكن عند مستويات مرتفعة ومنها **"المشروبات الكحولية والدخان والمكيفات"** لتحقيق ١١.٦%، **"التعليم"** لتحقيق ١١.٢% (فى ضوء ارتفاع أسعار التعليم العالى والإبتدائى والثانوى)، **"المسكن والمياه والكهرباء والغاز والوقود"** لتحقيق ٦% (فى ضوء ارتفاع أسعار صيانة وإصلاح المسكن)، **"الرعاية الصحية"** لتحقيق ٩.٣%، **"الثقافة والترفيه"** لتسجل ١٠.٩% (فى ضوء ارتفاع أسعار الرحلات السياحية المنظمة)، و**"النقل والمواصلات"** لتحقيق ٢.٤% خلال شهر ديسمبر ٢٠١٥.

وعلى الرغم من ذلك، فقد **تباطئ متوسط معدل التضخم السنوى لحضر الجمهورية** خلال الفترة يوليو- ديسمبر ٢٠١٥/٢٠١٦ ليسجل ٩.٦% مقارنة بـ ١٠.٨% المعدل المحقق خلال نفس الفترة من العام المالى السابق، وذلك نظراً لتلاشى أثر فترة الأساس الناتجة عن الإجراءات الإصلاحية التى قامت بها الحكومة فى يوليو ٢٠١٤.

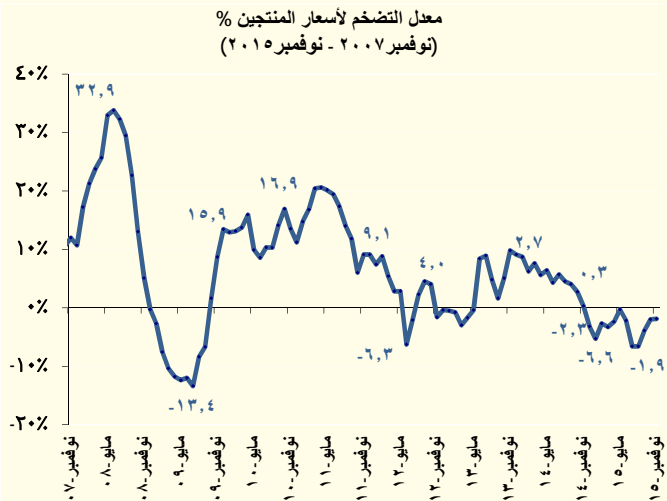
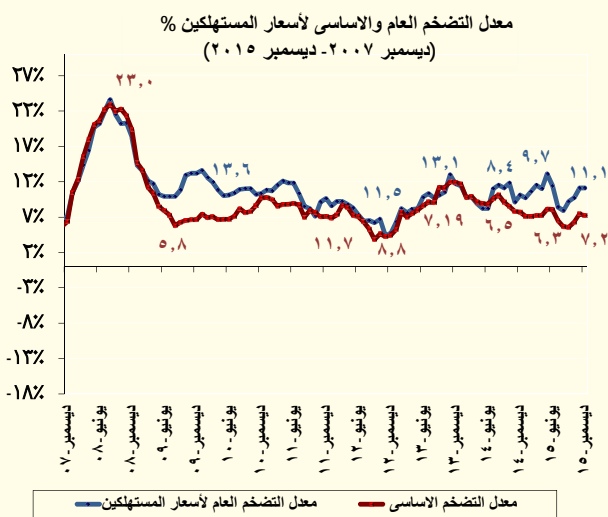

على نحو آخر، فقد إنخفض **معدل التضخم الشهرى لحضر الجمهورية** ليحقق نحو -٠.١% خلال شهر الدراسة، مقارنة بـ -٠.٣% خلال الشهر السابق.

بالإضافة إلى ذلك، فقد تباطىء معدل التضخم السنوى الأساسى لأسعار المستهلكين **Core Inflation**^٣ ليسجل ٧.٢% خلال شهر ديسمبر ٢٠١٥، مقابل ٧.٤% خلال الشهر السابق. بينما إنخفض معدل التضخم الأساسى الشهري ليسجل نحو ٠.١% خلال شهر الدراسة، مقارنة بـ ١% خلال الشهر السابق. ويرجع ذلك فى الأساس إلى إنخفاض أسعار السلع الغذائية والتي ساهمت بنسبة سلبية قدرها ٠.٢ نقطة مئوية، مما فاق أثر إرتفاع أسعار السلع الإستهلاكية والخدمات الأخرى والتي ساهمت بنسبة قدرها ٠.١٢ نقطة مئوية فى معدل التضخم الأساسى الشهري.

وكانت لجنة السياسة النقدية للبنك المركزي المصري قد قررت فى إجتماعها بتاريخ ٢٤ ديسمبر ٢٠١٥ برفع سعرى عائد الإيداع والإقراض لليلة واحدة بواقع ٥٠ نقطة أساس ليصل عند مستوى ٩.٢٥% و ١٠.٢٥% على التوالى، وكذا رفع سعر العمليات الرئيسية وسعر الإئتمان والخصم بواقع ٥٠ نقطة أساس ليصل عند ٩.٧٥% و ٩.٧٥%.

ومن الجدير بالذكر أن البنك المركزى قام فى ١٩ يناير ٢٠١٦ بربط ودائع بقيمة ١٤٠ مليار جنيه لأجل ٧ أيام بمعدل عائد سنوي ثابت قدره ٩.٧٥%، وذلك فى إطار تفعيل عمليات ربط ودايع للبنوك (Deposit Operations) لديه لإمتصاص فائض السيولة لدى الجهاز المصرفى.

فيما يخص مؤشرات البورصة المصرية، فقد ارتفع رأس المال السوقي على أساس شهري بحوالى ٤.١% ليسجل ٤٢٩.٨ مليار جنيه خلال شهر ديسمبر ٢٠١٥، مقارنة برصيد قدره ٤١٣ مليار جنيه خلال الشهر السابق. كما ارتفع أيضاً مؤشر EGX ٣٠ بنحو ١٠.٢% ليحقق ٧٠٠٦ نقطة خلال شهر ديسمبر ٢٠١٥، مقارنة بمستواه المحقق فى نهاية نوفمبر ٢٠١٥ والذي بلغ ٦٣٥٦.٧ نقطة. بالإضافة إلى ذلك، فقد ارتفع مؤشر EGX-٧٠ بـ ٩.٩% ليحقق ٣٧٨.٧ نقطة خلال شهر ديسمبر ٢٠١٥، مقارنة بـ ٣٤٤.٥ نقطة فى نهاية نوفمبر ٢٠١٥.

قطاع المعاملات الخارجية:

حقق ميزان المدفوعات خلال الربع الأول من العام المالى ٢٠١٦/٢٠١٥ عجزاً كلياً بلغ نحو ٣.٧ مليار دولار (-١.٢% من الناتج المحلى)، مقابل فائض قدره ٠.٤ مليار دولار (٠.١% من الناتج المحلى) خلال الربع الأول من العام المالى ٢٠١٤/٢٠١٥. وبالرجوع إلى التفاصيل، تأتى تلك التطورات التى شهدها ميزان المدفوعات فى ضوء أهم النقاط التالية:

§ سجل الميزان الجارى عجزاً قدره ٤ مليار دولار (-١.٣% من الناتج المحلى) خلال الربع الأول من العام المالى ٢٠١٦/٢٠١٥، مقارنة بعجز أقل قدره ١.٦ مليار دولار (-٠.٦% من الناتج المحلى) خلال فترة المقارنة، ويرجع ذلك بشكل أساسى فى ضوء تراجع التحويلات والميزان الخدمى مما فاق التحسن الطفيف فى الميزان التجارى، وذلك على النحو التالى:

— استقر عجز الميزان التجارى عند ١٠ مليار دولار (-٣.٢% من الناتج المحلى) خلال فترة الدراسة مقارنة بنفس الفترة خلال العام المالى السابق، وذلك نتيجة لتراجع المدفوعات عن الواردات السلعية بنسبة بلغت نحو ١٠.٤% لتحقيق ١٤.٦ مليار دولار خلال الربع الأول من العام المالى

٣/ يعكس معدل التضخم الأساسى التغير فى الأسعار مستبعداً السلع والخدمات المحدد أسعارها إدارياً (الوقود والكهرباء والسجائر المحلية والمستوردة والمياه وخدمات النقل بالسكك الحديدية)، بالإضافة إلى السلع ذات الأسعار الأكثر تقلباً (الخضروات والفاكهة).

٢٠١٥/٢٠١٦، مقابل ١٦.٣ مليار دولار خلال فترة المقارنة. وقد جاء ذلك بالتزامن مع انخفاض حصة الصادرات السلعية بنسبة بلغت نحو ٢٦.٥% لتحقيق ٤.٦ مليار دولار خلال فترة الدراسة، مقابل ٦.٣ مليار دولار خلال فترة المقارنة. ويرجع ذلك بشكل أساسي لانخفاض حصة الصادرات البترولية (خام ومنتجات) بنحو ١.٢ مليار دولار تأثراً بانخفاض الأسعار العالمية للبترول الخام بـ ٥١.٤% خلال فترة الدراسة مقارنة بنفس الفترة خلال العام المالي السابق.

— وعلى صعيد آخر، فقد حقق الميزان الخدمي فائضاً قدره ١.٧ مليار دولار (٠.٥% من الناتج المحلي) خلال فترة الدراسة، مقارنة بفائض أعلى قدره ٢.٢ مليار دولار (٠.٧% من الناتج المحلي) خلال الربع الأول من العام المالي السابق، ويرجع ذلك لانخفاض الإيرادات السياحية لتسجل ١.٧ مليار دولار خلال فترة الدراسة، مقارنة بـ ٢.١ مليار دولار خلال فترة المقارنة وذلك لانخفاض عدد الليالي السياحية بـ ٩.١% لتصل إلى ٢٣.٧ مليون ليلة، مقابل ٢٦.١ مليون ليلة خلال الربع الأول من العام المالي ٢٠١٤/٢٠١٥. كما انخفضت المتحصلات الحكومية بشكل ملحوظ لتصل إلى ٠.١ مليار دولار خلال فترة الدراسة، مقارنة بـ ٠.٦ مليار دولار خلال فترة المقارنة.

— حقق صافي التحويلات الرسمية نحو ٠.٠٢ مليار دولار (٠.٠١% من الناتج المحلي) خلال فترة الدراسة، وهو يعتبر أقل إذا تم مقارنته بـ ١.٥ مليار دولار (٠.٥% من الناتج المحلي) خلال فترة المقارنة — والذي تضمن ١.٤ مليار دولار منح عينية في صورة شحنات بترولية — ولذلك فهذا لا يعتبر تراجع نظراً لما تضمنته فترة المقارنة من موارد استثنائية.

§ شهد الميزان الرأسمالي والمالي صافي تدفقات للداخل بنحو ١.٥ مليار دولار (٠.٥% من الناتج المحلي) خلال فترة الدراسة، مقارنة بصافي تدفقات للداخل أقل بنحو ٠.٤ مليار دولار (٠.١% من الناتج المحلي) خلال الربع الأول من العام المالي السابق، ويأتى ذلك في ضوء:

— ارتفاع صافي التدفق للداخل في بند الاستثمار الأجنبي المباشر إلى مصر خلال الربع الأول من العام المالي ٢٠١٦/٢٠١٥ ليسجل ١.٤ مليار دولار (٠.٤% من الناتج المحلي)، مقابل صافي تدفقات للداخل بنحو ١.٣ مليار دولار (٠.٥% من الناتج المحلي) خلال فترة المقارنة. وذلك في ضوء ارتفاع صافي التدفقات للداخل للاستثمارات الواردة لتأسيس شركات جديدة أو زيادة رؤوس أموالها بنحو ٤٨.٥% ليحقق ١.١ مليار دولار خلال فترة الدراسة، مقابل ٠.٧ مليار دولار خلال فترة المقارنة.

— سجلت استثمارات محفظة الأوراق المالية في مصر صافي تدفقات للخارج بنحو ١.٤ مليار دولار (٠.٥% من الناتج المحلي) خلال الربع الأول من العام المالي ٢٠١٦/٢٠١٥، مقارنة بصافي تدفقات للداخل بحوالي ٠.٣ مليار دولار (٠.١% من الناتج المحلي) خلال الربع الأول من العام المالي ٢٠١٤/٢٠١٥، ويرجع ذلك في ضوء سداد سندات قيمتها ١.٢٥ مليار دولار استحققت خلال شهر سبتمبر ٢٠١٥، والتي سبق إصدارها في الأسواق العالمية في عام ٢٠٠٥.

— ارتفاع صافي الاستثمارات الأخرى ليسجل تدفقات للداخل بنحو ١.٦ مليار دولار (٠.٥% من الناتج المحلي) خلال فترة الدراسة، مقارنة بتدفقات للخارج تقدر بنحو ١.١ مليار دولار (٠.٤% من الناتج المحلي) خلال الربع الأول من العام المالي السابق، وذلك في ضوء تحقيق تسهيلات الموردين قصيرة الأجل صافي تدفق للداخل بنحو ١.٤ مليار دولار، مقابل ٠.٩ مليار دولار خلال فترة المقارنة، مما يعكس ثقة المستثمرين في الاقتصاد المصري.

§ بينما سجل بند السهو والخطأ صافي تدفقات للخارج بنحو ١.٢ مليار دولار (-٠.٤% من الناتج المحلي) خلال فترة الدراسة، مقابل صافي تدفقات للداخل بنحو ١.٧ مليار دولار (٠.٦% من الناتج المحلي) خلال الربع الأول من العام المالي ٢٠١٤/٢٠١٥.

Ø طبقاً لأحدث البيانات المنشورة، فقد ارتفع إجمالي عدد السياح الوافدين خلال شهر أكتوبر ٢٠١٥ ليصل إلى ٠.٩ مليون سائح، مقابل ٠.٨ مليون سائح خلال الشهر السابق. كما ارتفع عدد الليالي السياحية خلال شهر الدراسة لتصل إلى ٧.١ مليون ليلة، مقابل ٦.٩ مليون ليلة خلال شهر المقارنة.

القسم الأول

نظرة عامة على الأداء الإقتصادي و المالي

- أ- مؤشرات الإقتصاد العيني و الحقيقي و مصادر النمو..... ١
- ب- السكان و التشغيل..... ٢
- ج- الأسعار المحلية (متوسط الفترة)..... ٢
- د- مؤشرات المالية العامة..... ٣
- هـ- ملخص الدين العام المحلي (بالمليون جنية، رصيد نهاية الفترة)..... ٤
- و- إجمالي الدين العام الخارجي (مليون دولار، رصيد نهاية الفترة)..... ٤
- ز- خدمة الدين الحكومي (مليون جنية، تدفقات)..... ٤
- ح- المؤشرات النقدية (نهاية الفترة)..... ٥
- ط- القطاع المالي والاستثمارات..... ٦
- ي- معاملات القطاع الخارجي..... ٧

القسم الأول: نظرة عامة على الأداء الإقتصادي والمالي

بيان سنوي				بيان سنوي				
بيان ربع سنوي								
ابريل-يونيو ٢٠١٥	يناير-مارس ٢٠١٥	أكتوبر-ديسمبر ٢٠١٤	ابريل-يونيو ٢٠١٤	٢٠١٥/٢٠١٤ ^١	٢٠١٤/٢٠١٣	٢٠١٣/٢٠١٢	٢٠١٢/٢٠١١	٢٠١١/٢٠١٠
				أ. الاقتصاد العيني (بالأسعار الجارية)				
٥٦٩,٨٠٠	٥٧٢,٩٠٠	٦١٢,٩٠٠	٤٨٨,٣٠٠	٢,٤٢٩,٨٠٠	٢,١٠١,٩٠٠	١,٨٤٣,٨٠٠	١,٦٥٦,٦٠٠	١,٣٧١,١٠٠
٧٤,٩٢٤	٧٦,٥١٩	٨٥,٧٧٤	٦٩,٠٩٣	٣٣٠,٧٨٠	٣٠١,٥٧٠	٢٨٥,٩٦٧	٢٧٦,٣٣٠	٢٣٥,٩٩٠
٥٩٦,٩٠٠	٥٨٥,٧٠٠	٦٢٧,٩٠٧	٥٣٩,٠٦١	٢,٤٥٩,٠٢٥	٢,١٧٧,٨٢٠	١,٩٠٨,٣١٤	١,٦٩٥,٠٩٦	١,٣٠٩,٩٠٦
٧٨,٤٨٧	٧٨,٢٢٩	٨٧,٨٧٤	٧٦,٢٧٥	٣٣٤,٧٥٩	٣١٢,٤٦٣	٢٩٥,٩٧٣	٢٨٢,٧٥٢	٢٢٥,٤٥٧
٢٥,٩١٣	٢٦,٠٥٤	٢٧,٨٧٣	--	٢٧,٦٢٥	--	--	--	١٧,٢٣٣
٣,٤٠٧	٣,٤٨٠	٣,٩٠١	--	٣,٧٦١	--	--	--	٢,٩٦٦
				ب. مؤشرات الاقتصاد العيني ومصادر النمو ^{٢/} (معدل النمو)				
٤.٥	٢.٦	٤.٠	٣.٨	٤.٢	٢.٢	٢.١	٢.٢	١.٨
٢.١	٢.٢	٣.٧	٤.٥	٣.١	٢.٢	٢.١	٢.٢	١.٩
-٠.٩	-٠.٩	٢.٣	٣.٨	١.٥	١.٩	١.١	١.٦	١.١
٣.٣	٣.٤	٦.٢	٣.٩	٤.٨	٠.١	٣.١	٢.٨	٢.٥
٦.٥	٣.٥	٣.٧	٦.٣	٤.٦	٥.٥	٣.٣	٣.٠	٣.٤
٣.٠-	٣٩.٠	٢.٤-	٩.٤	٨.٦	١.٧	٨.٤-	٥.٨	٢.٢-
١.٨	١.٠	٦.٢	٩.٢	٣.٣	٤.٤	٢.٩	٦.٠	٥.٣
١.٥	٠.٦	٥.٢	٧.٧	٢.٨	٤.١	٢.٨	٦.٥	٥.٥
٣.٣	٤.٢	١٣.٧	١٨.٥	٧.٠	٦.٦	٣.٩	٣.١	٣.٨
٤.١-	١٢.٠-	١.٢	٢٥.٧-	٠.٤-	١١.٩-	٥.٦	٢.٣-	١.٢
١.٩	٠.١	١.٤	--	١.٦	--	--	--	٠.٦-
				الإدخال المحلي ^{١/}				
٢٣.٠	٤٧.١	١.٦-	٣٢.٧-	٢٩.٨	٢٤.٢-	٧.٩	٢٩.٥-	٣.٤
٨.٢	٦.٧	٥.٠	٧.٨	٥.٩	٥.٣	٧.٩	٨.٠	١٣.٠
				الاستثمارات المحلية ^{١/ ٥}				
٥.٧	٤٥.٣	١٣.٨	١٨.٨	٢٠.٢	٩.٩	١.٥-	١٠.١	٠.٣-
١٧.٠	١٧.٦	١٣.٣	١٨.٧	١٤.٤	١٣.٨	١٤.٣	١٦.٢	١٧.١
				نسبة إلى الناتج المحلي الإجمالي				

المصدر: وزارة التخطيط والمتابعة والإصلاح الإداري.

* بيان مبدئي، وقابل للتعديل. قامت وزارة التخطيط بمراجعة السلسلة الزمنية للناتج المحلي الإجمالي ابتداءً من عام ٢٠١٢/٢٠١١ وحتى عام ٢٠١٤/٢٠١٣ وفقاً للتعداد الاقتصادي. وقد تم مراجعة تقديرات الناتج المحلي الإجمالي، ليلبلغ ٢٤٢٩.٨ مليار جنيه في عام ٢٠١٥/٢٠١٤.

-- بيان غير متاح. بداية سلسلة زمنية جديدة وفقاً للتعداد الاقتصادي من قبل وزارة التخطيط.

بيان معدل في ضوء البيانات الحديثة الصادرة عن وزارة التخطيط والمتابعة والإصلاح الإداري.

١/ قامت وزارة التخطيط والمتابعة والإصلاح الإداري بمراجعة بيانات الناتج المحلي الإجمالي لعام ٢٠١٤/١٣ على أساس ربع سنوي.

٢/ تم حساب معدلات النمو الحقيقية باستخدام الأسعار الثابتة لعام ٢٠٠٧/٠٦، ولكن بدءاً من عام ٢٠١٣/١٢ تم حساب معدلات النمو باستخدام الأسعار الثابتة لعام ٢٠١٢/١١.

٣/ تشمل نشاط قطاع البترول والغاز الطبيعي.

٤/ تشمل صافي الضرائب غير المباشرة.

٥/ رأس المال الثابت، يشمل التغير في المخزون.

٦/ بالأسعار الجارية.

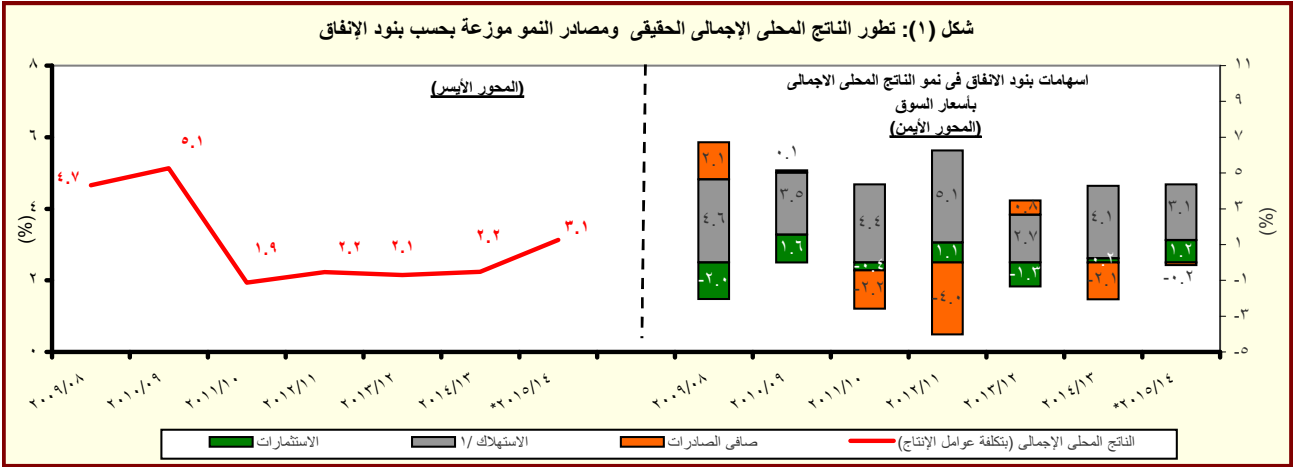

المصدر: وزارة التخطيط والمتابعة والإصلاح الإداري.

* بيان مبدئي، وقابل للتعديل.

١/ متضمن الاستهلاك العام والخاص.

القسم الأول: نظرة عامة على الأداء الإقتصادي والمالى (تابع)

بيان سنوي					بيان سنوي				
أكتوبر- ديسمبر	يوليو- سبتمبر	أكتوبر- ديسمبر	يوليو- سبتمبر	أكتوبر- ديسمبر	أكتوبر- ديسمبر	يوليو- سبتمبر	أكتوبر- ديسمبر	يوليو- سبتمبر	أكتوبر- ديسمبر
٢٠١٥	٢٠١٥	٢٠١٥	٢٠١٤	٢٠١٤	٢٠١٥/١٤	٢٠١٤/١٣	٢٠١٣/١٢	٢٠١٢/١١	٢٠١١/١٠
ج . السكان									
٨٧.٨	٨٩.٠	٨٩.٦	٩٠.١	٨٩.٠	٨٦.٧	٨٤.٧	٨٢.٤	٨٠.٤	٧٨.٧
٢.٥	٢.٦	٢.٨	٢.٦	٢.٦	٢.٤	٢.٨	٢.٥	٢.٢	٢.٣
د . الأسعار المحلية (متوسط الفترة)									
١٠.٣	١١.٨	٨.٥	١٠.٦	١٠.٩	١٠.١	٦.٩	٨.٧	١١.٠	١١.٧
٠.١	١.٦	٥.٧	٢.٠	١.٨	٦.٥	٠.٧	٧.٥	١٥.٩	٥.٠
٩.٨	٩.٣	٩.٣	٩.٣	٩.٢٥	٨.٧٥	١٠.٢٥	٩.٥٠	٨.٥٠	٨.٥٠
١١.٦	١١.٤	١١.٣	١١.٤	١١.٤	١٠.٩	١٣.٤	١٣.٤	١٠.٢	٩.٩
٧.٠	٦.٩	٦.٨	٠.٠	٧.٠	٧.٢	٧.٨	٧.٣	٦.٥	٦.٣
٩.٤	٨.٩	٨.٩	٩.٠	٩.١	٨.٨	٩.٥	٩.٤	٩.٠	٨.٣
٧.١٥	٧.٦١	٧.٨١	٧.٨٨	٧.٤٢	٦.٩٧	٦.٤٥	٦.٠٠	٥.٨١	٥.٥١

المصادر: وزارة التخطيط والبنك المركزي المصري والجهاز المركزي للتعبئة العامة والإحصاء.

١/ لا يتضمن المصريين المقيمين في الخارج.

٢/ بدءاً من أغسطس ٢٠٠٩، تم استحداث سلسلة أرقام قياسية جديدة لأسعار المستهلكين (حضر الجمهورية) باستخدام الأوزان المستخرجة من بحث الدخل و الانفاق و الاستهلاك لعام ٢٠٠٨/٢٠٠٩ مع استخدام بيانات شهر يناير ٢٠١٠ كفترة الأساس. وفيما يخص بيانات ما قبل ذلك التاريخ، فقد استخدمت الأوزان المستخرجة من بحث الدخل و الانفاق و الاستهلاك لعام ٢٠٠٤/٢٠٠٥ مع استخدام يناير ٢٠٠٧ كشهر أساس.

٣/ قام الجهاز المركزي للتعبئة العامة والإحصاء بإصدار رقم قياسي جديد لأسعار المنتجين بدءاً من سبتمبر ٢٠٠٧ ليحل محل الأرقام القياسية لأسعار الجملة، وذلك باستخدام أسعار السلع والخدمات للسنة المالية (٢٠٠٥-٢٠٠٦) كفترة أساس لسلسلة الأرقام القياسية، كما تم إستخراج الأوزان باستخدام متوسط عامي (٢٠٠٢-٢٠٠٣ ، ٢٠٠٣-٢٠٠٤) للقيم الإجمالية للإنتاج الصناعي والزراعي والخدمي.

٤/ البيانات تعكس نهاية الفترة.

٥/ متوسط ميلادي.

٦/ يعكس الفترة (أكتوبر- نوفمبر ٢٠١٥).

٧/ يعكس بيانات شهر أكتوبر ٢٠١٥.

-- بيان غير متاح.

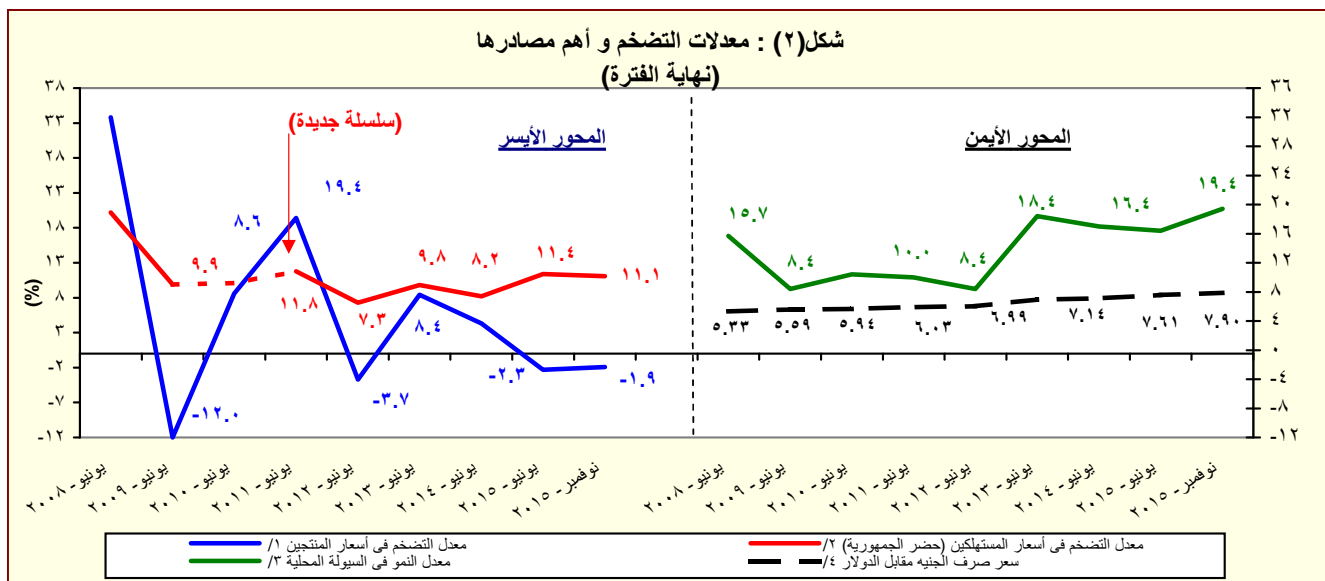

المصدر: البنك المركزي المصري و الجهاز المركزي للتعبئة العامة والإحصاء

١/ تغيير في السلسلة. تعكس البيانات قبل يونيو ٢٠٠٧ معدلات التضخم وفقاً لأسعار الجملة.

٢/ بدءاً من أغسطس ٢٠٠٩، تم استحداث سلسلة أرقام قياسية جديدة لأسعار المستهلكين (حضر الجمهورية) باستخدام الأوزان المستخرجة من بحث الدخل و الانفاق و الاستهلاك لعام ٢٠٠٨/٢٠٠٩ مع استخدام بيانات شهر يناير ٢٠١٠ كفترة الأساس. وفيما يخص بيانات ما قبل ذلك التاريخ، فقد استخدمت الأوزان المستخرجة من بحث الدخل و الانفاق و الاستهلاك لعام ٢٠٠٤/٢٠٠٥ مع استخدام يناير ٢٠٠٧ كشهر أساس.

٣/ يعرف إجمالي السيولة المحلية كإجمالي صافي الأصول الأجنبية وصافي الأصول المحلية لدى الجهاز المصرفي (في جانب الأصول) ، أو كجملة المعروض النقدي وأشياء النقود لدى الجهاز المصرفي (في جانب الخصوم).

٤/ يعكس البيان متوسط شهري.

القسم الأول: نظرة عامة على الأداء الإقتصادي والمالى (تابع)

يوليو-نوفمبر ٢٠١٦/١٥	٢/٢٠١٦/٢٠١٥	*٢٠١٥/٢٠١٤	٢٠١٤/١٣	٢٠١٣/١٢	٢٠١٢/١١	٢٠١١/١٠	٢٠١٠/٠٩
	موازنة	ختامى مبدئى	فعلى				
هـ. مؤشرات المالية العامة ^{١٣}							
١- قطاع الموازنة العامة (بالمليون جنيه) ^{١٤}							
١٦٠,١٠٨	٦٢٢,٢٧٧	٤٦٥,٢٤١	٤٥٦,٧٨٨	٣٥٠,٣٢٢	٣٠٣,٦٢٢	٢٦٥,٢٨٦	٢٦٨,١١٤
٢٨٩,٤٣٥	٨٦٤,٥٦٤	٧٣٣,٣٥٠	٧٠١,٥١٤	٥٨٨,١٨٨	٤٧٠,٩٩٢	٤٠١,٨٦٦	٣٦٥,٩٨٧
٤٢,١٨٩	٧,٠٤٩	٨٦,٤٢٢	٨٢,٢٨٩	٩٢,٧٢٤	٦٢,٢٦٤	٤٩,٣٨٣	٢٥,٧٠٥
١٢٩,٣٢٧	٢٤٢,٢٨٧	٢٦٨,١٠٩	٢٤٤,٧٢٧	٢٣٧,٨٦٥	١٦٧,٣٧٠	١٣٦,٥٨٠	٩٧,٨٧٢
١٣٨,٤٧٦	٢٥١,٠٩٣	٢٧٩,٤٣٠	٢٥٥,٤٣٩	٢٣٩,٧١٩	١٦٦,٧٠٥	١٣٤,٤٦٠	٩٨,٠٣٨
٢- قطاع الموازنة العامة ^{١٥} (معدل نمو سنوى)							
٢٧.٠	١٣.٤	١.٩	٣٠.٤	١٥.٤	١٤.٥	-١.١	-٥.١
٢٣.١	١٦.٠	١٧.٥	٣.٧	٢١.١	٨.٠	١٢.٧	٤.٥
٣٧.٣	٨.٤	١/ -١٨.٩	٩٨.١	٣.١	٣١.٤	-٢٥.٠	-١٨.٢
٢٤.٩	٩.٥	٤.٥	١٩.٣	٢٤.٩	١٧.٢	٩.٨	٤.١
٦.٦	٥.٢	١١.١	٢٤.٩	١٦.٤	٢٧.٦	١٢.٨	١٢.١
٤٠.٨	٢٢.٦	١١.٥	١٧.٨	٤٠.٧	٢٢.٨	١٧.٦	٣٧.٠
٣- قطاع الحكومة العامة (مليون جنيه) ^{١٦}							
--	--	--	٥١٩,٤٤٩	٤٠٣,٦٣٧	٣٤٨,٨٦٤	٣٠٢,٠١٠	٣٠٣,٣٧٤
--	--	--	٧٥٩,٨٤٧	٦٤٤,٠٨٠	٥١٦,٤٢٢	٤٤٠,٤١١	٣٩٦,٦٩٣
--	--	--	٢٥٤,٧١٦	٢٤٦,٨٥٣	١٦٥,٦٩٢	١٣٤,١٣٨	٩٨,٧٩٦
٤ - نسبة إلى الناتج المحلى الإجمالى ^{١٨}							
قطاع الموازنة العامة ^{١٩}							
٥.٧	٢٢.٠	١٩.١	٢١.٧	١٩.٠	١٨.٣	١٩.٣	٢٢.٢
٤.٠	١٤.٩	١٢.٦	١٢.٤	١٣.٦	١٢.٥	١٤.٠	١٤.١
١.٧	٧.١	٦.٦	٩.٣	٥.٤	٥.٨	٥.٣	٨.١
١٠.٢	٣٠.٥	٣٠.٢	٣٣.٤	٣١.٩	٢٨.٤	٢٩.٣	٣٠.٣
٣.٠	٧.٧	٨.٢	٨.٥	٧.٨	٧.٤	٧.٠	٧.١
٣.٤	٨.٦	٧.٩	٨.٢	٨.٠	٦.٣	٦.٢	٦.٠
١.٥	٠.٢	٣.٦	٣.٩	٥.٠	٣.٨	٣.٦	٢.١
٤.٦	٨.٦	١١.٠	١١.٦	١٢.٩	١٠.١	١٠.٠	٨.١
٤.٩	٨.٩	١١.٥	١٢.٢	١٣.٠	١٠.١	٩.٨	٨.١
الحكومة العامة ^{٢٠}							
--	--	--	٤.٥	٦.٠	٤.٤	٤.٢	٣.٠
--	--	--	١٢.١	١٣.٤	١٠.٠	٩.٨	٨.٢

المصدر: وزارة المالية

* ختامي مبدئي .

-- بيان غير متاح

١/ يرجع الانخفاض في الإيرادات غير الضريبية إلى تراجع الموارد الاستثنائية من المنح لتبلغ حوالى ٢٥.٤ مليار جنيه فقط خلال العام المالى ٢٠١٤/٢٠١٥، وذلك مقابل منح بلغت نحو ٩٥.٩ مليار جنيه خلال العام المالى ٢٠١٣/٢٠١٤.

٢/ تعكس بيانات الموازنة بموجب القرار الجمهوري رقم ٣٢ لعام ٢٠١٥.

٣/ تم إعادة تبويب فليات الموازنة العامة لتتفق مع معايير صندوق النقد الدولي والمعروفة بـ GFS ٢٠٠١ (على أساس نقدي).

٤/ يشمل قطاع موازنة الجهاز الإدارى و المحليات، والهيئات الخدمية العامة.

٥/ العجز الكلى مخصوماً منه الفوائد المدفوعة.

٦/ العجز الكلى بدون صافى حيازة الأصول المالية.

٧/ يشمل المعاملات المالية لكل من أجهزة الموازنة العامة، وبنك الإستثمار القومى، وصناديق التأمين والمعاشات ، ومع مراعاة إستبعاد كافة المعاملات البيئية للجهات الثلاث لمنع إزدواجية الحساب.

٨/ قامت وزارة التخطيط بمراجعة السلسلة الزمنية للناتج المحلى الإجمالي ابتداءً من عام ٢٠١٢/٢٠١١ وحتى عام ٢٠١٤/٢٠١٣ وفقاً للتعداد الإقتصادى للعام المالى ٢٠١٢/٢٠١٣ والذي ساعدت نتائجه في تحقيق قدر أكبر من شمولية المنشآت بالإضافة إلى تحسين تقديرات حجم القطاع غير الرسمى. وقد تم مراجعة تقديرات الناتج المحلى الإجمالي ليبلغ ٢٤٢٩.٨ مليار جنيه في عام ٢٠١٥/٢٠١٤. وجدير بالذكر أنه قد تم حساب المؤشرات الربع سنوية باستخدام بيانات الناتج المحلى الإجمالي للعام بأكمله.

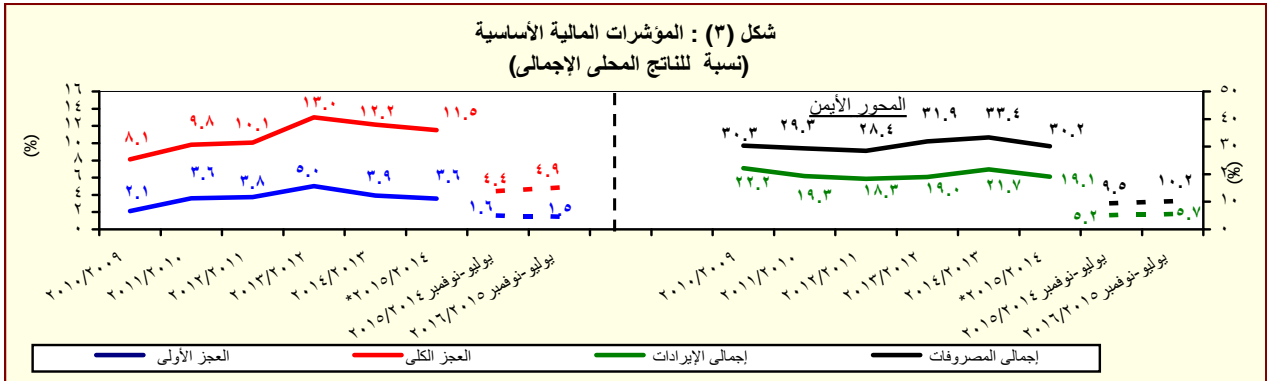

المصدر: وزارة المالية

* ختامي مبدئي .

القسم الأول: نظرة عامة على الأداء الإقتصادي والمالي (تابع)

بيان ربع سنوي				بيان سنوي				
يوليو-٢٠١٥*	مارس-٢٠١٥	ديسمبر-٢٠١٤	سبتمبر-٢٠١٤	يوليو-٢٠١٤	يوليو-٢٠١٣	يوليو-٢٠١٢	يوليو-٢٠١١	يوليو-٢٠١٠
١. ملخص الدين العام المحلي								
(بالمليون جنيه، رصيد نهاية الفترة) ^{١/}								
١-إجمالي الدين المحلي لأجهزة الموازنة العامة ^{١/}								
٢,٠٨٤,٧٤٨	١,٩٩٨,٢٠٠	١,٨٩٥,١٨٧	١,٧٩٥,٨٤٥	١,٦٩٩,٩٤٦	١,٤٤٤,٣٧٠	١,١٥٥,٣١٢	٩٦٧,٢٩٠	٨٠٨,٣٨٤
(٢٢.٦)	(٢٤.٦)	(٢٢.٨)	(١٨.٣)	٣/ (١٧.٧)	(٢٥.٠)	(١٩.٤)	(١٩.٧)	(١٥.٥)
٢١٨,٥٦٠	٢١٧,٥٤٢	٢٠٣,٣٥٤	١٨١,١٧١	١٦١,٤٨٥	١٨٣,٢٣٠	١٦٤,٧٨٨	١٥٩,١٧٨	١٤٤,٥٦٦
(٣٥.٣)	(٣٦.٨)	(٣٠.١)	(٥.٢)	(١١.٩)	(١١.٢)	(٣.٥)	(١٠.١)	(٥.٣)
١,٨٦٦,١٨٨	١,٧٨٠,٦٥٨	١,٦٩١,٨٣٣	١,٦١٤,٦٧٤	١,٥٣٨,٤٦١	١,٢٦١,١٤٠	٩٩٠,٥٢٤	٨٠٨,١١٢	٦٦٣,٨١٨
(٢١.٣)	(٢٣.٢)	(٢٢.٠)	(٢١.٦)	(٢٢.٠)	(٢٧.٣)	(٢٢.٦)	(٢١.٧)	(١٨.٠)
١,٩٦٣,١٢٥	١,٨٧٦,٥٠٢	١,٧٨٥,٤٧٤	١,٦٨٥,٩٨٨	١,٥٩٧,٨٧٠	١,٣٦٣,٦٨٦	١,٠٨٧,٩٤٥	٨٨٩,٠٤٥	٧٣٣,٣٨٧
(٢٢.٩)	(٢٤.٨)	(٢٣.٦)	(١٨.٧)	(١٧.٢)	(٢٥.٣)	(٢٢.٤)	(٢١.٢)	(١٩.١)
٢٣١,٠٠٤	٢٣٢,٩١٣	٢١٧,٥٤٥	١٩٨,٤٧٨	١٧٢,٦٧٨	١٩١,٣٩٥	١٧٣,٢٩٢	١٦٦,٥٢٧	١٥٨,٥٣١
(٣٣.٨)	(٣٨.٥)	(٢٩.٧)	(١.٧)	(٩.٨)	(١٠.٤)	(٤.١)	(٥.٠)	(٦.٥)
١,٧٣٣,١٢١	١,٦٤٣,٥٨٩	١,٥٦٧,٩٢٩	١,٤٨٧,٥١٠	١,٤٢٥,١٩٢	١,١٧٢,٢٩١	٩١٤,٦٥٣	٧٢٢,٥١٨	٥٧٤,٨٥٦
(٢١.٥)	(٢٣.١)	(٢٢.٨)	(٢٢.٠)	(٢١.٦)	(٢٨.٢)	(٢٦.٦)	(٢٥.٧)	(٢٢.١)
١,٩٨٧,٦٩٣	١,٨٩٢,٤٤٢	١,٧٨٦,١٠٠	١,٦٦٩,٤٢٨	١,٦٤٨,٥٢١	١,٤١٠,٦٤٣	١,١٢٩,٠٣٠	٩٣٢,٤٦٠	٧٦٩,٧٨٣
(٢٠.٦)	(٢٢.٥)	(١٩.٩)	(١٤.٣)	(١٦.٩)	(٢٤.٩)	(٢١.١)	(٢١.١)	(١٩.٦)
٢٨٦,٣٣٥	٢٨٢,٧٩٣	٢٥٢,٧٨٠	٢١٨,٣٢٦	٢٠٧,٥٣٤	٢٢٠,٠٣٥	١٩٨,٠٦٦	١٩١,١١٦	١٧٠,١٧١
(٣٨.٠)	(٤٤.٢)	(٢٩.٥)	(١.٨)	(٥.٧)	(١١.١)	(٣.٦)	(١٢.٣)	(١.٥)
١,٧٠١,٣٥٨	١,٦٠٩,٦٤٩	١,٥٣٣,٣٢٠	١,٤٥١,١٠٢	١,٤٤٠,٩٨٧	١,١٩٠,٦٠٨	٩٣٠,٩٦٤	٧٤١,٣٤٤	٥٩٩,٦١٢
(١٨.١)	(١٩.٤)	(١٨.٥)	(١٧.٢)	(٢١.٠)	(٢٧.٩)	(٢٥.٦)	(٢٣.٦)	(٢١.٠)
٢,٢٧٥,٨٤٠	٢,١٧٦,٧٣٢	٢,٠٧٤,٣٤٩	١,٩٩٥,٥٠١	١,٩٠٤,٨١٠	١,٦٤١,٥٠٢	١,٣٠٨,٣٩١	١,١٢٦,٠٢٤	٩٥٥,١٠١
(١٩.٥)	(٢٠.٥)	(١٨.٨)	(١٥.٩)	(١٦.٠)	(٢٥.٥)	(١٦.٢)	(١٧.٩)	(١٣.٣)
٤٨,٠٦٣	٣٩,٨٥٣	٤١,٣٢٤	٤٤,٨٥٤	٤٦,٠٦٧	٤٣,٢٣٣	٣٤,٣٨٥	٣٤,٩٠٦	٣٣,٦٩٤
٢٥,٧٠٧	٢٤,٠٤١	٢٥,٠٨٢	٢٧,٨٧٣	٢٩,٠٥٤	٢٨,٤٩٠	٢٥,٥٩٤	٢٧,٠٩٢	٢٦,٢٤٩
٢٢,٣٥٦	١٥,٨١٢	١٦,٢٤٢	١٦,٩٨٢	١٧,٠١٣	١٤,٧٤٤	٨,٧٩٠	٧,٨١٤	٧,٤٤٥
٢. إجمالي الدين العام الخارجي								
(بالمليون دولار، رصيد نهاية الفترة)								
إجمالي الدين العام المحلي								
إجمالي دين أجهزة الموازنة العامة (محلي وخارجي) ^{٢/}								
٢,٢٧٥,٨٤٠	٢,١٧٦,٧٣٢	٢,٠٧٤,٣٤٩	١,٩٩٥,٥٠١	١,٩٠٤,٨١٠	١,٦٤١,٥٠٢	١,٣٠٨,٣٩١	١,١٢٦,٠٢٤	٩٥٥,١٠١
(١٩.٥)	(٢٠.٥)	(١٨.٨)	(١٥.٩)	(١٦.٠)	(٢٥.٥)	(١٦.٢)	(١٧.٩)	(١٣.٣)
٤٨,٠٦٣	٣٩,٨٥٣	٤١,٣٢٤	٤٤,٨٥٤	٤٦,٠٦٧	٤٣,٢٣٣	٣٤,٣٨٥	٣٤,٩٠٦	٣٣,٦٩٤
٢٥,٧٠٧	٢٤,٠٤١	٢٥,٠٨٢	٢٧,٨٧٣	٢٩,٠٥٤	٢٨,٤٩٠	٢٥,٥٩٤	٢٧,٠٩٢	٢٦,٢٤٩
٢٢,٣٥٦	١٥,٨١٢	١٦,٢٤٢	١٦,٩٨٢	١٧,٠١٣	١٤,٧٤٤	٨,٧٩٠	٧,٨١٤	٧,٤٤٥
٣. خدمة الدين الحكومي ^{٣/}								
(بالمليون جنيه، تنقذات)								
إجمالي خدمة الدين								
خدمة الدين المحلي								
خدمة الدين الخارجي								
٤٢٩,٤٧٤	٢٧٣,٢٤٧	١٨٤,٩٢٤	١٠٠,٢٦١	٢٨٠,٦٩٧	٢١٨,٢٥٧	١٤٠,٩١٦	١١٧,٢٥١	٩٨,٨٥٦
٣٩٢,٠٦٣	٢٣٨,٥٦٦	١٥٦,٥٦٦	٩٣,٠٤٩	٢٦٢,٠٨٤	٢٠٣,١٧٣	١٢٢,٣٢٢	١٠٤,٦٢٥	٨٧,٥٦٠
٣٧,٤١٢	٣٤,٦٨١	٢٨,٣٥٨	٧,٢١٢	١٨,٦١٣	١٥,٠٨٤	١٨,٥٩٤	١٢,٦٢٧	١١,٢٩٦
٤. ملاحظات (نسبة إلى الناتج المحلي الإجمالي) ^{٤/}								
إجمالي الدين المحلي لأجهزة الموازنة العامة								
صافي الدين المحلي لأجهزة الموازنة العامة								
إجمالي الدين المحلي للحكومة العامة								
صافي الدين المحلي للحكومة العامة								
إجمالي الدين العام المحلي								
صافي الدين العام المحلي								
إجمالي دين أجهزة الموازنة العامة (محلي وخارجي)								
إجمالي الدين الخارجي								
الدين الخارجي الحكومي								
%٨٥.٨	%٨٢.٢	%٧٨.٠	%٧٣.٩	%٨٠.٩	%٧٨.٣	%٦٩.٧	%٧٠.٥	%٦٧.٠
%٧٦.٨	%٧٣.٣	%٦٩.٦	%٦٦.٥	%٧٣.٢	%٦٨.٤	%٥٩.٨	%٥٨.٩	%٥٥.٠
%٨٠.٨	%٧٧.٢	%٧٣.٥	%٦٩.٤	%٧٦.٠	%٧٤.٠	%٦٥.٧	%٦٤.٨	%٦٠.٨
%٧١.٣	%٦٧.٦	%٦٤.٥	%٦١.٢	%٦٧.٨	%٦٣.٦	%٥٥.٢	%٥٢.٧	%٤٧.٦
%٨١.٨	%٧٧.٩	%٧٣.٥	%٦٨.٧	%٧٨.٤	%٧٦.٥	%٦٨.٢	%٦٨.٠	%٦٣.٨
%٧٠.٠	%٦٦.٢	%٦٣.١	%٥٩.٧	%٦٨.٦	%٦٤.٦	%٥٦.٢	%٥٤.١	%٤٩.٧
%٩٣.٧	%٨٩.٦	%٨٥.٤	%٨٢.١	%٩٠.٦	%٨٩.٠	%٧٩.٠	%٨٢.١	%٧٩.٢
%١٥.٠	%١٢.٥	%١٢.١	%١٣.٢	%١٥.٧	%١٦.٤	%١٢.٥	%١٠.٢	%١٥.٩
%٨.٠	%٧.٥	%٧.٤	%٨.٢	%٩.٩	%١٠.٨	%٩.٣	%١١.٨	%١٢.٤

المصدر: وزارة المالية و البنك المركزى المصرى.

() معدل النمو عن العام السابق.

١/ تعكس البيانات رصيد الدين المحلي لأجهزة الموازنة العامة، الدين المحلي للمجمع للحكومة العامة، والدين العام المحلي المجمع. يشمل الدين المحلي لأجهزة الموازنة العامة أرصدة الدين المستحقة على وحدات الجهاز الإداري، وحدات الإدارة المحلية، والهيئات الخدمية. ويتضمن الدين المحلي للحكومة العامة أرصدة الدين المجمع المستحق على أجهزة الموازنة العامة للدولة وبنك الإستثمار القومي وصناديق التأمين الإجتماعي. أما عن الدين العام المحلي فيشمل أرصدة الدين المحلي المجمع لكل من الحكومة العامة والهيئات الاقتصادية.

٢٢/ يمثل المديونية المستحقة على أجهزة الموازنة العامة (وحدات الجهاز الإداري، وحدات الإدارة المحلية، والهيئات الخدمية).

٣/ جدير بالذكر ان التراجع في ودائع أجهزة الموازنة العامة ترجع الى استخدام حوالي ٦٠ مليار جنيه وفقاً للقرار الجمهوري رقم ١٠٥ لعام ٢٠١٣.

٥٤/ بنك الإستثمار القومي، وسندات وزارة المالية لدى صناديق التأمين الإجتماعي، وبنك الإستثمار القومي، وسندات صناديق التأمين الإجتماعي، وأخيراً إقراض بنك الإستثمار القومي من صناديق التأمين الإجتماعي.

٥/ يمثل رصيد الدين المجمع المستحق على الحكومة العامة و الهيئات الاقتصادية بعد استبعاد إقتراض الهيئات الاقتصادية من بنك الإستثمار القومي، وإقتراض أجهزة الموازنة من الهيئات الاقتصادية.

76/ ودائع الحكومة العامة و الهيئات الاقتصادية بعد استبعاد و دائع صناديق التأمين الاجتماعي و اقتراض قطاع الموازنة من الهيئات الاقتصادية.

٧/ يشمل إجمالي دين أجهزة الموازنة العامة الدين الخارجي، الذي تتولم وزارة المالية خدمته طبقاً للجهات الدائنة.

٨٤/ البيان الرابع سنوي لخدمة الدين الحكومي، يعكس التدفقات التراكمية لخدمة الدين منذ بداية العام المالي.

٩/ قامت وزارة التخطيط بمراجعة السلسلة الزمنية للنتائج المحلي الإجمالي ابتداءً من عام ٢٠١٢/٢٠١١ وحتى عام ٢٠١٣/٢٠١٢ وفقاً للتعداد الاقتصادي، ليبلغ ١٦٥٧ مليار جنيه و ١٨٤٤ مليار جنيه و ٢١٠٢ مليار جنيه على التوالي. وجاري إعداد القوائم المالية السنوية للفترة المذكورة أعلاه وسوف يتم نشرها فور انتهاء من التخطيط من إعدادها. وقد تم مراجعة تقديرات الناتج المحلي الإجمالي، ليبلغ ٢٤٩٨ مليار جنيه في عام ٢٠١٤/٢٠١٣.

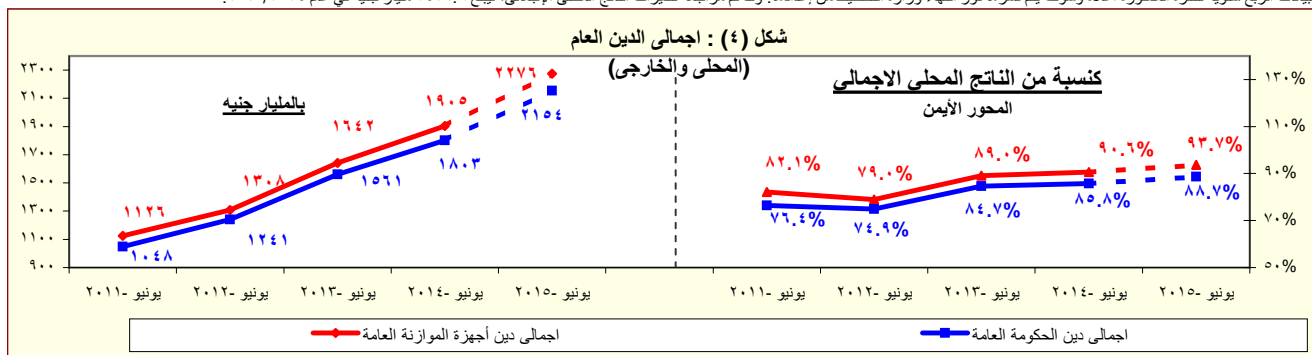

المصدر: وزارة المالية - البنك المركزي المصري.

* بیان مبدئی

القسم الأول: نظرة عامة على الأداء الإقتصادي والمالى (تابع)

بيان سنوى					أحدث بيان متاح				
٢٠١١/١٠	٢٠١٢/١١	٢٠١٣/١٢	٢٠١٤/١٣	٢٠١٥/١٤	مايو-١٥	يوليو-١٥	أغسطس-١٥	سبتمبر-١٥*	
ز. المؤشرات النقدية (نهاية الفترة)									
مليون جنيه									
٢٥٠,٩٩٢	٢٦٣,٦٦٨	٣١٧,٩٤٤	٣٦٤,٤٧٣	٤٨٥,٨٧٦	٤٠٠,٠٥٨	٤١٣,٦٢٣	٣٩٩,٩١٦	٤٢٤,٤٣١	نقود الاحتياط ^{١/}
١,٠٠٩,٤١١	١,٠٩٤,٤٠٨	١,٢٩٦,٠٨٦	١,٥١٦,٦٠١	١,٧٦٥,٤٩٢	١,٧٢٠,٠٤٨	١,٧٩٩,٤٩٠	١,٨١٩,١١٨	١,٨٥٠,٣٠٥	إجمالي السيولة
٢٤٨,٧٠٧	٢٧٤,٥١٠	٣٤٤,١٠٠	٤١٠,٥٥٤	٤٩٩,٠٦٥	٤٧٦,٦٤٧	٥٠٢,٥٣٧	٥٠٦,٨٣٤	٥٢١,٢٨٥	المعروض النقدي ^{٢/}
٧٦٠,٧٠٤	٨١٩,٨٩٨	٩٥١,٩٨٦	١,١٠٦,٠٤٧	١,٢٦٦,٤٢٧	١,٢٤٣,٤٠١	١,٢٩٦,٩٥٣	١,٣١٢,٢٨٤	١,٣٢٩,٠٢٠	أشباه النقود ^{٣/}
معدل النمو السنوى									
٢٣.٦	٥.١	٢٠.٦	١٤.٦	٣٣.٣	١٥.٠	١١.٦	٧.٨	١٣.٣	نقود الاحتياط ^{١/}
١٠.٠	٨.٤	١٨.٤	١٧.٠	١٦.٤	١٥.٩	١٦.٥	١٦.٨	١٩.٩	إجمالي السيولة (معدل النمو الاسمى)
١٠.٢-	٣٧.٨-	٢١.٨-	٣.٣-	٥٦.٩-	٦٣.١-	٦٠.٤-	٧٥.٠-	٩١.١-	صافى الأصول الأجنبية ^{٤/}
١٩.٠	٢٣.٩	٢٥.٢	١٩.١	٢٢.٧	٢٣.٢	٢٢.٨	٢٤.٤	٢٩.٠	صافى الأصول المحلية ^{٤/}
٠.٨	٧.٣	٩.٨	٧.٤	١٦.٧	١٧.٣	١٧.٧	١٥.٣	١٥.٣	صافى المطلوبات من القطاع الخاص ^{٥/}
١.٨-	١.١	٨.٦	٨.٨	٥.٠	٢.٨	٨.١	٨.٩	١٠.٧	إجمالي السيولة (معدل النمو الحقيقى)
معدلات الإقراض إلى الودائع ^{٦/}									
٣٤.٠	٢٨.٣	٢٨.٢	٢٢.٨	٢٦.٣	٢٥.١	٢٥.٩	٢٥.٣	٣٤.٧	القطاع الحكومى
٥١.٢	٥٢.١	٤٨.٣	٤٣.٦	٤٣.٨	٤٤.٧	٤٣.٥	٤٣.٥	٤٣.٢	القطاع غير الحكومى
٤٦.٤	٤٨.٧	٤٥.١	٤٠.١	٣٨.٤	٣٩.١	٣٨.٠	٣٨.٠	٣٧.٧	بالعملة المحلية
٦٩.٠	٦٥.١	٥٩.٩	٥٨.٥	٦٨.٣	٦٩.٦	٦٧.٧	٦٨.٥	٦٨.٤	بالعملة الأجنبية
مؤشرات:									
٤.٠٢	٤.١٥	٤.٠٨	٤.١٦	٣.٦٣	٤.٣٠	٤.٣٥	٤.٥٥	٤.٣٦	مضاعف السيولة المحلية ^{٧/}
١٧.٥	١٧.٠	١٧.٣	١٥.٦	١٤.٩	١٥.١	١٥.٢	١٥.٠	١٤.٨	معدل الدورة فى السيولة المحلية ^{٨/}
٢٤.٠	٢٣.٩	٢٤.٤	٢٣.٤	٢١.٠	٢١.٣	٢١.٣	٢٠.٦	١٩.٩	معدل الدورة فى الودائع ^{١٠/}
٧٣.٦	٦٦.١	٧٠.٣	٧٢.٢	٧٢.٧	٧٠.٨	٧٤.٠	٧٤.٨	٧٦.١	نسبة إجمالي السيولة / الناتج المحلى الإجمالي

المصادر: البنك المركزى المصرى وحسابات وزارة المالية.

* مبدئى.

١/ تتضمن النقود المتداولة خارج البنك المركزى بالإضافة إلى ودائع البنوك لدى البنك المركزى بالجنه المصرى.

٢/ يتضمن النقود المتداولة خارج الجهاز المصرفى بالإضافة إلى الودائع الجارية بالعملة المحلية. لا تتضمن الشيكات والحوالات تحت التحصيل.

٣/ تتضمن الودائع الجارية بالعملة الاجنبية والودائع غير الجارية بالعملات المحلية والأجنبية .

٤/ يتضمن المطلوبات من القطاع الخاص و القطاع العائلى.

٥/ لا تتضمن كل من الودائع لدى البنك المركزى والقروض الممنوحة من قبل البنك المركزى.

٦/ إجمالي السيولة المحلية / نقود الإحتياط.

٧/ الناتج المحلى الإجمالي / متوسط إجمالي السيولة المحلية (M٢). متوسط إجمالي السيولة المحلية = $\frac{1}{2} [(M٢) \bar{t} + (M٢) \bar{t}]$.

٨/ يمثل نسبة الودائع الجارية و غير الجارية بالعملات الأجنبية إلى إجمالي السيولة المحلية. لا تتضمن كل من ودائع غير المقيمين (جزء من صافى الأصول الإجنبية) والودائع الحكومية.

٩/ يمثل نسبة الودائع الحكومية وغير الحكومية بالعملات الأجنبية إلى إجمالي الودائع لدى البنوك. غير متضمن ودائع البنوك لدى البنك المركزى.

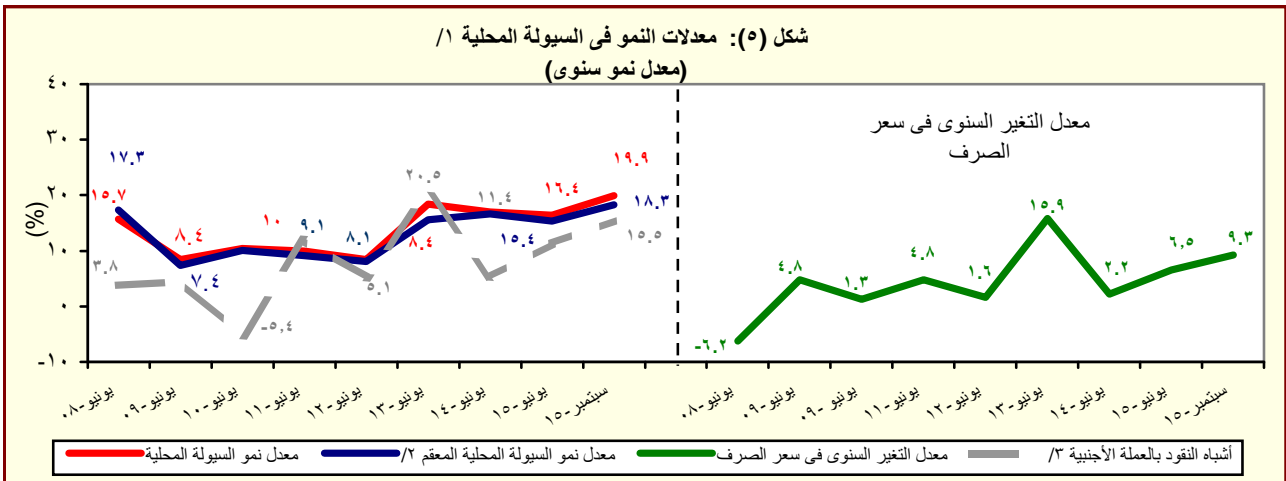

المصدر: البنك المركزى المصرى وحسابات وزارة المالية.

١/ إجمالي السيولة المحلية تتكون من المعروض النقدي وأشباه النقود.

٢/ معدل النمو فى السيولة المحلية بإستخدام سعر الصرف الثابت، ويتم حسابه عن طريق تطبيق سعر الصرف السائد فى نفس الفترة من العام السابق للفترة الحالية.

٣/ الودائع الجارية وغير الجارية بالعملات الأجنبية .

القسم الأول: نظرة عامة على الأداء الإقتصادي والمالى (تابع)

بيان ربع سنوي				بيان سنوى					
سبتمبر-١٥	يونيو-١٥	مارس-١٥	ديسمبر-١٤	٢٠١٥/١٤	٢٠١٤/١٣	٢٠١٣/١٢	٢٠١٢/١١	٢٠١١/١٠	
ي- القطاع المالى والاستثمارات									
--	٤,٠	٤,٢	٣,٤	١٤,٤	١٤,٠	١٤,٢	١٦,٤	١٧,١	إجمالى الإستثمارات المحلية (نسبة إلى الناتج المحلى الإجمالى) ^{١٨}
--	٠,٢	٠,٩	٠,٣	١,٩	١,٤	١,٤	١,٥	٠,٩	الإستثمارات الأجنبية المباشرة (نسبة إلى الناتج المحلى الإجمالى) ^{١٨} ^{١٩}
مؤشرات سوق المال (نهاية العام الميلادى) ^{٢٠}									
١,١	٤,٧-	٢,١-	٤,١-	٤-	١٠	١٤	١٠-	٦,٥	EGX-٣٠ العائد على مؤشر
١,٣	٠,٧	١,٠	٢,٢	٢,٢	٠,٨	٢,٠	١,٤	٠,٦	EGX-٣٠ معدل تنذب مؤشر
٤٤٩	٤٨٥	٥٠٦	٥٠٠	٥٠٠	٤٢٧	٣٧٦	٢٨٨	٤٨٨	رأس المال السوقي (مليار جنيه) ^{٢١}
١٥,٨	٢٠,٠	٢٠,٨	٢٠,٦	٢٠,٦	٢٠,٣	٢٠,٤	١٧,٤	٣٥,٦	راس المال السوقي (نسبة إلى الناتج المحلى الإجمالى) ^{٢٢}
١,٦	١,٧	٢,٨	٣,٣	٣,٣	٢,١	٢,٣	١,٧	٣,١	معدل دوران الأسهم ^{٢٣}
٨,٨	٢٤,٨	٢٤,١	١٧,٦	١٧,٦	١٢,٩	٢٠,٧	٢٥,٧	٢٣,٦	معاملات الأجانب (نسبة من إجمالى قيمة التداول)
١٦,٤	٢٢,٣	١٨,٨	٢٠,٢	٢٠,٢	١٤,٨	١٢,٤	١٠,٥	١٤,٧	مضاعف الربحية ^{٢٤}
٧,٥	٧,٢	٧,٣	٩,٣	٩,٣	٦,٦	٨,٦	١٠,٤	٧,١	عائد السهم (%) ^{٢٥}
٦٣٦,٩١٧	٦٠٢,٤٠١,٠	٥٥٣,٧٢٩,٠	٥١٢,١٦٨,٠	٥١٢,١٦٨	٣٥٢,٢٠٠	٣٢٥,٨٣٥	٢٤٨,٨٦٩	٢٢٦,٧٩٩	سندات مقيدة (مليون جنيه)
القطاع المصرفى (مليون جنيه): ^{٢٦}									
٢,٤٠٥,٥٣٦	٢,١٩٨,٩٧٩,٠	٢,١٥٤,٨٣٣,٠	١,٩٦٨,٤٣٨,٠	٢,١٩٨,٩٧٩	١,٨١٦,٨٧٣	١,٥٦٣,٨٤٩	١,٣٦٦,١٦٠	١,٢٦٩,٦٩٠	إجمالى الأصول
٧٧١,٦٢٩	٧١٧,٩٩٩,٠	٦٧٩,٣٢١,٠	٦٢٩,٢٢١,٠	٧١٧,٩٩٩	٥٨٧,٨٥٢	٥٤٩,١٢٠	٥٠٦,٧٣٦	٤٧٤,١٣٩	إجمالى أرصدة الإقراض و الخصم
٩٣,٦٠٢	٩٢,٥٥٠,٠	٩١,٧٩٨,٠	٧٩,٤٣٨,٠	٩٢,٥٥٠	٧٧,٥٥٥	٧٢,٠٦١	٦٧,٣٤٥	٥٩,٠٤٩	رأس المال
١,٨٣٧,٧٤٤	١,٧٣٤,١٧٨,٠	١,٦٥٨,٣٩٥,٠	١,٥٥٥,٣٣٤,٠	١,٧٣٤,١٧٨	١,٤٢٩,٤٣٢	١,١٨٦,٩٨٥	١,٠٢٣,٥١٧	٩٥٧,٠٣٧	إجمالى الودائع
٠,٠	٧,٦	٨,٣	٨,٦	٧,٦	٨,٥	٩,٣	٩,٨	١٠,٥	القروض غير المنتظمة إلى إجمالى القروض
مؤشرات مختارة									
مؤشرات السيولة فى الجهاز المصرفى									
٤١,٩	٤١,٣	٤٠,٨	٤٠,٣	٤١,٣	٤١,٠	٤٦,١	٤٩,٤	٤٩,١	القروض / الودائع ^{٢٧}
٣٢,١	٣٢,٧	٣١,٥	٣٢,٠	٣٢,٧	٣٢,٤	٣٥,١	٣٧,١	٣٧,٣	القروض / الأصول ^{٢٨}
٤٣,١	٤٦,٢	٤٤,٧	٤٥,٩	٤٦,٢	٤٥,٤	٤١,٨	٤٠,٦	٣٧,٣	الأوراق المالية / الأصول ^{٢٩}
٧٦,٤	٧٨,٩	٧٧,٠	٧٩,٠	٧٨,٩	٧٨,٧	٧٥,٩	٧٤,٩	٧٥,٤	الودائع / الأصول ^{٣٠}
٥,٩	٦,٥	٦,٧	٦,٢	٦,٥	٦,٩	٦,٩	٦,٨	٦,٤	رأس المال / الأصول ^{٣١}
٢,٨	٣,٠	٣,٢	٣,٣	٣,٠	٣,٥	٣,٩	٤,٠	٤,٣	مخصصات القروض / إجمالى الأصول ^{٣٢}

المصادر: الهيئة العامة لسوق المال والبنك المركزى المصرى.

-- بيان غير متاح.

١/ تم حساب المؤشرات الربع سنوية كنسبة من الناتج المحلى الإجمالي للعام بأكمله.

٢/ صافى الإستثمارات الأجنبية المباشرة تشمل الإستثمار الاجنبى فى قطاع البترول.

٣/ البيانات السنوية تعكس نهاية ديسمبر من كل عام.

٤/ القيمة السوقية للأرصدة القائمة. يمثل ناتج ضرب عدد الأسهم القائمة فى سعر السوق السائد.

٥/ قامت وزارة التخطيط بمراجعة السلسلة الزمنية للناتج المحلى الإجمالى ابتداءً من عام ٢٠١٢/٢٠١١ وحتى عام ٢٠١٤/٢٠١٣ وفقاً للتعداد الإقتصادي للعام المالى ٢٠١٣/٢٠١٢ والذي ساعدت نتائجه في تحقيق قدر أكبر من شمولية المنشآت بالإضافة إلى تحسين تقديرات حجم القطاع غير الرسمى. وقد تم مراجعة تقديرات الناتج المحلى الإجمالى ليبلغ ٢٤٢٩,٨ مليار جنيه في عام ٢٠١٥/٢٠١٤. وجدير بالذكر أنه قد تم حساب المؤشرات الربع سنوية بإستخدام بيانات الناتج المحلى الإجمالى للعام بأكمله.

٦/ معدل دوران الأسهم = قيمة تداول الأسهم المقيدة / رأس المال السوقي.

٧/ ويعرف أيضا بمعدل السعر على العائد، ويقاس بنسبة سعر السوق لكل سهم إلى أرباحه السنوية.

٨/ الكوبون السنوى الموزع / سعر السهم الجارى.

٩/ تعكس بيانات البنوك التجارية.

١٠/ تتضمن القروض والودائع الحكومية وغير الحكومية، ولا تشمل ودائع البنوك لدى البنك المركزى المصرى.

١١/ لدى البنوك العامة فى مصر ، بخلاف البنك المركزى.

القسم الأول: نظرة عامة على الأداء الإقتصادي والمالى (تابع)

بيان ربع سنوي				بيان سنوي				
يوليو-سبتمبر ٢٠١٥ *	ابريل-يونيو ٢٠١٥	يناير-مارس ٢٠١٥	يوليو-سبتمبر # ٢٠١٤	٢٠١٤/١٣	٢٠١٣/١٢	٢٠١٢/١١	٢٠١١/١٠	# ٢٠١٥/١٤
لـ معاملات القطاع الخارجى								
(مليون دولار)								
١٤,١٠٨	١٥,٣١١	١٣,٩٦٦	١٨,٩٦٣	٦٥,٩٥٩	٧٤,١١٨	٦٨,٤٧٧	٦٤,٣٥٢	٦٢,٠٠٢
إجمالى المتحصلات الجارية								
١٨,٠٨٨	١٩,١١١	١٨,٠٤٧	٢٠,٥٩٦	٧٨,١٤١	٧٦,٨٣٥	٧٤,٨٦٨	٧٤,٤٩٨	٦٨,٠٩٠
إجمالى المدفوعات الجارية								
٩,٩٨٦-	٩,٢٢٨-	٩,٣٨٥-	١٠,٠٠١-	٣٨,٧٨٥-	٣٤,٠٦٣-	٣٠,٦٩٥-	٣٤,١٣٩-	٢٧,١٠٣-
الميزان التجارى								
١,٦٨٧	٥٠٠	٣٤٢	٢,١٧٩	٤,٧٢٨	٩٧٩	٥,٠٣٩	٥,٥٨٥	٧,٨٧٨
الميزان الخدمى								
٣,٩٨٠-	٣,٨٠١-	٤,٠٨١-	١,٦٣٣-	١٢,١٨٢-	٢,٧١٦-	٦,٣٩٠-	١٠,١٤٦-	٦,٠٨٨-
ميزان المعاملات الجارية								
١,٥٠١	١٠,٦٨٣	٦,٠٦٧	٣٨٧	١٧,٦٣٤	٥,٢٩٥	٩,٧٧٣	١,٠٢٣	٤,١٩٩-
صافى تدفقات ميزان المعاملات الرأسمالية والمالية								
٣,٦٥٧-	٤,٧٧١	٢٩-	٤١٠	٣,٧٢٥	١,٤٧٩	٢٣٧	١١,٢٧٨-	٩,٧٥٤-
الميزان الكلى (ميزان المدفوعات)								
١٦,٣٣٥	٢٠,٠٨٢	١٥,٢٩١	١٦,٨٧٢	٢٠,٠٨٢	١٦,٦٨٧	١٤,٩٣٦	١٥,٥٣٤	٢٦,٥٦٤
صافى الإحتياطيات الدولية ^{١/}								
(نسبة إلى الناتج المحلى الإجمالى) ^{١/}								
٤,٥	٤,٨	٤,٣	٥,٦	١٩,٩	٢٤,٦	٢٣,٩	٢٣,٣	٢٦,٣
إجمالى المتحصلات الجارية								
٥,٨	٦,٠	٥,٦	٦,١	٢٣,٦	٢٥,٥	٢٦,٢	٢٧,٠	٢٨,٩
إجمالى المدفوعات الجارية								
٢,٨-	٢,٩-	٢,٩-	٣,٤-	١١,٧-	١١,٣-	١٠,٧-	١٢,٤-	١١,٥-
الميزان التجارى								
٠,٥	٠,١٦	٠,١١	٠,٧	١,٤	٠,٣	١,٨	٢,٠	٣,٣
الميزان الخدمى								
١,١-	١,٢-	١,٣-	٠,٦-	٣,٧-	٠,٩-	٢,٢-	٣,٧-	٢,٦-
ميزان المعاملات الجارية								
١,٠-	١,٥	٠,٠	٠,١	١,١	٠,٥	٠,١	٤,١-	٤,١-
الميزان الكلى (ميزان المدفوعات)								
نسبة إلى إجمالى المتحصلات الجارية ^{١/٣}								
٢١,٨	٢٠,٩	٢٢,٨	١٨,٨	٢١,١	٢٢,٠	٢٠,٦	٢١,٧	٢٤,٣
الصادرات غير البترولية								
١١,٢	١٣,١	١٠,٣	١٤,٦	١٣,٨	٢٠,٠	١٩,٣	١٧,٦	١٩,٨
الصادرات البترولية								
١٢,٢	١٢,٤	١٠,٤	١١,٠	١١,٦	٨,٢	١٤,٤	١٤,٨	١٧,٣
السياحة								
٣٠,٥	٣١,٨	٣٥,٥	٢٤,٩	٣٠,٣	٢٩,٧	٢٧,٢	٢٧,٩	٢٠,٢
التحويلات الخاصة								
مؤشرات أخرى (%)								
٣١,٨	٣٦,٠	٣٣,٠	٣٨,٧	٣٦	٤٣	٤٧	٤٢	٥٠
نسبة تغطية الصادرات للواردات السلعية								
١٤٩	١١١	١٠٨	١٥١	١٢٧	١٠٦	١٢٩	١٣٧	١٥٦
نسبة تغطية الصادرات للواردات الخدمية								
٣,٣	٤,٢	٣,٣	٣,١	٤,٠	٣,٣	٣,١	٣,١	٥,٩
نسبة تغطية صافى الإحتياطيات الدولية للواردات (عدد الاشهر) ^{١/٤}								
٣٥,٤	٤١,٨	٣٨,٤	٣٧,٦	٤١,٨	٣٦,٢	٣٤,٦	٤٥,٢	٧٦,١
نسبة صافى الإحتياطيات الدولية إلى الدين الخارجى (%) ^{١/٥}								

المصدر: البنك المركزى المصرى.

أرقام معدلة من قبل البنك المركزى المصرى.

* بيان مبدئى.

١/ قد تظهر بعض الفروق فى تقييم الإحتياطيات الدولية نتيجة استخدام أسعار صرف مختلفة داخل محفظة الإحتياطى من العملات الأجنبية.

٢/ قامت وزارة التخطيط بمراجعة السلسلة الزمنية للناتج المحلى الإجمالى ابتداءً من عام ٢٠١٢/٢٠١١ وحتى عام ٢٠١٤/٢٠١٣ وفقاً للتعداد الإقتصادى للعام المالى ٢٠١٣/٢٠١٢ والذى ساعدت نتائجه فى تحقيق قدر أكبر من شمولية المنشآت بالإضافة إلى تحسين تقديرات حجم القطاع غير الرسمى. وقد تم مراجعة تقديرات الناتج المحلى الإجمالى ليبلغ ٢٤٢٩,٨ مليار جنيه فى عام ٢٠١٥/٢٠١٤. وجدير بالذكر أنه قد تم حساب المؤشرات الربع سنوية باستخدام بيانات الناتج المحلى الإجمالى للعام بأكمله.

٣/ بإستبعاد التحويلات الرسمية.

٤/ بعدد أشهر الواردات.

٥/ لا يشمل مديونية القطاع الخاص غير المضمونة.

القسم الثانى

مؤشرات الإقتصاد العینى و الحقیقى

- | | |
|---|----------|
| الناتج المحلى الإجمالى بحسب الموارد و الإستخدامات بأسعار السوق (أسعار جارية)..... ١١ | جدول (١) |
| الناتج المحلى الإجمالى بتكلفة عوامل الإنتاج موزعاً بحسب القطاعات الإقتصادية (أسعار جارية)..... ١٢ | جدول (٢) |
| إجمالى الإستثمارات موزعة بحسب القطاعات الإقتصادية..... ١٣ | جدول (٣) |

جدول (١) الناتج المحلي الإجمالي بحسب الموارد والإستخدامات (بأسعار السوق) ^{١/}
(أسعار جارية)

(مليار جنيه)

* /٢	٢٠١٥/٢٠١٤	٢٠١٤/٢٠١٣	٢٠١٣/٢٠١٢	٢٠١٢/٢٠١١	٢٠١١/٢٠١٠	٢٠١٠/٢٠٠٩	٢٠٠٩/٢٠٠٨
الناتج المحلي الإجمالي	٢٤٢٩,٨	٢١٠١,٩	١٨٤٣,٨	١٦٥٦,٦	١٣٧١,١	١٢٠٦,٦	١٠٤٢,٢
	(١٥,٦)	(١٤,٠)	(١١,٣)	--	(١٣,٦)	(١٥,٨)	(١٦,٤)
جملة الطلب المحلي	٢٦٣٤,٩	٢٢٨١,٥	١٩٦١,٧	١٧٨٩,٢	١٤٢٧,٦	١٢٦٩,٨	١١١١,٤
الإستهلاك النهائي	٢٢٨٥,٧	١٩٩٠,٩	١٦٩٧,٣	١٥٢٠,٨	١١٩٣,١	١٠٣٤,٥	٩١١,٤
الإستهلاك الخاص	١٩٩٨,٣	١٧٣٨,٥	١٤٨٦,١	١٣٣٣,٦	١٠٣٦,١	٨٩٩,٨	٧٩٣,١
الإستهلاك العام والحكوى	٢٨٧,٤	٢٥٢,٤	٢١١,٢	١٨٧,٢	١٥٧,٠	١٣٤,٧	١١٨,٣
الاستثمارات ^{٣/}	٣٤٩,٢	٢٩٠,٦	٢٦٤,٤	٢٦٨,٤	٢٣٤,٥	٢٣٥,٣	٢٠٠,٠
صافى الصادرات	٢٠٥,١-	١٧٩,٦-	١١٧,٩-	١٣٢,٦-	٥٦,٥-	٦٣,٢-	٦٩,٢-
الصادرات السلعية والخدمات ^{٤/}	٣٢٠,٩	٣٠٣,٤	٣١٦,٦	٢٧٤,٦	٢٨٢,٠	٢٥٧,٦	٢٦٠,١
الواردات السلعية والخدمات	٥٢٦,٠	٤٨٣,٠	٤٣٤,٥	٤٠٧,٢	٣٣٨,٥	٣٢٠,٨	٣٢٩,٣

ملاحظات (نسبة للناتج المحلي الإجمالي)

الإستهلاك النهائي	٩٤,١	٩٤,٧	٩٢,١	٩١,٨	٨٧,٠	٨٥,٧	٨٧,٤
الاستثمارات ^{٣/}	١٤,٤	١٣,٨	١٤,٣	١٦,٢	١٧,١	١٩,٥	١٩,٢
الصادرات السلعية والخدمات ^{٤/}	١٣,٢	١٤,٤	١٧,٢	١٦,٦	٢٠,٦	٢١,٣	٢٥,٠
الواردات السلعية والخدمات	٢١,٦	٢٣,٠	٢٣,٦	٢٤,٦	٢٤,٧	٢٦,٦	٣١,٦

المصدر: وزارة التنمية الاقتصادية.

* بيان مبدئي، وقابل للتعديل. قامت وزارة التخطيط بمراجعة السلسلة الزمنية للناتج المحلي الإجمالي ابتداءً من عام ٢٠١٢/٢٠١١ وحتى عام ٢٠١٤/٢٠١٣ وفقاً للتعداد الاقتصادى. وقد تم مراجعة تقديرات الناتج المحلي الإجمالي، ليبلغ ٢٤٢٩,٨ مليار جنيه فى عام ٢٠١٥/٢٠١٤.

-- بيان غير متاح. بداية سلسلة زمنية جديدة وفقاً للتعداد الاقتصادى من قبل وزارة التخطيط.

() معدل النمو عن الفترة المقابلة فى العام السابق.

١/ تشمل صافى الضرائب غير المباشرة.

٢/ قامت وزارة التخطيط والمتابعة والإصلاح الإدارى بمراجعة بيانات الناتج المحلي الإجمالي لعام ٢٠١٤/١٣ على أساس ربع سنوى.

٣/ تشمل التكوين الرأسمالى و التغير فى المخزون. تصل قيمة التغير فى المخزون خلال العام المالى ٢٠١٥/١٤ نحو ١٥,٥ مليار جنيه، مقارنة بـ٢٥,٥ مليار جنيه خلال العام المالى ٢٠١٤/١٣.

٤/ تشمل حصة الشريك الأجنبى فى قطاع البترول.

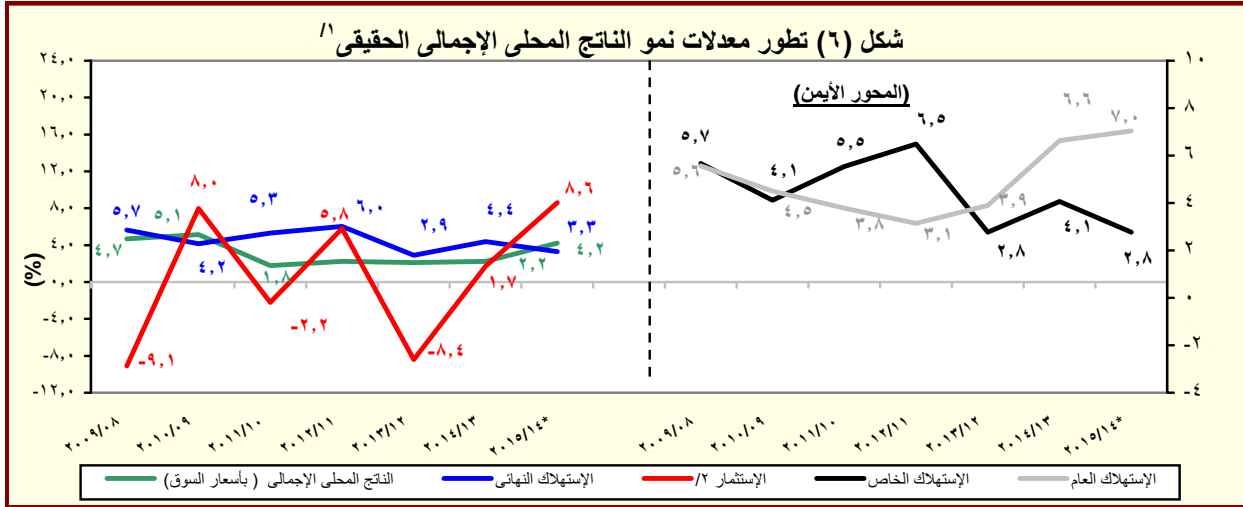

المصدر: وزارة التخطيط والمتابعة والإصلاح الإدارى.

* بيان مبدئي، وقابل للتعديل.

١/ باستخدام أسعار ٢٠٠٢/٠١ للفترة ٢٠٠٣/٠٢ - ٢٠٠٧/٠٦ والأسعار الثابتة لسنة ٢٠٠٧/٠٦ عند حساب معدلات النمو الحقيقية للفترة ٢٠٠٨/٠٧ - ٢٠١٢/١١، والأسعار الثابتة لسنة ٢٠١٢/١١ عند حساب معدلات النمو الحقيقية خلال عام ٢٠١٣/١٢.

٢/ تشمل التكوين الرأسمالى و التغير فى المخزون.

جدول (٢): الناتج المحلي الإجمالي بتكلفة عوامل الإنتاج موزعاً بحسب القطاعات الاقتصادية
(أسعار جارية)

(مليون جنيه)

	٢٠١٥/٢٠١٤	^{١/} ٢٠١٤/٢٠١٣	٢٠١٣/٢٠١٢	٢٠١٢/٢٠١١	٢٠١١/٢٠١٠	٢٠١٠/٢٠٠٩	٢٠٠٩/٢٠٠٨	
إجمالي الناتج المحلي	٢,٤٥٩,٠٢٥	٢,١٧٧,٨٢٠	١,٤٩٠,٨٣١٤	١,٦٩٥,٠٩٦	١,٣٠٩,٩٠٦	١,١٥٠,٥٩٠	٩٩٤,٠٥٥	
	(١٢,٩)	(١٤,١)	(١٢,٦)	--	(١٣,٨)	(١٥,٧)	(١٦,٢)	
إجمالي القطاع السلعي	١,١٦٨,٠٦٥	١,٠٩١,١٥٧	٩٥١,٨٠٥	٨٤٦,١٢٧	٦٨٢,١٥٦	٥٩١,٩٠٣	٥٠٨,٠٠١	
	(٧,٠)	(١٤,٦)	(١٢,٥)	--	(١٥,٢)	(١٦,٥)	(١٦,٣)	
الزراعة و الغابات و الصيد	٢٧٤,٩٦٠	٢٤١,٤٩٣	٢٠٩,٧٤٨	١٨٨,٧٨٥	١٩٠,١٥٩	١٦٠,٩٧٠	١٣٥,٤٦٥	
الإستخراجات:	٣١٣,٧٣٩	٣٥٠,٦٦٠	٣٠٩,٠٧٤	٢٧٨,٢٣٤	١٩٥,١٣٦	١٦٥,٧٤٧	١٤٧,٩٦٦	
البترول	١٣٧,٥١١	١٤٦,٩٥٣	١٢٤,٧٤٨	١١٠,٦١٩	٨١,٥٦٦	٦٨,٥٣٨	٦١,٧٥٩	
الغاز الطبيعي	١٤٤,٢٢٧	١٧٥,٣٧١	١٥٩,٣٣٩	١٤٥,٠٤٠	١٠٨,٢٠٦	٩٢,٥٣٨	٨٢,٢٠٦	
	(١٧,٨)-	(١٠,١)	(٩,٩)	--	(١٦,٩)	(١٢,٦)	(١١,٩)	
استخراجات أخرى	٣٢,٠٠٠	٢٨,٣٣٦	٢٤,٩٨٧	٢٢,٥٧٥	٥,٣٦٤	٤,٦٧١	٤,٠٠١	
الصناعات التحويلية:	٤٠٧,٨٦٩	٣٥٧,٢٩٦	٣٠٨,٩٨٢	٢٧٠,٧٢٣	٢١٦,١٨٤	١٩٤,٢٩٠	١٦٤,٥٢٣	
تكرير البترول	١٠٢,٢٧٤	٩٥,٤٤٦	٨٢,٧٩٢	٦٩,٩٦١	١٤,٨٢٩	١٢,٥١٦	١٠,٢٥٧	
تحويلية أخرى	٣٠٥,٥٩٥	٢٦١,٨٤٩	٢٢٦,١٩٠	٢٠٠,٧٦٢	٢٠١,٣٥٥	١٨١,٧٧٤	١٥٤,٢٦٦	
الكهرباء	٣٩,٢١٦	٣٣,٩٧٤	٣٠,١٧٣	٢٧,١٠٩	١٦,٨٣٢	١٤,٨٩٧	١٣,٠٤٣	
المياه	١٤,٢٤٧	١٢,٦٠٢	١١,٣٥٣	١٠,٣٢٩	٣,٧٧٥	٣,٣٩٠	٢,٩٧٧	
التشييد والبناء	١١٨,٠٣٥	٩٥,١٣٣	٨٢,٤٧٥	٧٠,٩٤٧	٦٠,٠٧٠	٥٢,٦٠٩	٤٤,٠٢٦	
	(٢٤,١)	(١٥,٣)	(١٦,٢)	--	(١٤,٢)	(١٩,٥)	(١٩,٧)	
إجمالي الخدمات الإنتاجية	٦٥٦,٣١٥	٥٦٥,١٨٨	٥١٤,٠٧٦	٤٦٠,٤٣٧	٤٠٤,٨٣٧	٣٦٤,٥١٨	٣١٨,٥٦٦	
	(١٦,١)	(٩,٩)	(١١,٦)	--	(١١,١)	(١٤,٤)	(١٣,٩)	
النقل والتخزين	١٠٥,٤٧٣	٩١,١٣٠	٧٨,٣٥٨	٦٩,٦٢٩	٥٣,٣٥١	٤٧,٤٠٠	٤٠,٩٦٢	
الاتصالات	٣٣,٦٥٢	٣٠,٠٥٤	٢٦,٥٠٩	٢٤,٠١٤	٣٧,٣٠١	٣٤,٨١٨	٣١,١٨٥	
قناة السويس	٤١,٢٩٣	٣٧,٢٣٦	٣٢,٣٩٦	٣١,٢٠٣	٢٩,٣١١	٢٥,٨٠٣	٢٦,٨٢٦	
	(١٠,٩)	(١٤,٩)	(٣,٨)	--	(١٣,٦)	(٣,٨)-	(٦,٦)-	
تجارة الجملة و التجزئة	٣١٧,٤٦٧	٢٧٣,٣٩١	٢٣٧,٣٩٠	٢١٣,٢٩٣	١٥٠,٦٥٨	١٣٣,٧٧٤	١١٣,٣٩٨	
الوساطة المالية و الأنشطة المساعدة	٩٤,٥١١	٨٢,١٥٧	٧١,٦١٥	٦٤,٣٢١	٤٤,٨٣٤	٤١,١٧٤	٣٦,١٢٥	
التأمين و التأمينات الإجتماعية	١٨,٧٧٤	١٦,٠٥٥	١٣,٩٨١	١٢,٣٠٢	٤٧,٦٢٧	٤١,٥٢١	٣٥,٦٨٩	
المطاعم والفنادق	٤٥,١٤٤	٣٥,١٦٥	٥٣,٨٢٧	٤٥,٦٧٥	٤١,٧٥٥	٤٠,٠٢٨	٣٤,٣٨٢	
	(٢٨,٤)	(٣٤,٧)-	(١٧,٨)	--	(٤,٣)	(١٦,٤)	(٦,٠)	
إجمالي الخدمات الإجتماعية	٦٣٤,٦٤٥	٥٢١,٤٧٤	٤٤٢,٤٣٣	٣٨٨,٥٣٢	٢٢٢,٩١٢	١٩٤,١٧٠	١٦٧,٤٨٨	
	(٢١,٧)	(١٧,٩)	(١٣,٩)	--	(١٤,٨)	(١٥,٩)	(٢٠,٥)	
الأنشطة العقارية	٢٣٥,٠٥٠	٢٠٠,٦٧٩	١٧٤,١٥١	١٥٣,٠٤٢	٣٤,٠٦٦	٣٠,٢٦٢	٢٦,٥٧٥	
الحكومة العامة	٢٧٥,٦٨٨	٢١٣,١٤٤	١٧٤,٢٣٤	١٥٠,٩٢٤	١٣٣,٦٨٨	١١٤,٩٤٤	٩٨,٥٧٥	
خدمات التعليم	٤٣,٠١٨	٣٧,٤٢٤	٣٢,٤٨٦	٢٩,٣٧٣	١٤,٥٥٨	١٢,٨٢٨	١١,١٣٣	
الصحة	٥٣,٦٩٤	٤٦,٤٥١	٤٠,٨٧٥	٣٦,٨٤٢	١٦,٥٩٥	١٤,٧٩٧	١٢,٩٧١	
الخدمات الأخرى ^{٢/}	٢٧,١٩٦	٢٣,٧٧٧	٢٠,٦٨٧	١٨,٣٥٢	٢٤,٠٠٥	٢١,٣٣٩	١٨,٢٣٤	

المصدر: وزارة التخطيط والمتابعة والإصلاح الإدارى.

() معدل النمو عن الفترة المقابلة فى العام السابق.

-- بيان غير متاح. بداية سلسلة زمنية جديدة وفقاً للتعداد الاقتصادى من قبل وزارة التخطيط.

* بيان مبدئى، وقابل للتعديل.

١/ قامت وزارة التخطيط والمتابعة والإصلاح الإدارى بمراجعة بيانات الناتج المحلي الإجمالي لعام ٢٠١٤/١٣ على أسس ربع سنوى.

٢/ يشمل المعلومات.

جدول (٣): إجمالي الإستثمارات موزعة بحسب القطاعات الإقتصادية

(٢٠١٥/٢٠١٤)*^{١/}

(مليون جنيه)

قطاع حكومى	هينات اقتصادية	قطاع أعمال عام	قطاع خاص	إجمالى	نسبة الى إجمالى الإستثمارات (%)
٦١٧٥٠	٥٤٦٩٦	٢٦٣١٧	١٩٠٩٤٧	٣٣٣٧١٠	١٠٠
١٣٦٢٥	٢٩١٩	٢٠٩٧٣	٩٧١٩٩	١٣٤٧١٦	٤٠,٤
٤٩٠٩	١٧٨	٠,١	٨٢٠١	١٣٢٨٨	٤,٠
-	١٤	٢٨٢٦	٤٨٩٠٣	٥١٧٤٣	١٥,٥
١٢٣	٢١,٩	٦٧٥٤	٣٥٧٩٥	٤٢٦٩٤	١٢,٨
٨٥٥٣	٢٦٩٥	١٠٥٢٣	١٥٠٠	٢٣٢٧١	٧,٠
٣٩	١٠	٨٧٠	٢٨٠٠	٣٧١٩	١,١
١٣٦٥٢	٣٤٩٦٧	٥٢٢١	٤٦٨٦٨	١٠٠٧٠٧	٣٠,٢
١٣٥٨٨	٣٤٨٦٥	٤٠٣٧	٣١٦٠٨	٨٤٠٩٧	٢٥,٢
١٨	٧٢	١٨٥	١٣٥٠٠	١٣٧٧٥	٤,١
٢٥	٦	٧٢٩	-	٧٦٠	٠,٢
٢٠	٢٥	٢٧٠	١٧٦٠	٢٠٧٥	٠,٦
٣٤٤٧٤	١٦٨١٠	١٢٣	٤٦٨٨١	٩٨٢٨٧	٢٩,٥
٤٦٠٩	١٦٠	-	٣٠٩٠٠	٣٥٦٦٩	١٠,٧
٤٣٥٤	١٥٢	-	٤٩٧٦	٩٤٨١	٢,٨
٢٩٥٨	٢٤٦	-	٣٩٥٠	٧١٥٤	٢,١
٢٢٥٥٣	١٦٢٥٣	١٢٣	٧٠٥٥	٤٥٩٨٤	١٣,٨

ملاحظات: الرقم القياسى للإنتاج للقطاعات الإقتصادية الرئيسية (٢٠٠٢ = ١٠٠)

٢٠١٥/٢٠١٤				٢٠١٤/٢٠١٣		
يوليو- سبتمبر	أكتوبر- ديسمبر	يناير- مارس	أبريل- يونيو	يناير- مارس	أبريل- يونيو	
١٧٣,٣	١٦٧,٢	١٨٢,٢	١٧٧,١	١٨٠,٣	١٨٧,٤	الرقم القياسى العام للإنتاج
١٧٠,٠	١٦٢,٩	١٧٥,٥	١٦١,٢	١٦٨,٥	١٩٦,٩	الصناعات التحويلية ^{١/٥}
١٦٢,٩	١٥٦,٢	١٦٥,٥	١٦٢,٥	١٥٩,٣	١٦٧,١	منتجات بترول
١٧٧,٨	١٧٢,٢	١٧٨,٧	١٨٢,١	١٩١,١	١٨١,٢	غاز طبيعى
١٩٨,٢	١٩٣,١	٢٠٦,٧	٢٢٤,٩	٢٠٥,١	٢١٨,٦	الكهرباء
٢٠٦,٢	١٥٥,٥	٢١٥,٣	١٦٢,٦	٢١٦,٥	١٦١,٧	التشييد والبناء
٦٨,٩	٧٨,٨	٧٧,٨	٦٨,٣	٧١,٧	٨١,٣	النقل ^{١/٦}
٢٨٣,٧	٢٥٩,٥	٢٧٥,٨	٢٧٣,٩	٢٧٢,٨	٢٨٥,٤	قناة السويس ^{١/٧}
٢١٩,٢	٢٣٣,٧	٢٤٧,٦	٢٨٨,١	٢٥٨,٧	٢٥١,٦	السياحة

المصدر: وزارة التخطيط والمتابعة والإصلاح الإدارى.

* بيان مبدئى.

-- بيان غير متاح.

١/ لا يشمل المعلومات والتغير فى المخزون.

٢/ يشمل البترول الخام، الغاز الطبيعى واستخراجات أخرى.

٣/ يشمل قناة السويس والمعلومات.

٤/ يشمل الصرف الصحى والتسويات واحلال وصيانة الأصول.

٥/ تمت مراجعة البيانات الخاصة بمؤشر الصناعات التحويلية و التشييد و البناء خلال الفترة من يونيو ٢٠١٤ حتى يونيو ٢٠١٥.

٦/ لا يتضمن قناة السويس.

٧/ على أساس قيمة متحصلات قناة السويس بالدولار الأمريكى.

القسم الثالث

الأسعار المحلية

جدول (٤)	معدلات التضخم السنوية في الأرقام القياسية للأسعار المحلية-----	١٧
جدول (٥)	معدلات التضخم السنوية لأسعار المستهلكين-----	١٨
جدول (٦)	معدل التضخم السنوى لأسعار المنتجين طبقاً للنشاط الأقتصادي-----	١٩
جدول (٧)	معدل التضخم السنوى لأسعار المنتجين طبقاً للإستخدام النهائى-----	٢٠
جدول (٨)	معدل التضخم السنوى لأسعار المنتجين طبقاً لدرجة التصنيع-----	٢٠
جدول (٩)	تطور أسعار الصرف-----	٢١

جدول (٤): معدلات التضخم السنوية فى الأرقام القياسية للأسعار المحلية : ١٣ / ٢ / ١

بيان ملخص
٢٠١٢ - ٢٠١٥

٢٠١٥				٢٠١٤				٢٠١٣				٢٠١٢				
الرقم القياسى لأسعار المنتجين	معدل التضخم الأساسى	الرقم القياسى لأسعار المستهلكين		الرقم القياسى لأسعار المنتجين	معدل التضخم الأساسى	الرقم القياسى لأسعار المستهلكين		الرقم القياسى لأسعار المنتجين	معدل التضخم الأساسى	الرقم القياسى لأسعار المستهلكين		الرقم القياسى لأسعار المنتجين	معدل التضخم الأساسى	الرقم القياسى لأسعار المستهلكين		
		حضر الجمهورية	إجمالى الجمهورية			حضر الجمهورية	إجمالى الجمهورية			حضر الجمهورية	إجمالى الجمهورية			حضر الجمهورية	إجمالى الجمهورية	
٥,٣-	٧,١٠	٩,٤	٩,٧	٨,٧	١١,٧	١٢,٢	١١,٤	٠,٥-	٥,٢	٦,٦	٦,٣	٧,٤	٦,٩	٩,٢	٨,٦	يناير
٢,٧-	٧,١٥	١٠,٧	١٠,٦	٦,٢	٩,٧	١٠,٢	٩,٨	٠,٨-	٧,٧	٨,٧	٨,٢	٨,٨	٧,٣	٩,٩	٩,٢	فبراير
٣,٣-	٧,٢١	١١,٨	١١,٥	٧,٦	٩,٩	١٠,٢	٩,٨	٣,٠-	٧,٠	٨,٢	٧,٦	٥,٤	٨,٧	٩,٥	٩,٠	مارس
٢,٤-	٧,١٩	١١,٠	١١,٠	٥,٦	٩,١	٩,١	٨,٩	١,٧-	٧,٥	٨,٨	٨,١	٢,٩	٨,٤	٩,٣	٨,٨	ابريل
٠,٣-	٨,١٤	١٣,٥	١٣,١	٦,٤	٨,٩	٨,٣	٨,٢	٠,٤-	٨,٠	٩,٠	٨,٢	٢,٨	٧,٢	٨,٦	٨,٣	مايو
٢,٣-	٨,٠٧	١١,٥	١١,٤	٤,٣	٨,٨	٨,٢	٨,٢	٨,٤	٨,٦	١٠,٩	٩,٨	٣,٧-	٧,٠	٧,٤	٧,٣	يونيو
٦,٦-	٦,٤٩	٨,٣	٨,٤	٥,٧	٩,٦	١١,١	١١,٠	٨,٩	٩,١	١١,٥	١٠,٣	٢,١-	٦,٣	٦,٣	٦,٤	يوليو
٦,٦-	٥,٦١	٧,٩	٧,٩	٤,٤	١٠,١	١١,٤	١١,٥	٤,٨	٩,٠	١٠,٩	٩,٧	٢,٣	٥,٣	٦,٣	٦,٥	أغسطس
٣,٩-	٥,٥٥	٩,٤	٩,٢	٤,٠	٩,١	١١,١	١١,١	١,٦	١١,٢	١١,١	١٠,١	٤,٥	٣,٨	٦,٣	٦,٢	سبتمبر
٢,٠-	٦,٢٦	١٠,٣	٩,٧	٢,٧	٨,٥	١١,٥	١١,٨	٥,١	١١,١	١١,٥	١٠,٥	٤,٠	٤,٦	٧,٠	٦,٧	أكتوبر
١,٩-	٧,٤٠	١١,٨	١١,١	٠,٣	٧,٨	٨,٥	٩,١	٩,٨	١١,٩٥	١٤,٢	١٣,٠	١,٦-	٤,٢	٤,١	٤,٣	نوفمبر
	٧,٢٠	١١,٩	١١,١	٣,٢-	٧,٧٠	٩,٨٠	١٠,١٠	٩,١٠	١١,٩١	١٢,٥	١١,٧	٠,٤-	٤,٤	٤,٧	٤,٧	ديسمبر

المصدر: الجهاز المركزى للتعبئة العامة والإحصاء.

١/ قام الجهاز المركزى للتعبئة العامة والإحصاء بإستحداث سلسلة جديدة للأرقام القياسية لأسعار المستهلكين بدءاً من أغسطس ٢٠٠٩ ، وذلك بإستخدام شهر يناير ٢٠١٠ كـشهر أساس للسلسلة الجديدة، بالإضافة إلى إستخدام أوزان جديدة للمجموعات السلعية الرئيسية مستخرجة فى ضوء نتائج بحث الدخل والإنفاق والإستهلاك لعام ٢٠٠٨/٢٠٠٩. هذا، وتجدر الإشارة إلى أن سلسلة أسعار المستهلكين ما قبل أغسطس ٢٠٠٩ مبنية على أساس شهر يناير ٢٠٠٧ ، كما إتمدت الأوزان السابقة على بحث الدخل والإنفاق والإستهلاك للعام المالى ٢٠٠٤/٢٠٠٥ .

٢/ قام الجهاز المركزى للتعبئة العامة والإحصاء بإصدار رقم قياسى لأسعار المنتجين بدءاً من سبتمبر ٢٠٠٧ ، وذلك بإستخدام أسعار السلع والخدمات للسنة المالية (٢٠٠٤-٢٠٠٥) كفترة أساس لسلسلة الأرقام القياسية، كما تم إستخراج الأوزان بإستخدام متوسط عامى (٢٠٠٢-٢٠٠٣ ، ٢٠٠٣-٢٠٠٤) للقيم الإجمالية للإنتاج الصناعى والزراعى والخدمى. وجدير بالذكر أن السلسلة الزمنية لمعدلات التضخم لأسعار المنتجين للفترة ما قبل سبتمبر ٢٠٠٧ غير متاحة بعد.

٣/ قام البنك المركزى المصرى بإصدار مؤشر التضخم الأساسى (Core Inflation) ، وهو مشتق من الرقم القياسى العام لأسعار المستهلكين مستبعداً منه بعض السلع التى تتحدد أسعارها إدارياً (وتمثل ١٩,٤ % من السلة السلعية للمستهلكين)، بالإضافة إلى بعض السلع التى تتأثر بصدمات مؤقتة من جانب العرض (الخضراوات والفاكهة وتمثل ٨,٨% من السلة السلعية للمستهلكين).

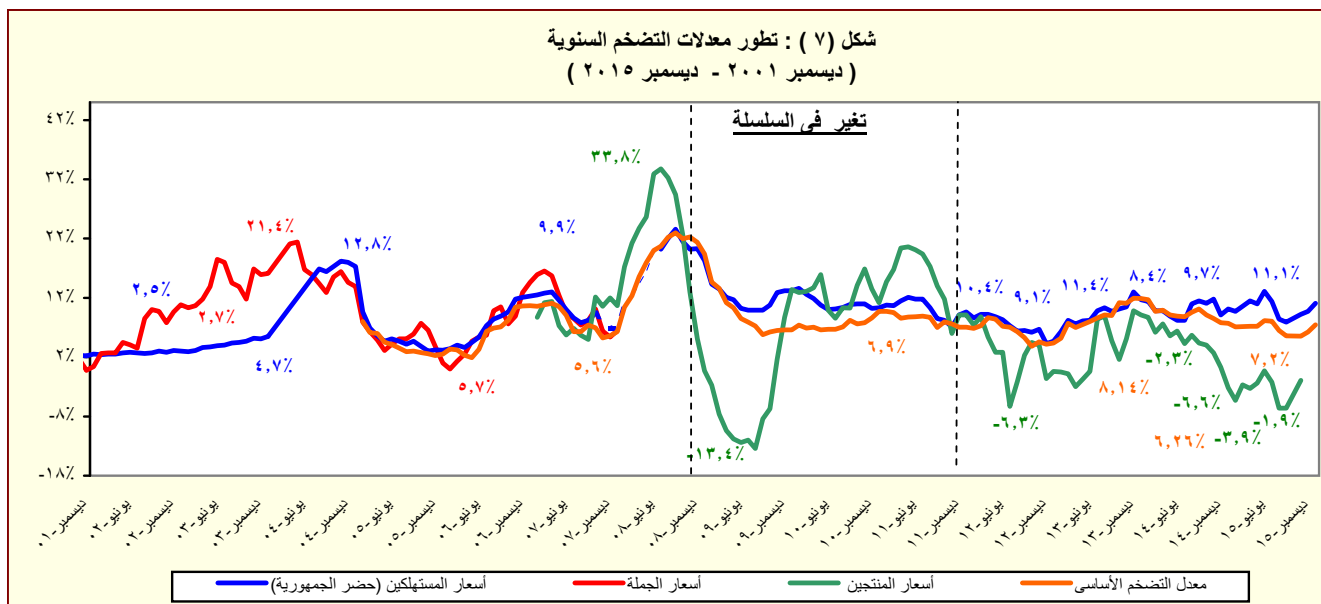

جدول (٥): معدل التضخم السنوي لأسعار المستهلكين^١
(نسبة التغير)

بيان ربع سنوي ^٢					بيان شهري ^٣				
أكتوبر- ديسمبر ٢٠١٤					أكتوبر- ديسمبر ٢٠١٥				
أبريل - يونيو ٢٠١٥					يوليو- سبتمبر ٢٠١٥				
أكتوبر- ديسمبر ٢٠١٥					ديسمبر- ٢٠١٥				
معدل التضخم لأسعار المستهلكين					١٠,٣	١١,٨	٨,٥	١٠,٦	١٠,١
الطعام والشراب					٩,٠	١١,٨	٩,٢	١٤,٠	٨,٤
المشروبات الكحولية والدخان					٢٩,٩	٣٣,٨	١٥,١	١١,٦	٢٩,٩
الملابس والأقمشة وأغطية القدم					٣,١	٨,٠	٨,١	٩,٩	٢,٥
المسكن والمياه والكهرباء و الوقود					٤,٢	٦,٦	٦,٤	٦,٠	٤,٦
الأثاث والمعدات المنزلية و الصيانة					٥,٥	٣,٤	٤,٤	٥,٩	٥,٢
الرعاية الصحية					١٤,٣	٢,٠	٢,٢	٧,٥	١٤,٢
النقل والمواصلات					٢١,٩	٢١,٨	١,٦	٢,٤	٢٢,٠
الاتصالات السلكية واللا سلكية					١,٥	-٠,٢	-٠,١	٠,١-	١,٦
الثقافة والترفيه					١١,٥	١٥,١	٩,٢	١٠,٨	١١,٨
التعليم					٢٤,٧	٢٤,٧	٢٤,٧	١١,٢	٢٤,٧
المطاعم و الفنادق					١٤,٩	١٨,٠	١٠,٧	١٥,٥	١٥,٢
خدمات متنوعة					٥,٢	٤,٩	٢,٢	٢,٦	٥,٦

المصدر: الجهاز المركزي للتعبئة العامة والإحصاء.

١/ في حضر الجمهورية.

٢/ التغير في الرقم القياسي عن الفترة المقابلة في العام السابق. بدءاً من الفترة يوليو-سبتمبر ٢٠١٠ تعكس البيانات السلسلة الجديدة لأسعار المستهلكين والتي تستخدم شهر يناير ٢٠١٠ كشهر أساس، بالإضافة إلى استخدام أوزان جديدة للمجموعات السلعية الرئيسية مستخرجة في ضوء نتائج بحث الدخل والإنفاق والإستهلاك لعام ٢٠٠٨/٢٠٠٩.

٣/ التغير في الرقم القياسي عن الشهر المقابل في العام السابق . بدءاً من يناير ٢٠٠٩ تعكس البيانات السلسلة الجديدة لأسعار المستهلكين والتي تستخدم شهر يناير ٢٠١٠ كشهر أساس.

جدول (٦): معدل التضخم السنوى لأسعار المنتجين طبقاً للنشاط الإقتصادي^١
(نسبة التغير)

	بيان ربع سنوي ^٢				بيان شهري ^٣			
	يوليو- سبتمبر ٢٠١٤	يناير -مارس ٢٠١٥	ابريل- يونيو ٢٠١٥	يوليو- سبتمبر ٢٠١٥	نوفمبر- ١٤ اغسطس- ١٥	سبتمبر- ١٥ اكتوبر- ١٥	نوفمبر- ١٥	
معدل التضخم لأسعار المنتجين	٤,٧	٣,٨-	١,٦-	٥,٧-	٠,٣	٣,٩-	٢,٠-	١,٩-
الزراعة وإستغلال الغابات وصيد الأسماك	٣,١	٠,٩	٤,٧	٢,٧	٠,٨	٧,٦	٧,٧	٥,٧
المحاصيل ومنتجات الصيد وأنشطة الخدمات ذات الصلة	٢,١	٠,٠	٤,١	٢,٨	٠,٣	١,٦	٨,٢	٥,٦
صيد الأسماك وتربية الأحياء المائية	١٧,٢	١٣,١	١٢,٦	١,٢	٨,١	١,٣	١,٧	٦,٦
التعدين وإستغلال المحاجر	٦,٩-	٤٣,٣-	٣٧,٩-	٤٣,٠-	٢٣,٨-	٤٥,٤-	٤٣,٦-	٣٥,٩-
إستخراج البترول الخام والغاز الطبيعي	٦,٧-	٤٣,٨-	٣٨,٤-	٤٣,٧-	٢٤,٠-	٤٦,١-	٤٤,٤-	٣٦,٦-
التعدين وإستغلال المحاجر الأخرى	١٤,١-	٠,١-	٠,١	٤,١	١٦,٢-	٤,٠	٤,٠	٠,٤
الصناعات التحويلية	١٠,٦	٩,٥	٩,٢	١,٨	١٠,٣	١,٧	١,٩	٢,٩
صناعة المنتجات الغذائية	٥,٢	٢,٨	٣,٩	٥,٤	٣,٨	٤,٨	٦,٥	٧,٨
صناعة المشروبات	٠,٤	٠,٥	٠,٥	٠,١	٠,٤	٠,١	٠,١	٠,١
صناعة منتجات التبغ	٨,٠	٨,٠	٤,٢	١,٨	١٠,٠	٢,٧	١,٩	١,٩
صناعة الغزل و النسيج	١,٤	٠,٧	٠,٢	٠,١	٠,٦	٠,١	١٠,٧	١٠,٧
صناعة الملابس الجاهزة	١١,٥	١,٩	١,٩	٠,٢	٣,٩	٠,٢	٠,٢	٠,٤
صناعة الجلد ومنتجاته	٠,٠	٠,٠	٠,٠	٠,٠	٠,٠	٠,٠	٠,٠	٠,٠
صناعة الخشب ومنتجاته	٩,٤	٥,٠	٢,٩	٠,٤-	٧,٥	٠,١-	٠,٣-	٠,٧
صناعة الورق ومنتجاته	٢,٣	٣,٩	٥,٢	٤,٩	٤,٤	٤,٩	٤,٩	٢,٦
الطباعة وإستئساخ ووسائل الإعلام المسجلة	٠,٠	١٨,٣	٣٨,١	٣٨,١	٠,٠	٣٨,١	٣٨,١	٣٨,١
صناعة فحم الكوك و المنتجات النفطية	٤٠,٤	٤٠,٤	٤٠,٤	٠,١-	٤٠,٤	٠,١-	٠,١-	٠,١-
صناعة المواد ومنتجات الكيماوية	٠,٩	٨,٢	٦,٩	٦,٥	٢,٢	٦,٦	٦,٥	٦,٤
صناعة المستحضرات الصيدلانية والكيمائية والدوائية	٠,٥-	٠,٧	١,٠	١,٧	٠,٢	١,٧	١,٧	٢,٥
ومنتجات النباتات الطبية	٨,١	١,٧-	٤,٢-	١,٥-	٦,٩	٠,٢-	٠,٢-	٦,٢-
صناعة منتجات المطاط واللدائن	١٤,١	١٠,٩	٣,٧	٠,٧-	١٣,١	٣,٨-	٠,١	٠,١-
صناعة منتجات المعادن اللافلزية الأخرى	١,٧	٢,٠-	٢,٥-	٣,٤-	١,٧	٣,٨-	٤,٧-	١,٣-
صناعة الفلزات القاعدية	٣,٦	٥,٦	٦,٦	٥,١	٦,٥	٥,١	٤,٧	٠,٨
صناعة منتجات المعادن المشكلة عدا الماكينات و المعدات	٤,٣-	٣,١-	١,٠	٠,٠	٨,٢-	٠,٠	٠,٠	١,٦
صناعة الحاسبات والمنتجات الإلكترونية	١,٨	٠,٨	١,١	١,١	٢,٢	١,١	١,١	٠,٩
والبرصير ومكوناتها وصناعة الأجهزة الطبية	٧,٤	٣,١	٢,٧	١,٧	٥,٢	١,٧	١,٧	٠,٢-
صناعة الأجهزة الكهربائية	٠,٠	٠,٠	٥,٠	٥,٠	٠,٠	٥,٠	٥,٠	٥,٠
صناعة الآلات والمعدات الغير مصنفة فى موضع آخر	٠,٠	٠,٠	٠,٠	٠,٠	٠,٠	٠,٠	٠,٠	٠,٠
صناعة المركبات ذات المحركات	٠,٠	٠,٠	٠,٠	٠,٠	٠,٠	٠,٠	٠,٠	٠,٠
صناعة معدات النقل الأخرى	٠,٣	٠,٢	٠,١	٠,٠	٠,٢	٠,٠	٠,٠	٠,٠
صناعة الأثاث ومنتجات الخشبية	٠,٣-	٠,١-	١,٤-	١,٦-	٥,٠-	١,١-	١,٤-	٢,٩
صناعات تحويلية اخرى	٦١,٨	٦١,٨	٢٨,٩	٦,٣	٦١,٨	٦,٣	٦,٣	٦,٣
إمدادات الكهرباء والغاز والبخار وإمدادات التكييف	١٤,٤	١٣,١	١٦,٢	٢٥,٠	٦,٢	٢٧,٥	٢٠,١	٢٠,١
أنشطة الإمداد المائى وشبكات الصرف الصحى وإدارة معالجة	٣٣,٥	١٩,٣	٢٥,٦	٤٢,٨	١٢,٥	٤٨,٨	٣٢,٢	٣٢,٢
النفائات	٠,٠	٧,٠	٧,٠	٧,٠	٠,٠	٧,٠	٧,٠	٧,٠
تجميع وتنقية وتوزيع الميام	٧,٠	١٩,١	١٩,١	٢٠,١	١٤,٧	٢٠,١	٢٠,١	٦,١
جمع ومعالجة وتدوير المخلفات والنفائات	١١,١	١٠,٤	١٠,٤	٩,٦	١٠,٤	٩,٦	٩,٦	٩,٦
النقل والتخزين	٠,٠	٠,٠	٠,٠	٠,٠	٠,٠	٠,٠	٠,٠	٠,٠
النقل البرى	٦,٣	٢٠,٥	٢٠,٤	٢١,٩	١٥,٤	٢١,٩	٢١,٩	٥,٦
النقل عبر الماء	٠,٠	٠,٠	٠,٠	٠,٠	٠,٠	٠,٠	٠,٠	٠,٠
النقل الجوى	٠,٠	٠,٠	٠,٠	٠,٠	٠,٠	٠,٠	٠,٠	٠,٠
البريد وأنشطة الخدمات البريدية	٢,٣	١,٥	٨,٩	١,٨	٤,٣	١,٨	١,٨	٠,٨
أنشطة خدمات الغذاء والإقامة	١٠,٠-	٩,٣-	٢,٤	٠,٦-	٦,٢-	٠,٦-	٠,٦-	٧,٦-
أنشطة الإقامة	٢٠,٤	١٦,٧	١٦,٩	٤,٥	١٩,٥	٤,٥	٤,٥	١٠,٤
أنشطة خدمات الغذاء والمشروبات	٠,٠	٠,٠	٠,٠	٠,٠	٠,٠	٠,٠	٠,٠	٠,٠
أنشطة المعلومات والإتصالات								

المصدر: الجهاز المركزى للتعبئة العامة والإحصاء.

١ / قام الجهاز المركزى للتعبئة العامة والإحصاء بإصدار رقم قياسى لأسعار المنتجين بدءاً من سبتمبر ٢٠٠٧ ، وذلك بإستخدام أسعار السلع والخدمات للسنة المالية (٢٠٠٤-٢٠٠٥) كفترة أساس لسلسلة الأرقام القياسية، كما تم إستخراج الأوزان بإستخدام متوسط عامى (٢٠٠٢-٢٠٠٣ ، ٢٠٠٣-٢٠٠٤) للقيم الإجمالية للإنتاج الصناعى والزراعى والخدمى.

٢/ التغير فى الرقم القياسى عن الفترة المقابلة فى العام السابق.

٣/ التغير فى الرقم القياسى عن الشهر المقابل فى العام السابق .

جدول (٧): معدل التضخم السنوى لأسعار المنتجين طبقاً للإستخدام النهائى ^{١/}

بيان ربع سنوي ^{١/٢}					بيان شهري ^{١/٣}				
يوليو - سبتمبر ٢٠١٤	يناير - مارس ٢٠١٥	ابريل - يونيو ٢٠١٥	يوليو - سبتمبر ٢٠١٥		توفمبر- ١٤	اغسطس- ١٥	سبتمبر- ١٥	أكتوبر- ١٥	نوفمبر- ١٥
٤.٧	-٣.٨	-١.٦	-٥.٧	معدل التضخم لأسعار المنتجين	٠.٣	-٦.٦	-٣.٩	-٢.٠	-١.٩
٣.١	-٩٨.٠	-٩٨.٠	٢٣.٧	مواد الوقود	٤٠.٤	-٠.١	-٠.١	-٠.١	-٠.١
٢.١	-٣٦.٣	-٩٨.٥	-٩٨.٥	المواد الخام	-١٩.٥	-٣٩.٠	-٣٧.٥	-٣٣.٢	-٣١.٩
١٧.٢	٢.١	٠.٦	٠.٦	السلع الوسيطة	٣.٢	-٠.٨	-٠.٥	-٠.٦	٠.١
-٦.٩	٠.٩	٥.٤	٤.٦	السلع الإستهلاكية غير المعمرة	١.٢	٢.٨	٨.٢	٩.٦	٨.٠
-٦.٧	١.٠	٢.١	٢.١	السلع الإستهلاكية المعمرة	٠.٧	٢.٠	٢.٠	٩.٨	٩.٨
-١٤.١	٠.٧	١.٧	١.٧	السلع الإستثمارية	٠.٧	١.٥	١.٥	١.١	١.١

جدول (٨): معدل التضخم السنوى لأسعار المنتجين طبقاً لدرجة التصنيع ^{١/}

بيان ربع سنوي ^{١/٢}					بيان شهري ^{١/٣}				
يوليو - سبتمبر ٢٠١٤	يناير - مارس ٢٠١٥	ابريل - يونيو ٢٠١٥	يوليو - سبتمبر ٢٠١٥		توفمبر- ١٤	أغسطس- ١٥	سبتمبر- ١٥	أكتوبر- ١٥	نوفمبر- ١٥
٤.٧	-٣.٨	-١.٦	-٥.٧	معدل التضخم لأسعار المنتجين	٠.٣	-٦.٦	-٣.٩	-٢.٠	-١.٩
٦.٣	-٢٨.٦	-٢٣.٩	-٢٦.٨	مواد الوقود	-١٠.٨	-٣٧.٠	-٣٥.٣	-٢٩.٥	-٢٨.٠
٢.٧	٤٠.٦	٤٠.٦	٤٠.٦	القطن	٤٠.٦	٤٠.٦	٤٠.٦	-٢٧.٠	-٢٧.٠
٥.٧	٠.٠	٣.٩	٢.٩	المواد الخام	-٠.٢	٠.٩	٧.٠	٨.٤	٦.٤
٤.٢	١.٠	٢.١	٣.٠	السلع النصف مصنعة	٢.٠	٣.٤	٤.٨	٥.٢	٥.١
٢.٨	٣.٣	٢.٥	٢.٣	السلع تامة الصنع	٤.٠	١.٠	١.١	١.٧	٢.٦

المصدر: الجهاز المركزى للتعبئة العامة والإحصاء.

١/ قام الجهاز المركزى للتعبئة العامة والإحصاء بإصدار رقم قياسى لأسعار المنتجين بدءاً من سبتمبر ٢٠٠٧ ، وذلك بإستخدام أسعار السلع والخدمات للسنة المالية (٢٠٠٤-٢٠٠٥) كفترة أساس لسلسلة الأرقام القياسية، كما تم إستخراج الأوزان بإستخدام متوسط عامى (٢٠٠٢-٢٠٠٣ ، ٢٠٠٣-٢٠٠٤) للقيَم الإجمالية للإنتاج الصناعى والزراعى والخدمى.

٢/ التغير فى الرقم القياسى عن الفترة المقابلة فى العام السابق.

٣/ التغير فى الرقم القياسى عن الشهر المقابل فى العام السابق .

جدول (٩): تطور أسعار الصرف

السوق العالمي		السوق المحلي			
(دولار أمريكي / وحدة من العملة)		(جنيه مصري / وحدة من العملة) ^{١/}			
جنيه إسترليني	يورو	يورو	جنيه إسترليني	دولار أمريكي	
متوسط سنوي ^{٢/}					
١,٨٣٣	١,٢٤٤	٧,٧٠١	١١,٣٤٨	٦,١٩٤	٢٠٠٤
١,٨٢١	١,٢٤٦	٧,٢٢٦	١٠,٥٦٩	٥,٧٧٩	٢٠٠٥
١,٨٤٣	١,٢٥٦	٧,٢٥٥	١٠,٦٤٨	٥,٧٣٣	٢٠٠٦
٢,٠٠٢	١,٣٧٠	٧,٨٣٦	١١,٤٤٨	٥,٦٣٦	٢٠٠٧
١,٨٥٥	١,٤٧١	٨,٠٧٨	١٠,١٨٦	٥,٤٣١	٢٠٠٨
١,٥٦٥	١,٣٩٤	٧,٨٠٤	٨,٧٦٤	٥,٥٤٢	٢٠٠٩
١,٥٤٦	١,٣٢٩	٧,٥٤١	٨,٧٨٣	٥,٦٢٢	٢٠١٠
١,٦٠٤	١,٣٩٣	٨,٢٧٧	٩,٥٣٥	٥,٩٣٣	٢٠١١
١,٥٨٥	١,٢٨٦	٧,٨٠١	٩,٦١٤	٦,٠٥٦	٢٠١٢
١,٥٦٤	١,٣٢٨	٩,١٢٦	١٠,٧٤٩	٦,٨٦٩	٢٠١٣
١,٦٤٨	١,٣٢٩	٩,٤١٣	١١,٦٧٢	٧,٠٧٩	٢٠١٤
متوسط شهري					
١,٦٠٩	١,٣٦٤	٩,٣٩٧	١١,٠٩١	٦,٨٨٦	أكتوبر-١٣
١,٦٠٩	١,٣٥٠	٩,٢٩٨	١١,٠٨٥	٦,٨٨٤	نوفمبر-١٣
١,٦٣٧	١,٣٧٠	٩,٤٤٦	١١,٢٩٢	٦,٨٩٩	ديسمبر-١٣
١,٦٤٧	١,٣٦٣	٩,٤٩١	١١,٤٦٦	٦,٩٥٦	يناير-١٤
١,٦٥٥	١,٣٦٥	٩,٤٩٩	١١,٥١٩	٦,٩٥٦	فبراير-١٤
١,٦٦٣	١,٣٨٣	٩,٦٢٤	١١,٥٧٧	٦,٩٥٧	مارس-١٤
١,٦٧٣	١,٣٨١	٩,٦٤٣	١١,٦٨٥	٦,٩٧٨	أبريل-١٤
١,٦٨٥	١,٣٧٤	٩,٧٣٠	١١,٩٢٧	٧,٠٨١	مايو-١٤
١,٦٩٠	١,٣٦٠	٩,٧٢٤	١٢,٠٨٦	٧,١٤٣	يونيو-١٤
١,٧٠٨	١,٣٥٥	٩,٦٨٩	١٢,٢١٦	٧,١٤٥	يوليو-١٤
١,٦٧١	١,٣٣٣	٩,٥٣٢	١١,٩٥١	٧,١٤٥	أغسطس-١٤
١,٦٣٢	١,٢٩١	٩,٢٣٥	١١,٦٧٢	٧,١٤٥	سبتمبر-١٤
١,٦٠٨	١,٢٦٧	٩,٠٦٦	١١,٥٠٢	٧,١٤٦	أكتوبر-١٤
١,٥٧٩	١,٢٤٨	٨,٩١٨	١١,٢٨٦	٧,١٤٥	نوفمبر-١٤
١,٥٦٣	١,٢٣٢	٨,٨١٠	١١,١٧٩	٧,١٤٥	ديسمبر-١٤
١,٥١٨	١,١٦٧	٨,٤٥٦	١١,٠٠٧	٧,٢٥٩	يناير-١٥
١,٥٣١	١,١٣٥	٨,٦٥٧	١١,٦٧٥	٧,٦٠٠	فبراير-١٥
١,٥٠٠	١,٠٨٤	٨,٢٧١	١١,٤٤١	٧,٦٠٢	مارس-١٥
١,٤٩٢	١,٠٧٩	٨,٢٢٣	١١,٣٦٨	٧,٦٠٤	أبريل-١٥
١,٥٤٥	١,١١٧	٨,٥٢٥	١١,٧٩٢	٧,٦٠٦	مايو-١٥
١,٥٥٦	١,١٢١	٨,٥٥٨	١١,٨٧٨	٧,٦٠٦	يونيو-١٥
١,٥٥٦	١,١٠١	٨,٥٨٩	١٢,١٣٧	٧,٨٠١	يوليو-١٥
١,٥٥٩	١,١١٣	٨,٧١١	١٢,٢٠٦	٧,٨٠٨	أغسطس-١٥
١,٥٣٥	١,١٢٤	٨,٧٩٨	١٢,٠١٦	٧,٨٠٨	سبتمبر-١٥
١,٥٣٣	١,٢٢٥	٨,٨٩٣	١٢,١٤٧	٧,٩١٧	أكتوبر-١٥
١,٥١٩	١,٠٧٣	٨,٤٨٣	١٢,٠٠٦	٧,٩٠٢	نوفمبر-١٥
١,٥٠٠	١,٠٩٠	٨,٥٣١	١١,٧٤٥	٧,٨٢٩	ديسمبر-١٥

المصدر : البنك المركزي المصري ، رويترز ، Oanda (www.oanda.com) .
١/ متوسط أسعار البيع والشراء. (نقطة المنتصف)
٢/ متوسط ميلادي.

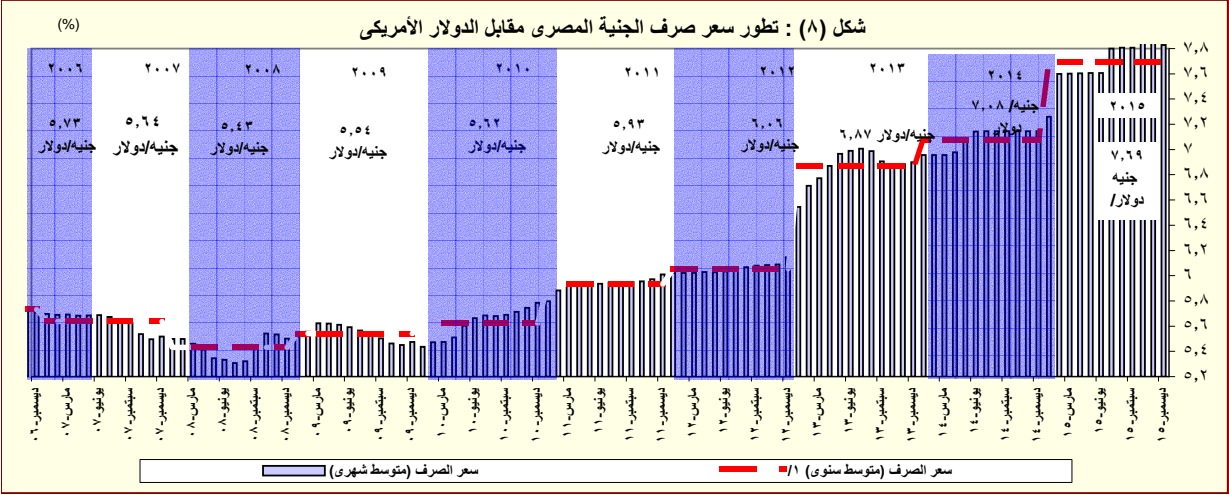

المصدر: البنك المركزي المصري و رويترز.

القسم الرابع

مؤشرات المالية العامة

ملخص المعاملات المالية للحكومة-----	٢٥	جدول (١٠)
ملخص المعاملات الرئيسية للموازنة العامة : القطاع الحكومي -----	٢٦-٢٧	جدول (١١)
هيكل الإيرادات العامة (الإيرادات الضريبية)-----	٢٨	جدول (١٢ - أ)
هيكل الإيرادات العامة (الإيرادات غير الضريبية)-----	٢٩	جدول (١٢ - ب)
توزيع المتحصلات الجمركية بحسب التصنيف الوظيفي للواردات -----	٣٠	جدول (١٣)
هيكل المصروفات العامة-----	٣١-٣٢	جدول (١٤)

جدول (١٠) : ملخص المعاملات المالية للحكومة

(مليون جنيه)

٢٠١٦/٢٠١٥	* ٢٠١٥/٢٠١٤	٢٠١٤/٢٠١٣		٢٠١٣/٢٠١٢		٢٠١٢/٢٠١١		٢٠١١/٢٠١٠		
موازنة	ختامى مبدئى	فعلى		فعلى		فعلى		فعلى		
قطاع الموازنة ^{١/}	قطاع الموازنة ^{١/}	الحكومة العامة ^{٢/}	قطاع الموازنة ^{١/}	قطاع الموازنة الحكومة العامة ^{٢/}	قطاع الموازنة الحكومة العامة ^{٢/}	قطاع الموازنة ^{١/}	الحكومة العامة ^{٢/}	قطاع الموازنة ^{١/}	الحكومة العامة ^{٢/}	
٦٢٢٤,٢٧٧	٤٦٥,٢٤١	٥١٩,٤٤٩	٤٥٦,٧٨٨	٤٠٣,٦٣٧	٣٥٠,٣٢٢	٣٤٨,٨٦٤	٣٠٣,٦٢٢	٣٠٢,٤٠١	٢٦٥,٢٨٦	إجمالي الإيرادات
٤٢٢,٤٢٧	٣٠٥,٩٥٧	٢٦٠,٢٨٩	٢٦٠,٢٨٩	٢٥١,١١٩	٢٥١,١١٩	٢٠٧,٤٠٩	٢٠٧,٤١٠	١٩٢,٠٧٣	١٩٢,٠٧٢	الإيرادات الضريبية
٢,٢٠٨	٢٥,٤٣٧	٩٥٨٥٦	٩٥,٨٥٦	٥,٢٠٨	٥,٢٠٨	١٠,١٠٤	١٠,١٠٤	٢,٢٨٧	٢,٢٨٧	المنح
١٩٧,٦٤١	١٣٣,٨٤٧	١٦٣٣٠٤	١٠٠,٦٤٢	١٤٧,٣١٠	٩٣,٩٩٦	١٣١,٣٥١	٨٦,١٠٨	١٠٧,٦٥٠	٧٠,٩٢٧	إيرادات أخرى
٨٦٤,٥٦٤	٧٣٣,٣٥٠	٧٥٩,٨٤٧	٧٠١,٥١٤	٦٤٤,٠٨٠	٥٨٨,١٨٨	٥١٦,٤٢٢	٤٧٠,٩٩٢	٤٤٠,٤١١	٤٠١,٨٦٦	إجمالي المصروفات
٢١٨,١٠٨	١٩٨,٤٦٨	١٨٠,٨٢٩	١٧٨,٥٨٩	١٤٥,٠٦٤	١٤٢,٩٥٦	١٢٤,٤٥٧	١٢٢,٨١٨	٩٧,٥٦٠	٩٦,٢٧١	الأجور و تعويضات العاملين
٤١,٤٣٢	٣١,٢٧٦	٢٧٥٥٦	٢٧,٢٤٧	٢٧,١٥٥	٢٦,٦٥٢	٢٧,٠٧٩	٢٦,٨٢٦	٢٦,٦٤٥	٢٦,١٤٨	شراء السلع والخدمات
٢٤٤,٠٤٤	١٩٣,٠٠٨	١٥٩٣٣٠	١٧٣,١٥٠	١٣٥,٣٣١	١٤٦,٩٩٥	٩٣,٤٠١	١٠٤,٤٤١	٧٦,٣٦٢	٨٥,٠٧٧	الفوائد
٢٣١,٢٢١	١٩٨,٥٦٩	٢٩٨٠٠٢	٢٢٨,٥٧٩	٢٦١,٧٦٠	١٩٧,٠٩٣	٢٠٤,٤٥٤	١٥٠,١٩٣	١٦٨,٢٦٥	١٢٣,١٢٥	الدعم والمنح والمزايا الإجتماعية
٥٤,٧٩٩	٥٠,٢٧٩	٤١٢٠٩	٤١,٠٦٨	٣٥,١٤٠	٣٤,٩٧٥	٣١,٠٧٢	٣٠,٧٩٦	٣١,٥٥٣	٣١,٣٦٤	المصروفات الأخرى
٧٤,٩٦١	٦١,٧٥٠	٥٢٩٢١	٥٢,٨٨٢	٣٩,٦٢٩	٣٩,٥١٦	٣٥,٩٥٩	٣٥,٩١٨	٤٠,٠٢٦	٣٩,٨٨١	شراء أصول غير مالية (الاستثمارات)
٢٤٢,٢٨٧	٢٦٨,١٠٩	٢٤٠,٣٩٩	٢٤٤,٧٢٧	٢٤٠,٤٤٣	٢٣٧,٨٦٥	١٦٧,٥٥٨	١٦٧,٣٧٠	١٣٨,٤٠١	١٣٦,٥٨٠	العجز النقدي ^{٤/}
٨,٨٠٦	١١,٣٢١	١٤٣١٧	١٠,٧١٣	٦,٤١٠	١,٨٥٤	-١,٨٦٦	-٦٦٥	-٤,٢٦٣	-٢,١٢٠	صافي حيازة الأصول المالية
٢٥١,٠٩٣	٢٧٩,٤٣٠	٢٥٤,٧١٦	٢٥٥,٤٣٩	٢٤٦,٨٥٣	٢٣٩,٧١٩	١٦٥,٦٩٢	١٦٦,٧٠٥	١٣٤,١٣٨	١٣٤,٤٦٠	العجز الكلى

ملاحظات

٨,٩	١١,٥	١٢,١	١٢,٢	١٣,٤	١٣,٠	١٠,٠	١٠,١	٩,٨	٩,٨	العجز الكلى / الناتج المحلى (%) ^{٥/}
٠,٢	٣,٦	٤,٥	٣,٩	٦,٠	٥,٠	٤,٤	٣,٨	٤,٢	٣,٦	العجز الأولى / الناتج المحلى (%) ^{٥/}
٢٢,٠	١٩,١	٢٤,٧	٢١,٧	٢١,٩	١٩,٠	٢١,١	١٨,٣	٢٢,٠	١٩,٣	إجمالى الإيرادات / الناتج المحلى (%) ^{٥/}
٣٠,٥	٣٠,٢	٣٦,٢	٣٣,٤	٣٤,٩	٣١,٩	٣١,٢	٢٨,٤	٣٢,١	٢٩,٣	إجمالى المصروفات / الناتج المحلى (%) ^{٥/}

المصدر: وزارة المالية

* ختامى مبدئى.

١/ تعكس بيانات الموازنة بموجب القرار الجمهوري رقم ٣٢ لعام ٢٠١٥.

٢/ يشمل قطاع موازنة الجهاز الإدارى و المحليات، والهيئات الخدمية العامة.

٣/ تشمل المعاملات المالية لكل من أجهزة الموازنة العامة، وبنك الإستثمار القومى، وصناديق التأمين والمعاشات ، ومع مراعاة إستبعاد كافة المعاملات البيئية للجهات الثلاث لمنع إزدواجية الحساب.

٤/ العجز الكلى مطروح منه صافى حيازة الأصول المالية.

٥/ قامت وزارة التخطيط بمراجعة السلسلة الزمنية للناتج المحلى الإجمالى ابتداءً من عام ٢٠١٢/٢٠١١ وحتى عام ٢٠١٤/٢٠١٣ وفقاً للتعداد الإقتصادى للعام المالى ٢٠١٣/٢٠١٢ والذي ساعدت نتائجه في تحقيق قدر أكبر من شمولية المنشآت بالإضافة إلى تحسين تقديرات حجم القطاع غير الرسمى. وقد تم مراجعة تقديرات الناتج المحلى الإجمالى ليبلغ ٢٤٢٩,٨ مليار جنيه في عام ٢٠١٥/٢٠١٤. وجدير بالذكر أنه قد تم حساب المؤشرات الربع سنوية باستخدام بيانات الناتج المحلى الإجمالى للعام بأكمله.

جدول (١١) القطاع الحكومي : ملخص المعاملات الرئيسية للموازنة العامة ^{٢/١}

(مليون جنيه)

٣/٢٠١٦/٢٠١٥								موازنة	
فعليات									
٢٠١٦/٢٠١٥	٢٠١٥/٢٠١٤	*٢٠١٥/٢٠١٤	٢٠١٤/٢٠١٣	٢٠١٣/٢٠١٢	٢٠١٢/٢٠١١	٢٠١١/٢٠١٠	٢٠١٠/٢٠٠٩		
يوليو-نوفمبر	يوليو-نوفمبر	ختامى مبدئى							
١٦٠,١٠٨	١٢٦,١٠٢	٤٦٥,٢٤١	٤٥٦,٧٨٨	٣٥٠,٣٢٢	٣٠٣,٦٢٢	٢٦٥,٢٨٦	٢٦٨,١١٤	٦٢٢,٢٧٧	إجمالى الإيرادات
١١٢,٧٢٦	٩١,٥٩٣	٣٠٥,٩٥٧	٢٦٠,٢٨٩	٢٥١,١١٩	٢٠٧,٤١٠	١٩٢,٠٧٢	١٧٠,٤٩٤	٤٢٢,٤٢٧	الإيرادات الضريبية
٣٧,٣٠٧	٣٢,٠٤١	١٢٩,٨١٨	١٢٠,٩٢٥	١١٧,٧٦٢	٩١,٢٤٥	٨٩,٥٩٣	٧٦,٦١٨	١٥٨,٧٢٩	الضريبة على الدخل
٩,٨٥٤	٨,٢١١	٢١,١٠٧	١٨,٧٦١	١٦,٤٥٣	١٣,٠٨٩	٩,٤٥٢	٨,٧٧٠	٤١,٢٣٦	الضرائب على الممتلكات
٥٢,٦٢٤	٤٣,٣٩٩	١٢٢,٩٣٠	٩١,٨٦٧	٩٢,٩٢٤	٨٤,٥٩٤	٧٦,٠٦٨	٦٧,٠٩٥	١٨٤,٠٩٤	الضرائب على السلع والخدمات
٨,٧٤٩	٧,٩١٠	٢١,٨٦٧	١٧,٦٧٣	١٦,٧٧١	١٤,٧٨٨	١٣,٨٥٨	١٤,٧٠٢	٢٧,٤٠١	الضرائب على التجارة الدولية (الجمارك)
٤,١٩٤	٣٣	١٠,٢٣٥	١١,٠٦٢	٧,٢٠٨	٣,٦٩٤	٣,١٠٢	٣,٣٠٩	١٠,٩٦٨	ضرائب أخرى
٤٧,٣٨٢	٣٤,٥١٠	١٥٩,٢٨٤	١٩٦,٤٩٩	٩٩,٢٠٣	٩٦,٢١٢	٧٣,٢١٤	٩٧,٦٢١	١٩٩,٨٥٠	الإيرادات غير الضريبية
٢,٧٢٩	٦٦٦	٢٥,٤٣٧	٩٥,٨٥٦	٥,٢٠٨	١٠,١٠٤	٢,٢٨٧	٤,٣٣٣	٢,٢٠٨	المنح
٢,٦٩٨	٦٣٤	٢٤,٩٤٢	٩٥,٤٩٧	٤,٨٢٠	٩,٣٣٩	٩٢٤	٣,٤٩٧	١,٥٨٢	من حكومات أجنبية
١١	٨	٣٠٢	١٥٠	١١٢	٩٥	٣٩٢	٣٣٢	٢٣٣	من منظمات دولية
٢١	٢٥	١٩٤	٢١٠	٢٧٥	٦٧٠	٩٧١	٥٠٣	٣٩٣	من جهات حكومية
٤٤,٦٥٢	٣٣,٨٤٣	١٣٣,٨٤٧	١٠٠,٦٤٢	٩٣,٩٩٦	٨٦,١٠٨	٧٠,٩٢٧	٩٣,٢٨٨	١٢٦,٣٨٣	إيرادات أخرى
٣١,٢٤٢	٢٣,٩٤٠	٨١,٤٦٣	٥٦,٩٩٠	٥٦,٤٩٤	٥٥,٩٧٩	٤١,١٨٨	٥٤,٥٧١	٢٧,٢٠٩	عوائد الملكية
٧,٧١٦	٦,٤٨٧	٢٦,٤٥٧	٢٨,٤٩٩	٢٢,٧٣٣	١٧,٨١٩	١٧,٤٠٥	١٧,٢١٢	٦٣٧	حصولية بيع السلع والخدمات
٣٣٧	٢٧١	٨٤٢	٥٤٦	٤٧٩	٥١٩	٦٤٠	٤٢١	٨٩٣	تعويضات وغرامات
١٤٦	٨٤	٩٠١	١,٠٦١	٦١٢	٦٧٣	٩١٦	٦٨٤	٤٢٠٥٠	تحويلات اختيارية
٥,٢١٠	٣,٠٦١	٢٤,١٨٤	١٣,٥٤٧	١٣,٦٧٧	١١,١١٨	١٠,٧٧٩	٢٠,٤٠٠	٤٢,٥٢٠	أخرى
٢٨٩,٤٣٥	٢٣١,٨٠٤	٧٣٣,٣٥٠	٧٠١,٥١٤	٥٨٨,١٨٨	٤٧٠,٩٩٢	٤٠١,٨٦٦	٣٦٥,٩٨٧	٨٦٤,٥٦٤	إجمالى المصروفات
٨٤,٨٧٨	٧٩,٦٠٧	١٩٨,٤٦٨	١٧٨,٥٨٩	١٤٢,٩٥٦	١٢٢,٨١٨	٩٦,٢٧١	٨٥,٣٦٩	٢١٨,١٠٨	الأجور و تعويضات العاملين
١٠,٢٥١	٨,٦٩٣	٣١,٢٧٦	٢٧,٢٤٧	٢٦,٦٥٢	٢٦,٨٢٦	٢٦,١٤٨	٢٨,٠٥٩	٤١,٤٣٢	شراء السلع والخدمات
٩٦,٢٨٧	٦٨,٣٨٣	١٩٣,٠٠٨	١٧٣,١٥٠	١٤٦,٩٩٥	١٠٤,٤٤١	٨٥,٠٧٧	٧٢,٣٣٣	٢٤٤,٠٤٤	الفوائد
٦٠,٥٧٥	٤٣,٦٢٥	١٩٨,٥٦٩	٢٢٨,٥٧٩	١٩٧,٠٩٣	١٥٠,١٩٣	١٢٣,١٢٥	١٠٢,٩٧٤	٢٣١,٢٢١	الدعم والمنح والمزايا الإجتماعية
٢١,١١٢	١٨,٨٥٦	٥٠,٢٧٩	٤١,٠٦٨	٣٤,٩٧٥	٣٠,٧٩٦	٣١,٣٦٤	٢٨,٩٠١	٥٤,٧٩٩	المصروفات الأخرى
١٦,٣٣٢	١٢,٦٤٠	٦١,٧٥٠	٥٢,٨٨٢	٣٩,٥١٦	٣٥,٩١٨	٣٩,٨٨١	٤٨,٣٥٠	٧٤,٩٦١	شراء أصول غير مالية (الاستثمارات)
١٢٩,٣٢٧	١٠٥,٧٠١	٢٦٨,١٠٩	٢٤٤,٧٢٧	٢٣٧,٨٦٥	١٦٧,٣٧٠	١٣٦,٥٨٠	٩٧,٨٧٢	٢٤٢,٢٨٧	العجز النقدى ^{١/٥}
٩,١٤٩	٢,٢١٧	١١,٣٢١	١٠,٧١٣	١,٨٥٤	٦٦٥-	٢,١٢٠-	١٦٦	٨,٨٠٦	صافى حيازة الأصول المالية
١٣٨,٤٧٦	١٠٧,٩١٨	٢٧٩,٤٣٠	٢٥٥,٤٣٩	٢٣٩,٧١٩	١٦٦,٧٠٥	١٣٤,٤٦٠	٩٨,٠٣٨	٢٥١,٠٩٣	العجز الكلى
ملاحظات									
٤.٩	٤.٤	١١.٥	١٢.٢	١٣.٠	١٠.١	٩.٨	٨.١	٨.٩	العجز الكلى/ الناتج المحلى الإجمالى (%) ^{١/٦}
١.٥	١.٦	٣.٦	٣.٩	٥.٠	٣.٨	٣.٦	٢.١	٠.٢	العجز الأولى/ الناتج المحلى الإجمالى (%) ^{١/٦}
٥.٧	٥.٢	١٩.١	٢١.٧	١٩.٠	١٨.٣	١٩.٣	٢٢.٢	٢٢.٠	الإيرادات/ الناتج المحلى الإجمالى (%) ^{١/٦}
١٠.٢	٩.٥	٣٠.٢	٣٣.٤	٣١.٩	٢٨.٤	٢٩.٣	٣٠.٣	٣٠.٥	المصروفات/ الناتج المحلى الإجمالى (%) ^{١/٦}

المصدر: وزارة المالية.

* ختامى مبدئى.

١/ يشمل قطاع موازنة الجهاز الإدارى و المحليات، والهيئات الخدمية العامة.

٢/ تم إعادة تبويب فعليات الموازنة العامة لتتفق مع معايير صندوق النقد الدولى والمعروفة بـ ٢٠٠١ GFS (على أساس نقدى).

٣/ تعكس بيانات الموازنة بموجب القرار الجمهوري رقم ٣٢ لعام ٢٠١٥.

٤/ يرجع الإنخفاض فى الإيرادات غير الضريبية إلى تراجع الموارد الاستثنائية من المنح لتبلغ حوالى ٢٥.٤ مليار جنيه فقط خلال العام المالى ٢٠١٤/٢٠١٥، وذلك مقابل منح بلغت نحو ٩٥.٩ مليار جنيه خلال العام المالى ٢٠١٤/٢٠١٣.

٥/ العجز الكلى مطروح منه صافى حيازة الأصول المالية.

٦/ قامت وزارة التخطيط بمراجعة السلسلة الزمنية للناتج المحلى الإجمالى ابتداءً من عام ٢٠١٢/٢٠١١ وحتى عام ٢٠١٣/٢٠١٤ وفقاً للتعداد الاقتصادى للعام المالى ٢٠١٣/٢٠١٢ والذى ساعدت نتائجه فى تحقيق قدر أكبر من شمولية المنشآت بالإضافة إلى تحسين تقديرات حجم القطاع غير الرسمى. وقد تم مراجعة تقديرات الناتج المحلى الإجمالى لبلغ ٢٤٢٩.٨ مليار جنيه فى عام ٢٠١٤/٢٠١٥. وجدير بالذكر أنه قد تم حساب المؤشرات الربع سنوية باستخدام بيانات الناتج المحلى الإجمالى للعام بأكمله.

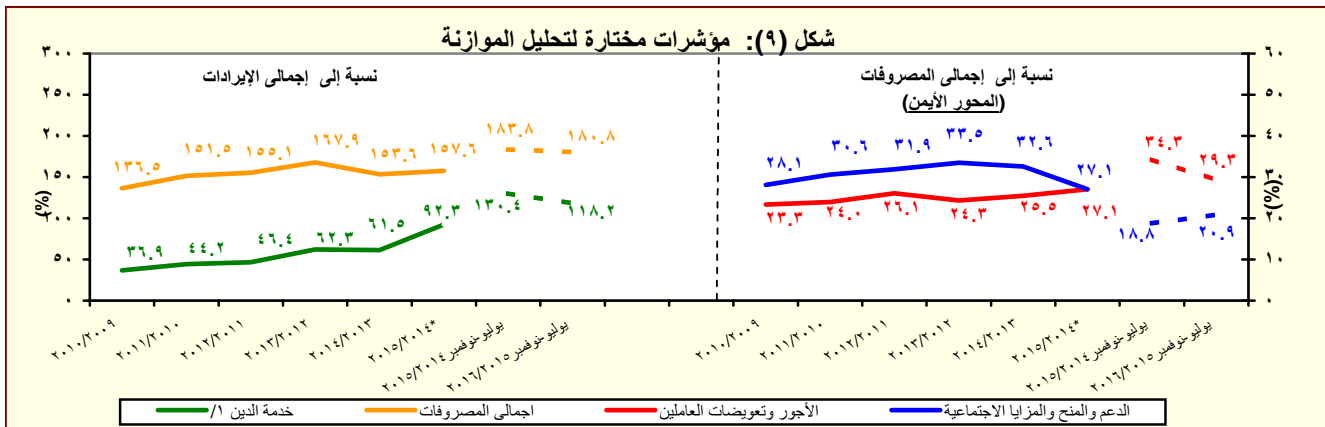

المصدر: وزارة المالية

١/ تشمل الفوائد والأقساط المدفوعة (بدون متأخرات).

* ختامى مبدئى.

جدول (١١) القطاع الحكومي : ملخص المعاملات الرئيسية للموازنة العامة ^{١/} (تابع)

(مليون جنيه)

فعليات					
٢٠١٥/٢٠١٤	٢٠١٤/٢٠١٣	٢٠١٣/٢٠١٢	٢٠١٢/٢٠١١	٢٠١١/٢٠١٠	٢٠١٠/٢٠٠٩
٢٧٩٤٣٠	٢٥٥,٤٣٩	٢٣٩,٧١٩	١٦٦,٧٠٥	١٣٤,٤٦٠	٩٨,٠٣٨
٢٧٩٤٣٠	٢٥٥,٤٣٩	٢٣٩,٧١٩	١٦٦,٧٠٥	١٣٤,٤٦٠	٩٨,٠٣٨
٠	٣١٥-	١٢	٠	٢٢	٤٢٥
٣٢٧٧٢٨	٢٧٧,٣٢٠	٢٧٠,٦٢٤	١٨٢,٢١٨	١٤٤,٢٩٥	١٠١,٤٩٢
٧٩٢٧٤	٣٢,٩٥٧	٤٩,٢٨٦	٣٥,٨٤٤	٣٤,٧١٢	٦١,٢٢٩
٢٤٨٤٥٤	٢٤٤,٣٦٣	٢٢١,٣٣٨	١٤٦,٣٧٤	١٠٩,٥٨٣	٤٠,٢٦٣
٢٥١١٩-	٤,٠٢٢	٢٠,٢٧٠	٩,٠٦٢-	٥,٠٢٢	٢,٤٥٨
٠	-	-	-	-	-
٠	-	-	-	-	-
٣٥٩٨٧-	٢٥,٣٨٨-	١٣,١٤٧-	٤٤٣-	٣,٥٥٣	٣٤٧
٥٤٩	١,٢٤٢	١١,٣٥٧	١,٥٣٣	٣,٩٢٢	١,٣٢٨
٩٥٤٠-	١,٠٥١-	٦,٧٩١-	١١,٣٧٦-	٧,٤١٩-	٢٢٧-
٢١٧٩٩	٣٩١-	٤٢,٦٠٦-	٣,٨٣٥	١٤,٩٣٥-	٧,٧٨٥-

المصدر: وزارة المالية

١/ تم إعداد البيانات لتتفق مع معايير صندوق النقد الدولي والمعروفة بـ ٢٠٠١ GFS (على أساس نقدي).

٢/ يتضمن الدين الخارجي الحكومي المعاد تنويبه في ضوء المفاوضات بين وزارة المالية والبنك المركزي والتي أسفرت عن إعادة تنويب الديون المعاد إقراضها ضمن الدين الخارجي للحكومة المركزية ووحدات الحكم المحلي بدلاً من مديونيات "القطاعات الأخرى".

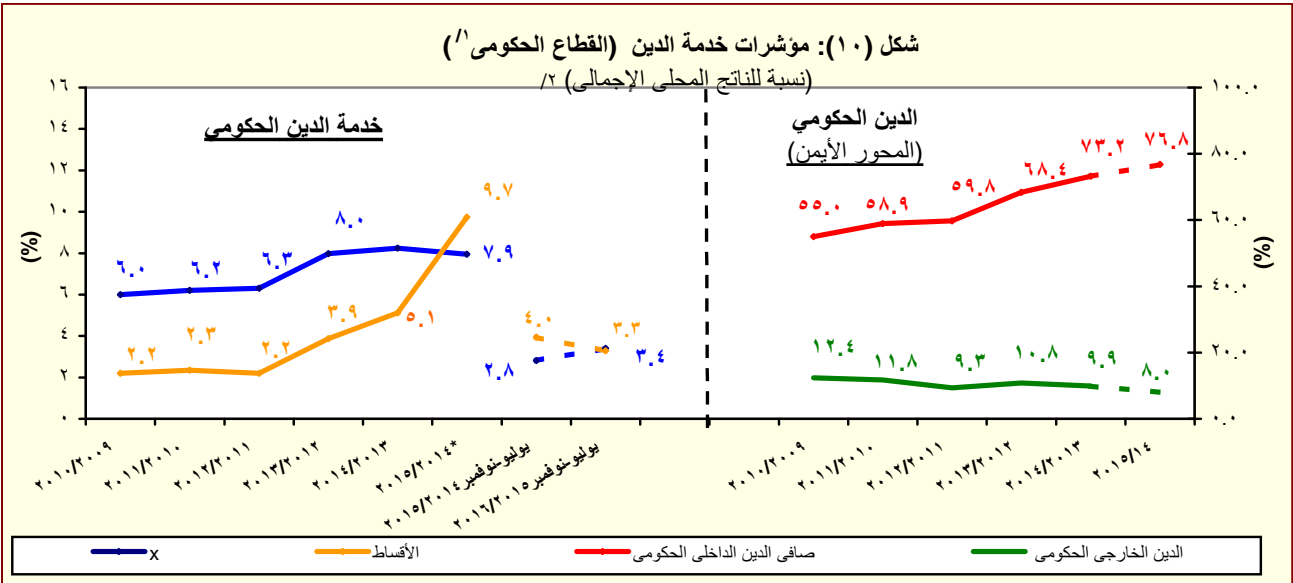

المصدر: وزارة المالية والبنك المركزي المصري

* ختامي مبدئي.

١/ يشمل قطاع موازنة الجهاز الإداري و المحليات، والهيئات الخدمية العامة.

٢/ قامت وزارة التخطيط بمراجعة السلسلة الزمنية للناتج المحلي الإجمالي ابتداءً من عام ٢٠١٢/٢٠١١ وحتى عام ٢٠١٤/٢٠١٣ وفقاً للتعداد الاقتصادي للعام المالي ٢٠١٣/٢٠١٢ والذي ساعدت نتائجه في تحقيق قدر أكبر من شمولية المنشآت بالإضافة إلى تحسين تقديرات حجم القطاع غير الرسمي. وقد تم مراجعة تقديرات الناتج المحلي الإجمالي ليبلغ ٢٤٢٩.٨ مليار جنيه في عام ٢٠١٥/٢٠١٤. وجدير بالذكر أنه قد تم حساب المؤشرات الربع سنوية باستخدام بيانات الناتج المحلي الإجمالي للعام بأكمله.

جدول (١٢ - أ) هيكل الإيرادات العامة
(الإيرادات الضريبية)

(مليون جنيه)

٢٠١٦/١٥	٢٠١٥/١٤	٢٠١٦/٢٠١٥ ^١	٢٠١٥/٢٠١٤ [*]	٢٠١٤/١٣	٢٠١٣/١٢	٢٠١٢/١١	٢٠١١/١٠	٢٠١٠/٠٩	
يوليو-نوفمبر	يوليو-نوفمبر	موازنة	ختامى مبدئى	قطاعات					
١٦٠,١٠٨	١٢٦,١٠٢	٦٢٢,٢٧٧	٤٦٥,٢٤١	٤٥٦,٧٨٨	٣٥٠,٣٢٢	٣٠٣,٦٢٢	٢٦٥,٢٨٦	٢٦٨,١١٤	إجمالى الإيرادات
١١٢,٧٢٦	٩١,٥٩٣	٤٢٢,٤٢٧	٣٠٥,٩٥٧	٢٦٠,٤٨٩	٢٥١,١١٩	٢٠٧,٤١٠	١٩٢,٠٧٢	١٧٠,٤٩٤	الإيرادات الضريبية
٣٧,٣٠٧	٣٢,٠٤١	١٥٨,٧٢٩	١٢٩,٨١٨	١٢٠,٩٢٥	١١٧,٧٦٢	٩١,٢٤٥	٨٩,٥٩٣	٧٦,٦١٨	الضريبة على الدخل والأرباح والمكاسب الرأسمالية ومنها
١١,٢٤٧	٩,٧٦٤	٣٠,٩٧٦	٢٦,٨٠١	٢٢,٢٥٢	١٩,٧٠٨	١٦,٠١٠	١٣,٣٩٣	١١,٤٠١	ضرائب على الدخل من التوظيف
٢,٥١٩	٢,٧٣٤	١٥,٥٥٧	١١,١٣٤	٨,٩٤٣	٦,٤٣٦	٥,٥٨٢	٥,٤٨٥	٤,٩١٨	ضرائب على الدخل بخلاف التوظيف
١٩	١٩	٣,٥٢٠	٢٧٩	٢١٨	٨٧	١٠٤	١٧٧	٨٤	ضرائب على الأرباح الرأسمالية
٢٣,٥٢٢	١٩,٥٢٤	١٠٨,٦٧٦	٩١,٦٠٣	٨٩,٥١٢	٩١,٥٣١	٦٩,٥٥٠	٧٠,٥٣٨	٦٠,٢١٥	الضريبة على أرباح شركات الأموال ومنها
٠	٠	٣٩,٩٦٨	٣٦,٠٠٠	٤٦,٠٦٠	٤٥,٨١٦	٣٤,٠٧٥	٣٤,٣٠٨	٣٢,١٨١	من هيئة البنزول
٧,٢٤٥	٤,٠٠٣	٨,٥١٩	٣,٦٩١	٤,٠٤٢	٨,٢٩٠	٠	٠	٠	من البنك المركزى
٥,٢٠٠	٤,٩٠٠	١٧,٥٥١	١٣,٤٠٠	١٤,٣١٢	١٢,١٥٠	١١,٨٠٠	١٠,٩٠٠	٩,٤٤٣	من قناة السويس
١١٠,٧٨	١٠,٦٢١	٤٢,٦٣٨	٣٨,٥١٢	٢٥,٠٩٩	٢٥,٢٧٥	٢٣,٦٧٤	٢٥,٣٣٠	١٨,٥٧٦	من الشركات الأخرى
٩,٨٥٤	٨,٢١١	٤١,٢٣٦	٢١,١٠٧	١٨,٧٦١	١٦,٤٥٣	١٣,٠٨٩	٩,٤٥٢	٨,٧٧٠	الضرائب على الممتلكات
٣٨٤	١٩٤	٣,٤٧٣	٦٣٧	٤٢٨	٥٣١	٥٢٠	٣١٧	٥١٨	ضرائب دورية على الممتلكات
٨٥	٨١	٢٣٢	١٨٦	١٨٤	١٨٥	١٧٥	١٧٨	١٨٩	ضريبة الأراضى
٢٩٩	١١٣	٣,٢٤١	٤٥١	٢٤٤	٣٤٦	٣٤٦	١٣٩	٣٢٩	ضريبة المباني
٨,٣٥٧	٦,٨٦١	٣٣,٨٨٠	١٧,٦٢٩	١٦,٠٥٥	١٣,٩٠٥	١٠,٥٧٥	٧,٣٢٣	٦,٤١٥	ضريبة على العمليات المالية التجارية والرأسمالية ومنها
٨,٠٧٩	٦,٥٧٦	٣٢,٩٦٨	١٦,٦٨٢	١٥,٢٥٦	١٣,١٦٨	٩,٩٠٣	٦,٧١١	٥,٨٠٨	ضريبة على عوائد أنون وسندات الخزانة
١,١١٣	١,١٥٦	٣,٨٨٣	٢,٨٤١	٢,٢٧٩	٢,٠١٧	١,٩٩٣	١,٨١٣	١,٨٣٧	ضرائب ورسوم على السيارات
٥٢,٦٢٤	٤٣,٣٩٩	١٨٤,٠٩٤	١٢٢,٩٣٠	٩١,٨٦٧	٩٢,٩٢٤	٨٤,٥٩٤	٧٦,٠٦٨	٦٧,٠٩٥	الضرائب على السلع والخدمات ومنها
٢٢,٩٠٤	١٩,٩٣٦	٨٤,٢٥٤	٥٣,٤٢٥	٤٢,٩٧٤	٣٩,٤٩٦	٣٧,١٧٤	٣١,٨٧٣	٣٠,٧١٢	الضريبة العامة على المبيعات
٨,٤٣٤	٦,٨٤٨	٣٠,٢٠٩	١٨,٤١٥	١٤,٥٧٧	١٤,٠٣٨	١٥,٥٦٦	١٢,٩٢٣	١١,٧٣٥	سلع محلية
١٤,٤٧٠	١٣,٠٨٩	٥٤,٠٤٥	٣٥,٠١٠	٢٨,٣٩٨	٢٥,٤٥٨	٢١,٦٠٧	١٨,٩٥٠	١٨,٩٧٧	سلع مستوردة
٥,٠٧٥	٤,٤٠٥	٢٩,٥٩٥	١٢,٠٩٨	٩,٤٦٣	٩,٧٦٧	٩,١٤١	٩,٣٩١	٩,١٥٢	ضريبة المبيعات على الخدمات
١٨,٥٠٥	١٣,٩٠٠	٤٥,٥٦٠	٣٩,٧٥٠	٢٤,١٩٠	٣٠,٤٨٢	٢٥,٩٨٥	٢٣,١٢٢	١٥,٥١٦	ضرائب على سلع جدول رقم "١" محلية
١٠٧	١٧٥	٤٣٦	٢٥٩	٣٧٤	٤٩	٧١	٥٥	٥٠	ضرائب على سلع جدول رقم "١" المستوردة
٥٢٤	٤٤٨	١,٨٣٤	١,٣٨٢	١,١٦٧	١,٠٩٢	٨٨٠	٨٧٣	٩١٧	ضرائب على الخدمات الخاصة
٣,١١١	٢,٤٢٣	١٠,٠٦٢	٧,٧٢١	٦,٦٩٤	٥,٢٤٨	٥,٤٦٥	٥,٠٦٥	٥,٠٦٢	ضرائب الدمغة (عدا دمغة الماهيات)
٨,٧٤٩	٧,٩١٠	٢٧,٤٠١	٢١,٨٦٧	١٧,٦٧٣	١٦,٧٧١	١٤,٧٨٨	١٣,٨٥٨	١٤,٧٠٢	الضرائب على التجارة الدولية (الجمارك) ومنها
٨,٣٤٨	٧,٥٤٢	٢٦,٢٥٨	٢٠,٩٥٥	١٦,٩٣٥	١٥,٦٢٦	١٣,٩٥٥	١٢,٩٩٧	١٣,٢٤٢	ضرائب جمركية قيمة
٤,١٩٤	٣٣	١٠,٩٦٨	١٠,٢٣٥	١١,٠٦٢	٧,٤٠٨	٣,٦٩٤	٣,١٠٢	٣,٣٠٩	ضرائب أخرى

المصدر: وزارة المالية

* ختامى مبدئى.

١/ تعكس بيانات الموازنة بموجب القرار الجمهوري رقم ٣٢ لعام ٢٠١٥ .

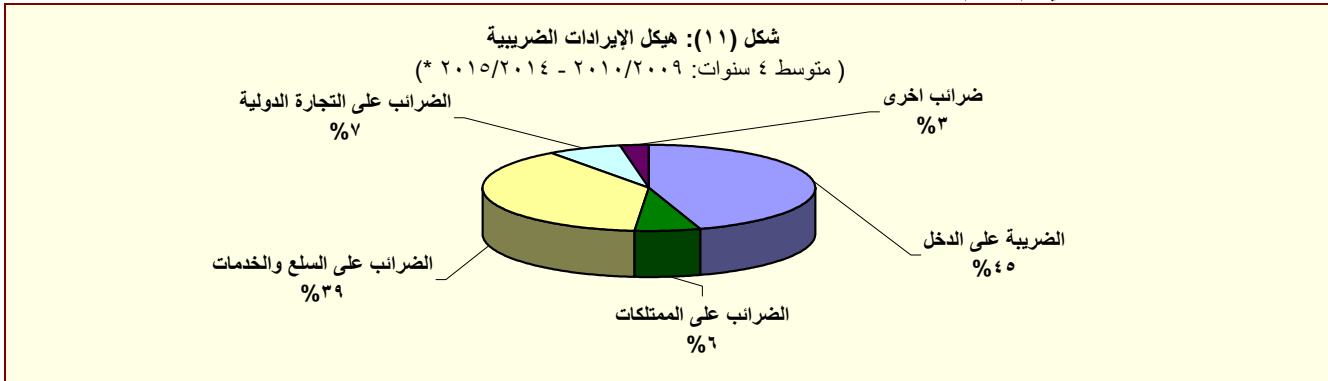

المصدر: وزارة المالية

* ختامى مبدئى.

جدول (١٢- ب) هيكل الإيرادات العامة
(الإيرادات غير الضريبية)

(مليون جنيه)		٢٠١٦/٢٠١٥	٢٠١٥/٢٠١٤	٢/٢٠١٦/٢٠١٥	*٢٠١٥/٢٠١٤	٢٠١٤/٢٠١٣	٢٠١٣/٢٠١٢	٢٠١٢/٢٠١١	٢٠١١/٢٠١٠	٢٠١٠/٢٠٠٩
		يوليو-نوفمبر	يوليو-نوفمبر	موازنة	ختامى مبدئى	فعليات				
الإيرادات غير الضريبية										
المنح										
منح من حكومات أجنبية										
منح من منظمات دولية										
أخرى ^٣										
ايرادات أخرى										
عوائد الملكية										
الفوائد المحصلة										
على إعادة الإقراض (تشمل فوائد القروض الخارجية المعاد أقراضها من الخزانة العامة)										
أرباح الأسهم ومنها:										
هيئة البترول										
البنك المركزى										
قناة السويس										
الهيئات الإقتصادية										
شركات قطاع الأعمال العام										
عائد الإيجارات										
إتاوة البترول										
عوائد ملكية أخرى										
حصولية بيع السلع والخدمات										
ايرادات الخدمات، ومنها:										
موارد جارية من الصناديق والحسابات الخاصة ^{١٥/١٤}										
ايرادات بيع السلع، ومنها:										
حصولية فروق أسعار بيع الغاز الطبيعى										
تعويضات وغرامات										
التحويلات الإختيارية										
جارية										
رأسمالية										
ايرادات متنوعة										
جارية										
رأسمالية، ومنها										
نقص الرصيد المدين										
للدفعات المقدمة لتمويل الاستثمارات ^{١٦}										
موارد ومصادر رأسمالية أخرى لتمويل الاستثمارات										

المصدر: وزارة المالية

* ختامى مبدئى.

١/ يرجع الإنخفاض في الإيرادات غير الضريبية إلى تراجع الموارد الاستثنائية من المنح لتبلغ حوالى ٢٥,٤ مليار جنيه فقط خلال العام المالى ٢٠١٥/٢٠١٤، وذلك مقابل منح بلغت نحو ٩٥,٩ مليار جنيه خلال العام المالى ٢٠١٤/٢٠١٣.

٢/ تعكس بيانات الموازنة بموجب القرار الجمهوري رقم ٣٢ لعام ٢٠١٥ .

٣/ تشمل منح من جهات حكومية.

٤/ ايرادات الصناديق والحسابات الخاصة التابعة لجهات موازنية مثل الجامعات والمراكز الطبية المتخصصة والهيئات والمراكز البحثية، ويقابل هذه الإيرادات مصروفات بذات القيمة موزعة على أبواب الاستخدامات.

٥/ تشمل إيرادات إضافية بنسبة ١٠% من إجمالى الإيرادات الشهرية للصناديق والحسابات الخاصة، بالإضافة إلى نسبة مقدارها ٢٥% من أرصدة تلك الصناديق تؤوّل إلى وزارة المالية خلال العام المالى ٢٠١٣/٢٠١٤ فقط وفقاً للقانون رقم ١٩ لعام ٢٠١٣.

٦/ يعكس المبالغ التى تم دفعها مقدما لتمويل مشروعات استثمارية خلال العام المالى السابق ولم يتم استخدامها خلال نفس العام، ومن ثم يتم قيد هذه المبالغ فى العام المالى التالى كجزء من استثمارات ممولة ذاتياً تحت بند "الإيرادات المتنوعة".

جدول (١٣): توزيع الواردات والمتحصلات الجمركية بحسب التصنيف الوظيفي للواردات^{١/}
(مبنى على التصنيف الواسع للأمم المتحدة)

(مليون جنيه)

البند	الواردات السلعية					الإيرادات الجمركية ٢/				
	٢٠١٢/١١	٢٠١٣/١٢	٢٠١٤/١٣	*٢٠١٥/١٤	يوليو- نوفمبر ٢٠١٦/٢٠١٥	٢٠١٢/١١	٢٠١٣/١٢	٢٠١٤/١٣	٢٠١٥/١٤	يوليو- نوفمبر ٢٠١٦/٢٠١٥
الإجمالي	٣٦٢,٨٨٩	٤٢٧,٩٩٣	٤٤٦,١٨٧	٤٥٥,٧٧٦	٢٤٧,٩٥٩	١٤,٧٨٨	١٧,٠١١	١٧,٥٧٩	٢١,٦٩٤	١٠,٥٨٥
	(١١.٠)	(١٧.٩)	(٤.٣)	(٢.١)	(٤٠.٧)	(٦.٧)	(١٥.٠)	(٣.٣)	(٢٣.٤)	(٣٤.٣)
١١١ سلع غذائية أولية للصناعة	٢٩,٢٨٦	٣١,٦٧٩	٢٤,٩٧٨	٢٦,٥٥٥	١١,٧٠٣	٢٤.٠	٢٦	٢٤	٣٦	١٤
١١٢ سلع غذائية أولية للاستهلاك	٩,٠١٠	١٠,٣٣١	١١,٣٨٨	١١,٦١١	٥,١٩١	١.٢	١٢٣	١٢٣	٢٠٩	١٨١
١٢١ سلع غذائية مصنعة للصناعة	٢٦,٤٢٥	١٢,٤١١	٧,٥٤٩	١٠,٠٧١	٤,٣٨١	٢٤	٢٦	٢٣	٥٧	٤٦
١٢٢ سلع غذائية مصنعة للاستهلاك	١٩,٤٢٣	١٨,٧٥٩	١٥,٦٨١	٢٤,٣٢٠	١٣,٤٠١	٤٢٥	٥٠٦	٤٦١	٥٧٧	٣٣٥
٢١ مستلزمات صناعية أولية	٣٣,٨٨٣	٣١,٦٤٧	٢٦,٥٥٢	٢٥,٨٩٥	١١,٧٢٩	١٥٥	١٣٨	١٤٨	١٥٩	١٠٩
٢٢ مستلزمات صناعية مصنعة	١٢٥,٢٥٦	١٣٨,٥٥٥	١٣٥,٦٩٩	١٥٣,٧٩٩	٧٦,٠٨٠	٢,٤٣٩	٢,٣٧٨	٢,٤٦٠	٢,٧٧٤	١,٧٨٣
٣١ وقود وزيوت خام	٧,٢٠٥	٢٣,٢١٤	٤٨,٧٣١	١٨,٠٠٢	٥,٤٢٢	٠.٠	٠.٠	٠.٠	٢٨٨.٤	٠.٠
٣٢ وقود مصنع ووقود أخرى	١٩,١٢١	٣١,٩٩٥	٤٢,٠٨٣	٢٧,٣٠٨	٢٦,٩٣٣	١,٢٦٨	١,٣٠٠	١,٤٩٣	١,١١١	١,٣٢٢
٤١ سلع رأسمالية عدا معدات النقل	٢٧,٠٥١	٤٢,٥٢٧	٤٥,٨٤٥	٥٠,٣١٦	٣٥,١٨٨	٧٦٨	٧٥٦	٨١١	١,٠٢٠	١,٠٠٣
٤٢ قطع غيار وأجزاء سلع رأسمالية	١٦,٢٠٩	٢٠,٤٠٣	٢٢,١٧٩	٢٤,٣٣٢	١٠,٧٩٠	٥١٢	٥١٦	٥٢٨	٥٨٥	٢٤٧
٥١ سيارات الركوب	٧,٣١٦	٩,٠٩٨	٧,٤٠٨	١٦,٧٩٤	١٠,٨٢٠	٣,١٢٧	٢,٧١٨	٣,١٦٨	٣,٩٧٣	٢,١٢٩
٥٢ غيرها من السيارات	٧,٠٤٧	٨,٤٨٠	٧,٠٨٣	٩,٩٩١	٥,٦٣٨	٧٩٤	٧٣٢	٨٠٧	١,٠٦٨	٤٩٨
٥٣ قطع غيار وأجزاء لوسائل النقل	١٣,٣٢٣	١٦,٧٨٤	١٦,٣٢٠	١٧,٥٨٦	٨,٩٦٩	٧٢٣	٧١٧	٧٤٠	٨٧٤	٤٨٣
٦١ سلع إستهلاكية معمرة	٤,٠٠١	٦,٠٩١	٦,٥٣٨	٦,٧٦١	٣,١١١	٦٥٢	٦٣٣	٦٦٦	٧٩٦	٤١٧
٦٢ سلع إستهلاكية نصف معمرة	٥,٩٤٤	٨,٦٠٤	٧,٥٦٢	١٠,٩١٦	٦,٧٦٥	٦٣١	٧٥١	٨١٩	١,٤٥٧	١,٠٠٣
٦٣ سلع إستهلاكية غير معمرة	١٢,٢٥٦	١٧,٣٤٢	٢٠,٥٢٥	٢٠,٩٤٧	١٠,٧٨٣	٢٦١	٣٦٤	٢٨٢	٦٥٩	٥٠٣
٧ سلع أخرى	١٣٣	٧٥	٦٨	٥٧١	١,٠٥٧	٢,٨٨٣	٥,٣٢٧	٥,٠٢٦	٦,٠٥٠	٥١٢
ملاحظات										
إجمالي الواردات (مليون دولار)	٦٠,٤٩٢	٧١,٣٤٤	٧٤,٣٧٧	٦٣,٧٤٥	٣١,٥٩٩					
الإيرادات الجمركية/ الناتج المحلي الإجمالي ^{٣/}	٠.٩	٠.٩	٠.٩	٠.٩	٠.٩					
الإيرادات الجمركية/إجمالي الإيرادات والمنح	٤.٩	٤.٩	٤.٩	٤.٧	٦.٦					
الإيرادات الجمركية/ إجمالي الإيرادات الضريبية ^{٤/}	٧.١	٦.٨	٦.٨	٧.١	٩.٤					

المصدر: وزارة المالية، مصلحة الجمارك المصرية

* ختامي مبدئي

() معدل تغير سنوي.

١/ جملة المتحصلات لمصلحة الجمارك قد تختلف عن القيمة الاجمالية المعروضة عن متحصلات التجارة الدولية في جدول الموازنة العامة بسبب توزيع متحصلات مصلحة الجمارك على بنود الموازنة المختلفة، مثل الضرائب على التجارة الخارجية، الضرائب على السلع والخدمات، وضرائب أخرى.

٢/ تتضمن الإيرادات السيادية والجارية.

٣/ قامت وزارة التخطيط بمراجعة السلسلة الزمنية للناتج المحلي الإجمالي ابتداءً من عام ٢٠١٢/٢٠١١ وحتى عام ٢٠١٤/٢٠١٣ وفقاً للتعداد الاقتصادي للعام المالي ٢٠١٣/٢٠١٢ والذي ساعدت نتائجه في تحقيق قدر أكبر من شمولية المنشآت بالإضافة إلى تحسين تقديرات حجم القطاع غير الرسمي. وقد تم مراجعة تقديرات الناتج المحلي الإجمالي ليبلغ ٢٤٢٩.٨ مليار جنيه في عام ٢٠١٥/٢٠١٤. وجدير بالذكر أنه قد تم حساب المؤشرات الربع سنوية باستخدام بيانات الناتج المحلي الإجمالي للعام بأكمله.

٤/ إجمالي الضرائب التي تم تحصيلها من قبل المصالح الإيرادية (الضرائب على الدخل ، المبيعات، الجمارك، والضرائب العقارية).

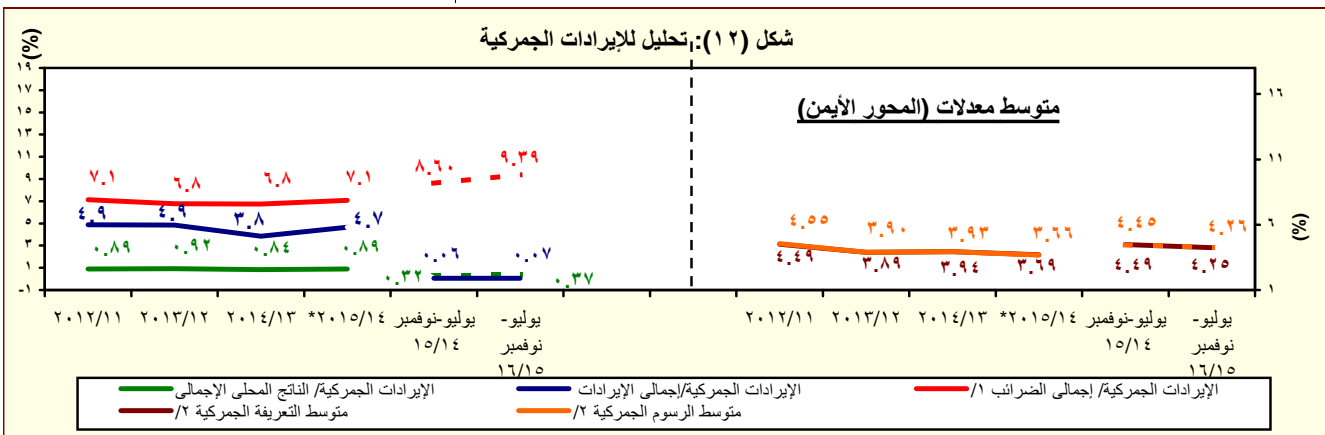

المصدر: وزارة المالية، مصلحة الجمارك المصرية

* ختامي مبدئي

١/ إجمالي الضرائب التي تم تحصيلها من قبل المصالح الإيرادية (الضرائب على الدخل ، المبيعات، الجمارك، والضرائب العقارية).

٢/ بالنسبة الى اجمالي الواردات.

جدول (١٤): هيكل المصروفات العامة^{١/٢}

(مليون جنيه)

٢٠١٦/٢٠١٥	٢٠١٥/٢٠١٤	٢٠١٦/٢٠١٥ ^{١/٢}	٢٠١٥/٢٠١٤*	٢٠١٤/٢٠١٣	٢٠١٣/٢٠١٢	٢٠١٢/٢٠١١	٢٠١١/٢٠١٠	٢٠١٠/٢٠٠٩	
يوليو-نوفمبر	يوليو-نوفمبر	موازنة	ختامى مبدئى						فعليات
٢٨٩,٤٣٥	٢٣١,٨٠٤	٨٦٤,٥٦٤	٧٣٣,٣٥٠	٧٠١,٥١٤	٥٨٨,١٨٨	٤٧٠,٩٩٢	٤٠١,٨٦٦	٣٦٥,٩٨٧	المصروفات
٨٤,٨٧٨	٧٩,٦٠٧	٢١٨,٤١٠	١٩٨,٤٦٨	١٧٨,٥٨٩	١٤٢,٩٥٦	١٢٢,٨١٨	٩٦,٢٧١	٨٥,٣٦٩	الأجور والتعويضات للعاملين
٦٨,٦٣٢	٦٥,٧٧٥	١٨٠,٥٤٠	١٦٢,٣١١	١٤٦,٨٧٠	١١٨,١٩٦	٩٩,٩٢٦	٧٨,٢٧٠	٧٠,٣٢١	الاجور والبدلات النقدية والعينية
٢٠,٨٤٠	١٠,٩٥٣	٣١,٣٦٦	٢٧,٧٦٣	٢٦,٤٧١	٢٤,٠٠٦	١٩,٩٥٩	١٧,٩١٧	١٥,٨٤٠	الوظائف الدائمة
١,٢٧٣	٩٥٥	٣,٦٥٣	٢,٥٥٠	٢,٥٩٠	١,٩٨٣	٢,١٢٤	١,٧٤٨	١,١٩١	الوظائف المؤقتة
٣٠,٧٦٧	٣٣,٨٣٧	٨٧,٣٩٠	٨٠,٠٣٤	٧٥,٢٧٩	٦١,٢٩٣	٥٢,٧٢٩	٣٥,٠٩٣	٢٩,٩٤٠	المكافآت
٩,١٧٥	٨,٦٩٨	٢٧,٠٤٥	٢٤,١٢٨	٢٢,١٧٢	١٧,٣١٧	١١,٢٠٧	٩,٩٨١	٩,٣٨١	بدلات نوعية
٥,٣٠٦	١٠,٣٥٠	٢٧,٧٨٤	٢٥,٠٨٥	١٧,٧٢٨	١١,٦٨١	١١,٣٩٧	١١,٣٩٦	١١,٧١٠	مزايًا نقدية
١,٢٧١	٩٨٤	٣,٣٠٢	٢,٧٥١	٢,٦٣٠	١,٩١٥	٢,٥٠٩	٢,١٣٥	٢,٢٦٠	المزايا العينية
٨,٠٩٥	٧,٣٦٧	٢٠,٤٠٧	١٨,٩٩٧	١٦,٧٠٥	١٣,٦٧٥	١١,٥٨٩	٩,١٠٣	٧,٨٥٠	المزايا التأمينية
٧,٢٠٦	٦,٥٥٣	١٧,٦٢٢	١٦,٧٥٩	١٤,٧٩٢	١٢,١٠٠	١٠,٣٠٦	٨,٠٧٠	٦,٩٧٠	حصة الحكومة فى صندوق التأمين الاجتماعى للحكومة
٨٨٩	٨١٥	٢,٧٨٥	٢,٢٣٨	١,٩١٢	١,٥٧٥	١,٢٨٣	١,٠٣٣	٨٨٠	مزايًا تأمينية أخرى
١٠,٢٥١	٨,٦٩٣	٤١,٤٣٢	٣١,٢٧٦	٢٧,٢٤٧	٢٦,٦٥٢	٢٦,٨٢٦	٢٦,١٤٨	٢٨,٠٥٩	شراء السلع والخدمات
٤,١٨٦	٣,٦٨٦	١٧,٤١٤	١٤,٤٤٨	١٢,٠٨٤	١١,٩٩٤	١٠,٥٩٩	٩,٩٧٩	١١,٩٦٧	السلع ومنها
١,٩٧٤	١,٩١٥	٨,٣٧١	٦,٩٦١	٥,٨٤٠	٥,٧٠٤	٤,٢٩٩	٤,٠٣١	٤,١٤٩	المواد الخام
٣٥٢	٣٣٣	١,٢٩٦	١,١٦٥	٨٠٥	١,٠١٦	٩٥٥	٨٧١	١,٥٣٧	وقود وزيت و قوى محركه للتشغيل
١,١٩١	٩٣٤	٥,٠٨٦	٤,٦٠٣	٤,٠٢٠	٣,٩٥٧	٤,١٥٩	٣,٨٤٦	٤,٩٩٣	مياه وانارة
٤,٧٨٤	٤,٤٧٠	١٥,٧٩١	١٣,٥٤٩	١١,٧٨٦	١١,٢٩٧	١١,٥١٦	١٠,٧١٦	١١,٤٤٢	الخدمات ومنها
١,٥٧٥	١,٢٥٤	٥,٨٨٧	٤,٠٤٧	٣,٤٧٧	٣,٥٦٦	٣,١٩٤	٣,٣٣٦	٣,٤٢٨	نفقات الصيانة
٥٣٤	٦٨٣	١,٤٣٣	١,٤٧١	١,٣١٥	١٣٧٠	١,١٨٥	٨٤٢	١,٢٦٤	نفقات طبع ودوريات وحقوق تأليف
١,٣٠٦	١,٢٠٦	٣,٠٥٥	٢,٩٣٩	٢,٥٤١	٢,٣٢٩	٢,١٠٦	٢,١١٢	١,٩٠٠	نقل وانتقالات عامة
١,٠٨٩	٩٦٣	٣,٢٥٠	٣,٦٦٨	٣,٢٤٣	٢,٩٩٤	٣,٨٥٠	٣,١٣٣	٣,٤٥٩	نفقات خدمية متنوعة ^{٣/}
١,٢٨١	٥٣٧	٨,٢٢٦	٣,٢٧٩	٣,٣٧٨	٣,٣٦١	٤,٧١١	٥,٤٥٣	٤,٦٥٠	أخرى

المصدر: وزارة المالية، مصلحة الضرائب المصرية
* ختامى مبدئى.

١/ تعكس بيانات الموازنة بموجب القرار الجمهوري رقم ٣٢ لعام ٢٠١٥ .

٢/ التتويب يتفق مع معايير صندوق النقد الدولى والمعروفة بـ GFS ٢٠٠١ على أساس نقدى.

٣/ يشمل مصروفات خدمية أخرى متنوعة، من أهمها نفقات تنفيذ الأحكام القضائية.

جدول (١٤): هيكل المصروفات العامة (تابع)

(مليون جنيه)

٢٠١٦/١٥	٢٠١٥/١٤	٢٠١٦/٢٠١٥	٢٠١٥/٢٠١٤	٢٠١٤/١٣	٢٠١٣/١٢	٢٠١٢/١١	٢٠١١/١٠	٢٠١٠/٠٩
يوليو-نوفمبر	يوليو-نوفمبر	موازنة	ختامى مبدئى	فعليات				
٩٦,٢٨٧	٦٨,٣٨٣	٢٤٤,٠٤٤	١٩٣,٠٠٨	١٧٣,١٥٠	١٤٦,٩٩٥	١٠٤,٤٤١	٨٥,٠٧٧	٧٢,٣٣٣
١,٨٦٦	٢,٣٧٥	٧,٠٢٢	٤,٧٠٠	٤,٩٩٦	٣,٨٩٦	٣,٤١٨	٣,٤١٦	٢,٨٤٠
٨٥,٨٦٧	٥٧,٧٧٨	٢١٠,٤٠٠	١٦٧,٦٢٩	١٤٨,٧٩٨	١٢٥,١٣١	٨٤,٤٥٥	٦١,١٣٤	٥٣,١٢٨
٨,٥٣١	٨,٢١٤	٢٦,٤٠١	٢٠,٤٧٨	١٩,١٤٣	١٧,٨٣٦	١٦,٤٢٠	٢٠,٤٠٠	١٦,١٧٨
٢٣	١٦	٢٢١	٢٠٢	٢١٣	١٣٣	١٤٨	١٢٧	١٨٧
٦٠,٥٧٥	٤٣,٦٢٥	٢٣١,٢٢١	١٩٨,٥٦٩	٢٢٨,٥٧٩	١٩٧,٠٩٣	١٥٠,١٩٣	١٢٣,١٢٥	١٠٢,٩٧٤
٣٢,٩١٧	٢١,١٥٣	١٥٣,٩٣٨	١٥٠,١٩٨	١٨٧,٦٥٩	١٧٠,٨٠٠	١٣٤,٩٦٣	١١١,٢١١	٩٣,٥٧٠
٣٠,٧٨١	٢٠,٦١٥	١٤٩,٦٨٨	١٤٨,٧١٦	١٨٦,١٣٢	١٦٨,٩٧٨	١٣١,٨٨٥	١٠٨,٣١٦	٩١,٢١٦
١٤,١٢٧	١٢,٠٢٩	٣٧,٧٥١	٣٩,٣٩٥	٣٥,٤٩٣	٣٢,٥٥١	٣٠,٢٨٢	٣٢,٧٤٣	١٦,٨١٩
٠	٠	٦١,٧٠٤	٧٣,٩١٥	١٢٦,١٨٠	١٢٠,٠٠٠	٩٥,٥٣٥	٦٧,٦٨٠	٦٦,٥٢٤
٢,١٣٦	٥٣٩	٤,٢٥٠	١,٤٨٢	١,٥٢٧	١,٨٢٢	٣,٠٧٨	٢,٨٩٥	٢,٣٥٤
٢,٥٨٨	٢,٥٨٨	٦,٧٠١	٦,٢١١	٥,١٩٠	٥,٠١٤	٥,٣٠٥	٥,٣١٩	٤,٣٨٠
٨٢	١١	١٩٣	١٦١	٢٣٩	١٤٥	٢١٩	٢٠٠	١٢٨
٠,٢	٠,٢	٠,٢	٠,٢	٠,٢	٠,٤	٠,٢	١,٢	-
٢,٥٠٦	٢,٥٧٧	٦,٥٠٨	٦,٠٥٠	٤,٩٥١	٤,٨٦٩	٥,٠٨٥	٥,١١٨	٤,٢٥٢
٢٤,٧٩٥	١٩,٦٣٩	٦٤,٨٩٣	٤١,٠٣٧	٣٥,٢٠٠	٢٠,٧٧٨	٩,٣٦٧	٦,١١٨	٤,٤٨٣
٣,٢٢٦	٢,٧٩٠	١١,٣٤٧	٦,٨٣٦	٥,٠٩٦	٣,٧٥٣	٢,٥٨١	٢,٠٤٨	١,٤٦٤
٢١,٣٣١	١٦,٦٠٦	٥٢,٤٨٦	٣٣,٢١٣	٢٩,٢٠٠	١٦,٣٥٢	٦,٢٠٠	٣,٤٣٨	٢,٤٠٠
١٦٥	١٦٨	٨٥٩	٨١٤	٧٣٣	٥٨٧	٥١٦	٥٧٢	٥٧٠
٧٤	٧٥	٢٠١	١٧٥	١٧١	٨٧	٧٠	٦٠	٤٩
٢١,١١٢	١٨,٨٥٦	٥٤,٧٩٩	٥٠,٢٧٩	٤١,٠٦٨	٣٤,٩٧٥	٣٠,٧٩٦	٣١,٣٦٤	٢٨,٩٠١
١,٨٥٥	١,٥١٩	٦,٩٨٨	٥,٤٧٧	٥,٩٧٦	٣,٨٣٠	٣,٠٢٦	٣,٣٦٥	٣,٩٠٩
٢٨,٧	٢٥,٧	١١٣	١٠٠	١٢٤	٩٢	٥٨	٦٧	٧٤
٤٨,٨	٧٧,٤	٣٨٣	٣٥٠	٢٢٨	٣١٤	٣٤٥	١٦٢	٢٤٦
١,٧٧٧	١,٤١٦	٦,٤٩٢	٥,٠٢٧	٥,٦٢٤	٣,٤٢٤	٢,٦٢٣	٣,١٣٦	٣,٥٨٩
١٩,٢٥٧	١٧,٣٣٧	٤٧,٨١١	٤٤,٨٠٢	٣٥,٠٩٢	٣١,١٤٥	٢٧,٧٧٠	٢٨,٠٠٠	٢٤,٩٩٢
١٦,٣٣٢	١٢,٦٤٠	٧٤,٩٦١	٦١,٧٥٠	٥٢,٨٨٢	٣٩,٥١٦	٣٥,٩١٨	٣٩,٨٨١	٤٨,٣٥٠
١٤,٩٩٤	١١,٥١٧	٦٦,٩٩٠	٤٥,٥٤٧	٣٨,٤٣٧	٣١,٩٣١	٢٨,٩٩٧	٣٣,٣٠٣	٣٩,٢٠٥
١٤,٨٩١	١١,٣٦٨	٦٦,٣١٢	٤٥,٠٥٧	٣٧,٩٠٩	٣١,٤٠٤	٢٨,٣٩٨	٣٢,٦٤٨	٣٨,٦٢٢
١٠٢	١٤٩	٦٧٨	٤٩٠	٥٢٨	٥٦٦	٥٩٩	٦٥٥	٥٨٣
٤٩٤	٢٣٥	٢,٧٧٩	٢,٩١٥	٨٦٩	٨٠٩	٥٨٣	٥٠٨	٦٨٠
٨٤٤	٨٨٨	٣,٦٩٢	١٣,٢٨٨	١٣,٥٧٦	٦,٧٧٧	٦,٣٣٧	٦,٠٧٠	٨,٤٦٥

المصدر: وزارة المالية

* ختامى مبدئى .

١/ تعكس بيانات الموازنة بموجب القرار الجمهوري رقم ٣٢ لعام ٢٠١٥ .

٢/ يعكس مساهمات الخزانة فى صناديق المعاشات.

٣/ يتضمن الإنفاق على الدفاع والأمن القومى.

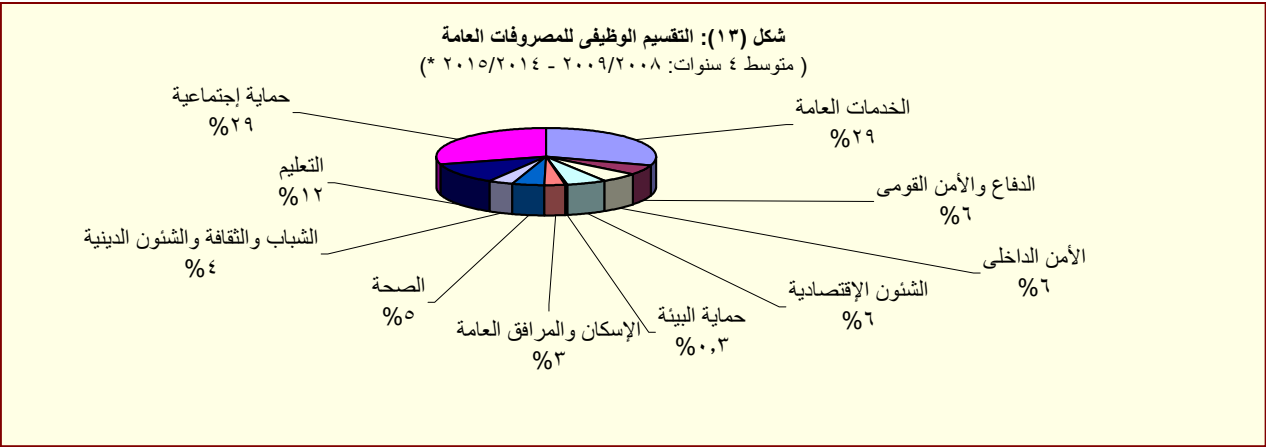

المصدر: وزارة المالية

* ختامى مبدئى .

القسم الخامس

الدين الحكومى و هيكل المديونية

جدول (١٥)	ملخص الدين العام المحلى	٣٥
جدول (١٦)	الدين المحلى لأجهزة الموازنة العامة	٣٦
جدول (١٧)	الدين المحلى للحكومة العامة	٣٧
جدول (١٨)	الدين العام المحلى	٣٨
جدول (١٩)	إجمالى الدين العام الخارجى	٣٩
جدول (٢٠)	خدمة الدين الحكومى (داخلى و خارجى)	٤٠
جدول (٢١)	إصدارات الاوراق المالية الحكومية (اذون و سندات)	٤١
جدول (٢٢)	إصدارات الاوراق المالية الحكومية (اذون و سندات) الربع سنوية	٤١
جدول (٢٣)	تطور معدلات العائد حتى تاريخ الإستحقاق لسندات الخزانة	٤٢

جدول (١٥)-ملخص الدين العام المحلى

عند مستويات تجميعية مختلفة ^{١/}

(مليون جنيه)

	بيان سنوى				بيان ربع سنوى				
	يونيو-١٠	يونيو-١١	يونيو-١٢	يونيو-١٣	يونيو-١٤	سبتمبر-١٤	ديسمبر-١٤	مارس-١٥	يونيو-١٥ *
إجمالى الدين المحلى لأجهزة الموازنة العامة ^{٢/}	٨٠٨,٣٨٤	٩٦٧,٢٩٠	١,١٥٥,٣١٢	١,٤٤٤,٣٧٠	١,٦٩٩,٩٤٦	١,٧٩٥,٨٤٥	١,٨٩٥,١٨٧	١,٩٩٨,٢٠٠	٢,٠٨٤,٧٤٨
	(١٥.٥)	(١٩.٧)	(١٩.٤)	(٢٥.٠)	(١٧.٧)	(١٨.٣)	(٢٢.٨)	(٢٤.٦)	(٢٢.٦)
ودائع أجهزة الموازنة العامة	١٤٤,٥٦٦	١٥٩,١٧٨	١٦٤,٧٨٨	١٨٣,٢٣٠	١٦١,٤٨٥	١٨١,١٧١	٢٠٣,٣٥٤	٢١٧,٥٤٢	٢١٨,٥٦٠
	(٥.٣)	(١٠.١)	(٣.٥)	(١١.٢)	(١١.٩)	(٥.٢)	(٣٠.١)	(٣٦.٨)	(٣٥.٣)
صافى الدين المحلى لأجهزة الموازنة العامة	٦٦٣,٨١٨	٨٠٨,١١٢	٩٩٠,٥٢٤	١,٢٦١,١٤٠	١,٥٣٨,٤٦١	١,٦١٤,٦٧٤	١,٦٩١,٨٣٣	١,٧٨٠,٦٥٨	١,٨٦٦,١٨٨
	(١٨.٠)	(٢١.٧)	(٢٢.٦)	(٢٧.٣)	(٢٢.٠)	(٢١.٦)	(٢٢.٠)	(٢٣.٢)	(٢١.٣)
إجمالى الدين المحلى للحكومة العامة ^{٤/}	٧٣٣,٣٨٧	٨٨٩,٠٤٥	١,٠٨٧,٩٤٥	١,٣٣٣,٦٨٦	١,٥٩٧,٨٧٠	١,٦٨٥,٩٨٨	١,٧٨٥,٤٧٤	١,٨٧٦,٥٠٢	١,٩٦٣,١٢٥
	(١٩.١)	(٢١.٢)	(٢٢.٤)	(٢٥.٣)	(١٧.٢)	(١٨.٧)	(٢٣.٦)	(٢٤.٨)	(٢٢.٩)
ودائع الحكومة العامة	١٥٨,٥٣١	١٦٦,٥٢٧	١٧٣,٢٩٢	١٩١,٣٩٥	١٧٢,٦٧٨	١٩٨,٤٧٨	٢١٧,٥٤٥	٢٣٢,٩١٣	٢٣١,٠٠٤
	(٦.٥)	(٥.٠)	(٤.١)	(١٠.٤)	(٩.٨)	(١.٧)	(٢٩.٧)	(٣٨.٥)	(٣٣.٨)
صافى الدين المحلى للحكومة العامة	٥٧٤,٨٥٦	٧٢٢,٥١٨	٩١٤,٦٥٣	١,١٤٢,٢٩١	١,٤٢٥,١٩٢	١,٤٨٧,٥١٠	١,٥٦٧,٩٢٩	١,٦٤٣,٥٨٩	١,٧٣٢,١٢١
	(٢٣.١)	(٢٥.٧)	(٢٦.٦)	(٢٨.٢)	(٢١.٦)	(٢٢.٠)	(٢٢.٨)	(٢٣.١)	(٢١.٥)
إجمالى الدين العام المحلى ^{٥/}	٧٦٩,٧٨٣	٩٣٢,٤٦٠	١,١٢٩,٠٣٠	١,٤١٠,٦٤٣	١,٦٤٨,٥٢١	١,٦٦٩,٤٢٨	١,٧٨٦,١٠٠	١,٨٩٢,٤٤٢	١,٩٨٧,٦٩٣
	(١٩.٦)	(٢١.١)	(٢١.١)	(٢٤.٩)	(١٦.٩)	(١٤.٣)	(١٩.٩)	(٢٢.٥)	(٢٠.٦)
الودائع ^{٦/}	١٧٠,١٧١	١٩١,١١٦	١٩٨,٠٦٦	٢٢٠,٠٣٥	٢٠٧,٥٣٤	٢١٨,٣٢٦	٢٥٢,٧٨٠	٢٨٢,٧٩٣	٢٨٦,٣٣٥
	(١.٥)	(١٢.٣)	(٣.٦)	(١١.١)	(٥.٧)	(١.٨)	(٢٩.٥)	(٤٤.٢)	(٣٨.٠)
صافى الدين العام المحلى	٥٩٩,٦١٢	٧٤١,٣٤٤	٩٣٠,٩٦٤	١,١٩٠,٦٠٨	١,٤٤٠,٩٨٧	١,٤٥١,١٠٢	١,٥٣٣,٣٢٠	١,٦٠٩,٦٤٩	١,٧٠١,٣٥٨
	(٢٦.٠)	(٢٣.٦)	(٢٥.٦)	(٢٧.٩)	(٢١.٠)	(١٧.٢)	(١٨.٥)	(١٩.٤)	(١٨.١)
ملاحظات (نسبة إلى الناتج المحلى الإجمالى) ^{٧/}									
إجمالى الدين المحلى لأجهزة الموازنة العامة	٦٧.٠%	٧٠.٥%	٦٩.٧%	٧٨.٣%	٨٠.٩%	٧٣.٩%	٧٨.٠%	٨٢.٢%	٨٥.٨%
صافى الدين المحلى لأجهزة الموازنة العامة	٥٥.٠%	٥٨.٩%	٥٩.٨%	٦٨.٤%	٧٣.٢%	٦٦.٥%	٦٩.٦%	٧٣.٣%	٧٦.٨%
إجمالى الدين المحلى للحكومة العامة	٦٠.٨%	٦٤.٨%	٦٥.٧%	٧٤.٠%	٧٦.٠%	٦٩.٤%	٧٣.٥%	٧٧.٢%	٨٠.٨%
صافى الدين المحلى للحكومة العامة	٤٧.٦%	٥٢.٧%	٥٥.٢%	٦٣.٦%	٦٧.٨%	٦١.٢%	٦٤.٥%	٦٧.٦%	٧١.٣%
إجمالى الدين العام المحلى	٦٣.٨%	٦٨.٠%	٦٨.٢%	٧٦.٥%	٧٨.٤%	٦٨.٧%	٧٣.٥%	٧٧.٩%	٨١.٨%
صافى الدين العام المحلى	٤٩.٧%	٥٤.١%	٥٦.٢%	٦٤.٦%	٦٨.٦%	٥٩.٧%	٦٣.١%	٦٦.٢%	٧٠.٠%

المصدر: وزارة المالية و البنك المركزى المصرى

() معدل النمو عن العام السابق.

* بيان مبدئى، خاضع للمراجعة.

١/ تم مراجعة بيانات الدين المحلى فى ضوء قواعد التقسيم المتعارف عليها دولياً. وتعكس البيانات الدين المحلى لثلاث مستويات تجميعية هى: الدين المحلى لأجهزة الموازنة العامة، الدين المحلى للمجمع للحكومة العامة، والدين العام المحلى للمجمع. يشمل الدين المحلى لأجهزة الموازنة العامة أرصدة الدين المستحقة على وحدات الجهاز الإدارى، وحدات الإدارة المحلية، والهيئات الخدمية. ويتضمن الدين المحلى للحكومة العامة أرصدة الدين المجمع المستحق على أجهزة الموازنة العامة للدولة وبنك الإستثمار القومى وصناديق التأمين الإجتماعى. أما عن الدين العام المحلى فيشمل أرصدة الدين المحلى للمجمع لكل من الحكومة العامة والهيئات الإقتصادية.

٢/ يمثل المديونية المستحقة على أجهزة الموازنة العامة (وحدات الجهاز الإدارى، وحدات الإدارة المحلية، والهيئات الخدمية).

٣/ جدير بالذكر ان التراجم فى ودائع أجهزة الموازنة العامة ترجع الى استخدام حوالى ٦٠ مليار جنيه وفقاً للقرار الجمهورى رقم ١٠٥ لعام ٢٠١٣.

٤/ يمثل رصيد الدين المجمع المستحق على أجهزة الموازنة العامة للدولة وبنك الإستثمار القومى وصناديق التأمين الإجتماعى بعد إستبعاد المديونيات والعلاقات الداخلية فيما بين القطاعات الثلاثة والتي تتمثل فى إقتراض أجهزة الموازنة العامة من بنك الإستثمار القومى، سندات وزارة المالية لدى صناديق التأمين الإجتماعى وبنك الإستثمار القومى، سندات صناديق التأمين الإجتماعى وأخيراً إقتراض بنك الإستثمار القومى من صناديق التأمين الإجتماعى.

٥/ يمثل رصيد الدين المجمع المستحق على الحكومة العامة والهيئات الإقتصادية بعد إستبعاد إقتراض الهيئات الإقتصادية من بنك الإستثمار القومى وإقتراض قطاع الموازنة من الهيئات الاقتصادية.

٦/ ودائع الحكومة العامة و الهيئات الإقتصادية بعد إستبعاد ودائع صناديق التأمين الإجتماعى وإقتراض قطاع الموازنة من الهيئات الاقتصادية.

٧/ قامت وزارة التخطيط بمراجعة السلسلة الزمنية للناتج المحلى الإجمالى ابتداءً من عام ٢٠١٢/٢٠١١ وحتى عام ٢٠١٤/٢٠١٣ وفقاً للتعداد الإقتصادى للعام المالى ٢٠١٣/٢٠١٢ والذى ساعدت نتائجه فى تحقيق قدر أكبر من شمولية المنشآت بالإضافة إلى تحسين تقديرات حجم القطاع غير الرسمى. وقد تم مراجعة تقديرات الناتج المحلى الإجمالى لبلغ ٢٤٢٩.٨ مليار جنيه فى عام ٢٠١٤/٢٠١٥. وجدير بالذكر أنه قد تم حساب المؤشرات الربع سنوية باستخدام بيانات الناتج المحلى الإجمالى للعام بأكمله.

جدول (١٦): الدين المحلي لأجهزة الموازنة العامة^{١/}
(بيان مفصل)

(مليون جنيه)

بيان سنوى					بيان ربع سنوى				
يونيو-١٠	يونيو-١١	يونيو-١٢	يونيو-١٣	يونيو-١٤	سبتمبر-١٤	ديسمبر-١٤	مارس-١٥	يونيو-١٥*	
٨٠٨,٣٨٤	٩٦٧,٢٩٠	١,١٥٥,٣١٢	١,٤٤٤,٣٧٠	١,٦٩٩,٩٤٦	١,٧٩٥,٨٤٥	١,٨٩٥,١٨٧	١,٩٩٨,٢٠٠	٢,٠٨٤,٧٤٨	إجمالى الدين المحلي لأجهزة الموازنة العامة
٧٧٩,٢٣٢	٩١٦,٩٧٦	١,٠٧٨,٣٥٠	١,٢٧٠,٧١٠	١,٤٨١,١٠٣	١,٥٠٦,٩٦٢	١,٦٤٤,٨٨٣	١,٦٩٩,٧١٨	١,٧١٨,٤٢٥	أوراق مالية
٢٦٦,١٢١	٣٥٦,١٠٣	٤٠٨,٦٠٢	٤٨٣,٢٦٥	٥٣٤,٦٧٠	٥٤١,٤١٦	٥٥٦,٣٥٣	٥٧٢,٥٨٨	٥٩٦,١٩٦	أذن على الخزانة ٢/
-	-	-	-	-	-	-	-	-	أذن عمليات إعادة الشراء
١٥٩,٧٦٧	٢٠٦,٧٦٧	٢٧٠,٥٦٧	٣١٥,٤٧٨	٤٣٦,٥١٠	٤٧١,٤٥٤	٥٠٥,٩٣٩	٥٤٦,٥٩٠	٥٩٠,٩٩٣	سندات خزانة
-	-	-	-	٢١,٣٩٠	٢١,٣٩١	٢١,٣٩٢	٢٢,٥٦٠	٢٢,٥٦٠	سندات صادرة لصالح بنكي مصر والأهلي
١١٢,٤٧٠	١١٢,٤٧٠	١٦٢,٤٧١	٢٢٢,٤٧٠	٢٢٢,٤٧٠	١٩٢,٤٧٠	٢٨٢,٤٧١	٢٧٢,٤٧١	٢٢٢,٤٧٠	سندات البنك المركزى
٩,٠٦٣	١٨,١٢٦	١٦,٣٦٠	١٦,٣٦٠	١٧,٨٦٠	١٧,٨٦٠	١٧,٨٦٠	١٧,٨٦٠	١٧,٨٦٠	سندات فروق التقييم
٤,٠٠٠	٤,٠٠٠	٤,٠٠٠	-	-	-	-	-	-	سندات زيادة رؤس أموال البنوك
-	-	-	-	-	-	-	-	-	سندات سلع تموينية
١١,٨٨٣	-	-	-	-	-	-	-	-	سندات إصلاح هياكل البنوك
٢,٠٠٠	٢,٠٠٠	٢,٠٠٠	٢,٠٠٠	٢,٠٠٠	٢,٠٠٠	٢,٠٠٠	٢,٠٠٠	٢,٠٠٠	سندات التأمينات
٦,٠٠٥	٧,٥٨٣	٤,٠٢٧	٦,٩٦١	٨,٤٢٢	٨,٤٢٣	٧,٠٧٣	٧,٥٠٧	٨,٣١٥	سندات دولاية سيادية (حيازة مقيمين) ٣/
٣,٨٠٧	٣,٩٥٤	٤,٢٧٩	-	-	-	-	-	-	سندات بالجنيه المصرى صادرة بالخارج ومشتراه بالداخل
١١٤	١١٥	١١١	١٠٦	١٠١	١٠١	٩٢	٩٢	٩٢	سندات الإسكان
١,٧٦٥	١,٨٣٠	١,٩٠٥	١,٩٩٨	٢,٠٥٢	٢,٠٥١	٢,٠٦٨	٢,٠٧٥	٢,١٢٤	الـ ٥% المجنبة لشراء سندات حكومية
-	-	-	٢,٥٦٥	١,٩٢٤	١,٧٦٤	١,٦٠٣	١,٤٤٣	١,٢٨٣	سندات بروة للاستثمار العقارى
٢٠٢,٢٣٧	٢٠٤,٠٢٨	٢٠٤,٠٢٨	٢١٩,٥٠٧	٢٣٣,٧٠٤	٢٤٨,٠٣٢	٢٤٨,٠٣٢	٢٥٤,٥٣٢	٢٥٤,٥٣٢	سندات صندوقى التأمينات مقابل نقل مديونية بنك الاستثمار إلى الخزانة ^{٤/}
٢,٣٤٣	٢,٣٤٣	١,٧٢٥	١,٢٢٥	١,٢٢٥	١,٢٢٥	٩٢٥	٤٥٠	٤٥٠	تسهيلات ائتمانية من صندوقى التأمينات ^{٥/}
-	٢,٠٠٠	١٣,٠٣٦	٢٥,٣٤٨	١٥,٦٨٦	١٢,٤٧٨	٩,٢٦٩	٦,٣٩٢	٥,٦٤٠	أقتراض من جهات أخرى
٢٦,٨٠٩	٤٥,٩٧١	٦٢,٢٠١	١٤٧,٠٨٧	٢٠١,٩٣٢	٢٧٥,١٨٠	٢٤٠,١١٠	٢٩١,٦٤٠	٣٦٠,٢٣٣	إقتراض أجهزة الموازنة من الجهاز المصرفى
١٢,٢٣٩	١٣,١٦٦	١١,٧٨١	١١,٩٨٢	١٥,٨١٨	٧٤,٤٣٠	٦٨,٣٦٨	٦٦,٣٩٦	٦١,٩٢٢	ومنه ودائع الهيئات الإقتصادية فى حساب الخزانة الموحد
١٤٤,٥٦٦	١٥٩,١٧٨	١٦٤,٧٨٨	١٨٣,٢٣٠	١٦١,٤٨٥	١٨١,١٧١	٢٠٣,٣٥٤	٢١٧,٥٤٢	٢١٨,٥٦٠	ودائع لدى الجهاز المصرفى
٦٦٣,٨١٨	٨٠٨,١١٢	٩٩٠,٥٢٤	١,٢٦١,١٤٠	١,٥٣٨,٤٦١	١,٦١٤,٦٧٤	١,٦٩١,٨٣٣	١,٧٨٠,٦٥٨	١,٨٦٦,١٨٨	صافى الدين المحلي لأجهزة الموازنة العامة
ملاحظات (نسبة إلى الناتج المحلي الإجمالى) ٦/									
٦٧.٠%	٧٠.٥%	٦٩.٧%	٧٨.٣%	٨٠.٩%	٧٣.٩%	٧٨.٠%	٨٢.٢%	٨٥.٨%	إجمالى الدين المحلي لأجهزة الموازنة العامة
٥٥.٠%	٥٨.٩%	٥٩.٨%	٦٨.٤%	٧٣.٢%	٦٦.٥%	٦٩.٦%	٧٣.٣%	٧٦.٨%	صافى الدين المحلي لأجهزة الموازنة العامة

المصدر: وزارة المالية و البنك المركزى المصرى

* بيان مبدئى، خاضع للمراجعة.

١/ يمثل المديونية المستحقة على أجهزة الموازنة العامة (وحدات الجهاز الإدارى، وحدات الإدارة المحلية، و الهيئات الخدمية).

٢/ تشمل السندات المصدرة بالدولار و اليورو بدءاً من يونيو ٢٠١٢.

٣/ تشمل السندات الدولاية التى سبق إصدارها فى كل من عام ٢٠٠١ ، ٢٠١٠ و ٢٠١٣. ومن الجدير بالذكر أنه اعتباراً من يونيو ٢٠١٢ فقد تم اضافة رصيد شهادة المصرى الدولاية الى هذا البند. هذا وقد بلغ رصيد السندات الدولاية ٤٧٤٢ مليون جنيه فى ديسمبر ٢٠١٤ بينما بلغ رصيد شهادة المصرى الدولاية ٢٣٣١ مليون جنيه.

٤/ فى ضوء ما يتسم به السياسة المالية الجديدة بالشفافية فقد تم قيد الدين المستحق على الخزانة العامة لصناديق التأمينات (الذى تم اقتراضه من خلال بنك الاستثمار القومى) كدين مباشر على الخزانة العامة للصناديق ، وذلك فى ١ يوليو ٢٠٠٦. ويتم سنوياً إصدار سندات جديدة فى حالة وجود مديونية مستحقة على وزارة المالية لصالح صناديق التأمينات الإجتماعية. ومن الجدير بالذكر أنه تم مؤخراً إصدار سندات باجمالى مبلغ ١٥.٥ مليار جنيه بنهاية ديسمبر ٢٠١٢ وذلك لسداد جزء من المديونية التاريخية المستحقة على وزارة المالية لصناديق التأمينات الإجتماعية.

٥/ ودائع صناديق التأمين التى تم ربطها كتسهيلات لقطاع الموازنة العامة والتى تم معالجتها كجزء من المطالبات المستحقة على قطاع الموازنة لصالح صناديق التأمين.

٦/ قامت وزارة التخطيط بمراجعة السلسلة الزمنية للناتج المحلي الإجمالى ابتداءً من عام ٢٠١٢/٢٠١١ وحتى عام ٢٠١٤/٢٠١٣ وفقاً للتعداد الاقتصادى للعام المالى ٢٠١٣/٢٠١٢ والذى ساعدت نتائجه فى تحقيق قدر أكبر من شمولية المنشآت بالإضافة إلى تحسين تقديرات حجم القطاع غير الرسمى. وقد تم مراجعة تقديرات الناتج المحلي الإجمالى ليبلغ ٢٤٢٩.٨ مليار جنيه فى عام ٢٠١٥/٢٠١٤. وجدير بالذكر أنه قد تم حساب المؤشرات الربع سنوية باستخدام بيانات الناتج المحلي الإجمالى للعام بأكمله.

جدول (١٧): الدين المحلى للحكومة العامة ^{١/}
(بيان مفصل)

(مليون جنيه)

بيان ربع سنوى	بيان سنوى									
	سبتمبر-١٤	ديسمبر-١٤	مارس-١٥	يونيو-١٥	*	يونيو-١٠	يونيو-١١	يونيو-١٢	يونيو-١٣	يونيو-١٤
إجمالى الدين المحلى للحكومة العامة	١,٦٨٥,٩٨٨	١,٧٨٥,٤٧٤	١,٨٧٦,٥٠٢	١,٩٦٣,١٢٥		١,٥٩٧,٨٧٠	١,٣٦٣,٦٨٦	١,٠٨٧,٩٤٥	٨٨٩,٠٤٥	٧٣٣,٣٨٧
دين أجهزة الموازنة العامة المجمع	١,٤٧٢,٨٨٧	١,٥٧٠,٣٤١	١,٦٦١,٣٦٩	١,٧٤٧,٩٩٢		١,٣٩٥,٧٦٢	١,١٦٤,٠٤٦	٨٩٩,٠٣٠	٧١٠,٨٣٩	٥٦٤,٦٧٠
إجمالى الدين المحلى لأجهزة الموازنة العامة	١,٧٩٥,٨٤٥	١,٨٩٥,١٨٧	١,٩٩٨,٢٠٠	٢,٠٨٤,٧٤٨		١,٦٩٩,٩٤٦	١,٤٤٤,٣٧٠	١,١٥٥,٣١٢	٩٦٧,٢٩٠	٨٠٨,٣٨٤
ي طرح منه: إقتراض أجهزة الموازنة من بنك الإستثمار القومى ^{١/}	-	-	-	-		-	-	-	-	-
ي طرح منه: أوراق مالية لدى بنك الإستثمار القومى	٨,٠٥٠	٧,٠٦٤	١٠,٧٣٢	٦,٩٥٢		٨,٧٤٤	١٢,٢٥٦	١٣,٨٦٠	١٥,٥٢٧	١٣,٦٦٥
ي طرح منه: أوراق مالية لدى صناديق التأمين	٦٥,٦٥١	٦٨,٨٢٥	٧١,١١٧	٧٤,٨٢٢		٦٠,٥١١	٤٧,٣٣٦	٣٦,٦٦٩	٣٤,٥٥٣	٢٥,٤٦٩
ي طرح منه: سندات صناديق التأمين ^{٢/}	٢٤٨,٠٣٢	٢٤٨,٠٣٢	٢٥٤,٥٣٢	٢٥٤,٥٣٢		٢٣٣,٧٠٤	٢١٩,٥٠٧	٢٠٤,٠٢٨	٢٠٤,٠٢٨	٢٠٢,٢٣٧
ي طرح منه: تسهيلات من صناديق التأمين ^{٣/}	١,٢٢٥	٩٢٥	٤٥٠	٤٥٠		١,٢٢٥	١,٢٢٥	١,٧٢٥	٢,٣٤٣	٢,٣٤٣
دين بنك الإستثمار القومى المجمع	٢١٣,١٠١	٢١٥,١٣٣	٢١٥,١٣٣	٢١٥,١٣٣		٢٠٢,١٠٨	١٩٩,٦٤٠	١٨٨,٩١٥	١٧٨,٢٠٦	١٦٨,٧١٧
إجمالى الدين المحلى لبنك الإستثمار القومى	٢٨٥,٩٦٩	٢٨٩,١٣٨	٢٨٩,١٣٨	٢٨٩,١٣٨		٢٦٨,٨٥٠	٢٦٨,٣٨٨	٢٥٣,٦٧٩	٢٤٠,٨٥١	٢٢٧,٧١٤
إقتراض بنك الإستثمار من صناديق التأمين الإجتماعى	٧٢,٨٦٨	٧٤,٠٠٥	٧٤,٠٠٥	٧٤,٠٠٥		٦٦,٧٤٢	٦٨,٧٤٨	٦٤,٧٦٤	٦٢,٦٤٥	٥٨,٩٩٧
شهادات الإستثمار	١١٥,٨٧٣	١١٥,٩٤٩	١١٥,٩٤٩	١١٥,٩٤٩		١١٤,٦٧٧	١٠٩,٤٠٢	١٠٥,٩٠٩	١٠٣,٣٨٢	٩٩,٧٨٢
ودائع صندوق توفير البريد	٩٥,٥٠٦	٩٧,٣٧٧	٩٧,٣٧٧	٩٧,٣٧٧		٨٥,٩٤٨	٨٦,٣٨٢	٧٨,٨٥٢	٧١,٩٧٨	٦٤,٨٣٦
أخرى	١,٧٢٢	١,٨٠٧	١,٨٠٧	١,٨٠٧		١,٤٨٣	٣,٨٥٦	٤,١٥٤	٢,٨٤٦	٤,٠٩٩
ي طرح منه: إقتراض بنك الإستثمار من صناديق التأمين الإجتماعى ^{١/}	٧٢,٨٦٨	٧٤,٠٠٥	٧٤,٠٠٥	٧٤,٠٠٥		٦٦,٧٤٢	٦٨,٧٤٨	٦٤,٧٦٤	٦٢,٦٤٥	٥٨,٩٩٧
ودائع الحكومة العامة	١٩٨,٤٧٨	٢١٧,٥٤٥	٢٣٢,٩١٣	٢٣١,٠٠٤		١٧٢,٦٧٨	١٩١,٣٩٥	١٧٣,٢٩٢	١٦٦,٥٢٧	١٥٨,٥٣١
أجهزة الموازنة	١٨١,١٧١	٢٠٣,٣٥٤	٢١٧,٥٤٢	٢١٨,٥٦٠		١٦١,٤٨٥	١٨٣,٢٣٠	١٦٤,٧٨٨	١٥٩,١٧٨	١٤٤,٥٦٦
بنك الإستثمار القومى	١,١٨٩	٢,١٤٣	٢,٥١٠	١,٤٠٢		١,٧٢٩	١,٧٩٢	٢,٦٥٠	٢,٦٧٢	٥,٥١٠
صناديق التأمين الإجتماعى ^{٤/}	١٦,١١٨	١٢,٠٤٨	١٢,٨٦١	١١,٠٤٢		٩,٤٦٤	٦,٣٧٣	٥,٨٥٤	٤,٦٧٧	٨,٤٥٥
صافى الدين المحلى للحكومة العامة	١,٤٨٧,٥١٠	١,٥٦٧,٩٢٩	١,٦٤٣,٥٨٩	١,٧٣٢,١٢١		١,٤٢٥,١٩٢	١,١٧٢,٢٩١	٩١٤,٦٥٣	٧٢٢,٥١٨	٥٧٤,٨٥٦
ملاحظات (نسبة إلى الناتج المحلى الإجمالى) ^{٥/}										
إجمالى دين الحكومة العامة	%٦٩.٤	%٧٣.٥	%٧٧.٢	%٨٠.٨		%٧٦.٠	%٧٤.٠	%٦٥.٧	%٦٤.٨	%٦٠.٨
صافى دين الحكومة العامة	%٦١.٢	%٦٤.٥	%٦٧.٦	%٧١.٣		%٦٧.٨	%٦٣.٦	%٥٥.٢	%٥٢.٧	%٤٧.٦

المصدر: وزارة المالية و البنك المركزى المصرى
* بيان مبدئى، خاضع للمراجعة.

١/ يمثل رصيد الدين المجمع المستحق على أجهزة الموازنة العامة للدولة وبنك الإستثمار القومى وصناديق التأمين الإجتماعى بعد إستبعاد المديونيات والعلاقات الداخلية فيما بين القطاعات الثلاثة.
٢/ فى ضوء ما تنسم به السياسة المالية الجديدة بالشفافية فقد تم قيد الدين المستحق على الخزانة العامة لصناديق التأمينات (الذى تم إقتراضه من خلال بنك الاستثمار القومى) كدين مباشر على الخزانة العامة للصناديق ، وذلك فى ١ يوليو ٢٠٠٦ . وقد قابل ذلك اصدار سنتين على الخزانة العامة لصالح الصناديق بقيمة الدين ١٩٧.٧٢٥ مليار جنيه، وبالإضافة الى ذلك تم اصدار سند ثالث فى نهاية يونيو ٢٠٠٧ بقيمة ٧٤.٥ مليون جنيه لصالح الصناديق. كما تم إصدار سند رابع فى ٢٠٠٨/٦/٣٠ بمبلغ ١.١ مليار جنيه ، بالإضافة الى سند خامس صدر فى ٢٠٠٩/٦/٣٠ بمبلغ ٢.٣ مليار جنيه . كما تم اصدار سند سادس بمبلغ ٩٨٨.٨ مليون جنيه بنهاية يونيو ٢٠١٠ ، بالإضافة الى سند سابع بمبلغ ١.٨ مليار جنيه فى نهاية يونيو ٢٠١١ . ومن الجدير بالذكر أنه تم مؤخراً إصدار سندات باجمالى مبلغ ١٥.٥ مليار جنيه بنهاية يونيو ٢٠١٢ . كما تم إصدار سند جديد فى نهاية يونيو ٢٠١٣ بقيمة ١٤.٢ مليار جنيه. وتم اصدار سند آخر فى نهاية يونيو ٢٠١٤ بقيمة ١٤.٣ مليار جنيه وذلك لسداد جزء من المديونية التاريخية المستحقة على وزارة المالية لصناديق التأمينات الاجتماعية.

٣/ ودائع صناديق التأمين التى تم ربطها كتسهيلات لقطاع الموازنة العامة والتى تم معالجتها كجزء من المطلوبات المستحقة على قطاع الموازنة لصالح صناديق التأمين.

٤/ تم إستبعاد ودائع الصناديق التى تم ربطها كتسهيلات لقطاع الموازنة بداية من يونيو ٢٠٠٦.

٥/ قامت وزارة التخطيط بمراجعة السلسلة الزمنية للناتج المحلى الإجمالى ابتداءً من عام ٢٠١١/٢/٢٠١٢ وحتى عام ٢٠١٣/٤/٢٠١٤ وفقاً للتعداد الإقتصادى للعام المالى ٢٠١٢/٢٠١٣ والذى ساعدت نتائجه فى تحقيق قدر أكبر من شمولية المنشآت بالإضافة إلى تحسين تقديرات حجم القطاع غير الرسمى. وقد تم مراجعة تقديرات الناتج المحلى الإجمالى ليبلغ ٢٤٢٩.٨ مليار جنيه فى عام ٢٠١٤/٢٠١٥. وجدير بالذكر أنه قد تم حساب المؤشرات الربع سنوية باستخدام بيانات الناتج المحلى الإجمالى للعام بأكمله.

جدول (١٨): الدين العام المحلي^{١/}
(بيان مفصل)

(مليون جنيه)

بيان ربع سنوى				بيان سنوى					
يوليو-١٥*	مارس-١٥	ديسمبر-١٤	سبتمبر-١٤	يوليو-١٤	يوليو-١٣	يوليو-١٢	يوليو-١١	يوليو-١٠	
١,٩٨٧,٦٩٣	١,٨٩٢,٤٤٢	١,٧٨٦,١٠٠	١,٦٦٩,٤٢٨	١,٦٤٨,٥٢١	١,٤١٠,٦٤٣	١,١٢٩,٠٣٠	٩٣٢,٤٦٠	٧٦٩,٧٨٣	إجمالي الدين العام المحلى
١,٩٦٣,١٢٥	١,٨٧٦,٥٠٢	١,٧٨٥,٤٧٤	١,٦٨٥,٩٨٨	١,٥٩٧,٨٧٠	١,٣٦٣,٦٨٦	١,٠٨٧,٩٤٥	٨٨٩,٠٤٥	٧٣٣,٣٨٧	إجمالي دين الحكومة العامة
١٣٩,٦٩٩	١٣٥,٥٤٥	١٢٢,٢٠٣	١١١,٣٢٧	١١٧,٩٢٦	١١٠,٣٢١	١٠٥,٥٢١	١٠٩,٢٥١	١٠٠,١٠٤	إجمالي دين الهيئات الاقتصادية
٥٣,٢٠٩	٥٣,٢٠٩	٥٣,٢٠٩	٥٣,٤٥٧	٥١,٤٥٧	٥١,٣٨٢	٥٢,٦٥٥	٥٢,٦٧٠	٥١,٤٦٩	يطرح منه: إقتراض الهيئات الاقتصادية من بنك الإستثمار القومى
٦١,٩٢٢	٦٦,٣٩٦	٦٨,٣٦٨	٧٤,٤٣٠	١٥,٨١٨	١١,٩٨٢	١١,٧٨١	١٣,١٦٦	١٢,٢٣٩	يطرح منه: ودائع الهيئات الاقتصادية فى حساب الخزانة الموحد ^{١/}
٢٨٦,٣٣٥	٢٨٢,٧٩٣	٢٥٢,٧٨٠	٢١٨,٣٢٦	٢٠٧,٥٣٤	٢٢٠,٠٣٥	١٩٨,٠٦٦	١٩١,١١٦	١٧٠,١٧١	الودائع
٢٣١,٠٠٤	٢٣٢,٩١٣	٢١٧,٥٤٥	١٩٨,٤٧٨	١٧٢,٦٧٨	١٩١,٣٩٥	١٧٣,٢٩٢	١٦٦,٥٢٧	١٥٨,٥٣١	ودائع الحكومة العامة
٥٥,٣٣١	٤٩,٨٨٠	٣٥,٢٣٥	١٩,٨٤٨	٣٤,٨٥٦	٢٨,٦٤٠	٢٤,٧٧٤	٢٤,٥٨٩	١١,٦٤٠	صافى ودائع الهيئات الاقتصادية
١٢٨,٢٩٥	١٢٩,١٣٧	١١٥,٦٥١	١١٠,٣٩٦	٦٠,١٣٨	٤٦,٩٩٥	٤٢,٤٠٩	٤٢,٤٣٢	٣٢,٣٣٤	إجمالي ودائع الهيئات الاقتصادية
١١,٠٤٢	١٢,٨٦١	١٢,٠٤٨	١٦,١١٨	٩,٤٦٤	٦,٣٧٣	٥,٨٥٤	٤,٦٧٧	٨,٤٥٥	يطرح منه: ودائع صناديق التأمين الإجتماعى ^{٢/٣/٤}
٦١,٩٢٢	٦٦,٣٩٦	٦٨,٣٦٨	٧٤,٤٣٠	١٥,٨١٨	١١,٩٨٢	١١,٧٨١	١٣,١٦٦	١٢,٢٣٩	يطرح منه: ودائع الهيئات الاقتصادية فى حساب الخزانة الموحد ^{١/}
١,٧٠١,٣٥٨	١,٦٠٩,٦٤٩	١,٥٣٣,٣٢٠	١,٤٥١,١٠٢	١,٤٤٠,٩٨٧	١,١٩٠,٦٠٨	٩٣٠,٩٦٤	٧٤١,٣٤٤	٥٩٩,٦١٢	صافى الدين العام المحلى
ملاحظات (نسبة إلى الناتج المحلى الإجمالي) ٥/									
٨١.٨%	٧٧.٩%	٧٣.٥%	٦٨.٧%	٧٨.٤%	٧٦.٥%	٦٨.٢%	٦٨.٠%	٦٣.٨%	إجمالي الدين العام المحلى
٧٠.٠%	٦٦.٢%	٦٣.١%	٥٩.٧%	٦٨.٦%	٦٤.٦%	٥٦.٢%	٥٤.١%	٤٩.٧%	صافى الدين العام المحلى

المصدر: وزارة المالية و البنك المركزى المصرى

* بيان مبدئى، خاضع للمراجعة.

١/ يمثل رصيد الدين المجمع المستحق على الحكومة العامة والهيئات الاقتصادية بعد إستبعاد إقتراض الهيئات الاقتصادية من بنك الإستثمار القومى.

٢/ يمثل إقتراض قطاع الموازنة من ودائع الهيئات ضمن حساب الخزانة الموحد فى شكل تسهيلات ائتمانية، أى انه دين بين قطاع الموازنة والهيئات الاقتصادية لذا يتم طرح قيمة هذا الإقتراض من اجمالى الدين العام المجمع وكذلك من صافى ودائع الهيئات الاقتصادية.

٣/ تم ادراج ودائع صناديق التأمين بالفعل ضمن ودائع الحكومة العامة، انظر جدول (١٦).

٤/ تم استبعاد ودائع الصناديق التى تم ربطها كتسهيلات لقطاع الموازنة بداية من يونيو ٢٠٠٦.

٥/ قامت وزارة التخطيط بمراجعة السلسلة الزمنية للناتج المحلى الإجمالى ابتداءً من عام ٢٠١٢/٢٠١١ وحتى عام ٢٠١٤/٢٠١٣ وفقاً للتعداد الإقتصادى للعام المالى ٢٠١٣/٢٠١٢ والذى ساعدت نتائجه فى تحقيق قدر أكبر من شمولية المنشآت بالإضافة إلى تحسين تقديرات حجم القطاع غير الرسمى. وقد تم مراجعة تقديرات الناتج المحلى الإجمالى ليبلغ ٢٤٢٩,٨ مليار جنيهه فى عام ٢٠١٥/٢٠١٤. وجدير بالذكر أنه قد تم حساب المؤشرات الربع سنوية باستخدام بيانات الناتج المحلى الإجمالى للعام بأكمله.

جدول (١٩) : إجمالي الدين العام الخارجى

(مليون دولار)

	يونيو-٠٩	يونيو-١٠	يونيو-١١	يونيو-١٢	يونيو-١٣	يونيو-١٤	يونيو-١٥	سبتمبر-١٥
إجمالى الدين العام الخارجى	٣١,٥٣١	٣٣,٦٩٤	٣٤,٩٠٦	٣٤,٣٨٥	٤٣,٢٣٣	٤٦,٠٦٧	٤٨,٠٦٣	٤٦,١٤٨ ١/
	-(٧.٠)	(٦.٩)	(٣.٦)	-(١.٥)	(٢٥.٧)	(٦.٦)	(٤.٣)	(٢.٩)
إجمالى الدين العام الخارجى الحكومى ٢/ ٣/	٢٥,٨١٨	٢٦,٢٤٩	٢٧,٠٩٢	٢٥,٥٩٤	٢٨,٤٩٠	٢٩,٠٥٤	٢٥,٧٠٧	٢٣,٨٣٦
	(١٩.٣)	(١.٧)	(٣.٢)	-(٥.٥)	(١١.٣)	(٢.٠)	-(١١.٥)	-(١٤.٥)
السندات والأذون	١,٩٢٦	٣,٠٨٠	٢,٨٢١	٢,٩٠١	٥,١٥٩	٦,٠٨٥	٤,٩٣٨	٣,٥٤٦
القروض	٢٣,٨٩٢	٢٣,١٧٠	٢٤,٢٧١	٢٢,٦٩٤	٢٣,٣٣١	٢٢,٩٦٩	٢٠,٧٧٠	٢٠,٢٩١
إجمالى الدين العام الخارجى غير الحكومى	٥,٧١٣	٧,٤٤٥	٧,٨١٤	٨,٧٩٠	١٤,٧٤٤	١٧,٠١٣	٢٢,٣٥٦	٢٢,٣١٢
	-(٥٣.٤)	(٣٠.٣)	(٥.٠)	(١٢.٥)	(٦٧.٧)	(١٥.٤)	(٣١.٤)	(٣١.٤)
السلطات النقدية	٢١٢	١,٢٦٠	١,٥٠٠	٢,٦١٢	٩,٠٦٤	١١,٠٠٥	١٦,٣١٨	١٦,٥١٠
البنوك	١,٧٩٧	١,٩٦٤	١,٧٢٥	١,٦٢٤	١,٦٠٠	١,٥٤٤	٢,٣٨٧	٢,٥٦٠
قطاعات أخرى	٣,٧٠٥	٤,٢٢١	٤,٥٨٩	٤,٥٥٤	٤,٠٨٠	٤,٤٦٤	٣,٦٥١	٣,٢٤٢
ملاحظات								
إجمالى الدين العام الخارجى/ الناتج المحلى الإجمالى ٤/	١٦.٩	١٥.٩	١٥.٢	١٢.٥	١٦.٤	١٥.٧	١٥.٠	١٢.٧
إجمالى الدين الحكومى الخارجى/ الناتج المحلى الإجمالى ٤/	١٣.٨	١٢.٤	١١.٨	٩.٣	١٠.٨	٩.٩	٨.٠	٦.٦
الدين الخارجى غير الحكومى/الناتج المحلى الإجمالى/٤	٣.١	٣.٥	٣.٤	٣.٢	٥.٦	٥.٨	٧.٠	٦.١
إجمالى الدين العام الخارجى / الصادرات السلعية والخدمية	٦٤.٤	٧١.٠	٧١.٤	٧٤.٨	٨٧.٩	١٠٥.٣	١٠٩.٤	٤٧١.٤
الدين الخارجى غير الحكومى/ الدين الخارجى الكلى	١٨.١	٢٢.١	٢٢.٤	٢٥.٦	٣٤.١	٣٦.٩	٤٦.٥	٤٨.٣
الديون قصيرة الأجل/ الدين الخارجى الكلى	٦.٨	٨.٨	٧.٩	٨.٥	١٦.٣	٧.٩	٥.٤	٦.١
الديون قصيرة الأجل/ صافى الإحتياطي الدولى	٦.٨	٨.٤	١٠.٤	١٨.٧	٤٧.٢	٢١.٩	١٢.٨	١٧.١
ديون القطاع الخاص / الدين الخارجى الكلى	٠.٣	٠.٢	٠.١	٠.١	٠.٠٤	٠.٠٢	٠.٠٥	٠.٠٥
خدمة الدين الخارجى/ المتحصلات الجارية	٥.٣	٤.٥	٤.٥	٤.٥	٤.٥	٤.٣	٨.٥	١١.٢
خدمة الدين الخارجى/ الصادرات السلعية والخدمية	٦.٢	٥.٥	٥.٧	٦.٣	٦.٣	٧.٣	١٢.٨	١٦.٧
متوسط نصيب الفرد من الدين الخارجى (دولار)	٤١٨.٦	٣٩٩.٢	٤١٣.٦	٣٨٧.٧	٤٧٥.٣	٥٠٦.٤	٥٢٨.٤	٥٠٧.٣

المصدر: وزارة المالية والبنك المركزى المصرى

١/ شهد الدين الخارجى انخفاض يقدر بنحو ١.٩ مليار دولار فى نهاية سبتمبر ٢٠١٥ مقارنة بنهاية يونيو ٢٠١٥، وذلك كنتيجة أساسية لسداد سند دولارى بقيمة ١.٢٥ مليار دولار والذي قد تم اصداره فى ٢٠٠٥.

٢/ طبقاً لتصنيف و منهجية البنك المركزى المصرى، والذي يقوم بشطب مديونيات نادى باريس المباشرة و غير المباشرة المستحقة على الجهات الحكومية طبقاً لتواريخ إعادة الجدولة الى العالم الخارجى، فى حين تقوم الجهات الحكومية بشطب هذه المديونيات من سجلاتها فور سداد المقابل المحلى الى البنك المركزى طبقاً لجدول السداد الأصيلى (والذى يسبق تواريخ إعادة

٣/ قام البنك المركزى المصرى بإعادة تنويب مبلغ ٤.٣ مليار دولار الى المديونية الخارجية للقطاع الحكومى- دون تأثير على جملة الدين الخارجى- الا ان البنك المركزى لم يظهر هذا التعديل الا اعتباراً من شهر سبتمبر من عام ٢٠٠٨.

٤/ قامت وزارة التخطيط بمراجعة السلسلة الزمنية للناتج المحلى الإجمالى ابتداءً من عام ٢٠١٢/٢٠١١ وحتى عام ٢٠١٤/٢٠١٣ وفقاً للتعداد الإقتصادى للعام المالى ٢٠١٣/٢٠١٢ والذي ساعدت نتائجه فى تحقيق قدر أكبر من شمولية المنشآت بالإضافة إلى تحسين تقديرات حجم القطاع غير الرسمى. وقد تم مراجعة تقديرات الناتج المحلى الإجمالى ليبلغ ٢٤٢٩.٨ مليار جنيه فى عام ٢٠١٥/٢٠١٤. وجدير بالذكر أنه قد تم حساب المؤشرات الربع سنوية باستخدام بيانات الناتج المحلى الإجمالى للعام بأكمله.

جدول (٢٠): خدمة الدين الحكومي (داخلي و خارجي)

(مليون جنيه)

يوليو - نوفمبر* ٢٠١٦/٢٠١٥	٢٠١٥/٢٠١٤ ٢٠١٤/٢٠١٣ ٢٠١٣/٢٠١٢ ٢٠١٢/٢٠١١ ٢٠١١/٢٠١٠ ٢٠١٠/٢٠٠٩					
	١٨٩,١٨٥	١٨٩,١٨٥	١٨٩,١٨٥	١٨٩,١٨٥	١٨٩,١٨٥	١٨٩,١٨٥
إجمالي خدمة الدين الحكومي	٩٨,٨٥٦	٩٨,٨٥٦	٩٨,٨٥٦	٩٨,٨٥٦	٩٨,٨٥٦	٩٨,٨٥٦
إجمالي الفوائد المسددة	٧٢,٣٣٣	٧٢,٣٣٣	٧٢,٣٣٣	٧٢,٣٣٣	٧٢,٣٣٣	٧٢,٣٣٣
فوائد الدين الداخلي	٦٩,٤٩٣	٦٩,٤٩٣	٦٩,٤٩٣	٦٩,٤٩٣	٦٩,٤٩٣	٦٩,٤٩٣
فوائد الدين الخارجي	٢,٨٤٠	٢,٨٤٠	٢,٨٤٠	٢,٨٤٠	٢,٨٤٠	٢,٨٤٠
إجمالي الأقساط المسددة	٢٦,٥٢٣	٢٦,٥٢٣	٢٦,٥٢٣	٢٦,٥٢٣	٢٦,٥٢٣	٢٦,٥٢٣
أقساط الدين الداخلي	١٨,٠٦٧	١٨,٠٦٧	١٨,٠٦٧	١٨,٠٦٧	١٨,٠٦٧	١٨,٠٦٧
أقساط الدين الخارجي	٨,٤٥٥	٨,٤٥٥	٨,٤٥٥	٨,٤٥٥	٨,٤٥٥	٨,٤٥٥
صافي مدفوعات الفوائد	٦٨,٤٠٥	٦٨,٤٠٥	٦٨,٤٠٥	٦٨,٤٠٥	٦٨,٤٠٥	٦٨,٤٠٥
الداخلي	٦٥,٥٦٥	٦٥,٥٦٥	٦٥,٥٦٥	٦٥,٥٦٥	٦٥,٥٦٥	٦٥,٥٦٥
المصدر	٦٩,٤٩٣	٦٩,٤٩٣	٦٩,٤٩٣	٦٩,٤٩٣	٦٩,٤٩٣	٦٩,٤٩٣
متحصلات الفوائد	٣,٩٢٨	٣,٩٢٨	٣,٩٢٨	٣,٩٢٨	٣,٩٢٨	٣,٩٢٨
الخارجي	٢,٨٤٠	٢,٨٤٠	٢,٨٤٠	٢,٨٤٠	٢,٨٤٠	٢,٨٤٠
الفوائد المسددة	٢,٨٤٠	٢,٨٤٠	٢,٨٤٠	٢,٨٤٠	٢,٨٤٠	٢,٨٤٠
متحصلات الفوائد	٠.٠	٠.٠	٠.٠	٠.٠	٠.٠	٠.٠
ملاحظات						
نسبة الى الناتج المحلي الإجمالي ^{١/٢}						
إجمالي الفوائد المسددة	٦.٠%	٦.٢%	٦.٣%	٨.٠%	٨.٢%	٧.٩%
إجمالي الأقساط المسددة	٢.٢%	٢.٣%	٢.٢%	٣.٩%	٥.١%	٩.٧%
نسبة الى إجمالي مصروفات الموازنة						
إجمالي الفوائد المسددة	١٩.٨%	٢١.٢%	٢٢.٢%	٢٥.٠%	٢٤.٧%	٢٦.٣%
إجمالي الأقساط المسددة	٧.٢%	٨.٠%	٧.٧%	١٢.١%	١٥.٣%	٣٢.٢%

المصدر: وزارة المالية

() معدل النمو عن الفترة المقابلة في العام السابق.

* ختامى مبدئى.

١/ يرجع الارتفاع الملحوظ فى إجمالي خدمة الدين الحكومي للزيادة فى سداد الأقساط المحلية فى نهاية العام المالى ٢٠١٥/٢٠١٤، وذلك فى ضوء زيادة إهلاك سندات الخزانة بنحو ١٠٠ مليار جنيه مقارنة بالعام المالى السابق.

٢/ قامت وزارة التخطيط بمراجعة السلسلة الزمنية للناتج المحلي الإجمالي ابتداءً من عام ٢٠١٢/٢٠١١ وحتى عام ٢٠١٤/٢٠١٣ وفقاً للتعداد الاقتصادي للعام المالى ٢٠١٣/٢٠١٢ والذي ساعدت نتائجه في تحقيق قدر أكبر من شمولية المنشآت بالإضافة إلى تحسين تقديرات حجم القطاع غير الرسمي. وقد تم مراجعة تقديرات الناتج المحلي الإجمالي ليبلغ ٢٤٢٩.٨ مليار جنيه في عام ٢٠١٥/٢٠١٤. وجدير بالذكر أنه قد تم حساب المؤشرات الربع سنوية باستخدام بيانات الناتج المحلي الإجمالي للعام بأكمله.

٣/ بيان يوليو- نوفمبر من عام ٢٠١٦/٢٠١٥ كنسبة إلى الناتج المحلي الإجمالي للعام بأكمله.

٤/ بيان يوليو - نوفمبر من عام ٢٠١٦/٢٠١٥ كنسبة إلى إجمالي مصروفات الموازنة خلال نفس الفترة.

جدول (٢١): إصدارات الاوراق المالية الحكومية (أذون و سندات)^{١/}
من ٢٠١٠/٢٠٠٩ إلى يوليو-نوفمبر ٢٠١٦/٢٠١٥

(مليار جنيه)							
يوليو - نوفمبر ٢/	٢٠١٥/٢٠١٥	٢٠١٥/٢٠١٤ *	٢٠١٣/٢٠١٢	٢٠١٢/٢٠١١	٢٠١١/٢٠١٠	٢٠١٠/٢٠٠٩	
٤٨٧.٢	١٠٨٥.٥	٩٦٣.٢	٧٢٥.٧	٦٤٧.٠	٥٤٨.٨	٤٥٢.٥	الإصدارات
٣٦٣.٧	٨٤٦.٤	٧٥٤.١	٦٤٥.٣	٥٦٢.٧	٤٩١.٨	٣٧٧.٣	أذون خزانة
١٢٣.٥	٢٣٩.١	٢٠٩.١	٨٠.٤	٨٤.٣	٥٧.٠	٤/ ٧٥.٢	سندات خزانة ٤/
٣٨٧.٣	٨٦٢.١	٧٦٧.١	٦١٦.٩	٥٣٠.٨	٤١١.٨	٣٥٨.٣	الإهلاكات
٣٢٨.٨	٧٨٣.٥	٦٩٩.٦	٥٧٥.٤	٥١٠.٤	٤٠١.٨	٣٥٠.٣	أذون خزانة
٥٨.٥	٧٨.٦	٦٧.٥	٤١.٥	٢٠.٤	١٠.٠	٨.٠	سندات خزانة
٩٩.٩	٢٢٣.٤	١٩٦.١	١٠٨.٨	١١٦.٢	١٣٧.٠	٩٤.٢	صافي الإصدار ^{٣/}
١٣١٣.٢	١٢١٣.٣	٩٨٩.٩	٧٩٣.٨	٦٨٥.٠	٥٦٨.٨	٤٣١.٨	الرصيد القائم (نهاية الفترة)
٦٣٠.٦	٥٩٥.٧	٥٣٢.٨	٤٧٨.٣	٤٠٨.٤	٣٥٦.١	٢٦٦.١	أذون خزانة
٦٨٢.٦	٦١٧.٦	٤٥٧.١	٣١٥.٥	٢٧٦.٦	٢١٢.٧	١٦٥.٧	سندات خزانة
متوسط أسعار الفائدة: ^{٥/}							
١١.٣	١١.٤	١٠.٩	١٣.٣	١٣.١	١١.٥	٩.٩	أذون ٩١ يوم
١١.٥	١١.٧	١١.٣	١٤.٠	١٤.١	١١.٨	١٠.٢	أذون ١٨٢ يوم
١١.٦	١١.٨	١١.٤	١٤.٣	١٤.٨	١١.٤	١٠.٥	أذون ٢٧٣ يوم ^{٦/}
١١.٧	١١.٩	١١.٥	١٤.٤	١٤.٨	١١.٥	١٠.٥	أذون ٣٦٤ يوم

المصدر: وزارة المالية.

* قابل للتعديل

١/ الاوراق المالية الحكومية المصدرة بالجنيه المصري.

٢/ حتى نهاية نوفمبر ٢٠١٥.

٣/ تم حسابه على أساس حجم الإصدارات الجديدة مطروحاً منه حجم الإهلاكات.

٤/ تتضمن سندات مصدرة بالجنيه المصري خارج جمهورية مصر العربية قيمتها ٦ مليار جنيه، والتي سوف يستحق أجالها في يوليو ٢٠١٢.

٥/ متوسط أسعار الفائدة في السوق الأولى.

٦/ قامت وزارة المالية بطرح أذون خزانة لمدة ٢٧٣ يوم لأول مرة في أكتوبر ٢٠٠٨.

جدول (٢٢): إصدارات الاوراق المالية الحكومية (أذون و سندات) الربع سنوية
من يناير- مارس ٢٠١٥/٢٠١٤ إلى يناير- مارس ٢٠١٦/٢٠١٥

(مليون جنيه)							
يناير - مارس ٢٠١٦ /١			أكتوبر-ديسمبر	يوليو-سبتمبر	أبريل-يونيو	يناير - مارس	
يناير	فبراير	مارس	٢٠١٥	٢٠١٥	٢٠١٥	٢٠١٥	
١٢٠٠٠	١٢٠٠٠	١٥٠٠٠	٣٧٠٠٠	٣٥٥٠٠	٣٣٥٠٠	٣٢٥٠٠	أذون ٩١ يوم
١٦٠٠٠	١٦٠٠٠	٢٠٠٠٠	٤٥٥٠٠	٤٢٥٠٠	٤٠٠٠٠	٣٩٠٠٠	أذون ١٨٢ يوم
١٨٠٠٠	١٨٠٠٠	٢٢٥٠٠	٥٨٥٠٠	٥٦٠٠٠	٥٢٠٠٠	٥٠٠٠٠	أذون ٢٧٣ يوم
١٨٠٠٠	١٨٠٠٠	٢٢٥٠٠	٥٨٥٠٠	٥٥٥٠٠	٥٢٠٠٠	٥٢٠٠٠	أذون ٣٦٤ يوم
--	--	--	--	--	--	--	سندات (إهلاك ٢٠١٤)
--	--	--	--	--	--	--	سندات (إهلاك ٢٠١٥) ١/٢
--	--	--	--	١١٥٠٠	١٢٥٠٠	١٠٠٠٠	سندات (إهلاك ٢٠١٦) ١/٢
٤٠٠٠	٤٠٠٠	٤٠٠٠	--	--	٠	٥٠٠٠	سندات (إهلاك ٢٠١٧)
--	--	٦٠٠٠	٢١٠٠٠	١٧٥٠٠	٢٠٠٠٠	--	سندات (إهلاك ٢٠١٨)
٦٠٠٠	٦٠٠٠	--	--	--	--	--	سندات (إهلاك ٢٠١٩)
٦٠٠٠	--	--	١٨٠٠٠	٢١٠٠٠	١٧٠٠٠	--	سندات (إهلاك ٢٠٢٠)
٦٠٠٠	٦٠٠٠	٦٠٠٠	--	--	--	--	سندات (إهلاك ٢٠٢١)
--	--	٣٥٠٠	١٥٥٠٠	١٠٢٥٠	١٢٠٠٠	--	سندات (إهلاك ٢٠٢٢)
٣٥٠٠	٣٥٠٠	--	--	--	--	--	سندات (إهلاك ٢٠٢٣)
--	١٧٥٠	٣٥٠٠	--	--	--	٣٠٠٠	سندات (إهلاك ٢٠٢٤)
١٧٥٠	--	٥٢٥٠	١٣٥٠٠	١٢٢٥٠	١٠٠٠٠	--	سندات (إهلاك ٢٠٢٥)
٨٧٠٠٠	٨٧٠٠٠	١٠٧٧٥٠	٢٨١٥٠٠	٢٦٢٠٠٠	٢٤٩٠٠٠	٢٣٥٥٠٠	إجمالي الإصدار (أذون و سندات)

المصدر: وزارة المالية.

- لا يوجد اصدارات .

١/ تتضمن ١٢٣ مليار جنيه اعادة فتح أذون وسندات.

٢/ تشمل سندات صفرية الكيون ذات تاريخ استحقاق ١٨ شهر.

جدول (٢٣) : تطور معدلات العائد حتى تاريخ الإستحقاق لسندات الخزنة^{١/}

نوفمبر-١٤	فبراير-١٥	مارس-١٥	أبريل-١٥	مايو-١٥	يونيو-١٥	يوليو-١٥	أغسطس-١٥	سبتمبر-١٥	أكتوبر-١٥	نوفمبر-١٥
سندات يناير ٢٠١٥	--	--	--	--	--	--	--	--	--	--
سندات مارس ٢٠١٥	١٢.٠٩	--	--	--	--	--	--	--	--	--
سندات مايو ٢٠١٥	--	--	--	--	--	--	--	--	--	--
سندات سبتمبر ٢٠١٥	--	--	--	--	١٢.٠٥	١١.٧٧	--	--	--	--
سندات نوفمبر ٢٠١٥	--	--	--	--	--	--	--	--	--	--
سندات ديسمبر ٢٠١٥	--	--	--	--	--	--	--	--	--	--
سندات يناير ٢٠١٦	--	--	--	--	--	--	--	--	--	--
سندات يونيو ٢٠١٦	--	--	--	--	--	--	--	١١.٧٠	١٠.٤٢	--
سندات يوليو ٢٠١٦	--	--	--	--	--	--	--	--	--	--
سندات أغسطس ٢٠١٧	١٣.٨٥	--	--	١٢.٦٦	١٢.٩٣	١٣.١٦	--	--	١٢.٨١	--
سندات نوفمبر ٢٠١٧	--	--	--	--	--	--	--	--	١١.٩٠	--
سندات فبراير ٢٠١٨	--	١٢.٠٥	--	١٢.٥٠	١٢.٦٥	١٢.٨٥	--	--	--	١٢.٥٠
سندات أكتوبر ٢٠١٨	--	--	--	٠.٠٠	--	--	--	--	--	١٣.٥٧
سندات أبريل ٢٠١٩	١٤.٢٩	--	--	١٢.٩٣	--	--	--	--	١٧.٠٠	--
سندات أغسطس ٢٠١٩	١٤.٣٢	١٢.٢٦	١١.٩٩	١٣.٢٨	١٤.٩٠	١٤.٤٠	١٤.١٨	--	١٣.٤٣	١٣.٧١
سندات فبراير ٢٠٢٠	--	--	--	١٢.٦٧	--	١٣.٢٥	--	--	١٢.٩١	١٣.١٩
سندات أغسطس ٢٠٢٠	--	--	--	--	--	--	--	--	١٣.١٨	١٣.٣٢
سندات مارس ٢٠٢١	--	--	--	--	--	--	--	--	١٣.٧٠	١٣.٩٨
سندات أبريل ٢٠٢٢	١٥.٧٩	--	١٤.٥٠	--	١٤.٦٨	--	--	--	--	--
سندات يناير ٢٠٢٣	--	--	--	--	--	--	--	--	--	١٤.٢٠
سندات سبتمبر ٢٠٢٣	١٥.٣٣	--	--	--	--	--	--	--	١٣.٦٣	١٣.٦٣
سندات نوفمبر ٢٠٢٣	--	--	--	--	--	--	--	--	--	--
سندات فبراير ٢٠٢٤	--	--	--	--	--	١٤.٩٣	--	--	١٤.٧٧	١٤.٨٣
سندات يناير ٢٠٢٥	--	١٤.٢٠	--	--	١١.٣٠	--	--	--	--	--
متوسط فترة الإستحقاق للسندات (سنة) انترينك لليلة واحدة ^{٢/}	٣.٣١	٣.٣٣	٣.٣٨	٣.٤٤	٣.٤٣	٣.٣٩	٣.٥١	٣.٥٠	٣.٥٤	٣.٦٠
	٩.٣٤	٨.٨٦	٨.٨٨	٨.٩٤	٨.٩٥	٨.٩٠	٨.٩٢	٨.٨٧	٨.٨٨	٨.٨٤

المصدر: وزارة المالية و البنك المركزى المصرى.

-- لا توجد إصدارات خلال الفترة المشار إليها.

١/ تشمل السندات المصدرة وفقاً لنظام "المتعاملون الرئيسيون" فقط. تم حساب العائد حتى تاريخ الإستحقاق على أساس السعر "الكامل" فى السوق الثانوى.

٢/ متوسط شهرى.

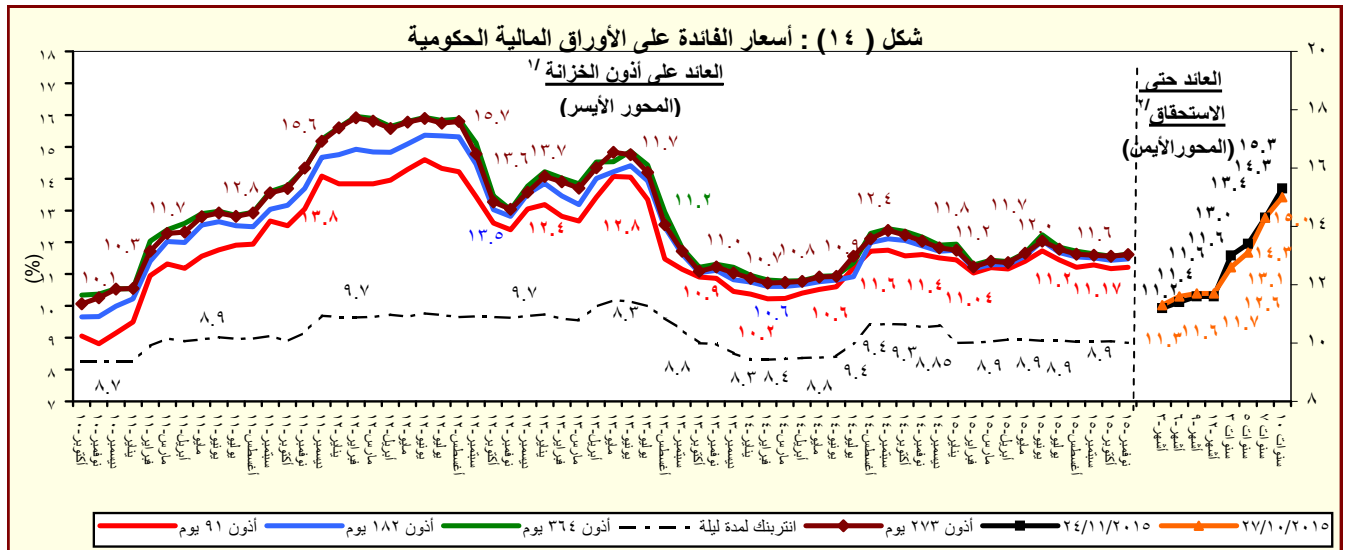

المصدر : وزارة المالية والبنك المركزى المصرى.

١/ متوسط شهرى فى السوق الاولى.

٢/ سوق ثانوى.

القسم السادس

المؤشرات النقدية

جدول (٢٤)	تطور المؤشرات النقدية الرئيسية	٤٥
جدول (٢٥)	المسح المصرفي لأهم إجماليات السيولة المحلية (الأصول و الإلتزامات المقابلة)	٤٦-٤٧
--		
جدول (٢٦)	نقود الإحتياط و الأصول المقابلة	٤٨
جدول (٢٧)	الودائع لدى البنوك	٤٩
جدول (٢٨)	التسهيلات الائتمانية من البنوك	٥٠
جدول (٢٩)	هيكل أسعار الفائدة المحلية	٥١

جدول (٢٤) : تطور المؤشرات النقدية الرئيسية
(سبتمبر ٢٠١٥)

معدل نمو شهري %	معدل نمو ربع سنوى %	معدل تغير سنوى %	متوسط النمو السنوى لمدة عام /١
-٦٥,٠	-٧٩,٦	-٩١,١	-٤٨,٤
صافى الأصول الأجنبية (بالجنه المصرى)			
-١٤٢,٧	-١١٧,٨	-١١١,٥	-٣٥,٤
صافى الأصول الأجنبية لدى البنك المركزى			
-٩,٧	-١٦,٦	٥,٨	٧,٥
صافى الإحتياطى الدولى لدى البنك المركزى			
-٢٢,٩	-٤٢,٨	-٨٠,٩	-٥٤,٧
صافى الأصول الأجنبية لدى البنوك ^{٢/}			
-٦٥,٠	-٨٠,١	-٩١,٨	-٥١,٤
صافى الأصول الأجنبية (بالدولار الأمريكى)			
-١٤٢,٧	-١١٧,٣	-١١٠,٥	-٣٩,٢
صافى الأصول الأجنبية لدى البنك المركزى			
-٩,٧	-١٨,٧	-٣,٢	٠,٣
صافى الإحتياطى الدولى لدى البنك المركزى			
-٢٢,٩	-٤٤,٣	-٨٢,٥	-٥٧,٣
صافى الأصول الأجنبية لدى البنوك ^{٢/}			
٢,٨	٧,٣	٢٩,٠	٢٢,٣
صافى الأصول المحلية			
١,٩	٧,٢	٣٢,١	٢٤,٥
صافى المطلوبات من الحكومة وهيئة السلع التموينية			
٣,٣	١٨,٥	٦٢,٨	٣٩,٧
المطلوبات من قطاع الأعمال العام			
٠,٣	١,٢	١٥,٣	١٤,٩
المطلوبات من قطاع الأعمال الخاص			
١,٧	٤,٨	١٩,٩	١٦,٥
إجمالى السيولة المحلية (M٢)			
٢,٩	٤,٥	٢١,٧	١٨,٩
المعروض النقدى (M١)			
١,٣	٤,٩	١٩,١	١٥,٦
أشباه نقود			

المصدر: البنك المركزى المصرى.

١/ متوسط معدل النمو السنوى لفترة ١٢ شهر متتالية.

٢/ يتضمن صافى أصول البنوك التجارية، والمتخصصة، وبنوك الإستثمار والأعمال.

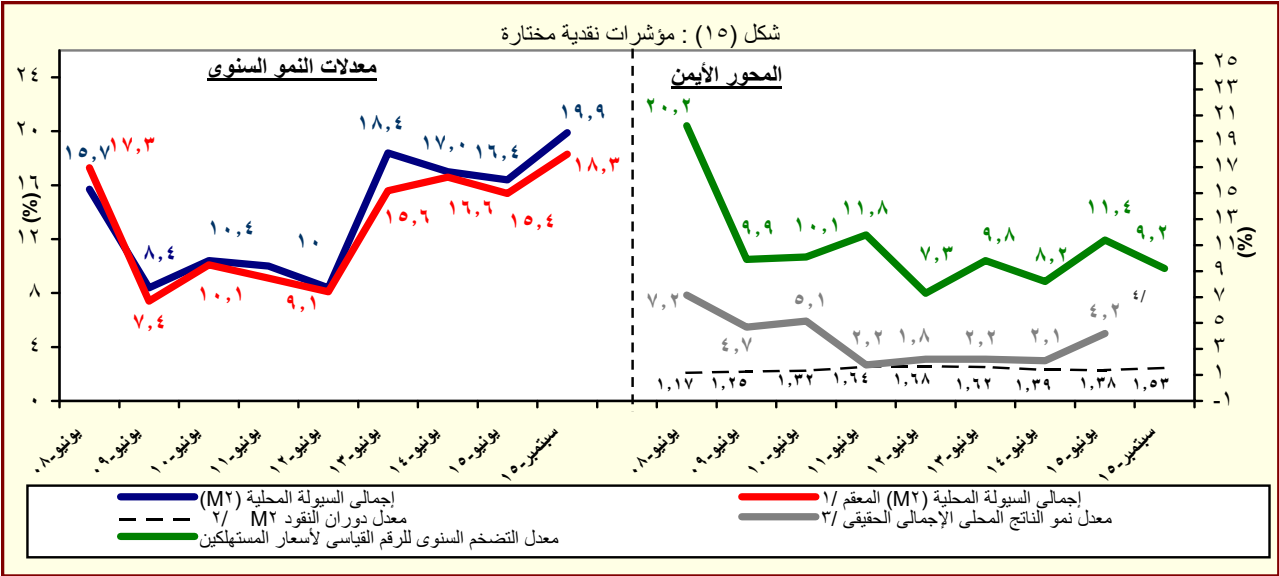

المصدر: البنك المركزى المصرى.

١/ هذا المفهوم يقوم بتحديد أثر سعر الصرف على المكون الاجنبى فى السيولة المحلية وذلك بتطبيق سعر الصرف السارى فى الفترة المقابلة على الإجماليات النقدية خلال الفترة محل الدراسة.

٢/ قامت وزارة التخطيط بمراجعة السلسلة الزمنية للناتج المحلى الإجمالى ابتداءً من عام ٢٠١٢/٢٠١١ وحتى عام ٢٠١٤/٢٠١٣ وفقاً للتعداد الاقتصادى للعام المالى ٢٠١٣/٢٠١٢ والذي ساعدت نتائجها في تحقيق قدر أكبر من شمولية المنشآت بالإضافة إلى تحسين تقديرات حجم القطاع غير الرسمى. وقد تم مراجعة تقديرات الناتج المحلى الإجمالى ليبلغ ٢٤٢٩,٨ مليار جنيه في عام ٢٠١٥/٢٠١٤. وجدير بالذكر أنه قد تم حساب المؤشرات الربع سنوية بإستخدام بيانات الناتج المحلى الإجمالى للعام بأكمله.

٣/ معدل النمو الحقيقى للناتج المحلى الإجمالى بسعر السوق .

٤/ تعكس معدل النمو الحقيقى للناتج المحلى خلال العام المالى ٢٠١٥/٢٠١٤.

جدول (٢٥) : المسح المصرفى لأهم إجماليات السيولة المحلية
الأصول والالتزامات المقابلة لها لدى الجهاز المصرفى
(سبتمبر ٢٠١٥)

(مليون جنيه)

سبتمبر-١٠	سبتمبر-١١	سبتمبر-١٢	سبتمبر-١٣	سبتمبر-١٤	يونيو-١٥	يوليو-١٥	اغسطس-١٥	سبتمبر-١٥*
٣١٢,١٤٤	٢٢٥,٢٥٩	١٤٩,٩٨٢	١٢٤,٥٠٣	١١٧,٨١١	٥١,٤٨٧	٤٦,٧١٧	٢٩,٩٨٠	١٠,٥٠٢
(١٩,٢)	-(٢٧,٨)	-(٣٣,٤)	-(١٧,٠)	-(٥,٤)	-(٥٦,٨)	-(٦٠,٤)	-(٧٥,٠)	-(٩١,١)
١٩١,٦٤٨	١٣٢,٠٣٠	٧٠,٢٣٦	٤٢,٩٥٨	٣٩,٢٢٩	٢٥,٢٧٨	١٤,٠٣٩	١٠,٥٢٣	(٤,٤٩٣)
٢٠٠,٠٥٤	١٤١,٢٩٣	٨٩,٣٥١	١٢٦,٠٦٥	١١٧,٦١٣	١٤٨,٠٩٨	١٣٩,٨٢٠	١٣٦,٣٠٧	١٢٢,٧٩٣
٨,٤٠٦	٩,٢٦٣	١٩,١١٥	٨٣,١٠٧	٧٨,٣٨٤	١٢٢,٨٢٠	١٢٥,٧٨١	١٢٥,٧٨٤	١٢٧,٢٨٦
١٢٠,٤٩٦	٩٣,٢٢٩	٧٩,٧٤٦	٨١,٥٤٥	٧٨,٥٨٢	٢٦,٢٠٩	٣٢,٦٧٨	١٩,٤٥٧	١٤,٩٩٥
١٥٩,٥٩٩	١٢٤,٦٢٨	١١١,٠٥١	١١٤,٧١٥	١١٥,٤١٥	٨٦,٢١٤	٩٧,١٤٠	٨٢,٣٢٠	٨١,٧٦٤
٣٩,١٠٣	٣١,٣٩٩	٣١,٣٠٥	٣٣,١٧٠	٣٦,٨٣٣	٦٠,٠٠٥	٦٤,٤٦٢	٦٢,٨٦٣	٦٦,٧٦٩
٦٣٦,٠٢٨	٧٩٩,١٧١	٩٧٤,٣٥٠	١,٢١٠,٤٦٤	١,٤٢٥,٩٤٥	١,٧١٤,٠٠٥	١,٧٥٢,٧٧٣	١,٧٨٩,١٣٨	١,٨٣٩,٨٠٣
(٨,٥)	(٢٥,٧)	(٢١,٩)	(٢٤,٢)	(١٧,٨)	(٢٢,٧)	(٢٢,٨)	(٢٤,٤)	(٢٩,٠)
٣٤١,٣١٩	٤٨٢,٣١٢	٦٣٤,٠١١	٨٥٤,٦٤٥	١,٠٤٨,٥٨٠	١,٢٩١,٤٢٧	١,٣٢٨,٦١٤	١,٣٥٩,٧٩٦	١,٣٨٤,٩٩٢
٤٠٩,٠٣٣	٥٧٠,٤٧١	٦٨٥,٢٨٨	٩٠٧,٢٨٥	١,٠٣٦,٠٣٤	١,٢٥١,٠٩٦	١,٢٨٥,٠٨٤	١,٣٠٨,٨٧٠	١,٣٢٥,٩٧١
٦٧,٧١٤	-٨٨,١٥٩	-٥١,٢٧٧	-٥٢,٦٤٠	١٢,٥٤٦	٤٠,٣٣١	٤٣,٥٣٠	٥٠,٩٢٦	٥٩,٠٢١
٣٠,٧٢٧	٣٤,٨٥٦	٤١,٨٩٥	٤٣,٣٥٤	٤٦,٠٢٨	٦٣,٢١٨	٦٤,١٧٨	٧٢,٥٤٢	٧٤,٩٢٦
٢٢,٠٩٩	٢٦,٧٤٤	٣٣,٣٦٨	٣٤,٧٠٤	٣٦,١٤٢	٤٣,٩٨٩	٤٤,١٩٧	٥٠,٥٩١	٥٣,٠١٢
٨,٦٢٨	٨,١١٢	٨,٥٢٧	٨,٦٥٠	٩,٨٨٦	١٩,٢٢٩	١٩,٩٨١	٢١,٩٥١	٢١,٩١٤
٤٢٠,٣٠١	٤٢٥,٩٤٧	٤٥٦,٤٣٠	٤٩٦,٣٧٠	٥٤٧,٢٧٦	٦٢٣,٥٦٦	٦٢٦,٨٢٠	٦٢٩,١٥٧	٦٣٠,٨٢٥
٣٠٨,٥٢٨	٣١٩,٨٠١	٣٥١,٨٥٠	٣٧٧,٩٦٤	٤١٥,٦٩٠	٤٦١,٥٦١	٤٦٠,٠٠٧	٤٦٢,٢٦٧	٤٦٣,٢٣٠
١١١,٧٧٣	١٠٦,١٤٦	١٠٤,٥٨٠	١١٨,٤٠٦	١٣١,٥٨٦	١٦٢,٠٠٥	١٦٦,٨١٣	١٦٦,٨٩٠	١٦٧,٥٩٥
-١٥٦,٣١٩	-١٤٣,٩٤٤	-١٥٧,٩٨٦	-١٨٣,٩٠٥	-٢١٥,٩٣٩	-٢٦٤,٢٠٦	-٢٦٦,٨٣٩	-٢٧٢,٣٥٧	-٢٥٠,٩٤٠
٩٤٨,١٧٢	١,٠٢٤,٤٣٠	١,١٢٤,٣٣٢	١,٣٣٤,٩٦٧	١,٥٤٣,٧٥٦	١,٧٦٥,٤٩٢	١,٧٩٩,٤٩٠	١,٨١٩,١١٨	١,٨٥٠,٣٠٥
(١١,٨)	(٨,٠)	(٩,٨)	(١٨,٧)	(١٥,٦)	(١٦,٤)	(١٦,٥)	(١٦,٨)	(١٩,٩)
٢٢٠,٤٧٢	٢٥٣,٨٠٢	٢٨٢,٨٥٤	٣٦٥,٧٤٥	٤٢٨,٢٠٠	٤٩٩,٠٦٥	٥٠٢,٥٣٧	٥٠٦,٨٣٤	٥٢١,٢٨٥
(١٤,٤)	(١٥,١)	(١١,٤)	(٢٩,٣)	(١٧,١)	(٢١,٦)	(١٧,٥)	(١٩,٠)	(٢١,٧)
١٤٣,٧٩٩	١٧٤,١٣٣	١٩٨,٠٩٧	٢٥٧,٢٠٦	٢٨١,١٨٦	٢٩٢,٦٩٩	٣٠٦,٨٧٠	٣٠١,٠٩٠	٣١١,٣١٧
٧٦,٦٧٣	٧٩,٦٦٩	٨٤,٧٥٧	١٠٨,٥٣٩	١٤٧,٠١٤	٢٠٦,٣٦٦	١٩٥,٦٦٧	٢٠٥,٧٤٤	٢٠٩,٩٦٨
٧٢٧,٧٠٠	٧٧٠,٦٢٨	٨٤١,٤٧٨	٩٦٩,٢٢٢	١,١١٥,٥٥٦	١,٢٦٦,٤٢٧	١,٢٩٦,٩٥٣	١,٣١٢,٢٨٤	١,٣٢٩,٠٢٠
(١١,١)	(٥,٩)	(٩,٢)	(١٥,٢)	(١٥,١)	(١٤,٥)	(١٦,١)	(١٦,٠)	(١٩,١)
٥٦٩,٥٤٢	٥٩٣,٥٤٢	٦٥٣,٣٠٨	٧٥٤,٦١٠	٨٧٧,٨٥١	١,٠٠٣,٤٣٢	١,٠٢٣,٨٠٥	١,٠٣٩,١٣٦	١,٠٥٤,٥٢٠
٣٤٠,١٣	٤١,٢٥٣	٤٥,٣٥٨	٥٣,٥٩٤	٦٥,٥٩٩	٦٨,٦٣١	٧٢,٠٦٥	٧١,٩٠٤	٧١,٠٨٠
١٢٤,١٤٥	١٣٥,٨٣٣	١٤٢,٨١٢	١٦١,٠١٨	١٧٢,١٠٦	١٩٤,٣٦٤	٢٠١,٠٨٣	٢٠١,٢٤٤	٢٠٣,٤٢٠

المصدر: البنك المركزى المصرى.

() معدل النمو عن الفترة المقابلة فى العام السابق.

* مبنئى.

١/ يشمل المطلوبات من قطاع الأعمال الخاص والقطاع العائلى.

٢/ تشمل حسابات رأس المال، صافى الأصول والخصوم غير المبوية، صافى المديونية والدائنية بين البنوك.

٣/ بخلاف الشيكات والحوالات تحت التحصيل.

جدول (٢٥) : المسح المصرفى لأهم إجماليات السيولة المحلية (تابع)
(ملاحظات)
(سبتمبر ٢٠١٥)

سبتمبر-١٥	سبتمبر-١١	سبتمبر-١٢	سبتمبر-١٣	سبتمبر-١٤	يونيو-١٥	يوليو-١٥	اغسطس-١٥	سبتمبر-١٥*
٥٤,٨٥٤	٣٧,٧٧٣	٢٤,٦٧٠	١٨,٠٣٠	١٦,٤٨٩	٦,٧٧٠	٥,٩٨٩	٣,٨٤٠	١,٣٤٥
٣٣,٦٧٩	٢٢,١٣٩	١١,٥٥٣	٦,٢٢١	٥,٤٩٠	٣,٣٢٤	١,٨٠٠	١,٣٤٨	(٥٧٥)
٥٦,٣٣٢	٣٩,٣٢٦	٢٧,٨١٥	٣٠,٠٦٦	٢٧,٤٥٩	٢٢,٩١٨	٢٢,١١٣	١٩,٩٥٠	١٧,٦٤٨
٣٥,٥٣٤	٢٤,٠٠٩	١٥,٠٤٣	١٨,٧٠٩	١٦,٨٧٢	٢٠,٠٩٦	١٨,٥٣٦	١٨,٠٩٦	١٦,٣٣٥
٢١,١٧٥	١٥,٦٣٣	١٣,١١٧	١١,٨٠٩	١٠,٩٩٨	٣,٤٤٦	٤,١٨٩	٢,٤٩٢	١,٩٢١
٢٨,٠٤٧	٢٠,٨٩٨	١٨,٢٦٧	١٦,٦١٣	١٦,١٥٣	١١,٣٣٦	١٢,٤٥٣	١٠,٥٤٤	١٠,٤٧٢
٦,٨٧٢	٥,٢٦٥	٥,١٤٩	٤,٨٠٤	٥,١٥٥	٧,٨٩٠	٨,٢٦٤	٨,٠٥٢	٨,٥٥٢
نسبة الى رصيد أول المدة ^{١/٥}								
٣,٢%	٢,٨%	٠,٧%	٠,١%	٠,٠٩%	٤,٥%	٠,٣%	١,٢%	٢,٣%
٠,١%	٤,٣%	٣,٤%	٢,٩%	١,٩%	٢٠,٩%	٢,٢%	٤,٣%	٧,١%
٠,٧%	٠,٥%	٠,٨%	١,٧%	١,٢%	٥,٨%	٠,٢%	٠,٤%	١,٣%
٢,٦%	١,٠%	٢,٠%	١,٣%	٠,٦%	١٠,٦%	١,٧%	٢,٦%	٣,٥%
٠,٢	٠,٢	٠,٢	٠,٢	٠,٢	١٤,٩	١٥,٢	١٥,٠	١٤,٨
٤,٣٨	٤,٢٥	٤,٤٧	٣,٩٣	٤,١٢	٣,٦٣	٤,٣٥	٤,٥٥	٤,٣٦
١,٤٥	١,٨٠	١,٨٧	١,٥٧	١,٥٧	١,٣٨	١,٥٧	١,٥٦	١,٥٣
١١,٨	٨,٠	٩,٨	١٨,٧	١٥,٦	١٦,٤	١٦,٥	١٦,٨	١٩,٩
٠,٠٩	٠,٠١	٠,٠٧	٠,٠٩	٠,١٠	١٦,٧	١٧,٣	١٧,٧	١٥,٣
٥,٦٩	٥,٩٦	٦,٠٨	٦,٩١	٧,١٤	٧,٦١	٧,٨٠	٧,٨١	٧,٨١

المصدر : البنك المركزى المصرى.

* مبدئى.

٤/ صافى الأصول الأجنبية تساوي صافى الأصول الأجنبية لدى البنك المركزي بالإضافة الى البنوك (صافى).

٥/ تعكس الزيادة السنوية فى قيمة الاجماليات النقدية المختارة كنسبة من اجمالى السيولة (M٢) فى بداية العام المالى. ويهدف هذا المؤشر الى التعرف على مصادر نمو السيولة المحلية خلال العام المالى محل الدراسة.

٦/ يمثل نسبة الودائع الجارية و غير الجارية بالعملات الأجنبية الى اجمالى السيولة المحلية. لا يتضمن كل من ودائع غير المقيمين (جزء من صافى الأصول الأجنبية) والودائع الحكومية.

٧/ اجمالى السيولة (M٢) / نفود الاحتياط.

٨/ قامت وزارة التخطيط بمراجعة السلسلة الزمنية للنتائج المحلى الإجمالى ابتداءً من عام ٢٠١٢/٢٠١١ وحتى عام ٢٠١٤/٢٠١٣ وفقاً للتعداد الاقتصادى للعام المالى ٢٠١٢/٢٠١٣ والذي ساعدت نتائجه فى تحقيق قدر أكبر من شمولية المنشآت بالإضافة الى تحسين تقديرات حجم القطاع غير الرسمى. وقد تم مراجعة تقديرات الناتج المحلى الإجمالى ليبلغ ٢٤٢٩,٨ مليار جنيه فى عام ٢٠١٥/٢٠١٤. وجدير بالذكر أنه قد تم حساب المؤشرات الربع سنوية باستخدام بيانات الناتج المحلى الإجمالى للعام بأكمله.

٩/ يشمل المطلوبات من قطاع الأعمال الخاص و القطاع العائلى .

١٠/ أسعار الصرف بدءاً من يناير ٢٠٠٣ تعكس أسعار الشراء فقط، علماً بأنه قبل هذا التاريخ كان سعر الصرف يعكس متوسط أسعار البيع والشراء.

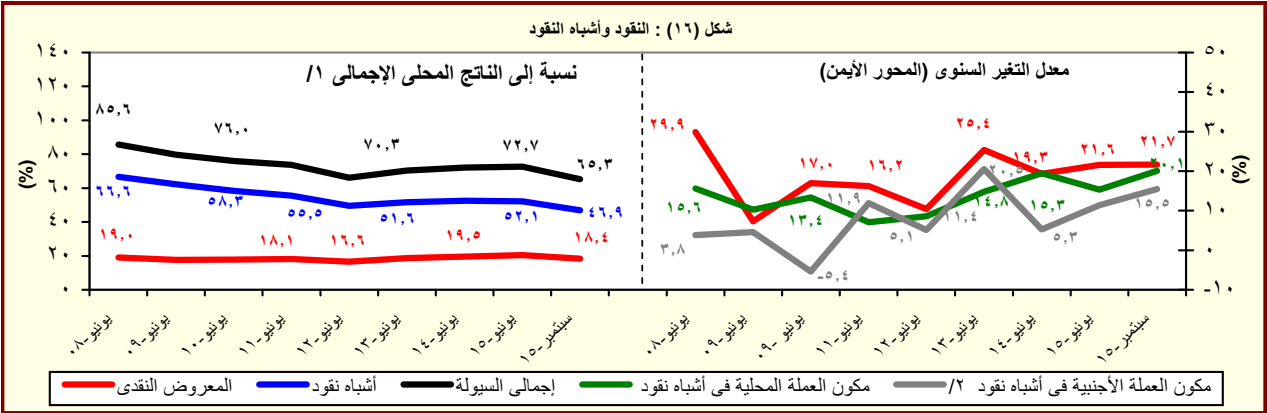

المصدر : البنك المركزى المصرى.

١/ قامت وزارة التخطيط بمراجعة السلسلة الزمنية للنتائج المحلى الإجمالى ابتداءً من عام ٢٠١٢/٢٠١١ وحتى عام ٢٠١٤/٢٠١٣ وفقاً للتعداد الاقتصادى للعام المالى ٢٠١٢/٢٠١٣ والذي ساعدت نتائجه فى تحقيق قدر أكبر من شمولية المنشآت بالإضافة الى تحسين تقديرات حجم القطاع غير الرسمى. وقد تم مراجعة تقديرات الناتج المحلى الإجمالى ليبلغ ٢٤٢٩,٨ مليار جنيه فى عام ٢٠١٥/٢٠١٤. وجدير بالذكر أنه قد تم حساب المؤشرات الربع سنوية باستخدام بيانات الناتج المحلى الإجمالى للعام بأكمله.

٢/ تشمل الودائع الجارية وغير الجارية بالعملات الأجنبية.

جدول (٢٦) : نقود الإحتياط والأصول المقابلة^{١/}

(مليون جنيه)

	سبتمبر-١٠	سبتمبر-١١	سبتمبر-١٢	سبتمبر-١٣	سبتمبر-١٤	يونيو-١٥	يوليو-١٥	أغسطس-١٥	سبتمبر-١٥*
نقود الإحتياط	٢١٦,٦٥٥	٢٤١,٢٤٢	٢٥١,٧٢٣	٣٣٩,٢٩٥	٣٧٤,٦١٩	٤٨٥,٨٧٦	٤١٣,٦٢٣	٣٩٩,٩١٦	٤٢٤,٤٣١
	(١٣.١)	(١١.٣)	(٤.٣)	(٣٤.٨)	(١٠.٤)	(٣٣.٣)	(١١.٦)	(٧.٨)	(١٣.٣)
النقد المتداول خارج البنك المركزى	١٥٣,٠٧٩	١٨٤,٩٨١	٢٠٩,٩٥٢	٢٧١,٢٧١	٢٩٧,٨٧٧	٣١٣,٤٦٨	٣٢٦,٧٠٥	٣٢٠,٩١٧	٣٣٠,٣٠٧
	(١٢.٩)	(٢٠.٨)	(١٣.٥)	(٢٩.٢)	(٩.٨)	(٨.٦)	(٧.٥)	(٧.٨)	(١٠.٩)
ودائع البنوك بالعملة المحلية لدى البنك المركزى	٦٣,٥٧٦	٥٦,٢٦١	٤١,٧٧١	٦٨,٠٢٤	٧٦,٧٤٢	١٧٢,٤٠٨	٨٦,٩١٨	٧٨,٩٩٩	٩٤,١٢٤
	(١٣.٧)	-(١١.٥)	-(٢٥.٨)	(٦٢.٨)	(١٢.٨)	(١٢٧.٤)	(٣٠.٥)	(٧.٨)	(٢٢.٦)
الأصول المقابلة لها									
صافى الاصول الأجنبية	١٩١,٦٤٨	١٣٢,٠٣٠	٧٠,٢٣٦	٤٢,٩٥٨	٣٩,٢٢٩	٢٥,١٧١	١٤,٠١٣	١٠,٥٢٣	-٤,٤٩٣
	(١٠.٦)	-(٣١.١)	-(٤٦.٨)	-(٣٨.٨)	-(٨.٧)	-(٣٢.٦٩)	-(٦٢.٩٧)	-(٧٢.٨٢)	-(١١١.٤٥)
صافى الأصول المحلية	٢٥,٠٠٧	١٠٩,٢١٢	١٨١,٤٨٧	٢٩٦,٣٣٧	٣٣٥,٣٩٠	٤٦٠,٥٩٨	٣٩٩,٥٨٤	٣٨٩,٣٩٣	٤٢٨,٩٢٤
	(٣٧.٧)	(٣٣٦.٧)	(٦٦.٢)	(٦٣.٣)	(١٣.٢)	(٤٠.٨)	(٢٠.١)	(١٧.٢)	(٢٧.٩)
صافى المطلوبات من الحكومة ^{٢/}	١٠٩,٨٣٥	١٤٧,١٣٢	١٩٦,٦٢٢	٣٤٠,٧٧٣	٣٩٧,٩٣٤	٥٢٣,٨٩٣	٥٧٧,١٧٨	٥٩٤,٢٥٨	٥٩٦,٧٦٦
	(١٦.٥)	(٣٤.٠)	(٣٣.٦)	(٧٣.٣)	(١٦.٨)	(٢٥.٠)	(٢٩.٦)	(٣١.١)	(٥٠.٠)
المطلوبات	١٨٢,٥٢٨	٢٢٣,٦٠٨	٢٧٤,٨١٧	٤٣٢,٤٥٨	٤٩٧,٦٧٣	٦٢٠,٠٠٣	٦٦٥,٥٥١	٦٧٩,٧٧٦	٦٨٠,٥٧٠
	(١١.٠)	(٢٢.٥)	(٢٢.٩)	(٥٧.٤)	(١٥.١)	(٣٣.٧)	(٣٧.٣)	(٣٦.٩)	(٣٦.٨)
أوراق مالية	١٣٠,٥٩٧	١٢٩,٠٩٧	١٧٨,٨٣١	٢٤٠,٣٣١	٢١٠,٣٣٠	٢٤٠,٣٣٠	٢٤١,٨٣٠	٢٤١,٨٣٠	٢٤١,٨٣٠
تسهيلات إئتمانية	٥١,٩٣١	٩٤,٥١١	٩٥,٩٨٦	١٩٢,١٢٧	٢٨٧,٣٤٣	٣٧٩,٦٧٣	٤٢٣,٧٢١	٤٣٧,٩٤٦	٤٣٨,٧٤٠
الودائع ^{٣/}	٧٢,٦٩٣	٧٦,٤٧٦	٧٨,١٩٥	٩١,٦٨٥	٩٩,٧٣٩	٩٦,١١٠	٨٨,٣٧٣	٨٥,٥١٨	٨٣,٨٠٤
	(٣.٦)	(٥.٢)	(٢.٢)	(١٧.٣)	(٨.٨)	(١١٥.٩)	(١٢٤.٧)	(٩٨.٥)	-(١٦.٠)
صافى المطلوبات من البنوك	٥٦,٦٢٢	-٢,٨٥٣	-١,٦٥٥	-٦,٣٦١	-٧,٩٩١	-٢٦,٣٣٤	-٢٨,٥١٦	-٢٧,٣٧٠	٣,٥٢٠
صافى البنود الموازنة ^{٤/}	٥٤٣	-١٠٥	٤٢	-٢٨٤	-٢٦	-٣٦,٩٦١	-١٤٩,٠٧٨	-١٧٧,٤٩٥	-١٧١,٣٦٢
ملاحظات									
معدل دوران نقود الإحتياط ^{٥/٦}	٦.٣٣	٦.٨٧	٧.٣٢	٦.١٩	٦.٤٩	٥.٠٠	٦.٨٥	٧.٠٨	٦.٦٨

المصدر : البنك المركزى المصرى.

() معدل النمو عن الفترة المقابلة فى العام السابق.

* مبدئى.

١/ بيانات معدلة حيث قام البنك المركزى بتغيير الأسلوب المحاسبى لقياس حجم نقود الإحتياط بدءا من بيانات يونيو ٢٠٠٣، وذلك فى إطار مراجعة تبويب عمليات السوق المفتوحة التى يقوم بها البنك المركزى. وأدت هذه المراجعة إلى استبعاد حجم عمليات السوق المفتوحة من "ودائع البنوك بالعملة المحلية لدى البنك المركزى" وإدراجها ضمن بند "صافى البنود الموازنة".

٢/ تشمل صافى المطلوبات من الهيئات الاقتصادية و بنك الإستثمار القومى.

٣/ تم تحويل حسابات الودائع الحكومية (شاملة الهيئات العامة الاقتصادية والخدمية) من البنوك الى حساب الخزانة الموحد بالبنك المركزي بدءا من ديسمبر ٢٠٠٦، تطبيقا للقانون رقم ١٣٩ لسنة ٢٠٠٦.

٤/ يتضمن صافى الأصول و الخصوم غير المحددة و عمليات السوق المفتوحة.

٥/ الناتج المحلى الإجمالى / نقود الإحتياط.

٦/ قامت وزارة التخطيط بمراجعة السلسلة الزمنية للناتج المحلى الإجمالى ابتداءً من عام ٢٠١١/٢٠١٢ وحتى عام ٢٠١٣/٢٠١٤ وفقاً للتعداد الإقتصادى، ليبلغ ١٦٥٧ مليار جنيه و ١٨٤٤ مليار جنيه و ٢١٠٢ مليار جنيه على التوالى. وجرى إعداد البيانات الربع سنوية للفترة المذكورة أعلاه وسوف يتم نشرها فور انتهاء وزارة التخطيط من إعدادها. وقد تم مراجعة تقديرات الناتج المحلى الإجمالى، ليبلغ ٢٤٢٩.٨ مليار جنيه في عام ٢٠١٥/٢٠١٤.

جدول (٢٧): الودائع لدى البنوك^١

(مليون جنيه)

سبتمبر-١٠	سبتمبر-١١	سبتمبر-١٢	سبتمبر-١٣	سبتمبر-١٤	يونيو-١٥	يوليو-١٥	أغسطس-١٥	سبتمبر-١٥*
٩٢٣,٦٨٧	٩٧٨,١٢٥	١,٠٥٠,٥٠٧	١,٢٣٠,١٩٦	١,٤٦٥,٦٣٠	١,٧٤٠,١٥٨	١,٧٧٩,٥٤٣	١,٨٠٩,٠٨٦	١,٨٤٣,٣٦٨
(١١.٠)	(٥.٩)	(٧.٤)	(١٧.١)	(١٩.١)	(٢١.٤)	(٢٢.٢)	(٢٢.٣)	(٢٥.٨)
٧١٦,٩٤٢	٧٤٦,٣٢٤	٨٠٥,٢٣٥	٩٤٠,٣٨٠	١,١٣٠,٩٨٩	١,٣٧٥,٣٦٩	١,٣٩٩,٩٠٢	١,٤٣٧,١٠٧	١,٤٧٧,١٨٩
٢٠٦,٧٤٥	٢٣١,٨٠١	٢٤٥,٢٧٢	٢٨٩,٨١٦	٣٣٤,٦٤١	٣٦٤,٧٨٩	٣٧٩,٦٤١	٣٧١,٩٧٩	٣٦٦,١٧٩
٨١٠,٤٢٢ ^٢	٨٥٧,٤٢٩	٩٣٣,٦٦١	١,٠٨٦,٥١٧	١,٢٧٢,٦١٤	١,٤٨٨,٠٠٦	١,٥٠٨,١١٧	١,٥٣٣,٤٣٠	١,٥٥٤,٣٦٠
(١١.٨)	(٥.٨)	(٨.٩)	(١٦.٤)	(١٧.١)	(١٨.٦)	(١٨.٨)	(١٩.٢)	(٢٢.١)
٦٤٩,٣٥٩	٦٧٦,٧٢٦	٧٤١,٥٠٣	٨٦٨,١٤٣	١,٠٣٠,٩٧٤	١,٢١٩,٩٨٥	١,٢٢٩,٨٢٩	١,٢٥٥,٠٨٩	١,٢٧٤,٧٩٦
١٦١,٠٦٣	١٨٠,٧٠٣	١٩٢,١٥٨	٢١٨,٣٧٤	٢٤١,٦٤٠	٢٦٨,٠٢١	٢٧٨,٢٨٨	٢٧٨,٣٤١	٢٧٩,٥٦٤
١١٣,٢٦٥	١٢٠,٦٩٦	١١٦,٨٤٦	١٤٣,٦٧٩	١٩٣,٠١٦	٢٥٢,١٥٢	٢٧١,٤٢٦	٢٧٥,٦٥٦	٢٨٩,٠٠٨
(٥.٧)	(٦.٦)	(٣.٢)	(٢٣.٠)	(٣٤.٣)	(٤١.٠)	(٤٤.٦)	(٤٣.٤)	(٤٩.٧)
٦٧,٥٨٣	٦٩,٥٩٨	٦٣,٧٣٢	٧٢,٢٣٧	١٠٠,٠١٥	١٥٥,٣٨٤	١٧٠,٠٧٣	١٨٢,٠١٨	٢٠٢,٣٩٣
٤٥,٦٨٢	٥١,٠٩٨	٥٣,١١٤	٧١,٤٤٢	٩٣,٠٠١	٩٦,٧٦٨	١٠١,٣٥٣	٩٣,٦٣٨	٨٦,٦١٥
ملاحظات (نسبة مئوية)								
٢٢.٤	٢٣.٧	٢٣.٣	٢٣.٦	٢٢.٨	٢١.٠	٢١.٣	٢٠.٦	١٩.٩
١٩.٩	٢١.١	٢٠.٦	٢٠.١	١٩.٠	١٨.٠	١٨.٥	١٨.٢	١٨.٠
٤٠.٣	٤٢.٣	٤٥.٥	٤٩.٧	٤٨.٢	٣٨.٤	٣٧.٣	٣٤.٠	٣٠.٠

المصدر : البنك المركزي المصري.

() معدل النمو عن الفترة المقابلة في العام السابق.

* مبدئي.

١/ لا تشمل الودائع لدى البنك المركزي .

٢/ تشمل ودائع كل من قطاع الأعمال العام والخاص والقطاع العائلي وغير المقيمين (قطاع العالم الخارجى). لا تشمل شيكات وحالات تحت التحصيل.

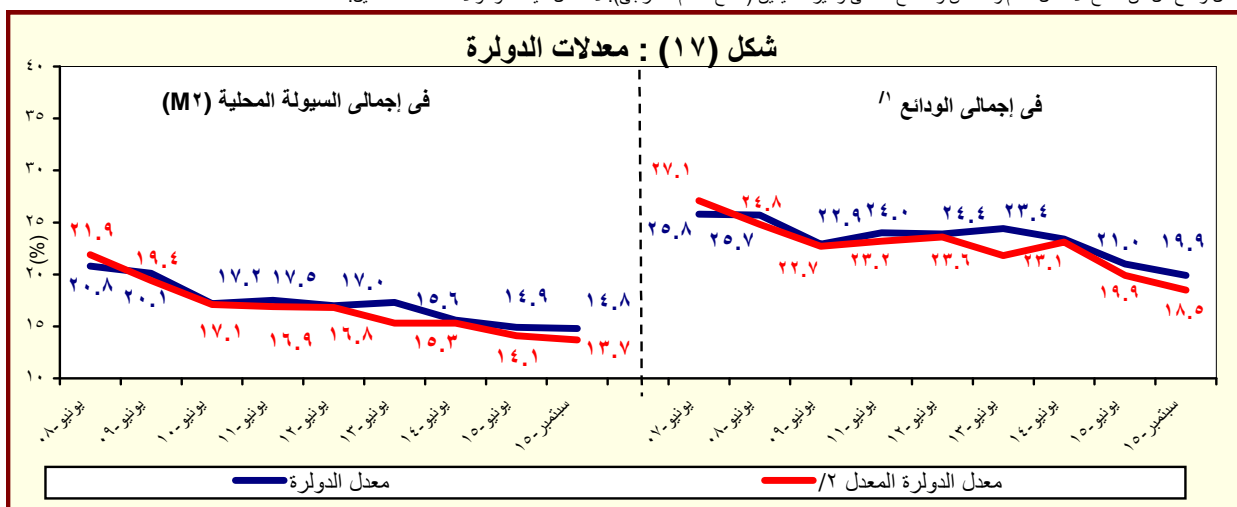

المصدر : البنك المركزي المصري.

١/ بخلاف الودائع لدى البنك المركزي المصري.

٢/ يشير الى معدل الدولار بعد تحييد أثر تغير سعر الصرف على المكون الأجنبي في جملة الودائع. وعلى سبيل المثال فإن معدل الدولار في إجمالي الودائع في يونيو ٢٠٠٨ كان ينبغي أن يبلغ ٢٧.١% بدلاً من ٢٥.٨% في حالة عدم حدوث تغيير في سعر الصرف خلال العام السابق.

جدول (٢٨) : التسهيلات الائتمانية من البنوك ^{١/}

(مليون جنيه)

سبتمبر-١٠	سبتمبر-١١	سبتمبر-١٢	سبتمبر-١٣	سبتمبر-١٤	يونيو-١٥	يوليو-١٥	اغسطس-١٥	سبتمبر-١٥*
٤٦٧,٣٩٧	٤٧٨,٩٥٦	٥٠٨,٤٢٤	٥٤٩,٤٦٨	٦٠١,٢٤٢	٧١٧,٩٩٩	٧٢٦,٢٧٤	٧٣٦,٩١٤	٧٧١,٦٢٩
(٨,٧)	(٢,٥)	(٦,٢)	(٨,١)	(٩,٤)	(٢٢,١)	(٢٣,٥)	(٢٥,٣)	(٢٨,٣)
٣٧,١٠١	٣٨,٠٢٦	٣٥,٠١٢	٣٨,١٩٦	٤١,٥١٠	٦٦,٤٢١	٧٠,٣٠١	٦٩,٧٤٠	١٠٠,٣٥٨
(١٤,٤)	(٢,٥)	-(٧,٩)	(٩,١)	(٨,٧)	(٦٢,٨)	(٧٢,٤)	(٧٠,٠)	(١٤١,٨)
١٨,٩٥٤	١٧,٦٥٦	١٣,٤٥٩	١٠,٨١٤	١١,٨٧١	١٠,٨٥٥	١٠,٦٩٧	١٠,٦٣٧	٤٠,٨٥٠
١٨,١٤٧	٢٠,٣٧٠	٢١,٥٥٣	٢٧,٣٨٢	٢٩,٦٣٩	٥٥,٥٦٦	٥٩,٦٠٤	٥٩,١٠٣	٥٩,٥٠٨
٤٣٠,٢٩٦	٤٤٠,٩٣٠	٤٧٣,٤١٢	٥١١,٢٧٢	٥٥٩,٧٣٢	٦٥١,٥٧٨	٦٥٥,٩٧٣	٦٦٧,١٧٤	٦٧١,٢٧١
(٨,٣)	(٢,٥)	(٧,٤)	(٨,٠)	(٩,٥)	(١٩,١)	(١٩,٩)	(٢٢,٠)	(١٩,٩)
٢٩٦,٥٣٤	٣١٥,٣٩٠	٣٥١,٧٩٩	٣٧٨,٥٩٢	٤١٥,٤٤٥	٤٦٨,٥٠٢	٤٦٧,٤٩٤	٤٧٦,٣٩٢	٤٧٩,٩٦٨
١٣٣,٧٦٢	١٢٥,٥٤٠	١٢١,٦١٣	١٣٢,٦٨٠	١٤٤,٢٨٧	١٨٣,٠٧٦	١٨٨,٤٧٩	١٩٠,٧٨٢	١٩١,٣٠٣
٨٥,٥	٨٤,٨	٨٤,٩	٨٥,٢	٨٥,٥	٨٢,٠	٨١,٥	٨٠,٧	٧٧,٣
٥٣,١	٥١,٤	٥٠,٧	٤٧,١	٤٤,٠	٤٣,٨	٤٣,٥	٤٣,٥	٤٣,٢
٣٢,٨	٣١,٥	٣٠,٠	٢٦,٦	٢١,٥	٢٦,٣	٢٥,٩	٢٥,٣	٣٤,٧
٣٢,٥	٣٠,٥	٢٨,٢	٢٩,١	٢٨,٩	٣٣,٢	٣٤,٢	٣٣,٩	٣٢,٥
٤٨,٩	٥٣,٦	٦١,٦	٧١,٧	٧١,٤	٨٣,٧	٨٤,٨	٨٤,٧	٥٩,٣
٣١,١	٢٨,٥	٢٥,٧	٢٦,٠	٢٥,٨	٢٨,١	٢٨,٧	٢٨,٦	٢٨,٥

ملاحظات (نسبة مئوية):
التسهيلات الائتمانية الممنوحة الى القطاع الخاص الى جملة التسهيلات ٣/
القروض الى الودائع للقطاع غير الحكومي ٤/
القروض الى الودائع للقطاع الحكومي
التسهيلات الائتمانية بالعملة الأجنبية الى جملة التسهيلات
التسهيلات الائتمانية بالعملة الأجنبية للقطاع الحكومي الى جملة التسهيلات
التسهيلات الائتمانية بالعملة الأجنبية للقطاع غير الحكومي الى جملة التسهيلات الممنوحة للقطاع غير الحكومي

المصدر: البنك المركزي المصري.
* مبدئي.

(معدل النمو عن الفترة المقابلة في العام السابق.

١/ لا يتضمن التسهيلات الائتمانية المقدمة من قبل البنك المركزي المصري.

٢/ يشمل الجهاز الإداري والهيئات الخدمية و المحليات والهيئات الاقتصادية.

٣/ يشمل كل من قطاع الأعمال الخاص والقطاع العائلي و قطاع العالم الخارجي (غير المقيمين) .

٤/ يشمل قطاع الأعمال العام، قطاع الأعمال الخاص و القطاع العائلي و قطاع العالم الخارجي (غير المقيمين).

شكل (١٨) : توزيع التسهيلات الائتمانية الممنوحة للجهات غير الحكومية بحسب القطاعات (سبتمبر ٢٠١٥)

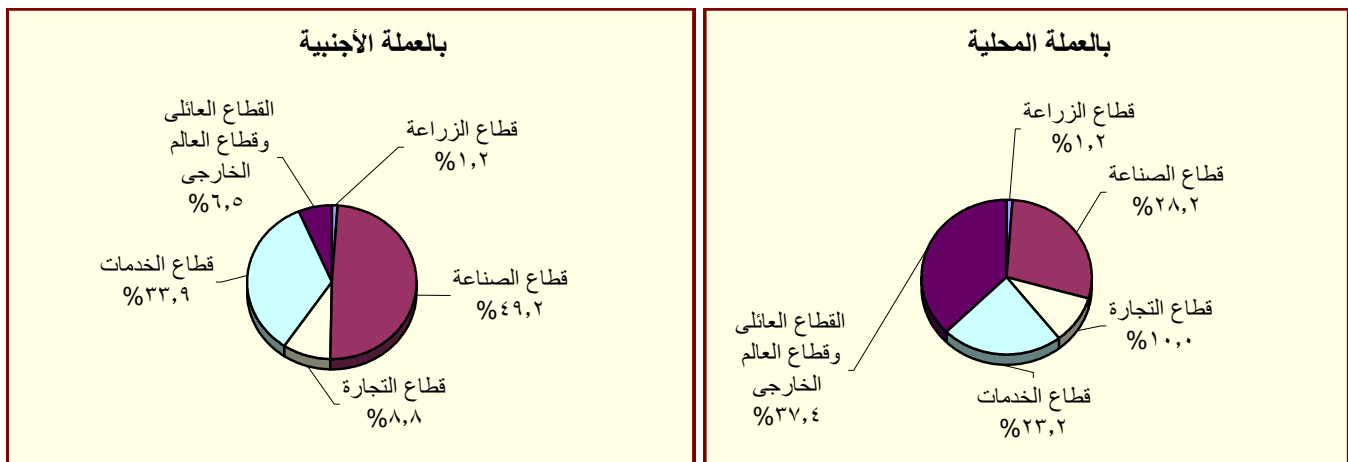

المصدر : البنك المركزي المصري.

جدول (٢٩) : هيكل أسعار الفائدة المحلية

متوسط سنوي	سعر خصم البنك المركزي ^{١/}	متوسط سعر الفائدة على القروض (سنة فأقل) ^{٢/}	متوسط سعر الفائدة على الودائع ٣ أشهر ^{٢/}	متوسط سعر الفائدة على خزانة ٩١ يوم	سعر العائد على أدون شهادات الإستثمار ^{٣/ ١/}	سعر العائد على ودائع صندوق توفير البريد ^{١/}
٢٠٠٦/٢٠٠٥	٩,٠٠	١٢,٧١	٦,٥٣	٨,٨٢	٩,٥٠	٩,٥٠
٢٠٠٧/٢٠٠٦	٩,٠٠	١٢,٦٤	٦,٠١	٨,٦٥	١٠,٠٠	٩,٥٠
٢٠٠٨/٢٠٠٧	١٠,٠٠	١٢,٢٢	٦,٠٩	٦,٩٧	١٠,٠٠	٩,٥٠
٢٠٠٩/٢٠٠٨	٩,٠٠	١٢,٣٩	٧,٠٣	١١,٣٢	١٠,٠٠	٩,٢٧
٢٠١٠/٢٠٠٩	٨,٥٠	١١,٣٥	٥,٩٧	٩,٨٦	٩,٥٨	٩,٠٠
٢٠١١/٢٠١٠	٨,٥٠	١٠,٨٤	٦,٥٢	١٠,٢٠	٩,٥٠	٩,٠٠
٢٠١٢/٢٠١١	٩,٥٠	١١,٦٣	٧,٢٦	١٣,٣٨	١٠,٩٢	٩,٠٠
٢٠١٣/٢٠١٢	١٠,٢٥	١٢,٢٠	٧,٧٧	١٣,٣٥	١١,٩٢	٩,٠٠
٢٠١٤/٢٠١٣	٨,٧٥	١١,٩٢	٧,١٩	١٠,٨٨	١٠,٤٨	٨,٦٣
٢٠١٥/٢٠١٤	٩,٢٥	١١,٧١	٦,٩٩	١١,٤٤	٩,٨٣	٨,٤٦
متوسط شهري						
اكتوبر-١٤	٩,٧٥	١١,٧٠	٧,٠٠	١١,٥٧	٩,٧٥	٨,٥٠
نوفمبر-١٤	٩,٧٥	١١,٨٠	٧,٠٠	١١,٦٢	٩,٧٥	٨,٥٠
ديسمبر-١٤	٩,٧٥	١١,٨٠	٧,٢٠	١١,٥١	٩,٧٥	٨,٥٠
يناير-١٥	٩,٢٥	١١,٧٠	٧,٢٠	١١,٤٤	٩,٧٥	٨,٥٠
فبراير-١٥	٩,٢٥	١١,٦٠	٧,٢٠	١١,٠٤	٩,٧٥	٨,٥٠
مارس-١٥	٩,٢٥	١١,٦٠	٧,١٠	١١,٢٠	٩,٧٥	٨,٥٠
ابريل-١٥	٩,٢٥	١١,٥٠	٧,٠٠	١١,١٦	٩,٧٥	٨,٥٠
مايو-١٥	٩,٢٥	١١,٦٠	٦,٨٠	١١,٤١	١٠,٢٥	٨,٥٠
يونيو-١٥	٩,٢٥	١١,٦٠	٦,٨٠	١١,٧٣	١٠,٢٥	٨,٠٠
يوليو-١٥	٩,٢٥	١١,٧٠	٦,٧٠	١١,٤٤	١٠,٢٥	٨,٠٠
اغسطس-١٥	٩,٢٥	١١,٧٠	٦,٨٠	١١,٢١	١٠,٢٥	٨,٠٠
سبتمبر-١٥	٩,٢٥	١١,٦٠	٦,٨٠	١١,٢٨	١٠,٢٥	٨,٠٠
اكتوبر-١٥	٩,٢٥	--	--	١١,١٧	١٠,٢٥	٨,٠٠

المصدر : البنك المركزي المصري.

-- بيان غير متاح.

١/ أسعار نهاية الفترة.

٢/ بدءاً من سبتمبر ٢٠٠٥، تعكس البيانات المتوسط المرجح لسعر الفائدة الشهري لمجموعة من البنوك تمثل نحو ٨٠ % من تعاملات الجهاز المصرفي. وقبل هذا التاريخ، تعكس البيانات متوسط بسيط لأسعار الفائدة الأسبوعية لأغلبية البنوك.

٣/ فائدة بسيطة.

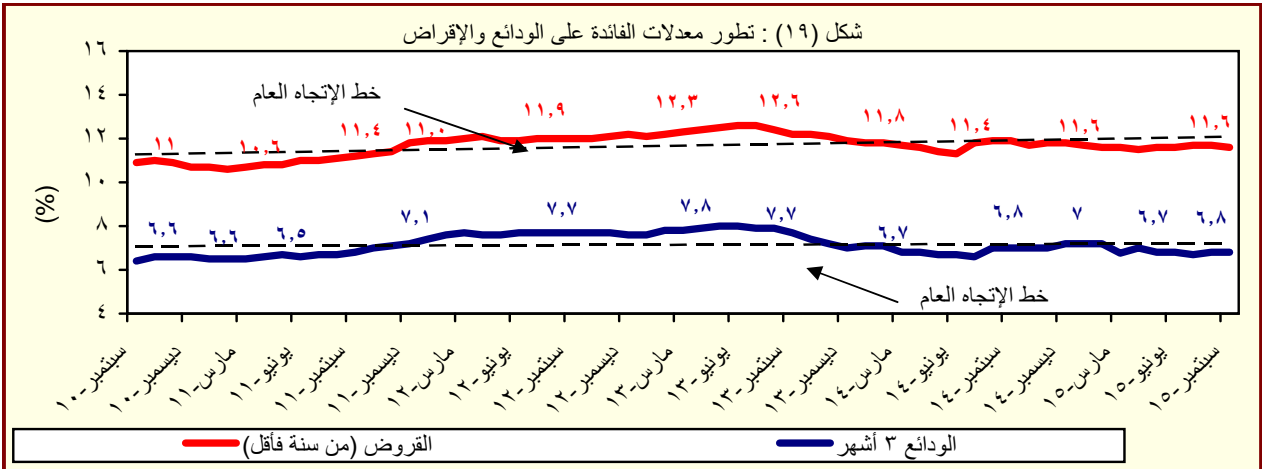

المصدر : البنك المركزي المصري.

جدول (٣٠) : متوسط أسعار عائد المعاملات بين البنوك (الإنترنت)^١

متوسط سنوى	ليلة واحدة	أسبوع	شهر	أكثر من شهر
٢٠٠٥	٩,٥	١٠,١	١٠,٤	١٠,٧
٢٠٠٦	٨,٦	٨,٨	٨,٨	٨,٨
٢٠٠٧	٨,٨	٨,٩	٩,٠	٩,١
٢٠٠٨	١٠,٣	١٠,٣	١٠,٢	١٠,٣
٢٠٠٩	٩,٥	٩,٥	٩,١	٩,٦
٢٠١٠	٨,٣	٨,٣	٨,٣	٨,٤
٢٠١١	٩,٠	٩,١	٩,٤	٩,٥
٢٠١٢	٩,٤	٩,٨	١٠,١	١٠,٢
٢٠١٣	٩,٥	٩,٨	١٠,٢	١٠,٥
٢٠١٤	٨,٨	٩,١	--	--
متوسط شهرى				
اكتوبر-١٤	٩,٤٢	٩,٦٤	--	--
نوفمبر-١٤	٩,٤١	٩,٦٣	--	--
ديسمبر-١٤	٩,٣٦	٩,٦٤	--	--
يناير-١٥	٩,١٥	٩,٥١	--	--
فبراير-١٥	٨,٨٥	٩,١٨	٩,٥٣	٨,٨٥
مارس-١٥	٨,٨٧	٩,١٦	--	٨,٨٥
ابريل-١٥	٨,٨٩	٩,٠٨	--	--
مايو-١٥	٨,٩٣	٩,١٩	--	--
يونيو-١٥	٨,٩٧	٩,٢٣	--	--
يوليو-١٥	٨,٩٢	٩,٢٥	--	--
اغسطس-١٥	٨,٨٩	٩,٢٣	--	--
سبتمبر-١٥	٨,٨٨	٩,١٢	--	--
اكتوبر-١٥	٨,٨٧	٨,٩٥	--	--

المصدر : البنك المركزى المصرى.

-- بيان غير متاح

١/ تم استخدام بيانات متوسط أسعار العائد بين البنوك (الإنترنت) بدلاً من متوسط تكلفة الإقتراض بين البنوك (كاييور) بدءاً من مارس ٢٠٠٣. وتعد أسعار العائد بين البنوك مقياساً أفضل لتطورات السوق لتغطيتها الأوسع لمعاملات البنوك التجارية، والمتخصصة، وبنوك الإستثمار.

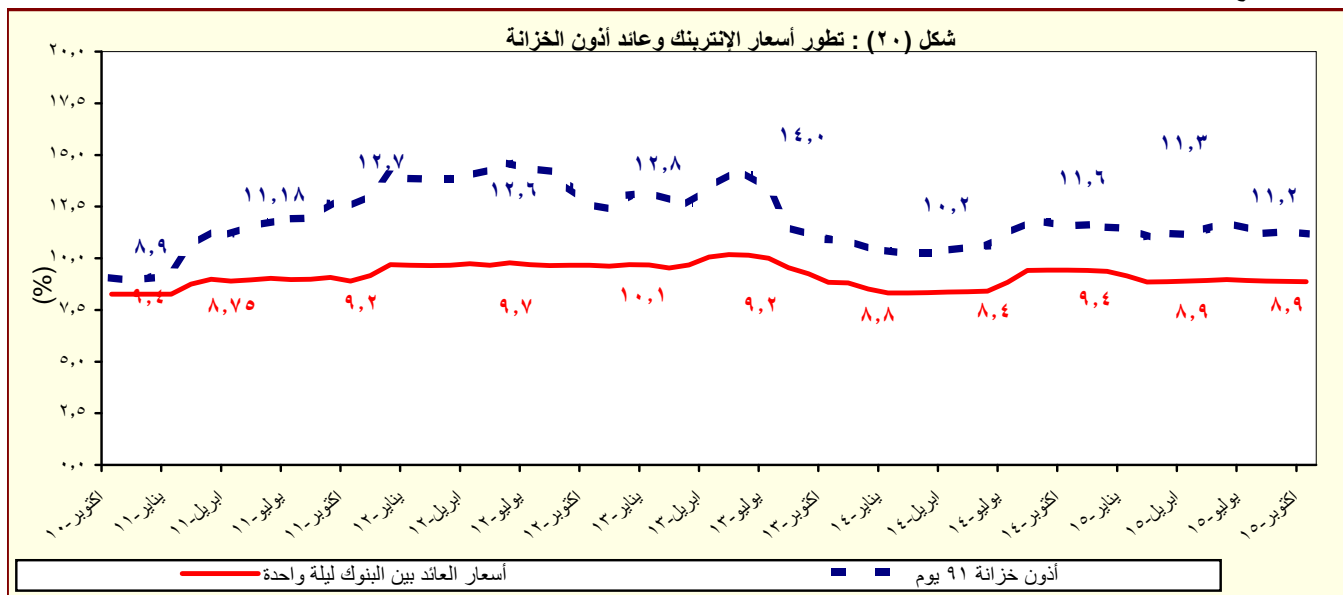

المصدر : البنك المركزى المصرى.

القسم السابع

القطاع المالى و الإستثمارات

٥٥	المؤشرات الرئيسية لسوق المال-----	جدول (٣١)
٥٦	عمليات الإستحواذ فى السوق المصرية-----	جدول (٣٢)
٥٧	أهم الشركات التى تم خصصتها أو تصفيتا-----	جدول (٣٣)
٥٧	تطور برنامج الخصخصة-----	جدول (٣٣) تابع
٥٨	أداء مؤشرات IFCG للأسواق الناشئة-----	جدول (٣٤)
٥٩	الأرصدة القائمة لأذون الخزانة وفقاً للقطاعات الحائزة لها-----	جدول (٣٥)
٦٠	محفظة الأوراق المالية لدى البنوك-----	جدول (٣٦)
٦١	صافى الإستثمارات الأجنبية المباشرة موزعة بحسب الدول-----	جدول (٣٧)

جدول (٣١): المؤشرات الرئيسية لسوق المال^{١/}

يونيو-١١/١	يونيو-١٢	يونيو-١٣	يونيو-١٤	يونيو-١٥	مايو-١٥	يوليو-١٥	اغسطس-١٥	سبتمبر-١٥
مؤشر EGX-٣٠ (CASE-٣٠ سابقاً) ^{١/٢}	٥,٣٧٣	٤,٧٠٩	٤,٧٥٢	٨,١٦٢	٨,٣٧٢	٨,٧٨٣	٧,٢٥٢	٧,٣٣٣
معدل العائد الشهري (%)	-٢,٧	٠,٥	-١٢,٦	-١,٠	-٤,٧	١,٣	-١١,٥	١,١
معدل تذبذب السوق ^{١/٣}	١,٢	٢,٦	١,٩	١,٨	٠,٧	١,٩	٢,٠	١,٣
رأس المال السوقى ^{١/٤} (مليار جنيه)	٤٠٠	٣٤٠	٣٢٢	٤٧٨	٤٨٥	٤٩٦	٤٤٥	٤٤٩
نسبة للناتج المحلى الإجمالى ^{١/٥}	٢٩,٢	٢٠,٥	١٧,٥	٢٢,٧	٢٠,٠	٢٠,٤	١٥,٧	١٥,٨
عدد الشركات	٢١١	٢١٢	٢١٠	٢١٤	٢٢١	٢١٩	٢٢٠	٢٢٠
الأسهم والسندات المتداولة								
القيمة (مليون جنيه)	٢٠,٥١٥	١١,٨٣٨	١٠,٨٣٦ ^{١/١١}	٤١,٨٦٣	١١,٧٥٥	١٨,٢٨٨	١٨,٣٩٦	٢٥,٩٩٦
معدل التغير الشهري (%)	١٢,٨	-٦٤,٣	٨,٥	٤٦,٥	-٣٥,٧	-١,٨	١٠,٠	٢٨,٥
معدل التغير السنوى (%)	-٥٥,٩	-٤٢,٣	-٨,٥	٢٨٦,٣	-٧٢,٠	-٣٦,٠	٧,٠	-٧,٠
سندات مقيدة (مليون جنيه)	٢٢٤,٨٣٧	٢٨٥,٣١١	٣٢٨,٠٣٠	٤٤٦,٩٠٧	٦٠٢,٤٠١	٥٨٢,٦٦٨	٦٠٨,٠٤٨	٦٢٥,٧٢٥
حكومية, ^{١/٦} منها:	٢٠٦,٨٩١	٢٧٠,٦٨٥	٣١٥,٠٩٠	٤٣٦,٣٦٧	٥٩٢,٧٨٧	٥٧٢,٩٣٧	٥٩٦,٥٣٧	٦١٤,٢٨٧
سندات المتعاملون الرئيسيون	٢٠٦,٧٦٧	٢٧٠,٥٦٧	٣١٤,٩٧٨	٤٣٦,٢٦٠	٥٩٢,٦٩٠	٥٧٢,٨٤٠	٥٩٦,٤٤٠	٦١٤,١٩٠
شركات	٦,٧١٨	٤,٢٨٥	٣,٤٧٤	٢,٤٤٥	١,٥٠٠	١,٥٠٠	٣,٦٦٤	٣,٦٦٤
توريق ^{١/٧}	٦,٢٢٨	٥,٣٤١	٤,٤٦٦	٣,٠٩٥	٣,١١٤	٣,٢٣١	٢,٨٤٧	٢,٧٧٤
صافى مشتريات الأجانب								
القيمة (مليون دولار)	-١٦٦	-٦٢	٦٠	٣٥١	١٧	-٢٥	١٦	-٣٢
الكمية (ألف سهم)	-٥٩,٩٩٤	-١٦٦,٩٣٠	٨٣,١٤٩	٥٥٩,١٠٩	-٢٠,٢٣٩	٣٧,٧٢٩	-٨٢,٢٩٩	-٣٦,٥٠٣
نسبة الكمية إلى جملة الاسهم المتداولة (%)	٢٠	١٩	٣٢	٢٠	٢٥	١٧	١٥	١٣
مؤشرات أخرى								
مضاعف الربحية ^{١/٨}	١٣,٠	١٠,٩	١١,٠	١٥,٤	٢٢,٣	٢١,٦	٢٢,٨	١٥,٩
العائد على الكوبون ^{١/٩} (%)	٧,٥	٨,٤	٨,٥	٦,١	٧,٢	٧,١	٧,١	٧,٥
نسبة السعر إلى القيمة الدفترية (%)	٣,٧	١,٥	١,٥	٣,٨	١,٧	٢,٢	١,٨	٢,١

المصدر: البورصة المصرية وهينة سوق المال والبنك المركزى المصرى.

١/ جدير بالذكر أنه تم إغلاق البورصة المصرية خلال الفترة من ٢٠١١/١/٢٨ وحتى ٢٠١١/٣/٢٢ عقب الأحداث التي مرت بها مصر منذ اندلاع الثورة.

٢/ أكبر ٣٠ شركة من حيث السيولة والقيمة. المؤشر = ١٠٠٠ فى ١٩٩٨/١/١.

٣/ على أساس الإنحراف المعيارى للعوائد اليومية خلال الفترة.

٤/ يمثل ناتج ضرب عدد الاسهم القائمة فى سعر السوق السائد.

٥/ قامت وزارة التخطيط بمراجعة السلسلة الزمنية للناتج المحلى الإجمالى ابتداءً من عام ٢٠١٢/٢٠١١ وحتى عام ٢٠١٤/٢٠١٣ وفقاً للتعديد الإقتصادى للعام المالى ٢٠١٣/٢٠١٢ والذي ساعدت نتائجه فى تحقيق قدر أكبر من شمولية المنشآت بالإضافة إلى تحسين تقديرات حجم القطاع غير الرسمى. وقد تم مراجعة تقديرات الناتج المحلى الإجمالى ليبلغ ٢٤٢٩,٨ مليار جنيه فى عام ٢٠١٥/٢٠١٤. وجدير بالذكر أنه قد تم حساب المؤشرات الربع سنوية باستخدام بيانات الناتج المحلى الإجمالى للعام بأكمله.

٦/ تتضمن سندات الخزانة (شاملة المتعاملون الرئيسيون)، وسندات الإسكان، وسندات التنمية.

٧/ تم قيد سندات التوريق فى بورصة الأوراق المالية اعتباراً من سبتمبر ٢٠٠٦.

٨/ يعرف أيضا بمعدل السعر على العائد، ويقاس بنسبة سعر السوق لكل سهم إلى أرباحه السنوية.

٩/ محسوب على أداء أنشط ٥٠ شركة.

١٠/ الكوبون السنوى الموزع / سعر السهم الجارى.

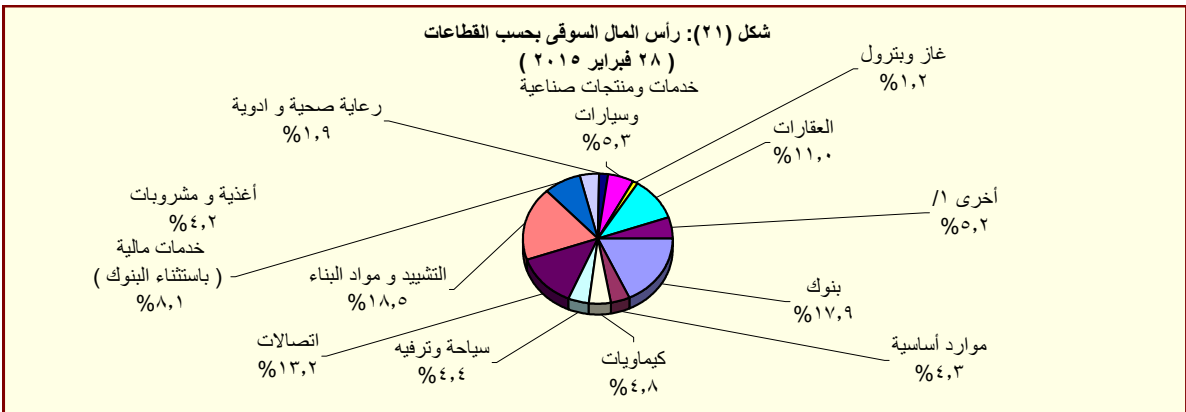

المصدر: النشرة الشهرية لبورصتى القاهرة والأسكندرية.

١/ تتضمن قطاعات المعدات الكهربائية والهندسية، الإعلام، التجارة، تكنولوجيا المعلومات، الزراعة والصيد، الورق والتعبئة والبلاستيك، المطاحن والتخزين، خدمات متنوعة، خدمات التجزئة، و سلع الإستهلاك العائلى.

جدول (٣٢): عمليات الإستحواذ في السوق المصرية
(ابريل ٢٠٠٩ - ديسمبر ٢٠١٥)

التاريخ	المشتري	الورقة المالية	القيمة (مليون جنيه)	نسبة الإستحواذ (%)
ديسمبر-١٥	شركة اوميجا للتطوير العقاري	مرسليا المصرية الخليجية للاستثمار العقارى	٣٦,٠	٢٠,٠
ديسمبر-١٥	OCI NV	اوراسكوم للإنشاء والصناعة	٥٢,٢	٣٠,٠
ديسمبر-١٥	شركة بابونيرز القابضة للاستثمارات المالية	القاهرة للإسكان والتعمير	٢٣٣,٤	٤٥,٧
نوفمبر-١٥	اكت فاينانشال للاستشارات ش م م	بلتون المالية القابضة	٨٢,٤	١٣,٠
نوفمبر-١٥	اوراسكوم للاتصالات والاعلام والتكنولوجيا القابضة ش م م	بلتون المالية القابضة	٥٥١,٦	٨٧,٠
ابريل-١٥	TRIQUERA B.V.	مينا فارم للأدوية والصناعات الكيماوية	١٢٨,٢	٤٦,٠
مارس-١٥	شركة بابونيرز القابضة للاستثمارات المالية	العربية لمنجات الالبان "أراب ديرى"	٢٥٥,٧	٦٠,٢
مارس-١٥	MT TELECOM	الشركة المصرية لخدمات التليفون المحمول	١٤٠٣,٥	٩٨,٩
فبر اير-١٥	OCI NV Mena B.V	اوراسكوم للإنشاء والصناعة	١٢٤٨٠,٩	٢٣,٤
يناير-١٥	Kellogg Company	المصرية للأغذية - بسكو مصر	٨٨٨,٠	٨٦,٠
ديسمبر-١٤	٣ TV M Healthcare Acquisitions LTD	الشركة العربية لصناعة المستلزمات الطبية (امكم)	٣٢,٥	٥٧,٨
سبتمبر-١٤	ام تى ام باكدينج ٢	الشرق الأوسط لصناعة الزجاج	١٥٣,٩	١٩,٤
يوليو-١٤	Crede Healthcare LTD	مستشفى القاهرة التخصصى	١٠٦,٨	٥٢,٠
ابريل-١٤	Social Impact Capital LTD	القاهرة للاستثمار والتنمية العقارية	١١١,٠	٥٠,٠
فبراير-١٤	العرفة للاستثمار فى صناعة الملابس الجاهزة	جولدن تكس للأصواف	٣٠,٧	٤٣,٩
يوليو-١٣	OCI NV	اوراسكوم للإنشاء والصناعة	١١٤٨٨,١	٢١,٥
مارس-١٣	بنك قطر الوطنى	البنك الأهلى سوسيتيه جنرال	١٦٦٤٩,٧	٩٧,٠
ديسمبر-١٢	الرتيم للتنمية والتعمير	روبكس لتصنيع البلاستيك	٤٨,٢	٦١,٨
يوليو-١٢	أوليمبك جروب للإستثمارات المالية	دلتا الصناعية - ايدبال	١٠٤,٦	٦,٥
مايو-١٢	ام تى تيلكوم اس سى ار ال	الشركة المصرية لخدمات التليفون المحمول	١٩٠١٩,٠	٩٣,٩
يناير-١٢	الكترولوكس كونتر اكتينج اكيوبلاج	اوليمبك جروب للاستثمارات المالية	٣٧,٧	١,٥
ديسمبر-١١	رواسى للاستثمار العقارى	نماء للتنمية والاستثمار العقارى	٢١٦,٩	٣٢,٦
ديسمبر-١١	قافلة للتجارة والتوزيع	بى تك للتجارة والتوزيع	٢١,٤	٩,٢
ديسمبر-١١	اوراسكوم للاتصالات والاعلام والتكنولوجيا القابضة	الشركة المصرية لخدمات التليفون المحمول	٨٦٦,٠	٢٠,٠
نوفمبر-١١	رواسى للاستثمار العقارى	نماء للتنمية والاستثمار العقارى	٤٤٥,٠	٦٦,٩
نوفمبر-١١	قافلة للتجارة والتوزيع	بى تك للتجارة والتوزيع	٢٠٣,٨	٨٧,٨
سبتمبر-١١	الكترولوكس كونتر اكتينج اكيوبلاج	اوليمبك جروب للاستثمارات المالية	٢٣٩٨,٤	٩٨,٣
يناير-١١	مستثمرون أفراد	بيراميدز كابيٹال لتداول الاوراق المالية	٢,٠	١٠,٠
يناير-١١	مجموعة من المستثمرين	بلتون المالية القابضة	٦٤,٨	٨٩,٢
ديسمبر-١٠	البنك الوطنى للتنمية	القاهرة الوطنية للاستثمار والأوراق المالية	٣٣,٩	٢٤,٨
اغسطس-١٠	المصرية القابضة للغازات الطبيعية (ايجاس)	غاز مصر	٦٧٤,٢	٨٠,٠
اغسطس-١٠	شارم ديمز القابضة للسياحة والفنادق	رود مصر للاستثمار السياحي	٦٢,٩	١٠,١
يوليو-١٠	الشركة المصرية العامة للسياحة والفنادق	التعمير السياحي	٥٦,٦	٦٥,٣
يناير-١٠	البنك الأهلى المتحد (شركة مساهمة بحرينية)	البنك الأهلى المتحد (مصر)	٩٨٤,٩	٤٤,٤
يناير-١٠	مجموعة سليمان القابضة للاستثمارات المالية ^{١/}	لورد للاستيراد والتصدير	٨٢,٥	١٠٠,٠
يناير-١٠	مجموعة سليمان القابضة للاستثمارات المالية ^{١/}	لورد للصناعات الدقيقة	٩٥,٧	٩٦,٩
يناير-١٠	مجموعة سليمان القابضة للاستثمارات المالية ^{١/}	لورد انترناشونال	٦٥,١	١٠٠,٠
ديسمبر-٠٩	سامكريت للاستثمار الهندسى	سامكريت مصر	٤٠٧١,٠	٩٩,٦
ديسمبر-٠٩	Beltone Partners Holding Ltd	بلتون المالية القابضة	٧٢,٦	٩٩,٨
ديسمبر-٠٩	الجونة للنقل السياحى	الشركة الدولية القابضة للفنادق	١٩٤٤,٤	٩٩,٧
ديسمبر-٠٩	مستثمرون أفراد	الكان القابضة	١٢,٥	١٢,٧
نوفمبر-٠٩	لافارج بيلدينج ماتريلز تريدينج ايجيبت	لافارج للأسمنت مصر	١٥٤٦٦,٠	٥٣,٧
اغسطس-٠٩	أوليمبك جروب للإستثمارات المالية ^{٢/}	القاهرة للصناعات المغذية	٦٦,٤	٩٨,٨
يونيو-٠٩	أوراسكوم لصيانة مصانع الأسمدة ^{١/}	المصرية للأسمدة	٣٤٦٨,٨	١٠٠,٠
ابريل-٠٩	Global Investment And Management Group Limited	المنصورة للراتنجات والصناعات الكيماوية	٢٩,١	٦٩,١
ابريل-٠٩	البنك الوطنى للتنمية	الوطنية للزجاج والبلور	١٨٢,٥	٨٨,٣

المصدر: النشرة الشهرية للبورصة المصرية.

١/ القيمة بالدولار الأمريكى.

٢/ عملية تبادل أسهم.

جدول (٣٣): أهم الشركات التي تم خصخصتها أو تصفيتها
(من ١٩٩٣ - ١٩٩٤ وحتى ٣١ ديسمبر ٢٠١٥)

طريقة البيع		عدد الشركات		النسبة المباعة	قيمة البيع
اجمالي		٢٨٢			٥٣,٦٤٤
		٣٨			٦,٠٦٤
				٥٢%	١,٢٠٢
				٧١%	٧٦٨
بيع اقلية، ومنها:				٦٢%	٦٩٢
				٩٠%	٢٩٩
		٢٣			١١,٠٠٣
				٢٠%	٥,١٢٢
بيع اقلية، ومنها:				٢٠%	١,٦٢٦
				٤%	٩٣٢
				٣٤%	٥٤٩
		٣٤			--
تصفية		٤٤			٣,٤٣٧
بيع كأصول		٨٥			٣٢,٢٠٨
بيع لمستثمر رئيسى، ومنها:				٨٠%	٩,٢٧٤
				٤٦%	١,٩٧١
				٣٣%	١,٨٠٠
				١٠٠%	١,٣٨٠
بيع لاتحاد العاملين المساهمين، ومنها:		٣٣			٩٣٢
				١٠٠%	٧٠
				١٠٠%	٦١
				١٠٠%	٦٠
مصانع أو وحدات مباعة أو مؤجرة				٩٠%	٥١
		٢٥			--

المصدر: وزارة الإستثمار ونشرة البورصة المصرية.
-- بيان غير متاح.

جدول (٣٣ - تابع): تطور برنامج الخصخصة
(١٩٩١ / ١٩٩٢ - ٢٠٠٩ / ٢٠١٠)*

بيع مشروعات قانون ٢٠٣ ^{١/}		بيع المشروعات المشتركة ^{٢/}		شركات قطاع عام أخرى		الإجماليات	
العدد	الحصيلة	العدد	الحصيلة	العدد	الحصيلة	العدد	الحصيلة
١١	٤١٨	-	-	-	-	١١	٤١٨
١٤	٨٦٧	-	-	-	-	١٤	٨٦٧
١٢	٩٧٧	-	-	-	-	١٢	٩٧٧
٢٩	٤,٥٩٥	-	-	-	-	٢٩	٤,٥٩٥
٢٣	٢,٤٨٧	-	-	-	-	٢٣	٢,٤٨٧
٣٣	١,٨٢٤	-	-	-	-	٣٣	١,٨٢٤
٣٩	٤,٦٩٤	١	١٤	١	١٤	٤٠	٤,٧٠٨
١١	٢٥٢	٧	١١٨	-	-	١٨	٣٧٠
٧	٧٣	٣	٨٧٩	-	-	١٠	٩٥٢
٦	٤٩	١	٦٤	-	-	٧	١١٣
٩	٤٢٨	٤	١١٥	-	-	١٣	٥٤٣
١٦	٨٢٤	١٢	٤,٨١٩	١	-	٢٨	٥,٦٤٣
٤٧	١,٨٤٣	١٧	٧,٦٤٧	١	٥,١٢٢	٦٥	١٤,٦١٢
٤٥	٢,٧٧٤	٧	١,٥٥٩	١	٩,٢٧٤	٥٣	١٣,٦٠٧
٢٠	٧٤٥	١٦	٣,٢٣٨	-	-	٣٦	٣,٩٨٣
١٥	١,١٣٠	٢	٨٣	-	-	١٧	١,٢١٣
-	-	٤	٥٠	-	-	٤	٥٠

المصدر: وزارة الإستثمار
* بيانات مبدئية. جدير بالذكر أنه قد تم إرجاء برنامج الخصخصة خلال معظم السنة المالية ٢٠٠٨/٢٠٠٩ فى ضوء إعداد "برنامج الملكية الشعبية" والذي تم تأجيله من جراء أثر الأزمة المالية العالمية على السوق المحلى.

١/ يتضمن بيع الأراضى غير المستغلة.
٢/ تعبر بيانات الشركات المشتركة عن قيمة مساهمة القطاع العام بها.

جدول (٣٤): أنشط ١٠ شركات وقطاعات من حيث كمية التداول في البورصة المصرية

أنشط ١٠ شركات من حيث كمية التداول - في ٣١ ديسمبر ٢٠١٥				
اسم الشركة	كمية التداول (مليون سهم)	قيمة التداول (مليون جنيه مصرى)	سعر الفتح* (جنيه مصرى)	سعر الإقفال** (جنيه مصرى)
١ اوارسكوم للاتصالات والاعلام والتكنولوجيا القابضة	١,٣٥٩,٣	٨٣٢,٠	٠,٥	٠,٧
٢ بورتو جروب	٨٢٢,٦	٣٣٢,٤	٠,٤	٠,٤
٣ مجموعة عامر القابضة (عامر جروب)	٨٠٣,٨	٣٥٠,٧	٠,٤	٠,٥
٤ القلعة للاستشارات المالية - أسهم عادية	٣٦٧,٣	٥٨٧,٦	١,٦	١,٦
٥ جلوبال تليكوم القابضة	٣٠٤,٢	٦١٨,٥	١,٦	٢,١
٦ بالم هيلز للتعمير	٢٤٩,٨	٥٩٠,٨	٢,١	٢,٥
٧ المصرية للمنتجات السياحية	٢٠٦,٢	١٦٦,٦	٠,٨	٠,٨
٨ العربية للاستثمارات والتنمية القابضة للاستثمارات مالية - نقدى	٢٠١,٠	١٨٤,١	٠,٨	١,٠
٩ الصعيد العامة للمقاولات	١٥٠,٦	١٢٤,٥	٠,٨	٠,٩
١٠ العربية لحليج الأقطان	١٤٦,٥	٤١٥,٨	٢,٥	٢,٩

* سعر الإقفال في نهاية الشهر السابق (جنيه مصرى)

** سعر الإقفال بنهاية الشهر الحالى (جنيه مصرى)

أنشط ١٠ قطاعات من حيث كمية التداول - في ٣١ ديسمبر ٢٠١٥				
القطاع	كمية التداول (مليون سهم)	قيمة التداول (مليون جنيه مصرى)	مضاعف الربحية	عائد السهم %
١ اتصالات	١,٦٩١,٩	١,٦٢٩,٤	-٢٧,٤	٣,١
٢ خدمات مالية (بإستثناء البنوك)	١,٥٦٣,١	٢,٦٩٢,٧	٤٥,٦	٧,٤
٣ العقارات	١,٤٥٧,٠	٢,٩١٩,٣	٢٦,٤	٣,٣
٤ سياحة وترفيه	٢٢٥,٣	٢٥٧,٩	١١,٨	١٣,٩
٥ خدمات ومنتجات صناعية وسيارات	٢١٨,٧	٥١٢,٦	١٣,٦	٥,١
٦ التشييد ومواد البناء	١٩٠,٢	٣٧٩,٣	١١,٨	٧,١
٧ المنتجات الشخصية والمنزلية	١٨٧,٣	٥٥١,٠	٩,٤	٥,٤
٨ أغذية ومشروبات	١٠٠,٨	٣٤٨,٥	٢٢,٨	١٠,٤
٩ بنوك	٣٩,٨	١,٤٠٢,٥	٧,٩	٧,٣
١٠ الموارد الأساسية	٢٩,٧	٢١٦,١	-٧,٥	١٤,٢

المصدر: النشرة الشهرية للبورصة المصرية.

جدول (٣٥): الأرصدة القائمة لأذون الخزانة وفقا للقطاعات الحائزة لها

(مليون جنيه)

	يونيو-١١	يونيو-١٢	يونيو-١٣	يونيو-١٤	يونيو-١٥	مايو-١٥	يوليو-١٥	أغسطس-١٥	سبتمبر-١٥
إجمالي الأرصدة القائمة	٣٥٦,١٠٣	٣٧٣,٣٩٨	٤٢٥,٨٤٧	٤٧١,٥٢١	٥٣١,٥٤٣	٥٢١,٤٧١	٥٣٨,٤٥٢	٥٤٦,٩٥٢	٥٥٤,٤٥٢
العملاء الاجانب	٢٤,٥٤٢	٨٠٠	١,٢٣٨	٣٠٧	٥٠٠	٢٣٢	٢٨١	٢٧٩	٢٨٤
شركات التعامل فى الأوراق المالية	١,٠٣٤	١,٢١٢	٧٦٢	٥٦٩	٥٥٢	٨٥٢	٦٥٠	٩٠٩	٧٠٠
الشركات القابضة و الإستثمارية	٨,٩٦٦	١٧,٨٧٦	١١,٤٤٤	١٤,٣٤٧	١٥,٦٤٣	١٦,٤٥٣	١٥,٨٢١	١٥,٨٠٧	١٥,٨٥٧
البنوك	٢٥٠,١٠٢	٢٥٧,١١٩	٣٠٢,٣٨٠	٣٥٢,٨٢٧	٤٢٠,٨٤٥	٤٠٨,٧٠٣	٤٢٢,١٢٨	٤٢٨,٥٢٩	٤١٩,٨٢٤
بنوك قطاع عام	١١٦,٨٩٢	١٢٩,٩٧٨	١٦٦,٣٠٩	١٨٧,٦٢٠	٢٠٧,٩٠٣	١٩٦,٩٧٢	٢٠٧,٥٧١	٢٠٧,٠٦٧	١٩٧,٣٣٣
بنوك قطاع خاص	١١٠,٣١٩	١٠٥,٤٥١	١١٧,٤٠٨	١٤٣,٥١٢	١٨٥,٦٩٣	١٨٤,٨٢١	١٨٦,٧١٣	١٩٠,٧١٦	١٨٨,٨١٩
بنوك فروع أجنبية	٩,٣٠٤	١٦,٥٩٧	١١,١٥٩	١٦,٥٩٥	٢٢,٦٥٨	٢١,٧٦٠	٢٣,٧٥٨	٢٤,٧٢٥	٢٥,٨٧٢
بنك الإستثمار القومى	٨٢٠	١٠٠	٠	٠	٢٠٠	١٠٠	٢٠٠	٥٥٠	٩٠٠
بنوك متخصصة	١٢,٧٦٧	٤,٩٧٨	٧,٥٠٤	٥,١٠٠	٤,٣٩١	٥,٠٥٠	٣,٨٨٦	٥,٤٧١	٦,٩٠٠
سماسرة النقد الاجنبى	٠	١٥	٠	٠	٠	٠	٠	٠	٠
شركات التأمين	٦,٤٩١	١٢,٥١٠	١٤,٦٣٧	١٢,٠٨١	١٥,٢٩٣	١٥,٨٦١	١٧,٠٠٠	١٦,٧٢٤	١٨,٠١٤
قطاع عام	٥,٠٢٨	٩,٣٠٢	١٢,٠٦٤	٩,٦١١	١٢,٠٣٢	١٢,٣٤٩	١٣,٤٨٠	١٣,٢٧٣	١٤,٤٤٨
قطاع خاص ^{١/}	١,٤٦٣	٣,٢٠٨	٢,٥٧٣	٢,٤٧٠	٣,٢٦١	٣,٥١٢	٣,٥٢٠	٣,٤٥١	٣,٥٦٦
صناديق الإستثمار	٤٤,٤٨٤	٤٧,١٩٣	٥٩,٨١٨	٦٢,٤١٠	٤٩,٥٥٦	٤٩,٨٦٩	٤٩,٩٣٥	٥٢,٠١٦	٤٩,٨٠٩
صناديق التأمين	٨,٦٤١	٥,٦٦٠	١٠,١٦٥	٧,٦٢٢	٥,٨٥٣	٦,٥٨٩	٥,٩١٦	٤,٢١١	٣,٨٧٥
قطاع الاسكان والتعمير	٤٤١	٦٨٦	٣٥٨	٥٦٢	٥٣٦	٤٩١	١,١٦٨	١,٠٧٨	١,٣٩٥
قطاع التجارة	٧٦	١٩٠	٣٨٣	٣٠٣	٦١٠	٥٨١	١,٢٧٨	١,٣٢٣	١,٠٠٢
قطاع الصناعات التحويلية	٢٦٨	٦٨٨	٨٦٨	٨٣٣	١,١٢٨	١,١٥٨	١,١٨٢	١,٢٥٤	١,١٢٠
القطاع المالى	٣٠٠	١٢٧	٢١٤	١٢٩	١٩٩	٣٣٤	١٧٣	٢٣٦	٣٢٠
قطاع النقل والمواصلات/ الكهرباء/ غاز/ صحة	٥٣	٨٥	١١٠	٤٣	١١٤	٤٧	١٧٩	٢٩٢	٢٤٢
القطاع الافراد	٣,٣٠٢	١٢,٨٧٨	٥,٥٢٠	٤,٥١٥	٤,٤٠٨	٤,٣٩٦	٤,٤٤٣	٤,٩٧٠	٥,٠٥٦
قطاع البترول والتعدين	١,٨٩٨	٢,٤٠٥	٣,٦٨٥	٢,٣٦٧	٤,٨٢٧	٤,٣٧٥	٥,١٨٧	٥,٧٣٥	٦,١٠٤
قطاع الخدمات	١,٨٧١	١,٢٨٠	٥٠٩	١,٦٠٠	١,٣٥٧	١,٠٦٧	١,٨٠٧	١,٩٣١	٢,٢٠١
مجالات أخرى ^{٢/}	٣٦٣٤	١٢٦٨٩	١٣,٧٥٦	١١,٠٠٦	١٠,١٢٢	١٠,٤٦٣	١١,٣٠٤	١١,٦٥٨	٢٨,٦٤٩

المصدر: البنك المركزى المصرى.

١/ يتضمن شركات التأمين الخاصة و الفروع الاجنبية.

٢/ تتضمن ٤٥ مليار جنيه أذون خزانة (صكوك) أصدرت لصالح البنك المركزى المصرى وفقاً للإتفاق مع وزارة المالية لاستخدامها فى عمليات السوق المفتوح. وجدير بالذكر فقد تم إهلاك كافة الاذون المصدرة لصالح البنك المركزى خلال الربع الأول من عام ٢٠٠٦/٢٠٠٧.

جدول (٣٦) محفظة الأوراق المالية لدى البنوك ^{١/}

(مليون جنيه)

١٥-مايو	١٥-يوليو	١٥-أغسطس	١٥-سبتمبر	١١-يونيو	١٢-يونيو	١٣-يونيو	١٤-يونيو	١٥-يونيو
٩٨٧,٠٧٥	١,٠١٥,٣٤٨	١,٠٣٠,٥٠٩	١,٠٣٦,٠١٤	٤٧٤,١٧٦	٥٥٥,٣٢٦	٦٥٣,٨٨٩	٨٢٥,٥٢٤	١,٠١٦,٠٢٥
٨٧٢,٠٧١	٨٩٧,١٧٨	٩١٥,٦١٨	٩٢٠,٣٤١	٤٤٢,٦٤٨	٤٩٤,٩٣٤	٥٧١,٢٠٤	٧١٦,٠٥٩	٩٠٠,٤١٨
١١٥,٠٠٤	١١٨,١٧٠	١١٤,٨٩١	١١٥,٦٧٣	٣١,٥٢٨	٦٠,٣٩٢	٨٢,٦٨٥	١٠٩,٤٦٥	١١٥,٦٠٧
٩٢٣,٧٢٠	٩٥٢,٥٦١	٩٧١,٤٥٤	٩٧٦,٨٧٥	٤١٢,١٩٦	٤٩٨,٣٠٩	٥٩٣,٩٣٩	٧٦٤,٠١٢	٩٥٣,٢٦٥
٨٣٣,٦٤٦	٨٥٩,٠٣٥	٨٧٧,٧٦١	٨٨٢,٦٣٤	٤٠٧,٨١٤	٤٦١,٨٢١	٥٣٦,١٥٥	٦٧٨,٥١٢	٨٦١,٩٣٥
٩٠,٠٧٤	٩٣,٥٢٦	٩٣,٦٩٣	٩٤,٢٤١	٤,٣٨٢	٣٦,٤٨٨	٥٧,٧٨٤	٨٥,٥٠٠	٩١,٣٣٠
-	-	-	-	-	-	-	-	-
٤١٤	٣٦٩	٣٤٣	٣٤١	٩٨٠	٧١٤	٥٠٥	٥٢٧	٣٨٣
٤١٤	٣٦٩	٣٤٣	٣٤١	٩٨٠	٧١٤	٥٠٥	٥٢٧	٣٨٣
-	-	-	-	-	-	-	-	-
٤٧,٢٧٧	٤٧,٣٢٩	٤٦,٨٧٤	٤٦,٦٨٦	٣٩,٢٣٩	٣٧,٠١٨	٣٩,٠٤٤	٤١,٠٨٧	٤٧,٤٩٢
٣٧,٩٣٠	٣٧,٦٩٥	٣٧,٤٣٥	٣٧,٢٧٩	٣٣,٧٦٤	٣٢,٣١٠	٣٤,٤٦٩	٣٦,٩٣٨	٣٨,٠٢١
٩,٣٤٧	٩,٦٣٤	٩,٤٣٩	٩,٤٠٧	٥,٤٧٥	٤,٧٠٨	٤,٥٧٥	٤,١٤٩	٩,٤٧١
١٥,٦٦٤	١٥,٠٨٩	١١,٨٣٨	١٢,١١٢	٢١,٧٦١	١٩,٢٨٥	٢٠,٤٠١	١٩,٨٩٨	١٤,٨٨٥
٨١	٧٩	٧٩	٨٧	٩٠	٨٩	٧٥	٨٢	٧٩
١٥,٥٨٣	١٥,٠١٠	١١,٧٥٩	١٢,٠٢٥	٢١,٦٧١	١٩,١٩٦	٢٠,٣٢٦	١٩,٨١٦	١٤,٨٠٦

المصدر: البنك المركزى المصرى

-- لا يوجد إصدار خلال الفترة المشار إليها.

١/ غير متضمن محفظة الأوراق المالية لدى البنك المركزى المصرى.

جدول (٣٧): صافى الإستثمارات الأجنبية المباشرة موزعة بحسب الدول

(مليون دولار)

بيان ربع سنوى				بيان سنوى				
ابريل - يونيو ١٥/١٤*	يناير - مارس ١٥/١٤*	أكتوبر - ديسمبر ١٥/١٤*	ابريل - يونيو ١٤/١٣	٢٠١٥/٢٠١٤	٢٠١٤/٢٠١٣	٢٠١٣/٢٠١٢	٢٠١٢/٢٠١١	٢٠١١/٢٠١٠
٦٩٠	٢٩٤٨	٩٦٠	١٠٤٥	٦٣٧١	٤١١٩	٣٧٥٣	٣٩٨٢	٢١٨٩
٢٥٩٦	٤٤٨٤	٢٤٥٨	٢٧٢٢	١٢٩١٣	١٠٨٩٣	١٠٢٧٤	١١٧٦٨	٩٥٧٤
٣٧٧	٥٠٩	٥٦٦	٥٥٢	٢١١٦	٢٢٣٠	٢١٨٣	٥٧٨	١٧٩١
٣٩	٦٠	٣٤	٥٥	١٩٠	١٩٤	١٨٦	٢٠٣	٢٧٥
٨١	٤٥	٥٧	٤٦	٢٣٠	٣٤٧	٢٦٦	٣١٦	٢٢٧
١١٠١	١٦٨٢	٩٤٦	١٣٠٧	٥٣٥٧	٥١١٦	٣٩٩٧	٥٨٢٠	٤٣٠٧
٨	١٠	٦	٤	٢٨	٦	٣٠	٦١	٤٧
٧٧	٥٨	٢٣	٤٢	١٨٢	١٩٢	١٦٤	٤٠٩	١٤٦
١٠١	٣٥١	٥٤	٥٢	٦٤٩	٢٨٤	١٩٢	٢٤٠	٢٠٦
١٥٤	٨٤٤	١٣٢	٨٩	١٣٨٣	٤٠١	٤٨١	٥٦٠	٤١١
١٤٩	٥٠	٢٦	١٦	٢٣٧	١٣٠	٤٦	٦٤	٥٩
٢٩	٣٠	٤٢	٧٧	١٣٧	١٩٤	٢٦٣	١٥٣	٦٦
١	٩	١	٩	١٢	١٣	١١	١٣	١٢
٥٦	٥٠	٣٦	١٩	١٦٥	٩٥	١١٥	١٢٥	١٥٩
٤٢٤	٧٨٧	٥٣٦	٤٥٧	٢٢٢٩	١٦٩١	٢٣٣٩	٢٤٩٧	١٨٧١
١٩٠٦-	١٥٣٦-	١٤٩٨-	١٦٧٧-	٦٥٤٢-	٦٧٧٤-	٦٥٢٠-	٧٧٨٦-	٧٣٨٦-
				٢- التدفقات للخارج				

المصدر: البنك المركزى المصرى
* أرقام مبدئية.

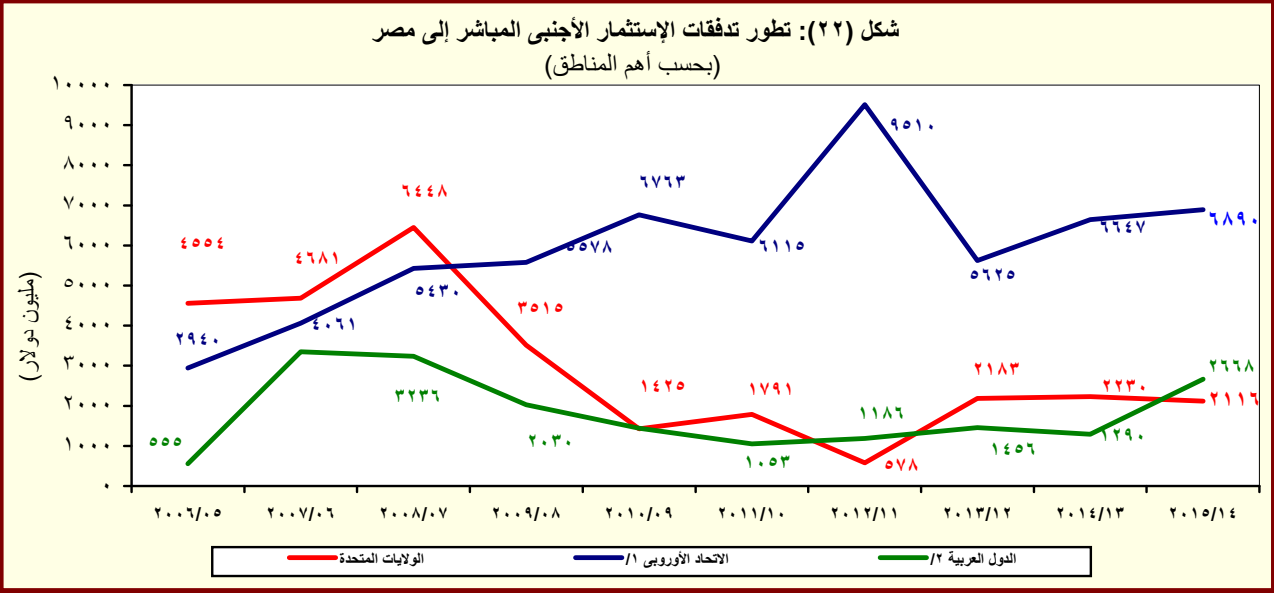

المصدر: البنك المركزى المصرى

^{١/} تتضمن النمسا وبلجيكا والدنمارك وقبرص وفرنسا وألمانيا واليونان وإيطاليا ولوكسمبورج والبرتغال ورومانيا وأسبانيا والسويد وهولندا والمملكة المتحدة.
^{٢/} تشمل البحرين والأردن والكويت ولبنان وليبيا وعمان وقطر والسعودية وتونس والإمارات ودول عربية أخرى.

القسم الثامن

معاملات القطاع الخارجى

ميزان المدفوعات - ميزان المعاملات الجارية (بيان سنوى)-----	٦٥	جدول (٣٨)
ميزان المدفوعات - ميزان المعاملات الرأسمالية (بيان سنوى)-----	٦٦	جدول (٣٩)
ميزان المدفوعات - ميزان المعاملات الجارية (بيان ربع سنوى)-----	٦٧	جدول (٤٠)
ميزان المدفوعات - ميزان المعاملات الرأسمالية (بيان ربع سنوى)-----	٦٨	جدول (٤١)
مؤشرات قياس أداء معاملات القطاع الخارجى-----	٦٩	جدول (٤٢)
بيانات التجارة الخارجية : الميزان التجارى طبقاً للتصنيف الوظيفى للأمم المتحدة-----	٧٠	جدول (٤٣)
بيانات التجارة الخارجية : الصادرات طبقاً للتصنيف الوظيفى للأمم المتحدة-----	٧١	جدول (٤٤)
بيانات التجارة الخارجية : الواردات طبقاً للتصنيف الوظيفى للأمم المتحدة-----	٧٢	جدول (٤٥)
حصيلة الصادرات البترولية-----	٧٣	جدول (٤٦)
أهم مؤشرات قطاع السياحة-----	٧٣	جدول (٤٧)
حركة الملاحة فى قناة السويس-----	٧٣	جدول (٤٨)
الصادرات حسب التوزيع الجغرافى-----	٧٣	جدول (٤٩)

جدول (٣٨): ميزان المدفوعات - ميزان المعاملات الجارية
بيان سنوى

(مليون دولار)							
يوليو-سبتمبر ٢٠١٦/٢٠١٥ *	# يوليو-سبتمبر ٢٠١٥/٢٠١٤	٢٠١٥/٢٠١٤	٢٠١٤/٢٠١٣	٢٠١٣/٢٠١٢	٢٠١٢/٢٠١١	٢٠١١/٢٠١٠	
٩,٩٨٦-	١٠,٠٠١-	٣٨,٧٨٥-	٣٤,٠٦٣-	٣٠,٦٩٥-	٣٤,١٣٩-	٢٧,١٠٣-	الميزان التجارى ^{١/}
٤,٦٤٦	٦,٣٢٥	٢٢,٠٥٨	٢٦,١١٩	٢٦,٩٨٨	٢٥,٠٧٢	٢٦,٩٩٣	الصادرات
١,٥٧٧	٢,٧٦٩	٨,٧٠٥	١٢,٤٥٢	١٣,٠٢٣	١١,٢٢٥	١٢,١٣٦	بترولى
٣,٠٦٩	٣,٥٥٦	١٣,٣٥٣	١٣,٦٦٧	١٣,٩٦٥	١٣,٨٤٧	١٤,٨٥٧	غير بترولى
١٤,٦٣٢-	١٦,٣٢٦-	٦٠,٨٤٤-	٦٠,١٨٢-	٥٧,٦٨٣-	٥٩,٢١١-	٥٤,٠٩٦-	الواردات
٢,٨١٠-	٤,٠٠٤-	١٢,٣٥٨-	١٣,٢٤٧-	١٢,١٢٤-	١١,٧٧٥-	٩,٢٦٢-	بترولى
١١,٨٢٢-	١٢,٣٢٣-	٤٨,٤٨٦-	٤٦,٩٣٥-	٤٥,٥٥٩-	٤٧,٤٣٦-	٤٤,٨٣٤-	غير بترولى
١,٦٨٧	٢,١٧٩	٤,٧٢٨	٩٧٩	٥,٠٣٩	٥,٥٨٥	٧,٨٧٨	الخدمات (صافى)
٥,١٤٣	٦,٤٤٩	٢٢,٠٢٥	١٧,٦٣١	٢٢,٢٢٤	٢٠,٨٧٢	٢١,٨٧٣	المتحصلات
٢,٦٤١	٢,٦٧٧	٩,٨٥٠	٩,٤٦٦	٩,١٨٨	٨,٥٨٥	٨,٠٦٩	النقل
١,٣٦٦	١,٤٧٥	٥,٣٦٢	٥,٣٦٩	٥,٠٣٢	٥,٢٠٨	٥,٠٥٣	ومنه: قناة السويس
١,٧٢٦	٢,٠٩٢	٧,٣٧٠	٥,٠٧٣	٩,٧٥٢	٩,٤١٩	١٠,٥٨٩	السياحة والسفر
١٠١	٤٤	٢١٣	١٩٤	١٩٨	٢٤٦	٤١٩	دخل الاستثمار
١٢٣	٥٨٣	١,٣٨٢	٦٥٤	٤٣٨	٢٧٦	١١٨	خدمات حكومية
٥٥٢	١,٠٥٣	٣,٢١٠	٢,٢٤٤	٢,٦٥٠	٢,٣٤٦	٢,٦٧٩	متحصلات أخرى
٣,٤٥٦	٤,٢٧٠	١٧,٢٩٧	١٦,٦٥٣	١٧,١٨٥	١٥,٢٨٨	١٣,٩٩٥	المدفوعات
٣٨٢	٣٩٦	١,٥٣٥	١,٧١٧	١,٦٥٩	١,٣٧٥	١,٣٨٥	النقل
٧٩٢	٨٢٧	٣,٣٣٨	٣,٠٤٥	٢,٩٢٩	٢,٤٩٨	٢,١١٣	السياحة والسفر
١,٢٤٩	١,٨٣٠	٦,٢٢٨	٧,٤٩٠	٧,٦٠٤	٦,٧٢٦	٦,٤٦٨	مدفوعات عن الاستثمار
١٨٥	٢١٢	٦٣١	٧٢١	٧٥٥	٥٣٥	٥٥٤	ومنه: فوائد مدفوعة
١٨٤	٢٠٢	٨٥٤	١,٠٧٤	١,٢٤٤	١,١٥٢	١,١٠٦	المدفوعات الحكومية
٨٥١	١,٠١٥	٥,٣٤٢	٣,٣٢٧	٣,٧٥٠	٣,٥٣٨	٢,٩٢٢	مدفوعات أخرى
٨,٢٩٩-	٧,٨٢٢-	٣٤,٠٥٨-	٣٣,٠٨٤-	٢٥,٦٥٥-	٢٨,٥٥٤-	١٩,٢٢٥-	السلع والخدمات (صافى)
٤,٣١٩	٦,١٨٩	٢١,٨٧٦	٣٠,٣٦٨	١٩,٢٦٥	١٨,٤٠٨	١٣,١٣٧	التحويلات (صافى)
٢٢	١,٤٧٥	٢,٦٧٠	١١,٩٢٠	٨٣٦	٦٣٢	٧٥٣	التحويلات الرسمية (صافى)
٤,٢٩٧	٤,٧١٤	١٩,٢٠٥	١٨,٤٤٨	١٨,٤٢٩	١٧,٧٧٦	١٢,٣٨٤	التحويلات الخاصة (صافى)
٣,٩٨٠-	١,٦٣٣-	١٢,١٨٢-	٢,٧١٦-	٦,٣٩٠-	١٠,١٤٦-	٦,٠٨٨-	الميزان الجارى

المصدر: البنك المركزى المصرى.

* ميدنى.

أرقام معدلة من قبل البنك المركزى المصرى.

١/ يتضمن صادرات و واردات المناطق الحرة.

ملحوظة: بيانات التجارة فى هذا الجدول تم تجميعها من مصادر الجهاز المصرفى طبقاً للتدفقات النقدية. و قد تختلف هذه البيانات عن البيانات المجمعة لدى الجهاز المركزى للتعبئة العامة والإحصاء والمبنية على أساس التدفقات السلعية وفقاً لسجلات مصلحة الجمارك .

شكل (٢٣): توزيع متحصلات ميزان المعاملات الجارية

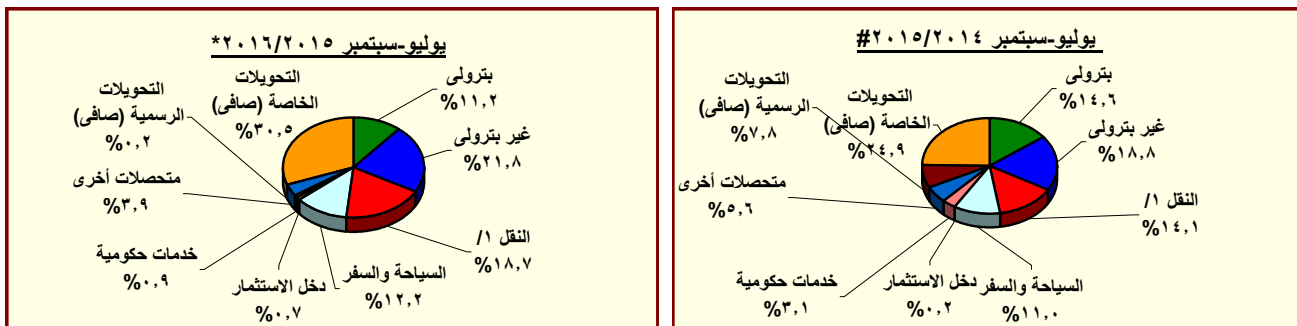

المصدر: البنك المركزى المصرى.

* ميدنى.

أرقام معدلة من قبل البنك المركزى المصرى.

١/ يتضمن متحصلات قناة السويس.

جدول (٣٩): ميزان المدفوعات (تابع) - ميزان المعاملات الرأسمالية
بيان سنوى

(مليون دولار)

يوليو-سبتمبر * ٢٠١٦/٢٠١٥	يوليو-سبتمبر # ٢٠١٥/٢٠١٤	# ٢٠١٥/٢٠١٤	٢٠١٤/٢٠١٣	٢٠١٣/٢٠١٢	٢٠١٢/٢٠١١	٢٠١١/٢٠١٠	
١,٥٠١	٣٨٧	١٧,٦٣٤	٥,٢٩٥	٩,٧٧٣	١,٠٢٣	٤,١٩٩-	ميزان المعاملات الرأسمالية
٣٦-	٢٢-	١٢٣-	١٩٤	٨٧-	٩٦-	٣٢-	الحساب الرأسمالى
١,٥٣٧	٤٠٩	١٧,٧٥٧	٥,١٠١	٩,٨٦٠	١,١١٩	٤,١٦٦-	الحساب المالى
٤٠-	٥٣-	٢٢٣-	٣٢٧-	١٨٤-	٢٤٩-	٩٥٨-	تدفقات الاستثمار فى الخارج
١,٣٨٦	١,٣٢١	٦,٣٧١	٤,١١٩	٣,٧٥٣	٣,٩٨٢	٢,١٨٩	تدفقات الاستثمارات المباشرة فى مصر (صافى)
٣٥	٣٣-	٤٧	٦٦	٢٢	١٤٩-	١١٨-	استثمارات محفظة الأوراق المالية للخارج
١,٤٠٦-	٣١٦	٦٣٩-	١,٢٣٧	١,٤٧٧	٥,٠٢٥-	٢,٥٥١-	صافى تدفقات محفظة الأوراق المالية فى مصر
١,٣٩٢-	١٤	١,١٤٨-	٩٢٧	٢,٢٥٨	٨٠	٢١١	ومنها السندات
١,٥٦٢	١,١٤٣-	١٢,٢٠٠	٥	٤,٧٩٠	٢,٥٦٠	٢,٧٢٨-	صافى الاستثمارات الأخرى
٧٠٧	٥٤٦	٤,٧٦٧	٢٥٨-	١,١٧٤	٢٤٦	١,٥٠١	صافى الاقتراض
٦٧٩-	٣٧٥-	٩٣٦-	٩٥٦-	٧٥٠	٣١٠-	٨٢٩-	القروض المتوسطة وطويلة الأجل
٢٠٠	٥٣٣	١,٣٠٠	١,١٥٣	٢,٧١٠	١,٦٣٧	١,١٤٨	المستخدم
٨٧٨-	٩٠٧-	٢,٤٣٦-	٢,١١٠-	١,٩٥٩-	١,٩٤٧-	١,٩٧٧-	السداد
٦	٩-	١٢٤	٥٦-	١٨-	٧-	٦٣-	تسهيلات موردين ومشتريين متوسطة الأجل
١٣	١	١٧٩	٨	٤٣	٧٨	٧٣	المستخدم
٧-	٩-	٥٥-	٦٥-	٦٢-	٨٥-	١٣٦-	السداد
١,٣٧٩	٩٣٠	٥,٥٧٩	٧٥٤	٤٤٢	٥٦٣	٢,٣٩٣	صافى تسهيلات موردين ومشتريين قصيرة الأجل
١٨٥	٢,٠٧٧-	١,٤٣٨-	١,٦٤٨-	٢,١١٦-	١,١٦٣	٣,٤٢٧-	أصول أخرى
٤	٢٥	٢٨-	٤٥-	١٠-	٢٨	٦٤-	البنك المركزى المصرى
٨٧٢	٥٩	٤,٧٧٤	٦٦٢	٢,٠٦١	٤,٣٦٦	١,٦٠٩-	البنوك الأخرى
٦٩٠-	٢,١٦١-	٥,٩٨٤-	٢,٤٦٥-	٤,١٦٧-	٣,٢٣٠-	١,٧٥٤-	أخرى
٦٧٠	٣٨٨	٨,٦٧١	١,٩١٢	٥,٧٣٢	١,١٥١	٨٠٢-	خصوم أخرى
١	١	٥,٤٧٤	١,٩٠٤	٦,٤٥٣	١,١٦٩	٤٤-	البنك المركزى المصرى
٦٦٩	٣٨٧	٣,١٩٧	٨	٧٢١-	١٨-	٧٥٨-	البنوك الأخرى
١,١٧٧-	١,٦٥٦	١,٧٢٧-	١,١٠٠-	٣,١٤٦-	٢,١٥٥-	٥٣٣	السهم والخطأ (صافى)
٣,٦٥٧-	٤١٠	٣,٧٢٥	١,٤٧٩	٢٣٧	١١,٢٧٨-	٩,٧٥٤-	الميزان الكلى

المصدر: البنك المركزى المصرى.

* مبدئى.

أرقام معدلة من البنك المركزى.

شكل (٢٤): مؤشرات مختارة لمعاملات القطاع الخارجى (نسبة إلى الناتج المحلى الإجمالى)
١٩٩٩/١٩٩٨ - يوليو-سبتمبر ٢٠١٥/٢٠١٦*

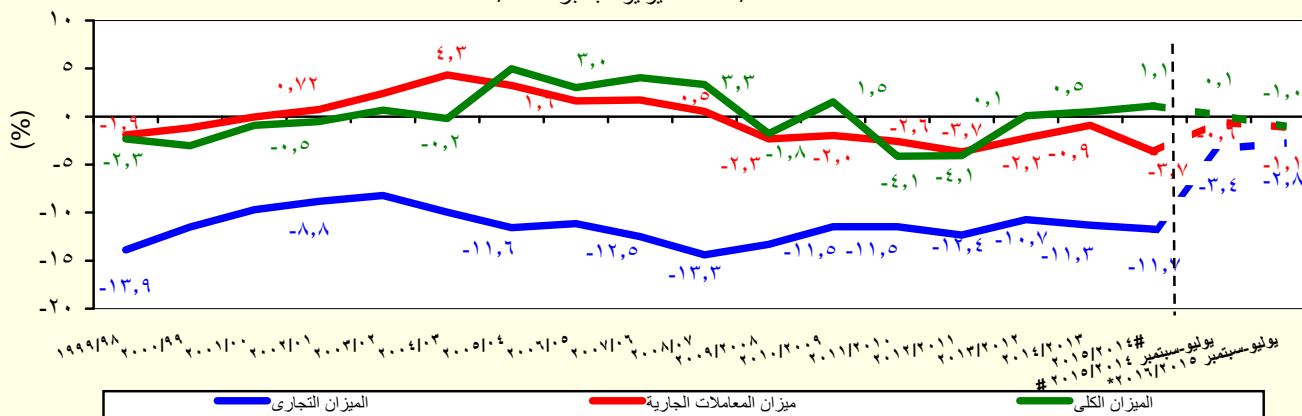

جدول (٤٠): ميزان المدفوعات - ميزان المعاملات الجارية

بيان ربع سنوى

(مليون دولار)

	٢٠١٤/٢٠١٣				٢٠١٥/٢٠١٤				٢٠١٦/٢٠١٥ *
	الربع الأول	الربع الثانى	الربع الثالث	الربع الرابع	الربع الأول	الربع الثانى	الربع الثالث	الربع الرابع	
الميزان التجارى ^{١/}	٧,٦٠٤-	٧,٧٠٦-	٩,١٣٦-	٩,٦١٧-	١٠,٠٠١-	١٠,١٧٢-	٩,٣٨٥-	٩,٢٢٨-	٩,٩٨٦-
الصادرات	٦,٢٠٤	٦,٩٥٠	٦,٤٠١	٦,٥٦٤	٦,٣٢٥	٥,٩١٤	٤,٦١٨	٥,٢٠٢	٤,٦٤٦
بترولى	٣,٠٥١	٣,٥٧٥	٢,٨٥٨	٢,٩٦٨	٢,٧٦٩	٢,٤٩٤	١,٤٣٥	٢,٠٠٧	١,٥٧٧
غير بترولى	٣,١٥٣	٣,٣٧٥	٣,٥٤٣	٣,٥٩٦	٣,٥٥٦	٣,٤٢٠	٣,١٨٣	٣,١٩٤	٣,٠٦٩
الواردات	١٣,٨٠٨-	١٤,٦٥٦-	١٥,٥٣٧-	١٦,١٨١-	١٦,٣٢٦-	١٦,٠٨٥-	١٤,٠٠٣-	١٤,٤٢٩-	١٤,٦٣٢-
بترولى	٣,٠٧٥-	٣,٠٨٣-	٣,١٦٤-	٣,٩٢٥-	٤,٠٠٤-	٢,٩٧٤-	٢,٤٢٥-	٢,٩٥٦-	٢,٨١٠-
غير بترولى	١٠,٧٣٣-	١١,٥٧٣-	١٢,٣٧٤-	١٢,٢٥٦-	١٢,٣٢٣-	١٣,١١١-	١١,٥٧٩-	١١,٤٧٣-	١١,٨٢٢-
الخدمات (صافى)	٢١٩-	٢٤٥-	٨٨٢	٥٦٠	٢,١٧٩	١,٧٠٧	٣٤٢	٥٠٠	١,٦٨٧
المتحصلات	٣,٩٦٥	٤,٠٢٧	٤,٨٣٢	٤,٨٠٧	٦,٤٤٩	٦,٠٠٨	٤,٣٨٥	٥,١٨٣	٥,١٤٣
النقل	٢,٤٦٩	٢,٣٤٥	٢,٢١١	٢,٤٤١	٢,٦٧٧	٢,٤٥٦	٢,٢٤٦	٢,٤٧٢	٢,٦٤١
ومنه : قناة السويس	١,٣٧٣	١,٣٥٨	١,٢٧١	١,٣٦٨	١,٤٧٥	١,٣٨٣	١,٢٢٤	١,٢٨٠	١,٣٦٦
السياحة والسفر	٩٣١	٩٤٧	١,٥٧٢	١,٦٢٤	٢,٠٩٢	١,٩٢٠	١,٤٥٨	١,٩٠٠	١,٧٢٦
دخل الاستثمار	٥٥	٤٠	٤٢	٥٨	٤٤	٥٦	٥٠	٦٣	١٠١
خدمات حكومية	٧٥	٨٤	٣٣٩	١٥٨	٥٨٣	٥٥٧	١٠٢	١٤٠	١٢٣
متحصلات أخرى	٤٣٦	٦١٢	٦٦٩	٥٢٧	١,٠٥٣	١,٠٢٠	٥٢٩	٦٠٧	٥٥٢
المدفوعات	٤,١٨٤	٤,٢٧٢	٣,٩٥٠	٤,٢٤٧	٤,٢٧٠	٤,٣٠٢	٤,٠٤٣	٤,٦٨٢	٣,٤٥٦
النقل	٣٩٢	٣٨١	٤٧١	٤٧٤	٣٩٦	٤١٣	٣٥١	٣٧٥	٣٨٢
السياحة والسفر	٨٤٩	٦٧٤	٧٤٣	٧٧٨	٨٢٧	٧٩١	٨٥٤	٨٦٦	٧٩٢
مدفوعات عن الاستثمار	١,٧٩٤	١,٩٠٤	١,٨٦٥	١,٩٢٧	١,٨٣٠	١,٦٠١	١,٣٣٤	١,٤٦٣	١,٢٤٩
ومنه : فوائد مدفوعة	١٩٩	١٢١	٢٠٧	١٩٥	٢١٢	١٥٧	١٦٥	٩٨	١٨٥
المدفوعات الحكومية	٣٦٤	٣٦٥	١٦١	١٨٤	٢٠٢	١٦٢	١٧٣	٣١٨	١٨٤
مدفوعات أخرى	٧٨٥	٩٤٨	٧١١	٨٨٣	١,٠١٥	١,٣٣٤	١,٣٣١	١,٦٦٢	٨٥١
السلع والخدمات (صافى)	٧,٨٢٢-	٧,٩٥١-	٨,٢٥٤-	٩,٠٥٧-	٧,٨٢٢-	٨,٤٦٥-	٩,٠٤٤-	٨,٧٢٧-	٨,٢٩٩-
التحويلات (صافى)	٨,٣٧٠	٦,٣٢٦	٨,٤٣٨	٧,٢٣٤	٦,١٨٩	٥,٧٩٧	٤,٩٦٣	٤,٩٢٧	٤,٣١٩
التحويلات الرسمية (صافى)	٤,٣٢٩	١,٨٨٣	٣,٨١٤	١,٨٩٥	١,٤٧٥	١,١٣١	٦	٥٨	٢٢
التحويلات الخاصة (صافى)	٤,٠٤٢	٤,٤٤٤	٤,٦٢٤	٥,٣٣٩	٤,٧١٤	٤,٦٦٦	٤,٩٥٧	٤,٨٦٩	٤,٢٩٧
الميزان الجارى	٥٤٨	١,٦٢٤-	١٨٤	١,٨٢٣-	١,٦٣٣-	٢,٦٦٨-	٤,٠٨١-	٣,٨٠١-	٣,٩٨٠-

المصدر: البنك المركزى المصرى.

* مبدئى.

أرقام معدلة من قبل البنك المركزى

١ / يتضمن صادرات و واردات المناطق الحرة.

ملحوظة : بيانات التجارة فى هذا الجدول تم تجميعها من مصادر الجهاز المصرفى طبقاً للتدفقات النقدية. و قد تختلف هذه البيانات عن البيانات المجمعة لدى الجهاز المركزى للتعبئة العامة والإحصاء والمبنية على أساس التدفقات السلعية وفقاً لسجلات مصلحة الجمارك .

جدول (٤١): ميزان المدفوعات (تابع) - ميزان المعاملات الرأسمالية
بيان ربع سنوى

(مليون دولار)

* ٢٠١٦/٢٠١٥	#٢٠١٥/٢٠١٤				٢٠١٤/٢٠١٣				
الربع الاول	الربع الرابع	الربع الثالث	الربع الثانى	الربع الاول	الربع الرابع	الربع الثالث	الربع الثانى	الربع الأول	
١,٥٠١	١٠,٦٨٣	٦,٠٦٧	٤٩٧	٣٨٧	٢,٠٠٢	-١٥٠	-١,٢٣٠	٤,٦٧٢	ميزان المعاملات الرأسمالية
-٣٦	-٤٧	-٢٣	-٣١	-٢٢	-٤٠	٢٨٥	-١٨	-٣٤	الحساب الرأسمالى
١,٥٣٧	١٠,٧٢٩	٦,٠٩٠	٥٢٨	٤٠٩	٢,٠٤٢	-٤٣٥	-١,٢١٢	٤,٧٠٦	الحساب المالى
-٤٠	-٦٨	-٤٨	-٥٥	-٥٣	-٨٧	-٥٩	-١٢٣	-٥٨	تدفقات الاستثمار فى الخارج
١,٣٨٦	٦٩٠	٢,٩٤٨	١,٤١٢	١,٣٢١	١,٠٤٥	١,٠٠٥	١,٣٢٤	٧٤٥	تدفقات الاستثمارات المباشرة فى مصر (صافى)
٣٥	٩٧	١	-١٧	-٣٣	٦	١٧	١١	٣٢	استثمارات محفظة الأوراق المالية للخارج
-١,٤٠٦	١,٤٢٧	٣٠	-٢,٤١١	٣١٦	٤٢	-٣٠	-٤٢	١,٢٦٨	صافى تدفقات محفظة الأوراق المالية فى مصر
-١,٣٩٢	١,٣٦٢	-٩	-٢,٥١٤	١٤	-١٥	-١٦	-٢	٩٥٩	و منها السندات
١,٥٦٢	٨,٥٨٤	٣,١٦٠	١,٥٩٩	-١,١٤٣	١,٠٣٦	-١,٣٦٨	-٢,٣٨٢	٢,٧١٩	صافى الاستثمارات الأخرى
٧٠٧	٢,٤١٤	٢٦٤	١,٥٤٣	٥٤٦	١,١٨٩	-٤٤٩	-١١٤	-٨٨٥	صافى الاقتراض
-٦٧٩	٢٣	-٤٧٧	-١٠٨	-٣٧٥	-٧٨	-٤٧٢	١٢٤	-٥٢٩	القروض المتوسطة وطويلة الأجل
٢٠٠	٢٦٣	٣٧٤	١٣٠	٥٣٣	١٥٣	٣٧٩	٣٤٤	٢٧٧	المستخدم
-٨٧٨	-٢٣٩	-٨٥٢	-٢٣٨	-٩٠٧	-٢٣١	-٨٥٢	-٢٢٠	-٨٠٦	السداد
٦	١٤٨	٢	-١٨	-٩	-٢١	-٨	-٢١	-٧	تسهيلات موردين ومشتريين متوسطة الأجل
١٣	١٦٦	١٠	٢	١	٢	٢	٣	١	المستخدم
-٧	-١٨	-٨	-٢٠	-٩	-٢٣	-١٠	-٢٤	-٩	السداد
١,٣٧٩	٢,٢٤٣	٧٣٩	١,٦٦٨	٩٣٠	١,٢٨٩	٣١	-٢١٧	-٣٤٨	صافى تسهيلات موردين ومشتريين قصيرة الأجل
١٨٥	-٣٧٠	١,٣٠٥	-٩٥	-٢,٠٧٧	١٢٣	-٩٥٩	-١,٣٥٧	٥٤٦	أصول أخرى
٤	-٥٤	-١٧	١٩	٢٥	-٢٢	٠	-١١	-١١	البنك المركزى المصرى
٨٧٢	١٤٣	١,٥٢٠	٣,٠٥٣	٥٩	٧٠٣	-٥٥٥	٢٩٨	٢١٥	البنوك الأخرى
-٦٩٠	-٤٥٨	-١٩٨	-٣,١٦٧	-٢,١٦١	-٥٥٨	-٤٠٥	-١,٦٤٥	٣٤٢	أخرى
٦٧٠	٦,٥٤٠	١,٥٩٢	١٥٢	٣٨٨	-٢٧٦	٤١	-٩١٠	٣,٠٥٨	خصوم أخرى
١	٦,٠٠٠	٠	-٥٢٧	١	-٥٢	٨	-١,٠٥٣	٣,٠٠١	البنك المركزى المصرى
٦٦٩	٥٤٠	١,٥٩٢	٦٧٨	٣٨٧	-٢٢٤	٣٣	١٤٣	٥٦	البنوك الأخرى
-١,١٧٧	-٢,١١١	-٢,٠١٦	٧٤٤	١,٦٥٦	-٩١٨	١٨٥	١,١٠٧	-١,٤٧٤	النسهو والخطأ (صافى)
-٣,٦٥٧	٤,٧٧١	-٢٩	-١,٤٢٧	٤١٠	-٧٣٩	٢١٨	-١,٧٤٧	٣,٧٤٧	الميزان الكلى

المصدر: البنك المركزى المصرى.

* مبدئى.

أرقام معجلة من قبل البنك المركزى.

جدول (٤٢): مؤشرات قياس أداء معاملات القطاع الخارجي

يوليو-سبتمبر * ٢٠١٦/٢٠١٥	يوليو-سبتمبر # ٢٠١٥/٢٠١٤	٢٠١١/٢٠١٠	٢٠١٢/٢٠١١	٢٠١٣/٢٠١٢	٢٠١٤/٢٠١٣	٢٠١٥/٢٠١٤	#
(مليون دولار)							
١٤,١٠٨	١٨,٩٦٣	٦٥,٩٥٩	٧٤,١١٨	٦٨,٤٧٧	٦٤,٣٥٢	٦٢,٠٠٢	المتحصلات الجارية (متضمنة التحويلات الرسمية)
(٢٥,٦)-	(٢,٣)	(١١,٠)-	(٨,٢)	(٦,٤)	(٣,٨)	(٧,١)	
١٤,٠٨٦	١٧,٤٨٨	٦٣,٢٨٨	٦٢,١٩٨	٦٧,٦٤٢	٦٣,٧٢٠	٦١,٢٥٠	المتحصلات الجارية (بدون التحويلات الرسمية)
(١٩,٥)-	(٢٣,١)	(١,٨)	(٨,٠)-	(٦,٢)	(٤,٠)	(٧,٦)	
١٨,٠٨٨	٢٠,٥٩٦	٧٨,١٤١	٧٦,٨٣٥	٧٤,٨٦٨	٧٤,٤٩٨	٦٨,٠٩٠	المدفوعات الجارية
(١٢,٢)-	(١٤,٥)	(١,٧)	(٢,٦)	(٠,٥)	(٩,٤)	(٩,٤)	
(نسبة مئوية، إلا إذا ذكر خلاف ذلك)							
المتحصلات الجارية / المدفوعات الجارية							
٧٧,٩	٨٤,٩	٨١,٠	٨١,٠	٩٠,٣	٨٥,٥	٩٠,٠	بدون التحويلات الرسمية
٧٨,٠	٩٢,١	٨٤,٤	٩٦,٥	٩١,٥	٨٦,٤	٩١,١	شاملة التحويلات الرسمية
٣١,٨	٣٨,٧	٣٦,٣	٤٣,٤	٤٦,٨	٤٢,٣	٤٩,٩	الصادرات السلعية / الواردات السلعية
٣٣,٠	٣٦,٢	٣٤,٩	٤٢,٠	٣٩,٩	٣٩,٣	٤٤,١	الصادرات السلعية / المتحصلات الجارية (بدون التحويلات الرسمية)
٢١,٨	٢٠,٣	٢١,١	٢٢,٠	٢٠,٦	٢١,٧	٢٤,٣	الصادرات غير البترولية / المتحصلات الجارية (بدون التحويلات الرسمية)
٨٠,٩	٧٩,٣	٧٧,٩	٧٨,٣	٧٧,٠	٧٩,٥	٧٩,٤	الواردات السلعية / المدفوعات الجارية
٣,٣	٣,١	٤,٠	٣,٣	٣,١	٣,١	٥,٩	نسبة تغطية الإحتياطي الدولي للواردات (عدد الأشهر)
١٤٨,٨	١٥١,٠	١٢٧,٣	١٠٥,٩	١٢٩,٣	١٣٦,٥	١٥٦,٣	المتحصلات الخدمية / المدفوعات الخدمية
١٢,٢	١٢,٠	١١,٦	٨,٢	١٤,٤	١٤,٨	١٧,٣	إيرادات السياحة / المتحصلات الجارية (بدون التحويلات الرسمية)
٣٣,٦	٣٢,٤	٣٣,٥	٢٨,٨	٤٣,٩	٤٥,١	٤٨,٤	إيرادات السياحة / المتحصلات الخدمية
٧,٦	٥,٩	٤,٤	٣,٩	٤,١	٤,٠	٤,٣	خدمة الدين / المتحصلات الجارية (متضمنة التحويلات الرسمية) ^{١/}
٠,٨	١,٢	٤,٠	٤,٥	٤,٩	٥,٠	٦,٣	الصادرات غير البترولية (نسبة إلى الناتج المحلي الإجمالي) ^{١/}
١,٤	٢,٢	٦,٧	٥,٨	٧,٨	٧,٦	٩,٣	إجمالي المتحصلات الخدمية (نسبة إلى الناتج المحلي الإجمالي) ^{١/}
٠,٥	٠,٧	٢,٢	١,٧	٣,٤	٣,٤	٤,٥	ومنها : السياحة (نسبة إلى الناتج المحلي الإجمالي) ^{١/}
١,١-	٠,٦-	٣,٧-	٠,٩-	٢,٢-	٣,٧-	٢,٦-	ميزان المعاملات الجارية (نسبة إلى الناتج المحلي الإجمالي) ^{١/}
١,٠-	٠,١	١,١	٠,٥	٠,١	٤,١-	٤,١-	ميزان المدفوعات (نسبة إلى الناتج المحلي الإجمالي) ^{١/}
٣٢٧,١	٢٣٦,٥	٧٢,٩	٦٢,٢	٦٣,١	٥٣,٤	٥٦,٣	إجمالي الدين الخارجي / المتحصلات الجارية (متضمنة التحويلات الرسمية)
١,٣	١,٠	١,٠	١,٠	٠,٩	١,٠	١,٠	مدفوعات الفوائد على الدين الخارجي / المتحصلات الجارية (متضمنة التحويلات الرسمية)
٢٤٥,٨	٥٢٦,٧	٢٣٢,٧	٤١٢,٩	٤٠٥,٢	٤١٠,٩	٦٠٢,٢	نسبة السيولة (%) ^{١/}

المصدر: البنك المركزي المصري وحسابات وزارة المالية.

* مبدئي.

() معدل النمو عن الفترة المقابلة في العام السابق.

أرقام معدلة من قبل البنك المركزي المصري.

١/ تم تقدير قيمة خدمة الدين الخارجي من واقع بيانات ميزان المدفوعات.

٢/ قامت وزارة التخطيط بمراجعة السلسلة الزمنية للناتج المحلي الإجمالي ابتداءً من عام ٢٠١٢/٢٠١١ وحتى عام ٢٠١٤/٢٠١٣ وفقاً للتعداد الاقتصادي للعام المالي ٢٠١٣/٢٠١٢ والذي ساعدت نتائجه في تحقيق قدر أكبر من شمولية المنشآت بالإضافة إلى تحسين تقديرات حجم القطاع غير الرسمي. وقد تم مراجعة تقديرات الناتج المحلي الإجمالي ليبلغ ٢٤٢٩,٨ مليار جنيه في عام ٢٠١٥/٢٠١٤. وجدير بالذكر أنه قد تم حساب المؤشرات الربع سنوية باستخدام بيانات الناتج المحلي الإجمالي للعام بأكمله.

٣/ يعكس هذا المؤشر (نسبة الإحتياطي الدولي متضمن الذهب وأصول البنوك في الخارج) إلى (خدمة الدين + الإنترزامات الخارجية السائلة).

جدول (٤٣): بيانات التجارة الخارجية - الميزان التجارى
طبقاً للتصنيف الإقتصادي للأمم المتحدة (BEC)

(مليون جنيه)

البند	٢٠١١/٢٠١٠	٢٠١٢/٢٠١١	٢٠١٣/٢٠١٢	٢٠١٤/٢٠١٣	٢٠١٥/٢٠١٤	يوليو - نوفمبر ٢٠١٦/٢٠١٥	يوليو - نوفمبر ٢٠١٥/٢٠١٤
الميزان الكلى	١٨٣,٩٣٧-	٢٠٢,٩٥٠-	٢٦٧,٤٤٤-	٢٧٠,٢٥٢-	٣١٥,٤٩٦-	١٩٠,٧٢٣-	١١٨,٥٠٣-
	(٨,٧)	(١٠,٣)	(٣١,٨)	(١,٠)	(١٦,٧)	(٦٠,٩)	
١١١ سلع غذائية أولية (للصناعة)	٢٣,٨٧٨-	٢٨,٦١٨-	٣١,١٠٢-	٢٤,٦٧٥-	٢٥,٧٦٦-	١١,٣٦٣-	١٠,٣٥٦-
١١٢ سلع غذائية أولية (للإستهلاك)	٨٤٣	١,٢٩٩-	٢,٠٤٦-	٣,٦٠٧-	٩١٠-	١,٢٦٧-	٢,١٠٨-
١٢١ سلع غذائية مصنعة (للصناعة)	١١,٠٤٩-	٢٤,٧٤٥-	١٠,٩٦٨-	٥,٨٧٧-	٨,٥٤١-	٣,٧٧٥-	٢,٦٢٢-
١٢٢ سلع غذائية مصنعة (للإستهلاك)	٨,٨٩١-	١١,٥٤٩-	١١,٩٩١-	١٠,١٧٠-	١٥,٧٥٨-	٩,٥٤٠-	٥,٠٣٨-
٢١ مستلزمات صناعية أولية	٢١,٩٨٠-	٢٨,٣٦٣-	٢٥,٢٤٤-	١٤,٠١٤-	٢٠,٨٣٨-	٩,٩١٧-	٦,٥٩٩-
٢٢ مستلزمات صناعية مصنعة	٥٣,٩٢١-	٦٣,٥٦٩-	٧٤,٩١١-	٧٤,٨٢٠-	١١٣,٧٤٩-	٦٠,٠٩٨-	٣٣,٦٩٠-
٣١ وقود وزيوت (خام)	١٦,٥١١	٢١,٣٩٦	١١,٠٦٥	٦,٧٤٧-	٥,٦١٠	٢,٩٧٢	٤,٣٤١-
٣٢ وقود مصنع و زيوت اخرى	٤,١٧٢	٤٥٣-	١٥,٠٥٤-	٢٢,٦٨٣-	١٨,١٦٠-	٢٣,٣٩٧-	٩,٤٨٣-
٤١ سلع رأسمالية عدا معدات النقل	٣٧,٥١٥-	٢٥,٤٣٢-	٤١,٢٩٩-	٤٤,٣٩٤-	٤٧,٣٣٢-	٣٣,٨٠٣-	١٧,٩٩٦-
٤٢ قطع غيار وأجزاء سلع رأسمالية	١٦,٢٦٢-	١٥,٢٤٦-	١٩,٤٥٧-	٢٠,٦٨٣-	٢٣,٤٥١-	١٠,٢٧٧-	٨,٢٥٤-
٥١ سيارات الركوب	٧,٣٢٣-	٦,٩٠٠-	٨,٧٥٢-	٦,٦٠٢-	١٦,٧٣٨-	١٠,٨١٤-	٢,٦٦٢-
٥٢ سيارات اخرى	٧,٥٥٥-	٦,٠٧٢-	٧,٥٢٥-	٦,٢٧٠-	٩,٢٣٢-	٥,٣٨٣-	٢,٥٩١-
٥٣ قطع غيار وأجزاء لوسائل النقل	١٢,٥٢٦-	١١,٥٥٣-	١٥,٨٨٠-	١٥,٢٩٤-	١٦,٧٤١-	٨,٥٦٥-	٦,١٧٠-
٦١ سلع إستهلاكية معمرة	١,٠٨٤-	٧١٨	٢,٥٧٠-	٣,٣٥٤-	١٠,٠٤٤	٥,٧٨٩	١,٦٣٥-
٦٢ سلع إستهلاكية نصف معمرة	١,٠٣١	٢,٥٥٠	١٢٨-	٢,٧٤٥	١,٣٦٠-	٢,٥٧٨-	٦٣٢
٦٣ سلع إستهلاكية غير معمرة	٤,٤٣٨-	٣,٧٢٦-	١١,٧٥٥-	١٤,٩١٢-	١٢,١٥٠-	٧,٧١١-	٦,٠٨٢-
٧ أخرى	٧٤-	٩٠-	١٧٣	١,١٠٦	٤٢٣-	٩٩٦-	٤٩٢

المصدر: وزارة المالية - مصلحة الجمارك.

() معدل النمو السنوى.

جدول (٤٤): بيانات التجارة الخارجية - الصادرات
طبقاً للتصنيف الإقتصادي للأمم المتحدة (BEC)

(مليون جنيه)

		٢٠١٥/٢٠١٤	٢٠١٤/٢٠١٣	٢٠١٣/٢٠١٢	٢٠١٢/٢٠١١	٢٠١١/٢٠١٠	البند
يوليو - نوفمبر ٢٠١٦/٢٠١٥	يوليو - نوفمبر ٢٠١٥/٢٠١٤						
٥٧,٢٣٦	٥٧,٧٧٨	١٤٠,٢٨١	١٧٥,٩٣٥	١٦٠,٥٤٩	١٥٩,٩٣٩	١٤٣,٠٨٩	إجمالي الصادرات
(٠,٩)-		(٢٠,٣)-	(٩,٦)	(٠,٤)	(١١,٨)	(١٠٥,٤)	
٣٤٠	٥٥	٧٨٩	٣٠٣	٥٧٧	٦٦٨	٧٥٠	١١١ سلع غذائية أولية (للصناعة)
٣,٩٢٣	٢,٢٩٧	١٠,٧٠١	٧,٧٨١	٨,٢٨٤	٧,٧١٢	٧,٤٤٤	١١٢ سلع غذائية أولية (للإستهلاك)
٦٠٧	٥٦٧	١,٥٣٠	١,٦٧٢	١,٤٤٣	١,٦٨٠	١,٥٥٠	١٢١ سلع غذائية مصنعة (للصناعة)
٣,٨٦١	١,٤٣١	٨,٥٦٢	٥,٥١١	٦,٧٦٨	٧,٨٧٤	٦,٤١٩	١٢٢ سلع غذائية مصنعة (للإستهلاك)
١,٨١١	٤,٢٧٧	٥,٠٥٧	١٢,٥٣٨	٦,٤٠٤	٥,٥٢٠	٧,٠١٣	٢١ مستلزمات صناعية أولية
١٥,٩٨٢	٢٠,٧٩٥	٤٠,٠٥٠	٦٠,٨٧٨	٦٣,٦٤٤	٦١,٦٨٧	٥٣,٥٥٠	٢٢ مستلزمات صناعية مصنعة
٨,٣٩٤	١٣,٢٠٠	٢٣,٦١٢	٤١,٩٨٤	٣٤,٢٧٩	٢٨,٦٠١	٢٠,١٨١	٣١ وقود وزيوت (خام)
٣,٥٣٦	٦,٨٢٧	٩,١٤٨	١٩,٤٠٠	١٦,٩٤٠	١٨,٦٦٨	٢٠,٤٥٠	٣٢ وقود مصنع و زيوت اخرى
١,٣٨٥	٣٩٧	٢,٩٨٤	١,٤٥١	١,٢٢٨	١,٦١٩	٢,٦٥٠	٤١ سلع رأسمالية عدا معدات النقل
٥١٣	٤٧١	٨٨١	١,٤٩٦	٩٤٦	٩٦٣	٨٢٥	٤٢ قطع غيار وأجزاء سلع رأسمالية
٦	٤٢٨	٥٦	٨٠٦	٣٤٦	٤١٥	٢٥٠	٥١ سيارات الركوب
٢٥٥	٢٢٢	٧٦٠	٨١٣	٩٥٦	٩٧٥	١,٥٠٠	٥٢ سيارات اخرى
٤٠٤	٣١١	٨٤٦	١,٠٢٦	٩٠٤	١,٧٧٠	١,١١٩	٥٣ قطع غيار وأجزاء لوسائل النقل
٨,٩٠١	٩٧٤	١٦,٨٠٦	٣,١٨٣	٣,٥٢١	٤,٧٢٠	٣,٥٣٨	٦١ سلع إستهلاكية معمرة
٤,١٨٧	٣,٣٠٣	٩,٥٥٦	١٠,٣٠٧	٨,٤٧٦	٨,٤٩٤	٨,١٢٥	٦٢ سلع إستهلاكية نصف معمرة
٣,٠٧٢	١,٧٠٦	٨,٧٩٦	٥,٦١٣	٥,٥٨٧	٨,٥٣٠	٧,٦١٩	٦٣ سلع إستهلاكية غير معمرة
٦٠,٥	٥١٩,٣	١٤٧,١	١,١٧٣,٤	٢٤٧,٣	٤٢,١	١٠٨,٠	٧ أخرى

المصدر: وزارة المالية - مصلحة الجمارك.
() معدل النمو عن الفترة المقابلة في العام السابق.

جدول (٤٥): بيانات التجارة الخارجية - الواردات
طبقاً للتصنيف الإقتصادي للأمم المتحدة (BEC)

(مليون جنيه)

البند	٢٠١١/٢٠١٠	٢٠١٢/٢٠١١	٢٠١٣/٢٠١٢	٢٠١٤/٢٠١٣	٢٠١٥/٢٠١٤	يوليو - نوفمبر ٢٠١٥/٢٠١٤	يوليو - نوفمبر ٢٠١٦/٢٠١٥
إجمالي الواردات	٣٢٧,٠٢٦	٣٦٢,٨٨٩	٤٢٧,٩٩٣	٤٤٦,١٨٧	٤٥٥,٧٧٦	١٧٦,٢٨١	٢٤٧,٩٥٩
	(٣٦,٩)	(١١,٠)	(١٧,٩)	(٤,٣)	(٢,١)		(٤٠,٧)
١١١ سلع غذائية أولية (للصناعة)	٢٤,٦٢٨	٢٩,٢٨٦	٣١,٦٧٩	٢٤,٩٧٨	٢٦,٥٥٥	١٠,٤١١	١١,٧٠٣
١١٢ سلع غذائية أولية (للإستهلاك)	٦,٦٠٠	٩,٠١٠	١٠,٣٣١	١١,٣٨٨	١١,٦١١	٤,٤٠٥	٥,١٩١
١٢١ سلع غذائية مصنعة (للصناعة)	١٢,٥٩٩	٢٦,٤٢٥	١٢,٤١١	٧,٥٤٩	١٠,٠٧١	٣,١٨٩	٤,٣٨١
١٢٢ سلع غذائية مصنعة (للإستهلاك)	١٥,٣١٠	١٩,٤٢٣	١٨,٧٥٩	١٥,٦٨١	٢٤,٣٢٠	٦,٤٦٨	١٣,٤٠١
٢١ مستلزمات صناعية أولية	٢٨,٩٩٢	٣٣,٨٨٣	٣١,٦٤٧	٢٦,٥٥٢	٢٥,٨٩٥	١٠,٨٧٦	١١,٧٢٩
٢٢ مستلزمات صناعية مصنعة	١٠٧,٤٧١	١٢٥,٢٥٦	١٣٨,٥٥٥	١٣٥,٦٩٩	١٥٣,٧٩٩	٥٤,٤٨٥	٧٦,٠٨٠
٣١ وقود وزيوت (خام)	٣,٦٧٠	٧,٢٠٥	٢٣,٢١٤	٤٨,٧٣١	١٨,٠٠٢	١٧,٥٤١	٥,٤٢٢
٣٢ وقود مصنع و زيوت اخرى	١٦,٢٧٨	١٩,١٢١	٣١,٩٩٥	٤٢,٠٨٣	٢٧,٣٠٨	١٦,٣١٠	٢٦,٩٣٣
٤١ سلع رأسمالية عدا معدات النقل	٤٠,١٦٥	٢٧,٠٥١	٤٢,٥٢٧	٤٥,٨٤٥	٥٠,٣١٦	١٨,٣٩٣	٣٥,١٨٨
٤٢ قطع غيار وأجزاء سلع رأسمالية	١٧,٠٨٧	١٦,٢٠٩	٢٠,٤٠٣	٢٢,١٧٩	٢٤,٣٣٢	٨,٧٢٥	١٠,٧٩٠
٥١ سيارات الركوب	٧,٥٧٣	٧,٣١٦	٩,٠٩٨	٧,٤٠٨	١٦,٧٩٤	٣,٠٩٠	١٠,٨٢٠
٥٢ سيارات اخرى	٩,٠٥٥	٧,٠٤٧	٨,٤٨٠	٧,٠٨٣	٩,٩٩١	٢,٨١٢	٥,٦٣٨
٥٣ قطع غيار وأجزاء لوسائل النقل	١٣,٦٤٥	١٣,٣٢٣	١٦,٧٨٤	١٦,٣٢٠	١٧,٥٨٦	٦,٤٨١	٨,٩٦٩
٦١ سلع إستهلاكية معمرة	٤,٦٢١	٤,٠٠١	٦,٠٩١	٦,٥٣٨	٦,٧٦١	٢,٦٠٩	٣,١١١
٦٢ سلع إستهلاكية نصف معمرة	٧,٠٩٤	٥,٩٤٤	٨,٦٠٤	٧,٥٦٢	١٠,٩١٦	٢,٦٧١	٦,٧٦٥
٦٣ سلع إستهلاكية غير معمرة	١٢,٠٥٧	١٢,٢٥٦	١٧,٣٤٢	٢٠,٥٢٥	٢٠,٩٤٧	٧,٧٨٨	١٠,٧٨٣
٧ أخرى	١٨٢	١٣٣	٧٥	٦٨	٥٧١	٢٧	١,٠٥٧

المصدر: وزارة المالية - مصلحة الجمارك.
() معدل النمو عن الفترة المقابلة في العام السابق.

جدول (٤٦): حصيلة الصادرات البترولية

	٢٠١٥/٢٠١٤	٢٠١٤/٢٠١٣	٢٠١٣/٢٠١٢	٢٠١٢/٢٠١١	٢٠١١/٢٠١٠	٢٠١٠/٢٠٠٩
إجمالي الصادرات البترولية	٨,٧٠٥	١٢,٤٥٢	١٣,٠٢٣	١١,٢٢٥	١٢,١٣٦	١٠,٢٥٩
البترول الخام	٦,١٦٤	٧,٧١٤	٧,٣٠٣	٥,٢١١	٥,٦٦٢	٤,٤٧٥
منتجات بترولية	٢,٥٤١	٤,٧٣٨	٥,٧٢٠	٦,٠١٤	٦,٤٧٤	٥,٧٨٤

المصدر: البنك المركزى المصرى
* بيان مبدئى.

جدول (٤٧): أهم مؤشرات قطاع السياحة

يوليو-اكتوبر ٢٠١٦/٢٠١٥	٢٠١٥/٢٠١٤	٢٠١٤/٢٠١٣	٢٠١٣/٢٠١٢	٢٠١٢/٢٠١١	٢٠١١/٢٠١٠	
٣,٥٣٨	١٠,٢٤٢	٧,٩٦٧	١٢,٢١٣	١٠,٩٥٢	١١,٩٣١	عدد السياح الوافدين (بالألف سائح)
٣٠,٨٨١	٩٩,٢٥٦	٧٢,٩١٩	١٤٢,٤٣٢	١٣١,٧٦٨	١٢٤,٥٧١	عدد الليالى السياحية (بالألف ليلة)
٨,٧	٩,٧	٩,٢	١١,٧	١٢,٠	١٠,٤	متوسط عدد الليالى السياحية (للسائح)
--	٧,٣٧٠	٥,٠٧٣	٩,٧٤٨	٩,٤١٩	١٠,٥٨٩	الدخل من السياحة (مليون دولار)
--	٧٤	٧٠	٦٨	٧١	٨٥	الدخل من السياحة موزعاً على عدد الليالى السياحية (دولار لكل ليلة)

المصدر: وزارة السياحة.
* بيان مبدئى.
-- بيان غير متاح.

جدول (٤٨): حركة الملاحة فى قناة السويس

يوليو-نوفمبر ٢٠١٦/٢٠١٥	٢٠١٥/٢٠١٤	٢٠١٤/٢٠١٣	٢٠١٣/٢٠١٢	٢٠١٢/٢٠١١	٢٠١١/٢٠١٠	
٧,٤٥٩	١٧,٥٤٤	١٦,٧٤٤	١٦,٦٦٤	١٧,٦٦٤	١٨,٠٥٠	إجمالى عدد السفن ^{١/}
٤٢٧	٩٩٢	٩٣١	٩١٢	٩٣٩	٨٩٧	صافى حمولة السفن العابرة (مليون طن)
--	٥,٣٦٢	٥,٣٦٩	٥,٠٣٢	٥,٢٠٨	٥,٠٥٣	إجمالى الحصيلة (مليون دولار)

المصدر: البنك المركزى المصرى وهيئة قناة السويس.
* مبدئى .
-- بيان غير متاح.
١/ تشمل حاويات البترول والسفن الأخرى.

جدول (٤٩): الصادرات حسب التوزيع الجغرافى

	٢٠١٥/٢٠١٤	٢٠١٤/٢٠١٣	٢٠١٣/٢٠١٢	٢٠١٢/٢٠١١	٢٠١١/٢٠١٠	٢٠١٠/٢٠٠٩
جملة الصادرات	٢٢,٠٥٨	٢٦,١١٩	٢٦,٩٨٨	٢٥,٠٧٢	٢٦,٩٩٣	٢٣,٨٧٣
الإتحاد الأوروبي	٧,٤٤١	١٠,١٣٤	٨,٩٠٤	٩,٠٧١	١١,٤٣٧	٨,٤٨٠
الدول الأوروبية الأخرى	١,٢٦٧,١	١,٣٧١	١,٧٥٦	١,٤١٩	١,٧٠٥	١,٠٧٣
الولايات المتحدة الأمريكية	٢,٢٠٧	٢,٥١٠	٣,٧٥٨	٣,٤٣١	٣,٦٠٠	٤,٤٠٩
الدول العربية	٥,٥٥٦	٥,٤٦٩	٥,١٦١	٥,٣٢٤	٤,٨٦٥	٤,٧٦١
الدول الآسيوية (غير العربية)	٣,٠٩٠	٣,٤٨٥	٤,٩١٣	٤,٦٢٠	٤,٠٢٦	٣,٤٠٠
الدول الأفريقية (غير العربية)	٤٩٩	٤٧٦	٤٤٠	٤٩٩	٥٤٣	٣٨١
استراليا	٢٦	١٦	٢٢	٢٢	١٥	١٨
دول ومناطق أخرى	١,٤٦٢	٢,٦٥٨	٢,٠٣٥	٦٨٥	٨٠٢	١,٣٥١

المصدر: البنك المركزى المصرى.
* بيان مبدئى.

القسم التاسع

مقارنة تحليلية لأداء الإقتصاد المصرى

٧٨-٧٧	تحليل مقارنة لأداء أهم المؤشرات الاقتصادية	جدول (٥٠)
٧٩	تحليل مقارنة لأداء البورصة المصرية	جدول (٥١)

جدول (٥٠): تحليل مقارن لأداء أهم المؤشرات الاقتصادية *

١- تصنيف البنك الدولي: (مجموعة الدول ذات الدخل المتوسط المنخفض) ^{١٢}	النتائج المحلي الإجمالي الحقيقي (معدل التغير %)	معدل نمو الدخل الحقيقي للفرد (%)	الميزان الكلي للموازنة العامة نسبة للتائج المحلي الإجمالي (%)	ميزان المعاملات الجارية نسبة للتائج المحلي الإجمالي (%)	صادرات السلع والخدمات نسبة للتائج المحلي الإجمالي (%)	الدين الخارجي نسبة للنتائج المحلي الإجمالي (%)	خدمة الدين نسبة إلى جملة متحصلات الميزان الجارى (%) ^١		
مصر ^{١١}	٢٠٠٨	٧,٢	٥,٠	-٦,٨	١١,٧	٠,٥	٣٤,٨	٢٠,١	٣,٩
	٢٠٠٩	٤,٧	٢,٤	-٦,٩	١٦,٢	-٢,٣	٢٥,٩	١٦,٩	٥,٢
	٢٠١٠	٥,١	٢,٨	-٨,١	١١,٧	-٢,٠	٢١,٧	١٥,٩	٤,٥
	٢٠١١	١,٨	-٠,٦	-٩,٨	١١,١	-٢,٦	٢٠,٧	١٥,٢	٤,٥
	٢٠١٢	٢,٢	-٠,٠٣	-١٠,٦	٨,٦	-٣,٩	١٧,٥	١٣,٢	٤,٥
	٢٠١٣	٢,١	-٠,٠١	١٣,٧-	٦,٩	٢,١-	١٧,٧	١٧,٣	٤,٦
متوسط دول المجموعة									
	٢٠٠٩	٥,٠	--	--	٤,١	--	٢٥,٤	٢٧,٥	--
	٢٠١٠	٧,٨	--	--	٥,٣	--	٢٧,٣	٢٥,٢	--
	٢٠١١	٥,٥	--	--	٧,٣	--	٢٩,٠	٢٤,٩	--
	٢٠١٢	٤,٠	--	--	٤,٦	--	٢٧,٦	--	--
الفلبين									
	٢٠٠٩	١,١	-٠,٥	-٤,١	٤,١	٥,٦	٣٢,٢	٣٨,٣	١٠,٣
	٢٠١٠	٧,٦	٥,٨	-٣,٧	٣,٩	٤,٥	٣٤,٨	٣٦,٩	--
	٢٠١١	٣,٦	١,٩	--	٤,٦	٣,١	٣٢,٠	٣٣,٩	--
	٢٠١٢	٦,٨	٥	--	٣,٢	٢,٨	٣٠,٨	--	--
الهند									
	٢٠٠٩	٨,٥	٧,١	-٧,٥	١٠,٩	-١,٩	٢٠,٠	١٨,٨	--
	٢٠١٠	١٠,٥	٩,١	--	١٢	-٣,١	٢١,٩	١٧,٠	--
	٢٠١١	٦,٣	٥	--	٨,٩	-٣,٢	٢٣,٩	١٧,٩	--
	٢٠١٢	٣,٢	١,٩	--	٩,٣	--	٢٣,٨	--	--
المغرب									
	٢٠٠٩	٤,٨	٣,٦	-٢,٢	١	-٥,٥	٢٨,٧	٢٧,١	--
	٢٠١٠	٣,٦	٢,٤	-٤,٢	١	-٤,٣	٣٣,٢	٢٩,٠	--
	٢٠١١	٥,٠	٣,٦	--	٠,٩	-٨,١	٣٥,٦	٢٩,٣	--
	٢٠١٢	٢,٧	١,٢	--	١,٣	-١٠,٠	٣٦,٢	--	--
٢- تصنيف صندوق النقد الدولي: (الشرق الأوسط وشمال أفريقيا) ^{١٤}									
مصر ^{١٣}	٢٠٠٨	٧,٢	٥,٠	٦,٨-	١١,٧	٠,٥	٣٤,٨	٢٠,١	٣,٩
	٢٠٠٩	٤,٧	٢,٤	٦,٩-	١٦,٢	٢,٣-	٢٥,٩	١٦,٩	٥,٢
	٢٠١٠	٥,١	٢,٨	٨,١-	١١,٧	٢,٠-	٢١,٧	١٥,٩	٤,٥
	٢٠١١	١,٨	٠,٦-	٩,٨-	١١,١	٢,٦-	٢٠,٧	١٥,٢	٤,٥
	٢٠١٢	٢,٢	٠,٠٣-	١٠,٦-	٨,٦	٣,٩-	١٧,٥	١٣,٢	٤,٥
	٢٠١٣	٢,١	٠,٠١-	١٣,٧-	٦,٩	٢,١-	١٧,٧	١٧,٣	٤,٦
متوسط دول المجموعة									
	٢٠٠٩	٢,٨	٠,٥-	--	٥,٦	١,٧	--	٣٢,١	١٩,٥
	٢٠١٠	٥,٢	--	--	٩,١	٦,٥	--	٢٨,٧	١٧,٢
	٢٠١١	٣,٩	--	--	١٠,٠	١٣,٣	--	٢٥,٥	١٥,٣
	٢٠١٢	٤,٦	--	--	١٢,٥	١٢,١	--	٢٤,٤	--
	٢٠١٣	٢,٣	--	--	١٠,٨	٩,٤	--	٢٥,٥	--
إيران									
	٢٠٠٩	٤,٠	٢,٥	--	١٠,٤	٢,٦	--	٦,٠	--
	٢٠١٠	٥,٩	٤,٣	--	١٩,٩	٦,٥	--	٥,٣	--
	٢٠١١	٣,٠	١,٩	--	٢١,٨	١٢,٠	--	--	--
	٢٠١٢	١,٩-	٣,١-	--	٤١,٢	٥,٠	--	--	--
	٢٠١٣	١,٥-	٢,٧-	--	٣٥,٠	٣,١	--	--	--
الأردن									
	٢٠٠٩	٥,٥	٣,٢	٨,٥-	٢,٧	٣,٣-	--	٢١,٧	--
	٢٠١٠	٢,٣	٠,١	٥,٤-	٦,١	٥,٣-	--	٢١,٦	--
	٢٠١١	٢,٦	٠,٣	--	٣,٣	١٢,٠-	--	--	--
	٢٠١٢	٢,٨	٠,٥	--	٧,٢	١٨,١-	--	--	--
	٢٠١٣	٣,٣	٠,٩	--	٣,٢	٩,٩-	--	--	--

-- بيان غير متاح.

* بيانات ميدنية، خاضعة للمراجعة.

١/ بخلاف التحويلات الرسمية.

٢/ بيانات دول المقارنة تم إستخراجها من الجداول الإحصائية للبنك الدولي: "Country at a Glance" وتقرير آخر التطورات الاقتصادية والأفاق المستقبلية لمنطقة الشرق الأوسط وشمال أفريقيا.

٣/ البيانات المصرية تعكس التطورات خلال الاعوام المالية من واقع المصادر المحلية.إجمالي العجز يعكس البيانات على مستوى قطاع الموازنة.

٤/ بيانات دول المقارنة تم إستخراجها من قاعدة بيانات صندوق النقد الدولي وتقارير مشاورات المادة الرابعة الخاصة بالصندوق

جدول (٥٠): تحليل مقارن لأداء أهم المؤشرات الاقتصادية (تابع) *

الناتج المحلي الإجمالي الحقيقي (معدل التغير %)	معدل نمو الدخل الحقيقي للفرد (%)	الميزان الكلي للموازنة العامة نسبة لناتج المحلي الإجمالي (%)	معدل التضخم السنوي (%)	ميزان المعاملات الجارية نسبة لناتج المحلي الإجمالي (%)	صادرات السلع والخدمات نسبة لناتج المحلي الإجمالي (%)	الدين الخارجي نسبة للناتج المحلي الإجمالي (%)	خدمة الدين نسبة إلى جملة متحصلات الميزان الجارى (%) ١/
٣- تصنيف مؤسسة ستاندرد أند بورز: (B- درجة التصنيف) ٢/							
مصر (B/B-) ٣/ ٤/							
٢٠٠٧	٧,١	٥,١	٧,٣-	١١,٠	١,٧	٣٢,٦	٢٢,٨
٢٠٠٨	٧,٢	٥,٠	٦,٨-	١١,٧	٠,٥	٣٤,٨	٢٠,١
٢٠٠٩	٤,٧	٢,٤	٦,٩-	١٦,٢	٢,٣-	٢٥,٩	١٦,٩
٢٠١٠	٥,١	٢,٨	٨,١-	١١,٧	٢,٠-	٢١,٧	١٥,٩
٢٠١١	١,٨	٠,٦-	٩,٨-	١١,١	٢,٦-	٢٠,٧	١٥,٢
٢٠١٢	٢,٢	٠,٠٣-	١٠,٦-	٨,٦	٣,٩-	١٧,٥	١٣,٢
٢٠١٣	٢,١	٠,٠١-	١٣,٧-	٦,٩	٢,١-	١٧,٧	١٧,٣
متوسط دول المجموعة							
٢٠٠٩	٢,٨	٠,٥-	--	٥,٦	١,٧	--	٣٢,١
٢٠١٠	٥,٢	--	--	٩,١	٦,٥	--	٢٨,٧
٢٠١١	٣,٩	--	--	١٠,٠	١٣,٣	--	٢٥,٥
٢٠١٢	٤,٦	--	--	١٢,٥	١٢,١	--	٢٤,٤
٢٠١٣	٢,٣	--	--	١٠,٨	٩,٤	--	٢٥,٥
لبنان (B-)							
٢٠٠٩	٩,٠	٧,٦	--	٣,٤	٩,٣-	--	--
٢٠١٠	٧,٠	٥,٦	--	٥,١	٩,٩-	--	--
٢٠١١	١,٥	٠,٢	--	٣,١	١٢,٤-	--	--
٢٠١٢	١,٥	٠,٢	--	١٠,١	١٦,٢-	--	--
٢٠١٣	١,٥	٠,٢	--	٣,٥	١٦,٧-	--	--
تونس (B)							
٢٠٠٩	٣,١	٢,٠	--	٤,٠	٢,٨-	--	--
٢٠١٠	٢,٩	١,٩	--	٤,١	٤,٨-	--	--
٢٠١١	١,٩-	٣,١-	--	٤,٢	٧,٣-	--	--
٢٠١٢	٣,٦	٢,٦	--	٥,٩	٨,١-	--	--
٢٠١٣	٣,٠	١,٧	--	٥,٣	٨,٠-	--	--
باكستان (B-)							
٢٠٠٩	٠,٤	١,٧-	--	٩,٦	٥,٥-	--	--
٢٠١٠	٢,٦	٠,٥	--	١١,٨	٢,٢-	--	--
٢٠١١	٣,٧	١,٥	--	١٣,٣	٠,١	--	--
٢٠١٢	٤,٤	٢,٣	--	١١,٣	٢,١-	--	--
٢٠١٣	٣,٦	١,٥	--	٥,٩	١,٠-	--	--

-- بيان غير متاح.

* بيانات مبدئية ، خاضعة للمراجعة.

١/ بخلاف التحويلات الرسمية.

٢/ بيانات دول المقارنة تم استخراجها من قاعدة ستاندرد آند بورز الا اذا ذكر خلاف ذلك

٣/ البيانات المصرية تعكس التطورات خلال الاعوام المالية من واقع المصادر المحلية.

٤/ يعكس التصنيف طويل الأجل للعملة المحلية. و يلاحظ أن التصنيف الائتماني لدول المقارنة يرجع الى أحدث البيانات المتاحة (٢٠٠٨، ٢٠٠٩، ٢٠١٠)

جدول (٥١): أكثر ١٠ شركات شهدت ارتفاعاً وأكثر ١٠ شركات شهدت انخفاضاً في الأسعار في البورصة المصرية

أكثر ١٠ شركات شهدت ارتفاعاً في الأسعار خلال شهر يناير ٢٠١٥					
اسم الشركة	العملة	سعر الفتح ٢٠١٥/٠١/٠١	سعر الإقفال ٢٠١٥/٠١/٣١	التغير في السعر (جنيه/دولار)	نسبة التغير في السعر
١ العبوات الدوائية المتطورة	جنيه مصرى	٦,٨٧	٨,٥٦	١,٦٩	%٢٤,٦٠
٢ الشروق الحديثة للطباعة والتغليف	جنيه مصرى	١١,٤٤	١٣,٩٧	٢,٥٣	%٢٢,١٢
٣ السويدى اليكتروك	جنيه مصرى	٤١,٦٨	٥٠,٧٤	٩,٠٦	%٢١,٧٤
٤ مطاحن مصر الوسطى	جنيه مصرى	١٤,٨٠	١٧,٧١	٢,٩١	%١٩,٦٦
٥ مصر الجديدة للإسكان والتعمير	جنيه مصرى	٥٨,٠٢	٦٨,٨٨	١٠,٨٦	%١٨,٧٢
٦ مدينة نصر للإسكان والتعمير	جنيه مصرى	٢٩,٧٠	٣٥,١٣	٥,٤٣	%١٨,٢٨
٧ جى بى اوتو	جنيه مصرى	٣١,٠٠	٣٦,٣٥	٥,٣٥	%١٧,٢٦
٨ مجموعة طلعت مصطفى القابضة	جنيه مصرى	٩,٨٦	١١,٤٩	١,٦٣	%١٦,٥٣
٩ الأهرام للطباعة والتغليف	جنيه مصرى	١٥,٦٢	١٨,١٥	٢,٥٣	%١٦,٢٠
١٠ مطاحن ومخابز جنوب القاهرة والجيزة	جنيه مصرى	١٤,٤٣	١٦,٦٠	٢,١٧	%١٥,٠٤

أكثر ١٠ شركات شهدت انخفاضاً في الأسعار خلال شهر يناير ٢٠١٥					
اسم الشركة	العملة	سعر الفتح ٢٠١٥/٠١/٠١	سعر الإقفال ٢٠١٥/٠١/٣١	التغير في السعر (جنيه/دولار)	نسبة التغير في السعر
١ حق الاكتتاب لشركة مصر لصناعة الكيماويات - ١	جنيه مصرى	٢,٠٨	١,١٩	-٠,٨٩	-%٤٢,٧٩
٢ اوراسكوم للفنادق والتنمية	جنيه مصرى	١٩,٤٣	١٤,٩١	-٤,٥٢	-%٢٣,٢٦
٣ العربية للخزف - اراسكو	جنيه مصرى	٩,٤٧	٧,٦٠	-١,٨٧	-%١٩,٧٥
٤ مجموعة جى. أم. سى للاستثمارات الصناعية والتجارية المالية	جنيه مصرى	٢,٧٨	٢,٣٥	-٠,٤٣	-%١٥,٤٧
٥ العالمية للاستثمار والتنمية	جنيه مصرى	١٥,٤٤	١٣,١٠	-٢,٣٤	-%١٥,١٦
٦ العربية للأدوية والصناعات الكيماوية	جنيه مصرى	١١,٨٧	١٠,٥٧	-١,٣٠	-%١٠,٩٥
٧ الجزيرة للفنادق والسياحة	دولار أمريكى	١٢,١٥	١٠,٨٨	-١,٢٧	-%١٠,٤٥
٨ الغربية الإسلامية للتنمية العمرانية	جنيه مصرى	٨,٠٥	٧,٣١	-٠,٧٤	-%٩,١٩
٩ النعيم القابضة للاستثمارات	دولار أمريكى	٠,٥٥	٠,٥٠	-٠,٠٥	-%٩,٠٩
١٠ عبر المحيطات للسياحة	دولار أمريكى	٠,١١	٠,١٠	-٠,٠١	-%٩,٠٩

المصدر: النشرة الشهرية للبورصة المصرية.